

୧୪ ବର୍ଷ ପରେ
ଅକ୍ଷୟ-ସାଜିଦ୍ ଯୋଡ଼ି
▶ପୃଷ୍ଠା ୧୧ ଦେଖନ୍ତୁ...

• RNI REGD NO: 42041/83
• www.sakalaepaper.com
• /sakalanews
• /sakalanews
• www.thesakala.in

ସକାଳ
THE SAKALA

PRINTED AT BHUBANESWAR ■ JEYPORE ■ SAMBALPUR ■ PANIKOILI

♦VOLUME- 44 ♦ISSUE-105 ♦THURSDAY ♦08 OCTOBER 2026 ♦PAGE-12 ♦₹ 7.00 | PANIKOILI | ♦ବର୍ଷ-୪୪ ♦ସଂଖ୍ୟା-୧୦୫ ♦ଗୁରୁବାର ♦୦୮ ଅକ୍ଟୋବର ୨୦୨୬ ♦ପୃଷ୍ଠା-୧୨ ♦ଟ.୭.୦୦

୪ ବର୍ଷ ପରେ ସୁଧହାର ବଢ଼ାଇଲା ଆର୍‌ବିଆଇ

■ ମୁମ୍ବଇ, ୭।୧୦ (ଏଜେନ୍ସି): ଦେଶରେ ମହଙ୍ଗା ମାଡ଼ ମଧ୍ୟରେ ଭାରତୀୟ ରିଜର୍ଭ ବ୍ୟାଙ୍କ (ଆର୍‌ବିଆଇ) ବଡ଼ ନିଷ୍ପତ୍ତି ନେଇଛି । ପ୍ରାୟ ୪ ବର୍ଷ ପରେ ପ୍ରଥମ ଥର ପାଇଁ ଆର୍‌ବିଆଇ ରେପୋ ରେଟ୍ ବା ଏହାର ପ୍ରମୁଖ ସୁଧ ହାରରେ ବୃଦ୍ଧି ଘଟାଇଛି । ଏଥର ଆର୍‌ବିଆଇ ରେପୋ ହାରରେ ୨୫ ବେସିସ୍ ପଏଣ୍ଟ ବୃଦ୍ଧି ଘୋଷଣା କରିଛି । ଫଳରେ ଏବେ ରେପୋ ହାର ୫.୫୦ ପ୍ରତିଶତ ହୋଇଛି । ପୂର୍ବରୁ ପ୍ରାୟ ୪ ବର୍ଷ ଧରି ଏହା ୫.୨୫ ବେସିସ୍ ପଏଣ୍ଟ ରହିଥିଲା । ଆଜି ଭାରତୀୟ ରିଜର୍ଭ ବ୍ୟାଙ୍କର ତିନିଦିନିଆ ମୁଦ୍ରା ନୀତି କମିଟି ବୈଠକ ପରେ ଏହି ନିଷ୍ପତ୍ତି ନିଆଯାଇଛି । ବର୍ତ୍ତମାନ ଦେଶର ଆର୍ଥିକ ପରିସ୍ଥିତିକୁ ଦୃଷ୍ଟିରେ ରଖି ଆରବିଆଇ ଏମ୍ପିସି ୨୦୨୩ ଫେବୃଆରୀ ପରେ ପ୍ରଥମ ଥର ପାଇଁ ରେପୋ ହାରରେ ଏହି ବୃଦ୍ଧି କରିଛି । ତେବେ ଆରବିଆଇର ଏହି ନିଷ୍ପତ୍ତି କାର, ଗୃହ ଏବଂ ଅନ୍ୟ ଋଣ ନେଇଥିବା ଗ୍ରାହକଙ୍କୁ ବଡ଼ ଝଟ୍କା ଦେବ । କାରଣ ରେପୋ ହାରରେ ବୃଦ୍ଧି ଯୋଗୁ ବଜାରରେ କାର୍, ଗୃହ ଏବଂ ଅନ୍ୟ ଋଣ ମହଙ୍ଗା ହେବ । ଏହା ସହିତ, ଆର୍‌ବିଆଇ ସ୍ଥାୟୀ ଜମା ▶ପୃଷ୍ଠା-୭



ସବୁଠୁ ଦୁର୍ବଳ ହେଲା ଟଙ୍କା



■ ନୂଆଦିଲ୍ଲୀ, ୭।୧୦ (ଏଜେନ୍ସି): ଭାରତୀୟ ରିଜର୍ଭ ବ୍ୟାଙ୍କ (ଆର୍‌ବିଆଇ) ଦ୍ୱାରା ସୁଧ ହାରରେ ବୃଦ୍ଧିର ପ୍ରଭାବ ଭାରତୀୟ ମୁଦ୍ରା ଟଙ୍କା ଉପରେ ପଡ଼ିଛି । ଫଳରେ ବୁଧବାର ଆମେରିକୀୟ ଡଲାର ତୁଳନାରେ ଟଙ୍କା ମୂଲ୍ୟରେ ୪୩ ପଇସା ହ୍ରାସ ଘଟି ଏହା ୯୭ ଟଙ୍କା ସ୍ତର ଛୁଇଁଛି । ଆନ୍ତଃବ୍ୟାଙ୍କ ବିଦେଶୀ ମୁଦ୍ରା ବଜାରରେ ଟଙ୍କା ପ୍ରତି ଡଲାର ୯୬.୩୭ ଟଙ୍କା ସ୍ତରରେ ଖୋଲିଥିଲା । ଡଲାରର ଶକ୍ତି , ▶ପୃଷ୍ଠା-୭

ରସାୟନରେ କାଗାନ ଓ ସୋଆଇଙ୍କୁ ନୋବେଲ



■ ଷ୍ଟକହୋମ୍, ୭।୧୦ (ଏଜେନ୍ସି): ଅସମମିତ ଜୈବ ସଂଶ୍ଳେଷଣରେ ଅଣରୈଖିକ ପ୍ରଭାବ ଓ ସ୍ୱୟଂ-ଅନୁପ୍ରେରଣା ସମ୍ପର୍କିତ ଗୁରୁତ୍ୱପୂର୍ଣ୍ଣ ଆବିଷ୍କାର ପାଇଁ ୨୦୨୬ ମସିହାର ରସାୟନ ବିଜ୍ଞାନ ନୋବେଲ ପୁରସ୍କାର ଘୋଷଣା କରାଯାଇଛି । ହେନ୍ରି ବି. କାଗାନ ଓ କେନ୍‌ସୋ ସୋଆଇଙ୍କୁ ଏହି ସମ୍ମାନ ପାଇଁ ଚୟନ କରାଯାଇଥିବା ନୋବେଲ ପୁରସ୍କାର ପ୍ରଦାନକାରୀ ସଂସ୍ଥା ବୁଧବାର ଘୋଷଣା କରିଛି । ନୋବେଲ କମିଟି ଅନୁଯାୟୀ, ଚଳିତ ବର୍ଷର ରସାୟନ ନୋବେଲ ମୌଳିକ ରସାୟନ ବିଜ୍ଞାନ ସହ ଜଡ଼ିତ । ଅନେକ ଅଣୁ ଦୁଇଟି ଭିନ୍ନ ରୂପରେ ରହିପାରନ୍ତି । ଏହି ଦୁଇ ରୂପ ପରସ୍ପରର ଦର୍ପଣ ପ୍ରତିବିମ୍ବ ଭଳି ଦେଖାଯାଏ, କିନ୍ତୁ ସମାନ ନୁହନ୍ତି । ଏପରି ଅଣୁକୁ 'କାଇରାଲ୍' ଅଣୁ କୁହାଯାଏ । ରସାୟନ ବିଜ୍ଞାନ ନୋବେଲ ସାଧାରଣତଃ ନୋବେଲ ସପ୍ତାହରେ ଘୋଷିତ ହେଉଥିବା ତୃତୀୟ ପୁରସ୍କାର । ଚଳିତବର୍ଷ ସୋମବାର ଚିକିତ୍ସା ବିଜ୍ଞାନ ଏବଂ ମଙ୍ଗଳବାର ପଦାର୍ଥ ବିଜ୍ଞାନ ନୋବେଲ ଘୋଷଣା ପରେ ବୁଧବାର ରସାୟନ ବିଜ୍ଞାନ ପୁରସ୍କାର ଘୋଷିତ ହୋଇଛି । ସ୍ୱିଡେନର ଆବିଷ୍କାରକ ଓ ଶିଳ୍ପପତି ଆଲଫ୍ରେଡ ନୋବେଲଙ୍କ ଇଚ୍ଛାପତ୍ର ଅନୁସାରେ ୧୯୦୧ ମସିହାରୁ ବିଜ୍ଞାନ, ସାହିତ୍ୟ ଓ ଶାନ୍ତି କ୍ଷେତ୍ରରେ ଉଲ୍ଲେଖନୀୟ ଅବଦାନ ପାଇଁ ଏହି ପୁରସ୍କାର ପ୍ରଦାନ କରାଯାଉଛି । ଯୁଦ୍ଧକାଳୀନ ପରିସ୍ଥିତି ସମେତ କିଛି ବିରତିକୁ ଛାଡ଼ି ଏହି ପରମ୍ପରା ଜାରି ରହିଛି । ଗତବର୍ଷ ରସାୟନ ବିଜ୍ଞାନ ନୋବେଲ ସୁସୁମୁ କିଟାଗାୱା, ରିଚାର୍ଡ ରବସନ ଓ ଓମାର ୟାଘିଙ୍କୁ ପ୍ରଦାନ ▶ପୃଷ୍ଠା-୭

ବିସ୍ଫୋରକ ହେଉଛି ଜ୍ଞାନେଶ ବିରୋଧୀ ଆନ୍ଦୋଳନ

ଯନ୍ତରମନ୍ତର ଯାଉଥିବା ସାଂସଦଙ୍କୁ ଅଟକାଇଲା ପୁଲିସ

■ ନୂଆଦିଲ୍ଲୀ, ୭।୧୦ (ଏଜେନ୍ସି): 'ଭୋଟଚୋରି' ବିବାଦରେ ଫସିଥିବା ମୁଖ୍ୟ ନିର୍ବାଚନ କମିସନର ପଦରୁ ଜ୍ଞାନେଶ କୁମାରଙ୍କୁ ହଟାଇବା ଲାଗି ଆନ୍ଦୋଳନ ବ୍ୟାପକ ହେବାକୁ ଲାଗିଛି ।

ଜନପଥରେ ମୁହାଁମୁହିଁ, ରାହୁଲ, ପ୍ରିୟଙ୍କାଙ୍କୁ ଘୋଷାଡ଼ି ନେଲେ

ରାହୁଲଙ୍କ ବିରୋଧରେ ୪୫ଟି ଏଫଆଇଆର୍

ଆଜି ବି ଜାରି ରହିବ ପ୍ରତିବାଦ ଆନ୍ଦୋଳନ

ସମର୍ଥନ ଜଣାଇଲା ଡିଏମ୍‌କେ

ଗତକାଲି ନିର୍ବାଚନ ସଦନ ଆଡ଼କୁ ଇଣ୍ଡିଆ ମେଣ୍ଟର ପଦଯାତ୍ରା ଆନ୍ଦୋଳନ ଜାତୀୟ ରାଜନୀତିରେ ହଲଚଲ ସୃଷ୍ଟି କରିଥିବା ବେଳେ ଆଜି ମେଣ୍ଟର ସାଂସଦମାନେ ଯନ୍ତରମନ୍ତରରେ ଧାରଣା ଦେବାକୁ ଉଦ୍ୟମ କରିଛନ୍ତି । କିନ୍ତୁ ଏହି ପ୍ରତିବାଦ ଆନ୍ଦୋଳନକୁ ଭଣ୍ଡୁର କରିବା ଲାଗି ପୁଲିସ ସେମାନଙ୍କୁ ବାଟରେ ଅଟକାଇବାରୁ ତୀବ୍ର ଉତ୍ତେଜନା ପ୍ରକାଶ ପାଇଛି । ପୁଲିସର ଏଭଳି ଆଚରଣରେ କ୍ଷୁବ୍ଧ ସାଂସଦମାନେ ରାସ୍ତା ଉପରେ ଧାରଣାରେ ବସିଯାଇଥିଲେ । କିନ୍ତୁ ପୁଲିସ ସେମାନଙ୍କୁ ବଳ ପ୍ରୟୋଗ କରି ହଟାଇଦେଇଛି । ଏଥିରେ ବିରୋଧୀ ଦଳମାନେ ତୀବ୍ର ପ୍ରତିକ୍ରିୟା ପ୍ରକାଶ କରିବା ସହିତ ଜ୍ଞାନେଶ କୁମାର ନହଟିବା ପର୍ଯ୍ୟନ୍ତ ଆନ୍ଦୋଳନ ଜାରି ରହିବ ବୋଲି ଚେତାବନୀ ଶୁଣାଇଛନ୍ତି ।



ଗତକାଲି ନିର୍ବାଚନ ସଦନ ଆଡ଼କୁ ପଦଯାତ୍ରାକୁ ପୁଲିସ ଅଟକାଇବା ପରେ କଂଗ୍ରେସ ନେତା ରାହୁଲ ଗାନ୍ଧୀ ଏବଂ ଅନ୍ୟ ନେତାମାନେ ଆକାଶବାଣୀ ଭବନ ଯାଇ ସେଠାରେ ଧାରଣା ଦେଇଥିଲେ । ତେବେ ୯ ଘଣ୍ଟା ପରେ ପୁଲିସ ସେମାନଙ୍କୁ ସେଠାରୁ ହଟାଇଦେଇଥିଲା । କିନ୍ତୁ ଜ୍ଞାନେଶଙ୍କ ଇସ୍ତଫା ଦାବିରେ ଅଟଳ ଥିବା ଇଣ୍ଡିଆ ମେଣ୍ଟ ନେତାମାନେ ଆଜି ଏକତ୍ରିତ ହୋଇ ପରବର୍ତ୍ତୀ ରଣନୀତି ଉପରେ ବିଚାର ଆଲୋଚନା କରିଥିଲେ । କଂଗ୍ରେସ ଅଧ୍ୟକ୍ଷ ମଲ୍ଲିକାର୍ଜୁନ ଖଡ଼ଗେ ମେଣ୍ଟର ନେତାମାନଙ୍କ ପାଇଁ ମଧ୍ୟାହ୍ନ ଭୋଜନର ଆୟୋଜନ କରିଥିଲେ । ଏହି ଅବସରରେ ନିଷ୍ପତ୍ତି ହୋଇଥିଲା ଯେ ମେଣ୍ଟର ସାଂସଦମାନେ ସନ୍ଧ୍ୟା ବେଳେ ଯନ୍ତରମନ୍ତରରେ ଶାନ୍ତିପୂର୍ଣ୍ଣ ଧାରଣା ଦେବେ । ଖଡ଼ଗେ କହିଥିଲେ ଯେ ଜ୍ଞାନେଶ କୁମାର ଇସ୍ତଫା ନଦେବା ପର୍ଯ୍ୟନ୍ତ ଆନ୍ଦୋଳନ ଜାରି ରହିବ । ପ୍ରଧାନମନ୍ତ୍ରୀଙ୍କ ଇଙ୍ଗିତରେ ଜ୍ଞାନେଶ କୁମାର ଗୋଟିଏ ପରେ ଗୋଟିଏ ଭୁଲ କରି ଚାଲିଛନ୍ତି ବୋଲି ସେ ଅଭିଯୋଗ କରିଥିଲେ । ଏହି ଅବସରରେ ରାହୁଲ କହିଥିଲେ ଯେ ପ୍ରଧାନମନ୍ତ୍ରୀ ଓ ସ୍ୱରାଷ୍ଟ୍ର ମନ୍ତ୍ରୀଙ୍କ ସହ ମିଶି ଜ୍ଞାନେଶ କୁମାର ଗଣତନ୍ତ୍ରକୁ ହତ୍ୟା କରିଛନ୍ତି । ସେମାନେ ଦେଶଦ୍ରୋହୀ ଏବଂ ସେମାନଙ୍କ ବିରୋଧରେ କାର୍ଯ୍ୟାନୁଷ୍ଠାନ ହେବ । ଏହି ଦାବି ହାସଲ ଲାଗି ମେଣ୍ଟର ସମସ୍ତ ସାଂସଦ ଯନ୍ତରମନ୍ତର ଯିବେ ବୋଲି ସେ ▶ପୃଷ୍ଠା-୭

ମୁଖ୍ୟମନ୍ତ୍ରୀ, ପ୍ରଧାନମନ୍ତ୍ରୀ ଭାବେ ସାର୍ବଜନୀନ ଜୀବନର ୨୫ ବର୍ଷ ପୂରଣ

ଭାରତ ବିକଶିତ ନ ହେବା ପର୍ଯ୍ୟନ୍ତ ଥକିବିନି: ମୋଦୀ



■ ନୂଆଦିଲ୍ଲୀ, ୭।୧୦ (ଏଜେନ୍ସି): ମୁଖ୍ୟମନ୍ତ୍ରୀ ଓ ପ୍ରଧାନମନ୍ତ୍ରୀ ଭାବେ ସାର୍ବଜନୀନ ଜୀବନର ୨୫ ବର୍ଷ ପୂର୍ତ୍ତି ଅବସରରେ ପ୍ରଧାନମନ୍ତ୍ରୀ ନରେନ୍ଦ୍ର ମୋଦୀ ବୁଧବାର ନିଜ ଯାତ୍ରା ଓ ଭବିଷ୍ୟତର ଲକ୍ଷ୍ୟ ନେଇ ଉଦ୍‌ବୋଧନ ଦେଇଛନ୍ତି । ଭାରତ ବିକଶିତ ରାଷ୍ଟ୍ର ନହେବା ପର୍ଯ୍ୟନ୍ତ ସେ ଥକିବେ ନାହିଁ କିମ୍ବା ଅଟକିବେ ନାହିଁ ବୋଲି କହିଛନ୍ତି । ପ୍ରାୟ ୫୦ ମିନିଟ୍‌ର ଭାଷଣରେ ମୋଦୀ 'ଆମେ କରିବୁ, ଆମେ କରି ଦେଖାଇବୁ' ବାର୍ତ୍ତାକୁ ୧୯ ଥର ଉଚ୍ଚାରଣ କରିଥିଲେ । ସେ କହିଥିଲେ, 'ମୁଁ ଆକାଂକ୍ଷା ପାଇଁ ନୁହେଁ, ଏକ ଲକ୍ଷ୍ୟ ନେଇ ବଞ୍ଚିଛି ।' ଗତ ୨୫ ବର୍ଷକୁ ମନେ ପକାଇ ସେ ସଫଳତା ଅପେକ୍ଷା କୃତଜ୍ଞତା ଅଧିକ ଅନୁଭବ କରୁଥିବା କହିଥିଲେ । ଜୀବନର ପ୍ରତ୍ୟେକ ଘଟଣା ତାଙ୍କୁ କିଛି ନା କିଛି ଶିଖାଇଛି ଏବଂ ବିନମ୍ର ରହିବାକୁ ପ୍ରେରଣା ଦେଇଛି ବୋଲି ସେ କହିଥିଲେ । ଭାରତକୁ ପ୍ରତ୍ୟେକ କ୍ଷେତ୍ରରେ ଅଗ୍ରଣୀ କରିବା ଉପରେ ମୋଦୀ ଗୁରୁତ୍ୱ ଦେଇଥିଲେ । ପ୍ରଯୁକ୍ତି, କ୍ରୀଡ଼ା ଓ ଶିକ୍ଷା କ୍ଷେତ୍ରରେ ଭାରତୀୟ ପତାକା ଉଚ୍ଚରେ ଉଡ଼ିବା ଆବଶ୍ୟକ ବୋଲି ସେ କହିଥିଲେ । ଦେଶରେ ନିର୍ମିତ ବିମାନ ଦିନେ ବିଶ୍ୱସ୍ତରରେ ଚର୍ଚ୍ଚାର ବିଷୟ ହେବ ବୋଲି ମଧ୍ୟ ସେ ଆଶା ପ୍ରକାଶ କରିଥିଲେ । 'ଏହା ବିଶ୍ରାମ ନେବାର ସମୟ ନୁହେଁ, ଦୂରଦୃଷ୍ଟି ସହ ଆଗକୁ ବଢ଼ିବାର ସମୟ । ଦେଶ ପାଇଁ ନିଜକୁ ସମର୍ପିତ କରିବାର ସମୟ' ବୋଲି ପ୍ରଧାନମନ୍ତ୍ରୀ କହିଥିଲେ । ଦେଶର ଯୁବପିଢ଼ିଙ୍କ ପାଇଁ ଇତିହାସ ଏକ ବଡ଼ ସୁଯୋଗ ଦେଇଛି ଏବଂ ଏହାକୁ ହାତଛଡ଼ା ନକରିବାକୁ ସେ ଆହ୍ୱାନ ଦେଇଥିଲେ । ପୁରାତନ ଭାରତର ଗୌରବକୁ ପୁନରୁଦ୍ଧାର କରିବାର ସଂକଳ୍ପ ପ୍ରତ୍ୟେକ ଭାରତୀୟଙ୍କ ମନରେ ରହିବା ଆବଶ୍ୟକ ବୋଲି ମୋଦୀ କହିଥିଲେ । ଦେଶ ଅତୀତରେ ଦୁର୍ଭିକ୍ଷ, ବିପର୍ଯ୍ୟୟ ଓ ଦାସତ୍ୱ ଭଳି ଅନେକ ସଙ୍କଟ ଦେଇ ଗତି କରିଥିଲେ ମଧ୍ୟ ଭାରତୀୟଙ୍କ ସାହସ କେବେ ଭାଙ୍ଗିନଥିଲା ବୋଲି ସେ କହିଥିଲେ ।

ଆରମ୍ଭ ହେଲା ୩ ଦିନିଆ ରାଜ୍ୟବ୍ୟାପୀ ସ୍ୱତନ୍ତ୍ର ଅଭିଯାନ

ଯୋଡ଼ିହେବେ ବାଦ୍ ଓ ନୂଆ ଭୋଟର



■ ଭୁବନେଶ୍ୱର, ୭।୧୦ (ସମିସ): ଓଡ଼ିଶାରେ ସ୍ୱତନ୍ତ୍ର ସଘନ ସଂଶୋଧନ (ଏସଆଇଆର)-୨୦୨୬ ପରେ ଭୋଟର ତାଲିକାରେ ନାମ ସାମିଲ କରିବାକୁ ଯୋଗ୍ୟ ଥିବା ନାଗରିକମାନଙ୍କୁ ଆବେଦନ ଓ ପଞ୍ଜୀକରଣର ସୁଯୋଗ ଦେବା ଉଦ୍ଦେଶ୍ୟରେ ବୁଧବାରଠାରୁ ରାଜ୍ୟବ୍ୟାପୀ ଏକ ୩ ଦିନିଆ ସ୍ୱତନ୍ତ୍ର ଅଭିଯାନ ଆରମ୍ଭ ହୋଇଛି । ଏହି ଅଭିଯାନ ଆସନ୍ତା ୯ ତାରିଖ ପର୍ଯ୍ୟନ୍ତ ଚାଲିବ । ରାଜ୍ୟ ମୁଖ୍ୟ ନିର୍ବାଚନ ଅଧିକାରୀଙ୍କ କାର୍ଯ୍ୟାଳୟ ପକ୍ଷରୁ ଏନେଇ ବିସ୍ତୃତ ସୂଚନା ପ୍ରଦାନ କରାଯାଇଛି ।

ଏସଆଇଆର ପ୍ରକ୍ରିୟାରେ ବିଭିନ୍ନ କାରଣରୁ ଭୋଟର ତାଲିକାରୁ ବାଦ୍ ପଡ଼ିଥିବା ଯୋଗ୍ୟ ନାଗରିକମାନଙ୍କୁ ଆବଶ୍ୟକ ପ୍ରକ୍ରିୟା ମାଧ୍ୟମରେ ପୁନଃ ଭୋଟର ତାଲିକାରେ ସାମିଲ କରିବା ଏହି ଅଭିଯାନର ମୂଳ ଲକ୍ଷ୍ୟ ଅଟେ । ଏଥିସହିତ ନୂତନ ଭାବେ ଭୋଟର ହେବାକୁ ଯୋଗ୍ୟ ଯୁବକ-ଯୁବତୀମାନଙ୍କୁ ମଧ୍ୟ ଭୋଟର ତାଲିକାରେ ସାମିଲ କରିବା ଉପରେ ଏହି ଅଭିଯାନରେ ବିଶେଷ ଗୁରୁତ୍ୱ ▶ପୃଷ୍ଠା-୭

କାନ୍ଥ ପଡ଼ି ଶିଶୁପୁତ୍ର ମୃତ; ମା' ଗୁରୁତର



■ ବାରିପଦା/ରାଇରଙ୍ଗପୁର, ୭।୧୦ (ସମିସ): କାନ୍ଥ ଭୁଶୁଡ଼ି ପଡ଼ିବାରୁ ଜଣେ ଦୁଇ ବର୍ଷର ଶିଶୁପୁତ୍ରର ମୃତ୍ୟୁ ଘଟିଥିବା ବେଳେ ମା' ଗୁରୁତର ଆହତ ହୋଇ ଚିକିତ୍ସିତ ହେଉଥିବା ଜଣାପଡ଼ିଛି । ମିଳିଥିବା ସୂଚନା ଅନୁଯାୟୀ, ରାଇରଙ୍ଗପୁର ଥାନା ଅନ୍ତର୍ଗତ ହାଟବଦଳା ନିକଟ ଚିଲିଙ୍ଗୁଡିପୋଖରୀ ଗ୍ରାମର ମଦନ ଟୁଡୁଙ୍କ ପରିବାର ଉପରେ ଏହି ଦୁର୍ଘଟଣା ଘଟିଛି । ଘରର କାନ୍ଥ ହଠାତ୍ ଭୁଶୁଡ଼ି ପଡ଼ିବାରୁ ମଦନଙ୍କ ଦୁଇ ବର୍ଷର ପୁଅ ଅନୁଜ ଟୁଡୁ ଓ ତାଙ୍କ ମା' ବାସନ୍ତୀ ଟୁଡୁ(୫୧) ଗୁରୁତର ଭାବେ ଆହତ ▶ପୃଷ୍ଠା-୭

ଆଜି ଇଣ୍ଡିଆ ମେଣ୍ଟର 'ଓଡ଼ିଶା ବନ୍ଦ'

ସମର୍ଥନ କରିବାକୁ ରାଜ୍ୟବାସୀଙ୍କୁ ଆହ୍ୱାନ

ଜରୁରୀ ସେବାରେ ଦିଆଯିବ ନାହିଁ ବାଧା

ଜିଲ୍ଲାପାଳଙ୍କୁ ସତର୍କ କଲା ଗୃହ ବିଭାଗ

■ ଭୁବନେଶ୍ୱର, ୭।୧୦ (ସମିସ): ସିଇସିଙ୍କ ଇସ୍ତଫା, ଖଣି ଆଇନ ରଦ୍ଦ, ରାଜ୍ୟ ଗଣଶିକ୍ଷାମନ୍ତ୍ରୀଙ୍କ ଇସ୍ତଫା ଦାବିରେ ଆସନ୍ତାକାଲି ୧୨ ଘଣ୍ଟିଆ ଓଡ଼ିଶା ବନ୍ଦ କରିବ ଇଣ୍ଡିଆ ମେଣ୍ଟ । ବନ୍ଦକୁ ସମ୍ପୂର୍ଣ୍ଣ ଶାନ୍ତିପୂର୍ଣ୍ଣ, ଗଣତାନ୍ତ୍ରିକ ଓ ଶୃଙ୍ଖଳିତ ଭାବେ ସଫଳ କରିବାକୁ ଇଣ୍ଡିଆ ମେଣ୍ଟ ଲୋକଙ୍କୁ ଆହ୍ୱାନ ଦେଇଥିବା ବେଳେ ବନ୍ଦ ବେଳେ ଦୋକାନ, ବଜାର, ବ୍ୟବସାୟିକ ପ୍ରତିଷ୍ଠାନ, ଘରୋଇ କାର୍ଯ୍ୟାଳୟ ଓ ଅନ୍ୟାନ୍ୟ ସାଧାରଣ ବ୍ୟବସାୟିକ କାର୍ଯ୍ୟକଳାପ ବନ୍ଦ ରଖିବା ପାଇଁ ଅନୁରୋଧ କରାଯାଇଛି । ସେହିପରି ସରକାରୀ ଓ ବେସରକାରୀ ଅଫିସ୍, ଶିକ୍ଷାନୁଷ୍ଠାନ, ବଜାର ଓ ବ୍ୟବସାୟିକ ପ୍ରତିଷ୍ଠାନର ସାଧାରଣ କାର୍ଯ୍ୟକଳାପ ବନ୍ଦ ପାଇଁ ଗଣତାନ୍ତ୍ରିକ ଭାବେ ପ୍ରଚାର ଓ ପିକେଟିଂ କରାଯିବ । ବସ୍, ଅଟୋ, ଟ୍ରକ୍ ଓ ଅନ୍ୟାନ୍ୟ ସାଧାରଣ/ବାଣିଜ୍ୟିକ ଯାତାୟାତ ବନ୍ଦ ରଖିବା ପାଇଁ ମଧ୍ୟ ଦଳ ଅନୁରୋଧ କରିଛି । ବନ୍ଦ ସମୟରେ ରାସ୍ତାରେ ଶାନ୍ତିପୂର୍ଣ୍ଣ ପିକେଟିଂ, ଧାରଣା ଓ ପ୍ରତିବାଦ କରାଯିବ । ତେବେ ବନ୍ଦ ସମୟରେ ସ୍ୱାସ୍ଥ୍ୟ ଓ ଚିକିତ୍ସା ସେବାକୁ ବାଦ ଦିଆଯାଇଛି । ସ୍ୱାସ୍ଥ୍ୟାନୁଷ୍ଠାନ, ରକ୍ତ ଭଣ୍ଡାର, ଡାକ୍ତର, ନର୍ସ ଓ ଅନ୍ୟାନ୍ୟ ସ୍ୱାସ୍ଥ୍ୟକର୍ମୀଙ୍କୁ ଅନୁମତି ଦିଆଯିବ । ଛାତ୍ର-ଛାତ୍ରୀ ମାନଙ୍କର ସମସ୍ତ ପ୍ରକାରର ପରୀକ୍ଷା ପାଇଁ କୌଣସି ବାଧା ରହିବ ନାହିଁ । ୧୦୮, ୧୦୨ ଓ ସମସ୍ତ ପ୍ରକାରର ଆମ୍ବୁଲାନ୍ସକୁ କୌଣସି ପରିସ୍ଥିତିରେ ଅଟକାଯିବ ନାହିଁ । ରୋଗୀଙ୍କୁ ହସ୍ପିଟାଲ୍ ନେଉଥିବା ଯେକୌଣସି ଗାଡ଼ିକୁ ତୁରନ୍ତ ରାସ୍ତା ଦିଆଯିବ । ଅଗ୍ନିଶମ ବାହିନୀ, ଉଦ୍ଧାରକାରୀ ଦଳ ଓ ଜରୁରୀ ସେବାର ଯାନବାହନକୁ ସମ୍ପୂର୍ଣ୍ଣ ମୁକ୍ତ ରାସ୍ତା ଦିଆଯିବ । ଔଷଧ ଦୋକାନ, ଜନ ଔଷଧି କେନ୍ଦ୍ର ଓ ଜରୁରୀ ଚିକିତ୍ସା ସାମଗ୍ରୀର ଯୋଗାଣକୁ ବନ୍ଦରେ ସାମିଲ କରାଯିବ ନାହିଁ । ଦୁଗ୍ଧ ବିତରଣ କେନ୍ଦ୍ର, ଦୁଗ୍ଧ ଗାଡ଼ି ଓ ଆବଶ୍ୟକ ଦୁଗ୍ଧ ଯୋଗାଣ ବନ୍ଦରୁ ବାହାରେ ରହିବ । ସେହିପରି ଅନ୍ୟାନ୍ୟ ଜରୁରୀ ସେବା ଯଥା ବିଦ୍ୟୁତ୍/ଜଳ ସେବା ପୁନରୁଦ୍ଧାର କାର୍ଯ୍ୟ, ଗଣମାଧ୍ୟମ ▶ପୃଷ୍ଠା-୭

ଓଲଟ ପାଲଟ



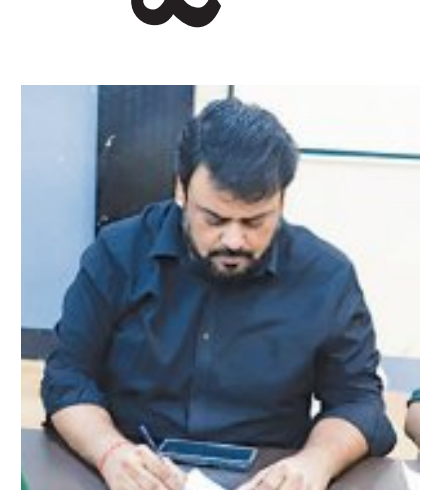
ଜୟ ଶ୍ରୀରାମ ଜୟ ଶ୍ରୀରାମ
ଭାରତେ ପଡିଲା ହୁରି,
ଗେରୁଆ ଦଳଟି ନାଆଁ ନେଇଗଲା
ଶ୍ରୀରାମ ମନ୍ଦିର କରି ।
ଶ୍ରଦ୍ଧାଳୁଙ୍କ ମନୋସ୍କାମନା ପୂରଣ
ଦେଉଛନ୍ତି ଦାନ ଭରି,
ସବୁ ମନ୍ଦିରରେ ଦାନ ବ୍ୟାଙ୍କ ଚୋରି
ନାହିଁକେ ହାରି ଗୁହାରି ।।
- ଯାଯାବର

ଯାଜପୁର ସର୍କିଟ୍ ହାଉସ୍‌ରେ ତୁମୂଳକାଣ୍ଡ

ସାଂସଦଙ୍କ ଆଗରେ ସିଡିଓଙ୍କୁ ମରଣାନ୍ତକ ଆକ୍ରମଣ

■ ଯାଜପୁର, ୭।୧୦ (ସମିସ): ରାଉରକେଲା ସର୍କିଟ ହାଉସ ଘଟଣା ରାଜ୍ୟବାସୀଙ୍କ ମନରୁ ନ ଲିଭୁଣୁ ଯାଜପୁର ସର୍କିଟ ହାଉସରେ ତୁମୂଳକାଣ୍ଡକୁ ନେଇ ଜୋରଦାର ଚର୍ଚ୍ଚା । ଯାଜପୁର ସାଂସଦଙ୍କ ଉପସ୍ଥିତିରେ ଦୁଇ ଜଣ ସମର୍ଥକ ଜିଲ୍ଲା ପରିଷଦ ମୁଖ୍ୟ ଉନ୍ନୟନ ଅଧିକାରୀ (ସିଡିଓ)ଙ୍କୁ କଲର ଧରି ଘୋଷାଡ଼ି ମାଡ଼ ମାରିବା ସହିତ ଗୁପ୍ତାଙ୍ଗଙ୍କୁ ଆଘାତ ଦେଇ ଆଗକୁ ଗୁଳି କରିବେ ବୋଲି ଧମକ ଦେବା ଘଟଣା ଚର୍ଚ୍ଚାର ବିଷୟ ପାଲଟିଛି । ଏ ସଂକ୍ରାନ୍ତରେ ସିଡିଓ ଦେବୀ ପ୍ରସାଦ ମହାନ୍ତି ଯାଜପୁର ଟାଉନ ଥାନାରେ ଲିଖିତ ଅଭିଯୋଗ କରିବା ପରେ ପୁଲିସ ଏକ ମାମଲା (କେସ ନଂ ୫୨୫/୨୬) ରୁଜୁ କରିଥିବା ଜଣାପଡିଛି । ଅଭିଯୋଗ ମୁତାବକ ଗତ ୫ ତାରିଖ ସୋମବାର ରାତି ପ୍ରାୟ ୮ଟା ସମୟରେ ଯାଜପୁର ସାଂସଦ ତାଙ୍କର ପ୍ରତିନିଧିମାନଙ୍କ ସହିତ ସର୍କିଟ ହାଉସରେ ଏକ ବୈଠକ କରିଥିଲେ । ଏହି ବୈଠକରେ ଯାଜପୁର ଉନ୍ନୟନ ଅଧିକାରୀ ଦେବୀ ପ୍ରସାଦ ମହାନ୍ତି ଯୋଗ ଦେଇ ଜିଲ୍ଲାର ବିଭିନ୍ନ ପ୍ରକଳ୍ପ ସଂପର୍କରେ ଆଲୋଚନା କରିଥିଲେ । ଏହି ଆଲୋଚନା ସମୟରେ କଳିଙ୍ଗ ମହାନ୍ତି ଏବଂ ପ୍ରତାପ ମହାନ୍ତି ସିଡିଓଙ୍କୁ ଦୁର୍ବ୍ୟବହାର କରିବା ସହିତ ଧକ୍କା ମାରିଥିଲେ । ବିଭିନ୍ନ ପ୍ରକଳ୍ପକୁ ବାତିଲ କରିବା ପାଇଁ ଉଭୟ ସିଡିଓଙ୍କ ଉପରେ ଚାପ ପକାଇ ଅଶ୍ଳୀଳ ଗାଳିଗୁଲଜ କରିଥିଲେ । ପ୍ରତାପ ମହାନ୍ତି ସିଡିଓଙ୍କୁ ଧକ୍କା ମାରି ତଳେ ପକାଇ ଦେବା ପରେ ତାଙ୍କୁ ଗୁପ୍ତାଙ୍ଗଙ୍କୁ ଆଘାତ ଦେଇଥିବା ଅଭିଯୋଗ ହୋଇଛି । ଏହା ଟ୍ରେଲର; ଆଗକୁ ଗୁଳିମାଡ଼ ନ ହେଲେ ହଣା ଖାଇବୁ ବୋଲି ସିଡିଓଙ୍କୁ ଧମକ ଦିଆଯାଇଥିବା ନିଜ ଅଭିଯୋଗ ପତ୍ରରେ ସେ ଜଣାଇଛନ୍ତି । ଏଭଳି ଆକ୍ରମଣର ଶିକାର ହୋଇଥିବା ସିଡିଓ ଯାଜପୁର ଟାଉନ ଥାନାର ଦ୍ୱାରସ୍ଥ ହୋଇ ନ୍ୟାୟ ଭିକ୍ଷା କରିଛନ୍ତି । ▶ପୃଷ୍ଠା-୭

ବିଧାୟକ ଓ ସାଂସଦଙ୍କ ଲଢ଼େଇରେ ବଳି ପଡୁଛନ୍ତି ଅଫିସର



ପାରିବାରିକ ଅଶାନ୍ତି ଦୂର କରିବା ଆଳରେ ଦୁଷ୍କର୍ମ; ଗୁଣିଆ ଗିରଫ

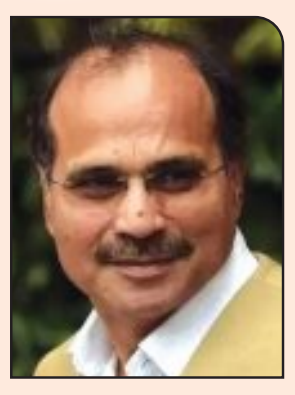
■ ବାରିପଦା/ବିଶୋଇ, ୭।୧୦ (ସମିସ): ଅନ୍ଧବିଶ୍ୱାସର କଳା କବଳରେ ପଡ଼ି ଜଣେ ବିବାହିତା ମହିଳା ନିଜର ସର୍ବସ୍ୱ ହରାଇବା ସହ ଶାରୀରିକ ଓ ମାନସିକ ନିର୍ଯାତନାର ଶିକାର ହୋଇଛନ୍ତି । ଝାଡ଼ଫୁଙ୍କ ଓ ଗୁଣିଗାରେଡ଼ି ଜରିଆରେ ପାରିବାରିକ ସମସ୍ୟା ସମାଧାନର ପ୍ରଲୋଭନ ଦେଖାଇ ତିନି ଦିନ ଧରି ମହିଳାଙ୍କୁ ଦୁଷ୍କର୍ମ କରାଯାଇଥିବା ଅଭିଯୋଗ ହୋଇଛି । ଏହି ଘଟଣାରେ ବିଶୋଇ ଥାନା ପୁଲିସ ଅଭିଯୁକ୍ତ ଗୁଣିଆକୁ ଗିରଫ କରି ତଦନ୍ତ ଜାରି ରଖିଛି ।

ମିଳିଥିବା ସୂଚନା ଅନୁଯାୟୀ, କେନ୍ଦୁଝର ଜିଲ୍ଲା ଯୋଡ଼ା ଅଞ୍ଚଳର ଜଣେ ୩୦ ବର୍ଷୀୟା ଯୁବତୀ ବାପା-ମା'ଙ୍କ ଦେହାନ୍ତ ପରେ ଗୋରୁମହିଷାଣୀରେ ଏକାକୀ ରହୁଥିଲେ । ଗତ ସେପ୍ଟେମ୍ବର ମାସରେ ସେ ବିଶୋଇ ଥାନା ଅଞ୍ଚଳର ଜଣେ ଯୁବକଙ୍କୁ ପ୍ରେମ ବିବାହ କରିଥିଲେ । ତେବେ ବିବାହର କିଛି ଦିନ ପରେ ପରିବାରରେ ଶାଶୂ ▶ପୃଷ୍ଠା-୭

୩ ଦିନ ଦୁଷ୍କର୍ମ ପରେ ପୀଡ଼ିତା ଡାକ୍ତରଖାନାରେ ଚିକିତ୍ସାଧୀନ



ବିଶେଷ ଟିପ୍ପଣୀ



ଆଜିର ଦିଲ୍ଲୀ ୧୯୪୨ର କଥା ମନେପକାଇ ଦେଇଛି। ସେବେ ମଧ୍ୟ କଂଗ୍ରେସ ନେତୃତ୍ୱକୁ ଗିରଫ କରାଯାଇଥିଲା। ମାତ୍ର ସଂଘର୍ଷ ଅଟକି ପାରି ନ ଥିଲା। ଆଜି କଂଗ୍ରେସ ପୁଣିଥରେ ରାସ୍ତାକୁ ଓହ୍ଲାଇଛି। ସରକାର ପୁଲିସ ସାହାଯ୍ୟରେ ବିକ୍ଷୋଭକୁ କିଛି ସମୟ ପାଇଁ ଚାପି ଦେଇ ପାରନ୍ତି, କିନ୍ତୁ ଗଣତନ୍ତ୍ର ସମ୍ବନ୍ଧୀୟ ପ୍ରଶ୍ନଗୁଡ଼ିକୁ କେବେବି ଅଟକା ଯାଇପାରିବ ନାହିଁ।

-ଅଧିର ରଞ୍ଜନ ଚୌଧୁରୀ (କଂଗ୍ରେସ ବରିଷ୍ଠ ନେତା)



ମଲ୍ଲିକାର୍ଜୁନ ଖଡ଼ଗେଙ୍କ ନିମନ୍ତ୍ରଣରେ ଇଣ୍ଡିଆ ମେଣ୍ଟ ସାଂସଦମାନେ ଭୋଜନ କରିବାକୁ ଯାଇଥିବା ଅବସ୍ଥାରେ ଦିଲ୍ଲୀ ପୁଲିସ ରେଷ୍ଟୁରାଣ୍ଟକୁ ଯେପରି ଘେରି ରଖିଲା ତାହା ସରକାରଙ୍କ ଲାଠି-ଶାସନ ଦ୍ୱାରା ଗଣତନ୍ତ୍ରର ଦମନର ପ୍ରତ୍ୟକ୍ଷ ନିଦର୍ଶନ। ଏହି କାର୍ଯ୍ୟ ସରକାରର ପତନର ଆରମ୍ଭ ମାତ୍ର।

-କହ୍ନେୟା କୁମାର (ଅଖିଳ ଭାରତ କଂଗ୍ରେସ କମିଟି ପ୍ରଭାରୀ)

ଜେନ୍ Z

ଯନ୍ତରମନ୍ତର ପ୍ରତିବାଦ ସ୍ଥଳ ହେବା ସତ୍ତ୍ୱେ ସରକାର ସେଠାରେ ଲୋକମାନଙ୍କୁ ପ୍ରତିବାଦ କରିବାକୁ ଅନୁମତି ଦେଉ ନାହାନ୍ତି। ଏହାଦ୍ୱାରା ସରକାର କେବଳ ସମଗ୍ର ଦିଲ୍ଲୀ ସହରକୁ ଯନ୍ତରମନ୍ତରରେ ପରିଣତ ହେବାକୁ ବାଟ ଫିଟାଉଛନ୍ତି। **-ନେହା ବୋରା (ଏଆଇଏସ୍ଏ ସଭାପତି)**

ରୁଷର ଭୟଙ୍କର ଆକ୍ରମଣ; ୟୁକ୍ରେନରେ ୧୯ ମୃତ

କିଭ୍,୭ ।୧୦(ଏଜେନ୍ସି): ୟୁକ୍ରେନ ଉପରେ ରୁଷର ଭୟଙ୍କର କ୍ଷେପଣାସ୍ତ୍ର ଓ ଡ୍ରୋନ୍ ଆକ୍ରମଣରେ ଅନ୍ତତଃ ୧୯ ଜଣ ସାଧାରଣ ନାଗରିକଙ୍କ ମୃତ୍ୟୁ ଘଟିଛି। ମୃତକଙ୍କ ମଧ୍ୟରେ ୪ ଜଣ ଶିଶୁ ଥିବା ୟୁକ୍ରେନ୍ କର୍ତ୍ତୃପକ୍ଷ କହିଛନ୍ତି। କିଭ୍ ସମେତ ଦେଶର ଅନ୍ତତଃ ୧୨ଟି ଅଞ୍ଚଳରେ ରାତିସାରା ଆକ୍ରମଣ ହୋଇଥିବାବେଳେ ପ୍ରାୟ ୬୦ ଜଣ ଆହତ ହୋଇଛନ୍ତି। ୟୁକ୍ରେନ ରାଷ୍ଟ୍ରପତି ଭଲୋଦିମିର ଜେଲେନସ୍କି ଗୋଟିଏ ଦିନ ପୂର୍ବରୁ ରୁଷ୍ ଏକ 'ବୃହତ୍' ଆକ୍ରମଣ ପାଇଁ ପ୍ରସ୍ତୁତ ହେଉଥିବା ନେଇ ଚେତାବନୀ ଦେଇଥିଲେ। ତଥାପି ଆକ୍ରମଣକୁ ସମ୍ପୂର୍ଣ୍ଣ ରୋକିବା ୟୁକ୍ରେନ୍ ପାଇଁ ସମ୍ଭବ ହୋଇନଥିଲା। ଉତ୍ତର ଚେର୍ନିହିଭ୍ ଅଞ୍ଚଳର ପ୍ରିଲୁକିରେ ଏକ ଆବାସିକ କୋଠା ଧ୍ୱଂସ ହୋଇ ୧୩ ଜଣଙ୍କ ମୃତ୍ୟୁ ଘଟିଛି। ଏଥିରେ ୪ ଶିଶୁ ଥିବା ୟୁକ୍ରେନ୍ ଗୃହମନ୍ତ୍ରୀ କହିଛନ୍ତି। କ୍ରେମେନଚୁକ୍‌ରେ ମଧ୍ୟ ୨ ଜଣ ମୃତ ଓ ୭ ଜଣ ଆହତ ହୋଇଛନ୍ତି। ଜେଲେନସ୍କି କହିଛନ୍ତି, ରୁଷର ବାଲିଷ୍ଟିକ୍ କ୍ଷେପଣାସ୍ତ୍ର ଏବେ ୟୁକ୍ରେନ ପାଇଁ ସବୁଠାରୁ ବଡ଼ ଆହ୍ୱାନ।

ମିଥୁନ ପଶ୍ଚିମବଙ୍ଗ ସରକାରଙ୍କ ଉପଦେଷ୍ଟା ଭାବେ ନିଯୁକ୍ତ

କୋଲକାତା,୭।୧୦(ଏଜେନ୍ସି): ବରିଷ୍ଠ ଅଭିନେତା ତଥା ବିଜେପି ନେତା ମିଥୁନ ଚକ୍ରବର୍ତ୍ତୀଙ୍କୁ ପଶ୍ଚିମବଙ୍ଗ ସରକାରଙ୍କ ଉପଦେଷ୍ଟା ଭାବେ ନିଯୁକ୍ତ କରାଯାଇଛି। ମୁଖ୍ୟମନ୍ତ୍ରୀ ଶୁଭେନ୍ଦୁ ଅଧିକାରୀଙ୍କ ନେତୃତ୍ୱାଧୀନ ସରକାରରେ ସେ ସୂଚନା ଓ ସଂସ୍କୃତି ବିଭାଗରେ କ୍ୟାବିନେଟ ମନ୍ତ୍ରୀ ପାହ୍ୟା ହାସଲ କରିବେ। କିମ୍ବଦନ୍ତୀ ନାୟକ ଉତ୍ତମ କୁମାରଙ୍କ ଜନ୍ମ ଶତବାର୍ଷିକୀ ଉତ୍ସବ ଅବସରରେ ମୁଖ୍ୟମନ୍ତ୍ରୀ ଅଧିକାରୀ ଏହି ଘୋଷଣା କରିଛନ୍ତି। ରାଜ୍ୟର ସାଂସ୍କୃତିକ ଓ ଚଳଚ୍ଚିତ୍ର କ୍ଷେତ୍ରକୁ ଅଧିକ ସୁଦୃଢ଼ କରିବା ପାଇଁ ସରକାର ଏହି ପଦକ୍ଷେପ ନେଇଛନ୍ତି। ୨୦୨୬ ବିଧାନସଭା ନିର୍ବାଚନରେ ବିଜେପିର ପ୍ରମୁଖ ପ୍ରଚାରକ ଭାବେ ମିଥୁନ ସକ୍ରିୟ ଭୂମିକା ଗ୍ରହଣ କରିଥିଲେ। ରାଜ୍ୟରେ ବିଜେପି ସରକାର ନିଜର ପ୍ରଥମ ୧୫୦ ଦିନ ପୂରଣ କରୁଥିବା ବେଳେ ଏହି ନିଯୁକ୍ତି ପ୍ରଶାସନିକ ଦୃଷ୍ଟିକୋଣରୁ ବେଶ୍ ଗୁରୁତ୍ୱପୂର୍ଣ୍ଣ। ସରକାରୀ ଯୋଜନା ଅନୁଯାୟୀ, କୋଲକାତାର ନ୍ୟୁଟାଉନଠାରେ 'ଉତ୍ତମ କୁମାର ଫିଲ୍ମ ସେଣ୍ଟର'ର ଶିଳାନ୍ୟାସ କରାଯାଇଛି। ଏହା ଆଧୁନିକ ଚଳଚ୍ଚିତ୍ର ନିର୍ମାଣ ସୁବିଧା ଯୋଗାଇଦେବ। ଚଳଚ୍ଚିତ୍ର ଜଗତରେ ଦୀର୍ଘ ଦିନର ଅନୁଭବ ଥିବାରୁ ମିଥୁନଙ୍କ ନିଯୁକ୍ତି ରାଜ୍ୟର ସାଂସ୍କୃତିକ ନୀତି ନିର୍ଦ୍ଧାରଣରେ ଗୁରୁତ୍ୱପୂର୍ଣ୍ଣ ଯୋଗଦାନ ଦେବ ବୋଲି ଆଶା କରାଯାଉଛି।



'ୱେଷ୍ଟ ବେଙ୍ଗଲ' ହେବ ପଶ୍ଚିମ୍ ବଙ୍ଗ

ନୂଆଦିଲ୍ଲୀ,୭ ।୧୦(ଏଜେନ୍ସି): ପଶ୍ଚିମବଙ୍ଗର ନାମ 'ୱେଷ୍ଟ ବେଙ୍ଗଲ'ରୁ 'ପଶ୍ଚିମ ବଙ୍ଗ' କରିବା ପାଇଁ ରାଜ୍ୟ ସରକାର ଖୁବ୍‌ଶୀଘ୍ର ବିଧାନସଭାରେ ବିଲ୍ ଆଣିବ ବୋଲି ରାଜ୍ୟ ବିଜେପି ସଭାପତି ଶମୀକ ଭଟ୍ଟାଚାର୍ଯ୍ୟ କହିଛନ୍ତି। ଆଗାମୀ ଅଧିବେଶନରେ, ସମ୍ଭବତଃ ପ୍ରଥମ ପର୍ଯ୍ୟାୟରେ ଏହି ବିଲ୍ ଉପସ୍ଥାପିତ ହୋଇପାରେ ବୋଲି ସେ କହିଛନ୍ତି। ଭଟ୍ଟାଚାର୍ଯ୍ୟଙ୍କ କହିବାନୁସାରେ, ରାଜ୍ୟର ନାମ ତାହାର ଇତିହାସ ଓ ପରିଚୟ ସହ ଅବିଚ୍ଛିନ୍ନ ଭାବେ ଜଡ଼ିତ ରହିବା ଉଚିତ। ତେଣୁ 'ୱେଷ୍ଟ ବେଙ୍ଗଲ' କିମ୍ବା ପୂର୍ବରୁ ପ୍ରସ୍ତାବିତ 'ବାଙ୍ଗ୍ଲା' ପରିବର୍ତ୍ତ 'ପଶ୍ଚିମ ବଙ୍ଗ' ନାମ ରଖିବାକୁ ସରକାର ଆଗକୁ ବଢ଼ୁଛି। ରାଜ୍ୟର ନାମ ପରିବର୍ତ୍ତନ ପ୍ରସଙ୍ଗ ନୂଆ ନୁହେଁ। ୧୯୯୯ରେ ବାମ ମୋର୍ଚ୍ଚା ସରକାର 'ପଶ୍ଚିମ ବଙ୍ଗ' ନାମ ପ୍ରସ୍ତାବ କରିଥିଲା। ୨୦୧୧ରେ ତୃଣମୂଳ କଂଗ୍ରେସ ସରକାର ମଧ୍ୟ ଏହି ନାମକୁ ନେଇ ପ୍ରସ୍ତାବ ଦେଇଥିଲା। ପରେ ୨୦୧୬ରେ 'ବାଙ୍ଗ୍ଲା', 'ବେଙ୍ଗଲ' ଓ 'ବାଙ୍ଗାଲ' ଭଳି ନାମ ନେଇ ଆଲୋଚନା ହୋଇଥିଲା। ୨୦୧୮ରେ ବିଧାନସଭା 'ବାଙ୍ଗ୍ଲା' ନାମ ପାଇଁ ପ୍ରସ୍ତାବ ପାରିତ କରି କେନ୍ଦ୍ରକୁ ପଠାଇଥିଲା। ତେବେ ଏହାକୁ କେନ୍ଦ୍ରର ଅନୁମୋଦନ ମିଳି ନ ଥିଲା। ରାଜ୍ୟର ନାମ ଆଇନଗତ ଭାବେ ବଦଳାଇବା ପାଇଁ କେବଳ ବିଧାନସଭାରେ ବିଲ୍ ପାରିତ ହେବା ଯଥେଷ୍ଟ ନୁହେଁ। ଏଥିପାଇଁ କେନ୍ଦ୍ର ସରକାର ଓ ସଂସଦର ଅନୁମୋଦନ ସହ ସାମ୍ବିଧାନିକ ପ୍ରକ୍ରିୟା ପୂରଣ କରିବାକୁ ପଡ଼ିବ।



ନୂଆଦିଲ୍ଲୀରେ ମୁଖ୍ୟ ନିର୍ବାଚନ କମିସନର୍ ଜ୍ଞାନେଶ କୁମାରଙ୍କ ବିରୋଧରେ ଚାଲିଥିବା ବିକ୍ଷୋଭରେ ଆନ୍ଦୋଳନକାରୀ



ବିକ୍ଷୋଭବେଳେ ରାସ୍ତା ଉପରେ ଶୋଇ ପ୍ରତିବାଦ କରୁଛନ୍ତି ପ୍ରିୟଙ୍କା

ଚେତାବନୀ ଶୁଣାଇଲା କକ୍ରୋଚ୍ ପାର୍ଟି

ଦୀର୍ଘ ଦିନ ଧରି ଆନ୍ଦୋଳନ ପାଇଁ ପ୍ରସ୍ତୁତ

ନୂଆଦିଲ୍ଲୀ,୭।୧୦(ଏଜେନ୍ସି): ନିର୍ବାଚନ ବ୍ୟବସ୍ଥାରେ ବ୍ୟାପକ ସଂସ୍କାର ଏବଂ ମୁଖ୍ୟ ନିର୍ବାଚନ କମିସନ (ସିଇସି) ଜ୍ଞାନେଶ କୁମାରଙ୍କ ଇସ୍ତଫା ଦାବି କରି କକ୍ରୋଚ୍ ଜନତା ପାର୍ଟି (ସିଜେପି) ଓ ପ୍ରମୁଖ ଛାତ୍ର ସଂଗଠନଗୁଡ଼ିକ ଆସନ୍ତା ଅକ୍ଟୋବର ୧୦ରେ ନୂଆଦିଲ୍ଲୀରେ ଏକ ବିଶାଳ ଗଣପ୍ରତିବାଦ ପାଇଁ ଆହ୍ୱାନ ଦେଇଛନ୍ତି। ସମ୍ବିଧାନ ଓ ଗଣତନ୍ତ୍ରର ସୁରକ୍ଷା ପାଇଁ ଆନ୍ଦୋଳନକୁ ଆହୁରି ଜୋରଦାର କରାଯିବ ବୋଲି ବୁଧବାର ଅନୁଷ୍ଠିତ ଏକ ଯୁଗ୍ମ ସାମ୍ବାଦିକ ସମ୍ମିଳନୀରେ ଛାତ୍ର ନେତାମାନେ ଘୋଷଣା କରିଛନ୍ତି। ଏହି ସମ୍ମିଳନୀରେ ସିଜେପି ସମେତ ଅଲ୍ ଇଣ୍ଡିଆ ଷ୍ଟୁଡେଣ୍ଟସ୍ ଆସୋସିଏସନ୍ (ଏଆଇଏସ୍ଏ), ଅଲ୍ ଇଣ୍ଡିଆ ଷ୍ଟୁଡେଣ୍ଟସ୍ ଫେଡେରେସନ୍ (ଏଆଇଏସ୍ଏଫ୍), ଷ୍ଟୁଡେଣ୍ଟସ୍ ଫେଡେରେସନ୍ ଅଫ୍ ଇଣ୍ଡିଆ (ଏସ୍ଏଫ୍ଆଇ) ଏବଂ ଆମ୍ ଆଦ୍‌ମୀ ପାର୍ଟିର ଛାତ୍ର ପକ୍ଷ (ଏଏସ୍ଏପି)ର ପ୍ରତିନିଧିମାନେ ସାମିଲ ହୋଇଥିଲେ। ସିଜେପି ସହ-ଆବାହକ ସୌରଭ ଦାସ କହିଛନ୍ତି ଯେ ଜ୍ଞାନେଶ କୁମାର ଇସ୍ତଫା ଦେଲେ ମଧ୍ୟ ଆନ୍ଦୋଳନ ବନ୍ଦ ହେବ ନାହିଁ। ସମ୍ପୂର୍ଣ୍ଣ ନିର୍ବାଚନ ପ୍ରକ୍ରିୟାକୁ ସ୍ୱଚ୍ଛ କରିବାର ଆବଶ୍ୟକତା ରହିଛି। ଏହି ଅବସରରେ ସେ ଆନ୍ଦୋଳନକାରୀଙ୍କ ପ୍ରମୁଖ ଦାବିଗୁଡ଼ିକ ଉପସ୍ଥାପିତ କରିଥିଲେ। ସେଗୁଡ଼ିକ ମଧ୍ୟରେ ରହିଛି ଜ୍ଞାନେଶ କୁମାରଙ୍କ ଇସ୍ତଫା ଓ ତାଙ୍କ ବିରୋଧରେ ଫୌଜଦାରୀ ମାମଲା ରୁଜୁ, ଭୋଟର ତାଲିକା ସଂଶୋଧନ (ଏସ୍ଆଇଆର) ରଦ୍ଦ ଏବଂ ଆଗାମୀ ନିର୍ବାଚନ ସ୍ଥଗିତ ରଖିବା। ଏହାସହ ଜାନୁଆରୀ ୨୦୨୫ର ଭୋଟର ତାଲିକା ପୁନରୁଦ୍ଧାର କରି ଏକ ସ୍ୱାଧୀନ ତଦନ୍ତ ନିର୍ଦ୍ଦେଶ ଦେବା। ୨୦୨୩ର ନିର୍ବାଚନ ଆୟୋଗ ନିଯୁକ୍ତି ଆଇନ ରଦ୍ଦ କରି ଏକ ସ୍ୱାଧୀନ ଓ ଗ୍ରହଣଯୋଗ୍ୟ ମନୋନୟନ ପ୍ରକ୍ରିୟା କାର୍ଯ୍ୟକାରୀ କରିବା। ଏଆଇଏସ୍ଏ ସଭାପତି ନେହା ବୋରା କହିଛନ୍ତି ଯେ ଏହି ଲଢେଇରେ ବିରୋଧୀ ଇଣ୍ଡିଆ ମେଣ୍ଟର ସାଂସଦ, ସାଧାରଣ ଜନତା, ନାଗରିକ ସମାଜ ଓ ଛାତ୍ର ସଂଗଠନଗୁଡ଼ିକ ଏକଜୁଟ ଅଛନ୍ତି। ଏଥିସହିତ ପୁଲିସ ଅନୁମତି ସମ୍ପର୍କରେ ସୌରଭ ଦାସ ସ୍ପଷ୍ଟ କରିଛନ୍ତି ଯେ ଗଣତାନ୍ତ୍ରିକ ପ୍ରତିବାଦ ପାଇଁ ପୁଲିସର ଅନୁମତି ଅନାବଶ୍ୟକ। ସେମାନେ କେବଳ ଦିଲ୍ଲୀ ପାର୍ଲାମେଣ୍ଟ ଷ୍ଟ୍ରିଟ୍ ଥାନାରେ ଲିଖିତ ସୂଚନା ଦେଇଛନ୍ତି। ଜନସାଧାରଣଙ୍କୁ ଅକ୍ଟୋବର ୧୦ରେ ଦିଲ୍ଲୀ ପହଞ୍ଚି ଏକ ବିଶାଳ ସଂଗ୍ରାମ ପାଇଁ ପ୍ରସ୍ତୁତ ରହିବାକୁ ଆହ୍ୱାନ ଦିଆଯାଇଛି।



'ପ୍ରତିଟି ଏଫ୍ଆଇଆର୍ ମୋ ପାଇଁ ପଦକ'

ଏବେ ୪୫; ଲକ୍ଷ୍ୟ ୧୦୦: ରାହୁଲ

ନୂଆଦିଲ୍ଲୀ,୭ ।୧୦(ଏଜେନ୍ସି): ନିର୍ବାଚନ କମିସନ ଏବଂ ଭୋଟର ତାଲିକାର ସ୍ୱତନ୍ତ୍ର ସଂଶୋଧନକୁ ନେଇ ବିରୋଧୀଙ୍କ ଆନ୍ଦୋଳନ ମଧ୍ୟରେ କଂଗ୍ରେସ ନେତା ରାହୁଲ ଗାନ୍ଧୀ ତାଙ୍କ ବିରୋଧରେ ରୁଜୁ ଏ ଫ୍ ଆ ଇ ଆ ର୍ କୁ ନେଇ ମନ୍ତବ୍ୟ ଦେଇଛନ୍ତି। ତାଙ୍କ ବିରୋଧରେ ବର୍ତ୍ତମାନ ୪୫ଟି ଏଫ୍ଆଇଆର୍ ରହିଛି ଏବଂ ପ୍ରତିଟି ଏଫ୍ଆଇଆର୍ ତାଙ୍କ ପାଇଁ 'ପଦକ' ବୋଲି କହିଛନ୍ତି। ରାହୁଲ କହିଥିଲେ, ଏଫ୍ଆଇଆର୍‌କୁ ନେଇ ସେ ଚିନ୍ତିତ ନୁହନ୍ତି। ଆଗକୁ ଆହୁରି ଏଫ୍ଆଇଆର୍ ହେଲେ ମଧ୍ୟ ସେ ସ୍ୱାଗତ କରିବେ ଏବଂ ଏହି ସଂଖ୍ୟା ୧୦୦ରେ ପହଞ୍ଚୁ ବୋଲି ସେ ଚାହୁଁଥିବା କହିଥିଲେ। ଏହି ସମୟରେ କଂଗ୍ରେସ ଅଧ୍ୟକ୍ଷ ତଥା ରାଜ୍ୟସଭା ବିରୋଧୀ ଦଳ ନେତା ମଲ୍ଲିକାର୍ଜୁନ ଖଡ଼ଗେ ବିରୋଧୀ ଦଳଗୁଡ଼ିକ ଏକଜୁଟ ଥିବା କହିଥିଲେ। ଲୋକଙ୍କ ଅଧିକାର ସୁରକ୍ଷା ପାଇଁ ବିରୋଧୀ ଦଳ ଲଢେଇ ଜାରି ରଖିବ ବୋଲି ସେ କହିଥିଲେ। ସରକାର ଯେତେ ମାମଲା ରୁଜୁ କଲେ ମଧ୍ୟ ବିରୋଧୀ ଦଳ ଭୟଭୀତ ହେବ ନାହିଁ ବୋଲି ଖଡ଼ଗେ କହିଥିଲେ।

ଶରୀରସାରା ଆଞ୍ଚୁଡ଼ି ପକାଇଛି ପୁଲିସ: ପ୍ରିୟଙ୍କା

ନୂଆଦିଲ୍ଲୀ,୭।୧୦(ଏଜେନ୍ସି): ମୁଖ୍ୟ ନିର୍ବାଚନ ଆୟୁକ୍ତ ଜ୍ଞାନେଶ କୁମାରଙ୍କ ବିରୋଧରେ ଇଣ୍ଡିଆ ମେଣ୍ଟର ବିକ୍ଷୋଭ ପ୍ରଦର୍ଶନ ବେଳେ ନୂଆଦିଲ୍ଲୀରେ ନାଟକୀୟ ସ୍ଥିତି ସୃଷ୍ଟି ହୋଇଛି। ପ୍ରତିବାଦ ସ୍ଥଳ ଯନ୍ତରମନ୍ତରକୁ ଯିବା ବାଟରେ ପୁଲିସ ଆଶୋକା ରୋଡ଼ଠାରେ ସାଂସଦମାନଙ୍କୁ ଅଟକାଇଛି। ଫଳରେ କଂଗ୍ରେସ ସାଂସଦ ପ୍ରିୟଙ୍କା ଗାନ୍ଧୀ ଭଦ୍ରା ଅନ୍ୟ ମହିଳା ନେତ୍ରୀମାନଙ୍କ ସହ ରାସ୍ତା ଉପରେ ଶୋଇ ରହି ବିକ୍ଷୋଭ ପ୍ରଦର୍ଶନ କରିଥିଲେ। ପୁଲିସ ସେମାନଙ୍କୁ ରାସ୍ତା ଉପରୁ ଘୋଷାଡ଼ି ନେଇଥିଲା। ପ୍ରିୟଙ୍କା କଡ଼ା ପ୍ରତିକ୍ରିୟା ପ୍ରକାଶ କରି କହିଛନ୍ତି ଯେ, ନିର୍ବାଚନ ଆୟୁକ୍ତଙ୍କୁ ଭେଟିବାକୁ ଚାହୁଁଥିବା ସାଂସଦମାନଙ୍କ ସହ ପୁଲିସ ବର୍ବର ବ୍ୟବହାର କରୁଛି। ସାଂସଦମାନଙ୍କୁ ମାଡ଼ ମରାଯାଉଛି। ମହିଳା ପୁଲିସ କର୍ମଚାରୀମାନେ ତାଙ୍କୁ ତଳେ ପିଙ୍ଗି ଦେଇଥିଲେ ଏବଂ ଶରୀରସାରା ଆଞ୍ଚୁଡ଼ି ପକାଇଥିଲେ। ସାଂସଦମାନଙ୍କ ପ୍ରତି ଏହା ହେଉଛି ପୁଲିସର ବ୍ୟବହାର। ଏହାସତ୍ତ୍ୱେ ଆନ୍ଦୋଳନ ଜାରି ରହିବ ବୋଲି ସେ କହିଥିଲେ।

ବିରୋଧ ଭୟରେ ଜ୍ଞାନେଶଙ୍କ ଛତିଶଗଡ଼ ଗସ୍ତ ସ୍ଥଗିତ

ନୂଆଦିଲ୍ଲୀ,୭ ।୧୦(ଏଜେନ୍ସି): ମୁଖ୍ୟ ନିର୍ବାଚନ କମିସନର ଜ୍ଞାନେଶ କୁମାରଙ୍କ ଦୁଇଦିନିଆ ଛତିଶଗଡ଼ ଗସ୍ତ ସ୍ଥଗିତ ହୋଇଛି। 'ଅନିବାର୍ଯ୍ୟ କାରଣ' ଦର୍ଶାଇ ଅକ୍ଟୋବର ୭ ଓ ୮ ତାରିଖରେ ହେବାକୁ ଥିବା ଏହି ଗସ୍ତକୁ ସ୍ଥଗିତ କରାଯାଇଥିବା ରାଜ୍ୟ ମୁଖ୍ୟ ନିର୍ବାଚନ ଅଧିକାରୀଙ୍କ କାର୍ଯ୍ୟାଳୟ ପକ୍ଷରୁ କୁହାଯାଇଛି। ନିର୍ବାଚନ କମିସନଙ୍କ ବିରୋଧରେ ବିରୋଧୀ ଦଳଗୁଡ଼ିକର ଆନ୍ଦୋଳନ ତୀବ୍ର ହେବା, ଜ୍ଞାନେଶ କୁମାରଙ୍କ ଇସ୍ତଫା ଦାବି ଏବଂ ସୁପ୍ରିମକୋର୍ଟରେ ମାମଲା ବିଚାରାଧୀନ ଥିବା ସମୟରେ ଏହି ଗସ୍ତ ସ୍ଥଗିତ ହୋଇଛି। ଭୋଟର ତାଲିକାର ସ୍ୱତନ୍ତ୍ର ନିବିଡ଼ ସଂଶୋଧନ (ଏସ୍ଆଇଆର) ଏବଂ ଫର୍ମ-୬ରେ ପରିବର୍ତ୍ତନକୁ ନେଇ ମଧ୍ୟ ନିର୍ବାଚନ କମିସନ ସମାଲୋଚନାର ସମ୍ମୁଖୀନ ହୋଇଛନ୍ତି। ପ୍ରସ୍ତାବିତ ଗସ୍ତ ସମୟରେ ଜ୍ଞାନେଶ କୁମାର ଦନ୍ତେୱାଡ଼ାର ଦନ୍ତେଶ୍ୱରୀ ମାତା ମନ୍ଦିର, ବସ୍ତରର ଚିତ୍ରକୋଟ ଜଳପ୍ରପାତ ଏବଂ କବୀରଧାମ ଜିଲ୍ଲାର ଭୋରମଦେଓ ମନ୍ଦିର ପରିଦର୍ଶନ କରିବାର କାର୍ଯ୍ୟକ୍ରମ ଥିଲା। ଛତିଶଗଡ଼ ସରକାର ତାଙ୍କୁ 'ରାଜ୍ୟ ଅତିଥି'ର ମାନ୍ୟତା ମଧ୍ୟ ଦେଇଥିଲେ। ରାୟପୁର ପ୍ରଶାସନ, ପୁଲିସ ଏବଂ ସ୍ୱାମୀ ବିବେକାନନ୍ଦ ବିମାନବନ୍ଦର ପକ୍ଷରୁ ସ୍ୱାଗତ ଓ ସୁରକ୍ଷା ପାଇଁ ପ୍ରସ୍ତୁତି ଆରମ୍ଭ ହୋଇଥିଲା। ରାଜ୍ୟ ନିର୍ବାଚନ ଅଧିକାରୀଙ୍କ କାର୍ଯ୍ୟାଳୟ ଅନୁସାରେ, ଗସ୍ତର ନୂଆ ତାରିଖ ଏପର୍ଯ୍ୟନ୍ତ ସ୍ଥିର ହୋଇନାହିଁ। ନିର୍ବାଚନ କମିସନଙ୍କଠାରୁ ନୂଆ କାର୍ଯ୍ୟସୂଚୀ ମିଳିବା ପରେ ଏହା ପ୍ରକାଶ କରାଯିବ। ଏହା ପୂର୍ବରୁ ଉତ୍ତରପ୍ରଦେଶର ମିରଟ ଓ ବାରାଣସୀ ସମେତ ଲଦାଖ, ହିମାଚଳପ୍ରଦେଶ ଓ ଉତ୍ତରାଖଣ୍ଡ ଗସ୍ତ ମଧ୍ୟ ଜ୍ଞାନେଶ କୁମାରଙ୍କ ସ୍ଥଗିତ ହୋଇଥିଲା। ଏହି ସମୟରେ ନିର୍ବାଚନ କମିସନଙ୍କ ବିରୋଧରେ ବିରୋଧୀଙ୍କ ଆନ୍ଦୋଳନ ଜୋରଦାର ହୋଇଛି। ମଙ୍ଗଳବାର ଦିଲ୍ଲୀରେ କଂଗ୍ରେସ ନେତା ରାହୁଲ ଗାନ୍ଧୀଙ୍କ ନେତୃତ୍ୱରେ ବିରୋଧୀ ଦଳଗୁଡ଼ିକ ଦୀର୍ଘ ସମୟ ଧରି ଧାରଣା ଦେଇଥିଲେ।



ଉପନିର୍ବାଚନରେ ଆତଙ୍କରାଜ, ରାଜନୀତି ଛାଡ଼ିବେ ହୁମାୟୁନ କବୀର

କୋଲକାତା,୭ ।୧୦(ଏଜେନ୍ସି): ପଶ୍ଚିମବଙ୍ଗର ନୌଦା ବିଧାୟକ ତଥା ଅଲ୍ ଇଣ୍ଡିଆ ଜନ ଉନ୍ନୟନ ପାର୍ଟି (ଏଜେୟୁପି) ମୁଖ୍ୟ ହୁମାୟୁନ କବୀର ରାଜନୀତିରୁ ଅବସର ନେବେ ବୋଲି କହିଛନ୍ତି। ବୁଧବାର ସାମ୍ବାଦିକଙ୍କ ସହ କଥା ହେବାବେଳେ ଭାବପ୍ରବଣ ହୋଇପଡ଼ିଥିବା କବୀର କହିଛନ୍ତି ଯେ ସେ ଶୁଭେନ୍ଦୁ ଅଧିକାରୀ ମୁଖ୍ୟମନ୍ତ୍ରୀ ଥିବା ପର୍ଯ୍ୟନ୍ତ ସେ ବିଧାନସଭାକୁ ଯିବେ ନାହିଁ। ରେଜିନଗରରେ ମତଦାନ ପ୍ରକ୍ରିୟା ନିରପେକ୍ଷ ହୋଇନଥିବା କବୀର ଅଭିଯୋଗ କରିଛନ୍ତି। ମତଦାନ ସମୟରେ ପ୍ରଶାସନର ଭୂମିକା ଯୋଗୁଁ ମୁସଲିମ ବହୁଳ ଏହି ଆସନରେ ବିଜେପି ଜିତିବ ବୋଲି ସେ କହିଛନ୍ତି। ମଙ୍ଗଳବାର ମତଦାନ ପରେ ପୁଲିସ ସହ ବଚସାକୁ ନେଇ କବୀରଙ୍କୁ ଗିରଫ କରାଯାଇଥିଲା। ପ୍ରାୟ ୧୨ ଘଣ୍ଟା ପରେ ସେ ମୁକ୍ତ ହୋଇଥିଲେ। ରେଜିନଗରରେ କବୀରଙ୍କ ପୁଅ ଗୋଲାମ ନବୀ ଆଜାଦ ଏଜେୟୁପି ପ୍ରାର୍ଥୀ ଅଛନ୍ତି। କବିର ଏହି ଆସନ ଛାଡ଼ିବା ପରେ ପୁଅକୁ ପ୍ରାର୍ଥୀ କରାଇଥିଲେ। ବିରୋଧୀ ଦଳ ଅଭିଯୋଗ କରିଛନ୍ତି ଯେ ନନ୍ଦିଗ୍ରାମ ଏବଂ ରୋଜିନଗରରେ ଉପନିର୍ବାଚନ ବେଳେ ପୁଲିସ ସହାୟତାରେ ବିଜେପି କର୍ମୀ ଆତଙ୍କରାଜ ଚଳାଇଚନ୍ତି। ଲୋକମାନଙ୍କୁ ଭୋଟ କେନ୍ଦ୍ର ଭିତରକୁ ଯିବାକୁ ଦେଇନଥିଲେ। ଏପରିକି ଭୋଟର ଯିବା ପୂର୍ବରୁ ସେମାନଙ୍କ ପାଇଁ ମତଦାନ ହୋଇ ସାରିଥିଲା। ଉଭୟ ଆସନରେ ସାନି ମତଦାନ କରିବାକୁ ସେମାନେ ଦାବି କରିଛନ୍ତି।



ରୁଷ୍-ୟୁକ୍ରେନ ଯୁଦ୍ଧ ଶେଷ ପାଇଁ ଭାରତର ଶାନ୍ତି ପ୍ରସ୍ତାବ

କିଭ୍,୭ ।୧୦(ଏଜେନ୍ସି): ଦୀର୍ଘଦିନ ଧରି ଚାଲିଥିବା ରୁଷ୍-ୟୁକ୍ରେନ୍ ଯୁଦ୍ଧରେ ଯୁଦ୍ଧବିରତି ଆଣିବା ପାଇଁ ଭାରତ ତିନି ସୂତ୍ରୀ ପ୍ରସ୍ତାବ ଦେଇଛି। ଶକ୍ତି ଭିତ୍ତିଭୂମି ଓ ଅନ୍ୟାନ୍ୟ ଗୁରୁତ୍ୱପୂର୍ଣ୍ଣ ଢାଞ୍ଚା ଉପରେ ଆକ୍ରମଣ ବନ୍ଦ, କଳା ସାଗର ଦେଇ ଖାଦ୍ୟଶସ୍ୟ ଓ ଶକ୍ତି ସାମଗ୍ରୀର ନିରବଚ୍ଛିନ୍ନ ପରିବହନ ଏବଂ ବାଣିଜ୍ୟିକ ଜାହାଜ ଉପରେ ଆକ୍ରମଣ ରୋକିବା ଏହି ପ୍ରସ୍ତାବର ମୁଖ୍ୟ ବିଷୟ ବୋଲି କୂଟନୈତିକ ସୂତ୍ରରୁ ଜଣାପଡ଼ିଛି। ଗତ ମାସରେ ବିଦେଶମନ୍ତ୍ରୀ ଏସ୍ ଜୟଶଙ୍କରଙ୍କ କିଭ୍ ଗସ୍ତ ସମୟରେ ଭାରତ ଏହି ପ୍ରସ୍ତାବ ୟୁକ୍ରେନ୍‌କୁ ଜଣାଇଥିବା କୁହାଯାଇଛି। ୟୁକ୍ରେନ୍‌ର ବିଦେଶମନ୍ତ୍ରୀ ଆନ୍ଦ୍ରି ସିବିହା ମଧ୍ୟ ଭାରତରୁ ଏଭଳି ପ୍ରସ୍ତାବ ମିଳିଥିବା ସ୍ପଷ୍ଟ କରିଛନ୍ତି। ତାଙ୍କ ଅନୁଯାୟୀ, ଯୁଦ୍ଧ ଶେଷ କରିବା ନେଇ ବିଭିନ୍ନ ଦେଶରୁ ମିଳିଥିବା ଚାରିଟି ପ୍ରସ୍ତାବ ମଧ୍ୟରେ ଭାରତର ପ୍ରସ୍ତାବ ବିସ୍ତୃତ। ୟୁକ୍ରେନ୍ କହିଛି, ଯୁଦ୍ଧବିରତି କେବଳ ସାମରିକ କାର୍ଯ୍ୟକଳାପ ବନ୍ଦରେ ସୀମିତ ନ ରହି ଶକ୍ତି ଓ ବନ୍ଦର ଭିତ୍ତିଭୂମି ଉପରେ ଆକ୍ରମଣ ଏବଂ କଳା ସାଗରର ପରିସ୍ଥିତିକୁ ମଧ୍ୟ ସାମିଲ କରିବା ଆବଶ୍ୟକ। ଭାରତର ପ୍ରସ୍ତାବ ତୁର୍କୀ ଓ ଇଜିପ୍ଟର ପ୍ରସ୍ତାବଠାରୁ କିଛିଟା ଭିନ୍ନ। ସେମାନଙ୍କ ପ୍ରସ୍ତାବରେ କଳା ସାଗର ଦେଇ ଖାଦ୍ୟଶସ୍ୟ ପରିବହନ ଓ ବାଣିଜ୍ୟିକ ଜାହାଜ ଚଳାଚଳ ସୁନିଶ୍ଚିତ କରିବାକୁ ଗୁରୁତ୍ୱ ମିଳିଛି। ଆମେରିକାର ପ୍ରସ୍ତାବ ମୁଖ୍ୟତଃ 'ଶକ୍ତି ଯୁଦ୍ଧବିରତି' ଉପରେ କେନ୍ଦ୍ରିତ। ବିଦେଶମନ୍ତ୍ରୀ ଜୟଶଙ୍କର କହିଛନ୍ତି, ଭାରତ କେବଳ ଶାନ୍ତି ପାଇଁ ଆହ୍ୱାନ କରୁନାହିଁ। ମସ୍କୋ ଓ କିଭ୍ ସହ ଉତ୍ତେଜନା ହ୍ରାସ ପାଇଁ ବ୍ୟବହାରିକ ଆଲୋଚନା ମଧ୍ୟ କରୁଛି। ଭାରତ ଏହି ଯୁଦ୍ଧରେ ନିରପେକ୍ଷ ଆଭିମୁଖ୍ୟ ରଖି ଯୁଦ୍ଧ ବନ୍ଦ ପାଇଁ ଆହ୍ୱାନ କରିଆସିଛି।



ଜୟଶଙ୍କର ଦେଲେ ତିନି ସୂତ୍ରୀ ପ୍ରସ୍ତାବ

୫୪ ଦିନ ଧରି ଚାଲିଲାନି ସଂସଦ: ୩୭ ବର୍ଷର ରେକର୍ଡ ଭାଙ୍ଗିଲା

- ୧୧୪ ଘଣ୍ଟାରୁ ଲୋକସଭା ଚାଲିଲା ମାତ୍ର ୧୭ ଘଣ୍ଟା
- ରାଜ୍ୟସଭାରେ ବି ନଷ୍ଟ ହେଲା ୭୬ ଘଣ୍ଟାରୁ ଅଧିକ

ନୂଆଦିଲ୍ଲୀ,୭ ।୧୦(ଏଜେନ୍ସି): ସଂସଦର ବର୍ଷା ଅଧିବେଶନ ଶେଷ ହେବାର ପ୍ରାୟ ଦୁଇମାସ ବିତିଯାଇଥିଲେ ମଧ୍ୟ ଏହାକୁ ଏପର୍ଯ୍ୟନ୍ତ ଔପଚାରିକ ଭାବେ ସମାପ୍ତ କରାଯାଇନାହିଁ। ଲୋକସଭା ଓ ରାଜ୍ୟସଭାକୁ ଅଗଷ୍ଟ ୧୩ରେ ଅନିର୍ଦ୍ଦିଷ୍ଟ କାଳ ପାଇଁ ମୁଲତବୀ କରାଯାଇଥିଲା। କିନ୍ତୁ ଅକ୍ଟୋବର ୭ ସୁଦ୍ଧା ଅଧିବେଶନ ସମାପ୍ତି ବାବଦରେ କୌଣସି ଔପଚାରିକ ବିଜ୍ଞପ୍ତି ଜାରି ହୋଇନାହିଁ। ଫଳରେ ଉଭୟ ସଦନ ଏକାସାଙ୍ଗରେ ଏତେ ଦୀର୍ଘ ସମୟ ଧରି ଅଧିବେଶନ ସମାପ୍ତ ନକରି ରହିବାର ନୂଆ ରେକର୍ଡ ସୃଷ୍ଟି ହୋଇଛି। ଏହା ପୂର୍ବରୁ ୧୯୮୯ରେ ଉଭୟ ସଦନ ସର୍ବାଧିକ ୫୩ ଦିନ ଧରି ଏଭଳି ସ୍ଥିତିରେ ରହିଥିଲେ। ଚଳିତଥର ଏହି ରେକର୍ଡକୁ ୫୪ ଦିନରେ ଅତିକ୍ରମ କରାଯାଇଛି। ଅଧିବେଶନ ଏପର୍ଯ୍ୟନ୍ତ ଔପଚାରିକ ଭାବେ ସମାପ୍ତ ହୋଇନଥିବାରୁ ସରକାର ଆବଶ୍ୟକ ହେଲେ ସେହି ଅଧିବେଶନକୁ ପୁଣି ଡାକିବାର ବିକଳ୍ପ ରଖିଛନ୍ତି। ଶାସକ ଶିବିର ସୂତ୍ର ଅନୁସାରେ ଆଗାମୀ ଦିନରେ ସଂସଦକୁ ପୁଣି ବସାଇବା ସମ୍ଭାବନା ନେଇ ଆଲୋଚନା ଚାଲିଛି। ତେବେ ଏନେଇ ସରକାରଙ୍କ ପକ୍ଷରୁ ଏପର୍ଯ୍ୟନ୍ତ କୌଣସି ଔପଚାରିକ ଘୋଷଣା କରାଯାଇନାହିଁ। ଏହି ମଧ୍ୟରେ ନିର୍ବାଚନମଣ୍ଡଳୀ ପୁନଃସୀମା ନିର୍ଦ୍ଧାରଣ, ଲୋକସଭା ଆସନ ସଂଖ୍ୟା ବୃଦ୍ଧି ଏବଂ ମହିଳା ସଂରକ୍ଷଣ ଲାଗୁ କରିବା ଭଳି ପ୍ରସଙ୍ଗରେ ସରକାରଙ୍କ ପରବର୍ତ୍ତୀ ପଦକ୍ଷେପକୁ ନେଇ ରାଜନୈତିକ ମହଲରେ ଚର୍ଚ୍ଚା ଜୋର ଧରିଛି। ରାଜନୈତିକ ବିଶ୍ଳେଷକ ସଞ୍ଜୟ କୁମାରଙ୍କ ମତରେ, ଅଧିବେଶନ ସମାପ୍ତ ହୋଇନଥିବାରୁ ସରକାର ଏହାକୁ ପୁନଃ ଆହ୍ୱାନ କରିପାରିବେ। ତେବେ ଏହାର ସାମ୍ବିଧାନିକ ପ୍ରଭାବ ମଧ୍ୟ ରହିଛି। ସମ୍ବିଧାନର ଧାରା ୧୨୩ ଅନୁଯାୟୀ, ଉଭୟ ସଦନ ଅଧିବେଶନରେ ନଥିବା ସମୟରେ ହିଁ ଅଧ୍ୟାଦେଶ ଜାରି କରାଯାଇପାରେ। ତେଣୁ ଅଧିବେଶନ ଔପଚାରିକ ଭାବେ ସମାପ୍ତ ନହେବା ପର୍ଯ୍ୟନ୍ତ ଅଧ୍ୟାଦେଶ ଜାରି କରିବାର ରାସ୍ତା ବନ୍ଦ ରହିଛି। ଚଳିତ ବର୍ଷା ଅଧିବେଶନରେ ଲୋକସଭାର ୧୯ଟି ବୈଠକ ହୋଇଥିଲା। ସାଧାରଣତଃ ସକାଳ ୧୧ଟାରୁ ସନ୍ଧ୍ୟା ୬ଟା ପର୍ଯ୍ୟନ୍ତ ସଦନର କାର୍ଯ୍ୟ ଚାଲିଥାଏ। ମଧ୍ୟାହ୍ନ ୧ଟାରୁ ୨ଟା ପର୍ଯ୍ୟନ୍ତ ବିରତିକୁ ବାଦ ଦେଲେ ପ୍ରତିଦିନ ପ୍ରାୟ ୬ ଘଣ୍ଟା କାର୍ଯ୍ୟ ହେବା କଥା। ଏହି ହିସାବରେ ୧୯ଟି ବୈଠକରେ ପ୍ରାୟ ୧୧୪ ଘଣ୍ଟା କାର୍ଯ୍ୟ ହେବା ଆଶା କରାଯାଇଥିଲା। କିନ୍ତୁ ବାସ୍ତବରେ ଲୋକସଭାରେ କାର୍ଯ୍ୟ ହୋଇଛି ମାତ୍ର ପ୍ରାୟ ୧୭ ଘଣ୍ଟା ୩୦ ମିନିଟ୍। ଅର୍ଥାତ୍ ପ୍ରାୟ ୯୬ ଘଣ୍ଟା ୩୦ ମିନିଟ୍ କାର୍ଯ୍ୟ ସମୟ ନଷ୍ଟ ହୋଇଛି। ୨୦୨୫ର ବର୍ଷା ଅଧିବେଶନ ଜୁଲାଇ ୨୧ରୁ ଅଗଷ୍ଟ ୨୧ ପର୍ଯ୍ୟନ୍ତ ଚାଲିଥିଲା। ସେତେବେଳେ ଉଭୟ ସଦନରେ ୨୧ଟି ଲେଖାଏଁ ବୈଠକ ହୋଇଥିଲା। ଲୋକସଭାରେ ମୋଟ କାର୍ଯ୍ୟ ସମୟ ମାତ୍ର ୩୭ ଘଣ୍ଟା ଥିଲା। ରାଜ୍ୟସଭାରେ ମଧ୍ୟ ଲୋକସଭା ସହ ସମାନ ୧୯ଟି ବୈଠକ ହୋଇଥିଲା। ଏହି ହିସାବରେ ପ୍ରାୟ ୧୧୪ ଘଣ୍ଟା କାର୍ଯ୍ୟ ହେବା କଥା। କିନ୍ତୁ ବାସ୍ତବରେ ମାତ୍ର ୩୭ ଘଣ୍ଟା ୨୪ ମିନିଟ୍ କାର୍ଯ୍ୟ ହୋଇଛି। ଫଳରେ ପ୍ରାୟ ୭୬ ଘଣ୍ଟା ୩୬ ମିନିଟ୍ କାର୍ଯ୍ୟ ସମୟ ନଷ୍ଟ ହୋଇଛି। ୨୦୨୬ର ବର୍ଷା ଅଧିବେଶନରେ ମୋଟ ୧୨ଟି ନୂଆ ବିଲ୍ ଆଗତ ହୋଇଥିଲା। ସେଥିରୁ ୧୦ଟି ଲୋକସଭାରେ ଏବଂ ୨ଟି ରାଜ୍ୟସଭାରେ ଆଗତ ହୋଇଥିଲା। ଏହି ବିଲଗୁଡ଼ିକ ମଧ୍ୟରେ କର ବ୍ୟବସ୍ଥା, ବ୍ୟାଙ୍କିଂ, ଖଣି, ଟ୍ରିବ୍ୟୁନାଲ, ଜନ୍ମ ଓ ମୃତ୍ୟୁ ପଞ୍ଜୀକରଣ, ପରୀକ୍ଷାରେ ଠକେଇ ରୋକିବା, କେରଳର ନାମ ପରିବର୍ତ୍ତନ ଏବଂ ସୁପ୍ରିମକୋର୍ଟର ବିଚାରପତି ସଂଖ୍ୟା ବୃଦ୍ଧି ଭଳି ପ୍ରସଙ୍ଗ ରହିଥିଲା। ମାଇନ୍ସ ଆଣ୍ଡ ମିନେରାଲ୍ସ ସଂଶୋଧନ ବିଲ୍ ରାଜ୍ୟସଭାରେ ପାରିତ ହେବା ପରେ ୧୨ଟି ବିଲ୍ ମଧ୍ୟରୁ ୧୧ଟି ଏବେ ଉଭୟ ସଦନରେ ପାରିତ ହୋଇସାରିଛି। ଦୁଇଟି ବିଲ ମଧ୍ୟ ଲୋକସଭାରେ ପାରିତ ହୋଇଛି।





ଦଳୀୟ ସୁପ୍ରିମୋ ନବୀନ ପଟ୍ଟନାୟକଙ୍କ ସହ ନବଗଠିତ ବିଜେଡି ସୋସିଆଲ ମିଡିଆ ଏବଂ ଆଇଟି ସେଲ୍ ଷ୍ଟିୟରିଂ କମିଟିର ସଦସ୍ୟମାନେ

ଲଘୁଚାପ ଲାଗି ପାଣିପାଗ ଅନୁକୂଳ

ଭୁବନେଶ୍ୱର, ୭।୧୦ (ସମିସ): ବଙ୍ଗୋପସାଗରରେ ସୃଷ୍ଟି ହେବାକୁ ଥିବା ଲଘୁଚାପ ପାଇଁ ପାଣିପାଗ ଅନୁକୂଳ ହେବାରେ ଲାଗିଛି। ଏହି ଲଘୁଚାପ ସୃଷ୍ଟି ନେଇ ପୂର୍ବରୁ ଆକଳନ କରାଯାଇଥିବା ବେଳେ ଦୁର୍ଗା ପୂଜା ସମୟରେ ଏହାର ପ୍ରଭାବ ରହିବ ବୋଲି ଆକଳନ କରାଯାଉଛି। ସମ୍ଭାବ୍ୟ ଲଘୁଚାପକୁ ନେଇ ପାଣିପାଗ ବିଶେଷଜ୍ଞ ପ୍ରଫେସର ସୁରେନ୍ଦ୍ରନାଥ ପଶୁପାଳକ କହିଛନ୍ତି ଯେ ବଙ୍ଗୋପସାଗରରେ ଲଘୁଚାପ ସୃଷ୍ଟି ନେଇ ରହିଥିବା ସଙ୍କେତ ପୂର୍ବ ଅପେକ୍ଷା ବଢ଼ିବାରେ ଲାଗିଛି। ଏହି ଲଘୁଚାପ ଅଧିକ ଘନୀଭୂତ ହେବାର ମଧ୍ୟ ଯଥେଷ୍ଟ ଆଶଙ୍କା ରହିଛି। ବର୍ତ୍ତମାନ ବଙ୍ଗୋପସାଗର ଉପରେ ମୌସୁମୀ ବାୟୁ ଦୁର୍ବଳ ହୋଇ ପବନର ଢାଞ୍ଚା ବଦଳୁଛି। ଭାରତ ମହାସାଗର ଉପରେ ଏମ୍‌ଜେଓ ଅଧିକ ଅନୁକୂଳ ହେବାରେ ଲାଗିଛି। ଇସିଏମ୍‌ଡବ୍ଲୁଏଫ୍ ଓ ଜିଏଫ୍‌ଏସ୍ ମଡେଲ୍ ଆଦି ଏହି ଲଘୁଚାପ ବାତ୍ୟାରେ ପରିଣତ ହେବା ପରିବେଶ ଅନୁକୂଳ ରହିଛି ବୋଲି ମତ ଦେଉଛନ୍ତି। ୧୨ ଅକ୍ଟୋବର ପାଖାପାଖି ଉତ୍ତର ଆଣ୍ଡାମାନ ସାଗରରେ ଏକ ଘୂର୍ଣ୍ଣିବଳୟ ପ୍ରବେଶ କରିବ। ଏହା ପ୍ରଭାବରେ ସେଠାରେ ଏକ ଲଘୁଚାପ ସୃଷ୍ଟି ହେବା ସହ ପରବର୍ତ୍ତୀ ସମୟରେ ଶକ୍ତିଶାଳୀ ହେବ। ଏହା କେତେ ଶକ୍ତିଶାଳୀ ହେବ ଓ କେଉଁ ଦିଗକୁ ଯିବ ତାହା ଏବେ ବି ଅନିଶ୍ଚିତତା ରହିଛି। ତେଣୁ ବର୍ତ୍ତମାନ ପର୍ଯ୍ୟନ୍ତ ଓଡ଼ିଶା ପାଇଁ ସିଧାସଳଖ ବିପଦର କୌଣସି ବିଶ୍ୱସନୀୟ ସଙ୍କେତ ନାହିଁ।

ଖୋର୍ଦ୍ଧାରୁ 'ସେବା ଜ୍ୟୋତି'ର ଶୁଭାରମ୍ଭ କଲେ ମୁଖ୍ୟମନ୍ତ୍ରୀ

ବିକଶିତ ଓଡ଼ିଶା ଗଠନରେ ସାମିଲ ହେବାକୁ ଆହ୍ୱାନ

ଖୋର୍ଦ୍ଧା, ୭।୧୦(ସମିସ): ବିକଶିତ ଭାରତ ସହ ବିକଶିତ ଓଡ଼ିଶା ଗଠନ ପ୍ରକ୍ରିୟାରେ ସମସ୍ତ ନାଗରିକ ସାମିଲ ହେବାକୁ ମୁଖ୍ୟମନ୍ତ୍ରୀ ମୋହନ ଚରଣ ମାଝୀ ଆହ୍ୱାନ ଦେଇଛନ୍ତି। ପ୍ରଧାନମନ୍ତ୍ରୀ ନରେନ୍ଦ୍ର ମୋଦିଙ୍କ ୨୫ ବର୍ଷର ରାଜନୈତିକ ଯାତ୍ରା ପୂର୍ତ୍ତି ଅବସରରେ ଖୋର୍ଦ୍ଧାର ହାବେଳୀ ପଡ଼ିଆଠାରେ ଆୟୋଜିତ ସେବା ଜ୍ୟୋତି ଯାତ୍ରାରେ ମୁଖ୍ୟମନ୍ତ୍ରୀ ଶ୍ରୀ ମାଝୀ ଯୋଗଦେଇଥିଲେ। କାର୍ଯ୍ୟକ୍ରମର ଆରମ୍ଭରେ ଦେଶ ଓ ରାଜ୍ୟର ସେବା ପାଇଁ ସଂକଳ୍ପ ପାଠ କରାଯିବା ପରେ ମୁଖ୍ୟମନ୍ତ୍ରୀ ସେବା ଜ୍ୟୋତି ପ୍ରଜ୍ୱଳନ କରି ଯାତ୍ରାର ଶୁଭାରମ୍ଭ କରିଥିଲେ।

ଏହି ଅବସରରେ ମୁଖ୍ୟମନ୍ତ୍ରୀ କହିଥିଲେ, ଡବଲ୍ ଇଞ୍ଜିନ ସରକାରଙ୍କ ଶାସନରେ ଓଡ଼ିଶାର ବିକାଶ ଦ୍ରୁତଗତିରେ ଆଗେଇ ଚାଲିଛି। ୨୦୦୧ ଅକ୍ଟୋବର ୭ରେ ଗୁଜରାଟରୁ ନରେନ୍ଦ୍ର ମୋଦୀଙ୍କ ପ୍ରଶାସନିକ ଓ ରାଜନୈତିକ ଯାତ୍ରା ଆରମ୍ଭ ହୋଇଥିବା ଉଲ୍ଲେଖ କରି ମୁଖ୍ୟମନ୍ତ୍ରୀ କହିଥିଲେ ଯେ, ତାଙ୍କର ଏହି ସଫଳ ଯାତ୍ରାକୁ ୨୫ ବର୍ଷ ପୂରଣ ହୋଇଛି। ରାଷ୍ଟ୍ର ପ୍ରଥମ ଏବଂ ସବକା ସାଥ୍, ସବକା ବିକାଶ ମନ୍ତ୍ରକୁ ଆଧାର କରି ୨୦୪୭ ସୁଦ୍ଧା ବିକଶିତ ଭାରତ ଗଠନ ଲକ୍ଷ୍ୟରେ ଦେଶ ଅଗ୍ରସର ହେଉଛି।

ଡବଲ୍ ଇଞ୍ଜିନ ସରକାରରେ ଓଡ଼ିଶାର ଶିଳ୍ପାୟନକୁ ନୂଆ ଗତି ମିଳିଛି। ରାଜ୍ୟର ପ୍ରାକୃତିକ ସମ୍ପଦକୁ ବିନିଯୋଗ କରି ଶିଳ୍ପ ବିକାଶ ସହ ନିବେଶ ଓ ନିଯୁକ୍ତିର ନୂଆ ସୁଯୋଗ ସୃଷ୍ଟି କରାଯାଉଛି। ଶିଳ୍ପାୟନ, ନିବେଶ,



ନିଯୁକ୍ତି, ଭିତ୍ତିଭୂମି ଓ ଯୁବପିଢ଼ିର ସଶକ୍ତୀକରଣ ଉପରେ ସରକାର ଗୁରୁତ୍ୱ ଦେଉଛି। ସେହିପରି ଭିତ୍ତିଭୂମି ବିକାଶ, ଶିକ୍ଷା, ସ୍ୱାସ୍ଥ୍ୟସେବା, ନିଯୁକ୍ତି ସୃଷ୍ଟି, ମହିଳା ସଶକ୍ତୀକରଣ, କୃଷକଙ୍କ କଲ୍ୟାଣ ଓ ସାମାଜିକ ସୁରକ୍ଷା ଭଳି ବିଭିନ୍ନ କ୍ଷେତ୍ରରେ ସରକାର ପଦକ୍ଷେପ ନେଉଥିବା ସେ କହିଥିଲେ। ରାଜ୍ୟର ପ୍ରତ୍ୟେକ ଅଞ୍ଚଳରେ ଶିଳ୍ପ ଓ ନିଯୁକ୍ତି ସୁଯୋଗ ପହଞ୍ଚାଇ ଯୁବପିଢ଼ି ଏବଂ ସ୍ଥାନୀୟ ଅର୍ଥନୀତିକୁ ସଶକ୍ତ କରିବାକୁ ସରକାର ପ୍ରତିଶ୍ରୁତିବଦ୍ଧ ବୋଲି ସେ ପ୍ରକାଶ କରିଥିଲେ। ରାଜ୍ୟ କାର୍ଯ୍ୟକାରିଣୀ ସଦସ୍ୟ ନିକୁଞ୍ଜ କିଶୋର ପଟ୍ଟନାୟକ ଦେଶ ଓ ରାଜ୍ୟର ସେବା ପାଇଁ ସଂକଳ୍ପ ପାଠ କରାଇଥିଲେ।

ଏହି କାର୍ଯ୍ୟକ୍ରମରେ ଖୋର୍ଦ୍ଧା ବିଧାୟକ ପ୍ରଶାନ୍ତ କୁମାର ଜଗଦେବ, ବିଜେପି ମୁଖପାତ୍ର ସୁଦୀପ୍ତ ରାୟ, ଜିଲ୍ଲା ପ୍ରଭାରୀ ପବିତ୍ର ମୋହନ ଦାସ, ଜିଲ୍ଲା ସଭାପତି ବିଶ୍ୱରଂଜନ ବଡ଼ଜେନା, ବେଗୁନିଆ ବିଧାୟକ ପ୍ରାର୍ଥୀ ପ୍ରକାଶ ବିଜୁଳି, ରାଜ୍ୟ କାର୍ଯ୍ୟକାରିଣୀ ସଦସ୍ୟ ନିକୁଞ୍ଜ କିଶୋର ପଟ୍ଟନାୟକ, ରଶ୍ମିମୟୀ ପଟ୍ଟନାୟକଙ୍କ ସମେତ ବହୁ ନେତା ଓ କର୍ମୀ ଉପସ୍ଥିତ ଥିଲେ। ପରେ ହାବେଳୀ ପଡିଆଠାରୁ ମୁଖ୍ୟମନ୍ତ୍ରୀଙ୍କ ସହ ଅନ୍ୟ ନେତୃବୃନ୍ଦ ସେବା ଜ୍ୟୋତି ଶୋଭାଯାତ୍ରାରେ ସାମିଲ ହୋଇ ଖୋର୍ଦ୍ଧା ନୂଆ ବସ୍‌ଷ୍ଟାଣ୍ଡ ପର୍ଯ୍ୟନ୍ତ ଯାଇଥିଲେ।

୫୦ରୁ ଉର୍ଦ୍ଧ୍ୱ ହଷ୍ଟେଲ୍ ଛାତ୍ରୀ ଝାଡ଼ାବାନ୍ତିରେ ଆକ୍ରାନ୍ତ

ବାରିପଦା/ବଡ଼ସାହି/ମାଣତ୍ରୀ,୭ ।୧୦(ସମିସ): ମୟୂରଭଞ୍ଜ ଜିଲ୍ଲା ବଡ଼ସାହି ବ୍ଲକ ଅନ୍ତର୍ଗତ ମାଣତ୍ରୀସ୍ଥିତ ଅନୁସୂଚିତ ଜାତି ଓ ଜନଜାତି ଉନ୍ନୟନ ବିଭାଗ (ଏସ୍‌ଏସ୍‌ଡି) ବାଳିକା ହାଇସ୍କୁଲ ହଷ୍ଟେଲରେ ଏକ ଅଭାବନୀୟ ଘଟଣା ଘଟିଛି। ହଷ୍ଟେଲରେ ରହୁଥିବା ୫୦ରୁ ଉର୍ଦ୍ଧ୍ୱ ଛାତ୍ରୀ ହଠାତ୍ ଝାଡ଼ାବାନ୍ତି ଏବଂ ପେଟ

ଡାକ୍ତରଖାନାରେ ଭର୍ତ୍ତି, ସ୍ଥିତି ଅନୁଧ୍ୟାନ କଲେ ଜିଲ୍ଲାପାଳ

ଯନ୍ତ୍ରଣା ଯୋଗୁଁ ଅସୁସ୍ଥ ହୋଇ ଡାକ୍ତରଖାନାରେ ଭର୍ତ୍ତି ହୋଇଛନ୍ତି। ଏହି ଘଟଣା ସ୍ଥାନୀୟ ଅଞ୍ଚଳରେ ତୀବ୍ର ପ୍ରତିକ୍ରିୟା ସୃଷ୍ଟି କରିଛି।

ସୂଚନା ଅନୁଯାୟୀ, ଗତକାଲି ରାତିରେ ହଷ୍ଟେଲରେ ରାତ୍ରିଭୋଜନ ସାରି ଶୋଇବା ପରେ ବିଳମ୍ବିତ ରାତିରୁ କିଛି ଛାତ୍ରୀ ବାନ୍ତି, ଝାଡ଼ା ଓ ପେଟ ଯନ୍ତ୍ରଣା ଅନୁଭବ କରିଥିଲେ। ଧୀରେ ଧୀରେ ଆକ୍ରାନ୍ତଙ୍କ ସଂଖ୍ୟା ବୃଦ୍ଧି ପାଇ ୫୦ରେ ପହଞ୍ଚିଥିଲା। ବିଦ୍ୟାଳୟ କର୍ତ୍ତୃପକ୍ଷ ତୁରନ୍ତ ଆମ୍ବୁଲାନ୍ସ ଏବଂ ଅନ୍ୟ ଗାଡ଼ି ଯୋଗେ ଅସୁସ୍ଥ ଛାତ୍ରୀଙ୍କୁ ପ୍ରାଥମିକ ଚିକିତ୍ସା ପାଇଁ ମାଣତ୍ରୀ ସ୍ୱାସ୍ଥ୍ୟକେନ୍ଦ୍ରରେ ଭର୍ତ୍ତି କରିଥିଲେ। ସେଠାରେ ସ୍ଥାନାଭାବ ଏବଂ ଗୁରୁତର ଥିବା କିଛି ଛାତ୍ରୀଙ୍କୁ ତୁରନ୍ତ ବଡ଼ସାହି ଗୋଷ୍ଠୀ ସ୍ୱାସ୍ଥ୍ୟକେନ୍ଦ୍ରକୁ ସ୍ଥାନାନ୍ତର କରାଯାଇଛି। ହଷ୍ଟେଲ ରୋଷେୟା ମଧ୍ୟ ଡାକ୍ତରଖାନାରେ ଭର୍ତ୍ତି ହୋଇଛନ୍ତି।



ଡାକ୍ତରଖାନାରେ ଏକ ସ୍ୱତନ୍ତ୍ର ଡାକ୍ତରୀ ଦଳ ଆକ୍ରାନ୍ତ ଛାତ୍ରୀଙ୍କୁ ଚିକିତ୍ସା ଯୋଗାଇ ଦେଉଛନ୍ତି। ବର୍ତ୍ତମାନ ସମସ୍ତ ଛାତ୍ରୀଙ୍କ ସ୍ୱାସ୍ଥ୍ୟାବସ୍ଥା ସ୍ଥିର ଥିବା ଏବଂ ବିପଦମୁକ୍ତ ଥିବା ଡାକ୍ତର ସୂଚନା ଦେଇଛନ୍ତି। ଖାଦ୍ୟ ବିଷକ୍ରିୟା (ଫୁଡ୍ ପଏଜନିଂ) କିମ୍ବା ଦୂଷିତ ପାନୀୟ ଜଳ ବ୍ୟବହାର ଯୋଗୁଁ ଏଭଳି ସ୍ଥିତି ଉପୁଜିଥିବା ସନ୍ଦେହ କରାଯାଉଛି। ଘଟଣା ସମ୍ପର୍କରେ ଖବର ପାଇ ମୟୂରଭଞ୍ଜ ଜିଲ୍ଲାପାଳ ହେମକାନ୍ତ ସଏ ତୁରନ୍ତ ଡାକ୍ତରଖାନାରେ ପହଞ୍ଚି ଅସୁସ୍ଥ ଛାତ୍ରୀଙ୍କ ସ୍ୱାସ୍ଥ୍ୟାବସ୍ଥା ବୁଝିବା ସହ ଉତ୍ତମ ଚିକିତ୍ସା ଯୋଗାଇଦେବାକୁ ଡାକ୍ତରମାନଙ୍କୁ ନିର୍ଦ୍ଦେଶ ଦେଇଛନ୍ତି। ଏହାପରେ ଜିଲ୍ଲାପାଳ ସିଧାସଳଖ ମାଣତ୍ରୀ ଏସ୍‌ଏସ୍‌ଡି ବାଳିକା ହଷ୍ଟେଲ ପରିଦର୍ଶନ କରି ରୋଷେଇ ଘର, ଡାଇନିଂ ହଲ୍ ଏବଂ ପାନୀୟ ଜଳ ବ୍ୟବସ୍ଥାର ତନଖି କରିଛନ୍ତି। ଘଟଣାର ଉଚ୍ଚସ୍ତରୀୟ ତଦନ୍ତ କରିବା ସହ ହଷ୍ଟେଲରେ ଦିଆଯାଉଥିବା ଖାଦ୍ୟ ଓ ପାଣିର ନମୁନା ସଂଗ୍ରହ କରି ପରୀକ୍ଷାଗାରକୁ ପଠାଇବା ପାଇଁ ସ୍ୱାସ୍ଥ୍ୟ ବିଭାଗକୁ ନିର୍ଦ୍ଦେଶ ଦିଆଯାଇଛି। କର୍ତ୍ତବ୍ୟରେ ଅବହେଳା କରୁଥିବା ବ୍ୟକ୍ତିଙ୍କ ବିରୋଧରେ ଦୃଢ଼ କାର୍ଯ୍ୟାନୁଷ୍ଠାନ ଗ୍ରହଣ କରାଯିବ ବୋଲି ଜିଲ୍ଲା ପ୍ରଶାସନ ପକ୍ଷରୁ ସ୍ପଷ୍ଟ କରାଯାଇଛି। ପରିସ୍ଥିତି ଉପରେ ଧ୍ୟାନ ରଖିବା ପାଇଁ ସଦର ଉପଜିଲ୍ଲାପାଳ, ଆଇଟିଡିଏ ପ୍ରକଳ୍ପ ପ୍ରଶାସକ, ବଡ଼ସାହି ବିଡିଓ ସମୟ ଅନ୍ତରରେ ହଷ୍ଟେଲ ପରିଦର୍ଶନ ଜାରି ରଖିଛନ୍ତି। ହଷ୍ଟେଲରେ ମଧ୍ୟ ଏକ ଡାକ୍ତରୀଦଳ ଚିକିତ୍ସା ଜାରିରଖିଛନ୍ତି। ଖାଦ୍ୟ ମେନୁ ଅନୁସାରେ ସମସ୍ତେ ଖାଦ୍ୟ ଖାଇଥିଲେ ହେଁ ୫୦ରୁ ଉର୍ଦ୍ଧ୍ୱ ଆକ୍ରାନ୍ତ ହେବା ଓ ଅନ୍ୟମାନେ ସୁସ୍ଥ ଥିବାରୁ କାରଣ ସ୍ପଷ୍ଟ ଜଣାପଡ଼ିନାହିଁ।

ମଧ୍ୟାହ୍ନଭୋଜନରେ ଅଣ୍ଡା ନ ଦେବାରୁ ସ୍କୁଲରେ ହଙ୍ଗାମା

ଶିକ୍ଷକଙ୍କୁ ଗାଳିଗୁଲଜ; ପରୀକ୍ଷାରୁ ବଞ୍ଚିତ ୧୦୦ ଛାତ୍ରଛାତ୍ରୀ

ଚାନ୍ଦବାଲି,୭।୧୦(ସମିସ): ମଧ୍ୟାହ୍ନ ଭୋଜନରେ ଅଣ୍ଡା ନ ଦେଇ ସୋୟାବିନ୍ ତରକାରୀ ଦିଆଯାଇଥିବାକୁ ନେଇ ଜଣେ ଅଭିଭାବକ ବିଦ୍ୟାଳୟରେ ପଶି ହଙ୍ଗାମା କରିବା ଅଭିଯୋଗ ହୋଇଛି। ଏହାକୁ ନେଇ ବିଦ୍ୟାଳୟରେ ଉତ୍ତେଜନା ପ୍ରକାଶ ପାଇବା ସହ ପ୍ରଥମରୁ ୫ମ ଶ୍ରେଣୀର ପ୍ରାୟ ୧୦୦ ଜଣ ଛାତ୍ରଛାତ୍ରୀ ପରୀକ୍ଷାରୁ ବଞ୍ଚିତ ହୋଇଥିବା ଜଣାପଡ଼ିଛି। ଘଟଣାଟି ଚାନ୍ଦବାଲି ବ୍ଲକ୍ କାଣ୍ଡଗରଡ଼ି ପଞ୍ଚାୟତ ଅନ୍ତର୍ଗତ ତେନ୍ତୁଳିଦା ପ୍ରାଥମିକ ବିଦ୍ୟାଳୟରେ ଘଟିଛି।

ଅଭିଯୋଗ ଅନୁଯାୟୀ, କାଣ୍ଡଗରଡ଼ି ପଞ୍ଚାୟତ ତାଳଆଡ଼ିଆ ଗ୍ରାମର ଶୁଶାନ୍ତ ଦାସ ନାମକ ଜଣେ ଅଭିଭାବକ ବିଦ୍ୟାଳୟ ପରିସରକୁ ପ୍ରବେଶ କରି ମଧ୍ୟାହ୍ନ ଭୋଜନରେ ଅଣ୍ଡା ବଦଳରେ ସୋୟାବିନ୍ ତରକାରୀ କାହିଁକି ଦିଆଯାଇଛି ବୋଲି ପ୍ରଶ୍ନ କରିଥିଲେ। ପରେ ସେ ଶିକ୍ଷକ-ଶିକ୍ଷୟିତ୍ରୀଙ୍କୁ ଅଶାଳୀନ ଭାଷାରେ ଗାଳିଗୁଲଜ କରିଥିବା ବିଦ୍ୟାଳୟ ପକ୍ଷରୁ ଅଭିଯୋଗ ହୋଇଛି। ଘଟଣା ବେଳେ ମଧ୍ୟାହ୍ନ ଭୋଜନ ବନ୍ଦ ହୋଇଯିବା ସହ ପିଲାମାନଙ୍କ ମଧ୍ୟରେ ଭୟର ବାତାବରଣ ସୃଷ୍ଟି ହୋଇଥିଲା। ଦୀର୍ଘ ସମୟ ଧରି ବିଦ୍ୟାଳୟ ପରିସରରେ ହଙ୍ଗାମା ଚାଲିଥିବାରୁ ଛାତ୍ରଛାତ୍ରୀମାନେ ଭୟଭୀତ ହୋଇ ମଧ୍ୟାହ୍ନ ଭୋଜନ ନ ଖାଇ ଘରକୁ ଫେରିଥିବା ଅଭିଯୋଗ ହୋଇଛି। ବର୍ତ୍ତମାନ ସ୍କୁଲରେ ପିଲାଙ୍କର ପରୀକ୍ଷା ଚାଲିଥିବାବେଳେ ପ୍ରଥମ ସିଟିଂ ପରୀକ୍ଷା ଶେଷ ହୋଇଥିଲା। ମଧ୍ୟାହ୍ନ ଭୋଜନ ପରେ ହେବାକୁ ଥିବା ଦ୍ୱିତୀୟ ସିଟିଂ ପରୀକ୍ଷା ହୋଇପାରି ନ ଥିଲା। ଏପରିକି



ପରବର୍ତ୍ତୀ ଦିନର ପରୀକ୍ଷା ମଧ୍ୟ ବାତିଲ୍ ହୋଇଥିବା ଜଣାପଡ଼ିଛି। ଫଳରେ ବିଦ୍ୟାଳୟର ପ୍ରଥମରୁ ୫ମ ଶ୍ରେଣୀର ପ୍ରାୟ ୧୦୦ ଜଣ ଛାତ୍ରଛାତ୍ରୀ ପରୀକ୍ଷାରୁ ବଞ୍ଚିତ ହୋଇଛନ୍ତି। ଘଟଣାକୁ ୨ ଦିନ ବିତିଥିଲେ ମଧ୍ୟ ବିଦ୍ୟାଳୟରେ ପରୀକ୍ଷା ଓ ମଧ୍ୟାହ୍ନ ଭୋଜନ ବ୍ୟବସ୍ଥା ସ୍ୱାଭାବିକ ହୋଇ ନ ଥିବା ଅଭିଯୋଗ ହୋଇଛି। ଘଟଣା ପରେ ପିଲାମାନଙ୍କ ସୁରକ୍ଷାକୁ ନେଇ ଅଭିଭାବକମାନେ ଚିନ୍ତିତ ହୋଇପଡ଼ିଛନ୍ତି। ଅସୁରକ୍ଷିତ ମନେ କରି କେତେକ ଅଭିଭାବକ ପିଲାମାନଙ୍କୁ ବିଦ୍ୟାଳୟକୁ ପଠାଉ ନ ଥିବା ଜଣାପଡ଼ିଛି। ଏନେଇ ବିଦ୍ୟାଳୟର ପ୍ରଧାନଶିକ୍ଷକ ସୁଧାକର ଦାସ ଚାନ୍ଦବାଲି ଥାନାରେ ଶୁଶାନ୍ତ ଦାସ

- ଦୁଇ ଜଣଙ୍କ ନାଁରେ ଥାନାରେ ମାମଲା ରୁଜୁ
- ଦୋଷୀଙ୍କ ବିରୁଦ୍ଧରେ ଦୃଷ୍ଟାନ୍ତମୂଳକ କାର୍ଯ୍ୟାନୁଷ୍ଠାନ ଦାବିରେ ଅଭିଭାବକଙ୍କ ଧାରଣା

ଓ ତାଙ୍କ ସହଯୋଗୀ କୂଳମଣି ଦାସଙ୍କ ବିରୋଧରେ ଅଭିଯୋଗ କରିଛନ୍ତି। ଅଭିଯୋଗ ଆଧାରରେ ଚାନ୍ଦବାଲି ପୁଲିସ ୩୫୩/୨୬ ନମ୍ବରରେ ଏକ ମାମଲା ରୁଜୁ କରିଥିବା ସୂଚନା ମିଳିଛି। ଅନ୍ୟପକ୍ଷରେ, ଘଟଣାର ନ୍ୟାୟସଙ୍ଗତ ତଦନ୍ତ ସହ ଦୋଷୀଙ୍କ ବିରୋଧରେ ଦୃଷ୍ଟାନ୍ତମୂଳକ ଆଇନଗତ କାର୍ଯ୍ୟାନୁଷ୍ଠାନ ଦାବି କରି ଅଭିଭାବକମାନେ ବିଦ୍ୟାଳୟ ପରିସରରେ ଧାରଣା ଦେଇଛନ୍ତି। ପିଲାମାନଙ୍କ ଶିକ୍ଷା ଓ ପରୀକ୍ଷା ଯେପରି ଆଉ ପ୍ରଭାବିତ ନ ହୁଏ, ସେଥିପାଇଁ ପ୍ରଶାସନ ତୁରନ୍ତ ପଦକ୍ଷେପ ନେବାକୁ ଅଭିଭାବକମାନେ ଦାବି କରିଛନ୍ତି।

ଶ୍ରୀୟା ଶିବଦର୍ଶିନୀ ଜିତିଲେ 'ପ୍ରାଇଡ୍ ମିସ୍ ଇଣ୍ଡିଆ' ମୁକୁଟ



ଭୁବନେଶ୍ୱର, ୭।୧୦(ସମିସ): ଓଡ଼ିଶାର ଭୁବନେଶ୍ୱରରର ୧୮ ବର୍ଷୀୟା ଶ୍ରୀୟା ଶିବଦର୍ଶିନୀ ପଣ୍ଡା ପ୍ରାଇଡ୍ ମିସ୍ ଇଣ୍ଡିଆ ୨୦୨୬ ମୁକୁଟ ଜିତିଛନ୍ତି। ନୂଆଦିଲ୍ଲୀର ତାଜ ବିଭାନ୍ତାଠାରେ ଅନୁଷ୍ଠିତ ଏହି ପ୍ରତିଯୋଗିତାରେ ସେ ସାରା ଭାରତରୁ ଆସିଥିବା ୧୨୦ରୁ ଅଧିକ ପ୍ରତିଯୋଗୀଙ୍କ ମଧ୍ୟରୁ ବିଜୟୀ ହୋଇଛନ୍ତି। ଜାତୀୟ ପୋଷାକ, ପ୍ରତିଭା, ପ୍ରଶ୍ନୋତ୍ତର ଓ ର୍ୟାମ୍ପ ୱାକ୍ ଆଦି ପର୍ଯ୍ୟାୟରେ ସେ ସଫଳତା ଅର୍ଜନ କରିଥିଲେ। ଏହା ଡିକେ ପେଜେଣ୍ଟସ୍ ଦ୍ୱାରା ଆୟୋଜିତ ହୋଇଥିଲା। ଯାହାର ନିର୍ଦ୍ଦେଶନା ଦେଇଥିଲେ ଡ. ଜିମ୍ମି ଗରିମା ଏବଂ ଉପସ୍ଥାପନା କରିଥିଲେ ବଲିଉଡ୍ ଅଭିନେତା-ନିର୍ଦ୍ଦେଶକ ଅମନ ବର୍ମା। ଶ୍ରୀୟା କଟକର ଏସ୍‌ସିବି ମେଡିକାଲ୍ କଲେଜର ଦ୍ୱିତୀୟ ବର୍ଷ ଏମ୍‌ବିବିଏସ୍ ଛାତ୍ରୀ। ଏଥିସହିତ ଜଣେ ଓଡ଼ିଶୀ କ୍ଲାସିକାଲ୍ ନୃତ୍ୟଶିଳ୍ପୀ।

ଆଜି 'ଓଡ଼ିଶା ବନ୍ଦ'; ପୁଲିସ ପ୍ରସ୍ତୁତ

କଟକ,୭।୧୦(ସମିସ): ୮ ଅକ୍ଟୋବର ଗୁରୁବାର କଂଗ୍ରେସ ସମେତ କେତେକ ରାଜନୈତିକ ଦଳ ପକ୍ଷରୁ ଓଡ଼ିଶା ବନ୍ଦ ଡକରାକୁ ନଜରରେ ରଖି ରାଜ୍ୟରେ ଶାନ୍ତିଶୃଙ୍ଖଳା ଓ ସୁରକ୍ଷା ବ୍ୟବସ୍ଥା ସମ୍ପର୍କରେ ରାଜ୍ୟ ପୁଲିସ ମୁଖ୍ୟାଳୟଠାରେ ବୁଧବାର ସନ୍ଧ୍ୟାରେ ରାଜ୍ୟ ଆରକ୍ଷୀ ମହାନିର୍ଦ୍ଦେଶକ ବିନୟତୋଷ ମିଶ୍ରଙ୍କ ଅଧ୍ୟକ୍ଷତାରେ ଭିଡିଓ କନ୍‌ଫରେନ୍ସିଂ ଜରିଆରେ ଏକ ଉଚ୍ଚସ୍ତରୀୟ ବୈଠକ ଅନୁଷ୍ଠିତ

ଡିଜିପିଙ୍କ ସମୀକ୍ଷା ବୈଠକ

ହୋଇଛି। ସମସ୍ତ ଥାନାଞ୍ଚଳରୁ ସୂଚନା ସଂଗ୍ରହ କରି ସ୍ଥାନୀୟ ପରିସ୍ଥିତି ଉପରେ ନିରନ୍ତର ନଜର ରଖିବାକୁ ସମସ୍ତ ଜିଲ୍ଲା ଏସ୍‌ପିମାନଙ୍କୁ ଡିଜିପି ନିର୍ଦ୍ଦେଶ ଦେଇଛନ୍ତି। ରାଜପଥ, ଜାତୀୟ ରାଜପଥ, ରେଳ ଷ୍ଟେସନ ଓ ଅନ୍ୟାନ୍ୟ ପ୍ରମୁଖ ସ୍ଥାନରେ ପର୍ଯ୍ୟାପ୍ତ ପୁଲିସ ମୁତୟନ ସହ ପାଟ୍ରୋଲିଂ ଓ ନାକା ଚେକିଂ ବୃଦ୍ଧି କରିବାକୁ ସେ ନିର୍ଦ୍ଦେଶ ଦେଇଛନ୍ତି। ଆଗୁଆ ପ୍ରତିଷେଧମୂଳକ ବ୍ୟବସ୍ଥା ଗ୍ରହଣ ଏବଂ ଗୁଇନ୍ଦା ସୂଚନାକୁ ସୁଦୃଢ଼ କରିବା ଉପରେ ଡିଜିପି ଗୁରୁତ୍ୱାରୋପ କରିଥିଲେ। ବନ୍ଦ ସମୟରେ କୌଣସି ପ୍ରକାର ହିଂସା, ଭଙ୍ଗାରୁଜା, ବଳପୂର୍ବକ ଦୋକାନ ବଜାର ବନ୍ଦ କିମ୍ବା ସାଧାରଣ ଯାତାୟାତରେ ବାଧା ସୃଷ୍ଟି ଯେପରି ନହୁଏ, ସେଥିପ୍ରତି ସତର୍କ ରହିବାକୁ ସମସ୍ତ ଜିଲ୍ଲା ଏସ୍‌ପି ଓ ପୋଲିସ ଅଧିକାରୀଙ୍କୁ ନିର୍ଦ୍ଦେଶ ଦେଇଥିଲେ। ଆଇନ ହାତକୁ ନେଉଥିବା ବ୍ୟକ୍ତିଙ୍କ ବିରୋଧରେ ତୁରନ୍ତ ଓ ଦୃଢ଼ ଆଇନଗତ ପଦକ୍ଷେପ ନେବା ଦିଗରେ ଡିଜିପି ଗୁରୁତ୍ୱାରୋପ କରିଥିଲେ। ଉକ୍ତ ବୈଠକରେ ଅତିରିକ୍ତ ଆରକ୍ଷୀ ମହାନିର୍ଦ୍ଦେଶକ



ରାଜେଶ କୁମାର, ଡିଆଇଜିପି ଯୁଗଳ କିଶୋର କୁମାର ବନୋଥ, ମଡକର ସନ୍ଦୀପ ସମ୍ପଦ, କ୍ରାଇମବ୍ରାଞ୍ଚ ଏସପି ବିବେକାନନ୍ଦ ଶର୍ମା, ଏଆଇଜିପି ପ୍ରଭାଶଙ୍କର ନାୟକ ଏବଂ ଅତିରିକ୍ତ ଆରକ୍ଷୀ ମହାନିର୍ଦ୍ଦେଶକ ଅରୁଣ ବୋଥ୍ରା, ସମସ୍ତ ରେଞ୍ଜର ଆଇଜି, ଡିଆଇଜି, ସମସ୍ତ ଜିଲ୍ଲାର ଏସ୍‌ପି, ଡିସିପି ଭୁବନେଶ୍ୱର, ଡିସିପି କଟକ ଏବଂ ଏସ୍‌ଆର୍‌ପି କଟକ ଓ ରାଉରକେଲା ଯୋଗ ଦେଇଥିଲେ।

■ ଆୟବହିର୍ଭୂତ ସମ୍ପତ୍ତି ଠୁଳ ଅଭିଯୋଗ

କୁବେର କାର୍ଯ୍ୟନିର୍ବାହୀ ଯନ୍ତ୍ରୀଙ୍କ ସମେତ ୨ ଗିରଫ

ବାରିପଦା/ବାଲେଶ୍ୱର,୭ ।୧୦(ସମିସ): ଆୟ ବହିର୍ଭୂତ ସମ୍ପତ୍ତି ଠୁଳ ଅଭିଯୋଗରେ ବାଲେଶ୍ୱର ଭିଜିଲାନ୍ସ ବିଭାଗ ପକ୍ଷରୁ ମୟୂରଭଞ୍ଜ ଜିଲ୍ଲା ବେତନଟୀ ଆର ଆଣ୍ଡ ବି ଉପଖଣ୍ଡର କାର୍ଯ୍ୟନିର୍ବାହୀ ଯନ୍ତ୍ରୀ (ଇଏକ୍ସଇସିକ୍ୟୁଟିଭ୍ ଇଞ୍ଜିନିୟର) ଅରବିନ୍ଦ ମହାନ୍ତି ଏବଂ ତାଙ୍କର ଜଣେ ସହଯୋଗୀଙ୍କୁ ଗିରଫ କରାଯାଇ ବାରିପଦା ସ୍ୱତନ୍ତ୍ର ଭିଜିଲାନ୍ସ କୋର୍ଟ ଚାଲାଣ କରାଯାଇଛି। ସୂଚନା ଅନୁଯାୟୀ, ବେତନଟୀ ଆର ଆଣ୍ଡ ବି ଉପଖଣ୍ଡରେ କାର୍ଯ୍ୟରତ କାର୍ଯ୍ୟନିର୍ବାହୀ ଯନ୍ତ୍ରୀ ତଥା ରାୟନ ରାମଚନ୍ଦ୍ରପୁର, ଜଳେଶ୍ୱର, ବର୍ତ୍ତମାନ କଲ୍ୟାଣ ନଗର, ଅଙ୍ଗାରଗାଡିଆ, ବାଲେଶ୍ୱରର ଅରବିନ୍ଦ ମହାନ୍ତିଙ୍କୁ ଆୟ ବହିର୍ଭୂତ ସମ୍ପତ୍ତି ଠୁଳ କରିଥିବା ଅଭିଯୋଗରେ ବାରିପଦା ଭିଜିଲାନ୍ସ ବିଭାଗ ଗିରଫ କରିଛି। ଭିଜିଲାନ୍ସ ଇନ୍‌ସପେକ୍ଟର ବିକାଶ ରଞ୍ଜନ ସ୍ୱାଇଁଙ୍କ ତଦନ୍ତ ରିପୋର୍ଟ ଆଧାରରେ ବାଲେଶ୍ୱର ଭିଜିଲାନ୍ସ ଥାନାରେ ଏକ ମାମଲା (କେସ୍ ନଂ ୨୫/୨୦୨୬) ରୁଜୁ ହୋଇଥିଲା। ଭ୍ରଷ୍ଟାଚାର ନିବାରଣ ଆଇନ ଅଧୀନରେ ତଦନ୍ତ ଜାରି ରଖିବା ସହ ଭିଜିଲାନ୍ସ ଟିମ୍ ମୁଖ୍ୟ ଅଭିଯୁକ୍ତ ଅରବିନ୍ଦ ମହାନ୍ତିଙ୍କ ସମେତ ତାଙ୍କର ସହଯୋଗୀ ବାଲେଶ୍ୱର ସହଦେବଖୁଣ୍ଟା ଥାନା ଅନ୍ତର୍ଗତ ବାଲିଆ କଲୋନୀର ବିଶ୍ୱନାଥ ପାଲଙ୍କୁ ମଧ୍ୟ ହେପାଜତକୁ ନେଇ କୋର୍ଟରେ ହାଜର କରାଯାଇଛି। ସମ୍ପୃକ୍ତ ଯନ୍ତ୍ରୀଙ୍କ ଆୟ-ବ୍ୟୟ ଏବଂ ସ୍ଥାବର-ଅସ୍ଥାବର ସମ୍ପତ୍ତିର ପରିମାଣ ନେଇ ଭିଜିଲାନ୍ସ ବିଭାଗ ପକ୍ଷରୁ ଅଧିକ ଖୋଳତାଡ଼ ଜାରି ରହିଛି। ଉଭୟଙ୍କୁ ବିଚାର ବିଭାଗୀୟ ହାଜତକୁ ପଠାଇଦିଆଯାଇଛି।

ଏସିଏଫ ସୌମ୍ୟରଞ୍ଜନ ମୃତ୍ୟୁ ଘଟଣା

ତତ୍କାଳୀନ ଡିଏଫଓଙ୍କ ଜାମିନ ଶୁଣାଣି

କଟକ,୭।୧୦(ସମିସ): ବହୁଚର୍ଚ୍ଚିତ ଏସିଏଫ୍ ସୌମ୍ୟରଂଜନ ମହାପାତ୍ରଙ୍କ ମୃତ୍ୟୁ ଘଟଣାରେ ଗିରଫ ତତ୍କାଳୀନ ପାରଳାଖେମୁଣ୍ଡି ଡିଏଫ୍‌ଓ ସଂଗ୍ରାମ କେଶରୀ ବେହେରାଙ୍କ ଜାମିନ ଆବେଦନର ଆଜି ଶୁଣାଣି କରିଛନ୍ତି ହାଇକୋର୍ଟ। ଏହି ଘଟଣାରେ କେସ ଡାଏରୀ ଦାଖଲ ପାଇଁ ସରକାରଙ୍କୁ ନିର୍ଦ୍ଦେଶ ଦେଇଛନ୍ତି ଅଦାଲତ। ଶ୍ରୀ ବେହେରାଙ୍କ ଜାମିନ ଆବେଦନର ପ୍ରାରମ୍ଭିକ ଶୁଣାଣି କରି ଜଷ୍ଟିସ ଆଦିତ୍ୟ କୁମାର ମହାପାତ୍ର ଏପରି ନିର୍ଦ୍ଦେଶ ପ୍ରଦାନ କରିଛନ୍ତି। ପୂଜା ଅବକାଶ ପରେ ମାମଲାର ପରବର୍ତ୍ତୀ ଶୁଣାଣି ଧାର୍ଯ୍ୟ କରାଯାଇଛି। ମାମଲାରୁ ପ୍ରକାଶ ଯେ ୨୦୨୧, ଜୁଲାଇରେ ଫରେଷ୍ଟ କଲୋନିସ୍ଥିତ ନିଜ ସରକାରୀ ବାସଭବନରେ ଏସିଏଫ୍ ସୌମ୍ୟରଞ୍ଜନ ସନ୍ଦେହଜନକ ଅବସ୍ଥାରେ ପୋଡ଼ି ହୋଇ ମୃତ୍ୟୁ ହୋଇଥିଲା। ଏହି ଘଟଣାରେ ସୌମ୍ୟରଞ୍ଜନଙ୍କ ପତ୍ନୀ ବିଦ୍ୟାଭାରତୀ, ତତ୍କାଳୀନ ଡିଏଫଓ ସଂଗ୍ରାମ ବେହେରା ଓ ରୋଷେୟା ମନ୍ମଥ କୁମ୍ଭଙ୍କ ସଂପୃକ୍ତି ଥିବା ପରିବାର ତରଫରୁ ଅଭିଯୋଗ କରାଯାଇଥିଲା। ନିମ୍ନ ଅଦାଲତରେ ଶ୍ରୀ ବେହେରାଙ୍କ ଜାମିନ ଆବେଦନ ଖାରଜ ହେବା ପରେ ସେ ହାଇକୋର୍ଟଙ୍କ ଦ୍ୱାରସ୍ଥ ହୋଇଥିଲେ। ଉଲ୍ଲେଖ ଯୋଗ୍ୟ ଯେ ସୌମ୍ୟରଞ୍ଜନଙ୍କ ପତ୍ନୀ ବିଦ୍ୟାଭାରତୀଙ୍କ ଆଗୁଆ ଜାମିନ ଆବେଦନ ହାଇକୋର୍ଟରେ ବିଚାରାଧୀନ ରହିଛି।

କେସ୍ ଡାଏରୀ ଦାଖଲ ପାଇଁ ହାଇକୋର୍ଟଙ୍କ ନିର୍ଦ୍ଦେଶ

ବିଜେପି ଓ କଂଗ୍ରେସଠାରୁ ସମଦୂରତା ବଜାୟ ରହିଛି: ବିଜେଡି

ଭୁବନେଶ୍ୱର,୭।୧୦(ସମିସ): ଏକ ଦାୟିତ୍ୱବାନ ଆଞ୍ଚଳିକ ରାଜନୈତିକ ଦଳ ଭାବେ ବିଜୁ ଜନତା ଦଳ ସର୍ବଦା ଓଡ଼ିଶାବାସୀଙ୍କ ସ୍ୱାର୍ଥ, ଅଧିକାର ଓ ହକ୍ ପାଇଁ ଦୃଢ଼ ଭାବେ ଠିଆ ହୋଇଆସିଛି। ଓଡ଼ିଶା ଓ ଓଡ଼ିଶାବାସୀଙ୍କ ସ୍ୱାର୍ଥ ଯେତେବେଳେ ପ୍ରଭାବିତ ହୋଇଛି, ସେତେବେଳେ ବିଜେଡି ରାଜ୍ୟର ସ୍ୱାର୍ଥ ପାଇଁ ନିରନ୍ତର ଭାବେ ସ୍ୱର ଉତ୍ତୋଳନ କରିବା ସହ ଲୋକମାନଙ୍କ ପାଇଁ ରାଜରାସ୍ତାରେ ଲଢେଇ କରିଛି। ବିଜେଡି ଉଭୟ ବିଜେପି ଓ କଂଗ୍ରେସଠାରୁ ସମଦୂରତା ବଜାୟ ରଖିଛି ବୋଲି ବୁଧବାର ଆଉଥରେ ସ୍ପଷ୍ଟ କରିଛି ବିଜେଡି। ବିଜେଡି ଆସନ୍ତାକାଲି ଡକାଯାଇଥିବା ବନ୍ଦକୁ ନା ସମର୍ଥନ କରୁଛି, ନା ବିରୋଧ କରୁଛି। ଆମେ ଏକ ସ୍ୱାଧୀନ ଓ ନୀତିନିଷ୍ଠ ଆଭିମୁଖ୍ୟ ବଜାୟ ରଖିଛୁ। ଆମର ଫୋକସ୍ ଓଡ଼ିଶାବାସୀଙ୍କ ଅଧିକାର ଓ ସ୍ୱାର୍ଥ ଉପରେ ବୋଲି ବିଜେଡି ମିଡିଆ ସଂଯୋଜକ ଡ. ଲେନିନ ମହାନ୍ତି ଏକ ପ୍ରେସ ବିବୃତି ଦ୍ୱାରା ମତବ୍ୟକ୍ତ କରିଛନ୍ତି।

ଡ. ଲେନିନ ମହାନ୍ତି କହିଛନ୍ତି ଯେ ଏମ୍‌ଏମଡିଆର ସଂଶୋଧନ ଆଇନ୨୦୨୬କୁ ବିଜେଡି ଦୃଢ଼ ଭାବେ ବିରୋଧ କରିଛି। ଦଳର ମତରେ ଏହି ଆଇନ ଓଡ଼ିଶାର ମାଟି ଉପରେ ଥିବା ଅଧିକାର ଓ ଆର୍ଥିକ ସ୍ୱାର୍ଥକୁ ପ୍ରତିକୂଳ ଭାବେ ପ୍ରଭାବିତ କରୁଛି। ଏହି ଆଇନ ଦ୍ୱାରା ରାଜ୍ୟର ସ୍ୱାର୍ଥ କ୍ଷୁର୍ଣ୍ଣ ବୋଲି ବିଜେଡି ସାରା ରାଜ୍ୟରେ ପ୍ରତିବାଦ ଆୟୋଜନ କରିବା ସହ ଜନମତ ସୃଷ୍ଟି ପାଇଁ ନିରନ୍ତର

- ଓଡ଼ିଶାବାସୀଙ୍କ ଅଧିକାର ଓ ସ୍ୱାର୍ଥ ଉପରେ ବିଜେଡିର ସଦାବେଳେ ଗୁରୁତ୍ୱ
- ଆସନ୍ତାକାଲିର ବନ୍ଦ ଡକରାକୁ ସମର୍ଥନ କିମ୍ବା ବିରୋଧ ନାହିଁ

ଆନ୍ଦୋଳନ କରିଆସିଛି। ଡ. ମହାନ୍ତି ଆହୁରି ମଧ୍ୟ କହିଥିଲେ ଯେ ସ୍କୁଲ ଓ ଗଣଶିକ୍ଷା ମନ୍ତ୍ରୀଙ୍କ ବିରୋଧରେ ମଧ୍ୟ ବିଜେଡି ଏକ ରାଜ୍ୟବ୍ୟାପୀ ଆନ୍ଦୋଳନ ଆରମ୍ଭ କରିଥିଲା । ୧,୮୦୦ରୁ ଅଧିକ ତ୍ରୁଟିପୂର୍ଣ୍ଣ ପାଠ୍ୟପୁସ୍ତକ ପ୍ରକାଶନ ବିରୋଧରେ ଏହି ଆନ୍ଦୋଳନ କରାଯାଇଥିଲା । ଏହି ପ୍ରସଙ୍ଗକୁ ସାରା ଓଡ଼ିଶାରେ ଉଠାଯାଇଥିଲା, କାରଣ ସ୍କୁଲ ଶିକ୍ଷାର ଗୁଣବତ୍ତା ଓ ଛାତ୍ରଛାତ୍ରୀଙ୍କ ଭବିଷ୍ୟତ ସହ କୌଣସି ପ୍ରକାର ସାଲିସ୍ କରାଯାଇପାରିବ ନାହିଁ ବୋଲି ବିଜେଡି ବାରମ୍ବାର କହିଆସୁଛି। ସେହିପରି ଏସ୍‌ଆଇଆର୍ ପ୍ରସଙ୍ଗରେ ବିରୋଧୀ ଦଳଗୁଡ଼ିକ ଦ୍ୱାରା ଆୟୋଜିତ ନୂଆଦିଲ୍ଲୀରେ ଭାରତୀୟ ନିର୍ବାଚନ କାର୍ଯ୍ୟାଳୟ ଅଭିମୁଖେ ରାଲିରେ ବିଜେଡି ରାଜ୍ୟସଭା ସାଂସଦମାନେ ଅଂଶଗ୍ରହଣ କରିଥିଲେ। ଏହି ରାଲିରେ ବିରୋଧୀ ଦଳଗୁଡ଼ିକ ଭୋଟର ତାଲିକାର ଏସ୍‌ଆଇଆର ପ୍ରକ୍ରିୟାକୁ ନେଇ ନିଜର ଚିନ୍ତା ପ୍ରକାଶ କରିବା ସହ ମୁଖ୍ୟ ନିର୍ବାଚନ କମିଶନର ଜ୍ଞାନେଶ କୁମାରଙ୍କ ଇସ୍ତଫା ଦାବି କରିଥିଲେ। ଭୋଟର ତାଲିକା ସଂଶୋଧନ ପ୍ରକ୍ରିୟାକୁ ନେଇ ବିରୋଧୀ ଦଳଗୁଡ଼ିକର ବ୍ୟାପକ ଅଭିଯାନର ଅଂଶ ଭାବେ ଏହି ରାଲି ପ୍ରତିବାଦ ଆୟୋଜିତ ହୋଇଥିଲା । ଏସ୍‌ଆଇଆର ପ୍ରକ୍ରିୟାକୁ ନେଇ ଗୁରୁତର ଚିନ୍ତା ପ୍ରକାଶ ପାଇଛି । ବିରୋଧୀ ଦଳଗୁଡ଼ିକର ଅଭିଯୋଗ ଅନୁଯାୟୀ ବହୁ ସଂଖ୍ୟକ ଭୋଟରଙ୍କ ନାମ ଭୋଟର ତାଲିକାରୁ ବାଦ ପଡ଼ିଛି । ଏଥିରେ ଓଡ଼ିଶାର ୨୭.୫୦ ଲକ୍ଷ ଲୋକ ମଧ୍ୟ ବାଦ୍ ପଡିଛନ୍ତି। ନାଗରିକମାନଙ୍କ ମତଦାନ ଅଧିକାରର ସୁରକ୍ଷା ପ୍ରସଙ୍ଗରେ ନିଜର ଆଭିମୁଖ୍ୟର ଅଂଶ ଭାବେ ବିଜେଡି ନୂଆଦିଲ୍ଲୀର ଏହି କାର୍ଯ୍ୟକ୍ରମରେ ଅଂଶଗ୍ରହଣ କରିଥିଲା। ସେ ଆହୁରି କହିଥିଲେ ଯେ ଆଜି ମଧ୍ୟ ବିଜେଡି ସୁନ୍ଦରଗଡ଼ରେ ଏମ୍‌ଏମଡିଆର ଆଇନ ବିରୋଧରେ ଅର୍ଥନୈତିକ ଅବରୋଧ ଆନ୍ଦୋଳନ କରିଛି। ସେଠାରେ ଦଳ ପକ୍ଷରୁ ସଂଶୋଧିତ ଆଇନ ବିରୋଧରେ ପ୍ରତିବାଦ ଓ ଆର୍ଥିକ ଅବରୋଧ ଆୟୋଜନ କରାଯାଇଛି। ଏହା ଦ୍ୱାରା ପୁଣିଥରେ ପ୍ରମାଣିତ ହୋଇଛି ଯେ ବିଜେଡି ଓଡ଼ିଶାବାସୀଙ୍କ ସହ ଠିଆ ହୋଇ ରାଜ୍ୟର ସ୍ୱାର୍ଥ ଓ ଅଧିକାରର ସୁରକ୍ଷା ପାଇଁ ନିରନ୍ତର ଲଢ଼େଇ ଜାରି ରଖିବ। ବିଜେଡି ଓଡ଼ିଶାବାସୀଙ୍କ ସହ ସମ୍ପୃକ୍ତ ବିଭିନ୍ନ ପ୍ରସଙ୍ଗରେ ନିରନ୍ତର ଭାବେ କାର୍ଯ୍ୟ କରୁଛି। ବିଜେପି ଓ କଂଗ୍ରେସ ଉଭୟଙ୍କଠାରୁ ବିଜେଡି ସମଦୂରତା ବଜାୟ ରଖିଛି ଏବଂ ଓଡ଼ିଶା ଓ ଓଡ଼ିଶାବାସୀଙ୍କ ସ୍ୱାର୍ଥକୁ ଆଧାର କରି ନିଜର ନିଷ୍ପତ୍ତି ନେଇ ଚାଲିବ। ଏକ ଦାୟିତ୍ୱବାନ ଆଞ୍ଚଳିକ ଦଳ ଭାବେ ବିଜେଡି ଓଡ଼ିଶା ସମ୍ପର୍କିତ ପ୍ରସଙ୍ଗଗୁଡ଼ିକୁ ନିରନ୍ତର ଉଠାଇବ, ରାଜ୍ୟର ସ୍ୱାର୍ଥ ପାଇଁ କ୍ଷତିକାରକ ନୀତିଗୁଡ଼ିକୁ ପ୍ରଶ୍ନ କରିବ ଏବଂ ଲୋକଙ୍କ ସହ ଦୃଢ଼ ଭାବେ ଠିଆ ହୋଇ ନିଜର ସ୍ୱାଧୀନ ରାଜନୈତିକ ପରିଚୟ ଓ ବିଜେପି ଏବଂ କଂଗ୍ରେସଠାରୁ ସମଦୂରତା ବଜାୟ ରଖିବ ବୋଲି ଡ. ମହାନ୍ତି କହିଛନ୍ତି।

ସକାଳ
THE SAKALA

ଛାତ୍ର ସଂସଦ ନିର୍ବାଚନ ପାଇଁ ବିଜ୍ଞପ୍ତି

କମ୍ପୁଛି କଲେଜ କ୍ୟାମ୍ପସ୍



▶▶ ଛାତ୍ରଛାତ୍ରୀଙ୍କ ମଧ୍ୟରେ ବିପୁଳ ଉତ୍ସାହ
▶▶ ଅଣଛାତ୍ରଙ୍କ ପ୍ରବେଶକୁ ବିରୋଧ

ଆନନ୍ଦପୁର, ୭।୧୦(ସମିସ):

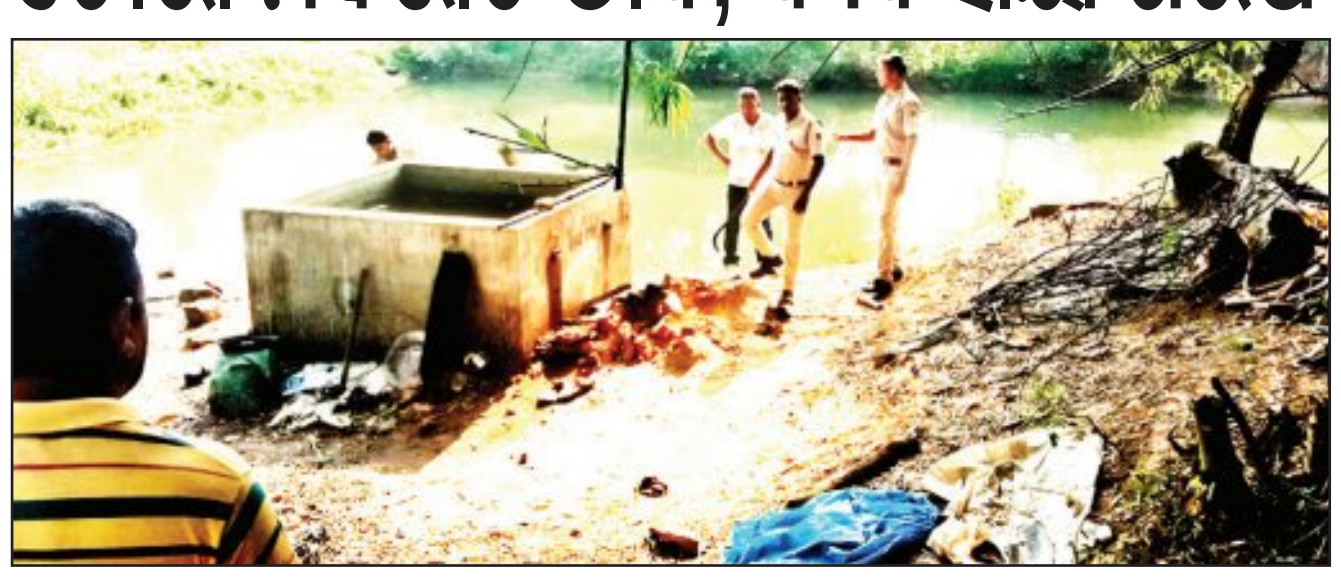
ଦୀର୍ଘ ୮ ବର୍ଷର ବ୍ୟବଧାନ ପରେ ମହାବିଦ୍ୟାଳୟଗୁଡ଼ିକରେ ଛାତ୍ର ସଂସଦ ନିର୍ବାଚନ ଧାର୍ଯ୍ୟ ହୋଇଥିବା ବେଳେ ଆଜି ବିଜ୍ଞପ୍ତି ପ୍ରକାଶ ପାଇଛି। ଏହାପରେ ଛାତ୍ରଛାତ୍ରୀଙ୍କ ମଧ୍ୟରେ ପ୍ରାର୍ଥୀ ଚୟନ ପାଇଁ ଉତ୍ସାହ ପ୍ରକାଶ ପାଇଛି। ଅଣଛାତ୍ରଙ୍କ ହସ୍ତକ୍ଷେପ ଓ ଅବାଧ ପ୍ରବେଶକୁ ବନ୍ଦ କରିବା ପାଇଁ ମତ ପ୍ରକାଶ ପାଇଛି। ଏହିକ୍ରମରେ ଆନନ୍ଦପୁର ମହାବିଦ୍ୟାଳୟର କ୍ୟାମ୍ପସ ଧୀରେ ଧୀରେ ଉଷ୍ମ ହେବାରେ ଲାଗିଛି। ଶାନ୍ତିଶୃଙ୍ଖଳାର ସହିତ ନିର୍ବାଚନ ପରିଚାଳନା ପାଇଁ ମହାବିଦ୍ୟାଳୟ କର୍ତ୍ତୃପକ୍ଷ ପ୍ରସ୍ତୁତି ଆରମ୍ଭ କରିଦେଇଛନ୍ତି। ଅତୀତରେ ଆନନ୍ଦପୁର ମହାବିଦ୍ୟାଳୟର ଛାତ୍ରମାନେ ରାଜନୈତିକ କ୍ଷେତ୍ରରେ ନିଜର ପ୍ରଭାବ ଦେଖାଇ ପାରିଛନ୍ତି। ମୁଖ୍ୟମନ୍ତ୍ରୀ ମୋହନ ମାଝୀ, ପୂର୍ବତନ ମନ୍ତ୍ରୀ ଜୟଦେବ ଜେନା, ପୂର୍ବତନ ବିଧାୟକ ଭାଗୀରଥି ସେଠୀ, ମାୟାଧର ଜେନା, ଶିଳ୍ପପତି ତାରାରଞ୍ଜନ ପଟ୍ଟନାୟକ, ବିଜେପି ନେତା ମହେଶ୍ୱର ସାହୁ, ଭଗବାନ ସାହୁ, ଦେବ ଜେନା ଭଳି ନେତା ଛାତ୍ର ଜୀବନରୁ ରାଜନୀତି ଆରମ୍ଭ କରିଛନ୍ତି। ବହୁ ବର୍ଷ ପରେ ଛାତ୍ର ପ୍ରତିନିଧି ବାଛିବାର ସୁଯୋଗ ମିଳିବାକୁ ଯାଉଥିବାରୁ ଛାତ୍ରଛାତ୍ରୀମାନେ ଏହାକୁ ନେଇ ଆଲୋଚନା ଆରମ୍ଭ କରିଛନ୍ତି। ଆଜି ଦିନତମାମ ଏହାକୁ ନେଇ କଲେଜ କ୍ୟାମ୍ପସରେ ଛାତ୍ରଛାତ୍ରୀମାନେ ଦଳଦଳ ହୋଇ ରାଜନୈତିକ ଆଲୋଚନାକୁ ସରଗରମ କରିଛନ୍ତି। ସେହିପରି ଛାମୁଆ ଛାତ୍ର ନେତାମାନେ କଲେଜରେ ନିଜ ନିଜ ସମର୍ଥକ ଓ ଛାତ୍ରଛାତ୍ରୀଙ୍କ ସହ ଆଲୋଚନା କରି ସମ୍ଭାବ୍ୟ ପ୍ରାର୍ଥୀଙ୍କ ନାମ ଉପରେ ମାନସ ମନ୍ଥନ ଆରମ୍ଭ କରିଛନ୍ତି। ନିର୍ବାଚନରେ ବିଜେପିର ଛାମୁଆ ସଂଗଠନ ଏବିଭିପି ଓ ଛାତ୍ର କଂଗ୍ରେସ, ଛାତ୍ର ବିଜେଡି ମଧ୍ୟ ନିଜର ଉଦ୍ୟମ ଜାରି ରଖିଛି। ଆନନ୍ଦପୁର ଓ ଘସିପୁରା ନିର୍ବାଚନମଣ୍ଡଳୀରେ ବିଜେଡି ବିଧାୟକ ରହିଥିବାରୁ ଆନନ୍ଦପୁର ମହାବିଦ୍ୟାଳୟ ଛାତ୍ର ସଂସଦ ନିର୍ବାଚନ ଉପରେ ସମସ୍ତଙ୍କ ନଜର ରହିଛି। ଅନ୍ୟପକ୍ଷରେ ଦୀର୍ଘ ଦିନ କ୍ଷମତାରୁ ଦୂରରେ ରହିଥିବା କଂଗ୍ରେସ କୌଣସି ପରିସ୍ଥିତିରେ ଛାତ୍ର ସଂସଦ ନିର୍ବାଚନକୁ ହାତଛଡା କରିବନି ବୋଲି ଚର୍ଚ୍ଚା ହେଉଛି। ଯେଉଁ ପ୍ରାର୍ଥୀ କଲେଜ ଶୃଙ୍ଖଳା ସହ ଛାତ୍ରଛାତ୍ରୀଙ୍କ ସମସ୍ୟା ଦୂର କରିବାକୁ ସମର୍ଥ ହୋଇପାରିବ ତାଙ୍କୁ ହିଁ ନିର୍ବାଚିତ କରାଯିବା ଉଚିତ ବୋଲି ଛାତ୍ରଛାତ୍ରୀଙ୍କ ମତ ରହିଛି।

କନକ ମଞ୍ଜରୀ ମହାବିଦ୍ୟାଳୟରେ ଛାତ୍ରୀ ସମ୍ମିଳନୀ

ଆନନ୍ଦପୁର/ଚମ୍ପୁଆ, ୭।୧୦ (ସମିସ): ନିର୍ବାଚନ ପାଇଁ ବିଜ୍ଞପ୍ତି ପ୍ରକାଶ ପାଇବା ପରେ ଶାଳପଡ଼ାସ୍ଥିତ କନକ ମଞ୍ଜରୀ ମହିଳା ମହାବିଦ୍ୟାଳୟରେ ଏବିଭିପି ସଂଗଠନ ପକ୍ଷରୁ ଛାତ୍ରୀ ସମ୍ମିଳନୀ ହୋଇଯାଇଛି। ଆନନ୍ଦପୁର ମହାବିଦ୍ୟାଳୟ, କୁଶଳେଶ୍ୱର ଆଞ୍ଚଳିକ ମହାବିଦ୍ୟାଳୟ, କନକ ମଞ୍ଜରୀ ମହିଳା ମହାବିଦ୍ୟାଳୟ ଓ ହାଟଡିହି କଲେଜରେ ଆଶାୟୀ ପ୍ରାର୍ଥୀମାନେ ମେଳି କରିବା ଆରମ୍ଭ କରି ଦେଲେଣି। କନକ ମଞ୍ଜରୀ ମହିଳା ମହାବିଦ୍ୟାଳୟର ଛାତ୍ରୀମାନଙ୍କର ଆଜି ବିଶାଳ ସମାବେଶ ଆୟୋଜିତ ହୋଇଥିଲା। ଆନନ୍ଦପୁର ଉପଖଣ୍ଡରେ ଏବିଭିପିର ପୂର୍ବତନ ଛାତ୍ରନେତା ଯଜ୍ଞପ୍ରସାଦ ସାହୁଙ୍କ ନେତୃତ୍ୱରେ ସାଳପଡ଼ା ଜଗନ୍ନାଥ ମନ୍ଦିର ନିକଟରେ ଆଜି କନକ ମଞ୍ଜରୀ ମହିଳା ମହାବିଦ୍ୟାଳୟର ୫ ଶହରୁ ଉର୍ଦ୍ଧ୍ୱ ଛାତ୍ରୀଙ୍କୁ ନେଇ ସମ୍ମିଳନୀ ଆୟୋଜିତ ହୋଇଥିଲା। ଚଳିତ ବର୍ଷ ରାଜ୍ୟ ସରକାର ଛାତ୍ର ସଂସଦ ନିର୍ବାଚନ କରୁଥିବାରୁ ନାରୀନେତ୍ରୀ ଜ୍ୟୋତ୍ସ୍ନାରାଣୀ ଭୂତିଆ ମୁଖ୍ୟମନ୍ତ୍ରୀଙ୍କୁ ଧନ୍ୟବାଦ ଅର୍ପଣ କରିଥିଲେ। ସେହିପରି ନେତ୍ରୀ ମୋନାଲିସା ସାହୁ, ଗୀତା ହାଁସଦା ଓ ବର୍ଷାରାଣୀ ସାହୁ ସମ୍ବୋଧନ କରିଥିଲେ। ଏବିଭିପିର ଛାତ୍ରନେତା ପ୍ରସନ୍ନଜିତ୍ ସାହୁ ସଭା କାର୍ଯ୍ୟ ସଞ୍ଚାଳନ କରିଥିଲେ। ଯଜ୍ଞପ୍ରସାଦ ସାହୁଙ୍କ ନେତୃତ୍ୱରେ ମଧ୍ୟ ଆନନ୍ଦପୁର ମହାବିଦ୍ୟାଳୟରେ ପ୍ରାର୍ଥୀ ଚୟନ ହେଉଥିବା ଜଣାପଡ଼ିଛି। ଏହି ଅବସରରେ କାନକ ମଞ୍ଜରୀ ମହିଳା ମହାବିଦ୍ୟାଳୟ ଛାତ୍ରୀ ସଂସଦ ପାଇଁ ବିଭିନ୍ନ ପ୍ରାର୍ଥୀଙ୍କ ନାମ ଚୂଡ଼ାନ୍ତ ହୋଇଥିବା ସୂଚନା ମିଳିଛି। ଆନନ୍ଦପୁରମହାବିଦ୍ୟାଳୟର ପ୍ରାକ୍ତନ ଛାତ୍ର ସଂସଦ ସଭାପତି ବିଚିତ୍ର ଚକ୍ର, ବିଦ୍ୟାର୍ଥୀ ପରିଷଦର ପୂର୍ବ କାର୍ଯ୍ୟକର୍ତ୍ତା ଧବଳେଶ୍ୱର ସାହୁ, ସନ୍ଦୀପ ଜେନା, ସମାଜସେବୀ ରଞ୍ଜନ ନାୟକ ପ୍ରମୁଖ ଉପସ୍ଥିତ ଥିଲେ।

ଚମ୍ପୁଆ ଚନ୍ଦ୍ରଶେଖର ମହାବିଦ୍ୟାଳୟ ପରିସର ଚଳଚଞ୍ଚଳ ହୋଇଉଠିଛି। ନିର୍ବାଚନକୁ ନେଇ ଛାତ୍ରଛାତ୍ରୀଙ୍କ ମଧ୍ୟରେ ଉତ୍ସାହ ବଢ଼ିଥିବା ବେଳେ ଆଶାୟୀ ଛାତ୍ରନେତାମାନେ ମଧ୍ୟ ମଇଦାନକୁ ଓହ୍ଲାଇବା ପାଇଁ ସଜବାଜ ଆରମ୍ଭ କରିଛନ୍ତି। ଧାର୍ଯ୍ୟ କାର୍ଯ୍ୟସୂଚୀ ଅନୁଯାୟୀ, ୯ ତାରିଖରେ ନାମାଙ୍କନପତ୍ର ଦାଖଲ, ଯାଞ୍ଚ ଓ ବୈଧ ପ୍ରାର୍ଥୀ ତାଲିକା ପ୍ରକାଶ ହେବ। ୧୦ ତାରିଖରେ ନାମାଙ୍କନ ପ୍ରତ୍ୟାହାର ପରେ ଅନ୍ତିମ ପ୍ରାର୍ଥୀ ତାଲିକା ଘୋଷଣା କରାଯିବ। ଆସନ୍ତା ୧୫ ତାରିଖରେ ଭୋଟଗ୍ରହଣ ଓ ଫଳାଫଳ ଘୋଷଣା ହେବାକୁ ଥିବା ବେଳେ ୧୭ ତାରିଖରେ ନବନିର୍ବାଚିତ ଛାତ୍ର ପ୍ରତିନିଧିଙ୍କ ଶପଥ ଗ୍ରହଣ ଅନୁଷ୍ଠିତ ହେବ। ଦୀର୍ଘ ବର୍ଷ ପରେ ନିର୍ବାଚନ ହେଉଥିବାରୁ ଚମ୍ପୁଆ ମହାବିଦ୍ୟାଳୟରେ ଛାତ୍ରନେତାଙ୍କ ଗତିବିଧି ବଢ଼ିବା ସହ ଏବେଠାରୁ କ୍ୟାମ୍ପସରେ ନିର୍ବାଚନୀ ଉଷ୍ମତା ପରିଲକ୍ଷିତ ହେଉଛି।

ଚୋରା ମଦଭାଟି ଠାବ; ବ୍ୟବସାୟୀ ଗିରଫ



ଆନନ୍ଦପୁର, ୭।୧୦ (ସମିସ): କେନ୍ଦୁଝର ଜିଲ୍ଲା ଅବକାରୀ ଅଧୀକ୍ଷକ ତେଜରାଜ ଯାନୀ ଓ ଆନନ୍ଦପୁର ଉପଜିଲ୍ଲାପାଳଙ୍କ ନିର୍ଦ୍ଦେଶକ୍ରମେ ଅବକାରୀ ଉପଅଧୀକ୍ଷକ ଦିବ୍ୟରଞ୍ଜନ ଦିପଙ୍କ ତତ୍ତ୍ୱାବଧାନରେ ଏକ ଟିମ ଗଠନ କରାଯାଇ ଆନନ୍ଦପୁର ଅବକାରୀ ନିରୀକ୍ଷକ ବ୍ରଜମୋହନ ମଲ୍ଲିକଙ୍କ ନେତୃତ୍ୱରେ ଆନନ୍ଦପୁର, ହାଟଡିହି ଓ ଘଟଗାଁ କର୍ମଚାରୀଙ୍କୁ ନେଇ ଗଠିତ ଏକ ସ୍ୱତନ୍ତ୍ର ଟିମ ଓସ୍ତପୁରା, ଯୁଗଳକିଶୋରପୁର, ରଟୁଆ, ଶାଳବଣି, ଘଷିପୁରା ଓ ଆନନ୍ଦପୁର ଥାନା ଅନ୍ତର୍ଗତ ବିଭିନ୍ନ ଅଞ୍ଚଳରେ ଚଢ଼ଉ କରିଛନ୍ତି। ୪୫୦ଲିଟର ଦେଶୀ ରନ୍ଧା ମଦ ଓ ୫୮୦୦ ଲିଟର ମହୁଲ ପୋଚ ଓ ୫.୬୮୦ ଲିଟର ବିଦେଶୀ ମଦ ଜବତ କରାଯିବା ସହିତ ଶାଳବଣି ଗାଁର ଉମାକାନ୍ତ କାହାଳୀକୁ ଗିରଫ କରାଯାଇଛି। ଜବତ ଦେଶୀ ରନ୍ଧା ମଦ ଓ ମହୁଲ ପୋଚ, ବିଦେଶୀ ମଦର ଆନୁମାନିକ ମୂଲ୍ୟ ୫ଲକ୍ଷ ଟଙ୍କାରୁ ଉର୍ଦ୍ଧ୍ୱ ହେବ ବୋଲି ଅବକାରୀ ବିଭାଗ ପକ୍ଷରୁ ସୂଚନା ଦିଆଯାଇଛି। ଚଢ଼ଉରେ ଆନନ୍ଦପୁର, ହାଟଡିହି, ଘଟଗାଁ ସମସ୍ତ ଷ୍ଟାଫ୍ ଓ ଘଷିପୁରା ଥାନା, ମାଜିଷ୍ଟ୍ରେଟ ପ୍ରଭୃତି ସାମିଲ ଥିଲେ। ଏନେଇ ଆନନ୍ଦପୁର ଅବକାରୀ ଥାନା ଓ ରେଞ୍ଜ ପକ୍ଷରୁ ୩ଟି ଅବକାରୀ ମାମଲା ରୁଜୁ କରାଯାଇଛି।

ଏମ୍ଏମ୍‌ଡିଆର୍ ବିଲ୍ ପ୍ରତ୍ୟାହାର ଦାବିରେ ଇଣ୍ଡି ମେଣ୍ଟର ସଭା

କେନ୍ଦୁଝର, ୭।୧୦(ସମିସ): କଂଗ୍ରେସ ସମେତ ଇଣ୍ଡିଆ ମେଣ୍ଟର ସହଯୋଗୀ ଦଳଗୁଡିକ ଆଜି ମିଳିତ ଭାବେ ପ୍ରତିବାଦ ସଭା କରିଥିଲେ। କାଳୀ ପଡିଆଠାରେ ହଜାର ହଜାର ସଂଖ୍ୟାରେ କଂଗ୍ରେସ କର୍ମୀମାନେ ଏହି ସଭାରେ ଯୋଗ ଦେଇଥିଲେ। ସେହିପରି ଆମ ଅଧିକାର ଆମର ଦାବି ପାଇଁ ଏ ଲଢେଇ ବୋଲି କଂଗ୍ରେସ ପ୍ରଭାରୀ ଲଲାଜୀ ଭାଇ



ଦେଶାଇ କହିଥିଲେ। ରାଜ୍ୟ ସରକାରଙ୍କ ଶିକ୍ଷା ବିଭାଗରେ ବହି ମୁଦ୍ରଣରେ ତ୍ରୁଟି ଯୋଗୁଁ ରାଜ୍ୟ ବିଦ୍ୟାଳୟ ଓ ଗଣ ଶିକ୍ଷା ମନ୍ତ୍ରୀ ନିତ୍ୟାନନ୍ଦ ଗଣ୍ଡଙ୍କ ଇସ୍ତଫା ଦାବି, ଭୋଟ ଚୋର ଜ୍ଞାନେଶ କୁମାରଙ୍କ ଇସ୍ତଫା ଓ ୟୁପିଆରେ ୪% ଅଧିକ ରିହାତି ନେବାକୁ ବିରୋଧ କରି ଏହି ପ୍ରତିବାଦ ସଭା ଅନୁଷ୍ଠିତ ହୋଇଥିଲା। କଂଗ୍ରେସ ଭବନ ପାଖରୁ ଯୁବ କଂଗ୍ରେସର ଏକ ବଡ ଶୋଭାଯାତ୍ରାରେ କଂଗ୍ରେସ ନେତାମାନେ ଯାଇ ଜିଲ୍ଲାପାଳଙ୍କ କାର୍ଯ୍ୟାଳୟ ସମ୍ମୁଖରେ ଥିବା ମହାପୁରୁଷଙ୍କ ପ୍ରତିମୂର୍ତ୍ତିରେ ପୁଷ୍ପମାଲ୍ୟ କରିଥିଲେ। ଏଥିରେ କଂଗ୍ରେସ ନେତା ନବଜ୍ୟୋତି ପଟ୍ଟନାୟକ ସ୍ୱାଗତ ଭାଷଣ ଦେଇଥିଲେ। ଜିଲ୍ଲା କଂଗ୍ରେସ ସଭାପତି ମନୋଜ କୁମାର ଜେନା ଏହି ପ୍ରତିବାଦ ସଭାକୁ ସଭାପତିତ୍ୱ କରିଥିଲେ। ଏହି ମଞ୍ଚରେ ପୂର୍ବତନ ପିସିସି ସଭାପତି ନିରଂଜନ ପଟ୍ଟନାୟକ, ପୂର୍ବତନ ପିସିସି ସଭାପତି ଜୟଦେବ ଜେନା, ପୂର୍ବତନ ପିସିସି ସଭାପତି ପ୍ରସାଦ ହରିଚନ୍ଦନ, କଂଗ୍ରେସ ବିଧାୟକ ଦଳର ନେତା ରାମଚନ୍ଦ୍ର କାଡମ, ଏଆଇସିସି ସମ୍ପାଦକ ମୟୁର ଜୟକୁମାର, ବିଧାୟକ ତାରାପ୍ରସାଦ ବାହିନୀପତି, ପିସିସି ଉପସଭାପତି ଅସିତ ପଟ୍ଟନାୟକ, ବିଧାୟକ ଲକ୍ଷ୍ମଣ ମୁଣ୍ଡା, ଅଳିକିଶୋର ପଟ୍ଟନାୟକ, ପିସିସି ସାଧାରଣ ସମ୍ପାଦକ ବିଶ୍ୱଜିତ ଦାସ, କୃଷ୍ଣଚନ୍ଦ୍ର ମହାନ୍ତି, ଆଲୋକ ମିଶ୍ର, ପୂର୍ବତନ ସାଂସଦ ଯଶୋବନ୍ତ ଲାଗୁରି, ପୂର୍ବତନ ବିଧାୟକ ସୁବର୍ଣ୍ଣ ନାଏକ, ମୋହନ ପରିଡା, ବିନୋଦ ବିହାରୀ ନାଏକ, ସୁନେଶ ଧୀର, ସୁଦୀପ୍ତ ମିଶ୍ର, ଶୁଭମ ରାଜ, ଲଳିତ ମୋହନ ନାୟକ, ସୁବ୍ରତ କୁମାର ଚକ୍ର, ହିତରଞ୍ଜନ ପାତ୍ର, ସୁଢଳ କୁମାର ସେଠି ଓ ରସିକ ପଟ୍ଟନାୟକ ପ୍ରମୁଖ ଉପସ୍ଥିତ ଥିଲେ। ପିସିସି ସମ୍ପାଦକ ସଂଗ୍ରାମ ଦାସ ଧନ୍ୟବାଦ ଅର୍ପଣ କରିଥିଲେ।

ବ୍ଲକ୍‌ସ୍ତରୀୟ ସେବା ସଙ୍କଳ୍ପ ଅଭିଯାନ



ଚମ୍ପୁଆ, ୭।୧୦(ସମିସ): ସରକାରୀ ଯୋଜନାରୁ ବଞ୍ଚିତ ହିତାଧିକାରୀଙ୍କୁ ତ୍ୱରିତ ସେବା ଯୋଗାଇବା ଲକ୍ଷ୍ୟରେ ଚମ୍ପୁଆ ବ୍ଲକ ସଭାଗୃହରେ ବ୍ଲକସ୍ତରୀୟ ସେବା ସଙ୍କଳ୍ପ ଅଭିଯାନ ଅନୁଷ୍ଠିତ ହୋଇଛି। ଶିବିରରେ ବିଭିନ୍ନ ସରକାରୀ ଯୋଜନା ପାଇଁ ୨୦୪ଟି ଆବେଦନ ପଞ୍ଜିକୃତ ହୋଇଥିଲା। ଭତ୍ତା, ଖାଉଟି କାର୍ଡ, ଆବାସ, ସୁଭଦ୍ରା ଓ ଜଙ୍ଗଲ ଜମି ପଟ୍ଟା ସମେତ ବିଭିନ୍ନ ଯୋଜନାରେ ହିତାଧିକାରୀଙ୍କୁ ସେବା ଓ ସହାୟତା ପ୍ରଦାନ କରାଯାଇଥିଲା। ଅନ୍ତ୍ୟୋଦୟ ଗୃହ ଯୋଜନାରେ ୪ ଜଣଙ୍କୁ ଆର୍ଥିକ ସହାୟତା ଏବଂ ଜଣେ ଲକ୍ଷପତି ଦିଦିଙ୍କୁ ବ୍ୟାଙ୍କ ଋଣ ପାଇଁ ତ୍ୱରିତ ସୁବିଧା ଯୋଗାଇ ଦିଆଯାଇଥିଲା। ବିଡିଓ ସ୍ମୃତିରଞ୍ଜନ ସାହୁଙ୍କ ସଂଯୋଜନାରେ ଆୟୋଜିତ ଶିବିରରେ ତହସିଲଦାର ସତ୍ୟବ୍ରତ ସାହୁ, ବ୍ଲକ ଅଧକ୍ଷ ସୁରେଶଚନ୍ଦ୍ର ନାଏକ, ବିଧାୟକଙ୍କ ପ୍ରତିନିଧି ସଂଜୀବ ବେହେରାଙ୍କ ସମେତ ବିଭିନ୍ନ ବିଭାଗର ଅଧିକାରୀ ଓ ବ୍ଲକ କର୍ମଚାରୀ ହିତାଧିକାରୀଙ୍କ ସମସ୍ୟାର ସମାଧାନ କରିଥିଲେ।

କିଡ୍ସ ପବ୍ଲିକ ସ୍କୁଲରେ କ୍ରିକେଟ୍ ଏକାଡେମୀ ଉଦ୍‌ଘାଟିତ



କେନ୍ଦୁଝର, ୭।୧୦(ସମିସ): କେନ୍ଦୁଝର ଜିଲ୍ଲା ଗୁମୁରାସ୍ଥିତ କିଡ୍ସ ପବ୍ଲିକ ସ୍କୁଲ ପରିସରରେ ଏକ କ୍ରିକେଟ୍ ଏକାଡେମୀର ଶୁଭ ଉଦ୍‌ଘାଟନ ହୋଇଯାଇଛି। ବିଦ୍ୟାଳୟର ଖେଳ ପଡ଼ିଆରେ ଆୟୋଜିତ ସମାରୋହରେ ବିଦ୍ୟାଳୟର ମ୍ୟାନେଜିଂ ଡାଇରେକ୍ଟର ସୁରେନ୍ଦ୍ରନାଥ ପଟ୍ଟନାୟକ, ଏସଏସଆଇ କ୍ରିକେଟ ଏକାଡେମୀ, ବିଡ଼ାନାସୀ, କଟକର ମ୍ୟାନେଜର ତଥା କୋଚ୍ ପାଭନୀ କିରଣ, କେନ୍ଦୁଝର ଜିଲ୍ଲା ଆଥଲେଟିକ୍ ଆସୋସିଏସନ୍‌ର କାଉନସିଲ୍ ସଦସ୍ୟ ତଥା କ୍ରିକେଟ୍ କୋଚ୍ ଗିରିଶଚନ୍ଦ୍ର ହୋତା, କେନ୍ଦୁଝର ହ୍ୟାଣ୍ଡବଲ୍ ଆସୋସିଏସନ୍‌ର ସମ୍ପାଦକ ରତିକ୍ ଅଧିକାରୀ ଏବଂ ବିଦ୍ୟାଳୟର କ୍ରିକେଟ୍ କୋଚ୍ ଅନୁପ ପାଲ୍ ଓ ବିଦ୍ୟାଳୟର ଖେଳ ସମ୍ପାଦକ ପ୍ରତାପ ମହାନ୍ତି ପ୍ରମୁଖ ଅତିଥି ଭାବେ ଯୋଗ ଦେଇଥିଲେ। ବିଦ୍ୟାଳୟର ଅଧକ୍ଷ ସୁରେନ୍ଦ୍ର କୁମାର ଆଚାର୍ଯ୍ୟ ଉପ ଅଧକ୍ଷା ମିନା ବିଗ ଓ ମୁଖ୍ୟ ପ୍ରଶାସନିକ ଅଧିକାରୀ ସୁସ୍ମିତା ମହାନ୍ତି ବକ୍ତବ୍ୟ ରଖିଥିଲେ। ମୁଖ୍ୟ ଆକର୍ଷଣ ଥିଲା ନୂତନ କ୍ରିକେଟ୍ ପଡ଼ିଆରେ ପ୍ରଥମ ବଲ୍‌ର ଶୁଭାରମ୍ଭ। ପ୍ରଥମ ବଲ୍ ବୋଲିଂ କରାଯିବା ପରେ କୋଚ୍ ଓ ଛାତ୍ରଛାତ୍ରୀମାନେ ମିଶି କ୍ରିକେଟ୍ ଖେଳି ଏହି ଐତିହାସିକ ମୁହୂର୍ତ୍ତକୁ ଆହୁରି ଉତ୍ସାହଜନକ କରିଥିଲେ। ବିଦ୍ୟାଳୟର ଚେୟାରପର୍ସନ ବିଜୟଲକ୍ଷ୍ମୀ ପଟ୍ଟନାୟକ ନୂତନ କ୍ରିକେଟ୍ ଏକାଡେମୀ ପାଇଁ ସମସ୍ତ ଛାତ୍ରଛାତ୍ରୀ, କୋଚ୍ ଓ ଅଂଶଗ୍ରହଣକାରୀଙ୍କୁ ଅଭିନନ୍ଦନ ଜଣାଇଥିଲେ। ଆଙ୍କର ବିଶାଳ ଚାଓ୍ୱଡ଼ା ଧନ୍ୟବାଦ ଅର୍ପଣ କରିଥିଲେ।

ପାଟଣା ବନାଞ୍ଚଳ: କଲ୍ୟାଣ ମଣ୍ଡପ ନିର୍ମାଣ କାର୍ଯ୍ୟର ସମୀକ୍ଷା

ତୁରୁମୁଙ୍ଗା, ୭।୧୦(ସମିସ): କେନ୍ଦୁଝର ବନଖଣ୍ଡ ଅଧିକାରୀ ଏଚ୍‌ଡି. ଧନରାଜ ବୁଧବାର ପାଟଣା ବନାଞ୍ଚଳ ପରିଦର୍ଶନ କରି ବିଭିନ୍ନ ଉନ୍ନୟନମୂଳକ କାର୍ଯ୍ୟର ସମୀକ୍ଷା କରିଛନ୍ତି। ବନଖଣ୍ଡ ଅଧିକାରୀ କ୍ଷେତ୍ରସ୍ତରରେ ଚାଲିଥିବା ଉନ୍ନୟନମୂଳକ ପ୍ରକଳ୍ପ, ବନ ସଂରକ୍ଷଣ, କାଠ ଗଣ୍ଡି ସଂଗ୍ରହ ଓ ପରିଚାଳନା କାର୍ଯ୍ୟର ତଦାରଖ କରିଥିଲେ। ପାଟଣା ବନକ୍ଷେତ୍ର ଅଧୀନ ଦୁର୍ଗାଦେଇପୁରଠାରେ ପ୍ରାୟ ୮୫ ଲକ୍ଷ ଟଙ୍କା ଅଟକଳ ବ୍ୟୟରେ ନିର୍ମାଣ ହେବାକୁ ଥିବା କଲ୍ୟାଣ ମଣ୍ଡପ ପ୍ରକଳ୍ପ ସମ୍ପର୍କରେ ଅଧିକାରୀଙ୍କ ସହ ଆଲୋଚନା କରି ଅଗ୍ରଗତିର ସମୀକ୍ଷା କରିଥିଲେ। ପାଟଣା ବିଡିଓ ମାନସ କୁମାର ଦଣ୍ଡପାଟ, ତହସିଲଦାର ଅଶ୍ୱିନୀ ନାଏକ, ଯନ୍ତ୍ରୀ ଅଜୟଝା, ରେଞ୍ଜର ଆର୍ତ୍ତତ୍ରାଣ ମିର୍ଦ୍ଧା, ସହକାରୀ ଯନ୍ତ୍ରୀ ସୁସ୍ମିତା ବେହେରା, ବନପାଳ ନିରଞ୍ଜନ ସେଠୀ ଓ ଚିତ୍ତରଞ୍ଜନ ପରିଡ଼ା ପ୍ରମୁଖ ଉପସ୍ଥିତ ଥିଲେ।



କାଠ ଚୋରି ଜଣେ ଅଟକ

ଗୁରୁବାର ପାଟଣା ବନାଞ୍ଚଳ ପକ୍ଷରୁ ଜଣେ ଚୋରା କାଠ ଅଭିଯୁକ୍ତକୁ ଅଟକ ରଖାଯାଇ ତଦନ୍ତ ଚାଲିଛି। ଯମୁନାପଶି ଗାଁର ଗଣେଶ୍ୱର ମହାନ୍ତ (୫୦)କୁ ବନ ବିଭାଗ ଉଠାଇ ଆଣି ତଦନ୍ତ କରୁଥିବା ଜଣାପଡ଼ିଛି।

ନିର୍ବାଚନୀ ସାକ୍ଷରତା କ୍ଲବ୍ ଗଠନ ପ୍ରସ୍ତୁତି

ଆନନ୍ଦପୁର, ୭।୧୦ (ସମିସ): ଆନନ୍ଦପୁର ଉପଜିଲ୍ଲାପାଳଙ୍କ କାର୍ଯ୍ୟାଳୟ ସଭାଗୃହଠାରେ ନିର୍ବାଚନୀ ସାକ୍ଷରତା କ୍ଲବ୍ ଗଠନ ଓ ପଞ୍ଜୀକରଣ ସମ୍ପର୍କିତ ପ୍ରଥମ ପ୍ରସ୍ତୁତିମୂଳକ ବୈଠକ ଉପଜିଲ୍ଲାପାଳ ନୀଳମାଧବ ସୁନାଙ୍କ ଅଧ୍ୟକ୍ଷତାରେ ଅନୁଷ୍ଠିତ ହୋଇଯାଇଛି। ବିଶେଷକରି ଯୁବ ଓ ପ୍ରଥମ ଥର ପାଇଁ ମତଦାନ କରିବାକୁ ଯାଉଥିବା ଭୋଟରମାନଙ୍କ ମଧ୍ୟରେ ନିର୍ବାଚନୀ ସଚେତନତା ବୃଦ୍ଧି, ଗଣତାନ୍ତ୍ରିକ ମୂଲ୍ୟବୋଧର ପ୍ରସାର ଏବଂ ସଚେତନ ଓ ଦାୟିତ୍ୱପୂର୍ଣ୍ଣ ମତଦାନ ପାଇଁ ପ୍ରେରିତ କରିବା ଉପରେ ଗୁରୁତ୍ୱ ଦିଆଯାଇଥିଲା। ବୈଠକରେ ସୌରଭ କୁମାର ରଞ୍ଜିତ, ଡେପୁଟି କଲେକ୍ଟର ଏବଂ ବନଜା ପାତ୍ର, ଆସିଷ୍ଟାଣ୍ଟ କଲେକ୍ଟର ଉପସ୍ଥିତ ଥିଲେ। ଏହି କ୍ଲବ୍ ଏକ ଗୁରୁତ୍ୱପୂର୍ଣ୍ଣ ମଞ୍ଚ ଭାବେ କାର୍ଯ୍ୟ କରି ନାଗରିକମାନଙ୍କ ମଧ୍ୟରେ ନିର୍ବାଚନୀ ସାକ୍ଷରତା ଓ ସଚେତନତା ବୃଦ୍ଧି କରିବା ସହିତ ଗଣତାନ୍ତ୍ରିକ ପ୍ରକ୍ରିୟାରେ ସକ୍ରିୟ, ସଚେତନ ଓ ଦାୟିତ୍ୱପୂର୍ଣ୍ଣ ଅଂଶଗ୍ରହଣ ପାଇଁ ପ୍ରୋତ୍ସାହିତ କରିବ ବୋଲି ଉପଖଣ୍ଡ ସୂଚନା ଓ ଲୋକସମ୍ପର୍କ ଅଧିକାରୀ ଦୀପାଳି ପ୍ରିୟଦର୍ଶିନୀ ନାୟକଙ୍କଠାରୁ ସୂଚନା ମିଳିଛି।

କୁମଡ଼ ଘାଟରୁ ବିହାରକୁ ବାଲି ଚାଲାଣ

ଦୁଇ ବିଭାଗ ତୁ ତୁ ମେ ମେ; ମାଫିଆ ମାଲେମାଲ୍

ଆନନ୍ଦପୁର, ୭।୧୦ (ସମିସ): ବୈତରଣୀ ନଦୀର କୁମୁଡ ବାଲି ଘାଟରୁ ବାଲି ଚୋରିକୁ ନେଇ ଲଘୁ ଖଣିଜ ବିଭାଗ ଓ ବନ ବିଭାଗ ମଧ୍ୟରେ ତୁ ତୁ ମେ ମେ ପରିସ୍ଥିତି ସୃଷ୍ଟି ହୋଇଛି। ଗତ ଦୁଇ ସପ୍ତାହ ହେବ ସ୍ୱଷ୍ଟ ଦିବାଲୋକରେ ଲଗାତାର ଭାବେ ବାଲି ଉତ୍ତୋଳନ ହୋଇ ନିର୍ଦ୍ଦିଷ୍ଟ ସ୍ଥାନରେ ଗଚ୍ଛିତ କରାଯିବା ପରେ ବିହାର ଅଞ୍ଚଳକୁ ଚାଲାଣ ହେଉଥିବା ଅଭିଯୋଗ ହୋଇଛି। ଅଭିଯୋଗ ପାଇ ମଧ୍ୟ ଖଣି ବିଭାଗର ନିରବତା ଯୋଗୁଁ ଖଣି ବିଭାଗ ଓ ମାଫିଆଙ୍କ ମଧ୍ୟରେ କିଛି ଭିତିରି ବୁଝାମଣା ଓ ସଲାସୁତୁରା ହୋଇଥିବା ପରି ମନେ ହୋଇଛି। ବାଲି ଚାଲାଣର ପ୍ରଥମ ଦିନରୁ ହିଁ ଗଣମାଧ୍ୟମ ପ୍ରତିନିଧିଙ୍କଠାରୁ ଆରମ୍ଭକରି, ବୁଦ୍ଧିଜୀବୀ ଓ ସାଧାରଣ ଲୋକେ ବିଭାଗୀୟ ଅଧିକାରୀଙ୍କୁ ଫୋନ୍ ଯୋଗେ ଜଣାଇଥିଲେ ମଧ୍ୟ କୌଣସି ପଦକ୍ଷେପ ଗ୍ରହଣ କରାଯାଇ ନଥିଲା। ଏବେ ଅଧିକାରୀ କହୁଛନ୍ତି, ଆମ ପାଖରେ ଖବର ନାହିଁ। ଅନ୍ୟପକ୍ଷରେ ସଂପୃକ୍ତ ଅଞ୍ଚଳ ଜଙ୍ଗଲ ଜମି ବୋଲି ଅଭିଯୋଗ ହୋଇଛି। ଜଙ୍ଗଲ ଭିତରେ ରାସ୍ତାକରି ହାଇୱାରେ ବାଲି ପରିବହନ ହେଉଥିବା ଜଣାଯାଇଛି। ଜଙ୍ଗଲ କିସମ ବୋଲି ଜଣାପଡିବା ପରେ ଏହା ବେଶ୍ ସୁହାଇଛି ଖଣି ବିଭାଗକୁ। ଜଙ୍ଗଲ ବିଭାଗ ମୁଣ୍ଡରେ ଅଠା ବୋଳିବାକୁ ବସିଛନ୍ତି ଖଣି ଅଧିକାରୀ। ସଂପୃକ୍ତ ଅଞ୍ଚଳ ଜଙ୍ଗଲ କିଶମ ହୋଇ ନଥିବା କହି ଚୁପ୍ ବସିଛି ଜଙ୍ଗଲ ବିଭାଗ। ବାଲି ଚାଲାଣ କରୁଥିବା ବ୍ୟବସାୟୀ ଏହାର ଫାଇଦା ଭରପୁର ଉଠାଉଛନ୍ତି। ଘଟଣାକୁ ଅନୁଧ୍ୟାନ କଲେ ବ୍ୟବସାୟୀମାନେ ଖଣି ବିଭାଗ ଜଙ୍ଗଲ ବିଭାଗ ସ୍ଥାନୀୟ ପ୍ରଶାସନ ଓ ପୁଲିସ୍‌କୁ ଠିକ୍ ଭାବରେ ନିଜ ହାତରେ ରଖି ବାଲି ଲୁଟ୍ କରୁଥିବା ଆଲୋଚନା ପରିସରକୁ ଆସୁଛି।



ଏସ୍ଆଇଆର୍ ସର୍ଭେରୁ ବାଦ୍ ପଡ଼ିଥିବା ଭୋଟରଙ୍କୁ ସୁଯୋଗ

ତିନିଦିନିଆ ସ୍ୱତନ୍ତ୍ର ଅଭିଯାନ

୧ ଅକ୍ଟୋବର ୨୦୨୬ ସୁଦ୍ଧା ୧୮ ବର୍ଷ ବୟସ ପୂରଣ କରିଥିବା ଯୁବକଯୁବତୀ କରିପାରିବେ ଆବେଦନ

କେନ୍ଦୁଝର, ୭।୧୦(ସମିସ): ଓଡ଼ିଶାରେ ସ୍ୱତନ୍ତ୍ର ସଘନ ସଂଶୋଧନ (ଏସଆଇଆର)-୨୦୨୬ ପରିପ୍ରେକ୍ଷୀରେ ଅକ୍ଟୋବର ୭, ୮ ଓ ୯ ତାରିଖରେ ଏହି ସ୍ୱତନ୍ତ୍ର ଅଭିଯାନ ରାଜ୍ୟବ୍ୟାପୀ ଆରମ୍ଭ ହୋଇଛି। କୌଣସି କାରଣରୁ ଭୋଟର ତାଲିକାରୁ ବାଦ୍ ପଡ଼ିଥିବା ଯୋଗ୍ୟ ଭୋଟରମାନଙ୍କୁ ପୁନଃ ଭୋଟର ତାଲିକାରେ ସାମିଲ କରିବା ଏବଂ ନୂତନ ଭାବେ ଯୋଗ୍ୟ ହୋଇଥିବା ଯୁବ ଭୋଟରମାନଙ୍କୁ ତାଲିକାରେ ସାମିଲ କରିବା ହେଉଛି ଏହାର ମୁଖ୍ୟ ଉଦ୍ଦେଶ୍ୟ। ଯେଉଁ ଯୁବକ-ଯୁବତୀମାନେ ୦୧.୧୦.୨୦୨୬ ସୁଦ୍ଧା ୧୮ ବର୍ଷ ବୟସ ପୂରଣ କରିଛନ୍ତି, ସେମାନେ ଭୋଟର ତାଲିକାରେ ନିଜ ନାମ ସାମିଲ କରିବା ପାଇଁ ଆବେଦନ କରିପାରିବେ। ଯୋଗ୍ୟ ଯୁବ ଭୋଟରମାନେ ଫର୍ମ-୬ ମାଧ୍ୟମରେ ନାମ ପଞ୍ଜୀକରଣ ପାଇଁ ନିଜ ବୁଥସ୍ତରୀୟ ଅଧିକାରୀଙ୍କ ନିକଟରେ ଆବେଦନ କରିପାରିବେ। ଏଥିସହିତ, ସ୍ୱତନ୍ତ୍ର ସଘନ ସଂଶୋଧନ-୨୦୨୬ ପ୍ରକ୍ରିୟା ସମୟରେ ଯେଉଁ ଯୋଗ୍ୟ ଭୋଟରମାନଙ୍କ ନାମ କୌଣସି କାରଣରୁ ଚୂଡ଼ାନ୍ତ ଭୋଟର ତାଲିକାରେ ସାମିଲ ହୋଇପାରିନାହିଁ, ସେମାନେ ମଧ୍ୟ ଏହି ସ୍ୱତନ୍ତ୍ର ଅଭିଯାନ ସମୟରେ ନିଜ ନାମ ଯୋଡ଼ିବା ପାଇଁ ଆବେଦନ କରିପାରିବେ। ଚିହ୍ନଟ ହୋଇଥିବା ମୃତ, ସ୍ଥାନାନ୍ତରିତ, ଅନୁପସ୍ଥିତ ଓ ଦୋହରା ଭୋଟରମାନଙ୍କ ସମ୍ପର୍କିତ ତାଲିକା ସମ୍ପୃକ୍ତ ଜିଲ୍ଲା ଏବଂ ୱେବସାଇଟରେ ଉପଲବ୍ଧ କରାଯିବ। ନାମ ଯୋଡ଼ିବାକୁ ଇଚ୍ଛୁକ ଯୋଗ୍ୟ ଭୋଟରମାନେ ନିଜ ନିଜ ବୁଥସ୍ତରୀୟ ଅଧିକାରୀ (ବିଏଲଓ)ଙ୍କ ସହ ଯୋଗାଯୋଗ କରି ଆବେଦନ ପ୍ରକ୍ରିୟା ସମ୍ପର୍କରେ ସହାୟତା ନେଇପାରିବେ। ବୁଥସ୍ତରୀୟ ଅଧିକାରୀମାନେ ଯୋଗ୍ୟ ଭୋଟରଙ୍କୁ ଆବେଦନ ଦାଖଲ ପ୍ରକ୍ରିୟା ସମ୍ପର୍କରେ ଆବଶ୍ୟକ ସହଯୋଗ ପ୍ରଦାନ କରିବେ। ତେଣୁ, ସ୍ୱତନ୍ତ୍ର ସଘନ ସଂଶୋଧନ-୨୦୨୬ରେ ନାମ ବାଦ୍ ପଡ଼ିଥିବା ଯୋଗ୍ୟ ଭୋଟର, ନୂତନ ଭାବେ ଯୋଗ୍ୟ ହୋଇଥିବା ଯୁବ ଭୋଟର ଏବଂ ଭୋଟର ତାଲିକାରେ ନିଜ ନାମ ସାମିଲ କରିବାକୁ ଯୋଗ୍ୟ ସମସ୍ତ ବ୍ୟକ୍ତି ଏହି ସ୍ୱତନ୍ତ୍ର ଅଭିଯାନର ସୁଯୋଗ ନେଇ ଫର୍ମ-୬ ମାଧ୍ୟମରେ ଆବେଦନ କରିବାକୁ ମୁଖ୍ୟ ନିର୍ବାଚନ ଅଧିକାରୀଙ୍କ କାର୍ଯ୍ୟାଳୟ ତରଫରୁ ଅନୁରୋଧ କରାଯାଇଛି।

ବିଷ ବଳୟରେ ଜନବସତି

ମାରାତ୍ମକ ରୋଗ ବୃଦ୍ଧି ଆଶଙ୍କାରେ ଖଣି ଅଞ୍ଚଳବାସୀ

▪ ବର୍ଜ୍ୟବସ୍ତୁ ପରିଚାଳନା ଓ ପାଉଁଶ ଡମ୍ପିଂ ନେଇ ପ୍ରଶ୍ନ
▪ ବଡ଼ବିଲ ଓ ସେରେଣ୍ଡା ଅଞ୍ଚଳରେ ହେଉନି ଯାଞ୍ଚ



ଯୋଡ଼ା/ବଡ଼ବିଲ, ୭।୧୦(ସମିସ): କେନ୍ଦୁଝର ଜିଲ୍ଲାର ଯୋଡ଼ା ଖଣି ମଣ୍ଡଳ ଅନ୍ତର୍ଗତ ବଡ଼ବିଲ ଓ ଏହାର ଆଖପାଖ ଅଞ୍ଚଳରେ କାରଖାନାରୁ ନିର୍ଗତ କୋଇଲା ଗୁଣ୍ଡ ଓ ଅନ୍ୟାନ୍ୟ ବର୍ଜ୍ୟବସ୍ତୁର ଅନିୟନ୍ତ୍ରିତ ବ୍ୟବହାର ଓ ନିଷ୍କାସନକୁ ନେଇ ପରିବେଶ ପ୍ରଦୂଷଣ ଉପରେ ଏଯାଏ କୌଣସି ବିହିତ ପଦକ୍ଷେପ ନିଆଯାଇନାହିଁ, ଯାହାକି ଅଞ୍ଚଳବାସୀଙ୍କ ସ୍ୱାସ୍ଥ୍ୟ ଓ ବିକାଶକୁ ଗୁରୁତ୍ୱ ପ୍ରତି ଅଣଦେଖା ବୋଲି ଅଭିଯୋଗ ହେଉଛି। ବିଭିନ୍ନ ପ୍ରକଳ୍ପରେ ଜମିର ଖାଲଖମା ପୂରଣ କରିବା ପାଇଁ କାରଖାନାରୁ ନିର୍ଗତ କୋଇଲା ଗୁଣ୍ଡ ବ୍ୟବହାର କରାଯାଉଥିବା ବେଳେ ରାସ୍ତାକଡ଼ ଓ ଖୋଲା ସ୍ଥାନରେ ଏହା ପକାଯାଉଥିବା ଅଭିଯୋଗ ହୋଇଛି। ଫଳରେ ବାୟୁ, ଜଳ ଓ ପରିବେଶର ସୁରକ୍ଷାକୁ ନେଇ ସ୍ଥାନୀୟ ଅଞ୍ଚଳରେ ଚିନ୍ତା ପ୍ରକାଶ ପାଇଛି।

କାରଖାନାର ବର୍ଜ୍ୟ ବସ୍ତୁକୁ ଖୋଲା ସ୍ଥାନରେ ଅସୁରକ୍ଷିତ ଭାବେ ପକାଯିବା ଦ୍ୱାରା ମାରାତ୍ମକ ରୋଗ କର୍କଟ, ଶ୍ୱାସଜନିତ ସ୍ୱାସ୍ଥ୍ୟ ସମସ୍ୟାର ଆଶଙ୍କା ପ୍ରକାଶ ପାଇଛି। ସ୍ଥାନୀୟ ଅଞ୍ଚଳରେ ବାୟୁ ପ୍ରଦୂଷିତ ହେବା ସହ ବର୍ଷାଜଳ ନିଷ୍କାସନ ପଥକୁ ଅବରୋଧ କରି ବର୍ଜ୍ୟବସ୍ତୁ ପକାଯିବା ଦ୍ୱାରା ଜଳପ୍ରବାହ ବାଧାପ୍ରାପ୍ତ ହେଉଛି। ଏହି ବର୍ଷାଜଳ ନିକଟସ୍ଥ ଜଳାଶୟରେ ମିଶୁଛି। ଅନ୍ୟପକ୍ଷରେ, ଗତ ସପ୍ତାହରେ ବଲାଣି ଅଞ୍ଚଳ ଦେଇ ପ୍ରବାହିତ କାରୋ ନଦୀରେ କଳା ରଙ୍ଗର ଜଳ ପ୍ରବାହିତ ହେଉଥିବା ନେଇ ସ୍ଥାନୀୟ ଲୋକଙ୍କ ମଧ୍ୟରେ ତୀବ୍ର ଅସନ୍ତୋଷ ପ୍ରକାଶ ପାଇଥିଲା। ଏହି ଘଟଣା ପରେ ପ୍ରଦୂଷଣ ରୋକିବା ପାଇଁ ପ୍ରଶାସନ ପକ୍ଷରୁ କଡ଼ା ପଦକ୍ଷେପ ନିଆଯାଉଥିବା ଜଣାପଡ଼ିଛି। ତେବେ ଅଞ୍ଚଳର ବିଭିନ୍ନ ସ୍ଥାନରେ କାରଖାନା ବର୍ଜ୍ୟବସ୍ତୁ ରାସ୍ତାକଡ଼ରେ ପକାଯାଉଥିବା ଅଭିଯୋଗ ହେଉଥିବାରୁ ଏହାର ନିୟମିତ ଯାଞ୍ଚ ଓ ନିୟନ୍ତ୍ରଣ ଆବଶ୍ୟକ ବୋଲି ମତ ପ୍ରକାଶ ପାଇଛି। ଏପରି ସ୍ଥିତିରେ ବଲାଣି ଓ ବଡ଼ବିଲ ଅଞ୍ଚଳର ଅନ୍ୟାନ୍ୟ ସ୍ଥାନରେ ମଧ୍ୟ ବର୍ଜ୍ୟବସ୍ତୁ ଖୋଲାରେ ପକାଯାଉଥିବା ଅଭିଯୋଗ ଉଠିବା ପରେ ସମ୍ପୃକ୍ତ ସଂସ୍ଥାଗୁଡ଼ିକର ଭୂମିକା ଓ ବର୍ଜ୍ୟ ପରିଚାଳନା ବ୍ୟବସ୍ଥାକୁ ନେଇ ପ୍ରଶ୍ନ ସୃଷ୍ଟି ହୋଇଛି। ପ୍ରଶାସନ ପକ୍ଷରୁ ଭୂ-ସଂସ୍କାର ଆଇନ, ୧୯୫୦ ଅନୁଯାୟୀ ସର୍ବସାଧାରଣ ନୋଟିସ ଜାରି କରାଯାଇ ନିଜସ୍ୱ ଜମି କିମ୍ବା ସରକାରୀ ଜମିରେ କାରଖାନାର ବର୍ଜ୍ୟବସ୍ତୁ ନ ପକାଇବାକୁ ସୂଚନା ଦିଆଯାଇଥିବା ଜଣାପଡ଼ିଛି। ଏହାସତ୍ତ୍ୱେ ଯୋଡ଼ା ବ୍ଲକ ଅନ୍ତର୍ଗତ ବଡ଼ବିଲ ପୌରପାଳିକା ଏବଂ ସେରେଣ୍ଡା ଗ୍ରାମପଞ୍ଚାୟତର ବିଭିନ୍ନ ସ୍ଥାନରେ ଗତ ଛଅ ମାସରୁ ଉର୍ଦ୍ଧ୍ୱ ସମୟ ଧରି କାରଖାନାର ବର୍ଜ୍ୟବସ୍ତୁ ପକାଯାଉଥିବା ଅଭିଯୋଗ ହେଉଛି। ଏତେ ଦିନ ଧରି ଏଭଳି ଅଭିଯୋଗ ରହିଥିବା ସତ୍ତ୍ୱେ ସମସ୍ତ ସ୍ଥାନରେ କାହିଁକି ନିୟମିତ ଯାଞ୍ଚ ଓ ଆବଶ୍ୟକ କାର୍ଯ୍ୟାନୁଷ୍ଠାନ ହେଉନାହିଁ, ତାହାକୁ ନେଇ ସାଧାରଣରେ ପ୍ରଶ୍ନ ଉଠୁଛି।

ଏହାସହ ଭଦ୍ରାସାହି-ବଡ଼ବିଲ ମୁଖ୍ୟରାସ୍ତାରେ ବଡ଼ବିଲ ମହାବିଦ୍ୟାଳୟ ନିକଟରେ ଜଙ୍ଗଲ ଜମିରେ ଥିବା ପାର୍କିଂ ସ୍ଥାନକୁ ଉଚ୍ଛେଦ କରାଯାଇ ପାର୍କ ନିର୍ମାଣ କରାଯାଇଛି। ତେବେ ପାର୍କ ନିର୍ମାଣ ସମୟରେ କାରଖାନାର ବର୍ଜ୍ୟବସ୍ତୁ ବ୍ୟବହାର କରାଯାଇ ବୃକ୍ଷରୋପଣ କରାଯାଇଥିବା ଅଭିଯୋଗ ହୋଇଛି। ପାର୍କ ନିର୍ମାଣରେ ଏହାର ବ୍ୟବହାର ହୋଇଥିବା ଅଭିଯୋଗକୁ ନେଇ ସ୍ଥାନୀୟ ବୁଦ୍ଧିଜୀବୀ ମହଲରେ ଅସନ୍ତୋଷ ପ୍ରକାଶ ପାଇଛି। ଏହି ଅଭିଯୋଗର ସତ୍ୟତା ଯାଞ୍ଚ କରିବା ସହ ବ୍ୟବହୃତ ସାମଗ୍ରୀର ପ୍ରକୃତି ଓ ପରିବେଶ ଉପରେ ଏହାର ପ୍ରଭାବ ସମ୍ପର୍କରେ ସ୍ୱଷ୍ଟତା ଆଣିବା ଆବଶ୍ୟକ ବୋଲି ମତ ପ୍ରକାଶ ପାଇଛି। ଖଣି ଓ ଶିଳ୍ପକୁ ନେଇ ପରିଚିତ ବଡ଼ବିଲ ଅଞ୍ଚଳରେ ଶିଳ୍ପାୟନ ସହିତ ପରିବେଶ ସୁରକ୍ଷାକୁ ସମାନ ଗୁରୁତ୍ୱ ଦେବା ଜରୁରୀ। କାରଖାନାରୁ ନିର୍ଗତ ବର୍ଜ୍ୟବସ୍ତୁର ସୁରକ୍ଷିତ ପରିଚାଳନା, ଜଳ ନିଷ୍କାସନ ପଥର ସୁରକ୍ଷା ଏବଂ ଅଭିଯୋଗ ଆଧାରରେ ନିରପେକ୍ଷ ଯାଞ୍ଚ କରିବାକୁ ସାଧାରଣରେ ଦାବି ହେଉଛି। ସମ୍ପୃକ୍ତ ପ୍ରଶାସନିକ ବିଭାଗ ଓ ପ୍ରଦୂଷଣ ନିୟନ୍ତ୍ରଣ କର୍ତ୍ତୃପକ୍ଷ ଏହି ଅଭିଯୋଗଗୁଡ଼ିକୁ କେତେ ଗୁରୁତ୍ୱ ଦେଉଛନ୍ତି ଏବଂ ଏହାର ସ୍ଥାୟୀ ସମାଧାନ ପାଇଁ କି ପଦକ୍ଷେପ ନେଉଛନ୍ତି, ତାହା ଏବେ ଦେଖିବାକୁ ବାକି ରହିଲା।

ଏଡିଏମ୍ ଛକରୁ ଉଚ୍ଛେଦ ପରେ କଲେଜ ରୋଡ୍‌ରେ ଗହଳି

ବାଲେଶ୍ୱର, ୭।୧୦(ସମିସ):

ସହରର ଫୁଡ୍ ଜଙ୍କସନ୍ କୁହାଯାଉଥିବା ଏଡିଏମ୍ ଛକରୁ ସମସ୍ତ ଅବୈଧ ଉଠା ଦୋକାନୀଙ୍କୁ ଉଚ୍ଛେଦ କରାଯିବା ପରେ ଏଫ୍.ଏମ୍ କଲେଜ ରୋଡ୍ ରେ ଗହଳି ବଢ଼ିବାରେ ଲାଗିଛି। ଫକୀରମୋହନ କଲେଜ ଛକରୁ ଗଡ଼ଗଡ଼ିଆ ଛକ ପର୍ଯ୍ୟନ୍ତ ରାସ୍ତାର ଉଭୟ ପାଶ୍ୱର୍ର ଜବରଦଖଲ ପାଇଁ ଯାତାୟାତରେ ନାକେଦମ୍ ହେବାକୁ ପଡୁଛି। ସନ୍ଧ୍ୟା ହେଲେ ଏହି ରାସ୍ତା ଯଦି ରାସ୍ତାରେ ଯାତାୟାତ କରିବା ମଧ୍ୟ କଷ୍ଟକର। ରାସ୍ତାର ଦୁଇ ପଟେ ଡ୍ରେନ୍ ଉପରେ ଦୋକାନ ରହିବା ପରେ ପୁଣି ଗ୍ରାହକ ଏବଂ ଗାଡ଼ି ଛିଡା ହେଉଛି। ଯାହା ଦ୍ୱାରା ସହରର ମୁଖ୍ୟ ରାସ୍ତା ଭିଡ ରହୁଛି। ଏଥିସହିତ ନିକଟରେ ଛାତ୍ରାବାସ ମଧ୍ୟ ରହିଛି। ଯାହା ଏକପ୍ରକାର ଅସୁରକ୍ଷିତ ପରିବେଶ ସୃଷ୍ଟି କରୁଛି। ଫଳରେ କଲେଜ୍ ରୋଡ୍‌ରୁ ଗଡ଼ଗଡ଼ିଆ ଛକ



ଯାଏ ଉଠି ଦୋକାନୀଙ୍କୁ ଉଚ୍ଛେଦ ନେଇ ଉଠୁଛି ଦାବି। ସୂଚନାଯୋଗ୍ୟ, ସହରର ସବୁଠୁ ଅଧିକ ଗହଳି ହେଉଥିବା ଏଡିଏମ୍ ଛକରୁ କଣ୍ଟେଇ ଛକ ପର୍ଯ୍ୟନ୍ତ ରାସ୍ତାର ଦୁଇ ପାଶ୍ୱର୍ରେ ଥିବା ସମସ୍ତ ଉଠା ଦୋକାନୀଙ୍କୁ ଉଚ୍ଛେଦ କରାଯାଇସାରିଛି। ଏହାପରେ ସହରର ବିଭିନ୍ନ ରାସ୍ତା କଡ଼ରେ ଉଠା ଦୋକାନୀଙ୍କ ସଂଖ୍ୟା ବଢିବାରେ ଲାଗିଛି। ଓଟି ରୋଡ୍ ହେଉ ଅବା ଡିଆଇସି ଛକ,ସହରର ବିଭିନ୍ନ ରାସ୍ତା କଡ ଏବେ ଉଠା ଦୋକାନୀଙ୍କ କବଜାରେ ହଳ ରହିଛି। ସେହିପରି ଏଫ୍. ଏମ୍ କଲେଜ ରୋଡରେ ଉଠା ଦୋକାନୀଙ୍କ ସଂଖ୍ୟା ମଧ୍ୟ ବଢିବାରେ ଲାଗିଛି। ସନ୍ଧ୍ୟା ହେଲା ଗହଳି ବଢୁଛି। ଏଠାରେ ଗୁପଚୁପ, ଚାଟ୍ ଓ ବିଭିନ୍ନ ପ୍ରକାର ଷ୍ଟ୍ରିଟ୍, ଫାଷ୍ଟ ଫୁଡ୍ ପାଇଁ ପ୍ରତିଦିନ ସନ୍ଧ୍ୟାରେ ଲୋକଙ୍କ ଗହଳି ଲାଗୁଛି। କିନ୍ତୁ ରାସ୍ତା ଦୁଇ ପାଖରେ ଦୋକାନ ସଂଖ୍ୟା ବୃଦ୍ଧି ପାଇବାରୁ ବାରମ୍ବାର ଟ୍ରାଫିକ୍ ଜାମ୍ ସୃଷ୍ଟି ହେଉଛି। ଖାଲି ଟ୍ରାଫିକ ଜାମ୍ ନୁହେଁ ଅନେକ ସମୟରେ ଦୁର୍ଘଟଣା ବି ଘଟୁଛି। ତେବେ ଏହି ଗହଳିକୁ ଦେଖି ସେଠାରୁ ଉଚ୍ଛେଦ ଆରମ୍ଭ ହେବ ବୋଲି ପୌରପାଳିକା ପକ୍ଷରୁ ଘୋଷଣା କରାଯାଇଥିଲା।

ରାସ୍ତା ଜାମ୍, ଯାତାୟାତ ବାଧାପ୍ରାପ୍ତ

ମାତ୍ର ତାହା ଉଚ୍ଛେଦ ହୋଇନାହିଁ। ଆଉ କିଛି ଦିନ ପରେ ଦୁର୍ଗା ପୂଜା ଆରମ୍ଭ ହେବ। ଏବେଠୁ ଗହଳି ଓ ଟ୍ରାଫିକ ଅବ୍ୟବସ୍ଥା ଦେଖିବାକୁ ମିଳୁଛି। ଏନେଇ ପୌରପାଳିକା କାର୍ଯ୍ୟନିର୍ବାହୀ ଅଧିକାରୀ ସିରିଏଲ୍ ପଟେଲ କହିଛନ୍ତି, କଲେଜ ରୋଡ୍ ରୁ ଗଡଗଡିଆ ପର୍ଯ୍ୟନ୍ତ ଉଠା ଦୋକାନୀଙ୍କୁ ଉଚ୍ଛେଦ କରାଯିବ। କାରଣ ସେହି ରାସ୍ତା ବହୁତ ଗହଳି ହେଉଛି। ଆଗକୁ ପୂଜା ମଧ୍ୟ ଆସୁଛି। ନହେଲେ ଭିଡ ଅସମ୍ଭାଳ ହେବ। ଆମେ ପୂଜା ପୂର୍ବରୁ ଉଚ୍ଛେଦ ପାଇଁ ଯୋଜନା କରୁଛୁ'। ଅନ୍ୟପଟେ ଉଠା ଦୋକାନୀଙ୍କୁ ଉଚ୍ଛେଦ ପରେ ଥଇଥାନ କରିବାକୁ ଦାବି ଜୋର୍ ଧରିଛି।

ଦୁଇ ମୃତ ଗୁରାଣ୍ଡି ଓ ଦେଶୀ ବନ୍ଧୁକ ଜବତ, ଶିକାରୀ ଗିରଫ



ନୀଳଗିରି, ୭।୧୦ (ସମିସ): କୁଲଡିହା ବିଟ୍ -୧ ଅଧୀନରେ କାର୍ଯ୍ୟରତ ବନ କର୍ମଚାରୀ ମଙ୍ଗଳବାର ରାତି ପ୍ରାୟ ୧୧.୩୦ସମୟରେ ସାତଘାଟି ଡ୍ୟାମ ଦିଗରେ ଏକ ବନ୍ଧୁକଫୁଟିବା ଶବ୍ଦଶୁଣି ତେଣ୍ଡା ବିଟ୍‌କୁ ଖବର ଦେଇଥିଲେ। ଯେତେବେଳେ କି ଶିକାରୀମାନେ ତେଣ୍ଡାଗ୍ରାମକୁ ଆସୁଥିବାର ଜାଣି କୁଲଡିହା ଭାରପ୍ରାପ୍ତ ରେଞ୍ଜ ଅଧିକାରୀ ଏବଂ ପଞ୍ଚଲିଙ୍ଗେଶ୍ୱର ଫରେଷ୍ଟର ଏବଂ ଉଭୟବିଟର କର୍ମଚାରୀ ସାତଘାଟି ଡ୍ୟାମ ପିଛାଲ ନିକଟରେ ଶିକାରୀଙ୍କ ଗତିବିଧି ଉପରେ ତୀକ୍ଷ୍ଣ ନଜର ରଖିଥିଲେ। ରାତି ୩.୩୦ସମୟରେ ପାଟ୍ରୋଲିଂ ଟିମ ସନ୍ଦିଗ୍ଧ ଶିକାରୀଙ୍କ ଟର୍ଚ୍ଚଲାଇଟ୍ ଦେଖିବାକୁ ପାଇଥିଲେ ଏବଂ ଘଟଣାସ୍ଥଳରେ ଶିକାରୀଙ୍କୁ ଧରିବାକୁ ଚେଷ୍ଟା କରିଥିଲେ। ତନ୍ମଧ୍ୟରୁ ତେଣ୍ଡାଗ୍ରାମର ପୂର୍ଣ୍ଣଚନ୍ଦ୍ର ସିଂ(୩୩) କୁ କାବୁ କରିବାରେ ସଫଳ ହୋଇଥିବା ବେଳେ ଅନ୍ୟ ଶିକାରୀମାନେ ଅନ୍ଧାରରେ ଖସିଯିବାରେ ସଫଳ ହୋଇଥିଲେ। ଗିରଫ ଶିକାରୀ ପୂର୍ଣ୍ଣଚନ୍ଦ୍ରଙ୍କ ନିକଟରୁ ଦୁଇଟି ମୃତ ଗୁରାଣ୍ଡି ସହିତ ଗୋଟିଏ ଦେଶୀବନ୍ଧୁକ ଜବତ କରିଥିଲେ। ପରେ ଗିରଫ ଅଭିଯୁକ୍ତ ଶିକାରୀଙ୍କୁ ବନ୍ଧୁକ ଏବଂ ମୃତ ଗୁରାଣ୍ଡି ଗୁଡିକୁ ଆଇନଗତ କାର୍ଯ୍ୟାନୁଷ୍ଠାନ ପାଇଁ ନୀଳଗିରି ସ୍ଥିତ କୁଲଡିହା କାର୍ଯ୍ୟାଳୟକୁ ଅଣାଯାଇ ନୀଳଗିରି ଉପଖଣ୍ଡ ଏସଡିଜେଏମଙ୍କ କୋର୍ଟ ଚାଲାଣ କରାଯାଇଛି। ଏହି ଚଢ଼ାଉରେ କୁଲଡ଼ିହା ଭାରପ୍ରାପ୍ତ ରେଞ୍ଜ ଅଧିକାରୀ ସୌମ୍ୟରଞ୍ଜନ ମାଝୀ, ପଞ୍ଚଲିଙ୍ଗେଶ୍ୱର ଫରେଷ୍ଟର ହୃଷିକେଶ ପ୍ରଧାନ, ଫରେଷ୍ଟଗାର୍ଡ ଶଶାଙ୍କ ଶେଖର ଜେନା, ରାକେଶ କୁମାର ବାରିକ, ଆଣ୍ଟି ପୋଚିଂ ସ୍କ୍ୱାଡ୍‌ର ସୁବାସ ସିଂ ସାମିଲ ଥିଲେ।

ଷଣ୍ଢ ସହ ଧକ୍କା, ମାଛ ବ୍ୟବସାୟୀ ମୃତ

ଖଇରା,୭ ।୧୦ (ସମିସ): କୁପାରୀ-ରାଣିତାଲ ରାସ୍ତାର ଖଇରା ଥାନା ଅଧୀନ ରୁସ୍ତମପୁର ଛକ ନିକଟରେ ଷଣ୍ଢକୁ ଧକ୍କାଦେଇ ଜଣେ ମାଛ ବ୍ୟବସାୟୀ ମୃତ୍ୟୁ ବରଣ କରିଛନ୍ତି। ବ୍ୟବସାୟୀ ଜଣକ ହେଲେ ଖଇରା ବ୍ଲକ ଅନ୍ତରା ପଞ୍ଚାୟତ ଅଧୀନ କନ୍ଦଡା ଗ୍ରାମର ଉମାକାନ୍ତ ସେଠୀ(୫୮)। ଗୁରୁବାର ସଂଧାରେ ସେ ମାଛ ବିକି ସାରି କୁପାରୀ-ରାଣିତାଲ ରାସ୍ତାରେ ଘରକୁ ଫେରୁଥିବା ବେଳେ ରାସ୍ତା ଉପରେ ଛିଡା ହୋଇଥିବା ଷଣ୍ଢ ସହ ଧକ୍କା ହେବାରୁ ଗୁରୁତର ହୋଇ ପଡିଥିଲେ। ଆମ୍ବୁଲାନ୍ସ ଓ ଦମକଳ ଗାଡି ପହଞ୍ଚିବାରେ ବିଳମ୍ବ ଘଟିବା ଯୋଗୁଁ ଖଇରା ଥାନା ଆଇଆଇସି ପ୍ରଶାନ୍ତ କୁମାର ଜେନା ନିଜ ଗାଡିରେ ଉମାକାନ୍ତଙ୍କୁ ଖଇରା ମେଡିକାଲ ଆଣିଥିଲେ।

ବେଆଇନ ଗୋରୁ ଗାଡ଼ି ଜବତ, ୨ ଅଟକ

ରାଜଘାଟ, ୭।୧୦ (ସମିସ): ବେଆଇନ ଗୋରୁ ଚାଲାଣ ବିରୋଧରେ ବଡ ସଫଳତା ପାଇଛି ବସ୍ତା ପୁଲିସ। ବେଆଇନ ଭାବେ ଗୋରୁ ଚାଲାଣ ହେଉଥିବା ଏକ ଟ୍ରେଲରକୁ ଫିଲ୍ମ ଷ୍ଟାଇଲରେ ଗୋଡାଇ ଗୋଡାଇ ଜବତ କରିଛି ପୁଲିସ। ଆଜି ପୂର୍ବାହ୍ନ ସମୟରେ ବସ୍ତା ପୁଲିସ ପାଖକୁ ଗୁପ୍ତ ସୂଚନା ଆସିଥିଲା ଯେ, ଏକ ବେଆଇନ ଗୋରୁ ଭର୍ତ୍ତି ଟ୍ରଲର ବାଲେଶ୍ୱର ଆଡୁ ପଶ୍ଚିମବଙ୍ଗ ଅଭିମୁଖେ ଦ୍ରୁତ ଗତିରେ ଯାଉଛି। ଖବର ପାଇ ପୋଲିସ ପାଟ୍ରୋଲିଂ କରୁଥିବା ବେଳେ ୧୬ ନମ୍ବର ଜାତୀୟ ରାଜପଥରେ ଏକ ସନ୍ଦେହଜନକ ଟ୍ରେଲର ଦ୍ରୁତ ଗତିରେ ଯାଉଥିବା ଦେଖିଥିଲା। ପୁଲିସ ଅଟକାଇବାକୁ ଇସାରା କରିବାରୁ ଡ୍ରାଇଭର ଗାଡିକୁ ଆହୁରି ଜୋରରେ ଚଲାଇ ଫେରାର ହେବାକୁ ଚେଷ୍ଟା କରିଥିଲା। ପ୍ରାୟ ୧୦ କିଲୋମିଟର ପିଛା କରିବା ପରେ ଜାତୀୟ ରାଜପଥର ହୋଟେଲ ବୁଲବୁଲ ନିକଟରେ ପୁଲିସ ଗାଡିଟିକୁ କାବୁ କରିଥିଲା। ମାତ୍ର ଚାଳକ ଓ ଖଲାସୀ କୌଶଳ କ୍ରମେ ରାସ୍ତା ପାଶ୍ୱର୍ ଧାନ କ୍ଷେତକୁ ଦୌଡ଼ି ପଳାଇଯାଇଥିଲେ। ପୁଲିସ ଦୁଇ ଜଣକୁ ଗୋଡାଇ ଗୋଡାଇ ପ୍ରାୟ ଏକ କିଲୋମିଟର ଦୂର ଧାନ କ୍ଷେତରୁ ଧରିବାରେ ସକ୍ଷମ ହୋଇଥିଲା। ପରେ ପୁଲିସ ଗାଡିରୁ ୪୪ଟି ଗୋରୁକୁ ଉଦ୍ଧାର କରି ବାଲେଶ୍ୱର ମା' ଭଗବତୀ ଗୋଶାଳାରେ ସୁରକ୍ଷିତ ଭାବେ ଛାଡିବା ସହ ଗାଡିକୁ ଜବତ କରିଛି। ଏ ନେଇ ବସ୍ତା ଥାନାରେ ୪୯୭/୨୬ ନମ୍ବରରେ ମାମଲା ରୁଜୁ କରି ଚାଳକ ଓ ଖଲାସୀଙ୍କୁ ଅଟକ ରଖି ଅଧିକ ତଦନ୍ତ ଜାରି ରଖିଛି ପୁଲିସ।

୪ ମାସ ହେଲା ପାଇ ନାହାନ୍ତି ଭତ୍ତା

ଜଳେଶ୍ୱର, ୭।୧୦ (ସମିସ): ଜଳେଶ୍ୱର ପଞ୍ଚାୟତ ସମିତି ଅନ୍ତର୍ଗତ ସର୍ଦ୍ଦାରବନ୍ଧ ଗ୍ରାମ ପଞ୍ଚାୟତଟି ଏକ ଆଦବାସୀ ବହୁଳ ଅଞ୍ଚଳ । ଏଠାକାର ବୃଦ୍ଧବୃଦ୍ଧା, ବିଧବା, ଭିନ୍ନକ୍ଷମଙ୍କ ଭତ୍ତା ଟଙ୍କା ହିଁ ସାହା ଭରସା । ବିଜେଡ଼ି ସରକାର ସମୟରେ ପ୍ରତି ମାସର ୧୫ ତାରିଖରେ ଠିକ ସମୟରେ ଭତ୍ତା ମିଳି ଯାଉଥିବା ବେଳେ ବଜେପି ସରକାର ନିର୍ବାଚନ ସମୟରେ ଦେଇଥିବା ୩୦୦୦ ଟଙ୍କାର ବର୍ଦ୍ଧିତ ଭତ୍ତା ସରକାର ହେବାର ୨ବର୍ଷ ବିତିଯାଇଥିଲେ ମଧ୍ୟ ମିଳି ପାରିଲା ନାହିଁ । ତା' ପରିବର୍ତ୍ତେ ଗରିବ ଅସହାୟ ବୃଦ୍ଧାବୃଦ୍ଧ ମାସ ମାସ ଧରି ଭତ୍ତା ଟଙ୍କା ନ ପାଇ ଦୟନୀୟ ଅବସ୍ଥାରେ ଦିନ କାଟୁଛନ୍ତି। ଯାହାକୁ ନେଇ ଆଜି ସର୍ଦ୍ଦାରବନ୍ଧ ଗ୍ରାମ ପଞ୍ଚାୟତ ମାହି ମୁର୍ମୁ, ଚୁଡାମଣି ମାରାଣ୍ଡି, ମୁନି ସିଂ, ରାଣୀ ମୁର୍ମୁ, କାମ୍ପୁ ମୁର୍ମୁ, ସାକାର ବାସ୍କେ ପ୍ରମୁଖ ଅନେକ ଭତ୍ତା ହିତାଧିକାରୀ ଜଳେଶ୍ୱର ବିଡିଓଙ୍କୁ ନିଜର ଗୁହାରି ଜଣାଇଛନ୍ତି । ଏ ନେଇ ସର୍ଦ୍ଦାରବନ୍ଧ ଗ୍ରାମ ପଞ୍ଚାୟତର ପ୍ରାକ୍ତନ ସରପଞ୍ଚ ଦିଲ୍ଲୀପ ସାମଲ ଭତ୍ତା ପାଉଥିବା ବୃଦ୍ଧବୃଦ୍ଧା ତୁରନ୍ତ ଭତ୍ତା ପ୍ରଦାନ ନିମନ୍ତେ ବିଡିଓଙ୍କ ସହିତ ଆଲୋଚନା କରିବା ସହ ଆଗକୁ ଠିକ ସମୟରେ ଭତ୍ତା ନ ପାଇଲେ ଆନ୍ଦୋଳନର ଚେତାବନୀ ଦେଇଛନ୍ତି।

ଓଡ଼ିଶା ଜନତା କଂଗ୍ରେସର କର୍ମୀ ସମ୍ମିଳନୀ



ବାଲେଶ୍ୱର, ୭।୧୦(ସମିସ): ଓଡ଼ିଶା ଜନତା କଂଗ୍ରେସ ଆଜି ବାଲେଶ୍ୱରରେ ପ୍ରଥମ କରି ବୈଠକ ଆୟୋଜନ କରିଛି। "ମାଟିର ଆହ୍ୱାନ" କର୍ମୀ ସମ୍ମିଳନୀ ଜରିଆରେ ଜିଲ୍ଲାର ବିଭିନ୍ନ ନେତୃତ୍ୱଙ୍କୁ ଗୁରୁମନ୍ତ୍ର ଦଳର ରାଜ୍ୟ ସଭାପତି ଇଂ ମହମ୍ମଦ ମୋକିମ ଦେଇଛନ୍ତି । ଆଗାମୀ ପଞ୍ଚାୟତ ଓ ପୌର ନିର୍ବାଚନରେ ଜୋରଦାର ଲଢେଇ କରିବାକୁ ଆହ୍ୱାନ ମଧ୍ୟ ଦେଇଛନ୍ତି। ଷ୍ଟେସନ ଛକରୁ ଶହ ଶହ ମହିଳା, ଯୁବକଙ୍କ ସହ ଏକ ବିଶାଳ ପଟୁଆରରେ ଚାଲି ଚାଲି ଆସି ସ୍ଥାନୀୟ ବ୍ରିଟ କଲ୍ୟାଣ ମଣ୍ଡପରେ ଓଜେସିର ଶୋଭାଯାତ୍ରା ପହଞ୍ଚିଥିଲା। ଦଳର ଜିଲ୍ଲା ସଭାପତି ତଥା ଚର୍ଚ୍ଚିତ ଯୁବନେତା ଅରିଜିତ ଘୋଷଲଙ୍କ ଆବାହକତାରେ ଆୟୋଜିତ ସଭାରେ କୃଷକ ନେତା ଶେଷଦେବ ନନ୍ଦ ସରକାରଙ୍କ କୃଷକ ମାରଣ ନୀତି ବିଷୟରେ, ରାଜ୍ୟ ଉପସଭାପତି ପ୍ରଦୀପ ପ୍ରଧାନ ଖଣି ସ୍କାମ ବାବଦରେ, ଯୁବଶାଖାର ରାଜ୍ୟସଭାପତି ଆର୍ଯ୍ୟବୀର ଲେଙ୍କା ବେକାରୀ ସମସ୍ୟାକୁ ମୁଖ୍ୟ ଅସ୍ତ୍ର କରିଥିବାବେଳେ ଉପସଭାପତି ନିକୁଞ୍ଜ ପଶାୟତ ନାରୀ ସୁରକ୍ଷାର ମିଛ ନାଟକ ବିଷୟରେ ଉପସ୍ଥିତ କର୍ମୀଙ୍କୁ ନିଜନିଜର ଭାଷଣ ମାଧ୍ୟମରେ ଅବଗତ କରାଇଥିଲେ। ଏ ସମସ୍ତଙ୍କ ମଧ୍ୟରେ ଆଜିର ସଭାରେ ଉପସ୍ଥିତ ସହରର ପୂର୍ବତନ ପାରିଷଦ ଗୋପାଳ ଥାପ୍ପା ଆଗାମୀ ପୌର ନିର୍ବାଚନରେ ଦଳ କେମିତି ବାଜିମାତ କରିବ ସେ ନେଇ ରଣନୀତି ସମ୍ପର୍କରେ ଆଲୋକପାତ କରିଥିଲେ।

ଗ୍ରାମବାସୀ କଲେ କେନାଲ ସଫେଇ

ନୀଳଗିରି, ୭।୧୦ (ସମିସ): ନୀଳଗିରି ବ୍ଲକ ରିଷିଆ ପାଣି ପଞ୍ଚାୟତ ଛତ୍ରପୁରରେ ଚାଷୀଙ୍କ ଅସନ୍ତୋଷ। କେନାଲରେ ଜଳସେଚନ ହେଉନଥିବା ନେଇ ତାତିଲେ ଚାଷୀ। ନୀଳଗିରି ବ୍ଲକ ଅଧିନ ରିଷିଆ ଡ୍ୟାମ୍‌ର ଜଳଭଣ୍ଡାର। ଏହି ରିଷିଆ ଡ୍ୟାମ୍‌ର ଜଳଭଣ୍ଡାର ରୁ କ୍ଷୁଦ୍ର ଜଳସେଚନ ବିଭାଗ ଦ୍ୱାରା ଡ୍ୟାମ ପାଖ ଅଞ୍ଚଳରେ ଚାଷ ଜମିକୁ କୃଷି କାର୍ଯ୍ୟ ପାଇଁ ଜଳ ଯୋଗାଇ ଚାଷୀଙ୍କ ଆବଶ୍ୟକତା ପୂରଣ କରିଥାଏ। ଗତ କିଛି ଦିନ ପୂର୍ବରୁ ରିଷିଆ ୧ ନଂ ପାଣିପଞ୍ଚାୟତ ର ୨ ନଂ ଶାଖା କେନାଲରେ ପାଣି ଆସୁନଥିବାରୁ ଚାଷୀମାନେ ବାଲେଶ୍ୱର କ୍ଷୁଦ୍ର ଜଳସେଚନ ବିଭାଗର ଅଧୀକ୍ଷଣ ଯନ୍ତ୍ରୀ ସୁଶିଲ ବିଶ୍ୱାଳଙ୍କୁ ବହୁ ବାର ଜଣାଇଥିଲେ। ହେଲେ କିଛି ଆଖିଦୃଷିଆ ପଦକ୍ଷେପ ନ ନେବାରୁ ଏହାର ପ୍ରତିବାଦରେ ଛତ୍ରପୁର ଗ୍ରାମର ୪୦ ରୁ ଉର୍ଦ୍ଧ ଚାଷୀମାନେ ବୁଧବାର ଜଳସେଚନ ବିଭାଗର ସହକାରୀ ନିର୍ବାହୀ ଯନ୍ତ୍ରୀ ନିମାୟୀ ନାୟକଙ୍କୁ ଛତ୍ରପୁର ପଞ୍ଚାୟତ ସରୁଚମ୍ପା ନିକଟକୁ ଡକାଇ ତାଙ୍କୁ ଅଟକ ରଖି ଗ୍ରାମବାସୀ ନିଜେ ନିଜେ କେନାଲକୁ ସଫା କରିଥିଲେ। ପରେ ନିର୍ବାହୀ ଯନ୍ତ୍ରୀ ଶ୍ରୀ ନାୟକ ଆସନ୍ତା ଦିନରେ ଉକ୍ତ କେନାଲ କୁ ସମ୍ପୂର୍ଣ୍ଣ ସଫା କରିବାର ଲିଖିତ ପ୍ରତିଶୃତି ଦେବାପରେ ଅଧିକାରୀଙ୍କୁ ଛାଡିଥିଲେ।

ଡିଜିଟାଲ ବାଣିଜ୍ୟ ପାଇଁ ସଚେତନତା କାର୍ଯ୍ୟକ୍ରମ



ବାଲେଶ୍ୱର, ୭।୧୦(ସମିସ): କ୍ଷୁଦ୍ର, ଲଘୁ ଓ ମଧ୍ୟମ ଉଦ୍ୟୋଗ (ଏମ୍‌ଏସ୍‌ଏମ୍‌ଇ) ମନ୍ତ୍ରଣାଳୟ, ଭାରତ ସରକାରଙ୍କ ଅଧୀନସ୍ଥ ନ୍ୟାସନାଲ ସ୍ମଲ ଇଣ୍ଡଷ୍ଟ୍ରିଜ୍ କର୍ପୋରେସନ୍ (ଏନ୍‌ଏସ୍‌ଆଇସି) ଓ ୱାର୍ଲ୍ଡ ଟ୍ରେଡ୍ ସେଣ୍ଟର (ଡବ୍ଲୁଟିସି) ଭୁବନେଶ୍ୱର ମିଳିତ ସହଯୋଗରେ ଏମ୍‌ଏସ୍‌ଏମ୍‌ଇ ଟିମ୍ (ଟ୍ରେଡ୍ ଏନାବଲମେଣ୍ଟ ଆଣ୍ଡ ମାର୍କେଟିଂ) ଉପରେ ସଚେତନତା କାର୍ଯ୍ୟକ୍ରମ ଅନୁଷ୍ଠିତ ହେବ। ଆସନ୍ତା ଅକ୍ଟୋବର ୯ ରେ ବାଲେଶ୍ୱର ଚାମ୍ବର ଅଫ୍ ଇଣ୍ଡଷ୍ଟ୍ରିଜ୍ ଆଣ୍ଡ କମର୍ସ ସମ୍ମିଳନୀ ହଲ୍‌ରେ ଏହି କାର୍ଯ୍ୟକ୍ରମ ହେବ। ଏମ୍‌ଏସ୍‌ଏମ୍‌ଇଗୁଡ଼ିକୁ ଇ-କମର୍ସ ସହ ଯୋଡିବା ପାଇଁ ବିଶ୍ୱ ବ୍ୟାଙ୍କ ସମର୍ଥିତ 'ରାମ୍ପ' କାର୍ଯ୍ୟକ୍ରମ ଅଧୀନରେ ଏହି ଟିମ୍ ଯୋଜନା ପ୍ରସ୍ତୁତ କରାଯାଇଛି। ଏହି ପରିପ୍ରେକ୍ଷୀରେ ଆଜି ଅପରାହ୍ନ ୫ଟାରେ ଏମ୍‌ଏସ୍‌ଏମ୍‌ଇଗୁଡିକୁ ଡିଜିଟାଲ ବାଣିଜ୍ୟ ସହ ଯୋଡିବା ପାଇଁ ବାଲେଶ୍ୱର ଚାମ୍ବର ଅଫ୍ ଇଣ୍ଡଷ୍ଟ୍ରିଜ୍ ଆଣ୍ଡ କମର୍ସର ମିନି ହଲ୍‌ରେ ସାମ୍ବାଦିକ ସମ୍ମିଳନୀ ଅନୁଷ୍ଠିତ ହୋଇଛି। ଏନ୍‌ଏସ୍‌ଆଇସି ଓ ଡବ୍ଲୁଟିସି ଭୁବନେଶ୍ୱର ମିଳିତ ଆନୁକୂଲ୍ୟରେ ଏହି ସମ୍ମିଳନୀରେ ବିସିଆଇସି ତଥା ଚାମ୍ବର ସଭାପତି ସଞ୍ଜୟ ଦାସ, ଡବ୍ଲୁଟିସି ସହ-ଆବାହକ ସଲିମ୍ ସୁବାସାହ, ଏନ୍‌ଏସ୍‌ଆଇସି ମ୍ୟାନେଜର ମୃଗାଙ୍କ ସରକାର ଓ ଡବ୍ଲୁଟିସିର ଏ. ରାଜ୍ୟଲକ୍ଷ୍ମୀ ଉପସ୍ଥିତ ରହି ଯୋଜନା ବିଷୟରେ ସୂଚନା ଦେଇଥିଲେ। ବିଶ୍ୱ ବ୍ୟାଙ୍କ ସମର୍ଥିତ 'ରାମ୍ପ' କାର୍ଯ୍ୟକ୍ରମ ଅଧୀନରେ ଏମ୍‌ଏସ୍‌ଏମ୍‌ଇ ମନ୍ତ୍ରଣାଳୟ ଏହି ଟିମ୍ ଯୋଜନା ଆରମ୍ଭ କରିଛି। ଏହା ଅଧୀନରେ ୨୦୨୭ ସୁଦ୍ଧା ୫ ଲକ୍ଷ କ୍ଷୁଦ୍ର ଉଦ୍ୟୋଗକୁ ଓଏନ୍ ସହ ଯୋଡାଯିବ, ଯେଉଁଥିରେ ୫୦ ପ୍ରତିଶତ ମହିଳା ମାଲିକାନା ଉଦ୍ୟୋଗ ରହିବେ। ଉଦ୍ୟମ ପଞ୍ଜୀକୃତ ମାଇକ୍ରୋ ଓ ସ୍ମଲ୍ ଉଦ୍ୟୋଗଗୁଡ଼ିକୁ ମାଗଣା ପଞ୍ଜୀକରଣ, ଓଏନ୍‌ଡିସିରେ ଅନ୍‌ବୋର୍ଡିଂ ସହାୟତା, ଡିଜିଟାଲ ପ୍ରଡକ୍ଟ କାଟାଲଗ୍ ପ୍ରସ୍ତୁତି, ଆକାଉଣ୍ଟ ମ୍ୟାନେଜମେଣ୍ଟ, ଲଜିଷ୍ଟିକ୍ସ ଓ ପ୍ୟାକେଜିଂ ଡିଜାଇନ୍ ସହାୟତା ମିଳିବ। ଆଞ୍ଚଳିକ ଭାଷାରେ ସେବା ଯୋଗାଇ ଦେଇ ସରକାରଙ୍କ ଲୋକାଲ ଫର୍ ଭୋଟାଲ ଲକ୍ଷ୍ୟକୁ ସାକାର କରିବା ଏହାର ମୁଖ୍ୟ ଉଦ୍ଦେଶ୍ୟ ବୋଲି କୁହାଯାଇଛି। ଆସନ୍ତା ୯ ତାରିଖରେ ଚାମ୍ବର ହଲ୍‌ରେ ମୁଖ୍ୟ ସଚେତନତା କାର୍ଯ୍ୟକ୍ରମ ଅନୁଷ୍ଠିତ ହେବ ବୋଲି ସାମ୍ବାଦିକ ସମ୍ମିଳନୀରେ ସୂଚନା ଦିଆଯାଇଛି।

ଡ. ରମାକାନ୍ତ ବେହେରା ସାରସ୍ୱତ ଓ ସାଂସ୍କୃତିକ ପରିଷଦର ପ୍ରତିଷ୍ଠା ଉତ୍ସବ



ବାଲେଶ୍ୱର, ୭।୧୦ (ସମିସ): ଡ. ରମାକାନ୍ତ ବେହେରାଙ୍କ ନାମରେ ପ୍ରତିଷ୍ଠିତ ଡ. ରମାକାନ୍ତ ବେହେରା ସାରସ୍ୱତ ଓ ସାଂସ୍କୃତିକ ପରିଷଦର ଚତୁର୍ଥ ବାର୍ଷିକ ପ୍ରତିଷ୍ଠା ଉତ୍ସବ ସହ ଡ. ବେହେରାଙ୍କ ୮୫ତମ ଜୟନ୍ତୀ ସମାରୋହ ଓ ପରିଷଦ ପକ୍ଷରୁ ପ୍ରଦତ୍ତ ବାର୍ଷିକ ସମ୍ମାନ ପ୍ରଦାନ ଉତ୍ସବ ଡ. ବେହେରାଙ୍କ ଜନ୍ମତିଥିରେ ଅନୁଷ୍ଠିତ ହୋଇଯାଇଛି। ବାଲେଶ୍ୱର ସହରସ୍ଥ "ସାଧନାଳୟ' ଅଙ୍ଗାରଗଡ଼ିଆଠାରେ ଥିବା ସରସ୍ୱତୀ ଶିଶୁ ବିଦ୍ୟାମନ୍ଦିର ପରିସରରେ ଅନୁଷ୍ଠିତ ଏହି ସାରସ୍ୱତ ସମାରୋହର ପ୍ରଥମ ଅଧିବେଶନରେ ସମବେତ କବିମାନଙ୍କର ସ୍ୱରଚିତ କବିତା ପାଠୋତ୍ସବ ଅନୁଷ୍ଠିତ ହୋଇଥିଲା। କବି ନିରୁପମା ସେଠୀ ଏଥିରେ ସଭାପତିତ୍ୱ କରିଥିବାବେଳେ କବି କମଳିନୀ କାନ୍ତ ସଂଯୋଜନା କରିଥିଲେ। ଦ୍ୱିତୀୟ ଅଧିବେଶନ ଟ୍ରଷ୍ଟର ପ୍ରତିଷ୍ଠାତା ଡ. ରମାକାନ୍ତ ବେହେରାଙ୍କ ସଭାପତିତ୍ୱରେ ଅନୁଷ୍ଠିତ ହୋଇଥିବା ବେଳେ ଏଥିରେ ମୁଖ୍ୟଅତିଥି ଭାବେ ଫକୀରମୋହନ ବିଶ୍ୱବିଦ୍ୟାଳୟର କୁଳପତି ପ୍ରଫେସର ଡ. ସନ୍ତୋଷ କୁମାର ତ୍ରିପାଠୀ ଯୋଗ ଦେଇଥିଲେ। ମୁଖ୍ୟବକ୍ତା ଭାବେ ବିଶିଷ୍ଟ ଗବେଷକ ଡ. ଅରବିନ୍ଦ ଗିରି ଓ ସମ୍ମାନିତ ଅତିଥି ଭାବେ ଧ୍ୱନିପ୍ରତିଧ୍ୱନିର କାର୍ଯ୍ୟନିର୍ବାହୀ ସଂପାଦକ ଔପନ୍ୟାସିକ ସୃଷ୍ଟିଧର ପରିଡ଼ା ଯୋଗଦେଇ ଡ. ବେହେରାଙ୍କ ବହୁବିଧ ସାହିତ୍ୟ ସମ୍ଭାରର ଆଲୋକପାତ କରିଥିଲେ। ଟ୍ରଷ୍ଟ ସଂପାଦକ ଡ. କାଳୀପଦ ପଣ୍ଡା ବାର୍ଷିକ ବିବରଣୀ ପାଠ ସହ ସଭାକୁ ସଂଚାଳନା କରିଥିଲେ। ଟ୍ରଷ୍ଟ ପକ୍ଷରୁ ୨୦୨୬ ମସିହା ନିମନ୍ତେ କୁଳପତି ପ୍ରଫେସର ସନ୍ତୋଷ କୁମାର ତ୍ରିପାଠୀଙ୍କୁ ଶିକ୍ଷାଗୌରବ ସମ୍ମାନ ପ୍ରଦାନ କରାଯାଇଥିଲାବେଳେ ସାହିତ୍ୟ କ୍ଷେତ୍ରରେ ଉଲ୍ଲେଖନୀୟ ଅବଦାନ ପାଇଁ ଗବେଷକ ଡ. ଅରବିନ୍ଦ ଗିରି, ଲେଖିକା ଝରଣା ପଟ୍ଟନାୟକ, ଅନୁବାଦକ ଡ. ବିଜୟ କୁମାର ମହାନ୍ତି, ଓ ନାଟ୍ୟକାର ତଥା ଶିଶୁ ସାହିତ୍ୟିକ ଝାଡ଼େଶ୍ୱର ପ୍ରଧାନଙ୍କୁ ସମ୍ମାନିତ କରାଯାଇଥିଲା। ଟ୍ରଷ୍ଟର ଟ୍ରଷ୍ଟି ଡ. ଶିରୀଶ ଚନ୍ଦ୍ର ଜେନା, ଡ. ସୁବର୍ଣ୍ଣକେଶରୀ ସାମଲ, ଡ. ଅର୍ଚ୍ଚନା ସାମଲ, ଶୁଭେନ୍ଦୁ କୁମାର ରାୟ, ଯଦୁନାଥ ସାହୁ, ରଞ୍ଜିତ୍ କୁମାର ଦେ, ଜଗନମୋହନ ପ୍ରଧାନ, ଅନସୂୟା ପ୍ରଧାନ, ନାରାୟଣ ସିଂହ ଓ ଗୌତମ ଦାସ ପ୍ରମୁଖ କାର୍ଯ୍ୟକ୍ରମ ସଂଚାଳନାରେ ସହାୟତା କରିଥିଲେ। ଡ. ପ୍ରଦୀପ୍ତ କୁମାର ମିଶ୍ର, ଡ. ସୁବର୍ଣ୍ଣକେଶରୀ ସାମଲ, ଯଦୁନାଥ ସାହୁ, ଶୁଭେନ୍ଦୁ କୁମାର ରାୟ ଏବଂ ଅଧ୍ୟାପିକା ଅନସୂୟା ପ୍ରଧାନ ମାନପତ୍ର ପାଠ କରିଥିଲେ।

ନୀଳଗିରି କଲେଜରେ ବ୍ୟାନର ଚିରାକୁ ନେଇ ଉତ୍ତେଜନା

ନୀଳଗିରି, ୭।୧୦ (ସମିସ): ରାଜ୍ୟ ସରକାର କଲେଜ ନିର୍ବାଚନ ଘୋଷଣା କରିବା ପରେ ବିଭିନ୍ନ କଲେଜରେ ଭିନ୍ନ ଭିନ୍ନ ଛାତ୍ର ସଂଗଠନ ପକ୍ଷରୁ ପାର୍ଥୀ ଚୟନ, ବ୍ୟାନର ପୋଷ୍ଟର ଲଗାଉ ଥିବାବେଳେ ନିଳଗିରି କଲେଜରେ ଦିନରେ ଲାଗିଲା ବ୍ୟାନର ହେଲେ ରାତିରେ ଚିରି ଦେଲେ ବ୍ୟାନର। ଅଭିଯୋଗ ଅନୁଯାୟୀ ଦୁଇ ଦିନ ପୂର୍ବରୁ ଏନ୍‌ଏସୟୁଆଇ ସଂଗଠନ ପକ୍ଷରୁ ସଫଳତା ଓ ଗ୍ରହଣୀ ଯତା ଉପରେ ଏକ ବ୍ୟାନର ଜେଲ୍ ରାସ୍ତାରେ ଲଗା ଯାଇଥିଲା। ମାତ୍ର ମଙ୍ଗଳବାର ରାତିରେ ଏହି ବ୍ୟାନର କୁ ଚିରି ଦେଇଥିଲେ। ଏହି ଘଟଣାକୁ ଛାତ୍ର କଂଗ୍ରେସ ସଂଗଠନ ପକ୍ଷରୁ ନିନ୍ଦା କରିବା ସହ ଏହା ହୀନ ମାନସିକତା ବୋଲି ପ୍ରକାଶ କରିବା ସହ ନୂତନ ବ୍ୟାନର ଲଗାଇଛନ୍ତି। ଏହାକୁ ନେଇ ଉତ୍ତେଜନା ପ୍ରକାଶ ପାଇଛି।

ପୁଣି ନୀଳଗିରି ସହରରେ ଭାଲୁ ଆତଙ୍କ

ନୀଳଗିରି, ୭।୧୦ (ସମିସ): ବୁଧବାର ସକାଳ ସାଢେ ୫ଟା ସମୟରେ ଏକ ଭାଲୁ ନୀଳଗିରି ଏନ.ଏ.ସି ୨ ନମ୍ବର ୱାର୍ଡ ଘାଟଘରସାହି ଅଞ୍ଚଳର ମୁଖ୍ୟ ରାସ୍ତାରେ ଦୌଡି ବୁଲୁଥିଲା। ଭାଲୁଟି ଖାଦ୍ୟ ଅନ୍ୱେଷଣରେ ଆସି ଦିନ ହୋଇଯିବାରୁ ଜଙ୍ଗଲକୁ ଫେରି ପାରିନଥିଲା ବେଳେ ଭାଲୁଟି ରାସ୍ତାରେ ବୁଲୁଥିଲା। ସେହି ରାସ୍ତା ଦେଇ ଏକ ସାଇକେଲ ଆରୋହୀ ଯାଉଥିବା ବେଳେ ଭାଲୁଟି ସାଇକେଲ ଉପରକୁ ଡେଇଁ ପଡିଥିଲା। ସାଇକେଲ ଆରୋହୀ ଜଣକ ଅଳ୍ପକେ ମୃତ୍ୟୁମୁଖରୁ ବର୍ତ୍ତି ଯାଇଥିଲେ। ଏଭଳି ଘଟଣା ସିସି ଟିଭିରେ କଏଦ ହୋଇଛି।

ଔଷଧ ଦୋକାନରେ ଡ୍ରଗ୍ ବିଭାଗର ଚଢ଼ଉ

ଚନ୍ଦନେଶ୍ୱର, ୭।୧୦(ସମିସ) : ଭୋଗରାଇ ବ୍ଲକର ବିଭିନ୍ନ ଅଞ୍ଚଳରେ ଥିବା ଔଷଧ ଦୋକାନଗୁଡ଼ିକରେ ଡ୍ରଗ୍ ବିଭାଗ ପକ୍ଷରୁ ଅଚାନକ ଚଢ଼ାଉ ଓ ଯାଞ୍ଚ କରାଯାଇଛି। ନାଛିନ୍ଦା, ଜଳଧା, ବାହାର୍ଦ୍ଦା, ଦହମୁଣ୍ଡା, ଅରୁଆବୃତି, କମର୍ଦ୍ଦା ସମେତ ଭୋଗରାଇର ବିଭିନ୍ନ ସ୍ଥାନରେ ଥିବା ଔଷଧ ଦୋକାନରେ ଏହି ଯାଞ୍ଚ ହୋଇଥିବା ଜଣାପଡ଼ିଛି। ବାଲେଶ୍ୱର ସଦର ଡ୍ରଗ୍ସ ଇନ୍ସପେକ୍ଟର ଜୟଶ୍ରୀ ପାତ୍ରଙ୍କ ନେତୃତ୍ୱରେ ଦୁଇଟି ଟିମ୍ ବିଭିନ୍ନ ଔଷଧ ଦୋକାନରେ ପହଞ୍ଚି ଔଷଧ ବିକ୍ରି ଓ ସଂରକ୍ଷଣ ବ୍ୟବସ୍ଥା ସମ୍ପର୍କରେ ଯାଞ୍ଚ କରିଥିଲେ। ଦୋକାନରେ ମହଜୁଦ ଥିବା ଔଷଧର ଗୁଣବତ୍ତା, ମିଆଦ ତାରିଖ, ଔଷଧ ବିକ୍ରି ସମ୍ପର୍କିତ କାଗଜପତ୍ର ଏବଂ ଆବଶ୍ୟକ ଲାଇସେନ୍ସ ଆଦି ଯାଞ୍ଚ କରାଯାଇଥିଲା। ଏଥିସହ ଔଷଧ ବିକ୍ରି ନିୟମାବଳୀ ପାଳନ କରାଯାଉଛି କି ନାହିଁ, ଆବଶ୍ୟକ ରେକର୍ଡ ଠିକ୍ ଭାବେ ରଖାଯାଇଛି କି ନାହିଁ ଏବଂ ଦୋକାନଗୁଡ଼ିକରେ ନିୟମ ଅନୁଯାୟୀ ଔଷଧ ବିକ୍ରି ହେଉଛି କି ନାହିଁ, ସେ ସମ୍ପର୍କରେ ମଧ୍ୟ ଅଧିକାରୀମାନେ ଯାଞ୍ଚ କରିଥିବା ଜଣାପଡ଼ିଛି। ତେବେ ଡ୍ରଗ୍ସ ବିଭାଗର ଚଢ଼ାଉ ଖବର ପାଇ ଅନେକ ଔଷଧ ଦୋକାନ ଅଚାନକ ବନ୍ଦ ଥିବା ଦେଖାଯାଇଥିଲା। ଏହାକୁ ନେଇ ଅଞ୍ଚଳରେ ଚର୍ଚ୍ଚା ଜୋର ଧରିଛି। ଡ୍ରଗ୍ସ ବିଭାଗର ଏହି ଅଚାନକ ଯାଞ୍ଚକୁ ନେଇ ଔଷଧ ଦୋକାନୀମାନଙ୍କ ମଧ୍ୟରେ ଛନକା ପଶିଥିବା ଆଲୋଚନା ହେଉଛି। ଆଗାମୀ ଦିନରେ ମଧ୍ୟ ଏଭଳି ଯାଞ୍ଚ ଜାରି ରହିବ ବୋଲି ସାଧାରଣରେ ଆଶା ପ୍ରକାଶ ପାଇଛି।

ହୋଟେଲର ବିଷମିଶା ତୋରାଣି ପିଇ ଗାଈ, ବାଛୁରୀ ଗୁରୁତର

ଚନ୍ଦନେଶ୍ୱର, ୭।୧୦ (ସମିସ): ସୀମାନ୍ତ ସାହାବାଜିପୁର ଗାଁର ଚୈତନ୍ୟ ମହାନ୍ତି ପ୍ରତିଦିନ ପଶ୍ଚିମବଙ୍ଗ ଦୀଘା ବୋଡର୍‌ର ସ୍ଥିତ ଏକ ହୋଟେଲରୁ ତୋରାଣି ନେଇଆସି ଗାଈକୁ ଖାଇବାକୁ ଦିଅନ୍ତି। ମାତ୍ର ବୁଧବାର ଚୈତନ୍ୟ ଉକ୍ତ ହୋଟେଲରୁ ତୋରାଣି ନେଇ ଆସି ଗାଈକୁ ଖାଇବାକୁ ଦେବାପରେ ଗାଈଟି ହଠାତ ଅସୁସ୍ଥ ହୋଇ ପଡ଼ିଥିଲା। ଚୈତନ୍ୟ ସଙ୍ଗେସଙ୍ଗେ ଗୋମିତ୍ର ଓ ପଶୁ ଚିକିତ୍ସକଙ୍କୁ ଖବର ଦେବା ପରେ ଗୋ ମିତ୍ର ପ୍ରଭାସ ସେନାପତି ପହଞ୍ଚି ଚିକିତ୍ସା କରିବା ସମୟରେ ଗାଈଟି ତୋରାଣୀରେ ଫୁରାଡନ ଦାନା ମିଶା ବିଷ ପିଇଥିବା ଜାଣିବାକୁ ପାଇଥିଲେ। ତୋରାଣିରେ ବିଷ ମିଶିବାର କାରଣ ଖୋଜିବା ପରେ ଉକ୍ତ ହୋଟେଲରୁ ଆଣିଥିବା ତୋରାଣି ବାଲଟିରେ ବିଷ ଥିବା ଦେଖିବାକୁ ମିଳିଥିଲା। ଏ ନେଇ ଶ୍ରୀ ଚୈତନ୍ୟ ସ୍ଥାନୀୟ ବଜାର କମିଟିରେ ଜଣାଇବା ପରେ କମିଟି ପକ୍ଷରୁ ବିଷ ବାଲଟିକୁ ଜବତ କରାଯାଇଛି। ଏପଟେ ଗାଈ ଓ ବାଛୁରୀର ଗୁରୁତର ଅବସ୍ଥାରେ ବିଳମ୍ବିତ ରାତ୍ରି ପର୍ଯ୍ୟନ୍ତ ଚିକିତ୍ସା ଜାରି ରହିଛି। ଉକ୍ତ ହୋଟେଲ ମାଲିକଙ୍କ ବିରୁଦ୍ଧରେ ବଜାର ଉନ୍ନୟନ କମିଟି ପକ୍ଷରୁ ଦୃଢ଼ କାର୍ଯ୍ୟାନୁଷ୍ଠାନ ପାଇଁ ଘଟଣାର ତଦନ୍ତ ଜାରି ରଖିଛି।

ନୀଳଗିରି ବ୍ଲକରେ ବ୍ୟାପକ ଅନିୟମିତତା ନେଇ ବିଜେଡିର ପ୍ରତିବାଦ ସଭା

ନୀଳଗିରି, ୭।୧୦ (ସମିସ):

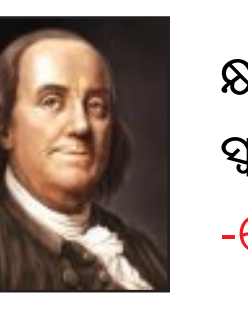
ନୀଳଗିରି ବ୍ଲକରେ ବ୍ୟାପକ ଦୁର୍ନୀତି ଓ ଅନିୟମିତତାକୁ ନେଇ ଆଜି ବିଜେଡି ପକ୍ଷରୁ ବ୍ଲକସମ୍ମୁଖରେ ଏକ ପ୍ରତିବାଦ ସଭା ଆୟୋଜିତ ହୋଇଯାଇଛି। ସଭାପୂର୍ବରୁ ପୂର୍ବତନ ବିଧାୟକ ଇଂ ସୁକାନ୍ତ କୁମାର ନାୟକଙ୍କ ନେତୃତ୍ୱରେ ବହୁ ବିଜୁପ୍ରେମୀ ଓ କର୍ମୀ ନୀଳଗିରି ସହରର ବାଇପାସ ସ୍ଥିତ ବିଜୁବାବୁଙ୍କ ପ୍ରତିମୂର୍ତ୍ତିରେ ମାଲ୍ୟାର୍ପଣ କରିଥିଲେ। ବଜାର ପରିକ୍ରମା କରିବାପରେ ବ୍ଲକ ସମ୍ମୁଖରେ ପହଞ୍ଚିଥିଲେ। ବ୍ଲକ ସମ୍ମୁଖରେ ଆୟୋଜିତସଭାରେ ନୀଳଗିରିର ପୂର୍ବତନ ବିଧାୟକ ଇଂ ସୁକାନ୍ତ ନାୟକ ସଭାପତିତ୍ୱକରି ସ୍ଥାନୀୟ ବିଡ଼ିଓ ବିକ୍ରମକେଶରୀ ପରିଡା, ତାଙ୍କ ସ୍ତ୍ରୀ ତହସିଲଦାର ସୋନମ ଦାସ ସରକାରୀ ନିୟମକୁ ଉଲଂଘନକରି ବେଆଇନ ଓ ମନମୁଖୀ କାର୍ଯ୍ୟକରୁଥିବା ସହ ବିଜେପି ସରକାରଙ୍କ ଶାସନକୁ ସମାଲୋଚନା କରିଥିଲେ। ବିଶେଷକରି ନୀଳଗିରି ବ୍ଲକରେ ରାସନ, ଭତ୍ତା, ଜିପିଏଲଏଫ ବିଲିଡିଂ, ଆବାସଘର, ଏସଏଫସି, ବିଜିବିଓ, ମୁଖ୍ୟମନ୍ତ୍ରୀ ସ୍ୱତନ୍ତ୍ର ସହାୟତା ଯୋଜନା, ସୁବିଧା ଗୃହ, ସୌରଶକ୍ତି ଯୋଗାଣ ପ୍ରଦାନରେ ବିଡିଓ ସରକାରୀ ନିୟମ କୁ ଜଳାଞ୍ଜଳି ଦେଇ ଦୁର୍ନୀତିକୁ ପ୍ରଶ୍ରୟ ଦେଉଥିବା



ଅଭିଯୋଗ କରିଥିଲେ। କାର୍ଯ୍ୟକ୍ରମରେ ଜିଲ୍ଲା ବିଜେଡି ସଭାପତି ତଥା ପୂର୍ବତନମନ୍ତ୍ରୀ ଜ୍ୟୋତିପ୍ରକାଶ ପାଣିଗ୍ରାହୀ ନୀଳଗିରି ବିଡ଼ିଓଙ୍କ ମେରୀ ରାଏ ନୀତିକୁ ସମାଲୋଚନା କରିବାସହିତ ବିଜେପି ସରକାରକୁ "ଲୁଟ୍ ସରକାର' ବୋଲି ସମାଲୋଚନା କରି ସ୍କୁଲ ପିଲାଙ୍କ ପୋଷାକରୁ ଶାସକଦଳର ବିଧାୟକ ପିସି ନେବାକୁ ପଛାଉନାହାନ୍ତି ବୋଲି ଅଭିଯୋଗ କରିଥିଲେ। ବିଜେଡ଼ି ବରିଷ୍ଠ ନେତ୍ରୀ ଡ. ଲେଖାଶ୍ରୀ ସାମନ୍ତସିଂହାର ଆଗାମୀ ପଞ୍ଚାୟତ ନିର୍ବାଚନପାଇଁ କର୍ମୀଙ୍କୁ ପ୍ରସ୍ତୁତ ହେବାକୁ କହିଥିଲେ। ବିଜେପି ଶାସନରେ ଆଇନଶୃଙ୍ଖଳା ବିପର୍ଯ୍ୟସ୍ତ ହୋଇପଡିଥିବା ବେଳେ ପଞ୍ଚାୟତ ନିର୍ବାଚନପାଇଁ ପ୍ରସ୍ତୁତ ରହିବାକୁ ଆହ୍ୱାନ ଦେବାସହ ନାରୀ ଅସୁରକ୍ଷିତ ଏବଂ ଦରଦାମ ବୃଦ୍ଧି ଯୋଗୁଁ ଲୋକେ ପ୍ରତାରିତ ହୋଇଛନ୍ତି ବୋଲି କହିଛନ୍ତି। ରେମୁଣାର ପୂର୍ବତନ ବିଧାୟକ ସୁଧାଂଶୁ ଶେଖର ପରିଡା, ଜିଲ୍ଲା ମହିଳା ବିଜେଡି ସଭାପତି ଶୁଭଲକ୍ଷ୍ମୀ ମାଝୀ, ପୂର୍ବତନ ଉପାଧ୍ୟକ୍ଷ ଶ୍ରୀମତୀ କମଳା ପରିଡା, ପୂର୍ବତନ ଅଧ୍ୟକ୍ଷ ରାଧାଗୋବିନ୍ଦ ଖଟୁଆ, ଜିଲ୍ଲା ଉପସଭାପତି ରବୀନ୍ଦ୍ର ପରିଡା, ଜିଲ୍ଲା ଉପସଭାପତି ଗଙ୍ଗାଧର ମିଶ୍ର ନିଜନିଜ ବକ୍ତବ୍ୟରେ ବିଡ଼ିଓଙ୍କ ମନମୁଖୀ ବେଆଇନ କାର୍ଯ୍ୟକୁ ବିଜେଡି ଉଚିତ ଜବାବ ଦେବ ବୋଲି ବକ୍ତବ୍ୟ ରଖିଥିଲେ। ଅନ୍ୟମାନଙ୍କ ମଧ୍ୟରେ, ରାମକୃଷ୍ଣ ମହାପାତ୍ର, ଯୁବନେତା ଉପେନ୍ଦ୍ର ଦାସ, ସରପଞ୍ଚ କୁଳମଣି ନାୟକ, ଚାଷୀନେତା ଧୀରେନ୍ଦ୍ର ବେହେରା, ସରପଞ୍ଚ ସଞ୍ଜୟ ସିଂ, ସରପଞ୍ଚ ସୁରଥ ସିଂ, ଅଭିମନ୍ୟୁ କର, ଧୀରେନ୍ଦ୍ର ମୁଦୁଲି, ଗଙ୍ଗାଧର ବିଶ୍ୱାଳ, ହେମେନ୍ଦ୍ର ରାଜ ପ୍ରମୁଖ ବିଜେପି ସରକାରକୁ ସମାଲୋଚନା କରିବାସହ ବିଜେଡିର ୨୪ବର୍ଷର ଶାସନ ସମ୍ପର୍କରେ ମତ ରଖିଥିଲେ। ଉକ୍ତ କାର୍ଯ୍ୟକ୍ରମ ନଟୁ ସରକାର, ବବୁଲା ମହାନ୍ତି, ସୁନିଲ ପ୍ରଧାନ, ଗଙ୍ଗାଧର ସିଂ, କ୍ଷେତ୍ରମୋହନ ସିଂ, ପ୍ରକାଶ ସିଂ, ଚନ୍ଦନ ନାୟକ, ଶମ୍ଭୁ ନାଥ ବେହେରା, ନଗରସଭାପତି ଅଚ୍ୟୁତ୍ ପ୍ରଧାନ, ମହେଶ୍ୱର ଗୋଛୟତ, ମାନସ ରାଉତ, ମାନସ ସ୍ୱାଇଁଙ୍କ ସମେତ ବହୁ ଯୁବକ ପରିଚାଳନାରେ ସହଯୋଗ କରିଥିଲେ।

ସକାଳ
THE SAKALA

ସମ୍ପାଦକୀୟ



କ୍ଷଣିକ ନିରାପତ୍ତା ପାଇଁ ଯେଉଁମାନେ ବ୍ୟକ୍ତି ସ୍ୱାଧୀନତାକୁ ଉତ୍ସର୍ଗ କରନ୍ତି, ସେମାନେ ସ୍ୱାଧୀନତା ଓ ନିରାପତ୍ତା ମଧ୍ୟରୁ କୌଣସିଟିକୁ ନ୍ୟାୟ ଦେଇପାରନ୍ତି ନାହିଁ।
-ବେଞ୍ଜାମିନ୍ ଫ୍ରାଙ୍କଲିନ୍

ବଢ଼ିଲା ସୁଧ ହାର

ପ୍ରାୟ ଦୁଇବର୍ଷ ପରେ ଭାରତୀୟ ରିଜର୍ଭ ବ୍ୟାଙ୍କ(ଆରବିଆଇ) ରିପୋ ରେଟ୍ ବା ସୁଧ ହାରରେ ୨୫ ବେସିସ୍ ପଏଣ୍ଟ ବୃଦ୍ଧି କରିଛି। କ୍ରମବର୍ଦ୍ଧିଷ୍ଣୁ ମୁଦ୍ରାସ୍ଫୀତି ନିୟନ୍ତ୍ରଣ ପାଇଁ ଆରବିଆଇର ମୁଦ୍ରାନୀତି କମିଟି ଉପରୋକ୍ତ ନିଷ୍ପତ୍ତି ନେଇଥିଲେ ହେଁ ଏହାର ପରୋକ୍ଷ ଓ ଚକ୍ରିକ ପ୍ରଭାବରେ ନିବେଶ ସଂକୁଚିତ ହୋଇ ଅଭିବୃଦ୍ଧି ବ୍ୟାହତ ଏବଂ ନିଯୁକ୍ତି ବଜାର ସଂକୁଚିତ ହେବାର ଆଶଙ୍କା ଦେଖାଦେଇଛି। ମୁଦ୍ରାନୀତିର ପ୍ରତ୍ୟକ୍ଷ ପ୍ରଭାବ ଋଣଗ୍ରହୀତାଙ୍କ ଉପରେ ପଡ଼ିବ ଏବଂ ଗୃହ, ଗାଡ଼ି ଓ ଅନ୍ୟାନ୍ୟ ଋଣ ଉପରେ ସୁଧ ଅଧିକ ହେବ।

ମୁଦ୍ରାସ୍ଫୀତି ନିୟନ୍ତ୍ରଣ ଏବଂ ଅଭିବୃଦ୍ଧି ହାର ମଧ୍ୟରେ ସମତୁଲତା ରକ୍ଷା କରିବା ପାଇଁ ଆରବିଆଇ ସୁଧ ହାରରେ ହ୍ରାସ/ବୃଦ୍ଧି କରେ। ମୁଦ୍ରାସ୍ଫୀତି ବଢ଼ିଲେ ସୁଧ ହାର ବୃଦ୍ଧି କରି ବଜାରକୁ ଅର୍ଥ ପ୍ରବାହ ଉପରେ କଟକଣା ଜାରି କରେ। ଦରଦାମ ସହନଶୀଳ ଥିଲେ ଅର୍ଥନୈତିକ ଅଭିବୃଦ୍ଧିକୁ ଉତ୍ସାହିତ କରିବା ପାଇଁ ସୁଧ ହାର ହ୍ରାସ କରେ। କିନ୍ତୁ ବର୍ତ୍ତମାନ ଦେଶର ଅର୍ଥନୈତିକ ସ୍ଥିତି ଭିନ୍ନ। ଖାଦ୍ୟ, ଇନ୍ଧନର ଦରଦାମ ବୃଦ୍ଧି ସହିତ ଚାହିଦା ତୁଳନାରେ ଯୋଗାଣ ହ୍ରାସ ପାଇଥିବାରୁ ଦରଦାମ ବଢ଼ି ମୁଦ୍ରାସ୍ଫୀତିକୁ ଉପରମୁହାଁ କରିଛି। ତେଣୁ କେବଳ ସୁଧ ହାର ବଢ଼ାଇବା ଦ୍ୱାରା ସେହି ସମସ୍ୟାର ସମାଧାନ ହେବା ପରି ଲାଗୁନାହିଁ। ଉତ୍ପାଦନ, ଯୋଗାଣ ଶୃଙ୍ଖଳା, ଖାଦ୍ୟ ସଂରକ୍ଷଣ ଓ ବଜାର ପରିଚାଳନା ଏ କ୍ଷେତ୍ରରେ ଅଧିକ ଉପଯୋଗୀ ମନେ ହୁଏ।

ଅପରପକ୍ଷରେ ସୁଧ ହାର ବଢ଼ିବା ଦ୍ୱାରା ଋଣଗ୍ରହୀତାଙ୍କ ଉପରେ ଅଧିକ ଚାପ ସୃଷ୍ଟି ହେବ ଏବଂ ପରିବାରର ଅନ୍ୟାନ୍ୟ ଖର୍ଚ୍ଚ ପାଇଁ ବଜେଟ୍ କମିବ। ଏହାର ପ୍ରତିଫଳନ କିରାଣା ଦୋକାନ ଜରିଆରେ ବଜାରରେ ଦେଖାଦେବ। ଚାହିଦା ହ୍ରାସ ପାଇଲେ ଅର୍ଥନୀତିର ଗତି ମନ୍ଥର ହେବ। ସେହିପରି କମ୍ପାନୀମାନଙ୍କ ପାଇଁ କାର୍ଯ୍ୟକାରୀ ପୁଞ୍ଜି ଓ ବ୍ୟବସାୟିକ ଋଣ ମହଙ୍ଗା ହେଲେ ଉତ୍ପାଦନ ଖର୍ଚ୍ଚ ବଢ଼ିବ ଏବଂ ତାହାର ବୋଝ ଖାଉଟି ମୁଣ୍ଡରେ ପଡ଼ିବ। ଅପରପକ୍ଷରେ ବ୍ୟାଙ୍କଗୁଡ଼ିକ ମିଆଦୀ ଜମା ଉପରେ ଅଧିକ ସୁଧ ଦେବାର ସମ୍ଭାବନା ଥିବାରୁ ଜମାପୁଞ୍ଜି ଅନୁପାତ ସକାରାତ୍ମକ ହେବ।

ବର୍ତ୍ତମାନ ଦେଶର ଅର୍ଥନୀତି ପାଇଁ ମୁଦ୍ରାସ୍ଫୀତି ନିୟନ୍ତ୍ରଣ ସହିତ ଅଭିବୃଦ୍ଧିର ସମାନ୍ତରାଳ ଯାତ୍ରାକୁ ଅଧିକ ଗତିଶୀଳ କରିବା ଆବଶ୍ୟକ। ଏହି ଲକ୍ଷ୍ୟକୁ କେବଳ ମୁଦ୍ରାନୀତି ଦ୍ୱାରା ହାସଲ କରାଯାଇପାରିବ ନାହିଁ। ଆରବିଆଇର ମୁଦ୍ରାନୀତି ସହିତ ଅର୍ଥନୀତିର ପ୍ରତ୍ୟକ୍ଷ ଓ ପରୋକ୍ଷ ଜଡ଼ିତ ସରକାରୀ ବିଭାଗଗୁଡ଼ିକ ମଧ୍ୟରେ ସମନ୍ୱୟ ଜରୁରୀ।

ମୃଦୁ-ମୁହୂର୍ତ୍ତ

ଦିଲ୍ଲୀ ଉଚ୍ଚ ନ୍ୟାୟାଳୟ ଦ୍ୱାରା ସାମୟିକ ରିହାତି ଲାଭ କରିଥିବା ଏକ ବହୁଦେଶୀୟ କମ୍ପାନୀ ପ୍ରସ୍ତୁତ ନିର୍ଦ୍ଦିଷ୍ଟ ମୃଦୁପାନୀୟ(ଶକ୍ତିବର୍ଦ୍ଧକ ପାନୀୟ) ହଠାତ୍ ଜାତୀୟସ୍ତରରେ ଆଲୋଡ଼ନ ସୃଷ୍ଟି ନ ଥା'ନ୍ତା ଯଦି ମୁଖ୍ୟ ନିର୍ବାଚନ ଆୟୁକ୍ତଙ୍କୁ ହଟାଇବା ଦାବିରେ ଦିଲ୍ଲୀରେ ଚାଲିଥିବା ଆନ୍ଦୋଳନରେ ବିରୋଧୀ ଦଳର ନେତା ରାହୁଲ୍ ଗାନ୍ଧୀଙ୍କ ହାତରେ ତାହା ସ୍ଥାନ ପାଇ ନଥା'ନ୍ତା। ବେଳେ ବେଳେ ଏଭଳି କେତେକ ଛୋଟିଆ ଘଟଣା ଜାତୀୟ/ଅନ୍ତର୍ଜାତୀୟ ସ୍ତରରେ କମ୍ପନ ସୃଷ୍ଟି କରେ। ଗ୍ରୀଷ୍ମର ତାତିରେ ଧାରଣାରେ ବସିଥିବା ରାହୁଲ୍ ଗାନ୍ଧୀ ଉକ୍ତ ପାନୀୟରୁ କିଛି ପିଇବା ପରେ ଭଉଣୀ ପ୍ରିୟଙ୍କାଙ୍କୁ ଦେଇଥିଲେ। କିଛି ମୁହୂର୍ତ୍ତର ଦ୍ୱନ୍ଦ୍ୱ ପରେ ପ୍ରିୟଙ୍କା ମଧ୍ୟ ସେଥିରୁ କିଛି କଣ୍ଠସ୍ଥ କରିଥିଲେ। ଏହି ଘଟଣାର ଭିଡିଓ ଚିତ୍ର ପ୍ରଚାର ପ୍ରସାର ହେବା ପରେ ସାମାଜିକ ଗଣମାଧ୍ୟମରେ ଆଲୋଚନା ଆରମ୍ଭ ହୋଇଛି ଏବଂ ଅପ୍ରତ୍ୟାଶିତ ଭାବେ ରାଜନୀତିର ରୂପ ନେଇଛି।

ଯେଉଁ ସମୟରେ ଦିଲ୍ଲୀରେ ଏହି ଶକ୍ତିବର୍ଦ୍ଧକ ମୃଦୁପାନୀୟନ ଚର୍ଚ୍ଚାରେ ଥିଲା, ସେହି ସମୟରେ ଦିଲ୍ଲୀ ଉଚ୍ଚ ନ୍ୟାୟାଳୟରେ ଏହାର ବ୍ୟବସାୟିକ ପରିଚୟକୁ ନେଇ ଆଇନଗତ ଲଢ଼େଇ ଚାଲିଥିଲା। 'ଭାରତୀୟ ଖାଦ୍ୟ ସୁରକ୍ଷା ଓ ମାନକ ପ୍ରାଧିକରଣ' ଶକ୍ତିବର୍ଦ୍ଧକ ପାନୀୟ(ଏନର୍ଜି ଡ୍ରିଙ୍କ୍) ଶବ୍ଦ ବ୍ୟବହାରକୁ ନେଇ ଏକ ବହୁପରିଚିତ ବହୁଦେଶୀୟ କମ୍ପାନୀ ବିରୋଧରେ କଟକଣା ଜାରି କରିଥିବା ବେଳେ ଏହି କଟକଣା ବିରୋଧରେ ସମ୍ପୃକ୍ତ କମ୍ପାନୀ ଅଦାଲତରେ ଆବେଦନ କରିଥିଲା। ମାମଲାର ଶୁଣାଣି କରି ଦିଲ୍ଲୀ ହାଇକୋର୍ଟ ସମ୍ପୃକ୍ତ ବହୁଦେଶୀୟ କମ୍ପାନୀକୁ ଅନ୍ତରୀଣ ରିହାତି ଦେଇଛନ୍ତି। ଅର୍ଥାତ୍ ମହଜୁଦ୍ ଥିବା ଉକ୍ତ ଉତ୍ପାଦକୁ କମ୍ପାନୀ ପୂର୍ବଭଳି 'ଏନର୍ଜି ଡ୍ରିଙ୍କ୍' ଭାବରେ ବିକ୍ରି କରିବାରେ ତତ୍କାଳ କୌଣସି ନିଷେଧାଦେଶ ଜାରି କରାଯାଇନାହିଁ। କିନ୍ତୁ ମାମଲାର ଚୂଡ଼ାନ୍ତ ରାୟ ନ ଆସିବା ପର୍ଯ୍ୟନ୍ତ ବିବାଦୀୟ 'ଏନର୍ଜି ଡ୍ରିଙ୍କ୍' ନାମରେ କମ୍ପାନୀ ନୂଆ ଉତ୍ପାଦ କରିପାରିବ ନାହିଁ କି ବିକ୍ରି କରିପାରିବ ନାହିଁ। ଅଦାଲତରେ ମାମଲା ବିଚାରାଧୀନ ଥିବା ସତ୍ତ୍ୱେ ଉକ୍ତ ବିବାଦୀୟ ଉତ୍ପାଦକୁ ଗ୍ରହଣ କରିବାର ଔଚିତ୍ୟ ବିଷୟରେ ବିରୋଧୀ ଦଳର ନେତାଙ୍କ ବିରୋଧୀମାନେ ପ୍ରଶ୍ନ ଉଠାଇଛନ୍ତି।

'ଏନର୍ଜି ଡ୍ରିଙ୍କ୍'କୁ ନେଇ ବିବାଦ ଓ ବିତର୍କ ନୂଆ ନୁହେଁ। ମୃଦୁପାନୀୟକୁ 'ଏନର୍ଜି ଡ୍ରିଙ୍କ' ନାମରେ ବିକ୍ରି କରିବାର ଯୌକ୍ତିକତା, ଏହାର ଗୁଣାତ୍ମକ ମାନ ଆଦିକୁ ନେଇ ଅତୀତରେ ଏକାଧିକ ଆପତ୍ତି/ଅଭିଯୋଗ ଆସିଛି। ମାମଲା ଅଦାଲତ ପର୍ଯ୍ୟନ୍ତ ଯାଇଛି। କିନ୍ତୁ ଆଇନର ଗଳାବାଟ ଦେଇ କମ୍ପାନୀମାନେ ନୂଆ ନାମ ଓ କୌଶଳରେ ବଜାରରେ ତିଷ୍ଠି ରହିଛନ୍ତି। ଲୋକଙ୍କୁ ଆକୃଷ୍ଟ କରିବା ପାଇଁ ତାରକାମାନଙ୍କ ହାତରେ ସେମାନଙ୍କ ଉତ୍ପାଦକୁ ଧରାଇ ଦେଉଛନ୍ତି ଏବଂ ଏହି କୌଶଳରେ ସେମାନେ ସଫଳ ମଧ୍ୟ ହେଉଛନ୍ତି। ତେଣୁ ଉକ୍ତ ମୃଦୁପାନୀୟର ଲୋକପ୍ରିୟତା ଓ ଆଦୃତିକୁ ଏବେ ରାହୁଲ୍ ଓ ପ୍ରିୟଙ୍କ ମୃଦୁପାନୀୟ ଗ୍ରହଣ ଦୃଶ୍ୟ ସକାରାତ୍ମକ ପ୍ରଭାବ ପକାଇପାରେ ବୋଲି ଚର୍ଚ୍ଚା ଆରମ୍ଭ ହୋଇଛି। ଏହି ସମଗ୍ର ଘଟଣା ପଛରେ ବ୍ୟବସାୟିକ ସ୍ୱାର୍ଥ ବନାମ ଜନସ୍ୱାସ୍ଥ୍ୟ ପରି ସମ୍ବେଦନଶୀଳନ ପ୍ରସଙ୍ଗ ଲୁଚି ରହିଛି। ବିଶେଷକରି ଯୁବପିଢ଼ିଙ୍କ ମଧ୍ୟରେ ଏଭଳି 'ଏନର୍ଜି ଡ୍ରିଙ୍କ'ମାନଙ୍କର ଆଦୃତି ବଢ଼ିଚାଲିଥିବାରୁ ଏହି ପ୍ରସଙ୍ଗକୁ ଅଣଦେଖା କରାଯାଇପାରିବ ନାହିଁ।

ଭାରତୀୟ କ୍ରୀଡ଼ା ଆଇନାରେ ନାଗୋୟା

ରଞ୍ଜନ କୁମାର ରାୟ

ପଦକ ତାଲିକାରେ ଚତୁର୍ଥ ସ୍ଥାନ। ୨୧ଟି ସ୍ୱର୍ଣ୍ଣ, ୨୭ଟି ରୌପ୍ୟ ଓ ୩୭ଟି କାଂସ୍ୟ। ମୋଟ ୮୫ଟି ପଦକ। ସଂଖ୍ୟାଗୁଡ଼ିକୁ ଦେଖିଲେ ଭାରତର ଏସୀୟ କ୍ରୀଡ଼ା ଅଭିଯାନ ଗର୍ବ କରିବାର ଅବସର ଦେଉଛି। କିନ୍ତୁ ପଦକ ତାଲିକାର ଏହି ଚମକ ପଛରେ ଆଉ ଏକ ଚିତ୍ର ରହିଛି। ଚାରିବର୍ଷ ତଳେ ହାଙ୍ଗଝୋଉରେ ଯେଉଁ ଭାରତ ୨୮ଟି ସ୍ୱର୍ଣ୍ଣ ସହ ୧୦୭ଟି ପଦକ ଜିତି ନିଜ ପାଇଁ ଏକ ନୂଆ ମାନଦଣ୍ଡ ତିଆରି କରିଥିଲା, ନାଗୋୟାରେ ସେହି ଭାରତ ୨୨ଟି ପଦକ ପଛକୁ ଫେରିଛି। ସ୍ୱର୍ଣ୍ଣ ମଧ୍ୟ ୭ଟି କମିଛି। ତେଣୁ ଏହି ପରିସଂଖ୍ୟାନ ନିଶ୍ଚିତ ଭାବେ କ୍ରୀଡ଼ାପ୍ରେମୀଙ୍କୁ ବ୍ୟଥିତ କରିଥିବ।

ତେବେ ଏହା କ'ଣ ଅବନତିର ଚିହ୍ନ? ନା ଏକ ବଡ଼ ଯାତ୍ରାରେ ଆସିଥିବା ଏକ ଛୋଟ ଝଟକା? ନାଗୋୟା ଭାରତୀୟ କ୍ରୀଡ଼ାକୁ ଏକାସାଙ୍ଗରେ ଦୁଇଟି ମୁହଁ ଦେଖାଇଛି- ଗୋଟିଏରେ ସଫଳତାର ଦୀପ୍ତି, ଅନ୍ୟଟିରେ ଆତ୍ମସମୀକ୍ଷାର ଛାୟା। ହାଙ୍ଗଝୋଉର ୧୦୭ ପଦକ ପରେ ଭାରତୀୟ କ୍ରୀଡ଼ାପ୍ରେମୀଙ୍କ ଆଶା ସ୍ୱାଭାବିକ ଭାବେ ଆହୁରି ବଢ଼ିଥିଲା। ନାଗୋୟାରେ ସେହି ସଫଳତାକୁ ଛୁଇଁବା କିମ୍ବା ତାହାକୁ ଅତିକ୍ରମ କରିବାର ସ୍ୱପ୍ନ ଥିଲା। ବିଶେଷକରି ପୂର୍ବ ସଂସ୍କରଣରେ ଯେଉଁ ଖେଳଗୁଡ଼ିକ ଭାରତର ପଦକ ଭଣ୍ଡାରକୁ ପୂରଣ କରିଥିଲା, ସେଠାରେ ପୁଣି ସେହି ଧାରା ଜାରି ରହିବ ବୋଲି ଆଶା ଥିଲା। କିନ୍ତୁ କ୍ରୀଡ଼ାର ମଞ୍ଚରେ ପୂର୍ବ ସଫଳତା କେବେ ଭବିଷ୍ୟତର ନିଶ୍ଚିତତା ନୁହେଁ। ପ୍ରତ୍ୟେକ ମୁକାବିଲା ନୂଆ, ପ୍ରତ୍ୟେକ ପଦକ ପାଇଁ ଲଢ଼େଇ ନୂଆ।

ଏହି ନୂଆ ଲଢ଼େଇରେ ଭାରତକୁ ସବୁଠାରୁ ବଡ଼ ଝଟକା ଲାଗିଛି ଶୁଟିଂରେ। ହାଙ୍ଗଝୋଉରେ ୨୨ଟି ପଦକ ଓ ୭ଟି ସ୍ୱର୍ଣ୍ଣ ଜିତିଥିବା ଭାରତୀୟ ଶୁଟରମାନେ ଏଥର ୧୫ଟି ପଦକ ଓ ୩ଟି ସ୍ୱର୍ଣ୍ଣରେ ସୀମିତ ରହିଛନ୍ତି। ଏକ କ୍ରୀଡ଼ାରେ ୭ଟି ପଦକ କମିଯିବା କେବଳ ଏକ ସଂଖ୍ୟା ନୁହେଁ; ସମଗ୍ର ପଦକ ତାଲିକାର ଚିତ୍ରକୁ ବଦଳାଇଦେବା ପର୍ଯ୍ୟନ୍ତ ଏହାର ପ୍ରଭାବ ରହିଛି। ନୀରୁ ଧାଣ୍ଡାଙ୍କ ଉଜ୍ଜ୍ୱଳ ପ୍ରଦର୍ଶନ ନିଶ୍ଚିତ ଭାବେ ଆଶା ଦେଇଛି, କିନ୍ତୁ ଏକାଧିକ ଅସ୍ତ୍ରରେ ସଜ୍ଜିତ ଏହି ଦଳର ସାମଗ୍ରିକ ପ୍ରଦର୍ଶନ ପୂର୍ବ ମାନକୁ ଛୁଇଁପାରିନାହିଁ। ଆଥଲେଟିକ୍ସର କାହାଣୀ ମଧ୍ୟ କିଛିଟା ସମାନ। ଛଅଟି ସ୍ୱର୍ଣ୍ଣରୁ ଗୋଟିଏ ସ୍ୱର୍ଣ୍ଣକୁ ଖସିବା ନିଶ୍ଚିତ ଭାବେ ଏକ ଚିନ୍ତାର କାରଣ। ତଥାପି ଏଠାରେ ଏକ ଆଶାର ରେଖା ମଧ୍ୟ ରହିଛି। କେତେକ ଭାରତୀୟ ଖେଳାଳି ବ୍ୟକ୍ତିଗତ ଶ୍ରେଷ୍ଠତା ହାସଲ କରିଛନ୍ତି, ଜାତୀୟ ରେକର୍ଡ ଭାଙ୍ଗିଛନ୍ତି। ଅର୍ଥାତ୍ ପ୍ରତିଭାର ଅଭାବ ନାହିଁ; ଅଭାବ ରହିଛି ସେହି ପ୍ରତିଭାକୁ ବଡ଼ ମଞ୍ଚରେ ସ୍ୱର୍ଣ୍ଣରେ ପରିଣତ କରିବାର ସାମର୍ଥ୍ୟରେ।

ବ୍ୟାଡମିଣ୍ଟନ ଓ ଟେନିସ୍ ମଧ୍ୟ ଭାରତକୁ କିଛି ପ୍ରଶ୍ନ କରିଛି। ବ୍ୟାଡମିଣ୍ଟନରେ କେବଳ ଗୋଟିଏ କାଂସ୍ୟ ପଦକ! ଦୀର୍ଘ ସମୟ ପରେ କୌଣସି ବ୍ୟକ୍ତିଗତ ପଦକ ନାହିଁ। ଟେନିସ୍‌ରେ ତ ଚାରିଦଶନ୍ଧି ପରେ ପଦକଶୂନ୍ୟ ରହିଛି ଭାରତ। ଯେଉଁ ଦେଶ ଗତ କିଛିବର୍ଷରେ ବ୍ୟାଡମିଣ୍ଟନ ଓ ଟେନିସ୍‌ରେ ନିଜର ଉପସ୍ଥିତିକୁ ଦୃଢ଼ କରିଥିଲା, ତାହା ପାଇଁ ଏହା ନିଶ୍ଚିତ ଭାବେ ଏକ ସତର୍କ ଘଣ୍ଟି। କିନ୍ତୁ ନାଗୋୟାର କାହାଣୀ କେବଳ ହତାଶାର ନୁହେଁ; ବରଂ କେତେକ ମଞ୍ଚରେ ଭାରତ ନୂଆ ଆଲୋକ ଦେଖିଛି। ବକ୍ସିଂରେ ତିନିଟି ସ୍ୱର୍ଣ୍ଣ ଭାରତୀୟ ମୁଷ୍ଟିଯୋଦ୍ଧାଙ୍କ ଫେରୁଥିବା ଶକ୍ତିର ସଙ୍କେତ। ଲୋଭଲିନା ବୋର୍ଗହେନ୍, ପରଭିନ ହୁଡା ଓ ଅଙ୍କୁଶ ପାଙ୍ଘାଲଙ୍କ ସଫଳତା ଭାରତର ପଦକ ତାଲିକାରେ ସୁନାର ନୂଆ ରେଖା ଟାଣିଛି।

କୁସ୍ତିରେ ମୋଟ ପଦକ ସଂଖ୍ୟା ବଦଳି ନ ଥିଲେ ମଧ୍ୟ ଦୁଇଟି ସ୍ୱର୍ଣ୍ଣ ଯୋଡ଼ାଯିବା ଅର୍ଥପୂର୍ଣ୍ଣ। ସୁଜିତ କଲକଲ ଓ ଅମନ ସେହରାୱତଙ୍କ ସଫଳତା ଦର୍ଶାଇଛି ଯେ ଭାରତୀୟ କୁସ୍ତିରେ ପରବର୍ତ୍ତୀ ପିଢ଼ିର ଚାରାଗଛ ଏବେ ମଧ୍ୟ ସବୁଜ ଅଛି। ତୀରନ୍ଦାଜୀ ତ ଏଥର ଭାରତ ପାଇଁ ଏକ ସୁନ୍ଦର ଅଧ୍ୟାୟ ଲେଖିଛି। ୧୭ ବର୍ଷୀୟା କୁମକୁମ ମୋହଡ଼ଙ୍କ ପ୍ରଦର୍ଶନ ବିଶେଷ ଉଲ୍ଲେଖନୀୟ। ଦକ୍ଷିଣ କୋରିଆ ଭଳି ଶକ୍ତିଶାଳୀ ଦଳକୁ ପଛରେ ପକାଇ ଭାରତୀୟ ତୀରନ୍ଦାଜମାନେ ଯେଉଁ ସଫଳତା ହାସଲ କରିଛନ୍ତି, ତାହା କେବଳ ପଦକ ନୁହେଁ; ଏହା ଆତ୍ମବିଶ୍ୱାସର ଏକ ନୂଆ ଅଧ୍ୟାୟ। କବାଡ଼ିରେ ପୁରୁଷ ଓ ମହିଳା ଦଳ ସ୍ୱର୍ଣ୍ଣ ବଜାୟ ରଖିଛନ୍ତି। ଏହା ଦର୍ଶାଏ ଯେ କେତେକ କ୍ରୀଡ଼ାରେ ଭାରତ ନିଜର ପ୍ରଭୁତ୍ୱକୁ କେବଳ ରକ୍ଷା କରୁନାହିଁ, ତାହାକୁ ନିରନ୍ତରତା ମଧ୍ୟ ଦେଉଛି।

ଏସୀୟ କ୍ରୀଡ଼ାର ଭାରତୀୟ କାହାଣୀର ସବୁଠାରୁ ଉଜ୍ଜ୍ୱଳ ପୃଷ୍ଠାଟି ଲେଖିଛି ହକି। ପୁରୁଷ ଦଳ ସ୍ୱର୍ଣ୍ଣ ବଜାୟ ରଖିଛି। ତା'ଠାରୁ ବଡ଼ କଥା, ମହିଳା ଦଳ ୪୪ ବର୍ଷ ପରେ ଏସୀୟ କ୍ରୀଡ଼ାରେ ସ୍ୱର୍ଣ୍ଣ ଜିତିଛି। ଚୀନ୍‌କୁ ହରାଇ ମିଳିଥିବା ଏହି ବିଜୟ ଭାରତୀୟ ମହିଳା ହକି ପାଇଁ କେବଳ ଏକ ପଦକ ନୁହେଁ, ଦୀର୍ଘ ପ୍ରତୀକ୍ଷା ପରେ ଫେରିଥିବା ଏକ ସୁବର୍ଣ୍ଣ ସକାଳ। ପ୍ରଣବୀ ଉର୍ସଙ୍କ ଗଲ୍ ସ୍ୱର୍ଣ୍ଣ ମଧ୍ୟ ଏହି କାହାଣୀର ଆଉ ଏକ ଆଲୋକିତ ପୃଷ୍ଠା। ୨୦୦୨ ପରେ ଭାରତୀୟ ଗଲ୍‌ରେ ପୁଣି ସ୍ୱର୍ଣ୍ଣର ଫେରା ଏବଂ ମହିଳା ଖେଳାଳି ଭାବେ ତାଙ୍କର ଐତିହାସିକ ସଫଳତା ଏହା ପ୍ରମାଣ କରେ ଯେ ଭାରତୀୟ କ୍ରୀଡ଼ାର ପରିଧି ଧୀରେ ଧୀରେ ବିସ୍ତାରିତ ହେଉଛି। ମିଶ୍ରିତ ମାର୍ଶାଲ ଆର୍ଟ୍ସରେ ଭାରତର ପ୍ରଥମ ଏସୀୟ କ୍ରୀଡ଼ା ପଦକ ମଧ୍ୟ ନୂଆ ଦ୍ୱାର ଖୋଲିଛି।

ତେବେ ଏହି ସଫଳତା ଓ ବିଫଳତାକୁ ଏକାଠି ରଖି ଦେଖିଲେ ଯେଉଁ ଚିତ୍ର ଦେଖାଯାଏ, ତାହା ହେଉଛି ଭାରତ ଆଗକୁ ବଢ଼ୁଛି, କିନ୍ତୁ ଯାତ୍ରା ଏଯାଏଁ ସମାନ ଗତିରେ ବଢ଼ିନାହିଁ। କେଉଁଠି ଭିତ୍ତିଭୂମି ଅଛି, କିନ୍ତୁ ପଦକ ନାହିଁ। କେଉଁଠି ପ୍ରତିଭା ଅଛି, କିନ୍ତୁ ନିରନ୍ତରତା ନାହିଁ। ଆଉ କେଉଁଠି ସଠିକ୍ ପ୍ରଶିକ୍ଷଣ, ପ୍ରସ୍ତୁତି ଓ ପ୍ରତିଭା ଏକାଠି ହୋଇ ସଫଳତାର ଦ୍ୱାର ଖୋଲିଛି। ଏହିଠାରୁ ଭାରତୀୟ କ୍ରୀଡ଼ା ପ୍ରଶାସନକୁ ଶିକ୍ଷା ନେବାକୁ ହେବ। ଗୋଟିଏ ବଡ଼ ପ୍ରତିଯୋଗିତା ପୂର୍ବରୁ କେବଳ ଅଭ୍ୟାସ ଶିବିର କରିବା କିମ୍ବା ବିଦେଶରେ ପ୍ରଶିକ୍ଷଣ ଦେବା ଯଥେଷ୍ଟ ନୁହେଁ। ଶିଶୁ ଓ କିଶୋର ସ୍ତରରୁ ପ୍ରତିଭା ଖୋଜିବା, ଉଚ୍ଚମାନର ପ୍ରଶିକ୍ଷଣ, ପୋଷଣ, କ୍ରୀଡ଼ା ବିଜ୍ଞାନ, ମାନସିକ ପ୍ରସ୍ତୁତି ଓ ଆଘାତ ପରିଚାଳନା- ସବୁକୁ ଏକ ସୂତ୍ରରେ ବାନ୍ଧିବାକୁ ହେବ।

କାରଣ ପଦକ କେବଳ ପ୍ରତିଯୋଗିତା ଦିନ ତିଆରି ହୁଏ ନୁହେଁ; ପଦକ ତିଆରି ହୁଏ ବର୍ଷ ବର୍ଷର ନିରବ ଅଭ୍ୟାସରେ। ଜଣେ ଖେଳାଳିଙ୍କ ଗଳାରେ ଯେଉଁ ପଦକ ଝୁଲେ, ତାହା ପଛରେ ଥାଏ ପରିବାରର ତ୍ୟାଗ, ପ୍ରଶିକ୍ଷକଙ୍କ ପରିଶ୍ରମ, ବୈଜ୍ଞାନିକଙ୍କ ଯୋଜନା ଏବଂ ଏକ ସୁଦୃଢ଼ କ୍ରୀଡ଼ା ବ୍ୟବସ୍ଥାର ଅବଦାନ। ତେଣୁ ୨୦୨୬ର ୮୫ ପଦକକୁ ନା ଅତ୍ୟଧିକ ଉତ୍ସାହ ସହିତ ଗ୍ରହଣ କରିବା ଉଚିତ ନା ହାଙ୍ଗଝୋଉର ୧୦୭ ପଦକ ସହ ତୁଳନା କରି ନିରାଶ ହୋଇଯିବା ଉଚିତ। ଏହି ଫଳାଫଳକୁ ଦେଖିବାକୁ ହେବ ଏକ ଆଇନା ଭଳି, ଯେଉଁଠି ସଫଳତାର ମୁହଁ ସହିତ ଦୁର୍ବଳତାର ଛବି ମଧ୍ୟ ଦେଖାଯାଏ।

ଚତୁର୍ଥ ସ୍ଥାନ ଭାରତ ପାଇଁ ଖରାପ ନୁହେଁ। ୮୫ଟି ପଦକ ମଧ୍ୟ ଛୋଟ ସଫଳତା ନୁହେଁ। କିନ୍ତୁ ଯେଉଁ ଭାରତ ବିଶ୍ୱ କ୍ରୀଡ଼ାର ମହାଶକ୍ତି ହେବାର ସ୍ୱପ୍ନ ଦେଖୁଛି, ସେହି ଭାରତ ପାଇଁ ଆତ୍ମସନ୍ତୋଷର ସ୍ଥାନ ନାହିଁ। ନାଗୋୟା ଏହି ବାର୍ତ୍ତା ଦେଇଛି ଯେ ପଦକର ଚମକକୁ ଦେଖି ଖୁସି ହୁଅ, କିନ୍ତୁ ସେହି ଚମକ ପଛରେ ଥିବା ଅନ୍ଧାରକୁ ମଧ୍ୟ ଚିହ୍ନଟ କର। ୨୦୨୬ର ଏସୀୟ କ୍ରୀଡ଼ା ଶେଷ ହୋଇଛି। ପଦକଗୁଡ଼ିକ ଘରକୁ ଫେରିଛି। କିନ୍ତୁ ଏବେ ଆରମ୍ଭ ହେବା ଉଚିତ ଆଉ ଏକ ଯାତ୍ରା। ତାହା ହେଉଛି ଆତ୍ମସମୀକ୍ଷାର ଯାତ୍ରା। ଭାରତୀୟ କ୍ରୀଡ଼ାର ଭିତ୍ତିକୁ ଏତେ ଦୃଢ଼ କରିବା, ଯେପରି ଗୋଟିଏ ପ୍ରତିଯୋଗିତାରେ ପଦକ କମିଗଲେ ମଧ୍ୟ ଭବିଷ୍ୟତର ଆଶା କେବେ କମିବ ନାହିଁ। ନାଗୋୟାର ଗଣିତରେ ସାତଟି ସ୍ୱର୍ଣ୍ଣ କମିଛି। କିନ୍ତୁ ଭାରତୀୟ କ୍ରୀଡ଼ାର ସ୍ୱପ୍ନରେ ଗୋଟିଏ ସ୍ୱର୍ଣ୍ଣିମ ସମ୍ଭାବନା ଏବେ ମଧ୍ୟ ଜୀବନ୍ତ ରହିଛି। ସେହି ସମ୍ଭାବନାକୁ ସଫଳତାରେ ପରିଣତ କରିବା ହିଁ ଏବେ ସବୁଠାରୁ ବଡ଼ ଦାୟିତ୍ୱ। ତେବେ ଏଥିପାଇଁ କ୍ରୀଡ଼ା ସହିତ ଜଡ଼ିତ ସବୁ ବ୍ୟକ୍ତି, ସଂସ୍ଥା ଓ ପ୍ରତିଷ୍ଠାନକୁ ମିଳିତ ଭାବେ କାର୍ଯ୍ୟ କରିବାକୁ ହେବ। ଦୋଷ ଓ ଦୁର୍ବଳତାକୁ ଚିହ୍ନଟ କରାଯିବା ସହ ତାହାକୁ ଦୂର କରିବା ଉପରେ ଗୁରୁତ୍ୱ ଦିଆଯିବାର ଆବଶ୍ୟକତା ରହିଛି। କ୍ରୀଡ଼ାର ଉନ୍ନତି ପାଇଁ ପ୍ରତ୍ୟେକଙ୍କୁ ହୃଦୟର ସହ କାର୍ଯ୍ୟ କରିବା ଅତ୍ୟନ୍ତ ଅପରିହାର୍ଯ୍ୟ ବୋଲି କୁହାଯାଇପାରେ।

ଭୁବନେଶ୍ୱର, ମୋ: ୯୬୯୨୦୮୩୯୦୪

ଆଉ ଲାଭ କ'ଣ?

ପ୍ରକାଶ ଚନ୍ଦ୍ର ମିଶ୍ର

'ଆଉ ଲାଭ କ'ଣ?' ଏହି ତିନୋଟି ଶବ୍ଦ ଆଜିର ସମାଜରେ ବହୁତ ସାଧାରଣ ହୋଇଯାଇଛି। କୌଣସି କାମ କରିବା ପୂର୍ବରୁ ଆମେ ପ୍ରାୟତଃ ପଚାରୁ 'ଏଥିରୁ ମୋର କ'ଣ ଲାଭ?' ବ୍ୟବସାୟ ଓ ଅର୍ଥନୈତିକ କ୍ଷେତ୍ରରେ ଏହି ପ୍ରଶ୍ନ ଯୁକ୍ତିସଙ୍ଗତ ହୋଇପାରେ। କିନ୍ତୁ ଯେତେବେଳେ ଜୀବନର ପ୍ରତିଟି ସମ୍ପର୍କ, ସେବା, ତ୍ୟାଗ ଓ ମାନବିକ କାର୍ଯ୍ୟକୁ ଲାଭର ତରାଜୁରେ ମପାଯାଏ, ସେତେବେଳେ ମଣିଷ ଧୀରେ ଧୀରେ ମାନବିକତାରୁ ଦୂରେଇଯାଏ।

ଜଣେ ମା' ରାତିସାରା ଅସୁସ୍ଥ ଶିଶୁର ଶଯ୍ୟା ପାଖରେ ଜାଗି ରହନ୍ତି। ନିଜର ସବୁ କ୍ଳାନ୍ତି ଭୁଲି ତା'ର ଯତ୍ନ ନିଅନ୍ତି। ସେ କେବେ ଭାବନ୍ତି ନାହିଁ 'ଏଥିରୁ ମୋର ଲାଭ କଣ?' ମା'ର ଭଲପାଇବା ନିଃସ୍ୱାର୍ଥ, ନିଷ୍କାମ ଓ ଅପାର। ଜଣେ ବୃଦ୍ଧ ବାପା ଅସୁସ୍ଥ ହୋଇ ଶଯ୍ୟାଶାୟୀ ଅଛନ୍ତି। ପୁଅ ଯଦି ଭାବେ 'ଏତେ ଟଙ୍କା ଖର୍ଚ୍ଚ କରି ଆଉ ଲାଭ କଣ?' ତେବେ ସେ ଭୁଲିଯାଏ ଯେ ଏହି ବାପା ନିଜର ସୁଖ, ଆରାମ, ଇଚ୍ଛା ଓ ଅନେକ ସ୍ୱପ୍ନକୁ ତ୍ୟାଗ କରି ତା'କୁ ମଣିଷ କରିଥିଲେ। ସେତେବେଳେ ବାପା କେବେ ପଚାରିନଥିଲେ 'ଏତେ ଖର୍ଚ୍ଚ କରି ଲାଭ କ'ଣ?' ଜଣେ ଶିକ୍ଷକ ଜଣେ ଗରିବ ମେଧାବୀ ଛାତ୍ରକୁ ଅତିରିକ୍ତ ସମୟ ଦେଇ ପଢ଼ାନ୍ତି, ତା'କୁ ସାହସ ଦିଅନ୍ତି ଏବଂ ତା'ର ସ୍ୱପ୍ନକୁ ଡେଣା ଲଗାନ୍ତି। ଅନ୍ୟମାନେ ପଚାରିପାରନ୍ତି 'ଏଥିରୁ ଆପଣଙ୍କର ଲାଭ କ'ଣ?' ଜ୍ଞାନ ବାଣ୍ଟିବାର ଆନନ୍ଦ, ଜଣେ ମଣିଷର ଜୀବନକୁ ଆଲୋକିତ କରିବାର ତୃପ୍ତି ଓ ସମାଜକୁ ଜଣେ ଭଲ ନାଗରିକ ଦେବାର ଗର୍ବ - ଏସବୁ କୌଣସି ଅର୍ଥ କିମ୍ବା ଲାଭର ମାପକାଠିରେ ମାପାଯାଇ ପାରେନାହିଁ। ଜଣେ ଅବସରପ୍ରାପ୍ତ ଶିକ୍ଷକ ପେନସନ ପାଇବା ପରେ ମଧ୍ୟ ପ୍ରତିଦିନ ସ୍କୁଲକୁ ଯାଇ ପିଲାମାନଙ୍କୁ ପଢ଼ାନ୍ତି। ଲୋକେ ପଚାରନ୍ତି 'ଆଉ ଲାଭ କ'ଣ?' ଶିକ୍ଷକଙ୍କ ପାଇଁ ଶିକ୍ଷାଦାନ କେବଳ ଏକ ପେସା ନୁହେଁ; ଏହା ତାଙ୍କର ଜୀବନଧର୍ମ। ଗଛ ଲଗାଇବା ବେଳେ ଅନେକେ କହନ୍ତି 'ମୁଁ ତ ଏହାର ଫଳ ଖାଇପାରିବି ନାହିଁ, ଆଉ ଲାଭ କ'ଣ?' କିନ୍ତୁ ସଭ୍ୟତା ଆଗକୁ ବଢ଼ିଛି କେବଳ ସେହି ଲୋକମାନଙ୍କ ପାଇଁ, ଯେଉଁମାନେ ନିଜ ସମୟର ସୀମା ଟପି ଭବିଷ୍ୟତ ପିଢ଼ିର କଥା ଭାବିଥିଲେ।

ଜଣେ କର୍କଟ ରୋଗୀଙ୍କ ଚିକିତ୍ସା ବର୍ଷ ବର୍ଷ ଧରି ଚାଲିଛି। କେହି କହନ୍ତି 'ଆଉ ଚିକିତ୍ସା କରି ଲାଭ କ'ଣ?' କିନ୍ତୁ ଚିକିତ୍ସାର ଉଦ୍ଦେଶ୍ୟ କେବଳ ରୋଗ ନିରାକରଣ ନୁହେଁ; ଆଶାକୁ ବଞ୍ଚାଇ ରଖିବା। ଯେପର୍ଯ୍ୟନ୍ତ ଜୀବନ ଅଛି, ସେପର୍ଯ୍ୟନ୍ତ ସମ୍ଭାବନା ଅଛି। ଜଣେ ଭକ୍ତ କିମ୍ବା ସଙ୍ଗୀତପ୍ରେମୀ ସାରା ଜୀବନ ଗୀତ ଗାଉଛନ୍ତି। କୌଣସି ବଡ଼ ପୁରସ୍କାର, ସମ୍ବର୍ଦ୍ଧନା କିମ୍ବା ଖ୍ୟାତି ମିଳିନାହିଁ। ସେତେବେଳେ କେହି କହନ୍ତି 'ଏତେ ଗୀତ ଗାଇ ଲାଭ କ'ଣ?' କିନ୍ତୁ ସଙ୍ଗୀତ ତାଙ୍କ ପାଇଁ କେବଳ ଏକ କଳା ନୁହେଁ; ତାଙ୍କର ଆନ୍ତରିକ ଜଗତ, ଆନନ୍ଦ, ପ୍ରାର୍ଥନା। ଜଣେ ସଚ୍ଚୋଟ ସରକାରୀ କର୍ମଚାରୀ ସାରାଜୀବନ ଲାଞ୍ଚ ନ ନେଇ, ପଦବୀର ଦୁରୁପଯୋଗ ନ କରି ସାଧାରଣ ଜୀବନଯାପନ କରନ୍ତି। କେହି କେହି କହନ୍ତି 'ଏତେ ବଡ଼ ଚାକିରି କରି ମଧ୍ୟ ବଡ଼ ଘର କି ଗାଡ଼ିଟିଏ ନାହିଁ, ଲାଭ କ'ଣ?' ଧନସମ୍ପତ୍ତି ଦିନେ ନା ଦିନେ ନଷ୍ଟ ହୋଇଯାଇପାରେ, କିନ୍ତୁ ସତ୍ୟନିଷ୍ଠାର ଗୌରବ ଓ ଚରିତ୍ରର ମର୍ଯ୍ୟାଦା ମଣିଷକୁ ମୃତ୍ୟୁ ପରେ ମଧ୍ୟ ଅମର କରି ରଖେ। ଜଣେ ବିଦ୍ୱାନ ବ୍ୟକ୍ତି ଆଇଏଏସ୍, ଆଇପିଏସ୍ ଭଳି ଚାକିରି ପାଇଲେ ନାହିଁ କିମ୍ବା ବହୁତ ଅର୍ଥ ଉପାର୍ଜନ ମଧ୍ୟ କରିପାରିଲେ ନାହିଁ। ସେତେବେଳେ କେହି କେହି କହନ୍ତି 'ଏତେ ପାଠ ପଢ଼ି ଲାଭ କ'ଣ?' କିନ୍ତୁ ଜଣେ ବିଦ୍ୱାନଙ୍କ ପ୍ରଭାବ ତାଙ୍କ ବ୍ୟାଙ୍କ ଖାତାରେ ନୁହେଁ, ବରଂ ତାଙ୍କ ଚିନ୍ତାଧାରା, ଲେଖନୀ, ଶିକ୍ଷାଦାନ ଓ ସମାଜ ପାଇଁ ଅବଦାନରେ ଦେଖାଯାଏ। ଧନ ସମୟ ସହିତ କ୍ଷୟ ହୋଇପାରେ, କିନ୍ତୁ ଜ୍ଞାନର ଆଲୋକ ପିଢ଼ି ପରେ ପିଢ଼ିକୁ ପଥ ଦେଖାଇ ଚାଲିଥାଏ।

ଜଣେ ବ୍ୟକ୍ତି ୭୦ ବର୍ଷ ବୟସରେ ନିୟମିତ ବ୍ୟାୟାମ କରନ୍ତି ଏବଂ ଛୋଟ ପିଲାମାନଙ୍କୁ ଖେଳ ଓ ଶାରୀରିକ ଅଭ୍ୟାସ ପାଇଁ ପ୍ରୋତ୍ସାହିତ କରନ୍ତି। ଲୋକେ କିମ୍ବା ପରିବାରର କେହି କହିପାରନ୍ତି 'ନିଜେ ତ ଖେଳାଳି ହୋଇପାରିଲେ ନାହିଁ, ଏହି ବୟସରେ ଏସବୁ କରି ଲାଭ କ'ଣ? କିନ୍ତୁ ତାଙ୍କର ସବୁଠାରୁ ବଡ଼ ଲକ୍ଷ୍ୟ ହେଉଛି ଜୀବନ ପ୍ରତି ଉତ୍ସାହ ଓ ଜୀବନଶକ୍ତିକୁ ବଞ୍ଚାଇ ରଖିବା, ଶରୀର ଓ ମନକୁ ସକ୍ରିୟ ରଖିବା ଏବଂ ନୂଆ ପିଢ଼ିକୁ ସୁସ୍ଥ ଜୀବନଯାପନ ପାଇଁ ପ୍ରେରଣା ଦେବା। ଜଣେ ମିତ୍ର ନିଜ ବନ୍ଧୁର ଦୁଃଖ, ବିପଦ ଓ ସଙ୍କଟ ସମୟରେ ତା'ର ପାଖରେ ଦୃଢ଼ ଭାବେ ଠିଆ ହୁଏ। ସେଥିରୁ ତା'ର କୌଣସି ଆର୍ଥିକ ଲାଭ ହୁଏନାହିଁ, କୌଣସି ପୁରସ୍କାର ମଧ୍ୟ ମିଳେ ନାହିଁ। ତଥାପି ସେ ସାଥି ଛାଡ଼େ ନାହିଁ। କାରଣ ପ୍ରକୃତ ବନ୍ଧୁତ୍ୱ ସ୍ୱାର୍ଥ ଉପରେ ନୁହେଁ, ବିଶ୍ୱାସ ଓ ଆତ୍ମୀୟତା ଉପରେ ଗଢ଼ିଉଠେ। ସେଥିପାଇଁ ବନ୍ଧୁତ୍ୱର ମୂଲ୍ୟ ଲାଭ-କ୍ଷତିରେ ନୁହେଁ; ଦୁଃଖ ସମୟରେ ନିଃସ୍ୱାର୍ଥ ଭାବେ ପାଖରେ ରହିବାରେ ଥାଏ। ଜଣେ ମହିଳା ନିଜ ପଡ଼ୋଶୀଙ୍କ ଅସୁସ୍ଥତା ସମୟରେ ଖାଦ୍ୟ ପଠାନ୍ତି। ଜଣେ ଛାତ୍ର ରକ୍ତଦାନ କରନ୍ତି। ଜଣେ ବ୍ୟକ୍ତି ବୃଦ୍ଧାଶ୍ରମକୁ ଯାଇ ବୃଦ୍ଧମାନଙ୍କ ସହ ସମୟ କାଟନ୍ତି। ଏସବୁ କାମରେ ଲାଭ ନଥାଏ, କିନ୍ତୁ ମାନବିକତା ଥାଏ।

ପ୍ରକୃତି ଆମକୁ ଏକ ବଡ଼ ଶିକ୍ଷା ଦିଏ। ସୂର୍ଯ୍ୟ ପ୍ରତିଦିନ ଆଲୋକ ଦିଏ। ନଦୀ ଅବିରତ ବହେ। ଗଛ ଫଳ ଓ ଛାଇ ଦିଏ। ସେମାନେ କେବେ ପଚାରନ୍ତି ନାହିଁ 'ଲାଭ କ'ଣ?' କିଛି କାମ କର୍ତ୍ତବ୍ୟ ପାଇଁ କରାଯାଏ, କିଛି ପ୍ରେମ ପାଇଁ, କିଛି ମାନବିକତା ପାଇଁ, କିଛି କୃତଜ୍ଞତା ପାଇଁ, ଆଉ କିଛି କେବଳ ଆଶାକୁ ବଞ୍ଚାଇ ରଖିବା ପାଇଁ। ଜୀବନର ସବୁଠାରୁ ବଡ଼ ଲାଭ ହେଉଛି ଆମେ କେତେ ହୃଦୟ ଜିତିଲୁ, କେତେ ଲୋକଙ୍କ ମୁହଁରେ ହସ ଫୁଟାଇଲୁ, କେତେ ଭଲପାଇବା ବାଣ୍ଟିଲୁ ଏବଂ କେତେ ମାନବିକତା ଛାଡ଼ି ଯାଇପାରିଲୁ। ସେହି ଲାଭ ହିଁ ଚିରସ୍ଥାୟୀ; ବାକି ସବୁ କ୍ଷଣସ୍ଥାୟୀ।

ଦାଣ୍ଡମୁକୁନ୍ଦପୁର(ପୁରୀ), ମୋ: ୮୦୭୪୮ ୯୩୭୭୮

ମହାପାତ୍ର ନୀଳମଣି: ଧ୍ୱନି ଓ ପ୍ରତିଧ୍ୱନି

ସାହିତ୍ୟ ସରିତ୍

ପ୍ରଫେସର ମଣୀନ୍ଦ୍ର କୁମାର ମେହେର

ମଣିଷ-ହୃଦୟର ନିଭୃତତମ ନିଳୟ ମଧ୍ୟକୁ ପ୍ରବେଶ କରିବାର ଅପୂର୍ବ ସମ୍ବେଦନା ଯାହାଙ୍କ ଅନ୍ତରାତ୍ମାରେ ହୋଇପାରିଥିଲା ସୁବିକଶିତ ସେ ହେଉଛନ୍ତି ଓଡ଼ିଆ କଥା-ସାହିତ୍ୟଜଗତର ଅସାଧାରଣ ପ୍ରତିଭା ମହାପାତ୍ର ନୀଳମଣି ସାହୁ। ସମସ୍ତଙ୍କ ଦୃଷ୍ଟି ଆଢୁଆଳରେ ରହି ଯେଉଁ ଚରିତ୍ରମାନେ ଲୋତକାପ୍ଳୁତ ସେମାନଙ୍କୁ ବାହ୍ୟ ପରଦା ଅପସୃତ କରି ଦେଖିପାରିବାର ସୂକ୍ଷ୍ମଦୃଷ୍ଟି ଉନ୍ମୋଚିତ ହୋଇଯାଇଥିଲା ତାଙ୍କ ଅନ୍ତଃସ୍ଥଳରେ। ଚରିତ୍ରମାନଙ୍କ ସହ ଏକାତ୍ମ ହୋଇ ସେ ହସିଛନ୍ତି, କାନ୍ଦିଛନ୍ତି ମଧ୍ୟ। ତାଙ୍କ ରଚିତ ଉପନ୍ୟାସ 'ଧରା ଓ ଧାରା', 'ତାମସୀ ରାଧା', ଗଳ୍ପ ସଂକଳନ 'ସୁମିତ୍ରାର ହସ', 'ଆକାଶ ପାତାଳ', 'ବୃନ୍ଦାବନର ଶେଷଧୂପ', 'ପିଙ୍ଗଳା ସେ ଅନ୍ୟଜଣେ' ଆଦିରେ ତାଙ୍କର ଏହି ସମଦରଦୀ ଭାବର ବ୍ୟାପକତା ପାଠକ ପାଇଁ ଶାନ୍ତି ଓ ସାନ୍ତ୍ୱନାର ସୁଶୀତଳ ନିର୍ଝର। 'ଅଭିଶପ୍ତ ଗନ୍ଧର୍ବ'ତାଙ୍କ ବହୁଚର୍ଚ୍ଚିତ ଗଳ୍ପ ଗ୍ରନ୍ଥ।

ତାଙ୍କର ସ୍ୱକୀୟ ସ୍ୱତନ୍ତ୍ର ଦୃଷ୍ଟିଭଙ୍ଗୀ, ଜୀବନବୋଧ, ସୁକୋମଳ ଭାଷାଶୈଳୀ ଓ ଅପୂର୍ବ ରସସୃଷ୍ଟି ପାଠକମାନସକୁ କରିଆସିଛି ସୁଗଭୀର ତଥା ତୀବ୍ର ଭାବରେ ଆଲୋଡ଼ିତ। ଗଳ୍ପ, ଉପନ୍ୟାସ, ପ୍ରବନ୍ଧ, ରମ୍ୟରଚନା ଆଦି ବିଭିନ୍ନ ବିଭାଗରେ ତାଙ୍କ ସୃଜନଶୀଳ ପ୍ରତିଭା ହୋଇଛି ପରିସ୍ଫୁଟିତ। ସେ ମଣିଷକୁ କୌଣସି ଆଦର୍ଶର ପ୍ରତିମୂର୍ତ୍ତି ଭାବରେ ଚିତ୍ରଣ କରନ୍ତି ନାହିଁ; ବରଂ ତା'ର ଦୁର୍ବଳତା, ସ୍ୱପ୍ନ, ଆଶା, ହତାଶା, ପ୍ରେମ, ଈର୍ଷା, ଅହଂକାର, ଅସହାୟତା ଓ ଅନ୍ତର୍ଦ୍ୱନ୍ଦ୍ୱକୁ ସହାନୁଭୂତିର ସହିତ ଅନୁଧାନ କରନ୍ତି। ସାଧାରଣ ମଣିଷ ମଧ୍ୟରେ ଅସାଧାରଣ ଜୀବନସତ୍ୟକୁ ଆବିଷ୍କାର କରିବାର କ୍ଷମତା ତାଙ୍କ ସାହିତ୍ୟକୁ ବିଶେଷ ମର୍ଯ୍ୟାଦାମଣ୍ଡିତ କରି ଦେଇଛି। ଚରିତ୍ରର ଅବଚେତନ ଇଚ୍ଛା, ଦ୍ୱିଧା, ଆତ୍ମପ୍ରବଞ୍ଚନା, ମାନସିକ ସଂଘର୍ଷ ଓ ନିଃସଙ୍ଗତାକୁ ସେ ସୂକ୍ଷ୍ମ ସୌହାର୍ଦ୍ଦର ସହିତ ଧରିପାରିଛନ୍ତି।

ହାସ୍ୟ ଓ ବ୍ୟଙ୍ଗର ଅନ୍ତଃରୂପ ତାଙ୍କ ସାହିତ୍ୟରେ ଉଦ୍ଭାସିତ। ସେହି ହାସ୍ୟ କେବଳ ପାଠକଙ୍କୁ ହସାଇବା ପାଇଁ ଉଦ୍ଦିଷ୍ଟ ନୁହେଁ। ତାହାର ଅନ୍ତରାଳରେ ବିଦ୍ୟମାନ ଏକ ବିଦଗ୍ଧ ଉପଲବ୍ଧି। ମଧ୍ୟବିତ୍ତ ମଣିଷର ଆତ୍ମପ୍ରବଞ୍ଚନା, ସାମାଜିକ ପ୍ରତିଷ୍ଠାର ଲାଳସା, ମିଥ୍ୟା ଅହଂକାର, ଆଡ଼ମ୍ବର ଓ କଥା-କାମ ମଧ୍ୟରେ ଥିବା ବିରୋଧାଭାସ ତାଙ୍କ ବ୍ୟଙ୍ଗର ବିଷୟ। ସେ ମଣିଷର ଦୁର୍ବଳତାକୁ ଦେଖି ହସନ୍ତି, କିନ୍ତୁ ମଣିଷକୁ ଘୃଣା କରନ୍ତି ନାହିଁ। ଏହି ମାନବିକତା-ଆପ୍ଳୁତ ବ୍ୟଙ୍ଗ ତାଙ୍କ ସାହିତ୍ୟର ଏକ ବିଶେଷ ସ୍ୱାକ୍ଷର। ପରିବାର, ଚାକିରି, ସାମାଜିକ ସମ୍ମାନ, ଆର୍ଥିକ ଅନିଶ୍ଚିତତା, ଦାମ୍ପତ୍ୟ ସମ୍ପର୍କ, ଆତ୍ମୀୟତା, ମାନ-ଅଭିମାନ ଓ ସାମାଜିକ ଛଳନା - ଏସବୁ ତାଙ୍କ ସାହିତ୍ୟର ଅତି ପରିଚିତ ଉପାଦାନ। 'ସ୍ୱପ୍ନ ସ୍ୱପ୍ନ ଅନେକ ସ୍ୱପ୍ନ', 'ଧ୍ୱନି ଧ୍ୱନି ପ୍ରତିଧ୍ୱନି' ପରି ପୁସ୍ତକରେ ବିନ୍ୟସ୍ତ ହୋଇ ରହିଛି ରମ୍ୟ ରଚନାର ଅସାମାନ୍ୟ ଲାଳିତ୍ୟ।

ସ୍ୱାଧୀନତା-ପରବର୍ତ୍ତୀ ଓଡ଼ିଆ ସମାଜରେ ଦ୍ରୁତ ପରିବର୍ତ୍ତିତ ମୂଲ୍ୟବୋଧ ନୀଳମଣି ସାହୁଙ୍କ ସାହିତ୍ୟରେ ସୁସ୍ପଷ୍ଟ। ଏକପଟେ ପାରମ୍ପରିକ ସଂସ୍କାର, ପାରିବାରିକ ବନ୍ଧନ ଓ ନୈତିକ ମୂଲ୍ୟବୋଧ; ଅନ୍ୟପଟେ ଆଧୁନିକ ଶିକ୍ଷା, ସହରୀ ସଭ୍ୟତା, ବ୍ୟକ୍ତିସ୍ୱାତନ୍ତ୍ର୍ୟ ଓ ନବୀନ ଜୀବନଦୃଷ୍ଟି - ଏହି ଦୁଇର ସଂଘାତ ତାଙ୍କ ରଚନାକୁ ଏକ ଭିନ୍ନ ବୈଚିତ୍ର୍ୟରେ ବିଭୂଷିତ କରି ଦେଇପାରିଛି। ସେ ପରମ୍ପରାକୁ ନିର୍ବିଚାର ଭାବରେ ସମର୍ଥନ କରନ୍ତି ନାହିଁ କିମ୍ବା ଆଧୁନିକତାକୁ ନିଃସର୍ତ୍ତ ଭାବରେ ଗ୍ରହଣ କରନ୍ତି ନାହିଁ। ଉଭୟକୁ ମାନବିକ ମୂଲ୍ୟବୋଧର କଷଟିପଥରରେ ପରୀକ୍ଷା କରିବା ତାଙ୍କ ସାହିତ୍ୟ-ଦୃଷ୍ଟିର ଦୁର୍ଲଭ ଉପାଦାନ। କରୁଣା ଓ କୌତୁକର ସହାବସ୍ଥାନ ଘଟାଇ ପାରନ୍ତି ସେ କଳାତ୍ମକ ରୀତିରେ। ଜୀବନ ତାଙ୍କ ପାଖରେ କେବଳ ହାସ୍ୟମୟ ନୁହେଁ, ପୁଣି କେବଳ ଦୁଃଖମୟ ମଧ୍ୟ ନୁହେଁ। ମଣିଷ ଦୁଃଖ ମଧ୍ୟରେ ହସେ, ହାସ୍ୟକର ପରିସ୍ଥିତି ମଧ୍ୟରେ କାରୁଣ୍ୟ ଜର୍ଜରିତ ହୋଇ ବଞ୍ଚେ। ଏହି ଦ୍ୱୈତ ଅନୁଭବକୁ ସେ ଦେଇଛନ୍ତି ଶୈଳ୍ପିକ ସୌନ୍ଦର୍ଯ୍ୟ। ଧର୍ମ, ଆଧ୍ୟାତ୍ମିକତା, ଜୀବନ-ଦର୍ଶନ, ସାହିତ୍ୟ ସମାଲୋଚନା ପ୍ରଭୃତିରେ ତାଙ୍କ ଅନୁଭବ ଓ ଚିନ୍ତନର ମହନୀୟତା ପାଠକକୁ ବିସ୍ମିତ କରିଦିଏ। 'ସନାତନ ଧର୍ମର ସାରକଥା', 'ଉଦ୍ଧବ କେତେ ତୁ ପଚାରୁ', 'ଡହରାନନ୍ଦଙ୍କ ଅଭିନ୍ନ ପ୍ରବଚନମାଳା', 'କଳିଯୁଗର ଶେଷ ବେଳାରେ', 'ସାହିତ୍ୟର ପାରାପାର', 'ଆମ କଥା ସାହିତ୍ୟର କଥା ଓ ରମ୍ୟ ରଚନା' ଆଦି ଧ୍ୟାନସ୍ଥ ଚିତ୍ତରେ ପାଠ କଲେ ଆତ୍ମା ଉତ୍ତରଣମୁଖୀ ହେବାର ସମ୍ଭାବନା ଉନ୍ମୁକ୍ତ। ଯେଉଁମାନେ ବିଷାଦ ଜର୍ଜରିତ, ଏ ପୃଥିବୀରେ ଜ୍ଞାନ କରନ୍ତି ନିଜକୁ ନିଃସଙ୍ଗ ସେମାନଙ୍କର ନିଜ ଚିରଈପ୍ସିତ ମଣିଷ ବା ଈଶ୍ୱରଙ୍କ ସହିତ ବି ସାକ୍ଷାତ ହୋଇଯିବା ଆଦୌ ଅସମ୍ଭବ ନୁହେଁ। ଏ ଦୁନିଆରେ ଆଶା-ଦୀପ୍ତ କିଛି ବି ଘଟି ଯାଇପାରେ। 'ନିବେଦିତାର ନୈଶାଭିସାର' ଦୀର୍ଘ ଗଳ୍ପଟିରେ ଏହି ଅନ୍ତର୍ସତ୍ୟ ଚମତ୍କୃତ କରିଦେବ ଆମକୁ ସୁନିଶ୍ଚିତ।

ଭୁବନେଶ୍ୱର, ମୋ: ୭୦୭୭୫୫୩୭୦୭

ଲେଖକ/ଲେଖିକାଙ୍କ ନିମନ୍ତେ ସୂଚନା

୧. 'ସକାଳ'ର ସମ୍ପାଦକୀୟ ପୃଷ୍ଠା ପାଇଁ ପ୍ରଥମ ଲେଖା ସର୍ବାଧିକ ୯୦୦ ଶବ୍ଦ ଏବଂ ଦ୍ୱିତୀୟ ଲେଖା ସର୍ବାଧିକ ୫୦୦ ଶବ୍ଦ ମଧ୍ୟରେ ସୀମିତ ରଖିବା ବାଞ୍ଛନୀୟ।
୨. ଲେଖା ପ୍ରକାଶନ ସମ୍ପର୍କରେ ସମ୍ପାଦନା ମଣ୍ଡଳିର ନିଷ୍ପତ୍ତି ଚୂଡ଼ାନ୍ତ। ଲେଖାର କେବଳ ସମ୍ପାଦିତ ଅଂଶ ହିଁ ପ୍ରକାଶିତ ହେବ।
୩. 'ସକାଳ'କୁ ପଠାଇଥିବା ସମାନ ଲେଖା ଏକାଧିକ ଖବରକାଗଜ/ପତ୍ରପତ୍ରିକାରେ ପ୍ରକାଶିତ ହେଲେ ଏବଂ ଅତୀତରେ ପ୍ରକାଶିତ ଲେଖାକୁ ପୁଣି ଥରେ ପଠାଇବା ଜଣାପଡ଼ିଲେ ଭବିଷ୍ୟତରେ ସମ୍ପୃକ୍ତ ଲେଖକ/ଲେଖିକାଙ୍କ ଲେଖା ଆଉ ବିଚାରକୁ ନିଆଯିବ ନାହିଁ।
୪. ଲେଖା ପଠାଇବାର ୭ ଦିନ ମଧ୍ୟରେ ପ୍ରକାଶିତ ନ ହେଲେ ଲେଖକ/ଲେଖିକା ତାହାକୁ ଅନ୍ୟ ଖବରକାଗଜ/ପତ୍ରପତ୍ରିକାକୁ ପଠାଇ ପାରିବେ।
୫. ସାମ୍ପ୍ରଦାୟିକ ଉତ୍ତେଜନା ସୃଷ୍ଟିକାରୀ, ବ୍ୟକ୍ତିଗତ ଆକ୍ରୋଶମୂଳକ ଓ ପ୍ରଶଂସାସୂଚକ ଲେଖା ପ୍ରକାଶିତ ହେବ ନାହିଁ। ପ୍ରସଙ୍ଗଭିତ୍ତିକ, ସୁସ୍ଥ ଓ ବୌଦ୍ଧିକ ସମାଲୋଚନାମୂଳକ ଲେଖାକୁ ଅଗ୍ରାଧିକାର ଦିଆଯିବ।
୬. ଲେଖା ପ୍ରକାଶନର ଅନ୍ତର ଅନ୍ୟୂନ ୧୫ ଦିନ ରହିବ।
୭. 'ସକାଳ' ଓଡ଼ିଶାର ବୃହତ୍ ପାଠକବର୍ଗଙ୍କର। ସେମାନଙ୍କ ରୁଚି, ଆଗ୍ରହ ଓ ଚାହିଦାକୁ ସମ୍ମାନ ଜଣାଇବା ଆମ ସମସ୍ତଙ୍କର କର୍ତ୍ତବ୍ୟ। ଏହାକୁ ହୃଦୟଙ୍ଗମ କରି ଉପରୋକ୍ତ ମାର୍ଗଦର୍ଶିକାକୁ ସଯତ୍ନ ଅନୁପାଳନ ପାଇଁ ଲେଖକ/ଲେଖିକାଙ୍କୁ ପୁଣି ଥରେ ବିନମ୍ର ଓ ସଶ୍ରଦ୍ଧ ଅନୁରୋଧ କରୁଛୁ।

କାର୍ଯ୍ୟନିର୍ବାହୀ ସମ୍ପାଦକ

ଦୈନିକ 'ସକାଳ' ଓ ଏହାର ବିଶେଷ ଅଧିପତ୍ର, ପତ୍ରିକା ଆଦିରେ ପ୍ରକାଶିତ ଆଲେଖ୍ୟର ଉଦ୍ଧୃତି, ତଥ୍ୟ, ମତାମତ, ବିଶ୍ଳେଷଣ ସମ୍ପୃକ୍ତ ଲେଖକଙ୍କ ସମ୍ପୂର୍ଣ୍ଣ ନିଜସ୍ୱ। ସେଥିପାଇଁ 'ସକାଳ' କର୍ତ୍ତୃପକ୍ଷ ଉତ୍ତରଦାୟୀ ହେବେ ନାହିଁ।

ପ୍ରଥମ ପୃଷ୍ଠାର ଅବଶିଷ୍ଟାଂଶ

୪ ବର୍ଷ ପରେ...

ସୁବିଧା (ଏସ୍ଡିଏଫ୍) ହାର ମଧ ବୃଦ୍ଧି କରିଛି। ଏସ୍ଡିଏଫ୍ ହାର ବର୍ତ୍ତମାନ ୫.୨୫ ପ୍ରତିଶତ ଏବଂ ମାର୍ଜିନାଲ୍ ସ୍ଥାୟୀ ସୁବିଧା (ଏମ୍ଏସ୍ଏଫ୍) ହାର ବର୍ତ୍ତମାନ ୫.୭୫% ରହିଛି। ଏହାବ୍ୟତୀତ, ଆର୍ବିଆଇ ଗଭର୍ଣ୍ଣର ସଞ୍ଜୟ ମାଲହୋତ୍ରା କହିଛନ୍ତି ଯେ ଭୂ-ରାଜନୈତିକ ଘଟଣାକ୍ରମ ଯୋଗୁଁ ବିଶ୍ୱ ଅର୍ଥନୈତିକ ପରିସ୍ଥିତି ବର୍ତ୍ତମାନ ଆହ୍ୱାନପୂର୍ଣ୍ଣ। ଏହା ସତ୍ତ୍ୱେ, ଭାରତୀୟ ଅର୍ଥନୀତି ସୁଦୃଢ଼ ରହିଛି ଏବଂ ଅନେକ କ୍ଷେତ୍ରରେ ଅଭିବୃଦ୍ଧି ଜାରି ରହିଛି। ରେପୋ ହାରରେ କୌଣସି ପରିବର୍ତ୍ତନ ବ୍ୟାଙ୍କର ସ୍ଥାୟୀ ଜମା (ଏଫ୍ଡି) ଯୋଜନା ପ୍ରଭାବିତ କରେ। ରେପୋ ହାରରେ ବୃଦ୍ଧି ପରେ ବ୍ୟାଙ୍କଗୁଡ଼ିକ ସେମାନଙ୍କର ଏଫ୍ଡି ସୁଧ ହାର ମଧ ବୃଦ୍ଧି କରିପାରନ୍ତି, ଯାହା ସିଧାସଳଖ ଏଫ୍ଡି ନିବେଶକଙ୍କୁ ଲାଭ ଦେବ।

ସବୁଠୁ ଦୁର୍ବଳ...

ଅଶୋଧିତ ତୈଳର ଉଚ୍ଚ ମୂଲ୍ୟ ଏବଂ ବିଦେଶୀ ପାଣ୍ଠି ପ୍ରବାହ ଜନିତ ଚାପ ଯୋଗୁଁ ଚଳିତବର୍ଷ ଟଙ୍କା ମୂଲ୍ୟରେ ୮% ହ୍ରାସ ଘଟିଛି। ଫଳରେ ଏସିଆ ମହାଦେଶରେ ଟଙ୍କା ଚଳିତ ବର୍ଷ ସବୁଠାରୁ ଖରାପ ପ୍ରଦର୍ଶନକାରୀ ମୁଦ୍ରା ପାଲଟିଛି। ଭାରତର ମୁଖ୍ୟ ଆମଦାନୀ ସାମଗ୍ରୀ ଅଶୋଧିତ ତୈଳ ମୂଲ୍ୟରେ ବୃଦ୍ଧି ଡଲାରର ଚାହିଦା ବଢ଼ାଇଛି, ଯାହା ଭାରତର ଆମଦାନୀ ବିଲ୍ ବୃଦ୍ଧି କରିବା ସହ ଆଗକୁ ଘରୋଇ ମୁଦ୍ରା ଉପରେ ଚାପ ପକାଇପାରେ। ବିଶ୍ୱ ବଜାରରେ ତେଲ ଦର ବୃଦ୍ଧି ପରେ,ଏବେ ତୈଳ କମ୍ପାନୀଗୁଡ଼ିକ ଅଧିକ ଡଲାର କିଣିବେ। ବଜାରରେ ଡଲାରର ଚାହିଦା ବୃଦ୍ଧି ପାଇବ। ଯଦି ଉପଲବ୍ଧତା ସମାନ ଗତିରେ ବୃଦ୍ଧି ନ ପାଏ, ତେବେ ମୂଲ୍ୟ ମଧ ବଢ଼ିପାରେ। ଏହା ବ୍ୟତୀତ, ଯଦି ଘରୋଇ ମୁଦ୍ରା ଦୁର୍ବଳ ହୁଏ ତେବେ ପ୍ରତ୍ୟେକ ଡଲାର ପାଇଁ ଭାରତକୁ ଅଧିକ ଟଙ୍କା ଦେବାକୁ ପଡିବ। ଏହାର ଅର୍ଥ ହେଉଛି ତୈଳ ମୂଲ୍ୟ ବୃଦ୍ଧି ଏବଂ ଟଙ୍କା ଦୁର୍ବଳ ରହିବା ଉଭୟ ଯୋଗୁଁ ଖର୍ଚ୍ଚ ବୃଦ୍ଧି ପାଉଛି। ସମ୍ପ୍ରତି ଆମେରିକୀୟ ଡଲାର ତୁଳନାରେ ଟଙ୍କାର ବିନିମୟ ମୂଲ୍ୟ ଦ୍ରୁତ ଗତିରେ ହ୍ରାସ ପାଇଛି। ଡଲାର ତୁଳନାରେ ଟଙ୍କା ୫ ମାସର ସର୍ବନିମ୍ନ ସ୍ତରକୁ ଖସିଆସିଛି।

ରସାୟନରେ କାଗାନ...

କରାଯାଇଥିଲା। ମେଟାଲ-ଅର୍ଗାନିକ୍ ଫ୍ରେମୱାର୍କ ବା ଧାତୁ-ଜୈବିକ ଢାଞ୍ଚାର ବିକାଶ ପାଇଁ ସେମାନେ ଏହି ସମ୍ମାନ ପାଇଥିଲେ। ଏହି ଆଣବିକ ଗଠନ ଜଳବାୟୁ ପରିବର୍ତ୍ତନ ଓ ମଧୁର ଜଳର ଅଭାବ ଭଳି ସମସ୍ୟାର ମୁକାବିଲାରେ ଉପଯୋଗୀ ହୋଇପାରେ। କାଗାନ ଓ ସୋଆଇଙ୍କୁ ଡିସେମ୍ବର ୧୦ରେ ଷ୍ଟକହୋମରେ ଏକ ସ୍ୱତନ୍ତ୍ର ସମାରୋହରେ ସ୍ୱିଡେନର ରାଜା କାର୍ଲ ଷୋଡ଼ଶ ଗୁସ୍ତାଫ ନୋବେଲ ପଦକ ପ୍ରଦାନ କରିବେ। ଆଲଫ୍ରେଡ ନୋବେଲଙ୍କ ମୃତ୍ୟୁବାର୍ଷିକୀ ଅବସରରେ ଏହି ସମାରୋହ ଆୟୋଜିତ ହୁଏ। ପୁରସ୍କାର ସହ ଉଭୟ ବୈଜ୍ଞାନିକ ୧୨ ନିୟୁତ ସ୍ୱିଡିଶ୍ କ୍ରୋନା ପୁରସ୍କାର ରାଶି ମଧ ବାଣ୍ଟିନେବେ। ଶାନ୍ତି ନୋବେଲ ପୁରସ୍କାର ଅନ୍ୟ ନୋବେଲ ପୁରସ୍କାରଠାରୁ ଭିନ୍ନ ଭାବେ ସ୍ୱିଡେନରେ ନୁହେଁ, ନରୱେର ଓସ୍ଲୋରେ ପ୍ରଦାନ କରାଯାଏ।

ବିସ୍ଫୋରକ ହେଉଛି...

କହିଥିଲେ। ସେ କହିଥିଲେ ଯେ ଏସଆଇଆର ବିରୋଧୀ ଆନ୍ଦୋଳନ ପରେ ପୁଲିସ ତାଙ୍କ ବିରୋଧରେ ୪୫ଟି ଏଫ୍ଆଇଆର ଦାଖଲ କଲାଣି। କିନ୍ତୁ ସେ ଡରିବେ ନାହିଁ। ପ୍ରତିଟି ଏଫ୍ଆଇଆର ତାଙ୍କ ପାଇଁ ପଦକ ସଦୃଶ।

ଏହାପରେ ତିନିଟି ବସରେ ମେଣ୍ଟର ସାଂସଦମାନେ ଆଜି ସନ୍ଧ୍ୟା ବେଳେ ଯନ୍ତରମନ୍ତର ଆଡ଼କୁ ଅଗ୍ରସର ହୋଇଥିଲେ। ତେବେ ସେମାନଙ୍କୁ ଅଟକାଇବା ଲାଗି ଦିଲ୍ଲୀ ପୁଲିସ ପକ୍ଷରୁ ବହୁ ସ୍ତରୀୟ ବ୍ୟାରିକେଡ୍ ବ୍ୟବସ୍ଥା କରାଯାଇଥିଲା। ବସ ଯନ୍ତରମନ୍ତର ଆଡ଼କୁ ଯାଉଥିବା ବେଳେ ଜନପଥାରେ ସେମାନଙ୍କୁ ଅଟକାଇଥିଲା ପୁଲିସ। ବସକୁ ଅଟକାଇ ସାଂସଦମାନଙ୍କୁ ଅଟକ ରଖିବାରୁ ଏହାର ପ୍ରତିବାଦ ଜଣାଇ ଅନେକ ନେତା ଜନପଥ ଉପରେ ଧାରଣାରେ ବସିଯାଇଥିଲେ। କିନ୍ତୁ ପୁଲିସ ସେମାନଙ୍କୁ ବଳପ୍ରୟୋଗ କରି ଉଠାଇନେଇଥିଲା। ରାହୁଲ ଗାନ୍ଧୀ ଏବଂ ପ୍ରିୟଙ୍କା ଗାନ୍ଧୀଙ୍କୁ ମଧ ଜୋରଜବରଦସ୍ତ ଉଠାଇନେଇଥିଲା। ରାସ୍ତା ଉପରେ ବସିଥିବା ପ୍ରିୟଙ୍କା ଓ ଅନ୍ୟ ମହିଳା ସାଂସଦଙ୍କୁ ହଟାଇବା ଲାଗି ବହୁସଂଖ୍ୟକ ମହିଳା ପୁଲିସଙ୍କୁ ନିୟୋଜିତ କରାଯାଇଥିଲା। ସେମାନେ ପ୍ରିୟଙ୍କାଙ୍କୁ ରାସ୍ତା ଉପରୁ ଘୋଷାଡ଼ି ବସ ଭିତରକୁ ନେଇଯାଇଥିଲେ। ଏହାକୁ ନେଇ ତୀବ୍ର ପ୍ରତିକ୍ରିୟା ପ୍ରକାଶ କରିଥିଲେ ପ୍ରିୟଙ୍କା। ସେ କହିଥିଲେ ଯେ ନିର୍ବାଚନ କମିସନରଙ୍କୁ ଭେଟିବା ଲାଗି ଚାହୁଁଥିବା ସାଂସଦମାନଙ୍କ ପ୍ରତି ପୁଲିସ ବର୍ବରତା ଗ୍ରହଣଯୋଗ୍ୟ ନୁହେଁ।

ଆଜିର ଏହି ଆନ୍ଦୋଳନରେ କଂଗ୍ରେସ ସମେତ ଟିଏମସି, ଆରଜେଡି, ଉଦ୍ଧବ ସେନା, ଶରଦ ପାୱାରଙ୍କ ଏନସିପି, ସିପିଆଇ, ସିପିଏମ, ମୁସଲିମ ଲିଗ୍, ନେସନାଲ କନଫେରେନ୍ସ, ଜେଏମଏମ ଭଳି ଦଳର ସାଂସଦ ସାମିଲ ହୋଇଥିଲେ। ତେବେ ଗତକାଲି ପଦଯାତ୍ରାରେ ସାମିଲ ହୋଇଥିବା ଅଖିଳେଶ ଯାଦବଙ୍କ ସମାଜବାଦୀ ପାର୍ଟିର ସାଂସଦମାନେ ଆଜିର ପ୍ରତିବାଦ କାର୍ଯ୍ୟକ୍ରମରେ ସାମିଲ ହୋଇନଥିଲେ। ଏସପି ସୂତ୍ରଙ୍କ ଅନୁସାରେ, ବୈଠକ ସମ୍ପର୍କରେ ଠିକ୍ ସମୟରେ ସୂଚନା ମିଳିନଥିଲା। କଂଗ୍ରେସ କହିଛି, ସମସ୍ତ ସହଯୋଗୀ ଦଳକୁ ନିମନ୍ତ୍ରଣ କରାଯାଇଥିଲା, କିନ୍ତୁ ବୈଠକର ନିଷ୍ପତ୍ତି ବିଳମ୍ବରେ ନିଆଯାଇଥିବାରୁ କେତେକ ଦଳ ଯୋଗ ଦେଇପାରିନଥିଲେ। ତେବେ ଆସନ୍ତାକାଲିର ପ୍ରତିବାଦ କାର୍ଯ୍ୟକ୍ରମରେ ସେମାନେ ସାମିଲ ହେବେ ବୋଲି ସମାଜବାଦୀ ପାର୍ଟିର ନେତା ଘୋଷଣା କରିଛନ୍ତି। ସମାଜବାଦୀ ପାର୍ଟିର ୩୭ଜଣ ସାଂସଦ ଅଛନ୍ତି। ଅନ୍ୟପକ୍ଷରେ ଗତକାଲି ରାହୁଲଙ୍କୁ ସମାଲୋଚନା କରିଥିବା ଡିଏମକେ ଆଜି ଏହାର ସ୍ୱର ବଦଳାଇବା ସହିତ ଜ୍ଞାନେଶ କୁମାର-ବିରୋଧୀ ଆନ୍ଦୋଳନକୁ ସମର୍ଥନ ଜଣାଇଛି। ଡିଏମକେ ମୁଖପାତ୍ର ଟିକେଏସ୍ ଏଲଙ୍ଗୋଭନ କହିଛନ୍ତି, ଯଦି ଜ୍ଞାନେଶ କୁମାର ଗଣତନ୍ତ୍ର ବିରୋଧୀ ଭୂମିକା ନେଉଛନ୍ତି, ତେବେ ତାଙ୍କୁ ପଦରୁ ହଟାଇବା ଆବଶ୍ୟକ। ନିର୍ବାଚନରେ ନିରପେକ୍ଷତା ରହିବା ଦରକାର ଏବଂ ସରକାରଙ୍କ ଅନ୍ୟାୟ ବିରୋଧରେ ନାଗରିକଙ୍କ ପ୍ରତିବାଦ କରିବାର ଅଧିକାର ରହିଛି ବୋଲି ସେ କହିଛନ୍ତି।

ଯୋଡ଼ିହେବେ ବାଦ୍...

ଦିଆଯାଉଛି। ଗତ ଅକ୍ଟୋବର ୧ ତାରିଖ ସୁଦ୍ଧା ୧୮ ବର୍ଷ ବୟସ ପୂରଣ କରିଥିବା ଏବଂ ଅନ୍ୟାନ୍ୟ ନିର୍ଦ୍ଧାରିତ ଯୋଗ୍ୟତା ପୂରଣ କରୁଥିବା ଯୁବକ-ଯୁବତୀମାନେ ଏହି ସ୍ୱତନ୍ତ୍ର ଅଭିଯାନର ସୁଯୋଗ ନେଇ ନିଜ ନାମ ଭୋଟର ତାଲିକାରେ ପଞ୍ଜୀକରଣ ପାଇଁ ଆବେଦନ କରିପାରିବେ। ଯୋଗ୍ୟ ଯୁବ ଭୋଟରମାନେ ଫର୍ମ-୬ ମାଧ୍ୟମରେ ନାମ ପଞ୍ଜୀକରଣ ପାଇଁ ନିଜ ଅଞ୍ଚଳର ବୁଥ ସ୍ତରୀୟ ଅଧିକାରୀଙ୍କ ନିକଟରେ ଆବେଦନ କରିପାରିବେ। ଅପରପକ୍ଷେ ବାଦ୍ ପଡ଼ିଥିବା ଯୋଗ୍ୟ ଭୋଟରମାନଙ୍କୁ ଚିହ୍ନଟ କରିବା ଓ ସେମାନଙ୍କୁ ଆବଶ୍ୟକ ସହାୟତା ଯୋଗାଇଦେବା ପାଇଁ ବିଏଲଓମାନେ ଘରକୁ ଘର ଯାଇ ତଥ୍ୟ ସଂଗ୍ରହ କରୁଛନ୍ତି। ସଂଗୃହୀତ ତଥ୍ୟକୁ ଜିଲ୍ଲାସ୍ତରରେ ଯାଞ୍ଚ କରାଯାଉଛି। ସମ୍ପୃକ୍ତ ନିର୍ବାଚକ ପଞ୍ଜୀକରଣ ଅଧିକାରୀ (ଇଆରଓ), ସହାୟକ ନିର୍ବାଚକ ପଞ୍ଜୀକରଣ ଅଧିକାରୀ (ଏଇଆରଓ) ଏବଂ ବିଏଲଓମାନେ ଉପଲବ୍ଧ ତଥ୍ୟର ଯାଞ୍ଚ କରିବା ସହ ଯୋଗ୍ୟ ନାଗରିକମାନଙ୍କୁ ଆବଶ୍ୟକ ଆବେଦନ ପ୍ରକ୍ରିୟାରେ ସହାୟତା କରୁଛନ୍ତି। ଆବେଦନଗୁଡ଼ିକୁ ନିର୍ବାଚନ ଆଇନ ଓ ନିୟମ ଅନୁଯାୟୀ ଯାଞ୍ଚ କରାଯାଇ ଯୋଗ୍ୟ ବ୍ୟକ୍ତିଙ୍କ ନାମ ଭୋଟର ତାଲିକାରେ ସାମିଲ କରାଯିବ।

କାନ୍ଥ ପଡ଼ି...

ହୋଇଥିଲେ। ଉଭୟଙ୍କ ମୁଣ୍ଡରେ ଗଭୀର ଆଘାତ ଲାଗିଥିଲା। ପରିବାର ଲୋକେ ଓ ସ୍ଥାନୀୟ ବାସିନ୍ଦା ତୁରନ୍ତ ତାଙ୍କୁ ଉଦ୍ଧାର କରି ରାଇରଙ୍ଗପୁର ଉପଖଣ୍ଡ ଡାକ୍ତରଖାନାରେ ଭର୍ତ୍ତି କରିଥିଲେ। ତେବେ ସେଠାରେ ଶିଶୁପୁତ୍ର ଅନୁଜର ସ୍ୱାସ୍ଥ୍ୟାବସ୍ଥା ଅତ୍ୟନ୍ତ ସଙ୍କଟାପନ୍ନ ଥିବାରୁ ପ୍ରାଥମିକ ଚିକିତ୍ସା ପରେ ଅଧିକ ଚିକିତ୍ସା ନିମନ୍ତେ ବାରିପଦା ଜିଲ୍ଲା ମୁଖ୍ୟ ଚିକିତ୍ସାଳୟକୁ ରେଫର କରାଯାଇଥିଲା। କିନ୍ତୁ ଚିକିତ୍ସାଧୀନ ଅବସ୍ଥାରେ ଶିଶୁପୁତ୍ରଟି ଆଖି ବୁଜିଥିବା ଜଣାପଡ଼ିଛି। ଅନ୍ୟପଟେ ଗୁରୁତର ଆହତ ମା'ଙ୍କ ଅବସ୍ଥା ସଙ୍କଟାପନ୍ନ ଥିବା ବେଳେ ତାଙ୍କୁ ଡାକ୍ତରଖାନାରେ ଜରୁରୀକାଳୀନ ଚିକିତ୍ସା ଯୋଗାଇ ଦିଆଯାଉଛି। ଏହି ଅଭାବନୀୟ ଘଟଣା ପରେ ଅଞ୍ଚଳରେ ଶୋକାକୁଳ ପରିବେଶ ସୃଷ୍ଟି ହୋଇଛି।

ଆଜି ଇଣ୍ଡିଆ ମେଣ୍ଟର...

ପ୍ରତିନିଧି, ସାମ୍ବାଦିକ ଓ ଖବର ସଂଗ୍ରହ କରୁଥିବା ବ୍ୟକ୍ତିଙ୍କୁ କାର୍ଯ୍ୟ କରିବାରେ ବାଧା ଦିଆଯିବ ନାହିଁ। ଇଣ୍ଡିଆ ମେଣ୍ଟ ପକ୍ଷରୁ କୁହାଯାଇଛି ଯେ ଗଣତାନ୍ତ୍ରିକ ପ୍ରତିବାଦ ମାଧ୍ୟମରେ ସରକାରଙ୍କ ଉପରେ ଚାପ ସୃଷ୍ଟି କରିବା ଏହି ବନ୍ଦର ଉଦ୍ଦେଶ୍ୟ। ଜ୍ଞାନେଶ କୁମାରଙ୍କ ଇସ୍ତଫା ସହ ଏସ୍ଆଇଆର୍ ପ୍ରତ୍ୟାହାର, ଏମ୍ଏମ୍ଡିଆର୍ (ସଂଶୋଧନ) ଆଇନ, ରଦ୍ଦ, ସ୍କୁଲ ଓ ଗଣଶିକ୍ଷା ମନ୍ତ୍ରୀ ନିତ୍ୟାନନ୍ଦ ଗଣ୍ଡ ଇସ୍ତଫା ଓ ବନ୍ୟାଞ୍ଚଳରେ ତୁରନ୍ତ ଓ ପର୍ଯ୍ୟାପ୍ତ ସହାୟତା ପ୍ରଦାନ ଦିବାରେ ଏହି ବନ୍ଦ ଡାକରା ଦିଆଯାଇଛି। ଆଜି ସକାଳେ ଭୁବନେଶ୍ୱରରେ ଆୟୋଜିତ ପଦୁଆରରେ ବହୁ ସଂଖ୍ୟାରେ ଲୋକ ଅଂଶଗ୍ରହଣ କରି ଗଣତନ୍ତ୍ର ଓ ଭୋଟ ଅଧିକାରର ସୁରକ୍ଷା ପାଇଁ ନିଜର ଦୃଢ଼ ସଂକଳ୍ପ ପ୍ରକାଶ କରିଥିଲେ। ସନ୍ଧ୍ୟାରେ ମାଷ୍ଟର କ୍ୟାଣ୍ଟିନ ଛକରୁ ରାଜମହଲ ଛକ ପର୍ଯ୍ୟନ୍ତ ଏକ ବିଶାଳ ମଶାଲ ଶୋଭାଯାତ୍ରା ଅନୁଷ୍ଠିତ ହୋଇଥିଲା। ମଶାଲ ଶୋଭାଯାତ୍ରାରେ ଇଣ୍ଡିଆ ବ୍ଲକ୍‌ର ସହଯୋଗୀ ଦଳଗୁଡ଼ିକର ନେତା ଓ କର୍ମୀମାନେ ଏକତ୍ରିତ ହୋଇ ଗଣତନ୍ତ୍ର ଓ ସମ୍ବିଧାନର ସୁରକ୍ଷା ପାଇଁ ନିଜର ଦୃଢ଼ ପ୍ରତିବଦ୍ଧତା ପ୍ରକାଶ କରିଥିଲେ। ଅନ୍ୟପକ୍ଷରେ ଅକ୍ଟୋବର ୮ ତାରିଖରେ ଓଡ଼ିଶା ବନ୍ଦ ଡାକରାକୁ ନେଇ ରାଜ୍ୟ ସରକାରଙ୍କ ପକ୍ଷରୁ ସମସ୍ତ ଜିଲ୍ଲାପାଳଙ୍କୁ ସତର୍କ ରହିବାକୁ ଗୃହ ବିଭାଗ ନିର୍ଦ୍ଦେଶ ଦେଇଛି। ସକାଳ ୬ଟାରୁ ସନ୍ଧ୍ୟା ୬ଟା ପର୍ଯ୍ୟନ୍ତ ବନ୍ଦ ପାଳନ ସମୟରେ ରାସ୍ତା ଅବରୋଧ, ରାଲି, ପ୍ରଦର୍ଶନ, ପିକେଟିଂ, ରେଳ ରୋକୋ ଏବଂ ଖଣି ବନ୍ଦ ଭଳି କାର୍ଯ୍ୟକ୍ରମ ହେବାର ସମ୍ଭାବନା ରହିଛି। ଏଥିସହ ସରକାରୀ କାର୍ଯ୍ୟାଳୟ, ଶିକ୍ଷାନୁଷ୍ଠାନ, ବଜାର ଓ ବାଣିଜ୍ୟିକ ପ୍ରତିଷ୍ଠାନ ମଧ ପ୍ରଭାବିତ ହୋଇପାରେ। ଏହି ଆଇନଶୃଙ୍ଖଳା ପରିସ୍ଥିତି ଯେପରି ଅବନତି ନ ହୁଏ, ସେଥିପାଇଁ ପ୍ରତିଷେଧକ ଓ ସତର୍କତାମୂଳକ ସୁରକ୍ଷା ବ୍ୟବସ୍ଥା କରିବାକୁ ଜିଲ୍ଲା ପ୍ରଶାସନକୁ ନିର୍ଦ୍ଦେଶ ଦିଆଯାଇଛି।

ସାଂସଦଙ୍କ ଆଗରେ...

ସରକାରୀ କାର୍ଯ୍ୟରେ ବାଧା ସୃଷ୍ଟି କରିବା ସହିତ ହତ୍ୟା ଧମକ ନେଇ ମାମଲା ରୁଜୁ ହୋଇଥିବା ଜଣାପଡିଛି। ଏ ସଂପର୍କରେ ସିଡିଓ ଯାଜପୁର ଜିଲ୍ଲାପାଳ ଅମ୍ବର କୁମାର କର, ଯାଜପୁର ଏସ୍‌ପିଙ୍କୁ ଅବଗତ କରି ତାଙ୍କୁ ଏଥିପାଇଁ ସୁରକ୍ଷା ଯୋଗାଇଦେବା ସହିତ ଘଟଣାର ନିରପେକ୍ଷ ତଦନ୍ତ କରିବାକୁ ଦାବି କରିଛନ୍ତି। ଆଲୋଚନା ମୁତାବକ ଯାଜପୁର ସାଂସଦ ଦେଇଥିବା ପ୍ରକଳ୍ପକୁ ଜିଲ୍ଲାର ବିଜେପି ବିଧାୟକ ଓ ବିଧାୟକ ପ୍ରାର୍ଥୀ ମାନେ କାଟି ଦେଉଛନ୍ତି। ଯାହାକୁ ନେଇ ବିବାଦ ଦେଖାଦେଇଛି। ଉଭୟ ବିଜେପି ସାଂସଦ ଓ ବିଧାୟକଙ୍କ କଳି ଭିତରେ ଅଫିସର ମାନେ ବଳି ପଡୁଥି?ବା ଚର୍ଚ୍ଚା ହେଉଛି। ତେବେ ଏହି ଘଟଣାକୁ ନେଇ ଯାଜପୁର ସାଂସଦ ରବୀନ୍ଦ୍ର ବେହେରାଙ୍କ ପ୍ରତିନିଧି ପ୍ରଦୀପ ଧଳ ମଧ ସିଡିଓଙ୍କ ବିରୋଧରେ ଦୁର୍ବ୍ୟବହାର କରିଥିବା ନେଇ ଏତଲା ଦାୟର କରିଥିବା ଜଣାପଡିଛି।

ପାରିବାରିକ ଅଶାନ୍ତି...

(ସ୍ୱାମୀଙ୍କ ସାନ ମା')ଙ୍କ ନିର୍ଯାତନା ଏବଂ ସ୍ୱାମୀଙ୍କ ସହ ତିକ୍ତତା ଆରମ୍ଭ ହୋଇଥିଲା। ଏହା ସହିତ କ୍ରମାଗତ ଅସୁସ୍ଥତା କାରଣରୁ ମହିଳା ଜଣକ ମାନସିକ ସ୍ତରରେ ଭାଙ୍ଗି ପଡ଼ିଥିଲେ। ପାରିବାରିକ କଳହ ଦୂର କରିବା ଓ ସ୍ୱାମୀଙ୍କ ସହ ସୁସମ୍ପର୍କ ଫେରାଇ ଆଣିବା ଆଶାରେ ସେ ଗତ ଗୁରୁବାର ମଧୁପୁର ଗ୍ରାମର ପୁକ୍ରିପୁଟ ଡ୍ୟାମ୍ ଛକ ନିକଟରେ ରହୁଥିବା ଗୁଣିଆ ଲକ୍ଷ୍ମଣ ଲୋହାରଙ୍କ ଆଶ୍ରୟ ନେଇଥିଲେ। ତନ୍ତ୍ର-ମନ୍ତ୍ର ଓ ପୂଜାର୍ଚ୍ଚନା ଦ୍ୱାରା ସବୁ ସମସ୍ୟା ଠିକ୍ କରିଦେବାକୁ ପ୍ରତିଶ୍ରୁତି ଦେଇ ଗୁଣିଆ ଲକ୍ଷ୍ମଣ ମହିଳାଙ୍କୁ ନିଜ ଘରେ ଅଟକାଇ ରଖିଥିଲା। ଏହା ପରେ ମହିଳାଙ୍କ ବିଶ୍ୱାସର ସୁଯୋଗ ନେଇ କ୍ରମାଗତ ତିନି ଦିନ ଧରି ତାଙ୍କ ସହ ବଳପୂର୍ବକ ଦୁଷ୍କର୍ମ କରିଥିଲା। ଅତ୍ୟଧିକ ଅସୁସ୍ଥ ହୋଇପଡ଼ିବାରୁ ସୋମବାର ମହିଳା ଜଣକ କୌଶଳକ୍ରମେ ୧୦୮ ଆମ୍ବୁଲାନ୍ସ ଡକାଇ ରାଇରଙ୍ଗପୁର ଉପଖଣ୍ଡ ଡାକ୍ତରଖାନାରେ ଭର୍ତ୍ତି ହୋଇଥିଲେ ଏବଂ ଘଟଣା ସମ୍ପର୍କରେ ଡାକ୍ତରଖାନା କର୍ତ୍ତୃପକ୍ଷଙ୍କୁ ଅବଗତ କରାଇଥିଲେ। ମଙ୍ଗଳବାର ବିଶୋଇ ଥାନା ପୁଲିସ ରାଇରଙ୍ଗପୁର ଡାକ୍ତରଖାନାରେ ପହଞ୍ଚି ପୀଡ଼ିତାଙ୍କ ବୟାନ ରେକର୍ଡ କରିବା ସହ ତାଙ୍କର ଡାକ୍ତରୀ ମାଇନା କରାଇଛି। ଏ ନେଇ ବିଶୋଇ ଥାନାରେ କେସ୍ ନଂ ୨୧୮/୨୬ ରେ ମାମଲା ରୁଜୁ ହେବା ପରେ ପୁଲିସ ଅଭିଯୁକ୍ତ ଲକ୍ଷ୍ମଣ ଲୋହାରକୁ ଗିରଫ କରିଛି। ଅଭିଯୁକ୍ତକୁ ଅଧିକ ପଚରାଉଚରା ପରେ କୋର୍ଟ ଚାଲାଣ କରାଯାଇଛି।

LOST

I, Balia Samal, S/o Gobinda Samal, aged about 48 years, resident of Village Gotamata, Angul, Odisha, PIN-759128, am the lawful owner of the property under Khata No. 1104/1583.I state that the original sale deed has been lost and an FIR has been lodged regarding the same.I undertake that, if the original document is found in future, I shall submit the Mutation ROR to ICICI Bank Ltd.

Balia Samal

LOST

I, HIMANSHU SEKHAR MOHAPATRA, At- Flat No. 103, Block-H, Subhashree Vihar, Kusa, Sundarpada, P.S. Air Field, Bhubaneswar, Dist. Khordha, hereby declare that on 14.08.2026, while attending the funeral ceremony of my mother-in-law at Baruni Padia, Jajpur, my hand bag containing certain original documents was lost. The lost documents include Cheque Books bearing Nos. 276936 to 276960, 611676 to 611700 and 567836 to 567885, Bank Passbook A/c No. 31743332805 of SBI, KIIT Branch, Bhubaneswar, Aadhaar Card, PAN Card and Driving Licence No. OD3420240013117. Despite my best efforts, the said documents could not be recovered.

Himanshu Sekhar Mohapatra

LOST

I, Sri Debansu Sekhar Panigrahi, At-Near Police Line, Padhuanpada, Balasore Sadar, P.S. Sahadevkhunta, Dist. Balasore, Odisha, PIN-756001, hereby inform the general public that on 02.10.2026 at about 11:15 A.M. at Rambag Chhak, Jajpur, while I was busy in marketing, my hand bag was lost somewhere and the bag contained my original PAN Card, Aadhaar Card, SBI Bank Account documents relating to S.B. A/C No. 20080638201 of SBI Nayapalli Branch, two cheque books bearing Serial Nos. 721151 to 721200 and 260433 to 260442, along with other documents and cash. Despite my search, I could not find the said documents and cash.

Sd/- Debansu Sekhar Panigrahi

LOST

I, Smt. Usharani Pradhan, At/P.O. Kerandatangi, Dist. Nayagarh, Odisha, hereby inform the general public that I have purchased land situated at Mouza-Madenpur, P.S./Tahasil-Jatni, District-Khurda, under Khata No. 300/666, Plot No. 679/2661, measuring Ac. 0.002 dec., and Plot No. 677/2662, measuring Ac. 0.050 dec., from Aron Prasad Sahu, vide Regd. Sale Deed No. 11122601100, ID No. 1122601146, dated 27.02.2026. The original Sale Deed executed by Aroon Prasad Sahu in my favour has been lost and not traceable. Any person having any objection, claim or interest in respect of the said document may bring the same to the notice of the undersigned authority within the prescribed period.

Sd/- Usharani Pradhan

AVAILABLE FOR SALE

We have 1 no's repossessed MAHINDRA/BOLERO MAXX PIK-UP HD for sale (1). MAHINDRA/BOLERO MAXX PIK-UP HD (OD-16-L-4980) in it's as is where is condition. Contact: Sundaram Finance Limited, Sundargarh Branch , Mob no : 9437356106 within 3 days .

AVAILABLE FOR SALE

We have 1 no's repossessed HONDA AMAZE CAR for sale (1). HONDA AMAZE (OD-23-Q-9202) in it's as is where is condition. Contact: Sundaram Finance Limited, Sundargarh Branch , Mob no : 9437356106 within 3 days .

13001/2084/2627 — e-Mail : binikan.hud@nic.in Phone: 06654-241113

OFFICE OF THE NOTIFIED AREA COUNCIL, BINIKA
AT/PO.-BINIKA, DIST.-SONPUR, PIN-767019

Letter No. **2056** Date: **03-10-2026**

EXPRESSION OF INTREST

Binika NAC invites EOI from experienced, competent and eligible Agencies/ Suppliers/ Bidders for **renovation of Town Hall cum Auditorium** at **Binika under** Binika NAC as per the specifications given below.

1) Providing and Fixing Acoustic Polyester Fiber (Ecoustic) Sound Absorption Wall Panels for Echo Reduction, complete with approved adhesive and accessories as per manufacturer's specification.
2) Supplying, fitting and fixing of openable UPVC doors with door frame of approved make with 6mm thick glass of approved quality complete with frame, shutters and all fitting and fixtures.
3) Supplying and laying of floor mats as per the direction of Engineer in Charge.

The Quotation Paper will be available at Development Section of Binika NAC @ **Rs.6000.00** (Rupees six thousand) only per each schedule from Dt.05.10.2026 10.00A.M to 1.00 P.M of Dt.12.10.2026 (within working days & Office hours). The Quotation Paper will be received up to **3.00 P.M** of Dt.12.10.2026. The Quotation Paper will be opened on **Dt.12.10.2026** at **3.30 P.M** in presence of the Quotationers or their Authorized representatives. The Quotation documents can be seen in our Office Website www.binikanac.in.

Any other clarifications regarding EOI may contact Development Section of Binika NAC.

The Authority reserves the right to accept, reject or cancel any or all the Quotations without assigning any reason thereof.

Executive Officer
Binika NAC

OIPR-13001/13198/1/26-27/0002

OFFICE OF THE MUNICIPAL COUNCIL, BOUDHAGADA.

13001/2076/2627 **Boudh, Pin : 762014**
e-mail: boudhgarhnac@yahoo.co.in, Ph. No-06841-223024

BID IDENTIFICATION No- MCBDH/ 04 /2026-27.

Tender call Notice No: **3093** / **dtd. 01.10.2026.**

1. Name of work :- Civil works as mentioned
2. No. of works : 28 No. of Civil works.
3. Bid value : **Rs 85,774.00 to Rs 1,69,859.00**
4. Date and time of availability, received of the bid documents from the office of the Boudhagada Municipality : **From 10.00 A.M of dt 06.10.2026 to dt 15.10.2026 up to 3.30 P.M. only.**
5. Bids received offline shall be opened on **Dt 15.10.2026 at 4.00 AM**
6. Name & Address of the Officer inviting Bid :- **EXECUTIVE OFFICER, BOUDHAGADA MUNICIPALITY.**

For further details can be seen from the DTCN.

Executive Officer
Boudhagada Municipality

OIPR-13001/13155/1/26-27/0004

GOVERNMENT OF ODISHA — 32001/996/2627
DEPARTMENT OF WATER RESOURCES
OFFICE OF THE SUPERINTENDING ENGINEER,
RENGALI DAM DIVISION, RENGALI
INVITATION FOR BIDS (IFB)
Email ID- rengalidam@gmail.com
'e'-Procurement Notice No. SE-RDD-04/2026-27

The Superintending Engineer, Rengali Dam Division, Rengali Dam site, Dist: Angul, on behalf of Governor of Odisha invites percentage rate tenders to be received in online mode for the works drawn in P.W.D. P1 contract from the intending and eligible contractors of class mentioned against the work registered in W.R R&B / CPWD / PWD for execution of work.

1	Name of the works	:	Building repair work
2	No of works	:	02(two) Nos of works
3	Estimated Cost	:	Varies from 5.06 lakh to 5.36 lakh
4	Cost of tender paper	:	Rs. 4000.00 (Non-refundable) online
5	EMD/ Bid Security	:	Varies from Rs. 5400.00 to Rs. 5100.00 (Refundable) online
6	Class of contractor	:	D or C class
7	Period of Completion of work	:	03(Three) Calendar month
8	Date and time of availability of bid Document in the website	:	From 11.00 AM of Dt. 13.10.2026 to 5.00 P.M. of Dt. 26.10.2026 in the website (www.tendersodisha.gov.in)
09	Date, time and place of opening of online tender	:	Dt. 27.10.2026 at 11.00 A.M in O/o the Superintending Engineer, Rengali Dam Division, Rengali
10	Date, time and place for finalization of tender through transparent lottery System (If required)	:	Dt. 29.10.2026 at 11.00 A.M in O/o the Superintending Engineer, Rengali Dam Division, Rengali
11	Last Date of Seeking Clarification	:	From Dt. 13.10.2026 to Dt. 21.10.2026 up to 3.00 PM
12	Name and Address of Officer inviting Tender	:	Superintending Engineer, Rengali Dam Division, Rengali, AT/P.O. Rengali Dam Site Dist: Angul, Odisha, PIN-759105 Email ID- rengalidam@gmail.com

The bidders have to participate in ONLINE biding only further details can be seen from the e-Procurement Portal: www.tendersodisha.gov.in. Any addendum / corrigendum / cancellation of tender can also be seen in the said website.

Superintending Engineer
Rengali Dam Division, Rengali

OIPR-32001/32028/1/26-27/0003

Zilla Swasthya Samiti, RAYAGADA — 10001/619/2627
O/o. The CDM&PHO, Rayagada

TENDER CALL NOTICE FOR Selection of Agency/Bidder for Supply and Serving of Food/Catering Services of this district

Sealed bids are invited from agencies/firms/service providers for supply, transportation and serving of cooked food/catering services for official Trainings, Workshops, Meetings, Conferences, Camps and other institutional programmes of this district. Details regarding eligibility criteria, terms & conditions and the formats of submission of tender are mentioned in the tender document which will be downloaded from the website: http://Rayagada.odisha.gov.in. Interested bidder may submit their tenders in a sealed envelope super-scribing on the top of the sealed envelope as **"Tender for Selection of Agency/Bidder for Supply and Serving of Food/Catering Services of this district in reference to Advertisement No. 8815 dtd. 06.10.2026"**. Address to the CDM&PHO, Rayagada, at/Po:- Barjhola Dist:- Rayagada pin -765002 through speed post/ Regd post only by 28.10.2026 till 5 PM. Which will be opened on 29.10.26 at 11 AM.

The undersigned reserves the right to cancel/reject any or all the tenders without assigning any reason thereof.

CDM&PHO-cum-DMD
Dist:Rayagada

OIPR-10001/10282/1/26-27/0005

Government of Odisha "e" procurement Notice — 34001/962/2627
OFFICE OF THE SUPERINTENDING ENGINEER, KORAPUT (R&B) DIVISION, KORAPUT
Bid Identification No. S.E (R&B) KPT- 11/2026-27

1. Name of the work : Building works
2. Total No. of works : 02 Nos.
3. Estimated cost : Rs. 3.35 to 8.64 Lakhs
4. Period of completion : 02 (Two) Month
5. Date & Time of availability of bid document in the portal : From 05.10.2026 at 11.00 hours to 15.10.2026 upto 17.00 hours
6. Last date/ Time for receipt of bids in the portal : 15.10.2026 upto 17.00 hours
7. Date of opening of Tender : 16.10.2026 at 12.00 hours
8. Name and address of the Officer Inviting Bid : Superintending Engineer, Koraput (R&B) Division

Further details can be seen from the e-procurement portal https://tendersorissa.gov.in

Superintending Engineer
Koraput (R&B) Division

OIPR-34001/34096/1/26-27/0010

34001/968/2627

GOVERNMENT OF ODISHA
Office of the Superintending Engineer
N.H. Division, Bhubaneswar Email-eenh_bbsr@yahoo.co.in
Ph No-0674-2972908

INVITATION FOR BIDS

BID IDENTIFICATION NO. 10 SE NH, BBSR of 2026-27

The Superintending Engineer, National Highways Division, Bhubaneswar on behalf of Governor of Orissa invites percentage rate bids in Single Cover system on online mode for the work as detailed in the table below from eligible contractors as mentioned in Col. 7 registered with the State Govt. and Contractors of equivalent Grade or Class registered with Central Government / Other State Government / MES / Railways for execution of Civil Works, on production of definite proof from the appropriate authority.

Sl. No.	Name of work	Approximate Estimated cost put to Tender	Concerned Sub-Division	Bid security EMD (online)	Cost of Bid documents (online)	Class of Bidder	Period of completion
1	2	3	4	5	6	7	8
1	"Development of residential area in World Bank Colony such as laying of Paver Block, Plastering of Compound Wall etc., Bhubaneswar"	Rs. 10,55,384/ (Excluding GST)	NH Sub Division, Bhubaneswar	Rs.10554/-	Rs.6000/-	"C/D" Class Contractor	01 (One Month)

The bidders have to participate in ONLINE bidding only. The web-site for "ONLINE BIDDING" is http://tendersodisha.gov.in.

1. Bid documents will be available in above website from **dt.12.10.2026** to **dt.22.10.2026** up to **17.30 Hours.** The cost of Bid document and EMD as stated in the DTCN shall be deposited in online as per instruction in the portal. Bids of the above work shall be opened at **12.30 hours** on **dt.23.10.2026**. The bidder must possess matching class compatible Digital Signature Certificate (DSC). Further details and other terms and conditions can be seen from the website www.tendersodisha.gov.in.
2. Subsequent corrigendum / addendum if required shall be available in the website as indicated above.
3. The authority reserves the right to cancel any/all bids without assigning any reason.

Superintending Engineer
N.H. Division, Bhubaneswar

OIPR-34001/34010/1/26-27/0002

AFFIDAVIT

I, Sri Banamali Bissoi, S/o-Sri Drona Bisoi, resident of Vill.: Churuchunda, Po.: Rajoda, Ps.: Kosagumuda, Dist.: Nabarangpur, Odisha, PIN: 764061, Odisha declare by this affidavit No. 1195 dated- 06/10/2026, that now onwards I shall be known as **BANAMALI BISOI** for all future purposes.

AFFIDAVIT

By Virtue of an affidavit sworn before Executive Magistrate Bhograi , no- 6081, dated 06.10.2026, I Sri Dhar Chandra Das S/O, Karttik Chandra Das,At-Kusuti ,Po-Madhupur, PS- Kamarda District-Balasore, Odisha, pin-756035 declare that, I have changed my name from Sridhara Chandra Shee to Sri Dhara Chandra Das. Henceforth, I shall be known as **Sri Dhara Chandra Das** for all purpose.

AFFIDAVIT

By virtue of an affidavit sworn before The Executive Magistrate, Bargarh vide no. 816 dtd. 07.10.2026, I, Sri Chaitanya Padhan, S/o- Tikelal Padhan resident of Vill.- Launsara, Po.- Kumbhari, Ps./Dist.- Bargarh state that, my daughter's actual name and Date of Birth is **Srishti Padhan** DOB- **06/02/2021** but in her bank account no. 010010115882 her name has been wrongly mentioned as Sruty Padhan. That, **Srishti Padhan** and **Sruty Padhan** is one and same person.

Sd/- Chaitanya Padhan

AFFIDAVIT

By virtue of an affidavit no-878 sworn before the Executive Magistrate, Jeypore, Koraput, dtd. 08/09/2026. **I, Smt U.Gayatri,** D/o- Sri U. Rajsekhar, W/o-Sri Trinath Choudhury, R/o-vill- Tankua, Po-Tankua, Ps- Jeypore Sadar, Dist-Koraput hereby declare that, Before marriage, my maiden name was U.Gayatri, after marriage, my name has been renamed sa Gayatri Choudhury w/o-Sri Trinath Choudhury. In my voter I card, my name recorded as U.Gayatri, But in my Aadhar card & Postal R.D account, my name has been mentioned as Gayatri Choudhury. So both names **U.Gayatri** and **Gayatri Choudhury** belongs to one and same person i.e myself.

AFFIDAVIT

I, **KABITA DEI,** aged about 63 years, W/o: Late Prafulla Kumar Mohanty, Affidavit No.: 1001, Dated: 06.04.2019, residing at Plot No. 2F/1005, CDA, Sector-11, P.O.: Markat Nagar, P.S.: Markat Nagar (Phase-II), Dist.: Cuttack, Odisha-753014, do hereby solemnly affirm that "KABITA DEI" and "PUSPA MOHANTY" are one and the same person. My actual name is KABITA DEI, as mentioned in my Aadhaar Card and other documents, whereas PUSPA MOHANTY is my nickname mentioned in the application submitted before the Cuttack Development Authority (CDA), Arunodaya Market Link Road, Cuttack.

Deponent
KABITA DEI

AFFIDAVIT

By virtue of an affidavit sworn before The Executive Magistrate, Bhatli vide no. 1048 dtd. 07.10.2026, I, Mohita Meher, S/o- Sukadev Meher resident of Baulsingha, Po.- Tejagola, Ps./Tah- Bhatli, Dist.- Bargarh, Odisha, PIN- 768030 state that, I have changed my name from **Mohit Meher** to **Mohita Meher**. Henceforth I shall be known as **Mohita Meher** for all future purposes.

AFFIDAVIT

By virtue of an affidavit no. 25 before the Executive Magistrate, Bhubaneswar, dtd.07.10.2026, I, ANUSUYA NAYAK, permanent resident of At-Tatamaha, P.O. Mandakia, P.S. Raikia, Dist. Kandhamal, PIN-762101, presently residing at Ekram Vihar, Jayadev Vihar, Bhubaneswar- 751013 hereby declare that I have changed my name from ANUSAYA NAYAK to ANUSUYA NAYAK. That ANUSAYA NAYAK and ANUSUYA NAYAK are one and the same person. Henceforth, I shall be known as **ANUSUYA NAYAK** for all purposes.

ANUSUYA NAYAK

AFFIDAVIT

By virtue of an affidavit sworn before The Notary Public, Titilagarh, on dated- 06/10/2026. I, **Hansamita Bagarty** (new name), D/o Bidya Bagarty, permanent & current resident of AT: Kumuda, PO: Sihini, PS: Titilagarh, Dist: Balangir, State: Odisha, PIN: 767066 declare that I have changed my name from **Hasmita Bagarty** (old name) to **Hansamita Bagarty** (new name). Henceforth, I shall be known as **Hansamita Bagarty** (new name) for all future purposes.

Hansamita Bagarty

AFFIDAVIT

BY VIRTUE OF AN AFFIDAVIT SWORN BEFORE THE EXECUTIVE MAGISTRATE, DANAGADI, SL NO - 2550, DATE-7/10/2026, I SANTOSH KUMAR SETHY,S/O-BRAHMANANDA SETHY, AT/PO-SOBARA, PS-JAJPUR ROAD, DIST-JAJPUR, ODISHA-755019, DECLARED THAT I HAVE CHANGED MY NAME FROM SANTOSH SETHY TO SANTOSH KUMAR SETHY AND MY WIFES NAME FROM SUSILA SETHY TO SHUSILA SETHI, HENCEFORTH WE SHALL BE KNOWN AS **SANTOSH KUMAR SETHY AND SHUSILA SETHI** FOR ALL PURPOSES WITH DAUGHTER SUBHASMITA PRIYADARSHINEE SETHY,S KVS, VYASANAGAR SCHOOL RECORD CORRECTION.

SANTOSH KUMAR SETHY

AFFIDAVIT

By virtue of an affidavit no.327 before the Executive Magistrate, Tentulikhunti, Nabarangpur, dtd. 06.10.2026, I, Somnath Sethi, Village/PO Khatiguda, P.S. Khatiguda, Dist. Nabarangpur, hereby declare that I am the father of my minor daughter Tejaswini Sethi. I have changed her name from "Tejaswini Sethi" to "Tejeshwari Sethi". Henceforth, she shall be known as **Tejeshwari Sethi** for all purposes.

Sd/- Somnath Sethi

ସତ୍ୟପାଠ

ମୁଁ, ରୁଚି କୁମାରୀ, ଶ୍ରୀ ରାଜେନ୍ଦ୍ର ପ୍ରସାଦ ଯାଦବଙ୍କ କନ୍ୟା, ବୟସ ୩୧ ବର୍ଷ, ଗ୍ରାମ: ସାମଦା, ପୋଷ୍ଟ: ସାହେବନ, ଥାନା: ରତନପୁର, ଜିଲ୍ଲା: ସୁପୌଲ, ବିହାର, ପିନ୍-୮୫୪୩୩୮, UID ନଂ.: ୭୬୬୨-୨୦୧୬-୬୭୭୬, ଏତଦ୍ୱାରା ଶପଥପୂର୍ବକ ଘୋଷଣା କରୁଛି ଯେ, ମୁଁ ମହାରାଜା ଇନଷ୍ଟିଚ୍ୟୁଟ୍ ଅଫ୍ ଟେକ୍ନୋଲୋଜି, ଭୁବନେଶ୍ୱର (ବିଜୁ ପଟ୍ଟନାୟକ ୟୁନିଭର୍ସିଟି ଅଫ୍ ଟେକ୍ନୋଲୋଜି, ଓଡ଼ିଶା, ରାଉରକେଲା)ରୁ ସ୍ନାତକ ଶିକ୍ଷା ହାସଲ କରିଛି, ରେଜିଷ୍ଟ୍ରେସନ୍ ନଂ.: ୧୨୦୧୩୦୮୧୮୮, ମୋର ମୂଳ ଗ୍ରେଡ୍ ସିଟ୍ ଓ ଡିଗ୍ରୀ ସାର୍ଟିଫିକେଟ୍ ହଜିଯାଇଥିବାରୁ ବହୁ ଖୋଜାଖୋଜି ସତ୍ତ୍ୱେ ମିଳିପାରିନାହିଁ। ଉକ୍ତ ଦଲିଲଗୁଡ଼ିକ କୌଣସି ବ୍ୟକ୍ତି/ଅନୁଷ୍ଠାନ ନିକଟରେ ଜମା କିମ୍ବା ହସ୍ତାନ୍ତର କରାଯାଇନାହିଁ ଏବଂ ଏହାର ଅପବ୍ୟବହାର ହୋଇନାହିଁ। ତେଣୁ ସମ୍ପୃକ୍ତ କର୍ତ୍ତୃପକ୍ଷଙ୍କ ଠାରୁ ଡୁପ୍ଲିକେଟ୍/ପୁନଃଜାରି ଗ୍ରେଡ୍ ସିଟ୍ ଓ ସାର୍ଟିଫିକେଟ୍ ପାଇବା ଉଦ୍ଦେଶ୍ୟରେ ଏହି ଶପଥପତ୍ର କରାଯାଉଛି।

ସ୍ୱା/- ରୁଚି କୁମାରୀ

AFFIDAVIT

By virtue of an affidavit sworn before The Notary Public, Titilagarh, on dated- 06/10/2026. I, **Sobhagini Patel** (new name), D/o Trinatha Patel, permanent & current resident of AT: Kortipadar, PO: Bhojpur, PS: Khariar, Dist: Nuapada, State: Odisha, PIN: 766107 declare that I have changed my name from **Sukanti Patel** (old name) to **Sobhagini Patel** (new name). Henceforth, I shall be known as **Sobhagini Patel** (new name) for all future purposes.

Sobhagini Patel

ପ୍ରସ୍ତାବିତ ଜାଗାରେ ଜୁଡିସିଆଲ୍ ହବ୍ ନିର୍ମାଣ ଦାବିରେ ଗଣଧାରଣା

ବାଲେଶ୍ୱର, ୭।୧୦(ସମିସ):



ବାଲେଶ୍ୱରରେ ପ୍ରସ୍ତାବିତ ଜୁଡ଼ିସିଆଲ୍ ହବ୍ କିମ୍ବା ଜୁଡିସିଆଲ୍ କମ୍ପ୍ଲେକ୍ସ ନିର୍ମାଣ ପାଇଁ ପୂର୍ବରୁ ସ୍ଥିରୀକୃତ ହୋଇଥିବା ଜଳସେଚନ ବିଭାଗ ସ୍ଥାନରେ ଦୂରନ୍ତ ନିର୍ମାଣ କାର୍ଯ୍ୟ ଆରମ୍ଭ କରିବାକୁ ବାଲେଶ୍ୱର ସିଭିଲ୍ ସୋସାଇଟି ପକ୍ଷରୁ ଆଜି ଜିଲ୍ଲାପାଳଙ୍କ ଫାଟକ ପାଶ୍ୱର୍ରେ ଶତାଧିକ ବ୍ୟକ୍ତି ଗଣଧାରଣାରେ ବସିଥିଲେ। ସିଭିଲ୍ ସୋସାଇଟିର ଆହ୍ୱାନକ୍ରମେ ବିଭିନ୍ନ ବର୍ଗକୁ ପ୍ରତିନିଧିତ୍ୱ କରୁଥିବା ବହୁ ବ୍ୟକ୍ତି ଓ ଗଣସଂଗଠନମାନଙ୍କର ଏବଂ ରାଜନୈତିକ ବ୍ୟକ୍ତିବିଶେଷ ଏହି ଦାବିକୁ ସମର୍ଥନ କରି ଧାରଣାସ୍ଥଳରେ ସେମାନଙ୍କର ବକ୍ତବ୍ୟ ଦେଇଥିଲେ। ଗତ ୨୦୨୩ ମସିହାରେ ଜିଲ୍ଲାପାଳଙ୍କ ଅଧ୍ୟକ୍ଷତାରେ ଅନୁଷ୍ଠିତ ସର୍ବସମ୍ମତ ନିଷ୍ପତ୍ତି, ଓଡ଼ିଶା ହାଇକୋର୍ଟର ମୁଖ୍ୟ ବିଚାରପତିଙ୍କ ଦ୍ୱାରା ନିର୍ଦ୍ଧାରିତ ସ୍ଥାନରେ ଭୂମିପୂଜନ, ରାଜ୍ୟ ସରକାରଙ୍କ ନିର୍ଦ୍ଦେଶରେ ଜିଲ୍ଲାପାଳଙ୍କ ପକ୍ଷରୁ ଏହି ନିର୍ମାଣ କାର୍ଯ୍ୟପାଇଁ ଛଅ ଏକରରୁ ଉର୍ଦ୍ଧ ପରିମିତ ଜମି ବିଚାର ବିଭାଗକୁ ହସ୍ତାନ୍ତର ଓ ଜଳସେଚନ ବିଭାଗ ଅଫିସ୍ ସମ୍ମୁଖ ଓ.ଟି. ରୋଡ୍ ପାଶ୍ୱର୍ରେ ଜୁଡିସିଆଲ୍ ହବ୍ ନିର୍ମାଣ ପାଇଁ ଫଳକ ଲଗାଯାଇଛି। କିନ୍ତୁ ଏହି ପ୍ରକଳ୍ପ ନିର୍ମାଣ କାର୍ଯ୍ୟ ଆରମ୍ଭ ନହେବା ଘଟଣା ସମସ୍ତଙ୍କୁ ବିସ୍ମିତ କରିଛି ବୋଲି ବକ୍ତାମାନେ ପ୍ରକାଶ କରିଥିଲେ। ଦୂରନ୍ତ ନିର୍ମାଣକାର୍ଯ୍ୟ ନିର୍ଦ୍ଧାରିଚ ସ୍ଥାନରେ ଅବିଳମ୍ବେ ଆରମ୍ଭ କରିବାକୁ ସମସ୍ତ ବକ୍ତା ମତପ୍ରକାଶ କରିଥିଲେ। ସିଭିଲ୍ ସୋସାଇଟିର ସଭାପତି ଅନ୍ତର୍ଯ୍ୟାମୀ ପ୍ରଧାନ ଧାରଣାସ୍ଥଳ ସଭାରେ ଅଧ୍ୟକ୍ଷତା କରିଥିଲେ। ସୋସାଇଟିର ଉପଦେଷ୍ଟା ଗୌରାଙ୍ଗ ପାଣିଗ୍ରାହୀ ଉପସ୍ଥିତମାନଙ୍କୁ ସ୍ୱାଗତ ଜଣାଇ ପ୍ରାରମ୍ଭିକ ସୂଚନା ପ୍ରଦାନ କରିଥିଲେ। ସାଧାରଣ ସମ୍ପାଦକ ତଥା ଆଇନଜୀବୀ ମନୋଜ ନାୟକ ଜୁଡିସିଆଲ୍ ହବ୍ ନିର୍ମାଣ ପାଇଁ ଦୀର୍ଘବର୍ଷ ଧରି ଜଏଣ୍ଟ୍ ଆକ୍ସନ୍ କମିଟିର କାର୍ଯ୍ୟଧାରା ଓ ରାଜ୍ୟ ସରକାର, ବିଚାର ବିଭାଗ ଏବଂ ବାଲେଶ୍ୱରବାସୀଙ୍କ ସକାରାତ୍ମକ କାର୍ଯ୍ୟକୁ ପ୍ରଶଂସା କରିଥିଲେ। ଗତ ପ୍ରାୟ ଦୁଇଶହ ବର୍ଷ ପୂର୍ବରୁ ବାଲେଶ୍ୱରରେ ବିଚାର ବିଭାଗ କାର୍ଯ୍ୟ ବର୍ତ୍ତମାନ ବିଚାରାଳୟ ଥିବା ସ୍ଥାନରେ ଆରମ୍ଭ ହୋଇଥିଲା। କିନ୍ତୁ ଇତିମଧ୍ୟରେ ଜନସଂଖ୍ୟା ଓ ମୋକଦ୍ଦମା ସଂଖ୍ୟା ବୃଦ୍ଧି ପାଇଥିବାରୁ ଅଧିକ ବିଚାରାଳୟ ପ୍ରତିଷ୍ଠା ସମ୍ଭବ ହେଉନାହିଁ ତେଣୁ ଆଗାମୀ ଏକଶହ ବର୍ଷକୁ ଦୃଷ୍ଟିରେ ରଖି ନୂତନ ସ୍ଥାନରେ ଜୁଡ଼ିସିଆଲ ହବ୍ କିମ୍ବା ଜୁଡିସିଆଲ୍ କମ୍ପ୍ଲେକ୍ସ ନିର୍ମାଣ ପାଇଁ ଗତ ୨୦୨୩ ମସିହାରେ ଜଳସେଚନ ବିଭାଗର ପ୍ରାୟ ୧୦ ଏକର ପରିମିତ ଜମିକୁ ଉପଯୁକ୍ତ ସ୍ଥାନ ଭାବେ ଚିହ୍ନଟ କରାଯାଇଥିଲା। କିନ୍ତୁ କେତେକ ବ୍ୟକ୍ତି ସମୂହ ସ୍ୱାର୍ଥଠାରୁ ବ୍ୟକ୍ତିଗତ ସ୍ୱାର୍ଥପାଇଁ ଏହି ପ୍ରସ୍ତାବିତ ପ୍ରାୟ ୪ ଶହ କୋଟି ଟଙ୍କାର ପ୍ରକଳ୍ପକୁ ବିରୋଧ କରୁଛନ୍ତି। ସେମାନଙ୍କର ଅପରିଣାମଦର୍ଶୀ ପ୍ରସ୍ତାବ କୌଣସି ମହଲରେ ଗ୍ରହଣୀୟ ହେବ ନାହିଁ ବୋଲି ଶ୍ରୀ ନାୟକ ଦୃଢ଼ ମତ ପ୍ରଦାନ କରିଥିଲେ। ଗଣଧାରଣାସ୍ଥଳ ସଭାରେ ସିଭିଲ୍ ସୋସାଇଟିର ଉପସଭାପତି ବିପ୍ଳବ କୁମାର ମହାନ୍ତି, କୋଷାଧ୍ୟକ୍ଷ ସନ୍ତୋଷ କୁମାର ସାହୁଙ୍କ ସମେତ ସୀତାରାମ ପ୍ରଧାନ, ଶତ୍ରୁଘ୍ନ ମଲ୍ଲିକ, ଖଗେନ୍ଦ୍ରନାଥ ସାହୁ, କମଳାକାନ୍ତ ନାୟକ, ଦେବାଶିଷ ସିଂହ, କଲ୍ୟାଣୀ ନନ୍ଦ, ମମତା ଦାସ, ବେଣୁଧର ବାରିକ, ଅରୁଣ ଜେନା, ନିଶା ମିଶ୍ର, ଶରତ ଚନ୍ଦ୍ର ଦଳାଇ, ଆଇନଜୀବୀ ସର୍ବଶ୍ରୀ ଦୀପକ କୁମାର ଦାଶ, ନିରଞ୍ଜନ ପରିଡା, ରଘୁନାଥ

ବାଲେଶ୍ୱର ବନ୍ଦ ଚେତାବନୀ ଦେଲା ସିଭିଲ୍ ସୋସାଇଟି

ଲେଙ୍କା, ଅନିଲ୍ କୁମାର ପଟ୍ଟନାୟକ, ତ୍ରୈଲୋଚନ ଦାସ, ସୌମେନ୍ଦ୍ର ଦାସ, ଜ୍ୟୋତ୍ସ୍ନା ମହାନ୍ତି, ଅଶୋକ ସେନାପତି, ଗଣେଶ୍ୱର ରାଉତ, ସୁବାସ ଚନ୍ଦ୍ର ମାସନ୍ତ, ପ୍ରଶାନ୍ତ ମଲ୍ଲିକ, ଆକବର ଖାଁ, ପ୍ରିୟବ୍ରତ ନାୟକ ଏବଂ ଶ୍ରୀଧର ନାୟକ, ବରିଷ୍ଠ ନାଗରିକ ମଞ୍ଚର ସଂପାଦକ ଦାମୋଦର ନାୟକ, କମଳାକାନ୍ତ ବେହେରା, ଅନୁଜ ମହାପାତ୍ର, ବିଧାନ ଚନ୍ଦ୍ର ଜେନା, ପୂର୍ବତନ ବିଧାୟକ ଜୀବନ ପ୍ରଦୀପ ଦାଶ ଓ ସୁଧାଂଶୁ ଶେଖର ପରିଡ଼ା ପ୍ରମୁଖ ସେମାନଙ୍କ ବକ୍ତବ୍ୟରେ ସିଭିଲ୍ ସୋସାଇଟିର ଆନ୍ଦୋଳନକୁ ଦୃଢ଼ ସମର୍ଥନ ଜଣାଇଥିଲେ। ଯଦି ନିର୍ଦ୍ଧାରିତ ସ୍ଥାନରେ ଜୁଡିସିଆଲ୍ ହବ୍ କମ୍ପ୍ଲେକ୍ସ ନିର୍ମାଣ କାର୍ଯ୍ୟ ତୁରନ୍ତ ଆରମ୍ଭ କରାନଯାଏ ତେବେ ଦୁର୍ଗାପୂଜା ପରେ "ବାଲେଶ୍ୱର ବନ୍ଦ' ଭଳି ଚରମ ଆନ୍ଦୋଳନକୁ ସିଭିଲ୍ ସୋସାଇଟି ଓହ୍ଲାଇବ ବୋଲି ଗଣଧାରଣା ସ୍ଥଳ ସଭାରେ ଚେତାବନୀ ଦିଆଯାଇଛି। ଶ୍ରମିକ ନେତା ଶ୍ୟାମ ସୁନ୍ଦର ଜେନା ଧନ୍ୟବାଦ ଦେଇଥିଲେ।

ସାମ୍ବାଦିକଙ୍କୁ ଆକ୍ରମଣ ଘଟଣାରେ ଯୁବକ ଗିରଫ

ଜଳେଶ୍ୱର, ୭।୧୦ (ସମିସ): ଜଳେଶ୍ୱର ଅଞ୍ଚଳରେ କାର୍ଯ୍ୟରତ ଜଣେ ସାମ୍ବାଦିକଙ୍କୁ ଆକ୍ରମଣ ଘଟଣାରେ ଜଳେଶ୍ୱର ପୁଲିସ ଆଜି ଜଣେ ଯୁବକଙ୍କୁ ଗିରଫ କରିବାରେ ସଫଳ ହୋଇଥିବା ଜଣାଯାଇଛି। ବାଲେଶ୍ୱର ଜିଲ୍ଲା ପ୍ରତିନିଧି ସାମ୍ବାଦିକ ଭାବେ କାର୍ଯ୍ୟ କରୁଥିବା ଜଳେଶ୍ୱର ଥାନା ଅନ୍ତର୍ଗତ ଦେଉଳା ଗ୍ରାମର ସଂଜୟ ଦାସ(୪୬) ନିଜ କାମ୍ୟସାରି ଦେଉଳା ଗ୍ରାମ ନିଜ ଘରକୁ ଫେରୁଥିବା ବେଳେ ରଂଜିତ ଜେନା ନାମକ ଯୁବକ ଏକ ସ୍କୁଟର ନେଇ ସମ୍ମୁଖରୁ ଆସି ଧକ୍କା ଦେଇଥିଲା। ଏଥିରେ ପ୍ରତିବାଦ କରିବାରୁ ଫୋନରେ ଅନ୍ୟ ସାଙ୍ଗ ମାନଙ୍କୁ ଡାକିଥିଲା। କିଛି ସମୟ ପରେ କିଛି ଯୁବକ ଏକ ବୋଲେରୋ ଗାଡିରେ ଆସି ସଂଜୟକୁ ଟେକିନେଇ ଯାଇଥିଲେ। ଗାଡି ମଧ୍ୟରେ ବିଭିନ୍ନ ମାରଣାସ୍ତ୍ରରେ ମାଡ ମାରିବା ସହିତ ଜୀବନରୁ ମାରିଦେବାକୁ ବସିଥିବା ବେଳେ ସ୍ଥାନୀୟ ଗ୍ରାମବାସୀ ପହଂଚି ଘେରିବାରୁ ସଂଜୟଙ୍କୁ ତଳକୁ ଠେଲିଦେଇ ପଳାଇଯାଇଥିଲେ। ଏଥିନେଇ ସଂଜୟ ଦାସ ଜଳେଶ୍ୱର ଥାନାରେ ଏକ ଅଭିଯୋଗ କରିଥିବା ବେଳେ ପୁଲିସ ଘଟଣାକୁ ଗୁରୁତ୍ୱର ସହକାରେ ନେଇ ତଦନ୍ତ କରିବା ସହିତ ଯୁବକ ମାନଙ୍କୁ ଧରିବାର ପ୍ରୟାସ କରିଥିଲେ। ଆକ୍ରମଣ କରିଥିବା ଯୁବକ ମାନେ ସମସ୍ତେ ଲକ୍ଷ୍ମଣନାଥ ଟୋଲ ପ୍ଲାଜା ନିକଟରେ ଚାନ୍ଦା ଉଠାଇବା ମାମଲାରେ ପୁଲିସ ନିକଟରେ ପୂର୍ବରୁ ମାମଲା ରହିଛି ବୋଲି ଜଣାଯାଇଛି। ଏହି ଘଟଣାକୁ ଗୁରୁତ୍ୱ ଦେଇ ଦୃଢ ପଦକ୍ଷେପ ନେବା ପାଇଁ ଜଳେଶ୍ୱରର ବିଭିନ୍ନ ସାମ୍ବାଦିକ ସଂଘ ପକ୍ଷରୁ ଦାବି କରାଯାଇଥିଲା। ଜଳେଶ୍ୱର ଏସଡିପିଓ ସୁରେଶ କୁମାର ତ୍ରିପାଠୀ ଓ ଆଇ.ଆଇ.ସି ଅଶୋକ କୁମାର ବାରିକଙ୍କ ନେତୃତ୍ୱରେ ଆଜି ଜଳେଶ୍ୱର ଥାନାର ପୁଲିସ ଏକ ଟିମ ଦ୍ୱାରା ଜଣେ ଯୁବକକୁ ଗିରଫ କରିବାରେ ସଫଳ ହୋଇଛି। ଗିରଫ ଯୁବକ ରାହୁଲ କୁମାର ଗିରି(ବାପି) ରାଇବଣିଆ ଥାନା ତେଘରୀ ଗ୍ରାମର ଯୁବକ ବୋଲି ଜଣାପଡିଛି।

ଅଗ୍ନିକାଣ୍ଡରେ ୨ ବଖରା ଭସ୍ମୀଭୂତ

ସୋର, ୭।୧୦(ସମିସ): ସୋର ବ୍ଲକ ନିଶ୍ଚିନ୍ତପୁର ପଞ୍ଚାୟତ କୁଡେଇ ସାତ ଘରିଆ ସାହି ଗ୍ରାମରେ ଗତକାଲି ବିଳମ୍ବିତ ରାତିରେ ଅଗ୍ନିକାଣ୍ଡ ଘଟି ୨ ବଖରା ଘର ଭସ୍ମୀଭୂତ ହୋଇ ଲକ୍ଷାଧିକ ଟଙ୍କାର ଆସବାବପତ୍ର ନଷ୍ଟ ହୋଇଯାଇଥିବା ଜଣାପଡିଛି। ଏହି ଗ୍ରାମର କୁନ୍ତଳା ସାହୁଙ୍କ ଘରେ କୌଣସି କାରଣରୁ ଗତକାଲି ବିଳମ୍ବିତ ରାତିରେ ନିଆଁ ଲାଗି ଯାଇଥିବା ବେଳେ ଗ୍ରାମବାସୀ ମାନେ ନିଆଁ ଲିଭାଇବା ପାଇଁ ଚେଷ୍ଟା କରିବା ସହିତ ସୋର ଅଗ୍ନିଶମ ବାହିନୀକୁ ଖବର ଦେଇଥିଲେ। ଖବର ପାଇ ଅଗ୍ନିଶମ ବାହିନୀର ଏକ ଦମକଳ ଘଟଣାସ୍ଥଳରେ ପହଞ୍ଚି ନିଆଁକୁ ଆୟତ୍ତ କରିଥିଲେ। ସେତେବେଳକୁ ଦୁଇ ବଖରା ଘର ସହିତ ଚାଉଳ ଏବଂ ଅନ୍ୟ ସମସ୍ତ ଆସବାବପତ୍ର ଜଳିପୋଡ଼ି ପାଉଁଶ ହୋଇଯାଇଥିଲା। କୁନ୍ତଳା ଜଣେ ଅତ୍ୟନ୍ତ ଗରିବ ଶ୍ରେଣୀର ହୋଇଥିବାରୁ ତୁରନ୍ତ ତାଙ୍କୁ ସରକାରୀ ସହାୟତା ପ୍ରଦାନ କରିବାକୁ ଗ୍ରାମବାସୀ ମାନେ ଦାବୀ କରିଛନ୍ତି।

ଭ୍ରାମ୍ୟମାଣ କାଠଚିରା ମେସିନ୍ ଜବତ

ଜଳେଶ୍ୱର, ୭।୧୦(ସମିସ): ଜଳେଶ୍ୱର ରେଞ୍ଜ ଅଫିସ୍ ଅଧିନ ସମ୍ପଡିଆ ପଞ୍ଚାୟତ ୫୭ ନଂ ରାଜ୍ୟ ରାଜପଥ, ଡେମୁରିଆ ଛକ ନିକଟରୁ ଭ୍ରାମ୍ୟମାଣ କାଠ ଚିରା ମେସିନ୍ ଜବତ୍ ହୋଇଛି। ଓଡ଼ିଶାରେ କରତ କଳ ଉପରେ ପ୍ରତିବନ୍ଧକ ଥିବା ବେଳେ ବିଭିନ୍ନ ଉପାୟରେ କାଠ କାଟି ପଶ୍ଚିମବଂଗ କୁ ଚୋରା ଚାଲାଣ ହୋଇଆସୁଛି। ଜଳେଶ୍ୱର ରେଞ୍ଜ ଅଫିସର ପ୍ରହଲ୍ଲାଦ ନାୟକଙ୍କ ନେତୃତ୍ୱରେ ବୁଧବାର ଦ୍ୱିପ୍ରହରରେ ସଦଳବଳେ ଚଢ଼ଉ କରିଥିଲେ। ଫଳରେ ହାତ ତିଆରି କାଠ ଚିରା ଟଲି ମେସିନ୍(ଓଡ ସ୍କଲ୍ଟର)କୁ କେତେକ ଛାଡ଼ି ଚମ୍ପଟ ମାରିଥିଲେ। ଦୀର୍ଘଦିନ ଧରି ବେଆଇନ୍ କାଠ ଚିରା ଯାଉଥିବା ବେଳେ ମେସିନ୍‌ର ଆନୁମାନିକ ମୂଲ୍ୟ ୨ ଲକ୍ଷ ଟଙ୍କା ହେବ ବୋଲି ଜଣାଯାଇଛି। ଚଢ଼ଉରେ ଫରେଷ୍ଟର ଇନ୍ ଚାର୍ଜ ସରସ୍ୱତୀ ମୁର୍ମୁ, ଫରେଷ୍ଟର ନରେସ ସିଂ, ସ୍କ୍ୱାଡ ମାଧବ ପାତ୍ର, ଶିବ ମହାନ୍ତି, ପଞ୍ଚାନନ ବେହେରା, ସମରେଶ ଦାସ ପ୍ରମୁଖ ସାମିଲ୍ ଥିଲେ।

ଡ୍ରେନେଜ ସମସ୍ୟାର ସ୍ଥାୟୀ ସମାଧାନ ପାଇଁ ତତ୍ପରତା

ବାଲେଶ୍ୱର, ୭।୧୦(ସମିସ): ଲଗାଣ ବର୍ଷାରେ ବାଲେଶ୍ୱର ସହରର ତେଲେଙ୍ଗାସାହି, ଶୋଭାରାମପୁର ଓ ନୂଆବଜାର ଅଞ୍ଚଳରେ ଜଳବନ୍ଦୀ ସମସ୍ୟାର ସ୍ଥାୟୀ ସମାଧାନ ନେଇ ସାଂସଦ ପ୍ରତାପ ଚନ୍ଦ୍ର ଷଡ଼ଙ୍ଗୀ, ରେମୁଣା ବିଧାୟକ ତଥା ସରକାରୀ ଉପମୁଖ୍ୟ ସଚେତକ ଗୋବିନ୍ଦ ଚନ୍ଦ୍ର ଦାସ ଓ ବାଲେଶ୍ୱର ସଦର ବିଧାୟକ ମାନସ କୁମାର ଦତ୍ତ ରେଳ ଅଧିକାରୀଙ୍କ ସହ ଆଲୋଚନା କରିଛନ୍ତି। ଜନପ୍ରତିନିଧିମାନେ ଉକ୍ତ ଅଞ୍ଚଳ ପରିଦର୍ଶନ କରି ସ୍ଥାନୀୟ ଲୋକଙ୍କ ସମସ୍ୟା ଶୁଣିବା ସହ ଜଳ ନିଷ୍କାସନରେ ଥିବା ବାଧା ସମ୍ପର୍କରେ ରେଳ ଅଧିକାରୀଙ୍କୁ ଅବଗତ କରାଇଥିଲେ। ରେଳ ବିଭାଗ ଅଧୀନରେ ଥିବା ଅଞ୍ଚଳରେ ନୂତନ ଡ୍ରେନ ନିର୍ମାଣ ପାଇଁ ତ୍ୱରିତ ପଦକ୍ଷେପ ନେବାକୁ ଅନୁରୋଧ କରିଥିଲେ। ଏ ନେଇ ରେଳ ବିଭାଗ ପକ୍ଷରୁ ଆବଶ୍ୟକ ଡ୍ରେନ ନିର୍ମାଣ କାର୍ଯ୍ୟ ଶୀଘ୍ର ଆରମ୍ଭ କରାଯିବ ବୋଲି ଆଶ୍ୱାସନ ମିଳିଛି। ଡ୍ରେନ ନିର୍ମାଣ ହେଲେ ଉକ୍ତ ଅଞ୍ଚଳର ଦୀର୍ଘଦିନର ଜଳବନ୍ଦୀ ସମସ୍ୟା ଦୂର ହେବା ସହ ବର୍ଷାଜଳ ନିଷ୍କାସନ ସୁଗମ ହେବ। ଏହି ସମୟରେ ପ୍ରଶାସନିକ ଓ ଲାଇନ ବିଭାଗର ଅଧିକାରୀମାନେ ଉପସ୍ଥିତ ଥିଲେ।

ବିକଶିତ ଭାରତ ସଂକଳ୍ପ ସଭା



ବାଲେଶ୍ୱର, ୭।୧୦(ସମିସ): ସେବା ସଂକଳ୍ପ ଅଭିଯାନ ପରିପ୍ରେକ୍ଷୀରେ ଜିଲ୍ଲା କ୍ରୀଡ଼ା ବିଭାଗ ପକ୍ଷରୁ ଆଜି ସ୍ଥାନୀୟ ମିଶନ ଫିଲ୍ଡଠାରେ ଜିଲ୍ଲାସ୍ତରୀୟ "ବିକଶିତ ଭାରତ ସଂକଳ୍ପ ସଭା' ଓ "ସେବା ଜ୍ୟୋତି ଯାତ୍ରା' ଅନୁଷ୍ଠିତ ହୋଇଛି। ଏଥିରେ ସାଂସଦ ପ୍ରତାପ ଚନ୍ଦ୍ର ଷଡ଼ଙ୍ଗୀ, ରେମୁଣା ବିଧାୟକ ଗୋବିନ୍ଦ ଚନ୍ଦ୍ର ଦାସ, ସିମୁଳିଆ ବିଧାୟକ ପଦ୍ମଲୋଚନ ପଣ୍ଡା, ନୀଳଗିରି ବିଧାୟକ ସନ୍ତୋଷ ଖଟୁଆ ଓ ସଦର ବିଧାୟକ ମାନସ କୁମାର ଦତ୍ତ ପ୍ରମୁଖ ଯୋଗଦେଇଥିଲେ। ବକ୍ତାମାନେ ସରକାରଙ୍କ ଜନକଲ୍ୟାଣ ଯୋଜନା, ବିକାଶମୂଳକ କାର୍ଯ୍ୟ ଓ ସରକାରୀ ସେବାକୁ ଲୋକଙ୍କ ନିକଟରେ ପହଞ୍ଚାଇବା ଉପରେ ଗୁରୁତ୍ୱ ଦେଇଥିଲେ। ପରେ ମିଶନ ଫିଲ୍ଡରୁ ଏଡିଏମ୍ ଛକ, ଷ୍ଟେସନ ଛକ, ଫକୀର ମୋହନ ଛକ ଓ ଫାଣ୍ଡି ଛକ ଦେଇ "ସେବା ଜ୍ୟୋତି ଯାତ୍ରା' ପୁନର୍ବାର ମିଶନ ଫିଲ୍ଡରେ ପହଞ୍ଚିଥିଲା। ଏହି ଅବସରରେ ପ୍ରଧାନମନ୍ତ୍ରୀ ଦିଲ୍ଲୀରୁ ଭର୍ଚୁଆଲ୍ ମାଧ୍ୟମରେ ଯୋଗଦେଇ ବିକଶିତ ଭାରତ ଗଠନ ଓ ଦେଶକୁ ବିଶ୍ୱର ତୃତୀୟ ବୃହତ୍ ଅର୍ଥନୀତି ଭାବେ ଗଢ଼ି ତୋଳିବା ପାଇଁ ଦେଶବାସୀଙ୍କୁ ଆହ୍ୱାନ ଦେଇଥିଲେ।

ବିଶ୍ୱ ଗୁରୁଦିବସ ଉପଲକ୍ଷେ ପୂଜ୍ୟପୂଜା ଓ ଆତ୍ମ ଚିନ୍ତନ କାର୍ଯ୍ୟକ୍ରମ



ନୀଳଗିରି, ୭।୧୦ (ସମିସ): ନୀଳଗିରିସ୍ଥିତ ଅଗ୍ରଣୀ ସ୍ୱେଚ୍ଛାସେବୀ ଡିଭାଇନ୍ ଏଜୁକେଶନାଲ ଆଣ୍ଡ ଚାରିଟେବୁଲ ଟ୍ରଷ୍ଟ ଆନୁକୂଲ୍ୟରେ ଡିଭାଇନ ଟ୍ୟୁଟୋରିଆଲ୍ ପ୍ରାଙ୍ଗଣରେ ବିଶ୍ୱ ଗୁରୁଦିବସ ଉପଲକ୍ଷେ ପୂଜ୍ୟପୂଜା ଓ ଆତ୍ମ ଚିନ୍ତନ କାର୍ଯ୍ୟକ୍ରମ ଅନୁଷ୍ଠିତ ହୋଇଛି। ଟ୍ରଷ୍ଟର ପ୍ରତିଷ୍ଠାତା ଓ ଡିଭାଇନ ଶିକ୍ଷାଅନୁଷ୍ଠାନର ଅଧ୍ୟକ୍ଷ ସୁଶାନ୍ତ କୁମାର ମହାପାତ୍ର ସ୍ୱାଗତ ଅଭିଭାଷଣ ଦେଇଥିଲେ। ମୁଖ୍ୟ ଅତିଥି ଭାବେ ଅବସର ପ୍ରାପ୍ତ ପ୍ରଧାନ ଶିକ୍ଷକ ଶରତ ଚନ୍ଦ୍ର ମହାପାତ୍ର, ମୁଖ୍ୟ ବକ୍ତା ଭାବେ ରତ୍ନାକର ଟାଉନ୍ ହାଇ ସ୍କୁଲ୍ ର ଅବସର ପ୍ରାପ୍ତ ପ୍ରଧାନ ଶିକ୍ଷକ ବିନୋଦ ବିହାରୀ ପଣ୍ଡା ପ୍ରମୁଖ ପ୍ରସଙ୍ଗ ଉପରେ ଆଲୋଚନା କରିଥିଲେ। ଏହି ପୂଜ୍ୟପୂଜା କାର୍ଯ୍ୟକ୍ରମରେ ଗୁରୁମା ଶୁବାସିନୀ ଜୀ, ଦୈତାରୀ ବାରିକ, ଭରତ ଚନ୍ଦ୍ର ମହାନ୍ତି, ବାମନ ଚନ୍ଦ୍ର ମହାନ୍ତି, କହ୍ନେଇ ଚରଣ ସ୍ୱାଇଁ, ସୁଶାନ୍ତ କୁମାର ମହାପାତ୍ର, ଜ୍ୟୋତିର୍ମୟୀ ନାୟକ, କାର୍ତ୍ତିକ ଚନ୍ଦ୍ର ସାହୁ, ଅର୍ଚ୍ଚନା ପଣ୍ଡା, ପ୍ରଭାକର ମହାନ୍ତି, ପ୍ରଭାକର ସାହୁ , ଡ. ଶରତ ଚନ୍ଦ୍ର ମିଶ୍ର, ଅଞ୍ଜନ କୁମାର ଦାସ, ଜୟନ୍ତୀ ପ୍ରଧାନ, ରବି ନାରାୟଣ ବେହେରା, ବିର କିଶୋର ଦାସବାବୁ, ବିଶ୍ୱନାଥ ନାୟକ, ଉତ୍ତମ କୁମାର ବିଶ୍ୱାଳ, ଭାସ୍କର ଚନ୍ଦ୍ର ଜେନା, ମନସ୍ୱିନୀ ବେହେରା, ହରପ୍ରିୟା ମହାପାତ୍ର ଆଶୀର୍ବାଦ ପ୍ରଦାନ କରିଥିଲେ।

ଅସହାୟ ପରିବାରକୁ ସହାୟତା



ସୋର, ୭।୧୦(ସମିସ): ସୋର ୟୁଟ୍ୟୁବର ସେବା ପରିବାର ପକ୍ଷରୁ ଏକ ଅସହାୟ ପରିବାରକୁ ସହାୟତା ପ୍ରଦାନ କରାଯାଇଛି। ବାହାନଗା ବ୍ଲକ ଖେରଙ୍ଗ ଗ୍ରାମର ରବିନ୍ଦ୍ର ମାଝୀ ଦୁରାରୋଗରେ ପୀଡିତ ଥିବାରୁ ଅସ୍ତ୍ରୋପଚାର ପରେ ତାଙ୍କର ଗୋଟିଏ ଗୋଡ କଟାଯାଇଛି। ଫଳରେ ସେ ଦିବ୍ୟାଙ୍ଗ ହୋଇ ଏବେ ଶଯ୍ୟାଶାୟୀ ଥିବା ବେଳେ ଗତ ୨୭ ତାରିଖରେ ତାଙ୍କ ସ୍ତ୍ରୀ ପାର୍ବତୀ ମାଝୀଙ୍କର ସୋର ଡାକ୍ତରଖାନାରେ ହୃଦଘାତରେ ମୃତ୍ୟୁ ହୋଇଥିଲା। ଏପରିସ୍ଥିତିରେ ଘରେ ଜଣେ ନାବଳିକା ଝିଅ ଓ ନାବାଳକ ପୁଅ ଅଛନ୍ତି। ପାର୍ବତୀଙ୍କ ଏକାଦଶାହ କର୍ମ ପାଇଁ ରବିନ୍ଦ୍ର ଅସହାୟ ପ୍ରକାଶ କରିଥିଲେ। ଖବର ପାଇ ସୋର ୟୁଟ୍ୟୁବର ସେବା ପରିବାର ପକ୍ଷରୁ ତାଙ୍କ ଘରେ ପହଞ୍ଚି ଏକ ମାସର ରାସନ ସହିତ ଆର୍ଥିକ ସହାୟତା ପ୍ରଦାନ କରାଯାଇଛି।

ଭୋଟର ପଞ୍ଜୀକରଣ ପାଇଁ ସ୍ୱତନ୍ତ୍ର ଅଭିଯାନ

ବାଲେଶ୍ୱର, ୭।୧୦(ସମିସ): ଗଣତନ୍ତ୍ରରେ ଅଧିକରୁ ଅଧିକ ନାଗରିକଙ୍କ ଅଂଶଗ୍ରହଣ ସୁନିଶ୍ଚିତ କରିବା ଲକ୍ଷ୍ୟରେ ଜିଲ୍ଲା ନିର୍ବାଚନ କାର୍ଯ୍ୟାଳୟ, ବାଲେଶ୍ୱର ପକ୍ଷରୁ ଜିଲ୍ଲା ମୁଖ୍ୟାଳୟସ୍ଥିତ କଲେକ୍ଟରେଟ୍ ପରିସରରେ ବୁଧବାର ଏକ ସ୍ୱତନ୍ତ୍ର ଭୋଟର ପଞ୍ଜୀକରଣ ଅଭିଯାନ ଅନୁଷ୍ଠିତ ହୋଇଯାଇଛି। ଏହି ଅଭିଯାନରେ ଭୋଟର ତାଲିକାରେ ନାମ ସାମିଲ ହୋଇନଥିବା ଯୋଗ୍ୟ ନାଗରିକଙ୍କୁ ପଞ୍ଜୀକରଣ କରାଇବା ସହ ନୂତନ ଭୋଟରଙ୍କୁ ମତଦାନ ଅଧିକାର ସମ୍ପର୍କରେ ସଚେତନ କରାଯାଇଛି। ବିଶେଷକରି ୨୦୨୬ ଅକ୍ଟୋବର ୧ ସୁଦ୍ଧା ୧୮ ବର୍ଷ ବୟସ ପୂରଣ କରିଥିବା ଯୁବ ନାଗରିକମାନଙ୍କୁ ଭୋଟର ଭାବେ ପଞ୍ଜୀକରଣ କରାଇବା ଉପରେ ଗୁରୁତ୍ୱ ଦିଆଯାଇଛି। ଜିଲ୍ଲା ପ୍ରଶାସନ ପକ୍ଷରୁ "ଆପଣଙ୍କ ଭୋଟ୍, ଆପଣଙ୍କ ସ୍ୱର, ଆମର ଭବିଷ୍ୟତ' ବାର୍ତ୍ତା ମାଧ୍ୟମରେ ନାଗରିକମାନଙ୍କୁ ଭୋଟର ପଞ୍ଜୀକରଣ ପାଇଁ ଆହ୍ୱାନ କରାଯାଇଛି। ଇଚ୍ଛୁକ ଯୋଗ୍ୟ ନାଗରିକମାନେ ଅକ୍ଟୋବର ୩୧, ୨୦୨୬ ସୁଦ୍ଧା ନିଜ ଅଞ୍ଚଳର ବୁଥସ୍ତରୀୟ ଅଧିକାରୀ (ବିଏଲ୍‌ଓ) କିମ୍ବା ସମ୍ପୃକ୍ତ ମତଦାନ କେନ୍ଦ୍ର ସହ ଯୋଗାଯୋଗ କରି ଭୋଟର ତାଲିକାରେ ନାମ ଅନ୍ତର୍ଭୁକ୍ତ ପାଇଁ ଆବେଦନ କରିପାରିବେ। ନିଜର ମତଦାନ ଅଧିକାର ସୁନିଶ୍ଚିତ କରିବା ସହ ଗଣତାନ୍ତ୍ରିକ ପ୍ରକ୍ରିୟାରେ ସକ୍ରିୟ ଭାବେ ସାମିଲ ହେବାକୁ ଜିଲ୍ଲା ପ୍ରଶାସନ ପକ୍ଷରୁ ଅନୁରୋଧ କରାଯାଇଛି।

ରାସ୍ତା ଶୋଚନୀୟ, ଗ୍ରାମବାସୀଙ୍କ ଆନ୍ଦୋଳନ ଚେତାବନୀ

ସୋର, ୭।୧୦(ସମିସ): ସୋର ପୌର ପାଳିକା ଅନ୍ତର୍ଗତ ମୋବାରକପୁରଠାରୁ କ୍ଷୀରକୁଣ୍ଡା ଭାୟା କେଦାରପୁର ହୋଇ ଯାଇଥିବା ୧୦ କିମି ବିଶିଷ୍ଟ ଗ୍ରାମ୍ୟ ଉନ୍ନୟନ ବିଭାଗର ରାସ୍ତା ଏବେ ମରଣଯନ୍ତା ପାଲଟିଛି। ଫଳରେ ଅନେକ ସମୟରେ ଦୁର୍ଘଟଣା ଘଟି ଧନ ଜୀବନ ନଷ୍ଟ ହେଉଛି। ଏନେଇ ଗତ ୨ବର୍ଷ ଧରି ସ୍ଥାନୀୟ ବାସିନ୍ଦା ମାନେ ବିଭାଗୀୟ ଅଧିକାରୀଙ୍କ ନିକଟରେ ବାରମ୍ବାର ଅଭିଯୋଗ କରୁଥିଲେ ମଧ୍ୟ ବିଭାଗ ପକ୍ଷରୁ ଉକ୍ତ ରାସ୍ତାକୁ ମରାମତି କରାଯାଇନାହିଁ। ରାସ୍ତାର ଅବସ୍ଥା ଦିନକୁ ଦିନ ଅତ୍ୟନ୍ତ ଶୋଚନୀୟ ହେଉଥିବାରୁ ରାସ୍ତା ମରାମତି ନହେବା ଯାଏଁ ସୋର ଗ୍ରାମ୍ୟ ଉନ୍ନୟନ ବିଭାଗ କାର୍ଯ୍ୟାଳୟ ସମ୍ମୁଖରେ ଗ୍ରାମବାସୀମାନେ ଆସନ୍ତା ୯ ତାରିଖରେ ଧାରଣା ଦେବେ ବୋଲି ଚେତାବନୀ ଦେଇଛନ୍ତି। ଏ ନେଇ ଏକ ଲିଖିତ ଦାବିପତ୍ର ଗ୍ରାମ୍ୟ ଉନ୍ନୟନ ବିଭାଗ କାର୍ଯ୍ୟାଳୟରେ ବିଭାଗୀୟ କନିଷ୍ଠ ଯନ୍ତ୍ରୀଙ୍କୁ ପ୍ରଦାନ କରାଯାଇଛି।

ରାସ୍ତାରେ ତରବରିଆ ପ୍ୟାଚ୍ ପକା କାମକୁ ନେଇ ଅସନ୍ତୋଷ



ବାଲେଶ୍ୱର, ୭।୧୦(ସମିସ): ଗତ ପ୍ରାୟ ୩ ମାସ ଧରି ଲଗାଣ ବର୍ଷା ଓ ବନ୍ୟା ପରିସ୍ଥିତି ଯୋଗୁଁ ବାଲେଶ୍ୱର ସହରର ଅନେକ ରାସ୍ତାର ଅବସ୍ଥା ଅତ୍ୟନ୍ତ ଶୋଚନୀୟ ହୋଇପଡ଼ିଛି। ବର୍ଷା ଓ ଜଳ ଜମିବା ଯୋଗୁଁ ବିଭିନ୍ନ ରାସ୍ତାରୁ ପିଚୁ ଉଠିଯିବା ସହ ବଡ଼ ବଡ଼ ଗର୍ତ୍ତ ସୃଷ୍ଟି ହୋଇଛି। ଫଳରେ ଯାତାୟାତ ବ୍ୟାହତ ହେବା ସହ ଦୁର୍ଘଟଣାର ଆଶଙ୍କା ବଢ଼ିଛି। ରାସ୍ତାରେ ଗାଡ଼ି ଚଳାଚଳ ସମୟରେ ଧୂଳି ଉଡ଼ିବା ଯୋଗୁଁ ସାଧାରଣ ଲୋକେ ମଧ୍ୟ ନାନା ସମସ୍ୟାର ସମ୍ମୁଖୀନ ହେଉଛନ୍ତି। ସହରର ଏଡିଏମ୍ ଛକ, ଓଟି ରୋଡ୍, ମେଡିକାଲ ରାସ୍ତା, ଆନନ୍ଦବଜାର ଠାରୁ ନୁଣିଆଯୋଡ଼ି ପୋଲ ପର୍ଯ୍ୟନ୍ତ ରାସ୍ତା, ଫକୀରମୋହନ ଗୋଲେଇଠାରୁ ଫାଣ୍ଡିଛକ ଏବଂ ଫାଣ୍ଡିଛକଠାରୁ ମେଡିକାଲ ରାସ୍ତା, ସେଣ୍ଟ୍ରାଲ ସ୍କୁଲ ଛକଠାରୁ ଆଇଟିଆଇ ରାସ୍ତା ସମେତ ସହରର ବିଭିନ୍ନ ପ୍ରମୁଖ ରାସ୍ତାରେ ଏଭଳି ସମସ୍ୟା ଦେଖାଦେଇଛି। ଅନେକ ସ୍ଥାନରେ ରାସ୍ତାର ପିଚୁ ଉଠିଯାଇ ବଡ଼ ବଡ଼ ଗର୍ତ୍ତ ହୋଇଥିବାରୁ ଦୁଇଚକିଆ ଓ ଚାରିଚକିଆ ଯାନ ଚଳାଚଳ ବେଳେ ଦୁର୍ଘଟଣା ଘଟୁଛି। ଇତି ମଧ୍ୟରେ ପାର୍ବଣ ଋତୁ ଆରମ୍ଭ ହୋଇଥିବାରୁ ସହରରେ ଲୋକଙ୍କ ଚଳପ୍ରଚଳ ବଢ଼ିଛି। ଏହାକୁ ଦୃଷ୍ଟିରେ ରଖି ଜିଲ୍ଲା ପ୍ରଶାସନ ଓ ପୌରପରିଷଦ ପକ୍ଷରୁ ବିଭିନ୍ନ ରାସ୍ତାରେ ମରାମତି ଓ ପ୍ୟାଚ୍ ପକା କାର୍ଯ୍ୟ ଆରମ୍ଭ କରାଯାଇଛି। ଦୀର୍ଘଦିନ ଧରି ରାସ୍ତା ଖରାପ ହୋଇ ପଡ଼ିଥିବା ବେଳେ ଏବେ ପାର୍ବଣ ପୂର୍ବରୁ ତରବରିଆ ଭାବେ କରାଯାଉଥିବା ପ୍ୟାଚ୍ ପକା କାମକୁ ନେଇ ସାଧାରଣରେ ଅସନ୍ତୋଷ ପ୍ରକାଶ ପାଇଛି। ଲୋକଙ୍କ ଟିକସ ଅର୍ଥର ସଠିକ୍ ବିନିଯୋଗ ସହ ରାସ୍ତାର ଗୁଣବତ୍ତା ଯାଞ୍ଚ କରି ଦୀର୍ଘସ୍ଥାୟୀ ଭାବେ ମରାମତି କରିବାକୁ ସ୍ଥାନୀୟ ବାସିନ୍ଦା ଗିରିଜା ଶଙ୍କର ଦାସ ଦାବି କରିଛନ୍ତି।

ମୁସଲିମ ୱେଲଫେୟାର ସୋସାଇଟିର ନିର୍ବାଚନ



ବାଲେଶ୍ୱର, ୭।୧୦(ସମିସ): ସାମାଜିକ ସଙ୍ଗଠନ ମୁସଲିମ ୱେଲଫେୟାର ସୋସାଇଟି ୪୦ ବର୍ଷରେ ପଦାର୍ପଣ କରିଛି। ତିନି ବର୍ଷ ପରେ ନିର୍ବାଚନ ପ୍ରକ୍ରିୟା ଅନୁଷ୍ଠିତ ହୋଇଯାଇଛି। ନିର୍ବାଚନ ଅଧିକାରୀ ହାଜି ସେଖ୍ ଜମାଲଙ୍କ ତତ୍ତ୍ୱାବଧାନରେ ଅନୁଷ୍ଠିତ ନିର୍ବାଚନରେ ସଭାପତି ଭାବେ ସେଖ୍ ଆୟୁବ, ଉପ ସଭାପତି ମହମ୍ମଦ ହାଇଦର ଖାନ ଏବଂ ଶେଖ୍ ରଜବ ଅଲ୍ଲି, ସଧାରଣ ସମ୍ପାଦକ ମହମ୍ମଦ ଆସଲାମ ଖାନ, ଯୁଗ୍ମ ସମ୍ପାଦକ ସେଖ୍ ବେଲାଲ ଉଦ୍ଦିନ ଏବଂ ସେଖ୍ ମନସୂର୍ ଅଲ୍ଲି, ଗଣମାଧ୍ୟମ ସଂଯୋଜକ ଆଜୀମ ବାଲେଶ୍ୱରୀ ଓ କାର୍ଯ୍ୟକ୍ରମ ସଂଯୋଜକ ଭାବେ ସେଖ୍ ଇମତିୟାଜ୍ ଅଲ୍ଲୀ ନିର୍ବାଚିତ ହୋଇଛନ୍ତି। ଏହି ପରିପ୍ରେକ୍ଷୀରେ ସ୍ଥାନୀୟ ହୋଟେଲ ଓଡ଼ିଶୀ ରେ ନୂତନ କର୍ମକର୍ତ୍ତାମାନଙ୍କୁ ସମ୍ବର୍ଦ୍ଧନା ଜ୍ଞାପନ କରାଯାଇଛି। ନୂତନ ସଭାପତି ସେଖ୍ ଆୟୁବ ସୋସାଇଟି ପକ୍ଷରୁ ଶିକ୍ଷା, ସ୍ୱାସ୍ଥ୍ୟ ସେବା ଏବଂ ସାମାଜିକ ସଚେତନତା ସୃଷ୍ଟି ଦିଗରେ କାମ କରୁଥିବା ବେଳେ ଆଉ କିଛି ନୂଆ ଜନ କଲ୍ୟାଣ ମୂଳକ କାର୍ଯ୍ୟକ୍ରମ ହାତ କୁ ନିଆଯିବ ବୋଲି ଉଲ୍ଲେଖ କରିଥିଲେ। ସୋସାଇଟିର ବରିଷ୍ଠ ପରାମର୍ଶ ଦାତା ଭାବେ ମହମ୍ମଦ ମୁକ୍ତାର ଆହେମଦ, ହାଜି ସେଖ୍ ଉସ୍ମାନ, ଏବଂ ଅବଦୁଲ ମୁକ୍ତାର ଖାନଙ୍କୁ ମନୋନୀତ କରଯାଇଛି। ବିଦାୟୀ ସଭାପତି ମହମ୍ମଦ ମୁକ୍ତାର ଆହେମଦ ସମସ୍ତ ନୂତନ କର୍ମକର୍ତ୍ତାଙ୍କୁ ପୁଷ୍ପ ଗୁଚ୍ଛ ପ୍ରଦାନ କରି ସ୍ୱାଗତ ଜଣାଇଥିଲେ।

ଜଳେଶ୍ୱର ଡିଗ୍ରୀ ମହିଳା କଲେଜରେ ସ୍ୱାଗତ ଉତ୍ସବ

ଜଳେଶ୍ୱର, ୭।୧୦(ସମିସ) : ଜଳେଶ୍ୱର ଡିଗ୍ରୀ ମହିଳା ମହାବିଦ୍ୟାଳୟରେ ଚଳିତବର୍ଷର ଶିକ୍ଷା ବିଭାଗରେ ନୂତନ ଛାତ୍ରୀ ମାନଙ୍କୁ ସ୍ୱାଗତ ସମ୍ବର୍ଦ୍ଧନା ଓ ଆଲୋଚନାଚକ୍ର ଅନୁଷ୍ଠିତ ହୋଇ ଯାଇଛି। ମହାବିଦ୍ୟାଳୟର ଅଧ୍ୟକ୍ଷ ସଂଗ୍ରାମ ପଟ୍ଟନାୟକ ସଭାପତିତ୍ୱ କରି କାର୍ଯ୍ୟକ୍ରମର ଆଭିମୁଖ୍ୟ ସଂପର୍କରେ କହିଥିଲେ। ମୁଖ୍ୟବକ୍ତା ଭାବେ ଜଗନ୍ନାଥ ଡିଗ୍ରୀ କଲେଜ ଅଧ୍ୟକ୍ଷ ସରୋଜ କୁମାର ମହାନ୍ତି ଯୋଗଦେଇ ନୂତନ ଶିକ୍ଷାନୀତି-୨୦୨୦ ଏବଂ ଜୀବନ କୌଶଳ ଶିକ୍ଷା ସଂପର୍କରେ ବିସ୍ତୃତ ବର୍ଣ୍ଣନା କରିଥିଲେ। ଅନ୍ୟମାନଙ୍କ ମଧ୍ୟରେ ଶିକ୍ଷାବିଭାଗର ମୁଖ୍ୟ ସୁସ୍ମିତା ପାତ୍ର, ଭିତ୍ତିପ୍ରବନ୍ଧ ପାଠ କରିଥିବା ବେଳେ ଅଧ୍ୟାପିକା ସାଇସ୍ମିତା ଗିରି ମଞ୍ଚ ଆହ୍ୱାନ କରିଥିଲେ। ରଶ୍ମି ପାତ୍ର ଧନ୍ୟବାଦ ଅର୍ପଣ କରିଥିବାବେଳେ ଅଧ୍ୟାପକ ବନବିହାରୀ ଗିରି, କଳ୍ପନା ସେଠୀ ପରିଚାଳନା କରିଥିଲେ।

ବିଶ୍ୱବିଦ୍ୟାଳୟସ୍ତରୀୟ ନବସୃଜନ ଓ ଷ୍ଟାର୍ଟ-ଅପ୍ ପ୍ରତିଯୋଗିତା

୯୦ରୁ ଅଧିକ ପ୍ରକଳ୍ପ ପ୍ରଦର୍ଶିତ, ୭ ଦଳ ପୁରସ୍କାର ପାଇଁ ମନୋନୀତ

ବାଲେଶ୍ୱର, ୭।୧୦(ସମିସ):



ଫକୀରମୋହନ ବିଶ୍ୱବିଦ୍ୟାଳୟ ପକ୍ଷରୁ ବିଶ୍ୱବିଦ୍ୟାଳୟସ୍ତରୀୟ ନବସୃଜନ ଓ ଷ୍ଟାର୍ଟ-ଅପ୍ ପ୍ରତିଯୋଗିତା-୨୦୨୬ ଅନୁଷ୍ଠିତ ହୋଇଯାଇଛି। ଓଡ଼ିଶା ସରକାରଙ୍କ ଉଚ୍ଚଶିକ୍ଷା ବିଭାଗର ସହଯୋଗରେ ଫକୀରମୋହନ ବିଶ୍ୱବିଦ୍ୟାଳୟ ପ୍ରଯୁକ୍ତି ଉଦ୍ଭାବନ ପ୍ରତିଷ୍ଠାନ (ଏଫ୍‌ଏମ୍‌ୟୁ-ଟିବିଆଇ) ପକ୍ଷରୁ ଏହି ପ୍ରତିଯୋଗିତା ଆୟୋଜିତ ହୋଇଥିଲା। କୁଳପତି ପ୍ରଫେସର ସନ୍ତୋଷ କୁମାର ତ୍ରିପାଠୀଙ୍କ ଦ୍ୱାରା ପ୍ରତିଯୋଗିତାର ଆନୁଷ୍ଠାନିକ ଉଦ୍‌ଘାଟନ କରାଯାଇଥିଲା। ଏହି ଅବସରରେ ସ୍ନାତକୋତ୍ତର ପରିଷଦର ଅଧ୍ୟକ୍ଷ ପ୍ରଫେସର ସନ୍ତୋଷ କୁମାର ଅଗ୍ରୱାଲା, କୁଳସଚିବ ପ୍ରଫେସର ନିହାର ରଞ୍ଜନ ରାଉତ, ବିଭିନ୍ନ ବିଭାଗର ମୁଖ୍ୟ, ବିଚାରକମଣ୍ଡଳୀର ସଦସ୍ୟ, ଅଧ୍ୟାପକ-ଅଧ୍ୟାପିକା ଓ ଛାତ୍ରଛାତ୍ରୀ ଉପସ୍ଥିତ ଥିଲେ। ବାଲେଶ୍ୱର ଓ ଭଦ୍ରକ ଜିଲ୍ଲାର ସଂଲଗ୍ନ ମହାବିଦ୍ୟାଳୟଗୁଡ଼ିକରେ ଆୟୋଜିତ ବିଭିନ୍ନ ସ୍ତରୀୟ ହ୍ୟାକାଥନ୍ ଏବଂ ବିଶ୍ୱବିଦ୍ୟାଳୟର ସ୍ନାତକୋତ୍ତର ବିଭାଗଗୁଡ଼ିକରୁ ଚୟନ ହୋଇଥିବା ୯୦ରୁ ଅଧିକ ନବସୃଜନ ଓ ଷ୍ଟାର୍ଟ-ଅପ୍ ର ପ୍ରକଳ୍ପ ଓ ବିଷୟବସ୍ତୁ ଏହି ପ୍ରତିଯୋଗିତାରେ ପ୍ରଦର୍ଶିତ ହୋଇଥିଲା। କୃଷି ପ୍ରଯୁକ୍ତି, ସ୍ଥାୟୀ ବର୍ଜ୍ୟବସ୍ତୁର ସୁପରିଚାଳନା, ଡ୍ରୋନ୍ ପ୍ରଯୁକ୍ତି, ନବୀକରଣୀୟ ଶକ୍ତି ଏବଂ ଜୈବଭିତ୍ତିକ ଉତ୍ପାଦ ଭଳି ବିଭିନ୍ନ କ୍ଷେତ୍ରର ନୂତନ ପ୍ରକଳ୍ପ ଓ ନମୁନା ଏଠାରେ ପ୍ରଦର୍ଶିତ ହୋଇଥିଲା। ବରିଷ୍ଠ ବିଶେଷଜ୍ଞ ବିଚାରକମଣ୍ଡଳୀ ଉପସ୍ଥିତ ହୋଇ ନବସୃଜନର ମୌଳିକତା, କାର୍ଯ୍ୟକ୍ଷମତା, ବଜାର ସମ୍ଭାବନା, ବିସ୍ତାର କ୍ଷମତା ଏବଂ ଉପସ୍ଥାପନ ଆଧାରରେ ପ୍ରକଳ୍ପଗୁଡ଼ିକର ମୂଲ୍ୟାୟନ କରିଥିଲେ। ମୂଲ୍ୟାୟନ ପରେ ୭ଟି ଶ୍ରେଷ୍ଠ ଦଳକୁ ପୁରସ୍କାର ଓ ଟ୍ରଫି ପାଇଁ ଚୟନ କରାଯିବା ନେଇ ସୂଚନା ପ୍ରଦାନ କରାଯାଇଛି। ଏହି ଦଳଗୁଡ଼ିକୁ ଏଫ୍‌ଏମ୍‌ୟୁ-ଟିବିଆଇ ପକ୍ଷରୁ ପ୍ରାକ୍-ଉଦ୍ଭାବନ ସହାୟତା, ନମୁନା ବିକାଶ ପାଇଁ ସହଯୋଗ, ବୌଦ୍ଧିକ ସମ୍ପତ୍ତି ଅଧିକାର ପଞ୍ଜୀକରଣରେ ସହାୟତା ଏବଂ "ଷ୍ଟାର୍ଟ-ଅପ୍ ଓଡ଼ିଶା' ଅନୁଦାନ ପାଇଁ ସିଧାସଳଖ ମନୋନୟନର ସୁଯୋଗ ମିଳିବ। ନମୁନା ବିକାଶ ପାଇଁ ମୋଟ ୧ ଲକ୍ଷ ଟଙ୍କାର ନଗଦ ପୁରସ୍କାର ରାଶି ଚୟନିତ ଦଳଗୁଡ଼ିକ ମଧ୍ୟରେ ପ୍ରଦାନ କରାଯିବ। କାର୍ଯ୍ୟକ୍ରମକୁ ଏଫ୍‌ଏମ୍‌ୟୁ-ଟିବିଆଇର ମୁଖ୍ୟ ପରିଚାଳନା ଅଧିକାରୀ ସୁନେନ୍ଦୁ ନାୟକ ସଂଯୋଜନା କରିଥିଲେ।

ପୃଥକ୍ ଦୁର୍ଘଟଣାରେ ୪ ଗୁରୁତର, ପୁଲିସ କର୍ମଚାରୀ ଆହତ

ବୈଶିଙ୍ଗା,୭ ।୧୦(ସମିସ): ବୈଶିଙ୍ଗା ଥାନା ଅଧୀନ ଜାତୀୟ ରାଜପଥ ଓ ବୈଶିଙ୍ଗା-ମାଣତ୍ରୀ ରାସ୍ତାରେ ପୃଥକ ବାଇକ୍ ଦୁର୍ଘଟଣାରେ ପୁଲିସ କର୍ମଚାରୀଙ୍କ ସମେତ ୪ ଜଣ ଗୁରୁତର ଆହତ ହୋଇଛନ୍ତି। ଜାତୀୟ ରାଜପଥର ହୋଣ୍ଡା ସୋରୁମ୍ ସମ୍ମୁଖରେ ରାସ୍ତା ପାର ହେଉଥିବା ବିହାର ଖଗରିଆ ଅଞ୍ଚଳର ସୋହନ ସିଂଙ୍କୁ ବାଲେଶ୍ୱରରୁ ବାରିପଦା ଯାଉଥିବା ବୁଲେଟ୍ ଧକ୍କା ଦେଇଥିଲା। ଏଥିରେ ସୋହନଙ୍କ ଦୁଇ ଗୋଡ଼ରେ ଗୁରୁତର ଆଘାତ ଲାଗିଥିବାବେଳେ ବାଇକ୍ ଚାଳକ ତଥା ଭଦ୍ରକ ଅଞ୍ଚଳର ପୁଲିସ କର୍ମଚାରୀ ଅଜିତ ବାରିକ ମଧ ଆହତ ହୋଇଛନ୍ତି। ଉଭୟଙ୍କୁ ବୈଶିଙ୍ଗା ଡାକ୍ତରଖାନାରୁ ବାଲେଶ୍ୱର ମୁଖ୍ୟ ଡାକ୍ତରଖାନାକୁ ପଠାଯାଇଛି। ଅନ୍ୟପକ୍ଷରେ ବୈଶିଙ୍ଗା-ମାଣତ୍ରୀ ରାସ୍ତାର ମୋହନପୁର ଛକ ନିକଟରେ ଘଟିଥିବା ଅନ୍ୟ ଏକ ଦୁର୍ଘଟଣାରେ ଚନ୍ଦ୍ରକାନ୍ତ ପ୍ରଧାନ ଓ ବେଣୁଧର ବେହେରା ଗୁରୁତର ଆହତ ହୋଇଛନ୍ତି। ଉଭୟଙ୍କୁ ବୈଶିଙ୍ଗା ଡାକ୍ତରଖାନାରୁ ବାରିପଦା ମୁଖ୍ୟ ଡାକ୍ତରଖାନାକୁ ସ୍ଥାନାନ୍ତର କରାଯାଇଛି।

ରାଜ୍ୟସ୍ତରୀୟ ଖୋ-ଖୋ ଚାମ୍ପିଅନସିପ୍

୧୦ରେ ମୟୂରଭଞ୍ଜ ଜିଲ୍ଲା ଖେଳାଳି ଚୟନ

ବାରିପଦା, ୭ ।୧୦(ସମିସ): ଓଡ଼ିଶା ଖୋ-ଖୋ ଆସୋସିଏସନ ଆନୁକୂଲ୍ୟରେ ଆସନ୍ତା ୧୩ରୁ ୧୭ ତାରିଖ ପର୍ଯ୍ୟନ୍ତ ପୁରୀଠାରେ ୫୬ତମ ରାଜ୍ୟସ୍ତରୀୟ ଖୋ-ଖୋ ଚାମ୍ପିଅନସିପ୍ ଅନୁଷ୍ଠିତ ହେବ। ଏଥିପାଇଁ ମୟୂରଭଞ୍ଜ ଆଥଲେଟିକ୍ ଆସୋସିଏସନ୍ ପକ୍ଷରୁ ଜିଲ୍ଲାର ଉଭୟ ପୁରୁଷ ଓ ମହିଳା ଦଳ ଗଠନ ନିମନ୍ତେ ଆସନ୍ତା ୧୦ ତାରିଖରେ ଏକ ଚୟନ ଶିବିର ଆୟୋଜନ କରାଯାଇଛି ବୋଲି ସଂଘର ସାଧାରଣ ସମ୍ପାଦକ ବିଜୟ କୁମାର ଦାସ ଜଣାଇଛନ୍ତି। ଚୟନ ଶିବିରରେ ଭାଗ ନେବାକୁ ଥିବା ଇଚ୍ଛୁକ ଖେଳାଳିମାନେ ୧୦ ତାରିଖ ପୂର୍ବାହ୍ନ ୧୦ଟା ସୁଦ୍ଧା ବାରିପଦା ଷ୍ଟାଡିୟମ କାର୍ଯ୍ୟାଳୟରେ ନିଜର ଆଧାର କାର୍ଡ ଓ ପାସପୋର୍ଟ ସାଇଜ୍ ଫଟୋ ସହ ଉପସ୍ଥିତ ରହି ନାମ ପଞ୍ଜୀକରଣ କରିବାକୁ କୁହାଯାଇଛି। ପଞ୍ଜୀକରଣ ପରେ ଖେଳାଳିମାନେ ଚୟନ ପ୍ରକ୍ରିୟାରେ ଅଂଶଗ୍ରହଣ କରିପାରିବେ ବୋଲି ଗଣମାଧ୍ୟମ ସଂଯୋଜକ ସୋମନାଥ ସିଂହ ସୂଚନା ଦେଇଛନ୍ତି।

ସ୍ୱଚ୍ଛତା ହିଁ ସେବା କାର୍ଯ୍ୟକ୍ରମ



କୁଆମରା, ୭ ।୧୦(ସମିସ): ଗୋପବନ୍ଧୁନଗର ବ୍ଲକ ସାରସ୍ୱତ ସ୍ନାତକ ମହାବିଦ୍ୟାଳୟରେ ସ୍ୱଚ୍ଛତା ହିଁ ସେବା କାର୍ଯ୍ୟକ୍ରମ ଅନୁଷ୍ଠିତ ହୋଇଯାଇଛି। ଅଧକ୍ଷ ପ୍ରଭାତ ସେନାପତିଙ୍କ ସଭାପତିତ୍ୱରେ ଅନୁଷ୍ଠିତ ସଭାରେ ବରିଷ୍ଠ ଅଧ୍ୟାପକ ଅଶ୍ୱନୀ ପ୍ରଧାନ, ଅବନୀ ମହାନ୍ତି, ବିବେକାନନ୍ଦ ଗିରି, ବିଶ୍ୱନାଥ ବେହେରା ପ୍ରମୁଖ ଯୋଗଦେଇ ପରିବେଶ ସୁସ୍ଥ ରହିଲେ, ଆମେ ସୁସ୍ଥ ରହିବା ବୋଲି ମତବ୍ୟକ୍ତ କରିଥିଲେ। ଜାତୀୟ ସେବା ଯୋଜନା ଅଧିକାରୀ ଗୋପୀନାଥ ପଣ୍ଡାଙ୍କ ତତ୍ତ୍ୱାବଧାନରେ ଛାତ୍ରଛାତ୍ରୀ ଶପଥ ପାଠ କରିବା ସହ କଲେଜ ଓ ସ୍ଥାନୀୟ ବଜାର ସଫେଇ କରିଥିଲେ। ଏଥିସହ ଔଷଧୀୟ ବୃକ୍ଷ ରୋପଣ କରାଯାଇଥିଲା।

ମହାରାଜପୁର-ତକତପୁର ରାସ୍ତା ପିଡବ୍ଲ୍ୟୁଡିକୁ ହସ୍ତାନ୍ତର ଦାବି

ବାରିପଦା, ୭ ।୧୦(ସମିସ): ମହାରାଜପୁରରୁ ଏମ୍ପିସି ସ୍ୱୟଂଶାସିତ ମହାବିଦ୍ୟାଳୟ ଦେଇ ତକତପୁର ବିଶ୍ୱବିଦ୍ୟାଳୟ ରାସ୍ତାକୁ ସଂଯୋଗ କରୁଥିବା ପୁରାତନ ଆମ୍ବବଗିଚା ରାସ୍ତାକୁ ପୂର୍ତ୍ତ ବିଭାଗ (ପିଡବ୍ଲ୍ୟୁଡି)କୁ ହସ୍ତାନ୍ତର କରି ଏହାର ପକ୍କା ନିର୍ମାଣ ଓ ଉନ୍ନତୀକରଣ ପାଇଁ ଦାବି ଜୋର୍ ଧରିଛି। ଏ ନେଇ ମହାରାଜପୁର ରାଜସ୍ୱ ଗ୍ରାମ ସମେତ ଦେବେନ୍ଦ୍ରପୁର, ହେମଚନ୍ଦ୍ରପୁର ଓ ଲକ୍ଷ୍ମୀପୋଷୀ ଅଞ୍ଚଳବାସୀଙ୍କ ପକ୍ଷରୁ ମୟୂରଭଞ୍ଜ ଜିଲ୍ଲାପାଳଙ୍କ ନିକଟରେ ଦାବିପତ୍ର ପ୍ରଦାନ କରାଯାଇଛି।

ଏମ୍ପିସି କଲେଜ ପଛପାଖରେ ଥିବା ମହାରାଜପୁର ଗ୍ରାମ ସହ ତକତପୁର ମୁଖ୍ୟ ରାସ୍ତାର କୌଣସି ସିଧାସଳଖ ସଂଯୋଗ ନାହିଁ। ଫଳରେ ବହୁବର୍ଷ ଧରି ସ୍ଥାନୀୟ ଲୋକେ ଏମ୍ପିସି କଲେଜ ପରିସର ଦେଇ ଯାଇଥିବା ଆମ୍ବବଗିଚା ରାସ୍ତାକୁ ହିଁ ମୁଖ୍ୟ ଯାତାୟାତ ପଥ ଭାବେ ବ୍ୟବହାର କରିଆସୁଛନ୍ତି। ପୂର୍ବରୁ ବାରିପଦା ପୌରପାଳିକା ପକ୍ଷରୁ ଏହି ରାସ୍ତାର ରକ୍ଷଣାବେକ୍ଷଣ କରାଯାଉଥିଲା। ବିଧାୟକ ପାଣ୍ଠିରୁ ଆପ୍ରୋଚ୍ ରୋଡ୍ ସହ ବିଦ୍ୟୁତୀକରଣ ମଧ ହୋଇଥିଲା। ମାତ୍ର କଲେଜ କର୍ତ୍ତୃପକ୍ଷଙ୍କ ପକ୍ଷରୁ ଗେଟ୍ ଓ ବାଧାବିଘ୍ନ ସୃଷ୍ଟି କରାଯିବାରୁ ସାଧାରଣ ଯାତାୟାତ ବାଧାପ୍ରାପ୍ତ ହେଉଛି। ଏହି ରାସ୍ତାଟି ପିଡବ୍ଲ୍ୟୁଡି ଅଧୀନକୁ ଆସି ଉନ୍ନତୀକରଣ ହେଲେ ଉଭୟ ପାଶ୍ୱର୍ରେ ପାଚେରି ନିର୍ମାଣ କରାଯାଇ ଛାତ୍ରଛାତ୍ରୀଙ୍କ ସୁରକ୍ଷା ସୁନିଶ୍ଚିତ ହୋଇପାରିବ। ଏଥିସହ ଏମ୍ପିସି କଲେଜର ଅଧକ୍ଷଙ୍କ ଆବାସ, କର୍ମଚାରୀ କ୍ୱାର୍ଟର୍ସ, ଇନ୍ଡୋର ଷ୍ଟାଡିୟମ୍ ସମେତ ମହାରାଜପୁର ମୌଜାରେ ଥିବା ବ୍ୟାପକ ସରକାରୀ ଜମିର ସଠିକ୍ ବିନିଯୋଗ ସମ୍ଭବ ହେବ। ଏହାଦ୍ୱାରା ମହାରାଜପୁର, ଲକ୍ଷ୍ମୀପୋଷୀ, ଇନ୍ଦୁପାହି, ସଗୁଣାବସା ଅଞ୍ଚଳବାସୀଙ୍କ ସହିତ ନିକଟସ୍ଥ ଏମ୍ଏସଏମ୍, ମୟୂରଭଞ୍ଜ ସାଇନ୍ସ କଲେଜ, ମହର୍ଷି ପବ୍ଲିକ୍ ସ୍କୁଲ, ଇଞ୍ଜିନିୟରିଂ ସ୍କୁଲ ଓ କେନ୍ଦ୍ରୀୟ ବିଦ୍ୟାଳୟର ଛାତ୍ରଛାତ୍ରୀ ବିଶେଷ ଭାବେ ଉପକୃତ ହେବେ। ତେଣୁ ଜନସାଧାରଣ ଓ ଛାତ୍ରଛାତ୍ରୀଙ୍କ ବୃହତ୍ତର ସ୍ୱାର୍ଥକୁ ଦୃଷ୍ଟିରେ ରଖି ଏହି ରାସ୍ତାକୁ ତୁରନ୍ତ ପିଡବ୍ଲ୍ୟୁଡିକୁ ହସ୍ତାନ୍ତର କରିବା ପାଇଁ ଅଞ୍ଚଳବାସୀ ପ୍ରଶାସନ ନିକଟରେ ଦୃଢ଼ ଦାବି କରିଛନ୍ତି।

ମାଫିଆଙ୍କ ନୂଆ ଫନ୍ଦି

ତେଲ ଟ୍ୟାଙ୍କରରେ ଗୋ-ଚାଲାଣ

ବାରିପଦା, ୭ ।୧୦(ମନୋଜ ପଣ୍ଡା)

ଦିନକୁ ଦିନ ଉତ୍ତର ଓଡ଼ିଶାରେ ବେଧଡ଼କ ଚାଲିଛି ବେଆଇନ ଗୋ-ଚାଲାଣ। ମୟୂରଭଞ୍ଜ ଜିଲ୍ଲା ଦେଇ ଯାଇଥିବା ୪୯ ଓ ୧୮ ନଂ ଜାତୀୟ ରାଜପଥ ଏବେ ଗୋ-ଚାଲାଣକାରୀଙ୍କ ପାଇଁ ସୁରକ୍ଷିତ "କରିଡର' ପାଲଟିଛି। ପ୍ରଶାସନର କଡ଼ା ପହରା ଓ ପାଟ୍ରୋଲିଂ ସତ୍ତ୍ୱେ ମାଫିଆ ନୂଆ ନୂଆ ଫନ୍ଦି ଫିକର ଆପଣାଇ ଗୋରୁ ଚାଲାଣ ଚଳାଇଛନ୍ତି। ଶନିବାର ବାଙ୍ଗିରିପୋଷି ଅଞ୍ଚଳରେ ଏକ ତେଲ ଟ୍ୟାଙ୍କର ଭିତରୁ ୨୦ରୁ ଅଧିକ ଗୋରୁ ଉଦ୍ଧାର ହେବା ଘଟଣା ସମଗ୍ର ଜିଲ୍ଲାରେ ଚାଞ୍ଚଲ୍ୟ ଖେଳାଇ ଦେଇଛି। ତେଲ ପରିବହନ ଆଳରେ ଗୋରୁ ଚାଲାଣର ଏହି ଅଭିନବ କୌଶଳ ପୁଲିସର ନଜରଦାରି ଉପରେ ଏକ ବିରାଟ ପ୍ରଶ୍ନବାଚୀ ସୃଷ୍ଟି କରିଛି।

ଓଡିଶାର ବିଭିନ୍ନ ଜିଲ୍ଲାରୁ ସଂଗୃହୀତ ବା କିଣାଯାଇଥିବା ଗୋରୁ ପଶ୍ଚିମବଙ୍ଗ ଚାଲାଣ ହୋଇଥାଏ। ପଶ୍ଚିମବଙ୍ଗରେ ଦର ଅଧିକ ପାଇଁ ଚୋରା ଚାଲାଣ ରାକେଟ ଏଥିରେ ଜଡ଼ିତ। ପଶ୍ଚିମ ଓଡିଶାରୁ ମୟୂରଭଞ୍ଜ ଜିଲ୍ଲା ଦେଇ ଗୋଚାଲାଣ ସମୟରେ ୫ ଜିଲ୍ଲାର ୧୨ରୁ ୧୫ଟି ଥାନା ଅଞ୍ଚଳ ଏହି ରାକେଟ ପାର ହୋଇଥା'ନ୍ତି। ଗୋରୁ ଗାଡିକୁ ଏସକର୍ଟ ଦେବା ପାଇଁ ଆଗପଛ ଦାମୀ ଗାଡ଼ିରେ ସଶସ୍ତ୍ର ଅସାମାଜିକ ଯୁବକ ରହୁଛନ୍ତି। ପ୍ରତି ଥାନା ଅଞ୍ଚଳରେ ପୁଲିସ ସହିତ ଏକ ସାହାଯ୍ୟକାରୀ ଗୋଷ୍ଠୀ ମଧ ରହୁଛନ୍ତି। ଆଶ୍ଚର୍ଯ୍ୟର କଥା ହେଉଛି, ଅଧିକାଂଶ ଘଟଣାରେ ସ୍ଥାନୀୟ ଯୁବକ ଓ ଗ୍ରାମବାସୀ ସନ୍ଦେହ କରି ଗାଡ଼ି ଅଟକାଇବା ପରେ ଯାଇ ପୁଲିସ ଘଟଣାସ୍ଥଳରେ ପହଞ୍ଚୁଛି। ବାଙ୍ଗିରିପୋଷି ଘଟଣାରେ ମଧ ସ୍ଥାନୀୟ ଲୋକଙ୍କ ସତର୍କତା ଯୋଗୁଁ ଟ୍ୟାଙ୍କରଟି ଧରାପଡ଼ିଥିଲା ଓ ଦୁଇ ଜଣଙ୍କୁ ଅଟକ ରଖାଯାଇଥିଲା। ପ୍ରଶ୍ନ ଉଠୁଛି, ଜାତୀୟ ରାଜପଥ କଡ଼ରେ ଏକାଧିକ ଥାନା, ଫାଣ୍ଡି ଓ ପାଟ୍ରୋଲିଂ ଭ୍ୟାନ୍ ମୁତୟନ ଥାଇ ମଧ ପୁଲିସ କିଭଳି ପୂର୍ବରୁ କୌଣସି ଗୁଇନ୍ଦା ସୂଚନା ପାଇପାରୁନାହିଁ? କେବଳ ଫୋନ୍ କଲ୍ ପାଇ ଘଟଣାସ୍ଥଳକୁ ଯିବା ଓ ମାମଲା ରୁଜୁ କରିବାରେ ପୁଲିସର କାମ ସୀମିତ ରହିଯାଉଛି କି ବୋଲି ବୁଦ୍ଧିଜୀବୀ ମହଲରେ ଚର୍ଚ୍ଚା ଜୋର ଧରିଛି।

■ ଉତ୍ତର ଓଡ଼ିଶାରେ ସକ୍ରିୟ ଆନ୍ତଃରାଜ୍ୟ ମାଫିଆ

■ କେବଳ ଗାଡ଼ି ଜବତରେ ସୀମିତ ପୁଲିସ କାର୍ଯ୍ୟାନୁଷ୍ଠାନ



ଗତ ଏପ୍ରିଲ ମାସରେ ବାଲେଶ୍ୱର, ଭଦ୍ରକ ଓ ମୟୂରଭଞ୍ଜ ଜିଲ୍ଲାରେ ପୁଲିସ ପକ୍ଷରୁ ହୋଇଥିବା ବଡ଼ଧରଣର ଚଢ଼ଉ ବେଳେ ବହୁ ନଗଦ ଟଙ୍କା, ସୁନା, ରୂପା ସହ ବହୁ ସଂଖ୍ୟାରେ ଗାଡ଼ି ଜବତ କରାଯାଇଥିଲା। ସେହି ସମୟରେ ପୁଲିସର ପ୍ରାଥମିକ ତଦନ୍ତରୁ ସ୍ପଷ୍ଟ ହୋଇଥିଲା ଯେ ମୟୂରଭଞ୍ଜ ଓ ବାଲେଶ୍ୱର ଏହି ବେଆଇନ କାରବାରର ମୁଖ୍ୟ "ଟ୍ରାନ୍ଜିଟ୍ ରୁଟ୍' ଭାବେ ବ୍ୟବହାର ହେଉଛି। ଏପରିକି ଏକ ବିରାଟ ଆନ୍ତଃରାଜ୍ୟ ସଂଗଠିତ ନେଟଓ୍ୱର୍କ ଓ ମୋଟା ଅଙ୍କର ହାଓ୍ୱାଲା ବା ମନି-ଟ୍ରେଲ୍ କାରବାର ଏହା ପଛରେ କାମ କରୁଥିବା ସନ୍ଦେହ ପ୍ରକାଶ ପାଇଥିଲା। ପ୍ରତିଥର କେବଳ ଗୋରୁ ବୋଝେଇ ଗାଡ଼ି ଜବତ କରିବା, ଡ୍ରାଇଭର କିମ୍ବା ହେଲ୍ପରକୁ ଗିରଫ କରି କୋର୍ଟ ଚାଲାଣ କରିଦେଲେ ଏହି ଚୋରା କାରବାର ବନ୍ଦ ହୋଇପାରିବନାହିଁ। ଏହି ଚକ୍ରର ମୂଳ ଉତ୍ସ କେଉଁଠି? ଗାଡ଼ିର ପ୍ରକୃତ ମାଲିକ କିଏ? ଆର୍ଥିକ କାରବାରର ମାଷ୍ଟରମାଇଣ୍ଡ କିଏ ଓ ଏହାର ଅନ୍ତିମ ଗନ୍ତବ୍ୟ ସ୍ଥଳ କେଉଁଠି, ତାହାର ନିରପେକ୍ଷ ତଦନ୍ତ ହେବା ନିତାନ୍ତ ଜରୁରୀ। ଅନ୍ୟପକ୍ଷରେ ଏହି ମାଫିଆ ରାଜ୍ ପଛରେ କୌଣସି ପ୍ରଭାବଶାଳୀ ରାଜନୈତିକ ବ୍ୟକ୍ତିବିଶେଷ, ପ୍ରଶାସନିକ ଅଧିକାରୀ କିମ୍ବା କେତେକ ନ୍ୟସ୍ତସ୍ୱାର୍ଥ ଗୋଷ୍ଠୀଙ୍କ ଛତ୍ରଛାୟା ରହିଛି କି ନାହିଁ, ତାହାକୁ ନେଇ ସାଧାରଣରେ ସନ୍ଦେହ ବଢ଼ିବାରେ ଲାଗିଛି। ବିନା ପ୍ରମାଣରେ କୌଣସି ନିର୍ଦ୍ଦିଷ୍ଟ ମହଲ ଉପରେ ଦୋଷ ଲଦାଯାଇ ନ ପାରିଲେ ମଧ ଏକ ଉଚ୍ଚସ୍ତରୀୟ ତଦନ୍ତ ହିଁ ଏହି ସମସ୍ତ ଚର୍ଚ୍ଚାର ପର୍ଦ୍ଦାଫାଶ କରିପାରିବ। ଏବେ କେବଳ ଲୋକଦେଖାଣିଆ ଚେକିଂ କିମ୍ବା ମାମଲା ରୁଜୁ ନ କରି ଗୋ-ଚାଲାଣର ଆନ୍ତଃରାଜ୍ୟ ଲିଙ୍କ୍, ମନି ଟ୍ରେଲ୍ ଓ ପୂର୍ବ ମାମଲାର ଡାଟାବେସ୍ ଯୋଡ଼ି କଠୋର ଓ ସମନ୍ୱିତ ତଦନ୍ତ ଚଳାଇବାକୁ ସ୍ଥାନୀୟ ଜନସାଧାରଣ ଦାବି କରିଛନ୍ତି।

ମୟୂରଭଞ୍ଜ ଆଇନ କଲେଜରେ ଏନ୍‌ଡିପିଏସ୍ ଆଇନ ଉପରେ କର୍ମଶାଳା



ବାରିପଦା,୭ ।୧୦(ସମିସ): ସ୍ଥାନୀୟ ତକତପୁରସ୍ଥିତ ମୟୂରଭଞ୍ଜ ଆଇନ ମହାବିଦ୍ୟାଳୟ ସେମିନାର ହଲ୍‌ରେ 'ନାର୍କୋଟିକ୍ ଡ୍ରଗ୍ସ ଆଣ୍ଡ ସାଇକୋଟ୍ରୋପିକ୍ ସବ୍‌ଷ୍ଟାନ୍ସେସ୍' (ଏନ୍‌ଡିପିଏସ୍) ଆଇନ, ୧୯୮୫ ଉପରେ ଏକ ବିଶେଷ ଶିକ୍ଷଣୀୟ କର୍ମଶାଳା ଅନୁଷ୍ଠିତ ହୋଇଯାଇଛି। ମହାବିଦ୍ୟାଳୟର ଅଧକ୍ଷ ଡ ରଞ୍ଜନ କୁମାର ତରେଇ କାର୍ଯ୍ୟକ୍ରମକୁ ଆନୁଷ୍ଠାନିକ ଭାବେ ଶୁଭାରମ୍ଭ କରିଥିଲେ। ଏଥିରେ ମୟୂରଭଞ୍ଜ ଜିଲ୍ଲା ବାର୍ ଆସୋସିଏସନ୍‌ର ବରିଷ୍ଠ ଆଇନଜୀବୀ ପ୍ରଦୀପ କୁମାର ରଥ ମୁଖ୍ୟ ସମ୍ବଳ ବ୍ୟକ୍ତି ଭାବେ ଯୋଗଦେଇ ଛାତ୍ରଛାତ୍ରୀମାନଙ୍କୁ ଏନ୍‌ଡିପିଏସ୍ ଆଇନର ଉଦ୍ଦେଶ୍ୟ, ମାଦକଦ୍ରବ୍ୟ ନିୟନ୍ତ୍ରଣ, ଅବୈଧ ଚାଲାଣ ରୋକିବା, ଦଣ୍ଡବିଧାନ ତଥା ତଦନ୍ତ ଓ ବିଚାର ପ୍ରକ୍ରିୟା ଉପରେ ବିସ୍ତୃତ ଆଲୋଚନା କରିଥିଲେ। ଏହା ସହିତ ସର୍ଚ୍ଚ, ଜବତ, ଗିରଫ ଓ ଅଭିଯୁକ୍ତଙ୍କ ଆଇନଗତ ଅଧିକାର ଭଳି ବ୍ୟବହାରିକ ଦିଗ ଉପରେ ସେ ଆଲୋକପାତ କରିଥିଲେ। ମାଦକଦ୍ରବ୍ୟ ସମାଜ ଓ ଯୁବପିଢ଼ି ପାଇଁ କ୍ଷତିକାରକ ହୋଇଥିବାରୁ ଏହି ଆଇନ ସମ୍ପର୍କରେ ସଠିକ୍ ଜ୍ଞାନ ଆହରଣ ଜଣେ ଆଇନ ଛାତ୍ରଙ୍କ ପାଇଁ ଅତ୍ୟନ୍ତ ଜରୁରୀ ବୋଲି ସେ ପ୍ରକାଶ କରିଥିଲେ। କାର୍ଯ୍ୟକ୍ରମରେ ଛାତ୍ରଛାତ୍ରୀମାନେ ନିଜର ବିଭିନ୍ନ ପ୍ରଶ୍ନ ଉପସ୍ଥାପନ କରି ସମାଧାନ ପାଇଥିଲେ। ଏହି କାର୍ଯ୍ୟକ୍ରମରେ ବରିଷ୍ଠ ଅଧ୍ୟାପକ ଡ ବନମାଳୀ ବାରିକ, ଭକ୍ତ ଚରଣ ସୋରେନ, ଅଧ୍ୟାପିକା ଜୟଶ୍ରୀ ମିଶ୍ର, ଅଧ୍ୟାପକ ଧୀରେନ୍ଦ୍ର ବେହେରା, ଅଧ୍ୟାପିକା ସୁଶ୍ରୀ ଏସ୍. ନାୟକ, ଶ୍ରଦ୍ଧା ଶୋରେନ ଏବଂ ଅତିଥି ଅଧ୍ୟାପକ ବୀରେନ୍ଦ୍ର ମୁର୍ମୁ ଓ ଅଙ୍କିତା ପଟ୍ଟନାୟକ ପ୍ରମୁଖ ଉପସ୍ଥିତ ଥିଲେ। ଅଫିସ୍ ସୁପରିଟେଣ୍ଡେଣ୍ଟ ଅତୁଲ କୁମାର ମହାନ୍ତି, ସିନିୟର କ୍ଲର୍କ ତାପସ ରଞ୍ଜନ ଜେନା ଓ ଡାଟା ଏଣ୍ଟ୍ରି ଅପରେଟର୍ ସ୍ନେହାଶିଷ ଦାସ କାର୍ଯ୍ୟକ୍ରମ ପରିଚାଳନାରେ ସହଯୋଗ କରିଥିଲେ।

ଖୁଣ୍ଟା ବିଦ୍ୟାଳୟରେ ବାଲ୍ୟ ବିବାହ ସଚେତନତା



କୁଆମରା, ୭ ।୧୦(ସମିସ): ଗୋପବନ୍ଧୁନଗର ବ୍ଲକ ଖୁଣ୍ଟା ପିଏମ୍‌ଶ୍ରୀ ଉଚ୍ଚବିଦ୍ୟାଳୟରେ ବାଲ୍ୟ ବିବାହ ସଚେତନତା କାର୍ଯ୍ୟକ୍ରମ ଅନୁଷ୍ଠିତ ହୋଇଯାଇଛି। ପ୍ରଧାନଶିକ୍ଷକ ମନୋରଞ୍ଜନ ବେହେରାଙ୍କ ଅଧକ୍ଷତାରେ ଅନୁଷ୍ଠିତ ସଚେତନତା ସଭାରେ ଜିଲ୍ଲା ସମାଜ ମଙ୍ଗଳ କାର୍ଯ୍ୟାଳୟ ନାରୀ ସଶକ୍ତୀକରଣ କେନ୍ଦ୍ର ସଂଯୋଜକ ସୀମାନ୍ତ ଦିଗାର, ଜିଲ୍ଲା ଲିଙ୍ଗ ବିଶେଷଜ୍ଞ ନରତ୍ତୋମ ମହାନ୍ତ ଯୋଗଦେଇ ବାଲ୍ୟ ବିବାହ ଦ୍ୱାରା ଉଭୟ ପୁଅ ଓ ଝିଅଙ୍କର କ'ଣ କ୍ଷତି ଘଟୁଛି, ସେ ଉପରେ ସଚେତନତାର ବାର୍ତ୍ତା ଛାତ୍ରଛାତ୍ରୀଙ୍କୁ ଦେଇଥିଲେ। ପୁଅର ବୟସ ୨୧ ଓ ଝିଅର ବୟସ ୧୮ ହେଲେ ବିବାହ କରିବା ଉଚିତ ବୋଲି ପରାମର୍ଶ ଦେଇଥିଲେ। ସହକାରୀ ଶିକ୍ଷକ ଜଗଦୀଶ ଉପାଧ୍ୟାୟ ଧନ୍ୟବାଦ ଦେଇଥିଲେ। ବିଦ୍ୟାଳୟର ସମସ୍ତ ଶିକ୍ଷକଶିକ୍ଷୟିତ୍ରୀ କାର୍ଯ୍ୟକ୍ରମ ପରିଚାଳନାରେ ସହଯୋଗ କରିଥିଲେ।

ଜିଲ୍ଲାସ୍ତରୀୟ ଶିଶୁ ମହୋତ୍ସବ 'ଉତ୍ସାହ'



ବାରିପଦା,୭ ।୧୦(ସମିସ): ମୟୂରଭଞ୍ଜ ଜିଲ୍ଲା ଶିଶୁ ସୁରକ୍ଷା ୟୁନିଟ୍ ପକ୍ଷରୁ ସ୍ଥାନୀୟ ଷ୍ଟାଡିୟମରେ ଜିଲ୍ଲାସ୍ତରୀୟ ଶିଶୁ ମହୋତ୍ସବ "ଉତ୍ସାହ' ଅନୁଷ୍ଠିତ ହୋଇଯାଇଛି। ଏଥିରେ ଜିଲ୍ଲାର ୮ଟି ଶିଶୁ ଯତ୍ନ ଅନୁଷ୍ଠାନର ଅନ୍ତେବାସୀ ଯୋଗଦେଇ ଫୁଟବଲ୍, ଚେସ୍, କ୍ୟାରମ୍, ଦୌଡ଼ ଓ ଡିଆଁ ଆଦି ବିଭିନ୍ନ କ୍ରୀଡ଼ା ପ୍ରତିଯୋଗିତାରେ ନିଜର ଦକ୍ଷତା ପ୍ରଦର୍ଶନ କରିଥିଲେ। ଅତିରିକ୍ତ ଜିଲ୍ଲାପାଳ ଦୁଃଖବନ୍ଧୁ ନାୟକ ମୁଖ୍ୟଅତିଥି ଭାବେ ଯୋଗଦେଇ ଶିଶୁଙ୍କ ସାମଗ୍ରିକ ବିକାଶ ଓ ଆତ୍ମବିଶ୍ୱାସ ବୃଦ୍ଧିରେ କ୍ରୀଡ଼ାର ଭୂମିକା ଗୁରୁତ୍ୱପୂର୍ଣ୍ଣ ବୋଲି ପ୍ରକାଶ କରିଥିଲେ। ଅନ୍ୟମାନଙ୍କ ମଧ୍ୟରେ ଜିଲ୍ଲା ସୂଚନା ଓ ଲୋକସମ୍ପର୍କ ଅଧିକାରୀ ଶିଶିର ମୁଦୁୟା, ଶିଶୁ ମଙ୍ଗଳ ସମିତି ସଦସ୍ୟ ସୂରଥ ପଟ୍ଟନାୟକ, କ୍ରୀଡ଼ା ସଂଘ ଅଧକ୍ଷ ବିଜୟ ଦାସ ଉପସ୍ଥିତ ରହି ପିଲାଙ୍କୁ ଉତ୍ସାହିତ କରିଥିଲେ। ଜିଲ୍ଲା ଶିଶୁ ସୁରକ୍ଷା ଅଧିକାରୀ ମମତାମୟୀ ବିଶ୍ୱାଳ କାର୍ଯ୍ୟକ୍ରମ ପରିଚାଳନା କରିଥିଲେ। କୃତୀ ପ୍ରତିଯୋଗୀଙ୍କୁ ଆଗାମୀ "ମହକ' କାର୍ଯ୍ୟକ୍ରମରେ ପୁରସ୍କୃତ କରାଯିବା ସହ ସେମାନେ ରାଜ୍ୟସ୍ତରୀୟ ପ୍ରତିଯୋଗିତାରେ ଭାଗ ନେବେ ବୋଲି ଜଣାପଡ଼ିଛି।

ଜେଏମ୍ଏମ୍ ପକ୍ଷରୁ ମୁଖ୍ୟମନ୍ତ୍ରୀଙ୍କୁ ଦାବିପତ୍ର ପ୍ରଦାନ

ବାରିପଦା,୭।୧୦(ସମିସ): ଝାଡ଼ଖଣ୍ଡ ମୁକ୍ତି ମୋର୍ଚ୍ଚା ପକ୍ଷରୁ ଚାଲିଥିବା ୩ ଦିନିଆ ଜିଲ୍ଲାବ୍ୟାପୀ କାର୍ଯ୍ୟକ୍ରମ ଅବସରରେ ବୁଧବାର ମୁଖ୍ୟମନ୍ତ୍ରୀଙ୍କ ଉଦ୍ଦେଶ୍ୟରେ ଏକ ୫ ଦଫା ସମ୍ବଳିତ ଦାବିପତ୍ର ପ୍ରଦାନ କରାଯାଇଛି। ଜିଲ୍ଲା ସଭାପତି କୃଷ୍ଣଚନ୍ଦ୍ର ଦାସଙ୍କ ନେତୃତ୍ୱରେ ଦଳୀୟ କର୍ମକର୍ତ୍ତାମାନେ ଜିଲ୍ଲାପାଳଙ୍କ ଅନୁପସ୍ଥିତିରେ ଅତିରିକ୍ତ ଜିଲ୍ଲାପାଳ ଦୁଃଖବନ୍ଧୁ ନାଏକଙ୍କୁ ଏହି ସ୍ମାରକପତ୍ର ପ୍ରଦାନ କରିଛନ୍ତି। ଏହାସହ ବାରିପଦା ପୌର ନିର୍ବାହୀ ଅଧିକାରୀ ଓ ବିଡିଓଙ୍କ ଜରିଆରେ ମଧ ଦାବିପତ୍ର ପଠାଯାଇଛି। ଲଗାଣ ବର୍ଷା ଓ ବନ୍ୟା ଯୋଗୁଁ ମୟୂରଭଞ୍ଜ ଜିଲ୍ଲାରେ ହୋଇଥିବା ବ୍ୟାପକ କ୍ଷୟକ୍ଷତିର ସଠିକ ଆକଳନ ସହ ମୋରଡ଼ା ବ୍ଲକ ପାଇଁ ସ୍ୱତନ୍ତ୍ର ପ୍ୟାକେଜ୍ ଘୋଷଣା, ଯୋଗ୍ୟ ହିତାଧିକାରୀଙ୍କୁ ତୁରନ୍ତ ଭତ୍ତା ପ୍ରଦାନ, ଏମ୍ଏମ୍‌ଡିଆର୍ ବିଲ୍ ପ୍ରତ୍ୟାହାର, ଗଣଶିକ୍ଷା ମନ୍ତ୍ରୀଙ୍କୁ ଦାୟିତ୍ୱମୁକ୍ତ ଏବଂ ମୁଖ୍ୟ ନିର୍ବାଚନ କମିଶନଙ୍କ ଇସ୍ତଫା ଦାବି ଏଥିରେ ସ୍ଥାନ ପାଇଛି। ଦାବି ପୂରଣ ନହେଲେ ଆଗାମୀ ଦିନରେ ଆନ୍ଦୋଳନକୁ ତୀବ୍ର କରାଯିବ ବୋଲି ଦଳ ପକ୍ଷରୁ ଚେତାବନୀ ଦିଆଯାଇଛି। ଏହି କାର୍ଯ୍ୟକ୍ରମରେ ସହର ସଭାପତି ତରେନ ସେନାପତି, ରାଜ୍ୟ ପରିଷଦ ସଭ୍ୟ ସୁଜିତ ବେହେରା, ବାରିପଦା ବ୍ଲକ ସମ୍ପାଦକ ବବଲୁ ସିଂ, ଅଭିଷେକ ଦଣ୍ଡପାଟ, ବୁଦ୍ଧିଆ ମୁର୍ମୁ, ମେଘରାୟ ସୋରେନ ପ୍ରମୁଖ ବହୁ କର୍ମକର୍ତ୍ତା ଉପସ୍ଥିତ ଥିଲେ।



ସରକାରୀ ବିଦ୍ୟୁତ୍‌ରେ ଗଡୁଛି ବାବୁଙ୍କ 'ଇ-ବାଇକ୍'

ବେତନଟୀ,୭।୧୦(ସମିସ): ରାଜ୍ୟ ରାଜକୋଷରୁ ପ୍ରତିମାସରେ ମୋଟା ଅଙ୍କର ଦରମା ନେଉଛନ୍ତି। କିନ୍ତୁ ନିଜ ଘରର ବିଜୁଳି ବିଲ୍ ବଞ୍ଚାଇବାକୁ ସରକାରୀ ସମ୍ପତ୍ତିକୁ ବ୍ୟକ୍ତିଗତ ମାଲିକାନା ଭାବେ ବ୍ୟବହାର କରୁଛନ୍ତି। ମୟୂରଭଞ୍ଜ ଜିଲ୍ଲା ବେତନଟୀ ବ୍ଲକ ଅଞ୍ଚଳରେ ଥିବା ବିଭିନ୍ନ ସରକାରୀ କାର୍ଯ୍ୟାଳୟରେ କାର୍ଯ୍ୟରତ କିଛି ବାବୁଙ୍କ ଏଭଳି କାର୍ଯ୍ୟକଳାପ ଏବେ ସାଧାରଣରେ ତୀବ୍ର ଅସନ୍ତୋଷ ସୃଷ୍ଟି କରିଛି। ସାଧାରଣ ଲୋକଙ୍କ ଟିକସ ପଇସାରେ ଚାଲୁଥିବା ସରକାରୀ ଦପ୍ତର ଏବେ ଅଧିକାରୀ ଓ କର୍ମଚାରୀଙ୍କ ବ୍ୟକ୍ତିଗତ ଇ-ବାଇକ୍ ଚାର୍ଜିଂ ଷ୍ଟେସନରେ ପରିଣତ ହୋଇଛି। ଏହି ଅଭ୍ୟାସ କୌଣସି ଗୋଟିଏ କି ଦୁଇ ଦିନର ନୁହେଁ, ବରଂ ବର୍ଷର ୧୨ ମାସ ପ୍ରାୟ ପ୍ରତ୍ୟେକ ଦିନ ଦେଖିବାକୁ ମିଳୁଛି।



ବେତନଟୀ କଲେଜ ଓ ପୁଲିସ ଉପଖଣ୍ଡ ଅଧିକାରୀଙ୍କ (ଏସଡିପିଓ) କାର୍ଯ୍ୟାଳୟ ନିକଟସ୍ଥ ଜିଲ୍ଲା କୃଷି କାର୍ଯ୍ୟାଳୟ ଓ ବେତନଟୀ ବ୍ଲକ କୃଷି କାର୍ଯ୍ୟାଳୟରେ ଏଭଳି ଦୃଶ୍ୟ ନିତିଦିନିଆ ହୋଇପଡ଼ିଛି। ଅଧିକାରୀମାନେ ଅଫିସ ଆସିବା କ୍ଷଣି ନିଜ ବ୍ୟକ୍ତିଗତ ବୈଦ୍ୟୁତିକ ଦୁଇଚକିଆ ଯାନକୁ ସରକାରୀ ପ୍ଲଗ୍ ପଏଣ୍ଟରେ ଲଗାଇ ଦେଉଛନ୍ତି। ସରକାରୀ ତହବିଲ୍‌ରୁ ବିଦ୍ୟୁତ୍ ବିଲ୍ ପୈଠ ହେଉଥିବାରୁ ଏହି କର୍ମଚାରୀ ଟିକିଏ ବି ସଂକୋଚ କରୁନାହାନ୍ତି। ସବୁଠୁ ଦୁର୍ଭାଗ୍ୟଜନକ ଚିତ୍ର ସାମ୍ନାକୁ ଆସିଛି ବେତନଟୀ ଗୋଷ୍ଠୀ ସ୍ୱାସ୍ଥ୍ୟକେନ୍ଦ୍ରରୁ। ଏହି ଡାକ୍ତରଖାନାରେ କର୍ମଚାରୀଙ୍କ ଗାଡ଼ି ଚାର୍ଜ ପାଇଁ ବିଜୁଳିର ଅଭାବ ନ ଥିବାବେଳେ ଗୁରୁତର ରୋଗୀଙ୍କ ଜୀବନ ସହ ଖେଳ ଖେଳାଯାଉଛି। ଡାକ୍ତରଖାନାରେ ଅଧଡର୍ଜନ ଇନଭର୍ଟର ଓ ଏକ ଶକ୍ତିଶାଳୀ ଜେନେରେଟର ମହଜୁଦ ଥିବା ସତ୍ତ୍ୱେ ବିଜୁଳି ଚାଲିଗଲେ ତାହା ଚାଲୁ କରାଯାଉନାହିଁ। ଶ୍ୱାସକ୍ରିୟାରେ କଷ୍ଟ ପାଉଥିବା ଛୋଟ ପିଲା ଓ ବୃଦ୍ଧ ରୋଗୀଙ୍କୁ ନେବୁଲାଇଜର ଦେବା ପାଇଁ ବିଦ୍ୟୁତ ନ ଥିବା ଆଳ ଦେଖାଇ ଘଣ୍ଟା ଘଣ୍ଟା ଅପେକ୍ଷା କରାଯାଉଛି। ବାବୁଙ୍କ ସୁବିଧା ପାଇଁ ସବୁ ନିୟମ ଶିଥିଳ, ମାତ୍ର ମୁମୂର୍ଷୁ ରୋଗୀଙ୍କ ପାଇଁ ବ୍ୟବସ୍ଥା ନିରବ। ଏହି ସମଗ୍ର ଘଟଣା ଓଡ଼ିଶା ସରକାରଙ୍କ ତଥାକଥିତ ସ୍ୱଚ୍ଛ ଶାସନ ଓ ଉତ୍ତରଦାୟିତ୍ୱ ଉପରେ ଏକ ବଡ଼ ପ୍ରଶ୍ନବାଚୀ ସୃଷ୍ଟି କରିଛି। ଜିଲ୍ଲା ପ୍ରଶାସନର ଆଖି ଆଗରେ ସରକାରୀ ସମ୍ବଳର ଏଭଳି ଖୋଲାଖୋଲି ଅପବ୍ୟବହାର ଚାଲିଥିଲେ ମଧ ସ୍ଥାନୀୟ ପ୍ରଶାସନ ରହସ୍ୟଜନକ ଭାବେ ନିରବତା ଅବଲମ୍ବନ କରିଛି। ସରକାରୀ ଚାକିରିର ସୁଯୋଗ ନେଇ ନିଜ ପକେଟ୍ ଗରମ ରଖିବା ଓ ଜନସାଧାରଣଙ୍କ ମୌଳିକ ସେବାକୁ ଅଣଦେଖା କରିବା କେବଳ ନୈତିକତାର ଅଧୋପତନ ନୁହେଁ, ବରଂ କର୍ତ୍ତବ୍ୟରେ ଚରମ ଖିଲାପ। ଜିଲ୍ଲାପାଳ ତୁରନ୍ତ ଏଥିପ୍ରତି ଦୃଷ୍ଟି ଦେଇ ସମ୍ପୃକ୍ତ କାର୍ଯ୍ୟାଳୟ ଉପରେ ଚଢ଼ଉ କରିବା ସହ ଏଭଳି ଅମାନିଆ ଅଧିକାରୀଙ୍କ ବିରୋଧରେ କଡ଼ା କାର୍ଯ୍ୟାନୁଷ୍ଠାନ ଗ୍ରହଣ କରିବା ଜରୁରୀ ହୋଇପଡ଼ିଛି।

ରୋଗୀଙ୍କୁ ମିଳୁନି ନେବୁଲାଇଜର୍

ଧପଡ଼ା-ରାଣୀପୋଖରୀ ରାସ୍ତା ଶୋଚନୀୟ

ପହଞ୍ଚିପାରୁନି ଆମ୍ବୁଲାନ୍ସ, ଖଟିଆରେ ବୁହାହେଉଛନ୍ତି ରୋଗୀ

ଶରତ, ୭ ।୧୦(ସମିସ)

ସରକାର ଗ୍ରାମାଞ୍ଚଳର ବିକାଶ ପାଇଁ "ବିକଶିତ ଗାଁ ବିକଶିତ ଓଡ଼ିଶା' ଭଳି ଯୋଜନାରେ କୋଟି କୋଟି ଟଙ୍କା ଖର୍ଚ୍ଚ କରୁଥିବା ଡିଣ୍ଡିମ ପିଟୁଥିବା ବେଳେ ମୟୂରଭଞ୍ଜ ଜିଲ୍ଲା କପ୍ତିପଦା ବ୍ଲକରେ ଏହାର ବିପରୀତ ଚିତ୍ର ଦେଖିବାକୁ ମିଳିଛି। ବ୍ଲକ ଅନ୍ତର୍ଗତ ପଦ୍ମପୋଖରୀ ପଞ୍ଚାୟତର ୨ ନମ୍ବର ଓ୍ୱାର୍ଡ ଧପଡ଼ା (ରାଣୀପୋଖରୀ) ଗ୍ରାମକୁ ସଂଯୋଗ କରୁଥିବା ୨ କିଲୋମିଟର ବିଶିଷ୍ଟ ରାସ୍ତା ଦୀର୍ଘ ଦିନ ହେବ ଅତ୍ୟନ୍ତ ଶୋଚନୀୟ ଅବସ୍ଥାରେ ପଡ଼ିରହିଛି। ପ୍ରାୟ ୨୦୦ରୁ ଊର୍ଦ୍ଧ୍ୱ ହୋ' ଏବଂ ସାନ୍ତାଳି ଜନଜାତି ପରିବାର ବସବାସ କରୁଥିବା ଏହି ଗ୍ରାମବାସୀଙ୍କ ପାଇଁ ଏହା ହିଁ ପଞ୍ଚାୟତ ତଥା ବ୍ଲକ କାର୍ଯ୍ୟାଳୟକୁ ଯିବା ଆସିବା କରିବାର ଏକମାତ୍ର ମାଧ୍ୟମ। ମାତ୍ର ରାସ୍ତାଟି ଏତେ ମାତ୍ରାରେ ଖାଲଖମାରେ ପରିପୂର୍ଣ୍ଣ ହୋଇପଡ଼ିଛି ଯେ ଜରୁରୀକାଳୀନ ସ୍ଥିତିରେ ଏଠାକୁ ଆମ୍ବୁଲାନ୍ସ କିମ୍ବା କୌଣସି ଯାନବାହନ ପହଞ୍ଚିବା ଅସମ୍ଭବ ହୋଇପଡୁଛି। ଗ୍ରାମର କୌଣସି ବ୍ୟକ୍ତି ଅସୁସ୍ଥ ହେଲେ କିମ୍ବା ଗର୍ଭବତୀ ମହିଳାଙ୍କୁ ଚିକିତ୍ସାଳୟ ନେବାକୁ ହେଲେ ଖଟିଆରେ ବୋହିବାକୁ ପଡୁଛି। ଏପରିକି ଡାକ୍ତରଖାନା ନେବା ବାଟରେ ଖଟିଆ ଉପରେ ହିଁ ପ୍ରସବ ହେଉଥିବା ଭଳି ଅଭାବନୀୟ ତଥା ଦୟନୀୟ ଦୃଶ୍ୟ ଦେଖିବାକୁ ମିଳୁଛି।



ସରକାରଙ୍କ ଭି.ବି. ଜି.ରା.ମ.ଜି. କିମ୍ବା "ବିକଶିତ ଗାଁ ବିକଶିତ ଓଡ଼ିଶା' ଭଳି ଯୋଜନାର କୌଣସି ସୁଫଳ ଏହି ଅଞ୍ଚଳକୁ ମିଳୁନଥିବା ଗ୍ରାମବାସୀ ଅଭିଯୋଗ କରିଛନ୍ତି। ରାସ୍ତା ମରାମତି ନିମନ୍ତେ ବାରମ୍ବାର ପଞ୍ଚାୟତ ଓ ବ୍ଲକ ପ୍ରଶାସନ ନିକଟରେ ଦାବି କରାଯାଇଥିଲେ ହେଁ କେହି କର୍ଣ୍ଣପାତ କରୁନାହାନ୍ତି। ତୁରନ୍ତ ଏହି ରାସ୍ତାର ଉନ୍ନତିକରଣ ପାଇଁ ଗ୍ରାମର ଯୁବ ସମାଜସେବୀ ନବୀନ ମୁଣ୍ଡରୀ, ତୁରାମ ବୁଳିଉଲୀ, ମଧୁସୂଦନ ବୁଳିଉଲୀ, ମତିଲାଲ ମୁଣ୍ଡରୀ, ସବନ ତାୟୁ, ଲାକ ତାୟୁ, ସନା ସିଂ ଖୁଣ୍ଟିଆ ପ୍ରମୁଖ ଦାବି ଜଣାଇଛନ୍ତି। ଏଥିସହ କପ୍ତିପଦା ଗୋଷ୍ଠୀ ଉନ୍ନୟନ ଅଧିକାରିଣୀ ତୁରନ୍ତ ଏହି ସମସ୍ୟାର ସମାଧାନ ଦିଗରେ ପଦକ୍ଷେପ ନେବାକୁ ସାଧାରଣରେ ଦାବି ହୋଇଛି।

ଏ ସଂକ୍ରାନ୍ତରେ ପଦ୍ମପୋଖରୀ ଗ୍ରାମ ପଞ୍ଚାୟତ ଦାୟିତ୍ୱରେ ଥିବା କନିଷ୍ଠ ଯନ୍ତ୍ରୀ ଭରତ ସିଂହଙ୍କୁ ମୋବାଇଲ ଫୋନ ଯୋଗେ ଯୋଗାଯୋଗ କରିବାକୁ ଚେଷ୍ଟା କରାଯାଇଥିଲେ ହେଁ ତାଙ୍କ ଫୋନ ସୁଇଚ୍ ଅଫ୍ ଥିବାରୁ ପ୍ରତିକ୍ରିୟା ମିଳିପାରି ନାହିଁ।

ସକାଳ THE SAKALA

www.sakalaepaper.com

ବାଲେଶ୍ୱର ସାଇବର ଥାନାର ବଡ଼ ଧରପଗଡ଼

- ■ ୧୬ ମୋବାଇଲ, ଲାପଟପ୍, କାର୍, ୭୫ ଗ୍ରାମ ସୁନା, ଟଙ୍କା ଜବତ
- ■ ଛତା ତଳେ ପିଓଏସ୍ ସେଣ୍ଟରରୁ ଚାଲିଥିଲା କାରବାର
- ■ ବାଲେଶ୍ୱରରୁ ପଶ୍ଚିମବଙ୍ଗ ଯାଏଁ ଚେର, ୨ ଗିରଫ

ବାଲେଶ୍ୱର, ୭।୧୦(ସମିସ)

ନିରୀହ ଲୋକଙ୍କ ପରିଚୟକୁ ଢାଲ କରି ସେମାନଙ୍କ ନାମରେ ସିମ୍ କାର୍ଡ ଆକ୍ଟିଭେଟ୍ କରିବା, ପରେ ସେହି ସିମ୍‌କୁ ସାଇବର ଅପରାଧୀଙ୍କ ହାତରେ ପହଞ୍ଚାଇବା ଏବଂ ଏହି ସିମ୍‌କୁ ଆଧାର କରି ଚାଲିବା ସାଇବର ଠକେଇର ଏକ ବଡ଼ ଘଟଣାର ପର୍ଦ୍ଦାଫାସ କରିଛି ବାଲେଶ୍ୱର ସାଇବର ଥାନା ପୁଲିସ। ଗୋଟିଏ ସିମ୍ ପିଛା ୮୦୦ରୁ ୯୦୦ ଟଙ୍କା ନେଇ ସାଇବର ଲୁଟେରାଙ୍କୁ ସିମ୍ ଯୋଗାଇ ଦିଆଯାଉଥିବା ବେଳେ ଗତ ଏକ ବର୍ଷ ମଧ୍ୟରେ ୧୦ ହଜାରରୁ ୨୦ ହଜାର ସିମ୍ କାର୍ଡ ଏହି ମାଧ୍ୟମରେ ଯୋଗାଣ ହୋଇଥିବା ପୁଲିସର ପ୍ରାଥମିକ ତଦନ୍ତରୁ ଜଣାପଡ଼ିଛି। ସିମ୍ ଯୋଗାଣର ଏହି ଚକ୍ର କେବଳ ବାଲେଶ୍ୱର ଜିଲ୍ଲାରେ ସୀମିତ ନଥାଇ ପଶ୍ଚିମବଙ୍ଗ ପର୍ଯ୍ୟନ୍ତ ଲମ୍ବିଥିବା ସୁରାକ୍ ମିଳିବା ପରେ ତଦନ୍ତର ଗୁରୁତ୍ୱ ଆହୁରି ବଢ଼ିଛି। ମାମଲାରେ ଦୁଇଜଣ ଅଭିଯୁକ୍ତ ଗିରଫ ହୋଇଥିବା ବେଳେ ଏହି ନେଟୱର୍କରେ ଆହୁରି ଅନେକ ଲୋକ ସାମିଲ ଥିବା ପୁଲିସ ସନ୍ଦେହ କରୁଛି। ଗିରଫ ଅଭିଯୁକ୍ତ ହେଲେ ସଦର ଥାନା କାଷିମାବାଦ ଅଞ୍ଚଳର ପିଣ୍ଟୁ ପରିଡ଼ା ଏବଂ ରେମୁଣା ଥାନା ମନ୍ଦାରପୁର ଅଞ୍ଚଳର ସଞ୍ଜୟ କୁମାର ଦାସ। ବାଲେଶ୍ୱର ଜିଲ୍ଲା ପୁଲିସ ମୁଖ୍ୟାଳୟରେ ଆୟୋଜିତ ସାମ୍ବାଦିକ ସମ୍ମିଳନୀରେ ଅତିରିକ୍ତ ଏସ୍‌ପି ଦେବାଜ୍ୟୋତି ଦାଶ ଏବଂ ସାଇବର ଥାନା ଅଧିକାରିଣୀ ରୀନା ବିନ୍ଧାଣୀ ଏହି ଘଟଣା ସମ୍ପର୍କରେ ବିସ୍ତୃତ ସୂଚନା ଦେଇଛନ୍ତି।

ପୁଲିସ ସୂଚନା ଅନୁସାରେ ସିମ୍ କାର୍ଡ ଆକ୍ଟିଭେସନ୍, ଯୋଗାଣ ଏବଂ ଏହାର ଅପବ୍ୟବହାର ସମ୍ପର୍କରେ ତଦନ୍ତ ଆରମ୍ଭ ହୋଇଥିଲା। ତଦନ୍ତ ସମୟରେ ବିଭିନ୍ନ ଟେଲିକମ୍ ସେବା ପ୍ରଦାନକାରୀଙ୍କ (ପିଓଏସ) ମାଧ୍ୟମରେ ନିରୀହ ବ୍ୟକ୍ତିଙ୍କ ନାମରେ ସିମ୍ ଆକ୍ଟିଭେଟ୍ କରାଯାଇ ପରେ ସେଗୁଡ଼ିକୁ ସାଇବର ଅପରାଧୀଙ୍କୁ ଯୋଗାଇ ଦିଆଯାଉଥିବା ତଥ୍ୟ ସାମ୍ନାକୁ ଆସିଥିଲା। ତଦନ୍ତରେ ଅଭିଯୁକ୍ତ ପିଣ୍ଟୁ ପରିଡ଼ାଙ୍କ ଭୂମିକା ମଧ୍ୟ ସାମ୍ନାକୁ ଆସିଛି। ପିଣ୍ଟୁଙ୍କ ନାମରେ (ପିଓଏସ) ସେଣ୍ଟର ରହିଥିବା ବେଳେ ମେଣ୍ଟାଶୁଳ ଅଞ୍ଚଳରେ ଏକ ଛତା ତଳେ ବସି ସିମ୍ ବିକ୍ରି କରୁଥିବା ପୁଲିସ ତଦନ୍ତରୁ ଜାଣିବାକୁ ପାଇଛି। ସାଧାରଣ ସିମ୍ ବିକ୍ରି ଭଳି ଦେଖାଯାଉଥିବା ଏହି କାରବାର ପଛରେ ସାଇବର ଅପରାଧୀଙ୍କୁ ସିମ୍ ଯୋଗାଇବାର ଏକ ବ୍ୟାପକ କାରସାଦି ରହିଥିବା ପୁଲିସ ସନ୍ଦେହ କରିଥିଲା। ସାଧାରଣ ଲୋକେ ସିମ୍ ଆଣିବା ପାଇଁ ଗଲେ ତାଙ୍କୁ ଗୋଟିଏ ସିମ କାର୍ଡ ଦେଇ ଚତୁରତାର ତାଙ୍କ ନାମରେ ୪ରୁ ୫ ଟି ସିମ କାର୍ଡ ଇସ୍ୟୁ କରାଯାଉଥିଲା। ନିରୀହ ଲୋକଙ୍କ ନାମ ଓ ପରିଚୟରେ ସିମ୍ ଆକ୍ଟିଭେଟ୍ କରି ତାହାକୁ ଅନ୍ୟ ହାତରେ ପହଞ୍ଚାଇବା ଉଭୟଙ୍କର ମୁଖ୍ୟ କାର୍ଯ୍ୟପଦ୍ଧତି ଥିବା ତଦନ୍ତରୁ ଜଣାପଡ଼ିଛି। ଗୋଟିଏ ସିମ୍ ପାଇଁ ୮୦୦ରୁ ୯୦୦ ଟଙ୍କା ମିଳୁଥିବାରୁ ହଜାର ହଜାର ସିମ୍‌ର କାରବାର ମାଧ୍ୟମରେ ବଡ଼ ଅର୍ଥ ଲେଣଦେଣ ହୋଇଥିବା ସନ୍ଦେହ ମଧ୍ୟ ତଦନ୍ତକୁ ନୂଆ ଦିଗ ଦେଇଛି। ପୁଲିସ ତଦନ୍ତ ଅନୁଯାୟୀ, ସିମ୍ ହାତେଇବା ପରେ ସାଇବର ଅପରାଧୀମାନେ ସେଗୁଡ଼ିକୁ ବିଭିନ୍ନ ଉପାୟରେ ଠକେଇ ପାଇଁ ବ୍ୟବହାର କରୁଥିଲେ। ସିମ୍‌ରେ ୱାଡର୍‌ସଅପ ଚଳାଇବା ସହ କିପ୍ୟାଡ୍ ମୋବାଇଲ୍‌ରେ ସିମ୍ ପକାଇ ସାଇବର ଠକେଇ କରାଯାଉଥିଲା। ଅନ୍ୟ ବ୍ୟକ୍ତିଙ୍କ ନାମରେ ରହିଥିବା ମୋବାଇଲ୍ ନମ୍ବର ବ୍ୟବହାର କରି ଠକେଇ କରାଯାଉଥିବାରୁ ଅପରାଧ ପରେ ପ୍ରକୃତ ଅପରାଧୀଙ୍କ ପରିଚୟ ଲୁଚାଇବାର ସୁଯୋଗ ମିଳୁଥିଲା ବୋଲି ପୁଲିସ ସନ୍ଦେହ କରୁଛି। ଏହି ସିମ୍‌ଗୁଡ଼ିକ ମାଧ୍ୟମରେ କେତେ ସାଇବର ଠକେଇ ହୋଇଛି ଏବଂ କେତେ ଲୋକ ଏହାର ଶିକାର ହୋଇଛନ୍ତି, ତାହା ଏବେ ତଦନ୍ତ ଜାରି ରଖିଛି ପୋଲିସ।ଏହି



ଘଟଣାରେ ସାଇବର ଥାନାରେ ୩୮/୨୦୨୬ ରେ ଏକ ମାମଲା ରୁଜୁ ହୋଇଛି। ଏହା ସହ ବିଭିନ୍ନ ରାଜ୍ୟର ଏନସିପିଆର ରେ ଦାଖଲ ହୋଇଥିବା ସାଇବର ଅଭିଯୋଗ ସହ ଏହି ନେଟୱର୍କର ସମ୍ପର୍କ ରହିଛି କି ନାହିଁ, ସେନେଇ ମଧ୍ୟ ତଦନ୍ତ ଚାଲିଛି। ତଦନ୍ତ ସମୟରେ ପୁଲିସ ଅଭିଯୁକ୍ତଙ୍କଠାରୁ ୧୬ଟି ମୋବାଇଲ୍ ଫୋନ୍, ଗୋଟିଏ ଲାପଟପ୍, ଗୋଟିଏ ହୋଣ୍ଡା କାର୍, ୧୯, ୫୦୦ ଟଙ୍କା ଏବଂ ୭୫ ଗ୍ରାମ ସୁନା ଅଳଙ୍କାର ଜବତ କରିଛି। ଜବତ ମୋବାଇଲ୍ ଓ ଲାପଟପ୍‌ର ଡିଜିଟାଲ୍ ତଥ୍ୟ ଏବେ ପୁଲିସର ତଦନ୍ତର ଗୁରୁତ୍ୱପୂର୍ଣ୍ଣ ଆଧାର ପାଲଟିଛି। ଏହି ଡିଭାଇସ୍‌ଗୁଡ଼ିକରୁ କେଉଁ ନମ୍ବରକୁ ଯୋଗାଯୋଗ କରାଯାଇଥିଲା, କେଉଁମାନଙ୍କୁ ସିମ୍ ଯୋଗାଇ ଦିଆଯାଇଥିଲା, ସାଇବର ଅପରାଧୀଙ୍କ ସହ କିପରି ସମ୍ପର୍କ ରହିଥିଲା ଏବଂ ଏହି କାରବାରର ଅର୍ଥନୈତିକ ଦିଗ କ'ଣ ତାହା ଖୋଜାଯାଉଛି। ଏବେ ତଦନ୍ତର ନଜର ବାଲେଶ୍ୱରରୁ ପଶ୍ଚିମବଙ୍ଗ ପର୍ଯ୍ୟନ୍ତ ଲମ୍ବିଥିବା ସିମ୍ ଯୋଗାଣ ଚକ୍ର ଉପରେ। ଏହି ଚକ୍ରରେ ଆହୁରି କେତେଜଣ ସିମ୍ ଯୋଗାଣକାରୀ, ମଧ୍ୟସ୍ଥ ଓ ସାଇବର ଅପରାଧୀ ସାମିଲ ଅଛନ୍ତି, ତାହା ଖୋଜାଯାଉଛି। ଏବେ ପୁଲିସର ତଦନ୍ତର ମୁଖ୍ୟ ପ୍ରଶ୍ନ୨୦ ହଜାର ପର୍ଯ୍ୟନ୍ତ ସିମ୍ କାହା କାହା ହାତକୁ ଯାଇଛି, ସେଗୁଡ଼ିକ କେଉଁ ସାଇବର ଠକେଇରେ ବ୍ୟବହାର ହୋଇଛି, ଏହି ଚକ୍ର ପଛର ଅସଲ ମାଷ୍ଟରମାଇଣ୍ଡ କିଏ ଏବଂ ବାଲେଶ୍ୱରରୁ ପଶ୍ଚିମବଙ୍ଗ ଯାଏଁ ଲମ୍ବିଥିବା ନେଟୱର୍କରେ ଆଉ କେତେଜଣ ଅଛନ୍ତି? ଦୁଇ ଅଭିଯୁକ୍ତଙ୍କ ଗିରଫ ସହ ତଦନ୍ତର ପ୍ରଥମ ପର୍ଯ୍ୟାୟ ଆରମ୍ଭ ହୋଇଥିବା ବେଳେ ଜବତ ଡିଜିଟାଲ୍ ଉପକରଣ ଓ ତଥ୍ୟରୁ ଏହି ସାଇବର ସିମ୍ ସାମ୍ରାଜ୍ୟର ଆହୁରି ବଡ଼ ଗୁମର ଖୋଲିପାରେ ବୋଲି ପୁଲିସ ସୂଚନା ଦେଇଛି।

ହରିଡ଼ାପାଳ ପାକ୍ସ ସମ୍ପାଦକ ନିଯୁକ୍ତି ବିବାଦ ଅମୂଳକ

ଆନନ୍ଦପୁର, ୭।୧୦ (ସମିସ): ଆନନ୍ଦପୁର ବ୍ଲକ ଅନ୍ତର୍ଗତ ହରିଡ଼ାପାଳ ପ୍ରାଥମିକ କୃଷି ସମବାୟ ସମିତିରେ ସମ୍ପାଦକ ନିଯୁକ୍ତିକୁ ନେଇ ବାରମ୍ବାର ଅଭିଯୋଗ କରିବା ଏବଂ ଶାସନକଳକୁ ଅଯଥାରେ ଅଡୁଆରେ ପକାଉଥିବା ନେଇ ଅସନ୍ତୋଷ ପ୍ରକାଶ ପାଇଛି। ବର୍ତ୍ତମାନର ଭାରପ୍ରାପ୍ତ ସମ୍ପାଦକଙ୍କୁ ହଟାଇ ତାଙ୍କ ସ୍ଥାନରେ ଦକ୍ଷ ଓ ନିରପେକ୍ଷ ଅଧିକାରୀ ନିଯୁକ୍ତି ପାଇଁ ଦାବି ହେଉଥିଲେ ମଧ୍ୟ ବିଭାଗୀୟ ଅନୁମୋଦନ ମିଳିନାହିଁ। ପୂର୍ବରୁ ଏନେଇ ଉଚ୍ଚସ୍ତରୀୟ ଅଧିକାରୀଙ୍କୁ ଦାବିପତ୍ର ଦିଆଯାଇ ଅଭିଯୋଗର ତଦନ୍ତ ହୋଇଥିଲା। ଅଭିଯୋଗର କୌଣସି ସତ୍ୟତା ନଥିବା ନେଇ ତଦନ୍ତକାରୀ ଅଧିକାରୀ ସରକାରଙ୍କୁ ରିପୋର୍ଟ ପ୍ରଦାନ କରିଥିବା ଜଣାପଡ଼ିଛି। ବର୍ତ୍ତମାନର ଭାରପ୍ରାପ୍ତ ସମ୍ପାଦକ ତିନୋଟି ସମିତିର ଦାୟିତ୍ୱରେ ଥିଲେ ମଧ୍ୟ ହରିଡ଼ାପାଳ ପାକ୍ସର କାର୍ଯ୍ୟ ସୁଚାରୁରୂପେ ସମ୍ପାଦନ ହେଉଥିବା ତଦନ୍ତରେ ପ୍ରକାଶ ପାଇଛି। ଦୀର୍ଘଦିନ ଧରି ତାଙ୍କ କାର୍ଯ୍ୟପ୍ରଣାଳୀକୁ ନେଇ ଚାଷୀମାନଙ୍କ ମଧ୍ୟରେ କୌଣସି ଅସନ୍ତୋଷ ନଥିବା ତଦନ୍ତ ସମୟରେ ଚାଷୀମାନେ ପ୍ରକାଶ କରିଛନ୍ତି। ସମିତିର କାର୍ଯ୍ୟକୁ ସ୍ୱଚ୍ଛ ଓ ସୁଚାରୁରୂପେ କରିବା ସହ ଚାଷୀଙ୍କ ସମସ୍ୟାର ତ୍ୱରିତ ସମାଧାନ ପାଇଁ ରାଜ୍ୟ ସରକାର ସମ୍ପାଦକ ନିଯୁକ୍ତି ଦେବାକୁ ପ୍ରସ୍ତାବ ଦିଆଯାଇଛି। ସମିତି ଓ ଚାଷୀଙ୍କ ହିତରେ ବର୍ତ୍ତମାନର ସମ୍ପାଦକ ସମୟ ଦେଉଥିବା ସେମାନେ ବିଭାଗୀୟ ଅଧିକାରୀଙ୍କୁ ଜଣାଇଛନ୍ତି।

■ ବ୍ୟବସାୟୀ ତ୍ରିଲୋଚନ ହତ୍ୟାକାଣ୍ଡକୁ ୧୦ ଦିନ

ପରିବାର ସହ ଚିନ୍ତାରେ କନେଷ୍ଟବଳ ପତ୍ନୀ

ତୁରୁମୁଙ୍ଗା, ୭।୧୦(ସମିସ): କେନ୍ଦୁଝର ଜିଲ୍ଲା ତୁରୁମୁଙ୍ଗା ଥାନା ଖଜିରାପଶି ଗ୍ରାମର ବ୍ୟବସାୟୀ ତ୍ରିଲୋଚନ ମହାନ୍ତ ହତ୍ୟାକାଣ୍ଡକୁ ଆଜି ୧୦ ଦିନ ପୂରିଛି। ହେଲେ ଖଜିରାପଶିସ୍ଥିତ ତାଙ୍କ ଘରେ ଏବେ ବି ଶୋକର ପରିବେଶ। ତ୍ରିଲୋଚନଙ୍କୁ ହରାଇ ପୁରା ପରିବାର ଦୁଃଖରେ ଭାଙ୍ଗି ପଡ଼ିଛନ୍ତି। ଅକାରଣରେ ସ୍ୱାମୀ ତଥା ଘର ମୁରବୀଙ୍କ ଜୀବନ ଚାଲିଯାଇଛି। ଏକମାତ୍ର ପୁଅକୁ ହରାଇ ବୃଦ୍ଧ ବାପା-ମାଆ ଓ



ଦୁଇ ଛୋଟ ଶିଶୁଙ୍କ ଭବିଷ୍ୟତ ଲାଳନପାଳନକୁ ନେଇ ଚିନ୍ତାରେ ପଡ଼ିଛନ୍ତି ତ୍ରିଲୋଚନଙ୍କ ପତ୍ନୀ କନେଷ୍ଟବଳ ତୁଳସୀ ମହାନ୍ତ।

ଗତ ସୋମବାର ରାତିରେ ଘଟିଥିଲା ଏହି ବୀଭତ୍ସ ହତ୍ୟାକାଣ୍ଡ। ଜନସେବା କେନ୍ଦ୍ର ବନ୍ଦ କରି ସ୍କୁଟିରେ ପାଟଣା ଥାନା କ୍ୱାର୍ଟରକୁ ଫେରୁଥିବା ବେଳେ ତ୍ରିଲୋଚନଙ୍କୁ ନିଛାଟିଆ ରାସ୍ତାରେ ଅଟକାଇଥିଲେ ଦୁର୍ବୃତ୍ତ। ଟଙ୍କା ଲୁଟ୍ ଉଦ୍ଦେଶ୍ୟରେ ତାଙ୍କ ସହ ଧସ୍ତାଧସ୍ତି ପରେ ଧାରୁଆ ଅସ୍ତ୍ରରେ ହାତକୁ ଆକ୍ରମଣ କରିବା ସହ ଅତି ନିକଟରୁ ଗୁଳି କରିଥିବା ଅଭିଯୋଗ ହୋଇଛି। ଗୁରୁତର ଅବସ୍ଥାରେ ତ୍ରିଲୋଚନଙ୍କୁ ପାଟଣା ପୁଲିସ ଉଦ୍ଧାର କରି କେନ୍ଦୁଝର ମେଡିକାଲକୁ ନେଇଥିଲା। ହେଲେ ସେଠାରେ ଡାକ୍ତର ତାଙ୍କୁ ମୃତ ଘୋଷଣା କରିଥିଲେ। ଘଟଣା ପରେ ତୁରୁମୁଙ୍ଗା ପୁଲିସ ସାଇଣ୍ଟିଫିକ୍ ଟିମ୍ ସହାୟତାରେ ଘଟଣାସ୍ଥଳରେ ତଦନ୍ତ କରିଥିଲା। ସେଠାରୁ ଜୀବନ୍ତ ଗୁଳି, ଖୋକା, ତ୍ରିଲୋଚନଙ୍କ ହାତଘଣ୍ଟା ଓ ସ୍କୁଟି ଜବତ କରାଯାଇଥିଲା। ମାମଲାକୁ ଗୁରୁତ୍ୱର ସହ ନେଇ କେନ୍ଦୁଝର ଏସ୍‌ପି ମଧ୍ୟ ଘଟଣାସ୍ଥଳ ପରିଦର୍ଶନ କରିଥିଲେ। ଅଭିଯୁକ୍ତଙ୍କୁ ଧରିବା ପାଇଁ ୩ଟି ସ୍ୱତନ୍ତ୍ର ଟିମ୍ ଗଠନ କରାଯାଇଥିବା ବେଳେ ଘଟଣା ପରଠାରୁ ବିଭିନ୍ନ ସ୍ଥାନରେ ନାକାବନ୍ଦୀ, ଚେକିଂ ଓ ବ୍ଲକିଂକୁ ଜୋରଦାର କରାଯାଇଛି। ତଥାପି ଘଟଣାକୁ ୧୦ ଦିନ ପୂରିଥିଲେ ମଧ୍ୟ ଏଯାଏଁ ହତ୍ୟାକାରୀଙ୍କ ପାଖରେ ପହଞ୍ଚିପାରିନାହିଁ ପୁଲିସ। ସ୍ୱାମୀଙ୍କୁ ହରାଇଥିବା ତୁଳସୀଙ୍କ ଆଗରେ ଏବେ ଦୁଇଟି ଛୋଟ ଶିଶୁଙ୍କ ଭବିଷ୍ୟତ ଗଢ଼ିବାର ଚିନ୍ତା। ୯ ବର୍ଷର ଝିଅ ଓ ଅଢେଇ ବର୍ଷର ପୁଅକୁ ନେଇ ଜୀବନର ଆଗାମୀ ପଥ କିପରି କାଟିବେ ସେନେଇ କୋହଭରା କଣ୍ଠ ରେ କହିଛନ୍ତି ତୁଳସୀ। ଅନ୍ୟପଟେ ଏକମାତ୍ର ପୁଅକୁ ହରାଇଥିବା ବୃଦ୍ଧା ମାଆ ଲକ୍ଷ୍ମୀ ମହାନ୍ତ ପୁଅର ହତ୍ୟାକାରୀଙ୍କୁ ଶୀଘ୍ର ଗିରଫ କରି କଠୋର ଦଣ୍ଡ ଦେବାକୁ ଦାବି କରିଛନ୍ତି। ତ୍ରିଲୋଚନଙ୍କ ହତ୍ୟା ପରଠାରୁ କେନ୍ଦେଇପଶି ବଜାରରେ ମଧ୍ୟ ଭୟର ପରିବେଶ ଦେଖାଦେଇଛି। ପୂର୍ବରୁ ସନ୍ଧ୍ୟା ପର୍ଯ୍ୟନ୍ତ ଚଳଚଞ୍ଚଳ ରହୁଥିବା ବଜାର ଏବେ ଅପରାହ୍ନ ପରେ ଧୀରେଧୀରେ ଖାଲି ହୋଇଯାଉଥିବା କହିଛନ୍ତି ସ୍ଥାନୀୟ ବ୍ୟବସାୟୀ। ଖୁବଶୀଘ୍ର ହତ୍ୟାକାରୀଙ୍କୁ ଧରି କୋଠର କାର୍ଯ୍ୟାନୁଷ୍ଠାନ ନେବା ସହ ମୃତ ତ୍ରିଲୋଚନଙ୍କ ପରିବାରକୁ ନ୍ୟାୟ ପ୍ରଦାନ କରିବାକୁ ପରିବାର ଓ ସ୍ଥାନୀୟ ଲୋକେ ଦାବି କରିଛନ୍ତି।

କୁଷ୍ଠ ଓ ଫାଇଲେରିଆ ନିରାକରଣ ନେଇ ପ୍ରଶିକ୍ଷଣ

ରାଇରଙ୍ଗପୁର, ୭।୧୦(ସମିସ): ରାଇରଙ୍ଗପୁର ବ୍ଲକ କାର୍ଯ୍ୟାଳୟ ମିଟିଂ ହଲ୍‌ରେ କୁଷ୍ଠ ଓ ଫାଇଲେରିଆ ରୋଗ ନିରାକରଣ ଏବଂ ସଚେତନତା ନିମନ୍ତେ ଘରୋଇ ତଥା ପଞ୍ଜୀକୃତ ଚିକିତ୍ସକ (ଟଗଟ/ଜଗଟ)ଙ୍କ ପାଇଁ ଏକ ଦିନିଆ ପ୍ରଶିକ୍ଷଣ ଶିବିର ଅନୁଷ୍ଠିତ ହୋଇଯାଇଛି। ଲେପ୍ରା ସୋସାଇଟି, କାଇଣ୍ଡ ଫାର୍ମା ଓ ମୟୂରଭଞ୍ଜ ଜିଲ୍ଲା ସ୍ୱାସ୍ଥ୍ୟ ସମିତିର ମିଳିତ ଆନୁକୂଲ୍ୟରେ ଆୟୋଜିତ ଏହି କାର୍ଯ୍ୟକ୍ରମରେ ରାଇରଙ୍ଗପୁର, ବାହାଳଦା ଓ ବାଦାମପାହାଡ଼ ଅଞ୍ଚଳର ପ୍ରାୟ ୩୦ ଜଣ ଚିକିତ୍ସକ ଯୋଗ ଦେଇଥିଲେ। ବ୍ଲକ ଚେୟାରମ୍ୟାନ ଜ୍ଞାନ ରଞ୍ଜନ ହେମ୍ବ୍ରମ ମୁଖ୍ୟ ଅତିଥି ଏବଂ ବିଡିଓ ନାରାୟଣୀ ପ୍ରିୟଦର୍ଶିନୀ ପଣ୍ଡା ସମ୍ମାନିତ ଅତିଥି ଭାବେ ଯୋଗଦେଇ ରୋଗ ନିରାକରଣରେ ସମସ୍ତଙ୍କ ସକ୍ରିୟ ସହଯୋଗ କାମନା କରିଥିଲେ। ଜିଲ୍ଲା କୁଷ୍ଠ ପରାମର୍ଶଦାତା ଡା. ତପନ କୁମାର ମହାପାତ୍ର ଓ ଭେକ୍ଟର ବାହିତ ରୋଗ ପରାମର୍ଶଦାତା ତପନ କୁମାର ସାହୁ ରୋଗ ଚିହ୍ନଟ ଓ ଉପଯୁକ୍ତ ଚିକିତ୍ସା ଉପରେ ତାଲିମ ପ୍ରଦାନ କରିଥିଲେ। କାର୍ଯ୍ୟକ୍ରମକୁ ଲେପ୍ରା ସୋସାଇଟିର ପ୍ରହ୍ଲାଦ ମଙ୍ଗରାଜ ପରିଚାଳନା କରିଥିବା ବେଳେ ସୁଭଦ୍ରା ମହାକୁଡ଼ ଧନ୍ୟବାଦ ଅର୍ପଣ କରିଥିଲେ।

■ ଧାମନଗରରେ ଶିକ୍ଷା ବ୍ୟବସ୍ଥା ବିପର୍ଯ୍ୟସ୍ତ

ବିଇଓ ନାହାନ୍ତି; ୧୭୦ ଶିକ୍ଷକ ପଦବୀ ଫାଙ୍କା

ଅସୁରାଲି, ୭।୧୦(ସମିସ): ଧାମନଗର ବ୍ଲକ୍‌ରେ ସ୍କୁଲ ଓ ଗଣଶିକ୍ଷା ବିଭାଗର ଭିତ୍ତିଭୂମି ସମ୍ପୂର୍ଣ୍ଣ ଭୁଶୁଡ଼ି ପଡ଼ିଛି। ଗୋଟିଏ ପଟେ ସରକାର ଗୁଣାତ୍ମକ ଶିକ୍ଷା ପ୍ରଦାନ ଉପରେ ଗୁରୁତ୍ୱ ଦେଉଥିବାବେଳେ ଅନ୍ୟପଟେ ଧାମନଗର ବ୍ଲକ୍‌ରେ ପ୍ରଶାସନିକ ଶୂନ୍ୟତା ଏବଂ ଶିକ୍ଷକମାନଙ୍କ ସଙ୍କଟ ପାଠପଢ଼ାକୁ ଗୁରୁତର ଭାବେ ପ୍ରଭାବିତ କରିଛି। ବ୍ଲକ୍‌ରେ ଦୀର୍ଘ ଦିନ ହେବ ପ୍ରାୟ ୧୭୦ଟି ଶିକ୍ଷକ ପଦବୀ ଫାଙ୍କା ପଡ଼ିଥିବାବେଳେ ୧୧ଟି ପ୍ରାଥମିକ ବିଦ୍ୟାଳୟ ମାତ୍ର ଜଣେ ଲେଖାଏଁ ଶିକ୍ଷକଙ୍କ ଦ୍ୱାରା ଚାଲିଛି। ଏହି ଜଣେ ଶିକ୍ଷକ ଶ୍ରେଣୀଗୃହରେ ପାଠ ପଢ଼ାଇବା ସହ ମଧ୍ୟାହ୍ନଭୋଜନ, ସରକାରୀ ରିପୋର୍ଟ ପ୍ରସ୍ତୁତି ଓ ବିଭିନ୍ନ ପ୍ରଶାସନିକ କାର୍ଯ୍ୟ ସମ୍ଭାଳିବାରେ ବ୍ୟସ୍ତ ରହୁଛନ୍ତି। ସେହିପରି ୪୦ରୁ ଊର୍ଦ୍ଧ୍ୱ ବିଦ୍ୟାଳୟରେ ସ୍ଥାୟୀ ପ୍ରଧାନଶିକ୍ଷକ ନ ଥିବାରୁ ଭାରପ୍ରାପ୍ତ ଶିକ୍ଷକଙ୍କ ଦ୍ୱାରା କାମ ଚଳାଯାଉଛି, ଯାହା ଶୈକ୍ଷିକ ଓ ପ୍ରଶାସନିକ ପରିଚାଳନାରେ ବାଧା ସୃଷ୍ଟି କରୁଛି। ଶିକ୍ଷା ବିଭାଗର ପ୍ରଶାସନିକ ଚିତ୍ର ମଧ୍ୟ ଅତ୍ୟନ୍ତ ନିରାଶାଜନକ। ଧାମନଗର ବ୍ଲକ୍‌ରେ କୌଣସି ସ୍ଥାୟୀ ବ୍ଲକ୍ ଶିକ୍ଷାଧିକାରୀ (ବିଇଓ) ନାହାନ୍ତି। ଭଦ୍ରକର ଏବିଇଓ ପ୍ରଫୁଲ୍ଲ ସାହୁଙ୍କୁ ଅତିରିକ୍ତ ଭାବେ ତିନୋଟି ବ୍ଲକ୍‌ର ଦାୟିତ୍ୱ ଦିଆଯାଇଛି। ଏହାସହ ବ୍ଲକ୍ ଶିକ୍ଷା କାର୍ଯ୍ୟାଳୟରେ କିରାଣି ଓ ପିଅନ ପଦବୀ ମଧ୍ୟ ଖାଲି ରହିଛି।

ଗତ ୩ ବର୍ଷ ହେଲା ପଦୋନ୍ନତି ଅଟକି ରହିଥିବାରୁ ୨୦ଟି ଲେଭେଲ୍-୩ ଓ ୭୦ରୁ ଊର୍ଦ୍ଧ୍ୱ ଲେଭେଲ-୪ ପ୍ରଧାନଶିକ୍ଷକ ପଦବୀ ପୂରଣ ହୋଇପାରୁନାହିଁ। ବିଦ୍ୟାଳୟଗୁଡ଼ିକରେ କମିଟି ଗଠନ ପାଇଁ ପ୍ରକ୍ରିୟା ଆରମ୍ଭ ହୋଇଥିଲେ ସୁଦ୍ଧା ମୂଳ ସମସ୍ୟା ଅର୍ଥାତ୍ ଶିକ୍ଷକ ଅଭାବ ଦୂର ନ ହେଲେ ଶିକ୍ଷା ବ୍ୟବସ୍ଥାରେ ସୁଧାର ଆସିବ କିପରି, ତାହାକୁ ନେଇ ପ୍ରଶ୍ନ ଉଠିଛି। ଅନ୍ୟ ବ୍ଲକ୍‌ରୁ ବଳକା ଶିକ୍ଷକଙ୍କୁ ଆଣିବା ପାଇଁ ହୋଇଥିବା ପ୍ରସ୍ତାବକୁ ଜିଲ୍ଲାପାଳଙ୍କ ଅନୁମୋଦନ ମିଳିପାରି ନାହିଁ। କୋମଳମତି ଛାତ୍ରଛାତ୍ରୀଙ୍କ ଭବିଷ୍ୟତକୁ ଆଖିଆଗରେ ରଖି ତୁରନ୍ତ ସ୍ଥାୟୀ ବିଇଓ ନିଯୁକ୍ତି ଏବଂ ଶିକ୍ଷକ ପଦବୀ ପୂରଣ କରିବାକୁ ଶିକ୍ଷାବିତ୍, ବୁଦ୍ଧିଜୀବୀ ଓ ଅଭିଭାବକ ମହଲରେ ଦାବି ହୋଇଛି।

ଘଣ୍ଟେଶ୍ୱରରେ ଚୋରା ମଦର ବନ୍ୟା

ହୋଟେଲ, ପାନ ଦୋକାନ ସବୁଠି ଚାଲିଛି ବେପାର

ଭଦ୍ରକ, ୭।୧୦(ସମିସ): ଭଦ୍ରକ ଜିଲ୍ଲା ଚାନ୍ଦବାଲି ବ୍ଲକ୍ ବାଂଶଡ଼ା ଥାନା ଅଧୀନ ଘଣ୍ଟେଶ୍ୱର ଫାଣ୍ଡି ଅଞ୍ଚଳରେ ଦିନକୁ ଦିନ ଚୋରା ମଦ କାରବାର ବଢୁଥିବା ବେଳେ ସ୍ଥାନୀୟ ଅଞ୍ଚଳରେ ଅଭିଯୋଗ ଓ ଅସନ୍ତୋଷ ବଢ଼ିବାରେ ଲାଗିଛି। ଅଭିଯୋଗ ଅନୁଯାୟୀ, ଘଣ୍ଟେଶ୍ୱର ବଜାର ଓ ଏହାର ଆଖପାଖ ଅଞ୍ଚଳରେ ଥିବା କେତେକ ସ୍ଥାନରେ ଏହାର ଖୋଲାଖୋଲି ଭାବେ ବିକ୍ରି ହେଉଛି। ଏପରିକି କେତେକ ହୋଟେଲ ଓ ପାନ ଦୋକାନରେ ଚୋରା ମଦ କାରବାରକୁ ନେଇ ହେଉଛି ଚର୍ଚ୍ଚା।

ସ୍ଥାନୀୟ ଲୋକଙ୍କ ଅଭିଯୋଗ ଅନୁଯାୟୀ, ଆଇନସମ୍ମତ ଭାବେ ମଦ ବିକ୍ରି ପାଇଁ ନିର୍ଦ୍ଦିଷ୍ଟ ନିୟମ ଓ ଲାଇସେନ୍ସ ବ୍ୟବସ୍ଥା ରହିଥିଲେ ମଧ୍ୟ ଏହାର ଉଲ୍ଲଙ୍ଘନ ହୋଇ ମଦ ବିକ୍ରି ହେଉଥିବା ଅଭିଯୋଗ ହେଉଛି। ବିଶେଷକରି ସକାଳୁ ସନ୍ଧ୍ୟା ଓ ରାତି ପର୍ଯ୍ୟନ୍ତ ଏହି ଚୋରା କାରବାର ଚାଲିଛି। ଅନ୍ୟପକ୍ଷରେ ଚୋରା ମଦ ବ୍ୟବସାୟୀଙ୍କ ଉପରେ ପୁଲିସ ପକ୍ଷରୁ ମଝିରେ ମଝିରେ ଚଢ଼ଉ କରାଯାଉଥିଲେ ମଧ୍ୟ ଏହାର ସ୍ଥାୟୀ ପ୍ରଭାବ ଦେଖାଯାଉ ନ ଥିବା ଦେଖିବାକୁ ମିଳୁଛି। ଏପରିକି ସନ୍ଧ୍ୟା ସମୟରେ କିଛି ଚୋରା ମଦ ବେପାରୀଙ୍କୁ ଧରି ବହୁତ ମାଲ୍ ଜବତ କରିବା ପରେ ରାତି ହେଲେ ମୋଟା ଅଙ୍କର ଚାନ୍ଦା ନେଇ ତାକୁ କମ୍ ମାଲ୍ ଦେଖାଇ ଛାଡ଼ି ଦେଉଥିବା ଅଭିଯୋଗ ହେଉଛି। ଚୋରା ମଦ କାରବାର ଯୋଗୁଁ ଅଞ୍ଚଳର ଯୁବପିଢ଼ି ଓ ସାଧାରଣ ପରିବାର ଉପରେ ଏହାର ପ୍ରଭାବ ପଡୁଥିବା ନେଇ ଅନେକ ଅଭିଯୋଗ ଆସୁଛି। ମଦ୍ୟପାନକୁ କେନ୍ଦ୍ରକରି ବିଭିନ୍ନ ସମୟରେ ଗଣ୍ଡଗୋଳ, ରାହାଜାନୀ, ପାରିବାରିକ ଅଶାନ୍ତି ଓ ସାମାଜିକ ସମସ୍ୟା ସୃଷ୍ଟି ହେଉଥିବାରୁ ଏହା ଉପରେ ଦୃଢ଼ କାର୍ଯ୍ୟାନୁଷ୍ଠାନ ନେବାକୁ ଅଞ୍ଚଳବାସୀ ଦାବି କରିଛନ୍ତି। ଆଗକୁ ଆସୁଛି ପାର୍ବଣ ଋତୁ। ସ୍ଥାନୀୟ ଲୋକଙ୍କ ପ୍ରଶ୍ନ ହେଉଛି, ଯଦି ଘଣ୍ଟେଶ୍ୱର ଅଞ୍ଚଳରେ ଏଭଳି ବେଆଇନ ମଦ ବିକ୍ରି ଚାଲିଛି, ତେବେ ଏହା ବିରୋଧରେ ନିୟମିତ କଡ଼ା ଚଢ଼ଉ କାହିଁକି ହେଉନାହିଁ। ଏହି ଚୋରା ମଦ ବିକ୍ରି ପଛରେ କିଏ କିଏ ସାମିଲ୍ ଅଛନ୍ତି ଏବଂ କେଉଁଠାରୁ ମଦ ଆସୁଛି ତାହାର ତଦନ୍ତ କରାଯିବା ଆବଶ୍ୟକ ବୋଲି ଦାବି ହୋଇଛି। ଏ ନେଇ ବାଂଶଡ଼ା ପୁଲିସ ଓ ଚାନ୍ଦବାଲି ଅବକାରୀ ବିଭାଗ ପକ୍ଷରୁ ଘଣ୍ଟେଶ୍ୱର ଅଞ୍ଚଳରେ ବ୍ୟାପକ ଚଢ଼ଉ କରାଯାଇ ଚୋରା ମଦ କାରବାରରେ ସମ୍ପୃକ୍ତ ଲୋକଙ୍କ ବିରୋଧରେ ଦୃଢ଼ ପଦକ୍ଷେପ ନିଆଯିବା ସହ ମଦ ଯୋଗାଣର ମୂଳ ଉତ୍ସ ଖୋଜି ବାହାର କରିବାକୁ ଦାବି ଜୋର୍ ଧରିଛି। ଯଦି ଏହି ଚୋରା ମଦ ଘଣ୍ଟେଶ୍ୱରରୁ ବନ୍ଦ ନ ହୁଏ, ଅଞ୍ଚଳବାସୀଙ୍କ ପକ୍ଷରୁ ଘଣ୍ଟେଶ୍ୱର ଫାଣ୍ଡି ସମ୍ମୁଖରେ ଧାରଣା ଦିଆଯିବ ବୋଲି ଚେତାବନୀ ଦିଆଯାଇଛି।

ଅବ୍ୟବସ୍ଥା ଘେରରେ ବୋଡକ ଉଚ୍ଚ ମାଧ୍ୟମିକ ବିଦ୍ୟାଳୟ

ଭୁଶୁଡ଼ିଛି ପାଚେରି, ଛାତରୁ ଖସୁଛି ଅତଡ଼ା

ଦୋଳସାହି, ୭।୧୦(ସମିସ): ତିହିଡ଼ି ବ୍ଲକ୍ ଅଧୀନ ବୋଡକ ଉଚ୍ଚ ମାଧ୍ୟମିକ ବିଦ୍ୟାଳୟରେ ସଭାପତି ଚୟନ ନେଇ ରାଜନୈତିକ ଦଳରେ ଛକ୍କାପଞ୍ଝା ଲାଗିରହିଛି। ଫଳରେ ସଭାପତି ଚୟନ ହୋଇପାରୁନି। ଯାହାକୁ ନେଇ ସାଧାରଣରେ ଅସନ୍ତୋଷ ପ୍ରକାଶ ପାଇଛି। ଏହି ସଭାପତି ଚୟନ ସମୟରେ ପୁଲିସ ଉପସ୍ଥିତ ଥିଲେ ମଧ୍ୟ ଦୁଇ ରାଜନୈତିକ ଦଳ କର୍ମୀଙ୍କ ମଧ୍ୟରେ ଉତ୍ତେଜନା ଦେଖାଦେବା ନେଇ ଏହି ସଭାପତି ଚୟନ କାର୍ଯ୍ୟ ସ୍ଥଗିତ ଥିବା ଜଣାଯାଇଛି। ଅନ୍ୟପକ୍ଷରେ ଏହି ଉଚ୍ଚ ମାଧ୍ୟମିକ ବିଦ୍ୟାଳୟରେ ଛାତ ଅବସ୍ଥା ସଙ୍ଗୀନ ହୋଇଛି। ବିଦ୍ୟାଳୟର ଏକ ଗୃହ ଛାତ ଫାଟି ଅତଡ଼ା ଖସୁଛି। ସେହିଭଳି ବିଦ୍ୟାଳୟର ପାଚେରି ଭାଙ୍ଗି ପଡ଼ିଥିବା ଜଣାଯାଇଛି। ଶିଶୁ ବାଟିକାରୁ ଯୁକ୍ତ ୨ ପର୍ଯ୍ୟନ୍ତ ଏହି ବିଦ୍ୟାଳୟରେ ୩୭୫ ଜଣ ଛାତ୍ରଛାତ୍ରୀ ଅଧ୍ୟୟନ କରୁଥିବାବେଳେ ଶିଶୁ ବାଟିକାରୁ ଦ୍ୱିତୀୟ ଶ୍ରେଣୀର ଛାତ୍ରଛାତ୍ରୀ ଗୋଟିଏ ଗୃହରେ ପାଠ ପଢୁଛନ୍ତି। ଅନ୍ୟ ଦୁଇଟି ବିଦ୍ୟାଳୟ ଗୃହ ସହ ୩ ଜଣ ଶିକ୍ଷକ ଆବଶ୍ୟକତା ଥିବା ଜଣାଯାଇଛି। ପ୍ରଶାସନ ପକ୍ଷରୁ ଏହି ସମସ୍ତ ସମସ୍ୟାର ସମାଧାନ ପାଇଁ ଅଭିଭାବକ ମହଲରେ ଦାବି ହେଉଛି।

ହୋଇପାରୁନି ସଭାପତି ଚୟନ; ସାଧାରଣରେ ଅସନ୍ତୋଷ

ଶିକ୍ଷୟିତ୍ରୀ ନର୍ମଦା ବେହେରାଙ୍କୁ ବିଦାୟକାଳୀନ ସମ୍ବର୍ଦ୍ଧନା

ଭଦ୍ରକ, ୭।୧୦(ସମିସ): ଆଦର୍ଶ ଶିକ୍ଷୟିତ୍ରୀ ନର୍ମଦା ବେହେରାଙ୍କ ବିଦାୟକାଳୀନ ସମ୍ବର୍ଦ୍ଧନା ସଭା ସ୍ଥାନୀୟ ଜଗନ୍ନାଥପୁରସ୍ଥିତ ନ୍ୟୁ କଲୋନୀଠାରେ ବୁଧବାର ସନ୍ଧ୍ୟାରେ ଚନ୍ଦ୍ରଶେଖର ରାଉତ ସ୍ମୃତି ପରିଷଦ ଅନୁକୂଲ୍ୟରେ ଅନୁଷ୍ଠିତ ହୋଇଯାଇଛି। ଜୀବନବ୍ୟାପୀ ଶିକ୍ଷାଦାନ କରି ଆଦର୍ଶ ଶିକ୍ଷୟିତ୍ରୀ ନର୍ମଦା ବେହେରା ଭଣ୍ଡାରିପୋଖରୀ ବ୍ଲକ୍ ରାଡୋ ଉ.ପ୍ରା. ବିଦ୍ୟାଳୟରେ ଏକ ସ୍ୱତନ୍ତ୍ର ପରିଚୟ ସୃଷ୍ଟି କରିଛନ୍ତି। ସେ ଜଣେ ସ୍ପଷ୍ଟବାଦୀ, ଆଦର୍ଶ ଓ ସ୍ନେହୀ ଶିକ୍ଷୟିତ୍ରୀ ଥିଲେ ବୋଲି ବକ୍ତାମାନେ କହିଥିଲେ। ବରିଷ୍ଠ ସାମ୍ବାଦିକ ରବିନାରାୟଣ ଖିଲାରଙ୍କ ସଭାପତିତ୍ୱରେ ମୁଖ୍ୟଅତିଥିଭାବେ ଡେପୁଟି କଲେକ୍ଟର କାର୍ତ୍ତିକ ନାଥ ମଣ୍ଡଳ, ମୁଖ୍ୟବକ୍ତା ଭାବେ ପଣ୍ଡିତ ସଂଗ୍ରାମ ଆଚାର୍ଯ୍ୟ, ବିଶିଷ୍ଟ ଅତିଥି ଭାବେ ଇଂ ଅଭୟ ସୁତାର, ଅଧକ୍ଷ ନିହାର ରଞ୍ଜନ କର, ଅବସରପ୍ରାପ୍ତ ପ୍ରଧାନଶିକ୍ଷକ କାର୍ତ୍ତିକ ଚନ୍ଦ୍ର ସ୍ୱାଇଁ, ଡ. ସଙ୍ଗୀତା ବଳ, ଯୁବନେତା ପଙ୍କଜ ବଳ ପ୍ରମୁଖ ଯୋଗଦେଇ ଶିକ୍ଷୟିତ୍ରୀଙ୍କ ଜୀବନାଦର୍ଶ ଉପରେ ବହୁ ମୂଲ୍ୟ ବକ୍ତବ୍ୟ ରଖିଥିଲେ। କବୟିତ୍ରୀ ସଂଯୁକ୍ତା ବଳ ନାୟକ ମଞ୍ଚ ଆମନ୍ତ୍ରଣ କରିଥିବାବେଳେ ପୁତ୍ର ଯଶୋବନ୍ତ ଓ ବୋହୂ ଦମୟନ୍ତୀ ସମସ୍ତଙ୍କୁ କୃତଜ୍ଞତା ଜଣାଇଥିଲେ। କବୟିତ୍ରୀ ମମତା ବଳ, ନାତି ଦ୍ୱିତୀକ୍ରିଷ୍ଣା ରାଉତ ଓ ନାତୁଣୀ ଜିଜ୍ଞାସା ରାଉତ ଅତିଥିମାନଙ୍କୁ ସ୍ୱାଗତ କରିଥିଲେ। ଶିକ୍ଷୟିତ୍ରୀ ନର୍ମଦା ବେହେରାଙ୍କୁ ଓଡ଼ିଶା ତେଜସ୍ୱିନୀ ମହିଳା ସଂଗଠନ ତରଫରୁ କଳ୍ପନା ଜେନା, ଅଞ୍ଜନା ମିଶ୍ର, ଡ. ଜାନକୀ ପାଢ଼ୀ, ଅଧିବକ୍ତା ଅଞ୍ଜୁବାଳା ରାଉତ, କବୟିତ୍ରୀ ମନୋରମା ରାୟ, ଚଇତାଳି ଖିଲାର, ଭୂମିକନ୍ୟା ମହିଳା ସଂଗଠନ, ଶିଳ୍ପୋଦ୍ୟୋଗୀ କନକଲତା ସୁତାର, ଶିକ୍ଷାବିତ୍ ସାନୁ ମହାନ୍ତି, ଅଧ୍ୟାପିକା ମମତା ସାହୁ, କଣ୍ଠଶିଳ୍ପୀ ଶଶିକଳା ମିଶ୍ର, ଅନିତା ରାୟ, ଶ୍ରଦ୍ଧାଞ୍ଜଳି ସାହୁଙ୍କ ସମେତ ବୁଦ୍ଧିଜୀବୀ ସମ୍ବର୍ଦ୍ଧିତ କରିଥିଲେ।

'ସୁରକ୍ଷିତ ଘରକୁ ଫେରନ୍ତୁ' ସଡ଼କ ସୁରକ୍ଷା କାର୍ଯ୍ୟକ୍ରମ

ଭଦ୍ରକ, ୭।୧୦(ସମିସ): ମଙ୍ଗଳବାର ଭଦ୍ରକ ଜିଲ୍ଲାର ପିଏମଶ୍ରୀ ବି.ଏମ୍. ବାଗୁରାଇ ହାଇସ୍କୁଲରେ ସେବା ସଂକଳ୍ପ ଅଭିଯାନ-୨୦୨୬ ଅନ୍ତର୍ଗତ "ସୁରକ୍ଷିତ ଘରକୁ ଫେରନ୍ତୁ' ସଡ଼କ ସୁରକ୍ଷା ସଚେତନତା କାର୍ଯ୍ୟକ୍ରମ ଅନୁଷ୍ଠିତ ହୋଇଯାଇଛି। ଏଥିରେ ବିଦ୍ୟାଳୟର ପ୍ରାୟ ୧୫୦ ଛାତ୍ରଛାତ୍ରୀ ଅଂଶଗ୍ରହଣ କରିଥିଲେ। ପ୍ରଧାନଶିକ୍ଷକ ପ୍ରଶାନ୍ତ ସାହୁଙ୍କ ପୌରୋହିତ୍ୟରେ ଅନୁଷ୍ଠିତ ଏହି କାର୍ଯ୍ୟକ୍ରମରେ ଅତିଥି ଭାବେ ଜିଲ୍ଲା ଶିକ୍ଷାଧିକାରୀ ଡ. ଜଗବନ୍ଧୁ ସାହୁ, ଅତିରିକ୍ତ ଆରକ୍ଷୀ ଅଧୀକ୍ଷକ(ଗୁଇନ୍ଦା) ଅଂଶୁମାନ ଦ୍ୱିବେଦୀ ଏବଂ ଆଞ୍ଚଳିକ ପରିବହନ ଅଧିକାରୀ ଶୁଭେନ୍ଦୁ ରଞ୍ଜନ ରାୟ ପ୍ରମୁଖ ଯୋଗଦେଇ ଛାତ୍ରଛାତ୍ରୀଙ୍କୁ ସଡ଼କ ସୁରକ୍ଷା ନିୟମ ସମ୍ପର୍କରେ ସଚେତନ କରାଇଥିଲେ। ହେଲମେଟ୍ ପିନ୍ଧିବା, ସିଟ୍‌ବେଲ୍ଟ ବ୍ୟବହାର, ଦ୍ରୁତଗତିରେ ଗାଡ଼ି ନ ଚଳାଇବା, ମୋବାଇଲ୍ ଫୋନ୍ ବ୍ୟବହାର କରି ଗାଡ଼ି ନ ଚଳାଇବା ଏବଂ ଟ୍ରାଫିକ୍ ନିୟମ ପାଳନ ଉପରେ ବିଶେଷ ଗୁରୁତ୍ୱ ଦିଆଯାଇଥିଲା। ନିଜେ ସୁରକ୍ଷିତ ରହି ଅନ୍ୟକୁ ସୁରକ୍ଷିତ ରଖି ସୁରକ୍ଷିତ ଭାବେ ଘରକୁ ଫେରିବା ପାଇଁ ଛାତ୍ରଛାତ୍ରୀଙ୍କୁ ଶପଥପାଠ କରାଯାଇଥିଲା।

ଜାତୀୟ ରାଜପଥ ମରାମତି ଓ ବାଇପାସ୍ କାର୍ଯ୍ୟ ତ୍ୱରାନ୍ୱିତ

ଯଶିପୁର, ୭।୧୦(ସମିସ): ଗତ ୩-୪ ମାସ ଧରି ଲଗାଣ ବର୍ଷା ଯୋଗୁଁ ଯଶିପୁର ବଜାର ଦେଇ ଯାଇଥିବା ଜାତୀୟ ରାଜପଥ ସମ୍ପୂର୍ଣ୍ଣ ବିପର୍ଯ୍ୟସ୍ତ ହୋଇପଡ଼ିଥିଲା। ଫଳରେ



ନିର୍ମାଣ ହେବ ଗଳାପୋଲ, କ୍ଷେତ୍ର ପରିଦର୍ଶନ କଲେ ମନ୍ତ୍ରୀ

ଯାତ୍ରୀ, ଗାଡ଼ିଚାଳକ ତଥା ସ୍ଥାନୀୟ ଜନସାଧାରଣ ନାହିଁ ନ ଥିବା ଦୁର୍ଦ୍ଦଶା ଭୋଗୁଥିଲେ। ଏହି ପରିସ୍ଥିତିକୁ ଗୁରୁତ୍ୱ ଦେଇ ରାଜ୍ୟ ଜଙ୍ଗଲ, ପରିବେଶ ଓ ଜଳବାୟୁ ପରିବର୍ତ୍ତନ ମନ୍ତ୍ରୀ ଗଣେଶ ରାମ ସିଂଖୁଣ୍ଟିଆଙ୍କ ନିର୍ଦ୍ଦେଶକ୍ରମେ ଜାତୀୟ ରାଜପଥ ପ୍ରାଧିକରଣ (ଏନ୍‌ଏଚ୍‌ଏଆଇ) କାର୍ଯ୍ୟକୁ ତ୍ୱରାନ୍ୱିତ କରିଛି। ଯଶିପୁର ବଜାର ଅଞ୍ଚଳରେ ଥିବା ବିରାଟକାୟ ଖାଲଖମାକୁ ଜେସିବି ସାହାଯ୍ୟରେ ସମତୁଲ କରାଯାଇ ପିଚୁ କରିବା ପାଇଁ ପ୍ରସ୍ତୁତି ଆରମ୍ଭ ହୋଇଛି। ମନ୍ତ୍ରୀ ଶ୍ରୀ ସିଂଖୁଣ୍ଟିଆ ନିଜେ କାର୍ଯ୍ୟସ୍ଥଳକୁ ଯାଇ ସ୍ଥିତି ଅନୁଧ୍ୟାନ କରିବା ସହ ଉପଯୁକ୍ତ ପରାମର୍ଶ ଦେଇଛନ୍ତି। ଏହାସହ ରାସ୍ତା ପାର୍ଶ୍ୱରେ ଡ୍ରେନେଜ୍ ସମସ୍ୟାର ସ୍ଥାୟୀ ସମାଧାନ ଲାଗି ରାଜସ୍ୱ ବିଭାଗ ଅଧିକାରୀଙ୍କ ଉପସ୍ଥିତିରେ ଜମି ମାପଚୁପ କରାଯାଇଛି। ଡ୍ରେନ୍ ନିର୍ମାଣ କାର୍ଯ୍ୟକୁ ଶୀଘ୍ର ଶେଷ କରିବାକୁ ବିଭାଗୀୟ ଯନ୍ତ୍ରୀ ଓ ଠିକାସଂସ୍ଥାକୁ ମନ୍ତ୍ରୀ କଡ଼ା ନିର୍ଦ୍ଦେଶ ଦେଇଛନ୍ତି। ଅନ୍ୟପଟେ ବର୍ଷା ଯୋଗୁଁ ବନ୍ଦ ରହିଥିବା ଯଶିପୁର ବାଇପାସ୍ ନିର୍ମାଣ କାର୍ଯ୍ୟ ଏବେ ଯୁଦ୍ଧକାଳୀନ ଭିତ୍ତିରେ ଚାଲିଛି। ଦିନରାତି କାମ ଚଳାଇ ଧାର୍ଯ୍ୟ ସମୟ ପୂର୍ବରୁ କାମ ସାରିବା ଉପରେ ଗୁରୁତ୍ୱ ଦିଆଯାଉଛି। ବାଇପାସ୍ ସମ୍ପୂର୍ଣ୍ଣ ହେଲେ ହଜାର ହଜାର ଭାରୀଯାନ ସହର ବାହାରେ ଚଳାଚଳ କରିବ, ଯାହାଫଳରେ ଯଶିପୁର ବଜାରରେ ଟ୍ରାଫିକ୍ ସମସ୍ୟା ସମ୍ପୂର୍ଣ୍ଣ ଦୂର ହେବ। ଏହି ବାଇପାସ୍ ନିର୍ମାଣ ସହିତ ଗୌଡ଼ଗାଁବାସୀଙ୍କ ଦୀର୍ଘ ଦିନର ଦାବିକୁ ମନ୍ତ୍ରୀ ଗ୍ରହଣ କରି ଗ୍ରାମକୁ ସଂଯୋଗ କରୁଥିବା ରାସ୍ତାରେ ଏକ ଗଳାପୋଲ ନିର୍ମାଣ ପାଇଁ ନିର୍ଦ୍ଦେଶ ଦେଇଥିଲେ। ବିଭାଗ ପକ୍ଷରୁ ସେଠାରେ ୧୨ ଫୁଟ୍ ଉଚ୍ଚତାର ଗଳାପୋଲ ନିର୍ମାଣ କାର୍ଯ୍ୟ ଆରମ୍ଭ ହୋଇଯାଇଛି। ମଙ୍ଗଳବାର ଏନ୍‌ଏଚ୍‌ଏଆଇ ପ୍ରକଳ୍ପ ନିର୍ଦ୍ଦେଶକ କାର୍ଯ୍ୟସ୍ଥଳ ପରିଦର୍ଶନ କରି ଅଗ୍ରଗତି ସମୀକ୍ଷା କରିଛନ୍ତି। ସମସ୍ୟାର ସମାଧାନ ପାଇଁ ତ୍ୱରିତ ପଦକ୍ଷେପ ନେଇଥିବାରୁ ଯଶିପୁର ଜନସାଧାରଣ ଓ ଗୌଡ଼ଗାଁବାସୀ ମନ୍ତ୍ରୀଙ୍କ ପ୍ରତି କୃତଜ୍ଞତା ପ୍ରକାଶ କରିଛନ୍ତି।

ହୋ ସଙ୍ଗୀତର ଚର୍ଚ୍ଚିତ ଚେହେରା ବାବୁଲୁ ବୁଲିଉଲି

ହୋ ଭାଷା ଓ ସଂସ୍କୃତିକୁ ବିଶ୍ୱ ଦରବାରରେ ପହଞ୍ଚାଇବା ଲକ୍ଷ୍ୟ

ବାରିପଦା/ରାଇରଙ୍ଗପୁର/ଶରତ, ୭।୧୦ (ସମିସ): ନିଜର ସୁମଧୁର କଣ୍ଠସ୍ୱର ଓ ନିଆରା ଗାୟନ ଶୈଳୀ ବଳରେ ହୋ ସଙ୍ଗୀତ ଜଗତରେ ଏକ ସ୍ୱତନ୍ତ୍ର ପରିଚୟ ସୃଷ୍ଟି କରିପାରିଛନ୍ତି ଉଦୀୟମାନ କଣ୍ଠଶିଳ୍ପୀ ବାବୁଲୁ ବୁଲିଉଲି ଓରଫ ରଘୁନାଥ ବୁଲିଉଲି(୩୨)। ପେଟ ପାଟଣା ପାଇଁ ସେ ଗ୍ରୋସରୀ ଦୋକାନ ଚଳାଉଥିଲେ ହେଁ ସଙ୍ଗୀତ ସାଧନା ମାଧ୍ୟମରେ ନିଜ ଭାଷା ଓ ସଂସ୍କୃତିର ପ୍ରଚାର ପ୍ରସାର କରି ସେ ଏବେ ସାରା ଅଞ୍ଚଳରେ ଚର୍ଚ୍ଚାର କେନ୍ଦ୍ରବିନ୍ଦୁ ପାଲଟିଛନ୍ତି। ମୟୂରଭଞ୍ଜ ଜିଲ୍ଲା ଜାମଦା ବ୍ଲକ ଅନ୍ତର୍ଗତ ବସନ୍ତପୁର ଗ୍ରାମର ବାସିନ୍ଦା ବାବୁଲୁ ପିଲାଦିନରୁ ହିଁ ସଙ୍ଗୀତ ପ୍ରତି ଗଭୀର ରୁଚି ରଖିଥିଲେ। ସେ ରରୁଆଁ ହାଇସ୍କୁଲର ଛାତ୍ର ଥିବା ସମୟରେ ବିଭିନ୍ନ ସାଂସ୍କୃତିକ ପ୍ରତିଯୋଗିତାରେ ଅଂଶଗ୍ରହଣ କରି ପୁରସ୍କୃତ ହେବା ସହ ଶିକ୍ଷକ-ଶିକ୍ଷୟିତ୍ରୀଙ୍କ ପ୍ରିୟପାତ୍ର ହୋଇପାରିଥିଲେ। ପରବର୍ତ୍ତୀ



ସମୟରେ "ହୁଜିଂ ମୋବାଇଲ ତେ ସାଙ୍ଗ ଉକୁ ଜାଗାରିଞ୍ଜ ମେ" ଶୀର୍ଷକ ଗୀତ ମାଧ୍ୟମରେ ସେ ହୋ ସଙ୍ଗୀତ ଦୁନିଆରେ ପାଦ ଥାପିଥିଲେ। ପ୍ରଥମ ପ୍ରୟାସରେ ହିଁ ଗୀତଟି ଶ୍ରୋତାଙ୍କ ମଧ୍ୟରେ ବେଶ୍ ଆଦୃତି ଲାଭ କରିବା ସହ ତାଙ୍କୁ ରାତାରାତି ଲୋକପ୍ରିୟତା ଆଣିଦେଇଥିଲା। ଏହାପରେ ତାଙ୍କ କଣ୍ଠରେ "ଦିନ ଦିନ ଲାଙ୍ଗ ନେପେଲ', "କାଲାଙ୍ଗ ବାପାଗୋୟା ଜୁଳି', "ଜକା ନେପେଲ', "ବୁରୁସୁବେ ମାଇଁ', "ଉକୁ ଉକୁ', "ଜୁଳି ଆମ ବେଗାର', "ନେନାଗେ ପ୍ୟାର', "ଚାତମ ଉମ୍ବୁଲ', "ପରବ ପୁନାଇଁ', "ଆଞ୍ଜାଃ ଦିଲରେ ଆମାଃ ନୁତୁମ', "ଆମ ଲାଗିଡ୍ ଆଞ୍ଜ ଦିୱାନା' ଭଳି ଅନେକ ସୁପରହିଟ୍ ଗୀତ ଶ୍ରୋତାଙ୍କ ମନ ମୋହିଛି।

ଜୀବିକା ପାଇଁ ଖୋଲିଛନ୍ତି ଗ୍ରୋସରୀ ଦୋକାନ

କେବଳ ଅନ୍ୟ ପ୍ରଯୋଜନା ସଂସ୍ଥାରେ ନୁହେଁ, ନିଜସ୍ୱ ୟୁଟ୍ୟୁବ ଚ୍ୟାନେଲ "ରଘୁବୀର ପ୍ରଡକ୍ସନ' ମାଧ୍ୟମରେ ସେ ଏପର୍ଯ୍ୟନ୍ତ ୮୦ରୁ ଊର୍ଦ୍ଧ୍ୱ ଗୀତ ଭେଟି ଦେଇଥିବା ବେଳେ ସିନେମା ଜଗତରେ ୧୦୦ରୁ ଅଧିକ ହୋ ଗୀତରେ କଣ୍ଠଦାନ କରିସାରିଛନ୍ତି।

ସଂଘର୍ଷପୂର୍ଣ୍ଣ ଜୀବନ ବିତାଇ ପରିବାର ପ୍ରତିପୋଷଣ ପାଇଁ ଜାମଦାରେ ଏକ ଗ୍ରୋସରୀ ଦୋକାନ କରିଥିବା ବାବୁଲୁ ସଙ୍ଗୀତକୁ ହିଁ ନିଜ ଜୀବନର ମୁଖ୍ୟ ବ୍ରତ ଭାବେ ଗ୍ରହଣ କରିଛନ୍ତି। ହୋ ଭାଷା ଏବଂ ସଙ୍ଗୀତକୁ କେବଳ ରାଜ୍ୟ କିମ୍ବା ଦେଶରେ ସୀମିତ ନ ରଖି ଜାତୀୟ ତଥା ଆନ୍ତର୍ଜାତୀୟ ସ୍ତରରେ ପହଞ୍ଚାଇବା ତାଙ୍କର ମୂଳ ଲକ୍ଷ୍ୟ ବୋଲି ସେ ପ୍ରକାଶ କରିଛନ୍ତି। ଜଣେ ସାଧାରଣ ଯୁବକ ଭାବେ ନିଜ ନିଷ୍ଠା ଓ ପରିଶ୍ରମ ବଳରେ ସେ ଆଜି ଯୁବପିଢ଼ିଙ୍କ ପାଇଁ ଏକ ପ୍ରେରଣା ପାଲଟିଛନ୍ତି। ଆଗାମୀ ଦିନରେ ତାଙ୍କ କଣ୍ଠରୁ ଆହୁରି ଅନେକ ମଧୁର ଗୀତ ଶୁଣିବାକୁ ମିଳିବ ବୋଲି ଶ୍ରୋତା ଓ ଶୁଭେଚ୍ଛୁମାନେ ଆଶା ବ୍ୟକ୍ତ କରିଛନ୍ତି।



ଆଜିର ରାଶିଫଳ

ମେଷ: ଆୟ ଅନୁସାରେ ବ୍ୟୟ ହେବ। ଧାର୍ମିକ କାର୍ଯ୍ୟ ଆୟୋଜନ କରିବେ। ସ୍ୱାମୀ-ସ୍ତ୍ରୀଙ୍କ ମଧ୍ୟରେ ଭୁଲ୍ ବୁଝାମଣା ଦେଖାଦେବ। ଛାତ୍ରଛାତ୍ରୀ ପଢ଼ାରେ ମନ ଦେବେ। ଯାନବାହନ କିଣିବା ଯୋଗ ଅଛି।

ବୃଷ: ପାରିବାରିକ ଜୀବନ ସୁଖମୟ ହେବ। ବ୍ୟବସାୟକୁ ନେଇ ଦୂର ସ୍ଥାନକୁ ଯାତ୍ରା କରିପାରନ୍ତି। ନିବେଶ ପାଇଁ ଉପଯୁକ୍ତ ସମୟ। ମହିଳାମାନେ ଦାନ ଧର୍ମ କରନ୍ତୁ।

ମିଥୁନ: ପରିବାର ପାଇଁ ସମୟ ବାହାର କରିବେ। ପ୍ରେମିକ-ପ୍ରେମିକାଙ୍କ ମଧ୍ୟରେ ମତଭେଦ ସୃଷ୍ଟି ହେବ। ନିବେଶରୁ ଲାଭ ପାଇବେ। ଉଧାର ଟଙ୍କା ଫେରିପାଇବେ।

କର୍କଟ: ମନ ପ୍ରସନ୍ନ ରହିବ। ମାନସିକ ଚିନ୍ତା ଦୂର ହେବ। ନୂଆ କାମ ଆରମ୍ଭ କରିବା ପୂର୍ବରୁ ଗୁରୁଜନଙ୍କ ପରାମର୍ଶ ନେବେ। ଅବିବାହିତଙ୍କ ପାଇଁ ବିବାହ ପ୍ରସ୍ତାବ ଆସିପାରେ।

ସିଂହ: ବ୍ୟବସାୟ ପାଇଁ ଚିନ୍ତାରେ ରହିବେ। ନୂଆ କାମ ପାଇଁ ଉପଯୁକ୍ତ ସମୟ। କୋର୍ଟ କଚେରୀ ମାମଲାରେ ବିଜୟ ଲାଭ କରିବେ। ସ୍ୱାସ୍ଥ୍ୟ ସମସ୍ୟା ଦେଖା ଦେବ। ଅଫିସ୍ ସହକର୍ମୀଙ୍କ ସହଯୋଗ ପାଇବେ।

କନ୍ୟା: ଆୟ ଓ ବ୍ୟୟ ସମାନ ହେବ। ଦୀର୍ଘଦିନରୁ ଚାଲିଥିବା ପାରିବାରିକ ମତଭେଦ ଦୂର ହେବ। ଜୀବନସାଥୀଙ୍କଠାରୁ ଉପହାର ପାଇବେ। ଲୋକସମ୍ପର୍କ ବୃଦ୍ଧି ପାଇବ।

ତୁଳା: ଦିନଟି ଶୁଭଫଳ ପ୍ରଦାନ କରିବ। ନକାରାତ୍ମକ ଚିନ୍ତାଧାର ଦୂର ହେବ। ନୂଆ ଲୋକଙ୍କ ସଂସ୍ପର୍ଶରେ ଆସିବେ। କଳା ଓ ସାହିତ୍ୟ ପ୍ରତି ରୁଚି ବଢ଼ିବ। ମାନସମ୍ମାନ ବୃଦ୍ଧି ପାଇବ।

ବିଛା: ଦିନଟି ମିଶ୍ରଫଳ ପ୍ରଦାନ କରିବ। ଜମିବାଡ଼ିକୁ ନେଇ ବିବାଦ ଦେଖା ଦେବ। ଅଯଥା ଖର୍ଚ୍ଚରୁ ଦୂରେଇ ରହିବେ। ଉଚ୍ଚଶିକ୍ଷା ପାଇଁ ବିଦେଶ ଯାତ୍ରା ଯୋଗ ଅଛି। ଦାମ୍ପତ୍ୟ ଜୀବନ ସୁଖମୟ ହେବ।

ଧନୁ: ସନ୍ତାନଙ୍କ ଭବିଷ୍ୟତ ପାଇଁ ନୂଆ ଯୋଜନା କରିବେ। ଅଫିସ୍‌ରେ ବରିଷ୍ଠ ଅଧିକାରୀଙ୍କ ସହଯୋଗ ମିଳିବ। ଜୀବନସାଥୀଙ୍କ ସହ ଦୂର ସ୍ଥାନକୁ ଯାତ୍ରା କରିବେ। ପ୍ରେମିକ-ପ୍ରେମିକାଙ୍କ ପାଇଁ ଦିନଟି ଭଲ।

ମକର: ବିବାଦୀୟ କାର୍ଯ୍ୟରୁ ଦୂରେଇ ରହିବେ। ସ୍ୱାସ୍ଥ୍ୟରେ ଉନ୍ନତି ପରିଲକ୍ଷିତ ହେବ। ପରିବାର ସଦସ୍ୟଙ୍କ ସହ ହସ ଖୁସିରେ ସମୟ ଅତିବାହିତ କରିବେ। ସରକାରି ଚାକିରିଆଙ୍କ ପାଇଁ ଦିନଟି ଭଲ।

କୁମ୍ଭ: ଅଫିସ୍‌ରେ କାର୍ଯ୍ୟଭାର ବଢ଼ିବ। ପଡ଼ୋଶୀଙ୍କ ସହ ମତାନ୍ତର ହେବ। ଦାମ୍ପତ୍ୟ ଜୀବନରେ ତିକ୍ତତା ଦେଖା ଦେବ। ବିଦ୍ୟାର୍ଥୀ କଠିନ ପରିଶ୍ରମ କରିବେ। ଦୂର ସ୍ଥାନକୁ ଯାତ୍ରା କରିପାରନ୍ତି।

ମୀନ: ବିଦ୍ୟାର୍ଥୀ ଗୀତ, ନାଚରେ ସମୟ ଅତିବାହିତ କରିବେ। ସ୍ୱାସ୍ଥ୍ୟ ସମସ୍ୟା ଦୂର ହେବ। ଘରେ ଧାର୍ମିକ କାର୍ଯ୍ୟ ଆୟୋଜନ କରିବେ। ସମସ୍ତ ଇଚ୍ଛା ପୂରଣ ହେବ। ଦାମ୍ପତ୍ୟ ଜୀବନ ସୁଖମୟ ହେବ।

ଆଜିର ଇତିହାସ

- ୧୯୩୬- ହିନ୍ଦୀ ସାହିତ୍ୟ ଜଗତର କିମ୍ବଦନ୍ତୀ ଲେଖକ ମୁନ୍‌ସୀ ପ୍ରେମଚନ୍ଦଙ୍କ ଦେହାନ୍ତ।
- ୧୯୬୨: ଆଲଜେରିଆ ଜାତିସଂଘରେ ଯୋଗଦେଲା।
- ୧୯୮୦: ରୁଷ୍-ସିରିଆ ମଧ୍ୟରେ ଶାନ୍ତି ଚୁକ୍ତି ସ୍ୱାକ୍ଷରିତ।
- ୧୯୮୨: ପୋଲାଣ୍ଡ ୬ଟି ରାଷ୍ଟ୍ର ସହ ବ୍ୟବସାୟିକ ସମ୍ପର୍କ ଛିନ୍ନ କଲା।
- ୧୯୯୮- ଭାରତ ଫ୍ଲାଇଟ୍ ସେଫ୍ଟି ଫାଉଣ୍ଡେସନ୍‌ର ସଦସ୍ୟ ହେଲା।

ଭାରତୀୟ ବାୟୁସେନା ଦିବସ



ପ୍ରତିବର୍ଷ ୮ ଅକ୍ଟୋବରକୁ ଭାରତରେ ବାୟୁସେନା ଦିବସ ଭାବେ ବେଶ୍ ଗର୍ବ ଓ ଉତ୍ସାହର ସହ ପାଳନ କରାଯାଏ। ଦେଶର ଆକାଶ ମାର୍ଗକୁ ସୁରକ୍ଷିତ ରଖିବାରେ ଏବଂ ଯୁଦ୍ଧ ସମୟରେ ଅତୁଳନୀୟ ସାହସିକତା ପ୍ରଦର୍ଶନ କରୁଥିବା ବାୟୁସେନାର ବୀର ଯବାନମାନଙ୍କୁ ସମ୍ମାନ ଜଣାଇବା ଏହି ଦିବସର ମୂଳ ଉଦ୍ଦେଶ୍ୟ। ଭାରତୀୟ ବାୟୁସେନା ହେଉଛି ଭାରତୀୟ ସଶସ୍ତ୍ର ବାହିନୀର ଏକ ପ୍ରମୁଖ ଅଙ୍ଗ, ଯାହାର ମୁଖ୍ୟ ଦାୟିତ୍ୱ ହେଉଛି ଭାରତର ଆକାଶ ମାର୍ଗକୁ ସୁରକ୍ଷିତ ରଖିବା ଏବଂ ଯୁଦ୍ଧ ସମୟରେ ଆକାଶ ପଥରୁ ଶତ୍ରୁର ମୁକାବିଲା କରିବା। ବ୍ରିଟିଶ ଶାସନ ସମୟରେ ୧୯୩୨ ମସିହା ଅକ୍ଟୋବର ୮ ତାରିଖରେ ଏହାର ବିଧିବଦ୍ଧ ପ୍ରତିଷ୍ଠା ହୋଇଥିଲା। ସେହିଦିନଠାରୁ ପ୍ରତିବର୍ଷ ଅକ୍ଟୋବର ୮ କୁ ବାୟୁସେନା ଦିବସ ଭାବେ ପାଳନ କରାଯାଉଛି। ପ୍ରାରମ୍ଭରେ ଏହାକୁ 'ରୟାଲ୍ ଇଣ୍ଡିଆନ୍ ଏୟାରଫୋର୍ସ' କୁହାଯାଉଥିଲା। ୧୯୫୦ ମସିହାରେ ଏଥିରୁ 'ରୟାଲ୍' ଶବ୍ଦ ହଟାଇ କେବଳ ଭାରତୀୟ ବାୟୁସେନା ନାମ ଦିଆଗଲା। ୧୯୪୭, ୧୯୬୫, ୧୯୭୧ ର ପାକିସ୍ତାନ ଯୁଦ୍ଧ ହେଉ କିମ୍ବା ଚୀନ୍ ସହ ସଂଘର୍ଷ, ବାୟୁସେନା ସବୁବେଳେ ଶତ୍ରୁ ପକ୍ଷର ମେରୁଦଣ୍ଡ ଭାଙ୍ଗିବାରେ ପ୍ରମୁଖ ଭୂମିକା ଗ୍ରହଣ କରିଛି। ବିଶେଷ କରି ୧୯୯୯ ର କାର୍ଗିଲ ଯୁଦ୍ଧରେ ଅପରେସନ ସଫେଦ ସାଗର ମାଧ୍ୟମରେ ଦୁର୍ଗମ ପାହାଡ଼ିଆ ଅଞ୍ଚଳରେ ଲୁଚି ରହିଥିବା ଅନୁପ୍ରବେଶକାରୀଙ୍କୁ ଧୂଳି ଚଟାଇ ବାୟୁସେନା ଯେଉଁ ପରାକ୍ରମ ଦେଖାଇଥିଲା, ତାହା ସାମରିକ ଇତିହାସରେ ସ୍ୱର୍ଣ୍ଣାକ୍ଷରରେ ଲିପିବଦ୍ଧ। କେବଳ ଯୁଦ୍ଧ ନୁହେଁ, ବନ୍ୟା, ବାତ୍ୟା କିମ୍ବା ଭୂକମ୍ପ ଭଳି ପ୍ରାକୃତିକ ବିପର୍ଯ୍ୟୟ ସମୟରେ ବାୟୁସେନା ସବୁବେଳେ ଲୋକଙ୍କୁ ଉଦ୍ଧାର କରିବା ଓ ସହାୟତା ଯୋଗାଇବାରେ ଆଗଧାଡ଼ିରେ ରହିଥାଏ। ୧୯୩୨ ମସିହାରେ ମାତ୍ର ୪ଟି ଛୋଟ ବିମାନରୁ ଆରମ୍ଭ ହୋଇଥିବା ଏହି ବାୟୁସେନା ଆଜି ରାଫେଲ୍, ସୁଖୋଇ-୩୦ ଏବଂ ସ୍ୱଦେଶୀ ତେଜସ୍ ଭଳି ସୁପରସୋନିକ୍ ଲଢ଼ୁଆ ବିମାନରେ ସମୃଦ୍ଧ। ଦେଶ ମାତୃକାର ସୁରକ୍ଷା ପାଇଁ ଆକାଶ ମାର୍ଗରେ ନିଜ ଜୀବନକୁ ବାଜି ଲଗାଉଥିବା ବୀର ସୈନିକ ଓ ଶହୀଦମାନଙ୍କ ଅସୀମ ସାହସ, ତ୍ୟାଗ ଓ ନିଷ୍ଠାକୁ ସମ୍ମାନ ଜଣାଇବା ସହ ଦେଶର ଯୁବପିଢ଼ିଙ୍କ ମଧ୍ୟରେ ଦେଶପ୍ରେମ ଜାଗ୍ରତ କରି ସେମାନଙ୍କୁ ବାୟୁସେନାରେ ଯୋଗଦେବା ପାଇଁ ଅନୁପ୍ରାଣିତ କରିବା ଏହି ଦିବସ ପାଳନର ଲକ୍ଷ୍ୟ ଓ ଉଦ୍ଦେଶ୍ୟ।

୧୪ ବର୍ଷ ପରେ ଅକ୍ଷୟ-ସାଜିଦ୍ ଯୋଡ଼ି

ବଲିଉଡ୍ ସୁପରଷ୍ଟାର୍ ଅକ୍ଷୟ କୁମାର ଯଦିଓ ନିଜର ଦମଦାର୍ ଆକ୍ସନ୍ ପାଇଁ ସିନେମା ଜଗତରେ ଏକ ସ୍ୱତନ୍ତ୍ର ପରିଚୟ ସୃଷ୍ଟି କରିଛନ୍ତି, ତାଙ୍କ ଅଭିନୀତ କମେଡି ଫିଲ୍ମଗୁଡ଼ିକ ମଧ୍ୟ ବକ୍ସ ଅଫିସ୍‌ରେ ବ୍ଲକ୍‌ବଷ୍ଟର୍ ସାବ୍ୟସ୍ତ ହୋଇଛି। ଏବେ 'ଖିଲାଡି କୁମାର'ଙ୍କ ପ୍ରଶଂସକଙ୍କ ପାଇଁ ଏକ ବଡ଼ ଖବର ସାମ୍ନାକୁ ଆସିଛି। ସେ ତାଙ୍କର ଆଗାମୀ ପ୍ରୋଜେକ୍ଟରେ ପୁଣିଥରେ କମେଡି ଅବତାରକୁ ଫେରୁଛନ୍ତି। ନିକଟରେ ମୁକ୍ତିଲାଭ କରିଥିବା ଅକ୍ଷୟଙ୍କ ଅଭିନୀତ ଫିଲ୍ମ 'ହୈୱାନ' ବକ୍ସ ଅଫିସ୍‌ରେ ସେଭଳି କିଛି ଖାସ୍ କମାଲ କରିପାରିନାହିଁ। ଏହି ଫିଲ୍ମର ନିରାଶାଜନକ ପ୍ରଦର୍ଶନ ପରେ ଅକ୍ଷୟ ଏବେ ପୁଣିଥରେ କମେଡି ଫିଲ୍ମକୁ ଫେରିବାକୁ ପ୍ରସ୍ତୁତ ହେଉଛନ୍ତି। ଅକ୍ଷୟଙ୍କର ସବୁଠାରୁ ଭଲ ବନ୍ଧୁ ତଥା ନିର୍ଦ୍ଦେଶକ ସାଜିଦ୍ ଖାନ୍‌ଙ୍କ ଆଗାମୀ କମେଡି ଫିଲ୍ମରେ ସେ ନଜର ଆସିବେ। ଶେଷ ଥର ପାଇଁ ଏହି ଯୋଡ଼ି ୨୦୧୨ରେ ଆସିଥିବା ସୁପରହିଟ୍ କମେଡି ଫିଲ୍ମ 'ହାଉସଫୁଲ୍ ୨'ରେ ଏକାଠି କାମ କରିଥିଲେ। ଦୀର୍ଘ ୧୪ ବର୍ଷର ବ୍ୟବଧାନ ପରେ ଏହି ସୁପରହିଟ୍ ଯୋଡ଼ି ପୁଣିଥରେ ବଡ଼ ପରଦାରେ ଧମାକା କରିବାକୁ ଯାଉଛନ୍ତି। ଫିଲ୍ମର ପ୍ରଯୋଜନା ଦାୟିତ୍ୱରେ ଏକତା କପୁର ଅଛନ୍ତି। ଯଦିଓ ଫିଲ୍ମର ନାମ ଏପର୍ଯ୍ୟନ୍ତ ଫାଇନାଲ ହୋଇନାହିଁ କିନ୍ତୁ ଏହା ଏକ ଜବରଦସ୍ତ କମେଡି ଫିଲ୍ମ ହେବ ବୋଲି ଚର୍ଚ୍ଚା ହେଉଛି। ଏହି ଫିଲ୍ମର ସବୁଠାରୁ ବଡ଼ ଆକର୍ଷଣ ହେବ ଏହାର ଷ୍ଟାରକାଷ୍ଟ। ଏଥିରେ ଅକ୍ଷୟଙ୍କ ସହ ଆର୍. ମାଧବନ୍ ମଧ୍ୟ ଗୁରୁତ୍ୱପୂର୍ଣ୍ଣ ଭୂମିକାରେ ନଜର ଆସିବେ। ନିକଟରେ ଉଭୟ କଳାକାର ଫିଲ୍ମ 'କେସରୀ ଚାପ୍ଟର ୨: ଦ ଅନଟୋଲ୍ଡ ଷ୍ଟୋରୀ ଅଫ୍ ଜାଲିଆନୱାଲା ବାଗ୍'ରେ ପରସ୍ପରର ଶତ୍ରୁ ଭୂମିକାରେ ଅଭିନୟ କରିଥିଲେ। ସେହି ଫିଲ୍ମରେ ପରସ୍ପର ବିରୋଧରେ ଲଢ଼ିବା ପରେ, ଏବେ ଏହି ଦୁଇ କଳାକାର କମେଡି ଜରିଆରେ ଦର୍ଶକଙ୍କୁ କେତେ ହସାଉଛନ୍ତି, ତାହା ଦେଖିବାକୁ ବାକି ରହିଲା।



ଆମାଜନ ଜଙ୍ଗଲରେ ୩୮ ବର୍ଷ

ଆଜିର ୪ଜି, ୫ଜି ଦୁନିଆ ଠାରୁ ହଜାର ହଜାର କିଲୋମିଟର ଦୂରରେ ଏମିତି ଏକ ଜଗତ ଅଛି, ଯେଉଁଠି ପ୍ରତି ସେକେଣ୍ଡରେ ମୃତ୍ୟୁ ଓ ଜୀବନ ମଧ୍ୟରେ ଲଢ଼େଇ ଚାଲେ। ଏହି ସ୍ଥାନଟି ହେଉଛି ଆମାଜନ ଜଙ୍ଗଲ। ସେହି ଭୟଙ୍କର ସବୁଜ ସାମ୍ରାଜ୍ୟ ଭିତରେ ଜଣେ ମଣିଷ ଦୀର୍ଘ ୩୮ ବର୍ଷ ବିତାଇ ଦେଇଛନ୍ତି। ଟିକୋ ନାମକ ଏହି ବ୍ୟକ୍ତିଙ୍କୁ ନିକଟରେ ବିଶ୍ୱପ୍ରସିଦ୍ଧ ୟୁଟ୍ୟୁବ୍ ଚ୍ୟାନେଲ 'ୟେସ୍ ଥିଓରି' ଲୋକଲୋଚନକୁ ଆଣିଛି। ୩୮ ବର୍ଷ ପୂର୍ବେ ଯେତେବେଳେ ଟିକୋ ଏହି ଦୁର୍ଗମ ଜଙ୍ଗଲ ଭିତରକୁ ପ୍ରବେଶ କରିଥିଲେ, ସେତେବେଳେ ତାଙ୍କ ପାଖରେ କେବଳ ଏକ ଛୁରୀ ଏବଂ ବଞ୍ଚି ରହିବାର ଦୃଢ଼ ଇଚ୍ଛାଶକ୍ତି ଥିଲା। ଆମାଜନ ଜଙ୍ଗଲରେ ସାଧାରଣ ମଣିଷଟିଏ ମଧ୍ୟ କିଛି ଦିନ ରହିବା ଅସମ୍ଭବ। କାରଣ ଏହି ଜଙ୍ଗଲରେ ଅନେକ ବିଷଧର ସାପ ସହ ଜଙ୍ଗଲୀ ଜୀବଜନ୍ତୁ ଓ ଅତି ବିଷାକ୍ତ ପୋକଜୋକ ରହିଛନ୍ତି। ଟିକୋ ଏହି ସମସ୍ତ ବିପଦକୁ ନିଜର ଦୈନନ୍ଦିନ ଜୀବନର ଅଂଶ ଭାବେ ଗ୍ରହଣ କରିଛନ୍ତି। ସେ ବର୍ଷା ଜଳ ସଂଗ୍ରହ କରି ପିଅନ୍ତି, ଅରଣ୍ୟର ଫଳମୂଳ ଏବଂ ବାରହା ଶିକାର କରି ଖାଇଥାନ୍ତି। ଟିକୋଙ୍କ କାହାଣୀରେ ସବୁଠାରୁ ପ୍ରେରଣାଦାୟୀ ଅଧ୍ୟାୟ ହେଉଛି ତାଙ୍କର ଧୈର୍ଯ୍ୟ। ପ୍ରାୟ ୩୮ ବର୍ଷ ପୂର୍ବେ ସେ ନିଜ ହାତରେ ଜଙ୍ଗଲ ମଧ୍ୟରେ ୧,୫୦୦ଟି 'ବ୍ରାଜିଲ୍ ନଟ୍' ଗଛ ଲଗାଇଥିଲେ। ଏହି ଗଛଗୁଡ଼ିକ ବଡ଼ ହୋଇ ଫଳ ଦେବା ପାଇଁ ଦଶନ୍ଧି ଦଶନ୍ଧି ସମୟ ଲାଗିଥାଏ। ସମୟର ସ୍ରୋତ ବହିଗଲା, ଦୁନିଆ ବଦଳିଗଲା, ହେଲେ ଟିକୋ ସେହି ଗଛଗୁଡ଼ିକର ଯତ୍ନ ନେବା ଛାଡ଼ି ନ ଥିଲେ। ଚଳିତ ବର୍ଷ, ଅର୍ଥାତ୍ ଦୀର୍ଘ ୩୮ ବର୍ଷର ଅପେକ୍ଷା ପରେ, ଟିକୋ ପ୍ରଥମ ଥର ପାଇଁ ତାଙ୍କ ନିଜ ହାତରେ ଲଗାଇଥିବା ଗଛରୁ ଫଳ ଅମଳ କରିଛନ୍ତି ! ଏହା ପ୍ରକୃତି ଏବଂ ମଣିଷ ମଧ୍ୟରେ ଥିବା ଏକ ଅତି ନିବିଡ଼ ସମ୍ପର୍କର ପ୍ରମାଣ। ପ୍ରାୟ ୨ ମାସ ଧରି 'ୟେସ୍ ଥିଓରି' ଦଳ ଆମାଜନ ଜଙ୍ଗଲରେ ଏକାକି ରହୁଥିବା ଟିକୋଙ୍କୁ ଖୋଜୁଥିଲେ। ସେମାନେ ଜଙ୍ଗଲର ବିଭିନ୍ନ ଅଞ୍ଚଳକୁ ୬ ଜଣ ଗାଇଡ୍ ପଠାଇଥିଲେ। ଶେଷରେ ସେମାନେ ଜଣେ ସାମ୍ବାଦିକଙ୍କ ସହ ଯୋଗାଯୋଗ କରି ଦୀର୍ଘ ଦିନର ବିପଜ୍ଜନକ ଯାତ୍ରା ପରେ ଟିକୋଙ୍କ ନିକଟରେ ପହଞ୍ଚିଥିଲେ। ଏହାପରେ ଟିକୋଙ୍କ କାହାଣୀ ସାରା ଦୁନିଆ ଜାଣିପାରିଲା। ଯେତେବେଳେ ଅନୁସନ୍ଧାନକାରୀ ଦଳ ଟିକୋଙ୍କୁ ପଚାରିଥିଲେ ଯେ, ସେ ଏତେ ବର୍ଷ ଏହି ଜଙ୍ଗଲରେ ଏକାକି କେମିତି ରହିଲେ? ଟିକୋ ଉତ୍ତର ଦେଇଥିଲେ-''ଏହି ନିଛାଟିଆ ମହାଅରଣ୍ୟରେ ଟଙ୍କା କିମ୍ବା ସମ୍ପତ୍ତିର କୌଣସି ମୂଲ୍ୟ ନାହିଁ। ଏଠାରେ ମଣିଷକୁ ନିଜ ଆବଶ୍ୟକତା ନିଜେ ହିଁ ଉତ୍ପନ୍ନ କରିବାକୁ ପଡ଼େ। ପ୍ରକୃତି ହିଁ ମୋର ଘର, ମୋର ପରିବାର ଏବଂ ସେ ହିଁ ମୋତେ ବଞ୍ଚାଇ ରଖିଛି।''





ସୁଶ୍ରୀ

ବେଙ୍ଗଲି ଆଉଟ୍‌ଫିଟ୍

ପାଖେଇ ଆସୁଛି ଶାରଦୀୟ ନବରାତ୍ରୀ। ଏଥିରେ ମହିଳାମାନେ ପୂଜାପାଠ ସହ ଧଳା ନାଲି ଶାଢ଼ି ପିନ୍ଧିବାକୁ ପସନ୍ଦ କରନ୍ତି। ତେବେ ପାରମ୍ପରିକ ବେଙ୍ଗଲି ଲୁକ୍ ଚାହୁଁଥିଲେ ଏହି ଶାଢ଼ି ପିନ୍ଧିପାରିବେ।

ବାଲୁଚରି ଶାଢ଼ି

ରାଜକୀୟ ଲୁକ୍ ପସନ୍ଦ ଥିଲେ ବାଲୁଚରି ଶାଢ଼ି ପିନ୍ଧିପାରିବେ। ଏହା ସୁନ୍ଦର ଏବଂ ଆକର୍ଷଣୀୟ ଦିଶିଥାଏ।

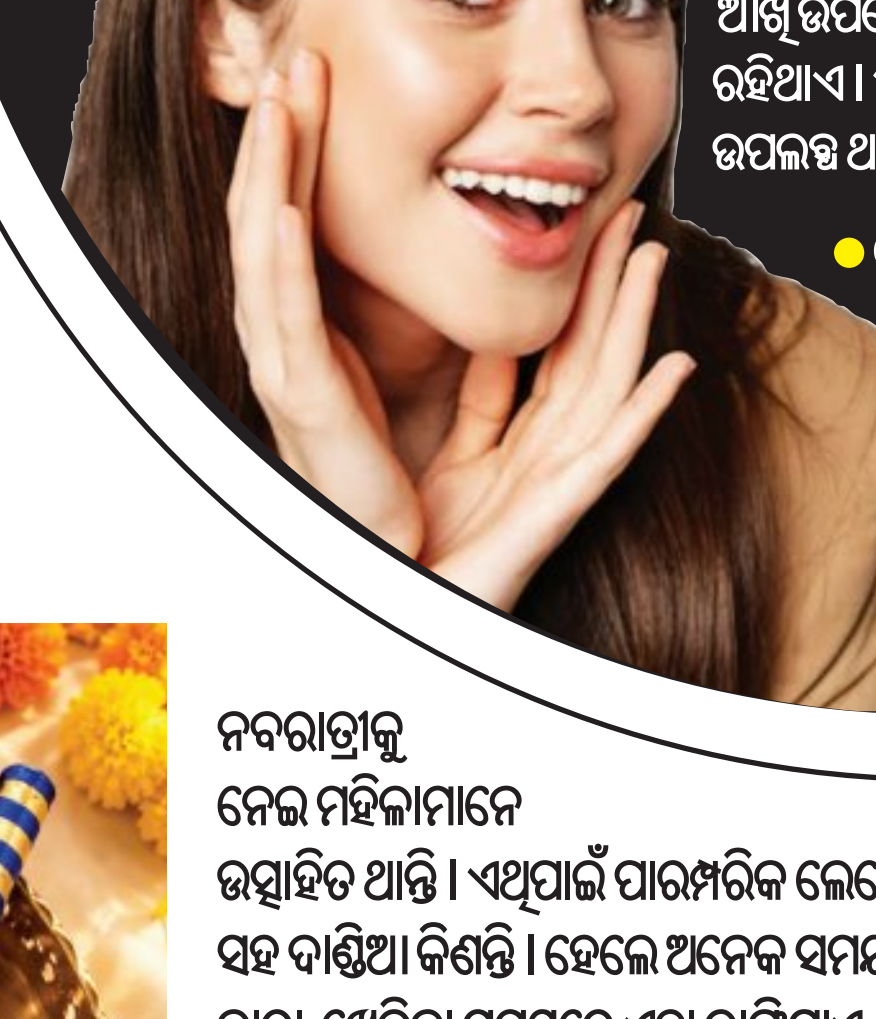
ଗରଦ

ସିମ୍ପଲ ଡିଜାଇନ ପାଇଁ ଏହି ଶାଢ଼ି ବେଶ୍ ପରିଚିତ। ଉଜ୍ଜ୍ୱଳ ନାଲି ଧଡ଼ିକୁ ଅଫ୍ ହ୍ୱାଇଟ୍ ରଙ୍ଗ ଖୁବ୍ ଆକର୍ଷଣୀୟ ଦିଶିଥାଏ।

ମହୁ, ବିଟ୍‌ରୁ କଳାଦାଗ ଦୂର

ନିଦ୍ରାଭାବ, ଅବସାଦ ଯୋଗୁ ଆଖି ତଳେ କଳା ଦାଗ ପଡ଼ିଯାଏ। ଏଥିପାଇଁ ଚେହେରା ଶୁଷ୍କ ଏବଂ ରୋଗୀଣା ଦେଖାଯାଏ। ସେହିପରି ଏହି ସମସ୍ୟା ଅଧିକ ବଢ଼ିଗଲେ ବ୍ୟକ୍ତିତ୍ୱ ଉପରେ ମଧ୍ୟ ଏହାର ପ୍ରଭାବ ପଡ଼ିଥାଏ। ଏଥିଯୋଗୁ ଅନେକ ମହିଳା ଆତ୍ମବିଶ୍ୱାସ ହାରିଯାଆନ୍ତି। ତେବେ ବିଟ୍‌ରୁଟ୍ ପାଉଡର, ମହୁ ଏବଂ ମିଲ୍କ ପାଉଡର ମିଶାଇ ଏହାକୁ ଲଗାଇ ଦାଗ ଦୂର କରିପାରିବେ।

- ଏଥିପାଇଁ ଗୋଟିଏ ପାତ୍ରରେ ଅଧା ଚାମଚ ମହୁ, ଦୁଇ ଚାମଚ ବିଟ୍‌ରୁଟ୍ ପାଉଡର, ବାଦାମ ତେଲ ସମେତ ମିଲ୍କ ପାଉଡର୍ ମିଶାଇ ଭଲରେ ଘାଣ୍ଟି ଦିଅନ୍ତୁ। ଏହାର ଏକ ଗାଢ଼ ପେଷ୍ଟ ପ୍ରସ୍ତୁତ କରନ୍ତୁ। ଏହାକୁ ଆଖିତଳେ ଲଗାଇ ୧୦-୧୫ ମିନିଟ୍ ଛାଡ଼ି ଦିଅନ୍ତୁ। ଏହାପରେ ଥଣ୍ଡାପାଣିରେ ଧୋଇ ଦିଅନ୍ତୁ।
- ସେହିପରି ସ୍କ୍ରିନ୍ ଟାଇମ୍ ଅଧିକ ହେଲେ ଆଖି ଥକିଯିବା ସହ ଶୁଷ୍କତା ଆସିଯାଏ। ଏପରି ସ୍ଥଳେ ଆଖି ଉପରେ କୁଲିଂ ମାସ୍କ ଲଗାଇଲେ ଆଖି ସତେଜ ରହିଥାଏ। ଏହି ପ୍ୟାକ୍ ଆଖପାଖ ସ୍ଥାନରେ ସହଜରେ ଉପଲବ୍ଧ ଥାଏ।
- ତେବେ ଆଖି ତ୍ୱଚା ଖୁବ୍ ସମ୍ବେଦନଶୀଳ ହୋଇଥାଏ। ତେଣୁ ଏହାକୁ ଲଗାଇବା ପୂର୍ବରୁ ସାବଧାନତା ଅବଲମ୍ବନ କରିବା ଜରୁରି। ଏହା ଯେପରି ଆଖି ଭିତରକୁ ନଯାଏ ସେଥିପ୍ରତି ସତର୍କ ରୁହନ୍ତୁ।



ଦାଣ୍ଡିଆ ନାଇଟ୍ ପାଇଁ ଲାଠି କିଣୁଥିଲେ



ନବରାତ୍ରୀକୁ ନେଇ ମହିଳାମାନେ ଉତ୍ସାହିତ ଥାନ୍ତି। ଏଥିପାଇଁ ପାରମ୍ପରିକ ଲେହେଙ୍ଗା ସହ ଦାଣ୍ଡିଆ କିଣନ୍ତି। ହେଲେ ଅନେକ ସମୟରେ ଭୁଲ୍ ଦାଣ୍ଡିଆ ଚୟନ ଦ୍ୱାରା ଖେଳିବା ସମୟରେ ଏହା ଭାଙ୍ଗିଯାଏ। ତେଣୁ ଲାଠି କିଣୁଥିଲେ କିଛିଟା ସତର୍କତା ଆପଣାନ୍ତୁ।

କାଠର ଗୁଣବତ୍ତା ପରୀକ୍ଷା

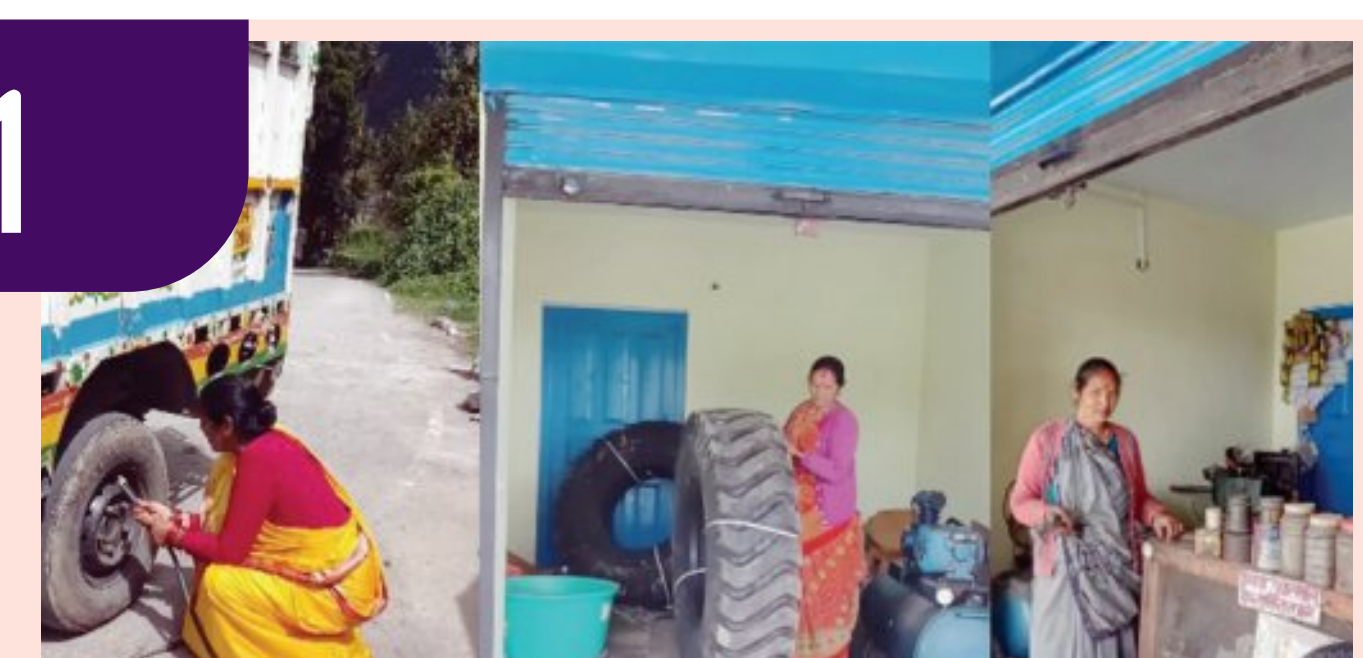
ଦାଣ୍ଡିଆ କିଣୁଥିଲେ ସାମାନ୍ୟ ମୋଟା ଦେଖି କିଣନ୍ତୁ। କାରଣ ହାଲୁକା ଦାଣ୍ଡିଆ ଶୀଘ୍ର ଭାଙ୍ଗିଯାଏ। ଏଥିପାଇଁ ଦାଣ୍ଡିଆକୁ ହାତରେ ନେଇ ସାମାନ୍ୟ ମୋଡ଼ି ପରୀକ୍ଷା କରନ୍ତୁ। କାଠ ନରମ ଥିଲେ ଏହାକୁ ନ କିଣିବା ଭଲ।

ହାତର ସାଇଜ୍ ଅନୁଯାୟୀ ଦାଣ୍ଡିଆ

ସର୍ବଦା ନିଜ ହାତର ସାଇଜ୍ ଅନୁସାରେ ଦାଣ୍ଡିଆ କିଣିବା ଭଲ। ଅଧିକ ବଡ଼ ଦାଣ୍ଡିଆ ଥିଲେ ଖେଳିବାରେ ଅସୁବିଧା ହୋଇଥାଏ। ଏଥିସହ ଛୋଟ ଦାଣ୍ଡିଆ ମଧ୍ୟ ହାତରୁ ଖସିଯାଏ। ତେଣୁ ହାତ ଅନୁଯାୟୀ ଦାଣ୍ଡିଆ ଚୟନ କରି ଆଣିବା ଭଲ। ୧୪ ରୁ ୧୬ ଇଞ୍ଚ ଭିତରେ ଦାଣ୍ଡିଆ ଭଲ ହୋଇଥାଏ।

ଟାୟାର୍ ଡାକ୍ତରାଣୀ

ମହିଳାମାନେ ବିଭିନ୍ନ କ୍ଷେତ୍ରରେ ଆଗକୁ ବଢ଼ୁଛନ୍ତି। କଠିନ ପରିଶ୍ରମ, ସଂଘର୍ଷ କରି ନିଜ ପରିଚୟ ନିଜେ ସୃଷ୍ଟି କରୁଛନ୍ତି। ସେମିତି ଜଣେ ସାହସୀ ମହିଳା ହେଲେ ଉତ୍ତରାଖଣ୍ଡ ନୈନିତାଲର କମଳା ନେଗି। ଷାଠିଏ ବର୍ଷ ବୟସରେ ସେ ସାଇକଲ୍‌ଠୁ ନେଇ ଜେସିବି, ଡମ୍ପର ଭଳି ଭାରିଯାନଗୁଡ଼ିକର ଟାୟାର ପଙ୍କଚର ମରାମତି କାର୍ଯ୍ୟ କରୁଛନ୍ତି। ଏକ ଛୋଟ ଦୋକାନରୁ ଆରମ୍ଭ ହୋଇଥିବା ଏହି ଯାତ୍ରା ତାଙ୍କୁ ଏକ ନୂଆ ପରିଚୟ ଦେଇଛି। ସ୍ଥାନୀୟ ଅଞ୍ଚଳରେ ସେ ଟାୟାର୍ ଡାକ୍ତରାଣୀ ଏବଂ ମହିଳା ମେକାନିକ୍ ଭାବେ ପ୍ରସିଦ୍ଧି ଲାଭ କରିଛନ୍ତି।



ରାମଗଡ଼ ଓଡ଼ାଖାନ ଅଞ୍ଚଳରେ କମଳା ଏହି ଦୋକାନଟିକୁ ଚଳାନ୍ତି। ଏଠାରେ ସାଇକଲ୍, ବାଇକ୍ କାରଠୁ ଆରମ୍ଭ କରି ଜେସିବି, ବସ୍, ଟ୍ରକ୍ ଭଳି ଭାରିଯାନର ଟାୟାର୍ ମରାମତି କରିଥାନ୍ତି। ୨୦୦୪ ମସିହାରୁ ସେ ଏହି କାର୍ଯ୍ୟ ଆରମ୍ଭ କରିଥିଲେ। ହେଲେ ଏଥିପାଇଁ ଗ୍ୟାରେଜ୍ କିମ୍ବା ଦୋକାନରୁ କୌଣସି ପ୍ରଶିକ୍ଷଣ ନେଇ ନଥିଲେ। ପ୍ରଥମେ ସେ ସାଇକଲ ପଙ୍କଚର କରୁଥିଲେ। ଧୀରେ ଧୀରେ ନିଷ୍ଠା, କଠିନ ପରିଶ୍ରମ ଦ୍ୱାରା ବଡ଼ ବଡ଼ ଗାଡ଼ିର ମେକାନିକାଲ କାମ ଶିଖିଥିଲେ। ଯେ କୌଣସି ଗାଡ଼ିର ଟାୟାରଜନିତ ସମସ୍ୟାକୁ ସେ ଖୁବ୍ ସହଜରେ ସଠିକ୍ ଭାବେ ସମାଧାନ କରୁଥିବାରୁ ସ୍ଥାନୀୟ ଲୋକେ ତାଙ୍କୁ ଶ୍ରଦ୍ଧାରେ ଟାୟାର ଡକ୍ଟର ଏବଂ ଆୟରନ୍ ଲେଡି ବୋଲି କହନ୍ତି।

କମଳାଙ୍କ ପାଇଁ ଏହି କାର୍ଯ୍ୟ ପ୍ରାରମ୍ଭରୁ ଏତେ ସହଜ ନଥିଲା। ସାଇକଲ ପଙ୍କଚର ଶିଖିବା ପରେ ସେ ଧୀରେ ଧୀରେ ଭାରିଯାନର ଟାୟାର କାମ ଶିଖିବା ଆରମ୍ଭ କରିଥିଲେ। କାମ ବଢ଼ିବା ସହ ଦାୟିତ୍ୱ ଏବଂ ପରିଶ୍ରମ ବୃଦ୍ଧି ହୋଇଥିଲା। ଭାରିଯାନର ଟାୟାର କାର୍ଯ୍ୟ କରିବା ଏତେ ସହଜ ନୁହେଁ। ଏଥିପାଇଁ ଅନୁଭବ ସହ ଧୈର୍ଯ୍ୟ ଏବଂ କୌଶଳ ଶିଖିବାକୁ ପଡ଼ିଥାଏ। କମଳା ସେସବୁକୁ ଭ୍ରୂକ୍ଷେପ ନ କରି ଆଗକୁ ବଢ଼ିଥିଲେ। ସେ କେବେ ହେଲେ ନିଜ କାର୍ଯ୍ୟକୁ ଛୋଟ ଭାବି ନ ଥିଲେ। ସାଇକଲ ପଙ୍କଚର ଦୋକାନରୁ ଆରମ୍ଭ ହୋଇଥିବା ଏହି ଯାତ୍ରା ତାଙ୍କୁ ଏକ ନୂଆ ପରିଚୟ ଦେଇଛି।

ପଙ୍କଚର ତଥା ଗାଡ଼ି ମରାମତିକୁ ସମାଜରେ ପୁରୁଷଙ୍କ କାର୍ଯ୍ୟ ବୋଲି କୁହାଯାଏ। ତେଣୁ କମଳା ଟାୟାର ପଙ୍କଚର କାର୍ଯ୍ୟ କରିବାକୁ ନେଇ ଅନେକଙ୍କ ଠାରୁ ସମାଲୋଚିତ ହୋଇଥିଲେ। ଏପରି ସ୍ଥଳେ ତାଙ୍କ ପାଇଁ ଏହି ଯାତ୍ରା ଖୁବ୍ ସଂଘର୍ଷ ପୂର୍ଣ୍ଣ ଥିଲା। ଏହାସତ୍ତ୍ୱେ ସେ ନିରବ ରହି ଅନ୍ୟ କଥାକୁ ଭ୍ରୂକ୍ଷେପ ନ କରି ନିଜ କାର୍ଯ୍ୟରେ ମନୋନିବେଶ କରିଥିଲେ। ପୁରୁଷପ୍ରାଧାନ୍ୟ ଏହି ମେକାନିକ୍ ବ୍ୟବସାୟରେ ସେ ନିଜର ଏକ ସ୍ୱତନ୍ତ୍ର ପରିଚୟ ସୃଷ୍ଟି କରିଥିଲେ। ଧୀରେ ଧୀରେ ଲୋକ ତାଙ୍କ କାର୍ଯ୍ୟକୁ ପସନ୍ଦ କଲେ। ପୁରୁଷଙ୍କ ଭଳି ମହିଳାମାନେ ମେକାନିକ୍ କାର୍ଯ୍ୟ କରିବାରେ ସିଦ୍ଧହସ୍ତ ବୋଲି କମଳା ପ୍ରମାଣ କରିଛନ୍ତି। ତାଙ୍କ ଦୋକାନଠୁ ୨୫ କିଲୋମିଟର ଦୂରତା ଭିତରେ କୌଣସି ଗ୍ୟାରେଜ ନ ଥିବାରୁ କମଳାଙ୍କ ଦୋକାନ ଗାଡ଼ି ଚାଳକଙ୍କ ପାଇଁ ବେଶ୍ ଗୁରୁତ୍ୱପୂର୍ଣ୍ଣ।

ଟମାଟୋ ତରକାରି

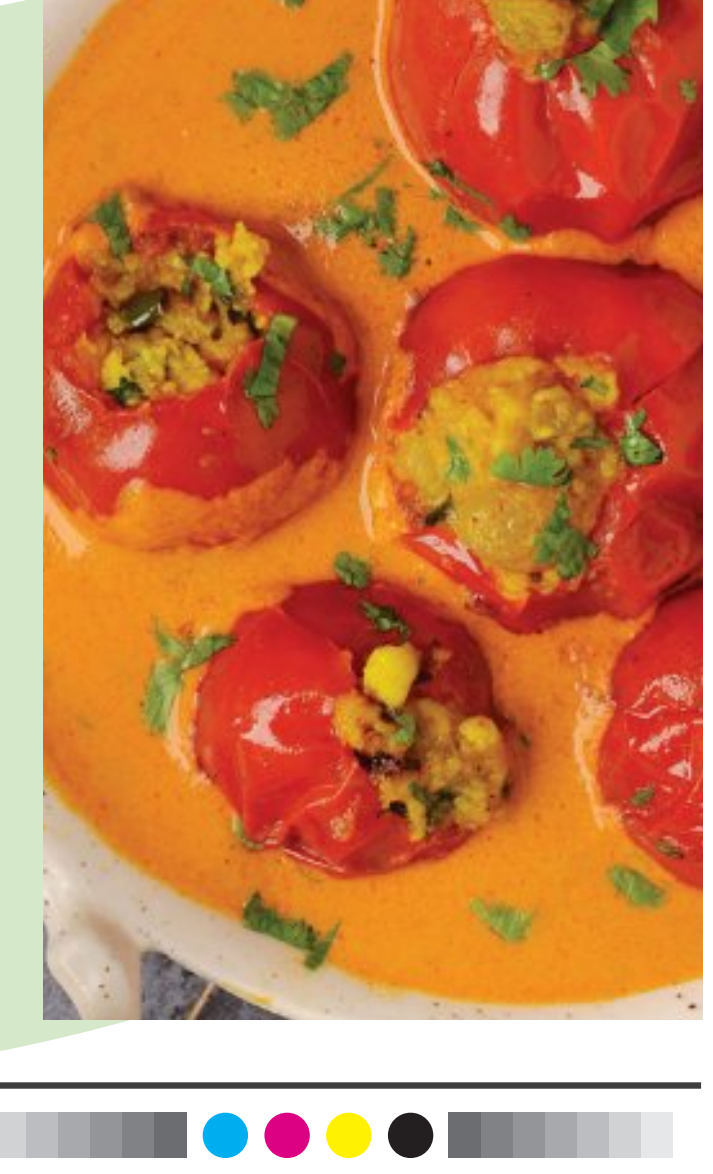
ମୋ ହାଣ୍ଡିଶାଳରୁ...

ଆବଶ୍ୟକ ସାମଗ୍ରୀ

ଟମାଟୋ – ୫୦୦ ଗ୍ରାମ୍, ଚିନାବାଦାମ – ଅଧା କପ୍, କଟା ପିଆଜ – ଅଧା କପ୍, ଅଦା – ଏକ ଇଞ୍ଚ, ରସୁଣ – ଦୁଇ ଚାରି କୋଳା, କଞ୍ଚା ଲଙ୍କା– ଗୋଟିଏ, ଜିରା ଗୁଣ୍ଡ- ଅଧା ଚାମଚ, ଲଙ୍କା ଗୁଣ୍ଡ – ଅଧା ଚାମଚ, ଗରମ ମସଲା ଗୁଣ୍ଡ – ଅଧା ଚାମଚ, ଧନିଆ ପତ୍ର – ଅଳ୍ପ, ଭୃସଙ୍ଗ ପତ୍ର – ଏକ ଡାଳ, ଜିରା - ଏକ ଚାମଚ, ଲୁଣ- ସ୍ୱାଦ ଅନୁସାରେ, ତେଲ – ଆବଶ୍ୟକତା ଅନୁସାରେ।

ପ୍ରସ୍ତୁତି ପ୍ରଣାଳି

ଶିଳରେ ଚିନାବାଦାମ, ସେଉ, ଅଦା, ରସୁଣ, କଞ୍ଚାଲଙ୍କା, ଜିରାଗୁଣ୍ଡ, ହଳଦୀଗୁଣ୍ଡ, ଲଙ୍କା ଗୁଣ୍ଡ , ଗରମ ସମଲା , ଧନିଆ ପତ୍ର ସହ ଲୁଣ ଦେଇ ଚେଛି ପାତ୍ରରେ ରଖନ୍ତୁ। ଏହାପରେ ଟମାଟୋକୁ ମଝିରୁ ଚାରିଫାଳ କରି କାଟନ୍ତୁ। ଧ୍ୟାନ ଦେବେ ଟମାଟୋ ଯେପରି ପୁରା ନ କଟେ। ଏହାପରେ କଟା ଟମାଟୋ ମଧ୍ୟରେ ଛେଚି ରଖିଥିବା ଷ୍ଟଫିଂକୁ ଦିଅନ୍ତୁ। ଏହାପରେ କଡ଼େଇରେ ତାଓ୍ୱା ବସାଇ ସେଥିରେ ତେଲ ଦେଇ ଜିରା, ପିଆଜ ଏବଂ ଭୃସଙ୍ଗ ପତ୍ର ପକାନ୍ତୁ। ଏହାକୁ ଭାଜି ସେଥିରେ ଟମାଟୋକୁ ଦେଇ ସାମାନ୍ୟ ପାଣି ଦେଇ ଢାଙ୍କୁଣି ଘୋଡ଼ାନ୍ତୁ। ପାଞ୍ଚମିନିଟ୍ ପରେ ଢାଙ୍କୁଣି ଖୋଲି ଏହାକୁ ଏକ ପାତ୍ରକୁ କାଢ଼ନ୍ତୁ। ପ୍ରସ୍ତୁତ ହୋଇଗଲା ସ୍ୱାଦିଷ୍ଟ 'ଟମାଟୋ ତରକାରୀ'।



■ ଆଇସିସି ଟି-୨୦ ର୍ୟାଙ୍କିଙ୍ଗ୍

ଟପ୍-୧୦ରେ ଆୟର, ଅକ୍ଷର



ଦୁବାଇ, ୭ ।୧୦ (ଏଜେନ୍ସି): ଭାରତୀୟ ଦଳର ଅଧିନାୟକ ଶ୍ରେୟସ ଆୟର କ୍ୟାରିୟରର ପ୍ରଥମଥର ଲାଗି ଆଇସିସି ଟି-୨୦ ର୍ୟାଙ୍କିଙ୍ଗର ଟପ୍-୧୦ରେ ପ୍ରବେଶ କରିଛନ୍ତି । ଗତକାଲି ୱେଷ୍ଟଇଣ୍ଡିଜ ବିପକ୍ଷରେ ଲକ୍ଷ୍ନୌ ଅନୁଷ୍ଠିତ ପ୍ରଥମ ଟି-୨୦ ମ୍ୟାଚରେ ଆୟର ୧୦୨ ରନର ଅପରାଜିତ ଶତକୀୟ ପାଳି ଖେଳି ଭାରତକୁ ୮ ୱିକେଟରେ ବିଜୟୀ କରାଇଥିଲେ । ଟି-୨୦ ଫର୍ମାଟରେ ଆୟରଙ୍କ ଏହା ପ୍ରଥମ ଶତକ ଥିଲା । ଏହି ଇନିଂସ ପରେ ଆୟରଙ୍କ ବ୍ୟାଟିଂ ମାନ୍ୟତାରେ ବଡ଼ ଉନ୍ନତି ଘଟିଥିଲା । ଆୟର ଏକାଥରକେ ୧୮ ଟି ପାହାଚ ଉପରକୁ ଲମ୍ଫ ପ୍ରଦାନ କରି ୭ ନମ୍ବର ସ୍ଥାନ ହାସଲ କରିଛନ୍ତି । ଫଳରେ ବର୍ତ୍ତମାନ ଟି-୨୦ ବ୍ୟାଟିଂ ତାଲିକାରେ ୪ଜଣ ବ୍ୟାଟର୍ ଟପ୍-୧୦ରେ ରହିଛନ୍ତି । ଇଶାନ କିଶାନ ପୂର୍ବଭଳି ଏକ ନମ୍ବର ସ୍ଥାନରେ ରହିଛନ୍ତି । ସେହିଭଳି ଅଭିଷେକ ଶର୍ମା ଓ ତିଳକ ବର୍ମା ଯଥାକ୍ରମେ ଦ୍ୱିତୀୟ ଓ ୧୦ମ ସ୍ଥାନ ଲାଭ କରିଛନ୍ତି । ୱେଷ୍ଟଇଣ୍ଡିଜର ଶିର୍ଫାନ ରଦରଫୋର୍ଡ ଏକାଥରକେ ୧୦ଟି ପାହାଚ ଉପରକୁ ଉଠି ୩୭ତମ ସ୍ଥାନରେ ପହଞ୍ଚିଛନ୍ତି । ଅପରପକ୍ଷରେ ବୋଲିଂ ତାଲିକାରେ ଅକ୍ଷର ପଟେଲଙ୍କ ମଧ୍ୟ ଆଖିଦୃଶିଆ ଉନ୍ନତି ଘଟିଛି । ଅକ୍ଷର ୨୪ରୁ ଏକାଥରରେ ୭ମ ସ୍ଥାନକୁ ଲମ୍ଫ ପ୍ରଦାନ କରିଛନ୍ତି । ଯଶପ୍ରୀତ୍ ବୁମରା ମଧ୍ୟ ୩ଟି ପାହାଚ ଉପରକୁ ଉଠି ୧୦ମ ସ୍ଥାନରେ ପହଞ୍ଚିଛନ୍ତି ।

ଅବସର ନେଲେ ସ୍ପେନ୍ ଫୁଟବଲର ପେଡ୍ରୋ



ଚେନ୍ନାଇ, ୭ ।୧୦ (ଏଜେନ୍ସି): ଫୁଟବଲ୍ ଜଗତକୁ ବିଦାୟ ଜଣାଇଛନ୍ତି ବାର୍ସିଲୋନା ଓ ସ୍ପେନ୍‌ର ପୂର୍ବତନ ତାରକା ପେଡ୍ରୋ ରୋଡ୍ରିଗେଜ୍ । ୩୯ ବର୍ଷୀୟ ପେଡ୍ରୋ ବୁଧବାର ସାମାଜିକ ଗଣମାଧ୍ୟମରେ ଅବସର ଘୋଷଣା କରି ଦୀର୍ଘ ଓ ସଫଳ କ୍ୟାରିୟରରେ ପୂର୍ଣ୍ଣଚ୍ଛେଦ ଟାଣିଛନ୍ତି । ପେଡ୍ରୋ କହିଛନ୍ତି, ଏବେ ତାଙ୍କ ପାଇଁ ଫୁଟବଲରୁ ଆଗକୁ ବଢ଼ି ଜୀବନର ଏକ ନୂଆ ଅଧ୍ୟାୟ ଆରମ୍ଭ କରିବାର ସମୟ। ସେ ବାର୍ସିଲୋନା ପକ୍ଷରୁ ୨୦୧୧ ଓ ୨୦୧୫ରେ ଟ୍ରେବଲ୍ ବିଜୟୀ ଦଳର ସଦସ୍ୟ ଥିଲେ । ଲା ଲିଗା, ଚାମ୍ପିଅନ୍ସ ଲିଗ୍ ଓ କୋପା ଡେଲ୍ ରେ'ରେ ଦଳକୁ ସଫଳତା ଦେବାରେ ତାଙ୍କ ଗୁରୁତ୍ୱପୂର୍ଣ୍ଣ ଅବଦାନ ଥିଲା । ୨୦୧୦ରେ ସ୍ପେନ୍ ପ୍ରଥମଥର ଫିଫା ବିଶ୍ୱକପ୍ ଜିତିବାବେଳେ ମଧ୍ୟ ପେଡ୍ରୋ ଦଳର ଅଂଶ ଥିଲେ । ୨୦୧୨ରେ ୟୁରୋପୀୟ ଚାମ୍ପିଅନ୍‌ସିପ୍ ମଧ୍ୟ ଜିତିଥିଲେ । ଚେଲ୍‌ସିରେ ଖେଳି ପ୍ରିମିୟର ଲିଗ୍ ଟାଇଟଲ୍ ହାସଲ କରିଥିବା ପେଡ୍ରୋଙ୍କ ଶେଷ ପାଞ୍ଚ ଋତୁ ଲାଜିଓରେ କଟିଥିଲା । କ୍ଲବ୍‌ସ୍ତରରେ ସେ ୭୯୪ ମ୍ୟାଚ୍ ଖେଳି ୧୯୭ ଗୋଲ୍ କରିଥିଲେ । ସେହିଭଳି ସେ ସ୍ପେନ୍ ପାଇଁ ୬୫ ମ୍ୟାଚ୍‌ରେ ୧୭ ଗୋଲ୍ ଦେଇଛନ୍ତି ।

ଆର୍କଟିକ ଓପନ୍ ବ୍ୟାଡ୍‌ମିଣ୍ଟନ: ବିପର୍ଯ୍ୟୟ ଘଟାଇଲେ ତନ୍‌ଭୀ

ହେଲସିଙ୍କି, ୭ ।୧୦ (ଏଜେନ୍ସି): ଯୁବ ଭାରତୀୟ ବ୍ୟାଡ୍‌ମିଣ୍ଟନ ଖେଳାଳି ତନଭୀ ଶର୍ମା ଫିନଲାଣ୍ଡରେ ଚାଲିଥିବା ଆର୍କଟିକ୍ ଓପନ୍‌ରେ ବଡ଼ ବିପର୍ଯ୍ୟୟ ଘଟାଇଛନ୍ତି । ମହିଳା ସିଙ୍ଗଲ୍ସ ପ୍ରଥମ ରାଉଣ୍ଡ ମ୍ୟାଚରେ ତନଭୀ ୨୧-୧୫, ୨୧-୧୭ ସିଧାସଳଖ ଗେମରେ ବିଶ୍ୱର ୧୮ ନମ୍ବର ମାନ୍ୟତା ଖେଳାଳି ତାଇୱାନର ଚିଉ ପିନ୍-ଚିଆନଙ୍କୁ ପରାସ୍ତ କରିଛନ୍ତି । ବିଶ୍ୱ ମାନ୍ୟତାର ୩୭ତମ ସ୍ଥାନରେ ଥିବା ତନଭୀ ବିଜୟ ସହ ପ୍ରି-କ୍ୱାର୍ଟର ଫାଇନାଲରେ ସ୍ଥାନ ପକ୍କା କରିଛନ୍ତି । ଅପରପକ୍ଷରେ ଦୁଇଥରର ଅଲିମ୍ପିକ ପଦକ ବିଜୟିନୀ ପିଭି ସିନ୍ଧୁ ମଧ୍ୟ ବିଜୟରୁ ଅଭିଯାନ ଆରମ୍ଭ କରିଛନ୍ତି । ୩୧ ବର୍ଷୀୟା ସିନ୍ଧୁ ପ୍ରଥମ ରାଉଣ୍ଡ ମ୍ୟାଚରେ ୨୧-୧୮, ୨୧-୧୧ ଗେମରେ କାନାଡାର ୱେନ ୟୁଝାଙ୍ଗଙ୍କୁ ପରାସ୍ତ କରିଥିଲେ । ଏହି ମ୍ୟାଚ ଜିତିବାକୁ ସିନ୍ଧୁଙ୍କୁ ମାତ୍ର ୨୮ ମିନିଟ ସମୟ ଲାଗିଥିଲା । ତେବେ ଅନ୍ୟ ଦୁଇ ଭାରତୀୟ ସଟଲର୍ ଉନ୍ନତି ହୁଡା ଓ ଅସ୍ମିତା ଚଲିହା ପ୍ରଥମ ରାଉଣ୍ଡରେ ପରାଜୟ ସହ ଟୁର୍ଣ୍ଣାମେଣ୍ଟରୁ ବିଦାୟ ନେଇଛନ୍ତି ।

ଆର୍ଜେଣ୍ଟିନା ପାଇଁ ବିଦାୟୀ ମ୍ୟାଚ୍ ଖେଳିଲେ ମେସି



ମେସିଙ୍କ ବିଦାୟୀ ମ୍ୟାଚରେ ଭାବବିହ୍ୱଳ ଆର୍ଜେଣ୍ଟିନା ଖେଳାଳି



ଶେଷ ମ୍ୟାଚ୍ ଅବସରରେ ମେସି

ବୁଏନସ୍ ଆୟର୍ସ, ୭ ।୧୦ (ଏଜେନ୍ସି)

ଅନ୍ତର୍ଜାତୀୟ ଫୁଟବଲ୍‌ରେ ନିଜର ଶେଷ ମ୍ୟାଚ୍‌କୁ ସ୍ମରଣୀୟ କରିଛନ୍ତି ଆର୍ଜେଣ୍ଟିନାର ମହାନ ଫୁଟବଲର୍ ଲିଓନେଲ୍ ମେସି । ଗତକାଲି ଏଷ୍ଟାଡିଓ ମୋନୁମେଣ୍ଟାଲ୍ ଷ୍ଟାଡିୟମରେ ପଶ୍ଚିମ ଆଫ୍ରିକୀୟ ଦେଶ ବେନିନ୍ ବିପକ୍ଷ ଆର୍ଜେଣ୍ଟିନା ଏହି ବନ୍ଧୁତ୍ୱପୂର୍ଣ୍ଣ ମ୍ୟାଚ୍ ଖେଳିଥିଲା । ଯାହା ଆର୍ଜେଣ୍ଟିନା ଜର୍ସିରେ ମେସିଙ୍କ ଲାଗି ଅନ୍ତିମ ମ୍ୟାଚ୍ ଥିଲା । ଏହି ମ୍ୟାଚରେ ଆର୍ଜେଣ୍ଟିନା ୩-୦ ଗୋଲ୍‌ରେ ବିଜୟୀ ହୋଇଥିଲା । ଯେଉଁଥିରେ ମେସି ୭୧ତମ ମିନିଟରେ ପେନାଲ୍ଟିରୁ ଗୋଲ୍ କରିଥିଲେ । ସେହିଭଳି ଦୁଇଟି ଗୋଲ୍‌ରେ ସହାୟତା କରି ନିଜର ଶେଷ ଅନ୍ତର୍ଜାତୀୟ ମ୍ୟାଚ୍‌ରେ ପ୍ରଶଂସକମାନଙ୍କୁ ଆନନ୍ଦିତ କରିଥିଲେ । ଅନ୍ତର୍ଜାତୀୟ ଫୁଟବଲରେ ମେସିଙ୍କ ଏହା ୧୨୬ତମ ଗୋଲ୍ ଥିଲା । ମ୍ୟାଚ୍ ଶେଷ ହେବା ପରେ ଖେଳାଳିମାନେ ମେସିଙ୍କୁ ସମ୍ମାନ ଜଣାଇବା ପାଇଁ ହାତ ମିଳାଇ ପରସ୍ପରକୁ ଆଲିଙ୍ଗନ କରିଥିଲେ । ସେହି ସମୟରେ ମେସି ଭାବପ୍ରବଣ ହୋଇ କାନ୍ଦି ପକାଇଥିବା ଦେଖିବାକୁ ମିଳିଥିଲା । ମେସିଙ୍କୁ ପଡ଼ିଆରେ ଦେଖିବାକୁ ଆସିଥିବା ପ୍ରଶଂସକଙ୍କ ଆଖିରେ ମଧ୍ୟ ଲୁହ ଆସିଯାଇଥିଲା । ଏହି ମ୍ୟାଚ୍ ଏକ ଭାବପ୍ରବଣ ବିଦାୟରେ ପରିଣତ ହୋଇଥିଲା ।

ପ୍ରକାଶଯୋଗ୍ୟ ୩୯ ବର୍ଷୀୟ ମେସି ୨୦୨୬ ଫିଫା ବିଶ୍ୱକପ୍ ଫାଇନାଲ୍‌ରେ ସ୍ପେନ୍‌ଠାରୁ ୦-୧ରେ ପରାଜୟର କିଛି ଦିନ ପରେ ଅନ୍ତର୍ଜାତୀୟ ଫୁଟବଲ୍‌ରୁ ଅବସର ଘୋଷଣା କରିଥିଲେ । ତେଣୁ ତାଙ୍କୁ ସ୍ୱତନ୍ତ୍ର ବିଦାୟ ଜଣାଇବା ଲାଗି ବେନିନ୍ ବିପକ୍ଷ ମ୍ୟାଚ୍ ଆୟୋଜନ କରାଯାଇଥିଲା । ମେସିଙ୍କ ସାଥୀ ଖେଳାଳି ନିକୋଲାସ୍ ଓଟାମେଣ୍ଡିଙ୍କର ମଧ୍ୟ ଏହା ଆର୍ଜେଣ୍ଟିନା ପାଇଁ ଶେଷ ମ୍ୟାଚ୍ ଥିଲା ।

୨୦୮ ମ୍ୟାଚ୍, ୧୨୬ ଗୋଲ୍

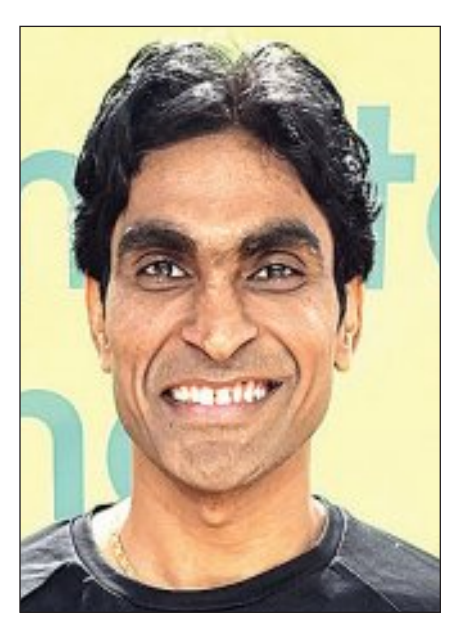
ମେସି ୨୦୦୫ରେ ମାତ୍ର ୧୮ ବର୍ଷ ବୟସରେ ହଙ୍ଗେରୀ ବିପକ୍ଷରେ ଖେଳି ଆର୍ଜେଣ୍ଟିନା ପାଇଁ ପଦାର୍ପଣ କରିଥିଲେ । କ୍ୟାରିୟରରେ ସେ ଆର୍ଜେଣ୍ଟିନା ପାଇଁ ୨୦୮ ଟି ମ୍ୟାଚ୍ ଖେଳି ୧୨୬ଟି ଗୋଲ୍ କରିଛନ୍ତି । ସେହିଭଳି ୬୯ଟି ଗୋଲରେ ସହାୟତା କରିଛନ୍ତି । ସେ ଖେଳିଥିବା ୨୦୮ଟି ମ୍ୟାଚରୁ ଆର୍ଜେଣ୍ଟିନା ୧୩୫ରେ ବିଜୟ ଓ ୩୦ ପରାଜୟ ଓ ୪୩ଟି ଡ୍ର ରଖିଛି । ଅନ୍ତର୍ଜାତୀୟ ପୁରୁଷ ଫୁଟବଲରେ ସର୍ବାଧିକ ଗୋଲ୍ ଦେବାରେ ଖ୍ରିଷ୍ଟିଆନୋ ରୋନାଲ୍ଡୋ (୧୪୬)ଙ୍କ ପରେ ମେସି ଦ୍ୱିତୀୟ ସ୍ଥାନରେ ରହିଛନ୍ତି । ତାଙ୍କ ନେତୃତ୍ୱରେ ଆର୍ଜେଣ୍ଟିନା ୨୦୨୨ ଫିଫା ବିଶ୍ୱକପରେ ଚାମ୍ପିଅନ ହୋଇଥିଲା । ସେହିଭଳି ୨୦୧୪ ଓ ୨୦୨୬ ବିଶ୍ୱକପ୍ ରନର୍ସଅପ୍ ଆର୍ଜେଣ୍ଟିନା ଦଳର ସେ ପ୍ରମୁଖ ସଦସ୍ୟ ରହିଥିଲେ । ୨୦୧୪ ଓ ୨୦୨୨ ବିଶ୍ୱକପରେ ସେ ଶ୍ରେଷ୍ଠ ଖେଳାଳି ବିବେଚିତ ହୋଇ 'ଗୋଲ୍ଡେନ ବୁଟ୍' ବିଜୟୀ ହୋଇଥିଲେ । ଏହାବାଦ୍ ମେସି ଦୁଇଥର (୨୦୨୧ ଓ ୨୦୨୪)ରେ କୋପା ଆମେରିକା ଟ୍ରଫି ବିଜୟୀ ଆର୍ଜେଣ୍ଟିନା ଦଳରେ ମଧ୍ୟ ରହିଥିଲେ । ମେସି ତାଙ୍କ ଅନ୍ତର୍ଜାତୀୟ କ୍ୟାରିୟରରେ ୬ଟି ଫିଫା ବିଶ୍ୱକପ୍ ଓ ୧୮୮ ଜଣ ଆର୍ଜେଣ୍ଟିନା ଖେଳାଳିଙ୍କ ସହ ଏକାଠି ଖେଳିଛନ୍ତି ।

ଆଜି ଭାରତ-ରୁଷିଆ ମହିଳା ଫୁଟବଲ୍ ମ୍ୟାଚ୍

କୋଲକାତା, ୭ ।୧୦ (ଏଜେନ୍ସି): ଭାରତ ଓ ରୁଷିଆ ସିନିଅର ମହିଳା ଫୁଟବଲ ଦଳ ମଧ୍ୟରେ ବନ୍ଧୁତ୍ୱପୂର୍ଣ୍ଣ ଅନ୍ତର୍ଜାତୀୟ ମ୍ୟାଚ୍ ଗୁରୁବାର ଏଠାରେ ଖେଳାଯିବ । କିଶୋର ଭାରତୀ କ୍ରୀଡ଼ାଙ୍ଗନରେ ସନ୍ଧ୍ୟା ୬ଟାରେ ଏହି ମ୍ୟାଚ୍ ଆରମ୍ଭ ହେବ । ଭାରତ ଓ ରୁଷିଆ ମହିଳା ଫୁଟବଲ ଦଳ ମଧ୍ୟରେ ଏହା ତୃତୀୟ ମୁକାବିଲା ହେବ । ଏଥିପୂର୍ବରୁ ୨୦୨୧ ଓ ୨୦୨୫ରେ ଅନୁଷ୍ଠିତ ଦୁଇଟିଯାକ ମ୍ୟାଚକୁ ରୁଷିଆ ଯଥାକ୍ରମେ ୮-୦ ଓ ୨-୦ ଗୋଲ୍‌ରେ ବିଜୟୀ ହୋଇଥିଲା । ତେଣୁ ଭ୍ରମଣକାରୀ ଦଳ ଏହି ବିଜୟଧାରା ବଜାୟ ରଖି ଗୁରୁବାର ହ୍ୟାଟ୍ରିକ ଅର୍ଜନ ଲକ୍ଷ୍ୟରେ ରହିଛି । ଫିଫା ର୍ୟାଙ୍କିଙ୍ଗ ଉପରେ ନଜର ପକାଇଲେ ରୁଷିଆ ୨୬ତମ ଓ ଭାରତ ୬୯ତମ ସ୍ଥାନରେ ରହିଛି । ତେଣୁ ମାନ୍ୟତା ଓ ରେକର୍ଡ ଦୃଷ୍ଟିରୁ ରୁଷିଆର ପଲା ଭାରି ରହିଛି ।

ପ୍ରମୋଦ, ଭବିନା ଭାରତର ଧ୍ୱଜା ବାହକ

ଏସିଆନ ପାରା ଗେମ୍ସ





ନୂଆଦିଲ୍ଲୀ, ୭ ।୧୦ (ଏଜେନ୍ସି): ଜାପାନର ଆଇଚି-ନାଗୋୟାରେ ଏସିଆନ ଗେମ୍ସର ବିଂଶତମ ସଂସ୍କରଣ ସଫଳତାର ସହ ସମାପ୍ତ ହୋଇଯାଇଛି । ଏହି ସମାନ ଭେନ୍ୟୁରେ ଆସନ୍ତା ୧୮ ତାରିଖରୁ ଏସିଆନ ପାରା ଗେମ୍ସ ଆରମ୍ଭ ହେବ । ଏହି ସମ୍ମାନଜନକ ପ୍ରତିଯୋଗିତାର ଉଦ୍‌ଘାଟନୀ ଦିବସରେ ପାରାଅଲିମ୍ପିକ୍ ପଦକ ବିଜେତା ପ୍ରମୋଦ ଭଗତ ଏବଂ ଭବିନା ପଟେଲ ଭାରତୀୟ ଦଳର ଧ୍ୱଜାବାହକ ରହିବେ । ପାରାଲିମ୍ପିକ କମିଟି ଅଫ୍ ଇଣ୍ଡିଆ (ପିସିଆଇ) ପକ୍ଷରୁ ବୁଧବାର ଏହି ଘୋଷଣା କରାଯାଇଛି । ଏସିଆନ ପାରା ଗେମ୍ସ ଇତିହାସରେ ପ୍ରମୋଦ ଓ ଭବିନା ଭାରତର ସବୁଠୁ ସଫଳ କ୍ରୀଡ଼ାବିତ ରହିଛନ୍ତି । ଓଡ଼ିଶାର ପ୍ରମୋଦ ୨୦୧୪ରୁ ୨୦୨୩ ମଧ୍ୟରେ ଏସିଆନ ପାରା ଗେମ୍ସରେ ୬ଟି ପଦକ ଜିତି ଦେଶ ଓ ରାଜ୍ୟକୁ ଗୌରବାନ୍ୱିତ କରିଛନ୍ତି । ସେହିଭଳି ଭବିନା ୨୦୧୮ ଓ ୨୦୨୩ ଏସିଆନ ପାରା ଗେମ୍ସରେ ଯଥାକ୍ରମେ ଗୋଟିଏ ଲେଖାଏ ରୌପ୍ୟ ଓ କାଂସ୍ୟ ପଦକ ଜିତିଛନ୍ତି । ପିସିଆଇ ପକ୍ଷରୁ ଭାରତୀୟ ପାରା ଆଥଲେଟ ଦଳକୁ ଗୁରୁବାର ନୂଆଦିଲ୍ଲୀରେ ଏକ ସ୍ୱତନ୍ତ୍ର ବିଦାୟୀ ସମ୍ବର୍ଦ୍ଧନା ଦିଆଯିବ । ଉଲ୍ଲେଖଯୋଗ୍ୟ ୨୦୨୩ରେ ହାଙ୍ଗଝୋଉରେ ଅନୁଷ୍ଠିତ ଏସିଆନ ପାରା ଗେମ୍ସରେ ଭାରତ ମୋଟ୍ ୧୧୧ଟି ପଦକ ବିଜୟୀ ହୋଇଥିଲା । ଯେଉଁଥିରେ ୨୯ଟି ସ୍ୱର୍ଣ୍ଣ, ୩୧ଟି ରୌପ୍ୟ ଓ ୫୧ଟି କାଂସ୍ୟ ପଦକ ରହିଥିଲା । ଓଭରଅଲ୍ ପଦକ ତାଲିକାରେ ଭାରତ ୫ମ ସ୍ଥାନରେ ରହିଥିଲା ।

ବେଙ୍ଗଲ ରଣଜୀ ଦଳରେ ଭାଇଙ୍କ ସହ ସାମି ସାମିଲ

କୋଲକାତା, ୭ ।୧୦ (ଏଜେନ୍ସି): ରଣଜୀ ଟ୍ରଫିର ୯୨ତମ ସଂସ୍କରଣ ଅକ୍ଟୋବର ୧୧ ତାରିଖରୁ ଆରମ୍ଭ ହେବାକୁ ଯାଉଛି । ଏହି ସମ୍ମାନଜନକ ପ୍ରତିଯୋଗିତା ଲାଗି ବୁଧବାର ବେଙ୍ଗଲ ଦଳ ଘୋଷଣା ହୋଇଛି । ଅଭିଜ୍ଞ ବ୍ୟାଟର୍ ଅଭିମନ୍ୟୁ ଈଶ୍ୱରନଙ୍କୁ ଘୋଷିତ ୧୬ ଜଣିଆ ଦଳର ନେତୃତ୍ୱ ଭାର ଦିଆଯାଇଛି । ଈଶ୍ୱରନଙ୍କ ନେତୃତ୍ୱରେ ବେଙ୍ଗଲ ଗତ ସିଜନରେ ସେମିଫାଇନାଲରେ ପ୍ରବେଶ କରିଥିଲା । ସେହିଭଳି ଅଭିଜ୍ଞ ଦ୍ରୁତ ବୋଲର ମହମ୍ମଦ ସାମିଙ୍କୁ ମଧ୍ୟ ଘୋଷିତ ଦଳରେ ସ୍ଥାନ ମିଳିଛି । ସାମି ଗତ ସଂସ୍କରଣରେ ୩୭ଟି ୱିକେଟ ନେଇ ପ୍ରଭାବୀ ପ୍ରଦର୍ଶନ କରିଥିଲେ । ସାମିଙ୍କ ନିଜ ସାନ ଭାଇ ମହମ୍ମଦ କୈଫଙ୍କୁ ମଧ୍ୟ ଦଳରେ ସୁଯୋଗ ମିଳିଛି । ଅକ୍ଟୋବର ୧୧ରୁ ଦିଲ୍ଲୀ ବିପକ୍ଷରେ ଖେଳି ବେଙ୍ଗଲ ରଣଜୀ ଟ୍ରଫିର ୨୦୨୬-୨୭ ସିଜନ ଆରମ୍ଭ କରିବ । କଲ୍ୟାଣୀସ୍ଥିତ ବେଙ୍ଗଲ କ୍ରିକେଟ୍ ଏକାଡେମୀ ଗ୍ରାଉଣ୍ଡରେ ଏହି ମ୍ୟାଚ୍ ଖେଳାଯିବ । **ଘୋଷିତ ବେଙ୍ଗଲ ଦଳ:** ଅଭିମନ୍ୟୁ ଈଶ୍ୱରନ (ଅଧିନାୟକ), ସୁଦୀପ ଘରାମୀ (ଉପ-ଅଧିନାୟକ), ସୁଦୀପ ଚାଟାର୍ଜୀ, ଅଭିଷେକ ପୋରେଲ, ଶାକିର ଗାନ୍ଧୀ (ଉଭୟ ୱିକେଟକିପର), ଶୁଭମ ଚାଟାର୍ଜୀ, ମହମ୍ମଦ ସାମି, ଆକାଶଦୀପ୍, ମୁକେଶ କୁମାର, ସୁରଜ ଜୟସ୍ୱାଲ, ପ୍ରଦୀପ୍ତ ପାରମାଣିକ, ଆମିର ଗାନି, ମହମ୍ମଦ କୈଫ ଓ ସୌମ୍ୟଦୀପ୍ ମଣ୍ଡଳ ।

ଦ୍ୱିତୀୟ ଯୁଥ୍ ଟେଷ୍ଟରେ ତନ୍ମୟଙ୍କୁ ୧୪ ୱିକେଟ୍

ଅଷ୍ଟ୍ରେଲିଆକୁ ହରାଇ ସିରିଜ କ୍ଲିନ୍‌ସୁଇପ୍ କଲା ଭାରତ



ଅହମ୍ମଦାବାଦ, ୭ ।୧୦ (ଏଜେନ୍ସି): ଭ୍ରମଣକାରୀ ଅଷ୍ଟ୍ରେଲିଆ ବିପକ୍ଷରେ ଏଠାରେ ଚାଲିଥିବା ଦ୍ୱିତୀୟ ଯୁଥ୍ (୧୯ ବର୍ଷରୁ କମ୍) ଟେଷ୍ଟ ମ୍ୟାଚକୁ ଭାରତ ୧୦ ୱିକେଟରେ ବୃହତ୍ ବ୍ୟବଧାନରେ ବିଜୟୀ ହୋଇଛି । ଅଷ୍ଟ୍ରେଲିଆ ଯୁବ ଦଳ ପକ୍ଷରୁ ମାତ୍ର ୧୧ ରନର ଛୋଟିଆ ଲକ୍ଷ୍ୟ ଧାର୍ଯ୍ୟ କରାଯାଇଥିଲା । ଏହାକୁ ପିଛା କରିଥିବା ଘରୋଇ ଭାରତୀୟ ଯୁଥ୍ ଦଳ ବୁଧବାର ତୃତୀୟ ଦିବସରେ ମାତ୍ର ୫ଟି ବଲ୍ ଖେଳି କୌଣସି ୱିକେଟ ନ ହରାଇ ହାସଲ କରିନେଇଥିଲା । ବାମହାତୀ ସ୍ପିନର ତନ୍ମୟ ବାଲୋଦା ମ୍ୟାଚରେ ମୋଟ୍ ୧୪ଟି ୱିକେଟ ନେଇ ଭାରତର ବିଜୟରେ ପ୍ରମୁଖ ଭୂମିକା ଗ୍ରହଣ କରିଥିଲେ । ପୂର୍ବରୁ ପ୍ରଥମ ଯୁଥ୍ ଟେଷ୍ଟକୁ ଭାରତ ଏକ ପାଳି ଓ ୪୮ ରନରେ ବିଜୟୀ ହୋଇଥିଲା । ଫଳରେ ଯଶବର୍ଦ୍ଧନ ଚୌହାନଙ୍କ ନେତୃତ୍ୱାଧୀନ ଭାରତୀୟ ଦଳ ଏବେ ସିରିଜକୁ ୨-୦ରେ କ୍ଲିନସୁଇପ୍ କରିନେଇଛି । ପୂର୍ବରୁ ଦିନିକିଆ ସିରିଜକୁ ମଧ୍ୟ ଭାରତ ୩-୦ରେ ପୋଛିନେଇଥିଲା । ଦ୍ୱିତୀୟ ଯୁଥ୍ ଟେଷ୍ଟରେ ଅଷ୍ଟ୍ରେଲିଆ ଦଳ ପ୍ରଥମ ପାଳିରେ ମାତ୍ର ୧୭୪ ରନରେ ସୀମିତ ରହିଥିଲା । ତନ୍ମୟ ୨୫ ଓଭର ବୋଲିଂ କରି ୧୧ଟି ମେଡେନ ସହ ୩୨ ରନ ବ୍ୟୟରେ ୬ଟି ୱିକେଟ ନେଇଥିଲେ । ଏହାପରେ ଭାରତ ପ୍ରଥମ ପାଳିରେ ୩୧୫ ରନ କରିଥିଲା । ୧୪୧ ରନରେ ପଛୁଆ ଥିବା ଅଷ୍ଟ୍ରେଲିଆ ଦ୍ୱିତୀୟ ପାଳିରେ ମଧ୍ୟ ବିପର୍ଯ୍ୟୟର ସମ୍ମୁଖୀନ ହୋଇ ୧୫୧ ରନରେ ଅଲଆଉଟ୍ ହୋଇଥିଲା । ଏହି ପାଳିରେ ମଧ୍ୟ ତନ୍ମୟ ୮ଟି ୱିକେଟ ନେଇଥିଲେ ।

ଭାରତ- ଅଷ୍ଟ୍ରେଲିଆ ମ୍ୟାଚ୍ ସମୟରେ ବୋମା ଧମକ

ଅହମଦାବାଦ, ୭ ।୧୦ (ଏଜେନ୍ସି): ଭାରତ-ଅଷ୍ଟ୍ରେଲିଆ ୧୯ ବର୍ଷରୁ କମ୍ ଦଳ ମଧ୍ୟରେ ମ୍ୟାଚ୍ ଚାଲିଥିବାବେଳେ ଅହମଦାବାଦର ନରେନ୍ଦ୍ର ମୋଦୀ ଷ୍ଟାଡିୟମ୍‌କୁ ବୁଧବାର ବୋମା ଧମକ ମିଳିବାରୁ ଚାଞ୍ଚଲ୍ୟ ସୃଷ୍ଟି ହୋଇଥିଲା । ତେବେ ପରେ ପୁଲିସ ଏହି ଧମକକୁ ମିଛ ବୋଲି ସ୍ପଷ୍ଟ କରିଛି । ଷ୍ଟାଡିୟମ୍ ବ୍ୟତୀତ ଅହମଦାବାଦ ହାଇକୋର୍ଟ ଏବଂ ସହରର ଏକାଧିକ ସ୍କୁଲ ଓ କଲେଜକୁ ମଧ୍ୟ ପ୍ରାୟ ସକାଳ ୧୧ଟା ସମୟରେ ଇ-ମେଲ୍ ମାଧ୍ୟମରେ ବୋମା ଧମକ ଦିଆଯାଇଥିଲା । ଧମକପୂର୍ଣ୍ଣ ଇ-ମେଲ୍ ମିଳିବା ପରେ ଷ୍ଟାଡିୟମ୍‌ରେ ସାଇବର ସେଲ୍‌ର ଏକ ଟିମ୍ ପହଞ୍ଚି ତଦନ୍ତ କରିଥିଲା । ଗୁଜରାଟ କ୍ରିକେଟ୍ ସଂଘର ସମ୍ପାଦକ ଅନିଲ ପଟେଲ କହିଛନ୍ତି ଯେ ଇ-ମେଲ୍ ମିଳିବା ପରେ ତୁରନ୍ତ ସ୍ଥାନୀୟ ପୁଲିସକୁ ସୂଚନା ଦିଆଯାଇଥିଲା । ଆସନ୍ତା ନଭେମ୍ବର ୨୧ରେ ଷ୍ଟାଡିୟମ୍‌ରେ ହେବାକୁ ଥିବା ଦିଲଜିତ ଦୋସାଞ୍ଜଙ୍କ କାର୍ଯ୍ୟକ୍ରମକୁ ବାଧା ଦେବା ନେଇ ମଧ୍ୟ ଇ-ମେଲ୍‌ରେ ଧମକ ଥିଲା । ଧମକ ମିଳିବା ସମୟରେ ଉଭୟ ଦଳ ଷ୍ଟାଡିୟମ୍‌ରେ ଥିଲେ । ମ୍ୟାଚ୍ ପ୍ରାୟ ୧୧ଟା ୧୫ରେ ଶେଷ ହୋଇଥିଲା । ପରେ ନିରାପତ୍ତା ପ୍ରୋଟୋକଲ୍ ଅନୁଯାୟୀ ଦୁଇ ଦଳକୁ ଷ୍ଟାଡିୟମ୍‌ରୁ ବାହାର କରାଯାଇଥିଲା । ପୁଲିସ ଯାଞ୍ଚ ପରେ ଧମକଟି ମିଛ ବୋଲି ଜଣାପଡ଼ିଛି ।

ଅଗରକରଙ୍କୁ ଗମ୍ଭୀରଙ୍କ ଭାବପ୍ରବଣ ବିଦାୟୀ ବାର୍ତ୍ତା

'ଇତିହାସ ସବୁବେଳେ ତୁମକୁ ମନେ ରଖିବ'

ନୂଆଦିଲ୍ଲୀ, ୭ ।୧୦ (ଏଜେନ୍ସି)



ଭାରତୀୟ ସିନିଅର ଚୟନ କମିଟିର ଅଧ୍ୟକ୍ଷ ଭାବରେ ଅଜିତ ଅଗରକରଙ୍କ କାର୍ଯ୍ୟକାଳ ସମାପ୍ତ ହୋଇଛି । ଏହି ଅବସରରେ ଅଗରକରଙ୍କ ଉଦ୍ଦେଶ୍ୟରେ ମୁଖ୍ୟ ପ୍ରଶିକ୍ଷକ ଗୌତମ ଗମ୍ଭୀର ଏକ ଭାବପ୍ରବଣ ବିଦାୟ ବାର୍ତ୍ତା ଲେଖିଛନ୍ତି । ଗମ୍ଭୀର ସାମାଜିକ ଗଣମାଧ୍ୟମ 'ଏକ୍ସ'ରେ ଅଗରକରଙ୍କ ସହିତ ଏକ ଫଟୋ ସେୟାର କରି ଲେଖିଛନ୍ତି ଯେ ପ୍ରିୟ ଅଜିତ ଭାଇ, ଆପଣଙ୍କ ସହିତ କାମ କରିବା ଏକ ବଡ଼ ସମ୍ମାନର କଥା । ସେହି ତିନୋଟି ଆଇସିସି ଟ୍ରଫି ଆପଣଙ୍କ ଦୃଢ଼ ବିଶ୍ୱାସର ପ୍ରମାଣ ଯେ ଦଳ ସର୍ବଦା ପ୍ରଥମ ଏବଂ ସର୍ବୋପରି ଆଗରେ ରହିଥାଏ । ମୁଁ କହିବାକୁ ଚାହୁଁଛି ଯେ ଇତିହାସ ସର୍ବଦା ଆପଣଙ୍କୁ ସକାରାତ୍ମକ ନଜରରେ ଦେଖିବ । ସବୁକିଛି ପାଇଁ ଧନ୍ୟବାଦ । ତୁମର ଭବିଷ୍ୟତର ସମସ୍ତ କାର୍ଯ୍ୟ ତଥା ପ୍ରୟାସ ପାଇଁ ମୋର ଆନ୍ତରିକ ଶୁଭକାମନା ।' ଉଲ୍ଲେଖଯୋଗ୍ୟ ଅଗରକରଙ୍କ କାର୍ଯ୍ୟକାଳ ସମୟରେ, ଦଳ ଚୟନକୁ ନେଇ ଏକାଧିକଥର ପ୍ରଶ୍ନ ଉଠିଥିଲା । ଏହି ପରିପ୍ରେକ୍ଷୀରେ, ଗମ୍ଭୀରଙ୍କ ବିଦାୟୀ ପୋଷ୍ଟରେ ଗୋଟିଏ ଧାଡ଼ି ସ୍ପଷ୍ଟ ଭାବରେ ଦେଖାଯାଇଛି । ଯାହା ସୂଚାଇ ଦେଉଛି ଯେ ଭବିଷ୍ୟତରେ ଯେତେବେଳେ ଅଗରକରଙ୍କ ବିଷୟରେ ଆଲୋଚନା କରାଯିବ, ତାଙ୍କୁ ସମ୍ମାନର ସହିତ ବ୍ୟବହାର କରାଯିବ ।

ବିସିସିଆଇର ଗୁରୁତ୍ୱପୂର୍ଣ୍ଣ ନିଷ୍ପତ୍ତି

ଚୟନ ବୈଠକରେ ଉପସ୍ଥିତ ରହିବେ ଲକ୍ଷ୍ମଣ



ନ୍ୟୁଜିଲାଣ୍ଡ ବିପକ୍ଷ ଟି-୨୦ ଲାଗି ଦଳ ଚୟନ ଅବସରରେ ବିସିସିଆଇ ଚୟନ କମିଟିର ସଦସ୍ୟ

ନୂଆଦିଲ୍ଲୀ, ୭ ।୧୦ (ଏଜେନ୍ସି): ଭାରତୀୟ କ୍ରିକେଟ୍ ନିୟନ୍ତ୍ରଣ ବୋର୍ଡ (ବିସିସିଆଇ) ଏକ ବଡ଼ ନିଷ୍ପତ୍ତି ନେଇଛି । ସେଣ୍ଟର ଅଫ୍ ଏକ୍ସଲେନ୍ସ (ସିଓଇ) ମୁଖ୍ୟ ଭିଭିଏସ ଲକ୍ଷ୍ମଣ ଏବେ ଟିମ୍ ଇଣ୍ଡିଆର ଚୟନ ବୈଠକରେ ଉପସ୍ଥିତ ରହିବେ । ବିସିସିଆଇ ସମ୍ପାଦକ ଦେବଜିତ ସାଇକିଆ ଏହା କହିଛନ୍ତି । ସାଇକିଆ କହିଛନ୍ତି ଯେ ସିଓଇ ମୁଖ୍ୟ ଲକ୍ଷ୍ମଣଙ୍କ ସିନିଅର ପୁରୁଷ ଜାତୀୟ ଚୟନ କମିଟି ବୈଠକରେ ଅଂଶଗ୍ରହଣ ଏବେ ସାଧାରଣ ହୋଇଯିବ । ସେ କହିଛନ୍ତି ଯେ ଏହି ନିଷ୍ପତ୍ତି ଗତ ମାସରେ ମୁମ୍ବଇର ମୁଖ୍ୟାଳୟରେ ଅନୁଷ୍ଠିତ ଏକ ବ୍ୟାପକ ସମୀକ୍ଷା ବୈଠକ ସମୟରେ ନିଆଯାଇଥିଲା । ଦଳ ଚୟନ କରିବା ସମୟରେ ଚୟନକର୍ତ୍ତା ଏବଂ ସିଓଇ ମଧ୍ୟରେ କୌଣସି ଭୁଲ ବୁଝାମଣା ନ ହେବା ନିଶ୍ଚିତ କରିବା ପାଇଁ ଲକ୍ଷ୍ମଣ ଗତକାଲି ନ୍ୟୁଜିଲାଣ୍ଡ ଟି-୨୦ ସିରିଜ ଲାଗି ଅନୁଷ୍ଠିତ ଚୟନ ବୈଠକରେ ଉପସ୍ଥିତ ଥିଲେ । ସେ ବେଙ୍ଗାଲୁରୁରେ ବିସିସିଆଇ ସିଓଇରେ କ୍ରିକେଟ୍ ମୁଖ୍ୟ । ବର୍ତ୍ତମାନ ସିନିଅର ପୁରୁଷ ଦଳର ସମସ୍ତ ଚୟନ ବୈଠକରେ ସେ ଯୋଗଦେବେ । ଲକ୍ଷ୍ମଣ ପ୍ରତ୍ୟେକ ଖେଳାଳିଙ୍କ ଆଘାତ ବିଷୟରେ ସମ୍ପୂର୍ଣ୍ଣ ଅବଗତ । କୌଣସି ଭୁଲ ବୁଝାମଣା ଏଡ଼ାଇବା ପାଇଁ, ତାଙ୍କୁ ଏବେଠୁ ପ୍ରତ୍ୟେକ ଦଳ ଚୟନ ବୈଠକରେ ଯୋଗଦେବେ । ପ୍ରକାଶଯୋଗ୍ୟ, ସାମ୍ପ୍ରତିକ ସମୟରେ ଏକାଧିକ ଖେଳାଳିଙ୍କୁ ଦଳରେ ସାମିଲ ହେବାପରେ ସେମାନଙ୍କୁ ବାଦ ଦେବାକୁ ପଡିଥିଲା । କାରଣ ସେମାନେ ଗସ୍ତ ପୂର୍ବରୁ ସମ୍ପୂର୍ଣ୍ଣ ଫିଟ୍ ନଥିଲେ । ଏହାକୁ ଦୃଷ୍ଟିରେ ରଖି, ବିସିସିଆଇ ଏବେ ଏହି ଗୁରୁତ୍ୱପୂର୍ଣ୍ଣ ନିଷ୍ପତ୍ତି ନେଇଛି ।

PRINTED & PUBLISHED BY AMIT KUMAR MALLICK FOR 'THE SAKALA' A UNIT OF NANDIGHOSHA NETWORK PRIVATE LIMITED.
PRINTED AT THE SAKALA, SWOTI VILLAGE, PANIKOILI-755043, DIST: JAJPUR, ODISHA

କାର୍ଯ୍ୟନିର୍ବାହୀ ସମ୍ପାଦକ : ରଞ୍ଜିତ୍ ମହାନ୍ତି
EXECUTIVE EDITOR: RANJIT MOHANTY