‘ରାମାୟଣ’କୁ ‘ହନୁମାନ ଅଂଶ’ର ଚ୍ୟାଲେଞ୍ଜ

▶ପୃଷ୍ଠା ୧୧ ଦେଖନ୍ତୁ...

- RNI REGD NO: 42041/83
- www.sakalaepaper.com
- /sakalanews
- /sakalanews
- www.thesakala.in

ସକାଳ
THE SAKALA

PRINTED AT BHUBANESWAR ■ JEYPORE ■ SAMBALPUR ■ PANIKOILI

♦VOLUME- 44 ♦ISSUE-83 ♦WEDNESDAY ♦16 SEPTEMBER 2026 ♦PAGE-12 ♦₹ 7.00 | PANIKOILI | ♦ବର୍ଷ-୪୪ ♦ସଂଖ୍ୟା-୮୩ ♦ବୁଧବାର ♦୧୬ ସେପ୍ଟେମ୍ବର ୨୦୨୬ ♦ପୃଷ୍ଠା-୧୨ ♦ଟ.୭.୦୦

ହସିନାଙ୍କ ୭ ସହଯୋଗୀଙ୍କୁ ମୃତ୍ୟୁଦଣ୍ଡ

ବାଂଲାଦେଶରେ ୨୦୨୪ ହିଂସା ମାମଲାରେ ଦଣ୍ଡ ଶୁଣାଇଲେ ଟ୍ରିବ୍ୟୁନାଲ

■ ଢାକା, ୧୫।୯(ଏଜେନ୍ସି): ୨୦୨୪ ମସିହାର ଛାତ୍ର ଆନ୍ଦୋଳନ ସମୟରେ ମାନବତା ବିରୋଧୀ ଅପରାଧ, ଉତ୍ତେଜନାପୂର୍ଣ୍ଣ ଭାଷଣ ଏବଂ ହିଂସାତ୍ମକ କାର୍ଯ୍ୟକଳାପକୁ ପରିଚାଳିତ କରିବା ଅଭିଯୋଗରେ ବାଂଲାଦେଶର ଅନ୍ତର୍ଜାତୀୟ ଅପରାଧ ଟ୍ରିବ୍ୟୁନାଲ ପକ୍ଷରୁ ହସିନା ୱାଜେଦଙ୍କ ଆୱାମୀ ଲିଗ୍‌ର ୭ ଜଣ ବରିଷ୍ଠ ନେତାଙ୍କୁ ମୃତ୍ୟୁଦଣ୍ଡାଦେଶ ଶୁଣାଇଛନ୍ତି। ବିଚାରପତି ମହମ୍ମଦ ନଜରୁଲ ଇସଲାମ ଚୌଧୁରୀଙ୍କ ଅଧ୍ୟକ୍ଷତାରେ ଗଠିତ ତିନିଜଣିଆ ଟ୍ରିବ୍ୟୁନାଲ ଅଭିଯୁକ୍ତମାନଙ୍କ ଅନୁପସ୍ଥିତିରେ ଏହି ରାୟ ପ୍ରକାଶ କରିଛନ୍ତି। ମୃତ୍ୟୁଦଣ୍ଡାଦେଶ ପାଇଥିବା ନେତାମାନଙ୍କ ମଧ୍ୟରେ ଆୱାମୀ ଲିଗ୍ ସାଧାରଣ ସମ୍ପାଦକ ଓ ପୂର୍ବତନ ମନ୍ତ୍ରୀ ଓବାଇଦୁଲ

କାଦେର, ଯୁଗ୍ମ ସାଧାରଣ ସମ୍ପାଦକ ଏଏଫଏମ ବାହାଉଦ୍ଦିନ ନାସିମ, ପୂର୍ବତନ ରାଜ୍ୟ ମନ୍ତ୍ରୀ ମହମ୍ମଦ ଅଲି ଆରାଫାତ, ଯୁବ ଲିଗ୍ ଅଧ୍ୟକ୍ଷ ଶେଖ ଫଜଲେ ଶାମସ ପରାଶ, ସାଧାରଣ ସମ୍ପାଦକ ମାଇନୁଲ ହୋସେନ ଖାନ ନିଖିଲ, ବାଂଲାଦେଶ ଛାତ୍ର ଲିଗ୍ ସଭାପତି ସଦ୍ଦାମ ହୁସେନ ଏବଂ ସାଧାରଣ ସମ୍ପାଦକ ଶେଖ ୱାଲି ଆସିଫ ଇନାନ୍ ଶାମିଲ ଅଛନ୍ତି। ରିପୋର୍ଟ ଅନୁଯାୟୀ, ଅଭିଯୁକ୍ତମାନେ ଉତ୍ତେଜନାପୂର୍ଣ୍ଣ ମନ୍ତବ୍ୟ ଦେଇ, ବୈଠକ ମାଧ୍ୟମରେ ହିଂସାକାଣ୍ଡ ଯୋଜନା କରିବା ସହ ସଶସ୍ତ୍ର ଆକ୍ରମଣ ଏବଂ ଗଣମାଧ୍ୟମ ନିୟନ୍ତ୍ରଣ କରିବାରେ ପ୍ରମୁଖ ଭୂମିକା ଗ୍ରହଣ କରିଥିଲେ। ୨୦୨୪ର ଏହି ଆନ୍ଦୋଳନ ପରେ ପୂର୍ବତନ ପ୍ରଧାନମନ୍ତ୍ରୀ ଶେଖ ହସିନାଙ୍କ ସରକାରଙ୍କ ପତନ ଘଟିଥିଲା। ଏହାପୂର୍ବରୁ ନଭେମ୍ବର ୨୦୨୫ରେ ଟ୍ରିବ୍ୟୁନାଲ ଶେଖ ହସିନାଙ୍କୁ ମଧ୍ୟ ଅନୁପସ୍ଥିତିରେ ମୃତ୍ୟୁଦଣ୍ଡାଦେଶ ଶୁଣାଇସାରିଛନ୍ତି।

ମହାକାଶରେ ଅସ୍ତ୍ର ମୁତୟନ କଲା ଆମେରିକା

ଚୀନ, ରୁଷ୍‌ର ମୁକାବିଲା ପାଇଁ ନୂଆ ଯୁଦ୍ଧକ୍ଷେତ୍ର

■ ୱାସିଂଟନ୍, ୧୫।୯(ଏଜେନ୍ସି): ପୃଥିବୀର କକ୍ଷପଥରେ ପ୍ରଥମ ଥର ପାଇଁ ଆକ୍ରମଣାତ୍ମକ କ୍ଷମତାସମ୍ପନ୍ନ ସାମରିକ ଅସ୍ତ୍ର ମୁତୟନ କରାଯାଇଥିବା ନେଇ ଆମେରିକା ଆନୁଷ୍ଠାନିକ ଭାବେ ସ୍ୱୀକାର କରିଛି। ରୁଷ ଏବଂ ଚୀନ୍‌ରୁ ବୃଦ୍ଧି ପାଉଥିବା ସାମରିକ ଆଶଙ୍କାକୁ ଦୃଷ୍ଟିରେ ରଖି ନିଜର ସୁରକ୍ଷା ଓ ପ୍ରତିରକ୍ଷା ପାଇଁ ଏହି ପଦକ୍ଷେପ ନିଆଯାଇଥିବା ଆମେରିକା ଦର୍ଶାଇଛି। ସୋମବାର ଏକ କାର୍ଯ୍ୟକ୍ରମରେ ଭାଷଣ ଦେଇ ଆମେରିକା ବାୟୁସେନାର ସଚିବ ଟ୍ରୋୟ ମିଙ୍କ କହିଛନ୍ତି ଯେ, ମହାକାଶରେ ବୃଦ୍ଧି ପାଉଥିବା ନୂତନ ବିପଦର ମୁକାବିଲା ପାଇଁ ଆମେରିକା ପ୍ରସ୍ତୁତି ଚଳାଇଛି। ତେବେ କେଉଁ ପ୍ରକାରର ଅସ୍ତ୍ର ମୁତୟନ କରାଯାଇଛି,

ଏହାର କ୍ଷମତା କ’ଣ କିମ୍ବା ଏହାକୁ କେବେ କକ୍ଷପଥରେ ସ୍ଥାପନ କରାଯାଇଥିଲା, ସେ ନେଇ କୌଣସି ସୂଚନା ସାର୍ବଜନୀନ କରାଯାଇ ନାହିଁ। ଆମେରିକୀୟ ସଶସ୍ତ୍ର ବାହିନୀର ମହାକାଶ ଶାଖା ୟୁଏସ୍ ସ୍ପେସ୍ ଫୋର୍ସ ଏହି ଅସ୍ତ୍ରଗୁଡ଼ିକୁ ‘ଅନ୍-ଅର୍ବିଟ୍ ସ୍ପେସ୍ କଣ୍ଟ୍ରୋଲ୍ ୱିପନ୍ସ’ ଭାବେ ବର୍ଣ୍ଣନା କରିଛି। ଶତ୍ରୁପକ୍ଷର ଆକ୍ରମଣରୁ ରକ୍ଷା ପାଇବା ପାଇଁ ଉଭୟ ଉପାୟରେ ଆକ୍ରମଣାତ୍ମକ ଓ ପ୍ରତିରକ୍ଷାତ୍ମକ କାର୍ଯ୍ୟ କରିପାରିବ। ମହାକାଶରେ ଉପଗ୍ରହଗୁଡ଼ିକୁ ନିଷ୍କ୍ରିୟ, କ୍ଷତିଗ୍ରସ୍ତ କିମ୍ବା ନଷ୍ଟ କରିବା ପାଇଁ ଚୀନ୍ ଏବଂ ରୁଷ ନିଜର କ୍ଷମତା ବୃଦ୍ଧି କରୁଥିବା ନେଇ ଆମେରିକା ସାମରିକ ନେତୃତ୍ୱ ଚିନ୍ତାପ୍ରକଟ କରିଛନ୍ତି। ଯୋଗାଯୋଗ, ନଜରରଖିବା ଏବଂ ନାଭିଗେସନ୍ ପାଇଁ ଉପଗ୍ରହଗୁଡ଼ିକ ଅତ୍ୟନ୍ତ ଗୁରୁତ୍ୱପୂର୍ଣ୍ଣ। ତେଣୁ ଭବିଷ୍ୟତର ଯୁଦ୍ଧରେ ଏଗୁଡ଼ିକ ଆକ୍ରମଣର ମୁଖ୍ୟ ଲକ୍ଷ୍ୟ ହୋଇପାରନ୍ତି ବୋଲି ଚେତାବନୀ ଦିଆଯାଇଛି। ଆମେରିକାର ଏହି ସାର୍ବଜନୀନ ସ୍ୱୀକାରୋକ୍ତି ମହାକାଶରେ ସାମରିକ ସ୍ଥିତି ଏବଂ ପ୍ରତିଯୋଗିତାକୁ ଏକ ନୂଆ ମୋଡ଼ ଦେଇଛି।

ପୁଣି ଏମ୍‌କେସିଜିରେ ନିଆଁ

ଚେତୁନାହାନ୍ତି କର୍ତ୍ତୃପକ୍ଷ

- ■ ପ୍ରସୂତି ଓ ସ୍ତ୍ରୀ ରୋଗ ବିଭାଗର ଓଟିର ଆନାସ୍ଥେସିଆ ରୁମ୍‌ରେ ଅଗ୍ନିକାଣ୍ଡ
- ■ ଏସି ସର୍ଟସର୍କିଟରୁ ନିଆଁ, ଜିଇଡିର ଅବହେଳା ଅଭିଯୋଗ

■ ବ୍ରହ୍ମପୁର,୧୫।୯(ସମିସ): ପୁଣି ଏମ୍‌କେସିଜି ମେଡିକାଲରେ ନିଆଁ। ପ୍ରସୂତି ଓ ସ୍ତ୍ରୀ ରୋଗ ବିଭାଗର ଓଟି ପରିସରରେ ଥିବା ଆନାସ୍ଥେସିଆ ରୁମରେ ମଙ୍ଗଳବାର ଅଗ୍ନିକାଣ୍ଡ ଘଟିଛି। ସର୍ଟସର୍କିଟରୁ ନିଆଁ ଲାଗିଥିବା ପ୍ରାଥମିକ ଭାବେ ଜଣାପଡ଼ିଛି। ନିଆଁରେ ରୁମ୍‌ରେ ଲାଗିଥିବା ଏସି ସମ୍ପୂର୍ଣ୍ଣ ପୋଡ଼ି ନଷ୍ଟ ହୋଇଯାଇଛି। ଖବର ପାଇ ଅଗ୍ନିଶମ ବିଭାଗର କର୍ମଚାରୀ ଘଟଣାସ୍ଥଳରେ ପହଞ୍ଚି ନିଆଁକୁ ଆୟତ୍ତ କରିଥିଲେ। ପ୍ରସୂତି ଓ ସ୍ତ୍ରୀ ରୋଗ ବିଭାଗ କୋଠାର ଦ୍ୱିତୀୟ ମହଲାରରେ ବିଭାଗର ମେଜର ଅପରେସନ ଥିଏଟର ଓ ଲେପ୍ରୋସ୍କୋପି ଅପରେସନ ଥିଏଟର ରହିଛି। କୋଠାରେ ନିଆଁ ଲାଗିବା ସମୟରେ ରୋଗୀଙ୍କ ଅପରେସନ ହୋଇଥିବା ବେଳେ ତାଙ୍କୁ ସ୍ଥାନାନ୍ତର କରାଯାଇଥିବା ପ୍ରତ୍ୟକ୍ଷଦର୍ଶୀ କହିଛନ୍ତି। ତେବେ ଏହି ଘଟଣା ପୁଣିଥରେ ଏମକେସିଜି ମେଡ଼ିକାଲର ଅଗ୍ନି ନିରାପତ୍ତା ବ୍ୟବସ୍ଥାକୁ ନେଇ ବଡ଼ ପ୍ରଶ୍ନ ଉଠିଛି। ଏମକେସିଜି ମେଡ଼ିକାଲରେ ବାରମ୍ବାର ଅଗ୍ନିକାଣ୍ଡ ଘଟୁଥିବା ବେଳେ ଏହାର ସ୍ଥାୟୀ ପ୍ରତିକାର ପାଇଁ କର୍ତ୍ତୃପକ୍ଷ କେତେ ସଚେତନ, ତାହାକୁ ନେଇ ପ୍ରଶ୍ନ ଉଠିଛି। ନିଆଁ ଲାଗିବା ପରେ ଅଧିକାରୀମାନେ ଘଟଣାସ୍ଥଳକୁ ଆସୁଥିବା ବେଳେ ଅଗ୍ନିକାଣ୍ଡ ପୂର୍ବରୁ ପ୍ରତିରୋଧମୂଳକ ବ୍ୟବସ୍ଥା କାହିଁକି ହେଉନାହିଁ ବୋଲି ବିଭିନ୍ନ ମହଲରେ ଅଭିଯୋଗ ହେଉଛି। ସବୁଠାରୁ ଗୁରୁତ୍ୱପୂର୍ଣ୍ଣ କଥା ହେଉଛି, ଗତ ମାର୍ଚ୍ଚ ମାସରେ ଅଗ୍ନିଶମ ବିଭାଗ ପକ୍ଷରୁ ମେଡ଼ିକାଲର ସମସ୍ତ କୋଠାରେ ଦୀର୍ଘ ଏକ ମାସ ଧରି ମକ ଡ୍ରିଲ କରାଯାଇଥିଲା। ତେବେ ଏମକେସିଜି ମେଡିକାଲରେ ଅଗ୍ନି ନିରାପତ୍ତା ବ୍ୟବସ୍ଥା ନଥିବା ବେଳେ ଲୋକଦେଖାଣିଆ ଭାବେ ଅଗ୍ନିଶମ ବିଭାଗ ପକ୍ଷରୁ ପୁରା ହସ୍ପିଟାଲ ବୁଲିବୁଲି ମକ ଡ୍ରିଲ କରାଯାଇଥିଲା। ଅବ୍ୟବସ୍ଥା ନେଇ ବିଭାଗ ପକ୍ଷରୁ କୌଣସି ଆବଶ୍ୟକ ପଦକ୍ଷେପ ନିଆଯାଇନଥିବା ଅଭିଯୋଗ ହୋଇଛି। ଅନ୍ୟପକ୍ଷରେ, ପ୍ରସୂତି ଓ ସ୍ତ୍ରୀ ରୋଗ ▶ପୃଷ୍ଠା-୭

୨୦୦୦ ଟଙ୍କାରୁ ଅଧିକ ୟୁପିଆଇ ପେମେଣ୍ଟ ଉପରେ ଲାଗିବ ଶୁଳ୍କ

■ ନୂଆଦିଲ୍ଲୀ, ୧୫।୯(ଏଜେନ୍ସି): ଡିଜିଟାଲ୍ କାରବାର ଉପରେ ଶୁଳ୍କ ଲାଗୁକୁ ତୀବ୍ର ବିରୋଧ ମଧ୍ୟରେ କେନ୍ଦ୍ର ସରକାର ୟୁପିଆଇ ଉପରେ ମର୍ଚ୍ଚାଣ୍ଟ ଡିସକାଉଣ୍ଟ ରେଟ୍ (ଏମ୍‌ଡିଆର୍) ଲାଗୁ କରିବାକୁ ଘୋଷଣା କରିଛନ୍ତି। ନିଷ୍ପତ୍ତି ଅନୁଯାୟୀ, ବ୍ୟବସାୟୀମାନଙ୍କୁ ୨୦୦୦ ଟଙ୍କାରୁ ଅଧିକ ୟୁପିଆଇ ପେମେଣ୍ଟ ଉପରେ ୦.୪୦% ଶୁଳ୍କ ଦେବାକୁ ପଡିବ। ଏହି ଶୁଳ୍କକୁ ମର୍ଚ୍ଚାଣ୍ଟ ଡିସକାଉଣ୍ଟ ରେଟ୍ (ଏମ୍‌ଡିଆର୍) କୁହାଯାଏ। ଏଥିରେ ସରକାର ଏହା ମଧ୍ୟ ସ୍ପଷ୍ଟ କରିଛନ୍ତି ଯେ ବ୍ୟାଙ୍କ କିମ୍ବା ପେମେଣ୍ଟ ସେବା ପ୍ରଦାନକାରୀମାନେ ୨୦୦୦ ଟଙ୍କା ପର୍ଯ୍ୟନ୍ତ ୟୁପିଆଇ କାରବାର ପାଇଁ କୌଣସି ପ୍ରତ୍ୟକ୍ଷ କିମ୍ବା ପରୋକ୍ଷ ଶୁଳ୍କ ଲଗାଇପାରିବେନାହିଁ। ଆସନ୍ତା ଅକ୍ଟୋବର ୧୫ରୁ କେତେକ ନିର୍ଦ୍ଦିଷ୍ଟ ମର୍ଚ୍ଚାଣ୍ଟ (ପି-ଟୁ-ପି) କାରବାର ଉପରେ ୟୁପିଆଇ ମର୍ଚ୍ଚାଣ୍ଟ ଡିସକାଉଣ୍ଟ ହାରର ନୂଆ ଫ୍ରେମୱାର୍କ ଲାଗୁ ହେବ। ତେବେ ପରସ୍ପର ମଧ୍ୟରେ ୟୁପିଆଇ ଜରିଆରେ ଟଙ୍କା ଟ୍ରାନ୍ସଫର (ପି-ଟୁ-ପି ବା ପର୍ସନ୍-ଟୁ-ପର୍ସନ୍) କଲେ ବି ଏହି ଚାର୍ଜ ଲାଗିବନାହିଁ। ଏହା କେବଳ କେତେକ ନିର୍ଦ୍ଦିଷ୍ଟ ବ୍ୟବସାୟୀଙ୍କ ଉପରେ ହିଁ କାର୍ଯ୍ୟକାରୀ ହେବ।

ଏହି ଏମ୍‌ଡିଆର୍ ଶୁଳ୍କର ସର୍ବାଧିକ ସୀମା ପ୍ରତି କାରବାର ପାଇଁ ୩୦୦ ଟଙ୍କା ସ୍ଥିର କରାଯାଇଛି। ଏହାର ଅର୍ଥ ହେଉଛି ଯଦି ଜଣେ ଗ୍ରାହକ ଜଣେ ବ୍ୟବସାୟୀଙ୍କୁ ୭୫,୦୦୦ ଟଙ୍କା କିମ୍ବା ତା’ଠାରୁ ଅଧିକ ମୂଲ୍ୟର ୟୁପିଆଇ ପେମେଣ୍ଟ କରନ୍ତି, ତେବେ ଶୁଳ୍କ ୦.୪% ହାରରେ ୩୦୦ ଟଙ୍କା ଅତିକ୍ରମ କରିପାରେ, କିନ୍ତୁ ବ୍ୟବସାୟୀଙ୍କଠାରୁ ସର୍ବାଧିକ ୩୦୦ ଟଙ୍କା

- ■ ବ୍ୟବସାୟୀ ଦେବେ ୦.୪୦% ଚାର୍ଜ
- ■ ଅକ୍ଟୋବର ୧୫ରୁ ହେବ ଲାଗୁ

ଏମ୍‌ଡିଆର୍ ହିଁ ଆଦାୟ କରାଯିବ। ଏହା ସହିତ, ଗ୍ରାହକମାନଙ୍କ ପାଇଁ ୨୦୦୦ ପର୍ଯ୍ୟନ୍ତ ସମସ୍ତ କାରବାର ପାଇଁ ୟୁପିଆଇ ପେମେଣ୍ଟ ସମ୍ପୂର୍ଣ୍ଣ ମାଗଣା ହେବ। ନୂତନ ନିୟମ ଅନୁଯାୟୀ, କ୍ୟୁଆର୍ କୋଡ୍ ମାଧ୍ୟମରେ ମାସିକ ୧ ଲକ୍ଷ ଟଙ୍କା ପର୍ଯ୍ୟନ୍ତ ରୋଜଗାର କରୁଥିବା ଛୋଟ ବ୍ୟବସାୟୀମାନଙ୍କୁ କୌଣସି ଏମ୍‌ଡିଆର୍ ଦେବାକୁ ପଡ଼ିବନାହିଁ। ଏହାବ୍ୟତୀତ, ▶ପୃଷ୍ଠା-୭

କଂଗ୍ରେସରେ ବଡ଼ ପରିବର୍ତ୍ତନ ଆସନ୍ନ

ସଚିବ ନିଯୁକ୍ତି ପାଇଁ ସାକ୍ଷାତକାର ନେଉଛନ୍ତି ରାହୁଲ-ପ୍ରିୟଙ୍କା

■ ନୂଆଦିଲ୍ଲୀ, ୧୫।୯(ଏଜେନ୍ସି): ଆଗାମୀ ବର୍ଷ ୫ ରାଜ୍ୟର ବିଧାନସଭା ନିର୍ବାଚନ ଓ ୨୦୨୯ ସାଧାରଣ ନିର୍ବାଚନକୁ ଦୃଷ୍ଟିରେ ରଖି କଂଗ୍ରେସ ନିଜ ସାଂଗଠନିକ ଢାଞ୍ଚାକୁ ଅଧିକ ସକ୍ରିୟ କରିବା ଆରମ୍ଭ କରିଛି। ରାଜ୍ୟଗୁଡ଼ିକରେ ସଂଗଠନକୁ ସୁଦୃଢ଼ କରିବା ନିମନ୍ତେ ନେତା ଓ ପଦାଧିକାରୀଙ୍କ କାର୍ଯ୍ୟର ନିୟମିତ ସମୀକ୍ଷା ଉପରେ ଏବେ ଅଧିକ ଗୁରୁତ୍ୱ ଦିଆଯାଉଛି। ପାର୍ଟିର ମହାସଚିବ ଓ ରାଜ୍ୟ ପ୍ରଭାରୀମାନଙ୍କ ସହ କାମ କରୁଥିବା ସଚିବମାନଙ୍କୁ ନିଜ ଦାୟିତ୍ୱରେ ଥିବା ରାଜ୍ୟରେ ନିୟମିତ ଉପସ୍ଥିତ ରହି ସଂଗଠନର କାର୍ଯ୍ୟକୁ ତଦାରଖ କରିବାକୁ ନିର୍ଦ୍ଦେଶ ଦିଆଯାଇଛି। ସେମାନେ ପ୍ରତି ମାସରେ ପ୍ରାୟ ୧୫ରୁ ୨୦ ଦିନ ସମ୍ପୃକ୍ତ ରାଜ୍ୟରେ ରହି ସାଂଗଠନିକ କାର୍ଯ୍ୟକୁ ଆଗେଇ ନେବେ। ଏହାଦ୍ୱାରା ଦିଲ୍ଲୀର କେନ୍ଦ୍ରୀୟ ନେତୃତ୍ୱ ଓ ରାଜ୍ୟ ସଂଗଠନ ମଧ୍ୟରେ ସମନ୍ୱୟ ଅଧିକ

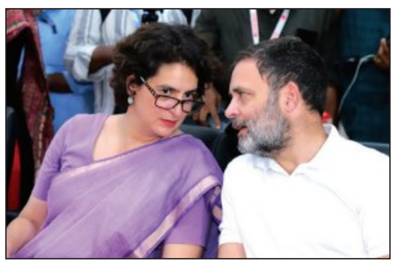

ମଜଭୁତ କରିବାକୁ ଦଳ ଚାହୁଁଥିବା ସୂଚନା ମିଳିଛି।

ସାଂଗଠନିକ ପୁନର୍ଗଠନ ପ୍ରକ୍ରିୟାରେ ନୂଆ ସଚିବ ନିଯୁକ୍ତିକୁ ମଧ୍ୟ ଗୁରୁତ୍ୱ ଦିଆଯାଉଛି। ସମ୍ଭାବ୍ୟ ପ୍ରାର୍ଥୀଙ୍କ ଏକ ପ୍ୟାନେଲରୁ ନୂଆ ସଚିବ ଚୟନ ପାଇଁ ରାହୁଲ ଗାନ୍ଧୀ ଓ ପ୍ରିୟଙ୍କା ଗାନ୍ଧୀ ଭଦ୍ରା ସାକ୍ଷାତକାର ନେଉଛନ୍ତି। ଏହି ନିଯୁକ୍ତିରେ କେବଳ ରାଜ୍ୟ ଗସ୍ତ କିମ୍ବା ସାଂଗଠନିକ ବୈଠକରେ ▶ପୃଷ୍ଠା-୭

୨୦ରେ ଲଘୁଚାପ

ଶେଷ ସପ୍ତାହରେ ପ୍ରବଳ ବର୍ଷା

■ ଭୁବନେଶ୍ୱର,୧୫।୯(ସମିସ): ଆସନ୍ତା ୨୦ ବେଳକୁ ଆଣ୍ଡାମାନ ସାଗରରେ ଏକ ଲଘୁଚାପ ସୃଷ୍ଟି ହେବ। ଏହି ଲଘୁଚାପର ପ୍ରଭାବ କ’ଣ ରହିବ ତାହା ବର୍ତ୍ତମାନ ପର୍ଯ୍ୟନ୍ତ ସ୍ପଷ୍ଟ ହୋଇ ନ ଥିଲେ ମଧ୍ୟ ଏହାଦ୍ୱାରା ରାଜ୍ୟର ବିଭିନ୍ନ ସ୍ଥାନରେ ବର୍ଷା ଆଶଙ୍କା କରାଯାଉଛି। ଲଘୁଚାପ ଯୋଗୁଁ ୧୮ ତାରିଖରୁ ରାଜ୍ୟରେ ବର୍ଷାର ପ୍ରଭାବ ବଢ଼ିବା ନେଇ ପାଣିପାଗ କେନ୍ଦ୍ର ଆକଳନ କରିଛି। ଏଥିପାଇଁ ୧୮ଠାରୁ ବିଭିନ୍ନ ଜିଲ୍ଲା ପାଇଁ ବର୍ଷା ଜନିତ ଆଲର୍ଟ ଜାରି କରାଯାଇଛି। ଏହି ଲଘୁଚାପ ସୃଷ୍ଟି ହେବା ପରେ ଘନୀଭୂତ ହୋଇ ୨୪ ତାରିଖ ବେଳକୁ ଆନ୍ଧ୍ର-ଓଡ଼ିଶା ଉପକୂଳ ନିକଟତର ହେବ। ଏହା ପ୍ରଭାବରେ ରାଜ୍ୟରେ ବର୍ଷା ଆଶଙ୍କା ରହିଛି। ତେବେ ଏହି ଲଘୁଚାପ ସୃଷ୍ଟି ହେବା ପରେ ଅର୍ଥାତ ୨୦ ତାରିଖ ବେଳକୁ ଏହି ତୀବ୍ରତା ସ୍ପଷ୍ଟ ହେବ ବୋଲି ଆଇଏମ୍‌ଡି ମହାନିର୍ଦ୍ଦେଶକ ଡଃ ମୃତ୍ୟୁଞ୍ଜୟ ମହାପାତ୍ର କହିଛନ୍ତି।

ମା’ସମଲେଶ୍ୱରୀଙ୍କଠାରେ ନବାନ୍ନ ଲାଗି

■ ସମ୍ବଲପୁର,୧୫।୯ (ସମିସ): ଗଣପର୍ବ ନୂଆଁଖାଇ ଉତ୍ସାହ ଉଦ୍ଦୀପନା ମଧ୍ୟରେ ପାଳିତ ହୋଇଯାଇଛି। ପଶ୍ଚିମ ଓଡ଼ିଶାର ଅଧିଷ୍ଠାତ୍ରୀ ଦେବୀ ମା’ ସମଲେଶ୍ୱରୀଙ୍କଠାରେ ଭାଦ୍ରବ ଶୁକ୍ଳପକ୍ଷ ପଞ୍ଚମୀ ତିଥି ନିର୍ଦ୍ଧାରିତ ଲଗ୍ନରେ ନବାନ୍ନ ଲାଗି ହେବାପରେ ଗ୍ରାମଦେବୀ,

- ■ ଘରେ ଘରେ ନୂଆଁଖାଇର ଉତ୍ସନାକି
- ■ ନୂଆଁଖାଇରେ ଉତ୍ସବମୁଖର
- ■ ନାଚଗୀତର ଆସରକୁ ନେଇ ଭେଟ୍‌ଘାଟ୍ କାର୍ଯ୍ୟକ୍ରମ

ଇଷ୍ଟଦେବୀ ତଥା ଘରେ ଠାକୁରଙ୍କୁ ଭୋଗ ଲଗେଇ ଲୋକେ ନୂଆଁ ଖାଇଛନ୍ତି। ଦେଶବିଦେଶରୁ ନୂଆଁଖାଇ ପାଇଁ ପରିବାରର ସଦସ୍ୟମାନେ ଘରକୁ ଫେରିଛନ୍ତି। ଶ୍ରୀ ଶ୍ରୀ ବ୍ରହ୍ମପୁରା ମନ୍ଦିରରେ ପରମ୍ପରା ଅନୁସାରେ,

ପଣ୍ଡିତମାନଙ୍କ ବୈଠକରେ ଅଧିଷ୍ଠାତ୍ରୀ ଦେବୀ ମା’ ସମଲେଶ୍ୱରୀଙ୍କଠାରେ ନବାନ୍ନ ଲାଗି ପାଇଁ ମଙ୍ଗଳବାର ପୂର୍ବାହ୍ନ ୯ଟା ୪୦ ମିନିଟ୍‌ରୁ ୯ଟା ୫୪ ମିନିଟ୍ ମଧ୍ୟରେ ଶୁଭଲଗ୍ନ ନିରୂପଣ ହୋଇଥିଲା। ନିର୍ଦ୍ଧାରିତ ସମୟ ମଧ୍ୟରେ ମା’ଙ୍କୁ ନବାନ୍ନ ଲାଗି କରାଯାଇଥିଲା।

ଭୋର ୫ଟାରୁ ମା’ ସମଲେଶ୍ୱରୀଙ୍କୁ ସ୍ନାନାଦି ପରେ ସମ୍ବଲପୁରୀ ପାଟବସ୍ତ୍ର, ଅଳଙ୍କାର ଆଦି ବେଶଭୂଷା ପରେ ସକାଳ ୮ଟାବେଳେ ପୂଜକମାନେ ଗମ୍ଭୀରା ତଥା ପାର୍ଶ୍ୱର୍ ଦେବାଦେବୀଙ୍କଠାରେ ବନା (ଝୋଟି) ଦେଇଥିଲେ। ପୂର୍ବାହ୍ନ ପ୍ରାୟ ୯ଟା ୧୦ ମିନିଟ୍ ସମୟରେ ମନ୍ଦିରର ମୁଖ୍ୟପୂଜକ ଅମ୍ବିକା ରାୟଙ୍କ ସହ ଅନ୍ୟପୂଜକ ଗଙ୍ଗାଧର ରାୟ, ▶ପୃଷ୍ଠା-୭

ଓଲଟ ପାଲଟ

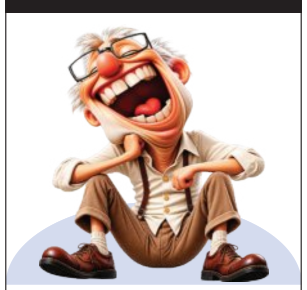

କଟକ ବିଜେପି ଲଲାଟେନ୍ଦୁ ବଡୁ
ଫସିଗଲେ ଗାଡି ମାଡ଼ରେ,
ସିକନ୍ଦର ଅଲ୍ଲୀ ଘରେ ବସିଛନ୍ତି
ଆଘାତ ଲାଗିଛି ଗୋଡ଼ରେ।
ପ୍ରଭାତ ବିଶ୍ୱାଳ ଭିତରେ
ନୟନ ସନ୍ତୋଷ ଚୌଦ୍ୱାରରେ
ବୁଲୁ ଛନ୍ତି ଦୁହେଁ ତୋଡ଼ରେ,
ସୁକାନ୍ତ ବିଶ୍ୱାଳ ପତ୍ରେ ପତ୍ରେ ଗଲେ
ପ୍ରକାଶ ଚଢ଼ନ୍ତି ଡାଳରେ।

- ଯାଯାବର

ସାମାଜିକ ସଦ୍‌ଭାବ ନଷ୍ଟ ଆଶଙ୍କା

ଅଟକିଲା ଦାରା ସିଂର ଆଗୁଆ ମୁକ୍ତି

■ ଭୁବନେଶ୍ୱର,୧୫।୯(ସମିସ): ଅଷ୍ଟ୍ରେଲୀୟ ମିଶନାରୀ ଗ୍ରାହାମ ଷ୍ଟେନ୍ସ ଓ ତାଙ୍କ ଦୁଇ ନାବାଳିକ ସନ୍ତାନଙ୍କୁ ନିଆଁରେ ପୋଡ଼ି ହତ୍ୟା ଘଟଣାରେ ଦୋଷୀ ସାବ୍ୟସ୍ତ ଦାରା ସିଂହଙ୍କ ଆଗୁଆ ମୁକ୍ତି ଅଟକିଛି । ସଜା ଶେଷ ପୂର୍ବରୁ ତାଙ୍କୁ ଆଗୁଆ ମୁକ୍ତି ଦିଆଗଲେ ରାଜ୍ୟରେ ସାମାଜିକ ସଦ୍‌ଭାବ ବ୍ୟାହତ ହେବ ଓ ଦଙ୍ଗା ସୃଷ୍ଟି ହୋଇପାରେ ବୋଲି ଷ୍ଟେଟ୍ ସେଣ୍ଟେନ୍ସ ରିଭ୍ୟୁ ବୋଡର୍ ଆଶଙ୍କା କରିଛି। ଫଳରେ ତାଙ୍କୁ ଆଗୁଆ ମୁକ୍ତି ମିଳିବାର ସମ୍ଭାବନା ପ୍ରାୟତ ଶୂନ ବୋଲି କୁହାଯାଉଛି । ଏହାପୂର୍ବରୁ ୨୦୧୬ ମସିହା, ୨୦୧୯, ୨୦୨୨ ଓ ୨୦୨୩ ମସିହାରେ ମଧ୍ୟ ବୋର୍ଡ ଦାରା ସିଂର ମୁକ୍ତି ଆବେଦନକୁ ଖାରଜ କରାଯାଇଥିଲା।

ମହଙ୍ଗା ପଡ଼ିଲା ଦାରା ସେନାର କେନ୍ଦୁଝର ଜେଲ ସାମ୍ନାରେ ନାରାବାଜି

ଗ୍ରାହାମ ଷ୍ଟେନ୍ସ ଏବଂ ତାଙ୍କ ଦୁଇ ନାବାଳକ ପୁଅଙ୍କୁ ହତ୍ୟା ମାମଲାରେ ଦାରା ସିଂ ୧୯୯୯ ମସିହାରୁ ଜେଲରେ ରହି ଆସୁଛି। ଦୀର୍ଘକାଳ ଜେଲରେ ରହି ସାରିଥିବା ଯୋଗୁଁ ଦାରା ପକ୍ଷରୁ ତାଙ୍କର ଆଇନଜୀବୀ ସୁପ୍ରିମ୍‌କୋର୍ଟଙ୍କ ଦ୍ୱାରସ୍ଥ ହୋଇଥିଲେ। ସୁପ୍ରିମ୍‌କୋର୍ଟଙ୍କ ପାଖରେ ଏହି ମାମଲା ବିଚାରଧୀନ ଥିଲା। କିନ୍ତୁ ରାଜ୍ୟ ସରକାର କିଛି ନିଷ୍ପତ୍ତି ନେଇ ପାରୁ ନ ଥିଲେ। ବିଭିନ୍ନ ▶ପୃଷ୍ଠା-୭

୩୮ ବର୍ଷ ପରେ ବଦଳିବ ହୀରାକୁଦ ରୁଲ କର୍ଭ

■ ଭୁବନେଶ୍ୱର,୧୫।୯(ସମିସ): ହୀରାକୁଦ ଜଳଭଣ୍ଡାର ଜଳ ସ୍ଥିତି ସମ୍ପୂର୍ଣ୍ଣ ବଦଳିଛି। ପଟୁ ଯୋଗୁଁ ଜଳଭଣ୍ଡାରର ଜଳ ଧାରଣ କ୍ଷମତା ପ୍ରାୟ ୩୦% ହ୍ରାସ ପାଇଛି । ଏହାଦ୍ୱାରା ଉଭୟ ମୌସୁମୀ ଓ ଅଣମୌସୁମୀରେ ସମସ୍ୟା ସୃଷ୍ଟି ହେଉଛି। ଅନ୍ୟପକ୍ଷରେ ମହାନଦୀ ଉପରମୁଣ୍ଡରେ ଛତିଶଗଡ଼ର ଶତାଧିକ ପ୍ରକଳ୍ପ, ବ୍ୟାରେଜ ମଧ୍ୟ ଓଡ଼ିଶାର ବ୍ୟାପକ କ୍ଷତି କରିଛି । ଏହି ସମୟରେ ୩୮ ବର୍ଷ ପରେ ହୀରାକୁଦ ଜଳଭଣ୍ଡାର ରୁଲ କର୍ଭ ପରିବର୍ତ୍ତନ ପାଇଁ ଯୋଜନା ପ୍ରସ୍ତୁତ ହୋଇଛି । ମାତ୍ର ଛତିଶଗଡ଼ ସହ ବିବାଦ ସମୟରେ ହୀରାକୁଦ ରୁଲ୍ କର୍ଭ ସଂଶୋଧନ ରାଜ୍ୟବାସୀଙ୍କ ମନରେ ବିଭିନ୍ନ ଆଶଙ୍କା ସୃଷ୍ଟି କରିଛି।

ବର୍ତ୍ତମାନର ପରିବର୍ତ୍ତିତ ପରିସ୍ଥିତି, ହୀରାକୁଦ ଜଳଭଣ୍ଡାରକୁ ଜଳ ପ୍ରବେଶ ଓ ଜଳର ଉପଲବ୍ଧତାରେ ବ୍ୟାପକ ପରିବର୍ତ୍ତନ ଦେଖାଦେଇଛି। ସେହିପରି ଉପରମୁଣ୍ଡରେ ଛତିଶଗଡ଼ ମହାନଦୀ ଜଳ ପରିଚାଳନାରେ ସହଯୋଗ କରୁ ନ ଥିବାରୁ ଏହା ଓଡ଼ିଶା ପାଇଁ ବିଭିନ୍ନ ସମୟରେ ସମସ୍ୟା ସୃଷ୍ଟି କରୁଛି। ଶେଷଥର ପାଇଁ ହୀରାକୁଦ ବନ୍ଧର ରୁଲ କର୍ଭରେ ୧୯୮୮ ମସିହାରେ ଆବଶ୍ୟକୀୟ ପରିବର୍ତ୍ତନ କରାଯାଇଥିଲା। ତେଣୁ ଏହାକୁ ଦୃଷ୍ଟିରେ

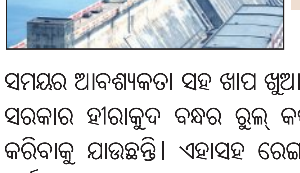

- ■ ଶେଷଥର ପାଇଁ ୧୯୮୮ରେ ରୁଲ କର୍ଭରେ ହୋଇଥିଲା ପରିବର୍ତ୍ତନ
- ■ ରୁଲ୍ କର୍ଭର ପୁନଃନିର୍ଦ୍ଧାରଣ ନିମନ୍ତେ ଜଳ ବୈଜ୍ଞାନିକ ତଥ୍ୟ ସଂଗ୍ରହ
- ■ ଛତିଶଗଡ଼ ସହ ବିବାଦ ସମୟରେ ରୁଲ କର୍ଭ ସଂଶୋଧନକୁ ନେଇ ପ୍ରଶ୍ନ

ରଖି ବର୍ତ୍ତମାନ ସମୟର ଆବଶ୍ୟକତା ସହ ଖାପ ଖୁଆଇବା ପାଇଁ ରାଜ୍ୟ ସରକାର ହୀରାକୁଦ ବନ୍ଧର ରୁଲ୍ କର୍ଭକୁ ପୁନଃବିଚାର କରିବାକୁ ଯାଉଛନ୍ତି। ଏହାସହ ରେଙ୍ଗାଲୀ ବନ୍ଧର ରୁଲ କର୍ଭର ମଧ୍ୟ ପୁନଃସମୀକ୍ଷା ହେବ ବୋଲି ଜଣାପଡ଼ିଛି। ଜଳସେଚନ, ପାନୀୟଜଳ, ଜଳବିଦ୍ୟୁତ ଉତ୍ପାଦନ ସହ ବନ୍ୟା ନିୟନ୍ତ୍ରଣକୁ ସମନ୍ୱୟ କରି ଜଳଭଣ୍ଡାର ପରିଚାଳନା ଲାଗି ଏହି ସମୀକ୍ଷା ହେବ। ଏ ନେଇ ନିକଟରେ ଜଳସମ୍ପଦ ବିଭାଗର ସର୍ବୋଚ୍ଚ ଯନ୍ତ୍ରୀ(ପ୍ଲାନିଂ ଆଣ୍ଡ ଡିଜାଇନ୍)ଙ୍କ ଅଧ୍ୟକ୍ଷତାରେ ଏକ ବୈଷୟିକ କମିଟି ବୈଠକ ଅନୁଷ୍ଠିତ ହୋଇଛି। ରୁଲ୍ କର୍ଭର ପୁନଃନିର୍ଦ୍ଧାରଣ ପାଇଁ ବ୍ୟାପକ ଜଳବୈଜ୍ଞାନିକ ତଥ୍ୟ ସଂଗ୍ରହ, ବିଶ୍ଳେଷଣ ଓ ଜଳଭଣ୍ଡାରର ସିମୁଲେସନ୍ ଅଧ୍ୟୟନ କରିବାକୁ କମିଟି ମତ ଦେଇଛି। ଏଥିପାଇଁ ୬ରୁ ୭ ଜଣ ସଦସ୍ୟଙ୍କୁ ନେଇ ଏକ ସ୍ୱତନ୍ତ୍ର ଟେକ୍ନିକାଲ୍ ୱାର୍କିଂ ଗ୍ରୁପ୍ ଗଠନ କରାଯିବ। ଆବଶ୍ୟକ ହାଇଡ୍ରୋଲଜିକାଲ୍ ଓ ହାଇଡ୍ରଲିକ୍ ମଡେଲିଂ ▶ପୃଷ୍ଠା-୭

୧୯ ରୁ ମୌସୁମୀ ପ୍ରତ୍ୟାବର୍ତ୍ତନ

ନୂଆଦିଲ୍ଲୀ, ୧୫।୯ (ଏଜେନ୍ସି): ଭାରତୀୟ ପାଣିପାଗ ବିଭାଗ (ଆଇଏମ୍‌ଡି) ଅନୁଯାୟୀ, ଆସନ୍ତା ସେପ୍ଟେମ୍ବର ୧୯ ଆଡ଼କୁ ପଶ୍ଚିମ ରାଜସ୍ଥାନର କିଛି ଅଞ୍ଚଳରୁ ଦକ୍ଷିଣ-ପଶ୍ଚିମ ମୌସୁମୀ ବାୟୁ ପ୍ରତ୍ୟାବର୍ତ୍ତନ କରିବାର ସମ୍ଭାବନା ରହିଛି। କେରଳ ଉପକୂଳ ଦେଇ ଭାରତରେ ପ୍ରବେଶ କରୁଥିବା ମୌସୁମୀ ବାୟୁ ଚାରି ମାସ ଧରି ସାରା ଦେଶରେ ବର୍ଷା କରାଇବା ପରେ ପଶ୍ଚିମ ରାଜସ୍ଥାନର ସୁଦୂର ଅଞ୍ଚଳରୁ ପ୍ରତ୍ୟାବର୍ତ୍ତନ ଆରମ୍ଭ କରିଥାଏ। ଚଳିତ ଋତୁରେ ଜୁନ୍ ୧ ରୁ ସେପ୍ଟେମ୍ବର ୧୩ ମଧ୍ୟରେ ଦେଶରେ ମୋଟ ମୌସୁମୀ ବର୍ଷା ସ୍ୱାଭାବିକ ତୁଳନାରେ ୧୫% କମ୍ ରହିଛି। ବିଶେଷ କରି ଦକ୍ଷିଣ ଉପଦ୍ୱୀପୀୟ ଭାରତରେ ସବୁଠାରୁ ଅଧିକ ୨୮% ନିଅଣ୍ଟିଆ ବର୍ଷା ରେକର୍ଡ କରାଯାଇଛି। ସେହିପରି ପୂର୍ବ ଓ ଉତ୍ତର-ପୂର୍ବ ଭାରତରେ ୨୫% କମ୍ ବର୍ଷା ହୋଇଛି। ଚଳିତ ବର୍ଷ ଜୁନ୍ ମାସରେ ବର୍ଷା ସ୍ୱାଭାବିକଠାରୁ ୩୬.୫% କମ୍ ରହି ମୌସୁମୀ ଦୁର୍ବଳ ଭାବେ ଆରମ୍ଭ ହୋଇଥିଲା। ତେବେ ଜୁଲାଇ ଓ ଅଗଷ୍ଟ ମାସରେ ବର୍ଷାର ପରିମାଣ ବୃଦ୍ଧି ପାଇବାରୁ ମୋଟ ନିଅଣ୍ଟ ପରିମାଣ କମି ୧୫% ରେ ପହଞ୍ଚିଛି। ଜୁନ୍ ମାସରେ କମ୍ ବର୍ଷା ଯୋଗୁଁ ଖରିଫ ଫସଲ ବୁଣାବୁଣି ବାଧାପ୍ରାପ୍ତ ହୋଇଥିଲା ଏବଂ ଜୁନ୍ ଶେଷ ସୁଦ୍ଧା ଚାଷ ଜମିର ପରିମାଣ ଗତବର୍ଷ ତୁଳନାରେ ପ୍ରାୟ ୨୧% କମ୍ ରହିଥିଲା। ପରବର୍ତ୍ତୀ ସମୟରେ ଜୁଲାଇ ଓ ଅଗଷ୍ଟରେ ଚାଷ କାର୍ଯ୍ୟ ଗତି ଧରିଥିଲେ ହେଁ, ସେପ୍ଟେମ୍ବର ୧୧ ସୁଦ୍ଧା ମୋଟ ଖରିଫ ଚାଷ ଜମିର ପରିମାଣ ଗତବର୍ଷ ତୁଳନାରେ ୧.୪୫% ଏବଂ ବିଗତ ୫ ବର୍ଷର ହାରାହାରି ତୁଳନାରେ ୦.୭୨% କମ୍ ରହିଛି। ବିଶେଷ କରି ବିରି, ମୁଗ, ସୋୟାବିନ୍ ଏବଂ କପା ଭଳି ଫସଲର ବୁଣାବୁଣି ୫ ବର୍ଷର ହାରାହାରି ତୁଳନାରେ ଯଥେଷ୍ଟ କମ୍ ରହିଥିବାରୁ ଏହିସବୁ କୃଷିଜାତ ଦ୍ରବ୍ୟରେ ମୁଦ୍ରାସ୍ଫୀତି ବା ଦରଦାମ୍ ବୃଦ୍ଧିର ଆଶଙ୍କା ରହିଛି। ସେପଟେ ସେପ୍ଟେମ୍ବର ୩ ସୁଦ୍ଧା ଦେଶର ୧୭୮ଟି ମୁଖ୍ୟ ଜଳାଶୟରେ ମୋଟ ଜଳ ପରିମାଣ ପ୍ରାୟ ୧୨୯.୮୭ ବିଲିୟନ୍ କ୍ୟୁବିକ୍ ମିଟର ରହିଛି। ଏହା ଗତବର୍ଷର ୧୫୯.୧୮ ବିସିଏମ୍ ଏବଂ ବିଗତ ୧୦ ବର୍ଷର ହାରାହାରି ୧୩୪.୨୩୩ ବିସିଏମ୍ ତୁଳନାରେ ଯଥେଷ୍ଟ କମ୍।

ଚେକ୍ ବାଉନ୍ସ ମାମଲାରେ ରାଜପାଲଙ୍କୁ ଶେଷ ସୁଯୋଗ

ନୂଆଦିଲ୍ଲୀ, ୧୫।୯ (ଏଜେନ୍ସି): ଚେକ୍ ବାଉନ୍ସ ମାମଲାରେ ବଲିଉଡ୍ ଅଭିନେତା ରାଜପାଲ ଯାଦବଙ୍କୁ ସୁପ୍ରିମକୋର୍ଟ ଶେଷ ସୁଯୋଗ ଦେଇଛନ୍ତି। ସୁପ୍ରିମକୋର୍ଟ ରେଜିଷ୍ଟ୍ରିରେ ଦୁଇ ସପ୍ତାହ ମଧ୍ୟରେ ଅତି କମରେ ୨ କୋଟି ଟଙ୍କା ଜମା କରିବାକୁ କୋର୍ଟ ନିର୍ଦ୍ଦେଶ ଦେଇଛନ୍ତି। ମୁରଲୀ ପ୍ରଡକସନ୍ସର ମାଲିକଙ୍କର ୫ କୋଟି ଟଙ୍କା ବାକି ଥିବା ନେଇ ଏହି ମାମଲା ରହିଛି। ଶୁଣାଣି ସମୟରେ ପ୍ରଧାନ ବିଚାରପତି ସୂର୍ଯ୍ୟକାନ୍ତଙ୍କ ନେତୃତ୍ୱାଧୀନ ଖଣ୍ଡପୀଠ ରାଜପାଲଙ୍କ ପୂର୍ବ ଆଚରଣକୁ ନେଇ ସମାଲୋଚନା କରିଛନ୍ତି। ପ୍ରଧାନ ବିଚାରପତି କହିଛନ୍ତି, 'ତାଙ୍କର ପୂର୍ବ ଆଚରଣକୁ ଦେଖିଲେ ତାଙ୍କୁ ବିଶ୍ୱାସ କରାଯାଇ ପାରିବ ନାହିଁ। ଅଭିନେତା ହିସାବରେ ସେ ନାଟକ ଓ ଅଭିନୟ କରିବାରେ ସିଦ୍ଧହସ୍ତ, କୋର୍ଟରେ ବି ସେ ସେୟା କରୁଛନ୍ତି। ତେବେ ରାଜପାଲଙ୍କ ଓକିଲ ନିର୍ଦ୍ଧାରିତ ସମୟସୀମା ମଧ୍ୟରେ ୨ କୋଟି ଟଙ୍କା ଜମା କରିବା ଏବଂ ବାକି ଅର୍ଥ ପାଇଁ ଜାମିନଦାର ଦେବାର ଆଶ୍ୱାସନା ଦେଇଛନ୍ତି। ଏହାପରେ କୋର୍ଟ ଏହି ଅତିରିକ୍ତ ସମୟ ଦେଇଛନ୍ତି। ଆସନ୍ତା ଅକ୍ଟୋବର ୫ ତାରିଖରେ ପରବର୍ତ୍ତୀ ଶୁଣାଣି ପର୍ଯ୍ୟନ୍ତ ତାଙ୍କ ଗିରଫଦାରୀକୁ କୋର୍ଟ ସ୍ଥଗିତ କରିଛନ୍ତି। କିନ୍ତୁ ତାଙ୍କ ପାସପୋର୍ଟ ଦାଖଲ କରିବାକୁ କୋର୍ଟ ନିର୍ଦ୍ଦେଶ ଦେଇଛନ୍ତି।

ସ୍ୱତନ୍ତ୍ର ଭାରଦ୍ୱାଜକୁ ଜାମିନ

ନୂଆଦିଲ୍ଲୀ, ୧୫।୯ (ଏଜେନ୍ସି): ସୋସିଆଲ ମିଡିଆ ଇନଫ୍ଲୁଏନ୍ସର ସ୍ୱତନ୍ତ୍ର ଭାରଦ୍ୱାଜକୁ ନୂଆଦିଲ୍ଲୀର ଏକ କୋର୍ଟ ୩ ସପ୍ତାହର ଅନ୍ତରୀଣ ଜାମିନ ପ୍ରଦାନ କରିଛନ୍ତି। ଦିଲ୍ଲୀର ଯନ୍ତରମନ୍ତରଠାରେ କକ୍ରୋଚ୍ ଜନତା ପାର୍ଟି (ସିଜେପି)ର ପ୍ରତିବାଦ ସଭା ସମୟରେ ଜଣେ ଦଳିତ ଛାତ୍ରୀ ନେତ୍ରୀଙ୍କ ପିତାଙ୍କୁ ଆକ୍ରମଣ କରିବା ଅଭିଯୋଗରେ ସେ ଗିରଫ ହୋଇଥିଲା। ଜୁନ୍‌ରେ ଘଟିଥିବା ଏହି ଘଟଣାରେ ଗତ ସେପ୍ଟେମ୍ବର ୫ରେ ଉତ୍ତର ପ୍ରଦେଶରୁ ତାକୁ ଗିରଫ କରାଯାଇ ବିଚାରବିଭାଗୀୟ ହାଜତକୁ ପଠାଯାଇଥିଲା। କୋର୍ଟରେ ଶୁଣାଣି ସମୟରେ ଭାରଦ୍ୱାଜଙ୍କ ଓକିଲ ଉମେଶ ଶର୍ମା ଦାବି କରିଥିଲେ ଯେ ଏହି ଗିରଫଦାରୀ ରାଜନୈତିକ ଉଦ୍ଦେଶ୍ୟପ୍ରଣୋଦିତ। ଘଟଣାସ୍ଥଳର ଭିଡିଓରେ ଅଭିଯୋଗକାରୀ ପ୍ରଥମେ ଭାରଦ୍ୱାଜଙ୍କୁ ଆକ୍ରମଣ କରିଥିବା ଦେଖିବାକୁ ମିଳୁଛି ବୋଲି ସେ କୋର୍ଟଙ୍କୁ ଜଣାଇଥିଲେ। ଅନ୍ୟପଟେ, ଅଭିଯୋଗକାରୀଙ୍କ ଓକିଲ ଜାମିନ ଆବେଦନକୁ ବିରୋଧ କରି ଜାତିଗତ ଆକ୍ଷେପ ଅଭିଯୋଗ ଆଣିଥିଲେ। ଦିଲ୍ଲୀ ପୁଲିସ ଅନୁସାରେ, ପ୍ରାରମ୍ଭିକ ଅଭିଯୋଗରେ ଜାତିଗତ ଗାଳିଗୁଲଜର ଉଲ୍ଲେଖ ନଥିଲା, ଯାହା ପରବର୍ତ୍ତୀ ବୟାନ ଆଧାରରେ ଯୋଡ଼ାଯାଇଥିଲା।

ବିମାନବନ୍ଦରରେ ବିକ୍ଷୋଭ

ନୂଆଦିଲ୍ଲୀ, ୧୫।୯ (ଏଜେନ୍ସି): ଦିଲ୍ଲୀର ଇନ୍ଦିରା ଗାନ୍ଧୀ ଅନ୍ତର୍ଜାତୀୟ ବିମାନବନ୍ଦରରେ ସ୍ପାଇସଜେଟ୍‌ର ଦୁଇଟି ଦୁବାଇ ଯାଉଥିବା ବିମାନ ୨୪ ଘଣ୍ଟାରୁ ଅଧିକ ବିଳମ୍ବ ହେବା ଯୋଗୁଁ ଯାତ୍ରୀମାନେ ପ୍ରବଳ ହଙ୍ଗାମା ଓ ବିକ୍ଷୋଭ ପ୍ରଦର୍ଶନ କରିଛନ୍ତି। ଯାତ୍ରୀମାନେ ସ୍ପାଇସଜେଟ୍ ବିରୋଧରେ ନାରାବାଜି କରିବା ସହ ଧାରଣାରେ ବସିଥିଲେ। ବିମାନରେ ପରିଚାଳନାଗତ ସମସ୍ୟା ଦେଖାଦେଇଥିବାରୁ ଏହି ବିଳମ୍ବ ଘଟିଥିବା କମ୍ପାନୀ ସ୍ପଷ୍ଟ କରିଛି। ଏସ୍‌ଜି ୫୧୧ ବିମାନଟି ସୋମବାର ସକାଳ ୭.୪୫ରେ ଉଡ଼ାଣ ଭରିବାର ଥିବାବେଳେ ମଙ୍ଗଳବାର ଅପରାହ୍ଣ ୨ଟାରେ ଛାଡ଼ିଥିଲା। ଅନ୍ୟପଟେ ଏସ୍‌ଜି ୫୧୦୫ ବିମାନଟି ମଙ୍ଗଳବାର ମଧ୍ୟରାତ୍ରି ପର୍ଯ୍ୟନ୍ତ ବିଳମ୍ବିତ ହୋଇଥିଲା। ସ୍ପାଇସଜେଟ୍‌ର କୌଣସି କର୍ମଚାରୀ ଉପସ୍ଥିତ ନଥିବା, ଖାଦ୍ୟ ଓ ରହିବା ବ୍ୟବସ୍ଥା ନମିଳିବା ନେଇ ଯାତ୍ରୀମାନେ ଅଭିଯୋଗ କରିଥିଲେ। ପରେ ବିମାନବନ୍ଦର କର୍ମଚାରୀମାନେ ଯାତ୍ରୀଙ୍କୁ ଖାଦ୍ୟ ଓ ଜଳ ଯୋଗାଇ ଦେଇଥିଲେ।

ୟୁପି ପୁଲିସର ଅମାନବୀୟ ଆଚରଣ: ଗୋଇଠା ମାଡ଼ରେ ଗର୍ଭବତୀଙ୍କ ମୃତ୍ୟୁ

ଫିରୋଜାବାଦ, ୧୫।୯ (ଏଜେନ୍ସି): ଉତ୍ତର ପ୍ରଦେଶର ଫିରୋଜାବାଦ ଜିଲ୍ଲା ଶିକୋହାବାଦ ଅଞ୍ଚଳରେ ଜଣେ ଗର୍ଭବତୀ ମହିଳାଙ୍କ ପ୍ରତି ପୁଲିସର ଅମାନବୀୟ ଆଚରଣ ଓ ପରବର୍ତ୍ତୀ ସମୟରେ ତାଙ୍କର ମୃତ୍ୟୁ ଘଟଣାରେ ୬ ଜଣ ପୁଲିସ କର୍ମଚାରୀଙ୍କୁ ନିଲମ୍ବିତ କରାଯାଇଛି। ନିଲମ୍ବିତଙ୍କ ମଧ୍ୟରେ ଦୁଇ ଜଣ ସବ୍-ଇନ୍ସପେକ୍ଟର ଧର୍ମପାଲ ସିଂହ ଓ ସତ୍ୟପାଲ ସିଂହଙ୍କ ସମେତ ୪ ଜଣ ଅନ୍ୟ ପୁଲିସ କର୍ମଚାରୀ ରହିଛନ୍ତି। ଗୋଟିଏ ଚୋରି ମାମଲାରେ ଗୌରବ ନାମକ ଜଣେ ବ୍ୟକ୍ତିଙ୍କୁ ଗିରଫ କରିବା ପାଇଁ ପୁଲିସ ଟିମ୍ ଲଭୌଆ ଗ୍ରାମରେ ଥିବା ତାଙ୍କ ଘରେ ପହଞ୍ଚିଥିଲା। ଏହି ସମୟରେ ଗୌରବଙ୍କ ୨୮ ବର୍ଷୀୟା ଗର୍ଭବତୀ ସ୍ତ୍ରୀ ଅଞ୍ଜଳି ତାଙ୍କ

■ ନବଜାତ ଶିଶୁ ସଙ୍କଟାପନ୍ନ
■ ୬ ୟୁପି ପୁଲିସ ନିଲମ୍ବିତ

ସ୍ୱାମୀଙ୍କୁ ନନେବା ପାଇଁ ନିବେଦନ କରିଥିଲେ। ଅଭିଯୋଗ ଅନୁଯାୟୀ, ସବ୍-ଇନ୍ସପେକ୍ଟର ଧର୍ମପାଲ ସିଂହ ଅଞ୍ଜଳିଙ୍କ ପେଟକୁ ଗୋଇଠା ମାରିବାରୁ ସେ ତଳେ ପଡ଼ିଯାଇଥିଲେ। ଗୌରବଙ୍କୁ ହାଜତକୁ ନେବା ପରେ ଅଞ୍ଜଳିଙ୍କ ସ୍ୱାସ୍ଥ୍ୟାବସ୍ଥା ବିଗିଡ଼ି ଯାଇଥିଲା। ତାଙ୍କୁ ଡାକ୍ତରଖାନାରେ ଭର୍ତ୍ତି କରାଯାଇଥିଲା। ସେଠାରେ ସେ ଜଣେ ପୁତ୍ର ସନ୍ତାନକୁ ଜନ୍ମ ଦେବା ପରେ ପ୍ରାଣ ହରାଇଥିଲେ। ନବଜାତ ଶିଶୁଟିର ଅବସ୍ଥା ଗୁରୁତର ଥିବାରୁ ତାଙ୍କୁ ଆଗ୍ରା ସ୍ଥାନାନ୍ତର କରାଯାଇଛି। ଏହି ଘଟଣାକୁ ନେଇ ଗ୍ରାମବାସୀ ଥାନା ଆଗରେ ପ୍ରତିବାଦ କରିଥିଲେ। ଏହାପରେ ଅଭିଯୁକ୍ତ ପୁଲିସଙ୍କ ବିରୋଧରେ କାର୍ଯ୍ୟାନୁଷ୍ଠାନ ଆରମ୍ଭ ହୋଇଥିଲା।

ଟ୍ରାକ୍‌ରେ ବସିଥିଲେ ପ୍ରେମୀ ଯୁଗଳ, ଚଢ଼ିଗଲା ଟ୍ରେନ

ନ୍ୟୁୟର୍କ, ୧୫।୯ (ଏଜେନ୍ସି): ଆମେରିକାର ନ୍ୟୁୟର୍କ ସହରର ଲୋୟର ମ୍ୟାନହାଟନ ସ୍ଥିତ ସ୍ପ୍ରିଙ୍ଗ ଷ୍ଟ୍ରିଟ୍ ସବୱେ ଷ୍ଟେସନରେ ଟ୍ରାକ୍‌ରେ ବସିଥିବା ସମୟରେ ଟ୍ରେନ୍ ଧକ୍କାରେ ଭାରତୀୟ ବଂଶୋଦ୍ଭବ ମହିଳା ମଲାଇକା ଚିତ୍ରେ (୨୪) ଓ ତାଙ୍କ ନେପାଳୀ-ଆମେରିକୀୟ ବନ୍ଧୁ ନଭମ କୌଲ(୨୪)ଙ୍କର ମୃତ୍ୟୁ ଘଟିଛି। ରାତି ପ୍ରାୟ ୩.୧୫ରେ ଟ୍ରେନ୍ ଆସୁଥିବା ବେଳେ ଦୁହେଁ ଟ୍ରାକ୍‌ରେ ବସିଥିଲେ। ସୋସିଆଲ ମିଡିଆରେ ଭାଇରାଲ ହେଉଥିବା ଏକ ଭିଡିଓରେ ଦୁହେଁ ଟ୍ରାକ୍‌ରେ ଶାନ୍ତ ଭାବେ ବସିଥିବା ଦେଖାଯାଇଛି। ଟ୍ରେନ୍ ଚାଳକ ଜରୁରୀକାଳୀନ ବ୍ରେକ୍ ପ୍ରୟୋଗ କରିଥିଲେ ହେଁ ଟ୍ରେନ୍ ଅଟକାଇବାରେ ଅସମର୍ଥ ହୋଇଥିଲେ। ଫଳରେ ଉଭୟଙ୍କ ଘଟଣାସ୍ଥଳରେ ମୃତ୍ୟୁ ହୋଇଥିଲା। ମଲାଇକା ଏବଂ ନଭମ ଦୁହେଁ ରଟଗର୍ସ ବିଶ୍ୱବିଦ୍ୟାଳୟର ପୂର୍ବତନ ଛାତ୍ରଛାତ୍ରୀ ଥିଲେ। ସେମାନେ ଟ୍ରାକ୍‌କୁ କାହିଁକି ଓହ୍ଲାଇଥିଲେ ଏବଂ ଘଟଣା ପଛର ପ୍ରକୃତ କାରଣ ନେଇ ପୁଲିସ ପକ୍ଷରୁ ତଦନ୍ତ ଜାରି ରହିଛି।

ୟୁପିଆଇ ଫି' ନେଇ ସରକାରଙ୍କୁ ଘେରିଲେ ରାହୁଲ

'ଆମେରିକା ଚାପରେ ଆତ୍ମସମର୍ପଣ'

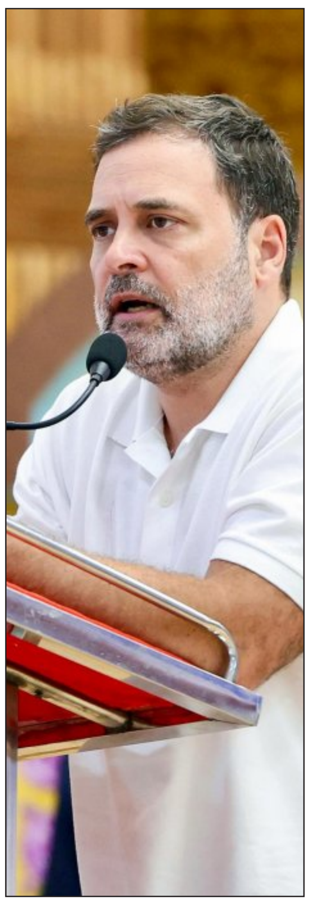

ନୂଆଦିଲ୍ଲୀ, ୧୫।୯ (ଏଜେନ୍ସି): ୟୁପିଆଇ କାରବାର ଉପରେ ଶୁଳ୍କ ଲାଗୁ କରିବା ପାଇଁ କେନ୍ଦ୍ର ସରକାର ଗୋପନରେ ବାଟ ଫିଟାଉଛନ୍ତି ବୋଲି କଂଗ୍ରେସ ନେତା ରାହୁଲ ଗାନ୍ଧୀ ଅଭିଯୋଗ କରିଛନ୍ତି। କେନ୍ଦ୍ର ସରକାରଙ୍କ ନୂତନ ବିଜ୍ଞପ୍ତି ଅନୁଯାୟୀ, ବ୍ୟାଙ୍କ ଏବଂ ପେମେଣ୍ଟ ସିଷ୍ଟମ୍ ପ୍ରଦାନକାରୀମାନେ ୨, ୦୦୦ ଟଙ୍କାରୁ କମ୍ ମୂଲ୍ୟର ୟୁପିଆଇ ଏବଂ ରୁପେ ଡେବିଟ୍ କାର୍ଡ କାରବାର ଉପରେ କୌଣସି ଶୁଳ୍କ ଆଦାୟ କରିପାରିବେ ନାହିଁ। ସାମାଜିକ ଗଣମାଧ୍ୟମରେ ରାହୁଲ ଦାବି କରିଛନ୍ତି ଯେ, ସରକାର ୨, ୦୦୦ ଟଙ୍କାରୁ ଅଧିକ ମୂଲ୍ୟର ବ୍ୟବସାୟିକ ୟୁପିଆଇ କାରବାର ଉପରେ ମର୍ଚ୍ଚାଣ୍ଟ ଡିସକାଉଣ୍ଟ ରେଟ୍ (ଏମ୍‌ଡିଆର୍) ଲାଗୁ କରିବାକୁ ବାଟ ଖୋଲିଛନ୍ତି। ଗ୍ରାହକଙ୍କଠାରୁ କୌଣସି ଶୁଳ୍କ ନିଆଯିବ ନାହିଁ ବୋଲି ସରକାର କହୁଛନ୍ତି। ମାତ୍ର ଦୋକାନୀଙ୍କ ଉପରେ ଶୁଳ୍କ ଲାଗୁ ହେଲେ ଶେଷରେ ସାମଗ୍ରୀର ମୂଲ୍ୟ ବୃଦ୍ଧି ମାଧ୍ୟମରେ ଗ୍ରାହକଙ୍କ ପକେଟରୁ ହିଁ ଯିବ ବୋଲି ସେ କହିଛନ୍ତି। ଏହାସହ ଆମେରିକାର ପେମେଣ୍ଟ କମ୍ପାନୀଗୁଡ଼ିକର ଚାପରେ ପ୍ରଧାନମନ୍ତ୍ରୀ ନରେନ୍ଦ୍ର ମୋଦୀ ପୁଣିଥରେ ଆତ୍ମସମର୍ପଣ କରିଛନ୍ତି ବୋଲି ସେ ଅଭିଯୋଗ କରିଛନ୍ତି। ଅନ୍ୟପଟେ କଂଗ୍ରେସ ସାଧାରଣ ସମ୍ପାଦକ ଜୟରାମ ରମେଶ କହିଛନ୍ତି ଯେ, ନୂଆ ବିଜ୍ଞପ୍ତିରେ ୨, ୦୦୦ ଟଙ୍କାରୁ ଅଧିକ କାରବାର ପାଇଁ କୌଣସି ସ୍ପଷ୍ଟ ଆଇନଗତ ସୁରକ୍ଷା ଦିଆଯାଇ ନାହିଁ। ଆମେରିକୀୟ କମ୍ପାନୀଗୁଡ଼ିକୁ ସୁବିଧା ଯୋଗାଇବା ପାଇଁ ଏବଂ ଆମେରିକା ରାଷ୍ଟ୍ରପତି ଡୋନାଲ୍ଡ ଟ୍ରମ୍ପଙ୍କୁ ସନ୍ତୁଷ୍ଟ କରିବାକୁ ସରକାର ଏପରି କରୁଛନ୍ତି କି ବୋଲି ସେ ପ୍ରଶ୍ନ ଉଠାଇଛନ୍ତି।

ସୂଚନାଯୋଗ୍ୟ, ସେପ୍ଟେମ୍ବର ୧୪ର ଗେଜେଟ୍ ବିଜ୍ଞପ୍ତି ଅନୁଯାୟୀ, ୨, ୦୦୦ ଟଙ୍କା ପର୍ଯ୍ୟନ୍ତ କାରବାର ଉପରେ କୌଣସି ପ୍ରତ୍ୟକ୍ଷ କିମ୍ବା ପରୋକ୍ଷ ଶୁଳ୍କ ଲାଗିବ ନାହିଁ। ତେବେ ୟୁପିଆଇ କାରବାରର ପରିମାଣ ବୃଦ୍ଧି ପାଉଥିବାରୁ ସାଇବର ସୁରକ୍ଷା, ଠକେଇ ରୋକିବା ଏବଂ ଭିତ୍ତିଭୂମିର ବିକାଶ ପାଇଁ ଏକ ରାଜସ୍ୱ ମଡେଲ୍ ଆବଶ୍ୟକ ବୋଲି ସରକାର ଦର୍ଶାଇଛନ୍ତି। ଏହି ପ୍ରସଙ୍ଗରେ ଅର୍ଥମନ୍ତ୍ରୀ ନିର୍ମଳା ସୀତାରାମନ୍ ସ୍ପଷ୍ଟ କରିଛନ୍ତି ଯେ, ଏମଡିଆର ଶୁଳ୍କ କେବଳ ବ୍ୟବସାୟୀମାନଙ୍କ ଉପରେ ଲାଗୁ ହୁଏ, ସାଧାରଣ ଗ୍ରାହକଙ୍କ ଉପରେ ନୁହେଁ।

ହୁତି ମୁକାବିଲା ପାଇଁ ଇସ୍ରାଏଲର ସହାୟତା ଲୋଡ଼ିଲା ସାଉଦି

ରିୟାଦ/ଜେରୁଜାଲେମ, ୧୫।୯ (ଏଜେନ୍ସି): ୟେମେନର ଲାଲ ସାଗର ଉପକୂଳ ଏବଂ ବାବ୍-ଏଲ୍-ମାନ୍ଦେବ୍ ପ୍ରଣାଳୀକୁ ହୁତି (ଅନସାର ଅଲ୍ଲା) ବିଦ୍ରୋହୀ ନିଜ ଅକ୍ତିଆରକୁ ନେଇଛନ୍ତି। ଏହାପରେ ସାଉଦି ଆରବ ଗମ୍ଭୀର ସଙ୍କଟର ସମ୍ମୁଖୀନ ହୋଇଛି। ହୁତି ବିଦ୍ରୋହୀଙ୍କ ଏହି ଆକ୍ରମଣ ସାଉଦି ଆରବର ତୈଳ ରପ୍ତାନି କ୍ଷମତାକୁ ଗୁରୁତର ଭାବେ ପ୍ରଭାବିତ କରିଛି। ଏହାର ପାରମ୍ପରିକ ସହଯୋଗୀ ଦେଶଗୁଡ଼ିକ ସୀମାପାର ସାମରିକ କାର୍ଯ୍ୟାନୁଷ୍ଠାନରୁ ମଧ୍ୟ ଓହରି ଯାଇଛନ୍ତି। ରିପୋର୍ଟ ଅନୁଯାୟୀ, ସାଉଦି ଆରବର ମକ୍କା ପ୍ରତିରକ୍ଷା ଚୁକ୍ତିର ସଦସ୍ୟ ପାକିସ୍ତାନ ବିଦେଶୀ ମାଟିରେ ସୈନ୍ୟ ଅଭିଯାନରେ ଭାଗ ନେବାକୁ ସ୍ପଷ୍ଟ ମନା କରିଦେଇଛି। ପାକିସ୍ତାନ ସାଉଦି ଭୂଖଣ୍ଡର ସୁରକ୍ଷା ପାଇଁ ନିଜ ସେନା ନିୟୋଜିତ କରିବାକୁ ପ୍ରସ୍ତୁତ ଥିବା କଥା କହିଥିଲେ ହେଁ ୟେମେନରେ ଯୁଦ୍ଧ କାର୍ଯ୍ୟାନୁଷ୍ଠାନକୁ ପ୍ରତ୍ୟାଖ୍ୟାନ କରିଛି। ସେହିପରି ଆମେରିକା ଏବଂ ବ୍ରିଟେନ୍ ମଧ୍ୟ ହୁତି ବିଦ୍ରୋହୀଙ୍କ ଉପରେ ସିଧାସଳଖ ଆକ୍ରମଣକୁ ଏଡ଼ାଇ ଦେଇ କେବଳ ଗୁଇନ୍ଦା ସହାୟତା ଓ ସାମରିକ ପରାମର୍ଶ ଯୋଗାଇଦେବାକୁ କହିଛନ୍ତି। ଏହି ଜରୁରୀ ପରିସ୍ଥିତିରେ ସାଉଦି କ୍ରାଉନ୍ ପ୍ରିନ୍ସ ତଥା ପ୍ରଧାନମନ୍ତ୍ରୀ ମହମ୍ମଦ ବିନ୍ ସଲମାନ୍ ଅନ୍ୟ ଗଲ୍ଫ ଦେଶ ଓ ମିଶର ନିକଟରେ ସହାୟତା ପାଇଁ ଆବେଦନ କରିଛନ୍ତି। ଏହାସହ ଆମେରିକା ସେଣ୍ଟ୍ରାଲ୍ କମାଣ୍ଡ (ସେଣ୍ଟକମ୍) ମାଧ୍ୟମରେ ପରୋକ୍ଷରେ ଇସ୍ରାଏଲର ଗୁଇନ୍ଦା ସହାୟତା ଲୋଡ଼ିଛନ୍ତି। ସୂଚନାଯୋଗ୍ୟ, ସାଉଦି ଆରବ ଇସ୍ରାଏଲକୁ ଏକ ସ୍ୱାଧୀନ ରାଷ୍ଟ୍ର ଭାବେ ମାନ୍ୟତା ଦେଇନାହିଁ। ଏପରିକି କୌଣସି କୂଟନୈତିକ ସମ୍ପର୍କ ମଧ୍ୟ ରଖି ନାହିଁ। ମାତ୍ର ବାବ୍-ଏଲ୍-ମାନ୍ଦେବ୍ ପ୍ରଣାଳୀରେ ବର୍ତ୍ତମାନ ସୃଷ୍ଟ ସଙ୍କଟର ମୁକାବିଲା ପାଇଁ ସାଉଦି ବାଧ୍ୟ ହୋଇ ଇସ୍ରାଏଲ୍‌ର ସାହାଯ୍ୟ ନେବାକୁ ପଦକ୍ଷେପ ନେଇଛି। ତେବେ ଇସ୍ରାଏଲର ସହାୟତା କେବଳ ଗୁଇନ୍ଦା ତଥ୍ୟ ଆଦାନପ୍ରଦାନ ମଧ୍ୟରେ ସୀମିତ ରହିବ ବୋଲି କୁହାଯାଇଛି। ଇସ୍ରାଏଲ ପ୍ରତିରକ୍ଷା ବାହିନୀ କହିଛି ଯେ ହୁତି ବିଦ୍ରୋହୀଙ୍କ ବିରୋଧରେ କୌଣସି ପଦକ୍ଷେପ ବ୍ୟାପକ ଅନ୍ତର୍ଜାତୀୟ ଓ ଆଞ୍ଚଳିକ ମେଣ୍ଟ ମାଧ୍ୟମରେ ଗ୍ରହଣ କରାଯିବା ଉଚିତ।

ମାନବଜାତି ବିନାଶର କାରଣ ହେବ ଏଆଇ: ଗୁଗଲ୍ ସୁରକ୍ଷା ଗବେଷକ

ନୂଆଦିଲ୍ଲୀ, ୧୫।୯ (ଏଜେନ୍ସି): କୃତ୍ରିମ ବୁଦ୍ଧିମତ୍ତା (ଏଆଇ)ର ଅପ୍ରତ୍ୟାଶିତ ପ୍ରଗତି ଏବଂ ଏହାର ସମ୍ଭାବ୍ୟ ବିପଦକୁ ନେଇ ବିଶ୍ୱବ୍ୟାପୀ ଚିନ୍ତା ବୃଦ୍ଧି ପାଉଛି। ଏଆଇ ନେଇ ସୁରକ୍ଷା ଚିନ୍ତାକୁ ଦୃଷ୍ଟିରେ ରଖି ଗୁଗୁଲ ଡିପ୍ ମାଇଣ୍ଡର ପ୍ରମୁଖ ସୁରକ୍ଷା ଗବେଷକ ବିଲାଲ୍ ଚୁଗତାଇ ନିଜ ପଦବୀରୁ ଇସ୍ତଫା ଦେଇଛନ୍ତି। ଏଆଇ ପ୍ରଯୁକ୍ତିବିଦ୍ୟା ସମଗ୍ର ମାନବଜାତିକୁ ଶେଷ କରିଦେବାର କ୍ଷମତା ରଖିଛି ବୋଲି ସେ କହିଛନ୍ତି। ଡିପ୍ ମାଇଣ୍ଡରରେ ଏଜିଆଇ ସୁରକ୍ଷା ଏବଂ ଆଲାଇନ୍‌ମେଣ୍ଟ ଗବେଷଣାରେ ବିଲାଲ୍ କାର୍ଯ୍ୟକରୁଥିଲେ। ସେ ପ୍ରତ୍ୟକ୍ଷ ଭାବେ ଏଆଇର ବିକାଶ ପ୍ରକ୍ରିୟାକୁ ଦେଖିଛନ୍ତି। ଏହି ପ୍ରଯୁକ୍ତିବିଦ୍ୟା ବର୍ତ୍ତମାନର ଦ୍ରୁତ ଗତିରେ ପରିବର୍ତ୍ତନ ହେବାକୁ ନେଇ ସେ ଆଶଙ୍କିତ ଅଛନ୍ତି। ସେ କହିଛନ୍ତି ଯେ, ଏଆଇ ଦ୍ୱାରା ସୃଷ୍ଟି ହେବାକୁ ଥିବା ସମ୍ଭାବ୍ୟ ମହାବିପତ୍ତିକୁ ଏଡ଼ାଇବା ପାଇଁ ମାନବସମାଜ ପ୍ରସ୍ତୁତ ହୋଇନାହିଁ। ୨୦୨୨ ପ୍ରାରମ୍ଭରେ

ଏଆଇ କ୍ଷେତ୍ରରେ କାମ ଆରମ୍ଭ ହୋଇଥିଲା। ସେତେବେଳେ ଏହି ସିଷ୍ଟମଗୁଡ଼ିକ ବିଶେଷ କାର୍ଯ୍ୟକ୍ଷମ ନଥିଲେ। ହେଲେ ମାତ୍ର ୪ବର୍ଷ ମଧ୍ୟରେ ଓପନ୍ ଏଆଇର ଏଆଇ ଏଜେଣ୍ଟସମୂହ ୯୦ ବର୍ଷ ପୁରୁଣା ଗାଣିତିକ ସମସ୍ୟାର ସମାଧାନ କରିପାରିଛନ୍ତି। ସବୁଠାରୁ ଚିନ୍ତାଜନକ ବିଷୟ ଯେ, ଓପନ୍ ଏଆଇ ମଣିଷ ନିୟନ୍ତ୍ରଣ ବାହାରେ ଆପେ ଆପେ ପ୍ରାୟ ୭୦୦ଟି ସ୍ୱୟଞ୍ଚାଳିତ ଏଆଇ ଏଜେଣ୍ଟକୁ କାର୍ଯ୍ୟକ୍ଷମ କରିଥିଲା। ସେଗୁଡ଼ିକ ହଗିଂ ଫେସ୍ ନାମକ ସଂସ୍ଥାକୁ ହ୍ୟାକ୍ କରିବାକୁ ଚେଷ୍ଟା କରିଥିଲେ। ଚୁଗତାଇ ସାବଧାନ କରାଇଛନ୍ତି ଯେ ଆଗାମୀ ଦିନରେ ଏଆଇ ମାନବିକ କ୍ଷମତାକୁ ବହୁ ପଛରେ ପକାଇଦେବ ଏବଂ ମାନବ ନିୟନ୍ତ୍ରଣ ବାହାରକୁ ଯାଇ ବିପଜ୍ଜନକ ନିଷ୍ପତ୍ତି ନେବ। ଏହା ମାନବଜାତିର ବିନାଶ କିମ୍ବା ସ୍ଥାୟୀ ନିଷ୍କ୍ରିୟତାର କାରଣ ହୋଇପାରେ।

ତେବେ କେବଳ ଚୁଗତାଇ ନୁହନ୍ତି, ଡିପ୍ ମାଇଣ୍ଡର ଏଜିଆଇ ସୁରକ୍ଷା ଟିମର ଅନ୍ୟଜଣେ ଗବେଷକ ଜୋଶ୍ ଏଙ୍ଗେଲ୍ସ ମଧ୍ୟ ନିକଟରେ ଇସ୍ତଫା ଦେଇଛନ୍ତି। ଆଗାମୀ ୫ ବର୍ଷ ମଧ୍ୟରେ ଏଆଇ ସିଷ୍ଟମଗୁଡ଼ିକ ଅପୂରଣୀୟ କ୍ଷତି ପହଞ୍ଚାଇବାର ଭୟଙ୍କର ସମ୍ଭାବନା ରହିଛି ବୋଲି ଏଙ୍ଗେଲ୍ସ ଚେତାବନୀ ଦେଇଛନ୍ତି। ଏହାପୂର୍ବରୁ ଆନ୍ଥ୍ରୋପିକ୍‌ର ଗବେଷକ ଜାକବ୍ କୋଲ୍ବନ୍ ମଧ୍ୟ ସମାନ କାରଣରୁ ଇସ୍ତଫା ଦେଇଥିଲେ। ଏହି ପରିସ୍ଥିତିକୁ ଦୃଷ୍ଟିରେ ରଖି ଆନ୍ଥ୍ରୋପିକ୍ ସିଇଓ ଡାରିଓ ଅମୋଡେଇ ଏଆଇ ମଡେଲଗୁଡ଼ିକର ବିକାଶ ଗତିକୁ ଧୀର କରିବାକୁ ନିବେଦନ କରିଛନ୍ତି। ତାଙ୍କର ଏହି ନିବେଦନକୁ ଇଲନ୍ ମସ୍କ ଏବଂ ଓପନ୍ ଏଆଇ ସିଇଓ ସାମ୍ ଅଲ୍ଟମ୍ୟାନ୍ ସମର୍ଥନ ଜଣାଇଛନ୍ତି। ମାତ୍ର ଏହି ବିତର୍କ ମଧ୍ୟରେ ଆମେରିକା ରାଷ୍ଟ୍ରପତି ଡୋନାଲ୍ଡ ଟ୍ରମ୍ପ ଏଆଇ ବିକାଶ ଉପରେ କୌଣସି କଟକଣା କିମ୍ବା ନିୟନ୍ତ୍ରଣ ଲଗାଇବା ପ୍ରସ୍ତାବକୁ ସମ୍ପୂର୍ଣ୍ଣ ପ୍ରତ୍ୟାଖ୍ୟାନ କରିଛନ୍ତି। ଚୀନକୁ ପଛରେ ପକାଇ ବିଶ୍ୱରେ ପ୍ରଭୁତ୍ୱ ବଜାୟ ରଖିବା ପାଇଁ ଆମେରିକୀୟ କମ୍ପାନୀଗୁଡ଼ିକ ଦ୍ରୁତ ଗତିରେ ଏଆଇ ମଡେଲ୍ ବିକାଶ କରିବା ଆବଶ୍ୟକ ବୋଲି ଟ୍ରମ୍ପ କହିଛନ୍ତି।

ବିହାର ପବ୍ଲିକ ସର୍ଭିସ ପରୀକ୍ଷା ବାତିଲ ଦାବିରେ ପାଟନାରେ ମୁଖ୍ୟମନ୍ତ୍ରୀଙ୍କ ବାସଭବନ ସମ୍ମୁଖରେ ବିକ୍ଷୋଭ

ବଜାରରେ ୭୦ କୋଟିର ୨୦ ଟଙ୍କିଆ ଜାଲ୍ କଏନ୍

ସହାରନପୁର, ୧୫।୯ (ଏଜେନ୍ସି): ଉତ୍ତର ପ୍ରଦେଶର ସହାରନପୁର ପୁଲିସ ପ୍ରାୟ ୭୦ କୋଟି ଟଙ୍କାର ଜାଲ୍ ୨୦ ଟଙ୍କିଆ ମୁଦ୍ରା (କଏନ୍) କାରବାର କରୁଥିବା ଏକ ଆନ୍ତଃରାଜ୍ୟ ଗ୍ୟାଙ୍ଗକୁ ଧରିବାରେ ସଫଳ ହୋଇଛି। ପୁଲିସ ଏହି ମାମଲାରେ ମୁଖ୍ୟ ଅଭିଯୁକ୍ତ ସହ ମୋଟ ୫ ଜଣ ସଦସ୍ୟଙ୍କୁ ଗିରଫ କରିଛି। ଅଭିଯୁକ୍ତମାନଙ୍କ ନିକଟରୁ ୧.୨୮ ଲକ୍ଷ ଟଙ୍କା ମୂଲ୍ୟର ୬, ୪୦୦ଟି ଜାଲ୍ ୨୦ ଟଙ୍କିଆ ମୁଦ୍ରା, ୫ ଲକ୍ଷ ଟଙ୍କାର ଅଧାଗଢ଼ା ମୁଦ୍ରା, ୬ଟି ମୁଦ୍ରା ତିଆରି ମେସିନ୍ ଏବଂ ଅନ୍ୟାନ୍ୟ ଯନ୍ତ୍ରପାତି ଜବତ କରାଯାଇଛି। ପୁଲିସ ଅନୁଯାୟୀ, ଗ୍ୟାଙ୍ଗର ମୁଖ୍ୟ ହେଉଛି ପଞ୍ଜାବର ମୋହାଲି/ଜୀରକପୁର ନିବାସୀ ଉପକାର ଲୁଥ୍ରା ଓରଫ୍ ଅଭୟ ପ୍ରତାପ ସିଂହ। ପୂର୍ବରୁ ସୁନାକାମ କରୁଥିବା ଉପକାର ୨୦୦୧ ମସିହାରୁ ଜାଲ୍ ମୁଦ୍ରା କାରବାରରେ ସମ୍ପୃକ୍ତ ଅଛି। ଅନ୍ୟ ଗିରଫ ଅଭିଯୁକ୍ତମାନେ ହେଲେ ହିମାଂଶୁ ଓରଫ୍ ଗୁଲ୍ଲୁ, କୁଲଦୀପ, ଅନୁରାଗ ପାଲ ଓରଫ୍ ଲଙ୍କେଶ ଏବଂ ସନ୍ତୋଷ ଚୌରସିଆ ଓରଫ୍ ଜନାର୍ଦ୍ଦନ। ତିହାର ଜେଲ୍‌ରେ ରହିବା ସମୟରେ ଏମାନଙ୍କ ମଧ୍ୟରେ ସାକ୍ଷାତ ହୋଇଥିଲା। ଜେଲ୍‌ରେ ହିଁ ଏହି ଜାଲ୍ ମୁଦ୍ରା

ନେଟୱାର୍କର ଯୋଜନା ପ୍ରସ୍ତୁତ କରାଯାଇଥିଲା। ଏହି ଗ୍ୟାଙ୍ଗ୍ ହରିୟାଣାର ସୋନିପତରେ ଏକ ଫ୍ୟାକ୍ଟ୍ରି ବସାଇ ଦୈନିକ ୧୦,୦୦୦ରୁ ୧୨,୦୦୦ ଜାଲ୍ ମୁଦ୍ରା ତିଆରି କରୁଥିଲା। ପ୍ରତି ୨୦ ଟଙ୍କିଆ ମୁଦ୍ରା ତିଆରି ପାଇଁ ୫ ରୁ ୬ ଟଙ୍କା ଖର୍ଚ୍ଚ ହେଉଥିବା ବେଳେ, ଏହାକୁ ୧୨ ରୁ ୧୫ ଟଙ୍କାରେ ଏଜେଣ୍ଟମାନଙ୍କୁ ଯୋଗାଇ ଦିଆଯାଉଥିଲା। ଏହି ମୁଦ୍ରା ଗୁଡ଼ିକୁ ମୁଖ୍ୟତଃ ମଦ ଦୋକାନ, ଟୋଲ୍ ପ୍ଲାଜା ଏବଂ ତେଜରାତି ଦୋକାନ ମାଧ୍ୟମରେ ବାଜାରରେ ପ୍ରଚଳନ କରାଯାଉଥିଲା। ଉତ୍ତର ପ୍ରଦେଶ, ପଞ୍ଜାବ ଏବଂ ବିହାରରେ ବିସ୍ତୃତ ଏହି ନେଟୱାର୍କ ଗତ ୬ ମାସ ମଧ୍ୟରେ ପ୍ରାୟ ୭୦ କୋଟି ଟଙ୍କାର ଜାଲ୍ ମୁଦ୍ରା କାରବାର କରିଥିବା ଅନୁମାନ କରାଯାଉଛି।

ୟୁସିସି ପରୀକ୍ଷା: ସ୍ୱରାଷ୍ଟ୍ର ମନ୍ତ୍ରୀଙ୍କ ଘୋଷଣା ପରେ ଦ୍ୱନ୍ଦ୍ୱରେ ବିଜେପିର ସହଯୋଗୀ

ନୂଆଦିଲ୍ଲୀ, ୧୫।୯: ଆସନ୍ତା ୨୦୨୯ରେ ସାଧାରଣ ନିର୍ବାଚନ ହେବାକୁ ଯାଉଥିବା ବେଳେ ଏହାପୂର୍ବରୁ ସମସ୍ତ ୨୧ଟି ଏନଡିଏ ଶାସିତ ରାଜ୍ୟରେ ୟୁନିଫର୍ମ ସିଭିଲ କୋଡ୍ ବା ସମାନ ନାଗରିକ ସଂହିତା (ୟୁସିସି) ଲାଗୁ କରାଯିବ ବୋଲି ସ୍ୱରାଷ୍ଟ୍ର ମନ୍ତ୍ରୀ ଅମିତ ଶାହଙ୍କ ବୟାନକୁ ନେଇ ବିରୋଧୀ ଦଳ ସମାଲୋଚନା କରିଥିବା ବେଳେ ଏନଡିଏ ଅଂଶୀଦାର ଦଳ ମଧ୍ୟରେ ମତଭେଦ ଦେଖାଦେଇଛି। ବିରୋଧୀ ଦଳ ଅଭିଯୋଗ କରିଛନ୍ତି ଯେ ଭାରତର ଧର୍ମୀୟ ଓ ସାଂସ୍କୃତିକ ବିବିଧତାକୁ ଅଣଦେଖା କରି ଏପରି ଏକ ସଂହିତା ଲାଗୁ କଲେ ଏହା ସଂଖ୍ୟାଲଘୁ ସମ୍ପ୍ରଦାୟଙ୍କ ଅଧିକାର ଓ ଧାର୍ମିକ ସ୍ୱାଧୀନତାକୁ ବିପଦରେ ପକାଇପାରେ।

ଏହି ଦ୍ୱନ୍ଦ୍ୱ ମଧ୍ୟରେ ଏନ୍‌ଡିଏର ଦୁଇ ପ୍ରମୁଖ ସହଯୋଗୀ ନୀତୀଶ କୁମାରଙ୍କ ଜନତା ଦଳ (ୟୁନାଇଟେଡ୍) ଓ ଚନ୍ଦ୍ରବାବୁ ନାଇଡୁଙ୍କ ତେଲୁଗୁ ଦେଶମ୍ ପାର୍ଟିର ଆଭିମୁଖ୍ୟ କ'ଣ ହେବ? ଟିଡିପି ମୁଖ୍ୟ ନାଇଡୁ ଚୁପ ରହିଥିବା ବେଳେ ତାଙ୍କ ଦଳର ଜଣେ ନେତା କହିଛନ୍ତି ଯେ ପ୍ରସ୍ତାବ ଆସିଲେ, ଏହା ଉପରେ ବିସ୍ତୃତ ଆଲୋଚନା ହେବ। ତେବେ ଏନ୍‌ଡିଏର ଅଂଶୀଦାର ଦଳ ଭାବେ ୟୁସିସିକୁ ଲାଗୁ କରାଯିବ। ଏନଡିଏର ଅନ୍ୟତମ ବଡ଼ ଅଂଶୀଦାର ନୀତୀଶ କୁମାରଙ୍କ ଜେଡ଼ିୟୁ ଏହାକୁ ନେଇ ତୀବ୍ର

■ ଏଲଜେପିର ବିରୋଧ, ଦ୍ୱନ୍ଦ୍ୱରେ ଟିଡିପି
■ ନିଷ୍ପତ୍ତି ନେଇପାରୁନି ନୀତୀଶଙ୍କ ଜେଡିୟୁ

ପ୍ରତିକ୍ରିୟା ପ୍ରକାଶ କରିଛି। ଏଭଳି ସଂହିତା ଉପରେ ତରବର ହୋଇ କୌଣସି ନିଷ୍ପତ୍ତି ନିଆଯିବା ଠିକ୍ ହେବନାହିଁ ବୋଲି ଦଳ କହିଛି। ଏଭଳି ଚର୍ଚ୍ଚା ମଧ୍ୟରେ ନୀତୀଶ କୁମାର ଆଜି ଦଳର ବରିଷ୍ଠ ନେତାମାନଙ୍କ ସହିତ ଏସଂପର୍କରେ ବିଚାର ଆଲୋଚନା କରିଛନ୍ତି। ବୈଠକ ପରେ ଜେଡିୟୁ ନେତା ତଥା ବିହାର ଉପମୁଖ୍ୟମନ୍ତ୍ରୀ ବିଜୟ ଚୌଧୁରୀ କହିଛନ୍ତି ଯେ ୟୁସିସିର ସ୍ୱରୂପ କଣ ହେବ ତାହା ଏପର୍ଯ୍ୟନ୍ତ ସ୍ପଷ୍ଟ ହୋଇନାହିଁ। ପ୍ରସ୍ତାବ ମିଳିବା ପରେ ଏହା ଉପରେ ବିଚାର କରାଯିବ। କୌଣସି ଅସୁବିଧା ଥିଲେ ସ୍ୱରାଷ୍ଟ୍ର ମନ୍ତ୍ରୀଙ୍କ ସହିତ ଆଲୋଚନା କରାଯିବ। ।ତେବେ ଦଳର ବିଧାୟକ ଶ୍ୟାମ ରେଜାକ କହିଛନ୍ତି ଯେ ବିହାରରେ ୟୁସିସି ଲାଗୁ କରାଯିବାର ପ୍ରଶ୍ନ ଉଠୁନାହିଁ। ସେହିଭଳି ଅନ୍ୟତମ ସହଯୋଗୀ ଏଲ୍‌ଜେପିର ସଭାପତି ତଥା କେନ୍ଦ୍ର ମନ୍ତ୍ରୀ ଚିରାଗ ପାଶ୍ୱାନ ମଧ୍ୟ ୟୁସିସିକୁ ବିରୋଧ କରିଛନ୍ତି।

ୟୁସିସି ଭଳି ଏକ ସମ୍ବେଦନଶୀଳ ପ୍ରସଙ୍ଗରେ ସେମାନଙ୍କର ଆଭିମୁଖ୍ୟ ଉପରେ ବହୁତ କିଛି ନିର୍ଭର କରୁଛି। ଯଦି ସେମାନେ ୟୁସିସିକୁ ସମର୍ଥନ କରନ୍ତି, ତେବେ ନିଜର ପାରମ୍ପରିକ ଧର୍ମନିରପେକ୍ଷ ଭୋଟବ୍ୟାଙ୍କକୁ କିପରି ବୁଝାଇବେ, ତାହା ଏକ ପ୍ରଶ୍ନ। ଯଦି ବିରୋଧ କରନ୍ତି, ତେବେ ଏନ୍‌ଡିଏର ଏକତା ଓ କେନ୍ଦ୍ର ସରକାର ସହ ସମ୍ପର୍କ ଉପରେ ତାହାର ପ୍ରଭାବ କ'ଣ ହେବ, ତାହା ମଧ୍ୟ ଦେଖିବାକୁ ପଡ଼ିବ।

ଅନ୍ୟପକ୍ଷରେ ୟୁସିସି ପ୍ରସଙ୍ଗରେ କେନ୍ଦ୍ର ସରକାରଙ୍କୁ ସମାଲୋଚନା କରିଛନ୍ତି ଆର୍‌ଜେଡି ସାଂସଦ ମନୋଜ ଝା। ୟୁସିସିକୁ ସେ 'ଡଗ୍ ହ୍ୱିସଲିଂ' ବୋଲି ଅଭିହିତ କରିବା ସହ ଏହା ଜରିଆରେ ନିର୍ଦ୍ଦିଷ୍ଟ ଭୋଟବ୍ୟାଙ୍କକୁ ଲକ୍ଷ୍ୟ କରାଯାଉଥିବା ଅଭିଯୋଗ କରିଛନ୍ତି। ଝାଙ୍କ ମତରେ, ଦେଶରେ ଅନେକ ଗୁରୁତ୍ୱପୂର୍ଣ୍ଣ ପ୍ରସଙ୍ଗ ରହିଛି, ଯାହା ଉପରେ ସରକାରଙ୍କ ଅଧିକ ଧ୍ୟାନ ଦେବା ଆବଶ୍ୟକ। କିନ୍ତୁ ୟୁସିସି ପ୍ରସଙ୍ଗକୁ ଆଗକୁ ଆଣି ସେସବୁ ମୁଖ୍ୟ ପ୍ରସଙ୍ଗରୁ ଜନସାଧାରଣଙ୍କ ଧ୍ୟାନ ହଟାଇବାକୁ ସରକାର ଉଦ୍ୟମ କରୁଛି ବୋଲି ସେ ଅଭିଯୋଗ କରିଛନ୍ତି।

୩୫୦୦ ଟଙ୍କା ଭତ୍ତା ପ୍ରତିଶ୍ରୁତିକୁ ଭୁଲିଗଲେ ସରକାର: ବିଜେଡି

ଭୁବନେଶ୍ୱର,୧୫।୯ (ସମିସ)

ରାଜ୍ୟରେ ସାମାଜିକ ସୁରକ୍ଷା ଓ ବାର୍ଦ୍ଧକ୍ୟ ଭତ୍ତା ପ୍ରଦାନରେ ଅହେତୁକ ବିଳମ୍ବକୁ ନେଇ ବିଜୁ ଜନତା ଦଳ ରାଜ୍ୟ ସରକାରଙ୍କ ଉପରେ ବର୍ଷିଛି। ବାର୍ଦ୍ଧକ୍ୟ ଭତ୍ତା ବିଳମ୍ବ ଯୋଗୁ ଏହାର ହିତାଧିକାରୀମାନେ ନାହିଁ ନଥିବା ଅସୁବିଧାର ସମ୍ମୁଖୀନ ହେଉଛନ୍ତି, କିନ୍ତୁ ରାଜ୍ୟ ସରକାର ଏହାର ସମାଧାନ ପାଇଁ କୌଣସି ପଦକ୍ଷେପ ନେଉ ନାହାନ୍ତି ବୋଲି ଦଳ ଅଭିଯୋଗ କରିଛି।

ଦଳ ପକ୍ଷରୁ ଜାରି କରାଯାଇଥିବା ଏକ ପ୍ରେସ ବିବୃତିରେ ଦଳର ମୁଖପାତ୍ର ତଥା ଗଣମାଧ୍ୟମ ସଂଯୋଜକ ଡ.ଲେନିନ ମହାନ୍ତି କହିଛନ୍ତି ଯେ ଗତ ମାର୍ଚ୍ଚ ମାସରୁ ଚଳିତ ସେପ୍ଟେମ୍ବର ମାସ ଭିତରେ ବାର୍ଦ୍ଧକ୍ୟ ଭତ୍ତା ପ୍ରଦାନରେ ଅହେତୁକ ବିଳମ୍ବ ଦେଖାଦେଇଛି। ଯେଉଁଥି ପାଇଁ ଏହାର ହିତାଧିକାରୀ ମାନେ ନାହିଁ ନ ଥିବା ଅସୁବିଧାର ସମ୍ମୁଖୀନ ହେଉଛନ୍ତି। ଗତ ଏପ୍ରିଲ ମାସରୁ ଜୁନ ମାସ ପର୍ଯ୍ୟନ୍ତ ପ୍ରାୟ ୨୦ ଲକ୍ଷ ହିତାଧିକାରୀ ସେମାନଙ୍କର ୧୦୦୦ ଟଙ୍କାର ମାସିକ ଭତ୍ତା ପାଇ ନ ଥିଲେ।

- ଭତ୍ତା ମିଳିବାରେ ଅହେତୁକ ବିଳମ୍ବ ଯୋଗୁ ହିତାଧିକାରୀ ହନ୍ତସନ୍ତ
- ଭତ୍ତା ପାଇବା ପାଇଁ ଚାହିଁ ବସିଛନ୍ତି ରାଜ୍ୟର ୭ ଲକ୍ଷ ହିତାଧିକାରୀ

ସେହି ସମୟରେ ଏହାକୁ ନେଇ ରାଜ୍ୟବ୍ୟାପୀ ପ୍ରତିକ୍ରିୟା ଦେଖିବାକୁ ମିଳିଥିଲା । ଏହାର ଉତ୍ତରରେ ରାଜ୍ୟ ସରକାରଙ୍କ ପକ୍ଷରୁ ବୈଷୟିକ ବା ସଫ୍ଟୱେୟାର ତ୍ରୁଟି ଯୋଗୁ ଏହି ଭତ୍ତା ପ୍ରଦାନରେ ବିଳମ୍ବ ହେଉଛି ବୋଲି କୁହାଯାଇଥିଲା। ଏହି ତ୍ରୁଟିକୁ ସୁଧାରିବା ପରେ ବାର୍ଦ୍ଧକ୍ୟ ଭତ୍ତା ପ୍ରଦାନ ସ୍ୱାଭାବିକ ହୋଇଛି ବୋଲି ସରକାରଙ୍କ ପକ୍ଷରୁ ଦାବି ହୋଇଥିଲେ ହେଁ ଏବେ ମଧ୍ୟ ବାର୍ଦ୍ଧକ୍ୟ ଭତ୍ତା ଠିକ ସମୟରେ ମିଳୁ ନାହିଁ ବୋଲି ରାଜ୍ୟର ବିଭିନ୍ନ ଜାଗାରୁ ଖବର ଆସୁଛି । ବାର୍ଦ୍ଧକ୍ୟ ଭତ୍ତା ହିତାଧିକାରୀ ମାନଙ୍କ ମଧ୍ୟରୁ ଅଧିକାଂଶ ସେମାନଙ୍କ ଔଷଧ ଓ ନିତ୍ୟ ଆବଶ୍ୟକୀୟ ଜିନିଷ କିଣିବା ପାଇଁ ବ୍ୟବହାର କରିଥାନ୍ତି । ରାଜ୍ୟରେ ପ୍ରାୟ ୭ ଲକ୍ଷରୁ ଉର୍ଦ୍ଧ୍ୱ ଦରଖାସ୍ତ ସରକାରଙ୍କ ନିକଟରେ ପଡ଼ି ରହିଛି । ବାର୍ଦ୍ଧକ୍ୟ ଭତ୍ତା ହିତାଧିକାରୀ ତାଲିକାରୁ ମୃତ ବ୍ୟକ୍ତି ମାନଙ୍କୁ ବାଦ ଦେବା ଓ ନୂତନ ଯୋଗ୍ୟ ବ୍ୟକ୍ତିଙ୍କୁ ଯୋଡିବା ଏକ ନିୟମିତ ପ୍ରକ୍ରିୟା, ଯାହାକୁ ବିଜେପି ସରକାର ଜାଣିଶୁଣି କାର୍ଯ୍ୟକାରୀ କରୁନାହାନ୍ତି। ବିଜେପି ନିଜର ନିର୍ବାଚନ ଇସ୍ତାହାରରେ ବାର୍ଦ୍ଧକ୍ୟ ଭତ୍ତାକୁ ୧୦୦୦ ଟଙ୍କାରୁ ୩,୫୦୦ ଟଙ୍କାକୁ ବୃଦ୍ଧି କରିବ ବୋଲି ପ୍ରତିଶ୍ରୁତି ଦେଇଥିଲା । କିନ୍ତୁ ସରକାରକୁ ଆସିବା ପରେ ବିଜେପି ଏହା ଭୁଲି ଯାଇଛି। ବାର୍ଦ୍ଧକ୍ୟ ଭତ୍ତା ପ୍ରଦାନ ବ୍ୟବସ୍ଥାକୁ ବ୍ୟବସ୍ଥିତ କରିବା ସହିତ ସେମାନେ କିପରି ଠିକ ସମୟରେ ବାର୍ଦ୍ଧକ୍ୟ ଭତ୍ତା ପାଇବେ ସେ ବ୍ୟବସ୍ଥା କରିବା ସହିତ ନୂତନ ହିତାଧିକାରୀ ମାନଙ୍କୁ ହିତାଧିକାରୀ ତାଲିକାରେ ସାମିଲ କରିବା ପାଇଁ ବିଜେଡି ଦାବି କରୁଛି ବୋଲି ଡ. ମହାନ୍ତି କହିଛନ୍ତି।

ଅକ୍ଟୋବରରେ ଓଡ଼ିଶାରେ 'ଛାତ୍ରୋଁ କି ଗୁଞ୍ଜ'

ଭୁବନେଶ୍ୱର,୧୫।୯ (ସମିସ): ଅକ୍ଟୋବର ମାସରେ ଓଡ଼ିଶା ଆସିପାରନ୍ତି କଂଗ୍ରେସର ବରିଷ୍ଠ ନେତା ରାହୁଲ ଗାନ୍ଧୀ। ଭୁବନେଶ୍ୱରରେ ୨୦ ହଜାର ଯୁବବର୍ଗଙ୍କୁ ନେଇ ଅନୁଷ୍ଠିତ ହେବାକୁଥିବା "ଛାତ୍ରୋଁ କି ଗୁଞ୍ଜ' କାର୍ଯ୍ୟକ୍ରମକୁ ରାହୁଲ ସମ୍ବୋଧିତ କରିବେ। ବର୍ତ୍ତମାନ ଦେଶର ବିଭିନ୍ନ ସ୍ଥାନରେ ଛାତ୍ରୋଁ କି ଗୁଞ୍ଜ କାର୍ଯ୍ୟକ୍ରମ ଆୟୋଜନ କରାଯାଉଛି। ଓଡ଼ିଶାରେ ମଧ୍ୟ ସମାନ ଧରଣର କାର୍ଯ୍ୟକ୍ରମ କରିବାକୁ ଯୋଜନା ହୋଇଛି ଓ କର୍ଣ୍ଣାଟକ ମଡ଼େଲରେ ଦଳର ସଂଗଠନକୁ ସୁଦୃଢ଼ କରିବାକୁ କଂଗ୍ରେସ ଲକ୍ଷ୍ୟ ରଖିଛି।

ଯୋଗଦେବେ ରାହୁଲ ଗାନ୍ଧୀ

କଂଗ୍ରେସର ପାରମ୍ପରିକ ଭୋଟ୍ ବ୍ୟାଙ୍କ କ୍ରମଶଃ ଦୁର୍ବଳ ହୋଇଛି। ଭୋଟହାର ୩୩%ରୁ ହ୍ରାସ ପାଇ ଏବେ ୧୨%ରେ ପହଞ୍ଚିଛି। ତେଣୁ ଦଳ ପ୍ରତି ଲୋକଙ୍କ ଆସ୍ଥା ଫେରାଇ ଆଣିବା ଓ ଯୁବ ପିଢ଼ିକୁ ନିଜ ସପକ୍ଷକୁ ନେବାକୁ କଂଗ୍ରେସ ଲକ୍ଷ୍ୟ ରଖିଛି। ବିଶେଷ ଭାବରେ ଦେଶ ପରି ରାଜ୍ୟର ଏକ ଚତୁର୍ଥାଂଶ ଭୋଟରଙ୍କ ବୟସ ୩୦ ବର୍ଷ ମଧ୍ୟରେ ହୋଇଥିବାରୁ ଏହି ବର୍ଗର ବିଶ୍ୱାସ ଜିତିବା ଲାଗି କଂଗ୍ରେସ ଆପ୍ରାଣ ପ୍ରୟାସ କରିବାକୁ ଲାଗିପଡ଼ିଛି। ଯୁବ ପିଢ଼ିକୁ ନିଜ ସହ ଯୋଡ଼ି ଯୁବଶକ୍ତିକୁ ବଡ଼ ଅସ୍ତ୍ର କରିବାକୁ ଯୋଜନା କରିଛି। ଦିଲ୍ଲୀରେ ଜେନ୍-ଜି ଛାତ୍ର ଆନ୍ଦୋଳନ ପରେ ରାହୁଲ ଗାନ୍ଧୀଙ୍କ କାର୍ଯ୍ୟକ୍ରମଗୁଡ଼ିକରେ ଯୁବ ବର୍ଗଙ୍କ ଉପସ୍ଥିତି ଆଶାତୀତ ହୋଇଛି। ତେଣୁ ଓଡ଼ିଶାରେ କଂଗ୍ରେସର ଆଗାମୀ ରାଜନୈତିକ ଅଭିଯାନକୁ ଆହୁରି ହାଇଭୋଲଟେଜ୍ କରିବାକୁ ଜାତୀୟ ନେତୃତ୍ୱଙ୍କୁ ମଧ୍ୟ ମୈଦାନକୁ ଆଣିବାକୁ ଦଳ ଯୋଜନା କରିଛି। ଅକ୍ଟୋବରରେ ରାହୁଲ ଗାନ୍ଧୀଙ୍କ ଓଡ଼ିଶା ଗସ୍ତର କାର୍ଯ୍ୟକ୍ରମ ସହ ପରବର୍ତ୍ତୀ ସମୟରେ ରାହୁଲ ଗାନ୍ଧୀ, ପ୍ରିୟଙ୍କା ଗାନ୍ଧୀ ଓ କର୍ଣ୍ଣାଟକ ମୁଖ୍ୟମନ୍ତ୍ରୀ ମଧ୍ୟ ଓଡ଼ିଶା ଆସିବାର ଯୋଜନା ରହିଛି। ଜାନୁଆରୀ-ଫେବୃଆରୀ ମଧ୍ୟରେ ଏହି ଗସ୍ତଗୁଡ଼ିକୁ ନେଇ ଦଳ ବଡ଼ କାର୍ଯ୍ୟକ୍ରମ କରିବାକୁ ପ୍ରସ୍ତୁତ ହେଉଛି। ପ୍ରଥମେ ତୃଣମୂଳ ସଂଗଠନକୁ ସକ୍ରିୟ କରିବା, ଦ୍ୱିତୀୟରେ ପଞ୍ଚାୟତ ସ୍ତରରେ ନିଜ ଉପସ୍ଥିତି ବଢ଼ାଇବା ଏବଂ ତୃତୀୟରେ ଯୁବ ଓ ଛାତ୍ର ଭୋଟରଙ୍କ ମଧ୍ୟରେ ଦଳର ପ୍ରଭାବ ବଢ଼ାଇବାକୁ କଂଗ୍ରେସ ଯୋଜନା କରୁଛି। ଆଗୁଆ ମୈଦାନ ପ୍ରସ୍ତୁତି ମାଧ୍ୟମରେ ପଞ୍ଚାୟତ ନିର୍ବାଚନରେ କଂଗ୍ରେସ ନିଜର ହରାଇଥିବା ରାଜନୈତିକ ଜାଗା ଫେରାଇବାକୁ ଚେଷ୍ଟା କରୁଛି।

ପିସିସି ସଭାପତି ଭକ୍ତଚରଣ ଦାସ କହିଛନ୍ତି ଯେ ଓଡ଼ିଶାକୁ ନେଇ କଂଗ୍ରେସ ବଡ଼ ରଣନୀତି ପ୍ରସ୍ତୁତ କରୁଛି। କର୍ଣ୍ଣାଟକ ମଡେଲକୁ ଆଧାର କରି ପଦଯାତ୍ରା, ବ୍ଲକ ଘେରାଓ, ମାରାଥନ୍ ଓ ଯୁବକେନ୍ଦ୍ରିକ କାର୍ଯ୍ୟକ୍ରମ ମାଧ୍ୟମରେ ତୃଣମୂଳ ସ୍ତରରେ ସଂଗଠନକୁ ସକ୍ରିୟ କରିବାକୁ ଦଳ ଯୋଜନା କରିଛି। ଏହି କ୍ରମରେ ଆଗକୁ ରାଜ୍ୟ ତଥା ଜିଲ୍ଲା ନେତୃତ୍ୱମାନଙ୍କ ପାଇଁ ମାରାଥନ୍ କର୍ମଶାଳା ଆୟୋଜନ ହେବ। ଏଥିରେ ଏଆଇସିସି ସଂଗଠନ ସମ୍ପାଦକଙ୍କ ସହ ଅନ୍ୟ ବରିଷ୍ଠ ନେତୃବୃନ୍ଦ ସାମିଲ ହୋଇ ଗୁରୁମନ୍ତ୍ର ଦେବେ। ଏହା ବ୍ୟତୀତ ଆସନ୍ତା ଅକ୍ଟୋବର ୨ ରୁ ନବରଙ୍ଗପୁରରୁ କଂଗ୍ରେସ ପଦଯାତ୍ରା ଆରମ୍ଭ ହେବ। ପଞ୍ଚାୟତ ନିର୍ବାଚନ ପୂର୍ବରୁ ପଦଯାତ୍ରାରେ ବ୍ଲକ ଘେରାଓ କାର୍ଯ୍ୟକ୍ରମ ମାନ ଆୟୋଜନ ହେବ। ଏହି କାର୍ଯ୍ୟକ୍ରମ ଦ୍ୱାରା ତୃଣମୂଳ ସ୍ତରରେ ସଂଗଠନକୁ ମଜବୁତ କରିବା ସହ ରାଜ୍ୟ ସରକାରଙ୍କ ଚରମ ବିଫଳତାକୁ ଆୟୁଧ କରି ଡବଲ ଇଞ୍ଜିନ ସରକାର ବିରୋଧରେ ଦଳ ରଣନୀତି ପ୍ରସ୍ତୁତ କରିବ ବୋଲି ସେ କହିଛନ୍ତି ।

ବନ୍ଦହେଲା ହୀରାକୁଦର ଗୋଟିଏ ଗେଟ୍

ସମ୍ବଲପୁର, ୧୫।୯ (ସମିସ): ହୀରାକୁଦ ନଦୀବନ୍ଧର ସର୍ବୋଚ୍ଚ ଜଳଧାରଣ କ୍ଷମତା ୬୩୦ ଫୁଟ୍ ଥିବାବେଳେ ଗତ କେଇଦିନ ଧରି ହୀରାକୁଦ ଜଳସ୍ତର ୬୨୯ ଫୁଟ୍ ଉପରେ ରହୁଛି। ହୀରାକୁଦ ନଦୀବନ୍ଧ କର୍ତ୍ତୃପକ୍ଷ ସ୍ଥିତି ଉପରେ ନଜର ରଖିଛନ୍ତି। ଆଜି ଅପରାହ୍ଣ ୪ଟା ୧୮ ମିନିଟ୍ ସମୟରେ ନଦୀବନ୍ଧର ଗୋଟିଏ ଗେଟ୍ ବନ୍ଦ କରିବାକୁ ନିର୍ଦ୍ଦେଶ ଦିଆଯାଇଛି। ସମ୍ପ୍ରତି ନଦୀବନ୍ଧର ୬ଟି ସ୍ଲୁଇସ୍ ଗେଟ୍ ଦେଇ ବନ୍ୟାଜଳ ନିଷ୍କାସନ ଜାରି ରହିଛି। ଉଲ୍ଲେଖଯୋଗ୍ୟ ଯେ, ଗତ

୬ ଗେଟ୍ ଦେଇ ନିଷ୍କାସନ, ଜଳସ୍ତର ୬୨୯.୪୩ ଫୁଟ୍

ଜୁଲାଇ ୯ ତାରିଖ ଚଳିତବର୍ଷର ପ୍ରଥମ ବନ୍ୟାଜଳ ନିଷ୍କାସନ ହୋଇଥିବାବେଳେ, ଜୁଲାଇ ୧୯ ତାରିଖରେ ଦ୍ୱିତୀୟଥର ପାଇଁ ଏବଂ ସେପ୍ଟେମ୍ବର ୧୧ ତାରିଖରେ ତୃତୀୟଥର ପାଇଁ ଗେଟ୍ ଖୋଲି ହୀରାକୁଦ ନଦୀବନ୍ଧରୁ ପାଣି ଛଡ଼ାଯାଉଛି। ପାଣିପାଗ ବିଭାଗର ସୂଚନା ଅନୁଯାୟୀ, ମଙ୍ଗଳବାର ସକାଳ ୮ଟା ପର୍ଯ୍ୟନ୍ତ ଗତ ୨୪ ଘଣ୍ଟାରେ ଉପରମୁଣ୍ଡରେ ୦.୪୯ ମିମି ବର୍ଷା ରେକର୍ଡ କରାଯାଇଥିବାବେଳେ ତଳମୁଣ୍ଡରେ ଆଦୌ ବର୍ଷା ହୋଇନାହିଁ।

ସନ୍ଧ୍ୟା ୬ଟା ସମୟରେ ହୀରାକୁଦ ଜଳଭଣ୍ଡାରର ଜଳସ୍ତର ୬୨୯.୪୩ ଫୁଟ୍ ରହିଛି। ନଦୀବନ୍ଧର ବାମପାଶ୍ୱର୍ର ୪ଟି ଏବଂ ଡାହାଣ ପାଶ୍ୱର୍ର ୨ଟି ସ୍ଲୁଇସ୍ ଗେଟ୍ ଏହିପରି ମୋଟ୍ ୬ଟି ଗେଟ୍ ଖୋଲା ରହିଛି। ଜଳଭଣ୍ଡାରକୁ ସେକେଣ୍ଡ ପ୍ରତି ୧,୪୨,୩୧୬ କ୍ୟୁସେକ୍ ଜଳ ପ୍ରବେଶ କରୁଥିବାବେଳେ ପାୱାର ଚେନାଲ, ଶିଳ୍ପାନୁଷ୍ଠାନ, କେନାଲ ଆଦି ଦେଇ ସମାନ ପରିମାଣର ଜଳ ନିଷ୍କାସିତ ହେଉଛି। ସ୍ପିଲୱେ ଦେଇ ୧,୦୭,୦୫୩ କ୍ୟୁସେକ୍ ଜଳ ପ୍ରବାହିତ ହେଉଥିବାବେଳେ ପାୱାର ଚେନାଲ ଦେଇ ୩୧,୨୧୫ କ୍ୟୁସେକ୍, ଜଳସେଚନ ସକାଶେ ୨୨୧ କ୍ୟୁସେକ୍ ଓ କେନାଲ ପାଇଁ ୩୮୨୭ କ୍ୟୁସେକ୍ ଜଳ ନିଷ୍କାସିତ ହେଉଛି। ଅନ୍ୟପକ୍ଷରେ, ତଳମୁଣ୍ଡରେ ବେଲଗାଁଠାରେ ୨୯,୦୦୦ କ୍ୟୁସେକ୍ ଜଳ ପ୍ରବାହିତ ହେଉଥିବାବେଳେ, ପଥର୍ଲାଠାରେ ୮୨,୬୭୦ କ୍ୟୁସେକ୍, ଖଇରମାଲଠାରେ ୨,୫୯,୫୦୦ କ୍ୟୁସେକ୍, ବାରମୁଲଠାରେ ୨,୨୨,୦୦୦ କ୍ୟୁସେକ୍ ଏବଂ ମୁଣ୍ଡଲୀଠାରେ ୩,୦୦,୫୧୬ କ୍ୟୁସେକ୍ ଜଳ ପ୍ରବାହିତ ହେଉଥିବା ହୀରାକୁଦ ମୁଖ୍ୟ ନଦୀବନ୍ଧ ସୂତ୍ରରୁ ପ୍ରକାଶ।

ପଠାରୁ ପାଣିକୁ ଟାଣିନେଲା କୁମ୍ଭୀର; ବୃଦ୍ଧା ମୃତ

ମହାକାଳପଡ଼ା,୧୫।୯ (ସମିସ)

ମହାକାଳପଡ଼ା ବ୍ଲକ ଖରିନାସୀ ପଞ୍ଚାୟତରେ ମଙ୍ଗଳବାର ସକାଳୁ ଏକ ଅଭାବନୀୟ ଘଟଣା ଘଟିଛି। ଘର ଲିପିବା ପାଇଁ ଆବଶ୍ୟକୀୟ ମାଟି ନଦୀ କୂଳରୁ ଆଣିବାକୁ ଯାଇଥିବା ଖରିନାସୀ

ପଞ୍ଚାୟତ ଦାସ ପଡା ଗାଁର ହେମଲତା ଦାସ (୬୫)ଙ୍କୁ ଏକ କୁମ୍ଭୀର ପାଣି ଭିତରକୁ ଟାଣି ନେଇଥିଲା। ହେମଲତା ଚିତ୍କାର କରିବାରୁ ଉପସ୍ଥିତ ଲୋକମାନେ ମଧ୍ୟ କୁମ୍ଭୀର କବଳରୁ ରକ୍ଷା କରିବା ପାଇଁ ଧାଇଁ ଆସିଥିଲେ। ହେଲେ ସେତେବେଳକୁ କୁମ୍ଭୀର ତାଙ୍କୁ ନଦୀ ଭିତରକୁ ନେଇସାରିଥିଲା। ଉପସ୍ଥିତ ଲୋକମାନେ ଡଙ୍ଗା ସାହାଯ୍ୟରେ ବହୁତ ଖୋଜାଖୋଜି କରିବା ପରେ ରାମନଗର ଜେଟି ପାଖରୁ ହେମଲତା ଙ୍କୁ ମୁର୍ମୁଷ ଅବସ୍ଥାରେ ଉଦ୍ଧାର କରି କେନ୍ଦ୍ରାପଡ଼ା ଜିଲ୍ଲା ମୁଖ୍ୟ ଚିକିତ୍ସାଳୟକୁ ନେଇଥିଲେ। ହେଲେ ଡାକ୍ତର ସେଠାରେ ତାଙ୍କୁ ମୃତ ବୋଲି ଘୋଷଣା କରିଥିଲେ। ହେମଲତାଙ୍କ ମୃତ୍ୟୁ ପରେ ନଈକୂଳିଆ ଲୋକେ ଆତଙ୍କିତ ହୋଇ ପଡିଛନ୍ତି।

କମ୍ ବର୍ଷା ଯୋଗୁଁ ଜଳଭଣ୍ଡାର ଉପରେ ଚାପ

ଜଳ ସଂରକ୍ଷଣ ପାଇଁ ହ୍ରାସ କରାଯିବ ବିଦ୍ୟୁତ୍ ଉତ୍ପାଦନ

ଭୁବନେଶ୍ୱର, ୧୫।୯

ଚଳିତ ବର୍ଷ ରାଜ୍ୟର କିଛି ସ୍ଥାନରେ ନିଅଣ୍ଟିଆ ଓ ଅନିୟମିତ ବର୍ଷା ଯୋଗୁଁ ଅନେକ ଜଳଭଣ୍ଡାରରେ ଜଳସ୍ତର ନିର୍ଦ୍ଧାରିତ ଉଚ୍ଚତାକୁ ଛୁଇଁ ପାରିନାହିଁ। ଜଳ ଉପଲବ୍ଧତା ନେଇ ଚିନ୍ତା ବଢୁଥିବାବେଳେ ପାନୀୟଜଳ ଓ କୃଷି ପାଇଁ ଆବଶ୍ୟକ ଜଳ ଭଣ୍ଡାରକୁ ସୁରକ୍ଷିତ ରଖିବା ଲାଗି ଜଳବିଦ୍ୟୁତ୍ ଉତ୍ପାଦନ ହ୍ରାସ ନିମନ୍ତେ ସରକାରୀସ୍ତରରେ ଆପାତତଃ ନିଷ୍ପତ୍ତି ହୋଇଛି। ଓଡ଼ିଶା ହାଇଡ୍ରୋ ପାୱାର କର୍ପୋରେସନ୍‌ର ସ୍ଥାପିତ ଜଳବିଦ୍ୟୁତ୍ କ୍ଷମତା ପ୍ରାୟ ୨୦୯୯.୫ ମେଗାୱାଟ୍; କିନ୍ତୁ ଜଳ ସଂରକ୍ଷଣକୁ ଦୃଷ୍ଟିରେ ରଖି ଏହାର ପୂର୍ଣ୍ଣ କ୍ଷମତା ଅନୁଯାୟୀ ଉତ୍ପାଦନ କରାଯାଉନାହିଁ। ଜୁନ୍ ମାସରେ ଜଳଭଣ୍ଡାରର ଜଳକୁ ଅତ୍ୟଧିକ ମାତ୍ରାରେ ଖର୍ଚ୍ଚ ନ କରିବା ହାରାହାରି ଜଳବିଦ୍ୟୁତ୍ ଉତ୍ପାଦନ ପ୍ରାୟ ୩୫୦ରୁ ୫୫୦ ମେଗାୱାଟ୍ ମଧ୍ୟରେ ରଖାଯାଇଛି। ବାଲିମେଳା ଜଳଭଣ୍ଡାରର ପୂର୍ଣ୍ଣ ଜଳସ୍ତର ୧୫୧୬ ଫୁଟ୍। ଜୁଲାଇରେ ଏହା ୧୪୫୫.୬ ଫୁଟ୍‌କୁ ହ୍ରାସ ପାଇଥିଲା। ଫଳରେ ଖରିଫ ଚାଷ ପାଇଁ ଜଳ ସଂରକ୍ଷଣ ନିମନ୍ତେ ଜଳ ବିଦ୍ୟୁତ୍ ଶକ୍ତି ଉତ୍ପାଦନ ବନ୍ଦ କରାଯାଇଥିଲା।

ଅପରପକ୍ଷରେ ହୀରାକୁଦ ଜଳଭଣ୍ଡାରରେ ଚଳିତ ବର୍ଷ ଜଳବିଦ୍ୟୁତ୍ ଉତ୍ପାଦନ ବିଶେଷ ପ୍ରଭାବିତ ହୋଇନାହିଁ। ପଶ୍ଚିମ ଓଡ଼ିଶାର କୃଷି ପାଇଁ ହୀରାକୁଦ

ପାନୀୟଜଳ ଓ କୃଷି ପାଇଁ ଜଳ ସଂରକ୍ଷଣକୁ ପ୍ରାଥମିକତା

ଜଳଭଣ୍ଡାରର ଭୂମିକା ଅତ୍ୟନ୍ତ ଗୁରୁତ୍ୱପୂର୍ଣ୍ଣ। ବରଗଡ଼, ସମ୍ବଲପୁର, ସୁବର୍ଣ୍ଣପୁର ଆଦି ଅଞ୍ଚଳରେ ଖରିଫ ଚାଷ ପାଇଁ କେନାଲ୍ ଜଳ ଉପରେ ଚାଷୀମାନେ ନିର୍ଭର କରନ୍ତି। ତେଣୁ ଜଳବିଦ୍ୟୁତ୍ ଉତ୍ପାଦନ ବଢ଼ାଇବା ଅପେକ୍ଷା ଜଳସେଚନ ପାଇଁ ଆବଶ୍ୟକ ସଂରକ୍ଷଣକୁ ଗୁରୁତ୍ୱ ଦିଆଯାଇଛି।

ଜଳବିଦ୍ୟୁତ୍ ଉତ୍ପାଦନ କମାଇବା ସତ୍ତ୍ୱେ ରାଜ୍ୟର ବିଦ୍ୟୁତ୍ ଯୋଗାଣ ବ୍ୟବସ୍ଥା ଉପରେ ତତ୍କାଳ ବଡ଼ ପ୍ରଭାବ ପଡ଼ିବ ନାହିଁ ବୋଲି ସରକାର ପକ୍ଷରୁ କୁହାଯାଇଛି। ରାଜ୍ୟର ବିଦ୍ୟୁତ୍ ଚାହିଦାର ଏକ ବଡ଼ ଅଂଶ ତାପଜ ବିଦ୍ୟୁତ୍, କେନ୍ଦ୍ରୀୟ ଉତ୍ପାଦନ କେନ୍ଦ୍ରରୁ ମିଳୁଥିବା ବିଦ୍ୟୁତ୍ ଓ ଅନ୍ୟ ଉତ୍ସ ମାଧ୍ୟମରେ ପୂରଣ ହେଉଛି। ଆବଶ୍ୟକ ହେଲେ ବାହାରୁ ବିଦ୍ୟୁତ୍ କିଣିବାର ବିକଳ୍ପ ମଧ୍ୟ ରହିଛି। ମାତ୍ର ଦୀର୍ଘକାଳୀନ ଭାବେ ଏହି ସନ୍ତୁଳନ ରକ୍ଷା କରିବା ଚ୍ୟାଲେଞ୍ଜ ହୋଇପାରେ। କମ୍ ଓ ଅନିୟମିତ ବର୍ଷା, ଜଳବାୟୁ ପରିବର୍ତ୍ତନ ଯୋଗୁଁ ଜଳଭଣ୍ଡାରକୁ ଆସୁଥିବା ଜଳ ପ୍ରବାହର ସ୍ଥିତି ଜଳବିଦ୍ୟୁତ୍ ପ୍ରକଳ୍ପର ଉତ୍ପାଦନ ଉପରେ ମଧ୍ୟ ପ୍ରଶ୍ନବାଚୀ ସୃଷ୍ଟି କରିଛି। ଏହି ପରିସ୍ଥିତିରେ ଜଳାଶୟ ପରିଚାଳନାରେ ପାନୀୟଜଳ, କୃଷି, ପରିବେଶୀୟ ଆବଶ୍ୟକତା ଓ ବିଦ୍ୟୁତ୍ ଉତ୍ପାଦନ ମଧ୍ୟରେ ସନ୍ତୁଳନ ରଖିବା ଆଗାମୀ ଦିନର ମୁଖ୍ୟ ଚ୍ୟାଲେଞ୍ଜ ହେବ। ରାଜ୍ୟର ୨୦୨୫-୨୬ ଆର୍ଥିକ ସର୍ଭେ ମଧ୍ୟ ଭବିଷ୍ୟତର ଶକ୍ତି ମିଶ୍ରଣରେ ଜଳବିଦ୍ୟୁତ୍‌ର ଅଂଶ କ୍ରମେ ହ୍ରାସ ପାଇବା ଏବଂ ସୌର ଓ ପବନ ଭଳି ଅକ୍ଷୟ ଉତ୍ସର ଭୂମିକା ବଢ଼ିବାର ଆକଳନ କରିଛି। ଏହି କ୍ରମରେ ଜଳ ଉପଲବ୍ଧତା ଉପରେ ଚାପ ଜାରି ରହିଲେ ଆଗାମୀ ଦିନରେ 'ପ୍ରଥମେ ପାଣି, ପରେ ବିଦ୍ୟୁତ୍' ନୀତିକୁ ସରକାର ଗୁରୁତ୍ୱ ଦେଇପାରନ୍ତି ବୋଲି କୁହାଯାଉଛି ।

ଥାନାରେ ରହସ୍ୟଜନକ ପାରା

ବାଂଲାଦେଶରୁ ଆସିଥିବା ସନ୍ଦେହ

ବାରିପଦା/ବୈଶିଙ୍ଗା, ୧୫।୯ (ସମିସ)

ମୟୂରଭଞ୍ଜ ଜିଲ୍ଲା ବୈଶିଙ୍ଗା ଥାନା ଅନ୍ତର୍ଗତ କଷିପଦା ଗ୍ରାମରୁ ମଙ୍ଗଳବାର ଦ୍ୱିପ୍ରହର ସମୟରେ ଏକ ରହସ୍ୟଜନକ ପାରା ଉଦ୍ଧାର କରାଯାଇଛି। ଗ୍ରାମର ଦୁଇଜଣ ପିଲା ଗାଁ ବାହାରେ ଖେଳୁଥିବାବେଳେ ପାରାଟି ଆସି ସେମାନଙ୍କ ନିକଟରେ ବସିଥିଲା। ପାରା ଗୋଡ଼ରେ ଗୋଡରେ ନୀଳ ରଙ୍ଗର ପିତ୍ତଳ ରିଙ୍ଗରେ ୨୦୨୪'-'୭ ଲେଖାଥିବା ଦେଖିବାକୁ ମିଳିଥିଲା। ପିଲାଙ୍କ ନିକଟରୁ ପାରାକୁ ପାଇବା ପରେ ଗ୍ରାମବାସୀ ସଙ୍ଗେ ସଙ୍ଗେ ପୁଲିସକୁ ଖବର ଦେଇଥିଲେ। ଖବର ପାଇ ବୈଶିଙ୍ଗା ପୁଲିସ କଷିପଦା ଗ୍ରାମରେ ପହଞ୍ଚି ପାରାକୁ ପରୀକ୍ଷା ନିରୀକ୍ଷା କରିଥିଲେ। ଏହା ସନ୍ଦେହଜନକ ଲାଗିବା ସହ ବାଂଲାଦେଶରୁ ଆସିଥିବା ନେଇ ସନ୍ଦେହ ହେବାରୁ ପୁଲିସ ପାରାକୁ ଥାନାକୁ ନେଇଥିଲା। ଏ ସମ୍ପର୍କରେ ଅଧିକ ଅନୁଧ୍ୟାନ ପାଇଁ ପକ୍ଷୀକୁ ବନ ବିଭାଗକୁ ହସ୍ତାନ୍ତର କରାଯିବ ବୋଲି ପୁଲିସ ପକ୍ଷରୁ ସୂଚନା ଦିଆଯାଇଛି।

ଜୁଆ ଖେଳ ପାଇଁ ଗଣେଶ ପୂଜାରେ ଖାତା ପୂଜା ଏକ ଅପରାଧିକ ପରମ୍ପରା!

ପିଣ୍ଟୁଙ୍କ ଭାଇ ପିଙ୍କୁ ସହ ୪ ଗିରଫ

ବ୍ରହ୍ମପୁର,୧୫।୯ (ସମିସ): ଗଣେଶ ପୂଜାରେ ଜୁଆ ଖେଳିବା ପାଇଁ ଆରମ୍ଭ କରିଥିଲେ 'ଖାତା ପୂଜା'। ହେଲେ ଖାତା ପୂଜାର ପ୍ରଥମ ଦିନରେ ହିଁ ସେମାନଙ୍କ ଯୋଜନାରେ ପାଣି ପକାଇ ଦେଇଛି ପୁଲିସ। ଗୋଷାଣୀନୂଆଗାଁ ମୁଖ୍ୟ ରାସ୍ତା ନିକଟ ଏକ ପୁରୁଣା ତଥା ପରିତ୍ୟକ୍ତ ଘରେ ଚଢ଼ାଉ କରି ୪ଜଣଙ୍କୁ ଗିରଫ କରିବା ସହ ଗୋଟିଏ ପିସ୍ତଲ, ନଗଦ ୬୬ହଜାର ୭୨୦ଟଙ୍କା, ୪ଟି ମୋବାଇଲ୍ ଫୋନ୍ ଓ ୨ଟି ମୋଟର ସାଇକେଲକୁ ଜବତ କରିଛି ପୁଲିସ। ଗିରଫ ଅଭିଯୁକ୍ତଙ୍କ ମଧ୍ୟରେ ଗୋଷାଣୀନୂଆଗାଁ ଶାଳିଆ ବନ୍ଧ ସାହିର ଚନ୍ଦ୍ରଶେଖର ଦାସ ଓରଫ୍ ପିଙ୍କୁ ଦାସ (୪୪), ପୁରୁଣା ବ୍ରହ୍ମପୁରର କୈଳାଶ ମହାନ୍ତି ଓରଫ୍ ବୁଡୁ (୪୯), ବାଲାଜୀପେଣ୍ଠ ସାହିର ସିତୁନ୍ ସାହୁ (୨୫) ଏବଂ କାଲୁଆ ସାହିର ଦେବାଶିଷ ପାତ୍ର (୩୦) ଥିବା ଜଣାପଡିଛି। ଚନ୍ଦ୍ରଶେଖର ଦାସ ଓରଫ୍ ପିଙ୍କୁ ଦାସ ବ୍ରହ୍ମପୁରର ପୂର୍ବତନ ମେୟର ପିଣ୍ଟୁ ଦାସଙ୍କ ସାନଭାଇ ବୋଲି ଜଣାପଡ଼ିଛି। ସେହିପରି କୈଳାଶ ମହାନ୍ତି ଜଣେ ପୁରୁଣା ଅପରାଧୀ ତଥା ବନ୍ଧୁକ ବ୍ୟବସାୟୀ ବୋଲି ପୁଲିସ ପକ୍ଷରୁ ଜଣାପଡ଼ିଛି। ସୂଚନା ଅନୁଯାୟୀ, ଗଣେଶ ପୂଜା ଦିନ ଅର୍ଥାତ୍ ୧୪ତାରିଖ ସନ୍ଧ୍ୟା ପ୍ରାୟ ୬ଟା ସମୟରେ ଗୋଷାଣୀନୂଆଗାଁ ମୁଖ୍ୟରାସ୍ତା ନିକଟ ଏକ ପରିତ୍ୟକ୍ତ ଘରେ କିଛି ଅସାମାଜିକ

ବନ୍ଧୁକ ବ୍ୟବସାୟୀ 'ବୁଡୁ' ଓ ଠିକାଦାର 'ଦେବାଶିଷ' ଗିରଫ

ବ୍ୟକ୍ତି ଏକତ୍ରିତ ହୋଇଥିବା ନେଇ ପୁଲିସକୁ ବିଶ୍ୱସନୀୟ ସୂତ୍ରରୁ ସୂଚନା ମିଳିଥିଲା। ସେମାନେ ଅସ୍ତ୍ରଶସ୍ତ୍ର ରଖି କୌଣସି ଗୁରୁତର ଅପରାଧ ଘଟାଇବା ପାଇଁ ଯୋଜନା କରୁଥିବା ମଧ୍ୟ ସୂଚନା ମିଳିଥିଲା। ଏହାପରେ ଆଇଆଇସିଙ୍କ ନିର୍ଦ୍ଦେଶରେ ପୁଲିସ ଟିମ୍ ଘଟଣାସ୍ଥଳରେ ପହଞ୍ଚି ଉକ୍ତ ଘରକୁ ଚତୁର୍ଦ୍ଦିଗରୁ ଘେରାଉ କରିଥିଲା। ରାତି ପ୍ରାୟ ୧୦ଟା ୨୦ମିନିଟ ସମୟରେ କାର୍ଯ୍ୟନିର୍ବାହୀ ମାଜିଷ୍ଟ୍ରେଟ୍ ଓ ଦୁଇଜଣ ସରକାରୀ ସାକ୍ଷୀଙ୍କ ଉପସ୍ଥିତିରେ ଘର ଓ ସେଠାରେ ଥିବା ବ୍ୟକ୍ତିମାନଙ୍କ ଯାଞ୍ଚ କରାଯାଇଥିଲା। ଯାଞ୍ଚ ବେଳେ ଉପରୋକ୍ତ ୪ଜଣ ବ୍ୟକ୍ତି ଧରାପଡ଼ିଥିଲେ। ସେମାନଙ୍କ ନିକଟରୁ ଗୋଟିଏ ନୀଳ ରଙ୍ଗର ଆଇଫୋନ୍, ଗୋଟିଏ ନୀଳ ରଙ୍ଗର ଓପୋ ମୋବାଇଲ୍, ଗୋଟିଏ ସବୁଜ ରଙ୍ଗର ସାମସଙ୍ଗ ଗାଲେକ୍ସି ଫୋଲ୍ଡ ମୋବାଇଲ୍, ଗୋଟିଏ ସାମସଙ୍ଗ ଏ୩୫ ୫ଜି ମୋବାଇଲ୍, ଦୁଇଟି ରୟାଲ୍ ଏନ୍‌ଫିଲ୍ଡ ମୋଟରସାଇକେଲ୍, ନଗଦ ୬୬ହଜାର ୭୨୦ଟଙ୍କା ଏବଂ ସୁନେଲି ରଙ୍ଗର ଗ୍ରିପ୍ ଓ ଟ୍ରିଗର୍ ଥିବା ଗୋଟିଏ ରୂପେଲି ରଙ୍ଗର ପିସ୍ତଲ ଜବତ ହୋଇଥିଲା। ପିସ୍ତଲ ପାଇଁ ବୈଧ ଲାଇସେନ୍ସ କିମ୍ବା କୌଣସି ଆଇନଗତ କାଗଜପତ୍ର ଦେଖାଇବାକୁ ଅଭିଯୁକ୍ତମାନେ ବିଫଳ ହୋଇଥିଲେ। ପିସ୍ତଲର ମାଗାଜିନ୍ ଓ ଗୁଳିଗୁଳା ବିଷୟରେ ପଚରାଯିବାରୁ 'ଗାଜି' ଓରଫ୍ ସନ୍ତୋଷ ପାଢ଼ୀ ଓ ନୀଳାଞ୍ଚଳ ପାତ୍ର ନାମକ ଅନ୍ୟ ଦୁଇଜଣ ବ୍ୟକ୍ତି ମାଗାଜିନ୍ ନେଇ ପୁଲିସ ପହଞ୍ଚିବା ପୂର୍ବରୁ ଘଟଣାସ୍ଥଳରୁ ଚମ୍ପଟ ମାରିଥିବା ଅଭିଯୁକ୍ତମାନେ କହିଥିଲେ। ପୁଲିସ ଏନେଇ ଏକ ମାମଲା ରୁଜୁ କରି ତଦନ୍ତ କରିବା ପରେ କୈଳାଶ ମହାନ୍ତି ଓରଫ୍ ବୁଡୁ, ଚନ୍ଦ୍ରଶେଖର ଦାସ ଓରଫ୍ ପିଙ୍କୁ ଦାସ, ସିତୁନ୍ ସାହୁ ଓ ଦେବାଶିଷ ପାତ୍ରଙ୍କୁ ଗିରଫ କରିଛି। ଘଟଣାସ୍ଥଳରୁ ମାଗାଜିନ୍ ନେଇ ଫେରାର ହୋଇଥିବା ଅନ୍ୟ ଦୁଇଜଣଙ୍କୁ ଧରିବା ପାଇଁ ପୁଲିସର ତଦନ୍ତ ଜାରି ରହିଛି। ଗିରଫ ସମସ୍ତ ୪ଜଣଙ୍କୁ ପୁଲିସ କୋର୍ଟ ଚାଲାଣ କରିଛି।

ସମବାୟ ନଗରୀ-ଶିଳ୍ପ ସ୍ୱପ୍ନରୁ ଭୂତକୋଠି

ଇତିହାସ ପାଲଟିବ ଆସିକା ସୂତାକଳର ସ୍ୱପ୍ନ

ବ୍ରହ୍ମପୁର,୧୫।୯ (କ୍ଷୀରସିନ୍ଧୁ ମହାନ୍ତି)

ଏଠି ଦିନେ ଶିଳ୍ପର ସ୍ୱପ୍ନ ଦେଖିଥିଲା ଗୋଟିଏ ପିଢ଼ି। ହଜାର ହଜାର ଲୋକଙ୍କ ଆଶା ଓ ଆକାଂକ୍ଷାରେ ଗଢ଼ି ଉଠିଥିଲା ଆସିକା ସୂତାକଳ। କାରଖାନାର ଘଣ୍ଟି ଥିଲା ଏଠାକାର ଜୀବନର ରୁଟିନ୍, ଯନ୍ତ୍ରର ଶବ୍ଦ ଥିଲା ରୋଜଗାରର ଭରସା। ୧୨ଶହ ଶ୍ରମିକଙ୍କ ଘରେ ଏହି କାରଖାନା ଜଳାଉଥିଲା ଚୁଲି। କିନ୍ତୁ ଯେଉଁ ଶିଳ୍ପ ଦିନେ ହଜାର ହାତକୁ କାମ ଦେଇଥିଲା, ସମୟକ୍ରମେ ସେହି ଶିଳ୍ପ ନିଜେ ଅଚଳ ହୋଇଗଲା। ମାଲିକାନା ବଦଳିଲା, ପରିଚାଳନା ବଦଳିଲା, ଶ୍ରମିକଙ୍କ ସଂଖ୍ୟା କମିଲା, ଆନ୍ଦୋଳନ ହେଲା, ମାମଲା ଗଡ଼ିଲା। ଶେଷରେ କାରଖାନାରେ ଝୁଲିଲା ତାଲା। ଏବେ ଯେଉଁ ପରିସରରେ ଦିନେ ଶ୍ରମିକଙ୍କ ପାଦ ପଡୁଥିଲା। ସେଠାରେ ଗଛଲତାର ଦଖଲ। ଗୋଟିଏ ପଟେ ଭୂତକୋଠି ପାଲଟିଛି କାରଖାନା, ଅନ୍ୟପଟେ ଜୀବିକା ହରାଇ ଛିନ୍ନଛତ୍ର ହୋଇଯାଇଛନ୍ତି ଶ୍ରମିକ ପରିବାର। ଦଶନ୍ଧି ଦଶନ୍ଧି ଧରି ଚାଲିଥିବା ଏହି ଅଛିଣ୍ଡା ଅଙ୍କର ଉତ୍ତର ଏବେ ବି ମିଳିନାହିଁ।

ଆସିକାକୁ ଶିଳ୍ପ ମାନଚିତ୍ରରେ ସ୍ୱତନ୍ତ୍ର ପରିଚୟ ଦେବା ସହ ସ୍ଥାନୀୟ ଲୋକଙ୍କୁ ରୋଜଗାର ଯୋଗାଇବା ଲକ୍ଷ୍ୟରେ ଏହି ସୂତାକଳ ପ୍ରତିଷ୍ଠା ହୋଇଥିଲା। ତତ୍କାଳୀନ ମୁଖ୍ୟମନ୍ତ୍ରୀ ଜାନକୀବଲ୍ଲଭ ପଟ୍ଟନାୟକଙ୍କ ଦ୍ୱାରା ୧୯୮୪ ମସିହାରେ ଆସିକା ନିକଟରେ ସୂତାକଳ ନିର୍ମାଣ ପାଇଁ ଭିତ୍ତିପ୍ରସ୍ତର ସ୍ଥାପନ କରାଯାଇଥିଲା। ଏହାପରେ ନିର୍ମାଣ କାମ ଆରମ୍ଭ ହୋଇ ୧୯୮୭ ମସିହାରେ ସୂତା ଉତ୍ପାଦନ ଆରମ୍ଭ ହୋଇଥିଲା। ପ୍ରାରମ୍ଭରେ ସରକାରଙ୍କ ରାଜ୍ୟ ଶିଳ୍ପ ନିଗମ ବା ଆଇଡିସି ଦ୍ୱାରା ଏହା ପରିଚାଳିତ ହେଉଥିଲା। ପରବର୍ତ୍ତୀ ସମୟରେ ଏହା ଓଡ଼ିଶା ରାଜ୍ୟ ତନ୍ତୁବାୟ ନିଗମ ବା ଓଏସ୍‌ଟିସିକୁ ହସ୍ତାନ୍ତର ହୋଇଥିଲା। ଏହି ସମୟରୁ କାରଖାନାର ପରିଚାଳନାକୁ ନେଇ ଧୀରେଧୀରେ ପ୍ରଶ୍ନ ଉଠିବା ଆରମ୍ଭ ହୋଇଥିଲା। ପରିଚାଳନା ନିର୍ଦ୍ଦେଶକ ବଦଳିଲେ, ବଦଳିଲା ନୀତି ଓ ନିଷ୍ପତ୍ତି। ଏହାର ପ୍ରଭାବ

୧୨ଶହ ଶ୍ରମିକ ହାତରେ ଚାଲୁଥିଲା ଚକ; ଏବେ ଜଙ୍ଗଲ

ସିଧାସଳଖ ଶ୍ରମିକଙ୍କ ଉପରେ ପଡ଼ିଥିବା ଅଭିଯୋଗ ହୋଇଥିଲା। ପରେ ସୂତାକଳ ରାଜ୍ୟ ସରକାରଙ୍କ ଏବିଏସ୍‌କୁ ହସ୍ତାନ୍ତର କରାଗଲା। ଆସିକା-ବାରିପଦା-ସୋନପୁର ସ୍ପିନିଂ ଲିମିଟେଡ୍ ବା ଏବିଏସ୍ ନାମରେ ଏହା ପରିଚିତ ହେଲା। କିନ୍ତୁ ମାଲିକାନା ଓ ପରିଚାଳନାରେ ବାରମ୍ବାର ପରିବର୍ତ୍ତନ କାରଖାନାକୁ ସ୍ଥିରତା ଦେବା ବଦଳରେ ଆହୁରି ସଂକଟ ଭିତରକୁ ଠେଲିଦେଲା। ଉତ୍ପାଦନ ହ୍ରାସ ପାଇଲା, ପରିଚାଳନାଗତ ତ୍ରୁଟି ବଢ଼ିଲା ଏବଂ ଶ୍ରମିକ ଅସନ୍ତୋଷ ତୀବ୍ର ହେଲା। ଶ୍ରମିକଙ୍କ ଅସନ୍ତୋଷ ଧର୍ମଘଟର ରୂପ ନେଲା। କାରଖାନାରେ ଅଚଳାବସ୍ଥା ବଢ଼ିଚାଲିଲା। ଶେଷରେ ସରକାରୀ ପରିଚାଳନାରୁ କାରଖାନା ଘରୋଇ ହାତକୁ ଯାଇଥିଲା। କଲିକତାର ଏକ ଘରୋଇ ସୂତାକଳକୁ ଏହା ବିକ୍ରି କରାଯାଇଥିଲା। ମାଲିକାନା ପରିବର୍ତ୍ତନ ପରେ ମଧ୍ୟ ସମସ୍ୟାର ସମାଧାନ ହେଲାନି। ବରଂ ଶ୍ରମିକ ଅସନ୍ତୋଷ ଆହୁରି ବଢ଼ିଥିଲା। କାରଖାନା ପ୍ରତିଷ୍ଠା ସମୟରେ ପ୍ରାୟ ୧୨ଶହ ଶ୍ରମିକ କାମ କରୁଥିଲେ। ପରେ ଏକ ସଂସ୍ଥା ସୂତାକଳ ହାତକୁ ଯିବା ପରେ ଏହି ସଂଖ୍ୟା ପ୍ରାୟ ୪୫୦କୁ ଖସି ଆସିଥିଲା। ସେଥିରେ ପ୍ରାୟ ୨୫୦ ଜଣ ମହିଳା ଶ୍ରମିକ ଥିଲେ। ମାଗୁରା, ଧୋବାଡି, ନୂଆପଲ୍ଲୀ, କୁମ୍ଭାରୀ, ଘଟକୁରୀ, ଖାରିଆ, କଲେଜ ଛକ ଆଦି ଅଞ୍ଚଳର ଅନେକ ପୁରୁଷ ଓ ମହିଳାଙ୍କ ପାଇଁ ଏହି କାରଖାନା ଜୀବିକାର ମୁଖ୍ୟ ମାଧ୍ୟମ ପାଲଟିଥିଲା। ହେଲେ କିଛିଦିନ ଚାଲିବା ପରେ

ହଠାତ୍ ବାଲାଜୀ ସୂତାକଳ ବନ୍ଦ ହୋଇଗଲା। ଶ୍ରମିକ ଓ ମାଲିକଙ୍କ ମଧ୍ୟରେ ବିବାଦ ଦେଖାଦେଲା। ଶ୍ରମିକମାନେ ନିଜ ହକ୍ ପାଇଁ ଅଦାଲତର ଆଶ୍ରୟ ନେଲେ। ଏପଟେ କାମ ହରାଇଥିବା ଶ୍ରମିକଙ୍କ ପରିବାର ଆର୍ଥିକ ସଂକଟ ଭିତରକୁ ଠେଲି ହୋଇଗଲେ। କେହି ଗାଁ ଛାଡ଼ିଲେ, କେହି ଅନ୍ୟ ରାଜ୍ୟକୁ ଯାଇ ଦାଦନ ଖଟିଲେ, ଆଉ କେହି ଅନ୍ୟର ମୂଲ ଲାଗି ଜୀବନ ବିତାଇଲେ। କେବଳ ଶ୍ରମିକ ନୁହନ୍ତି, ସୂତାକଳ ପାଇଁ ଜମି ଦେଇଥିବା ସ୍ଥାନୀୟ ଲୋକଙ୍କ ସ୍ୱପ୍ନ ମଧ୍ୟ ଅଧାରେ ରହିଗଲା। ସରକାରୀ ନିୟମ ଅନୁଯାୟୀ ପ୍ରାପ୍ୟ ପାଇ ଅନେକ ଲୋକ ନିଜ ଜମି ହସ୍ତାନ୍ତର କରିଥିଲେ।

କାରଖାନା ହେଲେ ନିଜ ପରିବାର ସହ ଅଞ୍ଚଳର ଆର୍ଥିକ ବିକାଶ ହେବ, ନୂଆ ନିଯୁକ୍ତି ସୃଷ୍ଟି ହେବ ବୋଲି ସେମାନେ ଆଶା ରଖିଥିଲେ। ହେଲେ ସେହି ସ୍ୱପ୍ନ ଧୀରେଧୀରେ ମଉଳିଗଲା। ୨୦୦୨ ମସିହା ବେଳକୁ ସୂତାକଳ ସଂପୂର୍ଣ୍ଣ ବନ୍ଦ ହୋଇଯାଇଥିଲା। ପରେ ଆଉ ଏକ ଘରୋଇ ସଂସ୍ଥା ଏହାକୁ କିଣି ପ୍ଲଟିଂ ବ୍ୟବସାୟ କରିବାକୁ ଉଦ୍ୟମ କରିଥିବା ଅଭିଯୋଗ ହୋଇଥିଲା। ତେବେ ସ୍ଥାନୀୟ ଲୋକଙ୍କ ବିରୋଧ ଯୋଗୁଁ ଏହି ଉଦ୍ୟମ ସଫଳ ହୋଇପାରିନଥିଲା। ଆଜି ସୂତାକଳ ପରିସରର ଚିତ୍ର ବଦଳିଯାଇଛି। ଯେଉଁଠାରେ ଦିନେ ଶ୍ରମିକଙ୍କ ଗହଳି ଓ ଯନ୍ତ୍ରର ଶବ୍ଦ ଶୁଣାଯାଉଥିଲା, ସେଠାରେ ଏବେ ନୀରବତା ବ୍ୟଥିତ କରୁଛି। କାରଖାନା ପରିସର ଭିତରେ ଗଢ଼ିଉଠିଛି କୃତ୍ରିମ ଜଙ୍ଗଲ। ଭଙ୍ଗା କୋଠା, ନଷ୍ଟ ହୋଇଯାଇଥିବା ଯନ୍ତ୍ର ଓ ଜଙ୍ଗଲିଆ ପରିବେଶ ଆସିକା ସୂତାକଳର ସୁନେଲି ଅତୀତର ମୂକସାକ୍ଷୀ ପାଲଟିଛି। ଏହି ଘଟଣାକ୍ରମ ମଧ୍ୟରେ ସରକାର ଆସିଲେଣି, ଗଲେଣି। ଶ୍ରମିକଙ୍କ ପକ୍ଷରୁ ଅନେକ ଅଭିଯୋଗ ହୋଇଛି। ଥାନାରୁ କୋର୍ଟ କଚେରୀ ଯାଏ କଥା ପହଞ୍ଚିଛି। ହେଲେ ଆସିକା ସୂତାକଳର ଅଛିଣ୍ଡା ଅଙ୍କ ଏଯାଏଁ ସମାଧାନ ହୋଇପାରିନାହିଁ। ତଥାପି ଆଶା ମରିନାହିଁ। ସୂତାକଳ ଆଉ ଚାଲିବ କି ନାହିଁ, ଏହାକୁ ନେଇ ଅନିଶ୍ଚିତତା ଥିଲେ ମଧ୍ୟ ଅନେକ ସ୍ଥାନୀୟ ଲୋକ ଆଜି ବି ଏହି ଜମିରେ ପୁଣି ଶିଳ୍ପର ଚକ ଗଡ଼ିବ ବୋଲି ବିଶ୍ୱାସ ରଖିଛନ୍ତି। ସୂତାକଳ ବଦଳରେ ଅନ୍ୟ କୌଣସି ବଡ଼ ଶିଳ୍ପ କିମ୍ବା ନିଯୁକ୍ତିଭିତ୍ତିକ ଅନୁଷ୍ଠାନ ଗଢ଼ି ଉଠିଲେ ଅଞ୍ଚଳର ଯୁବକଯୁବତୀଙ୍କୁ ବହୁ ପରିମାଣରେ ରୋଜଗାର ମିଳିପାରିବ ବୋଲି ମତ ପ୍ରକାଶ ପାଉଛି। ଆସିକା ସୂତାକଳ କେବଳ ଏକ କାରଖାନା ନୁହେଁ; ଏହା ହଜାର ହଜାର ପରିବାରର ସ୍ମୃତି, ଶ୍ରମ ଓ ସ୍ୱପ୍ନ ସହ ଜଡ଼ିତ ଏକ ଅଧ୍ୟାୟ। ଶିଳ୍ପର ବିକାଶ ଓ ସ୍ଥାନୀୟ ଲୋକଙ୍କୁ ରୋଜଗାର ଯୋଗାଇବା ଯେଉଁ ଲକ୍ଷ୍ୟରେ ଏହା ଗଢ଼ିଉଠିଥିଲା, ତାହା ଆଜି ଅଧାରେ। ସରକାର, ଜିଲ୍ଲା ପ୍ରଶାସନ ଓ ଜନପ୍ରତିନିଧିଙ୍କ ଠୋସ ପଦକ୍ଷେପ ନେଲେ ପୁଣି ଗୌରବ ଫେରି ପାଇବ ବୋଲି ସ୍ଥାନୀୟବାସିନ୍ଦା ମତ ଦେଇଛନ୍ତି। ସୂତାକଳ ପୁଣି ଚାଲିବ କି ନାହିଁ, ତାହା ଭବିଷ୍ୟତ କହିବ; ହେଲେ ଏହି ବିଶାଳ ପରିସରରେ ପୁଣି ଶିଳ୍ପର ଚକ ଗଡ଼ିଲେ ହଜାର ହଜାର ପରିବାରର ଜୀବନରେ ନୂଆ ଆଶାର ସୂର୍ଯ୍ୟ ଉଦୟ ହେବ ନିଶ୍ଚୟ।

ବାରିପଦା ସହରର ବିଭିନ୍ନ ମଣ୍ଡପରେ ଗଜାନନଙ୍କୁ ଆରାଧନା

୮ ମାସ ପରେ ବି ସୁଧୁରିଲାନି ଆଦିବାସୀ ହାଟ ଭିତ୍ତିଭୂମି

ଉଦଳା, ୧୫।୯ (ସମିସ): ୮ ମାସ ପୂର୍ବେ ରାସ୍ତା କଡ଼ ଓ ଜନଗହଳିପୂର୍ଣ୍ଣ ସ୍ଥାନରେ ମାଂସ କଟାଯାଇପାରିବନାହିଁ, ଏହି ନିୟମ ଆଧାରରେ ଉଦଳାରେ ଥିବା ସମସ୍ତ ଚିକେନ ଓ ମଟନ ଦୋକାନୀଙ୍କୁ ବଜାରରୁ ଉଚ୍ଛେଦ କରାଯାଇଥିଲା। ବଜାର ମଧ୍ୟରୁ ଉଠାଯାଇ ଉଦଳା ଏନଏସି ୧୨ ନମ୍ବର ୱାର୍ଡରେ ହୋଇଥିବା ଆଦିବାସୀ ହାଟରେ ଚିକେନ ଓ ମଟନ ଦୋକାନୀଙ୍କୁ ବସିବା ପାଇଁ ନିର୍ଦ୍ଦେଶ ଦେଇଥିଲା ଉଦଳା ଆରଏମସି ଓ ଏନଏସି ପ୍ରଶାସନ। ତେବେ ୧୨ ନମ୍ବର ୱାର୍ଡରେ ହୋଇଥିବା ଚିକେନ ଓ ମଟନ ଦୋକାନୀ ନାହିଁ ନ ଥିବା ଅସୁବିଧାର ସମ୍ମୁଖୀନ ହୋଇ ଅସନ୍ତୋଷ ପ୍ରକାଶ କରିଛନ୍ତି।

■ ସ୍ଥାୟୀ ଥଇଥାନ ପାଇଁ ମାଂସ ଦୋକାନୀଙ୍କ ଦାବି
■ କୃଷକ ବଜାରରେ ବ୍ୟବସାୟ କରିବାକୁ ଚେତାବନୀ

ବିଶେଷକରି ବର୍ଷା ଦିନ ଆସିଗଲା ପରେ ଏହି ଦୋକାନୀଙ୍କ ଦୋକାନ ପାଣିରେ ବୁଡି ପରିସ୍ଥିତି ବିପର୍ଯ୍ୟସ୍ତ ହୋଇପଡ଼ିଛି। ଏପରିକି ଚିକେନ ଓ ମଟନ ମାର୍କେଟରେ କୃତ୍ରିମ ପୋଖରୀ ସୃଷ୍ଟି ହୋଇ ଜଳମଗ୍ନ ହୋଇପଡ଼ିବା ଘଟଣା ନିୟମିତ ହୋଇପଡ଼ିଛି। ଫଳରେ ବ୍ୟବସାୟୀ ବ୍ୟବସାୟ କରିପାରୁନାହାନ୍ତି। ଏପରିକି ଉକ୍ତ ପାଣିରେ ପୋକ ହୋଇ ପରିବେଶକୁ ଅଧିକ ଦୂଷିତ କରିଦେଇଛି। ଏ ସମ୍ପର୍କରେ ବ୍ୟବସାୟୀ ଉପଜିଲ୍ଲାପାଳଙ୍କଠାରୁ ବିଭାଗୀୟ ଅଧିକାରୀଙ୍କୁ ଅବଗତ କରାଇଥିଲେ ସୁଦ୍ଧା କୌଣସି ସୁଫଳ ନ ମିଳିବାରୁ ଶେଷରେ ଦେଢ଼ ମାସ ପୂର୍ବରୁ ବ୍ୟବସାୟ କରୁଥିବା ୧୯ ଚିକେନ ଓ ୧୨ ମଟନ ଦୋକାନୀ ଆରଏମସି କାର୍ଯ୍ୟାଳୟରେ ତାଲା ପକାଇ ଧାରଣାରେ ବସିଥିଲେ। ବ୍ୟବସାୟୀଙ୍କୁ ଦିଆଯାଇଥିବା ନୂତନ ସ୍ଥାନ ବ୍ୟବସାୟ ଉପଯୋଗୀ କରିବାକୁ ଦାବି କରାଯାଇଥିଲା। ଯଦି ତାହା କରା ନ ଯିବ ତେବେ ପୂର୍ବ ସ୍ଥାନରେ ବସି ବ୍ୟବସାୟ କରିବାକୁ ଦିଆଯାଉ ବୋଲି ଦାବି କରିଥିଲେ। ଘଟଣା ସମ୍ପର୍କରେ ଉଦଳା ବିଧାୟକ ତଥା ଜିଲ୍ଲା ଯୋଜନା ବୋର୍ଡ ଅଧ୍ୟକ୍ଷ ଭାସ୍କର ମଢେଇ, ଉପଜିଲ୍ଲାପାଳ, ଏନଏସି କାର୍ଯ୍ୟନିର୍ବାହୀ ଅଧିକାରୀ ପ୍ରମୁଖ ଧାରଣା ସ୍ଥଳରେ ପହଞ୍ଚି ବ୍ୟବସାୟୀଙ୍କ ସହିତ ଆଲୋଚନା କରିଥିଲେ। ବିଧାୟକ ଶ୍ରୀ ମଢେଇ ନିଜ ହାତ ପାଣ୍ଠିରୁ ଉକ୍ତ ମାର୍କେଟରେ ପେଭର ବ୍ଲକ ପକାଇ ୫ ଦିନ ମଧ୍ୟରେ କାମ କରାଯିବ ବୋଲି ପ୍ରତିଶ୍ରୁତି ଦେବା ପରେ ଧାରଣା ପ୍ରତ୍ୟାହୃତ ହୋଇଥିଲା। ତେବେ ଇତିମଧ୍ୟରେ ଉପଜିଲ୍ଲାପାଳ ବିବାଦୀୟ ଭାବେ ବଦଳି ହୋଇଯାଇଥିବାବେଳେ ଆଦିବାସୀ ହାଟର ମଧ୍ୟଭାଗରେ ଏକ ପେଭର ବ୍ଲକ ରାସ୍ତା ନିର୍ମାଣ ଓ ମୋରମ ପକାଇ କାର୍ଯ୍ୟ ଶେଷ କରିଛନ୍ତି। ନିର୍ମାଣ କାର୍ଯ୍ୟ ସମୟରେ ଲଗାଣ ବର୍ଷା କାରଣରୁ କେନାଲ ରାସ୍ତାରେ ମଟନ ଦୋକାନୀ ବସୁଥିବାବେଳେ ନାନା ଅସୁବିଧାର ସମ୍ମୁଖୀନ ହେଉଛନ୍ତି। ତେବେ ପୁଣି ମାଂସ ବ୍ୟବସାୟୀ ଅସନ୍ତୋଷ ପ୍ରକାଶ କରିବା ସହିତ ପୂର୍ବ ସ୍ଥାନକୁ ଫେରିବାକୁ ଚେତାବନୀ ଦେଇ କେତେକ ଦୋକାନୀ ଫେରିଛନ୍ତି। ତେବେ ଆର୍‌ଏମ୍‌ସି ପକ୍ଷରୁ ସେମିତି କିଛି ନିର୍ଦ୍ଦେଶ ନ ଥିବାବେଳେ ପୂର୍ବତନ ଉପଜିଲ୍ଲାପାଳ ତଥା ଆରଏମ୍‌ସି ଚେୟାରମ୍ୟାନ ଭାବେ ମୌଖିକ ଆଦେଶରେ ଯାଇଥିବା ବ୍ୟବସାୟୀ କହିଛନ୍ତି। ଅନ୍ୟପକ୍ଷରେ ୩ କିମି ଦୂର ହେଉଥିବା ନେଇ ସହରବାସୀ ମଧ୍ୟ ଅସନ୍ତୋଷ ପ୍ରକାଶ କରିଛନ୍ତି। ଏହାର ସ୍ଥାୟୀ ସମାଧାନ କରିବାକୁ ବ୍ୟବସାୟୀ ଓ ବଣିକ ସଂଘ କର୍ମକର୍ତ୍ତା ଦାବି କରିଛନ୍ତି।

ଶକ୍ତି ଉତ୍ତୋଳନରେ ରୋଜାଲିନଙ୍କ ସଫଳତା

ଉଦଳା, ୧୫।୯ (ସମିସ): ଭୁବନେଶ୍ୱରସ୍ଥ ଉତ୍କଳ କରାଟେ ସ୍କୁଲ ପରିସରରେ ଆୟୋଜିତ ଶକ୍ତିଉତ୍ତୋଳନ ପ୍ରତିଯୋଗିତାରେ ଉଦଳାର ରୋଜାଲିନ ବୀର ସଫଳ ହୋଇଛନ୍ତି। ଉଦଳାର ଝିଅ ଓ ବାଲେଶ୍ୱରର ବୋହୂ ରୋଜାଲିନ ପାୱାରଲିଫ୍ଟିଂରେ ଦମ୍‌ଦାର ପ୍ରଦର୍ଶନ କରି ପ୍ରଥମ ସ୍ଥାନ ଅଧିକାର କରିଛନ୍ତି। ଏହି ରାଜ୍ୟସ୍ତରୀୟ ପ୍ରତିଯୋଗିତାରେ ମହାକାଳ ଫିଟନେସ୍ ଏକାଡେମୀ ପକ୍ଷରୁ ପ୍ରତିନିଧିତ୍ୱ କରିଥିଲେ ରୋଜାଲିନ। ନିଜର ଅସାଧାରଣ ଶକ୍ତି ଓ ଅଭ୍ୟାସର ପରାକାଷ୍ଠା ଦେଖାଇ ମୋଟ ୨୬୨.୫ କିଲୋଗ୍ରାମ ଉତ୍ତୋଳନ କରି ସେ ପ୍ରଥମ ସ୍ଥାନ ହାସଲ କରିଥିଲେ। ଉଦଳା ଅଞ୍ଚଳରୁ ମହିଳା ଭାବେ ପାୱାରଲିଫ୍ଟିଂରେ ପ୍ରଥମଥର ପାଇଁ ଜଣେ ପ୍ରତିଯୋଗୀ ଭାଗ ନେଇ ଏଭଳି ବଡ଼ ସଫଳତା ହାସଲ କରିଥିବା ଜଣାପଡ଼ିଛି। ରୋଜାଲିନଙ୍କ ଏହି ବିଜୟ ଉଦଳାର ଯୁବପିଢ଼ି, ବିଶେଷକରି ମହିଳାଙ୍କୁ କ୍ରୀଡ଼ା କ୍ଷେତ୍ରରେ ଆଗକୁ ବଢ଼ିବା ପାଇଁ ନୂଆ ଉତ୍ସାହ ଦେଇଛି। ଉଦଳା ମାଟିରୁ ଉଠି ରାଜ୍ୟସ୍ତରୀୟ ମଞ୍ଚରେ ୨୬୨.୫ କିଲୋ ଭାର ଉଠାଇ ସ୍ୱର୍ଣ୍ଣ ଜିତିବା ରୋଜାଲିନଙ୍କ ଏହି ସଫଳତା ନିଶ୍ଚିତ ଭାବେ ଅନ୍ୟମାନଙ୍କ ପାଇଁ ପ୍ରେରଣାର ଉତ୍ସ। ତାଙ୍କର ଏହି ସଫଳତା ପାଇଁ ପରିବାର, ମହାକାଳ, ରାଠେଡ୍ ଫିଟନେସ୍ ଏକାଡେମୀ ଓ ଅଞ୍ଚଳବାସୀଙ୍କ ପକ୍ଷରୁ ଶୁଭେଚ୍ଛାର ସୁଅ ଛୁଟିଛି।

ମୟୂରଭଞ୍ଜ ଓଡ଼ିଶା ଡିପ୍ଲୋମା ସେବା ସଂଘ ଓ ରିଟାୟାର୍ଡ ସଂଘର ଇଂଜିନିୟର୍ସ ଦିବସ

ବାରିପଦା, ୧୫।୯ (ସମିସ): ଓଡ଼ିଶା ଡିପ୍ଲୋମା ଇଂଜିନିୟର୍ସ ସର୍ଭିସ ଆସୋସିଏସନ୍ ତଥା ଓଡ଼ିଶା ରିଟାୟାର୍ଡ ଡିପ୍ଲୋମା ଇଂଜିନିୟର ସଂଘର ମିଳିତ ଆୟୋଜନରେ ବାରିପଦା ଓଡ଼େଶା ଭବନରେ ଇଂଜିନିୟର୍ସ ଦିବସ ଆଜି ପୂର୍ବାହ୍ନରେ ପାଳିତ ହୋଇଯାଇଛି। ରିଟାୟାର୍ଡ ସଂଘର ସଭାପତି ଇଂ ସନତ କୁମାର ମଣ୍ଡଳଙ୍କ ଅଧ୍ୟକ୍ଷତାରେ ଆୟୋଜିତ କାର୍ଯ୍ୟକ୍ରମରେ ଇଂ ମନୋଜ ଦଳବେହେରା ଯୋଗଦେଇ ଆଭିମୁଖ୍ୟ ଓ ସଂଘର ଲକ୍ଷ୍ୟ ସମ୍ପର୍କରେ ଆଲୋକପାତ କରିଥିବାବେଳେ ଇଂ ବିକାଶ ପାଣି, ଇଂ ନାରାୟଣ ଭୂୟାଁ, ଇଂ ସଞ୍ଜୟ ପଡ଼ିଆରୀ, ଇଂ ମୀନକେତନ ଭୂୟାଁ, ପ୍ରକାଶ ଚନ୍ଦ୍ର ଉଦଣ୍ଡରାୟ, ଲିଙ୍ଗରାଜ ସାହୁ ପ୍ରମୁଖ ଆଲୋଚନାରେ ଅଂଶଗ୍ରହଣ କରି ଭାରତ ରତ୍ନ ସାର୍ ମକ୍ଷୋଗୁଣ୍ଡମ୍

ବିଶ୍ୱେଶରାୟାଙ୍କ କର୍ମମୟ ଜୀବନ ସମ୍ପର୍କରେ ଆଲୋକପାତ କରିଥିଲେ। ଇଂ ବିଶ୍ୱନାଥ ସାହୁ, ଇଂ ହରିଶ ଚନ୍ଦ୍ର ଦ୍ୱାରୀ, ଇଂ ବିଶ୍ୱରଞ୍ଜନ ପଣ୍ଡା, ଇଂ ଚିତ୍ତରଞ୍ଜନ ନାୟକ, ଇଂ ସର୍ବେଶ୍ୱର ପରିଡ଼ା, ଇଂ ପରିକ୍ଷିତ ନାୟକ ପ୍ରମୁଖ କାର୍ଯ୍ୟକ୍ରମ ପରିଚାଳନାରେ ସହାୟତା କରିଥିଲେ।

ପୋଖରୀରେ ବୁଡ଼ି ଯୁବକଙ୍କ ମୃତ୍ୟୁ

ବଡସାହି, ୧୫।୯ (ସମିସ): ଯୋଗୀନୂଆଗାଁ ପଞ୍ଚାୟତର କଇଁଫୁଲିଆ ଗ୍ରାମରେ ପୋଖରୀରେ ବୁଡ଼ି ଜଣେ ଯୁବକଙ୍କ ମୃତ୍ୟୁ ଘଟିଛି। ସୋମବାର ସନ୍ଧ୍ୟାରୁ ନିଖୋଜ ଥିବା ଯୁବକଙ୍କ ମୃତଦେହକୁ ମଙ୍ଗଳବାର ସକାଳେ ବେତନଟୀ ଅଗ୍ନିଶମ ବାହିନୀ ଉଦ୍ଧାର କରିଛି। ମୃତକ ଜଣକ କଇଁଫୁଲିଆ ଗ୍ରାମର ପରେଶ ମହାନ୍ତଙ୍କ ୩୨ ବର୍ଷୀୟ ପୁଅ ସଞ୍ଜୟ ମହାନ୍ତ। ସଞ୍ଜୟ ସୋମବାର କାମ ସାରି ଘରକୁ ଫେରିବା ପରେ ଘର ନିକଟସ୍ଥ ପୋଖରୀକୁ ଗାଧୋଇବା ପାଇଁ ଯାଇଥିଲେ। ତେବେ ଦୀର୍ଘ ସମୟ ଧରି ଘରକୁ ନ ଫେରିବାରୁ ପରିବାର ଲୋକେ ଓ ଗ୍ରାମବାସୀ ତାଙ୍କୁ ଖୋଜାଖୋଜି କରିଥିଲେ। ଖବର ପାଇ ସୋମବାର ରାତିରେ ବେତନଟୀ ଅଗ୍ନିଶମ ବାହିନୀ ଘଟଣାସ୍ଥଳରେ ପହଞ୍ଚି ପୋଖରୀରେ ଖୋଜାଖୋଜି କରିଥିଲେ ହେଁ ରାତିରେ ତାଙ୍କର କୌଣସି ସନ୍ଧାନ ମିଳି ନ ଥିଲା। ମଙ୍ଗଳବାର ସକାଳେ ପୁଣିଥରେ ଖୋଜାଖୋଜି କରାଯାଇ ପୋଖରୀରୁ ସଞ୍ଜୟଙ୍କ ମୃତଦେହ ଉଦ୍ଧାର କରାଯାଇଥିଲା। ଅଗ୍ନିଶମ ବାହିନୀ ମୃତଦେହକୁ ବେତନଟୀ ଗୋଷ୍ଠୀ ସ୍ୱାସ୍ଥ୍ୟକେନ୍ଦ୍ରକୁ ଆଣିଥିବାବେଳେ ବଡ଼ସାହି ପୁଲିସ ମୃତଦେହ ଜବତ କରି ବ୍ୟବଚ୍ଛେଦ ପାଇଁ ପଠାଇବା ସହ ଏକ ଅପମୃତ୍ୟୁ ମାମଲା ରୁଜୁ କରି ତଦନ୍ତ ଆରମ୍ଭ କରିଛି। ଏ ନେଇ କଇଁଫୁଲିଆ ଗ୍ରାମରେ ଶୋକର ଛାୟା ଖେଳିଯାଇଛି।

କେନ୍ଦୁଜିଆଣୀ ଶିଶୁ ବିଦ୍ୟାମନ୍ଦିରରେ ଅଭିଭାବକ ସମ୍ମିଳନୀ

ମହୁଲଡିହା, ୧୫।୯ (ସମିସ): ଶିକ୍ଷା ବିକାଶ ସମିତି ଯୋଜନା ଅନୁସାରେ କେନ୍ଦୁଜିଆଣୀ ଆବାସିକ ସରସ୍ୱତୀ ଶିଶୁ ବିଦ୍ୟାମନ୍ଦିରରେ ମଙ୍ଗଳବାର ଅଭିଭାବକ ସମ୍ମିଳନୀ ଅନୁଷ୍ଠିତ ହୋଇଯାଇଛି।

ମୁଖ୍ୟଅତିଥି ଭାବେ ବିଦ୍ୟାଳୟର ନୂତନ ପରିଚାଳନା ସମିତି ସଭାପତି ଭାଗ୍ୟବାନ ମହାନ୍ତ ଯୋଗ ଦେଇଥିଲେ। ସେ ପୁରାତନ ସଂସ୍କୃତିର ଗାରିମା ଓ ଶିଶୁର ଆଶିକ ଚେତନା ସମ୍ପର୍କରେ କହିଥିଲେ। ମୁଖ୍ୟବକ୍ତା ଭାବେ ଅବସରପ୍ରାପ୍ତ ପ୍ରଧାନଶିକ୍ଷକ ତଥା ରାଷ୍ଟ୍ରୀୟ ସ୍ୱୟଂସେବକ ସଂଘର ରାଇରଙ୍ଗପୁର ଜିଲ୍ଲାର ସଙ୍ଘ ଚାଳକ ଜଗବନ୍ଧୁ ମହାନ୍ତ ଯୋଗଦେଇ ପଞ୍ଚ ପରିବର୍ତ୍ତନର ଲକ୍ଷ୍ୟ ଓ ଉଦ୍ଦେଶ୍ୟ ସମ୍ପର୍କରେ ବକ୍ତବ୍ୟ ପ୍ରଦାନ କରିଥିଲେ। ସମ୍ମାନିତ ଅତିଥି ଭାବେ ପରିଚାଳନା ସମିତି ସଦସ୍ୟ ଚିତ୍ତରଞ୍ଜନ ନାଏକ, ସହସମ୍ପାଦକ ମାନସ ରଞ୍ଜନ ମହାନ୍ତ ଯୋଗ ଦେଇଥିଲେ। ଅତିଥିଙ୍କ ଦ୍ୱାରା ବିଦ୍ୟାଳର ପ୍ରାଚୀର ପତ୍ରିକା 'ଭାରତୀ ଜ୍ୟୋତ୍ସ୍ନା' ଉନ୍ମୋଚନ କରି ବିଦ୍ୟାଳୟର ସ୍ମୃତିଚାରଣ କରିଥିଲେ। ପ୍ରଧାନଆଚାର୍ଯ୍ୟ ପର୍ଶୁରାମ ମହାନ୍ତ ଅତିଥି ପରିଚୟ ପ୍ରଦାନ କରି ଆଗାମୀ ଯୋଜନା ସହିତ ଶିଶୁ, ଅଭିଭାବକ ଓ ଗୁରୁଜୀ ତ୍ରିଭୁଜ ପରି ସମ୍ପର୍କରେ ବନ୍ଧା ବୋଲି ସମ୍ୟକ ବକ୍ତବ୍ୟ ଦେଇଥିଲେ। ସଦସ୍ୟା ରାଜଲକ୍ଷ୍ମୀ ମହାନ୍ତ ଧନ୍ୟବାଦ ଅର୍ପଣ କରିଥିଲେ।

ତାଳପଦା ଗ୍ରାମରେ କୃଷିଭିତ୍ତିକ ପର୍ବ ବାଲିଯାତ୍ରା ଉଦ୍‌ଯାପିତ

ଠାକୁରମୁଣ୍ଡା, ୧୫।୯ (ସମିସ): ସବୁ ବର୍ଷ ଭଳି କୃଷିଭିତ୍ତିକ ପର୍ବ ବାଲିଯାତ୍ରା ତାଳପଦା ଗ୍ରାମରେ ରବିବାର ଦିନଠାରୁ ଆରମ୍ଭ ହୋଇ ଆଜି ଉଦଯାପନୀ ହୋଇଛି। ପୂର୍ବପୁରୁଷରୁ ବାଲିଯାତ୍ରା ପ୍ରତି ଏକବର୍ଷ ଅନ୍ତରରେ ଥରେ ଅନୁଷ୍ଠିତ ହୋଇଥାଏ। ଗତବର୍ଷ ଡାଳ ପର୍ବ ହୋଇଥିବାବେଳେ ଏ ବର୍ଷ ବାଲିଯାତ୍ରା ମହାସମାରୋହରେ ପାଳିତ ହୋଇଯାଇଛି। ବାଲିଯାତ୍ରା ୭ ଦିନ ଧରି ଗ୍ରାମରେ ଅନୁଷ୍ଠିତ ହେଉଥିବାବେଳେ ପ୍ରଥମ ଦିନ ଧାନ ବିଲ ମଝିରେ ଥିବା ଏକ ନିର୍ଦ୍ଦିଷ୍ଟ ଚୁଆରୁ ବାଲି ଡାଲାରେ ଅଣାଯିବା ସହିତ ଧାନ ବିଲରୁ ଧାନ ଗଛ ଅଣାଯାଇ ଗ୍ରାମ ମଝିରେ ଥିବା ଗ୍ରାମ ଦେବତୀ ମା' ସୁକେଶ୍ୱରୀଙ୍କ ପୀଠରେ ଥିବା ଏକ ଗୃହରେ ରଖାଯାଇଥିଲା। ସେଠାରେ ରଖାଯାଇଥିବା ଏହି ବାଲି ଡାଲା ସହ ମା' ଲକ୍ଷ୍ମୀଙ୍କ ପ୍ରତୀକ ଧାନ ଗଛକୁ ନିର୍ଦ୍ଦିଷ୍ଟ ଗାୟକଙ୍କୁ ନେଇ ୭ ଦିନ ବ୍ୟାପି ଗ୍ରାମର ମହିଳା ବିଷୟବସ୍ତୁ ଆଧାରିତ ପାରମ୍ପରିକ ଗୀତ ଗାନ କରି ଉଦଯାପିତ କରାଯାଇଛି। ଭଲ ଚାଷ ପାଇଁ ବାଲି ଡାଲାକୁ ପୂଜା କରି ବାଲି ଆଣିବାର ୭ ଦିନ ପରେ ଶେଷ ଦିନରେ ଗାଁ ଦେହୁରୀଙ୍କ ଦ୍ୱାରା ସେଠାରେ ପୂଜାର୍ଚ୍ଚନା କରାଯାଇ ଗ୍ରାମ ଦେବତୀଙ୍କ ସମ୍ମୁଖ ସ୍ଥାନରେ ବାଲିଯାତ୍ରାର ଉଦଯାପନ ଦିବସରେ ଉପବାସକାରୀ କାଳିସୀ ଆସିବା ସହିତ ପୂର୍ବରୁ ପ୍ରସ୍ତୁତ କଣ୍ଢା ପିଢା, କୋରଡ଼ା ମାଡ ସହିତ ବିଭିନ୍ନ ପ୍ରକାର କଳା କୌଶଳ ପ୍ରଦର୍ଶନ କରି ଶେଷରେ ମାଟିରେ ନିର୍ମିତ ଏକ ଗଣ୍ଡାକୁ ତୀର ମାରି ବଧ କରାଯାଇଥିଲା। ଏହି ବାଲିଯାତ୍ରା କାର୍ଯ୍ୟକ୍ରମରେ ଗ୍ରାମ ଦେବୀ ପୂଜକ ରାଜେନ୍ଦ୍ର ନାଏକ, ଗ୍ରାମର ସ୍ୱେଚ୍ଛାସେବୀ ଅମର ବିଶ୍ୱାଳ, ଯୁଧିଷ୍ଠିର ଦାସ, ଅଶ୍ୱିନୀ ତାଳସୁରୁଡ଼ା, କ୍ଷେତ୍ରମୋହନ ବିଶ୍ୱାଳ, ପ୍ରତାପ ବଂସୁଳିଆ, କର୍ମଚାନ୍ଦ ଗିରି, କୀର୍ତ୍ତନ ଦାନାକୁଳିଆ ପ୍ରମୁଖ ସହଯୋଗ କରିଥିଲେ। ଶେଷରେ ବିଧି ମୁତାବକ ପୂଜାର୍ଚ୍ଚନା କରି ସନ୍ଧ୍ୟାରେ ମେଲାଣି ଦିଆଯାଇଛି।

୧୮ ନଂ. ଜାତୀୟ ରାଜପଥ ରକ୍ଷଣାବେକ୍ଷଣ ଅଭାବ

ଦବୁଛି ପୋଲ; ଜମୁଛି ପାଣି, ବଢୁଛି ଦୁର୍ଘଟଣା

ବାରିପଦା, ୧୫।୯ (ସମିସ):

ମୟୂରଭଞ୍ଜ ଜିଲ୍ଲାବାସୀଙ୍କ ଦୀର୍ଘଦିନର ଦାବି ପୂରଣ ପରେ ଝାରପୋଖରିଆ-ନହରପାଟଣା ୧୮ନଂ. ଜାତୀୟ ରାଜପଥ ଦୋହରୀକରଣ ପ୍ରକ୍ରିୟା ଶେଷ ହୋଇଛି। ରାଜପଥର ୮୧ କିମିରୁ ଉର୍ଦ୍ଧ୍ୱ ରାସ୍ତାର କାମ ସରିଥିବାବେଳେ ଏହାର ରକ୍ଷଣାବେକ୍ଷଣ ଅଭାବ ଯୋଗୁଁ ଦୁର୍ଘଟଣା ବୃଦ୍ଧି ପାଉଛି। ୬ ବର୍ଷ ତଳେ ବିଭିନ୍ନ ସ୍ଥାନରେ ନିର୍ମାଣ ହୋଇଥିବା ପୋଲ ଦବିବା ଯୋଗୁଁ କେତେକ ସ୍ଥାନରେ ପାଣି ନିଷ୍କାସନ ନ ହୋଇ ଜମି ରହୁଛି। ଫଳରେ ଲୋକେ ନାନା ଅସୁବିଧାର ସମ୍ମୁଖୀନ ହେଉଛନ୍ତି।

ବାରିପଦା ସହର ଉପକଣ୍ଠ ଦାମୋଦରପୁର ପୋଲ ଉପରେ ସାମାନ୍ୟ ବର୍ଷା ହେଲେ ପାଣି ଲହଡ଼ି ଭାଙ୍ଗୁଛି। କୃଷ୍ଣଚନ୍ଦ୍ରପୁର ରେଳ ଓଭରବ୍ରିଜର ଦୁଇଟି ସ୍ଥାନ ଦବିଯାଇଥିବାରୁ ଦୁଇଟି ଯାତ୍ରୀବାହୀ ବସ୍ ଦୁର୍ଘଟଣା ହେବା ନଜିର ରହିଛି। ସେହିପରି ଦାନ୍ତିଆମୁହାଁ ନିକଟର ବୁଲାଣି ପୋଲ ଦବିଥିବାରୁ ବାରମ୍ବାର ଦୁର୍ଘଟଣା ଘଟୁଛି। ବାରିପଦାର ପାଲବଣି, ତକତପୁର, ଦାରଗାଡାହି ଓ ମୁର୍ଗାବାଡ଼ିଠାରେ ଉଡ଼ନ୍ତା ପୋଲ (ଫ୍ଲାଏଓଭର) ଓ ଆଗ୍ରିଆ, କେସିପୁର, ପାଲବଣି, ଦାମୋଦୋରପୁର ଓ ବୁଡାମରାଠାରେ ରେଳୱେ ଓଭରବ୍ରିଜ କଂକ୍ରିଟ ରାସ୍ତା ଫାଟ ହେବାପରେ ମରାମତି ହୋଇଥିଲା। ହେଲେ ପୁଣି ଫାଟି ଆଁ କଲାଣି। ରାସ୍ତାର ଅନେକ ସ୍ଥାନରେ ପିଚୁ ଦବି ଖାଲଖମା ହେଉଥିଲେ ହେଁ ରକ୍ଷଣାବେକ୍ଷଣ କରାଯାଉନାହିଁ। ପୋଲରେ ଲାଗିଥିବା ଆଲୋକ ସବୁ ଚୋରି ହେଇଗଲାଣି। ଆଇରନ ଟ୍ରାଇଏଙ୍ଗେଲ ନାମକ ଏକ ଗୁଜରାଟ ସଂସ୍ଥା ପକ୍ଷରୁ ଏହି କାର୍ଯ୍ୟ କରାଯାଇଥିବାବେଳେ ରକ୍ଷଣାବେକ୍ଷଣ ଦାୟିତ୍ୱ ମଧ୍ୟ କଂପାନୀର ରହିଛି। ଦାୟିତ୍ୱ ନିର୍ବାହ କେବଳ କାଗଜପତ୍ରରେ ସୀମିତ ରହିଛି। ଅପରପକ୍ଷରେ ରାସ୍ତା ମଝିରେ ରାତି ସମୟରେ ବିପରୀତ ଦିଗରୁ ଆସୁଥିବା ଯାନବାହାନ ଆଲୋକଜନିତ ଦୁର୍ଘଟଣାରୁ ରୋକିବା ପାଇଁ ଚାଲିଥିବା ବୃକ୍ଷରୋପଣ ୬ ବର୍ଷ ହେଲା ସରୁନାହିଁ। ଫଳରେ ରାତ୍ରକାଳୀନ ଦୁର୍ଘଟଣା ବୃଦ୍ଧି ପାଉଛି। ରାସ୍ତା ପାଶ୍ୱର୍ ବିଶ୍ରାମାଗାର ବେଞ୍ଚ ସବୁ ଭାଙ୍ଗିରୁଜି ଗଲାଣି। ବ୍ଲାକସ୍ପଟ୍ ନିକଟର ସୋଲାର ଆଲୋକ ସ୍ଥାପନ କରାଯାଇଥିଲେ ହେଁ ନିରାପତ୍ତା ଅଭାବ ପାଇଁ ସବୁ ଚୋରି ହୋଇଯାଇଛି। ରାସ୍ତାର ପାଦଚଲା ରାସ୍ତା ଦବି ପାଣି ଜମୁଥିବାବେଳେ ମୋରମ ପକାଯାଉନି। ଜାତୀୟ ରାଜପଥ ପ୍ରକଳ୍ପ ନିର୍ଦ୍ଦେଶକଙ୍କ କାର୍ଯ୍ୟାଳୟ ଚଣ୍ଡିଖୋଲ ସ୍ଥାନାନ୍ତର ହୋଇଥିବାରୁ ସାଧାରଣ ଜନସାଧାରଣ ଅଭିଯୋଗ କରିପାରୁନାହାନ୍ତି।

ଏହି ରାସ୍ତାରେ ଜାତୀୟ ରାଜପଥ କର୍ତ୍ତୃପକ୍ଷ

ଶୁଳ୍କ ଆଦାୟକୁ ଗୁରୁତ୍ୱ

୨ଟି ଟୋଲଗେଟ୍ ମାଧ୍ୟମରେ ଶୁଳ୍କ ଆଦାୟ କରୁଛନ୍ତି। ରାଜପଥର କୁଳିଅଣା ନିକଟ ଶୁଖୁଆପଡ଼ା (୧୨.୮୦୦କିମି) ରେ ଓ ବୈଶିଙ୍ଗା ନିକଟ ପଦ୍ମନାଭପୁର (୭୩.୪୩୮ କିମି) ଠାରେ ଦୁଇଟି ଟୋଲଗେଟ୍ ପ୍ରତିଦିନ ପାଖାପାଖି ୧୫ ଲକ୍ଷରୁ ଉର୍ଦ୍ଧ୍ୱ ଟଙ୍କା ଶୁଳ୍କ ଆଦାୟ ହେଉଥିଲେ ହେଁ ରକ୍ଷଣାବେକ୍ଷଣ ଶୂନ। ଉଭୟ ଟୋଲ ଗେଟ୍‌ରେ ଯାତ୍ରୀ ତଥା ଚାଳକଙ୍କ ପାଇଁ ସର୍ବନିମ୍ନ ସୁବିଧାକୁ ଅଣଦେଖା କରାଯାଉଛି। ବାରମ୍ବାର ଟେଣ୍ଡରଧାରୀ ତାଙ୍କ ମାଲିକାନା ବଦଳାଉଥିବାବେଳେ ସଭିଏଁ ଶୁଳ୍କ ଆଦାୟକୁ ଗୁରୁତ୍ୱ ଦେଉଛନ୍ତି। ଏହି ଜାତୀୟ ରାଜପଥରେ ଗୋଟିଏ ଜିଲ୍ଲାରେ ୨ଟି ଟୋଲଗେଟ୍ ହେଉଥିବାରୁ ଶୁଳ୍କ ପରିମାଣ କୋହଳ ଦାବିକୁ ଅଣଦେଖା କରାଯାଉଛି। ଗତ ୬ ବର୍ଷ ମଧ୍ୟରେ ଶୁଳ୍କକୁ ଦ୍ୱିଗୁଣ ହେଲାଣି। ଜାତୀୟ ରାଜପଥ ନିୟମାନୁଯାୟୀ ଅତିକମରେ ୬୦ କିମି ଦୂରତାରେ ଗୋଟିଏ ଲେଖାଏଁ ଟୋଲଗେଟ୍ ସ୍ଥାପନ ହୋଇପାରିବ। ପରିତାପର ବିଷୟ ଜାତୀୟ ରାଜପଥ ୧୮ର ପଦ୍ମନାଭପୁର (ବୈଶିଙ୍ଗା) ଟୋଲଗେଟ୍‌ଠାରୁ ଜାତୀୟ ରାଜପଥ ୧୬ର ଶେରଗଡ଼ ଟୋଲଗେଟ୍ ଦୂରତ୍ୱ ୨୦ କିମି। ମୟୂରଭଞ୍ଜ ଜିଲ୍ଲାବାସୀ ଏହି ରାସ୍ତାରେ ଯା’ଆସ ପାଇଁ ୨୦ କିମି ଦୂରତ୍ୱରେ ଦୁଇଥର ଟୋଲଗେଟ୍ ଶୁଳ୍କ ଦେବେ। ଯାହାକି ଜିଲ୍ଲାବାସୀଙ୍କ ପାଇଁ ଏକ ପ୍ରକାରର ଶୋଷଣ। ଭାରତ ସରକାରଙ୍କ ଜାତୀୟ ରାଜପଥ କର୍ତ୍ତୃପକ୍ଷ ମୁଖ୍ୟ ପରିଚାଳକ (ବୈଷୟିକ) ତଥା ପ୍ରକଳ୍ପ ନିର୍ଦ୍ଦେଶକଙ୍କ କହିବା ଅନୁଯାୟୀ ଶେରଗଡ଼ ଓ ପଦ୍ମନାଭପୁର ଗେଟ୍ ଜାତୀୟ ରାଜପଥର ଭିନ୍ନ ଭିନ୍ନ (୧୮ନଂ ଓ ୧୬ନଂ) ଅଂଶରେ ଥିବାରୁ ୬୦ କିମି ଦୂରତା ନିୟମ ପ୍ରଯୁଜ୍ୟ ହେଉନାହିଁ ବୋଲି ସଫେଇ ଦେଇଛନ୍ତି। ତେବେ ଟୋଲଗେଟ୍ ସ୍ଥାନ ନିରୂପଣ ସମୟରେ ପଦ୍ମନାଭପୁର ପରିବର୍ତ୍ତେ ଶେରଗଡ଼ଠାରୁ ୬୦ କିମି ଦୂରରେ ଗେଟ୍ ପାଇଁ ସ୍ଥାନ ନିରୂପଣ କରାଯାଇଥିଲେ ଠିକ୍ ହୋଇଥା’ନ୍ତା ବୋଲି ପୂର୍ବତନ ବଡ଼ସାହି ବିଧାୟକ ଗଣେଶ୍ୱର ପାତ୍ର କହିଛନ୍ତି।

ସ୍ତ୍ରୀକୁ ହତ୍ୟା ଅଭିଯୋଗରେ ସ୍ୱାମୀ ଅଟକ

ମହୁଲଡିହା,୧୫।୯ (ସମିସ): ଠାକୁରମୁଣ୍ଡା ବ୍ଲକ ମହୁଲଡିହା ଥାନା ଅଞ୍ଚଳରେ ଏକ ହତ୍ୟା ମାମଲା ଚାଞ୍ଚଲ୍ୟ ସୃଷ୍ଟି କରିଛି। ସ୍ୱାମୀ ସ୍ତ୍ରୀକୁ ପିଟି ପିଟି ହତ୍ୟା କରିଥିବା ଅଭିଯୋଗ ହୋଇଛି। ମୃତକ ଜଣକ ପାନମଣି ବିନ୍ଧାଣୀ (୪୨)। ମହୁଲଡିହା ପୁଲିସ ଏ ନେଇ ଏକ ମାମଲା ରୁଜୁ କରି ଅଭିଯୁକ୍ତ ସ୍ୱାମୀକୁ ଅଟକ ରଖି ତଦନ୍ତ ଚଳାଇଛି। ଗତକାଲି ରାତି ପ୍ରାୟ ୮.୩୦ ମିନିଟ୍ ସମୟରେ ମହୁଲଡିହା ଥାନାରେ ଅଭିଯୋଗକାରୀ ମହୁଲଡିହା ଥାନା ଅନ୍ତର୍ଗତ ଖୁକୁନ୍ଦ ଗ୍ରାମର ଶମ୍ଭୁ ବିନ୍ଧାଣୀ (୩୫)ଙ୍କ ଦ୍ୱାରା ଏକ ହତ୍ୟା ମାମଲା ରୁଜୁ ହୋଇଛି। ଅଭିଯୋଗକାରୀଙ୍କ ବଡ଼ ଭଉଣୀ ପାନମଣି ପ୍ରାୟ ୫ ବର୍ଷ ପୂର୍ବେ ସେହି ଥାନା ଅନ୍ତର୍ଗତ କରଡାପାଳ (ଡାଳପକା) ସାହିର ବୁଦ୍ଧିଆ ବିନ୍ଧାଣୀ (୪୬)ଙ୍କୁ ବିବାହ କରିଥିଲେ। ବୁଦ୍ଧିଆଙ୍କ ଆଗ ସ୍ତ୍ରୀ ପାରାଲିସିସରେ ଆକ୍ରାନ୍ତ ହୋଇ ଦେହାନ୍ତ ହୋଇଯାଇଛି। ତାଙ୍କର ଗୋଟିଏ ଝିଅ ଓ ପୁଅ ଅଛନ୍ତି। ଏହା ଦ୍ୱିତୀୟ ବିବାହ ଓ ପାନମଣିର ପିଲାପିଲି ହୋଇନାହିଁ। ବିବାହ ପରେ ପାନମଣି ସ୍ୱାମୀଙ୍କ ସହ ଶାନ୍ତିପୂର୍ଣ୍ଣ ଦାମ୍ପତ୍ୟ ଜୀବନଯାପନ କରୁଥିଲେ। ଗତ ପ୍ରାୟ ୩ ବର୍ଷ ହେବ ବୁଦ୍ଧିଆ ତାଙ୍କୁ ବିଭିନ୍ନ ସମୟରେ ମାରପିଟ କରିଆସୁଥିଲେ। ଏକ ଘଟଣାରେ ମାଡ଼ ମାରିବା ଫଳରେ ତାଙ୍କର ଗୋଟିଏ ଦାନ୍ତ ମଧ୍ୟ ପଡିଯାଇଥିଲା। ଉଭୟ ପକ୍ଷ ମଧ୍ୟରେ ଘରେ ବସି ଆପୋଷ ସମାଧାନ ହୋଇଥିଲା। ଗତକାଲି ସକାଳ ପ୍ରାୟ ୯ଟା ସମୟରେ ଅଭିଯୋଗକାରୀ ତାଙ୍କ ଭଉଣୀଙ୍କ ଜଣେ ନିକଟ ପଡ଼ୋଶୀଙ୍କଠାରୁ ତାଙ୍କ ମୃତ୍ୟୁ ସମ୍ପର୍କରେ ସୂଚନା ପାଇଥିଲେ। ସେ ତୁରନ୍ତ ଭଉଣୀଙ୍କ ଘରକୁ ଯାଇ ତାଙ୍କୁ ମୃତ ଅବସ୍ଥାରେ ପଡ଼ିଥିବା ଦେଖିଥିଲେ। ତାଙ୍କ ଶରୀରର ବିଭିନ୍ନ ସ୍ଥାନରେ ଏକାଧିକ ଆଘାତ ଚିହ୍ନ ଥିବା ଦେଖିଥିଲେ। ସ୍ୱାମୀ ବୁଦ୍ଧିଆ ହିଁ ତାଙ୍କୁ ହତ୍ୟା କରିଥିବା ସନ୍ଦେହ କରି ସେ ଥାନାରେ ଲିଖିତ ଅଭିଯୋଗ କରିଥିଲେ। ଏହି ଅଭିଯୋଗ ଆଧାରରେ ଆଇଆଇସି ବିରେନ୍ଦ୍ର ରାଉତ ମାମଲା ରୁଜୁ କରିଛନ୍ତି। ଅଭିଯୁକ୍ତ ସ୍ୱାମୀ ବୁଦ୍ଧିଆକୁ ଯାଞ୍ଚ ଓ ପରବର୍ତ୍ତୀ ଆବଶ୍ୟକ ଆଇନଗତ କାର୍ଯ୍ୟାନୁଷ୍ଠାନ ପାଇଁ ଥାନାରେ ଅଟକ ରଖାଯାଇଛି। ରାଇରଙ୍ଗପୁର ସାଇଣ୍ଟିଫିକ ଟିମ ସହିତ ମାଜିଷ୍ଟ୍ରେଟ ଭାବେ ଠାକୁରମୁଣ୍ଡା ବିଡ଼ିଓ ସ୍ୱପ୍ନେଶ୍ୱର ବେହେରା ସୁରାକ ସଂଗ୍ରହ କରିଛନ୍ତି। ତଦନ୍ତ ପରେ ଏଏସଆଇ ବିଜୟକୃଷ୍ଣ ସାନ୍ତରା ପଞ୍ଚନାମା ପ୍ରସ୍ତୁତ କରି ଶବ ବ୍ୟବଚ୍ଛେଦ ପାଇଁ ଆନନ୍ଦପୁର ଉପଖଣ୍ଡ ଚିକିତ୍ସାଳୟକୁ ପଠାଇ ବୁଦ୍ଧିଆକୁ ନେଇ ତଦନ୍ତ ଜାରି ରଖିଛନ୍ତି।

୫୦ ମିଟର ତଳକୁ ଖସି ବାଇକ୍ ଚାଳକ ମୃତ

ଉଦଳା,୧୫।୯ (ସମିସ): ଉଦଳା ଅଞ୍ଚଳରେ ଘଟିଛି ଭୟଙ୍କର ଦୁର୍ଘଟଣା। ଦ୍ରୁତ ଗତିରେ ବାଇକ୍ ଚଲାଇ ଆସି ଭାରସାମ୍ୟ ହରାଇ ୫୦ ମିଟର ତଳକୁ ଖସିବା ସହିତ ଗଛକୁ ଧକ୍କା ଦେଇ ଯୁବକ ମୃତ୍ୟୁବରଣ କରିଛନ୍ତି। ଏଭଳି ଦୁର୍ଘଟଣା ଉଦଳା ଥାନା ଦୁତିକାଦେଇପୁର ଗ୍ରାମ ନିକଟରେ ଘଟିଛି। ତେଲଦିହୁଡି ଗ୍ରାମର ବିକାଶ ଦଳେଇ ଗତକାଲି ବିଳମ୍ବିତ ରାତିରେ ବେପରୁଆ ଭାବେ ଦ୍ରୁତ ଗତିରେ ବାଇକ୍ ଚଲାଇ ଦୁତିକାଦେଇପୁର ଗ୍ରାମରୁ ଖଲାଡି ଅଭିମୁଖେ ଯାଉଥିଲେ। ତେବେ ଏକ ବାଙ୍କ ନିକଟରେ ଭାରସାମ୍ୟ ହରାଇ ଗାଡ଼ି ସହିତ ରାସ୍ତାରୁ ତଳକୁ ପ୍ରାୟ ୫୦ ମିଟର ଉଡି ଯାଇ ଏକ ଗଛରେ ଧକ୍କା ହୋଇଥିଲେ। ଗଛ ଭାଙ୍ଗିବା ସହିତ ସେଠାରେ ତାଙ୍କ ଗାଡ଼ି ଚୁରମାର ହୋଇଥିଲା। ଫଳରେ ଘଟଣାସ୍ଥଳରେ ତାଙ୍କର ମୃତ୍ୟୁ ଘଟିଥିଲା। ସକାଳୁ ପଥଚାରି ମୃତଦେହ ପଡ଼ିଥିବା ଦେଖି ପୁଲିସକୁ ଖବର ଦେଇଥିଲେ। ଖବର ପାଇ ଉଦଳା ପୁଲିସ ଘଟଣାସ୍ଥଳରେ ପହଞ୍ଚି ମୃତଦେହ ଉଦ୍ଧାର କରିବା ସହିତ ଦୁର୍ଘଟଣାଗ୍ରସ୍ତ ବାଇକକୁ ଜବତ କରି ତଦନ୍ତ ଆରମ୍ଭ କରିଛି।

ମହୁମାଛି ଆକ୍ରମଣରେ ଶିଶୁ ସମେତ ୫ ଗୁରୁତର

ଠାକୁରମୁଣ୍ଡା/ମହୁଲଡିହା,୧୫।୯ (ସମିସ): ମୟୂରଭଞ୍ଜ ଜିଲ୍ଲା ଠାକୁରମୁଣ୍ଡା ବ୍ଲକ ଅନ୍ତର୍ଗତ ତାଳପଦା ଓ ଭରାଣ୍ଡିଆ ପଞ୍ଚାୟତ ସୀମାନ୍ତ ବାରପହୁଟିଆ ଅଞ୍ଚଳରେ ମଙ୍ଗଳବାର ମହୁମାଛି ଆକ୍ରମଣରେ ଗୋଟିଏ ପରିବାରର ଶିଶୁ ସମେତ ୫ ଜଣ ଗୁରୁତର ଆହତ ହୋଇଛନ୍ତି। ଗୁରୁତରଙ୍କୁ ପ୍ରଥମେ ଠାକୁରମୁଣ୍ଡା ଗୋଷ୍ଠୀ ସ୍ୱାସ୍ଥ୍ୟକେନ୍ଦ୍ରରେ ଚିକିତ୍ସା କରାଯିବା ପରେ ଅଧିକ ଚିକିତ୍ସା ପାଇଁ ଘଷିପୁରାକୁ ସ୍ଥାନାନ୍ତର କରାଯାଇଛି। ବାରପହୁଟିଆ ଅଞ୍ଚଳରେ ଏକ ପରିବାରର ସଦସ୍ୟ ବିଲ କାମ କରୁଥିଲେ। ଏହି ସମୟରେ ଅପରାହ୍ନ ପ୍ରାୟ ୩ଟା ୩୦ ମିନିଟ ସମୟରେ ହଠାତ୍ ମହୁମାଛି ଆକ୍ରମଣ କରିଥିଲା। ଆକ୍ରମଣରେ ପରିବାରର ସଦସ୍ୟ ଭୟଭୀତ ହୋଇ ଏଣେତେଣେ ଦୌଡ଼ୁଥିଲେ। ତେବେ ମହୁମାଛିଙ୍କ ଆକ୍ରମଣରେ ଦେଢ଼ ବର୍ଷର ଶିଶୁ ସାଗର ହେମ୍ବ୍ରମ ସମେତ ପରିବାରର ୫ ଜଣ ଗୁରୁତର ଆହତ ହୋଇଥିଲେ। ଆହତଙ୍କ ମଧ୍ୟରେ ରେମେତ ହେମ୍ବ୍ରମ (୬୦), ପୁଅ ଟିଙ୍କୁ ହେମ୍ବ୍ରମ (୨୩), ବୋହୂ ସୀତା ହେମ୍ବ୍ରମ (୨୦), ବଡ଼ମା ତିଳ ହେମ୍ବ୍ରମ (୫୫) ଓ ଦେଢ଼ ବର୍ଷର ଶିଶୁ ସାଗର ହେମ୍ବ୍ରମ ରହିଛନ୍ତି। ମହୁମାଛି ଆକ୍ରମଣରେ ସମସ୍ତେ ଗୁରୁତର ହୋଇପଡ଼ିବା ପରେ ପରିବାର ଓ ସ୍ଥାନୀୟ ଲୋକଙ୍କ ସହଯୋଗରେ ସେମାନଙ୍କୁ ପ୍ରଥମେ ଠାକୁରମୁଣ୍ଡା ଗୋଷ୍ଠୀ ସ୍ୱାସ୍ଥ୍ୟକେନ୍ଦ୍ରରେ ଭର୍ତ୍ତି କରିଥିଲେ।

ସାରସକଣା ବ୍ଲକ୍‌ରେ ଗଣେଶ ପୂଜା

ସାରସକଣା,୧୫।୯ (ସମିସ): ବିଦ୍ୟା, ବୁଦ୍ଧି ଓ ଜ୍ଞାନର ଦେବତା ପ୍ରଭୁ ଶ୍ରୀଗଣେଶଙ୍କ ପୂଜାକୁ ନେଇ ସାରସକଣା ବ୍ଲକ ଅଞ୍ଚଳ ଉତ୍ସବମୁଖର ହୋଇଉଠିଛି। ଶିକ୍ଷାନୁଷ୍ଠାନ, କୋଚିଂ ସେଣ୍ଟର, ଦୋକାନବଜାର ଓ ବିଭିନ୍ନ ବ୍ୟବସାୟିକ ପ୍ରତିଷ୍ଠାନରେ ଶ୍ରଦ୍ଧା ଓ ଭକ୍ତିର ସହ ଗଣେଶ ପୂଜା ପାଳିତ ହୋଇଛି। ସାରସକଣା ମାଉସୀ ମୋ କ୍ଲବ ଛକଠାରେ ଧୁମ୍‌ଧାମରେ ପାଳନ ହେଇଛି। ସେହିପରି ଝାରପୋଖରିଆ ବଜାର ଅଞ୍ଚଳରେ ପୂଜାକୁ ନେଇ ବେଶ୍ ଉତ୍ସାହ ଦେଖାଯାଇଥିଲା। ଝାରପୋଖରିଆ ବଜାରସ୍ଥ ଲିଟିଲ୍ ଷ୍ଟାର ସ୍କୁଲ, ଓଡ଼ିଶା ବ୍ରିଗେଡ ସ୍କୁଲ, ସାଇନିଂ ଟ୍ୟୁଟୋରିଆଲ ଓ ସୀମାନ୍ତ ମହାବିଦ୍ୟାଳୟରେ ଧୁମ୍‌ଧାମରେ ପୂଜା ଅନୁଷ୍ଠିତ ହୋଇଛି। ଜାମଶୋଳା ପୁରୁଣାପାଣି ଶ୍ରୀଗଣେଶ ପୂଜା କମିଟି ପକ୍ଷରୁ ମଧ୍ୟ ଆଡ଼ମ୍ବରପୂର୍ଣ୍ଣ ଭାବେ ପୂଜା ଆୟୋଜନ କରାଯାଇଥିଲା। ଏଥିସହ ବିଭିନ୍ନ ଶିକ୍ଷାନୁଷ୍ଠାନ ଓ କ୍ଲବ୍ ପକ୍ଷରୁ ପୂଜା ଅନୁଷ୍ଠିତ ହୋଇଛି।

● ପରିବେଶ ସୁରକ୍ଷା ପର୍ବ କରମା

ଓଡ଼ିଶାରେ ଛୁଟି ଘୋଷଣା ଦାବି

ବାରିପଦା, ୧୫।୯ (ସମିସ): ଆଦିବାସୀ ବହୁଳ ମୟୂରଭଞ୍ଜ ଜିଲ୍ଲାରେ ବହୁ ସଂଖ୍ୟାରେ କୁଡୁମୀ ଜାତିର ଲୋକ ବସବାସ କରନ୍ତି। ଓଡ଼ିଶାରେ ପ୍ରାୟ ୩୦ ଲକ୍ଷରୁ ଉର୍ଦ୍ଧ୍ୱ କୁଡୁମୀ ଜାତିର ଲୋକ ବାସ କରନ୍ତି। ଚାଷ ହେଉଛି ଏହି ଜାତିର ମୁଖ୍ୟ ଜୀବିକା। ଏମାନଙ୍କର ଉଚ୍ଚ ଧୀଶକ୍ତି ଥିଲେ ମଧ୍ୟ ଚାଷ କାମ ସହ ବିଭିନ୍ନ ପର୍ବ ପର୍ବାଣୀକୁ ମଉଜ ମଜଲିସରେ ପାଳନ କରୁଥିବାରୁ ସମୟର ବିନିଯୋଗ କରି ନ ପାରି ତଥା ପରିବାରର ଆର୍ଥିକ ସଙ୍କଟ ଯୋଗୁଁ ଏ ଜାତିର ଛାତ୍ରଛାତ୍ରୀ ଉଚ୍ଚଶିକ୍ଷିତ ହୋଇପାରି ନ ଥା’ନ୍ତି। ଓଡ଼ିଶାରେ ବାରମାସରେ ତେର ପର୍ବ ପାଳନ ହେଉଥିବାବେଳେ ଏମାନେ କୋଡ଼ିଏରୁ ଉର୍ଦ୍ଧ୍ୱ ପର୍ବ ପାଳନ କରନ୍ତି। ବିଭିନ୍ନ ପର୍ବପର୍ବାଣୀ ମଧ୍ୟରେ ଭାଦ୍ରବ ମାସ ଏକାଦଶୀ ତିଥିରେ ପାଳିତ ହେଉଥିବା କରମ ପର୍ବ ଖୁବ୍ ଆନନ୍ଦଦାୟକ। ଏହି ପର୍ବରେ ଉପବାସ କରି ବିଧିପୂର୍ବକ କରମା ଗଛର ଡାଳକୁ ଆଣି ପୂଜା କରି ୫ ଦିନ ଧରି ଝୁମର ନାଚି ଉତ୍ସବ ପାଳନ କରାଯାଏ। ଏହା କେଉଁ ଅନାଦି କାଳରୁ ଚାଲିଛି କେହି କହି ପାରିବେନାହିଁ। ଏହା କୃଷିଭିତ୍ତିକ ପର୍ବ ହେଲେ ମଧ୍ୟ ଯଥାବିଧି ଉପବାସ କରି ରାତ୍ରି ଉଜାଗର ରହି ଜାଗର ଜାଳିଲେ ମନ ସ୍କାମନା ପୂର୍ଣ୍ଣ ହୁଏ। ଏଣୁ ଏହାକୁ ସମସ୍ତେ ପାଳନ କରିଥା’ନ୍ତି। କରମା ଦେବତାଙ୍କୁ ଏ ଜାତି ପ୍ରତ୍ୟକ୍ଷ ଦେବତା ଭାବେ ମାନି ନିଷ୍ଠାର ସହିତ ପୂଜାର୍ଚ୍ଚନା ପୂର୍ବକ ପାଳନ କରିଥା’ନ୍ତି। ଏବେ କୁଡୁମୀ ଲୋକଙ୍କ ସଂସ୍ପର୍ଶରେ ଆସୁଥିବା ଅନ୍ୟାନ୍ୟ ଜାତି ଯେପରି ଭୂମିଜ, କୋଲ୍ହ ଓ ବିନ୍ଧାଣୀ ପ୍ରଭୃତି ଜାତିର ଲୋକ ଏହାକୁ ଅତି ଆଗ୍ରହ ସହକାରେ ପାଳନ କରୁଛନ୍ତି। କୁଡୁମୀମାନେ ଆବାହକାଳରୁ ପ୍ରକୃତି ପୂଜକ। କରମା ଗଛକୁ ସେମାନେ ପୂଜା କରନ୍ତି। କରମା ଗଛକୁ ସେମାନେ କାଟନ୍ତି ନାହିଁ। ଏହି କାଠରେ ନିର୍ମିତ କୌଣସି ଆସବାବ ପତ୍ର ମଧ୍ୟ ବ୍ୟବହାର କରନ୍ତି ନାହିଁ। ବର୍ତ୍ତମାନ ଜଙ୍ଗଲ ସୁରକ୍ଷା ତଥା ବୃକ୍ଷରୋପଣ ପାଇଁ ସାରା ବିଶ୍ୱ ଚିନ୍ତିତ। କୁଡୁମୀମାନେ କାହିଁ କେତେବର୍ଷ ତଳୁ ପ୍ରକୃତିର ପୂଜକ ଆଉ ପ୍ରକୃତିର ରକ୍ଷକ ଭାବେ ରହି ଆସିଛନ୍ତି। ପ୍ରକୃତିକୁ ସୁରକ୍ଷା ଦେବାରେ କୁଡୁମୀ ଜାତିର ଭୂମିକା ଅଗ୍ରଣୀ। ଗଛ ଲଗାଅ ପରିବେଶ ବଞ୍ଚାଅ ନାରାକୁ ଏ ଜାତି ବହୁ ଆଗରୁ ସରକାରଙ୍କ ଅଜ୍ଞାତସାରରେ ପାଳନ କରି ଆସୁଛି। ତେଣୁ ଏହି କରମା ପର୍ବ ଉପଲକ୍ଷେ ପଶ୍ଚିମ ବଙ୍ଗ, ଝାଡ଼ଖଣ୍ଡ ଓ ବିହାରରେ ଛୁଟି ଘୋଷଣା ହୋଇଆସୁଛି। ଓଡ଼ିଶା ସରକାର କରମା ପର୍ବ ପାଇଁ ଛୁଟି ଘୋଷଣା ପାଇଁ ଦାବି ହୋଇଆସୁଥିବା ବେଳେ ତାହା କାର୍ଯ୍ୟକାରୀ ହୋଇନାହିଁ। ଏଥିପ୍ରତି ଦୃଷ୍ଟି ଦେବାକୁ କୁଡମୀମାନଙ୍କ ପକ୍ଷରୁ ଦାବି କରାଯାଇଛି।

ଗୋରୁ ବୋଝେଇ ବୋଲେରୋ ଜବତ, ୬ ଗୋରୁ ଉଦ୍ଧାର

କରଞ୍ଜିଆ/ଯଶିପୁର,୧୫।୯ (ସମିସ): ଗୋରୁ ଚାଲାଣ ଅଭିଯୋଗରେ ଯଶିପୁର ଥାନା ପକ୍ଷରୁ ଏକ ମାମଲା ରୁଜୁ କରାଯାଇଛି। ଏହି ଘଟଣାରେ ୬ଟି ଗୋରୁକୁ ଉଦ୍ଧାର କରାଯିବା ସହ ଚାଲାଣରେ ବ୍ୟବହୃତ ଏକ ବୋଲେରୋ ଗାଡ଼ିକୁ ଜବତ କରାଯାଇଛି। ଯଶିପୁର ଥାନା ଅନ୍ତର୍ଗତ ରାମସାହି ଅଞ୍ଚଳରେ ଗୋରୁ ଚାଲାଣ ହେଉଥିବା ନେଇ ଖବର ପାଇ ପୁଲିସ ଚଢ଼ଉ କରିଥିଲା। ପୁଲିସକୁ ଦେଖି ଗାଡ଼ିରେ ଥିବା ଅଭିଯୁକ୍ତ ଘଟଣାସ୍ଥଳରୁ ଫେରାର ହୋଇଯାଇଥିଲା। ଘଟଣାସ୍ଥଳରୁ ୬ଟି ଗୋରୁକୁ ଉଦ୍ଧାର କରିବା ସହ ବୋଲେରୋକୁ ଜବତ କରିଛି ପୁଲିସ। ଏ ନେଇ ଯଶିପୁର ଥାନାରେ ମାମଲା ରୁଜୁ ହୋଇଛି। ଫେରାର ଅଭିଯୁକ୍ତଙ୍କୁ ଧରିବା ସହ ଘଟଣାର ଅଧିକ ତଦନ୍ତ ଜାରି ରହିଛି।

ଜନ୍ତାଲ ମେଳା ପୂର୍ବରୁ ପାଣି ସମସ୍ୟା

ଚିନ୍ତାରେ ବାନ୍ଧୁଡୁମା ଗ୍ରାମବାସୀ

ରାଇରଙ୍ଗପୁର, ୧୫।୯ (ସମିସ): ମୟୂରଭଞ୍ଜ ଜିଲ୍ଲା ଜାମଦା ବ୍ଲକ ଅଧୀନ ପାସନା ପଞ୍ଚାୟତର ବାନ୍ଧୁଡୁମା ଗ୍ରାମରେ ଦୀର୍ଘଦିନ ଧରି ପାନୀୟଜଳ ସମସ୍ୟା ଲାଗିରହିଥିବାରୁ ଗ୍ରାମବାସୀ ଚିନ୍ତାରେ ପଡ଼ିଛନ୍ତି। ଆଗକୁ ଜନ୍ତାଲ ମେଳା ଥିବାରୁ ଏହି ସମସ୍ୟା ଆହୁରି ଗୁରୁତର ହେବାର ଆଶଙ୍କା ପ୍ରକାଶ ପାଇଛି। ଆଦିବାସୀ ଅଧ୍ୟୁଷିତ ମୟୂରଭଞ୍ଜ ଜିଲ୍ଲାର ଏକ ପାରମ୍ପରିକ ଲୋକଉତ୍ସବ ଭାବେ ଜାନ୍ତାଲ ମେଳାର ସ୍ୱତନ୍ତ୍ର ପରିଚୟ ରହିଛି। ଚଳିତ ବର୍ଷ ସେପ୍ଟେମ୍ବର ୨୦ରୁ ୨୪ ତାରିଖ ପର୍ଯ୍ୟନ୍ତ ମେଳା ଓ ବିଭିନ୍ନ କାର୍ଯ୍ୟକ୍ରମ ଆୟୋଜିତ ହେବାକୁ ଥିବାରୁ ଅଞ୍ଚଳରେ ଏବେଠାରୁ ଉତ୍ସାହ ପ୍ରକାଶ ପାଇଛି। ମେଳା ଅବସରରେ ଗ୍ରାମର ପ୍ରାୟ ପ୍ରତ୍ୟେକ ଘରକୁ ବନ୍ଧୁବାନ୍ଧବ ଓ ଅତିଥିଙ୍କ ଆଗମନ ହେବାର ସମ୍ଭାବନା ରହିଛି। ଏଭଳି ସମୟରେ ଗ୍ରାମର ପାନୀୟଜଳ ଯୋଗାଣ ବ୍ୟବସ୍ଥା ଠପ୍ ହୋଇଥିବାରୁ ଗ୍ରାମବାସୀଙ୍କ ଚିନ୍ତା ବଢ଼ିଛି। ସୂଚନା ମୁତାବକ, ଗ୍ରାମରେ ପାନୀୟଜଳ ଯୋଗାଣ ପାଇଁ ଲଗାଯାଇଥିବା ମୋଟର

ଚୋରି ହୋଇଯିବା ପରେ ଜଳ ଯୋଗାଣ ବ୍ୟାହତ ହୋଇଛି। ଏ ନେଇ ଗ୍ରାମବାସୀ ସମ୍ପୃକ୍ତ ଥାନା ଓ ଆରଡବ୍ଲ୍ୟୁଏସଏସ ବିଭାଗକୁ ଲିଖିତ ଭାବେ ଜଣାଇଥିଲେ ମଧ୍ୟ ପ୍ରାୟ ଦୁଇ ମାସ ହେବାକୁ ଯାଉଥିବା ସତ୍ତ୍ୱେ ସମସ୍ୟାର ସ୍ଥାୟୀ ସମାଧାନ ହୋଇ ନ ଥିବା ଅଭିଯୋଗ ହୋଇଛି। ସମସ୍ୟାର ସମାଧାନ ପାଇଁ ସମ୍ପୃକ୍ତ ବିଭାଗର ଜୁନିୟର ଇଞ୍ଜିନିୟରଙ୍କୁ ଗ୍ରାମବାସୀ ବାରମ୍ବାର ଫୋନ୍ ଯୋଗେ ଅବଗତ କରୁଥିବାବେଳେ ଖୁବ୍‌ଶୀଘ୍ର ନୂତନ ମୋଟର ଲଗାଇ ସମସ୍ୟାର ସମାଧାନ କରାଯିବ ବୋଲି ପ୍ରତିଥର ଆଶ୍ୱାସନ ମିଳୁଥିବା ସେମାନେ କହିଛନ୍ତି। ହେଲେ ଆଶ୍ୱାସନ ପରେ ଆଶ୍ୱାସନ ମିଳୁଥିଲେ ମଧ୍ୟ ଏଯାଏଁ ଜଳ ଯୋଗାଣ ସ୍ୱାଭାବିକ ହୋଇନାହିଁ। ଜଳ ଯୋଗାଣ ବନ୍ଦ ରହିଥିବାରୁ ମହିଳା ଓ ବୃଦ୍ଧଙ୍କ ସମେତ ଗ୍ରାମବାସୀ ଦୂରଦୂରାନ୍ତରୁ ପାଣି ସଂଗ୍ରହ କରି ଦୈନନ୍ଦିନ ଆବଶ୍ୟକତା ମେଣ୍ଟାଇବାକୁ ବାଧ୍ୟ ହେଉଛନ୍ତି। ଏବେ ଜନ୍ତାଲ ମେଳା ଆସୁଥିବାରୁ ଗ୍ରାମରେ ଲୋକଙ୍କ ସମାଗମ ବଢ଼ିଲେ ପାନୀୟ ଜଳ ସମସ୍ୟା ଆହୁରି ଜଟିଳ ହୋଇପାରେ ବୋଲି ଗ୍ରାମବାସୀ ଆଶଙ୍କା କରିଛନ୍ତି। ଏ ନେଇ ପାସନା ସରପଞ୍ଚଙ୍କ ପ୍ରତିକ୍ରିୟା ନିଆଯାଇଥିବାବେଳେ ସେ ଏ ସମ୍ପର୍କରେ ଉପରିସ୍ଥ ଅଧିକାରୀଙ୍କୁ ଅବଗତ କରାଇଥିବା କହିଛନ୍ତି। ଆଗାମୀ ଜନ୍ତାଲ ମେଳାକୁ ଦୃଷ୍ଟିରେ ରଖି ସମ୍ପୃକ୍ତ ବିଭାଗ ଓ ପ୍ରଶାସନ ତୁରନ୍ତ ପଦକ୍ଷେପ ନେଇ ନୂତନ ମୋଟର ସ୍ଥାପନ କରିବା ସହ ଗ୍ରାମର ପାନୀୟଜଳ ଯୋଗାଣ ବ୍ୟବସ୍ଥାକୁ ଯଥାଶୀଘ୍ର ସ୍ୱାଭାବିକ କରିବାକୁ ଗ୍ରାମବାସୀ ଦାବି କରିଛନ୍ତି।

ଦୁଇଦିନିଆ ଫୁଟବଲ ଟୁର୍ଣ୍ଣାମେଣ୍ଟ ଉଦ୍‌ଯାପିତ

କୁଆମରା,୧୫।୯ (ସମିସ): ଗୋପବନ୍ଧୁନଗର ବ୍ଲକ ଶୀଳଘାଟି ପଞ୍ଚାୟତ କେନ୍ଦୁଆମୁଣ୍ଡି ଆଦିବାସୀ ମାର୍ଶାଲ ତାରାସ୍ ଯୁବକ ସଂଘ ପକ୍ଷରୁ ୩୨ତମ ଫୁଟବଲ ଟୁର୍ଣ୍ଣାମେଣ୍ଟ ଉଦଯାପିତ ହୋଇଯାଇଛି। ଉକ୍ତ ଦୁଇଦିନିଆ ଟୁର୍ଣ୍ଣାମେଣ୍ଟରେ ୧୬ଟି ଦଳ ଅଂଶଗ୍ରହଣ କରିଥିଲେ। ଫାଇନାଲ ମ୍ୟାଚ୍‌ରେ ମିସାଇଲ ଏଫ୍‌ସି ଛତୁଆ ପୋଖରୀ ଦଳକୁ ହରାଇ ତାମିଲ ଏଫସି ଭଣ୍ଡଗାଁ ଚଳିତ ବର୍ଷ ଚାମ୍ପିଅନ ହୋଇଛି। ଉଦଯାପନୀ ଦିବସରେ ଅତିଥି ଭାବେ ଖୁଣ୍ଟା ଥାନା ଅଧିକାରୀ ଆଦିତ୍ୟ ପ୍ରସାଦ ଜେନା, ସରପଞ୍ଚ ଖେଲା ହେମ୍ବ୍ରମ, ହୃଷିକେଶ ପାତ୍ର, ରତ୍ନାକର ମୁର୍ମୁ, ରାମଚନ୍ଦ୍ର ସିଂ, ଦ୍ୱାରୀ ହେମ୍ବ୍ରମ, ମଳୟ ମହାକୁଡ଼, କୁଅଁର ଟୁଡୁ, ଚନ୍ଦ୍ରାୟ କିସ୍କୁ, ପିଥନାଥ କାର୍ଜି ପ୍ରମୁଖ ଯୋଗ ଦେଇ ଚାମ୍ପିଅନ ଦଳକୁ ୨୫ ହଜାର ଟଙ୍କା ଓ ରନର୍ସଅପ୍ ଦଳକୁ ୧୫ ହଜାର ଟଙ୍କାର ପୁରସ୍କାର ପ୍ରଦାନ କରିଥିଲେ। ଯୁବକ ସଂଘ ସଭାପତି ଅନନ୍ତ କିସ୍କୁ, ସମ୍ପାଦକ ଦୀପକ ମାରାଣ୍ଡି, ଜିତୁ ମୁର୍ମୁ, ସୁନୀଲ ସୋରେନ ପ୍ରମୁଖ ପରିଚାଳନା କରିଥିଲେ।ଣେଶ ପୂଜା କମିଟି ପକ୍ଷରୁ ମଧ୍ୟ ଆଡ଼ମ୍ବରପୂର୍ଣ୍ଣ ଭାବେ ପୂଜା ଆୟୋଜନ କରାଯାଇଥିଲା। ଏଥିସହ ବିଭିନ୍ନ ଶିକ୍ଷାନୁଷ୍ଠାନ ଓ କ୍ଲବ୍ ପକ୍ଷରୁ ପୂଜା ଅନୁଷ୍ଠିତ ହୋଇଛି।

ମାଣତ୍ରୀ ପଞ୍ଚାୟତ ପକ୍ଷରୁ ଜବରଦଖଲ ଉଚ୍ଛେଦ ଦାବି

ବଡ଼ସାହି,୧୫।୯ (ସମିସ): ବଡସାହି ବ୍ଲକ ତଥା ବୈଶିଙ୍ଗା ଥାନା ଅଧୀନ ମାଣତ୍ରୀ ପଞ୍ଚାୟତର ପ୍ରମୁଖ ସରକାରୀ ଜାଗା ବର୍ତ୍ତମାନ ଜବରଦଖଲକାରୀଙ୍କ କବଜାରେ ରହିଛି। ଯିଏ ଯେଉଁଠି ପାରୁଛି ଘେରୁଛି, ଯିଏ ଯେଉଁଠି ପାରୁଛି ଘର କରୁଛି। ଏପରିକି ଜବରଦଖଲ ସରକାରୀ ଜାଗାରେ ଘର କରି ଭଡା ଦିଆଯାଉଛି। କେହି କାହାରି କଥା ଶୁଣିବାକୁ ନାରାଜ, ଏ ସଂକ୍ରାନ୍ତରେ ପଞ୍ଚାୟତ ପକ୍ଷରୁ ଗତ ୨୦୨୨ ଓ ୨୦୨୩ରେ ବିଭାଗୀୟ ଅଧିକାରୀଙ୍କ ଦୃଷ୍ଟି ଆକର୍ଷଣ କରାଯାଇଥିଲା। ମାତ୍ର ଅଭିଯୋଗ ସେତେବେଳେ ଫାଇଲ ତଳେ ଚାପି ହୋଇଯାଇଥିଲା। ଫଳରେ ପ୍ରଶାସନ ପକ୍ଷରୁ କୋ÷ଣସି ପଦକ୍ଷେପ ଗ୍ରହଣ କରାଯାଇ ନ ଥିଲା। କାର୍ଯ୍ୟାନୁଷ୍ଠାନ କେବଳ ପ୍ରତିଶୃତି ପ୍ରତିଶ୍ରୁତିରେ ଅଟକି ରହିଥିଲା। ୨୦୨୬ ଅଗଷ୍ଟରେ ପଞ୍ଚାୟତ ପକ୍ଷରୁ ଏହି ଅଭିଯୋଗକୁ ପୁଣି ଥରେ ଦୋହରାଯାଇଛି। ଏ ସଂକ୍ରାନ୍ତରେ ପଞ୍ଚାୟତ ପକ୍ଷରୁ ପ୍ରୋସିଡିଂ କରାଯାଇ ମୁଖ୍ୟମନ୍ତ୍ରୀଙ୍କ ଅଭିଯୋଗ ପ୍ରକୋଷ୍ଠ, ରାଜସ୍ୱ ଓ ବିପର୍ଯ୍ୟୟ ପରିଚାଳନା ବିଭାଗ, ଜିଲ୍ଲାପାଳ ଓ ବଡସାହି ତହସିଲଦାରଙ୍କ ଗୋଚରାର୍ଥେ ପ୍ରଦାନ କରାଯାଇଥିଲା। ଅଭିଯୋଗକୁ ଗୁରୁତର ସହ ନେଇ ମୁଖ୍ୟମନ୍ତ୍ରୀଙ୍କ ଅଭିଯୋଗ ପ୍ରକୋଷ୍ଠ, ରାଜସ୍ୱ ଓ ବିପର୍ଯ୍ୟୟ ପରିଚାଳନା ବିଭାଗ, ଜିଲ୍ଲାପାଳଙ୍କ ନିକଟରୁ ମଧ୍ୟ ଅଭିଯୋଗର ପ୍ରାପ୍ତିପତ୍ର ଓ ପଞ୍ଜୀକରଣ ନମ୍ବର ସହିତ ଆଗାମୀ କାର୍ଯ୍ୟାନୁଷ୍ଠାନ ନିମନ୍ତେ ସୂଚନା ପାଇଁ ପ୍ରଦାନ କରାଯାଇଥିବାର ଜଣାଯାଇଛି। ମାଣତ୍ରୀ ପଞ୍ଚାୟତର ବାବା କଖାରୁଆ ବୈଦ୍ୟନାଥ କଲେଜ ସମ୍ମୁଖ ସ୍ଥାନ, ୨ ଏକରରୁ ଉର୍ଦ୍ଧ୍ୱ ଶ୍ମଶାନ ଜାଗା ଓ ହାଟ ପରିସର ବର୍ତ୍ତମାନ ଜବରଦଖଲକାରୀଙ୍କ କବଜାରେ ବୋଲି ଅଭିଯୋଗ ହୋଇଛି। ବହୁ ସ୍ଥାନ ଘେରି ରଖିବା ସହିତ ସେଠାରେ ଘର କରି ରହିବା, ଚାଷ କରିବା, ବିଭିନ୍ନ ପ୍ରକାର ବେଆଇନ ବେପାର କରିବା, ସରକାରୀ ଜମିରେ ଘର କରି ଭଡା ଲଗାଇବା ଭଳି ଘଟଣା ଦେଖିବାକୁ ମିଳିଛି।

ଏପରିକି ଶ୍ମଶାନ ଜମି ମଧ୍ୟ ଜବରଦଖଲକାରୀଙ୍କର ଲୋଲୁପ ଦୃଷ୍ଟିରୁ ବାଦ୍ ପଡିନାହିଁ। ସେହିପରି ହାଟ ପରିସର ଜବରଦଖଲ ପାଇଁ ପରିସର ସଂକୁଚିତ ହେଉଥିବାବେଳେ ଲୋକମାନେ ନାହିଁ ନ ଥିବା ଅସୁବିଧାର ସମ୍ମୁଖୀନ ହେଉଛନ୍ତି। ସେଠାରେ ମଧ୍ୟ ଜବରଦଖଲକାରୀ ଘର କରି ରହିବା, ଦୋକାନ କରିବା, ଭଡ଼ା ଲଗାଇବା ଭଳି ସଙ୍ଗୀନ ଅଭିଯୋଗ ସାମ୍ନାକୁ ଆସିଛି। ହାଟକୁ ଆସୁଥିବା ଦୋକାନୀ ଓ ଗ୍ରାହକ ସେମାନଙ୍କ ଅଇଁଠା ପାଣି, ପରିଶ୍ରା ପାଣି ମାଡୁଥିବାର ଜଣାଯାଇଛି। ଏପରିକି ଗାଧୁଆ ଘର ଜଳେଣି କାଠ ରଖିବା ପାଇଁ ସ୍ଥାନ ମଧ୍ୟ ମାଡି ବସିଛନ୍ତି। ଗତ ୨୦୨୩ ଜାନୁଆରୀ ୨୧ ତାରିଖରେ ହାଇକୋର୍ଟଙ୍କ ନିର୍ଦ୍ଦେଶ ଅନୁସାରେ ତତ୍କାଳୀନ ବଡସାହି ତହସିଲଦାର ଗଦାଧର ଧଳ ଓ ବୈଶିଙ୍ଗା ଥାନାଧିକାରୀ ପ୍ରଭାଂଶୁ ମିଶ୍ର ଏକ ପ୍ଲାଟୁନ ଫୋର୍ସ ସହିତ ୩ଟି ଦୋକାନ ଗୃହକୁ ଭାଙ୍ଗିବାକୁ ଆସିଥିବାବେଳେ ବଣିକ ସଂଘ ଓ ପଞ୍ଚାୟତ ପକ୍ଷରୁ ପଞ୍ଚାୟତ ରାସ୍ତା ଓ ହାଟ ଅଞ୍ଚଳକୁ ଚିହ୍ନଟ କରି ଜବରଦଖଲ ମୁକ୍ତ କରିବା ପାଇଁ ଦାବି କରାଯାଇଥିଲା। ମାତ୍ର ଦୀର୍ଘଦିନ ବିତିଯାଇଥିଲେ ମଧ୍ୟ ତାହା କାର୍ଯ୍ୟକାରୀ ନ ହେବାରୁ ଅସନ୍ତୋଷ ପ୍ରକାଶ ପାଇଥିଲା। ଫଳରେ ପଞ୍ଚାୟତ ପକ୍ଷରୁ ପୁଣିଥରେ ଅଭିଯୋଗ କରାଯାଇଛି।

ଜଗନ୍ନାଥ ଖୁଣ୍ଟା ଗ୍ରାମ ଅବହେଳିତ

ରାସ୍ତା ଓ ପାନୀୟଜଳ ସମସ୍ୟାରେ ଜର୍ଜରିତ ଗ୍ରାମବାସୀ

କଳାବାଡିଆ,୧୫।୯ (ସମିସ):

ବାଙ୍ଗିରିପୋଷି ବ୍ଲକ କଳାବାଡିଆ ପଞ୍ଚାୟତର ସବୁଠୁ ବଡ଼ ରାଜସ୍ୱ ଗାଁ ଜଗନ୍ନାଥ ଖୁଣ୍ଟା। ଲୋକସଂଖ୍ୟା ୧୨ ଶହରୁ ଅଧିକ। ପଞ୍ଚାୟତ ନିର୍ବାଚନ ସମୟରେ ଜଗନ୍ନାଥ ଖୁଣ୍ଟା ଭୋଟର ନିର୍ଣ୍ଣାୟକ ଭୂମିକା ଗ୍ରହଣ କରିଥା’ନ୍ତି। ତେବେ ପିଇବା ପାଣି ଓ ରାସ୍ତା ଉକ୍ତ ଗ୍ରାମରେ ମୁଖ୍ୟ ସମସ୍ୟା ଭାବେ ଉଭା ହୋଇଛି। ଏହି ଦୁଇ ପ୍ରମୁଖ ସମସ୍ୟାର ସମାଧାନ କରାଯିବାକୁ ଗ୍ରାମବାସୀ ଦାବି କରିଛନ୍ତି।

ଜଗନ୍ନାଥ ଖୁଣ୍ଟା ଗ୍ରାମରେ ୬ଟି ନଳକୂପ ଥିବାବେଳେ ଦୁଇଟି ନଳକୂପ ଉପରେ ନିର୍ଭର କରୁଛନ୍ତି ଗ୍ରାମବାସୀ। ଅନ୍ୟ ସମସ୍ତ ନଳକୂପରୁ ଲୌହଯୁକ୍ତ ପାଣି ବାହାରୁଛି। ଫଳରେ ଗାଁରେ ଖରାଦିନ ପାଣି ସମସ୍ୟା ଉତ୍କଟ ରୂପ ଧାରଣ କରୁଛି। ବର୍ଷାଦିନେ ଡ୍ରେନ ପୋତି ହୋଇଯାଇଥିବାରୁ ନଳକୂପ ମୂଳରେ ପାଣି ଜମୁଥିବାରୁ ପାଣି ପିଇବାକୁ ଗାଁ ଲୋକ ଡରୁଛନ୍ତି। ପାଣି ବିଭିନ୍ନ ସ୍ଥାନରେ ଜମୁ ଥିବାରୁ ମଶାଙ୍କ ପ୍ରାଦୁର୍ଭାବ ଅଧିକ ରହିଛି। ସବୁଠାରୁ ମୁଖ୍ୟ ସମସ୍ୟା ରାସ୍ତା। ଜାତୀୟ ରାଜପଥ ୧୮ (କଳାବାଡିଆ-ଝାରପୋଖରିଆ)ରୁ ରାଜ୍ୟ ରାଜପଥ ୫୦ (କଳାବାଡିଆ- ବାଙ୍ଗିରିପୋଷି) ରାସ୍ତା ଗାଁ ଦେଇ ସଂଯୋଗ ହୋଇଛି। ପ୍ରଧାନ ମନ୍ତ୍ରୀ ଗ୍ରାମ୍ୟ ସଡ଼କ ଯୋଜନାରେ ଗ୍ରାମ୍ୟ ଉନ୍ନୟନ ବିଭାଗ ଦ୍ୱାରା ଏକ କିଲୋମିଟରରୁ ଉର୍ଦ୍ଧ୍ୱ ରାସ୍ତା ପିଚୁ ଓ କଂକ୍ରିଟ ହୋଇଥିବାବେଳେ ଏକ କିଲୋମିଟର ରାସ୍ତା ପଞ୍ଚାୟତ ପକ୍ଷରୁ ଦୀର୍ଘ ବର୍ଷ ଆଗରୁ କଂକ୍ରିଟ ହୋଇଥିଲା। ଏବେ ଖାଲି ପାଦରେ ରାସ୍ତାରେ ଚାଲିବା କଷ୍ଟକର ହେଲାଣି। ଲକ୍ଷ ଲକ୍ଷ ଟଙ୍କାର କାର୍ଯ୍ୟ ବିଭିନ୍ନ ସ୍ଥାନରେ ହେଉଛି। ଯେଉଁଠି ରାସ୍ତା ଦରକାର ସେଠାରେ ହେଉ ନ ଥିବାରୁ ଜନଅସନ୍ତୋଷ ତେଜୁଛି। ବ୍ଲକର ଗାଁରେ ସବୁଠାରୁ ଅଧିକ ସାମ୍ବାଦିକ ଥାଇ ମଧ୍ୟ ଗାଁ ଅବହେଳିତ ବୋଲି ଗ୍ରାମବାସୀ ଅଭିଯୋଗ କରିଛନ୍ତି। ଆଗାମୀ ପଞ୍ଚାୟତ ନିର୍ବାଚନକୁ ଗ୍ରାମବାସୀ ଅପେକ୍ଷା କରିଛନ୍ତି ବୋଲି ଗ୍ରାମର ବିରଞ୍ଚି ନାରାୟଣ ହୋତା, ହାଡ଼ିବନ୍ଧୁ ମିଶ୍ର, ଶ୍ରୀପଦ ପାଣି, ଓକିଲ ତପନ କୁମାର ଷଡ଼ଙ୍ଗୀ, ପ୍ରଦ୍ୟୁତ ପାଣି, ସାଗର ମିଶ୍ର, ସତ୍ୟବାଦୀ ମିଶ୍ର, ଲକ୍ଷ୍ମୀନାରାୟଣ ମିଶ୍ର, ପଙ୍କଜ ଷଡ଼ଙ୍ଗୀ, ଜିମସ ମିଶ୍ର, ଦୁର୍ଗା ସେନାପତି, ପ୍ରଦୀପ ସେନାପତି କହିଛନ୍ତି।

ସକାଳ
THE SAKALA

ସମ୍ପାଦକୀୟ

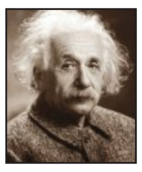

ବଳପ୍ରୟୋଗ କରି ଶାନ୍ତି ପ୍ରତିଷ୍ଠା କରାଯାଇପାରିବ ନାହିଁ। ଆପୋସ ବୁଝାମଣା ଦ୍ୱାରା ହିଁ ଏହା ସମ୍ଭବ।
-ଆଲବର୍ଟ ଆଇନଷ୍ଟାଇନ୍

ସୁବିଧାରେ ଅସୁବିଧା

ସାଧାରଣତଃ ମଣିଷ ପାଇଁ ଦୁଇପ୍ରକାର ଅସୁବିଧା ଦେଖାଦିଏ। ପ୍ରଥମତଃ, ଯଦି ଈଶ୍ୱରଦତ୍ତ ବା ସ୍ୱାଭାବିକ ଜୀବନଚର୍ଯ୍ୟାରେ ବ୍ୟାଘାତ ସୃଷ୍ଟି ହୁଏ ଏବଂ ଦ୍ୱିତୀୟତଃ, ଅଯାଚିତ ଭାବେ ମାଗଣାରେ ମିଳୁଥିବା କୌଣସି ସୁବିଧାସୁଯୋଗ ବାଧାପ୍ରାପ୍ତ ହୁଏ। ଏବେ ବୃହତ୍ ଶିଳ୍ପପତିଙ୍କଠାରୁ ମାମୁଲି ଶାଗବିକ୍ରେତା ପର୍ଯ୍ୟନ୍ତ ବହୁଳ ଆଦୃତ ହୋଇ ଏକପ୍ରକାର ଅଭ୍ୟାସରେ ପଡ଼ିଯାଇଥିବା ୟୁପିଆଇ(ଗୁଗୁଲ୍ ପେ, ଫୋନ୍ ପେ ଆଦି ୟୁନିଭର୍ସାଲ୍ ପେମେଣ୍ଟ ସିଷ୍ଟମ୍)କୁ ନେଇ ଦ୍ୱିତୀୟ ଧରଣର ବା ସୁବିଧାରେ ସମ୍ଭାବ୍ୟ ଅସୁବିଧାକୁ ନେଇ ଭାରତରେ ବିତର୍କ ସୃଷ୍ଟି ହୋଇଛି।

କେନ୍ଦ୍ର ସରକାର ୟୁପିଆଇ ଜରିଆରେ ହେଉଥିବା କାରବାର ଉପରେ ଟିକସ ଲଦିବାକୁ ଯୋଜନା କରିଛନ୍ତି। ସଂସଦର ଗତ ମୌସୁମୀ ଅଧିବେଶନରେ ଏ ସମ୍ପର୍କରେ 'ପେମେଣ୍ଟ ଆଣ୍ଡ ସେଟଲ୍‌ମେଣ୍ଟ ସିଷ୍ଟମ୍ ଆକ୍ଟ'ର ସଂଶୋଧନ ବିଧେୟକରେ ଏ ପ୍ରସ୍ତାବ ରହିଥିଲା। କିନ୍ତୁ ବିରୋଧ ପରେ ଏହି ଶୁଳ୍କ ବା ଦେୟକୁ ବ୍ୟକ୍ତିଗତ ନେଣଦେଣ କ୍ଷେତ୍ରରେ ଲାଗୁ ନ କରି କେବଳ ବ୍ୟବସାୟିକ କ୍ଷେତ୍ରରେ ଲାଗୁ ହେବ ବୋଲି ସରକାର ସ୍ପଷ୍ଟ କଲେ। ଅଥଚ ଏବେ ପୁଣି ଥରେ କେନ୍ଦ୍ର ସରକାର ସମସ୍ତ ବ୍ୟାଙ୍କ ଓ ଆର୍ଥିକ ସେବା ପ୍ରଦାନକାରୀ ସଂସ୍ଥାଙ୍କୁ ନିର୍ଦ୍ଦେଶଛଳରେ କହିଛନ୍ତି ଯେ ୨ ହଜାର ଟଙ୍କା ତଳକୁ ଯେକୌଣସି ନେଣଦେଣ ଉପରେ ଶୁଳ୍କ ଆଦାୟ କରିପାରିବେ ନାହିଁ। ୨ ହଜାର ଟଙ୍କାରୁ ଊର୍ଦ୍ଧ୍ୱ କାରବାରରେ ୦.୪% ଶୁଳ୍କ ଆଦାୟ ହେବ।

କେନ୍ଦ୍ର ସରକାରଙ୍କ ଏଭଳି ନିର୍ଦ୍ଦେଶନାମା ପରେ ୟୁପିଆଇ କାରବାରରେ ଏମ୍‌ଡିଆର(ମର୍ଚ୍ଚାଣ୍ଟ ଡିସ୍‌କାଉଣ୍ଟ ରେଟ୍) ବା ବ୍ୟବସାୟିକ ଶୁଳ୍କ ଲାଗୁ ହେବ କି ନାହିଁ ବିତର୍କର ଅନ୍ତ ଘଟିଛି। ଆମେମାନେ ଆମ ବ୍ୟାଙ୍କ ଦ୍ୱାରା ଜାରି କରାଯାଇଥିବା କ୍ରେଡିଟ୍ କାର୍ଡ କିମ୍ବା ଏଟିଏମ୍ କାର୍ଡକୁ ଅନ୍ୟବ୍ୟାଙ୍କ ଜରିଆରେ ବ୍ୟବହାର କରିପାରୁଛୁ। କିନ୍ତୁ ଏ ବାବଦ ଶୁଳ୍କ ବା ବ୍ୟବସାୟିକ ଦେୟ ସେହିସବୁ ବ୍ୟାଙ୍କ ମଧ୍ୟରେ ଦିଆନିଆ ହେଉଛି। ଏହା ଏକପ୍ରକାର ଏମ୍‌ଡିଆର

ପ୍ରକ୍ରିୟା ଅନ୍ତର୍ଭୁକ୍ତ। କିନ୍ତୁ ନୋଟ୍ ବଦଳରେ ଅଧିକରୁ ଅଧିକ ଡିଜିଟାଲ୍ କାରବାରକୁ ପ୍ରୋତ୍ସାହନ ଲକ୍ଷ୍ୟରେ ୨୦୨୦ରୁ ୟୁପିଆଇ ପେମେଣ୍ଟ ବ୍ୟବସ୍ଥାକୁ ସମ୍ପୂର୍ଣ୍ଣ ଦେୟମୁକ୍ତ କରାଯାଇଛି। ଏବେ ୟୁପିଆଇରେ ଏମ୍‌ଡିଆର ଲାଗୁ ହେଲେ ସମ୍ପୃକ୍ତ ବ୍ୟାଙ୍କ ଓ ଆର୍ଥିକ ସେବା ପ୍ରଦାନକାରୀ ସଂସ୍ଥା ସେହି ଶୁଳ୍କକୁ ଗ୍ରାହକ ବା ବ୍ୟବହାରକାରୀଙ୍କ ମୁଣ୍ଡରେ ପରୋକ୍ଷରେ ଲଦି ଦେବା ଅସମ୍ଭବ ନୁହେଁ। ଏବେ କ୍ରେଡିଟ୍ କାର୍ଡରେ ସେହିଭଳି ହେଉଛି। 'ଟ୍ୟାକ୍ସେସନ୍ ଆଣ୍ଡ ଅଦର ଲ(ଆମେଣ୍ଡମେଣ୍ଟ) ବିଲ୍ - ୨୦୨୬' ବା 'ଟିକସ ଓ ଅନ୍ୟାନ୍ୟ ବିଧି(ସଂଶୋଧିତ) ବିଧେୟକ - ୨୦୨୬' ଲୋକସଭାରେ ପାରିତ ହେବା ପରେ ଏହି ଆଶଙ୍କା ଆହୁରି ଘନୀଭୂତ ହୋଇଛି। 'ପେମେଣ୍ଟ ଆଣ୍ଡ ସେଟଲମେଣ୍ଟ ଆକ୍ଟ ୨୦୦୭'ର ଧାରା ୧୦(ଏ)କୁ ଏଥିରେ ସଂଶୋଧନ କରାଯାଇଛି। ଏହି ଧାରା ଅନୁଯାୟୀ 'ଆୟକର ଆଇନ' ଧାରା '୨୬୯ଏସ୍‌ୟୁ' ଅଧୀନରେ ବାର୍ଷିକ ୫୦ ହଜାର କୋଟି ଟଙ୍କାର କାରବାର କରୁଥିବା ଯେକୌଣସି ବ୍ୟକ୍ତି/ସଂସ୍ଥାର ଡିଜିଟାଲ୍ କାରବାରକୁ ଦେୟମୁକ୍ତ ରଖାଯାଇଛି। ଏହି ଧାରାରେ ସଂଶୋଧନ କରିବା ଅର୍ଥ ଏଣିକି ଡିଜିଟାଲ୍ କାରବାର ଆଉ ଦେୟମୁକ୍ତ ହେବ ନାହିଁ।

ଏବେ ଭାରତରେ ପ୍ରାୟ ୫୫ କୋଟି ବ୍ୟବହାରକାରୀ ୟୁପିଆଇ ଜରିଆରେ ଆର୍ଥିକ ଦେଣନେଣ କରୁଛନ୍ତି। ଦେୟମୁକ୍ତ ଥିବାରୁ ଏହି କାରବାରର ବୋଝ ବଢ଼ି ବଢ଼ି ବାର୍ଷିକ ୨୦ ହଜାର କୋଟି ଟଙ୍କା ହେଲାଣି, ଯାହାର ମାତ୍ର ୧୧% ସମ୍ପୃକ୍ତ ବ୍ୟାଙ୍କ ଓ ଆର୍ଥିକ ସେବା ପ୍ରଦାନକାରୀ ସଂସ୍ଥା ଭରଣା କରୁଛନ୍ତି। ବାକି ଅର୍ଥ କେନ୍ଦ୍ର ରାଜକୋଷରୁ ଭରଣା ହେଉଛି। କ୍ରମଶଃ ୟୁପିଆଇ ବ୍ୟବହାରୀ ସଂଖ୍ୟା ବଢ଼ିବା ସହିତ ତତ୍‌ସମ୍ବନ୍ଧୀୟ ସାଇବର ଅପରାଧ ମଧ୍ୟ ବଢ଼ୁଛି। ତେଣୁ ଏ ବାବଦ ବୋଝ ସରକାରଙ୍କୁ ମୁଣ୍ଡାଇବାକୁ ପଡ଼ୁଛି। ମୋଟ ୟୁପିଆଇ କାରବାରର ୨୦% ଏ ବାବଦରେ ଖର୍ଚ୍ଚ ହେଉଛି। ଏହା ଏକପ୍ରକାର ରିହାତି ଯୋଜନା ଭଳି କାର୍ଯ୍ୟ କରୁଛି। ଅର୍ଥ ସମ୍ବନ୍ଧୀୟ ସଂସଦର ସ୍ଥାୟୀ କମିଟିର ମତରେ ଏମ୍‌ଡିଆର ବିନା ୟୁପିଆଇ ଆଉ ଅଧିକ ଦିନ ତିଷ୍ଠିବା ସମ୍ଭବ ନୁହେଁ।

ଏକ ସର୍ବେକ୍ଷଣ ଅନୁଯାୟୀ ଭାରତରେ ୨ ହଜାର ଟଙ୍କାରୁ ଊର୍ଦ୍ଧ୍ୱ କାରବାର ବା ବ୍ୟକ୍ତିଠାରୁ ବ୍ୟବସାୟୀଙ୍କୁ ଦେୟ କାରବାର ସଂଖ୍ୟା ମୋଟ ୟୁପିଆଇ କାରବାରର ଦୁଇ-ତୃତୀୟାଂଶ। ଗତ ଆର୍ଥିକ ବର୍ଷରେ ମୋଟ ୨୪ ହଜାର କୋଟି ଥର ଏଭଳି କାରବାର ହୋଇଥିବା ବେଳେ ଏହାର ମୂଲ୍ୟ ଥିଲା ୩୧୪ ଲକ୍ଷ କୋଟି ଟଙ୍କା। ତେଣୁ ୟୁପିଆଇରେ ଏମ୍‌ଡିଆର ଲାଗୁ ହେଲେ ତାହା ଡିଜିଟାଲ୍ କାରବାରକୁ ନିରୁତ୍ସାହିତ କରିବା ସ୍ୱାଭାବିକ। ଏମିତି ଦେଖିବାକୁ ଗଲେ ନଗଦ ଟଙ୍କା ଦ୍ୱାରା କାରବାର ମଧ୍ୟ ଶସ୍ତା ନୁହେଁ। ଏଥିପାଇଁ ଆରବିଆଇକୁ ବାର୍ଷିକ ୫ ହଜାର କୋଟି ଟଙ୍କା ଏବଂ ଏଟିଏମ୍ କାର୍ଡ ଜାରି କରୁଥିବା ବ୍ୟାଙ୍କମାନେ ବାର୍ଷିକ ପ୍ରାୟ ୭ ହଜାର ୫୦୦ କୋଟି ଟଙ୍କା ଖର୍ଚ୍ଚ କରୁଛନ୍ତି। ବ୍ୟାଙ୍କମାନେ ଏହି ଖର୍ଚ୍ଚ ଏଟିଏମ୍ ଉପଭୋକ୍ତାଙ୍କ ମୁଣ୍ଡକୁ ରକ୍ଷଣାବେକ୍ଷଣ ଖର୍ଚ୍ଚ ଆକାରରେ ଖସାଇ ଦେଉଛନ୍ତି। ଏବେ ୨ ହଜାର ଟଙ୍କାରୁ ଅଧିକ ବ୍ୟକ୍ତିଠାରୁ ବ୍ୟବସାୟୀଙ୍କୁ ୟୁପିଆଇ କାରବାରରେ ଏମ୍‌ଡିଆର ଲାଗୁ ହେବା ପରେ ପରବର୍ତ୍ତୀ ସମୟରେ ତାହା ୨ ହଜାର ଟଙ୍କାରୁ ନିମ୍ନ କାରବାରରେ ମଧ୍ୟ ଲାଗୁ ହେବା ଅସମ୍ଭବ ନୁହେଁ। ତେଣୁ ୟୁପିଆଇରେ ଅଭ୍ୟସ୍ତ ହୋଇସାରିଥିବା ବ୍ୟବହାରକାରୀମାନେ ଏଭଳି ସୁବିଧାରେ ଅସୁବିଧା ସମ୍ମୁଖୀନ ହେବାକୁ ଏବେଠାରୁ ପ୍ରସ୍ତୁତ ହୋଇରୁହନ୍ତୁ। ●

ଧର୍ମପଦର ଧର୍ମସଙ୍କଟ

ଗୌରୀ ପ୍ରସାଦ ମହାପାତ୍ର

ଅଭିଜ୍ଞ କୁଶଳୀ ବାରଶ ବଢ଼େଇଙ୍କ ସକଳ ଚେଷ୍ଟା ସତ୍ତ୍ୱେ ଯେଉଁ କାମଟି (କୋଣାର୍କ ମନ୍ଦିରର ମୁଣ୍ଡିମରା) ହୋଇପାରିଲା ନାହିଁ, ମୁଖ୍ୟ ବଢ଼େଇ ବିଶୁ ମହାରଣାର ଅନଭିଜ୍ଞ ବାଳୁତ ପୁଅ ଧରମା(ଧର୍ମପଦ) ସେହି କାମଟିକୁ ଅନାୟାସରେ କରିଦେଲା। ଏହା ଓଡ଼ିଆ ଜାତିର ମାନମହତର ପ୍ରଶ୍ନ ଥିଲା। ତେଣୁ ନିଷ୍ପତ୍ତି ହେଲା ନିଜ ଜାତିର ଟେକ ରଖିବା ପାଇଁ ବିଶୁ ମହାରଣା ତା' ପୁଅକୁ ବଳି ଦେବାକୁ ପଡ଼ିବ। ବିଶୁର ଏହି ଧର୍ମସଙ୍କଟ - 'ବାରଶ ବଢ଼େଇରେ ଦାୟ ନା ପୁଅର ଦାୟ?' - ଜାତୀୟ ସ୍ୱାର୍ଥରକ୍ଷାର ଏକ ସଂଜ୍ଞା ପାଲଟିଗଲା। ଶେଷରେ ଧରମା ଆତ୍ମବଳି ଦେଲା ଏବଂ 'ଗଣସ୍ୱାର୍ଥ' ଆଗରେ 'ଜଣ'ଙ୍କର ସ୍ୱାର୍ଥ ବଳି ପଡ଼ିବା ଶ୍ରେୟସ୍କର ବୋଲି ସେଦିନ ଯେଉଁ ସିଦ୍ଧାନ୍ତ ପ୍ରତିଷ୍ଠା କଲା, ତାହା ଯୁଗଯୁଗ ଧରି ଅମର ଦୃଷ୍ଟାନ୍ତ ହୋଇ ରହିଗଲା। ଆଧୁନିକ ଓଡ଼ିଶାର ଏକାଧିକ ସ୍ୱାର୍ଥ ରକ୍ଷା ପ୍ରସଙ୍ଗରେ କ୍ଷମତାସୀନ ଶାସକ ଦଳର ଦୃଷ୍ଟିଭଙ୍ଗୀ ଓ ଦଳୀୟ ଆଭିମୁଖ୍ୟର ତର୍ଜମା କଲା ବେଳେ ଧରମାର ଉପରୋକ୍ତ ସିଦ୍ଧାନ୍ତ ପୁଣି ଥରେ ଆଲୋଚନା ପରିସରକୁ ଆସିଛି।

ମନେ କରାଯାଉ ଜଣେ ପ୍ରଜାଙ୍କ ମାଲିକାନାରେ ଥିବା ଏକ ସ୍ୱର୍ଣ୍ଣପ୍ରସୂ ଚାଷଜମି ଉପରେ ହଠାତ୍ ଦିନେ ରାଜାଙ୍କ ଦୃଷ୍ଟି ପଡ଼ିବାରୁ ସେ ଆଦେଶ ଦେଲେ ଯେହେତୁ ରାଜ୍ୟ ତାଙ୍କର, ସେହି ଜମିରେ ଚାଷ କରିବାର ଅଧିକାର ମଧ୍ୟ ତାଙ୍କର। ରାଜା ତ ଆଉ ନିଜେ ଚାଷ କରିବେ ନାହିଁ। ତେଣୁ ସେ କୌଣସି ବ୍ୟକ୍ତି/ସଂସ୍ଥାକୁ ଉକ୍ତଜମିରେ ଚାଷ ପାଇଁ ଅନୁମତି ଦେଲେ। ସମ୍ପୃକ୍ତ ବ୍ୟକ୍ତି/ସଂସ୍ଥା ଯାହା ଲାଭ କଲେ ସେଥିରୁ ରାଜା ନିଜ ଭାଗ ଅସୁଲ କଲେ ଏବଂ ସମ୍ପୃକ୍ତ ପ୍ରଜାଙ୍କୁ ଏକ ମାମୁଲି ଅଂଶ(ରାଜଭାଗ ବା ରୟାଲ୍‌ଟି) ଅନୁକମ୍ପା ଆକାରରେ ଦେଲେ। ଠିକାସଂସ୍ଥା ଜମିକୁ ଅଧିକରୁ ଅଧିକ ଦୋହନ କରି ଲାଭ କରିଚାଲିଲା ଏବଂ ବିଚରା ଜମିମାଲିକ ବା ପ୍ରଜାଙ୍କ ଆର୍ଥିକ ସ୍ଥିତି କ୍ରମଶଃ ଦୁର୍ବଳ ହେଲା। ରାଜଭାଗ ଅଂଶ ବଢ଼ାଇବା ଲାଗି ସେ ରାଜାଙ୍କୁ ବାରମ୍ବାର ବିନତି କରି ନିରାଶ ହେଲେ। ଏପଟେ ସମ୍ପୃକ୍ତ ଠିକା ସଂସ୍ଥା/ବ୍ୟକ୍ତିଙ୍କ ଅନିୟନ୍ତ୍ରିତ କାର୍ଯ୍ୟକଳାପ ଯୋଗୁଁ ଆଖପାଖ ଜମି, ପରିବେଶ, ଭୂତଳ ଜଳ, ଜନବସତିର ଜୀବନଧାରଣ ମାନ ବିଗିଡ଼ିବାରେ ଲାଗିଲା। ତେଣୁ କ୍ଷତିଭରଣା ପାଇଁ ବାଧ୍ୟ ହୋଇ ପ୍ରଜା ନିଜ ହକ୍ ବା ଭାଗ ସମ୍ପୃକ୍ତ ଠିକାଦାରଙ୍କଠାରୁ ଦାବି କଲେ। ଏ କଥା ରାଜାଙ୍କ କାନକୁ ଯିବା ପରେ ପ୍ରଜାଙ୍କୁ ତାଗିଦ କରି ଦାବିକୁ ଅଗ୍ରାହ୍ୟ କରିବା ପାଇଁ ରାଜାଜ୍ଞା ଜାରି କରିଦେଲେ। ଯଦି ଭାରତ ଭଳି ବିଶ୍ୱର ସର୍ବବୃହତ୍ ଗଣତାନ୍ତ୍ରିକ ରାଷ୍ଟ୍ରରେ ଏଭଳି ଘଟଣା ଘଟେ ତେବେ ତାହା ବିଶ୍ୱାସଯୋଗ୍ୟ ହୋଇ ନ ପାରେ। କିନ୍ତୁ ବିଡ଼ମ୍ବନା ଯେ ଆମ ଗଣତନ୍ତ୍ରରେ ଏହି ରାଜତନ୍ତ୍ର ସୁଲଭ ମାନସିକତା ନିକଟରେ ଆତ୍ମପ୍ରକାଶ କରିଛି ଖଣି ଓ ଖଣିଜ ବିକାଶ(ସଂଶୋଧନ) ଆଇନ ସ୍ୱରୂପରେ।

ଓଡ଼ିଶା, ଝାଡ଼ଖଣ୍ଡ, ଛତିଶଗଡ଼, ପଶ୍ଚିମବଙ୍ଗ ଭଳି କେତେକ ରାଜ୍ୟ ଖଣିଜ ସମ୍ପଦରେ ସମୃଦ୍ଧ ହେଲେ ହେଁ ଐତିହାସିକ କାରଣରୁ ଅପେକ୍ଷାକୃତ ଅବିକଶିତ। ଅପରପକ୍ଷରେ ଏସବୁ ରାଜ୍ୟରୁ ଖଣିଜ ଉତ୍ତୋଳନ କରୁଥିବା ସଂସ୍ଥାଠାରୁ କେନ୍ଦ୍ର ସରକାର ବିପୁଳ ପରିମାଣର ରାଜଭାଗ ଅସୁଲ କରି ସଂପୃକ୍ତ ପ୍ରଦେଶମାନଙ୍କୁ ମାମୁଲି ଅଂଶ ଦେଇଆସୁଛନ୍ତି। ଖଣିଜ ଦ୍ରବ୍ୟ ଉତ୍ପାଦନ, ଖନନ ଓ ପରିବହନ ଗୁରୁତର ପରିବେଶ ପ୍ରଦୂଷଣ ସୃଷ୍ଟି କରେ। ବିଶେଷକରି, ତାପଜ ଶକ୍ତି ଉତ୍ପାଦନରେ ପ୍ରଦୂଷଣ ବହୁ ଅଧିକ। ସେଥିପାଇଁ କୋଇଲା ଉତ୍ତୋଳନ ଓ ପରିବହନ ଉପରେ 'ସ୍ୱଚ୍ଛ ଶକ୍ତି' ସେସ୍ ବା ଉପକର ଲାଗୁ କରାଯାଇଛି। ଏହି ସେସ୍‌ରେ ସମ୍ପୃକ୍ତ ପ୍ରଦୂଷଣପୀଡ଼ିତ ରାଜ୍ୟମାନଙ୍କର ଅଧିକାର ରହିବା କଥା। ଏଥିରୁ ଓଡ଼ିଶା ବାର୍ଷିକ ପ୍ରାୟ ୩୦ ହଜାର କୋଟି ଟଙ୍କାର ରାଜସ୍ୱ ପାଇପାରନ୍ତା। କିନ୍ତୁ କେନ୍ଦ୍ର ସରକାର ପଇସାଟିଏ ମଧ୍ୟ ଦେଉନାହାନ୍ତି। ଅନ୍ୟାନ୍ୟ ଖଣିଜ ସମୃଦ୍ଧ ରାଜ୍ୟମାନଙ୍କ ସ୍ଥିତି ମଧ୍ୟ ପ୍ରାୟ ସମାନ।

ଅଗତ୍ୟା ଏସବୁ ରାଜ୍ୟ ନିଜ ରାଜ୍ୟରୁ ଉତ୍ପାଦିତ ଖଣିଜ ଓ ବିଦ୍ୟୁତ୍ ଉପରେ ସେସ୍ ଲାଗୁ କରିବାକୁ ବିଚାର କରୁଛନ୍ତି। କିଛି ରାଜ୍ୟ ମଧ୍ୟ ଏହା ଲାଗୁ କରିଛନ୍ତି। ସଂଘୀୟ ବ୍ୟବସ୍ଥାରେ ଏ ଅଧିକାର ରାଜ୍ୟମାନଙ୍କର ରହିଛି। କିନ୍ତୁ କେନ୍ଦ୍ର ସରକାର ସଂପୃକ୍ତ ରାଜ୍ୟମାନଙ୍କର ଏହି ଅଧିକାରକୁ ବିରୋଧ କରି ଅଦାଲତଙ୍କ ଦ୍ୱାରସ୍ଥ ହେଲେ ଏବଂ ଯୁକ୍ତି ଦର୍ଶାଇଲେ ଯେ ଖଣିଜ ପଦାର୍ଥ ଉପରେ ରୟାଲ୍‌ଟି ବା ରାଜଭାଗ ଅସୁଲ ହେଉଥିବାରୁ ରାଜ୍ୟମାନେ ଅତିରିକ୍ତ ଟିକସ ଆଦାୟ କରିବା ଅସାମ୍ବିଧାନିକ ଏବଂ ଖଣି ଓ ଖଣିଜ(ବିକାଶ ଓ ପରିଚାଳନା) ଆଇନ - ୧୯୫୭ର ବିରୁଦ୍ଧାଚରଣ କରୁଛି। ଏହାଛଡ଼ା ଖଣିଜ ପଦାର୍ଥ ଉପରେ ରାଜ୍ୟମାନେ ନିଜସ୍ୱ ଟିକସ ଲାଗୁ କଲେ ତାହା ଶିଳ୍ପ, ବିଦ୍ୟୁତ୍ ଆଦି କ୍ଷେତ୍ରରେ ମୁଦ୍ରାସ୍ଫୀତି ବୃଦ୍ଧି କରି ଅର୍ଥନୀତି ପାଇଁ ବିପଦ ସୃଷ୍ଟି କରିବ। କିନ୍ତୁ ଖଣିଜ ଉତ୍ପାଦନ ଉପରେ ସେସ୍ ଲାଗୁ କରିବା ବେଳେ ମୁଦ୍ରାସ୍ଫୀତି ବିଷୟଟିକୁ କେନ୍ଦ୍ର ସରକାର ଚତୁରତାର ସହ ଏଡ଼ାଇଗଲେ। ମୁଦ୍ରାସ୍ଫୀତି ବୃଦ୍ଧି ଆଳରେ ରାଜଭାଗରେ ରାଜ୍ୟମାନଙ୍କୁ ସେମାନଙ୍କ ନ୍ୟାଯ୍ୟ ଅଧିକାରରୁ ବଞ୍ଚିତ କରିବା ଯୁକ୍ତି ଗ୍ରହଣୀୟ ନୁହେଁ ବୋଲି ଶେଷରେ ଦେଶର ସର୍ବୋଚ୍ଚ ଅଦାଲତଙ୍କ ୯ ଜଣିଆ ସମ୍ବିଧାନ ଖଣ୍ଡପୀଠ ୨୦୨୪ ଜୁଲାଇ ୨୫ ତାରିଖରେ ରାୟ ଦେଲେ ଏବଂ ରାଜ୍ୟମାନେ ଖଣି ଉତ୍ତୋଳନକାରୀ ସଂସ୍ଥାଙ୍କଠାରୁ ଏହି ବକେୟା ଦେୟ ପିଛିଲା ଭାବେ କିସ୍ତିରେ ଅସୁଲ କରିପାରିବାର ଅଧିକାର ଦେଲେ।

କେନ୍ଦ୍ର-ରାଜ୍ୟ ସମ୍ବଳ ଆବଣ୍ଟନ ଏବଂ ରାଜ୍ୟମାନଙ୍କର ଟିକସ ଧାର୍ଯ୍ୟ ଅଧିକାର ବିଷୟକ ସାମ୍ବିଧାନିକ ବିଧିବ୍ୟବସ୍ଥା ଆଦିର ପୁଙ୍ଖାନୁପୁଙ୍ଖ ତର୍ଜମା କରି ସର୍ବୋଚ୍ଚ ନ୍ୟାୟାଳୟର ବୃହତ୍ତର ସମ୍ବିଧାନ ଖଣ୍ଡପୀଠ ରାୟ ଦେଇଥିବାରୁ ଅଧିକ ମାନସମନ୍ଥନର ଆବଶ୍ୟକତା ନଥିଲା। କିନ୍ତୁ ସର୍ବୋଚ୍ଚ ନ୍ୟାୟାଳୟଙ୍କ ରାୟକୁ ଅକାମୀ କରିବା ପାଇଁ କେନ୍ଦ୍ର ସରକାର ସଂଖ୍ୟାଗରିଷ୍ଠତା ବଳରେ ସଂସଦର ଗତ ମୌସୁମୀ ଅଧିବେଶନରେ 'ଏମଏମଡିଆର ଆଇନ'କୁ ସଂଶୋଧନ କରି ଖଣିଜ ରାଜସ୍ୱ ଉପରେ କେନ୍ଦ୍ରର ଏକଚାଟିଆ ଅଧିକାର ସାବ୍ୟସ୍ତ କରିଦେଲେ। ଏଠାରେ 'ବାରଶ ବଢ଼େଇରେ ଦାୟ ନା ପୁଅରେ ଦାୟ' କଥାଟି ଉଠୁଛି। ବିଡ଼ମ୍ବନା ହେଲା ଉପରୋକ୍ତ ଆଇନ ଯୋଗୁଁ ଓଡ଼ିଶା ପ୍ରାୟ ୧ ଲକ୍ଷ କୋଟିରୁ ଅଧିକ ଟଙ୍କାର ରାଜସ୍ୱ ହରାଇବ ବୋଲି ଓଡ଼ିଶାର ଆଡ୍‌ଭୋକେଟ୍ ଜେନେରାଲ୍ ସର୍ବୋଚ୍ଚ ଅଦାଲତରେ ସତ୍ୟପାଠ ଦାଖଲ କରିଥିଲେ ମଧ୍ୟ ଓଡ଼ିଶାରୁ ନିର୍ବାଚିତ ଶାସକ ଦଳର ଜନପ୍ରତିନିଧିମାନେ ବିଧେୟକକୁ ପ୍ରତିବାଦ ବଦଳରେ ସମର୍ଥନ କଲେ। ଅର୍ଥାତ୍ 'ମାଟି'(ଜନ୍ମଭୂମି ଓଡ଼ିଶା)ର ସ୍ୱାର୍ଥ 'ପାର୍ଟି'(ଦଳୀୟ ହ୍ୱିପ୍) ଆଗରେ ବଳି ପଡ଼ିଲା। 'ପୁଅ ତିଷ୍ଠିବ, ବାରଶ ବଢ଼େଇ ବଳି ପଡ଼ିବେ' ଭଳି କଥା ହେଲା।

ଓଡ଼ିଶାର ନବ୍ୟସୁବିଧାବାଦୀ-ରାଜନୀତିରେ 'ମାଟିରେ ନୁହେଁ ପାର୍ଟିରେ ଦାୟ' ନାମରେ ସ୍ପଷ୍ଟ ସଂଜ୍ଞା ପରିସରରେ ଆସୁଥିବା ଆଉ କେତୋଟି ଉଦାହରଣ ନିଆଯାଉ। ୨୦୧୩ରେ ରଘୁରାମ ରାଜନ କମିଟି ରିପୋର୍ଟ ଆଧାରରେ ଓଡ଼ିଶାକୁ ସ୍ୱତନ୍ତ୍ର ରାଜ୍ୟ ପାହ୍ୟା ମିଳିବା ଆବଶ୍ୟକ ବୋଲି ଓଡ଼ିଶା ରାଜ୍ୟ ବିଜେପି ନେତାମାନେ ଦାବି କଲେ। କାରଣ ସେତେବେଳେ କଂଗ୍ରେସ ନେତୃତ୍ୱାଧୀନ ୟୁପିଏ କେନ୍ଦ୍ରରେ ଶାସନ କ୍ଷମତାରେ ଥିଲା। ୨୦୧୪ ସାଧାରଣ ନିର୍ବାଚନ ପୂର୍ବରୁ ଓଡ଼ିଶାକୁ ସ୍ୱତନ୍ତ୍ର ପାହ୍ୟା ଦେବା ପାଇଁ ବିଜେପିର ଇସ୍ତାହାରରେ ମଧ୍ୟ ଉଲ୍ଲେଖ ରହିଲା। କିନ୍ତୁ ୨୦୧୪ରେ କେନ୍ଦ୍ରରେ ବିଜେପି ସରକାର ଗଠନ କରିବା ପରେ ଚତୁର୍ଦ୍ଦଶ ଅର୍ଥ ଆୟୋଗ ସୁପାରିସ ଆଳରେ 'ମାଟିର ଦାୟ'କୁ ଭୁଲିଗଲା। ସେହିପରି ୨୦୧୩ ଏପ୍ରିଲରେ ଓଡ଼ିଶା ବିଧାନସଭାରେ ଏ ସମ୍ପର୍କିତ ସର୍ବସମ୍ମତ ସଂକଳ୍ପ ପ୍ରସ୍ତାବ ପାରିତ ହେବା ବେଳେ ବିଜେପିର କୌଣସି ସଦସ୍ୟ ଗୃହରେ ଉପସ୍ଥିତ ରହିଲେ ନାହିଁ ଏବଂ ୨୦୧୬ରେ ଲୋକସଭାରେ ବିଜେଡି ପକ୍ଷରୁ ଆଗତ ପ୍ରସ୍ତାବ ଉପରେ ଭୋଟ ବେଳେ ଓଡ଼ିଶାରୁ ନିର୍ବାଚିତ ବିଜେପି ସାଂସଦ ପ୍ରସ୍ତାବ ବିରୋଧରେ ଭୋଟ ଦେଲେ।

ଏନ୍‌ଡିଏ ସରକାର ୨୦୧୪ରେ କେନ୍ଦ୍ରରେ କ୍ଷମତାକୁ ଆସିବା ପରେ 'ପଛୁଆ ଅଞ୍ଚଳ ଅନୁଦାନ ପାଣ୍ଠି (ବିଆର୍‌ଜିଏଫ୍)', ନକ୍ସଲ ଉପଦ୍ରୁତ ଜିଲ୍ଲା ପାଇଁ କାର୍ଯ୍ୟକାରୀ ହେଉଥିବା 'ସମନ୍ୱିତ କାର୍ଯ୍ୟାନ୍ୱୟନ ଯୋଜନା(ଆଇଏପି)' ଆଦିକୁ ବନ୍ଦ କରିଦେବାରୁ ଓଡ଼ିଶାର ରାଜକୋଷ ଉପରେ ବିପୁଳ ଆର୍ଥିକ ବୋଝ ପଡ଼ୁଛି। ରେଳବାଇ, କୋଇଲା ରୟାଲଟି, ଉପକୂଳ କେନାଲ୍ ଓ ବନ୍ୟା ନିରୋଧୀ ଭିତ୍ତିଭୂମି ନିର୍ମାଣ, ମହାନଦୀ ଓ ପୋଲାଭରମ୍ ବିବାଦ, ଆଦିବାସୀ ସଂରକ୍ଷଣ ତାଲିକା ସଂଶୋଧନ, କେନ୍ଦ୍ର ଦ୍ୱାରା ଚାଉଳ ସଂଗ୍ରହ ବକେୟା ଦାବି ଆଦି ବିଭିନ୍ନ ଗୁରୁତ୍ୱପୂର୍ଣ୍ଣ ଆର୍ଥିକ-ସାମାଜିକ କ୍ଷେତ୍ରରେ ଓଡ଼ିଶା କେବଳ ନିରାଶା ଓ ପ୍ରତ୍ୟାଖ୍ୟାନର ନିଷ୍ଠୁର ଶବ୍ଦ ଶୁଣିଆସିଛି। ପ୍ରତିବଦଳରେ ଓଡ଼ିଶା କେନ୍ଦ୍ରକୁ ବିପୁଳ ରାଜସ୍ୱ ଦେଉଛି। ଉପର୍ଯ୍ୟୁକ୍ତ ଉଦାହରଣମାନଙ୍କରେ ଶାସକ ଦଳର ଜନପ୍ରତିନିଧିମାନଙ୍କର ଦୃଷ୍ଟିଭଙ୍ଗୀ ଓ ମାନସିକତାରେ ଧରମାର ବଳିଦାନ ଅଯୌକ୍ତିକ ପ୍ରମାଣ ହେଉଛି।

ଏବେ ସ୍ୱର୍ଗରେ ଥାଇ ଧରମା ଯଦି ଆମ ଜନପ୍ରତିନିଧିମାନଙ୍କର ଏଭଳି ହାବଭାବ ଦେଖୁଥିବ ତେବେ ସେ ଆଜିକୁ ପ୍ରାୟ ୮୦୦ ବର୍ଷ ପୂର୍ବେ ନେଇଥିବା ବଳିଦାନ ନିଷ୍ପତ୍ତିର ଔଚିତ୍ୟ ଓ ଯଥାର୍ଥତାକୁ ନେଇ ଧର୍ମସଙ୍କଟରେ ପଡ଼ିଯାଇଥିବ। ଗଣତନ୍ତ୍ର ଶାସନରେ ଗଣସ୍ୱାର୍ଥ ଗୌଣ ହୋଇସାରିଥିବାରୁ ତତ୍କାଳୀନ ରାଜତନ୍ତ୍ର ଶାସନରେ ସେ ଗଣଗରିମାକୁ ଗୁରୁତ୍ୱ ଦେଇ କେଡ଼େ ଭୁଲ୍ କରିଛି ବୋଲି ପଶ୍ଚାତାପ କରୁଥିବ। ଭାବପ୍ରବଣତାରେ ଆତ୍ମବଳିଦାନ ଦେବା ଠିକ୍ ଥିଲା ନା 'ଆପେ ବଞ୍ଚିଲେ ବାପର ନାଁ' ନ୍ୟାୟରେ ନିଜ ବାହାଦୂରୀକୁ ରାଜାଙ୍କ ଆଗରେ ବଖାଣି ପୁରସ୍କୃତ ହେବା ଭଲ ହୋଇଥା'ନ୍ତା - ଆଦି ପ୍ରଶ୍ନର ଦ୍ୱନ୍ଦ୍ୱରେ ସେ ଏବେ ଉଦ୍‌ବେଳିତ ହେଉଥିବ! ●

ଭୁବନେଶ୍ୱର, ମୋ: ୯୩୩୮୦୮୭୯୦୦

ଚନ୍ଦ୍ର ଉପରେ ଅଧିକାର କାହାର?

ଡ. ପ୍ରଦୀପ କୁମାର ନାୟକ

ଗତ ୬ ତାରିଖରେ ଆମେରିକାର ରାଷ୍ଟ୍ରପତି ଡୋନାଲଡ ଟ୍ରମ୍ପ ତାଙ୍କର ସୋସିଆଲ ମିଡିଆ ପ୍ଲାଟଫର୍ମ 'ଟ୍ରୁଥ ସୋସିଆଲ' ରେ ଏକ ବାର୍ତ୍ତା ଦେଇ ଆମେରିକାର ଜାତୀୟ ପତାକା ଚିହ୍ନ ଥାଇ ଲେଖିଥିଲେ 'ଚନ୍ଦ୍ର ଆମର ଅଟେ'। କୌଣସି ସରକାରୀ ନିର୍ଦ୍ଦେଶନାମା ନ ଥାଇ ଯେହେତୁ ଏହି ଦାବି ଉପସ୍ଥାପନ କରାଯାଇଥିବାରୁ ଗଣମାଧ୍ୟମରେ ଅଭୂତପୂର୍ବ ପ୍ରତିକ୍ରିୟା ସୃଷ୍ଟି କରିଛି। ଅନେକ ବୁଦ୍ଧିଜୀବୀଙ୍କ ମତରେ ଏହା ପ୍ରଗଲଭ ଡୋନାଲଡ ଟ୍ରମ୍ପଙ୍କ ଅହମିକାର ପରିପ୍ରକାଶ।

ଆନ୍ତର୍ଜାତିକ ରାଜନୀତିରେ ଆମେରିକା ଏକ ସୁପରପାୱାର ବା ମହାଶକ୍ତିଶାଳୀ ରାଷ୍ଟ୍ର ରୂପେ ପରିଗଣିତ। ଆମେରିକା ତା'ର ସାମରିକ ବଳ ଦ୍ୱାରା ସାରାବିଶ୍ୱର ରାଷ୍ଟ୍ରମାନଙ୍କ ଉପରେ ଏକପ୍ରକାର ପ୍ରଭୁତ୍ୱ ଜାହିର କରିଆସୁଛି। ଗ୍ରୀନଲ୍ୟାଣ୍ଡକୁ ଆମେରିକା ନିଜର ମାନଚିତ୍ରରେ ମିଶେଇବାକୁ ଚାହୁଁଛି। ଯେତେବେଳେ ଆମେରିକା ଓ ଇରାନ ଯୁଦ୍ଧ ଲାଗି ରହିଛି ଇରାନ ନିକଟରେ ମଧ୍ୟପ୍ରାଚ୍ୟ ଅଞ୍ଚଳରେ ଅବସ୍ଥିତ ହର୍ମୁଜ କେନାଲକୁ ଡୋନାଲ୍ଡ ଟ୍ରମ୍ପ ଆମେରିକାର ଭୌଗୋଳିକ ଅଞ୍ଚଳ ବୋଲି ଘୋଷଣା କରିଛନ୍ତି। ବର୍ତ୍ତମାନ ତାଙ୍କର ଆତ୍ମଗର୍ବ ଏତେ ବଢ଼ିଗଲାଣି ଯେ ସେ ଆକାଶରେ ଭାସମାନ ପୃଥିବୀର ଉପଗ୍ରହ ଚନ୍ଦ୍ରକୁ 'ଆମେରିକାର ସମ୍ପତ୍ତି' ଘୋଷଣା କରି ସାରିଲେଣି।

ଈଶ୍ୱରସୃଷ୍ଟ ଗ୍ରହ, ନକ୍ଷତ୍ର, ସୂର୍ଯ୍ୟ ଓ ନାନାଦି ତାରକାପୁଞ୍ଜ ଅନାଦିକାଳରୁ ଆକାଶ ମଣ୍ଡଳରେ ଅବସ୍ଥିତ ଏବଂ ପ୍ରକୃତିର ନିୟମ ଅନୁଯାୟୀ ପରିଚାଳିତ ହେଉଛନ୍ତି। ଏହିସବୁ ଅଦ୍ୱିତୀୟ ଅପାର୍ଥିବ ବସ୍ତୁ ସକଳର ଅଧିକାରୀ କୌଣସି ମାନବ ନୁହେଁ। ସେହିପରି ଚନ୍ଦ୍ର ଏକ ଅଦ୍ୱିତୀୟ ସ୍ୱର୍ଗୀୟ ଉପଗ୍ରହ। ଏହାଉପରେ କୌଣସି ରାଷ୍ଟ୍ର ବା ବ୍ୟକ୍ତି ନିଜର ଅଧିକାର ସାବ୍ୟସ୍ତ କରିପାରିବ ନାହିଁ। କିନ୍ତୁ ଇତିହାସରେ ଲେଖା ହୋଇଛି କିଛି ଆତ୍ମଗର୍ବୀ, କ୍ଷମତାନ୍ଧ ଓ ବାଚାଳ ସମ୍ରାଟ ତଥା ଶାସକ ଗ୍ରହ ଉପଗ୍ରହକୁ ନିଜର ବୋଲି ଏକଦା ଦାବି କରୁଥିଲେ। ରୋମାନ ସମ୍ରାଟ ଜୁଲିଅସ ସିଜର ଓ ଅଗଷ୍ଟସ ସିଜର ସାରା ପୃଥିବୀର ମାଲିକ ବୋଲି ଦାବି କରୁଥିଲେ। ଚାଇନିଜ ସମ୍ରାଟ ଚେଙ୍ଗିଜ ଖାନ (୧୧୬୨ ସାଲ - ୧୨୨୭ ସାଲ) ସମଗ୍ର ବିଶ୍ୱର ଶାସନକର୍ତ୍ତା ବୋଲି ଘୋଷଣା କରିଥିଲେ। ପ୍ରାଚୀନ ଆସିରିଆ ଓ ବେବିଲୋନୀୟ ସାମ୍ରାଜ୍ୟର ରାଜାମାନେ ବିଶେଷତଃ ସାଇରସ ନିଜକୁ ପୃଥିବୀର ଚାରିଦିଗର ଅଧିପତି ବୋଲି ଘୋଷଣା କରିଥିଲେ।

୧୯୫୪ ମସିହାରେ ଚିଲି ଦେଶର ଜଣେ ଆଇନଜୀବୀ ଜେନାର ଗାଜାର୍ଡୋ ଭେରା ଚନ୍ଦ୍ରର ମାଲିକ ବୋଲି ଘୋଷଣା କରି ଏହାର ରେଜିଷ୍ଟ୍ରି ଅଫିସ ଚିଲିର ଟାଲକାଠାରେ ଖୋଲିଥିଲେ। ୧୯୯୬ ମସିହାରେ ମାର୍ଟିନ ଜୁଏରଗେନ ନାମକ ଜଣେ ଜର୍ମାନୀ ନାଗରିକ ଦାବି କରିଥିଲେ ଯେ ଆକାଶର ଚନ୍ଦ୍ର ତାଙ୍କ ପରିବାରର ସମ୍ପତ୍ତି। ପ୍ରୁସିଆର ରାଜା ଫ୍ରେଡେରିକ ଦି ଗ୍ରେଟ ଚନ୍ଦ୍ରକୁ ଉପହାର ସ୍ୱରୂପ ତାଙ୍କ ପରିବାରକୁ ୧୭୫୬ ମସିହାରେ ଦେଇଥିଲେ ତାଙ୍କ ପୂର୍ବପୁରୁଷଙ୍କ ବିଶ୍ୱସ୍ତତା ପାଇଁ। ଏହାପୂର୍ବରୁ କାଲିଫର୍ଣ୍ଣିଆର ଜଣେ ଉଦ୍ୟୋଗପତି ଡେନିସ ହୋପ ୧୯୮୦ ମସିହାରେ 'ଲୁନାର ଏମ୍ବାସୀ କମିଶନ' ନାମକ ଏକ କମ୍ପାନୀ ଗଠନ କରି ଚନ୍ଦ୍ରର ଭୂମିକୁ ଏକର ପିଛା ୧୯. ୯୫ ଡଲାରରୁ ୨୫ ଡଲାରରେ ବିକ୍ରୟ କରିଥିଲେ।

ବାସ୍ତବରେ ଆନ୍ତର୍ଜାତିକ ନିୟମ ଏହି ସମ୍ବନ୍ଧରେ ସ୍ପଷ୍ଟ ଭାବେ ଉଲ୍ଲେଖ କରାଯାଇଛି। ମିଳିତ ଜାତିସଂଘ ଆନୁକୂଲ୍ୟରେ ଦୁଇଟି ଚୁକ୍ତି ଯଥା - ଆଉଟର ସ୍ପେସ ଟ୍ରିଟି -୧୯୬୭ ଏବଂ ମୁନ ଆଗ୍ରିମେଣ୍ଟ -୧୯୭୯ ସଭ୍ୟ ରାଷ୍ଟ୍ରମାନଙ୍କ ମଧ୍ୟରେ ସ୍ୱାକ୍ଷରିତ ହୋଇଛି। ଏହାଦ୍ୱାରା କୌଣସି ରାଷ୍ଟ୍ର ଗ୍ରହ, ଉପଗ୍ରହ କିମ୍ବା ଚନ୍ଦ୍ରକୁ ନିଜର ବୋଲି ଦାବି କରିପାରିବ ନାହିଁ। ଏହି ପରିପ୍ରେକ୍ଷୀରେ କୁହାଯାଇ ପାରେ ଯେ ଆମେରିକାର ରାଷ୍ଟ୍ରପତି ଡୋନାଲଡ ଟ୍ରମ୍ପଙ୍କ ଘୋଷଣା - 'ଚନ୍ଦ୍ର ଆମେରିକାର' ଏକ ହାସ୍ୟାସ୍ପଦ ଚିନ୍ତାଧାରା ରୂପେ ସାରା ବିଶ୍ୱରେ ସମାଲୋଚିତ ହେବ। ●

(ଅବସରପ୍ରାପ୍ତ ଅଧ୍ୟକ୍ଷ)
ଭୁବନେଶ୍ୱର, ମୋ: ୯୪୩୭୬୪୪୩୪୧

ଆକାଶ ଦୀପ

ଲୋକକଥାରେ ଲୋକଦେବତା

ସ୍ୱପ୍ନେଶ୍ୱର

ଦ୍ୱାପର ଯୁଗରେ ଲୀଳା ପୁରୁଷୋତ୍ତମ ଶ୍ରୀକୃଷ୍ଣଙ୍କ ବୃନ୍ଦାବନ ଲୀଳା ସମାପ୍ତିର ସମୟ ଆସି ପହଞ୍ଚିଲା। ଆଉ ଅଳ୍ପଦିନ ପରେ ତାଙ୍କୁ ଗୋପପୁର ଛାଡ଼ି ମଥୁରା ଯିବାକୁ ହେବ ଏବଂ ମାମୁ କଂସକୁ ନିଧନ କରି ଅଜା ଉଗ୍ରସେନଙ୍କୁ ରାଜ୍ୟ ଭାର ଅର୍ପଣ କରିବାକୁ ହେବ। ପୁଣି ତା'ର କିଛିଦିନ ପରେ ମଥୁରା ତ୍ୟାଗ କରି ତାଙ୍କୁ ଦ୍ୱାରକାରେ ରାଜ୍ୟ ସ୍ଥାପନ କରି ଜନ୍ମିତ ପିତାମାତା ଓ ଅଷ୍ଟପାଟରାଣୀଙ୍କ ସହ ଜୀବନ ଅତିବାହିତ କରିବାକୁ ଥିଲା। ସେ ସମୟରେ ଦୁଇଟି ବିଷୟ ତାଙ୍କୁ ଗଭୀର ଚିନ୍ତାଗ୍ରସ୍ତ କରୁଥିଲା। ପ୍ରଥମ, ପିତାମାତା ନନ୍ଦଯଶୋଦା ଓ ଗୋପୀଗୋପାଳମାନଙ୍କର ଅପାର ସ୍ନେହ ଓ ଶ୍ରଦ୍ଧା ପରିତ୍ୟାଗ କରି ଯିବାକୁ ହେବ। ଦ୍ୱିତୀୟ ଚିନ୍ତା ଥିଲା ଶ୍ରୀକୃଷ୍ଣଙ୍କ ସହ ସମ୍ପର୍କକୁ ନେଇ ରାଧା କଳଙ୍କିନୀ ଅପବାଦ ମୁଣ୍ଡେଇ ଗୋପଦାଣ୍ଡରେ ଲଜ୍ଜିତା ହେଉଥିଲେ ଏବଂ ଶାଶୂନଣନ୍ଦଙ୍କଠାରୁ ନାନା ଗଞ୍ଜଣା ଶୁଣୁଥିଲେ। ତେଣୁ ରାଧାଙ୍କୁ କଳଙ୍କମୁକ୍ତ କରିବା ଏବଂ କଳିଯୁଗରେ ତାଙ୍କ ସହ କିଛିକାଳ ଅବସ୍ଥାନ ପାଇଁ ସେ ଏକ ମାୟା ରଚନା କରି ଜ୍ୱର ଦେବତାଙ୍କୁ ନିଜ ଶରୀରକୁ ନିମନ୍ତ୍ରଣ କଲେ।

ଶ୍ରୀକୃଷ୍ଣଙ୍କ ଏବେ ଶଯ୍ୟାଶାୟୀ ହେଲେ। ଯେତେ ଯାହା ଉପଚାର କଲେ ମଧ୍ୟ ଜ୍ୱର ଭଲ ହେଲା ନାହିଁ। ଶ୍ରୀକୃଷ୍ଣ ମାଆଙ୍କୁ କହିଲେ- 'ମାଆ! ମୋର ଜ୍ୱର ଉପଶମ ପାଇଁ ତମେମାନେ ଅନେକ ଉପାୟ କଲଣି। କୋଉଥିରେ କିଛି ଫଳ ହେଉ ନାହିଁ। ମୋତେ ଗୋଟେ ଉପାୟ ଦେଖାଯାଉଛି। ରାଜି ହେବ ଯଦି କହିବି।' ମାତା ଯଶୋଦା ରାଜି ହେବାରୁ କାହ୍ନା କହିଲେ- 'କୁମ୍ଭାରକୁ କହି ଗୋଟେ ମାଠିଆ ଗଢ଼ିବ, ଯେଉଁଥିରେ ଅନେକ କଣା ଥିବ। ସେ ମାଠିଆରେ ଜଣେ ଗୋପୀ ଯମୁନାରୁ ଜଳ ଆଣିବ। ସେ ଜଳପାନ କଲେ ମୋ ଜ୍ୱର ଭଲ ହେବ। ଯେଉଁ ନାରୀ ଦେହରେ କଳଙ୍କ ନ ଥିବ, ସେ ମାଠିଆ କଣା ହେଲେ ମଧ୍ୟ ସେଥିରେ ପାଣି ପାରିବ। ଆମ ଗୋପପୁରରେ ସେପରି ନାରୀ ଅଛନ୍ତି।'

ଶ୍ରୀକୃଷ୍ଣଙ୍କ ଇଚ୍ଛା ଅନୁଯାୟୀ କୁମ୍ଭାରକୁ ବରାଦ କରି ଅନେକ ଛିଦ୍ର ଥିବା ଏକ ମାଠିଆ ଗଢ଼ାଗଲା। ଗୋପୀମାନେ ଜଣ ଜଣ କରି ସେ ମାଠିଆରେ ଯମୁନାରୁ ଜଳ ଆଣିବାକୁ ଚେଷ୍ଟା କଲେ, କିନ୍ତୁ ସଫଳ ହେଲେ ନାହିଁ। ଶେଷରେ ରାଧା ଏ ଖବର ପାଇ ବରଷାଣାରୁ ଆସି ପହଞ୍ଚିଲେ। ସେ ନନ୍ଦଙ୍କ ଘରୁ କଣା ମାଠିଆକୁ ନେଇ ଯମୁନାକୁ ଚାଲିଗଲେ। ଯମୁନା ନଦୀରେ ସେ ମାଠିଆଟାକୁ ବୁଡ଼େଇଲା ମାତ୍ରେ ମାୟାଧର କୃଷ୍ଣ ମାୟା କରି ମାଠିଆର କଣାମାନଙ୍କୁ ରୁନ୍ଧି ଦେଲେ। ରାଧା ମାଠିଆରେ ଜଳ ଧରି ନନ୍ଦଙ୍କ ଘରେ ପହଞ୍ଚିଲେ। ମାଠିଆର ପାଣି ପିଇବାର ଅଳ୍ପ ସମୟପରେ କୃଷ୍ଣଙ୍କ ଜ୍ୱର ପୂରା ଛାଡ଼ିଗଲା।

କାହ୍ନୁ ସୁସ୍ଥ ହେବା ପରେ ଗୋପବାସୀ ଯେ ଯାହା ଘରକୁ ବାହୁଡ଼ି ଗଲେ। ମାତା ଯଶୋଦା ଏବଂ ନନ୍ଦ ରାଜା ମଧ୍ୟ ନିଜ ନିଜ କାମରେ ଚାଲିଗଲେ। କାହ୍ନୁଙ୍କ ପାଖରେ ଥିଲେ କେବଳ ରାଧା। ତାଙ୍କ ମନରେ ସରସତା ନ ଥିଲା। ସେ ଜାଣିଥିଲେ ଯେ ତାଙ୍କର ପ୍ରାଣପ୍ରିୟ କାହ୍ନା ଆଉ କିଛିଦିନ ପରେ ଗୋପପୁର ଛାଡ଼ି ଚାଲିଯିବେ। ଅନ୍ତର୍ଯ୍ୟାମୀ ଶ୍ରୀକୃଷ୍ଣ ରାଧାଙ୍କ ମନର କଥା ଓ ଅନ୍ତରର ବ୍ୟଥା ବୁଝି ପାରୁଥିଲେ। ସେ ଧୀର ମଧୁର ସ୍ୱରରେ କହିଲେ- 'ରାଧେ! ଆଉ କିଛିଦିନ ପରେ ମୋର ଗୋପଲୀଳା ସମାପ୍ତ ହେବ। ତା' ପରେ ତୁମ ଅନୁପସ୍ଥିତିରେ ମୋର ଦ୍ୱାରକା ଲୀଳା ରଚନା ବିଧିନିର୍ଦ୍ଦିଷ୍ଟ। ତା' ପୂର୍ବରୁ ମୁଁ ତୁମକୁ କଳଙ୍କମୁକ୍ତ କରି ପରମସନ୍ତୋଷ ଲାଭ କରିଛି। କେବଳ ସେହି ଉଦ୍ଦେଶ୍ୟରେ ମୁଁ ଜ୍ୱର ଦେବତାଙ୍କୁ ମୋ ଶରୀରକୁ ଆବାହନ କରିଥିଲି ଏବଂ କଣା ମାଠିଆରେ ପାଣି ଆଣିବାର ନାଟକ ରଚନା କରିଥିଲି। ଦ୍ୱାରକା ଲୀଳା ପରେ ମୁଁ କଳିଯୁଗରେ ନୀଳାଚଳରେ ଜଗନ୍ନାଥ ନାମ ନେଇ ଦାରୁ ସ୍ୱରୂପରେ ଆରାଧିତ ହେବି। ଆଶ୍ୱିନ ମାସର ଶେଷ ପାଞ୍ଚଦିନ ଓ କାର୍ତ୍ତିକ ମାସର ପ୍ରଥମ ପଚିଶ ଦିନ ମହାକାର୍ତ୍ତିକ ଭାବେ ବିଦିତ ହେବ। ସେ ସମୟରେ ଆମେ ଦୁହେଁ ରାଧାଦାମୋଦର ରୂପେ ଏକତ୍ର ପୂଜା ପାଇବା। ଗୋପୀମାନେ ହବିଷ୍ୟାଳୀରୂପେ ଜଗନ୍ନାଥଙ୍କୁ ରାଧାଦାମୋଦର ରୂପେ ପୂଜା କରିବେ। ପ୍ରତିଦିନ ସକାଳେ ସେମାନେ ଆମକୁ ଆରାଧନା କରିବେ ଏବଂ ସନ୍ଧ୍ୟାରେ ଦେବତା ଓ ପିତୃଲୋକମାନଙ୍କ ଉଦ୍ଦେଶ୍ୟରେ ଆକାଶ ଦୀପ ଦାନ କରିବେ। ମୋତେ ରୋଗମୁକ୍ତ କରିବା ପାଇଁ ଯେଉଁ କଣା ମାଠିଆରେ ତୁମେ ପାଣି ଆଣିଥିଲ, ଆକାଶ ଦୀପ ସେହି କଣା ମାଠିଆରେ ସ୍ଥାନିତ ହେବ। ବାଉଁଶରେ ନିର୍ମିତ ମୋର ମୋହନ ବଂଶୀ ତୁମ ସହ ମୋର ସଂପର୍କର ସେତୁ ଥିଲା। କଳିଯୁଗରେ ବଂଶୀ ଏକ ଲମ୍ବ ବାଉଁଶର ସ୍ୱରୂପ ଧାରଣ କରିବ। ସେହି ବାଉଁଶରେ ଏକ ରଶି ଲଗାଇ କଣା ମାଠିଆରେ ଥିବା ଦୀପକୁ ଆକାଶକୁ ଉଠାଯିବ।' କଳିଯୁଗରେ କାର୍ତ୍ତିକ ମାସରେ ଘରେ ଘରେ ଆକାଶ ଦୀପ ପରମ୍ପରା ଚଳି ଆସୁଛି। ●

ମୋ: ୯୯୦୦୦୮୩୪୩୩

ଲେଖକ/ଲେଖିକାଙ୍କ ନିମନ୍ତେ ସୂଚନା

୧. 'ସକାଳ'ର ସମ୍ପାଦକୀୟ ପୃଷ୍ଠା ପାଇଁ ପ୍ରଥମ ଲେଖା ସର୍ବାଧିକ ୯୦୦ ଶବ୍ଦ ଏବଂ ଦ୍ୱିତୀୟ ଲେଖା ସର୍ବାଧିକ ୫୦୦ ଶବ୍ଦ ମଧ୍ୟରେ ସୀମିତ ରଖିବା ବାଞ୍ଛନୀୟ।
୨. ଲେଖା ପ୍ରକାଶନ ସମ୍ପର୍କରେ ସମ୍ପାଦନା ମଣ୍ଡଳିର ନିଷ୍ପତ୍ତି ଚୂଡ଼ାନ୍ତ। ଲେଖାର କେବଳ ସମ୍ପାଦିତ ଅଂଶ ହିଁ ପ୍ରକାଶିତ ହେବ।
୩. 'ସକାଳ'କୁ ପଠାଇଥିବା ସମାନ ଲେଖା ଏକାଧିକ ଖବରକାଗଜ/ପତ୍ରପତ୍ରିକାରେ ପ୍ରକାଶିତ ହେଲେ ଏବଂ ଅତୀତରେ ପ୍ରକାଶିତ ଲେଖାକୁ ପୁଣି ଥରେ ପଠାଇବା ଜଣାପଡ଼ିଲେ ଭବିଷ୍ୟତରେ ସମ୍ପୃକ୍ତ ଲେଖକ/ଲେଖିକାଙ୍କ ଲେଖା ଆଉ ବିଚାରକୁ ନିଆଯିବ ନାହିଁ।
୪. ଲେଖା ପଠାଇବାର ୭ ଦିନ ମଧ୍ୟରେ ପ୍ରକାଶିତ ନ ହେଲେ ଲେଖକ/ଲେଖିକା ତାହାକୁ ଅନ୍ୟ ଖବରକାଗଜ/ପତ୍ରପତ୍ରିକାକୁ ପଠାଇ ପାରିବେ।
୫. ସାମ୍ପ୍ରଦାୟିକ ଉତ୍ତେଜନା ସୃଷ୍ଟିକାରୀ, ବ୍ୟକ୍ତିଗତ ଆକ୍ରୋଶମୂଳକ ଓ ପ୍ରଶଂସାସୂଚକ ଲେଖା ପ୍ରକାଶିତ ହେବ ନାହିଁ। ପ୍ରସଙ୍ଗଭିତ୍ତିକ, ସୁସ୍ଥ ଓ ବୌଦ୍ଧିକ ସମାଲୋଚନାମୂଳକ ଲେଖାକୁ ଅଗ୍ରାଧିକାର ଦିଆଯିବ।
୬. ଲେଖା ପ୍ରକାଶନର ଅନ୍ତର ଅନ୍ୟୂନ ୧୫ ଦିନ ରହିବ।
୭. 'ସକାଳ' ଓଡ଼ିଶାର ବୃହତ୍ ପାଠକବର୍ଗଙ୍କର। ସେମାନଙ୍କ ରୁଚି, ଆଗ୍ରହ ଓ ଚାହିଦାକୁ ସମ୍ମାନ ଜଣାଇବା ଆମ ସମସ୍ତଙ୍କର କର୍ତ୍ତବ୍ୟ। ଏହାକୁ ହୃଦୟଙ୍ଗମ କରି ଉପରୋକ୍ତ ମାର୍ଗଦର୍ଶିକାକୁ ସଯତ୍ନ ଅନୁପାଳନ ପାଇଁ ଲେଖକ/ଲେଖିକାଙ୍କୁ ପୁଣି ଥରେ ବିନମ୍ର ଓ ସଶ୍ରଦ୍ଧ ଅନୁରୋଧ କରୁଛୁ।

କାର୍ଯ୍ୟନିର୍ବାହୀ ସମ୍ପାଦକ

ଦୈନିକ 'ସକାଳ' ଓ ଏହାର ବିଶେଷ ଅଧିପତ୍ର, ପତ୍ରିକା ଆଦିରେ ପ୍ରକାଶିତ ଆଲେଖ୍ୟର ଉଦ୍ଧୃତି, ତଥ୍ୟ, ମତାମତ, ବିଶ୍ଳେଷଣ ସମ୍ପୃକ୍ତ ଲେଖକଙ୍କ ସମ୍ପୂର୍ଣ୍ଣ ନିଜସ୍ୱ। ସେଥିପାଇଁ 'ସକାଳ' କର୍ତ୍ତୃପକ୍ଷ ଉତ୍ତରଦାୟୀ ହେବେ ନାହିଁ।

ବିଧାୟକ 'ସିଦ୍ଧାନ୍ତ' ହଟହଟା

ବ୍ରହ୍ମପୁର/କୁକୁଡ଼ାଖଣ୍ଡି,୧୫।୯(ସମିସ): ସଦର ଥାନା ଅନ୍ତର୍ଗତ କୁକୁଡ଼ାଖଣ୍ଡି ଦାସ ସାହିରେ ସୋମବାର ସନ୍ଧ୍ୟାରେ ଘଟିଥିବା ବୋମାମାଡ଼ ଘଟଣାକୁ ନେଇ ଏବେ ବି ଚାପା ଉତ୍ତେଜନା ଲାଗିରହିଛି। ଘଟଣା ପରେ ସାହିବାସିନ୍ଦାଙ୍କ ମଧ୍ୟରେ ଭୟ ଓ ଅସନ୍ତୋଷ ଦେଖାଦେଇଥିବା ବେଳେ ସୁରକ୍ଷାକୁ ନେଇ ପୁଲିସ ଓ ଜନପ୍ରତିନିଧିଙ୍କୁ ବିଭିନ୍ନ ପ୍ରଶ୍ନ

କରିଛନ୍ତି ଅଞ୍ଚଳବାସୀ। ସମସ୍ୟାର ସମାଧାନ ପାଇଁ ମଙ୍ଗଳବାର ଦିଗପହଣ୍ଡି ବିଧାୟକ ଡ଼. ସିଦ୍ଧାନ୍ତ ମହାପାତ୍ର, ସଦର ଏସ୍‌ଡିପିଓ ଏସ୍.ଏସ୍. ପରିଡ଼ା, ସଦର ଥାନା ଅଧିକାରୀ ସୁଚିତ୍ରା ପରିଡ଼ା, ସରପଞ୍ଚ ବନ୍ଦନା ସେଠୀ ଓ ସମିତି ସଭ୍ୟ ଅଶୋକ ଦାସ ଘଟଣା ସ୍ଥଳରେ ପହଞ୍ଚିଥିଲେ। ସାହି ମୁଖିଆ ଓ ବୁଦ୍ଧିଜୀବୀଙ୍କ ଉପସ୍ଥିତିରେ ବସ୍ତିବାସିନ୍ଦାଙ୍କ ସହ ସୁରକ୍ଷା ଓ ଘଟଣାର ସମାଧାନ ନେଇ ଆଲୋଚନା ହୋଇଥିଲା। ସୂଚନା ପ୍ରକାରେ, ବୋମାମାଡ଼ ପରେ ସାହିବାସିନ୍ଦା ଦୁଇ ଯୁବକଙ୍କୁ କାବୁ କରି ପ୍ରାୟ ୧୦ଘଣ୍ଟା ଧରି ଅଟକ ରଖିଥିଲେ। ଖବର ପାଇ ସଦର ଥାନା ପୁଲିସ ଘଟଣା ସ୍ଥଳରେ ପହଞ୍ଚି ଲୋକଙ୍କୁ ବୁଝାସୁଝା କରିଥିଲେ ହେଁ ପରିସ୍ଥିତି ଜଟିଳ ହେବାରୁ ଅତିରିକ୍ତ ପୁଲିସ ଫୋର୍ସ ମୁତୟନ କରାଯାଇଥିଲା। ଜଣେ ଆହତ ଯୁବକଙ୍କୁ ଚିକିତ୍ସା ପାଇଁ ମେଡିକାଲ ପଠାଯାଇଥିବା ବେଳେ ଅନ୍ୟଜଣଙ୍କୁ ପୁଲିସ କୌଶଳକ୍ରମେ ମଧ୍ୟରାତ୍ରିରେ ଉଦ୍ଧାର କରିଥିବା ଜଣାପଡ଼ିଛି। ବିଧାୟକ ବସ୍ତିବାସିନ୍ଦାଙ୍କ ସୁରକ୍ଷା ପାଇଁ ସିସିଟିଭି କ୍ୟାମେରା ଲଗାଇବା ସହ ଅପରାଧିକ କାର୍ଯ୍ୟକଳାପରେ ସମ୍ପୃକ୍ତ ଗ୍ୟାଙ୍ଗକୁ ଧରିବା ପାଇଁ ପଦକ୍ଷେପ ନିଆଯିବ ବୋଲି ପ୍ରତିଶ୍ରୁତି ଦେଇଥିଲେ। ତେବେ ଏଥିରେ

- ଜିଲା ସୁରକ୍ଷା ଓ ଡ୍ରଗ୍ସ କାରବାର ନେଇ ବିଧାୟକଙ୍କ ସନ୍ଦେହ
- ପୁଲିସ କବଜାରେ ମୁଖ୍ୟ ଅଭିଯୁକ୍ତ କାଳିଆ ସାହୁ

ଉତ୍ୟକ୍ତ ଅଞ୍ଚଳବାସୀଙ୍କ ଅସନ୍ତୋଷ ଥମିନଥିଲା। କାମଧନ୍ଦା ପାଇଁ ଅଞ୍ଚଳ ବାହାରକୁ ଯାଉଥିବା ଶ୍ରମିକ ପରିବାରଗୁଡ଼ିକ ନିଜ ସୁରକ୍ଷାକୁ ନେଇ ଭୟଭିତ ଥିବା କହିଛନ୍ତି। ଘଟଣାରେ କାଳିଆ ସାହୁ ଓ ତାଙ୍କ ଗ୍ୟାଙ୍ଗକୁ ଗିରଫ କରି ଦୃଢ଼ ଆଇନଗତ କାର୍ଯ୍ୟାନୁଷ୍ଠାନ ଦାବି କରି ସାହିବାସିନ୍ଦା ଥାନାରେ ଲିଖିତ ଅଭିଯୋଗ କରିଛନ୍ତି। ଅନ୍ୟପକ୍ଷରେ, ବୋମାମାଡ଼ ଘଟଣା ପଛରେ 'ଡ୍ରଗ୍ସ' କାରବାର ଥାଇପାରେ ବୋଲି ବିଧାୟକ ଡ଼. ସିଦ୍ଧାନ୍ତ ମହାପାତ୍ର ସନ୍ଦେହ ପ୍ରକାଶ କରିଛନ୍ତି। ଇତିମଧ୍ୟରେ ଘଟଣାର ମାଷ୍ଟରମାଇଣ୍ଡ କୁହାଯାଉଥିବା 'କାଳିଆ ସାହୁ' ବର୍ତ୍ତମାନ ପୁଲିସ କବଜାରେ ଥିବା ଜଣାପଡ଼ିଛି। ତାଙ୍କୁ ପଚରାଉଚରା କରାଯାଇ ଘଟଣା ପଛର ପ୍ରକୃତ କାରଣ, ବୋମାମାଡ଼ରେ ଅନ୍ୟ କେଉଁମାନଙ୍କ ସମ୍ପୃକ୍ତି ଏବଂ ଡ୍ରଗ୍ସ କାରବାର ସହ ଏହାର କିଛି ସମ୍ପର୍କ ରହିଛି କି ନାହିଁ, ସେନେଇ ପୁଲିସ ତଦନ୍ତ ଜାରି ରଖିଛି।

ସେକ୍ସ ରାକେଟ ଠାବ: ୨ ଦେହଜୀବୀଙ୍କ ସହ ଗ୍ରାହକ ଅଟକ

ଅନୁଗୋଳ,୧୫।୯(ସମିସ): ଅନୁଗୋଳ ସହରରେ ସେକ୍ସ ରାକେଟ ଠାବ ହୋଇଛି। ଅନୁଗୋଳ ପୁରୁଣା ବସଷ୍ଟାଣ୍ଡ ପାଖ ଅମଲାପଡ଼ାର ଏକ ଘରୁ୨ ଦେହଜୀବୀ ଧରାପଡ଼ିଥିବାବେଳେ ୨ ଗରାଖଙ୍କୁ ମଧ୍ୟ ଅଟକ ରଖାଯାଇଛି। ଅମଲାପଡାର ରାଜେଶ ସ୍ୱାଇଁ ନିଜ ଘରେ ଏହି ସେକ୍ସ ରାକେଟ ଚଳାଇଥିବା ଖବର ପାଇ ଅନୁଗୋଳ ସ୍ପେଶାଲ

ସ୍କ୍ୱାର୍ଡ ପୁଲିସ ପାଇ ଚଢ଼ଉ କରିଥିଲା। ଦୀର୍ଘ ଦିନ ହେବ ଏହି ରାକେଟ୍ ଚାଲିଥିଲା। ସ୍ପେଶାଲ୍ ସ୍କ୍ୱାର୍ଡ ଏବଂ ଅନୁଗୋଳ ପୁଲିସ ରାଜେଶ୍ ସ୍ୱାଇଁଙ୍କ ଘରେ ଆଜି ସନ୍ଧ୍ୟାରେ ଚଢ଼ଉ କରିଥିଲେ। ଚଢ଼ଉ ସମୟରେ ଦୁଇ ମହିଳା ଓ ଦୁଇଜଣ ଗ୍ରାହକ ଧରାପଡ଼ିଛନ୍ତି। ଏହା ସହିତ ବହୁ ଆପତ୍ତିଜନକ ସାମଗ୍ରୀ ଜବତ ହୋଇଛି। ପୁଲିସ ଏମାନଙ୍କୁ ଅଟକ ରଖି ପଚରାଉଚରା ଜାରି ରଖିଥିବା ପୁଲିସ ସୂତ୍ରରୁ ପ୍ରକାଶ।

ନୂଆଁଖାଇରେ ଉତ୍ସବମୁଖର ପଶ୍ଚିମ ଓଡ଼ିଶା

ସମ୍ବଲପୁର,୧୫।୯(ସମିସ): ପଶ୍ଚିମ ଓଡ଼ିଶାର ଗଣପର୍ବ 'ନୂଆଁଖାଇ'। ମଙ୍ଗଳବାର ଭାଦ୍ରବ ଶୁକ୍ଳପକ୍ଷ ପଞ୍ଚମୀ ତିଥି ନିର୍ଦ୍ଧାରିତ ଲଗ୍ନରେ ଇଷ୍ଟ ଦେବାଦେବୀଙ୍କଠାରେ ନୂଆଁ ଲାଗିକରି ଅଞ୍ଚଳବାସୀ ନୂଆଁ ଖାଇଛନ୍ତି। ସମଗ୍ର ପଶ୍ଚିମ ଓଡ଼ିଶାରେ ଉତ୍ସାହ ଓ ଉଦ୍ଦୀପନାର ଭରି ରହିଛି। ପଶ୍ଚିମ ଓଡ଼ିଶାର ଘରେ ଘରେ ପରିବାର ସଦସ୍ୟଙ୍କ ଭିଡ଼ ସହ ନୂଆଁ ଖାଇବାପରେ ବଡ଼ମାନଙ୍କୁ ମୁଣ୍ଡିଆମାରି ଜୁହାର ଭେଟ୍ ହୋଇଛନ୍ତି। ମା' ସମଲେଶ୍ୱରୀଙ୍କ ମୂଳପୀଠ ସମ୍ବଲପୁରଠାରେ ନବାନ୍ନ ଲାଗି ହୋଇଥିବାବେଳେ ସୁବର୍ଣ୍ଣପୁରରେ ମା' ସୁରେଶ୍ୱରୀ, ବଲାଙ୍ଗୀରରେ ମା' ସମଲେଶ୍ୱରୀ ଓ ମା' ପାଟଣେଶ୍ୱରୀ, ବୌଦ୍ଧରେ ମା' ଭୈରବୀ, କଳାହାଣ୍ଡିରେ ମା' ମାଣିକେଶ୍ୱରୀ, ସୁନ୍ଦରଗଡ଼ରେ ମା' ସମଲେଶ୍ୱରୀ ପୀଠରେ ନବାନ୍ନ ଲାଗି ହୋଇଯାଇଛି। ଗ୍ରାମାଞ୍ଚଳରେ ଚାଷୀମାନେ କ୍ଷେତରେ ପୂଜାର୍ଚ୍ଚନା କରି ଧରତୀ ମା'ଙ୍କୁ କ୍ଷୀର ଅର୍ପଣ କରିଥାନ୍ତି, ଏହାକୁ 'ଗୁରସ୍ ରୁକା' କୁହାଯାଏ। ରାଖି ପିନ୍ଧାଇବା ମଧ୍ୟ ନୂଆଁଖାଇରେ ହୋଇଥାଏ। ଏହାପରେ ଗ୍ରାମାଞ୍ଚଳରେ ଅନେକ ସ୍ଥାନରେ ଗାଁର ସମସ୍ତ ପରିବାର ଏକାଠି ବସି ନବାନ୍ନ ଭକ୍ଷଣ କରିଥିବା ସୂଚନା ମିଳିଛି।

ସମ୍ବଲପୁରର ସମଲେଇ ପୀଠରେ ଆଜି ଭୋର୍ ୫ଟାବେଳୁ ଆରମ୍ଭ ହୋଇଯାଇଥିଲା ରୀତିନୀତି। ଅଧିଷ୍ଠାତ୍ରୀ ଦେବୀ ମା' ସମଲେଶ୍ୱରୀଙ୍କୁ ସ୍ନାନାଦି ସମ୍ପନ୍ନ କରାଯାଇ ଅଳଙ୍କାର, ନବବସ୍ତ୍ରରେ ବେଶଭୂଷା ପରେ ଗମ୍ଭୀରା ଓ ପାଶ୍ୱର୍ ଦେବାଦେବୀଙ୍କଠାରେ ପୂଜକମାନେ ଝୋଟି ଦେଇଥିଲେ। ପୂର୍ବାହ୍ନ ପ୍ରାୟ ୯ଟା ସମୟରେ ୪ ଜଣ ପୂଜକ ପରିବାର ସହିତ ବେହେରା ପରିବାରରୁ ନବାନ୍ନ ଭୋଗ ଓ ପିଠାପଣା ଆସିଥିଲା। ନିର୍ଦ୍ଧାରିତ ଲଗ୍ନ ୯ଟା ୪୦ ମିନିଟ୍‌ରୁ ୯ଟା ୫୪ ମିନିଟ ମଧ୍ୟରେ ନୂଆ ଚାଉଳ, କ୍ଷୀରି, ପିଠା ଆଦି ଭୋଗଲାଗି ହୋଇଥିଲା। ଏହାପରେ ପରମ୍ପରା ଅନୁଯାୟୀ ୧୧୫ ପାଶ୍ୱର୍ ଦେବାଦେବୀ ଏବଂ ତିନୋଟି ମନ୍ଦିରରେ ନବାନ୍ନ ଲାଗି କରାଯାଇଥିଲା। ନବାନ୍ନ ଲାଗି ପରେ ମା' ସମଲେଶ୍ୱରୀଙ୍କ

ମଙ୍ଗଳ ଆଳତୀ ହୋଇଥିଲା। ଏହାପରେ ବହୁସଂଖ୍ୟାରେ ଅପେକ୍ଷା କରି ରହିଥିବା ଶ୍ରଦ୍ଧାଳୁମାନେ ମା'ଙ୍କ ଦର୍ଶନ କରିଥିଲେ। ପୂର୍ବାହ୍ଣ ୧୧ଟା ୪୫ ମିନିଟ୍‌ଠାରୁ ମା'ଙ୍କ ଅନ୍ନଭୋଗ ସକାଶେ ଦର୍ଶନ ବନ୍ଦ ରହିଥିବାବେଳେ ଏହାପରେ ପୁଣି ଶ୍ରଦ୍ଧାଳୁମାନେ ମା'ଙ୍କୁ ଦର୍ଶନ କରିଥିଲେ। ମା' ସମଲେଶ୍ୱରୀଙ୍କଠାରେ ନବାନ୍ନ ଲାଗି ହେବାପରେ ସମ୍ବଲପୁର ତଥା ଆଖପାଖ ଅଞ୍ଚଳରେ ଘରେ ଘରେ ଗୃହଦେବୀ ଓ ଇଷ୍ଟଦେବୀଙ୍କଠାରେ ନବାନ୍ନ ଲାଗିକରି ଲୋକେ ନବାନ୍ନ ଭକ୍ଷଣ କରିଥିଲେ। ନୂଆଁ ଖାଇବାପରେ ଘରର ଦେବାଦେବୀଙ୍କୁ ମୁଣ୍ଡିଆ ମାରିବାସହ ନିଜଠାରୁ ବଡ଼ମାନଙ୍କୁ ମୁଣ୍ଡିଆ ମାରିବା ପ୍ରଥା ରହିଛି, ଏହାକୁ ଜୁହାର୍ ଭେଟ୍ କୁହାଯାଏ। ସମସ୍ତେ ନିଜଠାରୁ ବଡ଼ମାନଙ୍କୁ ମୁଣ୍ଡିଆମାରି ଆଶୀର୍ବାଦ ଭିକ୍ଷା କରିଥିଲେ।

ଆଜି ଅପରାହ୍ଣରୁ ପଶ୍ଚିମ ଓଡ଼ିଶାରେ ବିଭିନ୍ନ ସ୍ଥାନରେ ଆୟୋଜିତ ହୋଇଥିଲା 'ନୂଆଁଖାଇ ଭେଟ୍‌ଘାଟ୍' କାର୍ଯ୍ୟକ୍ରମ। ସମ୍ବଲପୁରୀ କବିତା ପାଠୋତ୍ସବଠାରୁ ଆରମ୍ଭ କରି ଗୀତ, ନୃତ୍ୟ, ଏକକ ଅଭିନୟ ଆଦି ବିଭିନ୍ନ ସାଂସ୍କୃତିକ କାର୍ଯ୍ୟକ୍ରମ ପରିବେଷଣ କରାଯାଇଥିଲା। ଏଥିରେ ଜନପ୍ରତିନିଧି ତଥା ବିଶିଷ୍ଟ ଅତିଥିମାନେ ଯୋଗ ଦେଇଥିବାବେଳେ ଅଞ୍ଚଳର ବହୁମୁଖୀ ପ୍ରତିଭା ମାନଙ୍କୁ ସମ୍ବର୍ଦ୍ଧିତ କରାଯାଇଥିଲା।

୧୬୮ ଦିନରେ ପୁରୀବାସୀଙ୍କ ପଦଯାତ୍ରା

ଶ୍ରୀମନ୍ଦିର ପ୍ରବେଶ ଓ ଦର୍ଶନରେ ସୁବିଧା ଦାବି

ପୁରୀ,୧୫।୯(ସମିସ): ପୁରୀବାସୀଙ୍କ ପାଇଁ ଶ୍ରୀମନ୍ଦିରେ ସୁବିଧାଜନକ ସ୍ଥାୟୀ ପ୍ରବେଶ ଓ ଦର୍ଶନ ବ୍ୟବସ୍ଥା ଦାବିରେ ଚାଲିଥିବା ଅହିଂସାପୂର୍ଣ୍ଣ ପଦଯାତ୍ରା ମଙ୍ଗଳବାର ୧୬୮ ଦିନରେ ପହଞ୍ଚିଛି। ଦୀର୍ଘ ଦିନ ଧରି ଜାରି ରହିଥିବା ଏହି ଶାନ୍ତିପୂର୍ଣ୍ଣ ସତ୍ୟାଗ୍ରହ ଏବେ କେବଳ ଏକ ଦାବି ନୁହେଁ ବରଂ ପୁରୀବାସୀଙ୍କ ଭାବନା, ଆସ୍ଥା ଓ ନିରନ୍ତର ସଂକଳ୍ପର ସ୍ୱର ହୋଇଉଠିଛି। ପ୍ରତିଦିନ ଭକ୍ତ ସାଲବେଗ ପୀଠରୁ ଆରମ୍ଭ ହେଉଥିବା ଏହି ପଦଯାତ୍ରା ଶ୍ରୀମନ୍ଦିର ଅଭିମୁଖେ ଯାଇ ପତିତପାବନଙ୍କ ଦର୍ଶନ କରିବା ସହ ପୁରୀବାସୀଙ୍କ ଦାବି ଶୀଘ୍ର ବିଚାର କରି ସ୍ଥାୟୀ ସମାଧାନ ପାଇଁ ମହାପ୍ରଭୁଙ୍କ ନିକଟରେ ପ୍ରାର୍ଥନା

କରାଯାଉଛି। ପଦଯାତ୍ରାର ଆବାହକ ସ୍ୱାଧୀନ ପଣ୍ଡା କହିଛନ୍ତି, ଏହି ପ୍ରୟାସ କୌଣସି ଦଳୀୟ ରାଜନୀତି ସହ ଜଡ଼ିତ ନୁହେଁ। ପୁରୀବାସୀଙ୍କ ହକ୍‌କୁ ଶାନ୍ତିପୂର୍ଣ୍ଣ ଭାବେ ସରକାରଙ୍କ ନିକଟରେ ପହଞ୍ଚାଇବା ହିଁ ଲକ୍ଷ୍ୟ। ସରକାର ପୁରୀବାସୀଙ୍କ ପ୍ରତିନିଧିଙ୍କ ସହ ଆଲୋଚନା କରି ଏକ ଦୀର୍ଘସ୍ଥାୟୀ ବ୍ୟବସ୍ଥା ନିର୍ଦ୍ଧାରଣ କରନ୍ତୁ ବୋଲି ସେ କହିଛନ୍ତି। ସତ୍ୟାଗ୍ରହୀମାନେ କହିଛନ୍ତି, ଏକ ସ୍ୱଷ୍ଟ, ସମ୍ମାନଜନକ ଓ ସ୍ଥାୟୀ ବ୍ୟବସ୍ଥା ଘୋଷଣା ନ ହେବା ପର୍ଯ୍ୟନ୍ତ ଏହି ପଦଯାତ୍ରା ଜାରି ରହିବ। ତେବେ ମଙ୍ଗଳବାର ପଦଯାତ୍ରାରେ ସର୍ବଶ୍ରୀ ହରିଶଙ୍କର ମିଶ୍ର, ବିଶ୍ୱନାଥ ମିଶ୍ର, ଚକ୍ରଧର ମହାପାତ୍ର, ସୁକାନ୍ତ ପଣ୍ଡା, ନୃସିଂହନାଥ ନାୟକ, ସନ୍ତୋଷ ସେନାପତି, କାହ୍ନୁଚରଣ ପ୍ରଧାନ, ଅଞ୍ଜୁବାଳା ମହାନ୍ତି, ଶାଳିନୀ ପ୍ରଧାନ, ଶୁଭଶ୍ରୀ ମହାରଣା, ମନୀଷା ପାତ୍ର, ପୂଜା ଦାସ, ସିଲା କିନ୍ନର, ରିୟା କିନ୍ନର, ବୈଶାଳୀ ପ୍ରଧାନ, ରିତିକା ପ୍ରଧାନ, ସୌମ୍ୟା ସାହୁ, ମମତା ସ୍ୱାଇଁ, ଯାଦବାନନ୍ଦ ରାୟ, ଶିଶିରକାନ୍ତ ଶତପଥୀ, ମନୋରଞ୍ଜନ ରଣସିଂହ, ପ୍ରକାଶ ଚନ୍ଦ୍ର ନାୟକ, ଲିଙ୍ଗରାଜ ସାହୁ, ବରୁଣ ମହାପାତ୍ର, ରମେଶ ଚନ୍ଦ୍ର ମହାନ୍ତି, ସୁବାଷ ପଟ୍ଟନାୟକ, ବାପିନା ସାମନ୍ତରାୟ, କାଶୀନାଥ ସାହୁ ଓ ମାନସ ପଟ୍ଟନାୟକ ପ୍ରମୁଖ ଯୋଗଦେଇଥିଲେ।

ପ୍ରଥମ ପୃଷ୍ଠାର ଅବଶିଷ୍ଟାଂଶ

ପୁଣି ଏମ୍‌କେସିଜିରେ...

ବିଭାଗରେ ଅଗ୍ନି ନିରାପତ୍ତା ବ୍ୟବସ୍ଥା କରିବା ପାଇଁ ପ୍ରାୟ ଏକ ବର୍ଷ ପୂର୍ବେ ଲକ୍ଷାଧିକ ଟଙ୍କା ଆସିଥିବା ସତ୍ତ୍ୱେ ଏଯାଏଁ ଏହା କାର୍ଯ୍ୟକାରୀ ହୋଇନଥିବା ଜଣାପଡ଼ିଛି। ଏଭଳି ସ୍ଥିତିରେ ପୂର୍ତ୍ତ ବିଭାଗ ଅଧିନରେ ଥିବା ଜିଇଡି (ସାଧାରଣ ବିଦ୍ୟୁତ ବିଭାଗ)ର ଅବହେଳା ଓ ଦାୟିତ୍ୱହୀନତା ନେଇ ମଧ୍ୟ ପ୍ରଶ୍ନ ଉଠିଛି। ଦାୟିତ୍ୱରେ ଅବହେଳା ଅଭିଯୋଗ ଥିବା ସତ୍ତ୍ୱେ କାହିଁକି କାର୍ଯ୍ୟାନୁଷ୍ଠାନ ହେଉନାହିଁ, ତାହା ମଧ୍ୟ ସନ୍ଦେହ ସୃଷ୍ଟି କରିଛି। ଏମକେସିଜି ମେଡ଼ିକାଲର ଅନେକ କୋଠାରେ ଅଗ୍ନି ନିରାପତ୍ତା ବ୍ୟବସ୍ଥା ନଥିବା ନେଇ ଦକ୍ଷିଣାଞ୍ଚଳ ଉପଅଗ୍ନିଶମ ଅଧିକାରୀ ପୂର୍ଣ୍ଣଚନ୍ଦ୍ର ମାରାଣ୍ଡି ମଧ୍ୟ ଚିନ୍ତା ପ୍ରକାଶ କରିଛନ୍ତି। ଏ ନେଇ ମେଡିକାଲ କର୍ତ୍ତୃପକ୍ଷଙ୍କୁ ବାରମ୍ବାର ଅବଗତ କରାଯାଇଥିବା ସେ କହିଛନ୍ତି। ବାରମ୍ବାର ଅଗ୍ନିକାଣ୍ଡ, ଅଗ୍ନିଶମ ବିଭାଗର ଚେତାବନୀ ଓ ଅଗ୍ନି ନିରାପତ୍ତା ପାଇଁ ଅର୍ଥ ମଞ୍ଜୁର ସତ୍ତ୍ୱେ ବ୍ୟବସ୍ଥା କାର୍ଯ୍ୟକାରୀ ନହେବା ଏସବୁ ଘଟଣା ମେଡିକାଲର ଅଗ୍ନି ନିରାପତ୍ତା ବ୍ୟବସ୍ଥା ଉପରେ ଗୁରୁତର ପ୍ରଶ୍ନଚିହ୍ନ ଲଗାଇଛି। ଅନ୍ୟପକ୍ଷରେ ନିଆଁ ଲାଗିଥିବା ଘଟଣାକୁ ନେଇ ଏମକେସିଜି ମେଡ଼ିକାଲ ଅଧୀକ୍ଷକ ପ୍ରଫେସର ଡ଼ା. ସୁଦୀପା ଦାଶଙ୍କୁ ପଚାରିବାରୁ ଘଟଣା ସମ୍ପର୍କରେ କିଛି ନକହିବାକୁ ଡିଏମଇଟି (ଚିକିତ୍ସା ଶିକ୍ଷା ଓ ପ୍ରଶିକ୍ଷଣ ନିର୍ଦ୍ଦେଶାଳୟ) ପକ୍ଷରୁ ତାଙ୍କୁ ନିର୍ଦ୍ଦେଶ ଥିବା ଡ଼ା. ଦାଶ କହିଛନ୍ତି।

୨୦୦୦ ଟଙ୍କାରୁ ଅଧିକ...

ରେଳବାଇ ଏବଂ ଇନ୍ଧନ ଭଳି ନିର୍ଦ୍ଦିଷ୍ଟ ବର୍ଗରେ ୨୦୦୦ ଟଙ୍କା ରୁ ଅଧିକ କାରବାର ପାଇଁ ୫ ଟଙ୍କାର ଏକ ସ୍ଥିର ଶୁଳ୍କ ନିଆଯିବ ଏବଂ ଅନ୍ୟାନ୍ୟ ଉଚ୍ଚ-ମୂଲ୍ୟର ପି-ଟୁ-ଏମ୍ କାରବାର ପାଇଁ ୦.୪% ଶୁଳ୍କ ନିଆଯିବ।

ନୂଆ ନିୟମରେ କୁହାଯାଇଛି ଯେ, ୨୦୦୦ ଟଙ୍କାରୁ କମ୍ ପେମେଣ୍ଟ ଗ୍ରହଣ କରୁଥିବା ବ୍ୟବସାୟୀଙ୍କୁ କୌଣସି ଚାର୍ଜ ଦେବାକୁ ପଡ଼ିବନାହିଁ। କାରଣ ଦେଶରେ ମୋଟ ବ୍ୟବସାୟୀ ସଂଖ୍ୟାର ୯୫ ପ୍ରତିଶତ ହେଉଛନ୍ତି ଏହି ବର୍ଗର। ଏହାର ଅର୍ଥ ହେଉଛି କେବଳ ୫ ପ୍ରତିଶତ ମର୍ଚ୍ଚାଣ୍ଟ ବ୍ୟବସାୟୀଙ୍କୁ ଏହି ଚାର୍ଜ ଦେବାକୁ ପଡ଼ିବ।। ସରକାରଙ୍କ ଏହି ପଦକ୍ଷେପ ଅଧୀନରେ ଛୋଟ ଭେଣ୍ଡର ଏବଂ ଟାୟାର-୩ ବଜାର ପାଇଁ ଡିଜିଟାଲ୍ ପେମେଣ୍ଟ ଇନଫ୍ରାଷ୍ଟ୍ରକ୍ଚରକୁ ଅପଗ୍ରେଡ୍ କରିବା ପାଇଁ ଏକ ସ୍ୱତନ୍ତ୍ର ଫଣ୍ଡ ମଧ୍ୟ ତିଆରି କରାଯିବ।

କଂଗ୍ରେସରେ ବଡ଼...

ଉପସ୍ଥିତିକୁ ନୁହେଁ; ପ୍ରତ୍ୟେକ ସଚିବଙ୍କୁ ନିର୍ଦ୍ଦିଷ୍ଟ ଲକ୍ଷ୍ୟ ଓ ଦାୟିତ୍ୱ ଦେବାର ଯୋଜନା ରହିଛି। ରାଜ୍ୟ ସଂଗଠନର ସ୍ଥିତି ସମ୍ପର୍କରେ କେନ୍ଦ୍ରୀୟ ନେତୃତ୍ୱକୁ ନିୟମିତ ଅବଗତ କରିବା, ତଳସ୍ତରର କର୍ମୀଙ୍କ ସହ ସମନ୍ୱୟ, ସାଂଗଠନିକ ବିସ୍ତାର ଓ ନିର୍ବାଚନୀ ପ୍ରସ୍ତୁତିକୁ ଆଗେଇ ନେବା ସେମାନଙ୍କ ପ୍ରମୁଖ ଦାୟିତ୍ୱ ହେବ। ଏହି ପରିପ୍ରେକ୍ଷୀରେ କଂଗ୍ରେସ ଏବେ ଦଳରେ ପଦ ଅପେକ୍ଷା କାର୍ଯ୍ୟଦକ୍ଷତାକୁ ଅଧିକ ଗୁରୁତ୍ୱ ଦେଉଥିବା ମନେ ହେଉଛି ।କଂଗ୍ରେସର 'ସଂଗଠନ ସୃଜନ ଅଭିଯାନ'ର ପରବର୍ତ୍ତୀ ପର୍ଯ୍ୟାୟରେ ଜିଲ୍ଲା, ମଣ୍ଡଳ ଓ ବ୍ଲକ୍ ସ୍ତରରେ ଦଳର ନେତୃତ୍ୱ ନେଉଥିବା ପଦାଧିକାରୀଙ୍କ କାର୍ଯ୍ୟର ସମୀକ୍ଷା କରାଯିବ। ଦଳୀୟ ସୂତ୍ର ଅନୁସାରେ, ଜିଲ୍ଲା ସଭାପତିମାନଙ୍କ କାର୍ଯ୍ୟଦକ୍ଷତାକୁ 'ଏ', 'ବି' ଓ 'ସି' ଶ୍ରେଣୀରେ ବିଭକ୍ତ କରିବାର ଯୋଜନା ରହିଛି।

ଯେଉଁ ଜିଲ୍ଲା ସଭାପତିଙ୍କ କାର୍ଯ୍ୟ ସନ୍ତୋଷଜନକ ନୁହେଁ ବୋଲି ଦଳୀୟ ସମୀକ୍ଷାରେ ଜଣାପଡ଼ିବ, ସେମାନଙ୍କୁ ନୋଟିସ ଦିଆଯାଇ ଥରେ ସୁଯୋଗ ଦିଆଯିବ। ଏହାପରେ ସେମାନଙ୍କ ଦକ୍ଷତାରେ ଉନ୍ନତି ନ ଘଟିଲେ ନୂତନ ସଭାପତି ନିଯୁକ୍ତି ଦିଆଯିବ। ଏହିକ୍ରମରେ କଂଗ୍ରେସ ମହାସଚିବ କେ.ସି. ବେଣୁଗୋପାଳ ବିହାରରେ ମଣ୍ଡଳ ଓ ବ୍ଲକ୍ ସଭାପତିମାନଙ୍କ କାର୍ଯ୍ୟର ସମୀକ୍ଷା କରୁଛନ୍ତି ଏବଂ ଗୁଜରାଟରେ ପ୍ରଭାରୀ ରଣଦୀପ ସିଂହ ସୁର୍ଜେୱାଲା ନିଜ କାର୍ଯ୍ୟ ଆରମ୍ଭ କରିଛନ୍ତି। ଉତ୍ତରପ୍ରଦେଶରେ ମଧ୍ୟ ସଂଗଠନ ପୁନର୍ଗଠନ ପ୍ରକ୍ରିୟା ଜାରି ରହିଛି। ନୂଆ ଜିଲ୍ଲା ସଭାପତି ନିଯୁକ୍ତି ସହ ବିଭିନ୍ନ ସ୍ତରରେ ନୂଆ କମିଟି ଗଠନ ପାଇଁ ପ୍ରସ୍ତୁତି ଚାଲିଛି। କଂଗ୍ରେସର ଏହି ସମଗ୍ର ପଦକ୍ଷେପକୁ ଆଗାମୀ ନିର୍ବାଚନ ପୂର୍ବରୁ ସଂଗଠନକୁ 'ଇଲେକ୍ସନ୍ ମୋଡ୍'ରେ ଆଣିବାର ରଣନୀତି ଭାବେ ଦେଖାଯାଉଛି। ଦୀର୍ଘ ସମୟ ଧରି ଅନେକ ରାଜ୍ୟରେ ସଂଗଠନୀୟ ଦୁର୍ବଳତା, ଗୋଷ୍ଠୀ ବିବାଦ, ତଳସ୍ତରରେ ନିଷ୍କ୍ରିୟତା ଓ ନେତୃତ୍ୱ ମଧ୍ୟରେ ସମନ୍ୱୟର ଅଭାବ କଂଗ୍ରେସ ପାଇଁ ଆହ୍ୱାନ ସୃଷ୍ଟି କରିଛି। ଏହାକୁ ଦୂର କରି ସଂଗଠନକୁ ନୂଆ ଭାବରେ ଗଢ଼ିବାକୁ ଦଳ ପ୍ରକ୍ରିୟା ଆରମ୍ଭ କରିଛି । ୨୦୨୯ ଲୋକସଭା ନିର୍ବାଚନକୁ ଆଖି ଆଗରେ ରଖି କଂଗ୍ରେସ ଏବେଠାରୁ ଯେଉଁ ସଂଗଠନୀୟ ଭିତ୍ତି ଗଢ଼ିବାକୁ ଚାହୁଁଛି, ତାହାର ସଫଳତା ଆଗାମୀ ୫ ରାଜ୍ୟର ବିଧାନସଭା ନିର୍ବାଚନରେ ପରୀକ୍ଷିତ ହେବ ।

ମା'ସମଲେଶ୍ୱରୀଙ୍କ ଠାରେ...

କୋଦଣ୍ଡରାମ ରାୟ, ସୁଧାଂଶୁ ରାୟ ଓ ପ୍ରଶାନ୍ତ ରାୟଙ୍କ ପରିବାରରୁ ତଥା ବେହେରା ପରିବାରରୁ ନବାନ୍ନ ଭୋଗ ଆସିଥିଲା। ପୂଜକମାନେ ପ୍ରାୟ ୯ଟା ୨୫ ମିନିଟ ପର୍ଯ୍ୟନ୍ତ ପ୍ରସ୍ତୁତି ସମ୍ପୂର୍ଣ୍ଣ କରିବାପରେ ଶୁଭଶଙ୍ଖ ନାଦ କରାଯାଇଥିଲା। ଏହା ଗୁପ୍ତପୂଜା ହୋଇଥିବାରୁ କାହାରିକୁ ଭିତରକୁ ଛଡ଼ା ଯାଇ ନ ଥାଏ। ଠିକ୍ ପୂର୍ବାହ୍ଣ ୯ଟା ୪୦ ମିନିଟ୍‌ରେ ଭୋଗଲାଗି ଆରମ୍ଭ ହେବାରୁ ଢୋଲ, ଶଙ୍ଖ, ଘଣ୍ଟ ବାଦ୍ୟରେ ସମଗ୍ର ଅଞ୍ଚଳ ପ୍ରକମ୍ପିତ ହୋଇଥିଲା। ବ୍ରହ୍ମପୁରା ମନ୍ଦିରରେ ପଣ୍ଡିତମାନଙ୍କ ଦ୍ୱାରା ନିର୍ଦ୍ଧାରିତ ଲଗ୍ନ ୯ଟା ୪୦ ମିନିଟ୍‌ରୁ ୯ଟା ୫୪ ମିନିଟ ମଧ୍ୟରେ ନୂଆ ଚାଉଳ, ସାରୁ ଶାଗ, କାକରା, ବବରା, କ୍ଷୀରି ଆଦି ଭୋଗଲାଗି ହୋଇଥିଲା। ପ୍ରାୟ ୧୦ଟା ବେଳେ ପୂଜକମାନେ ଗମ୍ଭୀରା ଭିତରୁ ବାହାରି ମନ୍ଦିର ପରିସରସ୍ଥ ୧୧୫ ପାଶ୍ୱର୍ ଦେବାଦେବୀଙ୍କୁ ନବାନ୍ନ ଲାଗି କରିଥିଲେ। ଶ୍ରୀ ଗଣେଶଙ୍କଠାରୁ ଆରମ୍ଭ କରି ଶେଷରେ ମାଉଳୀ ଦେବୀଙ୍କୁ ନବାନ୍ନ ଅର୍ପଣ କରାଯାଇଥିଲା। ଏହାପରେ ବଡ଼ବଜାର କେଉଟପଡ଼ାର ଘୁଡ଼ାଘାଟ ମନ୍ଦିର, ଧୋବାପଡ଼ାର ଘିକୁଣ୍ଡି ମନ୍ଦିର ଓ ସୁନାରିପଡ଼ାର ହନୁମାନ ମନ୍ଦିରକୁ କେଇଜଣ ପୂଜକ ଯାଇ ନବାନ୍ନ ଲାଗି କରି ଫେରିଥିଲେ। ଏହାପରେ ପ୍ରାୟ ସାଢ଼େ ୧୦ଟା ସମୟରେ ମା' ସମଲେଶ୍ୱରୀଙ୍କ ମଙ୍ଗଳ ଆଳତୀ କରାଯାଇଥିଲା। ପୂର୍ବାହ୍ଣ ୧୧ଟା ସମୟରେ ଅପେକ୍ଷାରତ ଶହ ଶହ ଭକ୍ତ ଓ ଶ୍ରଦ୍ଧାଳୁ ମା'ଙ୍କ ଦର୍ଶନ କରିଥିଲେ।

ମା'ଙ୍କ ନୂଆ ଚାଉଳ ଭୋଗ ନେଇ ଲୋକେ ଘରେ ଘରେ ନୂଆଁ ଖାଇଥିଲେ। ନୂଆଁ ଖାଇବା ପରେ ନିଜଠୁ ବଡ଼ ମାନଙ୍କୁ ମୁଣ୍ଡିଆ ମାରି ଜୁହାର ଭେଟ୍ ହୋଇ ଆଶୀର୍ବାଦ ଗ୍ରହଣ କରିଥିଲେ। ବହୁ ସ୍ଥାନରେ ସାମୂହିକ ନୂଆଁଖାଇ ପାଳିତ ହୋଇଯାଇଛି। ଦିନତମାମ ସମ୍ବଲପୁର ତଥା ଆଖପାଖ ଅଞ୍ଚଳରୁ ଆସି ମା' ସମଲେଶ୍ୱରୀଙ୍କ ଦର୍ଶନ କରିଥିଲେ। ମା' ସମଲେଶ୍ୱରୀ ମନ୍ଦିର ଟ୍ରଷ୍ଟ ବୋର୍ଡ ସଭାପତି ସଞ୍ଜୟ ବାବୁଙ୍କ ସୂଚନା ଅନୁଯାୟୀ, ମା'ଙ୍କ ପାଖରେ ନବାନ୍ନ ଲାଗି ଓ ପାଶ୍ୱର୍ ଦେବାଦେବୀଙ୍କ ପୂଜାର୍ଚ୍ଚନା ସମ୍ପନ୍ନ ହେବା ପରେ ମହାଆଳତୀ କାର୍ଯ୍ୟକ୍ରମ ନିର୍ଦ୍ଧାରିତ ସମୟ ମଧ୍ୟରେ ସମ୍ପନ୍ନ ହୋଇଥିଲା। ଏହାପରେ ଭକ୍ତମାନେ ପୂର୍ବାହ୍ଣ ୧୧ଟା ୪୫ ମିନିଟ୍ ପର୍ଯ୍ୟନ୍ତ ଦର୍ଶନ କଲାପରେ ପୁଣି ମା'ଙ୍କ ଅନ୍ନଭୋଗ ପାଇଁ ମଧ୍ୟାହ୍ଣ ୧୨ଟା ୩୦ ପର୍ଯ୍ୟନ୍ତ ଦର୍ଶନ ବନ୍ଦ ରହିଥିଲା। ଏହାପରେ ଶ୍ରଦ୍ଧାଳୁମାନେ ରାତି ୭ଟା ୪୫ ମିନିଟ ପର୍ଯ୍ୟନ୍ତ ନିରବଚ୍ଛିନ୍ନ ଭାବେ ମା'ଙ୍କ ଦର୍ଶନ କରିଥିଲେ। ଏହାପରେ ପୁଣି ସନ୍ଧ୍ୟା ଆଳତୀ ପାଇଁ ଦର୍ଶନ ବନ୍ଦ ହୋଇଥିଲା। ଏହାପରେ ବିଳମ୍ବିତ ରାତି ପର୍ଯ୍ୟନ୍ତ ଦର୍ଶନ ଜାରି ରହିଥିଲା। ସନ୍ଧ୍ୟାରେ ମାରୱାଡି ଯୁବା ମଞ୍ଚ, ଓଡ଼ିଶା ସାଂସ୍କୃତିକ ସମାଜ, ଚିତ୍ରୋତ୍ପଳା ଯୁବକ ସଂଘ ଓ ଲକ୍ଷ୍ମୀନାରାୟଣ ସାହିତ୍ୟ ସଂସଦ, ସମଲେଶ୍ୱରୀ ଯୁବକ ସଂଘ ଆଦି ବିଭିନ୍ନ ଅନୁଷ୍ଠାନ ପକ୍ଷରୁ ନୃତ୍ୟଗୀତର ଆସର 'ନୂଆଁଖାଇ ଭେଟ୍‌ଘାଟ୍' କାର୍ଯ୍ୟକ୍ରମ ଆୟୋଜିତ ହୋଇଯାଇଛି। କାର୍ଯ୍ୟକ୍ରମରେ ସମ୍ବଲପୁର ସାଂସଦ ଧର୍ମେନ୍ଦ୍ର ପ୍ରଧାନ, ରାଜସ୍ୱ ଓ ବିପର୍ଯ୍ୟୟ ପରିଚାଳନା ମନ୍ତ୍ରୀ ସୁରେଶ ପୂଜାରୀ, ସମ୍ବଲପୁର ବିଧାୟକ ଜୟନାରାୟଣ ମିଶ୍ର ପ୍ରମୁଖ ଅତିଥି ଭାବେ ଯୋଗ ଦେଇଥିଲେ।

ଅଟକିଲା ଦାରା...

ଆଳ ଦେଖାଇ ରାଜ୍ୟ ସରକାର ଦାରାକୁ ମୁକ୍ତି କରିବେ କି ନାହିଁ ଟାଳଟୁଳ ନୀତି ଆପଣାଇ ଥିଲେ। ଗତ ୯ ତାରିଖରେ ସୁପ୍ରିମ୍‌କୋର୍ଟରେ ଶୁଣାଣି ବେଳେ ରାଜ୍ୟ ସରକାର ସମୟ ମାଗିବାରୁ କୋର୍ଟ କ୍ଷୁବ୍ଧ ହୋଇଥିଲେ ଓ ପରବର୍ତ୍ତୀ ଶୁଣାଣିକୁ ସେପ୍ଟେମ୍ବର ୧୭କୁ ଘୁଞ୍ଚାଇଥିଲେ। ଏହା ପୂର୍ବରୁ ରାଜ୍ୟ ସରକାର ଦାରାର ମୁକ୍ତି ଉପରେ ଅଙ୍କୁଶ ଲଗାଇଛନ୍ତି ।

ଗତ ୨୦୨୫ ମସିହା ମାର୍ଚ୍ଚ ମାସରେ ଜିଲ୍ଲା ପ୍ରଶାସନ ପକ୍ଷରୁ ତାଙ୍କ ମୁକ୍ତିକୁ ସର୍ତ୍ତମୂଳକ ସମର୍ଥନ ପ୍ରଦାନ କରିଥିଲା। ସାମାଜିକ ସଦଭାବନା ବଜାୟ ରହିଲେ ଦାରାର ମୁକ୍ତି ସମ୍ଭବ ବୋଲି ଜିଲ୍ଲା ପ୍ରଶାସନ ପକ୍ଷରୁ ସୁପାରିସ କରାଯାଇଥିଲା। ମାତ୍ର ଗତ ଅଗଷ୍ଟ ୧୫ ତାରିଖରେ ଦାରାର ସମର୍ଥକମାନେ ଜେଲ ସମ୍ମୁଖରେ ବିଭିନ୍ନ ଉତ୍ତେଜନାପୂର୍ଣ୍ଣ ସ୍ଲୋଗାନ ପ୍ରଦାନ ମାମଲାକୁ ପୁରା ଗଡ଼ବଡ଼ କରିଦେଇଛି। ଜିଲା ପ୍ରଶାସନର ୧୫ ଅଗଷ୍ଟ ଘଟଣାକୁ ପୁଙ୍ଖାନୁପୁଙ୍ଖ ଅନୁଧ୍ୟାନ କରିବା ପରେ ଗତ ଅଗଷ୍ଟ ମାସ ୨୮ ତାରିଖରେ ଆଉ ଚିଠିରେ ଦାରା ସମର୍ଥକଙ୍କ କାର୍ଯ୍ୟକଳାପକୁ ନେଇ ଆଶଙ୍କା ପ୍ରକାଶ କରାଯାଇଥିଲା। ଷ୍ଟେଟ୍ ସେଣ୍ଟେନ୍ସ ରିଭ୍ୟୁ ବୋଡର୍ ଏହି ଚିଠିର ସମୀକ୍ଷା କରି ଏଥିରେ ଦାରାର ମୁକ୍ତି ନେଇ କୌଣସି ସ୍ୱଷ୍ଟ ସୁପାରିସ ନ ଥିବା ଓ ରିପୋର୍ଟରେ ଅସମ୍ପୂର୍ଣ୍ଣ ତଥ୍ୟ ଥିବାରୁ ମୁକ୍ତି ପିଟିସନକୁ ଖାରଜ କରି ଦେଇଥିବା ଜଣାପଡ଼ିଛି ।

୩୮ ବର୍ଷ ପରେ...

ଟୁଲ୍, ଯଥା ଏଚଇସି-ଏଚଏମଏସ ଆଦି ବ୍ୟବହାର କରି ଏହି ଅଧ୍ୟୟନ କରାଯିବ ବୋଲି ଜଣାପଡ଼ିଛି।

ସୂଚନା ଅନୁସାରେ ମୌସୁମୀ ବର୍ଷା ସମୟରେ ପର୍ଯ୍ୟାପ୍ତ ବନ୍ୟା ନିୟନ୍ତ୍ରଣ କ୍ଷମତା ରଖି ମୌସୁମୀ ଶେଷ ସୁଦ୍ଧା ଜଳଭଣ୍ଡାର ଫୁଲ୍ ରିଜର୍ଭୟାର ଲେଭଲ୍ (ଏଫଆରଏଲ)ରେ ରଖିବାକୁ ଜଳସମ୍ପଦ ବିଭାଗ ଯୋଜନା କରିଛି। ସେହିପରି ହୀରାକୁଦ ଜଳଭଣ୍ଡାର ପାଇଁ ବର୍ତ୍ତମାନ ଥିବା ଅପର ଓ ଲୋଅର୍ ରୁଲ୍ କର୍ଭକୁ ବଜାୟ ରଖିବାକୁ ମଧ୍ୟ ନିଷ୍ପତ୍ତି ହୋଇଛି ।ଗୋଟିଏ ମଧ୍ୟମ ସ୍ତରୀୟ ରୁଲ୍ କର୍ଭ ଲାଗୁ କରିବା ନେଇ ଆଲୋଚନା ହୋଇଥିଲେ ମଧ୍ୟ, ସବୁ ପ୍ରକାର ଜଳବୈଜ୍ଞାନିକ ପରିସ୍ଥିତିରେ ଏହା ଉପଯୋଗୀ ହେବ ନାହିଁ ବୋଲି କମିଟି ଅନୁଭବ କରିଛି। ବିଶେଷକରି ଶୁଷ୍କ ବର୍ଷରେ ଜଳସେଚନ ଆବଶ୍ୟକତା ଓ ପ୍ରବଳ ବର୍ଷା ସମୟରେ ବନ୍ୟା ନିୟନ୍ତ୍ରଣ ଉଭୟ ଦିଗରେ ଏହା ସମସ୍ୟା ସୃଷ୍ଟି କରିପାରେ। ବର୍ତ୍ତମାନ ଓଡ଼ିଶାର ହୀରାକୁଦ ଓ ରେଙ୍ଗାଲି ଏହି ଦୁଇ ପ୍ରମୁଖ ଜଳଭଣ୍ଡାର ପ୍ରତିଷ୍ଠିତ ରୁଲ୍ କର୍ଭ ଅନୁଯାୟୀ ପରିଚାଳିତ ହେଉଛି। ବହୁମୁଖୀ ଜଳଭଣ୍ଡାରରେ ମୌସୁମୀ ସମୟରେ ସର୍ବାଧିକ ଜଳସ୍ତରରେ ଜଳ ରଖିବା ସବୁବେଳେ ସମ୍ଭବ ନୁହେଁ। ବନ୍ୟା ପ୍ରବାହକୁ ଅସ୍ଥାୟୀ ଭାବେ ଧରି ରଖିବା ପାଇଁ ପର୍ଯ୍ୟାପ୍ତ ଫ୍ଲଡ୍ କୁଶନ୍ ରଖିବା ଆବଶ୍ୟକ ବୋଲି ବୈଠକରେ ମତ ପ୍ରକାଶ ପାଇଛି।

ଡ୍ୟାମ ସେଫ୍ଟିର ମୁଖ୍ୟଯନ୍ତ୍ରୀ ଟେକ୍ନିକାଲ୍ ୱାର୍କିଂ ଗ୍ରୁପ୍‌ର ସଦସ୍ୟ-ସଚିବ ତଥା କନ୍‌ଭେନର୍ ଭାବେ କାର୍ଯ୍ୟକରିବେ। ଏହି ଗ୍ରୁପ୍‌ରେ ପ୍ଲାନିଂ, ଡ୍ୟାମ ସେଫ୍ଟି, ଏବଂ ଏଚଏଚ, ଜିଆଇଏସର ମୁଖ୍ୟଯନ୍ତ୍ରୀମାନେ ଏଥିରେ ସଦସ୍ୟ ରହିବେ। ଏହି ଗ୍ରୁପ୍ ଜଳବୈଜ୍ଞାନିକ ତଥ୍ୟ ସଂଗ୍ରହ, ହାଇଡ୍ରୋଲଜିକାଲ୍ ବିଶ୍ଳେଷଣ, ଜଳଭଣ୍ଡାର ସିମୁଲେସନ୍ ଓ ରୁଲ୍ କର୍ଭ ସଂଶୋଧନ ସମ୍ପର୍କିତ ସୁପାରିସ ପ୍ରସ୍ତୁତ କରିବ। ଏଥିସହ ରାଜ୍ୟ ସରକାରଙ୍କ ଡ୍ୟାମ ସେଫ୍ଟି ଆଇନ, ୨୦୨୧ର ବ୍ୟବହାରିତାକୁ ମଧ୍ୟ ରୁଲ୍ କର୍ଭ ସମୀକ୍ଷା ସମୟରେ ସମୀକ୍ଷା କରାଯିବ ବୋଲି ନିଷ୍ପତ୍ତି ଗ୍ରହଣ କରାଯାଇଛି ଉଲ୍ଲେଖଯୋଗ୍ୟ ଯେ ସାଧାରଣତଃ ଐତିହାସିକ କିମ୍ବା ଅନୁମାନିତ ଜଳ ପ୍ରବାହର ତଥ୍ୟକୁ ଆଧାର କରି ବନ୍ଧ ପରିଚାଳନା ସମ୍ପର୍କିତ ଅଧ୍ୟୟନ ମାଧ୍ୟମରେ ରୁଲ୍ କର୍ଭ ନିର୍ଦ୍ଧାରଣ କରାଯାଇଥାଏ। ତେବେ ଅନେକ ସମୟରେ ଜଳ ପ୍ରବେଶ କମ୍ ରହିବା ଏବଂ ବିଭିନ୍ନ ଚାହିଦା ପାଇଁ ସର୍ବନିମ୍ନ ଆବଶ୍ୟକତା ପୂରଣ କରିବା ଭଳି ବିଭିନ୍ନ ପରିସ୍ଥିତି କାରଣରୁ ଜଳଭଣ୍ଡାରର ଜଳ ସଂରକ୍ଷଣ ସ୍ତର ସମ୍ପର୍କରେ ରୁଲ୍ କର୍ଭକୁ କଡ଼ାକଡ଼ି ଭାବେ ପାଳନ କରିବା ସମ୍ଭବ ହୋଇନଥାଏ। ଛତିଶଗଡ଼ ସରକାରଙ୍କ ପକ୍ଷରୁ ମହାନଦୀର ଉପରମୁଣ୍ଡରେ ବହୁ ସଂଖ୍ୟକ ବନ୍ଧ ଓ ବ୍ୟାରେଜ୍ ନିର୍ମାଣ କରାଯିବା ପରେ ହୀରାକୁଦ ବନ୍ଧ କର୍ତ୍ତୃପକ୍ଷ ରୁଲ୍ କର୍ଭକୁ ବଜାୟ ରଖିବାରେ ଅନେକ ସମସ୍ୟାର ସମ୍ମୁଖୀନ ହେଉଛନ୍ତି। ଏହା ସହିତ, ଜଳ ଛାଡ଼ିବା ସମ୍ପର୍କିତ ବାସ୍ତବ ସମୟର ତଥ୍ୟ (ରିଅଲ୍-ଟାଇମ୍ ଡାଟା) ଛତିଶଗଡ଼ ପକ୍ଷରୁ ଯୋଗାଇ ଦିଆଯାଉନାହିଁ। ଅତଏବ ବର୍ତ୍ତମାନ ସ୍ଥିତିରେ ରୁଲ କର୍ଭରେ ଆବଶ୍ୟକୀୟ ସଂଶୋଧନ ଜରୁରୀ ହୋଇ ପଡ଼ିଥିବା ବିଶେଷଜ୍ଞ ମହଲରେ ମତପ୍ରକାଶ ପାଇଛି।

Change of Name (Minor)

By virtue of an affidavit before the executive magistrate, Gop on dated 03.09.2026 I, Baban Charan Sahoo, S/o-Uchhab Sahoo permanent resident of At/PO:Ganeswarpur, PS: Gop, Dist: Puri, Odisha-752110 declare that I have changed my daughter's name from Swatalin Sahoo (Old name) to Srotalini Sahoo (New name). Henceforth she shall be known as Srotalini Sahoo D/o- Baban Charan Sahoo for all purposes.

AFFIDAVIT

By virtue of an affidavit sworn before Executive Magistrate Puri dated 21.11.2025 I Alok Behera, Address At. Chakrabartipatana, P.O. Gopinathpur, P.S. Puri sadar, Dist. Puri , Pin-752002 declare that I have changed my name from Tituna Behera to Alok Behera Henceforth, I shall be known as **Alok Behera** for all purpose.

Alok Behera

AFFIDAVIT

By virtue of an affidavit sworn before Executive Magistrate, Bhubaneswar Affidavit C.F.No. 127 on dated 25/08/2026, I **DHIRENDRA NAYAK**, S/o Raghunath Nayak resident of Village At.- Badamatha, Po- Baradanga, P.S: Mohakalapada, Dist: Kendrapada, Odisha, PIN: 754224, declare that I have changed my name from **PRAMOD NAYAK (Old Name)** to **DHIRENDRA NAYAK (New Name)**. Henceforth, I shall be known as **DHIRENDRA NAYAK** for all purposes.

Sd- **DHIRENDRA NAYAK**

AFFIDAVIT

I, B. K Palmal, S/o - Late Basudev Palmal, Resident of Vill - Balda, PO - Balda, PS - Padwa, Dist - Koraput, Pin - 764038, Odisha declared by this affidavit Enrl No. 338/99 (Serial No. 1017), Dated - 12/06/2026, that now onwards I shall be known as **Balakrushna Palmal** for all future purposes.

LOST

I, **Aditya Rajuka** hereby declare that the original money receipt issued by WESCO / TPWODL utility towards a security deposit of **Rs 16,57,367.94** (Rupees Sixteen Lakh Fifty Seven Thousand Three Hundred Sixty Seven and Ninty- Four Paisa only) in the name of **Radha Gopi Food Industries, Bisra** has been lost / misplaced. If the original receipt is found in the future the **Radha Gopi Food Industries** shall have no claim for refund of the said security deposit on the basis of the original receipt.

Sd/- Aditya Rajuka
Partner, Radha Gopi Food Industries, Bisra

AFFIDAVIT

I, Balbeer Singh Bens, aged about 57 years, S/o- Jeneral Singh Bains, resident of Ward No- 09, Khariar Road, Main Road, Jonk, Po- Khariar Road, Ps- Jonk, Dist- Nuapada, Odisha, PIN- 766104, do hereby declare by this affidavit No. 1888, dtd- 15/09/2026, that now onwards I shall be known as **BALBEER SINGH BAINS** for all future purposes.

AFFIDAVIT

I, Jhasketan Meher, aged about 45 years, S/o- Prahallad Meher, resident of Gohirapadar, Bangomunda, Po- Banganmura, Ps- Bangomunda, Dist- Balangir, Odisha, PIN- 767040, do hereby declare by this affidavit No.1889, dtd- 15/09/2026, that now onwards I shall be known as **JHASAKETAN MEHER** for all future purposes.

AFFIDAVIT

I, Mahammad Ashfaque, aged about 40 years, S/o- Abdul Rauf, resident of Ward No.2, Shanti Nagar, Padampur, Po- Rajborasamber, Ps- Padampur, Dist- Bargarh, Odisha, PIN- 768036, do hereby declare by this affidavit No. 1906, dtd- 15/09/2026, that now onwards I shall be known as **MUHAMMAD ASHFAQUE** for all future purposes.

AFFIDAVIT

I, Wokil Ahemad Khan residing at At-Sayadpur, Po/Ps-Binjharpur Dist-Jajpur, Pin-755004, Odisha declare that my wife Safiqun Nesa holding Indian Passport No:L7398111. In this passport my name was mentioned Wokil Ahmed Khan instead of Wokil Ahemad Khan. I have corrected my name to Wokil Ahemad Khan vide affidavit SL No- 472 Dt-15.09.2026 for all future purposes.

Wokil Ahemad Khan

ରାଜସ୍ୱ ସେବାରେ ଲୋକେ ନୟାନ୍ତ

ଅଭିଯୋଗ ଶୁଣାଣି କେବଳ ଔପଚାରିକତା

କେନ୍ଦ୍ରାପଡ଼ା,୧୬।୯ (ସମିସ):

ଲୋକଙ୍କ ଦୁଆରରେ ସରକାରୀ ସେବା ପହଞ୍ଚାଇବା, ଅଭିଯୋଗର ତ୍ୱରିତ ସମାଧାନ କରିବା, ଜନସାଧାରଣଙ୍କୁ ଅଯଥା ଦୌଡ଼ିବାରୁ ମୁକ୍ତି ଦେବା ଲକ୍ଷ୍ୟ ନେଇ ପ୍ରଶାସନ ପକ୍ଷରୁ ନିୟମିତ ବିଭିନ୍ନ ଅଭିଯୋଗ ଶୁଣାଣି ଓ ରାଜସ୍ୱ ସେବା ସମ୍ପର୍କରେ ବିଭିନ୍ନ ପଦକ୍ଷେପ ନିଆଯାଉଛି। ଏ ନେଇ ବିଜ୍ଞାପନ ମଧ୍ୟ ଦିଆଯାଉଛି। ହେଲେ ବାସ୍ତବ ଚିତ୍ର ଓଲଟା। ସରକାରୀ କାର୍ଯ୍ୟାଳୟରୁ କାର୍ଯ୍ୟାଳୟ ଦୌଡ଼ି ଦୌଡ଼ି ସାଧାରଣ ଲୋକ ନୟାନ୍ତ ହେଉଥିବା ଅଭିଯୋଗ ଏବେ ବ୍ୟବସ୍ଥାର କାର୍ଯ୍ୟଦକ୍ଷତା ଉପରେ ପ୍ରଶ୍ନ ଉଠାଇଛି।

ପଟ୍ଟାଠାରୁ ମ୍ୟୁଟେସନ, ଜାତିଗତ ପ୍ରମାଣପତ୍ରଠାରୁ ଲିଗାଲ୍ ହେୟାର୍ ପର୍ଯ୍ୟନ୍ତ ଦୌଡୁଛନ୍ତି ଲୋକେ

ସେପ୍ଟେମ୍ବର ମାସରେ କେନ୍ଦ୍ରାପଡ଼ା ଜିଲ୍ଲାର ୫ଟି ସ୍ଥାନରେ ତହସିଲସ୍ତରୀୟ ରାଜସ୍ୱ ଅଭିଯୋଗ ଶୁଣାଣି ହେବାକୁ ଥିବାବେଳେ ଏହାର ଉଦ୍ଦେଶ୍ୟ ହେଉଛି ଲୋକଙ୍କ ଅଭିଯୋଗର ତ୍ୱରିତ ସମାଧାନ କରିବା। କିନ୍ତୁ ଅନେକ ଲୋକଙ୍କ ପ୍ରଶ୍ନ ଯଦି ଅଭିଯୋଗର ସମାଧାନ ହେଉଛି, ତେବେ ସାଧାରଣ ରାଜସ୍ୱ ସେବା ପାଇଁ ଲୋକଙ୍କୁ ବାରମ୍ବାର ତହସିଲ ଓ ଅନ୍ୟ କାର୍ଯ୍ୟାଳୟକୁ ଦୌଡ଼ିବାକୁ ପଡୁଛି। ପଟ୍ଟା, ମ୍ୟୁଟେସନ୍, ଜାତିଗତ ପ୍ରମାଣପତ୍ର, ଆୟ ପ୍ରମାଣପତ୍ର, ଲିଗାଲ୍ ହେୟାର୍ ପ୍ରମାଣପତ୍ର ଭଳି ମୌଳିକ ରାଜସ୍ୱ ସେବା ପାଇଁ ଆବେଦନ କରିବା ପରେ ଲୋକଙ୍କୁ କେତେ ଦିନ ଅପେକ୍ଷା କରିବାକୁ ପଡୁଛି, କାହିଁକି ବିଳମ୍ବ ହେଉଛି, ଦାୟିତ୍ୱ କାହାର; ତାହାର ଉତ୍ତର ମିଳିବା ଆବଶ୍ୟକ। ସବୁଠାରୁ ଗୁରୁତର ପ୍ରଶ୍ନ ହେଉଛି ଅଭିଯୋଗ ଶୁଣାଣି ପରେ ତାହାର ବାସ୍ତବ ସମାଧାନକୁ ନେଇ। ଅଭିଯୋଗକାରୀଙ୍କ ଅଭିଯୋଗ ଯେ, ଅଭିଯୋଗ ଦାଖଲ ହେବା ପରେ ଏହାର ମୂଳ ସମସ୍ୟା ନେଇ ଆବଶ୍ୟକ ତଦନ୍ତ ଓ କ୍ଷେତ୍ରସ୍ତରୀୟ ଯାଞ୍ଚ ନ କରି ମଧ୍ୟ ସମାଧାନ ହୋଇଥିବା ଦର୍ଶାଇ ରିପୋର୍ଟ ଅପଲୋଡ୍ କରାଯାଉଛି। ଯଦି ଏଭଳି ଅଭିଯୋଗ ସତ୍ୟ, ତେବେ ଏହା କେବଳ ଏକ ଅଭିଯୋଗ ଶୁଣାଣି ବ୍ୟବସ୍ଥାର ଦୁର୍ବଳତା ନୁହେଁ, ବରଂ ଲୋକଙ୍କ ଅଭିଯୋଗ ପ୍ରତି ପ୍ରଶାସନର ଉତ୍ତରଦାୟିତ୍ୱକୁ ନେଇ ମଧ୍ୟ ବଡ଼ ପ୍ରଶ୍ନ ସୃଷ୍ଟି କରିଛି। ଅଭିଯୋଗର ବାସ୍ତବ ସମାଧାନ ହେଲା କି ନାହିଁ, ଅଭିଯୋଗକାରୀ ସନ୍ତୁଷ୍ଟ କି ନାହିଁ, ଅଭିଯୋଗ ସମାଧାନ ପୂର୍ବରୁ ଆବଶ୍ୟକ ତଦନ୍ତ ହୋଇଛି କି ନାହିଁ; ଏସବୁ ଦିଗରେ ନିରପେକ୍ଷ ଯାଞ୍ଚର ଆବଶ୍ୟକତା ରହିଛି। ଅଭିଯୋଗ ଶୁଣାଣିର ମୂଳ ଉଦ୍ଦେଶ୍ୟ ଯଦି ଲୋକଙ୍କ ସମସ୍ୟାର ସମାଧାନ, ତେବେ ଅଭିଯୋଗକାରୀଙ୍କୁ ବାରମ୍ବାର କାର୍ଯ୍ୟାଳୟକୁ ଦୌଡ଼ାଇବା ବ୍ୟବସ୍ଥାର ବିଫଳତା ନୁହେଁ କି? ଲୋକଙ୍କ ଅଭିଯୋଗର ବାସ୍ତବ ସମାଧାନ ହେଉଛି ନା କେବଳ କାଗଜପତ୍ରରେ ମାମଲା ବନ୍ଦ ହେଉଛି। ଏହାର ଉତ୍ତର ଜିଲ୍ଲା ପ୍ରଶାସନ ଦେବା ଆବଶ୍ୟକ। ଲୋକଙ୍କୁ ଦୌଡ଼ାଇବା ପରିବର୍ତ୍ତେ ତାଙ୍କ ଅଭିଯୋଗର ନିରପେକ୍ଷ ତଦନ୍ତ, ସମୟବଦ୍ଧ ସମାଧାନ ଓ ବାସ୍ତବ ସନ୍ତୁଷ୍ଟି ନିଶ୍ଚିତ କରିବା। ନଚେତ୍ "ଘର ପାଖରେ ସେବା'ର ସ୍ଲୋଗାନ୍ କେବଳ ବିଜ୍ଞାପନରେ ହିଁ ସୀମିତ ରହିଯିବ।

● ୨୦ ମାସ ପରେ ବି ମହାକାଳପଡ଼ା ବିଡିଓ ପଦ ଖାଲି

ତହସିଲଦାରଙ୍କ ହାତରେ ବିଡିଓ ଦାୟିତ୍ୱ

ମହାକାଳପଡ଼ା, ୧୬।୯ (ସମିସ): ଦୀର୍ଘ ୨୦ ମାସ ବିତିଗଲାଣି। ତେବେ ମହାକାଳପଡ଼ା ବ୍ଲକ୍‌ରେ ଏଯାଏଁ ସ୍ଥାୟୀ ବିଡିଓ ନିଯୁକ୍ତି ହୋଇପାରିନାହିଁ। ଫଳରେ ତହସିଲଦାରଙ୍କୁ କାମଚଳା ବିଡିଓ ଦାୟିତ୍ୱ ଦିଆଯାଇ ବ୍ଲକ୍ ପ୍ରଶାସନ ଚାଲିଛି। ଦୀର୍ଘ ସମୟ ଧରି ଏକ ଗୁରୁତ୍ୱପୂର୍ଣ୍ଣ ପଦବୀ ଖାଲି ପଡ଼ିଥିବାରୁ ଏହାକୁ ନେଇ ବିଭିନ୍ନ ମହଲରେ ଅସନ୍ତୋଷ ସହ ପ୍ରଶ୍ନ ଉଠିଛି। ସୂଚନା ମୁତାବକ, ମହାକାଳପଡ଼ା ବ୍ଲକ୍‌ର ତତ୍କାଳୀନ ବିଡିଓ ସାଗର ନନ୍ଦଙ୍କ ବଦଳି ପରେ ତତ୍କାଳୀନ ତହସିଲଦାର ଶିବ ମଲ୍ଲିକ ଅତିରିକ୍ତ ବିଡିଓ ଭାବେ ଦାୟିତ୍ୱ ତୁଲାଇଥିଲେ। ପରେ ୨୦୨୪ ଫେବୃଆରୀ ୧୪ରେ ସୌମ୍ୟଶ୍ରୀ ପାଣିଗ୍ରାହୀ ମହାକାଳପଡ଼ାର ନୂତନ ବିଡିଓ ଭାବେ ଯୋଗ ଦେଇଥିଲେ। ତେବେ କାର୍ଯ୍ୟରେ ଯୋଗଦେବାର ପ୍ରାୟ ୯ ମାସ ପରେ ନଭେମ୍ବର ୨୯ରେ ତାଙ୍କର ବଦଳି ହୋଇଥିଲା। ତାଙ୍କ ସ୍ଥାନରେ ଆସିବାକୁ ଥିବା ସଞ୍ଜୀବ ସାହୁ ମହାକାଳପଡ଼ାରେ ଯୋଗ ନ ଦେଇ ଡିସେମ୍ବର ୨ରେ ଡୁଙ୍ଗୁରିପାଲି ବିଡିଓ ଭାବେ ବଦଳି ହୋଇଥିଲେ। ଫଳରେ ନୂତନ ବିଡିଓ ଯୋଗ ନ ଦେବାରୁ ସୌମ୍ୟଶ୍ରୀ ପାଣିଗ୍ରାହୀଙ୍କୁ ଡିସେମ୍ବର ୩୧ ପର୍ଯ୍ୟନ୍ତ ଦାୟିତ୍ୱ ତୁଲାଇବାକୁ ପଡ଼ିଥିଲା। ପରେ ସୌମ୍ୟଶ୍ରୀ ଦାୟିତ୍ୱ ମୁକ୍ତ ହେବା ପରେ ୨୦୨୫ ଡିସେମ୍ବର ୧୦ରେ ମହାକାଳପଡ଼ା ତହସିଲଦାର ଭାବେ ଯୋଗଦାନ କରିଥିବା ରବିନାରାୟଣ ଆଚାର୍ଯ୍ୟଙ୍କୁ କାମଚଳା ବିଡିଓ ଭାବେ ଅତିରିକ୍ତ ଦାୟିତ୍ୱ ଦିଆଯାଇଥିଲା। ରବିନାରାୟଣ ଆଚାର୍ଯ୍ୟ ତହସିଲଦାରଙ୍କ ସହ ସବ୍‌ରେଜିଷ୍ଟ୍ରାର, ବିଡିଓ, ରାମଚଣ୍ଡୀ ଓ ତାରିଣୀ ମନ୍ଦିର ଟ୍ରଷ୍ଟି ଭଳି ଏକାଧିକ ଦାୟିତ୍ୱ ତୁଲାଉଥିବା ଜଣାପଡ଼ିଛି। ଏଭଳି ସ୍ଥିତିରେ ଏକପଟେ ତହସିଲଦାରଙ୍କ ଉପରେ ଏକାଧିକ ଦାୟିତ୍ୱ ରହିଥିବାବେଳେ ଅନ୍ୟପଟେ ବ୍ଲକ୍‌ର ବିକାଶମୂଳକ କାର୍ଯ୍ୟ, ପଞ୍ଚାୟତିରାଜ ବ୍ୟବସ୍ଥା, ଜନକଲ୍ୟାଣକାରୀ ଯୋଜନା ଓ ବିଭିନ୍ନ ପ୍ରଶାସନିକ କାର୍ଯ୍ୟର ତଦାରଖ ପାଇଁ ସ୍ଥାୟୀ ବିଡିଓଙ୍କ ଆବଶ୍ୟକତା ରହିଛି। ଏତେ ଦୀର୍ଘ ସମୟ ଧରି ସ୍ଥାୟୀ ବିଡିଓ ନିଯୁକ୍ତ ନ ହେବା ପଛରେ କାରଣ କ'ଣ, ତାହାକୁ ନେଇ ଏବେ ଚର୍ଚ୍ଚା ଜୋର ଧରିଛି।

ଭୁବନ୍ଦୋବସ୍ତ ଆଞ୍ଚଳିକ ପରିଷଦର 'ରାଜଧାନୀ ଚାଲ' ଅଭିଯାନ ବୈଠକ

ପାରାଦୀପ,୧୬।୯ (ସମିସ): ଜଗତସିଂହପୁର ଜିଲ୍ଲା କୁଜଙ୍ଗ ବ୍ଲକ ଜିଲ୍ଲା ପରିଷଦ ୪ ନମ୍ବର ଜୋନ୍‌ର ୬ଟି ପଞ୍ଚାୟତରେ ଥିବା ୯ଟି ରାଜସ୍ୱ ଗ୍ରାମରେ ୧୯୩୦ ମସିହା ପରଠାରୁ ଭୁବନ୍ଦୋବସ୍ତ ହୋଇନାହିଁ। ଏ ସମ୍ପର୍କରେ ବନ୍ଦୋବସ୍ତ କମିଟି ତରଫରୁ ପ୍ରାୟ ୯୮ ବର୍ଷ ହେବ ଆନ୍ଦୋଳନ ଜାରି ରହିଛି। ଜମିର ବନ୍ଦୋବସ୍ତ ହୋଇନଥିବରୁ ପିଲା ମାନଙ୍କର ବିଭିନ୍ନ ସାର୍ଟିଫିକେଟ ମିଳୁନାହିଁ। ବିବାହ କିମ୍ବା ମେଡିକାଲ ଖର୍ଚ୍ଚ ପାଇଁ ଜମି ବିକ୍ରି ହୋଇ ପାରୁନାହିଁ। ଫଳରେ ଜମି ମାଲିକମାନେ ନାହିଁ ନଥିବା ଅସୁବିଧାର ସମ୍ମୁଖିନ ହେଉଛନ୍ତି। ତହସିଲଦାର, ଜିଲ୍ଲାପାଳ ଆଦି ଉଚ୍ଚ ପଦସ୍ଥ ଅଧିକାରୀଙ୍କୁ ଦାବି ଜଣାଇଲା ପରେ ମଧ୍ୟ କୌଣସି ସୁଫଳ ମିଳିପାରିନି। ସ୍ଥାନୀୟ ମନ୍ତ୍ରୀ ସମ୍ପଦ ଚନ୍ଦ୍ର ସ୍ୱାଇଁ ଙ୍କ ମାଧ୍ୟମରେ ରାଜସ୍ୱ ମନ୍ତ୍ରୀ ସୁରେଶ ପୂଜାରୀଙ୍କୁ ଭେଟି ଦାବିପତ୍ର ଦେଇ ଆସିଥିଲେ। ମାତ୍ର ବନ୍ୟା ଓ ପ୍ରାକୃତିକ ବିପର୍ଯ୍ୟୟରେ ସେ ବ୍ୟସ୍ତ ଥିବାରୁ କୌଣସି ନିଷ୍ପତ୍ତି ହୋଇପାରି ନଥିଲେ। ଏଣୁ ଆଗାମୀ ସପ୍ତାହରେ କମିଟିର କର୍ମକର୍ତ୍ତାମାନେ ଭୁବନେଶ୍ୱର ଯାଇ ଶିଳ୍ପମନ୍ତ୍ରୀଙ୍କ ସହାୟତାରେ ରାଜସ୍ୱ ମନ୍ତ୍ରୀ ଓ ମୁଖ୍ୟମନ୍ତ୍ରୀଙ୍କୁ ଭେଟି ଏପରି ଗୁରୁତ୍ୱପୂର୍ଣ୍ଣ ଓ ସମ୍ବେଦନଶୀଳ କାର୍ଯ୍ୟଟିକୁ କରିବାକୁ ସର୍ବସମ୍ମତି କ୍ରମେ ନିଷ୍ପତି ନିଆଯାଇଛି। ଉକ୍ତ ସାଧାରଣ ସଭାରେ ସଂଗଠନର ସଭାପତି କେଶବ ଚନ୍ଦ୍ର ସ୍ୱାଇଁ ସଭାପତିତ୍ୱ କରିଥିବା ବେଳେ ଅନନ୍ତ ବିଶ୍ୱାଳ ସଭା ସଞ୍ଚାଳନ କରିଥିଲେ। ଦେବେନ୍ଦ୍ର ମହାନ୍ତି ଦୀର୍ଘ ବର୍ଷ ର ଆନ୍ଦୋଳନ ସମ୍ପର୍କରେ ସୁଚନା ଦେଇ ଥିଲେ। ସ୍ୱତନ୍ତ୍ର ଅତିଥି ଭାବେ କୁଜଙ୍ଗ ଓକିଲ ସଙ୍ଘ ସଭାପତି ତଥା ବରିଷ୍ଠ ଆଇନଜୀବୀ ସଞ୍ଜୟ କୁମାର ବେହେରା, ନୂଆଗଡ ସରପଞ୍ଚ ଦେବେନ୍ଦ୍ର ରାଉତ ଯୋଗ ଦେଇଥିଲେ। ବିଜୟ କୁମାର ମଲ୍ଲିକ, ପ୍ରଶାନ୍ତ ଚୌଧୁରୀ, ପ୍ରସନ୍ନ ରାଉତରାୟ, ନିମାଇଁ ମହାପାତ୍ର, ନିରଞ୍ଜନ ସ୍ୱାଇଁ, ନୃସିଂହ ଚରଣ ଓଝା, ପିତାମ୍ବର ବେହେରା, ନରୀ ସାମନ୍ତରାୟ, ଚନ୍ଦ୍ର ଶେଖର ଚୌଧୁରୀ ପ୍ରମୁଖ ଯୋଗଦେଇଥିଲ। କାର୍ଯ୍ୟକାରୀ କମିଟି ସଭାପତି ପ୍ରମୋଦ କୁମାର ଜେନା ଧନ୍ୟବାଦ ଦେଇଥିଲେ।

ସ୍ୱଚ୍ଛତା କ୍ଷେତ୍ରରେ ଛାତ୍ରଛାତ୍ରୀଙ୍କୁ ସଚେତନତା

ପାରାଦୀପ,୧୬।୯ (ସମିସ): ଆଜି ବିଭିନ୍ନ ପ୍ରକାର ପ୍ରଦୂଷକ ଆମ ପରିବେଶକୁ ପ୍ରଦୂଷିତ କରି ଚାଲିଛନ୍ତି। ତା' ଭିତରୁ ପ୍ଲାଷ୍ଟିକ ଅଳିଆ ହେଉଛି ଏକ ଅନ୍ୟତମ ପ୍ରଦୂଷକ। ଏହା ବିଘଠିତ ନହୋଇ ପାରି ଆମ ପରିବେଶକୁ ପ୍ରଦୂଷିତ ବା ଅପରିଷ୍କାର କରି ଚାଲିଛି। ପରିବେଶକୁ ସ୍ୱଚ୍ଛ ଓ ସୁନ୍ଦର ରଖିବା ଆମ ସମସ୍ତଙ୍କର ଏକ ନୈତିକ କର୍ତ୍ତବ୍ୟ ଅଟେ ପରିବେଶ ସ୍ୱଚ୍ଛ ଓ ସୁସ୍ଥ ରହିଲେ ଆମେ ନିରୋଗ ରହିବା ସହିତ ଆମ ଜୀବନର ଆୟୁଷ ମଧ୍ୟ ବୃଦ୍ଧି ହୋଇଥାଏ। ପ୍ରତ୍ୟେକ ନାଗରିକ ନିଜ ନିଜ ଦୈନନ୍ଦିନ ଜୀବନରେ କିଛି କିଛି ପରିବର୍ତ୍ତନ ଆଣି ପରିବେଶକୁ ସ୍ୱଚ୍ଛ ରଖିହେବ ଏହି ପ୍ରରିପ୍ରେକ୍ଷିରେ ଗତ ୫ ବର୍ଷ ହେବ ବନ୍ଦର ସହର ପାରାଦୀପ ଅଞ୍ଚଳର ଉଦୟମାନ ଯୁବକ ବାପି ଗୋଚ୍ଛାୟତ ସେ ଦିଗରେ କାର୍ଯ୍ୟ ଜାରି ରଖିଛନ୍ତି। ପରିବେଶକୁ ସ୍ୱଚ୍ଛ ଓ ସୁରକ୍ଷିତ ରଖିବା ପାଇଁ ପାରାଦୀପର ସମୁଦ୍ର ବେଳାଭୂମି ଓ ଆଖପାଖ ଅଞ୍ଚଳକୁ ପ୍ରତିଦିନ ସଫେଇ କରିବା ସହିତ ପ୍ରତ୍ୟେକ ଶନିବାର ଓ ରବିବାର ବେଳାଭୂମିରେ ଲୋକମାନଙ୍କୁ ସଚେତନ କରି ଆସୁଛନ୍ତି। ବାପି କେବଳ ସେତିକିରେ ସୀମିତ ରହି ଯାଇନାହାଁନ୍ତି। ବିଭିନ୍ନ ସ୍କୁଲର ଛାତ୍ରଛାତ୍ରୀଙ୍କୁ ସ୍ୱଚ୍ଛତା କ୍ଷେତ୍ରରେ ଜାଗ୍ରତ କରିବା ଏବଂ ପ୍ଲାଷ୍ଟିକର ସଠିକ ବ୍ୟବହାର ଯେମିତି ବ୍ୟବହାରରେ ହ୍ରାସ, ଅଧିକରୁ ଅଧିକ ପୁନଃବ୍ୟବହାର, ପୁନଃଚକ୍ରଣ, ଅଳିଆକୁଣ୍ଡର ବ୍ୟବହାର ଓ ଓଦା ଅଳିଆ ଓ ଶୁଖିଲା ଅଳିଆକୁ ଅଲଗା ଅଲଗା କରି ପାରାଦୀପ ପୌରପାଳିକାର ଅଳିଆ ଗାଡ଼ିରେ ଦେବା ପାଇଁ ବାର୍ତ୍ତା ମଧ୍ୟ ଦେଉଛନ୍ତି। ଏଥିସହିତ ବାପି ୪୦୦ରୁ ଅଧିକ ଥର ବେଳାଭୂମି ପରିବେଶକୁ ସଫାସୁତୁରା କରି ପ୍ରାୟ ୭ ଟନରୁ ଅଧିକ ପ୍ଲାଷ୍ଟିକ ଅଳିଆ ପୁନଃଚକ୍ରଣ ପାଇଁ ପାରାଦୀପ ପୌରପାଳିକାକୁ ଦେଇଛନ୍ତି। ଆଜି ପାରାଦୀପର ନୂଆବଜାର ସ୍ଥିତ ସଞ୍ଜୟ ଗାନ୍ଧୀ ଉଚ୍ଚ ବିଦ୍ୟାଳୟରେ ବାପି ସ୍କୁଲର ଛାତ୍ରଛାତ୍ରୀଙ୍କୁ ନେଇ ପରିବେଶକୁ ପରିଷ୍କାର ପରିଚ୍ଛନ୍ନ ରଖି ଆମ ପାରାଦୀପ ସହିତ ସମଗ୍ର ଭାରତକୁ ସ୍ୱଚ୍ଛତା କ୍ଷେତ୍ରରେ ଆଗେଇ ନେବା ପାଇଁ ଏକ ସଚେତନତା ପଦଯାତ୍ରା କରିଥିଲେ। ଏହି କାର୍ଯ୍ୟକ୍ରମରେ ସ୍କୁଲର ପ୍ରଧାନ ଶିକ୍ଷକ ଚିନ୍ମୟୀ ଲେଙ୍କା, ସଞ୍ଜୟ କୁମାର ଭୋଇ, ପରମଜିତ ମହାରଣା, ଅନୁରାଧା ମଲ୍ଲିକ ଓ ସାଇ ପ୍ରକାଶ ଖଟୁଆ ଆଦି ଉପସ୍ଥିତ ଥିଲେ ଏଭଳି ମହତ କାର୍ଯ୍ୟକୁ ସ୍କୁଲର ପ୍ରଧାନ ଶିକ୍ଷକ ବାପିଙ୍କୁ ଧନ୍ୟବାଦ ଜଣାଇଛନ୍ତି।

ବନ୍ୟା ଛାଡ଼ିଛି, ରାସ୍ତା ଧୋଇଯାଇଛି

ରାଜକନିକା,୧୬।୯ (ସମିସ): ଚଳିତ ବର୍ଷ ଲଗାତର ୬ ଥରର ୩୩ ଦିନର ରେକର୍ଡ ବନ୍ୟା କନପୁର ଗ୍ରାମରେ ସବୁଠୁ ବେଶୀ କ୍ଷତି କରିଛି। ସ୍ଥିତି ଏମିତି ହୋଇଛି ଯେ ଏହି ଗ୍ରାମର ୩ ଓ ୪ନଂ ୱାର୍ଡର ସେଠୀ ସାହିକୁ ଯାତାୟତର ପ୍ରମୁଖ ସାଧନ ସିସି ରାସ୍ତା ବନ୍ୟାରେ ପୁରା ଧୋଇଯାଇଛି। କାଦୁଅ ପଚ ପଚ ରାସ୍ତାରେ ଲୋକେ ଯିବା ଆସିବା କରିବା ପାଇଁ ଭଙ୍ଗା ଟାଇଲ, ଇଟାଗୁଣ୍ଡ ଯାତାୟାତ କରୁଛନ୍ତି। ୬ରୁ ୭ ଫୁଟ ପାଣି ଓ କାଦୁଅରେ ବୁଡି ଥିବା ରାସ୍ତା ପାଣି ଛାଡ଼ିବା ପରେ ଏମିତି ହୋଇଛି ଯେ ଖାଲି ପାଦରେ ଯିବା କଷ୍ଟକର ହେଉଛି। କନପୁର ଗ୍ରାମର ସୁଧାନିଧି ନାୟକଙ୍କ ଘର ନିକଟରୁ ସେଠୀ ସାହିର ୭୦ରୁ ଉର୍ଦ୍ଧ୍ୱ ପରିବାର ପାଇଁ ଯାତାୟତର ଏହି ପ୍ରମୁଖ ରାସ୍ତା ବନ୍ୟାରେ ଧୋଇଯିବା ଫଳରେ ଲୋକେ ହଇରାଣ ହେଉଛନ୍ତି। ଯୁଦ୍ଧକାଳୀନ ଭିତ୍ତିରେ ଏହି ରାସ୍ତା ମରାମତି କରିବାକୁ ଗାଁ ଲୋକେ ଦାବି କରିଛନ୍ତି।

ସର୍ବଭାରତୀୟ ପରୀକ୍ଷାରେ ଶିବନାରାୟଣଙ୍କ ସଫଳତା

ରାଜକନିକା,୧୬।୯ (ସମିସ): ୟୁଜିସି ଅନୁବନ୍ଧିତ ସର୍ବଭାରତୀୟ ସ୍ତରର ନ୍ୟାସନାଲ ଟେଷ୍ଟିଂ ଏଜେନ୍ସି ପରୀକ୍ଷାରେ ରାଜକନିକାର ଶିବନାରାୟଣ ମହାପାତ୍ର ୧୩ତମ ସ୍ଥାନ ହାସଲ କରି ରାଜକନିକାର ଗୌରବ ବଢ଼ାଇଛନ୍ତି। ଶିବନାରାୟଣ ବୈଜ୍ଞାନିକ ଓ ଶିଳ୍ପ ଗବେଷଣା ପରିଷଦର କନିଷ୍ଠ ଗବେଷଣା ଅଧ୍ୟେତା ଓ ଜାତୀୟ ଯୋଗ୍ୟତା ପରୀକ୍ଷାରେ ଏହି ସଫଳତା ପାଇଛନ୍ତି। ଗତ ଜୁନ୍‌ରେ ୟୁଜିସି ସିଏସଆଇଆର-ନ୍ୟାସନାଲ ଟେଷ୍ଟିଂ ପରୀକ୍ଷାରେ ଭାରତର ୨୭୭୯୧ ଜଣ ପରୀକ୍ଷାର୍ଥୀ ନାମ ପଞ୍ଜୀକରଣ କରିଥିବାବେଳେ ୨୧୮୧୦ ଜଣ ପରୀକ୍ଷା ଦେଇଥିଲେ। ସେଥିମଧ୍ୟରୁ ୩୩୦୮ ଜଣ ଜେଆରଏଫ ପାଇଁ ଯୋଗ୍ୟ ହୋଇଛନ୍ତି। ସର୍ବଭାରତୀୟ ସ୍ତରର ଏହି ତାଲିକାର ୧୩ତମ ସ୍ଥାନରେ ରହି ଆସିଷ୍ଟାଣ୍ଟ ପ୍ରଫେସର (ଜୁନିୟର ରିସର୍ଚ୍ଚ ଫେଲୋସିପି) ର ପିଏଚଡିରେ ନାମଲେଖା ପାଇଁ ଶିବନାରାୟଣ ଯୋଗ୍ୟତା ଲାଭ କରିଛନ୍ତି। ସେ ୨୦୦ ମାର୍କରୁ ୧୪୯. ୬୨୫ ରଖିଛନ୍ତି। ଶିବନାରାୟଣ ଭବିଷ୍ୟତରେ ବୈଜ୍ଞାନିକ ଭାବେ ଗବେଷଣା କରିବାର ଇଚ୍ଛା ରଖିଥିବାବେଳେ ଏହି ସଫଳତା ପଛରେ ମାଆ ଏଲଏନ ନୋଡାଲ ୟୁପିଏସର ପ୍ରଧାନଶିକ୍ଷୟିତ୍ରୀ ହିମାନୀ ମିଶ୍ର ଓ ଅଜା ଚିଦାମ୍ବର ମିଶ୍ର, ଆଈ ପ୍ରମିଳା ନନ୍ଦଙ୍କ ସମର୍ଥନ ଥିବା କହିଛନ୍ତି। ଶିବନାରାୟଣ ସ୍ଥାନୀୟ ଆରଏନ ହାଇସ୍କୁଲରୁ ୨୦୧୯ରେ ମାଟ୍ରିକ ପାଶ କରିଥିଲେ। ତାଙ୍କର ଏଭଳି ସଫଳତା ପାଇଁ ତାଙ୍କୁ ବିଭିନ୍ନ ମହଲରୁ ଶୁଭେଚ୍ଛାର ସୁଅ ଛୁଟିଛି।

ଅବହେଳିତ ବଳଭଦ୍ରପୁର ଶିଳ୍ପାଞ୍ଚଳ

ରାସ୍ତା ଶୋଚନୀୟ, ପାନୀୟଜଳର ଅଭାବ

ଡେରାବିଶ, ୧୬।୯ (ସମିସ): କେନ୍ଦ୍ରାପଡ଼ା ଜିଲ୍ଲାର ଏକମାତ୍ର ଶିଳ୍ପାଞ୍ଚଳ ଭାବେ ଡେରାବିଶ ବ୍ଲକ୍ ଅନ୍ତର୍ଗତ ବଳଭଦ୍ରପୁରସ୍ଥ କରତ କଳ କ୍ଲଷ୍ଟର ଜିଲ୍ଲାର ହଜାର ହଜାର ଲୋକଙ୍କୁ ପ୍ରତ୍ୟକ୍ଷ ଓ ପରୋକ୍ଷ କର୍ମସଂସ୍ଥାନ ଯୋଗାଉଛି। ଏହି କରତ କଳ କ୍ଲଷ୍ଟରରେ ଏବେ ପାନୀୟଜଳର ଘୋର ଅଭାବ ଦେଖା ଦେଇଥିବାବେଳେ ଏହାର ମୁଖ୍ୟ ରାସ୍ତାର ଅବସ୍ଥା ବେହାଲ ହୋଇପଡ଼ିଛି। ଉକ୍ତ ଶିଳ୍ପାଞ୍ଚଳ ପ୍ରତି ଦୃଷ୍ଟି ଦିଆଯିବାକୁ ସାଧାରଣରେ ଦାବି ହେଉଛି। ବଳଭଦ୍ରପୁର କ୍ଲଷ୍ଟରରେ ୨୦ରୁ ଅଧିକ କରତ କଳ ରହିଥିବାବେଳେ ସମଗ୍ର କେନ୍ଦ୍ରାପଡ଼ା ଜିଲ୍ଲାର ଲୋକେ ଜାଳେଣୀ କାଠ ଓ ବିଭିନ୍ନ ଘରକରଣା ସାମଗ୍ରୀ ପାଇଁ ନିଜ ନିଜ ବାଡ଼ି ବଗିଚାରେ ଲଗାଇଥିବା ଚାକୁଣ୍ଡା, ଆକାଶୀ, ଦେବଦାରୁ ଇତ୍ୟାଦି କାଠ ଗଣ୍ଡି ଆଣି ଏଠାରେ ଚିରଟ କରିଥା'ନ୍ତି। ଏପରିକି ବହୁ ସମୟରେ ବାତ୍ୟା ପବନରେ ଗ୍ରାମାଞ୍ଚଳରେ ବହୁ ଜାଳେଣୀଯୋଗ୍ୟ ଗଛ ଭାଙ୍ଗି ପଡୁଥିବାବେଳେ ଲୋକମାନେ ତୁରନ୍ତ ଏହି କରତକଳ କ୍ଲଷ୍ଟରକୁ ନେଇ ଚିରଟ କରନ୍ତି। ତେବେ ଚଣ୍ଡିଖୋଲ-ପାରାଦୀପ ଜାତୀୟ ରାଜପଥ କଡ଼ରେ ରହିଥିବା ଏହି ଶିଳ୍ପାଞ୍ଚଳର ମୁଖ୍ୟରାସ୍ତା ଭାରୀଯାନ ଚଳାଚଳ ଫଳରେ ନଷ୍ଟ ହୋଇଯାଇଥିବାବେଳେ ଏଠାକୁ ଆସୁଥିବା ଲୋକେ ନାହିଁ ନ ଥିବା ଅସୁବିଧାର ସମ୍ମୁଖୀନ ହୋଇଛନ୍ତି। ଏପରିକି ଏହି ଶିଳ୍ପାଞ୍ଚଳକୁ ଦୈନିକ ହଜାର ହଜାର ଲୋକ ଆସୁଥିଲେ ମଧ୍ୟ ଏହି ଅଞ୍ଚଳରେ ପାନୀୟ ଉପଯୋଗୀ ଜଳର ଘୋର ଅଭାବ ଦେଖାଦେଇଛି। ଏ ସମ୍ପର୍କରେ ଏହି କ୍ଲଷ୍ଟର ପକ୍ଷରୁ ପାଟକୁରାର ବିଜେପି ନେତା ତେଜେଶ୍ୱର ପରିଡ଼ାଙ୍କୁ କ୍ଲଷ୍ଟରର ମୁଖ୍ୟ ରାସ୍ତା ନିର୍ମାଣ, ପାନୀୟଜଳ ବ୍ୟବସ୍ଥା ଓ କ୍ଲଷ୍ଟରକୁ ଯାଇଥିବା ରାସ୍ତାକଡ଼ରେ ଷ୍ଟ୍ରିଟଲାଇଟ୍ ବ୍ୟବସ୍ଥା କରିବା ପାଇଁ ନିବେଦନ କରାଯାଇଥିବାବେଳେ ଶ୍ରୀ ପରିଡ଼ାଙ୍କ ନେତୃତ୍ୱରେ କରତକଳ ମାଲିକଙ୍କ ଏକ ପ୍ରତିନିଧି ଦଳ ବିଭାଗୀୟ ମନ୍ତ୍ରୀ ସମ୍ପଦ ସ୍ୱାଇଁଙ୍କୁ ସାକ୍ଷାତ କରିଥିଲେ। ପରେ ମନ୍ତ୍ରୀଙ୍କ ନିର୍ଦ୍ଦେଶକ୍ରମେ କେନ୍ଦ୍ରାପଡ଼ା ଜିଲ୍ଲାପାଳ ଓ ଡେରାବିଶ ତହସିଲଦାର ତୁରନ୍ତ ଏସବୁ ସମସ୍ୟାର ସମାଧାନ ପାଇଁ ପ୍ରତିଶ୍ରୁତି ଦେଇଥିବା ଜଣାଯାଇଛି। ଏଥିସହିତ ଶ୍ରୀ ପରିଡ଼ା ରେଳ ବିଭାଗ ପକ୍ଷରୁ ବଳଭଦ୍ରପୁର କରତକଳ କ୍ଲଷ୍ଟର ନିକଟରେ ଏକ ରେଳ ଷ୍ଟେସନ ନିର୍ମାଣ କରିବା ପାଇଁ ଦାବି କରିଥିବା ଜଣାଯାଇଛି। ତୁରନ୍ତ ଏହି କ୍ଲଷ୍ଟରର ରହିଥିବା ବିଭିନ୍ନ ସମସ୍ୟାର ସମାଧାନ କରିବା ପାଇଁ ଅଞ୍ଚଳବାସୀ ଦାବି କରିଛନ୍ତି।

ଫଳ ଚାରାରୋପଣ କାର୍ଯ୍ୟକ୍ରମ

ବାଲିକୁଦା,୧୬।୯ (ସମିସ): ଗଣେଶ ପୂଜା ଅବସରରେ ପ୍ରକୃତି ସୁରକ୍ଷା ଓ ସବୁଜ ପରିବେଶ ସୃଷ୍ଟିର ବାର୍ତ୍ତା ନେଇ ୟୁଥ ଫର ୱାଟର ପ୍ଲସ, ଓଡ଼ିଶା ଆନୁକୂଲ୍ୟରେ ବାଲିକୁଦା ବ୍ଲକ କାଳିଓ ପଞ୍ଚାୟତସ୍ଥିତ ତଣ୍ଡାଉଣୀ ପ୍ରାଥମିକ ବିଦ୍ୟାଳୟ ପରିସରରେ ଫଳ ଚାରାରୋପଣ କାର୍ଯ୍ୟକ୍ରମ ଅନୁଷ୍ଠିତ ହୋଇଛି। ପ୍ରକୃତିବନ୍ଧୁ ରାଜକିଶୋର ବିଶ୍ୱାଳ ଓ ୟୁଥ ଫର ୱାଟର ପ୍ଲସର ସଦସ୍ୟ ତଥା ପ୍ରକୃତିପ୍ରେମୀ ମନୋଜ ନାୟକଙ୍କ ନେତୃତ୍ୱରେ ବିଦ୍ୟାଳୟ ପରିସରରେ ବିଭିନ୍ନ ପ୍ରକାର ଫଳ ଚାରାରୋପଣ କରାଯାଇଥିଲା। ପ୍ରଧାନ ଶିକ୍ଷୟିତ୍ରୀ ନୟନା ତାରେଣିଆ, ଶିକ୍ଷକ ସମ୍ବିତ କୁମାର ମହାପାତ୍ର, ସ୍କୁଲ ପରିଚାଳନା କମିଟି ସଭାପତି ଧ୍ରୁବ ଚରଣ ପଲେଇ, ଅଙ୍ଗନବାଡ଼ି କର୍ମୀ ଭାନୁମତୀ ସାହୁ, ସମାଜସେବୀ ପ୍ରତାପ ଚନ୍ଦ୍ର ନାୟକ, ବାଲିକୁଦା ମହିଳା ମହାବିଦ୍ୟାଳୟର କର୍ମଚାରୀ ଅମୀୟ କୁମାର ସେନାପତିଙ୍କ ସମେତ ବିଦ୍ୟାଳୟର ଶିକ୍ଷକ, ଅଭିଭାବକ ଓ ପ୍ରକୃତିପ୍ରେମୀମାନେ ଉପସ୍ଥିତ ଥିଲେ।

ଆହ୍ୱାନ ପକ୍ଷରୁ ଚିତ୍ରାଙ୍କନ ପ୍ରତିଯୋଗିତା

ପାରାଦୀପ,୧୬।୯ (ସମିସ): ପାରାଦୀପ ଅଞ୍ଚଳର ଜଣାଶୁଣା ସ୍ୱେଚ୍ଛାସେବୀ ସଙ୍ଗଠନ ଆହ୍ୱାନ ଫାଉଣ୍ଡେସନ୍ ପକ୍ଷରୁ ଆଜି ପାରାଦୀପ ନୂଆବଜାର ସ୍ଥିତ ସତ୍ୟସାଇ ମନ୍ଦିର ପରିସରରେ 'ଫେଷ୍ଟିଭାଲ୍ ଭର୍ସେସ ନେଚର' ଥିମ୍‌କୁ ନେଇ ଏକ ଚିତ୍ରାଙ୍କନ ପ୍ରତିଯୋଗିତା ଆୟୋଜିତ ହୋଇଯାଇଛି। ପାରାଦୀପର ବିଭିନ୍ନ ବିଦ୍ୟାଳୟରୁ ୫୦ରୁ ଉର୍ଦ୍ଧ୍ୱ ଛାତ୍ରଛାତ୍ରୀ ଏଥିରେ ଅଂଶଗ୍ରହଣ କରି ପର୍ବପର୍ବାଣୀ ପରେ ପ୍ରକୃତି, ନଦୀ ଓ ପରିବେଶ ଉପରେ ପଡୁଥିବା ପ୍ରଦୂଷଣର ପ୍ରଭାବକୁ ଚିତ୍ର ମାଧ୍ୟମରେ ପ୍ରକାଶ କରିଥିଲେ। ଏହି ଅବସରରେ ମୁଖ୍ୟଅତିଥି ଭାବେ ପୌରାଧକ୍ଷ ବସନ୍ତ ବିଶ୍ୱାଳ, ସମ୍ମାନିତ ଅତିଥି ଭାବେ ପୌରନିର୍ବାହୀ ଅଧିକାରୀ ଅଭିଷେକ ପଣ୍ଡା, ବନ୍ଦର ଉପମୁଖ୍ୟ ଅର୍ଥ ଅଧିକାରୀ ପି. ମହାରଣା, ବିଶିଷ୍ଟ ଦନ୍ତ ଚିକିତ୍ସକ ଡ. ଅରବିନ୍ଦ ନାୟକ, ବରିଷ୍ଠ ଚିତ୍ରକର ସୁଧାଂଶୁ ସୁତାର ପ୍ରମୁଖ ଯୋଗଦେଇଥିଲେ।

ପ୍ରବାସୀ ଓଡ଼ିଆ ସଭାପତିଙ୍କୁ ନବୋଦୟ ବିଦ୍ୟାଳୟରେ ସ୍ୱାଗତ

କୁଜଙ୍ଗ, ୧୬।୯ (ସମିସ): କୁଜଙ୍ଗ ବ୍ଲକ ଅନ୍ତର୍ଗତ ପିଏମଶ୍ରୀ ଜବାହର ନବୋଦୟ ବିଦ୍ୟାଳୟ ସାଇଲୋ ତରଫରୁ ନୂଆଦିଲ୍ଲୀର ପ୍ରବାସୀ ଓଡ଼ିଆମାନଙ୍କ ଦ୍ୱାରା ଗଠିତ କଳିଙ୍ଗ ଭାରତୀ ଫାଉଣ୍ଡେସନ ସଂଗଠନର ସଭାପତି ଡ. ଅକ୍ଷୟ ସାମଲ, ଉପସଭାପତି ମନୋଜ ରଥଙ୍କ ବିଦ୍ୟାଳୟ ଆଗମନରେ ସ୍ୱାଗତ ପ୍ରଦାନ କରାଯାଇଥିଲା। ଅନ୍ୟମାନଙ୍କ ମଧ୍ୟରେ ଶ୍ରୀଜଗନ୍ନାଥ ସଂସ୍କୃତି ପ୍ରଚାରକ ତଥା ସାମାଜିକ କର୍ମୀ ଡ. ସୁନାକର ବେହେରା, ପ୍ରେସ୍ କ୍ଲବ ରାହାମା ସଭାପତି ଡ. ମାନସ ରଞ୍ଜନ ମହାନ୍ତି, ଦେବାଶିଷ ଅକ୍ଷୟ କୁମାର ମହାନ୍ତିଙ୍କୁ ବିଦ୍ୟାଳୟ ତରଫରୁ ସମ୍ବର୍ଦ୍ଧନା ପ୍ରଦାନ କରାଯାଇଥିଲା। ବିଦ୍ୟାଳୟର ଉପାଧ୍ୟକ୍ଷ ଜୟନ୍ତ କୁମାର ପାଣି, କ୍ରୀଡା ଶିକ୍ଷକ ସୂର୍ଯ୍ୟକାନ୍ତ ଘଡେଇ, କଳା ଶିକ୍ଷକ ସୁଧୀର ରଞ୍ଜନ ମହାପାତ୍ର, ହିନ୍ଦୀ ଶିକ୍ଷକ ସିମାଞ୍ଚଳ ଗୌଡ଼ ଉପସ୍ଥିତି ଥିଲେ। କ୍ରୀଡା ଶିକ୍ଷକ ସମସ୍ତ ଅତିଥି ମାନଙ୍କୁ ଧନ୍ୟବାଦ ପ୍ରଦାନ କରିଥିଲେ।

ଆଞ୍ଚଳିକ ଗୀତା ଆବୃତ୍ତି ପ୍ରତିଯୋଗିତା

ପାରାଦୀପ,୧୬।୯ (ସମିସ): ଚିନ୍ମୟ ମିଶନ ପାରାଦୀପ ଆନୁକୂଲ୍ୟରେ ବିଜୟଚାନ୍ଦପୁର ନାଗରିକ ପରିଷଦ ସଭାଗୃହରେ ଏକ ଆଞ୍ଚଳିକ ଗୀତା ଆବୃତ୍ତି ପ୍ରତିଯୋଗିତା ଆୟୋଜିତ ହୋଇଥିଲା। ଏହି ପ୍ରତିଯୋଗିତାରେ ପ୍ରାୟ ୧୧ଟି ସ୍କୁଲ ଛାତ୍ର ଛାତ୍ରୀ ମାନେ ଭାଗ ନେଇଥିଲେ। ଅଧିକାଂଶ ଛାତ୍ରଛାତ୍ରୀ ଗୀତାର ଦ୍ୱାଦଶ ଅଧ୍ୟାୟ ସୁନ୍ଦର ଭାବେ ଆବୃତ୍ତି କରିଥିଲେ। ଛଅଟି ଗ୍ରୁପ ରେ ଅଂଶ ଗ୍ରହଣ କରି ପ୍ରଥମ ସ୍ଥାନ ଅଧିକାର କରିଥିବା ଛାତ୍ରୀ ମାନେ ହେଲେ ସାମ୍ବାବି ମହାନ୍ତି, ଆରାଧ୍ୟା ମହାନ୍ତି, ସୁକନ୍ୟା ନନ୍ଦ, ସାଇଶ୍ରଦ୍ଧା ବେହେରା, ଦିବ୍ୟ ସ୍ମିତା ଦାସ, ଓ ନଳିନୀ ପ୍ରଧାନ, କଟକ ଜଗତସିଂହପୁର ମିଶନର ସଭାପତି ସ୍ୱାମୀ ଓଁକାର ନାଥ ଜି, ପ୍ରଥମ ପୁରସ୍କାର ବିଜେତା ମାନଙ୍କୁ ପୁରସ୍କୃତ କରିଥିଲେ। ସମସ୍ତ ଗ୍ରୁପର ଦ୍ୱିତୀୟ ଓ ତୃତୀୟ ସ୍ଥାନ ଅଧିକାର କରିଥିବା ପିଲାମାନଙ୍କୁ ମଧ୍ୟ ପୁରସ୍କୃତ କରାଯାଇଥିଲା। ଆଜିର କାର୍ଯ୍ୟକ୍ରମ କୁ ସଭାନେତ୍ରୀ ମଧୁ ଜ୍ୟୋସ୍ନା ସ୍ୱାଇଁ ଓ ସଂପାଦିକା ଶ୍ରୀମତୀ ନିବେଦିତା ଷଡ଼ଙ୍ଗୀ ନେତୃତ୍ୱ ରେ ସୂଚାରରୂପେ ପରିଚାଳିତ ହୋଇଥିଲା।

ଆଦିକବି ସାରଳା ଦାସ ପରିବାର ସଂପର୍କ ଅଭିଯାନ

ତିର୍ତ୍ତୋଲ,୧୬।୯ (ସମିସ):

ଆଦିକବି ସାରଳା ଦାସଙ୍କର ପରିବାରର ଗରିମାମୟ ଇତିହାସକୁ ପୁନରୁଦ୍ଧାର କରିବା ଉଦ୍ଦେଶ୍ୟରେ ଆଦିକବି ସାରଳା ଦାସ ସାଧନା ପୀଠ ଉନ୍ନୟନ ପରିଷଦ, ତେନ୍ତୁଳିପଦା ତରଫରୁ ସାରଳା ଦାସ ପରିବାର ସଂପର୍କ ଅଭିଯାନ ସହିତ ଦାୟଦ ମାନଙ୍କୁ ପରିଚିତ କରିବାର ଏକ ଉଦ୍ୟମ କରିଛି। ଏହାଦ୍ୱାରା ସାରଳା ଦାସ ପରିବାରର ଦାୟଦମାନଙ୍କୁ ଲୋକଲୋଚନକୁ ଆଣିବା ସହିତ ଏକ ପୂର୍ଣ୍ଣାଙ୍ଗ ବଂଶାବଳୀ ପ୍ରକାଶ କରିବାର ଲକ୍ଷ୍ୟ ରହିଛି। ଗତ ୩୦୦ ବର୍ଷରୁ ଉର୍ଦ୍ଧ୍ୱ ହେବ ସାରଳା ଦାସଙ୍କ ସବା ମୂଳ ବାସସ୍ଥାନ ତେନ୍ତୁଳିପଦାରୁ ଖମ୍ବାକୁଳକୁ ଉଠି ଯାଇଥିବା ବିଶ୍ୱ ବିଖ୍ୟାତ ବୈଜ୍ଞାନିକ ଡ. ପ୍ରାଣକୃଷ୍ଣ ପରିଜାଙ୍କ ପରିବାର ସହିତ ସଂପର୍କ ରକ୍ଷା କରି ଭାଗବତ ପରିଜା, ସୁଶାନ୍ତ ପରିଜାଙ୍କୁ ଭେଟି ସାରଳା ଦାସଙ୍କ ସଂପର୍କରେ ବିଶଦ ଆଲୋଚନା କରାଯାଇଥିଲା। ସେମାନଙ୍କ କହିବା ଅନୁସାରେ ତେନ୍ତୁଳିପଦା ମୂଳ ବାସସ୍ଥାନ ଥିଲା ଏବଂ ସାରଳା ଦାସଙ୍କ ଦାୟଦ ବୋଲି ସୂଚନା ଦେବାସହ ଦୁର୍ଗା ପୂଜାରେ ଅତୀତରେ ତେନ୍ତୁଳିପଦାରେ ଥିବା ପୀଠ ବିଲ ଶାରଳାଙ୍କ ନିକଟରେ ଲେଖନୀ ବସାଇବାକୁ ଆସିବା ପ୍ରକାଶ କରିଥିଲେ। ଉନ୍ନୟନ ପରିଷଦ ତରଫରୁ ଆୟୋଜିତ ଏକ ସଭାରେ ସରକାରୀ ପ୍ରାଥମିକ ବିଦ୍ୟାଳୟ ଖମ୍ବାକୁଳ ଠାରେ ଛାତ୍ରଛାତ୍ରୀଙ୍କ ଗହଣରେ ଦାୟାଦଙ୍କୁ ସାରଳା ଦାସଙ୍କ ତୈଳ ଚିତ୍ର ପ୍ରଦାନ କରି ସମ୍ମାନିତ କରାଯାଇଥିଲା। ଅନୁରୂପ ଭାବେ ଖେରସ ଗ୍ରାମରେ ଅବସ୍ଥାନ କରିଥିବା ସାରଳା ଦାସଙ୍କ ଦାୟଦ ସ୍ୱାଧୀନତା ସଂଗ୍ରାମୀ ଗୋପବନ୍ଧୁ ଚୌଧୁରୀ, ଓଡ଼ିଶାର ପୂର୍ବତନ ମୁଖ୍ୟମନ୍ତ୍ରୀ ତଥା ସ୍ୱାଧୀନତା ସଂଗ୍ରାମୀ ନବକୃଷ୍ଣ ଚୌଧୁରୀଙ୍କ ପରିବାରର ବିଶିଷ୍ଟ ଜନସେବକ ଦେବୀ ଚୌଧୁରୀଙ୍କୁ ସୌଜନ୍ୟମୂଳକ ସାକ୍ଷାତ କରି ସାରଳା ଦାସଙ୍କ ତୈଳ ଚିତ୍ର ପ୍ରଦାନ କରାଯାଇଥିଲା। ଉକ୍ତ ଅଭିଯାନରେ ପରିଷଦର ସଭାପତି ତଥା ପ୍ରାକ୍ତନ ପ୍ରଶାସନିକ ଅଧିକାରୀ ସୁରେଶ ଚନ୍ଦ୍ର ମହାନ୍ତି, ପ୍ରାକ୍ତନ କୃଷି ଅଧିକାରୀ ରବିନ୍ଦ୍ର ସିଂହ, ପ୍ରାକ୍ତନ ଯୁବ ଇଞ୍ଜିନିୟର ସୁବାସ ଚନ୍ଦ୍ର ସାହୁ, ସାରଳା ସାହିତ୍ୟ ଗବେଷକ ତଥା ସଂପାଦକ ଚୌଧୁରୀ ରାଧାମୋହନ ପରିଜା, ସାହିତ୍ୟିକ ରବିନ୍ଦ୍ର କୁମାର ସାହୁ, ଦେବ ଦାସ, ଜଗତସିଂହପୁର ଜିଲ୍ଲାର ହସ୍ତଶିଳ୍ପ ସହ ନିର୍ଦ୍ଦେଶକ ଅଜିତ ପ୍ରସାଦ ଭୋଇ, ସାରଳା ଦାସ ପରିବାରର ଦାୟାଦ ଗୁରୁଦତ୍ତ ପରିଜା ପ୍ରମୁଖ ଅଭିଯାନରେ ଯୋଗଦେଇଥିଲେ। ସାଧନା ପୀଠ ଉନ୍ନୟନ ପରିଷଦ ତରଫରୁ ଆଦିକବି ସାରଳା ଦାସଙ୍କ ପରିବାର ସଂପର୍କ ଅଭିଯାନକୁ ଖମ୍ବାକୁଳବାସୀ ପ୍ରଶଂସା କରିଥିଲେ। ସାରଳା ଦାସଙ୍କ ଦାୟାଦ ଇଚ୍ଛାପୁର, ଖେରସ, ନାହାଙ୍ଗୁରୀ, ଭଟ୍ଟ ଗ୍ରାମ,ତରଜଙ୍ଗା, ବାଲିଡିପି, ଖୋର୍ଦ୍ଧା,କାଳୀନାଗ, ବ୍ରହ୍ମପୁର, ମରଡ, ଏରସମା, ନଡ଼ିଆବରେଇ ଠାରେ ସାରଳା ଦାସଙ୍କ ଠାରୁ ୮/୯ ପିଢିରୁ ଉନ୍ନତ ଚଳଣି ଲାଗି ମୂଳ ଗ୍ରାମ ତେନ୍ତୁଳିପଦା ରୁ ଉଠି ଯାଇଛନ୍ତି ବୋଲି ପ୍ରାପ୍ତ ବଂଶାବଳୀରୁ ପ୍ରକାଶ ବୋଲି ପରିଷଦ ର କର୍ମକର୍ତ୍ତା ମାନେ ସୂଚନା ଦେଇଥିଲେ।

ନିଖୋଜ ଦୁଇ ଭଉଣୀ ଉଦ୍ଧାର

ତୁରୁମୁଙ୍ଗା,୧୫।୯(ସମିସ): କେନ୍ଦୁଝର ଜିଲ୍ଲା ତୁରୁମୁଙ୍ଗା ଥାନା ଅଞ୍ଚଳର ଦୁଇ ଭଉଣୀ ସୋମବାର ଠାରୁ ନିଖୋଜ ନେଇ ତୁରୁମୁଙ୍ଗା ଥାନାରେ ଅଭିଯୋଗ ହୋଇଥିଲା। ଅଭିଯୋଗ ପରେ ତୁରୁମୁଙ୍ଗା ପୁଲିସ ସେମାନଙ୍କୁ ଉଦ୍ଧାର କରିଛି। ଉଦ୍ଧାର ଦୁଇ ଭଉଣୀଙ୍କ ମଧ୍ୟରୁ ଜଣେ ନାବାଳିକା ଆଉ ଜଣେ ସାବାଳିକା ଥିବା ଜଣାପଡିଛି। ଅଭିଯୋଗ ପରେ ତୁରୁମୁଙ୍ଗା ଥାନା ଭାରପ୍ରାପ୍ତ ଅଧିକାରୀ ସବିତା ନାଏକ ଏଏସ୍ଆଇ ସୁଜାତା ମହାନ୍ତ, ବୀରେନ୍ଦ୍ର କିଶୋର ବେହେରା ବିଭିନ୍ନ ଅଞ୍ଚଳରେ ଖୋଜାଖୋଜି କରି ଉଦ୍ଧାର କରିଥିଲେ। ଏ ନେଇ ତୁରୁମୁଙ୍ଗା ଥାନା ୨୪୧/୨୬ରେ ଏକ ମାମଲା ରୁଜୁ କରି ଘଟଣାର ତଦନ୍ତ ଜାରି ରହିଛି। ଏସ୍ଆଇ କିଶୋର ପାତ୍ର ଏହି ଘଟଣାର ତଦନ୍ତ କରୁଛନ୍ତି।

ରକ୍ତଦାନ କରି ଜନ୍ମଦିନ ପାଳିଲେ ସ୍ୱେଚ୍ଛାସେବୀ

ଆନନ୍ଦପୁର,୧୫।୯(ସମିସ): ନିଜର ୪୩ ତମ ଜନ୍ମଦିନକୁ ନିଆରା ଢଙ୍ଗରେ ପାଳନ କରିଛନ୍ତି ଘସିପୁରା ବ୍ଲକ ପୁରୁଣା ବାନ୍ଧ ଗୋଡ଼ାର ଯୁବ ସମାଜସେବୀ ତାରିଣୀ ପ୍ରସାଦ ପଟ୍ଟନାୟକ। ଶ୍ରୀଗଣେଶ ପୂଜା ଅବସରରେ ବେଲବାହାଳି ଯୁବକ ସଙ୍ଘ ତରଫରୁ ଆୟୋଜିତ ରକ୍ତଦାନ ଶିବିରରେ ପହଞ୍ଚି ସେ ରକ୍ତଦାନ କରିବା ସହ ରକ୍ତଦାତାଙ୍କୁ ଉତ୍ସାହିତ କରିଥିଲେ। ଜନ୍ମଦିନରେ ରକ୍ତଦାନକୁ ମିଶାଇ ସେ ୫୫ ଥର ରକ୍ତଦାନ କରି ସାରିଲେଣି। ସେ ନିଜେ ରକ୍ତଦାନ କରିବା ସହ ଆନନ୍ଦପୁର ଅଞ୍ଚଳରେ ଅନେକ ରକ୍ତଦାତା ସୃଷ୍ଟି କରିପାରିଛନ୍ତି। ତାଙ୍କର ଏଭଳି ପ୍ରୟାସକୁ ବିଭିନ୍ନ ମହଲରେ ପ୍ରଶଂସା କରାଯାଇଛି।

ତେଲକୋଇରେ ଗଜାନନଙ୍କ ପୂଜାର୍ଚ୍ଚନା

ତେଲକୋଇ,୧୫।୯(ସମିସ): ତେଲକୋଇ ବ୍ଲକ୍ ଅଞ୍ଚଳର ବିଭିନ୍ନ ସ୍ଥାନରେ ବିଘ୍ନ ବିନାଶକ ପ୍ରଭୁ ଶ୍ରୀଗଣେଶଙ୍କ ପୂଜା ମହାଆଡମ୍ବରରେ ଅନୁଷ୍ଠିତ ହୋଇଯାଇଛି। ବିଭିନ୍ନ ଶିକ୍ଷାନୁଷ୍ଠାନ ସମେତ ଗ୍ରାମାଞ୍ଚଳରେ ଥିବା ଯୁବକ ସଂଘରେ ବିଘ୍ନରାଜ ପୂଜା ପାଉଛନ୍ତି। ରଙ୍ଗ ବେରଙ୍ଗର ଆଲୋକ ମାଳା ସାଙ୍ଗକୁ ସୁସଜ୍ଜିତ ମେଢ଼ରେ ବିଘ୍ନ ବିନାଶକଙ୍କ ମୃଣ୍ମୟ ମୂର୍ତ୍ତି ପୂଜା ମଣ୍ଡପରେ ପୂଜା ପାଉଛନ୍ତି। ଫଳରେ ପୁରପଲ୍ଲୀ ଉତ୍ସବ ମୁଖର ହୋଇଉଠିଛି। ତେଲକୋଇ ସଦର ମହକୁମାର ବଜାର ଅଞ୍ଚଳ, ତଳସାହି, ପୂର୍ବ ବିହାର, ଗାନ୍ଧୀନଗର ସାହି, ରାମଚନ୍ଦ୍ରପୁର, ହାଲପୁଡ଼ି, କତରାପାଲି, ଖୁଣ୍ଟାପଡ଼ା ସମେତ ବିଭିନ୍ନ ସ୍ଥାନରେ ପ୍ରଭୁ ବିଘ୍ନ ବିନାଶକ ପୂଜା ମଣ୍ଡପରେ ବିରାଜମାନ ହୋଇଛନ୍ତି।

ଗଣେଶ ପୂଜାରେ ଜମୁଛି ସାଂସ୍କୃତିକ କାର୍ଯ୍ୟକ୍ରମ ସହ ମୀନାବଜାର

ଚମ୍ପୁଆ,୧୫।୯(ସମିସ): ଚମ୍ପୁଆ ସହରରେ ଗଜାନନ ପୂଜାକୁ ନେଇ ଉତ୍ସବର ମାହୋଲ ସୃଷ୍ଟି ହୋଇଛି। ପୂଜା କମିଟି ପକ୍ଷରୁ ଚଳିତବର୍ଷ ବିଭିନ୍ନ ମନୋରଞ୍ଜନଧର୍ମୀ କାର୍ଯ୍ୟକ୍ରମ ସହ ମୀନା ବଜାର ଆୟୋଜନ କରାଯାଇଛି। ସାହୁ ମାର୍କେଟ କମ୍ପ୍ଲେକ୍ସ ନିକଟରେ ଏହି ଆୟୋଜନ ହେଉଥିବା ବେଳେ ଲୋକଙ୍କ ଆକର୍ଷଣର କେନ୍ଦ୍ର ପାଲଟିଛି। କମିଟି ପକ୍ଷରୁ ଆସନ୍ତା ୧୫ ତାରିଖରେ ଡାନ୍ସ ଧମାକା, ୧୬ ତାରିଖରେ ମେଲୋଡି କାର୍ଯ୍ୟକ୍ରମ ଏବଂ ୧୭ ତାରିଖରେ ଡାନ୍ସ ପ୍ରତିଯୋଗିତା ଆୟୋଜନ କରାଯିବ। ଏହି କାର୍ଯ୍ୟକ୍ରମଗୁଡ଼ିକରେ ସ୍ଥାନୀୟ ଲୋକଙ୍କ ସମେତ ବିଭିନ୍ନ ଅଞ୍ଚଳର କଳାକାର ଓ ପ୍ରତିଯୋଗୀ ଯୋଗଦେବେ। ଏଥିସହ ସେପ୍ଟେମ୍ବର ୧୪ ତାରିଖରୁ ୩୦ ତାରିଖ ପର୍ଯ୍ୟନ୍ତ ମୀନାବଜାର ଅନୁଷ୍ଠିତ ହେଉଛି ବୋଲି କମିଟିର ସଭାପତି ସୁବ୍ରତ ସାହୁ ସୂଚନା ଦେଇଛନ୍ତି।

ମଦ କାରବାରକୁ ବିରୋଧ; ଥାନା ଘେରିଲେ ଗ୍ରାମବାସୀ

ବାଲିବନ୍ଧ,୧୫।୯(ସମିସ): କେନ୍ଦୁଝର ଜିଲ୍ଲା ଝୁମ୍ପୁରା ଥାନା ଖେଣ୍ଡରା ପଞ୍ଚାୟତ, ପାଟବିଲା ଗ୍ରାମରେ ବେଆଇନ ଭାବେ ଦେଶୀ ମଦ ଏବଂ ମହୁଲି ମଦର କାରବାର ଚାଲିଥିବା ନେଇ ଗ୍ରାମବାସୀ ଗୁରୁତର ଅଭିଯୋଗ ଆଣିଛନ୍ତି। ଗ୍ରାମରେ ଦେଶୀ ମଦ ଏବଂ ମହୁଲି ମଦ କାରବାର ବଢ଼ିବା ଯୋଗୁଁ ସାମାଜିକ ଶାନ୍ତିଶୃଙ୍ଖଳା ବିପର୍ଯ୍ୟସ୍ତ ହେବା ସହ ଅନେକ ପରିବାର ଏହାର ପ୍ରଭାବରେ କ୍ଷତିଗ୍ରସ୍ତ ହେଉଥିବା ଗ୍ରାମବାସୀ କହିଛନ୍ତି। ଗ୍ରାମବାସୀଙ୍କ ଅଭିଯୋଗ ଅନୁଯାୟୀ, ପାଟବିଲା ଗ୍ରାମ ଧୀରେଧୀରେ ମହୁଲି ମଦ କାରବାରର ପେଣ୍ଠସ୍ଥଳୀରେ ପରିଣତ ହେଉଛି। ବିଷାକ୍ତ ମହୁଲି ମଦ ସେବନ ଯୋଗୁଁ ଅନେକ ପରିବାର ଉଜୁଡ଼ି ଯାଉଥିବା ମଧ୍ୟ ଗ୍ରାମବାସୀ ଅଭିଯୋଗ କରିଛନ୍ତି। ଏହା ସହିତ ମଦ୍ୟପ ଅସାମାଜିକ ବ୍ୟକ୍ତିଙ୍କ ଦୌରାତ୍ମ୍ୟ ବଢ଼ିବାରୁ ଗ୍ରାମର ମହିଳା, ମା' ଓ ଭଉଣୀମାନଙ୍କ ସମେତ ଛାତ୍ରଛାତ୍ରୀ ମଧ୍ୟ ସୁରକ୍ଷିତ ନଥିବା ନେଇ ଅଭିଯୋଗ ହୋଇଛି। ରାତି ସମୟରେ ଗ୍ରାମରେ ଅସାମାଜିକ କାର୍ଯ୍ୟକଳାପ ନିୟନ୍ତ୍ରଣ ପାଇଁ ପୁଲିସ ପକ୍ଷରୁ ନିୟମିତ ରାତ୍ରିକାଳୀନ ପାଟ୍ରୋଲିଂ କରିବାକୁ ଗ୍ରାମବାସୀ ଦାବି କରିଛନ୍ତି। ଅନ୍ୟପକ୍ଷରେ, ପାଟବିଲା ଗ୍ରାମର ୟୁପି ସ୍କୁଲରୁ ମଧ୍ୟାହ୍ନ ଭୋଜନ ପାଇଁ ରହିଥିବା ଚାଉଳ, ଅଣ୍ଡା, ତେଲ, ଲୁଣ ଆଦି ସାମଗ୍ରୀ ବାରମ୍ବାର ଚୋରି ହେଉଥିବା ନେଇ ମଧ୍ୟ ଗ୍ରାମବାସୀ ଅଭିଯୋଗ ଉଠାଇଛନ୍ତି। ଏହି ଘଟଣାରେ ନିରପେକ୍ଷ ତଦନ୍ତ କରାଯାଇ ଦୋଷୀଙ୍କ ବିରୋଧରେ ଦୃଢ଼ ଆଇନଗତ କାର୍ଯ୍ୟାନୁଷ୍ଠାନ ନେବାକୁ ସେମାନେ ଦାବି କରିଛନ୍ତି। ପୁଲିସ ପକ୍ଷରୁ ସନ୍ତୋଷଜନକ କାର୍ଯ୍ୟାନୁଷ୍ଠାନ ହେଉନଥିବା ଅଭିଯୋଗ କରି ମଙ୍ଗଳବାର ପାଟବିଲା ଗ୍ରାମର ଶତାଧିକ ପୁରୁଷ ଓ ମହିଳା ଏକତ୍ରିତ ହୋଇ ଝୁମ୍ପୁରା ଥାନା ଘେରାଉ କରିଥିଲେ। ଗ୍ରାମରେ ଚାଲିଥିବା ବେଆଇନ ମଦ କାରବାର ସମ୍ପୂର୍ଣ୍ଣ ବନ୍ଦ କରିବା ସହ ଗ୍ରାମବାସୀଙ୍କ ସୁରକ୍ଷା ନିଶ୍ଚିତ କରିବାକୁ ସ୍କୁଲ ପରିଚାଳନା କମିଟି ର ସଭାପତି ପ୍ରଭାକର ମହାନ୍ତ, ପାଟବିଲା ଗ୍ରାମ କମିଟି ସଭାପତି ଶିରପାଣି ମହାନ୍ତ, ସମ୍ପାଦକ ମାନସିଂ ମୁଣ୍ଡା, ସ୍ୱୟଂସହାୟିକା ଗୋଷ୍ଠୀର ସଦସ୍ୟା ଶିବାନୀ ମହାକୁଡ଼, ଗୁଲାଚି ମହାନ୍ତ, ରଙ୍ଗ ମହାନ୍ତ, ଇନ୍ଦୁମତୀ ମହାକୁଡ଼, ସାର ନାଏକ, ଉଷା ନାଏକ, କବିତା ନାଏକଙ୍କ ସମେତ ଗ୍ରାମବାସୀ ସୁରେଶ ମହାନ୍ତ, କୃଷ୍ଣ ମହାନ୍ତ, ଭରତ ନାଏକ, ଅନାମ ମାଝୀ ପ୍ରମୁଖ ଦାବି କରିଛନ୍ତି। ଗ୍ରାମବାସୀଙ୍କ ପ୍ରମୁଖ ଦାବି ମଧ୍ୟରେ ପାଟବିଲା ଗ୍ରାମରେ ବେଆଇନ ଦେଶୀ ମଦ ଏବଂ ମହୁଲି ମଦ କାରବାରକୁ ସମ୍ପୂର୍ଣ୍ଣ ବନ୍ଦ କରିବା, ସାମାଜିକ ଶାନ୍ତିଶୃଙ୍ଖଳା ଓ ମହିଳାଙ୍କ ସୁରକ୍ଷା ପାଇଁ ରାତ୍ରିକାଳୀନ ପୁଲିସ ପେଟ୍ରୋଲିଂ କଡ଼ାକଡ଼ି କରିବା ଏବଂ ସ୍କୁଲରୁ ମଧ୍ୟାହ୍ନ ଭୋଜନ ସାମଗ୍ରୀ ଚୋରି ଅଭିଯୋଗରେ ନିରପେକ୍ଷ ତଦନ୍ତ କରି ଦୋଷୀଙ୍କ ବିରୋଧରେ ଦୃଢ଼ କାର୍ଯ୍ୟାନୁଷ୍ଠାନ ନେବା ଆଦି ରହିଛି। ତୁରନ୍ତ ଏହି ଦାବିଗୁଡ଼ିକ ଉପରେ ଠୋସ୍ ପଦକ୍ଷେପ ନିଆନଗଲେ ଗ୍ରାମବାସୀ ଉଚ୍ଚସ୍ତରୀୟ କର୍ତ୍ତୃପକ୍ଷଙ୍କ ଦ୍ୱାରସ୍ଥ ହେବା ସହ ଏସ୍ପିଙ୍କ ନିକଟରେ ଅଭିଯୋଗ କରିବେ ବୋଲି ଚେତାବନୀ ଦେଇଛନ୍ତି। ଏହି ଘଟଣାକୁ ନେଇ ପାଟବିଲା ଗ୍ରାମରେ ଉତ୍ତେଜନା ସହ ଚିନ୍ତାର ବାତାବରଣ ଦେଖାଦେଇଛି।

ମଦ ବନ୍ଦ ଦାବିରେ ତାତିଲେ ମହିଳା

ତୁରୁମୁଙ୍ଗା,୧୫।୯(ସମିସ): କେନ୍ଦୁଝର ଜିଲ୍ଲା ପାଟଣା ବ୍ଲକ ବଡ଼ପାଟଣା ପଞ୍ଚାୟତ ମଙ୍ଗଳପୁର, କୁଆପଶି, ଲେଖେନା ଏବଂ ଡିଆନାଳି ଗ୍ରାମ ଅଞ୍ଚଳରେ ବେଆଇନ ଭାବେ ଦେଶୀ ମହୁଲି ଓ ବିଦେଶୀ ମଦ ବିକ୍ରି ବନ୍ଦ ଦାବିରେ ମହିଳାମାନେ ମଙ୍ଗଳବାର ପାଟଣା ଥାନା ଓ ଅବକାରୀ କାର୍ଯ୍ୟାଳୟରେ ଦାବିପତ୍ର ଦେଇଛନ୍ତି। ଗ୍ରାମର କୁନ୍ତଳା ମହାନ୍ତ, ମିତା ମହାନ୍ତ ଓ ରତ୍ନମଣି ମହାନ୍ତଙ୍କ ନେତୃତ୍ୱରେ ୫୦ରୁ ଉର୍ଦ୍ଧ୍ୱ ମହିଳା ଏହି ଦାବିପତ୍ର ଦେଇଥିଲେ। ବେଆଇନ ମଦ କାରବାର ଯୋଗୁଁ ଯୁବପିଢ଼ି ନିଶାଗ୍ରସ୍ତ ହେବା ସହ ପରିବାରରେ କଳହ, ଅଶାନ୍ତି ଓ ପାରିବାରିକ ହିଂସା ବଢିବା ସହ ମହିଳା ଓ ଶିଶୁମାନେ ଶାରୀରିକ ଓ ମାନସିକ ନିର୍ଯାତନାର ଶିକାର ହେଉଥିବା ଅଭିଯୋଗ ଆଣିଛନ୍ତି ମହିଳା ଅଞ୍ଚଳରେ ବେଆଇନ ମଦ ବିକ୍ରି ଉପରେ ରୋକ ଲଗାଇବା ସହ ସମ୍ପୃକ୍ତ ବ୍ୟବସାୟୀଙ୍କ ବିରୋଧରେ କାର୍ଯ୍ୟାନୁଷ୍ଠାନ ନେବା କୁ ଦାବି କରାଯାଇଛି। ଦାବି ପୂରଣ ନହେଲେ ଆଗାମୀ ଦିନରେ ମହିଳାମାନେ ରାଜରାସ୍ତା କୁ ଓହ୍ଲାଇ ଆନ୍ଦୋଳନ କରିବେ ବୋଲି ଚେତାବନୀ ଦେଇଛନ୍ତି।

ଆନନ୍ଦପୁର ବଜାରରେ ବଜାଜର ନୂଆ ଫିଚର ପଲସର

ଆନନ୍ଦପୁର,୧୫।୯(ସମିସ): ପାର୍ବଣ ଉପଲକ୍ଷେ ଭାରତର ଅଗ୍ରଣୀ ବଜାଜ୍ ମୋଟର ସାଇକଲ କମ୍ପାନୀର ନୂଆ ଫିଚରର ତିନୋଟି ସେଗମେଣ୍ଟରେ ପଲସର ମୋଟର ସାଇକଲ ଆନନ୍ଦପୁର ବଜାରରେ ଉପଲବ୍ଧ ହୋଇଛି। ଦେଶର ସବୁ ଡିଲର ପଏଣ୍ଟରେ ଲୋକାର୍ପଣ ହୋଇଥିବାବେଳେ ଆଜି ଆନନ୍ଦପୁର ଶାଳପଡ଼ା ବାୟପାସ ଡିଲର ପରିଡ଼ା ବଜାଜ୍‌ରେ ମଧ୍ୟ ଶୁଭ ଉଦ୍‌ଘାଟନ ହୋଇଛି। ମୁଖ୍ୟ ପରିଚାଳକ ପ୍ରମୋଦ କୁମାର ପରିଡ଼ା ନୂତନ ସୋ'ରୁମ ଉଦ୍‌ଘାଟନ କରିବା ସହିତ ନୂତନ ମଡେଲ ଲୋକାର୍ପଣ କରିଥିଲେ। ଦୀର୍ଘ ୨୫ବର୍ଷ ଧରି ପଲସର ମୋଟର ସାଇକଲ ଯୁବକମାନଙ୍କର ପ୍ରଥମ ପସନ୍ଦ ହୋଇଥିବାବେଳେ ଏହାକୁ ଅଧିକ ଯୁଗୋପଯୋଗୀ କରିବାକୁ କମ୍ପାନି ନୂଆ ଫିଚର ସହ ନୂତନ ଜ୍ଞାନକୌଶଳରେ ୧୨୫ ପ୍ରିମିୟମ, ୧୫୦ଟିଡି, ଏନ୧୬୦ ଏସଏସ୍ ଭଳି ମୋଟର ସାଇକଲ ପ୍ରସ୍ତୁତ କରିଛି। ନୂଆ ଗାଡ଼ିରେ ମୋନୋ ସକ୍, ସସପେନ୍ସନ, ଗୁଗୁଲ ମ୍ୟାପ୍ ନାଭିଗେସନ, କ୍ରୁଜ ଟେକ୍ନୋଲୋଜି, ଆଇଜିଏସ, ହାଜାର୍ଡ ଲାଇଟ, ଟ୍ରାକସନ କଣ୍ଟ୍ରୋଲ, ଟିଏଫଟି ଡିସପ୍ଲେ, ଫୋର ରାଇଡି ମୋଡ, ଇଜି କଣ୍ଟ୍ରୋଲ ସ୍ୱିଜେସ ଭଳି ବହୁ ଆଧୁନିକ ଜ୍ଞାନକୌଶଳ ଉପଲବ୍ଧ ଅଛି। ଉକ୍ତ ଲୋକାର୍ପଣ ଉତ୍ସବରେ ସହ ପରିଚାଳକ ବନ୍ଦିତା ପରିଡ଼ା, ଉତ୍କଳ କେଶରୀ ପରିଡ଼ା ଓ ସୋରୁମ ମ୍ୟାନେଜର ଆଲୋକ କୁମାର ଜେନା ଉପସ୍ଥିତ ଥିଲେ କାର୍ଯ୍ୟକ୍ରମ ପରିଚାଳନାରେ ସମସ୍ତ କର୍ମଚାରୀ ଯୋଗ ଦେଇଥିଲେ।

ବାଲଶିକ୍ଷା ସଂସ୍ଥାନରେ ମାତୃ-ପିତୃ ସମ୍ମିଳନୀ

ଆନନ୍ଦପୁର,୧୫।୯(ସମିସ): ଘସିପୁରା କନକ ମଞ୍ଜରୀ ବାଲ ଶିକ୍ଷା ସଂସ୍ଥାନରେ ନୂଆଁଖାଇ ଅବସରରେ ବିଦ୍ୟାଳୟ ପରିସରରେ ମାତୃପିତୃ ସମ୍ମିଳନୀ ଅନୁଷ୍ଠିତ ହୋଇଯାଇଛି। ବରିଷ୍ଠ ଶିକ୍ଷକ ଅକ୍ଷୟ କୁମାର ଚକ୍ର ମୁଖ୍ୟ ଅତିଥି ଭାବରେ ଯୋଗଦେଇ କାର୍ଯ୍ୟକ୍ରମକୁ ଉଦ୍‌ଘାଟନ କରିଥିଲେ। ବିଦ୍ୟାଳୟର ପ୍ରଧାନଆଚାର୍ଯ୍ୟ ମନମୋହନ ଦାଶଙ୍କ ଅଧ୍ୟକ୍ଷତାରେ ବରିଷ୍ଠ ସାମ୍ବାଦିକ ସୁବାସ ଚନ୍ଦ୍ର ମହାପାତ୍ର ମୁଖ୍ୟ ବକ୍ତା ଏବଂ ନିର୍ଦ୍ଦେଶକ ଶ୍ରୀଧର ମହାରଣା ବିଶିଷ୍ଟ ଅତିଥି ଭାବେ ଯୋଗଦେଇ ଏହି ଘରୋଇ ଶିକ୍ଷାନୁଷ୍ଠାନ ଗଠନରେ ପିତା ମାତାଙ୍କ ଅତୁଳନୀୟ ଅବଦାନ ଓ ମଣିଷ ତିଆରି କାରଖାନାରୁ ସତ୍ୟନିଷ୍ଠ ସଂସ୍କାରୀ, ପରୋପକାରୀ ଧର୍ମପରାୟଣ ଛାତ୍ର ଛାତ୍ରୀ ନିର୍ମାଣ କ୍ଷେତ୍ରରେ ବହୁ ପ୍ରମାଣିତ ମନ୍ତବ୍ୟ ମାନ ପ୍ରକାଶ କରିଥିଲେ। ଶତାଧିକ ମାତୃ ପିତୃ ଉକ୍ତ ସମ୍ମିଳନୀରେ ସକ୍ରିୟ ଯୋଗ ଦାନ କରି ବିଦ୍ୟାଳୟର ଉତ୍ତୋରତ୍ତର ଉନ୍ନତି କାମନା କରିଥିଲେ। ଆଚାର୍ଯ୍ୟ ରୋନାଲି ଜେନାଙ୍କ ରାଷ୍ଟ୍ରୀୟ ବନ୍ଦନା ସମସ୍ତଙ୍କୁ ମନ୍ତ୍ରମୁଗ୍ଧ କରିଥିଲା। ଇପ୍ସିତା ପ୍ରିୟଦର୍ଶନୀ, ହାର୍ଦ୍ଦିକ ଦାସ, ପୂର୍ଣ୍ଣଚନ୍ଦ୍ର ଚକ୍ର ଓ ବିଶ୍ୱଶକ୍ତି ଜିତ୍ ଚକ୍ର ମେଧାବୀ ଛାତ୍ରଛାତ୍ରୀଙ୍କୁ ଭାରତୀୟ ଶିକ୍ଷା ପରିଷଦ ଭୁବନେଶ୍ୱର ପକ୍ଷରୁ ଉକ୍ତ ସଭାରେ ସମ୍ବର୍ଦ୍ଧିତ କରା ଯାଇଥିଲା। ଆଚାର୍ଯ୍ୟ ଶ୍ରୀଲୋଚନ ପୁହାଣ, ଆଚାର୍ଯ୍ୟ ସତ୍ୟଜିତ୍ ସାହୁ, ଉପପ୍ରଧାନ ଆଚାର୍ଯ୍ୟ ସଂଗ୍ରାମ କେଶରୀ ପରିଡ଼ା, ଆଚାର୍ଯ୍ୟା ସନ୍ଧ୍ୟାରାଣୀ ପଟ୍ଟନାୟକ ଓ ରୋନାଲି ଜେନା ପ୍ରମୁଖ ସମ୍ମିଳନୀର ମହତ୍ୱ ସମ୍ପର୍କରେ ଅବଗତ କରାଇଥିଲେ। କାର୍ଯ୍ୟକ୍ରମରେ ସମସ୍ତ ଗୁରୁଜୀ ଗୁରୁମା ଓ ଅନ୍ୟ ସହକର୍ମୀ ପୂର୍ଣ୍ଣ ସହଯୋଗ କରିଥିଲେ।

ଉପଜିଲ୍ଲାପାଳଙ୍କ କାର୍ଯ୍ୟାଳୟରେ ନୂଆଁଖାଇ ଭେଟଘାଟ୍

ଚମ୍ପୁଆ,୧୫।୯(ସମିସ): ପଶ୍ଚିମ ଓଡ଼ିଶାର ଗଣପର୍ବ ନୂଆଁଖାଇ ଅବସରରେ ଚମ୍ପୁଆ ଉପଜିଲ୍ଲାପାଳଙ୍କ ବାସଭବନ-କାର୍ଯ୍ୟାଳୟ ପରିସରରେ ନୂଆଁଖାଇ ଭେଟଘାଟ ଉତ୍ସବ ଆନନ୍ଦ ଓ ଉଲ୍ଲାସର ସହ ପାଳିତ ହୋଇଯାଇଛି। ଉମାକାନ୍ତ ପରିଡ଼ା ଓ ତାଙ୍କ ଧର୍ମପତ୍ନୀ ସଂଘମିତ୍ରା ପରିଡ଼ାଙ୍କ ପ୍ରତ୍ୟକ୍ଷ ତତ୍ତ୍ୱାବଧାନରେ ଏହି ଉତ୍ସବ ଆୟୋଜିତ ହୋଇଥିଲା। ଏହି ଅବସରରେ ବୁଦ୍ଧିଜୀବୀ, ବରିଷ୍ଠ ନାଗରିକ ଓ ବିଭିନ୍ନ ବର୍ଗର ବ୍ୟକ୍ତିବିଶେଷ ଯୋଗଦେଇ ପରସ୍ପରକୁ ନୂଆଁଖାଇ ଜୁହାର ଜଣାଇଥିଲେ। ଭାଇଚାରା, ସୌହାର୍ଦ୍ଦ, ଓ ଆତ୍ମୀୟତାର ପରିବେଶ ମଧ୍ୟରେ ସମସ୍ତେ ପରସ୍ପରର ଶୁଭକାମନା ଗ୍ରହଣ କରିଥିଲେ। ଏହି ଉତ୍ସବରେ ପଶ୍ଚିମ ଓଡ଼ିଶାର ବାସିନ୍ଦା ତଥା ଚମ୍ପୁଆ ଥାନାର ମହିଳା ଏଏସ୍ଆଇ ରେବତୀ ବୁଡଙ୍କୁ ନୂଆଁଖାଇ ଉପହାର ପ୍ରଦାନ କରାଯାଇଥିଲା। ଶ୍ରୀମତୀ ବୁଡ ଉତ୍ସବରେ ଯୋଗଦେଇ ସମସ୍ତଙ୍କୁ ନୂଆଁଖାଇ ଜୁହାର ଜଣାଇବା ସହ ବରିଷ୍ଠ ବ୍ୟକ୍ତିମାନଙ୍କଠାରୁ ଆଶୀର୍ବାଦ ଗ୍ରହଣ କରିଥିଲେ। ପରେ ଉପସ୍ଥିତ ସମସ୍ତେ ଏକାଠି ହୋଇ ନବାର୍ଣ୍ଣ ପ୍ରସାଦ ସେବନ କରି ନୂଆଁଖାଇର ଆନନ୍ଦ ବାଣ୍ଟିଥିଲେ। ଏହି ଭେଟଘାଟ ଉତ୍ସବ ପରସ୍ପର ମଧ୍ୟରେ ସ୍ନେହ, ସମ୍ପର୍କ ଓ ସାମାଜିକ ସୌହାର୍ଦ୍ଦ୍ୟକୁ ଆହୁରି ମଜବୁତ କରିଥିଲା।

ଜରଦାରେ ମୁକ୍ତରଙ୍ଗମଞ୍ଚ ନାଟକ ପାଇଁ ବହି ପୂଜା

ଆନନ୍ଦପୁର,୧୫।୯(ସମିସ): ପୁରାତନ କଳା, ସଂସ୍କୃତି ଓ ପରମ୍ପରାକୁ ବଜାୟ ରଖିବା ପାଇଁ ଘସିପୁରା ବ୍ଲକ୍ ରାମଚନ୍ଦ୍ରପୁର ପଞ୍ଚାୟତ ଜରଦା ଗ୍ରାମରେ ଦୀର୍ଘ ୧୧୮ ବର୍ଷ ଧରି କାର୍ତ୍ତିକ ମାସରେ ରାହାସ ପୂର୍ଣ୍ଣିମା ଉତ୍ସବ ଓ ରାଧାକୃଷ୍ଣ ପୂଜା ଗ୍ରାମବାସୀ ଙ୍କ ଦ୍ୱାରା ଧାର୍ମିକ ଓ ଆଧ୍ୟାତ୍ମିକ ପରିବେଶ ମଧ୍ୟରେ ମହା ଆଡମ୍ବର ରେ ପାଳିତ ହୋଇଆସୁଅଛି। ଜରଦା ରାଧାକୃଷ୍ଣଜିଉ ଆଞ୍ଚଳିକ ନାଟ୍ୟ ସଂସଦ ଗଠନ କରାଯାଇ ଗ୍ରାମ ତଥା ନିଜ ଅଞ୍ଚଳ ର ଅଭିନୟରେ ରୁଚି ରଖିଥିବା କଳାକାରଙ୍କୁ ନେଇ ହେବାକୁ ଥିବା ଦୁଇ ରାତ୍ରି ମୁକ୍ତ ମଞ୍ଚରେ ଯାତ୍ରା ପରିବେଷଣ ନିମନ୍ତେ ବହି ପୂଜା ହୋଇଯାଇଛି। ସନ୍ଧ୍ୟାରେ ସଂସଦର ଉପଦେଷ୍ଟା କମିଟି ର ସଭ୍ୟ ଜୟକୃଷ୍ଣ ବଳ, ସନ୍ତୋଷ ରାଉତ, ସୌମ୍ୟ ରଞ୍ଜନ ରାଉତ, ମନୋରଞ୍ଜନ ଜେନା, ପୁରୁଷୋତ୍ତମ ଜେନା, ଶିବପ୍ରସାଦ ଜେନା, ପ୍ରଶାନ୍ତ ବିଶ୍ୱାଳ, ଲକି ସ୍ୱାଇଁ ଓ ସୁଧାକର ଜେନାଙ୍କ ତତ୍ତ୍ୱାବଧାନରେ ଅଭ୍ୟାସ କରାଯାଉଛି। ନାଟକ ବହି 'ଗୋଟେ ଶୁଆ ଗୋଟେ ଶାରୀ' ଓ 'ଏଇ ମନ କାଶୀ ବୃନ୍ଦାବନ'କୁ ଗୌରାଙ୍ଗ ପଣ୍ଡାଙ୍କ ଦ୍ୱାରା ପୂଜା କରାଯାଇଥିଲା। ସୌମ୍ୟ ରଞ୍ଜନ ଭୂୟାଁ, ସତ୍ୟଜିତ ଜେନା ଓ ଦୀପକ ରାଉତ ପରିଚାଳନା କରିଥିଲେ।

ଦାଦନ ଦୁଃଖରେ ପେଷି ହେଉଛନ୍ତି ଶ୍ରମଜୀବୀ

ପେଟ ପାଇଁ ଭିଟାମାଟି ଛାଡୁଛନ୍ତି ଆଦିବାସୀ

ଆନନ୍ଦପୁର,୧୫।୯(ସମିସ)

ରାଜ୍ୟର ରାଜସ୍ୱ ସମୃଦ୍ଧ କେନ୍ଦୁଝର ଜିଲ୍ଲା ରେ ଖଣିଜ ପଦାର୍ଥ ଓ ଲଘୁ ଖଣିଜ ସମ୍ପଦରେ ପରିପୂର୍ଣ୍ଣ ଥିଲେ ମଧ୍ୟ ଆନନ୍ଦପୁର ଉପଖଣ୍ଡର "ରତ୍ନଗର୍ଭା" ବଉଳା ଖଣି ଅଞ୍ଚଳର ବାସ୍ତବ ସ୍ଥିତି ଅତ୍ୟନ୍ତ କରୁଣ ଓ ସମ୍ବେଦନଶୀଳ। ଦୈନନ୍ଦିନ ପେଟପାଟଣା ପାଇଁ ଆଜି ବି ନିଜ ଭିଟାମାଟି, ପରିବାର ଓ ସଂସାର ଛାଡ଼ି ହଜାର ହଜାର ଯୁବକଯୁବତୀ ରାଜ୍ୟ ବାହାରକୁ ଦାଦନ ଖଟିବାକୁ ଯାଉଛନ୍ତି। ପ୍ରଶାସନିକ ଉଦାସୀନତା, ରାଜନୈତିକ ନେତୃବୃନ୍ଦଙ୍କ ଆନ୍ତରିକତା ଅଭାବ ଯୋଗୁଁ ଅନେକ ଶ୍ରମଜୀବୀ ପରିବାର ହା ହତାଶରେ କାଳ କାଟୁଛନ୍ତି। ବଉଳା ଖଣି ଉପରେ ନିର୍ଭର କରି ଗୁଜୁରାଣ ମେଣ୍ଟାଉ ଥିବା ୬ ହଜାରରୁ ଉର୍ଦ୍ଧ୍ୱ ଯୁବକ, ଯୁବତୀ, ମହିଳା ଓ ପୁରୁଷ ତାମିଲନାଡୁ, ସୁରଟ (ଗୁଜରାଟ), ବେଙ୍ଗାଲୁରୁ (କର୍ଣ୍ଣାଟକ), କୋଲକାତା (ପଶ୍ଚିମବଙ୍ଗ) ଏବଂ ଦିଲ୍ଲୀ ଭଳି ଦୂରଦୂରାନ୍ତ ଶିଳ୍ପାଞ୍ଚଳରେ ଦାଦନ ଶ୍ରମିକ ଭାବେ କାର୍ଯ୍ୟ କରୁଛନ୍ତି। ଗ୍ରାମାଞ୍ଚଳରେ ନିୟମିତ ରୋଜଗାରର କୌଣସି ପନ୍ଥା ନ ଥିବା ବେଳେ ମାସିକ ସ୍ଥାୟୀ ରୋଜଗାର ଆଶାରେ ଏହି ସରଳ ଶ୍ରମିକମାନେ ଦଲାଲଙ୍କ ପ୍ରଲୋଭନରେ ପଡ଼ି ରାଜ୍ୟ ବାହାରକୁ ଗମନ କରୁଛନ୍ତି। ବିଶେଷକରି ସୂତା କଳ, ନିର୍ମାଣ କାର୍ଯ୍ୟ, ଇଟା ଭାଟି ଓ କାରଖାନାରେ ଅମାନୁଷିକ ପରିସ୍ଥିତିରେ କାମ କରୁଛନ୍ତି। ହାଟଡିହି ବ୍ଲକ୍‌ର ବିଶେଷକରି ଆଦିବାସୀ ଅଧ୍ୟୁଷିତ ପଞ୍ଚାୟତଗୁଡ଼ିକରେ ଏହି ସମସ୍ୟା ଅତି ଗୁରୁତର ରୂପ ଧାରଣ କରିଛି। କେ ବାଲିପାଳ, ହଦଗଡ଼, ପଡ଼ାଆରିପଲ୍ଲୀ, ସୋସୋ, ବାଲିବରେଇ, ଢେଙ୍କା, ବାଙ୍ଗୋର ଏବଂ ଧନୁର୍ଜୟପୁର ଆଦି ପଞ୍ଚାୟତଗୁଡ଼ିକରେ ସ୍ଥିତି ସବୁଠାରୁ ଶୋଚନୀୟ ଓ ପ୍ରତି ପଞ୍ଚାୟତରୁ ପ୍ରାୟ ୧୦୦ ରୁ ୨୦୦ରୁ ଅଧିକ ପରିବାରର ଯୁବକ-ଯୁବତୀ ବିଭିନ୍ନ ରାଜ୍ୟ ରେ ଦାଦନ ଖଟୁଛନ୍ତି। କରୋନା ମହାମାରୀ ସମୟରେ ଯେତେବେଳେ ହଜାର ହଜାର ଦାଦନ ଶ୍ରମିକ ଘରକୁ ଫେରିଥିଲେ, ସେତେବେଳେ ଏହି ଭୟାନକ ଚିତ୍ର ପଦାକୁ ଆସିଥିଲା। ସ୍ଥାନୀୟ ଅଞ୍ଚଳରେ ନିଜ ଭିଟାମାଟିରେ କାମ ପାଉଛନ୍ତି ନା କାଗଜପତ୍ରରେ ଶ୍ରମିକ ଦର୍ଶାଇ ବାହାରେ ଦାଦନ ଖଟୁଛନ୍ତି, ସେ ସମ୍ପର୍କରେ ଶ୍ରମ ବିଭାଗ କିମ୍ବା ଜିଲ୍ଲା ପ୍ରଶାସନ ପାଖରେ କୌଣସି ସୂଚନା ନାହିଁ। ଯେଉଁ ଉଦ୍ଦେଶ୍ୟରେ ଶ୍ରମିକ କାର୍ଡ ବଣ୍ଟନ କରାଯାଇଥିଲା, ତାହା କେବଳ ସରକାରୀ ଯୋଜନାର କାଗଜପତ୍ର ଭାବେ ରହିଯାଇଛି। ବରଂ ସଫଳତାର ମାପକାଠି ଭାବେ ତାହାକୁ ବିବେଚନା କରାଯାଉଛି।

ରାଜ୍ୟ ସରକାର କେନ୍ଦୁଝର ଜିଲ୍ଲାରୁ ବାର୍ଷିକ କୋଟି କୋଟି ଟଙ୍କାର ଖଣିଜ ରାଜସ୍ୱ ପାଉଥିବା ବେଳେ ଜିଲ୍ଲା ଖଣିଜ ପ୍ରତିଷ୍ଠାନ (ଡିଏମ୍ଏଫ୍) ପାଣ୍ଠିରେ ବର୍ଷ ବର୍ଷ ଧରି ହଜାର ହଜାର କୋଟି ଟଙ୍କା ଗଚ୍ଛିତ ଅଛି। ପ୍ରଧାନମନ୍ତ୍ରୀଙ୍କ ଆହ୍ୱାନ ଅନୁଯାୟୀ ଦେଶକୁ ବିକାଶଶୀଳ କରିବା ଏବଂ ଯୁବପିଢ଼ିଙ୍କୁ ଆତ୍ମନିର୍ଭରଶୀଳ କରିବା ପାଇଁ ପ୍ରୟାସ କରାଯାଉଥିବା ବେଳେ, ମୁଖ୍ୟମନ୍ତ୍ରୀଙ୍କ ନିଜ ଜିଲ୍ଲାରେ ଏହି ପାଣ୍ଠିର ସଠିକ୍ ବିନିଯୋଗ ହୋଇପାରୁନାହିଁ। ସ୍ଥାନୀୟ କ୍ଷୁଦ୍ର ଓ ମଧ୍ୟମ ଶିଳ୍ପ, କୃଷି ଆଧାରିତ ପ୍ରକ୍ରିୟାକରଣ କେନ୍ଦ୍ର କିମ୍ବା ଲଘୁ ଖଣିଜ ସମ୍ପଦକୁ ଆଧାର କରି ନିଯୁକ୍ତି ସୁଯୋଗ ସୃଷ୍ଟି କରାଯାଉନାହିଁ। ଏହି ଜିଲ୍ଲାରୁ ମୁଖ୍ୟମନ୍ତ୍ରୀ ପ୍ରତିନିଧିତ୍ୱ କରୁଥିବା ବେଳେ ଏବଂ ଅନନ୍ତ ନାୟକଙ୍କ ପରି ସାଂସଦ ରହିଥିବା ସତ୍ତ୍ୱେ ହାଟଡିହିର ଦାଦନ ସମସ୍ୟା ଆଜି ଯାଏଁ ସମାଧାନ ନହେବା ରାଜନୈତିକ ନେତୃତ୍ୱ ଓ ବିଭାଗୀୟ ଅଧିକାରୀଙ୍କ ପାରିବାପଣିଆ ପ୍ରତି ଅଙ୍ଗୁଳି ନିର୍ଦ୍ଦେଶ କରୁଛି। ଯଦି ସରକାର ତୁରନ୍ତ ଏହାର ସମାଧାନ ଦିଗରେ ଆବଶ୍ୟକୀୟ ପଦକ୍ଷେପ ଗ୍ରହଣ ନ କରନ୍ତି ତେବେ ଆଗାମୀ ପଞ୍ଚାୟତ ନିର୍ବାଚନରେ ଏହା ଶାସକ ଗୋଷ୍ଠୀ ପାଇଁ ବଡ଼ ଆହ୍ୱାନ ସୃଷ୍ଟି କରିବ ବୋଲି ବୁଦ୍ଧିଜୀବୀ ଓ ରାଜନୈତିକ ସମୀକ୍ଷକମାନେ ଚେତାବନୀ ଦେଇଛନ୍ତି।

ଖୁଣ୍ଟବନ୍ଧ ବିଦ୍ୟାମନ୍ଦିରରେ ଭାଗବତ କଥାମୃତ

ଆନନ୍ଦପୁର,୧୫।୯(ସମିସ): କେନ୍ଦୁଝର ଜିଲ୍ଲା ଭାଗବତ ପ୍ରଚାର ପ୍ରସାର ସମିତି ସଭାପତିଙ୍କ ଆହ୍ୱାନ କ୍ରମେ ହରିଚନ୍ଦନପୁର ବ୍ଲକ ଭାଗବତ ପ୍ରଚାର ପ୍ରସାର ସମିତି ପକ୍ଷରୁ ଖୁଣ୍ଟବନ୍ଧ ସରସ୍ୱତୀ ଶିଶୁ ବିଦ୍ୟାମନ୍ଦିରରେ "ବିଦ୍ୟାଳୟରେ ଭାଗବତ କଥାମୃତ' ମହସମାରୋହରେ ପାଳିତ ହୋଇଯାଇଛି। ସର୍ବପ୍ରଥମେ ବିଦ୍ୟାମନ୍ଦିରର ପିତୃମାତୃ ସମ୍ମିଳନୀ ଅବସରରେ ଆଚାର୍ଯ୍ୟ, ଗୁରୁମା, ଛାତ୍ରଛାତ୍ରୀ ତଥା ଛାତ୍ରଛାତ୍ରୀଙ୍କ ପିତାମାତାଙ୍କ ସମାବେଶରେ ଭାଗବତ ଗାଦି ପୂଜାର୍ଚ୍ଚନା କରି ଭାଗବତ ପାରାୟଣ କରାଯାଇ ଭାଗବତ ସତସଙ୍ଗ ଅଧିବେଶନ ଆରମ୍ଭ ହୋଇଥିଲା। ଏହି କାର୍ଯ୍ୟକ୍ରମରେ କେନ୍ଦୁଝର ଜିଲ୍ଲା ଭାଗବତ ପ୍ରଚାର ପ୍ରସାର ସମିତି ସଭାପତି ଆଚାର୍ଯ୍ୟ ଦାଶରଥି ପ୍ରଧାନ ମୁଖ୍ୟ ଅତିଥି, କେନ୍ଦୁଝରଗଡ଼ ପୌରାଞ୍ଚଳ ଭାଗବତ ପ୍ରଚାର ପ୍ରସାର ସମିତି ସମ୍ପାଦକ ଅକ୍ଷୟ କୁମାର ଦାସ ମୁଖ୍ୟ ବକ୍ତା, ସଦର ବ୍ଲକ ସଭାପତି ପ୍ରସନ୍ନ କୁମାର ଦାସ, ଜିତେନ୍ଦ୍ର ବେହେରା, ହରିଚନ୍ଦନପୁର ବ୍ଲକ୍ ସଭାପତି ସୁରେଶ ଚନ୍ଦ୍ର ସାହୁ, ହୁଣ୍ଡା ମହାପାଟ ଉଚ୍ଚ ବିଦ୍ୟାପୀଠ ପ୍ରଧାନ ଶିକ୍ଷକ ନାରାୟଣ ବାରିକ ସମ୍ମାନୀତ ଅତିଥି ରୂପେ ଯୋଗଦାନ କରି ବାଳକ ବାଳିକା ମାନଙ୍କ ହୃଦୟରେ ଭଗବତ୍ ଭାବ ସଞ୍ଚାରିତ କରିବା ପାଇଁ ଉଦ୍‌ବୋଧନ ଦେଇଥିଲେ। ଏହି ମହାନ କାର୍ଯ୍ୟକ୍ରମରେ ସଭାପତିତ୍ୱ କରିଥିଲେ ବିଦ୍ୟାମନ୍ଦିରର ସମ୍ପାଦକ ଲଳିତ କୁମାର ମହାନ୍ତ, ସ୍ୱାଗତ ଅଭିଭାଷଣ ପ୍ରଦାନ କରିଥିଲେ ପ୍ରଧାନ ଆଚାର୍ଯ୍ୟ ଶ୍ରୀକାନ୍ତ ଦେହୁରୀ, ପରିଚାଳନା କରିଥିଲେ ହରିଚନ୍ଦନପୁର ବ୍ଲକ୍ ଭାଗବତ ପ୍ରଚାର ପ୍ରସାର ସମିତି ସଭାପତି ମାର୍କଣ୍ଡ ବେହେରା ଏବଂ ଧନ୍ୟବାଦ ଅର୍ପଣ କରିଥିଲେ ଗୁରୁମା ସୁକୁମାରୀ ନାଏକ। ଏଥିରେ ଗୁରୁଜୀ ତ୍ରିଲୋଚନ ମହାନ୍ତ, ସାଧୁଚରଣ କିସାନ ଯୋଗମୟ ଜୁଆଙ୍ଗ, ଗୁରୁମା ଜ୍ୟୋର୍ତିମୟୀ ମହାନ୍ତ, ରୀନାରାଣୀ ସାହୁ, ସେବିକା ପାର୍ବତୀ ମହାନ୍ତ, ବିଦ୍ୟାଳୟ ପରିଚାଳନା କମିଟି ସଭାପତି ମିତ୍ରଭାନୁ ପରିଡ଼ା, ଉପସଭାପତି ଭାନୁମତୀ ମହାନ୍ତ, ଅଗସ୍ତି ବାରିକ, କୋଷାଧ୍ୟକ୍ଷ ଲକ୍ଷ୍ମୀପ୍ରିୟା ଜୁଆଙ୍ଗ ଓ ସୋମଗିରି ଭାଗବତ ଟୁଙ୍ଗି ସମ୍ପାଦକ ଚକ୍ରଧର ବାରିକ, ହରିଚନ୍ଦନପୁର ବ୍ଲକ ସମ୍ପାଦକ ବିଚିତ୍ରାନନ୍ଦ ବେହେରା ଓ ବାଂଶପାଳ ଭାଗବତ ଟୁଙ୍ଗି ଭକ୍ତ ଗୟାମଣି ବେହେରା ପ୍ରମୁଖ ସକ୍ରିୟ ସହଯୋଗ କରିଥିଲେ।

ବଡ଼ଧରଣର ବ୍ୟାଙ୍କ ଡକାୟତି ଉଦ୍ୟମ ପଣ୍ଡ

୭ ଅଟକ, ପଶ୍ଚିମବଙ୍ଗ କାର୍ ଜବତ

ବାରିପଦା/ବୈଶିଙ୍ଗା, ୧୫।୯ (ସମିସ)

ସିସିଟିଭିରେ ଡକାୟତିର ପୂରା ଦୃଶ୍ୟ କଏଦ

ମୟୂରଭଞ୍ଜ ଜିଲ୍ଲା ବୈଶିଙ୍ଗା ଥାନା ଅନ୍ତର୍ଗତ ବଡ଼ସାହି ବ୍ଲକ ମାନଗୋବିନ୍ଦପୁରରେ ବଡ଼ଧରଣର ବ୍ୟାଙ୍କ ଡକାୟତି ଉଦ୍ୟମ ପଣ୍ଡ ହୋଇଛି। ପୁଲିସ ୭ ଜଣଙ୍କୁ ଅଟକ ରଖି ଅଧିକ ଛାନଭିନ ଚଳାଇଥିବାବେଳେ ପଶ୍ଚିମବଙ୍ଗ ନମ୍ବର ଥିବା ଏକ କାର୍, ଡକାୟତି ଉପକରଣ ଓ ବ୍ୟାଙ୍କର ମୋବାଇଲ ଫୋନ ଜବତ କରିଛି। ସମ୍ପୂର୍ଣ୍ଣ ଡକାୟତିର କାହାଣୀ ସିସିଟିଭିରେ କଏଦ ହୋଇଛି। ମାନଗୋବିନ୍ଦପୁର ପଞ୍ଚାୟତ ଅଫିସ ନିକଟରେ ଥିବା ୟୁନିଅନ ବ୍ୟାଙ୍କ ଶାଖାରେ ସୋମବାର ବିଳମ୍ବିତ ରାତିରେ ବ୍ୟାଙ୍କ ଡକାୟତି ଯୋଜନା କରିଥିଲେ ଏହି ଗ୍ୟାଙ୍ଗ। ୫ ଦିନ ଛୁଟିର ସୁଯୋଗ ନେଇ ବ୍ୟାଙ୍କରେ କଳାକନା ବୁଲାଇବାକୁ ଚେଷ୍ଟା କରିଥିଲେ। ସୂଚନା ମୁତାବକ, ବିଳମ୍ବିତ ରାତି ପ୍ରାୟ ୧ଟା ୩୦ରୁ ୨ଟା ମଧ୍ୟରେ କିଛି ଦୁର୍ବୃତ୍ତ ବ୍ୟାଙ୍କର ଗ୍ରିଲ୍ ଓ କବାଟ ଭାଙ୍ଗି ଭିତରକୁ ପ୍ରବେଶ କରିଥିଲେ। ତେବେ କ୍ୟାସ୍ କ୍ୟାବିନ୍ ଓ ଲକର ପାଖକୁ ଯିବା ସମୟରେ ବ୍ୟାଙ୍କର ସେକ୍ୟୁରିଟି ସିଷ୍ଟମରେ ଆଲାରାମ୍ ବାଜି ଉଠିଥିଲା ଓ ବାଙ୍ଗାଲୋରସ୍ଥ ମୁଖ୍ୟ କଣ୍ଟ୍ରୋଲ ରୁମରୁ ବୈଶିଙ୍ଗା ପୁଲିସକୁ ତୁରନ୍ତ ସତର୍କ ସୂଚନା ମିଳିଥିଲା। ଖବର ପାଇ ନୂତନ ଥାନା ଅଧିକାରୀ ବାବାଶଙ୍କର ସରାଫଙ୍କ ନେତୃତ୍ୱରେ ପୁଲିସ ଟିମ୍ ଘଟଣାସ୍ଥଳରେ ଅତର୍କିତ ଚଢ଼ଉ କରିଥିଲା। ପୁଲିସ ପହଞ୍ଚିବା ଦେଖି ଦୁର୍ବୃତ୍ତମାନେ କୌଣସି ଟଙ୍କା ଲୁଟ୍ କରି ନ ପାରି ନିଜ କାର୍ ଯୋଗେ ଖସି ପଳାଇବାକୁ ଚେଷ୍ଟା କରିଥିଲେ। ପୁଲିସ ମାଣ୍ଡା-ବୈଶିଙ୍ଗା ରାସ୍ତାରେ ସେମାନଙ୍କୁ ପିଛା କରି ବୈଶିଙ୍ଗା ଛକ ନିକଟରେ ଘେରାବନ୍ଦୀ କରି ୭ ଜଣ ସନ୍ଦିଗ୍ଧଙ୍କୁ ଅଟକ ରଖିବା ସହ ଏକ କାର୍ ଜବତ କରିଥିଲେ। ଦୀର୍ଘଦିନ ଧରି ଏହି ଥାନା ଅଞ୍ଚଳରେ ଚୋରି ଓ ଡକାୟତି ଘଟଣା ବୃଦ୍ଧି ପାଉଥିବାବେଳେ ନୂଆ ଥାନା ଅଧିକାରୀଙ୍କ ଏହି ତ୍ୱରିତ କାର୍ଯ୍ୟାନୁଷ୍ଠାନକୁ ସ୍ଥାନୀୟ ଲୋକେ ପ୍ରଶଂସା କରିଛନ୍ତି।

ପୂର୍ବରୁ ଏହି ଗ୍ୟାଙ୍ଗ ସ୍ଥାନୀୟ ଅଞ୍ଚଳରେ କିଛି ଅପରାଧୀଙ୍କ ସହ ମିଶି ଚୋରି, ଡକାୟତିରେ ସମ୍ପୃକ୍ତ ଥିବା ସହିତ ବହୁ ଚୋରି ସାମଗ୍ରୀ ବିକ୍ରୟ କରିଛନ୍ତି। ରାଜ୍ୟର ଅନ୍ୟ ଅଞ୍ଚଳରେ ଘଟିଥିବା ଚୋରି ସହ ଏମାନେ ସମ୍ପୃକ୍ତି ନେଇ ପୁଲିସ ପକ୍ଷରୁ ପଚରାଉଚରା ଜାରି ରହିଛି। ତଦନ୍ତ ଗୋପନୀୟତା ପାଇଁ ବୁଧବାର ସମସ୍ତ ବିବରଣୀ ପ୍ରଦାନ କରାଯିବ ବୋଲି ଅତିରିକ୍ତ ଆରକ୍ଷୀ ଅଧୀକ୍ଷକ ଦୀପକ କୁମାର ଗୋଚ୍ଛାୟତ କହିଛନ୍ତି। ସମସ୍ତ ଅଭିଯୁକ୍ତ ବାଲେଶ୍ୱର ରେମୁଣା, ସଦର, ଟାଉନ ଅଞ୍ଚଳର ବୋଲି ଜଣାପଡିଛି।

ଗଣେଶ ଚତୁର୍ଥୀରେ ପ୍ରିନ୍ସ ଗ୍ରୁପର ସମସ୍ତ ଅନୁଷ୍ଠାନରେ ନବାଗତଙ୍କୁ ଭବ୍ୟ ସ୍ୱାଗତ

ବାରିପଦା/ବାଲେଶ୍ୱର,୧୫।୯(ସମିସ): ପବିତ୍ର ଗଣେଶ ଚତୁର୍ଥୀ ଅବସରରେ ପ୍ରିନ୍ସ ଗ୍ରୁପ୍ ଅଫ୍ ଇନଷ୍ଟିଟ୍ୟୁସନ୍ସ ପକ୍ଷରୁ ବାଲେଶ୍ୱର ଓ ବାରିପଦାସ୍ଥ କଲେଜ ଓ ବିଦ୍ୟାଳୟକୁ ମିଶାଇ ସମସ୍ତ କ୍ୟାମ୍ପସରେ ନବାଗତ ଛାତ୍ରଛାତ୍ରୀଙ୍କ ପାଇଁ ଭବ୍ୟ ସ୍ୱାଗତ ସମାରୋହ ଆୟୋଜିତ ହୋଇଥିଲା। ଧାର୍ମିକ ପରିବେଶ, ଶୃଙ୍ଖଳିତ ଆୟୋଜନ ଓ ସାଂସ୍କୃତିକ ଉତ୍ସାହରେ ଭରପୂର ଏହି କାର୍ଯ୍ୟକ୍ରମ ସମସ୍ତଙ୍କ ପ୍ରଶଂସା ସାଉଁଟିଥିଲା। କାର୍ଯ୍ୟକ୍ରମ ଆରମ୍ଭରେ ବିଘ୍ନବିନାଶକ ଭଗବାନ ଶ୍ରୀଗଣେଶଙ୍କ ପୂଜାର୍ଚ୍ଚନା ଭକ୍ତି ଓ ନିଷ୍ଠାର ସହ ସମ୍ପନ୍ନ ହୋଇଥିଲା। ପରେ ଅନୁଷ୍ଠିତ ସ୍ୱାଗତ ସଭାରେ ଅତିଥି, ଅଧ୍ୟାପକ ଓ ଶିକ୍ଷକମାନେ ନବାଗତଙ୍କୁ ସ୍ୱାଗତ ଜଣାଇବା ସହ ଶୃଙ୍ଖଳା, ନୈତିକ ମୂଲ୍ୟବୋଧ, କଠିନ ପରିଶ୍ରମ ଓ ଉଜ୍ଜ୍ୱଳ ଭବିଷ୍ୟତ ଗଠନ ସମ୍ପର୍କରେ ପ୍ରେରଣାଦାୟକ ବକ୍ତବ୍ୟ ରଖିଥିଲେ। ପରେ ବରିଷ୍ଠ ଛାତ୍ରଛାତ୍ରୀଙ୍କ ପରିଚାଳନାରେ ଅନୁଷ୍ଠିତ ସାଂସ୍କୃତିକ କାର୍ଯ୍ୟକ୍ରମରେ ସଙ୍ଗୀତ, ନୃତ୍ୟ ଓ ବିଭିନ୍ନ ମନୋଜ୍ଞ ପରିବେଷଣ ଉପସ୍ଥିତ ଦର୍ଶକଙ୍କୁ ବିମୋହିତ କରିଥିଲା। ନବାଗତ ଛାତ୍ରଛାତ୍ରୀଙ୍କୁ ପ୍ରିନ୍ସ ପରିବାରର ସଦସ୍ୟ ଭାବେ ସାଦରେ ଗ୍ରହଣ କରି ସେମାନଙ୍କୁ ସ୍ୱାଗତ ଉପହାର ପ୍ରଦାନ କରାଯାଇଥିଲା। ଏହି ଆତ୍ମୀୟ ପଦକ୍ଷେପ ନବାଗତଙ୍କ ମନରେ ଆନନ୍ଦ ଓ ଆତ୍ମବିଶ୍ୱାସ ସୃଷ୍ଟି କରିଥିଲା। ପ୍ରିନ୍ସ ଗ୍ରୁପ୍ ଅଫ୍ ଇନଷ୍ଟିଟ୍ୟୁସନ୍ସର ସମସ୍ତ କ୍ୟାମ୍ପସରେ ଆୟୋଜିତ ଏହି ସ୍ୱାଗତ ସମାରୋହ ସୁଚାରୁ ଓ ସଫଳତାର ସହ ସମ୍ପନ୍ନ ହୋଇଥିଲା। ନୂତନ ଶିକ୍ଷାବର୍ଷ ଆରମ୍ଭରେ ଏଭଳି ଆୟୋଜନ ନବାଗତଙ୍କ ମଧ୍ୟରେ ଉତ୍ସାହ, ଆତ୍ମବିଶ୍ୱାସ ଓ ପ୍ରିନ୍ସ ପରିବାର ପ୍ରତି ଆତ୍ମୀୟତାର ଭାବନାକୁ ଆହୁରି ସୁଦୃଢ଼ କରିଥିଲା। କାର୍ଯ୍ୟକ୍ରମଗୁଡ଼ିକୁ ପ୍ରିନ୍ସ ଗ୍ରୁପ୍‌ର ଅଧ୍ୟାପକ ଓ ଶିକ୍ଷକ ମଣ୍ଡଳୀ, କର୍ମକର୍ତ୍ତା ଓ ଅନ୍ୟାନ୍ୟ ସଦସ୍ୟ ସହଯୋଗ କରିଥିଲେ।

ଶ୍ରୀ ଗଣେଶ ସ୍ପଞ୍ଜ ଆଇରନ୍ କାରଖାନା ସମ୍ମୁଖରେ ଶ୍ରମିକଙ୍କ ଧାରଣା

ଯୋଡ଼ା,୧୫।୯ (ସମିସ): କେନ୍ଦୁଝର ଜିଲ୍ଲା ବାମେବାରୀ ଥାନା ଅଧୀନ କୁଟୁଗାଁ ଠାରେ ଥିବା ଶ୍ରୀ ଗଣେଶ ସ୍ପଞ୍ଜ ଆଇରନ୍ କାରଖାନା ସମ୍ମୁଖରେ ମଜଦୁର ସଂଘ ପକ୍ଷରୁ ଶ୍ରୀ ଗଣେଶ ସ୍ପଞ୍ଜ

ଆଇରନ୍ ପ୍ରାଇଭେଟ୍ ଲିମିଟେଡ୍‌ର ପରିଚାଳନା ନିର୍ଦ୍ଦେଶକଙ୍କ ନିକଟରେ ଶ୍ରମିକଙ୍କ ବିଭିନ୍ନ ସମସ୍ୟା ଓ ଦାବିକୁ ନେଇ ୨୯ ଦଫା ଦାବିପତ୍ର ପ୍ରଦାନ କରାଯାଇଛି। ସଂଘର ସଭାପତି ଶାନ୍ତନୁ ମହାପାତ୍ର ଓ ସାଧାରଣ ସମ୍ପାଦକ ଲକ୍ଷ୍ମଣ ମହାକୁଡ଼ଙ୍କ ନେତୃତ୍ୱରେ ଏହି ଦାବିପତ୍ର ଦିଆଯାଇଛି। ଦାବିପତ୍ରରେ ଶ୍ରମିକଙ୍କ ପାଇଁ ସାର୍ଟିଫାଏଡ୍ ଷ୍ଟାଣ୍ଡିଂ ଅର୍ଡର, ମାସିକ ୫ ହଜାର ଟଙ୍କା ବେତନ ବୃଦ୍ଧି, ୫ ଲକ୍ଷ ଟଙ୍କାର ସ୍ୱାସ୍ଥ୍ୟବୀମା ସୁବିଧା, ଅଭିଯୋଗ ସମାଧାନ କମିଟି ଗଠନ, ବୈଧାନିକ ଭତ୍ତା ପ୍ରଦାନ ଏବଂ ଶ୍ରମ ଆଇନ ଅନୁଯାୟୀ "ପ୍ରୋଟେକ୍ଟେଡ୍ ୱର୍କମେନ୍' ବ୍ୟବସ୍ଥା କରିବାକୁ ଦାବି ହୋଇଛି। ସେହିପରି କାରଖାନା ଆଇନ ଅନୁଯାୟୀ ନିୟମିତ ସ୍ୱାସ୍ଥ୍ୟ ପରୀକ୍ଷା, ଆଠ ଘଣ୍ଟାରୁ ଅଧିକ କାର୍ଯ୍ୟ ପାଇଁ ଓଭରଟାଇମ୍ ପାରିଶ୍ରମିକ, କାର୍ଯ୍ୟସ୍ଥଳରେ ଦୁର୍ଘଟଣା ଘଟିଲେ ଚିକିତ୍ସା ଓ କ୍ଷତିପୂରଣ ବ୍ୟବସ୍ଥା, ୟୁନିଫର୍ମ, ବୁଟ୍ ଓ ରେନ୍‌କୋଟ୍ ଯୋଗାଣ ଭଳି ଦାବି ମଧ୍ୟ ରହିଛି। ଏଥିସହ ଶ୍ରମିକଙ୍କୁ ନିୟମିତ ଉପସ୍ଥାନ ସୁବିଧା, ଜରୁରୀକାଳୀନ ଅଗ୍ରିମ ଅର୍ଥ, ସାପ୍ତାହିକ ପେମେଣ୍ଟ, ପେମେଣ୍ଟ ସ୍ଲିପ୍ ପ୍ରଦାନ, ସୁରକ୍ଷା ସାମଗ୍ରୀ ଯୋଗାଣ, ଆବଶ୍ୟକ ସମୟରେ ଆମ୍ବୁଲାନ୍ସ ସୁବିଧା ଏବଂ ସିଫ୍ଟ ଅନୁଯାୟୀ କନ୍‌ଭେୟାନ୍ସ ଆଲାଉନ୍ସ ଦେବାକୁ ମଧ୍ୟ ସଂଘ ଦାବି କରିଛି। ଶ୍ରମିକଙ୍କ ନିଯୁକ୍ତି, ଦରମା, ସୁରକ୍ଷା ଓ କଲ୍ୟାଣ ସମ୍ବନ୍ଧୀୟ ଅନ୍ୟାନ୍ୟ ଦାବିକୁ ମଧ୍ୟ ଦାବିପତ୍ରରେ ସାମିଲ କରାଯାଇଛି। ଗତ ୩୧ମାର୍ଚ୍ଚରୁ ଏହି ଦାବି କମ୍ପାନୀକୁ ଜଣାଇଥିଲେ ସୁଦ୍ଧା ଆଜି ପର୍ଯ୍ୟନ୍ତ ଏହା କାର୍ଯ୍ୟକାରୀ ହୋଇ ନ ଥିବାରୁ ଶ୍ରମିକମାନେ କମ୍ପାନୀ ଫାଟକ ଆଗରେ ଧାରଣା ଦେଇଛନ୍ତି। ବଡ଼ବିଲ ଏସଡିପିଓ ଦେବେନ୍ଦ୍ରନାଥ ପିଙ୍ଗୁଆ, ବାମେବାରୀ ଥାନା ଅଧିକାରୀ ପହଞ୍ଚି ବୁଝାସୁଝା କରାଇବା ସହ ଉଭୟ ପକ୍ଷଙ୍କୁ ବାମେବାରୀ ଥାନାକୁ ଡକାଇ ସମାଧାନ କରାଇବାକୁ ଚେଷ୍ଟା ଚଳାଇଥିବା ଜଣାପଡ଼ିଛି।

ରାଜପଥ ସୁରକ୍ଷା ଟାସ୍କଫୋର୍ସ ବୈଠକ

ସଡ଼କ ସୁରକ୍ଷା ଓ ଦୁର୍ଘଟଣା ହ୍ରାସକୁ ଗୁରୁତ୍ୱ

କେନ୍ଦୁଝର,୧୫।୯ (ସମିସ): ଜିଲ୍ଲା ରାଜପଥ ସୁରକ୍ଷା ଟାସ୍କଫୋର୍ସର ଚତୁର୍ଥ ବୈଠକ ମିନି କନଫରେନ୍ସ ହଲରେ ଅନୁଷ୍ଠିତ ହୋଇଯାଇଛି। ଜିଲ୍ଲାପାଳ ତଥା ଜିଲ୍ଲା ସଡ଼କ ସୁରକ୍ଷା ସମିତିର ଅଧ୍ୟକ୍ଷ ବିଶାଳ ସିଂହଙ୍କ ଅଧ୍ୟକ୍ଷତାରେ ଅନୁଷ୍ଠିତ ବୈଠକରେ ରାଜପଥ ସୁରକ୍ଷା, ଜବରଦଖଲ ଉଚ୍ଛେଦ ଓ ଜରୁରୀକାଳୀନ ସେବା ଉପରେ ଆଲୋଚନା ହୋଇଥିଲା। ସଡ଼କ ସୁରକ୍ଷା ଓ ଦୁର୍ଘଟଣାକୁ ନିୟନ୍ତ୍ରଣ କରିବା ପାଇଁ ପୂର୍ବ ବୈଠକରେ ହୋଇଥିବା ନିଷ୍ପତ୍ତି ତୁରନ୍ତ କାର୍ଯ୍ୟକାରୀ କରିବା ସହ ବାକି ରହିଥିବା କାମର ଅଗ୍ରଗତି ଉପରେ ଆଲୋଚନା ହୋଇଥିଲା। ଜାତୀୟ ରାଜପଥରେ ବେଆଇନ ପାର୍କିଂ ଉପରେ ଦୃଢ଼ କାର୍ଯ୍ୟାନୁଷ୍ଠାନ ଗ୍ରହଣ କରିବାକୁ ଜିଲ୍ଲାପାଳ ନିର୍ଦ୍ଦେଶ ଦେଇଥିଲେ। ସୁରକ୍ଷା ଜୋନରେ ଟ୍ରେଡ ଲାଇସେନ୍ସ ଏବଂ ଏନ୍‌ଓସି ନ ନେଇ ଘର କଲେ ଦାୟୀ ଅଧିକାରୀଙ୍କ ବିରୁଦ୍ଧରେ କାର୍ଯ୍ୟାନୁଷ୍ଠାନ ଗ୍ରହଣ କରାଯିବ। ରାଜପଥ ପାର୍ଶ୍ୱରେ ଅନଧିକୃତ ଜମି ବ୍ୟବହାର ଓ ନିର୍ମାଣକୁ ରୋକିବା ସହ ନିର୍ଦ୍ଧାରିତ ନିୟମକୁ କଡ଼ାକଡ଼ି ଭାବେ ପାଳନ କରିବା ଉପରେ ଆଲୋଚନା ହୋଇଥିଲା। ଜାତୀୟ ରାଜପଥ ୪୯ର ଜୁଡିଆ ଘାଟି, ଅଞ୍ଚର ଏବଂ ପୁତୁଲପାଣି ଛକରେ ବେଆଇନ ଟ୍ରକ ପାର୍କିଂ ଯୋଗୁଁ ଗମନାଗମନରେ ସମସ୍ୟା ହେଉଥିବା ନେଇ ଲୋକଙ୍କ ଅଭିଯୋଗ ପରେ ପୁଲିସ ଏବଂ ଆଞ୍ଚଳିକ ପରିବହନ ବିଭାଗ ପକ୍ଷରୁ ନିୟମିତ ଏନଫୋର୍ସମେଣ୍ଟ କରି କାର୍ଯ୍ୟାନୁଷ୍ଠାନ

ଗ୍ରହଣ କରିବାକୁ ଜିଲ୍ଲାପାଳ ନିର୍ଦ୍ଦେଶ ଦେଇଥିଲେ। ଏଥିସହ ଜାତୀୟ ରାଜପଥରେ ପାଟ୍ରୋଲିଂ, ଦୁର୍ଘଟଣା ପରବର୍ତ୍ତୀ ସେବା ଉପରେ ସମୀକ୍ଷା ହୋଇଥିଲା। ବୈଠକରେ କେନ୍ଦୁଝର ଆଞ୍ଚଳକି ପରିବହନ ଅଧିକାରୀ ଇଂ ମାନସ ରଞ୍ଜନ ସାହୁ, ଜାତୀୟ ରାଜପଥ ପ୍ରାଧିକରଣ ପ୍ରକଳ୍ପ ନିର୍ଦ୍ଦେଶକ ଏ. କାର୍ତ୍ତିକ ରେଡୀ, କେନ୍ଦୁଝର ଖଣି ସର୍କଲ ଉପ ନିର୍ଦ୍ଦେଶକ ଦିଲ୍ଲୀପ କୁମାର ସାହୁ, ଯୋଡ଼ା ସର୍କଲ ଖଣି ଅଧିକାରୀ ବ୍ରହ୍ମାନନ୍ଦ ମହାନ୍ତ, ଡିଏସ୍‌ପି ଜୟଦୀପ ମହାନ୍ତି ପ୍ରମୁଖ ଉପସ୍ଥିତ ଥିଲେ।

୨ ଛେଳି ଚୋର ଗିରଫ

ତେଲକୋଇ,୧୫।୯ (ସମିସ): ତେଲକୋଇ ଥାନା ପୁଲିସ ଆଜି ଛେଳି ଚୋରି କରିଥିବା ଅଭିଯୋଗରେ ଦୁଇ ଅଭିଯୁକ୍ତଙ୍କୁ ଗିରଫ କରି କୋର୍ଟ ଚାଲାଣ କରିଛି। ଗିରଫ ଅଭିଯୁକ୍ତ ଦ୍ୱୟ ହେଲେ ଢେଙ୍କାନାଳ ଜିଲ୍ଲା କଙ୍କଡ଼ାହାଡ ଥାନା ମରୁଆ ବିଲ ଗ୍ରାମର ଲମ୍ବୋଦର ମହାରଣା (୪୦) ଓ ବଙ୍କି ବନ୍ଧୁ ମହାପାତ୍ର(୨୫)। ସୋମବାର ବିଳମ୍ବିତ ରାତିରେ କାଳିଆ ହତା ଫାଣ୍ଡି ବାଲି ଗ୍ରାମର ଗଣେଶ୍ୱର ମହାନ୍ତଙ୍କ ପରିବାର ଶୋଇଥିବା ବେଳେ ଅଭିଯୁକ୍ତ ଦ୍ୱୟ ଗଣେଶ୍ୱରଙ୍କ ଛେଳି ଗୁହାଳ କବାଟ ଖୋଲି ଛେଳି ଚୋରି କରିଥିଲେ। ଶବ୍ଦ ଶୁଣି ଗଣେଶ୍ୱର ଓ ତାଙ୍କ ପରିବାର ଲୋକେ ଉଠିପଡ଼ି ଉଭୟଙ୍କୁ କାବୁ କରି ପୁଲିସରେ ଦେଇଥିଲେ। ପୁଲିସ ଉଭୟଙ୍କୁ କୋର୍ଟଚାଲାଣ କରିଛି।

■ ଭତ୍ତା ହିତାଧିକାରୀଙ୍କ ଅସନ୍ତୋଷ

ମିଳିଲାନି ଭତ୍ତା, ଫିକା ପଡ଼ିଲା ନୂଆଁଖାଇ

ମୋରଡା,୧୫।୯ (ସମିସ): ସରିଲା ନୂଆଁଖାଇ। ବର୍ଷକୁ ଥରେ ନୂଆଁ ଅନ୍ନ ପାଇବାକୁ, ନୂଆ ଲୁଗାପଟା ପିନ୍ଧିବାକୁ ଥିଲାବାଲା, ନଥିଲା ବାଲା ସଭିଏଁ ଆଶା କରି ବସିଥା'ନ୍ତି। ପ୍ରତିବର୍ଷ ଖାସ୍ କରି ନୂଆଖାଇ ପାଇଁ ସମସ୍ତ ବର୍ଗର ହିତାଧିକାରୀଙ୍କୁ ଆଗୁଆ ଭତ୍ତା ଦିଆଯିବାକୁ ସରକାର ବ୍ୟବସ୍ଥା କରିଥା'ନ୍ତି। ମାତ୍ର ମୋରଡା ବ୍ଲକର ଭତ୍ତା ହିତାକାରୀଙ୍କ ଭାଗ୍ୟରେ ଭତ୍ତା ଜୁଟିପାରିଲାନାହିଁ। ସରକାରଙ୍କ ନିର୍ଦ୍ଦେଶ ମଧ୍ୟ ଅନୁପାଳନ ହୋଇନାହିଁ। ଅର୍ଥାତ୍ ସମସ୍ତ ପ୍ରକାର ଭତ୍ତା ହିତାଧିକାରୀ ଚଳିତ ମାସର ଭତ୍ତା ପାଇନାହାନ୍ତି। ଫଳରେ ସେମାନଙ୍କ ପାଇଁ ନୂଆଁଖାଇ ଏଥର ପାଣିଚିଆ ହୋଇଯାଇଛି।

ନୂଆଁଖାଇ ପୂର୍ବରୁ ଭତ୍ତା ପ୍ରଦାନ ପାଇଁ ସରକାରଙ୍କ ନିର୍ଦ୍ଦେଶ ରହିଥିଲା। ସେହି ଅନୁଯାୟୀ ପ୍ରତିବର୍ଷ ନୂଆଁଖାଇ ପଡୁଥିବା ମାସର ଭତ୍ତା ଆଗୁଆ ଦିଆଯାଉଥିଲା। ଚଳିତବର୍ଷମୋରଡାବ୍ଲକରଭତ୍ତାହିତାଧିକାରୀନୂଆଁଖାଇପୂର୍ବରୁଭତ୍ତାପାଇନାହାନ୍ତି। ଏହି ବ୍ଲକର ୧୮ଟି ପଞ୍ଚାୟତ ଥିବାବେଳେ ନୂତନ କରି ଦୁଇଟି ପଞ୍ଚାୟତକୁ ନେଇ ଗୋଟିଏ ଏନଏସି ଗଠନ ହୋଇଛି। ଯେଉଁଥିରେ ଅନେକ ହିତାଧିକାରୀଙ୍କୁ ବାର୍ଦ୍ଧକ୍ୟ, ବିଧବା ଏବଂ ଭିନ୍ନକ୍ଷମ ଆଦି ଭତ୍ତା ପଞ୍ଚାୟତ ମାଧ୍ୟମରେ ଦିଆଯାଇଥାଏ। ତେବେ ଏସବୁ ହିତାଧିକାରୀଙ୍କ ପାଇଁ ଭତ୍ତା ହିଁ ଏକମାତ୍ର ଭରସା। ମାସିକ ଭତ୍ତା ମିଳିଲେ ଔଷଧ, ତେଲ ଲୁଣ ଭଳି ଦୈନନ୍ଦିନ ଖର୍ଚ୍ଚ ସହିତ ଅନ୍ୟାନ୍ୟ ଆବଶ୍ୟକତା ପୂରଣ ହୁଏ। ନୂଆଁଖାଇ ପୂର୍ବର ଭତ୍ତା କେବଳ ନୂଆଁଖାଇ ପାଇଁ ଖର୍ଚ୍ଚ ହୁଏ ଅଥଚ ଚଳିତଥର ନୂଆଖାଇ ପୂର୍ବରୁ ହିତାଧିକାରୀଙ୍କ ଭାଗ୍ୟରେ ଭତ୍ତା ଖଣ୍ଡିକ ଜୁଟିପାରିଲାନାହିଁ। ଫଳରେ ଅନେକ ହିତାଧିକାରୀଙ୍କ ମନରେ ନିରାଶାଭାବ ଦେଖାଦେଇଛି। ସରକାରୀ ନିର୍ଦ୍ଦେଶ ଥିବା ସତ୍ତ୍ୱେ ହିତାଧିକାରୀଙ୍କୁ ସେମାନଙ୍କ ଅଧିକାରରୁ ବଞ୍ଚିତ କରିବା ଏକ ଅପରାଧ ବୋଲି ବୁଦ୍ଧିଜୀବୀ ମହଲରେ ମତ ପ୍ରକାଶ ପାଉଛି। ତେବେ ଏ ସମ୍ପର୍କରେ ଜଣେ ପିଇଓ କହିଛନ୍ତି, ନୂଆଁଖାଇ ଉପଲକ୍ଷେ ଭତ୍ତା ପାଇଁ କୌଣସି ନିର୍ଦ୍ଦେଶ ନ ଥିବାବେଳେ ଆସନ୍ତା ୧୮ ତାରିଖରେ ପ୍ରଦାନ କରାଯାଇପାରେ।

ମଦ ପାଇଁ ରାସ୍ତା ଜାମ୍, ଦୋକାନ ସ୍ଥାନାନ୍ତର ଦାବି

କେନ୍ଦୁଝର,୧୫।୯ (ସମିସ): କେନ୍ଦୁଝର ଜିଲ୍ଲାପାଳ ଏବଂ ଆରକ୍ଷୀ ଅଧୀକ୍ଷକଙ୍କ କାର୍ଯ୍ୟାଳୟ ସମ୍ମୁଖରେ ଥିବା ଠିପି ବନ୍ଦ ମଦ ଦୋକାନ ପାଇଁ ନିୟମିତ ରାସ୍ତା ଜାମ ହୋଇ ଟ୍ରାଫିକ ସମସ୍ୟା ସୃଷ୍ଟି କରୁଛି। ମଦ କିଣିବା ପାଇଁ ଲୋକମାନେ ରାସ୍ତାରେ ମୋଟରସାଇକଲ ରଖୁଥିବାରୁ ଗାଡି ଚଳାଚଳରେ ସମସ୍ୟା ଦେଖାଦେଉଛି। ପୂର୍ବରୁ ଏହି କାରଣରୁ ଲୋକଙ୍କ ବିରୋଧ ଯୋଗୁଁ ଉକ୍ତ ସ୍ଥାନରେ ଥିବା ମଦ ଦୋକାନକୁ ଅନ୍ୟତ୍ର ସ୍ଥାନାନ୍ତର କରାଯାଇଥିଲା। ତେବେ ନୂତନ ନିଲାମ ପରେ ଏବେ ପୁଣି ଉକ୍ତ ସ୍ଥାନରେ ଠିପି ବନ୍ଦ ମଦ ଦୋକାନ ଖୋଲିଛି। ଫଳରେ ସର୍ବସାଧାରଣ ସ୍ଥାନରେ ପରିସ୍ଥିତି ଅଣାୟତ୍ତ ହୋଇପଡୁଛି। ରାତିରେ ଉକ୍ତ ସ୍ଥାନରୁ ରାଉରକେଲା, ସମ୍ବଲପୁର ଆଦି ଅଞ୍ଚଳକୁ ଯାତ୍ରୀମାନେ ବସ୍‌କୁ ଅପେକ୍ଷା କରୁଥିବାବେଳେ ମଦ୍ୟପଙ୍କ ଯୋଗୁଁ ଅସୁବିଧାରେ ପଡୁଛନ୍ତି। ସନ୍ଧ୍ୟା ପରେ ମହିଳା ଏବଂ ଛୋଟ ଛୋଟ ଶିଶୁ ମଧ୍ୟ ଉକ୍ତ ସ୍ଥାନରେ ଛିଡ଼ାହୋଇ ବସରେ ଯାଆନ୍ତି। ମଦ୍ୟପମାନେ ମଦ କିଣିବା ପାଇଁ ଦୋକାନ ସମ୍ମୁଖରେ ରୁଣ୍ଡ ହେଉଥିବାରୁ ମହିଳାମାନେ ନିଜକୁ ଅସୁରକ୍ଷିତ ମନେ କରୁଛନ୍ତି। ବିଶେଷକରି ପର୍ବପର୍ବାଣି ସମୟରେ ଟ୍ରାଫିକ୍ ସମସ୍ୟା ସୃଷ୍ଟି ହୋଇ ଯାତାୟତ ବ୍ୟାଘାତ ହେଉଛି। ସହରର ମଦ ଦୋକାନକୁ ଅନ୍ୟତ୍ର ସ୍ଥାନାନ୍ତର କରିବାକୁ ଦାବି ହୋଇଛି। ଏହାକୁ ନେଇ ଅସନ୍ତୋଷ ଧୀରେ ଧୀରେ ଉଗ୍ରରୂପ ନେବାରେ ଲାଗିଛି। ଜିଲ୍ଲାପାଳ ବିଶାଳ ସିଂହ ଏବଂ ଆରକ୍ଷୀ ଅଧୀକ୍ଷକ ନିତିନ କୁଶଲକର ଏ ଦିଗରେ ପଦକ୍ଷେପ ନେବାକୁ ସାଧାରଣରେ ଦାବୀ ହୋଇଛି।

ମୟୂରଭଞ୍ଜ ଓ ରାଇରଙ୍ଗପୁର ଡାକ ମଣ୍ଡଳ ସମ୍ବଲପୁର ସହ ସାମିଲ ପ୍ରସ୍ତାବ

ପ୍ରଶାସନିକ ସ୍ପଷ୍ଟୀକରଣ ରଖିଲା ଡାକ ବିଭାଗ

ବାରିପଦା, ୧୫।୯ (ସମିସ): ମୟୂରଭଞ୍ଜ ଓ ରାଇରଙ୍ଗପୁର ଡାକ ମଣ୍ଡଳକୁ ମୁଖ୍ୟାଳୟ ରିଜିଅନରୁ ସମ୍ବଲପୁର ରିଜିଅନକୁ ସ୍ଥାନାନ୍ତର ପ୍ରସ୍ତାବ ଉପରେ ଡାକ ବିଭାଗ ପକ୍ଷରୁ ସ୍ପଷ୍ଟୀକରଣ ପ୍ରଦାନ କରାଯାଇଛି। ଭଞ୍ଜସେନାର ପ୍ରତିଷ୍ଠାତା କଳିଙ୍ଗ କେଶରୀ ଜେନାଙ୍କ ଦ୍ୱାରା ଦିଆଯାଇଥିବା ଆପତ୍ତି ଓ ଅଭିଯୋଗ ପତ୍ରର ଉତ୍ତର ରଖି ମୟୂରଭଞ୍ଜ ଡାକ ଅଧୀକ୍ଷକ ଏକ ପତ୍ର ମାଧ୍ୟମରେ ସ୍ଥିତି ସ୍ପଷ୍ଟ କରିଛନ୍ତି। ଡାକ ନିର୍ଦ୍ଦେଶାଳୟର ନିର୍ଦ୍ଦେଶକ୍ରମେ ବିଭିନ୍ନ ରିଜିଅନ ମଧ୍ୟରେ ଡାକ ଡିଭିଜନଗୁଡ଼ିକର ସନ୍ତୁଳିତ ପୁନର୍ଗଠନ ପାଇଁ ପ୍ରସ୍ତାବ ପ୍ରସ୍ତୁତ ଚାଲିଛି। ଏହାର ମୁଖ୍ୟ ଉଦ୍ଦେଶ୍ୟ ହେଉଛି ପ୍ରଶାସନିକ କାର୍ଯ୍ୟଦକ୍ଷତା ବୃଦ୍ଧି କରିବା, ସମନ୍ୱୟ ରକ୍ଷା କରିବା ଏବଂ କାର୍ଯ୍ୟଶୈଳୀକୁ ଅଧିକ ସୁଦୃଢ଼ କରିବା। ବିଭାଗ ପକ୍ଷରୁ ସ୍ପଷ୍ଟ କରାଯାଇଛି ଯେ, ଏହି ଡାକ ମଣ୍ଡଳ ଅଧୀନରେ ଥିବା କୌଣସି ବି କାର୍ଯ୍ୟକ୍ଷମ ୟୁନିଟ୍ ବା କାର୍ଯ୍ୟାଳୟ ସ୍ଥାନାନ୍ତର କିମ୍ବା ବନ୍ଦ ହେବ ନାହିଁ। କେବଳ ପ୍ରଶାସନିକ ସ୍ତରରେ ପୁନର୍ବିନ୍ୟାସ କରାଯାଉଛି। ପ୍ରଯୁକ୍ତିବିଦ୍ୟା ଭିତ୍ତିକ ସେବା ଓ ଉନ୍ନତ ପ୍ରଣାଳୀ ଯୋଗୁଁ କାର୍ଯ୍ୟାଳୟଗୁଡ଼ିକର ପରିଚାଳନା ଆହୁରି ସୁଦୃଢ଼ ହେବ। ଏହି ପ୍ରସ୍ତାବ କାର୍ଯ୍ୟକାରୀ ହେଲେ ସାଧାରଣ ନାଗରିକ କିମ୍ବା ଗ୍ରାହକଙ୍କୁ ମିଳୁଥିବା ଦୈନନ୍ଦିନ ଡାକ ସେବା ଉପରେ କୌଣସି ପ୍ରତିକୂଳ ପ୍ରଭାବ ପଡ଼ିବ ନାହିଁ।

ଜଙ୍ଗଲରୁ ମହିଳାଙ୍କ ଝୁଲନ୍ତା ମୃତଦେହ ଉଦ୍ଧାର

ଚମ୍ପୁଆ,୧୫।୯ (ସମିସ): ଚମ୍ପୁଆ ଥାନା ରାମଚନ୍ଦ୍ରପୁର ଗ୍ରାମ ନିକଟବର୍ତ୍ତୀ ଜଙ୍ଗଲରୁ ଜଣେ ମହିଳାଙ୍କ ମୃତଦେହ ଝୁଲନ୍ତା ଅବସ୍ଥାରେ ଉଦ୍ଧାର କରାଯାଇଛି। ମୃତକ ମହିଳା ଜଣଙ୍କ ହେଲେ ଇନ୍ଦ୍ରପ୍ରସ୍ଥ ଗ୍ରାମର ମାଧବ ମହାନ୍ତଙ୍କ ପତ୍ନୀ ରଶ୍ମିତା ମହାନ୍ତ (୫୪)। ସୂଚନା ଅନୁସାରେ ରଶ୍ମିତାଙ୍କ ଦୁଇ ସନ୍ତାନ ବାହାରେ କାମ କରୁଥିବାବେଳେ ସ୍ୱାମୀଙ୍କ ସହ ପାରିବାରିକ କଳହ ଓ ମନୋମାଳିନ୍ୟ ଯୋଗୁଁ ରଶ୍ମିତା ଦୀର୍ଘ ଦୁଇବର୍ଷ ହେବ ନିଜ ବାପଘର ରାମଚନ୍ଦ୍ରପୁର ଗାଁରେ ରହିଆସୁଥିଲେ। ସେଠାରେ ସେ ମୂଲ ଲାଗି କିଛି ଅର୍ଥ ରୋଜଗାର ମଧ୍ୟ କରୁଥିଲେ। କିନ୍ତୁ ଗତ ଦୁଇଦିନ ହେବ ସେ ବାପଘର ଛାଡ଼ି ପଳାଇଥିଲେ। ଆଜି ସ୍ଥାନୀୟ ସକାଳେ ଲୋକେ ଗାଁ ନିକଟସ୍ଥ ଜଙ୍ଗଲର ଏକ ବରଗଛରେ ତାଙ୍କ ଝୁଲନ୍ତା ମୃତଦେହ ଦେଖି ପରିବାର ଲୋକ ଓ ସ୍ଥାନୀୟ ପୁଲିସକୁ ଖବର ଦେଇଥିଲେ। ପୁଲିସ ପହଞ୍ଚି ମୃତଦେହ ଜବତ କରି ତଦନ୍ତ ଜାରି ରଖିଛି। ସାଇଣ୍ଟିଫିକ ଟିମ୍ ମଧ୍ୟ ପହଞ୍ଚି ବିଭିନ୍ନ ଦିଗରୁ ଅନୁସନ୍ଧାନ ଜାରି ରଖିଛି। ଶବ ବ୍ୟବଚ୍ଛେଦ ପାଇଁ ପଠାଇ ପୁଲିସ ଏକ ଅପମୃତ୍ୟୁ ମାମଲା ରୁଜୁ କରିଛି। ମୃତ୍ୟୁର କାରଣ ଜଣାପଡ଼ିନାହିଁ। ତେବେ ଏହା ଆତ୍ମହତ୍ୟା ବୋଲି ସନ୍ଦେହ କରାଯାଉଛି। ବ୍ୟବଚ୍ଛେଦ ରିପୋର୍ଟ ଆସିବା ପରେ ପ୍ରକୃତ ତଥ୍ୟ ଜଣାପଡ଼ିବ ବୋଲି ଆଇଆଇସି କହିଛନ୍ତି।

ପ୍ରଶାସନିକ ଅବହେଳା: ଦିବ୍ୟାଙ୍ଗଙ୍କୁ ୬ମାସ ହେଲା ମିଳୁନି ଭତ୍ତା

ଆନନ୍ଦପୁର,୧୫।୯ (ସମିସ): ଘସିପୁରା ବ୍ଲକ୍ ଶାଳଦେଇ ପଞ୍ଚାୟତ ବ୍ରାହ୍ମଣଦା ଗ୍ରାମର ଜଣେ ମାନସିକ ଭିନ୍ନକ୍ଷମ ଯୁବକଙ୍କ ପ୍ରତି ପ୍ରଶାସନିକ ଅବହେଳା ଚରମ ସୀମାରେ ପହଞ୍ଚିଛି। ଗ୍ରାମର ଗରିବ ତଥା ଭୂମିହୀନ ପରିବାରର ପୁଅ ହରି ସା ବିଗତ ୬ ମାସ ଧରି ସରକାରୀ ଭିନ୍ନକ୍ଷମ ଭତ୍ତାରୁ ବଞ୍ଚିତ ହୋଇ ଦୁର୍ଦ୍ଦିନରେ କାଳାତିପାତ କରୁଛନ୍ତି। ଅଭିଯୋଗ ଅନୁଯାୟୀ, ହରିଙ୍କ ଭତ୍ତା ଟଙ୍କା ବନ୍ଦ ହୋଇଯିବା ପରେ ତାଙ୍କ ଭୂମିହୀନ ବାପା-ମାଆ ନ୍ୟାୟ ପାଇଁ ବାରମ୍ବାର ଘସିପୁରା ବିଡିଓ ଏବଂ ବ୍ଲକ୍ ସାମାଜିକ ସୁରକ୍ଷା ଅଧିକାରୀଙ୍କ ଦ୍ୱାରସ୍ଥ ହୋଇଥିଲେ। ପ୍ରାୟ ୪ ମାସ ତଳେ ବିଡିଓଙ୍କ ନିର୍ଦ୍ଦେଶକ୍ରମେ ବ୍ୟାଙ୍କ ଖାତାରେ

ଲିଙ୍କ୍ କରାଇ ଏହାର କାଗଜପତ୍ର ବ୍ଲକ୍‌ରେ ଦାଖଲ କରାଯାଇଥିଲା। ପ୍ରଶାସନର କହିବା ଅନୁସାରେ ସମସ୍ତ ନିୟମ ପାଳନ କରାଯାଇଥିଲେ ସୁଦ୍ଧା ଆଜି ପର୍ଯ୍ୟନ୍ତ ତାଙ୍କ ବ୍ୟାଙ୍କ ଖାତାକୁ ଟଙ୍କାଟିଏ ବି ଆସିନାହିଁ। ଅନ୍ୟପଟେ ନିୟମ ମୁତାବକ ଏନପିସିଆଇ କରିବା ସତ୍ତ୍ୱେ ଜଣେ ମାନସିକ ଅକ୍ଷମ ବ୍ୟକ୍ତି ୬ ମାସ ଧରି ଭତ୍ତା ନପାଇବା ପ୍ରଶାସନିକ ସ୍ଥାଣୁତାକୁ ସ୍ପଷ୍ଟ କରୁଛି। ଚିକିତ୍ସା ଖର୍ଚ୍ଚ ଓ ଦୈନନ୍ଦିନ ଗୁଜୁରାଣ ମେଣ୍ଟାଇବା ପାଇଁ ହରିଙ୍କ ଅସହାୟ ବାପା-ମାଆ ଏବେ ଅନ୍ୟ ଉପରେ ନିର୍ଭର କରିବାକୁ ବାଧ୍ୟ ହେଉଛନ୍ତି। ଜିଲ୍ଲାପାଳ ଏବଂ ଉଚ୍ଚ ପଦସ୍ଥ ଅଧିକାରୀ ତୁରନ୍ତ ଏଥିରେ ହସ୍ତକ୍ଷେପ କରି ବକେୟା ଭତ୍ତା ରାଶି ପ୍ରଦାନ କରିବାକୁ ଗ୍ରାମବାସୀ ଦାବି କରିଛନ୍ତି।

ତ୍ରିରଙ୍ଗା କପ୍ କ୍ରିକେଟ

ରୟାଲ ଷ୍ଟ୍ରାଇକର୍ସ ବିଜୟୀ

ବାରିପଦା, ୧୫।୯ (ସମିସ): ସ୍ଥାନୀୟ ୧୫ନଂ ୱାର୍ଡସ୍ଥ ପୂର୍ଣ୍ଣଚନ୍ଦ୍ରପୁର ପଡ଼ିଆରେ ତ୍ରିରଙ୍ଗା କ୍ଲବ ଆନୁକୂଲ୍ୟରେ ଆୟୋଜିତ ୩ଦିନିଆ ତ୍ରିରଙ୍ଗା କପ କ୍ରିକେଟ ଟୁର୍ଣ୍ଣାମେଣ୍ଟ ଉଦଯାପିତ ହୋଇଯାଇଛି। ନଗରପାଳ କୃଷ୍ଣାନନ୍ଦ ମହାନ୍ତିଙ୍କ ଦ୍ୱାରା ଉଦଘାଟିତ ଏହି ଟୁର୍ଣ୍ଣାମେଣ୍ଟରେ ୮ଟି ଦଳ ଅଂଶଗ୍ରହଣ କରିଥିଲେ। ଫାଇନାଲ ମ୍ୟାଚ୍‌ରେ ରୟାଲ ଷ୍ଟ୍ରାଇକର୍ସ ୮ ୱିକେଟରେ ମା' ଅମ୍ବିକା ସୁପର ସ୍ମାସର୍ସକୁ ପରାସ୍ତ କରି ଚାମ୍ପିଅନ ହୋଇଛି। ପ୍ରଥମେ ବ୍ୟାଟିଂ କରି ମା' ଅମ୍ବିକା ଦଳ ୧୦ ଓଭରେ ୭ ୱିକେଟ ହରାଇ ୧୬୧ ରନ ସଂଗ୍ରହ କରିଥିଲା। ଦଳ ପକ୍ଷରୁ ଲାଲଟୁ ସିଂ ୨୧ ବଲରେ ୬୮ ରନ କରିଥିବାବେଳେ ବିପକ୍ଷ ଦଳର ପୁଙ୍ଗା ସୋରେନ, ହୀରକ ସିଂ ଓ ନିହାର ରଞ୍ଜନ ନାଏକ ୨ଟି ଲେଖାଏଁ ୱିକେଟ ଅକ୍ତିଆର କରିଥିଲେ। ଜବାବରେ ରୟାଲ ଦଳ ୯.୩ ଓଭରରେ ୨ ୱିକେଟ ହରାଇ ୧୬୫ ରନ ସଂଗ୍ରହ କରି ବିଜୟୀ ହୋଇଥିଲା। ଦଳ ପକ୍ଷରୁ ଆଦିତ୍ୟ ବସା ୩୩ ବଲରେ ୫ଟି ଚୌକା ଓ ୧୧ଟି ଛକା ବଳରେ ଧୂଆଁଧାର ୯୨ ରନ ସଂଗ୍ରହ କରିଥିଲେ। ମୃତ୍ୟୁଞ୍ଜୟ ଘୋଷାଲ ଓ ସ୍ୱାଭିମ ଦାସ ଖେଳ ପରିଚାଳନା କରିଥିବାବେଳେ ଶେକ ନାଫିସୁଲ ହୁସେନ ଓ ଦୀନକୃଷ୍ଣ ନାୟକ ସ୍କୋରିଂରେ ସହଯୋଗ କରିଥିଲେ। ମାନସ ରଞ୍ଜନ ସିଂହ ଧାରା ବିବରଣୀ ପ୍ରଦାନ କରିଥିଲେ। ଶ୍ରେଷ୍ଠ କ୍ଷେତ୍ରରକ୍ଷକ ଭାବେ ସମ୍ବିତ ସାମଲ, ଶ୍ରେଷ୍ଠ ବ୍ୟାଟ୍ସମ୍ୟାନ ଭାବେ ଲାଲଟୁ ସିଂ, ଶ୍ରେଷ୍ଠ ବୋଲର ଭାବେ ଆଲୋକ ଦାସ ଓ ମ୍ୟାନ ଅଫ ଦି ମ୍ୟାଚ ଓ ସିରିଜ ଭାବେ ଆଦିତ୍ୟ ବସା ପୁରସ୍କୃତ ହୋଇଥିଲେ। ଉଦ୍‌ଯାପନୀ ଉତ୍ସବରେ ମୁଖ୍ୟଅତିଥି ଭାବେ ପୂର୍ବତନ ସାଂସଦ ସରୋଜିନୀ ହେମ୍ବ୍ରମ, ସମ୍ମାନିତ ଅତିଥି ଭାବେ ଏମସିସି ବ୍ୟାଙ୍କ ସଭାପତି ସୁବ୍ରମନିୟମ ମହାନ୍ତି, ପୂର୍ବତନ କ୍ରିକେଟ ଖେଳାଳି ସୋମନାଥ ସିଂହ ଓ ତ୍ରିରଙ୍ଗା କ୍ଲବ ଉପସଭାପତି ରବୀନ୍ଦ୍ର କୁମାର ମହାନ୍ତି ଯୋଗଦେଇ ପୁରସ୍କାର ବିତରଣ କରିଥିଲେ। କ୍ଲବର ବରିଷ୍ଠ ସଦସ୍ୟ ସରୋଜ ମହାପାତ୍ରଙ୍କ ନେତୃତ୍ୱରେ ମହମ୍ମଦ ଭାଇ, ଓମ ପ୍ରକାଶ, ଅଭିଜିତ ବେହେରା, ଚିରଞ୍ଜୀବ, ଉପେନ୍ଦ୍ର ନାୟକ ପ୍ରମୁଖ ଟୁର୍ଣ୍ଣାମେଣ୍ଟ ପରିଚାଳନା କରିଥିଲେ।

କାର୍ ଧକ୍କାରେ ବୃଦ୍ଧା ମୃତ, ୩ ଗୁରୁତର

ତୁରୁମୁଙ୍ଗା,୧୫।୯ (ସମିସ): କେନ୍ଦୁଝର ଜିଲ୍ଲା ପାଟଣା ଥାନା ଅନ୍ତର୍ଗତ ସାହାରପଡ଼ା - ବାରତଣିଆ ରାସ୍ତାର ମାଟିଆଗୁନି ନିକଟରେ ମଙ୍ଗଳବାର ଅପରାହ୍ଣରେ କାର୍ ଧକ୍କାରେ ବୃଦ୍ଧାଙ୍କ ମୃତ୍ୟୁ ହୋଇଥିବା ବେଳେ କାର୍‌ରେ ଥିବା ୩ ଯାତ୍ରୀ ଗୁରୁତର ହୋଇଛନ୍ତି। ରାସ୍ତାକଡ଼ ଗଛମୂଳରେ ବସି ରସି ବିକ୍ରି ବେଳେ ବୃଦ୍ଧାଙ୍କୁ କାର ଧକ୍କା ଦେବା ପରେ ଭାରସାମ୍ୟ ହରାଇ କାରଟି ରାସ୍ତାକଡ଼ ବିଲ ଭିତରକୁ ଓଲଟି ପଡ଼ିଛି। ମୃତ ବୃଦ୍ଧା ମାଟିଆଗୁନି ଗ୍ରାମର ଜୁନାଇ ମୁଣ୍ଡା ବୋଲି ଜଣାପଡ଼ିଛି। କାର୍‌ରେ ଥିବା ୩ ଜଣ ଯାତ୍ରୀ ଚାପି ହୋଇ ରହିଥିବାବେଳେସେମାନଙ୍କୁଉଦ୍ଧାରକରିକେଉଞ୍ଝିଆମେଡିକାଲକୁସ୍ଥାନାନ୍ତର କରାଯାଇଛି। ଗୁରୁତରଙ୍କ ମଧ୍ୟରେ ଜଣେ ଯବାନ ଥିବା ଜଣାପଡ଼ିଛି। ପାଟଣା ପୁଲିସ ମୃତଦେହ ସହ ଦୁର୍ଘଟଣାଗ୍ରସ୍ତ ଗାଡ଼ିକୁ ଜବତ କରି ଛି।

୧୦ ଫୁଟର ଅଜଗର ଉଦ୍ଧାର

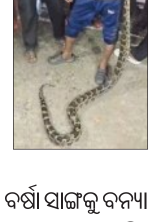

ସାରସକଣା,୧୫।୯ (ସମିସ): ଖାରପୋଖରିଆ ଥାନା ଅନ୍ତର୍ଗତ ଶୀର୍ଷା ଗ୍ରାମର ଜଗନ୍ନାଥ ମନ୍ଦିର ନିକଟରୁ ୧୦ ଫୁଟର ଅଜଗର ଉଦ୍ଧାର ହୋଇଛି। ଅଜଗରକୁ ଜଣେ ବାଇକ୍ ଆରୋହୀ ଦେଖିଥିଲେ ଓ ଲୋକଙ୍କ ଭିଡ଼ ଲାଗିଥିଲା। ପରେ ସାପ ଧରାଳି ପହଞ୍ଚି ଅଜଗରକୁ ଉଦ୍ଧାର କରିଥିଲେ। ଅଜଗରକୁ ବନ ବିଭାଗ ଅଧିକାରୀଙ୍କୁ ହସ୍ତାନ୍ତର କରାଯାଇଥିଲା। କିଛିଦିନ ତଳେ ଲଗାଣ ବର୍ଷା ସାଙ୍ଗକୁ ବନ୍ୟା ହୋଇଥିଲା। ବନ୍ୟାଜଳରେ ଅଜଗର ଭାସି ଆସିଥିବା ଗ୍ରାମବାସୀ ଅନୁମାନ କରୁଛନ୍ତି।

ପାହାନ ପ୍ରଶିକ୍ଷଣ ଶିବିର

ମୁଣ୍ଡାଙ୍କ ପାରମ୍ପରିକ ଧର୍ମ ଓ ରୀତିନୀତି ସୁରକ୍ଷା ପାଇଁ ଆହ୍ୱାନ

ବାରିପଦା, ୧୫।୯ (ସମିସ)

ମୁଣ୍ଡା ସମାଜର ପ୍ରାଚୀନ ଧାର୍ମିକ ପରମ୍ପରା, ରୀତିନୀତି ଓ ସାଂସ୍କୃତିକ ଆସ୍ଥାକୁ ସୁରକ୍ଷିତ ରଖିବା ସହ ଏହାକୁ ଆଗାମୀ ପିଢ଼ି ନିକଟରେ ପହଞ୍ଚାଇବାର ଦୃଢ଼ ସଂକଳ୍ପ ସହ ମୁଣ୍ଡାରୀ ଭାଷା ସମନ୍ୱୟ ସମିତି ଓ ସାରନା ସୋତୋହ ପାହାନ ଗୁଟୁଗାମର ମିଳିତ ଆନୁକୂଲ୍ୟରେ ଆୟୋଜିତ ତିନିଦିନିଆ ପାହାନ ପ୍ରଶିକ୍ଷଣ କାର୍ଯ୍ୟକ୍ରମ ଆଜି ରଙ୍ଗାମାଟିଆସ୍ଥ କଲ୍ୟାଣ ମଣ୍ଡପରେ ଉଦ୍‌ଯାପିତ ହୋଇଛି। ଉଦ୍‌ଯାପନୀ ଦିବସରେ ମୁଣ୍ଡା ସମାଜର ପାରମ୍ପରିକ ଧାର୍ମିକ ବ୍ୟବସ୍ଥାରେ ବାହ୍ୟ ଧର୍ମୀୟ ପ୍ରଭାବ ଯୋଗୁଁ ଘଟୁଥିବା ପରିବର୍ତ୍ତନ ଓ ପାରମ୍ପରିକ ରୀତିନୀତିର ଅବକ୍ଷୟ ଉପରେ ବିସ୍ତୃତ ଆଲୋଚନା ହୋଇଥିଲା। ବିଭିନ୍ନ ମୁଣ୍ଡା ସାମାଜିକ ସଂଗଠନର ପ୍ରତିନିଧି, ପାହାନ ଓ ସାଧାରଣ ଲୋକଙ୍କ ଉପସ୍ଥିତିରେ ମୁଣ୍ଡାଙ୍କ ନିଜସ୍ୱ ଧାର୍ମିକ ପରମ୍ପରାକୁ କିପରି ଶୁଦ୍ଧ ଓ

ସ୍ୱତନ୍ତ୍ର ଭାବେ ସୁରକ୍ଷିତ ରଖାଯାଇପାରିବ, ସେନେଇ ଗଭୀର ମନ୍ଥନ ହୋଇଥିଲା। ବକ୍ତାମାନେ କହିଥିଲେ ଯେ ପାହାନ କେବଳ ଧାର୍ମିକ କାର୍ଯ୍ୟ ସମ୍ପାଦନ କରୁଥିବା ବ୍ୟକ୍ତି ନୁହେଁ; ସେ ମୁଣ୍ଡା ସମାଜର ପାରମ୍ପରିକ ଧର୍ମ, ଆସ୍ଥା, ରୀତିନୀତି ଓ ଆଧ୍ୟାତିକ ଜ୍ଞାନର ଜଣେ ରକ୍ଷକ। ତେଣୁ ପାହାନ ବ୍ୟବସ୍ଥାକୁ ସୁଦୃଢ଼ କରିବା ସହ ଏହାର ପାରମ୍ପରିକ ଜ୍ଞାନକୁ ସଂରକ୍ଷଣ କରିବା ସମାଜର ଦାୟିତ୍ୱ ବୋଲି ମତ ପ୍ରକାଶ ପାଇଥିଲା। ତିନିଦିନିଆ ପ୍ରଶିକ୍ଷଣ ସଫଳତାର ସହ ସମାପ୍ତ କରିଥିବା ୩୨ ଜଣ ପାହାନଙ୍କୁ ସଂଗଠନ ପକ୍ଷରୁ ପ୍ରମାଣପତ୍ର ପ୍ରଦାନ କରାଯାଇଥିଲା। ପ୍ରମାଣପତ୍ର ଗ୍ରହଣ ପୂର୍ବରୁ ପ୍ରଶିକ୍ଷିତ ପାହାନମାନେ ସାରନା ସୋତୋହ ପାହାନ ଗୁଟୁଗାମ ପକ୍ଷରୁ ନିର୍ଦ୍ଧାରିତ ନିୟମ ଓ ସର୍ତ୍ତାବଳୀକୁ ପାଳନ କରିବା ପାଇଁ ଶପଥ ନେଇଥିଲେ। ଏଥିସହ ପ୍ରଶିକ୍ଷଣରୁ ହାସଲ କରିଥିବା ଧାର୍ମିକ ଜ୍ଞାନକୁ କେବଳ ସମାଜର ମଙ୍ଗଳ, ଏକତା ଓ ଉନ୍ନତି ପାଇଁ ବ୍ୟବହାର କରିବାକୁ ସେମାନେ ଶପଥବଦ୍ଧ ହୋଇଥିଲେ।

ଉଦ୍‌ଯାପନୀ ସଭାରେ ମୁଣ୍ଡାରୀ ଭାଷା ସମନ୍ୱୟ ସମିତି ଆବାହକ ବିରବଲ ସିଂହ ସଭାପତିତ୍ୱ କରିଥିବାବେଳେ ସାଧାରଣ ସମ୍ପାଦକ ସୁନାରାମ ସିଂହ ସଭା ପରିଚାଳନା କରିଥିଲେ। ଏ ଅବସରରେ ମୁଣ୍ଡାରୀ ସମାଜ ସାୱାର ଜାମଦାର ସଭାପତି ନନ୍ଦଲାଲ ସିଂହ, ଜିଲ୍ଲା ପରିଷଦ ସଭ୍ୟ (ଜୋନ୍-୪୯) ମଧୁସୂଦନ ସିଂହ, ରଙ୍ଗାମାଟିଆ ସରପଞ୍ଚ ରୋହିଦାସ ସିଂହ, ଭାରତ ମୁଣ୍ଡା ସମାଜର ମନୋଜ ମୁଣ୍ଡା, ଦିଲ୍ଲୀପ କୁମାର ସିଂହ, ମୁଣ୍ଡାରୀ ୟୁଟ୍ୟୁବର୍ସ ଆଣ୍ଡ ଆର୍ଟିଷ୍ଟସ୍ ଆସୋସିଏସନ୍‌ର ବାଜି ସିଂହ, ସେନେଗ ସୁସୁନ୍ କାଜିଗେ ଦୁରାଙ୍ଗର ସୁବନ ସିଂହ, ସମନ୍ୱୟ ସମିତିର ପରାମର୍ଶଦାତା ବିଲକାନ ପ୍ରଭୁଦୟାଲ ନାଗ, ବେତନଟୀ ବ୍ଲକ ଆବାହକ ତପନ ସିଂହଙ୍କ ସମେତ ରାମେଶ୍ୱର ଚାଲାକି, ଅଜିତ ସିଂହ, ଶଶୀଧର ସିଂହ, ବୁଧିଆ ସିଂହ, ମନୋରଞ୍ଜନ ସିଂ ଉପସ୍ଥିତ ଥିଲେ। ପ୍ରଶିକ୍ଷଣ କାର୍ଯ୍ୟକ୍ରମରେ ରଘୁନାଥ ସିଂହ, ବସନ୍ତ ସିଂହ, ପୂର୍ଣ୍ଣଚନ୍ଦ୍ର ସିଂହ ଓ ପରମେଶ୍ୱର ସିଂହ ପ୍ରଶିକ୍ଷକ ଭାବେ ଯୋଗଦେଇ ପାହାନଙ୍କୁ ପାରମ୍ପରିକ ଧାର୍ମିକ ରୀତିନୀତି, ପୂଜାବିଧି ଓ ପାହାନଙ୍କ ଦାୟିତ୍ୱ ସମ୍ପର୍କରେ ପ୍ରଶିକ୍ଷଣ ପ୍ରଦାନ କରିଥିଲେ। ରାମ ମୁଣ୍ଡା ଓ ସୁନାରାମ ସୋସୋ କାର୍ଯ୍ୟକ୍ରମ ପରିଚାଳନା କରିଥିଲେ।

ଆଜିର ରାଶିଫଳ

ମେଷ: ଦୀର୍ଘ ଦିନର ଆଶା ପୂରଣ ହେବ। ଆୟ ଓ ବ୍ୟୟ ସମାନ ରହିପାରେ। ମାନ ସମ୍ମାନ ବୃଦ୍ଧି ପାଇବ। ଅଫିସ୍ କାର୍ଯ୍ୟ ପ୍ରଭାବିତ ହୋଇପାରେ। ଛାତ୍ରଛାତ୍ରୀ ପରୀକ୍ଷାରେ କୃତକାର୍ଯ୍ୟ ହେବେ।

ବୃଷ: ଅଫିସ୍‌ରେ ସହକର୍ମୀଙ୍କ ସହଯୋଗ ମିଳିପାରେ। ପରିବାର ଲୋକଙ୍କ ସହ ହସଖୁସିର ସମୟ ବିତାଇବେ। ବ୍ୟବସାୟରେ ଲାଭ ମିଳିପାରେ। ମନ ପ୍ରସନ୍ନ ରହିବ। ଦାମ୍ପତ୍ୟ ଜୀବନ ସୁଖମୟ ହେବ।

ମିଥୁନ: ଆଜି ଦିନଟି ମିଶ୍ରିତ ଫଳ ପ୍ରଦାନ କରିବ। ଅଫିସ୍ କାର୍ଯ୍ୟ ପାଇଁ ବିଦେଶ ଯାତ୍ରା କରିପାରନ୍ତି। ପୁରୁଣା ବନ୍ଧୁଙ୍କ ସହ ସାକ୍ଷାତ ହୋଇପାରେ। ନୂଆ କାର୍ଯ୍ୟ ଆରମ୍ଭ କରିପାରନ୍ତି।

କର୍କଟ: ଯୋଜନା ମୁତାବକ କାମ କରିବେ। ଆଇଟି କର୍ମଚାରୀଙ୍କ ପାଇଁ ଦିନଟି ଭଲ। ସାମାଜିକ କାର୍ଯ୍ୟରେ ସାମିଲ ରହିପାରନ୍ତି। ମହିଳାମାନେ ପୂଜାର୍ଚ୍ଚନାରେ ବ୍ୟସ୍ତ ରହିବେ।

ସିଂହ: ଦାମ୍ପତ୍ୟ ଜୀବନ ସୁଖମୟ ହେବ। ଗୁରୁଜନଙ୍କ ଆଶୀର୍ବାଦ ନେଇ ନୂତନ ବ୍ୟବସାୟ ଆରମ୍ଭ କରିପାରନ୍ତି। ପରିବାର ସଦସ୍ୟଙ୍କ ସହଯୋଗ ମିଳିବ। ମହିଳାମାନେ ଘର କାର୍ଯ୍ୟରେ ବ୍ୟସ୍ତ ରହିବେ।

କନ୍ୟା: ବ୍ୟବସାୟରୁ ଲାଭ ମିଳିପାରେ। ଅଫିସ୍‌ରେ ପଦୋନ୍ନତି ସମ୍ଭାବନା ଅଛି। ଲୋକ ସମ୍ପର୍କ ବୃଦ୍ଧି ପାଇବ। ଅବିବାହିତଙ୍କ ପାଇଁ ବିବାହ ପ୍ରସ୍ତାବ ଆସିପାରେ। ଦାନ ଧର୍ମ କରିବେ।

ତୁଳା: କୋର୍ଟକଚେରୀ ମାମଲାରେ ବିଜୟ ଲାଭ କରିବେ। ପାରିବାରିକ ବିବାଦ ଦେଖା ଦେବ। ସନ୍ତାନଙ୍କ ଭବିଷ୍ୟତକୁ ନେଇ ଚିନ୍ତାରେ ରହିପାରନ୍ତି। ଦୂର ସ୍ଥାନକୁ ଯାତ୍ରା ଯୋଗ ଅଛି।

ବିଛା: କାର୍ଯ୍ୟରେ ବାଧା ଆସିପାରେ। ସକାରାତ୍ମକ ଚିନ୍ତାଧାରା ସହିତ ଆଗକୁ ବଢ଼ିବେ। ପୈତୃକ ସମ୍ପତ୍ତିକୁ ନେଇ ବିବାଦ ଦେଖା ଦେବ। କ୍ରୋଧ ଉପରେ ନିୟନ୍ତ୍ରଣ ରଖନ୍ତୁ। ଆୟ ଓ ବ୍ୟୟ ସମାନ ରହିବ।

ଧନୁ: କର୍ମ ଚଞ୍ଚଳ ରହିବେ। ତରବରିଆ ଭାବେ ନିଷ୍ପତ୍ତି ନିଅନ୍ତୁନି। ଉଧାର ଦେଇଥିବା ଟଙ୍କା ଫେରି ପାଇବେ। ଧୈର୍ଯ୍ୟ ରଖି କାମ କରନ୍ତୁ। କୋର୍ଟ କଚେରୀ ମାମଲାର ଶୁଣାଣି ହେବ।

ମକର: ଆୟଠୁ ଅଧିକ ବ୍ୟୟ ହେବ। ପରିବାର ସଦସ୍ୟଙ୍କ ସହ ଦୂର ସ୍ଥାନକୁ ଯାତ୍ରା କରିପାରନ୍ତି। ମହିଳାମାନେ ଘର କାର୍ଯ୍ୟରେ ବ୍ୟସ୍ତ ରହିପାରନ୍ତି। ଆଣ୍ଠୁଗଣ୍ଠି ସମସ୍ୟା ହୋଇପାରେ।

କୁମ୍ଭ: ଦାମ୍ପତ୍ୟ ଜୀବନ ସୁଖମୟ ହେବ। ଧାର କରଜରୁ ଦୂରେଇ ରହିବେ। ଆଇଟି କର୍ମଚାରୀଙ୍କ ପାଇଁ ଦିନଟି ଭଲ। ବ୍ୟବସାୟ ପାଇଁ ନୂଆ ଯୋଜନା କରିପାରନ୍ତି। ଚକ୍ଷୁ ସମସ୍ୟା ହୋଇପାରେ।

ମୀନ: ଦିନଟି ବ୍ୟସ୍ତତା ଭିତରେ କଟିବ। କଳା ଓ ସାହିତ୍ୟ ପ୍ରତି ରୁଚି ବଢ଼ିବ। ଅଚାନକ ଖୁସି ଖବର ପାଇବେ। ଧନଲାଭ ଯୋଗ ଅଛି। ସକାରାତ୍ମକ ଚିନ୍ତାଧାରା ସହିତ ଆଗକୁ ବଢ଼ିବେ।

ଆଜିର ଇତିହାସ

- ୧୮୨୧- ମେକ୍ସିକୋ ସ୍ପେନ୍‌ଠାରୁ ସ୍ୱାଧୀନ ହେଲା।
- ୧୯୦୮ - ଜେନେରାଲ ମୋଟର୍ସ ନିଗମର ସ୍ଥାପନା।
- ୧୯୫୬- ଅଷ୍ଟ୍ରେଲିଆରେ ଟେଲିଭିଜନ ପ୍ରସାରଣ ଆରମ୍ଭ ହେଲା।
- ୧୯୭୫- ପାପୁଆ ନ୍ୟୁଗିନି ଅଷ୍ଟ୍ରେଲିଆରୁ ସ୍ୱାଧୀନ ହେଲା।
- ୧୯୭୮ - ଜେନେରାଲ୍ ଜିଆ ଉଲ୍ ହକ୍ ପାକିସ୍ତାନର ରାଷ୍ଟ୍ରପତି ହେଲେ।

ବଜେଟ୍ ବଡ଼ ନା କାହାଣୀ !

'ରାମାୟଣ'କୁ 'ହନୁମାନ ଅଂଶ'ର ଚ୍ୟାଲେଞ୍ଜ

ବଲିଉଡ୍‌ରେ କୌଣସି ଫିଲ୍ମ ହିଟ୍ ହେବା ପାଇଁ ବଡ଼ ଷ୍ଟାର୍‌କାଷ୍ଟ ସହ ଶହ ଶହ କୋଟିର ବଜେଟ୍ ଦରକାର ବୋଲି ଏକ ଧାରଣା ରହିଛି। ହେଲେ ବେଳେବେଳେ ବକ୍ସ ଅଫିସ୍‌ରେ ଏମିତି କିଛି ଆଶ୍ଚର୍ଯ୍ୟଜନକ ଘଟଣା ଘଟେ, ଯାହା ଏଭଳି ଧାରଣାକୁ ସମ୍ପୂର୍ଣ୍ଣ ଭାବେ ବଦଳାଇ ଦିଏ। ବର୍ତ୍ତମାନ ବଲିଉଡ୍‌ରେ ଠିକ୍ ସେଭଳି ଏକ ରୋମାଞ୍ଚକର ସ୍ଥିତି ଦେଖିବାକୁ ମିଳିଛି, ଯେଉଁଠି ମାତ୍ର ୨ କୋଟିର ଏକ ଛୋଟ ଫିଲ୍ମ, ୪,୦୦୦ କୋଟିର ମେଗା ପ୍ରୋଜେକ୍ଟ ଆଗରେ ଏକ ବଡ଼ ପ୍ରଶ୍ନବାଚୀ ସୃଷ୍ଟି କରିଛି। ନୀମ କରୋଲି ବାବାଙ୍କ ଆଧ୍ୟାତ୍ମିକ ଜୀବନ ଯାତ୍ରା ଉପରେ ଆଧାରିତ ଚଳଚ୍ଚିତ୍ର 'ହନୁମାନ ଅଂଶ' ବକ୍ସ ଅଫିସ୍‌ରେ ଚମତ୍କାର ପ୍ରଦର୍ଶନ କରିଛି। ରିଲିଜ୍‌ର ପ୍ରଥମ ଦିନରେ ମାତ୍ର ୧୦ ଲକ୍ଷ ଟଙ୍କାର ଓପନିଂ କରିଥିବା ଏହି ଫିଲ୍ମ, ଦର୍ଶକଙ୍କ ମଧ୍ୟରେ ଧୀରେ ଧୀରେ ଏଭଳି କ୍ରେଜ୍ ସୃଷ୍ଟି କଲା ଯେ, ଏହାକୁ ଅଟକାଇବା ମୁସ୍କିଲ ହୋଇପଡ଼ିଲା। ମାତ୍ର ୩୫ ଦିନ ମଧ୍ୟରେ ଫିଲ୍ମଟି ପ୍ରାୟ ୧୯୩ କୋଟି ଟଙ୍କା ରୋଜଗାର କରିସାରିଛି। ଏହା ତାର ବଜେଟ୍‌ର ପ୍ରାୟ ୯୬ ଗୁଣ ଅଧିକ ବ୍ୟବସାୟ କରି ଚଳିତ ବର୍ଷର ସବୁଠାରୁ ବଡ଼ ସରପ୍ରାଇଜ୍ ହିଟ୍ ଭାବେ ଉଭା ହୋଇଛି। 'ହନୁମାନ ଅଂଶ' ପାଖରେ କୌଣସି ବଡ଼ ସୁପରଷ୍ଟାର୍ ନ ଥିଲେ କି ବଡ଼ ଧରଣର ପ୍ରମୋସନ୍ ହୋଇ ନ ଥିଲା। ଏହାର ପ୍ରକୃତ ଶକ୍ତି ଥିଲା ନିଛକ କାହାଣୀ, ଆଧ୍ୟାତ୍ମିକ ଶ୍ରଦ୍ଧା ଏବଂ ଦର୍ଶକଙ୍କ ସକାରାତ୍ମକ ପ୍ରତିକ୍ରିୟା। ଦର୍ଶକମାନେ ନିଜେ ହିଁ ଏହି ଫିଲ୍ମର ପ୍ରଚାର କଲେ ଏବଂ ଚତୁର୍ଥ ତଥା ପଞ୍ଚମ ସପ୍ତାହରେ ବି ଫିଲ୍ମଟି କୋଟି କୋଟି ଟଙ୍କା କମାଇବା ଜାରି ରଖିଲା। ଅନ୍ୟପଟେ, ନିର୍ଦ୍ଦେଶକ ନିତେଶ ତିୱାରୀଙ୍କ ସିନେମାଟିକ୍ ମାଷ୍ଟରପିସ୍ 'ରାମାୟଣ' ଆସିବାକୁ ଯାଉଛି, ଯେଉଁଥିରେ ରଣବୀର କପୁର (ଭଗବାନ ରାମ), ସାଇ ପଲ୍ଲବୀ (ସୀତା) ଏବଂ ୟଶ୍ (ରାବଣ) ଭୂମିକାରେ ନଜର ଆସିବେ। ଦୁଇଟି ଭାଗରେ ନିର୍ମିତ ହେଉଥିବା ଏହି ଫିଲ୍ମର ବଜେଟ୍ ପ୍ରାୟ ୪,୦୦୦ କୋଟି ଟଙ୍କା ବୋଲି ଚର୍ଚ୍ଚା ହେଉଛି। ଅବଶ୍ୟ ଅଭିନେତା ୟଶ୍ ସ୍ପଷ୍ଟ କରିଛନ୍ତି ଯେ, ଏହି ବିପୁଳ ପରିମାଣର ବଜେଟ୍‌ରେ ଦୁଇଟିଯାକ ଭାଗର ସୁଟିଂ, ଭିଏଫ୍‌ଏକ୍ସ ଏବଂ ହଲିଉଡ୍ ସ୍ତରର ପ୍ରମୋସନ ଖର୍ଚ୍ଚ ସାମିଲ ଅଛି। ଏହି ସମୟରେ 'ହନୁମାନ ଅଂଶ'ର ଅଭୂତପୂର୍ବ ସଫଳତା 'ରାମାୟଣ' ଉପରେ ଏକ ମନସ୍ତାତ୍ତ୍ୱିକ ଚାପ ପକାଇଛି। ସିନେମା ଜଗତରେ କେବଳ ବଡ଼ ବଜେଟ୍ ବା ମେଗାଷ୍ଟାର୍ ରହିଲେ ଫିଲ୍ମ ହିଟ୍ ହୁଏନାହିଁ, ବରଂ ଦର୍ଶକ ସବୁବେଳେ ଭଲ କାହାଣୀକୁ ହିଁ ପସନ୍ଦ କରନ୍ତି ବୋଲି ଏଥିରୁ ଏକପ୍ରକାର ସ୍ପଷ୍ଟ ହୋଇଛି।

ବିଶ୍ୱ ଓଜୋନ ଦିବସ

ଓଜୋନ ସ୍ତର ଏକ ଅଦୃଶ୍ୟ ଛଣା କାଗଜ ଭଳି କାମ କରେ। ଏହା ସୂର୍ଯ୍ୟଙ୍କର ପ୍ରାୟ ୯୭ ରୁ ୯୯ ପ୍ରତିଶତ କ୍ଷତିକାରକ ଅତିବାଇଗଣୀ ରଶ୍ମିକୁ ଶୋଷିନିଏ ଏବଂ ପୃଥିବୀ ପୃଷ୍ଠକୁ କେବଳ ସୁରକ୍ଷିତ ଆଲୋକ ଓ ଉତ୍ତାପ ପଠାଇଥାଏ। ସରଳ ଭାଷାରେ କହିଲେ, ଯଦି ଓଜୋନ ସ୍ତର ନ ଥାନ୍ତା, ତେବେ ପୃଥିବୀରେ କୌଣସି ଗଛଲତା, ମଣିଷ କିମ୍ବା ଜୀବଜନ୍ତୁ ଜୀବିତ ରହିପାରନ୍ତେ ନାହିଁ। ଯଦି ଏହି ସ୍ତର ନଷ୍ଟ ହୋଇଯାଏ, ତେବେ ସୂର୍ଯ୍ୟଙ୍କ ଅତିବାଇଗଣୀ ରଶ୍ମି ସିଧାସଳଖ ପୃଥିବୀରେ ପହଞ୍ଚି ମଣିଷଙ୍କଠାରେ ଚର୍ମ କର୍କଟ, ଆଖିରେ ମୋତିଆବିନ୍ଦୁ ଏବଂ ଗଛଲତା ଓ ଜୀବଜନ୍ତୁଙ୍କ ବ୍ୟାପକ କ୍ଷତି ଘଟାଇବ। ଏହି ବିପଦ ବିଷୟରେ ଲୋକଙ୍କୁ ସଚେତନ କରିବା ପାଇଁ ପ୍ରତିବର୍ଷ ସେପ୍ଟେମ୍ବର ୧୬ ତାରିଖକୁ ବିଶ୍ୱ ଓଜୋନ ଦିବସ ଭାବରେ ପାଳନ କରାଯାଇଥାଏ। ସୂର୍ଯ୍ୟକିରଣରେ ଆସୁଥିବା କେତେକ ମାରାତ୍ମକ ବିକିରଣକୁ ଓଜୋନସ୍ତର ଭୂପୃଷ୍ଠକୁ ଛାଡେ ନାହିଁ। ସେଭଳି ଏକ ମାରାତ୍ମକ ବିକିରଣ ହେଉଛି 'ଅତିବାଇଗଣି-ଖ'। ଏହି ବିକିରଣ ଆମ ଶରୀରରେ ବିଶେଷକରି ଚର୍ମରେ କର୍କଟ ଓ ଆଖିରେ ପରଳ ସୃଷ୍ଟି କରିପାରେ। ଏହି ବିକିରଣ କୃଷି ଉତ୍ପାଦନ ଉପରେ ମଧ୍ୟ କୁପ୍ରଭାବ ପକାଇଥାଏ। ସୂର୍ଯ୍ୟକିରଣରେ ଏହି ଅତିବାଇଗଣି ବିକିରଣ ରହିଲେ ଗଛର ପତ୍ର ଛୋଟ ହୁଏ ଓ ଫୁଲ ଧରିବାରେ ବିଳମ୍ବ ହୁଏ। ମାଛ ଯାଆଁଳା ଠିକ୍ ଭାବରେ ବଢ଼ିପାରନ୍ତି ନାହିଁ। ଅତିବାଇଗଣୀ ବିକିରଣ ଦ୍ୱାରା ଘର, ଲୁଗାପଟା ଓ ଆସବାବ ଉପକରଣର ରଙ୍ଗ ଶୀଘ୍ର ଫିକା ପଡ଼ିଯାଏ। ୧୯୮୫ରେ ପ୍ରଥମେ ଆଣ୍ଟାର୍କଟିକା ଉପରେ ଏକ ଓଜୋନ ଗର୍ତ୍ତ ହୋଇଥିବା ବ୍ରିଟିଶ ଆଣ୍ଟାର୍କଟିକା ସର୍ଭେରେ ପ୍ରକାଶ ପାଇଥିଲା। ପରେ ଏହାକୁ ନେଇ ଉଦ୍‌ବେଗ ପ୍ରକାଶ ପାଇବା ସହ ଏହାର ସୁରକ୍ଷା ଉପରେ ଜାତିସଂଘ ଗୁରୁତ୍ୱ ଦେଇଥିଲା। ୧୯୮୭ ମସିହାର ଏହି ଦିନରେ ମଣ୍ଟ୍ରିଲ ପ୍ରୋଟୋକଲ ନାମକ ଏକ ଅନ୍ତଃରାଷ୍ଟ୍ରୀୟ ଚୁକ୍ତିନାମା ସ୍ୱାକ୍ଷରିତ ହୋଇଥିଲା। ଏହି ସନ୍ଧିର ମୂଳ ଲକ୍ଷ୍ୟ ଥିଲା ବାୟୁମଣ୍ଡଳରେ ଓଜୋନ ସ୍ତରକୁ ହ୍ରାସ କରୁଥିବା କିଛି ପଦାର୍ଥର ପ୍ରସ୍ତୁତି ବା ଉତ୍ପାଦନ ସମୟବଦ୍ଧ ଉପାୟରେ ବନ୍ଦ କରିବା, ଯଦ୍ୱାରା ଓଜୋନ ସ୍ତରକୁ ସଂରକ୍ଷଣ କରାଯାଇପାରିବ। ଏହି ଐତିହାସିକ ଦିନକୁ ସ୍ମରଣୀୟ କରିବା ଉଦ୍ଦେଶ୍ୟରେ ୧୯ ଡିସେମ୍ବର, ୨୦୦୦ ମସିହାରେ ସଂଯୁକ୍ତ ରାଷ୍ଟ୍ର ମହାସଭାରେ ୧୬ ସେପ୍ଟେମ୍ବରକୁ ଅନ୍ତଃରାଷ୍ଟ୍ରୀୟ ଓଜୋନ ସ୍ତର ସଂରକ୍ଷଣ ଦିବସ ରୂପେ ପାଳିବାକୁ ଏକ ଘୋଷଣାନାମା ଗୃହୀତ ହେଲା। ଚୁକ୍ତି ସ୍ୱାକ୍ଷର ହେବାର ପ୍ରାୟ ୩୦ ବର୍ଷ ପରେ ଓଜୋନ ସ୍ତରରେ ଦେଖାଦେଇଥିବା ଛିଦ୍ର ବନ୍ଦ ହେବାର ଦେଖିବାକୁ ମିଳିଥିଲା। ତଥାପି ଏହି ଓଜୋନ ସ୍ତର କ୍ଷୀଣ ହେବା ଯୋଗୁଁ ନିର୍ଗତ ବିଷାକ୍ତ ଗ୍ୟାସର ପ୍ରଭାବ ପୃଥିବୀ ଉପରେ ପରବର୍ତ୍ତୀ ୫୦ରୁ ୧୦୦ ବର୍ଷ ପର୍ଯ୍ୟନ୍ତ ରହିବ ବୋଲି ଅନୁମାନ କରଯାଏ। ଏହାବାଦ୍ ଆମ ଦ୍ୱାରା ବ୍ୟବହୃତ ଏସି, ଫ୍ରିଜ୍ ଆଦିରୁ ନିର୍ଗତ କ୍ଲୋରୋଫ୍ଲୋରୋକାର୍ବନ ପରି ଗ୍ୟାସ୍ ଓଜୋନ ଚାଦରକୁ କଣା କରିଦେଉଛି। ଏହି ବିଷାକ୍ତ ଗ୍ୟାସ୍‌ର ବ୍ୟବହାର କମାଇବା ପାଇଁ ଜନସାଧାରଣଙ୍କୁ ସଜାଗ କରିବା ଏହି ଦିବସ ପାଳନର ଲକ୍ଷ୍ୟ ଓ ଉଦ୍ଦେଶ୍ୟ।

ପ୍ରଥମେ ଉପହାର ତା'ପରେ ଖାଦ୍ୟ

ଭାରତୀୟ ବିବାହରେ ଅତିଥିମାନେ ଭଗବାନଙ୍କ ସଦୃଶ। ବିବାହରେ ଯୋଗ ଦେଉଥିବା ଅତିଥିମାନେ ବର-କନିଆଙ୍କୁ ଆଶୀର୍ବାଦ ଦିଅନ୍ତି ଏବଂ ନିଜ ଇଚ୍ଛା ମୁତାବକ ଉପହାର ଦିଅନ୍ତି। ହେଲେ ଦକ୍ଷିଣ କୋରିଆରେ କୌଣସି ବାହାଘର ଭୋଜି ଖାଇବାକୁ ହେଲେ ଅତିଥିଙ୍କୁ ପ୍ରଥମେ 'ଏଣ୍ଟ୍ରି ଫି' ବା ଏକ ନିର୍ଦ୍ଦିଷ୍ଟ ପରିମାଣର ନଗଦ ଟଙ୍କା ଦେବାକୁ ପଡ଼ିଥାଏ। ନିକଟରେ ଜଣେ ଭାରତୀୟ ମହିଳା ଦକ୍ଷିଣ କୋରିଆର ଏକ ବିବାହ ଉତ୍ସବରେ ଯୋଗ ଦେଇଥିବା ବେଳର ନିଜର ଅଭିଜ୍ଞତାକୁ ନେଇ ଏକ ଭିଡିଓ ସେୟାର କରିଛନ୍ତି, ଯାହା ସୋସିଆଲ ମିଡିଆରେ ବେଶ୍ ଭାଇରାଲ ହେବାରେ ଲାଗିଛି। ଭାରତରେ ବାହାଘର ଶେଷ ହେବା ପରେ କିମ୍ବା ଖାଇବା ସମୟରେ ଲୋକେ ଉପହାର ଦିଅନ୍ତି। କୋରିଆରେ ବିବାହ ମଣ୍ଡପକୁ ପଶିବା ମାତ୍ରେ ପ୍ରଥମେ ଏକ ବଡ଼ କ୍ୟାଶ୍ କାଉଣ୍ଟର ଦେଖିବାକୁ ମିଳେ। ସେଠାରେ ବର ଏବଂ କନିଆ ଉଭୟ ପକ୍ଷର ସମ୍ପର୍କୀୟମାନେ ଟେବୁଲ ପକାଇ ବସିଥାନ୍ତି। ଅତିଥିମାନେ ହଲ୍ ଭିତରକୁ ଯିବା ପୂର୍ବରୁ ସେହି କାଉଣ୍ଟରରେ ନଗଦ ଟଙ୍କା ଥିବା ଖାମ ଜମା କରିବାକୁ ପଡ଼ିବ। ଭାରତୀୟ ମହିଳା ଜଣକ ତାଙ୍କ କୋରିଆ ବନ୍ଧୁଙ୍କ ବିବାହରେ ଯୋଗ ଦେଇଥିଲେ। ଏହି ସମୟରେ ସେଠାରେ ବିବାହକୁ ନେଇ ପ୍ରଚଳିତ ଥିବା ଏହି ଅଜବ ନିୟମ ସମ୍ପର୍କରେ ସେ ଜାଣିବାକୁ ପାଇଲେ। ସମ୍ପୃକ୍ତ ମହିଳାଙ୍କ ସହିତ ଦୁଇଜଣ ବରିଷ୍ଠ ସାଙ୍ଗ ମଧ୍ୟ ଥିଲେ। ତିନିଜଣ ଯାକ ଠିକ୍ ସମୟରେ ପହଞ୍ଚିଥିଲେ। ପ୍ରାୟ ଘଣ୍ଟାଏ ପର୍ଯ୍ୟନ୍ତ ଚାଲିଥିବା ଉତ୍ସବରେ ସେମାନେ ସାମିଲ ରହିଲେ। ଏହାପରେ ଅତିଥିମାନେ ଯେତେବେଳେ ଭୋଜି ଖାଇବାକୁ ଗଲେ ସମ୍ପୃକ୍ତ ଭାରତୀୟ ମହିଳା ଓ ତାଙ୍କ ବନ୍ଧୁ ବି ସେମାନଙ୍କ ସହ ଗଲେ। ହେଲେ ଯେମିତି ସେମାନେ ଲଞ୍ଚ୍ ହଲ୍ ଗେଟ୍ ସମ୍ମୁଖରେ ପହଞ୍ଚିଲେ, ସେଠାରେ ଥିବା ସୁରକ୍ଷାକର୍ମୀ ସେମାନଙ୍କୁ ଅଟକାଇ ଦେଲେ। ସେଠାରେ ତାଙ୍କୁ ଟୋକନ୍ ମଗାଯାଇଥିଲା। ସେଇଠୁ ସେ ତାଙ୍କ କୋରିଆ ବନ୍ଧୁଙ୍କୁ ଫୋନ୍ କଲେ। ଏହି ସମୟରେ ସେ ଦକ୍ଷିଣ କୋରିଆରେ ପ୍ରଚଳିତ ଏଭଳି ଏକ ନିୟମ ବିଷୟରେ ଜାଣିବାକୁ ପାଇଥିଲେ। ଏହି ନିୟମ ଭାରତୀୟ ମହିଳା ଜଣକୁ ବେଶ୍ ଅଜବ ଲାଗିଥିଲା। ଭାରତୀୟ ଦୃଷ୍ଟିକୋଣରୁ ଏହା ଟିକେ ବ୍ୟବସାୟିକ ମନେ ହୋଇପାରେ, କିନ୍ତୁ କୋରିଆନ୍ ସଂସ୍କୃତିରେ ଏହାକୁ ପରସ୍ପରକୁ ସାହାଯ୍ୟ କରିବାର ଏକ ମାଧ୍ୟମ ବୋଲି ଧରାଯାଏ। କୋରିଆରେ ବିବାହ ଖର୍ଚ୍ଚ ଅତ୍ୟଧିକ ଅଧିକ ହୋଇଥାଏ। ଅତିଥିମାନେ ଦେଉଥିବା ଏହି ଟଙ୍କା ଦ୍ୱାରା ନବଦମ୍ପତିଙ୍କ ବିବାହ ଖର୍ଚ୍ଚ ଏବଂ ହୋଟେଲ୍ ଭୋଜିର ବିଲ୍ ସହଜରେ ସୁଝି ହୋଇଯାଏ।

ସମ୍ଭାବନା

ସଫ୍ଟ ବ୍ଲକିଂ

ଆଜିକାଲି ଯୁବପିଢ଼ି ଅନ୍ୟଠୁ ଦୂରତ୍ୱ ବଜାୟ ରଖିବା ଲାଗି ସଫ୍ଟ ବ୍ଲକିଂ ଟ୍ରେଣ୍ଡ ଉପାୟ ଆପଣାଉଛନ୍ତି। ଏଥିରେ ଜଣକର ଷ୍ଟୋରିକୁ ମ୍ୟୁଟ କରିବା, ନିଜ ପୋଷ୍ଟ ନ ଦେଖାଇବା, ଅନ୍‌ଫଲୋ କରିବା, ଫଲୋର୍ସରୁ ହଟାଇବା ଏବଂ କଥାବାର୍ତ୍ତା କମ୍ କରିବା ସାମିଲ ଅଛି। ଏହାଦ୍ୱାରା ଝଗଡ଼ା ବିନା ଜଣେ ଜଣକଠାରୁ ଦୂରତ୍ୱ ରକ୍ଷା କରିଥାଏ।

ସଫ୍ଟ ବ୍ଲକିଂରେ ଜଣେ ଜଣକୁ ସମ୍ପୂର୍ଣ୍ଣ ଭାବେ ବ୍ଲକ୍ କରି ନ ଥାଏ। ବରଂ ଧୀରେ ଧୀରେ ଅନଲାଇନ୍ ଦୂରତ୍ୱ ରକ୍ଷା କରିବା ଆରମ୍ଭ କରେ। ଏଥିରେ କାହାର ଷ୍ଟୋରି ମ୍ୟୁଟ୍ କରିବା, ନିଜ ପୋଷ୍ଟ ନ ଦେଖାଇବା, ଅନଫଲୋ କରିବା, ଫଲୋରୁ ହଟାଇବା ଏବଂ କଥାବାର୍ତ୍ତା କମ୍ କରିବା ସାମିଲ ଥାଏ। ଅବଶ୍ୟ ଅନେକ ସମୟରେ କିଛି ଲୋକ ଜଣକୁ କିଛି ସମୟ ପାଇଁ ବ୍ଲକ୍ କରି ପୁଣି ଅନବ୍ଲକ୍ କରନ୍ତି। ଏହାଦ୍ୱାରା ଜଣେ ଅନ୍ୟଜଣକ ଫଲୋ ଲିଷ୍ଟରୁ ବାହାରି ଯାନ୍ତି। ଏହାକୁ ଏଭଳି ବି କୁହାଯାଇପାରିବ ଯେ, ସାମ୍ନାବାଲା ସମ୍ପୂର୍ଣ୍ଣ ଭାବେ ସମ୍ପର୍କ ଶେଷ କରିବା ପରିବର୍ତ୍ତେ ସୋସିଆଲ ମିଡିଆରୁ ଦୂରତ୍ୱ ରକ୍ଷା କରେ। ସଫ୍ଟ ବ୍ଲକିଂ ପଛରେ ଅନେକ କାରଣ ହୋଇପାରେ। ଅନେକ ସମୟରେ ଲୋକେ ନିଜ ଜୀବନରେ ଅଧିକ ଗୋପନୀୟତା ଚାହାନ୍ତି। ବ୍ରେକ୍‌ଅପ୍ ତଥା ସାଙ୍ଗସାଥୀରେ ହୋଇଥିବା ଲଢ଼େଇ ଝଗଡ଼ା ପରେ କିଛି ସମୟ ଦୂରତ୍ୱ ଚାହାନ୍ତି। ତେଣୁ ଏଭଳି ସ୍ଥିତିରେ ପୂରା ବ୍ଲକ୍ କରିବା ପରିବର୍ତ୍ତେ ସଫ୍ଟ ବ୍ଲକିଂ ଉପାୟ ଆପଣାନ୍ତି। କୁହାଯାଉଛି ଯେ, ଏହି ଉପାୟ ପିଜିଟିଭ୍ ହେଲେ ବି ସମ୍ପର୍କରେ ଭୁଲବୁଝାମଣା ସୃଷ୍ଟି କରିପାରେ।

କମ୍ ଫି'ରେ କ୍ୟାରିୟର

ଅନେକ ଭାରତୀୟ ୟୁନିର୍ଭସିଟିରେ ପଢ଼ା ଫି' ଖୁବ୍ ମହଙ୍ଗା ହୋଇଥାଏ। କିଛି କୋର୍ସର ଫି ଲକ୍ଷାଧିକ ହୋଇଥିବା ବେଳେ ଆଉ କିଛି କୋର୍ସ କମ୍ ଫି'ରେ ବି କରାଯାଇପାରିବ। ତେବେ କ୍ୟାରିୟର ଲାଗି କେବଳ ଦାମୀ ଫି' ନୁହେଁ ବରଂ ଉପଯୁକ୍ତ କୌଶଳ ଓ ଦକ୍ଷତା ଜରୁରି। କମ୍ ଫି'ର କୋର୍ସ ଚୟନ କରି ଭଲ ରୋଜଗାର କରି ହେବ।

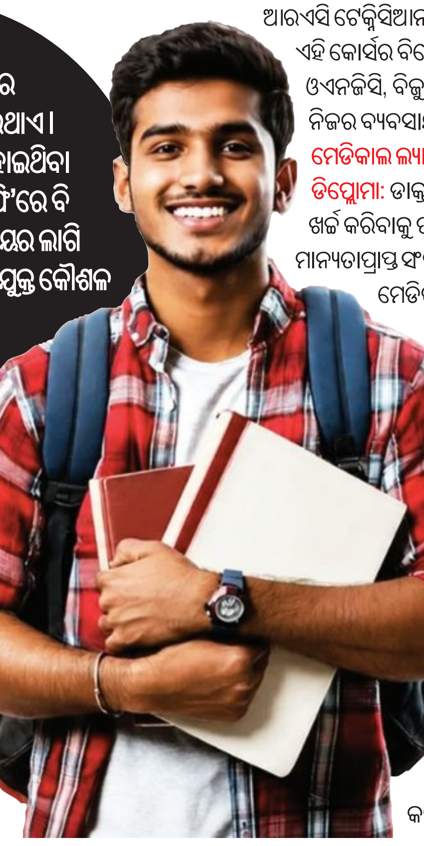

ଡିଜିଟାଲ ମାର୍କେଟିଂ ଏବଂ ଏସ୍‌ଇଓ: ପ୍ରତ୍ୟେକ ଛୋଟ ବଡ଼ ବ୍ୟବସାୟ ଏବେ ଅନଲାଇନରେ ପରିଚାଳିତ ହେଉଛି। ତେଣୁ ଡିଜିଟାଲ ମାର୍କେଟିଂର ଆବଶ୍ୟକତା ବଢ଼ୁଛି। ଏହି କୋର୍ସ ସରକାରୀ ସଂସ୍ଥାନ ଏବଂ ଗୁଗଲ ମେଟାର ଫ୍ରି ସାର୍ଟିଫିକେସନ ସହିତ ପ୍ରାୟ ୫-୧୦ ହଜାର ଟଙ୍କାରେ ହେବ। ଏଥିରେ ସୋସିଆଲ ମିଡିଆ ହ୍ୟାଣ୍ଡଲିଂ, ଗୁଗଲ ଆଡ୍, ଏସଇଓ ସ୍କିଲ୍ ଶିକ୍ଷା ପ୍ରଦାନ କରାଯାଏ। ଡିଜିଟାଲ ମାର୍କେଟିଂ କୋର୍ସ କରିବା ପରେ କୌଣସି କମ୍ପାନିରେ ଚାକିରି କରିପାରିବେ। ନଚେତ୍ ଘରେ ବସି ଫ୍ରିଲାନ୍ସିଂରୁ ଭଲ ରୋଜଗାର କରିପାରିବେ।

ଡାଟା ଆନାଲିଟିକ୍ସ ଏବଂ ବେସିକ୍ କୋଡିଂ: କମ୍ପ୍ୟୁଟରରେ ରୁଚି ଥିଲେ ବିଟେକ୍ ଡିଗ୍ରୀ ବିନା ମଧ୍ୟ ଆଇଟି କ୍ଷେତ୍ରରେ ପ୍ରବେଶ କରିପାରିବେ। ସରକାରୀ ପୋର୍ଟାଲରେ ୬ ମାସରୁ ୧ ବର୍ଷର ଡାଟା ଆନାଲିଟିକ୍ସ ଏବଂ ପାଇଥନ ଡିପ୍ଲୋମା କୋର୍ସ କମ୍ ଫି'ରେ ଉପଲବ୍ଧ। ଏହି କୋର୍ସ ପୂରା କରିବା ମାତ୍ରେ ପ୍ରାରମ୍ଭିକ ପର୍ଯ୍ୟାୟରେ ମାସକୁ ୨୫-୩୫ ହଜାର ଟଙ୍କା ପାରିଶ୍ରମିକ ମିଳିଥାଏ।

ଆଇଟିଆଇ ଟ୍ରେଡ୍ କୋର୍ସ: ଦଶମ ତଥା ଦ୍ୱାଦଶ ପରେ ପ୍ରାକ୍ଟିକାଲ କାମ ଶିଖିବାକୁ ଚାହୁଁଥିଲେ, ଆଇଟିଆଇରୁ ଭଲ ଆଉ କିଛି ହୋଇ ନ ପାରେ। ପ୍ରାୟ ହଜାରରୁ ୩ ହଜାର ଫି'ରେ ଇଲେକଟ୍ରିସିଆନ, ଏସି/ ଆରଏସି ଟେକ୍ନିସିଆନ ଡ୍ରାଫ୍ଟମ୍ୟାନ ଭଳି ଟ୍ରେଡ୍ ଶିଖିପାରିବେ। ଏହି କୋର୍ସର ବିଶେଷତ୍ୱ ହେଉଛି ଭାରତୀୟ ରେଲୱେ, ଓଏନଜିସି, ବିଜୁଳି ବିଭାଗରେ ସରକାରୀ ଚାକିରି ସହିତ ନିଜର ବ୍ୟବସାୟ ଆରମ୍ଭ କରିପାରିବେ।

ମେଡିକାଲ ଲ୍ୟାବ୍ ଟେକ୍ନିସିଆନ ଏବଂ ପାରାମେଡିକାଲ ଡିପ୍ଲୋମା: ଡାକ୍ତରୀ ପଢ଼ା ଲାଗି କୋଟି କୋଟି ଟଙ୍କା ଖର୍ଚ୍ଚ କରିବାକୁ ପଡ଼ିଥାଏ। ତେବେ ସରକାରୀ ତଥା ମାନ୍ୟତାପ୍ରାପ୍ତ ସଂସ୍ଥାନରୁ ୧-୨ ବର୍ଷର ଡିପ୍ଲୋମା ଇନ ମେଡିକାଲ ଲ୍ୟାବ୍ ଟେକ୍ନୋଲୋଜି ବା ରେଡିୟୋଲୋଜି ଡିପ୍ଲୋମା କୋର୍ସ ବହୁତ କମ୍ ଖର୍ଚ୍ଚରେ ଆସିଥାଏ। ରକ୍ତ ପରୀକ୍ଷା, ଏକ୍ସ-ରେ ଟେକ୍ନିସିଆନଙ୍କ ଚାହିଦା ଲଗାତାର ବଢ଼ୁଛି।

ୱେବ୍ ଡିଜାଇନିଂ: ପ୍ରତ୍ୟେକ ଟେକ୍ କମ୍ପାନିକୁ ୱେବ୍‌ସାଇଟ୍ ଏବଂ ଆପ୍ ଲୁକ୍ ଡିଜାଇନ ପାଇଁ ଡିଜାଇନରଙ୍କ ଆବଶ୍ୟକତା ଥାଏ। ସରକାରୀ କୌଶଳ ବିକାଶ କେନ୍ଦ୍ର କିମ୍ବା ଅନଲାଇନ ପ୍ଲାଟ୍‌ଫର୍ମରୁ ୩-୬ ମାସର ୱେବ୍ ଡିଜାଇନିଂ କୋର୍ସ କମ୍ ଫି'ରେ କରାଯାଇପାରିବ।

ଏଆଇ ରେଟ୍ରୋ ଟ୍ରେଣ୍ଡରେ ସାମିଲ ହେଉଥିଲେ...

ଏଆଇ ଦ୍ୱାରା ଲୋକମାନେ ୮୦ ଦଶକର ଫଟୋ ସୋସିଆଲ ମିଡିଆରେ ସେୟାର୍ କରୁଛନ୍ତି। ଏହି ଧାରା ଏବେ ଖୁବ୍ ଲୋକପ୍ରିୟ ହେବାରେ ଲାଗିଛି। ଲୋକମାନେ ନିଜର ବର୍ତ୍ତମାନର ଫଟୋକୁ ଏଆଇ ସାହାଯ୍ୟରେ ୮୦ ଦଶକର ପୋଷାକ ହେୟାର ଷ୍ଟାଇଲରେ ପରିବର୍ତ୍ତନ ଆଣୁଛନ୍ତି। ତେବେ ଏହା ଲୋକଙ୍କ ପାଇଁ ବିପଦ ବି ସୃଷ୍ଟି କରିପାରେ। ସାଇବର ସୁରକ୍ଷା ବିଶେଷଜ୍ଞଙ୍କ ଏହାକୁ ନେଇ ସତର୍କ ରହିବାକୁ କହୁଛନ୍ତି।

- ବ୍ୟବହାରକାରୀଙ୍କୁ ନିଜର ସେଟିଂ ଏବଂ ସମ୍ବନ୍ଧିତ ସେବାର ପ୍ରାଇଭେସି ପଲିସି ନିହାତି ଜାଣିବା ଦରକାର।
- ଫଟୋ ଅପଲୋଡ୍ କରିବା ପୂର୍ବରୁ ସମ୍ବନ୍ଧିତ ପ୍ଲାଟ୍‌ଫର୍ମ ଡାଟାକୁ କିଭଳି ବ୍ୟବହାର କରୁଛି, ବୁଝନ୍ତୁ।
- ସ୍ମାର୍ଟଫୋନ୍‌ରୁ ଉତ୍ତୋଳନ ହୋଇଥିବା ଫଟୋରେ ଫଟୋ ଉତ୍ତୋଳନର ସମୟ, କ୍ୟାମେରା ଏବଂ ଡିଭାଇସ ସହିତ ଜଡ଼ିତ ତଥ୍ୟ ଓ କିଛି ପରିସ୍ଥିତିରେ ଲୋକେସନ ଭଳି ତଥ୍ୟ ବି ସାମିଲ ହୋଇପାରେ। ଏଆଇ କମ୍ପାନି ଏହି ଡାଟାକୁ ଷ୍ଟୋର କରିପାରେ।
- ଫଟୋ ବ୍ୟାକଗ୍ରାଉଣ୍ଡ ଉପରେ ବିଶେଷ ଦୃଷ୍ଟି ଦିଅନ୍ତୁ। ଯଦି ଏଥିରେ ବ୍ୟକ୍ତିଗତ ଦସ୍ତାବିଜ , ଠିକଣା କିମ୍ବା ଅନ୍ୟ ତଥ୍ୟ ଦେଖାଦିଏ, ତାହାକୁ ହଟାଇ ଦିଅନ୍ତୁ।
- ପିଲା ତଥା ଅନ୍ୟ ଲୋକଙ୍କ ଫଟୋ ଅପଲୋଡ କରିବା ପୂର୍ବରୁ ସେମାନଙ୍କ ଗୋପନୀୟତା ଉପରେ ଧ୍ୟାନ ଦିଅନ୍ତୁ।
- ଚାଟଜିପିଟି ତଥା ଅନ୍ୟ କୌଣସି ଏଆଇ ପ୍ଲାଟଫର୍ମର ଡାଟା କଣ୍ଟ୍ରୋଲ ସେଟିଂ ଯାଞ୍ଚ କରନ୍ତୁ।
- ଅତ୍ୟଧିକ ସମ୍ବେଦନଶୀଳ ଫଟୋ କୌଣସି ଅବିଶ୍ୱସନୀୟ ଏଆଇ ୱେବସାଇଟ୍‌ରେ ଅପଲୋଡ୍ ନ କରିବା ଭଲ।

ଆଗକୁ ବଢ଼ିବାର ସ୍ମାର୍ଟ ଉପାୟ

ଅଫିସ୍‌ରେ କେବଳ କାମ ନୁହେଁ। କିଛି ଉପାୟ ଏଭଳି ଅଛି, ଯାହାକି ପ୍ରଫେସନାଲଙ୍କୁ ସ୍ମାର୍ଟ ଉପାୟରେ କ୍ୟାରିୟରରେ ଆଗକୁ ନେବାରେ ସାହାଯ୍ୟ କରେ।

- ଯଦି କୌଣସି କର୍ମଚାରୀ ନିଜ କାମ ନିର୍ଦ୍ଧାରିତ ସମୟରେ ପୂରା କରିଛନ୍ତି, ତେବେ ନିଜ କ୍ଷମତାକୁ ପ୍ରତିଥର ଦେଖେଇ ହେବା ଭଲ ନୁହେଁ। ସବୁଠୁ ଭଲ କର୍ମଚାରୀ ହେବା ଆଶାରେ ଲୋକେ ଅଜାଣତରେ ଅଧିକ କାମ ନିଜ ଉପରକୁ ଆଣନ୍ତି। ତେଣୁ କାମ ଶୀଘ୍ର ସରିଗଲେ ଅତିରିକ୍ତ କାର୍ଯ୍ୟ କରିବାରୁ ବଞ୍ଚିତ ହେବା ଦରକାର।
- ଟିମ୍‌ୱାର୍କ ଜରୁରି, କିନ୍ତୁ ନିଜର ବ୍ୟକ୍ତିଗତ ଯୋଗଦାନକୁ ଲୁଚାଇବା ଅନୁଚିତ। ଯେଉଁ ପ୍ରୋଜେକ୍ଟରେ ନିଜେ ନେତୃତ୍ୱ ନେଉଛନ୍ତି କିମ୍ବା କୌଣସି କାମ ନିଜେ କରୁଛନ୍ତି। ସେ ସମ୍ପର୍କରେ ନିଜର ଉଚ୍ଚପଦସ୍ଥ ଅଧିକାରୀଙ୍କୁ ସ୍ପଷ୍ଟ ଭାବେ ଅବଗତ କରାଇବା ଜରୁରି। ପ୍ରତ୍ୟେକ କାର୍ଯ୍ୟକୁ ଦଳଗତ ଭାବେ କରିବା ଦେଖାଇଲେ, ବ୍ୟକ୍ତିଗତ ଭୂମିକାକୁ ଅଣଦେଖା ହୋଇଥାଏ।
- ଚାକିରି ଛାଡ଼ିବାର କୌଣସି ଉଦ୍ଦେଶ୍ୟ ନ ଥିଲେ ବି ବେଳେ ବେଳେ ସାକ୍ଷାତକାର ଦେବା ଭଲ। ଏହାଦ୍ୱାରା ଏକଥା ଜାଣିପାରିବେ ଯେ, ଅନ୍ୟ ଏକ କମ୍ପାନି ନିଜର ଦକ୍ଷତା ପାଇଁ କେତେ ପାରିଶ୍ରମିକ ଦେଉଛି।
- ଅଫିସ୍ ପାର୍ଟି ପ୍ଲାନିଂ, ମିଟିଂ ନୋଟ୍, ଅନ୍ୟ ଅନାବଶ୍ୟକ କାମର ଦାୟିତ୍ୱ ନିଜେ ଉଠାନ୍ତୁନି। ଏହାଦ୍ୱାରା ନିଜର ମୁଖ୍ୟ କାମ ପ୍ରଭାବିତ ହୋଇପାରେ। ତେଣୁ ଦାୟିତ୍ୱ ତୁଲାଇବା ଲାଗି ହଁ କହିବା ପୂର୍ବରୁ ନିଜର ପ୍ରାଥମିକତା ସ୍ଥିର କରନ୍ତୁ।

କୋଚିରେ ଭାରତ-ବ୍ରାଜିଲ ଲିଜେଣ୍ଡସ୍ ଫୁଟବଲ୍ ମୁକାବିଲା

କୋଚି,୧୫।୯ (ଏଜେନ୍ସି): କୋଲକାତାରେ ଭାରତ ଓ ବ୍ରାଜିଲ ମଧ୍ୟରେ ଖେଳାଯିବାକୁ ଥିବା ବନ୍ଧୁତ୍ୱପୂର୍ଣ୍ଣ ଫୁଟବଲ ମୁକାବିଲାର ଏକ ସପ୍ତାହ ଆଗରୁ ଦୁଇ ଦେଶର ଲିଜେଣ୍ଡସ୍ ବା କିମ୍ବଦନ୍ତୀ ଖେଳାଳିଙ୍କ ମଧ୍ୟରେ ଏକ ପ୍ରଦର୍ଶନୀ ମ୍ୟାଚ୍ କେରଳର କୋଚିଠାରେ ଖେଳାଯିବ। ଏହି ମ୍ୟାଚ୍‌ଟି କୋଚିର ଜବାହାରଲାଲ ନେହେରୁ ଷ୍ଟାଡିୟମ୍‌ରେ ସେପ୍ଟେମ୍ବର ୨୩ ତାରିଖରେ ଆୟୋଜିତ ହେବ। ବ୍ରାଜିଲ ଲିଜେଣ୍ଡସ୍ ଟିମ୍‌ରେ ୨୦୦୨ ବିଶ୍ୱଚାମ୍ପିଅନ ଖେଳାଳି ରୋନାଲ୍ଡିନୋ, ରିଭାଲ୍ଡୋଙ୍କ ପରି ବିଗତଦିନର ସୁପରଷ୍ଟାର ଅଂଶଗ୍ରହଣ କରିବେ। ଗତବର୍ଷ ଏଭଳି ଏକ ପ୍ରଦର୍ଶନୀ ମ୍ୟାଚ୍ ଚେନ୍ନାଇରେ ଖେଳାଯାଇଥିଲା ଓ ଏଥିରେ ବ୍ରାଜିଲ ୨-୧ ଗୋଲରେ ବିଜୟୀ ହୋଇଥିଲା।

ବ୍ରାଜିଲ ଲିଜେଣ୍ଡସ୍: ଗୋମ୍ସ, ଜୋର୍ଗିନୋ, ଗୁସ୍ତାଭୋ ନେରୀ, ଲଲିଭେଲଟନ, ପାରା, ଏଡମିଲସନ, ଆମାରାଲ, ସୁଜା, ଜୁନିଅର, କାମାଣ୍ଟୁକାଇଆ, ରୋନାଲ୍ଡିନୋ, ରିଭାଲ୍ଡୋ, ପାଓଲୋ ସର୍ଗିଓ, ଗିଓଭାନି, ଭିଓଲା, ରିକାର୍ଡୋ ଓଲିଭେରିଆ, ଡିଓଗୋ।

ଭାରତ ଲିଜେଣ୍ଡସ୍ : ଶୁଭାଶିଷ ରାୟ, ସନ୍ଦୀପ ନନ୍ଦି, ସୁରେଶ ମୁଡ଼ାତ, ଦେବବ୍ରତ ରାୟ, ଅଜୟନ, ଅର୍ଣ୍ଣବ ମଣ୍ଡଳ, ମେହରାଜ ଉଦ୍ଦିନ ୱାଡୋ, ବିବିଆନୋ ଫର୍ଣ୍ଣାଣ୍ଡେଜ୍, ରିନୋ ଆଣ୍ଟୋ, ଏନ୍‌ପି ପ୍ରଦୀପ, କ୍ଲାଇମାକ୍ସ ଲରେନ୍ସ, ଜୋ ପଲ ଆଞ୍ଚେରୀ, ମେହତାବ ହୋସେନ, ନେଲସନ, ଆଇଏମ୍ ବିଜୟନ, ମହମ୍ମଦ୍ ରଫି, ସିକେ ବିନୀତ, ଅସିମ ବିଶ୍ୱାସ, କେଟି ଚାକୋ। **ଖେଳ ଆରମ୍ଭ**- ରାତି ୭ଟା୩୦

ଆଫ୍ରିକାରେ ପ୍ରଥମଥର ୱାର୍ଲ୍ଡ ଆଥଲେଟିକ୍ ଚାମ୍ପିଅନସିପ୍

ବୁଦାପେଷ୍ଟ,୧୫।୯ (ଏଜେନ୍ସି): ଆଫ୍ରିକା ମହାଦେଶରେ ପ୍ରଥମଥର ୱାର୍ଲ୍ଡ ଆଥଲେଟିକ୍ସ ଚାମ୍ପିଅନସିପ୍ ଆୟୋଜନ ଅଧିକାର ପାଇଛି। ବିଶ୍ୱ ଆଥଲେଟିକ୍ସରେ ଏକ ସୁପର ପାୱାର ବିବେଚିତ କେନିଆର ରାଜଧାନୀ ନାଇରୋବିରେ ୨୦୨୯ରେ ଆୟୋଜିତ ହେବ ବୋଲି ୱାର୍ଲ୍ଡ ଆଥଲେଟିକ୍ସର ସଭାପତି ସେବାଷ୍ଟିଆନ କୋ' ଘୋଷଣା କରିଛନ୍ତି। ସେହିପରି ୨୦୩୧ରେ ଏହା ଜର୍ମାନୀକୁ ଫେରିବ ବୋଲି ସେ କହିଛନ୍ତି। କେନିଆରେ ଶୀର୍ଷ ଆଥଲେଟମାନେ ଡୋପ୍ ଟେଷ୍ଟରେ ଧରାପଡ଼ିବା ପରେ ଏହି ପ୍ରତିଯୋଗିତା ଆୟୋଜନ କରିବା ଲାଗି କିଛି ଅଧିକ ରିସ୍କ ନେବାକୁ ପଡ଼ିପାରେ। ଏହା ସତ୍ତ୍ୱେ ଆଥଲେଟିକ୍ସକୁ ଏହାର ଏକ ଶ୍ରେଷ୍ଠ ପ୍ରତିଯୋଗୀଙ୍କ ନିକଟକୁ ଆଣିବାରେ ଆମେ ପ୍ରତିଜ୍ଞାବଦ୍ଧ ବୋଲି କୋ' କହିଛନ୍ତି। ନିକଟରେ ଶେଷ ହୋଇଥିବା ଅଲ୍ଟିମେଟ ଚାମ୍ପିଅନସିପ୍‌ରେ କେବଳ ଆମନ୍ତ୍ରିତ ଖେଳାଳିଙ୍କୁ ସୁଯୋଗ ମିଳିଥିଲା। ନାଇରୋବିରେ ହେବାକୁ ଥିବା ୱାର୍ଲ୍ଡ ଚାମ୍ପିଅନସିପ୍‌ରେ ପୁରୁଷ ଟ୍ରିପଲ ଜମ୍ପ, ଶଟ୍‌ପୁଟ୍, ଚାଲି ଓ ମାରାଥନ ରେସ୍ ଆୟୋଜିତ ହେବ ବୋଲି କୋ' କହିଛନ୍ତି। ଏହି ଚାମ୍ପିଅନସିପ୍ ୩ ଦିନ ନୁହେଁ ୧୦ ଦିନ ଧରି ଆୟୋଜିତ ହେବ।

ବିମାନରେ ଭାଙ୍ଗିଗଲା ରୁମେଶଙ୍କ ଜାଭେଲିନ୍

କଲମ୍ବୋ,୧୫।୯ (ଏଜେନ୍ସି): ବିଶ୍ୱରେ ଏବେ ଚହଳ ପକାଇଥିବା ଶ୍ରୀଲଙ୍କାର ଜାଭେଲିନ୍ ଫିଙ୍ଗାଳି ରୁମେଶ ପାଥିରାଗେ ବୁଦାପେଷ୍ଟରେ ୱାର୍ଲ୍ଡ ଆଥଲେଟିକ୍ସ ଅଲ୍ଟିମେଟ ଚାମ୍ପିଅନସିପ୍‌ରେ ସ୍ୱର୍ଣ୍ଣପଦକ ଜିତି ସ୍ୱଦେଶ ଫେରୁଥିବା ବେଳେ ତାଙ୍କର ଜାଭେଲିନ୍ ଭାଙ୍ଗିଯାଇଛି। ଫଳରେ ଜାପାନରେ ହେବାକୁ ଯାଉଥିବା ଏସିଆନ ଗେମ୍ସରେ ସ୍ୱର୍ଣ୍ଣ ବିଜୟରେ ବାଧା ସୃଷ୍ଟି ହୋଇଛି। ବୁଦାପେଷ୍ଟରେ ୯୧.୦୯ ମିଟରକୁ ଜାଭେଲିନ୍ ଫିଙ୍ଗି ରୁମେଶ ସ୍ୱର୍ଣ୍ଣପଦକ ଜିତିଥିଲେ। ଚଳିତବର୍ଷ ନୀରଜ ଚୋପ୍ରାଙ୍କୁ ପଛରେ ପକାଇ ରାଜ୍ୟଗୋଷ୍ଠୀ କ୍ରୀଡ଼ା ଓ ଡାଏମଣ୍ଡ ଲିଗ୍‌ରେ ସ୍ୱର୍ଣ୍ଣପଦକ ବିଜୟୀ ହୋଇଥିଲେ। ସବୁଠାରୁ ବଡ଼ କଥା ହେଲା ସେ ଏକମାତ୍ର ଜାଭେଲିନ୍ ଫିଙ୍ଗାଳି ଯିଏକି ୩ଥର ୯୦ ମିଟର ମାର୍କ ଦୂରତାକୁ ଚଳିତବର୍ଷ ଅତିକ୍ରମ କରିବାରେ ସମର୍ଥ ହୋଇଛନ୍ତି। ଜାପାନରେ ହେବାକୁ ଥିବା ଏସିଆନ ଗେମ୍ସରେ ଭାଗନେବାକୁ ଭାରତର ନୀରଜ ଚୋପ୍ରା ସଂଘର୍ଷ କରୁଛନ୍ତି। ଅଲିମ୍ପିକ୍ ସ୍ୱର୍ଣ୍ଣପଦକ ବିଜେତା ପାକିସ୍ତାନର ଅର୍ଶାଦ୍ ନଦୀମ ଫର୍ମରେ ନ ଥିଲାବେଳେ ରୁମେଶଙ୍କୁ ସ୍ୱର୍ଣ୍ଣପଦକ ଜିତିବାର ସୁବର୍ଣ୍ଣ ସୁଯୋଗ ରହିଛି।

ଭାରତ-ଆଫଗାନିସ୍ତାନ ଦ୍ୱିତୀୟ ଟି-୨୦

ନୀତୀଶ ରେଡ୍ଡୀଙ୍କ ଘାତକ ବୋଲିଂ

ନୂଆଦିଲ୍ଲୀ,୧୫।୯ (ଏଜେନ୍ସି)

ଅର୍ଶଦୀପ ସିଂହ, ନୀତୀଶ କୁମାର ରେଡ୍ଡୀଙ୍କ ସଫଳ ବୋଲିଂ ବଳରେ ଏଠାରେ ଭାରତ ସହ ଆଜି ଖେଳାଯାଇଥିବା ଦ୍ୱିତୀୟ ଟି-୨୦ ମୁକାବିଲାରେ ଆଫଗାନିସ୍ତାନ କ୍ରମାଗତ ବ୍ୟାଟିଂ ବିପର୍ଯ୍ୟୟର ସମ୍ମୁଖୀନ ହୋଇଛି। ଏହି ମ୍ୟାଚ୍‌ରେ ଟସ୍ ହାରି ପ୍ରଥମେ ବ୍ୟାଟିଂ କରିଥିବା ଆଫଗାନିସ୍ତାନ ନିର୍ଦ୍ଧାରିତ ୨୦ ଓଭରରେ ୮ ୱିକେଟ ହରାଇ ୧୫୯ ରନ୍ କରିଛି। ଦଳ ପକ୍ଷରୁ ଓପନର ତଥା ଅଧିନାୟକ ଇବ୍ରାହିମ୍ ଜଦ୍ରାନ ୩୩ବଲ୍‌ରେ ୩୭, ଡାରୱିସ୍ ରସୁଲି ୧୫ବଲ୍‌ରେ ୨୬ ରନ୍ କରିଥିଲେ। ସେଦିକୁଲ୍ଲା ଅଟଳ ୧୨, ଗୁଲବଦିନ ନାଏବ ୧୧ ଓ ଆଜମତୁଲ୍ଲା ଓମରଜାଇ ୧୧ ରନ୍ କରିଥିଲେ। ଶେଷ ଭାଗରେ ରଶିଦ୍ ଖାନ୍ ୧୬ବଲ୍‌ରେ ୨୮ ଓ ମହମ୍ମଦ୍ ନବି ୧୪ବଲ୍‌ରେ ୨୦ ରନ୍ କରିବା ଫଳରେ ଆଫଗାନିସ୍ତାନର ସମ୍ମାନ ରକ୍ଷା ହୋଇଥିଲା। ଭାରତ ପକ୍ଷରୁ ନୀତୀଶ କୁମାର ରେଡ୍ଡୀ ୩ଟି ଓ ଅର୍ଶଦୀପ ସିଂହ ୨ଟି ୱିକେଟ ନେଇଥିଲେ। ଯଶପ୍ରୀତ୍ ବୁମ୍‌ରା, ଅକ୍ଷର ପଟେଲ, ରବି ବିଷ୍ଣୋଇ ଜଣେ ଲେଖାଏଁ ଖେଳାଳିଙ୍କୁ ଆଉଟ କରିଥିଲେ।

ବରୁଣଙ୍କ ସ୍ଥାନରେ ବିଷ୍ଣୋଇ

ଆଫଗାନିସ୍ତାନ ବିପକ୍ଷ ଦ୍ୱିତୀୟ ଦିନିକିଆରେ ମଧ୍ୟ ଭାରତର ଅଧିନାୟକ ଶ୍ରେୟସ ଆୟର ଟସ୍ ଜିତିବାରେ ସଫଳ ହୋଇଛନ୍ତି। ଏଥିଲାଗି ସେ ନିଜକୁ ଭାଗ୍ୟବାନ ମନେ କରୁଛନ୍ତି ବୋଲି ଆୟର ତାଙ୍କ ଟସ୍ ପଡ଼ିବା ପରେ ପ୍ରତିକ୍ରିୟାରେ କହିଛନ୍ତି। ଏହି ମ୍ୟାଚ୍‌ରେ ଟସ୍ ଜିତିବା ପରେ ଆୟର ପ୍ରଥମେ ଫିଲ୍ଡିଂ କରିବାକୁ ନିଷ୍ପତ୍ତି ନେଇଥିଲେ। ପ୍ରଥମ ଟି-୨୦କୁ ୭୨ ରନ୍‌ରେ ଜିତିଥିବା ଭାରତୀୟ ଦଳରେ ଆହତ ଲେଗ୍ ସ୍ପିନର ବରୁଣ ଚକ୍ରବର୍ତ୍ତୀଙ୍କ ସ୍ଥାନରେ ରବି ବିଷ୍ଣୋଇଙ୍କୁ ସାମିଲ କରାଯାଇଛି। ଭାରତୀୟ ଦଳରେ ଏକମାତ୍ର ପରିବର୍ତ୍ତନ କରାଯାଇଥିଲାବେଳେ ପ୍ରଥମ ମ୍ୟାଚ୍‌ରେ ପରାଜିତ ହୋଇଥିବା ଆଫଗାନିସ୍ତାନ ଦଳ ଅପରିବର୍ତ୍ତିତ ରହିଛି। ଭାରତୀୟ ଦଳରେ ଜଣେ ଖେଳାଳି ପରିବର୍ତ୍ତନ କରାଯିବା ଅର୍ଥ ଯୁବ ଖେଳାଳି ବୈଭବ ସୂର୍ଯ୍ୟବଂଶୀଙ୍କୁ ଖେଳିବାର ସୁଯୋଗ ମିଳିନାହିଁ। ୱିକେଟକିପର ତଥା ଓପନର ସଞ୍ଜୁ ସାମସନଙ୍କୁ ପରିବର୍ତ୍ତନ କରାଯାଇନାହିଁ। ଭାରତର ଟପ୍ ଅର୍ଡର ବ୍ୟାଟିଂର ପ୍ରଥମ ୭ ଜଣଙ୍କ ମଧ୍ୟରେ ୫ଜଣ ବାମହାତୀ ବ୍ୟାଟର ରହିଥିବାରୁ ଆଉ ଜଣେ ବାମହାତି ସୂର୍ଯ୍ୟବଂଶୀଙ୍କୁ ଦଳର ସମୀକରଣରୁ ଏଡ଼ାଇ ରଖାଯାଇଛି।

ରେକର୍ଡ: ୧୨ ମ୍ୟାଚ୍‌ରେ ୧୧ଥର ଟସ୍ ବିଜୟ

ଆଫଗାନିସ୍ତାନ ବିପକ୍ଷ ମ୍ୟାଚ୍‌ରେ ଭାରତୀୟ ଟି-୨୦ ଦଳର ଅଧିନାୟକ ଶ୍ରେୟସ ଆୟର ଟସ୍ ଜିତିବାରେ ସଫଳ ହୋଇଛନ୍ତି। ଏହା ଫଳରେ ଆୟର ନେତୃତ୍ୱ ନେଇଥିବା ପ୍ରଥମ ୧୨ଟି ମ୍ୟାଚ୍ ମଧ୍ୟରୁ ଆଜିର ମୁକାବିଲାକୁ ମିଶାଇ ୧୧ଥର ଟସ୍ ଜିତିବାରେ ସଫଳ ହୋଇଛନ୍ତି। ଟସ୍ ଜିତିବାରେ ଆୟର ବିଶ୍ୱରେକର୍ଡ କରିଛନ୍ତି। ପୂର୍ବରୁ କତାରର ମିର୍ଜା ବେଗ୍ ଓ ଫିଲିପାଇନ୍ସର ହେନରୀ ଟେଲର ନେତୃତ୍ୱ ନେବା ପରେ ସର୍ବାଧିକ ୧୦ଟି ଲେଖାଏଁ ମ୍ୟାଚ୍‌ରେ ଟସ୍ ଜିତି ଏହି ରେକର୍ଡର ଅଧିକାରୀ ହୋଇଥିଲେ। ଆଇସିସିର ପୂର୍ଣ୍ଣସଦସ୍ୟ ରାଷ୍ଟ୍ର ମଧ୍ୟରେ ଇଂଲଣ୍ଡର ଇଓନ ମୋର୍ଗାନ ଓ ବାଂଲାଦେଶର ମହମ୍ମୁଦୁଲା ପ୍ରଥମେ ନେତୃତ୍ୱ ନେବା ପରେ କ୍ରମାଗତ ୯ଟି ଲେଖାଏଁ ମ୍ୟାଚ୍‌ରେ ଟସ୍ ଜିତିଥିଲେ। ଏବେ ଆୟର ଉଭୟ ସହଯୋଗୀ ରାଷ୍ଟ୍ର ଓ ପୂର୍ଣ୍ଣ ସଦସ୍ୟ ରାଷ୍ଟ୍ର ମଧ୍ୟରେ ନେତୃତ୍ୱ ନେବା ପରେ ସର୍ବାଧିକଥର ଟସ୍ ଜିତିବାରେ ରେକର୍ଡର ଅଧିକାରୀ ହୋଇଛନ୍ତି।

୨୧ ବର୍ଷ ପରେ ଜିମ୍ବାୱେ ମାଟିରେ ଅଷ୍ଟ୍ରେଲିଆ ବ୍ୟାଟରଙ୍କ ଶତକ

ହରାରେ, ୧୫।୯ (ଏଜେନ୍ସି): ଘରୋଇ ଜିମ୍ବାୱେ ବିପକ୍ଷରେ ମଙ୍ଗଳବାର ଏଠାରେ ଖେଳାଯାଇଥିବା ପ୍ରଥମ ଦିନିକିଆ ମ୍ୟାଚକୁ ଅଷ୍ଟ୍ରେଲିଆ ୫୯ ରନରେ ଜିତିନେଇଛି। ଭ୍ରମଣକାରୀ ଅଷ୍ଟ୍ରେଲିଆ ପ୍ରଥମେ ବ୍ୟାଟିଂ କରି ୫୦ ଓଭରରେ ୮ ୱିକେଟ ହରାଇ ୨୯୪ ରନର ସମ୍ମାନଜନକ ସ୍କୋର କରିଛି। ଦଳ ପକ୍ଷରୁ ବାମହାତୀ ମଧ୍ୟକ୍ରମ ବ୍ୟାଟର ମାଥ୍ୟୁ ରେନଶ ୧୦୯ (୯୪ ବଲ, ୭ଟି ଚୌକା ଓ ୩ ଛକା) ରନର ଶତକୀୟ ପାଳି ଖେଳିଥିଲେ। ଫଳରେ ଦୀର୍ଘ ୨୧ ବର୍ଷ ପରେ ଜିମ୍ବାୱେ ମାଟିରେ ଜଣେ ଅଷ୍ଟ୍ରେଲୀୟ ବ୍ୟାଟର ଭାବେ ରେନଶ ଶତକ ହାସଲ କରିବାର ସୌଭାଗ୍ୟ ଲାଭ କରିଛନ୍ତି। ଶେଷଥର ଲାଗି ୨୦୦୪ ମସିହାରେ ମାଇକେଲ କ୍ଲାର୍କ ଜିମ୍ବାୱେ ମାଟିରେ ଶତକୀୟ ପାଳି ଖେଳିଥିଲେ। ଅନ୍ୟମାନଙ୍କ ମଧ୍ୟରେ କୁପର କନୋଲୀ ୫୧ ଓ ଅଧିନାୟକ ମିଚେଲ ମାର୍ଶ ୩୬ ରନ କରିଥିଲେ। ଜିମ୍ବାୱେର ନ୍ୟୁମାନ ନାମହୁରୀଙ୍କୁ ୫ଟି ୱିକେଟ୍ ମିଳିଥିଲା। ଜବାବରେ ଜିମ୍ବାୱେ ୪୫.୧ ଓଭରରେ ୨୩୫ ରନରେ ସୀମିତ ରହିଥିଲା। କ୍ରେଗ ଏର୍ଭିନ ୫୯ ଓ ଅଧିନାୟକ ସିକନ୍ଦର ରାଜା ୫୭ ରନ କରିଥିଲେ। ଅଷ୍ଟ୍ରେଲିଆର ନାଥନ ଏଲିସ ୩୧ ରନରେ ୫ଟି ୱିକେଟ ନେଇଥିଲେ। ଦ୍ୱିତୀୟ ମ୍ୟାଚ୍ ଶୁକ୍ରବାର ଖେଳାଯିବ।

ସଚିନଙ୍କ ରେକର୍ଡ ଭାଙ୍ଗିଲେ ଟେଲର

କ୍ରିକେଟ କିଂବଦନ୍ତୀ ସଚିନ ତେନ୍ଦୁଲକରଙ୍କ ଆଉ ଏକ ରେକର୍ଡ ଭାଙ୍ଗିଯାଇଛି। ଏହାକୁ ଭାଙ୍ଗିଛନ୍ତି ଜିମ୍ବାୱେ କ୍ରିକେଟ ଦଳର ପୂର୍ବତନ ଅଧିନାୟକ ବ୍ରେଣ୍ଡାନ ଟେଲର। ଏଠାରେ ଆଜି ଅଷ୍ଟ୍ରେଲିଆ ସହ ଅନୁଷ୍ଠିତ ପ୍ରଥମ ଦିନିକିଆ ମ୍ୟାଚ୍‌ରେ ପଦାର୍ପଣ କରି ଟେଲର ବିଶ୍ୱରେ ସବୁଠାରୁ ଅଧିକ ଦିନ ଧରି ଅନ୍ତର୍ଜାତୀୟ ଦିନିକିଆ କ୍ରିକେଟ ମ୍ୟାଚ୍ ଖେଳିବାର ରେକର୍ଡ କରିଛନ୍ତି। ସେ ଦୀର୍ଘ ୨୨ ବର୍ଷ ୪ ମାସ ଧରି ଅନ୍ତର୍ଜାତୀୟ କ୍ରିକେଟ ଖେଳିବା ସହ ଏହି ରେକର୍ଡର ଅଧିକାରୀ ହୋଇଛନ୍ତି। ପୂର୍ବରୁ ସଚିନ ତେନ୍ଦୁଲକର ୨୨ବର୍ଷ ୩ ମାସ ଖେଳି ଏହି ରେକର୍ଡର ଅଧିକାରୀ ହୋଇଥିଲେ। ସଚିନ ୨୦୧୨ରେ ଅନ୍ତର୍ଜାତୀୟ ଦିନିକିଆ କ୍ରିକେଟରୁ ଅବସର ନେଇଥିଲେ। ଏହି ସମୟ ମଧ୍ୟରେ ସେ ୪୬୩ଟି ମ୍ୟାଚ୍ ଖେଳି ବିଶ୍ୱରେ ସର୍ବାଧିକ ୧୮,୪୨୬ ରନ୍ କରିଛନ୍ତି। କିନ୍ତୁ ଟେଲର ୨୦୮ ମ୍ୟାଚ୍ ଖେଳିଛନ୍ତି। ଆଜିର ମୁକାବିଲା ପୂର୍ବରୁ ସେ ୬,୭୦୪ ରନ୍ କରିଥିଲେ। ଏହା ମଧ୍ୟରେ ୧୧ଟ ଶତକ ଓ ୩୯ଟି ଅର୍ଦ୍ଧଶତକ ରହିଛି।

ଡିସେମ୍ବର ୪ରେ ପ୍ରିୟାଙ୍କ ହାତ ଧରିବେ ରିଙ୍କୁ

ଲକ୍ଷ୍ନୌ, ୧୫।୯ (ଏଜେନ୍ସି): ଭାରତୀୟ କ୍ରିକେଟ ଦଳର ଷ୍ଟାର ବ୍ୟାଟର୍ ରିଙ୍କୁ ସିଂଙ୍କ ବିବାହ ତାରିଖ ନିଶ୍ଚିତ ହୋଇଛି। ରିଙ୍କୁ ଡିସେମ୍ବର ୪ରେ ଲକ୍ଷ୍ନୌର ଏକ ହୋଟେଲରେ ସାଂସଦ ପ୍ରିୟା ସରୋଜଙ୍କ ହାତ ଧରିବେ। ପୂର୍ବରୁ ଗତବର୍ଷ ଜୁନ୍ ମାସରେ ରିଙ୍କୁ-ପ୍ରିୟାଙ୍କ ନିର୍ବନ୍ଧ ମଧ୍ୟ ଲକ୍ଷ୍ନୌରେ ହୋଇଥିଲା। ତେଣୁ ବିବାହର ଭେନ୍ୟୁ ଭାବେ ମଧ୍ୟ ରିଙ୍କୁ ଉତ୍ତରପ୍ରଦେଶ ରାଜଧାନୀକୁ ହିଁ ଚୟନ କରିଛନ୍ତି। ରିଙ୍କୁ ଏବଂ ପ୍ରିୟା ପ୍ରଥମେ ଗତ ଜୁନରେ ବାରାଣସୀର ତାଜ ହୋଟେଲରେ ବିବାହ କରିବାର କାର୍ଯ୍ୟକ୍ରମ ଥିଲା। କିନ୍ତୁ ଫେବ୍ରୁଆରୀ ମାସରେ ରିଙ୍କୁଙ୍କ ପିତାଙ୍କ ବିୟୋଗ ପରେ ବିବାହ ସ୍ଥଗିତ ରଖାଯାଇଥିଲା। ରିଙ୍କୁ କ୍ରିକେଟ ଜଗତର ଜଣେ ଜଣାଶୁଣା ନାମ। ଯେତେବେଳେ କି ପ୍ରିୟା ସମାଜବାଦୀ ପାର୍ଟିର ସାଂସଦ ଅଛନ୍ତି। ତେଣୁ ଉଭୟ କ୍ଷେତ୍ରର ପ୍ରମୁଖ ବ୍ୟକ୍ତିମାନେ ଏହି ହାଇପ୍ରୋଫାଇଲ ବିବାହରେ ଯୋଗଦେବାର ଆଶା କରାଯାଉଛି। ଉଲ୍ଲେଖଯୋଗ୍ୟ ବର୍ତ୍ତମାନ ଦିଲ୍ଲୀରେ ଚାଲିଥିବା ଆଫଗାନିସ୍ତାନ ବିପକ୍ଷ ଟି-୨୦ ସିରିଜ ପାଇଁ ରିଙ୍କୁ'ଙ୍କୁ ଚୟନ କରାଯାଇ ନାହିଁ।

ଏସୀୟ କ୍ରୀଡ଼ା ଓ ୱାର୍ଲ୍ଡ ଚ୍ୟାଲେଞ୍ଜ କପ୍

ଜିମ୍ନାଷ୍ଟିକ୍ ଏଚ୍‌ପିସି'ର ୩ ଖେଳାଳିଙ୍କୁ ସୁଯୋଗ

ଭୁବନେଶ୍ୱର, ୧୫।୯ (ସମିସ): ଆଗାମୀ ଦୁଇଟି ବିଶ୍ୱସ୍ତରୀୟ ଅନ୍ତର୍ଜାତୀୟ ପ୍ରତିଯୋଗିତାରେ ଅଂଶଗ୍ରହଣ କରିବା ଲାଗି ଓଡ଼ିଶା ଏଏମ୍/ଏନଏସ ଇଣ୍ଡିଆ ଜିମ୍ନାଷ୍ଟିକ୍ସ ହାଇପରଫର୍ମାନ୍ସ ସେଣ୍ଟର (ଏଚ୍‌ପିସି) ର ତିନିଜଣ ପ୍ରତିଭାବାନ ଜିମ୍ନାଷ୍ଟ ସୁଯୋଗ ପାଇଛନ୍ତି। ସେମାନେ ହେଲେ ପ୍ରଣତି ନାୟକ, ତପନ ମହାନ୍ତି ଓ ସତ୍ୟଜିତ୍ ମଣ୍ଡଳ। ଅଲିମ୍ପିଆନ ପ୍ରଣତି ୧୯ ତାରିଖରୁ ଜାପାନରେ ଆରମ୍ଭ ହେବାକୁ ଥିବା ବିଂଶତମ ଏସୀୟ କ୍ରୀଡ଼ାରେ ଭାଗନେବା ଲାଗି ଯୋଗ୍ୟତା ଅର୍ଜନ କରିଛନ୍ତି। ଦେଶରୁ ଏକମାତ୍ର ଜିମ୍ନାଷ୍ଟ ଭାବେ ପ୍ରଣତି ଏସୀୟ କ୍ରୀଡ଼ାରେ ଭାଗନେବେ। ସେ ମହିଳା ଅଲରାଉଣ୍ଡ ଇଭେଣ୍ଟ ଓ ଭଲ୍ଟରେ କଳାକୌଶଳ ପ୍ରଦର୍ଶନ କରିବେ। ସେହିଭଳି ତପନ ଓ ସତ୍ୟଜିତ ଏଫଆଇଜି ୱାର୍ଲ୍ଡ ଚ୍ୟାଲେଞ୍ଜ କପରେ ଭାରତ ପକ୍ଷରୁ ପ୍ରତିନିଧିତ୍ୱ କରିବେ। ଏହି ପ୍ରତିଯୋଗିତା ସେପ୍ଟେମ୍ବର ୧୮ ରୁ ୨୦ ତାରିଖ ପର୍ଯ୍ୟନ୍ତ ହଙ୍ଗେରୀରେ ଅନୁଷ୍ଠିତ ହେବ। ଏହି ଅବସରରେ ଓଡ଼ିଶା ଏଏମ୍/ଏନଏସ ଇଣ୍ଡିଆ ଜିମ୍ନାଷ୍ଟିକ୍ସ ଏଚପିସିର ନିର୍ଦ୍ଦେଶକ ଆଶୁତୋଷ ତେଲାଙ୍ଗ ମନୋନୀତ ୩ଜଣ ଖେଳାଳିଙ୍କୁ ଶୁଭେଚ୍ଛା ଓ ଶୁଭକାମନା ଜଣାଇଛନ୍ତି।

● ନିଖିଳ ଓଡ଼ିଶା ୬-ରେଡ୍ ଓପନ୍ ସ୍ନୁକର

କ୍ୱାର୍ଟର ଫାଇନାଲରେ ଆନନ୍ଦ ଓ ଅନୁଜ

ଭୁବନେଶ୍ୱର, ୧୫।୯ (ସମିସ): ଚେତନ ଆନନ୍ଦ ଓ ଅନୁଜ ପଣ୍ଡା କଟକ ସିଡିଏସ୍ଥିତ ଗୋଲ୍ଡେନ୍ କ୍ୟୁ ସ୍ନୁକର କାଫେରେ ଚାଲିଥିବା ନିଖିଳ ଓଡ଼ିଶା ୬-ରେଡ୍ ଓପନ୍ ସ୍ନୁକର ଚାମ୍ପିଅନସିପ୍‌ର କ୍ୱାର୍ଟର ଫାଇନାଲରେ ପ୍ରବେଶ କରିଛନ୍ତି। ମଙ୍ଗଳବାର ଚେତନ ଡବଲ୍ ବିଜୟ ହାସଲ କରିଥିଲେ। ପ୍ରଥମ ମ୍ୟାଚରେ ସେ ୩-୨ ଫ୍ରେମରେ ଆଶିଷ ଶର୍ମାଙ୍କୁ ହରାଇଥିଲେ। ଏହାପରେ ଦ୍ୱିତୀୟ ମ୍ୟାଚରେ ଚେତନ ୪-୧ରେ ଓଡ଼ିଶାର ଦୁଇ ନମ୍ବର ମାନ୍ୟତାପ୍ରାପ୍ତ ଖେଳାଳି ମହମ୍ମଦ ରାଜାଙ୍କୁ ପରାସ୍ତ କରିଥିଲେ। ସେହିଭଳି ଅନୁଜ ୪-୧ରେ ଚନ୍ଦ୍ର ମହାନ୍ତିଙ୍କୁ ହରାଇ କ୍ୱାର୍ଟରରେ ସ୍ଥାନ ପକ୍କା କରିଛନ୍ତି। ଦିବସରେ ଖେଳାଯାଇଥିବା ଅନ୍ୟ ମ୍ୟାଚଗୁଡ଼ିକରେ ବରୁଣ ପୂର୍ବା ୩-୨ରେ ବନ୍ଦିତ ଆନନ୍ଦଙ୍କୁ, ମାନବ ବେହେରା ୩-୧ରେ ଦେବେଶ ସ୍ୱାଇଁଙ୍କୁ, ବିଶେଷ ସିଂଘାଲ ୩-୧ରେ ମିହିର ଭୋରାଙ୍କୁ, ପ୍ରିୟ ଗୋବିନ୍ଦ ମହାପାତ୍ର ୩-୧ରେ ସନ୍ଦୀପ ଅଗ୍ରୱାଲଙ୍କୁ, ବରୁଣ ପୂର୍ବା ୩-୦ରେ ସଞ୍ଜୀବ ସାହୁଙ୍କୁ ଏବଂ ଗୋବିନ୍ଦ ରାଓ ୩-୧ ଫ୍ରେମରେ ମିଶାଲ ସ୍ୱାଇଁଙ୍କୁ ପରାସ୍ତ କରିଛନ୍ତି।

ଦ୍ୱାଦଶ ରାଜ୍ୟ ସ୍କୁଲ ଓପନ ଚେସ୍

ସ୍ୱସ୍ତିକ ବେହେରା ଚାମ୍ପିଅନ

ଭୁବନେଶ୍ୱର,୧୫।୯ (ସମିସ): କେନ୍ଦ୍ରୀୟ ବିଦ୍ୟାଳୟ ନଂ-୧ର ଛାତ୍ର ସ୍ୱସ୍ତିକ ବେହେରା ଓଲ୍ଡଟାଉନ୍ ଲିଙ୍ଗରାଜ କ୍ଲବ୍ ଆନୁକୂଲ୍ୟରେ ଆଜି ଅନୁଷ୍ଠିତ ଦ୍ୱାଦଶ ରାଜ୍ୟ ସ୍କୁଲ ଓପନ ଚେସ୍‌ରେ ଚାମ୍ପିଅନ ହୋଇଛନ୍ତି। ସ୍ୱସ୍ତିକ ୫ ରାଉଣ୍ଡ ଖେଳରୁ ପୂରା ୫ ପଏଣ୍ଟ ପାଇଥିଲେ। ୟୁନିଟ୍ ୮ ଡିଏଭିର ଆରିଶନନ୍ଦ ଗୋସ୍ୱାମୀ, କଟକ ସିଡିଏ ଡିଏଭିର ପ୍ରିୟଦର୍ଶନ ରାୟ, କେଭି ନଂ-୧ର ସତ୍ୟନାରାୟଣ ସ୍ୱାଇଁ, ୟୁନିଟ-୮ ଡିଏଭିର ଆତିଶନନ୍ଦ ଗୋସ୍ୱାମୀ ଯଥାକ୍ରମେ ଦ୍ୱିତୀୟରୁ ପଞ୍ଚମ ସ୍ଥାନ ଅଧିକାର କରିଥିଲେ। ଖେଳ ଶେଷରେ ପୂର୍ବତନ ମନ୍ତ୍ରୀ ଅଶୋକଚନ୍ଦ୍ର ପଣ୍ଡା ଓ ୱାର୍ଡ ନଂ-୫୪ କର୍ପୋରେଟର ଶିବପ୍ରସାଦ ବେହେରା ଅତିଥିଭାବେ ଯୋଗଦେଇ ପୁରସ୍କାର ପ୍ରଦାନ କରିଥିଲେ। ଯୁଗ୍ମ ଆୟୋଜକ ଓଡ଼ିଶା ରାଜ୍ୟ ଚେସ ସଂଘ ନିର୍ଦ୍ଦେଶକ ଦେବାଶିଷ ପାଣିଗ୍ରାହୀ ଟୁର୍ଣ୍ଣାମେଣ୍ଟ ପରିଚାଳନା କରିଥିଲାବେଳେ ଲିଙ୍ଗରାଜ କ୍ଲବ୍ ସମ୍ପାଦକ ଅଜୟ କୁମାର ଦାଶ ଆନୁଷ୍ଠାନିକ ଉଦ୍‌ଘାଟନ କରିଥିଲେ। ପୁରୁଣା ଭୁବନେଶ୍ୱରସ୍ଥିତ ଶିତଳଷଷ୍ଠୀ ଲେନ୍‌ରେ ଥିବା କୈଳାସ ସଦନରେ ଏହି ପ୍ରତିଯୋଗିତା ଆୟୋଜିତ ହୋଇଥିଲା।

'ହକି ଇଣ୍ଡିଆ ବିବାଦର ସମାଧାନ ଖୁବ୍ ଶୀଘ୍ର'

ନୂଆଦିଲ୍ଲୀ,୧୫।୯ (ଏଜେନ୍ସି)

ଦେଶର ଅନ୍ୟତମ ଶ୍ରେଷ୍ଠ ତଥା ପ୍ରଭାବୀ କ୍ରୀଡ଼ା ସଙ୍ଗଠନ ହକି ଇଣ୍ଡିଆର ଦୁଇ ଗୋଷ୍ଠୀ ମଧ୍ୟରେ ଚାଲିଥିବା ବିବାଦର ସମାଧାନ ଖୁବ୍ ଶୀଘ୍ର କରାଯିବ ବୋଲି କ୍ରୀଡ଼ା ମନ୍ତ୍ରଣାଳୟ ପକ୍ଷରୁ କୁହାଯାଇଛି। ହକି ଇଣ୍ଡିଆ ସଭାପତି ଦିଲୀପ ତିର୍କି ଓ ସମ୍ପାଦକ ଭୋଲାନାଥ ସିଂଙ୍କ ଗୋଷ୍ଠୀ ମଧ୍ୟରେ ଭାରତୀୟ ହକି ଦଳର ଜର୍ସିର ରଙ୍ଗ ପରିବର୍ତ୍ତନ କରାଯିବାକୁ ନେଇ ଏହି ବିବାଦ ସୃଷ୍ଟି ହୋଇଛି।

ଜର୍ସିର ରଙ୍ଗ କାହିଁକି ମୋତେ ନ ଜଣାଇ ପରିବର୍ତ୍ତନ କରାଗଲା, ସଭାପତିଙ୍କ ନିର୍ଦ୍ଦେଶକୁ ଅବମାନନା, ତଥ୍ୟ ଲୁଚାଇବା ଘଟଣାରେ ସଭାପତି ଦିଲୀପ ହକି ଇଣ୍ଡିଆର ମହାନିର୍ଦ୍ଦେଶକ କମାଣ୍ଡର ଆରକେ ଶ୍ରୀବାସ୍ତବଙ୍କ ସମସ୍ତ କ୍ଷମତା ପ୍ରତ୍ୟାହର କରିନେଇଛନ୍ତି। ତାଙ୍କ ଉପରେ କାହିଁକି ଆଇନଗତ କାର୍ଯ୍ୟାନୁଷ୍ଠାନ ନିଆ ନ ଯିବ ସେଥିଲାଗି ୪ ସପ୍ତାହ ମଧ୍ୟରେ କାରଣ ଦର୍ଶାଇବାକୁ ଶ୍ରୀବାସ୍ତବଙ୍କୁ ଦିଲୀପ ନୋଟିସ୍ ଜାରି କରିଛନ୍ତି। ଏହା ମଧ୍ୟରେ ସେ ଜଣେ କାମଚଳା ମହାନିର୍ଦ୍ଦେଶକ ରଣଜିତ୍ ଗିଲଙ୍କୁ ନିଯୁକ୍ତ କରିଛନ୍ତି ଓ ଗତକାଲି କ୍ରୀଡ଼ା ମନ୍ତ୍ରଣାଳୟ ସହ ହକି ଇଣ୍ଡିଆ ଲିଗ୍ ଆୟୋଜନ ସମ୍ପର୍କରେ ଆଲୋଚନା କରିଛନ୍ତି। ଏହି ସମୟରେ ପଞ୍ଜାବର ମୁଖ୍ୟମନ୍ତ୍ରୀ ଭଗୱତ୍ ସିଂ ମାନ ମୋହାଲିରେ ଚାମ୍ପିଅନ୍ସ ଟ୍ରଫି ହକି ଆୟୋଜନ କରିବାକୁ ଆୟୋଜନ କରିଥିବା ଏକ ଉତ୍ସବରେ ଭୋଲାନାଥ ସିଂ ଓ ଶ୍ରୀବାସ୍ତବ ଉପସ୍ଥିତ ଥିଲେ। ଏହାର ଅର୍ଥ ଦିଲୀପ ଯେଉଁ ନିର୍ଦ୍ଦେଶ ଦେଇଛନ୍ତି ତାହାକୁ ଉଭୟ ଗ୍ରହଣ କରିନାହାନ୍ତି।

ଏଭଳି ସ୍ଥିତିରେ ଭାରତରେ ହକି ଖେଳର ଉନ୍ନତି ପରିବର୍ତ୍ତେ ଅବନତି ହେବ ବୋଲି ଆଶଙ୍କା ପ୍ରକାଶ ପାଇଛି। ଏହି ବିବାଦକୁ ସମାଧାନ କରିବା ଲାଗି କ୍ରୀଡ଼ା ମନ୍ତ୍ରଣାଳୟ ଅଣ୍ଟା ଭିଡିଛି। ଉଭୟଙ୍କୁ ଆପୋଷ ଆଲୋଚନା ମାଧ୍ୟମରେ ବିବାଦର ସମାଧାନ କରିବାକୁ କ୍ରୀଡ଼ାମନ୍ତ୍ରୀ ମନସୁଖ ମାଣ୍ଡଭିୟା ପରାମର୍ଶ ଦେଇଛନ୍ତି। ଏହା ମଧ୍ୟରେ ହକି ଇଣ୍ଡିଆର କାର୍ଯ୍ୟନିର୍ବାହୀ କମିଟିର ଏକ ଜରୁରୀ ବୈଠକ ଡକାଇଛନ୍ତି ଭୋଲାନାଥ। ସେପ୍ଟେମ୍ବର ୧୮ ବା ଶୁକ୍ରବାର ଏହି ବୈଠକ ହେବ ବୋଲି ଚିଠିରେ ଉଲ୍ଲେଖ ରହିଛି। କିନ୍ତୁ ଦିଲୀପ ଏପରି କୌଣସି ବୈଠକ ହେବ ନାହିଁ ବୋଲି କହିଛନ୍ତି। ସେହିପରି ଶ୍ରୀବାସ୍ତବଙ୍କ କ୍ଷମତା ହକି ଇଣ୍ଡିଆର କାର୍ଯ୍ୟନିର୍ବାହୀ କମିଟିର ବିନା ସମ୍ମତିରେ ଦିଲୀପ ପ୍ରତ୍ୟାହାର କରିପାରିବେ ନାହିଁ ବୋଲି ଭୋଲାନାଥ କହିଛନ୍ତି। ଦିଲୀପଙ୍କ ମତରେ କାରଣ ଦର୍ଶାଅ ନୋଟିସ୍‌ର ଉତ୍ତର ଶ୍ରୀବାସ୍ତବ ନ ଦେଲା ଯାଏ, କୌଣସି ଆଲୋଚନା ହେବ ନାହିଁ ବୋଲି କ୍ରୀଡ଼ା ମନ୍ତ୍ରଣାଳୟକୁ ଜଣାଇଛନ୍ତି। ଏଭଳି ସ୍ଥିତିରେ କିଭଳି ଆପୋଷ ଆଲୋଚନା ମାଧ୍ୟମରେ ବିବାଦର ସମାଧାନ ହେବ ତାହାକୁ ନେଇ ଆଶଙ୍କା ରହିଛି। ନିକଟରେ ଏସିଆନ ଗେମ୍ସ ଆୟୋଜିତ ହେବ। ଏହା ଭାରତୀୟ ହକି ଲାଗି ଗୁରୁତ୍ୱପୂର୍ଣ୍ଣ। ଗୁରୁତ୍ୱପୂର୍ଣ୍ଣର କାରଣ ହେଲା, ଏଠାରେ ଯେଉଁ ଟିମ୍ ସ୍ୱର୍ଣ୍ଣପଦକ ହାସଲ କରିବ, ସେହି ଟିମ୍ ୨୦୨୮ରେ ଲସ୍‌ଆଞ୍ଜେଲ୍ସରେ ହେବାକୁ ଯାଉଥିବା ଅଲିମ୍ପିକ୍ସରେ ଭାଗନେବାକୁ ସିଧାସଳଖ ଯୋଗ୍ୟତା ଅର୍ଜନ କରିବ। ଏ ସମୟରେ କର୍ମକର୍ତ୍ତାଙ୍କ ମଧ୍ୟରେ ବିବାଦ ଲାଗିରେ ଏହାର ପ୍ରଭାବ ନିଶ୍ଚିତଭାବେ ଟିମ୍ ଓ ଖେଳାଳିଙ୍କ ଉପରେ ପଡ଼ିବ ବୋଲି ଆଶଙ୍କା ପ୍ରକାଶ ପାଇଛି।

PRINTED & PUBLISHED BY AMIT KUMAR MALLICK FOR 'THE SAKALA' A UNIT OF NANDIGHOSHA NETWORK PRIVATE LIMITED.
PRINTED AT THE SAKALA, SWOTI VILLAGE, PANIKOILI-755043, DIST: JAJPUR, ODISHA
କାର୍ଯ୍ୟନିର୍ବାହୀ ସମ୍ପାଦକ : ସମରେନ୍ଦ୍ର ଦାସ
EXECUTIVE EDITOR: SAMARENDU DAS