ବଲିଉଡ୍‌ରେ ଡେବ୍ୟୁ କରିବେ ଅରହାନ୍
▶ପୃଷ୍ଠା ୧୨ ଦେଖନ୍ତୁ...

◆ RNI REGD NO: 42041/83
◆ www.sakalaepaper.com
◆ /sakalanews
◆ /sakalanews
◆ www.thesakala.in

ସକାଳ
THE SAKALA
PRINTED AT BHUBANESWAR ■ JEYPORE ■ SAMBALPUR ■ PANIKOILI

◆VOLUME- 44 ◆ISSUE-74 ◆MONDAY ◆7 SEPTEMBER 2026 ◆PAGE-12 ◆₹ 7.00 | PANIKOILI | ◆ବର୍ଷ-୪୪ ◆ସଂଖ୍ୟା-୭୪ ◆ସୋମବାର ◆୭ ସେପ୍ଟେମ୍ବର ୨୦୨୬ ◆ପୃଷ୍ଠା-୧୨ ◆₹.୭.୦୦

ପ୍ରବଳ ବର୍ଷାରେ ଭୁଶୁଡ଼ିଲା କୋଠା; ୩ ମୃତ

■ ନୂଆଦିଲ୍ଲୀ, ୬।୯ (ଏଜେନ୍ସି): ଲଗାଣ ବର୍ଷା ମଧ୍ୟରେ ଦିଲ୍ଲୀର ସତ୍ୟ ନିକେତନ ଅଞ୍ଚଳରେ ରବିବାର ୪୦ ବର୍ଷ ପୁରୁଣା ୫ ମହଲା କୋଠା ଭୁଶୁଡ଼ି ପଡ଼ିବାରୁ ତିନି ଜଣ ପ୍ରାଣ ହରାଇଥିବା ବେଳେ ତିନି ଜଣଙ୍କ ଅବସ୍ଥା ସଙ୍କଟାପନ୍ନ ରହିଛି । ଅନେକ ଲୋକ, ବିଶେଷକରି ଛାତ୍ରଛାତ୍ରୀ, ଧ୍ୱଂସାବଶେଷ ତଳେ ଫସିଥିବା ଆଶଙ୍କା କରାଯାଇଛି । ଭଗ୍ନାବଶେଷ ତଳେ ଫସିରହିଥିବା ଛାତ୍ରମାନେ ସହାୟତା ପାଇଁ ଫୋନ୍

ଭଗ୍ନାବଶେଷ ତଳୁ ଆସୁଛି ଫୋନ୍ କଲ୍
"ଆମକୁ ବଞ୍ଚାଇ ଦିଅ"

କଲ୍ କରୁଥିବା ଜଣାପଡ଼ିଛି । ଘଟଣାରେ ଏପର୍ଯ୍ୟନ୍ତ ୪ ଜଣଙ୍କୁ ଉଦ୍ଧାର କରାଯାଇଛି । ସେମାନଙ୍କ ମଧ୍ୟରୁ ୩ ଜଣଙ୍କ ଅବସ୍ଥା ଗୁରୁତର ଥିବାରୁ ଏମ୍ସ ଟ୍ରମା କେନ୍ଦ୍ରରେ ଚିକିତ୍ସା ଚାଲିଛି । ଦିଲ୍ଲୀ ଅଗ୍ନିଶମ ବିଭାଗକୁ ଦିନ ୧ଟା ୩୩ ମିନିଟ୍‌ରେ କୋଠା ଭୁଶୁଡ଼ିବା ନେଇ ସୂଚନା ମିଳିଥିଲା । ତୁରନ୍ତ ୧୨ଟି ଅଗ୍ନିଶମ ଗାଡ଼ି ଘଟଣାସ୍ଥଳକୁ ପଠାଯାଇଥିଲା । ଉଦ୍ଧାର କାର୍ଯ୍ୟରେ ଏନ୍‌ଡିଆର୍‌ଏଫ୍, ଦିଲ୍ଲୀ ବିପର୍ଯ୍ୟୟ ପରିଚାଳନା କର୍ତ୍ତୃପକ୍ଷ, ଅଗ୍ନିଶମ ବିଭାଗ, ପୁଲିସ୍, ଦିଲ୍ଲୀ ପୌର ନିଗମ, କ୍ୟାଣ୍ଟ ଓ ସିଭିଲ୍ ଡିଫେନ୍ସର ଦଳ ନିୟୋଜିତ ହୋଇଛନ୍ତି ।

ପ୍ରତ୍ୟକ୍ଷଦର୍ଶୀଙ୍କ ଅନୁସାରେ, ଭୁଶୁଡ଼ି ପଡ଼ିଥିବା ଗୋଟିଏ କୋଠା ପାଞ୍ଚ ମହଲା ବିଶିଷ୍ଟ ଛାତ୍ର ଆବାସ ଥିଲା । ଏଠାରେ ବିଭିନ୍ନ ରାଜ୍ୟରୁ ଆସିଥିବା କଲେଜ ଛାତ୍ରମାନେ ରହୁଥିଲେ । ଏହାର ନିକଟସ୍ଥ ଆଉ ଏକ କୋଠା ମଧ୍ୟ ଭୁଶୁଡ଼ି ପଡ଼ିଥିବାରୁ କିଛି ଛାତ୍ର ▶ପୃଷ୍ଠା-୭

୫୦ ହଜାର ଫୁଟ୍ ଉଠିଲା ଜ୍ୱାଳାମୁଖୀ

■ ଜାକର୍ତ୍ତା, ୬।୯ (ଏଜେନ୍ସି): ଇଣ୍ଡୋନେସିଆର ଆନାକ୍ କ୍ରାକାଟାଓ ଜ୍ୱାଳାମୁଖୀ ରବିବାର ସକାଳେ ବିସ୍ଫୋରଣ ହେବାରୁ ବ୍ୟାପକ ଅଞ୍ଚଳରେ ଆଗ୍ନେୟ ଭସ୍ମ ଛାଇଯାଇଛି । ଏହାର ପ୍ରଭାବରେ ରାଜଧାନୀ ଜକାର୍ତ୍ତାର ସୋକାର୍ଣ୍ଣ-ହାଟା ଅନ୍ତର୍ଜାତୀୟ ବିମାନବନ୍ଦରରେ ବିମାନ ଚଳାଚଳ ସାମୟିକ ଭାବେ ବନ୍ଦ କରାଯାଇଛି । ୩୦୦ରୁ ଅଧିକ ବିମାନ ପ୍ରଭାବିତ ହୋଇଥିବା ଜଣାପଡ଼ିଛି । ଜ୍ୱାଳାମୁଖୀରୁ ନିର୍ଗତ ଭସ୍ମ ମେଘ ପ୍ରାୟ ୫୦,୦୦୦ ଫୁଟ୍ ଉଚ୍ଚତାକୁ ଉଠି ବାଣ୍ଟେନ୍, ଲାମ୍ପୁଙ୍ଗ ଓ ବେଙ୍କୁଲୁ ଅଞ୍ଚଳ ଆଡ଼କୁ ପ୍ରସାରିତ ହୋଇଛି । ଭସ୍ମପାତ ଯୋଗୁଁ କେତେକ ବିଦ୍ୟାଳୟର କାର୍ଯ୍ୟକ୍ରମ ବାତିଲ୍ ହୋଇଥିବା ବେଳେ ମତ୍ସ୍ୟଜୀବୀମାନେ ମଧ୍ୟ ସମୁଦ୍ରକୁ ଯିବା ବନ୍ଦ କରିଛନ୍ତି । ଏପର୍ଯ୍ୟନ୍ତ କୌଣସି ମୃତାହତ ଖବର ମିଳିନାହିଁ ଏବଂ ସରକାର ଉଦ୍ଧାର କିମ୍ବା ସ୍ଥାନାନ୍ତରଣ ନିର୍ଦ୍ଦେଶ ଦେଇନାହାନ୍ତି । ▶ପୃଷ୍ଠା-୭

୩୦୦ରୁ ଅଧିକ ବିମାନ ବାତିଲ୍

ଓଲଟ ପାଲଟ

କଂଗ୍ରେସକୁ ପୁନର୍ଗଠନ କଲେଣି
ସଭାପତି ଭକ୍ତ ଦାସ,
ସୁର ରାଉତରା କହନ୍ତି ମୁକିମ
କରିଦେଲ ସର୍ବନାଶ !
ପୁଣି ଦଳକୁ ଆସ !
ସୋଫିଆ ଜୀବନ ନଷ୍ଟ କରନା,
ଦଳରେ ରହିଲେ
ହେବ ତାର ପୁଷ୍ପ ମାସ !!
-ଯାଯାବର

ସୁଭଦ୍ରା ଟଙ୍କା ପାଇଁ ପତ୍ନୀହତ୍ୟା

■ ଜଗତସିଂହପୁର, ୬।୯ (ସମିସ): ସ୍ତ୍ରୀକୁ ମାଗିଲେ ସୁଭଦ୍ରା ଟଙ୍କା । ସ୍ତ୍ରୀ କହିଲେ ଏହି ଟଙ୍କାରେ ଘରେ ସୋଲାର ଲାଗିବ । ଏହାକୁ ନେଇ ଉଭୟଙ୍କ ମଧ୍ୟରେ ଆରମ୍ଭ ହେଲା ପାଟିତୁଣ୍ଡ ଓ ଝଗଡ଼ା । ଶେଷରେ ଉତ୍କ୍ଷିପ୍ତ ସ୍ୱାମୀ ଏକ ମୁନିଆ ଅସ୍ତ୍ରରେ ଭୁସି ସ୍ତ୍ରୀକୁ ହତ୍ୟା କଲା । ଏଭଳି ଏକ ଲୋମହର୍ଷଣକାରୀ ଘଟଣା ଦେଖିବାକୁ ମିଳିଛି ଜଗତସିଂହପୁର ସଦର ଥାନା ଅନ୍ତର୍ଗତ ଜଁକୋଟି ଗ୍ରାମପଞ୍ଚାୟତ ବଳରାମପୁର ଗ୍ରାମରେ । ଗତକାଲି ବିଳମ୍ବିତ ରାତିରେ ଉକ୍ତ ଗ୍ରାମର ଦିଗମ୍ବର ସ୍ୱାଇଁ ତାଙ୍କ ସ୍ତ୍ରୀ ପୁଷ୍ପାଞ୍ଜଳି ସାହୁଙ୍କୁ ଅତି ନୃଶଂସ ଭାବେ ହତ୍ୟା କରିଛନ୍ତି । ରାତ୍ରୀଭୋଜନ ସାରି ଶୋଇବାକୁ ଯାଇଥିଲେ ସ୍ୱାମୀ-ସ୍ତ୍ରୀ । ତେବେ ସୁଭଦ୍ରା ଟଙ୍କା ମଗାକୁ କେନ୍ଦ୍ର କରି ଉଭୟଙ୍କ ମଧ୍ୟରେ ବଚସା ହୋଇଥିଲା । ପରେ ତାହା ଉଗ୍ରରୂପ ଧାରଣ କରିବା ଦ୍ୱାରା ଏହି ଅଭାବନୀୟ ଘଟଣା ଘଟିଥିଲା । ସ୍ତ୍ରୀକୁ ମାରିସାରିବା ପରେ ଦିଗମ୍ବର ନିଜେ ଆତ୍ମହତ୍ୟା କରିବାକୁ ଉଦ୍ୟମ କରିଥିଲେ । ପାଟିତୁଣ୍ଡ ଶୁଣି ତାଙ୍କ ମା' ପଡ଼ୋଶୀମାନଙ୍କୁ ▶ପୃଷ୍ଠା-୭

ପଞ୍ଚାୟତ ଲଢ଼େଇ ୬ ମାସ ବାକି

ପାଗ ଭିଡ଼ିଲେଣି ଦଳ; ପୂଜା ପରେ ଅନୁକୂଳ

■ ଭୁବନେଶ୍ୱର, ୬।୯ (ସମିସ): ପଞ୍ଚାୟତ ନିର୍ବାଚନ ଆଉ ପ୍ରାୟ ୬ ମାସ ବାକି । ରାଜ୍ୟ ନିର୍ବାଚନ କମିଶନ ଏ ସଂକ୍ରାନ୍ତରେ ଇଙ୍ଗିତ ଦେବା ପରେ ରାଜ୍ୟ ରାଜନୀତି ଉଷୁମ ହୋଇଛି । ଆଗାମୀ ନିର୍ବାଚନ ରାଜ୍ୟର ତିନି ପ୍ରମୁଖ ଦଳ ପାଇଁ ସମ୍ମାନର ପ୍ରଶ୍ନ ହୋଇଛି । ନିର୍ବାଚନ ପାଇଁ ବିଜେଡି ଓ ବିଜେପି ବର୍ଷ ଆରମ୍ଭରୁ ପ୍ରସ୍ତୁତି ଆରମ୍ଭ କରିଥିବାବେଳେ ବିଳମ୍ବରେ ହେଲେ ବି କଂଗ୍ରେସ ସଂଗଠନକୁ ଦୃଢ଼ କରିବାକୁ ଯୋଜନା ଆରମ୍ଭ କରିଛି । ୨୦୨୯ ବିଧାନସଭା ନିର୍ବାଚନ ପୂର୍ବରୁ ପଞ୍ଚାୟତ ଓ ପୌର ନିର୍ବାଚନ ୩ ଦଳ ପାଇଁ ଏସିଡ୍ ଟେଷ୍ଟ ହୋଇଥିବା ବେଳେ ଏହାକୁ ନେଇ ରାଜ୍ୟ ରାଜନୀତି ସରଗରମ୍ ହେବା ଆରମ୍ଭ କରିଛି । ଏଥିପାଇଁ ୩ ଦଳ ପାଗ ଭିଡ଼ିଥିବାବେଳେ ଅକ୍ଟୋବର ୨ ଗାନ୍ଧୀ ଜୟନ୍ତୀଠାରୁ ରାଜ୍ୟବ୍ୟାପୀ ବିଭିନ୍ନ କାର୍ଯ୍ୟକ୍ରମ ଆରମ୍ଭ ହେବ ଓ ପୂଜା ପରଠାରୁ ଏହା ଜୋର ଧରିବ ବୋଲି କୁହାଯାଉଛି ।

▶ ୨୦୨୨ ସଫଳତା ଦୋହରାଇବା ଲକ୍ଷ୍ୟରେ ବିଜେଡି
▶ ସମ୍ମାନଜନକ ଆସନ ଦଖଲ ପାଇଁ ବିଜେପିର ପ୍ରସ୍ତୁତି
▶ ସ୍ଥିତି ସୁଧାରିବା ପାଇଁ କଂଗ୍ରେସର ପ୍ରାଣମୂର୍ଚ୍ଛା ଉଦ୍ୟମ

୨୦୨୪ ସାଧାରଣ ନିର୍ବାଚନରେ ବିଜେଡିର ଅପ୍ରତ୍ୟାଶିତ ପ୍ରଦର୍ଶନ ପରେ ଛାଡ଼ିଥିଲେ ହେଁ ଏହା ସଂଗଠନ ଓ ଦଳର ସମର୍ଥକମାନଙ୍କ ଉପରେ ପଡ଼ିନାହିଁ । ନବୀନଙ୍କ ପ୍ରତି ଲୋକମାନଙ୍କ ଶ୍ରଦ୍ଧା ଓ ଦଳର ତୃଣମୂଳସ୍ତରୀୟ ▶ପୃଷ୍ଠା-୭

ମୃତ ଘୋଷଣାର ୧୫ ଦିନ ପରେ ଜେଲ୍‌ରୁ ଜୀବିତ ମିଳିଲେ ଯୁବକ

କପୁରଥଲା, ୬ ।୯ (ଏଜେନ୍ସି): ପରିବାର ମୃତ ବୋଲି ଭାବି ଶବ ସଂସ୍କାର କରିଦେଲେ। ହେଲେ ୧୫ ଦିନ ପରେ ଜେଲ୍‌ରୁ ଫୋନ୍ ଆସିଲା– ଯୁବକ ଜୀବିତ ଅଛନ୍ତି! ପଞ୍ଜାବର କପୁରଥଲାରେ ଏଭଳି ଅଜବ ଘଟଣା ସାମ୍ନାକୁ ଆସିଛି। ରବି କୁମାର ଅଗଷ୍ଟ ୫ରେ ଘରୁ ବାହାରି ଆଉ ଫେରିନଥିଲେ। ପରିବାର ଖୋଜାଖୋଜି କରିବା ପରେ ଅଗଷ୍ଟ ୧୧ରେ ନିଖୋଜ ଅଭିଯୋଗ କରିଥିଲେ। ଏହାପରେ ପୁଲିସ ଏକ ଯୁବକଙ୍କ ଜଳିଯାଇଥିବା ମୃତଦେହ ମିଳିଥିବା ଖବର ଦେଇଥିଲା। ପରିବାରକୁ ମୃତଦେହର ଫଟୋ ଦେଖାଯାଇଥିଲା। ପରେ ପରିବାର ଓ ଅନ୍ୟମାନେ ଏହାକୁ ରବିଙ୍କ ଶବ ବୋଲି ଚିହ୍ନଟ କରିଥିଲେ। ଏହାପରେ ଅଗଷ୍ଟ ୧୩ରେ ପରିବାର ତାଙ୍କର ଅନ୍ତିମ ସଂସ୍କାର କରିଥିଲେ। କିନ୍ତୁ ସେପ୍ଟେମ୍ବର ୨ରେ କପୁରଥଲା କେନ୍ଦ୍ରୀୟ ଜେଲ୍‌ର ଜଣେ କର୍ମଚାରୀ ପରିବାରକୁ ଫୋନ୍ କରି ରବି କୁମାର ଜେଲ୍‌ରେ ଥିବା ସୂଚନା ଦେଇଥିଲେ। ପରଦିନ ପରିବାର ଜେଲ୍‌ରେ ପହଞ୍ଚି ରବିଙ୍କୁ ଜୀବିତ ଦେଖି ଆଶ୍ଚର୍ଯ୍ୟ ହୋଇଯାଇଥିଲେ। ସୂଚନା ଅନୁଯାୟୀ, ରବିଙ୍କୁ ପ୍ରାୟ ଏକ ମାସ ପୂର୍ବରୁ ଜଲନ୍ଧର ପୁଲିସ ରାସ୍ତାରେ ସନ୍ଦେହଜନକ ଭାବେ ଘୁରୁଥିବା ମାମଲାରେ ଗିରଫ କରିଥିଲା। ପରେ ତାଙ୍କୁ କପୁରଥଲା କେନ୍ଦ୍ରୀୟ ଜେଲ୍‌ରେ ରଖାଯାଇଥିଲା। ପରିବାର ଭୁଲ୍ ମୃତଦେହ ଚିହ୍ନଟ ଓ ଏହି ସମଗ୍ର ଘଟଣାରେ କିପରି ଏତେ ବଡ଼ ଭୁଲ୍ ହେଲା, ତାହାର ସ୍ପଷ୍ଟତା ଅପେକ୍ଷା କରୁଛନ୍ତି।

ବାଇକ୍ ରଖି ଫୋନ୍‌ରେ କଥା ହେବା ବେଳେ ପରିବାରକୁ ଚାପିଦେଲା କାର୍; ୩ ମୃତ

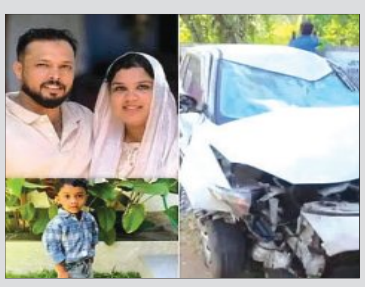

ତ୍ରିଶୂର, ୬ ।୯ (ଏଜେନ୍ସି): କେରଳର ତ୍ରିଶୂର ଜିଲ୍ଲାରେ ଦ୍ରୁତଗାମୀ କାର୍ ଧକ୍କାରେ ଏକ ପରିବାରର ୩ ଜଣଙ୍କ ମୃତ୍ୟୁ ଘଟିଛି। ମୃତକଙ୍କ ମଧ୍ୟରେ ୩୫ ବର୍ଷୀୟ ମୁନୀର, ତାଙ୍କ ୨୫ ବର୍ଷୀୟ ପତ୍ନୀ ସଫନା ଏବଂ ୩ ବର୍ଷର ପୁଅ ଯାମିଲ ଆଇବାକ୍ ଅଛନ୍ତି। ଶନିବାର ରାତି ପ୍ରାୟ ମଧ୍ୟରାତ୍ରି ପୂର୍ବରୁ ଗୁରୁବାୟୁର-କୁନ୍ନମକୁଲମ ରାସ୍ତାରେ ଏହି ଦୁର୍ଘଟଣା ଘଟିଥିଲା। ପରିବାରଟି ଏକ ବିବାହ ସମାରୋହରୁ ଘରକୁ ଫେରୁଥିଲେ। ରାସ୍ତାକଡ଼ରେ ବାଇକ୍ ରଖି ସେମାନେ ଫୋନ୍‌ରେ କଥା ହେଉଥିବା ସମୟରେ ଦ୍ରୁତଗତିରେ ଆସୁଥିବା କାର୍‌ଟି ନିୟନ୍ତ୍ରଣ ହରାଇ ସେମାନଙ୍କ ବାଇକ୍‌କୁ ଧକ୍କା ଦେଇଥିଲା। ଧକ୍କା ଏତେ ଜୋରଦାର ଥିଲା ଯେ, ତିନିଜଣ ପ୍ରାୟ ୫୦ ମିଟର ଦୂରକୁ ଛିଟିକି ପଡ଼ିଥିଲେ। ଗୁରୁତର ଆହତ ଅବସ୍ଥାରେ ସେମାନଙ୍କୁ ନିକଟସ୍ଥ ଡାକ୍ତରଖାନା ନିଆଯାଇଥିଲା। ତେବେ ଡାକ୍ତର ସମସ୍ତଙ୍କୁ ମୃତ ଘୋଷଣା କରିଥିଲେ। ପୁଲିସର ସୂଚନା ଅନୁଯାୟୀ, କାର୍ ଚାଳକ କୁନ୍ନମକୁଲମର ଏକ ବାର୍‌ରୁ ଫେରୁଥିବା ଅଭିଯୋଗ ରହିଛି। ଦୁର୍ଘଟଣା ପରେ ସେ ଘଟଣାସ୍ଥଳରୁ ଫେରାର ହୋଇଯାଇଛି। କାର୍‌ରେ ଥିବା ଅନ୍ୟ ଦୁଇଜଣଙ୍କୁ ପୁଲିସ ଅଟକ ରଖି ପଚରାଉଚରା କରୁଛି।

ଜେଲ୍‌ରେ ମୋତେ କ୍ୟାନସର ହୋଇଥିଲା: ସଞ୍ଜୟ ରାଉତ

ମୁମ୍ବଇ, ୬ ।୯ (ଏଜେନ୍ସି): ଶିବସେନା (ୟୁବିଟି)ର ରାଜ୍ୟସଭା ସାଂସଦ ସଞ୍ଜୟ ରାଉତ ଦାବି କରିଛନ୍ତି ଯେ, ୨୦୨୨ରେ ଜେଲ୍‌ରେ ଥିବା ସମୟରେ ତାଙ୍କ ଶରୀରରେ କ୍ୟାନସର ରୋଗର ଆରମ୍ଭ ହୋଇଥିଲା। ପାତ୍ରା ଚାଲ୍ ପୁନର୍ବିକାଶ ସମ୍ପର୍କିତ ମାମଲାରେ ସେ ୧୦୧ ଦିନ ମୁମ୍ବଇର ଆର୍ଥର ରୋଡ୍ ଜେଲ୍‌ରେ ରହିଥିଲେ। ଜେଲ୍‌ରେ ଥିବା ସମୟ ସହ ନିଜ କ୍ୟାନସର ରୋଗକୁ ଯୋଡ଼ି ସଞ୍ଜୟ ରାଉତ ଯେଉଁ ଦାବି କରିଛନ୍ତି, ତାହା ରାଜନୈତିକ ମହଲରେ ଚର୍ଚ୍ଚା ସୃଷ୍ଟି କରିଛି। ତେବେ ତାଙ୍କ ଦାବି ଓ ଖାଦ୍ୟରେ ବିଷ ମିଶାଯାଇଥିବା ଅଭିଯୋଗ ନେଇ ସ୍ୱତନ୍ତ୍ର ପ୍ରମାଣ ସାମ୍ନାକୁ ଆସିନାହିଁ। ରାଉତ କହିଛନ୍ତି ଯେ, କଂଗ୍ରେସ ନେତା ରାହୁଲ ଗାନ୍ଧୀ ତାଙ୍କୁ ବିଷାକ୍ତ ପଦାର୍ଥ ପରୀକ୍ଷା କରାଇବାକୁ ପରାମର୍ଶ ଦେଇଥିଲେ। ଜେଲ୍‌ରେ ତାଙ୍କ ଖାଦ୍ୟରେ କୌଣସି ବିଷାକ୍ତ ପଦାର୍ଥ ମିଶାଯାଇଥିଲା କି ନାହିଁ, ତାହା ଜାଣିବା ପାଇଁ ଏଭଳି ପରୀକ୍ଷା କରାଇବାକୁ ରାହୁଲ ପରାମର୍ଶ ଦେଇଥିବା ସେ ଦାବି କରିଛନ୍ତି। ପାତ୍ରା ଚାଲ୍ ପୁନର୍ବିକାଶ ପ୍ରକଳ୍ପ ସହ ଜଡ଼ିତ ଅର୍ଥ ହେରଫେର ମାମଲାରେ ପ୍ରବର୍ତ୍ତନ ନିର୍ଦ୍ଦେଶାଳୟ ୨୦୨୨ ଅଗଷ୍ଟ ୧ରେ ସଞ୍ଜୟ ରାଉତଙ୍କୁ ଗିରଫ କରିଥିଲା। ସେ ମୁମ୍ବଇର ଆର୍ଥର ରୋଡ୍ ଜେଲ୍‌ରେ ୧୦୧ ଦିନ ରହିବା ପରେ ୨୦୨୨ ନଭେମ୍ବର ୯ରେ ଜାମିନରେ ମୁକ୍ତ ହୋଇଥିଲେ। ରାଉତଙ୍କ କହିବା ଅନୁଯାୟୀ, ୨୦୨୫ ନଭେମ୍ବରରେ, ଦୀପାବଳିର ପ୍ରାୟ ୨ରୁ ୪ ଦିନ ପୂର୍ବରୁ ତାଙ୍କଠାରେ ପେଟ କ୍ୟାନସର ଚିହ୍ନଟ ହୋଇଥିଲା।

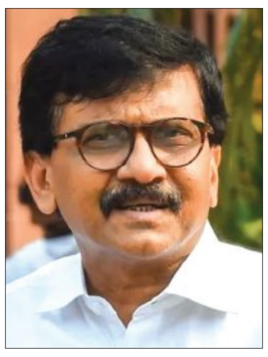

ଜେଏନ୍‌ୟୁରେ ୧୦ ଛାତ୍ରୀଙ୍କୁ ପ୍ରଫେସରଙ୍କ ଯୌନ ନିର୍ଯାତନା!

ନୂଆଦିଲ୍ଲୀ, ୬ ।୯ (ଏଜେନ୍ସି): ଜବାହରଲାଲ ନେହରୁ ବିଶ୍ୱବିଦ୍ୟାଳୟର ଜଣେ ପ୍ରଫେସରଙ୍କ ବିରୋଧରେ ଯୌନ ଉତ୍ପୀଡ଼ନ ଭଳି ଗୁରୁତର ଅଭିଯୋଗ ଆସିଛି। ଅତି କମ୍‌ରେ ୧୦ ଜଣ ଛାତ୍ରୀ-ଛାତ୍ର ପ୍ରଫେସରଙ୍କ ବିରୋଧରେ ଅଭିଯୋଗ କରିଥିବା ବେଳେ ବିଶ୍ୱବିଦ୍ୟାଳୟର ଆଭ୍ୟନ୍ତରୀଣ ଅଭିଯୋଗ କମିଟି ଘଟଣାର ତଦନ୍ତ ଆରମ୍ଭ କରିଛି। ପ୍ରାୟ ଏକ ମାସ ପୂର୍ବରୁ ଏହି ଅଭିଯୋଗଗୁଡ଼ିକ ଦାଖଲ ହୋଇଥିବା ଜଣାପଡ଼ିଛି। ଅଭିଯୋଗ ଅନୁଯାୟୀ, ପ୍ରଫେସର ନିଜ କ୍ୟାମ୍ପସସ୍ଥିତ ବାସଭବନକୁ କିଛି ଛାତ୍ରୀ-ଛାତ୍ରଙ୍କୁ ବିଭିନ୍ନ ସମୟରେ ଡାକୁଥିଲେ। ସେଠାରେ ସେ ଅନୁଚିତ ଯୌନ ଆଚରଣ ଓ ଅଶୋଭନ ଅଗ୍ରସରତା ପ୍ରଦର୍ଶନ କରିଥିବା ଅଭିଯୋଗ ହୋଇଛି। କେବଳ ବ୍ୟକ୍ତିଗତ ମିଳନ ସମୟରେ ନୁହେଁ, ଶ୍ରେଣୀଗୃହରେ ମଧ୍ୟ ପ୍ରଫେସର ଅଶ୍ଳୀଳ ଓ ଅସମ୍ମାନଜନକ ଟିପ୍ପଣୀ କରୁଥିବା ଅଭିଯୋଗ ରହିଛି। ପ୍ରଥମ ଅଭିଯୋଗ ଆଭ୍ୟନ୍ତରୀଣ ଅଭିଯୋଗ କମିଟି ନିକଟରେ ପହଞ୍ଚିବା ପରେ ଅନେକ ବରିଷ୍ଠ ଛାତ୍ରୀ-ଛାତ୍ର ଅଭିଯୋଗକାରୀଙ୍କ ସମର୍ଥନରେ ଆଗକୁ ଆସିଛନ୍ତି। କିଛି ବରିଷ୍ଠ ଛାତ୍ରୀ-ଛାତ୍ର ମଧ୍ୟ ପ୍ରଫେସରଙ୍କ ବ୍ୟବହାର ସମ୍ପର୍କରେ ସମାନ ଧରଣର ଅଭିଯୋଗ ଉଠାଇଥିବା ଜଣାପଡ଼ିଛି। ଏହା ଫଳରେ ମାମଲାଟି ଅଧିକ ଗୁରୁତ୍ୱ ପାଇଛି। ବର୍ତ୍ତମାନ ଆଭ୍ୟନ୍ତରୀଣ ଅଭିଯୋଗ କମିଟି ଅଭିଯୋଗଗୁଡ଼ିକର ଯାଞ୍ଚ କରୁଛି। ତେବେ ଏହି ମାମଲା ସମ୍ପର୍କରେ ଜେଏନ୍‌ୟୁ ପ୍ରଶାସନ କିମ୍ବା କୁଳପତିଙ୍କ କାର୍ଯ୍ୟାଳୟ ପକ୍ଷରୁ ଏପର୍ଯ୍ୟନ୍ତ କୌଣସି ଆନୁଷ୍ଠାନିକ ବିବୃତି ଜାରି ହୋଇନାହିଁ। ଛାତ୍ର ସଂଗଠନ ପକ୍ଷରୁ ମଧ୍ୟ ଘଟଣା ସମ୍ପର୍କରେ କୌଣସି ନୂଆ ସୂଚନା ଦିଆଯାଇନାହିଁ।

ଆପ୍‌ରେ ଯୋଗଦେଲେ 'ଗ୍ୟାଙ୍ଗଷ୍ଟର' ଗୁର୍‌ପ୍ରୀତ୍ ସିଂହ

ଚଣ୍ଡୀଗଡ଼, ୬ ।୯ (ଏଜେନ୍ସି): ପଞ୍ଜାବ ବିଧାନସଭା ନିର୍ବାଚନ ପୂର୍ବରୁ ଗ୍ୟାଙ୍ଗଷ୍ଟରରୁ ରାଜନେତା ହୋଇଥିବା ଏବଂ ନାଭା ଜେଲ୍ ଭାଙ୍ଗିବା ମାମଲାର ମୁଖ୍ୟ ଅଭିଯୁକ୍ତ ଗୁରପ୍ରୀତ ସିଂହ ସେଖୋନ ଆମ୍ ଆଦମୀ ପାର୍ଟିରେ ଯୋଗ ଦେଇଛନ୍ତି। ଜିରାରେ ଆୟୋଜିତ ଏକ କାର୍ଯ୍ୟକ୍ରମରେ ମୁଖ୍ୟମନ୍ତ୍ରୀ ଭଗୱନ୍ତ ମାନ୍ ତାଙ୍କୁ ଦଳରେ ସ୍ୱାଗତ କରିଛନ୍ତି। ସେଖୋନ ଜିରାରୁ ଆପ୍ ପ୍ରାର୍ଥୀ ହୋଇପାରନ୍ତି ବୋଲି ରାଜନୈତିକ ମହଲରେ ଚର୍ଚ୍ଚା ହେଉଛି। ସେ ମାତ୍ର ୧୦ ଦିନ ପୂର୍ବରୁ ଏଠାରେ ନିଜର କାର୍ଯ୍ୟାଳୟ ଖୋଲିଥିଲେ। ୨୦୧୬ ନଭେମ୍ବରରେ ନାଭା ଜେଲ୍ ଭାଙ୍ଗିବା ପରେ ସେଖୋନ ଚର୍ଚ୍ଚାକୁ ଆସିଥିଲେ। ୨୦୧୭ରେ ମୋଗାରୁ ତାଙ୍କୁ ଗିରଫ କରାଯାଇଥିଲା। ପରେ ପଞ୍ଜାବ-ହରିୟାଣା ହାଇକୋର୍ଟଙ୍କ ଆଦେଶରେ ସେ ମୁକ୍ତ ହୋଇଥିଲେ। ଜିରାର ବର୍ତ୍ତମାନର ବିଧାୟକ ନରେଶ କଟାରିଆଙ୍କ ଶିବିରରେ ତାଙ୍କ ଯୋଗଦାନକୁ ନେଇ ଅସନ୍ତୋଷ ଦେଖାଦେଇଥିବା ଚର୍ଚ୍ଚା ହେଉଛି। ଏହି ଆସନ ପାରମ୍ପରିକ ଭାବେ ଅକାଳୀ ଦଳର ଗଡ଼ ଥିଲେ ମଧ୍ୟ ୨୦୧୭ରେ କଂଗ୍ରେସର କୁଲବୀର ସିଂହ ଜିରା ଏବଂ ୨୦୨୨ରେ ଆପ୍‌ର କଟାରିଆ ବିଜୟୀ ହୋଇଥିଲେ।

ନୂଆ ମାନଚିତ୍ର ନେଇ ଜାତିସଂଘକୁ ଚେତାବନୀ

ଭାରତ ମାନଚିତ୍ରରେ ଅଦଳବଦଳ ଗ୍ରହଣୀୟ ନୁହେଁ

ନୂଆଦିଲ୍ଲୀ, ୬ ।୯ (ଏଜେନ୍ସି): ବିଶ୍ୱ ମାନଚିତ୍ରରେ ଭୂଭାଗର ପ୍ରକୃତ ଆକାରକୁ ଅଧିକ ସଠିକ୍ ଭାବେ ଦର୍ଶାଇବା ଲାଗି ଜାତିସଂଘ ସାଧାରଣ ପରିଷଦରେ ଗୃହୀତ ପ୍ରସ୍ତାବକୁ ଭାରତ ସମର୍ଥନ କରିଛି। ତେବେ ଏହି ସମର୍ଥନ କୌଣସି ନିର୍ଦ୍ଦିଷ୍ଟ ମାନଚିତ୍ର କିମ୍ବା ଦେଶର ସୀମାରେଖାକୁ ସ୍ୱୀକୃତି ଦେବା ନୁହେଁ ବୋଲି ଭାରତ ସ୍ପଷ୍ଟ କରିଛି। ବୈଦେଶିକ ମନ୍ତ୍ରଣାଳୟର ମୁଖପାତ୍ର ରଣଧୀର ଜୟସ୍ୱାଲ କହିଛନ୍ତି ଯେ, ଭାରତ ପ୍ରସ୍ତାବ ସପକ୍ଷରେ ଭୋଟ ଦେଇଛି ଏବଂ ଏ ସମ୍ପର୍କରେ ନିଜର ମତ ମଧ୍ୟ ସ୍ପଷ୍ଟ କରିଛି। ସମାନ କ୍ଷେତ୍ରଫଳ ଦର୍ଶାଉଥିବା ମାନଚିତ୍ର ବ୍ୟବହାରକୁ ପ୍ରୋତ୍ସାହନ ଦେବା ଏହି ପ୍ରସ୍ତାବର ମୂଳ ଉଦ୍ଦେଶ୍ୟ ବୋଲି ସେ କହିଛନ୍ତି। ସେପ୍ଟେମ୍ବର ୪ରେ ଜାତିସଂଘ ସାଧାରଣ ପରିଷଦ 'କରେକ୍ଟ ଦ ମ୍ୟାପ୍' ଶୀର୍ଷକ ପ୍ରସ୍ତାବ ଗୃହୀତ କରିଥିଲା। ଏଥିରେ ଦେଶ ଓ ମହାଦେଶଗୁଡ଼ିକର ପ୍ରକୃତ ଭୂମିକ୍ଷେତ୍ରକୁ ଅଧିକ ସଠିକ୍ ଭାବେ ଦର୍ଶାଇବା ପାଇଁ ସମାନ କ୍ଷେତ୍ରଫଳ ଆଧାରିତ ମାନଚିତ୍ର ପ୍ରକ୍ଷେପଣ ବ୍ୟବହାରକୁ ଉତ୍ସାହିତ କରାଯାଇଛି। ଭାରତ କହିଛି ଯେ ଏହି ପ୍ରସ୍ତାବ କୌଣସି ଏକ ନିର୍ଦ୍ଦିଷ୍ଟ ବିଶ୍ୱ ମାନଚିତ୍ରକୁ ଅନୁମୋଦନ କିମ୍ବା ପ୍ରମାଣିତ କରୁନାହିଁ। ଏହା ରାଜନୈତିକ ସୀମା, ବିବାଦୀୟ ଅଞ୍ଚଳ କିମ୍ବା ସ୍ଥାନର ନାମ ସମ୍ପର୍କିତ ବିଷୟକୁ ମଧ୍ୟ ସ୍ପର୍ଶ କରୁନାହିଁ। ଭାରତ ଏହା ମଧ୍ୟ ସ୍ପଷ୍ଟ କରିଛି ଯେ ଦେଶର ସାର୍ବଭୌମ ଅଞ୍ଚଳ, ଯେଉଁଥିରେ ଜମ୍ମୁ-କଶ୍ମୀର ଓ ଲଦାଖ ଅନ୍ତର୍ଭୁକ୍ତ, ଭାରତର ଅଧିକୃତ ମାନଚିତ୍ର ଅନୁଯାୟୀ ଦର୍ଶାଇବାକୁ ପଡ଼ିବ। ଭାରତର ଭୂଖଣ୍ଡକୁ ଭୁଲ କିମ୍ବା ବିଭ୍ରାନ୍ତିକର ଭାବେ ଦର୍ଶାଇବା ଗ୍ରହଣୀୟ ନୁହେଁ ବୋଲି ଜୟସ୍ୱାଲ କହିଛନ୍ତି। ସେ କହିଛନ୍ତି, ଭାରତର ସାର୍ବଭୌମତ୍ୱ ଓ ଭୂଖଣ୍ଡୀୟ ଅଖଣ୍ଡତା ସମ୍ପର୍କିତ ଆଭିମୁଖ୍ୟ ସ୍ପଷ୍ଟ, ନିରନ୍ତର ଏବଂ ଅପରିବର୍ତ୍ତନୀୟ। ପାରମ୍ପରିକ ମର୍କେଟର ମାନଚିତ୍ରରେ ଭୂମଧ୍ୟରେଖାଠାରୁ ଦୂରକୁ ଯିବା ସହ ଅଞ୍ଚଳଗୁଡ଼ିକର ଆକାର ବାସ୍ତବତାଠାରୁ ବଡ଼ ଦେଖାଯାଏ। ଏହି କାରଣରୁ ଆଫ୍ରିକା ଭଳି ମହାଦେଶର ପ୍ରକୃତ ବିଶାଳତା ତୁଳନାମୂଳକ ଭାବେ କମ୍ ଦେଖାଯାଏ। ୨୦୧୮ ରେ ବିକଶିତ 'ଇକ୍ୱାଲ୍ ଆର୍ଥ' ମାନଚିତ୍ର ପ୍ରକ୍ଷେପଣ ଭୂଖଣ୍ଡଗୁଡ଼ିକର ପରସ୍ପର ଆକାରକୁ ଅଧିକ ବାସ୍ତବ ଭାବେ ଦର୍ଶାଇବାକୁ ଚେଷ୍ଟା କରେ। ତେବେ ଜାତିସଂଘର ଏହି ପ୍ରସ୍ତାବ ବାଧ୍ୟତାମୂଳକ ନୁହେଁ। ତେଣୁ ସମସ୍ତ ଦେଶ, ବିଦ୍ୟାଳୟ, ପ୍ରକାଶକ କିମ୍ବା ଡିଜିଟାଲ୍ ମଞ୍ଚ ତୁରନ୍ତ ନୂଆ ମାନଚିତ୍ର ଗ୍ରହଣ କରିବାକୁ ବାଧ୍ୟ ହେବେ ନାହିଁ। ଭୂଖଣ୍ଡର ପ୍ରକୃତ ଆକାରକୁ ଅଧିକ ସଠିକ୍ ଭାବେ ଦର୍ଶାଇବା ଉଦ୍ଦେଶ୍ୟରେ ଜାତିସଂଘର ପ୍ରସ୍ତାବକୁ ଭାରତ ସମର୍ଥନ କରିଥିବା ବେଳେ ଜମ୍ମୁ-କଶ୍ମୀର ଓ ଲଦାଖ ସମେତ ନିଜ ଭୂଖଣ୍ଡର ମାନଚିତ୍ରକୁ ନେଇ ନିଜର ଦୃଢ଼ ଆଭିମୁଖ୍ୟ ପୁଣିଥରେ ସ୍ପଷ୍ଟ କରିଛି।

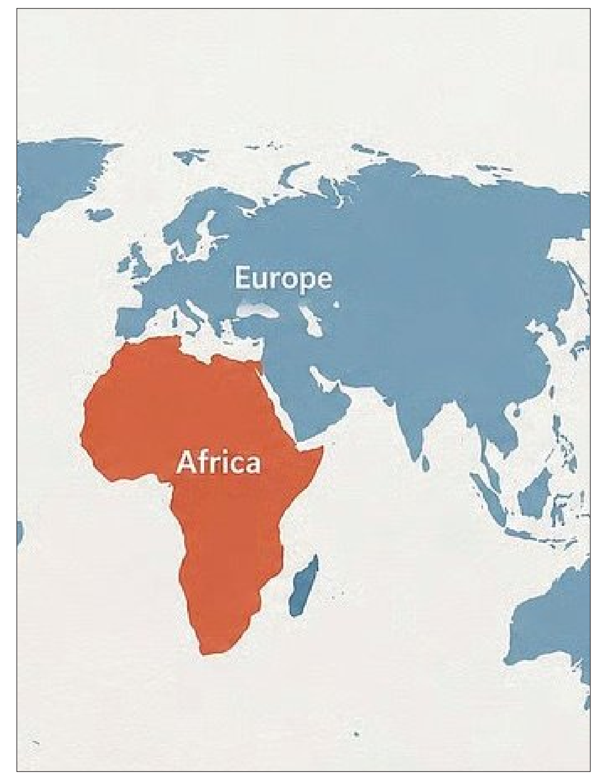

ବିବାହ ଉତ୍ସବରେ ଭୟାବହ ଅଗ୍ନିକାଣ୍ଡ; ୨୨ ମୃତ

କିନ୍ସାସା, ୬ ।୯ (ଏଜେନ୍ସି): କେନ୍ଦ୍ର ଆଫ୍ରିକୀୟ ଦେଶ କଙ୍ଗୋର ରାଜଧାନୀ କିନ୍ସାସାରେ ଏକ ବିବାହ ଉତ୍ସବ ଚାଲିଥିବା ବେଳେ ଭୟାବହ ଅଗ୍ନିକାଣ୍ଡ ଘଟି ଅତିକମରେ ୨୨ ଜଣଙ୍କ ମୃତ୍ୟୁ ହୋଇଛି। ଏଥିରେ ଅନେକ ଲୋକ ଆହତ ହୋଇଥିବାରୁ ମୃତକଙ୍କ ସଂଖ୍ୟା ଆହୁରି ବଢ଼ିପାରେ। ଶୁକ୍ରବାର ରାତିରେ କିନ୍ସାସାର ଲିଙ୍ଗୱାଲା ଅଞ୍ଚଳର ଏକ କୋଠାରେ ବିବାହ ସମାରୋହ ଚାଲିଥିବା ସମୟରେ ନିଆଁ ଲାଗିଥିଲା। ନିଆଁ ଶନିବାର ସକାଳ ପର୍ଯ୍ୟନ୍ତ ଜଳିଥିଲା। ନିଆଁ ଲାଗିବା ପରେ ଉପସ୍ଥିତ ଲୋକମାନେ ବାହାରକୁ ଦୌଡ଼ିଥିଲେ। ତେବେ କୋଠାର ସଂକୀର୍ଣ୍ଣ ରାସ୍ତା ଓ ଗଳିରେ ଏକାସାଙ୍ଗରେ ଅନେକ ଲୋକ ବାହାରିବାକୁ ଚେଷ୍ଟା କରିବାରୁ ଦଳାଚକଟା ଭଳି ପରିସ୍ଥିତି ସୃଷ୍ଟି ହୋଇଥିଲା। ଧୂଆଁରେ ଅନେକ ଲୋକ ଶ୍ୱାସରୁଦ୍ଧ ହୋଇ ପ୍ରାଣ ହରାଇଥିବା ଜଣାପଡ଼ିଛି। ଘଟଣା ପରେ ଆହତ ଓ ମୃତକଙ୍କୁ ରାସ୍ତାକଡ଼ରେ ରଖି ଲୋକମାନେ ସହାୟତା କରୁଥିବା ଦୃଶ୍ୟ ଦେଖିବାକୁ ମିଳିଥିଲା। ଅଗ୍ନିକାଣ୍ଡର ପ୍ରକୃତ କାରଣ ଏପର୍ଯ୍ୟନ୍ତ ସ୍ପଷ୍ଟ ହୋଇନାହିଁ। କଙ୍ଗୋର ଉପପ୍ରଧାନମନ୍ତ୍ରୀ ତଥା ଗୃହମନ୍ତ୍ରୀ ଜାକ୍‌ମେନ୍ ଶାବାନି ଶନିବାର ଘଟଣାସ୍ଥଳ ପରିଦର୍ଶନ କରି ଏହାକୁ ଏକ ଦୁଃଖଦ ବିପର୍ଯ୍ୟୟ ବୋଲି କହିଛନ୍ତି। ଘଟଣାର ତଦନ୍ତ ଆରମ୍ଭ ହୋଇଛି। ସ୍ଥାନୀୟ ଗଣମାଧ୍ୟମ ଅନୁସାରେ, ଘନ ଜନବସତି ଓ ଅବ୍ୟବସ୍ଥିତ ସହରୀକରଣ କାରଣରୁ କିନ୍ସାସାର ବିଭିନ୍ନ ଅଞ୍ଚଳରେ ଅଗ୍ନିକାଣ୍ଡ ଘଟଣା ବାରମ୍ବାର ଘଟୁଛି। ଅନେକ ସ୍ଥାନରେ ଅଗ୍ନିଶମ ସେବା ଓ ଜରୁରୀକାଳୀନ ବ୍ୟବସ୍ଥା ଅପର୍ଯ୍ୟାପ୍ତ ଥିବାରୁ ଦୁର୍ଘଟଣା ସମୟରେ ଉଦ୍ଧାର କାର୍ଯ୍ୟ ମଧ୍ୟ କଷ୍ଟକର ହେଉଛି।

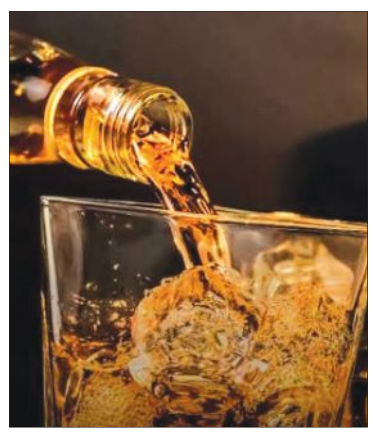

ମଧ୍ୟପ୍ରଦେଶରେ ବିଷାକ୍ତ ମଦ ନେଲା ୯ ଜୀବନ

ସାଗର, ୬ ।୯ (ଏଜେନ୍ସି): ମଧ୍ୟପ୍ରଦେଶର ସାଗର ଜିଲ୍ଲାରେ ନକଲି ମଦ ପିଇ ୯ ଜଣଙ୍କ ମୃତ୍ୟୁ ଘଟିଛି। ଶନିବାର ରାତିରେ ମଦ ପିଇବା ପରେ ବିଭିନ୍ନ ଗାଁର ଲୋକେ ଅସୁସ୍ଥ ହୋଇପଡ଼ିଥିଲେ। ପରିବାର ଲୋକେ ସେମାନଙ୍କୁ ହସ୍ପିଟାଲକୁ ନେଇଥିଲେ। ସେଠାରେ ଡାକ୍ତର ୯ ଜଣଙ୍କୁ ମୃତ ଘୋଷଣା କରିଥିଲେ। ଘୁଘର, ନଉରାଜ, ବରାଜ ଓ ଆଖପାଖ ଅଞ୍ଚଳର କିଛି ଲୋକ ମଦ ପିଇବା ପରେ ଅସୁସ୍ଥ ହୋଇଥିବା ପ୍ରାଥମିକ ସୂଚନା ମିଳିଛି। ନକଲି ମଦ ଯୋଗୁଁ ମୃତ୍ୟୁ ହୋଇଥିବା ସନ୍ଦେହ କରାଯାଉଥିଲେ ମଧ୍ୟ, ଏହାର ସରକାରୀ ପୁଷ୍ଟି ଏପର୍ଯ୍ୟନ୍ତ ହୋଇନାହିଁ। ଶବ ବ୍ୟବଚ୍ଛେଦ ପରେ ମୃତ୍ୟୁର ପ୍ରକୃତ କାରଣ ସ୍ପଷ୍ଟ ହେବ ବୋଲି ପୁଲିସ କହିଛି। ମୃତ୍ୟୁସଂଖ୍ୟା ଆହୁରି ବଢ଼ିବାର ଆଶଙ୍କା ମଧ୍ୟ ରହିଛି। ପ୍ରାଥମିକ ତଦନ୍ତରେ ସାଗର ସୀମା ନିକଟ ଉତ୍ତରପ୍ରଦେଶର ଲଳିତପୁର ଜିଲ୍ଲାରୁ ଅବୈଧ ମଦ ଯୋଗାଣ ହେଉଥିବା ଏକ ସନ୍ଦିଗ୍ଧ ନେଟୱର୍କ ସାମ୍ନାକୁ ଆସିଛି। ଲଳିତପୁର ପୁଲିସର ମେ' ୨୦୨୬ର ଏକ ମାମଲାରେ ନକଲି ମଦ ପ୍ରସ୍ତୁତ କରି ମଧ୍ୟପ୍ରଦେଶର ସୀମାନ୍ତ ଗାଁଗୁଡ଼ିକୁ ପଠାଯାଉଥିବା ଅଭିଯୋଗ ରହିଛି। ତଦନ୍ତ ଅନୁସାରେ, ନକଲି ମଦକୁ ଅସଲି ମଦ ଭଳି ଦେଖାଇବା ପାଇଁ ନକଲି ଲେବଲ୍, ଢାଙ୍କଣା ଏବଂ ନକଲି ଦ୍ରୁତ ପ୍ରତିକ୍ରିୟା କୋଡ୍ ବ୍ୟବହାର କରାଯାଉଥିବା ଅଭିଯୋଗ ରହିଛି। ଗାଡ଼ି ଓ ମୋଟରସାଇକେଲ୍ ଯୋଗେ ଏହି ମଦ ବିଭିନ୍ନ ଅଞ୍ଚଳକୁ ପଠାଯାଉଥିବା ମଧ୍ୟ ତଦନ୍ତରୁ ଜଣାପଡ଼ିଛି। ସାଗର ଜିଲ୍ଲାର ବାନ୍ଦ୍ରି, ବରୋଡ଼ିଆ, ଘୁଘରା ଖୁର୍ଦ୍ଦ, ନଉରାଜ ଓ ବରାଜ ଭଳି ଅଞ୍ଚଳକୁ ଏହି ନକଲି ମଦ ପହଞ୍ଚୁଥିବା ସନ୍ଦେହ କରାଯାଉଛି। ପୁଲିସ ଏବେ ମଦ କେଉଁଠାରୁ ଆସିଥିଲା, କିଏ ଏହାକୁ ବିତରଣ କରୁଥିଲା ଏବଂ ସ୍ଥାନୀୟ ସ୍ତରରେ କିଏ ସହଯୋଗ କରୁଥିଲା, ସେ ନେଇ ତଦନ୍ତ କରୁଛି। ଘଟଣା ପରେ ସନ୍ଦିଗ୍ଧ ଅବୈଧ ମଦ ବିକ୍ରୟସ୍ଥଳ ଓ ମଦ ଦୋକାନଗୁଡ଼ିକରେ ଯାଞ୍ଚ କଡ଼ାକଡ଼ି କରାଯାଇଛି। ସନ୍ଦିଗ୍ଧ ମଦର ନମୁନା ଯାଞ୍ଚ କରାଯିବା ସହ ଅଭିଯୁକ୍ତଙ୍କୁ ଧରିବା ପାଇଁ ଚଢ଼ାଉ ଆରମ୍ଭ ହୋଇଛି। ମଧ୍ୟପ୍ରଦେଶ ମୁଖ୍ୟମନ୍ତ୍ରୀ ମୋହନ ଯାଦବ ଘଟଣାରେ ଗଭୀର ଦୁଃଖ ପ୍ରକାଶ କରିବା ସହ ତୁରନ୍ତ ଘଟଣାସ୍ଥଳକୁ ଯାଇ ତଦନ୍ତ କରିବାକୁ ସମ୍ପୃକ୍ତ ମନ୍ତ୍ରୀ ଓ ଅଧିକାରୀଙ୍କୁ ନିର୍ଦ୍ଦେଶ ଦେଇଛନ୍ତି। ଦୋଷୀଙ୍କ ବିରୋଧରେ କଠୋର କାର୍ଯ୍ୟାନୁଷ୍ଠାନ ହେବ ବୋଲି ସେ କହିଛନ୍ତି।

ବିହାର ବନ୍ୟା ଘେରରେ ୧୯ ଲକ୍ଷ ଲୋକ

ପାଟନା, ୬।୯ (ଏଜେନ୍ସି): ବିହାରରେ ୧୧ଟି ଜିଲ୍ଲାରେ ପ୍ରାୟ ୧୯.୫୭ ଲକ୍ଷରୁ ଅଧିକ ଲୋକ ବନ୍ୟା ଦ୍ୱାରା ପ୍ରଭାବିତ ହୋଇଛନ୍ତି। ଗଙ୍ଗା ନଦୀର ଜଳସ୍ତର କ୍ରମାଗତ ଭାବେ ବୃଦ୍ଧି ପାଉଥିବାରୁ ତଳମୁଣ୍ଡରେ ଥିବା ଅଞ୍ଚଳଗୁଡ଼ିକ ପାଇଁ ସତର୍କ ସୂଚନା ଜାରି କରାଯାଇଛି। ସୂଚନା ଅନୁଯାୟୀ, ବନ୍ୟା ଯୋଗୁଁ ପ୍ରାୟ ୩୩୦ଟି ଗ୍ରାମ ପଞ୍ଚାୟତ ଜଳମଗ୍ନ ହୋଇଛି। ପାଟନାର ଗାନ୍ଧୀ ଘାଟଠାରେ ଗଙ୍ଗା ନଦୀର ଜଳସ୍ତର ୫୦.୫୭ ମିଟରରେ ପହଞ୍ଚିଛି। ପାଣ୍ଡାରକଠାରେ ମଧ୍ୟ ଗଙ୍ଗା ନଦୀ ସର୍ବୋଚ୍ଚ ସ୍ତର ଅତିକ୍ରମ କରି ୪୩.୯୨ ମିଟର ଉପରେ ପ୍ରବାହିତ ହେଉଛି। ଗଙ୍ଗା ବ୍ୟତୀତ ଗଣ୍ଡକ, କୋଶୀ, ବୁଢ଼ୀ ଗଙ୍ଗା, ପୁନପୁନ, ବାଗମତୀ ଓ ଘାଘରା ଭଳି ପ୍ରମୁଖ ନଦୀଗୁଡ଼ିକ ମଧ୍ୟ ବିପଦ ସଙ୍କେତ ଉପରେ ପ୍ରବାହିତ ହେଉଛନ୍ତି। ଜଳସମ୍ପଦ ବିଭାଗ ପକ୍ଷରୁ ଅନେକ ଜିଲ୍ଲାରେ ସତର୍କତା ବୃଦ୍ଧି କରାଯାଇଛି। ଲୋକଙ୍କୁ ନଦୀ ନିକଟକୁ ନ ଯିବାକୁ ପରାମର୍ଶ ଦିଆଯାଇଛି। ପାଟନା-ଗୟା ରେଳ ସେକ୍ସନରେ ପୁନପୁନ ଏବଂ ପାରସା ବଜାର ମଧ୍ୟରେ ଥିବା ବ୍ରିଜ୍ ନମ୍ବର ୨୧ ଉପରେ ଜଳସ୍ତର ବୃଦ୍ଧି ପାଇବା ଯୋଗୁଁ ଅନେକ ଟ୍ରେନକୁ ବାତିଲ କରାଯାଇଛି। ପ୍ରଶାସନ ପକ୍ଷରୁ ବ୍ୟାପକ ବ୍ୟବସ୍ଥା ସହ ବନ୍ୟା ପ୍ରଭାବିତ ଲୋକଙ୍କ ପାଇଁ ୧୧୦ଟି ଗୋଷ୍ଠୀ ରୋଷେଇ ଶାଳ ଚାଲୁ ରହିଛି।

ଆମେରିକୀୟ ଯୁଦ୍ଧଜାହାଜ ଉପରେ ଇରାନର ବାଲିଷ୍ଟିକ୍ କ୍ଷେପଣାସ୍ତ୍ର ମାଡ଼

ତେହରାନ, ୬ ।୯ (ଏଜେନ୍ସି): ଆମେରିକା ଓ ଇରାନ ମଧ୍ୟରେ ସାମରିକ ଉତ୍ତେଜନା ଆହୁରି ତୀବ୍ର ହୋଇଛି। ଇରାନର ଇସ୍ଲାମିକ୍ ରିଭଲ୍ୟୁସନାରୀ ଗାର୍ଡ଼ କର୍ପସ୍ (ଆଇଆର୍‌ଜିସି)ର ଏରୋସ୍ପେସ୍ ଫୋର୍ସ ଦାବି କରିଛି ଯେ, ଶନିବାର ଏକ ଆମେରିକୀୟ ବିମାନବାହୀ ଯୁଦ୍ଧଜାହାଜ ଓ ଏକ ଯୁଦ୍ଧଜାହାଜ ଉପରେ ଅନେକ ବାଲିଷ୍ଟିକ୍ କ୍ଷେପଣାସ୍ତ୍ର ନିକ୍ଷେପ କରାଯାଇଛି। ଇରାନର ଅଭିଯୋଗ ଅନୁସାରେ, ଏହି ଆମେରିକୀୟ ଜାହାଜଗୁଡ଼ିକ ଇରାନୀ ଜାହାଜକୁ ହଇରାଣ କରିବା ସହ ସମୁଦ୍ର ଅବରୋଧରେ ସାମିଲ ଥିଲେ। ଇରାନୀ ସରକାରୀ ପ୍ରସାରଣ ସଂସ୍ଥା ଆଇଆର୍‌ଆଇବି ମାଧ୍ୟମରେ ପ୍ରକାଶିତ ଆଇଆର୍‌ଜିସି ବିବୃତିରେ କୁହାଯାଇଛି ଯେ, ଇରାନୀ ଜାହାଜ ବିରୋଧରେ ଆମେରିକାର କଥିତ ଶତ୍ରୁତାପୂର୍ଣ୍ଣ କାର୍ଯ୍ୟକଳାପର ଜବାବରେ ଏହି ଆକ୍ରମଣ କରାଯାଇଛି। ଆଇଆର୍‌ଜିସି ଦାବି କରିଛି ଯେ, ଆକ୍ରମଣରେ ଆମେରିକାର ଦୁଇଟି ଯୁଦ୍ଧଜାହାଜ କ୍ଷତିଗ୍ରସ୍ତ ହୋଇଥିଲା। ଏହା ପରେ ଅନ୍ୟ ଏକ ଆକ୍ରମଣର ଭୟରେ ସେଗୁଡ଼ିକ ଯୁଦ୍ଧକ୍ଷେତ୍ର ଛାଡ଼ି ପଛକୁ ହଟିଥିବା ଇରାନ କହିଛି। ତେବେ ଇରାନର ଏହି ଦାବିର ସ୍ୱାଧୀନ ଭାବେ ନିଶ୍ଚିତତା ମିଳିନାହିଁ। ଆମେରିକା ପକ୍ଷରୁ ଏହି ଦୁଇ ଜାହାଜ କ୍ଷତିଗ୍ରସ୍ତ ହୋଇଥିବା ଦାବିକୁ ସ୍ୱୀକାର କରାଯାଇନାହିଁ। ଏହି ଘଟଣା ପୂର୍ବରୁ ଇରାନ ଓ ଆମେରିକା ମଧ୍ୟରେ ତେଲ ଟ୍ୟାଙ୍କରକୁ ନେଇ ତୀବ୍ର ବିବାଦ ଦେଖାଦେଇଥିଲା। ଆଇଆର୍‌ଜିସି ନୌସେନାର ଦାବି ଅନୁସାରେ, ଆମେରିକୀୟ ସେନା ଇରାନର ତିନିଟି ତେଲ ଟ୍ୟାଙ୍କର ଉପରେ ଆକ୍ରମଣ କରିଥିଲା। ଏହାର ପ୍ରତିଶୋଧ ଭାବେ ଇରାନ ହର୍ମୁଜ୍ ପ୍ରଣାଳୀ ଦେଇ ଯାଉଥିବା ତିନିଟି ତେଲ ଟ୍ୟାଙ୍କର ଏବଂ ଆମେରିକା ସହ ସମ୍ପୃକ୍ତ ଆଉ ତିନିଟି ଜାହାଜକୁ ଟାର୍ଗେଟ୍ କରିଥିବା କହିଛି। ବିଶ୍ୱର ଅତ୍ୟନ୍ତ ଗୁରୁତ୍ୱପୂର୍ଣ୍ଣ ତୈଳ ପରିବହନ ମାର୍ଗ ମଧ୍ୟରୁ ହର୍ମୁଜ୍ ପ୍ରଣାଳୀ ଅନ୍ୟତମ।

ବିପଦରେ ୧୦ ଲକ୍ଷ ଭାରତୀୟ ଭୋଟର

ଆମେରିକାରେ ଭୋଟର ତାଲିକା ଯାଞ୍ଚ ଆରମ୍ଭ

ୱାସିଂଟନ, ୬ ।୯ (ଏଜେନ୍ସି): ଭାରତରେ ଚାଲିଥିବା ସ୍ୱତନ୍ତ୍ର ଭୋଟର ତାଲିକା ସଂଶୋଧନ ଭଳି ଆମେରିକାରେ ମଧ୍ୟ ଭୋଟର ତାଲିକା ଯାଞ୍ଚ ପ୍ରକ୍ରିୟା ଆରମ୍ଭ ହୋଇଛି। ରାଷ୍ଟ୍ରପତି ଡୋନାଲ୍ଡ ଟ୍ରମ୍ପଙ୍କ ପ୍ରଶାସନ ଏଥିପାଇଁ ପ୍ରାୟ ୧୨୫ କୋଟି ଟଙ୍କା ଅର୍ଥ ମଞ୍ଜୁର କରିଥିବା ଖବର ମିଳିଛି। ପ୍ରାୟ ୨୬ ଲକ୍ଷ ଭାରତୀୟ ବଂଶୋଦ୍ଭବ ଭୋଟରଙ୍କ ମଧ୍ୟରୁ ୧୦ ଲକ୍ଷଙ୍କ ନାମ ଯାଞ୍ଚରେ ପଡ଼ିପାରେ ବୋଲି ରିପୋର୍ଟରେ ଦାବି କରାଯାଇଛି। ଟ୍ରମ୍ପ ପ୍ରଶାସନ ଭୋଟର ତଥ୍ୟଭଣ୍ଡାର ଯାଞ୍ଚ ଓ ପରିଚାଳନା ପାଇଁ ଆମେରିକାର ଇମିଗ୍ରେସନ ଏବଂ କଷ୍ଟମ୍ସ ଏନ୍‌ଫୋର୍ସମେଣ୍ଟ ସଂସ୍ଥାକୁ ଦାୟିତ୍ୱ ଦେଇଛି। ୫୦ଟି ରାଜ୍ୟର ଭୋଟର ତାଲିକାକୁ ବିଭିନ୍ନ ସରକାରୀ ରେକର୍ଡ ସହ କମ୍ପ୍ୟୁଟର ମାଧ୍ୟମରେ ମେଳ କରାଯିବ। ଭାରତର ଭଳି ଘର ଘର ବୁଲି ଯାଞ୍ଚ କରାଯିବ ନାହିଁ। ତଥ୍ୟରେ ଅସଙ୍ଗତି ମିଳିଲେ ସମ୍ପୃକ୍ତ ଭୋଟରଙ୍କ ନାମ ଓ ବିବରଣୀ ପୁଣି ଯାଞ୍ଚ ହୋଇପାରେ। ଏହାପରେ ନାମ ବାଦ ପଡ଼ିବାର ଆଶଙ୍କା ରହିଛି। ଆମେରିକାରେ ପ୍ରାୟ ୨୬ ଲକ୍ଷ ଭାରତୀୟ ବଂଶୋଦ୍ଭବ ଭୋଟର ଅଛନ୍ତି। ନ୍ୟୁୟର୍କ, ନ୍ୟୁଜର୍ସି, କାଲିଫର୍ଣ୍ଣିଆ ଓ ଟେକ୍ସାସ ଭଳି ରାଜ୍ୟରେ ସେମାନଙ୍କର ସଂଖ୍ୟା ଓ ରାଜନୈତିକ ପ୍ରଭାବ ଉଲ୍ଲେଖନୀୟ। ତେଣୁ ନୂଆ ଯାଞ୍ଚ ପ୍ରକ୍ରିୟାର ପ୍ରଭାବ ଭାରତୀୟ-ଆମେରିକୀୟ ଭୋଟରଙ୍କ ଉପରେ ମଧ୍ୟ ପଡ଼ିପାରେ। ଭାରତର ନିର୍ବାଚନ ଆୟୋଗ ଭଳି ସମଗ୍ର ଦେଶର ନିର୍ବାଚନ ପରିଚାଳନା କରୁଥିବା ଏକକ କେନ୍ଦ୍ରୀୟ ସଂସ୍ଥା ଆମେରିକାରେ ନାହିଁ। ସେଠାରେ ନିର୍ବାଚନ ମୁଖ୍ୟତଃ ରାଜ୍ୟ ଓ ସ୍ଥାନୀୟ ପ୍ରଶାସନ ପରିଚାଳନା କରନ୍ତି। ଫଳରେ ଭୋଟର ପଞ୍ଜୀକରଣ ଓ ପରିଚୟ ଯାଞ୍ଚ ନିୟମ ମଧ୍ୟ ରାଜ୍ୟ ଅନୁସାରେ ଭିନ୍ନ। ଟେକ୍ସାସରେ ପ୍ରାୟ ୨୪ ହଜାର ଲୋକଙ୍କ ନାମ ଭୋଟର ତାଲିକାରୁ ବାଦ ଦିଆଯିବା ପରେ ମାମଲା ଅଦାଲତକୁ ଯାଇଥିଲା। ଏହି ପୃଷ୍ଠଭୂମିରେ ଟ୍ରମ୍ପ ପ୍ରଶାସନର ନୂଆ ଯାଞ୍ଚ ପ୍ରକ୍ରିୟାକୁ ନେଇ ଆଇନଗତ ବିବାଦ ଉଠିବାର ଆଶଙ୍କା ରହିଛି।

ଉପକାରାଗାରରେ ବିଚାରାଧୀନ କଏଦୀ ମୃତ

କ୍ଷତିପୂରଣ ଦାବିରେ ପରିବାରବର୍ଗଙ୍କ ଧାରଣା

ପାରଳାଖେମୁଣ୍ଡି,୬।୯(ସମିସ): ଗଜପତି ଜିଲ୍ଲା ସଦରମହକୁମା ପାରଳାଖେମୁଣ୍ଡି ଉପକାରାଗାରରେ ଜଣେ ବିଚାରାଧୀନ କଏଦୀଙ୍କ ଆକସ୍ମିକ ମୃତ୍ୟୁକୁ ନେଇ ଉତ୍ତେଜନା ପ୍ରକାଶ ପାଇଛି। ପରିବାର ଲୋକେ କ୍ଷତିପୂରଣ ଦାବିରେ ଜେଲ୍ ଆଗରେ ଧାରଣା ଦେଇଛନ୍ତି। ମୃତକ ହେଲେ ରାୟଗଡ଼ ବ୍ଲକ ଜିରାଙ୍ଗ ଗ୍ରାମର ରୁନା ବଡ଼ରଇତ। ଏକ ପୋକ୍ସୋ ମାମଲାରେ ପ୍ରାୟ ୪୫ ଦିନ ଧରି ସେ ବିଚାରାଧୀନ କଏଦୀ ଭାବେ ଉପକାରାଗାରରେ ରହୁଥିଲେ। ଜେଲର କମାକ୍ଷୀ ପ୍ରସାଦ ପତିଙ୍କ କହିବାନୁଯାୟୀ, ଗତକାଲି ରାତିରେ ରୁନା ଅନ୍ୟ କଏଦୀଙ୍କ ସହ ରାତ୍ରଭୋଜନ କରିବା ପରେ ବିଶ୍ରାମ ନେଉଥିଲେ। ଏହି ସମୟରେ ସେ ଅସୁସ୍ଥ ଅନୁଭବ କରିଥିଲେ। ଜେଲ ଫାର୍ମାସିଷ୍ଟଙ୍କ ଦ୍ୱାରା ପ୍ରାଥମିକ ଚିକିତ୍ସା ପରେ ତୁରନ୍ତ ତାଙ୍କୁ ପାରଳାଖେମୁଣ୍ଡି ଜିଲ୍ଲା ମୁଖ୍ୟ ଚିକିତ୍ସାଳୟକୁ ପଠାଯାଇଥିଲା। ତେବେ ଡାକ୍ତର ସେଠାରେ ରୁନାଙ୍କୁ ମୃତ ଘୋଷଣା କରିଥିଲେ। ରୁନାଙ୍କ ଅସୁସ୍ଥତା ସମ୍ପର୍କରେ ପରିବାରକୁ ଜଣାଇ ଦିଆଯାଇଥିବା ସହ ମୃତ୍ୟୁ ପରେ ମଧ ସୂଚନା ଦିଆଯାଇଥିବା ଜେଲର ଶ୍ରୀ ପତି କହିଛନ୍ତି।

ଅନ୍ୟପକ୍ଷରେ, ପାରଳାଖେମୁଣ୍ଡି ଥାନା ଅଧିକାରୀ ପ୍ରଶାନ୍ତ ଭୂପତିଙ୍କ ସୂଚନା ଅନୁସାରେ, ଘଟଣା ସମ୍ପର୍କରେ ୧୧/୨୬ ନମ୍ବରରେ ପୁଲିସ ଏକ ଅପମୃତ୍ୟୁ ମାମଲା ରୁଜୁ କରିଛି। ମୃତ୍ୟୁର ପ୍ରକୃତ କାରଣ ଜାଣିବା ପାଇଁ ତଦନ୍ତ ଚାଲିଛି। ଶବ ବ୍ୟବଚ୍ଛେଦ ରିପୋର୍ଟ ଆସିବା ପରେ ମୃତ୍ୟୁର କାରଣ ସମ୍ପର୍କରେ ସ୍ପଷ୍ଟ ତଥ୍ୟ ମିଳିପାରିବ ବୋଲି ପୁଲିସ ପକ୍ଷରୁ କୁହାଯାଇଛି। ତେବେ ରୁନାଙ୍କ ମୃତ୍ୟୁକୁ ନେଇ ପରିବାର ଲୋକଙ୍କ ମଧ୍ୟରେ ଅସନ୍ତୋଷ ଦେଖାଦେଇଛି। ମୃତକଙ୍କ ସ୍ତ୍ରୀ ଜନାନ ବଡ଼ରଇତଙ୍କ କହିବାନୁଯାୟୀ, ପ୍ରାୟ ୧୫ ଦିନ ତଳେ ସେ ଜେଲରେ ରୁନାଙ୍କୁ ଭେଟିଥିଲେ। ସେତେବେଳେ ରୁନା ସୁସ୍ଥ ଥିଲେ ଏବଂ କୌଣସି ଗୁରୁତର ସ୍ୱାସ୍ଥ୍ୟ ସମସ୍ୟା ଥିବା ସେ ଜାଣିପାରି ନ ଥିଲେ। ତେଣୁ ଜେଲ ହାଜତରେ ତାଙ୍କ ସ୍ୱାମୀଙ୍କ ମୃତ୍ୟୁ ଘଟଣାର ତଦନ୍ତ କରାଯିବା ସହ ପରିବାରକୁ ନ୍ୟାୟ ପ୍ରଦାନ ସହ ଉପଯୁକ୍ତ କ୍ଷତିପୂରଣ ଦିଆଯାଉ ବୋଲି ସେ ଦାବି କରିଛନ୍ତି। ମୃତକଙ୍କ ଭାଉଜ ବବିତା ବଡ଼ରଇତ, ଭାଇ କୁନା ବଡ଼ରଇତ, ସମ୍ପର୍କୀୟ ରତ୍ନ ବଡ଼ରଇତ ପ୍ରମୁଖ କହିଛନ୍ତି ଯେ ରୁନାଙ୍କ ମୃତ୍ୟୁ ପରେ ପରିବାର ଅସହାୟ ହୋଇପଡ଼ିଛି। ପରିବାରର ଆର୍ଥିକ ସ୍ଥିତି ଦୁର୍ବଳ ଥିବାରୁ ତାଙ୍କ ମୃତ୍ୟୁ ପରେ ପରିବାର କିପରି ଚଳିବ, ସେ ନେଇ ଚିନ୍ତା ବଢ଼ିଛି। ସରକାର ଏହି ପରିବାର ପ୍ରତି ନ୍ୟାୟ ପ୍ରଦାନ କରିବାକୁ ଦାବି କରିଛନ୍ତି। ଏହା ସହ ରୁନା ଗିରଫ ହେବା ପୂର୍ବରୁ ସୁସ୍ଥ ଥିଲେ। ଜେଲରେ ଥିବା ସମୟରେ ତାଙ୍କ ମୃତ୍ୟୁ ହୋଇଥିବାରୁ ଘଟଣାର ସମ୍ପୂର୍ଣ୍ଣ ସତ୍ୟ ସାମ୍ନାକୁ ଆସିବା ଦରକାର ବୋଲି ଦାବି କରିଛନ୍ତି। ସେହିପରି ଗ୍ରାମବାସୀ କହିଛନ୍ତି ଯେ ରୁନାଙ୍କ ପରିବାରରେ ସ୍ତ୍ରୀ ଓ ଏକ ଛୋଟ ଝିଅ ଥିବା ବେଳେ ତାଙ୍କ ସ୍ତ୍ରୀ ବର୍ତ୍ତମାନ ଗର୍ଭବତୀ ଅଛନ୍ତି। ଏପରି ସ୍ଥିତିରେ ରୁନାଙ୍କ ମୃତ୍ୟୁ ପରିବାର ପାଇଁ ଦୁଃଖ ସହ ଆର୍ଥିକ ସଙ୍କଟ ମଧ ଆଣିଦେଇଛି। ଘଟଣାକୁ ନେଇ ପୁଙ୍ଖାନୁପୁଙ୍ଖ ତଦନ୍ତ କରି ମୃତକଙ୍କ ପରିବାରଙ୍କୁ ଉଚିତ ନ୍ୟାୟ ମିଳୁ ବୋଲି କହିଛନ୍ତି। ଏପଟେ ମୃତ୍ୟୁର ପ୍ରକୃତ କାରଣ ଏବେ ବି ଅସ୍ପଷ୍ଟ ରହିଛି। ରୁନାଙ୍କ ଶବ ବ୍ୟବଚ୍ଛେଦ ନିମନ୍ତେ ବ୍ରହ୍ମପୁରସ୍ଥିତ ବଡ଼ଡାକ୍ତରଖାନାକୁ ପଠାଇ ଦିଆଯାଇଛି। ପୁଲିସର ତଦନ୍ତ ଓ ଶବ ବ୍ୟବଚ୍ଛେଦ ରିପୋର୍ଟ ହିଁ ଘଟଣାର ପ୍ରକୃତ କାରଣ ସ୍ପଷ୍ଟ କରିବ। ଜିଲ୍ଲା ମୁଖ୍ୟଚିକିତ୍ସାଳୟ ଠାରେ ଅତିରିକ୍ତ ଏସ୍‌ପି ବିରଞ୍ଚି ବାଗ, ପାରଳାଖେମୁଣ୍ଡି ଏସ୍‌ଡିପିଓ ମାଧବାନ୍ଦ ନାୟକ, ପାରଳାଖେମୁଣ୍ଡି ଆଦର୍ଶ ଥାନା ଅଧିକାରୀ ପ୍ରଶାନ୍ତ ଭୂପତିଙ୍କ ସମେତ ଥାନାର ସମସ୍ତ ଏସ୍‌ଆଇ, ଏଏସ୍‌ଆଇଙ୍କ ସମେତ ବହୁ ପୁଲିସ କର୍ମଚାରୀମାନେ ଉପସ୍ଥିତ ରହି ତଦନ୍ତ କରିଥିବା ଜଣାପଡ଼ିଛି।

ବିଚାରାଧୀନ କଏଦୀଙ୍କ ଅନଶନ

ରୁନା ବଡ଼ରଇତଙ୍କ ମୃତ୍ୟୁ ଖବର ପାଇ ଆଜି ସକାଳୁ ଅନ୍ୟ ବିଚାରାଧୀନ କଏଦୀମାନେ ଅନଶନ କରିଥିଲେ। ଗତ ଦୁଇ ବର୍ଷ ହେଲା ଡାକ୍ତରଙ୍କ ନିଯୁକ୍ତି ଦିଆଯାଇ ନଥିବା ଯୋଗୁଁ ଏହି ପଦବୀ ଖାଲିପଡ଼ିଛି। ଜେଲରେ କାହାରି ସ୍ୱାସ୍ଥ୍ୟ ଅବସ୍ଥା ଖରାପ ହେଲେ ଜରୁରୀ ପରିସ୍ଥିତିରେ ଫାର୍ମାସିଷ୍ଟଙ୍କୁ ଆଣି କାମ ସାରିଦେଉଛନ୍ତି ବୋଲି ଅଭିଯୋଗ କରି କଏଦୀମାନେ ଏଭଳି ଅନଶନ କରିଥିବା ଜଣାପଡ଼ିଛି। ତେବେ କାମଚଳା ଭାବେ ଚିକିତ୍ସା କରାଇ କିଛି ଔଷଧ ଇନ୍‌ଜେକ୍ସନ ଦେଇ ଉପଚାର କରିଚାଲିଛନ୍ତି। ଯାହାରି ଫଳରେ ରୁନାଙ୍କ ଏପରି ଅବସ୍ଥା ହେଲା ବୋଲି ସେମାନେ ଅଭିଯୋଗ କରିଛନ୍ତି। ମୃତ ରୁନା ବଡରଇତ ଉପକାରାଗାରର ୩ ନମ୍ବର ବ୍ଲକରେ ୧୮ ଜଣ ଅନ୍ୟ ବିଚାରଧୀନ କଏଦିଙ୍କ ସହ ରହୁଥିଲେ।

ଜେଲ୍ ଗଲେ ସହକାରୀ ନିର୍ବାହୀ ଯନ୍ତ୍ରୀ

- ମୋଟ ୭.୧୫ ଲକ୍ଷ ଟଙ୍କା ଜବତ
- ଭୁବନେଶ୍ୱରରେ ଗୋଟିଏ ଫ୍ଲାଟ୍, କାମାକ୍ଷାନଗରରେ ଗୋଦାମ ଓ ବଲାଙ୍ଗୀରରେ ଦୋକାନ ସମେତ ୫ ଫ୍ଲଟ୍ ଠାବ

କେନ୍ଦ୍ରାପଡ଼ା,୬।୯(ସମିସ): ଆୟ ବହିର୍ଭୂତ ସଂପତ୍ତି ଠୁଳ ଅଭିଯୋଗରେ କେନ୍ଦ୍ରାପଡ଼ା ଡ୍ରେନେଜ୍ ଡିଭିଜନ୍‌ର ସହକାରୀ କାର୍ଯ୍ୟନିର୍ବାହୀ ଯନ୍ତ୍ରୀ (ଏଇଇ) ଅନୁପମା ସାହୁ ଜେଲ୍ ଯାଇଛନ୍ତି। ତାଙ୍କଠାରୁ ଗତକାଲି ୩ ଲକ୍ଷ ୧୫ ହଜାର ଟଙ୍କା ଜବତ ହୋଇଥିବାବେଳେ ନୟନବିହାରସ୍ଥ ବାସଭବନରେ ତଲାସୀ ସମୟରେ ଆଉ ୪ ଲକ୍ଷ ଟଙ୍କା ଜବତ କରାଯାଇଛି। ଫଳରେ ମୋଟ ନଗଦ ଜବତ ପରିମାଣ ୭ ଲକ୍ଷ ୧୫ ହଜାର ଟଙ୍କାରେ ପହଞ୍ଚିଛି।

ଶନିବାର ରାତି ସାଢ଼େ ୧୧ଟାରେ ଭିଜିଲାନ୍ସ ଟିମ୍ ଅନୁପମାଙ୍କ ଶଶ୍ୱର ଘରେ ପହଞ୍ଚି ବିଭିନ୍ନ କାଗଜପତ୍ର ଯାଞ୍ଚ କରିଛି। ରବିବାର ପୂର୍ବାହ୍ନ ୧୧ଟା ପର୍ଯ୍ୟନ୍ତ ଯାଞ୍ଚ ପ୍ରକ୍ରିୟା ଜାରି ରହିଥିଲା। ଏହି ସମୟ ମଧ୍ୟରେ ଅନୁପମାଙ୍କ ଶଶୁରଙ୍କୁ ମଧ ପଚରାଉଚରା କରାଯାଇଛି। ଏଠାରୁ ବହୁ ଗୁରୁତ୍ୱପୂର୍ଣ୍ଣ କାଗଜପତ୍ର ଜବତ କରାଯାଇଥିବା ସୂଚନା ମିଳିଛି। ସେହିପରି ଜିରିଡ଼ାମାଳିରେ ଥିବା ତାଙ୍କ ଶଶୁରଙ୍କ ଦୁଇଟି ଦୋକାନରେ ଭିଜିଲାନ୍ସ ଅଧିକାରୀ ଯାଞ୍ଚ କରିଥିବା ବେଳେ ଅନେକ ବ୍ୟାଙ୍କ ପାସ୍‌ବୁକ୍ ଜବତ କରିଛନ୍ତି।

ଭିଜିଲାନ୍ସ ସୂଚନା ମୁତାବକ, ଶନିବାର ଅନୁପମା ନିଜ କାର୍ଯ୍ୟାଳୟରୁ କେନ୍ଦ୍ରାପଡ଼ା ନୟନବିହାରସ୍ଥ ଘରକୁ ସରକାରୀ ଗାଡ଼ିରେ ଯାଉଥିବା ସମୟରେ ମାର୍ଶାଘାଇ ଛକ ନିକଟ ଜାତୀୟ ରାଜପଥ ୫୩-ଏରେ ଭିଜିଲାନ୍ସ ଟିମ୍ ତାଙ୍କୁ ଅଟକାଇଥିଲା। ଗାଡ଼ି ତଲାସୀ ବେଳେ ତାଙ୍କ ନିକଟରୁ ୩ ଲକ୍ଷ ୧୫ ହଜାର ଟଙ୍କା ମିଳିଥିଲା। ଏହି ଟଙ୍କାର ଉତ୍ସ ସମ୍ପର୍କରେ ସନ୍ତୋଷଜନକ ହିସାବ ଦେଇପାରି ନ ଥିଲେ। ପରେ ଭିଜିଲାନ୍ସ ଟିମ୍ ପକ୍ଷରୁ ଅନୁପମାଙ୍କ ନୟନବିହାରସ୍ଥ ବାସଭବନ ଓ କେନ୍ଦ୍ରାପଡ଼ା ଡ୍ରେନେଜ୍ ଡିଭିଜନ୍ କାର୍ଯ୍ୟାଳୟରେ ଏକକାଳୀନ ତଲାସୀ କରାଯାଇଥିଲା। ଘର ତଲାସୀ ସମୟରେ ଆଉ ୪ ଲକ୍ଷ ଟଙ୍କା ମିଳିଥିଲା। ଏହାଛଡ଼ା ତାଙ୍କ ନାମରେ ଭୁବନେଶ୍ୱରରେ ଗୋଟିଏ ଫ୍ଲାଟ୍, ଢେଙ୍କାନାଳ ଜିଲ୍ଲା କାମାକ୍ଷାନଗରର ଏକ ମାର୍କେଟ୍ କମ୍ପ୍ଲେକ୍ସ, ଏମ୍‌ଏସ୍ ରଡ୍ ଓ ସିମେଣ୍ଟ ଗୋଦାମ, ବଲାଙ୍ଗୀରରେ ଗୋଟିଏ ଦୋକାନ ଓ ମୋଟ ୫ଟି ଫ୍ଲଟ୍ ରହିଥିବା ଭିଜିଲାନ୍ସ ପକ୍ଷରୁ କୁହାଯାଇଛି। ତାଙ୍କୁ ଗିରଫ କରାଯିବା ପରେ ରବିବାର କଟକ ଭିଜିଲାନ୍ସର ସ୍ୱତନ୍ତ୍ର ବିଚାରପତିଙ୍କ ଅଦାଲତରେ ହାଜର କରାଯାଇଥିଲା। ଜାମିନ୍ ନାମଞ୍ଜୁର ହେବାରୁ ତାଙ୍କୁ ଜେଲ୍ ହାଜତକୁ ପଠାଇ ଦିଆଯାଇଛି।

ଅନୁପମା ୨୦୦୩ ଅକ୍ଟୋବର ୨୧ ତାରିଖରେ ଅନୁଗୋଳ ଇରିଗେସନ୍ ଡିଭିଜନ୍‌ରେ କନିଷ୍ଠ ଯନ୍ତ୍ରୀ (ଜେଇ) ଭାବେ ସରକାରୀ ଚାକିରିରେ ଯୋଗ ଦେଇଥିଲେ। ୨୦୦୯ରେ ତାଙ୍କ ଚାକିରି ନିୟମିତ ହୋଇଥିଲା। ୨୦୧୬ ଡିସେମ୍ବର ୩୧ରେ ସେ ସହକାରୀ ଯନ୍ତ୍ରୀ ପଦକୁ ପଦୋନ୍ନତି ପାଇ ଢେଙ୍କାନାଳ ଡିଜାଇନ୍ ଆଣ୍ଡ ମନିଟରିଂ ୟୁନିଟ୍, ରେଙ୍ଗାଲି ରାଇଟ୍ କେନାଲ୍‌ରେ ନିଯୁକ୍ତ ହୋଇଥିଲେ। ପରବର୍ତ୍ତୀ ସମୟରେ ୨୦୨୫ ଅଗଷ୍ଟ ୧୨ରେ ସହକାରୀ କାର୍ଯ୍ୟନିର୍ବାହୀ ଯନ୍ତ୍ରୀ (ଏଇଇ) ପଦକୁ ପଦୋନ୍ନତି ପାଇଥିଲେ। ୨୦୨୬ ମାର୍ଚ୍ଚ ୨ ତାରିଖରେ ତାଙ୍କର କେନ୍ଦ୍ରାପଡ଼ା ଡ୍ରେନେଜ୍ ଡିଭିଜନ୍‌କୁ ବଦଳି ହୋଇଥିଲେ।

ରାଜସ୍ୱ ମନ୍ତ୍ରୀଙ୍କ ମନ୍ତବ୍ୟ ଭ୍ରମାତ୍ମକ, ଦୁର୍ଭାଗ୍ୟଜନକ: ବିଜେଡି

- ଓପିଆରବି ରାଜ୍ୟ ସରକାରଙ୍କର ଗୃହ ବିଭାଗର ଏକ ଅଂଶ ବୋଲି ରାଜସ୍ୱ ମନ୍ତ୍ରୀ ସୁରେଶ ପୂଜାରୀ ଅବଗତ ନାହାନ୍ତି
- କିଛି ନକରି ଶ୍ରେୟ ନେବାପାଇଁ ବିଜେପି ସରକାର ଆଗରେ
- ଅଢେଇ ବର୍ଷରେ ମାତ୍ର ୬,୦୦୦ ସରକାରୀ ପଦବୀରେ ଦେଇଛନ୍ତି ନିଯୁକ୍ତି

ଭୁବନେଶ୍ୱର,୬।୯(ସମିସ): ୨୦୨୫ରେ ପ୍ରଶ୍ନପତ୍ର ଲିକ୍ ଯୋଗୁ ବାତିଲ ହୋଇଥିବା କମ୍ବାଇନ ପୁଲିସ ସର୍ଭିସ ପରୀକ୍ଷା କେବେ ହେବ ବୋଲି ବିରୋଧୀ ଦଳର ନେତା ନବୀନ ପଟ୍ଟନାୟକ ଶନିବାର ରାଜ୍ୟ ସରକାରଙ୍କୁ ପ୍ରଶ୍ନ କରିଥିଲେ। ତେବେ ଏହି ପ୍ରଶ୍ନରେ ରାଜସ୍ୱ ମନ୍ତ୍ରୀ ସୁରେଶ ପୂଜାରୀ ନିଯୁକ୍ତି ପାଇଁ ହେଉଥିବା ବିଭିନ୍ନ ପରୀକ୍ଷା ରାଜ୍ୟ ସରକାର କରୁ ନାହାନ୍ତି ଏଥିପାଇଁ ବିଭିନ୍ନ ସଂସ୍ଥା ଦାୟିତ୍ୱରେ ଅଛନ୍ତି ବୋଲି ମନ୍ତବ୍ୟ ଦେଇଥିଲେ। ତେବେ ରାଜସ୍ୱ ମନ୍ତ୍ରୀ ଦେଇଥିବା ଟିପ୍ପଣୀକୁ ଦୁର୍ଭାଗ୍ୟଜନକ ବୋଲି କହିଛି ବିଜେଡି। ପୁଲିସ ନିଯୁକ୍ତି ଓଡ଼ିଶା ପୁଲିସ ନିଯୁକ୍ତି ବୋର୍ଡ (ଓପିଆରବି) ଦ୍ୱାରା ଆୟୋଜନ ହୁଏ, ଯାହା ଗୃହ ବିଭାଗର ଅଧୀନରେ ଅଛି। ଦୁଃଖ ଓ ପରିତାପର ବିଷୟ ଯେ ରାଜ୍ୟର ଜଣେ ବରିଷ୍ଠ ମନ୍ତ୍ରୀ ହୋଇ ମଧ ଏତିକି କଥା ଜାଣି ନାହାନ୍ତି ବୋଲି ବିଜେଡି କହିଛି।

ଶଙ୍ଖ ଭବନରେ ଆୟୋଜିତ ସାମ୍ବାଦିକ ସମ୍ମିଳନୀରେ ଦଳର ମୁଖପାତ୍ର ତଥା ଗଣମାଧମ ସଂଯୋଜକ ଡ. ଲେନିନ ମହାନ୍ତି କହିଥିଲେ ଯେ ସରକାରକୁ ଆସିବାର ଅଢେଇ ବର୍ଷ ବିତି ଯାଇଥିଲା ବେଳେ ରାଜ୍ୟ ସରକାର ଏହି ସମୟ ଭିତରେ ୪୫,୦୦୦ ନିଯୁକ୍ତି ପ୍ରଦାନ କରିଛନ୍ତି। କିନ୍ତୁ ଏହି ୪୫,୦୦୦ ନିଯୁକ୍ତି ଭିତରୁ ପ୍ରାୟ ୩୯,୦୦୦ ନିଯୁକ୍ତି ପାଇଁ ବିଜେଡି ସରକାରଙ୍କ ସମୟରେ ବିଜ୍ଞାପନ ହୋଇଥିଲା। ଡ. ମହାନ୍ତି କହିଥିଲେ ଯେ ବିରୋଧୀ ଦଳ ନେତା ତଥା ପୂର୍ବତନ ମୁଖ୍ୟମନ୍ତ୍ରୀ ତାଙ୍କ 'ଏକ୍ସ'ହ୍ୟାଣ୍ଡଲରେ ଗତ ଶୁକ୍ରବାର ଦିନ ଏକ ପୋଷ୍ଟ କରି କହିଥିଲେ, ବିଜେଡି ସମୟରେ ନିଯୁକ୍ତି ପ୍ରକ୍ରିୟା ଆରମ୍ଭ ହୋଇଥିବା ୩୩୬ ଜଣ ଏସଆଇ ଅଧିକାରୀ ଦୁଇ ବର୍ଷର ପ୍ରଶିକ୍ଷଣ ସାରିବା ପରେ ସେମାନଙ୍କ ଦୀକ୍ଷାନ୍ତ ସମାରୋହରେ ମୁଖ୍ୟମନ୍ତ୍ରୀ ମୋହନ ମାଝୀ ସଲାମୀ ଗ୍ରହଣ କରିଥିଲେ। ରାଜ୍ୟ ବିଜେପି ସରକାର ଶ୍ରେୟ ନେବା ପାଇଁ ସବୁବେଳେ ଆଗରେ। ପ୍ରଥମେ ସରକାର ସ୍ପଷ୍ଟ କରନ୍ତୁ ପ୍ରଶ୍ନପତ୍ର ଲିକ୍ ଯୋଗୁ ୨୦୨୫ରେ ବାତିଲ ହୋଇଥିବା କମ୍ବାଇନ୍‌ଡ ପୁଲିସ ସର୍ଭିସ ପରୀକ୍ଷା କେବେ ହେବ? ନବୀନ ନିଜ ପୋଷ୍ଟରେ ସରକାରଙ୍କୁ ପ୍ରଶ୍ନ କରିଥିଲେ। ଏହାର ଉତ୍ତରରେ ଶ୍ରୀ ପୂଜାରୀ ନିଯୁକ୍ତି ପରୀକ୍ଷା ସରକାର କରୁ ନାହାନ୍ତି, ବିଭିନ୍ନ ସଂସ୍ଥା ମାନେ କରୁଛନ୍ତି ବୋଲି କହିଥଲେ। ଯଦି ସବୁ ଭଲ କାମ କରିଥିଲେ ତାହେଲେ ତାଙ୍କ ଦଳ ନିର୍ବାଚନ ହାରିଲା କାହିଁକି ବୋଲି ଶ୍ରୀ ପୂଜାରୀ ପ୍ରଶ୍ନ କରିଥିଲେ। ଶ୍ରୀ ପୂଜାରୀଙ୍କ ମନ୍ତବ୍ୟ ଉପରେ ଜବାବ ଦେଇ ଡ.ମହାନ୍ତି କହିଥିଲେ, ଶ୍ରୀ ପୂଜାରୀ ବୋଧହୁଏ ଅବଗତ ନାହାନ୍ତି ଯେ ପୁଲିସ ବିଭାଗର ନିଯୁକ୍ତି ପରୀକ୍ଷା ଓପିଆରବି ଦ୍ୱାରା କରାଯାଏ। ଓପିଆରବି ରାଜ୍ୟ ସରକାରଙ୍କର ଗୃହ ବିଭାଗର ଅଧୀନରେ ରହିଛି, ଏହାର ବିଫଳତା ପାଇଁ ସିଧାସଳଖ ରାଜ୍ୟ ସରକାର ଦାୟୀ। ଗତ ନିର୍ବାଚନରେ ବିଜେଡିର ପରାଜୟ ନେଇ, ଡ ମହାନ୍ତି କହିଥିଲେ, ଅବ କି ବାର ଚାରଶୋ ପାର ନାରା ଦେଇଥିବା ବେଳେ ଏନଡିଏ ୨୪୦ରେ ସୀମିତ ହୋଇଗଲା କାହିଁକି। ସେହିପରି ରାମ ମନ୍ଦିର ନିର୍ମାଣ କରି ନିଜ ପିଠି ନିଜେ ଥାପୁଡ଼େଉଥିବା ବିଜେପି ଅଯୋଧାରେ ନିର୍ବାଚନ ହାରିଲା କାହିଁକି। ପୁରୀରେ ଜଗନ୍ନାଥ ମନ୍ଦିର ପରିକ୍ରମା ପ୍ରକଳ୍ପକୁ ନେଇ ତୁମ୍ବି ତୋଫାନ କରିଥିବା ବିଜେପି ପୁରୀ ବିଧାନସଭା କ୍ଷେତ୍ରରୁ ହାରିଲା କାହିଁକି ବୋଲି ପ୍ରଶ୍ନ କରିଛନ୍ତି।

ପୋଖରୀରେ ବୁଡ଼ି ଦୁଇ ଭଉଣୀ ମୃତ

ସିନାପାଲି,୬।୯(ସମିସ): ନୂଆପଡ଼ା ଜିଲ୍ଲା ସିନାପାଲି ଥାନା ତିଲେଇମାଲ ଗ୍ରାମରେ ଏକ ଅଭାବନୀୟ ଘଟଣା ଘଟିଛି। ସ୍ଥାନୀୟ ଏକ ପୋଖରୀକୁ ଦୁଇ ଭଉଣୀ ଗାଧୋଇବାକୁ ଯାଇଥିବାବେଳେ ବୁଡ଼ି ପ୍ରାଣ ହରାଇଥିବା ଜଣାପଡ଼ିଛି। ଦୁଇ ଭଉଣୀ ହେଲେ ତିଲେଇମାଲ ଗ୍ରାମର ନୀଳକଣ୍ଠ ହଂସଙ୍କ ଝିଅ ଯଶୋଦା ହଂସ(୮) ଓ ଗୁପ୍ତେଶ୍ୱରୀ ହଂସ(୫)। ରବିବାର ପୂର୍ବାହ୍ନ ୧୧ଟା ସମୟରେ ଦୁଇ ଭଉଣୀ ମାଆ ଉଷାବତି ହଂସଙ୍କ ସହ ଗ୍ରାମର ଦରଲି ପୋଖରୀ (ବନ୍ଧ)କୁ ଗାଧୋଇବାକୁ ଯାଇଥିଲେ। ମାଆ ଗାଧୋଇ ସାରି ଘରକୁ ଫେରିଥିବାବେଳେ ଦୁଇ ଭଉଣୀ ସେଠାରେ ଗାଧୋଉଥିଲେ। ଦୀର୍ଘ ସମୟ ପରେ ସେମାନେ ନଫେରିବାରୁ ବାପା ନୀଳକଣ୍ଠ ଖୋଜିବାକୁ ଯାଇଥିଲେ। ପୋଖରୀ ହୁଡ଼ାରେ ଦୁଇ ଭଉଣୀଙ୍କ କପଡ଼ା ପଡ଼ିଥିବାବେଳେ ସେମାନଙ୍କୁ ଦେଖି ପାରିନ ଥିଲେ। ସନ୍ଦେହ କରି ପୋଖରୀ ଭିତରକୁ ଯାଇ ଖୋଜିବାରୁ ଦୁଇ ଭଉଣୀଙ୍କୁ ଉଦ୍ଧାର କରିଥିଲେ। ଥାନା ଧିକାରୀ ମହେଶ୍ୱର ପାଣିଗ୍ରାହୀଙ୍କ ନେତୃତ୍ୱରେ ଏକ ପୁଲିସ ଟିମ୍ ଘଟଣାସ୍ଥଳରେ ପହଞ୍ଚି ଶବ ଜବତ କରିଥିଲା। ଉଭୟ ଭଉଣୀଙ୍କୁ ସିନାପାଲି ଗୋଷ୍ଠୀ ସ୍ୱାସ୍ଥ୍ୟକେନ୍ଦ୍ର ନେଇ ବ୍ୟବଚ୍ଛେଦ ପରେ ପରିବାରଲୋକଙ୍କୁ ହସ୍ତାନ୍ତର କରାଯାଇଛି।

ଖେଳ ପଡ଼ିଆରେ ବଜ୍ରପାତ; ଜଣେ ମୃତ, ୨ ଗୁରୁତର

ରାଉରକେଲା,୬।୯(ସମିସ): ଫୁଟ୍‌ବଲ୍ ଖେଳ ହେଲା କାଳ। ଖେଳ ଚାଲିଥିବାବେଳେ ବଜ୍ରପାତରେ ଜଣଙ୍କ ମୃତ୍ୟୁ ଘଟିଥିବାବେଳେ ୨ଜଣ ଗୁରୁତର ହୋଇଛନ୍ତି। ଘଟଣା ଘଟିଛି ସୁନ୍ଦରଗଡ଼ ଜିଲ୍ଲା କୁଆଁରମୁଣ୍ଡା ଫାଣ୍ଡି ଅନ୍ତର୍ଗତ କାଲୋସିରିଆ ପଞ୍ଚାୟତ ଖଡ଼ିଆ ବସ୍ତିରେ। ମୃତକ ହେଲେ ଅମିତ ମିଞ୍ଜ (୧୫)। ଆହତ ଦ୍ୱୟଙ୍କୁ ଚିକିତ୍ସା ପାଇଁ କୁଆଁରମୁଣ୍ଡା ସରକାରୀ ଡାକ୍ତରଖାନାରେ ଭର୍ତ୍ତି କରାଯାଇଛି। ସୂଚନାଯୋଗ୍ୟ ଯେ, ରବିବାର ଛୁଟି ଥିବାରୁ ଦିନ ପ୍ରାୟ ୩ଟାରେ ଗାଁର ଅନେକ ପିଲା ଫୁଟବଲ୍ ଖେଳୁଥିଲେ। ଏହି ସମୟରେ ଝିପିଝିପି ବର୍ଷା ସହ ଜୋର୍‌ରେ ବଜ୍ରପାତ ହୋଇଥିଲା। ଫୁଟବଲ୍ ଖେଳୁଥିବା ଅମିତ ଘଟଣାସ୍ଥଳରେ ହିଁ ଟଳି ପଡ଼ିଥିଲେ। ସେହିପରି କଷ୍ଟୁ ଗଞ୍ଜୁ(୧୫) ଓ ସମୀର ତିର୍କୀ(୧୬) ଗୁରୁତର ଆହତ ହୋଇଛନ୍ତି। ଉଭୟଙ୍କୁ କୁଆଁରମୁଣ୍ଡା ସରକାରୀ ହସ୍ପିଟାଲରେ ଭର୍ତ୍ତି କରାଯାଇଛି। କୁଆଁରମୁଣ୍ଡା ଫାଣ୍ଡି ପୁଲିସ ପହଞ୍ଚି ମୃତଦେହ ଜବତ କରି ତଦନ୍ତ ଆରମ୍ଭ କରିଛି। ଘଟଣା ପରେ ଗାଁରେ ଶୋକର ଛାୟା ଖେଳିଯାଇଛି।

ଚାଉଳ ଉଠାଣ ପ୍ରସଙ୍ଗରେ ବର୍ଷିଲା କଂଗ୍ରେସ

ବିଜେପି ସାଂସଦଙ୍କ ନିରବତାକୁ ନେଇ ପ୍ରଶ୍ନ

- ରାଜ୍ୟର ଭାତହାଣ୍ଡିରୁ ଚାଉଳ ନଉଠାଇବା ଚାଷୀଙ୍କ ପ୍ରତି ଅନ୍ୟାୟ
- ସେପ୍ଟେମ୍ବର ୧୫ ମାସେବ୍ୟାପୀ ପ୍ରତିବାଦ କରିବ କଂଗ୍ରେସ

ଭୁବନେଶ୍ୱର,୬।୯(ସମିସ): ଏଫସିଆଇ ରାଜ୍ୟରୁ ଚାଉଳ ଉଠାଉନି ବୋଲି ରାଜ୍ୟ ଯୋଗାଣ ମନ୍ତ୍ରୀଙ୍କ ମନ୍ତବ୍ୟ ରାଜ୍ୟ ସରକାରଙ୍କ ଅପାରଗତାର ପରିଚୟ। ରାଜ୍ୟରେ ଡବଲ ଇଞ୍ଜିନ ସରକାର ହେଲେ, ରାଜ୍ୟର ଦୁଇଗୁଣା ବିକାଶ ହେବ ବୋଲି ବିଜେପି କହିଥିଲା। କିନ୍ତୁ ଏବେ କେନ୍ଦ୍ର ଆମକୁ ଉପେକ୍ଷା କରୁଛି ବୋଲି କହିବା, ସାଧାରଣ ଜନତାଙ୍କ ସହ ବିଶ୍ୱାସଘାତ ସଦୃଶ। ଏଫସିଆଇ ଚାଉଳ ଉଠାଉନି ଏବଂ ଆମ କଥାକୁ ଏଫସିଆଇ ବେଖାତିର କରୁଛି ବୋଲି ଯୋଗାଣ ମନ୍ତ୍ରୀ ସର୍ବ ସମ୍ମୁଖରେ କହିବା ଡବଲ ଇଞ୍ଜିନର ମୁଖା ଖୋଲି ଦେଇଛି ବୋଲି ରାଜ୍ୟ କଂଗ୍ରେସ କହିଛି।

ରବିବାର ରାଜ୍ୟରୁ ଏଫସିଆଇ ଚାଉଳ ନ ଉଠାଇବା ପ୍ରସଙ୍ଗକୁ ନେଇ କଂଗ୍ରେସ ଭବନଠାରେ ଆୟୋଜିତ ସାମ୍ବାଦିକ ସମ୍ମିଳନୀରେ ପୂର୍ବତନ ବିଧାୟକ ତଥା ଓପିସିସି ଉପସଭାପତି ଦେବାଶିଷ ପଟ୍ଟନାୟକ କହିଛନ୍ତି, ପଶ୍ଚିମାଞ୍ଚଳ ଓଡ଼ିଶାର ଭାତହାଣ୍ଡି। ସେଠାରେ କୃଷକଙ୍କ ଧାନ ବିକ୍ରୀ ନହୋଇ ପଡି ରହିବା ପରିତାପର ବିଷୟ। କିନ୍ତୁ ପଶ୍ଚିମାଞ୍ଚଳର ସାଂସଦ ଏହି ବିଷୟକୁ ନେଇ ଚୁପ ରହିବା କୃଷକଙ୍କ ପାଇଁ ଅତ୍ୟନ୍ତ ଦୁଃଖର ବିଷୟ। ଜନତା ଭୋଟ ଦେଇ ନିର୍ବାଚିତ କରିଛନ୍ତି। ତାଙ୍କ ଅସୁବିଧା ସମୟରେ ପ୍ରତିନିଧିଗଣ ନୀରବ ରହିବା ବିଜେପିର ପ୍ରକୃତ ପରିଚୟ ଏବଂ ଏହା ରାଜ୍ୟବାସୀ ଜାଣି ରଖିବା ଉଚିତ ବୋଲି ଡଃ ପଟ୍ଟନାୟକ କହିଛନ୍ତି। ସାମ୍ବାଦିକ ସମ୍ମିଳନୀରେ କିଷାନ ସେଲ ଅଧକ୍ଷ ଅଭୟ ସାହୁ ଘୋଷଣା କରିଛନ୍ତି ଯେ, ଚାଷୀଙ୍କ ସୁରକ୍ଷା ବିଫଳତା, ଚାଉଳ ନ ଉଠିବା ପୁଣି ଖରିଫ ଋତୁର ଚାଉଳ କେମିତି ଉଠିବ ଆଦି ପ୍ରସଙ୍ଗକୁ ନେଇ କିଷାନ କଂଗ୍ରେସ ଆସନ୍ତା ସେପ୍ଟେମ୍ବର ୧୫ ରୁ ନଭେମ୍ବର ୧୫ ଗୋଟିଏ ମାସଧରି ପ୍ରତି ଜିଲ୍ଲାରେ ୨ ଦିନ ଲେଖାଏଁ ପ୍ରତିବାଦ କାର୍ଯ୍ୟକ୍ରମ କରିବ ବୋଲି ସେ କହିଛନ୍ତି।

ପିସିସି ସମବାୟ ପ୍ରକୋଷ୍ଠ ଅଧକ୍ଷ ଅମିୟ କୁମାର ପଟ୍ଟନାୟକ କୃଷକଙ୍କ ପ୍ରତି ସରକାରଙ୍କ ଆଭିମୁଖ୍ୟକୁ ନେଇ କଡା ସମାଲୋଚନା କରି କହିଛନ୍ତି ଯେ, ଡବଲ ଇଞ୍ଜିନ ସରକାରଙ୍କ ଯୋଗୁଁ ଆଜି ରାଜ୍ୟର ଚାଷୀ ଡବଲ ଅସୁବିଧା ଓ ଦୁଃଖର ସମ୍ମୁଖୀନ ହେଉଛନ୍ତି। ଗୋଟିଏ ପଟେ ଏମଏସପି ବୃଦ୍ଧି କରିଛନ୍ତି କିନ୍ତୁ ଅନ୍ୟ ପଟରେ ଚାଷୀଙ୍କ ଧାନ କିଣୁ ନାହାନ୍ତି। ଏମଏସପି ବୃଦ୍ଧି ଯୋଗୁଁ କୃଷକ ଯେତିକି ଲାଭବାନ ହେବାକଥା ତାହା ନ ହୋଇ ଅଧିକ କ୍ଷତିଗ୍ରସ୍ତ ହେଉଛନ୍ତି। ସରକାର ଏମଏସପିକୁ ଆଜି ପର୍ଯ୍ୟନ୍ତ ନିୟମ କରି ପାରିଲେ ନାହିଁ। ଏଥିରୁ କୃଷକ ପାଇଁ ସରକାରଙ୍କ ଅଭିସନ୍ଧି ଯେ ମନ୍ଦ, ସ୍ପଷ୍ଟ ପ୍ରମାଣିତ ହେଉଛି ବୋଲି ଶ୍ରୀ ପଟ୍ଟନାୟକ ପ୍ରକାଶ କରିଥିଲେ।

ଚେନ୍ନାଇରେ ଦାଦନ ଶ୍ରମିକଙ୍କ ମୃତ୍ୟୁ

ରାୟଗଡ଼,ଗଜପତି,୬।୯(ସମିସ): ରୋଜଗାର ଆଶାରେ ଭିଟାମାଟି ଛାଡ଼ି ସୁଦୂର ଚେନ୍ନାଇ ଯାଇଥିବା ଜଣେ ଓଡ଼ିଆ ଦାଦନ ଶ୍ରମିକଙ୍କ ମୃତ୍ୟୁ ଘଟିଛି। ମୃତକ ହେଲେ ଗଜପତି ଜିଲ୍ଲା ରାୟଗଡ଼ ବ୍ଲକ ଅନ୍ତର୍ଗତ ଡମ୍ବାଳ ପଞ୍ଚାୟତର ମୁନିସିଂ ଗ୍ରାମର ଇଗୋଲା ଗମାଙ୍ଗଙ୍କ ୧୯ ବର୍ଷୀୟ ପୁଅ ଚନ୍ଦ୍ର ଗମାଙ୍ଗ। ସୂଚନା ଅନୁସାରେ, ଗ୍ରାମର ଅନ୍ୟ କେତେକ ଯୁବକଙ୍କ ସହ ଚନ୍ଦ୍ର ଚେନ୍ନାଇରେ ରହି ଏକ ବେସରକାରୀ ସଂସ୍ଥାରେ ଶ୍ରମିକ ଭାବେ କାର୍ଯ୍ୟ କରୁଥିଲେ। କାର୍ଯ୍ୟରତ ଅବସ୍ଥାରେ ବିଦ୍ୟୁତ ଶଟ୍ ସର୍କିଟ୍ ଯୋଗୁଁ ତାଙ୍କର ମୃତ୍ୟୁ ଘଟିଥିବା ନେଇ ଖବର ମିଳିଛି। ପରିବାରର ରୋଜଗାରିଆ ପୁଅକୁ ହରାଇ ବାପା-ମା' ସମ୍ପୂର୍ଣ୍ଣ ଭାଙ୍ଗି ପଡ଼ିଛନ୍ତି। ମୃତଦେହକୁ ନିଜ ଗାଁକୁ ଫେରାଇ ଆଣିବା ପାଇଁ ପରିବାର ଲୋକେ ଆକୁଳ ନିବେଦନ କରିଛନ୍ତି। ଏଥିସହିତ ପ୍ରଶାସନିକ ସ୍ତରରେ ତୁରନ୍ତ ଆର୍ଥିକ ସହାୟତା ଯୋଗାଇଦେବାକୁ ଦାବି ହୋଇଛି।

ଅଟୋକୁ ପିଟିଲା କଣ୍ଟେନର; ଜଣେ ମୃତ, ୧୧ ଗୁରୁତର

ଖଲ୍ଲିକୋଟ,୬।୯(ସମିସ): ଖୋର୍ଦ୍ଧା-ଗଞ୍ଜାମ ଜିଲ୍ଲା ସୀମାନ୍ତ ୧୬ ନଂ ଜାତୀୟ ରାଜପଥର ଜଳିଶଙ୍ଖ ଠାରେ ଆଜି ଅପରାହ୍ଣରେ ସଡ଼କ ଦୁର୍ଘଟଣାରେ ଜଣଙ୍କର ମୃତ୍ୟୁ ଘଟିଛି। ଗୋଟିଏ ଯାତ୍ରୀବାହୀ ଅଟୋକୁ ପଛପଟୁ ଦ୍ରୁତଗାମୀ କଣ୍ଟେନର ଧକ୍କା ଦେବାରୁ ଅଟୋ ଓଲଟି ପଡ଼ିଥିଲା। ଫଳରେ ଜଣେ ୧୭ ବର୍ଷୀୟ ନାବାଳକଙ୍କର ମୃତ୍ୟୁ ଘଟିଥିବା ବେଳେ ୭ ଜଣ ଶିଶୁଙ୍କ ସମେତ ୧୧ ଜଣ ଗୁରୁତର ଆହତ ହୋଇଛନ୍ତି। ସମସ୍ତ ଆହତ ଗୋଟିଏ ପରିବାରର ବୋଲି ଜଣାପଡ଼ିଛି। ଦୁର୍ଘଟଣାର ସମ୍ପୂର୍ଣ୍ଣ ଦୃଶ୍ୟ ସ୍ଥାନୀୟ ସିସିଟିଭି କ୍ୟାମେରାରେ କଏଦ ହୋଇଛି। ଖଲ୍ଲିକୋଟ ଥାନା ପଥରା ଗ୍ରାମର ଗୋଟିଏ ପରିବାରର ସଦସ୍ୟ ଅଟୋରେ ବାଲୁଗାଁରୁ ଘରକୁ ଫେରୁଥିବା କଣ୍ଟେନର ଅଟୋକୁ ଧକ୍କା ଦେଇ ଚାଲି ଯାଇଥିଲା। ମୃତକ ରମ୍ଭା ବଙ୍ଗଳା ସାହିର କେ. ଚିନା ରାଓ। ମୃତ ନାବାଳକ ଜଣକ ଗାଁକୁ ଯିବା ପାଇଁ ଅଟୋକୁ ଲିଫ୍ଟ ମାଗି ବସିଥିଲେ। ଅନ୍ୟପଟେ ଅଟୋରେ ଥିବା ପଥରା ଗାଁର ଗୋଟିଏ ପରିବାରର ୧୧ ଜଣ ଗୁରୁତର ଆହତ ହୋଇଛନ୍ତି, ଯେଉଁଥିରେ ୭ ଜଣ ଶିଶୁ ରହିଛନ୍ତି। ସ୍ଥାନୀୟ ଲୋକଙ୍କ ସହାୟତାରେ ସମସ୍ତ ଆହତଙ୍କୁ ତୁରନ୍ତ ଉଦ୍ଧାର କରାଯାଇ ଖଲ୍ଲିକୋଟ ମେଡିକାଲରେ ଭର୍ତ୍ତି କରାଯାଇଥିଲା। ଏଠାରେ ପ୍ରାଥମିକ ଚିକିତ୍ସା ପରେ ୪ ଜଣ ଶିଶୁଙ୍କ ସ୍ୱାସ୍ଥ୍ୟ ଅବସ୍ଥା ଗୁରୁତର ରହି ଥିବାରୁ ସେମାନଙ୍କୁ ବ୍ରହ୍ମପୁର ବଡ଼ ମେଡିକାଲକୁ ସ୍ଥାନାନ୍ତର କରା ଯାଇଛି। ଖଲ୍ଲିକୋଟ ପୁଲିସ ଦୁର୍ଘଟଣା ଘଟାଇଥିବା କଣ୍ଟେନରକୁ ଧରିଛି। ଏଥିସହ ଡ୍ରାଇଭରକୁ ଅଟକ ରଖିଛି।

ହତ୍ୟା ମାମଲା ଆଜି ବ୍ରହ୍ମପୁର କୋର୍ଟରେ ହାଜର ହେବେ ସୋରଡ଼ା ବିଧାୟକ

- ୧୮ରେ ସ୍ଥାନୀୟ କୋର୍ଟରେ ହାଜର ହୋଇଥିଲେ ବିଧାୟକଙ୍କ ସମେତ ଅନ୍ୟ ୪ ସହଯୋଗୀ
- ନୀଳମଣିଙ୍କ ଭାଇ ବସନ୍ତ ବିଶୋୟୀ ଅନ୍ୟତମ ଅଭିଯୁକ୍ତ

ବ୍ରହ୍ମପୁର,୬।୯(ସମିସ): ଏକ ହତ୍ୟାକାଣ୍ଡ ମାମଲାରେ ସୋରଡା ବିଜେପି ବିଧାୟକ ନୀଳମଣି ବିଶୋୟୀ ଆସନ୍ତା କାଲି ବ୍ରହ୍ମପୁର ସ୍ୱତନ୍ତ୍ର ତଥା ଅତିରିକ୍ତ ଜିଲ୍ଲା ଓ ଦୌରାଜଜ୍ (ତୃତୀୟ) ବିବଶ୍ୱତ ଗୌତମଙ୍କ କୋର୍ଟରେ ହାଜର ହେବାକୁ ଦିନ ଧାର୍ଯ୍ୟ ହୋଇଛି। ବିଧାୟକ ନୀଳମଣିଙ୍କ ସମେତ ଏହି ମାମଲାରେ ମୋଟ ୬ଜଣଙ୍କ ନାମରେ ମାମଲା ରହିଥିବା ଜଣାପଡ଼ିଛି। ଅଭିଯୁକ୍ତଙ୍କ ମଧ୍ୟରେ ବିଧାୟକ ନୀଳମଣିଙ୍କ ଭାଇ ବସନ୍ତ ବିଶୋୟୀ ଓ ଭଣଜା ଜିତୁଙ୍କ ନାମ ରହିଛି। ଗତ ୧୮ ତାରିଖରେ ପ୍ରଥମ ଥର ପାଇଁ ଏହି ମାମଲାର ବିଚାରଣା ବ୍ରହ୍ମପୁର ସ୍ୱତନ୍ତ୍ର କୋର୍ଟରେ ହୋଇଥିବା ବେଳେ ଅନ୍ୟତମ ଅଭିଯୁକ୍ତ ବସନ୍ତ ବିଶୋୟୀ କୌଣସି କାରଣରୁ ଅନୁପସ୍ଥିତ ଥିଲେ। କାଲି ମାମଲାର ଦ୍ୱିତୀୟ ବିଚାରଣା ହେବାକୁ ଦିନ ଧାର୍ଯ୍ୟ ହୋଇଥିବା ବେଳେ ବିଧାୟକଙ୍କ ସମେତ ଅନ୍ୟ ସମସ୍ତ ଅଭିଯୁକ୍ତ ହାଜର ହେବାର ସମ୍ଭାବନା ରହିଛି। ସୂଚନା ପ୍ରକାରେ ଗତ ୨୦୦୭ମସିହା ଡିସେମ୍ବର ୩ ତାରିଖ ଦିନ ପୂର୍ବାହ୍ନ ପ୍ରାୟ ସାଢେ ୯ଟା ସମୟରେ ଭଞ୍ଜନଗରରୁ ବାଙ୍କେଶ୍ୱରୀ ବସ ଯୋଗେ ଯାତ୍ରା କରୁଥିବା ବେଳେ ଜାମପଲ୍ଲୀ ଛକ ନିକଟରେ ବସକୁ ଅଟକାଇ ସୀତାପତି ନାୟକଙ୍କୁ ବସରୁ ଟାଣି ଆଣି ସଂଘବଦ୍ଧ ଭାବେ ଆକ୍ରମଣ ହୋଇଥିବା ଅଭିଯୋଗ ହୋଇଥିଲା। ଗୁରୁତର ଅବସ୍ଥାରେ ସୀତାପତିଙ୍କୁ କିଛି ଲୋକ ଉଦ୍ଧାର କରି ଭଞ୍ଜନଗର ଡାକ୍ତରଖାନାରେ ଭର୍ତ୍ତି କରିଥିଲେ। ଚିକିତ୍ସାଧୀନ ଅବସ୍ଥାରେ ସୀତାପତିଙ୍କର ମୃତ୍ୟୁ ଘଟିଥିଲା। ଏହି ମାମଲାରେ ଭଞ୍ଜନଗର ଥାନା ପୁଲିସ ବସନ୍ତ ବିଶୋୟୀ, ନୀଳମଣି ବିଶୋୟୀ, ଜିତେନ୍ଦ୍ର କୁମାର ନାୟକ, ବିଦ୍ୟାଧର ସ୍ୱାଇଁ, ଶିବ ପ୍ରସାଦ ଜେନା ଓ ସୁଶାନ୍ତ ବେହେରାଙ୍କୁ ଗିରଫ କରି କୋର୍ଟ ଚାଲାଣ କରିଥିଲା। ପରବର୍ତ୍ତି ସମୟରେ ହାଇକୋର୍ଟରୁ ସମସ୍ତ ଅଭିଯୁକ୍ତ ଜାମିନରେ ମୁକୁଳିଥିଲେ। ଏଠାରେ ପ୍ରକାଶ ଯୋଗ୍ୟ ଯେ' ଗତ ୨୦୦୭ମସିହା ଏପ୍ରିଲ ପହିଲାରେ ସୀତାପତିଙ୍କ ପୁଅ ବସନ୍ତ କୁମାର ନାୟକ ଓ ବନ୍ଧୁ ସୁରେନ୍ଦ୍ର ନାୟକଙ୍କ ଉପରେ କୌଣସି କାରଣରୁ ସଂଘବଦ୍ଧ ଆକ୍ରମଣ ହୋଇଥିଲା। ଅଭିଯୋଗ ପ୍ରକାରେ ସୀତାପତିଙ୍କ ପୁଅ ବସନ୍ତଙ୍କୁ ଗାଙ୍ଗପୁର ଗ୍ରାମର ନୀଳମଣି ବିଶୋୟୀ, ବସନ୍ତ ବିଶୋୟୀ, ଜିତୁ ନାୟକ ଓ ତାଙ୍କ ସହଯୋଗୀମାନେ ବାଡେଇ ବାଡେଇ ଲଣ୍ଡା କରି ବଜାରରେ ବୁଲାଇଥିଲେ। ସେହିଭଳି ବସନ୍ତଙ୍କ ସାଙ୍ଗ ସୁରେନ୍ଦ୍ରଙ୍କୁ ପିଟିପିଟି ହତ୍ୟାକରି ପରେ ପୋଡ଼ି ଦେଇଥିବା ଅଭିଯୋଗ ହୋଇଥିଲା। ଏ ନେଇ ସୀତାପତି ନାୟକଙ୍କ ଅଭିଯୋଗ ପ୍ରକାରେ ଗାଙ୍ଗପୁର ଥାନାରେ କେସ ନଂ ୩୬/୨୦୦୭ ରେ ମାମଲା ରୁଜୁ ହୋଇଥିଲା। ଯାହାକୁ କେନ୍ଦ୍ର କରି ଘଟଣା ପରଠାରୁ ଅଭିଯୁକ୍ତମାନେ ସୀତାପତି ଓ ତାଙ୍କ ପରିବାରକୁ ଜୀବନରୁ ମାରିଦେବାକୁ ଧମକ ଦେଉଥିଲେ ବୋଲି ଡାକ୍ତରଖାନାରେ ଚିକିତ୍ସାଧିନ ଅବସ୍ଥାରେ ଗୁରୁତର ସୀତାପତି ମୃତ୍ୟୁକାଳୀନ ଜମାନବନ୍ଦୀ ଦେଇଥିଲେ। ମାମଲାଟି ପୂର୍ବରୁ ଭଞ୍ଜନଗର ଅତିରିକ୍ତ ଜିଲ୍ଲା ଓ ଦୌରାଜଜ୍‌ଙ୍କ କୋର୍ଟରେ ବିଚାରଣା ହେଉଥିଲା। ତେବେ ଏହି ମାମଲରେ ସମ୍ପୃକ୍ତ ନୀଳମଣି ବିଶୋୟୀ ଗତ ୨୦୨୪ ସାଧାରଣ ନିର୍ବାଚନରେ ସୋରଡ଼ାର ବିଧାୟକ ଭାବେ ନିର୍ବାଚିତ ହେବାପରେ ମାମଲାଟି ଇତିମଧ୍ୟରେ ବ୍ରହ୍ମପୁରସ୍ଥିତ ସ୍ୱତନ୍ତ୍ର ତଥା ଅତିରିକ୍ତ ଜିଲ୍ଲା ଓ ଦୌରାଜଜ୍(ତୃତୀୟ) ବିବଶ୍ୱତ ଗୌତମଙ୍କ କୋର୍ଟକୁ ସ୍ଥାନାନ୍ତର ହୋଇଛି। ଗତ ଅଗଷ୍ଟ ୧୮ ତାରିଖରେ ମାମଲାର ପ୍ରଥମ ବିଚାରଣା ହୋଇଥିବା ବେଳେ ବିଧାୟକ ନୀଳମଣି ବିଶୋୟୀଙ୍କ ସମେତ ଜିତେନ୍ଦ୍ର କୁମାର ନାୟକ, ବିଦ୍ୟାଧର ସ୍ୱାଇଁ, ଶିବ ପ୍ରସାଦ ଜେନା ଓ ସୁଶାନ୍ତ ବେହେରା କୋର୍ଟରେ ହାଜର ହୋଇଥିଲେ।

ସକାଳ THE SAKALA

www.sakalaepaper.com

ହାଇୱାରେ ନାବାଳକ ପାଲ ଢାଙ୍କୁଥିବା ବେଳେ ବିଦ୍ୟୁତ ଆଘାତ ଘଟଣା

ଜିଲ୍ଲାପାଳଙ୍କ ସମେତ ୪ ଅଧିକାରୀଙ୍କୁ ରିପୋର୍ଟ ତଲବ

କେନ୍ଦୁଝର/ହାଟଡିହୀ, ୬।୯ (ସମିସ):

କେନ୍ଦୁଝର ଜିଲ୍ଲା ଆନନ୍ଦପୁର ଉପଖଣ୍ଡ ନନ୍ଦିପଦା ଥାନାଞ୍ଚଳରେ ଜଣେ ୧୪ ବର୍ଷର ନାବାଳକ ଏକ ବାଲି ବୋଝେଇ ହାଇୱାରେ ପାଲ ଢାଙ୍କୁଥିବାବେଳେ ୧୧ କେ.ଭି ବିଦ୍ୟୁତ ତାର ସଂସ୍ପର୍ଶରେ ଆସି ଗୁରୁତର ଆହତ ହେବା ଏବଂ ପରବର୍ତ୍ତୀ ସମୟରେ ତାଙ୍କ ଡାହାଣ ହାତ କାଟିବାକୁ ପଡ଼ିବା ଘଟଣାକୁ ଓଡ଼ିଶା ମାନବାଧିକାର ଆୟୋଗ ଗୁରୁତ୍ୱର ସହ ଗ୍ରହଣ କରିଛନ୍ତି। ଏ ସମ୍ପର୍କରେ କେନ୍ଦୁଝର ଜିଲ୍ଲାପାଳ ସମେତ ୪ ଅଧିକାରୀଙ୍କୁ ଓଏଚଆରସି ରିପୋର୍ଟ ତଲବ କରିଛନ୍ତି। ଓଡିଶା ଉଚ୍ଚନ୍ୟାୟାଳୟର ଆଇନଜୀବୀ ପ୍ରିୟବ୍ରତ ବିଶ୍ୱାଳଙ୍କ ଅଭିଯୋଗ ଆଧାରରେ ଓଡ଼ିଶା ମାନବାଧିକାର ଆୟୋଗଙ୍କ କେସ୍ ନଂ. ୩୪୭୫/୨୦୨୬ରେ ଶୁଣାଣି ହୋଇଛି।

ସୂଚନା ଅନୁଯାୟୀ, ନନ୍ଦିପଦା ଥାନା ଶାଳଣିଆଁ ପଞ୍ଚାୟତ ଅନ୍ତର୍ଗତ ଏଲକଣିଆଁ ଗ୍ରାମର ସଦାନନ୍ଦ ସାହୁଙ୍କ ପୁଅ ସୌମ୍ୟଜିତ ସାହୁ (୧୪) ଗତ ମାର୍ଚ୍ଚ ୧୧ ତାରିଖରେ ହାବଲେଶ୍ୱର ହାଇସ୍କୁଲ୍ ନିକଟରେ ଏକ ବାଲି ବୋଝେଇ ହାଇୱା ଟ୍ରକରେ (ଓଡି- ୦୯ପି-୭୭୪୪) ପାଲ ଢାଙ୍କୁଥିବା ବେଳେ ଏଭଳି ଘଟଣା ଘଟିଥିଲା। ସୌମ୍ୟଜିତଙ୍କୁ ଡାହାଣ ହାତଟି ସମ୍ପୂର୍ଣ୍ଣ ଜଳି ଯାଇଥିବାରୁ ହାତଟିକୁ କାଟିବା ସହ ଡାକ୍ତରଖାନାରେ ସେ ଦୀର୍ଘ ୪୦ ଦିନ ପରେ ଘରକୁ ଫେରିଥିଲେ। ନାବାଳକଙ୍କୁ ରାତିରେ ଏଭଳି କାର୍ଯ୍ୟରେ ନିୟୋଜିତ କରିଥିବା ଶାଳଣିଆଁ ପଞ୍ଚାୟତ ଅନ୍ତର୍ଗତ ଏଲକଣିଆଁ ଗ୍ରାମର ଯୋଗେନ୍ଦ୍ର ବେହେରା ଓ ତାଙ୍କ ପୁଅ ଶୁଭାଶିଷ ବେହେରାଙ୍କ ବିରୋଧରେ ନାବାଳକର ମା’ ସୌଦାମିନୀ

ସାହୁ ଗତ ୧୩.୦୫.୨୦୨୬ରେ ନନ୍ଦିପଦା ଥାନାରେ ଲିଖିତ ଅଭିଯୋଗ କରିଥିଲେ। ତାଙ୍କ ଅଜାଣତରେ ଯୋଗେନ୍ଦ୍ରଙ୍କ ସାନପୁଅ ଶୁଭାଶିଷ ଘଟଣା ଦିନ ନିଜ ମୋବାଇଲ (ନଂ-୭୮୪୮୮୯୩୨୯୯)ରୁ ସୌମ୍ୟଜିତକୁ ଫୋନ କରିବା ସହ ଟଙ୍କାର ପ୍ରଲୋଭନ ଦେଖାଇ ଗାଡିର ହେଲପର ହିସାବରେ ଡ଼ାକିନେଇଥିଲେ। ଦୁର୍ଘଟଣା ପରେ ପୁଅର ଡାକ୍ତରଖାନାରେ ଚିକିତ୍ସା ନିମନ୍ତେ ଲକ୍ଷାଧିକ ଟଙ୍କା ଖର୍ଚ୍ଚ ହୋଇଥିଲେ ମଧ ଯୋଗେନ୍ଦ୍ର ଏବଂ ତାଙ୍କ ପୁଅ ଶୁଭାଶିଷ ଆଉ ସହଯୋଗ କରୁ ନଥିବା ସୌଦାମିନୀ ଅଭିଯୋଗ କରିଛନ୍ତି। ନନ୍ଦିପଦା ଥାନା ପୁଲିସ ଅଭିଯୁକ୍ତ ଯୋଗେନ୍ଦ୍ର ଓ ତାଙ୍କ ପୁଅ ଶୁଭାଶିଷଙ୍କ ବିରୋଧରେ ଶିଶୁ ଓ କିଶୋର ଶ୍ରମ (ନିଷେଧ ଓ ନିୟମାବଳୀ) ଆଇନ, ୧୯୮୬ର ଧାରା ୧୪(୧) ସମେତ ବିଭିନ୍ନ ଧାରାରେ ଏକ ମାମଲା (ନଂ-୨୦୬/୨୦୨୬) ରୁଜୁ କରିଥିଲେ ମଧ କୌଣସି କାର୍ଯ୍ୟାନୁଷ୍ଠାନ ଗ୍ରହଣ କରି ନଥିଲା। ଫଳରେ ଆଇନଜୀବୀ ତଥା ମାନବାଧିକାର କର୍ମୀ ଶ୍ରୀ ବିଶ୍ୱାଳ ଓଡ଼ିଶା ମାନବଧିକାର ଦୋଷୀଙ୍କ ବିରୋଧରେ କାର୍ଯ୍ୟାନୁଷ୍ଠାନ, ନାବାଳକଙ୍କୁ ୩୦ ଲକ୍ଷ ଟଙ୍କାର ଆର୍ଥିକ କ୍ଷତିପୂରଣ ଦାବିକରି ଆୟୋଗଙ୍କ ନିକଟରେ ମାମଲା ରୁଜୁ କରିଥିଲେ। ଓଡ଼ିଶା ମାନବାଧିକାର ଆୟୋଗ ଏହି ମାମଲାକୁ ଗ୍ରହଣ କରି କେନ୍ଦୁଝର ଜିଲ୍ଲାପାଳ, କେନ୍ଦୁଝର ଏସ୍‌ପି, ଜିଲ୍ଲା ଶ୍ରମ ଅଧିକାରୀ ଏବଂ ଟିପିଏନ୍‌ଓଡିଏଲ୍ ସିଇଓଙ୍କୁ ପକ୍ଷଭୁକ୍ତ କରି ରିପୋର୍ଟ ଦାଖଲ କରିବାକୁ ନିର୍ଦ୍ଦେଶ ଦେଇଛନ୍ତି। ବିଶେଷକରି, ଏହି ଘଟଣାରେ କ୍ଷତିପୂରଣ ସମ୍ପର୍କରେ ମଧ ରିପୋର୍ଟରେ ସ୍ପଷ୍ଟ ଭାବେ ଦର୍ଶାଇବାକୁ ଆୟୋଗ ନିର୍ଦ୍ଦେଶ ଦେଇଛନ୍ତି। ଏହି ମାମଲାର ପରବର୍ତ୍ତୀ ଶୁଣାଣି ୦୪.୧୨.୨୦୨୬ରେ ହେବ ବୋଲି ଆଦେଶରେ ଉଲ୍ଲେଖ ରହିଛି।

ଏମ୍‌ଏମ୍‌ଡିଆର୍ ଆଇନ-୨୦୨୬ ଉପରେ ପ୍ରଶ୍ନ ଉଠାଇଲେ କଂଗ୍ରେସ ଯୁବନେତା

ଚମ୍ପୁଆ, ୬।୯ (ସମିସ): ଏମଏମଡିଆର ଆଇନ-୨୦୨୬ରେ ଅଣାଯାଇଥିବା ସଂଶୋଧନକୁ ନେଇ ଚମ୍ପୁଆ କଂଗ୍ରେସ ଯୁବନେତା ଗୁରୁବକ୍ସ ସିଂ ଆଲୁୱାଲିଆ ଆପତ୍ତି ଉଠାଇଛନ୍ତି। ଚମ୍ପୁଆ ପ୍ରେସ୍ କ୍ଲବରେ ଆୟୋଜିତ ବିବୃତ୍ତିରେ ସେ କହିଛନ୍ତି, ନୂଆ ସଂଶୋଧନ ରାଜ୍ୟର ଖଣିଜ ଅଧିକାର ଓ ସଂଘୀୟ ବ୍ୟବସ୍ଥାକୁ ପ୍ରଭାବିତ କରିବା ନେଇ ଆଶଙ୍କା ରହିଛି। ସେ କହିଛନ୍ତି, ଖଣିଜ ସମ୍ପଦ ଉପରେ ରାଜ୍ୟର ଅଧିକାର ଏବଂ ଖଣି ଅଞ୍ଚଳର ସ୍ୱାର୍ଥକୁ ନଜରରେ ରଖି ଆଇନର ପ୍ରଭାବ ଉପରେ ଆଲୋଚନା ହେବା ଆବଶ୍ୟକ। ଖଣିଜଯୁକ୍ତ ଜମି ଉପରେ ରାଜ୍ୟର ଟିକସ, ସେସ୍ ଓ ଅନ୍ୟାନ୍ୟ ଆଦାୟ ସମ୍ପର୍କରେ କେନ୍ଦ୍ରର ନିୟନ୍ତ୍ରଣ ବଢ଼ିବା ନେଇ ମଧ ସେ ପ୍ରଶ୍ନ ଉଠାଇଥିଲେ। ଆହଲୁୱାଲିଆଙ୍କ ମତରେ, ଖଣି ଅଞ୍ଚଳର ଜଳ, ଜଙ୍ଗଲ ଓ ଜମି ସହ ଜଡ଼ିତ ସ୍ଥାନୀୟ ଲୋକଙ୍କ ସ୍ୱାର୍ଥ ଯେପରି ପ୍ରଭାବିତ ନହୁଏ, ସେଥିପାଇଁ ସରକାର ଆବଶ୍ୟକ ପଦକ୍ଷେପ ନେବା ଦରକାର। କୃଷି ଆଇନ ପ୍ରସଙ୍ଗ ଉଠାଇ ସେ କହିଥିଲେ, ଜନସାଧାରଣଙ୍କ ବ୍ୟାପକ ବିରୋଧ ପରେ ପୂର୍ବରୁ କେନ୍ଦ୍ର ସରକାରଙ୍କୁ କୃଷି ଆଇନ ପ୍ରତ୍ୟାହାର କରିବାକୁ ପଡ଼ିଥିଲା। ସେହିପରି ଖଣି ଆଇନରେ ମଧ ଲୋକଙ୍କ ମତାମତ ଓ ରାଜ୍ୟର ଅଧିକାରକୁ ଗୁରୁତ୍ୱ ଦେବାକୁ ସେ ଦାବି କରିଥିଲେ। ଏଥିସହ ଖଣିଜ ସମ୍ପଦରୁ ମିଳୁଥିବା ରାଜସ୍ୱରେ ଖଣି ପ୍ରଭାବିତ ଅଞ୍ଚଳ ଓ ସ୍ଥାନୀୟ ଲୋକଙ୍କ ହିତକୁ ପ୍ରାଥମିକତା ଦେବା ସହ ନିର୍ବାଚିତ ଜନପ୍ରତିନିଧିମାନେ ଏହି ପ୍ରସଙ୍ଗରେ ଦୃଢ଼ ସ୍ୱର ଉଠାଇବାକୁ ସେ ଆହ୍ୱାନ ଦେଇଥିଲେ।

ବିଭିନ୍ନ ଶିକ୍ଷାନୁଷ୍ଠାନରେ ଗୁରୁ ଦିବସ

ଚମ୍ପୁଆ, ୬।୯ (ସମିସ): ଚମ୍ପୁଆ କେନ୍ଦ୍ରୀୟ ବିଦ୍ୟାଳୟରେ ଶିକ୍ଷକଙ୍କ ପ୍ରତି ସମ୍ମାନ ଓ କୃତଜ୍ଞତାର ପର୍ବ ଗୁରୁ ଦିବସ ଉତ୍ସାହର ସହ ପାଳିତ ହୋଇଯାଇଛି। ଶିକ୍ଷକଶିକ୍ଷୟିତ୍ରୀ ଓ ଛାତ୍ରଛାତ୍ରୀମାନେ ଏକତ୍ରିତ ହୋଇ ଦିବସର ମହତ୍ତ୍ୱ ସମ୍ପର୍କରେ ଆଲୋଚନା କରିଥିଲେ। ବିଦ୍ୟାଳୟର ପ୍ରିନ୍ସିପାଲ ହରମୋହନ ଛୁରିଆଙ୍କ ଉପସ୍ଥିତିରେ କାର୍ଯ୍ୟକ୍ରମ ଆୟୋଜିତ ହୋଇଥିଲା। ଛାତ୍ରଛାତ୍ରୀମାନେ ଗୁରୁଙ୍କ ପ୍ରତି ସମ୍ମାନ ଜଣାଇବା ସହ ଶିକ୍ଷକମାନଙ୍କ ଅବଦାନ ଓ ଜୀବନ ଗଠନରେ ସେମାନଙ୍କ ଭୂମିକା ଉପରେ ନିଜ ମତ ରଖିଥିଲେ। କାର୍ଯ୍ୟକ୍ରମରେ ବିଦ୍ୟାଳୟର ସମସ୍ତ ଶିକ୍ଷକଶିକ୍ଷୟିତ୍ରୀ, ଛାତ୍ରଛାତ୍ରୀ ଓ କର୍ମଚାରୀ ଉପସ୍ଥିତ ରହି ଗୁରୁ ଦିବସକୁ ସାର୍ଥକ କରିଥିଲେ।

ସରକାରୀ ପ୍ରାଥମିକ ବିଦ୍ୟାଳୟରେ ଗୁରୁଦିବସ

ତୁରୁମୁଙ୍ଗା: ସେହିପରି ପାଟଣା ବ୍ଲକ ତୁରୁମୁଙ୍ଗସ୍ଥିତ ଦଧିବାମନ ସରକାରୀ ପ୍ରାଥମିକ ବିଦ୍ୟାଳୟରେ ଶନିବାର ଗୁରୁଦିବସ ପାଳିତ ହୋଇଯାଇଛି। ଅବସରପ୍ରାପ୍ତ ଶିକ୍ଷକ ଗୋପୀନାଥ ସାହୁ, କୁଳମଣି ସାହୁ, ଉଗ୍ରେସନ ନାୟକ, ପ୍ରଦୀପ ସାହୁ, ଅଶୋକ ସାହୁ ପ୍ରମୁଖ ଅତିଥି ଭାବେ ଯୋଗ ଦେଇଥିଲେ। ବିଦ୍ୟାଳୟର ପ୍ରଧାନଶିକ୍ଷୟିତ୍ରୀ ଦୀପ୍ତିମାଳା ସାହୁ ଅତିଥି ପରିଚୟ ଓ ସ୍ୱାଗତ ଭାଷଣ ପ୍ରଦାନ କରିଥିବା ବେଳେ ସହକାରୀ ଶିକ୍ଷୟିତ୍ରୀ ଦମୟନ୍ତୀ ମହାନ୍ତ ଓ ଶିକ୍ଷକ ଧର୍ମେନ୍ଦ୍ର ପାତ୍ର ଅତିଥିଙ୍କୁ ଉପଢୌକନ ଦେଇ ସମ୍ବର୍ଦ୍ଧିତ କରିଥିଲେ।

ହେଉନି କେନାଲ ରକ୍ଷଣାବେକ୍ଷଣ; ଉଜୁଡୁଛି ଚାଷ

ଯୋଡ଼ା, ୬।୯ (ସମିସ): କେନ୍ଦୁଝର ଜିଲ୍ଲା ବଡ଼କାଳୀମାଟି ପଞ୍ଚାୟତ ଅନ୍ତର୍ଗତ ହାଣ୍ଡିଭଙ୍ଗା ଗ୍ରାମର ମାଧସାହି ଓ ଭେଲସାହି କେନାଲ ଯୋଗୁଁ ଚାଷଜମି କ୍ଷତିଗ୍ରସ୍ତ ହେଉଥିବା ଅଭିଯୋଗ ହୋଇଛି। ବର୍ଷା ଦିନେ କେନାଲରେ ଅଧିକ ପରିମାଣର ପାଣି ଆସିବା ଫଳରେ ମାଟିରେ ନିର୍ମିତ କେନାଲର ଆଡ଼ି ଭାଙ୍ଗି ଯାଉଛି। ଫଳରେ ବର୍ଷାପାଣି ସହ କାଦୁଅ ଓ ଲୁହାପଥର ଗୁଣ୍ଡ ଚାଷଜମିରେ ପଶି ଫସଲ ନଷ୍ଟ କରୁଥିବା ଚାଷୀମାନେ କହିଛନ୍ତି। ଏକର ଏକର ଚାଷ ଜମିରେ ପାଣି କାଦୁଅ, ଲୁହାପଥର ଗୁଣ୍ଡ ପଶିବା ଦ୍ୱାରା ୨୫/୩୦ ଚାଷୀଙ୍କ ଚାଷ ଜମି ନଷ୍ଟ ହେବାକୁ ବସିଲାଣି। କେନାଲର ଆଡ଼ି ବାରମ୍ବାର ଭାଙ୍ଗିବା ଯୋଗୁଁ ଚାଷ ଜମିରେ ପାଣି ଓ କାଦୁଅ ଜମି ଫସଲ ନଷ୍ଟ ହେବାର ଆଶଙ୍କା ବଢ଼ିଛି। ଏହାକୁ ନେଇ ଚାଷୀମାନଙ୍କ ମଧ୍ୟରେ ଚିନ୍ତା ପ୍ରକାଶ ପାଉଛି। ଚାଷୀମାନଙ୍କ ଦାବି ଅନୁଯାୟୀ, କେନାଲର ଉଭୟ ପାର୍ଶ୍ୱରେ କଂକ୍ରିଟ୍ ନିର୍ମାଣ କିମ୍ବା ପଥର ବନ୍ଧେଇ କରାଗଲେ ଆଡ଼ି ଭାଙ୍ଗିବା ସମସ୍ୟା ଦୂର ହୋଇପାରିବ। ଏଥିସହ କେନାଲର ପାଣି ଚାଷ ଜମିକୁ ନ ପଶି ନିର୍ଦ୍ଦିଷ୍ଟ ମାର୍ଗରେ ପ୍ରବାହିତ ହୋଇପାରିବ ଏବଂ ଫସଲ କ୍ଷତିରୁ ଚାଷୀମାନେ ରକ୍ଷା ପାଇପାରିବେ। ସମ୍ପୃକ୍ତ ବିଭାଗ ଘଟଣାସ୍ଥଳ ପରିଦର୍ଶନ କରି କେନାଲର ସ୍ଥାୟୀ ମରାମତି ସହ ଉଭୟ ପାର୍ଶ୍ୱରେ କଂକ୍ରିଟ୍ କିମ୍ବା ପଥର ବନ୍ଧେଇ କରିବାକୁ ଚାଷୀମାନେ ଦାବି କରିଛନ୍ତି।

ବୀଣାପାଣି କଳା ନିକେତନର ସମ୍ବର୍ଦ୍ଧନା ଉତ୍ସବ

ଆନନ୍ଦପୁର, ୬।୯ (ସମିସ): ଆନନ୍ଦପୁର ଶାଳପଡା କ୍ଷେତ୍ରମୋହନ ପଡିଆରେ ବୀଣାପାଣି କଳା ନିକେତନର ସମ୍ବର୍ଦ୍ଧନା ଉତ୍ସବ ପାଳିତ ହୋଇଯାଇଛି। ନୃତ୍ୟଗୁରୁ ଜିତୁ ଦାଶଙ୍କ ମାର୍ଗଦର୍ଶନରେ ମୁଖ୍ୟଅତିଥି ରୂପେ ଉପଜିଲ୍ଲାପାଳ ନୀଳମାଧବ ସୁନା, ସମ୍ମାନିତ ଅତିଥି ରୂପେ ବରିଷ୍ଠ ଆଇନଜୀବୀ ଚିତ୍ତରଞ୍ଜନ ଦାଶ, ଡ ଗଙ୍ଗାଧର ମିଶ୍ର, ଡ଼ ଦିଲ୍ଲୀପ ଦାଶ, ଡ଼ ସୁମିତ୍ରା ମିଶ୍ର, ଡ଼ ପ୍ରଦୀପ ମହାନ୍ତି, ପ୍ରକ୍ଷଣବଲ୍ଲବ ପବ୍ଲିକ ସ୍କୁଲ ଅଧକ୍ଷା ସୁଜାତା ଘୋଷ ଯୋଗ ଦେଇଥିଲେ। ଏହି ପର୍ବରେ ୩୦ରୁ ଅଧିକ ଗୁରୁଜୀ ଗୁରୁମାଙ୍କୁ ଗୁରୁ ଦିବସ ପରିପ୍ରେକ୍ଷୀରେ ସମ୍ବର୍ଦ୍ଧନା ପ୍ରଦାନ କରାଯାଇଥିଲା। ବିଭିନ୍ନ ଉଲେଖନୀୟ ଅବଦାନ ପାଇଁ ନିଜ ମାଟିର ସନ୍ତାନଙ୍କୁ ସମ୍ବର୍ଦ୍ଧିତ କରାଯାଇଥିଲା। ପରେ ନିଜ ଅନୁଷ୍ଠାନର ନୃତ୍ୟ ଶିଳ୍ପୀ ଓ ଭୁବନେଶ୍ୱର ଆସିଥିବା ନୃତ୍ୟ ଶିଳ୍ପୀଙ୍କ ଦ୍ୱାରା ନୃତ୍ୟ ପରିବେଷଣ କରାଯାଇଥିଲା। ଅନୁଷ୍ଠାନର ଅଭିଭାବକ ଅଭିଭାବିକା, ଗ୍ରାମବାସୀ ଓ ପ୍ରିନ୍ସ କ୍ଲବ ସଦସ୍ୟଗଣ ସହଯୋଗ କରିଥିଲେ। ସୁନାମଧନ୍ୟା ଉଦଘୋଷିକା ସୋମ୍ୟାଶ୍ରୀ ଚାଟାର୍ଜି ସଂଚାଳନ କରିଥିଲେ।

ଗୃହ ନିର୍ମାଣରେ ବିଳମ୍ବ, ବାରଣ୍ଡାରେ ମଧାହ୍ନଭୋଜନ

ହାଟଡିହୀ, ୬।୯ (ସମିସ): କେନ୍ଦୁଝର ଜିଲ୍ଲା ହାଟଡିହୀ ବ୍ଲକ୍ ସିଙ୍ଗଡୋଭ ୧୨ ନମ୍ବର ୱାର୍ଡରେ ଅଙ୍ଗନବାଡ଼ି ଗୃହ ନିର୍ମାଣରେ ବିଳମ୍ବକୁ ନେଇ ଗ୍ରାମବାସୀଙ୍କ ମଧ୍ୟରେ ଅସନ୍ତୋଷ ପ୍ରକାଶ ପାଇଛି। ଏନେଇ ଗ୍ରାମବାସୀ ପ୍ରଶାସନକୁ ଅବଗତ କରାଇବା ପରେ ରାଜସ୍ୱ ନିରୀକ୍ଷକ ପରିଦର୍ଶନ କରିଥିଲେ। ପରେ ଘଟଣାକୁ ନେଇ ଗ୍ରାମବାସୀ ବିଡ଼ିଓ, ସିଡ଼ିପିଓ, ତହସିଲଦାର ଏବଂ ଉପଜିଲ୍ଲାପାଳଙ୍କ ଦୃଷ୍ଟି ଆକର୍ଷଣ କରିଥିଲେ। ଅପରପକ୍ଷେ, ଅଙ୍ଗନବାଡି କେନ୍ଦ୍ର ନିର୍ମାଣ ପାଇଁ ଓମ୍ବାଡ଼ିସି ପକ୍ଷରୁ ଅନୁଦାନ ମିଳିବା ସହ ପ୍ରଶାସନ ପକ୍ଷରୁ ଗୃହ ନିର୍ମାଣର ସମ୍ମତି ମିଳିବା ପରେ ମଧ ଆଜକୁ ୯ ମାସ ବିତିଯାଇଥିଲେ ସୁଦ୍ଧା ଗୃହ ନିର୍ମାଣ ହୋଇପାରିଲା ନାହିଁ। ଯାହାକି, ପିଲାମାନେ ବାହାରେ ବସି ମଧାହ୍ନ ଭୋଜନ କରିବା ଅତ୍ୟନ୍ତ ମର୍ମସ୍ପର୍ଶୀ ଘଟଣା ହୋଇପଡ଼ିଥିବା ନେଇ ଗ୍ରାମର ଶ୍ରୀଧର ଖଟୁଆ, ଶ୍ରୀଧର ବେହେରା, ଗୌତମ ବେହେରା, ନିରଞ୍ଜନ ବେହେରା, ସ୍ୱପ୍ନେଶ୍ୱର ବେହେରା, ବିଜୟ କୁମାର ବେହେରା, ପଦ୍ମନାଭ ଖଟୁଆ, ଦୀପକ ବେହେରା, ସାଗର ଖଟୁଆ, ନିରାକାର ଖଟୁଆ, ଜଗବନ୍ଧୁ ବେହେରା, କୃତ୍ତିବାସ ଖଟୁଆ ପ୍ରମୁଖ ଅଭିଯୋଗ କରିଛନ୍ତି। ଏ ସମ୍ବନ୍ଧରେ ତ୍ୱରିତ ପଦକ୍ଷେପ ନିଆ ନଗଲେ ଗ୍ରାମବାସୀ ଉପଜିଲ୍ଲାପାଳଙ୍କ କାର୍ଯ୍ୟାଳୟ ସମ୍ମୁଖରେ ଧାରଣା ଦେବେ ବୋଲି କହିଛନ୍ତି।

କୁଆପଶିରେ ବ୍ଲକ୍‌ସ୍ତରୀୟ କରମ ପରବ ପ୍ରସ୍ତୁତି

ତୁରୁମୁଙ୍ଗା, ୬।୯ (ସମିସ): କେନ୍ଦୁଝର ଜିଲ୍ଲା ପାଟଣା ବ୍ଲକ ଅନ୍ତର୍ଗତ କୁଆପଶି ଗ୍ରାମରେ ବ୍ଲକସ୍ତରୀୟ କରମ ପରବ ପାଳନ ପାଇଁ ପ୍ରସ୍ତୁତି ବୈଠକ ଅନୁଷ୍ଠିତ ହୋଇଛି। ଅବସରପ୍ରାପ୍ତ ପ୍ରଧାନଶିକ୍ଷକ ଅର୍ଜୁନ ଚରଣ ମହାନ୍ତଙ୍କ ସଭାପତିତ୍ୱରେ ଏହି ସଭାରେ ଆସନ୍ତା ସେପ୍ଟେମ୍ବର ୨୧ ଓ ୨୨ ତାରିଖ ୨ ଦିନ ଧରି କୁଆପଶିଠାରେ କରମ ପୂଜା କାର୍ଯ୍ୟକ୍ରମ ପାଇଁ ନିଷ୍ପତ୍ତି ନିଆଯାଇଛି। ସେପ୍ଟେମ୍ବର ୨୦ ତାରିଖରେ ଧାନବେଣିସ୍ଥିତ ବୈତରଣୀ ନଦୀର କରମ ତୀର୍ଥଠାରେ ବାଲି ଉଠା କାର୍ଯ୍ୟକ୍ରମ ଅନୁଷ୍ଠିତ ହେବ। କରମ ପରବ ପାଳନ କରିବା ପାଇଁ ୧୦ ଜଣିଆ କମିଟିରେ ସଭାପତି ଭାବେ ପୁଷ୍ପଲତା ମହାନ୍ତ, ଉପସଭାପତି ଭାବେ ଦମୟନ୍ତି ମହାନ୍ତ ଓ ତ୍ରିନାଥ ମହାନ୍ତ, ସମ୍ପାଦକ ଭାବେ ଦ୍ରୌପଦୀ ମହାନ୍ତ ଯୁଗ୍ମ ସମ୍ପାଦକ ଭାବେ ମୋହନ ସୁନ୍ଦର ମହାନ୍ତ, ଖଗେଶ୍ୱର ମହାନ୍ତ କୋଷାଧକ୍ଷ ଭାବେ ଅର୍ଜୁନ ଚରଣ ମହାନ୍ତ ଓ ସଦସ୍ୟ ଭାବେ ଦିବାକର ମହାନ୍ତ, ପ୍ରଫୁଲ୍ଲ ମହାନ୍ତ, ଭରତଚନ୍ଦ୍ର ମହାନ୍ତ, ପରେଶ ମହାନ୍ତ, ପବିତ୍ର ମହାନ୍ତ କାହ୍ନୁ ଚରଣ ମହାନ୍ତ, ଗୋବିନ୍ଦ ମହାନ୍ତ, ଦୀନବନ୍ଧୁ ମହାନ୍ତ, ସୌମ୍ୟରଞ୍ଜନ ମହାନ୍ତ, ତରଣିସେନ୍ ମହାନ୍ତ, ନବକିଶୋର ମହାନ୍ତ ଓ ବିଶ୍ୱନାଥ ମହାନ୍ତ ଏବଂ ଉପଦେଷ୍ଟାମଣ୍ଡଳୀରେ ଭରତ ମହାନ୍ତ, ମିତ୍ରଭାନୁ ମହାନ୍ତ, କୃଷ୍ଣଚନ୍ଦ୍ର ମହାନ୍ତ, ବିରଞ୍ଚି ନାରାୟଣ ମହାନ୍ତ, ମଦନ ମୋହନ ମହାନ୍ତ, ଚତୁର୍ଭୁଜ ମହାନ୍ତ ପ୍ରମୁଖ ରହିଛନ୍ତି।

ନାବାଳିକାକୁ ଦୁଷ୍କର୍ମ; ଯୁବକ ଗିରଫ

ତୁରୁମୁଙ୍ଗା, ୬।୯ (ସମିସ): କେନ୍ଦୁଝର ଜିଲ୍ଲା ପାଟଣା ଥାନାଞ୍ଚଳରେ ଜଣେ ନାବାଳିକାକୁ ଘରେ ଏକୁଟିଆ ପାଇ ଦୁଷ୍କର୍ମ କରିବା ଅଭିଯୋଗରେ ଜଣେ ବିବାହିତା ଯୁବକକୁ ରବିବାର ପାଟଣା ପୁଲିସ ଗିରଫ କରି କୋର୍ଟ ଚାଲାଣ କରିଛି। ଗିରଫ ଯୁବକ ହେଲା ପାଟଣା ଥାନା ଘୁଣ୍ଟିବେଡା ଗ୍ରାମର ଗଣେଶ ଲୋହାର (୩୦)। ନାବାଳିକାଙ୍କ ବାପାମାଆଙ୍କ ମୃତ୍ୟୁ ପରେ ଜେଜେମାଙ୍କ ସହ ରହୁଥିଲେ। ଶନିବାର ମଧାହ୍ନରେ ଜେଜେମା ଘରେ ନଥିବାର ସୁଯୋଗ ନେଇ ନାବାଳିକା ଜଣଙ୍କ ଘରେ ଏକୁଟିଆ ଥିବା ସମୟରେ ପଡ଼ୋଶୀ ଯୁବକ ଗଣେଶ ଲୋହାର ଘରକୁ ଯାଇ ନାବାଳିକାକୁ ଏକୁଟିଆ ଦେଖି ଜୋର ଜବରଦସ୍ତ ଦୁଷ୍କର୍ମ କରିଥିଲା। ପରିବାର ପକ୍ଷରୁ ସମ୍ପର୍କୀୟ କାକା ଅଭିଯୋଗ କରିବା ପରେ ପୁଲିସ ଉଭୟଙ୍କ ଡାକ୍ତରୀ ମାଇନା କରିବା ସହ ଯୁବକକୁ ଗିରଫ କରି କୋର୍ଟ ଚାଲାଣ କରିଛି। ପାଟଣା ଥାନାରେ ଏକ ମାମଲା ରୁଜୁ ହେବା ସହ ଏସ୍‌ଆଇ ଲକ୍ଷ୍ମଣ ମାଝୀ ତଦନ୍ତ କରୁଛନ୍ତି।

ଭାରତୀୟ ଶିକ୍ଷା ପରିଷଦର ବାର୍ଷିକ ସମ୍ମିଳନୀ

ଆନନ୍ଦପୁର, ୬।୯ (ସମିସ): କେନ୍ଦୁଝର ଜିଲ୍ଲା ଆନନ୍ଦପୁର ଉପଖଣ୍ଡ ଅନ୍ତର୍ଗତ ଘସିପୁରାସ୍ଥିତ କନକ ମଞ୍ଜରୀ ବାଲ୍ ଶିକ୍ଷା ସଂସ୍ଥାନରେ ଭାରତୀୟ ଶିକ୍ଷା ପରିଷଦ, ଭୁବନେଶ୍ୱର ଆନୁକୂଲ୍ୟରେ ଆଞ୍ଚଳିକ ଆବାହକ ଓ ପରିଷଦର କର୍ମକର୍ତ୍ତାମାନଙ୍କୁ ନେଇ ବାର୍ଷିକ ସମ୍ମିଳନୀ ଅନୁଷ୍ଠିତ ହୋଇଥିଲା। ଟ୍ରଷ୍ଟି ସଂପାଦକ ରବିନାରାୟଣ ଜେନାଙ୍କ ଅଧ୍ୟକ୍ଷତାରେ ଅନୁଷ୍ଠିତ ସଭାରେ କଟକ ହାଇକୋର୍ଟ ଆଇନଜୀବୀ ତଥା ସଭାପତି ଯୁଧିଷ୍ଠିର ମହାରଣା ମୁଖ୍ୟଅତିଥି ଭାବେ ଯୋଗ ଦେଇଥିଲେ। ଟ୍ରଷ୍ଟି ସଦସ୍ୟ ବାବାଜୀ କୁମାର ବାର୍ଷିକ ବିବରଣୀ ପାଠ କରିଥିଲେ। ଟ୍ରଷ୍ଟି ସଦସ୍ୟ ରାଜକିଶୋର ସ୍ୱାଇଁ ଓ ବିଚିତ୍ରାନନ୍ଦ ସ୍ୱାଇଁ ବିଭିନ୍ନ ବିଭାଗର ପୁରସ୍କାର ବିତରଣରେ ସହାୟତା କରିଥିଲେ। କେନ୍ଦୁଝର ଜିଲ୍ଲାର ଆବାହକ ଉତ୍ତମ ସାହୁ ଓ ଅନାମ ଚରଣ ମାଝି ବିଦ୍ୟାଳୟ ସମୂହ ସମସ୍ୟା ଓ ସମାଧାନ କ୍ଷେତ୍ରରେ ଗୁରୁତ୍ୱ ପ୍ରଦାନ କରିଥିଲେ। ସଂପାଦକ ତଥା ଆଇନଜୀବୀ ବ୍ରଜବନ୍ଧୁ ସାହୁ, ପ୍ରଧାନ ଆଚାର୍ଯ୍ୟ ମନମୋହନ ଦାଶ, ଦିଲ୍ଲୀପ ଭୂୟାଁ, ସୁଶାନ୍ତ ପତି, ହଳଧର ଆଚାର୍ଯ୍ୟ, ଅଜୟ ସାହୁ ପ୍ରମୁଖ ବେଲବାହାଳି, ଦେଓଗାଁ, ଫକୀରପୁର, ରେକୁଟିଆ, ତୁରା ଓ ବଳରାମପୁର ପ୍ରଭୃତି ବିବେକାନନ୍ଦ ଶିକ୍ଷା କେନ୍ଦ୍ରଗୁଡ଼ିକର ସଭାପତି, ସଂପାଦକ ଓ ପ୍ରଧାନଆଚାର୍ଯ୍ୟ ଯୋଗ ଦେଇଥିଲେ।

ଗୁଣ୍ଡିଚା ମନ୍ଦିର ଭାଗବତ ଟୁଙ୍ଗିର ବାର୍ଷିକୋତ୍ସବ

ଆନନ୍ଦପୁର, ୬।୯ (ସମିସ): ଆନନ୍ଦପୁର ଗୁଣ୍ଡିଚା ମନ୍ଦିର ଭାଗବତ ଟୁଙ୍ଗିର ଦ୍ୱିତୀୟ ବାର୍ଷିକ ଉତ୍ସବ ଓ ଭାଗବତ ପାରାୟଣ ଉଦ୍‌ଯାପନ ମହୋତ୍ସବ ଅନୁଷ୍ଠିତ ହୋଇଯାଇଛି। ଭାଗବତ ଟୁଙ୍ଗି ପୁରାଣ ପଣ୍ଡା ତଥା ମୁଖ୍ୟକର୍ତ୍ତା ମଦନ ମୋହନ ମିଶ୍ରଙ୍କ ସହଯୋଗରେ ରାଜପୁରୋହିତ ଶରତ ମିଶ୍ର, ମଧୁସୂଦନ ମିଶ୍ର ଶୁଭ ମୁହୂର୍ତ୍ତରେ ପୂର୍ଣ୍ଣକୁମ୍ଭ ସ୍ଥାପନ ପୂର୍ବକ ଯଜ୍ଞ ସମାପନ କରିଥିଲେ। ଆନନ୍ଦପୁର ପୌରାଞ୍ଚଳ ଭାଗବତ ପ୍ରଚାର

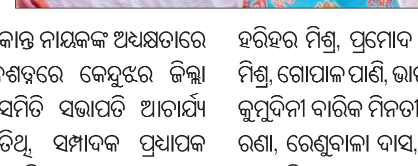

ପ୍ରସାର ସମିତି ସଭାପତି ଉମାକାନ୍ତ ନାୟକଙ୍କ ଅଧକ୍ଷତାରେ ଭାଗବତ ସତସଙ୍ଗ ଅଧିବେଶନରେ କେନ୍ଦୁଝର ଜିଲ୍ଲା ଭାଗବତ ପ୍ରଚାର ପ୍ରସାର ସମିତି ସଭାପତି ଆଚାର୍ଯ୍ୟ ଦାଶରଥୀ ପ୍ରଧାନ ମୁଖ୍ୟଅତିଥି, ସମ୍ପାଦକ ପ୍ରଧାପକ ଜଗନ୍ନାଥ ଜେନା, ବ୍ଲକ ସଭାପତି ଅଯୋଧ୍ୟା ଘଡ଼େଇ, ମାର୍କଣ୍ଡ ବେହେରା, ଜିତେନ୍ଦ୍ର ବେହେରା, ପ୍ରସନ୍ନ ଦାସ, ଗୋପାଳକୃଷ୍ଣ ରାଉତ, ଉପସଭାପତି ମଦନ ମୋହନ ବେଜ, ସମ୍ପାଦକ ଅକ୍ଷୟ ଦାସ, ମୁନିନ୍ଦ୍ର ସେଠୀ ଓ ପ୍ରଣବ ଧ୍ୱଜ କବି ସମ୍ମାନିତ ଅତିଥି ରୂପେ ଯୋଗଦାନ କରିଥିଲେ। ମଞ୍ଚାସୀନ ଅତିଥିବୃନ୍ଦ, ଆନନ୍ଦପୁର ପୌରାଞ୍ଚଳର ବିଭିନ୍ନ ଭାଗବତ ଟୁଙ୍ଗିର କର୍ମକର୍ତ୍ତା ଓ ବରିଷ୍ଠ ଭାଗବତ ଭକ୍ତଙ୍କୁ ସମ୍ବର୍ଦ୍ଧିତ କରାଯାଇଥିଲା। ସାମ୍ବାଦିକ ମଦନ ପାଣି, ସତ୍ୟନାରାୟଣ ମହାନ୍ତି, ହରିହର ମିଶ୍ର, ପ୍ରମୋଦ ରାଜ, ଦେବେନ୍ଦ୍ର ମିଶ୍ର, ପଦ୍ମଲାଭ ମିଶ୍ର, ଗୋପାଳ ପାଣି, ଭାଗୀରଥି ଦାସ, ସରସ୍ୱତୀ ବେହେରା, କୁମୁଦିନୀ ବାରିକ ମିନତୀ ସିଂ, ସୁଲୋଚନା ରଣା, କୁମୁଦିନୀ ରଣା, ରେଣୁବାଳା ଦାସ, ମେନକା ରଣା, ତପସ୍ୱିନୀ ରଣା, ରତ୍ନମଣି ରାମ ଓ ରେଣୁବାଳା ରଣା ସହଯୋଗ କରିଥିଲେ।

ରାସ୍ତା ମରାମତି କଲେ ଗ୍ରାମବାସୀ

ଚମ୍ପୁଆ, ୬।୯ (ସମିସ): ରାସ୍ତାର ଦୁରବସ୍ଥାରେ ଅତିଷ୍ଠ ହୋଇ ଶେଷରେ ନିଜ ଖର୍ଚ୍ଚରେ ରାସ୍ତା ମରାମତି କଲେ ଗ୍ରାମବାସୀ। ଏଭଳି ଘଟଣା ଚମ୍ପୁଆ ବ୍ଲକ ରଜିଆ ପଞ୍ଚାୟତ ଅନ୍ତର୍ଗତ ପତଳା ଗ୍ରାମରେ ଦେଖିବାକୁ ମିଳିଛି। ଗ୍ରାମର ରାସ୍ତା ଦବିଯାଇ ବିଭିନ୍ନ ସ୍ଥାନରେ ଖାଲଖମା ସୃଷ୍ଟି ହୋଇଥିଲା। ଫଳରେ ଯାତାୟାତ ସମୟରେ ଗ୍ରାମବାସୀଙ୍କ ସମେତ ଯାତ୍ରୀମାନେ ହଇରାଣ ହେଉଥିଲେ। ବାରମ୍ବାର ସମସ୍ୟା ଦେଖାଦେବାରୁ ଗ୍ରାମବାସୀ ନିଜ ଉଦ୍ୟମରେ ରାସ୍ତାର ଖାଲଖମା ପୂରଣ କରି ମରାମତି କରିଛନ୍ତି। ଏନେଇ ସରପଞ୍ଚ ସନ୍ତୋଷ ନାୟକ କହିଛନ୍ତି, ନିକଟ ଅତୀତରେ ପ୍ରାୟ ୪ ଲକ୍ଷ ଟଙ୍କା ବ୍ୟୟରେ ଏହି ସଡ଼କ ନିର୍ମାଣ କରାଯାଇଥିଲା। ରାସ୍ତାର ଉନ୍ନତିକରଣ ପାଇଁ ଆକ୍ସନ ପ୍ଲାନ୍ ମଧ ପଠାଯାଇଛି।

କଲରାଗଡ଼ିଆ ଗ୍ରାମ୍ୟରାସ୍ତା ସଫେଇ କଲେ ଯୁବଗୋଷ୍ଠୀ

ଆନନ୍ଦପୁର, ୬।୯ (ସମିସ): ୨୦ ନମ୍ବର ଜାତୀୟ ରାଜପଥର କଲରାଗଡ଼ିଆ ଛକଠାରୁ ତାଳଗାଁ ଆଶ୍ରମ ସ୍କୁଲ ପର୍ଯ୍ୟନ୍ତ ରାସ୍ତାର ଉଭୟ ପାର୍ଶ୍ୱରେ ଗଛଲତା ବଢିଯାଇ ରାସ୍ତାରେ ଯାତାୟାତ ସମସ୍ୟା ହେଉଥିବା ବେଳେ ଆଗରୁ ଆସୁଥିବା ଗାଡ଼ି ଦେଖିବା କଷ୍ଟକର ହେଉଥିଲା। ଏହି ସମସ୍ୟାର ସମାଧାନ ପାଇଁ ସମାଜସେବୀ ଦୈତାରୀ ମହାକୁଡ଼ଙ୍କ ନେତୃତ୍ୱରେ ଗ୍ରାମର ଯୁବକମାନେ ଏକାଠି ହୋଇଥିଲେ। ଜେସିବି ସହାୟତାରେ ରାସ୍ତାର ଉଭୟ ପାର୍ଶ୍ୱରେ ବଢ଼ିଥିବା ଗଛଲତା ଓ ଜଙ୍ଗଲିଆ ଅଂଶକୁ ସଫା କରାଯାଇଥିଲା। ସ୍ଥାନୀୟ ଲୋକଙ୍କ ସୁବିଧା ଓ ଛାତ୍ରଛାତ୍ରୀଙ୍କ ନିରାପଦ ଯାତାୟାତକୁ ନଜରରେ ରଖି ନିଆଯାଇଥିବା ଏହି ପଦକ୍ଷେପକୁ ଗ୍ରାମବାସୀ ପ୍ରଶଂସା କରିଛନ୍ତି। ଏହି ସେବା କାର୍ଯ୍ୟରେ

ବିଭୁତି ଭୂଷଣ ଚକ୍ର, ସୁରେନ୍ଦ୍ର ପାତ୍ର, ପ୍ରଶାନ୍ତ ମଲ୍ଲିକ ଲିଟୁନୁ ଚକ୍ର ବାବୁନି ମହାନ୍ତି ନିରଞ୍ଜନ ପାତ୍ର ଜୟନ୍ତ ପାତ୍ର ସୁବାସ ପାତ୍ର ପ୍ରମୁଖ ସହଯୋଗ କରିଥିଲେ।

ଆସୁଛି ପାର୍ବଣ; ଦିନରାତି ମାଟିକୁ ଆକାର ଦେଉଛନ୍ତି କାରିଗର

ତୁରୁମୁଙ୍ଗା, ୬।୯ (ସମିସ): ଆସୁଛି ପାର୍ବଣ ଋତୁ। ସବୁଠି ଉତ୍ସାହ ବଢ଼ୁଛି। ମୂର୍ତ୍ତି କାରିଗରଙ୍କ ବ୍ୟସ୍ତତା ମଧ ବଢ଼ିଯାଇଛି। କେନ୍ଦୁଝର ଜିଲ୍ଲା ପାଟଣା ବ୍ଲକ ବୁଢ଼ୀକାପୁଡ଼ିରେ ଦିନରାତି ଏକ କରି ବିଭିନ୍ନ ଦେବଦେବୀଙ୍କ ମୂର୍ତ୍ତି ତିଆରିରେ ଲାଗିପଡ଼ିଛନ୍ତି କାରିଗର। ମାଟି, ନଡ଼ା ଓ ନିଜ କଳାକୌଶଳରେ ଛୋଟରୁ ବଡ଼ ବଡ଼ ମୂର୍ତ୍ତିକୁ ଦେଉଛନ୍ତି ଜୀବନ୍ତ ରୂପ। ଗଣେଶ, ଖୁଦୁରୁକୁଣୀ, ବିଶ୍ୱକର୍ମାଙ୍କ ସମେତ ବିଭିନ୍ନ ଦେବଦେବୀଙ୍କ ମୂର୍ତ୍ତି ତିଆରିରେ ବ୍ୟସ୍ତ ଅଛନ୍ତି କାରିଗରମାନେ। ଗ୍ରାହକଙ୍କ ଚାହିଦା ଓ ଅର୍ଡର ଅନୁସାରେ ଆକର୍ଷଣୀୟ ମୂର୍ତ୍ତି ପ୍ରସ୍ତୁତ କରାଯାଉଛି। ଭଲ ଦୁଇ

ପଇସା ରୋଜଗାରର ଆଶା ନେଇ କଲିକତାରୁ ମଧ କାରିଗରମାନେ ଆସି ଏଠାରେ ମୂର୍ତ୍ତି ତିଆରି କରୁଛନ୍ତି। ପାର୍ବଣ ସମୟରେ ଅଧିକ ଅର୍ଡର ମିଳୁଥିବାରୁ ଏବେ ହାତରେ ଫୁରସତ ନାହିଁ। କେଉଁଠି ମାଟିରେ ଆକାର ନେଉଛି ମୂର୍ତ୍ତି, ତ ଆଉ କେଉଁଠି ଚାଲିଛି ରଙ୍ଗର ଶେଷ ସ୍ପର୍ଶ। ମୂର୍ତ୍ତି ତିଆରି କେବଳ ଏକ ବ୍ୟବସାୟ ନୁହେଁ, ଏହା ପିଢ଼ି ପରେ ପିଢ଼ି ଚାଲିଆସୁଥିବା ଏକ ପାରମ୍ପରିକ କଳା। କାରିଗରଙ୍କ ହାତର ସ୍ପର୍ଶରେ ଜୀବନ୍ତ ରୂପ ନିର୍ଜୀବ ମାଟି। ପାର୍ବଣରେ ଯେତେବେଳେ ସହରଠୁ ଗାଁ ଉତ୍ସବମୁଖର ହେବ, ସେତେବେଳେ ଏହି ମୂର୍ତ୍ତିଗୁଡ଼ିକ ଉତ୍ସବର ମୁଖ୍ୟ ଆକର୍ଷଣ ହେବ। ଦୁଇମାସ ଧରି କଲିକତାରୁ କାରିଗର ଆସି ଏଠାରେ ଚାହିଦା ଅନୁସାରେ ମୂର୍ତ୍ତି ଗଢୁଛନ୍ତି।

ଶୈଲଙ୍ଗ ଉଚ୍ଚ ପ୍ରାଥମିକ ବିଦ୍ୟାଳୟ ଅବହେଳିତ

୯ ଶ୍ରେଣୀ ପାଇଁ ୪ ଶିକ୍ଷକ; ପାଠପଢ଼ାରେ ବିଶୃଙ୍ଖଳା

ଆନନ୍ଦପୁର, ୬।୯ (ସମିସ)

ସରକାରୀ ବିଦ୍ୟାଳୟର ଭିତ୍ତିଭୂମି, ଶ୍ରେଣୀଗୃହ ନିର୍ମାଣ ଓ ଆବଶ୍ୟକ ଶିକ୍ଷକଶିକ୍ଷୟିତ୍ରୀ ନିଯୁକ୍ତିକୁ ଆଦୌ ଗୁରୁତ୍ୱ ଦିଆଯାଉ ନଥିବାର ଚିତ୍ର ଦେଖିବାକୁ ମିଳିଛି ଆନନ୍ଦପୁର ପୌର ପରିଷଦ ଅନ୍ତର୍ଗତ ୧୬ ନମ୍ବର ୱାର୍ଡ ଶୈଳଙ୍ଗସ୍ଥିତ ସରକାରୀ ଉଚ୍ଚ ପ୍ରାଥମିକ ବିଦ୍ୟାଳୟରେ। ୧୯୫୮ରେ ପ୍ରତିଷ୍ଠିତ ଏହି ବିଦ୍ୟାଳୟରେ ଶିଶୁବାଟିକାରୁ ୮ମ ଶ୍ରେଣୀ ପର୍ଯ୍ୟନ୍ତ ୧୧୭ ଜଣ ଛାତ୍ରୀ ଅଧ୍ୟୟନ କରୁଛନ୍ତି। ୯ଟି ଶ୍ରେଣୀକୁ ମାତ୍ର ୪ ଜଣ ଶିକ୍ଷକଶିକ୍ଷୟିତ୍ରୀ କାର୍ଯ୍ୟରତ। ମଧାହ୍ନ ଭୋଜନ, ବିଭିନ୍ନ ତାଲିମ ଓ ଅଫିସ କାର୍ଯ୍ୟ ଭାର ବୃଦ୍ଧି ଯୋଗୁଁ ଛାତ୍ରଛାତ୍ରୀଙ୍କ

ପାଠପଢାରେ କୌଣସି ଅସୁବିଧା ହୁଅନ୍ତା ନାହିଁ ବୋଲି ପ୍ରଧାନଶିକ୍ଷକ ପ୍ରକାଶ କରିଛନ୍ତି। ଶିଶୁ ବାଟିକାରୁ ଦ୍ୱିତୀୟ ଗୋଟିଏ ଶ୍ରେଣୀରେ ପଢୁଥିବା ବେଳେ ୬ଷ୍ଠ-୭ମ, ୩ୟ-୪ର୍ଥ ଓ ୫ମ-୮ମଗୁଡ଼ିକ ମିଳିତ ଶ୍ରେଣୀ କକ୍ଷରେ ପାଠପଢା ଚାଲିଛି। ଅଫିସ ଗୃହ ନାହିଁ। ଶ୍ରେଣୀ ଗୃହ କାନ୍ଥ ଫାଟି ଆଁ କରିଛି। ଅଜବେଷ୍ଟସ ଛାତରୁ ପାଣି ଗଳୁଛି। ଅଜବେଷ୍ଟସ ଉପରେ ଅନେକ ଗଛଲତା ପରିପୂର୍ଣ୍ଣ। ବିଦ୍ୟାଳୟ ସମ୍ମୁଖ ଦକ୍ଷିଣ ପାର୍ଶ୍ୱ ପାଚେରି ଭାଙ୍ଗି ପଡିଛି। ଦୀର୍ଘଦିନ ଧରି ବିଦ୍ୟାଳୟ ପରିଚାଳନା କମିଟି ଗଠନ ହୋଇ ପାରି ନଥିବା ଆନନ୍ଦପୁର ବ୍ଲକ ଅତିରିକ୍ତ ଶିକ୍ଷାଧିକାରୀ ହେମେନ୍ଦ୍ର ପ୍ରସାଦ ମହାନ୍ତି ଓ ଆନନ୍ଦପୁର ସିଆରସି ଅଜ୍ଞାନ କୁମାର ରାଉତ ପ୍ରକାଶ କରିଛନ୍ତି। ବିଦ୍ୟାଳୟ ପରିଚଳନା କମିଟିର ପୂର୍ବତନ ସଭାପତି ସୁଦର୍ଶନ ସା ପୂର୍ବତନ ପ୍ରଧାନଶିକ୍ଷକ ତ୍ରିଲୋଚନ ସା ଅନେକବାର ବିଭାଗୀୟ ଅଧିକାରୀଙ୍କଠାରେ ଲିଖିତ ଅଭିଯୋଗ କରିଥିଲେ ମଧ ଅଦ୍ୟାବଧି କୌଣସି ସୁଫଳ ମିଳିନାହିଁ।

ସମସ୍ୟା ଘେରରେ ଚତୁରେଶ୍ୱର ଉଚ୍ଚବିଦ୍ୟାଳୟ

ଶ୍ରେଣୀ ଗୃହ ଅଭାବ, ନାହାନ୍ତି ଆବଶ୍ୟକ ଶିକ୍ଷକ

କୁଆମରା, ୬।୯ (ସମିସ):

ଗୋପବନ୍ଧୁନଗର ବ୍ଲକ ପୁରୁଣା ବାରିପଦା ପଞ୍ଚାୟତ ଚତୁରେଶ୍ୱର ଉଚ୍ଚ ବିଦ୍ୟାଳୟ ନାନା ସମସ୍ୟା ମଧ୍ୟରେ ଗତି କରୁଛି। ଉକ୍ତ ବିଦ୍ୟାଳୟରେ ଆବଶ୍ୟକ ଶ୍ରେଣୀ ଗୃହ ନ ଥିବାବେଳେ ଶିକ୍ଷକ ପଦ ଖାଲିପଡ଼ିଛି। ଏସବୁ ସମସ୍ୟା ପ୍ରତି ବିଭାଗୀୟ ଅଧିକାରୀ ଦୃଷ୍ଟି ଦେବାକୁ ଦାବି ହେଉଛି। ୧୯୯୪ରେ ପ୍ରତିଷ୍ଠା ହୋଇଥିବା ଏହି ବିଦ୍ୟାଳୟରେ ଅଷ୍ଟମରୁ ଦଶମ ଶ୍ରେଣୀ ପର୍ଯ୍ୟନ୍ତ ୮୦ ଜଣ ଛାତ୍ରଛାତ୍ରୀ ଅଧ୍ୟୟନ କରୁଛନ୍ତି। ଛାତ୍ରାବାସରେ ୫୨ ଜଣ ଛାତ୍ର ଅବସ୍ଥାନ କରୁଛନ୍ତି। ବିଦ୍ୟାଳୟର ବଡ଼ ସମସ୍ୟା ହେଉଛି ଶ୍ରେଣୀ ଗୃହ ଅଭାବ। ନବମ ଓ ଦଶମ ଶ୍ରେଣୀ ଛାତ୍ରଛାତ୍ରୀଙ୍କ ନିମନ୍ତେ ୨୦୨୩ରେ ୫-ଟି ଯୋଜନାରେ ଦୁଇଟି ଶ୍ରେଣୀ ଗୃହ ନିର୍ମାଣ ହୋଇଥିବାବେଳେ ଅଷ୍ଟମ ଶ୍ରେଣୀର ଛାତ୍ରଛାତ୍ରୀ ପ୍ରତିଷ୍ଠା ସମୟରୁ ନିର୍ମାଣ ହୋଇଥିବା ସେହି ପୁରୁଣା ଗୃହରେ ଅଧ୍ୟୟନ କରୁଛନ୍ତି। ବର୍ଷାଦିନେ ଆଜବେଷ୍ଟସରୁ ପାଣି ଝରୁଛି। ଫଳରେ ଅଷ୍ଟମ ଶ୍ରେଣୀରେ ଶିକ୍ଷାଦାନ ବାଧାପ୍ରାପ୍ତ ହେଉଛି। ସେହିପରି ଇ-ଲାଇବ୍ରେରୀ ଓ ବିଜ୍ଞାନ ଗୃହରୁ ମଧ୍ୟ ପାଣି ଝରି ଆବଶ୍ୟକ ଜିନିଷ ନଷ୍ଟ ହେବାକୁ ବସିଲାଣି। ଦୀର୍ଘଦିନ ଧରି ଜଣେ ବିଜ୍ଞାନ ଶିକ୍ଷକ ଓ ଖେଳ ଶିକ୍ଷକ ପଦ ଖାଲିପଡିଛି। ବିଦ୍ୟାଳୟର ରୋଷେଇ ଗୃହ ନ ଥିବାବେଳେ ଏକ ଅସ୍ଥାୟୀ ଚାଳିଆରେ ରୋଷେଇ ହେଉଛି। କମ୍ପ୍ୟୁଟର ଅଚଳ ହୋଇପଡ଼ିଥିବାରୁ ଛାତ୍ରଛାତ୍ରୀ କମ୍ପ୍ୟୁଟର ଶିକ୍ଷାରୁ ବଞ୍ଚିତ ହେଉଛନ୍ତି। ସେହିପରି ପର୍ଯ୍ୟାପ୍ତ ଶୌଚାଳୟ ନାହିଁ। ବିଦ୍ୟାଳୟ ପରିସର ଦେଇ ୧୧ କେଭି ବିଦ୍ୟୁତ୍ ତାର ଯାଇଥିବାବେଳେ ଯେକୌଣସି ସମୟରେ ବିପଦକୁ ଆମନ୍ତ୍ରଣ କରୁଛି। ବିଦ୍ୟୁତ ତାରକୁ ବିଦ୍ୟାଳୟ ପରିସରରୁ ଉଠାଇ ନେବା ପାଇଁ ପ୍ରଧାନଶିକ୍ଷକ ଅନିରୁଦ୍ଧ ମହଲା ବିଭାଗୀୟ ଅଧିକାରୀଙ୍କୁ ଜଣାଇଥିବା କହିଛନ୍ତି। ତେବେ ବିଦ୍ୟାଳୟ ସମସ୍ୟାକୁ ନେଇ ଅଭିଭାବକ ମହଲରେ ଚିନ୍ତାର କାରଣ ହୋଇଥିବାବେଳେ ପରିଚାଳନା କମିଟି ପକ୍ଷରୁ ବିଧାୟକଙ୍କୁ ଜଣାଇଥିବା କହିଛନ୍ତି।

● କେନାଲ ଭାଙ୍ଗି ଧୋଇଗଲା ୩୦୦ ଫୁଟ ରାସ୍ତା, ଚାଷଜମିରେ ବାଲି

ଗମ୍ଭାରୀଆ ଛକ-ସିଂଘରିସାହି ରାସ୍ତା ଶୋଚନୀୟ

ରାସଗୋବିନ୍ଦପୁର, ୬।୯ (ସମିସ): ଲଗାଣ ବର୍ଷାରେ ଗମ୍ଭାରୀଆ ଛକଠାରୁ ସିଂଘରିସାହି ଦେଇ ସୁବର୍ଣ୍ଣରେଖା କେନାଲ ଖୁଣ୍ଟାପାଳ ପଞ୍ଚାୟତକୁ ସଂଯୋଗ କରୁଥିବା ରାସ୍ତା ବ୍ୟାପକ ଭାବେ କ୍ଷତିଗ୍ରସ୍ତ ହୋଇଛି। ପ୍ରବଳ ବର୍ଷାଜଳ ପ୍ରବାହରେ କେନାଲର ପ୍ରାୟ ୩୦୦ ଫୁଟ ଅଂଶ ଭାଙ୍ଗିଯିବା ସହ ରାସ୍ତା ମଧ୍ୟ ଧୋଇଯାଇଛି। ଫଳରେ ଏହି ରାସ୍ତାରେ ଯାତାୟାତ ବାଧାପ୍ରାପ୍ତ ହୋଇଛି। କେନାଲ ଭାଙ୍ଗିବା ଯୋଗୁଁ ବହୁ ପରିମାଣର ବାଲି ଓ ଗୋଡ଼ି ଚାଷଜମିରେ ପଶି ଚାଷ ନଷ୍ଟ ହୋଇଛି। ଅନ୍ୟପକ୍ଷରେ ବର୍ଷା ଛାଡ଼ିବାର ଏକ ସପ୍ତାହ ବିତିଯାଇଥିଲେ ମଧ୍ୟ ଅଞ୍ଚଳର ବହୁ ଚାଷଜମି ଏବେ ବି ଜଳମଗ୍ନ ହୋଇରହିଛି। ଏହାଦ୍ୱାରା ଚାଷୀମାନେ ଚଳିତ ଖରିଫ ଚାଷକୁ ନେଇ ଚିନ୍ତାରେ ପଡ଼ିଛନ୍ତି। ସ୍ଥାନୀୟ ଚାଷୀ ଭାଙ୍ଗିଥିବା କେନାଲର ତୁରନ୍ତ ମରାମତି ସହ ଧୋଇଯାଇଥିବା ରାସ୍ତାର ପୁନରୁଦ୍ଧାର ଦାବି କରିଛନ୍ତି। ଏଥିସହ କ୍ଷତିଗ୍ରସ୍ତ ଚାଷଜମିରୁ ବାଲି ଓ ଗୋଡ଼ି ହଟାଇବା ସହ କ୍ଷୟକ୍ଷତିର ଆକଳନ କରି ପ୍ରଭାବିତ ଚାଷୀଙ୍କୁ ସରକାରୀ ସହାୟତା ଯୋଗାଇ ଦେବାକୁ ଦାବି ହୋଇଛି। ତୁରନ୍ତ ପଦକ୍ଷେପ ନିଆ ନ ଗଲେ ଆଗାମୀ ଦିନରେ ଚାଷୀଙ୍କ ସମସ୍ୟା ଆହୁରି ଗୁରୁତର ହେବ ବୋଲି ଅଞ୍ଚଳବାସୀ କହିଛନ୍ତି।

କୁଡୁମୀଙ୍କୁ ଏସ୍‌ଟି ମାନ୍ୟତା ଦାବିରେ କଳା ଦିବସ

ବାରିପଦା, ୬।୯ (ସମିସ): ୧୯୫୦ ସେପ୍ଟେମ୍ବର ୬ ତାରିଖ ଦିନ କୁଡୁମୀ ଜାତିକୁ ଆଦିବାସୀ (ଏସ୍‌ଟି) ବର୍ଗରୁ ବାଦ୍ ଦିଆଯାଇଥିଲା। କୁଡୁମୀ ଜାତି ପ୍ରତି ହୋଇଥିବା ଐତିହାସିକ ଅନ୍ୟାୟ ପ୍ରତିବାଦରେ ପ୍ରତିବର୍ଷ ୬ ସେପ୍ଟେମ୍ବର ଦିନକୁ କୁଡୁମୀ ସେନା କଳା ଦିବସ ଭାବେ ପାଳନ କରିଆସୁଛି। ଏ ଅବସରରେ କୁଡୁମୀ ସେନାର ପ୍ରତିଷ୍ଠାତା ତଥା ରାଜ୍ୟ ସଭାପତି ଜୈମୁନୀ କୁମାର ମହାନ୍ତଙ୍କ ନେତୃତ୍ୱରେ ମୟୂରଭଞ୍ଜ ଓ ଓଡ଼ିଶାରେ ବସବାସ କରୁଥିବା ୧୦ଟି ଜିଲ୍ଲାରେ ଏହି କଳା ଦିବସ ପାଳନ କରାଯାଇଛି। ମୟୂରଭଞ୍ଜ ଜିଲ୍ଲା ସଦର ମହକୁମା ବାରିପଦାରେ ଏହି କଳା ଦିବସ ପାଳନ ଉପଲକ୍ଷେ କୁଡୁମୀ ସମ୍ପ୍ରଦାୟର ଲୋକେ କଳା ପତାକା ସହ ବିଭିନ୍ନ ସ୍ଲୋଗାନ ଦେଇ ସ୍ଥାନୀୟ ମଧୁବନ ପଡିଆଠାରୁ ପାରମ୍ପରିକ ବାଦ୍ୟ ସହ ତାଳେ ତାଳେ ସ୍ଲୋଗାନ ଦେଇ ଶୋଭାଯାତ୍ରା ସହ ପରିକ୍ରମା କରି ଜିଲ୍ଲାପାଳଙ୍କ କାର୍ଯ୍ୟାଳୟରେ ପହଞ୍ଚି ବିକ୍ଷୋଭ ପ୍ରଦର୍ଶନ କରିଥିଲେ। ପରେ ଜିଲ୍ଲାପାଳଙ୍କ କାର୍ଯ୍ୟାଳୟ ସମ୍ମୁଖରେ ଦାବି ସମ୍ପର୍କରେ ବକ୍ତବ୍ୟ ରଖିଥିଲେ। ପରେ କୁଡୁମୀ ସେନା ପକ୍ଷରୁ ରାଜ୍ୟ ସଭାପତି ଜୈମୁନୀ ମହାନ୍ତଙ୍କ ନେତୃତ୍ୱରେ ୬୦ ପୃଷ୍ଠା ସମ୍ବଳିତ ଏକ ସ୍ୱାକ୍ଷରପତ୍ର ପ୍ରଧାନମନ୍ତ୍ରୀ ନରେନ୍ଦ୍ର ମୋଦି ଓ ମୁଖ୍ୟମନ୍ତ୍ରୀ ମୋହନ ଚରଣ ମାଝୀଙ୍କ ଉଦ୍ଦେଶ୍ୟରେ ଜିଲ୍ଲାପାଳ ହେମକାନ୍ତ ସଏଙ୍କୁ ପ୍ରଦାନ କରାଯାଇଥିଲା। ଏ ଅବସରରେ ଜିଲ୍ଲାର ବିଭିନ୍ନ ପ୍ରାନ୍ତରୁ କଳା ଫିତା ପିନ୍ଧି ସହସ୍ରାଧିକ ସଂଖ୍ୟାରେ ଆସିଥିଲେ। କୁଡୁମୀ ସେନାର ଏକ ବିଶାଳ ଶୋଭାଯାତ୍ରାରେ କୁଡୁମୀ ସେନାର ଯୁବକ, ମହିଳା, ଛାତ୍ରଛାତ୍ରୀ, କୁଡୁମୀ ସେନାର ବରିଷ୍ଠ ନେତୃବୃନ୍ଦ ଯୋଗଦାନ କରିଥିଲେ।

ଆର୍ଥିକ ଓ ଡିଜିଟାଲ ସାକ୍ଷରତା, ଅଧିକାର, ସାଇବର ସୁରକ୍ଷା କର୍ମଶାଳା

ବାରିପଦା, ୬।୯ (ସମିସ): ବେଟି ବଚାଓ, ବେଟି ପଢ଼ାଓ ଅଭିଯାନ ଅଧୀନରେ ଝିଅ ଓ ମହିଳାଙ୍କୁ ଆର୍ଥିକ ଓ ଡିଜିଟାଲ ସାକ୍ଷରତା, ଆର୍ଥିକ-ସାମାଜିକ ଓ ରାଜନୈତିକ ଅଧିକାର ଓ ସାଇବର ସୁରକ୍ଷା ସମ୍ପର୍କରେ ସଚେତନ ଓ ସଶକ୍ତ କରିବା ଉଦ୍ଦେଶ୍ୟରେ ଆଜି ବାରିପଦାସ୍ଥ ଜିଲ୍ଲା ପରିଷଦ ସମ୍ମିଳନୀ କକ୍ଷରେ ଦିନିଆ କର୍ମଶାଳା ଅନୁଷ୍ଠିତ ହୋଇଯାଇଛି। ଜିଲ୍ଲା ସମାଜ ମଙ୍ଗଳ ଅଧିକାରୀ ସଞ୍ଜୁକ୍ତା ମହାରଣାଙ୍କ ପୌରୋହିତ୍ୟରେ ଅନୁଷ୍ଠିତ ଏହି କର୍ମଶାଳାରେ ମହିଳା ଓ କିଶୋରୀଙ୍କ ସୁରକ୍ଷା, ସଶକ୍ତୀକରଣ ଓ ସ୍ୱାବଲମ୍ବନ ସହ ଜଡ଼ିତ ବିଭିନ୍ନ ବିଷୟ ଉପରେ ବିଶେଷଜ୍ଞମାନେ ସଚେତନତାମୂଳକ ତଥ୍ୟ ଓ ମାର୍ଗଦର୍ଶନ ପ୍ରଦାନ କରିଥିଲେ।

ଜିଲ୍ଲା ପରିଷଦର ମୁଖ୍ୟ ଉନ୍ନୟନ ଅଧିକାରୀ ଧର୍ମାନନ୍ଦ ବେହେରା ମୁଖ୍ୟଅତିଥି ଭାବେ ଯୋଗଦେଇ ବିଭିନ୍ନ କ୍ଷେତ୍ରରେ ଉଲ୍ଲେଖନୀୟ ଅବଦାନ ଓ ସଫଳତା ପାଇଁ ପ୍ରତିଭାବାନ ମହିଳା ଓ ଝିଅଙ୍କୁ ସମ୍ମାନିତ କରିଥିଲେ। କ୍ରୀଡ଼ା କ୍ଷେତ୍ରରେ ଉଲ୍ଲେଖନୀୟ ଅବଦାନ ପାଇଁ ଉମାବତୀ ପାତ୍ର, ସଙ୍ଗୀତ କ୍ଷେତ୍ରରେ ସନ୍ତୋଷୀ ବେହେରା ଓ ଶିକ୍ଷା କ୍ଷେତ୍ରରେ ନିଟ୍ ପରୀକ୍ଷାରେ ସଫଳତା ହାସଲ କରିଥିବା ଶିଖା ମାଝୀଙ୍କୁ ସମ୍ମାନିତ କରାଯାଇଥିଲା। ସେହିପରି ମାଟ୍ରିକ୍ ପରୀକ୍ଷାରେ ଉଲ୍ଲେଖନୀୟ ସଫଳତା ହାସଲ କରି ସମଗ୍ର ଓଡ଼ିଶାରେ ଜିଲ୍ଲାର ଗୌରବ ବଢ଼ାଇଥିବା ପାର୍ଥସାରଥୀ ମହାନ୍ତଙ୍କୁ ମଧ୍ୟ ସମ୍ମାନିତ କରାଯାଇଥିଲା। କର୍ମଶାଳା ମାଧ୍ୟମରେ ମହିଳା ଓ କିଶୋରୀଙ୍କୁ ଆର୍ଥିକ ଭାବେ ସଚେତନ, ଡିଜିଟାଲ ଭାବେ ସୁରକ୍ଷିତ, ନିଜ ଅଧିକାର ସମ୍ପର୍କରେ ସଶକ୍ତ କରିବା ଦିଗରେ ସଚେତନତା ସୃଷ୍ଟି କରାଯାଇଥିଲା। କର୍ମଶାଳାରେ ଆର୍ଥିକ ସାକ୍ଷରତା ଓ ସଶକ୍ତୀକରଣ ଉପରେ ଅନୁଷ୍ଠିତ ଅଧିବେଶନରେ ନିୟମିତ ସଞ୍ଚୟ, ବ୍ୟାଙ୍କିଂ ସେବାର ସୁବିଧା, ଆର୍ଥିକ ଯୋଜନା, ବଜେଟ୍ ପ୍ରସ୍ତୁତି, ଡିଜିଟାଲ ଆର୍ଥିକ କାରବାର, ବିଭିନ୍ନ ସରକାରୀ ଆର୍ଥିକ ଯୋଜନା ସମ୍ପର୍କରେ ବ୍ୟାଙ୍କ ଅଫ୍ ଇଣ୍ଡିଆର ଆର୍ଥିକ ସାକ୍ଷରତା ପରାମର୍ଶଦାତା ସତ୍ୟରଞ୍ଜନ ଦାଶ ବିସ୍ତୃତ ଭାବେ ଆଲୋଚନା କରିଥିଲେ। ଏଥିସହ ସୁକନ୍ୟା ସମୃଦ୍ଧି ଯୋଜନା, ପ୍ରଧାନମନ୍ତ୍ରୀ ଜନଧନ ଯୋଜନା ସମେତ ବିଭିନ୍ନ ସରକାରୀ ଆର୍ଥିକ ଯୋଜନାର ସୁଯୋଗ ନେବା ପାଇଁ ଅଂଶଗ୍ରହଣକାରୀଙ୍କୁ ସଚେତନ କରାଯାଇଥିଲା। ଆର୍ଥିକ, ସାମାଜିକ ଓ ରାଜନୈତିକ ଅଧିକାର ଅଧିବେଶନରେ ମହିଳା ଓ ଝିଅମାନଙ୍କ ଆଇନଗତ ଓ ସାମାଜିକ ଅଧିକାର, ବିଭିନ୍ନ ସରକାରୀ ଯୋଜନାର ସୁବିଧା ହାସଲ କରିବାର ପ୍ରକ୍ରିୟା, ସାମାଜିକ ଓ ରାଜନୈତିକ କ୍ଷେତ୍ରରେ ଅଂଶଗ୍ରହଣ, ନେତୃତ୍ୱ ଓ ନିଷ୍ପତ୍ତି ଗ୍ରହଣରେ ମହିଳାଙ୍କ ଭୂମିକା ସମ୍ପର୍କରେ ମୟୂରଭଞ୍ଜ ଆଇନ ମହାବିଦ୍ୟାଳୟର ଅଧ୍ୟାପକ ସୁନୀଲ କୁମାର ଜେନା ମାର୍ଗଦର୍ଶନ କରିଥିଲେ।

ସେହିପରି, ସାଇବର ସୁରକ୍ଷା ଓ ଦାୟିତ୍ୱପୂର୍ଣ୍ଣ ଡିଜିଟାଲ ବ୍ୟବହାର ଉପରେ ଅନୁଷ୍ଠିତ ଅଧିବେଶନରେ ସୋସିଆଲ୍ ମିଡିଆର ସୁରକ୍ଷିତ ବ୍ୟବହାର, ସାଇବର ବୁଲିଂ, ଅନଲାଇନ୍ ହଇରାଣ, ଅନଲାଇନ୍ ଠକେଇ ଓ ସାଇବର ଅପରାଧ ଚିହ୍ନଟ, ଡିଜିଟାଲ ଫୁଟପ୍ରିଣ୍ଟ, ବ୍ୟକ୍ତିଗତ ତଥ୍ୟର ଗୋପନୀୟତା, ସାଇବର ଅପରାଧ ସମ୍ପର୍କିତ ଅଭିଯୋଗ ଦାଖଲ ପ୍ରକ୍ରିୟା ଉପରେ ଜିଲ୍ଲା ସୂଚନା ଅଧିକାରୀ ଅଜୟ କୁମାର ମହାପାତ୍ର ଓ ଅତିରିକ୍ତ ଜିଲ୍ଲା ସୂଚନା ଅଧିକାରୀ ସଙ୍କେତ କୁମାର ପଣ୍ଡା ସଚେତନତା ପ୍ରଦାନ କରିଥିଲେ। ଅଂଶଗ୍ରହଣକାରୀଙ୍କୁ ଅଜଣା ଲିଙ୍କ୍‌ରେ କ୍ଲିକ୍ ନ କରିବା, ସନ୍ଦେହଜନକ ଆପ୍ ଡାଉନଲୋଡ୍ ନ କରିବା, ଓଟିପି, ପିନ୍, ପାସୱାର୍ଡ ଓ ଅନ୍ୟାନ୍ୟ ଗୋପନୀୟ ତଥ୍ୟ କାହା ସହିତ ଶେୟାର ନ କରିବା, ସନ୍ଦେହଜନକ ଫୋନ୍ କଲ୍ ଓ ମେସେଜ୍ ପ୍ରତି ସତର୍କ ରହିବା ସହ ଅନଲାଇନ୍ ଆର୍ଥିକ କାରବାର ସମୟରେ ଆବଶ୍ୟକ ସୁରକ୍ଷାମୂଳକ ପଦକ୍ଷେପ ଅବଲମ୍ବନ କରିବାକୁ ପରାମର୍ଶ ଦିଆଯାଇଥିଲା। ଅନ୍ୟମାନଙ୍କ ମଧ୍ୟରେ ଜିଲ୍ଲା ସୁରକ୍ଷା ଅଧିକାରିଣୀ ସସ୍ମିତା ମହାନ୍ତି, ଜିଲ୍ଲା ସୂଚନା ଓ ଲୋକସମ୍ପର୍କ ଅଧିକାରୀ ଶିଶିର ମୁଦୁୟା, ବାରିପଦା ଉପଖଣ୍ଡସ୍ତରୀୟ କାର୍ଯ୍ୟକ୍ରମ ଅଧିକାରୀ ମିନତୀ ସାହୁ ପ୍ରମୁଖ ଯୋଗ ଦେଇଥିଲେ। କର୍ମଶାଳାରେ ଶିଶୁ ବିକାଶ ପ୍ରକଳ୍ପ ଅଧିକାରୀ, ଶିକ୍ଷକଶିକ୍ଷୟିତ୍ରୀ, ଅଙ୍ଗନବାଡ଼ି କର୍ମୀ, ଆଶା କର୍ମୀ, କିଶୋରୀ, ପରିବାର ପରାମର୍ଶ କେନ୍ଦ୍ର ସଦସ୍ୟ, ଶକ୍ତି ସଦନ ସଦସ୍ୟ, ସଖୀ ୱାନ୍ ଷ୍ଟପ୍ ସେଣ୍ଟରର ସଦସ୍ୟ ଓ ଜିଲ୍ଲା ମହିଳା ସଶକ୍ତୀକରଣ କେନ୍ଦ୍ର ସଦସ୍ୟମାନେ ଅଂଶଗ୍ରହଣ କରିଥିଲେ।

ସର୍ବଭାରତୀୟ କୁଡୁମାଲି କରମ କହନି କର୍ମଶାଳା

ବାରିପଦା, ୬।୯ (ସମିସ): ବାରିପଦାସ୍ଥ ଅବସରପ୍ରାପ୍ତ କର୍ମଚାରୀ ଭବନରେ ଆଦିମ କୁଡୁମି ମହାସଂଘ ରାଜ୍ୟ ସଭାପତିଙ୍କ ସଭାପତିତ୍ୱରେ କୁଡୁମାଲି ପରମ୍ପରାରେ କରମ ପରବରେ କୁହାଯାଉଥିବା କହନିକୁ ନେଇ ଏକ ଆଲୋଚନାଚକ୍ର ଅନୁଷ୍ଠିତ ହୋଇଛି। ଏଥିରେ ଚିତ୍ରଡାର ଯୁବ ନେତା ମେଘାନୁର ମହାନ୍ତ ମଞ୍ଚ ପରିଚାଳନା କରିଥିଲେ। ମୁଖ୍ୟଅତିଥି ଭାବେ କେନ୍ଦୁଝରର ରମେଶ ମହାନ୍ତ, ମୁଖ୍ୟବକ୍ତା ଭାବେ ପଶ୍ଚିମବଙ୍ଗ ଝାଡ଼ଗ୍ରାମର ଅମିତ ମାହାତ, ସମ୍ମାନିତ ଅତିଥି ଭାବେ କେନ୍ଦୁଝରର ସନ୍ତୋଷ ମହାନ୍ତ, ନିଶାନ ମାହାତୋ, କୁଡୁମାଲି କଲଚରାଲ ଆସୋସିଏସନର ସାଧାରଣ ସମ୍ପାଦକ ଚିତ୍ତରଞ୍ଜନ ମହାନ୍ତ, ପ୍ରଫେସର କ୍ଷୀରୋଦ ମହାନ୍ତ, ଶିକ୍ଷକ ପଦ୍ମଲୋଚନ ମହାନ୍ତ, ଅବସରପ୍ରାପ୍ତ ଶିକ୍ଷକ କୃପାସିନ୍ଧୁ ମହାନ୍ତ, ଗଣେଶ୍ୱର ମହାନ୍ତ, ମଣିଶଙ୍କର ମହାନ୍ତ, ଜେଠମଲ ମହାନ୍ତ, ନରହରି ମହାନ୍ତ, ଦୀନବନ୍ଧୁ ମହାନ୍ତ, ଜୟକୃଷ୍ଣ ମହାନ୍ତ, ଡ ବସନ୍ତ କୁମାର ମହାନ୍ତ, ଦୈତାରୀ ମହାନ୍ତ, ଗୁରୁଚରଣ ମହାନ୍ତ, ଚେମନଲାଲ ମହାନ୍ତ, ଦଉଲାଡିହିର ରବୀନ୍ଦ୍ର ମହାନ୍ତ, କରୁଣା କର ମହାନ୍ତ, ବୀର ମହାନ୍ତ ଓ ପରୀକ୍ଷିତ ମହାନ୍ତ ପ୍ରମୁଖ ଆଲୋଚନାରେ ଅଂଶଗ୍ରହଣ କରିଥିଲେ। ଆଦିମ କୁଡୁମୀ ମହାସଂଘର ସାଧାରଣ ସମ୍ପାଦକ ନରୋତ୍ତମ ମହାନ୍ତ ଧନ୍ୟବାଦ ଦେଇଥିଲେ।

ମୟୂରଭଞ୍ଜ ଆଥଲେଟିକ ଆସୋସିଏସନ ପକ୍ଷରୁ ଦୁଇ ପ୍ରତିଭା ସମ୍ବର୍ଦ୍ଧିତ

ବାରିପଦା, ୬।୯ (ସମିସ): ବାରିପଦା ଷ୍ଟେସନ ବଜାର ଅଞ୍ଚଳର ସଂଗ୍ରାମ ଦାସଙ୍କ ଝିଅ ଆକାଂକ୍ଷା ଦାସ ନିଜର ଉଦ୍ୟମ ବଳରେ ବ୍ରିଟେନର ପ୍ରତିଷ୍ଠିତ 'କମନୱେଲଥ ସ୍କଲାରସିପ' ପାଇ ଅନ୍ୟମାନଙ୍କ ପାଇଁ ଉଦାହରଣ ପାଲଟିଛନ୍ତି। ସେ ଇଂଲଣ୍ଡର ପ୍ରସିଦ୍ଧ ନଟିଂହାମ ବିଶ୍ୱବିଦ୍ୟାଳୟରେ ମାଷ୍ଟର୍ସ ଡିଗ୍ରୀ କରିବେ। ତାଙ୍କର ଏହି ଉଚ୍ଚଶିକ୍ଷା ଓ ଗବେଷଣା ଦେଶ ପାଇଁ ସଫଳତା ଆଣିଦେବ ବୋଲି ସେ ପ୍ରକାଶ କରିଥିଲେ। ଅନ୍ୟ ପ୍ରତିଭା ଜଣଙ୍କ ବାରିପଦା ବ୍ଲକ ଅନ୍ତର୍ଗତ ରାଧିକାଶୋଳ ଗ୍ରାମର ଅତି ସାଧାରଣ ଚାଷୀ ଲକ୍ଷ୍ମୀଧର ଟୁଡୁଙ୍କ ଝିଅ ସନ୍ଧ୍ୟାରାଣୀ ଟୁଡୁ ନିଜର ଦୃଢ ଇଚ୍ଛାଶକ୍ତି ଓ କଠୋର ପରିଶ୍ରମ ବଳରେ ନିକଟ ଅତୀତରେ ଦେଶ ପାଇଁ ଚୀନଠାରେ ଅନୁଷ୍ଠିତ ରଗ୍‌ବୀ ଚାମ୍ପିଅନସିପରେ ଉତ୍କୃଷ୍ଟ ଖେଳ ପ୍ରଦର୍ଶନ କରି ଜିଲ୍ଲା ଓ ରାଜ୍ୟ ପାଇଁ ଗୌରବ ଆଣିଥିଲେ। ଦୁଇ ଉଦୀୟମାନ ପ୍ରତିଭାଙ୍କୁ ବାରିପଦା ଷ୍ଟାଡିୟମ ସମ୍ମିଳନୀ କକ୍ଷରେ ମୟୂରଭଞ୍ଜ ଆଥଲେଟିକ ଆସୋସିଏସନ ଦ୍ୱାରା ସମ୍ବର୍ଦ୍ଧିତ କରାଯାଇ ଉତ୍ସାହିତ କରାଯାଇଛି। ସାଧାରଣ ସମ୍ପାଦକ ବିଜୟ ଦାସଙ୍କ ସଂଯୋଜନାରେ ଆୟୋଜିତ ଏହି କାର୍ଯ୍ୟକ୍ରମରେ ଉପସଭାପତି ବିବେକାନନ୍ଦ ପଟ୍ଟନାୟକ, ସହସମ୍ପାଦକ ବୈଦ୍ୟନାଥ ରଥ, ଅଶୋକ ପଟ୍ଟନାୟକ, ହରପ୍ରସାଦ ପାତ୍ର, ବରିଷ୍ଠ ସଦସ୍ୟ ରତିକାନ୍ତ ବେହେରା, ଉମେଶ ସାହୁ, ଆକାଂକ୍ଷାଙ୍କ ପିତା ସଂଗ୍ରାମ ଦାସ ପ୍ରମୁଖ ଉପସ୍ଥିତ ଥିଲେ। ଗଣମାଧ୍ୟମ ସଂଯୋଜକ ସୋମନାଥ ସିଂହ କାର୍ଯ୍ୟକ୍ରମ ପରିଚାଳନା କରିଥିଲେ। ଦୁଇ ପ୍ରତିଭାଙ୍କ ସମେତ ଭାରତୀୟ ରଗବୀ ଦଳର ପୂର୍ବତନ ଅଧିନାୟକ ପାର୍ବତୀ ହାଁସଦା ଉପସ୍ଥିତ ଛାତ୍ରଛାତ୍ରୀ, ଯୁବ ଖେଳାଳି ଓ ଅଭିଭାବକଙ୍କୁ ନିଜନିଜର ସଫଳତାର କାହାଣୀ ବର୍ଣ୍ଣନା କରିଥିଲେ।

ଏନ୍‌ଏସି ନିର୍ବାଚନକୁ ନେଇ ବିଜେଡିର ସାଙ୍ଗଠନିକ ବୈଠକ

ରାସଗୋବିନ୍ଦପୁର, ୬।୯ (ସମିସ): ନୂତନ ଏନ୍‌ଏସି ରାସଗୋବିନ୍ଦପୁରକୁ ନେଇ ଏବେଠାରୁ ରାଜନୈତିକ ତାତି ବଢ଼ିବାରେ ଲାଗିଛି। ଆଗାମୀ ଏନ୍‌ଏସି ନିର୍ବାଚନକୁ ଦୃଷ୍ଟିରେ ରଖି ବିଜୁ ଜନତା ଦଳ ପକ୍ଷରୁ ସାଙ୍ଗଠନିକ ଭିତ୍ତି ମଜଭୁତ କରିବା ନେଇ ଆରମ୍ଭ ହୋଇଛି ଜୋରଦାର ପ୍ରସ୍ତୁତି। ଏ ପରିପ୍ରେକ୍ଷୀରେ ଉଭୟ ପଞ୍ଚାୟତର ବିଜେଡି କର୍ମୀ ଓ ନେତୃବୃନ୍ଦଙ୍କୁ ନେଇ ଏକ ଗୁରୁତ୍ୱପୂର୍ଣ୍ଣ ସାଙ୍ଗଠନିକ ବୈଠକ ଅନୁଷ୍ଠିତ ହୋଇଛି। ପୂର୍ବତନ ବିଧାୟକ ରାଜକିଶୋର ଦାସଙ୍କ ଉପସ୍ଥିତିରେ ଅନୁଷ୍ଠିତ ଏହି ବୈଠକରେ ନୂତନ ଏନ୍‌ଏସିର ସାଙ୍ଗଠନିକ ଦାୟିତ୍ୱ କାହାକୁ ଦିଆଯିବ, ସେନେଇ ଦଳୀୟ କର୍ମୀଙ୍କ ମଧ୍ୟରେ ମାନସମନ୍ଥନ ହୋଇଥିଲା। ବୈଠକରେ ଦୁଇଜଣ ସଭାପତି, ଜଣେ ସମ୍ପାଦକ, ତିନିଜଣ ଉପସଭାପତି ଓ ପାଞ୍ଚଜଣ ସହସମ୍ପାଦକ ପଦ ପାଇଁ ବିଭିନ୍ନ ନାମ ଉଭୟ ପଞ୍ଚାୟତର କର୍ମୀଙ୍କ ପକ୍ଷରୁ ସୁପାରିସ୍ କରାଯାଇଥିବା ଜଣାପଡ଼ିଛି। ନୂତନ ଏନ୍‌ଏସି ଗଠନ ପରେ ପ୍ରଥମଥର ପାଇଁ ହେବାକୁ ଥିବା ନିର୍ବାଚନ ଦଳ ପାଇଁ ଏକ ବଡ଼ ଆହ୍ୱାନ ହୋଇଥିବାରୁ ବିଜେଡି ଏଥିପାଇଁ ଏବେଠାରୁ ସାଙ୍ଗଠନିକ ରଣନୀତି ପ୍ରସ୍ତୁତ କରୁଛି। ଉଭୟ ପଞ୍ଚାୟତର ପୁରୁଣା ଓ ନୂଆ କର୍ମୀଙ୍କୁ ଏକାଠି କରି ଦଳୀୟ ସଂଗଠନକୁ ତୃଣମୂଳ ସ୍ତରରେ ସୁଦୃଢ଼ କରିବା ଉପରେ ବୈଠକରେ ଗୁରୁତ୍ୱ ଦିଆଯାଇଛି। ବୈଠକରେ ସୁପାରିସ୍ ହୋଇଥିବା ନାମ ମଧ୍ୟରୁ ଜିଲ୍ଲା ଶୀର୍ଷ ନେତୃତ୍ୱ କାହା ନାମରେ ମୋହର ମାରୁଛି, ତାହାକୁ ନେଇ ଏବେ ଦଳୀୟ ମହଲରେ ଉତ୍ସୁକତା ବଢ଼ିଛି। ଯେଉଁ ନେତୃତ୍ୱଙ୍କ ହାତରେ ଏହି ଦାୟିତ୍ୱ ରହିବ, ତାଙ୍କ ନେତୃତ୍ୱରେ ନୂତନ ଏନ୍‌ଏସି ନିର୍ବାଚନର ବୈତରଣୀ ପାର୍ ହେବାକୁ ବିଜେଡି କେତେ ସଫଳ ହେବ, ତାହା ଆଗାମୀ ଦିନରେ ଦେଖିବାକୁ ମିଳିବ। ରାସଗୋବିନ୍ଦପୁର ଏନ୍‌ଏସିର ପ୍ରଥମ ନିର୍ବାଚନ ହୋଇଥିବାରୁ ଏହାକୁ ନେଇ ରାଜନୈତିକ ଦଳ ମଧ୍ୟରେ ଏବେଠାରୁ ଛକାପଞ୍ଝା ଆରମ୍ଭ ହୋଇଛି। ବିଜେଡିର ଏହି ସାଙ୍ଗଠନିକ ବୈଠକ ଆଗାମୀ ନିର୍ବାଚନୀ ରଣନୀତି ପ୍ରସ୍ତୁତ କରିବାରେ ନିଶ୍ଚିତ ଦଳ ପାଇଁ ସଫଳତା ଆଣି ଦେବ ବୋଲି ସାଧାରଣରେ ଆଲୋଚନା ହେଉଛି।

ଓଡ଼ିଶା ଦୁର୍ନୀତି ସଂଘର୍ଷ ମଞ୍ଚର ଜରୁରୀ ବୈଠକ

ବାରିପଦା, ୬।୯ (ସମିସ): ସ୍ଥାନୀୟ ଭଞ୍ଜପୁରଠାରେ ଓଡ଼ିଶା ଦୁର୍ନୀତି ସଂଘର୍ଷ ମଞ୍ଚ ବାରିପଦା ଶାଖାର ଏକ ଜରୁରୀ ବୈଠକ ଅନୁଷ୍ଠିତ ହୋଇଯାଇଛି। ସଭାପତି ମୁକ୍ତେଶ୍ୱର ଜୀଉଙ୍କ ଅଧ୍ୟକ୍ଷତାରେ ଅନୁଷ୍ଠିତ ଏହି ବୈଠକରେ ଉପସଭାପତି ହରିନାରାୟଣ ମିଶ୍ର, ସମ୍ପାଦକ ସୁନୀଲ

କୁମାର ହୋତା, ଆଜୀବନ ସଦସ୍ୟ ଡ ଦିଲ୍ଲୀପ କୁମାର ପଣ୍ଡା, ରସାନନ୍ଦ ବେହେରା, ଭାନୁପ୍ରତାପ ଭଞ୍ଜଦେଓ, ରାମଚନ୍ଦ୍ର ବିଷ୍ୱାଣୀ, ଆତୋଷ କୁମାର ସାହୁ, ଅରୁଣ କୁମାର ପଣ୍ଡା, ପରେଶ ଚନ୍ଦ୍ର ଧଳ, ରାମଚନ୍ଦ୍ର ଦାସ ଓ ବିଶ୍ୱରୂପ ମହାନ୍ତ ପ୍ରମୁଖ ଉପସ୍ଥିତ ରହି ଆଲୋଚନାରେ ଅଂଶଗ୍ରହଣ କରିଥିଲେ। ଜିଲ୍ଲାରେ ଉପୁଜିଥିବା ବନ୍ୟାରେ ବିପନ୍ନଙ୍କୁ ରିଲିଫ ଓ ଭାଙ୍ଗିଯାଇଥିବା ଘରର ଲୋକଙ୍କୁ ପୁନଃ ଥଇଥାନ କରିବା ପାଇଁ ଜିଲ୍ଲାପାଳ ଓ ତହସିଲଦାରଙ୍କୁ ଭେଟି ପଦକ୍ଷେପ ନେବା ପାଇଁ ଆଲୋଚନା କରାଯାଇଛି। କ୍ଷତିଗ୍ରସ୍ତ ପରିବାରଙ୍କୁ ପ୍ରଦାନ କରାଯାଉଥିବା ସରକାରୀ ସାହାଯ୍ୟ ଠିକ୍ ଭାବେ ଯେପରି କରାଯିବ, ସେଥିପ୍ରତି ସଂଘର୍ଷ ମଞ୍ଚ ନଜର ରଖିବା ପାଇଁ ସମସ୍ତେ ମତ ଦେଇଥିଲେ। ପିଆରଏମ ମେଡିକାଲ କଲେଜ ଓ ଡାକ୍ତରଖାନା ସହରଠାରୁ ଦୂରରେ ଅବସ୍ଥିତ ହୋଇଥିବାରୁ ରୋଗୀର ଉପଯୁକ୍ତ ଚିକିତ୍ସା ଓ ତାଙ୍କ ପରିବାର ବର୍ଗଙ୍କ ଯିବାଆସିବାରେ ବହୁ ଅସୁବିଧା ହେଉଥିବାରୁ ଅତିକମରେ ଦୁଇଟି ବସ୍ ଚଳାଚଳ ପାଇଁ ଜିଲ୍ଲାପାଳଙ୍କୁ ଅନୁରୋଧ କରିବା ପାଇଁ ସିଦ୍ଧାନ୍ତ ନିଆଯାଇଛି। ସଭାପତି ଶ୍ରୀ ଜୀଉ ଧନ୍ୟବାଦ ଅର୍ପଣ କରିଥିଲେ।

ନଦୀକୁ ଡେଇଁ ନିଖୋଜ ଯୁବକଙ୍କ ମୃତଦେହ ଉଦ୍ଧାର

ବଡ଼ସାହି, ୬।୯ (ସମିସ): ବଡ଼ସାହି-ବେତନଟୀ ରାସ୍ତାର ବୁଢ଼ାବଳଙ୍ଗ ନଦୀ ବେଲପାଳ ପୋଲ ଉପରୁ ଜଣେ ଯୁବକ ନଦୀକୁ ଶନିବାର ଡେଇଁ ନିଖୋଜ ଥିଲେ। ଆଜି ତାଙ୍କର ମୃତଦେହ ଉଦ୍ଧାର ହୋଇଛି। ଯୁବକ ଜଣକ ସେହି ଗ୍ରାମର ଚୈତନ୍ୟ ପଲେଇଙ୍କ ପୁଅ ରଣଜିତ (୨୮)। ବଡ଼ସାହି ଅଗ୍ନିଶମ ବାହିନୀ ପହଞ୍ଚି ଶନିବାର ଅପରାହ୍ନରୁ ଖୋଜାଖୋଜି କରିଥିବାବେଳେ ତାଙ୍କର କୌଣସି ପତ୍ତା ମିଳି ନ ଥିଲା। ରବିବାର ଅପରାହ୍ନ ପ୍ରାୟ ୩ଟା ସମୟରେ ଖୁଣ୍ଟାପାଳ ଗଣ୍ଡ ନିକଟରୁ ରଣଜିତଙ୍କ ମୃତଦେହ ଉଦ୍ଧାର କରାଯାଇଥିଲା। ପୁଲିସ ମୃତଦେହକୁ ବ୍ୟବଚ୍ଛେଦ ପାଇଁ ପଠାଇ ତଦନ୍ତ ଜାରି ରଖିଛି।

ବିଭାଗୀୟ ପରିବର୍ତ୍ତେ ଟେଣ୍ଡର ମାଧ୍ୟମରେ କାର୍ଯ୍ୟ ନିର୍ଦ୍ଦେଶକୁ ଅମାନ୍ୟ

କାହା ନିର୍ଦ୍ଦେଶରେ ଏସିଆର ନିର୍ମାଣ କାମ ଆରମ୍ଭ

ବାରିପଦା, ୬।୯ (ସମିସ):

ରାଜ୍ୟର ବିଦ୍ୟାଳୟଗୁଡ଼ିକରେ ଭୋକେସନାଲ୍ ଲ୍ୟାବ ପାଇଁ ଅତିରିକ୍ତ ଶ୍ରେଣୀ କକ୍ଷ (ଏସିଆର) ନିର୍ମାଣ କାମରେ ଟେଣ୍ଡର ପ୍ରକ୍ରିୟା ଏଡ଼ାଇ ବିଭାଗୀୟ ଭାବେ କାର୍ଯ୍ୟାଦେଶ ଦେବାକୁ ନେଇ ଉଠିଥିବା ବିବାଦ ମଧ୍ୟରେ ଓଡ଼ିଶା ବିଦ୍ୟାଳୟ ଶିକ୍ଷା କାର୍ଯ୍ୟକ୍ରମ ପ୍ରାଧିକରଣ (ଓଏସଇପିଏ) ପକ୍ଷରୁ ଅଗଷ୍ଟ ୧୭ ତାରିଖରେ ଏକ ଗୁରୁତ୍ୱପୂର୍ଣ୍ଣ ନିଷ୍ପତ୍ତି ପରିବର୍ତ୍ତନ ସତ୍ତ୍ୱେ ମୟୂରଭଞ୍ଜ ଜିଲ୍ଲାରେ ନିର୍ଦ୍ଦେଶ ଅମାନ୍ୟ କରି ନିର୍ମାଣ କାମ ଆରମ୍ଭ ହୋଇଛି। ତେବେ ଏହା କାହା ନିର୍ଦ୍ଦେଶରେ ବୋଲି ମୟୂରଭଞ୍ଜ ଜିଲ୍ଲା ଠିକାଦାର ସଂଘ ପ୍ରଶ୍ନ ଉଠାଇ ତଦନ୍ତ ପୂର୍ବକ କାର୍ଯ୍ୟାନୁଷ୍ଠାନ ଦାବି କରିଛି।

ସୂଚନା ମୁତାବକ, ୨୦୨୬-୨୭ ଆର୍ଥିକ ବର୍ଷ ପାଇଁ ରାଜ୍ୟ ବଜେଟରୁ ୫୨୫ଟି ଏସିଆର ନିର୍ମାଣ ପାଇଁ ୯୬୨୩.୨୫ ଲକ୍ଷ ଟଙ୍କା ମଞ୍ଜୁର କରାଯାଇଛି। ପ୍ରତି ଏସିଆର ପାଇଁ ୧୮.୩୩ ଲକ୍ଷ ଟଙ୍କା ହିସାବରେ ଏହି ଅର୍ଥ ରାଜ୍ୟର ସମସ୍ତ ଡିପିସିଙ୍କ ଆକାଉଣ୍ଟକୁ ଆରଟିଜିଏସ ମାଧ୍ୟମରେ ପଠାଯାଇଥିଲା। ଓଏସଇପିଏର ରାଜ୍ୟ ପ୍ରକଳ୍ପ ନିର୍ଦ୍ଦେଶକଙ୍କ ଦ୍ୱାରା ଜାରି ହୋଇଥିବା ପ୍ରଥମ ପତ୍ରରେ କୁହାଯାଇଥିଲା ଯେ, ଏହି କାର୍ଯ୍ୟ ଡିପିସି ସ୍ତରରେ ଟିସି ଓ ସିନିୟର ଟିସିଙ୍କ ମାଧ୍ୟମରେ ବିଭାଗୀୟ ଭାବେ ସମ୍ପାଦନ କରାଯିବ। ଯାହାକି ସରକାରୀ ନିୟମ ଉଲ୍ଲଂଘନ। ସରକାରୀ ନିୟମ ଅନୁସାରେ ୫ ଲକ୍ଷ ଟଙ୍କାରୁ ଅଧିକ ଅଟକଳ ଥିବା କାର୍ଯ୍ୟ ଟେଣ୍ଡର ଦ୍ୱାରା କରାଯିବା ଉଚିତ। ତେବେ ୧୮.୩୩ ଲକ୍ଷ ଟଙ୍କା ପ୍ରକଳ୍ପକୁ ବିନା ଟେଣ୍ଡରରେ ବିଭାଗୀୟ ଭାବେ କରାଇବା ନିୟମ ବିରୋଧୀ ବୋଲି ଅଭିଯୋଗ ଉଠିଥିଲା। ଗତ ଅଗଷ୍ଟ ୮ ତାରିଖରେ "ସକାଳ"ରେ ପ୍ରକାଶିତ ଅନୁସନ୍ଧାନ ଖବର ପ୍ରକାଶ ପରେ ଅଗଷ୍ଟ ୧୭ରେ ପୂର୍ବ ନିର୍ଦ୍ଦେଶକୁ ଆଂଶିକ ସଂଶୋଧନ କରି ସମସ୍ତ କାର୍ଯ୍ୟ ଡିପିସି ସ୍ତରରେ ଟେଣ୍ଡର ମାଧ୍ୟମରେ କରାଯିବ ବୋଲି ରାଜ୍ୟ ପ୍ରକଳ୍ପ ନିର୍ଦ୍ଦେଶକ ଅନନ୍ୟା ଦାସ (ଆଇଏଏସ) ନୂତନ ପତ୍ର ଜାରି କରିଥିଲେ। ଟିସି ଓ ସିନିୟର ଟିସିଙ୍କ ମନିଟରିଂ ଓ ସୁପରଭିଜନରେ ଏହା କରାଯିବ। ଗାଇଡଲାଇନର ଅନ୍ୟ ସମସ୍ତ ନିୟମ ଯଥାବତ ରହିବ, କେବଳ ୱାର୍କ ପ୍ଲାନ ଟେଣ୍ଡର ପ୍ରକ୍ରିୟା ଅନୁଯାୟୀ ବଦଳିବ। ଏହି ନୂତନ ନିର୍ଦ୍ଦେଶ ପରେ ବିଭାଗୀୟ କାର୍ଯ୍ୟାଦେଶର ବୈଧତା ଉପରେ ଉଠିଥିବା ପ୍ରଶ୍ନର ସମାଧାନ ହେଲା ବୋଲି ଆଶା କରାଯାଇଥିଲା।

ତେବେ ମୟୂରଭଞ୍ଜ ଜିଲ୍ଲାରେ ୩୮ଟି ପ୍ରକଳ୍ପ କାର୍ଯ୍ୟ ପାଇଁ ନିର୍ଦ୍ଦେଶ ଥିବାବେଳେ କେତେକ ସ୍ଥାନରେ ତାହା ଅମାନ୍ୟ କରି ପ୍ରକଳ୍ପ କାର୍ଯ୍ୟ ଆରମ୍ଭ ହୋଇଛି ବୋଲି ମୟୂରଭଞ୍ଜ ଠିକାଦାର ସଂଘର ସଭାପତି କାଶୀନାଥ ରଣା କହିଛନ୍ତି। କରଞ୍ଜିଆ ଉପଖଣ୍ଡରୁ ମିଳିଥିବା ନେଟକେମ୍ ଫଟୋ ଅନୁସାରେ ଭୋକେସନାଲ୍ ଲ୍ୟାବ ପାଇଁ ଅତିରିକ୍ତ ଶ୍ରେଣୀ କକ୍ଷ (ଏସିଆର) ନିର୍ମାଣ ପାଇଁ ମୂଳଦୁଆ ଖନନ ସହ ନିର୍ମାଣ ସାମଗ୍ରୀ ଠୁଳ କରାଗଲାଣି। ଏଥିରେ ଜିଲ୍ଲାପାଳ ଓ ଡିପିସି ତୁରନ୍ତ ହସ୍ତକ୍ଷେପ କରି କାର୍ଯ୍ୟ ବନ୍ଦ ସହିତ ନିର୍ଦ୍ଦେଶ

ଠିକାଦାର ସଂଘର କାର୍ଯ୍ୟାନୁଷ୍ଠାନ ଦାବି

ଅବମାନନାକାରୀଙ୍କ ବିରୋଧରେ ଦୃଢ କାର୍ଯ୍ୟାନୁଷ୍ଠାନ ଦାବି କରିଛନ୍ତି। ଡିପିସି ତଥା ଡିଇଓ ପୂର୍ଣ୍ଣଚନ୍ଦ୍ର ସେଠୀ କହିଛନ୍ତି, ଏପରି ନିର୍ମାଣ ବେଆଇନ, ଯିଏ କରୁଛି ସେ ବିଲ୍ ପାଇବ ନାହିଁ। ଟେଣ୍ଡର ଦ୍ୱାରା ନିର୍ମାଣ କରାଯିବ। ତେବେ ଏହି କଥା କେତେ ଦୃଢ଼ତାର ସହ କାର୍ଯ୍ୟକାରୀ ହେବ ଓ ଟେଣ୍ଡର ପ୍ରକ୍ରିୟା ସଠିକ ଭାବେ ଅନୁସରଣ କରାଯିବ କି ନାହିଁ, ତାହା ଏବେ ଦେଖିବାକୁ ରହିଛି। ସମ୍ପୃକ୍ତ କର୍ତ୍ତୃପକ୍ଷ ଏ ବିଷୟରେ ଆହୁରି ସ୍ପଷ୍ଟୀକରଣ ଦେବେ କି ନାହିଁ, ତାହା ମଧ୍ୟ ଅପେକ୍ଷାର ବିଷୟ।

ସକାଳ
THE SAKALA

ସମ୍ପାଦକୀୟ

ସମାଜ ଉପରେ ସାମାଜିକ ଗଣମାଧମର ନକାରାତ୍ମକ ପ୍ରଭାବକୁ ପ୍ରତିହତ କରିବା ପାଇଁ ଖୁବ୍‌ଶୀଘ୍ର ପ୍ରଭାବଶାଳୀ ନିୟାମକ ଆସିବା ଆବଶ୍ୟକ।
-ଏଲନ୍ ମସ୍କ

ଯାତ୍ରୀ ସୁରକ୍ଷା ସର୍ବୋପରି

ଫୁକେଟ୍‌ରୁ ଦିଲ୍ଲୀ ଅଭିମୁଖେ ଯାଉଥିବା ଏୟାର ଇଣ୍ଡିଆର ଏକ ଯାତ୍ରୀବାହୀ ବିମାନ ଗତ ଅଗଷ୍ଟ ୪ ତାରିଖରେ ଆକାଶମାର୍ଗରେ ଦୁର୍ଘଟଣାଗ୍ରସ୍ତ ହୋଇ ପ୍ରାୟ ୩୦୦ ଫୁଟ୍ ଉପରୁ ଓଡ଼ିଶା ଭୂମି ଉପରେ ଖସି ପଡ଼ିଥିଲା। ସୌଭାଗ୍ୟବଶତଃ ଏହି ଦୁର୍ଘଟଣାରେ କାହାର ଜୀବନ ହାନି ହୋଇ ନ ଥିଲେ ମଧ୍ୟ ଅନେକ ଆହତ ହୋଇଥିଲେ। ତଦନ୍ତ ପରେ ବିମାନର ମୁଖ୍ୟ ଚାଳକ(ପାଇଲଟ୍ ଇନ କମାଣ୍ଡ) ନିଶାସେବନ(ଗଞ୍ଜେଇ) କରିଥିବା ଜଣାପଡ଼ିଛି ଏବଂ ତାଙ୍କ ଚାକିରିରୁ ବହିଷ୍କାର କରାଯାଇଛି। ଭାରତରେ ଘଟୁଥିବା ଦୁର୍ଘଟଣାମାନଙ୍କ ମଧ୍ୟରୁ ଅଧିକାଂଶ ନିଶାସକ୍ତ ଗାଡ଼ିଚାଳନା ଯୋଗୁଁ ହେଉଥିବା ବିଭିନ୍ନ ରିପୋର୍ଟରେ ନିୟମିତ ପ୍ରକାଶ ପାଉଛି। ଏଥିରେ ଗାଡ଼ିଚାଳକଙ୍କ କିଛି ଯାଉ ନ ଯାଉ ଯାତ୍ରୀମାନଙ୍କର ଅଶେଷ କ୍ଷତିସାଧନ ହେଉଛି। ତେଣୁ ସମ୍ପୃକ୍ତ ପାଇଲଟ୍‌ଙ୍କୁ ଯେଭଳି ଆଉ କୌଣସି ବିମାନ ଚଳାଇବା ପାଇଁ ଅନୁମତି ନ ମିଳିବ ସେ ବ୍ୟବସ୍ଥା ବେସାମରିକ ବିମାନ ଚଳାଚଳ ସଂସ୍ଥା କରିବା ଉଚିତ।

ସମ୍ପୃକ୍ତ ପାଇଲଟ୍‌ଙ୍କ ଆଚରଣ ଅକ୍ଷମଣୀୟ। କିନ୍ତୁ ଏଠାରେ ଆଉ ଏକ ପ୍ରଶ୍ନ ଉଠୁଛି। ବିମାନଟି ଦୁର୍ଘଟଣାଗ୍ରସ୍ତ ହୋଇ ଖସିପଡ଼ିବା ପଛରେ କ'ଣ କେବଳ ପାଇଲଟ୍‌ଙ୍କ ନିଶାସେବନ ଏକମାତ୍ର କାରଣ? ଏ ପ୍ରଶ୍ନ କଲା ବେଳେ ଗତବର୍ଷ ଜୁନ୍ ମାସରେ ୨୬୦ ଜଣ ଯାତ୍ରୀଙ୍କ ଜୀବନ ନେଇଥିବା ଅହମ୍ମଦାବାଦ୍ ବୋଇଂ ବିମାନ ଦୁର୍ଘଟଣାର ମର୍ମନ୍ତୁଦ ଦୃଶ୍ୟ ମନେ ପଡ଼ିଯାଉଛି। ଦୁର୍ଘଟଣାର ତଦନ୍ତ ଏ ପର୍ଯ୍ୟନ୍ତ ଚାଲିଛି। ତଦନ୍ତର ଯେଉଁ ପ୍ରାଥମିକ ରିପୋର୍ଟ ସାର୍ବଜନିନ ହୋଇଥିଲା ସେଥିରେ ମଧ୍ୟ ପାଇଲଟ୍‌ମାନଙ୍କୁ ଆରୋପିତ କରାଯାଇଥିଲା। କିନ୍ତୁ ରିପୋର୍ଟକୁ ନେଇ ପାଇଲଟ୍ ସଂଘ ଆପତ୍ତି ଉଠାଇଥିଲେ ଏବଂ ବିମାନର ନିୟମିତ ଯାଞ୍ଚର ଅଭାବ, ଯାନ୍ତ୍ରିକ ତ୍ରୁଟି, ପରିଚାଳନାରେ ଅନିୟମିତତା ଆଦି ସମ୍ପର୍କରେ ଅଭିଯୋଗମାନ ହୋଇଥିଲା। ସେ ଅଭିଯୋଗର ସନ୍ତୋଷଜନକ ଉତ୍ତର ବୋଇଂ କମ୍ପାନୀ ଦେଇ ନାହିଁ କି ଦୋଷ ନିଜ ଉପରକୁ ନେବାର କୌଣସି ସମ୍ଭାବନା ଦେଖାଯାଉନାହିଁ। ତେଣୁ ସଦ୍ୟତମ ଏୟାର ଇଣ୍ଡିଆ ବିମାନ ଦୁର୍ଘଟଣା ପାଇଁ କେବଳ ପାଇଲଟ୍‌ଙ୍କ ଉପରେ ଦୋଷ ଦେଲେ ହେବ ନାହିଁ କି ବିମାନରେ ଯାନ୍ତ୍ରିକ ତ୍ରୁଟିକୁ ମଧ୍ୟ ଏଡ଼ାଇ ଦେଇ ହେବ ନାହିଁ। ଏହି ଘଟଣାର ତଦନ୍ତ ଜାରି ରହିଥିବାରୁ ରିପୋର୍ଟ ସାର୍ବଜନିନ ନ ହେବା ପର୍ଯ୍ୟନ୍ତ ପ୍ରକୃତ ଦୋଷୀ କିଏ ତାହାର ନିଷ୍କର୍ଷରେ ଏତେଶୀଘ୍ର ପହଞ୍ଚିବା ଉଚିତ ହେବ ନାହିଁ। କିନ୍ତୁ ଅହମ୍ମଦାବାଦ ଦୁର୍ଘଟଣାରେ ବୋଇଂ କମ୍ପାନୀ ତା'ର ବିମାନର ତ୍ରୁଟିକୁ ଅସ୍ୱୀକାର କରିବା ଭଳି ଯଦି ଟାଟା କମ୍ପାନୀ ବିମାନର ଯାନ୍ତ୍ରିକ ତ୍ରୁଟିକୁ ଚପାଇ ଦେବାର ଉଦ୍ୟମ କରେ ତେବେ ଏହା ଏକ ଖରାପ ପରମ୍ପରା ସୃଷ୍ଟି କରିବ ଏବଂ ପାଇଲଟ୍‌ମାନଙ୍କୁ ହତୋତ୍ସାହିତ କରିବ।

ଅଟୋ ରିକ୍ସାଠାରୁ ଆରମ୍ଭ କରି ବସ୍, ଟ୍ରେନ୍ ଓ ବିମାନ ପର୍ଯ୍ୟନ୍ତ ନିଶା ସେବନ କରି ଚଳାଇବା ଦୋଷାବହ ନିଶ୍ଚୟ। କିନ୍ତୁ ଯାତ୍ରୀମାନଙ୍କ ସୁରକ୍ଷା ଦାୟିତ୍ୱ କେବଳ ଚାଳକଙ୍କ ମୁଣ୍ଡରେ ଲଦି ଦେଇ ଦାୟିତ୍ୱରୁ ଓହରିଯିବା ଅନୁଚିତ। ଦୁର୍ଘଟଣା ଯେଉଁଠାରେ, ଯାହାଦ୍ୱାରା ଏବଂ ଯେଉଁପ୍ରକାର ଘଟୁ ନା କାହିଁକି ଉତ୍ତରଦାୟିତ୍ୱରୁ ଯେଭଳି କେହି ଓହରି ପାରିବେ ନାହିଁ ସେଭଳି ନିୟମ କରାଯିବା ଆବଶ୍ୟକ। କାରଣ ଏକ ଜନମଙ୍ଗଳ ରାଷ୍ଟ୍ରରେ ଯାତ୍ରୀଙ୍କ ସୁରକ୍ଷା ଓ ଜୀବନ ରକ୍ଷା ଦାୟିତ୍ୱ ସର୍ବୋପରି। ●

ଭଗବାନଙ୍କ ଉଚ୍ଚତା!

ବିଘ୍ନବିନାଶନ ଅଗ୍ରପୂଜ୍ୟ ଶ୍ରୀଗଣେଶଙ୍କ ପୂଜାର୍ଚ୍ଚନାରୁ ଆରମ୍ଭ ହେବାକୁ ଯାଉଥିବା ପାର୍ବଣ ଋତୁର ପ୍ରସ୍ତୁତିପର୍ବ ତ୍ୱରାନ୍ୱିତ ହୋଇଛି। ପୁଲିସ ପ୍ରଶାସନର ବାରଣ ସତ୍ତ୍ୱେ ଚାନ୍ଦା ଆଦାୟ ଚାଲିଥିବା ବେଳେ ତୋରଣ ନିର୍ମାଣ ଓ ମୂର୍ତ୍ତି ନିର୍ମାଣ କାର୍ଯ୍ୟରେ କର୍ମକର୍ତ୍ତା, କାରିଗର ଓ ଶିଳ୍ପୀମାନେ ବ୍ୟସ୍ତ। ବିଶେଷକରି ଗଜାନନଙ୍କ ମୂର୍ତ୍ତି ନିର୍ମାଣ ପର୍ବ ମୁଖ୍ୟ ଆଲୋଚନ୍ୟ ବିଷୟ ହୋଇଛି। ନିଜ ନିଜର ପୂଜା ଆୟୋଜନକୁ ସ୍ୱତନ୍ତ୍ର ବୋଲି ଦର୍ଶାଇବା ପାଇଁ ପ୍ରତିବର୍ଷ କେଉଁଠି ନା କେଉଁଠି ଗଜାନନଙ୍କ ମୂର୍ତ୍ତିକୁ ଅସ୍ୱାଭାବିକ କରୁଥିବାର ବିବାଦ ଉଠୁଛି; ବିସର୍ଜନ ପର୍ବ ସହିତ ସେହି ବିବାଦର ଅନ୍ତ ମଧ୍ୟ ଘଟୁଛି। ପୁଣି ନିଜ ନିଜର ଗଣେଶଙ୍କୁ ଅନ୍ୟଠାରୁ ଶ୍ରେଷ୍ଠ ଓ ଉତ୍କୃଷ୍ଟ କରିବାର ଅବାଞ୍ଛିତ ପ୍ରତିଯୋଗିତାରେ ମୂର୍ତ୍ତିଗୁଡ଼ିକର ଉଚ୍ଚତା ବଢ଼ିଚାଲିଛି। ଚଳିତ ବର୍ଷ ଏ ପର୍ଯ୍ୟନ୍ତ ପ୍ରାପ୍ତ ଖବର ଅନୁଯାୟୀ ରାଜଧାନୀର ଏକ ଗଣେଶମୂର୍ତ୍ତିର ଉଚ୍ଚତା ନଅ ମହଲା କୋଠାର ଉଚ୍ଚତାଠାରୁ ଅଧିକ ହୋଇଛି।

ଏହି ମାନବୀୟ ଆସ୍ପର୍ଦ୍ଧାରେ କାହାର ଲାଭ ହେଉଛି ସେ ହିସାବକିତାବ ଭିନ୍ନ କଥା। କିନ୍ତୁ ପରିବେଶର ଯେ ଅଶେଷ କ୍ଷତିସାଧନ ହେଉଛି ତାହା ଅନସ୍ୱୀକାର୍ଯ୍ୟ। ମୂର୍ତ୍ତି ଯେତେ ଅଧିକ ବଡ଼ ହେବ ସେଥିରେ ରସାୟନିକ ପ୍ରଲେପ ଓ ଅନ୍ୟାନ୍ୟ ସାମଗ୍ରୀର ବର୍ଜ୍ୟ ସେତେ ଅଧିକ ପରିବେଶ ପ୍ରଦୂଷଣ ସୃଷ୍ଟି କରିବ। ଏବେ ଜୈବିକ ପ୍ରଲେପ ଓ କୃତ୍ରିମ ବିସର୍ଜନ କୁଣ୍ଡ ନିର୍ମାଣ କରୁଥିବାର ଦେଖାଯାଉଛି। ତାହା କେବଳ ସାମୟିକ ବା ଧର୍ମକୁ ଆଖିଠାର ଭଳି। କୃତ୍ରିମ ପୋଖରୀରୁ ବର୍ଜ୍ୟ ମାତ୍ର କିଛିଦିନ ପରେ ସାରା ପରିବେଶରେ ବିକ୍ଷିପ୍ତ ହୋଇପଡ଼ୁଛି - ଏହା ସମସ୍ତଙ୍କୁ ଜଣା। ଏହାଛଡ଼ା ମୂର୍ତ୍ତିକୁ ଚାହିଁ ତୋରଣର ସାଜସଜ୍ଜା ଏବଂ ତଦ୍‌ଜନିତ ବର୍ଜ୍ୟର ହିସାବ ବା କିଏ ରଖୁଛି? ସବୁଠାରୁ ବଳି ପଡୁଛି ଶବ୍ଦ ପ୍ରଦୂଷଣର କଷ୍ଟ।

ପୂଜା, ଆରାଧନା ଓ ଭକ୍ତିର ପରାକାଷ୍ଠା ଭାବନାରେ ଥାଏ, ପ୍ରଦର୍ଶନରେ ନୁହେଁ। ସୃଷ୍ଟି ବା ମନୁଷ୍ୟ ଯେତେବେଳେ ସୃଷ୍ଟିକର୍ତ୍ତା ବା ସ୍ରଷ୍ଟାର ଉଚ୍ଚତା, ଶକ୍ତି ଓ ସାମର୍ଥ୍ୟ ନିର୍ଦ୍ଧାରଣ କରିବାର ଆସ୍ପର୍ଦ୍ଧା କରେ ସେତେବେଳେ ତାହା ହାସ୍ୟାସ୍ପଦ ପଦବାଚ୍ୟ ହୁଏ। କିନ୍ତୁ ଏ ଦିଗରେ ସଚେତନ କରିବ କିଏ? ଏକଦା କଟକରେ ଦୁର୍ଗାପୂଜାରେ ମୂର୍ତ୍ତି ଉଚ୍ଚତାକୁ ତିନିଫୁଟରେ ସୀମିତ ରଖିବାକୁ ନିର୍ଦ୍ଦେଶନାମା ଜାରି ହେବା ପରେ କୋର୍ଟକଚେରି ପର୍ଯ୍ୟନ୍ତ କଥା ଯାଇଥିଲା। ଭକ୍ତି ଭାବନା ସର୍ବୋପରି; କିନ୍ତୁ ତାହା ସାମାଜିକ ସୁସ୍ଥତା ଓ ଶାନ୍ତିର ବିରୁଦ୍ଧାଚରଣ କରିବା ଉଚିତ ନୁହେଁ। ସଂଗୃହୀତ ଓ ଦାନାର୍ଥେ ମିଳିଥିବା ଅର୍ଥରାଶିକୁ ଭଗବାନଙ୍କ ଉଚ୍ଚତା ନିର୍ଦ୍ଧାରଣରେ ଖର୍ଚ୍ଚ ନ କରି ବରଂ ଅସହାୟଙ୍କ ସହାୟତାରେ ବିନିଯୋଗ କଲେ ସୃଷ୍ଟିର ଶ୍ରେଷ୍ଠତା ପ୍ରତିପାଦିତ ହେବ; ମାନବିକ ମୂଲ୍ୟବୋଧର ପ୍ରତିଷ୍ଠା ହେବ ଏବଂ ସ୍ରଷ୍ଟା ଅଧିକ ଆନନ୍ଦିତ ହେବେ। ମନୁଷ୍ୟ ଦେହେ ଦିବ୍ୟଜ୍ଞାନ ଦେଖି ସନ୍ତୁଷ୍ଟ ଭଗବାନ - ଭାଗବତ ବାଣୀର ଏହି ଆପ୍ତ ବାକ୍ୟ ସିଦ୍ଧ ହେବ। ●

ଇନ୍ଧନ ଓ ଖାଦ୍ୟ ସୁରକ୍ଷାର ଦ୍ୱନ୍ଦ୍ୱ

ସମୀର ବିଶ୍ୱାଳ

ଇଥାନଲ୍ ଏକ ସମ୍ଭାବନାମୟ ବିକଳ୍ପ ଇନ୍ଧନ। ଏହି ପରିପ୍ରେକ୍ଷୀରେ ଜୈବଇନ୍ଧନ ବା ବାୟୋଫୁଏଲ ଏକ ଗୁରୁତ୍ୱପୂର୍ଣ୍ଣ ବିକଳ୍ପ ଭାବେ ଉଭା ହୋଇଛି। ଇଥାନଲ୍ ମିଶ୍ରଣର ଉଦ୍ଦେଶ୍ୟ ନିଶ୍ଚିତ ଭାବେ ପେଟ୍ରୋଲିୟମ ଆମଦାନୀ ଉପରେ ନିର୍ଭରଶୀଳତା ହ୍ରାସ କରିବ, କୃଷିଜାତ ଉତ୍ପାଦର ମୂଲ୍ୟ ବୃଦ୍ଧି କରିବ, ଚାଷୀଙ୍କୁ ଅତିରିକ୍ତ ବଜାର ସୁବିଧା ଦେବା ସହ ବାୟୁମଣ୍ଡଳରେ ଅଙ୍ଗାରକାମ୍ଳ ବିସର୍ଜନ କମାଇବ। ଅପରପକ୍ଷରେ ଇଥାନଲ୍ ଉତ୍ପାଦନ ପାଇଁ ଅତ୍ୟଧିକ ପାଣି ଖର୍ଚ୍ଚ କରୁଥିବା ଫସଲକୁ ଅଧିକ ପ୍ରୋତ୍ସାହନ ଦିଆଯାଉଥିବାରୁ ଆଜିର ଇନ୍ଧନ ସମସ୍ୟାର ସମାଧାନ କରିବାକୁ ଯାଇ ଏହାଦ୍ୱାରା ଭବିଷ୍ୟତର ଜଳ ଓ ଖାଦ୍ୟ ସୁରକ୍ଷା ସଙ୍କଟ ସୃଷ୍ଟି ହୋଇପାରେ ବୋଲି ଆଶଙ୍କା ପ୍ରକାଶ ପାଉଛି। ତେଣୁ ଇଥାନଲ୍ ନୀତିର ରୂପରେଖ, କାର୍ଯ୍ୟାନ୍ୱୟନ, ଆର୍ଥିକ ପ୍ରୋତ୍ସାହନ ଓ ଦୀର୍ଘମିଆଦୀ ପରିଣାମକୁ ଠିକ୍ ଭାବେ ବିଚାର କରିବାକୁ ପଡ଼ିବ।

ଇଥାନଲ୍ ହେଉଛି ଏକପ୍ରକାର ଆଲକୋହଲ୍, ଯାହା ଆଖୁ, ମକା, ଧାନ ଓ ଅନ୍ୟାନ୍ୟ ଜୈବିକ ଉତ୍ସରୁ ଉତ୍ପାଦନ କରାଯାଇପାରେ। ଏହାକୁ ପେଟ୍ରୋଲ୍‌ରେ ମିଶାଇ ଇନ୍ଧନ ଭାବେ ବ୍ୟବହାର କରାଯାଏ। ଇଥାନଲ୍ ମିଶ୍ରଣର ପରିମାଣକୁ ସାଧାରଣତଃ ଇ୧୦, ଇ୨୦, ଇ ୮୫ ଭଳି ନାମରେ ବୁଝାଯାଏ। ଇ୨୦ର ଅର୍ଥ ହେଉଛି ପେଟ୍ରୋଲ୍‌ରେ ୨୦ ପ୍ରତିଶତ ଇଥାନଲ୍ ମିଶ୍ରଣ। ଭାରତ ଧୀରେ ଧୀରେ ଅଧିକ ଇଥାନଲ୍ ମିଶ୍ରଣ ଦିଗକୁ ଗତି କରୁଛି। ଇ୨୦ ପରେ ଫ୍ଲେକ୍ସ-ଫ୍ୟୁଏଲ୍ ଯାନରେ ଇ୮୫ ଓ ଇ୧୦୦ ଭଳି ଅଧିକ ଇଥାନଲ୍ ମିଶ୍ରଣ ବ୍ୟବହାର କରିବାର ସମ୍ଭାବନା ମଧ୍ୟ ଆଲୋଚନାକୁ ଆସିଛି।

ସରକାର ଇଥାନଲ୍ ମିଶ୍ରଣ କାର୍ଯ୍ୟକ୍ରମ ଏବଂ ଦୀର୍ଘମିଆଦରେ କୃଷି, ଖାଦ୍ୟ ବ୍ୟବସ୍ଥା ଓ ବୃହତ୍ ଅର୍ଥନୀତି ଉପରେ ଏହାର ପ୍ରଭାବକୁ ତିନୋଟି କାରଣରୁ ସମୀକ୍ଷା କରିବା ଆବଶ୍ୟକ। ପ୍ରଥମତଃ, ୨୦୧୮ର ଜାତୀୟ ଜୈବ ଇନ୍ଧନ ନୀତି ଅଧୀନରେ ଆରମ୍ଭ ହୋଇଥିବା ଇଥାନଲ୍ ମିଶ୍ରଣ କାର୍ଯ୍ୟକ୍ରମ ବର୍ତ୍ତମାନ ଉଚ୍ଚମିଶ୍ରଣ ପର୍ଯ୍ୟାୟରେ ପହଞ୍ଚିଛି। ଗତ ଜୁନ୍ ମାସରେ ସରକାରୀ ତୈଳ ବିପଣନ କମ୍ପାନୀମାନଙ୍କ ୪୮ଟି ଖୁଚୁରା ବିକ୍ରୟକେନ୍ଦ୍ର ଫ୍ଲେକ୍ସ-ଫ୍ୟୁଏଲ୍ ଯାନ ପାଇଁ ଇ୮୫ ବିକ୍ରି ଆରମ୍ଭ କରିଥିଲେ। ଏହାପରେ ସଡ଼କ ପରିବହନ ଓ ରାଜପଥ ମନ୍ତ୍ରଣାଳୟ ୨୭ ଏପ୍ରିଲ୍ ୨୦୨୬ରେ ଏକ ଖସଡ଼ା ବିଜ୍ଞପ୍ତି ଜାରି କରି ଇ୮୫ ଓ ଇ୧୦୦ରେ ଚାଲିପାରୁଥିବା ଫ୍ଲେକ୍ସ-ଫ୍ୟୁଏଲ୍ ଯାନକୁ ଅନୁମତି ଦେଇଛି। କିନ୍ତୁ ଇଥାନଲ୍ ମୂଲ୍ୟଶୃଙ୍ଖଳରେ ଏପରି ହଠାତ୍ ବୃଦ୍ଧି କାହିଁକି କରାଯାଉଛି, ତାହାର ଯଥେଷ୍ଟ ସାର୍ବଜନୀନ ତଥ୍ୟ କିମ୍ବା ଯୁକ୍ତି ଉପଲବ୍ଧ ନାହିଁ। ଦ୍ୱିତୀୟତଃ, ଅଧିକ ପେଟ୍ରୋଲ୍ ମିଶ୍ରଣ 'ଜାତୀୟ ଜୈବ ଇନ୍ଧନ ନୀତି ୨୦୧୮ (୨୦୨୨ରେ ସଂଶୋଧିତ)'ର ପରିସର ବାହାରେ ରହିଛି। ସରକାରଙ୍କ ୧୫ ଜୁନ୍ ୨୦୨୨ର ଗେଜେଟ୍ ବିଜ୍ଞପ୍ତି ଜୈବ ଇନ୍ଧନ ନୀତିରେ ସଂଶୋଧନ କରି ୨୦୨୫-୨୬ ଇଥାନଲ୍ ଯୋଗାଣ ବର୍ଷ ସୁଦ୍ଧା ପେଟ୍ରୋଲ୍‌ରେ ଇ୨୦ ଏବଂ ୨୦୩୦ ସୁଦ୍ଧା ବାୟୋଡିଜେଲ୍ ୫% ମିଶ୍ରଣର ଲକ୍ଷ୍ୟ ରଖିଥିଲା। ଏଠାରେ ଧ୍ୟାନ ଦେବା କଥା ଯେ, ୨୭ ଏପ୍ରିଲ୍‌ରେ ଖସଡ଼ା ଗେଜେଟ୍ ବିଜ୍ଞପ୍ତିରେ ଇ୮୫ ଓ ଇ୧୦୦ର ପ୍ରସ୍ତାବ ସେଣ୍ଟ୍ରାଲ୍ ମୋଟର ଭେହିକିଲ୍ ନିୟମ-୧୯୮୯ ସମ୍ପର୍କିତ। ଏହା ଜୈବ ଇନ୍ଧନ କାର୍ଯ୍ୟକ୍ରମକୁ ନିଜେ ସଂଶୋଧନ କରୁନାହିଁ। ତୃତୀୟତଃ, ଜୈବ ଇନ୍ଧନ କାର୍ଯ୍ୟକ୍ରମର ସମୀକ୍ଷା ଆବଶ୍ୟକ। କାରଣ ଅଧିକ ମିଶ୍ରଣ ସ୍ତରରେ ଏକ ନୂତନ ଖର୍ଚ୍ଚ-ଲାଭ ବିଶ୍ଳେଷଣ ଆବଶ୍ୟକ। ବିଶେଷକରି ଗତ ୭ ବର୍ଷର ତଥ୍ୟ ଏଥିପାଇଁ ଉପଯୋଗ କରାଯିବା ଦରକାର।

ଏଠାରେ ଏକ ମୌଳିକ ପ୍ରଶ୍ନ ଉଠେ ଯେ ଆମର କୃଷି, ଜଳସମ୍ପଦ ଓ ଖାଦ୍ୟ ବ୍ୟବସ୍ଥା ଏତେ ଅଧିକ ଇଥାନଲ୍ ଚାହିଦା ପୂରଣ କରିବାକୁ ପ୍ରସ୍ତୁତ କି? ଏହି ପ୍ରଶ୍ନର ଉତ୍ତର କେବଳ ଇଥାନଲ୍ ଉତ୍ପାଦନ କ୍ଷମତା ଦେଖି ଦିଆଯାଇପାରିବ ନାହିଁ। କେଉଁ ଫସଲରୁ ଇଥାନଲ୍ ଆସୁଛି, ସେହି ଫସଲ ପାଇଁ କେତେ ପାଣି ଲାଗୁଛି, ସେହି ଫସଲ ଖାଦ୍ୟ ଭାବେ କେତେ ଗୁରୁତ୍ୱପୂର୍ଣ୍ଣ ଏବଂ ଏହା ଚାଷୀଙ୍କ ଜମି ବ୍ୟବହାର ଉପରେ କି ପ୍ରଭାବ ପକାଉଛି - ସେ ସବୁକୁ ଏକାଠି ବିଚାର କରିବାକୁ ପଡ଼ିବ। ଇଥାନଲ୍ ନୀତିର ସବୁଠାରୁ ବଡ଼ ଚିନ୍ତା ହେଉଛି ଆଖୁ ଓ ଧାନ ଭଳି ଅଧିକ ପାଣି ଆବଶ୍ୟକ କରୁଥିବା ଫସଲକୁ ଅତ୍ୟଧିକ ପ୍ରୋତ୍ସାହନ। ଆଖୁ ଭାରତର ଏକ ଗୁରୁତ୍ୱପୂର୍ଣ୍ଣ ନଗଦ ଫସଲ। ଏହା ଚାଷୀଙ୍କୁ ଆୟ ଦିଏ ଏବଂ ଚିନି ଶିଳ୍ପ ସହ ଲକ୍ଷ ଲକ୍ଷ ଚାଷୀ ଓ ଶ୍ରମିକଙ୍କ ଜୀବିକା ଜଡ଼ିତ। କିନ୍ତୁ ଆଖୁ ଚାଷ ପାଇଁ ଅଧିକ ପାଣି ଆବଶ୍ୟକ। ଯେଉଁ ଅଞ୍ଚଳରେ ଭୂତଳ ଜଳ ଉପରେ ଅଧିକ ଚାପ ରହିଛି, ସେଠାରେ ଆଖୁ ଚାଷର ବିସ୍ତାର ଦୀର୍ଘମିଆଦୀ ଜଳ ସଙ୍କଟକୁ ଆହୁରି ଗଭୀର କରିପାରେ। ଧାନ ମଧ୍ୟ ଭାରତର ଖାଦ୍ୟ ବ୍ୟବସ୍ଥାର ମୂଳ ଫସଲ। ସରକାରୀ ଗୋଦାମ୍‌ରେ ଥିବା ଚାଉଳକୁ ଇଥାନଲ୍ ଉତ୍ପାଦନ ପାଇଁ ବ୍ୟବହାର କରିବାର ନୀତି ଯଦି ବ୍ୟାପକ ହୁଏ, ତେବେ ଖାଦ୍ୟ ଓ ଇନ୍ଧନ ମଧ୍ୟରେ ଏକ ନୂଆ ପ୍ରତିସ୍ପର୍ଦ୍ଧା ଉତ୍ପନ୍ନ ହୋଇପାରେ। ଇଥାନଲ୍ ଉତ୍ପାଦନରେ ମକା ଏକ ଗୁରୁତ୍ୱପୂର୍ଣ୍ଣ ବିକଳ୍ପ ହୋଇପାରେ। କିନ୍ତୁ ଭାରତରେ ଏହାର ଉତ୍ପାଦନକ୍ଷମତା ହେକ୍ଟର ପିଛା ପ୍ରାୟ ୪ ଟନ୍, ଯେଉଁଠି ଆମେରିକାରେ ଏହା ୧୩-୧୪ ଟନ୍। ତେଣୁ ଇଥାନଲ୍‌ର ଅଧିକ ଚାହିଦା ପୂରଣ ପାଇଁ ମକା ଉପରେ ନିର୍ଭର କରିବା ସହଜ ନୁହେଁ। ଆମେରିକା ଓ ବ୍ରାଜିଲ୍ ଭଳି ବଡ଼ ଇଥାନଲ୍ ଉତ୍ପାଦକ ଦେଶଗୁଡ଼ିକ ମୁଖ୍ୟତଃ ମକା ଉପରେ ଅଧିକ ନିର୍ଭରଶୀଳ। କିନ୍ତୁ ଭାରତର ଉତ୍ପାଦନ କ୍ଷମତା ତୁଳନାତ୍ମକ ଭାବେ ବହୁତ କମ୍।

ଦେଶରେ ଗରିବ ଓ ନିମ୍ନ ଆୟବର୍ଗର ଲୋକଙ୍କ ପାଇଁ ସରକାରଙ୍କ ଖାଦ୍ୟ ସୁରକ୍ଷା ଏକ ବଡ଼ ଦାୟିତ୍ୱ। ତେଣୁ ଖାଦ୍ୟଶସ୍ୟର କେତେ ପ୍ରତିଶତ ଅଂଶକୁ ଇନ୍ଧନ ପାଇଁ ବ୍ୟବହାର କରିବା ଯୁକ୍ତିସଙ୍ଗତ ବୋଲି ପ୍ରଶ୍ନ ଉଠେ। ବିଶ୍ୱରେ ଜୈବ ଇନ୍ଧନକୁ ନେଇ 'ଖାଦ୍ୟ ବନାମ ଇନ୍ଧନ' ବିତର୍କ ବହୁ ପୁରୁଣା। ଯଦି ଖାଦ୍ୟ ଉତ୍ପାଦନ ପାଇଁ ବ୍ୟବହୃତ ଜମି, ପାଣି ଓ ଫସଲକୁ ବହୁ ପରିମାଣରେ ଇନ୍ଧନ ଉତ୍ପାଦନ ଦିଗକୁ ନିଆଯାଏ, ତେବେ ଖାଦ୍ୟ ଯୋଗାଣ ଉପରେ ଚାପ ପଡ଼ିପାରେ। କିନ୍ତୁ ଅତିରିକ୍ତ ଉତ୍ପାଦନ, ଅନୁପଯୋଗୀ କିମ୍ବା ଅବଶିଷ୍ଟ କୃଷିଜ ଉତ୍ପାଦକୁ ଇଥାନଲ୍ ପାଇଁ ବ୍ୟବହାର କରାଯାଏ; ତେବେ ଏହା ଏକ ଉପଯୋଗୀ ପଦକ୍ଷେପ ହୋଇପାରେ। ଆଖୁ ଚାଷୀ ଓ ଚିନି ଶିଳ୍ପ ପାଇଁ ଏକ ବିକଳ୍ପ ବଜାର ସୃଷ୍ଟି କରିପାରେ। ଚିନି ଶିଳ୍ପରେ ଅତିରିକ୍ତ ଚିନି ଉତ୍ପାଦନ ହେଲେ ତାହାର କିଛି ଅଂଶକୁ ଇଥାନଲ୍ ଉତ୍ପାଦନ ଦିଗରେ ନେବାର ସୁଯୋଗ ସୃଷ୍ଟି ହୋଇପାରିବ। ଇଥାନଲ୍ ନୀତିର ଏକ ବଡ଼ ସକାରାତ୍ମକ ପକ୍ଷ ହେଉଛି ଚାଷୀଙ୍କ ପାଇଁ ବଜାର ବୃଦ୍ଧି। ଯେଉଁ ଫସଲର ଚାହିଦା ବଢ଼ିବ, ତାହାର ମୂଲ୍ୟ ଓ ଚାଷୀଙ୍କ ଆୟ ବଢ଼ିପାରେ। କିନ୍ତୁ ଚାଷୀଙ୍କୁ କେବଳ ବଜାର ଦର ଦେଖାଇଲେ ହେବ ନାହିଁ। ଫସଲ ବାଛିବା ସମୟରେ ପାଣି, ମାଟିର ଉର୍ବରତା, ଜଳବାୟୁ, ବଜାର ମୂଲ୍ୟ ଓ ଦୀର୍ଘମିଆଦୀ ଉତ୍ପାଦନ କ୍ଷମତାକୁ ମଧ୍ୟ ବିଚାର କରିବାକୁ ପଡ଼ିବ ଏବଂ ସରକାର ସଚେତନ ମାଧ୍ୟମରେ ଚାଷୀଙ୍କୁ ଏକମାତ୍ର ଫସଲ ଉପରେ ନିର୍ଭରଶୀଳ ନକରି ଫସଲ ବିବିଧୀକରଣକୁ ପ୍ରୋତ୍ସାହନ କରିବାକୁ ହେବ।

ଜଳବାୟୁ ପରିବର୍ତ୍ତନ ଫଳରେ ବର୍ଷାର ଧାରା ବଦଳୁଛି। କେଉଁଠି ଅତ୍ୟଧିକ ବର୍ଷା ତ କେଉଁଠି ଖରା - ଏପରି ପରିସ୍ଥିତି ବଢ଼ୁଛି। ଭୂତଳ ଜଳ ଅନେକ ଅଞ୍ଚଳରେ ଦ୍ରୁତ ହ୍ରାସ ପାଉଛି। ଏପରି ସମୟରେ ଅଧିକ ପାଣି ଆବଶ୍ୟକ କରୁଥିବା ଫସଲକୁ ଇନ୍ଧନ ନୀତି ମାଧ୍ୟମରେ ଅତିରିକ୍ତ ପ୍ରୋତ୍ସାହନ ଦେବା ପୂର୍ବରୁ ଜଳର ମୂଲ୍ୟ ଓ ଜଳର ଉପଲବ୍ଧତାକୁ ବିଚାର କରିବା ଦରକାର। ଆଜି ଯେଉଁ ଅଞ୍ଚଳରେ ପାଣି ପର୍ଯ୍ୟାପ୍ତ ଅଛି, ଆସନ୍ତା ୨୦-୩୦ ବର୍ଷରେ ସେଠାରେ ଜଳ ସଙ୍କଟ ହୋଇପାରେ। ତେଣୁ ଇଥାନଲ୍ ନୀତିକୁ କେବଳ ଆଜିର ପେଟ୍ରୋଲ୍ ଚାହିଦା ଆଧାରରେ ନୁହେଁ, ଆଗାମୀ ପିଢ଼ିର ଜଳ ଆବଶ୍ୟକତା ଆଧାରରେ ମଧ୍ୟ ମୂଲ୍ୟାଙ୍କନ କରିବା ଦରକାର।

ଭାରତର ଇଥାନଲ୍ ନୀତିକୁ ଆହୁରି ସନ୍ତୁଳିତ କରିବା ପାଇଁ କିଛି ମୂଳ ନୀତି ଗ୍ରହଣ କରାଯିବା ଦରକାର। ଫସଲ ଆଧାରିତ ନୁହେଁ, ସମ୍ପଦ ଆଧାରିତ ପ୍ରୋତ୍ସାହନ ଦେବା ଦରକାର। ଅର୍ଥାତ୍ କେବଳ ଆଖୁ କିମ୍ବା ଧାନରୁ ଇଥାନଲ୍ ଉତ୍ପାଦନକୁ ପ୍ରୋତ୍ସାହନ ନଦେଇ କୃଷି ଅବଶିଷ୍ଟ, ଫସଲ ଅବଶେଷ ଓ ଅନ୍ୟାନ୍ୟ ସ୍ଥାୟୀ ଉତ୍ସରୁ ଇଥାନଲ୍ ଉତ୍ପାଦନକୁ ଅଧିକ ପ୍ରାଥମିକତା ଦେବା ଦରକାର। ଜଳ ବ୍ୟବହାରକୁ ନୀତିର ମାନଦଣ୍ଡ କରିବା ଦରକାର। ଯେଉଁ ଅଞ୍ଚଳରେ ଜଳସଙ୍କଟ ଅଧିକ, ସେଠାରେ ଅଧିକ ପାଣି ଆବଶ୍ୟକ କରୁଥିବା ଫସଲକୁ ଅତିରିକ୍ତ ପ୍ରୋତ୍ସାହନ ଦେବା ଉଚିତ ନୁହେଁ। ସେହିପରି ଦେଶର ଖାଦ୍ୟ ଭଣ୍ଡାର, ଗରିବଙ୍କ ଖାଦ୍ୟ ଅଧିକାର ଓ ବଜାର ଦରକୁ ବିଚାର କରି ଖାଦ୍ୟଶସ୍ୟକୁ ଇନ୍ଧନ ପାଇଁ ବ୍ୟବହାରର ସୀମା ନିର୍ଦ୍ଧାରଣ କରିବା ଦରକାର। ପ୍ରତି ୩-୫ ବର୍ଷରେ ନୀତିର ସ୍ୱାଧୀନ ଖର୍ଚ୍ଚ ଲାଭ ବିଶ୍ଳେଷଣ କରାଯିବା ଉଚିତ। ଏଥିରେ କେବଳ ଇଥାନଲ୍ ଉତ୍ପାଦନ କିମ୍ବା ବିଦେଶୀ ମୁଦ୍ରା ସଞ୍ଚୟକୁ ଦେଖିଲେ ହେବ ନାହିଁ। ପାଣି, ମାଟି, ଖାଦ୍ୟ ମୂଲ୍ୟ, ଚାଷୀଙ୍କ ଆୟ, ସରକାରୀ ରିହାତି ଓ ପରିବେଶୀୟ ପ୍ରଭାବକୁ ମଧ୍ୟ ହିସାବରେ ନେବାକୁ ପଡ଼ିବ। ଏହି ସନ୍ତୁଳନ ହିଁ ଭାରତର ଜୈବ ଇନ୍ଧନ ଭବିଷ୍ୟତକୁ ସଫଳ ଓ ସ୍ଥାୟୀ କରିପାରିବ। ●

ମହିମୁଣ୍ଡା(ବଲାଙ୍ଗୀର),
ମୋ: ୯୪୩୭୫୪୨୮୮୫

ଅପମିଶ୍ରଣମୁକ୍ତ ଭାରତ କେବେ?

ରାଜେଶ କୁମାର ତ୍ରିପାଠୀ

ଆମେ ଖାଦ୍ୟ କିଣୁ ଜୀବନ ପାଇଁ, ଆମ ଖୁସି ପାଇଁ, ପାଟିର ସ୍ୱାଦ ପାଇଁ। କିନ୍ତୁ ମନ ବିଚଳିତ ହେଉଛି ଯେତେବେଳେ ସେହି ଖାଦ୍ୟ ଆମ ଜୀବନ ପାଇଁ ବିପଦ ନେଇ ଆସୁଛି। ମିଠାକୁ ଆଉ ଟିକେ ଲାଲ୍ ଦେଖାଇବାକୁ କେଉଁ ଗ୍ରାହକ କହିଛି? ପନିରକୁ ଅଧିକ ଧଳା ଓ ନରମ ଦେଖାଇବା ପାଇଁ ସେଥିରେ କିଛି ମିଶାଇବାକୁ କେଉଁ ଗ୍ରାହକ ଅନୁମତି ଦେଇଛି? ହଳଦୀ ଆଉ ଟିକେ ହଳଦିଆ, ଲଙ୍କାଗୁଣ୍ଡ ଆହୁରି ଲାଲ୍, ମିଠା ଆଉ ଚକଚକିଆ ହେଉ- ଏ ଦାବି କେବେ ଆମେ କରିଛନ୍ତି କି? ତଥାପି ଆମ ଥାଳିରେ ରଙ୍ଗ, ରାସାୟନିକ ପଦାର୍ଥ ପଡୁଛି, ଭେଜାଲ ହେଉଛି। କେଉଁଠି ଲାଭ ବଢ଼ାଇବା ପାଇଁ, କେଉଁଠି ଓଜନ ବଢ଼ାଇବା ପାଇଁ, କେଉଁଠି ପୁରୁଣା ଜିନିଷକୁ ସତେଜ ଦେଖାଇବା ପାଇଁ, ଆଉ କେଉଁଠି କେବଳ ଆମ ଆଖିକୁ ଲୋଭେଇବା ପାଇଁ। ଅର୍ଥାତ୍ ଗ୍ରାହକ ଯାହା ଚାହିଁନାହିଁ, ବଜାର ତାହା ତା'ର ଖାଦ୍ୟରେ ମିଶାଇଦେଉଛି।

ଏହା କେବଳ ଖାଦ୍ୟର ଭେଜାଲ ନୁହେଁ, ଆମ ସମୟର ଏକ ଅଦୃଶ୍ୟ ଖାଦ୍ୟ ପ୍ରଦୂଷଣ। ଆମେ ବାୟୁ ପ୍ରଦୂଷଣ, ଜଳ ପ୍ରଦୂଷଣ, ମାଟି ପ୍ରଦୂଷଣ ନେଇ ଚିନ୍ତିତ ଅଛୁ। କିନ୍ତୁ ଯେଉଁ ପ୍ରଦୂଷଣ ପ୍ରତିଦିନ ଆମ ଥାଳି ଦେଇ ସିଧାସଳଖ ଶରୀର ଭିତରକୁ ପ୍ରବେଶ କରୁଛି, ତାହାକୁ ନେଇ ଆମର ସାମୂହିକ କ୍ରୋଧ ଏତେ କମ୍ କାହିଁକି? ଖାଦ୍ୟ ଅପମିଶ୍ରଣକୁ ଛୋଟମୋଟ ବ୍ୟବସାୟିକ ଅନିୟମ ଭାବେ ଦେଖିବାର ସମୟ ଶେଷ ହେବା ଉଚିତ। ଏହା କେବଳ ଠକେଇ ନୁହେଁ; ମଣିଷର ଜୀବନ ସହ କରାଯାଉଥିବା ବ୍ୟବସାୟ। ଖାଦ୍ୟ ଅପମିଶ୍ରଣ ଆଉ କାଁ ଭାଁ ଘଟୁଥିବା ଠକେଇର ଘଟଣା ହୋଇ ରହିନାହିଁ। କିଛିଦିନ ତଳେ ବିପୁଳ ପରିମାଣର ନକଲି ପନିର ଜବତ ହେବା ଖବର ପୁଣି ଥରେ ଆମ ଖାଦ୍ୟଥାଳିର ସୁରକ୍ଷାକୁ ନେଇ ପ୍ରଶ୍ନ ଉଠାଇଛି। ଦୋକାନରୁ ଗୋଟିଏ କିଲୋ ମିଠା କିଣି ଘରକୁ ନେଲା ବେଳେ ପରୀକ୍ଷାଗାରକୁ ନେଇ ତାହା ଯାଞ୍ଚ କରାଯାଏ ନାହିଁ। ଘର ପାଇଁ କ୍ଷୀର ନେବା ପୂର୍ବରୁ ତାହାର ରାସାୟନିକ ପରୀକ୍ଷା ଆମେ କରିପାରିବା ନାହିଁ। କଥା ହେଉଛି ବିଶ୍ୱାସର। ଆମେ ଟଙ୍କା ଦିଅନ୍ତି ଏବଂ ବିଶ୍ୱାସ କରନ୍ତି। ସେହି ବିଶ୍ୱାସକୁ ବିଷାକ୍ତ କରିବା ଖାଦ୍ୟ ଅପମିଶ୍ରଣର ସବୁଠାରୁ ବଡ଼ ଅପରାଧ।

ଖାଦ୍ୟରେ ଅପମିଶ୍ରଣ ଅନ୍ୟ ସାଧାରଣ ବ୍ୟବସାୟିକ ଠକେଇ ପରି ନୁହେଁ। କେହି ନକଲି କପଡ଼ା ବିକିଲେ ଗ୍ରାହକ ଆର୍ଥିକ କ୍ଷତି ସହିପାରେ। ନିମ୍ନମାନର ଜୋତା ବିକିଲେ ତାହା ଶୀଘ୍ର ନଷ୍ଟ ହୋଇପାରେ। କିନ୍ତୁ ଖାଦ୍ୟରେ କ୍ଷତିକାରକ ପଦାର୍ଥ ମିଶାଇଲେ ତାହା ସିଧାସଳଖ ମଣିଷର ଶରୀର ଭିତରକୁ ଯାଏ। ତେଣୁ ପ୍ରଶ୍ନ ଉଠେ- ଏହାକୁ ଆମେ କେବଳ 'ଅପମିଶ୍ରଣ' କହି ଛୋଟ କରିଦେଉଛୁ କି? ଯଦି ଜଣେ ବ୍ୟକ୍ତି ଜାଣିଶୁଣି ଏପରି ପଦାର୍ଥ ଖାଦ୍ୟରେ ମିଶାଏ ଯାହା ମଣିଷର ଶରୀର ପାଇଁ କ୍ଷତିକାରକ, ତେବେ ଏହା କେବଳ ବ୍ୟବସାୟିକ ଅନିୟମିତତା ନୁହେଁ। ଏହା ଜନସ୍ୱାସ୍ଥ୍ୟ ବିରୋଧରେ ଏକ ଗମ୍ଭୀର ଅପରାଧ।

ଆମ ଦଣ୍ଡ ବ୍ୟବସ୍ଥା ଓ ତାହାର କାର୍ଯ୍ୟକାରିତାକୁ ନେଇ ମଧ୍ୟ ଆଲୋଚନା ହେବା ଦରକାର। କେବଳ ଚଢ଼ଉ ହେଲା, ସାମଗ୍ରୀ ଜବତ ହେଲା, ନଷ୍ଟ କରାଗଲା, କିଛି ଜରିମାନା ହେଲା- ଏତିକିରେ ଯଦି ଘଟଣାର ସାମାଜିକ ସ୍ମୃତି ଶେଷ ହୋଇଯାଏ ତେବେ ଭୟ କେଉଁଠୁ ଆସିବ? ଯିଏ ଲାଭ ପାଇଁ ଜାଣିଶୁଣି ମଣିଷର ଥାଳିରେ କ୍ଷତିକାରକ ପଦାର୍ଥ ପହଞ୍ଚାଉଛି, ତା' ପାଇଁ ଦଣ୍ଡ ଏପରି ହେବା ଦରକାର ଯେ ପରବର୍ତ୍ତୀ ବ୍ୟକ୍ତି ଏହି ଅପରାଧ କରିବା ପୂର୍ବରୁ ଦଶଥର ଭାବିବ। ଖାଦ୍ୟ ସୁରକ୍ଷାକୁ ଚଢ଼ଉକୈନ୍ଦ୍ରିକ ବ୍ୟବସ୍ଥାରୁ ବାହାର କରି ନିୟମିତ ନିରୀକ୍ଷଣର ସଂସ୍କୃତିରେ ପରିଣତ କରିବାକୁ ହେବ। ପର୍ବପର୍ବାଣି ଆସିଲେ ମିଠା ଦୋକାନରୁ ନମୁନା ସଂଗ୍ରହ କରିବା କିମ୍ବା କୌଣସି ଅଭିଯୋଗ ଆସିଲେ ଚଢ଼ଉ କରିବା ଯଥେଷ୍ଟ ନୁହେଁ। ଦୁଧ, ପନିର, ଛେନା, ମିଠା, ଖାଇବା ତେଲ, ମସଲା, ଶିଶୁଖାଦ୍ୟ, ରାସ୍ତାକଡ଼ ଖାଦ୍ୟ-ଯେଉଁ ସବୁ ସାମଗ୍ରୀ ଲକ୍ଷ ଲକ୍ଷ ଲୋକ ପ୍ରତିଦିନ ଖାଉଛନ୍ତି, ସେଗୁଡ଼ିକର ନିୟମିତ ଓ ଅଘୋଷିତ ଯାଞ୍ଚ ହେବା ଦରକାର। ପ୍ରତ୍ୟେକ ଜିଲ୍ଲାରେ ପର୍ଯ୍ୟାପ୍ତ ଖାଦ୍ୟ ସୁରକ୍ଷା କର୍ମଚାରୀ, ଦ୍ରୁତ ପରୀକ୍ଷା ବ୍ୟବସ୍ଥା, ସମୟବଦ୍ଧ ନମୁନା ପରୀକ୍ଷଣ ଓ ଅପରାଧୀଙ୍କ ବିରୋଧରେ ତ୍ୱରିତ ଆଇନଗତ ପଦକ୍ଷେପ ଦରକାର। ପୁନଃପୁନଃ ଅପରାଧ କରୁଥିବା ବ୍ୟବସାୟୀଙ୍କ ଅନୁମତି ସ୍ଥାୟୀ ଭାବେ ବାତିଲ୍ କରିବା ପର୍ଯ୍ୟନ୍ତ ବ୍ୟବସ୍ଥା କଠୋର ଭାବେ ପ୍ରୟୋଗ ହେବା ଉଚିତ। ଆଇନଗତ ପ୍ରକ୍ରିୟା ଶେଷ ହୋଇ ଅପରାଧ ପ୍ରମାଣିତ ହେବା ପରେ ଖାଦ୍ୟ ସୁରକ୍ଷା ଉଲ୍ଲଙ୍ଘନକାରୀଙ୍କ ତଥ୍ୟ ସାର୍ବଜନୀନ ହେବା ଉଚିତ। ଜଣେ ଗ୍ରାହକଙ୍କର ଜାଣିବାର ଅଧିକାର ଅଛି-ଯେଉଁ ଦୋକାନରୁ ସେ ନିଜ ପିଲା ପାଇଁ ଖାଦ୍ୟ କିଣୁଛି, ସେହି ବ୍ୟବସାୟର ଖାଦ୍ୟ ସୁରକ୍ଷା ଇତିହାସ କ'ଣ।

ଖାଦ୍ୟ ଅଧିକାରର ସୁରକ୍ଷା ଏବେ ପ୍ରାସଙ୍ଗିକ ହୋଇପଡ଼ିଛି। ଏଥିପାଇଁ ଦରକାର ଯୋଜନା, ନୀତି ଓ ନୀତିନିଷ୍ଠ ପ୍ରକ୍ରିୟା। ଚଢ଼ଉ ଗୋଟିଏ ଘଟଣା; ଆମକୁ ଦରକାର ବ୍ୟବସ୍ଥା। ଜୋରିମାନା ଗୋଟିଏ ଦଣ୍ଡ; ଆମକୁ ଦରକାର ପ୍ରତିରୋଧ। ସଚେତନତା ଦରକାର; କିନ୍ତୁ ତା'ଠାରୁ ଅଧିକ ଦରକାର ଉତ୍ତରଦାୟିତ୍ୱ। ଭାରତ ଯେତେବେଳେ ସ୍ୱଚ୍ଛତା, ପରିବେଶ, ଡିଜିଟାଲ୍ ବ୍ୟବସ୍ଥା ଓ ଅନେକ ଜାତୀୟ ଲକ୍ଷ୍ୟକୁ ଜନଆନ୍ଦୋଳନର ରୂପ ଦେଇପାରିଛି, ସେତେବେଳେ 'ଅପମିଶ୍ରଣମୁକ୍ତ ଭାରତ' କାହିଁକି ଏକ ଜାତୀୟ ସଂକଳ୍ପ ହେବନାହିଁ? ଲକ୍ଷ୍ୟଟି କଠିନ ହୋଇପାରେ। କିନ୍ତୁ ଏ ଲକ୍ଷ୍ୟ ଆମକୁ ହାସଲ କରିବାକୁ ହେବ। ●

ଆମ ବୃକ୍ଷଲତା ଆମ ଜୀବନ

ସୌଭାଗ୍ୟସୁନ୍ଦର

ନଡ଼ିଆ
(Coconut-Cocos nucifera)

ପ୍ରକୃତି-ପରିବେଶ

ପୂର୍ବ ପ୍ରକାଶିତ ଉତ୍ତାରୁ...

ମିଠା ନଡ଼ିଆ ରସକୁ ପାନୀୟରେ ତିଆରି କରାଯାଇପାରିବ କିମ୍ବା ପାମ୍ ୱାଇନ୍ କିମ୍ବା ନଡ଼ିଆ ଭିନେଗାରରେ କିଣ୍ୱନ କରାଯାଇପାରିବ। ନଡ଼ିଆ ତେଲ ରୋଷେଇରେ ଏବଂ ଦେହରେ ବୋଳି ହେବା ପାଇଁ ବ୍ୟବହାର କରାଯାଏ। ଏହାକୁ ଅନ୍ୟ ଉଦ୍ଭିଦ ତେଲ ପରି ତରଳ ରୂପରେ କିମ୍ବା ବଟର କିମ୍ବା ଘିଅ ଭଳି କଠିନ ରୂପରେ ବ୍ୟବହାର କରାଯାଇପାରିବ। ନଡ଼ିଆ ତେଲ ଏବଂ ନଡ଼ିଆ କ୍ଷୀର ଉତ୍ପାଦନରୁ ବଳକା ଫାଇବର, ନଡ଼ିଆ ଖାଦ୍ୟ, ପଶୁପାଳନ ଖାଦ୍ୟ ଭାବରେ ବ୍ୟବହୃତ ହୁଏ।

ଗଛଗୁଡ଼ିକ ପ୍ରତିବର୍ଷ ୭୫ ଟି ପର୍ଯ୍ୟନ୍ତ ଫଳ ଦେଇପାରେ, ଯଦିଓ ୩୦ ରୁ କମ୍ ଫଳ ସାଧାରଣତଃ ହୋଇନଥାଏ। ଭାରତରେ ପ୍ରତିବର୍ଷ ପ୍ରତି ହେକ୍ଟରରେ ହାରାହାରି ୮,୦୦୦ ନଡ଼ିଆ ଉତ୍ପାଦନ ହୁଏ। ଉଚ୍ଚ କିସମଗୁଡ଼ିକ ୬ ରୁ ୧୦ ବର୍ଷ ମଧ୍ୟରେ ସେମାନଙ୍କର ପ୍ରଥମ ଫଳ ଦେଇଥାଏ ଏବଂ ୬୦ ରୁ ୧୦୦ ବର୍ଷ ପର୍ଯ୍ୟନ୍ତ ବଞ୍ଚିଥାଏ; ବାମନ ବା କମ ଉଚ୍ଚତା ବିଶିଷ୍ଟ କିସମଗୁଡ଼ିକ ଶୀଘ୍ର ଉତ୍ପାଦନକ୍ଷମ ହୋଇଥା'ନ୍ତି, କିନ୍ତୁ ସେଗୁଡ଼ିକର ଜୀବନକାଳ କମ୍ ହୋଇଥାଏ। ୨୦୨୪ ରେ ବିଶ୍ୱ ନଡ଼ିଆ ଉତ୍ପାଦନ ୬୫.୫ ନିୟୁତ ଟନ୍ ଥିଲା, ଯାହା ଇଣ୍ଡୋନେସିଆ, ଭାରତ ଏବଂ ଫିଲିପାଇନ୍ସ ଦ୍ୱାରା ଉତ୍ପାଦିତ ମୋଟର ୭୩% ଥିଲା।

ଅଷ୍ଟ୍ରୋନେସିଆନ ଲୋକଙ୍କ ପାଇଁ ନଡ଼ିଆର ସାଂସ୍କୃତିକ ଏବଂ ଧାର୍ମିକ ଗୁରୁତ୍ୱ ଅଛି, ଯାହା ସେମାନଙ୍କ ପୌରାଣିକ କାହାଣୀ, ଗୀତ ଏବଂ ମୌଖିକ ପରମ୍ପରାରେ ଦେଖିବାକୁ ମିଳେ। ଦକ୍ଷିଣ-ଏସୀୟ ସଂସ୍କୃତିରେ ଏହାର ଧାର୍ମିକ ଗୁରୁତ୍ୱ ବହୁତ ରହିଛି। ବିବାହ ଏବଂ ପୂଜା ସମେତ ହିନ୍ଦୁ ରୀତିନୀତିରେ ନଡ଼ିଆର ବ୍ୟବହାର ପ୍ରମୁଖ ସ୍ଥାନ ଅଧିକାର କରେ। ନଡ଼ିଆକୁ ସଂସ୍କୃତ ଭାଷାରେ ନାରିକେଳ କୁହାଯାଏ। ଏହା ହିନ୍ଦୁ ଦେବାଦେବୀଙ୍କୁ ପୂଜା ସମୟରେ ଅର୍ପଣ କରାଯାଏ। ହିନ୍ଦୁମାନେ ପ୍ରାୟତଃ ଦେବତାଙ୍କ ଆଶୀର୍ବାଦ ସୁନିଶ୍ଚିତ କରିବା ପାଇଁ ନଡ଼ିଆ ଭାଙ୍ଗି ଯେକୌଣସି ନୂତନ କାର୍ଯ୍ୟକଳାପ ଆରମ୍ଭ କରନ୍ତି। ମଙ୍ଗଳ ଏବଂ ଧନର ହିନ୍ଦୁ ଦେବୀ ଲକ୍ଷ୍ମୀଙ୍କୁ ପ୍ରାୟତଃ ଏକ ନଡ଼ିଆ ଧରିଥିବା ଦେଖାଯାଏ। ଏଗୁଡ଼ିକୁ ହିନ୍ଦୁ ବିବାହରେ ସମୃଦ୍ଧିର ପ୍ରତୀକ ଭାବରେ ବ୍ୟବହାର କରାଯାଏ। ବିବାହ ସମୟରେ କନ୍ୟା ହାତରେ ନଡ଼ିଆ ଧରନ୍ତି। ଯଜ୍ଞ, ପୂଜା ବିଧି ସ୍ଥାନରେ ମାଟି ଗରା ବା ସୁରାଇ ଉପରେ ପଇଡ଼ ବା ନଡ଼ିଆ ସଜା ହୋଇ ରଖାଯାଏ। ଗ୍ରାମାଞ୍ଚଳରେ ଶିଶୁମାନେ ସ୍କୁଲରେ ନାମ ଲେଖାଇବା ବେଳେ ସରସ୍ୱତୀ ପୂଜା ଶ୍ରୀପଞ୍ଚମୀ ଦିନ ହାତରେ ନଡ଼ିଆକୁ ଶ୍ରୀଫଳ ନାମରେ ଧରନ୍ତି।

ନଡ଼ିଆ ଗଛ ବାଲିଆ ମାଟିରେ ବଢ଼ିଥାଏ ଏବଂ ଲବଣାକ୍ତତା ପ୍ରତି ଅତ୍ୟନ୍ତ ସହ୍ୟଶୀଳ ଅଟେ। ଏହା ଥଣ୍ଡା ପ୍ରତି ଅସହିଷ୍ଣୁ ଏବଂ ପ୍ରଚୁର ବର୍ଷା ଏବଂ ପୂର୍ଣ୍ଣ ସୂର୍ଯ୍ୟ କିରଣ ପସନ୍ଦ କରେ। ବାର୍ଷିକ ୧୫୦୦ ମିମି ରୁ ୨୫୦୦ ମିମି ମଧ୍ୟରେ ନିୟମିତ ବର୍ଷା ଏବଂ ୬୦% ରୁ ଅଧିକ ଆର୍ଦ୍ରତା ନଡ଼ିଆ ଫସଲକୁ ସୁହାଇଥାଏ। ଏହା ଜଳବନ୍ଦୀ ସହ୍ୟ କରିପାରେ ନାହିଁ। ୫.୫ ରୁ ୭ ପିଏଚ ବା ଅମ୍ଳତା ଥିବା ମାଟି ଏହା ପାଇଁ ଉତ୍କୃଷ୍ଟ। ଏହାର ମୂଳ ମାଟିରେ ଦୃଢ଼ ଭାବରେ ସ୍ଥାନିତ ଥାଏ, ତେଣୁ ବାତ୍ୟା, ଝଡ଼ି ପବନ ଇତ୍ୟାଦିକୁ ପ୍ରତିରୋଧ କରିପାରେ। ଜଙ୍ଗଲୀ ନଡ଼ିଆ ବାଲିଆ, ଲୁଣିଆ ମାଟିରେ ଉପକୂଳବର୍ତ୍ତୀ ଅଞ୍ଚଳରେ ସୀମିତ। ଭଲ ଭାବରେ ବଢ଼ିବା ଏବଂ ଫଳ ଦେବା ପାଇଁ ଏଗୁଡ଼ିକୁ ବର୍ଷସାରା ଉଷ୍ମତା ଏବଂ ଆର୍ଦ୍ରତା ଆବଶ୍ୟକ ହୁଏ। ନଡ଼ିଆର ଅନେକ ବାଣିଜ୍ୟିକ ଏବଂ ପାରମ୍ପରିକ ଉପଜାତି ଅଛି।

ନଡ଼ିଆ ଫାଇଟୋପ୍ଲାଜ୍ମା ରୋଗ, ଘାତକ ହଳଦିଆ ରୋଗ ପ୍ରତି ସମ୍ବେଦନଶୀଳ। ନଡ଼ିଆ ଗଛ ଅନେକ ଲେପିଡୋପ୍ଟେରା (ପ୍ରଜାପତି ଏବଂ ମଥ) ଜାତୀୟ ଲାର୍ଭା ଦ୍ୱାରା କ୍ଷତିଗ୍ରସ୍ତ ହୁଏ। ନଡ଼ିଆ ପତ୍ର ବିଟଲ୍ ବ୍ରୋଣ୍ଟିସ୍ପା ଲଙ୍ଗିସିମା କଅଁଳ ପତ୍ର ଖାଇଥାଏ ଏବଂ ଚାରା ଏବଂ ପରିପକ୍ୱ ନଡ଼ିଆ ଉଭୟକୁ କ୍ଷତି ପହଞ୍ଚାଇଥାଏ। ଫଳଟି ଏରିଓଫାଇଡ୍ ନଡ଼ିଆ ମାଇଟ୍ ଦ୍ୱାରା କ୍ଷତିଗ୍ରସ୍ତ ହୋଇପାରେ। ଦୁଇଟି ସବୁଠାରୁ ସାଧାରଣ ଅମଳ ପଦ୍ଧତି ହେଉଛି ଗଛ ଚଢ଼ିବା ଏବଂ ପୋଲ ବା ଲମ୍ବା ବାଉଁଶ କିମ୍ବା କାଠ ବ୍ୟବହାର କରିବା। ଚଢ଼ିବା ଅଧିକ ବିପଜ୍ଜନକ ଏବଂ ଏହା କୁଶଳୀ ତୋଳାଳୀ ଶ୍ରମିକ ମାନେ ହିଁ କରି ପାରିବେ। ଆଧୁନିକ ପଦ୍ଧତିରେ ଟ୍ରାକ୍ଟର କିମ୍ବା ସିଢ଼ିରେ ଲଗାଯାଇଥିବା ହାଇଡ୍ରୋଲିକ୍ ଲିଫ୍ଟ ବ୍ୟବହାର କରାଯାଏ, ଯାହା ଏକ ନିରାପଦ ଏବଂ ସହଜ ଉପାୟ। ଭାରତ, ଶ୍ରୀଲଙ୍କା ଏବଂ ମାଲେସିଆରେ ଯାନ୍ତ୍ରିକ ନଡ଼ିଆ ଚଢ଼ିବା ଉପକରଣ ଏବଂ ରୋବୋଟ୍ ବ୍ୟବହାର କରାଯାଏ।(ସମାପ୍ତ) ●

ମୋ: ୯୭୭୭୮୦୦୪୦୮

ଲେଖକ/ଲେଖିକାଙ୍କ ନିମନ୍ତେ ସୂଚନା

୧. 'ସକାଳ'ର ସମ୍ପାଦକୀୟ ପୃଷ୍ଠା ପାଇଁ ପ୍ରଥମ ଲେଖା ସର୍ବାଧିକ ୯୦୦ ଶବ୍ଦ ଏବଂ ଦ୍ୱିତୀୟ ଲେଖା ସର୍ବାଧିକ ୫୦୦ ଶବ୍ଦ ମଧ୍ୟରେ ସୀମିତ ରଖିବା ବାଞ୍ଛନୀୟ।
୨. ଲେଖା ପ୍ରକାଶନ ସମ୍ପର୍କରେ ସମ୍ପାଦନା ମଣ୍ଡଳିର ନିଷ୍ପତ୍ତି ଚୂଡ଼ାନ୍ତ। ଲେଖାର କେବଳ ସମ୍ପାଦିତ ଅଂଶ ହିଁ ପ୍ରକାଶିତ ହେବ।
୩. 'ସକାଳ'କୁ ପଠାଇଥିବା ସମାନ ଲେଖା ଏକାଧିକ ଖବରକାଗଜ/ପତ୍ରପତ୍ରିକାରେ ପ୍ରକାଶିତ ହେଲେ ଏବଂ ଅତୀତରେ ପ୍ରକାଶିତ ଲେଖାକୁ ପୁଣି ଥରେ ପଠାଇବା ଜଣାପଡ଼ିଲେ ଭବିଷ୍ୟତରେ ସମ୍ପୃକ୍ତ ଲେଖକ/ଲେଖିକାଙ୍କ ଲେଖା ଆଉ ବିଚାରକୁ ନିଆଯିବ ନାହିଁ।
୪. ଲେଖା ପଠାଇବାର ୭ ଦିନ ମଧ୍ୟରେ ପ୍ରକାଶିତ ନ ହେଲେ ଲେଖକ/ଲେଖିକା ତାହାକୁ ଅନ୍ୟ ଖବରକାଗଜ/ପତ୍ରପତ୍ରିକାକୁ ପଠାଇ ପାରିବେ।
୫. ସାମ୍ପ୍ରଦାୟିକ ଉତ୍ତେଜନା ସୃଷ୍ଟିକାରୀ, ବ୍ୟକ୍ତିଗତ ଆକ୍ରୋଶମୂଳକ ଓ ପ୍ରଶଂସାସୂଚକ ଲେଖା ପ୍ରକାଶିତ ହେବ ନାହିଁ। ପ୍ରସଙ୍ଗଭିତ୍ତିକ, ସୁସ୍ଥ ଓ ବୌଦ୍ଧିକ ସମାଲୋଚନାମୂଳକ ଲେଖାକୁ ଅଗ୍ରାଧିକାର ଦିଆଯିବ।
୬. ଲେଖା ପ୍ରକାଶନର ଅନ୍ତର ଅନ୍ୟୂନ ୧୫ ଦିନ ରହିବ।
୭. 'ସକାଳ' ଓଡ଼ିଶାର ବୃହତ୍ ପାଠକବର୍ଗଙ୍କର। ସେମାନଙ୍କ ରୁଚି, ଆଗ୍ରହ ଓ ଚାହିଦାକୁ ସମ୍ମାନ ଜଣାଇବା ଆମ ସମସ୍ତଙ୍କର କର୍ତ୍ତବ୍ୟ। ଏହାକୁ ହୃଦୟଙ୍ଗମ କରି ଉପରୋକ୍ତ ମାର୍ଗଦର୍ଶିକାକୁ ସଯତ୍ନ ଅନୁପାଳନ ପାଇଁ ଲେଖକ/ଲେଖିକାଙ୍କୁ ପୁଣି ଥରେ ବିନମ୍ର ଓ ସଶ୍ରଦ୍ଧ ଅନୁରୋଧ କରୁଛୁ।

କାର୍ଯ୍ୟନିର୍ବାହୀ ସମ୍ପାଦକ

ଦୈନିକ 'ସକାଳ' ଓ ଏହାର ବିଶେଷ ଅଧିପତ୍ର, ପତ୍ରିକା ଆଦିରେ ପ୍ରକାଶିତ ଆଲେଖ୍ୟର ଉଦ୍ଧୃତି, ତଥ୍ୟ, ମତାମତ, ବିଶ୍ଳେଷଣ ସମ୍ପୃକ୍ତ ଲେଖକଙ୍କ ସମ୍ପୂର୍ଣ୍ଣ ନିଜସ୍ୱ। ସେଥିପାଇଁ 'ସକାଳ' କର୍ତ୍ତୃପକ୍ଷ ଉତ୍ତରଦାୟୀ ହେବେ ନାହିଁ।

ଏମଏମଡିଆର ଆଇନ ରଦ୍ଦ ଦାବି ତେଜିଲା

ସେପ୍ଟେମ୍ବର ୮ ରେ ଓଜେସିର ଅର୍ଥନୈତିକ ଅବରୋଧ

ଭୁବନେଶ୍ୱର,୬।୯(ସମିସ): ନିକଟରେ ସଂସଦରେ ପାରିତ ହୋଇଥିବା ଏମଏମଡିଆର ଆଇନ୍ ୨୦୨୬ ଏବଂ ଏହି ଆଇନର ବିଭିନ୍ନ ପ୍ରାବଧାନ ଯୋଗୁଁ ଓଡ଼ିଶାର ଲକ୍ଷଲକ୍ଷ କୋଟିର ରାଜସ୍ୱ କ୍ଷତି ହେବ। ଏହି ସମୟରେ ଡବଲ ଇଂଜିନ୍ ସରକାର ରହସ୍ୟମୟ ନିରବତା ଅବଲମ୍ବନ କରୁଥିବା ନିଷ୍ପତି ବିରୋଧରେ

ଚଣ୍ଡିଖୋଲରେ ପାର୍ଟି କରିବ ବିଶାଳ ପ୍ରତିବାଦ ସଭା

ଆସନ୍ତା ୮ ତାରିଖ ମଙ୍ଗଳବାର ଦିନ ଯାଜପୁର ଜିଲ୍ଲା ଚଣ୍ଡିଖୋଲଠାରେ ଏକ ବିଶାଳ ପ୍ରତିବାଦ ସଭା ଏବଂ ଅର୍ଥନୈତିକ ଅବରୋଧ କରିବାକୁ ଓଜେସି ଘୋଷଣା କରିଛି। ପାର୍ଟି ସଭାପତି ମହମ୍ମଦ ମୋକିମଙ୍କ ନେତୃତ୍ୱରେ ଦଳର ହଜାର ହଜାର କର୍ମକର୍ତ୍ତା ରାଜରାସ୍ତାକୁ ଓହ୍ଲାଇବା ପାଇଁ ନିଷ୍ପତି ହୋଇଛି ବୋଲି ରବିବାର ସାମ୍ବାଦିକ ସମ୍ମିଳନୀରେ ପାର୍ଟିର ମିଡିଆ ସେଲ ଅଧ୍ୟକ୍ଷ ପ୍ରଶାନ୍ତ ଶତପଥୀ ଶୂଚନା ଦେଇଛନ୍ତି।

ସେ କହିଛନ୍ତି, ଏଭଳି ଏକ ରାଜ୍ୟ ସ୍ୱାର୍ଥ ପରିପନ୍ଥୀ କଳା କାନୁନ୍ ଯୋଗୁଁ ଓଡ଼ିଶା ଭଳି ଖଣିଜ ସମ୍ପଦରେ ସମୃଦ୍ଧ ରାଜ୍ୟ ଲକ୍ଷ ଲକ୍ଷ କୋଟି ଟଙ୍କାର ରାଜସ୍ୱ ହରାଇ କେନ୍ଦ୍ର ପାଖରେ ହାତ ପତାଇବାକୁ ଆଦୌ ଗ୍ରହଣ କରାଯିବ ନାହିଁ। ନୂଆ ଆଇନରେ ଯୋଗକରାଯାଇଥିବା ଧାରା ୯ ଡି ଦ୍ୱାରା ଓଡ଼ିଶା ତାର ପୁରୁଣା ବକେୟା ରାଶି ଯାହା ଏକ ଲକ୍ଷ କୋଟିରୁ ଅଧିକା, ତାକୁ ହରାଇବା ସହିତ କୌଣସି ପ୍ରକାର ଟ୍ୟାକ୍ସ, ସେସ୍, ରୟାଲଟି ଆଦି ଆଦାୟ କରିପାରିବ ନାହିଁ। ଖଣିଜ ସମ୍ପଦ ଥିବା ଜମି ଉପରେ ରାଜ୍ୟର ଆଜି ପର୍ଯ୍ୟନ୍ତ ଥିବା ବିଶେଷ ଅଧିକାର, ଏହି ଆଇନ ବଳରେ ଗୋଟିଏ ଝଟକାରେ ଶେଷ କରିଦିଆଯାଇଛି। ସୁପ୍ରିମକୋର୍ଟଙ୍କର ୨୦୨୪ ମସିହାରେ ଆସିଥିବା ରାୟ ପରିପ୍ରେକ୍ଷୀରେ ଓଡ଼ିଶା ଭଳି ରାଜ୍ୟ ଗୁଡିକ ସ୍ୱତନ୍ତ ଭାବରେ ଟାକ୍ସ ଆଦାୟ କରିବାର ଅଧିକାର ପାଇବା ସହିତ ପୁରୁଣା ବକେୟା ରାଶିକୁ ୧୨ ବର୍ଷ ଭିତରେ କିସ୍ତି ଆକାରରେ ପାଇଥାନ୍ତେ। କିନ୍ତୁ ପରିତାପର ବିଷୟ ଏଭଳି କଳା ଆଇନ ଦ୍ୱାରା ଏ ସମସ୍ତ ଟ୍ୟାକ୍ସ ଆଦାୟ କରିବାର ଅଧିକାର ରାଜ୍ୟ ଠାରୁ ଛଡାଇ ନିଆଗଲା। କିନ୍ତୁ ରାଜ୍ୟର ୨୦ଜଣ ବିଜେପି ସଂସଦ ଲୋକସଭାରେ ଏହା ବିରୋଧରେ ପାଟି ଖୋଲିଲେ ନାହିଁ। ଆଗ ମାଟି, ପଛେ ପାର୍ଟିର ନାରା ଦେଉଥିବା ବିଜେପି ଆଜି ମା, ମାଟିର କ୍ଷତି ହେଉଥିବା କଳା କାନୁନ୍ ବିରୋଧରେ ପ୍ରତିବାଦ କଲାନାହିଁ।

ଖୋଦ ମୁଖ୍ୟମନ୍ତ୍ରୀ ମୋହନ ମାଝୀ ଏବଂ ବିଜେପିର ତମାମ ନେତାଗଣ ୨୦୦୪ ମସିହାରେ ବିଜେପି-ବିଜେଡ଼ି ମିଳିତ ସରକାରରେ ଓରିସେଡ୍ ଆଇନ୍‌ର ସମର୍ଥନରେ ବିଧାନସଭାରେ ନିଜର ମତବ୍ୟକ୍ତ କରିବା ସହିତ ଆଇନକୁ ପାରିତ କରାଇଥିଲେ। ରାଷ୍ଟ୍ରପତି ଦ୍ରୌପଦୀ ମୁର୍ମୁ ସେହି ସମୟରେ ବିଧାନସଭାରେ ବିଧାୟିକା ଥିବା ବେଳେ ଓଡ଼ିଶାର ଖଣିଜ ସମ୍ପଦ ଉପରେ ଟିକସ ବସାଇବାର ସ୍ୱତନ୍ତ ଅଧିକାର ସପକ୍ଷରେ ମତ ରଖିଥିଲେ ଏବଂ ସମର୍ଥନ କରିଥିଲେ। କିନ୍ତୁ ଆଜି ଉଭୟ ଦେଶର ଓ ରାଜ୍ୟର ସର୍ବୋଚ୍ଚ ସାମ୍ବିଧାନିକ ପଦବୀ ଅଳଙ୍କୃତ କରିଥିବା ବେଳେ ରାଜ୍ୟର ସାର୍ଥ ପାଇଁ ମୁହଁ ନଖୋଲିବା ଅତ୍ୟନ୍ତ କଷ୍ଟ ଦାୟକ ବୋଲି ପାର୍ଟି କହିଛି।

ପୁଲିସ କନଷ୍ଟେବଲ ନିଯୁକ୍ତି ପ୍ରକ୍ରିୟା ଖୁବ୍‌ଶୀଘ୍ର

ଭୁବନେଶ୍ୱର, ୬।୯(ସମିସ): ଓଡ଼ିଶା ୟୁନିଫର୍ମଡ୍ ସର୍ଭିସେସ୍ ଷ୍ଟାଫ୍ ସିଲେକ୍ସନ କମିଶନ (ଓୟୁଏସ୍ଏସ୍ଏସ୍ ସି) ପକ୍ଷରୁ ଓଡ଼ିଶା ପୁଲିସରେ କନଷ୍ଟେବଳ ସ୍ତରୀୟ ପଦରେ ନିଯୁକ୍ତି ପାଇଁ ପ୍ରକ୍ରିୟା ଆରମ୍ଭ ହୋଇଛି। ଏନେଇ ବିସ୍ତୃତ ବିଜ୍ଞାପନ ଖୁବ୍‌ଶୀଘ୍ର ପ୍ରକାଶ ପାଇବ ବୋଲି କମିଶନ ପକ୍ଷରୁ ଏକ ପ୍ରେସ୍ ନୋଟ୍ ଜାରି କରି ସୂଚନା ଦିଆଯାଇଛି। ବିଜ୍ଞାପନରେ ଖାଲି ପଦବୀ ସଂଖ୍ୟା, ଯୋଗ୍ୟତା, ଚୟନ ପ୍ରକ୍ରିୟା ଓ ଅନ୍ୟାନ୍ୟ ନିୟମ ସମ୍ପର୍କରେ ବିସ୍ତୃତ ତଥ୍ୟ ରହିବ ବୋଲି କୁହାଯାଇଛି। ଅପରପକ୍ଷରେ, ପୂର୍ବରୁ ଆବେଦନ ଗ୍ରହଣ କରାଯାଇଥିବା ସିପିଏସ୍‌ଇ-୨୦୨୪ ବା ପୁଲିସ ଏସ୍ଆଇ ପରୀକ୍ଷା ପ୍ରକ୍ରିୟାକୁ ତ୍ୱରାନ୍ୱିତ କରିବା ପାଇଁ କମିଶନ ପ୍ରାଥମିକତା ଭିତ୍ତିରେ ପଦକ୍ଷେପ ନେଉଥିବା କୁହାଯାଇଛି। ପରୀକ୍ଷାରେ ଅବ୍ୟବସ୍ଥା ଓ ବିଳମ୍ବକୁ ନେଇ ପ୍ରାର୍ଥୀଙ୍କ ମଧ୍ୟରେ ଥିବା ଆଶଙ୍କାକୁ ଦୂର କରିବା ସହ ପରୀକ୍ଷାକୁ ନିରପେକ୍ଷ, ସ୍ୱଚ୍ଛ ଓ ସୁରକ୍ଷିତ ଭାବେ କରାଯିବ ବୋଲି ଉଲ୍ଲେଖ କରାଯାଇଛି। ପରୀକ୍ଷା ତାରିଖ ଓ ଅନ୍ୟାନ୍ୟ ନିର୍ଦ୍ଦେଶନାମା ଚୂଡ଼ାନ୍ତ ହେବା ପରେ କମିଶନର ୱେବସାଇଟ୍‌ରେ ପ୍ରକାଶ ପାଇବ।

■ ଗୋମାଂସ କଟା ଚାଲିଥିବା ବେଳେ ପୁଲିସର ଚଢ଼ଉ

୨ କ୍ୱିଣ୍ଟାଲ ମାଂସ ଜବତ; ୪ ଗିରଫ

କୁତ୍ରା, ୬।୯, ୬।୯ (ସମିସ): ସୁନ୍ଦରଗଡ଼ ଜିଲ୍ଲା କୁତ୍ରା ଥାନା ଅଧିନସ୍ଥ ଖତକୁରବାହାଲ ଗ୍ରାମରେ ଗୋ-ମାଂସ କଟା ଚାଲିଥିବା ଖବର ପାଇ ରବିବାର ଭୋରୁରୁ କୁତ୍ରା ଥାନା ପୁଲିସ ଚଢ଼ଉ କରିଥିଲା। ୨ କ୍ୱିଣ୍ଟାଲ ଗୋ-ମାଂସ ଜବତ କରିବା ସହ ୪ ଜଣଙ୍କୁ ଗିରଫ କରି କୋର୍ଟ ଚାଲାଣ କରିଛି। ଗିରଫ ଅଭିଯୁକ୍ତମାନେ ହେଲେ ଏମ୍‌ଡି ଅରମାନ (୩୧), ଏମ୍‌ଡି ସଲମାନ (୨୮), ଏମ୍‌ଡି ଅରବାଜ (୨୬) ଓ ଏମ୍‌ଡି ନୁରିସ (୪୬)। ଗିରଫ ପରେ ସମସ୍ତଙ୍କୁ କୋର୍ଟ ଚାଲାଣ କରାଯାଇଛି। ଘଟଣାସ୍ଥଳରୁ ପୁଲିସ ୩ଟି ଚାରିଚକିଆ ଗାଡ଼ି ମଧ୍ୟ ଜବତ କରିଛି। ଜବତ ମାଂସକୁ ପୁଲିସ ପରେ ନଷ୍ଟ କରିଦେଇଥିବା ଜଣାପଡ଼ିଛି।

FOR SALE

1 Number of SCV – TATA INTRA V50, Registration No.- OD-01-AZ-3938, Model- 2024, ENGINE NO -15CR12KVXSA9757, CHASSIS NO - MAT535508 RYK39842, For Details, contact - 94375 77758, 8895997418, SUNDARAM FINANCE LTD., First floor,Choudhury Nivas, SAHADEVKHUNTA, BALASORE,756001, PH. NO- 06782-266657.

AVAILABLE FOR SALE

We have 1 nos repossessed Mahindra Tractor for sale : 1. MAHINDRA 415 SP PLUS WITH TRAILER (OD-23 -T-4254) in it's as is where is condition. Contact: Sundaram Finance Limited, Jharsuguda Branch, Mob no : 9437033112

AFFIDAVIT

By Virtue Of an Affidavit SL No 2666 dtd. 17.08.2026 the Executive Magistrate Nayagarh, I Rasmita jena, W/o- Santosh kumar jena, At/Po- Notar, Ps- Itamati, Dist-Nayagarh, Declare that I have changed my name Rasmita jena to Rasmi jena. Henceforth I Shall be known as **Rasmi Jena** for all purposes.

AFFIDAVIT

I, SNEHAMAYEE NAYAK aged about 44 years, W/O-SUDARSAN NAIK, AT-Mundilo, Po-Badamundilo, Ps-Jagatsinghpur, Dist-Jagatsinghpur- 754114, ODISHA, declared by this Affidavit No.285/2026 Dated.04.09.2026, That now onwards I shall Be Known as **SNEHAMAYEE SWAIN** for all future Purposes.

ବୈଧ ବୀମା ଓ ପିୟୁସିସି ନଥିଲେ ଇ ଚିହ୍ନଟରେ କଟିବ

ଚାଲାଣ ବକେୟା ରହିଲେ ହେବନି ପିୟୁସିସି ପରୀକ୍ଷା

କଟକ,୬।୯(ସମିସ): ରାଜ୍ୟରେ ଟ୍ରାଫିକ୍ ବ୍ୟବସ୍ଥା ଓ ସଡ଼କ ସୁରକ୍ଷାକୁ ଅଧିକ କଡ଼ାକଡ଼ି କରିବା ପାଇଁ ରାଜ୍ୟ ପରିବହନ ପ୍ରାଧିକରଣ ପକ୍ଷରୁ ଏକ ଗୁରୁତ୍ୱପୂର୍ଣ୍ଣ ବିଜ୍ଞପ୍ତି ଜାରି କରାଯାଇଛି। ମୋଟରଯାନ ଅଧିନିୟମ,୧୯୮୮ ଏବଂ କେନ୍ଦ୍ରୀୟମୋଟରଯାନ ନିୟମାବଳୀ,୧୯୮୯ ଅନୁଯାୟୀ ଆସନ୍ତା ସେପ୍ଟେମ୍ବର ୧୦ଠାରୁ ଇ ଚିହ୍ନଟ ବ୍ୟବସ୍ଥା ମାଧ୍ୟମରେ କଡ଼ାକଡ଼ି ଯାଞ୍ଚ ପ୍ରକ୍ରିୟା ଆରମ୍ଭ ହୋଇଛି। ସର୍ବସାଧାରଣ ରାସ୍ତାରେ ଯାତାୟାତ କରୁଥିବା ଯାନବାହନଗୁଡ଼ିକର ବୈଧ ଦସ୍ତାବିଜ୍, ବିଶେଷ କରି ପ୍ରଦୂଷଣ ନିୟନ୍ତ୍ରଣ ପ୍ରମାଣପତ୍ର (ପିୟୁସିସି) ଏବଂ ବୀମା ରହିବା ବାଧ୍ୟତାମୂଳକ। ଯେଉଁ ଗାଡ଼ିଗୁଡ଼ିକର ଏହି ଦୁଇଟି ଗୁରୁତ୍ୱପୂର୍ଣ୍ଣ କାଗଜପତ୍ର ବୈଧ ନଥିବ ସେଗୁଡ଼ିକୁ ଇଲେକ୍ଟ୍ରୋନିକ୍ ପଦ୍ଧତିରେ ଚିହ୍ନଟ କରାଯାଇ ସ୍ୱଂଚାଳିତ ଭାବେ ଇ-ଚାଲାଣ ଜାରି କରାଯିବ। ଯଦି ଚାଲାଣ ବକେୟା ରହିଥିବ ତାହେଲେ ପିୟୁସିସି ପରୀକ୍ଷା ହୋଇପାରିବ ନାହିଁ। କେନ୍ଦ୍ରୀୟ ମୋଟରଯାନ ନିୟମାବଳୀର ନିୟମ ୧୬୭ ଅନୁଯାୟୀ ନିର୍ଦ୍ଧାରିତ ସମୟସୀମା ମଧ୍ୟରେ ଏହି ଚାଲାଣ ପୈଠ ନକଲେ, ଉକ୍ତ ଯାନକୁ ବାହାନ ପୋର୍ଟାଲରେ ଭାବେ ଚିହ୍ନିତ କରାଯିବ। କେନ୍ଦ୍ର ସଡ଼କ ପରିବହନ ଓ ରାଜପଥ ମନ୍ତ୍ରଣାଳର ସ୍ପଷ୍ଟୀକରଣ ଅନୁଯାୟୀ, ପିୟୁସିସି ପରୀକ୍ଷାକୁ ମଧ୍ୟ ଏକ ଟ୍ରାଂଜାକ୍ସନ ଭାବେ ଗ୍ରହଣ କରାଯାଇଛି। ଫଳରେ, ଯେଉଁ ଗାଡ଼ିଗୁଡ଼ିକର ଇ ଚାଲାଣ ବକେୟା ରହିବ, ସେମାନେ ବାହାନ ଆଧାରିତ ଆପ୍ଲିକେସନ୍‌ରେ ନୂଆ ପିୟୁସିସି ପରୀକ୍ଷା କିମ୍ବା ନବୀକରଣ କରିପାରିବେ ନାହିଁ ବୋଲି କୁହାଯାଇଛି। ପରିବହନ ଆୟୁକ୍ତ ସମସ୍ତ ଯାନ ମାଲିକ ଓ ବ୍ୟବହାରକାରୀଙ୍କୁ ନିଜ ଗାଡ଼ିର ପିୟୁସିସି,ବୀମା ଏବଂ ବକେୟା ଚାଲାଣର ସ୍ଥିତି ଅଧିକୃତ ସରକାରୀ ପୋର୍ଟାଲ ମାଧ୍ୟମରେ ତୁରନ୍ତ ଯାଞ୍ଚ କରିବାକୁ ଅନୁରୋଧ କରିଛନ୍ତି। ରାସ୍ତାକୁ ଗାଡ଼ି ଆଣିବା ପୂର୍ବରୁ ଆବଶ୍ୟକ କାଗଜପତ୍ର ନବୀକରଣ କରିବା ସହ ଅନୁପାଳନ ସୁନିଶ୍ଚିତ କରିବାକୁ ପରିବହନ ବିଭାଗ ପକ୍ଷରୁ ପରାମର୍ଶ ଦିଆଯାଇଛି।

ପ୍ରଥମ ପୃଷ୍ଠାର ଅବଶିଷ୍ଟାଂଶ

ପ୍ରବଳ ବର୍ଷାରେ...

ନିଜ ଘର ଭିତରେ ଫସିଥିବା ଆଶଙ୍କା ରହିଛି। ଧ୍ୱଂସାବଶେଷ ତଳେ ପ୍ରକୃତରେ କେତେ ଜଣ ଫସିଛନ୍ତି, ତାହା ଏପର୍ଯ୍ୟନ୍ତ ସ୍ପଷ୍ଟ ହୋଇନାହିଁ। ଛାତ୍ର ଆବାସର ପଞ୍ଜୀକରଣ ତାଲିକା ଯାଞ୍ଚ ପରେ ଫସିଥିବା ଛାତ୍ରଙ୍କ ସଂଖ୍ୟା ସ୍ପଷ୍ଟ ହେବ ବୋଲି କୁହାଯାଇଛି। ଅତ୍ୟନ୍ତ ସତର୍କତାର ସହ ଉଦ୍ଧାରକାରୀ ଦଳ ଧ୍ୱଂସାବଶେଷ ହଟାଇ ଲୋକଙ୍କୁ ବାହାର କରିବାରେ ଲାଗିଛନ୍ତି। ସତ୍ୟ ନିକେତନ ଦିଲ୍ଲୀ ବିଶ୍ୱବିଦ୍ୟାଳୟର ଦକ୍ଷିଣ ପରିସର ନିକଟରେ ଅବସ୍ଥିତ। ଏହି ଅଞ୍ଚଳରେ ବହୁ ସଂଖ୍ୟାରେ ଛାତ୍ର ରହୁଥିବା ଛାତ୍ରାବାସ ଓ ପିଜି ରହଣି ବ୍ୟବସ୍ଥା ରହିଛି। ସୁରକ୍ଷା ଦୃଷ୍ଟିରୁ ନିକଟସ୍ଥ ଆଉ ଏକ କୋଠାକୁ ଖାଲି କରାଯାଇଛି। ଦିଲ୍ଲୀ ଉପରାଜ୍ୟପାଳ ତରନଜିତ ସିଂହ ସାନ୍ଧୁ ମଧ୍ୟ ସମସ୍ତ ସମ୍ପୃକ୍ତ ବିଭାଗକୁ ସମନ୍ୱୟ ରକ୍ଷା କରି ଦ୍ରୁତ ଉଦ୍ଧାର କାର୍ଯ୍ୟ କରିବାକୁ ନିର୍ଦ୍ଦେଶ ଦେଇଛନ୍ତି। ଫସିଥିବା ସମସ୍ତଙ୍କୁ ସୁରକ୍ଷିତ ଭାବେ ବାହାର କରିବା ଏବେ ଉଦ୍ଧାରକାରୀ ଦଳର ପ୍ରମୁଖ ଲକ୍ଷ୍ୟ ରହିଛି।

ସୁଭଦ୍ରା ଟଙ୍କା...

ଡାକପକାଇଥିଲେ। ମା' ଓ ପଡ଼ୋଶୀ ଯେତେ କହିଲେ ମଧ୍ୟ ଦିଗମ୍ବର କବାଟ ଖୋଲିନଥିଲେ। ପରେ ଜଗତସିଂହପୁର ପୁଲିସ ଖବର ପାଇ ଘଟଣାସ୍ଥଳରେ ପହଞ୍ଚି ଝରକା ଭାଙ୍ଗି ପୁଷ୍ପାଞ୍ଜଳିଙ୍କୁ ଉଦ୍ଧାର କରି ଜିଲ୍ଲା ମୁଖ୍ୟ ଚିକିତ୍ସାଳୟକୁ ନେଇଥିଲା। ସେଠାରେ ଡାକ୍ତର ତାଙ୍କୁ ମୃତ ଘୋଷଣା କରିଥିଲେ। ପୁଲିସ ଦିଗମ୍ବରକୁ ଥାନାରେ ଅଟକ ରଖି ପଚରାଉଚରା କରିବା ପରେ ଗିରଫ କରିଥିବା ସଦର ଥାନା ଆଇଆଇସି ସୁଶାନ୍ତ କୁମାର ସାହୁ ସୂଚନା ଦେଇଛନ୍ତି। ହତ୍ୟାକାଣ୍ଡରେ ବ୍ୟବହୃତ ମୁନିଆ ଅସ୍ତ୍ରକୁ ପୁଲିସ ଜବତ କରିବା ସହିତ ପୁଷ୍ପାଞ୍ଜଳିଙ୍କ ଶବକୁ ବ୍ୟବଚ୍ଛେଦ ପାଇଁ ପଠାଇଛି। ଏହି ଘଟଣା ପରେ ପୁଷ୍ପାଞ୍ଜଳିଙ୍କ ଏକମାତ୍ର ୬ ବର୍ଷର ପୁଅ ଓ ବୃଦ୍ଧା ଶାଶୂ ଶୋକାକୁଳ ପରିବେଶରେ ଘରେ ରହିଛନ୍ତି। ପୁଲିସ ଏକ ହତ୍ୟା ମାମଲା ରୁଜୁ କରି ତଦନ୍ତ ଆରମ୍ଭ କରିଥିବା ଆଇଆଇସି ଶ୍ରୀ ସାହୁ ସୂଚନା ଦେଇଛନ୍ତି।

୫୦ ହଜାର ଫୁଟ୍...

ତେବେ ଜ୍ୱାଳାମୁଖୀର ସକ୍ରିୟ ମୁଖଠାରୁ ଅତିକମରେ ୩ କିଲୋମିଟର ଦୂରରେ ରହିବାକୁ ଲୋକଙ୍କୁ ସତର୍କ କରାଯାଇ। ପ୍ରଶାସନ ଭସ୍ମପାତ ଅଞ୍ଚଳର ଲୋକଙ୍କୁ ମାସ୍କ ଓ ଚକ୍ଷୁ ସୁରକ୍ଷା ବ୍ୟବହାର କରିବା ସହ ବାହାରକୁ ଯିବା କମାଇବାକୁ ପରାମର୍ଶ ଦେଇଛି। ଆନାକ୍ କ୍ରାକାଟାଓର ପୂର୍ବ ଇତିହାସ ଓ ୨୦୧୮ ର ଭୟାବହ ସୁନାମିକୁ ଦୃଷ୍ଟିରେ ରଖି କର୍ତ୍ତୃପକ୍ଷ ସ୍ଥିତି ଉପରେ କଡ଼ା ନଜର ରଖିଛନ୍ତି।

ପାଗ ଭିଡ଼ିଲେଣି...

କାର୍ଯ୍ୟକର୍ତ୍ତା ବିଜେଡିର ଅସଲ ଶକ୍ତି । ତେଣୁ ଏହାକୁ ପଞ୍ଚାୟତ ନିର୍ବାଚନରେ ବିଜେଡି ଆୟୁଧ କରିବ । ଅପରପକ୍ଷରେ ନିୟମିତ ବ୍ୟବଧାନରେ ନବୀନ ଦଳ ବରିଷ୍ଠ ନେତାମାନଙ୍କ ସହ ବୈଠକରେ ଆଗାମୀ ଦିନ ପାଇଁ ରଣନୀତି ପ୍ରସ୍ତୁତି ଚଳାଇଥିବାବେଳ ବିଭିନ୍ନ ନିର୍ବାଚନମଣ୍ଡଳୀର ନେତାମାନଙ୍କ ସହ ମଧ୍ୟ ସଂଗଠନ ସମ୍ପର୍କରେ ଆଲୋଚନା କରୁଥିବା ଦେଖାଯାଉଛି । ଦଳର ରାଜ୍ୟସ୍ତରର କମିଟି ଗଠନ ସରିଛି, ଅଗଷ୍ଟ ମାସ ସୁଦ୍ଧା ପଞ୍ଚାୟତ ଓ ପୌର ନିର୍ବାଚନ ସକାଶେ ତୃଣମୂଳସ୍ତରରେ ସାଂଗଠନିକ ପୁନର୍ବିନ୍ୟାସ ପ୍ରକ୍ରିୟା ଆରମ୍ଭ ହୋଇ ସାରିଛି ଓ ଅନେକସ୍ଥାନରେ ଏହା ଶେଷ ପର୍ଯ୍ୟାୟରେ ପହଞ୍ଚିଛି। ସେପ୍ଟମ୍ବର ଶେଷ ସୁଦ୍ଧା ସବୁ କମିଟି ଗଠନ ପ୍ରକ୍ରିୟା ସମାପ୍ତ ହେବ ବୋଲି ଦଳ ପକ୍ଷରୁ ସୂଚନା ମିଳିଛି। ବିଭିନ୍ନ ଜନକୈନ୍ଦ୍ରୀକ ସମସ୍ୟା, ସରକାରୀ ଅବ୍ୟବସ୍ଥା ଆଦିକୁ ଦଳ ତୃଣମୂଳସ୍ତରରେ ଶାଣିତ ଭାବେ ଉପସ୍ଥାପନ କରୁଥିବା ବେଳେ ନବୀନ ନିଜେ ଏହାର ନିରୀକ୍ଷଣ କରୁଛନ୍ତି ଓ ୨୦୨୨ ସଫଳତା ଦୋହରାଇବାକୁ ଦଳ ଲକ୍ଷ୍ୟ ରଖିଛି ।

ଅପରପକ୍ଷରେ ୨୦୨୪ ନିର୍ବାଚନରେ ବିଜେପି ପାଇଥିବା ସଫଳତା ଯେ ଅପ୍ରତ୍ୟାଶିତ ବା ଆକସ୍ମିକ ନୁହେଁ; ତାହାକୁ ପ୍ରମାଣ କରିବା ପାଇଁ ବିଜେପି ପାଇଁ ୨୦୨୭ ପଞ୍ଚାୟତ ନିର୍ବାଚନ ଏକ ସୁଯୋଗ ବୋଲି କୁହାଯାଉଛି। ସେଥିପାଇଁ ଦଳ ପକ୍ଷରୁ ବିଭିନ୍ନ ପର୍ଯ୍ୟାୟରେ ପ୍ରସ୍ତୁତି ବୈଠକ ଅନୁଷ୍ଠିତ ହୋଇଛି ଓ ଆଜି ଶେଷ ହୋଇଥିବା କାର୍ଯ୍ୟକାରିଣୀରେ ମଧ୍ୟ ଏ ସମ୍ପର୍କରେ ବିସ୍ତୃତ ଆଲୋଚନା ହୋଇଛି। ତେବେ ଏଯାବତ୍ ବିଜେପି ରାଜ୍ୟବ୍ୟାପୀ ତୃଣମୂଳସ୍ତରରେ ନିଜର ଉପସ୍ଥିତି ଜାହିର୍ କରିବାରେ ସଫଳ ହୋଇପାରି ନ ଥିବାରୁ ଆମଦାନୀ ଉପରେ ଦଳ ଅଧିକ ନିର୍ଭର କରିଛି। ଯେନତେନ ପ୍ରକାର ପଞ୍ଚାୟତ ଓ ପୌର ନିର୍ବାଚନରେ ଦଳ ଆଖିଦୃଶିଆ ସଫଳତା ହାସଲ କରିବାକୁ ଲକ୍ଷ୍ୟ ରଖିଥିବା ବେଳେ କଟକରେ ଅନୁଷ୍ଠିତ ରାଜ୍ୟ କାର୍ଯ୍ୟକାରିଣୀ ବୈଠକରେ ଏଥିପାଇଁ ନେତାମାନଙ୍କୁ ବିଭିନ୍ନ ଟାସ୍କ ଦିଆଯାଇଛି। ଏହା ସହିତ ଦଳର ନେତାମାନଙ୍କୁ ଖୁସି କରିବାକୁ ଖୁବ୍ ଶୀଘ୍ର ନିଗମ ଓ ବୋଡର୍‌ଗୁଡ଼ିକରେ ଥଇଥାନ କରାଯିବାକୁ ମଧ୍ୟ ଯୋଜନା ହୋଇଛି। ତେବେ ନୂଆ-ପୁରୁଣା କଳି ସହ ଦଳୀୟ ଅନ୍ତଃକନ୍ଦଳ ଦଳ ପାଇଁ ଚିନ୍ତାର କାରଣ ସାଜିଛି।

ଅପରପକ୍ଷେ ରାଜ୍ୟରେ କ୍ରମାଗତ ଖରାପ ପ୍ରଦର୍ଶନ କରି ଚାଲିଥିବା କଂଗ୍ରେସ ପାଇଁ ଆଗାମୀ ପଞ୍ଚାୟତ ନିର୍ବାଚନ ସବୁଠାରୁ ବେଶୀ ଆହ୍ୱାନପୂର୍ଣ୍ଣ । ଲୋକମାନଙ୍କ ମନରେ ଦଳ ପ୍ରତି ବିଶ୍ୱାସ ସ୍ଥାପନ ଓ ସେମାନଙ୍କର ସମର୍ଥନ ପାଇବା ପାଇଁ ଏକମନ-ଏକପ୍ରାଣ ହୋଇ ଦଳୀୟ ନେତାମାନେ କାର୍ଯ୍ୟ କରିବା କଂଗ୍ରେସ ପାଇଁ ସବୁଠାରୁ ବଡ଼ ଆହ୍ୱାନ। ପଞ୍ଚାୟତ ଓ ପୌର ସ୍ତରରେ କଂଗ୍ରେସର କାର୍ଯ୍ୟକର୍ତ୍ତାଙ୍କର ଅଭାବ ଥିବାବେଳେ ପିସିସି ମୁଖିଆ ଦାୟିତ୍ୱ ନେବା ପରେ ଭକ୍ତଚରଣ ଦାସ ସଂଗଠନ ବୃଦ୍ଧିକୁ ଗୁରୁତ୍ୱ ଦେଉଛନ୍ତି। କଂଗ୍ରେସ ପକ୍ଷରୁ ବ୍ଲକ କମିଟି ଗଠନ ସରିଥିବା ବେଳେ ପ୍ରତି ବୁଥରେ ଯେପରି ୫୦ ଜଣ ସମର୍ଥକ ଦଳର ନେତୃତ୍ୱ ନେବେ ସେଥିପାଇଁ ଭକ୍ତ ଗୁରୁତ୍ୱାରୋପ କରୁଛନ୍ତି। ଗତ ଜୁଲାଇରେ ଦଳର ରାଜ୍ୟ ପ୍ରଭାରୀ ଲାଲଜୀ ଦେଶାଇ ଜିଲ୍ଲା ସଭାପତିଙ୍କ ସହ ବୈଠକ କରି ସଂଗଠନ ଶକ୍ତି ବୃଦ୍ଧି ନେଇ ଆବଶ୍ୟକୀୟ ନିର୍ଦ୍ଦେଶ ମଧ୍ୟ ପ୍ରଦାନ କରିଛନ୍ତି। ତେବେ ଭୋଟର ଏହି ପ୍ରମୁଖ ତିନିଦଳଙ୍କ ଗତିବିଧିକୁ ନିରୀକ୍ଷଣ କରୁଛନ୍ତି। ଭୋଟରଙ୍କ ମୁଡ୍ ଏବେଠାରୁ ପରଖିବା କଷ୍ଟସାଧ ହୋଇଥିବା ବେଳେ ପଞ୍ଚାୟତ ଓ ପୌର ଫଳାଫଳ ରାଜ୍ୟ ରାଜନୀତିକୁ ନିଶ୍ଚିତ ଭାବେ ନୂଆ ମୋଡ଼ ଦେବ ବୋଲି ରାଜନୈତିକ ମହଲରେ ମତପ୍ରକାଶ ପାଇଛି।

ଏଫସିଆଇ ଚାଉଳ ନ ଉଠାଇବା ପ୍ରସଙ୍ଗ

ସରକାର ଅପାରଗ; ତୁରନ୍ତ ଇସ୍ତଫା ଦିଅନ୍ତୁ ଦୁଇ ମନ୍ତ୍ରୀ

■ ରାଜ୍ୟ ଯୋଗାଣ ମନ୍ତ୍ରୀ ଓ ସମବାୟ ମନ୍ତ୍ରୀଙ୍କ ବକ୍ତବ୍ୟ ଲଜ୍ଜାର ବିଷୟ

■ ଓଡ଼ିଶାକୁ କେନ୍ଦ୍ରର ବୈମାତୃକ ମନୋଭାବ ୨ ମନ୍ତ୍ରୀଙ୍କ ବକ୍ତବ୍ୟରୁ ସ୍ପଷ୍ଟ

ଭୁବନେଶ୍ୱର, ୬।୯ (ସମିସ): ଏଫସିଆଇ ରାଜ୍ୟରୁ ଚାଉଳ ଉଠାଉ ନାହିଁ ବୋଲି ଖାଦ୍ୟ ଯୋଗାଣ ଓ ଖାଉଟି କଲ୍ୟାଣ ମନ୍ତ୍ରୀ କୃଷ୍ଣଚନ୍ଦ୍ର ପାତ୍ର ଏବଂ ସମବାୟ ମନ୍ତ୍ରୀ ଅଭିଯୋଗ କରିଥିବା ବେଳେ ଏନେଇ ରାଜ୍ୟ ସରକାରଙ୍କୁ କଡ଼ା ସମାଲୋଚନା କରିଛନ୍ତି ପିସିସି ସଭାପତି ଭକ୍ତଚରଣ ଦାସ। ରାଜ୍ୟ ସରକାରଙ୍କ ଅପାରଗତା ଯୋଗୁଁ ଓଡ଼ିଶାରୁ ଚାଉଳ ନେବାକୁ ଏଫସିଆଇ ମନା କରୁଛି। ତେଣୁ ଖାଦ୍ୟ ଯୋଗାଣ ମନ୍ତ୍ରୀ ଓ ସମବାୟ ମନ୍ତ୍ରୀ ତୁରନ୍ତ ଇସ୍ତଫା ଦିଅନ୍ତୁ ବୋଲି ଶ୍ରୀ ଦାସ କହିଛନ୍ତି।

ଶ୍ରୀ ଦାସ କହିଛନ୍ତି ଯେ କେନ୍ଦ୍ର ଓ ରାଜ୍ୟରେ ଡବଲ ଇଞ୍ଜିନ ସରକାର ଚାଲିଛି। ମାତ୍ର ରାଜ୍ୟ ଯୋଗାଣ ମନ୍ତ୍ରୀ ଏଫସିଆଇ ଆମ କଥା ଶୁଣୁନି କହିବା ଘୋର ଲଜ୍ଜାଜନକ ବିଷୟ। କେନ୍ଦ୍ରୀୟ ସଂସ୍ଥା ଏଫସିଆଇ ଠିକ୍ ସମୟରେ ଚାଉଳ ନ ଉଠାଇବା ଘଟଣା ନିଶ୍ଚିତଭାବେ ଏକ ଚିନ୍ତାର କାରଣ। ଯଦି ଚାଷୀଙ୍କଠାରୁ ଧାନ କିଣାଯିବା ପରେ ନିର୍ଦ୍ଧାରିତ ସମୟରେ ଚାଉଳ ଯଦି ନ ଉଠିପାରିବ ଏବଂ ଏନେଇ ଯେଉଁ କ୍ଷତି ହେବ ବା ହେଉଛି,ଏଥିପାଇଁ ରାଜ୍ୟ ସରକାର ହିଁ ଦାୟୀ। ତେଣୁ ସ୍ୱତଃଭାବେ ବିଭାଗୀୟ ମନ୍ତ୍ରୀ ଇସ୍ତଫା ଦେଇ ଦିଅନ୍ତୁ। ଚାଉଳ ଉଠାଣ ନ ହେଲେ ଧାନ ସଂଗ୍ରହ ଓ ମିଲିଂ ବ୍ୟବସ୍ଥା ଉପରେ ଏହାର ପ୍ରଭାବ ପଡ଼ିବ ବୋଲି କଂଗ୍ରେସ ସଭାପତି କହିଛନ୍ତି।

ଶ୍ରୀ ଦାସ କହିଛନ୍ତି, ରାଜ୍ୟରେ ଡବଲ ଇଞ୍ଜିନ ସରକାର ଚାଲିଛି। ଯଦି ଆ।ମ ରାଜ୍ୟର ମନ୍ତ୍ରୀମାନଙ୍କ ଉତ୍ତର ଏଭଳି ରହିବ, ତା'ହେଲେ ଓଡ଼ିଶାର ଲୋକେ କାହା ଉପରେ ଭରସା କରିବେ ବୋଲି ଶ୍ରୀ ଦାସ ପ୍ରଶ୍ନ କରିଛନ୍ତି। ସେ ଆହୁରି ମଧ୍ୟ କହିଛନ୍ତି ଯେ ଆମ ରାଜ୍ୟର ଡବଲ ଇଞ୍ଜିନ ସରକାରରେ ଥିବା ମନ୍ତ୍ରୀମାନଙ୍କର କେନ୍ଦ୍ର ସରକାରଙ୍କ ଉପରେ ଭରସା ନାହିଁ। ଏଥିରୁ ଏହା ସ୍ପଷ୍ଟ ପ୍ରମାଣ ମିଳୁଛି ଯେ କେନ୍ଦ୍ର ସରକାର ଓଡ଼ିଶାକୁ କିଭଳି ଭାବେ ଅଣଦେଖା କରୁଛନ୍ତି। ନିର୍ବାଚନବେଳେ ଚାଷୀଙ୍କର ଉନ୍ନତି କଥା କହି ତଥା ସେମାନଙ୍କ ସୁଖଦୁଃଖରେ ସାମିଲ ହେବା ପାଇଁ ପ୍ରତିଶ୍ରୁତି ଦେଇ ବିଜେପି ସରକାର ଗଠନ କଲା। ଏବେ ଆମ ରାଜ୍ୟର ଚାଷୀମାନଙ୍କୁ ଧୋକା କାହିଁକି ବୋଲି ଶ୍ରୀ ଦାସ ପ୍ରଶ୍ନ କରିଛନ୍ତି। ଏଫସିଆଇର ଏଭଳି ବୈମାତୃକ ମନୋଭାବ କାରଣରୁ ଆମ ଓଡ଼ିଶା ବିଶେଷଭାବେ କ୍ଷତିଗ୍ରସ୍ତ ହେବ ବୋଲି ଶ୍ରୀ ଦାସ ଚେତେଇ ଦେଇଛନ୍ତି।

■ ଓଡ଼ିଶା ଟି-୨୦ ମୁଖ୍ୟମନ୍ତ୍ରୀ ଟ୍ରଫି

ବିପ୍ଳବ ସାମନ୍ତରାୟଙ୍କୁ କଟକ-ପାନ୍ଥର୍ସର ଅଧିନାୟକ ଦାୟିତ୍ୱ ଦେଲା 'ଭାରତ ମସଲା'

କଟକ,୬।୯(ସମିସ): ବାରବାଟୀ ଷ୍ଟାଡିୟମରେ ସେପ୍ଟେମ୍ବର ୨୦ରୁ ଆରମ୍ଭ ହେବାକୁ ଯାଉଥିବା ଓଡିଶା ଟି-୨୦ ମୁଖ୍ୟମନ୍ତ୍ରୀ କ୍ରିକେଟ୍ ଟ୍ରଫିରେ ଭାଗ ନେଇଥିବା ୬ଟି ଦଳ ମଧ୍ୟରୁ କଟକ-ପାନ୍ଥର୍ସକୁ ଜୟ ଭାରତ ସ୍ପାଇସେସ୍ ପ୍ରାଇଭେଟ୍ ଲିମିଟେଡ୍ ପକ୍ଷରୁ କିଣାଯାଇଥିଲା। ଏହି ପରିପ୍ରେକ୍ଷୀରେ ଆଜି ଓସିଏ ପକ୍ଷରୁ ଖେଳାଳିମାନଙ୍କୁ ଡ୍ରାଫ୍ଟ ଜରିଆରେ ଚୟନ କରାଯାଇଛି। ଏଥିରେ କଟକ-ପାନ୍ଥର୍ସ ଏ-କାଟାଗୋରୀରେ କ୍ରିକେଟର୍ ବିପ୍ଳବ ସାମନ୍ତରାୟଙ୍କୁ ଅଧିନାୟକ ଭାବେ ଜୟ ଭାରତ ସ୍ପାଇସେସ୍ ଚୟନ କରିଛି। ସେହିପରି ସୌରଭ ଗୌଡ, ଶୁଭମ ଶତ୍ରୁଜିତ୍, କାର୍ତ୍ତିକ ବିଶ୍ୱାଳ, ପ୍ରଶାନ୍ତ ରଣାଙ୍କୁ ମଧ୍ୟ ଜୟ ଭାରତ ସ୍ପାଇସେସ୍ ଏ-କାଟାଗୋରୀରେ ଅନ୍ତର୍ଭୁକ୍ତ କରି ଚୟନ କରିଛି। ଡ୍ରାଫ୍ଟ ଚୟନରେ ବି-କାଟୋଗୋରୀରେ ଅଭିଷେକ ସିଂ, ପୀୟୂଷ ମନ୍ତ୍ରି, ପ୍ରିୟାଂଶୁ ମହାନ୍ତି ଓ ରାଜ୍ ଯାଦବ ଓ ସି-କାଟାଗୋରୀରେ ସୁବାଶିଷ ମଲ୍ଲିକ, ଅଭିରୂପ ଦାଶ, ସାର୍ଥକ ଏସ୍ ପ୍ରକାଶ, ଶିବୁନ୍ ନନ୍ଦ ଏବଂ ଡି କାଟାଗୋରିରେ ସୌମ୍ୟରଂଜନ ବିଶ୍ୱାଳ, ଏମ୍ ଗୌତମ ଗୋପାଳ ଓ ଡି ଆୟୁଷଙ୍କୁ ଖେଳାଳି ଭାବେ କମ୍ପାନୀ ପକ୍ଷରୁ ବଛାଯାଇଛି। ଏହି ଚୟନ ବେଳେ ଜୟ ଭାରତ ସ୍ପାଇସେସ୍ ପ୍ରାଇଭେଟ୍ ଲିମିଟେଡ୍ ପକ୍ଷରୁ ନିର୍ଦ୍ଦେଶକ ଶ୍ରୀମନ୍ତ କୁମାର ପଣ୍ଡା, ଆଶୁତୋଷ ପଣ୍ଡା, ନିର୍ଦ୍ଦେଶିକା ଏସ୍ଏନ୍ ମିଲେନିୟମ୍, ଜିଏମ୍ ବିପିନ୍ ରାଉତ, ଜିଏମ୍ ଅରୁଣ ନାୟକ ଉପସ୍ଥିତ ରହି ଖେଳାଳିମାନଙ୍କୁ ବାଛିଥିଲେ। ହେଡ୍-କୋଚ୍ ଭାବେ ପ୍ରଭଞ୍ଜନ ମଲ୍ଲିକ୍ ଏବଂ ସହଯୋଗୀ କୋଚ୍ ଭାବେ ଦୀପକ ମଙ୍ଗରାଜଙ୍କୁ ଦୟିତ୍ୱ ଦାୟିତ୍ୱ ଦିଆଯାଇଛି। ଚୟନ ହୋଇଥିବା କ୍ରିକେଟରଙ୍କ ଅଭିଜ୍ଞତା, ନେତୃତ୍ୱ ଦକ୍ଷତା ଓ ଯୁବ କ୍ରିକେଟରମାନଙ୍କୁ ମାର୍ଗଦର୍ଶନ କରିବାର କ୍ଷମତା କଟକ-ପାନ୍ଥର୍ସ ପାଇଁ ଏକ ମହତ୍ତ୍ୱପୂର୍ଣ୍ଣ ସମ୍ପଦ ହେବ ବୋଲି ଦଳ ପକ୍ଷରୁ କୁହାଯାଇଛି। ଏହି ଅବସରରେ ପରିଚାଳନା ନିର୍ଦ୍ଦେଶକ ସୁଶାନ୍ତ ପଣ୍ଡା କହିଛନ୍ତି ଯେ କଟକ-ପାନ୍ଥର୍ସର ଉଦ୍ଦେଶ୍ୟ କେବଳ ଏକ ଟି-୨୦ ଦଳ ଗଠନ କରି ପ୍ରତିଯୋଗିତାରେ ଭାଗ ନେବା ନୁହେଁ; ବରଂ ଓଡିଶାର ମାଟିରେ ଲୁଚି ରହିଥିବା ପ୍ରତିଭାମାନଙ୍କୁ ଖୋଜି ବାହାର କରି ସେମାନଙ୍କୁ ଏକ ସୁଯୋଗ ଓ ଉପଯୁକ୍ତ ପ୍ଲାଟଫର୍ମ ପ୍ରଦାନ କରିବା।

Email: eeplbrb@gmail.com Tel: 06842-253212

OFFICE OF THE SUPERINTENDING ENGINEER
PHULBANI (R&B) DIVISION, PHULBANI
34001/753/2627

No. 5159 / Dated: 29.08.2026

TENDER CANCELLATION NOTICE

It is hereby notified for the information of all concerned that the e-Procurement Tender invited vide this Office NIT Letter No. 4019 dated 25.06.2026 under Bid Identification No. SE-R&B-PLB-03/2026-27 (Sl. No. 1) and Tender ID: 2026_EICCL_133886_1 for the work "Construction of Mission Shakti Bhawan at Phulbani providing Compound wall" is hereby **cancelled**.

The tender is cancelled in strict compliance with the Government of Odisha, Works Department Office Memorandum No. 16/W dated 01.01.2015 and the directives laid down by the Hon'ble High Court of Orissa in W.P.(C) No. 22315 of 2016. Upon technical evaluation of the 4 (Four) bids received, 3 (Three) bidders were declared disqualified for non-compliance with DTCN requirements, leaving only 1 (One) bidder as technically responsive. As this constitutes a **"Single Responsive Tender"** on the first call, it is mandated to be cancelled to ensure competitive price bidding.

Accordingly, a fresh tender for the said work will be invited separately in due course.

Superintending Engineer
Phulbani (R&B) Division

OIPR-34001/34066/1/26-27/0008

19001/243/2627 E-mail ID: ori-agalpur@nic.in

GOVERNMENT OF ODISHA
OFFICE OF THE PANCHAYAT SAMITI, AGALPUR,
AT: DUDUKA, DIST. BALANGIR
"e"-Procurement Notice
Bid Identification No-PS-AGLP-03 OF 2026-27.

Letter No. **2025** / Date 03.09.2026

1.	The Block Development Officer, Agalpur on behalf of Governor of Odisha inviting percentage rate bid in single cover system on ON-LINE mode from eligible contractors with valid licenses for execution of **Installation Works of Manufacturing Unit** as detailed in DTCN.		
2.	Nature of Works	:	**Installation of Ice Cream Manufacturing Unit at Duduka, Agalpur**
3.	No. of works.	:	01 (One) Nos
4.	Tender Paper Cost	:	Rs 6,000/-
6.	Availability of bid document in the website	:	From 10:00 A.M. Date-: 07.09.2026 to 05:00 P.M Date-17.09.2026
7.	Date of opening of Bid	:	11:00 A.M. On Dt 22.09.2026
8.	The bidders have to participate in ON-LINE bidding only. Further details can be seen from the website (https://balangir.odisha.gov.in). Any addendum /corrigendum / cancellation of tender can also be seen in the said website only.		

OIPR-19001/19300/1/26-27/0003

Block Development Officer,
Agalpur(Duduka)

OFFICE OF THE MUNICIPAL COUNCIL: RAYAGADA
DIST-RAYAGADA
PIN CODE-765001, ODISHA
E-mail ID - raygadam.hud@od.gov.in

13001/1767/2627

Letter No. **4329** *Date:* **02.09.2026**

Sealed quotations are invited from the intending Suppliers/Firms/Steel fabricators having its workshop with valid GST and PAN to supply Push Cart to the office of the Rayagada Municipality for the F/Y 2026-27. The Bidder shall submit the application along with financial proposal on or before 11.09.2026 till 1:00 PM by hand/post/courier.

All the Quotations shall be opened on 11.09.2026 at 4:00 PM in presence of bidder or their authorized representatives. The bidder is required to quote their rates Exclusive of all taxes (GST) and transportations. This office is not responsible for absence of any quotationers/bidder during opening of the quotations. The authority reserves the right to reject any or all quotations without assigning any reason thereof.

The applicant should deposit refundable EMD amounting to Rs. 2000/- through Demand draft in favour of Executive Officer, Rayagada Municipality and deposit an amount of Rs. 1,000/- towards non-refundable Tender paper cost in shape of DD/Office Money Receipt/ account Payee Cheque with Prescribed format Annexure I and II.

Items	Component	Unit/capacity (min.req)
Push Cart	Height	2 Feet
	Width	2 Feet
	Length	2 Feet
	Handle	15 Inch
	Wheel & Accessories	2 Pcs, Hub - 2 Pcs - Bearing 2 Pcs, Wheel size – 25 Inch
	Plate	GI Steel 16gz

Executive Officer
Rayagada Municipality

OIPR-13001/13150/1/26-27/0016

13001/1770/2627

OFFICE OF THE
NOTIFIED AREA COUNCIL, DHARAMGARH.
(Dt.)-KALAHANDI.

No. 2220 /DMH Dated. 02.09.2026

Tender Call Notice

Name of the work	:	Supply of Manpower Towards Privatization of Sanitation Work in all Wards of Dharamgarh NAC, Kalahandi.
No of works	:	01 No
Tender notice no. & Date	:	2215/DMH, Dt.02.09.2026
Agency	:	As per eligibility
Period of Tender	:	3 Months
Available of Documents	:	Dt.03.09.2026 to Dt.22.09.2026 (In Office Hours) at NAC Office Dharamgarh
Tender paper Cost	:	Rs.10,000.00
EMD	:	@ 1% of the Estimated Cost
Last date of receipt of bid documents	:	Upto 1:00 PM of Dt.22.09.2026
Date of opening of Bid	:	03:00 PM of Dt.22.09.2026
Name and address of the Officer inviting the notice	:	Executive Officer, NAC, Dharamgarh, Kalahandi

OIPR-13001/13163/1/26-27/0014

Executive Officer,
NAC, Dharamgarh

ଆହାର ଥାଳିରେ ହରିଲୁଟ୍; ଗରିବଙ୍କ ପୂରୁନି ପେଟ

ଡିଏଚ୍ଏଚ୍ ଆହାର କେନ୍ଦ୍ରରେ ମାନ ଓ ପରିମାଣ ନେଇ ଅଭିଯୋଗ

ବାଲେଶ୍ୱର, ୬।୯ (ରୁଚିକ ରଞ୍ଜନ ମହାପାତ୍ର)

ଗରିବ, ଅସହାୟ, ରୋଗୀଙ୍କ ସମ୍ପର୍କୀୟ ଓ ଦୂରଦୂରାନ୍ତରୁ ସହରକୁ ଆସୁଥିବା ଲୋକଙ୍କ ପେଟକୁ ଶସ୍ତାରେ ଖାଦ୍ୟ ଯୋଗାଇବା ପାଇଁ ଆରମ୍ଭ ହୋଇଥିବା 'ଆହାର' ଯୋଜନା ଏବେ ନିଜ ଉଦ୍ଦେଶ୍ୟରୁ ଦୂରେଇ ଯାଉଥିବା ଅଭିଯୋଗ ଉଠିଛି। ବାଲେଶ୍ୱର ଜିଲ୍ଲା ମୁଖ୍ୟ ଚିକିତ୍ସାଳୟ ପରିସରରେ ଥିବା ଆହାର କେନ୍ଦ୍ରରେ ଖାଦ୍ୟର ମାନ ଓ ପରିମାଣକୁ ନେଇ ଗ୍ରାହକଙ୍କ ମଧ୍ୟରେ ତୀବ୍ର ଅସନ୍ତୋଷ ପ୍ରକାଶ ପାଉଛି। ନିର୍ଦ୍ଧାରିତ ପରିମାଣ ତୁଳନାରେ କମ୍ ଖାଦ୍ୟ ଦିଆଯାଉଥିବା ସହ ଡାଲମାରେ ତରକାରୀ ଓ ଡାଲିର ପରିମାଣ ମଧ୍ୟ ଆଶାନୁରୂପ ନଥିବା ଅଭିଯୋଗ ହେଉଛି। ଫଳରେ ମାତ୍ର ୫ ଟଙ୍କାରେ ପେଟଭରା ଖାଦ୍ୟ ପାଇବା ଆଶାରେ ଆସୁଥିବା ଗରିବ ଲୋକଙ୍କ ପେଟ ମଧ୍ୟ ପୂରୁନଥିବା ଅଭିଯୋଗ ଗୁରୁତର ପ୍ରଶ୍ନ ସୃଷ୍ଟି କରିଛି।

୨୦୧୫ ଏପ୍ରିଲ ୧ ତାରିଖରେ ମହତ ଉଦ୍ଦେଶ୍ୟ ନେଇ ତତ୍କାଳୀନ ମୁଖ୍ୟମନ୍ତ୍ରୀ ନବୀନ ପଟ୍ଟନାୟକ ଓଡ଼ିଶାରେ 'ଆହାର' ଯୋଜନାର ଶୁଭାରମ୍ଭ କରିଥିଲେ। ପ୍ରାଥମିକ ପର୍ଯ୍ୟାୟରେ ଭୁବନେଶ୍ୱର, କଟକ, ବ୍ରହ୍ମପୁର, ସମ୍ବଲପୁର ଓ ରାଉରକେଲା ଭଳି ୫ଟି ମହାନଗର ନିଗମର ୨୧ଟି କେନ୍ଦ୍ରରୁ ଏହା ଆରମ୍ଭ ହୋଇଥିଲା। ମୁଖ୍ୟ ଉଦ୍ଦେଶ୍ୟ ଥିଲା ସହରକୁ କାମ, ଚିକିତ୍ସା ଓ ଅନ୍ୟାନ୍ୟ କାମରେ ଆସୁଥିବା ଗରିବ ଓ ଆବଶ୍ୟକତାରେ ଥିବା ଲୋକଙ୍କୁ ଶସ୍ତାରେ ଗରମ ରନ୍ଧା ଖାଦ୍ୟ ଯୋଗାଇବା। ପରେ ଏହି ଯୋଜନା ସମସ୍ତ ଜିଲ୍ଲାରେ ଆରମ୍ଭ କରାଯାଇଥିଲା। ଏହି ଯୋଜନା ମୁତାବକ ଆହାର କେନ୍ଦ୍ରରେ ଭାତ, ଡାଲମା ଓ ଆଚାର ଯୋଗାଇବା ବ୍ୟବସ୍ଥା ରହିଛି। କିନ୍ତୁ ବର୍ଷ ବର୍ଷ ଧରି ଗରିବଙ୍କ ଭରସା ପାଲଟିଥିବା ଏହି ଯୋଜନାର ବାସ୍ତବ ଚିତ୍ର ନେଇ ଏବେ ପ୍ରଶ୍ନ ଉଠୁଛି।

୨୦୨୫ ନଭେମ୍ବର ୬ରୁ ଆହାର ଯୋଜନାରେ ଗୋଟିଏ ଭୋଜନର ମୋଟ ନିର୍ଦ୍ଧାରିତ ମୂଲ୍ୟ ୨୭ ଟଙ୍କା କରାଯାଇଛି। ଏଥିରୁ ହିତାଧିକାରୀଙ୍କ ଅଂଶ ମାତ୍ର ୫ ଟଙ୍କା ଏବଂ ବାକି ୨୨ ଟଙ୍କା ସବ୍ସିଡି ଭାବେ ଓଡ଼ିଶା ରାଜ୍ୟ ଆହାର ସୋସାଇଟି ବହନ କରୁଛି। ନୂଆ ଖର୍ଚ୍ଚ ଗଠନରେ ଚାଉଳ ପାଇଁ ୭.୫୦ ଟଙ୍କା, ଡାଲି-ସର୍ବନ୍ୟୁନ ୫ ପ୍ରକାର ପରିବାର ଡାଲମା ପାଇଁ ୯.୪୮ ଟଙ୍କା ଏବଂ ୧୦ ଗ୍ରାମ ଆଚାର ପାଇଁ ଖର୍ଚ୍ଚ ଧରାଯାଇଛି। ତେବେ ପ୍ରଶ୍ନ ଉଠୁଛି: ଯେଉଁ ଥାଳି ପାଇଁ ସରକାର ୨୨ ଟଙ୍କା ସବ୍ସିଡି ଦେଉଛନ୍ତି, ସେହି ଥାଳି ଯଦି ହିତାଧିକାରୀଙ୍କୁ ନିର୍ଦ୍ଧାରିତ ପରିମାଣରେ ମିଳୁନାହିଁ, ତେବେ ସବ୍ସିଡିର ଟଙ୍କାର ଲାଭ କାହାକୁ ମିଳୁଛି? ଆହାର କେନ୍ଦ୍ରର ଉଦ୍ଦେଶ୍ୟ ଥିଲା ଗରିବଙ୍କୁ ସମ୍ମାନର ସହ ଖାଦ୍ୟ ଦେବା। ଏହି କାରଣରୁ ହସ୍ପିଟାଲ, ବସ୍ଷ୍ଟାଣ୍ଡ, ରେଲଷ୍ଟେସନ ଭଳି ସ୍ଥାନରେ ଆହାର କେନ୍ଦ୍ର ଖୋଲାଯାଇଥିଲା। ହସ୍ପିଟାଲ ନିକଟସ୍ଥ କେନ୍ଦ୍ରଗୁଡ଼ିକରେ ରୋଗୀଙ୍କ ସମ୍ପର୍କୀୟ ଓ ଆବଶ୍ୟକତାରେ ଥିବା ଲୋକଙ୍କୁ ରାତିରେ ମଧ୍ୟ ଖାଦ୍ୟ ଦେବା ବ୍ୟବସ୍ଥା ୨୦୧୮ ଡିସେମ୍ବର ୩୧ରୁ ଆରମ୍ଭ ହୋଇଥିଲା। ଏପରି ସ୍ଥିତିରେ ବାଲେଶ୍ୱର ଜିଲ୍ଲା ମୁଖ୍ୟ ଚିକିତ୍ସାଳୟ ପରିସରର ଆହାର କେନ୍ଦ୍ରରେ ଦିଆଯାଉଥିବା ଖାଦ୍ୟର ଗୁଣବତ୍ତା, ପରିମାଣ, ରନ୍ଧା ପ୍ରକ୍ରିୟା, ଦୈନିକ ଖାଦ୍ୟ ପ୍ରସ୍ତୁତିର ପରିମାଣ, ହିତାଧିକାରୀ ସଂଖ୍ୟା ଓ ସବ୍ସିଡି ଅର୍ଥର ବିନିଯୋଗ ଉପରେ ନିୟମିତ ଯାଞ୍ଚ ହେଉଛି କି ନାହିଁ, ତାହା ଏବେ ବଡ଼ ପ୍ରଶ୍ନ। ଆହାର କେନ୍ଦ୍ରରେ ଲାଗିଥିବା ବୋର୍ଡ଼ରେ ୧ ଲିଟର କ୍ଷମତା ସମ୍ପନ୍ନ ପାତ୍ରରେ ଭାତ ଏବଂ ୫୦୦ ମିଲି ଲିଟର କ୍ଷମତା ସମ୍ପନ୍ନ ପାତ୍ରରେ ଡାଲମା ଏବଂ ୧୦ ଗ୍ରାମ ପରିମାଣରେ ୫ ଟଙ୍କାରେ ଗ୍ରାହକଙ୍କୁ ପେଟପୁରା ଖାଦ୍ୟ ଦିଆଯିବା ପାଇଁ ସରକାରୀ ବୋର୍ଡ଼ ଲାଗିଛି। ହେଲେ, ଆହାର ଥାଳିରେ ଭାତ ସହ ଡାଲମା ଓ ଆଚାର ପରିମାଣ କମ ଦିଆଯାଉଥିବାରୁ ଗରିବଙ୍କ ପେଟ ପୁରୁନଥିବାର ଗୁରୁତର ଅଭିଯୋଗ ହୋଇଛି। ଏମିତି କି ଟୋକନ ପ୍ରଦାନ କରାନଯାଇ ସିଧା ସଳଖ ୫ ଟଙ୍କା ନେଇ ଅଳ୍ପ ପରିମାଣରେ ଖାଦ୍ୟ ଦିଆଯାଉଥିବା ଭଳି ଗୁରୁତର ଅଭିଯୋଗ ହୋଇଛି, ଯଦି ଟୋକନ ଦିଆଯାଉନାହିଁ, ତେବେ କେତେ ସଂଖ୍ୟକ ଲୋକ ଖାଇଲେ ତାହାର ତଦାରଖ କିଏ କରୁଛି ବୋଲି ପ୍ରଶ୍ନ ଉଠିଛି। ଗରିବଙ୍କ ଥାଳିରେ ଏଭଳି ହେରଫେର ହେଲେ ଏହା କେବଳ ଅବ୍ୟବସ୍ଥା ନୁହେଁ, ସରକାରୀ ସବ୍?ସିଡିର ଉଦ୍ଦେଶ୍ୟକୁ ବିଫଳ କରିବା ସହ ସମାନ। ତେଣୁ ବାଲେଶ୍ୱର ଆହାର କେନ୍ଦ୍ରରେ ଦିଆଯାଉଥିବା ଖାଦ୍ୟର ମାନ ଓ ପରିମାଣ ନେଇ ଜିଲ୍ଲା ପ୍ରଶାସନ ବିଭାଗ ତୁରନ୍ତ ତଦନ୍ତ କରିବାକୁ ଦାବି ଜୋର ଧରିଛି। ଗରିବଙ୍କ ଅଧିକାରର ଥାଳିରୁ ଯଦି ଗୋଟିଏ ମୁଠା ଭାତ ବି କମିଯାଏ, ତାହାର ହିସାବ ନିଆଯିବା ଦରକାର ବୋଲି ବୁଦ୍ଧିଜୀବୀମାନେ ଦାବୀ କରିଛନ୍ତି।

ରାସ୍ତା କର୍ଦ୍ଦମାକ୍ତ; ଲୋକେ ହନ୍ତସନ୍ତ

ସିମୁଳିଆ, ୬।୯ (ସମିସ): ସିମୁଳିଆ ବ୍ଲକ ଅଡା ପଞ୍ଚାୟତର ଚଢ଼େଇମରା ଅଞ୍ଚଳକୁ ଗମନାଗମନ ପାଇଁ କାଦୁଅ ସଡକ ଏକମାତ୍ର ଭରସା। ଏଥିପାଇଁ ସ୍ଥାନୀୟ ଲୋକେ ବର୍ଷାରେ କାଦୁଅ ରାସ୍ତାରେ ନାହିଁ ନ ଥିବା ଅସୁବିଧାର ସମ୍ମୁଖୀନ ହେଉଛନ୍ତି। ମାର୍କଣା ଆରଡ଼ି ରୋଡର ଚଡେଇମରା ଛକଠାରୁ ଶଙ୍ଖୁଆ ଘର ଛକ ପର୍ଯ୍ୟନ୍ତ ଦୁଇ କିମି ଉର୍ଦ୍ଧ୍ୱ ରାସ୍ତା ବର୍ଷା ହେଲେ ଲୋକେ ଯିବାଆସିବା କରିବାରେ ବହୁ ଅସୁବିଧା ସମ୍ମୁଖୀନ ହୋଇଥାନ୍ତି। ଏହି ରାସ୍ତା ଦେଇ ଅଡା ବସ୍ତି, ହାଟପାଇକାଳପୁର, ଭୁଆଆଡି, କଖାରୁପଦି, ବଡ଼ ମଧୁସୂଦନପୁର, ପ୍ରଧାନସାହି, ଆଦି ଗ୍ରାମର ପ୍ରାୟ ପାଞ୍ଚ ହଜାର ଲୋକ ବସବାସ କରନ୍ତି। ଏଠାରେ ଅଧିକାଂଶ ଲୋକ ଚାଷ ଉପରେ ନିର୍ଭର କରନ୍ତି। ଭଲ ରାସ୍ତା ନ ଥିବାରୁ ଜନସାଧାରଣ ଓ ଛାତ୍ରଛାତ୍ରୀ ନାନାଦି ସମସ୍ୟାର ସମ୍ମୁଖୀନ ହେଉଥିବାର କହିଛନ୍ତି। ୫୦ବର୍ଷରୁ ଉର୍ଦ୍ଧ୍ୱ ହେବ ରାସ୍ତାରେ ମୋହରମ ଟିଏ ପଡ଼ିନାହିଁ ବୋଲି କୁହନ୍ତି ଲୋକେ। ବହୁବାର ପ୍ରଶାସନ ଓ ରାଜନେତାଙ୍କୁ ଅଞ୍ଚଳବାସୀ ଭଲ ରାସ୍ତା ନିର୍ମାଣ ପାଇଁ ଅଭିଯୋଗ କରିଥିଲେ ବି କେବଳ ପ୍ରତିଶ୍ରୁତି ମିଳିଛି। ରାସ୍ତା ସମ୍ପର୍କରେ ସରପଞ୍ଚ ରୀନାରାଣୀ ହାତୀଙ୍କୁ ପଚାରିବାରୁ କାଳିଆ ସାହି ପପୁ ଚିକେନ ସେଣ୍ଟର ୫କିମି ରାସ୍ତା ନିମନ୍ତେ ବିଲ ପାସ ହୋଇଯାଇଛି; ଖୁବଶିଘ୍ର ଟେଣ୍ଡର କାର୍ଯ୍ୟ ଆରମ୍ଭ ହେବ ବୋଲି ପ୍ରକାଶ କରିଥିଲେ।

୩ ଶିଳ୍ପୀଙ୍କୁ ରାଜ୍ୟସ୍ତରୀୟ ସମ୍ମାନ

ବାଲେଶ୍ୱର,୬।୯ (ସମିସ): ପାରମ୍ପରିକ ହସ୍ତଶିଳ୍ପ ଗୁରୁକୁଳ, ବ୍ରହ୍ମଗିରି ପକ୍ଷରୁ ୧୪ତମ ରାଜ୍ୟସ୍ତରୀୟ ହସ୍ତଶିଳ୍ପୀ ସମ୍ମାନ ଓ ଗୁରୁ ପୂଜନ କାର୍ଯ୍ୟକ୍ରମ ଗୁରୁଦିବସରେ ପୁରୀ ସଂସ୍କୃତି ଭବନରେ ଅନୁଷ୍ଠିତ ହୋଇଯାଇଛି। ବିଭିନ୍ନ ଜିଲ୍ଲାର ୩୦ରୁ ଅଧିକ ପଥର, କାଠ, ଜଉ, କଂସା-ପିତ୍ତଳ, ବାଉଁଶ, ନଡ଼ିଆ କତା, ଟେରାକୋଟା, ପଟ୍ଟଚିତ୍ର, ପୋଥିଚିତ୍ର, ଚାନ୍ଦୁଆ ଆଦି ହସ୍ତଶିଳ୍ପୀଙ୍କୁ ସମ୍ମାନିତ କରାଯାଇଥିଲା। ବାଲେଶ୍ୱର ଜିଲ୍ଲାର ଲୋକକଳା ଜଉକଣ୍ଢେଇ ପାଇଁ ଶିଳ୍ପୀ ଦମ୍ପତି କେଶୁ ଦାସ ଓ କନକଲତା ଦାସଙ୍କୁ 'ଶିଳ୍ପୀ ପରିବାର' ଏବଂ ସୋରର ବିଶିଷ୍ଟ ପଥର ଶିଳ୍ପୀ ଗୋଲକ ପାତ୍ରଙ୍କୁ 'ଶିଳ୍ପୀକୁଳ' ସମ୍ମାନରେ ମାନପତ୍ର ଓ ଉପଢୌକନ ଦେଇ ସମ୍ମାନିତ କରାଯାଇଥିଲା। ଏଥିରେ ହସ୍ତକଳା ବିଭାଗର ଅଧିକାରୀ, କଳା-ସଂସ୍କୃତି ଗବେଷକ ଓ ଶୁଭେଚ୍ଛୁ ଯୋଗ ଦେଇଥିଲେ। ସ୍ୱୟଂ ସହାୟକ ଗୋଷ୍ଠୀ ପକ୍ଷରୁ ଗୁରୁମାନଙ୍କୁ ପୂଜାର୍ଚ୍ଚନା କରାଯାଇଥିଲା। ଆୟୋଜକ ସମ୍ପାଦକ କୃଷ୍ଣଚନ୍ଦ୍ର ମହାନ୍ତି ସମ୍ପାଦକୀୟ ବିବରଣୀ ପାଠ କରିଥିବା ବେଳେ 'ସମ୍ପର୍କ' ଅନୁଷ୍ଠାନ ସମ୍ପାଦକ ସୌମେନ୍ଦ୍ର ଦାସ ଧନ୍ୟବାଦ ଅର୍ପଣ କରିଥିଲେ।

ସିପିଆଇ-ଏମ୍ ପକ୍ଷରୁ ପୂର୍ବତନ ବିଧାୟକ ବନମାଳି ଦାସ୍ଙ୍କ ଜୟନ୍ତୀ

ବାଲେଶ୍ୱର,୬।୯ (ସମିସ): ସିପିଆଇ-ଏମ୍ ବାଲେଶ୍ୱର ଜିଲ୍ଲା କମିଟି ପକ୍ଷରୁ ନୀଳଗିରି ପ୍ରଜା ଆନ୍ଦୋଳନର କର୍ଣ୍ଣଧାର, ସିପିଆଇଏମ୍ର ପ୍ରଥମ ରାଜ୍ୟ ସମ୍ପାଦକ ତଥା ପୂର୍ବତନ ବିଧାୟକ ବନମାଳୀ ଦାସ୍ଙ୍କର ୧୦୯ତମ ଜୟନ୍ତୀ ପାଳନ କରାଯାଇଛି। ଆଜି ବାଲେଶ୍ୱର ସହରର ଗାନ୍ଧିସ୍ମୃତି ଭବନରେ ସ୍ମାରକୀ ସଭାରେ ସନ୍ଧିକ୍ଷଣରେ ଭାରତ ବର୍ଷ, ଶିକ୍ଷା ନିଯୁକ୍ତିରେ ଗଣତନ୍ତ୍ର ସମ୍ପର୍କରେ ଆଲୋଚନା କରାଯାଇଥିଲା। ସିପିଆଇଏମ୍ର ପଲିଟବ୍ୟୁରୋ ସଭ୍ୟ, ପଶ୍ଚିମବଙ୍ଗର ରାଜ୍ୟ ସମ୍ପାଦକ, ପୂର୍ବତନ ମନ୍ତ୍ରୀ ଏମ୍ଡିସେଲିମ୍ ମୁଖ୍ୟବକ୍ତା ଭାବେ ସାମ୍ପ୍ରତିକ ଦେଶର ଶିକ୍ଷା ଏବଂ ନିଯୁକ୍ତି ଓ ଛାତ୍ରଛାତ୍ରୀଙ୍କ ଭବିଷ୍ୟତ ବିଷୟରେ ଆଲୋଚନା କରିଥିଲେ। ନୀଳଗିରିର ପୂର୍ବତନ ବିଧାୟକ ପ୍ରଦୀପ୍ତ ପଣ୍ଡା ପ୍ରାକ୍ କଥା ରଖିଥିଲେ। ବରିଷ୍ଠ ସିପିଆଇଏମ୍ ନେତା ସନ୍ତୋଷ ଦାସ, ସୁରେଶ ପାଣିଗ୍ରାହୀ, ନିର୍ମଳ ନାୟକ, ସ୍ୱର୍ଗତ ଦାସଙ୍କ କନ୍ୟା ପ୍ରଫେସର ଡକ୍ଟର ଉର୍ମିମାଳା ଦାସ, ପ୍ରେମରଞ୍ଜନ ପାତ୍ର ପ୍ରମୁଖ ବରେଣ୍ୟ ଅତିଥି ରୂପେ ଯୋଗ ଦେଇଥିଲେ। ସେହିପରି ସିପିଆଇଏମ୍ ଜିଲ୍ଲା କମିଟି ଦ୍ୱାରା ବନମାଳି ଦାସ୍ ଏକ ନାମ ନୁହେଁ, ଏକ ଇତିହାସ ଉପରେ ଡକୁମେଟାରୀ ଫିଲ୍ମ ପ୍ରଦର୍ଶିତ ହୋଇଥିଲା। ଏହାକୁ ଫକୀର ମୋହନ ବିଶ୍ୱବିଦ୍ୟାଳୟର ସାମ୍ବାଦିକ ଛାତ୍ରଛାତ୍ରୀ ମାନେ ପ୍ରସ୍ତୁତ କରିଥିଲେ। କାର୍ଯ୍ୟକ୍ରମରେ ସିପିଆଇଏମ୍ ଜିଲ୍ଲା ସମ୍ପାଦକ ଶିଶିର ହୁଇ ଅଧକ୍ଷତା କରିଥିଲେ। ଏହିଅବସରରେ ରବି ପଟ୍ଟନାୟକ, ହରିହର ଦାସ, ସୀତାଂଶୁ ଶେଖର ନନ୍ଦୀଙ୍କୁ ସମ୍ବର୍ଦ୍ଧନା ପ୍ରଦାନ କରାଯାଇଥିଲା। ସୀତାଂଶୁ ଶେଖର ସେନାପତି ଧନ୍ୟବାଦ ଦେଇଥିଲେ।

ପାଞ୍ଚ ମାସ ନପୂରୁଣୁ ଉଠିଲା ପିଚୁ; କାମ ନିମ୍ନମାନର ଅଭିଯୋଗ

ନୀଳଗିରି, ୬।୯ (ସମିସ): ରାସ୍ତାର ଉନ୍ନତିକରଣ ପାଇଁ ସରକାର କୋଟି କୋଟି ଟଙ୍କା ଆର୍ଥିକ ଅନୁଦାନ ଯୋଗାଇ ଦେଉଛନ୍ତି। ହେଲେ ବିଭାଗୀୟ କର୍ତ୍ତୃପକ୍ଷଙ୍କ ଠିକାଦାର ପ୍ରୀତି ଯୋଗୁ ବିକାଶରେ ବାଧକ ସାଜିଛି। ଫଳରେ ନିମ୍ନମାନର ରାସ୍ତା ନିର୍ମାଣ କାମ ଯୋଗୁଁ ଯୋଜନାର ସୁଫଳ ଲୋକ ପାଇବାରୁ ବଞ୍ଚିତ ହେଉଛନ୍ତି। ଏଭଳି ଏକ କାମ ଦେଖିବାକୁ ମିଳିଛି ବାଲେଶ୍ୱର ଜିଲ୍ଲା ନୀଳଗିରିଠାରୁ ୨୦ କି.ମି. ଦୂର କୁଲଡିହା ପାଦଦେଶ ଅଞ୍ଚଳରେ। ଓଡ଼ିଶା ସରକାର କ୍ଷୁଦ୍ର ଜଳସେଚନ ବିଭାଗର ଅଧୀନରେ ଯାଉଥିବା କେନାଲ ବନ୍ଧ ଉପରେ ରାସ୍ତାର ଉନ୍ନତିକରଣ ପାଇଁ ଓଡ଼ିଶା ସରକାରଙ୍କ ଜଳସମ୍ପଦ ବିଭାଗ ଆନୁକୂଲ୍ୟରେ ୮୧ଲକ୍ଷ ଟଙ୍କା ବ୍ୟୟବରାଦ ହୋଇଥିଲା। ୨୦୨୫ ମସିହା ଫେବୃଆରୀ ୨୫ତାରିଖରେ କାମ ଆରମ୍ଭ ହୋଇଥିଲା ବେଳେ କାମ ଶେଷ କରିବାର ତାରିଖ ୨୦୨୬ ମସିହା ସେପ୍ଟେମ୍ବର ୨୪ ରହିଥିଲା। ରାକେଶ ମୁଦୁଲି ନାମକ ଜୈନିକ ଠିକାଦାର ଉକ୍ତ ରାସ୍ତାର କାର୍ଯ୍ୟାଦେଶ ପାଇ କାର୍ଯ୍ୟାରମ୍ଭ କରିଥିଲେ। ତେବେ ସଂପୃକ୍ତ

ରାସ୍ତାର ନିର୍ମାଣ କାର୍ଯ୍ୟ ସମୟରେ ବିଭାଗୀୟ ଅଧିକାରୀ ମାନେ ରାସ୍ତା କାର୍ଯ୍ୟ ସମୟରେ ଘଟଣା ସ୍ଥଳରେ ରହୁନଥିବାରୁ ଠିକାଦାର ଜଣଙ୍କ ରାସ୍ତାରେ ମରମ ଓ ରାବିସ୍ ଠିକ ଭାବେ ନ ପକାଇ କମ ଉଚ୍ଚତାର ଛାଞ୍ଚ ପିଚ ପକାଇ କାମକୁ ସମ୍ପୂର୍ଣ୍ଣ କରିଦେଇ ବିଲ୍ ନେଇ ଯାଇଥିଲେ। ତେବେ ଲକ୍ଷ ଲକ୍ଷ ଟଙ୍କା ବ୍ୟୟବରାଦ ରେ ନିର୍ମିତ ରାସ୍ତାର ଅଧିକାଂଶ ଜାଗାରେ ଝଡ଼ ବର୍ଷା ପୂର୍ବରୁ ପିଚୁ ଉଠି ବଜିରି ବାହାରି ପଡ଼ିଥିବା ଯୋଗୁଁ ରାସ୍ତାରେ ଯାତାୟାତ କରୁଥିବା ମଟର ସାଇକେଲ ଆରୋହୀ ହଡବଡେଇ ପଡ଼ିଯାଇ ଲହୁଲୁହାଣ ହୋଇପଡ଼ିଥିବା ଅଭିଯୋଗ ହୋଇଛି। ନିମ୍ନମାନର କାମକୁ ନେଇ ପୂର୍ବରୁ ସ୍ଥାନୀୟ ଗ୍ରାମବାସୀ ମାନେ ବାରମ୍ବାର ସୂଚନା ଦେଇଥିଲେ ମଧ୍ୟ ଠିକାଦାର ଏଥିପ୍ରତି ଦୃଷ୍ଟି ଦେଇ ନଥିଲେ। ଠିକାଦାର ଓ ବିଭାଗୀୟ ଅଧିକାରୀଙ୍କ ଲାଭଖୋର ମନୋବୃତ୍ତି ପାଇଁ ଏପରି ନିମ୍ନମାନର କାମ ହୋଇଥିବା ସ୍ଥାନୀୟ ଅଞ୍ଚଳରେ ଚର୍ଚ୍ଚା ହେବାସହ ଜନ ଅସନ୍ତୋଷ ବଢ଼ୁଛି। ଏ ସମ୍ପର୍କରେ କ୍ଷୁଦ୍ର ଜଳସେଚନ ବିଭାଗର ସହକାରୀ ନିର୍ବାହୀ ଯନ୍ତ୍ରୀ ନିମାଯୀ ନାୟକଙ୍କୁ ପଚାରିବାରୁ ଉକ୍ତ ରାସ୍ତା ଖରାପ ହୋଇଥିବା ସେ ସ୍ୱୀକାର କରିଛନ୍ତି ଏବଂ ଗଛ ଛାଇ ଯୋଗୁଁ ରାସ୍ତାର ଏଭଳି ପିଚୁ ଉଠିଥିବା ସଫେଇ ଦେଇଛନ୍ତି।

ବିଜେପିର କର୍ମୀ ଏକତ୍ରୀକରଣ

ସିମୁଳିଆ, ୬।୯ (ସମିସ): ସଂଖ୍ୟାଲଘୁ ସମ୍ପ୍ରଦାୟର ବହୁ ବ୍ୟକ୍ତି ବିଜେପି ଶିବିରରେ ସାମିଲ ହୋଇଛନ୍ତି। ସିମୁଳିଆ ନିର୍ବାଚନମଣ୍ଡଳୀର ମାଖନପୁର ପଞ୍ଚାୟତର କ୍ଷୀରପଦା ଅଞ୍ଚଳର ସଂଖ୍ୟାଲଘୁ ସମ୍ପ୍ରଦାୟର ମିର କାଦିରଙ୍କ ନେତୃତ୍ୱରେ ଆଜି ପୂର୍ବତନ ମନ୍ତ୍ରୀ ତଥା ବିଧାୟକ ପଦ୍ମଲୋଚନ ପଣ୍ଡାଙ୍କ ବାସଭବନରେ ୩୫ରୁ ଉର୍ଦ୍ଧ୍ୱ ବ୍ୟକ୍ତି ଆସି ବିଧାୟକ ଶ୍ରୀ ପଣ୍ଡାଙ୍କୁ ସାକ୍ଷାତ କରିଥିଲେ। ଏହାପରେ ସେମାନେ ବିଜେପି ଦଳରେ ସାମିଲ ହୋଇଥିଲେ।

ଜିଲ୍ଲା ସାଧାରଣ ସମ୍ପାଦକ ଡ଼. ଅଂଶୁମାଧବ ପଣ୍ଡା, ନାରୀ ନେତ୍ରୀ ଭାରତୀ ମଲ୍ଲିକ, ଜିଲ୍ଲା ପରିଷଦ ମାନସ ଦାସ ପ୍ରମୁଖ ଉପସ୍ଥିତ ଥିଲେ।

ଦ ଡେଭିଲ୍ ବଏଜ୍ କ୍ଲବ

ବିଶ୍ୱକର୍ମାଙ୍କ ଅବତାରରେ ଗଜାନନଙ୍କ ମୂର୍ତ୍ତି

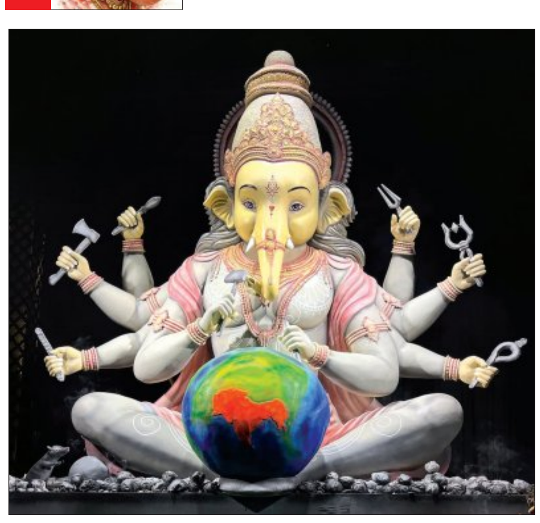

ବାଲେଶ୍ୱର,୬।୯ (ସମିସ)

ଗଣେଶ ପୂଜା ପାଇଁ ସହରରେ ବିଭିନ୍ନ କ୍ଲବ ପକ୍ଷରୁ ଆରମ୍ଭ ହୋଇଯାଇଛି ତୋରଣ ଓ ମୂର୍ତ୍ତି ତିଆରି କାମ। ତେବେ ଚଳିତବର୍ଷ ତେର ବର୍ଷ ଗଣେଶ ପୂଜା ପାଳନ କରିବ କନଭେଣ୍ଟ ସ୍କୁଲ ନିକଟ ଦ ଡେଭିଲ୍ ବଏଜ କ୍ଲବ୍। ଚଳିତବର୍ଷ କ୍ଲବ୍ ପକ୍ଷରୁ ବଜେଟ୍ ଓ ପ୍ରସ୍ତୁତି ଆରମ୍ଭ ହୋଇଯାଇଛି ବୋଲି କ୍ଲବ୍ ପକ୍ଷରୁ ସୂଚନା ମିଳିଛି। କ୍ଲବ୍ ପକ୍ଷରୁ ୨୦୧୪ ମସିହାରୁ ଆରମ୍ଭ ହୋଇଥିବା ପୂଜା ଚଳିତବର୍ଷ ତେର ବର୍ଷ ପାଳନ କରୁଥିବା ବେଳେ କ୍ଲବର ମୂର୍ତ୍ତି ଉଚ୍ଚତା ୧୪ ଫୁଟ୍ ରହିଛି। ଏଥର ବିଶ୍ୱକର୍ମାଙ୍କ ଅବତାରରେ ଗଜାନନଙ୍କ ମୂର୍ତ୍ତି ନୂତନ ଶୈଳୀରେ ପ୍ରସ୍ତୁତ ହେଉଛି ବୋଲି କ୍ଲବ ସଭାପତି ଶାଶ୍ୱତ୍ କୁମାର ବେହେରା କହିଛନ୍ତି। ଏହି ମୂର୍ତ୍ତିଟି ଶିଳ୍ପକାର ଚନ୍ଦ୍ର ଦାଦାଙ୍କ ନିର୍ଦ୍ଦେଶ କ୍ରମେ ୫ ଜଣ କାରିଗରଙ୍କ ସହାୟତାରେ ନିର୍ମିତ ହେଉଛି। ଚଳିତବର୍ଷ ପୂଜାର ବିଶେଷ ଆକର୍ଷଣ ହେଉଛି ସାଜସଜ୍ଜା ଓ ଆଲୋକମାଳ। କ୍ଲବର ୨୫୦ ରୁ ଅଧିକ ସଦସ୍ୟ ଥିବାବେଳେ ସେମାନଙ୍କ ସହଯୋଗରେ ପ୍ରତିବର୍ଷ ପୂଜା ଆୟୋଜିତ ହୁଏ। ଏଥିମଧ୍ୟରେ ଭକ୍ତମାନଙ୍କୁ ପ୍ରସାଦ ସେବନ ବଣ୍ଟନ କାର୍ଯ୍ୟକ୍ରମ ରହିଛି। ଏହି କ୍ଲବ୍ ପକ୍ଷରୁ ଶାନ୍ତି ଓ ଶୃଙ୍ଖଳାର ସହ ପୂଜା ଓ ବିସର୍ଜନ କରାଯାଇଥାଏ। ପୂଜାର ସମସ୍ତ ଦାୟିତ୍ୱ ଓ କାମ ସଦସ୍ୟମାନେ ତୁଲାଇବା ସହ କ୍ଲବ ର ଉପସଭାପତି ସଞ୍ଜୟ ବେହେରା ସମ୍ପାଦକ ଦେବାଶିଷ ଦାସ, ଯଶରାଜ ପଣ୍ଡା, ରାକେଶ ସେନାପତି, କାର୍ତ୍ତିକ ଦାସ, ସଞ୍ଜୀବ ଦେଉରି, ସୌମ୍ୟରଞ୍ଜନ ବିଶ୍ୱାଳ ଏବଂ ଜୟଦେବ ମିତ୍ର ପ୍ରମୁଖଙ୍କ ସହଯୋଗରେ ହୋଇଥାଏ।

୧୮ ତମ ସିଦ୍ଧି ବିନାୟକ ଗଣେଶ ମହୋତ୍ସବ ପ୍ରସ୍ତୁତି

ସାଂସ୍କୃତିକ ଅଡିସନ୍ରେ ସାମିଲହେଲେ ୨ ଶହ ପ୍ରତିଯୋଗୀ

ବାଲେଶ୍ୱର,୬।୯ (ସମିସ): ଆସନ୍ତା ୧୪ ତାରିଖରୁ ବାଲେଶ୍ୱର ସହରର ସିନେମା ଛକରେ ୧୮ତମ ସିଦ୍ଧି ବିନାୟକ ଗଣେଶ ମହୋତ୍ସବ ପାଳନ ପାଇଁ ପ୍ରସ୍ତୁତି ଆରମ୍ଭ ହୋଇଛି। ପ୍ରତିବର୍ଷ ପରି ଚଳିତ ବର୍ଷ ମଧ୍ୟ ବିଭିନ୍ନ ପ୍ରତିଯୋଗିତା କରାଯିବ। ଏଥିପାଇଁ ମହୋତ୍ସବ କମିଟି ପକ୍ଷରୁ ଦୁଇଦିନିଆ ଅଡିସନ ଆରମ୍ଭ ହୋଇଛି। ଏନେଇ ସହରର ଟାଉନ ହଲ୍ଠାରେ ଆୟୋଜିତ ଅଡିସନକୁ ଅତିରିକ୍ତ ଆରକ୍ଷୀ ଅଧୀକ୍ଷକ ପରେଶ କୁମାର ରାଉତ ଉଦ୍ଘାଟନ କରିଥିଲେ। କମିଟିର ସଭାପତି ଦୁର୍ଗାପ୍ରସାଦ ଦାସଙ୍କ ପୌରୋହିତ୍ୟରେ ଆୟୋଜିତ କାର୍ଯ୍ୟକ୍ରମରେ ସମାଜସେବୀ ସୁଜିତ ଦେବ ସମ୍ମାନିତ ଅତିଥି ଭାବେ ପ୍ରତିଯୋଗୀମାନଙ୍କୁ ଉତ୍ସାହିତ କରିଥିଲେ। ଏଥିରେ ଜୁନିୟର, ସବଜୁନିୟର, ସିନିୟର ବିଭାଗରେ ମୋଟ୍ ୨୦୦ ଜଣ ପ୍ରତିଯୋଗୀ ଅଂଶଗ୍ରହଣ କରିଥିଲେ। କୃତୀ ପ୍ରତିଯୋଗୀମାନେ ମହୋତ୍ସବରେ କଳା ପରିବେଷଣ କରିବା ସହ ସେମାନଙ୍କୁ ପୁରସ୍କୃତ କରାଯିବ ବୋଲି ଆୟୋଜକ କମିଟିର କର୍ମକର୍ତ୍ତା ସୂଚନା ଦେଇଛନ୍ତି। ସୁଜିତ ଭୋଇ ଓ ଉଜ୍ଜ୍ୱଳ ଚାନ୍ଦ ପ୍ରତିଯୋଗିତାର ବିଚାରକ ଦାୟିତ୍ୱ ତୁଲାଉଛନ୍ତି। ଅଭ୍ୟୁଦୟ ଦାସ ମଞ୍ଚ ପରିଚାଳନା କରିଥିଲେ।

ସମ୍ପାଦକ ସ୍ନେହଦୀପ୍ତ ତ୍ରିପାଠୀ ଧନ୍ୟବାଦ ଦେଇଥିଲେ। ଉତ୍ତମ ଦାସ, ବିରେଶ୍ୱର ଦାସ, ନିର୍ମଳ ବେହେରା, ଗୁରୁପ୍ରସାଦ ନନ୍ଦ, ସତ୍ୟବ୍ରତ ମହାନ୍ତି, ଟିକେନ୍ଦ୍ର ଦାସ, ସୁକ୍ଷମ ଦାସ, ଆଶିଷ ସାହୁ, ଅର୍ଦ୍ଧେନ୍ଦୁ ଦାସ, ଷ୍ଟାଲିନ ମହାନ୍ତି, ସନ୍ତୋଷ କୁମାର ଦେ, ଦିଲ୍ଲୀପ କୁମାର ଦାସ, ଅମିତ କୁମାର ମହାପାତ୍ର, ସତ୍ୟନାରାୟଣ ସ୍ୱାଇଁ, ପପୁ ପଣ୍ଡିତ, କାହ୍ନୁ ଚରଣ ମହାଲିକ, ଶୁଭାଶିଷ ସାହୁ, ସୋମନାଥ କର, ପ୍ରଶାନ୍ତ ଦାସ ପରିଚାଳନା କରିଥିଲେ।

ବାଲେଶ୍ୱର ବିଘ୍ନରାଜ ଗଣେଶ ପୂଜା କମିଟିର ପ୍ରସ୍ତୁତି

ସିଦ୍ଧିମୁଦ୍ରା ବେଶରେ ଦର୍ଶନ ଦେବେ ପ୍ରଭୁ ଗଜାନନ

ବନାରସର ୬ ଫୁଟ୍ ଉଚ୍ଚର ୧୦୮ ମହାଆଳତି ସହ ଭଜନ ସନ୍ଧ୍ୟା ମୁଖ୍ୟ ଆକର୍ଷଣ

ବାଲେଶ୍ୱର,୬।୯ (ସମିସ): ବାଲେଶ୍ୱର ବିଘ୍ନରାଜ ଗଣେଶ ପୂଜା କମିଟି ପକ୍ଷରୁ ସ୍ଥାନୀୟ ଜେଲ୍ ରୋଡସ୍ଥିତ ଗଣେଶ ପୂଜା ମଣ୍ଡପରେ ଚଳିତ ବର୍ଷ ୫ମ ବର୍ଷ ପୂର୍ତ୍ତି ଅବସରରେ ମହାଆଡମ୍ବରରେ ଗଣେଶ ପୂଜା ଆୟୋଜିତ ହେବ। ପ୍ରତିବର୍ଷ ପରି ଏବର୍ଷ ମଧ୍ୟ ପ୍ରଭୁ ଗଜାନନ ସିଦ୍ଧି ମୁଦ୍ରା ବେଶରେ ଭକ୍ତଙ୍କୁ ଦର୍ଶନ ଦେବେ। ପାରମ୍ପରିକ ରୀତିନୀତି ଅନୁଯାୟୀ ପାଞ୍ଚଦିନ ଧରି ପୂଜା ଅନୁଷ୍ଠିତ ହେବ। ଏଥର ପୂଜାର ମୁଖ୍ୟ ଆକର୍ଷଣ ରହିବ ପ୍ରଭୁ ଗଜାନନଙ୍କ ବିଶାଳକାୟ ଭବ୍ୟ ମୂର୍ତ୍ତି। ଏଥିସହ ପ୍ରତ୍ୟେକ ସନ୍ଧ୍ୟାରେ ୧୦୮ ମହାଆରତି, ୫୬ ଭୋଗର ପ୍ରସାଦ ବିତରଣ, ପାରମ୍ପରିକ ବେଦପାଠ ଓ ପ୍ରସିଦ୍ଧ କଣ୍ଠଶିଳ୍ପୀଙ୍କ ଦ୍ୱାରା ଭଜନ ସନ୍ଧ୍ୟାର ବିରାଟ ଆୟୋଜନ କରାଯାଇଛି। ଚଳିତ ବର୍ଷ ପ୍ରଭୁ ବିଘ୍ନରାଜଙ୍କ ମୂର୍ତ୍ତି ବାଲେଶ୍ୱରର ମୂର୍ତ୍ତି କାରିଗର ଅବିନାଶ ବଡେଇଙ୍କ ତତ୍ତ୍ୱାବଧାନରେ ପ୍ରସ୍ତୁତ ହେଉଛି।

ପୂଜାର ପୂର୍ବଦିନ ଅର୍ଥାତ୍ ରବିବାର ସନ୍ଧ୍ୟାରେ ଆଜ୍ଞାମାଳ ଆଗମନ ସହ ମୁଖଦର୍ଶନର ଭବ୍ୟ ଆୟୋଜନ ରହିବ। ୧୪ ସେପ୍ଟେମ୍ବର ୨୦୨୬, ସୋମବାର ସକାଳ ୯ଟା ୩୦ ମିନିଟ୍ରେ ପୂଜା ଆରମ୍ଭ ହେବ। ଏହାପରେ ପୁଷ୍ପାଞ୍ଜଳି ସହ ପ୍ରସାଦ ସେବନର ବ୍ୟବସ୍ଥା କରାଯାଇଛି। ସନ୍ଧ୍ୟା ୬ଟା ୩୦ ମିନିଟ୍ରେ ୫୬ ଭୋଗ ସହ ବନାରସରୁ ପ୍ରସ୍ତୁତ ସ୍ୱତନ୍ତ୍ର ୬ ଫୁଟ୍ ଉଚ୍ଚତାର ୧୦୮ ମହାଆରତି ପାରମ୍ପରିକ ଘଣ୍ଟାବାଦ୍ୟ ସହ ଅନୁଷ୍ଠିତ ହେବ। ଏହାପରେ ଭକ୍ତଙ୍କୁ ପ୍ରସାଦ ବଣ୍ଟନ କରାଯିବ। ସେହିପରି ପାରମ୍ପରିକ ବେଦପାଠ ସହ ଭଜନ ସନ୍ଧ୍ୟା ମଧ୍ୟ ଆୟୋଜିତ ହେବ। ଦ୍ୱିତୀୟ ଦିନରେ ମଧ୍ୟ ସକାଳେ ପୂଜା ଏବଂ ସନ୍ଧ୍ୟାରେ ୧୦୮ ମହାଆରତି ସହ ଭଜନ ସନ୍ଧ୍ୟା ଅନୁଷ୍ଠିତ ହେବ। ୧୮ ତାରିଖ ଶୁକ୍ରବାର ବାବା ବିଘ୍ନରାଜଙ୍କ ଭସାଣି ଉତ୍ସବ ପାରମ୍ପରିକ ବାଦ୍ୟ ଓ ଶୃଙ୍ଖଳାର ସହିତ ଅନୁଷ୍ଠିତ ହେବ ବୋଲି କମିଟିର ଚେୟାରମେନ ଗୋପାଳ ଆଚାର୍ଯ୍ୟ ପୂଜା ମଣ୍ଡପରେ ଆୟୋଜିତ ଏକ ସାମ୍ବାଦିକ ସମ୍ମିଳନୀର ସୂଚନା

ଦେଇଛନ୍ତି ସଭାପତି ସୁଶାନ୍ତ ରଣା ଓ ସମ୍ପାଦକ ସତ୍ୟ ଶ୍ରୀଧର ସୁବୁଦ୍ଧି ଏହି ସାମ୍ବାଦିକ ସମ୍ମିଳନୀରେ ଉପସ୍ଥିତ ରହି ମେଢ଼ ସାଜସଜ୍ଜାରେ କାରିଗର ଶୁଭମ୍ ବେହେରା, ଫୁଲ କାରିଗର ସୁଜିତ ସାହା ଓ ତୋରଣ କାରିଗର ସନ୍ତୋଷ ରାଉତ ନିଜ ନିପୁଣ କଳାରେ ଆକର୍ଷଣୀୟ ସାଜସଜ୍ଜା ପ୍ରସ୍ତୁତ କରିବେ ବୋଲି ସୂଚନା ଦେଇଛନ୍ତି। ଉପସଭାପତି ଚିରଞ୍ଜୀବ ସେନାପତି, ରିତମ୍ କର ମହାପାତ୍ର ଓ ସତ୍ୟପ୍ରକାଶ ପଲେଇ, ଯୁଗ୍ମ ସମ୍ପାଦକ ଶୁଭମ୍ ବେହେରା, ଶିବାଶିଷ ସାହୁ ଓ କିଷାନ କୁମାର ଜେନା, ସହସମ୍ପାଦକ ଗଣେଶ ପରିଡ଼ା, ଅଙ୍କିତ ଖଣ୍ଡେଲୱାଲ ରାଜୀବ ପୃଷ୍ଟି ସାଂସ୍କୃତିକ ସମ୍ପାଦକ ସୁଜିତ ସାହା, ସବ୍ୟସାଚୀ ସାହୁ ଓ ଆକାଶ ମଣ୍ଡଳ, କୋଷାଧ୍ୟକ୍ଷ ଧ୍ୱନିତ ରଣା, ଯୁଗ୍ମ କୋଷାଧ୍ୟକ୍ଷ ସମ୍ବିତ ଦତ୍ତ ଓ ଜୟନ୍ତ ମହାନ୍ତି, ସମ୍ପାଦକ ବିକାଶ ରଞ୍ଜନ ମହାନ୍ତି ବରିଷ୍ଠ ଉପଦେଷ୍ଟା ସଦସ୍ୟ ନିରୋଜ ବେହେରା, ନିତ୍ୟନିବାରଣ ସାହୁ, ରାକେଶ କୁମାର ସହ ଅନ୍ୟ ସଦସ୍ୟ ଓ ସଦସ୍ୟା ସାମ୍ବାଦିକ ସମ୍ମିଳନୀରେ ଉପସ୍ଥିତ ଥିଲେ।

ଡିସେମ୍ବର ୬ରୁ ନବମ ବାର୍ଷିକ ମୟୂରଭଞ୍ଜ ମହୋତ୍ସବ

ଏଥରର ଆକର୍ଷଣ ପୁରୁଣା ରେଳ ଗାଡ଼ି ତୋରଣ

ବାରିପଦା, ୬ ।୯ (ସମିସ):

ନବମ ବାର୍ଷିକ ମୟୂରଭଞ୍ଜ ମହୋତ୍ସବ ଡିସେମ୍ବର ୬ ତାରିଖରୁ ଆରମ୍ଭ ହେବ । ୬ ତାରିଖରେ ବିଶାଳ ସାଂସ୍କୃତିକ ଶୋଭାଯାତ୍ରା, ୭ରୁ ୧୬ ତାରିଖ ୧୦ ଦିନ ଧରି ମହୋତ୍ସବ ଚାଲିବ । ପୁରୁଣା ରେଳ ଗାଡ଼ି ସଦୃଶ ତୋରଣ ଏଥରର ଆକର୍ଷଣ ହେବ । ରବିବାର ଏ ନେଇ ସ୍ଥାନୀୟ ସ୍ୱସ୍ତିକ ମଣ୍ଡପରେ ମୟୂରଭଞ୍ଜ ମହୋତ୍ସବ ଆୟୋଜକ କମିଟି ଅଧ୍ୟକ୍ଷ ଅସିତ ପତିଙ୍କ ଅଧ୍ୟକ୍ଷତାରେ ଅନୁଷ୍ଠିତ ପ୍ରଥମ ପ୍ରସ୍ତୁତି ବୈଠକରେ ନିଷ୍ପତ୍ତି ଗ୍ରହଣ କରାଯାଇଛି ।

ପ୍ରଥମ ଦିବସରେ ପ୍ରତିବର୍ଷ ଭଳି ଜିଲ୍ଲାର ବିଭିନ୍ନ କଳାକାରଙ୍କୁ ନେଇ ପାରମ୍ପାରିକ ନୃତ୍ୟ ଗୀତର ତାଳେ ତାଳେ ସ୍ଥାନୀୟ ଜଗନ୍ନାଥ ମନ୍ଦିରଠାରୁ ଛଉ ପଡିଆ ପର୍ଯ୍ୟନ୍ତ ଆୟୋଜିତ ହେବ ସାଂସ୍କୃତିକ ଶୋଭାଯାତ୍ରା । ଡିସେମ୍ବର ୭ରୁ ୧୦ ଦିନ ଧରି ବାରିପଦାର ଐତିହାସିକ ଛଉ ପଡିଆରେ ଅନୁଷ୍ଠିତ ହେବ ଏହି ମହୋତ୍ସବ। ପ୍ରତିଦିନ ସନ୍ଧ୍ୟାରେ ଅନୁଷ୍ଠିତ ହେବ ସାଂସ୍କୃତିକ କାର୍ଯ୍ୟକ୍ରମ । ସିନେ ଜଗତର ବହୁ ନାମୀଦାମୀ କଳାକାରଙ୍କୁ ନେଇ ଏହି ସାଂସ୍କୃତିକ କାର୍ଯ୍ୟକ୍ରମ ଅନୁଷ୍ଠିତ ହେବ । ପ୍ରଥମ ସନ୍ଧ୍ୟାରେ ଅସୀମା ପଣ୍ଡା ଓ ସାଥି ପରିବେଷଣ କରିବାକୁ ଥିବାବେଳେ ଅନ୍ତିମ ସନ୍ଧ୍ୟାରେ ବଲିଉଡର ସୁନାମଧନ୍ୟ ଗାୟିକା ଅନୁରାଧା ପୋଡୱାଲ୍ ଓ ଗାୟକ ଅଭିଜିତ୍ ଭଟାଚାର୍ଯ୍ୟ ଧମକା ମଚାଇବେ ବୋଲି ଆୟୋଜକ କମିଟି ସୂଚନା ଦେଇଛି । ୩ ଦିନ ସ୍ୱତନ୍ତ୍ର ଆଦିବାସୀ କାର୍ଯ୍ୟକ୍ରମ, ୨ ଦିନ କୁଡୁମାଲି କାର୍ଯ୍ୟକ୍ରମ ପାଇଁ ନିଷ୍ପତ୍ତି ନିଆଯାଇଛି ବୋଲି ସାଧାରଣ ସମ୍ପାଦକ କଳିଙ୍ଗ କେଶରୀ ଜେନା ସୂଚନା ଦେଇଛନ୍ତି । ମହୋତ୍ସବରେ ମୟୂରଭଞ୍ଜ ଜିଲ୍ଲାର ହସ୍ତଶିଳ୍ପରୁ ଆରମ୍ଭ କରି କୁଟୀର ଶିଳ୍ପ, ଖେଳନାରୁ ଆରମ୍ଭ କରି ପୋଷାକ, ଘରକରଣା ସାମଗ୍ରୀ ଓ ପାରମ୍ପାରିକ ଖାଦ୍ୟ ମୁଢି ମାଂସ ସହ ଅନ୍ୟାନ୍ୟ ଖାଦ୍ୟର ମଧ ମଜା ଉଠାଇ ପାରିବେ ଦର୍ଶକ । ୨୦୦ରୁ ଊର୍ଦ୍ଧ୍ୱ ଷ୍ଟଲ ଖୋଲିବ ଏହି ମହୋତ୍ସବରେ । ପ୍ରତିଦିନ ସନ୍ଧ୍ୟା ୫ଟାରୁ ରାତ୍ର ୧୦ଟା ପର୍ଯ୍ୟନ୍ତ ରଙ୍ଗାରଙ୍ଗ କାର୍ଯ୍ୟକ୍ରମ ଅନୁଷ୍ଠିତ ହେବ ବୋଲି ଆୟୋଜକ କମିଟି ସଭାପତି କୃଷ୍ଣାନନ୍ଦ ମହାନ୍ତି କହିଛନ୍ତି ।

ଯୁବପିଢିଙ୍କ ଆଗ୍ରହକୁ ଦୃଷ୍ଟିରେ ରଖି ପୂର୍ବବର୍ଷ ଭଳି ଚଳିତ ବର୍ଷ ମଧ ସେଲ୍ଫି ଜୋନର ବ୍ୟବସ୍ଥା କରାଯିବ। ଗତବର୍ଷ ଭଳି ଚଳିତ ବର୍ଷ ମଧ ମୟୂରଭଞ୍ଜ ଜିଲ୍ଲାର ପୁରୁଣା ସ୍ମୃତିକୁ ସାଉଁଟି ସେଲଫି ଜୋନ ପ୍ରସ୍ତୁତ କରିବାକୁ ପ୍ରସ୍ତୁତ ହେଉଛି ଆୟୋଜକ କମିଟି । ଏଥିସହିତ ପ୍ରତିବର୍ଷ ଭଳି ଆକର୍ଷଣୀୟ ପୁରସ୍କାର ରାଶି ସହିତ ଜିଲ୍ଲାସ୍ତରୀୟ ଫୁଟବଲ ଓ ଲାଖବିନ୍ଧା ପ୍ରତିଯୋଗିତା ଆୟୋଜନ କରାଯିବ । ସେହିପରି ମୟୂରଭଞ୍ଜର ସର୍ବପୁରାତନ ରେଳଗାଡ଼ି (ବୁଢିଗାଡି) ସଦୃଶ ତୋରଣ ଏଥର ଆକର୍ଷଣ ସାଜିବ ବୋଲି କୁହାଯାଇଛି । ଏହି ପ୍ରସ୍ତୁତି ବୈଠକରେ ଅନ୍ୟମାନଙ୍କ ମଧ୍ୟରେ ପୂର୍ବତନ ବିଧାୟକ ବିଜୟ ନାୟକ, ବାରିପଦା ବାର ଆସୋସିଏସନ ସଭାପତି ଜ୍ୟୋତି ପ୍ରକାଶ ରଥ, ଜିଲ୍ଲା ଠିକାଦାର ସଂଘ ସଭାପତି ପରେଶ ମହାନ୍ତ, ମୁରାରୀ ଲାଲ ଶର୍ମା, ବିଭୁପ୍ରସାଦ ଦାସ, ସଞ୍ଜୀବ ଦିବେଦୀ, ସୁରଥ ପଟ୍ଟନାୟକ, ସବିତା ହାଁସଦା, ଚନ୍ଦ୍ର କୁମାର ଶ୍ୟାମଳେନ୍ଦୁ ଦାସ, ବିଶ୍ୱଜିତ୍ ନାୟକ, ସୌରଭ ପଟ୍ଟନାୟକ, କାବୁ ତ୍ରିପାଠୀ, ନରୋତ୍ତମ ପାଣିଗ୍ରାହୀ, ତାପସ ପାଢ଼ୀ, ଅମର ସେଠୀ, ସଞ୍ଜୀବ ରାଉତ, ବିପ୍ଳବ ଭଞ୍ଜନ ବୁଗୁଡେଇ, କାଶୀନାଥ ରଣା, ତରୁଣ ମହାନ୍ତି, ଅମିତାଭ ସାହୁ, ରଞ୍ଜିତ ସାହୁ, ଅଭିଜିତ ମହାନ୍ତି, ସତ୍ୟସ୍ୱରୂପ ଦାଶ, ମନୀଷା ଦାସ ପଟ୍ଟନାୟକ, ଦିବ୍ୟକାନ୍ତ ଖୁଣ୍ଟିଆ, ଯୋଗେଶ ଅଗ୍ରୱାଲା, ରାକେଶ ସିଂ, ଅଞ୍ଜନ ବରାଳ, ଦକ୍ଷିଣା ମହାନ୍ତ, ସତ୍ୟମ୍ ପାଣି, ନିମାଇଁ ତ୍ରିପାଠୀ, ରାଜୀବ ଜେନା ପ୍ରମୁଖଙ୍କ ସମେତ ସମଗ୍ର ଜିଲ୍ଲାରୁ ୩୦୦ରୁ ଊର୍ଦ୍ଧ୍ୱ ପୁରୁଷ ଓ ମହିଳା ସଦସ୍ୟ ଉପସ୍ଥିତ ଥିଲେ ।

ଜିଲ୍ଲା ସାମ୍ବାଦିକ ଓ ଶିକ୍ଷକ ୟୁନିଅନ ପକ୍ଷରୁ ଗୁରୁ ପୂଜନ

ରାଇରଙ୍ଗପୁର, ୬।୯ (ସମିସ): ରାଇରଙ୍ଗପୁର ହରେକୃଷ୍ଣ ମହତାବ ଭବନରେ ଗୁରୁ ଦିବସ ଅବସରରେ ରାଇରଙ୍ଗପୁର ଜିଲ୍ଲା ସାମ୍ବାଦିକ ୟୁନିଅନ ଓ ଶିକ୍ଷକ ୟୁନିଅନର ମିଳିତ ସହଯୋଗରେ ଗୁରୁ ପୂଜନ ଉତ୍ସବ ଆୟୋଜିତ ହୋଇଯାଇଛି । ପ୍ରାରମ୍ଭରେ ସ୍କୁଲ କଲେଜସ୍ତରୀୟ କୁଇଜ୍ ପ୍ରତିଯୋଗିତା ଅନୁଷ୍ଠିତ ହୋଇଥିଲା । ପୂର୍ବାହ୍ନ ୧୧.୪୫ରେ ଗୁରୁ ପୂଜନ ଉତ୍ସବରେ ମୁଖ୍ୟଅତିଥି ଭାବେ ରାଇରଙ୍ଗପୁର ପୁଲିସ ଜିଲ୍ଲା ଆରକ୍ଷୀ ଅଧୀକ୍ଷକ ସୁରେଶ ପାତ୍ର, ସମ୍ମାନିତ ଅତିଥି ଅତିରିକ୍ତ ଉପଜିଲ୍ଲାପାଳ ବାସନ୍ତୀ ଲାକ୍ରା, ସମ୍ମାନିତ ଅତିଥି ପଦ୍ମଶ୍ରୀ ଚରଣ ହେମ୍ବ୍ରମ ଯୋଗଦେଇ କାର୍ଯ୍ୟକ୍ରମକୁ ଉଦ୍‌ଘାଟନ କରିଥିଲେ । ବାମନଘାଟି ସାମ୍ବାଦିକ ସଂଘର ପ୍ରାକ୍ତନ ସଭାପତି ପ୍ରଦୀପ୍ତ କବି ସଭାପତିତ୍ୱ କରିଥିବାବେଳେ ପ୍ରଧାନଶିକ୍ଷକ ସୁରଥ ପଟ୍ଟନାୟକ ମଞ୍ଚ ପରିଚାଳନା କରିଥିଲେ । ଶିକ୍ଷା ହେଉଛି ଦେଶର ପ୍ରଗତିର ଶାସକ । ଯେଉଁ ଦେଶ ଶିକ୍ଷାରେ ଆଗେଇଛି, ସେହି ଦେଶର ଅର୍ଥନୀତିରେ ପ୍ରଗତି ସେତେ ଅଧିକ ହୋଇଛି । ଶିକ୍ଷା ବିକାଶରେ ଶିକ୍ଷକଙ୍କ ତ୍ୟାଗ, ଭୂମିକା, ନିଷ୍ଠା, ପରିଶ୍ରମ ଅବର୍ଣ୍ଣନୀୟ ବୋଲି ଅତିଥିମାନେ ମତବ୍ୟକ୍ତ କରିଥିଲେ। ଏ ଅବସରରେ ବାମନଘାଟୀ ଉପଖଣ୍ଡର ୩୦ରୁ ଊର୍ଦ୍ଧ୍ୱ ଶିକ୍ଷକଶିକ୍ଷୟିତ୍ରୀ, ଛଉ ଗୁରୁ ବିଭୂତି ଭୂଷଣ ମହାନ୍ତ, ସଙ୍ଗୀତ ଗୁରୁ ନଗେନ୍ଦ୍ର ସି, ସାମାଜିକ ସେବା କ୍ଷେତ୍ରରେ ରାଇରଙ୍ଗପୁର ଉଚ୍ଚବିଦ୍ୟାଳୟ ୧୯୯୮ ମ୍ୟାଟ୍ରିକ୍ ବ୍ୟାଚ ସଂଗଠନକୁ ସମ୍ବର୍ଦ୍ଧିତ କରାଯାଇଥିଲା । ରାଇରଙ୍ଗପୁର ଜିଲ୍ଲା ସାମ୍ବାଦିକ ୟୁନିଅନ ଓ ଶିକ୍ଷକ ୟୁନିଅନର କର୍ମକର୍ତ୍ତାଙ୍କ ଏଭଳି କାର୍ଯ୍ୟକ୍ରମକୁ ଏସପି ସୁରେଶ ପାତ୍ର ଓ ଅତିଥିମାନେ ପ୍ରଶଂସା କରିଥିଲେ । ପ୍ରଧାନଶିକ୍ଷକ ଦିଲ୍ଲୀପ ମହାନ୍ତି, ରାଜ୍ୟପାଳ ପୁରସ୍କାରପ୍ରାପ୍ତ ପ୍ରଧାନଶିକ୍ଷକ ଶ୍ରୀକୁମାର କବି କାର୍ଯ୍ୟକ୍ରମ ପରିଚାଳନାରେ ସହଯୋଗ କରିଥିଲେ । ସାମ୍ବାଦିକ ମାନସ ମହାନ୍ତି, ସୁବାସ ପାତ୍ର, ତୁଷାରକାନ୍ତ ମହାନ୍ତ, ଅକ୍ଷୟ ବିଶ୍ୱାଳ, ପ୍ରଦୀପ ମହାନ୍ତ, ରାଜେଶ ଶର୍ମା, ଛୋଟରାୟ ମୁର୍ମୁ, ମେଘନାଦ ହେମ୍ବ୍ରମ, ସୁରେନ୍ଦ୍ର ମୁଣ୍ଡା, ନିରଜ ସାହୁ , ରଞ୍ଜନ ପାତ୍ର, ଅମୀୟ ମହାନ୍ତି, ପରେଶ ଷଡ଼ଙ୍ଗୀ, ଜିତୁ ଷଡ଼ଙ୍ଗୀ, ସେକ୍ ନାସିର, ବିକାଶ ଶର୍ମା, ଜିତେନ୍ଦ୍ର ଅଗ୍ରୱାଲ, ଯଶୋବନ୍ତ ବାରିକ, ଶିବଶଙ୍କର ସାମନ୍ତରାୟ ପ୍ରମୁଖ ଉପସ୍ଥିତ ଥିଲେ ।

● ରାଇରଙ୍ଗପୁରରେ ଏଲ୍ ଆଣ୍ଡ ଟି କମ୍ପାନୀକୁ ବିରୋଧ

କୁଶଳୀ ଶ୍ରମିକଙ୍କୁ ଶୋଷଣ ଓ ଚାକିରିରୁ ବେଆଇନ ଛଟେଇ ଅଭିଯୋଗ

ରାଇରଙ୍ଗପୁର,୬ ।୯ (ସମିସ): ସରକାର ପରିବର୍ତ୍ତନ ପରେ ଏବେ ଡବଲ ଇଞ୍ଜିନ ସରକାରରେ ଶ୍ରମିକଙ୍କ ଦୁର୍ଦ୍ଦଶା ବଢ଼ିଯାଇଛି । ସରକାରଙ୍କ କଥା ଗୋଟେ ଓ କାମ ଅନ୍ୟ ଗୋଟେ ହେଉଛି । ଶ୍ରମିକମାନେ ବର୍ତ୍ତମାନ ସରକାରଙ୍କ ସମସ୍ତ ସୁବିଧାରୁ ବଞ୍ଚିତ ରହିଛନ୍ତି । କମ୍ପାନୀ ଶ୍ରମିକଙ୍କୁ ୮ ଘଣ୍ଟାର ଦରମା ଦେଇ ୧୨ ଘଣ୍ଟା ଖଟାଉଥିବା, ଇପିଏଫ୍ ଓ ଇଏସଆଇ ମିଳୁ ନ ଥିବା ଅଭିଯୋଗ ହେଉଛି । ରାଇରଙ୍ଗପୁର ବୃହତ ଜଳ ଯୋଗାଣ ପ୍ରକଳ୍ପରେ କାର୍ଯ୍ୟରତ ପ୍ରତିଷ୍ଠିତ ଏଲ୍ ଆଣ୍ଡ ଟି କମ୍ପାନୀ ବିରୋଧରେ ଶ୍ରମିକ ଶୋଷଣ ଓ ଅପମାନିତ କରି କାର୍ଯ୍ୟରୁ ଛଟେଇ କରିଥିବା ଅଭିଯୋଗ ଆସିଛି । ଏହି ଘଟଣାକୁ ନେଇ ଶ୍ରମ ବିଭାଗ ନିକଟରେ ଫେରାଦ ହୋଇଛନ୍ତି ପୀଡ଼ିତ ଶ୍ରମିକ । ଶ୍ରମ ଅଧିକାରୀ ଉଭୟ ପକ୍ଷଙ୍କୁ ଡାକି ତଦନ୍ତ ଆରମ୍ଭ କରିଛନ୍ତି । ରାଇରଙ୍ଗପୁର ବୃହତ ଜଳ ଯୋଗାଣ ପ୍ରକଳ୍ପରେ ଦୀର୍ଘ ବର୍ଷ ଧରି ଜଣେ କୁଶଳୀ ଶ୍ରମିକ ଭାବେ କାର୍ଯ୍ୟ କରୁଥିଲେ ନରେଶ ଚନ୍ଦ୍ର ଗିରି । ନରେଶଙ୍କ ଅଭିଯୋଗ ଅନୁଯାୟୀ, କମ୍ପାନୀ ତାଙ୍କୁ ୮ ଘଣ୍ଟାର ଦରମା ଦେଇ ଦୈନିକ ୧୨ ଘଣ୍ଟା ପର୍ଯ୍ୟନ୍ତ କାର୍ଯ୍ୟ କରାଉଥିଲା । ଏପରିକି ତାଙ୍କୁ ଇପିଏଫ୍, ଇଏସଆଇ ଓ ଦରମା ରସିଦ ମଧ ଦିଆଯାଉ ନ ଥିଲା । ଏ ବିଷୟରେ କମ୍ପାନୀ ଅଧିକାରୀଙ୍କୁ ଅବଗତ କରିବା ପରେ ତାଙ୍କୁ ମାନସିକ ନିର୍ଯାତନା ଦିଆଯିବା ସହ କୌଣସି କାରଣ ନ ଥାଇ ହଠାତ୍ କାର୍ଯ୍ୟରୁ ଛଟେଇ କରାଯାଇଛି । ନ୍ୟାୟ ପାଇବା ଓ ପୁନର୍ବାର ନିଯୁକ୍ତି ପାଇଁ ନରେଶ ଏବେ ରାଇରଙ୍ଗପୁର ଶ୍ରମ ଅଧିକାରୀଙ୍କ ଦ୍ୱାରସ୍ଥ ହୋଇଛନ୍ତି । ଅନ୍ୟପକ୍ଷରେ କମ୍ପାନୀ ପକ୍ଷରୁ ଏହି ଅଭିଯୋଗ ଖଣ୍ଡନ କରାଯାଇଛି । ନରେଶ କାର୍ଯ୍ୟରେ ବାରମ୍ବାର ଅବହେଳା କରୁଥିବାରୁ ତାଙ୍କ ବିରୋଧରେ ପଦକ୍ଷେପ ନିଆଯାଇଛି ବୋଲି କମ୍ପାନୀ ପକ୍ଷରୁ ସଫେଇ ଦିଆଯାଇଛି । ଅଭିଯୋଗକୁ ଗୁରୁତର ସହ ନେଇ ଶ୍ରମ ଅଧିକାରୀଙ୍କ କାର୍ଯ୍ୟାଳୟରେ ଉଭୟ ପକ୍ଷଙ୍କୁ ଉପସ୍ଥିତ ରହିବାକୁ ନିର୍ଦ୍ଦେଶ ଦିଆଯାଇଛି । ଶ୍ରମ ଅଧିକାରୀ ଦିଲ୍ଲୀପ ହାଁସଦା କହିଛନ୍ତି, ଉଭୟ ପକ୍ଷଙ୍କ ଅଭିଯୋଗର ସତ୍ୟତା ଯାଞ୍ଚ ପାଇଁ ତଦନ୍ତ ଚାଲିଛି । ତଦନ୍ତ ଶେଷ ହେବା ପରେ ପ୍ରକୃତ ଘଟଣା ସାମ୍ନାକୁ ଆସିବ ।

ଶିବୁ ସୋରେନ ମେମୋରିଆଲ ଫୁଟବଲ ଟୁର୍ଣ୍ଣାମେଣ୍ଟ

ଶୁଳିଆପଦା,୬ ।୯ (ସମିସ): ଗୁରୁ ଦିବସ ଉପଲକ୍ଷେ ଶୁଳିଆପଦା ବ୍ଲକ ଅନ୍ତର୍ଗତ ବାଘଡ଼ସ୍ଥ ହାଇସ୍କୁଲ ପଡିଆରେ ଫୁଟବଲ୍ ଟୁର୍ଣ୍ଣାମେଣ୍ଟ ଅନୁଷ୍ଠିତ ହୋଇଯାଇଛି । ଉକ୍ତ ଟୁର୍ଣ୍ଣାମେଣ୍ଟରେ ୧୨ଟି ଦଳ ଅଂଶଗ୍ରହଣ କରିଥିଲେ । ଝାଡ଼ଖଣ୍ଡ ମୁକ୍ତିମୋର୍ଚ୍ଚାର ଜିଲ୍ଲା ଉପସଭାପତି ଗଣେଶ୍ୱର ମହାନ୍ତ, ଓ ଶୁଳିଆପଦା ବ୍ଲକ ଉପସଭାପତି ପ୍ରମୋଦ ଦାସ ଅତିଥି ଭାବେ ଯୋଗଦେଇ ଟୁର୍ଣ୍ଣାମେଣ୍ଟକୁ ଉଦ୍‌ଘାଟନ କରିଥିଲେ । ଫାଇନାଲ ଖେଳଫନିଆ ଓ କୁଜିଡିହି ମଧ୍ୟରେ ଅନୁଷ୍ଠିତ ହୋଇଥିଲା । ନିର୍ଦ୍ଧାରିତ ସମୟରେ କୌଣସି ଗୋଲ୍ ନ ହେବାରୁ ପେନାଲ୍ଟି ମାଧ୍ୟମରେ କୁଜିଡ଼ିହି ଦଳ ବିଜୟୀ ହୋଇଥିଲା । ପୁରସ୍କାର ବିତରଣୀ ଉତ୍ସବରେ ମୁଖ୍ୟଅତିଥି ଭାବେ ଝାଡ଼ଖଣ୍ଡ ମୁକ୍ତିମୋର୍ଚ୍ଚା ଜିଲ୍ଲା ସଭାପତି କୃଷ୍ଣଚନ୍ଦ୍ର ଦାସ ଯୋଗଦେଇ ବିଜେତା ଓ ଉପବିଜେତା ଦଳକୁ ପୁରସ୍କୃତ କରିଥିଲେ । ସଂଗଠନ ସମ୍ପାଦକ ରାଧାଶ୍ୟାମ ପାତ୍ର, ପରାଣ ହେମ୍ବ୍ରମ, ଶୁଳିଆପଦା ବ୍ଲକ ସଭାପତି ମନୋଜ ଦାନ, ନବୀନ ହେମ୍ବ୍ରମ, ସଗୁନ ମୁର୍ମୁ, ଗଣେଶ ହାଁସଦା, ଯୁବ ନେତା ସିପୁ ମୁଦୁଲି, ଅମୀର ଖାନ, ଗଣେଶ ନନ୍ଦୀ, ଶ୍ରବଣ ମହାନ୍ତ, ବାରିପଦା ଟାଉନ ସଭାପତି ତରେନ ସେନାପତି, ସୁଜିତ ବେହେରାଙ୍କ ସମେତ ଝାଡ଼ଖଣ୍ଡ ମୁକ୍ତିମୋର୍ଚ୍ଚାର ବହୁ କର୍ମୀ ଯୋଗ ଦେଇଥିଲେ ।

ଗୁରୁ ଦିବସରେ ଅବସରପ୍ରାପ୍ତ ଶିକ୍ଷକଙ୍କୁ ସମ୍ବର୍ଦ୍ଧନା

କପ୍ତିପଦା, ୬।୯ (ସମିସ): କପ୍ତିପଦା ବ୍ଲକ ଅଧୀନସ୍ଥ ଗୌଡ଼ଗାଁ ରାଧାକୃଷ୍ଣ ଉଚ୍ଚ ବିଦ୍ୟାଳୟରେ ପ୍ରଧାନଶିକ୍ଷୟିତ୍ରୀ ଶ୍ରୀମତୀ ସୁନୀତା ପଟ୍ଟନାୟକଙ୍କ ସଭାପତିତ୍ୱରେ ଅନୁଷ୍ଠିତ ଗୁରୁଦିବସ ଉତ୍ସବରେ ଅବସରପ୍ରାପ୍ତ ଶିକ୍ଷକଙ୍କୁ ସମ୍ବର୍ଦ୍ଧିତ କରାଯାଇଛି । ଉକ୍ତ ବିଦ୍ୟାଳୟରେ ଶିକ୍ଷକତା କରି ପରବର୍ତ୍ତୀ ସମୟରେ ଅବସର ଗ୍ରହଣ କରିଥିବା ଶିକ୍ଷକ ତ୍ରିଲୋଚନ ସାହୁ, ସୁଦର୍ଶନ ରାଉତ, ହରିଶ୍ଚନ୍ଦ୍ର ବେହେରା, ଗଗନ ପୋଥାଳ, ଭାସ୍କର ବାରିକ, ଗୋଲକ ବେଜ, ରବିନ୍ଦ୍ର ସାହୁ ସମ୍ବର୍ଦ୍ଧିତ କରାଯାଇଛି । ଅତିଥିମାନେ ଛାତ୍ରଛାତ୍ରୀଙ୍କୁ ଗୁରୁ ଦିବସର ତାତ୍ପର୍ଯ୍ୟ ସମ୍ପର୍କରେ ବୁଝାଇଥିଲେ । ପରେ ଛାତ୍ରଛାତ୍ରୀଙ୍କ ଦ୍ୱାରା ଗୁରୁ ବନ୍ଦନା ଓ ଗୁରୁ ପୂଜନ କରାଯାଇଥିଲା । ଉକ୍ତ କାର୍ଯ୍ୟକ୍ରମ ପରିଚାଳନାରେ ବିଦ୍ୟାଳୟର ସମସ୍ତ ଶିକ୍ଷକଶିକ୍ଷୟିତ୍ରୀ ସହଯୋଗ କରିଥିଲେ ।

ଜାତୀୟ ଚକ୍ଷୁଦାନ ପକ୍ଷ ପାଳିତ

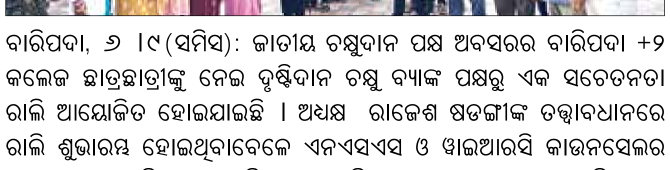

ବାରିପଦା, ୬ ।୯ (ସମିସ): ଜାତୀୟ ଚକ୍ଷୁଦାନ ପକ୍ଷ ଅବସରରେ ବାରିପଦା +୨ କଲେଜ ଛାତ୍ରଛାତ୍ରୀଙ୍କୁ ନେଇ ଦୃଷ୍ଟିଦାନ ଚକ୍ଷୁ ବ୍ୟାଙ୍କ ପକ୍ଷରୁ ଏକ ସଚେତନତା ରାଲି ଆୟୋଜିତ ହୋଇଯାଇଛି । ଅଧକ୍ଷ ରାଜେଶ ଷଡଙ୍ଗୀଙ୍କ ତତ୍ତ୍ୱାବଧାନରେ ରାଲି ଶୁଭାରମ୍ଭ ହୋଇଥିବାବେଳେ ଏନଏସଏସ ଓ ୱାଇଆରସି କାଉନସେଲର ଅଟଳ ମହାନ୍ତ ପରିଚାଳନା କରିଥିଲେ । ଦୃଷ୍ଟିଦାନ ଆଇ ବ୍ୟାଙ୍କ୍ ପକ୍ଷରୁ ପରିଚାଳକ ଜ୍ୟୋତିର୍ମୟୀ ମହାନ୍ତି ଓ କର୍ଣ୍ଣିଆ ସଂଗ୍ରହ ବିଶେଷଜ୍ଞ ଭାନୁପ୍ରିୟା ମହାନ୍ତ, ଲକ୍ଷ୍ମୀ ମହାନ୍ତ, ନେତ୍ରାଞ୍ଜଳି ସେବା ସଂସ୍ଥାର ନିର୍ମଳ କୁମାର ଜେନା ଯୋଗ ଦେଇଥିଲେ ।

ସାତକୋଶିଆ କ୍ଲଷ୍ଟରସ୍ତରୀୟ ଗୁରୁ ସମ୍ମାନ ଉତ୍ସବ

ମହୁଲଡିହା,୬।୯ (ସମିସ): ଠାକୁରମୁଣ୍ଡା ବ୍ଲକ୍ ସାତକୋଶିଆ କ୍ଲଷ୍ଟର ପକ୍ଷରୁ ପ୍ରଥମ ଥର ଗୁରୁ ସମ୍ମାନ ଉତ୍ସବ ଆୟୋଜିତ ହୋଇଯାଇଛି । କ୍ଲଷ୍ଟର ସ୍ତରରେ ଶିକ୍ଷା କ୍ଷେତ୍ରରେ ନିଷ୍ଠା ଓ ଉତ୍କର୍ଷ ପାଇଁ ବିଭିନ୍ନ ବର୍ଗରେ ଶିକ୍ଷକ ଓ ବିଦ୍ୟାଳୟକୁ ମାନପତ୍ର ପ୍ରଦାନ କରାଯାଇଥିଲା । ଶିକ୍ଷୟିତ୍ରୀ ଅଞ୍ଜଳି ଦାସଙ୍କୁ ଶ୍ରେଷ୍ଠ ପ୍ରାଥମିକ ବିଦ୍ୟାଳୟ, ସୁକାନ୍ତି ସାହୁ, ପ୍ରମୋଦିନୀ ନାୟକ, ସତ୍ୟବ୍ରତ ସାହୁ ଓ ସତ୍ୟଜିତ ଦାସଙ୍କୁ ଶ୍ରେଷ୍ଠ ସହଯୋଗୀ ଶିକ୍ଷକ, ବନୀତା ବାଇଁଶିଆଙ୍କୁ ଶ୍ରେଷ୍ଠ ଶିକ୍ଷାଦାନ ସହଯୋଗୀ, ରୁକ୍ମିଣୀ ଜେନାଙ୍କୁ ଶ୍ରେଷ୍ଠ ଉଚ୍ଚପ୍ରାଥମିକ ବିଦ୍ୟାଳୟ ଓ ଲାଦୁରା ସାମରାଇଙ୍କୁ ଶ୍ରେଷ୍ଠ ସକ୍ରିୟ ଶିକ୍ଷକ ଭାବେ ସମ୍ମାନିତ କରାଯାଇଥିଲା । ସାତକୋଶିଆ ଆଶ୍ରମ ବିଦ୍ୟାଳୟର ପ୍ରଧାନଶିକ୍ଷକ ଭୁବନ ପାତ୍ର, ଜି.ପି. ହାଇସ୍କୁଲ ପ୍ରଧାନଶିକ୍ଷକ ରବୀନ୍ଦ୍ର ରଣା ଓ ସିଆରସିସି ଜ୍ୟୋତିରଞ୍ଜନ ପାତ୍ରଙ୍କ ସମେତ ପ୍ରଧାନଶିକ୍ଷକ ଓ ସହକାରୀ ଶିକ୍ଷକଶିକ୍ଷୟିତ୍ରୀ ଯୋଗ ଦେଇଥିଲେ। ଏହି କାର୍ଯ୍ୟକ୍ରମ ସିଆରସିସି ଜ୍ୟୋତିରଞ୍ଜନ ପାତ୍ର ଓ ସୁକାନ୍ତୀ ସାହୁଙ୍କ ଉଦ୍ୟମ ଓ ମିନତୀଲତା ବେହେରା, କ୍ଷୀରୋଜିନୀ ଜେନା ଓ ସୁରେନ୍ଦ୍ର ନାଥ ମହାନ୍ତଙ୍କ ସହଯୋଗରେ ଆୟୋଜିତ ହୋଇଥିଲା ।

ବୈଶିଙ୍ଗା ଅଞ୍ଚଳରେ ଗୁରୁ ଦିବସ ପାଳିତ

ବୈଶିଙ୍ଗା, ୬ ।୯ (ସମିସ): ବୈଶିଙ୍ଗା ଅଞ୍ଚଳର ବିଭିନ୍ନ ବିଦ୍ୟାଳୟରେ ଗୁରୁ ଦିବସ ପାଳିତ ହୋଇଛି । ମହାତ୍ମା ଗାନ୍ଧୀ ଉଚ୍ଚମାଧ୍ୟମିକ ବିଦ୍ୟାଳୟରେ ଅଧକ୍ଷ ବୀରେନ୍ଦ୍ର ବେହେରାଙ୍କ ଅଧ୍ୟକ୍ଷତାରେ ଆୟୋଜିତ ଉତ୍ସବରେ ଅବସରପ୍ରାପ୍ତ ଶିକ୍ଷାବିତ୍ ଶଶଧର ବାରିକ, ମନୋରଞ୍ଜନ ଶଡ଼ଙ୍ଗୀ ଓ ମାଧବ ଚନ୍ଦ୍ର ଭୋଇ ମୁଖ୍ୟଅତିଥି, ମୁଖ୍ୟବକ୍ତା ଓ ସମ୍ମାନିତ ଅତିଥି ଭାବେ ଯୋଗ ଦେଇଥିଲେ । ସେମାନଙ୍କୁ ପୁଷ୍ପଗୁଚ୍ଛ ଓ ଉତ୍ତରୀୟ ପ୍ରଦାନ କରାଯାଇଥିଲା । ଏ ଅବସରରେ ଅଧକ୍ଷ ଶ୍ରୀ ବେହେରା ନିଜ ଜୀବନର ସଫଳତା ପାଇଁ ଗୁରୁ ଡ. ଛାୟାକାନ୍ତ ଷଡ଼ଙ୍ଗୀଙ୍କ ଅବଦାନକୁ ସ୍ମରଣ କରିଥିଲେ । ସେହିପରି କଦଳିଆ ସରକାରୀ ଉଚ୍ଚପ୍ରାଥମିକ ବିଦ୍ୟାଳୟ, ବୈଶିଙ୍ଗା ଉଚ୍ଚପ୍ରାଥମିକ ବିଦ୍ୟାଳୟ, ଦଲଦଲି ସରକାରୀ ଉଚ୍ଚପ୍ରାଥମିକ ବିଦ୍ୟାଳୟ, ରାଇକମାସ୍ଥ ରଘୁନାଥ ଉଚ୍ଚବିଦ୍ୟାଳୟ ଓ ମହୁରୀସ୍ଥ ସେଣ୍ଟ ଜାଭିୟର୍ସ ପବ୍ଲିକ ସ୍କୁଲରେ ଗୁରୁ ଦିବସ ପାଳିତ ହୋଇଥିଲା । ଛାତ୍ରଛାତ୍ରୀ ଗୁରୁଙ୍କୁ ପୂଜା କରିଥିଲେ ।

'ବାଲ୍ୟ ବିବାହ ମୁକ୍ତ ନିମନ୍ତେ ଶିକ୍ଷକଙ୍କ ଭୂମିକା ଗୁରୁତ୍ୱପୂର୍ଣ୍ଣ'

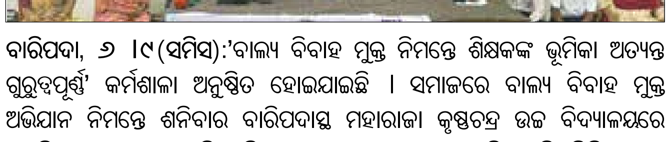

ବାରିପଦା, ୬ ।୯ (ସମିସ):'ବାଲ୍ୟ ବିବାହ ମୁକ୍ତ ନିମନ୍ତେ ଶିକ୍ଷକଙ୍କ ଭୂମିକା ଅତ୍ୟନ୍ତ ଗୁରୁତ୍ୱପୂର୍ଣ୍ଣ' କର୍ମଶାଳା ଅନୁଷ୍ଠିତ ହୋଇଯାଇଛି । ସମାଜରେ ବାଲ୍ୟ ବିବାହ ମୁକ୍ତ ଅଭିଯାନ ନିମନ୍ତେ ଶନିବାର ବାରିପଦାସ୍ଥ ମହାରାଜା କୃଷ୍ଣଚନ୍ଦ୍ର ଉଚ୍ଚ ବିଦ୍ୟାଳୟରେ ଗୁରୁଦିବସ ଉପଲକ୍ଷେ ବସ୍ତି ଏରିଆ ଡେଭେଲପମେଣ୍ଟ କାଉନସିଲ (ବିଏଡିସି) ଦ୍ୱାରା ଏକ କର୍ମଶାଳା ଆୟୋଜନ କରାଯାଇଛି । କର୍ମଶାଳାକୁ ମୟୂରଭଞ୍ଜ ଶିଶୁ କମିଟି ଅଧକ୍ଷା ଭାସ୍ୱତୀ ବାରିକ ଉଦଘାଟନ କରିଥିଲେ । ଏହି କର୍ମଶାଳାରେ ମୟୂରଭଞ୍ଜ ଜିଲ୍ଲା ସମାଜ ମଙ୍ଗଳ ବିଭାଗ ଅଧିକାରିଣୀ ସଂଯୁକ୍ତା ମହାରଣା, ମହିଳା ସୁରକ୍ଷା ବିଭାଗ ଅଧିକାରିଣୀ ମମତାମୟୀ ବିଶ୍ୱାଳ ଓ ବିଦ୍ୟାଳୟ ପ୍ରଧାନଶିକ୍ଷୟିତ୍ରୀ ବାସନ୍ତୀ ଟୁଡୁ ପ୍ରମୁଖ ବାଲ୍ୟ ବିବାହ ମୁକ୍ତ ନିମନ୍ତେ କଡାକଡ଼ି ଆଇନ ପ୍ରଣୟନ ଓ ସମସ୍ତଙ୍କ ସହଯୋଗ ଆବଶ୍ୟକ ବୋଲି ମତବ୍ୟକ୍ତ କରିଥିଲେ । କର୍ମଶାଳା ପ୍ରାରମ୍ଭରେ ବିଏଡିସି ସାମାଜିକ ସଂସ୍ଥାର ସମ୍ପାଦକ ଗୋପାଳକୃଷ୍ଣ କର ବାଲ୍ୟବିବାହ ମୁକ୍ତ ନିମନ୍ତେ ଶିକ୍ଷକଙ୍କ ଭୂମିକା, ଜିଲ୍ଲା ପ୍ରଶାସନ ଓ ସମାଜ ମଙ୍ଗଳ ବିଭାଗ ସହଯୋଗ ଅତ୍ୟନ୍ତ ସକାରାତ୍ମକ ବୋଲି କହିଥିଲେ । କାର୍ଯ୍ୟକ୍ରମକୁ ବାଲେଶ୍ୱର ଓ ମୟୂରଭଞ୍ଜ ଜିଲ୍ଲା ଜେଆରସି କର୍ମଚାରୀ ପରିଚାଳନା କରିଥିଲେ ।

ଜିଲ୍ଲାସ୍ତରୀୟ ପ୍ରଶିକ୍ଷକ ତାଲିମ କାର୍ଯ୍ୟକ୍ରମ ଉଦ୍‌ଯାପିତ

ବାରିପଦା,୬ ।୯ (ସମିସ): ବିପର୍ଯ୍ୟୟ ପ୍ରଭାବିତ ଲୋକଙ୍କୁ ଆବଶ୍ୟକ ସମୟରେ ମାନସିକ-ସାମାଜିକ ସହାୟତା ପ୍ରଦାନ ସହ ତୃଣମୂଳ ସ୍ତରରେ ସାମୂଦାୟିକ ସ୍ଥିରତାକୁ ସୁଦୃଢ଼ କରିବା ଉଦ୍ଦେଶ୍ୟରେ ଆୟୋଜିତ ତିନିଦିନିଆ ଜିଲ୍ଲାସ୍ତରୀୟ ପ୍ରଶିକ୍ଷକ ତାଲିମ କାର୍ଯ୍ୟକ୍ରମ ଉଦଯାପିତ ହୋଇଛି । 'ବିପର୍ଯ୍ୟୟପ୍ରବଣ ଅଞ୍ଚଳରେ ସମ୍ପ୍ରଦାୟ ପାଇଁ ମାନସିକ-ସାମାଜିକ ଯତ୍ନ ବୃଦ୍ଧି\' ବିଷୟବସ୍ତୁକୁ ନେଇ ତିନିଦିନିଆ ତାଲିମ କାର୍ଯ୍ୟକ୍ରମ ବାରିପଦା ମୁର୍ଗାବାଡ଼ିସ୍ଥ ଡିପିଆରସି ପ୍ରଶିକ୍ଷଣ ଗୃହରେ ଜିଲ୍ଲା ଜରୁରିକାଳୀନ ଅଧିକାରୀ ତାପସ ମହାନ୍ତଙ୍କ ଅଧ୍ୟକ୍ଷତାରେ ଅନୁଷ୍ଠିତ ହୋଇଛି । ତାଲିମରେ ମାନସିକ ପ୍ରାଥମିକ ଚିକିତ୍ସା, ମାନସିକ-ସାମାଜିକ ଯତ୍ନ, ମାନସିକ କଷ୍ଟର ପ୍ରାଥମିକ ଚିହ୍ନଟ, ସହାୟକ ଯୋଗାଯୋଗ ଓ ଆବଶ୍ୟକତା ଅନୁଯାୟୀ ରେଫରଲ୍ ବ୍ୟବସ୍ଥା ଆଦି ବିଷୟରେ ତାଲିମ ପ୍ରଦାନ କରାଯାଇଥିଲା । ବିପର୍ଯ୍ୟୟ ସମୟରେ ଅନ୍ୟମାନଙ୍କୁ ସହାୟତା କରିବା ସହିତ ନିଜର ମାନସିକ ସୁସ୍ଥତା ଓ ଭାବନାତ୍ମକ ସନ୍ତୁଳନ ବଜାୟ ରଖିବା ଉପରେ ମଧ ପ୍ରଶିକ୍ଷାର୍ଥୀଙ୍କୁ ସଚେତନ କରାଯାଇଥିଲା । ଉଦଯାପନୀ ଅବସରରେ ପ୍ରଶିକ୍ଷଣ ସଫଳତାର ସହ ସମାପ୍ତ କରିଥିବା ସମସ୍ତ ପ୍ରଶିକ୍ଷାର୍ଥୀଙ୍କୁ ମାନପତ୍ର ପ୍ରଦାନ କରାଯାଇଥିଲା । ଜିଲ୍ଲା ବିପର୍ଯ୍ୟୟ ପରିଚାଳନା କର୍ତ୍ତୃପକ୍ଷ, ମୟୂରଭଞ୍ଜ ପକ୍ଷରୁ ଓଡ଼ିଶା ରାଜ୍ୟ ବିପର୍ଯ୍ୟୟ ପରିଚାଳନା କର୍ତ୍ତୃପକ୍ଷ (ଓସଡମା), ଭୁବନେଶ୍ୱରଙ୍କ ସହଯୋଗରେ ଏହି ତାଲିମ କାର୍ଯ୍ୟକ୍ରମ ଆୟୋଜିତ ହୋଇଥିଲା। ଓସଡମାର ଡେପୁଟି ଜେନେରାଲ ମ୍ୟାନେଜର ରଶ୍ମିତା ଲେଙ୍କା ଓ ରାଜ୍ୟ ପ୍ରକଳ୍ପ ଅଧିକାରୀ ଫକୀର ଚରଣ ରାଉତ ପର୍ଯ୍ୟବେକ୍ଷକ ଓ ମାଷ୍ଟର ଟ୍ରେନର ଭାବେ ଯୋଗଦେଇ ପ୍ରଶିକ୍ଷଣ ପ୍ରଦାନ କରିଥିଲେ । ଜିଲ୍ଲା ପ୍ରକଳ୍ପ ଅଧିକାରୀ ଜଗବନ୍ଧୁ ମହାନ୍ତି ସଂଯୋଜନା କରିଥିଲେ। ମନସ୍ତତ୍ତ୍ୱବିତ୍ ଗୀତା ବେଶ୍ରା ଓ ସଖୀ ୱାନ୍ ଷ୍ଟପ୍ ସେଣ୍ଟରର ପରାମର୍ଶଦାତ୍ରୀ ଅଞ୍ଜନା ମାଝୀ ସହାୟକ ମାଷ୍ଟର ଟ୍ରେନର ଭାବେ ତାଲିମ ପ୍ରଦାନରେ ସହଯୋଗ କରିଥିଲେ। ଜୁଲିମଣି ବେହେରା ଓ କବିତା ଘଡ଼େଇ କାର୍ଯ୍ୟକ୍ରମ ପରିଚାଳନାରେ ସହଯୋଗ କରିଥିଲେ ।

ଗେଣ୍ଡାଗଡ଼ିଆ ଗ୍ରାମରୁ ହରିଣ ଉଦ୍ଧାର

କପ୍ତିପଦା,୬।୯ (ସମିସ): କପ୍ତିପଦା ବନଖଣ୍ଡ ଅଧୀନ ଗେଣ୍ଡାଗଡିଆ ଗ୍ରାମ ନିକଟରୁ ଏକ ହରିଣ ଗ୍ରାମବାସୀଙ୍କ ଦ୍ୱାରା ଉଦ୍ଧାର କରାଯାଇଛି । ଗତକାଲି ସନ୍ଧ୍ୟାରେ ହରିଣଟି ଗାଁ ଭିତରକୁ ପସି ଆସିଥିଲା । ଗାଁ ଲୋକେ ଦେଖିବା ପରେ ମିଳିତ ଭାବେ ଘେରଉ କରି ହରିଣକୁ ଉଦ୍ଧାର କରି ବନ ବିଭାଗକୁ ଖବର ଦେଇଥିଲେ । ବନ ବିଭାଗ ପହଞ୍ଚି ଉଦ୍ଧାର ହରିଣକୁ ନେଇ ଉଦଳାରେ ଚିକିତ୍ସା କରିବା ପରେ ସୁସ୍ଥ ଥିବା ଜଣାପଡ଼ିଥିଲା । ଖାଦ୍ୟ ଅନ୍ୱେଷଣରେ ହରିଣଟି ଗାଁ ଭିତରକୁ ପଶି ଆସିଥିବା ବନ ବିଭାଗ ଅନୁମାନ କରୁଥିବାବେଳେ ବିଳମ୍ବିତ ରାତିରେ ହରିଣକୁ ଶିମିଳିପାଳ କୋର ଅଞ୍ଚଳରେ ଛାଡ଼ି ଦେଇଥିବା ବନ ବିଭାଗ ସୂତ୍ରରୁ ଜଣାପଡ଼ିଛି ।

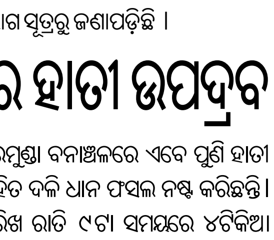

ଠାକୁରମୁଣ୍ଡା ବନାଞ୍ଚଳରେ ହାତୀ ଉପଦ୍ରବ

ମହୁଲଡିହା,୬।୯ (ସମିସ): କରଞ୍ଜିଆ ବନଖଣ୍ଡ ଠାକୁରମୁଣ୍ଡା ବନାଞ୍ଚଳରେ ଏବେ ପୁଣି ହାତୀ ଉପଦ୍ରବ ଦେଖିବାକୁ ମିଳିଛି । ଧାନ ଫସଲ ଖାଇବା ସହିତ ଦଳି ଧାନ ଫସଲ ନଷ୍ଟ କରିଛନ୍ତି । ୫ ତାରିଖ ରାତି ୯ଟା ସମୟରେ ୪ଟିକିଆ ହାତୀପଲ ଶିମିଳିପାଳ ଅଭୟାରଣ୍ୟରୁ ବାହାରି ଦିଗିଧର ପଞ୍ଚାୟତର ନୂଆସାହିରେ ପଶି ବ୍ୟାପକ ଧାନ ଫସଲ ଖାଇବା ସହିତ ମାଡ଼ି ଦଳି ନଷ୍ଟ କରିଥିବା ଦେଖିବାକୁ ମିଳିଛି । ବଡ଼ବିଲ ମୌଜାର ରାମଦୁ ହାଁସଦା, ପଣ୍ଡା ବାଶୁଳିଆ, ମଜନ ବଙ୍ଗଶୁଳିଆ, ନୂଆସାହିର ଭକ୍ତ ମାରାଣ୍ଡିଙ୍କ ଧାନ ବିଲରେ ପଶି ଧାନଫସଲ ଖାଇବା ସହିତ ନଷ୍ଟ କରିଥିବା ଜଣାପଡିଛି । ତୁରନ୍ତ କ୍ଷତିପୂରଣ ଯୋଗାଇବାକୁ ଗ୍ରାମବାସୀ ବନ ବିଭାଗ ନିକଟରେ ଦାବି ଜଣାଇଛନ୍ତି । ଖବର ପାଇ ଠାକୁରମୁଣ୍ଡା ବନ ବିଭାଗ କର୍ମଚାରୀ ହାତୀପଲଙ୍କ ଉପରେ ନଜର ରଖିଥିବା ବନ୍ୟାଞ୍ଚଳ ଅଧିକାରୀ ଉମାକାନ୍ତ ବେହେରା ସୂଚନା ଦେଇଛନ୍ତି ।

ରାଧାଗୋବିନ୍ଦ ମନ୍ଦିରରେ ଜନ୍ମାଷ୍ଟମୀ ଓ ନନ୍ଦ ଉତ୍ସବ

କୁଆମରା,୬ ।୯ (ସମିସ): ଗୋପବନ୍ଧୁନଗର ବ୍ଲକ ପୁରୁଣା ବାରିପଦା ପଞ୍ଚାୟତ ରାଇପଦା ଗ୍ରାମର ପାରମ୍ପରିକ ଭାବେ ରାଧାଗୋବିନ୍ଦ ମନ୍ଦିରରେ ଜନ୍ମାଷ୍ଟମୀ ଓ ନନ୍ଦ ଉତ୍ସବ ପାଳିତ ହୋଇଯାଇଛି । ଦୁଇଜଣ ବ୍ରାହ୍ମଣ ଠାକୁରଙ୍କ ନୀତିକାନ୍ତି ଓ ପୂଜା କାର୍ଯ୍ୟ ତୁଲାଇଥିଲେ । ଏ ଅବସରରେ ସଂକୀର୍ତ୍ତନ ଦଳ ଗ୍ରାମ ପରିକ୍ରମା କରିବା ସହ ଦଧି ହାଣ୍ଡି ଭଙ୍ଗା କାର୍ଯ୍ୟ କରିଥିଲେ। କମିଟି ସଭାପତି ପ୍ରମୋଦ ମହାପାତ୍ର, ସମ୍ପାଦକ ଭାଗବତ ବେହେରାଙ୍କ ସମେତ ସମସ୍ତ ସଦସ୍ୟ କାର୍ଯ୍ୟକ୍ରମ ପରିଚାଳନାରେ ସହଯୋଗ କରିଥିଲେ ।

ମହିଳାଙ୍କ ଆକସ୍ମିକ ମୃତ୍ୟୁ

କୁଆମରା,୬ ।୯ (ସମିସ): ଖୁଣ୍ଟା ତଥା ଗୋପବନ୍ଧୁନଗର ବ୍ଲକ ଅନ୍ତର୍ଗତ ପଶୁଦା ପଞ୍ଚାୟତ ଚିତଉଦା ଗ୍ରାମର ଜଣେ ମହିଳାଙ୍କ ଆକସ୍ମିକ ମୃତ୍ୟୁ ଘଟିଛି । ମୃତକ ଉଷା ମଲ୍ଲିକ । ଗତକାଲି ଉଷା ଶୋଇଥିବାବେଳେ ଅସୁସ୍ଥ ଅନୁଭବ କରିଥିଲେ । ତାଙ୍କୁ ବଡ଼ସାହି ଡାକ୍ତରଖାନା ନିଆଯାଇଥିଲା । ସେଠାରେ ଡାକ୍ତର ମୃତ ଘୋଷଣା କରିଥିଲେ । ଏ ନେଇ ଖୁଣ୍ଟା ଥାନାରେ ଅପମୃତ୍ୟୁ ମାମଲା ରୁଜୁ ହୋଇଛି ।

ବୁଢ଼ାବଳଙ୍ଗ ପଠାର ୮ ସ୍ଥାନରେ ହେବ ବନ୍ୟା ଆଶ୍ରୟସ୍ଥଳ /

ସ୍ଥିତି ସମୀକ୍ଷା କରି ପ୍ରସ୍ତାବ ଦେଲେ ବିଧାୟକ

ବୈଶିଙ୍ଗା, ୬ ।୯ (ସମିସ):

ପ୍ରତିବର୍ଷ ବୁଢ଼ାବଳଙ୍ଗ ନଦୀରେ ଆସୁଥିବା ବନ୍ୟା ଯୋଗୁଁ ବେତନଟୀ ଓ ବଡ଼ସାହି ବ୍ଲକର ନଦୀକୂଳିଆ ଅଞ୍ଚଳରେ ଜନଜୀବନ ପ୍ରଭାବିତ ହେଉଛି । ବନ୍ୟା ସମୟରେ ଲୋକଙ୍କୁ ସୁରକ୍ଷିତ ଆଶ୍ରୟ ଯୋଗାଇବା ଲକ୍ଷ୍ୟରେ ବୁଢ଼ାବଳଙ୍ଗ ନଦୀ ପଠାର ୮ଟି ସ୍ଥାନରେ ବନ୍ୟା ଆଶ୍ରୟସ୍ଥଳ ନିର୍ମାଣ ପାଇଁ ପ୍ରସ୍ତାବ ଦିଆଯାଇଛି । ବଡ଼ସାହି ବିଧାୟକ ସନାତନ ବିଜୁଳି ବିଭାଗୀୟ ଅଧିକାରୀଙ୍କ ଏକ ଟିମ୍ ସହ ବେତନଟୀ ଓ ବଡ଼ସାହି ବ୍ଲକର ବିଭିନ୍ନ ବନ୍ୟା ପ୍ରଭାବିତ ଅଞ୍ଚଳ ପରିଦର୍ଶନ କରି ସ୍ଥିତି ସମୀକ୍ଷା କରିଛନ୍ତି । ବୁଢ଼ାବଳଙ୍ଗ ବନ୍ୟା ସମୟରେ କେଉଁ ଅଞ୍ଚଳ ଅଧିକ ପ୍ରଭାବିତ ହେଉଛି ଓ ଲୋକଙ୍କୁ କେଉଁଠାରେ ତୁରନ୍ତ ସୁରକ୍ଷିତ ଆଶ୍ରୟ ଦିଆଯାଇପାରିବ, ସେନେଇ ସ୍ଥାନ ଚିହ୍ନଟ କରାଯାଇଛି । ବେତନଟୀ ବ୍ଲକ ପାଟୁଳିପୁରା ପଞ୍ଚାୟତର ଦେଓପଡ଼ାଠାରେ ବନ୍ୟା ଆଶ୍ରୟସ୍ଥଳ ପାଇଁ ପ୍ରସ୍ତାବ ରହିଥିବାବେଳେ ବଡ଼ସାହି ବ୍ଲକର ମାନଗୋବିନ୍ଦପୁର ପଞ୍ଚାୟତ ଅଧୀନ ଆଗରିଆ ଓ କୁଞ୍ଚିବଣିଆ, ଶାଳଗାଁ ପଞ୍ଚାୟତର ପାଳପଟଣା, ଶିଆଳିଘାଟି ପଞ୍ଚାୟତର ବାଘୁଆପାଳ, ବଡ଼ସାହି ପଞ୍ଚାୟତର ଖୁଣ୍ଟାପାଳ ଓ ପାଉଁଶିଆ ପଞ୍ଚାୟତର ପଥରାପଦାଠାରେ ଆଶ୍ରୟସ୍ଥଳ ନିର୍ମାଣ ପାଇଁ ପ୍ରସ୍ତାବ ଦିଆଯାଇଛି । ଏହାବ୍ୟତୀତ ବଡ଼ସାହି ବ୍ଲକ ଚନ୍ଦନପୁର ପଞ୍ଚାୟତର ଟୁଣୀଗମ୍ଭାରିଆଠାରେ ବନ୍ୟା ଆଶ୍ରୟସ୍ଥଳ ପାଇଁ ପୂର୍ବରୁ ଦିଆଯାଇଥିବା ପ୍ରସ୍ତାବ ପାରିତ ହୋଇସାରିଥିବାରୁ ଖୁବ୍‌ଶୀଘ୍ର ନିର୍ମାଣ କାର୍ଯ୍ୟ ଆରମ୍ଭ ହେବ । ଅନ୍ୟ ସ୍ଥାନର ପ୍ରସ୍ତାବ ମଧ ଶୀଘ୍ର ପାରିତ ହୋଇ ନିର୍ମାଣ କାର୍ଯ୍ୟ ଆରମ୍ଭ ହେବ ବୋଲି ବିଧାୟକ ସୂଚନା ଦେଇଛନ୍ତି । ବନ୍ୟା ସମୟରେ ନଦୀକୂଳିଆ ଅଞ୍ଚଳର ଲୋକଙ୍କୁ ଦୂରସ୍ଥ ଆଶ୍ରୟସ୍ଥଳକୁ ନେବାରେ ହେଉଥିବା ସମସ୍ୟା ଦୂର କରିବା ସହ ଜରୁରୀ ସମୟରେ ସ୍ଥାନୀୟ ଲୋକଙ୍କୁ ତୁରନ୍ତ ସୁରକ୍ଷିତ ଆଶ୍ରୟ ଯୋଗାଇବାରେ ଏହି ଆଶ୍ରୟସ୍ଥଳ ସହାୟକ ହେବ ବୋଲି ଅଞ୍ଚଳବାସୀ ଆଶା ପ୍ରକାଶ କରିଛନ୍ତି ।

ପ୍ରାକୃତିକ ସୌନ୍ଦର୍ଯ୍ୟଭରା 'ସାତବିଡ଼ି'

ଆନନ୍ଦପୁର, ୬।୯ (ମଦନ ପାଣି)

• ଜଙ୍ଗଲରେ ବେଳାଭୂମିର ଅନୁଭବ
• ହଦଗଡ଼ ଜଳଭଣ୍ଡାର ପଛ ପାର୍ଶ୍ୱରେ ପର୍ଯ୍ୟଟନର ନୂଆ ସମ୍ଭାବନା

ବର୍ଷା ପରେ ଆସିଯିବ ପର୍ଯ୍ୟଟନ ଋତୁ। ପର୍ଯ୍ୟଟନଙ୍କ ଆଗମନରେ ବଣ ପାହାଡ଼ ଘେରା କେନ୍ଦୁଝର ଓ ମୟୂରଭଞ୍ଜ ଜିଲ୍ଲା ସୀମାନ୍ତରେ ରହିଥିବା ପର୍ଯ୍ୟଟନସ୍ଥଳିଗୁଡିକ ଚଳଚଞ୍ଚଳ ହୋଇଉଠିବ। ଏହି ପରିପ୍ରେକ୍ଷୀରେ ଆନନ୍ଦପୁର ସୀମାନ୍ତ ଠାକୁରମୁଣ୍ଡା ବ୍ଲକ ଅନ୍ତର୍ଗତ ଶାଳଚୁଆ ପଞ୍ଚାୟତର ପ୍ରାକୃତିକ ସୌନ୍ଦର୍ଯ୍ୟଭରା 'ସାତବିଡ଼ି' ନଜରକୁ ଆସିଛି। ପାହାଡ଼, ଜଙ୍ଗଲ ମଧ୍ୟରେ ହଦଗଡ଼ ଜଳଭଣ୍ଡାର ପଛ ପାର୍ଶ୍ୱରେ ମନୋରମ ପରିବେଶରେ ଭରପୂର ଏହି ସ୍ଥାନଟି ପର୍ଯ୍ୟଟନର ଏକ ନୂଆ ସମ୍ଭାବନା ସୃଷ୍ଟି କରିଛି।

କେନ୍ଦୁଝର ଜିଲ୍ଲାର ଆନନ୍ଦପୁର ବ୍ଲକ ସୀମାକୁ ଲାଗି ରହିଛି ଏହି ସ୍ଥାନ। କେନ୍ଦୁଝର ଜିଲ୍ଲାରେ ଅବସ୍ଥିତ ବୃହତ ଜଳ ପ୍ରକଳ୍ପ ହଦଗଡ଼ ଜଳଭଣ୍ଡାରର ବିସ୍ତୃତ ଜଳରାଶି ଓ ଏହାର ଆଖପାଖ ପ୍ରାକୃତିକ ପରିବେଶ ଶାଳଚୁଆ ପଞ୍ଚାୟତର ଅନେକ ଅଞ୍ଚଳକୁ ସ୍ପର୍ଶ କରିଛି। ଏହି ପ୍ରାକୃତିକ ପରିବେଶ ମଧ୍ୟରେ ଥିବା 'ସାତବିଡ଼ି' ଅଞ୍ଚଳ ଶାଳଚୁଆ ପଞ୍ଚାୟତର ବାଲିଡିହା ରାଜସ୍ୱ ଗ୍ରାମରେ ଅବସ୍ଥିତ। ବାଲିଡିହା ରାଜସ୍ୱ ଗ୍ରାମ ଅନ୍ତର୍ଗତ ୧୦ ନମ୍ବର ୱାର୍ଡରେ ଅବସ୍ଥିତ ମଶାଘାଟି ପ୍ରାଥମିକ ବିଦ୍ୟାଳୟଠାରୁ ପ୍ରାୟ ୨ କିଲୋମିଟର ଦୂରତାରେ ଅବସ୍ଥିତ। ଏହି ସାତବିଡି ଅଞ୍ଚଳ, ଯାହା ଅତ୍ୟନ୍ତ ମନୋରମ ଓ ସୁନ୍ଦର ସ୍ଥାନ ଭାବେ ପରିଗଣିତ, ଗୁଗୁଲରେ ମଶାଘାଟି ଜିରୋ ପଏଣ୍ଟ ବୋଲି ଦେଖାଉଛି। ଏଠାକାର ଅନେକ ପରିବାର ଡ଼ଙ୍ଗା ମାଧ୍ୟମରେ ଡ୍ୟାମରୁ ମାଛ ଧରି ନିଜର ପରିବାର ପ୍ରତିପୋଷଣ କରିଥାନ୍ତି। ଆନନ୍ଦପୁର ପାର୍ଶ୍ୱରୁ ଠାକୁରମୁଣ୍ଡା ରାସ୍ତାରେ ସତକୋଶିଆ ଛକରୁ ଡାହାଣକୁ ୬ କିମି ଗଲେ ପଡ଼ିବ ଦ୍ୱାରଶୁଣି ଗେଟ। ଏହିଠାରୁ ବାମକୁ କୁନ୍ଦେଇ ଗ୍ରାମ ଦେଇ ସାତବିଡ଼ିକୁ ଯାଇ ହେବ। ବର୍ଷା ଦିନ ଥିବାରୁ ଏବେ ବାଇକରେ ଗଲେ ସହଜରେ ଏହି ସ୍ଥାନରେ ପହଞ୍ଚି ହେବ। ଶାଳବଣୀ ଓ କଣ୍ଟିପାଳ ପାର୍ଶ୍ୱରୁ ମଧ୍ୟ ଏହି ସ୍ଥାନକୁ ଯାଇହେବ। ବିଶେଷକରି ଶୀତ ଋତୁରେ ଏଠାକାର ପ୍ରାକୃତିକ ଦୃଶ୍ୟ ଅଧିକ ଆକର୍ଷଣୀୟ ହୋଇଉଠେ। ଜଳଭଣ୍ଡାରର ନୀଳ ଜଳରାଶି, ଚାରିପଟେ ସବୁଜ ପାହାଡ଼ ଓ ଘଞ୍ଚ ଜଙ୍ଗଲ ପର୍ଯ୍ୟଟକଙ୍କୁ ଆକୃଷ୍ଟ କରେ। ଏଠାରେ ପ୍ରକୃତିପ୍ରେମୀ, ଫଟୋଗ୍ରାଫର ଓ ପର୍ଯ୍ୟଟକଙ୍କ ପାଇଁ ଏକ ଆକର୍ଷଣୀୟ ପରିବେଶ ରହିଛି। ଚଳିତ ବର୍ଷ ଏହି ସ୍ଥାନରେ ଭୋଜିଭାତ ଜମିବ ବୋଲି ଆନନ୍ଦପୁରର ପ୍ରକୃତିପ୍ରେମୀ ମାନସ ରଣା ଓ ଦେବାଶିଷ ରାମ କହିଛନ୍ତି।

ସ୍ଥାନୀୟ ଅଞ୍ଚଳବାସୀଙ୍କ କହିବାନୁଯାୟୀ, ସାତବିଡ଼ିକୁ ପର୍ଯ୍ୟଟନସ୍ଥଳୀ ଭାବେ ମାନ୍ୟତା ଦେଇ ଆବଶ୍ୟକ ଭିତ୍ତିଭୂମିର ବିକାଶ କରାଗଲେ ଏହା ଏକ ପ୍ରମୁଖ ପର୍ଯ୍ୟଟନ କେନ୍ଦ୍ର ଭାବେ ପରିଚିତ ହୋଇପାରିବ। ଏହାଦ୍ୱାରା ଦୁର୍ଗମ ଅଞ୍ଚଳର ଯୋଗାଯୋଗ ବ୍ୟବସ୍ଥାର ଉନ୍ନତି ସହିତ ସ୍ଥାନୀୟଯୁବକ/ଯୁବତୀଙ୍କ ପାଇଁ ରୋଜଗାର ଓ ଜୀବିକାର ସୁଯୋଗ ମଧ୍ୟ ସୃଷ୍ଟି ହୋଇପାରିବ। ତେଣୁ ସାତବିଡ଼ିର ପ୍ରାକୃତିକ ସୌନ୍ଦର୍ଯ୍ୟ ଓ ପର୍ଯ୍ୟଟନ ସମ୍ଭାବନାର ସରକାରୀ ସର୍ଭେ କରାଯାଇ ଏହାକୁ ପର୍ଯ୍ୟଟନ ସ୍ଥଳୀର ମାନ୍ୟତା ପ୍ରଦାନ କରିବା ସହ ରାସ୍ତାଘାଟ, ପାନୀୟଜଳ, ଶୌଚାଳୟ, ପିଣ୍ଡି, ବସିବା ସ୍ଥାନ ଓ ଅନ୍ୟାନ୍ୟ ମୌଳିକ ସୁବିଧାର ବିକାଶ କରିବାକୁ ଶାଳଚୁଆ ଅଞ୍ଚଳର କବିତା କୁଲଡି, ଝୁନା ବାନସିଂ, ଭଞ୍ଜ ଶୁଣ୍ଡି, ଉଦୟନାଥ ଶୁଣ୍ଡି ପ୍ରମୁଖ ଦାବି କରିଛନ୍ତି।

• ଅବକାରୀ ବିଭାଗ ଚଢ଼ଉ, ଜଣେ ଗିରଫ

୯୧୦୦ କିଲୋ ମହୁଲ ପୋଚ ନଷ୍ଟ, ୩୦୦ ଲିଟର ମଦ ଜବତ

ଠାକୁରମୁଣ୍ଡା, ୬।୯ (ସମିସ): ମୟୂରଭଞ୍ଜ ଜିଲ୍ଲା ଠାକୁରମୁଣ୍ଡା ବ୍ଲକର ବିଭିନ୍ନ ଅଞ୍ଚଳରେ ଅବକାରୀ ବିଭାଗ ପକ୍ଷରୁ ଚଢ଼ଉ କରାଯାଇ ବିପୁଳ ପରିମାଣର ମହୁଲ ପୋଚ ନଷ୍ଟ କରାଯାଇଥିବାବେଳେ ପ୍ରସ୍ତୁତ ମହୁଲି ମଦ ଜବତ କରାଯାଇଛି। ଏହି ଚଢ଼ଉରେ ୯୧୦୦ କିଲୋ ମହୁଲ ପୋଚ ନଷ୍ଟ କରାଯାଇଥିବାବେଳେ ୩୦୦ ଲିଟର ମହୁଲି ମଦ ଜବତ ହୋଇଛି। ଏହି ଘଟଣାରେ ଜଣେ ବ୍ୟକ୍ତିଙ୍କୁ ଅବକାରୀ ବିଭାଗ ଗିରଫ କରି ମାମଲା ରୁଜୁ କରିଛି।

ପଡ଼ିଆବେଡ଼ା ପଞ୍ଚାୟତ ଅନ୍ତର୍ଗତ ଆମ୍ବବେଡ଼ା ଗ୍ରାମରେ ଅବକାରୀ ବିଭାଗ ପକ୍ଷରୁ ପ୍ରଥମେ ଚଢ଼ଉ କରାଯାଇଥିଲା। ଲକ୍ଷ୍ମଣ ମାଝୀ (୩୩) ମହୁଲି ମଦ ପ୍ରସ୍ତୁତ କରୁଥିବା ଅଭିଯୋଗରେ ଧରାପଡ଼ିଥିଲେ। ତାଙ୍କ ନିକଟରୁ ୧୮୦୦ କିଲୋ ମହୁଲ ପୋଚ ନଷ୍ଟ କରାଯିବା ସହ ୩୦ ଲିଟର ପ୍ରସ୍ତୁତ ମହୁଲି ମଦ ଜବତ କରାଯାଇଥିଲା। ଏନେଇ ଅବକାରୀ ବିଭାଗ ପକ୍ଷରୁ ମାମଲା ରୁଜୁ କରାଯାଇ ଲକ୍ଷ୍ମଣ ମାଝୀଙ୍କୁ ଗିରଫ କରାଯାଇଛି। ସେହିପରି ତାଳପଦା ପଞ୍ଚାୟତ ଅନ୍ତର୍ଗତ ସରାସପଷୀ ଗ୍ରାମରେ ମଧ୍ୟ ଅବକାରୀ ବିଭାଗ ଚଢ଼ଉ କରିଥିଲା। ଏଠାରେ ମଦ ପ୍ରସ୍ତୁତି ପାଇଁ ରଖାଯାଇଥିବା ୩୮୦୦ କିଲୋ ମହୁଲ ପୋଚ ନଷ୍ଟ କରାଯାଇଥିବାବେଳେ ୧୫୦ ଲିଟର ମହୁଲି ମଦ ଜବତ କରାଯାଇଥିଲା। ଘଟଣାସ୍ଥଳରେ କେହି ଉପସ୍ଥିତ ନ ଥିବାରୁ ଏ ନେଇ ମାମଲା ରୁଜୁ କରାଯାଇଛି। ପରେ ଭାରଣ୍ଡିଆ ପଞ୍ଚାୟତର ଭାରଣ୍ଡିଆ ଗ୍ରାମରେ ଅବକାରୀ ବିଭାଗ ପକ୍ଷରୁ ଚଢ଼ଉ କରାଯାଇଥିଲା। ସେଠାରେ ମହୁଲି ମଦ ପ୍ରସ୍ତୁତି ପାଇଁ ରଖାଯାଇଥିବା ୩୫୦୦ କିଲୋ ମହୁଲ ପୋଚ ନଷ୍ଟ କରାଯାଇଥିବାବେଳେ ୧୨୦ ଲିଟର ପ୍ରସ୍ତୁତ ମହୁଲି ମଦ ଜବତ କରାଯାଇଥିଲା। ଏ ନେଇ ମାମଲା ରୁଜୁ କରାଯାଇଛି। ଠାକୁରମୁଣ୍ଡା ଅଞ୍ଚଳରେ ଚାଲିଥିବା ବେଆଇନ ମହୁଲି ମଦ ପ୍ରସ୍ତୁତି ଓ ବିକ୍ରି ଉପରେ ରୋକ ଲଗାଇବା ଉଦ୍ଦେଶ୍ୟରେ ଅବକାରୀ ବିଭାଗ ପକ୍ଷରୁ ଏଭଳି ଚଢ଼ଉ ଜାରି ରହିଛି। ଏହି ଚଢ଼ଉରେ ଠାକୁରମୁଣ୍ଡା ଅବକାରୀ ବିଭାଗର ଲକ୍ଷ୍ମୀଧର ମାଝୀ, ଲକ୍ଷ୍ମଣ ନାୟକ, ଚନ୍ଦ୍ରକାନ୍ତ ମୁଦୁଲି ଓ ସସ୍ମିତା ବେହେରା ପ୍ରମୁଖ ସାମିଲ ଥିଲେ।

• ଠିକା କାର୍ଯ୍ୟ ପାଇଁ ଖୋଳାଯାଇଥିଲା ଚୂଆ

ଖସି ପଡ଼ି ଶିଶୁକନ୍ୟା ମୃତ

ତେଲକୋଇ, ୬।୯ (ସମିସ): ତେଲକୋଇ ଥାନା ପୁରୁଡ଼ୁଡ଼ା ପଞ୍ଚାୟତ ବେଣାମୁଣ୍ଡା ଗ୍ରାମ ମାଡକା ମଡାସାହିରେ ଚୂଆରେ ବୁଡି ଦୁଇ ବର୍ଷ ଶିଶୁକନ୍ୟାର ମୃତ୍ୟୁ ହୋଇଛି। ମୃତକ ହେଲେ ଘନଶ୍ୟାମ ପୂର୍ତ୍ତିଙ୍କ ଝିଅ ଫୁଲମଣି। ଉକ୍ତ ସାହିରେ ଦୀର୍ଘ ବର୍ଷ ହେବ ଏକ ଅଙ୍ଗନବାଡ଼ି କେନ୍ଦ୍ର ଗୃହ ନିର୍ମାଣ ହେଉଥିବା ବେଳେ ସମ୍ପୃକ୍ତ ଠିକାଦାର ସେଠାରେ ପାଣି ଗଚ୍ଛିତ କରି ରଖିବା ପାଇଁ ଏକ ଅସ୍ଥାୟୀ ଚୂଆ ଖୋଳିଥିଲେ। ମାତ୍ର କୌଣସି ସୁରକ୍ଷା ବ୍ୟବସ୍ଥା କରି ନଥିଲେ। ଶନିବାର ଅପରାହ୍ନରେ ଶିଶୁ କନ୍ୟା ଘର ପାଖରେ ଖେଳୁ ଥିବା ବେଳେ ଉକ୍ତ ଚୂଆରେ ପଡ଼ି ଯାଇଥଲା। ପରିବାର ଲୋକ ବହୁ ଖୋଜା ଖୋଜି କରିବା ପରେ ଉକ୍ତ ଚୁଆରୁ ଉଦ୍ଧାର କରିଥିଲେ। ପରିବାର ଲୋକେ ସଙ୍ଗେ ସଙ୍ଗେ ଗୁରୁତର ଶିଶୁକୁ ତେଲକୋଇ ଗୋଷ୍ଠୀ ସ୍ୱାସ୍ଥ୍ୟକେନ୍ଦ୍ରରେ ଭର୍ତ୍ତି କରିଥିଲେ। ସେଠାରେ ଶିଶୁର ମୃତ୍ୟୁ ହୋଇଥିବା ଘୋଷଣା କରାଯାଇଥିଲା। ଖବର ପାଇ ତେଲକୋଇ ପୁଲିସ ମୃତଦେହକୁ ଜବତ କରି ବ୍ୟବଚ୍ଛେଦ ପରେ ପରିବାର ଲୋକଙ୍କୁ ହସ୍ତାନ୍ତର କରିଛି।

ବର୍ଷାରେ ଧୋଇଗଲା ବୁଢ଼ାବଳଙ୍ଗ ପୋଲର ପ୍ରୋଟେକ୍ସନ ୱାଲ୍

ବାରିପଦା, ୬।୯ (ସମିସ): ବାରିପଦା ବ୍ଲକ ଅଧୀନ ଓରାଚନ୍ଦାବିଲାଠାରେ ବୁଢ଼ାବଳଙ୍ଗ ନଦୀ ଉପରେ ପୂର୍ତ୍ତ ବିଭାଗ ଦ୍ୱାରା ନବନିର୍ମିତ ପୋଲର ଆପ୍ରୋଚରୋଡ଼ ପାର୍ଶ୍ୱରେ ଥିବା ପ୍ରୋଟେକ୍ସନ ୱାଲ ଧସିଯିବାରୁ ବିପଦସଙ୍କୁଳ ସ୍ଥିତି ସୃଷ୍ଟି ହୋଇଛି। ଓରାଚନ୍ଦାବିଲାଠାରେ ବୁଢ଼ାବଳଙ୍ଗ ନଦୀ ଦୁଇଭାଗ ହୋଇ ଏକ ଟାପୁ ସୃଷ୍ଟି କରିଥିବାବେଳେ ଟାପୁ ପରେ ଉଭୟ ସ୍ରୋତ ମିଶିଯାଇ ପୁଣି ଗୋଟିଏ ଧାରାରେ ପ୍ରବାହିତ ହେଉଛି। ତେବେ ଟାପୁର ପ୍ରଥମ ଭାଗରେ ପୂର୍ତ୍ତ ବିଭାଗ ପକ୍ଷରୁ ପୋଲ ନିର୍ମାଣ କାର୍ଯ୍ୟ ସମ୍ପୂର୍ଣ୍ଣ ହୋଇଥିବାବେଳେ ଟାପୁର ଅପରପାର୍ଶ୍ୱରେ ପ୍ରତାପପୁରକୁ ସଂଯୋଗ କରୁଥିବା ନଦୀ ଉପରେ ଏବେ ପୋଲ ନିର୍ମାଣାଧୀନ ରହିଛି। ଟାପୁ ମଧ୍ୟରେ ଏକ ବ୍ୟବସାୟିକ ପ୍ରତିଷ୍ଠାନ ରହିଥିବାବେଳେ ଟାପୁର ଅପରପାର୍ଶ୍ୱରେ ବିବାଦୀୟ ସ୍ଥିତି ପାଇଁ ନିର୍ମାଣାଧୀନ ଥିବା ସେତୁ ସମ୍ପୂର୍ଣ୍ଣ ହେଲେ ବଡ଼ସାହି ସହିତ ବାରିପଦା ଭାୟା ପ୍ରତାପପୁର ହୋଇ ସଡ଼କ ପଥରେ ସିଧାସଳଖ ଯାତାୟାତ ସମ୍ଭବପର ହୋଇପାରିବ। ତେବେ ଟାପୁର ପ୍ରଥମ ଭାଗରେ ସମ୍ପୂର୍ଣ୍ଣ ହୋଇଥିବା ପୋଲକୁ ସଂଯୋଗ କରୁଥିବା ଆପ୍ରୋଚ ରାସ୍ତାର ସୁରକ୍ଷା ପାଇଁ ପ୍ରୋଟେକ୍ସନ ୱାଲ ନିର୍ମାଣ କରାଯାଇଥିଲା। ମାତ୍ର ଲଘୁଚାପଜନିତ ଲଗାଣ ବର୍ଷାରେ ପ୍ରୋଟେକ୍ସନ ୱାଲ ଭାଙ୍ଗିଯାଇ ରାସ୍ତା ଧସିଯିବା ସହିତ ବିପଦସଙ୍କୁଳ ସ୍ଥିତି ସୃଷ୍ଟି କରିଛି। ଟାପୁ ମଧ୍ୟରେ ଥିବା ବ୍ୟବସାୟିକ ପ୍ରତିଷ୍ଠାନକୁ ଦୈନିକ ଭାରୀଯାନ ଚଳାଚଳ କରୁଥିବାବେଳେ ପ୍ରୋଟେକ୍ସନ ୱାଲ ଭାଙ୍ଗି ରାସ୍ତା ଧସିଯିବା ପରେ ସୃଷ୍ଟି ହୋଇଥିବା ବିପଦସଙ୍କୁଳ ସ୍ଥିତି ଏକ ବଡ଼ଧରଣର ଦୁର୍ଘଟଣାର ସମ୍ଭାବନା ସୃଷ୍ଟି କରିଛି। ଏ ନେଇ ପୂର୍ତ୍ତ ବିଭାଗ ଅଧୀକ୍ଷଣ ଯନ୍ତ୍ରୀ ଇଂ ରୋହନ ଗୌରବ ରାୟଙ୍କୁ ଯୋଗାଯୋଗ କରିବାରୁ ସେ ଯନ୍ତ୍ରୀଙ୍କୁ ପଠାଇ ସ୍ଥିତି ଅନୁଧ୍ୟାନ ପୂର୍ବକ ଆବଶ୍ୟକ ପଦକ୍ଷେପ ଗ୍ରହଣ କରିବାକୁ କହିବେ ବୋଲି ସୂଚନା ଦେଇଛନ୍ତି। ତେବେ ପୂର୍ତ୍ତ ବିଭାଗ ନିରୀକ୍ଷଣରେ ନବନିର୍ମିତ ପୋଲ କାର୍ଯ୍ୟକ୍ଷମ ହେବାକୁ ବର୍ଷେ ନ ପୂରୁଣୁ ପ୍ରୋଟେକ୍ସନ ୱାଲ ଭାଙ୍ଗି ରାସ୍ତା ଧସିବା ଘଟଣାକୁ ନେଇ ସ୍ଥାନୀୟ ଅଞ୍ଚଳବାସୀ ତୀବ୍ର ପ୍ରତିକ୍ରିୟା ପ୍ରକାଶ କରିଛନ୍ତି।

ହରିହର ସଙ୍ଗୀତ ମହାବିଦ୍ୟାଳୟରେ ଗୁରୁ ପୂଜନ

ଆନନ୍ଦପୁର, ୬।୯ (ସମିସ): ଆନନ୍ଦପୁର ବାରିଗାଁସ୍ଥିତ ହରିହର ସଙ୍ଗୀତ ମହାବିଦ୍ୟାଳୟରେ ଗୁରୁ ପୂଜନ ଉତ୍ସବ ପାଳିତ ହୋଇଯାଇଛି। ମହାବିଦ୍ୟାଳୟର ଉପଦେଷ୍ଟା ମଦନ ପାଣିଙ୍କ ତତ୍ତ୍ୱାବଧାନରେ ଛାତ୍ରଛାତ୍ରୀମାନେ ମା' ସାରଳାଙ୍କ ବନ୍ଦନା କରିଥିଲେ। ଏହି ଅବସରରେ ସଙ୍ଗୀତ ଗୁରୁ ହରିହର ଜେନାଙ୍କୁ ସମସ୍ତ ଛାତ୍ରଛାତ୍ରୀ ପୂଜନ କରିଥିଲେ। ପରେ ପରସ୍ପର ମଧ୍ୟରେ ମିଠା ବଣ୍ଟନ ହୋଇଥିଲା ଗୁରୁଶ୍ରୀ ଜେନାଙ୍କୁ ସମ୍ବର୍ଦ୍ଧିତ କରାଯାଇଥିଲା। ଗୁରୁ ଦୀପ୍ତିକାନ୍ତ ଜେନା ସାଗରିକା ପହି, ଦୀପ୍ତିମୟୀ ସାହୁ, କୁନୁ ଚୁନୁ ପଲତା ମନୀଷା ଜେନା, ଝୁନୁଲତା ସାହୁ, ତୃପ୍ତିମୟୀ ସାହୁ, ଲୋପାମୁଦ୍ରା ସାହୁ, ରାଜୀବ ଲୋଚନ ସାହୁ, କୁମୁଦିନୀ ସାହୁ, ମିନତୀ ସାହୁ ଓ ସତ୍ୟ ସ୍ୱାଗତ ପହି ଉପସ୍ଥିତ ଥିଲେ।

କଷାଫଳିଆ ହାଟରୁ ଗହଣା ବ୍ୟାଗ୍ ଚୋରି ଅଭିଯୋଗ

ରାସଗୋବିନ୍ଦପୁର, ୬।୯ (ସମିସ): ରାସଗୋବିନ୍ଦପୁର ଥାନା ଅନ୍ତର୍ଗତ କଷାଫଳିଆ ହାଟରୁ ଗହଣା ବ୍ୟାଗ ଚୋରି ହୋଇଥିବା ନେଇ ରାସଗୋବିନ୍ଦପୁର ଥାନାରେ ଅଭିଯୋଗ ହୋଇଛି। ଅଭିଯୋଗକାରୀ ରାଇବଣିଆ ଥାନା ଅନ୍ତର୍ଗତ ଶାଳବଣି ଗ୍ରାମର ଶିବ ଶଙ୍କର କାମିଳାଙ୍କ ବ୍ୟାଗ୍‌ରେ ପ୍ରାୟ ୩୦ ଗ୍ରାମ ସୁନା ଓ ୪ କିଲୋଗ୍ରାମ ରୁପା ଗହଣା ଥିଲା। ଶନିବାର ସନ୍ଧ୍ୟା ପ୍ରାୟ ୬ଟା ସମୟରେ ସେ କଷାଫଳିଆ ହାଟରେ ଗହଣା ବ୍ୟାଗ ରଖି ପରିସ୍ରା କରିବାକୁ ଯାଇଥିଲେ। ଫେରିବା ପରେ ବ୍ୟାଗଟି ନ ଥିବା ଜାଣିବାକୁ ପାଇଥିଲେ। କେହି ବ୍ୟାଗ୍‌କୁ ନେଇଯାଇଥିବା ସେ ଅଭିଯୋଗ କରିଛନ୍ତି। ସେହିପରି ହାଟରେ କିଛି ଗହଣା ମରାମତି ପାଇଁ ଲୋକଙ୍କଠାରୁ ଗହଣା ନିଆଯାଇଥିବା ମଧ୍ୟ ଅଭିଯୋଗରେ ଉଲ୍ଲେଖ ରହିଛି। ପ୍ରକୃତରେ ଗହଣାଗୁଡ଼ିକ ଚୋରି ହୋଇଛି ନା ଅନ୍ୟ କୌଣସି କାରଣରୁ ଏଭଳି ଅଭିଯୋଗ ହୋଇଛି, ତାହା ତଦନ୍ତ ପରେ ସ୍ପଷ୍ଟ ହେବ। ଘଟଣା ସମ୍ପର୍କରେ ଅଭିଯୋଗକାରୀ ରବିବାର ସନ୍ଧ୍ୟାରେ ରାସଗୋବିନ୍ଦପୁର ଥାନାରେ ଏତଲା ଦେଇଛନ୍ତି। ପୁଲିସ ଅଭିଯୋଗ ଆଧାରରେ ତଦନ୍ତ ଆରମ୍ଭ କରିଥିବାବେଳେ ଘଟଣାର ପ୍ରକୃତ ସତ୍ୟ ତଦନ୍ତ ପରେ ଜଣାପଡ଼ିବ।

ଫକୀରପୁରରେ 'ଗ୍ରାମ୍ୟ ସୁରକ୍ଷା କାନ୍ଥ' ଉନ୍ମୋଚିତ

ଆନନ୍ଦପୁର, ୬।୯ (ସମିସ): ଫକୀରପୁରସ୍ଥିତ ସରକାରୀ ପ୍ରାରମ୍ଭିକ ଶିକ୍ଷକ ଶିକ୍ଷା ଅନୁଷ୍ଠାନ ପ୍ରାଙ୍ଗଣରେ ଗ୍ରାମ୍ୟ କାନ୍ଥ ଉନ୍ମୋଚିତ ହୋଇଯାଇଛି। ତ୍ରିଲୋଚନ ସାହୁଙ୍କ ତତ୍ତ୍ୱାବଧାନରେ ଅନୁଷ୍ଠିତ କାର୍ଯ୍ୟକ୍ରମରେ ଅତିଥି ରୂପେ ଆନନ୍ଦପୁର ପୌର ପରିଷଦର ୮ ନମ୍ବର ୱାର୍ଡର କାଉନସିଲର ସୁରେନ୍ଦ୍ର ଦାସ, ୯ ନମ୍ବର ୱାର୍ଡର କାଉଁସିଲର ସନତ କର, ୭ ନମ୍ବର ୱାର୍ଡର କାଉଁସିଲର କୃଷ୍ଣଚନ୍ଦ୍ର ରଣା ଏବଂ ଫକୀରପୁର ସରକାରୀ ପ୍ରାରମ୍ଭିକ ଶିକ୍ଷକ ଶିକ୍ଷାନୁଷ୍ଠାନର ଅଧ୍ୟକ୍ଷ ଡ଼ଃ କାର୍ତ୍ତିକେଶ୍ୱର ରାଉଳ ଯୋଗ ଦେଇ ତ୍ରିଲୋଚନଙ୍କ ନବସୃଜନ 'ଗ୍ରାମ୍ୟ ସୁରକ୍ଷା କାନ୍ଥ'କୁ ଉନ୍ମୋଚନ କରିଥିଲେ। ଶିକ୍ଷକ ଶିକ୍ଷା ଅନୁଷ୍ଠାନର ଛାତ୍ରଛାତ୍ରୀ ଏବଂ ବିଭିନ୍ନ ଅଭିଭାବକ ଯୋଗ ଦେଇଥିଲେ। ଏଥିରେ ସଡ଼କ ସୁରକ୍ଷା, ବଜ୍ରପାତ, ଜଙ୍ଗଲ ନିଆଁ ଦମନ, ଜଳ ସଂରକ୍ଷଣ, ଅଂଶୁଘାତ ସତର୍କତା, ହାତୀ ମଣିଷ ବିବାଦ କମାଇବା ଓ ବନ୍ୟପ୍ରାଣୀ ସଂରକ୍ଷଣ, ଘରପୋଡି ସତର୍କତା, ବିଦ୍ୟୁତ୍ ନିରାପତ୍ତା, ବୃକ୍ଷ ରୋପଣ, ବିଭିନ୍ନ ଜରୁରିକାଳୀନ ନମ୍ବର, ବନ୍ୟା ଓ ବାତ୍ୟା ସତର୍କତା ଏବଂ ସାପ କାମୁଡ଼ା ପ୍ରତି ସତର୍କତା ସମ୍ବନ୍ଧରେ ବିଭିନ୍ନ ପ୍ରକାରର ସଚେତନତା ବାର୍ତ୍ତା ଉଲ୍ଲେଖ ରହିଛି।

ଦିଲ୍ଲୀରେ କୁଡୁମି ସେନାର ହୁଙ୍କାର

ଆଦିବାସୀ ମାନ୍ୟତା ଦାବିରେ ରାଜଧାନୀରେ ବିକ୍ଷୋଭ

କରଞ୍ଜିଆ, ୬।୯ (ସମିସ): ଦାବି ଓ ପ୍ରତିଶ୍ରୁତି ନୁହେଁ, ଏଥର ଦିଲ୍ଲୀ ଦରବାରରେ ଶକ୍ତି ପ୍ରଦର୍ଶନ। କୁଡୁମି ଜାତିକୁ ପୁନଃ ଆଦିବାସୀ ତାଲିକାରେ ସାମିଲ କରିବା ଦାବିରେ ରାଜଧାନୀ ଦିଲ୍ଲୀରେ ଗର୍ଜିଲା କୁଡୁମି ସେନା। 'କଳା ଦିବସ' ପାଳନ ସହ ବିଶାଳ ଶୋଭାଯାତ୍ରା ଓ ବିକ୍ଷୋଭ ମାଧ୍ୟମରେ କେନ୍ଦ୍ର ସରକାରଙ୍କ ନିକଟରେ ଦାବି ଉପସ୍ଥାପନ କରିଛି ସଂଗଠନ। ସାଉଥ୍ ଆଭେନ୍ୟୁରୁ ଯନ୍ତରମନ୍ତର ଅଭିମୁଖେ ବାହାରିଥିଲା ବିଶାଳ ସଭାଯାତ୍ରା। ତେବେ ତ୍ରିମୂର୍ତ୍ତି ଚୌକ ନିକଟରେ ଦିଲ୍ଲୀ ପୁଲିସ ଶୋଭାଯାତ୍ରାକୁ ଅଟକାଇଥିଲା। ପରେ କୁଡୁମି ସେନା ପକ୍ଷରୁ ଦିଆଯାଇଥିବା ଦାବିପତ୍ରକୁ ପୁଲିସ ଗ୍ରହଣ କରିଥିଲା।

ତ୍ରିମୂର୍ତ୍ତି ଚୌକରେ ଅଟକାଇଲା ଦିଲ୍ଲୀ ପୁଲିସ

କୁଡୁମି ସମାଜର ଦାବି ଅନୁଯାୟୀ, ୧୯୫୦ ନଭେମ୍ବର ୬ରେ ତତ୍କାଳୀନ କେନ୍ଦ୍ର ସରକାର କୁଡୁମି ଜାତିକୁ ଆଦିବାସୀ ଶ୍ରେଣୀରୁ ବାଦ୍ ଦେଇଥିଲେ। ଏହାକୁ ନେଇ ପ୍ରତିବର୍ଷ ଏହି ଦିନକୁ କୁଡୁମି ସମାଜ ପକ୍ଷରୁ 'କଳା ଦିବସ' ଭାବେ ପାଳନ କରାଯାଉଛି। ଦୀର୍ଘବର୍ଷର ଏହି ଦାବିକୁ ନେଇ ଏବେ ଆନ୍ଦୋଳନ ଗାଁ ଗଣ୍ଡାରୁ ରାଜଧାନୀ ଦିଲ୍ଲୀରେ ପହଞ୍ଚିଛି। କୁଡୁମି ଜାତିକୁ ପୁନଃ ଆଦିବାସୀ ତାଲିକାଭୁକ୍ତ କରିବା ଦାବିରେ ରାଜ୍ୟ କୁଡୁମି ସେନା ସଭାପତି ଦିବ୍ୟସିଂହ ମହାନ୍ତଙ୍କ ନେତୃତ୍ୱରେ ପଲ୍ଲୀରୁ ଦିଲ୍ଲୀ ପର୍ଯ୍ୟନ୍ତ ଆନ୍ଦୋଳନ ଜାରି ରହିଛି। ଦିଲ୍ଲୀର ଏହି ବିକ୍ଷୋଭରେ ଦିବ୍ୟସିଂହ ମହାନ୍ତଙ୍କ ସହ ଝାଡ଼ଖଣ୍ଡର କ୍ରାନ୍ତିକାରୀ ନେତା ଅମିତ କୁମାର ମହାନ୍ତ, ଗୁରୁଦେବ ମହାନ୍ତ, ସମ୍ପାଦକ ଲାଲମୋହନ ମହାନ୍ତ, କେନ୍ଦୁଝର ସଭାପତି ତ୍ରିଲୋଚନ ମହାନ୍ତ, ମୟୂରଭଞ୍ଜ ସଭାପତି ଫନ୍ତୁସ ମହାନ୍ତ, ଉପସଭାପତି ତରଣୀସେନ ମହାନ୍ତ, ମହିଳା ସଭାନେତ୍ରୀ ପୂର୍ଣ୍ଣିମା ମହାନ୍ତ, ଉପଦେଷ୍ଟା ସପନ କୁମାର ମହାନ୍ତ, ରତ୍ନାକର ମହାନ୍ତ, କୁଞ୍ଜଲତା ମହାନ୍ତ, ଛାତ୍ର ସଭାନେତ୍ରୀ ମୋନାଲିଶା ମହାନ୍ତ, ଧର୍ମେନ୍ଦ୍ର ମହାନ୍ତ ଓ ଜ୍ୟୋସ୍ନାରାଣୀ ମହାନ୍ତଙ୍କ ସମେତ ବହୁ କର୍ମକର୍ତ୍ତା ଓ ସମାଜର ପ୍ରତିନିଧି ସାମିଲ ହୋଇଥିଲେ। ଦିଲ୍ଲୀର ଛାତି ଉପରେ ହୋଇଥିବା ଏହି ବିକ୍ଷୋଭ ମାଧ୍ୟମରେ କୁଡୁମି ସମାଜ ନିଜର ଦାବିକୁ ପୁଣିଥରେ ଜାତୀୟ ସ୍ତରରେ ଦୃଢ଼ ଭାବେ ଉଠାଇଛି। ଆଦିବାସୀ ମାନ୍ୟତା ଦାବି ପୂରଣ ନ ହେବା ପର୍ଯ୍ୟନ୍ତ ଆନ୍ଦୋଳନକୁ ଆହୁରି ତୀବ୍ର କରାଯିବ ବୋଲି କୁଡୁମି ସେନା ପକ୍ଷରୁ ସ୍ପଷ୍ଟ କରାଯାଇଛି।

ପୁଲିସ ପକ୍ଷରୁ 'ଶ୍ରମଦାନ' ସଫେଇ କାର୍ଯ୍ୟକ୍ରମ

ଯଶିପୁର, ୬।୯ (ସମିସ): ପୁଲିସ କେବଳ ଆଇନଶୃଙ୍ଖଳା ରକ୍ଷା କରେ ତାହା ନୁହେଁ, ଶ୍ରମଦାନ ସଫେଇ କାର୍ଯ୍ୟକ୍ରମ କରାଯାଉଛି। ଏହା କରିଦେଖାଉଛି ରାଇରଙ୍ଗପୁର ଜିଲ୍ଲା ପୁଲିସ। ପ୍ରଥମ କରି ରାଇରଙ୍ଗପୁର ପୁଲିସ ଜିଲ୍ଲା ପକ୍ଷରୁ ନିଆରା ପ୍ରୟାସ ଆରମ୍ଭ ହୋଇଛି। ଚଳିତ ମାସରୁ ପ୍ରତ୍ୟେକ ରବିବାର ଜିଲ୍ଲାର ବିଭିନ୍ନ ଥାନା ଅଞ୍ଚଳରେ ଶ୍ରମଦାନ ବାବଦକୁ ପୁଲିସ କର୍ମଚାରୀଙ୍କ ଦ୍ୱାରା ବିଭିନ୍ନ ବିଦ୍ୟାଳୟ, ମହାବିଦ୍ୟାଳୟ ଓ ସରକାରୀ ଅନୁଷ୍ଠାନରେ ସଫେଇ କାର୍ଯ୍ୟକ୍ରମ କରାଯାଉଛି। ରବିବାର ଯଶିପୁର ଥାନା ନିକଟସ୍ଥ ପଦ୍ମପୁର ଉପ୍ରା ବିଦ୍ୟାଳୟ ଓ ଯଶିପୁର ମହାବିଦ୍ୟାଳୟର ଜାତୀୟ ସେବା ଯୋଜନାର କେତେକ ଛାତ୍ରଛାତ୍ରୀ ଓ ପୁଲିସର ମିଳିତ ସହଯୋଗରେ କଲେଜ ପରିସରରେ ସଫେଇ କାର୍ଯ୍ୟକ୍ରମ ଅନୁଷ୍ଠିତ ହୋଇଛି। ଏହି କାର୍ଯ୍ୟକ୍ରମରେ ଜିଲ୍ଲା ଆରକ୍ଷୀ ଅଧୀକ୍ଷକ ସୁରେଶ ପାତ୍ର, ଦୁଇ ଅତିରିକ୍ତ ଆରକ୍ଷୀ ଅଧୀକ୍ଷକ ଯଦୁମଣି ଜେନା, ଆନନ୍ଦ ଡୁଙ୍ଗଡୁଙ୍ଗ, କରଞ୍ଜିଆ ଏସଡିପିଓ ନବକୃଷ୍ଣ ନାୟକ, ଯଶିପୁର ଥାନା ଅଧିକାରୀ ରାଜେଶ କୁମାର ସେଠୀ, ଇନ୍ସପେକ୍ଟର ପ୍ରକାଶ ରଥ, ଯଶିପୁର ମହାବିଦ୍ୟାଳୟ ଅଧ୍ୟକ୍ଷ ସୁବାସ ଚନ୍ଦ୍ର ଜେନା, ଯଶିପୁର କଲେଜ ଅଧ୍ୟାପକ ମଥୁରା ଆଲଦା, ଅଧ୍ୟାପିକା ସରୋଜିନୀ ମାଝୀ, ସୁନୀତା ପ୍ରଧାନ ପ୍ରମୁଖଙ୍କ ସହ ୬୦ ଜଣ ପୁଲିସ କର୍ମଚାରୀ ଓ ମହାବିଦ୍ୟାଳୟର କେତେକ ଛାତ୍ରଛାତ୍ରୀ ଶ୍ରମଦାନ କାର୍ଯ୍ୟକ୍ରମରେ ସାମିଲ ହୋଇଥିଲେ। ଏହି କାର୍ଯ୍ୟକ୍ରମ ମାଧ୍ୟମରେ ଆଗାମୀ ୧୨ ସପ୍ତାହରେ ରାଇରଙ୍ଗପୁର ଜିଲ୍ଲା ପୁଲିସ ଅଧୀନରେ ଥିବା ୧୪ଟି ଥାନା ଅଞ୍ଚଳକୁ ସମ୍ପୂର୍ଣ୍ଣ ସ୍ୱଚ୍ଛ ସୁନ୍ଦର କରାଯିବ ବୋଲି ରାଇରଙ୍ଗପୁର ପୁଲିସ ଜିଲ୍ଲା ଏସପି ସୁରେଶ ପାତ୍ର ସୂଚନା ଦେଇଛନ୍ତି।

କାର୍ଯ୍ୟକ୍ଷମ ହେଉନି ୨ ଦଶନ୍ଧୀ ଧରି ପଡ଼ିରହିଥିବା ବିଏସ୍ଏନ୍ଏଲ୍ ଟାୱାର

ମୋବାଇଲ ନେଟୱର୍କ ସମସ୍ୟାରେ ୫୦ରୁ ଅଧିକ ଗ୍ରାମବାସୀ

ବିଶୋଇ, ୬।୯ (ସମିସ)

ମୟୂରଭଞ୍ଜ ଜିଲ୍ଲାର ବିଶୋଇ ବ୍ଲକରେ ୫୦ରୁ ଉର୍ଦ୍ଧ୍ୱ ଗ୍ରାମରେ ଲାଗି ରହିଥିବା ନେଟୱର୍କ ସମସ୍ୟା ବର୍ତ୍ତମାନ ଉତ୍କଟ ରୂପ ଧାରଣ କରିଛି। ବିଶୋଇ ବ୍ଲକରେ ୧୩ଟି ପଞ୍ଚାୟତର ୧୫୦ରୁ ଉର୍ଦ୍ଧ୍ୱ ଗ୍ରାମ ରହିଥିବାବେଳେ ଏନ.ବି ପୋଖରିଆ, ଖଡ଼ମବେଡା, ଜୁଡ଼ିଆ, ବାଉତିବେଡା ଓ ବନେଇକଳା ପଞ୍ଚାୟତର ୫୦ରୁ ଅଧିକ ଗ୍ରାମରେ ମୋବାଇଲ ନେଟୱର୍କ ସମସ୍ୟା ରହିଛି। ନେଟୱର୍କ ସମସ୍ୟା ଯୋଗୁଁ ଏ ଅଞ୍ଚଳର ବାସିନ୍ଦା ଡିଜିଟାଲ ସେବାରୁ ବଞ୍ଚିତ ହେଉଛନ୍ତି। ବର୍ତ୍ତମାନ କୃଷିଠାରୁ ସମସ୍ତ ସରକାରୀ ଦପ୍ତର କାର୍ଯ୍ୟ ଅନଲାଇନ ଜରିଆରେ ହେଉଥିବାବେଳେ ନେଟୱର୍କ ସମସ୍ୟା ପାଇଁ ଏଥିରେ ବାଧା ଉପୁଜୁଛି।

ସେହିପରି ଏ ଅଞ୍ଚଳର ଛାତ୍ରଛାତ୍ରୀ ଅଧିକ ମାତ୍ରାରେ ଅସୁବିଧାର ସମ୍ମୁଖୀନ ହେଉଛନ୍ତି। କରୋନା ମହାମାରୀ ପରେ ଅନଲାଇନ ଶିକ୍ଷାକୁ ପ୍ରାଧାନ୍ୟ ଦିଆଯାଉଥିବାବେଳେ ଏ ଅଞ୍ଚଳର ଛାତ୍ରଛାତ୍ରୀ ଏଥିରେ ବିଶେଷ ମାତ୍ରାରେ ପ୍ରଭାବିତ ହେଉଛନ୍ତି। ତେଣୁ ଅନଲାଇନ ଶିକ୍ଷା କିମ୍ବା ଶିକ୍ଷା ସମ୍ବନ୍ଧୀୟ କୌଣସି କାର୍ଯ୍ୟ ସମ୍ପାଦନ କରିବାକୁ ହେଲେ ଛାତ୍ରଛାତ୍ରୀ ବିପଦପୂର୍ଣ୍ଣ ଭାବେ ପାହାଡ଼ ଉପରେ ଥିବା ଉଚ୍ଚ ଚଟାଣ ସ୍ଥାନ କିମ୍ବା ଗଛ ଉପରେ ଚଢି ଅନଲାଇନ ଶିକ୍ଷା ଗ୍ରହଣ କରିବା ଦେଖାଯାଉଛି। ସେହିପରି କୌଣସି ଜରୁରୀ ପରିସ୍ଥିତି ଉପୁଜିଲେ ଏହି ଅଞ୍ଚଳ ବାସିନ୍ଦା ଆମ୍ବୁଲାନ୍ସ କିମ୍ବା ଦମକଳ ବାହିନୀକୁ ତୁରନ୍ତ ଖବର ଦେଇପାରି ନ ଥା'ନ୍ତି। ନେଟୱର୍କ ସମସ୍ୟା ଦୂର ପାଇଁ ଖଡ଼ମବେଡା ପଞ୍ଚାୟତ ଅଧୀନ ବ୍ଲକ କାର୍ଯ୍ୟାଳୟରୁ ମାତ୍ର କିଛି ଦୂରତାରେ ଥିବା ବାଢୁଣିଆ ଗ୍ରାମରେ ୨୦୦୪ରେ ଲକ୍ଷାଧିକ ଟଙ୍କା ବ୍ୟୟରେ ଏକ ବିଏସଏନଏଲ ଟାୱାର ବସାଯିବା ସହିତ ପାଚେରି ଓ ବିଏସଏନଏଲ ଅଫିସ ଗୃହ ନିର୍ମାଣ କରାଯାଇଥିଲା। ପରିତାପର ବିଷୟ ଦୀର୍ଘ ୨୨ ବର୍ଷ ବିତିଯାଇଥିଲେ ସୁଦ୍ଧା ଏହା କାର୍ଯ୍ୟକ୍ଷମ ହୋଇପାରିନାହିଁ। ବର୍ତ୍ତମାନ ଏହି କାର୍ଯ୍ୟାଳୟ ଭୂତକୋଠି ପାଲଟିଲାଣି। ଏହି କାର୍ଯ୍ୟାଳୟ ଭିତରେ ଗଛଲତା ଉଠି ବଣ ପାଲଟିବା ସହିତ ଟାୱାରର ବିଭିନ୍ନ ସରଞ୍ଜାମ

ଚୋରି ମଧ୍ୟ ହୋଇଗଲାଣି। ପ୍ରାକ୍ତନ ରାଜ୍ୟସଭା ସାଂସଦ ମମତା ମହାନ୍ତଙ୍କ ବାସଭବନ ମଧ୍ୟ ଏନ.ବି ପୋଖରିଆ ଗ୍ରାମରେ ରହିଥିବାବେଳେ ଏହି ପ୍ରସଙ୍ଗକୁ ନେଇ ସେ ପୂର୍ବରୁ ଅନେକବାର ରାଜ୍ୟସଭାରେ ଉପସ୍ଥାପନା କରିଥିଲେ ହେଁ କେନ୍ଦ୍ର ସରକାରଙ୍କ ପକ୍ଷରୁ କୌଣସି ଆଖିଦୃଶିଆ ପଦକ୍ଷେପ ଗ୍ରହଣ କରାଯାଇନାହିଁ। ସାରସକଣା ପ୍ରାକ୍ତନ ବିଧାୟକ ଡାକ୍ତର ବୁଢାନ ମୁର୍ମୁଙ୍କୁ ନେଟୱର୍କ ପ୍ରଭାବିତ ଅଞ୍ଚଳ ବାସିନ୍ଦାଙ୍କଠାରୁ ବାରମ୍ବାର ଅଭିଯୋଗପତ୍ର ପାଇବା ପରେ ସେ କେନ୍ଦ୍ରମନ୍ତ୍ରୀ ଅଶ୍ୱିନୀ ବୈଷ୍ଣବଙ୍କୁ ଏ ନେଇ ପୂର୍ବରୁ ଚିଠି କରିଥିଲେ। ପରେ କେନ୍ଦ୍ରମନ୍ତ୍ରୀ ଏହି ପ୍ରସଙ୍ଗର ତର୍ଜମା ପାଇଁ ଦୂରସଞ୍ଚାର ମହାନିର୍ଦ୍ଦେଶକଙ୍କୁ ନିର୍ଦ୍ଦେଶ ଦେଇଥିଲେ। ମହାନିର୍ଦ୍ଦେଶକ ନିଜାମୁଲ ହକଙ୍କ ନେତୃତ୍ୱରେ ଏକ ବିଭାଗୀୟ କେନ୍ଦ୍ରୀୟ ଟିମ ଏ ଅଞ୍ଚଳକୁ ଆସି ତର୍ଜମା କରିବା ପରେ ରଙ୍ଗାମାଟିଆଠାରେ ଏକ ନୂତନ ମୋବାଇଲ ଟାୱାର ସ୍ଥାପନ ସହିତ ଦୀର୍ଘଦିନରୁ ବାଢୁଣିଆ ଗ୍ରାମରେ ଅଚଳ ଭାବେ ପଡ଼ିଥିବା ବିଏସଏନଏଲ ଟାୱାରକୁ କାର୍ଯ୍ୟକ୍ଷମ ସହିତ ୩-ଜିରୁ ୪-ଜିକୁ ପରିବର୍ତ୍ତନ କରିବା ପାଇଁ ରିପୋର୍ଟ ପ୍ରଦାନ କରିଥିଲେ। ଏଥିରେ ମୋହର ଲଗାଇ ୧୭।୦୩।୨୦୨୨ରେ କେନ୍ଦ୍ରୀୟ ବିଭାଗୀୟ ମନ୍ତ୍ରାଳୟ ପକ୍ଷରୁ ଚିଠି ନଂ ୩୪-୧୯/୨୦୨୨-ଡିଜିଟିଏଚକ୍ୟୁ/୩ରେ ପ୍ରାକ୍ତନ ବିଧାୟକଙ୍କୁ ସୂଚନା ମଧ୍ୟ ଜାରି କରାଯାଇଥିଲା। ସର୍ଭେ ରିପୋର୍ଟର ୪ ବର୍ଷ ବିତିଯାଇଥିଲେ ସୁଦ୍ଧା ଦୁଇଟି ସ୍ଥାନରେ ଟାୱାର କାର୍ଯ୍ୟକ୍ଷମ କେବଳ ସରକାରୀ କାଗଜପତ୍ରରେ ସୀମିତ ରହିଛି। ଖଡ଼ମବେଡା ଓ ଏନ.ବି ପୋଖରିଆର କିଛି ଅଞ୍ଚଳରେ ମିନି ମୋବାଇଲ ଟାୱାର ବସାଯାଇଥିବାବେଳେ ଏହା ସମୁଦ୍ରକୁ ଶଙ୍ଖେ ସଦୃଶ ହୋଇଛି। କେବଳ ଏ ସମସ୍ତ ପଞ୍ଚାୟତକୁ ଛାଡ଼ିଦେଲେ ଅନ୍ୟ ପଞ୍ଚାୟତର କିଛି ଅଞ୍ଚଳରେ ମଧ୍ୟ ସ୍ଥିତି ସମାନ ରହିଛି। ଗୋଟିଏ ପଟେ କେନ୍ଦ୍ର ସରକାର ଡିଜିଟାଲ ଇଣ୍ଡିଆ ଗଢ଼ିବା ସ୍ୱପ୍ନ ଦେଖୁଥିବାବେଳେ ଅନ୍ୟପଟେ ଉପାନ୍ତ ଅଞ୍ଚଳବାସୀ ନେଟୱର୍କ ସମସ୍ୟା ଏକପ୍ରକାର ଚିନ୍ତାର ବିଷୟ ପାଲଟିଛି। ନେଟୱର୍କ ସମସ୍ୟା ଦୂର କରିବା ପାଇଁ କେନ୍ଦ୍ର ଓ ରାଜ୍ୟ ସରକାର ଆଗକୁ କ'ଣ ପଦକ୍ଷେପ ନେଉଛନ୍ତି, ତାହା ଦେଖିବାକୁ ବାକି ରହିଛି।

ସକାଳ
THE SAKALA
www.sakalaepaper.com

ସମ୍ପୃକ୍ତି

ଆଜିର ରାଶିଫଳ

ମେଷ: ମନୋରଞ୍ଜନରେ ସମୟ ଅତିବାହିତ ହେବ। ବ୍ୟବସାୟ ଆଗକୁ ବଢ଼ାଇବେ। ସ୍ୱାସ୍ଥ୍ୟରେ ସୁଧାର ଆସିବ। ଧନପ୍ରାପ୍ତି ଯୋଗ ଅଛି। ସାମାଜିକ କାର୍ଯ୍ୟରେ ଯୋଗ ଦେଇପାରନ୍ତି।

ବୃଷ: ପିଲାଙ୍କ ସହ ସମୟ ଅତିବାହିତ କରିବେ। ଅଟକି ଥିବା କାର୍ଯ୍ୟ ପୂରା ହୋଇପାରେ। କ୍ଷୁଦ୍ର ଉଦ୍ୟୋଗୀଙ୍କୁ ଲାଭ ମିଳିବ। ଅବିବାହିତଙ୍କ ପାଇଁ ବିବାହ ପ୍ରସ୍ତାବ ଆସିପାରେ।

ମିଥୁନ: ଅଟକି ରହିଥିବା କାର୍ଯ୍ୟ ପୁଣି ଥରେ ଆରମ୍ଭ କରିବେ। ପ୍ରେମିକ-ପ୍ରେମିକାଙ୍କୁ ଦିନଟି ଶୁଭଫଳ ପ୍ରଦାନ କରିବ। ଯାତ୍ରା ଯୋଗ ଅଛି। ବିଦ୍ୟାର୍ଥୀ କଠିନ ପରିଶ୍ରମ କରିବେ।

କର୍କଟ: ଜୀବନସାଥୀଙ୍କଠାରୁ ଭଲ ଖବର ପାଇବେ। ପରିବାର ସଦସ୍ୟଙ୍କ ସହ ସମୟ ଅତିବାହିତ କରିବେ। ଆର୍ଥିକ ସ୍ଥିତି ମଜଭୁତ୍ ହେବ। ଅଯଥା କାମରେ ସମୟ ନଷ୍ଟ କରନ୍ତୁନି।

ସିଂହ: ଚିନ୍ତା ଦୂର ହେବ। ଅଫିସ୍‌ରେ ସହକର୍ମୀଙ୍କ ସହିତ ମନୋମାଳିନ୍ୟ ଦେଖା ଦେବ। ପିଲାଙ୍କ ପଢ଼ାପାଇଁ ବ୍ୟସ୍ତ ହେବେ। ସମାଜସେବାରେ ସମୟ ଦେବେ। କଠିନ ପରିଶ୍ରମ କରିବେ।

କନ୍ୟା: ଦାମ୍ପତ୍ୟ ଜୀବନ ସୁଖମୟ ହେବ। ପ୍ରେମ ସମ୍ପର୍କରେ ପ୍ରଗାଢ଼ତା ଆସିବ। ପରିବାର ସଦସ୍ୟଙ୍କ ସହ ଧାର୍ମିକ କାର୍ଯ୍ୟରେ ସାମିଲ ହେବେ। ଗୁରୁଜନଙ୍କ ଆଶୀର୍ବାଦ ନେବେ।

ତୁଳା: ଯୋଜନା ମୁତାବକ କାର୍ଯ୍ୟ କରନ୍ତୁ। ଭାଇ,ଭଉଣୀଙ୍କ ସହଯୋଗ ମିଳିବ। ନିବେଶରୁ ଲାଭ ମିଳିବ। ଉଚ୍ଚଶିକ୍ଷା ପାଇଁ ବିଦ୍ୟାର୍ଥୀ ବିଦେଶ ଯାତ୍ରା କରିବେ। ଦାମ୍ପତ୍ୟ ଜୀବନ ସୁଖମୟ ହେବ।

ବିଛା: ବିବାହକୁ ନେଇ ଶୁଭ ଖବର ମିଳିବ। ବିଳମ୍ବରେ କାର୍ଯ୍ୟ ଆରମ୍ଭ କରିବେ। ଜୀବନସାଥୀଙ୍କ ମନଦୁଃଖ ହେବ। ଆର୍ଥିକ ସ୍ଥିତିରେ ଉନ୍ନତି ପରିଲକ୍ଷିତ ହେବ। ଆୟବ୍ୟୟ ସମାନ ରହିବ।

ଧନୁ: ଦିନଟି ହସଖୁସିରେ ଅତିବାହିତ ହେବ। ପୁରୁଣା ବନ୍ଧୁଙ୍କ ସହ ଭେଟ ହେବ। ଶାରୀରିକ ପୀଡ଼ା ଅନୁଭବ କରିବେ। ସୃଜନାତ୍ମକ କାମ ପ୍ରତି ରୁଚି ବଢ଼ିବ। ବିବାହରେ ସମସ୍ୟା ଉପୁଜିବ।

ମକର: ଜୀବନସାଥୀଙ୍କ ସହ ଦୂର ସ୍ଥାନକୁ ଯାତ୍ରା କରିବେ। ସ୍ୱାମୀ-ସ୍ତ୍ରୀଙ୍କ ମଧ୍ୟରେ ଭୁଲ୍ ବୁଝାମଣା ବୃଦ୍ଧି ପାଇବ। ଛାତ୍ରଛାତ୍ରୀ ଖେଳକୁଦରେ ସୁନାମ ଅର୍ଜନ କରିବେ। ଅଯଥା ଖର୍ଚ୍ଚ ବଢ଼ିବ।

କୁମ୍ଭ: କର୍ମଚଞ୍ଚଳ ହେବେ। ଯାନବାହନ କିଣିବା ଯୋଗ ଅଛି। ଶତ୍ରୁଙ୍କଠାରୁ ଦୂରେଇ ରୁହନ୍ତୁ। ଅଫିସ୍‌ରେ ବରିଷ୍ଠ ଅଧିକାରୀଙ୍କ ସାହାଯ୍ୟ ମିଳିବ। ପ୍ରେମିକ-ପ୍ରେମିକାଙ୍କ ପାଇଁ ଦିନଟି ଭଲ।

ମୀନ: ରାଜନୀତିରେ ଯୋଗ ଦେଇପାରନ୍ତି। କର୍ମକ୍ଷେତ୍ରରେ ଅସନ୍ତୋଷ ଲାଗି ରହିବ। ଆୟ ଅନୁସାରେ ଖର୍ଚ୍ଚ ଅଧିକ ବଢ଼ିବ। କଠିନ ପରିଶ୍ରମ କରି ସଫଳ ହେବେ।

ଆଜିର ଇତିହାସ

- ୧୯୦୬- ବ୍ୟାଙ୍କ ଅଫ୍ ଇଣ୍ଡିଆର ସ୍ଥାପନା।
- ୧୯୨୧- ମିସ୍ ଆମେରିକା ପ୍ରତିଯୋଗିତାର ଆରମ୍ଭ ହେଲା।
- ୧୯୪୩-ଟେକ୍ସାସ୍‌ର ଏକ ହୋଟେଲରେ ଅଗ୍ନିକାଣ୍ଡ ଘଟି ୮୩ ଜଣ ଜୀବନ୍ତ ଦଗ୍ଧ ହୋଇଥିଲେ।
- ୧୯୭୭: ଇଥୋପିଆ, ସୋମାଲିଆଠାରୁ ରାଜନୈତିକ ସମ୍ପର୍କ ଛିନ୍ନ କଲା।
- ୧୯୯୯-ଏଥେନ୍ସ ଭୂମିକମ୍ପରେ ୫୦,୦୦୦ ଲୋକ ବାସହରା ହୋଇଥିଲେ।

ୟୁପିଏସ୍‌ସିରେ ବିଫଳ ହେବାରୁ ମନ୍ଦିରକୁ ଦାନ

ୟୁପିଏସ୍‌ସି ସିଭିଲ ସର୍ଭିସ୍ ପ୍ରସ୍ତୁତି ଆଦୌ ସହଜ ହୋଇ ନ ଥାଏ। ଏହା ଦେଶର ସବୁଠାରୁ କଠିନ ପରୀକ୍ଷାଗୁଡ଼ିକ ମଧ୍ୟରୁ ଅନ୍ୟତମ, ଯେଉଁଥିପାଇଁ ଧୈର୍ଯ୍ୟ, କଠିନ ପରିଶ୍ରମ ଏବଂ ସଠିକ୍ ରଣନୀତିର ଆବଶ୍ୟକତା ରହିଛି। ବିଶାଳ ସିଲାବସ୍ ଏବଂ ଅପରିସୀମ ପ୍ରତିଯୋଗିତା ଯୋଗୁଁ ଅନେକଙ୍କୁ ନିରାଶ ହେବାକୁ ବି ପଡ଼ିଥାଏ। ଏହି କ୍ରମରେ ଜଣେ ୨୬ ବର୍ଷୀୟ ୟୁପିଏସ୍‌ସି ଆଶାୟୀଙ୍କ କାହାଣୀ ସାମାଜିକ ଗଣମାଧ୍ୟମରେ ବେଶ୍ ଭାଇରାଲ ହେଉଛି। ଏହି ଯୁବକ ଜଣକ ୪ ଥର ବିଫଳ ହେବା ପରେ ନିଜର ସମସ୍ତ ବହି କବାଡ଼ିବାଲାକୁ ବିକ୍ରି କରି ସେଥିରୁ ମିଳିଥିବା ୪୬୪ ଟଙ୍କା ଏକ ମନ୍ଦିରରେ ଦାନ କରିଛନ୍ତି। ସମ୍ପୃକ୍ତ ଯୁବକ ଜଣକ ୨୦୨୩, ୨୦୨୪, ୨୦୨୫ରେ ଲଗାତାର ୟୁପିଏସ୍‌ସି ମେନ୍ସ ପରୀକ୍ଷା ଦେଲେ। ହେଲେ ଏଥିରେ ସେ ସଫଳ ହୋଇପାରିଲେ ନାହିଁ। ଏପରିକି ୨୦୨୬ରେ ପ୍ରିଲିମ୍ ବି ପାସ୍ କରିପାରିଲେ ନାହିଁ। ଏହାପରେ ସେ ନିଷ୍ପତ୍ତି ନେଲେ ଆଉ ୟୁପିଏସ୍‌ସି ପରୀକ୍ଷା ଦେବେ ନାହିଁ। ପରୀକ୍ଷା ଲାଗି ପ୍ରସ୍ତୁତି କରୁଥିବା ଏନ୍‌ସିଇଆରଟି ବହି, ପୁରୁଣା ଟେଷ୍ଟ ପେପର୍, ମକ୍ ଟେଷ୍ଟ, ହାତ ତିଆରି ନୋଟ୍ ଆଦିକୁ ସେ କବାଡ଼ିବାଲାକୁ ବିକ୍ରି କରିଦେଲେ। ଅବଶ୍ୟ ତାଙ୍କ ପାଇଁ ଏହି ସବୁ କେବଳ କାଗଜ ନ ଥିଲା। ଭୋର ୪ଟାରେ ଉଠି ପ୍ରସ୍ତୁତ କରିଥିବା ଆନାଲିସିସ୍ ସିଟ୍, ଟେଷ୍ଟ ତଥା ବର୍ଷ ବର୍ଷର ପରିଶ୍ରମ ସେଥିରେ ଲୁଚି ରହିଥିଲା। ୨୦୨୨ରେ ସେ ଏକ ଚାକିରି ଛାଡ଼ି ୟୁପିଏସ୍‌ସି ପ୍ରସ୍ତୁତି ଆରମ୍ଭ କରିଥିଲେ। ସୋସିଆଲ ମିଡିଆ ପ୍ଲାଟଫର୍ମ 'ରେଡ୍ଡିଟ୍' ରେ ସେ ନିଜର ଏହି କୋହଭରା ଅନୁଭୂତି ସେୟାର କରି ଲେଖିଛନ୍ତି: "ବହିରୁ ଯାହା ମିଳିବା କଥା ତାହା ତ ମିଳିଲା ନାହିଁ। ତେଣୁ ଏହି ରଦ୍ଦି ବହିରୁ ଆଉ ୧୦୦ କିମ୍ବା ୨୦୦ ଟଙ୍କା ଅଧିକ କି କମ୍ ମିଳିଲେ କିଛି ଫରକ ପଡ଼େନି। ଏହି ଦାନ କୌଣସି ପୁଣ୍ୟ କିମ୍ବା ପରବର୍ତ୍ତୀ ପ୍ରଚେଷ୍ଟାର ଭାଗ୍ୟ ପାଇଁ ନ ଥିଲା, କାରଣ ସେ ଆଉ ଆଗକୁ ଚେଷ୍ଟା ନ କରିବାକୁ ନିଷ୍ପତ୍ତି ନେଇଛନ୍ତି। ଏହା କେବଳ ଭଗବାନଙ୍କୁ ଏତିକି କହିବା ପାଇଁ ଥିଲା ଯେ- "ମୋର ହୃଦୟ ଆପଣଙ୍କ (ଭଗବାନ) ତୁଳନାରେ ଅନେକ ବଡ଼, ଯିଏ ମୋ ସହିତ ଏମିତି କଲେ।" ସେହିପରି ଏହି ଘଟଣା ଉପରେ ଲୋକେ ଭିନ୍ନ ଭିନ୍ନ ପ୍ରତିକ୍ରିୟା ରଖିଛନ୍ତି। ଏହି ପୋଷ୍ଟଟି ସୋସିଆଲ ମିଡିଆରେ ଭାଇରାଲ ହେବା ପରେ ଲକ୍ଷ ଲକ୍ଷ ଲୋକ ଭାବପ୍ରବଣ ହୋଇ ଯାଇଛନ୍ତି। ବିଶେଷ କରି ରାଜେନ୍ଦ୍ର ନଗର କିମ୍ବା ମୁଖାର୍ଜୀ ନଗର ଭଳି ସ୍ଥାନରେ ରହି ଦିନରାତି ପରିଶ୍ରମ କରୁଥିବା ୟୁପିଏସ୍‌ସି ଆଶାୟୀମାନେ ଏହି କୋହକୁ ନିଜ ସହ ଯୋଡ଼ି ଦେଖୁଛନ୍ତି। ଅନେକ ୟୁଜର୍ସ ଲେଖିଥିଲେ ଯେ, 'ଏହି ୪୬୪ ଟଙ୍କା କେବଳ କାଗଜର ମୂଲ୍ୟ ନୁହେଁ, ଏହା ହେଉଛି ଜଣେ ଛାତ୍ରର ଭାଙ୍ଗିଯାଇଥିବା ସ୍ୱପ୍ନର ଚିତ୍କାର।'

ବଲିଉଡ୍‌ରେ ଡେବ୍ୟୁ କରିବେ ଅରହାନ୍

ବଲିଉଡ୍‌ରେ ଆଉ ଜଣେ ଷ୍ଟାର୍ କିଡ୍‌ଙ୍କର ପଦାର୍ପଣ ହେବାକୁ ଯାଉଛି। ଅଭିନେତ୍ରୀ ମଲାଇକା ଅରୋରା ଏବଂ ଅଭିନେତା ତଥା ନିର୍ମାତା ଅରବାଜ୍ ଖାନ୍‌ଙ୍କ ପୁଅ ଅରହାନ୍ ଖାନ୍ ଖୁବ୍ ଶୀଘ୍ର ବଲିଉଡ୍‌ରେ ନିଜର ଅଭିନୟ ଯାତ୍ରା ଆରମ୍ଭ କରିବାକୁ ଯାଉଛନ୍ତି। ସେ ଏକ ହାଇ-ଭୋଲ୍ଟେଜ୍ ଆକ୍ସନ୍ ଫିଲ୍ମ ମାଧ୍ୟମରେ ବଲିଉଡ୍‌ରେ ଡେବ୍ୟୁ କରିବେ। ଅରହାନ୍‌ଙ୍କୁ ଲଞ୍ଚ୍ କରିବା ପାଇଁ ବଲିଉଡ୍‌ର ଜଣେ ଜଣାଶୁଣା ନିର୍ଦ୍ଦେଶକ ଦାୟିତ୍ୱ ନେଇଛନ୍ତି। ଆୟୁଷ୍ମାନ ଖୁରାନାଙ୍କ ଅଭିନୀତ ଫିଲ୍ମ 'ଆନ୍ ଆକ୍ସନ ହିରୋ'ର ନିର୍ଦ୍ଦେଶନା ଦେଇଥିବା ଅନିରୁଦ୍ଧ ଆୟର ଏହି ଫିଲ୍ମର ନିର୍ଦ୍ଦେଶନା ଦାୟିତ୍ୱରେ ଅଛନ୍ତି। ଅନିରୁଦ୍ଧ ନିଜର ଚମତ୍କାର ଏବଂ ନିଆରା ଆକ୍ସନ ଶୈଳୀ ପାଇଁ ବେଶ୍ ପରିଚିତ, ତେଣୁ ଅରହାନ୍‌ଙ୍କୁ ସେ ଏକ ସମ୍ପୂର୍ଣ୍ଣ ଭିନ୍ନ ଅନ୍ଦାଜ୍‌ରେ ଉପସ୍ଥାପନ କରିବେ ବୋଲି ଆଶା କରାଯାଉଛି। ଅରହାନ୍‌ଙ୍କ ଏହି ଡେବ୍ୟୁ ଫିଲ୍ମକୁ ଖୁବ୍ ବଡ଼ ସ୍ତରରେ ନିର୍ମାଣ କରାଯିବାର ଯୋଜନା ରହିଛି। ଫିଲ୍ମରେ ଜବରଦସ୍ତ ଆକ୍ସନ୍ ସିନ୍ ଦେଖିବାକୁ ମିଳିବ। ବର୍ତ୍ତମାନ ଏହି ପ୍ରୋଜେକ୍ଟର କାହାଣୀ ଉପରେ ଦ୍ରୁତ ଗତିରେ କାମ ଚାଲିଛି ଏବଂ ଏହା ପ୍ରାୟତଃ ଶେଷ ପର୍ଯ୍ୟାୟରେ ପହଞ୍ଚିଛି। ଖୁବ୍ ଶୀଘ୍ର ଫିଲ୍ମର ନାମ ଏବଂ ଅନ୍ୟାନ୍ୟ କଳାକାରଙ୍କ ବିଷୟରେ ଆନୁଷ୍ଠାନିକ ଘୋଷଣା କରାଯିବ। ଏହା ପୂର୍ବରୁ ଅରହାନ୍‌ଙ୍କୁ କିଛି ମାସ ତଳେ ଡିଜିଟାଲ୍ ଦୁନିଆରେ ଦେଖିବାକୁ ମିଳିଥିଲା। ସେ ନିଜ ସାଙ୍ଗମାନଙ୍କ ସହ ମିଶି 'ଡମ୍ବ ବିରିୟାନୀ' ନାମକ ଏକ ପଡ୍‌କାଷ୍ଟ ଶୋ' ହୋଷ୍ଟ କରି ଚର୍ଚ୍ଚା ସାଉଁଟିଥିଲେ। ଏହା ସହିତ ସେ କିଛି ଫିଲ୍ମ ସେଟ୍‌ରେ ଆସିଷ୍ଟାଣ୍ଟ ଭାବେ ମଧ୍ୟ କାମ କରି ସିନେମା ନିର୍ମାଣର ଅଭିଜ୍ଞତା ହାସଲ କରିଛନ୍ତି। ଅରହାନ୍‌ଙ୍କ ବଲିଉଡ୍ ଏଣ୍ଟ୍ରିକୁ ନେଇ ମଲାଇକା ଏବଂ ଅରବାଜ୍ ଉଭୟ ଖୁବ୍ ଉତ୍ସାହିତ ଅଛନ୍ତି।

ଆଶାର କାନ୍ଥ

ନେପାଳରେ ବନ୍ୟା ଯୋଗୁଁ ନିଖୋଜ ହୋଇଯାଇଥିବା ପ୍ରିୟଜନଙ୍କୁ ଖୋଜିବା ପାଇଁ କାଠମାଣ୍ଡୁର ତ୍ରିଭୁବନ ବିଶ୍ୱବିଦ୍ୟାଳୟ ଟିଚିଂ ହସ୍ପିଟାଲ ବାହାରେ ଥିବା ପ୍ରାୟ ୨୫ ମିଟର ଲମ୍ବର କାନ୍ଥ ଏବେ ଏକ ବଡ଼ ମାଧ୍ୟମ ପାଲଟିଛି। ଏହାକୁ ଲୋକେ 'ଆଶାର କାନ୍ଥ' ବୋଲି କହୁଛନ୍ତି। ନିଖୋଜ ଲୋକଙ୍କ ଅସହାୟ ପରିବାରର ସଦସ୍ୟମାନେ ହସ୍ପିଟାଲ ବାହାରେ ଥିବା ଏହି କାନ୍ଥରେ ନିଜ ନିଜର ପ୍ରିୟଜନଙ୍କ ଫଟୋ, ନାମ ଏବଂ ଯୋଗାଯୋଗ ନମ୍ବର ଲଗାଉଛନ୍ତି। ଅନେକ ଦିନ ଧରି ସେଲ୍ଟର ହୋମ୍ ଓ ଶବଗୃହରେ ଖୋଜିବା ପରେ କୌଣସି ପତ୍ତା ନ ମିଳିବାରୁ, ପରିବାର ଲୋକେ ଏହି କାନ୍ଥକୁ ନିଜର ଶେଷ ଆଶା ଭାବେ ବାଛିଛନ୍ତି। ସେହିପରି ଏହି ଫଟୋ କେବଳ ହସ୍‌ପିଟାଲ କାନ୍ଥ ପର୍ଯ୍ୟନ୍ତ ସୀମିତ ନାହିଁ, ବରଂ ହସ୍‌ପିଟାଲ ବାହାରେ ଲାଗିଥିବା ଖମ୍ବରେ ବି ଲଗାଯାଉଛି। ଏହି ଫଟୋରେ ଛୋଟ ପିଲା, ବୟସ୍କ, ମହିଳା ଏବଂ ଯୁବକ ସମସ୍ତେ ସାମିଲ ଅଛନ୍ତି। ନେପାଳ ନାଗରିକଙ୍କ ସହିତ ଅନେକ ବିଦେଶୀ ନାଗରିକଙ୍କ ଫଟୋ ବି ଲାଗିଛି। ପ୍ରତି ଫଟୋ ପଛରେ ଜଣେ ପରିବାରର କାହାଣୀ ଏବଂ କାହାର ଫେରିବାର ଆଶା ଲୁଚି ରହିଛି। ଏହି କାନ୍ଥରେ କେଉଁଠି ୩୦ ବର୍ଷୀୟ ମହିଳାଙ୍କ ଫଟୋ ଲାଗିଛି ତ ପୁଣି ୮ ବର୍ଷ ପିଲାର ଫଟୋ ବି ରହିଛି। କାନ୍ଥରେ ଅନେକ ଚୀନ ଶ୍ରମିକ ଓ ଇଞ୍ଜିନୟରଙ୍କ ଫଟୋ ବି ସାମିଲ ଅଛି। ଏହାବାଦ୍ ଭାରତୀୟ ତୀର୍ଥଯାତ୍ରୀଙ୍କ ଫଟୋ ବି ସ୍ଥାନ ପାଇଛି। ଏହାବାଦ୍ ଏହି କାନ୍ଥ ସମ୍ମୁଖରେ ଲଗାତାର ଲୋକଙ୍କ ଭିଡ଼ ଦେଖିବାକୁ ମିଳୁଛି। ଏହି କାନ୍ଥ କେବଳ ଫଟୋରେ ପରିପୂର୍ଣ୍ଣ ଏକ କାନ୍ଥ ନୁହେଁ, ବରଂ ଏହା ହଜାର ହଜାର ପରିବାରର ଆଶା। ଯେଉଁମାନେ ବନ୍ୟାରେ ନିଜ ପ୍ରିୟଜନଙ୍କୁ ହରାଇବା ପରେ ମଧ୍ୟ ଖବର ଅପେକ୍ଷାରେ ଅଛନ୍ତି। କିଏ ନିଜ ପ୍ରିୟଜନଙ୍କ ଜୀବିତ ଥିବା ଆଶାରେ ତ ଆଉ କିଏ ସେମାନଙ୍କ ଅନ୍ତିମ ସନ୍ଧାନ ପାଇବା ପ୍ରଚେଷ୍ଟାରେ ଅଛନ୍ତି।

ଏନେଇ କିଛି ପରିବାର ଲୋକଙ୍କ କହିବା କଥା ଯେ, "ଯଦି ସେମାନେ ଜୀବିତ ନାହାନ୍ତି, ତେବେ ଅନ୍ତତଃ ପକ୍ଷେ ସେମାନଙ୍କ ମୃତଦେହ ମିଳିଯାଉ, ଯାହାଦ୍ୱାରା ଆମେ ଶେଷ ସଂସ୍କାର କରିପାରିବୁ।"

ସ୍ୱସ୍ତି

ରୋଷେଇ ଘର ଅନ୍ଧକାର ରହୁଥିଲେ...

ସାଧାରଣତଃ ରୋଷେଇ ସରିବା ପରେ ରୋଷେଇ ଘର ଲାଇଟ୍ ଓ କବାଟ ବନ୍ଦ କରିଦିଆଯାଏ। ତେବେ ବାସ୍ତୁ ଅନୁସାରେ, ରୋଷେଇ ଘରକୁ ସମ୍ପୂର୍ଣ୍ଣ ଅନ୍ଧକାର କରିବା ଅନୁଚିତ।

ବାସ୍ତୁ ଶାସ୍ତ୍ର ଅନୁସାରେ, ଅନ୍ଧକାର ରାହୁ, କେତୁ ଏବଂ ନକାରାତ୍ମକ ଶକ୍ତିର ପ୍ରତୀକ। ରାତି ତମାମ ରୋଷେଇ ଘର ଅନ୍ଧକାର ରହୁଥିଲେ, ଏହି ସ୍ଥାନରେ ନକାରାତ୍ମକ ଶକ୍ତି ଜମା ହୁଏ। ଏହାକୁ କାଳିକା ବୋଲି କୁହାଯାଏ। ଏହି ନକାରାତ୍ମକ ଶକ୍ତିର ପ୍ରଭାବ ଘରକୁ ପ୍ରଭାବିତ କରେ। ଘରେ ଅଶାନ୍ତିର ବାତାବରଣ ଦେଖାଦିଏ। କଳି ଝଗଡ଼ା, ସୁଖ ସମୃଦ୍ଧି ବାଧାପ୍ରାପ୍ତ ହୁଏ। ସେହିପରି କୁହାଯାଏ, ରୋଷେଇ ଘରକୁ ଅନ୍ଧାର କରି ରଖିଲେ ମା'ଲକ୍ଷ୍ମୀ କ୍ରୋଧ ପ୍ରକଟ କରନ୍ତି। ଏହା ଦ୍ୱାରା ଘରେ ଧନ ଅଭାବ ହୁଏ। ଅଯଥା ଖର୍ଚ୍ଚ ବୃଦ୍ଧି ପାଏ। ଶେଷରେ ଆର୍ଥିକ ସମସ୍ୟା ଦେଖାଦିଏ। ତେଣୁ ରୋଷେଇ ଘରକୁ ସଫାସୁତୁରା ରଖିବା ସହ ଆଲୋକିତ କରିବା ଦରକାର। କାରଣ ଏହା ମା' ଅନ୍ନପୂର୍ଣ୍ଣାଙ୍କ ନିବାସ ସ୍ଥାନ ହୋଇଥାଏ।

କେମିତି ଜାଣିବେ ଗ୍ରହ ଖରାପ

ଜୀବନରେ ନବଗ୍ରହ ଅଲଗା ଅଲଗା କ୍ଷେତ୍ର ସହିତ ଜଡ଼ିତ। ଅନେକ ସମୟରେ ଗ୍ରହ ଖରାପ ହେତୁ କାମ ବିଗିଡ଼ି ଯାଏ। ଆର୍ଥିକ ଓ ସ୍ୱାସ୍ଥ୍ୟ ସମସ୍ୟା ଦେଖାଦିଏ। ତେବେ ଗ୍ରହ ଖରାପ ଅଛି ବୋଲି କିଭଳି ଜାଣିବେ, ସେ ସମ୍ପର୍କରେ ଜାଣିବା।

ସୂର୍ଯ୍ୟ: ଜାତକରେ ସୂର୍ଯ୍ୟ ଖରାପ ଥିଲେ ସକାଳୁ ଉଠିବାକୁ ଇଚ୍ଛା ହୋଇ ନ ଥାଏ। ଡେରି ପର୍ଯ୍ୟନ୍ତ ଶୋଇ ରହିବାକୁ ଇଚ୍ଛା ହୁଏ। ମୁହଁ ଉଦାସ ଦିଶେ।

ଚନ୍ଦ୍ର: ଜାତକରେ ଚନ୍ଦ୍ର ଖରାପ ଥିଲେ ରାତିରେ ନିଦ ଲାଗିବ ନାହିଁ। ଛୋଟ ଛୋଟ କଥାରେ କାନ୍ଦିବା ଚନ୍ଦ୍ର ଗ୍ରହ ଖରାପକୁ ସୂଚାଏ।

ମଙ୍ଗଳ: ପ୍ରତି କଥାରେ କଳି ଝଗଡ଼ା, ଗୋଡ଼ରେ ଆଘାତ ଲାଗିବା ମଙ୍ଗଳ ଗ୍ରହ ଖରାପ ଥିବା ସ୍ଥିତିକୁ ସୂଚାଏ।

ବୁଧ: କିଛି ମନେ ନ ରହିବା, ଭୁଲ ଗଣନା କରିବା, ଲୋକଙ୍କ କଥା ନ ରଖିବା ବୁଧ ଗ୍ରହ ଖରାପ ଥିବାର ଲକ୍ଷଣ ବୋଲି କୁହାଯାଏ।

ଗୁରୁ: ଦିନକୁ ଦିନ ମୋଟାପା ବୃଦ୍ଧି ଏବଂ ପୂଜାରେ ମନ ନ ଲାଗିବା ଗୁରୁ ଗ୍ରହ ଖରାପକୁ ସୂଚାଏ।

ଶୁକ୍ର: ସ୍ୱାମୀ-ସ୍ତ୍ରୀ ମଧ୍ୟରେ ଗଳି ଝଗଡ଼ା ଲାଗି ରହିବା। ଅପରିଷ୍କାର ପୋଷାକ ପିନ୍ଧିବା ଶୁକ୍ର ଗ୍ରହ ଖରାପର ଲକ୍ଷଣ।

ଶନି: ଶନି ଗ୍ରହ ଖରାପ ଥିଲେ କାମ ନ କରିବା, ଋଣ କରିବା, ଗୋଡ଼ରେ ଯନ୍ତ୍ରଣା ହୋଇଥାଏ।

ରାହୁ: ରାହୁ ଗ୍ରହ ଖରାପ ସ୍ଥିତିରେ ଥିଲେ ମନରେ ସନ୍ଦେହ, ରାତିରେ ଭୟାନକ ସ୍ୱପ୍ନ ଆସେ।

କେତୁ: କେତୁ ଗ୍ରହ ଖରାପ ଥିଲେ ସବୁ କିଛି ଥାଇ ମଧ୍ୟ କିଛି ନ ଥିଲା ଭଳି ଅନୁଭବ ହୁଏ। ବୈରାଗ୍ୟ ମନୋଭାବ ଦେଖା ଦିଏ।

ଗଛ କାଟିବାର ବାସ୍ତୁ ନିୟମ

ବାସ୍ତୁ ଶାସ୍ତ୍ରରେ ଗଛ ଲତା ପ୍ରକୃତି ଓ ସକାରାତ୍ମକ ଶକ୍ତି ସହିତ ଜଡ଼ିତ। ତେଣୁ କୌଣସି ଗଛ କାଟିବା ପୂର୍ବରୁ ସମୟ ଓ ବିଧି ଉପରେ ଧ୍ୟାନ ରଖିବା ଜରୁରି। ବିଶେଷକରି ଶୁଖିଲା, ଅନୁପଯୋଗୀ ଗଛ କାଟିବା ଲାଗି ବାସ୍ତୁ ଶାସ୍ତ୍ରରେ କିଛି ନିୟମ ଅଛି।

ଲୋକେ ଅନୁପଯୋଗୀ ଗଛକୁ କାଟିଦିଅନ୍ତି। ହେଲେ ନିଜ ସୁବିଧା ଅନୁସାରେ କୌଣସି ଅନାବଶ୍ୟକ ଗଛକୁ ଯେକୌଣସି ସମୟରେ କାଟିବା ଭଲ ନୁହେଁ। ଏ ଲାଗି ଏକ ଉପଯୁକ୍ତ ସମୟ ଅଛି। ବାସ୍ତୁ ଶାସ୍ତ୍ର ଅନୁସାରେ, ଗଛ କାଟିବା ଲାଗି ମୃଗଶିରା, ପୁନର୍ବସୁ, ଅନୁରାଧା, ହସ୍ତା, ମୂଳା, ଉତ୍ତରାଫାଲଗୁନୀ, ଉତ୍ତରାଷାଢ଼ା, ଉତ୍ତରାଭାଦ୍ରପଦ, ସ୍ୱାତୀ ଓ ଶ୍ରବଣା ନକ୍ଷତ୍ରକୁ ଅନୁକୂଳ ବୋଲି କୁହାଯାଇଛି।

ଗଛ କାଟିବା ପୂର୍ବରୁ ତାହାର ବିଧି ପୂର୍ବକ ପୂଜା କରିବା ଉଚିତ। ପୂଜା ସମୟରେ ବୃକ୍ଷ ସହିତ ଜଡ଼ିତ ଜୀବ ଏବଂ ଏଥିରେ ରହୁଥିବା ପ୍ରାଣୀଙ୍କ କଲ୍ୟାଣ କାମନା କରିବା ଉଚିତ। ଏହାସହ ଅନ୍ୟ ସ୍ଥାନକୁ ଚାଲିଯିବାର ପ୍ରାର୍ଥନା କରିବା ଦରକାର। ପୂଜା ଏବଂ ପ୍ରାର୍ଥନା ପରେ ବୃକ୍ଷରେ ଜଳ ସିଞ୍ଚନ କରିବା ଆବଶ୍ୟକ। ଏହାପରେ କୁରାଢ଼ିରେ ମହୁ ଓ ଘିଅ ଲଗାଇ ଗଛ କାଟିବା ବିଧି ଅଛି। ବାସ୍ତୁ ଅନୁସାରେ ଗଛକୁ ପୂର୍ବ ଓ ଉତ୍ତର ଦିଗରେ କାଟିବା ଦରକାର। ଅନ୍ୟପଟେ ଗଛ କାଟିବା ପରିବେଶ ସହ ଜଡ଼ିତ ଏକ ଗମ୍ଭୀର ବିଷୟ। ଏଣୁ କୌଣସି ଗଛକୁ କାଟିବା ପୂର୍ବରୁ ଆଇନ ସମ୍ମତ ନିୟମ ପାଳନ କରିବା ଜରୁରି।

ଶୁଭ ସଙ୍କେତ

ଶୁଭ ସଙ୍କେତ ଜୀବନରେ ଦିଗ ଓ ଈଶ୍ୱରଙ୍କ ପରିଚାୟକ ହୋଇଥାଏ। ତେବେ ସନାତନ ପରମ୍ପରାରେ କିଛି ଶୁଭ ସଙ୍କେତର ବର୍ଣ୍ଣନା ରହିଛି।

- ଗାଧୋଇବା ସମୟରେ ହାତରୁ ସାବୁନ ଖସିବା ଶୁଭ। ଏହାଦ୍ୱାରା ପୁରୁଣା ଦୋଷ ସମାପ୍ତ ହୋଇ ନୂଆ ଆରମ୍ଭକୁ ଇଙ୍ଗିତ କରେ।
- ଦୀପ ଶିଖା ଜୋରରେ ଜଳିବା ଶୁଭ ସଙ୍କେତ। ଏହାକୁ ଭବିଷ୍ୟତର ସଫଳତାର ସଙ୍କେତ ବୋଲି ବୁଝାଯାଏ।
- ବିନା କାରଣରେ ମନ ପ୍ରସନ୍ନ ରହିବାକୁ ଆତ୍ମା ଈଶ୍ୱରଙ୍କ ନିକଟତର ବୋଲି ସୂଚାଏ।
- ଘରୁ ବାହାରିବା ବେଳେ ମନ୍ଦିର ଘଣ୍ଟି ଶୁଣିବା ଶୁଭ। କାର୍ଯ୍ୟ ସଫଳ ହୁଏ।
- ନଡ଼ିଆ, ଶଙ୍ଖ, ମୟୂର ପୁଚ୍ଛ ସକାଳୁ ଅଚାନକ ଦେଖିବା ବି ଶୁଭ।
- ସକାଳୁ ସକାଳୁ ହୋମ ବା ଯଜ୍ଞ ଦେଖିବା ମଙ୍ଗଳକାରୀ।
- ଦୀର୍ଘ ଦିନ ଅଟକି ରହିଥିବା କାମ ଅଚାନକ ସଫଳ ହେବା ଶୁଭ ସଙ୍କେତ।
- ମନ୍ଦିର, ଦୀପ ଜାଳିବା, ସୂଯ୍ୟୋଦୟସ୍ୱପ୍ନରେ ଦେଖିଲେ ଶୁଭ। ଏହା କ୍ୟାରିୟର ଓ ବ୍ୟବସାୟରେ ନୂଆ ଅବସର ସୃଷ୍ଟି କରିବାକୁ ଇଙ୍ଗିତ କରେ।

ଚାଇନା ମାଷ୍ଟର୍ସରେ ସାତ୍ତ୍ୱିକ-ଚିରାଗ ଚାମ୍ପିଅନ

ଝାଙ୍ଗଝୋଉ, ୬।୯ (ଏଜେନ୍ସି): ଭାରତର ତାରକା ବ୍ୟାଡ୍‌ମିଣ୍ଟନ ଯୋଡ଼ି ସାତ୍ତ୍ୱିକସାଇରାଜ ରାନକୀରେଡ୍ଡୀ ଓ ଚିରାଗ ସେଟ୍ଟୀ ତାଙ୍କ କ୍ୟାରିୟରରେ ଆଉ ଏକ ବଡ଼ ଟୁର୍ଣ୍ଣାମେଣ୍ଟ ଜିତିଛନ୍ତି। ରବିବାର ଶେଷ ହୋଇଥିବା ଚାଇନା ମାଷ୍ଟର୍ସ ସୁପର୍-୭୫୦ ବ୍ୟାଡ୍‌ମିଣ୍ଟନ ଟୁର୍ଣ୍ଣାମେଣ୍ଟର ପୁରୁଷ ଡବଲ୍ସ ଇଭେଣ୍ଟରେ ସାତ୍ତ୍ୱିକ-ଚିରାଗ ଯୋଡ଼ି ଚାମ୍ପିଅନ ହୋଇଛନ୍ତି। ଫାଇନାଲରେ ଏହି ଭାରତୀୟ ଯୋଡ଼ି ୨୧-୧୧, ୧୩-୨୧, ୨୧-୧୭ ଗେମରେ ଘରୋଇ ତାରକା ହେ ଜି ତିଆଙ୍ଗ୍ ଓ ରେନ୍ ଜିଆଙ୍ଗ ୟୁ' ଯୋଡ଼ିଙ୍କୁ ପରାସ୍ତ କରିଥିଲେ। ଗତ ଦୁଇଟି ସଂସ୍କରଣ ଧରି ଏଠାରେ ରନର୍ସଅପ୍ ହୋଇ ଆସୁଥିବା ସାତ୍ତ୍ୱିକ-ଚିରାଗ ଯୋଡ଼ି ଶେଷରେ ଟାଇଟଲ୍ ଜିତିବାର ସ୍ୱାଦ ଚାଖିଛନ୍ତି। ସାତ୍ତ୍ୱିକ-ଚିରାଗ ଯୋଡ଼ିଙ୍କ କ୍ୟାରିୟରର ଏହା ୧୦ମ ବିଡବ୍ଲ୍ୟୁଏଫ୍ ଟାଇଟଲ୍। ସେହିଭଳି ସିଙ୍ଗାପୁର ଓପନ ପରେ ୨୦୨୬ରେ ଏହା ଉଭୟଙ୍କ ଦ୍ୱିତୀୟ ଟ୍ରଫି ବିଜୟ ହୋଇଛି। ଚାଇନା ମାଷ୍ଟର୍ସ ଜିତିବା ସହ ସାତ୍ତ୍ୱିକ-ଚିରାଗ ଯୋଡ଼ି ୮୭ ଲକ୍ଷ ୪୦ ହଜାର ଟଙ୍କା ପୁରସ୍କାର ପାଇଛନ୍ତି।

ରୁମେଶଙ୍କୁ ଐତିହାସିକ ଡାଇମଣ୍ଡ ଲିଗ୍ ଟାଇଟଲ୍

ବ୍ରୁସେଲ୍ସ, ୬।୯ (ଏଜେନ୍ସି): ଶ୍ରୀଲଙ୍କାର ତାରକା ଜାଭେଲିନ୍ ଫିଙ୍ଗାଳୀ ରୁମେଶ ଥରଙ୍ଗା ପଥିରାଗେ ଏକ ବଡ଼ କୀର୍ତ୍ତିମାନ କରିଛନ୍ତି। ପ୍ରଥମ ସିଂହଳୀ ଆଥଲେଟ୍ ଭାବେ ୨୩ ବର୍ଷୀୟ ରୁମେଶ ସମ୍ମାନଜନକ ଡାଇମଣ୍ଡ ଲିଗ୍ ଫାଇନାଲ ଟାଇଟଲ୍ ଜିତିଛନ୍ତି। ବେଲ୍‌ଜିୟମର ରାଜଧାନୀ ବ୍ରୁସେଲ୍ସରେ ଗତକାଲି ରାତିରେ ଅନୁଷ୍ଠିତ ଡାଇମଣ୍ଡ ଲିଗ୍ ଫାଇନାଲର ପୁରୁଷ ଜାଭେଲିନ୍ ଥ୍ରୋ'ରେ ରୁମେଶ ୮୯.୦୪ ମିଟର ଦୂରତାକୁ ଫିଙ୍ଗି ପୋଡିୟମର ପ୍ରଥମ ସ୍ଥାନ ହାସଲ କରିଥିଲେ। ନୀରଜ ଚୋପ୍ରାଙ୍କ ପରେ ଏସିଆର ଦ୍ୱିତୀୟ ପୁରୁଷ ଥ୍ରୋୟର ଭାବରେ ରୁମେଶ ଡାଇମଣ୍ଡ ଲିଗ୍ ଫାଇନାଲ ଟାଇଟ୍ ଜିତିବାର ସୌଭାଗ୍ୟ ଲାଭ କରିଛନ୍ତି। ୨୦୨୨ ସଂସ୍କରଣରେ ନୀରଜ ୮୮.୪୪ ମିଟର ଫିଙ୍ଗି ଡାଇମଣ୍ଡ ଲିଗ୍ ଫାଇନାଲରେ ଚାମ୍ପିଅନ ହୋଇଥିଲେ।

ଖେଳାଳିଙ୍କ ଫୋନ୍ ଜବତ କଲା ପିସିବି

ବର୍ମିଂହାମ, ୬।୯ (ଏଜେନ୍ସି): ଇଂଲଣ୍ଡ ଗସ୍ତରେ ଯାଇଥିବା ପାକିସ୍ତାନ କ୍ରିକେଟ୍ ଦଳ ଟେଷ୍ଟ ସିରିଜର ଅନ୍ତିମ ତଥା ୩ୟ ମ୍ୟାଚ ସେପ୍ଟେମ୍ବର ୯ ତାରିଖରୁ ଏଜବାଷ୍ଟନରେ ଖେଳିବ। ପ୍ରଥମ ଦୁଇଟି ମ୍ୟାଚ୍‌ରେ ଇଂଲଣ୍ଡ ନିକଟରୁ ପରାସ୍ତ ହୋଇ ପାକିସ୍ତାନ ଦଳ ଆଗୁଆ ୨-୦ରେ ସିରିଜ ହାରିସାରିଛି। ଏଭଳି ସମୟରେ ପାକିସ୍ତାନ କ୍ରିକେଟ୍ ବୋର୍ଡ (ପିସିବି) ଏପରି କିଛି ନିଷ୍ପତ୍ତି ନେଇଛି ଯାହାକୁ ନେଇ ସାରା ବିଶ୍ୱରେ ଚର୍ଚ୍ଚା ସୃଷ୍ଟି ହୋଇଛି। ପିସିବି ଇଂଲଣ୍ଡ ଗସ୍ତରେ ଥିବା ସମସ୍ତ ଖେଳାଳିଙ୍କ ଫୋନ୍ ଜବତ କରିଛି। ପିସିବିର ଏହି ନିଷ୍ପତ୍ତି ବଡ଼ ଦୁର୍ନୀତି କିମ୍ବା ମ୍ୟାଚ୍ ଫିକ୍ସିଂ ଭଳି ଅନେକ ଗମ୍ଭୀର ପ୍ରଶ୍ନ ଉଠାଇଛି। ପାକିସ୍ତାନୀ ସାମ୍ବାଦିକ ଅମ୍ବର ଅଲିଙ୍କ ପ୍ରକାଶିତ ରିପୋର୍ଟ ଅନୁଯାୟୀ ଖେଳାଳିଙ୍କ ଫୋନକୁ ପାକିସ୍ତାନ ମ୍ୟାନେଜମେଣ୍ଟ ତୃତୀୟ ଟେଷ୍ଟ ଶେଷ ହେବା ପର୍ଯ୍ୟନ୍ତ ନିଜ ପାଖରେ ରଖିବ। ଯାହାକୁ ନେଇ ଖେଳାଳିମାନେ ପରିବାର ସହ ଏକପ୍ରକାର ଯୋଗାଯୋଗ ସମସ୍ୟାର ସମ୍ମୁଖୀନ ହୋଇଛନ୍ତି। ଅନ୍ତର୍ଜାତୀୟ କ୍ରିକେଟରେ ମ୍ୟାଚ୍ ସମୟରେ କିଛି ନିର୍ଦ୍ଦିଷ୍ଟ କ୍ଷେତ୍ରରେ ମୋବାଇଲ୍ ଫୋନ୍ ବ୍ୟବହାର ନିଷିଦ୍ଧ ରହିଛି। ନିୟମ ଅନୁଯାୟୀ, ମ୍ୟାଚ୍ ସମୟରେ ପଡ଼ିଆକୁ କିମ୍ବା ଡ୍ରେସିଂ ରୁମ୍‌ରେ ଫୋନ ବ୍ୟବହାର କରିବାକୁ ଖେଳାଳି ଓ ସପୋର୍ଟ ଷ୍ଟାଫଙ୍କୁ ଅନୁମତି ଦିଆଯାଇ ନ ଥାଏ। ଏହି ନିୟମ ପଛରେ ଉଦ୍ଦେଶ୍ୟ ହେଉଛି ଖେଳର ନିରପେକ୍ଷତା ବଜାୟ ରଖିବା ଏବଂ ମ୍ୟାଚ୍ ଫିକ୍ସିଂର ସମ୍ଭାବନାକୁ ହ୍ରାସ କରିବା। କିନ୍ତୁ ପିସିବି ଖେଳାଳିଙ୍କଠାରୁ ମୋବାଇଲ୍ ଫୋନ୍ ଜବତ କରିବା ଏହି ନିୟମର ବିପରୀତ। ଯାହାକୁ ନେଇ ଏବେ ପିସିବିକୁ ଚାରିଆଡ଼ୁ ସମାଲୋଚନାର ଶିକାର ହେବାକୁ ପଡ଼ିଛି।

ଦୁଲୀପ ଟ୍ରଫି ଫାଇନାଲ

ଇଶାନଙ୍କ ଅପରାଜିତ ଶତକ, ପୂର୍ବାଞ୍ଚଳ ୩୫୮/୪

ଚେନ୍ନାଇ, ୬।୯ (ଏଜେନ୍ସି)

ଅଧିନାୟକ ଇଶାନ କିଶାନଙ୍କ ଅପରାଜିତ ତଥା ପ୍ରଥମଶ୍ରେଣୀ ଖେଳ ଜୀବନର ୧୦ମ ଶତକ ଏବଂ ଅବିଭକ୍ତ ୫ମ ୱିକେଟରେ କୁମାଶ କୁଶାଗ୍ରଙ୍କ ସହ ଶତକୀୟ ଭାଗୀଦାରି ବଳରେ ଏଠାରେ ଦକ୍ଷିଣାଞ୍ଚଳ ସହ ଆଜି ଆରମ୍ଭ ହୋଇଥିବା ଦୁଲୀପ୍ ଟ୍ରଫି ଫାଇନାଲର ପ୍ରଥମ ଦିନରେ ପୂର୍ବାଞ୍ଚଳ ୪ ୱିକେଟ ହରାଇ ୩୮୫ ରନ୍ କରିଛି। ଷ୍ଟମ୍ପ ଅପସାରଣ ବେଳକୁ ଇଶାନ ୧୩୫ ବଲ୍‌ରୁ ୧୪ ଚୌକା ଓ ୨ଛକା ସହ ୧୧୧ ଏବଂ କୁଶାଗ୍ର ଚମତ୍କାର ସାଥ ଦେଇ ୭୫ବଲ୍‌ରୁ ୪ଚୌକା ଓ ୫ଛକା ସହ ୬୩ ରନ୍‌ରେ ବ୍ୟାଟିଂ କରୁଥିଲେ। ଏମାନେ ୫ମ ୱିକେଟରେ ୧୬୦ ବଲ୍‌ରୁ ୧୪୪ ରନ୍ ଉଠାଇ ଶେଷ ସେସନରେ ଦକ୍ଷିଣାଞ୍ଚଳ ନିକଟରୁ ଏକପ୍ରକାର ପ୍ରଥମ ଦିନର ଖେଳ ଛଡ଼ାଇନେଇଥିଲେ।

ପୂର୍ବରୁ ଟସ୍ ଜିତିବା ପରେ ପୂର୍ବାଞ୍ଚଳ ପ୍ରଥମେ ବ୍ୟାଟିଂ କରିବାକୁ ନିଷ୍ପତ୍ତି ନେଇ ପ୍ରଥମ ୱିକେଟରେ ୮୮ ବଲ୍‌ରୁ ୧୦୦ ରନ୍ ଉଠାଇ ଭଲ ଆରମ୍ଭ ଦେଇଥିଲେ। ଯୁବ ଓପନର ବୈଭବ ସୂର୍ଯ୍ୟବଂଶୀ ୩୭ ବଲ୍‌ରେ ୪୪ ଓ ଅଭିମନ୍ୟୁ ଇଶ୍ୱରନ୍ ଦମ୍ଦାର ସହ ଖେଳି ୮୬ବଲ୍‌ରୁ ୭୨ ରନ୍ ଉଠାଇଥିଲେ। ଉଭୟ ଖେଳାଳି ୧୩୩ ରନ୍ ସ୍କୋର ବେଳକୁ ପାଭିଲିଅନ ଫେରିଯାଇଥିଲେ। ଏମାନଙ୍କ ପରେ ସୁଦୀପ ଘରାମୀ ମଧ୍ୟ ୬ ରନ୍ କରି ଆଉଟ ହୋଇଥିଲେ। ୪ର୍ଥ ୱିକେଟରେ ୨୧ ବର୍ଷୀୟ ଶିଖର ମୋହନଙ୍କ ସହ ଯୋଗ ଦେଇ ଇଶାନ ୧୨୮ ବଲ୍‌ରୁ ୯୪ ଏବଂ ପରେ ଅବିଭକ୍ତ ୫ମ ୱିକେଟରେ ୧୪୪ ରନ୍ ଉଠାଇ ପୂର୍ବାଞ୍ଚଳକୁ ଭଲ ସ୍ଥିତିରେ ପହଞ୍ଚାଇଥିଲେ। ବିରାଟ ସିଂଙ୍କ ସ୍ଥାନରେ ଖେଳିଥିବା ଶିଖର ମୋହନ ୧୨୦ ବଲ୍‌ରୁ ୯ ଚୌକା ଓ ୩ ଛକା ସହ ସୁନ୍ଦର ୮୫ ରନ୍‌ର ଇନିଂସ ଖେଳିଥିଲେ। ଦକ୍ଷିଣାଞ୍ଚଳ ପକ୍ଷରୁ କୌଣସି ବୋଲର ଏମ୍ଏ ଚିଦାମ୍ବରମ ପିଚ୍‌ରେ ଶୃଙ୍ଖଳାର ସହ ବୋଲିଂ କରି ନ ଥିଲେ। ତେବେ ଚାମା ମିଲିନ୍ଦଙ୍କୁ ୨ଟି ଓ ତ୍ରିପୁରନ ବିଜୟଙ୍କୁ ଗୋଟିଏ ୱିକେଟ ମିଳିଥିଲା। ଅଭିମନ୍ୟୁ ରନ୍‌ଆଉଟ ହୋଇଥିଲେ।

ତିଲକ-ସୂର୍ଯ୍ୟବଂଶୀ କଥା କଟାକଟି

ବିହାରର ୧୫ ବର୍ଷୀୟ ବାଳକ ବୈଭବ ସୂର୍ଯ୍ୟବଂଶୀ ଇନିଂସ ଓପନ କରୁଥିଲାବେଳେ ଅଭିଜ୍ଞ ମହମ୍ମଦ୍ ସିରାଜଙ୍କୁ ଗୋଟିଏ ଓଭରରେ ୨ଟି ଚୌକା ଓ ଗୋଟିଏ ଛକା ମାରି ଆକ୍ରମଣାତ୍ମକ ମନୋଭାବ ସ୍ପଷ୍ଟ କରିଥିଲେ। ଏହି ସମୟରେ ସୂର୍ଯ୍ୟବଂଶୀଙ୍କ ନିକଟକୁ ଆସି ପ୍ରତିପକ୍ଷ ଦଳର ଅଧିନାୟକ ତିଲକ ବର୍ମା କିଛି କହୁଥିଲେ। ତାଙ୍କ କଥା କିନ୍ତୁ ଷ୍ଟମ୍ପ ମାଇକ୍ରୋଫୋନ୍‌ରେ ଶୁଭି ନ ଥିଲା। ସୂର୍ଯ୍ୟବଂଶୀ ମଧ୍ୟ ଯାହା କହିଥିଲେ ତାହା ଜଣା ପଡ଼ି ନ ଥିଲା। ଏହା ସତ୍ତ୍ୱେ ସୂର୍ଯ୍ୟବଂଶୀ ଫର୍ମ ବଜାୟ ରଖି ଗ୍ୟାପ୍ ପାଇବାରେ ସଫଳ ହୋଇଥିଲେ।

କୋବୋଲି, ଫ୍ରିଜ୍‌ଙ୍କ ବିଦାୟ; ପ୍ରି-କ୍ୱାର୍ଟରରେ ଗଫ୍, ରିବାକିନା

ନ୍ୟୁୟର୍କ, ୬।୯ (ଏଜେନ୍ସି): ବର୍ଷର ଅନ୍ତିମ ତଥା ଚତୁର୍ଥ ଗ୍ରାଣ୍ଡସ୍ଲାମ ଟେନିସ ଟୁର୍ଣ୍ଣାମେଣ୍ଟ ୟୁଏସ୍ ଓପନ୍‌ର ଅଷ୍ଟମ ଦିବସରେ ରବିବାର ଦୁଇଟି ବଡ଼ ବିପର୍ଯ୍ୟୟ ଦେଖିବାକୁ ମିଳିଛି। ପୁରୁଷ ସିଙ୍ଗଲ୍ସରେ ୫ମ ସିଡ୍ ଇଟାଲୀର ଫ୍ଲାଭିଓ କୋବୋଲି ଓ ୯ମ ସିଡ୍ଆମେରିକାର ଟେଲର ଫ୍ରିଜ ତୃତୀୟରାଉଣ୍ଡରେ ହାରି ବିଦାୟ ନେଇଛନ୍ତି। କୋବୋଲି ୭-୬ (୭/୪), ୩-୬, ୦-୬, ୩-୬ ସେଟରେ ୨୮ତମ ସିଡ୍ ବେଲ୍‌ଜିୟମର ଆଲେକ୍ସଜାଣ୍ଡର ବ୍ଲୋକ୍ସଙ୍କଠାରୁ ହାରି ଅଭିଯାନ ଶେଷ କରିଛନ୍ତି। ସେହିଭଳି ୨୪ତମ

ୟୁଏସ୍ ଓପନ୍

ସିଡ୍ ଆର୍ଜେଣ୍ଟିନାର ଫ୍ରାନ୍ସିସ୍କୋ ସେରୁଣ୍ଡୋଲୋ ୩-୬, ୪-୬, ୬-୩, ୬-୪, ୬-୪ ସେଟରେ ଫ୍ରିଜଙ୍କୁ ହରାଇ ପ୍ରି-କ୍ୱାର୍ଟର ଫାଇନାଲରେ ସ୍ଥାନ ପକ୍କା କରିଛନ୍ତି। ଏହି ଦୁଇ ଶୀର୍ଷ ସିଡ୍ ଖେଳାଳିଙ୍କ ପରାଜୟ ସହ ୟୁଏସ୍ ଓପନର ପ୍ରଥମ ସପ୍ତାହରେ ପୁରୁଷ ସିଙ୍ଗଲ୍ସରେ ଟପ୍-୧୦ ସିଡ୍‌ର ୬ଜଣ ଖେଳାଳି ବିଦାୟ ନେଇସାରିଛନ୍ତି। ପୁରୁଷ ବିଭାଗରେ ରବିବାର ଖେଳାଯାଇଥିବା ଅନ୍ୟ ମ୍ୟାଚଗୁଡ଼ିକରେ ଟପ୍ ସିଡ୍ ଜର୍ମାନୀର ଆଲେକ୍ସଜାଣ୍ଡର ଜ୍ୱେରେଭ, ୧୪ତମ ସିଡ୍ ଆମେରିକାର ଲର୍ନର ତିଏନ, ୨୧ତମ ସିଡ୍ ଇଟାଲୀର ଲୁସିଆନୋ ଦାର୍ଦେରୀ ପ୍ରମୁଖ ବିଜୟୀ ହୋଇ ରାଉଣ୍ଡ-୧୬ ତଥା ପ୍ରି-କ୍ୱାର୍ଟରରେ ପ୍ରବେଶ କରିଛନ୍ତି।ଅପରପକ୍ଷରେ ମହିଳା ସିଙ୍ଗଲ୍ସରେ ଦ୍ୱିତୀୟ ସିଡ୍ ଏଲିନା ରିବାକିନା, ଚତୁର୍ଥ ସିଡ୍ ଆମେରିକାର କୋକୋ ଗଫ୍, ୧୩ତମ ସିଡ୍ ଜାପାନର ନାଓମି ଓସାକା, ୧୪ତମ ସିଡ୍ ଇଭା ଜୋଭିକ ପ୍ରମୁଖ ପ୍ରି-କ୍ୱାର୍ଟରରେ ପହଞ୍ଚିଛନ୍ତି। ରିବାକିନା ୭-୬ (୮/୬), ୬-୩ ସେଟରେ ୟୁକ୍ରେନର ୟୁଲିଆ ଷ୍ଟାରୋଡବସେଭାଙ୍କୁ ହରାଇଥିଲେ। ପୁରୁଷ ଡବଲ୍ସରେ ଭାରତର ୟୁକି ଭାମ୍ବ୍ରୀ ଓ ଅନିରୁଦ୍ଧ ଚନ୍ଦ୍ରଶେଖର ନିଜ ନିଜ ମ୍ୟାଚରେ ହାରି ପ୍ରଥମ ରାଉଣ୍ଡରୁ ବିଦାୟ ନେଇଛନ୍ତି। ଏବେ ପୁରୁଷ ଡବଲ୍ସରେ ଏକମାତ୍ର ଭାରତୀୟ ଭାବେ ଶ୍ରୀରାମ ବାଲାଜୀ ରହିଛନ୍ତି।

ଏସିଆ କପ୍ ଜୁନିଅର ହକି

ଭାରତୀୟ ମହିଳା ଦଳର କ୍ରମାଗତ ଦ୍ୱିତୀୟ ବିଜୟ

ମୋକି, ୬।୯ (ଏଜେନ୍ସି): ଚାଇନାରେ ଚାଲିଥିବା ଜୁନିଅର ଏସିଆ କପ୍ ହକି ଟୁର୍ଣ୍ଣାମେଣ୍ଟରେ ରବିବାର ଭାରତକୁ ମିଶ୍ରିତ ଫଳାଫଳ ମିଳିଛି। ଭାରତୀୟ ମହିଳା ହକି ଦଳ ଟୁର୍ଣ୍ଣାମେଣ୍ଟରେ କ୍ରମାଗତ ଦ୍ୱିତୀୟ ବିଜୟ ହାସଲ କରିଛି। ରବିବାର ଅନୁଷ୍ଠିତ ମ୍ୟାଚରେ ମହିଳା ଦଳ ୧୧-୧ ଗୋଲରେ ମାଲେସିଆକୁ ହରାଇଥିଲା। ବିଜୟୀ ଭାରତ ପକ୍ଷରୁ ପୂଜା ସାହୁ, ପୂର୍ଣ୍ଣିମା ଯାଦବ, ସାନିକା ଚନ୍ଦ୍ରକାନ୍ତ ମାନେ ଓ ଗୀତା ଯାଦବ ଦୁଇଟି ଲେଖାଏ ଗୋଲ୍ ଦେଇଥିଲେ। ଏଥିପୂର୍ବରୁ ଗତକାଲି ଭାରତ ୪-୧ ଗୋଲରେ ଦକ୍ଷିଣ କୋରିଆକୁ ହରାଇ ଅଭିଯାନ ଆରମ୍ଭ କରିଥିଲା। ଦୁଇଟି ମ୍ୟାଚରୁ ଦୁଇଟି ବିଜୟସହ ୬ ପଏଣ୍ଟ ପାଇ ଭାରତ ଏଲିଟ୍ ପୁଲ୍‌ର ଶୀର୍ଷକୁ ଉଠିଛି। ଭାରତ ଏହାର ତୃତୀୟ ପୁଲ୍ ମ୍ୟାଚରେ ମଙ୍ଗଳବାର ଜାପାନକୁ ଭେଟିବ। ଅପରପକ୍ଷରେ ଓଡ଼ିଆ ଖେଳାଳି ଅନମୋଲ ଏକ୍କାଙ୍କ ନେତୃତ୍ୱାଧୀନ ଭାରତୀୟ ପୁରୁଷ ଦଳ ଦ୍ୱିତୀୟ ମ୍ୟାଚରେ ଜାପାନ ସହ ୩-୩ ଗୋଲରେ ଡ୍ର ରଖିଛି। ଅଧିନାୟକ ଅନମୋଲ୍ ଏକାକୀ ଦୁଇଟି ଗୋଲ୍ ଦେଇ ଭାରତକୁ ପରାଜୟରୁ ରକ୍ଷା କରିଥିଲେ। ଗତକାଲି ପୁରୁଷ ଦଳ ୧୪-୦ ଗୋଲରେ ଇଣ୍ଡୋନେସିଆକୁ ହରାଇ ଅଭିଯାନ ଆରମ୍ଭ କରିଥିଲା। ଦୁଇଟି ମ୍ୟାଚରୁ ୪ ପଏଣ୍ଟ ସହ ଭାରତ ପୁଲ୍-ଏ'ରେ ଦକ୍ଷିଣ କୋରିଆ (୬) ପଛକୁ ଦ୍ୱିତୀୟ ସ୍ଥାନରେ ରହିଛି। ମଙ୍ଗଳବାର ଭାରତ ଓ ଦକ୍ଷିଣ କୋରିଆ ମଧ୍ୟରେ ପରବର୍ତ୍ତୀ ମ୍ୟାଚ୍ ଖେଳାଯିବ।

ଏସିଆ କପ୍ ମହିଳା କ୍ରିକେଟ୍; ଶୀର୍ଷରେ ଭାରତ

ଦୁବାଇ, ୬।୯ (ଏଜେନ୍ସି): ଚଳିତ ଏସିଆ କପ୍ ମହିଳା କ୍ରିକେଟ୍‌ରେ ଭାରତ ହ୍ୟାଟ୍ରିକ ବିଜୟ ହାସଲ କରିଛି। ଗତକାଲି ରାତିରେ ଅନୁଷ୍ଠିତ ଟୁର୍ଣ୍ଣାମେଣ୍ଟର ସବୁଠୁ ହାଇଭୋଲଟେଜ୍ ମ୍ୟାଚରେ ଭାରତ ୭ ୱିକେଟରେ ଚିରପ୍ରତିଦ୍ୱନ୍ଦ୍ୱୀ ପାକିସ୍ତାନକୁ ମାତ୍ ଦେଇଛି। ଟି-୨୦ ଇତିହାସରେ ଏଠାରେ ୨୦୦ତମ ମ୍ୟାଚ୍ ଖେଳୁଥିବା ପାକିସ୍ତାନ ମହିଳା ଦଳ ୧୮.୧ ଓଭରରେ ମାତ୍ର ୫୫ ରନ କରି ଅଲଆଉଟ୍ ହୋଇଯାଇଥିଲା। ଟି-୨୦ କ୍ରିକେଟ୍ ଇତିହାସରେ ପାକିସ୍ତାନ ମହିଳା ଦଳର ଏହା ସର୍ବନିମ୍ନ ସ୍କୋର ହୋଇଛି। ଜବାବରେ ଜବାବରେ ଭାରତ ୮.୪ ଓଭରରେ ୩ ୱିକେଟ ହରାଇ ବିଜୟ ଲକ୍ଷ୍ୟ ହାସଲ କରିନେଇଥିଲା। ଅଧିନାୟିକା ହରମନପ୍ରୀତ୍ କୌର ୧୮ ଓ ଦୀପ୍ତି ୧୨ ରନ କରି ଅପରାଜିତ ରହିଥିଲେ। ପୂର୍ବରୁ ଥାଇଲାଣ୍ଡ (୯୪ ରନ) ଓ ହଂକଂ (୧୩୭ ରନ)କୁ ପରାସ୍ତ କରିଥିବା ହରମନପ୍ରୀତ୍ କୌରଙ୍କ ଦଳ ହ୍ୟାଟ୍ରିକ ବିଜୟସହ ୬ ପଏଣ୍ଟ ପାଇ ଗ୍ରୁପ୍-ଏ'ର ଶୀର୍ଷକୁ ଉଠିଛି। ସେପ୍ଟେମ୍ବର ୧୦ରେ ଭାରତ ପ୍ରଥମ ସେମିଫାଇନାଲରେ ଗ୍ରୁପ୍-ବି'ର ଦ୍ୱିତୀୟ ସ୍ଥାନରେ ରହିଥିବା ଦଳକୁ ଭେଟିବ।

ଏଏନ୍ ଗୋସ୍ୱାମୀ ଚାମ୍ପିଅନ

ଭୁବନେଶ୍ୱର,୬।୯ (ସମିସ): ୟୁନିଟ୍-୮ ଡିଏଭି ପବ୍ଲିକ୍ ସ୍କୁଲ୍‌ର ଆଶୀଶନନ୍ଦ (ଏଏନ୍) ଗୋସ୍ୱାମୀ ୭ମ ନୀଶିଥ ମହାନ୍ତି ସ୍ମାରକୀ ଚେସ୍ ଚାମ୍ପିଅନ ଆଖ୍ୟା ଅର୍ଜନ କରିଛନ୍ତି। ଓଡ଼ିଶା ରାଜ୍ୟ ଚେସ ସଂଘ ଆନୁକୂଲ୍ୟରେ ଓମ୍ ଗୁରୁକୂଳ ପବ୍ଲିକ୍ ସ୍କୁଲ ପରିସରରେ ଏହି ପ୍ରତିଯୋଗିତା ଆୟୋଜିତ ହୋଇଥିଲା। କଟକ ସିଡିଏ ପବ୍ଲିକ୍ ସ୍କୁଲ୍‌ର ପ୍ରିୟଦର୍ଶନ ରାୟ ରନର୍ସଅପ୍, ଭୁବନେଶ୍ୱର ବିଜେଇଏମ୍-୧'ର ସାଇକ୍ରିଷ୍ଟା ସାମଲ ତୃତୀୟ, କଟକ, ଶିଖରପୁର ଗୁରୁନାନକ ପବ୍ଲିକ୍ ସ୍କୁଲ୍‌ର ସତ୍ୟମ ସାହୁ ଚତୁର୍ଥ ଓ ଭୁବନେଶ୍ୱର କେଭି ନଂ-୧'ର ଯଶଶ୍ରୀ ସ୍ୱାଇଁ ପଞ୍ଚମ ସ୍ଥାନ ଅଧିକାର କରିଛନ୍ତି। ଖେଳ ଶେଷରେ ଓମ୍ ଗୁରୁକୂଳର ଏମ୍‌ଡି ଲକ୍ଷ୍ମୀଧର ବେହେରା, ପ୍ରିନ୍ସିପାଲ ମନୋରଞ୍ଜନ ବିଶ୍ୱାଳ, ରାଜ୍ୟ ଚେସ୍ ସଂଘ ନିର୍ଦ୍ଦେଶକ ଦେବାଶିଷ ପାଣିଗ୍ରାହୀ ଓ ଟୁର୍ଣ୍ଣାମେଣ୍ଟ ନିର୍ଦ୍ଦେଶକ କନୋଜ କୁମାର ବେହେରା ପ୍ରମୁଖ ଅତିଥିଭାବେ ଯୋଗଦେଇଥିଲେ।

ଭୁବନେଶ୍ୱର ସୂଚନାଭବନରେ ଆଜି କିଂବଦନ୍ତି ଆଥଲେଟ୍ ଅନୁରାଧା ବିଶ୍ୱାଳଙ୍କୁ ୧୪ତମ ଓଡ଼ିଶା ସୃଜନ ଉତ୍କର୍ଷ ସମ୍ମାନ ପ୍ରଦାନ କରାଯାଉଛି

ପୁରୀ ଜିତିଲା ପାରା ଭଲିବଲ ଚାମ୍ପିଅନସିପ୍

ଭୁବନେଶ୍ୱର,୬।୯ (ସମିସ): ପୁରୀ ଜିଲ୍ଲା ରାଜ୍ୟର ପ୍ରଥମ ପାରା ଭଲିବଲ ପ୍ରତିଯୋଗିତାରେ ଉଭୟ ପୁରୁଷ ଓ ମହିଳା ବିଭାଗରେ ଟାଇଟଲ ବିଜୟୀ ହୋଇଛି।ଗତକାଲି ମହିଳା ବିଭାଗରେ ପିଏସ୍‌ଓ ଗ୍ରୀନ୍ ଟିମ୍‌କୁ ହରାଇ ପୁରୀ ଟାଇଟଲ ଜିତିଥିଲା। ଆଜି ପୁରୁଷ ବିଭାଗରେ ଜଗତସିଂହପୁରକୁ ହରାଇ ପୁରୀ ଚାମ୍ପିଅନ ହୋଇଛି। ପୁରୁଷ ବିଭାଗରେ ଖୋର୍ଦ୍ଧା ତୃତୀୟ, ପୁରୀର ତାପସ ବେହେରା ଶ୍ରେଷ୍ଠ ସେଟର, ଜଗତସିଂହପୁରର ଦିବ୍ୟରଞ୍ଜନ ସାହୁ ଶ୍ରେଷ୍ଠ ଆଟାକର, ସୁନ୍ଦରଗଡ଼ ଶ୍ରେଷ୍ଠ ଶୃଙ୍ଖଳିତ ଦଳ ଓ ଫାଇନାଲ ମ୍ୟାଚ୍‌ରେ ପୁରୀର ଜୱାନ ଭୋଇ ଶ୍ରେଷ୍ଠ ଖେଳାଳି ବିବେଚିତ ହୋଇଛନ୍ତି। ଖେଳ ଶେଷରେ ରାଜ୍ୟ କ୍ରୀଡ଼ା ଓ ଯୁବସେବା ବିଭାଗର ଅତିରିକ୍ତ ଶାସନ ସଚିବ ବିଜୟ କୁମାର ସ୍ୱାଇଁ ମୁଖ୍ୟ ଅତିଥି ଭାବେ ଯୋଗଦେଇ ପୁରସ୍କାର ପ୍ରଦାନ କରିଥିଲେ। ପାରା ସିଟିଂ ଭଲିବଲ ଖେଳ ବେଶ ଚମତ୍କାର ହୋଇଥିଲା।

ଏସିଆନ୍ କରାଟେ ଚାମ୍ପିଅନ୍‌ସିପ୍

ଓଡ଼ିଶାରୁ ୩ ଖେଳାଳି, ୨ ଅଫିସିଆଲ୍

ଭୁବନେଶ୍ୱର, ୬।୯ (ସମିସ): ଜୋର୍ଡାନର ଅମାନଠାରେ ମଙ୍ଗଳବାରଠାରୁ ଆରମ୍ଭ ହେବାକୁ ଯାଉଛି ୨୪ତମ ଏସିଆନ କରାଟେ ଚାମ୍ପିଅନସିପ୍। ଏହି ଚାମ୍ପିଅନସିପ୍ ଲାଗି ଭାରତୀୟ ଦଳରେ ଓଡ଼ିଶାରୁ ୩ଜଣ ଖେଳାଳି ଓ ୨ ଜଣ ଅଫିସିଆଲ ମନୋନୀତ ହୋଇଛନ୍ତି। ଖେଳାଳିମାନେ ହେଲେ ଅଲିଶା ସୁବୁଦ୍ଧି, ଶ୍ୱେତାଞ୍ଜନା ସାହୁ ଓ ଶାରନ୍ୟା ସାହୁ। ସେହିପରି ମହିଳା ଦଳର କୋଚ୍ ଭାବେ ଅନ୍ତର୍ଜାତୀୟ କରାଟେକା ଭାଲେନା ଭାଲେଣ୍ଟିନା ଓ ଜଜ୍ ଭାବେ ରାଉରକେଲାର ରାଜୀବ ସିଂ ମନୋନୀତ ହୋଇଛନ୍ତି। ସମସ୍ତଙ୍କୁ ଓଡ଼ିଶା କରାଟେ ଡୋ ସଂଘର ସଭାପତି ସେନ୍‌ସେଇ ହରିପ୍ରସାଦ ପଟ୍ଟନାୟକ ଓ ସମ୍ପାଦକ ଡଃ ଗୌରୀ ମହାନ୍ତି ଶୁଭେଚ୍ଛା ଜ୍ଞାପନ କରିଛନ୍ତି।

ଇଷ୍ଟଜୋନ୍ ବ୍ୟାଡ୍‌ମିଣ୍ଟନ ଉଦ୍‌ଯାପିତ

ଓଡ଼ିଶାର ସ୍ୱାତୀଙ୍କ ସମେତ ୩ ଡବଲ୍ସ ଯୋଡ଼ି ଚାମ୍ପିଅନ

ଭୁବନେଶ୍ୱର,୬।୯ (ସମିସ)

ପୋଖରୀପୁଟ ଇଣ୍ଡୋର ଷ୍ଟାଡିୟମ୍‌ରେ ଚାଲିଥିବା ସବ୍‌ଜୁନିଅର ଇଷ୍ଟଜୋନ୍ ଆନ୍ତଃରାଜ୍ୟ ବ୍ୟାଡ୍‌ମିଣ୍ଟନ ଟୁର୍ଣ୍ଣାମେଣ୍ଟ ରବିବାର ଶେଷ ହୋଇଛି। ଏହି ଟୁର୍ଣ୍ଣାମେଣ୍ଟର ୬ଟି ବିଭାଗ ମଧ୍ୟରୁ ବାଳିକା ସିଙ୍ଗଲ୍ସରେ ସ୍ୱାତୀ ନାୟକଙ୍କ ସମେତ ୩ଟି ଡବଲ୍ସ ଯୋଡି ଚାମ୍ପିଅନ ଆଖ୍ୟା ଅର୍ଜନ କରିଛନ୍ତି। ବାଳିକା ବିଭାଗ ସିଙ୍ଗଲ୍ସରେ ଓଡ଼ିଶାର ଦୁଇ ଖେଳାଳି ଫାଇନାଲ ଖେଳିଥିଲେ। ଏଥିରେ ସ୍ୱାତୀ ୨-୦ରେ ନିମିଶା ଓଝାଙ୍କୁ ହରାଇ ଚାମ୍ପିଅନ ଆଖ୍ୟା ଅର୍ଜନ କରିଥିଲେ। ଜୁନିଅର ବାଳକ ବିଭାଗ ଡବଲ୍ସରେ ଦିବ୍ୟମ କେଜରିୱାଲ ଓ ଶୁଭ୍ରକେତନ ମଲ୍ଲିକ, ପୁରୁଷ ଡବଲ୍ସରେ ଅଭିଜିତ ମହାରଣା ଓ ତନ୍ମୟ ସାହୁ, ମିକ୍ସଡ ଡବଲ୍ସରେ ହର୍ଷିତା ରାଉତ ଓ ଜଗଦୀଶ କଲଗାଙ୍କ ଯୋଡି ଚାମ୍ପିଅନ ହୋଇଛନ୍ତି। ଏମାନଙ୍କ ବ୍ୟତୀତ ଜୁନିଅର ମିକ୍ସଡ ଡବଲ୍ସରେ ଅସ୍ୱୀକା ମିଶ୍ର ଓ ସୌମ୍ୟଜିତ ସାହୁ, ପୁରୁଷ ସିଙ୍ଗଲ୍ସରେ ଦିବ୍ୟମ କେଜରିୱାଲ ରନର୍ସ ଅପ୍‌ରେ ସନ୍ତୁଷ୍ଟ ହୋଇଛନ୍ତି। ଏମାନଙ୍କ ବ୍ୟତୀତ ବାଳକ ବିଭାଗ ସିଙ୍ଗଲ୍ସରେ ବିହାରର ସାକ୍ଷମ ବସ୍ତ, ମହିଳା ସିଙ୍ଗଲ୍ସରେ ଝାଡଖଣ୍ଡର ମନୀଷା ତିର୍କି ଓ ପୁରୁଷ ସିଙ୍ଗଲ୍ସରେ ଉତ୍ତରାଖଣ୍ଡର ଅଂଶ ନେଗୀ ଚାମ୍ପିଅନ ଆଖ୍ୟା ଅର୍ଜନ କରିଛନ୍ତି।

ଖେଳ ଶେଷରେ ଆୟୋଜିତ ଉତ୍ସବରେ ରାଜ୍ୟ କ୍ରୀଡ଼ା ଓ ଯୁବସେବା ବିଭାଗ କମିଶନର ତଥା ଶାସନ ସଚିବ ଭୁପେନ୍ଦ୍ର ସିଂ ପୁନିଆ ମୁଖ୍ୟ ଅତିଥି, ଯୁଗ୍ମ ସଚିବ ଅମିତ ନାୟକ, ଓଏସ୍‌ଡି ସୋନାଲି ଚାନ୍ଦ, ଓଡ଼ିଶା ରାଜ୍ୟ ବ୍ୟାଡ୍‌ମିଣ୍ଟନ ସଂଘ ସମ୍ପାଦକ ନିଲିନ କୁମାର ପ୍ରମୁଖ ସମ୍ମାନିତ ଅତିଥିଭାବେ ଯୋଗ ଦେଇ ପୁରସ୍କାର ପ୍ରଦାନ କରିଥିଲେ ବୋଲି ଅନ୍ୟତମ କର୍ମକର୍ତ୍ତା ସୁରୁଲାଲ ମାଟାରି ଜଣାଇଛନ୍ତି।

ହିମାଚଳ ବିପକ୍ଷ ସିଏଚେମ୍ ଟ୍ରଫି କ୍ରିକେଟ

ହିମାଚଳ ୨୪୦, ଓଡ଼ିଶା ୨୩୦/୮

ଭୁବନେଶ୍ୱର, ୬।୯ (ସମିସ): ପୁଡୁଚେରୀରେ ଚାଲିଥିବା ସିଏଚେମ୍ ଟ୍ରଫି ସିନିଅର କ୍ରିକେଟରେ ଓଡ଼ିଶା ବିପକ୍ଷ ୩ ଦିନିଆ ମୁକାବିଲାରେ ପ୍ରଥମେ ବ୍ୟାଟିଂ କରି ହିମାଚଳ ପ୍ରଦେଶ ୨୪୦ ରନ୍‌ରେ ଅଲଆଉଟ ହୋଇଯାଇଛି। ଦଳ ପକ୍ଷରୁ ରାଘବ ବାଲି ସର୍ବାଧିକ ୬୨ ପୃଥ୍ୱୀ ରାଜ ୫୩ ରନ୍ କରିଥିଲେ। ଓଡ଼ିଶା ପକ୍ଷରୁ ସୌମ୍ୟରଞ୍ଜନ ଲେଙ୍କା ସର୍ବାଧିକ ୫ଟି, ଆଶୁତୋଷ ଛୁରିଆ ଓ ବାଦଲ ବିଶ୍ୱାଳ ୨ଟି ଲେଖାଏଁ ୱିକେଟ ପାଇଥିଲେ। ଜବାବରେ ଦ୍ୱିତୀୟ ଦିନ ଖେଳ ଶେଷ ବେଳକୁ ଓଡ଼ିଶା ପ୍ରଥମ ଇନିଂସରେ ୮ ୱିକେଟ ହରାଇ ୨୩୦ ରନ୍ ସଂଗ୍ରହ କରିନେଇଛି। ଦଳ ପକ୍ଷରୁ ଗୌରବ ଚୌଧୁରୀ ସର୍ବାଧିକ ୪୫ ଓ ଦିନେଶ କୁମାର ମାଝି ୪୨ ରନ୍ କରିଛନ୍ତି।

ଚେସ୍ ଅଲିମ୍ପିଆଡ୍ ଫେଆର ପ୍ଲେ ପ୍ୟାନେଲରେ ଓଡ଼ିଶାର ଅପରାଜିତା

ଭୁବନେଶ୍ୱର, ୬।୯ (ସମିସ): ଉଜ୍‌ବେକିସ୍ତାନର ସମରକନ୍ଦଠାରେ ସେପ୍ଟେମ୍ବର ୧୪ରୁ ୨୮ ତାରିଖଯାଏ ୪୬ତମ ଚେସ୍ ଅଲିମ୍ପିଆଡ ଅନୁଷ୍ଠିତ ହେବ। ବିଶ୍ୱଚେସ୍‌ର ଏହି ସମ୍ମାନଜନକ ପ୍ରତିଯୋଗିତା ଲାଗି ଓଡ଼ିଶାର ଅନ୍ୟତମ ଲୋକପ୍ରିୟ ଖେଳାଳି ଅପରାଜିତା ଗୋଚ୍ଛିକାର ଫିଡେ ଫେଆର ପ୍ଲେ' ପ୍ୟାନେଲରେ ବିଶେଷଜ୍ଞ ଭାବେ ନିଯୁକ୍ତି ପାଇଛନ୍ତି। ସୂଚନାଯୋଗ୍ୟ ଓଡ଼ିଶାର ଅପରାଜିତା ଭାରତର ପ୍ରଥମ ମହିଳା ଭାବେ ଫିଡେ ଦ୍ୱାରା ଫେୟାର ପ୍ଲେ ବିଶେଷଜ୍ଞ ହେବାର ଗୌରବ ଅର୍ଜନ କରିଥିଲେ। ଏଥିଲାଗି ତାଙ୍କୁ ଏକାଧିକ ସଂଗଠନ ଓ ବ୍ୟକ୍ତିବିଶେଷଙ୍କ ଦ୍ୱାରା ଶୁଭେଚ୍ଛା ଜ୍ଞାପନ କରାଯାଇଛି।

ଅନିଲ ଓ ଧୀରାଜ ପାଇଲେ ସରୋଜ ମହାସୁଆର ସମ୍ମାନ

ଭୁବନେଶ୍ୱର, ୬।୯ (ସମିସ): ପ୍ରତିଭାବାନ ଯୁବ କ୍ରିକେଟ ଖେଳାଳି ଅନିଲ ପରିଡା ଓ ବିସିସିଆଇ ପ୍ୟାନେଲ ଅମ୍ପାୟାର ଧୀରାଜ ସିଂଙ୍କୁ ଚଳିତବର୍ଷର ସରୋଜ ମହାସୁଆର ସ୍ମୃତି ସମ୍ମାନ ପ୍ରଦାନ କରାଯାଇଛି। ସରୋଜ ମହାସୁଆର ସ୍ମୃତି କମିଟି ପକ୍ଷରୁ ପୁରୁଣା ଭୁବନେଶ୍ୱରସ୍ଥିତ ଟାଉନ୍ କ୍ଲବ୍ ପଡ଼ିଆରେ ଆଜି ଅନୁଷ୍ଠିତ ଏକ ସ୍ୱତନ୍ତ୍ର ସମାରୋହରେ ଓଡ଼ିଶା ଅଲିମ୍ପିକ୍ ସଂଘ ସଭାପତି ସମୀର ମହାନ୍ତି, ବିଶିଷ୍ଟ କ୍ରିକେଟ କୋଚ୍ କିଶୋର ମାଣିଆ, ଓଡ଼ିଶା କ୍ରିକେଟ ଦଳର ପୂର୍ବତନ କୋଚ୍ ଲଲିତେନ୍ଦୁ ବିଦ୍ୟାଧର ମହାପାତ୍ର, ଟାଉନ୍ କ୍ଲବ୍‌ର ସଭାପତି ସୁରେଶ ରାଉତରାୟ, ସମ୍ପାଦକ ପୃଥ୍ୱୀକାନ୍ତ ମହାପାତ୍ର, ପୂର୍ବତନ ଅଧିନାୟକ ପି. ଜୟଚନ୍ଦ୍ର ଓ କର୍ପୋରେଟର ଚନ୍ଦ୍ରଶେଖର ମଲିଆ ପ୍ରମୁଖ ଅତିଥିଭାବେ ଯୋଗ ଦେଇ ପୁରସ୍କାର, ଉପଢ଼ୌକନ ଓ ମାନପତ୍ର ପ୍ରଦାନ କରିଥିଲେ। ସ୍ମୃତି କମିଟିର ସଂଯୋଜକ ମନୋଜ ମହାପାତ୍ରଙ୍କ ପୌରୋହିତ୍ୟରେ ଅନୁଷ୍ଠିତ ଉତ୍ସବକୁ ବିମଳ ରାଉଳ ସଞ୍ଚାଳନ କରିଥିଲେ।

PRINTED & PUBLISHED BY AMIT KUMAR MALLICK FOR 'THE SAKALA' A UNIT OF NANDIGHOSHA NETWORK PRIVATE LIMITED.
PRINTED AT THE SAKALA, SWOTI VILLAGE, PANIKOILI-755043, DIST: JAJPUR, ODISHA
କାର୍ଯ୍ୟନିର୍ବାହୀ ସମ୍ପାଦକ : ସମରେନ୍ଦୁ ଦାସ
EXECUTIVE EDITOR: SAMARENDU DAS