ସକାଳ
THE SAKALA

PRINTED AT BHUBANESWAR ■ JEYPORE ■ SAMBALPUR ■ PANIKOILI

RNI REGD NO: 42041/83
www.sakalaepaper.com
/sakalanews
/sakalanews
www.thesakala.in

♦VOLUME- 44 ♦ISSUE-84 ♦THURSDAY ♦17 SEPTEMBER 2026 ♦PAGE-12 ♦₹ 7.00 | PANIKOILI | ♦ବର୍ଷ-୪୪ ♦ସଂଖ୍ୟା-୮୪ ♦ଗୁରୁବାର ♦୧୭ ସେପ୍ଟେମ୍ବର ୨୦୨୬ ♦ପୃଷ୍ଠା-୧୨ ♦ଟ.୭.୦୦

ଓଁ ଚତୁର୍ଭୁଜୟ ବିଦମହେ,
ହଂସବାହନାୟ ଧୀମହି
ତନ୍ନୋ ବିଶ୍ୱକର୍ମା
ପ୍ରଚୋଦୟାତ ॥

ସାରା ଦେଶରେ ୟୁପିଆଇ ଝଡ଼

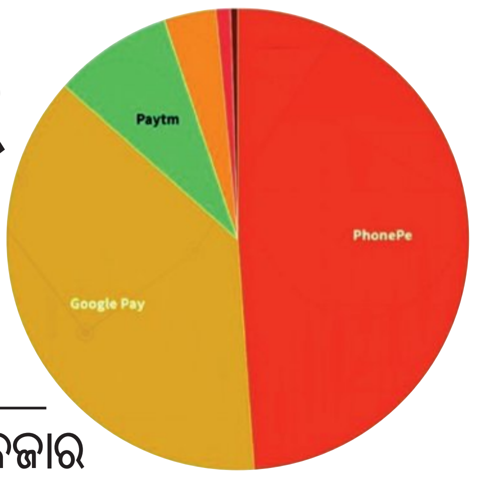

ଫୋନ୍ ପେ', ଗୁଗୁଲ୍ ପେ' କମ୍ପାନୀ ହାତରେ ୮୦% ବଜାର

■ ଭୁବନେଶ୍ୱର, ୧୬।୯ (ସମିସ): ମୋବାଇଲ୍‌ରେ କ୍ୟୁଆର୍ କୋଡ୍ ସ୍କାନ୍ କରି ଟଙ୍କା ନେଣଦେଣ କରିବା ଭାରତୀୟଙ୍କ ଦୈନନ୍ଦିନ ଜୀବନର ଅଂଶ ପାଲଟିଛି। ୟୁନିଫାଏଡ୍ ପେମେଣ୍ଟସ ଇଣ୍ଟରଫେସ (ୟୁପିଆଇ) ଦେଶର ଡିଜିଟାଲ ଅର୍ଥନୀତିରେ ସବୁଠୁ ବଡ଼ ପେମେଣ୍ଟ ପ୍ଲାଟଫର୍ମ ପାଲଟିଛି। ୫୫ କୋଟି ଲୋକ ୟୁପିଆଇ କାରବାର ସହ ଜଡ଼ିତ ଓ ଛଅ ବର୍ଷ ଧରି ଏହି ଉପଭୋକ୍ତା ମାଗଣାରେ ୟୁପିଆଇ କାରବାର କରି ଆସୁଛନ୍ତି। ଇତିମଧ୍ୟରେ ଅକ୍ଟୋବର ୧୫ ତାରିଖରୁ ୨୦୦୦ ଟଙ୍କାରୁ ଊର୍ଦ୍ଧ୍ୱ ୟୁପିଆଇ କାରବାର ଉପରେ ୦.୩%ରୁ ୦.୫% ପର୍ଯ୍ୟନ୍ତ ଟିକସ ଲାଗୁ ନିମନ୍ତେ କେନ୍ଦ୍ର ସରକାର ନିଷ୍ପତ୍ତି ନେଇଛନ୍ତି। ରଏଟର୍ସ ରିପୋର୍ଟ ଅନୁସାରେ ଏହି କାରବାର ଦ୍ୱାରା ଦେଶର ୟୁପିଆଇ ବଜାରର ଦୁଇ ପ୍ରମୁଖ ଅଂଶୀଦାର ଗୁଗ୍‌ଲ ପେ ଓ ଫୋନ୍ ପେ ୧୨ କୋଟି ଟଙ୍କା ରାଜସ୍ୱ ପାଇବେ। କମ୍ପାନୀମାନେ ଏହି ଅର୍ଥ ବ୍ୟବସାୟୀଙ୍କଠାରୁ ଆଦାୟ କରିବେ ଓ ବ୍ୟବସାୟୀମାନେ ଏହା ପରୋକ୍ଷରେ ଗ୍ରାହକଙ୍କଠାରୁ ଅସୁଲ କରିବେ। ଯାହାକୁ ନେଇ ସାରା ଦେଶରେ ସୃଷ୍ଟି ହୋଇଛି ଝଡ଼। ସାଧାରଣ ଲୋକଙ୍କଠାରୁ ଆରମ୍ଭ କରି ବିରୋଧୀ ରାଜନୈତିକ ଦଳଗୁଡ଼ିକ ଏହି ପ୍ରସଙ୍ଗରେ କେନ୍ଦ୍ର ସରକାରଙ୍କୁ ନିଶାଣ କରିଥିବା ଦେଖାଯାଉଛି।

ଗତ ମାସ ଅର୍ଥାତ୍ ୨୦୨୬ ଅଗଷ୍ଟ ମାସରେ ୟୁପିଆଇ ମାଧ୍ୟମରେ ସାରା ଦେଶରେ ୫୫ କୋଟିରୁ ଅଧିକ ଲୋକ ୨୪.୫ ବିଲିୟନ୍ ଅର୍ଥାତ୍ ୨୯.୮୨ ଲକ୍ଷ କୋଟି ଟଙ୍କାର କାରବାର କରିଛନ୍ତି। କେନ୍ଦ୍ର ସରକାରଙ୍କ ସୂଚନା ଅନୁସାରେ ଏହି କାରବାର ଦେଶର ଡିଜିଟାଲ ପେମେଣ୍ଟର

ମାସିକ ୩୦ ଲକ୍ଷ କୋଟି ଟଙ୍କାର କାରବାର କରୁଛି ଭାରତ

ୟୁପିଆଇରେ ନେଣଦେଣ କରୁଛନ୍ତି ୫୫ କୋଟି ଉପଭୋକ୍ତା

୨ ଆମେରିକୀୟ କମ୍ପାନୀ ପାଇବେ ୧୨ ହଜାର କୋଟି ଟଙ୍କାର ଲାଭ

୮୪% ଓ ସାରା ବିଶ୍ୱର ରିଅଲ୍-ଟାଇମ୍ ପେମେଣ୍ଟ ନେଣଦେଣର ୪୯%। ଏହା ହେଉଛି ଗୋଟିଏ ମାସର ରେକର୍ଡ। ସେହିପରି ୨୦୨୫ ବର୍ଷର ରେକର୍ଡ ଦେଖିଲେ ଭାରତର ୟୁପିଆଇ ବଜାର କେତେ ବିଶାଳ ତାହା ଜଣାପଡ଼ିବ। ୨୦୨୫ କ୍ୟାଲେଣ୍ଡର ବର୍ଷରେ ସାରା ଦେଶରେ ୟୁପିଆଇ ନେଣଦେଣ ୨୨୮ ବିଲିୟନ୍ ଅର୍ଥାତ୍ ୩୦୦ ଲକ୍ଷ କୋଟିରେ ପହଞ୍ଚିଥିଲା ଓ କେବଳ ୨୦୨୫ ଡ଼ିସେମ୍ବର ମାସରେ ୨୧.୬ ବିଲିଅନ ନେଣଦେଣ ହୋଇଥିଲା। ତେଣୁ ଭାରତୀୟ ▶ପୃଷ୍ଠା-୭

ବର୍ଷିଲେ ରାହୁଲ

ଶୁଳ୍କ ପ୍ରତ୍ୟାହାର ଦାବି

ଶୁଳ୍କକୁ ଫେରାଇ ନେବାର ପ୍ରଶ୍ନ ନାହିଁ: କେନ୍ଦ୍ର ସରକାର

■ ନୂଆଦିଲ୍ଲୀ, ୧୬।୯ (ଏଜେନ୍ସି): କେନ୍ଦ୍ର ସରକାର ୟୁପିଆଇ ନେଣଦେଣ ଉପରେ ୦.୪% ମର୍ଚ୍ଚାଣ୍ଟ ଡିସକାଉଣ୍ଟ ରେଟ୍ (ଏମ୍‌ଡିଆର୍) ଲାଗୁ କରିଛନ୍ତି। ୨,୦୦୦ରୁ ଅଧିକ ପରିମାଣର କାରବାର ଉପରେ ଏହି ଦର ଲାଗୁ ହେବ। ବିରୋଧୀ ଦଳ ତଥା କଂଗ୍ରେସ ନେତା ରାହୁଲ ଗାନ୍ଧୀ ଏହି ନିଷ୍ପତ୍ତିକୁ ୟୁପିଆଇ ଟାକ୍ସ ବୋଲି ଅଭିହିତ କରି ପ୍ରଧାନମନ୍ତ୍ରୀ ନରେନ୍ଦ୍ର ମୋଦୀଙ୍କୁ ତୀବ୍ର ସମାଲୋଚନା କରିଛନ୍ତି। ଆମେରିକା ଏବଂ ଡୋନାଲ୍ଡ ଟ୍ରମ୍ପଙ୍କ ନିକଟରେ ସରକାର ଆତ୍ମସମର୍ପଣ କରି ଆମେରିକୀୟ କାର୍ଡ କମ୍ପାନୀଗୁଡ଼ିକୁ ଫାଇଦା ପହଞ୍ଚାଉଥିବା ସେ ଅଭିଯୋଗ ▶ପୃଷ୍ଠା-୭

ପିଏଫ୍ ବେତନ ସୀମା ୨୫,୦୦୦କୁ ବୃଦ୍ଧି

୧୨ ବର୍ଷ ପରେ ବଡ଼ ପରିବର୍ତ୍ତନ

ଉଭୟ ଇପିଏଫ୍ ଓ ଇପିଏସ୍‌ରେ ଲାଗୁ

୫୧ ଲକ୍ଷରୁ ଅଧିକ କର୍ମଚାରୀ ହେବେ ଉପକୃତ

ବଢ଼ିବ କର୍ମଚାରୀଙ୍କ ଅବସର ପରେ ମିଳୁଥିବା ପେନ୍‌ସନ୍ ରାଶି

■ ନୂଆଦିଲ୍ଲୀ, ୧୬।୯ (ଏଜେନ୍ସି): ଦୀର୍ଘ ୧୨ ବର୍ଷ ପରେ କର୍ମଚାରୀ ଭବିଷ୍ୟନିଧି ପାଣ୍ଠି (ଇପିଏଫ୍) କର୍ମଚାରୀଙ୍କ ବେତନ ସୀମାରେ ହୋଇଛି ବଡ଼ ପରିବର୍ତ୍ତନ। ବୁଧବାର କେନ୍ଦ୍ର କ୍ୟାବିନେଟ ବୈଠକରେ ଇପିଏଫ୍ ଏବଂ ଇପିଏସ୍‌ର ମାସିକ ବେତନ ସୀମାରେ ବୃଦ୍ଧି କରାଯାଇଛି। ଏହି ଅନୁଯାୟୀ, କର୍ମଚାରୀଙ୍କ ବାଧ୍ୟତାମୂଳକ ବେତନ ସୀମା ୧୫,୦୦୦ରୁ ୨୫,୦୦୦ ଟଙ୍କାକୁ ବୃଦ୍ଧି ହୋଇଛି। ଏହି ସୀମା ଶେଷଥର ପାଇଁ ୨୦୧୪ ସେପ୍ଟେମ୍ବରରେ ବୃଦ୍ଧି କରାଯାଇଥିଲା। କେନ୍ଦ୍ର ସରକାରଙ୍କ ଏହି ନିଷ୍ପତ୍ତି ଯୋଗୁଁ ଦେଶର ପ୍ରାୟ ୫୧ ଲକ୍ଷ କର୍ମଚାରୀ ସିଧାସଳଖ ଉପକୃତ ହେବେ। ଏହାଦ୍ୱାରା ଚାକିରିଆଙ୍କ ଭବିଷ୍ୟତ ପାଣ୍ଠି (ପିଏଫ୍) ସଞ୍ଚୟ ବୃଦ୍ଧି ପାଇବା ସହ ଅବସର ପରେ ମିଳୁଥିବା ପେନ୍‌ସନ୍ ପରିମାଣ ମଧ୍ୟ ବଢ଼ିଯିବ।

ସୂଚନାଯୋଗ୍ୟ ଯେ, ଇପିଏଫ୍ ଅଧୀନରେ ଆସୁଥିବା କର୍ମଚାରୀଙ୍କ ବେତନ ସୀମାରେ ବୃଦ୍ଧି ଘଟାଇବାକୁ ଦୀର୍ଘ ଦିନ ହେବ ଦାବି ହୋଇଆସୁଥିଲା। ଶେଷରେ ସେପ୍ଟେମ୍ବର ୧୬ ରେ ଏହାକୁ ଅନୁମୋଦନ କରାଯାଇଛି। ଏହି ପ୍ରସ୍ତାବ ଉପରେ ବିଭିନ୍ନ ମନ୍ତ୍ରଣାଳୟ ମଧ୍ୟରେ ବିସ୍ତୃତ ଆଲୋଚନା ହୋଇଥିଲା ଏବଂ ବ୍ୟୟ ଅର୍ଥ କମିଟି ଚଳିତବର୍ଷ ଜୁନ୍‌ରେ ଅନୁଷ୍ଠିତ ଏହାର ବୈଠକରେ ଏହାକୁ ସୁପାରିଶ କରିଥିଲା। ଏଥିଯୋଗୁ ଆସନ୍ତା ୫ ବର୍ଷ ▶ପୃଷ୍ଠା-୭

ଅଭିନେତା ଅନନ୍ତ ନାଗଙ୍କୁ 'ଫାଲ୍‌କେ'

■ ନୂଆଦିଲ୍ଲୀ, ୧୬।୯ (ଏଜେନ୍ସି): କନ୍ନଡ଼ ସିନେମାର ବର୍ଷୀଆନ୍ ଅଭିନେତା ଅନନ୍ତ ନାଗଙ୍କୁ ୨୦୨୪ ବର୍ଷ ପାଇଁ ଦାଦାସାହେବ ଫାଲ୍‌କେ ପୁରସ୍କାର ପ୍ରଦାନ କରାଯିବ। ଭାରତୀୟ ସିନେମା କ୍ଷେତ୍ର।ରେ ତାଙ୍କର ଦୀର୍ଘଦିନର ଅବଦାନ ଯୋଗୁଁ ଏହି ସମ୍ମାନ ପାଇଁ ତାଙ୍କ ନାମ ଘୋଷଣା କରାଯାଇଛି। ଆସନ୍ତା ୨୨ ତାରିଖରେ ଗୁଜରାଟର କେଭଡିଆଠାରେ ଆୟୋଜିତ ହେବାକୁ ଯାଉଥିବା ୭୨ତମ ଜାତୀୟ ଚଳଚ୍ଚିତ୍ର ପୁରସ୍କାର ସମାରୋହରେ ତାଙ୍କୁ ଏହି ସମ୍ମାନ ପ୍ରଦାନ କରାଯିବ। ଫାଲ୍‌କେ ▶ପୃଷ୍ଠା-୭

ସମ୍ବଲପୁରରେ ଡପ୍‌ଲର୍ ରାଡାର୍ ଶୁଭାରମ୍ଭ

ରାଜ୍ୟର ତୃତୀୟ ଓ ଦେଶର ୫୧ତମ

୨୦୧୫ରେ ମଞ୍ଜୁର ହୋଇଥିଲା

ବାଲେଶ୍ୱରରେ ଚାଲିଛି ସ୍ଥାପନ ପ୍ରକ୍ରିୟା

ପୁରୀ ଓ ଭୁବନେଶ୍ୱରରେ ବସିବ ରାଡାର

୯ ଅତିରିକ୍ତ ୱେଦର୍ ଷ୍ଟେସନ ପ୍ରସ୍ତାବ

■ ସମ୍ବଲପୁର, ୧୬।୯ (ସମିସ): ସମ୍ବଲପୁରରେ ଭାରତ ପାଣିପାଗ ବିଭାଗ ପକ୍ଷରୁ ଡପଲର୍ ରାଡାର୍ ଶୁଭାରମ୍ଭ ହୋଇଛି। ସମ୍ବଲପୁର ଗଙ୍ଗାଧର ମେହେର ବିଶ୍ୱବିଦ୍ୟାଳୟ ପରିସରସ୍ଥ ପ୍ରେକ୍ଷାଳୟରେ ମୁଖ୍ୟମନ୍ତ୍ରୀ ମୋହନ ଚରଣ ମାଝୀ, ରାଜସ୍ୱ ଓ ବିପର୍ଯ୍ୟୟ ପରିଚାଳନା ମନ୍ତ୍ରୀ ସୁରେଶ ପୂଜାରୀ ପ୍ରମୁଖଙ୍କ ଉପସ୍ଥିତିରେ ଏହାର ଶୁଭାରମ୍ଭ ହୋଇଛି। ସମ୍ବଲପୁରରେ ସ୍ଥାପିତ ରାଡାର୍ ସମ୍ବଲପୁର, ଝାରସୁଗୁଡ଼ା, ସୁନ୍ଦରଗଡ଼, ବରଗଡ଼, ବଲାଙ୍ଗୀର, ସୋନପୁର, ବୌଦ୍ଧ, ଅନୁଗୁଳ ଓ ନୂଆପଡ଼ା ଭଳି ଗୁରୁତ୍ୱପୂର୍ଣ୍ଣ ଆଭ୍ୟନ୍ତରୀଣ ଅଞ୍ଚଳ ବ୍ଲାଙ୍କ୍ ସ୍ପେସ୍ ଥିବା ଅଞ୍ଚଳକୁ କଭର୍ କରିବ। ଏହି ରାଡାର ଏହି ଅଞ୍ଚଳଗୁଡିକ ପାଇଁ ଉନ୍ନତ ପାଣିପାଗ ବିବରଣୀ ଏବଂ ଆଗୁଆ ସତର୍କ ସୂଚନା ବ୍ୟବସ୍ଥା ସୁନିଶ୍ଚିତ କରିବା ସହ ଜଳସେଚନ ଓ ଜଳବିଦ୍ୟୁତ୍ ଉତ୍ପାଦନ ପାଇଁ ଜଳପରିଚାଳନା କ୍ଷେତ୍ରରେ ସହାୟକ ହେବ। ଏହି ସମାରୋହ ଅବସରରେ ଆଭାସୀ ▶ପୃଷ୍ଠା-୭

ମଣିପୁରରେ ୨ କୁକି ମହିଳାଙ୍କୁ ହତ୍ୟା

ଇମ୍ଫାଲ, ୧୬।୯ (ଏଜେନ୍ସି): ମଣିପୁରର ତାମେଙ୍ଗଲଙ୍ଗ ଜିଲ୍ଲା ଲେଇସାଙ୍ଗଫାଇ ଗାଁରେ ମଙ୍ଗଳବାର ୨ ଜଣ କୁକି ମହିଳାଙ୍କୁ ଗୁଳି କରି ହତ୍ୟା କରାଯାଇଛି। ଏହାସହ ଅନେକ କୃଷି ଘର ଜାଳି ଦିଆଯାଇଥିବା ଅଧିକାରୀମାନେ କହିଛନ୍ତି। ମୃତକ ଦ୍ୱୟ ହେଲେ କିମଜାଲହାଇ ସିଙ୍ଗସଙ୍ଗ ଓ ଫାଲନାଇଚଙ୍ଗ ସିତଲହୁ। ଫାଲନାଇଚଙ୍ଗ କ୍ଷେତରେ ଜାଳେଣି କାଠ ସଂଗ୍ରହ କରୁଥିବାବେଳେ ଗୁଳିର ଶିକାର ହୋଇଥିଲେ। ଅନ୍ୟପକ୍ଷରେ କିମଜାଲହାଇ ନିକଟରେ ନର୍ସିଂ ଶିକ୍ଷା ସମାପ୍ତ କରି ଗାଁକୁ ଫେରିଥିଲେ। ସେ ଚାଷକାମରେ ନିଜ ପରିବାରକୁ ସହଯୋଗ କରୁଥିଲେ। ଏହି ଘଟଣାର ୩ ଦିନ ପୂର୍ବରୁ ତାମେଙ୍ଗଲଙ୍ଗର ଟୋଲେନ ଓ ନୋନି ଜିଲ୍ଲାର ଲୋଙ୍ଗପି ଗାଁରେ ପୃଥକ ଘଟଣାରେ ୪ କୁକିଙ୍କ ମୃତ୍ୟୁ ହୋଇଥିଲା। ମଣିପୁର ସରକାରଙ୍କ ଅନୁସାରେ, ୨୦୨୩ ମେ ୩ରୁ ଆରମ୍ଭ ହୋଇଥିବା ଜାତିଗତ ହିଂସାରେ ଅଗଷ୍ଟ ସୁଦ୍ଧା ଅତିକମରେ ୩୦୬ ଜଣଙ୍କ ମୃତ୍ୟୁ ଓ ୪୯ ଜଣ ନିଖୋଜ ଥିଲେ। ଅନ୍ୟ ଏକ ଘଟଣାରେ କାଙ୍ଗପୋକପି ଜିଲ୍ଲାର ଚାୱାଙ୍ଗକିନିଙ୍ଗ ନାଗା ଗାଁରେ ସନ୍ଦିଗ୍ଧ ଉଗ୍ରବାଦୀମାନେ ୨ଟି ଘର ଜାଳି ଦେଇଥିଲେ। ସେଠାରେ ସନ୍ଦିଗ୍ଧ ଉଗ୍ରବାଦୀ ଓ ସିଆରପିଏଫ୍ ମଧ୍ୟରେ ପ୍ରାୟ ୬ ଘଣ୍ଟା ଧରି ଗୁଳିବିନିମୟ ହୋଇଥିଲା।

ଗାଜାରେ କୋଠା ଭୁଶୁଡ଼ି ୨୦ ମୃତ

ନୂଆଦିଲ୍ଲୀ, ୧୬।୯ (ଏଜେନ୍ସି): ଯୁଦ୍ଧରେ କ୍ଷତିଗ୍ରସ୍ତ ଏକ ବହୁତଳ କୋଠା ଭୁଶୁଡ଼ି ପଡ଼ିବାରୁ ଗାଜାରେ ଅତିକମ୍‌ରେ ୨୦ ଜଣଙ୍କ ମୃତ୍ୟୁ ହୋଇଛି। ମୃତକଙ୍କ ମଧ୍ୟରେ ଶିଶୁ ମଧ୍ୟ ରହିଛନ୍ତି। ଅନେକ ଲୋକ ଭଗ୍ନାବଶେଷ ତଳେ ଫସିଥିବା ଆଶଙ୍କା ଥିବାରୁ ମୃତାହତଙ୍କ ସଂଖ୍ୟା ବଢ଼ିପାରେ। ବିବିସି ରିପୋର୍ଟ ଅନୁସାରେ, ଗାଜା ସିଟିର ତାଲ ଅଲ-ହାୱା ଅଞ୍ଚଳରେ ଏହି ଘଟଣା ଘଟିଛି। ଯୁଦ୍ଧ ସମୟରେ କ୍ଷତିଗ୍ରସ୍ତ ହୋଇଥିବା ଏହି କୋଠାରେ ବିସ୍ଥାପିତ ପାଲେଷ୍ଟିନୀ ପରିବାରମାନେ ରହୁଥିଲେ। ପାଲେଷ୍ଟାଇନ୍ ସିଭିଲ୍ ଡିଫେନ୍ସ ଦଳ ଭଗ୍ନାବଶେଷ ମଧ୍ୟରେ ଜୀବିତ ଲୋକ ଓ ମୃତଦେହ ଖୋଜୁଛନ୍ତି। ଅନ୍ୟପକ୍ଷରେ, ୟେମେନର ସାମରିକ ପ୍ରବକ୍ତା ୟାହ୍ୟା ସାରି ଦାବି କରିଛନ୍ତି ଯେ ମାରିବ ଉପରେ ଏକ ସାଉଦି ଏଫ୍-୧୫ ଯୁଦ୍ଧବିମାନକୁ ସ୍ଥାନୀୟ ଭାବେ ନିର୍ମିତ ଆକାଶ-ଆକାଶ କ୍ଷେପଣାସ୍ତ୍ରରେ ଖସାଇ ଦିଆଯାଇଛି। ସାଉଦି ଯୁଦ୍ଧବିମାନ ୟେମେନର ବିଭିନ୍ନ ଅଞ୍ଚଳରେ ୪୫୦ରୁ ଅଧିକ ଆକ୍ରମଣ କରିଥିବା ମଧ୍ୟ ୟେମେନ ପକ୍ଷରୁ ଦାବି କରାଯାଇଛି। ଏହି ପରିସ୍ଥିତିରେ ସାଉଦି ଯୁବରାଜ ମହମ୍ମଦ ବିନ୍ ସଲମାନ କାଇରୋରେ ଇଜିପ୍ଟ ରାଷ୍ଟ୍ରପତିଙ୍କୁ ଭେଟିଛନ୍ତି।

ଭଟ୍ଟି ନେଟୱର୍କକୁ ଆତଙ୍କବାଦୀ ଘୋଷଣା

ନୂଆଦିଲ୍ଲୀ, ୧୬।୯: ପାକିସ୍ତାନ ଭିତ୍ତିକ ଶାହଜାଦ ଭଟ୍ଟି ନେଟୱର୍କ (ଏସ୍‌ବିଏନ୍)କୁ ଭାରତ ସରକାର ଆତଙ୍କବାଦୀ ସଂଗଠନ ଘୋଷଣା କରିଛି। ବୁଧବାର କେନ୍ଦ୍ର ଗୃହ ମନ୍ତ୍ରଣାଳୟ ଜାରି କରିଥିବା ଗେଜେଟ୍‌ବିଜ୍ଞପ୍ତିରେ ବେଆଇନ କାର୍ଯ୍ୟକଳାପ ନିରୋଧ ଆଇନ (ୟୁଏପିଏ)ର ଧାରା ୩୫(୧)(ଏ) ଅନୁସାରେ ସଂଗଠନଟିକୁ ଆଇନର ପ୍ରଥମ ସୂଚୀରେ ସାମିଲ କରାଯାଇଛି। ଏହା ଆତଙ୍କବାଦୀ ସଂଗଠନର ତାଲିକାର ୪୬ତମ ପ୍ରବେଶ। କେନ୍ଦ୍ର ଗୃହମନ୍ତ୍ରୀ ଅମିତ ଶାହ କହିଛନ୍ତି, ଏସ୍‌ବିଏନ୍ ସୀମାପାରରୁ ଅସ୍ତ୍ରଶସ୍ତ୍ର, ବିସ୍ଫୋରକ ଓ ନିଶାଦ୍ରବ୍ୟ ଚୋରାଚାଲାଣ ସହ ଜଡ଼ିତ। ଏହା ଯୁବକ ଓ ଅପରାଧୀଙ୍କୁ ଆତଙ୍କବାଦ ଆଡ଼କୁ ପ୍ରେରିତ କରିବା ସହ ଘୃଣାସୃଷ୍ଟିକାରୀ ଡିଜିଟାଲ୍ ବିଷୟବସ୍ତୁ ପ୍ରଚାର କରୁଥିବା ସେ କହିଛନ୍ତି। ଗୃହ ମନ୍ତ୍ରଣାଳୟର ବିଜ୍ଞପ୍ତି ଅନୁସାରେ, ସଂଗଠନଟି ଯୁବକ ଓ ସ୍ଥାନୀୟ ଅପରାଧୀଙ୍କୁ ପ୍ରଲୋଭିତ କରି ସୀମାପାରରୁ ଅସ୍ତ୍ର, ବିସ୍ଫୋରକ ଓ ନିଶାଦ୍ରବ୍ୟ ଆଣିବାକୁ ଉତ୍ସାହିତ କରୁଥିଲା।

ନିଶା ଦେଇ ଗଣଦୁଷ୍କର୍ମ; ୮ ଗିରଫ

ହାଇଦ୍ରାବାଦ, ୧୬।୯ (ଏଜେନ୍ସି): ହାଇଦ୍ରାବାଦର ବିଭିନ୍ନ ସ୍ଥାନରେ ୧୬ ବର୍ଷୀୟା ଜଣେ ନାବାଳିକାଙ୍କୁ ନିଶାଦ୍ରବ୍ୟ ଦେଇ ଯୌନ ନିର୍ଯାତନା ଦିଆଯାଇଥିବା ଅଭିଯୋଗରେ ପୁଲିସ ୮ ଜଣଙ୍କୁ ଗିରଫ କରିଛି। ନାବାଳିକା ଜଣକ ସେପ୍ଟେମ୍ବର ୧୦ରେ ଅଭିଯୁକ୍ତଙ୍କ କବଳରୁ ଖସି ଘରେ ପହଞ୍ଚିବା ପରେ ଘଟଣା ସାମ୍ନାକୁ ଆସିଥିଲା। ପୁଲିସ ଅନୁସାରେ, ସେପ୍ଟେମ୍ବର ୯ରେ ବାପାଙ୍କ ଗାଳି ପରେ ଘରୁ ବାହାରିଥିବା ନାବାଳିକା ବୋଲାରମ ରେଳ ଷ୍ଟେସନରେ ଜଣେ ଯୁବକଙ୍କୁ ଭେଟିଥିଲେ। ପରେ ଅନ୍ୟ ଜଣେ ଅଭିଯୁକ୍ତ ଆସିଥିଲେ ଏବଂ ମାଦକଦ୍ରବ୍ୟ ମିଶ୍ରିତ ସିଗାରେଟ୍ ଦିଆଯାଇଥିବା ଅଭିଯୋଗ ହୋଇଛି। ପରେ ତାଙ୍କୁ ଧୁଲପାଲ୍ଲୀର ଏକ ହୋଟେଲ ସମେତ ବିଭିନ୍ନ ସ୍ଥାନକୁ ନିଆଯାଇ ଯୌନ ନିର୍ଯାତନା ଦିଆଯାଇଥିବା ତଦନ୍ତକାରୀମାନେ କହିଛନ୍ତି। ପୁଲିସ ପୋକ୍‌ସୋ ଆଇନ ଓ ଭାରତୀୟ ନ୍ୟାୟ ସଂହିତାର ବିଭିନ୍ନ ଧାରାରେ ମାମଲା ରୁଜୁ କରିଛି। ଧୁଲପାଲ୍ଲୀ ହୋଟେଲର ମାଲିକ ଓ ପରିଚାଳକଙ୍କୁ ମଧ୍ୟ ନାବାଳିକାଙ୍କ ବୟସ ଯାଞ୍ଚ ନ କରି କୋଠରି ଦେଇଥିବା ଅଭିଯୋଗରେ ଗିରଫ କରାଯାଇଛି। ପୁଲିସ କହିଛି, ଅଭିଯୁକ୍ତଙ୍କ ମଧ୍ୟରୁ କେତେକ ନାବାଳିକାଙ୍କ ସହ ସାମାଜିକ ଗଣମାଧ୍ୟମ ଜରିଆରେ ପରିଚିତ ହୋଇଥିଲେ।

ୟୁଏଇରେ ବାଂଲାଦେଶୀଙ୍କ ଭିସା ବାତିଲ

ଢାକା, ୧୬।୯ (ଏଜେନ୍ସି): ସଂଯୁକ୍ତ ଆରବ ଏମିରେଟ୍ସ (ୟୁଏଇ) ୪ ହଜାରରୁ ଅଧିକ ବାଂଲାଦେଶୀଙ୍କ ଭିସା ବାତିଲ କରିଥିବା ଜଣାପଡ଼ିଛି। ଏମାନଙ୍କ ମଧ୍ୟରୁ ଅନେକ ଛୁଟି କାଟିବା ପାଇଁ ବାଂଲାଦେଶ ଫେରିଥିଲେ। ଭିସା ବାତିଲ ହେବା ପରେ ସେମାନେ ଚାକିରି, ବ୍ୟବସାୟ ଓ ପରିବାର ପାଖକୁ ୟୁଏଇ ଫେରିପାରୁନାହାନ୍ତି। ଭିସା ବାତିଲର ସ୍ପଷ୍ଟ କାରଣ ୟୁଏଇ ପକ୍ଷରୁ ଜଣାଯାଇନାହିଁ। ଅନେକଙ୍କୁ ଇ-ମେଲ୍ କିମ୍ବା ମୋବାଇଲ୍ ବାର୍ତ୍ତା ମାଧ୍ୟମରେ ଏ ସମ୍ପର୍କରେ ସୂଚନା ମିଳିଛି। ସେପ୍ଟେମ୍ବର ୭ରେ ଢାକା ଜାତୀୟ ପ୍ରେସ୍ କ୍ଲବ୍‌ରେ ପ୍ରାୟ ୩୫୦ ଜଣ ପ୍ରଭାବିତ ବ୍ୟକ୍ତି ଏକାଠି ହୋଇ ସରକାରଙ୍କ ନିକଟରେ ସମାଧାନ ଦାବି କରିଥିଲେ। ବାଂଲାଦେଶର ପ୍ରବାସୀ କଲ୍ୟାଣ ରାଜ୍ୟମନ୍ତ୍ରୀ ନୁରୁଲ ହକ୍ ନୁର୍ କହିଛନ୍ତି, ପ୍ରାୟ ୪ ହଜାର ଭିସା ବାତିଲ ଘଟଣା ସମ୍ପର୍କରେ ସରକାର ଅବଗତ ଅଛନ୍ତି। କେତେକ ରିପୋର୍ଟରେ ସଂଖ୍ୟା ୪,୮୦୦ ପର୍ଯ୍ୟନ୍ତ କୁହାଯାଇଥିଲେ ମଧ୍ୟ ୟୁଏଇ ଏହା ନିଶ୍ଚିତ କରିନାହିଁ। ବାଂଲାଦେଶ ସରକାର କୂଟନୈତିକ ସ୍ତରରେ ୟୁଏଇ ସହ ଆଲୋଚନା କରି ପୁନଃଯାଞ୍ଚ ଦାବି କରିଛି। ପ୍ରଭାବିତ ଲୋକେ ସମାଧାନ ପାଇଁ ସେପ୍ଟେମ୍ବର ୨୨ ପର୍ଯ୍ୟନ୍ତ ସମୟ ଦେଇଛନ୍ତି।

ଡାକ୍ତରଖାନା ନ ଯାଇ ମାସକୁ ୭୦ ହଜାର ଦରମା

ବିଦାହେଲେ ବିଧାୟକଙ୍କ ଝିଆରୀ

ବେଙ୍ଗାଲୁରୁ, ୧୬।୯ (ଏଜେନ୍ସି): ସରକାରୀ ନମ୍ମା କ୍ଲିନିକ୍‌ରେ ଚିକିତ୍ସା ଅଧିକାରୀ ଭାବେ ନିଯୁକ୍ତ ଥାଇ ଏକ ଘରୋଇ ମେଡିକାଲ କଲେଜରେ ସ୍ନାତକୋତ୍ତର ଡାକ୍ତରୀ ପାଠ୍ୟକ୍ରମ କରୁଥିବା ଅଭିଯୋଗରେ କର୍ଣ୍ଣାଟକର କଂଗ୍ରେସ ବିଧାୟକ ଉମେଶ ମେତିଙ୍କ ଝିଆରୀ ଡା ଅଙ୍କିତା ୟାରାଗାଲଙ୍କୁ ଚାକିରିରୁ ହଟାଇ ଦିଆଯାଇଛି। ତାଙ୍କ ବିରୋଧରେ କର୍ତ୍ତବ୍ୟରେ ଅବହେଳା ଓ ବିନା ଅନୁମତିରେ ଦୁଇଟି କାର୍ଯ୍ୟରେ ନିୟୋଜିତ ରହିବା ନେଇ ବିଭାଗୀୟ ତଦନ୍ତ ମଧ୍ୟ ଆରମ୍ଭ ହୋଇଛି। ବାଗଲକୋଟସ୍ଥିତ ନମ୍ମା କ୍ଲିନିକ୍‌ରେ ଡା ୟାରାଗାଲ ମେଡିକାଲ ଅଫିସର ଭାବେ କାର୍ଯ୍ୟରତ ଥିଲେ। ତେବେ ଚଳିତ ବର୍ଷ ମାର୍ଚ୍ଚରୁ ସେ ଅନେକ ଦିନ କ୍ଲିନିକ୍‌ରେ ଅନୁପସ୍ଥିତ ରହିଥିବାରୁ ସେଠାରେ ଚିକିତ୍ସା ଅଧିକାରୀ ପଦ ଖାଲି ରହିଥିବା ଅଭିଯୋଗ ଆସିଥିଲା। ଏହି ସମୟରେ ସେ ମାସିକ ୭୦ ହଜାର ଟଙ୍କାରୁ ଅଧିକ ଦରମା କିମ୍ବା ସମ୍ମାନଧନ ପାଇଥିବା ନେଇ ମଧ୍ୟ ପ୍ରଶ୍ନ ଉଠିଛି। ଘଟଣା ଜଣାପଡ଼ିବା ପରେ ବାଗଲକୋଟ ଜିଲ୍ଲା ପଞ୍ଚାୟତର ମୁଖ୍ୟ କାର୍ଯ୍ୟନିର୍ବାହୀ ଗଜାନନ ବାଲେ ତାଙ୍କୁ ନୋଟିସ୍ ଜାରି କରିଥିଲେ। ନୋଟିସ୍‌ରେ କୁହାଯାଇଥିଲା ଯେ, ସରକାରୀ ଦାୟିତ୍ୱରେ ଅନୁପସ୍ଥିତ ରହିବା ସତ୍ତ୍ୱେ ସେ ଦରମା ନେଉଥିଲେ ଏବଂ ସେହି ସମୟରେ ସ୍ନାତକୋତ୍ତର ଡାକ୍ତରୀ ଶିକ୍ଷା ଜାରି ରଖିଥିଲେ। ବୁଧବାର ତାଙ୍କୁ ପ୍ରଥମ ତଦନ୍ତରେ ହାଜର ହେବାକୁ କୁହାଯାଇଥିଲେ ମଧ୍ୟ ସେ ହାଜର ହୋଇନଥିଲେ। ଏବେ ସେପ୍ଟେମ୍ବର ୧୮ରେ ଜିଲ୍ଲା ପଞ୍ଚାୟତ ମୁଖ୍ୟ କାର୍ଯ୍ୟନିର୍ବାହୀଙ୍କ ନିକଟରେ ସମ୍ପୃକ୍ତ ଦସ୍ତାବିଜ ଓ ଲିଖିତ ବ୍ୟାଖ୍ୟା ସହ ହାଜର ହେବାକୁ ତାଙ୍କୁ ନିର୍ଦ୍ଦେଶ ଦିଆଯାଇଛି। ଏହି ମଧ୍ୟରେ ଜିଲ୍ଲା ସ୍ୱାସ୍ଥ୍ୟ ଅଧିକାରୀ ରାଜକୁମାର ୟାରାଗାଲ ଡା ଅଙ୍କିତାଙ୍କୁ ଚାକିରିରୁ ହଟାଇଥିବା ଜଣାପଡ଼ିଛି। ଅନୁମତି ବିନା ଦୁଇଟି ଦାୟିତ୍ୱରେ ଥିବା ସମୟରେ ପାଇଥିବା ଦରମା ନିୟମ ଅନୁଯାୟୀ ଫେରାଇ ନିଆଯାଇପାରେ ବୋଲି ଅଧିକାରୀମାନେ କହିଛନ୍ତି। ପେସାଗତ ଆଚରଣ ନେଇ ମଧ୍ୟ ଶୃଙ୍ଖଳାଗତ ପଦକ୍ଷେପ ହୋଇପାରେ ଏବଂ ମାମଲାଟି କର୍ଣ୍ଣାଟକ ମେଡିକାଲ କାଉନସିଲ୍ ଓ

ଜାତୀୟ ମେଡିକାଲ କମିସନ୍‌କୁ ପଠାଯାଇପାରେ। ତେବେ ଡା ଅଙ୍କିତାଙ୍କ ବାପା ତଥା ଜିଲ୍ଲା ସ୍ୱାସ୍ଥ୍ୟ ଅଧିକାରୀ ରାଜକୁମାର ୟାରାଗାଲ ଅଭିଯୋଗକୁ ଖଣ୍ଡନ କରି କହିଛନ୍ତି ଯେ, ତାଙ୍କ ଝିଅ ଏମ୍‌ଡି ପାଠ୍ୟକ୍ରମରେ ଯୋଗଦେବା ପରଠାରୁ କୌଣସି ଦରମା ନେଇନାହାନ୍ତି। ତାଙ୍କ ନିଯୁକ୍ତିରେ ମଧ୍ୟ ଡିଏଚ୍‌ଓଙ୍କ ଭୂମିକା ଥିବା ନେଇ ଅଭିଯୋଗ ହୋଇଛି। ଡା ଅଙ୍କିତାଙ୍କ ବିରୋଧରେ ଆସିଥିବା ଅଭିଯୋଗର ଏବେ ସରକାରୀ ତଦନ୍ତ ଚାଲିଛି। ତଦନ୍ତ ଶେଷ ହେବା ପରେ ହିଁ ମାମଲାରେ ଚୂଡ଼ାନ୍ତ ନିଷ୍କର୍ଷ ଆସିବ।

ଭାରତ ନୌଜାହାଜକୁ ଧକ୍କାଦେଲା ପାକ୍ ଜାହାଜ

ପ୍ରତିବାଦ ଜଣାଇଲେ ଭାରତ ସରକାର

ନୂଆଦିଲ୍ଲୀ, ୧୬।୯ (ଏଜେନ୍ସି): ଉତ୍ତର ଆରବ ସାଗରରେ ଭାରତୀୟ ନୌସେନାର ଏକ ଯୁଦ୍ଧଜାହାଜକୁ ଗତକାଲି ସନ୍ଧ୍ୟାରେ ପାକିସ୍ତାନୀ ନୌସେନାର ଜାହାଜ ଧକ୍କା ଦେଇଛି। ଏହାକୁ ନେଇ ଭାରତ ତୀବ୍ର ପ୍ରତିକ୍ରିୟା ପ୍ରକାଶ କରିବା ସହିତ ପାକିସ୍ତାନ ନିକଟରେ ପ୍ରତିବାଦ ଜଣାଇଛି। ପାକିସ୍ତାନୀ ନୌସେନାର ଏଭଳି ଆଚରଣ ଗ୍ରହଣୀୟ ନୁହେଁ ବୋଲି ଭାରତ ସ୍ପଷ୍ଟ କରିଛି। ଭାରତୀୟ ବୈଦେଶିକ ମନ୍ତ୍ରଣାଳୟ ପକ୍ଷରୁ ଇସ୍‌ଲାମାବାଦର ଶୀର୍ଷ କୂଟନୈତିକ ପ୍ରତିନିଧିଙ୍କୁ ଡାକି ଘଟଣା ସମ୍ପର୍କରେ ଆପତ୍ତି ଜଣାଇଛି।

ଗତକାଲି (୧୫ ତାରିଖ ସନ୍ଧ୍ୟା) ଘଟଣାଟି ଘଟିଥିବା ସୂଚନା ମିଳିଛି। ଭାରତୀୟ ଯୁଦ୍ଧଜାହାଜ ନିୟମିତ ନିରୀକ୍ଷଣ କାର୍ଯ୍ୟରେ ନିୟୋଜିତ ଥିବାବେଳେ ପାକିସ୍ତାନୀ ଜାହାଜ 'ପିଏନ୍‌ଏସ୍ ହୁନୈନ୍' ଏହାର ପିଛା କରିଥିଲା। ଭାରତୀୟ ପକ୍ଷରୁ ସମୁଦ୍ର ଯୋଗାଯୋଗର ନିର୍ଦ୍ଦିଷ୍ଟ ଚ୍ୟାନେଲ୍‌ରେ ବାରମ୍ବାର ସତର୍କ କରାଯାଇଥିଲେ ମଧ୍ୟ ପାକିସ୍ତାନୀ ଜାହାଜ ହଠାତ୍ ଗତି ବଢ଼ାଇ ଭାରତୀୟ ଜାହାଜର ସମ୍ମୁଖ ଭାଗ ଆଡ଼କୁ ଆସିଥିଲା। ଏହାପରେ ଭାରତୀୟ ଜାହାଜ ସହିତ ଘଷି ଯାଇଥିଲେ। ତେବେ ଏହି ଧକ୍କାରେ ଭାରତୀୟ ଯୁଦ୍ଧଜାହାଜର କୌଣସି ବଡ଼ ଧରଣର କ୍ଷତି ହୋଇନାହିଁ କି କୌଣସି ନୌସେନା କର୍ମଚାରୀ ଆହତ ହୋଇନାହାନ୍ତି। ଘଟଣା ପରେ ମଧ୍ୟ ଭାରତୀୟ ଜାହାଜ ନିଜର ମିସନ୍ ଜାରି ରଖିଥିଲା।

ଭାରତୀୟ ବୈଦେଶିକ ମନ୍ତ୍ରଣାଳୟ ଏହି ଘଟଣାକୁ ପାକିସ୍ତାନୀ ନୌସେନା ୟୁନିଟ୍‌ର 'ଅଗ୍ରହଣୀୟ ଓ ଅପେଶାଦାର ଆଚରଣ' ବୋଲି ଅଭିହିତ କରିଛି। ଭାରତୀୟ ନୌସେନା ମଧ୍ୟ ପ୍ରଚଳିତ ଯୋଗାଯୋଗ ବ୍ୟବସ୍ଥା ମାଧ୍ୟମରେ ପାକିସ୍ତାନୀ ସେନାକୁ ଏହି ଘଟଣା ବିଷୟରେ ଜଣାଇଛି। ୧୯୯୧ ମସିହାରେ ଦୁଇ ଦେଶ ମଧ୍ୟରେ ହୋଇଥିବା ଏକ ଚୁକ୍ତିର ଧାରା ୧୦ର ଉଲ୍ଲେଖ କରି ଭାରତ କହିଛି ଯେ ଅନ୍ତର୍ଜାତୀୟ ଜଳସୀମାରେ ଭାରତ ଓ ପାକିସ୍ତାନର ନୌସେନା ଜାହାଜ ପରସ୍ପରଠାରୁ ଅତିକମ୍‌ରେ ୩ ନଟିକାଲ୍ ମାଇଲ୍ ବା ପ୍ରାୟ ୫.୬ କିଲୋମିଟର ଦୂରତା ବଜାୟ ରଖିବା ଆବଶ୍ୟକ। ଏଭଳି ଘଟଣାର ପୁନରାବୃତ୍ତି ରୋକିବା ପାଇଁ ସମସ୍ତ ସାମରିକ ୟୁନିଟ୍‌କୁ ଆବଶ୍ୟକ ସତର୍କତା ଅବଲମ୍ବନ କରିବା ଏବଂ ଦ୍ୱିପାକ୍ଷିକ ଚୁକ୍ତିଗୁଡ଼ିକ ପାଳନ କରିବାକୁ ପାକିସ୍ତାନକୁ କୁହାଯାଇଛି। ଏହି ଘଟଣା ୨୦୧୧ର ଏକ ସମାନ ଘଟଣାକୁ ମଧ୍ୟ ମନେ ପକାଇ ଦେଇଛି। ସେତେବେଳେ ପାକିସ୍ତାନୀ ନୌସେନାର ଜାହାଜ 'ପିଏନ୍‌ଏସ୍ ବାବର୍' ଉଚ୍ଚ ବେଗରେ ଭାରତୀୟ ନୌସେନାର 'ଆଇଏନ୍‌ଏସ୍ ଗୋଦାବରୀ' ନିକଟକୁ ଆସି ଧକ୍କା ଦେବାରୁ ଏହାର ଫ୍ଲାଇଟ୍ ଡେକ୍ ନେଟ୍ କ୍ଷତିଗ୍ରସ୍ତ ହୋଇଥିଲା।

ମମତା ସୁପ୍ରିମକୋର୍ଟ ଗଲା ପରେ ମନେ ପଡ଼ିଲା

ଟିଏମ୍‌ସିର ବିଦ୍ରୋହୀ ୧୦ ବିଧାୟକଙ୍କୁ ବିଧାନସଭା ନୋଟିସ୍

କୋଲକାତା, ୧୬।୯ (ଏଜେନ୍ସି): ପଶ୍ଚିମବଙ୍ଗ ବିଧାନସଭା ସଚିବାଳୟ ବିଦ୍ରୋହୀ ତୃଣମୂଳ କଂଗ୍ରେସ (ଟିଏମ୍‌ସି) ଶିବିରର ୧୦ ଜଣ ବିଧାୟକଙ୍କୁ ଦଳବଦଳ ଆଇନ ଅଧୀନରେ ନୋଟିସ୍ ଜାରି କରିଛି। ମମତା ବାନାର୍ଜୀଙ୍କ ନେତୃତ୍ୱାଧୀନ ଗୋଷ୍ଠୀ ପକ୍ଷରୁ ଦାଖଲ ଅଯୋଗ୍ୟତା ଆବେଦନ ଉପରେ ଏହି ନୋଟିସ୍ ଜାରି ହୋଇଛି। ସମ୍ପୃକ୍ତ ବିଧାୟକମାନଙ୍କୁ ସାତ ଦିନ ମଧ୍ୟରେ ଜବାବ ଦେବାକୁ କୁହାଯାଇଛି। ନୋଟିସ୍ ପାଇଥିବା ବିଧାୟକମାନଙ୍କ ମଧ୍ୟରେ ବିରୋଧୀ ଦଳ ନେତା ରତବ୍ରତ ବାନାର୍ଜୀ, ଅରୂପ ରାୟ, ଫିରହାଦ ହାକିମ, ସନ୍ଦୀପନ ସାହା, ଅଖରୁଜ୍ଜାମାନ ଅନସାରୀ, ଶିଉଲି ସାହା, ସବିନା ୟାସମିନ୍, ବିପ୍ଳବ ମିତ୍ର, ଜାଭେଦ ଖାନ୍ ଓ ରଥିନ ଘୋଷ ରହିଛନ୍ତି। ଏହାର ଗୋଟିଏ ଦିନ ପୂର୍ବରୁ ତୃଣମୂଳର ବରିଷ୍ଠ ବିଧାୟକ ସୋଭନଦେବ ଚାଟ୍ଟୋପାଧ୍ୟାୟ ସୁପ୍ରିମ୍‌କୋର୍ଟରେ ଆବେଦନ କରି ରତବ୍ରତ ବାନାର୍ଜୀଙ୍କ ସମେତ ୧୦ ବିଧାୟକଙ୍କୁ ବିଧାନସଭା ସଦସ୍ୟତାରୁ ଅଯୋଗ୍ୟ ଘୋଷଣା କରିବାକୁ ଦାବି କରିଥିଲେ। ସୁପ୍ରିମ କୋର୍ଟରେ ପିଟିସନ ଦାଖଲ ହେବାପରେ ଆଜି ବିଧାନସଭା ପକ୍ଷରୁ ନୋଟିସ ଜାରି କରାଯାଇଛି। ଏହାସହିତ ତୃଣମୂଳର ଆଭ୍ୟନ୍ତରୀଣ ବିବାଦ ବିଧାନସଭାରୁ ନ୍ୟାୟପାଳିକା, ସଂସଦ ଓ ନିର୍ବାଚନ କମିସନ୍ ପର୍ଯ୍ୟନ୍ତ ପହଞ୍ଚିଛି।

ସୂଚନାଯୋଗ୍ୟ ଯେ ଚଟ୍ଟୋପାଧ୍ୟାୟ ଜୁଲାଇ ୭ରେ ବିଧାନସଭା ବାଚସ୍ପତି ରଥିନ ବୋସ୍‌ଙ୍କୁ ଚିଠି ଲେଖି ଏହି ୧୦ ବିଧାୟକଙ୍କୁ ଅଯୋଗ୍ୟ ଘୋଷଣା କରିବାକୁ ଦାବି କରିଥିଲେ। ସେମାନେ ଦଳୀୟ ସ୍ୱାର୍ଥ ବିରୋଧରେ କାର୍ଯ୍ୟ କରିଥିବା ଅଭିଯୋଗ ତାଙ୍କ ପକ୍ଷରୁ କରାଯାଇଥିଲା। ବିରୋଧୀ ଦଳ ନେତା ନିଯୁକ୍ତିକୁ ନେଇ ମଧ୍ୟ କଲକାତା ହାଇକୋର୍ଟରେ ମାମଲା ଚାଲିଛି। ବିଦ୍ରୋହୀ ଶିବିର ଦାବି କରୁଛି ଯେ ତୃଣମୂଳର ୮୦ ବିଧାୟକଙ୍କ ମଧ୍ୟରୁ ୬୫ ଜଣଙ୍କ ସମର୍ଥନ ତାଙ୍କ ପାଖରେ ରହିଛି। ଏହି ଶିବିର ଅନସାରୀଙ୍କୁ ମୁଖ୍ୟ ସଚେତକ ଭାବେ ଚୟନ କରିବା ସହ ସମାନ୍ତରାଳ ସାଂଗଠନିକ ପଦକ୍ଷେପ ନେଇ ଦଳୀୟ ନେତୃତ୍ୱର ଅଧିକାରକୁ ଚ୍ୟାଲେଞ୍ଜ କରିଛି। ଏହି ବିବାଦର ପ୍ରଭାବ ସଂସଦରେ ମଧ୍ୟ ଦେଖାଦେଇଛି। ବିଦ୍ରୋହୀ ଶିବିର ସହ ସମ୍ପର୍କିତ ୨୦ ଲୋକସଭା ସାଂସଦଙ୍କ ବିରୋଧରେ ମଧ୍ୟ ଦଳବଦଳ ଆଇନ ଅଧୀନରେ ଅଯୋଗ୍ୟତା ଦାବି ହୋଇଛି। ସୁପ୍ରିମ କୋର୍ଟରେ ମମତାଙ୍କ ଦଳ ପିଟିସନ ଦାଖଲ କରିବା ପରେ ବିଦ୍ରୋହୀ ସାଂସଦଙ୍କୁ ବାଚସ୍ପତି ମଧ୍ୟ ନୋଟିସ ଜାରି କରିଛନ୍ତି।

୧୦ ମାଓବାଦୀଙ୍କୁ ମୃତ୍ୟୁଦଣ୍ଡ

ଜଗଦଲପୁର, ୧୬।୯ (ଏଜେନ୍ସି): ୨୦୧୩ ମସିହାର ବହୁଚର୍ଚ୍ଚିତ ଝିରମ ଘାଟି ଆକ୍ରମଣ ମାମଲାରେ ଏନ୍‌ଆଇଏର ସ୍ୱତନ୍ତ୍ର ଅଦାଲତ ୧୦ ଜଣ ମାଓବାଦୀଙ୍କୁ ଦୋଷୀ ସାବ୍ୟସ୍ତ କରି ମୃତ୍ୟୁଦଣ୍ଡ ଶୁଣାଇଛନ୍ତି। ଆପରାଧିକ ଷଡ଼ଯନ୍ତ୍ର ଓ ହତ୍ୟା ଅଭିଯୋଗରେ ଏହି ଦଣ୍ଡାଦେଶ ହୋଇଛି। ମାମଲାରେ ଜଣେ ଅଭିଯୁକ୍ତ ବିଚାର ଚାଲିଥିବା ସମୟରେ ମୃତ୍ୟୁବରଣ କରିଥିବା ବେଳେ ଚାର୍ଜସିଟ୍‌ରେ ନାମ ଥିବା ଆଉ ୨୮ ଜଣଙ୍କୁ ପୁଲିସ 'ୱାଣ୍ଟେଡ୍' ଦର୍ଶାଇଛି। ୨୦୧୩ ମେ ୨୫ରେ ବସ୍ତରର ଝିରମ ଘାଟି ଅଞ୍ଚଳରେ କଂଗ୍ରେସର 'ପରିବର୍ତ୍ତନ ରାଲି'ର ଗାଡ଼ିବହର ଉପରେ ମାଓବାଦୀମାନେ ଆକ୍ରମଣ କରିଥିଲେ। ଏଥିରେ ୨୭ ଜଣଙ୍କ ମୃତ୍ୟୁ ଓ ୩୮ ଜଣ ଆହତ ହୋଇଥିଲେ। ମୃତକଙ୍କ ମଧ୍ୟରେ ତତ୍କାଳୀନ ବରିଷ୍ଠ କଂଗ୍ରେସ ନେତା ମହେନ୍ଦ୍ର କର୍ମା, ରାଜ୍ୟ କଂଗ୍ରେସ ସଭାପତି ନନ୍ଦ କୁମାର ପଟେଲ, ତାଙ୍କ ପୁଅ ଦିନେଶ ଓ ପୂର୍ବତନ ବିଧାୟକ ଉଦୟ ମୁଦଲିୟାର ଥିଲେ। ୧୦ ଜଣ ସୁରକ୍ଷାକର୍ମୀ ମଧ୍ୟ ଏହି ଆକ୍ରମଣରେ ପ୍ରାଣ ହରାଇଥିଲେ। ଏନ୍‌ଆଇଏ ଚାର୍ଜସିଟ୍ ଅନୁସାରେ, ଆକ୍ରମଣଟି ପୂର୍ବ ଯୋଜନାବଦ୍ଧ ଥିଲା ଏବଂ ମହେନ୍ଦ୍ର କର୍ମାଙ୍କୁ ମୁଖ୍ୟ ଲକ୍ଷ୍ୟ କରାଯାଇଥିଲା। ମାଓବାଦୀମାନେ ପ୍ରଥମେ ଏକ ଗାଡ଼ି ତଳେ ବିସ୍ଫୋରଣ କରି ରାସ୍ତା ଅବରୋଧ କରିଥିଲେ। ପରେ ପାହାଡ଼ ଉପରୁ ପ୍ରାୟ ଦୁଇ ଘଣ୍ଟା ଧରି ଗୁଳି ଓ ଗ୍ରେନେଡ୍ ଆକ୍ରମଣ କରାଯାଇଥିବା ତଦନ୍ତରେ କୁହାଯାଇଛି। ମାମଲାର ବିଚାର ପ୍ରକ୍ରିୟା ଏକ ଦଶନ୍ଧିରୁ ଅଧିକ ସମୟ ଧରି ଚାଲିଥିଲା ଏବଂ ଅତିକମ୍‌ରେ ୨୯୪ଟି ଶୁଣାଣି ହୋଇଥିଲା। ମାମଲାରେ ଚାର୍ଜସିଟ୍‌ଭୁକ୍ତ କିଛି ପ୍ରମୁଖ ମାଓବାଦୀ ଏବେ ମଧ୍ୟ 'ୱାଣ୍ଟେଡ୍' ତାଲିକାରେ ରହିଛନ୍ତି। ସେମାନଙ୍କ ମଧ୍ୟରେ ଥିପ୍ପିରି ତିରୁପତି ଓରଫ ଦେବୁଜୀ, ବର୍ସ ଦେବା ଓ ଗଣେଶ ଉଇକେ ରହିଛନ୍ତି। ତିରୁପତି ଓ ବର୍ସ ଚଳିତ ବର୍ଷ ଆତ୍ମସମର୍ପଣ କରିଥିବାବେଳେ ଗଣେଶ ଉଇକେ ୨୦୨୫ ଡିସେମ୍ବରରେ ଓଡ଼ିଶାରେ ଏକ ସୁରକ୍ଷା ବାହିନୀ ଅଭିଯାନରେ ନିହତ ହୋଇଥିବା ରିପୋର୍ଟରେ କୁହାଯାଇଛି।

୨୦୧୩ କଂଗ୍ରେସ ରାଲି ଉପରେ ଆକ୍ରମଣ ମାମଲା

୧୧ ଟଙ୍କାର ଉତ୍ପାଦ ମୂଲ୍ୟ ୩୨୫ ଟଙ୍କା?

ମୁମ୍ବଇ, ୧୬।୯ (ଏଜେନ୍ସି): ହସ୍ପିଟାଲରେ ବ୍ୟବହୃତ ଚିକିତ୍ସା ସାମଗ୍ରୀର ମୂଲ୍ୟ ଓ ବଜାର ଦର ମଧ୍ୟରେ ବିପୁଳ ଫରକ ରହୁଥିବା ନେଇ ମହାରାଷ୍ଟ୍ର ଖାଦ୍ୟ ଓ ଔଷଧ ପ୍ରଶାସନ (ଏଫ୍‌ଡିଏ) କମିସନର ତୁକାରାମ ମୁଣ୍ଡେ ପ୍ରଶ୍ନ ଉଠାଇଛନ୍ତି। ତାଙ୍କ କହିବା ଅନୁସାରେ, ଚିକିତ୍ସା ସମୟରେ ବ୍ୟବହୃତ କେତେକ ସାମଗ୍ରୀ ପାଇଁ ରୋଗୀଙ୍କୁ ବାସ୍ତବ ବ୍ୟବସାୟିକ ଦରଠାରୁ ଶହ ଶହ ପ୍ରତିଶତ ଅଧିକ ଅର୍ଥ ଦେବାକୁ ପଡୁଛି। ଏକ ଆଇଭି ଇନ୍‌ଫ୍ୟୁଜନ୍ ସେଟ୍‌ର କ୍ରୟ ଦର ୧୧.୦୫ ଟଙ୍କା ଥିବାବେଳେ ଏହାର ଛାପା ସର୍ବାଧିକ ଖୁଚୁରା ମୂଲ୍ୟ (ଏମ୍‌ଆର୍‌ପି) ୩୨୫ ଟଙ୍କା ଥିଲା। ଅର୍ଥାତ୍ ଏଥିରେ ପ୍ରାୟ ୨୮୪୧ ପ୍ରତିଶତ ମୂଲ୍ୟ ବୃଦ୍ଧି ଦେଖାଯାଇଛି। ସେହିପରି ୬.୭୫ ଟଙ୍କାରେ କିଣାଯାଇଥିବା ଏକ ସିରିଞ୍ଜର ଏମ୍‌ଆର୍‌ପି ୫୭.୨୦ ଟଙ୍କା ଥିବାବେଳେ ୨୯.୪୧ ଟଙ୍କାର କ୍ୟାଥେଟରର ଏମ୍‌ଆର୍‌ପି ୩୧୦ ଟଙ୍କା ଥିଲା। ମୁଣ୍ଡେ କହିଛନ୍ତି, ଏଗୁଡ଼ିକ ରୋଗୀଙ୍କ ପାଇଁ ବିକଳ୍ପ ବାଛିବା ଭଳି ସାଧାରଣ କ୍ରୟ ନୁହେଁ। ଚିକିତ୍ସା ଆବଶ୍ୟକତାରେ ଥିବା ରୋଗୀ ଦର ତୁଳନା କରିବା କିମ୍ବା ବିକଳ୍ପ ଖୋଜିବାର ସୁଯୋଗ ପାଆନ୍ତି ନାହିଁ। ଫଳରେ ସାମଗ୍ରୀର ପ୍ରକୃତ ମୂଲ୍ୟ ଜାଣି ନ ଥାଇ ସେମାନଙ୍କୁ ବିଲ୍ ପୈଠ କରିବାକୁ ପଡ଼ିଥାଏ। ତାଙ୍କ ଅନୁସାରେ, ଔଷଧ ମୂଲ୍ୟ ନିୟନ୍ତ୍ରଣ ବ୍ୟବସ୍ଥା ଅଧୀନରେ ଅନୁସୂଚିତ ଔଷଧର ଦର ଉପରେ ନିର୍ଦ୍ଧାରିତ ସୀମା ରହିଛି। କିନ୍ତୁ ଅଧିକାଂଶ ଚିକିତ୍ସା ଉପକରଣ ଓ ଉପଭୋଗ୍ୟ ସାମଗ୍ରୀ ପାଇଁ ସମାନ ନିୟନ୍ତ୍ରଣ ନ ଥିବାରୁ ଦର ନିର୍ଦ୍ଧାରଣ ଓ ରୋଗୀଙ୍କୁ ମିଳୁଥିବା ସୂଚନା ଉପରେ ନଜର ରଖିବା ନେଇ ଫରକ ରହୁଛି। ଏହି ସମସ୍ୟାର ସମାଧାନ ପାଇଁ ବ୍ୟବସାୟିକ କ୍ରୟ ମୂଲ୍ୟ ଓ ଘୋଷିତ ଏମ୍‌ଆର୍‌ପି ମଧ୍ୟରେ ଅନୁମତିଯୋଗ୍ୟ ଫରକ ସମ୍ପର୍କରେ ସ୍ପଷ୍ଟ ନିର୍ଦ୍ଦେଶାବଳି ପ୍ରସ୍ତୁତ କରିବାକୁ ଔଷଧ ବିଭାଗ ଓ ଜାତୀୟ ଔଷଧ ମୂଲ୍ୟ ନିର୍ଦ୍ଧାରଣ ପ୍ରାଧିକରଣ (ଏନ୍‌ପିପିଏ)କୁ ସୁପାରିସ କରାଯାଇଥିବା ମୁଣ୍ଡେ କହିଛନ୍ତି।

ହୁତି ଟାର୍ଗେଟରେ ମକ୍କା ସହର; ନିନ୍ଦା କଲା ଭାରତ

- ମକ୍କାରେ ପ୍ରଥମ ଥର ରେଡ୍ ଆଲର୍ଟ
- ଆକ୍ରମଣ ଖବରକୁ ମିଛ କହିଲା ହୁତି

ରିୟାଦ, ୧୬।୯ (ଏଜେନ୍ସି): ଆମେରିକା ସହିତ ଯୁଦ୍ଧ ଚାଲିଥିବା ବେଳେ ଇରାନ ସମର୍ଥିତ ହୁତି ବିଦ୍ରୋହୀ ଗୋଷ୍ଠୀ ଆରବ ଦେଶରେ ଆକ୍ରମଣ ଆରମ୍ଭ କରିଦେଇଛି। ୟେମେନର କେତେକ ଅଞ୍ଚଳ ଦଖଲ କରିବା ପରେ ବିଦ୍ରୋହୀମାନେ ଇସଲାମ ଧର୍ମର ପବିତ୍ର ସହର ମକ୍କାକୁ ଟାର୍ଗେଟ କରିଛନ୍ତି। ଗତକାଲି ମକ୍କା ସହର ଉପରେ ସେମାନେ ଡ୍ରୋନ ଆକ୍ରମଣ କରିଥିଲେ। ତେବେ ସାଉଦୀ ସେନା ଏହି ଆକ୍ରମଣକୁ ପଣ୍ଡ କରିଦେଇଛି। ହୁତି ବିଦ୍ରୋହୀଙ୍କ ଏଭଳି ଆକ୍ରମଣ ନେଇ ଇସଲାମିକ ଦେଶମାନଙ୍କରେ ତୀବ୍ର ପ୍ରତିକ୍ରିୟା ପ୍ରକାଶ ପାଇଛି। ମକ୍କା ଉପରେ ଏଭଳି ଆକ୍ରମଣ ହେଲେ ମିଳିତ ଭାବେ ସେମାନେ ଏହାର ଜବାବ ଦେବେ ବୋଲି ଇସଲାମିକ ଦେଶ ଚେତାବନୀ ଦେଇଛନ୍ତି। ଭାରତ ମଧ୍ୟ ପବିତ୍ର ସହର ମକ୍କା ଉପରେ ହୁତିଙ୍କ ଆକ୍ରମଣକୁ ନିନ୍ଦା କରିଛି। ତେବେ ହୁତି ବିଦ୍ରୋହୀ ଏଭଳି ଖବରକୁ ଖଣ୍ଡନ କରିଛନ୍ତି। ସେମାନେ ମକ୍କା ସହରର ଉପରକୁ ଡ୍ରୋନ ଆକ୍ରମଣ ଖବରକୁ ଗୁଜବ କହିଛନ୍ତି। ମିଳିଥିବା ସୂଚନା ଅନୁଯାୟୀ ହୁତି ବିଦ୍ରୋହୀଙ୍କ ।। ।।ଡ୍ରୋନ ଆକ୍ରମଣ ଆଶଙ୍କାରେ ସାଉଦି ଆରବର ପବିତ୍ର ସହର ମକ୍କା ସମେତ ପଶ୍ଚିମ ଉପକୂଳର ଅନେକ ଅଞ୍ଚଳରେ ପ୍ରଥମ ଥର ପାଇଁ ଏୟାର ରେଡ୍ ଆଲର୍ଟ ଜାରି ହୋଇଛି। ମକ୍କା, ଜେଦ୍ଦା ଓ ତାଇଫ୍ ଅଞ୍ଚଳରେ କିଛି ସମୟ ପାଇଁ ସତର୍କତା ଜାରି କରାଯାଇଥିଲା। ସାଉଦି ବାୟୁ ପ୍ରତିରକ୍ଷା ବ୍ୟବସ୍ଥା ମକ୍କା ଦକ୍ଷିଣରେ ଏକ ହୁତି ଡ୍ରୋନକୁ ଧ୍ୱଂସ କରିଥିବା ଦାବି ପରେ ଏହି ସତର୍କତା ଜାରି ହୋଇଥିଲା। ସାଉଦି ସୁରକ୍ଷା ବାହିନୀର ଦାବି ଅନୁଯାୟୀ, ଡ୍ରୋନ୍‌ଟି ନିଷିଦ୍ଧ ଆକାଶସୀମାରେ ପ୍ରବେଶ କରିବା ପୂର୍ବରୁ ଧ୍ୱଂସ କରାଯାଇଥିଲା। ଏହି ଘଟଣାର ଗୋଟିଏ ଦିନ ପୂର୍ବରୁ ହୁତି ଆକ୍ରମଣରେ ସାଉଦି ଆରବରେ ୧୩ ଜଣ ଆହତ ହୋଇଥିବା ସୂଚନା ମିଳିଥିଲା। ଏହାପରେ ଅଞ୍ଚଳରେ ସୁରକ୍ଷା ଚିନ୍ତା ବଢ଼ିଛି।

ତେବେ ହୁତିମାନେ ମକ୍କାକୁ ଲକ୍ଷ୍ୟ କରି ଡ୍ରୋନ୍ ପଠାଇଥିବା ସାଉଦି ରିପୋର୍ଟକୁ ଖଣ୍ଡନ କରିଛନ୍ତି। ହୁତି ରାଜନୈତିକ ବ୍ୟୁରୋର ସଦସ୍ୟ ହାଜେମ ଅଲ୍-ଆସାଦ ଏହାକୁ 'ମିଥ୍ୟା'

ବୋଲି ଦାବି କରିଛନ୍ତି। ତେବେ ପରେ ହୁତି ସାମରିକ ପ୍ରବକ୍ତା ୟାହ୍ୟା ସାରି ଏକ ଦାବି କରିଛନ୍ତି ଯେ, ୟେମେନର ମାରିବ୍ ପ୍ରଦେଶ ଉପରେ ସାଉଦି ଆରବର ଗୋଟିଏ ଏଫ୍-୧୫ ଯୁଦ୍ଧବିମାନକୁ ସେମାନେ ଖସାଇ ଦେଇଛନ୍ତି।

ହୁତିଆକ୍ରମଣକୁ ନେଇ ସାଉଦି ନେତୃତ୍ୱାଧୀନ ମେଣ୍ଟ ମଧ୍ୟ ତୀବ୍ର ପ୍ରତିକ୍ରିୟା ଦେଇଛି। ଇସ୍‌ଲାମିକ କୋଅପରେସନ୍ ଅର୍ଗାନାଇଜେସନ୍‌ର ପ୍ରବକ୍ତା ତୁର୍କି ଅଲ୍-ମାଲିକି କହିଛନ୍ତି ଯେ ଦୁଇ ପବିତ୍ର ମସଜିଦ ଓ ତୀର୍ଥଯାତ୍ରୀଙ୍କ ଉପରେ ଆକ୍ରମଣକୁ ରୋକିବା ପାଇଁ ଆବଶ୍ୟକ ପଦକ୍ଷେପ ନେବାରୁ ମେଣ୍ଟ ହଟିବ ନାହିଁ ବୋଲି ସେ କହିଛନ୍ତି।

ସାଉଦି ଆରବର ପବିତ୍ର ସହର ମକ୍କା ନିକଟରେ ହୋଇଥିବା ହୁତି ଡ୍ରୋନ୍ ଆକ୍ରମଣକୁ ଭାରତ ଦୃଢ଼ ନିନ୍ଦା କରିଛି। ମକ୍କାର ମୁସଲିମ୍ ସମ୍ପ୍ରଦାୟ ପାଇଁ ବିଶେଷ ଧାର୍ମିକ ମହତ୍ତ୍ୱ ଥିବାରୁ ଘଟଣାଟି ଅତ୍ୟନ୍ତ ଚିନ୍ତାଜନକ ବୋଲି ବିଦେଶ ମନ୍ତ୍ରଣାଳୟ କହିଛି। ମନ୍ତ୍ରଣାଳୟର ମୁଖପାତ୍ର ରଣଧୀର ଜୟସ୍ୱାଲ କହିଛନ୍ତି, ସାଉଦି ଆରବର ସାର୍ବଭୌମ ଅଞ୍ଚଳ ଉପରେ ଆକ୍ରମଣ ଏବଂ ସାଧାରଣ ଲୋକଙ୍କ ଜୀବନ ଓ ଭିତ୍ତିଭୂମି ପ୍ରତି ବିପଦ ସୃଷ୍ଟି କରୁଥିବା ଯେକୌଣସି କାର୍ଯ୍ୟକୁ ଭାରତ ନିନ୍ଦା କରେ।

ଦିନକରେ ୧୩ଜଣଙ୍କ ସଲିଳ ସମାଧି

ଗଣେଶ ମୂର୍ତ୍ତି ବିସର୍ଜନ ବେଳେ ଅଘଟଣ

ନଦୀରେ ବୁଡ଼ି ୨ ନାବାଳକ ଛାତ୍ର ମୃତ

ହିଞ୍ଜିଳିକାଟୁ, ୧୬।୯ (ସମିସ): ଗଞ୍ଜାମ ଜିଲ୍ଲା ହିଞ୍ଜିଳି ଥାନା ତଥା ହିଞ୍ଜିଳିକାଟୁ ପୌରାଞ୍ଚଳରେ ଗଣେଶ ମୂର୍ତ୍ତି ବିସର୍ଜନ ବେଳେ ଘଟିଛି ଅଘଟଣ। ମୂର୍ତ୍ତି ବିସର୍ଜନ କରିବାକୁ ଯାଇଥିବା ବେଳେ ନଦୀ ପାଣିରେ ବୁଡି ୨ ନାବାଳକ ଛାତ୍ରଙ୍କ ମୃତ୍ୟୁ ଘଟିଛି। ମୃତକମାନେ ହେଲେ ବଇଞ୍ଚବଣିଆ ନେତାଜୀ ମାର୍ଗ ଅଞ୍ଚଳର କୈଳାସ ସାହୁଙ୍କ ନାବାଳକ ପୁଅ ଆଦର୍ଶ ସାହୁ (୧୪) ଓ ଗାୟତ୍ରୀ ନଗର ଅଞ୍ଚଳର ସୁଜୟ ସମେଲୀଙ୍କ ନାବାଳକ ପୁତ୍ର ପ୍ରିତମ ସମେଲୀ (୧୪)।

ପ୍ରକାଶ ଯେ, ହିଞ୍ଜିଳି ଥାନା ତଥା ହିଞ୍ଜିଳିକାଟୁ ପୌରାଞ୍ଚଳ ମାଣିକ ନଗର ଛକ ସ୍ଥିତ ଏକ ଘରୋଇ କୋଚିଂ ସେଣ୍ଟର ପକ୍ଷରୁ ଆୟୋଜିତ ଗଣେଶ ପୂଜା ପରେ ବୁଧବାର ସକାଳେ ବିସର୍ଜନ ପର୍ବ ଆୟୋଜନ କରାଯାଇଥିଲା। କୋଚିଂ ସେଣ୍ଟର ଶିକ୍ଷକଙ୍କ ସମେତ ବହୁ ଶିକ୍ଷାର୍ଥୀ ଶୋଭାଯାତ୍ରାରେ ବାହାରି ସ୍ଥାନୀୟ ସହର ଦେଇ ପ୍ରବାହିତ ଘୋଡାହାଡ ନଦୀକୁ ମୂର୍ତ୍ତି ବିସର୍ଜନ ପାଇଁ ଯାଇଥିଲେ। କୋଚିଂ ସେଣ୍ଟରର ୪ ଜଣ ଛାତ୍ର ନଦୀ ଭିତରକୁ ମୂର୍ତ୍ତି ବିସର୍ଜନ ପାଇଁ ଯାଇଥିଲେ। ଅସାବଧାନତା ବଶତଃ ନଦୀ ପାଣିରେ ୪ ଛାତ୍ର ବୁଡି ଯାଇଥିଲେ। ଉପସ୍ଥିତ ଲୋକେ ୨ ଜଣ ନାବାଳକ ଛାତ୍ରଙ୍କୁ ଉଦ୍ଧାର କରିବାରେ ସକ୍ଷମ ହୋଇଥିବା ବେଳେ ଅନ୍ୟ ୨ ନାବାଳକ ଛାତ୍ର ଆଦର୍ଶ ଏବଂ ପ୍ରିତମ ପାଣିରେ ବୁଡି ଯାଇଥିଲେ। ଖବର ପାଇ ହିଞ୍ଜିଳି ପୁଲିସ ଓ ହିଞ୍ଜିଳିକାଟୁ ଅଗ୍ନିଶମ ବାହିନୀ କର୍ମଚାରୀ ଘଟଣାସ୍ଥଳରେ ପହଞ୍ଚି ନଦୀରୁ ୨ ନାବାଳକ ଛାତ୍ରଙ୍କୁ ଉଦ୍ଧାର କରି ଚିକିତ୍ସା ପାଇଁ ହିଞ୍ଜିଳିକାଟୁ ଉପଖଣ୍ଡ ଚିକିତ୍ସାଳୟରେ ଭର୍ତ୍ତି କରିଥିଲେ। ସେଠାରେ ଡ଼ାକ୍ତର ଉଭୟ ନାବାଳକ ଛାତ୍ରଙ୍କୁ ମୃତ ଘୋଷଣା କରିଥିଲେ। ଉଦ୍ଧାର ହୋଇଥିବା ୨ ନାବାଳକ ଛାତ୍ର ହେଲେ ସ୍ଥାନୀୟ ଅଞ୍ଚଳର ଓମ୍ ପ୍ରଧାନ ଓ ଅଂଶୁମାନ। ଘଟଣା ପ୍ରଚାରିତ ହେବା ପରେ ଡାକ୍ତରଖାନାରେ ଲୋକଙ୍କ ଭିଡ ଜମିଥିଲା। ଖବର ପାଇ ମୃତ ନାବାଳକଙ୍କ ପରିବାର ଓ ଆତ୍ମୀୟ ହିଞ୍ଜିଳିକାଟୁ ମେଡିକାଲରେ ପହଞ୍ଚିଥିଲେ। କାନ୍ଦ ବୋବାଳିରେ ମେଡିକାଲ ପରିସର ଫାଟି ପଡିଥିଲା। ହିଞ୍ଜିଳି ପୁଲିସ ମେଡିକାଲରେ ପହଞ୍ଚି ୨ ମୃତଦେହକୁ ଜବତ କରିଛି। ଏ ନେଇ ହିଞ୍ଜିଳି ଥାନାରେ ୨ଟି ପୃଥକ ଅପମୃତ୍ୟୁ ମାମଲା ରୁଜୁ କରି ମୃତଦେହ ବ୍ୟବଚ୍ଛେଦ ପାଇଁ ବ୍ରହ୍ମପୁର ବଡ ଡ଼ାକ୍ତରଖାନାକୁ ପଠାଇ ପୁଲିସ ଘଟଣାର ତଦନ୍ତ ଚଳାଇଛି। ଘରୋଇ କୋଚିଂ ସେଣ୍ଟର ଶିକ୍ଷକଙ୍କ ଦାୟିତ୍ୱହୀନତା ଯୋଗୁଁ ଏବଂ ପ୍ରଶାସନିକ ନିୟମକୁ ଅଣଦେଖା କରିବାରୁ ଏଭଳି ଏକ ସମ୍ବେଦନଶୀଳ ଘଟଣା ଘଟିଛି। ମୂର୍ତ୍ତି ବିସର୍ଜନ ସମୟରେ କୋଚିଂ ସେଣ୍ଟର ଶିକ୍ଷକ ନଦୀ ବାହାରେ ଥିବା ବେଳେ ନାବାଳକ ଛାତ୍ର ମାନଙ୍କୁ ନଦୀ ଭିତରକୁ ପଠାଇବା ଯୋଗୁଁ ଏଭଳି ଅଘଟଣ ଘଟିଛି ବୋଲି ମୃତ ନାବାଳକଙ୍କ ଅଭିଭାବକ ଅଭିଯୋଗ କରିଛନ୍ତି। ମୂର୍ତ୍ତି ବିସର୍ଜନ ପାଇଁ ଜଳାଶୟକୁ ନେବା ପୂର୍ବରୁ ସ୍ଥାନୀୟ ପ୍ରଶାସନ ଓ ପୁଲିସ ପ୍ରଶାସନକୁ ଅବଗତ କରିବା ନିୟମ ରହିଥିବା ବେଳେ ସଂପୃକ୍ତ ଘରୋଇ କୋଚିଂ ସେଣ୍ଟର ଶିକ୍ଷକ ଏହାକୁ ଉଲଂଘନ କରିଥିବା ନେଇ ସ୍ଥାନୀୟ ଅଞ୍ଚଳବାସୀ ଅଭିଯୋଗ କରିଛନ୍ତି।?ଅନ୍ୟପକ୍ଷରେ ମୂର୍ତ୍ତି ବିସର୍ଜନ ପାଇଁ ହିଞ୍ଜିଳିକାଟୁ ପୌର ପ୍ରଶାସନ ପକ୍ଷରୁ କୃତ୍ରିମ ପୋଖରୀ ବ୍ୟବସ୍ଥା କରାଯାଇନଥିବା ଯୋଗୁଁ ଅକାଳରେ ୨ ଜୀବନ ଦୀପ ଲିଭି ଯାଇଛି ବୋଲି ପୂର୍ବତନ ହିଞ୍ଜିଳି ବ୍ଲକ କଂଗ୍ରେସ ସଭାପତି ଶିବରାମ ପ୍ରଧାନ ଅଭିଯୋଗ କରିଛନ୍ତି। ଆସନ୍ତା ୨୦ ତାରିଖ ଦିନ ହିଞ୍ଜିଳିକାଟୁ ପୌରାଞ୍ଚଳରେ ସାମୂହିକ ବିସର୍ଜନ ପାଇଁ କାର୍ଯ୍ୟକ୍ରମ ସ୍ଥିର କରାଯାଇଛି। ପୌର ପ୍ରଶାସନ ପକ୍ଷରୁ ବ୍ୟାପକ ବ୍ୟବସ୍ଥା ସହ କୃତ୍ରିମ ପୋଖରୀ ଖନନ କରାଯାଇ ମୂର୍ତ୍ତି ବିସର୍ଜନ ବ୍ୟବସ୍ଥା କରା ନଗଲେ ଏଭଳି ଅଘଟଣ ଘଟିବା ଆଶଙ୍କା ରହିଛି। ଘଟଣା ନେଇ ପୌର କାର୍ଯ୍ୟ ନିର୍ବାହୀ ଅଧିକାରୀ ସୁକାନ୍ତ ଚନ୍ଦ୍ର ବେଉରାଙ୍କ ସହ ଫୋନ୍ ଯୋଗେ ଯୋଗାଯୋଗ କରାଯାଇଥିଲେ ମଧ୍ୟ କୌଣସି ଉତ୍ତର ମିଳିପାରିନାହିଁ।

କୋଚିଂ ସେଣ୍ଟର ଶିକ୍ଷକଙ୍କ ଦାୟିତ୍ୱହୀନତା ଯୋଗୁଁ ଲିଭିଗଲା ୨ ଜୀବନ: ଅଭିଭାବକ

ପୋଖରୀରେ ବୁଡ଼ି ୮ମ ଶ୍ରେଣୀ ଛାତ୍ର ମୃତ

ଦିଗପହଣ୍ଡି,୧୬।୯ (ସମିସ): ଗଣେଶ ଭସାଣୀ ବେଳେ ପୋଖରୀରେ ବୁଡ଼ି ଜଣେ ଅଷ୍ଟମ ଶ୍ରେଣୀ ଛାତ୍ରଙ୍କ ମୃତ୍ୟୁ ହୋଇଛି। ମୃତକ ହେଲେ ଗଞ୍ଜାମ ଜିଲ୍ଲା ଦିଗପହଣ୍ଡି ବ୍ଲକ କୋଟିନଡ଼ା ପଞ୍ଚାୟତ ସିଦ୍ଧଖଣ୍ଡି ଗାଁ ସ୍କୁଲରେ ପଢୁଥିବା ମରମ ଜେନାଙ୍କ ପୁଅ ଶୀତାଂଶୁ ଜେନା(୧୩)। ଶୀତାଂଶୁ ତାଙ୍କ ଗାଁର ସ୍ୱାଧୀନ ସ୍ୱାଇଁଙ୍କ ଟ୍ୟୁସନ୍‌ରେ ପଢୁଥିଲେ। ସକାଳେ ଘରେ ଜଳଖିଆ ଖାଇବା ପରେ ସେ ତାଙ୍କ ସାଙ୍ଗସାଥୀଙ୍କ ସହ ଟ୍ୟୁସନ ଯାଇଥିଲେ। ପରେ ସାଙ୍ଗ ମେଳରେ ଶ୍ରୀଗଣେଶଙ୍କ ମୂର୍ତ୍ତି ବିସର୍ଜନ ପାଇଁ ପୋଖରୀକୁ ଯାଇଥିଲେ। ସେଠାରେ କିଛି ସାଙ୍ଗଙ୍କ ସହ ମୂର୍ତ୍ତିକୁ ଧରି ସେ ପାଣି ଭିତରକୁ ଯାଇଥିବା ବେଳେ ପଙ୍କରେ ତାଙ୍କ ଗୋଡ଼ ଲାଗି ଯିବାରୁ ଗଭୀର ପାଣିରେ ବୁଡ଼ି ଯାଇଥିଲେ। ପୋଖରୀ ତୁଠ ରେ ଥିବା କିଛି ସାଙ୍ଗ ସାଥୀ ଦୌଡ଼ି ଯାଇ ତାଙ୍କୁ ଉଦ୍ଧାର ପାଇଁ ଗାଁ ଲୋକଙ୍କୁ ଡାକି ଆଣିଥିଲେ। ଦୀର୍ଘ ସମୟ ଖୋଜାଖୋଜି କରିବା ପରେ ତାଙ୍କୁ ଅଚେତ ଅବସ୍ଥାରେ ଉଦ୍ଧାର କରାଯାଇ ବ୍ରହ୍ମପୁର ବଡ଼ ଡାକ୍ତରଖାନାରେ ଭର୍ତ୍ତି କରାଯାଇଥିଲା। ସେଠାରେ ଉପସ୍ଥିତ ଡାକ୍ତର ତାଙ୍କୁ ମୃତ ଘୋଷଣା କରିଥିଲେ। ଏନେଇ ଏତଲା ହେବାପରେ ବ୍ରହ୍ମପୁର ବୈଦ୍ୟନାଥପୁର ଥାନା ବଡ଼ ମେଡିକାଲ ଫାଣ୍ଡି ପୋଲିସ ଅପମୃତ୍ୟୁ ମାମଲା ରୁଜୁ କରି ମୃତଦେହ ଜବତ କରିଥିଲେ। ପରେ ମୃତଦେହ ବ୍ୟବଚ୍ଛେଦ କରାଯିବା ପରେ ପରିବାର ଲୋକଙ୍କୁ ହସ୍ତାନ୍ତର କରାଯାଇଥିଲା। ଅପରାହ୍ଣରେ ଶୋକାକୁଳ ପରିବେଶ ମଧ୍ୟରେ ଗାଁ ଶ୍ମଶାନରେ ତାଙ୍କ ଅନ୍ତିମ ସଂସ୍କାର କରାଯାଇଛି। ଏନେଇ ସମଗ୍ର ଗାଁ ରେ ଶୋକର ଛାୟା ଖେଳିଯାଇଛି।

ଗଣେଶ ମୂର୍ତ୍ତି ବିସର୍ଜନବେଳେ ୯ମ ଶ୍ରେଣୀ ଛାତ୍ର ମୃତ

ଭଦ୍ରକ/ଚାନ୍ଦବାଲି,୧୬।୯ (ସମିସ): ସ୍କୁଲ ଗଣେଶ ମୂର୍ତ୍ତି ବିସର୍ଜନ ବେଳେ ପୋଖରୀରେ ବୁଡ଼ି ଏକ ଘରୋଇ ଆବାସିକ ସ୍କୁଲର ଜଣେ ୯ମ ଶ୍ରେଣୀର ଛାତ୍ରଙ୍କ ମୃତ୍ୟୁ ହୋଇଛି। ମୃତ ଛାତ୍ର ହେଲେ ପୀୟୂଷ ଦାସ(୧୪)। ଏହି ଅଭାବନୀୟ ଘଟଣା ଭଦ୍ରକ ଜିଲ୍ଲା ବାଂଶଡ଼ା ଥାନା ଅଧୀନ ଦିଗଛିଆ ଅଞ୍ଚଳରେ ଥିବା ବିଶ୍ୱଭାରତୀ ରେସିଡେନସିଆଲ ସ୍କୁଲରେ ଘଟିଛି। ତେବେ ସ୍କୁଲ କର୍ତ୍ତୃପକ୍ଷଙ୍କ ଦାୟିତ୍ୱହୀନତା ଲାଗି ଜଣେ ନିରୀହ ଛାତ୍ରର ଜୀବନ ଯାଇଥିବା ସାଧାରଣରେ ଅଭିଯୋଗ ହୋଇଛି। ସୂଚନା ମୁତାବକ ଦିଗଛିଆରେ ଥିବା ବିଶ୍ୱଭାରତୀ ଆବାସିକ ବିଦ୍ୟାଳୟର କିଛି ଛାତ୍ର ଗଣେଶ ମୂର୍ତ୍ତି ବିସର୍ଜନ ପାଇଁ ସ୍କୁଲ ନିକଟରେ ସରକାରୀ କୃଷି ଗବେଷଣା କେନ୍ଦ୍ରର ପୋଖରୀକୁ ଯାଇଥିଲେ। ମୂର୍ତ୍ତି ବିସର୍ଜନ ବେଳେ ଗୋଡ଼ ଖସି ଯିବାରୁ ଜଣେ ଛାତ୍ର ବୁଡି ଯାଇଥିଲେ। ସାଥୀମାନେ ବହୁ ଖୋଜିବା ପରେ ନ ପାଇବାରୁ ବିଦ୍ୟାଳୟ କର୍ତ୍ତୃପକ୍ଷଙ୍କୁ ଜଣାଇଥିଲେ। ବିଦ୍ୟାଳୟ କର୍ତ୍ତୃପକ୍ଷ ବହୁ ଖୋଜାଖୋଜି ପରେ ନ ପାଇବାରୁ ଗଦି ଅଗ୍ନିଶମ ବିଭାଗକୁ ଖବର ଦେଇଥିଲେ। ଅଗ୍ନିଶମ କର୍ମଚାରୀ ଘଟଣାସ୍ଥଳରେ ପହଞ୍ଚି ଛାତ୍ରକୁ ଠାବ କରିଥିଲେ ମଧ୍ୟ ସେତେବେଳେକୁ ଛାତ୍ରଙ୍କର ମୃତ୍ୟୁ ଘଟିସାରିଥିଲା। ମୃତ ଛାତ୍ର ଜଣକ ହେଉଛନ୍ତି ଭଦ୍ରକ ସାବରଙ୍ଗ ଥାନା ଅଧୀନ କୋଡବରୁଆଁ ଗାଁର ଦୀପକ ଦାସ ଓ ବନପ୍ରଭାବ ମହାନ୍ତିଙ୍କ ଏକମାତ୍ର ପୁତ୍ର ପୀୟୂଷ ଦାସ। ଆଜି ଏକ ସରକାରୀ ଛୁଟି ଦିବସରେ ସ୍କୁଲ କର୍ତ୍ତୃପକ୍ଷଙ୍କ ଅନୁପସ୍ଥିତିରେ କେତେକ ଛାତ୍ର ଏକ ପୋଖରୀରେ ବିସର୍ଜନ ପାଇଁ ଆସିବାରୁ ଛାତ୍ରର ମୃତ୍ୟୁ ହେଲା ଓ ବିଦ୍ୟାଳୟ କର୍ତ୍ତୃପକ୍ଷଙ୍କ ଦାୟିତ୍ୱହୀନତା ଯୋଗୁଁ ଏହା ଘଟିଲା ବୋଲି ଅଭିଯୋଗ ହୋଇଛି। ଏ ଦିଗରେ କଡ଼ା କାର୍ଯ୍ୟାନୁଷ୍ଠାନ ଗ୍ରହଣ ପାଇଁ ଦାବି ହୋଇଛି। କୋଡ଼ବରୁଆଁ ସରପଞ୍ଚଙ୍କ ପ୍ରତିନିଧି ତଥା ଯୁବନେତା ଆଶିଷ ମହାନ୍ତି ମୃତକଙ୍କ ଶବ ବ୍ୟବଚ୍ଛେଦ ବେଳେ ଉପସ୍ଥିତ ଥିଲେ।

ପାଣିରେ ବୁଡ଼ି ୨ଜଣଙ୍କ ମୃତ

ତେଲକୋଇ/ବାଲିବନ୍ଧ,୧୬।୯ (ସମିସ): ତେଲକୋଇ ଥାନା ଛାମୁଣ୍ଡା ଗ୍ରାମ ପଞ୍ଚାୟତ ସିରିଆ ବାହାଲ ଗ୍ରାମରେ ପୋଖରୀରେ ବୁଡ଼ି ଜଣଙ୍କର ମୃତ୍ୟୁ ହୋଇଛି। ମୃତକ ହେଲେ ରଥୟା ମୁଣ୍ଡା (୪୪)। ବୁଧବାର ପୂର୍ବାହ୍ନରେ ରଥୟା ଘର ନିକଟସ୍ଥ କେଲନାଳି ପୋଖରୀକୁ ଶୌଚ ପାଇଁ ଯାଇଥିବା ବେଳେ ସେଠାରେ ବୁଡ଼ି ଯାଇଥିଲେ। ରଥୟା ଘରକୁ ନ ଫେରିବାରୁ ପରିବାର ଲୋକ ବିଭିନ୍ନ ସ୍ଥାନ ଖୋଜା ଖୋଜି କରି ପାଇନଥିଲେ। ପରେ ତାଙ୍କ ସ୍ତ୍ରୀ ପାର୍ବତୀ ମୁଣ୍ଡା ପୋଖରୀରେ ଭାସୁଥିବାବେଳେ ରଥୟାଙ୍କୁ ଦେଖି ପଡ଼ୋଶୀଙ୍କ ସହାୟତାରେ ଉଦ୍ଧାର କରିଥିଲେ। ତାଙ୍କୁ ତେଲକୋଇ ଗୋଷ୍ଠୀ ସ୍ୱାସ୍ଥ୍ୟ କେନ୍ଦ୍ରରେ ଭର୍ତ୍ତି କରାଯାଇଥିବାବେଳେ ଡାକ୍ତର ସେଠାରେ ତାଙ୍କୁ ମୃତ ଘୋଷଣା କରିଥିଲେ। ଖବର ପାଇ ତେଲକୋଇ ଥାନା ପୁଲିସ ସ୍ୱାସ୍ଥ୍ୟ କେନ୍ଦ୍ରରେ ପହଞ୍ଚି ମୃତଦେହକୁ ଜବତ କରିବା ସହିତ ଏକ ମାମଲା ରୁଜୁ କରି ତଦନ୍ତ ଆରମ୍ଭ କରିଛି।

ସେହିପରି ବାମେବାରୀ ଥାନା କୁଟୁଗାଁ ପଞ୍ଚାୟତ ନାଉପାଣି ଗ୍ରାମରେ ମଙ୍ଗଳବାର ଅପରାହ୍ଣରେ ଘଟିଛି ଏକ ଦୁଃଖଦ ଘଟଣା। ପୋଖରୀରେ ବୁଡ଼ି ଜଣେ ଅଢ଼େଇ ବର୍ଷର ଶିଶୁପୁତ୍ରର ମୃତ୍ୟୁ ହୋଇଥିବା ନେଇ ବାମେବାରୀ ଥାନାରେ ଅଭିଯୋଗ ହୋଇଛି। ମିଳିଥିବା ସୂଚନା ଅନୁଯାୟୀ, ସେହି ଗ୍ରାମର ଦିଲ୍ଲୀପ ମୁଣ୍ଡାଙ୍କ ଶିଶୁ ପୁତ୍ର ଅଶୋକ ମୁଣ୍ଡା ଘର ଅଗଣାରେ ଖେଳୁଥିଲା। ବାପା ଦିଲ୍ଲୀପ ମୁଣ୍ଡା କୌଣସି କାମ ନେଇ ପଞ୍ଚାୟତ କାର୍ଯ୍ୟାଳୟ ଯାଇଥିବା ବେଳେ, ମା' ଛୋଟ ପୁଅକୁ ଧରି ଘର ଭିତରେ ଥିଲେ। ଅଶୋକ ଘର ଅଗଣାରେ ଖେଳୁ ଖେଳୁ କେତେବେଳେ ଘର ନିକଟରେ ଥିବା ପୋଖରୀ ପାଖକୁ ଚାଲିଯାଇ ବୁଡ଼ିଯାଇଥିଲା। ପୁଅକୁ ନଦେଖି ପରିବାର ଲୋକେ ଖୋଜା ଖୋଜି କରି ପୋଖରୀରୁ ଉଦ୍ଧାର କରିଥିଲେ। ଗୁରୁତର ଅବସ୍ଥାରେ ଝୁମ୍ପୁରା ଡାକ୍ତରଖାନାକୁ ନେଇଥିବାବେଳେ ସେଠାରେ ଡାକ୍ତର ମୃତ ଘୋଷଣା କରିଥିଲେ। ବାମେବାରୀ ପୁଲିସ ଝୁମ୍ପୁରା ଡାକ୍ତରଖାନରେ ପହଞ୍ଚି ସ୍ଥିତି ଅନୁଧ୍ୟାନ ସହ ଏକ ଅପମୃତ୍ୟୁ ମାମଲା ରୁଜୁ କରି ଶବ ବ୍ୟବଚ୍ଛେଦ ନିମନ୍ତେ କେନ୍ଦୁଝର ମୁଖ୍ୟ ଡାକ୍ତରଖାନାକୁ ପଠାଇଥିବା ଜଣାପଡ଼ିଛି।

ବଜ୍ରପାତ ନେଲା ଦୁଇ ଜୀବନ

ଆନନ୍ଦପୁର,୧୬।୯ (ସମିସ): ଆନନ୍ଦପୁର ଅଞ୍ଚଳରେ ପୃଥକ୍ ସ୍ଥାନରେ ବଜ୍ରପାତ ଯୋଗୁଁ ଦୁଇଜଣଙ୍କ ମୃତ୍ୟୁ ହୋଇଛି। ବିଲକୁ କାମ କରିବାକୁ ଯାଇଥିବା ବେଳେ ପଦ୍ମପୁର ଗ୍ରାମର ପପୁ ସାହୁ ବଜ୍ରପାତର ଶିକାର ହୋଇଥିଲେ। ସେହିପରି କଣ୍ଟିପାଳ ଗାଁରେ ବଜ୍ରାପାତରେ ଜଣେ ମହିଳାଙ୍କ ଜୀବନ ଯାଇଛି। ମହିଳା ଜଣକ ଘର ଦୁଆର ମୁହଁରେ ଠିଆ ହୋଇଥିବାବେଳେ ବଜ୍ରପାତ ହେବାରୁ ସେହିଠାରେ ଟଳିପଡ଼ିଥିଲେ। ମୃତା ମହିଳାଙ୍କ ନାମ ସବିତା ବାରିକ ବୋଲି ଜଣାପଡ଼ିଛି। ଗୋଟିଏ ଦିନରେ ଉଭୟ ଘଟଣାରେ ଦୁଇଜଣଙ୍କ ମୃତ୍ୟୁକୁ ନେଇ ଆନନ୍ଦପୁର ଅଞ୍ଚଳରେ ଶୋକର ଛାୟା ଖେଳିଯାଇଛି।

କରମା ପୂଜା ପାଇଁ ମାଟି ଆଣିବାବେଳେ ଅଘଟଣ

ଶଙ୍ଖ ନଦୀରେ ବୁଡ଼ିଗଲେ ୩ ଶିଶୁକନ୍ୟା

ରାଉରକେଲା,୧୬।୯ (ସମିସ): କରମା ପୂଜା ପ୍ରସ୍ତୁତି ପାଇଁ ଶଙ୍ଖ ନଦୀକୁ ପରିବାର ସହ ମାଟି ଆଣିବାକୁ ଯାଇଥିବାବେଳେ ନଦୀରେ ବୁଡ଼ି ୩ ଶିଶୁକନ୍ୟାଙ୍କ ସଲିଳ ସମାଧି ଘଟିଛି। ଏପରି ଏକ ଦୁଃଖଦ ଘଟଣା ଘଟିଛି ସୁନ୍ଦରଗଡ଼ ଜିଲ୍ଲା ରାଏବୋଗା ଥାନା ସଲଙ୍ଗାବାହାଲ ଗ୍ରାମରେ। ମୃତକ ହେଲେ ଲଙ୍ଗାବାହାଲ ମଝାଟୋଲିର ଏସ୍‌ପାଲ ସାହୁଙ୍କ ଝିଅ ଶିବିକା (୬), ରାଜକୁମାର ସାହୁଙ୍କ ଝିଅ ଗୀତିକା (୬) ଏବଂ ଡିପାଟୋଲିର ଝିଅ ସୃଷ୍ଟି ସାହୁ (୮)।

ସୂଚନା ଅନୁଯାୟୀ, କରମା ପୂଜା ପାଇଁ ମାଟି ଆଣିବାକୁ ଗ୍ରାମବାସୀ ଓ ପିଲାମାନେ ବୁଧବାର ଶଙ୍ଖନଦୀକୁ ଯାଇଥିଲେ। ପୂଜା ସାମଗ୍ରୀ ଓ ମାଟି ଧରି ସମସ୍ତେ ଘରକୁ ଫେରି ଆସିଥିଲେ। ମାତ୍ର ଶିବିକା, ଗୀତିକା ଓ ସୃଷ୍ଟି ନଦୀ ପାଖରେ କୋ÷ଣସି କାରଣରୁ ରହିଯାଇଥିଲେ। ଅସାବଧାନତା ହେତୁ ଗଭୀର ପାଣି ଓ ପ୍ରଖର ସ୍ରୋତରେ ଭାସି ଯାଇଥିଲେ। ପିଲାମାନେ ଗାଁକୁ ନଫେରିବାରୁ ଖୋଜାଖୋଜି ଆରମ୍ଭ ହୋଇଥିଲା। ପରେ ତିନିଜଣଙ୍କୁ ନଦୀରୁ ଉଦ୍ଧାର କରି ପରିବାର ଲୋକ ଓ ଗ୍ରାମବାସୀ ବୀରମିତ୍ରପୁର ଡାକ୍ତରଖାନାକୁ ନେଇଥିଲେ। ମାତ୍ର ସେଠାରେ ଡାକ୍ତର ତିନି ଶିଶୁକନ୍ୟାଙ୍କୁ ମୃତ ଘୋଷଣା କରିଥିଲେ।

ସମଗ୍ର ଅଞ୍ଚଳ ଗଣେଶ ପୂଜା, ନୂଆଁଖାଇ ଓ କର୍ମା ପୂଜା ପାଇଁ ଉତ୍ସବମୁଖର ଥିବାବେଳେ ଏପରି ଏକ ଦୁଃଖଦ ଘଟଣା ଶୋକର ଛାୟା ଖେଳାଇ ଦେଇଛି।

ନଦୀରେ ବୁଡ଼ି ୪ ଯୁବକ ମୃତ

ଜଗତସିଂହପୁର/ଏରସମା,୧୬।୯ (ସମିସ): ଆନନ୍ଦ ଉଲ୍ଲାସର ସହିତ ୨ ଦିନ ଧରି ପ୍ରଭୁ ଶ୍ରୀଗଣେଶଙ୍କ ପୂଜା ପାଳନ କଲେ। ଆଜି ମଧ୍ୟାହ୍ନରେ ନଦୀକୁ ଯାଇଥିଲେ ଭସାଣୀ ପାଇଁ। ହେଲେ କିଏ ଜାଣିଥିଲା ଶ୍ରୀଗଣେଶଙ୍କ ବିସର୍ଜନ ୪ ଯୁବକଙ୍କ ଜୀବନ ବିସର୍ଜନ କରିବ। ଏଭଳି ହୃଦୟ ବିଦାରକ ଘଟଣା ଘଟିଛି ଜଗତସିଂହପୁର ଜିଲ୍ଲା ଏରସମା ଥାନା ଅନ୍ତର୍ଗତ କୃଷ୍ଣଚନ୍ଦ୍ରପୁର ପଞ୍ଚାୟତର ଓରନାଳ ଗ୍ରାମରେ। ଦୁଇଦିନ ଧରି ବିଘ୍ନ ବିନାଶନ ଅଗ୍ରପୂଜ୍ୟ ଶ୍ରୀଗଣେଶଙ୍କ ପୂଜା ଧୁମଧାମରେ ପାଳନ କରିଥିଲେ ଓରନାଳର ଆବାଳ ବୃଦ୍ଧବନିତା। ଆଜି ମଧ୍ୟାହ୍ନରେ ଶ୍ରୀଗଣେଶ ମୂର୍ତ୍ତିକୁ ଶୋଭାଯାତ୍ରାରେ ଗ୍ରାମ ପରିକ୍ରମା କରାଇବା ପରେ ବିସର୍ଜନ ପାଇଁ ନିକଟସ୍ଥ ବୃଦ୍ଧା ନଈକୁ ନିଆଯାଇଥିଲା। ପ୍ରାୟ ୩୦ରୁ ଉର୍ଦ୍ଧ୍ୱ ଯୁବକ ଏବଂ ଗ୍ରାମବାସୀ ନଈ କୂଳକୁ ଯାଇଥିଲେ। ତେବେ ଏହି ମୂର୍ତ୍ତି ବିସର୍ଜନ ବେଳେ ଅସାବଧାନତା ଯୋଗୁଁ ପାଣିରେ ବୁଡ଼ି ଓରନାଳ ଗାଁର ୪ ଯୁବକଙ୍କ ମୃତ୍ୟୁ ଘଟିଛି। ମୃତକମାନେ ହେଲେ ମନୋଜିତ ସ୍ୱାଇଁ, ସ୍ୱପ୍ନଜିତ ବାରିକ, ସୁଶୀଲ ପଲେଇ (ଜଗା) ଓ ରଶ୍ମିରଞ୍ଜନ ନାୟକ। ଗଣେଶ ମୂର୍ତ୍ତି ଭସାଣି ପାଇଁ ଯୁବକମାନେ ପାଣି ଭିତରକୁ ଯାଇଥିବାବେଳେ ହଠାତ୍ ଏହି ଅଘଟଣ ଘଟିଥିଲା। ଘଟଣା ପରେ ସ୍ଥାନୀୟ ଲୋକେ ତୁରନ୍ତ ଖୋଜାଖୋଜି ଆରମ୍ଭ କରିଥିଲେ। ଖବର ପାଇ ତିର୍ତ୍ତୋଲ ଏବଂ ଏରସମା ଅଗ୍ନିଶମ ସେବା ବିଭାଗ କର୍ମଚାରୀ ଏବଂ ପରେ ଓଡ୍ରାଫ ଟିମ୍ ମଧ୍ୟ ପହଞ୍ଚି ଖୋଜାଖୋଜି କରିଥିଲେ। ସନ୍ଧ୍ୟା ସୁଦ୍ଧା ସମସ୍ତ ୪ ଜଣ ଯୁବକଙ୍କ ମୃତଦେହ ନଈରୁ ଉଦ୍ଧାର କରାଯାଇଥିଲା। ଏହି ଘଟଣା ସ୍ଥାନୀୟ ଅଞ୍ଚଳରେ ଶୋକାକୁଳ ପରିବେଶ ସୃଷ୍ଟି କରିଛି। ସମସ୍ତ ୪ ଜଣ ଯୁବକଙ୍କୁ ଉଦ୍ଧାର କରାଯାଇ ପ୍ରଥମେ ଏରସମା ଗୋଷ୍ଠୀ ସ୍ୱାସ୍ଥ୍ୟକେନ୍ଦ୍ରକୁ ଅଣାଯାଇଥିବା ବେଳେ ଡାକ୍ତର ସେମାନଙ୍କୁ ମୃତ ଘୋଷଣା କରିଥିଲେ। ମୃତ ଶରୀରକୁ ଏରସମା ପୁଲିସ ସହାୟତରେ କୁଜଙ୍ଗ ଗୋଷ୍ଠୀ ସ୍ୱାସ୍ଥ୍ୟକେନ୍ଦ୍ରକୁ ବ୍ୟବଚ୍ଛେଦ ପାଇଁ ପଠାଇ ଦିଆଯାଇଛି। ମୃତ ଯୁବକଙ୍କ ମଧ୍ୟରୁ ଜଣେ ଇଞ୍ଜିନିୟର, ଜଣେ ହୋଟେଲ ମ୍ୟାନେଜମେଣ୍ଟ ଜଣେ ସ୍ନାତକ ଶ୍ରେଣୀରେ ପଢୁଥିବା ବେଳେ ଆଉଜଣେ ଡ୍ରାଇଭର ଥିଲେ। ଘର ପାଖର ଜଳାଶୟ ଖୁବ ପରିଚିତ ଥିଲା। ହେଲେ କିଏ ଜାଣିଥିଲା ଏକାବେଳେ ଗୋଟିଏ ଗାଁର ୪ଜଣ ଯୁବକ ଆରପାରିକୁ ଚାଲିଯିବେ। ସମୟର କରାଳ ଚକ୍ରରେ ଓରନାଳ ଗାଁ ସହିତ ସ୍ଥାନୀୟ ଅଞ୍ଚଳ ସ୍ତବ୍ଧ ପାଲଟି ଯାଇଛି।

SBI
ଷ୍ଟେଟ୍ ବ୍ୟାଙ୍କ ଅଫ୍ ଇଣ୍ଡିଆ
କେନ୍ଦ୍ରୀୟ ନିଯୁକ୍ତି ଏବଂ ପଦୋନ୍ନତି ବିଭାଗ,
କର୍ପୋରେଟ୍ କେନ୍ଦ୍ର, ମୁମ୍ବାଇ
ଇମେଲ୍: crpd@sbi.co.in
ଆବେଦନ କରିବା ପାଇଁ QR ସ୍କାନ୍ କରନ୍ତୁ

ବିଶେଷଜ୍ଞ କ୍ୟାଡର୍ ଅଧିକାରୀମାନଙ୍କର ନିଯୁକ୍ତି ଚୁକ୍ତିନାମା ଆଧାରରେ

ନିମ୍ନଲିଖିତ ପୋଷ୍ଟଗୁଡିକ ପାଇଁ ଚୁକ୍ତିନାମା ଆଧାରରେ ଭାରତୀୟ ନାଗରିକମାନଙ୍କ ଠାରୁ ଆବେଦନ ଗୁଡିକ ଗ୍ରହଣ କରାଯାଉଛି:

ବିଜ୍ଞାପନ ସଂ. CRPD/SCO/2026-27/23

ପୋଷ୍ଟର ନାମ	ଖାଲି ପଦବୀ	31.07.2026 ରେ ବୟସ (ବର୍ଷ)	
		ସର୍ବନିମ୍ନ	ସର୍ବାଧିକ
ଜୋନାଲ ମୁଖ୍ୟ (ଖୁଚୁରା)	1	35	50
ଆଞ୍ଚଳିକ ମୁଖ୍ୟ (ଆରଏଚ୍)	5	35	50
ସମ୍ପର୍କ ପରିଚାଳକ-ଦଳ ମୁଖ୍ୟ	24	28	42
ନିବେଶ ବିଶେଷଜ୍ଞ (ଆଇଏସ୍)	9	28	42
ନିବେଶ ଅଧିକାରୀ (ଆଇଓ)	4	28	40
ଭିପି ୱେଲ୍ଥ	91	26	42
ଏଭିପି ୱେଲ୍ଥ	73	23	35

ଯୋଗ୍ୟତା ମାନଦଣ୍ଡ (ବୟସ, ଯୋଗ୍ୟତା, ଅଭିଜ୍ଞତା, ଜବ୍ ପ୍ରୋଫାଇଲ ଇତ୍ୟାଦି), ଖାଲି ବିବରଣୀ, ଆବଶ୍ୟକ ଫିସ୍ ଏବଂ ଅନ୍ୟାନ୍ୟ ବିବରଣୀ ପାଇଁ ବ୍ୟାଙ୍କର ୱେବସାଇଟ୍ **https://sbi.bank.in/web/careers/current-openings** ଅନଲାଇନ୍ ଆପ୍ଲିକେସନ୍ ଫି ଜମା ଏବଂ ଅନଲାଇନ୍ ଦେୟ ଲିଙ୍କ୍ ସହିତ ଲଗ ଇନ୍ କରନ୍ତୁ। ଆବେଦନ ଏବଂ ଫି ପଠାଇବା ପୂର୍ବରୁ ଯୋଗ୍ୟତା ଏବଂ ଅନ୍ୟାନ୍ୟ ବିବରଣୀ ବିଷୟରେ ସୁନିଶ୍ଚିତ ହେବା ପାଇଁ ବିସ୍ତୃତ ବିଜ୍ଞାପନକୁ ଅନୁସରଣ କରନ୍ତୁ। ଯେକୌଣସି ପ୍ରଶ୍ନ ପାଇଁ ଦୟାକରି ଏହି ଲିଙ୍କ୍ ମାଧ୍ୟମରେ ଆମକୁ ଲେଖନ୍ତୁ: **"CONTACT US" —> "Post Your Query"** ଯାହା ବ୍ୟାଙ୍କର ୱେବସାଇଟ **(https://bank.sbi.in/web/careers/post-your-query)**ରେ ଉପଲବ୍ଧ।

- **ଅନଲାଇନ୍ ଆବେଦନ ଏବଂ ଫିସ୍ ଦେୟ ପାଇଁ ତାରିଖ: 04.09.2026 ରୁ 25.09.2026 ପର୍ଯ୍ୟନ୍ତ।**

ସ୍ଥାନ: ମୁମ୍ବାଇ
ତାରିଖ: 04.09.2026
ମହା ପ୍ରବନ୍ଧକ (ଆର୍‌ପି ଆଣ୍ଡ ପିଏମ୍)

ଉଗ୍ରରୂପ ନେଲା ପୂର୍ବ ଶତ୍ରୁତା

ଚିକେନ୍ ଦୋକାନୀଙ୍କୁ ବୀଭତ୍ସ ହତ୍ୟା, ପୁଅ ଗୁରୁତର

ଭଦ୍ରକ,୧୬।୯ (ସମିସ): ପୂର୍ବ ଶତ୍ରୁତା ଉଗ୍ରରୂପ ନେଇଛି। ଫଳରେ ଜଣେ ଚିକେନ ଦୋକାନୀଙ୍କ ମୃତ୍ୟୁ ହୋଇଥିବାବେଳେ ତାଙ୍କ ପୁଅ ଗୁରୁତର ହୋଇଛନ୍ତି। ଭଦ୍ରକ ଗ୍ରାମାଞ୍ଚଳ ଥାନା ଅନ୍ତର୍ଗତ ରାନ୍ଦିଆ ପଞ୍ଚାୟତର ଜେନାସାହିରେ ଘଟିଛି ଏପରି ଅଭାବନୀୟ ଘଟଣା। ପୂର୍ବ ଶତ୍ରୁତାକୁ କେନ୍ଦ୍ର କରି ଜଣେ ଚିକେନ୍ ଦୋକାନୀଙ୍କୁ ନିର୍ମମ ଭାବେ ହତ୍ୟା କରାଯିବା ସହ ତାଙ୍କ ପୁଅକୁ ମଧ୍ୟ ଆକ୍ରମଣ କରି ଗୁରୁତର ଆହତ କରାଯାଇଛି। ମୃତକ ଜଣକ ହେଲେ ଲକ୍ଷ୍ମୀଧର ଜେନା(୫୬) ଓ ଗୁରୁତର ଭାବେ ଆହତ ପୁଅ ହେଉଛନ୍ତି ପର୍ଶୁରାମ ଜେନା (୩୦)। ଗୁରୁତର ପୁଅ କୁ ଭଦ୍ରକ ରୁ କଟକ ବଡ଼ ମେଡିକାଲ କୁ ସ୍ଥାନାନ୍ତରିତ କରାଯାଇଛି। ସୂଚନାନୁଯାୟୀ, ରାନ୍ଦିଆ ପଞ୍ଚାୟତର ଜେନା ସାହିରେ ଲକ୍ଷ୍ମୀଧର ଜେନା ଙ୍କ ସହିତ ପୂର୍ବରୁ କିଛି ଲୋକଙ୍କ ସହିତ ଝଗଡା ଲାଗିଥିଲା। ଏପରିକି ଗତ ଦେଢବର୍ଷ ହେବ ଏହି ପରିବାର ଭୟରେ ଅନ୍ୟତ୍ର ରହୁଥିଲେ। ତେବେ ଗତକାଲି ରାତି ପ୍ରାୟ ସାଢ଼େ ୧୦ଟା ବେଳେ ଗଣେଶ ଭସାଣି ବେଳେ ରାନ୍ଦିଆ ବଜାରରେ ୩୦ରୁ ୩୫ଜଣ ଲୋକ ସଂଘବଦ୍ଧ ଭାବରେ ତାଙ୍କ ଘରେ ପଶି କୁକୁଡ଼ା ଦୋକାନୀ ଲକ୍ଷ୍ମୀଧର ଜେନା ଓ ତାଙ୍କ ପୁଅ ପର୍ଶୁରାମ ଜେନାକୁ କାଚ ବୋତଲ, ଢେଙ୍ଗା, ଭୁଜାଲି ଆଦି ମାରଣାସ୍ତ୍ରରେ ଆକ୍ରମଣ କରିଥିଲେ। ଏହି ଆକ୍ରମଣରେ ଦୋକାନୀ ଲକ୍ଷ୍ମୀଧର ଜେନାଙ୍କର ମୃତ୍ୟୁ ହୋଇଥିବା ବେଳେ ପୁଅ ପର୍ଶୁରାମ ଜେନା ଗୁରୁତତର ଭାବେ ଆହତ ହୋଇଥିଲେ। ଗୁରୁତର ପୁଅ ପର୍ଶୁରାମଙ୍କ ଅବସ୍ଥା ସଂକଟାପନ୍ନ ଥିବାରୁ ତାଙ୍କୁ କଟକ ବଡ଼ ମେଡିକାଲକୁ ସ୍ଥାନାନ୍ତରିତ କରାଯାଇଛି। ଏହି ଖବର ଜାଣିବା ପରେ ଘଟଣାସ୍ଥଳରେ ଭଦ୍ରକ ଗ୍ରାମାଞ୍ଚଳ ପୁଲିସ ପହଞ୍ଚି ଘଟଣାର ତଦନ୍ତ ଆରମ୍ଭ କରିଛି। ପୂର୍ବରୁ ପାରିବାରିକ ବିବାଦ ଯୋଗୁଁ ଏହି ପରିବାର ଗାଁ ଛାଡ଼ି ଆସି ବରପଦା ନିକଟ ମୁଣ୍ଡି ମରାରେ ଦୀର୍ଘଦିନ ଭଡ଼ା ରହୁଥିଲେ। ପୂର୍ବ ବିବାଦ ନେଇ ପୂର୍ବରୁ ଥାନାରେ ଏକାଧିକବାର ଅଭିଯୋଗ କରିଥିଲେ ମୃତକଙ୍କ ସମ୍ପର୍କୀୟ ତାପସ ଜେନା, ବୋହୂ ପୂଜା ଜେନା। ଏହି ହତ୍ୟାକାଣ୍ଡରେ ଗ୍ରାମାଞ୍ଚଳ ପୁଲିସ ୪ଜଣଙ୍କୁ ଥାନାରେ ଅଟକ ରଖି ତଦନ୍ତ ଜାରି ରଖିଛି।

● ହେକ୍ଟର ହେକ୍ଟର ଚାଷଜମି ନଷ୍ଟ

ଦାଉ ସାଧୁଛନ୍ତି ବୁଲା ଗୋରୁଗାଈ

ବିଞ୍ଝାରପୁର, ୧୬।୯ (ସମିସ): ବିଞ୍ଝାରପୁର ବ୍ଲକରେ ଦୀର୍ଘ ଦିନ ହେଲା କାଞ୍ଜିଆହୁଦା ବ୍ୟବସ୍ଥା ଲୋପ ପାଇଛି। ବ୍ଲକରେ ଏକମାତ୍ର ଗୋଶାଳା ରହିଥିଲେ ମଧ୍ୟ ଗ୍ରାମାଞ୍ଚଳରେ ବୁଲା ଗୋରୁଗାଈଙ୍କୁ ନିୟନ୍ତ୍ରଣ କରିବା ପାଇଁ କୌଣସି ସୁବ୍ୟବସ୍ଥା ନାହିଁ। ଫଳରେ ବୁଲା ଗୋରୁଗାଈଙ୍କ ଦାଉରେ ଚାଷୀ ନୟାନ୍ତ ହୋଇପଡ଼ିଛନ୍ତି। ଲଗାଣ ବର୍ଷା ଓ ବନ୍ୟା ଯୋଗୁଁ ବିଳମ୍ବରେ ଚାଷକାମ ଆରମ୍ଭ କରିଥିବା ଚାଷୀଙ୍କ କ୍ଷେତରେ ଏବେ ଧାନଗଛ ସତେଜ ହୋଇଥିବା ବେଳେ ବୁଲା ଷଣ୍ଢ ଓ ଗୋରୁଗାଈ ସେଗୁଡ଼ିକୁ ଖାଇବା ସହ ଦଳିଚକଟି ନଷ୍ଟ କରୁଛନ୍ତି। ବନ୍ୟାଜଳ ପ୍ରଭାବରେ ବ୍ଲକର କପିଳା, ବରପଦା, ଅଳକୁଣ୍ଡ, ପ୍ରୀତିପୁର, ଆଉଁରୀ, ଉତ୍ତରକୂଳ, ହଳଦିଡିହ, ଟିଣା, ସିଂହପୁର, ଜରୀ, ବାଙ୍ଗରା, ରଣପୁର, ଚନ୍ଦ୍ରମୁହଁ ଓ କଲ୍ୟାଣପୁର ଆଦି ପଞ୍ଚାୟତରେ ହେକ୍ଟର ହେକ୍ଟର ଚାଷଜମି ନଷ୍ଟ ହୋଇଛି। ବନ୍ୟାଜଳ କମିବା ପରେ ଚାଷୀ ଅଣ୍ଟା ଭିଡ଼ି ପୁନର୍ବାର ଚାଷ କରିବାକୁ ଉଦ୍ୟମ କରିଥିଲେ ମଧ୍ୟ ବୁଲା ଗୋରୁଗାଈଙ୍କ ଉପଦ୍ରବ ଯୋଗୁଁ ଅନେକେ ନିରାଶ ହେଉଛନ୍ତି। ବିଶେଷକରି ବାଙ୍କିପାଳ, କଏଣା ଆଦି ଗ୍ରାମରେ ଶତାଧିକ ଚାଷୀଙ୍କ ଧାନବିଲ ବୁଲା ଷଣ୍ଢ ଓ ଗୋରୁଗାଈଙ୍କ ଦ୍ୱାରା କ୍ଷତିଗ୍ରସ୍ତ ହୋଇଛି। ଟିକଣା, ଗୁହାଳି, ଘଣ୍ଟିଆଳି, ଉଓଙ୍ଗରା, ଅରେଇ, ଶାସନ୍ଦା ଆଦି ଗ୍ରାମରେ ମଧ୍ୟ ସମାନ ଅବସ୍ଥା ଦେଖାଦେଇଛି। ନୂଆ ରୁଆ ହୋଇଥିବା କଅଁଳିଆ ଧାନଗଛକୁ ବଞ୍ଚାଇବା ପାଇଁ ଚାଷୀଙ୍କୁ ରାତିଅନିଦ୍ରା ହେବାକୁ ପଡ଼ୁଛି। କେତେକ ଗ୍ରାମରେ ଚାଷୀମାନେ ପାଳି କରି ରାତିରେ ଧାନବିଲ ଜଗୁଛନ୍ତି। ଅନ୍ୟପକ୍ଷରେ, ଫସଲକୁ ବୁଲା ଗୋରୁଗାଈଙ୍କଠାରୁ ରକ୍ଷା କରିବା ପାଇଁ କେତେକ ଚାଷୀ ବିଦ୍ୟୁତ୍ ଝଟ୍‌କା ବ୍ୟବହାର କରୁଥିବା ଜଣାପଡ଼ିଛି। ଏଭଳି ବ୍ୟବସ୍ଥା ବିପଜ୍ଜନକ ହୋଇଥିବାରୁ ଏଥିରେ ଦୁର୍ଘଟଣା ଘଟି ମଣିଷଙ୍କ ଜୀବନ ପ୍ରତି ମଧ୍ୟ ବିପଦ ସୃଷ୍ଟି ହୋଇପାରେ। ବ୍ଲକର ପ୍ରାୟ ସମସ୍ତ ପଞ୍ଚାୟତରେ ବୁଲା ଗୋରୁଗାଈଙ୍କ ଉପଦ୍ରବ ଦେଖିବାକୁ ମିଳୁଛି। କେବଳ ଚାଷଜମି ନଷ୍ଟ ନୁହେଁ, ବୁଲା ଗୋରୁଗାଈ ଦିନରାତି ରାସ୍ତା ଉପରେ ରହୁଥିବାରୁ ଦୁର୍ଘଟଣାର ଆଶଙ୍କା ମଧ୍ୟ ବଢ଼ୁଛି। ତେଣୁ ସରକାର ଏଥିପ୍ରତି ଦୃଷ୍ଟି ଦେଇ ପ୍ରତି ପଞ୍ଚାୟତରେ କାଞ୍ଜିଆହୁଦା ଖୋଲିବା ସହ ବୁଲା ଷଣ୍ଢଙ୍କ ଦ୍ୱାରା କ୍ଷତିଗ୍ରସ୍ତ ଚାଷୀଙ୍କୁ ଉପଯୁକ୍ତ କ୍ଷତିପୂରଣ ଦେବାକୁ ଚାଷୀମାନେ ଦାବି କରିଛନ୍ତି।

କାଞ୍ଜିଆହୁଦା ବ୍ୟବସ୍ଥା ଲୋପ

ପାର୍ବଣ ଋତୁରେ ପାଟ୍ରୋଲିଂ ପାଇଁ ଦାବି

ଯାଜପୁର,୧୬।୯ (ସମିସ): ଯାଜପୁର ସହରରେ ଦିନକୁ ଦିନ ଚୋରି, ଡକାୟତ ବଢିବାରେ ଲାଗିଛି। ପୁଲିସ ପାଟ୍ରୋଲିଂକୁ ଅଧିକ କଡ଼ା କରିବା ସହ ପୁଲିସ ସହରର ସମସ୍ତ ସ୍ଥାନରେ ରାତିରେ ପ୍ରହରା ଦେବା ନିମନ୍ତେ ବୁଧବାର ମହାବୀର ଛକ ପୂଜା କମିଟିର ସଦସ୍ୟ ମାନେ ଟାଉନ ଥାନାରେ ଏକ ନିବେଦନ ପତ୍ର ପ୍ରଦାନ କରିଛନ୍ତି। ବର୍ତ୍ତମାନ ପାର୍ବଣର ସମୟ ଥିବାରୁ ଚୋରି ଡକାୟତି ଅଧିକ ମାତ୍ରାରେ ବୃଦ୍ଧି ପାଇବାରେ ସମ୍ଭାବନା ରହିଛି। ଏଣୁ ପୁଲିସ ଏଥି ପ୍ରତି ଦୃଷ୍ଟି ଦେଇ ତୁରନ୍ତ ପଦକ୍ଷେପ ଗ୍ରହଣ କରିବାକୁ ପୂଜା କମିଟିର ସଦସ୍ୟମାନେ ନିବେଦନ ପତ୍ରରେ ଉଲ୍ଲେଖ କରିଛନ୍ତି। ଏହି ନିବେଦନ ପତ୍ର ପ୍ରଦାନ ସମୟରେ ବହୁ ସଦସ୍ୟ ଉପସ୍ଥିତ ଥିଲେ।

ବିଦ୍ୟୁତ୍ କାଟି ଟ୍ରାନ୍ସଫର୍ମର ନେଇଗଲେ

କବାଟବନ୍ଧ,୧୬।୯ (ସମିସ): ଧର୍ମଶାଳା ବ୍ଲକ ଅନ୍ତର୍ଗତ ଜେନାପୁର ଥାନା ଅଧୀନ ଜେନାପୁର ନଦୀ ବନ୍ଧରୁ ଏକ ଟ୍ରାନ୍ସଫର୍ମର ଚୋରି ହୋଇଥିବା ଜଣାପଡିଛି। ଏନେଇ ବିଦ୍ୟୁତ ବିଭାଗ ପକ୍ଷରୁ ଜେନାପୁର ଥାନା ରେ ଲିଖିତ ଅଭିଯୋଗ ମଧ୍ୟ ହୋଇଛି। ବାରମ୍ବାର ସ୍ଥାନୀୟ ଅଞ୍ଚଳରେ ବିଦ୍ୟୁତ ତାର ଏବଂ ଟ୍ରାନ୍ସଫର୍ମର ଚୋରି ଏବେ ଚିନ୍ତାର ବିଷୟ ପାଲଟିଛି। ସୂଚନା ଅନୁସାରେ କବାଟବନ୍ଧ ବିଦ୍ୟୁତ ସେକ୍ସନ ଅଧିନ ଜେନାପୁର ବାଲିଯାତ୍ରା ପଡ଼ିଆ ଏବଂ ହାଇସ୍କୁଲ ନିକଟରେ ରହିଥିବା ବିଭିନ୍ନ ସ୍ଥାନକୁ ବିଳମ୍ବିତ ରାତିରେ ହଠାତ କରେଣ୍ଟ କଟି ଯାଇଥିଲା। ସକାଳ ପର୍ଯ୍ୟନ୍ତ କରେଣ୍ଟ ନ ଆସି ନ ଥିଲା। ଏହା ପରେ ସ୍ଥାନୀୟ ଲୋକମାନେ ଉକ୍ତ ଅଞ୍ଚଳରେ କରେଣ୍ଟ ଯୋଗାଇବା ପାଇଁ ରହିଥିବା ୧୬ କେଭି ଟ୍ରାନ୍ସଫର୍ମରଟି ତଳେ ପଡ଼ିଥିବା ଦେଖିବାକୁ ପାଇଥିଲେ। ଖବର ପାଇ ବିଦ୍ୟୁତ ବିଭାଗ ପକ୍ଷରୁ କର୍ମଚାରୀ ସେଠାରେ ପହଞ୍ଚି ଥିଲେ ଏବଂ ଟ୍ରାନ୍ସଫର୍ମର ରୁ ମୂଲ୍ୟବାନ ଯନ୍ତ୍ରାଂଶ ଚୋରି ହୋଇଥିବା ଜଣା ପଡ଼ିଥିଲା। ଚୋର ମାନେ ୧୧ କେଭି କରେଣ୍ଟକୁ କାଟି ଚୋରି କରିଥିବା ବିଦ୍ୟୁତ ବିଭାଗ ପକ୍ଷରୁ କୁହାଯାଇଛି। ଏହାର ଭିତରେ ରହିଥିବା ବିଭିନ୍ନ ଦାମୀ ଯନ୍ତ୍ରାଂଶ ଯଥା ତମ୍ବା କଏଲ, ସିଲିକନ ଷ୍ଟିଲ କୋର, ଟ୍ରାନ୍ସଫର୍ମର ଅଏଲ ଆଦି କାଢ଼ି ନେଇଛନ୍ତି।କେବଳ ଟ୍ରାନ୍ସଫର୍ମରର ବଡ଼ି ବା ଖୋଳପାଟି ଉକ୍ତ ସ୍ଥାନରେ ପଡ଼ି ରହିଛି। ଏହାର କିଛି ଦିନ ପୂର୍ବରୁ ପ୍ରାୟ ୧୫ ଦିନ ତଳେ ଏହି ଥାନା ଅଧିନ ବାଘୁଆ ନିକଟରୁ ଚୋର ମାନେ ମଧ୍ୟ ବହୁ ପରିମାଣର ଇଲେକ୍ଟ୍ରି ତାର ଚୋରି କରି ନେଇଥିଲେ। ତେବେ ଚୋରି ଟ୍ରାନ୍ସଫର୍ମର ପାଇଁ ଏହି ଅଞ୍ଚଳରେ ରହିଥିବା ବିଦ୍ୟୁତ ଉପଭୋକ୍ତା ମାନେ ଏବେ ଅନ୍ଧାରରେ ଏବଂ ଗରମରେ ରହିବାକୁ ବାଧ୍ୟ ହେବେ।

ମେସ୍କୋ କାରଖାନା ପୁନଃ କାର୍ଯ୍ୟକ୍ଷମ ସ୍ୱପ୍ନରେ ଅଟକିଛି

ଯାଜପୁର,୧୬।୯ (ସମିସ):

ଦିନେ ନୁହେଁ କି ବର୍ଷେ ନୁହେଁ; ଦୀର୍ଘ ପ୍ରାୟ ୬ବର୍ଷରୁ ଊର୍ଦ୍ଧ୍ୱ ଧରି ମେସ୍କୋ କାରଖାନା ଅଚଳ ହୋଇରହିଛି। ପୁନଃ କାର୍ଯ୍ୟକ୍ଷମରେ ପ୍ରତିଶ୍ରୁତିକୁ ଅପେକ୍ଷା କରି ବାରମ୍ବାର ପ୍ରତାରଣାର ଶିକାର ହେଉଛନ୍ତି ବିସ୍ଥାପିତ ଶ୍ରମିକ ଏବଂ ପ୍ଲାଣ୍ଟ କର୍ମଚାରୀ। ସରକାର ପ୍ଲାଣ୍ଟ କାର୍ଯ୍ୟକ୍ଷମ କରିବା ନେଇ ଚିନ୍ତା କରୁଛନ୍ତି ଭଳି ଭରସା ପାଇବା ପରେ ଭିଟାମାଟି ହରାଇଥିବା ବିସ୍ଥାପିତ ଶ୍ରମିକମାନଙ୍କ ମୁଁହରେ ଭରସାର ଆଶା ଦେଖାଦେଉଛି। ମାତ୍ର କିଛି ଦିନ ପରେ ପ୍ରତିଶ୍ରୁତି ମିଳିଥିବା ତାରିଖ ଅତିବାହିତ ହେଉଥିଲେ ମଧ୍ୟ ସେମିତି କୌଣସି ବାସ୍ତବରେ ଦେଖାଯାଉନାହିଁ। ପ୍ଲାଣ୍ଟ କାର୍ଯ୍ୟକ୍ଷମ ନେଇ ଜାନୁଆରୀ ୨୦୨୪ ମସିହାରେ ଏକ ବଡ ଧରଣର ବୈଠକ ଅନୁଷ୍ଠିତ ହୋଇଥିଲା। କଳିଙ୍ଗ ନଗର ଏଡିଏମ୍‌ଙ୍କ କାର୍ଯ୍ୟାଳୟ ଠାରେ ଅନୁଷ୍ଠିତ ହୋଇଥିବା ବୈଠକରେ କାରଖାନା କର୍ତ୍ତୃପକ୍ଷ ତଥା ଜେନେରାଲ ମ୍ୟାନେଜର ଅସିତ କୁମାର ରାୟ, ଡିଜିଏମ୍‌ଏଚ୍‌ଆର ସିପ୍ରାଞ୍ଜଳୀ ସ୍ୱାଇଁ ୟୁନିଅନ କର୍ତ୍ତୃପକ୍ଷ ଓ ପ୍ରଶାସନ ପକ୍ଷରୁ ତତ୍କାଳୀନ ଏଡିଏମ୍ କଳିଙ୍ଗ ନଗର ନବକୃଷ୍ଣ ଜେନା, କଳିଙ୍ଗ ନଗର ଅତିରିକ୍ତ ଆରକ୍ଷୀ ଅଧିକ୍ଷକ ଏସ୍ ଟପ୍ପୋ, ସୁକିନ୍ଦା ତହସିଲଦାର ଦମୟନ୍ତି ସାହୁ ଅଧିକାରୀ ଉପସ୍ଥିତ ଥିଲେ। ଆସନ୍ତା ୬ ମାସ ମଧ୍ୟରେ ଅର୍ଥାତ ଜୁଲାଇ ୨୦୨୪ ମଧ୍ୟରେ କାରଖାନା ପୁନଃ କାର୍ଯ୍ୟକ୍ରମ ହେବ ବୋଲି କାରଖାନା କର୍ତ୍ତୃପକ୍ଷ ସୂଚନା ଦେଇଥିଲେ। ମାତ୍ର ତାହା ପ୍ରଶାସନ ଏବଂ କାରଖାନା କର୍ତ୍ତୃପକ୍ଷଙ୍କ ଏକ ଚକ୍ରାନ୍ତ ଭଳି ପ୍ରମାଣିତ ହୋଇଛି। ଏହା ପୂର୍ବରୁ ମଧ୍ୟ ସଙ୍ଘ ପକ୍ଷରୁ ମୁଖ୍ୟମନ୍ତ୍ରୀଙ୍କୁ କାରଖାନା ଚାଲୁ କରିବା ପାଇଁ ଦାବିପତ୍ର ପ୍ରଦାନ କରାଯାଇଥିଲା। ମାତ୍ର ତାହା ମଧ୍ୟ ସ୍ୱପ୍ନ ପାଲଟିଲା। ଅନ୍ୟ ପକ୍ଷରେ କାରଖାନା କର୍ତ୍ତୃପକ୍ଷ ଉକ୍ତ କାରଖାନାର ରେଲୱେ ସାଇଡିଂରେ କୋଇଲା ପରିବହନ କରି ନିଜର ଅନ୍ୟ ଏକ ବ୍ୟବସାୟ ଚଳାଇ ଆସୁଛନ୍ତି। ଏଥିପାଇଁ ପ୍ରଶାସନ ପକ୍ଷରୁ ଅନୁମତି, ପରିବେଶ ପ୍ରଦୂଷଣ ସମେତ ତଥା ସମସ୍ତ ଆବଶ୍ୟକୀୟ କାଗଜପତ୍ର, ମଧ୍ୟ ପ୍ରଶାସନ ପକ୍ଷରୁ ଦିଆଯାଇଛି। କିନ୍ତୁ ରେଲୱେ ସାଇଡ଼ିଂ ପାଇଁ ଅନୁମତି ଦେଇଥିବା ପ୍ରଶାସନ କାରଖାନା ଚାଲୁ କରିବା ପାଇଁ ଭୂଲି ଯାଇଛନ୍ତି। ଯାହା ଦ୍ୱାରା ମେସ୍କୋ କାରଖାନା ଲାଭବାନ ହେଉଥିବା ବେଳେ ଭିଟାମାଟି ହରାଇଥିବା ଶ୍ରମିକ ଏବଂ କର୍ମଚାରୀ ମାନସିକ ଦୁଶ୍ଚିନ୍ତାରେ। କାରଖାନା ରେ ଚାକିରୀ କରିଥିବା ଶ୍ରମିକଙ୍କ ମଧ୍ୟରୁ କେହି କେହି ମୃତ୍ୟୁବରଣ କରି ସାରିଲେଣି। ଅନେକ କର୍ମଚାରୀ ଜିଲ୍ଲା ଏବଂ ରାଜ୍ୟ ବାହାରେ ପରିବାର ପ୍ରତିପୋଷଣ ପାଇଁ ସଂଘର୍ଷ କରୁଛନ୍ତି। ଜମି, ଜଳ ଓ ପ୍ରକୃତିକୁ କମ୍ପାନୀକୁ ଟେକି ଦେଇ ଚାକିରି ପାଇବୁ ଏବଂ ପରିବାର ଖୁସିରେ ରହିବେ ଆଶା କରି ଜମି ଦେଇ ବିସ୍ଥାପିତ ହୋଇଥିବା ଶହ ଶହ ପରିବାରଙ୍କ ଦୁଃଖ କହିଲେ ନ ସରେ।

ଯାଜପୁର ଜିଲ୍ଲାରେ ଶିଳ୍ପର ମୂଳଦୁଆ ତଥା ପ୍ରଥମ କାରଖାନା ଭାବେ ମେସ୍କୋ ଷ୍ଟିଲ ସ୍ଥାନୀୟ ଅଞ୍ଚଳବାସୀ ତଥା ଜିଲ୍ଲାରେ ଏକ ନୂଆ ସମ୍ଭାବନା ସୃଷ୍ଟି କରିଥିଲା। ବିସ୍ଥାପିତ ହୋଇଥିବା ଗାଁ ତଥା ସ୍ଥାନୀୟ ଖୁରୁଣ୍ଟି, ନୀଳପଦା, ସୁଆଁଲୋ, ସିଆରିଆ ଆଦି ଗ୍ରାମର ପ୍ରାୟ ୨୫୦ରୁ ଊର୍ଦ୍ଧ୍ୱ ପରିବାର ବିସ୍ଥାପିତ ହୋଇଥିଲେ। ବିସ୍ଥାପିତଙ୍କ ପ୍ରାୟ ୨୩୭ ହେକ୍ଟର ଜମିରେ ପ୍ରତିଷ୍ଠିତ ଏହି କାରଖାନା ଏବେ କୋଇଲା ପରିବହନ କରି ପ୍ରଦୂଷଣରେ ଆହୁରି କଳବଳ କରୁଛି। ଅନ୍ୟ ପକ୍ଷରେ କାରଖାନା କାର୍ଯ୍ୟକ୍ଷମକୁ ଅପେକ୍ଷା କରି ରହିଥିବା ଶ୍ରମିକ ଏବଂ ବିସ୍ଥାପିତ ମଧ୍ୟ ଏବେ ବି ଆଶା ହରାଇ ନାହାଁନ୍ତି। ମାତ୍ର ସରକାରଙ୍କ ଆନ୍ତରିକତା ଅଭାବ ଏବଂ ପ୍ରଶାସନରେ ମେସ୍କୋ ପ୍ରୀତି ପାଇଁ କାରଖାନା ଚାଲିବାର ସମ୍ଭାବନା ମଉଳୁଛି। ସରକାର ସେମାନଙ୍କ ପରିବାର ପ୍ରତି ଦୃଷ୍ଟି ଦେବାକୁ ବିସ୍ଥାପିତ ଏବଂ ଶ୍ରମିକ ମାନେ ଅନୁରୋଧ କରିଛନ୍ତି।

ବିନାୟକ କ୍ଲବ ପକ୍ଷରୁ ଗଣେଶ ପୂଜା

ବିଞ୍ଝାରପୁର,୧୬।୯ (ସମିସ): ଗଣେଶ ଚତୁର୍ଥୀଠାରୁ ବିଞ୍ଝାରପୁର ଅଞ୍ଚଳରେ ସବୁଠି ଉତ୍ସବର ମାହୋଲ ଦେଖିବାକୁ ମିଳିଛି। ପ୍ରଭୁ ଗଜାନନଙ୍କ ଧରାପୃଷ୍ଠକୁ ଆଗମନ ନେଇ ଗାଁଠାରୁ ବଜାର ପର୍ଯ୍ୟନ୍ତ ଉତ୍ସାହ ଓ ଉଦ୍ଦୀପନା ପ୍ରକାଶ ପାଇଛି। ବିଭିନ୍ନ ଶିକ୍ଷାନୁଷ୍ଠାନ, କ୍ଲବ ଓ ଗ୍ରାମାଞ୍ଚଳରେ ସୁସଜ୍ଜିତ ମଣ୍ଡପରେ ପ୍ରଭୁ ଗଣେଶଙ୍କ ପୂଜାର୍ଚ୍ଚନା ଚାଲିଛି।ଏହି କ୍ରମରେ ବିଞ୍ଝାରପୁର ଥାନା ଛକ ନିକଟରେ ବିନାୟକ କ୍ଲବ ପକ୍ଷରୁ ଗଣେଶ ପୂଜା ଆୟୋଜିତ ହୋଇଛି। ବିଞ୍ଝାରପୁର ପାକ୍ସର ସମ୍ପାଦକ ତଥା ସରପଞ୍ଚ ଆଶାଲତା ସାହୁଙ୍କ ପ୍ରତିନିଧି ଅଶୋକ ସାହୁଙ୍କ ତତ୍ତ୍ୱାବଧାନରେ ଆୟୋଜିତ ପୂଜାରେ ବିଜୁ ଜନତା ଦଳର ଯୁବନେତା ଦିଲ୍ଲୀପ କୁମାର ରାଉଳ, ଛାତ୍ରନେତା ଲେନିନ କୁମାର ଦାସ ଏବଂ ପୂର୍ବତନ ବ୍ଲକ ଅଧ୍ୟକ୍ଷ ତଥା ଜିଲ୍ଲା ପରିଷଦ ସଭ୍ୟ ନନ୍ଦକିଶୋର ସାମଲ ଯୋଗଦେଇ ପ୍ରଭୁ ଗଜାନନଙ୍କ ନିକଟରେ ପୂଜାର୍ଚ୍ଚନା କରିବା ସହ ବିଞ୍ଝାରପୁରବାସୀଙ୍କ ମଙ୍ଗଳ କାମନା କରିଛନ୍ତି। କ୍ଲବ ପକ୍ଷରୁ ଆୟୋଜିତ ପୂଜା ମଣ୍ଡପ ଆଲୋକମାଳାରେ ଝଲସୁଛି। ଚଳିତ ବର୍ଷ କମିଟି ପକ୍ଷରୁ କୌଣସି ରଙ୍ଗାରଙ୍ଗ କାର୍ଯ୍ୟକ୍ରମ ରଖାଯାଇନାହିଁ। ବୁଧବାର ରାତିରେ ପୂର୍ଣ୍ଣାହୁତି ଏବଂ ଗୁରୁବାର ପୂର୍ବାହ୍ନରେ ପୁଲିସ ପ୍ରଶାସନର ନିୟମ ଅନୁସାରେ ଶାନ୍ତିପୂର୍ଣ୍ଣ ଭାବେ ଭସାଣି ଉତ୍ସବ ଅନୁଷ୍ଠିତ ହେବ ବୋଲି କ୍ଲବର କର୍ମକର୍ତ୍ତାମାନେ ପ୍ରକାଶ କରିଛନ୍ତି।

ବାହାବଳପୁରରେ ବଧୂ ହତ୍ୟା ଅଭିଯୋଗ

ଯାଜପୁର,୧୬।୯ (ସମିସ): ଯାଜପୁର ସଦର ଥାନା ବାହାବଳପୁର ଗ୍ରାମରେ ବଧୂହତ୍ୟା ଅଭିଯୋଗ ହୋଇଛି। ଗାଁର ଜ୍ଞାନରଞ୍ଜନ ପହିଙ୍କ ପତ୍ନୀ ଶୁଭଶ୍ରୀ ପହି(୩୫)ଙ୍କୁ ଆଜି ସକାଳେ ଶାଶୂଘର ଲୋକେ ମାରି ଟାଙ୍ଗି ଦେଇଥିବା ଅଭିଯୋଗ ହୋଇଛି। ଏ ନେଇ ଯାଜପୁର ସଦର ଥାନାରେ ମୃତା ଶୁଭଶ୍ରୀଙ୍କ ପରିବାର ଲୋକେ ଅଭିଯୋଗ କରିଛନ୍ତି। ଶୁଭଶ୍ରୀ ପ୍ରାୟ ୧୨ ବର୍ଷ ତଳେ ଜ୍ଞାନରଞ୍ଜନଙ୍କୁ ବିବାହ କରିଥିଲେ। ତାଙ୍କର ଏକ ୪ ବର୍ଷର ପୁଅ ରହିଛି। ତେବେ ପାରିବାରିକ କଳହକୁ କେନ୍ଦ୍ର କରି ଘରେ ଅଶାନ୍ତି ଲାଗି ରହୁଥିବା ଅଭିଯୋଗ ହୋଇଛି। ଆଜି ସକାଳ ପ୍ରାୟ ୭ଟା ସମୟରେ ଶୁଭଶ୍ରୀଙ୍କ ମୃତ୍ୟୁ ଖବର ପାଇ ବାପଘର ଲୋକେ ଏଠାରେ ପହଞ୍ଚି ଥିଲେ। ପାରିପାର୍ଶିକ ସ୍ଥିତିକୁ ଲକ୍ଷ୍ୟ କରି ସେମାନେ ହତ୍ୟା ଅଭିଯୋଗ ଆଣିବା ସହିତ ସଦର ଥାନାରେ ଲିଖିତ ଏତଲା ଦେଇଥିଲେ। ତେବେ ଏହି ହତ୍ୟାକାଣ୍ଡ ଷଡଯନ୍ତ୍ରରେ ଦେଢ଼ଶୁରଙ୍କ ସମେତ ପରିବାରରର ଅନ୍ୟ ସଦସ୍ୟ ମାନେ ସାମିଲ ଥିବା ଅଭିଯୋଗରେ ଦର୍ଶାଯାଇଛି। ସଦର ପୁଲିସ ଘଟଣାର ମୃତଦେହ ଜବତ କରି ଘଟଣାର ତଦନ୍ତ ଜାରି ରଖିଛି।

ଟ୍ରାକ୍ଟର ଦୁର୍ଘଟଣାରେ ମହିଳା ଗୁରୁତର

ସୁକିନ୍ଦା,୧୬।୯ (ସମିସ): ସୁକିନ୍ଦା ଥାନା ଅନ୍ତର୍ଗତ ପୁରୁଣାପାଣି ଗ୍ରାମ ନିକଟ ରାସ୍ତାରେ ଏକ ଟ୍ରାକ୍ଟର ଓଲଟି ଜଣେ ମହିଳା ଗୁରୁତର ଆହତ ଅବସ୍ଥାରେ ଜିଲ୍ଲା ମୁଖ୍ୟ ଚିକିତ୍ସାଳୟକୁ ସ୍ଥାନାନ୍ତର ହୋଇଥିବା ଜଣାପଡିଛି। ସଂପୃକ୍ତ ମହିଳା ଏକ ଟ୍ରାକ୍ଟରରେ ବସି ଯାଉଥିବା ସମୟରେ ଏହି ଟ୍ରାକ୍ଟର ଓଲଟି ପଡ଼ିବାରୁ ମହିଳା ଗୁରୁତର ଆହତ ହୋଇଥିଲେ। ଆହତ ମହିଳା ହେଲେ ପୁରୁଣାପାଣି ଗ୍ରାମର ରତ୍ନା ମୁଣ୍ଡାଙ୍କ ପତ୍ନୀ ସୁକାନ୍ତି ମୁଣ୍ଡା (୪୫)। ଦୁର୍ଘଟଣା ପରେ ସ୍ଥାନୀୟ ଲୋକେ ତୁରନ୍ତ ସୁକାନ୍ତିକୁ ଉଦ୍ଧାର କରି ସୁକିନ୍ଦା ଗୋଷ୍ଠୀ ସ୍ୱାସ୍ଥ୍ୟକେନ୍ଦ୍ରରେ ଭର୍ତ୍ତି କରିଥିଲେ। ତାଙ୍କ ଅବସ୍ଥା ଗୁରୁତର ଥିବାରୁ ପ୍ରାଥମିକ ଚିକିତ୍ସା ପରେ ଯାଜପୁର ଜିଲ୍ଲା ମୁଖ୍ୟ ଚିକିତ୍ସାଳୟକୁ ସ୍ଥାନାନ୍ତର କରାଯାଉଛି।

ଘରୋଇ କଳିରୁ ଟ୍ରାକ୍ଟର ଚାଳକଙ୍କ ଆତ୍ମହତ୍ୟା

ବ୍ୟାସନଗର,୧୬।୯ (ସମିସ): ଯାଜପୁର ରୋଡ୍ ଥାନା ଅନ୍ତର୍ଗତ ଖଣ୍ଡାହତା ଗ୍ରାମରେ ରହୁଥିବା ଜଣେ ଟ୍ରାକ୍ଟର ଡ୍ରାଇଭର ଘରୋଇ କଳିରୁ ଆତ୍ମହତ୍ୟା କରିଥିବା ଜଣାପଡିଛି। ମୃତ ଚାଳକ ଜଣକ ଭଦ୍ରକ ଜିଲା ଭଣ୍ଡାରିପୋଖରୀ ଥାନା ଅନ୍ତର୍ଗତ ମଞ୍ଜୁରୀ ରୋଡ଼ ଗ୍ରାମର ସ୍ୱର୍ଗତ ବାଇଧର ମୁଣ୍ଡାଙ୍କ ପୁଅ ଗୌରାଙ୍ଗ ମୁଣ୍ଡା (୨୨) ବୋଲି ଜଣାପଡିଛି। ସେ ଦୀର୍ଘଦିନ ହେଲା ରହି ନିକଟରେ ଥିବା ଏକ ଇଟା ଭାଟିରେ ଟ୍ରାକ୍ଟର ଡ୍ରାଇଭର ଭାବେ କାମ କରୁଥିଲା। ଗତ ରାତିରେ ଘରେ ନିଜ ପତ୍ନୀଙ୍କ ସହିତ ଝଗଡା ହେବାପରେ ସେ ରାଗିକି ଘରୁ ପଳାଇ ନିକଟରେ ଥିବା ଏକ ପଡିଆରେ ଥିବା ଏକ ଗଛରେ ରଶି ଦେଇ ଦେଇଥିଲା। ସକାଳୁ ସ୍ଥାନୀୟ ଲୋକେ ଦେଖି ଯାଜପୁର ରୋଡ଼ ପୁଲିସକୁ ଖବର ଦେଇଥିଲେ। ପୁଲିସ ଘଟଣା ସ୍ଥଳରେ ପହଞ୍ଚି ଶବ ଜବତ କରି ଏକ ଅପମୃତ୍ୟୁ ମାମଲା ରୁଜୁକରି ଦାନଗଦି ଗୋଷ୍ଠି ସ୍ୱାସ୍ଥ୍ୟ କେନ୍ଦ୍ରକୁ ବ୍ୟବଚ୍ଛେଦ ପାଇଁ ପଠାଇଛି।

ଅଜାଣବନ ଶିକ୍ଷାଶ୍ରମରେ 'ଆମ ଖାଦ୍ୟ ଆମ ସଂସ୍କୃତି' କାର୍ଯ୍ୟକ୍ରମ

ବରୀ,୧୬।୯ (ସମିସ): ବରୀ ବ୍ଲକ୍ ଅନ୍ତର୍ଗତ ମେଦୁଆକୁଳ ସ୍ଥିତ ଅଜାଣବନ ଶୋଭନୀୟ ଶିକ୍ଷାଶ୍ରମରେ ରାଜ୍ୟ ପ୍ରଦୂଷଣ ନିୟନ୍ତ୍ରଣ ବୋର୍ଡର ସହଯୋଗରେ ପରିବେଶ ସୁରକ୍ଷା ଓ ସଚେତନତା ଅଭିଯାନ ଗତ ୭ ତାରିଖରୁ ଆରମ୍ଭ ହୋଇଥିଲା। ଉଦ୍‌ଘାଟନୀ ଦିବସରେ ଶିକ୍ଷାଶ୍ରମର ଛାତ୍ରଛାତ୍ରୀ ମାନଙ୍କମଧ୍ୟରେ ଡ୍ରଇଁ, କୁଇଜ୍ ପ୍ରତିଯୋଗିତା ଅନୁଷ୍ଠିତ ହୋଇଥିଲା। ଏଥିରେ ପ୍ରାୟ ୧୫୦ ଜଣପ୍ରତିଯୋଗୀ ଭାଗ ନେଇଥିଲେ। କୃତି ପ୍ରତିଯୋଗୀମାନଙ୍କୁ ପୁରସ୍କୃତ କରାଯାଇଥିଲା। ଦ୍ୱିତୀୟ ଦିବସରେ ଛାତ୍ରଛାତ୍ରୀଙ୍କର ଏକ ସାଇକଲ ଶୋଭାଯାତ୍ରାରେ ଗ୍ରାମ ପରିକ୍ରମଣ କରି ପ୍ଲାଷ୍ଟିକମୁକ୍ତ ଓ ଗଛ ଲଗାଇ ପରିବେଶ ପ୍ରତି ଯତ୍ନବାନ ହେବାକୁ ସ୍ଲୋଗାନ ଦେଇ ଜନସାଧାରଣ ମାନଙ୍କୁସଚେତନ କରାଯାଇଥିଲା। ତୃତୀୟ ଦିବସରେ ପରିବେଶ ସୁରକ୍ଷା ନିମନ୍ତେ ଗଛର ଆଗଶ୍ୟକତାକୁ ଦୃଷ୍ଟିରେ ରଖି ଛାତ୍ରଛାତ୍ରୀଙ୍କ ଦ୍ୱାରା ବୃକ୍ଷରୋପଣ କାର୍ଯ୍ୟକ୍ରମ କରାଯାଇଥିଲା। ଚତୁର୍ଥ ଦିବସରେ ପରିଷ୍କାର ପରିଚ୍ଛନ୍ନ କରାଯାଇଥିଲା। ପଞ୍ଚମ ଦିବସରେ ବିଦ୍ୟାଳୟର ପରିସରରେ 'ଆମ ଖାଦ୍ୟ ଆମ ସଂସ୍କୃତି' ଶୀର୍ଷକ ଏକ ସ୍ୱତନ୍ତ୍ର ମେଳା ଅନୁଷ୍ଠିତ ହୋଇଯାଇଛି। ଏହି ମେଳାକୁ ଶିକ୍ଷାଶ୍ରମର ପ୍ରଧାନ ଶିକ୍ଷକ ସୌଭାଗ୍ୟ କୁମାର ଜେନା ଉଦ୍‌ଘାଟନ କରିଥିଲେ। ଛାତ୍ରଛାତ୍ରୀଙ୍କ ମଧ୍ୟରେ ଓଡିଶାର ପାରମ୍ପରିକ ଖାଦ୍ୟ ସଂସ୍କୃତି ଓ ଏହାର ପୌଷ୍ଟିକତା ସମ୍ପର୍କରେ ସଚେତନତା ସୃଷ୍ଟି କରିବା ଉଦ୍ଦେଶ୍ୟରେ ଏହି କାର୍ଯ୍ୟକ୍ରମର ଆୟୋଜନ କରାଯାଇଥିଲା। ଇକୋ କ୍ଲବର ମୁଖ୍ୟ ପ୍ରଶିକ୍ଷକ ଡ. ନୃସିଂହ ଚରଣ ବେହେରାଙ୍କ ତତ୍ତ୍ୱାବଧାନରେ ଆୟୋଜିତ ମେଳାରେ ବିଦ୍ୟାଳୟର ୫୨ ଜଣ ଛାତ୍ରଛାତ୍ରୀ ବ୍ୟକ୍ତିଗତ ଭାବେ ନିଜସ୍ୱ ଉଦ୍ୟମରେ ଘରୋଇ ପାରମ୍ପାରିକ ଖାଦ୍ୟ ପ୍ରସ୍ତୁତ କରି ପ୍ରଦର୍ଶିତ କରିଥିଲେ। ମେଳାରେ ମଣ୍ଡା, ହାଲୁଆ, ଟଙ୍କ ତୋରାଣି, କାକରା, ଆରିସା, ମାଣ୍ଡିଆ ପୋଡପିଠା, ଦହିକଢି, ଓ ସୁପ୍ ଭଳି ପାରମ୍ପରିକ ବ୍ୟଞ୍ଜନ ସ୍ଥାନ ପାଇଥିଲା। ଅନେକ ବିଲୁପ୍ତ ପ୍ରାପ୍ତ ପାରମ୍ପରିକ ଖାଦ୍ୟ ପ୍ରସ୍ତୁତି ପ୍ରଣାଳୀ ଓ ତାହାର ଔଷଧୀୟ ଗୁଣ ସମ୍ପର୍କରେ ଛାତ୍ର, ଛାତ୍ରୀ ମାନେ ଅବଗତ ହୋଇଥିଲେ। ଷଷ୍ଠ ଦିବସରେ ଶିକ୍ଷାଶ୍ରମର ଛାତ୍ରଛାତ୍ରୀଙ୍କ ମଧ୍ୟରେ ଏକ ଫ୍ୟାନ୍ସି ଡ୍ରେସ ପ୍ରତିଯୋଗିତ ଅନୁଷ୍ଠିତ ହୋଇଥିଲା। କାର୍ଯ୍ୟକ୍ରମକୁ ଶିକ୍ଷକ ସୌଭାଗ୍ୟ କୁମାର ଜେନା, ମିହିର କୁମାର ଜେନା, ଉମାକାନ୍ତଦାସ, ଦୁର୍ଯ୍ୟୋଧନ ଓଝା ଓ ଶିକ୍ଷିକା ଶୈଳବାଳା ଜେନା, ଅହଲ୍ୟା ଦାସ ପ୍ରମୁଖ ପରିଚାଳନା କରିଥିଲେ। ସମ୍ମାନିତ ଅତିଥି ଶିକ୍ଷାବିତ ମକରଧ୍ୱଜ ସାହୁ ନିଜ ବକ୍ତବ୍ୟରେ ଛାତ୍ରଛାତ୍ରୀ ଭବିଷ୍ୟତରେ ସୁ ନାଗରିକ ହୋଇ ମାଟି ମାଆର ସେବାରେ ନିଜକୁ ସମର୍ପିତ କରିବାକୁ ପରାମର୍ଶ ଦେଇଥିଲେ। ନାଟ୍ୟକାର ଅଭୟ କୁମାର ଶତପଥୀ ଛାତ୍ରଛାତ୍ରୀଙ୍କର ଗଠନରେ ମାଆ ମାନଙ୍କ ଭୂମିକା ବିଷୟରେ ଆଲୋକପାତ କରିଥିଲେ। ପରିବେଶବିତ ବନ୍ଦନା ପଣ୍ଡା ପିଲାଙ୍କର ଶାରୀରିକ, ବୌଦ୍ଧିକ, ମାନସିକ, ନୈତିକ, ସାମାଜିକ ଶିକ୍ଷା ସହିତ କମ୍ପ୍ୟୁଟର ତଥା ପ୍ରୋଜେକ୍ଟର ମାଧ୍ୟମରେ ଶିକ୍ଷାଦାନ କରାଇବା ପାଇଁ ମତାମତ ପ୍ରଦାନ କରିବା ସହିତ ପିଲାମାନେ କିପରି ଭବିଷ୍ୟତରେ ସୁନାଗରିକ ହୋଇ ଦେଶର ସେବାକରି ସୁନାମ ଅର୍ଜନ କରିବେ ଓ ଅଭିଭାବକ ମାନେପିଲାମାନଙ୍କୁ ନୈତିକ ଶିକ୍ଷା ଦେଇ ଭଲମଣିଷ ଗଢି ତୋଳିବେ ତା ଉପରେ ଗୁରୁତ୍ୱ ଆରୋପ କରିଥିଲେ। ଶେଷରେ ଶିକ୍ଷକ ମିହିର କୁମାର ଜେନା ଧନ୍ୟବାଦ ଜ୍ଞାପନ କରିଥିଲେ।

ଗଞ୍ଜେଇ ଜବତ, ଅଭିଯୁକ୍ତ ବେପାରୀ ଗିରଫ

ଧର୍ମଶାଳା,୧୬।୯ (ସମିସ):

ଧର୍ମଶାଳା ପୁଲିସ ଜଣେ ଗଞ୍ଜେଇ ବେପାରୀକୁ ଗିରଫ କରିବା ସହ ତା' ନିକଟରୁ ୮ କେଜିରୁ ଊର୍ଦ୍ଧ୍ୱ ଗଞ୍ଜେଇ ଜବତ କରିଛି। ଏନେଇ ଧର୍ମଶାଳା ଥାନା ପରିସରରେ ଆୟୋଜିତ ଏକ ସାମ୍ବାଦିକ ସମ୍ମିଳନୀରେ ଯାଜପୁର ରୋଡ ଏସ୍‌ଡିପିଓ ଶରତ ଚନ୍ଦ୍ର ପାତ୍ର ସୂଚନା ଦେଇଛନ୍ତି। ସୂଚନା ମୁତାବକ କଟକ ଜିଲ୍ଲା ମାହାଙ୍ଗା ଥାନା କଉଡିଖୋଲ ଗ୍ରାମର ହଟ କିଶୋର ନାୟକଙ୍କ ପୁଅ ବିକ୍ରମ ନାୟକ (୪୫) ଓଡି-୦୨-ସିଏନ-୯୬୨୭ ନମ୍ବର ବିଶିଷ୍ଟ ଏକ ସ୍କୁଟିରେ ଗଞ୍ଜେଇ ଭର୍ତ୍ତି କରି ବେପାର ଉଦ୍ଦେଶ୍ୟରେ ଚଣ୍ଡିଖୋଲ ଆଡକୁ ଆସୁଥିବା ନେଇ ପାଟ୍ରୋଲିଂ ଡିୟୁଟିରେ ଥିବା ଏସଆଇ ଦିଲିପ କୁମାର ଦେଉରୀ ଖବର ପାଇଥିଲେ। ପରେ କଣ୍ଟିଗଡିଆ ଛକ ନିକଟରେ ଅପେକ୍ଷା କରିଥିବା ବେଳେ ଦୁଇ ଜଣ ବ୍ୟକ୍ତି ଏକ ସ୍କୁଟରରେ ଆସୁଥିବା ଦେଖି ପୁଲିସ ତାଙ୍କୁ ଅଟକାଇ ଯାଞ୍ଚ କରିବା ବେଳେ ତାଙ୍କ ସ୍କୁଟରରୁ ଗଞ୍ଜେଇ ବାହାରିଥିଲା। ଏହି ସମୟରେ ସ୍କୁଟର ପଛରେ ବସିଥିବା ବ୍ୟକ୍ତି ଜଣକ ଘଟଣା ସ୍ଥଳରୁ ଚମ୍ପଟ ମାରିଥିବା ବେଳେ ପୁଲିସ ସ୍କୁଟରରେ ଗଞ୍ଜେଇ ନେଇଯାଉଥିବା ବେପାରୀକୁ ଗିରଫ କରିବା ସହ ତାନିକଟରୁ ୮ କେଜି ୩୦୦ ଗ୍ରାମର ଗଞ୍ଜେଇ, ବ୍ୟବହାର କରିଥିବା ସ୍କୁଟର, ଗୋଟିଏ ମୋବାଇଲ ଫୋନ ଓ ୩୨୦ ଟଙ୍କା ଜବତ କରିଛି। ଅଭିଯୁକ୍ତ ବିକ୍ରମ ଫୁଲବାଣୀ ଅଂଚଳରୁ ଗଞ୍ଜେଇ ଆଣି ବହୁ ପୂର୍ବରୁ ଏହି ବ୍ୟବସାୟ କରୁଥିବା ପୁଲିସ ନିକଟରେ ସ୍ୱିକାର କରିଛି। ଏନେଇ ତଦନ୍ତକାରୀ ଅଧିକାରୀ ଏସଆଇ ସଂଯୁକ୍ତା ବେହେରା ଘଟଣାର ତଦନ୍ତ କରିବା ସହ ଧର୍ମଶାଳା ଥାନା କେଶ ନମ୍ବର ୩୮୭/୨୬ ରୁଜୁ କରାଯାଇ ଅଭିଯୁକ୍ତ ବିକ୍ରମ ନାୟକକୁ ଆଜି ଚଣ୍ଡିଖୋଲ କୋର୍ଟକୁ ଚାଲାଣ କରାଯାଇଛି ବୋଲି ଏସଡିପିଓ ସମ୍ବାଦିକ ସମ୍ମିଳନୀରେ ସୂଚନା ଦେଇଛନ୍ତି। ଏହି ସାମ୍ବାଦିକ ସମ୍ମିଳନୀରେ ଥାନା ଅଧିକାରୀ ଚିନ୍ମୟୀ ସାହୁ, ଏସଆଇ ଦିଲିପ କୁମାର ଦେଉରୀ, ଏଏସଆଇ ପ୍ରତାପ ଚନ୍ଦ୍ର ଦେବତା ଓ ଏଏସଆଇ କଳାକାହ୍ନୁ ଟିଉ ପ୍ରମୁଖ ଉପସ୍ଥିତ ଥିଲେ।

'ଆମ ଖାଦ୍ୟ ଏବଂ ଆମ ସଂସ୍କୃତି' କାର୍ଯ୍ୟକ୍ରମ

ବ୍ୟାସନଗର,୧୬।୯ (ସମିସ): ବ୍ୟାସନଗର ପୌରାଞ୍ଚଳ ଅନ୍ତର୍ଗତ ଧବଳଗିରି ହାଇସ୍କୁଲରେ ଆମ ଖାଦ୍ୟ,ଆମ ସଂସ୍କୃତି, ବୃକ୍ଷରୋପଣ ଓ ପରିବେଶ ସଚେତନତା କାର୍ଯ୍ୟକ୍ରମ ଅନୁଷ୍ଠିତ ହୋଇଯାଇଛି। ପ୍ରତାପ ଚନ୍ଦ୍ର ପାତ୍ରଙ୍କ ଅଧ୍ୟକ୍ଷତାରେ ଅନୁଷ୍ଠିତ ଏହି କାର୍ଯ୍ୟକ୍ରମରେ ମୁଖ୍ୟଅତିଥି ଭାବେ ଜିଲ୍ଲା ଶିକ୍ଷାଧିକାରୀ ମହେଶ୍ୱର ସାହୁ ଯୋଗଦେଇ କାର୍ଯ୍ୟକ୍ରମକୁ ଉଦଘାଟନ କରିଥିବା ବେଳେ ସମ୍ମାନିତ ଅତିଥି ଭାବେ କଳିଙ୍ଗନଗର ପ୍ରଦୂଷଣ ନିୟନ୍ତ୍ରଣ ବୋର୍ଡ ଅଧିକାରୀ ହିମାଂଶୁ ଶେଖର ସାହୁ, ଏଡିଇଓ ଆଲୋକ କୁମାର ବନ୍ଧ ଯୋଗଦେଇ ପରିବେଶ ସଚେତନତା, ଆମ ଖାଦ୍ୟ, ସଂସ୍କୃତି ଉପରେ ନିଜର ବହୁ ମୂଲ୍ୟ ବକ୍ତବ୍ୟ ରଖିଥିଲେ। ଏହି ଅବସରରେ ସ୍କୁଲ ପରିସରରେ ବିଭିନ୍ନ କିସମର ବୃକ୍ଷ ରୋପଣ ଅତିଥିମାନଙ୍କ ଦ୍ୱାରା କରାଯାଇଥିଲା। ଏହି କାର୍ଯ୍ୟକ୍ରମରେ ବିଦ୍ୟାଳୟର ଶିକ୍ଷକ, ଶିକ୍ଷୟିତ୍ରୀ ମନସ୍ୱିନୀ ଦାସ, ରାଣୀ ନ୍ୟୁଟ୍ରନ ଦୀପ୍ତି, କିରାଣୀ ରବୀନ୍ଦ୍ର କୁମାର ବେହେରା, କର୍ମଚାରି ମଙ୍ଗୁଳି ଚରଣ ମଲ୍ଲିକ ଉପସ୍ଥିତ ରହି କାର୍ଯ୍ୟକ୍ରମ ପରିଚାଳନାରେ ସହଯୋଗ କରିଥିଲେ।

GOVERNMENT OF ODISHA
FOREST, ENVIRONMENT & CLIMATE CHANGE DEPARTMENT

No. FE-DIV-FLD-0043-2023- 20995/FE&CC, Bhubaneswar, dated 03 Sept. 2026, 10F (Cons) 32/2023

ORDER

Sub: Stage-II/ Final approval of Central Government under Section 2 (1) (ii) of the Van (Sanrakshan Evam Samvardhan) Adhiniyam, 1980 for non-forestry use of 3.960 ha (Fresh diversion 0.970 ha + re-diversion of 2.990 ha) of forest land for laying of water pipeline from Kandara to Nuagaon Iron Ore Mines of M/s JSW Utkal Steel Ltd under Kendujhar Forest Division of Kendujhar District, Odisha.

WHEREAS, the Director, JSW Utkal Steel Ltd, Plot No.3, Forest Park, Bhubaneswar-751009 had applied for permission over 3.960 ha (diversion of 0.970 ha + re-diversion of 2.990 ha) of forest land for laying of water pipeline from Kandara village to Nuagaon Iron Ore mines of M/s JSW Utkal Steel Ltd under Keonjhar Forest Division in Keonjhar District, Odisha.

And whereas, the Ministry of Environment, Forest & Climate Change, Government of India, Regional Office, Bhubaneswar had accorded 'Stage-I/in-principle' approval for diversion of 3.960 ha (fresh diversion 0.970 ha + re-diversion of 2.990 ha) of forest land for laying of water pipeline from Kandara to Nuagaon Iron Ore Mines of M/s JSW Utkal Steel Ltd under Keonjhar Forest Division in Keonjhar District, Odisha, subject to the fulfilment of the conditions as laid down therein vide Letter No.5-ORB572/2023-BHU dtd.10.11.2023 (Annexure-I).

And whereas, the Ministry of Environment, Forest & Climate Change, Government of India, Regional Office, Bhubaneswar in consideration of the compliance of the conditions of the 'Stage-I/in-principle' approval, have granted "Stage-II/ final" approval under Section- 2 (1) (ii) of the Van (Sanrakshan Evam Samvardhan) Adhiniyam, 1980 for non-forestry use of 3.960 ha (Fresh diversion 0.970 ha * re-diversion of 2.990 ha) of forest land for laying of water pipeline from Kandara to Nuagaon Iron Ore Mines of M/s JSW Utkal Steel Ltd under Kendujhar Forest Division in Kendujhar District, Odisha, subject to the fulfilment of the conditions as stipulated therein vide Letter No.5-ORB572/2023-BHU dtd.19.08.2026 (Annexure-II).

Now, therefore, the Government of Odisha, do hereby allow non-forestry use of 3.960 ha (Fresh diversion 0.970 ha + re-diversion of 2.990 ha) of forest land for laying of water pipeline from Kandara to Nuagaon Iron Ore Mines of M/s JSW Utkal Steel Ltd under Kendujhar Forest Division in Kendujhar District, Odisha, as per approved land schedule.

The Collector, Kendujhar and Divisional Forest Officer, Kendujhar Forest Division as the case may be are hereby authorized to handover the forest land coming within their jurisdiction, as has been finally diverted after necessary compliance following due procedure of law. Before handing over the diverted forest land to the user agency, it shall be ensured that Net Present Value of the forest land for this project for which approval has been obtained shall be deposited in full, at applicable rates.

The Divisional Forest Officer, Kendujhar Forest Division is also directed to monitor compliance to the conditions stipulated for such diversion in the respective forest/wildlife clearance order and to report violations, if any, to the Nodal Officer, O/o Principal Chief Conservator Forests & HoFF, Odisha and to the Forest, Environment & Climate Change Department.

Execution of project activities will be subject to availability of all other statutory clearances required under relevant Acts/ Rules for this project, deposit of requisite funds and compliance of Court's order, if any.

By order of the Governor
Sd/- (Swayam Mallick)
Special Secretary to Government

Memo No. 20996/FE&CC Date 03 Sept.2026

Copy along with copy of the Annexures forwarded to the Principal Chief Conservator of Forests & HoFF, Odisha for kind information and necessary follow up action.

Appropriate instruction to the Divisional Forest Officer, Kendujhar Forest Division and user agency may be imparted for required follow up action at their end, it may be ensured by the Divisional Forest Officer, Kendujhar Forest Division that Net Present Value of the forest land involved in this project of the user agency is deposited by them in appropriate head in full, at applicable rates. The user agency may also be instructed to furnish compliance to the conditions of forest/ wildlife clearance pertaining to the project in every quarter to the Divisional Forest Officer, Kendujhar Forest Division for facilitating monitoring of compliances.

Sd/-
Special Secretary to Government

Memo No. 20997/FE&CC Date 03 Sept.2026

Copy along with copy of the Annexures forwarded to the Asst. Inspector General of Forests, Government of India, MoEF&CC (FC Division), Indira Paryavaran Bhawan, Jor Bagh Road, Aliganj, New Delhi, Pin-110003/ Deputy Director General of Forests (Central), MoEF&CC, Government of India, Regional Office, A/3, Chandrasekharpur, Bhubaneswar- 23 for kind information and necessary follow up action in compliance to the order of Hon'ble NGT dtd.07.11.2012 in Appeal No.07/2012 communicated by the MoEF, Government of India vide their letter F. No.7-23/2012-FC dtd.24.07.2013.

sd/-
Special Secretary to Government

Memo No. 20998/FE&CC Date 03 Sept.2026

Copy along with copy of the Annexures forwarded to the Principal Chief Conservator of Forests (Wildlife) & Chief Wildlife Warden, Odisha/ Addl. Principal Chief Conservator of Forests (FD&NO, FCA), O/o PCCF & HoFF, Odisha for information and necessary action.

sd/-
Special Secretary to Government

Memo No. 20999/FE&CC Date 03 Sept.2026

Copy along with copy of the Annexures forwarded to the Regional Chief Conservator of Forests, Rourkela Circle/Divisional Forest Officer, Kendujhar Forest Division for information and immediate necessary compliance.

It may be ensured by the Divisional Forest Officer, Kendujhar Forest Division that Net Present Value of the forest land involved in this project of the user agency shall be deposited by them in full, at applicable rates in appropriate head before handing over of the forest land to the user agency. Besides, funds, if any, due to be deposited by the user agency for this project shall also be deposited by the project proponent before the forest land is handed over to them. The user agency may also be instructed to furnish compliance to the conditions of forest/ wildlife clearance pertaining to the project in every quarter to the Divisional Forest Officer, Kendujhar Forest Division for facilitating monitoring of compliances by them.

The Divisional Forest Officer, Kendujhar Forest Division is also instructed to ensure that the direction given to the user agency are executed immediately

sd/-
Special Secretary to Government

Memo No. 21000/FE&CC Date 03 Sept.2026

Copy along with copy of the Annexures forwarded to Revenue & Disaster Management Department/ Water Resources Department/ Steel & Mines Department/ Industries Department/ Member Secretary, SPCB, Odisha/ Collector, Kendujhar for information and necessary follow up action.

sd/-
Special Secretary to Government

Memo No. 21001/FE&CC Date 03 Sept.2026

Copy along with copy of the Annexures forwarded to the Director, JSW Utkal Steel Ltd, Plot No.3, Forest Park, Bhubaneswar-751009 for information and immediate necessary action.

The user agency is asked to take following actions immediately as per orders of Hon'ble National Green Tribunal dtd.07.11.2012 in Appeal No.07/2012 communicated by the MoEF, Government of India vide their letter F. No.7-23/2012-FC dtd.24.07.2013.

i. They shall publish the entire forest clearance granted in verbatim along with conditions and safeguards imposed by the Central Government in Stage-I/II forest clearance in two widely circulated daily newspapers, one in vernacular language and the other in English language so as to make people aware of the permission granted to the Project for use of forest land for non-forest purposes.
ii. They shall submit the copies of forest clearance orders granted by the Central Government/State Government to the Heads of local bodies, Panchayats and Municipal bodies along with the relevant offices of the State Government, who in turn, shall display the same for 30 days from date of receipt.
iii. Detailed action taken in compliance to the above order of State Government shall be intimated to the DFO, Kendujhar / RCCF, Rourkela/ PCCF & HoFF, Odisha/ Forest, Environment & Climate Change Department for reference.

Besides the above, the user agency is also asked to deposit Net Present Value of forest land for this project in full, if not deposited yet, at applicable rates. Requisite funds due for deposit by the user agency on account of this project shall also be deposited under appropriate head.

The user agency shall furnish compliances to the conditions prescribed in the forest/wildlife clearance order lo the DFO, Kendujhar in every quarter for the purpose of monitoring by him.

sd/-
Special Secretary to Government

Memo No. 21002/FE&CC Date 03 Sept.2026

Copy along with copy of the Annexures forwarded to the Head, State Portal, I.T. Centre, Odisha Secretariat, Bhubaneswar for information and necessary action. He is requested to upload this order along with its enclosures on the website of Forest, Environment & Climate Change Department immediately for information of all concerned. This is required in compliance to order of Hon'ble National Green Tribunal dt.07.11.2022 in Appeal No.7/2012. Hence this may be done unfailingly.

sd/-
Special Secretary to Government

Memo No. 21003/FE&CC Date 03 Sept.2026

Copy along with copy of the Annexures forwarded to the Under Secretary to Government, Office Establishment Section, FE&CC Department for information and necessary action with reference to their letter No.12939/F&E dtd.16.07.2026

sd/-
Special Secretary to Government

Government of India
Ministry of Environment, Forest & Climate Change Regional Office, Bhubaneswar A/3, Chandrasekharpur, Bhubaneswar-751023

No.5-ORB572/2023-BHU 10th November, 2023

To
The Addl. Chief Secretary,
Forest & Environment Deptt.,
Government of Odisha,
Bhubaneswar-751 001.

Sub: Diversion of 3.960 ha (Fresh diversion 0.970 ha + re-diversion of 2.990 ha) of forest land for laying of water pipeline from Kandara to Nuagaon Iron Ore Mines of M/s JSW Utkal Steel Ltd. under Keonjhar Forest Division in Keonjhar District, Odisha.

Sir,

I am directed to refer to State Govt. letter No.FE-DIV-FLD-0043-2023-10014/FE&CC dated 15.05.2023 and PCCF & HoFF, Odisha's letter No.20692/9F(Pipeline)-36/2023 dated 17.10.2023 on the above mentioned subject seeking prior approval of the Ministry of Environment, Forest & Climate Change under section 2 of Forest (Conservation) Act, 1980.

2. After due consideration of the proposal of the State Government, the Ministry of Environment, Forest & Climate Change hereby conveys 'Stage-I/in-principle' approval for diversion of 3.960 ha (fresh diversion 0.970 ha + re-diversion of 2.990 ha) of forest land for laying of water pipeline from Kandara to Nuagaon Iron Ore Mines of M/s JSW Utkal Steel Ltd. under Keonjhar Forest Division in Keonjhar District, Odisha, subject to the fulfillment of the following conditions.

A: Conditions which need to be complied prior to handing over of forest land by the State Forest Department.

i) The user agency shall transfer online, the Net Present Value (NPV) of 3.960 ha forest land being diverted under this proposal, as per the Orders of Hon'ble Supreme Court of India dated 28.03.2008, 24.04.2008 and 09.05.2008 in Writ Petition (Civil) No.202/1995 and the guidelines issued by this Ministry vide its letter No.5-3/2011-FC (Vol-I) dated 06.01.2022 and 22.03.2022. The requisite funds shall be transferred through online portal in CAMPA account of the State concerned.
ii) The identified non-forest land of 4.021 Ha for raising compensatory afforestation shall be transferred and mutated in the name of Forest Department and notified as RF/PF prior to Stage-II approval.
iii) The land identified for the purpose of Compensatory Afforestation/Addl. C.A. shall be clearly depicted on a Survey of India Topo sheet of 1: 50,000 scale.
iv) The KML files of the area to be diverted and the CA areas shall be uploaded on the e-Green watch portal with all requisite details before issuing working permission towards linear projects or submitting compliance report for seeking Stage-II approval, as the case may be.
v) The user agency shall transfer the cost of raising and maintaining the compensatory afforestation at the current wage rate in consultation with State Forest Department in the account of CAMPA of the concerned State through online portal. The Scheme may include appropriate provision for anticipated cost increase for works scheduled for subsequent years.
vi) All the funds received from the user agency under the project shall be transferred/ deposited in CAMPA account only through e-portal (https://parivesh.nic.in/). Amount deposited through other mode will not be accepted as compliance of the Stage-I clearance.
vii) The compliance report of the Stage-I approval shall be uploaded on e-portal (https://parivesh.nic.in/).
viii) The complete compliance of the FRA, 2006 shall be ensured by way of prescribed certificate from the concerned District Collector.
ix) The boundary of the proposed forest land for diversion, shall be demarcated on ground at the project cost, by erecting four feet high reinforced cement concrete pillars, each inscribed with its serial number, distance from pillar to pillar and GPS co-ordinates.

B: Conditions which need to be strictly complied on field after handing over of forest land to the user agency by the State Forest Department but the compliance in form of undertaking shall be submitted prior to Stage-II approval.

i) Legal status of forest land proposed for diversion shall remain unchanged.
ii) Compensatory afforestation shall be raised over 4.02 Ha of non forest land identified in Plot No.566 (P), Khata No.67 of Kissam-Parbat-II of village Podadihi under Banspal Tahasil of Keonjhar District under Keonjhar Forest Division within one year from the date of Stage-II Clearance and maintained thereafter by the State Forest Department, at the cost of user agency. The species to be planted in the CA scheme shall be of native species of the area. At least 18 month old seedlings should be planted. Intensive monitoring of the plantation needs to be done and documented using Geo tagging so that the increase of canopy density and survival and growth of plantation can be evaluated at regular intervals.
i) At the time of payment of Net Present Value (NPV) at the then prevailing rate, the user agency shall furnish an undertaking to pay the additional amount of NPV, if so determined, as per the final decision of the Hon'ble Supreme Court of India.
ii) The user agency shall comply with the conditions stipulated in the final forest clearance granted to M/s NHAI for four/six laning, widening and strengthening of existing two lane of NH-215 (Rimuli-Rajamunda Section) in Keonjhar and Sundargarh District of Odisha vide Ministry's letter No.5-ORA198/2014-BHU dated 16.04.2019.
iii) The user agency shall obtain Environmental Clearance as per the provisions of Environment (Protection) Act, 1986, if applicable.
iv) The user agency shall prepare and implement intensive Soil & Moisture Conservation Plan along both sides of proposed water pipeline corridor passing through forest area in consultation with Forest Department at project cost.
v) The user agency shall take all measures for protection and conservation in the area in consultation with State Forest Department.
vi) The user agency shall explore the possibility of successful transplantation of maximum number of trees identified to be felled and shall be planted alongside the road and shall ensure that any tree felling shall be done only when it is unavoidable and that too under strict supervision of the State Forest Department.
vii) No labour camp shall be established on the forest land and the user agency shall provide fuels preferably alternate fuels to the labourers and the staff working at the site so as to avoid any damage and pressure on the nearby forest areas.
viii) No additional or new path will be constructed inside the forest area for any activity related to the project work.
ix) The user agency while executing works, shall not fell any tree or damage forest growth in the surrounding forest area in any manner.
x) The layout plan of the proposed forest land shall not be changed without the prior approval of Ministry of Environment, Forest & Climate Change.
xi) The forest land shall not be used for any purpose other than that specified in the proposal.
xii) The forest land proposed to be diverted shall under no circumstances be transferred to any other user agency, department or person without the prior approval of Ministry of Environment, Forest & Climate Change.
xiii) No damage to the flora and fauna of the adjoining area shall be caused.
xiv) The concerned Divisional Forest Officer, will monitor and take necessary mitigative measures to ensure that there is no adverse impact on the forests in the surrounding area.
xv) The user agency shall submit annual self monitoring report on compliance of stipulated conditions to the Nodal Officer (FCA) of the State and concerned Regional Office of this Ministry by the end of March every year.
xvi) Any other conditions that the Ministry of Environment, Forests & Climate Change may impose from time to time in the interest of afforestation, conservation and management of flora and fauna in the area, shall be complied by the user agency.
xvii) The State Govt. and user agency shall ensure compliance to provisions of the all Acts, Rules, Regulations, Guidelines, NGT Order (s) & Hon'ble Court Order (s) pertaining to this project, if any, for the time being in force, as applicable to the project.
xviii) Violation of any of these conditions will amount to violation of Forest (Conservation) Act, 1980 and action would be taken as prescribed in Para 1.21 of Chapter 1 of the Handbook of comprehensive guidelines of Forest (Conservation) Act, 1980 as issued by this Ministry's letter No.5-2/2017-FC dated 28.03.2019.

3. After receipt of the report on compliance to the conditions stipulated above, from the State Government of Odisha, final/Stage-II approval for diversion of the said forest land under Section 2 of Forest (Conservation) Act, 1980 will be issued by this Ministry. Transfer of forest land to user agency should not be effected by the State Government of Odisha till final/Stage-II approval for its diversion is issued by the Ministry of Environment, Forest & Climate Change.

4. "The State Govt. or a Senior Office not below the Rank of a Divisional Forest Officer, having jurisdiction over the forest land proposed to be diverted, duly authorized in this behalf by the State Govt. can pass an order for tree cutting and commencement of work of a linear project in forest land for a period of one year. Such order shall be passed only after full realization of funds for compensatory afforestation, Net Present Value (NPV), Wildlife conservation Plan, plantation of dwarf species of medicinal plants, and all other compensatory levies, [specified in the Stage-I (in-principle) approval] from the User Agency, and where ever applicable, transfer and mutation of non-forest/revenue forest land in favour of State Forest Department" as stipulated in Para 11.2 of Chapter-11 of Handbook of Guidelines issued under F.C. Act, 1980 vide Ministry's letter No.5-2/2017-FC dated 28.03.2019.

Yours faithfully,
Sd/- (Padma Mahanti)
Dy. Inspector General of Forests ©

Copy to:-
1. The Inspector General of Forests (ROHQ), Ministry of Environment, Forest & Climate Change, Indira Paryavaran Bhawan, Jor Bagh Road, Aliganj, New Delhi-110 003.
2. The PCCF & Nodal Officer (FCA), Forest Department, Govt. of Odisha, Aranya Bhawan, Chandrasekharpur, Bhubaneswar-751023.
3. The Director, M/s JSW Steel Ltd., Plot No.3, Forest Park, Bhubaneswar-751009, Odisha.

Dy. Inspector General of Forests (C)

Government of India
Ministry of Environment, Forest & Climate Change Regional Office, Bhubaneswar A/3, Chandrasekharpur, Bhubaneswar-751023

No. 5-ORB572/2023-BHU Dated: 19th August, 2026

To
The Principal Secretary,
Forest & Environment Deptt.,
Government of Odisha,
Bhubaneswar - 751 001.

Sub: Stage-II/Final approval of the Central Government under Section 2 (1)(ii) of the Van (Sanrakshan Evam Samvardhan) Adhiniyam, 1980 for non-forestry use of 3.960 ha (Fresh diversion 0.970 ha + re-diversion of 2.990 ha) of forest land for laying of water pipeline from Kandara to Nuagaon Iron Ore Mines of M/s JSW Utkal Steel Ltd. under Kendujhar Forest Division in Kendujhar District, Odisha.

Sir,

I am directed to refer to State Govt. letter No.FE-DIV-FLD-0043-2023-10014/FE&CC dated 15.05.2023 and PCCF & HoFF, Odisha's letter No.20692/9F(Pipeline)-36/2023 dated 17.10.2023, wherein prior approval for non-forestry use of 3.960 ha (Fresh diversion 0.970 ha + re-diversion of 2.990 ha) of forest land for laying of water pipeline from Kandara to Nuagaon Iron Ore Mines of M/s JSW Utkal Steel Ltd. under Kendujhar Forest Division in Kendujhar District, Odisha, was sought in accordance with Section-2 (1)(ii) of the Van (Sanrakshan Evam Samvardhan) Adhiniyam, 1980. After due consideration of the proposal by the Ministry of Environment, Forest & Climate Change, the in-principle approval for non-forestry use of the said forest land was accorded by Ministry vide this office letter of even number dated 10.11.2023, subject to fulfillment of certain conditions. The State Government has furnished the compliance report in respect of the conditions stipulated in the in-principle approval and has requested to grant final approval of the proposal.

2. In this connection, I am directed to say that on the basis of the compliance report furnished by the PCCF & HoFF, Odisha vide their letter No.15929/9F (Pipeline)-36/2023 dated 03.08.2026 and submission of the compliance report by State Govt. in Parivesh web portal on 06.08.2026, Stage-II/Final approval of the Ministry of Environment, Forest & Climate Change is hereby granted under Section 2 (1)(ii) of the Van (Sanrakshan Evam Samvardhan) Adhiniyam, 1980 for non-forestry use of 3.960 ha (Fresh diversion 0.970 ha + re-diversion of 2.990 ha) of forest land for laying of water pipeline from Kandara to Nuagaon Iron Ore Mines of M/s JSW Utkal Steel Ltd. under Kendujhar Forest Division in Kendujhar District, Odisha, subject to the fulfillment of the following conditions:-

i) The State Govt. shall ensure that the legal status of diverted forest land shall remain unchanged.
ii) The State Govt. shall ensure that the user agency shall pay the additional amount of NPV, if so determined, as per the final decision of the Hon'ble Supreme Court of India.
iii) The State Govt. shall ensure the compliance on FRA, 2006 as per Van (Sanrakshan Evam Samvardhan) Rules and guidelines issued from time to time before handing over of the diverted forest land to user agency.
iv) The State Govt. shall ensure that the KML files of the area to be diverted and CA areas shall be uploaded on the e-Green watch portal with all requisite details before handing over of the diverted forest land to the user agency.
v) The State Govt. shall ensure that the boundary of the diverted forest land shall be demarcated on ground at the project cost, by erecting four feet high reinforced cement concrete pillars, each inscribed with its serial number, distance from pillar to pillar and GPS co-ordinates.
vi) The State Govt. shall ensure that the State Forest Department will raise Compensatory afforestation over 4.02 Ha of non forest land identified in Plot No.566 (P), Khata No.67 of Kissam-Parbat-II of village Podadihi under Banspal Tahasil of Kendujhar District under Kendujhar Forest Division within two year from the date of Stage-II Clearance and maintained thereafter by the State Forest Department, at the cost of user agency. The species to be planted in the CA scheme shall be of native species of the area. At least 18 month old seedlings should be planted. Intensive monitoring of the plantation needs to be done and documented using Geo tagging so that the increase of canopy density and survival and growth of plantation can be evaluated at regular intervals.
vii) The State Govt. shall ensure that the user agency shall comply with the conditions stipulated in the final forest clearance granted to M/s NHAI for four/six laning, widening and strengthening of existing two lane of NH-215 (Rimuli-Rajamunda Section) in Kendujhar and Sundaragada District of Odisha vide Ministry's letter No.5-ORA198/2014-BHU dated 16.04.2019.
viii) The State Govt. shall ensure that the user agency shall implement approved intensive Soil & Moisture Conservation Plan along both sides of proposed water pipeline corridor passing through forest area in consultation with Forest Department at project cost.
ix) The State Govt. shall ensure that the user agency shall take all measures for protection and conservation in the area in consultation with State Forest Department.
x) The State Govt. shall ensure that the user agency shall explore the possibility of successful transplantation of maximum number of trees identified to be felled and shall ensure that any tree felling shall be done only when it is unavoidable and that too under strict supervision of the State Forest Department.
xi) The State Govt. shall ensure that the user agency shall take adequate safety measures for accidental leakage of water pipeline.
xii) The State Govt. shall ensure that no labour camp shall be established on the forest land and the user agency shall provide fuels preferably alternate fuels to the labourers and staff working at the site so as to avoid any damage and pressure on the nearby forest areas.
xiii) The State Govt. and user agency shall ensure that while executing works, the user agency shall not fell any tree or damage forest growth in the surrounding forest area in any manner.
xiv) The State Govt. and user agency shall ensure that earth or any material shall neither be brought from nor the debris resulting during construction be disposed of in the adjoining forest area by the user agency.
xv) The State Govt. and user agency shall ensure that the layout plan of the proposal shall not be changed without prior approval of the Ministry of Environment, Forest & Climate Change.
xvi) The State Govt. shall ensure that the forest land shall not be used for any purpose other than that specified in the proposal and under no circumstances be transferred to any other user agency, department or person without prior approval of the Ministry of Environment, Forest & Climate Change.
xvii) The State Govt. shall ensure that no damage to the flora and fauna of the adjoining area shall be caused.
xviii) The State Govt. shall ensure that the DFO concerned will monitor and take necessary mitigative measures to ensure that there is no adverse impact on the forests in surrounding area.
xix) The State Govt. shall ensure that the user agency shall submit annual self monitoring report on compliance of stipulated conditions to the Nodal Officer (FCA) of the State and Regional Office of this Ministry by the end of March every year regularly.
xx) The State Govt. shall ensure that any other conditions that the Ministry of Environment, Forests & Climate Change may impose from time to time in the interest of afforestation, conservation and management of flora and fauna in the area, which shall be complied by the user agency.
xxi) The State Govt. and user agency shall ensure compliance to provisions of the all Acts, Rules, Regulations, Guidelines, NGT Order (s) & Hon'ble Court Order (s) pertaining to this project, if any, for the time being in force, as applicable to the project.
xxii) Any other direction issued by the Ministry as a result of Hon'ble Supreme Court order will have bearing on this approval.
xxiii) Violation of any of these conditions will amount to violation of Van (Sanrakshan Evam Samvardhan) Adhiniyam, 1980 and action would be taken as prescribed in Para 1.16 of Consolidated Guidelines and Clarification issued under Van (Sanrakshan Evam Samvardhan) Adhiniyam, 1980 and Van (Sanrakshan Evam Samvardhan) Rules, 2023 vide Ministry's letter dated 29.12.2023.

Yours faithfully,
Sd/- (Vasanta Kiran Babu)
Dy. Inspector General of Forests ©

Copy to:-
1. The Chief Executive Officer, National Authority CAMPA, Ministry of Environment, Forest & Climate Change, 3rd Floor, Supreme Court Metro Station Building, New Delhi-110 001.
2. The Inspector General of Forests (ROHQ), Ministry of Environment, Forest & Climate Change, Indira Paryavaran Bhawan, Jor Bagh Road, Aliganj, New Delhi - 110 003.
3. The Addl. PCCF & Nodal Officer (FCA), Forest Department, Govt. of Odisha, Aranya Bhawan, Chandrasekharpur, Bhubaneswar-751023.
4. The Divisional Forest Officer, Kendujhar Forest Division, Kendujhar, Odisha.
5. The Director, M/s JSW Utkal Steel Ltd., Plot No.3, Forest Park, Bhubaneswar-751009, Odisha.

Dy. Inspector General of Forests (C)

ସକାଳ
THE SAKALA

ସମ୍ପାଦକୀୟ

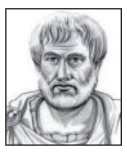

ପାଠପଢ଼ାର ଅନୁଭୂତି ତିକ୍ତ ହୋଇପାରେ, କିନ୍ତୁ ଏହାର ଫଳ ମଧୁର ।
-ଆରିଷ୍ଟୋଟଲ୍

ଇପିଏଫ୍ଓ: ବହୁପଥ ବାକି

କର୍ମଚାରୀ ଭବିଷ୍ୟନିଧି ପାଣ୍ଠି ସଂଗଠନ(ଇପିଏଫ୍ଓ) ଅଧୀନରେ ପଞ୍ଜିକୃତ କର୍ମଚାରୀମାନଙ୍କର ଯୋଗଦାନ ପାଇଁ ଉଦ୍ଦିଷ୍ଟ ସର୍ବୋଚ୍ଚ ବେତନ ସୀମା ୨୫ ହଜାର ଟଙ୍କାକୁ ବୃଦ୍ଧି ପାଇଛି । କେନ୍ଦ୍ରୀୟ କ୍ୟାବିନେଟ୍‌ରେ ଅନୁମୋଦିତ ଏହି ନିଷ୍ପତ୍ତି ଆଜିଠାରୁ କାର୍ଯ୍ୟକାରୀ ହେବ ବୋଲି ଶ୍ରମ ଓ ନିୟୋଜନ ମନ୍ତ୍ରୀ ଘୋଷଣା କରିଛନ୍ତି । ଦୀର୍ଘ ବାରବର୍ଷ ପରେ ସଂଗଠିତ କର୍ମଚାରୀଙ୍କ ପାଇଁ ଏହି ଘୋଷଣା କିଞ୍ଚିତ ଆଶ୍ୱସ୍ତି ଆଣିଥିବା ବେଳେ ପେନ୍‌ସନ୍ ପରିମାଣ ବୃଦ୍ଧି ଭଳି ମୁଖ୍ୟ ଦାବି ଏକପ୍ରକାର ଗୌଣ ହୋଇଯାଇଛି ।

ଏବେ ସଂଗଠିତ କ୍ଷେତ୍ରରେ କାର୍ଯ୍ୟରତ କର୍ମଚାରୀମାନଙ୍କର ଇପିଏଫ୍‌ରେ ସଞ୍ଚୟ ବା ଯୋଗଦାନ ପାଇଁ ଦରମାର ୧୨% ଜମା ହେଉଥିବା ବେଳେ ନିଯୁକ୍ତିଦାତାଙ୍କର ସମ ପରିମାଣ(୧୨%) ଯୋଗଦାନ ରହୁଛି । ଏଥିପାଇଁ ସର୍ବୋଚ୍ଚ ଦରମା ସୀମାକୁ ୨୦୧୪ ମସିହାରେ ଶେଷଥର ପାଇଁ ୬, ୫୦୦ ଟଙ୍କାରୁ ୧୫ ହଜାର ଟଙ୍କାକୁ ବୃଦ୍ଧି କରାଯାଇଥିଲା । ଅର୍ଥାତ୍ ମାସିକ ୧୫ ହଜାର ଟଙ୍କା ପାଉଥିବା ଜଣେ କର୍ମଚାରୀଙ୍କ ଦରମାରୁ ୧୮୦୦ ଟଙ୍କା କଟୁଥିବା ବେଳେ ତା'ଠାରୁ ଅଧିକ ଦରମା ପାଉଥିବା କର୍ମଚାରୀ/ଅଧିକାରୀଙ୍କଠାରୁ ମଧ୍ୟ ୧୮୦୦ ଟଙ୍କା ହିଁ କାଟି ଇପିଏଫ୍ଓରେ ଜମା ହେଉଛି ଏବଂ ନିଯୁକ୍ତିଦାତା ଆଉ ୧୮୦୦ ଟଙ୍କା ଜମା କରୁଛନ୍ତି । ୧୫ ହଜାର ଟଙ୍କାରୁ କମ୍ ଦରମା ପାଉଥିବା, ଉଦାହରଣ ସ୍ୱରୂପ ୧୪ ହଜାର ଟଙ୍କା ପାଉଥିବା, କର୍ମଚାରୀଙ୍କ ଦରମାରୁ ୧୨% ହିସାବରେ ୧୬୮୦ ଟଙ୍କା କଟୁଥିବା ବେଳେ ନିଯୁକ୍ତିଦାତା ଆଉ ୧୬୮୦ ଟଙ୍କା ମିଶାଇ ଇପିଏଫ୍‌ରେ ଜମା କରୁଛନ୍ତି । ଏବେ ସର୍ବୋଚ୍ଚ ବେତନ ସୀମାକୁ ୧୫ ହଜାର ଟଙ୍କାରୁ ୨୫ ହଜାର ଟଙ୍କାକୁ ବୃଦ୍ଧି କରାଯାଇଛି । ଅର୍ଥାତ୍ ମାସିକ ୨୫ ହଜାର ଟଙ୍କା ଏବଂ ତଦୂର୍ଦ୍ଧ୍ୱ ବେତନଭୋଗୀ କର୍ମଚାରୀମାନେ ସର୍ବାଧିକ ୩ ହଜାର ଟଙ୍କା ପର୍ଯ୍ୟନ୍ତ ଇପିଏଫ୍‌ରେ ଯୋଗଦାନ କରିପାରିବେ । କେନ୍ଦ୍ର ସରକାରଙ୍କ ଏହି ନିଷ୍ପତ୍ତି ସ୍ୱାଗତଯୋଗ୍ୟ ହେଲେ ହେଁ ନିଯୁକ୍ତିଦାତାମାନଙ୍କ ଉପରେ ଆର୍ଥିକ ବୋଝ ବଢ଼ିବାକୁ ଥିବାରୁ କେନ୍ଦ୍ର କ୍ୟାବିନେଟ୍‌ର ଏହି ନିଷ୍ପତ୍ତିକୁ ଟାଳିବାକୁ ନାନା ଉପାୟ ଚିନ୍ତା କରିପାରନ୍ତି । ଏ ଦିଗ ପ୍ରତି ସରକାର ସଚେତନ ରହିବା ଆବଶ୍ୟକ ।

ଏ ସବୁ ସତ୍ତ୍ୱେ କର୍ମଚାରୀ ସଂଘର ମୂଳ ଦାବି ପେନ୍‌ସନ୍ ବୃଦ୍ଧି ପାଇଁ ବୋଧହୁଏ ଆହୁରି

ଅଧିକ ଦିନ ଅପେକ୍ଷା କରିବାକୁ ପଡ଼ିବ । କାରଣ ସରକାରଙ୍କ ସଦ୍ୟତମ ନିଷ୍ପତ୍ତି ପରେ ପେନ୍‌ସନ୍ ପରିମାଣ ମାତ୍ର ୮୩୦ ଟଙ୍କା ବଢ଼ିବ । ବର୍ତ୍ତମାନର ଦରଦାମ ବୃଦ୍ଧି ଯୁଗରେ ଏହି ପରିମାଣ ସମୁଦ୍ରକୁ ଶଙ୍ଖେ ଭଳି । ବୋଧହୁଏ ସରକାର ଅନ୍ୟାନ୍ୟ ସାମାଜିକ ଭତ୍ତା ଯୋଜନାକୁ ତୁଳନା କରି ଇପିଏଫ୍ ପେନ୍‌ସନ୍ ରାଶି ବୃଦ୍ଧି କରିବାକୁ ଉଚିତ ମଣୁ ନାହାନ୍ତି । ବିଭିନ୍ନ ସାମାଜିକ ଯୋଜନାରେ ମିଳୁଥିବା ଭତ୍ତା ନିର୍ବାଚନ ରାଜନୀତିର ଏକ ଅଂଶବିଶେଷ । ଅପରପକ୍ଷରେ ଇପିଏଫ୍ ସମ୍ପୂର୍ଣ୍ଣ ରୂପେ କର୍ମଚାରୀଙ୍କ ଝାଳବୁହା ଧନର ଯୋଗଦାନରେ ଗଠିତ । ସମ୍ପ୍ରତି ଦେଶରେ ୩୦ କୋଟି ଇପିଏଫ୍ ଆକାଉଣ୍ଟଧାରୀ ଥିବା ବେଳେ ସେମାନଙ୍କର ଏବଂ ସେମାନଙ୍କ ନିଯୁକ୍ତିଦାତାଙ୍କ ଯୋଗଦାନ ପରିମାଣ ୨୬ ଲକ୍ଷ କୋଟି ଟଙ୍କା । ସରକାରୀ କର୍ମଚାରୀମାନଙ୍କୁ ଦିଆଯାଉଥିବା ପେନ୍‌ସନ୍ ପ୍ରକ୍ରିୟା ଅନୁସରଣରେ ଇପିଏଫ୍ଓ ଏହି ବିପୁଳ ରାଶିକୁ ଲାଭଦାୟକ ପ୍ରତିଭୂତି ଅଂଶଧନରେ ନିବେଶ କଲେ ଆକାଉଣ୍ଟଧାରୀମାନେ ଅବସର ପରେ ଉପକୃତ ହୁଅନ୍ତେ ।

ଇପିଏଫ୍ ଆକାଉଣ୍ଟଧାରୀଙ୍କ ମଧ୍ୟରୁ ସିଂହଭାଗ ମଧ୍ୟବିତ୍ତ-ନିମ୍ନମଧ୍ୟବିତ୍ତ ଶ୍ରେଣୀର, ଯେଉଁମାନେ ସରକାରୀ ମାଗଣା ଯୋଜନା ଏବଂ ବିଭିନ୍ନ ଗରିବ କଲ୍ୟାଣ ଯୋଜନାରୁ ବଞ୍ଚିତ । ସମ୍ପ୍ରତି ଜୀବନ ଧାରଣର ଅତ୍ୟାବଶ୍ୟକ ସାମଗ୍ରୀ, ଶିକ୍ଷା ଓ ସ୍ୱାସ୍ଥ୍ୟ ଖର୍ଚ୍ଚ ଏତେ ବଢ଼ିଯାଇଛି ଯେ ଦରମା ଗଣ୍ଡିକ ଘରକୁ ଆସିବାର ପ୍ରଥମ ସପ୍ତାହରେ ହିଁ ସରିଯାଉଛି । ଏଭଳି ଅବସ୍ଥାରେ ଭବିଷ୍ୟତ ପାଇଁ ସଞ୍ଚୟ ଜମା ସୁଯୋଗ ମଧ୍ୟ ସଂକୁଚିତ । ତେଣୁ ଅବସର ପରେ ଖଟିଖିଆମାନେ କେମିତି ବଞ୍ଚିବେ ସେ ବିଷୟରେ ଅନ୍ତତଃ ସରକାର ସହୃଦୟତାର ସହ ମାନବିକ ଦୃଷ୍ଟିକୋଣରୁ ଚିନ୍ତା କରିବା ଉଚିତ ହେବ ।

ଭାରତ ଏକ ଜନକଲ୍ୟାଣକାରୀ ରାଷ୍ଟ୍ର । ଏଠାରେ ସବୁ ଲୋକ ମର୍ଯ୍ୟାଦାର ସହ ବଞ୍ଚିବାର ଅଧିକାର ପାଇଛନ୍ତି । ସାମାଜିକ ସୁରକ୍ଷା ସହାୟତା ଯୋଜନାରେ ହିତାଧିକାରୀଙ୍କୁ ବଞ୍ଚିବା ପାଇଁ ସର୍ବନିମ୍ନ ଗ୍ରହଣଯୋଗ୍ୟ ଅର୍ଥ ଦେବାର ଆବଶ୍ୟକତା ରହିଛି । ସରକାର ରିହାତି, ସହାୟତା ଓ ଯାବତୀୟ ଲୋକ ଦେଖାଣିଆ ଯୋଜନାରେ ଆଖିବୁଜା ଅର୍ଥ ଖର୍ଚ୍ଚ କରୁଥିବା ବେଳେ ଇପିଏଫ୍ଓରେ ଅବସରକାଳୀନ ଆର୍ଥିକ ସହାୟତା ସମ୍ମାନଜନକ, ଯୁକ୍ତିଯୁକ୍ତ ଏବଂ ବଜାରଦରକୁ ଅନୁକୂଳ ହେବା ଉଚିତ । ଏ କ୍ଷେତ୍ରରେ କେବଳ ଦାତା ବା ସରକାରଙ୍କର ଏକ ଦରଦୀ ଓ ସମ୍ବେଦନଶୀଳ ହୃଦୟ ଆବଶ୍ୟକ । ଭାରତ ସରକାରଙ୍କ ପାଖରେ ଅର୍ଥ ବା ସମ୍ବଳର ଅଭାବ ନାହିଁ । କେନ୍ଦ୍ର ସରକାର ଦେଶର ୮୦ କୋଟି ଲୋକଙ୍କୁ ଦୁଇବର୍ଷ ଧରି ମାଗଣାରେ ରାସନ ସାମଗ୍ରୀ ଯୋଗାଇ ଆସୁଥିବା ବେଳେ ଏଭଳି ଏକ ସ୍ପର୍ଶକାତର ପ୍ରସଙ୍ଗରେ ନିରବ ରହିବା ରହସ୍ୟଜନକ ମନେହୁଏ ।

ଲେଖକ/ଲେଖିକାଙ୍କ ନିମନ୍ତେ ସୂଚନା

୧. 'ସକାଳ'ର ସମ୍ପାଦକୀୟ ପୃଷ୍ଠା ପାଇଁ ପ୍ରଥମ ଲେଖା ସର୍ବାଧିକ ୯୦୦ ଶବ୍ଦ ଏବଂ ଦ୍ୱିତୀୟ ଲେଖା ସର୍ବାଧିକ ୫୦୦ ଶବ୍ଦ ମଧ୍ୟରେ ସୀମିତ ରଖିବା ବାଞ୍ଛନୀୟ ।
୨. ଲେଖା ପ୍ରକାଶନ ସମ୍ପର୍କରେ ସମ୍ପାଦନା ମଣ୍ଡଳିର ନିଷ୍ପତ୍ତି ଚୂଡ଼ାନ୍ତ । ଲେଖାର କେବଳ ସମ୍ପାଦିତ ଅଂଶ ହିଁ ପ୍ରକାଶିତ ହେବ ।
୩. 'ସକାଳ'କୁ ପଠାଇଥିବା ସମାନ ଲେଖା ଏକାଧିକ ଖବରକାଗଜ/ପତ୍ରପତ୍ରିକାରେ ପ୍ରକାଶିତ ହେଲେ ଏବଂ ଅତୀତରେ ପ୍ରକାଶିତ ଲେଖାକୁ ପୁଣି ଥରେ ପଠାଇବା ଜଣାପଡ଼ିଲେ ଭବିଷ୍ୟତରେ ସମ୍ପୃକ୍ତ ଲେଖକ/ଲେଖିକାଙ୍କ ଲେଖା ଆଉ ବିଚାରକୁ ନିଆଯିବ ନାହିଁ ।
୪. ଲେଖା ପଠାଇବାର ୭ ଦିନ ମଧ୍ୟରେ ପ୍ରକାଶିତ ନ ହେଲେ ଲେଖକ/ଲେଖିକା ତାହାକୁ ଅନ୍ୟ ଖବରକାଗଜ/ପତ୍ରପତ୍ରିକାକୁ ପଠାଇ ପାରିବେ ।
୫. ସାମ୍ପ୍ରଦାୟିକ ଉତ୍ତେଜନା ସୃଷ୍ଟିକାରୀ, ବ୍ୟକ୍ତିଗତ ଆକ୍ରୋଶମୂଳକ ଓ ପ୍ରଶଂସାସୂଚକ ଲେଖା ପ୍ରକାଶିତ ହେବ ନାହିଁ । ପ୍ରସଙ୍ଗଭିତ୍ତିକ, ସୁସ୍ଥ ଓ ବୌଦ୍ଧିକ ସମାଲୋଚନାମୂଳକ ଲେଖାକୁ ଅଗ୍ରାଧିକାର ଦିଆଯିବ ।
୬. ଲେଖା ପ୍ରକାଶନର ଅନ୍ତର ଅନ୍ୟୂନ ୧୫ ଦିନ ରହିବ ।
୭. 'ସକାଳ' ଓଡ଼ିଶାର ବୃହତ୍ ପାଠକବର୍ଗଙ୍କର । ସେମାନଙ୍କ ରୁଚି, ଆଗ୍ରହ ଓ ଚାହିଦାକୁ ସମ୍ମାନ ଜଣାଇବା ଆମ ସମସ୍ତଙ୍କର କର୍ତ୍ତବ୍ୟ । ଏହାକୁ ହୃଦୟଙ୍ଗମ କରି ଉପରୋକ୍ତ ମାର୍ଗଦର୍ଶିକାକୁ ସଯତ୍ନ ଅନୁପାଳନ ପାଇଁ ଲେଖକ/ଲେଖିକାଙ୍କୁ ପୁଣି ଥରେ ବିନମ୍ର ଓ ସଶ୍ରଦ୍ଧ ଅନୁରୋଧ କରୁଛୁ ।

କାର୍ଯ୍ୟନିର୍ବାହୀ ସମ୍ପାଦକ

ପୁରୀରୁ ପୂର୍ବୋଦୟ : ନୂଆ ଓଡ଼ିଶାର ଯାତ୍ରା

ମୋହନ ଚରଣ ମାଝୀ
ମୁଖ୍ୟମନ୍ତ୍ରୀ, ଓଡ଼ିଶା

୨୦୧୩ ମସିହା ଜୁଲାଇ । ସେତେବେଳେ ନରେନ୍ଦ୍ର ମୋଦୀ ପ୍ରଧାନମନ୍ତ୍ରୀ ହୋଇ ନ ଥିଲେ । ରଥଯାତ୍ରା ସମୟରେ ସେ ପୁରୀ ଆସି ଗୁଣ୍ଡିଚା ମନ୍ଦିରରେ ମହାପ୍ରଭୁଙ୍କ ଦର୍ଶନ କରିଥିଲେ ଏବଂ ପ୍ରାୟ କୋଡ଼ିଏ ମିନିଟ୍ ଚତୁର୍ଦ୍ଧାମୂର୍ତ୍ତିଙ୍କ ଦର୍ଶନ ଓ ସାନ୍ନିଧ୍ୟ ଲାଭ କରିଥିଲେ । ପରେ ସେ ସାମ୍ବାଦିକମାନଙ୍କ ସହ ଓଡ଼ିଆରେ କଥା ହୋଇଥିଲେ । "ଜୟ ଜଗନ୍ନାଥ, ବନ୍ଦେ ଉତ୍କଳ ଜନନୀ" ଉଚ୍ଚାରଣ କରି ସେ କହିଥିଲେ ଯେ ଦେଶର ବିକାଶ ପାଇଁ ମହାପ୍ରଭୁ ଜଗନ୍ନାଥଙ୍କ ଆଶୀର୍ବାଦ ନେବାକୁ ସେ ସୋମନାଥ ଧାମରୁ ଆସିଛନ୍ତି । ଗୁଜରାଟର ବିକାଶରେ ଓଡ଼ିଆମାନଙ୍କ ଅବଦାନର କଥା ମଧ୍ୟ ସେ ସେଦିନ କହିଥିଲେ ।

ସେହିଦିନର କଥା ମୁଁ ଅନେକ ସମୟରେ ଭାବିଛି । କାରଣ, ସେପ୍ଟେମ୍ବର ୧୭ ତାରିଖରେ ପ୍ରଧାନମନ୍ତ୍ରୀ ୭୬ ବର୍ଷରେ ପଦାର୍ପଣ କରୁଛନ୍ତି । ଜନ୍ମଦିନ ହେଉଛି ଅତୀତର ଯାତ୍ରାକୁ ଫେରି ଦେଖିବା, ବର୍ତ୍ତମାନକୁ ବୁଝିବା ଏବଂ ଭବିଷ୍ୟତର ସ୍ୱପ୍ନକୁ ନୂଆ ଭାବେ ଦେଖିବାର ଏକ ବିଶେଷ ଅବସର । ତେଣୁ ପ୍ରଶ୍ନ ଉଠେ- ସେହି ସମୟର ଓଡ଼ିଶା ପ୍ରତି ତାଙ୍କର ଆତ୍ମୀୟତା, ଏତେ ବର୍ଷ ପରେ ଓଡ଼ିଶା ପାଇଁ କ'ଣ ଅର୍ଥ ବହନ କରିଛି? ଏହାର ଉତ୍ତର କେବଳ କୌଣସି ଗୋଟିଏ ପ୍ରକଳ୍ପ କିମ୍ବା ଘୋଷଣାରେ ଖୋଜିହେବ ନାହିଁ । ଏଥିପାଇଁ ଏହି ବର୍ଷଗୁଡ଼ିକରେ ଭାରତରେ ଘଟିଥିବା ବଡ଼ ପରିବର୍ତ୍ତନ ଏବଂ ତାହା ପଛରେ ଥିବା ନେତୃତ୍ୱର ଦୃଷ୍ଟିକୋଣକୁ ଦେଖିବାକୁ ହେବ ।

ସାଧାରଣ ଜୀବନରେ କାମ କରିବାର ସୁଯୋଗ ପାଇଥିବା ଏବଂ ଆଜି ଓଡ଼ିଶାର ମୁଖ୍ୟମନ୍ତ୍ରୀ ଭାବେ ଦାୟିତ୍ୱ ତୁଲାଉଥିବା ବ୍ୟକ୍ତି ଭାବେ ମୋତେ ଯାହା ସବୁଠାରୁ ଅଧିକ ଆକର୍ଷିତ କରେ, ତାହା ହେଉଛି ନରେନ୍ଦ୍ର ମୋଦୀଙ୍କର ଦେଶ ସହିତ ଥିବା ଅସାଧାରଣ ବ୍ୟାପକ ସମ୍ପର୍କ । 'ମନ୍ କି ବାତ୍'ରେ ସେ ସାଧାରଣ ନାଗରିକଙ୍କ ସହ କଥା ହୁଅନ୍ତି, ସେମାନଙ୍କ କାହାଣୀ, ଚିନ୍ତା ଓ ସଫଳତାକୁ ଦେଶ ସମ୍ମୁଖକୁ ଆଣନ୍ତି । ସଂସଦରେ ଦେଶର ଦିଗ ଓ ଭବିଷ୍ୟତକୁ ନେଇ ହେଉଥିବା ଗଭୀର ଆଲୋଚନାକୁ ନେତୃତ୍ୱ ଦିଅନ୍ତି । ବିଦେଶରେ ବିଶ୍ୱର ଶକ୍ତିଶାଳୀ ରାଜଧାନୀଗୁଡ଼ିକରେ ଭାରତର ସ୍ୱାର୍ଥ ଓ ଆକାଂକ୍ଷାକୁ ଦୃଢ଼ତାର ସହ ଉପସ୍ଥାପନ କରନ୍ତି । ଦେଶ ଭିତରେ ମଧ୍ୟ ଗୋଟିଏ ପରେ ଗୋଟିଏ ବିଶ୍ୱସ୍ତରୀୟ ଆହ୍ୱାନ ଓ ଅନିଶ୍ଚିତତା ମଧ୍ୟରେ ଅର୍ଥନୈତିକ ଓ ଆର୍ଥିକ ନୀତିକୁ ଦିଗଦର୍ଶନ ଦେଇଛନ୍ତି ।

ମାତ୍ର କିଛିଦିନ ତଳେ ନୂଆଦିଲ୍ଲୀରେ ଅନୁଷ୍ଠିତ ବ୍ରିକ୍ସ ଶିଖର ସମ୍ମିଳନୀରେ ମଧ୍ୟ ଏହି ବ୍ୟାପକ ଦୃଷ୍ଟିକୋଣର ଏକ ଚିତ୍ର ଦେଖିବାକୁ ମିଳିଲା । ଭାରତ ନିଜ ସ୍ୱାର୍ଥକୁ ଦୃଢ଼ ଭାବେ ଉପସ୍ଥାପନ କରିବା ସହ ବିଶ୍ୱ ବ୍ୟବସ୍ଥାର ନିର୍ମାଣରେ ଗ୍ଲୋବାଲ୍ ସାଉଥ୍‌ର ଅଧିକ ସ୍ୱର ରହିବା ଆବଶ୍ୟକ ବୋଲି ଯୁକ୍ତି ରଖିଲା ।

ଏହି ଦଶନ୍ଧି ଭାରତ ପାଇଁ ସହଜ ନଥିଲା । ମହାମାରୀ, ଯୁଦ୍ଧ, ଭୂ-ରାଜନୈତିକ ଅସ୍ଥିରତା, ବିଶ୍ୱ ଅର୍ଥନୀତିର ଅନିଶ୍ଚିତତା - ଏସବୁ ଏକ ଦେଶର ଦୀର୍ଘମିଆଦୀ ଲକ୍ଷ୍ୟକୁ ସହଜରେ ପ୍ରଭାବିତ କରିପାରିଥାନ୍ତା । କିନ୍ତୁ ଏସବୁ ସତ୍ତ୍ୱେ ଭାରତର ବିକାଶ ଯାତ୍ରା ଅଟକି ରହିଲା ନାହିଁ । ଯେଉଁ ଦେଶ ଏକଦିନ Fragile Five ଭାବେ ଚିହ୍ନିତ ହେଉଥିଲା, ସେହି ଭାରତ ଆଜି ବିଶ୍ୱର ଶୀର୍ଷ ପାଞ୍ଚ ଅର୍ଥନୀତି ମଧ୍ୟରେ ରହିଛି । ଭିତ୍ତିଭୂମିର ବିସ୍ତାର ହୋଇଛି, ଡିଜିଟାଲ୍ ବ୍ୟବସ୍ଥା ନାଗରିକ ଓ ରାଷ୍ଟ୍ର ମଧ୍ୟରେ ସମ୍ପର୍କର ଧାରାକୁ ବଦଳାଇଛି, କୋଟି କୋଟି ଲୋକ ମୌଳିକ ସୁବିଧା ପାଇଛନ୍ତି ଏବଂ ବିଶ୍ୱ ସହ ପ୍ରତିଯୋଗିତା, ଆଲୋଚନା ଓ ନେତୃତ୍ୱ ନେବାରେ ଭାରତର ଆତ୍ମବିଶ୍ୱାସ ବଢ଼ିଛି ।

ଏହି ସବୁ ଦିଗକୁ ଏକାଠି ଧରି ରଖିବାର କ୍ଷମତା ହିଁ ଲୋକଙ୍କୁ ମନ୍ତ୍ରମୁଗ୍ଧ କରିଛି ଏବଂ ଆଜି ମଧ୍ୟ କରୁଛି - ସାଧାରଣ ନାଗରିକଙ୍କ ସହ ଯୋଡ଼ି ରହିବା ସହିତ ଦେଶ ଓ ବିଶ୍ୱ ସମ୍ମୁଖୀନ ହେଉଥିବା ବଡ଼ ପ୍ରଶ୍ନଗୁଡ଼ିକ ଉପରେ ଏକାସାଙ୍ଗରେ ଚିନ୍ତା କରିବା; ତତ୍କାଳୀନ ସମସ୍ୟାର ସମାଧାନ କରିବା ସହିତ ଭାରତ ପାଇଁ ଏକ ବଡ଼ ଲକ୍ଷ୍ୟ ଆଖିରେ ରଖିବା ।

ମୁଁ ବିଶ୍ୱାସ କରେ ଯେ ଏହି ପରିବର୍ତ୍ତନ ଓଡ଼ିଶା ପାଇଁ ବହୁତ କିଛି ଅର୍ଥ ବହନ କରିଛି । ଯାହା ଏକ ତୀର୍ଥଯାତ୍ରା ଭାବରେ ଆରମ୍ଭ ହୋଇଥିଲା, ତାହା ଏକ ଦଶନ୍ଧି ମଧ୍ୟରେ ଏକ ବୃହତ୍ ନୀତିଗତ ବ୍ୟବସ୍ଥାରେ ପରିଣତ ହୋଇଛି । ଓଡ଼ିଶା ଆଜି ଦେଶର ଏପରି ଏକମାତ୍ର ରାଜ୍ୟ ଭାବରେ ଛିଡ଼ା ହୋଇଛି ଯେଉଁଠାରେ ଭାରତର ପ୍ରଥମ ଯୌଗିକ ସେମିକଣ୍ଡକ୍ଟର ଫ୍ୟାବ୍ରିକେସନ୍ ୟୁନିଟ୍ ଏବଂ ପ୍ରଥମ ଥ୍ରୀ-ଡି ଗ୍ଲାସ୍-ସବ୍‌ଷ୍ଟ୍ରେଟ୍ ପ୍ୟାକେଜିଂ ସୁବିଧା ସ୍ଥାପିତ ହେଉଛି । କେନ୍ଦ୍ର କ୍ୟାବିନେଟ୍ ଦ୍ୱାରା ଆମ ରାଜ୍ୟରେ ସେମିକଣ୍ଡକ୍ଟର ୟୁନିଟ୍‌ଗୁଡ଼ିକୁ ମଞ୍ଜୁରୀ, ପ୍ରସ୍ତାବିତ ଉତ୍ସର୍ଗୀକୃତ ବିରଳ ମୃତ୍ତିକା କରିଡର (Dedicated Rare Earth Corridor) ଏବଂ ଭୁବନେଶ୍ୱର-କଟକ-ପୁରୀ-ପାରାଦୀପ ଅର୍ଥନୈତିକ କରିଡର ମିଳିତ ଭାବରେ ଏକ ଏପରି ରାଜ୍ୟର ଶିଳ୍ପ ଦିଗକୁ ପ୍ରତିଫଳିତ କରୁଛି ଯାହା ଦୀର୍ଘ ଦିନ ଧରି ନିଜର ଖଣିଜ ସମ୍ପଦ ବାହାରକୁ ପଠାଇଆସିଛି, କିନ୍ତୁ ରାଜ୍ୟ ଭିତରେ ସେଗୁଡ଼ିକର ମୂଲ୍ୟବୃଦ୍ଧି (value addition) ସୁଯୋଗ ସୀମିତ ଥିଲା ।

ଏସବୁ କୌଣସି ବିଚ୍ଛିନ୍ନ ଘଟଣା ନୁହେଁ । ପୂର୍ବ ଭାରତର ଉତ୍ଥାନକୁ ଜାତୀୟ ବିକାଶର ମୁଖ୍ୟ ଧାରାର ଅଂଶ ଭାବେ ଦେଖିବାର କେନ୍ଦ୍ରର ନୀତିଗତ ଆଭିମୁଖ୍ୟ ଏହାର ପଛରେ ରହିଛି । ଏହା ହିଁ ପ୍ରୟୋଗରେ ପୂର୍ବୋଦୟ - ପାରାଦୀପ ବନ୍ଦରର କ୍ଷମତା ବୃଦ୍ଧି, ପାରାଦୀପ ଓ ଗୋପାଳପୁରରେ LNG ଟର୍ମିନାଲ୍‌ର ବିକାଶ, ବାହୁଦା ବନ୍ଦର ଓ ମହାନଦୀରେ ରିଭରାଇନ୍ ସିପ୍‌ବିଲ୍ଡିଂ ପ୍ରକଳ୍ପକୁ ଅନୁମୋଦନ ଏବଂ ଟ.୯୦,୦୦୦ କୋଟିରୁ ଅଧିକ ମୂଲ୍ୟର ରେଳ ପ୍ରକଳ୍ପ, ଯାହା ରାଜ୍ୟର ସଂଯୋଗ ବ୍ୟବସ୍ଥାକୁ ଅଭୂତପୂର୍ବ ଗତି ଓ ବ୍ୟାପକତା ପ୍ରଦାନ କରୁଛି ।

ଦଶନ୍ଧି ଦଶନ୍ଧି ଧରି ଅନ୍ୟ ରାଜ୍ୟର ଶିଳ୍ପ ପାଇଁ ଖଣିଜ ଯୋଗାଇଥିବା ଏକ ଅଞ୍ଚଳ ଆଜି ନିଜକୁ ଏକ ସ୍ୱତନ୍ତ୍ର ନିବେଶ ଗନ୍ତବ୍ୟ ଭାବେ ପ୍ରତିଷ୍ଠିତ କରିବାର ସୁଯୋଗ ପାଉଛି । ନିକଟରେ ଆବୁଧାବି ଓ ଦୁବାଇରେ ଆମର ତିନିଦିନିଆ ରୋଡ୍‌ଶୋ ପ୍ରାୟ ଟ.୨.୪୩ ଲକ୍ଷ କୋଟିର ନିବେଶ ପ୍ରସ୍ତାବ ଏବଂ ଆଠଟି ସ୍ୱାକ୍ଷରିତ MoU ନେଇ ଫେରିଛୁ, ଯେଉଁଥିରେ ୮ ଲକ୍ଷରୁ ଅଧିକ ନିଯୁକ୍ତିର ସମ୍ଭାବନା ରହିଛି । ଏକ ଦଶନ୍ଧି ପୂର୍ବେ, ଉପସାଗରୀୟ ଦେଶଗୁଡ଼ିକର ସାର୍ବଭୌମ ନିବେଶ ପାଣ୍ଠିକୁ ଓଡ଼ିଶାରେ ନିବେଶ ପାଇଁ ଆମନ୍ତ୍ରଣ କରିବା ଏକ ବିରଳ ଘଟଣା ହୋଇଥା'ନ୍ତା; ଆଜି ଏହା ଓଡ଼ିଶାର ବିକାଶ ଯାତ୍ରାର ସ୍ୱାଭାବିକ ଅଂଶ ।

ଏହି ଦଶନ୍ଧିର ଯେଉଁ ଦିଗଟିକୁ ମୁଁ ସବୁଠାରୁ ଅଧିକ ବ୍ୟକ୍ତିଗତ ଭାବେ ବୁଝେ, ତାହା ଭିତ୍ତିଭୂମି ନୁହେଁ । ତାହା ହେଉଛି - ଜଣେ ମଣିଷ କେଉଁଠି ଜନ୍ମ ନେଇଛନ୍ତି, ତାହା ତାଙ୍କର ଆଗକୁ ବଢ଼ିବାର ସୀମା ନିର୍ଦ୍ଧାରଣ କରିବା ଉଚିତ ନୁହେଁ । ମୁଁ କେନ୍ଦୁଝରର ଏକ ଛୋଟ ଆଦିବାସୀ ଗାଁରୁ ଆସିଛି । ମୋର ଏହି ଯାତ୍ରା, ମୋ ପାଇଁ ତଥା ପୁରା ଓଡ଼ିଶା ପାଇଁ, *ସବକା ସାଥ୍, ସବକା ବିକାଶ, ସବକା ବିଶ୍ୱାସ*ର ଅର୍ଥକୁ ପ୍ରତିପାଦିତ କରେ ।

ଓଡ଼ିଶାର ଆଦିବାସୀ ସମୁଦାୟ ଆମ ଜନସଂଖ୍ୟାର ପ୍ରାୟ ଏକ-ଚତୁର୍ଥାଂଶ । ଦୀର୍ଘ ସମୟ ଧରି ସେମାନଙ୍କୁ ମୁଖ୍ୟତଃ କଲ୍ୟାଣମୂଳକ ଯୋଜନାର ହିତାଧିକାରୀ ଭାବେ ଦେଖାଯାଉଥିଲା; ଶିଳ୍ପ ଓ ଭିତ୍ତିଭୂମି ଯୋଜନାର ସହଭାଗୀ ଭାବେ ନୁହେଁ । ଏହି ଦୃଷ୍ଟିକୋଣ ବଦଳିଛି । PM-JANMAN ଆମର ସବୁଠାରୁ ଅସୁରକ୍ଷିତ ଆଦିବାସୀ ସମୁଦାୟଗୁଡ଼ିକ ପାଖରେ ସିଧାସଳଖ ପହଞ୍ଚିଛି । ଆୟୁଷ୍ମାନ ଭାରତ ଓ ପ୍ରଧାନମନ୍ତ୍ରୀ ଆବାସ ଯୋଜନା ସ୍ୱାସ୍ଥ୍ୟ ସୁରକ୍ଷା ଓ ସମ୍ମାନଜନକ ଆବାସର ସୁଯୋଗ ବଢ଼ାଇଛି । ଶ୍ରୀମତୀ ଦ୍ରୌପଦୀ ମୁର୍ମୁଙ୍କୁ ଦେଶର ରାଷ୍ଟ୍ରପତି ଭାବେ ପ୍ରତିଷ୍ଠା କରିବା ମାଧ୍ୟମରେ ପ୍ରଧାନମନ୍ତ୍ରୀ ନରେନ୍ଦ୍ର ମୋଦୀ କେବଳ ଓଡ଼ିଶା ପ୍ରତି ନିଜର ପ୍ରେମ ଓ ଭଲପାଇବା ଦେଖାଇ ନଥିଲେ, ବରଂ ସବୁଠାରୁ ଅବହେଳିତ ତଥା ଶେଷ ପଂକ୍ତିର ମଣିଷ ପ୍ରତି ରହିଥିବା ତାଙ୍କର ଗଭୀର ସମ୍ବେଦନଶୀଳତାର ପରିଚୟ ଦେଇଥିଲେ । ଏଥିସହିତ ସେ ସାମ୍ବିଧାନିକ ଅନୁଷ୍ଠାନଗୁଡ଼ିକୁ ସାଧାରଣ ଲୋକଙ୍କ ପାଖରେ ପହଞ୍ଚାଇ ଗଣତାନ୍ତ୍ରିକକରଣ କରିଛନ୍ତି, ଯାହାକି ଆଉ କେବଳ କିଛି ନିର୍ଦ୍ଦିଷ୍ଟ ଅଭିଜାତ ବର୍ଗଙ୍କ ହାତରେ ସୀମିତ ହୋଇ ରହିନାହିଁ ।।

ବିକାଶର ମୂଳଦୁଆ ପାଇଁ ଶାନ୍ତି ମଧ୍ୟ ଆବଶ୍ୟକ । ଏବଂ ଏ କ୍ଷେତ୍ରରେ ମଧ୍ୟ ଏକ ବଡ଼ ପରିବର୍ତ୍ତନ ଘଟିଛି । ଦଶନ୍ଧି ଧରି ବାମପନ୍ଥୀ ଉଗ୍ରବାଦର ପ୍ରଭାବ ଭୋଗିଥିବା ଓଡ଼ିଶାକୁ ମାର୍ଚ୍ଚ ୨୦୨୬ରେ LWE-ମୁକ୍ତ ଘୋଷଣା କରାଯାଇଛି । ମାଲକାନଗିରି, କୋରାପୁଟ ଓ କନ୍ଧମାଳ ଭଳି ଜିଲ୍ଲା, ଯେଉଁଠାରେ ଦୀର୍ଘ ସମୟ ଧରି ମାଓବାଦୀ ହିଂସା ରହିଥିଲା, ଆଜି ଏପରି ଏକ ଭବିଷ୍ୟତ ଆଡ଼କୁ ଚାହିଁପାରୁଛନ୍ତି, ଯେଉଁଠାରେ ସୁରକ୍ଷାର ରାସ୍ତା ଓ ବିକାଶର ରାସ୍ତା ଏକାଠି ଆଗକୁ ବଢ଼ିବ । ଯେଉଁମାନେ ଲାଲ ଆତଙ୍କବାଦର ବିଭୀଷିକା ଅଙ୍ଗେ ନିଭେଇଛନ୍ତି, ତାଙ୍କ ନିମନ୍ତେ ଏ ସଫଳତା କୌଣସି ସେମିକଣ୍ଡକ୍ଟର କାରଖାନାଠୁ କମ ଚମକପ୍ରଦ ନୁହେଁ ।

କଲ୍ୟାଣ କ୍ଷେତ୍ରରେ ମଧ୍ୟ ଆମ ସରକାର ସେହି ଦୃଷ୍ଟିକୋଣକୁ ଆଗକୁ ନେବାକୁ ଚେଷ୍ଟା କରିଛି । ମହିଳାଙ୍କ ଆର୍ଥିକ ସଶକ୍ତୀକରଣ ପାଇଁ ସୁଭଦ୍ରା ଯୋଜନା, ଚାଷୀଙ୍କ ପାଇଁ ସମୃଦ୍ଧ କୃଷି ଯୋଜନା ସହ ଗ୍ରାମୀଣ ସଡ଼କ, ପାଇପ୍ ଯୋଗେ ପାନୀୟଜଳ ଏବଂ ଶେଷ ପର୍ଯ୍ୟାୟରେ ଡିଜିଟାଲ୍ ମାଧ୍ୟମରେ ସରକାରୀ ସେବା ପହଞ୍ଚାଇବା ଉପରେ ଆମେ ନିରନ୍ତର ଗୁରୁତ୍ୱ ଦେଇଆସିଛୁ ।

ଏହି ଯୋଜନାଗୁଡ଼ିକ ସମସ୍ତ ସମସ୍ୟାର ସମାଧାନ କରିଦେଇଛି ବୋଲି ଆମେ ଦାବି କରୁନାହୁଁ । ଓଡ଼ିଶାର ମୁଣ୍ଡପିଛା ଆୟ ଓ ମାନବ ବିକାଶର କିଛି ସୂଚକାଙ୍କ ଆଜି ମଧ୍ୟ ଅନେକ ସମକକ୍ଷ ରାଜ୍ୟଠାରୁ ପଛରେ ରହିଛି । ଆମେ ଏହି ଦୂରତାକୁ କମାଇବା ପାଇଁ କାମ କରୁଛୁ । ଯେଉଁ ସଫଳତା ଏପର୍ଯ୍ୟନ୍ତ ଅର୍ଜନ ହୋଇନାହିଁ, ତାହାକୁ ଦାବି କରିବା ଅପେକ୍ଷା ଏହି ସତ୍ୟକୁ ସ୍ୱୀକାର କରିବା ମୋ ପାଇଁ ଅଧିକ ଶ୍ରେୟସ୍କର । ବଦଳିଛି ବିକାଶର ଦିଗ । ଏବଂ କେନ୍ଦ୍ର-ରାଜ୍ୟ ସମ୍ପର୍କ ମଧ୍ୟ ଏହି ଦୂରତାକୁ କମାଇବାକୁ କେବଳ ରାଜ୍ୟର ଦାୟିତ୍ୱ ଭାବେ ନଦେଖି, ଏକ ସାମୂହିକ ଦାୟିତ୍ୱ ଭାବେ ଦେଖୁଛି ।

ଏସବୁ ପରିବର୍ତ୍ତନ ମଧ୍ୟରେ ଏକ ସାଂସ୍କୃତିକ ସୂତ୍ର ମଧ୍ୟ ରହିଛି, ଯାହା ଆମ ପାଇଁ ଯେକୌଣସି ନିବେଶ ତଥ୍ୟ ପରି ଗୁରୁତ୍ୱପୂର୍ଣ୍ଣ । *ମନ୍ କି ବାତ୍* ଓ ଅନ୍ୟାନ୍ୟ ମେଡିଆ ମାଧ୍ୟମରେ ଓଡ଼ିଶାର ମନ୍ଦିର, କାରିଗରୀ ଓ ସଭ୍ୟତାର ଉଚ୍ଚାଟତା ପ୍ରତି ପ୍ରଧାନମନ୍ତ୍ରୀଙ୍କ ନିରନ୍ତର ଗୁରୁତ୍ୱ ଏବଂ ମହାପ୍ରଭୁ ଜଗନ୍ନାଥଙ୍କ ପ୍ରତି ତାଙ୍କର ବ୍ୟକ୍ତିଗତ ଭକ୍ତି ଓଡ଼ିଆ ଅସ୍ମିତାକୁ ଜାତୀୟ ମଞ୍ଚରେ ଏକ ନୂଆ ପରିଚୟ ଦେଇଛି ।

କିନ୍ତୁ ବୋଧହୁଏ ଏହି ସମ୍ପର୍କର ଆହୁରି ଅର୍ଥପୂର୍ଣ୍ଣ ଦିଗ ହେଉଛି - *ମନ୍ କି ବାତ୍* ମାଧ୍ୟମରେ ସେ ବାରମ୍ବାର ସାଧାରଣ ଓଡ଼ିଆଙ୍କ କାର୍ଯ୍ୟକୁ ସମଗ୍ର ଦେଶର ଦୃଷ୍ଟିକୁ ଆଣିଛନ୍ତି । ହୀରାକୁଦ ଜଳଭଣ୍ଡାରରେ ମାଛଚାଷ କରି ନିଜ ଜୀବନକୁ ବଦଳାଇଥିବା ସୁଜାତା ଭୂୟାଁଙ୍କ ଭଳି ଜଣେ ସାଧାରଣ ଓଡ଼ିଆ ମହିଳାଙ୍କ ଉଦ୍ୟମକୁ ଦେଶବାସୀଙ୍କ ସମ୍ମୁଖରେ ରଖିବା ହେଉଛି ଏହାର ଏକ ଉଦାହରଣ । ଗବେଷଣା, ବିଜ୍ଞାନ ଓ ସାର୍ବଜନୀନ ଜୀବନରେ ଅବଦାନ ରଖୁଥିବା ଅନେକ ଓଡ଼ିଆଙ୍କ କାର୍ଯ୍ୟକୁ ମଧ୍ୟ ସେ ଜାତୀୟ ପରିଚୟ ଦେଇଛନ୍ତି । ଏଭଳି ଅନାଲୋଚିତ ପ୍ରତିଭା ଓ ଅବଦାନକୁ ଦେଶ ସମ୍ମୁଖରେ ଆଣିବା ଦ୍ୱାରା ଓଡ଼ିଶାର ଏକ ଏଭଳି ଚିତ୍ର ଜାତୀୟ ସ୍ତରରେ ପହଞ୍ଚିଛି, ଯାହାକୁ ଦେଶ ଏପର୍ଯ୍ୟନ୍ତ ତାହାର ଯୋଗ୍ୟତା ଅନୁସାରେ ଜାଣିପାରିନଥିଲା ।

ଏହି ବର୍ଷ ଓଡ଼ିଶା ଦିବସ ଅବସରରେ, ନିର୍ବାଚନୀ ପରିବେଶ ମଧ୍ୟରେ ପ୍ରଧାନମନ୍ତ୍ରୀ ଆମକୁ ଚିଠି ଲେଖି ବୀର ସୁରେନ୍ଦ୍ର ସାଏଙ୍କ ସାହସ, ମଧୁସୂଦନ ଦାସଙ୍କ ବୌଦ୍ଧିକ ଐତିହ୍ୟ ଏବଂ ଫକୀରମୋହନ ସେନାପତିଙ୍କ ସାହିତ୍ୟିକ ପ୍ରତିଭାକୁ ସ୍ମରଣ କରିଥିଲେ । ଓଡ଼ିଶା ଏହାକୁ କେବଳ ଏକ ଔପଚାରିକ ସୌଜନ୍ୟ ଭାବେ ଗ୍ରହଣ କରିନଥିଲା । ଏହା ଆମକୁ ସ୍ମରଣ କରାଇଦିଏ ଯେ, ପ୍ରଧାନମନ୍ତ୍ରୀ ମୋଦୀ ଓଡ଼ିଶାର ଇତିହାସ ଏବଂ ଏହାର ମଣିଷମାନଙ୍କ କାହାଣୀକୁ କେବଳ କୌଣସି ପୃଷ୍ଠାର ଫୁଟନୋଟ୍ (ପାଦଟୀକା) ଭାବେ ନୁହେଁ, ବରଂ ଭାରତର ମୁଖ୍ୟ ଧାରାର ନିଜସ୍ୱ କାହାଣୀର ଏକ ଅବିଚ୍ଛେଦ୍ୟ ଅଂଶ ବୋଲି ବିବେଚନା କରନ୍ତି ।

ଆସନ୍ତା ଦଶନ୍ଧି ମଧ୍ୟରେ ଓଡ଼ିଶା ତାହାର ଗଠନର ଶହେ ବର୍ଷ ପୂରଣ କରିବ । ୨୦୩୬ ସୁଦ୍ଧା ଏକ *ସମୃଦ୍ଧ ଓଡ଼ିଶା* ଗଢ଼ିବାର ଲକ୍ଷ୍ୟ ଆମେ ରଖିଛୁ, ଯାହା ୨୦୪୭ ସୁଦ୍ଧା ପ୍ରଧାନମନ୍ତ୍ରୀଙ୍କ *ବିକଶିତ ଭାରତ*ର ସ୍ୱପ୍ନ ସହ ସିଧାସଳଖ ଭାବେ ଯୋଡ଼ିତ ।

ଏହି ସମନ୍ୱୟ କୌଣସି ଦୁର୍ଘଟଣା ନୁହେଁ ବୋଲି ମୁଁ ଭାବେ । ଏହା କୌଣସି ଗୋଟିଏ ଯୋଜନା କିମ୍ବା ଘୋଷଣାର ଫଳ ମଧ୍ୟ ନୁହେଁ । ଏହାର ମୂଳ ୨୦୧୩ର ସେହି ମହାମାନବଙ୍କ ମଧ୍ୟରେ ରହିଛି, ଯିଏ ପୁରୀ ଆସି ମହାପ୍ରଭୁ ଜଗନ୍ନାଥଙ୍କ ଆଶୀର୍ବାଦ ନେଇ ଦେଶର ବିକାଶ ପାଇଁ ପ୍ରାର୍ଥନା କରିଥିଲେ ଏବଂ ଯେଉଁ ରାଜ୍ୟ ଦୀର୍ଘ ସମୟ ଧରି ଜାତୀୟ ଆଲୋଚନାର ପ୍ରାନ୍ତରେ ରହିଥିଲା, ତାହାକୁ ଭାରତର ଭବିଷ୍ୟତରେ ଏକ କେନ୍ଦ୍ରୀୟ ଭୂମିକା ନେବାକୁ ସକ୍ଷମ ରାଜ୍ୟ ଭାବେ ଦେଖିଥିଲେ ।

ବାର ବର୍ଷ ପରେ ସେହି ବିଶ୍ୱାସ ଆଜି ଆମ ସମ୍ମୁଖରେ ଏକ ବିରାଟ ସୁଯୋଗ ଭାବେ ଉଭା ହୋଇଛି । ତାଙ୍କର ୭୬ତମ ଜନ୍ମଦିନରେ, ଓଡ଼ିଶାର ମୁଖ୍ୟମନ୍ତ୍ରୀ ଭାବେ ମୋର ଦୃଢ଼ ବିଶ୍ୱାସ - ଆମେ ତାଙ୍କୁ ପ୍ରକୃତରେ ଯେଉଁ ଉପହାର ଦେଇପାରିବୁ, ତାହା କେବଳ ଓଡ଼ିଶା ପ୍ରତି ତାଙ୍କର ଅସୀମ ଭରସା ପାଇଁ କୃତଜ୍ଞତା ଜଣାଇବା ନୁହେଁ; ବରଂ ସେହି ବିଶ୍ୱାସକୁ ସତ୍ୟରେ ପରିଣତ କରିବାର ସଂକଳ୍ପ । ଆମର ପରମ ଦାୟିତ୍ୱ ହେଉଛି ଏପରି ଏକ ସମୃଦ୍ଧ ଓଡ଼ିଶା ଗଢ଼ିବା, ଯାହା ଏକ 'ବିକଶିତ ଭାରତ' ଗଠନର ତାଙ୍କ ସ୍ୱପ୍ନରେ ଏକ ଅବିସ୍ମରଣୀୟ ଅବଦାନ ରଖିପାରିବ ।

ଜୟ ଜଗନ୍ନାଥ । ଜୟ ହିନ୍ଦ ।

ଆଦିବାସୀଙ୍କ ପବିତ୍ର ବନ

ବିଦ୍ୟାଧର ମହାରଣା

ଆଦିବାସୀ ମାନେ ମୁଖ୍ୟତଃ ବନବାସୀ । ପ୍ରକୃତି ସହିତ ସେମାନଙ୍କ ସମ୍ପର୍କ ଅତି ନିବିଡ଼ । ସେମାନଙ୍କର ଜୀବନଶୈଳୀ, ସଂସ୍କୃତି, ଧାର୍ମିକ ବିଶ୍ୱାସ ଏବଂ ଜୀବିକା ପ୍ରାକୃତିକ ସମ୍ପଦ ଉପରେ ନିର୍ଭରଶୀଳ । ଏହି ପରିପ୍ରେକ୍ଷୀରେ 'ପବିତ୍ରବନ' (Sacred Grove) ଆଦିବାସୀ ଜୀବନର ଏକ ଅବିଚ୍ଛେଦ୍ୟ ଅଂଶ । 'ପବିତ୍ରବନ' ହେଉଛି ମୁଖ୍ୟତଃ ପ୍ରତି ଗ୍ରାମର ଏକ ସଂରକ୍ଷିତ ଜଙ୍ଗଲ କିମ୍ବା ବନାଞ୍ଚଳ, ଯାହାକୁ ସ୍ଥାନୀୟ ଲୋକମାନେ ଦେବାଦେବୀ, ଗ୍ରାମଦେବତା କିମ୍ବା ପୂର୍ବପୁରୁଷଙ୍କ ବାସସ୍ଥାନ ବୋଲି ବିଶ୍ୱାସ କରି ସୁରକ୍ଷିତ ରଖିଥାନ୍ତି । ଏହି ବନରେ ଗଛ କାଟିବା, ପଶୁ ଶିକାର କରିବା କିମ୍ବା ପ୍ରାକୃତିକ ସମ୍ପଦର ଅପବ୍ୟବହାର କରିବାକୁ ନିଷେଧ କରାଯାଇଥାଏ । ଏହି ପାରମ୍ପରିକ ବ୍ୟବସ୍ଥା ପରିବେଶ ସଂରକ୍ଷଣର ଏକ ଉତ୍କୃଷ୍ଟ ଉଦାହରଣ । ଓଡ଼ିଶାର ମୁଖ୍ୟ ୬୨ ଆଦିବାସୀ ସମ୍ପ୍ରଦାୟ ପ୍ରାୟ ୧୧୦୦୦ 'ପବିତ୍ରବନ' ସଂରକ୍ଷଣ କରିବାର ଅଟକଳ କରାଯାଏ ।

ଆଦିବାସୀଙ୍କ 'ପବିତ୍ରବନ' ଜୈବବିବିଧତାର ସୁରକ୍ଷାରେ ଅତ୍ୟନ୍ତ ଉପଯୋଗୀ । କାରଣ ଏହି ବନଗୁଡ଼ିକରେ ବହୁ ଦୁର୍ଲଭ ବୃକ୍ଷ, ଔଷଧୀୟ ଉଦ୍ଭିଦ, ପକ୍ଷୀ, କୀଟପତଙ୍ଗ ଓ ବନ୍ୟଜନ୍ତୁ ସୁରକ୍ଷିତ ଭାବେ ବାସ କରନ୍ତି । ମାନବ ହସ୍ତକ୍ଷେପ କମ୍ଥିବାରୁ ଏହି ବନ ପ୍ରାକୃତିକ ଭାବରେ ବଢ଼ିବାରେ ଲାଗେ । ତେଣୁ ଏଗୁଡ଼ିକ ପ୍ରକୃତିର ମୂଲ୍ୟବାନ ଭଣ୍ଡାର ଭାବରେ ପରିଚିତ । ବୃକ୍ଷ ଦେବତାଙ୍କର ପୂଜା ଆଦିବାସୀମାନେ ବିଭିନ୍ନ ପର୍ବପର୍ବାଣୀଗୁଡ଼ିକରେ ଏଠାରେ କରନ୍ତି ଓ ଗ୍ରାମ୍ୟ ଭୋଜି ମଧ୍ୟ ଆୟୋଜନ କରନ୍ତି । 'ପବିତ୍ରବନ' ଜଳ ସଂରକ୍ଷଣରେ ମଧ୍ୟ ବିଶେଷ ଭୂମିକା ଗ୍ରହଣ କରେ । ଅତ୍ୟନ୍ତ ଘଞ୍ଚ ହୋଇଥିବାରୁ ଏହା ମାଟିର ଆର୍ଦ୍ରତା ବଜାୟ ରଖିଥାଏ, ଯାହାଦ୍ୱାରା ଭୂତଳ ଜଳସ୍ତର ବୃଦ୍ଧି ହୋଇ ଝରଣା, ନଦୀ ଓ ଜଳାଶୟକୁ ସଜୀବ ରଖିବାରେ ସାହାଯ୍ୟ କରେ । ଏହି ବନ ମୃତ୍ତିକା କ୍ଷୟକୁ ରୋକିବା ସହିତ ବନ୍ୟା ଓ ମରୁଡ଼ିର ପ୍ରଭାବକୁ ମଧ୍ୟ କମାଇଥାଏ । ତେଣୁ ପରିବେଶର ସନ୍ତୁଳନ ରକ୍ଷାରେ 'ପବିତ୍ରବନ'ର ଅବଦାନ ଅପରିସୀମ ।

'ପବିତ୍ରବନ' ଆଦିବାସୀମାନଙ୍କର ସାଂସ୍କୃତିକ ଓ ଧାର୍ମିକ ପରମ୍ପରାର ପ୍ରତୀକ । ବିଭିନ୍ନ ପର୍ବପର୍ବାଣୀ, ପୂଜା, ଯଜ୍ଞ ଓ ସାମୂହିକ କାର୍ଯ୍ୟକ୍ରମ ଏହି ବନକୁ କେନ୍ଦ୍ର କରି ପାଳନ କରାଯାଏ । ଏହା ଆଦିବାସୀ ସମାଜର ଏକତା, ସହଯୋଗ ଓ ସାମାଜିକ ସମ୍ପ୍ରୀତିକୁ ଦୃଢ଼କରେ । ପିଢ଼ିପରେ ପିଢ଼ି ଏହି ପରମ୍ପରାର ସଂରକ୍ଷଣ ଦ୍ୱାରା ସାଂସ୍କୃତିକ ଐତିହ୍ୟ ମଧ୍ୟ ଅକ୍ଷୁଣ୍ଣ ରହିଥାଏ । ଭାରତର ବିଭିନ୍ନ ଅଞ୍ଚଳ ଏବଂ ଓଡ଼ିଶାର ଆଦିବାସୀ ସମ୍ପ୍ରଦାୟମାନଙ୍କ ମଧ୍ୟରେ ଗଛ ସହ ଦେବଦେବୀଙ୍କ ସମ୍ପର୍କ ବିଷୟରେ ଅନେକ ପାରମ୍ପରିକ ବିଶ୍ୱାସ ପ୍ରଚଳିତ ଅଛି । ସମ୍ପ୍ରଦାୟ ଅନୁଯାୟୀ ଏହି ବିଶ୍ୱାସରେ ପରିବର୍ତ୍ତନ ଥାଇପାରେ, ତଥାପି ନିମ୍ନଲିଖିତ ଉଦାହରଣଗୁଡ଼ିକ ବ୍ୟାପକ ଭାବେ ଜଣାଶୁଣା । ଶାଳ ଗଛକୁ ଅନେକ ଆଦିବାସୀ ସମ୍ପ୍ରଦାୟ ଧରିତ୍ରୀ ମା', ଗ୍ରାମଦେବୀ କିମ୍ବା ସର୍ନା ଦେବତାଙ୍କ ପବିତ୍ର ବୃକ୍ଷ ବୋଲି ମାନନ୍ତି । ବରଗଛକୁ ବ୍ରହ୍ମା, ବିଷ୍ଣୁ ଓ ମହେଶ୍ୱରଙ୍କ ପ୍ରତୀକ ବୋଲି ମନାଯାଏ । ଏହା ଦୀର୍ଘାୟୁ, ସ୍ଥିରତା ଓ ଜୀବନର ପ୍ରତୀକ । ଅଶ୍ୱତ୍ଥ ବୃକ୍ଷକୁ ହିନ୍ଦୁ ପରମ୍ପରାରେ ଭଗବାନ ବିଷ୍ଣୁଙ୍କ ବୃକ୍ଷ ବୋଲି ମନାଯାଏ । ଅନେକ ସ୍ଥାନରେ ବ୍ରହ୍ମା ଓ ଶିବଙ୍କ ସହ ମଧ୍ୟ ଏହାର ସମ୍ପର୍କ ଉଲ୍ଲେଖ ମିଳେ । ନିମ ଗଛକୁ ଶୀତଳା ଦେବୀଙ୍କ ସହ ଯୋଡ଼ାଯାଏ । ଏହାର ଔଷଧୀୟ ଗୁଣ ଥିବାରୁ ସ୍ୱାସ୍ଥ୍ୟର ରକ୍ଷକ ବୃକ୍ଷ ବୋଲି ମଧ୍ୟ କୁହାଯାଏ । ବେଲପତ୍ର ଭଗବାନ ଶିବଙ୍କ ପୂଜାରେ ସର୍ବାଧିକ ପବିତ୍ର ମନାଯାଏ । କଦମ୍ବ ଗଛ ଭଗବାନ ଶ୍ରୀକୃଷ୍ଣଙ୍କ ସହ ସମ୍ବନ୍ଧିତ ବୋଲି ପ୍ରସିଦ୍ଧ । ତୁଳସୀକୁ ମା' ତୁଳସୀ ଏବଂ ଭଗବାନ ବିଷ୍ଣୁଙ୍କ ପ୍ରିୟ ବୋଲି ମାନାଯାଏ । ଆମ୍ବ ପତ୍ରକୁ ଶ୍ରୀଗଣେଶ ଓ ମା' ଲକ୍ଷ୍ମୀଙ୍କ ପୂଜାରେ ଶୁଭ ବୋଲି ବ୍ୟବହାର କରାଯାଏ ।

ଓଡ଼ିଶାର ଜୁଆଙ୍ଗ, ଭୂୟାଁ, ମୁଣ୍ଡା, ହୋ, ସାନ୍ତାଳ, କନ୍ଧ, ଓରାଓଁ ଆଦି ଜନଜାତିମାନଙ୍କ ମଧ୍ୟରେ 'ପବିତ୍ରବନ'କୁ ଗ୍ରାମଦେବତା, ବନଦେବତା କିମ୍ବା ପୂର୍ବପୁରୁଷଙ୍କ ପବିତ୍ର ସ୍ଥାନ ବୋଲି ମାନି ସେଠାରେ ବୃକ୍ଷ କାଟିବା ଓ ବନ୍ୟଜୀବଙ୍କୁ କ୍ଷତି ପହଞ୍ଚାଇବା ନିଷେଧ ବୋଲି ବିଶ୍ୱାସ କରାଯାଏ । ଏହି ପାରମ୍ପରିକ ବିଶ୍ୱାସ ମଣିଷକୁ ପ୍ରକୃତି ପ୍ରତି ସମ୍ମାନ, ସଂଯମ ଓ ବନ ସଂରକ୍ଷଣର ଶିକ୍ଷା ଦେଇଥାଏ । ଆଦିବାସୀ ବୈଦ୍ୟମାନେ ବିଭିନ୍ନ ରୋଗର ଚିକିତ୍ସା ପାଇଁ ଏହି ବନରୁ ଔଷଧୀୟ ଗଛ, ଲତା ଓ ମୂଳ ସଂଗ୍ରହ କରିଥା'ନ୍ତି । ପାରମ୍ପରିକ ଔଷଧ ଜ୍ଞାନ ଆଜି ମଧ୍ୟ ଅନେକ ଅଞ୍ଚଳରେ ଲୋକଙ୍କ ସ୍ୱାସ୍ଥ୍ୟ ସୁରକ୍ଷାରେ ସହାୟକ ହେଉଛି । ଏହି ଜ୍ଞାନକୁ ସଂରକ୍ଷଣ କରିବା ପାଇଁ 'ପବିତ୍ରବନ'ର ସୁରକ୍ଷା ଅତ୍ୟାବଶ୍ୟକ ।

ବର୍ତ୍ତମାନ ସମୟରେ ଜଙ୍ଗଲ କଟା, ଖଣିଖନନ, ରାସ୍ତାନିର୍ମାଣ, ସହରୀକରଣ ଏବଂ ଜନସଂଖ୍ୟା ବୃଦ୍ଧି ଯୋଗୁଁ ଅନେକ 'ପବିତ୍ରବନ' ବିପଦର ସମ୍ମୁଖୀନ ହେଉଛି । ଫଳରେ ଜୈବବିବିଧତା ନଷ୍ଟହେବା ସହିତ ଆଦିବାସୀମାନଙ୍କର ପାରମ୍ପରିକ ସଂସ୍କୃତି ମଧ୍ୟ କ୍ଷତିଗ୍ରସ୍ତ ହେଉଛି । ତେଣୁ ସରକାର, ସ୍ଥାନୀୟ ପ୍ରଶାସନ, ସ୍ୱେଚ୍ଛାସେବୀ ସଂଗଠନ ଏବଂ ସମାଜର ସମସ୍ତଙ୍କର ମିଳିତ ପ୍ରୟାସରେ ଏହି 'ପବିତ୍ରବନ'ଗୁଡ଼ିକର ସଂରକ୍ଷଣ ଆବଶ୍ୟକ । ଖୁସିର କଥା ସମନ୍ୱିତ ଆଦିବାସୀ ବିକାଶ ପ୍ରକଳ୍ପରେ ଏବଂ ମାଇକ୍ରୋ ପ୍ରକଳ୍ପ ଗୁଡ଼ିକରେ ଏଗୁଡ଼ିକର ସୁରକ୍ଷା ସହିତ ସେଠାରେ ବସିବା ପାଇଁ ସିମେଣ୍ଟ ବେଞ୍ଚ୍ ଓ ପାନୀୟ ଜଳର ବ୍ୟବସ୍ଥା କରାଯାଉଛି ।

ପବିତ୍ରବନର ସୁରକ୍ଷା ପାଇଁ ସ୍ଥାନୀୟ ସମୁଦାୟର ଭୂମିକାକୁ ସ୍ୱୀକୃତି ଦେବା, ପରିବେଶ ସଚେତନତା ବୃଦ୍ଧି କରିବା, ବନ ସୁରକ୍ଷା ଆଇନର ସଠିକ୍ ପ୍ରୟୋଗ କରିବା ଏବଂ ଯୁବପିଢ଼ିଙ୍କୁ ଏହାର ମହତ୍ତ୍ୱ ସମ୍ପର୍କରେ ଶିକ୍ଷିତ କରିବା ଆବଶ୍ୟକ । ପବିତ୍ରବନକୁ କେବଳ ଧାର୍ମିକ ସ୍ଥାନ ଭାବରେ ନୁହେଁ, ବରଂ ପରିବେଶ, ସଂସ୍କୃତି ଏବଂ ସ୍ଥାୟୀ ବିକାଶର ଏକ ଅମୂଲ୍ୟ ସମ୍ପଦ ଭାବରେ ଦେଖିବା ଉଚିତ ।

ଭୁବନେଶ୍ୱର, ମୋ: ୯୪୩୭୦୭୧୧୯୦

ଲେଖା ଓ ଲୋକମତ ପାଇଁ: sakalaeditorial@gmail.com

ଦୈନିକ 'ସକାଳ' ଓ ଏହାର ବିଶେଷ ଅଧିପତ୍ର, ପତ୍ରିକା ଆଦିରେ ପ୍ରକାଶିତ ଆଲେଖ୍ୟର ଉଦ୍ଧୃତି, ତଥ୍ୟ, ମତାମତ, ବିଶ୍ଳେଷଣ ସମ୍ପୃକ୍ତ ଲେଖକଙ୍କ ସମ୍ପୂର୍ଣ୍ଣ ନିଜସ୍ୱ । ସେଥିପାଇଁ 'ସକାଳ' କର୍ତ୍ତୃପକ୍ଷ ଉତ୍ତରଦାୟୀ ହେବେ ନାହିଁ ।

ଧୂଆଁରୁ ମହାକାଶ ଯାଏଁ: ସୁଭଦ୍ରା ସହ ଆଗେଇ ଚାଲିଛି ଓଡ଼ିଶାର ନାରୀଶକ୍ତି

ଶ୍ରୀମତୀ ପ୍ରଭାତୀ ପରିଡ଼ା
ଉପମୁଖ୍ୟମନ୍ତ୍ରୀ, ଓଡ଼ିଶା ସରକାର

ଦିନ ଥିଲା ଯେଉଁ ହାତ ରୋଷେଇ ଘରର ଚୁଲି ଧୂଆଁ ମଧ୍ୟରେ ନିଜ ସ୍ୱପ୍ନକୁ ଲୁଚାଇ ରଖୁଥିଲା, ଆଜି ସେହି ହାତ ନୂଆ ଭାରତର ଭାଗ୍ୟ ଲେଖୁଛି। ଚୁଲିର ଧୂଆଁରୁ ମହାକାଶର ଯାତ୍ରା ପର୍ଯ୍ୟନ୍ତ, ଭାରତୀୟ ନାରୀଙ୍କ ଏହି ରୂପାନ୍ତର କେବଳ ଏକ ସାମାଜିକ ପରିବର୍ତ୍ତନ ନୁହେଁ, ବରଂ ବଦଳୁଥିବା ଭାରତର ପରିଚୟ। ଆଜି ନାରୀ କେବଳ ବିକାଶର ଲାଭାର୍ଥୀ ହୋଇ ରହିନାହିଁ, ସେ ନିଜେ ବିକାଶର ପ୍ରମୁଖ ସହଭାଗୀ ଓ ନେତୃତ୍ୱଦାତ୍ରୀ ସାଜିଛି। ଜାତୀୟ ସ୍ତରରେ ଉଜ୍ଜ୍ୱଳା, ଜନଧନ ଓ 'ଲକ୍ଷପତି ଦିଦି' ଭଳି କ୍ରାନ୍ତିକାରୀ ପଦକ୍ଷେପ ମହିଳାଙ୍କୁ ଆର୍ଥିକ ସ୍ୱାଧୀନତାର ସ୍ୱାଦ ଚଖାଇଥିବା ବେଳେ ଓଡ଼ିଶା ମାଟିରେ ଏହି ବୈପ୍ଳବିକ ଯାତ୍ରାର ସବୁଠୁ ଶକ୍ତିଶାଳୀ ଓ ଉଜ୍ଜ୍ୱଳ ଆଲେଖ୍ୟ ପାଲଟିଛି 'ସୁଭଦ୍ରା' ଯୋଜନା।

ସେପ୍ଟେମ୍ବର ୧୭ କେବଳ ଏକ ତାରିଖ ହୋଇ ରହିନାହିଁ; ଏହା ଓଡ଼ିଶାର ନାରୀଶକ୍ତି ପାଇଁ ଆଶା ଓ ଆତ୍ମନିର୍ଭରତାର ଏକ ମହୋତ୍ସବରେ ପରିଣତ ହୋଇଛି। ପ୍ରଧାନମନ୍ତ୍ରୀ ନରେନ୍ଦ୍ର ମୋଦୀଙ୍କ ଜନ୍ମଦିବସ ଏବଂ ସେବା ସଂକଳ୍ପ ସହ ଯୋଡ଼ିହୋଇ 'ସୁଭଦ୍ରା' ଯୋଜନା ନିଜର ଦ୍ୱିତୀୟ ସଫଳ ବାର୍ଷିକୋତ୍ସବ ପାଳନ କରୁଛି। ରାଜ୍ୟର ପ୍ରାୟ ୧ କୋଟି ୩ ଲକ୍ଷ ମହିଳାଙ୍କ ପାଇଁ ଏହି ଦିନଟି ଏକ ନୂତନ ସମ୍ଭାବନାର ଦ୍ୱାର ଖୋଲିଦେଇଛି। ୫ ବର୍ଷିଆ ଏହି ବିଶାଳ ଯୋଜନାରେ ମୋଟ ୨୫, ୦୦୦ କୋଟିରୁ ଊର୍ଦ୍ଧ୍ୱ ଟଙ୍କାର ସହାୟତା ସିଧାସଳଖ ମହିଳାଙ୍କ ବ୍ୟାଙ୍କ ଆକାଉଣ୍ଟକୁ ହସ୍ତାନ୍ତର କରାଯାଉଛି, ଯାହା କେବଳ କାଗଜପତ୍ରର ତଥ୍ୟ ନୁହେଁ, ବରଂ ଲକ୍ଷ ଲକ୍ଷ ପରିବାରର ସାମାଜିକ ଓ ଆର୍ଥିକ ଭିତ୍ତିଭୂମିକୁ ସୁଦୃଢ଼ କରିବାର ମାଧ୍ୟମ ସାଜିଛି।

ତେବେ ଏହି ଆର୍ଥିକ ଅନୁଦାନ ପ୍ରକୃତରେ ସାମାଜିକ ସ୍ତରରେ କେତେ ପ୍ରଭାବ ପକାଇପାରିଛି, ତାହାର ସତ୍ୟାସତ୍ୟ ପରଖିବା ପାଇଁ ଆରମ୍ଭ ହୋଇଥିବା "ସୁଭଦ୍ରା ସମୀକ୍ଷା" ଏକ ଗୁରୁତ୍ୱପୂର୍ଣ୍ଣ ଆଭିମୁଖ୍ୟ। ରାଜ୍ୟର ୨୨,୦୦୦ରୁ ଅଧିକ ହିତାଧିକାରୀଙ୍କ ସହ ସିଧାସଳଖ କଥାବାର୍ତ୍ତା ଏବଂ ପ୍ରଭାବ ଅନୁଧ୍ୟାନରୁ ଜଣାପଡ଼ିଛି ଯେ, ମହିଳାମାନେ ସୁଭଦ୍ରାର ଟଙ୍କାକୁ କେବଳ ଦୈନନ୍ଦିନ ଖର୍ଚ୍ଚରେ ସୀମିତ ନରଖି ଆତ୍ମବିକାଶରେ ବିନିଯୋଗ କରୁଛନ୍ତି। ଯୋଜନାର ପ୍ରାରମ୍ଭିକ ପର୍ଯ୍ୟାୟରେ ମାତ୍ର ୧୨ ପ୍ରତିଶତ ମହିଳା ଦକ୍ଷତା ବିକାଶ ପାଇଁ ଆଗ୍ରହୀ ଥିବା ବେଳେ ପରବର୍ତ୍ତୀ କିସ୍ତି ଅନୁଧ୍ୟାନ ସୁଦ୍ଧା ଏହି ସଂଖ୍ୟା ଅଭୂତପୂର୍ବ ଭାବେ ୬୪ ପ୍ରତିଶତକୁ ବୃଦ୍ଧି ପାଇଛି। ଏହି ପରିବର୍ତ୍ତନ ସ୍ପଷ୍ଟ କରେ ଯେ ଓଡ଼ିଶାର ମହିଳା ଆଜି କେବଳ ଭତ୍ତା ଗ୍ରହଣକାରୀ ନୁହନ୍ତି, ବରଂ ନିଜ ଦକ୍ଷତା ବୃଦ୍ଧି କରି ସ୍ୱାବଲମ୍ବୀ ହେବାକୁ ଗଭୀର ଆକାଂକ୍ଷା ରଖୁଛନ୍ତି।

ସରକାରୀ ସମୀକ୍ଷାର ଏହି ଆକଳନକୁ ପ୍ରମାଣିତ କରୁଛି IIM ସମ୍ବଲପୁର ଏବଂ SBI Research ର ସ୍ୱାଧୀନ ଅଧ୍ୟୟନ ରିପୋର୍ଟ। IIMସମ୍ବଲପୁରର ତଥ୍ୟ ଅନୁଯାୟୀ, ପ୍ରାୟ ୮୦ ପ୍ରତିଶତ ମହିଳା 'ସୁଭଦ୍ରା' ଅର୍ଥକୁ ଦୀର୍ଘମିଆଦୀ ଆର୍ଥିକ ସୁରକ୍ଷା ପାଇଁ ବିନିଯୋଗ କରୁଛନ୍ତି, ଯେଉଁଥିରେ ୨୫.୫୨ ପ୍ରତିଶତ (ଏବଂ ଅନୁସୂଚିତ ଜାତିର ୩୦.୨୫ ପ୍ରତିଶତ) ମହିଳା ନିଜସ୍ୱ କ୍ଷୁଦ୍ର ବ୍ୟବସାୟ ଆରମ୍ଭ କରିଛନ୍ତି। ସେହିପରି ୬୩.୯ ପ୍ରତିଶତ ମହିଳା ନିଜେ ଆର୍ଥିକ ନିଷ୍ପତ୍ତି ନେବା ସହ ୯୮ ପ୍ରତିଶତ ନିଜକୁ ସଶକ୍ତ ମନେକରୁଛନ୍ତି। ଅନ୍ୟପଟେ, SBI ରିପୋର୍ଟ ଦର୍ଶାଉଛି ଯେ ହିତାଧିକାରୀଙ୍କ ମାସିକ ଆକାଉଣ୍ଟ ବାଲାନ୍ସରେ ୪୫ ପ୍ରତିଶତ ଏବଂ କ୍ରୟ କ୍ଷମତାରେ ୨୮ ପ୍ରତିଶତ ବୃଦ୍ଧି ଘଟିଛି। ଏହି ସମସ୍ତ ଗବେଷଣାତ୍ମକ ତଥ୍ୟ ଗୋଟିଏ କଥା ପ୍ରମାଣିତ କରୁଛି ଯେ 'ସୁଭଦ୍ରା' କେବଳ ଏକ ସରକାରୀ ଯୋଜନା ହୋଇ ରହିନାହିଁ, ଏହା ମହିଳାଙ୍କ ମଧ୍ୟରେ ବ୍ୟବସାୟିକ ମନୋଭାବ ଓ ସଞ୍ଚୟର ନୂଆ ଆଶା ଜାଗ୍ରତ କରିଛି।

ଏହି ସଫଳତାର ସୂତ୍ରକୁ ଆଧାର କରି ଆମର ପରବର୍ତ୍ତୀ ଲକ୍ଷ୍ୟ ହେବା ଉଚିତ- ଟଙ୍କା ସହିତ ଦକ୍ଷତା, ଦକ୍ଷତା ସହିତ ବଜାର ଏବଂ ବଜାର ସହିତ ନିରନ୍ତର ଆୟକୁ ଯୋଡ଼ିବା। ଯେଉଁ ମହିଳାମାନେ ବ୍ୟବସାୟ ଆରମ୍ଭ କିମ୍ବା ବିସ୍ତାର କରିବାକୁ ଚାହୁଁଛନ୍ତି, ସେମାନଙ୍କୁ ସ୍ୱୟଂ ସହାୟକ ଗୋଷ୍ଠୀ, ଡିଜିଟାଲ ବ୍ୟାଙ୍କିଂ ଏବଂ ଉପଯୁକ୍ତ ବଜାର ସହ ଯୋଡ଼ିବା ଆଜିର ସମୟର ଆବଶ୍ୟକତା। ଯେତେବେଳେ ଜଣେ ମହିଳା ନିଜ ପାଦରେ ଛିଡ଼ା ହୋଇ ଅନ୍ୟ ଦଶ ଜଣଙ୍କ ପାଇଁ ରୋଜଗାରର ବାଟ ଖୋଲିବେ, ସେତେବେଳେ 'ସୁଭଦ୍ରା' ଯୋଜନାରୁ ଏକ ସାମାଜିକ ଆନ୍ଦୋଳନର ରୂପ ନେବ।

ସେପ୍ଟେମ୍ବର ୧୭ ତେଣୁ କେବଳ ଏକ ଉତ୍ସବର ଦିନ ନୁହେଁ; ଏହା ଏକ ନୂଆ ସଂକଳ୍ପର ଦିନ। ଆସନ୍ତୁ, ଏହି ଦିନ ମା' ସୁଭଦ୍ରାଙ୍କ ଆଶୀର୍ବାଦରେ 'ଆଶୀର୍ବାଦର ଦୀପ' ଜଳାଇବା। ଏହି ଦୀପ ହେଉ ସେବାର ପ୍ରତୀକ, ଆତ୍ମନିର୍ଭରତାର ପ୍ରତୀକ ଏବଂ 'ରାଷ୍ଟ୍ର ପ୍ରଥମ' ଭାବନାର ପ୍ରତୀକ।

- ଆସନ୍ତୁ, ଏହି ଦୀପର ଆଲୋକରେ ପ୍ରତ୍ୟେକ ମହିଳାଙ୍କ ସ୍ୱପ୍ନକୁ ଆହୁରି ଉଜ୍ଜ୍ୱଳ କରିବା।
- ଆସନ୍ତୁ, ଜଳାଇବା ଆଶୀର୍ବାଦର ଦୀପ।
- ଆସନ୍ତୁ, ନେବା ସେବାର ସଂକଳ୍ପ।
- ଆସନ୍ତୁ, ଗଢ଼ିବା ଆତ୍ମନିର୍ଭର ନାରୀ, ଆତ୍ମନିର୍ଭର ଓଡ଼ିଶା।
- ଆସନ୍ତୁ, ମିଶିକରି ସାକାର କରିବା ଆତ୍ମନିର୍ଭର ଭାରତର ସ୍ୱପ୍ନ।
- ମା' ସୁଭଦ୍ରାଙ୍କ ଆଶୀର୍ବାଦରେ, ନାରୀଶକ୍ତିର ନେତୃତ୍ୱରେ- ଓଡ଼ିଶା ଆଗେଇବ, ଭାରତ ଆଗେଇବ।

ଚାନ୍ଦିପୁର କ୍ଷେପଣାସ୍ତ୍ର ଘାଟି ନିକଟରୁ ସନ୍ଦିଗ୍ଧ ବାଂଲାଦେଶୀ ପାରା ଉଦ୍ଧାର

ସୁରକ୍ଷା ଚିନ୍ତା ବଢ଼ିଲା, ଉଚ୍ଚସ୍ତରୀୟ ଯାଞ୍ଚ ଦାବି

ବାରିପଦା, ୧୬।୯ (ମନୋଜ ପଣ୍ଡା): ମୟୂରଭଞ୍ଜ ଜିଲ୍ଲା ବୈଶିଙ୍ଗା ଥାନା ଅଞ୍ଚଳରେ ଏକ ସନ୍ଦିଗ୍ଧ ପାରା ଉଦ୍ଧାର ଘଟଣା ସ୍ଥାନୀୟ ପ୍ରଶାସନ ତଥା ସୁରକ୍ଷା ଏଜେନ୍ସିଗୁଡ଼ିକର ଚିନ୍ତା ବଢ଼ାଇ ଦେଇଛି। ଉଦ୍ଧାର ପାରାଟିକୁ ପୁଲିସ ବନବିଭାଗକୁ ହସ୍ତାନ୍ତର କରିଥିବା ବେଳେ ଏହାର ପରିଚାଳନା ଓ ଯାଞ୍ଚ ପ୍ରକ୍ରିୟାକୁ ନେଇ ଏବେ ଗମ୍ଭୀର ପ୍ରଶ୍ନବାଚୀ ସୃଷ୍ଟି ହୋଇଛି।

ସୂଚନା ଅନୁଯାୟୀ, ଉଦ୍ଧାର ପାରାର ଗୋଡ଼ରେ ଏକ ଧାତବ ରିଙ୍ଗ୍ ସହ 'ବିଏଏନ-୨୦୨୪' ଏବଂ "୭୦୧୮୩୧' ରହସ୍ୟଜନକ କୋଡ୍ ଲେଖା ରହିଛି। ପ୍ରାଥମିକ ସନ୍ଦେହ ଅନୁଯାୟୀ, ଏହି କୋଡ୍ ବାଂଲାଦେଶ ସହ ଜଡ଼ିତ ହୋଇପାରେ। ବାଂଲାଦେଶ ସୀମାରୁ ବୈଶିଙ୍ଗା ପର୍ଯ୍ୟନ୍ତ ଆକାଶ ମାର୍ଗର ଦୂରତା ପ୍ରାୟ ୫୦୦ କିଲୋମିଟର। ଏତେ ଦୀର୍ଘ ଦୂରତା ଅତିକ୍ରମ କରି ପହଞ୍ଚିବା ପରେ ପାରାଟିର ଶାରୀରିକ ସ୍ଥିତି ଅତ୍ୟନ୍ତ ଦୁର୍ବଳ ହୋଇଥିବା ଆଶଙ୍କା କରାଯାଉଛି। ଏହି ପାରାଟି ପ୍ରକୃତରେ ଗୋଇନ୍ଦା କାର୍ଯ୍ୟକଳାପରେ ବ୍ୟବହୃତ ହେଉଥିଲା କି ନାହିଁ, ତାହା ଜାଣିବା ପାଇଁ ପକ୍ଷୀଟି ଜୀବିତ ରହିବା ଅତ୍ୟନ୍ତ ଜରୁରୀ। ଉଦ୍ଧାର ପାରା ସମ୍ପର୍କରେ ବେତନଟୀ ଏସ୍‌ଡିପିଓ ମିନତୀ ବିଶ୍ୱାଳଙ୍କୁ ପଚାରିବାରୁ ତାହା ସ୍ଥାନୀୟ ବନପାଳଙ୍କୁ ହସ୍ତାନ୍ତର କରାଯାଇଛି ବୋଲି କହିଛନ୍ତି। ଅପରପକ୍ଷରେ ବାରିପଦା ବନଖଣ୍ଡ ଅଧିକାରୀ ଗୋବିନ୍ଦ ଚନ୍ଦ୍ର ବିଶ୍ୱାଳ ଙ୍କୁ ପଚାରିବାରୁ ସେ କହିଲେ ବନପାଳଙ୍କୁ କାହିଁକି ହସ୍ତାନ୍ତର କଲେ,

ପାରାକୁ ପ୍ରାଣୀସମ୍ପଦ ବିଭାଗକୁ ଦିଆଯିବା କଥା, ସେ ବୁଝି ଜଣାଇବେ। ଏଭଳି ସ୍ଥିତିରେ ଏହାକୁ କେବଳ ବନବିଭାଗ ହାତରେ ନ ଛାଡ଼ି ତୁରନ୍ତ ପ୍ରାଣୀସମ୍ପଦ ବିଭାଗର ବିଶେଷଜ୍ଞ ଡାକ୍ତରଙ୍କ ତତ୍ତ୍ୱାବଧାନରେ ରଖିବା ଦରକାର। ତାର ସ୍ୱାସ୍ଥ୍ୟ ପରୀକ୍ଷା, ଉପଯୁକ୍ତ ଚିକିତ୍ସା ଏବଂ ଶାରୀରିକ ଯାଞ୍ଚ ସୁନିଶ୍ଚିତ ହେଲେ ହିଁ ପ୍ରକୃତ ତଥ୍ୟ ସାମ୍ନାକୁ ଆସିପାରିବ ବୋଲି କୁହାଯାଉଛି। ସବୁଠାରୁ ଗୁରୁତ୍ୱପୂର୍ଣ୍ଣ କଥା ହେଉଛି, ପାରା ଉଦ୍ଧାର ହୋଇଥିବା ସ୍ଥାନରୁ ଭାରତର ଅତ୍ୟନ୍ତ ସମ୍ବେଦନଶୀଳ ସାମରିକ ଗବେଷଣା କେନ୍ଦ୍ର ତଥା ଚାନ୍ଦିପୁର କ୍ଷେପଣାସ୍ତ୍ର ପରୀକ୍ଷଣ ଘାଟିର ଆକାଶ ମାର୍ଗ ଦୂରତା ୧୫ କିଲୋମିଟରରୁ ମଧ୍ୟ କମ୍। ଦେଶର ପ୍ରତିରକ୍ଷା ସୁରକ୍ଷା ଦୃଷ୍ଟିକୋଣରୁ ଏହାକୁ କୌଣସି

ବନବିଭାଗ ନୁହେଁ, ପ୍ରାଣୀସମ୍ପଦ ବିଭାଗକୁ ହସ୍ତାନ୍ତର ଜରୁରୀ

ପ୍ରକାରେ ହାଲୁକା ଭାବେ ନିଆଯାଇ ନପାରେ। ଘଟଣାର ସମ୍ବେଦନଶୀଳତାକୁ ଦୃଷ୍ଟିରେ ରଖି ତୁରନ୍ତ ପ୍ରାଣୀ ଚିକିତ୍ସକଙ୍କ ଦ୍ୱାରା ପାରାର ସ୍ୱାସ୍ଥ୍ୟ ପରୀକ୍ଷା ଓ ଶରୀରରେ କୌଣସି ମାଇକ୍ରୋଚିପ୍ ବା କ୍ୟାମେରା ଖଞ୍ଜା ଯାଇଛି କି ନାହିଁ, ତାହାର ଏକ୍ସ-ରେ ଯାଞ୍ଚ ଜରୁରୀ। ରିଙ୍ଗରେ ଥିବା ସଂଖ୍ୟା ଓ ଅକ୍ଷରଗୁଡ଼ିକର ଫରେନ୍ସିକ ଯାଞ୍ଚ ଆବଶ୍ୟକ। ସେହିପରି ପୁଲିସ, ବନବିଭାଗ, ପ୍ରାଣୀସମ୍ପଦ ବିଭାଗ ଏବଂ ରାଜ୍ୟ ଗୋଇନ୍ଦା ବିଭାଗର ଅଧିକାରୀମାନଙ୍କୁ ନେଇ ଏକ ସ୍ୱତନ୍ତ୍ର ମିଳିତ ଟିମ୍ ଗଠନ କରାଯାଇ ସମଗ୍ର ଘଟଣାର ଗଭୀର ତଦନ୍ତ ହେବା ଆବଶ୍ୟକ ବୋଲି ଦାବି ହେଉଛି।

କୋର୍ଟରେ ପକ୍ଷ ରଖୁ ନାହାନ୍ତି ସରକାର; ନିୟମିତ ହେଉନାହାନ୍ତି କନିଷ୍ଠ ଶିକ୍ଷକ

ଭୁବନେଶ୍ୱର, ୧୬।୯ (ସମିସ): କନିଷ୍ଠ ଶିକ୍ଷକ (ସ୍କିମାଟ୍‌କ)ଙ୍କୁ ନିୟମିତ କରିବା ପାଇଁ ମୁଖ୍ୟମନ୍ତ୍ରୀ ଘୋଷଣା କରିବା ପରେ ଗତ ଏପ୍ରିଲ ୨ ତାରିଖରେ ବିଦ୍ୟାଳୟ ଓ ଗଣଶିକ୍ଷା ବିଭାଗ ପକ୍ଷରୁ ବିଦ୍ଧିବଦ୍ଧ ଭାବେ ବିଜ୍ଞପ୍ତି ପ୍ରକାଶ ପାଇଥିଲା। ନିଯୁକ୍ତି ପାଇବା ଦିନଠାରୁ ସେମାନଙ୍କୁ ନିୟମିତ କରାଯାଉଥିବା ମଧ୍ୟ ଘୋଷଣା କରାଯାଇଥିଲା। ଯାହାକୁ ନେଇ ବିବାଦ ହେବା ସହ ପୂର୍ବରୁ

ଆଜିଠାରୁ ଅନିର୍ଦ୍ଦିଷ୍ଟ କାଳ ପର୍ଯ୍ୟନ୍ତ ଆନ୍ଦୋଳନ କରିବ ସଂଘ

ନିଯୁକ୍ତି ପାଇଥିବା ଶିକ୍ଷକମାନେ କନିଷ୍ଠ ହୋଇଯାଇଥିବା ଅଭିଯୋଗ ହୋଇଥିଲା। ଏହି ମାମଲା ହାଇକୋର୍ଟରେ ପହଞ୍ଚିବା ପରେ ସରକାର ନିଜର ପକ୍ଷ ରଖୁ ନାହାନ୍ତି। ଦୀର୍ଘ ୫ ମାସ ହେବ ବାରମ୍ବାର ସାମ୍ବାଦିକ ସମ୍ମିଳନୀ କରି ଦାବି କରୁଥିଲେ ମଧ୍ୟ ସରକାର କର୍ଣ୍ଣପାତ କରୁ ନାହାନ୍ତି। ଏଣୁ ଆସନ୍ତାକାଲି ପୁଣିଥରେ ଆନ୍ଦୋଳନକୁ ଓହ୍ଲାଇବେ ବୋଲି ସଂଘର ସଭାପତି ଶେଷଦେବ ଯଜ୍ଞକାମ ଦେଓ ସୂଚନା ଦେଇଛନ୍ତି। ଶ୍ରୀ ଦେଓ କହିଛନ୍ତି ଯେ ଉଚ୍ଚ ନ୍ୟାୟାଳୟରେ ଏହି ମାମଲାରେ ଏକାଧିକବାର ଶୁଣାଣି ହେଲାଣି। ସରକାରଙ୍କୁ ରିପୋର୍ଟ ତଲବ ହୋଇଥିବାବେଳେ ସରକାର କିମ୍ବା ବିଦ୍ୟାଳୟ ଓ ଗଣଶିକ୍ଷା ବିଭାଗ ନିଜର ପକ୍ଷ ରଖୁ ନାହାନ୍ତି। ତାରିଖ ପରେ ତାରିଖ ମାଗି ସରକାର କାଳକ୍ଷେପଣ ନୀତି ଆପଣେଇଛନ୍ତି। ବିଭାଗର ଏପରି ନିରବତା ଦୁର୍ଭାଗ୍ୟଜନକ ଓ ନିନ୍ଦନୀୟ ବୋଲି କହିବା ସହ ପ୍ରଶାସନର ନିଷ୍କ୍ରିୟତା ବିରୋଧରେ ଆସନ୍ତାକାଲି ଠାରୁ ଅନିର୍ଦ୍ଦିଷ୍ଟ କାଳ ପର୍ଯ୍ୟନ୍ତ ଆନ୍ଦୋଳନ କରାଯିବ ବୋଲି ସେ ଚେତାବନୀ ଦେଇଛନ୍ତି।

AFFIDAVIT

By virtue of an affidavit No-12022, sworn before the Executive Magistrate Jajpur on dtd- 09/09/2026, I **Nazir Ahmed Khan,** aged 46 years, S/o- Late Abdul Gafoor Khan, permanent resident of Vill-Meheboob Mahala, Po/Ps- Binjharpur, Dist-Jajpur, Odisha declared that I have changed my son's name from **ANAS NAZIR** (old name) to **ANIS AHMED KHAN** (new name). Henceforth, he shall be known as **ANAS NAZIR KHAN** for all future purposes.

Nazir Ahmed Khan

For Sale

1 Number of BHARAT BENZ 4828R HCV, Registration No.-OD-22-AA-5129, Model- 2024, ENGINE NO – 926956D 0174957, CHASSIS NO - MEC909FCFRP166439, For Details, contact –8895995989, 9437355692, Second floor, Plot No-353/2585,Building No-723/1793,At-Bypass Chhaka, Above Punjab National Bank, Po-Salandi Bypass, Via-Kuansa, BHADRAK- 756100, PH. NO-06784-250703

ପୂର୍ବ ତଟ ରେଳପଥ

ଟେଣ୍ଡର ବିଜ୍ଞପ୍ତି ସଂ. MSM-FRTEXAM-SLRA-3-26

କାର୍ଯ୍ୟର ନାମ : ସମ୍ବଲପୁର ମଣ୍ଡଳର କ୍ୟାରେଜ୍ ଏବଂ ୱାଗନ୍ ଡିପୋରେ ପାଞ୍ଚ ବର୍ଷ ପାଇଁ ଲିଫ୍ଟିଂ ମେସିନାରୀ, ଲିଫ୍ଟି ସରଞ୍ଜାମ ଏବଂ ଚାପଯୁକ୍ତ ପ୍ଲାଣ୍ଟଗୁଡ଼ିକର ପରୀକ୍ଷଣ ଓ ପ୍ରମାଣୀକରଣ।

କାର୍ଯ୍ୟର ଆନୁମାନିକ ମୂଲ୍ୟ (₹): 12,00,586.64, EMD (₹): 24,000.00, ଶେଷ ହେବା ଅବଧି : 60 ମାସ।

ଟେଣ୍ଡର ବନ୍ଦ ହେବା ତାରିଖ ଓ ସମୟ : ତା.01.10.2026 ରିଖ 1500 ଘଟିକାରେ।

ଏହି ଟେଣ୍ଡର ନିମନ୍ତେ ମାନୁଆଲ ଅଫରଗୁଡ଼ିକୁ ଅନୁମତି ଦିଆଯିବ ନାହିଁ ଏବଂ ସେହିଭଳି ପ୍ରାପ୍ତ ଯେକୌଣସି ମାନୁଆଲ ପ୍ରସ୍ତାବକୁ ଗ୍ରହଣ କରାଯିବ ନାହିଁ। ଟେଣ୍ଡର ନଥିପତ୍ର ସହିତ ସଂପୂର୍ଣ୍ଣ ବିବରଣୀ ୱେବ୍‌ସାଇଟ୍ https://www.ireps.gov.inରେ ଉପଲବ୍ଧ ହେବ।

ଆସିଷ୍ଟାଣ୍ଟ ଡିଭିଜନାଲ ମେକାନିକାଲ ଇଂଜିନିୟର (Frt.), ସମ୍ବଲପୁର

PR-442/R/26-27

AVAILABLE FOR SALE

Machine/Vehicle : MAHINDRA 575 DI YUVO ,: 2022, Machine ID No./Regn No.: OD-06-L-1741, Machine/Vehicle : FKL KUBOTA COMBINE HARVESTER DC - 68G-HK2, Model : 2023 , Machine ID No./Regn No: H83900CNTK01990, "IN AS IS WHERE IS CONDITION" . Contact: Sundaram Finance Ltd. Dhenkanal, M-9437102167, WITHIN 7 WORKING DAYS.

AFFIDAVIT

By virtue of an affidavit sworn before Executive Magistrate, Soro, Balasore, Odisha vide Sl. no.1114 dt.23.04.2026 I, Sumati Senapati, D/o. Sudarshan Senapati, W/o. Sanjay Kumar Dhamudia, At. Darakholi, P.O. Wada, P.S. Soro, Dist. Balasore, Odisha declare that after my marraige to Snajay Kumar Dhamudia in my Aadhar card no. 8219 9039 2678 issued as Sumati Dhamudia. That both Sumati Senapati and Sumati Dhamudia are one and same person. Henceforth, I shall be known as **Sumati Senapati** for all purposes.

ପୂର୍ବ ତଟ ରେଳପଥ

'ଇ' କ୍ରୟ ପ୍ରଣାଳୀ

ଟେଣ୍ଡର ବିଜ୍ଞପ୍ତି ସଂ. PCMM/EP/2026-27/36, ତା.15.09.2026ରିଖ

କ୍ରମ ସଂ. 01 : ଟେଣ୍ଡର ନଂ. 03261125B, ସାମଗ୍ରୀ ଗୁଡ଼ିକର ସଂକ୍ଷିପ୍ତ ବିବରଣୀ : ବଗି ବୋଲଷ୍ଟର ସସ୍ପେନଶନ ନିମନ୍ତେ ହ୍ୟାଙ୍ଗର, ପରିମାଣ : 6225 ସଂଖ୍ୟକ।

କ୍ରମ ସଂ. 02 : ଟେଣ୍ଡର ନଂ. 04265045, ସାମଗ୍ରୀ ଗୁଡ଼ିକର ସଂକ୍ଷିପ୍ତ ବିବରଣୀ : ଜଏଣ୍ଟ ଲେସ୍ ଗ୍ରୁଭଡ କପର କଣ୍ଟାକ୍ଟ ୱାୟର 107 SQ.MM., ପରିମାଣ : TS ଅନୁସାରେ।

କ୍ରମ ସଂ. 03 : ଟେଣ୍ଡର ନଂ. 04264239, ସାମଗ୍ରୀ ଗୁଡ଼ିକର ସଂକ୍ଷିପ୍ତ ବିବରଣୀ : ନେଟ୍ 1 ଓ 2 ନିମନ୍ତେ 4 ପୋଲ୍ କଣ୍ଟାକ୍ଟର, ପରିମାଣ : 529 ସଂଖ୍ୟକ।

କ୍ରମ ସଂ. 04 : ଟେଣ୍ଡର ନଂ. 02261681B, ସାମଗ୍ରୀ ଗୁଡ଼ିକର ସଂକ୍ଷିପ୍ତ ବିବରଣୀ : WAG 9 ନିମନ୍ତେ ପିନିଅନ ସାଫ୍ଟ 21 ଟିଥ୍, ପରିମାଣ : 339 ସଂଖ୍ୟକ।

କ୍ରମ ସଂ. 05 : ଟେଣ୍ଡର ନଂ. 06262026, ସାମଗ୍ରୀ ଗୁଡ଼ିକର ସଂକ୍ଷିପ୍ତ ବିବରଣୀ : କମ୍ପୋଜିଟ୍ ଗ୍ରୁଭଡ ରବର ସୋଲ ପ୍ଲେଟ୍ (CGRSP)-10 MM, ପରିମାଣ : TS ଅନୁସାରେ।

କ୍ରମ ସଂ. 06 : ଟେଣ୍ଡର ନଂ. 06260004, ସାମଗ୍ରୀ ଗୁଡ଼ିକର ସଂକ୍ଷିପ୍ତ ବିବରଣୀ : ଫ୍ଲାଟ୍ TOE ସହିତ ଇଲାଷ୍ଟିକ୍ ରେଲ୍ କ୍ଲିପ୍ (ERC) MK-V, ପରିମାଣ : 1500000 ସଂଖ୍ୟକ।

କ୍ରମ ସଂ. 07 : ଟେଣ୍ଡର ନଂ. 03261458A, ସାମଗ୍ରୀ ଗୁଡ଼ିକର ସଂକ୍ଷିପ୍ତ ବିବରଣୀ : ଆର୍ଟିକୁଲେଟେଡ୍ ଷ୍ଟେରୋଇଲାଷ୍ଟିକ ରବର ବିୟରିଙ୍ଗ, ପରିମାଣ : 436 ସଂଖ୍ୟକ।

ଟେଣ୍ଡର ଖୋଲାଯିବା ତାରିଖ : କ୍ରମ ସଂ. 01, 02 ଓ 04 ପାଇଁ 28.09.2026, କ୍ରମ ସଂ. 03 ପାଇଁ 21.09.2026, କ୍ରମ ସଂ. 05 ପାଇଁ 06.10.2026 ଏବଂ କ୍ରମ ସଂ. 06 ଓ 07 ପାଇଁ 05.10.2026.

ସମ୍ପୂର୍ଣ୍ଣ ବିଜ୍ଞପ୍ତି, ଇଏମଡ଼ି, କ୍ରୟ ପ୍ରତିବନ୍ଧକ ଏବଂ ସମ୍ପୂର୍ଣ୍ଣ ଟେଣ୍ଡର ସର୍ତ୍ତାବଳୀ ସମ୍ବନ୍ଧରେ ଦୟାକରି ୱେବ୍‌ସାଇଟ୍ www.ireps.gov.in ଏବଂ www.eastcoastrail.indianrailways.gov.in ଅବଲୋକନ କରନ୍ତୁ।

ପ୍ରମୁଖ ମୁଖ୍ୟ ସାମଗ୍ରୀ ପ୍ରବନ୍ଧକ/ ଭୁବନେଶ୍ୱର

PR-446/R/26-27

AFFIDAVIT

By Virtue Of an Affidavit SL No 2666 dtd. 17.08.2026 the Executive Magistrate Nayagarh, I Rasmita Jena, W/o- Santosh kumar jena, At/Po- Notar, Ps- Itamati, Dist-Nayagarh, Declar That I have changed my name Rasmita Jena to Rashmi jena. Henceforth I Shall be known as **Rashmi Jena** for all purposes.

AFFIDAVIT

By virtue an affidavit sworn before excutive magistrate, affidavit No -3655, dated -11.09.2026,Bhograi.I,Rabindra Kundu,S/o-Late Nanda Kumar Kundu, resident of at -Haripur, PO -Deulahat, PS -Bhograi,Dist -Balasore, Pin -756036, Odisha, declare that I have changed my name from Rabindra Kunda to Rabindra Kundu, Henceforth,I shall be known as **RABINDRA KUNDU** for all future purposes.

AFFIDAVIT

By virtue an affidavit sworn before excutive magistrate, affidavit No -3654, dated -11.09.2026,Bhograi.I, Sabitri Kundu,W/o-Rabindra Kundu, resident of at -Haripur, PO -Deulahat, PS -Bhograi,Dist -Balasore, Pin -756036, Odisha, declare that I have changed my name from Sabitri Kunda to Sabitri Kundu, Henceforth,I shall be known as **SABITRI KUNDU** for all future purposes.

ପ୍ରଥମ ପୃଷ୍ଠାର ଅବଶିଷ୍ଟାଂଶ

ସାରା ଦେଶରେ...

ଡ଼ିଜିଟାଲ ପେମେଣ୍ଟ ବଜାର ଏତେ ବିଶାଳ ହୋଇଛି ଯେ ଅତି ସାମାନ୍ୟ ଶୁଳ୍କ ମଧ୍ୟ ବଜାର ଉପରେ ବ୍ୟାପକ ଆର୍ଥିକ ପ୍ରଭାବ ପକାଇବାକୁ ସକ୍ଷମ ହେବ।

ୟୁପିଆଇ ବଜାରରେ ଫୋନ୍ ପେ ଓ ଗୁଗୁଲ ପେ'ର ପ୍ରଭାବ ସବୁଠାରୁ ଅଧିକ। ଅଗଷ୍ଟରେ ଏହି ଦୁଇ ପ୍ଲାଟଫର୍ମ ଭାରତରେ ୟୁପିଆଇ କାରବାରର ୮୦% ଦଖଲ କରିଥିବା ରଏଟର୍ସ ଉଲ୍ଲେଖ କରିଛି। ବଜାର ତଥ୍ୟ ଅନୁସାରେ ଫୋନ୍ ପେ ବଜାରର ୪୮.୯% ଦଖଲ କରିଥିବାବେଳେ ଗୁଗଲ ପେର ବଜାର ଅଂଶ ୩୭.୭%। ଏହାବ୍ୟତୀତ ପେ-ଟିଏମ୍ ୮.୩%, କ୍ରେଡ୍, ଆମାଜନ ପେ ଓ ଅନ୍ୟ ପ୍ଲାଟଫର୍ମଗୁଡ଼ିକ ପ୍ରାୟ ୯% ବଜାର ଦଖଲ କରିଛନ୍ତି । ନୂଆ ନିୟମ ଅନୁଯାୟୀ ୨୦୦୦ରୁ ଅଧିକ କିଛି ବ୍ୟବସାୟିକ କାରବାର ପାଇଁ ୟୁପିଆଇ ୪୦ ବେସିସ୍ ପଏଣ୍ଟ ବା ୦.୪% ଶୁଳ୍କ ଆଦାୟ କରିବ। ଟେଲିକମ୍, ରେଳବାଇ, ମ୍ୟୁଚୁଆଲ୍ ଫଣ୍ଡ ଓ ଷ୍ଟକ୍ ନିବେଶ ଭଳି କିଛି ବର୍ଗରେ କମ୍ ହାରର ଶୁଳ୍କ ରହିବ। ୭୫,୦୦୦ରୁ ଅଧିକ ନେଣଦେଣରେ ଶୁଳ୍କ ସର୍ବାଧିକ ୩୦୦ରେ ସୀମିତ ରହିବ। ଏହି ଅର୍ଥଗୁଡ଼ିକ ପେମେଣ୍ଟ ଆପ୍, ନେଣଦେଣ କରୁଥିବା ବ୍ୟାଙ୍କ ମଧ୍ୟରେ ବଣ୍ଟନ କରାଯିବ। ଯଦିଓ ଗ୍ରାହକଙ୍କଠାରୁ ଏହି ଅର୍ଥ ସିଧା ଆଦାୟ ହେବନାହିଁ; ତଥାପି ବ୍ୟବସାୟୀମାନେ ଏହି ଶୁଳ୍କକୁ ଗ୍ରାହକଙ୍କଠାରୁ ପରୋକ୍ଷରେ ଭରଣା କରିବାର ଆଶଙ୍କା ରହିଛି। ନିଜ ଉତ୍ପାଦ ବା ସେବା ମୂଲ୍ୟରେ ଏହି ଖର୍ଚ୍ଚକୁ ଯୋଡ଼ିବାର ଆଶଙ୍କା ଥିବାରୁ ଗ୍ରାହକ ହିଁ କ୍ଷତିଗ୍ରସ୍ତ ହେବା ଆପାତତଃ ନିଶ୍ଚିତ ବୋଲି କୁହାଯାଉଛି। ଏହି ସ୍ଥିତିରେ ୟୁପିଆଇର ବିଶାଳ ବଜାର ଓ ଦୁଇ ଆମେରିକୀୟ କମ୍ପାନୀ ଗୁଗୁଲ୍ ପେ ଓ ଫୋନ୍ ପେ'ର ଆଧିପତ୍ୟ ଭାରତର ଡ଼ିଜିଟାଲ ଅର୍ଥନୀତିରେ ବର୍ତ୍ତମାନ ସବୁଠାରୁ ବଡ଼ ଆହ୍ୱାନ ସୃଷ୍ଟି କରିଛି ।

ଶୁଳ୍କକୁ ନେଇ...

କରିଛନ୍ତି। ପ୍ରଧାନମନ୍ତ୍ରୀ ମୋଦୀ ଭୟରେ ଟ୍ରମ୍ପଙ୍କ ଆଗରେ ସବୁବେଳେ ନଇଁଯାଉଥିବା ସେ କହିଛନ୍ତି। ଏହାପରେ ରାହୁଲ ଏହି ଶୁଳ୍କ ତୁରନ୍ତ ଫେରାଇ ନେବାକୁ ଦାବି କରିଛନ୍ତି। ଅନ୍ୟାନ୍ୟ ବିରୋଧୀ ଦଳ ଯଥା ତୃଣମୂଳ କଂଗ୍ରେସ, ଆରଜେଡି ଏବଂ ସିପିଆଇ ମଧ୍ୟ ଏହି ନିଷ୍ପତ୍ତିର ବିରୋଧ କରିଛନ୍ତି। ସେମାନେ ଅଭିଯୋଗ କରିଛନ୍ତି ଯେ ବ୍ୟବସାୟୀମାନେ ପରୋକ୍ଷରେ ଏହି ବୋଝ ଗ୍ରାହକଙ୍କ ଉପରେ ପକାଇବେ। ଶେଷରେ ଏହି ଦରବୃଦ୍ଧି ସାଧାରଣ ଲୋକଙ୍କ ଉପରେ ହିଁ ପଡ଼ିବ। ତେବେ ଏହି ଅଭିଯୋଗକୁ ଅର୍ଥ ମନ୍ତ୍ରଣାଳୟ ସମ୍ପୂର୍ଣ୍ଣ ପ୍ରତ୍ୟାଖ୍ୟାନ କରିଛି। ସରକାର କୌଣସି ବୈଦେଶିକ ଚାପ ଆଗରେ ମୁଣ୍ଡ ନରମି ନଥିବା କହିଛନ୍ତି। ୟୁପିଆଇ ବ୍ୟବସ୍ଥାକୁ ସୁଦୃଢ଼ ଓ ସୁରକ୍ଷିତ କରିବା ପାଇଁ ଏହି ନିଷ୍ପତ୍ତି ନିଆଯାଇଛି ବୋଲି ମନ୍ତ୍ରଣାଳୟ ଦର୍ଶାଇଛି। ଏହି ନିଷ୍ପତ୍ତିକୁ ଫେରାଇ ନେବାର କୌଣସି ପ୍ରଶ୍ନ ଉଠୁନାହିଁ ବୋଲି କେନ୍ଦ୍ର ସରକାର ସ୍ପଷ୍ଟ କରିଛନ୍ତି। ଆସନ୍ତା ଅକ୍ଟୋବର ୧୫ରୁ ଏହି ନୂଆ ନିୟମ କାର୍ଯ୍ୟକାରୀ ହେବ। ସରକାର ଦର୍ଶାଇଛନ୍ତି ଯେ ଏହି ଶୁଳ୍କ କେବଳ ବ୍ୟବସାୟୀଙ୍କ ଉପରେ ଲାଗୁ ହେବ, ସାଧାରଣ ଗ୍ରାହକଙ୍କ ଉପରେ ନୁହେଁ। ଏହା ସହିତ ବ୍ୟକ୍ତିଗତ ନେଣଦେଣ (ପିଟୁପି) ଏବଂ ମାସିକ ୧ ଲକ୍ଷ ପର୍ଯ୍ୟନ୍ତ କାରବାର କରୁଥିବା ଛୋଟ ବ୍ୟବସାୟୀଙ୍କ ପାଇଁ ଏହା ମାଗଣା ରହିବ।

ପିଏଫ୍ ବେତନ ସୀମା...

ମଧ୍ୟରେ ସରକାରଙ୍କୁ ଆନୁମାନିକ ୫୬,୭୯୬ କୋଟି ଟଙ୍କା ଖର୍ଚ୍ଚ କରିବାକୁ ପଡିବ। ଏହି ପଦକ୍ଷେପ ପରେ କର୍ମଚାରୀମାନେ ଇପିଏସ୍ ଅଧୀନରେ ନିୟମିତ ସଞ୍ଚୟରୁ ଉପକୃତ ହେବା ସହ ପରବର୍ତ୍ତୀ ପେନସନ ସୁରକ୍ଷା ପାଇବେ। ଦ୍ୱିତୀୟତଃ, କର୍ମଚାରୀ ଜମା-ସଂଯୁକ୍ତ ବୀମା ଯୋଜନା (ଇଡିଏଲଆଇ) ଅଧୀନରେ ବୀମା କଭରେଜ ମଧ୍ୟ ଉପଲବ୍ଧ ହେବ। ଏହା ବ୍ୟତୀତ, ପେନସନଯୋଗ୍ୟ ଦରମା ଏବଂ ବୈଧାନିକ ଯୋଗଦାନ ବ୍ୟବସ୍ଥା ବର୍ତ୍ତମାନର ମଜୁରୀ ସ୍ତର ସହିତ ଅଧିକ ସମାନ ହେବ। ଯଦି ଜଣେ କର୍ମଚାରୀ ପୂର୍ବରୁ ହିଁ ଇପିଏଫ୍ ସଦସ୍ୟ ଅଛନ୍ତି ଏବଂ ପଦୋନ୍ନତି ପରେ ତାଙ୍କର ମୂଳ ଦରମା ସହ ଡିଏ (ମହଙ୍ଗା ଭତ୍ତା) ବଢ଼ି ୫୦,୦୦୦ ଟଙ୍କା ହୋଇଯାଉଛି, ତେବେ ତାଙ୍କର ପିଏଫ୍ ଆକାଉଣ୍ଟ ଜାରି ରହିବ। କିନ୍ତୁ କମ୍ପାନୀ ପାଇଁ ବାଧ୍ୟତାମୂଳକ ଯୋଗଦାନ କେବଳ ସେହି ୨୫,୦୦୦ ଟଙ୍କା (୩,୦୦୦ ଟଙ୍କା) ସୀମା ପର୍ଯ୍ୟନ୍ତ ହିଁ ସୀମିତ ରହିବ।

ଅଭିନେତା ଅନନ୍ତ ନାଗଙ୍କୁ...

ପୁରସ୍କାର ଚୟନ କମିଟିର ସୁପାରିସ ଆଧାରରେ ଏହି ନିଷ୍ପତ୍ତି ନିଆଯାଇଥିବା ସରକାର କହିଛନ୍ତି। ଅନନ୍ତ ନାଗଙ୍କୁ ପ୍ରଧାନମନ୍ତ୍ରୀ ନରେନ୍ଦ୍ର ମୋଦୀ ମଧ୍ୟ ଅଭିନନ୍ଦନ ଜଣାଇଛନ୍ତି। ଭାରତୀୟ ସିନେମା, ବିଶେଷକରି କନ୍ନଡ଼ ଚଳଚ୍ଚିତ୍ର ଜଗତରେ ତାଙ୍କର ବହୁମୁଖୀ ପ୍ରତିଭା, ଅଭିନୟ ଓ ଦୀର୍ଘଦିନର ଅବଦାନକୁ ମୋଦୀ ପ୍ରଶଂସା କରିଛନ୍ତି।

୧୯୪୮ ସେପ୍ଟେମ୍ବର ୪ରେ ଜନ୍ମିତ ୭୮ ବର୍ଷୀୟ ଅନନ୍ତ ନାଗ କନ୍ନଡ଼ ସିନେମାର ଜଣେ ପ୍ରମୁଖ ଅଭିନେତା। ସେ କନ୍ନଡ଼ ସମେତ ହିନ୍ଦୀ, ତେଲୁଗୁ, ତାମିଲ, ମରାଠୀ ଓ ମାଲାୟାଲମ୍ ଚଳଚ୍ଚିତ୍ରରେ ଅଭିନୟ କରିଛନ୍ତି। ତାଙ୍କ ଅଭିନୟ ଜୀବନରେ ୩୦୦ରୁ ଅଧିକ ଚଳଚ୍ଚିତ୍ର ସାମିଲ ରହିଛି। ଅଭିନୟ ସହ ସେ ରାଜନୀତିରେ ମଧ୍ୟ ସକ୍ରିୟ ରହିଛନ୍ତି। କୋଙ୍କଣୀ ଭାଷୀ ପରିବାରରେ ବଢ଼ିଥିବା ଅନନ୍ତ ନାଗ ନବମ ଶ୍ରେଣୀରେ ପଢ଼ୁଥିବାବେଳେ ଉଚ୍ଚଶିକ୍ଷା ପାଇଁ ମୁମ୍ବାଇ ଯାଇଥିଲେ। ସେଠାରେ କନ୍ନଡ଼ ଓ କୋଙ୍କଣୀ ଥିଏଟରରୁ ତାଙ୍କ ଅଭିନୟ ଯାତ୍ରା ଆରମ୍ଭ ହୋଇଥିଲା। ପରେ ସତ୍ୟଦେବ ଦୁବେ, ଗିରିଶ କର୍ଣ୍ଣାଡ଼ ଓ ଅମୋଲ ପାଲେକରଙ୍କ ନାଟକରେ ଅଭିନୟ କରିଥିଲେ। ପ୍ରାୟ ୫ ବର୍ଷ ଧରି କୋଙ୍କଣୀ, କନ୍ନଡ଼, ମରାଠୀ ଓ ହିନ୍ଦୀ ନାଟକରେ କାମ କରିବା ପରେ ୧୯୭୩ରେ 'ସଙ୍କଳ୍ପ' ଚଳଚ୍ଚିତ୍ରରେ ପଦାର୍ପଣ କରିଥିଲେ। ଏହି ଚଳଚ୍ଚିତ୍ର ୭ଟି କର୍ଣ୍ଣାଟକ ରାଜ୍ୟ ପୁରସ୍କାର ପାଇଥିଲା।

ସମ୍ବଲପୁରରେ ଡପଲର୍...

ଜରିଆରେ ଉପସ୍ଥିତ କେନ୍ଦ୍ର ବିଜ୍ଞାନ ଓ ପ୍ରଯୁକ୍ତିବିଦ୍ୟା ତଥା ପୃଥିବୀ ବିଜ୍ଞାନ ମନ୍ତ୍ରୀ (ସ୍ୱାଧୀନ) ଡକ୍ଟର ଜିତେନ୍ଦ୍ର ସିଂହ କହିଛନ୍ତି, ଓଡ଼ିଶାରେ ପାଣିପାଗ ସୂଚନା ବ୍ୟବସ୍ଥାରେ ଏହା ଏକ ନୂଆ ମାଇଲଖୁଣ୍ଟ। ଓଡ଼ିଶାରେ ପାଣିପାଗ ପୂର୍ବାନୁମାନ ବ୍ୟବସ୍ଥାକୁ ଅଧିକ ଶକ୍ତିଶାଳୀ କରିବା ପାଇଁ ଭାରତ ସରକାରଙ୍କ ପୃଥିବୀ ବିଜ୍ଞାନ ମନ୍ତ୍ରାଳୟ ପକ୍ଷରୁ ଏକ ବଡ଼ ପଦକ୍ଷେପ ଗ୍ରହଣ କରାଯାଇଛି। ଏହା ସମଗ୍ର ଦେଶରେ ୫୧ତମ ଏବଂ ଓଡ଼ିଶାରେ ୩ୟ ଡପଲର୍ ରାଡାର୍। ଏହି ସମ୍ବଲପୁର ରାଡାର୍ ସ୍ଥାପନ ଦ୍ୱାରା ପଶ୍ଚିମ ଓଡ଼ିଶା, ଦକ୍ଷିଣ ଝାଡ଼ଖଣ୍ଡ, ଉତ୍ତର ଛତିଶଗଡ଼, ଉତ୍ତର ଆନ୍ଧ୍ରପ୍ରଦେଶ ଏବଂ ପଶ୍ଚିମବଙ୍ଗର କିଛି ଅଞ୍ଚଳର ପାଣିପାଗ ସମ୍ପର୍କିତ ତଥ୍ୟ ଠିକ୍ ଭାବରେ ମିଳିପାରିବ। ବିଶେଷ କରି କାଳବୈଶାଖୀ, ପ୍ରବଳ ବର୍ଷା ଏବଂ ବଜ୍ରପାତ ଭଳି ପ୍ରାକୃତିକ ବିପତ୍ତିର ପୂର୍ବସୂଚନା ଆଗୁଆ ମିଳିପାରିବ ୨୦୧୪ ମସିହା ପୂର୍ବରୁ ଦେଶରେ ମାତ୍ର ୧୪ଟି ଡପ୍ଲର ରୋଡାର୍ ଥିଲା। ପ୍ରଧାନମନ୍ତ୍ରୀ ନରେନ୍ଦ୍ର ମୋଦୀଙ୍କ ନେତୃତ୍ୱରେ ଏହା ବୃଦ୍ଧି ପାଇ ୫୧ରେ ପହଞ୍ଚିଛି। ମିଶନ୍ ମୌସମ୍ ଅଧୀନ ଆଗାମୀ ଦିନରେ ଦେଶରେ ଆଉ ୪୦ଟି ରାଡାର୍ ଯୋଡ଼ାଯିବ। ଏହାଦ୍ୱାରା ମୋଟ ରାଡାର୍ ସଂଖ୍ୟା ୮୧ରେ ପହଞ୍ଚିବ। ଏହାସହ ୨୦୧୪ରେ ଥିବା ୭୦୦ଟି ସ୍ୱୟଂଚାଳିତ ପାଣିପାଗ କେନ୍ଦ୍ର (ଏଡବ୍ଲୁଏସ୍) ବର୍ତ୍ତମାନ ବୃଦ୍ଧି ପାଇ ୧୧୦୦ରେ ପହଞ୍ଚିଛି। ଓଡ଼ିଶା ପାଇଁ ଭବିଷ୍ୟତର ଯୋଜନା ସମ୍ପର୍କରେ ସୂଚନା ଦେଇ କେନ୍ଦ୍ରମନ୍ତ୍ରୀ କହିଛନ୍ତି ଯେ, ବାଲେଶ୍ୱରଠାରେ ଆଉ ଏକ ଡପଲର ରାଡାର୍ ସ୍ଥାପନ ପ୍ରକ୍ରିୟା ଜାରି ରହିଛି। ଏହାବ୍ୟତୀତ ପୁରୀ ଏବଂ ଭୁବନେଶ୍ୱରରେ ଅଧିକ ଦୁଇଟି ରାଡାର୍ ସ୍ଥାପନ ପାଇଁ ଲକ୍ଷ୍ୟ ରଖାଯାଇଛି। ଥଣ୍ଡରଷ୍ଟର୍ମ ଟେଷ୍ଟବେଡ୍ ଯୋଜନା ଅଧୀନରେ ବାଲେଶ୍ୱର, ମୟୂରଭଞ୍ଜ, କେନ୍ଦୁଝର, ଭଦ୍ରକ, କେନ୍ଦ୍ରାପଡ଼ା ଓ ଯାଜପୁର ଜିଲ୍ଲାରେ ୯ଟି ଅତିରିକ୍ତ ଅଟୋମେଟିକ୍ ୱେଦର ଷ୍ଟେସନ୍ ସ୍ଥାପନ କରାଯିବ। ସେହିପରି ମାଲକାନଗିରି, ନବରଙ୍ଗପୁର, କନ୍ଧମାଳ, ଭଦ୍ରକ, ଭୁବନେଶ୍ୱର, ବରଗଡ଼, ନୟାଗଡ଼, ଓ ବାରିପଦା ଆଦି ସ୍ଥାନର ବିଦ୍ୟାଳୟଗୁଡ଼ିକରେ ଅଟୋମେଟିକ୍ ୱେଦର ଷ୍ଟେସନ୍ ବସାଯିବ। ଆଇଏମ୍‌ଡିର ୧୫୦ ବର୍ଷ ପୂର୍ତ୍ତି ଅବସରରେ ଭାରତ କେବଳ ନିଜ ଦେଶ ପାଇଁ ନୁହେଁ, ବରଂ ନିକଟତର ୧୩ଟି ପଡ଼ୋଶୀ ଦେଶକୁ ମଧ୍ୟ ବାତ୍ୟା ଓ ପାଣିପାଗ ପୂର୍ବାନୁମାନରେ ସହଯୋଗ କରୁଛି। ଓଡ଼ିଶାକୁ ପ୍ରାକୃତିକ ବିପତ୍ତି ସହନଶୀଳ ରାଜ୍ୟ ଭାବେ ଗଢ଼ିତୋଳିବା ପାଇଁ ସରକାର ପ୍ରତିଶ୍ରୁତିବଦ୍ଧ ବୋଲି ସେ ପ୍ରକାଶ କରିଛନ୍ତି।

ମୁଖ୍ୟମନ୍ତ୍ରୀ ମୋହନ ଚରଣ ମାଝୀ ଗଣମାଧ୍ୟମକୁ ସ୍ୱତନ୍ତ୍ର ବିବୃତ୍ତିରେ କହିଥିଲେ ଯେ, ସମ୍ବଲପୁରଠାରେ ସ୍ଥାପିତ ଡପଲର ପାଣିପାଗ ରାଡାର୍ (ଡିଡବ୍ଲୁଆର୍)ର ସ୍ୱତନ୍ତ୍ର ଆଞ୍ଚଳିକ ଗୁରୁତ୍ୱ ରହିଥିବାବେଳେ ଏହାଦ୍ୱାରା ଓଡ଼ିଶାର ଏକ ବ୍ୟାପକ ଅଞ୍ଚଳ ପାଣିପାଗ ପୂର୍ବାନୁମାନ ବ୍ୟବସ୍ଥା ସହିତ ସାମିଲ ହୋଇପାରିଛି। ସେ କହିଥିଲେ ଯେ ପାରାଦୀପ ଓ ଗୋପାଳପୁର ପରେ ଏହା ରାଜ୍ୟର ତୃତୀୟ ଡପଲର୍ ରାଡାର। ୨୪ ଘଣ୍ଟା କାର୍ଯ୍ୟକ୍ଷମ ଏହି ରାଡାର ୨୫୦ କିଲୋମିଟର ପରିଧି ମଧ୍ୟରେ ଠିକ୍ ତଥ୍ୟ ଏବଂ ୪୫୦ କିଲୋମିଟର ପର୍ଯ୍ୟନ୍ତ ପାଣିପାଗର ଗତିବିଧି ପୂର୍ବାନୁମାନ କରିପାରିବ। ଏହାଦ୍ୱାରା ସମ୍ବଲପୁର, ବରଗଡ଼, ଝାରସୁଗୁଡ଼ା, ସୁନ୍ଦରଗଡ଼, ଦେବଗଡ଼, ସୁବର୍ଣ୍ଣପୁର, ବଲାଙ୍ଗୀର, ବୌଦ୍ଧ, ନୂଆପଡ଼ା, ଅନୁଗୁଳ, କଳାହାଣ୍ଡି, କେନ୍ଦୁଝର ଓ ଢେଙ୍କାନାଳ ଆଦି ୧୩ଟି ଜିଲ୍ଲା ସହ ଛତିଶଗଡ଼ ଓ ଝାଡ଼ଖଣ୍ଡର କିଛି ଅଞ୍ଚଳ ଉପକୃତ ହେବେ। ପ୍ରାକ୍-ମୌସୁମୀ ବଜ୍ରଝଡ଼, ବଜ୍ରପାତ ଓ କୁଆପଥର ବର୍ଷାର ଆଗୁଆ ସୂଚନା ମିଳିବା ଫଳରେ ଓଡ଼ିଶାର ଭାତ ହାଣ୍ଡି ବରଗଡ଼ ସମେତ ସମଗ୍ର ମହାନଦୀ ଅବବାହିକାର ଚାଷୀମାନେ ବିଶେଷ ଉପକୃତ ହେବେ। ଏହି ରାଡାର ପ୍ରତି ୧୦ ମିନିଟ୍‌ରେ ୧୫୦ ମିଟର ରିଜୋଲୁସନରେ ବୃଷ୍ଟିପାତର ଆକଳନ କରି ହୀରାକୁଦ ଜଳଭଣ୍ଡାରର ଜଳପ୍ରବାହ (ଇନ୍‌ଫ୍ଲୋ) ପରିଚାଳନାକୁ ଅଧିକ ସୁଦୃଢ଼ କରିବ। ଏହାସହିତ ବିଦ୍ୟୁତ, ଶିଳ୍ପ, ପରିବହନ ଓ ଗ୍ରୀଡ୍ ଅପରେସନ୍ କ୍ଷେତ୍ରରେ ମଧ୍ୟ ଏହା ସତର୍କତାମୂଳକ ପଦକ୍ଷେପ ନେବାରେ ସାହାଯ୍ୟ କରିବ। ସରକାର ଟେକ୍ନୋଲୋଜି ଡ୍ରିଭିନ୍ ପ୍ରୋ-ଆକ୍ଟିଭ୍ ଡିଜାଷ୍ଟର ମ୍ୟାନେଜମେଣ୍ଟ ସିଷ୍ଟମ ଗଠନ କରୁଛନ୍ତି ଏବଂ ଆଗାମୀ ଦିନରେ ବାଲେଶ୍ୱର, ଭୁବନେଶ୍ୱର ଓ ପୁରୀରେ ମଧ୍ୟ ଡପ୍ଲରର ରାଡାର ସ୍ଥାପନ କରାଯିବ ବୋଲି ମୁଖ୍ୟମନ୍ତ୍ରୀ ଘୋଷଣା କରିଛନ୍ତି।

ରାଜସ୍ୱ ଓ ବିପର୍ଯ୍ୟୟ ପରିଚାଳନା ମନ୍ତ୍ରୀ ସୁରେଶ ପୂଜାରୀ କହିଥିଲେ ଯେ, ପଶ୍ଚିମ ଓଡ଼ିଶାରେ ଡପ୍ଲର ପାଣିପାଗ ରାଡାରର ସ୍ଥାପନା ଅଞ୍ଚଳବାସୀଙ୍କ ଦୀର୍ଘଦିନର ଦାବି ଓ ଆବଶ୍ୟକତାକୁ ପୂରଣ କରିଛି। ସେ ଦର୍ଶାଇଥିଲେ ଯେ ଓଡ଼ିଶା ସରକାର ବିପର୍ଯ୍ୟୟ ପୂର୍ବପ୍ରସ୍ତୁତି ଓ ଆଗୁଆ ସୂଚନା ପ୍ରଣାଳୀକୁ ଅଧିକ ସୁଦୃଢ଼ କରିବା ପାଇଁ ଶୂନ୍ୟ ସହନଶୀଳତା (ଜିରୋ ଟଲରେନ୍ସ) ନୀତି ଆପଣେଇଛନ୍ତି। ସମ୍ବଲପୁରଠାରେ କାର୍ଯ୍ୟକ୍ଷମ ହୋଇଥିବା ଏହି ରାଡାର ଦ୍ୱାରା କେବଳ ସମ୍ବଲପୁର ନୁହେଁ, ପଶ୍ଚିମ ଓଡ଼ିଶାର ୧୩ଟି ଜିଲ୍ଲାର କୃଷକ, ଆଞ୍ଚଳିକ ଜନସାଧାରଣ ଏବଂ ବିପର୍ଯ୍ୟୟ ପ୍ରଶମନ ବାହିନୀ ବିପଦର ବହୁ ଆଗରୁ ବଜ୍ରପାତ, ପ୍ରବଳ ବର୍ଷା ଓ ଝଡ଼ତୋଫାନର ଠିକ୍ ତଥ୍ୟ ପାଇପାରିବେ। ଆଗାମୀ ଦିନରେ ବାଲେଶ୍ୱର, ଭୁବନେଶ୍ୱର ଓ ପୁରୀଠାରେ ମଧ୍ୟ ନୂତନ ଡପ୍ଲର ରାଡାର ସ୍ଥାପନ କରାଯାଇ ସମଗ୍ର ଓଡ଼ିଶାକୁ ଏକ ସୁରକ୍ଷିତ ଏବଂ ପ୍ରଯୁକ୍ତିବିଦ୍-ଭିତ୍ତିକ ବିପର୍ଯ୍ୟୟ ମୁକାବିଲା ବ୍ୟବସ୍ଥା ଅଧୀନକୁ ଅଣାଯିବ ବୋଲି ଶ୍ରୀ ପୂଜାରୀ ସୂଚନା ଦେଇଥିଲେ।

ଅନ୍ୟମାନଙ୍କ ମଧ୍ୟରେ ରାଜ୍ୟସଭା ସାଂସଦ ମନମୋହନ ସାମଲ, ସମ୍ବଲପୁର ବିଧାୟକ ଜୟନାରାୟଣ ମିଶ୍ର, ଭାରତୀୟ ପାଣିପାଗ ବିଭାଗ (ଆଇଏମ୍‌ଡି)ର ମହାନିର୍ଦ୍ଦେଶକ ଡକ୍ଟର ମୃତ୍ୟୁଞ୍ଜୟ ମହାପାତ୍ର ଓ ରାଜ୍ୟ ସ୍ପେଶାଲ ରିଲିଫ୍ କମିଶନର (ଏସ୍‌ଆର୍‌ସି) ରାଜେଶ ପ୍ରଭାକର ପାଟିଲ ଉପସ୍ଥିତ ଥିଲେ। ସଭା ପରେ ମୁଖ୍ୟମନ୍ତ୍ରୀ ଓ ଅନ୍ୟମାନେ କାଇଁଶୀର ରୋଡସ୍ଥିତ ଡପଲର୍ ଷ୍ଟେସନକୁ ଯାଇ ଆନୁଷ୍ଠାନିକ ଉଦ୍‌ଘାଟନ କରିଥିଲେ।

8001/312/2627

OFFICE OF THE DIVISIONAL FOREST OFFICER, KALAHANDI SOUTH DIVISION
At/Po-Parmanandapur, Bhawanipatna, Ward No.4, Rly. Station Road Dist-Kalahandi, Odisha, Pin code-766002
Phone & Tele Fax No.-06670-295360 (O) Email ID:- dfo.kalahandisouth@odisha.gov.in

EOI No. DFO, KLD (S) 01 /2026-27
Letter No.6/1F/ Date the 11th September 2026
NOTICE INVITING EXPRESSION OF INTEREST

Sl. No.	Name of the Work	Construction of Division Office Building
01	Estimated Cost	Rs.3,97,00,000/-
03	Period & time of completion	One (01) year from the date of issue of orders
04	Date & time of availability of the EOI in the portal	12.09.2026
05	Last date / time for receipt of EOI in the portal	01.10.2026, 5.30 PM
06	Date & Time of EOI opening	03.10.2026, 11.00 AM
07	Name & Address of the office inviting EOI	O/o DFO, Kalahandi South Division

Others details can be seen from the Notice inviting EOI, available in website http://kalahandi.odisha.gov.in / www.odishaforest.in Corrigendum if any shall only be published in the above website.

Divisional Forest Officer
Kalahandi South Division

OIPR-8001/8122/1/26-27/0005

କୁଶେଇ ଗଣ୍ଡ ଏବେ କାଶତଣ୍ଡୀ ବଣ

ଆନନ୍ଦପୁର,୧୬।୯ (ସମିସ)

ଆନନ୍ଦପୁର ଜଳସମ୍ପଦ ବିଭାଗର ରକ୍ଷଣାବେକ୍ଷଣ ଅଭାବରୁ କୁଶେଇ ନଦୀ ଏବେ ନିଜର ସ୍ଥିତି ହରାଇବାକୁ ବସିଲାଣି। ଯେଉଁ ନଦୀର ବଡ଼ବଡ଼ ଗଣ୍ଡରେ ଅକାତକାତ ପାଣି ରହିଥିଲା, ତାହା ଏବେ ମରୁଭୂମିର ଭ୍ରମ ସୃଷ୍ଟି କରିଛି। ନଦୀଶଯ୍ୟା ପୋତି ହେବାଦ୍ୱାରା ଅନେକ ସ୍ଥାନରେ ନଦୀକୁ ଖୋଜିଲେ ବି ମିଳୁନି। କାଶତଣ୍ଡି ବୁଦାରେ ନଦୀଶଯ୍ୟା ଭର୍ତ୍ତି ହୋଇଥିବାବେଳେ ନଦୀ ଏବେ ସାଧାରଣ ଲୋକମାନଙ୍କ ଆବଶ୍ୟକତା ମଧ୍ୟ ପୂରଣ କରିପାରୁନାହିଁ। କେନ୍ଦୁଝର ଜିଲ୍ଲାର ଅନ୍ୟତମ ପ୍ରମୁଖ ନଦୀ କୁଶେଇ ନଦୀର ଏଭଳି ଅବସ୍ଥା ପରିବେଶବିତଙ୍କୁ ବ୍ୟଥିତ କରିଛି। ବୈତରଣୀ ନଦୀର ଉପନଦୀ ଭାବେ ଜଣାଶୁଣା କୁଶେଇ ନଦୀ ଢେଙ୍କାନାଳ ଜିଲ୍ଲା ସୀମାନ୍ତ ହରିଚନ୍ଦନପୁର ବ୍ଲକ୍‌ର ମେଘନାଦ ପାହାଡରୁ ବାହାରିଛି। ଏହି ନଦୀ ସହିତ ଜିଲ୍ଲାର ପ୍ରାଚୀନ ସଂସ୍କୃତି ସହିତ ଯୋଡି ହୋଇଥିବାବେଳେ ପଞ୍ଚନଦୀ ସଭ୍ୟତା ସହିତ ଜଡ଼ିତ ରହିଛି। କୁଶେଇ ନଦୀକୂଳରେ ଦେଓଗାଁରେ ଓଡ଼ିଶାର ଅନ୍ୟତମ ପ୍ରସିଦ୍ଧ ଶୈବକ୍ଷେତ୍ର କୁଶଳେଶ୍ୱରଙ୍କ ପୀଠ ରହିଛି। ନଦୀକୂଳରେ ଦେଓଗାଁରେ ଓଡ଼ିଶାର ଦ୍ୱିତୀୟ ପଥରବନ୍ଧ ମଧ୍ୟ ରହିଛି। କୁଶେଇ ହରିଚନ୍ଦନପୁର ବ୍ଲକର ରେବଣାପଲାସପାଳ, ବାରିଗାଁ, ଘସିପୁରା ବ୍ଲକର କରଞ୍ଜିଆପାଳ, ଜଳସୁଆଁ, ଦରଡ଼ିପାଳ, ଦେଓଗାଁ, ହାତିଶିଳା, ସରେଇଁ, ବେଲବାହାଳି, ଟୋଲଙ୍କପଡ଼ା, ନୟାଗଡ଼ ଅତିକ୍ରମ କରି ବାତୋ ଦୋମୁହାଣି ନିକଟରେ ବୈତରଣୀ ନଦୀରେ ମିଶିଛି। ଏହି ସଙ୍ଗମସ୍ଥଳର ଅନେକ ପୌରାଣିକ କିମ୍ବଦନ୍ତୀ ରହିଥିବା ନେଇ ସାହିତ୍ୟିକ ହଳଧର ପଣ୍ଡା କହିଛନ୍ତି। ଯାଜପୁର ଜିଲ୍ଲାର ବାଙ୍ଗରକୋଟା(ତେଲିବେଢ଼ା) ନିକଟରେ କୁଶେଇରେ ଷେଣ୍ଢେଇ ଓ ରେମାଳ ନଦୀ ମିଶିଥିବାରୁ ଏହି ସ୍ଥାନର ଏକ ସ୍ୱତନ୍ତ୍ରତା ମଧ୍ୟ ରହିଛି। ସ୍ଥାନୀୟ ଅଧିବାସୀଙ୍କ ମତାମତ ଅନୁସାରେ କୁଶେଇ ନଦୀ ପୁର୍ବରୁ ବହୁ ସ୍ଥାନରେ ଗଭୀର ଜଳ ରହିଥିଲା। ଏପରିକି ଗ୍ରୀଷ୍ମଋତୁରେ ମଧ୍ୟ ଏହା ଲୋକମାନଙ୍କ ଆବଶ୍ୟକତା ପୂରଣ କରିଥାଏ। ମଦନପୁର ପଞ୍ଚାୟତ କାନପୁର ଗ୍ରାମର ବାସିନ୍ଦା ୬୨ବର୍ଷୀୟ ଗୋଲକ ଜେନା କହିଛନ୍ତି ସେ କୁଶଳେଶ୍ୱର ହାଇସ୍କୁଲରେ ପଢୁଥିବା ସମୟରେ ହାତୀଶିଳା ନିକଟରେ ନଦୀ ପାରହୋଇ ସ୍କୁଲକୁ ଯାଇଥାନ୍ତି। ହାତୀଶିଳା ବାଙ୍କ ଓ ଯାଜପୁର ଜିଲ୍ଲା କରଡ଼ାପାଳ ବାଙ୍କରେ ଦୁଇଟି ବିରାଟ ଗଣ୍ଡ ରହିଥିଲା। ଗ୍ରୀଷ୍ମଋତୁରେ ଆଖପାଖ ଗ୍ରାମର ଲୋକମାନେ ଏହି ଗଣ୍ଡଉପରେ ନିର୍ଭରଶୀଳ ଥିବାବେଳେ ସ୍ଥାନୀୟ ମତ୍ସ୍ୟଜୀବିମାନେ ମଧ୍ୟ ମାଛ ଧରିଥାନ୍ତି। ତେବେ ଏହି ସ୍ଥାନରେ ଏବେ ନଦୀକୁ ଖୋଜିଲେ ବି ପାଇବା କଷ୍ଟକର। ଚାରିଆଡେ ଖାଲି କାଶତଣ୍ଡି ବଣରେ ଭର୍ତ୍ତି ହୋଇଯାଇଛି। ୨୦ନମ୍ବର ଜାତୀୟ ରାଜପଥ ବେଲବାହାଳି ବ୍ରିଜ୍ ଉପରୁ ମଧ୍ୟ ନଦୀର କୌଣସି ଚିହ୍ନବର୍ଣ୍ଣ ନଥିବା ଭଳି ମନେହେଉଛି। କୁଶେଇ ନଦୀରେ ଲୋକମାନଙ୍କ ଯାତାୟାତପାଇଁ ୧୦ରୁ ଅଧିକ ପୋଲ ନିର୍ମାଣ କରାଯାଇଥିବାବେଳେ ଅଦ୍ୟାବଧି ଜଳସେଚନ ବ୍ୟବସ୍ଥା ପାଇଁ ନଦୀବନ୍ଧ ନିର୍ମାଣ କରାଯାଇନାହିଁ। କେବଳ ହରିଚନ୍ଦନପୁର ବ୍ଲକର ବୁଢ଼ିପଦାରେ କ୍ଷୁଦ୍ର ଜଳସେଚନ ବିଭାଗ ପକ୍ଷରୁ ଏକ ଜଳସେଚନ ପ୍ରକଳ୍ପ ନିର୍ମାଣ କରାଯାଇଥିଲେ ମଧ୍ୟ ଘସିପୁରା, ଆନନ୍ଦପୁର ବ୍ଲକ ଅଞ୍ଚଳରେ କେ?ଣସି ନଦୀବନ୍ଧ ନିର୍ମାଣ କରାଯାଇନାହିଁ। ଜଙ୍ଗଲ ଓ ଜନବସତି ମଧ୍ୟଦେଇ ମୋଟ୍ ୮୩କିମି ଅତିକ୍ରମ କରିଥିଲେ ମଧ୍ୟ ଆଜି ପର୍ଯ୍ୟନ୍ତ ଏହି ନଦୀର ଜଳକୁ ବିନିଯୋଗ କ୍ଷେତ୍ରରେ କୌଣସି ପଦକ୍ଷେପ ଗ୍ରହଣ କରାଯାଇନାହିଁ। ଏହାର ଉପନଦୀ ଷେଣ୍ଢେଇ ଓ ରେମାଳ ନଦୀରେ ଦୁଇଟି ଜଳସେଚନ ପ୍ରକଳ୍ପ ନିର୍ମାଣ କରାଯାଇଥିଲେ ମଧ୍ୟ ଏହା ଚାଷୀମାନଙ୍କର ଆବଶ୍ୟକତାକୁ ପୂରଣ କରି ପାରୁନାହିଁ। ଏହି ଅଞ୍ଚଳ ଗୁଡିକ ମୁଖ୍ୟତଃ କୃଷିବହୁଳ ଅଞ୍ଚଳ ହୋଇଥିବାବେଳେ କେବଳ ବର୍ଷାଜଳ ଉପରେ ହିଁ ଚାଷୀମାନେ ନିର୍ଭର କରି ଆସୁଛନ୍ତି। ଅନେକ ବର୍ଷା ଜଳ ଅଭାବରୁ ମରୁଡ଼ିକୁ ମଧ୍ୟ ସାମନା କରିବାକୁ ପଡୁଛି। ଏବେ ଧାନଚାଷ ପାଇଁ ବର୍ଷାର ଆବଶ୍ୟକତା ରହିଥିବାବେଳେ ଜଳସେଚନ ବ୍ୟବସ୍ଥା ନଥିବାରୁ ଚାଷୀମାନେ ହତାଶ ହୋଇ ବର୍ଷା ଅପେକ୍ଷାରେ ରହିଛନ୍ତି। ନଦୀର ବିଭିନ୍ନ ସ୍ଥାନରେ ରାଜସ୍ୱ ବିଭାଗ ପକ୍ଷରୁ ବାଲିଘାଟ ଲିଜ୍ ଦିଆଯାଇ କୋଟିକୋଟି ଟଙ୍କା ରାଜସ୍ୱ ଆଦାୟ କରାଯାଉଥିଲେ ମଧ୍ୟ ଜଳସେଚନ କ୍ଷେତ୍ରରେ ଆଦୌ ପଦକ୍ଷେପ ଗ୍ରହଣ କରାନଯିବା ସ୍ଥାନୀୟ ଲୋକଙ୍କୁ ବ୍ୟଥିତ କରିଛି। କୁଶେଇ ନଦୀରେ ଏକ ବୃହତ ଡ୍ୟାମ୍ ନିର୍ମାଣ କରାଗଲେ ଚାଷୀମାନେ ବହୁଳ ମାତ୍ରାରେ ଉପକୃତ ହେବାସହିତ ନଦୀର ସୁରକ୍ଷା ହୋଇପାରନ୍ତା ବୋଲି ମତପ୍ରକାଶ ପାଇଛି।

ଫାଶୀ ଲଗାଇ ଯୁବକଙ୍କ ଆତ୍ମହତ୍ୟା

ତେଲକୋଇ,୧୬।୯ (ସମିସ): ତେଲକୋଇ ଥାନା ସରୁଆଳି ଗ୍ରାମରେ ଜଣେ ଯୁବକ ବେକରେ ଫାଶୀ ଲଗାଇ ଆତ୍ମହତ୍ୟା କରିଥିବା ଅଭିଯୋଗ ହୋଇଛି। ମୃତକ ହେଲେ ପଞ୍ଚାନନ କିଶାନଙ୍କ ପୁଅ ପୁଲସ୍ଥି କିସାନ (୨୦)। ପାରିବାରିକ କଳହ ଯୋଗୁଁ ଯୁବକ ଜଣଙ୍କ ଆତ୍ମହତ୍ୟା କରିଥିବା କୁହାଯାଉଛି। ତେବେ ଯୁବକ ଜଣଙ୍କ କିଛି ଦିନ ପୂର୍ବେ ପ୍ରେମ ବିବାହ କରିଥିବାବେଳେ ତାଙ୍କର ଏହି ଅକାଳ ମୃତ୍ୟୁ ପରେ ପତ୍ନୀ ଅସହାୟ ହୋଇ ପଡ଼ିଛନ୍ତି। ଘଟଣାକୁ ନେଇ ତେଲକୋଇ ଥାନା ପକ୍ଷରୁ ଏକ ଅପମୃତ୍ୟୁ ମାମଲା ରୁଜୁ କରାଯାଇ ତଦନ୍ତ ଆରମ୍ଭ ହୋଇଛି।

▶▶ ଗୋଟିଏ ପ୍ରକଳ୍ପ, ୨ଜଣଙ୍କୁ କାର୍ଯ୍ୟାଦେଶ

ଥାନା ଆଗରେ ଦୁଇଗୋଷ୍ଠୀ ମୁହାଁମୁହିଁ

ଡୁରୁମୁଙ୍ଗା,୧୬।୯ (ସମିସ): କେନ୍ଦୁଝର ଜିଲ୍ଲା ପାଟଣା ବ୍ଲକ୍ କଣ୍ଟିଆପଡ଼ା ପଞ୍ଚାୟତ ପୁରୁଣିଆ ଗ୍ରାମରେ ବିକଶିତ ଗାଁ ବିକଶିତ ଓଡ଼ିଶା ଯୋଜନାରେ ରାସ୍ତା କଂକ୍ରିଟ କାମକୁ ନେଇ ବିବାଦ ଦେଖା ଦେବା ସହ ଉକ୍ତ ଘଟଣାକୁ ନେଇ ମଙ୍ଗଳବାର ସନ୍ଧ୍ୟାରେ ଥାନା ସମ୍ମୁଖରେ ଉଭୟ ଠିକାଦାର ଲମ୍ବୋଦର ମହାନ୍ତ ଓ ମଦନ ମହାନ୍ତଙ୍କ ସମର୍ଥକଙ୍କ ମଧ୍ୟରେ ମୁହାଁମୁହିଁ ହୋଇଛି। ଏହି ଯୋଜନାରେ ଗୋଟିଏ ପ୍ରକଳ୍ପର କାର୍ଯ୍ୟାଦେଶ ଦୁଇଜଣଙ୍କୁ ଦିଆଯିବାରୁ ବିବାଦ ସୃଷ୍ଟି ହୋଇଛି।

ପୁରୁଣିଆ ଗ୍ରାମର ଅନାମ ଘରଠାରୁ ଅନ୍ଧାରୀ ପୋଖରୀ ପର୍ଯ୍ୟନ୍ତ ବିକଶିତ ଗାଁ ବିକଶିତ ଓଡ଼ିଶା ଯୋଜନାରେ ସିସି ରୋଡ୍‌ର କାମକୁ ନେଇ ବିବାଦ ଉପୁଜିଥିବା ବେଳେ ଏହାକୁ ନେଇ ଥାନା ସମ୍ମୁଖରେ ମଙ୍ଗଳବାର ସନ୍ଧ୍ୟାରେ ଉଭୟ ପକ୍ଷ ମଧ୍ୟରେ ଠେଲାପେଲା ସହ ପାଟିତୁଣ୍ଡ ହୋଇଥିଲା। ଏନେଇ ଡୁରୁମୁଙ୍ଗା ଥାନାରେ ଉଭୟ ପକ୍ଷରୁ ଅଭିଯୋଗ ପରେ ପୃଥକ ମାମଲା ରୁଜୁ ହୋଇଛି। ଅଭିଯୋଗ ଅନୁସାରେ ପୁରୁଣିଆ ଗ୍ରାମର ମଦନ ମହାନ୍ତ ଉକ୍ତ ରାସ୍ତାର କାର୍ଯ୍ୟାଦେଶ ମିଳିଥିବା ବେଳେ ଉକ୍ତ କାମକୁ ଲୋମ୍ବୋଦର ମହାନ୍ତ ରାସ୍ତା ନିର୍ମାଣ କାର୍ଯ୍ୟ କରୁଥିଲେ ଏ ନେଇ ମଦନ ମନା କରିବାରୁ ଲମ୍ବୋଦର ମଦନ ମହାନ୍ତ, ଗୋପାଳ ମହାନ୍ତ, ରାଇଦାସ ମହାନ୍ତଙ୍କ ନାମରେ ଥାନାରେ କାର୍ଯ୍ୟରେ ବାଧା ସୃଷ୍ଟି କରୁଥିବା ନେଇ ଅଭିଯୋଗ କରିଥିଲେ। ଅନ୍ୟପକ୍ଷରେ ମଦନ ମହାନ୍ତ ରଇଦାସ ମହାନ୍ତ ଓ ଗୋପାଳ ମହାନ୍ତ ମଧ୍ୟ ଲମ୍ବୋଦରଙ୍କ ନାମରେ ପାଲଟା ଅଭିଯୋଗ କରିଛନ୍ତି। ଉଭୟ ପକ୍ଷରୁ ୨୪୨ ଓ ୨୪୩ ରେ ଦୁଇଟି ମାମଲା ରୁଜୁ କରି ଡୁରୁମୁଙ୍ଗା ପୁଲିସ ଘଟଣାର ତଦନ୍ତ କରୁଥିବା ବେଳେ ଏଏସ୍‌ଆଇ ବୀରେନ୍ଦ୍ର କିଶୋର ବେହେରା ଘଟଣାର ତଦନ୍ତ କରୁଛନ୍ତି।

ହାତୀ ଆକ୍ରମଣରେ ଜଣେ ଗୁରୁତର

ଡୁରୁମୁଙ୍ଗା,୧୬।୯ (ସମିସ): କେନ୍ଦୁଝରରେ ଜିଲ୍ଲା ଚମ୍ପୁଆ ରେଞ୍ଜ ଉଖୁଣ୍ଡା ସେକ୍ସନ ବରପଦା ଜଙ୍ଗଲରେ ହାତୀ ଦେଖିବାକୁ ଯାଇ ହାତୀ ଆକ୍ରମଣରେ ଜଣେ ଯୁବକ ଗୁରୁତର ହୋଇଛନ୍ତି। ଗୁରୁତର ଯୁବକ ହେଲେ ଡୁରୁମୁଙ୍ଗା ଥାନା ଅନ୍ତର୍ଗତ ଗିଧିବାସ ଗାଁର ଅରୁଣ ମହାନ୍ତ। ସାଙ୍ଗ ମାନଙ୍କ ସହିତ ହାତୀ ଦେଖିବାକୁ ଆସିଥିଲେ। ୨୫ ଟିକିଆ ହାତୀପଲ ବରପଦା ଜଙ୍ଗଲରେ ଥିବାବେଳେ ଅରୁଣ ସାଙ୍ଗମାନଙ୍କ ସହିତ ହାତୀ ଦେଖିବାକୁ ଆସି ହାତୀ ହାବୁଡ଼ରେ ପଡ଼ିଯାଇଥିଲେ। ହାତୀ ଆକ୍ରମଣ କରିବାରୁ ସେ ଗୁରୁତର ହୋଇଛନ୍ତି। ବନ କର୍ମଚାରୀ ତାଙ୍କୁ ଉଦ୍ଧାର କରି ଭଣ୍ଡା ସ୍ୱାସ୍ଥ୍ୟ କେନ୍ଦ୍ରରେ ଚିକିତ୍ସା ପାଇଁ ଭର୍ତ୍ତି କରିଛନ୍ତି। ବନ ବିଭାଗ ବାରମ୍ବାର ଲୋକଙ୍କୁ ହାତୀ ପାଖକୁ ନ ଯିବାକୁ ସଚେତନତା ସତ୍ତ୍ୱେ କିଛି ଅମାନିଆ ଏହାକୁ ମାନୁ ନଥିବାରୁ ଏପରି ଘଟଣା ବୃଦ୍ଧି ପାଉଥିବା କୁହାଯାଉଛି।

ତେଲକୋଇରେ ଆଞ୍ଜା ଲଡୁ ନିଲାମ

ତେଲକୋଇ,୧୬।୯ (ସମିସ): କେନ୍ଦୁଝର ଜିଲ୍ଲା ତେଲକୋଇ ବଜାରସ୍ଥିତ କଳା ସଂସ୍କୃତି ସଂଗଠନ ପକ୍ଷରୁ ଗଣେଶ ପୂଜା ଅବସରରେ ଆଞ୍ଜା ଲଡୁ ନିଲାମ କରାଯାଇଛି। ତେଲକୋଇ କଲେଜ ରୋଡ୍‌ସ୍ଥିତ ମଣ୍ଟୁ କମ୍ୟୁନିକେସନର ମାଲିକ ମଣ୍ଟୁ ସ୍ୱାଇଁ ସର୍ବାଧିକ ୧୩ ହଜାର ୫୦୧ ଟଙ୍କାରେ ଲଡୁ ଗ୍ରହଣ କରିଛନ୍ତି। ଦୀର୍ଘ ୨୮ ବର୍ଷ ଧରି ତେଲକୋଇ ବଜାର ପେଣ୍ଡାଲରେ ସଂଗଠନ ପକ୍ଷରୁ ଗଣେଶ ପୂଜା ଅନୁଷ୍ଠିତ ହୋଇ ଆସୁଅଛି। ମୁଖ୍ୟ ଅତିଥି ଭାବେ ପୂର୍ବତନ ଆଇଆଇସି ଅଞ୍ଜନ କୁମାର ପାତ୍ର, ସମ୍ମାନିତ ଅତିଥି ଭାବେ ପ୍ରେସ୍ କ୍ଲବ ସଭାପତି କୈଳାସ ଚନ୍ଦ୍ର ପ୍ରଧାନ, ଶ୍ରୀ ଅରବିନ୍ଦ ପୂର୍ଣ୍ଣାଙ୍ଗ ଶିକ୍ଷାନୁଷ୍ଠାନ ପ୍ରତିଷ୍ଠାତା ଦୁର୍ଗାପ୍ରସାଦ ପଟ୍ଟନାୟକ, ସାମ୍ବାଦିକ ବିରଞ୍ଚି କୁମାର ବେହେରା, ରାଧାମୋହନ କମିଟି ସଭାପତି ଭୋଳାନାଥ ସାହୁ, ସୁରେଶ ଚନ୍ଦ୍ର ବିଶ୍ୱାଳ ପ୍ରମୁଖ ଉପସ୍ଥିତ ରହିଥିଲେ। ଚିତ୍ରଶିଳ୍ପୀ ଅଜୟ କୁମାର ବିଶ୍ୱାଳ, କୌନଜ୍ୟ ବିଶ୍ୱାଳ, ବିଶ୍ୱଜିତ ବେହେରା, ଅଜୟ କୁମାର ସାହୁ ପ୍ରମୁଖ କାର୍ଯ୍ୟକ୍ରମ ପରିଚାଳନା କରିଥିଲେ।

ଅକ୍ଟୋବର ୯ରୁ କେନ୍ଦୁଝରରେ ଜାତୀୟ କ୍ଷୁଦ୍ର ଦୈର୍ଘ୍ୟ ଚଳଚ୍ଚିତ୍ର ମହୋତ୍ସବ

କେନ୍ଦୁଝର,୧୬।୯ (ସମିସ): କେନ୍ଦୁଝରର ଐତିହ୍ୟ, କଳା, ସଂସ୍କୃତି ଓ ପ୍ରତିଭାକୁ ଚଳଚ୍ଚିତ୍ର ମାଧ୍ୟମରେ ଜାତୀୟସ୍ତରରେ ପହଞ୍ଚାଇବା ଲକ୍ଷ୍ୟରେ ଆସନ୍ତା ଅକ୍ଟୋବର ୯ ଓ ୧୦ ତାରିଖ ଦୁଇଦିନ ଧରି କେନ୍ଦୁଝରରେ ଏକ କ୍ଷୁଦ୍ରଦୈର୍ଘ୍ୟ ଚଳଚ୍ଚିତ୍ର ମହୋତ୍ସବ ଆୟୋଜିତ ହେବାକୁ ଯାଉଛି। ଏହି ମହୋତ୍ସବକୁ ଓଡ଼ିଶାର ମୁଖ୍ୟମନ୍ତ୍ରୀ ମୋହନ ଚରଣ ମାଝୀ ଉଦ୍‌ଘାଟନ କରିବାର କାର୍ଯ୍ୟକ୍ରମ ରହିଛି। ଏହା ସହିତ ଓଡ଼ିଆ ଚଳଚ୍ଚିତ୍ର ଜଗତରୁ ଆରମ୍ଭ କରି ହିନ୍ଦୀ ଚଳଚ୍ଚିତ୍ର ଜଗତ ପର୍ଯ୍ୟନ୍ତ ଅନେକ ପ୍ରତିଷ୍ଠିତ କଳାକାର ଏବଂ ଚଳଚ୍ଚିତ୍ର ଜଗତ ସହ ଜଡ଼ିତ ବ୍ୟକ୍ତିବିଶେଷ ଏହି ମହୋତ୍ସବରେ ଯୋଗଦାନ କରିବେ ବୋଲି ଜଣାପଡ଼ିଛି। ଏହି ମହୋସବ କେବଳ ଓଡିଆ କିମ୍ବା ହିନ୍ଦୀ ଚଳଚ୍ଚିତ୍ରରେ ସୀମିତ ନରହି ଭାରତର ବିଭିନ୍ନ ଚଳଚ୍ଚିତ୍ର ଶିଳ୍ପର କ୍ଷୁଦ୍ରଦୈର୍ଘ୍ୟ ଚଳଚ୍ଚିତ୍ରକୁ ଏକ ବିଶାଳ ମଞ୍ଚ ପ୍ରଦାନ କରିବ। ବିଶେଷ କରି ତେଲୁଗୁ, ତାମିଲ, ମାଲାୟାଲମ, କନ୍ନଡ, ହିନ୍ଦୀ, ଓଡ଼ିଆ ସମେତ ଦେଶର ବିଭିନ୍ନ ଭାଷା ଓ ଚଳଚ୍ଚିତ୍ର ଶିଳ୍ପର କ୍ଷୁଦ୍ରଦୈର୍ଘ୍ୟ ଚଳଚ୍ଚିତ୍ର ଏଥିରେ ସାମିଲ ହେବ। ଦୁଇଦିନିଆ ଏହି ଚଳଚ୍ଚିତ୍ର ମହୋତ୍ସବର ଉଦ୍‌ଯାପନୀ ସମାରୋହ ଅକ୍ଟୋବର ୧୦ ତାରିଖରେ ଅନୁଷ୍ଠିତ ହେବ। ଏଥିରେ ପୂର୍ବତନ ପିପିସି ସଭାପତି ତଥା ପୂର୍ବତନ ମନ୍ତ୍ରୀ ନିରଞ୍ଜନ ପଟ୍ଟନାୟକ ଯୋଗଦେବେ। ଅବିନାଶ ରାଉତଙ୍କ ନେତୃତ୍ୱରେ ଜୁମାକ୍ସ ଷ୍ଟୁଡିଓ, ବ୍ରୋଭାଣ୍ଟା ଇଣ୍ଡଷ୍ଟ୍ରିଜ୍ ପ୍ରାଇଭେଟ ଲିମିଟେଡ୍ ଓ ଇନ୍ଦ୍ରଧନୁର ସହଯୋଗରେ କରାଯାଉଛି। ଏହି ମହୋସବ ଅବସରରେ ନିର୍ଦ୍ଦେଶକ ଅବିନାଶ ରାଉତ ଆଗାମୀ ଦିନରେ ନିର୍ମାଣ ହେବାକୁ ଥିବା ଅନେକ ଚଳଚ୍ଚିତ୍ର ପ୍ରକଳ୍ପର ନାମ ଘୋଷଣା କରିବେ। ଏହା ମାଧ୍ୟମରେ କେନ୍ଦୁଝରର ଯୁବ ପ୍ରତିଭା, କଳାକାର ଓ ଚଳଚ୍ଚିତ୍ର ସହ ଜଡ଼ିତ ବ୍ୟକ୍ତିମାନଙ୍କ ପାଇଁ ଆଗାମୀ ଦିନରେ ନୂଆ ସୁଯୋଗ ସୃଷ୍ଟି ହେବାର ଆଶା ରହିଛି। ନିର୍ଦ୍ଦେଶକ ଅବିନାଶ ରାଉତଙ୍କ କହିବା ଅନୁଯାୟୀ, "ଚଳଚ୍ଚିତ୍ର ମାଧ୍ୟମରେ କେନ୍ଦୁଝରକୁ ଜାତୀୟସ୍ତରରେ ଏକ ନୂଆ ପରିଚୟ ଦିଆଯାଇପାରିବ।

କାର୍ଯ୍ୟକ୍ରମ ସମ୍ପର୍କରେ ଆଜି ମଣ୍ଡୁଆସ୍ଥିତ ଜୁମାକ୍ସ ଷ୍ଟୁଡିଓ ପରିସରରେ ଏକ ସାମ୍ବାଦିକ ସମ୍ମିଳନୀ ଅନୁଷ୍ଠିତ ହୋଇଥିଲା। ଏଥିରେ ଇନ୍ଦ୍ରଧନୁ ପକ୍ଷରୁ ଶୁଭଶ୍ରୀ ପଟ୍ଟନାୟକ, ନିର୍ଦ୍ଦେଶକ ଅବିନାଶ ରାଉତ, ନିରାକଣ୍ଟା ଆର୍ଟସ ଫାଉଣ୍ଡେସନର ସହ ନିର୍ଦ୍ଦେଶିକା ସୁଚିସ୍ମିତା ରାଉତ ଏବଂ କେନ୍ଦୁଝର ଫିଲ୍ମ ଫେଷ୍ଟିଭାଲ ଟିମ୍ ପକ୍ଷରୁ ଇସ୍ପିତା ଘୋଷ ଉପସ୍ଥିତ ଥିଲେ।

ଦୁର୍ଘଟଣାରେ ଯୁବକଙ୍କ ପରଲୋକ

ଆନନ୍ଦପୁର,୧୬।୯ (ସମିସ): ଆନନ୍ଦପୁର ବ୍ଲକ ଧକୋଠା ଅଞ୍ଚଳର ଯୁବକ ତଥା ଜଣେ ସ୍ୱେଚ୍ଛାକୃତ ରକ୍ତଦାତା ଭାବେ ପରିଚିତ ଅଜିତ ସାହୁ (୩୪) ଙ୍କ ଦେହାନ୍ତ ହେଇଛି। ନିଜର ଶାଳପଡ଼ାରେ ଥିବା ଜନସେବା କେନ୍ଦ୍ରରୁ ଘରକୁ ଫେରୁଥିବା ସମୟରେ ଗୋହିରା ନିକଟରେ ଜାତୀୟ ରାଜପଥ ଉପରେ ଦୁର୍ଘଟଣାରେ ମସ୍ତିଷ୍କରେ ଗଭୀର ଆଘାତ ଯୋଗୁଁ ଭୁବନେଶ୍ୱରର ଏକ ଘରୋଇ ହସ୍ପିଟାଲରେ ଭର୍ତ୍ତି କରାଯାଇଥିଲା। ମାତ୍ର ଚିକିତ୍ସାଧୀନ ଅବସ୍ଥାରେ ତାଙ୍କର ଦେହାନ୍ତ ହୋଇଛି। ତାଙ୍କର ମୃତ ଶରୀର ଧକୋଠାସ୍ଥିତ ବାସଭବନରେ ପହଞ୍ଚିଲା ବେଳକୁ ଖବର ପାଇ ବିଭିନ୍ନ ଗ୍ରାମରୁ ଶହ ଶହ ଲୋକ ତାଙ୍କର ଶେଷ ଦର୍ଶନ ପାଇଁ ରୁଣ୍ଡ ହୋଇଥିଲେ। ସ୍ୱର୍ଗତ ଅଜିତ ଧକୋଠାର ବିଶିଷ୍ଟ ବ୍ୟବସାୟୀ ଶରତ ସାହୁଙ୍କର ତୃତୀୟ ପୁତ୍ର। ତିନି ବର୍ଷ ହେଲା ତାଙ୍କର ବିବାହ ହୋଇଥିଲା। ଘରେ ଦେଢ଼ବର୍ଷର ଶିଶୁ ଓ ସ୍ତ୍ରୀ ଅଛନ୍ତି। ଅଜିତ ଜଣେ ପରୋପକାରୀ ସ୍ୱେଚ୍ଛାସେବୀ ଯୁବକ ଥିଲେ। ରକ୍ତଦାନ ଶିବିରରେ ସେ ଅନେକ ଥର ରକ୍ତଦାନ କରିଛନ୍ତି। ତାଙ୍କର ମୃତ୍ୟୁ ଯୋଗୁଁ ଅଞ୍ଚଳରେ ଶୋକ ପ୍ରକାଶ ପାଇଛି।

'ବୀଣାପାଣି' କଳାକାରଙ୍କ ନୂଆଁଖାଇ ଭେଟ୍‌ଘାଟ୍

ଆନନ୍ଦପୁର,୧୬।୯ (ସମିସ): ବୀଣାପାଣି କଳାନିକେତନ, ଶାଳପଡ଼ା ନୃତ୍ୟାନୁଷ୍ଠାନର ନୃତ୍ୟ ଶିଳ୍ପୀମାନେ ନୂଆଖାଇ ଅବସରରେ 'ନନ୍ଦିଘୋଷ ଟିଭି'ରେ "ନୂଆଖାଇ ଭେଟଘାଟ' ପରିବେଷଣ କରି ଦର୍ଶକଙ୍କୁ ମନ୍ତ୍ରମୁଗ୍ଧ କରିଥିଲେ, ମା' ସମଲେଇଙ୍କ ନିକଟରେ ନବାନ୍ନ ଲାଗିଲାପରେ ବଡ଼ବଡ଼ିଆଙ୍କୁ ମୁଣ୍ଡିଆ ମାରି ଢୋଲ ନିଶାନ, ତାସାର ତାଳେ ତାଳେ ନୃତ୍ୟ ଗୁରୁ ଜିତୁ ଦାଶଙ୍କ ନିର୍ଦ୍ଦେଶନା ଓ ଶରତ ମହାପାତ୍ରଙ୍କ ସଞ୍ଚାଳନରେ ନୂଆଖାଇ ସମ୍ବଲପୁରୀ ନୃତ୍ୟ ପରିବେଷଣ କରିଥିଲେ। ଶିଳ୍ପୀ ଲିଜାରାଣୀ ସାହୁ, ଦେବହୁତି ପଟ୍ଟନାୟକ, ପରିଣତି ଚକ୍ର, ପ୍ରିୟଙ୍କା ପ୍ରିୟଦର୍ଶନୀ, ଆଦ୍ୟାଶା ସାହୁ, କ୍ରିଷ୍ଣା ପ୍ରିୟଦର୍ଶନୀ, ସୁଶ୍ରୀ ଶ୍ରାବଣୀ ପାଢ଼ୀ, ଅରଶ୍ମିତା ତ୍ରିପାଠୀ ପ୍ରମୁଖ ଏହି କାର୍ଯ୍ୟକ୍ରମରେ ସାମିଲ୍ ହୋଇଥିଲେ। ଅଭିନେତ୍ରୀ ଜାଗୃତି ରଥ, ବୀଣାପାଣି କଳାନିକେତନର ନୃତ୍ୟ ଶିଳ୍ପୀମାନେ ନୃତ୍ୟ ପରିବେଷଣ କରିଥିଲେ। ଏହି କାର୍ଯ୍ୟକ୍ରମକୁ ଗାୟତ୍ରୀ ମହାନ୍ତି, ଶକ୍ତି ପ୍ରସାଦ ପରିଚାଳନା କରିଥିଲେ। ଶେଷରେ ନୂଆଖାଇ ମଞ୍ଚରେ ସମସ୍ତ କଳାକାରଙ୍କୁ 'ସକାଳ' ଓ 'ନନ୍ଦିଘୋଷ' ଟିଭିର ସମ୍ପାଦକ ସମରେନ୍ଦୁ ଦାସ ଉତ୍ତରୀୟ ଦେଇ ସମ୍ବର୍ଦ୍ଧିତ କରିଥିଲେ।

ଶ୍ରୀଗଣେଶ ମଣ୍ଡପ ବୁଲିଦେଖିଲେ କେନ୍ଦୁଝର ଯୁବରାଜ

ଆନନ୍ଦପୁର,୧୬।୯ (ସମିସ): କେନ୍ଦୁଝର ଯୁବରାଜ ଜନ୍ମେଜୟ ନାରାୟଣ ଭଞ୍ଜଦେଓ ଆଜି ଘସିପୁରା ସୁନ୍ଦରେଇ କ୍ଲବ ପୂଜା ମଣ୍ଡପରେ ଉପସ୍ଥିତ ହୋଇ ଶ୍ରୀଗଣେଶଙ୍କ ଦର୍ଶନ କରିବା ସହିତ କ୍ଲବ୍ କର୍ମକର୍ତ୍ତାଙ୍କୁ ଉତ୍ସାହିତ କରିଥିଲେ। ଘସିପୁରା ଗ୍ରାମର ଶତାଧିକ ମହିଳା ଓ କମିଟି ସଦସ୍ୟ ଶୈଳଙ୍କ ଛକରୁ ଯୁବରାଜ ଶ୍ରୀ ଭଞ୍ଜଦେଓଙ୍କୁ ସ୍ୱାଗତ କରି ପୂଜା ମଣ୍ଡପକୁ ଆଣିଥିଲେ। ସୁନ୍ଦରେଇ ପୂଜା କମିଟିର ସେବା କାର୍ଯ୍ୟକୁ ପ୍ରଶଂସା କରିଥିଲେ। ପରେ ସନ୍ଧ୍ୟା ସମୟରେ ପୂଜା ମଣ୍ଡପରେ ମାଟି ପାଇଁ ଗଛଟିଏ କାର୍ଯ୍ୟକ୍ରମ କରି ସାମ୍ବାଦିକ ଅବିନାଶ ଶତପଥୀଙ୍କୁ ସମ୍ବର୍ଦ୍ଧିତ କରିବା ସହ ଏକ ଚାରା ପ୍ରଦାନ କରିଥିଲେ। ସେହିପରି ସମାଜସେବୀ, ବରିଷ୍ଠ ବ୍ୟକ୍ତିମାନଙ୍କୁ ସମ୍ବର୍ଦ୍ଧିତ କରାଯାଇଥିଲା। ପ୍ରଭୁ ଗଜାନନଙ୍କ ପୂଜା ସହ ପରିବେଶ ସୁରକ୍ଷା ପାଇଁ କମିଟି ସଦସ୍ୟଙ୍କ ଏହିପରି କାର୍ଯ୍ୟ କୁ ସମସ୍ତେ ପ୍ରଶଂସା କରିଥିଲେ।

ବାତୋରେ ବନମାଳୀ ପଣ୍ଡାଙ୍କ ୧୨ତମ ଶ୍ରାଦ୍ଧ ଉତ୍ସବ

ଆନନ୍ଦପୁର,୧୬।୯ (ସମିସ): ଘସିପୁରା ବ୍ଲକ ବାତୋ ଗ୍ରାମରେ ସ୍ୱର୍ଗତ ବନମାଳୀ ପଣ୍ଡାଙ୍କ ଏକାଦଶ ବାର୍ଷିକ ଶ୍ରାଦ୍ଧ ଉତ୍ସବ ପାଳିତ ହୋଇଯାଇଛି। ଶିକ୍ଷାବିତ୍ ଯଦୁନାଥ ମଲ୍ଲିକଙ୍କ ସଭାପତିତ୍ୱରେ କେନ୍ଦ୍ର ସାହିତ୍ୟ ଏକାଡେମୀ ପୁରସ୍କାରପ୍ରାପ୍ତ ଶିଶୁ ସାହିତ୍ୟିକ ରାମଚନ୍ଦ୍ର ନାୟକ ମୁଖ୍ୟ ଅତିଥି ଭାବେ ଯୋଗ ଦେଇ ଉଦ୍‌ଘାଟନ କରିଥିଲେ। ବିଷ୍ଣୁ ନାରାୟଣ ସାମଲ ଓ ସାହିତ୍ୟିକ ରତ୍ନାକର ଦାସଙ୍କ ସଂଯୋଜନାରେ ମୁଖ୍ୟବକ୍ତା ଭାବେ ଶ୍ରୀଜଗନ୍ନାଥ ତତ୍ତ୍ୱ ଗବେଷକ ଡକ୍ଟର ଅମ୍ବରିଶ ଶତପଥୀ, ପଣ୍ଡିତ ଗଣେଶ୍ୱର ପରିଡ଼ା, ସମ୍ମାନିତ ଅତିଥି ଭାବେ ବ୍ୟାସନଗର ସ୍ୱୟଂ ଶାସିତ ମହାବିଦ୍ୟାଳୟର ପ୍ରାକ୍ତନ ଅଧ୍ୟକ୍ଷ ଡ. କୁଶଚନ୍ଦ୍ର ପ୍ରଧାନ, ଆନନ୍ଦପୁର ମହାବିଦ୍ୟାଳୟର ପ୍ରାକ୍ତନ ଅଧ୍ୟକ୍ଷ ରମାକାନ୍ତ ନାୟକ, ପ୍ରାକ୍ତନ ବ୍ଲକ୍ ଶିକ୍ଷା ଅଧିକାରୀ ଶରତ ଚନ୍ଦ୍ର ରାଉତ, ପ୍ରାକ୍ତନ ଅର୍ଥ ସେବା ଅଧିକାରୀ ନାରାୟଣ ସା, ଅବସରପ୍ରାପ୍ତ ପ୍ରଧାନଶିକ୍ଷକ ନିରଞ୍ଜନ ପଣ୍ଡା, ଆଇନଜୀବୀ ମୋହନ ପରିଡ଼ା, ପରିବେଶବିତ୍ ଓ ସମାଜସେବୀ ଜଗଦୀଶ ପ୍ରସାଦ ଦାସ, ପ୍ରବଚକ ମହେଶ୍ୱର ଶର୍ମା ଯୋଗ ଦେଇଥିଲେ ଓ ବାର୍ଷିକ ପତ୍ରିକା କୁଞ୍ଜବନକୁ ଲୋକାର୍ପଣ କରିଥିଲେ। ଡକ୍ଟର ଅମ୍ବରିଶ ଶତପଥୀଙ୍କୁ କୁଞ୍ଜବନ ପୁରସ୍କାର, ପଣ୍ଡିତ ଗଣେଶ୍ୱର ପରିଡ଼ାଙ୍କୁ ବାବା ବକୁଳି ଗୋସ୍ୱାମୀ ସମ୍ମାନ, ଜଗଦୀଶ ପ୍ରସାଦ ଦାସଙ୍କୁ ମା ବ୍ରାହ୍ମଣୀ ଦେବୀ ସମ୍ମାନ, ଚନ୍ଦନ ପଣ୍ଡାଙ୍କୁ ପରିବେଶବିତ୍ ସମ୍ମାନ, ମହମ୍ମଦ ତାଜାଉଦ୍ଦିନ ଖାନ୍, ଭୂପତି ଭୂଷଣ ଚକ୍ର, ଅନନ୍ତ ଚରଣ ମୁଦୁଲି, ମୋହନ ପରିଡ଼ା, ରଘୁନାଥ ପାଗଳ, ଉମାକାନ୍ତ ନାୟକ, ଅର୍ଜୁନ ବେହେରା, ପୁଷ୍ପମଞ୍ଜରୀ କର, ବାସୁଦେବ ନାୟକ, ବିଶ୍ୱନାଥ ନାୟକ, ହୃଷିକେଶ ରାଉତ, ଭୀମ ସେନାଭଞ୍ଜ, ପୀତାମ୍ବର ନାୟକ, ପ୍ରମିଳା ସାହୁ, ସସ୍ମିତା ମଲ୍ଲିକ, କମଳିନୀ ନାୟକଙ୍କୁ ବନମାଳୀ ପଣ୍ଡା ସ୍ମୃତି ସମ୍ମାନ ଓ ସାହିତ୍ୟିକ ରତ୍ନାକର ଦାସଙ୍କୁ ନରହରି ରାଉତ ସମ୍ମାନ ପ୍ରଦାନ କରାଯାଇଥିଲା। ସମ୍ପାଦକ ମୁରଲୀଧର ବେହେରା ଓ ନାରାୟଣ ସାହୁ ଧନ୍ୟବାଦ ଅର୍ପଣ କରିଥିଲେ। ନିବେଦିତା ପଣ୍ଡା ଭଜନ ପରିବେଷଣ କରିଥିଲେ। ଗାୟତ୍ରୀ ଯଜ୍ଞ ବାତୋ, ପରମାନନ୍ଦପୁର, ଫଞ୍ଚହରା, ଜଳସୁଆଁ, ନୟାଗଡ, ଅତା ଲୁଣିଆ ପାଟଣା, ମଧୁ କେଶରୀ, ସାଇଙ୍କୁଲ, ବେଲବାହାଳି ଖଳନ, ବାକୁଳି ଗୋସ୍ୱାମୀ ସଙ୍କୀର୍ତ୍ତନ ମଣ୍ଡଳୀଙ୍କ ଦ୍ୱାରା ନାମ ସଙ୍କୀର୍ତ୍ତନ, ଆନନ୍ଦପୁର ମଣ୍ଡଳର ଚାରଣ ଭାଇ ଓ ଭଉଣୀଙ୍କ ଦ୍ୱାରା ଚରଣାୟ ସତସଙ୍ଗ ଓ ସନ୍ଧ୍ୟା, କବିତା ପାଠ, ସମ୍ବର୍ଦ୍ଧନା ସଭା ଅନୁଷ୍ଠିତ ହୋଇଥିଲା। ବାବାଜୀ ମନମୋହନ ଦାସ, ଅଧାପକ ଶିବଚରଣ ବେହେରା, ଗୌରାଙ୍ଗ ଓଝା, ଶଙ୍କର୍ଷଣ ସାହୁ, ସନାତନ ବେହେରା, ଅର୍ଜୁନ ନାୟକ, କୁଶ ପରିଡ଼ା ପ୍ରମୁଖ କାର୍ଯ୍ୟକ୍ରମରେ ସହଯୋଗ କରିଥିଲେ।

କେନ୍ଦୁଝର କେନ୍ଦ୍ର ସମବାୟ ବ୍ୟାଙ୍କର ବାର୍ଷିକ ସାଧାରଣ ସଭା

କେନ୍ଦୁଝର,୧୬।୯ (ସମିସ): କେନ୍ଦୁଝର କେନ୍ଦ୍ର ସମବାୟ ବ୍ୟାଙ୍କର ୭୨ତମ ବାର୍ଷିକ ସାଧାରଣ ସଭା ବୁଧବାର କେନ୍ଦୁଝର ସଂସ୍କୃତି ଭବନ ମଣ୍ଡୁଆଠାରେ ଅନୁଷ୍ଠିତ ହୋଇଯାଇଛି। ଏହି ସଭାରେ ବ୍ୟାଙ୍କର ସଭାପତି କାନନ ବିହାରୀ ପହି ସଭାପତିତ୍ୱ କରିଥିଲେ ଏବଂ ନିଜ ଅଭିଭାଷଣରେ ବ୍ୟାଙ୍କର ବିଭିନ୍ନ ଉନ୍ନୟନମୂଳକ କାର୍ଯ୍ୟ ସମ୍ପର୍କରେ ଆଲୋଚନା ହୋଇଥିଲା। ପ୍ରଥମ କରି ବ୍ୟାଙ୍କ ରାଷ୍ଟ୍ରାୟତ୍ତ ସଂସ୍ଥା ଯଥା- ସିଜିଏଫ୍ଟିଓ, ସିଜିଟିଏମ୍‌ଏସ୍‌ଇ ଠାରୁ ଅନୁମୋଦନ ପାଇଛି। ଏହା ଫଳରେ ଋଣ ପ୍ରଦାନ କ୍ଷେତ୍ରରେ ଆହୁରି ସରଳୀକରଣ ହେବ। ଓଡ଼ିଶାରେ ଥିବା ୧୭ଟି କେନ୍ଦ୍ର ସମବାୟ ବ୍ୟାଙ୍କ ମଧ୍ୟରୁ କେନ୍ଦୁଝର କେନ୍ଦ୍ର ସମବାୟ ବ୍ୟାଙ୍କ ପ୍ରଥମ କରି ୧୭ଟି ପଲିସି ନାବାର୍ଡରୁ ଅନୁମୋଦନ କରାଇ କାର୍ଯ୍ୟକାରୀ କରାଯାଇଛି। ବ୍ୟାଙ୍କର ଗ୍ରାହକ ସେବାକୁ ଅଧିକ ଲୋକାଭିମୁଖୀ କରିବା ନିମନ୍ତେ ସୁରକ୍ଷିତ ମୋବାଇଲ ବ୍ୟାଙ୍କିଙ୍ଗ ବ୍ୟବସ୍ଥା ଗ୍ରହଣ କରିବା ପାଇଁ ପଦକ୍ଷେପ ନିଆଯାଇଛି। କେନ୍ଦୁଝର କେନ୍ଦ୍ର ସମବାୟ ବ୍ୟାଙ୍କ ପ୍ରଥମ କରି ଗ୍ରାହକମାନଙ୍କ ପାଇଁ ନେମ ପ୍ରିଣ୍ଟେଡ୍ ଚେକ୍ ବ୍ୟବସ୍ଥା ଆରମ୍ଭ ହୋଇଛି। ତତ୍‌ସହିତ ବ୍ୟାଙ୍କର ବିଭିନ୍ନ ଉନ୍ନୟନମୂଳକ କାମ ଯଥା- ଘଟଗାଁ ଶାଖା ଗୃହ, ହାଟଡିହି ଶାଖାର ନୂତନ ଘର ନିର୍ମାଣ, ତେଲକୋଇ ଶାଖାର ପ୍ରଥମ ମହଲା ନିର୍ମାଣ ସମ୍ପର୍କରେ ଉପସ୍ଥିତ ସଦସ୍ୟମାନଙ୍କର ଦୃଷ୍ଟି ଆକର୍ଷଣ କରିଥିଲେ। ଏହାପରେ ବ୍ୟାଙ୍କର ମୁଖ୍ୟ କାର୍ଯ୍ୟନିର୍ବାହୀ ଅଧିକାରୀ ପ୍ରମୋଦ କୁମାର ଦାଶ ଆର୍ଥିକ ବର୍ଷ ୨୦୨୫-୨୬ ର ବିବରଣୀ ପଠନ କରିଥିଲେ। ସଭାରେ ନାବାର୍ଡ ଡିଡିଏମ୍ କୁରେଶ କୁମାର ନାୟକ, ବ୍ୟାଙ୍କର ଉପଦେଷ୍ଟା ଇଂ ଅମରବର ଖଟୁଆ, ବ୍ୟାଙ୍କର ପରିଚାଳନା ପରିଷଦର ଉପସଭାପତି ରଶ୍ମୀରେଖା ଚକ୍ର, ସମବାୟ ୟୁନିଅନର ସଭାପତି ଅଟଳ ବିହାରୀ ଶତପଥି, ଜିଲ୍ଲା ମୁଖ୍ୟ କୃଷି ଅଧିକାରୀ ବିଶ୍ୱଜୟୀ ମିଶ୍ର, ଜିଲ୍ଲା ମୁଖ୍ୟ ପ୍ରାଣୀ ଚିକିତ୍ସା ଅଧିକାରୀ ଡାକ୍ତର ପ୍ରସନ୍ନ କୁମାର ମୁଣ୍ଡା ଏବଂ ସହକାରୀ ନିବନ୍ଧକ କେନ୍ଦୁଝର ସୁଦର୍ଶନ ନାଏକ ଉପସ୍ଥିତ ରହି ନିଜ ନିଜର ବକ୍ତବ୍ୟ ପ୍ରଦାନ କରିଥିଲେ। ଏହି ସଭାରେ ବିଭିନ୍ନ କ୍ଷେତ୍ରରେ ଅଗ୍ରଣୀ ଲାଭ କରିଥିବା ୯ଜଣ ଚାଷୀ, ୩ ଟି ମହିଳା ସ୍ୱୟଂ ସହାୟକ ଗୋଷ୍ଠୀ, ଗୋଟିଏ ଏଫ୍ପିଓ ଏବଂ ଜଣେ ଉଦୀୟମାନ ପରିବେଶବିତ୍‌ଙ୍କୁ ପୁରସ୍କୃତ କରାଯାଇଥିଲା। ସର୍ବଶେଷରେ ବ୍ୟାଙ୍କର ସଭାପତି କାନନବିହାରୀ ପହି ଧନ୍ୟବାଦ ଅର୍ପଣ କରିଥିଲେ। ବରିଷ୍ଠ ସାମ୍ବାଦିକ ଦେବାଶିଷ ମିଶ୍ର ଏବଂ ବ୍ୟାଙ୍କର ପରିଚାଳକ ଆଲୋକ ବଳ ପରିଚାଳନା କରିଥିଲେ।

ଛଚିଣାରେ ଗଣେଶ ପୂଜାର ରୌପ୍ୟ ଜୟନ୍ତୀ

‘ଗଣେଶ ପୂଜା ଓଡ଼ିଆ ସଂସ୍କୃତି, ପରମ୍ପରା ଓ ଭାଇଚାରାର ପ୍ରତୀକ’

କୟାଁଗୋଲା/ଦଶରଥପୁର,୧୬।୯ (ସମିସ):

ଛଚିଣାର ସର୍ବପୁରାତନ ବିବିସି କ୍ଲବ ଆନୁକୂଲ୍ୟରେ ଗଣେଶ ପୂଜାର ୨୫ ବର୍ଷ ପୂର୍ତ୍ତିକୁ ସ୍ମରଣୀୟ କରିବା ପାଇଁ ଏହି ରୌପ୍ୟ ଜୟନ୍ତୀ ଉତ୍ସବ ଅନୁଷ୍ଠିତ ହୋଇଯାଇଛି। ପୂଜା ଅବସରରେ ଦିନତମାମ ବିଭିନ୍ନ ଧାର୍ମିକ ଓ ସାଂସ୍କୃତିକ କାର୍ଯ୍ୟକ୍ରମ ସାଙ୍ଗକୁ ସନ୍ଧ୍ୟାରେ ଏକ ସ୍ୱତନ୍ତ୍ର ସଭା ଅନୁଷ୍ଠିତ ହୋଇଥିଲା। କ୍ଲବ ସଭାପତି ଉତ୍କଳ କେଶରୀ ପାତ୍ରଙ୍କ ସଭାପତିତ୍ୱରେ ଅନୁଷ୍ଠିତ ସଭାରେ ଯାଜପୁର ବିଧାୟିକା ସୁଜାତା ସାହୁ ମୁଖ୍ୟଅତିଥି ଏବଂ ପୂର୍ବତନ ମନ୍ତ୍ରୀ ପ୍ରଣବ ପ୍ରକାଶ ଦାସ ଉଦ୍‌ଘାଟକ ଭାବେ ଯୋଗଦେଇଥିଲେ। ଏହି ଅବସରରେ ବିଜେଡି ଜିଲ୍ଲା ସଭାପତି ସରୋଜ କୁମାର ମହାପାତ୍ର, ବରିଷ୍ଠ ସମାଜସେବୀ କର୍ଣ୍ଣାଟକେଶରୀ ଦାସ, ସରପଞ୍ଚ ହିମାଂଶୁ ମହାନ୍ତି ଓ ସମିତିସଭ୍ୟ ସତ୍ୟପ୍ରସନ୍ନ ମହାପାତ୍ର ପ୍ରମୁଖ ସମ୍ମାନିତ ଅତିଥି ଭାବେ ଯୋଗଦେଇଥିଲେ।

ପୂର୍ବତନ ମନ୍ତ୍ରୀ ପ୍ରଣବ ପ୍ରକାଶ ଦାସ ଓ ଯାଜପୁର ବିଧାୟିକା ସୁଜାତା ସାହୁଙ୍କୁ କାର୍ଯ୍ୟକ୍ରମସ୍ଥଳୀକୁ ପାଛୋଟି ନେବା ପାଇଁ ଯୁବଗୋଷ୍ଠୀ ପକ୍ଷରୁ ଏକ ବିଶାଳ ବାଇକ୍ ଶୋଭାଯାତ୍ରାର ଆୟୋଜନ କରାଯାଇଥିଲା। ବିଭିନ୍ନ ଛକରେ ମହିଳାମାନେ ଏକତ୍ରିତ ହୋଇ ଅତିଥିମାନଙ୍କୁ ପୁଷ୍ପଗୁଚ୍ଛ ପ୍ରଦାନ କରି ସ୍ୱାଗତ କରିଥିଲେ। ସଭାରେ ଉଦ୍‌ଘାଟକ ପ୍ରଣବ ପ୍ରକାଶ ଦାସ ଗଣେଶ ପୂଜାର ସାମାଜିକ ଓ ସାଂସ୍କୃତିକ ଦିଗ ଉପରେ ମତବ୍ୟକ୍ତ କରିଥିଲେ। ଗଣେଶ ପୂଜା କେବଳ ଏକ ଧାର୍ମିକ ଉତ୍ସବ ନୁହେଁ, ଏହା ଓଡ଼ିଆ ସଂସ୍କୃତି, ପରମ୍ପରା ଓ ଭାଇଚାରାର ପ୍ରତୀକ ବୋଲି ସେ କହିଥିଲେ। ଏଭଳି ପୂଜାପାର୍ବଣ ଲୋକଙ୍କୁ ଏକାଠି କରିବା ସହ ଯୁବପିଢ଼ିଙ୍କ ମଧ୍ୟରେ ସାମାଜିକ ଏକତା ଓ ସାମୂହିକ ଦାୟିତ୍ୱବୋଧ ବୃଦ୍ଧି କରିଥାଏ ବୋଲି ସେ ମତ ରଖିଥିଲେ। ପୂଜା ମାଧ୍ୟମରେ ଗ୍ରାମର ଯୁବକ, ବୟସ୍କ, ମହିଳା ଓ ବିଭିନ୍ନ ବର୍ଗର ଲୋକେ ଏକାଠି ହେବା ଏହି ଉତ୍ସବର ବିଶେଷତ୍ୱ ବୋଲି ଆୟୋଜକମାନେ କହିଥିଲେ।

ରୌପ୍ୟ ଜୟନ୍ତୀ ଉତ୍ସବକୁ ନେଇ ଛଚିଣା ଅଞ୍ଚଳରେ ଦିନଠାରୁ ହିଁ ଉତ୍ସବର ମାହୋଲ ଲାଗି ରହିଥିଲା। ସନ୍ଧ୍ୟା ହେବା ପରେ ଆଲୋକମାଳାରେ ପୂଜାମଣ୍ଡପ ଝଲସି ଉଠିଥିଲା। ଗଣେଶଙ୍କ ଦର୍ଶନ ପାଇଁ ଅଞ୍ଚଳର ବିଭିନ୍ନ ସ୍ଥାନରୁ ଶ୍ରଦ୍ଧାଳୁଙ୍କ ଆଗମନ ହୋଇଥିଲା। ୨୫ ବର୍ଷର ଏହି ପରମ୍ପରା ଛଚିଣାର ସାମାଜିକ ଓ ସାଂସ୍କୃତିକ ଜୀବନର ଏକ ଅଂଶ ପାଲଟିଥିବାବେଳେ ରୌପ୍ୟ ଜୟନ୍ତୀ ଉତ୍ସବ ଏହାକୁ ଏକ ନୂଆ ଅଧ୍ୟାୟ ଦେଇଛି।

ଆଜିଠାରୁ ମାସେ ‘ସେବା ସଂକଳ୍ପ ଅଭିଯାନ’

ଯାଜପୁର,୧୬।୯ (ସମିସ): ଯାଜପୁର ଜିଲ୍ଲାରେ ଆସନ୍ତା ୧୭ ତାରିଖରୁ ଅକ୍ଟୋବର ୧୭ ତାରିଖ ପର୍ଯ୍ୟନ୍ତ “ସେବା ସଂକଳ୍ପ ଅଭିଯାନ’ ପାଳନ କରାଯିବ। ଏହି ପରିପ୍ରେକ୍ଷୀରେ ଆଜି ଜିଲ୍ଲାପାଳ ଅମ୍ବର କୁମାର କରଙ୍କ ଅଧ୍ୟକ୍ଷତାରେ ସମସ୍ତ ବିଭାଗୀୟ ଅଧିକାରୀ ଓ ବ୍ଲକ ଉନ୍ନୟନ ଅଧିକାରୀ (ବିଡିଓ) ମାନଙ୍କୁ ନେଇ ଏକ ଅଭାସୀ ବୈଠକ ଅନୁଷ୍ଠିତ ହୋଇଥିଲା। ବୈଠକରେ ଜିଲ୍ଲାରେ “ସେବା ସଂକଳ୍ପ ଅଭିଯାନ’କୁ ସଫଳତାର ସହ ପରିଚାଳନା କରିବା ପାଇଁ ବିଭିନ୍ନ ବିଭାଗର ଭୂମିକା, କାର୍ଯ୍ୟଯୋଜନା ଓ ଆବଶ୍ୟକ ପଦକ୍ଷେପ ସମ୍ପର୍କରେ ଆଲୋଚନା କରାଯାଇଥିଲା। ଏହି ମାସବ୍ୟାପୀ ଅଭିଯାନ କାଳରେ ଜିଲ୍ଲା ସାରା ଏକାଧିକ ସଚେତନତା ଓ କଲ୍ୟାଣକାରୀ କାର୍ଯ୍ୟକ୍ରମ ଆୟୋଜନ କରାଯିବ। ଏଥିରେ ୧୭ ସେପ୍ଟେମ୍ବର ସନ୍ଧ୍ୟାରେ ଘରେ ଘରେ “ଆଶୀର୍ବାଦର ଦୀପ’ ପ୍ରଜ୍ୱଳନ, ୧୮ରୁ ୨୪ ସେପ୍ଟେମ୍ବର ମଧ୍ୟରେ ଶିକ୍ଷାନୁଷ୍ଠାନଗୁଡ଼ିକରେ “ସ୍ୱପ୍ନର ଭାରତ’ ଚିତ୍ରାଙ୍କନ ଓ ଭାଷଣ ପ୍ରତିଯୋଗିତା, ୨୦ରୁ ୩୦ ସେପ୍ଟେମ୍ବର ମଧ୍ୟରେ ସରକାରୀ ଯୋଜନାର ସଫଳତାକୁ ନେଇ “ପଥପ୍ରାନ୍ତ ନାଟକ’ ପରିବେଷଣ, ଏବଂ ୨୬ ସେପ୍ଟେମ୍ବରରୁ ୭ ଅକ୍ଟୋବର ମଧ୍ୟରେ ଅଙ୍ଗନବାଡ଼ି କେନ୍ଦ୍ରଗୁଡ଼ିକରେ “ଆଙ୍ଗନ କା ଉତ୍ସବ’ ପାଳନ କରାଯିବ। ଏଥିସହ ସେପ୍ଟେମ୍ବର ୧୭ ତାରିଖରେ ଜିଲ୍ଲା ସ୍ତରୀୟ “ଦୀପ ପ୍ରଜ୍ୱଳନ’ କାର୍ଯ୍ୟକ୍ରମ ଯାଜପୁରର ପ୍ରସିଦ୍ଧ ମା’ ବିରଜା ମନ୍ଦିରରେ ଏବଂ ବ୍ଲକସ୍ତରୀୟ କାର୍ଯ୍ୟକ୍ରମ ବିଭିନ୍ନ ପ୍ରମୁଖ ସ୍ଥାନମାନଙ୍କରେ ଅନୁଷ୍ଠିତ ହେବ।

ଏହା ବ୍ୟତୀତ ରକ୍ତଦାନ, ବୃକ୍ଷରୋପଣ, ସ୍ୱାସ୍ଥ୍ୟ ପରୀକ୍ଷା ଭଳି “ସେବାରେ ମୋର ଯୋଗଦାନ’, ଷ୍ଟାର୍ଟଅପ୍ ଓ ଇନୋଭେଟରମାନଙ୍କୁ ନେଇ “ରାଷ୍ଟ୍ରୀୟ ନବ-ସୃଜନର ଆହ୍ୱାନ’, ୭ ଅକ୍ଟୋବରରେ “ସେବା ଜ୍ୟୋତି ଯାତ୍ରା’ ଓ “ରଙ୍ଗୋଲି ରାଷ୍ଟ୍ର’ ଏବଂ ବ୍ଲକ ସ୍ତରରେ ସରକାରୀ ସେବା ଯୋଗାଇଦେବା ପାଇଁ “ସେବା ସେତୁ କ୍ୟାମ୍ପ’ ଅନୁଷ୍ଠିତ ହେବ। ଅଭିଯାନ ସମୟରେ ଯୋଗ୍ୟ ହିତାଧିକାରୀମାନଙ୍କୁ ସରକାରୀ ଯୋଜନା ଓ ସେବାର ସୁଯୋଗ ପହଞ୍ଚାଇବା ସହ ଜନସାଧାରଣଙ୍କ ସମସ୍ୟାର ତ୍ୱରିତ ସମାଧାନ ଉପରେ ଗୁରୁତ୍ୱ ଦେବାକୁ ଅଧିକାରୀମାନଙ୍କୁ ନିର୍ଦ୍ଦେଶ ଦିଆଯାଇଥିଲା।

ଯାଜପୁର ଜିଲ୍ଲାରେ ଏହି ଅଭିଯାନକୁ ମୁଖ୍ୟ ଉନ୍ନୟନ ଅଧିକାରୀ, ଜିଲ୍ଲା ପରିଷଦ ଦେବୀପ୍ରସାଦ ମହାନ୍ତି ନୋଡାଲ ଅଧିକାରୀ ଭାବେ ପରିଚାଳନା କରିବେ। ଅଭିଯାନକୁ ସଫଳ କରିବା ପାଇଁ ସମସ୍ତ ବିଭାଗୀୟ ଅଧିକାରୀ ଓ ବିଡିଓମାନେ ସମନ୍ୱୟ ରକ୍ଷା କରି କାର୍ଯ୍ୟ କରିବାକୁ ବୈଠକରେ ଆହ୍ୱାନ କରାଯାଇଥିଲା।

ଅନୁକୂଳଚନ୍ଦ୍ରଙ୍କର ଆବିର୍ଭାବ ମହୋତ୍ସବ

ପ୍ରୀତିପୁର,୧୬।୯ (ସମିସ): ବିଞ୍ଝାରପୁର ସତ୍‌ସଙ୍ଗ ବିହାରରେ ଠାକୁର ଅନୁକୂଳଚନ୍ଦ୍ରଙ୍କର ୧୩୯ ତମ ଆବିର୍ଭାବ ମହୋତ୍ସବ ଅନୁଷ୍ଠିତ ହୋଇଯାଇଛି। ପ୍ରାତଃ କାଳରେ ବେଦ, ନହବତ୍, ଉଷାକୀର୍ତ୍ତନ, ପ୍ରାତଃ କାଳୀନ ବିନତୀ ପ୍ରାର୍ଥନା, ସଦଗ୍ରନ୍ଥାଦି ପାଠ ପରେ ସକାଳ ୭.୦୫ମି ସମୟରେ ଜନ୍ମଲଗ୍ନ ଘୋଷଣା ଓ ସଙ୍ଗୀତାଞ୍ଜଳି କାର୍ଯ୍ୟକ୍ରମ ପରେ ରୋଗୀ, ଅସହାୟମାନଙ୍କ ମଧ୍ୟରେ ଫଳ ବିତରଣ କରାଯାଇଥିଲା। ଅପରାହ୍ନରେ ମାତୃ ସମ୍ମିଳନୀ ଓ ସାନ୍ଧ୍ୟ ପ୍ରାର୍ଥନାନ୍ତେ ସତସଙ୍ଗ ସଦାଲୋଚନା ସଭା ଅନୁଷ୍ଠିତ ହୋଇଥିଲା। ସହପ୍ରତିଋତ୍ୱିକ ଡ.ବିଜୟ କୁମାର ନାୟକଙ୍କ ସଭାପତିତ୍ୱରେ ଅନୁଷ୍ଠିତ ସତ୍‌ସଙ୍ଗର ପ୍ରାରମ୍ଭରେ ସହପ୍ରତିଋତ୍ୱିକ ରତନଲାଲ ଭୂୟାଁ, ତବଲା ବାଦକ ହିରଣ୍ମୟ ସାହୁ, ଯାଜକ କର୍ମୀ ସ୍ୱାଧୀନ ଦାଶ, ଗାୟତ୍ରୀ ସାହୁ, ଶୁଭଶ୍ରୀ ସାହୁ, ସୁଦର୍ଶନ ଯେନା, ଶୁଭଙ୍କର ସାହୁ ପ୍ରମୁଖ ଭଜନ କୀର୍ତ୍ତନ ପରିବେଷଣ କରିଥିଲେ। ସହପ୍ରତିଋତ୍ୱିକ ରାଜେନ୍ଦ୍ର ପରିଡା ଅତିଥି ପରିଚୟ ପ୍ରଦାନ କରିଥିଲେ। ସତ୍‌ସଙ୍ଗର କର୍ମୀ ସ୍ୱାଧୀନ ଦାଶ. ରତନଲାଲ ଭୂୟାଁ, ଭିକାରୀ ଚରଣ ନାୟକ ବକ୍ତା ଭାବେ ଯୋଗଦେଇ ଶ୍ରୀଶ୍ରୀ ଠାକୁରଙ୍କ ଦିବ୍ୟଜୀବନ ଓ ଦୟା କରୁଣାର କାହାଣୀ ଗୁଡିକ ବର୍ଣ୍ଣନା କରିଥିଲେ। ସହସ୍ରାଧିକ ଭକ୍ତ ଅନୁରାଗୀ ମାନଙ୍କର ଉପସ୍ଥିତିରେ ସତସଙ୍ଗ ବିହାର ପରିପୂର୍ଣ୍ଣ ହୋଇ ଉଠିଥିଲା। ସହପ୍ରତିଋତ୍ୱିକ ଭିକାରୀ ଚରଣ ନାୟକ, ଅଶୋକ କୁମାର ଧଳ, ଦ୍ୟୁତିଦିବ୍ୟ ଦାସ, ଅଧର୍ଯ୍ୟୁ କର୍ମୀ ବଳରାମ ସାହୁ, ଯାଜକ କର୍ମୀ ପ୍ରଶାନ୍ତ ସାହୁ, ଅଧ୍ୟାପକ ପ୍ରଦୀପ କୁମାର ରାଉଳ, ଦାଶରଥୀ ଜେନା,ଅଭିମନ୍ୟୁ ସାମଲ, ମଦନ ଦାସ, ବିଦ୍ୟୁତ କୁମାର ସାହୁ, ସରୋଜ ପଣ୍ଡା, ଶ୍ରୀଧର କବି, ଜ୍ୟୋତିରଂଜନ ଦାଶ ପ୍ରମୁଖ କାର୍ଯ୍ୟକ୍ରମ ସଞ୍ଚାଳନ କରିଥିଲେ।

• ମହିଳାଙ୍କୁ ବନ୍ଧୁକ ଦେଖାଇ ଅପହରଣ ଉଦ୍ୟମ
ମାଡ଼ି ବସିଲେ ଗାଁ ଲୋକ

ଧର୍ମଶାଳା,୧୬।୯ (ସମିସ): ବିବାହିତ ମହିଳାଙ୍କୁ ବନ୍ଧୁକ ମୁନରେ ଅପହରଣ ବେଳେ ମାଡି ବସିଲେ ଗାଁ ଲୋକ। ବନ୍ଧୁକ ସହ ଅଭିଯୁକ୍ତକୁ ଧରି ଧର୍ମଶାଳା ପୁଲିସର ଜିମାଦେଲେ। ସୂଚନାରୁ ପ୍ରକାଶ ବାଲିଚନ୍ଦ୍ରପୁର ଥାନା ବାଲିକୁଦା ଗାଁ ପ୍ରମୋଦ ମହାରଣାଙ୍କ ଝିଅ ପ୍ରିୟଙ୍କା ମହାରଣା ଧର୍ମଶାଳା ଥାନା କଣ୍ଟିଗଡ଼ିଆ ପଞ୍ଚାୟତ ହରିଚନ୍ଦନପୁରର ପ୍ରମୋଦ ମଳିକଙ୍କ ପୁଅ ସୁରେନ୍ଦ୍ର ମଳିକକୁ ଭଲପାଇ ୨୦୨୬ ମସିହା ମେ’ ମାସ ୧୨ ତାରିଖରେ କୋର୍ଟ ମ୍ୟାରେଜ କରିଥିଲେ। ସେହି ଦିନ ଠାରୁ ପ୍ରିୟଙ୍କା ମହାରଣା ସ୍ୱାମୀ ଘର ହରିଚନ୍ଦନ ପୁରରେ ସ୍ୱାମୀଙ୍କ ସହ ଶାଶୁ ଘରେ ରହି ଆସୁଥିଲେ। ଅନୁସୂଚିତ ଜାତିରେ ଝିଅ ବିବାହ ପରେ ପ୍ରିୟଙ୍କାର ବାପ ଘର ଲୋକେ ଝିଅକୁ ନେବା ପାଇଁ ବହୁବାର ସୁରେନ୍ଦ୍ରଙ୍କ ଘରକୁ ଆସି ଧମକ ଚମକ ଦେଇ ଆସୁଥିଲେ। ଆଜି ସକାଳ ସମୟରେ କିଛି ଲୋକ ହରିଚନ୍ଦନପୁରରେ ପହଞ୍ଚି ପ୍ରିୟଙ୍କାକୁ ଅପହରଣ ଉଦମ୍ୟ କରିଥିଲେ। ବନ୍ଧୁକ ଦେଖାଇ ଜୋରଜବରଦସ୍ତ ଉଠାଇ ନେଉଥିବା ବେଳେ ଗାଁ ଲୋକେ ଅପହରଣକାରୀକୁ ମାଡ଼ିବସିଥିଲେ। ଧର୍ମଶାଳା ପୁଲିସକୁ ଖବର ଦେବାପରେ ପୁଲିସ ପହଞ୍ଚି ଅପହରଣକାରୀଠାରୁ ଏକ ବନ୍ଧୁକ ଜବତ କରିବା ସହ ଯୁବକକୁ ଅଟକ ରଖିଛି। ଏନେଇ ପ୍ରିୟଙ୍କାଙ୍କ ଶାଶୂ ଝରଣା ମଳିକ ଧର୍ମଶାଳା ଥାନାରେ ଏତଲା ଦେବା ପରେ ଧର୍ମଶାଳା ପୁଲିସ ତଦନ୍ତ ଜାରି ରଖିଛି।

ନାଗସାପ ଉଦ୍ଧାର

କବାଟବନ୍ଧ,୧୬।୯ (ସମିସ): ଧର୍ମଶାଳା ବ୍ଲକ ଅନ୍ତର୍ଗତ ଜେନାପୁର ଥାନା ଅଧୀନ କବାଟବନ୍ଧ ପଞ୍ଚାୟତ ଦଳଗାଁରୁ ଏକ ବିଷଧର ନାଗ ସାପ ଉଦ୍ଧାର ହୋଇଥିବା ଜଣାପଡିଛି। ମଙ୍ଗଳବାର ରାତି ପ୍ରାୟ ୯ଟା ବେଳେ ଗ୍ରାମର ବସନ୍ତ ସ୍ୱାଇଁଙ୍କ ଘରେ ଏକ ନାଗ ସାପ ପରିବାର ଲୋକେ ଦେଖିବାକୁ ପାଇଥିଲେ। ତୁରନ୍ତ ସ୍ନେକ ହେଲ୍ପ ଲାଇନ ସଦସ୍ୟ ବିକ୍ରମ ପରିଡାଙ୍କୁ ଯୋଗାଯୋଗ କରାଯାଇଥିଲା। ସାପଟିକୁ ସ୍ନେକ ହେଲ୍ପ ଲାଇନ ସଦସ୍ୟ ସୁରକ୍ଷିତ ଭାବେ ଧରିଥିଲେ।

• ଅପରେସନ ଅନ୍ୱେଷଣ
୬ ଶିଶୁ ରାଜ୍ୟ ବାହାରୁ ଉଦ୍ଧାର

ଯାଜପୁର,୧୬।୯ (ସମିସ): ରାଜ୍ୟରୁ ନିଖୋଜ ହୋଇଯାଉଥିବା ଶିଶୁଙ୍କୁ ଖୋଜିବା ପାଇଁ ରାଜ୍ୟ ସରକାରଙ୍କ ପକ୍ଷରୁ ଗତ ଅଗଷ୍ଟ ମାସ ୨୮ ତାରିଖରୁ ଆରମ୍ଭ ହୋଇଥିଲା ଅପରେସନ ଅନ୍ୱେଷଣ। ଏହି ଅପରେସନରେ ଓଡିଶାର ୧୦୧ ଜଣ ଶିଶୁ ବିଭିନ୍ନ ରାଜ୍ୟରୁ ଉଦ୍ଧାର ହୋଇଛନ୍ତି। ସେମାନଙ୍କ ମଧ୍ୟରୁ ଯାଜପୁର ଜିଲ୍ଲାର ୬ ଜଣ ଶିଶୁ ରହିଥିବା ଜଣାପଡିଛି। ସେମାନଙ୍କ ମଧ୍ୟରେ ୩ ଜଣ ପୁଅ ଓ ୩ ଜଣ ଝିଅ ଥିବା ଜଣାପଡିଛି। ଏମାନଙ୍କୁ ପଶ୍ଚିମବଙ୍ଗ, ଛତିଶଗଡ, ତାମିଲନାଡୁ ଏବଂ ଆନ୍ଧ୍ରପ୍ରଦେଶରୁ ଉଦ୍ଧାର କରାଯାଇଛି। କିନ୍ତୁ ବହୁ ଚର୍ଚ୍ଚିତ ନିଖୋଜ ଶିଶୁ କନ୍ୟା ପିହୁର କୌଣସି ସନ୍ଧାନ ମିଳିପାରିନାହିଁ। ଏହି ଉଦ୍ଧାର ୬ ଶିଶୁଙ୍କୁ ଯାଜପୁର ଶିଶୁ ମଂଗଳ ସମିତିରେ ହାଜର କରାଯାଇ ସମସ୍ତଙ୍କୁ ଶିଶୁ ପରିଚର୍ଯ୍ୟା କେନ୍ଦ୍ରରେ ରହିବା ପାଇଁ ଅନୁମତି ଦିଆଯାଇଛି। ସମସ୍ତଙ୍କ ବିଷୟରେ ତଦନ୍ତ ହେବା ପରେ ସେମାନଙ୍କ ପରିବାର ବର୍ଗ ସହିତ ଆଲୋଚନା କରିବା ପରେ ସେମାନଙ୍କୁ ହସ୍ତାନ୍ତର କରାଯିବ ବୋଲି ଶିଶୁ ମଂଗଳ ସମିତି ଅଧ୍ୟକ୍ଷ ଦିବ୍ୟଭୂଷଣ ମହାନ୍ତି ସୂଚନା ଦେଇଛନ୍ତି।

ରିଲିଫ୍ ଅନିୟମିତତା: ବିପନ୍ନଙ୍କ ତାଲିକାକୁ ନେଇ ପ୍ରଶ୍ନ

ଧୂଷୁରୀ,୧୬।୯ (ସମିସ): ଗତ ବନ୍ୟା ପରେ ଧାମନଗର ବ୍ଲକର ୩୦ପଂଚାୟତ ସମେତ ଧାମନଗର ଏନ୍‌ଏସି ଓ ଧୂଷୁରୀ ଏନ୍‌ଏସିରେ ରିଲିଫ୍ ବଂଟନକୁ ନେଇ ଅସନ୍ତୋଷ ବଢ଼ିବାରେ ଲାଗିଛି। ପ୍ରକୃତ ବନ୍ୟା ବିପନ୍ନଙ୍କ ନାମ ତାଲିକାରୁ ବାଦ୍ ପଡ଼ିବା ଏବଂ ପରିବାରର ସଦସ୍ୟ ସଂଖ୍ୟା ଅନୁଯାୟୀ ରିଲିଫ୍ ନମିଳିବା ଅଭିଯୋଗ ପରେ ଏବେ ଦାୟିତ୍ୱ ନେଇ ବ୍ଲକ କର୍ମଚାରୀ ଓ ଅଙ୍ଗନବାଡ଼ି କର୍ମୀଙ୍କ ମଧ୍ୟରେ ଦୋଷ ଠେଲାଠେଲି ଆରମ୍ଭ ହୋଇଛି। ବ୍ଲକ କର୍ମଚାରୀ ଓ ବିଡିଓଙ୍କ ପକ୍ଷରୁ ଅଭିଯୋଗ ହେଉଛି ଯେ ଅଙ୍ଗନବାଡ଼ି କେନ୍ଦ୍ରରୁ ଭୁଲ ତଥ୍ୟ ଓ ତାଲିକା ଆସିବାରୁ ଏଭଳି ସମସ୍ୟା ଦେଖାଦେଇଛି। ଅନ୍ୟପକ୍ଷରେ କେତେକ ଅଙ୍ଗନବାଡ଼ି କର୍ମୀଙ୍କ ଅଭିଯୋଗ ହେଉଛି, ସେମାନେ ନିଜ ସ୍ତରରୁ ତଥ୍ୟ ଦେଇଥିଲେ ମଧ୍ୟ ପରବର୍ତୀ ସମୟରେ ବ୍ଲକ କାର୍ଯ୍ୟାଳୟ ସ୍ତରରେ ତାଲିକାରେ ପରିବର୍ତ୍ତନ କିମ୍ବା କାଟଛାଟ ହୋଇଥିବାରୁ ପ୍ରକୃତ ଚିତ୍ର ବଦଳିଯାଇଛି। ଏଭଳି ପରସ୍ପର ଅଭିଯୋଗ ମଧ୍ୟରେ ଏବେ ସବୁଠାରୁ ବଡ଼ ପ୍ରଶ୍ନ ହେଉଛି ପ୍ରକୃତରେ ତାଲିକା କିଏ ପ୍ରସ୍ତୁତ କଲା ଏବଂ କିଏ ତାହାକୁ ଚୂଡ଼ାନ୍ତ କଲା ଧାମନଗର ବିଡିଓଙ୍କ କହିବା ଅନୁଯାୟୀ, ୨୦୧୧ ଜନସଂଖ୍ୟାକୁ ଆଧାର କରି ୧୮ ପ୍ରତିଶତ ଅତିରିକ୍ତ ଆକଳନରେ ରିଲିଫ୍ ବ୍ୟବସ୍ଥା କରାଯାଇଛି। ଅଙ୍ଗନବାଡ଼ି ମାଧ୍ୟମରେ ମଧ୍ୟ ତଥ୍ୟ ଓ ତାଲିକା ଆସିଥିବା କୁହାଯାଉଛି। ତେବେ ଯଦି ଅଙ୍ଗନବାଡ଼ି ପକ୍ଷରୁ ଦିଆଯାଇଥିବା ତଥ୍ୟରେ ଭୁଲ ଥିଲା, ତାହା କିଏ ଯାଂଚ କରି ଚୂଡ଼ାନ୍ତ କଲା ଆଉ ଯଦି ବ୍ଲକ ସ୍ତରରେ ତାଲିକାରେ କାଟଛାଟ ହୋଇଥିଲା, ତେବେ କେଉଁ ଆଧାରରେ ଏହା କରାଗଲା ଏହି ପ୍ରଶ୍ନର ଉତର ଏବେ ଲୋକେ ଖୋଜୁଛନ୍ତି। ଏହି ଦୋଷ ଠେଲାଠେଲିର ପରିଣାମ ଭୋଗୁଛନ୍ତି ସାଧାରଣ ଲୋକ। ତାଲିକା କାହା ଦ୍ୱାରା ଭୁଲ ହେଲା, କିଏ ନାମ କାଟିଲା ଏହାର ଉତ୍ତର ନମିଳିବାରୁ ଅସନ୍ତୋଷ ବଢୁଛି। ଏହା କେବଳ ଜଣେ କର୍ମଚାରୀ କିମ୍ବା ବିଭାଗର ପ୍ରଶ୍ନ ନୁହେଁ। ସରକାର ବନ୍ୟା ବିପନ୍ନଙ୍କ ପାଇଁ ସହାୟତା ଘୋଷଣା କରୁଥିବା ବେଳେ ତଳସ୍ତରରେ ତାଲିକା ପ୍ରସ୍ତୁତିରେ ତ୍ରୁଟି ଓ ଦାୟିତ୍ୱ ଠେଲାଠେଲି ଯୋଗୁଁ ସରକାରୀ ସହାୟତା ବ୍ୟବସ୍ଥା ନେଇ ଲୋକଙ୍କ ମଧ୍ୟରେ ଭୁଲ ବାର୍ତା ଯାଉଛି ଲୋକ ମାନଙ୍କପାଖକୁ। ଏଥି ପାଇଁ ସରକାର ବଦନାମ ହଉଛନ୍ତି ଫଳରେ ଅସନ୍ତୋଷର ଶିକାର ସାଧାରଣ ବନ୍ୟା ବିପନ୍ନ ଏବଂ ବଦନାମ ହେଉଛି ସମଗ୍ର ବ୍ୟବସ୍ଥା। ତେଣୁ ଅଭିଯୋଗ ଓ ପ୍ରତିଅଭିଯୋଗ ମଧ୍ୟରେ ରହିବା ପରିବର୍ତେ ପ୍ରଥମେ ମୂଳ ତାଲିକା, ସର୍ଭେ ରିପୋର୍ଟ, ବ୍ଲକକୁ ଆସିଥିବା ରିଲିଫ୍ ପରିମାଣ ଓ ପଂଚାୟତୱାରୀ ବଂଟନ ତଥ୍ୟ ଯାଂଚ କରାଯିବା ଆବଶ୍ୟକ। କେଉଁ ସ୍ତରରେ ତ୍ରୁଟି ହୋଇଛି ତାହା ସ୍ପଷ୍ଟ କରି ପ୍ରକୃତ ବନ୍ୟା ବିପନ୍ନଙ୍କୁ ରିଲିଫ୍ ଦେବା ସହ ଦାୟିତ୍ୱ ନିର୍ଦ୍ଧାରଣ କରାଯିବା ଜରୁରୀ।

୧୫୦ ବର୍ଷରେ ଅସୁରାଳିର ଗଣେଶ ପୂଜା

ସହିଦନଗର,୧୬।୯ (ସମିସ): ଅସୁରାଳିର ଗଣେଶ ପୂଜା କେବଳ ଏକ ଧାର୍ମିକ ଉତ୍ସବ ନୁହେଁ, ଏହା ଦୀର୍ଘ ବର୍ଷର ଐତିହାସିକ ପରମ୍ପରା, ସାମାଜିକ ଏକତା ଓ ଭାଇଚାରାର ଏକ ଅନନ୍ୟ ପରିଚୟ। ପୁରୁଣା ଇତିହାସ ଓ ସ୍ଥାନୀୟ ବୟୋଜ୍ୟେଷ୍ଠଙ୍କ ମତାନୁସାରେ ଅସୁରାଳି ଅଂଚଳରେ ବହୁ ବର୍ଷ ଧରି ଗଣେଶ ପୂଜା ଧୁମ୍‌ଧାମରେ ପାଳିତ ହୋଇଆସୁଛି। ବିଶେଷକରି ଶାନ୍ତାଣି ଡିହ ପ୍ରାୟ ୧୫୦ ବର୍ଷ ପୁରୁଣା ଗଣେଶ ମେଢ଼ ଏହି ପରମ୍ପରାର ଏକ ଐତିହାସିକ ସାକ୍ଷୀ ହୋଇ ରହିଛି। ସ୍ଥାନୀୟ ଇତିହାସ ଅନୁଯାୟୀ, ଏହି ପୁରାତନ ଗଣେଶ ପୂଜା ଇଂରେଜ ଅମଳରୁ ଚାଲିଆସୁଛି। ୧୮୮୦ ମସିହାରେ ଜମିଦାର ରଘୁ ନାୟକଙ୍କ ସମୟରୁ ଏହି ପୂଜା ଆରମ୍ଭ ହୋଇଥିବା। ପିଢ଼ି ପରେ ପିଢ଼ି ଏହି ପରମ୍ପରା ଆଜି ମଧ୍ୟ ସେହି ଶ୍ରଦ୍ଧା ଓ ଉତ୍ସାହର ସହ ଜାରି ରହିଛି। ଅସୁରାଳିରେ ପ୍ରମୁଖ ଭାବେ ବକ୍ସି ଗ୍ରାମ ଗଣେଶ, ହଂସପୁର ଗଣେଶ, ସାହୁସାହି ଗଣେଶ, ମଲ୍ଲିକ ପାଟଣା ଗଣେଶ, ଗଣେଶ ନଗର, ଶ୍ରୀନାଥ ନଗର, ବକ୍ସି ଟୋକା ଗଣେଶ, ଗଣେଶ ନଗର-୨, ମହାବୀର ନଗର ଓ ଗାନ୍ଧୀ ନଗର ସମେତ ୧୧ଟି ଗଣେଶ ମେଢ଼ରେ ପୂଜା ଅନୁଷ୍ଠିତ ହେଉଛି। ପ୍ରତ୍ୟେକ ମେଢ଼ରେ ପୂଜା ସହ ଭବ୍ୟ ସାଜସଜ୍ଜା ଓ ଆକର୍ଷଣୀୟ ଆଲୋକସଜ୍ଜା କରାଯାଏ। ଗଣେଶ ପୂଜାକୁ ଆକର୍ଷଣୀୟ କରିବା ପାଇଁ ବାଜା, ଲାଇଟ୍ ଓ ସାଉଣ୍ଡର ବିଭିନ୍ନ ଟିମ୍‌କୁ ଓଡ଼ିଶା ବାହାରୁ ମଧ୍ୟ ଅଣାଯାଇଥାଏ। ପୁଣେ, ଛତିଶଗଡ଼ ଓ କୋଲକାତା ଭଳି ବିଭିନ୍ନ ସ୍ଥାନରୁ ବାଜା ଓ ଲାଇଟ୍-ସାଉଣ୍ଡ ଟିମ୍ ଆସି ଉତ୍ସବର ଶୋଭା ବଢ଼ାଇଥାନ୍ତି। ଏହା ଫଳରେ ଅସୁରାଳିର ଗଣେଶ ପୂଜା ଅଂଚଳରେ ଏକ ଭିନ୍ନ ଆକର୍ଷଣ ସୃଷ୍ଟି କରିଥାଏ। ତେବେ ଏହି ପୂଜାର ସବୁଠାରୁ ବଡ଼ ଆକର୍ଷଣ ହେଉଛି ୧୧ଟି ମେଢ଼ର ଏକାଠି ମିଳନ ଓ ଭସାଣି ଶୋଭାଯାତ୍ରା। ଭସାଣି ଦିନ ସମସ୍ତ ମେଢ଼ ବାଜା, ରୋଷଣୀ, ଲାଇଟ୍ ଓ ସାଉଣ୍ଡ ସହ ଅସୁରାଳି ବଜାର ଅଭିମୁଖେ ଆସିଥାନ୍ତି। ୧୧ଟି ମେଢ଼ ଏକାଠି ହେବା ପରେ ଅସୁରାଳି ବଜାରର ଦୃଶ୍ୟ ଏକ ବିଶାଳ ଗଣେଶ ମେଳଣରେ ପରିଣତ ହୋଇଥାଏ। ଏହି ଅନନ୍ୟ ଦୃଶ୍ୟ ଦେଖିବା ପାଇଁ କେବଳ ଅସୁରାଳି ଓ ଆଖପାଖ ଅଂଚଳ ନୁହେଁ, ଦୂରଦୂରାନ୍ତରୁ ମଧ୍ୟ ହଜାର ହଜାର ଲୋକ ଅସୁରାଳିରେ ପହଞ୍ଚିଥାନ୍ତି। ଭସାଣି ଦିନ ପ୍ରାୟ ୫୦ ହଜାର ଲୋକଙ୍କ ସମାଗମ ହୋଇଥାଏ। ବାଜାର ତାଳେ ତାଳେ ମେଢ଼ଗୁଡ଼ିକର ଶୋଭାଯାତ୍ରା, ଆଲୋକସଜ୍ଜା ଓ ଭକ୍ତଙ୍କ ଉତ୍ସାହରେ ସେଦିନ ଅସୁରାଳି ବଜାର ଉତ୍ସବମୁଖର ହୋଇଉଠେ। ଦୀର୍ଘ ୧୫୦ ବର୍ଷର ଐତିହାସିକ ପରମ୍ପରାକୁ ଆଜି ପର୍ଯ୍ୟନ୍ତ ବଂଚାଇ ରଖିଥିବା ଅସୁରାଳିର ଗଣେଶ ପୂଜା ଏବେ ଅଂଚଳର ଏକ ପ୍ରମୁଖ ସାଂସ୍କୃତିକ ଆକର୍ଷଣ ପାଲଟିଛି। ଧର୍ମୀୟ ଭାବନା ସହ ସାମାଜିକ ଏକତା, ଭାଇଚାରା ଓ ପରମ୍ପରାର ସୁରକ୍ଷାର ବାର୍ତା ବହନ କରୁଛି ଅସୁରାଳିର ଏହି ଐତିହାସିକ ଗଣେଶ ପୂଜା।

ସରୁନି ପଦୋନ୍ନତି ପ୍ରକ୍ରିୟା, ଚିନ୍ତାରେ ଅଭିଭାବକ

ଭଦ୍ରକ,୧୬।୯ (ସମିସ): ଭଦ୍ରକ ଜିଲ୍ଲା ରେ ପ୍ରାଥମିକ ଓ ଉଚ୍ଚ ପ୍ରାଥମିକ ବିଦ୍ୟାଳୟରେ ଲେଭଲ ୩ ର ପ୍ରଧାନଶିକ୍ଷକ ଶିକ୍ଷୟିତ୍ରୀଙ୍କୁ ପଦୋନ୍ନତି ଆଦେଶ ମିଳିସାରିଛି। ଲେଭଲ ୪ ରେ ଥିବା ୨୩୭ ଜଣ କଳା ଓ ବିଜ୍ଞାନ ସ୍ନାତକ ଶିକ୍ଷକଙ୍କୁ ଉଚ୍ଚ ପ୍ରାଥମିକ ବିଦ୍ୟାଳଗୁଡ଼ିକରେ ପ୍ରଧାନଶିକ୍ଷକ ଭାବେ ଏବଂ ପ୍ରାଥମିକ ବିଦ୍ୟାଳୟରେ ବରିଷ୍ଠ ପ୍ରଧାନଶିକ୍ଷକ ଭାବେ ୧୭ଜଣଙ୍କୁ ପଦୋନ୍ନତି ଦିଆଯାଉଛି। କିନ୍ତୁ ଏହି ପଦୋନ୍ନତି ପ୍ରକ୍ରିୟା ପୂର୍ଣ୍ଣାଙ୍ଗ ହୋଇ ନାହିଁ। ଲେଭଲ ୫ଖ ରେ ଥିବା ପାଖା ପାଖି ୩୫୦ ଜଣ ଶିକ୍ଷକ ଶିକ୍ଷୟିତ୍ରୀଙ୍କୁ କଳା ଓ ବିଜ୍ଞାନରେ ଗ୍ରାଜୁଏଟ୍ ଶିକ୍ଷକ ଓ ୧୫୦ ଜଣଙ୍କୁ ପ୍ରାଥମିକ ବିଦ୍ୟାଳୟରେ ପ୍ରଧାନଶିକ୍ଷକ ଭାବେ ପଦୋନ୍ନତି ମିଳି ପାରିନାହିଁ। ଆହୁରି ମଧ୍ୟ ଲେଭଲ ୫ କ ରୁ ଖ ବିଭାଗ ନିମନ୍ତେ ପ୍ରାୟ ୮୫୦ ଶିକ୍ଷକ ଶିକଷୟିତ୍ରୀଙ୍କୁ ପଦୋନ୍ନତି ଆଦେଶ ମିଳିବାର ଅଛି। ଏଥି ନିମନ୍ତେ ଜିଲ୍ଲାସ୍ତରରେ ଜିଲ୍ଲା ପଦୋନ୍ନତି କମିଟି ସ୍ୱୀକୃତି ଓ ଶିକ୍ଷା ବିଭାଗର ଡାଇରେକ୍ଟରଙ୍କ ଆପ୍ରୁଭାଲ ସେପ୍‌ଟେମ୍ବର ୩ ତାରିଖରେ ମିଳି ସାରିଛି। କେବଳ ଏହି ଶିକ୍ଷକମାନଙ୍କୁ ପଦୋନ୍ନତି ଆଦେଶ ଜିଲ୍ଲାସ୍ତରରେ ପ୍ରଦାନ କାରାଯିବ। ନିମନ୍ତେ ବିଳମ୍ବ ହେଉଛି। ପଦୋନ୍ନତି ଆଦେଶ ନେଇ ଶିକ୍ଷକମାନେ ନିଜ ନିଜ ବିଦ୍ୟାଳୟକୁ ଯିବା ପାଇଁ ବ୍ୟସ୍ତ ବିବ୍ରତ ହେଉଛନ୍ତି। ଜିଲ୍ଲା ଶିକ୍ଷା ବିଭାଗ ର ଅହେତୁକ ବିଳମ୍ବ ହେତୁ ଶିକ୍ଷକ ଅସନ୍ତୋଷ ତେଜୁଛି। ଏହି ପଦୋନ୍ନତି ପ୍ରକ୍ରିୟା ପୂର୍ଣ୍ଣାଙ୍ଗ ହେଲେ ଜିଲ୍ଲାର ବହୁ ଛାତ୍ର ଛାତ୍ରୀ ଉପକୃତ ହୋଇ ପାରନ୍ତେ।

ପଳିକିରି ଛକରେ ୧୯ ଏକର ଜମିରେ ଠିଆହେବ ଶିଳ୍ପ ପାର୍କ

ଧାମନଗର,୧୬।୯ (ସମିସ):

ଧାମନଗର ବ୍ଲକ ଭଗବାନପୁର ପଞ୍ଚାୟତ ଅନ୍ତର୍ଗତ ପଳିକିରି ମୌଜାରେ ଶିଳ୍ପ ବିକାଶର ନୂଆ ସମ୍ଭାବନା ତଥା ପ୍ରସ୍ତାବିତ ଶିଳ୍ପ ପାର୍କ ପାଇଁ ଜମି ସର୍ଭେ ଓ ସୀମା ନିର୍ଦ୍ଧାରଣ କାର୍ଯ୍ୟ ଏବେ ଜୋରଦାର ଆରମ୍ଭ ହୋଇଛି। ପଳିକିରି ଛକ ସମ୍ମୁଖରେ ଥିବା ପ୍ରାୟ ୧୯ ଏକର ୯୪ ଡିସିମିଲ ସରକାରୀ ପତିତ ଜମିକୁ ନେଇ ଇଡ଼କୋ କମ୍ପାନୀ ପକ୍ଷରୁ ପ୍ରକ୍ରିୟା ତତ୍ପରତା ଦେଖାଦେଇଛି। ଜମିର ମାପଚୁପ ସହ ସୀମା ଚିହ୍ନଟ ପାଇଁ ଖୁଂଟ ପୋତାଯାଉଛି। ଇଡ଼କୋ ଯାଜପୁର ଶାଖାର ତତ୍ତ୍ୱାବଧାନରେ ଏକ ବେସରକାରୀ ସଂସ୍ଥା ସର୍ଭେ କରୁଥିବା ବେଳେ ଯାଜପୁର ଇଡ଼କୋ ଶାଖାର ସହକାରୀ ଯନ୍ତ୍ରୀ ଇଂ.ନିହାର ରଞ୍ଜନ ସିଅଳ କାର୍ଯ୍ୟର ତଦାରଖ କରୁଛନ୍ତି। ଗତ ଜୁନ୍‌ରୁ ପ୍ରକ୍ରିୟା ଆରମ୍ଭ ହୋଇଥିଲେ ହେଁ ବର୍ଷା ଯୋଗୁଁ କାର୍ଯ୍ୟ କିଛିଟା ମନ୍ଥର ହୋଇଥିଲା। ଏବେ ପୁଣି ଏହାକୁ ଅଗ୍ରଗତି ନିମନ୍ତେ ଆଗେଇ ଆସିଛନ୍ତି। ପ୍ରସ୍ତାବିତ ଶିଳ୍ପ ପାର୍କ ପାଇଁ ସର୍ବନିମ୍ନ ୫୦ କୋଟି ଟଙ୍କା ବ୍ୟୟ ବରାଦର ଲକ୍ଷ୍ୟ ରହିଥିବା ସୂଚନା ଦିଆଯାଇଛି। ଜମି ସମ୍ପର୍କିତ ପ୍ରକ୍ରିୟା ଶେଷ ପରେ ପର୍ଯ୍ୟାୟକ୍ରମେ ପାଚେରି ନିର୍ମାଣ,ରାସ୍ତା,ବିଦ୍ୟୁତ୍ ଓ ପାନୀୟ ଜଳ ଭଳି ଭିତିଭୂମି ବିକାଶ କରାଯିବାର ଯୋଜନା ରହିଛି।

ସର୍ଭେ ଓ ସୀମା ନିର୍ଦ୍ଧାରଣ ପ୍ରକ୍ରିୟା ଆରମ୍ଭ, ୫୦ କୋଟି ଟଙ୍କା ବ୍ୟୟବରାଦ ଲକ୍ଷ୍ୟ

ଧାମନଗର ଅଂଚଳରେ ଶିଳ୍ପ ପ୍ରତିଷ୍ଠା ସହ ନିଯୁକ୍ତି ସୁଯୋଗ ସୃଷ୍ଟି ନେଇ ଏହି ପ୍ରକଳ୍ପକୁ ଗୁରୁତ୍ୱପୂର୍ଣ୍ଣ ବୋଲି ଦେଖାଯାଉଛି। ତେବେ ଶିଳ୍ପ ପାର୍କରେ କେଉଁ ପ୍ରକାର ଶିଳ୍ପ ପ୍ରତିଷ୍ଠା ହେବ। ଏବଂ କେତେ ସଂସ୍ଥାକୁ ସୁଯୋଗ ମିଳିବ ଏବଂ ପ୍ରକଳ୍ପ କେବେ ସମ୍ପୂର୍ଣ୍ଣ ହେବ ସେନେଇ ବିଭାଗୀର ସ୍ପଷ୍ଟ ସୂଚନାକୁ ଅପେକ୍ଷା କରାଯାଇଛି।

ଦ୍ୱାରଶୁଣି ଘାଟିରେ ବିଏସ୍ଏନ୍ଏଲ୍ ଟାୱାର ସ୍ଥାପନ ଦାବି

ବାଡୁଣିଆରେ ଟାୱାର କାର୍ଯ୍ୟକ୍ଷମ ହେଉ

ବିଶୋଇ,୧୬।୯ (ସମିସ)

୪୯ନଂ ଜାତୀୟ ରାଜପଥସ୍ଥ ଦ୍ୱାରଶୁଣି ଘାଟିରେ ନୂତନ ବିଏସଏନଏଲ ମୋବାଇଲ ଟାୱାର ସ୍ଥାପନ ସହିତ ବିଶୋଇ ବ୍ଲକ ବାଡୁଣିଆରେ ଦୀର୍ଘବର୍ଷ ଧରି ଅଚଳ ହୋଇପଡିଥିବା ବିଏସଏନଏଲ ଟାୱାରକୁ କାର୍ଯ୍ୟକ୍ଷମ ପାଇଁ କେନ୍ଦ୍ର ଦୂରସଂଚାର ମନ୍ତ୍ରୀଙ୍କୁ ଦାବିପତ୍ର ପ୍ରଦାନ କରାଯାଇଛି। ବିଜେପି ରାଜ୍ୟ କାର୍ଯ୍ୟକାରିଣୀ ସଦସ୍ୟ ସଞ୍ଜୀବ ମହାନ୍ତି ବିଭାଗୀୟ ମନ୍ତ୍ରୀ ଜ୍ୟୋର୍ତିଆଦିତ୍ୟ ମାଧବରାଓ ସିନ୍ଧିଆଙ୍କୁ ଏ ନେଇ ସ୍ମାରକପତ୍ର ପ୍ରଦାନ କରିଛନ୍ତି।
ବିଶୋଇର ଦ୍ୱାରଶୁଣି ଘାଟି ଜିଲ୍ଲାର ଏକ ସମ୍ବେଦନଶୀଳ ସ୍ଥାନ ରହିଥିବାବେଳେ ଏହି ଘାଟି ଦେଇ ମୁମ୍ବାଇ-କୋଲକାତାକୁ ସଂଯୋଗ କରୁଥିବା ୪୯ନଂ ଜାତୀୟ ରାଜପଥ ଯାଇଛି। ଏହି ୭.୮ କିଲୋମିଟର ବିଶିଷ୍ଟ ରାସ୍ତାରେ ଅନେକ ସମୟରେ ଦୁର୍ଘଟଣା ଘଟି ପ୍ରାଣହାନି ଘଟୁଛି। ଏହି ଘାଟିରେ ମୋବାଇଲ ଟାୱାର ଅପହଞ୍ଚ କାରଣରୁ ଏହି ରାସ୍ତା ଦେଇ ଯାଉଥିବା ଲୋକେ ମୋବାଇଲ ସେବାରୁ ଅପହଞ୍ଚ ହେବା ସହିତ ଜରୁରୀ ପରିସ୍ଥିତିରେ ଆମ୍ବୁଲାନ୍ସକୁ ଯୋଗାଯୋଗ କରାଯାଇପାରୁନାହିଁ। ଏହି ଘାଟି ରାସ୍ତାରେ ଏବେ ପ୍ରଶସ୍ତୀକରଣ କାର୍ଯ୍ୟ ଚାଲିଥିବାବେଳେ ଆହୁରି ଦୁଇବର୍ଷ ଧରି ରାସ୍ତା କାମ ଚାଲିବ। ଅନେକ ସମୟରେ ଏହି ରାସ୍ତାରେ ଯାନବାହନ ଜାମ ଲାଗି ରହୁଥିବାରୁ ଘଣ୍ଟାଘଣ୍ଟା ଧରି ମାଲବାହୀ ଟ୍ରକ ଡ୍ରାଇଭର ଓ ବସ ଯାତ୍ରୀ ଘାଟି ମଧ୍ୟରେ ଫଶି ରହୁଛନ୍ତି। ମାତ୍ର ଘାଟି ମଧ୍ୟରେ ମୋବାଇଲ ନେଟୱାର୍କ ନ ଥିବାରୁ ଏହି ସମୟରେ ସେମାନେ ମୋବାଇଲରେ ଯୋଗାଯୋଗ କରିବା ପାଇଁ ଅସମର୍ଥ ହୋଇପଡୁଛନ୍ତି।
ସେହିପରି ବିଶୋଇ ବ୍ଲକରେ ଏନ.ବି ପୋଖରିଆ, ଖଡ଼ମବେଡା ଓ ବାଉତିବେଡା ପଞ୍ଚାୟତରେ ୩୦ରୁ ଊର୍ଦ୍ଧ୍ୱ ଗ୍ରାମରେ ମୋବାଇଲ ସେବା ଯୋଗାଇବା ପାଇଁ ବାଡୁଣିଆଠାରେ ଦୀର୍ଘ ୨୨ ବର୍ଷ ପୂର୍ବରୁ କୋଟି କୋଟି ଟଙ୍କାର ବ୍ୟୟରେ ବିଏସଏନଏଲ ମୋବାଇଲ ଟାୱାର ପାଇଁ ସରଞ୍ଜାମ ସ୍ଥାପନ ସହିତ ଅଫିସ ଗୃହ ଓ ପ୍ରାଚେରି ମଧ୍ୟ ନିର୍ମାଣ ହୋଇଥିଲା। ପରିତାପର ବିଷୟ ଏହି ମୋବାଇଲ ଟାୱାରର ସେବା ମୂଳରୁ ଆରମ୍ଭ ହୋଇପାରିନାହିଁ। ଏହି ମୋବାଇଲ ଟାୱାରର ପ୍ରଚଳନ ସହିତ ଏହାକୁ ୨-ଜିରୁ ୪-ଜିରେ ରୂପାନ୍ତରିତ କରିବା ପାଇଁ ୧୨ ବର୍ଷ ପୂର୍ବରୁ ରାଜ୍ୟ ବିଏସ୍ଏନଏଲ ବିଭାଗର ଏକ ଟିମ ପରିଦର୍ଶନ କରିବାକୁ ଆସିଥିଲେ ହେଁ କୌଣସି ପଦକ୍ଷେପ ଗ୍ରହଣ କରାଯାଇନାହିଁ। ଉକ୍ତ ମୋବାଇଲ ଟାୱାରକୁ ପ୍ରଚଳନ କରିବା ସହିତ ଦ୍ୱାରଶୁଣି ଘାଟିରେ ବିଏସ୍ଏନଏଲ ଟାୱାର ସ୍ଥାପନ ପାଇଁ ଦାବିପତ୍ରରେ ଉଲ୍ଲେଖ କରାଯାଇଛି।

● ଏଠାରେ ସବୁକିଛି ୧୨

ଚର୍ଚ୍ଚାରେ ସିଦ୍ଧିବିନାୟକ ପୂଜା ମଣ୍ଡପ

ଉଦଳା, ୧୬।୯ (ସମିସ): ସବୁଠି ଗଣେଷ ପୂଜାର ମାହୋଲ। ପୂଜା ମଣ୍ଡପ, ତୋରଣକୁ ଦେଖିବା ପାଇଁ ଲୋକଙ୍କ ଭିଡ଼। ଏ ସବୁ ଭିତରେ ଚର୍ଚ୍ଚାରେ ରହିଛି ଉଦଳା ବ୍ଲକ ବୈରାଟପୁର ସିଦ୍ଧି ବିନାୟକ ୟୁଥ କ୍ଲବ ପକ୍ଷରୁ ଆୟୋଜିତ ଗଣେଷ ପୂଜା। କାହିଁକି ନା ଏହି ପୂଜାରେ ସବୁକିଛି ୧୨। ଚଳିତ ବର୍ଷ ପୂଜାର ୧୨ ବର୍ଷ ପୂର୍ତ୍ତି ହୋଇଥିବାରୁ ଏକ ନିଆରା ପ୍ରଚେଷ୍ଟା କରିଛନ୍ତି ସଂଗଠନର ସଦସ୍ୟମାନେ।
ଏଠାରେ ଗଣେଶ ମୂର୍ତ୍ତିଙ୍କ ଉଚ୍ଚତା ୧୨ ଫୁଟ ହୋଇଥିବା ବେଳେ ୧୨ କିଲୋ ଓଜନର ଲଡ୍ଡୁ, ୧୨ ଦିନ ଧରି ଠାକୁର ପୂଜା ପାଇବେ, ୧୨ ପ୍ରକାର ଭୋଗ ଲାଗି ହେବ। ୧୨ ଫୁଟ ଲମ୍ବର ମାଳ, ୧୨ ଦିନ ସାଂସ୍କୃତିକ କାର୍ଯ୍ୟକ୍ରମ ଆୟୋଜନ କରାଯାଇଛି। ଏପରିକି ଚଳିତ ବର୍ଷ ପୂଜା ପୂର୍ବରୁ ୧୨ ଥର ବୈଠକ ମଧ୍ୟ ବସିଥିବା କହିଛନ୍ତି କମିଟି ସଦସ୍ୟ। ଯେହେତୁ ଚଳିତ ବର୍ଷ ପୂଜା ୧୨ ବର୍ଷରେ ପହଁଚିଛି ତେଣୁ ସବୁ କିଛି ୧୨ କରିବାକୁ କ୍ଲବ ସଦସ୍ୟ ନିଷ୍ପତ୍ତି ନେଇଥିବା କହିଛନ୍ତି। ପୂଜାର ମାହୋଲ ଏଇଠି ସବୁ ୧୨ରେ ଚାଲିଛି ବୋଲି ପୂଜା କମିଟିର ସଭାପତି ହେମନ୍ତ ବେହେରା ସୂଚନା ଦେଇଛନ୍ତି। କମିଟିର ସମ୍ପାଦକ ଦୀପକ ବେହେରା, ରୁଦ୍ରନାରାୟଣ ରଣା, ସାଇନାରାୟଣ ବେହେରା, ରାଜୁନ ମହାପାତ୍ର, ବପୁନୁ ମିଶ୍ରଙ୍କ ସମେତ ୧୨ଜଣ ସଦସ୍ୟ ସମସ୍ତ କାର୍ଯ୍ୟକ୍ରମରେ ଯୋଗ ଦେଇ ସହଯୋଗ କରିଛନ୍ତି।

ସ୍ୱଚ୍ଛସାଥୀ ରତ୍ନମଣି ଜାତୀୟ ସ୍ତରରେ ପୁରସ୍କୃତ

କେନ୍ଦୁଝର,୧୬।୯ (ସମିସ): କେନ୍ଦୁଝରଗଡ଼ ପୌରପାଳିକା ୭ ନମ୍ବର ୱାର୍ଡର ସ୍ୱଚ୍ଛସାଥୀ ରତ୍ନମଣି ସେଠୀ ଜାତୀୟସ୍ତରରେ ସମ୍ମାନିତ ହୋଇଛନ୍ତି। ଆଜି ନୂଆଦିଲ୍ଲୀରେ ଆଇଏସ୍ସି-ଏଫ୍ଆଇସିସିଆଇ ପରିମଳ ପୁରସ୍କାର ସମାରୋହ ଏବଂ ଭାରତ ପରିମଳ ସମ୍ମିଳନୀ ପାଇଁ ଅନୁଷ୍ଠିତ ଏକ ଉତ୍ସବରେ ସ୍ୱଚ୍ଛ ସାଥି ରତ୍ନମଣି ସେଠୀଙ୍କ ସମେତ କେନ୍ଦୁଝରଗଡ ପୌରପାଳିକାର ନିର୍ବାହୀ ଅଧିକାରୀ ଲଳିତ କୁମାର ନାୟକ, ସାନିଟାରୀ ଏକ୍ସପର୍ଟ ଦେବୀଦିତା ସାହୁ, ଡିଏମ୍ଏଫ୍ ର ଓମ୍‌ପ୍ରକାଶ ରଥ ଓ ପ୍ରଦୋଷ ଦାଶ ଏହି ସମ୍ମାନ ଗ୍ରହଣ କରିଛନ୍ତି। ରତ୍ନମଣୀ ସେଠୀଙ୍କୁ ଆଇଏସ୍ସି-ଏଫ୍ଆଇସିସିଆଇ ପରିମଳ ପୁରସ୍କାର-୨୦୨୬ରେ ପରିମଳ କ୍ଷେତ୍ରରେ ମହିଳା ପରିବର୍ତ୍ତନକାରୀ ବର୍ଗରେ ଏହି ସ୍ୱତନ୍ତ୍ର ସମ୍ମାନ ମିଳିଛି। କେନ୍ଦୁଝରଗଡ ପୌରପାଳିକାର ସ୍ୱଚ୍ଛ ସାଥି ଭାବେ କର୍ତ୍ତବ୍ୟନିଷ୍ଠ ଭାବେ ଶୁଖିଲା ଏବଂ ଓଦା ଆବର୍ଜନାକୁ ପୃଥକୀକରଣ, ଘରୋଇ ଅଳିଆ ସଂଗ୍ରହ ଏବଂ ମଳ, ପଙ୍କ ପରିଚାଳନା ଉପରେ ସେ ସଫଳତାର ସହ କାର୍ଯ୍ୟ କରିଛନ୍ତି। ତାଙ୍କ ପ୍ରୟାସ କେନ୍ଦୁଝରଗଡ ପୌରପାଳିକାର ୭ନମ୍ବର ୱାର୍ଡର ୭୦୦ ପରିବାରରେ ୧୦୦ପ୍ରତିଶତ ଉତ୍ସ ପୃଥକୀକରଣ ହାସଲ କରିବାରେ ସାହାଯ୍ୟ କରିଥିଲା ଏବଂ ସଚେତନତା କାର୍ଯ୍ୟକଳାପ ମାଧ୍ୟମରେ ୩୦ହଜାରରୁ ଅଧିକ ଲୋକଙ୍କ ପାଖରେ ପହଁଚିଥିଲା। ତାଙ୍କ କାହାଣୀ ମହିଳା-ନେତୃତ୍ୱାଧୀନ, ସଂପ୍ରଦାୟ-ମୁଖୀ କାର୍ଯ୍ୟର ଶକ୍ତିକୁ ପ୍ରତିଫଳିତ କରୁଛି। ସ୍ଥାୟୀ ପରିମଳ ପରିବର୍ତ୍ତନ ପାଇଁ ସ୍ୱଚ୍ଛ ସାଥି ରତ୍ନମଣୀ ସେଠୀ ପ୍ରତିଦିନ ନିଷ୍ଠାର ସହ କାମ କରିଥିବାରୁ ତାଙ୍କୁ ଏହି ସମ୍ମାନଜନକ ପୁରସ୍କାର ମିଳିଛି। ଏଥିସହ ସେ ସମାଜସେବାରେ କାମରେ ନିଜକୁ ଦୀର୍ଘବର୍ଷ ହେଲା ଜଡିତ ରଖି କାମ କରି ଆସୁଛନ୍ତି। ବିଶେଷ କରି ଯାହାର କେହି ନ ଥାନ୍ତି ସେମାନଙ୍କର ମୃତ୍ୟୁ ହେଲେ ସେ ଶବ ସତ୍କାର କରିଥାନ୍ତି ଏବଂ ରକ୍ତହୀନତା ରୋଗୀଙ୍କୁ ସେ ମଧ୍ୟ ରକ୍ତ ଦେଇ ସହାୟତା କରନ୍ତି।

ନବଜ୍ୟୋତି କ୍ଲବର ଫୁଟ୍‌ବଲ ପ୍ରତିଯୋଗିତା ଉଦ୍‌ଯାପିତ

ମହନପୁର ଚାମ୍ପିଅନ, ରଙ୍ଗୀଆମ ରନର୍ସ ଅପ୍

ରାସଗୋବିନ୍ଦପୁର,୧୬।୯ (ସମିସ): ରାସଗୋବିନ୍ଦପୁର ବ୍ଲକ ଅନ୍ତର୍ଗତ ନଳଗଜା ପଞ୍ଚାୟତ ତେଲକୁଣ୍ଡିସ୍ଥିତ ନବଜ୍ୟୋତି କ୍ଲବ ପକ୍ଷରୁ ଆୟୋଜିତ ବାର୍ଷିକ ଫୁଟବଲ ପ୍ରତିଯୋଗିତା-୨୦୨୬ ଉଦ୍‌ଯାପିତ ହୋଇଯାଇଛି। ପ୍ରତିଯୋଗିତାର ଫାଇନାଲ ମ୍ୟାଚ୍‌ରେ ମହନପୁର ଦଳ ବିଜୟୀ ହୋଇ ଚାମ୍ପିୟନ ହୋଇଥିବା ବେଳେ ରଙ୍ଗୀଆମ ଦଳ ରନର୍ସଅପ୍ ହୋଇଛି। ଉଦଯାପନୀ କାର୍ଯ୍ୟକ୍ରମରେ ନଳଗଜା ପଞ୍ଚାୟତର ସରପଞ୍ଚ ପୁନଗୀ ହାଁସଦା ମୁଖ୍ୟ ଅତିଥି ଭାବେ ଯୋଗଦେଇଥିଲେ। ସମାଜସେବୀ ସ୍ୱପ୍ନ ସରିତା ଦାସ ମଧ୍ୟ ଉପସ୍ଥିତ ରହି ଖେଳାଳିମାନଙ୍କୁ ଉତ୍ସାହିତ କରିଥିଲେ। କ୍ଲବ ସଭାପତି କରୁଣାକର ମାର୍ଣ୍ଡିଙ୍କ ଅଧ୍ୟକ୍ଷତାରେ ଆୟୋଜିତ ଏହି ପ୍ରତିଯୋଗିତାକୁ ସମ୍ପାଦକ ବିଶୁ ଟୁଡୁ ଓ ସହକାରୀ ସମ୍ପାଦକ ମୋହନ ଟୁଡୁ ପରିଚାଳନାରେ ସହଯୋଗ କରିଥିଲେ। ପ୍ରତିଯୋଗିତାରେ ବଡ଼ ଘୁଷୁରୀ ଦଳକୁ ପ୍ରଥମ ପୁରସ୍କାର ଏବଂ ଛୋଟ ଘୁଷୁରୀ ଦଳକୁ ଦ୍ୱିତୀୟ ପୁରସ୍କାର ପ୍ରଦାନ କରାଯାଇଥିଲା। ନବଜ୍ୟୋତି କ୍ଲବର ସମସ୍ତ ସଦସ୍ୟଙ୍କ ସହଯୋଗରେ ପ୍ରତିଯୋଗିତାଟି ସୁଚାରୁରୂପେ ସମାପ୍ତ ହୋଇଥିଲା। ଉଦଯାପନୀ ଅବସରରେ ଖେଳାଳି, କ୍ଲବ ସଦସ୍ୟ ଓ ବହୁ ସଂଖ୍ୟାରେ କ୍ରୀଡ଼ାପ୍ରେମୀ ଉପସ୍ଥିତ ଥିଲେ।

ଘସିପୁରା ଡ୍ରିମ୍‌ସ କ୍ଲବ୍‌ର ଗଣେଶ ପୂଜା

ଆନନ୍ଦପୁର,୧୬।୯ (ସମିସ): ଆନନ୍ଦପୁର ପୌରାଞ୍ଚଳ ୧୪ନମ୍ବର ୱାର୍ଡ ଘସିପୁରା ଡ୍ରିମସ କ୍ଲବ ପକ୍ଷରୁ ଧୁମଧାମରେ ବିଦ୍ୟାଦାତା ଗଣପତିଙ୍କ ପୂଜା ଜୟଦୁର୍ଗା ମନ୍ଦିର ନିକଟରେ ଅନୁଷ୍ଠିତ ଅନୁଷ୍ଠିତ ହେଉଛି।
ଗତକାଲି କ୍ଲବ ସଦସ୍ୟ ମହେଶ୍ୱର ସାହୁ, ରଞ୍ଜନ ସାହୁ, ଦିବ୍ୟରଞ୍ଜନ ସାହୁ, ଦିପୁ ସାହୁ, ଶୈଳରଞ୍ଜନ ସାହୁ, ଉତ୍ତମ ସାହୁ, ସିଦ୍ଧାନ୍ତ ସାହୁ ପ୍ରମୁଖ କଳସରେ ଜଳ ଆଣିବା ପରେ ପୂଜକ ଖଗେଶ୍ୱର ପଣ୍ଡାଙ୍କ ଦ୍ୱାରା ପୂଜାର୍ଚ୍ଚନା କରାଯାଇଥିଲା। ମହେଶ୍ୱର ସାହୁ ସଂକଳ୍ପରେ ବସିଥିଲେ। ଆଜି ସାହିରେ ପ୍ରସାଦ ବିତରଣ କରାଯାଇଥିଲା। କ୍ଲବ ସଭାପତି ହରିହର ସାହୁ, ସମ୍ପାଦକ ଶୈଳରଞ୍ଜନ ସାହୁ, ସଦସ୍ୟ ଧବଳେଶ୍ୱର ସାହୁ, ରଞ୍ଜନ ସାହୁ, ଉପେନ୍ଦ୍ର ସାହୁ, ଗୌରବ ସାହୁ, ରାକେଶ ସାହୁ, ଶାଶ୍ୱତ ସାହୁ, ରାଜା ସାହୁ, ଚନ୍ଦନ ବାରିକ୍, ଚନ୍ଦନ ବେହେରା, ରଜତ ସାହୁ, ତନ୍ମୟ ସାହୁ, ସତିଆ ସାହୁ, ବାବନ ସାହୁ, ସିପି ସାହୁ, ରଂଜିତ ସାହୁ, ଚନ୍ଦନ ମହାରଣା, ସିପୁ ସାହୁ, ପ୍ରୀତମ ସାହୁ, ବିନୁ ସାହୁ କାର୍ଯ୍ୟକ୍ରମ ପରିଚାଳନା କରୁଛନ୍ତି।

ଠାକୁର ଅନୁକୂଳ ଚନ୍ଦ୍ରଙ୍କ ଜନ୍ମ ମହୋତ୍ସବ

ବାରିପଦା, ୧୬।୯ (ସମିସ): ଶ୍ରୀ ଶ୍ରୀ ଠାକୁର ଅନୁକୁଳଚନ୍ଦ୍ରଙ୍କ ୧୩୯ତମ ଜନ୍ମ ମହୋତ୍ସବ ସ୍ଥାନୀୟ ଚିପଟ ଅସ୍ତିଆସ୍ଥିତ ସତସଙ୍ଗ ବିହାରରେ ପାଳିତ ହୋଇଯାଇଛି। ବ୍ରାହ୍ମ ମୁହୂର୍ତ୍ତରେ ବେଦ ମାଙ୍ଗଳିକ ଓ ନହବତ୍ କାର୍ଯ୍ୟକ୍ରମଠାରୁ ଆରମ୍ଭ କରି ପ୍ରତ୍ୟୁଷେ ଉଷା କୀର୍ତ୍ତନ, ଉଷା ବୀନତି ପାର୍ଥନା, ଧର୍ମ ଗ୍ରନ୍ଥ ପାଠ ହୋଇଥିଲା। ଦିନ ସାଢେ ୧୧ଟା ବେଳେ ସତସଙ୍ଗ ସଦାଲୋଚନା ସଭା ଆରମ୍ଭ ହୋଇଥିଲା। ସହ ପ୍ରତିଋତ୍ୱିକ ରବିନ୍ଦ୍ର ନାଥ ପାତ୍ରଙ୍କ ପୌରହିତ୍ୟରେ ।ଶ୍ରୀଶ୍ରୀ ଠାକୁରଙ୍କ ଶ୍ରୀହସ୍ତ ଲିଖିତ ଗ୍ରନ୍ଥ "ସତ୍ୟାନୁସରଣ'କୁ ପାଠ କରିଥିଲେ ଅଧର୍ଯ୍ୟ କର୍ମୀ ଡ଼ ବିଚିତ୍ରନାଥ ସାହୁ ଓ 'ନାରୀର ନୀତି' ଗ୍ରନ୍ଥ ପାଠ କରିଥିଲେ ଅଧର୍ଯ୍ୟୁ କର୍ମୀ ସୁରେନ୍ଦ୍ରନାଥ ମଣ୍ଡଳ। ସଙ୍ଗରେ"ଭଜନ ପରିବେଷଣ କରିଥିଲେ ଗୁରୁଭ୍ରାତା, ରାଧାକ୍ରିଷ୍ଣ ପ୍ରଧାନ, ରଞ୍ଜିତ ସାହୁ। ସେହିପରି କୋରସ ଗାନ କରିଥିଲେ ଜ୍ୟୋତିର୍ମୟ ସାହୁ ଓ ଯତିନ ଦାସ ଭାଇ। ଉଦଣ୍ଡ କୀର୍ତ୍ତନ ପରିବେଷଣ କରିଥିଲେ ସହ ପ୍ରତିରିତ୍ରିକ୍ ବିଜ୍ଞାନ ଭୂଷଣ ମହାପାତ୍ର। ସଦାଲୋଚନା ପର୍ବରେ ପ୍ରାରମ୍ଭିକ ସୂଚନା ପ୍ରଦାନ କରିଥିଲେ ବାରିପଦା ସତସଙ୍ଗ ବିହାରର ପରିଚାଳକ ସୁବାଷ ଚନ୍ଦ୍ର ପାଲ। ସତସଙ୍ଗର ସହ ପ୍ରତିରିତ୍ୱିକ ଗୋକୁଳ ସାହୁ, ମୁକ୍ତି କାନ୍ତ ନାୟକ, ଶଙ୍କର୍ଷଣ ସାହୁ ଆଲୋଚକ ଭାବରେ ଶ୍ରୀ ଠାକୁରଙ୍କ ଜୀବନ ଓ ଦର୍ଶନ ସମ୍ବନ୍ଧରେ ଆଲୋକପାତ କରିଥିଲେ। ଶେଷରେ ଯାଜକ ବିଶ୍ୱରୂପ ମହାରଣା ଜୟ ରାଧେ ରାଧେ କୀର୍ଜନ କରିଥିଲେ ଓ ଯାଜକ କର୍ମୀ ଇଂ ବଟକୃଷ୍ଣ ସାହୁ ବନ୍ଦେ ପୁରୁଷୋତ୍ତମ ଧ୍ୱନୀ ଦେଇଥିଲେ।

ଶ୍ୟାମରାୟ ଯୁବକ ସଂଘର ବାର୍ଷିକ ଉତ୍ସବ

କୁଆମରା ୧୬।୯ (ସମିସ): ଗୋପବନ୍ଧୁନଗର ବ୍ଲକ ସାଇଁକୁଳା ଗଡସାହି ଶ୍ୟାମରାୟ ଯୁବକ ସଂଘ ପକ୍ଷରୁ ଗଣେଶ ଚତୁର୍ଥୀ ଅବସରରେ ୧୯ତମ ବାର୍ଷିକ ଉତ୍ସବ ଅନୁଷ୍ଠିତ ହୋଇଯାଇଛି। ତିନି ଦିନ ଧରି ଅନୁଷ୍ଠିତ କାର୍ଯ୍ୟକ୍ରମ ଆଜି ସନ୍ଧ୍ୟାରେ ଉଦଯାପିତ ହୋଇଯାଇଛି। ସଂଘର ସଭାପତି ରସାନନ୍ଦ ରାଉତଙ୍କ ତତ୍ତ୍ୱାବଧାନରେ ଶ୍ରୀ ଗଣେଶଙ୍କ ପୂଜା, ହୋମ ଯଜ୍ଞ ଅନୁଷ୍ଠିତ ହୋଇଥିଲା। ଦୁଇ ଜଣ ବ୍ରାହ୍ମଣ ପୂଜା କାର୍ଯ୍ୟ ସମ୍ପନ୍ନ କରିଥିବା ବେଳେ କର୍ତ୍ତା ଭାବେ ମନୋରଞ୍ଜନ ମହାପାତ୍ର, ପଦ୍ମଲୋଚନ ଦଳେଇ, ସୁଭାଷ ବିନ୍ଧାଣୀ ଓ ଗଣେଶ ଦାସ ବିଭିନ୍ନ କାର୍ଯ୍ୟ ତୁଲାଇଥିଲେ। ମଙ୍ଗଳବାର ସନ୍ଧ୍ୟାରେ କୁନି କୁନି ପିଲାମାନଙ୍କୁ ନେଇ ନୃତ୍ୟ ଓ ସଙ୍ଗୀତ ପ୍ରତିଯୋଗିତା ଅନୁଷ୍ଠିତ ହୋଇଥିଲା। ଚଳିତ ବର୍ଷ ଅନୁଷ୍ଠାନ ପକ୍ଷରୁ ବିଭିନ୍ନ ବର୍ଗର ମୋଟ ୧୦ ଜଣ ମାନ୍ୟଗଣ୍ୟ ବ୍ୟକ୍ତିମାନଙ୍କୁ ସମ୍ବର୍ଦ୍ଧିତ କରାଯାଇଛି। ସେହିପରି ଆଜି ସ୍ୱେଚ୍ଛାକୃତ ରକ୍ତଦାନ ଶିବିର ଅନୁଷ୍ଠିତ ହୋଇଥିଲା। ଶ୍ରବଣ କୁମାର ବେହେରାଙ୍କ ତତ୍ତ୍ୱାବଧାନରେ ଉଦଳା ରକ୍ତ ଭଣ୍ଡାରର ଡାକ୍ତର ମାନେ ଯୋଗ ଦେଇ ମୋଟ ୨୦ ୟୁନିଟ୍ ରକ୍ତ ସଂଗ୍ରହ କରିଥିଲେ। ସଂଘର ସଂପାଦକ ପ୍ରକାଶ ଦାସ, କୋଷାଧ୍ୟକ୍ଷ ସନ୍ତୋଷ ରାଉତ, ନିଳାଦ୍ରୀ ମିଶ୍ର, ସନ୍ତୋଷ ଦାସ ପ୍ରମୁଖ ପରିଚାଳନା କରିଥିଲେ। ଉଦଯାପନୀ ସନ୍ଧ୍ୟାରେ ଭଜନ ସନ୍ଧ୍ୟା ଓ ସାଂସ୍କୃତିକ କାର୍ଯ୍ୟକ୍ରମ ଅନୁଷ୍ଠିତ ହୋଇଥିଲା। ହୃଷିକେଶ ବିନ୍ଧାଣୀ, ଲକ୍ଷ୍ମୀକାନ୍ତ ମହାପାତ୍ର ପ୍ରମୁଖ ପରିଚାଳନା କରିଥିଲେ।

ମୟୂର ଆର୍ଟିଷ୍ଟ ଆସୋସିଏସନ୍‌ର ବାର୍ଷିକ ସମାରୋହ

କୁଆମରା ୧୬।୯ (ସମିସ): ଗୋପବନ୍ଧୁ ନଗର ବ୍ଲକ ତଳକତଦା ମୟୂର ଆର୍ଟିଷ୍ଟ ଆସୋସିଏସନ୍ ପକ୍ଷରୁ ୪୧ ତମ ବାର୍ଷିକ ସମାରୋହ ଅନୁଷ୍ଠିତ ହୋଇଯାଇଛି। ସଂଗଠନର ପ୍ରତିଷ୍ଠାତା ନାଟ୍ୟକାର ଡ. ମନୋରଞ୍ଜନ ଦାଶଙ୍କ ଅଧ୍ୟକ୍ଷତାରେ ଅନୁଷ୍ଠିତ ବାର୍ଷିକ ସମାରୋହରେ ଅତିଥି ଭାବେ ଡ. ଅମର କୁମାର ପାଳ, ଡ.ସାଗରୀକା ଦାସ, ଡ. ପଦ୍ମଲୋଚନ ନନ୍ଦ, ନାଟ୍ୟକାର ବିଜୟ କୁମାର ମହାକୁଡ଼, ଡ. ସତ୍ୟ ନାରାୟଣ ଦାସ, ବିଶିଷ୍ଟ ଶିକ୍ଷାବିତ୍ ଡ. ଭାଗବତ ପ୍ରସାଦ ଦାସ ପ୍ରମୁଖ ଯୋଗ ଦେଇ ବର୍ତ୍ତମାନ ସମୟର କଳାଶିକ୍ଷାର ଆବଶ୍ୟକତା ଓ ଗୁରୁତ୍ୱ ଉପରେ କହିଥିଲେ। ଏହି ଅବସରରେ ମନୋରଞ୍ଜନ ଦାସଙ୍କ ୬୬ତମ ଜନ୍ମ ଦିବସ ଅବସରରେ ଅତିଥିମାନେ ଦୀର୍ଘ ସୁସ୍ଥ ନିରାମୟ ଜୀବନ କାମନା କରାଯିବା ସହ ୪୧ ବର୍ଷର ନିରବଚ୍ଛିନ୍ନ ପ୍ରୟାସକୁ ପ୍ରଶଂସା କରିଥିଲେ। କଳା ବିକାଶ କେନ୍ଦ୍ର ଅଧ୍ୟକ୍ଷ କୃଷ୍ଣଚନ୍ଦ୍ର ସାହୁଙ୍କ ତତ୍ତ୍ୱାବଧାନରେ ନୃତ୍ୟ, ଅଭିନୟ, ଲିଖନ ପ୍ରଭୃତି ଉପରେ କର୍ମଶାଳା ଅନୁଷ୍ଠିତ ହୋଇଥିଲା। ଧିରେନ ବେଙ୍କୁଲିଆ, ଅଭିନେତା ଦେବେନ୍ଦ୍ର ନାୟକ, କବୟିତ୍ରୀ ପଦ୍ମାବତୀ ସିହ୍ନା, କୁମୁଦିନୀ ପତି, ଜୟନ୍ତ କୁମାର ଦାସ, ସୁମନ୍ତ ମହାଳିକ ପ୍ରମୁଖ ନୃତ୍ୟ ତଥା ଲୋକକଳା ପ୍ରଦର୍ଶନ କରିଥିଲେ। ଜ୍ୟୋତି ରଞ୍ଜନ କଟୁଆଳ ଧନ୍ୟବାଦ ଦେଇଥିଲେ।

ରଘୁନାଥ ଉଚ୍ଚ ବିଦ୍ୟାଳୟରେ ବିଶ୍ୱ ଓଜୋନ ଦିବସ

ବେତନଟୀ, ୧୬।୯ (ସମିସ): ବେତନଟୀ ବ୍ଲକ ଅନ୍ତର୍ଗତ ଅଁଳା ଗ୍ରାମପଞ୍ଚାୟତର ରାଇକମାସ୍ଥିତ ରଘୁନାଥ ଉଚ୍ଚ ବିଦ୍ୟାଳୟରେ ବିଶ୍ୱ ଓଜୋନ ଦିବସ ପାଳିତ ହୋଇଯାଇଛି। ପ୍ରଧାନଶିକ୍ଷକ ଅଜିତ କୁମାର ଜେନାଙ୍କ ସଂଯୋଜନାରେ ଆୟୋଜିତ କାର୍ଯ୍ୟକ୍ରମରେ ଇକୋ କ୍ଲବର ଛାତ୍ରଛାତ୍ରୀ ଓ ଶିକ୍ଷକ-ଶିକ୍ଷୟିତ୍ରୀମାନେ ଓଜୋନ ସ୍ତରର ସୁରକ୍ଷା ପାଇଁ ସଂକଳ୍ପ ନେଇଥିଲେ। ଚଳିତ ବର୍ଷର ବିଷୟବସ୍ତୁ "ଗ୍ଲୋବାଲ ଆକ୍ସନ ଫର୍ ଏ କୁଲିଙ୍ଗ ପ୍ଲାନେଟ' ଉପରେ ଆଲୋଚନାଚକ୍ର ହୋଇଥିଲା। ଛାତ୍ରଛାତ୍ରୀମାନେ ଓଜୋନ ସ୍ତରର ଗୁରୁତ୍ୱ, ପରିବେଶ ସୁରକ୍ଷା ଓ ଜଳବାୟୁ ପରିବର୍ତ୍ତନ ସମ୍ପର୍କରେ ନିଜ ମତ ରଖିଥିଲେ। ପ୍ରାକ୍ତନ ପ୍ରଧାନଶିକ୍ଷକ ଅଜିତ କୁମାର ମିଶ୍ର ମୁଖ୍ୟ ଅତିଥି ଭାବେ ଯୋଗଦେଇ ଓଜୋନ ସୁରକ୍ଷା ପାଇଁ ଛାତ୍ରଛାତ୍ରୀ ଓ ଯୁବପିଢ଼ିଙ୍କ ସକ୍ରିୟ ସହଭାଗିତା ଆବଶ୍ୟକ ବୋଲି କହିଥିଲେ। ବରିଷ୍ଠ ଶିକ୍ଷକ ରାଜକିଶୋର ଦାସ, ହରେକୃଷ୍ଣ ମହାନ୍ତ, ଶୁଭବନ୍ତ ନାୟକ ଓ ଭାଗ୍ୟଶ୍ରୀ ମହାନ୍ତ ଓଜୋନ ସୁରକ୍ଷା ଓ ପରିବେଶ ସନ୍ତୁଳନ ଉପରେ ବକ୍ତବ୍ୟ ରଖିଥିଲେ। ଏହି ଅବସରରେ କୁଇଜ୍ ଓ ଚିତ୍ରାଙ୍କନ ପ୍ରତିଯୋଗିତା ହୋଇଥିବାବେଳେ କୃତୀ ଛାତ୍ରଛାତ୍ରୀଙ୍କୁ ପୁରସ୍କୃତ କରାଯାଇଥିଲା। ଶେଷରେ ନବମ ଶ୍ରେଣୀ ଛାତ୍ରୀ କ୍ରିଷ୍ଣା ସାହାଣୀ ଧନ୍ୟବାଦ ଅର୍ପଣ କରିଥିଲେ।

ଉଦଳା ଡାକ୍ତରଖାନାରେ ହୋଇପାରୁନି ଅଲଟ୍ରାସାଉଣ୍ଡ

ଉଦଳା,୧୬।୯ (ସମିସ): କପ୍ତିପଦା ଉପଖଣ୍ଡର ଉଦଳା ଡାକ୍ତରଖାନା ହେଉଛି ମୁଖ୍ୟ ଚିକିତ୍ସାଳୟ। ଉଦଳା ଡାକ୍ତରଖାନା ଉପରେ କପ୍ତିପଦା ଉପଖଣ୍ଡର ଜନସାଧାରଣ ନିର୍ଭର କରୁଛନ୍ତି। ଆଜିକୁ ପ୍ରାୟ ୧୦ ଦିନରୁ ଅଧିକ ସମୟ ହେବ ଡାକ୍ତରଖାନାରେ ହୋଇପାରୁନି ଅଲଟ୍ରାସାଉଣ୍ଡ। ଏଥିପାଇଁ ରୋଗୀ ବହୁ ଅସୁବିଧାର ସମ୍ମୁଖୀନ ହେଉଛନ୍ତି। ସାଧାରଣତଃ ଗର୍ଭବତୀ ମହିଳା ଏବଂ ଅଲଟ୍ରା ସାଉଣ୍ଡ ଆବଶ୍ୟକ କରୁଥିବା ଜରୁରୀ ରୋଗୀ ମାନେ ସୁବିଧାରୁ

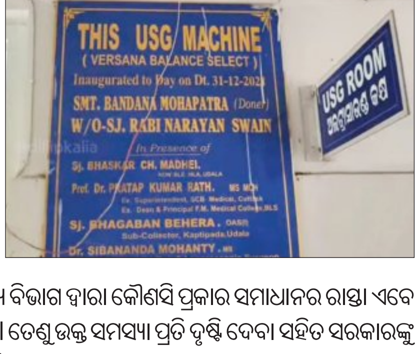

ବଞ୍ଚିତ ହେଉଛନ୍ତି। ଉଦଳା ସ୍ୱାସ୍ଥ୍ୟ ବିଭାଗ ଦ୍ୱାରା କୌଣସି ପ୍ରକାର ସମାଧାନର ରାସ୍ତା ଏବେ ପର୍ଯ୍ୟନ୍ତ ବାହାର କରାଯାଇନାହିଁ। ତେଣୁ ଉକ୍ତ ସମସ୍ୟା ପ୍ରତି ଦୃଷ୍ଟି ଦେବା ସହିତ ସରକାରଙ୍କୁ ସମାଧାନ ନିମନ୍ତେ ଦାବି ହେଉଛି।

ସମସ୍ୟା ଘେରରେ ପଶୁଦା ଉଚ୍ଚବିଦ୍ୟାଳୟ

ଶ୍ରେଣୀ ଗୃହ ବିପଦସଂକୁଳ, ଶିକ୍ଷକ ଅଭାବ

କୁଆମରା,୧୬।୯ (ସମିସ)

ଗୋପବନ୍ଧୁନଗର ବ୍ଲକ ପଶୁଦା ଉଚ୍ଚବିଦ୍ୟାଳୟ ବିଭାଗୀୟ ଅବହେଳାରୁ ସମସ୍ୟାରେ ଉବୁଟୁବୁ ହେଉଛି। ୧୯୭୩ରେ ପ୍ରତିଷ୍ଠା ହୋଇଥିବା ଏହି ବିଦ୍ୟାଳୟରେ ଶିଶୁ ବାଟିକାରୁ ଦଶମ ଶ୍ରେଣୀ ପର୍ଯ୍ୟନ୍ତ ଶିକ୍ଷାଦାନ ହେଉଛି। ଉକ୍ତ ବିଦ୍ୟାଳୟର ଚଳିତ ଶିକ୍ଷାବର୍ଷର ଛାତ୍ରଛାତ୍ରୀଙ୍କ ସଂଖ୍ୟା ୩୧୦ ଥିବାବେଳେ ଛାତ୍ରାବାସରେ ଶହେ ଛାତ୍ର ରହୁଛନ୍ତି। ତେବେ ବିଦ୍ୟାଳୟର ବଡ଼ ସମସ୍ୟା ହେଉଛି ଶିକ୍ଷକ ଅଭାବ ସାଙ୍ଗକୁ ଶ୍ରେଣୀ ଗୃହ ବିପଦପୂର୍ଣ୍ଣ। ଶିକ୍ଷକ ଅଭାବ ଯୋଗୁଁ ବିଦ୍ୟାଳୟର ପ୍ରଥମରୁ ଅଷ୍ଟମ ଶ୍ରେଣୀ ପର୍ଯ୍ୟନ୍ତ ଶିକ୍ଷାଦାନରେ ବାଧାପ୍ରାପ୍ତ ଘଟୁଛି। ୬ ଜଣ ଶିକ୍ଷକଙ୍କ ସ୍ଥାନରେ ଏବେ ୩ ଶିକ୍ଷକ ଅଛନ୍ତି। ସେଥିମଧ୍ୟରୁ ବିଜ୍ଞାନ ବିଭାଗର ଜଣେ ଓ କଳା ବିଭାଗର ଦୁଇ ଶିକ୍ଷକଙ୍କ ଅଭାବ ରହିଛି।
ସେହିପରି ହିନ୍ଦୀ ଶିକ୍ଷକ ଅବସର ନେବା ପରେ ବର୍ଷେ ହେବ ପଦ ଶୂନ୍ୟ ପଡିଛି। ଦୀର୍ଘଦିନ ଧରି ଚତୁର୍ଥ କର୍ମଚାରୀ ପଦ ଦୁଇଟି ଶୂନ୍ୟ ପଡିଛି। ତିନିବର୍ଷ ତଳେ ୫-ଟି ଯୋଜନାରେ ଲାଗିଥିବା ୧୦ଟି କମ୍ପ୍ୟୁଟର ଏବେ ଅଚଳ ହୋଇପଡିଥିବାବେଳେ ଛାତ୍ରଛାତ୍ରୀ କମ୍ପ୍ୟୁଟର ଶିକ୍ଷାରୁ ବଞ୍ଚିତ ହେଉଛନ୍ତି। ଛାତ୍ରାବାସରେ ଗୃହ ଅଭାବ ଦେଖାଦେଇଛି। ୨୦ ବର୍ଷ ତଳେ ନିର୍ମିତ ଶ୍ରେଣୀ ଗୃହ ଓ କାର୍ଯ୍ୟାଳୟ ଏବେ ବିପଦପୂର୍ଣ୍ଣ ଅବସ୍ଥାରେ ରହିଛି। ଅଧିକାଂଶ ସମୟରେ ଛାତରୁ ପ୍ଲାଷ୍ଟର ଖସୁଛି। କେତେକ ସ୍ଥାନରେ ଛାତ ଦବି ରହିଛି। ଫଳରେ ବିପଦକୁ ଆମନ୍ତ୍ରଣ କରୁଛି। କେତେବେଳେ କ'ଣ ହେବ କିଏ କହିପାରିବ। ବର୍ଷା ହେଲେ ଛାତରୁ ପାଣି ଗଳି ଗୃହ ମଧ୍ୟରେ ବର୍ଷା ଜଳ ଲହଡି ମାରୁଛି। ଏପରିକି ଅଫିସ ଗୃହର ଗୁରୁତ୍ୱପୂର୍ଣ୍ଣ କାଗଜପତ୍ର ନଷ୍ଟ ହେବାକୁ ବସିଲାଣି। ବିଦ୍ୟାଳୟର ସମସ୍ତ ସମସ୍ୟା ଉପରେ ଉଚ୍ଚ କର୍ତ୍ତୃପକ୍ଷ ଦୃଷ୍ଟି ଦେବା ସହ ଖାଲି ପଡ଼ିଥିବା ଶିକ୍ଷକ ପଦ ପୂରଣ କରିବା ପାଇଁ ବିଦ୍ୟାଳୟ ପରିଚାଳନା କମିଟି ସଭାପତି ସତ୍ୟନାରାୟଣ ରାଉତ, ପୁରାତନ ଛାତ୍ର କମିଟି ସଭାପତି ଶ୍ରୀକାନ୍ତ ରାଉତ, ସମ୍ପାଦକ ମନୋଜ ରାୟସିଂ, ଅଜୟ ରାଉତଙ୍କ ସମେତ ଅଭିଭାବକ ଦାବି କରିଛନ୍ତି।
ଶିକ୍ଷକ ସମସ୍ୟା ନେଇ ବିଆରସିସି କୁଳମଣି ନାଏକଙ୍କୁ ପଚାରିବାରୁ ଏବେ ଆବଶ୍ୟକ ଶିକ୍ଷକ ନାହାଁନ୍ତି। ନୂତନ ଶିକ୍ଷକ ନିଯୁକ୍ତି ହେଲେ ଖାଲିପଡ଼ିଥିବା ପଦବୀ ପୂରଣ ହେବ ବୋଲି କହିଛନ୍ତି।

ସକାଳ
THE SAKALA
www.sakalaepaper.com

ସମ୍ପୂର୍ଣ୍ଣା

ଆଜିର ରାଶିଫଳ

ମେଷ: ବ୍ୟବସାୟ ଆଗକୁ ବଢ଼ାଇବାକୁ ପ୍ରୟାସ କରିବେ। ପରିବାର ସଦସ୍ୟଙ୍କ ସହ ଉତ୍ତମ ବୁଝାମଣା ରହିବ। ପୁରୁଣା ବନ୍ଧୁଙ୍କ ସହ ଦେଖାସାକ୍ଷାତ ହେବ। ଆର୍ଥିକ ସମସ୍ୟା ଦେଖା ଦେବ।

ବୃଷ: ଘରକୁ ନୂଆ ଜିନିଷ ଆଣିବେ। ଭାବିଚିନ୍ତି ଗୁରୁତ୍ୱପୂର୍ଣ୍ଣ ନିଷ୍ପତ୍ତି ନେବେ। ଗୁରୁଜନଙ୍କ ଆଶୀର୍ବାଦ ନେବେ। ଆର୍ଥିକ କାରବାରରେ ଲାଭ ମିଳିବ। ଦୀର୍ଘଦିନର ସମସ୍ୟା ସମାଧାନ ହେବ।

ମିଥୁନ: ଆତ୍ମବିଶ୍ୱାସର ସହ ସମସ୍ତ କାର୍ଯ୍ୟ କରିବେ। ପରିଶ୍ରମ ଅନୁସାରେ ଫଳ ମିଳିବ। ପ୍ରତିଯୋଗିତାମୂଳକ ପରୀକ୍ଷା ପାଇଁ ପରିଶ୍ରମ କରିବେ। ଜୀବନସାଥୀଙ୍କୁ ସମୟ ଦେବେ।

କର୍କଟ: ମାଂସପେଶୀ ଯନ୍ତ୍ରଣା ଅନୁଭବ କରିବେ। ଇଷ୍ଟ ଦେବଙ୍କୁ ସ୍ମରଣ କରିବେ। ସୃଜନାତ୍ମକ କାର୍ଯ୍ୟରେ ସମୟ ଅତିବାହିତ କରିବେ। କାର୍ଯ୍ୟକ୍ଷେତ୍ରରେ ସଫଳ ହେବେ। ଜମି କିଣିବା ଯୋଗ ଅଛି।

ସିଂହ: ଦିନଟି ହସଖୁସିରେ କଟିବ। ସ୍ୱାସ୍ଥ୍ୟ ପ୍ରତି ଧ୍ୟାନ ଦେବେ। ପ୍ରେମ ମାମଲାରେ ଦିନଟି ଭଲ। ବନ୍ଧୁଙ୍କ କଥା ଆଘାତ ଦେବ। ଗରିବ ଲୋକଙ୍କୁ ସାମର୍ଥ୍ୟ ମୁତାବକ ସାହାଯ୍ୟ କରିବେ।

କନ୍ୟା: ଆର୍ଥିକ ସ୍ଥିତିରେ ଉନ୍ନତି ପରିଲକ୍ଷିତ ହେବ। ରୋଗମୁକ୍ତ ହେବେ। ପରିବାର ସଦସ୍ୟଙ୍କ ମନ ଜିଣିବେ। ନିଯୁକ୍ତିକୁ ନେଇ ଖୁସି ଖବର ମିଳିବ। ଦାମ୍ପତ୍ୟ ଜୀବନ ସୁଖମୟ ହେବ।

ତୁଳା: ବ୍ୟବସାୟରେ ଲାଭ ହେବ। ପାରିବାରିକ ବିବାଦ ଦେଖା ଦେବ। ଜୀବନସାଥୀଙ୍କ ସହ ନୂଆ ସ୍ଥାନ ବୁଲିବାକୁ ଯିବେ। ବିଦ୍ୟାର୍ଥୀ କଠିନ ପରିଶ୍ରମ କରିବେ। ଯାତ୍ରା ଲାଭଦାୟକ ହେବ।

ବିଛା: ବ୍ୟବସାୟ ବୃଦ୍ଧି ପାଇଁ ନୂଆ ଯୋଜନା କରିବେ। ସନ୍ତାନଙ୍କ ସହ ବୁଲିବାକୁ ଯିବେ। ସ୍ୱାଦିଷ୍ଟ ଖାଦ୍ୟ ଖାଇବେ। ବନ୍ଧୁମିଳନ ଯୋଗ ଅଛି। ମାଲିମକଦ୍ଦମା ଲାଗି ସମୟ ଅନୁକୂଳ ନୁହେଁ।

ଧନୁ: ଯୋଜନାମୁତାବକ ସମସ୍ତ କାର୍ଯ୍ୟ କରିବେ। ଚିନ୍ତାଗ୍ରସ୍ତ ରହିବେ। ଛାତ୍ରଛାତ୍ରୀ ସ୍ୱାସ୍ଥ୍ୟ ପାଇଁ ଯତ୍ନବାନ ହେବେ। ବିରୋଧୀଙ୍କଠାରୁ ଦୂରେଇ ରହିବେ। ସ୍ୱାମୀ-ସ୍ତ୍ରୀଙ୍କ ମଧ୍ୟରେ ତିକ୍ତତା ଦେଖା ଦେବ।

ମକର: ଆଣ୍ଠୁଗଣ୍ଠି ସମସ୍ୟା ଦେଖା ଦେବ। ସମୟର ସଠିକ ଉପଯୋଗ କରିବେ। ସମ୍ପର୍କୀୟଙ୍କ ସହଯୋଗ ମିଳିବ। ଯାନବାହନ ଚଳାଇବା ବେଳେ ସତର୍କତା ଅବଲମ୍ବନ କରିବେ।

କୁମ୍ଭ: ଭଗବାନ ଶିବଙ୍କୁ ବେଲପତ୍ର ଅର୍ପଣ କରିବେ। ପରିବାର ସଦସ୍ୟଙ୍କ ସ୍ୱାସ୍ଥ୍ୟକୁ ନେଇ ଚିନ୍ତାରେ ରହିବେ। ଅଫିସ୍‌ରେ କାର୍ଯ୍ୟଭାର କମ୍ ହେବ। ବୈବାହିକ ଜୀବନ ମଜଭୁତ୍ ହେବ।

ମୀନ: ଇଞ୍ଜିନିୟରିଂ କ୍ଷେତ୍ରରେ ସଫଳତା ମିଳିବ। ବନ୍ଧୁ ମିଳନ ଯୋଗ ଅଛି। ଭାଇଭଉଣୀଙ୍କ ମଧ୍ୟରେ ଝଗଡ଼ା ହେବ। ଛାତ୍ରଛାତ୍ରୀ ମନୋରଞ୍ଜନ କାର୍ଯ୍ୟରେ ସମୟ ଅତିବାହିତ କରିବେ।

ଆଜିର ଇତିହାସ

- ୧୬୩୦-ଆମେରିକାର ବୋଷ୍ଟନ ସହରର ସ୍ଥାପନା।
- ୧୯୫୦- ଭାରତର ପ୍ରଧାନମନ୍ତ୍ରୀ ନରେନ୍ଦ୍ର ମୋଦୀଙ୍କ ଜନ୍ମ।
- ୧୯୫୭- ମାଲେସିଆ ଜାତିସଂଘରେ ସାମିଲ୍ ହେଲା।
- ୧୯୭୦- ଜୋର୍ଡାନରେ ଗୃହଯୁଦ୍ଧ ଆରମ୍ଭ ହେଲା।
- ୨୦୦୪- ୟୁରୋପୀୟ ସଂସଦ ମାଳଦ୍ୱୀପ ଉପରେ ପ୍ରତିବନ୍ଧକ ଲଗାଇବା ପ୍ରସ୍ତାବ ପାରିତ କଲା।

ସୁନା ଓ ହୀରାରେ ଝଲସୁଛନ୍ତି ଗଣପତି

ଚଳିତ ବର୍ଷ ଗଣେଶ ଚତୁର୍ଥୀ ଅବସରରେ ସାରା ଦେଶ ଉତ୍ସବମୁଖର ହୋଇଉଠିଛି। ବିଘ୍ନହର୍ତ୍ତାଙ୍କୁ ସ୍ୱାଗତ କରିବା ପାଇଁ ବିଭିନ୍ନ ସ୍ଥାନରେ ଭିନ୍ନ ଭିନ୍ନ ଶୈଳୀର ପୂଜା ମଣ୍ଡପ ଓ ସୁଦୃଶ୍ୟ ମୂର୍ତ୍ତି ନିର୍ମାଣ କରାଯାଇଛି। ଏହି ସବୁ ମଧ୍ୟରେ ହାଇଦ୍ରାବାଦର ବେଗମ ବଜାର ଅଞ୍ଚଳରେ ସ୍ଥାପିତ ଭଗବାନ ଗଣେଶଙ୍କ ମୂର୍ତ୍ତି ସଭିଙ୍କ ଦୃଷ୍ଟି ଆକର୍ଷଣ କରିଛି। ୨୪ କ୍ୟାରେଟ୍ ସୁନା ଏବଂ ଲକ୍ଷ ଲକ୍ଷ ହୀରାରେ ନିର୍ମିତ ଏହି ପ୍ରତିମାକୁ ଦେଖିବା ପାଇଁ ଭକ୍ତଙ୍କ ପ୍ରବଳ ଭିଡ଼ ଜମିବାରେ ଲାଗିଛି। ହାଇଦ୍ରାବାଦର ଫିଲଖାନା ଇଲାକାରେ ସ୍ଥାପିତ ହୋଇଥିବା ଏହି ଗଣେଶ ପ୍ରତିମାର ଓଜନ ପ୍ରାୟ ୪୮ କିଲୋଗ୍ରାମ୍। ବେଗମ ବଜାରର 'ଲିଚି ପର୍ଲ୍ସ ଆଣ୍ଡ ଜ୍ୱେଲର୍ସ' ପକ୍ଷରୁ ଏହି ପ୍ରତିମା ପ୍ରସ୍ତୁତ କରାଯାଇଛି। ୮ ଜଣ ଦକ୍ଷ କାରିଗର ଦିନରାତି ପରିଶ୍ରମ କରି ପ୍ରାୟ ୮ ମାସ ମଧ୍ୟରେ ଏହି ଆକର୍ଷଣୀୟ ମୂର୍ତ୍ତିଟିକୁ ସମ୍ପୂର୍ଣ୍ଣ କରିଛନ୍ତି। ଏନେଇ ଆୟୋଜକଙ୍କ କହିବା କଥା, ଆର୍ଟିଫିସିଆଲ ଜୁଏଲାରୀ ବ୍ୟବସାୟର ଅଭିଜ୍ଞତାକୁ ବ୍ୟବହାର କରି କାରିଗରମାନେ ଗଣପତିଙ୍କୁ ଏକ ସମ୍ପୂର୍ଣ୍ଣ ନୂଆ ଏବଂ ସ୍ୱତନ୍ତ୍ର ରୂପ ଦେବାକୁ ଚେଷ୍ଟା କରିଛନ୍ତି। ଏହି ମୂର୍ତ୍ତିର ମୁଖ୍ୟ ବିଶେଷତ୍ୱ ହେଉଛି ଏହାର ସାଜସଜ୍ଜା। ମୂର୍ତ୍ତି ଉପରେ ୨୪ କ୍ୟାରେଟ୍ ସୁନାର ପ୍ରଲେପ ଦିଆଯିବା ସହ ଏହାକୁ ୩.୮ ଲକ୍ଷରୁ ଅଧିକ ଆମେରିକାନ୍ ଡାଇମଣ୍ଡରେ ସଜାଯାଇଛି। ସବୁଠାରୁ ଗୁରୁତ୍ୱପୂର୍ଣ୍ଣ କଥା ହେଉଛି, ଏହି ହୀରାଗୁଡ଼ିକୁ କେବଳ ଉପରେ ଅଠା ଦେଇ ଚିପ୍‌କା ଯାଇନାହିଁ, ବରଂ ପ୍ରତିଟି ଷ୍ଟୋନକୁ ଅତି ନିଖୁଣତାର ସହ ମୂର୍ତ୍ତି ଭିତରେ ଫିଟ୍ କରାଯାଇଛି। ଏହି ସମ୍ପୂର୍ଣ୍ଣ ମୂର୍ତ୍ତିଟି ପଞ୍ଚଧାତୁରେ ତିଆରି ହୋଇଥିବା ବେଳେ ଏହାର ମୂଳ ଭାଗ ପିତ୍ତଳରେ ନିର୍ମିତ। ଏହି ମୂର୍ତ୍ତିର ଡିଜାଇନ୍ ମୁମ୍ବାଇର ପ୍ରସିଦ୍ଧ 'ଲାଲବାଗ୍ ଚା ରାଜା' ଏବଂ ତିରୁପତି ବାଲାଜୀଙ୍କ ପାରମ୍ପରିକ ଶୈଳୀର ଏକ ଅପୂର୍ବ ମିଶ୍ରଣ। ମୂର୍ତ୍ତିର ପଛପଟରେ ଭଗବାନ ବିଷ୍ଣୁଙ୍କ ଦଶାବତାର ଖୋଦେଇ କରାଯାଇଛି। ଲାଇଟ୍ ପଡ଼ିବା ମାତ୍ରେ ସୁନା ଓ ହୀରାର ଚମକରେ ସମ୍ପୂର୍ଣ୍ଣ ମଣ୍ଡପ ଆଲୋକିତ ହୋଇଉଠୁଛି, ଯାହାକୁ ଦେଖିବା ପାଇଁ ହାଇଦ୍ରାବାଦ ତଥା ଆଖପାଖ ଅଞ୍ଚଳରୁ ହଜାର ହଜାର ଭକ୍ତଙ୍କ ଭିଡ଼ ଜମୁଛି।

ସୁପରହିରୋ ଭୂମିକାରେ ଅମିର୍

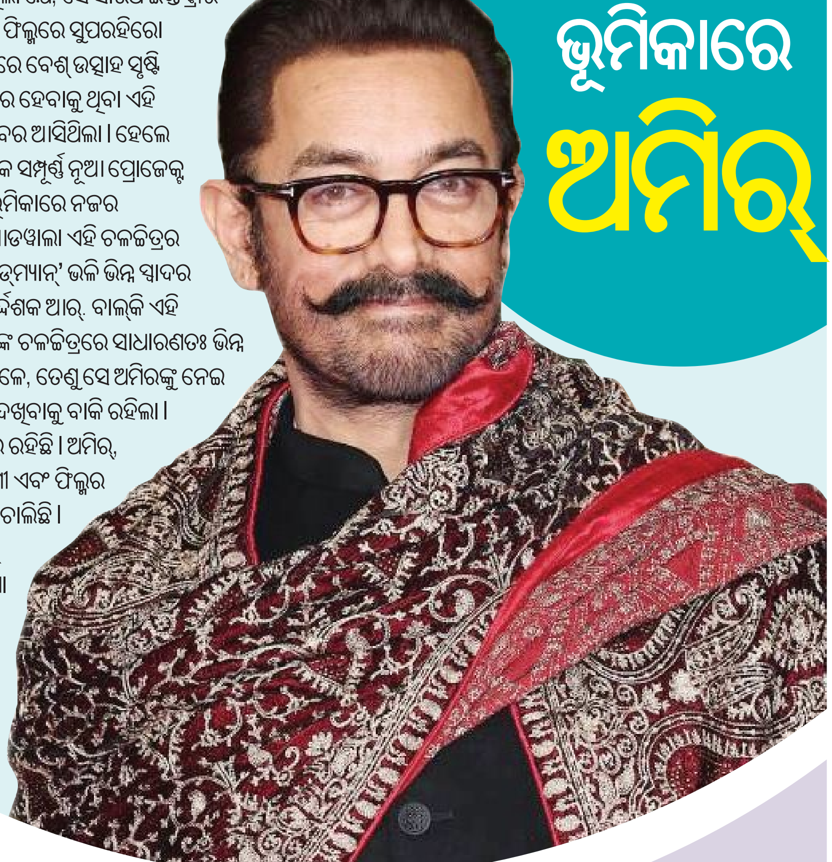

ବଲିଉଡ୍‌ର ମିଷ୍ଟର ପରଫେକ୍ଟନିଷ୍ଟ ଅମିର ଖାନ୍ ସର୍ବଦା ନିଜର ଅଭିନୟ ଏବଂ ଚଳଚ୍ଚିତ୍ର ଚୟନରେ ନୂତନତ୍ୱ ଆଣିବାକୁ ଚେଷ୍ଟା କରିଥାନ୍ତି। ଗତ କିଛି ଦିନ ହେବ ତାଙ୍କୁ ନେଇ ସିନେ ଜଗତରେ ଏକ ବଡ଼ ଚର୍ଚ୍ଚା ଜୋର ଧରିଛି। ଗତ ବର୍ଷ ଖବର ଆସିଥିଲା ଯେ, ସେ ସାଉଥ ଇଣ୍ଡଷ୍ଟ୍ରୀର ଜଣାଶୁଣା ନିର୍ଦ୍ଦେଶକ ଲୋକେଶ କନଗରାଜଙ୍କ ଏକ ବଡ଼ ଆକ୍ସନ ଫିଲ୍ମରେ ସୁପରହିରୋ ଭୂମିକାରେ ନଜର ଆସିବେ। ଏହି ଖବର ତାଙ୍କ ପ୍ରଶଂସକଙ୍କ ମଧ୍ୟରେ ବେଶ୍ ଉତ୍ସାହ ସୃଷ୍ଟି କରିଥିଲା। କୌଣସି କାରଣ ଯୋଗୁଁ ଅମିର ଓ ଲୋକେଶଙ୍କ ମଧ୍ୟରେ ହେବାକୁ ଥିବା ଏହି ସମ୍ଭାବ୍ୟ ପାର୍ଟନରସିପ୍ ବାତିଲ ହୋଇଯାଇଥିବା ନେଇ ପରେ ଖବର ଆସିଥିଲା। ହେଲେ ଅମିର୍ ସୁପରହିରୋ ହେବା ସ୍ୱପ୍ନକୁ ଛାଡ଼ି ନାହାନ୍ତି। ଏବେ ସେ ଏକ ସମ୍ପୂର୍ଣ୍ଣ ନୂଆ ପ୍ରୋଜେକ୍ଟ ସହ ହାତ ମିଳାଇବାକୁ ଯାଉଛନ୍ତି। ଏଥିରେ ସେ ସୁପର୍‌ହିରୋ ଭୂମିକାରେ ନଜର ଆସିବେ। ବଲିଉଡ୍‌ର ଆଗଧାଡ଼ିର ପ୍ରଯୋଜକ ସାଜିଦ ନାଡିଆଡୱାଲା ଏହି ଚଳଚ୍ଚିତ୍ରର ପ୍ରଯୋଜନା ଦାୟିତ୍ୱରେ ଅଛନ୍ତି। 'ଚିନି କମ୍', 'ପା' ଏବଂ 'ପ୍ୟାଡ୍‌ମ୍ୟାନ୍' ଭଳି ଭିନ୍ନ ସ୍ୱାଦର ଚଳଚ୍ଚିତ୍ର ପାଇଁ ଜଣାଶୁଣା ଜାତୀୟ ପୁରସ୍କାର ବିଜେତା ନିର୍ଦ୍ଦେଶକ ଆର୍. ବାଲ୍କି ଏହି ସୁପରହିରୋ ଫିଲ୍ମର ନିର୍ଦ୍ଦେଶନା ଦେବେ। ଆର୍. ବାଲ୍‌କିଙ୍କ ଚଳଚ୍ଚିତ୍ରରେ ସାଧାରଣତଃ ଭିନ୍ନ ଭାବନା ଏବଂ ମାନସିକ ସ୍ତରର କାହାଣୀ ଦେଖିବାକୁ ମିଳେ, ତେଣୁ ସେ ଅମିରଙ୍କୁ ନେଇ କିଭଳି ସୁପରହିରୋ ଫିଲ୍ମ ପ୍ରସ୍ତୁତ କରୁଛନ୍ତି, ତାହା ଦେଖିବାକୁ ବାକି ରହିଲା। ଏହି ପ୍ରୋଜେକ୍ଟଟି ବର୍ତ୍ତମାନ ପ୍ରାଥମିକ ପର୍ଯ୍ୟାୟରେ ରହିଛି। ଅମିର୍, ସାଜିଦ ଏବଂ ଆର୍. ବାଲ୍‌କିଙ୍କ ମଧ୍ୟରେ କାହାଣୀ ଏବଂ ଫିଲ୍ମର ରୂପରେଖକୁ ନେଇ ପ୍ରାରମ୍ଭିକ ଆଲୋଚନା ଚାଲିଛି। ଯଦି ସବୁକିଛି ଠିକ୍ ରହେ, ତେବେ ଖୁବ୍ ଶୀଘ୍ର ଏହାର ଆନୁଷ୍ଠାନିକ ଘୋଷଣା କରାଯାଇପାରେ।

ମହିଳାଙ୍କ ପେଟରେ କଲମ

ଆନ୍ଧ୍ର ପ୍ରଦେଶର ଜଣେ ୩୩ ବର୍ଷୀୟ ବିବାହିତା ମହିଳାଙ୍କ ପେଟରୁ କଲମ, ବୋଲ୍ଟ ସହ ଅନ୍ୟାନ୍ୟ ଜିନିଷ ମିଳିଛି। ଏହି ଘଟଣା କେବଳ ସାଧାରଣ ଲୋକଙ୍କୁ ନୁହେଁ, ବରଂ ଡାକ୍ତରଙ୍କୁ ମଧ୍ୟ ଆଶ୍ଚର୍ଯ୍ୟଚକିତ କରିଛି। ନରସରାଓପେଟ ଅଞ୍ଚଳର ଏହି ମହିଳା ଜଣକ ଦୀର୍ଘ ଦିନ ଧରି ଛାତିର ବାମ ପାର୍ଶ୍ୱରେ ପ୍ରବଳ ଯନ୍ତ୍ରଣା ଅନୁଭବ କରୁଥିଲେ। ଅବସ୍ଥା ଅସମ୍ଭାଳ ହେବାରୁ ସେ ସ୍ଥାନୀୟ ମାଥାଶ୍ରୀ ହସ୍ପିଟାଲରେ ଚିକିତ୍ସା ପାଇଁ ଭର୍ତ୍ତି ହୋଇଥିଲେ। ପ୍ରାଥମିକ ଯାଞ୍ଚ ପରେ ଡାକ୍ତରମାନେ ସନ୍ଦେହ କରି ତାଙ୍କ ପେଟର ଅଲଟ୍ରାସାଉଣ୍ଡ ଏବଂ ଏକ୍ସ-ରେ କରିଥିଲେ। ରିପୋର୍ଟ ଆସିବା ପରେ ପୂରା ମେଡିକାଲ ଟିମ୍ ଆଶ୍ଚର୍ଯ୍ୟ ହୋଇଯାଇଥିଲେ। ମହିଳାଙ୍କ ପେଟ ଭିତରେ ବହୁ ସଂଖ୍ୟାରେ ଧାତବ ଓ ପ୍ଲାଷ୍ଟିକ୍ ବସ୍ତୁ ଜମା ହୋଇ ରହିଥିଲା। ମହିଳାଙ୍କ ଅବସ୍ଥା ଗୁରୁତର ଥିବାରୁ ବରିଷ୍ଠ ଡାକ୍ତର ରାମଚନ୍ଦ୍ର ରେଡ୍ଡୀଙ୍କ ନେତୃତ୍ୱରେ ଏକ ବିଶେଷଜ୍ଞ ଦଳ ତୁରନ୍ତ ସର୍ଜରୀ କରିବାକୁ ନିଷ୍ପତ୍ତି ନେଇଥିଲେ। ଅସ୍ତ୍ରୋପଚାର ପରେ ତାଙ୍କ ପେଟରୁ ଅନେକ ପେନ୍ ଏବଂ ବଡ଼ ବଡ଼ ଲୁହା ବୋଲ୍ଟ ବାହାର କରାଯାଇଥିଲା। ଡାକ୍ତର ରେଡ୍ଡୀ କହିଛନ୍ତି ଯେ, ତାଙ୍କ କ୍ୟାରିୟରରେ ସେ ପ୍ରଥମ ଥର ପାଇଁ କୌଣସି ମଣିଷ ପେଟରୁ ପ୍ରାୟ ୨୫ ସେଣ୍ଟିମିଟର ଲମ୍ବା ଜିନିଷ ବାହାର କରିଛନ୍ତି। ଏଭଳି ତୀକ୍ଷ୍ଣ ଏବଂ ଲମ୍ବା ଜିନିଷ ଖାଦ୍ୟ ନଳୀ ଦେଇ ପେଟକୁ ଯିବା ଏକ ବିରଳ ଘଟଣା, ଯାହା ଶରୀରର ଭିତର ଅଂଶକୁ ସମ୍ପୂର୍ଣ୍ଣ ଭାବେ କ୍ଷତବିକ୍ଷତ କରିଦେଇପାରେ। ଏହି ଘଟଣାର ଅନୁସନ୍ଧାନ କରିବା ପରେ ମହିଳା ଜଣକ ନିଜ ବାପାଙ୍କ ସହ ଝଗଡ଼ା କରି ଅତ୍ୟଧିକ ରାଗ ଏବଂ ମାନସିକ ଚାପରେ ଆସି ଏହି ସବୁ ଜିନିଷ ଗିଳି ଦେଇଥିବା କଥା କହିଥିଲେ। ଆଶ୍ଚର୍ଯ୍ୟର କଥା ହେଉଛି, ସେ ବର୍ଷେ ପୂର୍ବରୁ ମଧ୍ୟ ସମାନ ଭାବେ ୪ଟି ପେନ୍ ଗିଳି ଦେଇଥିଲେ, ଯାହାକୁ ପୂର୍ବରୁ ଅପରେସନ୍ କରି ବାହାର କରାଯାଇଥିଲା। ଡାକ୍ତରଙ୍କ କହିବା ଅନୁଯାୟୀ, ଅଖାଦ୍ୟ ବା ଖାଇବା ଅଯୋଗ୍ୟ ଜିନିଷ ବାରମ୍ବାର ଗିଳିବା ଏକ ଗମ୍ଭୀର ମାନସିକ ରୋଗର ଲକ୍ଷଣ ହୋଇପାରେ। ଏଭଳି ପରିସ୍ଥିତିରେ କେବଳ ପେଟର ସର୍ଜରୀ କଲେ ସମସ୍ୟାର ସମାଧାନ ହୁଏନାହିଁ, ବରଂ ମାନସିକ ସ୍ୱାସ୍ଥ୍ୟର ମୂଲ୍ୟାଙ୍କନ ଅଧିକ ଜରୁରୀ। ସେଥିପାଇଁ ସର୍ଜରୀ ପରେ ମହିଳାଙ୍କୁ ଜଣେ ମାନସିକ ସ୍ୱାସ୍ଥ୍ୟ ବିଶେଷଜ୍ଞଙ୍କ ପାଖକୁ ପଠାଯାଇଛି ଏବଂ ବର୍ତ୍ତମାନ ତାଙ୍କର କାଉନସେଲିଂ ଚାଲିଛି।

ସୁଶ୍ରୀ

ହଜିଯାଉଥିବା ସ୍ୱାଦ

ମଟନ ସୁର୍‌ମା

ଆବଶ୍ୟକ ସାମଗ୍ରୀ

ମଟନ – ୫୦୦ ଗ୍ରାମ୍, କଟା ଟମାଟୋ – ଏକ କପ୍, ହଳଦୀଗୁଣ୍ଡ– ଦୁଇ ଚାମଚ, ତେଜପତ୍ର – ଦୁଇଟି, କଟା ପିଆଜ – ଦୁଇ କପ୍, ଅଦା ବଟା, - ଏକ ଚାମଚ, ରସୁଣ ବଟା – ଏକ ଚାମଚ, ଲଙ୍କା ବଟା – ଦୁଇ ଚାମଚ, ଗରମ ମସଲା, - ଏକ ଚାମଚ, ଧନିଆ ପତ୍ର – ଅଧା କପ୍, ଲୁଣ – ସ୍ୱାଦ ଅନୁସାରେ , ତେଲ – ଆବଶ୍ୟକତା ଅନୁସାରେ।

ପ୍ରସ୍ତୁତି ପ୍ରଣାଳି

ଗୋଟିଏ ପାତ୍ରରେ ପାଣି ନେଇ ମଟନକୁ ଧୋଇ ଲୁଣ ହଳଦୀ ଦେଇ ଗୋଳାଇ ରଖନ୍ତୁ। ଏହାପରେ ଗ୍ୟାସ୍ ଲଗାଇ ପ୍ରେସର୍ କୁକର୍ ବସାଇ ତେଲ ପିଆଜ ଦେଇ ଭାଜନ୍ତୁ। ନାଲି ହୋଇଆସିଲେ ତେଜପତ୍ର ରସୁଣ ଓ ଅଦାକୁ ଦେଇ ଭଲ କରି କଷନ୍ତୁ। ଏହାପରେ ହଳଦୀଗୁଣ୍ଡ ସମେତ ସାମାନ୍ୟ ଲୁଣ ଦେଇ ଟମାଟୋ ପକାନ୍ତୁ। ପରେ ବଟା ଲଙ୍କା ଦେଇ କଷନ୍ତୁ। ମଶଲା କଷି ହୋଇଆସିଲେ ମଟନ୍‌କୁ ଦେଇ ପାଞ୍ଚ ଛଅଟି ସିଟି ଦିଅନ୍ତୁ। ଏହାପରେ ଢାଙ୍କୁଣି ଖୋଲି ଗରମ ମସଲା ଓ ଧନିଆ ପତ୍ର ଦିଅନ୍ତୁ। ପ୍ରସ୍ତୁତ ହୋଇଗଲା ସ୍ୱାଦିଷ୍ଟ 'ମଟନ୍ ସୁରମା'।

ଲେମ୍ବୁ ରହିବ ସତେଜ

ସାଧାରଣତଃ ଲେମ୍ବୁ ତିନି ଚାରି ଦିନ ପରେ ଶୁଖିଯାଏ। ଅବଶ୍ୟ ଫ୍ରିଜ୍‌ରେ ରଖିଲେ ଏହା ଆଉ ଦିନେ ଦୁଇ ଦିନ ସତେଜ ରହେ। ହେଲେ ପରବର୍ତ୍ତୀ ସମୟରେ ଏହା ବାଦାମୀ ରଙ୍ଗ ହୋଇଯାଏ। ତେବେ ଲେମ୍ବୁକୁ ଦୀର୍ଘଦିନ ସତେଜ ରଖିବାକୁ ଚାହୁଁଥିଲେ ଜାଣି ରଖନ୍ତୁ।

- ଲେମ୍ବୁକୁ ଜରିରେ ନ ରଖି ପାଣିରେ ବୁଡ଼ାଇ ରଖନ୍ତୁ। ଏହାକୁ ଏକ ବାୟୁରୋଧୀ ବୋତଲରେ ଜଳ ରଖି ବନ୍ଦ କରି ଦିଅନ୍ତୁ। ଏହାଦ୍ୱାରା ଦୀର୍ଘ ସମୟ ଧରି ଲେମ୍ବୁ ଖରାପ ହୁଏନି।
- ସେହିପରି ଚାହିଁଲେ ଲେମ୍ବୁରେ ହାଲୁକା ସୋରିଷ ତେଲ ଲଗାଇ ଏହାକୁ ଟାଇଟ୍ ଡବାରେ ରଖିପାରିବେ। ଆବଶ୍ୟକ ହେଲେ ଏହାକୁ ଡବାରୁ କାଢ଼ି ଧୋଇ ବ୍ୟବହାର କରିପାରିବେ।
- ସେହିପରି ଟିସୁ ପେପରରେ ଲେମ୍ବୁକୁ ଗୁଡ଼ାଇ ପୃଥକ୍ ପୃଥକ କରି ରଖିପାରିବେ।

ବର୍ଷାଦିନେ ପାଦର ଯତ୍ନ

ବର୍ଷାଦିନେ ଆର୍ଦ୍ରତା, ଓଦା ଜୋତା, ଚପଲ, ମାଟି, କାଦୁଅ ପଙ୍କ ଏବଂ ଝାଳ ଯୋଗୁଁ ପାଦ ଅପରିଷ୍କାର ହୋଇଯାଏ। ଏପରିସ୍ଥଳେ ପାଦକୁ ଶୁଖିଲା ରଖିବା ଜରୁରି। ଏଥିପାଇଁ ପାର୍ଲର ନ ଯାଇ ଘରେ ପେଡିକ୍ୟୁୟର୍ କରିପାରିବେ।

- ଗୋଟିଏ ପାତ୍ରରେ ନଖ ଉଷୁମ ପାଣି ନେଇ ମାଇଲଡ୍ ସାମ୍ପୁ କିମ୍ବା ଫୁଟ୍ କ୍ଲିନର୍ ପକାନ୍ତୁ। ପାଦକୁ ପାଖାପାଖି ୧୦ ମିନିଟ୍ ଯାଏ ପାଣିରେ ରଖନ୍ତୁ। ଏହାଦ୍ୱାରା ପାଦରେ ଥିବା ଅପରିଷ୍କାର ତତ୍ତ୍ୱ ଦୂର ହେବା ସହ ପାଦ ନରମ ହୋଇଥାଏ।
- ଫୁଟ୍ ସ୍କ୍ରବ୍ ମାଧ୍ୟମରେ ଅଙ୍ଗୁଳି ଏବଂ ଗୋଇଠିକୁ ଭଲରେ ମସାଜ୍ କରନ୍ତୁ। ଅଧିକ ରଗଡ଼ିବାରୁ ଦୂରେଇ ରୁହନ୍ତୁ। ଏହାଦ୍ୱାରା ତ୍ୱଚାରେ ଜ୍ୱଳନ କିମ୍ବା ଖଣ୍ଡିଆ ହୋଇପାରେ। ପାଦ ନଖ ସଫା କରିବା ସହ ଆବଶ୍ୟକ ସ୍ଥଳେ ଏହାକୁ କାଟିବା ଜରୁରୀ। ନଖକୁ ଗଭୀରରୁ କାଟିବାରୁ ଦୂରେଇ ରୁହନ୍ତୁ। କାଟିବା ପରେ ନଖ ଫାଇଲ୍ କରନ୍ତୁ।
- ଶେଷରେ ମଏଶ୍ଚରାଇଜର୍ କିମ୍ବା ଫୁଟ୍ କ୍ରିମ୍ ଲଗାଇ ପାଦକୁ ମସାଜ୍ କରନ୍ତୁ। ଓଦା ଜୋତା ଦୀର୍ଘ ସମୟ ପିନ୍ଧନ୍ତୁନି। ଦୈନିକ ସଫା ସୁତୁରା ମୋଟା ମୋଜା ବ୍ୟବହାର କରନ୍ତୁ। ସର୍ବସାଧାରଣ ସ୍ଥାନରେ ଖାଲି ପାଦରେ ଚାଲିବାରୁ ଦୂରେଇ ରୁହନ୍ତୁ।

ନାକକୁ ସୁନ୍ଦର ନୋଥ

ଭାରତୀୟ ସଂସ୍କୃତିରେ ଅଳଙ୍କାରର ଏକ ସ୍ୱତନ୍ତ୍ର ସ୍ଥାନ ରହିଛି। ପର୍ବପର୍ବାଣି, ବିବାହୋତ୍ସବଠୁ ନେଇ ଦୈନିକ ଜୀବନଶୈଳୀରେ ଏହା ପ୍ରମୁଖ ଭୂମିକା ଗ୍ରହଣ କରିଥାଏ। ତନ୍ମଧ୍ୟରୁ ଗୋଟିଏ ନୋଥ। ଭାରତୀୟ ସଂସ୍କୃତିର ସର୍ବପ୍ରାଚୀନ ଅଳଙ୍କାର ଭାବେ ଏହା ଜଣାଶୁଣା। ଏହା ସୁହାଗ, ସୌନ୍ଦର୍ଯ୍ୟ ଏବଂ ବିବାହର ପ୍ରତୀକ ଭାବେ ମଧ୍ୟ ଜଣାଯାଏ। ଏହା ପିନ୍ଧିବା ନାକ ପାଇଁ ଭଲ ବୋଲି କୁହାଯାଏ। ତେବେ ଭାରତର ବିଭିନ୍ନ ରାଜ୍ୟରେ ପ୍ରସିଦ୍ଧି ଲାଭ କରିଥିବା ନୋଥକୁ ନେଇ ଏହି ଉପସ୍ଥାପନା।

ପଞ୍ଜାବ ଶିକରପୁରୀ

ପଞ୍ଜାବୀ ଖାଦ୍ୟପାନୀୟ, ଜୀବନଶୈଳୀ ଭଳି ଶିକରପୁରୀ ନୋଥର ଏକ ସ୍ୱତନ୍ତ୍ର ସ୍ଥାନ ରହିଛି। ଏହା ପାରମ୍ପରିକ ଏବଂ ରାଜକୀୟ ନୋଥ ଭାବେ ଜଣାଯାଏ। ଏହା ପଞ୍ଜାବୀ ମହିଳାଙ୍କ ମଧ୍ୟରେ ବେଶ୍ ଲୋକପ୍ରିୟ। ଏହାକୁ ବିଶେଷ କରି ବିବାହରେ ମହିଳାମାନେ ପିନ୍ଧନ୍ତି। ଏଥିରୁ ଏକ ରାଜକୀୟ ଲୁକ୍ ମିଳିଥାଏ। ବଡ଼ଗୋଲାକାର ଏହି ନୋଥରେ ମୋତି ମାଣିକ୍ୟ ଭଳି ମୂଲ୍ୟବାନ୍ ରତ୍ନ ଥାଏ। ଏହା ଓଜନିଆ ଥିବାରୁ ଏହାକୁ ଧରି ରଖିବା ପାଇଁ ପତଳା ସୁନା ଚେନ୍ ଥାଏ। ଏହା ଷୋଳ ଶୃଙ୍ଗାର ଏବଂ ପରମ୍ପରାର ଅଂଶ ହୋଇଥାଏ।

ଉତ୍ତରାଖଣ୍ଡ ଟେହରୀ

ନଥୁଲୀ ନାମରେ ପରିଚିତ ଏହି ନୋଥ ଦେଖିବାକୁ ଯେତିକି ସୁନ୍ଦର ସେତିକି ଆକର୍ଷଣୀୟ। ଦେବଭୂମି ଉତ୍ତରାଖଣ୍ଡର ସଂସ୍କୃତି, ପରମ୍ପରା ଏବଂ ସୁହାଗର ପ୍ରତୀକ ଭାବେ ଏହା ଜଣାଶୁଣା। ଏହା ଦେଖିବାକୁ ଗୋଲାକୃତି ଏବଂ ଆକାରରେ ବଡ଼ ହୋଇଥାଏ। ଟେହରୀ ରାଜପରିବାରରୁ ଏହି ନୋଥର ଉତ୍ପତ୍ତି ହୋଇଥିଲା। ସେହିପରି ଏହାକୁ ଗଡ଼ୱାଲି ମହିଳାମାନେ ବିଶେଷ କରି ବିବାହ ଶୁଭକାର୍ଯ୍ୟରେ ପିନ୍ଧିବା ପରମ୍ପରା ରହିଛି। ଏଥିରେ ମୋତି କୁନ୍ଦନ ସହ ନାଲି ସବୁଜ ରଙ୍ଗର ମିନା ଥାଏ। ପାହାଡ଼ି ସଂସ୍କୃତିରେ ଏହା ସୌଭାଗ୍ୟ ଏବଂ ସୁହାଗର ପ୍ରତୀକ ଭାବେ ପ୍ରସିଦ୍ଧ।

ମହାରାଷ୍ଟ୍ର କାଜୁ ନୋଥ

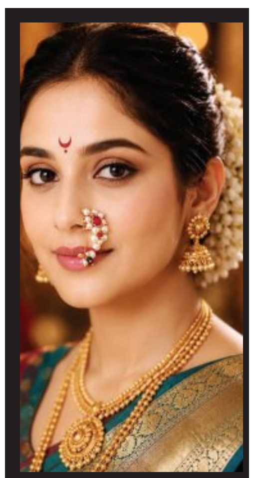

ଏହି ନୋଥ ସୁନ୍ଦର ଡିଜାଇନ୍ ଏବଂ ଆକାର ପାଇଁ ପରିଚିତ। କାଜୁ ଆକୃତିର ଏହି ନୋଥକୁ ଗୋଜେଦାର ବା ବ୍ରାହ୍ମଣୀ ନଥ୍ ବୋଲି କୁହାଯାଏ। ମୋତି, ରୁବିକ୍ ଏବଂ ଏମ୍‌ରୋଲ୍‌ରେ ପ୍ରସ୍ତୁତି ଏହି ନଥ୍ ଦେଖିବାକୁ ସୁନ୍ଦର ଏବଂ ଆକର୍ଷଣୀୟ ହୋଇଥାଏ। ମହାରାଷ୍ଟ୍ର ସଂସ୍କୃତିରେ ଏହା ପାରମ୍ପରିକ ଆଭୂଷଣ ଭାବେ ଜଣାଯାଏ। ଏହାର ଆକାର ଅର୍ଦ୍ଧଚନ୍ଦ୍ରାକୃତି ନୱାରୀ ଶାଢ଼ି ଏବଂ ମରାଠୀ ବିବାହ ଲୁକ୍‌ରେ ମୁଖ୍ୟ ଆକର୍ଷଣ ସାଜିଥାଏ।

ରାଜସ୍ଥାନ ଓ ଗୁଜୁରାଟର, ରାଜୱାଡ଼ି

ରାଜସ୍ଥାନ, ଗୁଜରାଟର ପାରମ୍ପରିକ ନୋଥ ଭାବେ ଏହା ପରିଚିତ। ଏହା ଆକାରରେ ବଡ଼, ଓଜନିଆ ଏବଂ ଆକର୍ଷଣୀୟ ହୋଇଥାଏ। ଏଥିରେ କୁନ୍ଦନ, ମୋତି, ମିନାକରୀ ଥାଏ। ସେହିପରି କିଛିରେ ଫୁଲ ଡିଜାଇନ୍ ମଧ୍ୟ ଥାଏ। ଏହା ସ୍ଥାନୀୟ ସଂସ୍କୃତି ଏବଂ ରାଜପରିବାରର ଝଲକ ଦୃଶ୍ୟମାନ ହୋଇଥାଏ। ଏହାର ଆକାର, ଓଜନ ସ୍ୱତନ୍ତ୍ରତା ହୋଇଥାଏ।

ଦକ୍ଷିଣ ଭାରତ ମୁକ୍କୁଥୀ

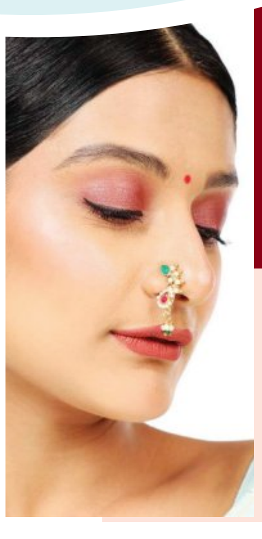

ସୁନା, ହିରା ଏବଂ ମାଣିକରେ ନିର୍ମିତ ଏହି ମୁକ୍କୁଥୀ ନୋଥ ଦେଖିବାକୁ ସୁନ୍ଦର। ଏହାକୁ ବେସରୀ ମଧ୍ୟ କୁହାଯାଏ। ଦକ୍ଷିଣ ଭାରତର ମହିଳାମାନେ ଡାହାଣ ନାକରେ ଏହାକୁ ପିନ୍ଧିବା ପରମ୍ପରା ରହିଛି। ତାମିଲନାଡ଼ୁ, ଆନ୍ଧ୍ରପ୍ରଦେଶ , କର୍ଣ୍ଣାଟକ ଏବଂ କେରଳରେ ଏହାର ସ୍ୱତନ୍ତ୍ର ପରିଚୟ ଏବଂ ଧାର୍ମିକ ଗୁରୁତ୍ୱ ରହିଛି।

ଜାନୁଆରୀ ୧୪ରୁ ମହିଳା ପ୍ରିମିଅର ଲିଗ୍-୫

ମୁମ୍ବଇ, ୧୬।୯ (ଏଜେନ୍ସି)

ଆଇପିଏଲ୍ ଢାଞ୍ଚାରେ ଭାରତରେ ଖେଳାଯାଉଥିବା ମହିଳା ପ୍ରିମିଅର ଲିଗ୍ (ଡବ୍ଲ୍ୟୁପିଏଲ୍)ର ଆଗାମୀ ୫ମ ସଂସ୍କରଣ ଲାଗି ଅକ୍ଟୋବର ୨୮ ତାରିଖରେ ଖେଳାଳି ନିଲାମୀ ହେବ। କେରଳର କୋଚିଠାରେ ଏହି ଖେଳାଳି କିଣାବିକା ପ୍ରକ୍ରିୟା ଅନୁଷ୍ଠିତ ହେବ। ସେହିଭଳି ଡବ୍ଲ୍ୟୁପିଏଲ୍-୫ ଜାନୁଆରୀ ୧୪ରୁ ଆରମ୍ଭ ହେବ। ଫେବୃଆରୀ ୭ ତାରିଖରେ ଲିଗ୍‌ର ଗ୍ରାଣ୍ଡଫାଇନାଲ ଖେଳାଯିବ ବୋଲି ବିସିସିଆଇ ପକ୍ଷରୁ ବୁଧବାର ଘୋଷଣା କରାଯାଇଛି। ପଞ୍ଚମ ସଂସ୍କରଣର କାର୍ଯ୍ୟସୂଚୀ ଓ ଭେନ୍ୟୁ ସମ୍ପର୍କରେ ବିସିସିଆଇ କୌଣସି ଆନୁଷ୍ଠାନିକ ଅପଡେଟ୍ ପ୍ରଦାନ କରିନାହିଁ। କିନ୍ତୁ ବାବୋର୍ଣ୍ଣ ଓ କୋଟାମ୍ବି ଷ୍ଟାଡିୟମ ଏଥର ଡବ୍ଲ୍ୟୁପିଏଲ୍ ମ୍ୟାଚ୍ ଆୟୋଜନ କରିବାର ସୁଯୋଗ ପାଇବାର ସମ୍ଭାବନା ରହିଛି।

ଗତଥର ଭଳି ଏଥର ମଧ୍ୟ ୫ଟି ଦଳ ଡବ୍ଲ୍ୟୁପିଏଲ୍‌ର ପଞ୍ଚମ ସଂସ୍କରଣରେ ଅଂଶଗ୍ରହଣ କରିବେ। ଫ୍ରାଞ୍ଚାଇଜଗୁଡ଼ିକ ସେପ୍ଟେମ୍ବର ୨୮ ତାରିଖ ସୁଦ୍ଧା ସେମାନଙ୍କର ଖେଳାଳି ରିଟେନ ଓ ରିଲିଜ ତାଲିକା ପ୍ରକାଶ କରିବେ। ପ୍ରତି ଫ୍ରାଞ୍ଚାଇଜରେ ସର୍ବାଧିକ ୧୮ଜଣ ଖେଳାଳି ରହିପାରିବେ। ଯେଉଁଥିରେ ୬ଜଣ ବିଦେଶୀ ଖେଳାଳିଙ୍କୁ ନିଲାମୀରେ ନେବା ବାଧ୍ୟତାମୂଳକ କରାଯାଇଛି। ଫ୍ରାଞ୍ଚାଇଜଗୁଡ଼ିକ ୧୫ କୋଟିରୁ ଊର୍ଦ୍ଧ୍ୱ ମୂଲ୍ୟରେ କୌଣସି ଖେଳାଳିଙ୍କୁ କ୍ରୟ କରିପାରିବେ ନାହିଁ। ଉଲ୍ଲେଖଯୋଗ୍ୟ ଡବ୍ଲ୍ୟୁପିଏଲ୍-୪'ର ଫାଇନାଲରେ

ଦିଲ୍ଲୀ କ୍ୟାପିଟାଲ୍ସକୁ ୬ ୱିକେଟରେ ପରାସ୍ତ କରି ରୟାଲ୍ ଚ୍ୟାଲେଞ୍ଜର୍ସ ବେଙ୍ଗାଲୁରୁ ଚାମ୍ପିଅନ ହୋଇଥିଲା।

୩ ବର୍ଷ ପରେ ଭାରତରେ ହେବ ଆଇପିଏଲ୍ ନିଲାମୀ

ତିନି ବର୍ଷ ପରେ ଭାରତରେ ଆୟୋଜନ ହେବ ଆଇପିଏଲ୍ ୨୦୨୭ର ନିଲାମୀ। ସେପ୍ଟେମ୍ବର ୧୫ରେ ଅନୁଷ୍ଠିତ ଆଇପିଏଲ୍ ଗଭର୍ଣ୍ଣିଂ କାଉନ୍‌ସିଲ୍ ବୈଠକରେ ଏନେଇ ନିଷ୍ପତ୍ତି ହୋଇଛି। ନିଲାମୀ ପାଇଁ କେଉଁ ସହର ଚୟନ ହେବ, ତାହା ହୋଟେଲ୍ ଉପଲବ୍ଧତା ଓ ଅନ୍ୟାନ୍ୟ ବ୍ୟବସ୍ଥା ଆଧାରରେ ସ୍ଥିର କରାଯିବ। ଶେଷଥର ଲାଗି ଭାରତରେ ୨୦୨୩ରେ କୋଚିରେ ନିଲାମୀ ହୋଇଥିଲା। ଏହା ପରବର୍ତ୍ତୀ ତିନୋଟି ଆଇପିଏଲ୍ ନିଲାମୀ ଦୁବାଇ, ଜେଦ୍ଦା ଓ ଆବୁଧାବିରେ ହୋଇଥିଲା। ବିଦେଶରେ ନିଲାମ ଆୟୋଜନ ନେଇ ଫ୍ରାଞ୍ଚାଇଜ୍‌ଗୁଡ଼ିକ ଲଜିଷ୍ଟିକ୍ ଓ ପରିଚାଳନାଗତ ସମସ୍ୟା ଉଠାଇଥିଲେ। ଏହାପରେ ବିସିସିଆଇ ଭାରତରେ ନିଲାମୀ କରିବାକୁ ନିଷ୍ପତ୍ତି ନେଇଛି। ଭାରତରେ ଅକ୍ଟୋବରରୁ ଡିସେମ୍ବର ଯାଏ ବିବାହ ଋତୁ ଥିବାରୁ ଏହି ସମୟରେ ପଞ୍ଚତାରକା ହୋଟେଲ୍ ଉପଲବ୍ଧତା ମଧ୍ୟ ସହର ଚୟନରେ ଗୁରୁତ୍ୱପୂର୍ଣ୍ଣ ହେବ। ନିଲାମୀ ପାଇଁ ୧୦୦ରୁ ଅଧିକ କୋଠରୀ ଆବଶ୍ୟକ ହେବ। ୨୦୨୭ ନିଲାମୀ ମିନି ନିଲାମୀ ହେବ। ତେବେ ୨୦୨୮ର ମେଗା ନିଲାମୀ ପୁଣି ବିଦେଶରେ ହୋଇପାରେ। ଏପଟେ 'ଇମ୍ପାକ୍ଟ ପ୍ଲେୟର' ନିୟମ ଜାରି ରହିବ କି ନାହିଁ, ତାହା ନେଇ ବିସିସିଆଇ ଏପର୍ଯ୍ୟନ୍ତ ଚୂଡ଼ାନ୍ତ ନିଷ୍ପତ୍ତି ନେଇନାହିଁ। ଆସନ୍ତା ମାସରେ ପୁଣି ବୈଠକ କରି ଏନେଇ ନିଷ୍ପତ୍ତି ହୋଇପାରେ।

ବିଦାୟୀ ମ୍ୟାଚ୍ ପାଇଁ ମେସିଙ୍କୁ ନିମନ୍ତ୍ରଣ କଲା ଆର୍ଜେଣ୍ଟିନା

ବୁଏନସ୍ ଆଇରେସ୍,୧୬।୯(ଏଜେନ୍ସି): ଅନ୍ତର୍ଜାତୀୟ ଫୁଟବଲ୍‌ରୁ ଅବସର ଘୋଷଣା କରିଥିବା ଲିଓନେଲ୍ ମେସିଙ୍କୁ ବିଦାୟ ଦେବା ପାଇଁ ଆର୍ଜେଣ୍ଟିନା ଫୁଟବଲ୍ ସଂଘ ତାଙ୍କୁ ପୁଣି ଦଳକୁ ଆମନ୍ତ୍ରଣ କରିଛି। ଅକ୍ଟୋବର ୬ରେ ବୁଏନସ୍ ଆଇରେସ୍‌ର ମୋନୁମେଣ୍ଟାଲ୍ ଷ୍ଟାଡିୟମ୍‌ରେ ବେନିନ୍ ବିପକ୍ଷ ବନ୍ଧୁତ୍ୱପୂର୍ଣ୍ଣ ମ୍ୟାଚ୍‌ରେ ମେସିଙ୍କୁ ଖେଳାଇବାକୁ ସଂଘ ଚାହୁଁଛି। ଆର୍ଜେଣ୍ଟିନା ଫୁଟବଲ୍ ସଂଘର ସଭାପତି କ୍ଲାଉଡିଓ ତାପିଆ ସୋସିଆଲ୍ ମିଡିଆରେ ମେସିଙ୍କୁ ଦେଶର ଅଧିନାୟକ ଓ ଆଇକନ୍ ଭାବେ ବିଦାୟ ଦେବାକୁ ଆମନ୍ତ୍ରଣ କରାଯାଇଥିବା ନିଶ୍ଚିତ କରିଛନ୍ତି। ଏହି ଅବଧିରେ ଆର୍ଜେଣ୍ଟିନା ତିନିଟି ଘରୋଇ ବନ୍ଧୁତ୍ୱପୂର୍ଣ୍ଣ ମ୍ୟାଚ୍ ଖେଳିବ। ସେପ୍ଟେମ୍ବର ୩୦ରେ ବୋଲିଭିଆ, ଅକ୍ଟୋବର ୩ରେ ବୁର୍କିନା ଫାସୋ ଏବଂ ଅକ୍ଟୋବର ୬ରେ ବେନିନ୍‌କୁ ଭେଟିବ ଦଳ। ମେସିଙ୍କ ସହ ରୋଡ୍ରିଗୋ ଡି ପଲ୍ ଓ ଜିଓଭାନି ଲୋ ସେଲ୍‌ସୋ ମଧ୍ୟ ଶେଷ ମ୍ୟାଚ୍‌ରେ ଉପସ୍ଥିତ ରହିବେ। ୨୦୦୫ରେ ଅନ୍ତର୍ଜାତୀୟ ପଦାର୍ପଣ କରିଥିବା ମେସି ଆର୍ଜେଣ୍ଟିନା ପାଇଁ ୨୦୭ ମ୍ୟାଚ୍‌ରେ ୧୨୫ ଗୋଲ୍ କରିଛନ୍ତି।

୮୦୦ ରେଟିଂ ଛୁଇଁବାରେ ଚରଣି ପ୍ରଥମ ଭାରତୀୟ

ଦୁବାଇ, ୧୬।୯ (ଏଜେନ୍ସି): ଭାରତୀୟ ମହିଳା କ୍ରିକେଟ୍ ଦଳର ଉଦୀୟମାନ ବାମହାତୀ ସ୍ପିନର ଶ୍ରୀ ଚରଣି ଇତିହାସ ରଚିଛନ୍ତି। ପ୍ରଥମ ଭାରତୀୟ ବୋଲର ଭାବେ ଚରଣି ୮୦୦ ରେଟିଂ ଅତିକ୍ରମ କରିବାର ସୌଭାଗ୍ୟ ଲାଭ କରିଛନ୍ତି। ଆଇସିସି ପକ୍ଷରୁ ସଦ୍ୟ ପ୍ରକାଶିତ ର୍‌ୟାଙ୍କିଙ୍ଗରେ ଶ୍ରୀ ଚରଣି ୮୦୪ ରେଟିଂ ପଏଣ୍ଟ ସହ ବୋଲିଂ ତାଲିକାର ଶୀର୍ଷ ସ୍ଥାନ ବଜାୟ ରଖିଛନ୍ତି। ନିକଟରେ ଦୁବାଇରେ ଶେଷ ହୋଇଥିବା ମହିଳା ଏସିଆ କପ୍ ଫାଇନାଲରେ ଚରଣି ୪ଟି ୱିକେଟ ନେଇଥିଲେ। ଫଳରେ ଶ୍ରୀଲଙ୍କାକୁ ୭୨ ରନରେ ପରାସ୍ତ କରି ଭାରତ ରେକର୍ଡ ୮ମଥର ଲାଗି ଏସିଆ କପ୍ ଟ୍ରଫି ଜିତିଥିଲା। ମହିଳା ଟି-୨୦ରେ ସର୍ବକାଳୀନ ସର୍ବାଧିକ ରେଟିଂ ହାସଲ କରିବାର ରେକର୍ଡ ଅଷ୍ଟ୍ରେଲିଆର ମେଘନା ସ୍କଟ (୮୦୬)ଙ୍କ ନାମରେ ରହିଛି। ଅପରପକ୍ଷରେ ଏସିଆ କପରେ ମୋଟ୍ ଉପରେ ୧୪ଟି ୱିକେଟ ନେଇଥିବା ଦୀପ୍ତି ଶର୍ମା ସଦ୍ୟ ର୍‌ୟାଙ୍କିଙ୍ଗରେ ୪ଟି ପାହାଚ ଉପରକୁ ଉଠି ଦ୍ୱିତୀୟ ସ୍ଥାନରେ ପହଞ୍ଚିଛନ୍ତି। ଦୀପ୍ତିଙ୍କ ରେଟିଂ ପଏଣ୍ଟ ୭୨୯ ରହିଛି। ଫଳରେ ବର୍ତ୍ତମାନ ଆଇସିସି ଟି-୨୦ ବୋଲିଂ ର୍‌ୟାଙ୍କିଙ୍ଗର ପ୍ରଥମ ଦୁଇଟି ସ୍ଥାନରେ ଚରଣୀ ଓ ଦୀପ୍ତି ରହିଛନ୍ତି।

ବିସିସିଆଇକୁ ଅବସରପ୍ରାପ୍ତ ସ୍କୋରରଙ୍କ ଆବେଦନ ପେନସନ ଦାବି

ମୁମ୍ବଇ,୧୬।୯(ଏଜେନ୍ସି): ଦଶନ୍ଧି ଧରି ଭାରତୀୟ କ୍ରିକେଟ୍‌ରେ ସେବା ଦେଇଥିବା ୧୭ ଜଣ ଅବସରପ୍ରାପ୍ତ ବିସିସିଆଇ ପ୍ୟାନେଲ୍ ସ୍କୋରର ପେନସନ୍, ଚିକିତ୍ସା ବୀମା ଓ ଏକକାଳୀନ ଅନୁଗ୍ରହ ରାଶି ପାଇଁ ବୋର୍ଡକୁ ଆବେଦନ କରିଛନ୍ତି। ସେମାନେ ପ୍ରତିମାସ ୧୫ ହଜାର ଟଙ୍କା ପେନସନ୍ ଦାବି କରିଛନ୍ତି। ୧୯ ଜଣ ପୂର୍ବତନ ସ୍କୋରରଙ୍କ ଏହି ଗୋଷ୍ଠୀରେ ଦୁଇଜଣଙ୍କ ମୃତ୍ୟୁ ହୋଇସାରିଛି। ଅବଶିଷ୍ଟ ୧୭ ଜଣଙ୍କ ମିଳିତ ସ୍କୋରିଂ ସେବା ପ୍ରାୟ ୫୧୭ ବର୍ଷ। ସେମାନେ ପ୍ରାୟ ୮,୮୧୦ ମ୍ୟାଚ୍‌ରେ ସ୍କୋରିଂ କରିଥିବାବେଳେ ଏଥିରେ ୬୮୮ ଟେଷ୍ଟ ଓ ଦିନିକିଆ ମ୍ୟାଚ୍ ରହିଛି। ୧୯୯୭ରୁ ସ୍କୋରରମାନଙ୍କୁ ବିସିସିଆଇର 'ମ୍ୟାଚ୍ ଅଫିସିଆଲ୍' ବ୍ୟବସ୍ଥାରେ ଅଣାଯାଇଥିଲା। ତେବେ ସେମାନେ ବୋର୍ଡର ଔପଚାରିକ କର୍ମଚାରୀ ନଥିଲେ। ୬୫ ବର୍ଷ ବୟସରେ ଅବସର ବ୍ୟବସ୍ଥା ପରେ ୨୦୨୨ରେ ଏହି ସ୍କୋରରମାନେ ସେବାରୁ ବିଦାୟ ନେଇଥିଲେ। ଅବସର ପରେ କୌଣସି ସହାୟତା ମିଳି ନ ଥିବା ଦାବି କରି ସେମାନେ ବିସିସିଆଇର ଆଗାମୀ ସାଧାରଣ ସଭା ପୂର୍ବରୁ ଏହି ଦାବି ରଖିଛନ୍ତି।

ଆଥ୍‌ଲେଟିକ୍ କୋଚ୍ ରାକେଶଙ୍କୁ ଆଜୀବନ ବାସନ୍ଦ

ନୂଆଦିଲ୍ଲୀ, ୧୬।୯ (ଏଜେନ୍ସି): ଜାତୀୟ ଡୋପିଂ ନିରୋଧୀ ସଂସ୍ଥା (ନାଡା) ବୁଧବାର ଏକ କଡ଼ା କାର୍ଯ୍ୟାନୁଷ୍ଠାନ ନେଇଛି। ନିଷିଦ୍ଧ ପଦାର୍ଥ ସେବନ କରିବା ଅଭିଯୋଗରେ ଆଥଲେଟିକ୍ସ କୋଚ୍ ରାକେଶ କୁମାରଙ୍କ ଉପରେ ଆଜୀବନ ପ୍ରତିବନ୍ଧକ ଲଗାଯାଇଛି। ବିହାରର ରାକେଶଙ୍କୁ ଗତ ବର୍ଷ ମାର୍ଚ୍ଚ ମାସରେ ନିଲମ୍ବିତ କରାଯାଇଥିଲା। ତାଙ୍କ ଉପରେ ଏବେ ଲାଗୁ ହୋଇଥିବା ଏହି ପ୍ରତିବନ୍ଧକ ସେହି ସମୟରୁ ହିଁ କାର୍ଯ୍ୟକାରୀ ହେବ। ସେହିଭଳି ଦେଶର ୭ଜଣ ଆଥଲେଟଙ୍କୁ ମଧ୍ୟ ନାଡା ଅସ୍ଥାୟୀ ଭାବେ ନିଲମ୍ବିତ କରିଛି। ଏମାନଙ୍କ ମଧ୍ୟରେ ନିଷିଦ୍ଧ ଔଷଧ ରଖିବା ଏବଂ ଚାଲାଣ କରିବା ଅଭିଯୋଗରେ ଶକ୍ତିଉତ୍ତୋଳକ ଗୌରବ ଭାଟ୍ସ ରହିଛନ୍ତି। ସେହିଭଳି ନିଷିଦ୍ଧ ଷ୍ଟେରଏଡ୍ 'ଷ୍ଟାନୋଜୋଲୋଲ୍' ସେବନ କରି ପଜିଟିଭ୍ ଚିହ୍ନଟ ହେବା ପରେ ଜାତୀୟ ଅନ୍ତଃ-ରାଜ୍ୟ ପ୍ରତିଯୋଗିତାରେ କାଂସ୍ୟ ପଦକ ବିଜୟିନୀ ସ୍ପ୍ରିଣ୍ଟର ପ୍ରକୃତି ରୂପା ରାଓଙ୍କୁ ଅସ୍ଥାୟୀ ଭାବେ ନିଲମ୍ବିତ କରାଯାଇଛି। ଅନ୍ୟ ପ୍ରମୁଖ ଆଥଲେଟଙ୍କ ମଧ୍ୟରେ ଖେଲୋ ଇଣ୍ଡିଆ ଗେମ୍ସରେ ସ୍ୱର୍ଣ୍ଣ ପଦକ ଜିତିଥିବା ୱେଟ୍‌ଲିଫ୍ଟର ଚେଲ୍‌ସିଙ୍କୁ ଡୋପ୍ ଟେଷ୍ଟରେ ବିଫଳ ହେବା କାରଣରୁ ପାଞ୍ଚ ବର୍ଷ ପାଇଁ ପ୍ରତିବନ୍ଧକର ସାମ୍ନା କରିବାକୁ ପଡ଼ିଛି।

ଭାରତର ଲକ୍ଷ୍ୟ କ୍ଲିନ୍ ସୁଇପ୍; ସମ୍ମାନ ପାଇଁ ଖେଳିବ ଆଫଗାନିସ୍ତାନ

ନୂଆଦିଲ୍ଲୀ,୧୬।୯(ଏଜେନ୍ସି): ଆୟୋଜକ ଆଫଗାନିସ୍ତାନ ଓ ଭାରତ ମଧ୍ୟରେ ଅନ୍ତିମ ତଥା ତୃତୀୟ ଟି-୨୦ ମ୍ୟାଚ ଗୁରୁବାର ଏଠାରେ ଖେଳାଯିବ। ଘରୋଇ ଭାରତ ସିରିଜକୁ ୩-୦ରେ କ୍ଲିନସୁଇପ୍ କରିବା ଲକ୍ଷ୍ୟରେ ପଡ଼ିଆକୁ ଓହ୍ଲାଇବ। ଅନ୍ୟପକ୍ଷରେ, ପ୍ରଥମ ଦୁଇଟି ମ୍ୟାଚ୍‌ରେ ପରାଜିତ ଆଫଗାନିସ୍ତାନ ଶେଷ ମ୍ୟାଚ୍ ଜିତି ସମ୍ମାନ ବଞ୍ଚାଇବାକୁ ଚେଷ୍ଟା କରିବ। ନୂଆଦିଲ୍ଲୀର ଅରୁଣ ଜେଟ୍‌ଲୀ ଷ୍ଟାଡିୟମ୍‌ରେ ଖେଳାଯାଇଥିବା ପ୍ରଥମ ଦୁଇ ମ୍ୟାଚ୍‌ରେ ଭାରତ ସହଜରେ ୭ ୱିକେଟ୍ ବ୍ୟବଧାନରେ ବିଜୟୀ ହୋଇଛି। ୧୫୭ ଓ ୧୬୦ ରନ୍‌ର ଲକ୍ଷ୍ୟକୁ ଭାରତ ସହଜରେ ହାସଲ କରିଥିଲା। ଏହା ଦଳର ବ୍ୟାଟିଂ ଓ ଚେଜ୍ କରିବାର କ୍ଷମତାକୁ ପ୍ରମାଣିତ କରିଛି। ଜୁଲାଇ ୨୦୨୪ରୁ ଭାରତ ନିଜ ମାଟିରେ ଖେଳିଥିବା ୨୭ଟି ଟି-୨୦ ମ୍ୟାଚ୍‌ରୁ ୨୩ଟିରେ

ଆଜି ତୃତୀୟ ଟି-୨୦

ବିଜୟୀ ହୋଇଛି। ଏହି ସମୟରେ ଦଳ ଲଗାତାର ଦ୍ୱିତୀୟଥର ଟି-୨୦ ବିଶ୍ୱକପ୍ ଜିତିବା ସହ ଭାରତରେ ସମସ୍ତ ଦ୍ୱିପାକ୍ଷିକ ସିରିଜ୍ ଜିତିଛି। ଆଫଗାନିସ୍ତାନର ଶକ୍ତିଶାଳୀ ସ୍ପିନ୍ ବିଭାଗ ମଧ୍ୟ ଭାରତୀୟ ବ୍ୟାଟରଙ୍କୁ ରୋକିପାରିନାହିଁ। ଅଧିନାୟକ ଇବ୍ରାହିମ ଜର୍ଦାନଙ୍କ ଦଳ ପାଇଁ ବ୍ୟାଟିଂ ବିଫଳତା ଚିନ୍ତାର କାରଣ ହୋଇଛି। ରହମାନୁଲ୍ଲା ଗୁରବାଜ୍ ଉଭୟ ମ୍ୟାଚ୍‌ରେ ଶୂନ୍ୟରେ ଆଉଟ୍ ହୋଇଥିବାରୁ ତୃତୀୟ ମ୍ୟାଚ୍‌ରେ ବଡ଼ ଇନିଂସ୍ ଖେଳିବା ତାଙ୍କ ପାଇଁ ଗୁରୁତ୍ୱପୂର୍ଣ୍ଣ। ଭାରତ ପକ୍ଷରୁ ସଞ୍ଜୁ ସାମସନ୍‌ଙ୍କ ଅର୍ଦ୍ଧଶତକ ଓ ନୀତୀଶ କୁମାରଙ୍କ ୩ ୱିକେଟ୍ ଏସିଆନ୍ ଗେମ୍ସ ପୂର୍ବରୁ ଦଳର ଆତ୍ମବିଶ୍ୱାସ ବଢ଼ାଇଛି।

ମ୍ୟାଚ୍ ଆରମ୍ଭ : ସନ୍ଧ୍ୟା ୭.୩୦
ସିଧାପ୍ରସାରଣ: ସୋନି ସ୍ପୋର୍ଟ୍ସ ନେଟ୍‌ୱର୍କ

ଏସୀୟ କ୍ରୀଡ଼ା
ବରୁଣଙ୍କ ସ୍ଥାନରେ ବିପ୍ରରାଜ ସାମିଲ

ନୂଆଦିଲ୍ଲୀ, ୧୬।୯ (ଏଜେନ୍ସି): ଜାପାନରେ ଖେଳାଯିବାକୁ ଥିବା ଏସୀୟ କ୍ରୀଡ଼ା ପୂର୍ବରୁ ଭାରତୀୟ ପୁରୁଷ କ୍ରିକେଟ୍ ଦଳରେ ସାମାନ୍ୟ ପରିବର୍ତ୍ତନ କରାଯାଇଛି। ଆହତ ଥିବା ରହସ୍ୟମୟୀ ସ୍ପିନର ବରୁଣ ଚକ୍ରବର୍ତ୍ତୀଙ୍କୁ ଦଳରୁ ବାଦ୍ ଦିଆଯାଇଛି। ତାଙ୍କ ସ୍ଥାନରେ ଉତ୍ତର ପ୍ରଦେଶର ସ୍ପିନ-ଅଲ୍‌ରାଉଣ୍ଡର ବିପ୍ରରାଜ ନିଗମଙ୍କୁ ଦଳରେ ସାମିଲ କରାଯାଇଛି। ଭାରତୀୟ କ୍ରିକେଟ୍‌ର ସର୍ବୋଚ୍ଚ ସଂସ୍ଥା ବିସିସିଆଇ ପକ୍ଷରୁ ବୁଧବାର ଏହି ସୂଚନା ଦିଆଯାଇଛି। ଉଲ୍ଲେଖଯୋଗ୍ୟ ବରୁଣ ନୂଆଦିଲ୍ଲୀରେ ଚଳିତ ଆଫଗାନିସ୍ତାନ

ବିପକ୍ଷ ପ୍ରଥମ ଟି-୨୦ ଖେଳୁଥିବାବେଳେ ଆହତ ହୋଇଥିଲେ। ତେଣୁ ତାଙ୍କୁ ଦ୍ୱିତୀୟ ଟି-୨୦ରୁ ବାଦ୍ ଦିଆଯାଇଥିଲା। ତାଙ୍କ ବଦଳରେ ରବି ବିଷ୍ଣୋଇଙ୍କୁ ଦ୍ୱିତୀୟ ଟି-୨୦ ଲାଗି ଚୂଡ଼ାନ୍ତ ଏକାଦଶରେ ସାମିଲ କରାଯାଇଥିଲା। ବରୁଣ ଏବେ ଆଫଗାନିସ୍ତାନ ସମେତ ଆଗାମୀ ଏସୀୟ କ୍ରୀଡ଼ାରୁ ମଧ୍ୟ ବାଦ୍ ପଡ଼ିଛନ୍ତି। ବିପ୍ରରାଜ ଆଇପିଏଲ୍‌ରେ ଦିଲ୍ଲୀ କ୍ୟାପିଟାଲ୍ସ ପକ୍ଷରୁ ପ୍ରତିନିଧିତ୍ୱ କରୁଛନ୍ତି। ଯଦି ସେ ଏସୀୟ କ୍ରୀଡ଼ାରେ ଖେଳିବାର ସୁଯୋଗ ପାଆନ୍ତି ତେବେ ଅନ୍ତର୍ଜାତୀୟ ପଦାର୍ପଣ କରିବେ।

● ନିଖିଳ ଓଡ଼ିଶା ୬-ରେଡ୍ ଓପନ୍ ସ୍ନୁକର
କ୍ୱାର୍ଟରରେ ରାକେଶ, ଆଶୁତୋଷ, ସିଦ୍ଧାର୍ଥ

ଭୁବନେଶ୍ୱର, ୧୬।୯ (ସମିସ): କଟକ ସିଡିଏସ୍ଥିତ ଗୋଲ୍ଡେନ୍ କ୍ୟୁ ସ୍ନୁକର କାଫେରେ ଚାଲିଥିବା ନିଖିଳ ଓଡ଼ିଶା ୬-ରେଡ୍ ଓପନ୍ ସ୍ନୁକର ଚାମ୍ପିଅନସିପ୍‌ର ଚତୁର୍ଥ ଦିବସ ଖେଳ ବୁଧବାର ଅନୁଷ୍ଠିତ ହୋଇଯାଇଛି। ଚତୁର୍ଥ ଦିବସରେ ନକ୍‌ଆଉଟ୍ ମୁକାବିଲା ବେଶ୍ ରୋମାଞ୍ଚକ ରହିଥିଲା। ନବାଗତ ଖେଳାଳି ଆର୍ଯ୍ୟନ ପ୍ରଧାନ ୩-୧ ଫ୍ରେମ୍‌ରେ ଅଭିଜ୍ଞ କ୍ୟୁଇଷ୍ଟ ଅମିତ ସିଂଙ୍କୁ ହରାଇ ବଡ଼ ବିପର୍ଯ୍ୟୟ ଘଟାଇବା ସହ କ୍ୱାର୍ଟର ଫାଇନାଲରେ ପ୍ରବେଶ କରିଛନ୍ତି। ସେହିଭଳି ପୂର୍ବତନ ଜାତୀୟ ଜୁନିଅର ଚାମ୍ପିଅନ ଆଶୁତୋଷ ପାଢ଼ୀ ୫୨ ପଏଣ୍ଟ ବ୍ରେକ୍ ସହ ୪-୦ରେ ଏକତରଫା ଭାବରେ ବରୁଣ ପୂର୍ବାଙ୍କୁ ହରାଇ ଅନ୍ତିମ-୮ରେ ପହଞ୍ଚିଛନ୍ତି। କ୍ୱାର୍ଟର ଫାଇନାଲରେ ପ୍ରବେଶ କରିଥିବା ଅନ୍ୟ ଖେଳାଳିମାନେ ହେଲେ ସିଦ୍ଧାର୍ଥ ସେନ, ଡକ୍ଟର ରାକେଶ ରୋଶନ ପ୍ରଧାନ, ରୁମିତ ଗୁପ୍ତ. ଆଚାର୍ଯ୍ୟ ଦିନେଶ ଓ ସାଗର ସ୍ୱାଇଁ ବିଜୟୀ।

ଓଡ଼ିଶା ବାଳିକା ଦଳର ବିଜୟ ଅଭିଯାନ

ଭୁବନେଶ୍ୱର, ୧୬।୯ (ସମିସ): ଆନ୍ଧ୍ର ପ୍ରଦେଶର ଅନନ୍ତପୁରରେ ଚାଲିଥିବା ଜାତୀୟ ଜୁନିଅର ବାଳିକା ଫୁଟବଲରେ ଓଡ଼ିଶା ଦଳ ବିଜୟରୁ ଅଭିଯାନ ଆରମ୍ଭ କରିଛି। ବୁଧବାର ଅନୁଷ୍ଠିତ ଗ୍ରୁପ ପର୍ଯ୍ୟାୟର ପ୍ରଥମ ମ୍ୟାଚରେ ଓଡ଼ିଶା ୨-୧ ଗୋଲ୍‌ରେ ରାଜସ୍ଥାନକୁ ପରାସ୍ତ କରିଥିଲା। ଓଡ଼ିଶା ପକ୍ଷରୁ ପଲ୍ଲବୀ ତିର୍କୀ ଡବଲ୍ ଗୋଲ୍‌ଦେଇ ବିଜୟରେ ପ୍ରମୁଖ ଭୂମିକା ଗ୍ରହଣ କରିଥିଲେ। ପଲ୍ଲବୀ ୧୩ତମ ଓ ୪୮ତମ ମିନିଟରେ ଏହି ଦୁଇଟି ଗୋଲ୍ ଦେଇଥିଲେ। ଓଡ଼ିଶା ଏହାର ପରବର୍ତ୍ତୀ ମ୍ୟାଚରେ ଶୁକ୍ରବାର ବେଙ୍ଗଲକୁ ଭେଟିବ।

ଅଧିନାୟକ ବ୍ରୁକ୍‌ଙ୍କ କୀର୍ତ୍ତିମାନ

ସାଉଥାମ୍ପଟନ, ୧୬।୯ (ଏଜେନ୍ସି): ଇଂଲଣ୍ଡ କ୍ରିକେଟ୍ ଦଳର ଅଧିନାୟକ ହ୍ୟାରୀ ବ୍ରୁକ୍ ଏକ ବଡ଼ କୀର୍ତ୍ତିମାନ କରିଛନ୍ତି। ଆଇସିସିର ପୂର୍ଣ୍ଣ ସଦସ୍ୟ ଦେଶର ଅଧିନାୟକ ଭାବରେ ବ୍ରୁକ୍ ଗୋଟିଏ କ୍ୟାଲେଣ୍ଡରେ ଦୁଇଟି ଟି-୨୦ ଶତକ ହାସଲ କରିବାର ସୌଭାଗ୍ୟ ଲାଭ କରିଛନ୍ତି। ଗତକାଲି ରାତିରେ ଏଠାରେ ଅନୁଷ୍ଠିତ ଶ୍ରୀଲଙ୍କା ବିପକ୍ଷ ପ୍ରଥମ ଟି-୨୦ ମ୍ୟାଚରେ ବ୍ରୁକ୍ ଅପରାଜିତ ୧୧୪ ରନର ପାଳି ଖେଳି ଏହି କୀର୍ତ୍ତିମାନ କରିଥିଲେ। ବ୍ରୁକ୍ ଏଥିପୂର୍ବରୁ ଚଳିତ ବର୍ଷ ପ୍ରାରମ୍ଭରେ ଅନୁଷ୍ଠିତ ଟି-୨୦ ବିଶ୍ୱକପରେ ପାକିସ୍ତାନ ବିପକ୍ଷରେ ନିଜର ପ୍ରଥମ ଟି-୨୦ ଶତକ ହାସଲ କରିଥିଲେ। ଅଧିନାୟକ ଭାବରେ ମାତ୍ର ୨୩ତମ ଟି-୨୦ ଇନିଂସରୁ ବ୍ରୁକ ଦ୍ୱିତୀୟ ଶତକ ହାସଲ କରିଛନ୍ତି।

ପ୍ରଥମ ଟି-୨୦
ବ୍ରୁକ୍ ବିସ୍ଫୋରଣରେ ଶ୍ରୀଲଙ୍କା ଧରାଶାୟୀ

ସାଉଥାମ୍ପଟନ, ୧୬।୯ (ଏଜେନ୍ସି): ଭ୍ରମଣକାରୀ ଶ୍ରୀଲଙ୍କା ବିପକ୍ଷରେ ଅନୁଷ୍ଠିତ ପ୍ରଥମ ଟି-୨୦ ମ୍ୟାଚରେ ଇଂଲଣ୍ଡ ୧୧୯ ରନର ବୃହତ୍ ବ୍ୟବଧାନରେ ବିଜୟୀ ହୋଇଛି। ଅଧିନାୟକ ହ୍ୟାରୀ ବ୍ରୁକ ଅପରାଜିତ ବିସ୍ଫୋରକ ଶତକୀୟ ପାଳି ଖେଳି ଘରୋଇ ଇଂଲଣ୍ଡକୁ ବିଜୟୀ କରାଇବାରେ ପ୍ରମୁଖ ଭୂମିକା ଗ୍ରହଣ କରିଥିଲେ। ଫଳରେ ଇଂଲଣ୍ଡ ତିନି ମ୍ୟାଚ୍‌ବିଶିଷ୍ଟ ଟି-୨୦ ସିରିଜରେ ୧-୦ରେ ଅଗ୍ରଣୀ ଲାଭ କରିଛି। ସିରିଜର ଦ୍ୱିତୀୟ ମ୍ୟାଚ୍ ଗୁରୁବାର କାର୍ଡିଫରେ ଖେଳାଯିବ।

ରୋଜ ବାଉଲ୍ ଗ୍ରାଉଣ୍ଡରେ ଅନୁଷ୍ଠିତ ପ୍ରଥମ ମ୍ୟାଚରେ ବ୍ୟାଟିଂ ଆମନ୍ତ୍ରଣ ପାଇଥିବା ଇଂଲଣ୍ଡ ପାଇଁ ଦୁଇ ଅଭିଜ୍ଞ ବ୍ୟାଟର୍ ଓପନର୍ ଜୋଶ୍ ବଟଲର ଓ ଅଧିନାୟକ ବ୍ରୁକ୍ ବିସ୍ଫୋରକ ପାଳି ଖେଳିଥିଲେ। ବଟଲର୍ ୩ ଛକା ଓ ୮ ଚୌକା ବଳରେ ୪୪ ବଲରେ ୮୦ ରନ କରିଥିଲେ। ସେହିଭଳି କ୍ୟାରିୟରର ଦ୍ୱିତୀୟ ଟି-୨୦ ଶତକ ହାସଲ କରିଥିବା ବ୍ରୁକ୍ ୧୧୪ ରନ କରି ଶେଷ ପର୍ଯ୍ୟନ୍ତ ଅପରାଜିତ ରହିଥିଲେ। ୪୯ ବଲର ଏହି ପାଳିରେ ବ୍ରୁକ୍ ୧୦ଟି ଚୌକା ଓ ୬ଟି ଛକା ମାରିଥିଲେ। ଦ୍ୱିତୀୟ ୱିକେଟ ଯୋଡ଼ିରେ ଏହି ଦୁଇ ବ୍ୟାଟର୍ ୬୦ ବଲରୁ ୧୨୮ ରନ ସଂଗ୍ରହ କରିଥିଲେ। ଫଳରେ ଇଂଲଣ୍ଡ ୪ ୱିକେଟରେ ୨୫୪ ରନର ବିଶାଳ ସ୍କୋର କରିଥିଲା। ଅନ୍ୟମାନଙ୍କ ମଧ୍ୟରେ ୱିଲ ଜ୍ୟାକ୍ ୨୧, ଟମ୍ ବାଣ୍ଟନ ୧୦ ଓ ପଦାର୍ପଣକାରୀ ଆନେଉରିନ ଡୋନାଲ୍ଡ ୧୨ ରନ କରିଥିଲେ। ଜବାବରେ ପାୱାର ପ୍ଲେ' ମଧ୍ୟରେ ୩୨ ରନରେ ୩ ୱିକେଟ ହରାଇ ସଙ୍କଟରେ ପଡ଼ିଥିବା ସିଂହଳ ଦଳ ଏହି ବିପର୍ଯ୍ୟୟରୁ ମୁକୁଳି ପାରି ନ ଥିଲା। ଫଳରେ ଶ୍ରୀଲଙ୍କା ୧୯ ଓଭରରେ ୧୩୫ ରନ କରି ଅଲ୍‌ଆଉଟ୍ ହୋଇଯାଇଥିଲା। ଦୁନିଥ ୱେଲାଲାଗେ ୩୩, ଦଶୁନ ସନକା ୨୪, ଅଧିନାୟକ ଚାରିଥ ଆସଲଙ୍କା ଓ କାମିଲ ମିଶ୍ରା ୧୦ ରନ ଲେଖାଏ କରିଥିଲେ। ଇଂଲଣ୍ଡ ପାଇଁ ଦ୍ରୁତ ବୋଲର ସୋନି ବାକର (୪-୧-୧୨-୩) ଚମତ୍କାର ବୋଲିଂ କରିଥିଲେ।

ଓଡ଼ିଶା ନାଭାଲ ଟାଟା ହକି ଏଚ୍‌ପିସି ଖେଳାଳିଙ୍କ କୃତିତ୍ୱ

ଭୁବନେଶ୍ୱର, ୧୬।୯ (ସମିସ)

ଚୀନ୍‌ର ମୋକିଠାରେ ଶେଷ ହୋଇଥିବା ଜୁନିଅର ଏସିଆ କପ୍ ହକିରେ ଭାରତ ଡବଲ୍ ସ୍ୱର୍ଣ୍ଣ ପଦକ ଜିତିଥିଲା। ଭାରତର ଉଭୟ ପୁରୁଷ ଓ ମହିଳା ହକି ଦଳ ଟୁର୍ଣ୍ଣାମେଣ୍ଟରେ ଚାମ୍ପିଅନ ହୋଇ ଟାଇଟଲ୍ ବଜାୟ ରଖିଥିଲେ। ଓଡ଼ିଶା ନାଭାଲ ଟାଟା ହକି ହାଇ ପରଫର୍ମାନ୍ସ ସେଣ୍ଟର (ଓଏନଟିଏଚ୍‌ଏଚପିସି)ର ୮ ଜଣ ଖେଳାଳି ଚାମ୍ପିଅନ ଦଳର ସଦସ୍ୟ ରହି ରାଜ୍ୟ ପାଇଁ ଗୌରବ ଆଣିଛନ୍ତି। ଜୁନିଅର ପୁରୁଷ ଦଳରେ ଏଚ୍‌ପିସିର ୬ ଜଣ ଖେଳାଳି ରହିଥିଲେ। ସେମାନେ ହେଲେ ଅଧିନାୟକ ଅନମୋଲ ଏକ୍କା, ଆଦ୍ରୋହିତ ଏକ୍କା, ବିବେକ ଲାକ୍ରା, ଆର୍ଯ୍ୟନ ଖେସ୍, ସଞ୍ଜିତ ତିର୍କୀ ଓ ରୋହିତ କୁଲ୍ଲୁ। ସେହିଭଳି ଏଚପିସି'ର ଏଞ୍ଜିଲ ହର୍ଷରାଣୀ ମିଞ୍ଜ ଓ ସୁପ୍ରିୟା କନୱାର ଚାମ୍ପିଅନ ଭାରତୀୟ ମହିଳା ଟିମର ସଦସ୍ୟା ରହିଥିଲେ। ଅପରପକ୍ଷରେ ପୁରୁଷ ଦଳର ଅଧିନାୟକ ଅନମୋଲ ଟୁର୍ଣ୍ଣାମେଣ୍ଟରେ ମୋଟ ୧୭ଟି ଗୋଲ୍ ଦେଇ ଟପ୍ ସ୍କୋରର ପୁରସ୍କାର ଜିତିଥିଲେ। ସେହିଭଳି ବିବେକ "ଟୁର୍ଣ୍ଣାମେଣ୍ଟର ଶ୍ରେଷ୍ଠ ଗୋଲକିପର' ବିବେଚିତ ହୋଇଥିଲେ। 'ସେଣ୍ଟରର ୮ ଜଣ କ୍ୟାଡେଟ୍ ଦେଶ ପାଇଁ ପ୍ରତିନିଧିତ୍ୱ କରି ଜୁନିୟର ଏସିଆ କପ୍‌ରେ ସ୍ୱର୍ଣ୍ଣ ପଦକ ଜିତିବା ଓଡ଼ିଶା ନାଭାଲ ଟାଟା ହକି ଏଚ୍‌ପିସି ଏବଂ ହକି ଏସ୍ ଫାଉଣ୍ଡେସନ୍ ପାଇଁ ଗର୍ବର ମୁହୂର୍ତ୍ତ' ବୋଲି ହକି ଏସ୍ ଫାଉଣ୍ଡେସନ୍‌ର ସିଇଓ କ୍ୟାପ୍ଟେନ୍ ଅମିତାଭ କହିଛନ୍ତି।

ବିନୁ ମଙ୍କଡ଼ ଟ୍ରଫି: ପାନକଲଙ୍କୁ ଓଡ଼ିଶା ନେତୃତ୍ୱ

ଭୁବନେଶ୍ୱର, ୧୬।୯ (ସମିସ): ବିସିସିଆଇ ଆନୁକୂଲ୍ୟରେ ଆୟୋଜିତ ହେବାକୁ ଥିବା ୧୯ ବର୍ଷରୁ କମ୍ ଜାତୀୟ ବାଳକ ଦିନିକିଆ କ୍ରିକେଟ୍ ଟୁର୍ଣ୍ଣାମେଣ୍ଟ ବିନୁ ମଙ୍କଡ ଟ୍ରଫି ଲାଗି ଓଡ଼ିଶା ଦଳ ଘୋଷଣା କରାଯାଇଛି। ବୁଧବାର ବାରବାଟୀ ଷ୍ଟାଡିୟମସ୍ଥିତ ଓସିଏ କନଫରେନ୍ସ ହଲରେ ଜୁନିଅର ଚୟନ କମିଟିର ଅଧ୍ୟକ୍ଷ ସୌରଜିତ୍ ମହାପାତ୍ର ଓ ମୁଖ୍ୟ କୋଚ୍ ରାକେଶ ମହାନ୍ତି ଉପସ୍ଥିତ ରହି ଦଳ ଘୋଷଣା କରିଥିଲେ। ୱିକେଟ୍‌କିପର ବ୍ୟାଟର ପାନକଲ ମୋକ୍ଷିତଙ୍କୁ ଘୋଷିତ ୧୬ ଜଣିଆ ଦଳର ନେତୃତ୍ୱ ଭାର ଦିଆଯାଇଛି। ଓଡ଼ିଶା ଅକ୍ଟୋବର ୮ ତାରିଖରେ ପଞ୍ଜାବ ବିପକ୍ଷରେ ଖେଳି ଅଭିଯାନ ଆରମ୍ଭ କରିବ। ଏହାପରେ ଅକ୍ଟୋବର ୧୦ରେ ଉତ୍ତର ପ୍ରଦେଶ, ୧୨ରେ ହରିୟାଣା, ୧୪ରେ ବିହାର ଓ ୧୬ ତାରିଖରେ ଛତିଶଗଡ଼ ସହ ଶେଷ ଗ୍ରୁପ୍ ପର୍ଯ୍ୟାୟ ମ୍ୟାଚ୍ ଖେଳିବ। ଓଡ଼ିଶା ଏହାର ସମସ୍ତ ମ୍ୟାଚ୍ ପୁଡୁଚେରୀରେ ଖେଳିବ ବୋଲି ଜଣାପଡ଼ିଛି।

ଘୋଷିତ ଓଡ଼ିଶା ଦଳ: ଶୁଭମ ପଲାଇ, ପ୍ରୟାନ ପଟ୍ଟନାୟକ ସାମଲ, ମୟଙ୍କ ପଟ୍ଟନାୟକ, ଶୁଭାଶିଷ ମଲ୍ଲିକ, ଆଦିତ୍ୟ ଆନନ୍ଦ, ଯୋଗେଶ୍ୱର ବାଗ୍, ରୁଦ୍ର ପ୍ରସାଦ ମଲ୍ଲିକ, ପାନକଲ ମୋକ୍ଷିତ (ଅଧିନାୟକ/ୱିକେଟକିପର), ବେଦାନ୍ତ ଦେବଦେ (ୱିକେଟକିପର), କମଳେଶ ପାତ୍ର, ଶେଖ ହାୟତ, ଅଭିନିତ୍ ପଟ୍ଟନାୟକ, ତୀର୍ଥଙ୍କର ସାହୁ, ସାଇରାଜ ସାହୁ, ରାଜା ଯାଦବ ଓ ସେକ୍ ନକିବ ସର୍ବର।

ସକାଳ THE SAKALA
A unit of Nandighosha Network Pvt. Ltd.
URGENT HIRING
The Sakala (A unit of Nandighosha Network Pvt. Ltd.) invites application for the following position
C.T.P. Operator | Minimum 2-3 Yrs. experience
Please send your CV with recent passport size photo to
hr@thesakala.com
Sd/-
Asst. Manager HR

PRINTED & PUBLISHED BY AMIT KUMAR MALLICK FOR 'THE SAKALA' A UNIT OF NANDIGHOSHA NETWORK PRIVATE LIMITED.
PRINTED AT THE SAKALA, SWOTI VILLAGE, PANIKOILI-755043, DIST: JAJPUR, ODISHA
କାର୍ଯ୍ୟନିର୍ବାହୀ ସମ୍ପାଦକ : ସମରେନ୍ଦ୍ର ଦାସ
EXECUTIVE EDITOR: SAMARENDU DAS