ବଲିଉଡ୍‌ରେ ଡେବ୍ୟୁ କରିବେ ଅରହାନ୍
▶ପୃଷ୍ଠା ୧୨ ଦେଖନ୍ତୁ...

◆ RNI REGD NO: 42041/83
◆ www.sakalaepaper.com
◆ /sakalanews
◆ /sakalanews
◆ www.thesakala.in

ସକାଳ
THE SAKALA
PRINTED AT BHUBANESWAR ■ JEYPORE ■ SAMBALPUR ■ PANIKOILI

◆VOLUME- 44 ◆ISSUE-74 ◆MONDAY ◆7 SEPTEMBER 2026 ◆PAGE-12 ◆₹ 7.00 | PANIKOILI | ◆ବର୍ଷ-୪୪ ◆ସଂଖ୍ୟା-୭୪ ◆ସୋମବାର ◆୭ ସେପ୍ଟେମ୍ବର ୨୦୨୬ ◆ପୃଷ୍ଠା-୧୨ ◆₹.୭.୦୦

ପ୍ରବଳ ବର୍ଷାରେ ଭୁଶୁଡ଼ିଲା କୋଠା; ୩ ମୃତ

■ ନୂଆଦିଲ୍ଲୀ, ୬।୯ (ଏଜେନ୍ସି): ଲଗାଣ ବର୍ଷା ମଧ୍ୟରେ ଦିଲ୍ଲୀର ସତ୍ୟ ନିକେତନ ଅଞ୍ଚଳରେ ରବିବାର ୪୦ ବର୍ଷ ପୁରୁଣା ୫ ମହଲା କୋଠା ଭୁଶୁଡ଼ି ପଡ଼ିବାରୁ ତିନି ଜଣ ପ୍ରାଣ ହରାଇଥିବା ବେଳେ ତିନି ଜଣଙ୍କ ଅବସ୍ଥା ସଙ୍କଟାପନ୍ନ ରହିଛି । ଅନେକ ଲୋକ, ବିଶେଷକରି ଛାତ୍ରଛାତ୍ରୀ, ଧ୍ୱଂସାବଶେଷ ତଳେ ଫସିଥିବା ଆଶଙ୍କା କରାଯାଇଛି । ଭଗ୍ନାବଶେଷ ତଳେ ଫସିରହିଥିବା ଛାତ୍ରମାନେ ସହାୟତା ପାଇଁ ଫୋନ୍

ଭଗ୍ନାବଶେଷ ତଳୁ ଆସୁଛି ଫୋନ୍ କଲ୍
"ଆମକୁ ବଞ୍ଚାଇ ଦିଅ"

କଲ୍ କରୁଥିବା ଜଣାପଡ଼ିଛି । ଘଟଣାରେ ଏପର୍ଯ୍ୟନ୍ତ ୪ ଜଣଙ୍କୁ ଉଦ୍ଧାର କରାଯାଇଛି । ସେମାନଙ୍କ ମଧ୍ୟରୁ ୩ ଜଣଙ୍କ ଅବସ୍ଥା ଗୁରୁତର ଥିବାରୁ ଏମ୍ସ ଟ୍ରମା କେନ୍ଦ୍ରରେ ଚିକିତ୍ସା ଚାଲିଛି । ଦିଲ୍ଲୀ ଅଗ୍ନିଶମ ବିଭାଗକୁ ଦିନ ୧ଟା ୩୩ ମିନିଟ୍‌ରେ କୋଠା ଭୁଶୁଡ଼ିବା ନେଇ ସୂଚନା ମିଳିଥିଲା । ତୁରନ୍ତ ୧୨ଟି ଅଗ୍ନିଶମ ଗାଡ଼ି ଘଟଣାସ୍ଥଳକୁ ପଠାଯାଇଥିଲା । ଉଦ୍ଧାର କାର୍ଯ୍ୟରେ ଏନ୍‌ଡିଆର୍‌ଏଫ୍, ଦିଲ୍ଲୀ ବିପର୍ଯ୍ୟୟ ପରିଚାଳନା କର୍ତ୍ତୃପକ୍ଷ, ଅଗ୍ନିଶମ ବିଭାଗ, ପୁଲିସ୍, ଦିଲ୍ଲୀ ପୌର ନିଗମ, କ୍ୟାଣ୍ଟ ଓ ସିଭିଲ୍ ଡିଫେନ୍ସର ଦଳ ନିୟୋଜିତ ହୋଇଛନ୍ତି ।

ପ୍ରତ୍ୟକ୍ଷଦର୍ଶୀଙ୍କ ଅନୁସାରେ, ଭୁଶୁଡ଼ି ପଡ଼ିଥିବା ଗୋଟିଏ କୋଠା ପାଞ୍ଚ ମହଲା ବିଶିଷ୍ଟ ଛାତ୍ର ଆବାସ ଥିଲା । ଏଠାରେ ବିଭିନ୍ନ ରାଜ୍ୟରୁ ଆସିଥିବା କଲେଜ ଛାତ୍ରମାନେ ରହୁଥିଲେ । ଏହାର ନିକଟସ୍ଥ ଆଉ ଏକ କୋଠା ମଧ୍ୟ ଭୁଶୁଡ଼ି ପଡ଼ିଥିବାରୁ କିଛି ଛାତ୍ର ▶ପୃଷ୍ଠା-୭

୫୦ ହଜାର ଫୁଟ୍ ଉଠିଲା ଜ୍ୱାଳାମୁଖୀ

■ ଜାକର୍ତ୍ତା, ୬।୯ (ଏଜେନ୍ସି): ଇଣ୍ଡୋନେସିଆର ଆନାକ୍ କ୍ରାକାଟାଓ ଜ୍ୱାଳାମୁଖୀ ରବିବାର ସକାଳେ ବିସ୍ଫୋରଣ ହେବାରୁ ବ୍ୟାପକ ଅଞ୍ଚଳରେ ଆଗ୍ନେୟ ଭସ୍ମ ଛାଇଯାଇଛି । ଏହାର ପ୍ରଭାବରେ ରାଜଧାନୀ ଜକାର୍ତ୍ତାର ସୋକାର୍ଣ୍ଣ-ହାଟା ଅନ୍ତର୍ଜାତୀୟ ବିମାନବନ୍ଦରରେ ବିମାନ ଚଳାଚଳ ସାମୟିକ ଭାବେ ବନ୍ଦ କରାଯାଇଛି । ୩୦୦ରୁ ଅଧିକ ବିମାନ ପ୍ରଭାବିତ ହୋଇଥିବା ଜଣାପଡ଼ିଛି । ଜ୍ୱାଳାମୁଖୀରୁ ନିର୍ଗତ ଭସ୍ମ ମେଘ ପ୍ରାୟ ୫୦,୦୦୦ ଫୁଟ୍ ଉଚ୍ଚତାକୁ ଉଠି ବାଣ୍ଟେନ୍, ଲାମ୍ପୁଙ୍ଗ ଓ ବେଙ୍କୁଲୁ ଅଞ୍ଚଳ ଆଡ଼କୁ ପ୍ରସାରିତ ହୋଇଛି । ଭସ୍ମପାତ ଯୋଗୁଁ କେତେକ ବିଦ୍ୟାଳୟର କାର୍ଯ୍ୟକ୍ରମ ବାତିଲ୍ ହୋଇଥିବା ବେଳେ ମତ୍ସ୍ୟଜୀବୀମାନେ ମଧ୍ୟ ସମୁଦ୍ରକୁ ଯିବା ବନ୍ଦ କରିଛନ୍ତି । ଏପର୍ଯ୍ୟନ୍ତ କୌଣସି ମୃତାହତ ଖବର ମିଳିନାହିଁ ଏବଂ ସରକାର ଉଦ୍ଧାର କିମ୍ବା ସ୍ଥାନାନ୍ତରଣ ନିର୍ଦ୍ଦେଶ ଦେଇନାହାନ୍ତି । ▶ପୃଷ୍ଠା-୭

୩୦୦ରୁ ଅଧିକ ବିମାନ ବାତିଲ୍

ଓଲଟ ପାଲଟ

କଂଗ୍ରେସକୁ ପୁନର୍ଗଠନ କଲେଣି
ସଭାପତି ଭକ୍ତ ଦାସ,
ସୁର ରାଉତରା କହନ୍ତି ମୁକିମ
କରିଦେଲ ସର୍ବନାଶ !
ପୁଣି ଦଳକୁ ଆସ !
ସୋଫିଆ ଜୀବନ ନଷ୍ଟ କରନା,
ଦଳରେ ରହିଲେ
ହେବ ତାର ପୁଷ୍ପ ମାସ !!
-ଯାଯାବର

ସୁଭଦ୍ରା ଟଙ୍କା ପାଇଁ ପତ୍ନୀହତ୍ୟା

■ ଜଗତସିଂହପୁର, ୬।୯ (ସମିସ): ସ୍ତ୍ରୀକୁ ମାଗିଲେ ସୁଭଦ୍ରା ଟଙ୍କା । ସ୍ତ୍ରୀ କହିଲେ ଏହି ଟଙ୍କାରେ ଘରେ ସୋଲାର ଲାଗିବ । ଏହାକୁ ନେଇ ଉଭୟଙ୍କ ମଧ୍ୟରେ ଆରମ୍ଭ ହେଲା ପାଟିତୁଣ୍ଡ ଓ ଝଗଡ଼ା । ଶେଷରେ ଉତ୍କ୍ଷିପ୍ତ ସ୍ୱାମୀ ଏକ ମୁନିଆ ଅସ୍ତ୍ରରେ ଭୁସି ସ୍ତ୍ରୀକୁ ହତ୍ୟା କଲା । ଏଭଳି ଏକ ଲୋମହର୍ଷଣକାରୀ ଘଟଣା ଦେଖିବାକୁ ମିଳିଛି ଜଗତସିଂହପୁର ସଦର ଥାନା ଅନ୍ତର୍ଗତ ଜଁକୋଟି ଗ୍ରାମପଞ୍ଚାୟତ ବଳରାମପୁର ଗ୍ରାମରେ । ଗତକାଲି ବିଳମ୍ବିତ ରାତିରେ ଉକ୍ତ ଗ୍ରାମର ଦିଗମ୍ବର ସ୍ୱାଇଁ ତାଙ୍କ ସ୍ତ୍ରୀ ପୁଷ୍ପାଞ୍ଜଳି ସାହୁଙ୍କୁ ଅତି ନୃଶଂସ ଭାବେ ହତ୍ୟା କରିଛନ୍ତି । ରାତ୍ରୀଭୋଜନ ସାରି ଶୋଇବାକୁ ଯାଇଥିଲେ ସ୍ୱାମୀ-ସ୍ତ୍ରୀ । ତେବେ ସୁଭଦ୍ରା ଟଙ୍କା ମଗାକୁ କେନ୍ଦ୍ର କରି ଉଭୟଙ୍କ ମଧ୍ୟରେ ବଚସା ହୋଇଥିଲା । ପରେ ତାହା ଉଗ୍ରରୂପ ଧାରଣ କରିବା ଦ୍ୱାରା ଏହି ଅଭାବନୀୟ ଘଟଣା ଘଟିଥିଲା । ସ୍ତ୍ରୀକୁ ମାରିସାରିବା ପରେ ଦିଗମ୍ବର ନିଜେ ଆତ୍ମହତ୍ୟା କରିବାକୁ ଉଦ୍ୟମ କରିଥିଲେ । ପାଟିତୁଣ୍ଡ ଶୁଣି ତାଙ୍କ ମା' ପଡ଼ୋଶୀମାନଙ୍କୁ ▶ପୃଷ୍ଠା-୭

ପଞ୍ଚାୟତ ଲଢ଼େଇ ୬ ମାସ ବାକି

ପାଗ ଭିଡ଼ିଲେଣି ଦଳ; ପୂଜା ପରେ ଅନୁକୂଳ

■ ଭୁବନେଶ୍ୱର, ୬।୯ (ସମିସ): ପଞ୍ଚାୟତ ନିର୍ବାଚନ ଆଉ ପ୍ରାୟ ୬ ମାସ ବାକି । ରାଜ୍ୟ ନିର୍ବାଚନ କମିଶନ ଏ ସଂକ୍ରାନ୍ତରେ ଇଙ୍ଗିତ ଦେବା ପରେ ରାଜ୍ୟ ରାଜନୀତି ଉଷୁମ ହୋଇଛି । ଆଗାମୀ ନିର୍ବାଚନ ରାଜ୍ୟର ତିନି ପ୍ରମୁଖ ଦଳ ପାଇଁ ସମ୍ମାନର ପ୍ରଶ୍ନ ହୋଇଛି । ନିର୍ବାଚନ ପାଇଁ ବିଜେଡି ଓ ବିଜେପି ବର୍ଷ ଆରମ୍ଭରୁ ପ୍ରସ୍ତୁତି ଆରମ୍ଭ କରିଥିବାବେଳେ ବିଳମ୍ବରେ ହେଲେ ବି କଂଗ୍ରେସ ସଂଗଠନକୁ ଦୃଢ଼ କରିବାକୁ ଯୋଜନା ଆରମ୍ଭ କରିଛି । ୨୦୨୯ ବିଧାନସଭା ନିର୍ବାଚନ ପୂର୍ବରୁ ପଞ୍ଚାୟତ ଓ ପୌର ନିର୍ବାଚନ ୩ ଦଳ ପାଇଁ ଏସିଡ୍ ଟେଷ୍ଟ ହୋଇଥିବା ବେଳେ ଏହାକୁ ନେଇ ରାଜ୍ୟ ରାଜନୀତି ସରଗରମ୍ ହେବା ଆରମ୍ଭ କରିଛି । ଏଥିପାଇଁ ୩ ଦଳ ପାଗ ଭିଡ଼ିଥିବାବେଳେ ଅକ୍ଟୋବର ୨ ଗାନ୍ଧୀ ଜୟନ୍ତୀଠାରୁ ରାଜ୍ୟବ୍ୟାପୀ ବିଭିନ୍ନ କାର୍ଯ୍ୟକ୍ରମ ଆରମ୍ଭ ହେବ ଓ ପୂଜା ପରଠାରୁ ଏହା ଜୋର ଧରିବ ବୋଲି କୁହାଯାଉଛି ।

▶ ୨୦୨୨ ସଫଳତା ଦୋହରାଇବା ଲକ୍ଷ୍ୟରେ ବିଜେଡି
▶ ସମ୍ମାନଜନକ ଆସନ ଦଖଲ ପାଇଁ ବିଜେପିର ପ୍ରସ୍ତୁତି
▶ ସ୍ଥିତି ସୁଧାରିବା ପାଇଁ କଂଗ୍ରେସର ପ୍ରାଣମୂର୍ଚ୍ଛା ଉଦ୍ୟମ

୨୦୨୪ ସାଧାରଣ ନିର୍ବାଚନରେ ବିଜେଡିର ଅପ୍ରତ୍ୟାଶିତ ପ୍ରଦର୍ଶନ ପରେ ଛାଡ଼ିଥିଲେ ହେଁ ଏହା ସଂଗଠନ ଓ ଦଳର ସମର୍ଥକମାନଙ୍କ ଉପରେ ପଡ଼ିନାହିଁ । ନବୀନଙ୍କ ପ୍ରତି ଲୋକମାନଙ୍କ ଶ୍ରଦ୍ଧା ଓ ଦଳର ତୃଣମୂଳସ୍ତରୀୟ ▶ପୃଷ୍ଠା-୭

ମୃତ ଘୋଷଣାର ୧୫ ଦିନ ପରେ ଜେଲ୍‌ରୁ ଜୀବିତ ମିଳିଲେ ଯୁବକ

କପୁରଥଲା, ୬ ।୯ (ଏଜେନ୍ସି): ପରିବାର ମୃତ ବୋଲି ଭାବି ଶବ ସଂସ୍କାର କରିଦେଲେ। ହେଲେ ୧୫ ଦିନ ପରେ ଜେଲ୍‌ରୁ ଫୋନ୍ ଆସିଲା– ଯୁବକ ଜୀବିତ ଅଛନ୍ତି! ପଞ୍ଜାବର କପୁରଥଲାରେ ଏଭଳି ଅଜବ ଘଟଣା ସାମ୍ନାକୁ ଆସିଛି। ରବି କୁମାର ଅଗଷ୍ଟ ୫ରେ ଘରୁ ବାହାରି ଆଉ ଫେରିନଥିଲେ। ପରିବାର ଖୋଜାଖୋଜି କରିବା ପରେ ଅଗଷ୍ଟ ୧୧ରେ ନିଖୋଜ ଅଭିଯୋଗ କରିଥିଲେ। ଏହାପରେ ପୁଲିସ ଏକ ଯୁବକଙ୍କ ଜଳିଯାଇଥିବା ମୃତଦେହ ମିଳିଥିବା ଖବର ଦେଇଥିଲା। ପରିବାରକୁ ମୃତଦେହର ଫଟୋ ଦେଖାଯାଇଥିଲା। ପରେ ପରିବାର ଓ ଅନ୍ୟମାନେ ଏହାକୁ ରବିଙ୍କ ଶବ ବୋଲି ଚିହ୍ନଟ କରିଥିଲେ। ଏହାପରେ ଅଗଷ୍ଟ ୧୩ରେ ପରିବାର ତାଙ୍କର ଅନ୍ତିମ ସଂସ୍କାର କରିଥିଲେ। କିନ୍ତୁ ସେପ୍ଟେମ୍ବର ୨ରେ କପୁରଥଲା କେନ୍ଦ୍ରୀୟ ଜେଲ୍‌ର ଜଣେ କର୍ମଚାରୀ ପରିବାରକୁ ଫୋନ୍ କରି ରବି କୁମାର ଜେଲ୍‌ରେ ଥିବା ସୂଚନା ଦେଇଥିଲେ। ପରଦିନ ପରିବାର ଜେଲ୍‌ରେ ପହଞ୍ଚି ରବିଙ୍କୁ ଜୀବିତ ଦେଖି ଆଶ୍ଚର୍ଯ୍ୟ ହୋଇଯାଇଥିଲେ। ସୂଚନା ଅନୁଯାୟୀ, ରବିଙ୍କୁ ପ୍ରାୟ ଏକ ମାସ ପୂର୍ବରୁ ଜଲନ୍ଧର ପୁଲିସ ରାସ୍ତାରେ ସନ୍ଦେହଜନକ ଭାବେ ଘୁରୁଥିବା ମାମଲାରେ ଗିରଫ କରିଥିଲା। ପରେ ତାଙ୍କୁ କପୁରଥଲା କେନ୍ଦ୍ରୀୟ ଜେଲ୍‌ରେ ରଖାଯାଇଥିଲା। ପରିବାର ଭୁଲ୍ ମୃତଦେହ ଚିହ୍ନଟ ଓ ଏହି ସମଗ୍ର ଘଟଣାରେ କିପରି ଏତେ ବଡ଼ ଭୁଲ୍ ହେଲା, ତାହାର ସ୍ପଷ୍ଟତା ଅପେକ୍ଷା କରୁଛନ୍ତି।

ବାଇକ୍ ରଖି ଫୋନ୍‌ରେ କଥା ହେବା ବେଳେ ପରିବାରକୁ ଚାପିଦେଲା କାର୍; ୩ ମୃତ

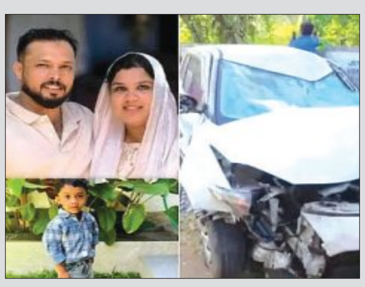

ତ୍ରିଶୂର, ୬ ।୯ (ଏଜେନ୍ସି): କେରଳର ତ୍ରିଶୂର ଜିଲ୍ଲାରେ ଦ୍ରୁତଗାମୀ କାର୍ ଧକ୍କାରେ ଏକ ପରିବାରର ୩ ଜଣଙ୍କ ମୃତ୍ୟୁ ଘଟିଛି। ମୃତକଙ୍କ ମଧ୍ୟରେ ୩୫ ବର୍ଷୀୟ ମୁନୀର, ତାଙ୍କ ୨୫ ବର୍ଷୀୟ ପତ୍ନୀ ସଫନା ଏବଂ ୩ ବର୍ଷର ପୁଅ ୟାମିଲ ଆଇବାକ୍ ଅଛନ୍ତି। ଶନିବାର ରାତି ପ୍ରାୟ ମଧ୍ୟରାତ୍ରି ପୂର୍ବରୁ ଗୁରୁବାୟୁର-କୁନ୍ନମକୁଲମ ରାସ୍ତାରେ ଏହି ଦୁର୍ଘଟଣା ଘଟିଥିଲା। ପରିବାରଟି ଏକ ବିବାହ ସମାରୋହରୁ ଘରକୁ ଫେରୁଥିଲେ। ରାସ୍ତାକଡ଼ରେ ବାଇକ୍ ରଖି ସେମାନେ ଫୋନ୍‌ରେ କଥା ହେଉଥିବା ସମୟରେ ଦ୍ରୁତଗତିରେ ଆସୁଥିବା କାର୍‌ଟି ନିୟନ୍ତ୍ରଣ ହରାଇ ସେମାନଙ୍କ ବାଇକ୍‌କୁ ଧକ୍କା ଦେଇଥିଲା। ଧକ୍କା ଏତେ ଜୋରଦାର ଥିଲା ଯେ, ତିନିଜଣ ପ୍ରାୟ ୫୦ ମିଟର ଦୂରକୁ ଛିଟିକି ପଡ଼ିଥିଲେ। ଗୁରୁତର ଆହତ ଅବସ୍ଥାରେ ସେମାନଙ୍କୁ ନିକଟସ୍ଥ ଡାକ୍ତରଖାନା ନିଆଯାଇଥିଲା। ତେବେ ଡାକ୍ତର ସମସ୍ତଙ୍କୁ ମୃତ ଘୋଷଣା କରିଥିଲେ। ପୁଲିସର ସୂଚନା ଅନୁଯାୟୀ, କାର୍ ଚାଳକ କୁନ୍ନମକୁଲମର ଏକ ବାର୍‌ରୁ ଫେରୁଥିବା ଅଭିଯୋଗ ରହିଛି। ଦୁର୍ଘଟଣା ପରେ ସେ ଘଟଣାସ୍ଥଳରୁ ଫେରାର ହୋଇଯାଇଛି। କାର୍‌ରେ ଥିବା ଅନ୍ୟ ଦୁଇଜଣଙ୍କୁ ପୁଲିସ ଅଟକ ରଖି ପଚରାଉଚରା କରୁଛି।

ଜେଲ୍‌ରେ ମୋତେ କ୍ୟାନସର ହୋଇଥିଲା: ସଞ୍ଜୟ ରାଉତ

ମୁମ୍ବଇ, ୬ ।୯ (ଏଜେନ୍ସି): ଶିବସେନା (ୟୁବିଟି)ର ରାଜ୍ୟସଭା ସାଂସଦ ସଞ୍ଜୟ ରାଉତ ଦାବି କରିଛନ୍ତି ଯେ, ୨୦୨୨ରେ ଜେଲ୍‌ରେ ଥିବା ସମୟରେ ତାଙ୍କ ଶରୀରରେ କ୍ୟାନସର ରୋଗର ଆରମ୍ଭ ହୋଇଥିଲା। ପାତ୍ରା ଚାଲ୍ ପୁନର୍ବିକାଶ ସମ୍ପର୍କିତ ମାମଲାରେ ସେ ୧୦୧ ଦିନ ମୁମ୍ବଇର ଆର୍ଥର ରୋଡ୍ ଜେଲ୍‌ରେ

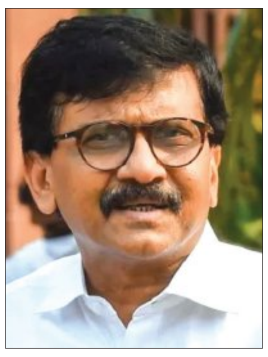

ରହିଥିଲେ। ଜେଲ୍‌ରେ ଥିବା ସମୟ ସହ ନିଜ କ୍ୟାନସର ରୋଗକୁ ଯୋଡ଼ି ସଞ୍ଜୟ ରାଉତ ଯେଉଁ ଦାବି କରିଛନ୍ତି, ତାହା ରାଜନୈତିକ ମହଲରେ ଚର୍ଚ୍ଚା ସୃଷ୍ଟି କରିଛି। ତେବେ ତାଙ୍କ ଦାବି ଓ ଖାଦ୍ୟରେ ବିଷ ମିଶାଯାଇଥିବା ଅଭିଯୋଗ ନେଇ ସ୍ୱତନ୍ତ୍ର ପ୍ରମାଣ ସାମ୍ନାକୁ ଆସିନାହିଁ। ରାଉତ କହିଛନ୍ତି ଯେ, କଂଗ୍ରେସ ନେତା ରାହୁଲ ଗାନ୍ଧୀ ତାଙ୍କୁ ବିଷାକ୍ତ ପଦାର୍ଥ ପରୀକ୍ଷା କରାଇବାକୁ ପରାମର୍ଶ ଦେଇଥିଲେ। ଜେଲ୍‌ରେ ତାଙ୍କ ଖାଦ୍ୟରେ କୌଣସି ବିଷାକ୍ତ ପଦାର୍ଥ ମିଶାଯାଇଥିଲା କି ନାହିଁ, ତାହା ଜାଣିବା ପାଇଁ ଏଭଳି ପରୀକ୍ଷା କରାଇବାକୁ ରାହୁଲ ପରାମର୍ଶ ଦେଇଥିବା ସେ ଦାବି କରିଛନ୍ତି। ପାତ୍ରା ଚାଲ୍ ପୁନର୍ବିକାଶ ପ୍ରକଳ୍ପ ସହ ଜଡ଼ିତ ଅର୍ଥ ହେରଫେର ମାମଲାରେ ପ୍ରବର୍ତ୍ତନ ନିର୍ଦ୍ଦେଶାଳୟ ୨୦୨୨ ଅଗଷ୍ଟ ୧ରେ ସଞ୍ଜୟ ରାଉତଙ୍କୁ ଗିରଫ କରିଥିଲା। ସେ ମୁମ୍ବଇର ଆର୍ଥର ରୋଡ୍ ଜେଲ୍‌ରେ ୧୦୧ ଦିନ ରହିବା ପରେ ୨୦୨୨ ନଭେମ୍ବର ୯ରେ ଜାମିନରେ ମୁକ୍ତ ହୋଇଥିଲେ। ରାଉତଙ୍କ କହିବା ଅନୁଯାୟୀ, ୨୦୨୫ ନଭେମ୍ବରରେ, ଦୀପାବଳିର ପ୍ରାୟ ୨ରୁ ୪ ଦିନ ପୂର୍ବରୁ ତାଙ୍କଠାରେ ପେଟ କ୍ୟାନସର ଚିହ୍ନଟ ହୋଇଥିଲା।

ଜେଏନ୍‌ୟୁରେ ୧୦ ଛାତ୍ରୀଙ୍କୁ ପ୍ରଫେସରଙ୍କ ଯୌନ ନିର୍ଯାତନା!

ନୂଆଦିଲ୍ଲୀ, ୬ ।୯ (ଏଜେନ୍ସି): ଜବାହରଲାଲ ନେହରୁ ବିଶ୍ୱବିଦ୍ୟାଳୟର ଜଣେ ପ୍ରଫେସରଙ୍କ ବିରୋଧରେ ଯୌନ ଉତ୍ପୀଡ଼ନ ଭଳି ଗୁରୁତର ଅଭିଯୋଗ ଆସିଛି। ଅତି କମ୍‌ରେ ୧୦ ଜଣ ଛାତ୍ରୀ-ଛାତ୍ର ପ୍ରଫେସରଙ୍କ ବିରୋଧରେ ଅଭିଯୋଗ କରିଥିବା ବେଳେ ବିଶ୍ୱବିଦ୍ୟାଳୟର ଆଭ୍ୟନ୍ତରୀଣ ଅଭିଯୋଗ କମିଟି ଘଟଣାର ତଦନ୍ତ ଆରମ୍ଭ କରିଛି। ପ୍ରାୟ ଏକ ମାସ ପୂର୍ବରୁ ଏହି ଅଭିଯୋଗଗୁଡ଼ିକ ଦାଖଲ ହୋଇଥିବା ଜଣାପଡ଼ିଛି। ଅଭିଯୋଗ ଅନୁଯାୟୀ, ପ୍ରଫେସର ନିଜ କ୍ୟାମ୍ପସସ୍ଥିତ ବାସଭବନକୁ କିଛି ଛାତ୍ରୀ-ଛାତ୍ରଙ୍କୁ ବିଭିନ୍ନ ସମୟରେ ଡାକୁଥିଲେ। ସେଠାରେ ସେ ଅନୁଚିତ ଯୌନ ଆଚରଣ ଓ ଅଶୋଭନ ଅଗ୍ରସରତା ପ୍ରଦର୍ଶନ କରିଥିବା ଅଭିଯୋଗ ହୋଇଛି। କେବଳ ବ୍ୟକ୍ତିଗତ ମିଳନ ସମୟରେ ନୁହେଁ, ଶ୍ରେଣୀଗୃହରେ ମଧ୍ୟ ପ୍ରଫେସର ଅଶ୍ଳୀଳ ଓ ଅସମ୍ମାନଜନକ ଟିପ୍ପଣୀ କରୁଥିବା ଅଭିଯୋଗ ରହିଛି। ପ୍ରଥମ ଅଭିଯୋଗ ଆଭ୍ୟନ୍ତରୀଣ ଅଭିଯୋଗ କମିଟି ନିକଟରେ ପହଞ୍ଚିବା ପରେ ଅନେକ ବରିଷ୍ଠ ଛାତ୍ରୀ-ଛାତ୍ର ଅଭିଯୋଗକାରୀଙ୍କ ସମର୍ଥନରେ ଆଗକୁ ଆସିଛନ୍ତି। କିଛି ବରିଷ୍ଠ ଛାତ୍ରୀ-ଛାତ୍ର ମଧ୍ୟ ପ୍ରଫେସରଙ୍କ ବ୍ୟବହାର ସମ୍ପର୍କରେ ସମାନ ଧରଣର ଅଭିଯୋଗ ଉଠାଇଥିବା ଜଣାପଡ଼ିଛି। ଏହା ଫଳରେ ମାମଲାଟି ଅଧିକ ଗୁରୁତ୍ୱ ପାଇଛି। ବର୍ତ୍ତମାନ ଆଭ୍ୟନ୍ତରୀଣ ଅଭିଯୋଗ କମିଟି ଅଭିଯୋଗଗୁଡ଼ିକର ଯାଞ୍ଚ କରୁଛି। ତେବେ ଏହି ମାମଲା ସମ୍ପର୍କରେ ଜେଏନ୍‌ୟୁ ପ୍ରଶାସନ କିମ୍ବା କୁଳପତିଙ୍କ କାର୍ଯ୍ୟାଳୟ ପକ୍ଷରୁ ଏପର୍ଯ୍ୟନ୍ତ କୌଣସି ଆନୁଷ୍ଠାନିକ ବିବୃତି ଜାରି ହୋଇନାହିଁ। ଛାତ୍ର ସଂଗଠନ ପକ୍ଷରୁ ମଧ୍ୟ ଘଟଣା ସମ୍ପର୍କରେ କୌଣସି ନୂଆ ସୂଚନା ଦିଆଯାଇନାହିଁ।

ଆପ୍‌ରେ ଯୋଗଦେଲେ 'ଗ୍ୟାଙ୍ଗଷ୍ଟର' ଗୁର୍‌ପ୍ରୀତ୍ ସିଂହ

ଚଣ୍ଡୀଗଡ଼, ୬ ।୯ (ଏଜେନ୍ସି): ପଞ୍ଜାବ ବିଧାନସଭା ନିର୍ବାଚନ ପୂର୍ବରୁ ଗ୍ୟାଙ୍ଗଷ୍ଟରରୁ ରାଜନେତା ହୋଇଥିବା ଏବଂ ନାଭା ଜେଲ୍ ଭାଙ୍ଗିବା ମାମଲାର ମୁଖ୍ୟ ଅଭିଯୁକ୍ତ ଗୁରପ୍ରୀତ ସିଂହ ସେଖୋନ ଆମ୍ ଆଦମୀ ପାର୍ଟିରେ ଯୋଗ ଦେଇଛନ୍ତି। ଜିରାରେ ଆୟୋଜିତ

ଏକ କାର୍ଯ୍ୟକ୍ରମରେ ମୁଖ୍ୟମନ୍ତ୍ରୀ ଭଗୱନ୍ତ ମାନ୍ ତାଙ୍କୁ ଦଳରେ ସ୍ୱାଗତ କରିଛନ୍ତି। ସେଖୋନ ଜିରାରୁ ଆପ୍ ପ୍ରାର୍ଥୀ ହୋଇପାରନ୍ତି ବୋଲି ରାଜନୈତିକ ମହଲରେ ଚର୍ଚ୍ଚା ହେଉଛି। ସେ ମାତ୍ର ୧୦ ଦିନ ପୂର୍ବରୁ ଏଠାରେ ନିଜର କାର୍ଯ୍ୟାଳୟ ଖୋଲିଥିଲେ। ୨୦୧୬ ନଭେମ୍ବରରେ ନାଭା ଜେଲ୍ ଭାଙ୍ଗିବା ପରେ ସେଖୋନ ଚର୍ଚ୍ଚାକୁ ଆସିଥିଲେ। ୨୦୧୭ରେ ମୋଗାରୁ ତାଙ୍କୁ ଗିରଫ କରାଯାଇଥିଲା। ପରେ ପଞ୍ଜାବ-ହରିୟାଣା ହାଇକୋର୍ଟଙ୍କ ଆଦେଶରେ ସେ ମୁକ୍ତ ହୋଇଥିଲେ। ଜିରାର ବର୍ତ୍ତମାନର ବିଧାୟକ ନରେଶ କଟାରିଆଙ୍କ ଶିବିରରେ ତାଙ୍କ ଯୋଗଦାନକୁ ନେଇ ଅସନ୍ତୋଷ ଦେଖାଦେଇଥିବା ଚର୍ଚ୍ଚା ହେଉଛି। ଏହି ଆସନ ପାରମ୍ପରିକ ଭାବେ ଅକାଳୀ ଦଳର ଗଡ଼ ଥିଲେ ମଧ୍ୟ ୨୦୧୭ରେ କଂଗ୍ରେସର କୁଲବୀର ସିଂହ ଜିରା ଏବଂ ୨୦୨୨ରେ ଆପ୍‌ର କଟାରିଆ ବିଜୟୀ ହୋଇଥିଲେ।

ନୂଆ ମାନଚିତ୍ର ନେଇ ଜାତିସଂଘକୁ ଚେତାବନୀ

ଭାରତ ମାନଚିତ୍ରରେ ଅଦଳବଦଳ ଗ୍ରହଣୀୟ ନୁହେଁ

ନୂଆଦିଲ୍ଲୀ, ୬ ।୯ (ଏଜେନ୍ସି): ବିଶ୍ୱ ମାନଚିତ୍ରରେ ଭୂଭାଗର ପ୍ରକୃତ ଆକାରକୁ ଅଧିକ ସଠିକ୍ ଭାବେ ଦର୍ଶାଇବା ଲାଗି ଜାତିସଂଘ ସାଧାରଣ ପରିଷଦରେ ଗୃହୀତ ପ୍ରସ୍ତାବକୁ ଭାରତ ସମର୍ଥନ କରିଛି। ତେବେ ଏହି ସମର୍ଥନ କୌଣସି ନିର୍ଦ୍ଦିଷ୍ଟ ମାନଚିତ୍ର କିମ୍ବା ଦେଶର ସୀମାରେଖାକୁ ସ୍ୱୀକୃତି ଦେବା ନୁହେଁ ବୋଲି ଭାରତ ସ୍ପଷ୍ଟ କରିଛି। ବୈଦେଶିକ ମନ୍ତ୍ରଣାଳୟର ମୁଖପାତ୍ର ରଣଧୀର ଜୟସ୍ୱାଲ କହିଛନ୍ତି ଯେ, ଭାରତ ପ୍ରସ୍ତାବ ସପକ୍ଷରେ ଭୋଟ ଦେଇଛି ଏବଂ ଏ ସମ୍ପର୍କରେ ନିଜର ମତ ମଧ୍ୟ ସ୍ପଷ୍ଟ କରିଛି। ସମାନ କ୍ଷେତ୍ରଫଳ ଦର୍ଶାଉଥିବା ମାନଚିତ୍ର ବ୍ୟବହାରକୁ ପ୍ରୋତ୍ସାହନ ଦେବା ଏହି ପ୍ରସ୍ତାବର ମୂଳ ଉଦ୍ଦେଶ୍ୟ ବୋଲି ସେ କହିଛନ୍ତି। ସେପ୍ଟେମ୍ବର ୪ରେ ଜାତିସଂଘ ସାଧାରଣ ପରିଷଦ 'କରେକ୍ଟ ଦ ମ୍ୟାପ୍' ଶୀର୍ଷକ ପ୍ରସ୍ତାବ ଗୃହୀତ କରିଥିଲା। ଏଥିରେ ଦେଶ ଓ ମହାଦେଶଗୁଡ଼ିକର ପ୍ରକୃତ ଭୂମିକ୍ଷେତ୍ରକୁ ଅଧିକ ସଠିକ୍ ଭାବେ ଦର୍ଶାଇବା ପାଇଁ ସମାନ କ୍ଷେତ୍ରଫଳ ଆଧାରିତ ମାନଚିତ୍ର ପ୍ରକ୍ଷେପଣ ବ୍ୟବହାରକୁ ଉତ୍ସାହିତ କରାଯାଇଛି। ଭାରତ କହିଛି ଯେ ଏହି ପ୍ରସ୍ତାବ କୌଣସି ଏକ ନିର୍ଦ୍ଦିଷ୍ଟ ବିଶ୍ୱ ମାନଚିତ୍ରକୁ ଅନୁମୋଦନ କିମ୍ବା ପ୍ରମାଣିତ କରୁନାହିଁ। ଏହା ରାଜନୈତିକ ସୀମା, ବିବାଦୀୟ ଅଞ୍ଚଳ କିମ୍ବା ସ୍ଥାନର ନାମ ସମ୍ପର୍କିତ ବିଷୟକୁ ମଧ୍ୟ ସ୍ପର୍ଶ କରୁନାହିଁ। ଭାରତ ଏହା ମଧ୍ୟ ସ୍ପଷ୍ଟ କରିଛି ଯେ ଦେଶର ସାର୍ବଭୌମ ଅଞ୍ଚଳ, ଯେଉଁଥିରେ ଜମ୍ମୁ-କଶ୍ମୀର ଓ ଲଦାଖ ଅନ୍ତର୍ଭୁକ୍ତ, ଭାରତର ଅଧିକୃତ ମାନଚିତ୍ର ଅନୁଯାୟୀ ଦର୍ଶାଇବାକୁ ପଡ଼ିବ। ଭାରତର ଭୂଖଣ୍ଡକୁ ଭୁଲ କିମ୍ବା ବିଭ୍ରାନ୍ତିକର ଭାବେ ଦର୍ଶାଇବା ଗ୍ରହଣୀୟ ନୁହେଁ ବୋଲି ଜୟସ୍ୱାଲ କହିଛନ୍ତି। ସେ କହିଛନ୍ତି, ଭାରତର ସାର୍ବଭୌମତ୍ୱ ଓ ଭୂଖଣ୍ଡୀୟ ଅଖଣ୍ଡତା ସମ୍ପର୍କିତ ଆଭିମୁଖ୍ୟ ସ୍ପଷ୍ଟ, ନିରନ୍ତର ଏବଂ ଅପରିବର୍ତ୍ତନୀୟ। ପାରମ୍ପରିକ ମର୍କେଟର ମାନଚିତ୍ରରେ ଭୂମଧ୍ୟରେଖାଠାରୁ ଦୂରକୁ ଯିବା ସହ ଅଞ୍ଚଳଗୁଡ଼ିକର ଆକାର ବାସ୍ତବତାଠାରୁ ବଡ଼ ଦେଖାଯାଏ। ଏହି କାରଣରୁ ଆଫ୍ରିକା ଭଳି ମହାଦେଶର ପ୍ରକୃତ ବିଶାଳତା ତୁଳନାମୂଳକ ଭାବେ କମ୍ ଦେଖାଯାଏ। ୨୦୧୮ ରେ ବିକଶିତ 'ଇକ୍ୱାଲ୍ ଆର୍ଥ' ମାନଚିତ୍ର ପ୍ରକ୍ଷେପଣ ଭୂଖଣ୍ଡଗୁଡ଼ିକର ପରସ୍ପର ଆକାରକୁ ଅଧିକ ବାସ୍ତବ ଭାବେ ଦର୍ଶାଇବାକୁ ଚେଷ୍ଟା କରେ। ତେବେ ଜାତିସଂଘର ଏହି ପ୍ରସ୍ତାବ ବାଧ୍ୟତାମୂଳକ ନୁହେଁ। ତେଣୁ ସମସ୍ତ ଦେଶ, ବିଦ୍ୟାଳୟ, ପ୍ରକାଶକ କିମ୍ବା ଡିଜିଟାଲ୍ ମଞ୍ଚ ତୁରନ୍ତ ନୂଆ ମାନଚିତ୍ର ଗ୍ରହଣ କରିବାକୁ ବାଧ୍ୟ ହେବେ ନାହିଁ। ଭୂଖଣ୍ଡର ପ୍ରକୃତ ଆକାରକୁ ଅଧିକ ସଠିକ୍ ଭାବେ ଦର୍ଶାଇବା ଉଦ୍ଦେଶ୍ୟରେ ଜାତିସଂଘର ପ୍ରସ୍ତାବକୁ ଭାରତ ସମର୍ଥନ କରିଥିବା ବେଳେ ଜମ୍ମୁ-କଶ୍ମୀର ଓ ଲଦାଖ ସମେତ ନିଜ ଭୂଖଣ୍ଡର ମାନଚିତ୍ରକୁ ନେଇ ନିଜର ଦୃଢ଼ ଆଭିମୁଖ୍ୟ ପୁଣିଥରେ ସ୍ପଷ୍ଟ କରିଛି।

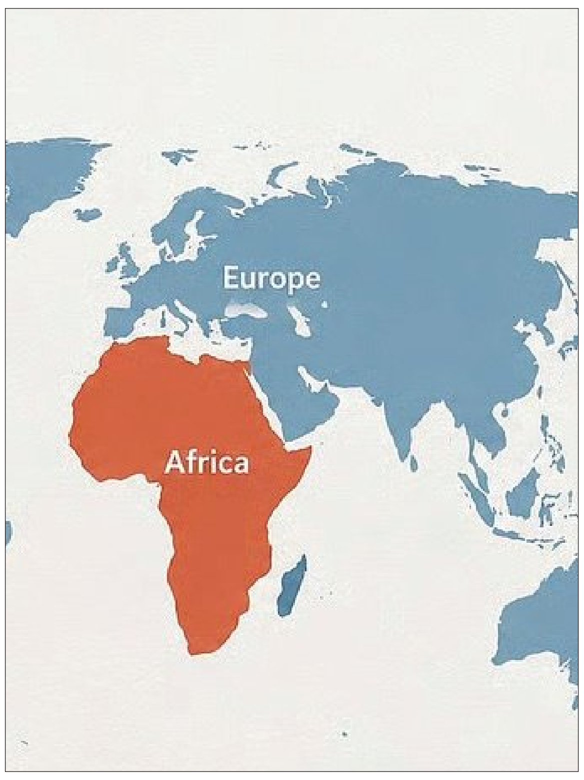

ବିବାହ ଉତ୍ସବରେ ଭୟାବହ ଅଗ୍ନିକାଣ୍ଡ; ୨୨ ମୃତ

କିନ୍ସାସା, ୬ ।୯ (ଏଜେନ୍ସି): କେନ୍ଦ୍ର ଆଫ୍ରିକୀୟ ଦେଶ କଙ୍ଗୋର ରାଜଧାନୀ କିନ୍ସାସାରେ ଏକ ବିବାହ ଉତ୍ସବ ଚାଲିଥିବା ବେଳେ ଭୟାବହ ଅଗ୍ନିକାଣ୍ଡ ଘଟି ଅତିକମରେ ୨୨ ଜଣଙ୍କ ମୃତ୍ୟୁ ହୋଇଛି। ଏଥିରେ ଅନେକ ଲୋକ ଆହତ ହୋଇଥିବାରୁ ମୃତକଙ୍କ ସଂଖ୍ୟା ଆହୁରି ବଢ଼ିପାରେ। ଶୁକ୍ରବାର ରାତିରେ କିନ୍ସାସାର ଲିଙ୍ଗୱାଲା ଅଞ୍ଚଳର ଏକ କୋଠାରେ ବିବାହ ସମାରୋହ ଚାଲିଥିବା ସମୟରେ ନିଆଁ ଲାଗିଥିଲା। ନିଆଁ ଶନିବାର ସକାଳ ପର୍ଯ୍ୟନ୍ତ ଜଳିଥିଲା। ନିଆଁ ଲାଗିବା ପରେ ଉପସ୍ଥିତ ଲୋକମାନେ ବାହାରକୁ ଦୌଡ଼ିଥିଲେ। ତେବେ କୋଠାର ସଂକୀର୍ଣ୍ଣ ରାସ୍ତା ଓ ଗଳିରେ ଏକାସାଙ୍ଗରେ ଅନେକ ଲୋକ ବାହାରିବାକୁ ଚେଷ୍ଟା କରିବାରୁ ଦଳାଚକଟା ଭଳି ପରିସ୍ଥିତି ସୃଷ୍ଟି ହୋଇଥିଲା। ଧୂଆଁରେ ଅନେକ ଲୋକ ଶ୍ୱାସରୁଦ୍ଧ ହୋଇ ପ୍ରାଣ ହରାଇଥିବା ଜଣାପଡ଼ିଛି। ଘଟଣା ପରେ ଆହତ ଓ ମୃତକଙ୍କୁ ରାସ୍ତାକଡ଼ରେ ରଖି ଲୋକମାନେ ସହାୟତା କରୁଥିବା ଦୃଶ୍ୟ ଦେଖିବାକୁ ମିଳିଥିଲା। ଅଗ୍ନିକାଣ୍ଡର ପ୍ରକୃତ କାରଣ ଏପର୍ଯ୍ୟନ୍ତ ସ୍ପଷ୍ଟ ହୋଇନାହିଁ। କଙ୍ଗୋର ଉପପ୍ରଧାନମନ୍ତ୍ରୀ ତଥା ଗୃହମନ୍ତ୍ରୀ ଜାକ୍‌ମେନ୍ ଶାବାନି ଶନିବାର ଘଟଣାସ୍ଥଳ ପରିଦର୍ଶନ କରି ଏହାକୁ ଏକ ଦୁଃଖଦ ବିପର୍ଯ୍ୟୟ ବୋଲି କହିଛନ୍ତି। ଘଟଣାର ତଦନ୍ତ ଆରମ୍ଭ ହୋଇଛି। ସ୍ଥାନୀୟ ଗଣମାଧ୍ୟମ ଅନୁସାରେ, ଘନ ଜନବସତି ଓ ଅବ୍ୟବସ୍ଥିତ ସହରୀକରଣ କାରଣରୁ କିନ୍ସାସାର ବିଭିନ୍ନ ଅଞ୍ଚଳରେ ଅଗ୍ନିକାଣ୍ଡ ଘଟଣା ବାରମ୍ବାର ଘଟୁଛି। ଅନେକ ସ୍ଥାନରେ ଅଗ୍ନିଶମ ସେବା ଓ ଜରୁରୀକାଳୀନ ବ୍ୟବସ୍ଥା ଅପର୍ଯ୍ୟାପ୍ତ ଥିବାରୁ ଦୁର୍ଘଟଣା ସମୟରେ ଉଦ୍ଧାର କାର୍ଯ୍ୟ ମଧ୍ୟ କଷ୍ଟକର ହେଉଛି।

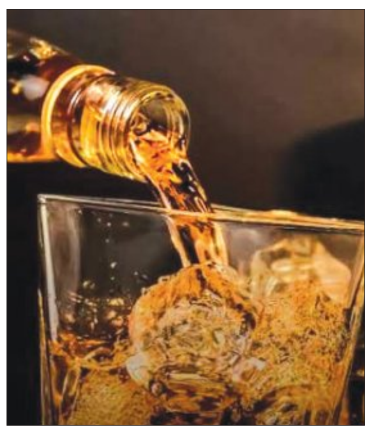

ମଧ୍ୟପ୍ରଦେଶରେ ବିଷାକ୍ତ ମଦ ନେଲା ୯ ଜୀବନ

ସାଗର, ୬ ।୯ (ଏଜେନ୍ସି): ମଧ୍ୟପ୍ରଦେଶର ସାଗର ଜିଲ୍ଲାରେ ନକଲି ମଦ ପିଇ ୯ ଜଣଙ୍କ ମୃତ୍ୟୁ ଘଟିଛି। ଶନିବାର ରାତିରେ ମଦ ପିଇବା ପରେ ବିଭିନ୍ନ ଗାଁର ଲୋକେ ଅସୁସ୍ଥ ହୋଇପଡ଼ିଥିଲେ। ପରିବାର ଲୋକେ ସେମାନଙ୍କୁ ହସ୍ପିଟାଲକୁ ନେଇଥିଲେ। ସେଠାରେ ଡାକ୍ତର ୯ ଜଣଙ୍କୁ ମୃତ ଘୋଷଣା କରିଥିଲେ। ଘୁଘର, ନଉରାଜ, ବରାଜ ଓ ଆଖପାଖ ଅଞ୍ଚଳର କିଛି ଲୋକ ମଦ ପିଇବା ପରେ ଅସୁସ୍ଥ ହୋଇଥିବା ପ୍ରାଥମିକ ସୂଚନା ମିଳିଛି। ନକଲି ମଦ ଯୋଗୁଁ ମୃତ୍ୟୁ ହୋଇଥିବା ସନ୍ଦେହ କରାଯାଉଥିଲେ ମଧ୍ୟ, ଏହାର ସରକାରୀ ପୁଷ୍ଟି ଏପର୍ଯ୍ୟନ୍ତ ହୋଇନାହିଁ। ଶବ ବ୍ୟବଚ୍ଛେଦ ପରେ ମୃତ୍ୟୁର ପ୍ରକୃତ କାରଣ ସ୍ପଷ୍ଟ ହେବ ବୋଲି ପୁଲିସ କହିଛି। ମୃତ୍ୟୁସଂଖ୍ୟା ଆହୁରି ବଢ଼ିବାର ଆଶଙ୍କା ମଧ୍ୟ ରହିଛି। ପ୍ରାଥମିକ ତଦନ୍ତରେ ସାଗର ସୀମା ନିକଟ ଉତ୍ତରପ୍ରଦେଶର ଲଳିତପୁର ଜିଲ୍ଲାରୁ ଅବୈଧ ମଦ ଯୋଗାଣ ହେଉଥିବା ଏକ ସନ୍ଦିଗ୍ଧ ନେଟୱର୍କ ସାମ୍ନାକୁ ଆସିଛି। ଲଳିତପୁର ପୁଲିସର ମେ' ୨୦୨୬ର ଏକ ମାମଲାରେ ନକଲି ମଦ ପ୍ରସ୍ତୁତ କରି ମଧ୍ୟପ୍ରଦେଶର ସୀମାନ୍ତ ଗାଁଗୁଡ଼ିକୁ ପଠାଯାଉଥିବା ଅଭିଯୋଗ ରହିଛି। ତଦନ୍ତ ଅନୁସାରେ, ନକଲି ମଦକୁ ଅସଲି ମଦ ଭଳି ଦେଖାଇବା ପାଇଁ ନକଲି ଲେବଲ୍, ଢାଙ୍କଣା ଏବଂ ନକଲି ଦ୍ରୁତ ପ୍ରତିକ୍ରିୟା କୋଡ୍ ବ୍ୟବହାର କରାଯାଉଥିବା ଅଭିଯୋଗ ରହିଛି। ଗାଡ଼ି ଓ ମୋଟରସାଇକେଲ୍ ଯୋଗେ ଏହି ମଦ ବିଭିନ୍ନ ଅଞ୍ଚଳକୁ ପଠାଯାଉଥିବା ମଧ୍ୟ ତଦନ୍ତରୁ ଜଣାପଡ଼ିଛି। ସାଗର ଜିଲ୍ଲାର ବାନ୍ଦ୍ରି, ବରୋଡ଼ିଆ, ଘୁଘରା ଖୁର୍ଦ୍ଦ, ନଉରାଜ ଓ ବରାଜ ଭଳି ଅଞ୍ଚଳକୁ ଏହି ନକଲି ମଦ ପହଞ୍ଚୁଥିବା ସନ୍ଦେହ କରାଯାଉଛି। ପୁଲିସ ଏବେ ମଦ କେଉଁଠାରୁ ଆସିଥିଲା, କିଏ ଏହାକୁ ବିତରଣ କରୁଥିଲା ଏବଂ ସ୍ଥାନୀୟ ସ୍ତରରେ କିଏ ସହଯୋଗ କରୁଥିଲା, ସେ ନେଇ ତଦନ୍ତ କରୁଛି। ଘଟଣା ପରେ ସନ୍ଦିଗ୍ଧ ଅବୈଧ ମଦ ବିକ୍ରୟସ୍ଥଳ ଓ ମଦ ଦୋକାନଗୁଡ଼ିକରେ ଯାଞ୍ଚ କଡ଼ାକଡ଼ି କରାଯାଇଛି। ସନ୍ଦିଗ୍ଧ ମଦର ନମୁନା ଯାଞ୍ଚ କରାଯିବା ସହ ଅଭିଯୁକ୍ତଙ୍କୁ ଧରିବା ପାଇଁ ଚଢ଼ାଉ ଆରମ୍ଭ ହୋଇଛି। ମଧ୍ୟପ୍ରଦେଶ ମୁଖ୍ୟମନ୍ତ୍ରୀ ମୋହନ ଯାଦବ ଘଟଣାରେ ଗଭୀର ଦୁଃଖ ପ୍ରକାଶ କରିବା ସହ ତୁରନ୍ତ ଘଟଣାସ୍ଥଳକୁ ଯାଇ ତଦନ୍ତ କରିବାକୁ ସମ୍ପୃକ୍ତ ମନ୍ତ୍ରୀ ଓ ଅଧିକାରୀଙ୍କୁ ନିର୍ଦ୍ଦେଶ ଦେଇଛନ୍ତି। ଦୋଷୀଙ୍କ ବିରୋଧରେ କଠୋର କାର୍ଯ୍ୟାନୁଷ୍ଠାନ ହେବ ବୋଲି ସେ କହିଛନ୍ତି।

ବିହାର ବନ୍ୟା ଘେରରେ ୧୯ ଲକ୍ଷ ଲୋକ

ପାଟନା, ୬।୯ (ଏଜେନ୍ସି): ବିହାରରେ ୧୧ଟି ଜିଲ୍ଲାରେ ପ୍ରାୟ ୧୯.୫୭ ଲକ୍ଷରୁ ଅଧିକ ଲୋକ ବନ୍ୟା ଦ୍ୱାରା ପ୍ରଭାବିତ ହୋଇଛନ୍ତି। ଗଙ୍ଗା ନଦୀର ଜଳସ୍ତର କ୍ରମାଗତ ଭାବେ ବୃଦ୍ଧି ପାଉଥିବାରୁ ତଳମୁଣ୍ଡରେ ଥିବା ଅଞ୍ଚଳଗୁଡ଼ିକ ପାଇଁ ସତର୍କ ସୂଚନା ଜାରି କରାଯାଇଛି। ସୂଚନା ଅନୁଯାୟୀ, ବନ୍ୟା ଯୋଗୁଁ ପ୍ରାୟ ୩୩୦ଟି ଗ୍ରାମ ପଞ୍ଚାୟତ ଜଳମଗ୍ନ ହୋଇଛି। ପାଟନାର ଗାନ୍ଧୀ ଘାଟଠାରେ ଗଙ୍ଗା ନଦୀର ଜଳସ୍ତର ୫୦.୫୭ ମିଟରରେ ପହଞ୍ଚିଛି। ପାଣ୍ଡାରକଠାରେ ମଧ୍ୟ ଗଙ୍ଗା ନଦୀ ସର୍ବୋଚ୍ଚ ସ୍ତର ଅତିକ୍ରମ କରି ୪୩.୯୨ ମିଟର ଉପରେ ପ୍ରବାହିତ ହେଉଛି। ଗଙ୍ଗା ବ୍ୟତୀତ ଗଣ୍ଡକ, କୋଶୀ, ବୁଢ଼ୀ ଗଙ୍ଗା, ପୁନପୁନ, ବାଗମତୀ ଓ ଘାଘରା ଭଳି ପ୍ରମୁଖ ନଦୀଗୁଡ଼ିକ ମଧ୍ୟ ବିପଦ ସଙ୍କେତ ଉପରେ ପ୍ରବାହିତ ହେଉଛନ୍ତି। ଜଳସମ୍ପଦ ବିଭାଗ ପକ୍ଷରୁ ଅନେକ ଜିଲ୍ଲାରେ ସତର୍କତା ବୃଦ୍ଧି କରାଯାଇଛି। ଲୋକଙ୍କୁ ନଦୀ ନିକଟକୁ ନ ଯିବାକୁ ପରାମର୍ଶ ଦିଆଯାଇଛି। ପାଟନା-ଗୟା ରେଳ ସେକ୍ସନରେ ପୁନପୁନ ଏବଂ ପାରସା ବଜାର ମଧ୍ୟରେ ଥିବା ବ୍ରିଜ୍ ନମ୍ବର ୨୧ ଉପରେ ଜଳସ୍ତର ବୃଦ୍ଧି ପାଇବା ଯୋଗୁଁ ଅନେକ ଟ୍ରେନକୁ ବାତିଲ କରାଯାଇଛି। ପ୍ରଶାସନ ପକ୍ଷରୁ ବ୍ୟାପକ ବ୍ୟବସ୍ଥା ସହ ବନ୍ୟା ପ୍ରଭାବିତ ଲୋକଙ୍କ ପାଇଁ ୧୧୦ଟି ଗୋଷ୍ଠୀ ରୋଷେଇ ଶାଳ ଚାଲୁ ରହିଛି।

ଆମେରିକୀୟ ଯୁଦ୍ଧଜାହାଜ ଉପରେ ଇରାନର ବାଲିଷ୍ଟିକ୍ କ୍ଷେପଣାସ୍ତ୍ର ମାଡ଼

ତେହରାନ, ୬ ।୯ (ଏଜେନ୍ସି): ଆମେରିକା ଓ ଇରାନ ମଧ୍ୟରେ ସାମରିକ ଉତ୍ତେଜନା ଆହୁରି ତୀବ୍ର ହୋଇଛି। ଇରାନର ଇସ୍ଲାମିକ୍ ରିଭଲ୍ୟୁସନାରୀ ଗାର୍ଡ୍ କର୍ପସ୍ (ଆଇଆର୍‌ଜିସି)ର ଏରୋସ୍ପେସ୍ ଫୋର୍ସ ଦାବି କରିଛି ଯେ, ଶନିବାର ଏକ ଆମେରିକୀୟ ବିମାନବାହୀ ଯୁଦ୍ଧଜାହାଜ ଓ ଏକ ଯୁଦ୍ଧଜାହାଜ ଉପରେ ଅନେକ ବାଲିଷ୍ଟିକ୍ କ୍ଷେପଣାସ୍ତ୍ର ନିକ୍ଷେପ କରାଯାଇଛି। ଇରାନର ଅଭିଯୋଗ ଅନୁସାରେ, ଏହି ଆମେରିକୀୟ ଜାହାଜଗୁଡ଼ିକ ଇରାନୀ ଜାହାଜକୁ ହଇରାଣ କରିବା ସହ ସମୁଦ୍ର ଅବରୋଧରେ ସାମିଲ ଥିଲେ। ଇରାନୀ ସରକାରୀ ପ୍ରସାରଣ ସଂସ୍ଥା ଆଇଆର୍‌ଆଇବି ମାଧ୍ୟମରେ ପ୍ରକାଶିତ ଆଇଆର୍‌ଜିସି ବିବୃତିରେ କୁହାଯାଇଛି ଯେ, ଇରାନୀ ଜାହାଜ ବିରୋଧରେ ଆମେରିକାର କଥିତ ଶତ୍ରୁତାପୂର୍ଣ୍ଣ କାର୍ଯ୍ୟକଳାପର ଜବାବରେ ଏହି ଆକ୍ରମଣ କରାଯାଇଛି। ଆଇଆର୍‌ଜିସି ଦାବି କରିଛି ଯେ, ଆକ୍ରମଣରେ ଆମେରିକାର ଦୁଇଟି ଯୁଦ୍ଧଜାହାଜ କ୍ଷତିଗ୍ରସ୍ତ ହୋଇଥିଲା। ଏହା ପରେ ଅନ୍ୟ ଏକ ଆକ୍ରମଣର ଭୟରେ ସେଗୁଡ଼ିକ ଯୁଦ୍ଧକ୍ଷେତ୍ର ଛାଡ଼ି ପଛକୁ ହଟିଥିବା ଇରାନ କହିଛି। ତେବେ ଇରାନର ଏହି ଦାବିର ସ୍ୱାଧୀନ ଭାବେ ନିଶ୍ଚିତତା ମିଳିନାହିଁ। ଆମେରିକା ପକ୍ଷରୁ ଏହି ଦୁଇ ଜାହାଜ କ୍ଷତିଗ୍ରସ୍ତ ହୋଇଥିବା ଦାବିକୁ ସ୍ୱୀକାର କରାଯାଇନାହିଁ। ଏହି ଘଟଣା ପୂର୍ବରୁ ଇରାନ ଓ ଆମେରିକା ମଧ୍ୟରେ ତେଲ ଟ୍ୟାଙ୍କରକୁ ନେଇ ତୀବ୍ର ବିବାଦ ଦେଖାଦେଇଥିଲା। ଆଇଆର୍‌ଜିସି ନୌସେନାର ଦାବି ଅନୁସାରେ, ଆମେରିକୀୟ ସେନା ଇରାନର ତିନିଟି ତେଲ ଟ୍ୟାଙ୍କର ଉପରେ ଆକ୍ରମଣ କରିଥିଲା। ଏହାର ପ୍ରତିଶୋଧ ଭାବେ ଇରାନ ହର୍ମୁଜ୍ ପ୍ରଣାଳୀ ଦେଇ ଯାଉଥିବା ତିନିଟି ତେଲ ଟ୍ୟାଙ୍କର ଏବଂ ଆମେରିକା ସହ ସମ୍ପୃକ୍ତ ଆଉ ତିନିଟି ଜାହାଜକୁ ଟାର୍ଗେଟ୍ କରିଥିବା କହିଛି। ବିଶ୍ୱର ଅତ୍ୟନ୍ତ ଗୁରୁତ୍ୱପୂର୍ଣ୍ଣ ତୈଳ ପରିବହନ ମାର୍ଗ ମଧ୍ୟରୁ ହର୍ମୁଜ୍ ପ୍ରଣାଳୀ ଅନ୍ୟତମ।

ବିପଦରେ ୧୦ ଲକ୍ଷ ଭାରତୀୟ ଭୋଟର

ୱାସିଂଟନ, ୬ ।୯ (ଏଜେନ୍ସି): ଭାରତରେ ଚାଲିଥିବା ସ୍ୱତନ୍ତ୍ର ଭୋଟର ତାଲିକା ସଂଶୋଧନ ଭଳି ଆମେରିକାରେ ମଧ୍ୟ ଭୋଟର ତାଲିକା ଯାଞ୍ଚ ପ୍ରକ୍ରିୟା ଆରମ୍ଭ ହୋଇଛି। ରାଷ୍ଟ୍ରପତି ଡୋନାଲ୍ଡ ଟ୍ରମ୍ପଙ୍କ ପ୍ରଶାସନ ଏଥିପାଇଁ ପ୍ରାୟ ୧୨୫ କୋଟି ଟଙ୍କା ଅର୍ଥ ମଞ୍ଜୁର କରିଥିବା ଖବର ମିଳିଛି। ପ୍ରାୟ ୨୬ ଲକ୍ଷ ଭାରତୀୟ ବଂଶୋଦ୍ଭବ ଭୋଟରଙ୍କ ମଧ୍ୟରୁ ୧୦ ଲକ୍ଷଙ୍କ ନାମ ଯାଞ୍ଚରେ ପଡ଼ିପାରେ ବୋଲି ରିପୋର୍ଟରେ ଦାବି କରାଯାଇଛି। ଟ୍ରମ୍ପ ପ୍ରଶାସନ ଭୋଟର ତଥ୍ୟଭଣ୍ଡାର ଯାଞ୍ଚ ଓ ପରିଚାଳନା ପାଇଁ ଆମେରିକାର ଇମିଗ୍ରେସନ ଏବଂ କଷ୍ଟମ୍ସ ଏନ୍‌ଫୋର୍ସମେଣ୍ଟ ସଂସ୍ଥାକୁ ଦାୟିତ୍ୱ ଦେଇଛି। ୫୦ଟି ରାଜ୍ୟର ଭୋଟର ତାଲିକାକୁ ବିଭିନ୍ନ ସରକାରୀ ରେକର୍ଡ ସହ କମ୍ପ୍ୟୁଟର ମାଧ୍ୟମରେ ମେଳ କରାଯିବ। ଭାରତର ଭଳି ଘର ଘର ବୁଲି ଯାଞ୍ଚ କରାଯିବ ନାହିଁ। ତଥ୍ୟରେ ଅସଙ୍ଗତି ମିଳିଲେ ସମ୍ପୃକ୍ତ ଭୋଟରଙ୍କ ନାମ ଓ ବିବରଣୀ ପୁଣି ଯାଞ୍ଚ ହୋଇପାରେ। ଏହାପରେ ନାମ ବାଦ ପଡ଼ିବାର ଆଶଙ୍କା ରହିଛି। ଆମେରିକାରେ ପ୍ରାୟ ୨୬ ଲକ୍ଷ ଭାରତୀୟ ବଂଶୋଦ୍ଭବ ଭୋଟର ଅଛନ୍ତି। ନ୍ୟୁୟର୍କ, ନ୍ୟୁଜର୍ସି, କାଲିଫର୍ଣ୍ଣିଆ ଓ ଟେକ୍ସାସ ଭଳି ରାଜ୍ୟରେ ସେମାନଙ୍କର ସଂଖ୍ୟା ଓ ରାଜନୈତିକ ପ୍ରଭାବ ଉଲ୍ଲେଖନୀୟ। ତେଣୁ ନୂଆ ଯାଞ୍ଚ ପ୍ରକ୍ରିୟାର ପ୍ରଭାବ ଭାରତୀୟ-ଆମେରିକୀୟ ଭୋଟରଙ୍କ ଉପରେ ମଧ୍ୟ ପଡ଼ିପାରେ। ଭାରତର ନିର୍ବାଚନ ଆୟୋଗ ଭଳି ସମଗ୍ର ଦେଶର ନିର୍ବାଚନ ପରିଚାଳନା କରୁଥିବା ଏକକ କେନ୍ଦ୍ରୀୟ ସଂସ୍ଥା ଆମେରିକାରେ ନାହିଁ। ସେଠାରେ ନିର୍ବାଚନ ମୁଖ୍ୟତଃ ରାଜ୍ୟ ଓ ସ୍ଥାନୀୟ ପ୍ରଶାସନ ପରିଚାଳନା କରନ୍ତି। ଫଳରେ ଭୋଟର ପଞ୍ଜୀକରଣ ଓ ପରିଚୟ ଯାଞ୍ଚ ନିୟମ ମଧ୍ୟ ରାଜ୍ୟ ଅନୁସାରେ ଭିନ୍ନ। ଟେକ୍ସାସରେ ପ୍ରାୟ ୨୪ ହଜାର ଲୋକଙ୍କ ନାମ ଭୋଟର ତାଲିକାରୁ ବାଦ ଦିଆଯିବା ପରେ ମାମଲା ଅଦାଲତକୁ ଯାଇଥିଲା। ଏହି ପୃଷ୍ଠଭୂମିରେ ଟ୍ରମ୍ପ ପ୍ରଶାସନର ନୂଆ ଯାଞ୍ଚ ପ୍ରକ୍ରିୟାକୁ ନେଇ ଆଇନଗତ ବିବାଦ ଉଠିବାର ଆଶଙ୍କା ରହିଛି।

ଆମେରିକାରେ ଭୋଟର ତାଲିକା ଯାଞ୍ଚ ଆରମ୍ଭ

ଉପକାରାଗାରରେ ବିଚାରାଧୀନ କଏଦୀ ମୃତ

କ୍ଷତିପୂରଣ ଦାବିରେ ପରିବାରବର୍ଗଙ୍କ ଧାରଣା

ପାରଳାଖେମୁଣ୍ଡି,୬।୯(ସମିସ): ଗଜପତି ଜିଲ୍ଲା ସଦରମହକୁମା ପାରଳାଖେମୁଣ୍ଡି ଉପକାରାଗାରରେ ଜଣେ ବିଚାରାଧୀନ କଏଦୀଙ୍କ ଆକସ୍ମିକ ମୃତ୍ୟୁକୁ ନେଇ ଉତ୍ତେଜନା ପ୍ରକାଶ ପାଇଛି। ପରିବାର ଲୋକେ କ୍ଷତିପୂରଣ ଦାବିରେ ଜେଲ୍ ଆଗରେ ଧାରଣା ଦେଇଛନ୍ତି। ମୃତକ ହେଲେ ରାୟଗଡ଼ ବ୍ଲକ ଜିରାଙ୍ଗ ଗ୍ରାମର ରୁନା ବଡ଼ରଇତ। ଏକ ପୋକ୍ସୋ ମାମଲାରେ ପ୍ରାୟ ୪୫ ଦିନ ଧରି ସେ ବିଚାରାଧୀନ କଏଦୀ ଭାବେ ଉପକାରାଗାରରେ ରହୁଥିଲେ। ଜେଲର କମାକ୍ଷୀ ପ୍ରସାଦ ପତିଙ୍କ କହିବାନୁଯାୟୀ, ଗତକାଲି ରାତିରେ ରୁନା ଅନ୍ୟ କଏଦୀଙ୍କ ସହ ରାତ୍ରଭୋଜନ କରିବା ପରେ ବିଶ୍ରାମ ନେଉଥିଲେ। ଏହି ସମୟରେ ସେ ଅସୁସ୍ଥ ଅନୁଭବ କରିଥିଲେ। ଜେଲ ଫାର୍ମାସିଷ୍ଟଙ୍କ ଦ୍ୱାରା ପ୍ରାଥମିକ ଚିକିତ୍ସା ପରେ ତୁରନ୍ତ ତାଙ୍କୁ ପାରଳାଖେମୁଣ୍ଡି ଜିଲ୍ଲା ମୁଖ୍ୟ ଚିକିତ୍ସାଳୟକୁ ପଠାଯାଇଥିଲା। ତେବେ ଡାକ୍ତର ସେଠାରେ ରୁନାଙ୍କୁ ମୃତ ଘୋଷଣା କରିଥିଲେ। ରୁନାଙ୍କ ଅସୁସ୍ଥତା ସମ୍ପର୍କରେ ପରିବାରକୁ ଜଣାଇ ଦିଆଯାଇଥିବା ସହ ମୃତ୍ୟୁ ପରେ ମଧ୍ୟ ସୂଚନା ଦିଆଯାଇଥିବା ଜେଲର ଶ୍ରୀ ପତି କହିଛନ୍ତି।

ଅନ୍ୟପକ୍ଷରେ, ପାରଳାଖେମୁଣ୍ଡି ଥାନା ଅଧିକାରୀ ପ୍ରଶାନ୍ତ ଭୂପତିଙ୍କ ସୂଚନା ଅନୁସାରେ, ଘଟଣା ସମ୍ପର୍କରେ ୧୧/୨୬ ନମ୍ବରରେ ପୁଲିସ ଏକ ଅପମୃତ୍ୟୁ ମାମଲା ରୁଜୁ କରିଛି। ମୃତ୍ୟୁର ପ୍ରକୃତ କାରଣ ଜାଣିବା ପାଇଁ ତଦନ୍ତ ଚାଲିଛି। ଶବ ବ୍ୟବଚ୍ଛେଦ ରିପୋର୍ଟ ଆସିବା ପରେ ମୃତ୍ୟୁର କାରଣ ସମ୍ପର୍କରେ ସ୍ପଷ୍ଟ ତଥ୍ୟ

ମିଳିପାରିବ ବୋଲି ପୁଲିସ ପକ୍ଷରୁ କୁହାଯାଇଛି। ତେବେ ରୁନାଙ୍କ ମୃତ୍ୟୁକୁ ନେଇ ପରିବାର ଲୋକଙ୍କ ମଧ୍ୟରେ ଅସନ୍ତୋଷ ଦେଖାଦେଇଛି। ମୃତକଙ୍କ ସ୍ତ୍ରୀ ଜନାନ ବଡ଼ରଇତଙ୍କ କହିବାନୁଯାୟୀ, ପ୍ରାୟ ୧୫ ଦିନ ତଳେ ସେ ଜେଲରେ ରୁନାଙ୍କୁ ଭେଟିଥିଲେ। ସେତେବେଳେ ରୁନା ସୁସ୍ଥ ଥିଲେ ଏବଂ କୌଣସି ଗୁରୁତର ସ୍ୱାସ୍ଥ୍ୟ ସମସ୍ୟା ଥିବା ସେ ଜାଣିପାରି ନ ଥିଲେ। ତେଣୁ ଜେଲ ହାଜତରେ ତାଙ୍କ ସ୍ୱାମୀଙ୍କ ମୃତ୍ୟୁ ଘଟଣାର ତଦନ୍ତ କରାଯିବା ସହ ପରିବାରକୁ ନ୍ୟାୟ ପ୍ରଦାନ ସହ ଉପଯୁକ୍ତ କ୍ଷତିପୂରଣ ଦିଆଯାଉ ବୋଲି ସେ ଦାବି କରିଛନ୍ତି। ମୃତକଙ୍କ ଭାଉଜ ବବିତା ବଡ଼ରଇତ, ଭାଇ କୁନା ବଡ଼ରଇତ, ସମ୍ପର୍କୀୟ ରତ୍ନ ବଡ଼ରଇତ ପ୍ରମୁଖ କହିଛନ୍ତି ଯେ ରୁନାଙ୍କ ମୃତ୍ୟୁ ପରେ ପରିବାର ଅସହାୟ ହୋଇପଡ଼ିଛି। ପରିବାରର ଆର୍ଥିକ ସ୍ଥିତି ଦୁର୍ବଳ ଥିବାରୁ ତାଙ୍କ ମୃତ୍ୟୁ ପରେ ପରିବାର କିପରି ଚଳିବ, ସେ ନେଇ ଚିନ୍ତା ବଢ଼ିଛି। ସରକାର ଏହି ପରିବାର ପ୍ରତି ନ୍ୟାୟ ପ୍ରଦାନ କରିବାକୁ ଦାବି କରିଛନ୍ତି। ଏହା ସହ ରୁନା ଗିରଫ ହେବା ପୂର୍ବରୁ ସୁସ୍ଥ ଥିଲେ। ଜେଲରେ ଥିବା ସମୟରେ ତାଙ୍କ ମୃତ୍ୟୁ ହୋଇଥିବାରୁ ଘଟଣାର ସମ୍ପୂର୍ଣ୍ଣ ସତ୍ୟ ସାମ୍ନାକୁ ଆସିବା ଦରକାର ବୋଲି ଦାବି କରିଛନ୍ତି। ସେହିପରି ଗ୍ରାମବାସୀ କହିଛନ୍ତି ଯେ ରୁନାଙ୍କ ପରିବାରରେ ସ୍ତ୍ରୀ ଓ ଏକ ଛୋଟ ଝିଅ ଥିବା ବେଳେ ତାଙ୍କ ସ୍ତ୍ରୀ ବର୍ତ୍ତମାନ ଗର୍ଭବତୀ ଅଛନ୍ତି। ଏପରି ସ୍ଥିତିରେ ରୁନାଙ୍କ ମୃତ୍ୟୁ ପରିବାର ପାଇଁ ଦୁଃଖ ସହ ଆର୍ଥିକ ସଙ୍କଟ ମଧ୍ୟ ଆଣିଦେଇଛି। ଘଟଣାକୁ ନେଇ ପୁଙ୍ଖାନୁପୁଙ୍ଖ ତଦନ୍ତ କରି ମୃତକଙ୍କ ପରିବାରଙ୍କୁ ଉଚିତ ନ୍ୟାୟ ମିଳୁ ବୋଲି କହିଛନ୍ତି। ଏପଟେ ମୃତ୍ୟୁର ପ୍ରକୃତ କାରଣ ଏବେ ବି ଅସ୍ପଷ୍ଟ ରହିଛି। ରୁନାଙ୍କ ଶବ ବ୍ୟବଚ୍ଛେଦ ନିମନ୍ତେ ବ୍ରହ୍ମପୁରସ୍ଥିତ ବଡ଼ଡାକ୍ତରଖାନାକୁ ପଠାଇ ଦିଆଯାଇଛି। ପୁଲିସର ତଦନ୍ତ ଓ ଶବ ବ୍ୟବଚ୍ଛେଦ ରିପୋର୍ଟ ହିଁ ଘଟଣାର ପ୍ରକୃତ କାରଣ ସ୍ପଷ୍ଟ କରିବ। ଜିଲ୍ଲା ମୁଖ୍ୟଚିକିତ୍ସାଳୟ ଠାରେ ଅତିରିକ୍ତ ଏସ୍‌ପି ବିରଞ୍ଚି ବାଗ, ପାରଳାଖେମୁଣ୍ଡି ଏସ୍‌ଡିପିଓ ମାଧବାନ୍ଦ ନାୟକ, ପାରଳାଖେମୁଣ୍ଡି ଆଦର୍ଶ ଥାନା ଅଧିକାରୀ ପ୍ରଶାନ୍ତ ଭୂପତିଙ୍କ ସମେତ ଥାନାର ସମସ୍ତ ଏସ୍‌ଆଇ, ଏଏସ୍‌ଆଇଙ୍କ ସମେତ ବହୁ ପୁଲିସ କର୍ମଚାରୀମାନେ ଉପସ୍ଥିତ ରହି ତଦନ୍ତ କରିଥିବା ଜଣାପଡ଼ିଛି।

ବିଚାରାଧୀନ କଏଦୀଙ୍କ ଅନଶନ

ରୁନା ବଡ଼ରଇତଙ୍କ ମୃତ୍ୟୁ ଖବର ପାଇ ଆଜି ସକାଳୁ ଅନ୍ୟ ବିଚାରାଧୀନ କଏଦୀମାନେ ଅନଶନ କରିଥିଲେ। ଗତ ଦୁଇ ବର୍ଷ ହେଲା ଡାକ୍ତରଙ୍କ ନିଯୁକ୍ତି ଦିଆଯାଇ ନଥିବା ଯୋଗୁଁ ଏହି ପଦବୀ ଖାଲିପଡ଼ିଛି। ଜେଲରେ କାହାରି ସ୍ୱାସ୍ଥ୍ୟ ଅବସ୍ଥା ଖରାପ ହେଲେ ଜରୁରୀ ପରିସ୍ଥିତିରେ ଫାର୍ମାସିଷ୍ଟଙ୍କୁ ଆଣି କାମ ସାରିଦେଉଛନ୍ତି ବୋଲି ଅଭିଯୋଗ କରି କଏଦୀମାନେ ଏଭଳି ଅନଶନ କରିଥିବା ଜଣାପଡ଼ିଛି। ତେବେ କାମଚଳା ଭାବେ ଚିକିତ୍ସା କରାଇ କିଛି ଔଷଧ ଇନ୍ଜେକ୍ସନ ଦେଇ ଉପଚାର କରିଚାଲିଛନ୍ତି। ଯାହାରି ଫଳରେ ରୁନାଙ୍କ ଏପରି ଅବସ୍ଥା ହେଲା ବୋଲି ସେମାନେ ଅଭିଯୋଗ କରିଛନ୍ତି। ମୃତ ରୁନା ବଡରଇତ ଉପକାରାଗାରର ୩ ନମ୍ବର ବ୍ଲକରେ ୧୮ ଜଣ ଅନ୍ୟ ବିଚାରାଧୀନ କଏଦିଙ୍କ ସହ ରହୁଥିଲେ।

ଜେଲ୍ ଗଲେ ସହକାରୀ ନିର୍ବାହୀ ଯନ୍ତ୍ରୀ

କେନ୍ଦ୍ରାପଡ଼ା,୬।୯(ସମିସ): ଆୟ ବହିର୍ଭୂତ ସଂପତ୍ତି ଠୁଳ ଅଭିଯୋଗରେ କେନ୍ଦ୍ରାପଡ଼ା ଡ୍ରେନେଜ୍ ଡିଭିଜନ୍‌ର ସହକାରୀ କାର୍ଯ୍ୟନିର୍ବାହୀ ଯନ୍ତ୍ରୀ (ଏଇଇ) ଅନୁପମା ସାହୁ ଜେଲ୍ ଯାଇଛନ୍ତି। ତାଙ୍କଠାରୁ ଗତକାଲି ୩ ଲକ୍ଷ ୧୫ ହଜାର ଟଙ୍କା ଜବତ ହୋଇଥିବାବେଳେ ନୟନବିହାରସ୍ଥ ବାସଭବନରେ ତଲାସୀ ସମୟରେ ଆଉ ୪ ଲକ୍ଷ ଟଙ୍କା ଜବତ କରାଯାଇଛି। ଫଳରେ ମୋଟ ନଗଦ ଜବତ ପରିମାଣ ୭ ଲକ୍ଷ ୧୫ ହଜାର ଟଙ୍କାରେ ପହଞ୍ଚିଛି।

■ ମୋଟ ୭.୧୫ ଲକ୍ଷ ଟଙ୍କା ଜବତ
■ ଭୁବନେଶ୍ୱରରେ ଗୋଟିଏ ଫ୍ଲାଟ୍, କାମାକ୍ଷାନଗରରେ ଗୋଦାମ ଓ ବଲାଙ୍ଗୀରରେ ଦୋକାନ ସମେତ ୫ ପ୍ଲଟ୍ ଠାବ

ଶନିବାର ରାତି ସାଢ଼େ ୧୧ଟାରେ ଭିଜିଲାନ୍ସ ଟିମ୍ ଅନୁପମାଙ୍କ ଶ୍ୱଶୁର ଘରେ ପହଞ୍ଚି ବିଭିନ୍ନ କାଗଜପତ୍ର ଯାଞ୍ଚ କରିଛି। ରବିବାର ପୂର୍ବାହ୍ନ ୧୧ଟା ପର୍ଯ୍ୟନ୍ତ ଯାଞ୍ଚ ପ୍ରକ୍ରିୟା ଜାରି ରହିଥିଲା। ଏହି ସମୟ ମଧ୍ୟରେ ଅନୁପମାଙ୍କ ଶଶୁରଙ୍କୁ ମଧ୍ୟ ପଚରାଉଚରା କରାଯାଇଛି। ଏଠାରୁ ବହୁ ଗୁରୁତ୍ୱପୂର୍ଣ୍ଣ କାଗଜପତ୍ର ଜବତ କରାଯାଇଥିବା ସୂଚନା ମିଳିଛି। ସେହିପରି ଜିରିଡ଼ାମାଳିରେ ଥିବା ତାଙ୍କ ଶଶୁରଙ୍କ ଦୁଇଟି ଦୋକାନରେ ଭିଜିଲାନ୍ସ ଅଧିକାରୀ ଯାଞ୍ଚ କରିଥିବା ବେଳେ ଅନେକ ବ୍ୟାଙ୍କ ପାସ୍‌ବୁକ୍ ଜବତ କରିଛନ୍ତି।

ଭିଜିଲାନ୍ସ ସୂଚନା ମୁତାବକ, ଶନିବାର ଅନୁପମା ନିଜ କାର୍ଯ୍ୟାଳୟରୁ କେନ୍ଦ୍ରାପଡ଼ା ନୟନବିହାରସ୍ଥ ଘରକୁ ସରକାରୀ ଗାଡ଼ିରେ ଯାଉଥିବା ସମୟରେ ମାର୍ଶାଘାଇ ଛକ ନିକଟ ଜାତୀୟ ରାଜପଥ ୫୩-ଏରେ ଭିଜିଲାନ୍ସ ଟିମ୍ ତାଙ୍କୁ ଅଟକାଇଥିଲା। ଗାଡ଼ି ତଲାସୀ ବେଳେ ତାଙ୍କ ନିକଟରୁ ୩ ଲକ୍ଷ ୧୫ ହଜାର ଟଙ୍କା ମିଳିଥିଲା। ଏହି ଟଙ୍କାର ଉତ୍ସ ସମ୍ପର୍କରେ ସନ୍ତୋଷଜନକ ହିସାବ ଦେଇପାରି ନ ଥିଲେ। ପରେ ଭିଜିଲାନ୍ସ ଟିମ୍ ପକ୍ଷରୁ ଅନୁପମାଙ୍କ ନୟନବିହାରସ୍ଥ ବାସଭବନ ଓ କେନ୍ଦ୍ରାପଡ଼ା ଡ୍ରେନେଜ୍ ଡିଭିଜନ୍ କାର୍ଯ୍ୟାଳୟରେ ଏକକାଳୀନ ତଲାସୀ କରାଯାଇଥିଲା। ଘର ତଲାସୀ ସମୟରେ ଆଉ ୪ ଲକ୍ଷ ଟଙ୍କା ମିଳିଥିଲା। ଏହାଛଡ଼ା ତାଙ୍କ ନାମରେ ଭୁବନେଶ୍ୱରରେ ଗୋଟିଏ ଫ୍ଲାଟ୍, ଢେଙ୍କାନାଳ ଜିଲ୍ଲା କାମାକ୍ଷାନଗରର ଏକ ମାର୍କେଟ୍ କମ୍ପ୍ଲେକ୍ସ, ଏମ୍‌ଏସ୍ ରଡ୍ ଓ ସିମେଣ୍ଟ ଗୋଦାମ, ବଲାଙ୍ଗୀରରେ ଗୋଟିଏ ଦୋକାନ ଓ ମୋଟ ୫ଟି ପ୍ଲଟ୍ ରହିଥିବା ଭିଜିଲାନ୍ସ ପକ୍ଷରୁ କୁହାଯାଇଛି। ତାଙ୍କୁ ଗିରଫ କରାଯିବା ପରେ ରବିବାର କଟକ ଭିଜିଲାନ୍ସର ସ୍ୱତନ୍ତ୍ର ବିଚାରପତିଙ୍କ ଅଦାଲତରେ ହାଜର କରାଯାଇଥିଲା। ଜାମିନ୍ ନାମଞ୍ଜୁର ହେବାରୁ ତାଙ୍କୁ ଜେଲ୍ ହାଜତକୁ ପଠାଇ ଦିଆଯାଇଛି।

ଅନୁପମା ୨୦୦୩ ଅକ୍ଟୋବର ୨୧ ତାରିଖରେ ଅନୁଗୋଳ ଇରିଗେସନ୍ ଡିଭିଜନ୍‌ରେ କନିଷ୍ଠ ଯନ୍ତ୍ରୀ (ଜେଇ) ଭାବେ ସରକାରୀ ଚାକିରିରେ ଯୋଗ ଦେଇଥିଲେ। ୨୦୦୯ରେ ତାଙ୍କ ଚାକିରି ନିୟମିତ ହୋଇଥିଲା। ୨୦୧୬ ଡିସେମ୍ବର ୩୧ରେ ସେ ସହକାରୀ ଯନ୍ତ୍ରୀ ପଦକୁ ପଦୋନ୍ନତି ପାଇ ଢେଙ୍କାନାଳ ଡିଜାଇନ୍ ଆଣ୍ଡ ମନିଟରିଂ ୟୁନିଟ୍, ରେଙ୍ଗାଲି ରାଇଟ୍ କେନାଲ୍‌ରେ ନିଯୁକ୍ତ ହୋଇଥିଲେ। ପରବର୍ତ୍ତୀ ସମୟରେ ୨୦୨୫ ଅଗଷ୍ଟ ୧୨ରେ ସହକାରୀ କାର୍ଯ୍ୟନିର୍ବାହୀ ଯନ୍ତ୍ରୀ (ଏଇଇ) ପଦକୁ ପଦୋନ୍ନତି ପାଇଥିଲେ। ୨୦୨୬ ମାର୍ଚ୍ଚ ୨ ତାରିଖରେ ତାଙ୍କର କେନ୍ଦ୍ରାପଡ଼ା ଡ୍ରେନେଜ୍ ଡିଭିଜନ୍‌କୁ ବଦଳି ହୋଇଥିଲେ।

ରାଜସ୍ୱ ମନ୍ତ୍ରୀଙ୍କ ମନ୍ତବ୍ୟ ଭ୍ରମାତ୍ମକ, ଦୁର୍ଭାଗ୍ୟଜନକ: ବିଜେଡି

ଭୁବନେଶ୍ୱର,୬।୯(ସମିସ): ୨୦୨୫ରେ ପ୍ରଶ୍ନପତ୍ର ଲିକ୍ ଯୋଗୁ ବାତିଲ ହୋଇଥିବା କମ୍ବାଇନ ପୁଲିସ ସର୍ଭିସ ପରୀକ୍ଷା କେବେ ହେବ ବୋଲି ବିରୋଧୀ ଦଳର ନେତା ନବୀନ ପଟ୍ଟନାୟକ ଶନିବାର

■ ଓପିଆରବି ରାଜ୍ୟ ସରକାରଙ୍କର ଗୃହ ବିଭାଗର ଏକ ଅଂଶ ବୋଲି ରାଜସ୍ୱ ମନ୍ତ୍ରୀ ସୁରେଶ ପୂଜାରୀ ଅବଗତ ନାହାନ୍ତି
■ କିଛି ନକରି ଶ୍ରେୟ ନେବାପାଇଁ ବିଜେପି ସରକାର ଆଗରେ
■ ଅଢେଇ ବର୍ଷରେ ମାତ୍ର ୬,୦୦୦ ସରକାରୀ ପଦବୀରେ ଦେଇଛନ୍ତି ନିଯୁକ୍ତି

ରାଜ୍ୟ ସରକାରଙ୍କୁ ପ୍ରଶ୍ନ କରିଥିଲେ। ତେବେ ଏହି ପ୍ରଶ୍ନରେ ରାଜସ୍ୱ ମନ୍ତ୍ରୀ ସୁରେଶ ପୂଜାରୀ ନିଯୁକ୍ତି ପାଇଁ ହେଉଥିବା ବିଭିନ୍ନ ପରୀକ୍ଷା ରାଜ୍ୟ ସରକାର କରୁ ନାହାନ୍ତି ଏଥିପାଇଁ ବିଭିନ୍ନ ସଂସ୍ଥା ଦାୟିତ୍ୱରେ ଅଛନ୍ତି ବୋଲି ମନ୍ତବ୍ୟ ଦେଇଥିଲେ। ତେବେ ରାଜସ୍ୱ ମନ୍ତ୍ରୀ ଦେଇଥିବା ଟିପ୍ପଣୀକୁ ଦୁର୍ଭାଗ୍ୟଜନକ ବୋଲି କହିଛି ବିଜେଡି। ପୁଲିସ ନିଯୁକ୍ତି ଓଡ଼ିଶା ପୁଲିସ ନିଯୁକ୍ତି ବୋର୍ଡ (ଓପିଆରବି) ଦ୍ୱାରା ଆୟୋଜନ ହୁଏ, ଯାହା ଗୃହ ବିଭାଗର ଅଧୀନରେ ଅଛି। ଦୁଃଖ ଓ ପରିତାପର ବିଷୟ ଯେ ରାଜ୍ୟର ଜଣେ ବରିଷ୍ଠ ମନ୍ତ୍ରୀ ହୋଇ ମଧ୍ୟ ଏତିକି କଥା ଜାଣି ନାହାନ୍ତି ବୋଲି ବିଜେଡି କହିଛି।

ଶଙ୍ଖ ଭବନରେ ଆୟୋଜିତ ସାମ୍ବାଦିକ ସମ୍ମିଳନୀରେ ଦଳର ମୁଖପାତ୍ର ତଥା ଗଣମାଧ୍ୟମ ସଂଯୋଜକ ଡ. ଲେନିନ ମହାନ୍ତି କହିଥିଲେ ଯେ ସରକାରକୁ ଆସିବାର ଅଢେଇ ବର୍ଷ ବିତି ଯାଇଥିଲା ବେଳେ ରାଜ୍ୟ ସରକାର ଏହି ସମୟ ଭିତରେ ୪୫,୦୦୦ ନିଯୁକ୍ତି ପ୍ରଦାନ କରିଛନ୍ତି।

କିନ୍ତୁ ଏହି ୪୫,୦୦୦ ନିଯୁକ୍ତି ଭିତରୁ ପ୍ରାୟ ୩୯,୦୦୦ ନିଯୁକ୍ତି ପାଇଁ ବିଜେଡି ସରକାରଙ୍କ ସମୟରେ ବିଜ୍ଞାପନ ହୋଇଥିଲା। ଡ. ମହାନ୍ତି କହିଥିଲେ ଯେ ବିରୋଧୀ ଦଳ ନେତା ତଥା ପୂର୍ବତନ ମୁଖ୍ୟମନ୍ତ୍ରୀ ତାଙ୍କ 'ଏକ୍ସ'ହ୍ୟାଣ୍ଡଲରେ ଗତ ଶୁକ୍ରବାର ଦିନ ଏକ ପୋଷ୍ଟ କରି କହିଥିଲେ, ବିଜେଡି ସମୟରେ ନିଯୁକ୍ତି ପ୍ରକ୍ରିୟା ଆରମ୍ଭ ହୋଇଥିବା ୩୩୬ ଜଣ ଏସଆଇ ଅଧିକାରୀ ଦୁଇ ବର୍ଷର ପ୍ରଶିକ୍ଷଣ ସାରିବା ପରେ ସେମାନଙ୍କ ଦୀକ୍ଷାନ୍ତ ସମାରୋହରେ ମୁଖ୍ୟମନ୍ତ୍ରୀ ମୋହନ ମାଝୀ ସଲାମୀ ଗ୍ରହଣ କରିଥିଲେ। ରାଜ୍ୟ ବିଜେପି ସରକାର ଶ୍ରେୟ ନେବା ପାଇଁ ସବୁବେଳେ ଆଗରେ । ପ୍ରଥମେ ସରକାର ସ୍ପଷ୍ଟ କରନ୍ତୁ ପ୍ରଶ୍ନପତ୍ର ଲିକ୍ ଯୋଗୁ ୨୦୨୫ରେ ବାତିଲ ହୋଇଥିବା କମ୍ବାଇନ୍‌ଡ ପୁଲିସ ସର୍ଭିସ ପରୀକ୍ଷା କେବେ ହେବ? ନବୀନ ନିଜ ପୋଷ୍ଟରେ ସରକାରଙ୍କୁ ପ୍ରଶ୍ନ କରିଥିଲେ । ଏହାର ଉତ୍ତରରେ ଶ୍ରୀ ପୂଜାରୀ ନିଯୁକ୍ତି ପରୀକ୍ଷା ସରକାର କରୁ ନାହାନ୍ତି, ବିଭିନ୍ନ ସଂସ୍ଥା ମାନେ କରୁଛନ୍ତି ବୋଲି କହିଥଲେ। ଯଦି ସବୁ ଭଲ କାମ କରିଥିଲେ ତାହେଲେ ତାଙ୍କ ଦଳ ନିର୍ବାଚନ ହାରିଲା କାହିଁକି ବୋଲି ଶ୍ରୀ ପୂଜାରୀ ପ୍ରଶ୍ନ କରିଥିଲେ। ଶ୍ରୀ ପୂଜାରୀଙ୍କ ମନ୍ତବ୍ୟ ଉପରେ ଜବାବ ଦେଇ ଡ.ମହାନ୍ତି କହିଥିଲେ, ଶ୍ରୀ ପୂଜାରୀ ବୋଧହୁଏ ଅବଗତ ନାହାନ୍ତି ଯେ ପୁଲିସ ବିଭାଗର ନିଯୁକ୍ତି ପରୀକ୍ଷା ଓପିଆରବି ଦ୍ୱାରା କରାଯାଏ। ଓପିଆରବି ରାଜ୍ୟ ସରକାରଙ୍କର ଗୃହ ବିଭାଗର ଅଧୀନରେ ରହିଛି, ଏହାର ବିଫଳତା ପାଇଁ ସିଧାସଳଖ ରାଜ୍ୟ ସରକାର ଦାୟୀ। ଗତ ନିର୍ବାଚନରେ ବିଜେଡିର ପରାଜୟ ନେଇ, ଡ ମହାନ୍ତି କହିଥିଲେ, ଅବ କି ବାର ଚାରଶୋ ପାର ନାରା ଦେଇଥିବା ବେଳେ ଏନଡିଏ ୨୪୦ରେ ସୀମିତ ହୋଇଗଲା କାହିଁକି । ସେହିପରି ରାମ ମନ୍ଦିର ନିର୍ମାଣ କରି ନିଜ ପିଠି ନିଜେ ଥାପୁଡ଼େଉଥିବା ବିଜେପି ଅଯୋଧ୍ୟାରେ ନିର୍ବାଚନ ହାରିଲା କାହିଁକି । ପୁରୀରେ ଜଗନ୍ନାଥ ମନ୍ଦିର ପରିକ୍ରମା ପ୍ରକଳ୍ପକୁ ନେଇ ତୁମ୍ବି ତୋଫାନ କରିଥିବା ବିଜେପି ପୁରୀ ବିଧାନସଭା କ୍ଷେତ୍ରରୁ ହାରିଲା କାହିଁକି ବୋଲି ପ୍ରଶ୍ନ କରିଛନ୍ତି।

ପୋଖରୀରେ ବୁଡ଼ି ଦୁଇ ଭଉଣୀ ମୃତ

ସିନାପାଲି,୬।୯(ସମିସ): ନୂଆପଡ଼ା ଜିଲ୍ଲା ସିନାପାଲି ଥାନା ତିଲେଇମାଲ ଗ୍ରାମରେ ଏକ ଅଭାବନୀୟ ଘଟଣା ଘଟିଛି। ସ୍ଥାନୀୟ ଏକ ପୋଖରୀକୁ ଦୁଇ ଭଉଣୀ ଗାଧୋଇବାକୁ ଯାଇଥିବାବେଳେ ବୁଡ଼ି ପ୍ରାଣ ହରାଇଥିବା ଜଣାପଡ଼ିଛି। ଦୁଇ ଭଉଣୀ ହେଲେ ତିଲେଇମାଲ ଗ୍ରାମର ନୀଳକଣ୍ଠ ହଂସଙ୍କ ଝିଅ ଯଶୋଦା ହଂସ(୮) ଓ ଗୁପ୍ତେଶ୍ୱରୀ ହଂସ(୫)। ରବିବାର ପୂର୍ବାହ୍ନ ୧୧ଟା ସମୟରେ ଦୁଇ ଭଉଣୀ ମାଆ ଉସାବତି ହଂସଙ୍କ ସହ ଗ୍ରାମର ଦରଲି ପୋଖରୀ (ବନ୍ଧ)କୁ ଗାଧୋଇବାକୁ ଯାଇଥିଲେ। ମାଆ ଗାଧୋଇ ସାରି ଘରକୁ ଫେରିଥିବାବେଳେ ଦୁଇ ଭଉଣୀ ସେଠାରେ ଗାଧୋଉଥିଲେ। ଦୀର୍ଘ ସମୟ ପରେ ସେମାନେ ନଫେରିବାରୁ ବାପା ନୀଳକଣ୍ଠ ଖୋଜିବାକୁ ଯାଇଥିଲେ। ପୋଖରୀ ହୁଡ଼ାରେ ଦୁଇ ଭଉଣୀଙ୍କ କପଡ଼ା ପଡ଼ିଥିବାବେଳେ ସେମାନଙ୍କୁ ଦେଖି ପାରିନ ଥିଲେ। ସନ୍ଦେହ କରି ପୋଖରୀ ଭିତରକୁ ଯାଇ ଖୋଜିବାରୁ ଦୁଇ ଭଉଣୀଙ୍କୁ ଉଦ୍ଧାର କରିଥିଲେ। ଥାନା ଧିକାରୀ ମହେଶ୍ୱର ପାଣିଗ୍ରାହୀଙ୍କ ନେତୃତ୍ୱରେ ଏକ ପୁଲିସ ଟିମ୍ ଘଟଣାସ୍ଥଳରେ ପହଞ୍ଚି ଶବ ଜବତ କରିଥିଲା। ଉଭୟ ଭଉଣୀଙ୍କୁ ସିନାପାଲି ଗୋଷ୍ଠୀ ସ୍ୱାସ୍ଥ୍ୟକେନ୍ଦ୍ର ନେଇ ବ୍ୟବଚ୍ଛେଦ ପରେ ପରିବାରଲୋକଙ୍କୁ ହସ୍ତାନ୍ତର କରାଯାଇଛି।

ଖେଳ ପଡ଼ିଆରେ ବଜ୍ରପାତ; ଜଣେ ମୃତ, ୨ ଗୁରୁତର

ରାଉରକେଲା,୬।୯(ସମିସ): ଫୁଟ୍‌ବଲ୍ ଖେଳ ହେଲା କାଳ। ଖେଳ ଚାଲିଥିବାବେଳେ ବଜ୍ରପାତରେ ଜଣଙ୍କ ମୃତ୍ୟୁ ଘଟିଥିବାବେଳେ ୨ଜଣ ଗୁରୁତର ହୋଇଛନ୍ତି। ଘଟଣା ଘଟିଛି ସୁନ୍ଦରଗଡ଼ ଜିଲ୍ଲା କୁଆଁରମୁଣ୍ଡା ଫାଣ୍ଡି ଅନ୍ତର୍ଗତ କାଲୋସିରିଆ ପଞ୍ଚାୟତ ଖଡ଼ିଆ ବସ୍ତିରେ। ମୃତକ ହେଲେ ଅମିତ ମିଞ୍ଜ (୧୫)। ଆହତ ଦ୍ୱୟଙ୍କୁ ଚିକିତ୍ସା ପାଇଁ କୁଆଁରମୁଣ୍ଡା ସରକାରୀ ଡାକ୍ତରଖାନାରେ ଭର୍ତ୍ତି କରାଯାଇଛି। ସୂଚନାଯୋଗ୍ୟ ଯେ, ରବିବାର ଛୁଟି ଥିବାରୁ ଦିନ ପ୍ରାୟ ୩ଟାରେ ଗାଁର ଅନେକ ପିଲା ଫୁଟବଲ୍ ଖେଳୁଥିଲେ। ଏହି ସମୟରେ ଝିପିଝିପି ବର୍ଷା ସହ ଜୋର୍‌ରେ ବଜ୍ରପାତ ହୋଇଥିଲା। ଫୁଟବଲ୍ ଖେଳୁଥିବା ଅମିତ ଘଟଣାସ୍ଥଳରେ ହିଁ ଟଳି ପଡ଼ିଥିଲେ। ସେହିପରି କଷ୍ଟୁ ଗଞ୍ଜୁ(୧୫) ଓ ସମୀର ତିର୍କୀ(୧୬) ଗୁରୁତର ଆହତ ହୋଇଛନ୍ତି। ଉଭୟଙ୍କୁ କୁଆଁରମୁଣ୍ଡା

ସରକାରୀ ହସ୍ପିଟାଲରେ ଭର୍ତ୍ତି କରାଯାଇଛି। କୁଆଁରମୁଣ୍ଡା ଫାଣ୍ଡି ପୁଲିସ ପହଞ୍ଚି ମୃତଦେହ ଜବତ କରି ତଦନ୍ତ ଆରମ୍ଭ କରିଛି। ଘଟଣା ପରେ ଗାଁରେ ଶୋକର ଛାୟା ଖେଳିଯାଇଛି।

ଚାଉଳ ଉଠାଣ ପ୍ରସଙ୍ଗରେ ବର୍ଷିଲା କଂଗ୍ରେସ

ବିଜେପି ସାଂସଦଙ୍କ ନିରବତାକୁ ନେଇ ପ୍ରଶ୍ନ

■ ରାଜ୍ୟର ଭାତହାଣ୍ଡିରୁ ଚାଉଳ ନଉଠାଇବା ଚାଷୀଙ୍କ ପ୍ରତି ଅନ୍ୟାୟ
■ ସେପ୍ଟେମ୍ବର ୧୫ ମାସେବ୍ୟାପୀ ପ୍ରତିବାଦ କରିବ କଂଗ୍ରେସ

ଭୁବନେଶ୍ୱର,୬।୯(ସମିସ): ଏଫସିଆଇ ରାଜ୍ୟରୁ ଚାଉଳ ଉଠାଉନି ବୋଲି ରାଜ୍ୟ ଯୋଗାଣ ମନ୍ତ୍ରୀଙ୍କ ମନ୍ତବ୍ୟ ରାଜ୍ୟ ସରକାରଙ୍କ ଅପାରଗତାର ପରିଚୟ। ରାଜ୍ୟରେ ଡବଲ ଇଞ୍ଜିନ ସରକାର ହେଲେ, ରାଜ୍ୟର ଦୁଇଗୁଣା ବିକାଶ ହେବ ବୋଲି ବିଜେପି କହିଥିଲା। କିନ୍ତୁ ଏବେ କେନ୍ଦ୍ର ଆମକୁ ଉପେକ୍ଷା କରୁଛି ବୋଲି କହିବା, ସାଧାରଣ ଜନତାଙ୍କ ସହ ବିଶ୍ୱାସଘାତ ସଦୃଶ। ଏଫସିଆଇ ଚାଉଳ ଉଠାଉନି ଏବଂ ଆମ କଥାକୁ ଏଫସିଆଇ ବେଖାତିର କରୁଛି ନୀରବ ରହିବା ବିଜେପିର ପ୍ରକୃତ ପରିଚୟ ଏବଂ ଏହା ରାଜ୍ୟବାସୀ ଜାଣି ରଖିବା ଉଚିତ ବୋଲି ଡଃ ପଟ୍ଟନାୟକ କହିଛନ୍ତି। ସାମ୍ବାଦିକ ସମ୍ମିଳନୀରେ କିଷାନ ସେଲ ଅଧ୍ୟକ୍ଷ ଅଭୟ ସାହୁ ଘୋଷଣା କରିଛନ୍ତି ଯେ, ଚାଷୀଙ୍କ ସୁରକ୍ଷା ବିଫଳତା, ଚାଉଳ ନ ଉଠିବା ପୁଣି ଖରିଫ ଋତୁର ଚାଉଳ କେମିତି ଉଠିବ ଆଦି ପ୍ରସଙ୍ଗକୁ ନେଇ କିଷାନ କଂଗ୍ରେସ ଆସନ୍ତା ସେପ୍ଟେମ୍ବର ୧୫ ରୁ ନଭେମ୍ବର ୧୫ ଗୋଟିଏ ମାସଧରି ପ୍ରତି ଜିଲ୍ଲାରେ ୨ ଦିନ ଲେଖାଏଁ ପ୍ରତିବାଦ

ବୋଲି ଯୋଗାଣ ମନ୍ତ୍ରୀ ସର୍ବ ସମ୍ମୁଖରେ କହିବା ଡବଲ ଇଞ୍ଜିନର ମୁଖା ଖୋଲି ଦେଇଛି ବୋଲି ରାଜ୍ୟ କଂଗ୍ରେସ କହିଛି।

ରବିବାର ରାଜ୍ୟରୁ ଏଫସିଆଇ ଚାଉଳ ନ ଉଠାଇବା ପ୍ରସଙ୍ଗକୁ ନେଇ କଂଗ୍ରେସ ଭବନଠାରେ ଆୟୋଜିତ ସାମ୍ବାଦିକ ସମ୍ମିଳନୀରେ ପୂର୍ବତନ ବିଧାୟକ ତଥା ଓପିସିସି ଉପସଭାପତି ଦେବାଶିଷ ପଟ୍ଟନାୟକ କହିଛନ୍ତି, ପଶ୍ଚିମାଞ୍ଚଳ ଓଡ଼ିଶାର ଭାତହାଣ୍ଡି। ସେଠାରେ କୃଷକଙ୍କ ଧାନ ବିକ୍ରୀ ନହୋଇ ପଡି ରହିବା ପରିତାପର ବିଷୟ। କିନ୍ତୁ ପଶ୍ଚିମାଞ୍ଚଳର ସାଂସଦ ଏହି ବିଷୟକୁ ନେଇ ଚୁପ ରହିବା କୃଷକଙ୍କ ପାଇଁ ଅତ୍ୟନ୍ତ ଦୁଃଖର ବିଷୟ। ଜନତା ଭୋଟ ଦେଇ ନିର୍ବାଚିତ କରିଛନ୍ତି। ତାଙ୍କ ଅସୁବିଧା ସମୟରେ ପ୍ରତିନିଧିଗଣ କାର୍ଯ୍ୟକ୍ରମ କରିବ ବୋଲି ସେ କହିଛନ୍ତି।

ପିସିସି ସମବାୟ ପ୍ରକୋଷ୍ଠ ଅଧ୍ୟକ୍ଷ ଅମିୟ କୁମାର ପଟ୍ଟନାୟକ କୃଷକଙ୍କ ପ୍ରତି ସରକାରଙ୍କ ଆଭିମୁଖ୍ୟକୁ ନେଇ କଡ଼ା ସମାଲୋଚନା କରି କହିଛନ୍ତି ଯେ, ଡବଲ ଇଞ୍ଜିନ ସରକାରଙ୍କ ଯୋଗୁଁ ଆଜି ରାଜ୍ୟର ଚାଷୀ ଡବଲ ଅସୁବିଧା ଓ ଦୁଃଖର ସମ୍ମୁଖୀନ ହେଉଛନ୍ତି। ଗୋଟିଏ ପଟେ ଏମଏସପି ବୃଦ୍ଧି କରିଛନ୍ତି କିନ୍ତୁ ଅନ୍ୟ ପଟରେ ଚାଷୀଙ୍କ ଧାନ କିଣୁ ନାହାନ୍ତି। ଏମଏସପି ବୃଦ୍ଧି ଯୋଗୁଁ କୃଷକ ଯେତିକି ଲାଭବାନ ହେବାକଥା ତାହା ନ ହୋଇ ଅଧିକ କ୍ଷତିଗ୍ରସ୍ତ ହେଉଛନ୍ତି। ସରକାର ଏମଏସପିକୁ ଆଜି ପର୍ଯ୍ୟନ୍ତ ନିୟମ କରି ପାରିଲେ ନାହିଁ। ଏଥିରୁ କୃଷକ ପାଇଁ ସରକାରଙ୍କ ଅଭିସନ୍ଧି ଯେ ମନ୍ଦ, ସ୍ପଷ୍ଟ ପ୍ରମାଣିତ ହେଉଛି ବୋଲି ଶ୍ରୀ ପଟ୍ଟନାୟକ ପ୍ରକାଶ କରିଥିଲେ।

ଚେନ୍ନାଇରେ ଦାଦନ ଶ୍ରମିକଙ୍କ ମୃତ୍ୟୁ

ରାୟଗଡ଼,ଗଜପତି,୬।୯(ସମିସ): ରୋଜଗାର ଆଶାରେ ଭିଟାମାଟି ଛାଡ଼ି ସୁଦୂର ଚେନ୍ନାଇ ଯାଇଥିବା ଜଣେ ଓଡ଼ିଆ ଦାଦନ ଶ୍ରମିକଙ୍କ ମୃତ୍ୟୁ ଘଟିଛି। ମୃତକ ହେଲେ ଗଜପତି ଜିଲ୍ଲା ରାୟଗଡ଼ ବ୍ଲକ ଅନ୍ତର୍ଗତ ଡମ୍ବାଳ ପଞ୍ଚାୟତର ମୁନିସିଂ ଗ୍ରାମର ଇଗୋଲା ଗମାଙ୍ଗଙ୍କ ୧୯ ବର୍ଷୀୟ ପୁଅ ଚନ୍ଦ୍ର ଗମାଙ୍ଗ। ସୂଚନା ଅନୁସାରେ, ଗ୍ରାମର ଅନ୍ୟ କେତେକ ଯୁବକଙ୍କ ସହ ଚନ୍ଦ୍ର ଚେନ୍ନାଇରେ ରହି ଏକ ବେସରକାରୀ ସଂସ୍ଥାରେ ଶ୍ରମିକ ଭାବେ କାର୍ଯ୍ୟ କରୁଥିଲେ। କାର୍ଯ୍ୟରତ ଅବସ୍ଥାରେ ବିଦ୍ୟୁତ ଶଟ୍ ସର୍କିଟ୍ ଯୋଗୁଁ ତାଙ୍କର ମୃତ୍ୟୁ ଘଟିଥିବା ନେଇ ଖବର ମିଳିଛି। ପରିବାରର ରୋଜଗାରିଆ ପୁଅକୁ ହରାଇ ବାପା-ମା' ସମ୍ପୂର୍ଣ୍ଣ ଭାଙ୍ଗି ପଡ଼ିଛନ୍ତି। ମୃତଦେହକୁ ନିଜ ଗାଁକୁ ଫେରାଇ ଆଣିବା ପାଇଁ ପରିବାର ଲୋକେ ଆକୁଳ ନିବେଦନ କରିଛନ୍ତି। ଏଥିସହିତ ପ୍ରଶାସନିକ ସ୍ତରରେ ତୁରନ୍ତ ଆର୍ଥିକ ସହାୟତା ଯୋଗାଇଦେବାକୁ ଦାବି ହୋଇଛି।

ଅଟୋକୁ ପିଟିଲା କଣ୍ଟେନର; ଜଣେ ମୃତ, ୧୧ ଗୁରୁତର

ଖଲ୍ଲିକୋଟ,୬।୯(ସମିସ): ଖୋର୍ଦ୍ଧା-ଗଞ୍ଜାମ ଜିଲ୍ଲା ସୀମାନ୍ତ ୧୬ ନଂ ଜାତୀୟ ରାଜପଥର ଜଳିଶଙ୍ଖ ଠାରେ ଆଜି ଅପରାହ୍ଣରେ ସଡ଼କ ଦୁର୍ଘଟଣାରେ ଜଣଙ୍କର ମୃତ୍ୟୁ ଘଟିଛି। ଗୋଟିଏ ଯାତ୍ରୀବାହୀ ଅଟୋକୁ ପଛପଟୁ ଦ୍ରୁତଗାମୀ କଣ୍ଟେନର ଧକ୍କା ଦେବାରୁ ଅଟୋ ଓଲଟି ପଡ଼ିଥିଲା। ଫଳରେ ଜଣେ ୧୭ ବର୍ଷୀୟ ନାବାଳକଙ୍କର ମୃତ୍ୟୁ ଘଟିଥିବା ବେଳେ ୭ ଜଣ ଶିଶୁଙ୍କ ସମେତ ୧୧ ଜଣ ଗୁରୁତର ଆହତ ହୋଇଛନ୍ତି। ସମସ୍ତ ଆହତ ଗୋଟିଏ ପରିବାରର ବୋଲି ଜଣାପଡ଼ିଛି। ଦୁର୍ଘଟଣାର ସମ୍ପୂର୍ଣ୍ଣ ଦୃଶ୍ୟ ସ୍ଥାନୀୟ ସିସିଟିଭି କ୍ୟାମେରାରେ କଏଦ ହୋଇଛି। ଖଲ୍ଲିକୋଟ ଥାନା ପଥରା ଗ୍ରାମର ଗୋଟିଏ ପରିବାରର ସଦସ୍ୟ ଅଟୋରେ ବାଲୁଗାଁରୁ ଘରକୁ ଫେରୁଥିବା କଣ୍ଟେନର ଅଟୋକୁ ଧକ୍କା ଦେଇ ଚାଲି ଯାଇଥିଲା। ମୃତକ ରମ୍ଭା ବଙ୍ଗଳା ସାହିର କେ. ଚିନା ରାଓ। ମୃତ ନାବାଳକ ଜଣକ ଗାଁକୁ ଯିବା ପାଇଁ ଅଟୋକୁ ଲିଫ୍ଟ ମାଗି ବସିଥିଲେ। ଅନ୍ୟପଟେ ଅଟୋରେ ଥିବା ପଥରା ଗାଁର ଗୋଟିଏ ପରିବାରର ୧୧ ଜଣ ଗୁରୁତର ଆହତ ହୋଇଛନ୍ତି, ଯେଉଁଥିରେ ୭ ଜଣ ଶିଶୁ ରହିଛନ୍ତି। ସ୍ଥାନୀୟ ଲୋକଙ୍କ ସହାୟତାରେ ସମସ୍ତ ଆହତଙ୍କୁ ତୁରନ୍ତ ଉଦ୍ଧାର କରାଯାଇ ଖଲ୍ଲିକୋଟ ମେଡିକାଲରେ ଭର୍ତ୍ତି କରାଯାଇଥିଲା। ଏଠାରେ ପ୍ରାଥମିକ ଚିକିତ୍ସା ପରେ ୪ ଜଣ ଶିଶୁଙ୍କ ସ୍ୱାସ୍ଥ୍ୟ ଅବସ୍ଥା ଗୁରୁତର ରହି ଥିବାରୁ ସେମାନଙ୍କୁ ବ୍ରହ୍ମପୁର ବଡ଼ ମେଡିକାଲକୁ ସ୍ଥାନାନ୍ତର କରା ଯାଇଛି। ଖଲ୍ଲିକୋଟ ପୁଲିସ ଦୁର୍ଘଟଣା ଘଟାଇଥିବା କଣ୍ଟେନରକୁ ଧରିଛି। ଏଥିସହ ଡ୍ରାଇଭରକୁ ଅଟକ ରଖିଛି।

ହତ୍ୟା ମାମଲା

ଆଜି ବ୍ରହ୍ମପୁର କୋର୍ଟରେ ହାଜର ହେବେ ସୋରଡ଼ା ବିଧାୟକ

ବ୍ରହ୍ମପୁର,୬।୯(ସମିସ): ଏକ ହତ୍ୟାକାଣ୍ଡ ମାମଲାରେ ସୋରଡା ବିଜେପି ବିଧାୟକ ନୀଳମଣି ବିଶୋୟୀ ଆସନ୍ତା କାଲି ବ୍ରହ୍ମପୁର ସ୍ୱତନ୍ତ୍ର ତଥା ଅତିରିକ୍ତ ଜିଲ୍ଲା ଓ ଦୌରାଜଜ୍ (ତୃତୀୟ) ବିବଶ୍ୱତ ଗୌତମଙ୍କ କୋର୍ଟରେ ହାଜର ହେବାକୁ ଦିନ ଧାର୍ଯ୍ୟ ହୋଇଛି। ବିଧାୟକ ନୀଳମଣିଙ୍କ ସମେତ ଏହି ମାମଲାରେ ମୋଟ ୬ଜଣଙ୍କ ନାମରେ ମାମଲା ରହିଥିବା ଜଣାପଡ଼ିଛି। ଅଭିଯୁକ୍ତଙ୍କ ମଧ୍ୟରେ ବିଧାୟକ ନୀଳମଣିଙ୍କ ଭାଇ ବସନ୍ତ ବିଶୋୟୀ ଓ ଭଣଜା ଜିତୁଙ୍କ ନାମ ରହିଛି। ଗତ ୧୮ ତାରିଖରେ ପ୍ରଥମ ଥର ପାଇଁ ଏହି ମାମଲାର ବିଚାରଣା ବ୍ରହ୍ମପୁର ସ୍ୱତନ୍ତ୍ର କୋର୍ଟରେ ହୋଇଥିବା ବେଳେ ଅନ୍ୟତମ ଅଭିଯୁକ୍ତ ବସନ୍ତ ବିଶୋୟୀ କୌଣସି କାରଣରୁ ଅନୁପସ୍ଥିତ ଥିଲେ। କାଲି ମାମଲାର ଦ୍ୱିତୀୟ ବିଚାରଣା ହେବାକୁ ଦିନ ଧାର୍ଯ୍ୟ ହୋଇଥିବା ବେଳେ ବିଧାୟକଙ୍କ ସମେତ ଅନ୍ୟ ସମସ୍ତ ଅଭିଯୁକ୍ତ ହାଜର ହେବାର ସମ୍ଭାବନା ରହିଛି। ସୂଚନା ପ୍ରକାରେ ଗତ ୨୦୦୭ମସିହା ଡିସେମ୍ବର ୩ ତାରିଖ ଦିନ ପୂର୍ବାହ୍ନ ପ୍ରାୟ ସାଢେ ୯ଟା ସମୟରେ ଭଞ୍ଜନଗରରୁ ବାଙ୍କେଶ୍ୱରୀ ବସ ଯୋଗେ ଯାତ୍ରା କରୁଥିବା ବେଳେ ଜାମପଲ୍ଲୀ ଛକ ନିକଟରେ ବସକୁ ଅଟକାଇ ସୀତାପତି ନାୟକଙ୍କୁ ବସରୁ ଟାଣି ଆଣି ସଂଘବଦ୍ଧ ଭାବେ ଆକ୍ରମଣ ହୋଇଥିବା ଅଭିଯୋଗ ହୋଇଥିଲା। ଗୁରୁତର ଅବସ୍ଥାରେ ସୀତାପତିଙ୍କୁ କିଛି ଲୋକ ଉଦ୍ଧାର କରି ଭଞ୍ଜନଗର ଡାକ୍ତରଖାନାରେ ଭର୍ତ୍ତି କରିଥିଲେ। ଚିକିତ୍ସାଧୀନ ଅବସ୍ଥାରେ ସୀତାପତିଙ୍କର ମୃତ୍ୟୁ ଘଟିଥିଲା। ଏହି ମାମଲାରେ ଭଞ୍ଜନଗର ଥାନା ପୁଲିସ ବସନ୍ତ ବିଶୋୟୀ, ନୀଳମଣି ବିଶୋୟୀ, ଜିତେନ୍ଦ୍ର କୁମାର ନାୟକ, ବିଦ୍ୟାଧର ସ୍ୱାଇଁ, ଶିବ ପ୍ରସାଦ ଜେନା ଓ ସୁଶାନ୍ତ ବେହେରାଙ୍କୁ ଗିରଫ କରି କୋର୍ଟ ଚାଲାଣ କରିଥିଲା। ପରବର୍ତ୍ତି ସମୟରେ ହାଇକୋର୍ଟରୁ ସମସ୍ତ ଅଭିଯୁକ୍ତ ଜାମିନରେ ମୁକୁଳିଥିଲେ। ଏଠାରେ ପ୍ରକାଶ ଯୋଗ୍ୟ ଯେ' ଗତ ୨୦୦୭ମସିହା ଏପ୍ରିଲ ପହିଲାରେ ସୀତାପତିଙ୍କ ପୁଅ ବସନ୍ତ କୁମାର ନାୟକ ଓ ବନ୍ଧୁ ସୁରେନ୍ଦ୍ର ନାୟକଙ୍କ ଉପରେ କୌଣସି କାରଣରୁ ସଂଘବଦ୍ଧ ଆକ୍ରମଣ ହୋଇଥିଲା। ଅଭିଯୋଗ ପ୍ରକାରେ ସୀତାପତିଙ୍କ ପୁଅ ବସନ୍ତଙ୍କୁ ଗାଙ୍ଗପୁର ଗ୍ରାମର ନୀଳମଣି ବିଶୋୟୀ, ବସନ୍ତ ବିଶୋୟୀ, ଜିତୁ ନାୟକ ଓ ତାଙ୍କ ସହଯୋଗୀମାନେ ବାଡେଇ ବାଡେଇ ଲଣ୍ଡା କରି ବଜାରରେ ବୁଲାଇଥିଲେ। ସେହିଭଳି ବସନ୍ତଙ୍କ

ସାଙ୍ଗ ସୁରେନ୍ଦ୍ରଙ୍କୁ ପିଟିପିଟି ହତ୍ୟାକରି ପରେ ପୋଡ଼ି ଦେଇଥିବା ଅଭିଯୋଗ ହୋଇଥିଲା। ଏ ନେଇ ସୀତାପତି ନାୟକଙ୍କ ଅଭିଯୋଗ ପ୍ରକାରେ ଗାଙ୍ଗପୁର ଥାନାରେ କେସ ନଂ ୩୬/୨୦୦୭ରେ ମାମଲା ରୁଜୁ ହୋଇଥିଲା। ଯାହାକୁ କେନ୍ଦ୍ର କରି ଘଟଣା ପରଠାରୁ ଅଭିଯୁକ୍ତମାନେ ସୀତାପତି ଓ ତାଙ୍କ ପରିବାରକୁ ଜୀବନରୁ ମାରିଦେବାକୁ ଧମକ ଦେଇଥିଲେ ବୋଲି ଡାକ୍ତରଖାନାରେ ଚିକିତ୍ସାଧିନ ଅବସ୍ଥାରେ ଗୁରୁତର ସୀତାପତି ମୃତ୍ୟୁକାଳୀନ ଜମାନବନ୍ଦୀ ଦେଇଥିଲେ। ମାମଲାଟି ପୂର୍ବରୁ ଭଞ୍ଜନଗର ଅତିରିକ୍ତ ଜିଲ୍ଲା ଓ ଦୌରାଜଜ୍‌ଙ୍କ କୋର୍ଟରେ ବିଚାରଣା ହେଉଥିଲା। ତେବେ ଏହି ମାମଲରେ ସମ୍ପୃକ୍ତ ନୀଳମଣି ବିଶୋୟୀ ଗତ ୨୦୨୪ ସାଧାରଣ ନିର୍ବାଚନରେ ସୋରଡ଼ାର ବିଧାୟକ ଭାବେ ନିର୍ବାଚିତ ହେବାପରେ ମାମଲାଟି ଇତିମଧ୍ୟରେ ବ୍ରହ୍ମପୁରସ୍ଥିତ ସ୍ୱତନ୍ତ୍ର ତଥା ଅତିରିକ୍ତ ଜିଲ୍ଲା ଓ ଦୌରାଜଜ୍(ତୃତୀୟ) ବିବଶ୍ୱତ ଗୌତମଙ୍କ କୋର୍ଟକୁ ସ୍ଥାନାନ୍ତର ହୋଇଛି। ଗତ ଅଗଷ୍ଟ ୧୮ ତାରିଖରେ ମାମଲାର ପ୍ରଥମ ବିଚାରଣା ହୋଇଥିବା ବେଳେ ବିଧାୟକ ନୀଳମଣି ବିଶୋୟୀଙ୍କ ସମେତ ଜିତେନ୍ଦ୍ର କୁମାର ନାୟକ, ବିଦ୍ୟାଧର ସ୍ୱାଇଁ, ଶିବ ପ୍ରସାଦ ଜେନା ଓ ସୁଶାନ୍ତ ବେହେରା କୋର୍ଟରେ ହାଜର ହୋଇଥିଲେ।

■ ୧୮ ରେ ସ୍ଥାନୀୟ କୋର୍ଟରେ ହାଜର ହୋଇଥିଲେ ବିଧାୟକଙ୍କ ସମେତ ଅନ୍ୟ ୪ ସହଯୋଗୀ
■ ନୀଳମଣିଙ୍କ ଭାଇ ବସନ୍ତ ବିଶୋୟୀ ଅନ୍ୟତମ ଅଭିଯୁକ୍ତ

ସକାଳ
THE SAKALA

www.sakalaepaper.com

ଟିଚର୍ସ କ୍ଲବର ପ୍ରତିଭା ଚୟନ କାର୍ଯ୍ୟକ୍ରମ

ସିଂହପୁର,୬।୯(ସମିସ): ବିଞ୍ଝାରପୁର ବ୍ଲକ ଟିଚର୍ସ କ୍ଲବ ଆନୁକୂଲ୍ୟରେ ଜଗନ୍ନାଥପୁର ସରକାରୀ ଉଚ୍ଚ ବିଦ୍ୟାଳୟ ପରିସରରେ ଏକ ପ୍ରତିଭା ଚୟନ ପ୍ରତିଯୋଗିତା ଅନୁଷ୍ଠିତ ହୋଇଯାଇଛି। ପ୍ରାରମ୍ଭିକ କାର୍ଯ୍ୟକ୍ରମ ଭାବରେ ଛାତ୍ରଛାତ୍ରୀ ଓ ଶିକ୍ଷକଶିକ୍ଷୟିତ୍ରୀଙ୍କୁ ନେଇ ଏଠାରେ ଏକ ସଭାର ଆୟୋଜନ କରାଯାଇଥିଲା। ଅବସରପ୍ରାପ୍ତ ଏବିଇଓ ପ୍ରମୋଦ କୁମାର ସାମଲ ଉକ୍ତ ସଭାରେ ଅଧ୍ୟକ୍ଷତା କରିଥିଲେ। ଶିକ୍ଷୟିତ୍ରୀ ବିଷ୍ଣୁପ୍ରିୟା ଦେବୀଶର୍ମା ଓ ଜୟନ୍ତୀ ରଥଙ୍କ ସଂଯୋଜନାରେ ବିଦ୍ୟାଳୟର ଛାତ୍ରଛାତ୍ରୀ ସଂଗୀତ ଗାନ କରିଥିଲେ। ଟିଚର୍ସ କ୍ଲବର ସମ୍ପାଦକ ଭାରତ ଭୂଷଣ ମଲ୍ଲିକ, ରାମଚନ୍ଦ୍ର ନାୟକ, ଅକ୍ଷୟ କୁମାର ସେଠୀ, ଟିକିଲତା ବେହେରା ଓ ଗଙ୍ଗାରାଣୀ ମିଶ୍ର ଛାତ୍ରଛାତ୍ରୀଙ୍କ ମଧ୍ୟରେ ଆୟୋଜିତ ପ୍ରତିଯୋଗିତାର ଉପାଦେୟତା ସମ୍ପର୍କରେ ଆଲୋଚନା ରଖିଥିଲେ। ପୂର୍ବତନ ସମ୍ପାଦକ ସରୋଜ କୁମାର ମଲ୍ଲିକ ସଭା ସଂଚାଳନ କରିଥିଲେ। ଟିଚର୍ସ କ୍ଲବର ଉପଦେଷ୍ଟା ରବିନାରାୟଣ ସାମଲ, ରବୀନ୍ଦ୍ର କୁମାର ଦାସ, ବିଷ୍ଣୁ ଚରଣ ସାମଲ, ଉମେଶ ଚନ୍ଦ୍ର ସାମଲ, ମାନଗୋବିନ୍ଦ ବେହେରା, ତାପସ କୁମାର ସାହୁ, ରତିକାନ୍ତ ମଲ୍ଲିକ ଓ ସନ୍ଧ୍ୟାରାଣୀ ବେହେରା ପ୍ରତିଯୋଗୀମାନଙ୍କର ଦକ୍ଷତାର ମୂଲ୍ୟାୟନ କରିଥିଲେ। ବିଦ୍ୟାଳୟର ପ୍ରଧାନଶିକ୍ଷକ ଭରତ ଚନ୍ଦ୍ର ସାହୁ, ପ୍ରାକ୍ତନ ସଭାପତି ବିଜୟ କୁମାର ନାୟକ, ଉପଦେଷ୍ଟା ସୁରେନ୍ଦ୍ର କୁମାର ପତି ଓ ପୃଷ୍ଠପୋଷକ ପ୍ରମଥେସ ଦାସ ପ୍ରମୁଖ ଅତିଥି ଭାବେ ଯୋଗଦେଇଥିଲେ। ବିଜୟୀ ଛାତ୍ରଛାତ୍ରୀଙ୍କୁ ଅଭିମନ୍ୟୁ ସାହୁ ସ୍ମୃତି ସମ୍ମାନ ଓ ପ୍ରଣବ-କୃତିଦୀପା ସ୍ମୃତି ସମ୍ମାନ ପ୍ରଦାନ କରାଯାଇଥିଲା। ଶିକ୍ଷାବିତ ରବିନାରାୟଣ ସାମଲ ସମସ୍ତଙ୍କୁ ଧନ୍ୟବାଦ ଅର୍ପଣ କରିଥିଲେ।

ନଦୀ ସାଜିଛି ବଇରୀ / ଘରକୁ ଫେରିପାରୁନାହାନ୍ତି ବିପନ୍ନ

ପ୍ରୀତିପୁର,୬।୯(ସମିସ):

ନଦୀ ଯେତେବେଳେ ଜୀବନ ଦେବା ବଦଳରେ ଦୁଃଖର କାରଣ ସାଜେ, ସେତେବେଳେ ରାସ୍ତା ହିଁ ବେସାହାରା ମଣିଷ ପାଇଁ ବନ୍ଧୁ ଯାଜି ଶେଷ ସାହାରା ପାଲଟିଯାଏ। ଯାଜପୁର ଜିଲ୍ଲା ବିଞ୍ଝାରପୁର ବ୍ଲକ ଅନ୍ତର୍ଗତ ହଳଦୀଡିଅ ଅଞ୍ଚଳରେ ନୂଆ ମାହାରା ଘାଇ ଭାଙ୍ଗିବାର ଗତ ୩୨ ଦିନ ବିତିଛି ସତ କିନ୍ତୁ ଏତେ ଦିନ ପରେ ବି ସ୍ଥିତି ସୁଧୁରିପାରି ନାହିଁ। ଚାରିଆଡ଼େ କେବଳ ପାଣି ଆଉ ପାଣି। ଘରଦ୍ୱାର ବୁଡିଯାଇଥିବାରୁ ଲୋକେ ବାଧ ହୋଇ ନଦୀବନ୍ଧ ଉପରେ ପାଲ ଟାଣି ଦିନରାତି ବିତାଉଛନ୍ତି। ନୂଆ ମାହାରା ଘାଇ ମୁହଁରେ ଏବେ ବି ପ୍ରଖର ସ୍ରୋତ ପ୍ରବାହିତ ହେଉଥିବାରୁ ପ୍ରଶାସନିକ ସ୍ତରରେ କରାଯାଉଥିବା ମରାମତି କାର୍ଯ୍ୟରେ ବାରମ୍ବାର ବାଧା ସୃଷ୍ଟି ହେଉଛି। ମନ୍ଥର ଗତିରେ ମରାମତି କାର୍ଯ୍ୟ ଚାଲିଛି। ଏହାର ସିଧାସଳଖ ପ୍ରଭାବ ପଡ଼ିଛି ସମଗ୍ର ହଳଦୀଡ଼ିଅ ପଞ୍ଚାୟତର ଜନଜୀବନ ଉପରେ। କେତେକ ସ୍ଥାନରେ ରାସ୍ତାଘାଟ ଧୋଇଯାଇ ଯାତାୟାତ ସମ୍ପୂର୍ଣ୍ଣ ଠପ୍ ହେବା ଉପରେ। ଜରୁରୀକାଳୀନ ପରିସ୍ଥିତିରେ ଲୋକେ ନାହିଁ ନଥିବା ଅସୁବିଧାର ସମ୍ମୁଖୀନ ହେଉଛନ୍ତି। ମୁଣ୍ଡ ଉପରେ ପକ୍କା ଛାତ ନାହିଁ କି ନିଜ ଘରର ନିରାପତ୍ତା ନାହିଁ। ବନ୍ଧ ଉପରେ ନିଜ ହାତରୁ ହେଉ କିମ୍ବା ସରକାରୀ ସହାୟତାରୁ ହେଉ ପାଲ ଟାଣି ରହୁଛନ୍ତି ବହୁ ପରିବାର। ସବୁଠୁ ଦୁଃଖର କଥା ହେଉଛି, ଏହି ଅସ୍ଥାୟୀ ପାଲ ତଳେ ଛୋଟ ଶିଶୁ, ବୃଦ୍ଧବୃଦ୍ଧା ଏବଂ ଗର୍ଭବତୀ ମହିଳାମାନେ ଶୋଚନୀୟ ପରିସ୍ଥିତିରେ ଦିନ କାଟୁଛନ୍ତି। ବର୍ଷା, ଖରା ଓ ରାତିର ଅନ୍ଧକାର ସାଙ୍ଗକୁ ଜଳମଗ୍ନ ଅଞ୍ଚଳରୁ ବାହାରୁଥିବା ବିଷଧର ସାପ ଓ ବିଷାକ୍ତ ଜୀବଜନ୍ତୁଙ୍କ ଭୟ ସେମାନଙ୍କ ରାତିର ନିଦ ହଜାଇ ଦେଇଛି। ଦୀର୍ଘଦିନ ଧରି ଅସ୍ୱଚ୍ଛ ପରିବେଶରେ ଜଳବନ୍ଦୀ ହୋଇ ରହିଥିବାରୁ ଅଞ୍ଚଳରେ ବିଭିନ୍ନ ସଂକ୍ରାମକ ରୋଗର ଆଶଙ୍କା ଦେଖାଦେଇଛି। ପ୍ରାଥମିକ ସ୍ୱାସ୍ଥ୍ୟକେନ୍ଦ୍ର ପାଣି ଘେରରେ ଥିବାରୁ ଲୋକେ କେବଳ କିଛି ଅସ୍ଥାୟୀ ସ୍ୱାସ୍ଥ୍ୟ କ୍ୟାମ୍ପ ଉପରେ ଭରସା କରି ରହିଛନ୍ତି।

ଯେଉଁ ନଦୀ ଆଜି ସେମାନଙ୍କ ସ୍ୱାଭାବିକ ଜୀବନକୁ ଓଲଟପାଲଟ କରିଦେଇଛି, ସେହି ନଦୀର ବନ୍ଧ ହିଁ ଏବେ ସେମାନଙ୍କର ଏକମାତ୍ର ବନ୍ଧୁ ପାଲଟିଛି। କେବେ ମରାମତି ସମ୍ପୂର୍ଣ୍ଣ ହେବ, କେବେ ପାଣି କମିବ ଏବଂ କେବେ ଏହି ବିପନ୍ନମାନେ ସହ ନିଜ ଘରକୁ ଫେରିବେସେହି ଦିନକୁ ହିଁ ଏବେ ଅପେକ୍ଷା କରି ରହିଛି ହଳଦୀଡିଅ।

ବନ୍ୟା ରୋକିବା ଲାଗି ଆଲୋଚନା

ଧର୍ମଶାଳା,୬।୯(ସମିସ): ଧର୍ମଶାଳା ନିର୍ବାଚନମଣ୍ଡଳୀକୁ କିଭଳି ବନ୍ୟା କ୍ଷୟକ୍ଷତିରୁ ରୋକାଯାଇପାରିବ ସେନେଇ ଆଜି ବ୍ଲକ ପରିସରରେ ଏକ ଜରୁରୀ ବୈଠକ ଅନୁଷ୍ଠିତ ହୋଇଯାଇଛି। ବନ୍ୟା ସମୟରେ ଦେଖାଦେଉଥିବା ବିଭିନ୍ନ ସମସ୍ୟା ନେଇ ଧର୍ମଶାଳା ବିଧାୟକ ହିମାଂଶୁ ଶେଖର ସାହୁ ମୁଖ୍ୟମନ୍ତ୍ରୀ ମୋହନ ଚରଣ ମାଝୀ, ରାଜସ୍ୱମନ୍ତ୍ରୀ, ଓଡିଶାର ମୁଖ୍ୟ ଶାସନ ସଚିବ, ପ୍ରିନସିପାଲ ସେକ୍ରେଟାରୀ ଜଳସଂପଦ ବିଭାଗ, ଯାଜପୁର ଜିଲ୍ଲାପାଳ, ଜଳସଂପଦ ବିଭାଗ ମୁଖ୍ୟଯନ୍ତ୍ରୀ ଏବଂ ସୁପରିଟେଣ୍ଡେଣ୍ଟ ଜଳସମ୍ପଦ ବିଭାଗ ପାଣିକୋଇଲିକୁ ଚିଠି କରି ଜଣାଇଥିଲେ। ଏହା ଉପରେ ବିସ୍ତୃତ ଆଲୋଚନା କରି ଧର୍ମଶାଳା ଅଞ୍ଚଳରେ ଆବଶ୍ୟକ ବିଭିନ୍ନ ପ୍ରକଳ୍ପ ଗୁଡିକୁ ସ୍ଥିର କରି ମୁଖ୍ୟମନ୍ତ୍ରୀଙ୍କ ପାଖକୁ ପଠାଇବା ଲାଗି ଜିଲ୍ଲାପାଳ ଜଣାଇଥିଲେ। ଏହାକୁ ନେଇ ଆଜି ବ୍ଲକ ପରିସରରେ ବିଧାୟକଙ୍କ ପ୍ରତିନିଧି ଜିତେନ୍ଦ୍ର ରାଉତ, ଅଭିଷେକ ରାଉତ, ଧର୍ମଶାଳା ତହସିଲଦାର, ବିଡିଓଙ୍କ ସମେତ ଏସି ଆରଡବ୍ଲୁଏସଏସ, ଏସ୍‌ଇ ପୂର୍ତ୍ତ ବିଭାଗ, ଏସ୍‌ଇ ଜଳସମ୍ପଦ ବିଭାଗ, ଏସ୍‌ଇ ଡ୍ରେନେଜ ଡିଭିଜନ, ଏସ୍‌ଇ ଆରଡ଼ି, ବ୍ଲକ କୃଷି ଓ ଉଦ୍ୟାନ ଅଧିକାରୀ ଅଧିକାରୀମାନେ ଯାଜପୁର ଉପଜିଲ୍ଲାପାଳଙ୍କ ଉପସ୍ଥିତିରେ ଆଲୋଚନା କରିଥିଲେ। ଏଥିରେ ସମସ୍ତ ବିଭାଗକୁ ନିଜ ନିଜର ଆବଶ୍ୟକତା ସମ୍ପର୍କରେ ପଚରାଯାଇ ଯଥାଶିଘ୍ର ରିପୋର୍ଟ ପ୍ରଦାନ ପାଇଁ କୁହାଯାଇଥିଲା। ସମସ୍ତ କାର୍ଯ୍ୟକ୍ରମକୁ ତ୍ୱରାନ୍ୱିତ କରିବା ଏବଂ ପୂର୍ଣ୍ଣ ସହଯୋଗର ହାତ ବଢେଇବାକୁ ବିଧାୟକଙ୍କ ପ୍ରତିନିଧିମାନେ ପ୍ରତିଶ୍ରୁତି ଦେଇଥିଲେ।

ଅବସରପ୍ରାପ୍ତ ଶିକ୍ଷକ ଓ କର୍ମଚାରୀ ସଂଘର ଗୁରୁପୂଜନ ଉତ୍ସବ

ବ୍ୟାସନଗର,୬।୯(ସମିସ): ଅବସରପ୍ରାପ୍ତ ମାଧ୍ୟମିକ ସ୍କୁଲ ଶିକ୍ଷକ ଓ କର୍ମଚାରୀ ସଂଘ, କଳିଙ୍ଗନଗର, ପକ୍ଷରୁ ପ୍ରତିବର୍ଷ ଭଳି ଚଳିତ ବର୍ଷ ସନ୍ତରା ସଂସ୍କୃତି ଭବନ ପରିସରରେ ଏହି ଗୁରୁପୂଜନ ଉତ୍ସବ ଅନୁଷ୍ଠିତ ହୋଇଯାଇଛି। ଅଶୋକ ଦାସ ଫାଉଣ୍ଡେସନ୍ ଆନୁକୂଲ୍ୟରେ ଆୟୋଜିତ ଏହି ଉତ୍ସବରେ ଶିକ୍ଷା, ସମାଜସେବା ଓ ସାମ୍ବାଦିକତା କ୍ଷେତ୍ରର ବହୁ ବିଶିଷ୍ଟ ବ୍ୟକ୍ତି ଅତିଥି ଭାବେ ଯୋଗଦେଇ ଥିବା ବେଳେ ସେମାନଙ୍କୁ ଅନୁଷ୍ଠାନ ପକ୍ଷରୁ ସମ୍ବର୍ଦ୍ଧିତ କରାଯାଇଥିଲା। ଅଶୋକ ଦାସ ଫାଉଣ୍ଡେସନ୍ ମହାସଚିବ ଭବପ୍ରକାଶ ଦାସ, ବ୍ୟାସନଗର ପୌରପରିଷଦର ଅଧ୍ୟକ୍ଷ ସୁବାସଚନ୍ଦ୍ର ବଳ, ପୂର୍ବତନ ଅତିରିକ୍ତ ଆୟୁକ୍ତ ଭୂଲେଖ ଓ ବନ୍ଦୋବସ୍ତ ଅକ୍ଷୟ କୁମାର ମଲ୍ଲିକ, ଯାଜପୁର ରୋଡର ହୋମିଓପାଥି ଚିକିତ୍ସକ ଡ. ପ୍ରମୋଦ କୁମାର ଶତପଥୀ, ଯାଜପୁର ଶିକ୍ଷା ଓ ପ୍ରଶିକ୍ଷଣ ପ୍ରତିଷ୍ଠାନର ଅଧ୍ୟକ୍ଷ ନିବେଦିତା ଗୁରୁ, ରାଜ୍ୟ ସାମ୍ବାଦିକ ସଂଘର ସଭାପତି କୈଳାସ ଚନ୍ଦ୍ର ନାୟକ, ଜାତୀୟ ସାମ୍ବାଦିକ ସଂଘର ସଂଗଠନ ସମ୍ପାଦକ ଡ.ଚିନ୍ତାମଣି ପାଢ଼ୀ ପ୍ରମୁଖ ଯୋଗଦେଇଥିଲେ। ଅବସରପ୍ରାପ୍ତ ଶିକ୍ଷକ ଓ କର୍ମଚାରୀମାନଙ୍କର ଦୀର୍ଘ ଶିକ୍ଷାଦାନ ଓ ସେବା ଜୀବନକୁ ସମ୍ମାନ ଜଣାଇବା ମଧ୍ୟ ଏହି ଆୟୋଜନର ଅନ୍ୟତମ ଲକ୍ଷ୍ୟ ବୋଲି ସଂଘ ପକ୍ଷରୁ କୁହାଯାଇଛି। ଏହି ଅବସରରେ ସଂଘର ସଦସ୍ୟ, ଅବସରପ୍ରାପ୍ତ ଶିକ୍ଷକ-କର୍ମଚାରୀ, ଶିକ୍ଷାବିତ୍, ସାମାଜିକ କର୍ମୀ ଓ ସ୍ଥାନୀୟ ଜନସାଧାରଣଙ୍କୁ ଉତ୍ସବରେ ଯୋଗଦେଇ କାର୍ଯ୍ୟକ୍ରମକୁ ସଫଳ କରିବାକୁ ଆୟୋଜକମାନେ ନିବେଦନ କରିଛନ୍ତି। ସଂଘର ସଭାପତି ନିଶିକାନ୍ତ ମହାପାତ୍ର, କାର୍ଯ୍ୟକାରୀ ସଭାପତି ନୃସିଂହ ଚରଣ ଜେନା ଓ ସମ୍ପାଦକ ଅଜୟ କୁମାର ପଣ୍ଡା ସଭା ପରିଚାଳନା କରିଥିଲେ। ମୁଖ୍ୟ ଉପଦେଷ୍ଟା ପଣ୍ଡିତ ଅକ୍ଷୟ କୁମାର ଦାଶ ବେଦପାଠ କରିଥିବା ବେଳେ ଅରୁଣ କୁମାର ପରିଡା ନେତୃତ୍ୱରେ କାର୍ଯ୍ୟକ୍ରମ ପରିଚାଳନା କରାଯାଇଥିଲା।

ବରିଷ୍ଠ ନାଗରିକ ମଞ୍ଚର ପ୍ରତିଷ୍ଠା ଦିବସ ପ୍ରସ୍ତୁତି ବୈଠକ

ପାଣିକୋଇଲି,୬।୯(ସମିସ): ପାଣିକୋଇଲିର ଅଗ୍ରଣୀ ସଂଗଠନ ବରିଷ୍ଠ ନାଗରିକ ମଞ୍ଚର ୯ମ ପ୍ରତିଷ୍ଠା ଦିବସ ଆସନ୍ତା ୯ ତାରିଖ ପୂର୍ବାହ୍ନରେ ପାଳନ କରାଯିବା ବିଷୟରେ ଆଲୋଚନା ପାଇଁ କାର୍ଯ୍ୟକାରୀ କମିଟିର ଏକ ବୈଠକ କରି ଚୁଡାନ୍ତ କାର୍ଯ୍ୟକ୍ରମ ପ୍ରସ୍ତୁତ କରାଗଲା। ଏହି ଦିନ ମାନନୀୟ ସାଂସଦଙ୍କ ଆଞ୍ଚଳିକ ଉନ୍ନୟନ ପାଣ୍ଠି ରୁ ନିର୍ମାଣ କରାଯାଇଥିବା ସମ୍ମିଳନୀ ଗୃହ ସାଂସଦ ଡ. ରବୀନ୍ଦ୍ର ନାରାୟଣ ବେହେରା ଆନୁଷ୍ଠାନିକ ଭାବେ ଉଦଘାଟନ କରିବେ। ମୁଖ୍ୟ ଅତିଥି ଭାବେ ଯୋଗ ଦେବେ କୋରେଇ ମାନନୀୟ ବିଧାୟକ ଆକାଶ ଦାସ ନାୟକ ମୁଖ୍ୟ ବକ୍ତା ଭାବେ ରାଜ୍ୟ ବରିଷ୍ଠ ନାଗରିକ ମହାସଂଘର ସାଧାରଣ ସଂପାଦକ ରାଜ କିଶୋର ସାମନ୍ତରାୟ, ସମ୍ମାନିତ ଅତିଥି ଭାବେ ଜିଲ୍ଲା ସାମାଜିକ ସୁରକ୍ଷା ଅଧିକାରୀ ଜାନକୀ ହେମ୍ବ୍ରମ ଓ ରାଜ୍ୟ ମହାସଂଘର କାର୍ଯ୍ୟକାରୀ ସଭାପତି ଗିରିଜା ନନ୍ଦନ ମହାନ୍ତି ପ୍ରମୁଖ ଯୋଗ ଦେବାର କାର୍ଯ୍ୟସୂଚି ରହିଛି। ଜିଲ୍ଲାର ସମସ୍ତ ବରିଷ୍ଠ ନାଗରିକ ସଂଗଠନର ସଂପାଦକ ଓ ସଭାପତି ମାନେ ଯୋଗା ଦେବାର କାର୍ଯ୍ୟକ୍ରମ ରହିଛି। ଏହି କାର୍ଯ୍ୟକ୍ରମରେ ଯୋଗଦେବାକୁ ସଂପାଦକ ସୁରେନ୍ଦ୍ର କୁମାର ରାୟ ଅନୁରୋଧ କରିଛନ୍ତି। ଆଜିର ସଭାର ସଭାପତି ନୃସିଂହ ଚରଣ ଦଳାଇଙ୍କ ଅଧ୍ୟକ୍ଷତାରେ ଅନୁଷ୍ଠିତ ହୋଇଥିବା ବେଳେ ସଂଗଠନ ସଂପାଦକ ସତ୍ୟନାରାୟଣ ସ୍ୱାଇଁ ଧନ୍ୟବାଦ ଅର୍ପଣ କରିଥିଲେ।

ରୋଟାରି କ୍ଲବ ପକ୍ଷରୁ ଗୁରୁ ଦିବସ

ଧର୍ମଶାଳା,୬।୯(ସମିସ): ଜାରକା ରୋଟାରି କ୍ଲବ ଓ ଇନର ହୁଇଲ କ୍ଲବର ମିଳିତ ଆନୁକୂଲ୍ୟରେ ଗୁରୁଦିବସ ପାଳିତ ହୋଇଯାଇଛି। ରୋଟାରି କ୍ଲବ ସଭାପତି ଇଂ. ସୁକାନ୍ତ କୁମାର ସ୍ୱାଇଁଙ୍କ ଅଧ୍ୟକ୍ଷତାରେ ଅନୁଷ୍ଠିତ ଏକ ଉତ୍ସବରେ ଅବସରପ୍ରାପ୍ତ ଯାଜପୁର ଜିଲ୍ଲା ମୁଖ୍ୟ ଚିକିତ୍ସା ଅଧିକାରୀ ଡା. ବିଜୟ କୁମାର ଶତପଥୀ ମୁଖ୍ୟ ଅତିଥି ଓ ସମାଜସେବୀ ମିନତୀ ସାହୁ ସମ୍ମାନିତ ଅତିଥି ଭାବେ ଯୋଗଦେଇ ଗୁରୁ ଦିବସର ତାତ୍ପର୍ଯ୍ୟ ସମ୍ପର୍କରେ ଆଲୋକପାତ କରିଥିଲେ। ଏହି ଅବସରରେ ଅବସରପ୍ରାପ୍ତ ଶିକ୍ଷକ ବ୍ରଜକିଶୋର ଦାଶ, ମାଗୁଣି ଚରଣ ପୃଷ୍ଟି, ମାଧବୀଲତା ରାଉତ ଓ ସରୋଜିନୀ ଶତପଥୀଙ୍କୁ ଯଥାବିଧି ପୂଜା କରାଯାଇ ସମ୍ବର୍ଦ୍ଧିତ କରାଯାଇଥିଲା। ଏହି ଉତ୍ସବକୁ ରୋଟାରି କ୍ଲବର ସମ୍ପାଦକ ଦୀପକ କୁମାର ଜେନା, ଇନର ହୁଇଲ କ୍ଲବ ସଭାପତି କଳ୍ପନା ପରିଡା, ପୂର୍ବତନ ସଭାପତି ମାଧୁରୀ ଶତପଥି, ଲକ୍ଷ୍ମୀକାନ୍ତ ଚୌପଟ୍ଟନାୟକ, କଳାକାର ମହାନ୍ତି, ଜୟନ୍ତ କୁମାର ସାହୁ, ବିନୋଦ କୁମାର ପରିଡା, ହରିହର ପଣ୍ଡା, ପ୍ରଦୀପ୍ତ କୁମାର ବରାଳ, ଜୟ ପ୍ରକାଶ ତ୍ରିପାଠୀ ଓ ପ୍ରମୋଦ କୁମାର ସାମଲ, ଇଂ. ବିପିନ କିଶୋର ଷଡ଼ଙ୍ଗୀ ପରିଚାଳନା କରିଥିଲା ବେଳେ ଚକ୍ରଧର ଲେଙ୍କା, ଯୁଧିଷ୍ଠିର ରାଉତ, ଦେବେନ୍ଦ୍ର ସାହୁ, ରଶ୍ମିତା ନାୟକ, ଶକୁନ୍ତଳା ମହାନ୍ତି, ଅର୍ଚ୍ଚନା ସ୍ୱାଇଁ, ପ୍ରଭାତ ନଳିନୀ ସାହୁ ଓ କାଦମ୍ବିନୀ ମିଶ୍ର ପ୍ରମୁଖ ସହାୟତା କରିଥିଲେ। ଶେଷରେ ପୂର୍ବତନ ସମ୍ପାଦକ ଜୟଗୁରୁ ପାତ୍ର ଧନ୍ୟବାଦ ଅର୍ପଣ କରିଥିଲେ।

ମନୋଜ ରାଉତ ପିସିସିର ସାଧାରଣ ସଂପାଦକ

ଯାଜପୁର,୬।୯(ସମିସ): ପିସିସିର ନବଗଠିକ କର୍ମକର୍ତ୍ତା ତାଲିକାରେ ଯାଜପୁର ଜିଲ୍ଲାରୁ ସାଧାରଣ ସଂପାଦକ ଭାବେ ମନୋଜ ରାଉତଙ୍କୁ ଦାୟିତ୍ୱ ପ୍ରଦାନ କରାଯାଇଛି। ଶ୍ରୀ ରାଉତ ଦୀର୍ଘବର୍ଷ ଧରି ଯାଜପୁର ଜିଲ୍ଲା କଂଗ୍ରେସ ସଭାପତି ଭାବେ କାର୍ଯ୍ୟ କରି କଂଗ୍ରେସ ସଂଗଠନକୁ ସୁଦୃଢ଼ କରି ପାରିଥିଲେ। ତାଙ୍କର କଂଗ୍ରେସ ସଂଗଠନର କାର୍ଯ୍ୟଦକ୍ଷତାକୁ ଦୃଷ୍ଟିରେ ରଖି ଓଡ଼ିଶା କଂଗ୍ରେସ କମିଟିରେ ଗୁରୁତ୍ୱପୂର୍ଣ୍ଣ ଦାୟିତ୍ୱ ନ୍ୟସ୍ତ କରାଯାଇଛି। ତାଙ୍କ ନିଯୁକ୍ତି ପାଇଁ କଂଗ୍ରେସର ବରିଷ୍ଠ ନେତା ସନ୍ତୋଷ ନନ୍ଦ, ନଗର ସଭାପତି ନାରଣ ସାମନ୍ତ, ବ୍ଲକ ସଭାପତି ଗଦାଧର ଦାସ, ବିଷ୍ଣୁ ରାଉତ, ଦୁର୍ଯ୍ୟୋଧନ ବେହେରା, ବିଭୂତି ମହାପାତ୍ର, ଭାସ୍କର ମହାନ୍ତି, ଆଲୋକ ବେହେରା, ପ୍ରତୀମା କର, କନକ ଲତା ସାହୁ, ସଂଗ୍ରାମ ସାହାଣୀ, ସଂଗ୍ରାମ ଜେନା, ସାଗର ପରିଡ଼ା, ବିଳାସ ରାଉତ, ବିଜୟ ମହାପାତ୍ର, ଅରଜିତ ନାୟକ, ଗୋବିନ୍ଦ ସାହୁ, ସେକ୍ ସଲିମ୍, ଅବଦୁଲ ରୌଫ ପ୍ରଭୃତି ସମସ୍ତ କର୍ମୀ ଓ ନେତୃମଣ୍ଡଳୀ ଶ୍ରୀ ରାଉତଙ୍କୁ କୃତଜ୍ଞତା ଜଣାଇଛନ୍ତି।

ସୁକିନ୍ଦାରେ ଅବକାରୀ ବିଭାଗ ଚଢ଼ଉ, ୫କୋର୍ଟ ଚାଲାଣ

ସୁକିନ୍ଦା, ୬।୯(ସମିସ): ଅବକାରୀ ବିଭାଗ ସୁକିନ୍ଦାର ବିଭିନ୍ନ ସ୍ଥାନରେ ଚଢ଼ଉ କରାଯାଇ ଚୋରା ମଦ କାରବାର କରୁଥିବା ଅଭିଯୋଗରେ ୫ଜଣଙ୍କୁ ଗିରଫ କରାଯାଇ କୋର୍ଟ ଚାଲାଣ କରିଥିବା ଜଣାପଡିଛି। ଗିରଫ ମାନେ ହେଲେ ଜାମୁପଶି ଗ୍ରାମ ହାଡିବନ୍ଧୁ ନାୟକଙ୍କ ପୁଅ ଅଜୟ ନାୟକ(୪୫), ପୋବଲ ଗ୍ରାମ ଅର୍ଜୁନ ମୁଣ୍ଡାଙ୍କ ପତ୍ନୀ ପାନ ମୁଣ୍ଡା(୩୫), ଦାମୋଦରପୁର ଗ୍ରାମ ଉଦ୍ଧବ ପାତ୍ରଙ୍କ ପୁଅ ଟୁଟୁ ପାତ୍ର(୩୭), କାଟେଣି କୁଆଁର ମୁଣ୍ଡାଙ୍କ ପତ୍ନୀ ଜଙ୍ଗ ମୁଣ୍ଡା(୪୨) ଓ ପନାସିଆ ରାମ ତିଉଙ୍କ ପୁଅ ଘନ ତିଉ (୫୫)। ଏ ସଂକ୍ରାନ୍ତରେ ୫ଟି ପୃଥକ ମାମଲା ରୁଜୁ କରାଯାଇ ସେମାନଙ୍କୁ କୋର୍ଟ ଚାଲାଣ କରାଯାଇଛି। ଅବକାରୀ ବିଭାଗ ପକ୍ଷରୁ ପ୍ରୀୟମ୍ବିତା ଓଝାଙ୍କ ନେତୃତ୍ୱରେ ଶିଶିର ପ୍ରଧାନ ଓ ସୁଚିତ୍ରା ନାୟକ ଏହି ଚଢଉରେ ସାମିଲ ଥିଲେ।

ଇସ୍କନ୍ ମନ୍ଦିରରେ ଜନ୍ମାଷ୍ଟମୀ

ଯାଜପୁର,୬।୯(ସମିସ): ଯାଜପୁରର ବିଭିନ୍ନ ମନ୍ଦିରରେ ପବିତ୍ର ଶ୍ରୀକୃଷ୍ଣଙ୍କର ଜନ୍ମୋତ୍ସବ ପାଳିତ ହୋଇଯାଇଛି। ଅନ୍ତଃରାଷ୍ଟ୍ରୀୟ କୃଷ୍ଣ ଚେତନା ସଂଘ ପକ୍ଷରୁ ଲାଖବିନ୍ଧା ସ୍ଥିତ ଇସ୍କନ ମନ୍ଦିରରେ ପବିତ୍ର ଶ୍ରୀକୃଷ୍ଣଙ୍କ ଜନ୍ମୋତ୍ସବ ମହାସମାରୋହରେ ପାଳିତ ହୋଇଯାଇଛି। ପ୍ରାତଃ ସମୟରେ ରୀତିନୀତି ସହ ମଙ୍ଗଳ ଆଳତୀ, ଦର୍ଶନ, ନାମ ସଂକୀର୍ତ୍ତନ ପୂଜାର୍ଚ୍ଚନା ଆରମ୍ଭ କରାଯାଇଥିଲା। ଏହି ଉତ୍ସବରେ ମହୁ ସଂଖ୍ୟକ ଶ୍ରଦ୍ଧାଳୁ ମାନେ ଶ୍ରୀକୃଷ୍ଣଙ୍କୁ ପ୍ରାର୍ଥନା କରିବା ସହ ନୈବିଦ୍ୟ ଅର୍ପଣ କରିଥିଲେ। ଏହି କାର୍ଯ୍ୟକ୍ରମକୁ ସ୍ୱାମୀଜୀ ହରିବଲ୍ଲଭ ଦାସ ଓ ତାଙ୍କର ସହ କର୍ମୀ ମାନେ ପରିଚାଳନା କରିଥିଲେ।

ରାଜ୍ୟସ୍ତରୀୟ ନନ୍ଦୋତ୍ସବ କାର୍ଯ୍ୟକ୍ରମ

କବାଟବନ୍ଧ,୬।୯(ସମିସ): ଜନ୍ମାଷ୍ଟମୀ ଅବସରରେ ଧର୍ମଶାଳା ବ୍ଲକ ଅନ୍ତର୍ଗତ ରାମପୁର କଇଥାରେ ଗ୍ରାମବାସୀ ଏବଂ ରାଧାକୃଷ୍ଣ ମନ୍ଦିର ପରିଚାଳନା କମିଟିର ଆନୁକୂଲ୍ୟରେ ନନ୍ଦୋତ୍ସବ ପାଳିତ ହୋଇଯାଇଛି। ଏହି ଅବସରରେ ଆୟୋଜିତ କାର୍ଯ୍ୟକ୍ରମରେ ଦୁଇଟି ପର୍ଯ୍ୟାୟରେ ଅତିଥିମାନେ ଯୋଗ ଦେଇ କାର୍ଯ୍ୟକ୍ରମକୁ ସଫଳ କରିଥିଲେ। ଏହି କାର୍ଯ୍ୟକ୍ରମ ରାଧାକୃଷ୍ଣ ମନ୍ଦିର ପ୍ରାଙ୍ଗଣରେ ଅନୁଷ୍ଠାନର ମୁଖ୍ୟ ପରାମର୍ଶଦାତା ଡ. କୁଶଚନ୍ଦ୍ର ପ୍ରଧାନଙ୍କ ତତ୍ତ୍ୱାବଧାନରେ ଓ ସଭାପତି ରଘୁନାଥ ବେହେରାଙ୍କ ପୌରୋହିତ୍ୟରେ ଆଧାହିକ ସଭାର ପ୍ରଥମ ଅଧିବେଶନରେ ମୁଖ୍ୟ ଅତିଥି ଭାବେ ଫକୀରମୋହନ ବିଶ୍ୱବିଦ୍ୟାଳୟର ପ୍ରାକ୍ତନ କୁଳପତି ପ୍ରଫେସର ଡ. କୁମରବର ଦାସ, ମୁଖ୍ୟବକ୍ତା ଭାବେ ପଞ୍ଚାନନ ପ୍ରଧାନ, ସମ୍ମାନିତ ଅତିଥି ଭାବେ ଯାଜପୁର ଜିଲ୍ଲା ଯାଦବ ମହାସଭାର ପ୍ରତିଷ୍ଠାତା ସଭାପତି ରବୀନ୍ଦ୍ରନାଥ ବେହେରା ଏବଂ ବାବାଜୀ ଚରଣ ଦାସ ଏବଂ ବିଞ୍ଝାରପୁର ପଞ୍ଚାୟତ ସମିତିର ପୂର୍ବତନ ଅଧ୍ୟକ୍ଷ ଯୋଗ ଦେଇଥିଲେ। ଏହି ଅବସରରେ ଡ. କୁଶଚନ୍ଦ୍ର ପ୍ରଧାନଙ୍କ ଦ୍ୱାରା ସମ୍ପାଦିତ ଆଧାମ୍ୱିକ ସାହିତ୍ୟ ପତ୍ରିକା "କୃଷ୍ଣ ଚେତନା'ର ନବ ସଂସ୍କରଣ ଅତିଥିମାନଙ୍କ ଦ୍ୱାରା ଉନ୍ମୋଚନ କରାଯାଇଥିଲା। କାର୍ଯ୍ୟକ୍ରମରେ ସମାଜସେବୀ ମିନତୀ ସାହୁ ଯୋଗ ଦେଇଥିଲେ। ପ୍ରଫେସର ଡ. ଭାଗ୍ୟଧର ନାୟକ, ନବଘନ ଦାସ, କୈଳାଶ ଚନ୍ଦ୍ର ଦାସ, ମଧୁସୂଦନ ଦାସ, ବିଦ୍ରୋହୀ ମହାକୁଳ (କଟକ) କାଳନ୍ଦୀ ଚରଣ ଦାସ, ରମେଶ ଚନ୍ଦ୍ର ଦାସ, ସନ୍ତୋଷ କୁମାର ବେହେରା, ଅଶୋକ କୁମାର ଦାସ (ବରୀ ଯାଦବ ସଂଘର ସଭାପତି), ଗଣେଶ୍ୱର ଦାସ, ପଞ୍ଚାନନ ନାୟକ, ଜଗବନ୍ଧୁ ବେହେରା, ସୁଦାମ ଚରଣ ନାୟକ, ଧବଳେଶ୍ୱର ନାୟକ, ହରେଶ ଦାସ, ଅଶୋକ କୁମାର ଦାସ (ପ୍ରାକ୍ତନ ପ୍ରଧାନ ଶିକ୍ଷକ), କେନ୍ଦୁଝର ଜିଲ୍ଲା ସାଧାରଣ ସମ୍ପାଦକ ପୂର୍ଣ୍ଣଚନ୍ଦ୍ର ନାୟକ, ଇନ୍ଦ୍ରମଣି ମହାକୁଡ଼, ଧବଳେଶ୍ୱର ପ୍ରଧାନ, ସଚ୍ଚିଦାନନ୍ଦ ଗୁରୁ, ହରେ କୃଷ୍ଣ ଦାସ, ଧଳେଶ୍ୱର ନାୟକ, ପ୍ରାକ୍ତନ ବିଧାୟିକା ସୁନନ୍ଦା ଦାସ, ଦେବେନ୍ଦ୍ର ଦାସ ପ୍ରମୁଖ ଯୋଗ ଦେଇଥିଲେ। କାର୍ଯ୍ୟକ୍ରମକୁ ରାଧାକୃଷ୍ଣ ମନ୍ଦିର ପରିଚାଳନା ସମିତିର ସଦସ୍ୟ ଓ କର୍ମକର୍ତ୍ତା ଗିରିଧାରୀ ପଲେଇ, ଚଗଲି ଦାସ, ନାରାୟଣ ପଲେଇ, ଦୋଳଗୋବିନ୍ଦ ରାଉତ, ଭଗବାନ ରାଉତ, ସମ୍ପାଦକ ସୁଦାମଚରଣ ଦାସ, ପ୍ରମୋଦ କୁମାର ପଲେଇ, ପ୍ରକାଶ ପଲେଇ, ଅଜୟ ନାଟିଆ, ଭାଗ୍ୟଧର ପଲେଇ, ଦାମୋଦର ପଲେଇ, ମୁଖ୍ୟ ପୂଜକ ସୁନାକର ପଣ୍ଡା ଓ ଅନ୍ୟାନ୍ୟ ଗ୍ରାମବାସୀ ସମସ୍ତ କାର୍ଯ୍ୟ ପରିଚାଳନାରେ ସହଯୋଗ କରିଥିଲେ। ଇଞ୍ଜିନିୟର ସରୋଜକାନ୍ତ ବେହେରା ଧନ୍ୟବାଦ ଅର୍ପଣ କରିଥିଲେ।

ଶିକ୍ଷକ ସଂଘ ନୂତନ କର୍ମକର୍ତ୍ତା ଚୟନ

ଜେନାପୁର,୬।୯(ସମିସ): ଯାଜପୁର ଜିଲ୍ଲା ଧର୍ମଶାଳା ବ୍ଲକ ଏକ୍ସ-କ୍ୟାଡର ଶିକ୍ଷକ ସଂଘର ଏକ ଗୁରୁତ୍ୱପୂର୍ଣ୍ଣ ବୈଠକ ଜେମାଶୁଣି ମନ୍ଦିର ପ୍ରାଙ୍ଗଣ ଜାରକାଠାରେ ଅନୁଷ୍ଠିତ ହୋଇଯାଇଛି। ଏହି ବୈଠକରେ ସଂଘର ସଂଗଠନକୁ ଅଧିକ ସୁଦୃଢ଼ କରିବା ପାଇଁ ସର୍ବସମ୍ମତି କ୍ରମେ ନୂତନ କର୍ମକର୍ତ୍ତା ଚୟନ କରାଯାଇଛି। ନୂତନ କର୍ମକର୍ତ୍ତା ଭାବେ ଅମୂଲ୍ୟ କୁମାର ନାୟକଙ୍କୁ ସଭାପତି, ଚିତ୍ରସେନ ବଳଙ୍କୁ ସମ୍ପାଦକ, ରଶ୍ମିକାନ୍ତ ଶତପଥୀଙ୍କୁ କୋଷାଧ୍ୟକ୍ଷ ଏବଂ ଚନ୍ଦନ କୁମାର ସାହୁଙ୍କୁ ମିଡିଆ ସଂଯୋଜକ ଭାବେ ମନୋନୀତ କରାଯାଇଛି। ସେହିପରି କାର୍ଯ୍ୟକାରୀ ସଦସ୍ୟ (ମୋହର ବୋର୍ଡ) ଭାବେ ପ୍ରବିର କୁମାର ବାରିକ, କୁଳମଣି ସାହୁ, ମନୋଜ ରାଉତ, ସ୍ମୃତି ରଞ୍ଜନ ସାହାଣୀ, ରୁକ୍ମଣୀ ସ। ଲଳ ଓ ମାନସ ସ୍ୱାଇଁଙ୍କୁ ଦାୟିତ୍ୱ ଅର୍ପଣ କରାଯାଇଛି। ଏହା ସହିତ ସଂଘର ଉପଦେଷ୍ଟା ମଣ୍ଡଳୀରେ ପ୍ରଦୀପ କୁମାର ସାହୁ, ଶ୍ରୀଯୁକ୍ତ ଅରୁଣ କୁମାର ଦାସ, ରମେଶ ଦାସ ଓ ମେଘନାଦ ପାତ୍ରଙ୍କୁ ସାମିଲ କରାଯାଇଛି।

ରାଧାମୋହନ ଜୀଉଙ୍କ ଜନ୍ମୋତ୍ସବ

ପ୍ରୀତିପୁର,୬।୯(ସମିସ): ବିଞ୍ଝାରପୁର ବ୍ଲକର କପିଳା ଶାସନ ଗ୍ରାମର ଇଷ୍ଟଦେବ ମହାପ୍ରଭୁ ଶ୍ରୀଶ୍ରୀ ରାଧାମୋହନଜୀଉଙ୍କ ଜନ୍ମୋତ୍ସବ ପାଳିତ ହୋଇଯାଇଛି। ଉତ୍ସବରେ ମହାପ୍ରଭୁଙ୍କ ଆଦ୍ୟ ସେବକ ଇନ୍ଦ୍ରମଣି ପଣ୍ଡାଙ୍କ ସ୍ମୃତି ଉଦ୍ଦେଶ୍ୟରେ ଏକ ନିରବ ପ୍ରାର୍ଥନା କରାଯାଇଥିଲା। ଗୋବର୍ଦ୍ଧନ ପଣ୍ଡା ମହାପ୍ରଭୁଙ୍କ ନିକଟରେ ଭାଗବତ ପାଠ କରିଥିଲେ। ପରିଶେଷରେ ଗ୍ରାମର ଗୋବର୍ଦ୍ଧନ ପଣ୍ଡା, ଅନନ୍ତ ଚରଣ ପଣ୍ଡା, ପୁରୁଷୋତ୍ତମ ପଣ୍ଡା, ଚନ୍ଦ୍ରଶେଖର ପଣ୍ଡା, ଶାନ୍ତନୁ କୁମାର ପଣ୍ଡାଙ୍କ ସମେତ ଅନ୍ୟ ଗ୍ରାମବାସୀ ମହାପ୍ରଭୁଙ୍କୁ ଝୁଲଣ ଦୋଳିରେ ଝୁଲାଇଥିଲେ।

ଭେକ୍ଟର ଜନିତ ରୋଗର ପ୍ରତିରୋଧ କର୍ମଶାଳା

ଦାନଗଦି,୬।୯(ସମିସ):

ମ୍ୟାଲେରିଆ, ଡେଙ୍ଗୁ, ଫାଇଲେରିଆ ଓ ଅନ୍ୟାନ୍ୟ ଭେକ୍ଟର ଜନିତ ରୋଗର ପ୍ରତିରୋଧ ଏବଂ ନିୟନ୍ତ୍ରଣ ଦିଗରେ ସାମୂହିକ ପ୍ରୟାସକୁ ଆହୁରି ସୁଦୃଢ଼ କରିବା ଉଦ୍ଦେଶ୍ୟରେ ଜିନ୍ଦଲ ଷ୍ଟେନଲେସ୍ ଲିମିଟେଡ୍ ପକ୍ଷରୁ ଜିଲ୍ଲା ସ୍ୱାସ୍ଥ୍ୟ ବିଭାଗ, ଯାଜପୁରର ସହଯୋଗରେ ଏକ ଦିନିଆ କର୍ମଶାଳା ଓ ପରାମର୍ଶ କାର୍ଯ୍ୟକ୍ରମ ଆୟୋଜିତ ହୋଇଥିଲା। ଏହି କାର୍ଯ୍ୟକ୍ରମରେ ବିଭିନ୍ନ ଶିଳ୍ପ ସଂସ୍ଥାର ସିଏସ୍ଆର୍ ପ୍ରତିନିଧିମାନେ ଯୋଗଦେଇ ଭେକ୍ଟର ଜନିତ ରୋଗ ସମ୍ପର୍କରେ ନିଜ ଜ୍ଞାନ ବୃଦ୍ଧି କରିବା ସହିତ ଗ୍ରାମାଞ୍ଚଳରେ ସଚେତନତା ସୃଷ୍ଟି ପାଇଁ ଆବଶ୍ୟକ ପ୍ରଶିକ୍ଷଣ ଗ୍ରହଣ କରିଥିଲେ। କର୍ମଶାଳାରେ ମ୍ୟାଲେରିଆ, ଡେଙ୍ଗୁ ଓ ଅନ୍ୟାନ୍ୟ ଭେକ୍ଟର ଜନିତ ରୋଗର କାରଣ, ଲକ୍ଷଣ, ପ୍ରତିରୋଧ, ଚିହ୍ନଟ ଏବଂ ନିୟନ୍ତ୍ରଣ ସମ୍ପର୍କରେ ବିସ୍ତୃତ ଆଲୋଚନା କରାଯାଇଥିଲା। ମଶା ନିୟନ୍ତ୍ରଣ, ପରିବେଶ ସ୍ୱଚ୍ଛତା ଏବଂ ଜନସଚେତନତାକୁ ରୋଗ ପ୍ରତିରୋଧର ପ୍ରମୁଖ ଉପାୟ ଭାବେ ଗୁରୁତ୍ୱ ଦିଆଯାଇଥିଲା। ଭିସା, ଟାଟା ଷ୍ଟିଲ୍, ଇମ୍ଫା, ଜେଏସଡବ୍ଲ୍ୟୁ, ନୁଭୋକୋ, ବିଆରପିଏଲ ଏବଂ ଓଏମସି ସମେତ ବିଭିନ୍ନ ଶିଳ୍ପ ସଂସ୍ଥାର ସିଏସ୍ଆର୍ ପ୍ରତିନିଧିମାନେ ଏଥିରେ ଅଂଶଗ୍ରହଣ କରିଥିଲେ। ଏହି ପ୍ରଶିକ୍ଷଣ ମାଧ୍ୟମରେ ସେମାନେ ନିଜ ନିଜ କାର୍ଯ୍ୟକ୍ଷେତ୍ର ଓ ଆଖପାଖ ଅଞ୍ଚଳରେ ରୋଗ ପ୍ରତିରୋଧ ଓ ନିୟନ୍ତ୍ରଣ ଉଦ୍ୟମକୁ ସୁଦୃଢ କରିବା ପାଇଁ ବ୍ୟବହାରିକ ଜ୍ଞାନ ଓ ଦକ୍ଷତା ହାସଲ କରିଥିଲେ। ଜିନ୍ଦଲ ଷ୍ଟେନଲେସ୍, ଯାଜପୁରର ୟୁନିଟ୍ ହେଡ୍ ଦୀପକ ଅଗ୍ରୱାଲ କହିଛନ୍ତି, "ଏହି କର୍ମଶାଳା ମାଧ୍ୟମରେ ତୃଣମୂଳ ସ୍ତରରେ ସଚେତନତା ସୃଷ୍ଟି ଓ ପ୍ରତିରୋଧମୂଳକ ପଦକ୍ଷେପକୁ ଆଗେଇ ନେବା ସହିତ ଜନସ୍ୱାସ୍ଥ୍ୟର ଉନ୍ନତି ଏବଂ ଆମ ଆଖପାଖ ସମୁଦାୟର ସାମଗ୍ରିକ କଲ୍ୟାଣ ପାଇଁ ଏଭଳି ପଦକ୍ଷେପକୁ ସମର୍ଥନ ଜାରି ରଖିବାକୁ ପ୍ରତିବଦ୍ଧ'। ବିଶ୍ୱ ସ୍ୱାସ୍ଥ୍ୟ ସଂଗଠନ (ଡବ୍ଲ୍ୟୁଏଚଓ)-ର ଆଞ୍ଚଳିକ ସଂଯୋଜକ ଡା. ନିଶିଥ ରଞ୍ଜନ ଦାସ, ରାଜ୍ୟ ସମ୍ବଳ ପ୍ରଶିକ୍ଷକ ଡା. ରବିଶଙ୍କର ପଣ୍ଡିତ, ଅତିରିକ୍ତ ଜିଲ୍ଲା ଚିକିତ୍ସା ଅଧିକାରୀ ଡା. ରଶ୍ମି ରଞ୍ଜନ ସାହୁ ଏବଂ ଜିଲ୍ଲା ଭେକ୍ଟର ଜନିତ ରୋଗ ପରାମର୍ଶଦାତା ବଳଦେବ ନନ୍ଦ କର୍ମଶାଳାର ବୈଷୟିକ ସତ୍ରଗୁଡ଼ିକୁ ପରିଚାଳନା କରି ରୋଗ ପ୍ରତିରୋଧ, ନିରୀକ୍ଷଣ, ଚିହ୍ନଟ ଓ ସମୁଦାୟସ୍ତରୀୟ ହସ୍ତକ୍ଷେପ ସମ୍ପର୍କରେ ବିଶେଷଜ୍ଞ ପରାମର୍ଶ ପ୍ରଦାନ କରିଥିଲେ।

ପ୍ରମୋଦ ପତି ଫାଉଣ୍ଡେସନ ପକ୍ଷରୁ ଗୁରୁଦିବସ

ବ୍ରହ୍ମବରଦା,୬।୯(ସମିସ): ପ୍ରମୋଦ ପତିଙ୍କ ରସୁଲପୁରସ୍ଥିତ ବାସଭବନରେ ପ୍ରମୋଦ ପତି ଫାଉଣ୍ଡେସନ ପକ୍ଷରୁ ଗୁରୁଦିବସ ପାଳିତ ହୋଇଯାଇଛି। ଏହି ଅବସରରେ ଶ୍ରୀମା ଓ ଶ୍ରୀଅରବିନ୍ଦଙ୍କ ପାଠଚକ୍ର ଓ ଆଲୋଚନାଚକ୍ର ଅନୁଷ୍ଠିତ ହୋଇଥିଲା। ପାଠଚକ୍ରକୁ କୈଳାସ ଚନ୍ଦ୍ର କୁଅଁର ସଂଯୋଜନା କରିଥିଲେ। ଆଲୋଚନାଚକ୍ରରେ ଅନାଦି ଚରଣ ସ୍ୱାଇଁ, କୀର୍ତ୍ତନ ବିହାରୀ ବ୍ରହ୍ମା, ଡ. ଶାନ୍ତନୁ କୁମାର ମିଶ୍ର ଏବଂ କରୁଣାକର ରାଉତ ବକ୍ତା ଭାବେ ଯୋଗଦେଇ। ଶ୍ରୀମା-ଶ୍ରୀଅରବିନ୍ଦଙ୍କ ଦର୍ଶନ ଏବଂ ମାନବ ଜୀବନରେ ଗୁରୁଙ୍କ ଭୂମିକା ଉପରେ ଆଲୋକପାତ କରିଥିଲେ। କାର୍ଯ୍ୟକ୍ରମକୁ ଅମୂଲ୍ୟ କୁମାର ସାହୁ ସହଯୋଗ କରିଥିଲେ। ଏହି ଅବସରରେ ପ୍ରାକ୍ତନ ଶିକ୍ଷକ କୈଳାସ ଚନ୍ଦ୍ର ନାୟକ, ରାଜକିଶୋର ପଣ୍ଡା ଓ ଜିତେନ କରଙ୍କୁ ଗୁରୁ ଭାବେ ପୂଜା ଓ ସମ୍ମାନିତ କରାଯାଇଥିଲା। ସ୍ୱର୍ଗତ ପତିଙ୍କ ସହପାଠୀ ମହେଶ୍ୱର ପରିଡ଼ା, ଅଦିକନ୍ଦ ସାହୁ, ରବୀନ୍ଦ୍ର ପତି, ରବିନାରାୟଣ ମିଶ୍ର, ସୁଦର୍ଶନ ପଣ୍ଡା ପ୍ରମୁଖ ଉପସ୍ଥିତ ଥିଲେ। ସମଗ୍ର କାର୍ଯ୍ୟକ୍ରମ ଫାଉଣ୍ଡେସନର ସଚିବ ଦିବ୍ୟଜ୍ୟୋତି ପତିଙ୍କ ତତ୍ତ୍ୱାବଧାନରେ ହୋଇଥିବା ବେଳେ ସରୋଜିନୀ ପତି ଧନ୍ୟବାଦ ଅର୍ପଣ କରିଥିଲେ।

କାଣୀ ନଦୀ ଘାଇ ସାଜିଛି ଲେଉଟିଆ କିଆରି

ଯେତେ ବାନ୍ଧୁଛନ୍ତି ସେତେ ଭାଙ୍ଗୁଛି

ଯାଜପୁର/କୟାଁଗୋଲା/ମଙ୍ଗଳପୁର,୬।୯(ସମିସ):

କାଣୀ ଘାଇ ମରାମତି ଏବେ ପାଲଟିଛି ଲେଉଟିଆ କିଆରୀ। ପ୍ରଶାସନ ପାଲଟିଛି ଶିବେଇ ସାନ୍ତରା। ମଝି ସମୁଦ୍ରରେ ଶିବେଇ ସାନ୍ତରା କୋଣାର୍କ ଗଢ଼ିବାକୁ ପଥର ପକାଇବା ଭଳି ସୁଅ ମୁହଁରେ ବାଲିବସ୍ତା ପକାଇ କେବଳ ଲୋକଙ୍କୁ ଆଖିଠାର ମାରିଚାଲିଛି ପ୍ରଶାସନ। ଘାଇ ମୁହଁ ଯେତେ ବନ୍ଧାଯାଉଛି, ତାହା ସେତେ ଭାଙ୍ଗୁଛି। ଗତଥର ବାଲିବସ୍ତା ପକାଇ ସୁଅ ମୁହଁକୁ ବନ୍ଦ କରାଯାଇଥିଲା। ପୁଣି ବନ୍ୟା ଆସି ସବୁ ବାଲିବସ୍ତା ଧୋଇଗଲା। ପୁଣି ମାସାଧିକ କାଳ ପରେ ଏବେ କାଣୀ ଘାଇ ମରାମତି କାର୍ଯ୍ୟ ଗତ ଦୁଇ ଦିନ ହେଲା ଦ୍ରୁତ ଗତିରେ ଚାଲିଛି। କିନ୍ତୁ ପ୍ରଶାସନର ଯୋଜନାବିହୀନ ବନ୍ଧ ମରାମତି କାର୍ଯ୍ୟ କେବଳ ଠିକାଦାର ପୋଷାରେ ଲାଗିଛି। ହଜାର ହଜାର ଶ୍ରମିକ ଲାଗିଥିଲେ ମଧ୍ୟ ବନ୍ଧ ମରାମତି ହୋଇପାରିନ୍। ପାଣି ସ୍ରୋତକୁ ବନ୍ଦ କରାନଯାଇ, କେବଳ ଟ୍ରାକ୍ଟର ଟ୍ରାକ୍ଟର ବାଲି ବସ୍ତା ପାଣି ସୁଅ ମୁହଁରେ ଡାଳିଦେଉଛନ୍ତି। ଫଳରେ ସେ ସବୁ ପାଣିରେ ଭାସିଯାଉଛି। ଏପରିକି ଗତକାଲି ବନ୍ଧାଯାଇଥିବା ବନ୍ଧ ଆଜି ଭାଙ୍ଗିଯାଉଛି। ଜଳସଂପଦ ବିଭାଗର ବଡ଼ ବଡ଼ ଯନ୍ତ୍ରୀ ଘଟଣାସ୍ଥଳରେ ଉପସ୍ଥିତ ଥିଲେ ବି ପାଣି ସ୍ରୋତ ବନ୍ଦ କରିବାକୁ କାହାରି ଜ୍ଞାନକୌଶଳ ମୁଣ୍ଡରେ ଜୁଟିପାରୁନି। ଫଳରେ ଏହା ଲୋକଙ୍କ ପାଇଁ ନା ଠିକାଦାର ପାଇଁ ବୋଲି ଲୋକେ ପ୍ରଶ୍ନ କରିବା ଆରମ୍ଭ କଲେଣି।

ଚଳିତ ବର୍ଷ ବୈତରଣୀ ଓ ଏହାର ଶାଖା ନଦୀରେ ଆସିଥିବା ବନ୍ୟା ଯୋଗୁଁ ଯାଜପୁର ଜିଲ୍ଲାର ଦଶରଥପୁର ବ୍ଲକ ତଳିତଳାନ୍ତ ହୋଇଗଲାଣି। ଗତ ଜୁଲାଇ ମାସ ୨୯ ତାରିଖରୁ ୩୦୦ ଫୁଟର ଘାଇରେ ପାଣି ଯାଇ ଦଶରଥପୁର ବ୍ଲକର ୫ ପଞ୍ଚାୟତ ଜଳମଗ୍ନ ହୋଇରହିଛି। ଚାଷଜମିରେ ବେକେ ବେକେ ପାଣି ଥିବା ବେଳେ ଗାଁ ଦାଣ୍ଡରେ ଅଣ୍ଟାଏ ଲେଖା ପାଣିଚାଲୁଛି। ଅଥଚ ପ୍ରଶାସନ ନିଘୋଡ଼ ନିଦରେ ଶୋଇରହି ଏବେ ଦିନ ଦି' ଦିନ ହେଲା ଜାଗ୍ରତ ହୋଇଛି। ଫଳରେ ଯୋଜନାବିହୀନ ବନ୍ଧ ମରାମତି ଆରମ୍ଭ କରିଛି। ଗୋଟିଏ ପଟରୁ ହଜାର ହଜାର ଶ୍ରମିକ ଲଗାଇ ବାଲିବସ୍ତା ପକାଉଥିବା ବେଳେ ଅପରପାର୍ଶ୍ୱରେ ସେ ସବୁ ପାଣି ସୁଅରେ ଭାସିଯାଉଛି।

ଚଳିତ ବର୍ଷ କାଣୀ ନଦୀର କଣ୍ଟପଡା ଓ ପାଟଣା ଠାରେ ସୃଷ୍ଟି ହୋଇଥିଲା ଘାଇ। ପ୍ରଥମ ବନ୍ୟାରେ ହୋଇଥିବା ଘାଇକୁ ର'ଠ'ରେ ବାଲିବସ୍ତା ପକାଇ ବନ୍ଦ କରିଦେଇଥିଲେ। ତେବେ ପୁଣି ବନ୍ୟା ପାଣି ଆସିବାରୁ ତା' ସବୁ ଧୋଇଗଲା। ଆଉ ୧୦୦ ଫୁଟରୁ ଘାଇ ବଢ଼ି ୩୦୦ ଫୁଟ ହୋଇଗଲା। ସେହି ଘାଇରେ ଏହା ମଧ୍ୟରେ ୭ ଥର ବନ୍ୟା ପାଣି ପ୍ରବେଶ କରି ଏବେ ଅନବରତ ସୁଅ କାଟି ଚାଲିଛି। କିନ୍ତୁ ଏହାକୁ ସ୍ଥାୟୀ ଭାବେ ବନ୍ଦ ନ କରି ଜଳସଂପଦ ବିଭାଗ, ଠିକାଦାର ଓ ସ୍ଥାନୀୟ ଶାସକ ଦଳର କର୍ମୀ ଓ ନେତାଙ୍କୁ ଲାଭବାନ କରିବାକୁ ଲାଗିପଡ଼ିଥିବା ଅଭିଯୋଗ ହେଉଛି।

କାଣୀ ନଦୀ ବନ୍ଧ ମରାମତି ଯେପରି ଜଳସଂପଦ ବିଭାଗ ପାଇଁ ଗୋଟେ ଲେଉଟିଆ କିଆରି ପାଲଟିଯାଇଛି। ବନ୍ୟା ପୂର୍ବରୁ ବନ୍ଧବାଡ ମରାମତି ପ୍ରତି ଦୃଷ୍ଟି ଦେବାକୁ ବାରମ୍ବାର ବୈଠକ କରାଯାଏ। କିନ୍ତୁ କାହିଁକି କାଣୀ ନଦୀରେ ବାରମ୍ବାର ଘାଇ ସୃଷ୍ଟି ହେଉଛି ଏବଂ ହଜାର ହଜାର ଲୋକଙ୍କୁ ପାଣି ଘେରରେ ରହିବାକୁ ଦିଆଯାଉଛି ତାହା ହିଁ ବଡ଼ ପ୍ରଶ୍ନ ଠିଆ କରିଛି। ଚଳିତ ବର୍ଷ ମଧ୍ୟ କାଣୀ ନଦୀରେ ଘାଇ ସୃଷ୍ଟି ହୋଇ ଦଶରଥପୁର ବ୍ଲକର ବିଭିନ୍ନ ଅଞ୍ଚଳକୁ ବନ୍ୟାଜଳ ପ୍ରବେଶ କରିଥିଲା। ବ୍ଲକ ଅଧା ପଞ୍ଚାୟତ ନାନା ସମସ୍ୟା ସମ୍ମୁଖୀନ ହୋଇଥିଲେ। କଣ୍ଟପଡ଼ା ପରେ ପରେ ପାଟଣାଠାରେ ଘାଇ ସୃଷ୍ଟି ହୋଇଥିଲା। ପ୍ରତିବର୍ଷ ବନ୍ୟା ସମୟରେ ବନ୍ଧ ଦୁର୍ବଳ ହୋଇ ଘାଇ ସୃଷ୍ଟି ହେଉଥିବାରୁ ସ୍ଥାନୀୟ ଲୋକଙ୍କ ମଧ୍ୟରେ ଅସନ୍ତୋଷ ବଢ଼ୁଛି।

- **ଠିକାଦାର ମାଲାମାଲ; ବନ୍ୟା ବିପନ୍ନ ବେହାଲ**
- **ପ୍ରଶାସନ ପାଲଟିଛି ଶିବେଶ ସାନ୍ତରା**
- **ସୁଅ ମୁହଁରେ ପଡୁଛି ବାଲିବସ୍ତା**

ମରାମତି ପରେ ବନ୍ଧ କେତେ ମଜବୁତ ହୋଇଛି, କେଉଁ ମାନର ମାଟି ଓ ଅନ୍ୟ ସାମଗ୍ରୀ ବ୍ୟବହାର ହେଉଛି, କାମକୁ ନେଇ ଏସବୁକୁ ନେଇ ସ୍ୱଚ୍ଛତାର ସହ ଯାଞ୍ଚ ଆବଶ୍ୟକ ବୋଲି ଗ୍ରାମବାସୀ କହୁଛନ୍ତି। ସ୍ଥାନୀୟ ଲୋକଙ୍କ ଅଭିଯୋଗ, ବନ୍ଧ ଭାଙ୍ଗିଲେ ମରାମତି। ମରାମତି ପରେ ପୁଣି ବନ୍ଧ ଭାଙ୍ଗିବା ଏହି ଚକ୍ର ବର୍ଷ ବର୍ଷ ଧରି ଚାଲିଛି। ଏଥିରେ ଲାଭ କାହାର ହେଉଛି ଏବଂ କ୍ଷତି କାହାର ହେଉଛି, ତାହା ନେଇ ଏବେ ଲୋକେ ପ୍ରଶ୍ନ ଉଠାଇଛନ୍ତି। କାଣୀ ନଦୀ ବନ୍ଧ ମରାମତି ପାଇଁ ପ୍ରତିବର୍ଷ ଯଦି କୋଟି କୋଟି ଟଙ୍କା ଖର୍ଚ୍ଚ ହେଉଛି। କାମ ସରିବାର କିଛି ଦିନ କିମ୍ବା କିଛି ମାସ ପରେ ଯଦି ପୁଣି ବନ୍ଧ ଦୁର୍ବଳ ହୋଇଯାଏ, ତେବେ ଏହାର ଦାୟିତ୍ୱ କାହାର? ସ୍ଥାନୀୟ ଲୋକେ ଅଭିଯୋଗ କରୁଛନ୍ତି ଯେ, ମରାମତି କାମର ଗୁଣବତ୍ତା ଏବଂ ଖର୍ଚ୍ଚର ସମ୍ପୂର୍ଣ୍ଣ ହିସାବ ସାର୍ବଜନୀନ ହେବା ଦରକାର। କେଉଁ ଠିକାଦାରଙ୍କୁ କେତେ ଟଙ୍କାର କାମ ଦିଆଗଲା, କାମ କେତେ ଦିନ ଚାଲିଲା, କେଉଁ ସାମଗ୍ରୀ ବ୍ୟବହାର ହେଲା ଏବଂ କାମର ମାନ ଯାଞ୍ଚ କିଏ କଲେ ଏସବୁ ତଥ୍ୟ ସାମ୍ନାକୁ ଆସିବା ଆବଶ୍ୟକ। କାଣୀ ନଦୀର ଦୁର୍ବଳ ବନ୍ଧଗୁଡ଼ିକୁ ଚିହ୍ନଟ କରି ବୈଜ୍ଞାନିକ ପଦ୍ଧତିରେ ସ୍ଥାୟୀ ମରାମତି କରାଯାଉ। ବନ୍ଧ କାମର ଗୁଣବତ୍ତା ନେଇ ନିରପେକ୍ଷ ଯାଞ୍ଚ କରାଯାଉ। ପୂର୍ବରୁ ହୋଇଥିବା ମରାମତି କାମର ଖର୍ଚ୍ଚ ଓ ମାନ ଯାଞ୍ଚ କରାଯାଇ ଅନିୟମିତତା ମିଳିଲେ ଦାୟୀଙ୍କ ବିରୋଧରେ ପଦକ୍ଷେପ ନିଆଯାଉ। ନଚେତ୍ ପ୍ରତିବର୍ଷ ବନ୍ଧ ଭାଙ୍ଗିବ, ପ୍ରତିବର୍ଷ ମରାମତି ହେବ ଏବଂ ପ୍ରତିବର୍ଷ ସରକାରୀ ଅର୍ଥ ଖର୍ଚ୍ଚ ହେବକିନ୍ତୁ ବନ୍ୟା ବିପନ୍ନଙ୍କ ଦୁଃଖର ଅନ୍ତ ହେବ ନାହିଁ ବୋଲି ବିପନ୍ନମାନେ କହିଛନ୍ତି।

ଭସା ବାଲିରେ ହେଉଛି ଘାଇ ମରାମତି

ଜମି ମାଲିକଙ୍କ ବିନା ଅନୁମତିରେ ଉଠୁଛି ବାଲି

ମଙ୍ଗଳପୁର, ୬।୯(ସମିସ) ଦଶରଥପୁର ବ୍ଲକ ଅଞ୍ଚଳରେ କମିଛି ବନ୍ୟା। ଚାଲିଛି କାଣୀ ନଦୀରେ ଘାଇ ମରାମତି କାର୍ଯ୍ୟ। ମୁକୁଳା ଘାଇ ବାନ୍ଧିବା ପାଇଁ ଠିକାଦାର ନିୟୋଜିତ କରିଛନ୍ତି ଅନେକ ଶ୍ରମିକ। ଘାଇ ମରାମତି କାର୍ଯ୍ୟ ପାଇଁ ସ୍ରୋତରେ ଭାସି ଆସିଥିବା ବାଲି ବ୍ୟବହାର କରାଯାଉଛି। ଯାହା ସମ୍ପୂର୍ଣ୍ଣ ବେଆଇନ୍ ବୋଲି ଜମି ମାଲିକମାନେ ଅଭିଯୋଗ କରିଛନ୍ତି। ନଦୀରୁ ଭାସି ବନ୍ଧ କଡ଼ ବିଲରେ ପାହାଡ଼ ବାନ୍ଧିଥିବା ବାଲି ଜଳ ସମ୍ପଦ ବିଭାଗ ଲୁଟିନେଇଥିବା ଅଭିଯୋଗ ହେବା ପରେ ଖଣିବିଭାଗ ଅଧିକାରୀ ବିଶାଳ ଠାକୁର ଓ ତାଙ୍କ ଟିମ୍ ଖବର ପାଇ ଦୌଡି ଆସିଲେ ଡୋଭାବିଲ ପାଟଣା ଘାଇ ନିକଟକୁ। ଜଳସମ୍ପଦ ବିଭାଗ ଏସି ରତ୍ନାକର ଦଳାଇଙ୍କ ସହିତ ବନ୍ଧ ଉପରେ ୫ ମିନିଟ ମଧ୍ୟରେ ସଲାସୁତୁରା ହୋଇଗଲା ବୋଲି ଏବେ ସାଧାରଣରେ ଅଭିଯୋଗ ହୋଇଛି। ଏଥିସହ ମୋଟା ଆକାରରେ ଚାନ୍ଦା ଡିଲ୍ କରି ବାବୁ ଫେରିବା ବେଳେ ସାମ୍ବାଦିକଙ୍କୁ ଦେଖି ସେଠାରୁ ଖସି ପଳାଇଥିଲେ। ତେବେ କ'ଣ ପାଇ ଆସିଥିବାରୁ ସାମ୍ବାଦିକମାନେ ପଚାରିବାରୁ କିଛି ନ କହି ଖସିଯାଇଥିଲେ। ଏପରିକି ଜଳସେଚନ ବିଭାଗ ଏସିଙ୍କୁ ଏ ନେଇ ପାଚରିବାରୁ ସେ ଥଙ୍ଗଥଙ୍ଗ ହୋଇ କହିଲେ ଆଗେ ଘାଇ ମରାମତି କାର୍ଯ୍ୟ ସରିଯାଉ ଦେଖିବା କହି ପଳାଇଯାଇଥିଲେ। ଏଠାରେ ପ୍ରଶ୍ନ ଉଠୁଛି ମାଇନ୍ସ ବିଭାଗ ଓ ଜଳସମ୍ପଦ ବିଭାଗର ବନ୍ଧ ଉପରେ ୫ ମିନିଟ୍‌ର ଡିଲ ଉପରେ ଜନସାଧାରଣରେ ବେଶ ଚର୍ଚ୍ଚା ହେଉଛି। ବାଲି ଚୋରା ଚାଲାଣ ଓ ଜନସାଧାରଣଙ୍କ ଜମିରୁ ବାଲି ଉଠାଇ ଚୋରି ପଛରେ ଥିବା ଯନ୍ତ୍ରୀଙ୍କ ଉପରେ ଉଚ୍ଚସ୍ତରୀୟ ତଦନ୍ତ ପାଇଁ ଗ୍ରାମବାସୀ ଦାବି କରିଛନ୍ତି। ଏପରି ସ୍ଥଳେ ଜଳ ସମ୍ପଦ ବିଭାଗ ଅଧିକାରୀ କେଉଁ ବାଲିରେ ଘାଇ ମରାମତି କରାଗଲା ସେଥିନେଇ କୌଣସି ସନ୍ତୋଷ ଜନକ ଉତ୍ତର ଦେଇନପାରିବାକୁ ନେଇ ବାଲି ଚୋରି ହୋଇଥିବା ନେଇ ସ୍ପଷ୍ଟ ବାରି ହୋଇପଡୁଛି ବୋଲି ବୁଦ୍ଧିଜୀବୀ ମହଲରେ ଆଲୋଚନା ହେଉଛି।

ଟ୍ରେନ୍‌ଲାଇନ୍‌ରେ କଟି ବାପ ଓ ପୁଅ ମୃତ

ଦାନଗଦି,୬।୯(ସମିସ): ଟମକା ଥାନା ଅନ୍ତର୍ଗତ ନାଉବାହାଲି ଗ୍ରାମ ନିକଟରେ ଥିବା ଟ୍ରେନ୍‌ଲାଇନ୍‌ରେ କଟି ବାପା ଓ ତାଙ୍କ ଶିଶୁପୁତ୍ରଙ୍କ ମୃତ୍ୟୁ ହୋଇଯାଇଛି। ଉଭୟଙ୍କ ମୃତ୍ୟୁର କାରଣ ସ୍ପଷ୍ଟ ହୋଇନଥିବା ବେଳେ ରେଲବାଇ ପୁଲିସ ୫୮/୨୬, ୫୯/୨୬ରେ ଦୁଇଟି ମାମଲା ରୁଜୁ କରି ତଦନ୍ତ କରୁଛି। ମୃତକ ଦୁଇଜଣ ହେଲେ ଦେଉଳକଣ ପଞ୍ଚାୟତ ଅନ୍ତର୍ଗତ ନୂଆ ବଗପାଟିଆ ଗ୍ରାମର ବିଶୁ ପେଷଇ (୨୮) ଏବଂ ତାଙ୍କ ୨ ବର୍ଷର ଶିଶୁପୁତ୍ର ସତ୍ୟଜିତ ପେଷେଇ। ସ୍ଥାନୀୟ ଲୋକେ କହିବା ଅନୁସାରେ ଦେଉଳକଣ ପଞ୍ଚାୟତ ନୟା ବଗପାଟିଆ ଗ୍ରାମର ବିଶୁ ପେଷଇ, ସ୍ତ୍ରୀ ଓ ତାଙ୍କ ଅଢ଼େଇ ବର୍ଷର ଶିଶୁପୁତ୍ର ସହ ରବିବାର ବ୍ରାହ୍ମଣୀପାଳକୁ ଯାଉଥିବା ବେଳେ ଏକ ମାଲବାହି ଟ୍ରେନ୍ ଧକ୍କାର ଶିକାର ହୋଇଥିଲେ। ଖବର ପାଇ ରେଲବାଇ ପୁଲିସ ଘଟଣାସ୍ଥଳରେ ପହଞ୍ଚି ମୃତଦେହ ଜବତ କରି ବ୍ୟବଚ୍ଛେଦ ପାଇଁ ଦାନଗଦି ଗୋଷ୍ଠୀ ସ୍ୱାସ୍ଥ୍ୟକେନ୍ଦ୍ରକୁ ପଠାଯାଇଛି।

ବାଣିଜ୍ୟ ବିଭାଗ ନବାଗତକୁ ସମ୍ବର୍ଦ୍ଧନା

ସିଂହପୁର,୬।୯(ସମିସ): ସିଂହପୁର ସ୍ଥିତ ଖରସ୍ରୋତା ମହାବିଦ୍ୟାଳୟରେ ବାଣିଜ୍ୟ ବିଭାଗ ଦ୍ୱାରା ନବାଗତ ଛାତ୍ରଛାତ୍ରୀଙ୍କ ଉଦ୍ଦେଶ୍ୟରେ ଏକ ସ୍ୱାଗତ ସମ୍ବର୍ଦ୍ଧନା ଉତ୍ସବ ଅନୁଷ୍ଠିତ ହୋଇଥିଲା। ବିଭାଗର ମୁଖ୍ୟ କୈଳାସ ଚନ୍ଦ୍ର ମିଶ୍ରଙ୍କ ସଭାପତିତ୍ୱ କରିଥିଲେ। ମୁଖ୍ୟଅତିଥି ଭାବେ ମହାବିଦ୍ୟାଳୟର ଅଧ୍ୟକ୍ଷ ଡ. ସୁଧାଂଶୁ କୁମାର ଦାସ ସ୍ୱାଗତ ଅଭିଭାଷଣ ପ୍ରଦାନ କରିଥିଲେ। ଅଧ୍ୟାପିକା ମମତାମୟୀ ସାମଲ, ମହାବିଦ୍ୟାଳୟର ପ୍ରଶାସନିକ ଅଧିକାରୀ ଅଧ୍ୟାପକ ପୂର୍ଣ୍ଣଚନ୍ଦ୍ର ସାମଲ, ବିଜୟ କୁମାର ପତି, ମିନକେତନ ତ୍ରିପାଠୀ, ଗଗନ ବିହାରୀ ବେହେରା, ଅଧ୍ୟାପିକା ରୂପାଲି ମହାରଣା ପ୍ରମୁଖ ନବାଗତ ଛାତ୍ରଛାତ୍ରୀଙ୍କୁ ପରାମର୍ଶ ଦେଇଥିଲେ। ଅଧ୍ୟାପକ ସୁବାସ ଚନ୍ଦ୍ର ସାହୁ, ଅରୁଣ କୁମାର ସାମଲ, ଦେବବ୍ରତ ଧଳ, ଅମ୍ବିକା ପ୍ରସାଦ ଜେନା, ଦୀପ୍ତିରଞ୍ଜନ ସେନାପତି, ନିଳମଣି ମଲ୍ଲିକ, ସତ୍ୟବ୍ରତ ସେଠୀ, ସତ୍ୟନାରାୟଣ ଗୁପ୍ତା ସହଯୋଗ କରିଥିଲେ। ଅଧ୍ୟାପକ ଚିତ୍ତରଂଜନ ସାହୁ ଧନ୍ୟବାଦ୍ ଅର୍ପଣ କରିଥିଲେ।

ଗୁରୁ ପୂଜନ ଓ ସମ୍ବର୍ଦ୍ଧନା ସଭା

ଧର୍ମଶାଳା,୬।୯(ସମିସ): ଧର୍ମଶାଳା ବ୍ଲକ ଅଚ୍ୟୁତପୁର ଦାମୋଦର ସରକାରୀ ଉଚ୍ଚ ବିଦ୍ୟାଳୟ ପରିସରରେ ଗୁରୁପୂଜନ ଓ ସମ୍ବର୍ଦ୍ଧନା ସଭା ଅନୁଷ୍ଠିତ ହୋଇଯାଇଛି। ବିଦ୍ୟାଳୟର ପ୍ରଧାନ ଶିକ୍ଷକ ପ୍ରତାପ କୁମାର ପରିଡାଙ୍କ ସଭାପତିତ୍ୱରେ ଅନୁଷ୍ଠିତ ସମ୍ବର୍ଦ୍ଧନା ସଭାରେ ଅବସରପ୍ରାପ୍ତ ଶିକ୍ଷକ ତଥା ଜାତୀୟ ପୁରସ୍କାରପ୍ରାପ୍ତ ଶିଶୁ ସାହିତ୍ୟିକ ରାଜକିଶୋର ପାଢ଼ୀ, ରତ୍ନାକର ନାୟକ, ନରେନ୍ଦ୍ର ଚନ୍ଦ୍ର ରାଉତ, ବଟକୃଷ୍ଣ ନାୟକ, ଅକ୍ଷୟକୁମାର ବିଶ୍ୱାଳ, ନଗେନ୍ଦ୍ର ପଣ୍ଡାଙ୍କୁ ଉପଢୌକନ ଓ ପୁଷ୍ପଗୁଚ୍ଛ ପ୍ରଦାନ ପୂର୍ବକ ସମ୍ବର୍ଦ୍ଧିତ କରାଯାଇଥିଲା। ଶିକ୍ଷକ ସୁନିତ କୁମାର ସେଠୀ ମଞ୍ଚ ପରିଚାଳନା କରିଥିବା ବେଳେ ମନସ୍ୱିନୀ ଆଇଚ ଅତିଥି ପରିଚୟ ପ୍ରଦାନ କରିଥିଲେ। ବିଦ୍ୟାଳୟର ଛାତ୍ରୀ ସୁଚିସ୍ମିତା ଖଟୁଆ ଗୁରୁବନ୍ଦନା ପାଠ କରିଥିଲେ। ବକ୍ତୃତା ପ୍ରତିଯୋଗିତାରେ କୃତିତ୍ୱ ଅର୍ଜନ କରିଥିବା ଛାତ୍ରଛାତ୍ରୀଙ୍କୁ ଅତିଥିମାନେ ପୁରସ୍କାର ପ୍ରଦାନ କରିଥିଲେ। ଉକ୍ତ କାର୍ଯ୍ୟକ୍ରମରେ ଶିକ୍ଷକ ଲକ୍ଷ୍ମୀଧର ବେହେରା, ଦେବବ୍ରତ ସ, ଚୈତନ୍ୟ ଦାସ, କୀର୍ତ୍ତିସୁଧା ସେନାପତି, ସ୍ୱର୍ଣ୍ଣଲତା ସାମନ୍ତରାୟ, ସଂଘମିତ୍ରା ସାହୁ, ଅପର୍ଣ୍ଣା ଦାସ, ସଂଯୁକ୍ତା ସ୍ୱାଇଁ, ବାସନ୍ତୀ ଶତପଥୀ ପ୍ରମୁଖ ପରିଚାଳନା କରିଥିଲେ। ଶେଷରେ ସେକ୍ ସଗୀର ଧନ୍ୟବାଦ ଦେଇଥିଲେ।

ବରୁଣେଶ୍ୱର ମନ୍ଦିର ପରିସର ପ୍ଲାଷ୍ଟିକ ମୁକ୍ତ ପାଇଁ ଆହ୍ୱାନ

ବିଞ୍ଝାରପୁର, ୬।୯ (ସମିସ): ବିଞ୍ଝାରପୁର ବ୍ଲକ ଅରେଇ ପଞ୍ଚାୟତସ୍ଥିତ ବହୁ ପୁରାତନ ଶୈବପୀଠ ବରୁଣେଶ୍ୱର ମନ୍ଦିର ପରିସରକୁ ପ୍ଲାଷ୍ଟିକମୁକ୍ତ କରିବା ପାଇଁ ବରୁଣେଶ୍ୱର ସେବା ସମିତି ପକ୍ଷରୁ ପ୍ରୟାସ ଜାରିରହିଛି। ସମିତିର ସଭ୍ୟ ସତ୍ୟବ୍ରତ ବଳଙ୍କ କହିବା ଅନୁଯାୟୀ, ଦୀର୍ଘଦିନ ଧରି ବରୁଣେଶ୍ୱର ପୀଠର ପରିବେଶକୁ ସ୍ୱଚ୍ଛ ରଖିବା ସହ ପ୍ଲାଷ୍ଟିକମୁକ୍ତ କରିବା ପାଇଁ ସମିତିର ସଦସ୍ୟମାନେ ପ୍ରୟାସ କରିଆସୁଛନ୍ତି। ତେବେ ଜନସାଧାରଣଙ୍କ ମଧ୍ୟରେ ସଚେତନତାର ଅଭାବ ଯୋଗୁଁ ମନ୍ଦିର ପରିବେଶ ଅନେକ ସମୟରେ ଅପରିଷ୍କାର ହୋଇପଡୁଛି। ମନ୍ଦିରର ଚତୁଃପାଶ୍ୱର୍ ସମେତ କଲ୍ୟାଣମଣ୍ଡପ ପରିସରରେ ବିବାହ ଋତୁରେ ବିଭିନ୍ନ ଭୋଜିଭାତର ଆୟୋଜନ ହୋଇଥାଏ। ଏହି ସମୟରେ ବ୍ୟବହୃତ ପ୍ଲାଷ୍ଟିକ ସାମଗ୍ରୀକୁ ଲୋକେ ନିକଟସ୍ଥ ପୋଖରୀ କୂଳରେ ଫିଙ୍ଗି ଦେଉଥିବାରୁ ମନ୍ଦିର ପରିବେଶର ସୌନ୍ଦର୍ଯ୍ୟ ନଷ୍ଟ ହେବା ସହ ପରିବେଶ ପ୍ରଦୂଷିତ ହେଉଛି। ବହୁ ପୁରାତନ ଏହି ଶୈବପୀଠକୁ ନେଇ ବିଭିନ୍ନ କିମ୍ବଦନ୍ତୀ ରହିଛି। ଆଖପାଖ ଅଞ୍ଚଳର ଆରାଧ୍ୟ ଦେବତା ଭାବେ ପରିଚିତ ବାବା ବରୁଣେଶ୍ୱରଙ୍କ ଏହି ପବିତ୍ର ପୀଠର ପରିବେଶକୁ ସ୍ୱଚ୍ଛ ଓ ପ୍ଲାଷ୍ଟିକମୁକ୍ତ ରଖିବା ପାଇଁ ସେବା ସମିତି ପକ୍ଷରୁ ସମସ୍ତଙ୍କୁ ଆହ୍ୱାନ କରାଯାଇଛି। ବିଶେଷକରି ମନ୍ଦିର ପରିସରରେ ଆୟୋଜିତ ଭୋଜିଭାତରେ ପ୍ଲାଷ୍ଟିକ ସାମଗ୍ରୀ ବ୍ୟବହାରରୁ ଦୂରେଇ ରହିବାକୁ ସମିତିର ସଦସ୍ୟମାନେ ଅନୁରୋଧ କରିଛନ୍ତି। ଏହି ଅବସରରେ ମନ୍ଦିର ଚତୁଃପାଶ୍ୱର୍ରେ ପଡ଼ିରହିଥିବା ପ୍ଲାଷ୍ଟିକ ସମେତ ଅଳିଆ ଆବର୍ଜନାକୁ ସେବା ସମିତି ପକ୍ଷରୁ ସଫେଇ କରାଯାଇଥିଲା। ସଫେଇ କାର୍ଯ୍ୟକ୍ରମରେ ଦିଲ୍ଲୀପ ନାୟକ, ଅମରେନ୍ଦ୍ର ନାୟକ, ଆଲୋକ ମହାପାତ୍ର, ଶ୍ରେୟାଂଶୁ ନାୟକ ପ୍ରମୁଖ ସକ୍ରିୟ ଭୂମିକା ଗ୍ରହଣ କରିଥିଲେ।

ପୂଜାରେ ଅମାନିଆଙ୍କୁ ସାବାଡ଼ କରିବ ପୁଲିସ

ମାଇକ୍ ଓ ଡିଜେ ଉପରେ କଟକଣା

ବିଞ୍ଝାରପୁର,୬।୯(ସମିସ): ଚଳିତ ବର୍ଷ ଗଣେଶପୂଜାକୁ ନେଇ ବିଭିନ୍ନ ଅନୁଷ୍ଠାନ ଓ ପୂଜା କମିଟି ପକ୍ଷରୁ ବ୍ୟାପକ ପ୍ରସ୍ତୁତି

ଚାଲିଛି। ପୂଜାକୁ ଶାନ୍ତିଶୃଙ୍ଖଳା ଓ ସୁସ୍ଥ ପରିବେଶ ମଧ୍ୟରେ ପାଳନ କରିବା ଲକ୍ଷ୍ୟରେ ବିଞ୍ଝାରପୁର ପୁଲିସ ପକ୍ଷରୁ ବିଭିନ୍ନ ଗଣେଶ ପୂଜା ଆୟୋଜକ କମିଟିକୁ ନେଇ ରବିବାର ସନ୍ଧ୍ୟାରେ ଥାନା ପରିସରରେ ଏକ ବୈଠକ ଅନୁଷ୍ଠିତହୋଇଛି। ବୈଠକରେ ବିଞ୍ଝାରପୁର ଥାନାର ଭାରପ୍ରାପ୍ତ ଥାନା ଅଧିକାରିଣୀ ପାର୍ବତୀ ମଲ୍ଲିକ ପୂଜା କମିଟିଗୁଡ଼ିକୁ ବିଭିନ୍ନ ସତର୍କତା ଓ ନିୟମ ସମ୍ପର୍କରେ ଅବଗତ କରାଇଥିଲେ। ବିନା ଅନୁମତିରେ ମାଇକ୍ ଓ ରୋଷଣୀ ବ୍ୟବସ୍ଥା କରାଯିବ ନାହିଁ ବୋଲି ସେ ସ୍ପଷ୍ଟ କରିଥିଲେ। ସେହିପରି ଡିଜେ ବ୍ୟବହାର ଉପରେ ମଧ୍ୟ କଟକଣା ରହିଥିବା ନେଇ ସୂଚନା ଦେବା ସହ ୧୫ ଦିନ ମଧ୍ୟରେ ଭସାଣୀ ଶେଷ କରିବାକୁ ପ୍ରକାଶ କରିଛନ୍ତି। ପୂଜା ଓ ଭସାଣି ଉତ୍ସବ ସମୟରେ ନିଶାସେବନ କରି ଗଣ୍ଡଗୋଳ କରିବା କିମ୍ବା ଶାନ୍ତିଶୃଙ୍ଖଳା ଭଙ୍ଗ କରିବା ଭଳି ଘଟଣାକୁ କୌଣସି ପରିସ୍ଥିତିରେ ବରଦାସ୍ତ କରାଯିବ ନାହିଁ। ଏଭଳି ଅମାନିଆଙ୍କ ବିରୋଧରେ ପୁଲିସ ପକ୍ଷରୁ କଠୋର ଆଇନଗତ କାର୍ଯ୍ୟାନୁଷ୍ଠାନ ନିଆଯିବ ବୋଲି ଆଇଆଇସି ଚେତାବନୀ ଦେଇଥିଲେ। ଏଥିସହ ପୂଜା କମିଟିଗୁଡ଼ିକ ପୁଲିସ ପ୍ରଶାସନ ସହ ସମନ୍ୱୟ ରକ୍ଷା କରି ଶାନ୍ତିପୂର୍ଣ୍ଣ ଭାବେ ପୂଜା ପାଳନ କରିବାକୁ ସେ ପରାମର୍ଶ ଦେଇଥିଲେ। ବୈଠକରେ ବିଞ୍ଝାରପୁର ଥାନା ଅଧୀନ ବିଭିନ୍ନ ଅଞ୍ଚଳର ପ୍ରାୟ ୭୦ରୁ ଊର୍ଦ୍ଧ୍ୱ ଗଣେଶ ପୂଜା କମିଟିର ସଭାପତି, ସମ୍ପାଦକ ଓ ଅନ୍ୟାନ୍ୟ କର୍ମକର୍ତ୍ତା ଯୋଗଦେଇଥିଲେ।

ଗ୍ରାମ ପୁନଃଗଠନ ସଂସ୍ଥା ପକ୍ଷରୁ ଗୁରୁଦିବସ

ବଡ଼ଚଣା,୬।୯(ସମିସ): ଶିକ୍ଷକ ଭାଗ୍ୟ ଓ ଭବିଷ୍ୟତର ରୂପକାର ଅଟନ୍ତି। ଦେଶର କୋଟି କୋଟି ଛାତ୍ର ଛାତ୍ରୀମାନଙ୍କ ଭିତରେ ବିଦ୍ୟା, ଦକ୍ଷତା, ନୈତିକତା ଏବଂ ଆଗକୁ ବଢ଼ିବାରେ ପ୍ରେରଣା ପ୍ରଦାନ କରିଥାନ୍ତି ଶିକ୍ଷକ ଶିକ୍ଷୟିତ୍ରୀ। ଶିକ୍ଷା ଏକ ଜୀବନ ବ୍ୟାପି ସାଧନା। ଶିକ୍ଷାଦାନ କେବଳ ଏକ ବୃତ୍ତି ନୁହେଁ ଏହା ଏକ ବ୍ରତ ବୋଲି ଚଣ୍ଡିଖୋଲ ସ୍ଥିତ ଗ୍ରାମ ପୁନର୍ଗଠନ ସଂସ୍ଥା ରେ ଆୟୋଜିତ ଗୁରୁ ଦିବସ ପାଳନରେ ଯୋଗଦେଇ ବରିଷ୍ଠ ପ୍ରଶିକ୍ଷକ ଅଶୋକ କୁମାର ସେଠୀ ମତବ୍ୟକ୍ତ କରିଛନ୍ତି। ମୁଖ୍ୟବକ୍ତା ଭାବେ ଭାରତୀ ପଲେଇ ଗୁରୁ ପୂଜନ ଆମ ଭାରତୀୟ ସଂସ୍କୃତି ଓ ପରମ୍ପରାର ପ୍ରାଚୀନ ପରମ୍ପରା। ଆମ ସଂସ୍କୃତିରେ ଗୁରୁଙ୍କୁ ବ୍ରହ୍ମା, ବିଷ୍ଣୁ, ମହେଶ୍ୱର ସହିତ ତୁଳନା କରାଯାଏ। ଗୁରୁ ଆମକୁ ଅନ୍ଧାର ରୂପକ ଅଜ୍ଞାନରୁ ଜ୍ଞାନ ରୂପକ ଆଲୋକ ଆମ ହୃଦୟରେ ସଂଚାର କରିଥାନ୍ତି ବୋଲି କହିଥିଲେ। ପରେ ସଂସ୍ଥାର ଶିକ୍ଷାର୍ଥୀ ମାନଙ୍କ ଦ୍ୱାରା ଗୁରୁବନ୍ଦନା ଗାନ କରିବା ସହିତ ଗୁରୁଙ୍କୁ ଧୂପ ଦୀପ ନୈବେଦ୍ୟ ଅର୍ପଣ କରାଯାଇ ପୂଜାର୍ଚ୍ଚନା କରାଯାଇଥିଲା।

ସତ୍ୟବାଦୀ ପଣ୍ଡାଙ୍କୁ ଶ୍ରେଷ୍ଠ ଗୁରୁ ସମ୍ମାନ

ବଡଚଣା,୬।୯(ସମିସ): ଶିକ୍ଷା କ୍ଷେତ୍ରରେ ନୂତନ ପ୍ରୟାସ, ଶିକ୍ଷାଗତ ପରିଚାଳନାରେ ସଂସ୍କାର, ବିଦ୍ୟାଳୟରେ ଉତ୍ତମ ଶୈକ୍ଷିକ ବାତାବରଣ ସୃଷ୍ଟି, ପରିବେଶ ସ୍ୱଚ୍ଛତା, ବିଶେଷ କରି ଛାତ୍ରଛାତ୍ରୀଙ୍କୁ ପାଠ ପଢ଼ା ପ୍ରତି ଆଗ୍ରହ ସୃଷ୍ଟି କରିବାରେ ନିରବଚ୍ଛିନ୍ନ ଉଦ୍ୟମ ତଥା ଉତ୍ସର୍ଗୀକୃତ ଶିକ୍ଷାଦାନ କ୍ଷେତ୍ରରେ ବିଶେଷ ଅବଦାନ ପାଇଁ ବଡଚଣା ବ୍ଲକ୍ ଶିକ୍ଷା ମଣ୍ଡଳ ଅଧୀନସ୍ଥ ହରିଶଙ୍କର ବିଦ୍ୟାମନ୍ଦିରର ସହକାରୀ ଶିକ୍ଷକ ତଥା ବଡ଼ଚଣା ଓଷ୍ଟାର ସମ୍ପାଦକ ସତ୍ୟବାଦୀ ପଣ୍ଡାଙ୍କୁ ଗୁରୁ ଦିବସ ପାଳନ ଅବସରରେ ଭୁବନେଶ୍ୱର ସ୍ଥିତ ରୋଟାରୀ କ୍ଲବ କ୍ୟାପିଟାଲ ପକ୍ଷରୁ ରାଷ୍ଟ୍ରୀୟ ଶ୍ରେଷ୍ଠ ଗୁରୁ ସମ୍ମାନ ପ୍ରଦାନ କରାଯାଇଛି। ଭୁବନେଶ୍ୱର ରୋଟାରୀ କ୍ଲବର ସମ୍ପାଦକ ନିହାର ରଞ୍ଜନ ସେଠୀ, ସୁଧାଂଶୁ ମିଶ୍ର, ସୁକାନ୍ତ ସାମଲ, ଅଶୋକ କୁମାର ସାହୁ, ଦେବେନ୍ଦ୍ର ମହାନ୍ତି ପ୍ରମୁଖ ଯୋଗଦେଇ ଶ୍ରୀ ପଣ୍ଡାଙ୍କୁ ଉତ୍ତରୀୟ, ପୁଷ୍ପ ଗୁଚ୍ଛ, ମାନପତ୍ର ପ୍ରଦାନ କରି ସମ୍ମାନୀତ କରିଥଲେ। ଏ ନେଇ ବଡ଼ଚଣା ବିଧାୟକ ଅମର ନାୟକ, ବଡଚଣା ବ୍ଲକ୍ ଓଷ୍ଟାର ସଭାପତି ସୁବାସ ଚନ୍ଦ୍ର ମହାପାତ୍ର, ଡ. ସୁଧିର ଚନ୍ଦ୍ର ସାମଲ, ଦୟାନିଧି ସାମଲ, ନିରଞ୍ଜନ ଦଳେଇ, ଭାଗ୍ୟଧାର ସାହୁ, ଲକ୍ଷ୍ମୀଧର ରାଉତ, ବସନ୍ତ ପୃଷ୍ଟି, ସ୍ମୃତିରଂଜନ ଆଚାର୍ଯ୍ୟ ପ୍ରମୁଖ ତାଙ୍କୁ ଶୁଭେଚ୍ଛା ଜଣାଇଛନ୍ତି।

ଶିକ୍ଷାବିକାଶ ପରିଷଦ ବାର୍ଷିକ ଉତ୍ସବ

ଦାନଗଦି, ୬।୯(ସମିସ): ଶିକ୍ଷାବିକାଶ ପରିଷଦ ଦାନଗଦୀର ବାର୍ଷିକ ଉତ୍ସବ ସଭାପତି ପ୍ରଭାତ କୁମାର ପୃଷ୍ଟିଙ୍କ ଅଧ୍ୟକ୍ଷତାରେ ଅନୁଷ୍ଠିତ ହୋଇଯାଇଛି। ଉତ୍ସବକୁ ଅବସରପ୍ରାପ୍ତ ପ୍ରଶାସକ ସେବା ଅକ୍ଷୟ କୁମାର ମଲ୍ଲିକ ଉଦ୍‌ଘାଟନ କରିଥିଲେ। ଶିକ୍ଷାବିକାଶ ପରିଷଦ ସଂପାଦକ ଗଣନାଥ ମହାରଣା, ପ୍ରତିଷ୍ଠାତା ମଦନମୋହନ କର, ଉପଦେଷ୍ଟା ଅକ୍ଷୟ କୁମାର ରାଉତ, ବିଇଓ ଶୁଭ୍ରାଂଶୁ ପୁହାଣ, ବୃନ୍ଦରାଜ ବିଦ୍ୟାପୀଠର ପ୍ରଧାନ ଶିକ୍ଷକ ପ୍ରଫୁଲ୍ଲ କୁମାର ବେହେରା, ମୁଖ୍ୟବକ୍ତା ଅବସରପ୍ରାପ୍ତ ପ୍ରଧାପକ ସନ୍ତୋଷ କୁମାର ବେହେରା ଯୋଗଦେଇଥିଲେ। ତାରିଣୀ ପ୍ରସାଦ ପୁହାଣ ଅତିଥି ପରିଚୟ ପ୍ରଦାନ କରିଥିଲେ। ସଂଗଠନର ପତ୍ରିକା ର "ଜ୍ୟୋତି ପ୍ରଭା' ଉନ୍ମୋଚନ କରାଯାଇଥିଲା। ଏ ବର୍ଷର ଅବସରପ୍ରାପ୍ତ ଶିକ୍ଷକ ଓ କୃତୀ ଛାତ୍ରଛାତ୍ରୀ ମାନଙ୍କୁ ସମ୍ବର୍ଦ୍ଧିତ କରାଯାଇଥିଲା। କାଳିଚରଣ ମାଝୀ ସମ୍ବର୍ଦ୍ଧନା ସଭା ପରିଚାଳନା କରିଥିଲେ। ଲଳିତ କୁମାର ବେହେରା, ପ୍ରତାପରୁଦ୍ର ଓଡ଼ା, କବିତା ପାତ୍ର, ରୋଜାଲିନା ବେହେରା, ସଂଜୟ କୁମାର ପଟ୍ଟ, ସବିତା ବାରିକ, ସାରଦାଲକ୍ଷ୍ମୀ ରାଉତ, ମୋନାଲିସା ସାମଲ, ସମସ୍ତ ସିଆର୍‌ସିସି ଓ ଶିକ୍ଷକ ଶିକ୍ଷୟିତ୍ରୀ ସହଯୋଗ କରିଥିଲେ। ଯୋଗମାୟା ସାହୁ ଧନ୍ୟବାଦ ଅର୍ପଣ କରିଥିଲେ।

୮ ନମ୍ବର ଜୋନରେ ଯୁବ ବିଜେଡିର ବୈଠକ

ଦାନଗଦି,୬।୯(ସମିସ):

ଦାନଗଦି ବ୍ଲକର ୮ନଂ ଜୋନ୍‌ର ବିଜୁ ଯୁବ ଜନତା ଦଳ ତରଫରୁ ନୂଆ ଯୁବଶକ୍ତି ନୂଆ ଅଧ୍ୟାୟ ନୂଆ ନେତୃତ୍ୱ ପାଇଁ ଏକ ସାଙ୍ଗଠାନିକ ବୈଠକ ମା' ଖଣ୍ଡୁରାଇ କଲ୍ୟାଣ ମଣ୍ଡପ ଦେଉଳକଣ ଟମକା ଠାରେ ଅନୁଷ୍ଠିତ ହୋଇଯାଇଛି। ଉକ୍ତ ବୈଠକରେ ମୁଖ୍ୟଅତିଥି ଭାବେ ପୂର୍ବତନ ମନ୍ତ୍ରୀ ଇଂ. ପ୍ରୀତୀରଞ୍ଜନ ଘଡ଼ାଇ ଯୋଗଦେଇ ବିଜେପି ସରକାରର ବିଫଳତାକୁ ଯୁବକ ମାନେ ସୋସିଆଲ ମିଡ଼ିଆରେ ସକ୍ରିୟ ରହି ଜନ ସାଧାରଣ ମାନଙ୍କୁ ସଚେତନ କରିବାକୁ ପରାମର୍ଶ ଦେଇଥିଲେ। ସାଧାରଣ ଲୋକଙ୍କର ସମସ୍ୟା ଓ ସେମାନଙ୍କ ଦୁଃଖ ସମୟରେ ପହଞ୍ଚି ସମାଧାନ କରିବାକୁ ଚେଷ୍ଟା କରିବାକୁ ପରାମର୍ଶ ଦେଇଥିଲେ। ଅନ୍ୟମାନଙ୍କ ମଧ୍ୟରେ ମୁଖ୍ୟବକ୍ତା ଭାବେ ବ୍ଲକ ବିଜେଡି ସଭାପତି ଗୋପାଳଚନ୍ଦ୍ର ବାରିକ, ସମ୍ମାନୀତ ଅତିଥି ଭାବେ ବ୍ଲକ ବିଜୁ ଯୁବ ଜନତା ଦଳ ସଭାପତି ଜୟ ପ୍ରକାଶ ସାହୁ, ୮ନଂ ଜୋନ୍ ର ଯୁବ ସଭାପତି ଅଜୟ କୁମାର ଜେନା, ୯ ନଂ ଜୋନ୍‌ର ଯୁବସଭାପତି ସୁଦାମ ପୋଇ ୧୦ନଂ ଜୋନ୍‌ର ଯୁବ ସଭପତି ଇଲୁ ଜେନା ଯୁବନେତା ସୁରେଶ ମହାନ୍ତ , ବିପିନି ପାତ୍ର, ମଳୟ ରାଉତ, ବିଦ୍ୟାଧର ନାୟକ, ସୁଦାମ ପାତ୍ର ଯୋଗଦେଇ ବିଜେପି ସରକାର ବିରୋଧରେ ବକ୍ତବ୍ୟ ରଖିଥିଲେ। ଏହି ବୈଠକରେ ପୂର୍ବତନ ସରପଞ୍ଚ ନଗୋତ୍ତମ ବେହେରା ସଭାପତିତ୍ୱ କରିଥିଲେ। ଏହି କାର୍ଯ୍ୟକ୍ରମରେ ଶୁକଦେବ ପାତ୍ର, ଦୀଲ୍ଲିପ କୁମାର ରାଉତ, ରାଜୁ ଦାସ, ବିଭୂତି ମହନ୍ତ, ଅବିନାଶ ନାୟକ, ଅକ୍ଷୟ ଚାନ୍ଦ, ବବୁଲ ନାୟକ, କୃଷ୍ଣଚନ୍ଦ୍ର ପାତ୍ର ସମେତ ସମସ୍ତ ଦେଉଳକଣ କିଆ ଝର ପଞ୍ଚାୟତର ଯୁବକମାନେ ଉପସ୍ଥିତ ରହି ସହଯୋଗ କରିଥିଲେ।

ସକାଳ
THE SAKALA

ସମ୍ପାଦକୀୟ

ସମାଜ ଉପରେ ସାମାଜିକ ଗଣମାଧ୍ୟମର ନକାରାତ୍ମକ ପ୍ରଭାବକୁ ପ୍ରତିହତ କରିବା ପାଇଁ ଖୁବ୍‌ଶୀଘ୍ର ପ୍ରଭାବଶାଳୀ ନିୟାମକ ଆସିବା ଆବଶ୍ୟକ।
-ଏଲନ୍ ମସ୍କ

ଯାତ୍ରୀ ସୁରକ୍ଷା ସର୍ବୋପରି

ଫୁକେଟ୍‌ରୁ ଦିଲ୍ଲୀ ଅଭିମୁଖେ ଯାଉଥିବା ଏୟାର ଇଣ୍ଡିଆର ଏକ ଯାତ୍ରୀବାହୀ ବିମାନ ଗତ ଅଗଷ୍ଟ ୪ ତାରିଖରେ ଆକାଶମାର୍ଗରେ ଦୁର୍ଘଟଣାଗ୍ରସ୍ତ ହୋଇ ପ୍ରାୟ ୩୦୦ ଫୁଟ୍ ଉପରୁ ଓଡ଼ିଶା ଭୂମି ଉପରେ ଖସି ପଡ଼ିଥିଲା। ସୌଭାଗ୍ୟବଶତଃ ଏହି ଦୁର୍ଘଟଣାରେ କାହାର ଜୀବନ ହାନି ହୋଇ ନ ଥିଲେ ମଧ୍ୟ ଅନେକ ଆହତ ହୋଇଥିଲେ। ତଦନ୍ତ ପରେ ବିମାନର ମୁଖ୍ୟ ଚାଳକ(ପାଇଲଟ୍ ଇନ କମାଣ୍ଡ) ନିଶାସେବନ(ଗଞ୍ଜେଇ) କରିଥିବା ଜଣାପଡ଼ିଛି ଏବଂ ତାଙ୍କ ଚାକିରିରୁ ବହିଷ୍କାର କରାଯାଇଛି। ଭାରତରେ ଘଟୁଥିବା ଦୁର୍ଘଟଣାମାନଙ୍କ ମଧ୍ୟରୁ ଅଧିକାଂଶ ନିଶାସକ୍ତ ଗାଡ଼ିଚାଳନା ଯୋଗୁଁ ହେଉଥିବା ବିଭିନ୍ନ ରିପୋର୍ଟରେ ନିୟମିତ ପ୍ରକାଶ ପାଉଛି। ଏଥିରେ ଗାଡ଼ିଚାଳକଙ୍କ କିଛି ଯାଉ ନ ଯାଉ ଯାତ୍ରୀମାନଙ୍କର ଅଶେଷ କ୍ଷତିସାଧନ ହେଉଛି। ତେଣୁ ସମ୍ପୃକ୍ତ ପାଇଲଟ୍‌ଙ୍କୁ ଯେଭଳି ଆଉ କୌଣସି ବିମାନ ଚଳାଇବା ପାଇଁ ଅନୁମତି ନ ମିଳିବ ସେ ବ୍ୟବସ୍ଥା ବେସାମରିକ ବିମାନ ଚଳାଚଳ ସଂସ୍ଥା କରିବା ଉଚିତ।

ସମ୍ପୃକ୍ତ ପାଇଲଟ୍‌ଙ୍କ ଆଚରଣ ଅକ୍ଷମଣୀୟ। କିନ୍ତୁ ଏଠାରେ ଆଉ ଏକ ପ୍ରଶ୍ନ ଉଠୁଛି। ବିମାନଟି ଦୁର୍ଘଟଣାଗ୍ରସ୍ତ ହୋଇ ଖସିପଡ଼ିବା ପଛରେ କ'ଣ କେବଳ ପାଇଲଟ୍‌ଙ୍କ ନିଶାସେବନ ଏକମାତ୍ର କାରଣ? ଏ ପ୍ରଶ୍ନ କଲା ବେଳେ ଗତବର୍ଷ ଜୁନ୍ ମାସରେ ୨୬୦ ଜଣ ଯାତ୍ରୀଙ୍କ ଜୀବନ ନେଇଥିବା ଅହମ୍ମଦାବାଦ୍ ବୋଇଂ ବିମାନ ଦୁର୍ଘଟଣାର ମର୍ମନ୍ତୁଦ ଦୃଶ୍ୟ ମନେ ପଡ଼ିଯାଉଛି। ଦୁର୍ଘଟଣାର ତଦନ୍ତ ଏ ପର୍ଯ୍ୟନ୍ତ ଚାଲିଛି। ତଦନ୍ତର ଯେଉଁ ପ୍ରାଥମିକ ରିପୋର୍ଟ ସାର୍ବଜନିନ ହୋଇଥିଲା ସେଥିରେ ମଧ୍ୟ ପାଇଲଟ୍‌ମାନଙ୍କୁ ଆରୋପିତ କରାଯାଇଥିଲା। କିନ୍ତୁ ରିପୋର୍ଟକୁ ନେଇ ପାଇଲଟ୍ ସଂଘ ଆପତ୍ତି ଉଠାଇଥିଲେ ଏବଂ ବିମାନର ନିୟମିତ ଯାଞ୍ଚର ଅଭାବ, ଯାନ୍ତ୍ରିକ ତ୍ରୁଟି, ପରିଚାଳନାରେ ଅନିୟମିତତା ଆଦି ସମ୍ପର୍କରେ ଅଭିଯୋଗମାନ ହୋଇଥିଲା। ସେ ଅଭିଯୋଗର ସନ୍ତୋଷଜନକ ଉତ୍ତର ବୋଇଂ କମ୍ପାନୀ ଦେଇ ନାହିଁ କି ଦୋଷ ନିଜ ଉପରକୁ ନେବାର କୌଣସି ସମ୍ଭାବନା ଦେଖାଯାଉନାହିଁ। ତେଣୁ ସଦ୍ୟତମ ଏୟାର ଇଣ୍ଡିଆ ବିମାନ ଦୁର୍ଘଟଣା ପାଇଁ କେବଳ ପାଇଲଟ୍‌ଙ୍କ ଉପରେ ଦୋଷ ଦେଲେ ହେବ ନାହିଁ କି ବିମାନରେ ଯାନ୍ତ୍ରିକ ତ୍ରୁଟିକୁ ମଧ୍ୟ ଏଡ଼ାଇ ଦେଇ ହେବ ନାହିଁ। ଏହି ଘଟଣାର ତଦନ୍ତ ଜାରି ରହିଥିବାରୁ ରିପୋର୍ଟ ସାର୍ବଜନିନ ନ ହେବା ପର୍ଯ୍ୟନ୍ତ ପ୍ରକୃତ ଦୋଷୀ କିଏ ତାହାର ନିଷ୍କର୍ଷରେ ଏତେଶୀଘ୍ର ପହଞ୍ଚିବା ଉଚିତ ହେବ ନାହିଁ। କିନ୍ତୁ ଅହମ୍ମଦାବାଦ ଦୁର୍ଘଟଣାରେ ବୋଇଂ କମ୍ପାନୀ ତା'ର ବିମାନର ତ୍ରୁଟିକୁ ଅସ୍ୱୀକାର କରିବା ଭଳି ଯଦି ଟାଟା କମ୍ପାନୀ ବିମାନର ଯାନ୍ତ୍ରିକ ତ୍ରୁଟିକୁ ଚପାଇ ଦେବାର ଉଦ୍ୟମ କରେ ତେବେ ଏହା ଏକ ଖରାପ ପରମ୍ପରା ସୃଷ୍ଟି କରିବ ଏବଂ ପାଇଲଟ୍‌ମାନଙ୍କୁ ହତୋତ୍ସାହିତ କରିବ।

ଅଟୋ ରିକ୍ସାଠାରୁ ଆରମ୍ଭ କରି ବସ୍, ଟ୍ରେନ୍ ଓ ବିମାନ ପର୍ଯ୍ୟନ୍ତ ନିଶା ସେବନ କରି ଚଳାଇବା ଦୋଷାବହ ନିଶ୍ଚୟ। କିନ୍ତୁ ଯାତ୍ରୀମାନଙ୍କ ସୁରକ୍ଷା ଦାୟିତ୍ୱ କେବଳ ଚାଳକଙ୍କ ମୁଣ୍ଡରେ ଲଦି ଦେଇ ଦାୟିତ୍ୱରୁ ଓହରିଯିବା ଅନୁଚିତ। ଦୁର୍ଘଟଣା ଯେଉଁଠାରେ, ଯାହାଦ୍ୱାରା ଏବଂ ଯେଉଁପ୍ରକାର ଘଟୁ ନା କାହିଁକି ଉତ୍ତରଦାୟିତ୍ୱରୁ ଯେଭଳି କେହି ଓହରି ପାରିବେ ନାହିଁ ସେଭଳି ନିୟମ କରାଯିବା ଆବଶ୍ୟକ। କାରଣ ଏକ ଜନମଙ୍ଗଳ ରାଷ୍ଟ୍ରରେ ଯାତ୍ରୀଙ୍କ ସୁରକ୍ଷା ଓ ଜୀବନ ରକ୍ଷା ଦାୟିତ୍ୱ ସର୍ବୋପରି।

ଭଗବାନଙ୍କ ଉଚ୍ଚତା!

ବିଘ୍ନବିନାଶନ ଅଗ୍ରପୂଜ୍ୟ ଶ୍ରୀଗଣେଶଙ୍କ ପୂଜାର୍ଚ୍ଚନାରୁ ଆରମ୍ଭ ହେବାକୁ ଯାଉଥିବା ପାର୍ବଣ ଋତୁର ପ୍ରସ୍ତୁତିପର୍ବ ତ୍ୱରାନ୍ୱିତ ହୋଇଛି। ପୁଲିସ ପ୍ରଶାସନର ବାରଣ ସତ୍ତ୍ୱେ ଚାନ୍ଦା ଆଦାୟ ଚାଲିଥିବା ବେଳେ ତୋରଣ ନିର୍ମାଣ ଓ ମୂର୍ତ୍ତି ନିର୍ମାଣ କାର୍ଯ୍ୟରେ କର୍ମକର୍ତ୍ତା, କାରିଗର ଓ ଶିଳ୍ପୀମାନେ ବ୍ୟସ୍ତ। ବିଶେଷକରି ଗଜାନନଙ୍କ ମୂର୍ତ୍ତି ନିର୍ମାଣ ପର୍ବ ମୁଖ୍ୟ ଆଲୋଚ୍ୟ ବିଷୟ ହୋଇଛି। ନିଜ ନିଜର ପୂଜା ଆୟୋଜନକୁ ସ୍ୱତନ୍ତ୍ର ବୋଲି ଦର୍ଶାଇବା ପାଇଁ ପ୍ରତିବର୍ଷ କେଉଁଠି ନା କେଉଁଠି ଗଜାନନଙ୍କ ମୂର୍ତ୍ତିକୁ ଅସ୍ୱାଭାବିକ କରୁଥିବାର ବିବାଦ ଉଠୁଛି; ବିସର୍ଜନ ପର୍ବ ସହିତ ସେହି ବିବାଦର ଅନ୍ତ ମଧ୍ୟ ଘଟୁଛି। ପୁଣି ନିଜ ନିଜର ଗଣେଶଙ୍କୁ ଅନ୍ୟଠାରୁ ଶ୍ରେଷ୍ଠ ଓ ଉତ୍କୃଷ୍ଟ କରିବାର ଅବାଞ୍ଛିତ ପ୍ରତିଯୋଗିତାରେ ମୂର୍ତ୍ତିଗୁଡ଼ିକର ଉଚ୍ଚତା ବଢ଼ିଚାଲିଛି। ଚଳିତ ବର୍ଷ ଏ ପର୍ଯ୍ୟନ୍ତ ପ୍ରାପ୍ତ ଖବର ଅନୁଯାୟୀ ରାଜଧାନୀର ଏକ ଗଣେଶମୂର୍ତ୍ତିର ଉଚ୍ଚତା ନଅ ମହଲା କୋଠାର ଉଚ୍ଚତାଠାରୁ ଅଧିକ ହୋଇଛି।

ଏହି ମାନବୀୟ ଆସ୍ପର୍ଦ୍ଧାରେ କାହାର ଲାଭ ହେଉଛି ସେ ହିସାବକିତାବ ଭିନ୍ନ କଥା। କିନ୍ତୁ ପରିବେଶର ଯେ ଅଶେଷ କ୍ଷତିସାଧନ ହେଉଛି ତାହା ଅନସ୍ୱୀକାର୍ଯ୍ୟ। ମୂର୍ତ୍ତି ଯେତେ ଅଧିକ ବଡ଼ ହେବ ସେଥିରେ ରସାୟନିକ ପ୍ରଲେପ ଓ ଅନ୍ୟାନ୍ୟ ସାମଗ୍ରୀର ବର୍ଜ୍ୟ ସେତେ ଅଧିକ ପରିବେଶ ପ୍ରଦୂଷଣ ସୃଷ୍ଟି କରିବ। ଏବେ ଜୈବିକ ପ୍ରଲେପ ଓ କୃତ୍ରିମ ବିସର୍ଜନ କୁଣ୍ଡ ନିର୍ମାଣ କରୁଥିବାର ଦେଖାଯାଉଛି। ତାହା କେବଳ ସାମୟିକ ବା ଧର୍ମକୁ ଆଖିଠାର ଭଳି। କୃତ୍ରିମ ପୋଖରୀରୁ ବର୍ଜ୍ୟ ମାତ୍ର କିଛିଦିନ ପରେ ସାରା ପରିବେଶରେ ବିକ୍ଷିପ୍ତ ହୋଇପଡ଼ୁଛି - ଏହା ସମସ୍ତଙ୍କୁ ଜଣା। ଏହାଛଡ଼ା ମୂର୍ତ୍ତିକୁ ଚାହିଁ ତୋରଣର ସାଜସଜ୍ଜା ଏବଂ ତଦ୍‌ଜନିତ ବର୍ଜ୍ୟର ହିସାବ ବା କିଏ ରଖୁଛି? ସବୁଠାରୁ ବଳି ପଡୁଛି ଶବ୍ଦ ପ୍ରଦୂଷଣର କଷ୍ଟ।

ପୂଜା, ଆରାଧନା ଓ ଭକ୍ତିର ପରାକାଷ୍ଠା ଭାବନାରେ ଥାଏ, ପ୍ରଦର୍ଶନରେ ନୁହେଁ। ସୃଷ୍ଟି ବା ମନୁଷ୍ୟ ଯେତେବେଳେ ସୃଷ୍ଟିକର୍ତ୍ତା ବା ସ୍ରଷ୍ଟାର ଉଚ୍ଚତା, ଶକ୍ତି ଓ ସାମର୍ଥ୍ୟ ନିର୍ଦ୍ଧାରଣ କରିବାର ଆସ୍ପର୍ଦ୍ଧା କରେ ସେତେବେଳେ ତାହା ହାସ୍ୟାସ୍ପଦ ପଦବାଚ୍ୟ ହୁଏ। କିନ୍ତୁ ଏ ଦିଗରେ ସଚେତନ କରିବ କିଏ? ଏକଦା କଟକରେ ଦୁର୍ଗାପୂଜାରେ ମୂର୍ତ୍ତି ଉଚ୍ଚତାକୁ ତିନିଫୁଟରେ ସୀମିତ ରଖିବାକୁ ନିର୍ଦ୍ଦେଶନାମା ଜାରି ହେବା ପରେ କୋର୍ଟକଚେରି ପର୍ଯ୍ୟନ୍ତ କଥା ଯାଇଥିଲା। ଭକ୍ତି ଭାବନା ସର୍ବୋପରି; କିନ୍ତୁ ତାହା ସାମାଜିକ ସୁସ୍ଥତା ଓ ଶାନ୍ତିର ବିରୁଦ୍ଧାଚରଣ କରିବା ଉଚିତ ନୁହେଁ। ସଂଗୃହୀତ ଓ ଦାନାର୍ଥେ ମିଳିଥିବା ଅର୍ଥରାଶିକୁ ଭଗବାନଙ୍କ ଉଚ୍ଚତା ନିର୍ଦ୍ଧାରଣରେ ଖର୍ଚ୍ଚ ନ କରି ବରଂ ଅସହାୟଙ୍କ ସହାୟତାରେ ବିନିଯୋଗ କଲେ ସୃଷ୍ଟିର ଶ୍ରେଷ୍ଠତା ପ୍ରତିପାଦିତ ହେବ; ମାନବିକ ମୂଲ୍ୟବୋଧର ପ୍ରତିଷ୍ଠା ହେବ ଏବଂ ସ୍ରଷ୍ଟା ଅଧିକ ଆନନ୍ଦିତ ହେବେ। ମନୁଷ୍ୟ ଦେହେ ଦିବ୍ୟଜ୍ଞାନ ଦେଖି ସନ୍ତୁଷ୍ଟ ଭଗବାନ - ଭାଗବତ ବାଣୀର ଏହି ଆପ୍ତ ବାକ୍ୟ ସିଦ୍ଧ ହେବ।

ଇନ୍ଧନ ଓ ଖାଦ୍ୟ ସୁରକ୍ଷାର ଦ୍ୱନ୍ଦ୍ୱ

ସମୀର ବିଶ୍ୱାଳ

ଇଥାନଲ୍ ଏକ ସମ୍ଭାବନାମୟ ବିକଳ୍ପ ଇନ୍ଧନ। ଏହି ପରିପ୍ରେକ୍ଷୀରେ ଜୈବଇନ୍ଧନ ବା ବାୟୋଫୁଏଲ ଏକ ଗୁରୁତ୍ୱପୂର୍ଣ୍ଣ ବିକଳ୍ପ ଭାବେ ଉଭା ହୋଇଛି। ଇଥାନଲ୍ ମିଶ୍ରଣର ଉଦ୍ଦେଶ୍ୟ ନିଶ୍ଚିତ ଭାବେ ପେଟ୍ରୋଲିୟମ ଆମଦାନୀ ଉପରେ ନିର୍ଭରଶୀଳତା ହ୍ରାସ କରିବ, କୃଷିଜାତ ଉତ୍ପାଦର ମୂଲ୍ୟ ବୃଦ୍ଧି କରିବ, ଚାଷୀଙ୍କୁ ଅତିରିକ୍ତ ବଜାର ସୁବିଧା ଦେବା ସହ ବାୟୁମଣ୍ଡଳରେ ଅଙ୍ଗାରକାମ୍ଳ ବିସର୍ଜନ କମାଇବ। ଅପରପକ୍ଷରେ ଇଥାନଲ୍ ଉତ୍ପାଦନ ପାଇଁ ଅତ୍ୟଧିକ ପାଣି ଖର୍ଚ୍ଚ କରୁଥିବା ଫସଲକୁ ଅଧିକ ପ୍ରୋତ୍ସାହନ ଦିଆଯାଉଥିବାରୁ ଆଜିର ଇନ୍ଧନ ସମସ୍ୟାର ସମାଧାନ କରିବାକୁ ଯାଇ ଏହାଦ୍ୱାରା ଭବିଷ୍ୟତର ଜଳ ଓ ଖାଦ୍ୟ ସୁରକ୍ଷା ସଙ୍କଟ ସୃଷ୍ଟି ହୋଇପାରେ ବୋଲି ଆଶଙ୍କା ପ୍ରକାଶ ପାଉଛି। ତେଣୁ ଇଥାନଲ୍ ନୀତିର ରୂପରେଖ, କାର୍ଯ୍ୟାନ୍ୱୟନ, ଆର୍ଥିକ ପ୍ରୋତ୍ସାହନ ଓ ଦୀର୍ଘମିଆଦୀ ପରିଣାମକୁ ଠିକ୍ ଭାବେ ବିଚାର କରିବାକୁ ପଡ଼ିବ।

ଇଥାନଲ୍ ହେଉଛି ଏକପ୍ରକାର ଆଲକୋହଲ୍, ଯାହା ଆଖୁ, ମକା, ଧାନ ଓ ଅନ୍ୟାନ୍ୟ ଜୈବିକ ଉତ୍ସରୁ ଉତ୍ପାଦନ କରାଯାଇପାରେ। ଏହାକୁ ପେଟ୍ରୋଲ୍‌ରେ ମିଶାଇ ଇନ୍ଧନ ଭାବେ ବ୍ୟବହାର କରାଯାଏ। ଇଥାନଲ୍ ମିଶ୍ରଣର ପରିମାଣକୁ ସାଧାରଣତଃ ଇ୧୦, ଇ୨୦, ଇ୮୫ ଭଳି ନାମରେ ବୁଝାଯାଏ। ଇ୨୦ର ଅର୍ଥ ହେଉଛି ପେଟ୍ରୋଲ୍‌ରେ ୨୦ ପ୍ରତିଶତ ଇଥାନଲ୍ ମିଶ୍ରଣ। ଭାରତ ଧୀରେ ଧୀରେ ଅଧିକ ଇଥାନଲ୍ ମିଶ୍ରଣ ଦିଗକୁ ଗତି କରୁଛି। ଇ୨୦ ପରେ ଫ୍ଲେକ୍ସ-ଫ୍ୟୁଏଲ୍ ଯାନରେ ଇ୮୫ ଓ ଇ୧୦୦ ଭଳି ଅଧିକ ଇଥାନଲ୍ ମିଶ୍ରଣ ବ୍ୟବହାର କରିବାର ସମ୍ଭାବନା ମଧ୍ୟ ଆଲୋଚନାକୁ ଆସିଛି।

ସରକାର ଇଥାନଲ୍ ମିଶ୍ରଣ କାର୍ଯ୍ୟକ୍ରମ ଏବଂ ଦୀର୍ଘମିଆଦରେ କୃଷି, ଖାଦ୍ୟ ବ୍ୟବସ୍ଥା ଓ ବୃହତ୍ ଅର୍ଥନୀତି ଉପରେ ଏହାର ପ୍ରଭାବକୁ ତିନୋଟି କାରଣରୁ ସମୀକ୍ଷା କରିବା ଆବଶ୍ୟକ। ପ୍ରଥମତଃ, ୨୦୧୮ର ଜାତୀୟ ଜୈବ ଇନ୍ଧନ ନୀତି ଅଧୀନରେ ଆରମ୍ଭ ହୋଇଥିବା ଇଥାନଲ୍ ମିଶ୍ରଣ କାର୍ଯ୍ୟକ୍ରମ ବର୍ତ୍ତମାନ ଉଚ୍ଚମିଶ୍ରଣ ପର୍ଯ୍ୟାୟରେ ପହଞ୍ଚିଛି। ଗତ ଜୁନ୍ ମାସରେ ସରକାରୀ ତୈଳ ବିପଣନ କମ୍ପାନୀମାନଙ୍କ ୪୮ଟି ଖୁଚୁରା ବିକ୍ରୟକେନ୍ଦ୍ର ଫ୍ଲେକ୍ସ-ଫ୍ୟୁଏଲ୍ ଯାନ ପାଇଁ ଇ୮୫ ବିକ୍ରି ଆରମ୍ଭ କରିଥିଲେ। ଏହାପରେ ସଡ଼କ ପରିବହନ ଓ ରାଜପଥ ମନ୍ତ୍ରଣାଳୟ ୨୭ ଏପ୍ରିଲ୍ ୨୦୨୬ରେ ଏକ ଖସଡ଼ା ବିଜ୍ଞପ୍ତି ଜାରି କରି ଇ୮୫ ଓ ଇ୧୦୦ରେ ଚାଲିପାରୁଥିବା ଫ୍ଲେକ୍ସ-ଫ୍ୟୁଏଲ୍ ଯାନକୁ ଅନୁମତି ଦେଇଛି। କିନ୍ତୁ ଇଥାନଲ୍ ମୂଲ୍ୟଶୃଙ୍ଖଳରେ ଏପରି ହଠାତ୍ ବୃଦ୍ଧି କାହିଁକି କରାଯାଉଛି, ତାହାର ଯଥେଷ୍ଟ ସାର୍ବଜନୀନ ତଥ୍ୟ କିମ୍ବା ଯୁକ୍ତି ଉପଲବ୍ଧ ନାହିଁ। ଦ୍ୱିତୀୟତଃ, ଅଧିକ ପେଟ୍ରୋଲ୍ ମିଶ୍ରଣ 'ଜାତୀୟ ଜୈବ ଇନ୍ଧନ ନୀତି ୨୦୧୮ (୨୦୨୨ରେ ସଂଶୋଧିତ)'ର ପରିସର ବାହାରେ ରହିଛି। ସରକାରଙ୍କ ୧୫ ଜୁନ୍ ୨୦୨୨ର ଗେଜେଟ୍ ବିଜ୍ଞପ୍ତି ଜୈବ ଇନ୍ଧନ ନୀତିରେ ସଂଶୋଧନ କରି ୨୦୨୫-୨୬ ଇଥାନଲ୍ ଯୋଗାଣ ବର୍ଷ ସୁଦ୍ଧା ପେଟ୍ରୋଲ୍‌ରେ ଇ୨୦ ଏବଂ ୨୦୩୦ ସୁଦ୍ଧା ବାୟୋଡିଜେଲ୍ ୫% ମିଶ୍ରଣର ଲକ୍ଷ୍ୟ ରଖିଥିଲା। ଏଠାରେ ଧ୍ୟାନ ଦେବା କଥା ଯେ, ୨୭ ଏପ୍ରିଲ୍‌ରେ ଖସଡ଼ା ଗେଜେଟ୍ ବିଜ୍ଞପ୍ତିରେ ଇ୮୫ ଓ ଇ୧୦୦ର ପ୍ରସ୍ତାବ ସେଣ୍ଟ୍ରାଲ୍ ମୋଟର ଭେହିକିଲ୍ ନିୟମ-୧୯୮୯ ସମ୍ପର୍କିତ। ଏହା ଜୈବ ଇନ୍ଧନ କାର୍ଯ୍ୟକ୍ରମକୁ ନିଜେ ସଂଶୋଧନ କରୁନାହିଁ। ତୃତୀୟତଃ, ଜୈବ ଇନ୍ଧନ କାର୍ଯ୍ୟକ୍ରମର ସମୀକ୍ଷା ଆବଶ୍ୟକ। କାରଣ ଅଧିକ ମିଶ୍ରଣ ସ୍ତରରେ ଏକ ନୂତନ ଖର୍ଚ୍ଚ-ଲାଭ ବିଶ୍ଳେଷଣ ଆବଶ୍ୟକ। ବିଶେଷକରି ଗତ ୭ ବର୍ଷର ତଥ୍ୟ ଏଥିପାଇଁ ଉପଯୋଗ କରାଯିବା ଦରକାର।

ଏଠାରେ ଏକ ମୌଳିକ ପ୍ରଶ୍ନ ଉଠେ ଯେ ଆମର କୃଷି, ଜଳସମ୍ପଦ ଓ ଖାଦ୍ୟ ବ୍ୟବସ୍ଥା ଏତେ ଅଧିକ ଇଥାନଲ୍ ଚାହିଦା ପୂରଣ କରିବାକୁ ପ୍ରସ୍ତୁତ କି? ଏହି ପ୍ରଶ୍ନର ଉତ୍ତର କେବଳ ଇଥାନଲ୍ ଉତ୍ପାଦନ କ୍ଷମତା ଦେଖି ଦିଆଯାଇପାରିବ ନାହିଁ। କେଉଁ ଫସଲରୁ ଇଥାନଲ୍ ଆସୁଛି, ସେହି ଫସଲ ପାଇଁ କେତେ ପାଣି ଲାଗୁଛି, ସେହି ଫସଲ ଖାଦ୍ୟ ଭାବେ କେତେ ଗୁରୁତ୍ୱପୂର୍ଣ୍ଣ ଏବଂ ଏହା ଚାଷୀଙ୍କ ଜମି ବ୍ୟବହାର ଉପରେ କି ପ୍ରଭାବ ପକାଉଛି - ସେ ସବୁକୁ ଏକାଠି ବିଚାର କରିବାକୁ ପଡ଼ିବ। ଇଥାନଲ୍ ନୀତିର ସବୁଠାରୁ ବଡ଼ ଚିନ୍ତା ହେଉଛି ଆଖୁ ଓ ଧାନ ଭଳି ଅଧିକ ପାଣି ଆବଶ୍ୟକ କରୁଥିବା ଫସଲକୁ ଅତ୍ୟଧିକ ପ୍ରୋତ୍ସାହନ। ଆଖୁ ଭାରତର ଏକ ଗୁରୁତ୍ୱପୂର୍ଣ୍ଣ ନଗଦ ଫସଲ। ଏହା ଚାଷୀଙ୍କୁ ଆୟ ଦିଏ ଏବଂ ଚିନି ଶିଳ୍ପ ସହ ଲକ୍ଷ ଲକ୍ଷ ଚାଷୀ ଓ ଶ୍ରମିକଙ୍କ ଜୀବିକା ଜଡ଼ିତ। କିନ୍ତୁ ଆଖୁ ଚାଷ ପାଇଁ ଅଧିକ ପାଣି ଆବଶ୍ୟକ। ଯେଉଁ ଅଞ୍ଚଳରେ ଭୂତଳ ଜଳ ଉପରେ ଅଧିକ ଚାପ ରହିଛି, ସେଠାରେ ଆଖୁ ଚାଷର ବିସ୍ତାର ଦୀର୍ଘମିଆଦୀ ଜଳ ସଙ୍କଟକୁ ଆହୁରି ଗଭୀର କରିପାରେ। ଧାନ ମଧ୍ୟ ଭାରତର ଖାଦ୍ୟ ବ୍ୟବସ୍ଥାର ମୂଳ ଫସଲ। ସରକାରୀ ଗୋଦାମ୍‌ରେ ଥିବା ଚାଉଳକୁ ଇଥାନଲ୍ ଉତ୍ପାଦନ ପାଇଁ ବ୍ୟବହାର କରିବାର ନୀତି ଯଦି ବ୍ୟାପକ ହୁଏ, ତେବେ ଖାଦ୍ୟ ଓ ଇନ୍ଧନ ମଧ୍ୟରେ ଏକ ନୂଆ ପ୍ରତିସ୍ପର୍ଦ୍ଧା ଉତ୍ପନ୍ନ ହୋଇପାରେ। ଇଥାନଲ୍ ଉତ୍ପାଦନରେ ମକା ଏକ ଗୁରୁତ୍ୱପୂର୍ଣ୍ଣ ବିକଳ୍ପ ହୋଇପାରେ। କିନ୍ତୁ ଭାରତରେ ଏହାର ଉତ୍ପାଦନକ୍ଷମତା ହେକ୍ଟର ପିଛା ପ୍ରାୟ ୪ ଟନ୍, ଯେଉଁଠି ଆମେରିକାରେ ଏହା ୧୩-୧୪ ଟନ୍। ତେଣୁ ଇଥାନଲ୍‌ର ଅଧିକ ଚାହିଦା ପୂରଣ ପାଇଁ ମକା ଉପରେ ନିର୍ଭର କରିବା ସହଜ ନୁହେଁ। ଆମେରିକା ଓ ବ୍ରାଜିଲ୍ ଭଳି ବଡ଼ ଇଥାନଲ୍ ଉତ୍ପାଦକ ଦେଶଗୁଡ଼ିକ ମୁଖ୍ୟତଃ ମକା ଉପରେ ଅଧିକ ନିର୍ଭରଶୀଳ। କିନ୍ତୁ ଭାରତର ଉତ୍ପାଦନ କ୍ଷମତା ତୁଳନାତ୍ମକ ଭାବେ ବହୁତ କମ୍।

ଦେଶରେ ଗରିବ ଓ ନିମ୍ନ ଆୟବର୍ଗର ଲୋକଙ୍କ ପାଇଁ ସରକାରଙ୍କ ଖାଦ୍ୟ ସୁରକ୍ଷା ଏକ ବଡ଼ ଦାୟିତ୍ୱ। ତେଣୁ ଖାଦ୍ୟଶସ୍ୟର କେତେ ପ୍ରତିଶତ ଅଂଶକୁ ଇନ୍ଧନ ପାଇଁ ବ୍ୟବହାର କରିବା ଯୁକ୍ତିସଙ୍ଗତ ବୋଲି ପ୍ରଶ୍ନ ଉଠେ। ବିଶ୍ୱରେ ଜୈବ ଇନ୍ଧନକୁ ନେଇ 'ଖାଦ୍ୟ ବନାମ ଇନ୍ଧନ' ବିତର୍କ ବହୁ ପୁରୁଣା। ଯଦି ଖାଦ୍ୟ ଉତ୍ପାଦନ ପାଇଁ ବ୍ୟବହୃତ ଜମି, ପାଣି ଓ ଫସଲକୁ ବହୁ ପରିମାଣରେ ଇନ୍ଧନ ଉତ୍ପାଦନ ଦିଗକୁ ନିଆଯାଏ, ତେବେ ଖାଦ୍ୟ ଯୋଗାଣ ଉପରେ ଚାପ ପଡ଼ିପାରେ। କିନ୍ତୁ ଅତିରିକ୍ତ ଉତ୍ପାଦନ, ଅନୁପଯୋଗୀ କିମ୍ବା ଅବଶିଷ୍ଟ କୃଷିଜ ଉତ୍ପାଦକୁ ଇଥାନଲ୍ ପାଇଁ ବ୍ୟବହାର କରାଯାଏ; ତେବେ ଏହା ଏକ ଉପଯୋଗୀ ପଦକ୍ଷେପ ହୋଇପାରେ। ଆଖୁ ଚାଷୀ ଓ ଚିନି ଶିଳ୍ପ ପାଇଁ ଏକ ବିକଳ୍ପ ବଜାର ସୃଷ୍ଟି କରିପାରେ। ଚିନି ଶିଳ୍ପରେ ଅତିରିକ୍ତ ଚିନି ଉତ୍ପାଦନ ହେଲେ ତାହାର କିଛି ଅଂଶକୁ ଇଥାନଲ୍ ଉତ୍ପାଦନ ଦିଗରେ ନେବାର ସୁଯୋଗ ସୃଷ୍ଟି ହୋଇପାରିବ। ଇଥାନଲ୍ ନୀତିର ଏକ ବଡ଼ ସକାରାତ୍ମକ ପକ୍ଷ ହେଉଛି ଚାଷୀଙ୍କ ପାଇଁ ବଜାର ବୃଦ୍ଧି। ଯେଉଁ ଫସଲର ଚାହିଦା ବଢ଼ିବ, ତାହାର ମୂଲ୍ୟ ଓ ଚାଷୀଙ୍କ ଆୟ ବଢ଼ିପାରେ। କିନ୍ତୁ ଚାଷୀଙ୍କୁ କେବଳ ବଜାର ଦର ଦେଖାଇଲେ ହେବ ନାହିଁ। ଫସଲ ବାଛିବା ସମୟରେ ପାଣି, ମାଟିର ଉର୍ବରତା, ଜଳବାୟୁ, ବଜାର ମୂଲ୍ୟ ଓ ଦୀର୍ଘମିଆଦୀ ଉତ୍ପାଦନ କ୍ଷମତାକୁ ମଧ୍ୟ ବିଚାର କରିବାକୁ ପଡ଼ିବ ଏବଂ ସରକାର ସଚେତନ ମାଧ୍ୟମରେ ଚାଷୀଙ୍କୁ ଏକମାତ୍ର ଫସଲ ଉପରେ ନିର୍ଭରଶୀଳ ନକରି ଫସଲ ବିବିଧୀକରଣକୁ ପ୍ରୋତ୍ସାହନ କରିବାକୁ ହେବ।

ଜଳବାୟୁ ପରିବର୍ତ୍ତନ ଫଳରେ ବର୍ଷାର ଧାରା ବଦଳୁଛି। କେଉଁଠି ଅତ୍ୟଧିକ ବର୍ଷା ତ କେଉଁଠି ଖରା - ଏପରି ପରିସ୍ଥିତି ବଢ଼ୁଛି। ଭୂତଳ ଜଳ ଅନେକ ଅଞ୍ଚଳରେ ଦ୍ରୁତ ହ୍ରାସ ପାଉଛି। ଏପରି ସମୟରେ ଅଧିକ ପାଣି ଆବଶ୍ୟକ କରୁଥିବା ଫସଲକୁ ଇନ୍ଧନ ନୀତି ମାଧ୍ୟମରେ ଅତିରିକ୍ତ ପ୍ରୋତ୍ସାହନ ଦେବା ପୂର୍ବରୁ ଜଳର ମୂଲ୍ୟ ଓ ଜଳର ଉପଲବ୍ଧତାକୁ ବିଚାର କରିବା ଦରକାର। ଆଜି ଯେଉଁ ଅଞ୍ଚଳରେ ପାଣି ପର୍ଯ୍ୟାପ୍ତ ଅଛି, ଆସନ୍ତା ୨୦-୩୦ ବର୍ଷରେ ସେଠାରେ ଜଳ ସଙ୍କଟ ହୋଇପାରେ। ତେଣୁ ଇଥାନଲ୍ ନୀତିକୁ କେବଳ ଆଜିର ପେଟ୍ରୋଲ୍ ଚାହିଦା ଆଧାରରେ ନୁହେଁ, ଆଗାମୀ ପିଢ଼ିର ଜଳ ଆବଶ୍ୟକତା ଆଧାରରେ ମଧ୍ୟ ମୂଲ୍ୟାଙ୍କନ କରିବା ଦରକାର।

ଭାରତର ଇଥାନଲ୍ ନୀତିକୁ ଆହୁରି ସନ୍ତୁଳିତ କରିବା ପାଇଁ କିଛି ମୂଳ ନୀତି ଗ୍ରହଣ କରାଯିବା ଦରକାର। ଫସଲ ଆଧାରିତ ନୁହେଁ, ସମ୍ପଦ ଆଧାରିତ ପ୍ରୋତ୍ସାହନ ଦେବା ଦରକାର। ଅର୍ଥାତ୍ କେବଳ ଆଖୁ କିମ୍ବା ଧାନରୁ ଇଥାନଲ୍ ଉତ୍ପାଦନକୁ ପ୍ରୋତ୍ସାହନ ନଦେଇ କୃଷି ଅବଶିଷ୍ଟ, ଫସଲ ଅବଶେଷ ଓ ଅନ୍ୟାନ୍ୟ ସ୍ଥାୟୀ ଉତ୍ସରୁ ଇଥାନଲ୍ ଉତ୍ପାଦନକୁ ଅଧିକ ପ୍ରାଥମିକତା ଦେବା ଦରକାର। ଜଳ ବ୍ୟବହାରକୁ ନୀତିର ମାନଦଣ୍ଡ କରିବା ଦରକାର। ଯେଉଁ ଅଞ୍ଚଳରେ ଜଳସଙ୍କଟ ଅଧିକ, ସେଠାରେ ଅଧିକ ପାଣି ଆବଶ୍ୟକ କରୁଥିବା ଫସଲକୁ ଅତିରିକ୍ତ ପ୍ରୋତ୍ସାହନ ଦେବା ଉଚିତ ନୁହେଁ। ସେହିପରି ଦେଶର ଖାଦ୍ୟ ଭଣ୍ଡାର, ଗରିବଙ୍କ ଖାଦ୍ୟ ଅଧିକାର ଓ ବଜାର ଦରକୁ ବିଚାର କରି ଖାଦ୍ୟଶସ୍ୟକୁ ଇନ୍ଧନ ପାଇଁ ବ୍ୟବହାରର ସୀମା ନିର୍ଦ୍ଧାରଣ କରିବା ଦରକାର। ପ୍ରତି ୩-୫ ବର୍ଷରେ ନୀତିର ସ୍ୱାଧୀନ ଖର୍ଚ୍ଚ ଲାଭ ବିଶ୍ଳେଷଣ କରାଯିବା ଉଚିତ। ଏଥିରେ କେବଳ ଇଥାନଲ୍ ଉତ୍ପାଦନ କିମ୍ବା ବିଦେଶୀ ମୁଦ୍ରା ସଞ୍ଚୟକୁ ଦେଖିଲେ ହେବ ନାହିଁ। ପାଣି, ମାଟି, ଖାଦ୍ୟ ମୂଲ୍ୟ, ଚାଷୀଙ୍କ ଆୟ, ସରକାରୀ ରିହାତି ଓ ପରିବେଶୀୟ ପ୍ରଭାବକୁ ମଧ୍ୟ ହିସାବରେ ନେବାକୁ ପଡ଼ିବ। ଏହି ସନ୍ତୁଳନ ହିଁ ଭାରତର ଜୈବ ଇନ୍ଧନ ଭବିଷ୍ୟତକୁ ସଫଳ ଓ ସ୍ଥାୟୀ କରିପାରିବ।

ମହିମୁଣ୍ଡା(ବଲାଙ୍ଗୀର),
ମୋ: ୯୪୩୭୫୪୨୮୮୫

ଅପମିଶ୍ରଣମୁକ୍ତ ଭାରତ କେବେ?

ରାଜେଶ କୁମାର ତ୍ରିପାଠୀ

ଆମେ ଖାଦ୍ୟ କିଣୁ ଜୀବନ ପାଇଁ, ଆମ ଖୁସି ପାଇଁ, ପାଟିର ସ୍ୱାଦ ପାଇଁ। କିନ୍ତୁ ମନ ବିଚଳିତ ହେଉଛି ଯେତେବେଳେ ସେହି ଖାଦ୍ୟ ଆମ ଜୀବନ ପାଇଁ ବିପଦ ନେଇ ଆସୁଛି। ମିଠାକୁ ଆଉ ଟିକେ ଲାଲ୍ ଦେଖାଇବାକୁ କେଉଁ ଗ୍ରାହକ କହିଛି? ପନିରକୁ ଅଧିକ ଧଳା ଓ ନରମ ଦେଖାଇବା ପାଇଁ ସେଥିରେ କିଛି ମିଶାଇବାକୁ କେଉଁ ଗ୍ରାହକ ଅନୁମତି ଦେଇଛି? ହଳଦୀ ଆଉ ଟିକେ ହଳଦିଆ, ଲଙ୍କାଗୁଣ୍ଡ ଆହୁରି ଲାଲ୍, ମିଠା ଆଉ ଚକଚକିଆ ହେଉ- ଏ ଦାବି କେବେ ଆମେ କରିଛନ୍ତି କି? ତଥାପି ଆମ ଥାଳିରେ ରଙ୍ଗ, ରାସାୟନିକ ପଦାର୍ଥ ପଡୁଛି, ଭେଜାଲ ହେଉଛି। କେଉଁଠି ଲାଭ ବଢ଼ାଇବା ପାଇଁ, କେଉଁଠି ଓଜନ ବଢ଼ାଇବା ପାଇଁ, କେଉଁଠି ପୁରୁଣା ଜିନିଷକୁ ସତେଜ ଦେଖାଇବା ପାଇଁ, ଆଉ କେଉଁଠି କେବଳ ଆମ ଆଖିକୁ ଲୋଭେଇବା ପାଇଁ। ଅର୍ଥାତ୍ ଗ୍ରାହକ ଯାହା ଚାହିଁନାହିଁ, ବଜାର ତାହା ତା'ର ଖାଦ୍ୟରେ ମିଶାଇଦେଉଛି।

ଏହା କେବଳ ଖାଦ୍ୟର ଭେଜାଲ ନୁହେଁ, ଆମ ସମୟର ଏକ ଅଦୃଶ୍ୟ ଖାଦ୍ୟ ପ୍ରଦୂଷଣ। ଆମେ ବାୟୁ ପ୍ରଦୂଷଣ, ଜଳ ପ୍ରଦୂଷଣ, ମାଟି ପ୍ରଦୂଷଣ ନେଇ ଚିନ୍ତିତ ଅଛୁ। କିନ୍ତୁ ଯେଉଁ ପ୍ରଦୂଷଣ ପ୍ରତିଦିନ ଆମ ଥାଳି ଦେଇ ସିଧାସଳଖ ଶରୀର ଭିତରକୁ ପ୍ରବେଶ କରୁଛି, ତାହାକୁ ନେଇ ଆମର ସାମୂହିକ କ୍ରୋଧ ଏତେ କମ୍ କାହିଁକି? ଖାଦ୍ୟ ଅପମିଶ୍ରଣକୁ ଛୋଟମୋଟ ବ୍ୟବସାୟିକ ଅନିୟମ ଭାବେ ଦେଖିବାର ସମୟ ଶେଷ ହେବା ଉଚିତ। ଏହା କେବଳ ଠକେଇ ନୁହେଁ; ମଣିଷର ଜୀବନ ସହ କରାଯାଉଥିବା ବ୍ୟବସାୟ। ଖାଦ୍ୟ ଅପମିଶ୍ରଣ ଆଉ କାଁ ଭାଁ ଘଟୁଥିବା ଠକେଇର ଘଟଣା ହୋଇ ରହିନାହିଁ। କିଛିଦିନ ତଳେ ବିପୁଳ ପରିମାଣର ନକଲି ପନିର ଜବତ ହେବା ଖବର ପୁଣି ଥରେ ଆମ ଖାଦ୍ୟଥାଳିର ସୁରକ୍ଷାକୁ ନେଇ ପ୍ରଶ୍ନ ଉଠାଇଛି। ଦୋକାନରୁ ଗୋଟିଏ କିଲୋ ମିଠା କିଣି ଘରକୁ ନେଲା ବେଳେ ପରୀକ୍ଷାଗାରକୁ ନେଇ ତାହା ଯାଞ୍ଚ କରାଯାଏ ନାହିଁ। ଘର ପାଇଁ କ୍ଷୀର ନେବା ପୂର୍ବରୁ ତାହାର ରାସାୟନିକ ପରୀକ୍ଷା ଆମେ କରିପାରିବା ନାହିଁ। କଥା ହେଉଛି ବିଶ୍ୱାସର। ଆମେ ଟଙ୍କା ଦିଅନ୍ତି ଏବଂ ବିଶ୍ୱାସ କରନ୍ତି। ସେହି ବିଶ୍ୱାସକୁ ବିଷାକ୍ତ କରିବା ଖାଦ୍ୟ ଅପମିଶ୍ରଣର ସବୁଠାରୁ ବଡ଼ ଅପରାଧ।

ଖାଦ୍ୟରେ ଅପମିଶ୍ରଣ ଅନ୍ୟ ସାଧାରଣ ବ୍ୟବସାୟିକ ଠକେଇ ପରି ନୁହେଁ। କେହି ନକଲି କପଡ଼ା ବିକିଲେ ଗ୍ରାହକ ଆର୍ଥିକ କ୍ଷତି ସହିପାରେ। ନିମ୍ନମାନର ଜୋତା ବିକିଲେ ତାହା ଶୀଘ୍ର ନଷ୍ଟ ହୋଇପାରେ। କିନ୍ତୁ ଖାଦ୍ୟରେ କ୍ଷତିକାରକ ପଦାର୍ଥ ମିଶାଇଲେ ତାହା ସିଧାସଳଖ ମଣିଷର ଶରୀର ଭିତରକୁ ଯାଏ। ତେଣୁ ପ୍ରଶ୍ନ ଉଠେ- ଏହାକୁ ଆମେ କେବଳ 'ଅପମିଶ୍ରଣ' କହି ଛୋଟ କରିଦେଉଛୁ କି? ଯଦି ଜଣେ ବ୍ୟକ୍ତି ଜାଣିଶୁଣି ଏପରି ପଦାର୍ଥ ଖାଦ୍ୟରେ ମିଶାଏ ଯାହା ମଣିଷର ଶରୀର ପାଇଁ କ୍ଷତିକାରକ, ତେବେ ଏହା କେବଳ ବ୍ୟବସାୟିକ ଅନିୟମିତତା ନୁହେଁ। ଏହା ଜନସ୍ୱାସ୍ଥ୍ୟ ବିରୋଧରେ ଏକ ଗମ୍ଭୀର ଅପରାଧ।

ଆମ ଦଣ୍ଡ ବ୍ୟବସ୍ଥା ଓ ତାହାର କାର୍ଯ୍ୟକାରିତାକୁ ନେଇ ମଧ୍ୟ ଆଲୋଚନା ହେବା ଦରକାର। କେବଳ ଚଢ଼ଉ ହେଲା, ସାମଗ୍ରୀ ଜବତ ହେଲା, ନଷ୍ଟ କରାଗଲା, କିଛି ଜରିମାନା ହେଲା- ଏତିକିରେ ଯଦି ଘଟଣାର ସାମାଜିକ ସ୍ମୃତି ଶେଷ ହୋଇଯାଏ ତେବେ ଭୟ କେଉଁଠୁ ଆସିବ? ଯିଏ ଲାଭ ପାଇଁ ଜାଣିଶୁଣି ମଣିଷର ଥାଳିରେ କ୍ଷତିକାରକ ପଦାର୍ଥ ପହଞ୍ଚାଉଛି, ତା' ପାଇଁ ଦଣ୍ଡ ଏପରି ହେବା ଦରକାର ଯେ ପରବର୍ତ୍ତୀ ବ୍ୟକ୍ତି ଏହି ଅପରାଧ କରିବା ପୂର୍ବରୁ ଦଶଥର ଭାବିବ। ଖାଦ୍ୟ ସୁରକ୍ଷାକୁ ଚଢ଼ଉକୈନ୍ଦ୍ରିକ ବ୍ୟବସ୍ଥାରୁ ବାହାର କରି ନିୟମିତ ନିରୀକ୍ଷଣର ସଂସ୍କୃତିରେ ପରିଣତ କରିବାକୁ ହେବ। ପର୍ବପର୍ବାଣି ଆସିଲେ ମିଠା ଦୋକାନରୁ ନମୁନା ସଂଗ୍ରହ କରିବା କିମ୍ବା କୌଣସି ଅଭିଯୋଗ ଆସିଲେ ଚଢ଼ଉ କରିବା ଯଥେଷ୍ଟ ନୁହେଁ। ଦୁଧ, ପନିର, ଛେନା, ମିଠା, ଖାଇବା ତେଲ, ମସଲା, ଶିଶୁଖାଦ୍ୟ, ରାସ୍ତାକଡ଼ ଖାଦ୍ୟ-ଯେଉଁ ସବୁ ସାମଗ୍ରୀ ଲକ୍ଷ ଲକ୍ଷ ଲୋକ ପ୍ରତିଦିନ ଖାଉଛନ୍ତି, ସେଗୁଡ଼ିକର ନିୟମିତ ଓ ଅଘୋଷିତ ଯାଞ୍ଚ ହେବା ଦରକାର। ପ୍ରତ୍ୟେକ ଜିଲ୍ଲାରେ ପର୍ଯ୍ୟାପ୍ତ ଖାଦ୍ୟ ସୁରକ୍ଷା କର୍ମଚାରୀ, ଦ୍ରୁତ ପରୀକ୍ଷା ବ୍ୟବସ୍ଥା, ସମୟବଦ୍ଧ ନମୁନା ପରୀକ୍ଷଣ ଓ ଅପରାଧୀଙ୍କ ବିରୋଧରେ ତ୍ୱରିତ ଆଇନଗତ ପଦକ୍ଷେପ ଦରକାର। ପୁନଃପୁନଃ ଅପରାଧ କରୁଥିବା ବ୍ୟବସାୟୀଙ୍କ ଅନୁମତି ସ୍ଥାୟୀ ଭାବେ ବାତିଲ୍ କରିବା ପର୍ଯ୍ୟନ୍ତ ବ୍ୟବସ୍ଥା କଠୋର ଭାବେ ପ୍ରୟୋଗ ହେବା ଉଚିତ। ଆଇନଗତ ପ୍ରକ୍ରିୟା ଶେଷ ହୋଇ ଅପରାଧ ପ୍ରମାଣିତ ହେବା ପରେ ଖାଦ୍ୟ ସୁରକ୍ଷା ଉଲ୍ଲଙ୍ଘନକାରୀଙ୍କ ତଥ୍ୟ ସାର୍ବଜନୀନ ହେବା ଉଚିତ। ଜଣେ ଗ୍ରାହକଙ୍କର ଜାଣିବାର ଅଧିକାର ଅଛି-ଯେଉଁ ଦୋକାନରୁ ସେ ନିଜ ପିଲା ପାଇଁ ଖାଦ୍ୟ କିଣୁଛି, ସେହି ବ୍ୟବସାୟର ଖାଦ୍ୟ ସୁରକ୍ଷା ଇତିହାସ କ'ଣ।

ଖାଦ୍ୟ ଅଧିକାରର ସୁରକ୍ଷା ଏବେ ପ୍ରାସଙ୍ଗିକ ହୋଇପଡ଼ିଛି। ଏଥିପାଇଁ ଦରକାର ଯୋଜନା, ନୀତି ଓ ନୀତିନିଷ୍ଠ ପ୍ରକ୍ରିୟା। ଚଢ଼ଉ ଗୋଟିଏ ଘଟଣା; ଆମକୁ ଦରକାର ବ୍ୟବସ୍ଥା। ଜୋରିମାନା ଗୋଟିଏ ଦଣ୍ଡ; ଆମକୁ ଦରକାର ପ୍ରତିରୋଧ। ସଚେତନତା ଦରକାର; କିନ୍ତୁ ତା'ଠାରୁ ଅଧିକ ଦରକାର ଉତ୍ତରଦାୟିତ୍ୱ। ଭାରତ ଯେତେବେଳେ ସ୍ୱଚ୍ଛତା, ପରିବେଶ, ଡିଜିଟାଲ୍ ବ୍ୟବସ୍ଥା ଓ ଅନେକ ଜାତୀୟ ଲକ୍ଷ୍ୟକୁ ଜନଆନ୍ଦୋଳନର ରୂପ ଦେଇପାରିଛି, ସେତେବେଳେ 'ଅପମିଶ୍ରଣମୁକ୍ତ ଭାରତ' କାହିଁକି ଏକ ଜାତୀୟ ସଂକଳ୍ପ ହେବନାହିଁ? ଲକ୍ଷ୍ୟଟି କଠିନ ହୋଇପାରେ। କିନ୍ତୁ ଏ ଲକ୍ଷ୍ୟ ଆମକୁ ହାସଲ କରିବାକୁ ହେବ।

ଆମ ବୃକ୍ଷଲତା ଆମ ଜୀବନ

ସୌଭାଗ୍ୟସୁନ୍ଦର

ନଡ଼ିଆ
(Coconut-Cocos nucifera)

ପ୍ରକୃତି-ପରିବେଶ

ପୂର୍ବ ପ୍ରକାଶିତ ଉତ୍ତାରୁ...

ମିଠା ନଡ଼ିଆ ରସକୁ ପାନୀୟରେ ତିଆରି କରାଯାଇପାରିବ କିମ୍ବା ପାମ୍ ୱାଇନ୍ କିମ୍ବା ନଡ଼ିଆ ଭିନେଗାରରେ କିଣ୍ୱନ କରାଯାଇପାରିବ। ନଡ଼ିଆ ତେଲ ରୋଷେଇରେ ଏବଂ ଦେହରେ ବୋଳି ହେବା ପାଇଁ ବ୍ୟବହାର କରାଯାଏ। ଏହାକୁ ଅନ୍ୟ ଉଦ୍ଭିଦ ତେଲ ପରି ତରଳ ରୂପରେ କିମ୍ବା ବଟର କିମ୍ବା ଘିଅ ଭଳି କଠିନ ରୂପରେ ବ୍ୟବହାର କରାଯାଇପାରିବ। ନଡ଼ିଆ ତେଲ ଏବଂ ନଡ଼ିଆ କ୍ଷୀର ଉତ୍ପାଦନରୁ ବଳକା ଫାଇବର, ନଡ଼ିଆ ଖାଦ୍ୟ, ପଶୁପାଳନ ଖାଦ୍ୟ ଭାବରେ ବ୍ୟବହୃତ ହୁଏ।

ଗଛଗୁଡ଼ିକ ପ୍ରତିବର୍ଷ ୭୫ ଟି ପର୍ଯ୍ୟନ୍ତ ଫଳ ଦେଇପାରେ, ଯଦିଓ ୩୦ ରୁ କମ୍ ଫଳ ସାଧାରଣତଃ ହୋଇନଥାଏ। ଭାରତରେ ପ୍ରତିବର୍ଷ ପ୍ରତି ହେକ୍ଟରରେ ହାରାହାରି ୮,୦୦୦ ନଡ଼ିଆ ଉତ୍ପାଦନ ହୁଏ। ଉଚ୍ଚ କିସମଗୁଡ଼ିକ ୬ ରୁ ୧୦ ବର୍ଷ ମଧ୍ୟରେ ସେମାନଙ୍କର ପ୍ରଥମ ଫଳ ଦେଇଥାଏ ଏବଂ ୬୦ ରୁ ୧୦୦ ବର୍ଷ ପର୍ଯ୍ୟନ୍ତ ବଞ୍ଚିଥାଏ; ବାମନ ବା କମ ଉଚ୍ଚତା ବିଶିଷ୍ଟ କିସମଗୁଡ଼ିକ ଶୀଘ୍ର ଉତ୍ପାଦନକ୍ଷମ ହୋଇଥା'ନ୍ତି, କିନ୍ତୁ ସେଗୁଡ଼ିକର ଜୀବନକାଳ କମ୍ ହୋଇଥାଏ। ୨୦୨୪ ରେ ବିଶ୍ୱ ନଡ଼ିଆ ଉତ୍ପାଦନ ୬୫.୫ ନିୟୁତ ଟନ୍ ଥିଲା, ଯାହା ଇଣ୍ଡୋନେସିଆ, ଭାରତ ଏବଂ ଫିଲିପାଇନ୍ସ ଦ୍ୱାରା ଉତ୍ପାଦିତ ମୋଟର ୭୩% ଥିଲା।

ଅଷ୍ଟ୍ରୋନେସିଆନ ଲୋକଙ୍କ ପାଇଁ ନଡ଼ିଆର ସାଂସ୍କୃତିକ ଏବଂ ଧାର୍ମିକ ଗୁରୁତ୍ୱ ଅଛି, ଯାହା ସେମାନଙ୍କ ପୌରାଣିକ କାହାଣୀ, ଗୀତ ଏବଂ ମୌଖିକ ପରମ୍ପରାରେ ଦେଖିବାକୁ ମିଳେ। ଦକ୍ଷିଣ-ଏସୀୟ ସଂସ୍କୃତିରେ ଏହାର ଧାର୍ମିକ ଗୁରୁତ୍ୱ ବହୁତ ରହିଛି। ବିବାହ ଏବଂ ପୂଜା ସମେତ ହିନ୍ଦୁ ରୀତିନୀତିରେ ନଡ଼ିଆର ବ୍ୟବହାର ପ୍ରମୁଖ ସ୍ଥାନ ଅଧିକାର କରେ। ନଡ଼ିଆକୁ ସଂସ୍କୃତ ଭାଷାରେ ନାରିକେଳ କୁହାଯାଏ। ଏହା ହିନ୍ଦୁ ଦେବାଦେବୀଙ୍କୁ ପୂଜା ସମୟରେ ଅର୍ପଣ କରାଯାଏ। ହିନ୍ଦୁମାନେ ପ୍ରାୟତଃ ଦେବତାଙ୍କ ଆଶୀର୍ବାଦ ସୁନିଶ୍ଚିତ କରିବା ପାଇଁ ନଡ଼ିଆ ଭାଙ୍ଗି ଯେକୌଣସି ନୂତନ କାର୍ଯ୍ୟକଳାପ ଆରମ୍ଭ କରନ୍ତି। ମଙ୍ଗଳ ଏବଂ ଧନର ହିନ୍ଦୁ ଦେବୀ ଲକ୍ଷ୍ମୀଙ୍କୁ ପ୍ରାୟତଃ ଏକ ନଡ଼ିଆ ଧରିଥିବା ଦେଖାଯାଏ। ଏଗୁଡ଼ିକୁ ହିନ୍ଦୁ ବିବାହରେ ସମୃଦ୍ଧିର ପ୍ରତୀକ ଭାବରେ ବ୍ୟବହାର କରାଯାଏ। ବିବାହ ସମୟରେ କନ୍ୟା ହାତରେ ନଡ଼ିଆ ଧରନ୍ତି। ଯଜ୍ଞ, ପୂଜା ବିଧି ସ୍ଥାନରେ ମାଟି ଗରା ବା ସୁରାଇ ଉପରେ ପଇଡ଼ ବା ନଡ଼ିଆ ସଜା ହୋଇ ରଖାଯାଏ। ଗ୍ରାମାଞ୍ଚଳରେ ଶିଶୁମାନେ ସ୍କୁଲରେ ନାମ ଲେଖାଇବା ବେଳେ ସରସ୍ୱତୀ ପୂଜା ଶ୍ରୀପଞ୍ଚମୀ ଦିନ ହାତରେ ନଡ଼ିଆକୁ ଶ୍ରୀଫଳ ନାମରେ ଧରନ୍ତି।

ନଡ଼ିଆ ଗଛ ବାଲିଆ ମାଟିରେ ବଢ଼ିଥାଏ ଏବଂ ଲବଣାକ୍ତତା ପ୍ରତି ଅତ୍ୟନ୍ତ ସହ୍ୟଶୀଳ ଅଟେ। ଏହା ଥଣ୍ଡା ପ୍ରତି ଅସହିଷ୍ଣୁ ଏବଂ ପ୍ରଚୁର ବର୍ଷା ଏବଂ ପୂର୍ଣ୍ଣ ସୂର୍ଯ୍ୟ କିରଣ ପସନ୍ଦ କରେ। ବାର୍ଷିକ ୧୫୦୦ ମିମି ରୁ ୨୫୦୦ ମିମି ମଧ୍ୟରେ ନିୟମିତ ବର୍ଷା ଏବଂ ୬୦% ରୁ ଅଧିକ ଆର୍ଦ୍ରତା ନଡ଼ିଆ ଫସଲକୁ ସୁହାଇଥାଏ। ଏହା ଜଳବନ୍ଦୀ ସହ୍ୟ କରିପାରେ ନାହିଁ। ୫.୫ ରୁ ୭ ପିଏଚ ବା ଅମ୍ଳତା ଥିବା ମାଟି ଏହା ପାଇଁ ଉତ୍କୃଷ୍ଟ। ଏହାର ମୂଳ ମାଟିରେ ଦୃଢ଼ ଭାବରେ ସ୍ଥାନିତ ଥାଏ, ତେଣୁ ବାତ୍ୟା, ଝଡ଼ି ପବନ ଇତ୍ୟାଦିକୁ ପ୍ରତିରୋଧ କରିପାରେ। ଜଙ୍ଗଲୀ ନଡ଼ିଆ ବାଲିଆ, ଲୁଣିଆ ମାଟିରେ ଉପକୂଳବର୍ତ୍ତୀ ଅଞ୍ଚଳରେ ସୀମିତ। ଭଲ ଭାବରେ ବଢ଼ିବା ଏବଂ ଫଳ ଦେବା ପାଇଁ ଏଗୁଡ଼ିକୁ ବର୍ଷସାରା ଉଷ୍ମତା ଏବଂ ଆର୍ଦ୍ରତା ଆବଶ୍ୟକ ହୁଏ। ନଡ଼ିଆର ଅନେକ ବାଣିଜ୍ୟିକ ଏବଂ ପାରମ୍ପରିକ ଉପଜାତି ଅଛି।

ନଡ଼ିଆ ଫାଇଟୋପ୍ଲାଜ୍ମା ରୋଗ, ଘାତକ ହଳଦିଆ ରୋଗ ପ୍ରତି ସମ୍ବେଦନଶୀଳ। ନଡ଼ିଆ ଗଛ ଅନେକ ଲେପିଡୋପ୍ଟେରା (ପ୍ରଜାପତି ଏବଂ ମଥ) ଜାତୀୟ ଲାର୍ଭା ଦ୍ୱାରା କ୍ଷତିଗ୍ରସ୍ତ ହୁଏ। ନଡ଼ିଆ ପତ୍ର ବିଟଲ୍ ବ୍ରୋଣ୍ଟିସ୍ପା ଲଙ୍ଗିସିମା କଅଁଳ ପତ୍ର ଖାଇଥାଏ ଏବଂ ଚାରା ଏବଂ ପରିପକ୍ୱ ନଡ଼ିଆ ଉଭୟକୁ କ୍ଷତି ପହଞ୍ଚାଇଥାଏ। ଫଳଟି ଏରିଓଫାଇଡ୍ ନଡ଼ିଆ ମାଇଟ୍ ଦ୍ୱାରା କ୍ଷତିଗ୍ରସ୍ତ ହୋଇପାରେ। ଦୁଇଟି ସବୁଠାରୁ ସାଧାରଣ ଅମଳ ପଦ୍ଧତି ହେଉଛି ଗଛ ଚଢ଼ିବା ଏବଂ ପୋଲ ବା ଲମ୍ବା ବାଉଁଶ କିମ୍ବା କାଠ ବ୍ୟବହାର କରିବା। ଚଢ଼ିବା ଅଧିକ ବିପଜ୍ଜନକ ଏବଂ ଏହା କୁଶଳୀ ତୋଳାଳୀ ଶ୍ରମିକ ମାନେ ହିଁ କରି ପାରିବେ। ଆଧୁନିକ ପଦ୍ଧତିରେ ଟ୍ରାକ୍ଟର କିମ୍ବା ସିଡ଼ିରେ ଲଗାଯାଇଥିବା ହାଇଡ୍ରୋଲିକ୍ ଲିଫ୍ଟ ବ୍ୟବହାର କରାଯାଏ, ଯାହା ଏକ ନିରାପଦ ଏବଂ ସହଜ ଉପାୟ। ଭାରତ, ଶ୍ରୀଲଙ୍କା ଏବଂ ମାଲେସିଆରେ ଯାନ୍ତ୍ରିକ ନଡ଼ିଆ ଚଢ଼ିବା ଉପକରଣ ଏବଂ ରୋବୋଟ୍ ବ୍ୟବହାର କରାଯାଏ।(ସମାପ୍ତ)

ମୋ: ୯୭୭୭୮୦୦୪୦୮

ଲେଖକ/ଲେଖିକାଙ୍କ ନିମନ୍ତେ ସୂଚନା

୧. 'ସକାଳ'ର ସମ୍ପାଦକୀୟ ପୃଷ୍ଠା ପାଇଁ ପ୍ରଥମ ଲେଖା ସର୍ବାଧିକ ୯୦୦ ଶବ୍ଦ ଏବଂ ଦ୍ୱିତୀୟ ଲେଖା ସର୍ବାଧିକ ୫୦୦ ଶବ୍ଦ ମଧ୍ୟରେ ସୀମିତ ରଖିବା ବାଞ୍ଛନୀୟ।
୨. ଲେଖା ପ୍ରକାଶନ ସମ୍ପର୍କରେ ସମ୍ପାଦନା ମଣ୍ଡଳିର ନିଷ୍ପତ୍ତି ଚୂଡ଼ାନ୍ତ। ଲେଖାର କେବଳ ସମ୍ପାଦିତ ଅଂଶ ହିଁ ପ୍ରକାଶିତ ହେବ।
୩. 'ସକାଳ'କୁ ପଠାଇଥିବା ସମାନ ଲେଖା ଏକାଧିକ ଖବରକାଗଜ/ପତ୍ରପତ୍ରିକାରେ ପ୍ରକାଶିତ ହେଲେ ଏବଂ ଅତୀତରେ ପ୍ରକାଶିତ ଲେଖାକୁ ପୁଣି ଥରେ ପଠାଇବା ଜଣାପଡ଼ିଲେ ଭବିଷ୍ୟତରେ ସମ୍ପୃକ୍ତ ଲେଖକ/ଲେଖିକାଙ୍କ ଲେଖା ଆଉ ବିଚାରକୁ ନିଆଯିବ ନାହିଁ।
୪. ଲେଖା ପଠାଇବାର ୭ ଦିନ ମଧ୍ୟରେ ପ୍ରକାଶିତ ନ ହେଲେ ଲେଖକ/ଲେଖିକା ତାହାକୁ ଅନ୍ୟ ଖବରକାଗଜ/ପତ୍ରପତ୍ରିକାକୁ ପଠାଇ ପାରିବେ।
୫. ସାମ୍ପ୍ରଦାୟିକ ଉତ୍ତେଜନା ସୃଷ୍ଟିକାରୀ, ବ୍ୟକ୍ତିଗତ ଆକ୍ରୋଶମୂଳକ ଓ ପ୍ରଶଂସାସୂଚକ ଲେଖା ପ୍ରକାଶିତ ହେବ ନାହିଁ। ପ୍ରସଙ୍ଗଭିତ୍ତିକ, ସୁସ୍ଥ ଓ ବୌଦ୍ଧିକ ସମାଲୋଚନାମୂଳକ ଲେଖାକୁ ଅଗ୍ରାଧିକାର ଦିଆଯିବ।
୬. ଲେଖା ପ୍ରକାଶନର ଅନ୍ତର ଅନ୍ୟୂନ ୧୫ ଦିନ ରହିବ।
୭. 'ସକାଳ' ଓଡ଼ିଶାର ବୃହତ୍ ପାଠକବର୍ଗଙ୍କର। ସେମାନଙ୍କ ରୁଚି, ଆଗ୍ରହ ଓ ଚାହିଦାକୁ ସମ୍ମାନ ଜଣାଇବା ଆମ ସମସ୍ତଙ୍କର କର୍ତ୍ତବ୍ୟ। ଏହାକୁ ହୃଦୟଙ୍ଗମ କରି ଉପରୋକ୍ତ ମାର୍ଗଦର୍ଶିକାକୁ ସଯତ୍ନ ଅନୁପାଳନ ପାଇଁ ଲେଖକ/ଲେଖିକାଙ୍କୁ ପୁଣି ଥରେ ବିନମ୍ର ଓ ସଶ୍ରଦ୍ଧ ଅନୁରୋଧ କରୁଛୁ।

କାର୍ଯ୍ୟନିର୍ବାହୀ ସମ୍ପାଦକ

ଦୈନିକ 'ସକାଳ' ଓ ଏହାର ବିଶେଷ ଅଧିପତ୍ର, ପତ୍ରିକା ଆଦିରେ ପ୍ରକାଶିତ ଆଲେଖ୍ୟର ଉଦ୍ଧୃତି, ତଥ୍ୟ, ମତାମତ, ବିଶ୍ଳେଷଣ ସମ୍ପୃକ୍ତ ଲେଖକଙ୍କ ସମ୍ପୂର୍ଣ୍ଣ ନିଜସ୍ୱ। ସେଥିପାଇଁ 'ସକାଳ' କର୍ତ୍ତୃପକ୍ଷ ଉତ୍ତରଦାୟୀ ହେବେ ନାହିଁ।

ଏମଏମଡିଆର ଆଇନ ରଦ୍ଦ ଦାବି ତେଜିଲା

ସେପ୍ଟେମ୍ବର ୮ ରେ ଓଜେସିର ଅର୍ଥନୈତିକ ଅବରୋଧ

ଭୁବନେଶ୍ୱର,୬।୯(ସମିସ): ନିକଟରେ ସଂସଦରେ ପାରିତ ହୋଇଥିବା ଏମଏମଡିଆର ଆଇନ୍ ୨୦୨୬ ଏବଂ ଏହି ଆଇନର ବିଭିନ୍ନ ପ୍ରାବଧାନ ଯୋଗୁଁ ଓଡ଼ିଶାର ଲକ୍ଷଲକ୍ଷ କୋଟିର ରାଜସ୍ୱ କ୍ଷତି ହେବ। ଏହି ସମୟରେ ଡବଲ ଇଂଜିନ୍ ସରକାର ରହସ୍ୟମୟ ନିରବତା ଅବଲମ୍ବନ କରୁଥିବା ନିଷ୍ପତି ବିରୋଧରେ

ଚଣ୍ଡିଖୋଲରେ ପାର୍ଟି କରିବ ବିଶାଳ ପ୍ରତିବାଦ ସଭା

ଆସନ୍ତା ୮ ତାରିଖ ମଙ୍ଗଳବାର ଦିନ ଯାଜପୁର ଜିଲ୍ଲା ଚଣ୍ଡିଖୋଲଠାରେ ଏକ ବିଶାଳ ପ୍ରତିବାଦ ସଭା ଏବଂ ଅର୍ଥନୈତିକ ଅବରୋଧ କରିବାକୁ ଓଜେସି ଘୋଷଣା କରିଛି। ପାର୍ଟି ସଭାପତି ମହମ୍ମଦ ମୋକିମଙ୍କ ନେତୃତ୍ୱରେ ଦଳର ହଜାର ହଜାର କର୍ମକର୍ତ୍ତା ରାଜରାସ୍ତାକୁ ଓହ୍ଲାଇବା ପାଇଁ ନିଷ୍ପତି ହୋଇଛି ବୋଲି ରବିବାର ସାମ୍ବାଦିକ ସମ୍ମିଳନୀରେ ପାର୍ଟିର ମିଡିଆ ସେଲ ଅଧ୍ୟକ୍ଷ ପ୍ରଶାନ୍ତ ଶତପଥୀ ଶୂଚନା ଦେଇଛନ୍ତି।

ସେ କହିଛନ୍ତି, ଏଭଳି ଏକ ରାଜ୍ୟ ସ୍ୱାର୍ଥ ପରିପନ୍ଥୀ କଳା କାନୁନ୍ ଯୋଗୁଁ ଓଡ଼ିଶା ଭଳି ଖଣିଜ ସମ୍ପଦରେ ସମୃଦ୍ଧ ରାଜ୍ୟ ଲକ୍ଷ ଲକ୍ଷ କୋଟି ଟଙ୍କାର ରାଜସ୍ୱ ହରାଇ କେନ୍ଦ୍ର ପାଖରେ ହାତ ପତାଇବାକୁ ଆଦୌ ଗ୍ରହଣ କରାଯିବ ନାହିଁ। ନୂଆ ଆଇନରେ ଯୋଗକରାଯାଇଥିବା ଧାରା ୯ ଡି ଦ୍ୱାରା ଓଡ଼ିଶା ତାର ପୁରୁଣା ବକେୟା ରାଶି ଯାହା ଏକ ଲକ୍ଷ କୋଟିରୁ ଅଧିକା, ତାକୁ ହରାଇବା ସହିତ କୌଣସି ପ୍ରକାର ଟ୍ୟାକ୍ସ, ସେସ୍, ରୟାଲଟି ଆଦି ଆଦାୟ କରିପାରିବ ନାହିଁ। ଖଣିଜ ସମ୍ପଦ ଥିବା ଜମି ଉପରେ ରାଜ୍ୟର ଆଜି ପର୍ଯ୍ୟନ୍ତ ଥିବା ବିଶେଷ ଅଧିକାର, ଏହି ଆଇନ ବଳରେ ଗୋଟିଏ ଝଟକାରେ ଶେଷ କରିଦିଆଯାଇଛି। ସୁପ୍ରିମକୋର୍ଟଙ୍କର ୨୦୨୪ ମସିହାରେ ଆସିଥିବା ରାୟ ପରିପ୍ରେକ୍ଷୀରେ ଓଡ଼ିଶା ଭଳି ରାଜ୍ୟ ଗୁଡିକ ସ୍ୱତନ୍ତ ଭାବରେ ଟାକ୍ସ ଆଦାୟ କରିବାର ଅଧିକାର ପାଇବା ସହିତ ପୁରୁଣା ବକେୟା ରାଶିକୁ ୧୨ ବର୍ଷ ଭିତରେ କିସ୍ତି ଆକାରରେ ପାଇଥାନ୍ତେ। କିନ୍ତୁ ପରିତାପର ବିଷୟ ଏଭଳି କଳା ଆଇନ ଦ୍ୱାରା ଏ ସମସ୍ତ ଟ୍ୟାକ୍ସ ଆଦାୟ କରିବାର ଅଧିକାର ରାଜ୍ୟ ଠାରୁ ଛଡାଇ ନିଆଗଲା। କିନ୍ତୁ ରାଜ୍ୟର ୨୦ଜଣ ବିଜେପି ସଂସଦ ଲୋକସଭାରେ ଏହା ବିରୋଧରେ ପାଟି ଖୋଲିଲେ ନାହିଁ। ଆଗ ମାଟି, ପଛେ ପାର୍ଟିର ନାରା ଦେଉଥିବା ବିଜେପି ଆଜି ମା, ମାଟିର କ୍ଷତି ହେଉଥିବା କଳା କାନୁନ୍ ବିରୋଧରେ ପ୍ରତିବାଦ କଲାନାହିଁ।

ଖୋଦ ମୁଖ୍ୟମନ୍ତ୍ରୀ ମୋହନ ମାଝୀ ଏବଂ ବିଜେପିର ତମାମ ନେତାଗଣ ୨୦୦୪ ମସିହାରେ ବିଜେପି-ବିଜେଡ଼ି ମିଳିତ ସରକାରରେ ଓରିସେଡ୍ ଆଇନ୍‌ର ସମର୍ଥନରେ ବିଧାନସଭାରେ ନିଜର ମତବ୍ୟକ୍ତ କରିବା ସହିତ ଆଇନକୁ ପାରିତ କରାଇଥିଲେ। ରାଷ୍ଟ୍ରପତି ଦ୍ରୌପଦୀ ମୁର୍ମୁ ସେହି ସମୟରେ ବିଧାନସଭାରେ ବିଧାୟିକା ଥିବା ବେଳେ ଓଡ଼ିଶାର ଖଣିଜ ସମ୍ପଦ ଉପରେ ଟିକସ ବସାଇବାର ସ୍ୱତନ୍ତ ଅଧିକାର ସପକ୍ଷରେ ମତ ରଖିଥିଲେ ଏବଂ ସମର୍ଥନ କରିଥିଲେ। କିନ୍ତୁ ଆଜି ଉଭୟ ଦେଶର ଓ ରାଜ୍ୟର ସର୍ବୋଚ୍ଚ ସାମ୍ବିଧାନିକ ପଦବୀ ଅଳଙ୍କୃତ କରିଥିବା ବେଳେ ରାଜ୍ୟର ସାର୍ଥ ପାଇଁ ମୁହଁ ନଖୋଲିବା ଅତ୍ୟନ୍ତ କଷ୍ଟ ଦାୟକ ବୋଲି ପାର୍ଟି କହିଛି।

ପୁଲିସ କନଷ୍ଟେବଲ ନିଯୁକ୍ତି ପ୍ରକ୍ରିୟା ଖୁବ୍‌ଶୀଘ୍ର

ଭୁବନେଶ୍ୱର, ୬।୯(ସମିସ): ଓଡ଼ିଶା ୟୁନିଫର୍ମଡ୍ ସର୍ଭିସେସ୍ ଷ୍ଟାଫ୍ ସିଲେକ୍ସନ କମିଶନ (ଓୟୁଏସ୍‌ଏସ୍‌ଏସ୍ ସି) ପକ୍ଷରୁ ଓଡ଼ିଶା ପୁଲିସରେ କନଷ୍ଟେବଳ ସ୍ତରୀୟ ପଦରେ ନିଯୁକ୍ତି ପାଇଁ ପ୍ରକ୍ରିୟା ଆରମ୍ଭ ହୋଇଛି। ଏନେଇ ବିସ୍ତୃତ ବିଜ୍ଞାପନ ଖୁବ୍‌ଶୀଘ୍ର ପ୍ରକାଶ ପାଇବ ବୋଲି କମିଶନ ପକ୍ଷରୁ ଏକ ପ୍ରେସ୍ ନୋଟ୍ ଜାରି କରି ସୂଚନା ଦିଆଯାଇଛି। ବିଜ୍ଞାପନରେ ଖାଲି ପଦବୀ ସଂଖ୍ୟା, ଯୋଗ୍ୟତା, ଚୟନ ପ୍ରକ୍ରିୟା ଓ ଅନ୍ୟାନ୍ୟ ନିୟମ ସମ୍ପର୍କରେ ବିସ୍ତୃତ ତଥ୍ୟ ରହିବ ବୋଲି କୁହାଯାଇଛି। ଅପରପକ୍ଷରେ, ପୂର୍ବରୁ ଆବେଦନ ଗ୍ରହଣ କରାଯାଇଥିବା ସିପିଏସ୍‌ଇ-୨୦୨୪ ବା ପୁଲିସ ଏସ୍‌ଆଇ ପରୀକ୍ଷା ପ୍ରକ୍ରିୟାକୁ ତ୍ୱରାନ୍ୱିତ କରିବା ପାଇଁ କମିଶନ ପ୍ରାଥମିକତା ଭିତ୍ତିରେ ପଦକ୍ଷେପ ନେଉଥିବା କୁହାଯାଇଛି। ପରୀକ୍ଷାରେ ଅବ୍ୟବସ୍ଥା ଓ ବିଳମ୍ବକୁ ନେଇ ପ୍ରାର୍ଥୀଙ୍କ ମଧ୍ୟରେ ଥିବା ଆଶଙ୍କାକୁ ଦୂର କରିବା ସହ ପରୀକ୍ଷାକୁ ନିରପେକ୍ଷ, ସ୍ୱଚ୍ଛ ଓ ସୁରକ୍ଷିତ ଭାବେ କରାଯିବ ବୋଲି ଉଲ୍ଲେଖ କରାଯାଇଛି। ପରୀକ୍ଷା ତାରିଖ ଓ ଅନ୍ୟାନ୍ୟ ନିର୍ଦ୍ଦେଶନାମା ଚୂଡ଼ାନ୍ତ ହେବା ପରେ କମିଶନର ୱେବସାଇଟ୍‌ରେ ପ୍ରକାଶ ପାଇବ।

■ ଗୋମାଂସ କଟା ଚାଲିଥିବା ବେଳେ ପୁଲିସର ଚଢ଼ଉ

୨ କ୍ୱିଣ୍ଟାଲ ମାଂସ ଜବତ; ୪ ଗିରଫ

କୁତ୍ରା, ୬।୯, ୬।୯ (ସମିସ): ସୁନ୍ଦରଗଡ଼ ଜିଲ୍ଲା କୁତ୍ରା ଥାନା ଅଧିନସ୍ଥ ଖତକୁରବାହାଲ ଗ୍ରାମରେ ଗୋ-ମାଂସ କଟା ଚାଲିଥିବା ଖବର ପାଇ ରବିବାର ଭୋର୍‌ରୁ କୁତ୍ରା ଥାନା ପୁଲିସ ଚଢ଼ଉ କରିଥିଲା। ୨ କ୍ୱିଣ୍ଟାଲ ଗୋ-ମାଂସ ଜବତ କରିବା ସହ ୪ ଜଣଙ୍କୁ ଗିରଫ କରି କୋର୍ଟ ଚାଲାଣ କରିଛି। ଗିରଫ ଅଭିଯୁକ୍ତମାନେ ହେଲେ ଏମ୍‌ଡି ଅରମାନ (୩୧), ଏମ୍‌ଡି ସଲମାନ (୨୮), ଏମ୍‌ଡି ଅରବାଜ (୨୬) ଓ ଏମ୍‌ଡି ନୁରିସ (୪୬)। ଗିରଫ ପରେ ସମସ୍ତଙ୍କୁ କୋର୍ଟ ଚାଲାଣ କରାଯାଇଛି। ଘଟଣାସ୍ଥଳରୁ ପୁଲିସ ୩ଟି ଚାରିଚକିଆ ଗାଡ଼ି ମଧ୍ୟ ଜବତ କରିଛି। ଜବତ ମାଂସକୁ ପୁଲିସ ପରେ ନଷ୍ଟ କରିଦେଇଥିବା ଜଣାପଡ଼ିଛି।

FOR SALE

1 Number of SCV – TATA INTRA V50, Registration No.- OD-01-AZ-3938, Model- 2024, ENGINE NO -15CR12KVXSA9757, CHASSIS NO - MAT535508 RYK39842, For Details, contact - 94375 77758, 8895997418, SUNDARAM FINANCE LTD., First floor,Choudhury Nivas, SAHADEVKHUNTA, BALASORE,756001, PH. NO- 06782-266657.

AVAILABLE FOR SALE

We have 1 nos repossessed Mahindra Tractor for sale : 1. MAHINDRA 415 SP PLUS WITH TRAILER (OD-23 -T-4254) in it's as is where is condition. Contact: Sundaram Finance Limited, Jharsuguda Branch, Mob no : 9437033112

AFFIDAVIT

By Virtue Of an Affidavit SL No 2666 dtd. 17.08.2026 the Executive Magistrate Nayagarh, I Rasmita jena, W/o- Santosh kumar jena, At/Po- Notar, Ps- Itamati, Dist-Nayagarh, Declare that I have changed my name Rasmita jena to Rasmi jena. Henceforth I Shall be known as **Rasmi Jena** for all purposes.

AFFIDAVIT

I, SNEHAMAYEE NAYAK aged about 44 years, W/O-SUDARSAN NAIK, AT-Mundilo, Po-Badamundilo, Ps-Jagatsinghpur, Dist-Jagatsinghpur- 754114, ODISHA, declared by this Affidavit No.285/2026 Dated.04.09.2026, That now onwards I shall Be Known as **SNEHAMAYEE SWAIN** for all future Purposes.

ବୈଧ ବୀମା ଓ ପିୟୁସିସି ନଥିଲେ ଇ ଚିହ୍ନଟରେ କଟିବ

ଚାଲାଣ ବକେୟା ରହିଲେ ହେବନି ପିୟୁସିସି ପରୀକ୍ଷା

କଟକ,୬।୯(ସମିସ): ରାଜ୍ୟରେ ଟ୍ରାଫିକ୍ ବ୍ୟବସ୍ଥା ଓ ସଡ଼କ ସୁରକ୍ଷାକୁ ଅଧିକ କଡ଼ାକଡ଼ି କରିବା ପାଇଁ ରାଜ୍ୟ ପରିବହନ ପ୍ରାଧିକରଣ ପକ୍ଷରୁ ଏକ ଗୁରୁତ୍ୱପୂର୍ଣ୍ଣ ବିଜ୍ଞପ୍ତି ଜାରି କରାଯାଇଛି। ମୋଟରଯାନ ଅଧିନିୟମ,୧୯୮୮ ଏବଂ କେନ୍ଦ୍ରୀୟମୋଟରଯାନ ନିୟମାବଳୀ,୧୯୮୯ ଅନୁଯାୟୀ ଆସନ୍ତା ସେପ୍ଟେମ୍ବର ୧୦ଠାରୁ ଇ ଚିହ୍ନଟ ବ୍ୟବସ୍ଥା ମାଧ୍ୟମରେ କଡ଼ାକଡ଼ି ଯାଞ୍ଚ ପ୍ରକ୍ରିୟା ଆରମ୍ଭ ହୋଇଛି। ସର୍ବସାଧାରଣ ରାସ୍ତାରେ ଯାତାୟାତ କରୁଥିବା ଯାନବାହନଗୁଡ଼ିକର ବୈଧ ଦସ୍ତାବିଜ୍, ବିଶେଷ କରି ପ୍ରଦୂଷଣ ନିୟନ୍ତ୍ରଣ ପ୍ରମାଣପତ୍ର (ପିୟୁସିସି) ଏବଂ ବୀମା ରହିବା ବାଧ୍ୟତାମୂଳକ। ଯେଉଁ ଗାଡ଼ିଗୁଡ଼ିକର ଏହି ଦୁଇଟି ଗୁରୁତ୍ୱପୂର୍ଣ୍ଣ କାଗଜପତ୍ର ବୈଧ ନଥିବ ସେଗୁଡ଼ିକୁ ଇଲେକ୍ଟ୍ରୋନିକ୍ ପଦ୍ଧତିରେ ଚିହ୍ନଟ କରାଯାଇ ସ୍ୱୟଂଚାଳିତ ଭାବେ ଇ-ଚାଲାଣ ଜାରି କରାଯିବ। ଯଦି ଚାଲାଣ ବକେୟା ରହିଥିବ ତାହେଲେ ପିୟୁସିସି ପରୀକ୍ଷା ହୋଇପାରିବ ନାହିଁ। କେନ୍ଦ୍ରୀୟ ମୋଟରଯାନ ନିୟମାବଳୀର ନିୟମ ୧୬୭ ଅନୁଯାୟୀ ନିର୍ଦ୍ଧାରିତ ସମୟସୀମା ମଧ୍ୟରେ ଏହି ଚାଲାଣ ପୈଠ ନକଲେ, ଉକ୍ତ ଯାନକୁ ବାହାନ ପୋର୍ଟାଲରେ ଭାବେ ଚିହ୍ନିତ କରାଯିବ। କେନ୍ଦ୍ର ସଡ଼କ ପରିବହନ ଓ ରାଜପଥ ମନ୍ତ୍ରଣାଳର ସ୍ପଷ୍ଟୀକରଣ ଅନୁଯାୟୀ, ପିୟୁସିସି ପରୀକ୍ଷାକୁ ମଧ୍ୟ ଏକ ଟ୍ରିଂଜାକ୍ସନ ଭାବେ ଗ୍ରହଣ କରାଯାଇଛି। ଫଳରେ, ଯେଉଁ ଗାଡ଼ିଗୁଡ଼ିକର ଇ ଚାଲାଣ ବକେୟା ରହିବ, ସେମାନେ ବାହାନ ଆଧାରିତ ଆପ୍ଲିକେସନ୍‌ରେ ନୂଆ ପିୟୁସିସି ପରୀକ୍ଷା କିମ୍ବା ନବୀକରଣ କରିପାରିବେ ନାହିଁ ବୋଲି କୁହାଯାଇଛି। ପରିବହନ ଆୟୁକ୍ତ ସମସ୍ତ ଯାନ ମାଲିକ ଓ ବ୍ୟବହାରକାରୀଙ୍କୁ ନିଜ ଗାଡ଼ିର ପିୟୁସିସି,ବୀମା ଏବଂ ବକେୟା ଚାଲାଣର ସ୍ଥିତି ଅଧିକୃତ ସରକାରୀ ପୋର୍ଟାଲ ମାଧ୍ୟମରେ ତୁରନ୍ତ ଯାଞ୍ଚ କରିବାକୁ ଅନୁରୋଧ କରିଛନ୍ତି। ରାସ୍ତାକୁ ଗାଡ଼ି ଆଣିବା ପୂର୍ବରୁ ଆବଶ୍ୟକ କାଗଜପତ୍ର ନବୀକରଣ କରିବା ସହ ଅନୁପାଳନ ସୁନିଶ୍ଚିତ କରିବାକୁ ପରିବହନ ବିଭାଗ ପକ୍ଷରୁ ପରାମର୍ଶ ଦିଆଯାଇଛି।

ପ୍ରଥମ ପୃଷ୍ଠାର ଅବଶିଷ୍ଟାଂଶ

ପ୍ରବଳ ବର୍ଷାରେ...

ନିଜ ଘର ଭିତରେ ଫସିଥିବା ଆଶଙ୍କା ରହିଛି। ଧ୍ୱଂସାବଶେଷ ତଳେ ପ୍ରକୃତରେ କେତେ ଜଣ ଫସିଛନ୍ତି, ତାହା ଏପର୍ଯ୍ୟନ୍ତ ସ୍ପଷ୍ଟ ହୋଇନାହିଁ। ଛାତ୍ର ଆବାସର ପଞ୍ଜୀକରଣ ତାଲିକା ଯାଞ୍ଚ ପରେ ଫସିଥିବା ଛାତ୍ରଙ୍କ ସଂଖ୍ୟା ସ୍ପଷ୍ଟ ହେବ ବୋଲି କୁହାଯାଇଛି। ଅତ୍ୟନ୍ତ ସତର୍କତାର ସହ ଉଦ୍ଧାରକାରୀ ଦଳ ଧ୍ୱଂସାବଶେଷ ହଟାଇ ଲୋକଙ୍କୁ ବାହାର କରିବାରେ ଲାଗିଛନ୍ତି। ସତ୍ୟ ନିକେତନ ଦିଲ୍ଲୀ ବିଶ୍ୱବିଦ୍ୟାଳୟର ଦକ୍ଷିଣ ପରିସର ନିକଟରେ ଅବସ୍ଥିତ। ଏହି ଅଞ୍ଚଳରେ ବହୁ ସଂଖ୍ୟାରେ ଛାତ୍ର ରହୁଥିବା ଛାତ୍ରାବାସ ଓ ପିଜି ରହଣି ବ୍ୟବସ୍ଥା ରହିଛି। ସୁରକ୍ଷା ଦୃଷ୍ଟିରୁ ନିକଟସ୍ଥ ଆଉ ଏକ କୋଠାକୁ ଖାଲି କରାଯାଇଛି। ଦିଲ୍ଲୀ ଉପରାଜ୍ୟପାଳ ତରନଜିତ ସିଂହ ସାନ୍ଧୁ ମଧ୍ୟ ସମସ୍ତ ସମ୍ପୃକ୍ତ ବିଭାଗକୁ ସମନ୍ୱୟ ରକ୍ଷା କରି ଦ୍ରୁତ ଉଦ୍ଧାର କାର୍ଯ୍ୟ କରିବାକୁ ନିର୍ଦ୍ଦେଶ ଦେଇଛନ୍ତି। ଫସିଥିବା ସମସ୍ତଙ୍କୁ ସୁରକ୍ଷିତ ଭାବେ ବାହାର କରିବା ଏବେ ଉଦ୍ଧାରକାରୀ ଦଳର ପ୍ରମୁଖ ଲକ୍ଷ୍ୟ ରହିଛି।

ସୁଭଦ୍ରା ଟଙ୍କା...

ଡାକପକାଇଥିଲେ। ମା' ଓ ପଡ଼ୋଶୀ ଯେତେ କହିଲେ ମଧ୍ୟ ଦିଗମ୍ବର କବାଟ ଖୋଲିନଥିଲେ। ପରେ ଜଗତସିଂହପୁର ପୁଲିସ ଖବର ପାଇ ଘଟଣାସ୍ଥଳରେ ପହଞ୍ଚି ଝରକା ଭାଙ୍ଗି ପୁଷ୍ପାଞ୍ଜଳିଙ୍କୁ ଉଦ୍ଧାର କରି ଜିଲ୍ଲା ମୁଖ୍ୟ ଚିକିତ୍ସାଳୟକୁ ନେଇଥିଲା। ସେଠାରେ ଡାକ୍ତର ତାଙ୍କୁ ମୃତ ଘୋଷଣା କରିଥିଲେ। ପୁଲିସ ଦିଗମ୍ବରକୁ ଥାନାରେ ଅଟକ ରଖି ପଚରାଉଚରା କରିବା ପରେ ଗିରଫ କରିଥିବା ସଦର ଥାନା ଆଇଆଇସି ସୁଶାନ୍ତ କୁମାର ସାହୁ ସୂଚନା ଦେଇଛନ୍ତି। ହତ୍ୟାକାଣ୍ଡରେ ବ୍ୟବହୃତ ମୁନିଆ ଅସ୍ତ୍ରକୁ ପୁଲିସ ଜବତ କରିବା ସହିତ ପୁଷ୍ପାଞ୍ଜଳିଙ୍କ ଶବକୁ ବ୍ୟବଚ୍ଛେଦ ପାଇଁ ପଠାଇଛି। ଏହି ଘଟଣା ପରେ ପୁଷ୍ପାଞ୍ଜଳିଙ୍କ ଏକମାତ୍ର ୬ ବର୍ଷର ପୁଅ ଓ ବୃଦ୍ଧା ଶାଶୂ ଶୋକାକୁଳ ପରିବେଶରେ ଘରେ ରହିଛନ୍ତି। ପୁଲିସ ଏକ ହତ୍ୟା ମାମଲା ରୁଜୁ କରି ତଦନ୍ତ ଆରମ୍ଭ କରିଥିବା ଆଇଆଇସି ଶ୍ରୀ ସାହୁ ସୂଚନା ଦେଇଛନ୍ତି।

୫୦ ହଜାର ଫୁଟ୍...

ତେବେ ଜ୍ୱାଳାମୁଖୀର ସକ୍ରିୟ ମୁଖଠାରୁ ଅତିକମରେ ୩ କିଲୋମିଟର ଦୂରରେ ରହିବାକୁ ଲୋକଙ୍କୁ ସତର୍କ କରାଯାଇ। ପ୍ରଶାସନ ଭସ୍ମପାତ ଅଞ୍ଚଳର ଲୋକଙ୍କୁ ମାସ୍କ ଓ ଚକ୍ଷୁ ସୁରକ୍ଷା ବ୍ୟବହାର କରିବା ସହ ବାହାରକୁ ଯିବା କମାଇବାକୁ ପରାମର୍ଶ ଦେଇଛି। ଆନାକ୍ କ୍ରାକାଟାଓର ପୂର୍ବ ଇତିହାସ ଓ ୨୦୧୮ ର ଭୟାବହ ସୁନାମିକୁ ଦୃଷ୍ଟିରେ ରଖି କର୍ତ୍ତୃପକ୍ଷ ସ୍ଥିତି ଉପରେ କଡ଼ା ନଜର ରଖିଛନ୍ତି।

ପାଗ ଭିଡ଼ିଲେଣି...

କାର୍ଯ୍ୟକର୍ତ୍ତା ବିଜେଡିର ଅସଲ ଶକ୍ତି । ତେଣୁ ଏହାକୁ ପଞ୍ଚାୟତ ନିର୍ବାଚନରେ ବିଜେଡି ଆୟୁଧ କରିବ । ଅପରପକ୍ଷରେ ନିୟମିତ ବ୍ୟବଧାନରେ ନବୀନ ଦଳ ବରିଷ୍ଠ ନେତାମାନଙ୍କ ସହ ବୈଠକରେ ଆଗାମୀ ଦିନ ପାଇଁ ରଣନୀତି ପ୍ରସ୍ତୁତି ଚଳାଇଥିବାବେଳେ ବିଭିନ୍ନ ନିର୍ବାଚନମଣ୍ଡଳୀର ନେତାମାନଙ୍କ ସହ ମଧ୍ୟ ସଂଗଠନ ସମ୍ପର୍କରେ ଆଲୋଚନା କରୁଥିବା ଦେଖାଯାଉଛି । ଦଳର ରାଜ୍ୟସ୍ତରର କମିଟି ଗଠନ ସରିଛି, ଅଗଷ୍ଟ ମାସ ସୁଦ୍ଧା ପଞ୍ଚାୟତ ଓ ପୌର ନିର୍ବାଚନ ସକାଶେ ତୃଣମୂଳସ୍ତରରେ ସାଂଗଠନିକ ପୁନର୍ବିନ୍ୟାସ ପ୍ରକ୍ରିୟା ଆରମ୍ଭ ହୋଇ ସାରିଛି ଓ ଅନେକସ୍ଥାନରେ ଏହା ଶେଷ ପର୍ଯ୍ୟାୟରେ ପହଞ୍ଚିଛି। ସେପ୍ଟମ୍ବର ଶେଷ ସୁଦ୍ଧା ସବୁ କମିଟି ଗଠନ ପ୍ରକ୍ରିୟା ସମାପ୍ତ ହେବ ବୋଲି ଦଳ ପକ୍ଷରୁ ସୂଚନା ମିଳିଛି। ବିଭିନ୍ନ ଜନକୈନ୍ଦ୍ରୀକ ସମସ୍ୟା, ସରକାରୀ ଅବ୍ୟବସ୍ଥା ଆଦିକୁ ଦଳ ତୃଣମୂଳସ୍ତରରେ ଶାଣିତ ଭାବେ ଉପସ୍ଥାପନ କରୁଥିବା ବେଳେ ନବୀନ ନିଜେ ଏହାର ନିରୀକ୍ଷଣ କରୁଛନ୍ତି ଓ ୨୦୨୨ ସଫଳତା ଦୋହରାଇବାକୁ ଦଳ ଲକ୍ଷ୍ୟ ରଖିଛି ।

ଅପରପକ୍ଷରେ ୨୦୨୪ ନିର୍ବାଚନରେ ବିଜେପି ପାଇଥିବା ସଫଳତା ଯେ ଅପ୍ରତ୍ୟାଶିତ ବା ଆକସ୍ମିକ ନୁହେଁ; ତାହାକୁ ପ୍ରମାଣ କରିବା ପାଇଁ ବିଜେପି ପାଇଁ ୨୦୨୭ ପଞ୍ଚାୟତ ନିର୍ବାଚନ ଏକ ସୁଯୋଗ ବୋଲି କୁହାଯାଉଛି। ସେଥିପାଇଁ ଦଳ ପକ୍ଷରୁ ବିଭିନ୍ନ ପର୍ଯ୍ୟାୟରେ ପ୍ରସ୍ତୁତି ବୈଠକ ଅନୁଷ୍ଠିତ ହୋଇଛି ଓ ଆଜି ଶେଷ ହୋଇଥିବା କାର୍ଯ୍ୟକାରିଣୀରେ ମଧ୍ୟ ଏ ସମ୍ପର୍କରେ ବିସ୍ତୃତ ଆଲୋଚନା ହୋଇଛି। ତେବେ ଏଯାବତ୍ ବିଜେପି ରାଜ୍ୟବ୍ୟାପୀ ତୃଣମୂଳସ୍ତରରେ ନିଜର ଉପସ୍ଥିତି ଜାହିର୍ କରିବାରେ ସଫଳ ହୋଇପାରି ନ ଥିବାରୁ ଆମଦାନୀ ଉପରେ ଦଳ ଅଧିକ ନିର୍ଭର କରିଛି। ଯେନତେନ ପ୍ରକାର ପଞ୍ଚାୟତ ଓ ପୌର ନିର୍ବାଚନରେ ଦଳ ଆଖିଦୃଶିଆ ସଫଳତା ହାସଲ କରିବାକୁ ଲକ୍ଷ୍ୟ ରଖିଥିବା ବେଳେ କଟକରେ ଅନୁଷ୍ଠିତ ରାଜ୍ୟ କାର୍ଯ୍ୟକାରିଣୀ ବୈଠକରେ ଏଥିପାଇଁ ନେତାମାନଙ୍କୁ ବିଭିନ୍ନ ଟାସ୍କ ଦିଆଯାଇଛି। ଏହା ସହିତ ଦଳର ନେତାମାନଙ୍କୁ ଖୁସି କରିବାକୁ ଖୁବ୍ ଶୀଘ୍ର ନିଗମ ଓ ବୋଡର୍‌ଗୁଡ଼ିକରେ ଥଇଥାନ କରାଯିବାକୁ ମଧ୍ୟ ଯୋଜନା ହୋଇଛି। ତେବେ ନୂଆ-ପୁରୁଣା କଳି ସହ ଦଳୀୟ ଅନ୍ତଃକନ୍ଦଳ ଦଳ ପାଇଁ ଚିନ୍ତାର କାରଣ ସାଜିଛି।

ଅପରପକ୍ଷେ ରାଜ୍ୟରେ କ୍ରମାଗତ ଖରାପ ପ୍ରଦର୍ଶନ କରି ଚାଲିଥିବା କଂଗ୍ରେସ ପାଇଁ ଆଗାମୀ ପଞ୍ଚାୟତ ନିର୍ବାଚନ ସବୁଠାରୁ ବେଶୀ ଆହ୍ୱାନପୂର୍ଣ୍ଣ । ଲୋକମାନଙ୍କ ମନରେ ଦଳ ପ୍ରତି ବିଶ୍ୱାସ ସ୍ଥାପନ ଓ ସେମାନଙ୍କର ସମର୍ଥନ ପାଇବା ପାଇଁ ଏକମନ-ଏକପ୍ରାଣ ହୋଇ ଦଳୀୟ ନେତାମାନେ କାର୍ଯ୍ୟ କରିବା କଂଗ୍ରେସ ପାଇଁ ସବୁଠାରୁ ବଡ଼ ଆହ୍ୱାନ। ପଞ୍ଚାୟତ ଓ ପୌର ସ୍ତରରେ କଂଗ୍ରେସର କାର୍ଯ୍ୟକର୍ତ୍ତାଙ୍କର ଅଭାବ ଥିବାବେଳେ ପିସିସି ମୁଖିଆ ଦାୟିତ୍ୱ ନେବା ପରେ ଭକ୍ତଚରଣ ଦାସ ସଂଗଠନ ବୃଦ୍ଧିକୁ ଗୁରୁତ୍ୱ ଦେଉଛନ୍ତି। କଂଗ୍ରେସ ପକ୍ଷରୁ ବ୍ଲକ କମିଟି ଗଠନ ସରିଥିବା ବେଳେ ପ୍ରତି ବୁଥରେ ଯେପରି ୫୦ ଜଣ ସମର୍ଥକ ଦଳର ନେତୃତ୍ୱ ନେବେ ସେଥିପାଇଁ ଭକ୍ତ ଗୁରୁତ୍ୱାରୋପ କରୁଛନ୍ତି। ଗତ ଜୁଲାଇରେ ଦଳର ରାଜ୍ୟ ପ୍ରଭାରୀ ଲାଲଜୀ ଦେଶାଇ ଜିଲ୍ଲା ସଭାପତିଙ୍କ ସହ ବୈଠକ କରି ସଂଗଠନ ଶକ୍ତି ବୃଦ୍ଧି ନେଇ ଆବଶ୍ୟକୀୟ ନିର୍ଦ୍ଦେଶ ମଧ୍ୟ ପ୍ରଦାନ କରିଛନ୍ତି। ତେବେ ଭୋଟର ଏହି ପ୍ରମୁଖ ତିନିଦଳଙ୍କ ଗତିବିଧିକୁ ନିରୀକ୍ଷଣ କରୁଛନ୍ତି। ଭୋଟରଙ୍କ ମୁଡ୍ ଏବେଠାରୁ ପରଖିବା କଷ୍ଟସାଧ ହୋଇଥିବା ବେଳେ ପଞ୍ଚାୟତ ଓ ପୌର ଫଳାଫଳ ରାଜ୍ୟ ରାଜନୀତିକୁ ନିଶ୍ଚିତ ଭାବେ ନୂଆ ମୋଡ଼ ଦେବ ବୋଲି ରାଜନୈତିକ ମହଲରେ ମତପ୍ରକାଶ ପାଇଛି।

ଏଫସିଆଇ ଚାଉଳ ନ ଉଠାଇବା ପ୍ରସଙ୍ଗ

ସରକାର ଅପାରଗ; ତୁରନ୍ତ ଇସ୍ତଫା ଦିଅନ୍ତୁ ଦୁଇ ମନ୍ତ୍ରୀ

■ ରାଜ୍ୟ ଯୋଗାଣ ମନ୍ତ୍ରୀ ଓ ସମବାୟ ମନ୍ତ୍ରୀଙ୍କ ବକ୍ତବ୍ୟ ଲଜ୍ଜାର ବିଷୟ

■ ଓଡ଼ିଶାକୁ କେନ୍ଦ୍ରର ବୈମାତୃକ ମନୋଭାବ ୨ ମନ୍ତ୍ରୀଙ୍କ ବକ୍ତବ୍ୟରୁ ସ୍ପଷ୍ଟ

ଭୁବନେଶ୍ୱର,୬।୯(ସମିସ): ଏଫସିଆଇ ରାଜ୍ୟରୁ ଚାଉଳ ଉଠାଉ ନାହିଁ ବୋଲି ଖାଦ୍ୟ ଯୋଗାଣ ଓ ଖାଉଟି କଲ୍ୟାଣ ମନ୍ତ୍ରୀ କୃଷ୍ଣଚନ୍ଦ୍ର ପାତ୍ର ଏବଂ ସମବାୟ ମନ୍ତ୍ରୀ ଅଭିଯୋଗ କରିଥିବା ବେଳେ ଏନେଇ ରାଜ୍ୟ ସରକାରଙ୍କୁ କଡ଼ା ସମାଲୋଚନା କରିଛନ୍ତି ପିସିସି ସଭାପତି ଭକ୍ତଚରଣ ଦାସ। ରାଜ୍ୟ ସରକାରଙ୍କ ଅପାରଗତା ଯୋଗୁଁ ଓଡ଼ିଶାରୁ ଚାଉଳ ନେବାକୁ ଏଫସିଆଇ ମନା କରୁଛି। ତେଣୁ ଖାଦ୍ୟ ଯୋଗାଣ ମନ୍ତ୍ରୀ ଓ ସମବାୟ ମନ୍ତ୍ରୀ ତୁରନ୍ତ ଇସ୍ତଫା ଦିଅନ୍ତୁ ବୋଲି ଶ୍ରୀ ଦାସ କହିଛନ୍ତି।

ଶ୍ରୀ ଦାସ କହିଛନ୍ତି ଯେ କେନ୍ଦ୍ର ଓ ରାଜ୍ୟରେ ଡବଲ ଇଞ୍ଜିନ ସରକାର ଚାଲିଛି। ମାତ୍ର ରାଜ୍ୟ ଯୋଗାଣ ମନ୍ତ୍ରୀ ଏଫସିଆଇ ଚାଷୀଙ୍କଠାରୁ ଧାନ କିଣାଯିବା ପରେ ନିର୍ଦ୍ଧାରିତ ସମୟରେ ଚାଉଳ ଯଦି ନ ଉଠିପାରିବ ଏବଂ ଏନେଇ ଯେଉଁ କ୍ଷତି ହେବ ବା ହେଉଛି, ଏଥିପାଇଁ ରାଜ୍ୟ ସରକାର ହିଁ ଦାୟୀ। ତେଣୁ ସ୍ୱତଃଭାବେ ବିଭାଗୀୟ ମନ୍ତ୍ରୀ ଇସ୍ତଫା ଦେଇ ଦିଅନ୍ତୁ। ଚାଉଳ ଉଠାଣ ନ ହେଲେ ଧାନ ସଂଗ୍ରହ ଓ ମିଲିଂ ବ୍ୟବସ୍ଥା ଉପରେ ଏହାର ପ୍ରଭାବ ପଡ଼ିବ ବୋଲି କଂଗ୍ରେସ ସଭାପତି କହିଛନ୍ତି।

ଶ୍ରୀ ଦାସ କହିଛନ୍ତି, ରାଜ୍ୟରେ ଡବଲ ଇଞ୍ଜିନ ସରକାର ଚାଲିଛି। ଯଦି ଆ।ମ ରାଜ୍ୟର ମନ୍ତ୍ରୀମାନଙ୍କ ଉତ୍ତର ଏଭଳି ଆମ କଥା ଶୁଣୁନି କହିବା ଘୋର ଲଜ୍ଜାଜନକ ବିଷୟ। କେନ୍ଦ୍ରୀୟ ସଂସ୍ଥା ଏଫସିଆଇ ଠିକ୍ ସମୟରେ ଚାଉଳ ନ ଉଠାଇବା ଘଟଣା ନିଶ୍ଚିତଭାବେ ଏକ ଚିନ୍ତାର କାରଣ। ଯଦି ରହିବ, ତା'ହେଲେ ଓଡ଼ିଶାର ଲୋକେ କାହା ଉପରେ ଭରସା କରିବେ ବୋଲି ଶ୍ରୀ ଦାସ ପ୍ରଶ୍ନ କରିଛନ୍ତି। ସେ ଆହୁରି ମଧ୍ୟ କହିଛନ୍ତି ଯେ ଆମ ରାଜ୍ୟର ଡବଲ ଇଞ୍ଜିନ ସରକାରରେ ଥିବା ମନ୍ତ୍ରୀମାନଙ୍କର କେନ୍ଦ୍ର ସରକାରଙ୍କ ଉପରେ ଭରସା ନାହିଁ। ଏଥିରୁ ଏହା ସ୍ପଷ୍ଟ ପ୍ରମାଣ ମିଳୁଛି ଯେ କେନ୍ଦ୍ର ସରକାର ଓଡ଼ିଶାକୁ କିଭଳି ଭାବେ ଅଣଦେଖା କରୁଛନ୍ତି। ନିର୍ବାଚନବେଳେ ଚାଷୀଙ୍କର ଉନ୍ନତି କଥା କହି ତଥା ସେମାନଙ୍କ ସୁଖଦୁଃଖରେ ସାମିଲ ହେବା ପାଇଁ ପ୍ରତିଶ୍ରୁତି ଦେଇ ବିଜେପି ସରକାର ଗଠନ କଲା। ଏବେ ଆମ ରାଜ୍ୟର ଚାଷୀମାନଙ୍କୁ ଧୋକା କାହିଁକି ବୋଲି ଶ୍ରୀ ଦାସ ପ୍ରଶ୍ନ କରିଛନ୍ତି। ଏଫସିଆଇର ଏଭଳି ବୈମାତୃକ ମନୋଭାବ କାରଣରୁ ଆମ ଓଡ଼ିଶା ବିଶେଷଭାବେ କ୍ଷତିଗ୍ରସ୍ତ ହେବ ବୋଲି ଶ୍ରୀ ଦାସ ଚେତେଇ ଦେଇଛନ୍ତି।

■ ଓଡ଼ିଶା ଟି-୨୦ ମୁଖ୍ୟମନ୍ତ୍ରୀ ଟ୍ରଫି

ବିପ୍ଳବ ସାମନ୍ତରାୟଙ୍କୁ କଟକ-ପାନ୍ଥର୍ସର ଅଧିନାୟକ ଦାୟିତ୍ୱ ଦେଲା 'ଭାରତ ମସଲା'

କଟକ,୬।୯(ସମିସ): ବାରବାଟୀ ଷ୍ଟାଡିୟମରେ ସେପ୍ଟେମ୍ବର ୨୦ରୁ ଆରମ୍ଭ ହେବାକୁ ଯାଉଥିବା ଓଡିଶା ଟି-୨୦ ମୁଖ୍ୟମନ୍ତ୍ରୀ କ୍ରିକେଟ୍ ଟ୍ରଫିରେ ଭାଗ ନେଇଥିବା ୬ଟି ଦଳ ମଧ୍ୟରୁ କଟକ-ପାନ୍ଥର୍ସକୁ ଜୟ ଭାରତ ସ୍ପାଇସେସ୍ ପ୍ରାଇଭେଟ୍ ଲିମିଟେଡ୍ ପକ୍ଷରୁ କିଣାଯାଇଥିଲା। ଏହି ପରିପ୍ରେକ୍ଷୀରେ ଆଜି ଓସିଏ ପକ୍ଷରୁ ଖେଳାଳିମାନଙ୍କୁ ଡ୍ରାଫ୍ଟ ଜରିଆରେ ଚୟନ କରାଯାଇଛି। ଏଥିରେ କଟକ-ପାନ୍ଥର୍ସ ଏ-କାଟାଗୋରୀରେ କ୍ରିକେଟର୍ ବିପ୍ଳବ ସାମନ୍ତରାୟଙ୍କୁ ଅଧିନାୟକ ଭାବେ ଜୟ ଭାରତ ସ୍ପାଇସେସ୍ ଚୟନ କରିଛି। ସେହିପରି ସୌରଭ ଗୌଡ, ଶୁଭମ ଶତ୍ରୁଜିତ୍, କାର୍ତ୍ତିକ ବିଶ୍ୱାଳ, ପ୍ରଶାନ୍ତ ରଣାଙ୍କୁ ମଧ୍ୟ ଜୟ ଭାରତ ସ୍ପାଇସେସ୍ ଏ-କାଟାଗୋରୀରେ ଅନ୍ତର୍ଭୁକ୍ତ କରି ଚୟନ କରିଛି। ଡ୍ରାଫ୍ଟ ଚୟନରେ ବି-କାଟୋଗୋରୀରେ ଅଭିଷେକ ସିଂ, ପୀୟୂଷ ମନ୍ତ୍ରି, ପ୍ରିୟାଂଶୁ ମହାନ୍ତି ଓ ରାଜ୍ ଯାଦବ ଓ ସି-କାଟାଗୋରୀରେ ସୁବାଶିଷ ମଲ୍ଲିକ, ଅଭିରୂପ ଦାଶ, ସାର୍ଥକ ଏସ୍ ପ୍ରକାଶ, ଶିବୁନ୍ ନନ୍ଦ ଏବଂ ଡି କାଟାଗୋରିରେ ସୌମ୍ୟରଂଜନ ବିଶ୍ୱାଳ, ଏମ୍ ଗୌତମ ଗୋପାଳ ଓ ଡି ଆୟୁଷଙ୍କୁ ଖେଳାଳି ଭାବେ କମ୍ପାନୀ ପକ୍ଷରୁ ବଛାଯାଇଛି। ଏହି ଚୟନ ବେଳେ ଜୟ ଭାରତ ସ୍ପାଇସେସ୍ ପ୍ରାଇଭେଟ୍ ଲିମିଟେଡ୍ ପକ୍ଷରୁ ନିର୍ଦ୍ଦେଶକ ଶ୍ରୀମନ୍ତ କୁମାର ପଣ୍ଡା, ଆଶୁତୋଷ ପଣ୍ଡା, ନିର୍ଦ୍ଦେଶିକା ଏସ୍‌ଏନ୍ ମିଲେନିୟମ୍, ଜିଏମ୍ ବିପିନ୍ ରାଉତ, ଜିଏମ୍ ଅରୁଣ ନାୟକ ଉପସ୍ଥିତ ରହି ଖେଳାଳିମାନଙ୍କୁ ବାଛିଥିଲେ। ହେଡ୍-କୋଚ୍ ଭାବେ ପ୍ରଭଞ୍ଜନ ମଲ୍ଲିକ୍ ଏବଂ ସହଯୋଗୀ କୋଚ୍ ଭାବେ ଦୀପକ ମଙ୍ଗରାଜଙ୍କୁ ଦୟିତ୍ୱ ଦାୟିତ୍ୱ ଦିଆଯାଇଛି। ଚୟନ ହୋଇଥିବା କ୍ରିକେଟରଙ୍କ ଅଭିଜ୍ଞତା, ନେତୃତ୍ୱ ଦକ୍ଷତା ଓ ଯୁବ କ୍ରିକେଟରମାନଙ୍କୁ ମାର୍ଗଦର୍ଶନ କରିବାର କ୍ଷମତା କଟକ-ପାନ୍ଥର୍ସ ପାଇଁ ଏକ ମହତ୍ୱପୂର୍ଣ୍ଣ ସମ୍ପଦ ହେବ ବୋଲି ଦଳ ପକ୍ଷରୁ କୁହାଯାଇଛି। ଏହି ଅବସରରେ ପରିଚାଳନା ନିର୍ଦ୍ଦେଶକ ସୁଶାନ୍ତ ପଣ୍ଡା କହିଛନ୍ତି ଯେ କଟକ-ପାନ୍ଥର୍ସର ଉଦ୍ଦେଶ୍ୟ କେବଳ ଏକ ଟି-୨୦ ଦଳ ଗଠନ କରି ପ୍ରତିଯୋଗିତାରେ ଭାଗ ନେବା ନୁହେଁ; ବରଂ ଓଡିଶାର ମାଟିରେ ଲୁଚି ରହିଥିବା ପ୍ରତିଭାମାନଙ୍କୁ ଖୋଜି ବାହାର କରି ସେମାନଙ୍କୁ ଏକ ସୁଯୋଗ ଓ ଉପଯୁକ୍ତ ପ୍ଲାଟଫର୍ମ ପ୍ରଦାନ କରିବା।

Email: eeplbrb@gmail.com Tel: 06842-253212

OFFICE OF THE SUPERINTENDING ENGINEER
PHULBANI (R&B) DIVISION, PHULBANI

34001/753/2627

No. 5159 / Dated: 29.08.2026

TENDER CANCELLATION NOTICE

It is hereby notified for the information of all concerned that the e-Procurement Tender invited vide this Office NIT Letter No. 4019 dated 25.06.2026 under Bid Identification No. SE-R&B-PLB-03/2026-27 (Sl. No. 1) and Tender ID: 2026_EICCL_133886_1 for the work "Construction of Mission Shakti Bhawan at Phulbani providing Compound wall" is hereby **cancelled**.

The tender is cancelled in strict compliance with the Government of Odisha, Works Department Office Memorandum No. 16/W dated 01.01.2015 and the directives laid down by the Hon'ble High Court of Orissa in W.P.(C) No. 22315 of 2016. Upon technical evaluation of the 4 (Four) bids received, 3 (Three) bidders were declared disqualified for non-compliance with DTCN requirements, leaving only 1 (One) bidder as technically responsive. As this constitutes a **"Single Responsive Tender"** on the first call, it is mandated to be cancelled to ensure competitive price bidding.

Accordingly, a fresh tender for the said work will be invited separately in due course.

Superintending Engineer
Phulbani (R&B) Division

OIPR-34001/34066/1/26-27/0008

OFFICE OF THE MUNICIPAL COUNCIL: RAYAGADA
DIST-RAYAGADA
PIN CODE-765001, ODISHA
E-mail ID - raygadam.hud@od.gov.in

13001/1767/2627

Letter No. 4329 *Date:* 02.09.2026

Sealed quotations are invited from the intending Suppliers/Firms/Steel fabricators having its workshop with valid GST and PAN to supply Push Cart to the office of the Rayagada Municipality for the F/Y 2026-27. The Bidder shall submit the application along with financial proposal on or before 11.09.2026 till 1:00 PM by hand/post/courier.

All the Quotations shall be opened on 11.09.2026 at 4:00 PM in presence of bidder or their authorized representatives. The bidder is required to quote their rates Exclusive of all taxes (GST) and transportations. This office is not responsible for absence of any quotationers/bidder during opening of the quotations. The authority reserves the right to reject any or all quotations without assigning any reason thereof.

The applicant should deposit refundable EMD amounting to Rs. 2000/- through Demand draft in favour of Executive Officer, Rayagada Municipality and deposit an amount of Rs. 1,000/- towards non-refundable Tender paper cost in shape of DD/Office Money Receipt/ account Payee Cheque with Prescribed format Annexure I and II.

Items	Component	Unit/capacity (min.req)
Push Cart	Height	2 Feet
	Width	2 Feet
	Length	2 Feet
	Handle	15 Inch
	Wheel & Accessories	2 Pcs, Hub - 2 Pcs - Bearing 2 Pcs, Wheel size – 25 Inch
	Plate	GI Steel 16gz

Executive Officer
Rayagada Municipality

OIPR-13001/13150/1/26-27/0016

19001/243/2627 E-mail ID: ori-agalpur@nic.in

GOVERNMENT OF ODISHA
OFFICE OF THE PANCHAYAT SAMITI, AGALPUR,
AT: DUDUKA, DIST. BALANGIR
"e"-Procurement Notice
Bid Identification No-PS-AGLP-03 OF 2026-27.

Letter No. **2025** / Date 03.09.2026

1.	The Block Development Officer, Agalpur on behalf of Governor of Odisha inviting percentage rate bid in single cover system on ON-LINE mode from eligible contractors with valid licenses for execution of **Installation Works of Manufacturing Unit** as detailed in DTCN.		
2.	Nature of Works	:	**Installation of Ice Cream Manufacturing Unit at Duduka, Agalpur**
3.	No. of works.	:	01 (One) Nos
4.	Tender Paper Cost	:	Rs 6,000/-
6.	Availability of bid document in the website	:	From 10:00 A.M. Date-: 07.09.2026 to 05:00 P.M Date-17.09.2026
7.	Date of opening of Bid	:	11:00 A.M. On Dt 22.09.2026
8.	The bidders have to participate in ON-LINE bidding only. Further details can be seen from the website (https://balangir.odisha.gov.in). Any addendum /corrigendum / cancellation of tender can also be seen in the said website only.		

Block Development Officer,
Agalpur(Duduka)

OIPR-19001/19300/1/26-27/0003

13001/1770/2627

OFFICE OF THE
NOTIFIED AREA COUNCIL, DHARAMGARH.
(Dt.)-KALAHANDI.

No. 2220 /DMH Dated. 02.09.2026

Tender Call Notice

Name of the work	:	Supply of Manpower Towards Privatization of Sanitation Work in all Wards of Dharamgarh NAC, Kalahandi.
No of works	:	01 No
Tender notice no. & Date	:	2215/DMH, Dt.02.09.2026
Agency	:	As per eligibility
Period of Tender	:	3 Months
Available of Documents	:	Dt.03.09.2026 to Dt.22.09.2026 (In Office Hours) at NAC Office Dharamgarh
Tender paper Cost	:	Rs.10,000.00
EMD	:	@ 1% of the Estimated Cost
Last date of receipt of bid documents	:	Upto 1:00 PM of Dt.22.09.2026
Date of opening of Bid	:	03:00 PM of Dt.22.09.2026
Name and address of the Officer inviting the notice	:	Executive Officer, NAC, Dharamgarh, Kalahandi

Executive Officer,
NAC, Dharamgarh

OIPR-13001/13163/1/26-27/0014

ବନ୍ୟା କାହାପାଇଁ ସର୍ବନାଶ ତ କାହାପାଇଁ ପୁଷ ମାସ

ବନ୍ୟା ବିଭୀଷିକା ପରେ ବାଲି ଚୋରି

ବାରିକପୁର,୬।୯ (ସମିସ): ବୈତରଣୀ ବନ୍ୟାରେ ଭଣ୍ଡାରିପୋଖରୀ ବ୍ଲକ୍‌ର ଚାଷବାସ ଓ ରାସ୍ତାଘାଟ ସବୁ ଏକପ୍ରକାର ନଷ୍ଟଭ୍ରଷ୍ଟ ହୋଇଛି। ବନ୍ୟା ପରିସ୍ଥିତି ଯୋଗୁଁ ହଜାର ହଜାର ଜନସାଧାରଣଙ୍କର ସର୍ବନାଶ ହୋଇଥିବାବେଳେ କେତେକଙ୍କୁ ନଈବଢ଼ି ଆସିବା ପୁଷ ମାସ ସଦୃଶ ହୋଇଛି। ଏହାର କାରଣ ହେଲା ନଦୀରେ ବାରମ୍ବାର ବନ୍ୟା ଆସିବା ଯୋଗୁଁ ବୈତରଣୀରେ ପ୍ରଚୁର ପରିମାଣରେ ବାଲିସ୍ତର ବୃଦ୍ଧି ପାଇଛି। ଗତାନୁଗତିକ ଧାରାରେ ଏଥିରୁ ଭରପୂର ଫାଇଦା ଉଠାଇବାକୁ ମାଫିଆମାନେ ବାଲି ଚୋରା ଚାଲାଣ ସକାଶେ ପ୍ରସ୍ତୁତି ଆରମ୍ଭ କରିଛନ୍ତି। ଯଦିଓ ଜିଲ୍ଲା ଖଣି ବିଭାଗ ଓ ସ୍ଥାନୀୟ ଥାନା ଏଥିରେ ଅନ୍ତରାୟ ସୃଷ୍ଟି କରିଛି ତଥାପି ବାଲି ଚୋରମାନେ ସକ୍ରିୟ ହୋଇଛନ୍ତି।

ସୂଚନା ମୁତାବକ, ଭଣ୍ଡାରିପୋଖରୀ ବ୍ଲକ୍ ବାଲିପୋଖରୀ ଏସ୍‌କେପ ନିକଟସ୍ଥ ଜଗନ୍ନାଥ ପ୍ରସାଦ ସୈରାତ ଆଖପାଖ ସ୍ଥାନରୁ ବାଲି ଚୋରି ଆରମ୍ଭ ହୋଇଛି। ସ୍ଥାନୀୟ ଗ୍ରାମୀଣ ନେତାଙ୍କ ଇସାରାରେ ଚଳିତ ସପ୍ତାହରୁ ଏସ୍‌କେପ ପାର୍ଶ୍ୱବର୍ତ୍ତୀ ସ୍ଥାନରୁ ବାଲି ପରିବହନ ଆରମ୍ଭ ହୋଇଥିଲା। ଖବର ପାଇ ଗତ ଗୁରୁବାର ପ୍ରଶାସନିକ ଅଧିକାରୀମାନେ ଘଟଣାସ୍ଥଳରେ ପହଞ୍ଚି ଏସ୍‌କେପକୁ ଲାଗି ବାଲି ପରିବହନ ରାସ୍ତାରେ ଚିରାଚରିତ ଭାବେ ନାଳ ଖନନ କରିଥିଲେ। ଏହାସତ୍ତ୍ୱେ ବିପରୀତ ପଥରେ ପରିବହନ ଜାରି ରହିଥିଲା। ପୁଣି ଗ୍ରାମବାସୀଙ୍କଠାରୁ ଖବର ପାଇ ଖଣି ବିଭାଗ ଅଧିକାରୀମାନେ ଜଗନ୍ନାଥ ପ୍ରସାଦ ସୈରାତଠାରେ ପହଞ୍ଚି ଆଉ ଏକ ନାଳ ଖୋଳିଥିବା ସୂଚନା ମିଳିଛି। ଏଠାରେ ସୂଚିତ, ନଦୀରେ ବନ୍ୟା ଯୋଗୁଁ ପ୍ରଚୁର ପରିମାଣରେ ବାଲି ଗଚ୍ଛିତ ହୋଇଛି। ନଦୀ ଗର୍ଭକୁ ଛାଡ଼ିଦେଲେ ବୈତରଣୀ କୂଳେ କୂଳେ ତଡ଼ିରେ ମଧ୍ୟ ଟ୍ରିପ୍ ଟ୍ରିପ୍ ବାଲି ଆବରଣ ସୃଷ୍ଟି ହୋଇଛି। ଏପରିସ୍ଥଳେ ସ୍ଥାନୀୟ ଟ୍ରାକ୍ଟର ମାଲିକ ଓ ମୁନଫାଖୋର୍ ମାଫିଆଙ୍କ ନଜର ବୈତରଣୀ ବାଲି ଉପରେ ପଡ଼ିଛି। ତେଣୁ ବାରଣ ସତ୍ତ୍ୱେ ବଳିପୁରଠାରୁ ଆରମ୍ଭ କରି ବନ୍ଧାଣ ଯାଏଁ ଅନେକ ସ୍ଥାନରୁ ବାଲି ଚୋରା ଚାଲାଣ ଆଶଙ୍କା ଦେଖାଦେଇଛି। ଏହାଦ୍ୱାରା ଆଇନଶୃଙ୍ଖଳା ପରିସ୍ଥିତି ସୃଷ୍ଟି ହେବା ସହ କୋଟି କୋଟି ଟଙ୍କାର ରାଜସ୍ୱ ହାନୀ ହେବ ଏଥିରେ ସନ୍ଦେହ ନାହିଁ। ଏପରିସ୍ଥଳେ ପ୍ରଶାସନ ପକ୍ଷରୁ ପ୍ରମୁଖ ବାଲି ସୈରାତଗୁଡ଼ିକ ନିଲାମ ହେବା ଜରୁରୀ ବୋଲି ସାଧାରଣରେ ମତପ୍ରକାଶ ପାଇଛି।

ଧାମନଗର ଛକରେ କାର୍-ଅଟୋ ଦୁର୍ଘଟଣା; ୪ ଗୁରୁତର

ଧାମନଗର,୬।୯ (ସମିସ): ଭଣ୍ଡାରିପୋଖରୀ ବ୍ଲକ୍ ୧୬ ନମ୍ବର ଜାତୀୟ ରାଜପଥର ଧାମନଗର ଛକ ଓଭରବ୍ରିଜ୍ ନିକଟରେ ରବିବାର ପୂର୍ବାହ୍ଣରେ ଏକ ସଡ଼କ ଦୁର୍ଘଟଣା ଘଟିଥିବାବେଳେ ଏଥିରେ ୪ଜଣ ଗୁରୁତର ଭାବେ ଆହତ ହୋଇଛନ୍ତି। ପୂର୍ବାହ୍ଣ ୯ଟା ୩୦ରେ ଗୋଟିଏ କାର୍ ଯୋଗେ ଭୁବନେଶ୍ୱର ପଟୁ ଉଦଳା ଅଭିମୁଖେ ୩ ଜଣ ଯୁବକ ଯାଉଥିଲେ। ହଠାତ୍ କାର୍‌ଟି ଭାରସାମ୍ୟ ହରାଇ ଗୋଟିଏ ଅଟୋକୁ ଧକ୍କା ଦେଇ ରାଜପଥ ଡିଭାଇଡର ସହିତ ଷ୍ଟ୍ରିଟ୍ ଲାଇଟ୍ ଖୁଣ୍ଟରେ ପିଟି ହୋଇଥିଲା। ଦୁର୍ଘଟଣା ଏତେ ଶକ୍ତ ଥିଲା ଯେ କାର୍‌ର ସମ୍ମୁଖପଟ ସମ୍ପୂର୍ଣ୍ଣ ନଷ୍ଟ ହୋଇଛି। ଦୁର୍ଘଟଣା ଯୋଗୁଁ କାର୍‌ରେ ଯାଉଥିବା ଯୁବକମାନେ ଆହତ ହୋଇଥିବାବେଳେ ଅଟୋ ଚାଳକ ମଧ୍ୟ ଆହତ ହୋଇଥିଲେ। ସ୍ଥାନୀୟ ଦମକଳ ବାହିନୀ ଆହତଙ୍କୁ ଉଦ୍ଧାର କରି ପ୍ରଥମେ ଭଦ୍ରକ ଜିଲ୍ଲା ମୁଖ୍ୟ ଚିକିତ୍ସାଳୟକୁ ପଠାଇଥିବା ବେଳେ ଅଧିକ ଚିକିତ୍ସା ପାଇଁ ଗୁରୁତରଙ୍କୁ କଟକ ସ୍ଥାନାନ୍ତର କରାଯାଇଛି। ଆହତ ଯୁବକମାନେ ଉଦଳା ଥାନା ଅଞ୍ଚଳର ଅଭିରାମ ମୁର୍ମୁ, ସିମ୍ରାନ୍ ମାରାଣ୍ଡି, ମିର୍ଜା ମୁର୍ମୁ ବୋଲି ଜଣାପଡ଼ିଥିବାବେଳେ ଅଟୋ ଚାଳକଙ୍କ ପରିଚୟ ମିଳିପାରିନାହିଁ। ଖବର ପାଇ ଧାମନଗର ପୁଲିସ ଘଟଣାସ୍ଥଳରେ ପହଞ୍ଚି ଦୁର୍ଘଟଣାଗ୍ରସ୍ତ କାର୍ ଓ ଅଟୋକୁ ଥାନାକୁ ନେଇଥିବା ଜଣାପଡ଼ିଛି। ଦୁର୍ଘଟଣା ନେଇ ପୁଲିସ ତଦନ୍ତ ଆରମ୍ଭ କରିଛି।

ତିହିଡ଼ି ସୈନିକ ସ୍କୁଲ୍ ପକ୍ଷରୁ ଭଗବାନ ନାୟକଙ୍କୁ ସମ୍ବର୍ଦ୍ଧନା

ତିହିଡ଼ି,୬।୯ (ସମିସ): ଓଡ଼ିଶା ବ୍ରିଗେଡ୍ (ସୈନିକ) ସ୍କୁଲ୍ ତିହିଡ଼ି ପକ୍ଷରୁ ପବିତ୍ର ଗୁରୁ ଦିବସ ଉତ୍ସାହ ଓ ଶ୍ରଦ୍ଧାର ସହ ପାଳିତ ହୋଇଯାଇଛି। ଏହି ଅବସରରେ ବିଦ୍ୟାଳୟର ପୂର୍ବତନ ଶିକ୍ଷକ ତଥା ଓଡ଼ିଶା ଏକାଡେମୀ ପୁରସ୍କାରପ୍ରାପ୍ତ ସାହିତ୍ୟିକ ଭଗବାନ ଚନ୍ଦ୍ର ନାୟକଙ୍କୁ ବିଦ୍ୟାଳୟ ପକ୍ଷରୁ "ଗୁରୁ ଗୌରବ' ସମ୍ମାନରେ ସମ୍ବର୍ଦ୍ଧିତ କରାଯାଇଥିଲା। ବିଦ୍ୟାଳୟ ଉପଦେଷ୍ଟା ଶଚିକାନ୍ତ ନାୟକଙ୍କ ସଭାପତିତ୍ୱରେ ଆୟୋଜିତ ସଭାରେ ତ୍ୟାଗଭୂମି ସାଂସ୍କୃତିକ ସମ୍ମେଳନର ସଭାପତି ଅଜୟ ନାୟକ ମୁଖ୍ୟ ଅତିଥି ଏବଂ ଡ. ଲକ୍ଷ୍ମୀଧର ତ୍ରିପାଠୀ ମୁଖ୍ୟବକ୍ତା ଭାବେ ଯୋଗଦେଇଥିଲେ। ସମ୍ମାନିତ ଅତିଥି ଭାବେ ନାଟ୍ୟକାର ଚନ୍ଦ୍ରକାନ୍ତ ମହାନ୍ତି, ସମାଜସେବୀ ରଘୁନାଥ ପାତ୍ର, ଡ. ଅମୂଲ୍ୟ ସେନାପତି, ବିଦ୍ୟାଳୟ ସଭାପତି ସସ୍ମିତା ନାୟକ, ସମ୍ପାଦକ ସୀତାକାନ୍ତ ନାୟକ, ସମାଜସେବୀ ନୀଳମଣି ସାବତ ଓ କୈଳାସ ବେହେରା ଯୋଗଦେଇଥିଲେ। ଅତିଥିମାନେ ଗୁରୁ-ଶିଷ୍ୟ ପରମ୍ପରାର ମହତ୍ୱ ଏବଂ ଜୀବନ ଗଠନରେ ଗୁରୁଙ୍କ ଅବଦାନ ସମ୍ପର୍କରେ ଛାତ୍ରଛାତ୍ରୀଙ୍କୁ ମାର୍ଗଦର୍ଶନ କରିଥିଲେ। ଗୁରୁଙ୍କ ପ୍ରତି ସମ୍ମାନ, ଶ୍ରଦ୍ଧା ଓ କୃତଜ୍ଞତା ହିଁ ଗୁରୁଦିବସ ପାଳନର ମୂଳ ଉଦ୍ଦେଶ୍ୟ ବୋଲି ମତପ୍ରକାଶ ପାଇଥିଲା। ବିଦ୍ୟାଳୟର ସହସମ୍ପାଦକ ଯଯାତି କେଶରୀ ଦାସ ମଞ୍ଚ ଆହ୍ୱାନ କରିଥିବାବେଳେ ସମାଜସେବୀ ମନୋଜ ପାଣିଗ୍ରାହୀ ମାନପତ୍ର ପାଠ କରିଥିଲେ। ବିଦ୍ୟାଳୟର ଅଧ୍ୟକ୍ଷ ବିସ୍ମୟ ବିହାରୀ ସାହୁ ଧନ୍ୟବାଦ ଅର୍ପଣ କରିଥିଲେ। କାର୍ଯ୍ୟକ୍ରମକୁ ସଫଳ କରିବାରେ ଶିକ୍ଷୟିତ୍ରୀ ସସ୍ମିତା ସେଠୀ, ସସ୍ମିତା ନାଥ, ରାଧାରାଣୀ ମିଶ୍ର, ପ୍ରତିମା ଓଝା, ଶିକ୍ଷକ ଗଣେଶ ସାହୁ, ଅଶୋକ ମହାରଣା, ସହକର୍ମୀ ଅଜିତ୍ ଜେନା, ଶାନ୍ତିଲତା ସେଠୀ ଓ ଅଞ୍ଜଳି ଜେନା ସହଯୋଗ କରିଥିଲେ।

ଆଇଟିଆଇ ଚରମ୍ପା ଓ ଅବନ୍ତିକା କଲେଜର ବାର୍ଷିକ ଉତ୍ସବ

ଭଦ୍ରକ,୬।୯ (ସମିସ): ଶିକ୍ଷା ମଣିଷକୁ ଶୃଙ୍ଖଳିତ କରିଥାଏ, ଜୀବନକୁ ସ୍ୱାଚ୍ଛନ୍ଦ୍ୟ ଓ ସାବଲୀଳ ଗତିରେ ଆଗକୁ ବଢ଼ିବାକୁ ପ୍ରେରଣା ଯୋଗାଇଥାଏ। ବୁଦ୍ଧିର ବିକାଶକୁ ତୀବ୍ରତର କରିଥାଏ ଏବଂ ସମାଜ ତଥା ଜାତିକୁ ଋଦ୍ଧିମନ୍ତ କରି ଗଢ଼ି ତୋଳିବା ସହ ଦେଶ ଓ ଜାତିକୁ ଏକ ସମ୍ମାନଜନକ ସ୍ଥିତିରେ ପହଞ୍ଚାଇଥାଏ। ଶିକ୍ଷା କ୍ଷେତ୍ରରେ ପ୍ରଥମ ହେବା ଅପେକ୍ଷା ଚରିତ୍ର ଗଠନ ଦିଗରେ ଅଧିକ ମନୋନିବେଶ କରି ଭଲ ମଣିଷଟିଏ ହୋଇ ସାମାଜିକ କ୍ଷେତ୍ରରେ ପ୍ରତିଷ୍ଠା ଲାଭ କରିବା ଉଚିତ୍ ବୋଲି ଆଇଟିଆଇ ଚରମ୍ପାର ୩୬ତମ, ଅବନ୍ତିକା ରେସିଡେନ୍‌ସିଆଲ୍ ହାୟର ସେକେଣ୍ଡାରୀ ସ୍କୁଲର ୧୬ତମ ଏବଂ ଅବନ୍ତିକା ଡିଗ୍ରୀ କଲେଜର ୯ମ ବାର୍ଷିକ ଉତ୍ସବରେ ବକ୍ତାମାନେ ମତପ୍ରକାଶ କରିଥିଲେ।

ସ୍ତମ୍ଭକାର ଇଂ. ଅଭୟ ସୂତାରଙ୍କ ପୌରୋହିତ୍ୟରେ ଆୟୋଜିତ ଉକ୍ତ ସଭାରେ ମୁଖ୍ୟ ଅତିଥି ଭାବେ ଅମୃତ ଦର୍ଶନ ପତ୍ରିକାର ସମ୍ପାଦକ ତଥା ବିଶିଷ୍ଟ ପ୍ରବଚକ ପଣ୍ଡିତ ସଂଗ୍ରାମ ଆଚାର୍ଯ୍ୟ ଉତ୍ସବକୁ ଉଦ୍‌ଘାଟନ କରି ଶିକ୍ଷା ଓ ଛାତ୍ରଛାତ୍ରୀମାନଙ୍କର ଜ୍ଞାନ ଆହରଣ ତଥା ଚରିତ୍ର ଗଠନ ନିମନ୍ତେ ବିଭିନ୍ନ ଉଦାହରଣ ଦେଇ ଛାତ୍ରଛାତ୍ରୀମାନଙ୍କୁ ଆଗକୁ ଆଗେଇଯିବାର ପଥ ପ୍ରଦର୍ଶନ କରିଥିଲେ। ଅନୁଷ୍ଠାନ ସମୂହର ଚେୟାରମ୍ୟାନ୍ ଇଂ.ଅମିତ୍ କୁମାର ମଲ୍ଲିକ ପିଲାମାନଙ୍କର ଉଜ୍ଜ୍ୱଳ ଭବିଷ୍ୟତ କାମନା କରିଥିଲେ। ବରିଷ୍ଠ ପ୍ରଶିକ୍ଷକ ଭକ୍ତିପ୍ରିୟ ମିଶ୍ର ଅତିଥିମାନଙ୍କୁ ମଞ୍ଚ ଆମନ୍ତ୍ରଣ କରିଥିଲେ। ଆଇଟିଆଇ ଚରମ୍ପାର ଅଧ୍ୟକ୍ଷ ପ୍ରବୀଣ କୁମାର ପୃଷ୍ଟି ସ୍ୱାଗତ ଭାଷଣ ଓ ଅତିଥି ପରିଚୟ ପ୍ରଦାନ, ଅବନ୍ତିକା +୨ କଲେଜର ଅଧ୍ୟକ୍ଷା ଅରୁନ୍ଧତୀ ମହାନ୍ତି ବିବରଣୀ ପାଠ କରିଥିଲେ। ଧନ୍ୟବାଦ ଅର୍ପଣ କରିଥିଲେ ମିହିର କୁମାର ନାୟକ।

ଅନୁଷ୍ଠାନର ଛାତ୍ରୀମାନେ ପ୍ରାରମ୍ଭିକ ସଙ୍ଗୀତ ଓ ପ୍ରାରମ୍ଭିକ ନୃତ୍ୟ ପରିବେଷଣ କରିଥିଲେ। ବିଭିନ୍ନ କ୍ଷେତ୍ରରେ ପାରଦର୍ଶିତା ଲାଭ କରିଥିବା କୃତୀ ଛାତ୍ରଛାତ୍ରୀମାନଙ୍କୁ ପୁରସ୍କାର ବିତରଣ କରାଯାଇଥିଲା। +୨ ବିଜ୍ଞାନ ଫାଇନାଲ୍ ପରୀକ୍ଷାରେ ସର୍ବୋଚ୍ଚ ନମ୍ବର ରଖିଥିବା ଓମ୍ ପ୍ରକାଶ ସେନାପତି ଓ ଶୁଭଶ୍ରୀ ପଲେଇଙ୍କୁ ସମ୍ବର୍ଦ୍ଧିତ କରାଯାଇଥିଲା। ଛାତ୍ରଛାତ୍ରୀମାନଙ୍କ ଦ୍ୱାରା ଗୀତ ଓ ନୃତ୍ୟ ପରିବେଷଣ କରାଯିବା ସହ ସନ୍ଧ୍ୟାରେ ରଙ୍ଗାରଙ୍ଗ ମନୋରଞ୍ଜନ କାର୍ଯ୍ୟକ୍ରମ ଅନୁଷ୍ଠିତ ହୋଇଥିଲା। ଅନୁଷ୍ଠାନ ସମୂହର ଚେୟାରମ୍ୟାନ୍ ଇଂ ଅମିତ୍ କୁମାର ମଲ୍ଲିକ ଓ ନିର୍ଦ୍ଦେଶିକା ଇଂ ସଙ୍ଗୀତା ଦାସଙ୍କ ପ୍ରତ୍ୟକ୍ଷ ପରିଚାଳନା ଓ ଅନୁଷ୍ଠାନର କର୍ମଚାରୀଙ୍କ ଅକୁଣ୍ଠ ସହଯୋଗ ଫଳରେ କାର୍ଯ୍ୟକ୍ରମଟି ସଫଳ ଭାବେ ରୂପାୟିତ ହୋଇଥିଲା।

ତିହିଡ଼ିରେ ଗୋ-ମାଂସ ଜବତ; ଜଣେ ଗିରଫ

ତିହିଡ଼ି,୬।୯ (ସମିସ): ତିହିଡ଼ି-ଚାନ୍ଦବାଲି ରାଜ୍ୟ ରାଜପଥର ତିହିଡ଼ି ପୁରୁଣାହାଟ ନିକଟରୁ ବେଆଇନ ଭାବେ ଗୋ-ମାଂସ ଚାଲାଣ ହେଉଥିବାବେଳେ ସ୍ଥାନୀୟ ଲୋକଙ୍କ ସତର୍କତା ଯୋଗୁଁ ଏହା ଜବତ ହୋଇଛି। ଏହି ଘଟଣାରେ ପୁଲିସ ଜଣକୁ ଗିରଫ କରିଥିବାବେଳେ ଅନ୍ୟଜଣେ ସହଯୋଗୀ ଘଟଣାସ୍ଥଳରୁ ଖସି ପଳାଇବାରେ ସଫଳ ହୋଇଛନ୍ତି।

ସୂଚନାନୁଯାୟୀ, ଶନିବାର ସନ୍ଧ୍ୟାରେ ଏକ ନମ୍ବର ବିହୀନ ସ୍କୁଟିରେ ଦୁଇ ଜଣ ବ୍ୟକ୍ତି ଗୋ-ମାଂସ ନେଇ ଯାଉଥିଲେ। ତେବେ ସେମାନଙ୍କ ଗତିବିଧିକୁ ସନ୍ଦେହଜନକ ମନେକରି କିଛି ସ୍ଥାନୀୟ ଯୁବକ ସେମାନଙ୍କୁ ଅଟକାଇ ଯାଞ୍ଚ କରିଥିଲେ। ସ୍କୁଟିରୁ ଗୋ-ମାଂସ ଜବତ ହେବା ପରେ ଘଟଣାସ୍ଥଳରେ ଉତ୍ତେଜନା ପ୍ରକାଶ ପାଇଥିଲା। ଖବର ପାଇ ତିହିଡ଼ି ପୁଲିସ ଘଟଣାସ୍ଥଳରେ ପହଞ୍ଚି ପରିସ୍ଥିତିକୁ ନିୟନ୍ତ୍ରଣକୁ ଆଣିବା ସହ ଗୋ-ମାଂସ ଓ ସ୍କୁଟିକୁ ଜବତ କରିଛି। ଏନେଇ ତିହିଡ଼ି ଥାନାରେ ଏକ ମାମଲା ରୁଜୁ କରାଯାଇଛି। ପୁଲିସ ଏହି ଘଟଣାରେ ସମ୍ପୃକ୍ତ ଭଦ୍ରକ-ହଳଦୀଡିହ ବାଇପାସ୍ ଅଞ୍ଚଳର ଏସ୍.କେ. ବିଜିକୁ ଗିରଫ କରି କୋର୍ଟ ଚାଲାଣ କରିଥିବାବେଳେ, ତାଙ୍କର ଅନ୍ୟତମ ସହଯୋଗୀ ଏସ୍.କେ. ଗୁଲାମନବୀ ଘଟଣାସ୍ଥଳରୁ ଫେରାର୍ ହୋଇଯାଇଛି। ଫେରାର୍ ଅଭିଯୁକ୍ତଙ୍କୁ ଧରିବା ପାଇଁ ପୁଲିସ ପକ୍ଷରୁ ତଦନ୍ତ ଜାରି ରହିଛି।

ରାଷ୍ଟ୍ରୀୟ ଶୈକ୍ଷିକ ମହାସଂଘର ଜିଲ୍ଲା କାର୍ଯ୍ୟକାରିଣୀ

ଚାନ୍ଦବାଲି,୬।୯ (ସମିସ): ଅଖିଳ ଭାରତୀୟ ରାଷ୍ଟ୍ରୀୟ ଶୈକ୍ଷିକ ମହାସଂଘର ଭଦ୍ରକ ଜିଲ୍ଲା କାର୍ଯ୍ୟକାରିଣୀ ବୈଠକ ଓ ସମ୍ବର୍ଦ୍ଧନା ସଭା ହୋଟେଲ କୈରବ ସମ୍ମିଳନୀ କକ୍ଷରେ ଅନୁଷ୍ଠିତ ହୋଇଛି। ଚାନ୍ଦବାଲି ବ୍ଲକ୍ ଶାଖା ସଭାପତି ଶିକ୍ଷାବିତ୍ ଅମୂଲ୍ୟ କୁମାର ରାଉତଙ୍କ ଅଧ୍ୟକ୍ଷତାରେ ଅନୁଷ୍ଠିତ ଏହି କାର୍ଯ୍ୟକ୍ରମରେ ମୁଖ୍ୟ ଅତିଥି ଭାବେ ଚାନ୍ଦବାଲି ବିଡିଓ ସଞ୍ଜୀବ ମହାପାତ୍ର, ମୁଖ୍ୟବକ୍ତା ଆର୍‌ଏସ୍‌ଏସ୍‌ର ବିଭାଗ ସହ ସଂଘ ଚାଳକ ପାର୍ଥସାରଥୀ ଦାଶ, ବିଶିଷ୍ଟ ଅତିଥି ବ୍ଲକ୍ ଶିକ୍ଷାଧିକାରୀ ଶାନ୍ତନୁ କୁମ୍ଭକାର, ଓକିଲ ସଂଘ ସଭାପତି ଉପେନ୍ଦ୍ର ରାଉଳ, ବରେଣ୍ୟ ଅତିଥି ଚାନ୍ଦବାଲି ଏନ୍‌ଏସି ପାରିଷଦ ଚନ୍ଦନ ରାଉତ, ସମ୍ମାନିତ ଅତିଥି ଜିଲ୍ଲା ସଭାପତି ବିମ୍ବାଧର ସେନାପତି, ସମ୍ପାଦକ ପ୍ରଶାନ୍ତ ତ୍ରିପାଠୀ, ଉପସଭାପତି ପ୍ରଦୀପ ଦାଶ ପ୍ରମୁଖ ଯୋଗଦେଇ 'ରାଷ୍ଟ୍ର ହିତରେ ଶିକ୍ଷା, ଶିକ୍ଷା ହିତରେ ଶିକ୍ଷକ ଓ ଶିକ୍ଷକ ହିତରେ ସମାଜ' ଶୀର୍ଷକ ବିଷୟବସ୍ତୁ ଉପରେ ଆଲୋଚନା କରିଥିଲେ। ଏଥିରେ ଶିକ୍ଷକ ରବୀନ୍ଦ୍ର ନନ୍ଦୀ ଅତିଥି ପରିଚୟ ଓ ସମ୍ପାଦକ ମାନସ ପାଢ଼ୀ ସ୍ୱାଗତ ଭାଷଣ ପ୍ରଦାନ କରିଥିଲେ। ଏହି କାର୍ଯ୍ୟକ୍ରମରେ ନୂତନ ଭାବେ ଯୋଗଦେଇଥିବା ବ୍ଲକ୍ ଶିକ୍ଷା ଅଧିକାରୀ ଓ ଉଚ୍ଚ ବିଦ୍ୟାଳୟମାନଙ୍କରେ ପ୍ରଧାନଶିକ୍ଷକ-ଶିକ୍ଷୟିତ୍ରୀମାନଙ୍କୁ ସଂଘ ତରଫରୁ ସ୍ୱାଗତ ଓ ସମ୍ବର୍ଦ୍ଧନା ଜ୍ଞାପନ କରାଯାଇଥିଲା। ଜିଲ୍ଲାର ବିଭିନ୍ନ ବିଦ୍ୟାଳୟରୁ ଶତାଧିକ ଶିକ୍ଷକ-ଶିକ୍ଷୟିତ୍ରୀ ଯୋଗଦେଇଥିଲେ। ଦିବସବ୍ୟାପୀ ଏହି କାର୍ଯ୍ୟକ୍ରମକୁ ଶିକ୍ଷକ ସଞ୍ଜୟ ନାୟକ, ଶିବବ୍ରତ ରାଉତ, ପ୍ରଶାନ୍ତ ନାୟକ, ନିରଞ୍ଜନ ସାହୁ, ଶିକ୍ଷୟିତ୍ରୀ ବନଲତା ନାୟକ, ସନ୍ଧ୍ୟାରାଣୀ ମହାନ୍ତି ପ୍ରମୁଖ ପରିଚାଳନା କରିଥିଲେ। ଶେଷରେ ଡମ୍ବରୁଧର ମହାନ୍ତି ସମସ୍ତଙ୍କୁ ଧନ୍ୟବାଦ ଅର୍ପଣ କରିଥିଲେ।

ପିଏମ୍‌ଶ୍ରୀ ହାଇସ୍କୁଲରେ ଗୁରୁଦିବସ ଓ ଅବସରପ୍ରାପ୍ତ ଶିକ୍ଷକଙ୍କୁ ସମ୍ବର୍ଦ୍ଧନା

'ଉଜ୍ଜ୍ୱଳ ଭବିଷ୍ୟତ ପାଇଁ ଗୁରୁଙ୍କ ମାର୍ଗଦର୍ଶନ ଜରୁରୀ'

ଧାମନଗର,୬।୯ (ସମିସ): ପିଏମ୍‌ଶ୍ରୀ ଧାମନଗର ସରକାରୀ ଉଚ୍ଚ ବିଦ୍ୟାଳୟରେ ଗୁରୁଦିବସ ପାଳିତ ହୋଇଯାଇଛି। ଗୁରୁମାନଙ୍କ ପ୍ରତି ସମ୍ମାନ ଓ କୃତଜ୍ଞତା ଜଣାଇବା ପରିପ୍ରେକ୍ଷୀରେ ପ୍ରଥମେ ବିଦ୍ୟାଳୟର ଛାତ୍ରଛାତ୍ରୀମାନଙ୍କ ଦ୍ୱାରା ପାରମ୍ପରିକ ରୀତିନୀତି ଅନୁସାରେ ଗୁରୁପୂଜନ ଆୟୋଜନ କରାଯାଇଥିଲା। ଶନିବାର ପ୍ରଧାନଶିକ୍ଷକ ସମୀର ଗୋସ୍ୱାମୀଙ୍କ ତତ୍ତ୍ୱାବଧାନରେ ସମ୍ବର୍ଦ୍ଧନା କାର୍ଯ୍ୟକ୍ରମ ଅନୁଷ୍ଠିତ ହୋଇଥିଲା। ଏଥିରେ ଶିକ୍ଷକଶିକ୍ଷୟିତ୍ରୀ ଉପସ୍ଥିତ ରହି ଗୁରୁ ଓ ଛାତ୍ରଛାତ୍ରୀଙ୍କ ମଧ୍ୟରେ ସ୍ନେହ, ଶ୍ରଦ୍ଧା, ପ୍ରେମ, ଦୟା, କ୍ଷମା ଭାବ ଜାଗ୍ରତ ହୋଇଥାଏ ଏବଂ ଉଜ୍ଜ୍ୱଳ ଭବିଷ୍ୟତ ପାଇଁ ଗୁରୁଙ୍କ ମାର୍ଗଦର୍ଶନ ଜରୁରୀ ବୋଲି ବକ୍ତବ୍ୟ ରଖିଥିଲେ। ଏହି ଅବସରରେ ସରକାରଙ୍କ ପୂର୍ବ ନିର୍ଦ୍ଧାରିତ ଚିଠି ମୁତାବକ ସ୍ଥାନୀୟ ଅଞ୍ଚଳର ଅବସରପ୍ରାପ୍ତ ଶିକ୍ଷକ ନୀଳମଣି ନାୟକ, ସେକ୍ ଅବ୍‌ଦୁଲ ହାକିମ ଓ ମହେଶ୍ୱର ସ୍ୱାଇଁଙ୍କୁ ବିଦ୍ୟାଳୟ ତରଫରୁ ଉପଢୌକନ ଓ ପୁଷ୍ପଗୁଚ୍ଛ ପ୍ରଦାନ ପୂର୍ବକ ସମ୍ବର୍ଦ୍ଧିତ କରାଯାଇଥିଲା। ପ୍ରାରମ୍ଭରେ ଅତିଥିମାନଙ୍କ ଦ୍ୱାରା ମହାପ୍ରଭୁ ଶ୍ରୀଜଗନ୍ନାଥଙ୍କ ନିକଟରେ ପ୍ରଦୀପ ପ୍ରଜ୍ୱଳନ ସହ ଫଟୋଚିତ୍ରରେ ପୁଷ୍ପମାଲ୍ୟ ଅର୍ପଣ ପୂର୍ବକ କାର୍ଯ୍ୟକ୍ରମ ଆରମ୍ଭ ହୋଇଥିଲା। ଶିକ୍ଷକ ଭାସ୍କର ଚନ୍ଦ୍ର ଦାସ ଅତିଥିଙ୍କୁ ମଞ୍ଚ ଆମନ୍ତ୍ରଣ, ସ୍ୱାଗତ ଭାଷଣ ଓ ସହକାରୀ ଶିକ୍ଷକ ବଟକୃଷ୍ଣ ପଣ୍ଡା ଅତିଥି ପରିଚୟ ପ୍ରଦାନ କରିଥିଲେ। ସହକାରୀ ଶିକ୍ଷକ ଅଭିମନ୍ୟୁ ଶଙ୍ଖୁଆ, ଶେଖ୍ ମହମ୍ମଦ ହନିଫ୍, ଶୁଭମ୍ ମଲ୍ଲିକ, ଶକ୍ତି ରଞ୍ଜନ ହୁମ, ପୂର୍ଣ୍ଣିମା ଲେଙ୍କା, ତପସ୍ୱିନୀ ତ୍ରିପାଠୀ, ପ୍ରମୋଦ ଦାସ, ସନାତନ ସାହୁ, ଲିପିକା ମହାନ୍ତି, ସସ୍ମିତା ଦାସ, ମନୋରଞ୍ଜନ ବସ୍ତିଆ ପ୍ରମୁଖ ଉପସ୍ଥିତ ରହି ପରିଚାଳନାରେ ସହଯୋଗ କରିଥିଲେ। ଶେଷରେ ସହକାରୀ ଶିକ୍ଷକ ପ୍ରାଣବନ୍ଧୁ ନାୟକ ଧନ୍ୟବାଦ ଅର୍ପଣ କରିଥିଲେ।

ବିଦ୍ୟାର୍ଥୀ ଗ୍ରୁପ୍ ପକ୍ଷରୁ କୁମୁଦିନୀ ସାହୁଙ୍କୁ 'ବିଶିଷ୍ଟ ଗୁରୁ ସମ୍ମାନ'

ଭଦ୍ରକ,୬।୯ (ସମିସ): ଗୁରୁ ହେଉଛନ୍ତି ସମାଜର ମାର୍ଗଦର୍ଶକ। ନିଜର ଜ୍ଞାନ, ତ୍ୟାଗ ଓ ନିଷ୍ଠା ଦ୍ୱାରା ପିଢ଼ି ପରେ ପିଢ଼ି ଛାତ୍ରଛାତ୍ରୀଙ୍କ ଭବିଷ୍ୟତ ଗଢ଼ିଥିବା ଶିକ୍ଷକଙ୍କ ପ୍ରତି ସମ୍ମାନ ଜଣାଇବା ଉଦ୍ଦେଶ୍ୟରେ ଭଦ୍ରକର ଅଗ୍ରଣୀ ଘରୋଇ ଶିକ୍ଷାନୁଷ୍ଠାନ ବିଦ୍ୟାର୍ଥୀ ଗ୍ରୁପ୍ ଅଫ୍ ଇନ୍‌ଷ୍ଟିଚ୍ୟୁସନ୍‌ସ ପକ୍ଷରୁ 'ବିଶିଷ୍ଟ ଗୁରୁ ସମ୍ମାନ-୨୦୨୬' ପ୍ରଦାନ କରାଯାଇଛି। ଏହି ଅବସରରେ ହରିବୋଲ କ୍ଷେତ୍ର (କେଶପୁର)ର ବିଶିଷ୍ଟ ଶିକ୍ଷୟିତ୍ରୀ କୁମୁଦିନୀ ସାହୁଙ୍କୁ ତାଙ୍କର ଦୀର୍ଘ ଶିକ୍ଷାଦାନ ସେବା ଓ ଶିକ୍ଷା କ୍ଷେତ୍ରରେ ଅବଦାନ ପାଇଁ ସମ୍ମାନିତ କରାଯାଇଛି। କୁମୁଦିନୀ ୨୧ ଅକ୍ଟୋବର ୧୯୭୫ରେ ନିଜର ଶିକ୍ଷକତା ଜୀବନ ଆରମ୍ଭ କରିଥିଲେ। ଦୀର୍ଘ ବର୍ଷ ଧରି ନିଷ୍ଠା, ଶୃଙ୍ଖଳା ଓ ଛାତ୍ରଛାତ୍ରୀଙ୍କ ପ୍ରତି ଆତ୍ମୀୟତାର ସହିତ ଶିକ୍ଷାଦାନ କରିବା ପରେ ସେ ୩୧ ମାର୍ଚ୍ଚ ୨୦୧୧ରେ ରାମଚନ୍ଦ୍ର ପ୍ରାଥମିକ ବିଦ୍ୟାଳୟରୁ ଅବସର ଗ୍ରହଣ କରିଥିଲେ। ତାଙ୍କର ଦୀର୍ଘ ଶିକ୍ଷକତା ଜୀବନ ଅନେକ ଛାତ୍ରଛାତ୍ରୀଙ୍କ ଜୀବନକୁ ଆଲୋକିତ କରିବା ସହିତ ସମାଜ ପାଇଁ ଏକ ପ୍ରେରଣାଦାୟକ ଉଦାହରଣ ହୋଇ ରହିଛି। ଏହି ସମ୍ମାନ ସମାରୋହରେ ବିଦ୍ୟାର୍ଥୀ ଇଣ୍ଟର୍‌ନ୍ୟାସନାଲ ସ୍କୁଲର ପ୍ରିନ୍ସିପାଲ୍ ଦୀପା ଉପାଧ୍ୟାୟ, ଚେୟାରମ୍ୟାନ୍ ସୁନୀଲ କୁମାର ପାଢ଼ୀ, ନିର୍ଦ୍ଦେଶକ ଅଚ୍ୟୁତ୍ କୁମାର ସାହୁ, ରାମଚନ୍ଦ୍ର ପଣ୍ଡାଙ୍କ ସମେତ ବିଦ୍ୟାର୍ଥୀ ଗ୍ରୁପ୍ ଅଫ୍ ଇନ୍‌ଷ୍ଟିଚ୍ୟୁସନ୍‌ସର ବହୁ ସଦସ୍ୟ ସହ ସମସ୍ତ ଶିକ୍ଷକଶିକ୍ଷୟିତ୍ରୀ ଓ ଅଣଶିକ୍ଷକ କର୍ମଚାରୀ ଉପସ୍ଥିତ ଥିଲେ।

ପୂର୍ବତନ ଓ ବର୍ତ୍ତମାନର ପ୍ରଧାନଶିକ୍ଷକଙ୍କୁ ଜିଲ୍ଲା ଶିକ୍ଷାଧିକାରୀଙ୍କ କାରଣ ଦର୍ଶାଅ ନୋଟିସ

ବନ୍ତ/ଆଗରପଡ଼ା,୬।୯ (ସମିସ): ଓଡ଼ିଶା ପ୍ରାଥମିକ ଶିକ୍ଷା କ୍ଷେତ୍ରରେ ଏକ ବଡ଼ ଦୁର୍ନୀତିର ପର୍ଦ୍ଦାଫାସ୍ ହୋଇଛି। ଭଦ୍ରକ ଜିଲ୍ଲା ଶିକ୍ଷାଧିକାରୀ ବନ୍ତ ବ୍ଲକ୍ ଓଡ଼ଙ୍ଗ ପଞ୍ଚାୟତ ଅନ୍ତର୍ଗତ ସରମରା ପିଭିଏମ୍ ବିଦ୍ୟାଳୟର ଉଭୟ ପୂର୍ବତନ ପ୍ରଧାନଶିକ୍ଷକ ବ୍ରଜକିଶୋର ପ୍ରଧାନ ଏବଂ ବର୍ତ୍ତମାନର ପ୍ରଧାନଶିକ୍ଷୟିତ୍ରୀ ପ୍ରିୟମ୍ବଦା ରାଉତଙ୍କୁ କାରଣ ଦର୍ଶାଅ ନୋଟିସ୍ ଜାରି କରିଥିବା ଜଣାପଡ଼ିଛି। ବିଦ୍ୟାଳୟ ପାଣ୍ଠିରୁ ଲକ୍ଷାଧିକ ଟଙ୍କାର ଆତ୍ମସାତ୍ ଏବଂ କାର୍ଯ୍ୟରେ ଚରମ ଅବହେଳା ଅଭିଯୋଗରେ ଏହି କାର୍ଯ୍ୟାନୁଷ୍ଠାନ ଗ୍ରହଣ କରାଯାଇଥିବା ଜଣାପଡ଼ିଛି। ଭଦ୍ରକ ଜିଲ୍ଲା ଶିକ୍ଷା ବିଭାଗରେ ଏକ ବଡ଼ ଧରଣର ଆର୍ଥିକ ଅନିୟମିତତା ସାମ୍ନାକୁ ଆସିଛି। ଭଦ୍ରକ ଜିଲ୍ଲା ଶିକ୍ଷାଧିକାରୀଙ୍କ ପକ୍ଷରୁ ସରମରା ପିଭିଏମ୍ ବିଦ୍ୟାଳୟର ପୂର୍ବତନ ପ୍ରଧାନଶିକ୍ଷକ ବ୍ରଜକିଶୋର ପ୍ରଧାନ (ଚିଠି ସଂଖ୍ୟା ୧୧୧୯୬, ତାରିଖ ୨.୯.୨୦୨୬) ଏବଂ ବର୍ତ୍ତମାନର ପ୍ରଧାନଶିକ୍ଷୟିତ୍ରୀ ପ୍ରିୟମ୍ବଦା ରାଉତ (ଚିଠି ସଂଖ୍ୟା ୧୧୨୦୦, ତାରିଖ ୨.୯.୨୦୨୬)ଙ୍କୁ କାରଣ ଦର୍ଶାଅ ନୋଟିସ୍ ଜାରି କରାଯାଇଛି। ଅଭିଯୋଗ ଅନୁଯାୟୀ, ବିଦ୍ୟାଳୟର ପଞ୍ଚସଖା ଶିକ୍ଷା ସେତୁ, ସମଗ୍ର ଶିକ୍ଷା ଏବଂ ଅନ୍ୟାନ୍ୟ ସହଯୋଗୀ ଆକାଉଣ୍ଟରୁ କୌଣସି ବୈଧ ସଂକଳ୍ପ କିମ୍ବା ସରକାରୀ ଗାଇଡ୍‌ଲାଇନ୍ ବିନା ୨ ଲକ୍ଷ ୩୦ ହଜାରରୁ ଅଧିକ ଟଙ୍କା ବେଆଇନ ଭାବେ ଉଠାଣ କରି ଆତ୍ମସାତ୍ କରାଯାଇଥିଲା।

ଆର୍ଯ୍ୟ ସଂସ୍କୃତି ସୁରକ୍ଷା ପରିଷଦର ବାର୍ଷିକ ଉତ୍ସବ ଓ ସମ୍ବର୍ଦ୍ଧନା ସମାରୋହ

'ବିଶ୍ୱ କଲ୍ୟାଣ ନିମିତ୍ତ ଆର୍ଯ୍ୟ ସଂସ୍କୃତିର ସୁରକ୍ଷା ଏକାନ୍ତ ଆବଶ୍ୟକ'

ଭଦ୍ରକ,୬।୯ (ସମିସ): ଭାରତ ବର୍ଷର ପୂର୍ବ ନାମ ଆର୍ଯ୍ୟାବର୍ତ୍ତ ଓ ଏହାର ଅଧିବାସୀଙ୍କୁ ଆର୍ଯ୍ୟ କୁହାଯାଏ। ଭାରତ ବର୍ଷରେ ଗଢ଼ି ଉଠିଥିବା ସନାତନ ଧର୍ମ, ବୈଦିକ ସଂସ୍କୃତି, ମନ୍ଦିର, ମଠ, ପର୍ବପର୍ବାଣୀ, ଶାସ୍ତ୍ର, ସଙ୍ଗୀତ, ପୁରାଣ, ନୃତ୍ୟ, ଗୀତ, କୃଷି, ପଶୁପାଳନ, ଗୋ-ସେବା ଆଦି ହିଁ ଆର୍ଯ୍ୟ ସଂସ୍କୃତି ଓ ଏହାର ସୁରକ୍ଷା ଏକାନ୍ତ ଆବଶ୍ୟକ ବୋଲି ରାଜ୍ୟସ୍ତରୀୟ ଅନୁଷ୍ଠାନ "ଆର୍ଯ୍ୟ ସଂସ୍କୃତି ସୁରକ୍ଷା ପରିଷଦ' ଭଦ୍ରକ ଜିଲ୍ଲା ଶାଖାର ବାର୍ଷିକ ଉତ୍ସବ ଓ ସମ୍ବର୍ଦ୍ଧନା ସମାରୋହରେ ଅତିଥିମାନେ ମତବ୍ୟକ୍ତ କରିଛନ୍ତି। ଭଦ୍ରକ ଜିଲ୍ଲା ଶାଖା ସଭାପତି ପ୍ରଭାସ ରଞ୍ଜନ ପଣ୍ଡାଙ୍କ ଅଧ୍ୟକ୍ଷତା ତଥା ଅଧ୍ୟାପକ ନିହାର ରଞ୍ଜନ କରଙ୍କ ସଂଯୋଜନାରେ ଅନୁଷ୍ଠିତ ଉକ୍ତ ସମାବେଶରେ ଆର୍ଯ୍ୟ ସଂସ୍କୃତି ସୁରକ୍ଷା ପରିଷଦର ପ୍ରତିଷ୍ଠାତା ତଥା ପୂର୍ବତନ ଚିକିତ୍ସାଧିକାରୀ ଡ. ବିପିନ ବିହାରୀ ମିଶ୍ର ମୁଖ୍ୟଅତିଥି, ସଂଗଠନର ରାଜ୍ୟ ସଭାପତି ନିରଞ୍ଜନ ଦାଶ, ପୂର୍ବତନ ପ୍ରଫେସର, ସଂସ୍କୃତବିତ୍ ଡ. ସଦାନନ୍ଦ ଦୀକ୍ଷିତ, ବିଶିଷ୍ଟ ସାମ୍ବାଦିକ ସୂର୍ଯ୍ୟମଣି ମିଶ୍ର, ପଣ୍ଡିତ ଦୈତାରି ମହାପାତ୍ର, "ଅମୃତ ଦର୍ଶନ' ପତ୍ରିକା ସମ୍ପାଦକ ପଣ୍ଡିତ ସଂଗ୍ରାମ ଆଚାର୍ଯ୍ୟ ପ୍ରମୁଖ ବରେଣ୍ୟ ଅତିଥି ଭାବେ ଯୋଗଦେଇଥିଲେ। ଜିଲ୍ଲା ସାଧାରଣ ସମ୍ପାଦକ ପ୍ରଦୀପ କୁମାର ବାନାର୍ଜୀ ସମ୍ପାଦକୀୟ ବକ୍ତବ୍ୟ ରଖିଥିବାବେଳେ ରାଜ୍ୟ ସମ୍ପାଦକ ପୀତବାସ ପଣ୍ଡା ସ୍ୱାଗତ ଭାଷଣ, ପ୍ରାଣକୃଷ୍ଣ ପଣ୍ଡା ଅତିଥି ପରିଚୟ, ସୁବ୍ରତ ଦୀକ୍ଷିତ ଧନ୍ୟବାଦ ଅର୍ପଣ କରିଥିଲେ। ବିମ୍ବାଧର ପଣ୍ଡା ଅତିଥିମାନଙ୍କୁ ମଞ୍ଚ ଆବାହନ, ଚିତ୍ତରଞ୍ଜନ ପତି ଓ କାର୍ତ୍ତିକ ଚନ୍ଦ୍ର ପଣ୍ଡା ଅତିଥିମାନଙ୍କୁ ପୁଷ୍ପଗୁଚ୍ଛ ଓ ଉତ୍ତରୀୟ ପ୍ରଦାନ କରିଥିଲେ। ପରିଶେଷରେ ବହୁ ଅନୁଷ୍ଠାନ ଓ ବିଦ୍ୱାନ ପ୍ରତିଭାଧରଙ୍କୁ ସମ୍ବର୍ଦ୍ଧିତ କରାଯାଇଥିଲା ଏବଂ ଆର୍ଯ୍ୟ ସଂସ୍କୃତି ସୁରକ୍ଷା ଦିଗରେ ଏକ ଦାବିପତ୍ର ମୁଖ୍ୟମନ୍ତ୍ରୀଙ୍କୁ ପ୍ରଦାନ କରାଯାଇଥିଲା।

ଚିନ୍ତା ବଢ଼ାଉଛନ୍ତି ବୁଲା ଗାଈଗୋରୁ

ପଞ୍ଚାୟତ ପକ୍ଷରୁ ଅସ୍ଥାୟୀ ଗୋଶାଳା ନିର୍ମାଣ ଦାବି

ବାରିକପୁର,୬।୯ (ସମିସ)

ସମ୍ପ୍ରତି ଗାଈଗୋରୁ ପାଳନ ପାଇଁ ଅଧିକାଂଶ ଗୃହସ୍ଥ ଆଉ ମନ ବଳାଉ ନାହାନ୍ତି। ଘରେ ଘରେ ଥିବା ହଳବଳଦ ତ କେବେଠାରୁ ଲୋପ ପାଇଛି। ଏବେ କେବଳ କ୍ଷୀର ଦେଉଥିବା ଗାଈଟିଏ କେହି କେହି ଘରେ ରଖୁଛନ୍ତି। ତା' ପୁଣି ଗାଈ କ୍ଷୀର ଛାଡ଼ିଗଲା ପରେ ହଳ ବଳଦ ଆବଶ୍ୟକ ନ ଥିବାରୁ ଅଣ୍ଡିରା ବାଛୁରୀ ହୋଇଥିଲେ ତାକୁ ଷଣ୍ଢ କରି ଲୋକମାନେ ଛାଡ଼ି ଦେଉଛନ୍ତି। ଯାହାକି ଏବେ ଚାଷୀଙ୍କ ଚିନ୍ତା ବଢ଼ାଉଛି। ଗାଁ ଗାଁରେ ଷଣ୍ଢ ଓ ବୁଲା ଗାଈଗୋରୁଙ୍କ ସଂଖ୍ୟା ବୃଦ୍ଧି ପାଉଥିବାବେଳେ ଏଥିପାଇଁ ଚାଷବାସ ଅନେକ କ୍ଷତି ହେଉଛି।

ସୂଚନା ମୁତାବକ, ବନ୍ୟା ସମୟରେ ଭଣ୍ଡାରିପୋଖରୀ ବ୍ଲକ୍‌ର ସୀମା ଆଖୁଆପଦା ଓ ଯାଜପୁର ବଲ୍ଲଭୀଘାଟ ପଟୁ କିଛି ଷଣ୍ଢ ଆସିଥିବାବେଳେ ତନ୍ମଧ୍ୟରୁ ଅଧିକାଂଶ ଅବାଧରେ ରାସ୍ତାଘାଟରେ ବୁଲୁଛନ୍ତି। ଯାହା ପାଇଁ ସଡ଼କ ଦୁର୍ଘଟଣାରେ ଲୋକେ ଶିକାର ହେଉଛନ୍ତି। ପୂର୍ବରୁ ବ୍ଲକ୍ ଅଞ୍ଚଳରେ ଅନେକ ଷଣ୍ଢ ରହିଥିବା ସତ୍ତ୍ୱେ ପଡ଼ୋଶୀ ଜିଲ୍ଲାରୁ ଆସିଥିବା ଷଣ୍ଢ ମିଶିବା ପରେ ଏମାନଙ୍କ ସଂଖ୍ୟା ଏବେ ଢେର୍ ବୃଦ୍ଧି ପାଇଛି। ସବୁଠାରୁ ଗୁରୁତ୍ୱପୂର୍ଣ୍ଣ କଥା ହେଲା ଷଣ୍ଢମାନଙ୍କ ମଧ୍ୟରେ ଅଧିକାଂଶ ବର୍ଷେ ଦୁଇ ବର୍ଷର ଅଣ୍ଡିରା ବାଛୁରୀ ମଧ୍ୟ ରହିଛନ୍ତି। ଦିନବେଳେ ଗ୍ରାମ୍ୟ ରାସ୍ତା ଓ ବାଉଁଶ ବାଡ଼ିରେ ବୁଲାବୁଲି କରୁଥିବାବେଳେ ରାତି ହେଲେ ଷଣ୍ଢଗୁଡ଼ିକ ଚାଷଜମି ମୁହାଁ ହେଉଛନ୍ତି। ମଣୀନାଥପୁରଠାରୁ ମାଳଦା ଓ ରହଣିଆଠାରୁ ସରସଦା ସବୁଠି ବୁଲା ଗାଈଗୋରୁ ଓ ଷଣ୍ଢଙ୍କ ସଂଖ୍ୟା ଦିନକୁ ଦିନ ବଢ଼ିବାରେ ଲାଗିଛି। ଏହାଛଡ଼ା ମଞ୍ଜୁରୀ, ଛତାବର, ପରମାନନ୍ଦପୁର, ବନସ୍ତା, କୋରିଗାଁ, କୋରକରା, ବାଲିପୋଖରୀ ଅଞ୍ଚଳରେ ମଧ୍ୟ ଷଣ୍ଢଙ୍କ ସଂଖ୍ୟା କିଛି କମ୍ ନାହିଁ। ଏବେ ଖରିଫ୍ ଧାନ ରୁଆ ପୋତା କାର୍ଯ୍ୟ ସମ୍ପୂର୍ଣ୍ଣ ହୋଇଥିବାବେଳେ ଚାଷକୁ କିଭଳି ସୁରକ୍ଷା ଦେବେ ତାକୁ ନେଇ ଚାଷୀମାନେ ଚିନ୍ତା ପ୍ରକଟ କରିଛନ୍ତି। ଏପରିସ୍ଥଳେ ପଞ୍ଚାୟତମାନଙ୍କ ଦ୍ୱାରା ଅସ୍ଥାୟୀ ଗୋଶାଳା ନିର୍ମାଣ କରି ବୁଲା ଗାଈଗୋରୁ ଓ ଷଣ୍ଢଙ୍କୁ ସୁରକ୍ଷିତ ଭାବେ ରଖିବା ନିତାନ୍ତ ଆବଶ୍ୟକ ରହିଛି। ଏହା ଉପରେ ପ୍ରଶାସନ ଦୃଷ୍ଟି ଦେବାକୁ ଦୃଢ଼ ଦାବି ହୋଇଛି।

ସଂକଟରେ ଭଦ୍ରକ ଜିଲ୍ଲାରେ ସବୁଜ ବଳୟ

ଭଦ୍ରକ,୬।୯ (ସମିସ)

ପରିବେଶ ସନ୍ତୁଳନ ଓ ସୁସ୍ଥ ଜୀବନଯାପନ ପାଇଁ ଜଙ୍ଗଲର ଭୂମିକା ଅତି ଗୁରୁତ୍ୱପୂର୍ଣ୍ଣ। କିନ୍ତୁ ଦ୍ରୁତ ସହରୀକରଣ ଓ ଆବଶ୍ୟକୀୟ ଚାରା ରୋପଣର ଅଭାବ ଯୋଗୁଁ ଭଦ୍ରକ ଜିଲ୍ଲାରେ ଜଙ୍ଗଲ କ୍ଷୟ ଏକ ଗମ୍ଭୀର ରୂପ ଧାରଣ କରିଛି। ଇଣ୍ଡିଆ ଷ୍ଟେଟ୍ ଅଫ୍ ଫରେଷ୍ଟ ରିପୋର୍ଟ (ଆଇଏସ୍ଏଫ୍ଆର୍)ର ୨୦୧୭ ଓ ୨୦୨୩ ତଥ୍ୟକୁ ତୁଳନାତ୍ମକ ଭାବେ ଅନୁଧ୍ୟାନ କଲେ ଜଣାପଡ଼େ ଯେ, ଜିଲ୍ଲାରେ ସବୁଜ ବଳୟର ସ୍ଥିତି ଉଦ୍‌ବେଗଜନକ ରହିଛି। ବିଗତ ବର୍ଷଗୁଡ଼ିକରେ ଏଥିରେ କୌଣସି ଆଖିଦୃଶିଆ ଉନ୍ନତି ଘଟିନାହିଁ। ଜଙ୍ଗଲ ସୃଷ୍ଟି ପାଇଁ ପ୍ରତି ବର୍ଷ ବିଭିନ୍ନ ବିଭାଗ ଦ୍ୱାରା ଲକ୍ଷ ଲକ୍ଷ ଟଙ୍କା ଖର୍ଚ୍ଚ ହେଉଥିଲେ ବି ସେହି ଟଙ୍କାକୁ ବାଟମାରଣା କରାଯାଉଛି, ତାହାକୁ ନେଇ ପରିବେଶବିତ୍‌ଙ୍କ ମହଲରେ ତୀବ୍ର ପ୍ରତିକ୍ରିୟା ପ୍ରକାଶ ପାଉଛି।

ସରକାରୀ ତଥ୍ୟାନୁଯାୟୀ, ଭଦ୍ରକ ଜିଲ୍ଲାର ମୋଟ୍ ଭୌଗୋଳିକ କ୍ଷେତ୍ରଫଳ ହେଉଛି ୨୫୦୫ ବର୍ଗ କିଲୋମିଟର। ୨୦୧୭ ମସିହା ଫରେଷ୍ଟ ରିପୋର୍ଟ ଅନୁସାରେ, ଜିଲ୍ଲାରେ ସର୍ବମୋଟ୍ ୭୫ ବର୍ଗ କିଲୋମିଟର ଅଞ୍ଚଳରେ ଜଙ୍ଗଲ ରହିଥିଲା, ଯାହାକି ମୋଟ୍ ଆୟତନର କେବଳ ୨.୯୯ ପ୍ରତିଶତ ଥିଲା। ସେହି ସମୟରେ ଅତି ଘଞ୍ଚ ଜଙ୍ଗଲ ଆଦୌ ନ ଥିବାବେଳେ, ମଧ୍ୟମ ଘଞ୍ଚ ଜଙ୍ଗଲ ୯ ବର୍ଗ କିଲୋମିଟର ଏବଂ ଖୋଲା ଜଙ୍ଗଲ ୬୬ ବର୍ଗ କିଲୋମିଟର ରହିଥିଲା। ଅନ୍ୟପକ୍ଷରେ ୨୦୨୩ ମସିହା ସୁଦ୍ଧା ଏହି ସ୍ଥିତିରେ ସାମାନ୍ୟ ଅବନତି ଘଟିଥିବା ପରିଲକ୍ଷିତ ହୋଇଛି। ୨୦୨୩ ରିପୋର୍ଟ ମୁତାବକ, ଜିଲ୍ଲାରେ ମୋଟ୍ ଜଙ୍ଗଲ ଆଚ୍ଛାଦିତ ଅଞ୍ଚଳ ୭୪.୬୫ ବର୍ଗ କିଲୋମିଟରକୁ ଖସି ଆସିଛି, ଯାହା ମୋଟ୍ କ୍ଷେତ୍ରଫଳର ୨.୯୮ ପ୍ରତିଶତ। ନୂଆ ତଥ୍ୟ ଅନୁସାରେ ଅତି ଘଞ୍ଚ ଜଙ୍ଗଲ ସାମାନ୍ୟ ବୃଦ୍ଧି ପାଇ ୦.୧୨ ବର୍ଗ କିମି ଏବଂ ମଧ୍ୟମ ଘଞ୍ଚ ଜଙ୍ଗଲ ୯.୧୪ ବର୍ଗ କି.ମି. ହୋଇଥିବା ବେଳେ, ଖୋଲା ଜଙ୍ଗଲ ପରିମାଣ ୬୫.୩୯ ବର୍ଗ କିମିକୁ ହ୍ରାସ ପାଇଛି। ଏହି ହ୍ରାସ ସ୍ପଷ୍ଟ କରୁଛି ଯେ ଜିଲ୍ଲାରେ ଜଙ୍ଗଲ ସୃଷ୍ଟି ଓ ସୁରକ୍ଷା ଦିଗରେ ଆବଶ୍ୟକୀୟ ପଦକ୍ଷେପ ନିଆଯାଉନାହିଁ। ଜଙ୍ଗଲ ନିଆଁ ଘଟଣାକୁ ଦେଖିଲେ ଜିଲ୍ଲା ପାଇଁ ସାମାନ୍ୟ ଆଶ୍ୱସ୍ତିକର ଖବର ରହିଛି। ଗତ ୨୦୨୨-୨୩ ବର୍ଷରେ ଜିଲ୍ଲାରେ ୩୬ ଥର ଜଙ୍ଗଲ ନିଆଁ ଚିହ୍ନଟ ହୋଇଥିବାବେଳେ, ୨୦୨୩-୨୪ରେ ଏହା ଆଖିଦୃଶିଆ ଭାବେ ମାତ୍ର ୩କୁ ଖସିଆସିଛି। ତେବେ ଜଙ୍ଗଲ ନିଆଁ କମିଥିଲେ ମଧ୍ୟ ସାମଗ୍ରିକ ଭାବେ ଜଙ୍ଗଲ କ୍ଷେତ୍ରଫଳ କମ୍ ରହିବା ସବୁଠାରୁ ବଡ଼ ଚିନ୍ତାର ବିଷୟ। ଜାତୀୟ ଜଙ୍ଗଲ ନୀତି ଅନୁଯାୟୀ, ଏକ ସୁସ୍ଥ ପରିବେଶ ଓ ପରିସଂସ୍ଥାନ ବଜାୟ ରଖିବା ପାଇଁ କୌଣସି ଅଞ୍ଚଳର ମୋଟ କ୍ଷେତ୍ରଫଳର ୩୩ ପ୍ରତିଶତ ଜଙ୍ଗଲ କିସମ ଜମି ରହିବା ଆବଶ୍ୟକ। କିନ୍ତୁ ଭଦ୍ରକରେ ଏହା ୩ ପ୍ରତିଶତ ବି କମ୍ ରହିଛି। ଯାହାକି ଭବିଷ୍ୟତ ପାଇଁ ଏକ ବିପଦଜନକ ସ୍ଥିତି। ପରିବେଶବିତ୍‌ଙ୍କ ମତରେ, ଏତେ କମ୍ ଜଙ୍ଗଲ ପରିମାଣ ଯୋଗୁଁ ଆଗାମୀ ଦିନରେ ସ୍ଥାନୀୟ ଲୋକଙ୍କୁ ପ୍ରାକୃତିକ ସମସ୍ୟା, ଅଦିନିଆ ବର୍ଷା, ତାପମାତ୍ରା ବୃଦ୍ଧି ଏବଂ ଜଳବାୟୁ ପରିବର୍ତ୍ତନର କୁପ୍ରଭାବ ସାମ୍ନା କରିବାକୁ ପଡ଼ିପାରେ। ଭଦ୍ରକ ଏକ ଉପକୂଳବର୍ତ୍ତୀ ଜିଲ୍ଲା ହୋଇଥିବାରୁ, ଜଙ୍ଗଲ ଅଭାବରୁ ସାମୁଦ୍ରିକ ବାତ୍ୟା ଓ ବନ୍ୟାର ପ୍ରଭାବ ମଧ୍ୟ ଅଧିକ ହେବାର ଆଶଙ୍କା ରହିଛି। ଏହି ସମସ୍ୟାର ସମାଧାନ ପାଇଁ କେବଳ ସରକାରୀସ୍ତରରେ ନୁହେଁ, ବରଂ ସାମାଜିକସ୍ତରରେ ବ୍ୟାପକ ସଚେତନତା ଜରୁରୀ। ବ୍ୟାପକ ଚାରା ରୋପଣ ଏବଂ ଥିବା ଜଙ୍ଗଲର ସୁରକ୍ଷା ପାଇଁ କଠୋର ପଦକ୍ଷେପ ଗ୍ରହଣ କରିବା ଆବଶ୍ୟକ। ବିଶେଷ କରି ଛାତ୍ରଛାତ୍ରୀ ଏବଂ ଯୁବପିଢ଼ିଙ୍କୁ ପରିବେଶ ସୁରକ୍ଷା ଆନ୍ଦୋଳନରେ ସାମିଲ୍ କରାଗଲେ ହିଁ ଭଦ୍ରକର ହଜିଯାଉଥିବା ସବୁଜିମାକୁ ଫେରାଇ ଆଣିବା ସମ୍ଭବପର ହେବ। ୨୦୧୭ରୁ ୨୦୨୩ ମଧ୍ୟରେ ହୋଇଥିବା ଏହି ଅବନତି ଯଦି ଆଗାମୀ ଦିନରେ ସୁଧାର ନ ଆସେ, ତେବେ ପରିବେଶଗତ ସଙ୍କଟ ଅଧିକ ତୀବ୍ର ହେବା ନିଶ୍ଚିତ। ସେହିପରି ଜିଲ୍ଲାର ପ୍ରାୟ ୫୦ କିଲୋମିଟର ଅଞ୍ଚଳ ସମୁଦ୍ରକୂଳକୁ ଲାଗି ରହିଥିବାବେଳେ, ସେଥିମଧ୍ୟରୁ କେବଳ ୩୫ କିଲୋମିଟର ଅଞ୍ଚଳରେ ଲୁଣା ଜଙ୍ଗଲ(ହେନ୍ତାଳ ବଣ) ଦେଖାଯାଏ। ଉପକୂଳ ସୁରକ୍ଷା ପାଇଁ ଏହି ଲୁଣା ଜଙ୍ଗଲର ପରିମାଣ ମଧ୍ୟ ଆଦୌ ସନ୍ତୋଷଜନକ ନୁହେଁ। ପ୍ରାକୃତିକ ପ୍ରାଚୀର ଭାବେ କାର୍ଯ୍ୟ କରୁଥିବା ଏହି ଲୁଣା ଜଙ୍ଗଲର ଅଭାବ ଯୋଗୁଁ ସମୁଦ୍ର କୂଳବର୍ତ୍ତୀ ଗ୍ରାମଗୁଡ଼ିକ ଉପରେ ମଧ୍ୟ ବିପଦ ଘନୀଭୂତ ହେଉଛି।

- ଜଙ୍ଗଲ ଅଭାବରୁ ବଢୁଛି ସାମୁଦ୍ରିକ ବାତ୍ୟା ଆଶଙ୍କା
- ୨୦୧୭ରୁ ୨୦୨୩ ମଧ୍ୟରେ କମିଲା ଜଙ୍ଗଲ ଆଚ୍ଛାଦିତ ଅଞ୍ଚଳ
- ଜଙ୍ଗଲ ସୁରକ୍ଷା ଓ ଚାରା ରୋପଣ ନେଇ ବ୍ୟାପକ ସଚେତନତା ଜରୁରୀ

ଲଗାତର ବନ୍ୟା ଛାତ୍ରଛାତ୍ରୀଙ୍କୁ ବି ଅଧିକ କ୍ଷତିଗ୍ରସ୍ତ କରିଛି

ଭଦ୍ରକ,୬।୯ (ସମିସ): ଭଦ୍ରକ ଜିଲ୍ଲାରେ ଚଳିତ ବର୍ଷର ଲଗାତାର ବନ୍ୟା ଛାତ୍ରଛାତ୍ରୀଙ୍କୁ ଅଧିକ କ୍ଷତିଗ୍ରସ୍ତ କରିଛି। ବନ୍ୟାରେ ଜିଲ୍ଲାର ୭ଟି ବ୍ଲକ୍ ମଧ୍ୟରୁ ୬ଟି ବ୍ଲକ୍ ଧାମନଗର, ଚାନ୍ଦବାଲି, ବାସୁଦେବପୁର, ଭଣ୍ଡାରିପୋଖରୀ, ଭଦ୍ରକ ଓ ତିହିଡ଼ିରେ ୨୯୭ଟି ବିଦ୍ୟାଳୟ ପ୍ରଭାବିତ ହୋଇଥିଲା। ପିଲାମାନଙ୍କ ସୁରକ୍ଷା ଦୃଷ୍ଟିରୁ ଏହି ବିଦ୍ୟାଳୟଗୁଡ଼ିକୁ ପ୍ରଶାସନ ପକ୍ଷରୁ ଛୁଟି ଘୋଷଣା କରାଯାଇଥିଲା। ଯେଉଁଠି ପାଣି ଛାଡୁଥିଲା ସେହି ସ୍କୁଲଗୁଡ଼ିକରେ ପାଠପଢ଼ା ଆରମ୍ଭ ହେଉଥିଲା। କହିବାକୁ ଗଲେ ପାଖାପାଖି ଏକ ମାସ ଧରି ପାଠପଢ଼ା ବନ୍ଦ ହୋଇଥିଲା। ଗୋଟିଏ ପଟେ ବନ୍ୟା ଅନ୍ୟପଟେ ତ୍ରୁଟିପୂର୍ଣ୍ଣ ବହି ପିଲାଙ୍କ ଭବିଷ୍ୟତ ନେଇ ଅଭିଭାବକ ମହଲ ଚିନ୍ତାରେ ପଡ଼ିଛନ୍ତି। ସିଲାବସ୍ କେମିତି ସରିବ ଏ ନେଇ ପ୍ରଶାସନିକସ୍ତରରେ କୌଣସି ନିଷ୍ପତ୍ତି ନିଆଯାଇନାହିଁ। ବନ୍ୟା ଦ୍ୱାରା ଜିଲ୍ଲାର ୬ଟି ବ୍ଲକ୍ ମଧ୍ୟରୁ ସର୍ବାଧିକ ଧାମନଗରରେ ୧୫୦ଟି ବିଦ୍ୟାଳୟ ପ୍ରଭାବିତ ହୋଇଥିବାବେଳେ ଚାନ୍ଦବାଲିରେ ୬୬, ତିହିଡ଼ିରେ ୪୨, ଭଣ୍ଡାରିପୋଖରୀରେ ୨୮, ଭଦ୍ରକରେ ୮ଟି ଓ ବାସୁଦେପୁରରେ ୩ଟି ବିଦ୍ୟାଳୟ କ୍ଷତିଗ୍ରସ୍ତ ହୋଇଛି। ଚଳିତ ମାସ ୨ ତାରିଖରୁ ପାଠପଢ଼ା ଆରମ୍ଭ ହୋଇଥିବା କଥା ଜିଲ୍ଲା ଶିକ୍ଷାଧିକାରୀଙ୍କ କାର୍ଯ୍ୟାଳୟ ସୂଚନାରୁ ଜଣାଯାଇଛି।

ଶାରଦାରେ ଦୁଇ ଅବସରପ୍ରାପ୍ତ ଗୁରୁଜୀଙ୍କୁ ସମ୍ବର୍ଦ୍ଧନା

ଭଣ୍ଡାରିପୋଖରୀ,୬।୯ (ସମିସ): ଭଣ୍ଡାରିପୋଖରୀ ଶାରଦା ବିଦ୍ୟାମନ୍ଦିର ଶିକ୍ଷାନୁଷ୍ଠାନରେ ୨ ଆଦର୍ଶ ଗୁରୁଙ୍କୁ ସମ୍ବର୍ଦ୍ଧିତ କରାଯାଇଛି। ପ୍ରତିବର୍ଷ ପରି ଚଳିତ ଗୁରୁଦିବସ ଅବସରରେ ବିଶିଷ୍ଟ ଅବସରପ୍ରାପ୍ତ ହିନ୍ଦୀ ଶିକ୍ଷକ ତଥା ବିଶିଷ୍ଟ ସାରସ୍ୱତ ସାଧକ ନଟବର ରାଉଳଙ୍କ ଜୀବନବ୍ୟାପୀ ସାଧନାକୁ ସମ୍ମାନ ଜଣାଇ ବିଦ୍ୟାମନ୍ଦିର ତରଫରୁ ପୁଷ୍ପଗୁଚ୍ଛ, ମାନପତ୍ର, ଉପଢ଼ୌକନ ପ୍ରଦାନ କରାଯାଇ ସମ୍ମାନିତ କରାଯାଇଥିଲା। ପ୍ରଧାନଆଚାର୍ଯ୍ୟ ଶରତ ଚନ୍ଦ୍ର ମହାପାତ୍ରଙ୍କ ଅଧ୍ୟକ୍ଷତାରେ ଅନୁଷ୍ଠିତ ଏହି ପ୍ରତିଭା ପୂଜନ କାର୍ଯ୍ୟକ୍ରମରେ ମୁଖ୍ୟବକ୍ତା ରୂପେ ଅବସରପ୍ରାପ୍ତ ଶିକ୍ଷକ ବିଶ୍ୱମ୍ଭର ନାଥ ଯୋଗଦେଇ ଶାରଦାର ସଫଳତା ମୂଳରେ ବିଶିଷ୍ଟ ଗୁରୁମାନଙ୍କ ଆଶୀର୍ବାଦ ରହିଛି ବୋଲି କହିଥିଲେ। ମୁଖ୍ୟ ଅତିଥି ରୂପେ ଭଣ୍ଡାରିପୋଖରୀ ସାହିତ୍ୟ ସଂସଦର ସମ୍ପାଦକ ପବନ ନାୟକ ଯୋଗଦେଇଥିଲେ। ଅନ୍ୟତମ ସମ୍ବର୍ଦ୍ଧିତ ପ୍ରତିଭା ହେଲେ ଅବସରପ୍ରାପ୍ତ ପ୍ରଧାନଶିକ୍ଷକ ତଥା ନାଟ୍ୟକାର ମନୋଜ ରାଉତରାୟ। ତାଙ୍କର ସାରସ୍ୱତ ପ୍ରତିଭା ତଥା ଛାତ୍ରବତ୍ସଳତା ପାଇଁ ବିଦ୍ୟାମନ୍ଦିର ତରଫରୁ ପୁଷ୍ପଗୁଚ୍ଛ, ଉପଢ଼ୌକନ ତଥା ମାନପତ୍ର ପ୍ରଦାନ କରାଯାଇ ସମ୍ବର୍ଦ୍ଧିତ କରାଯାଇଥିଲା। ଶ୍ରୀ ରାଉଳଙ୍କ ପାଇଁ କୁଞ୍ଜଲତା ସେନାପତି ଓ ଶ୍ରୀ ରାଉତରାୟଙ୍କ ପାଇଁ ପ୍ରଜ୍ଞାପରମିତା ବାରିକ ମାନପତ୍ର ପାଠ କରିଥିଲେ। ଉକ୍ତ ପ୍ରତିଭା ପୂଜନ କାର୍ଯ୍ୟକ୍ରମରେ ୨ ମହାନ୍ ଶିକ୍ଷକଙ୍କ ଜୀବନାଦର୍ଶ ଉପରେ ଆଲୋଚନା କରାଯାଇ ଆଗାମୀ ପିଢ଼ିର ଶିକ୍ଷକମାନଙ୍କୁ ସେମାନଙ୍କ ପଥରେ ପଥିକ ହେବା ପାଇଁ ପ୍ରେରଣା ଦିଆଯାଇଥିଲା। ସୁଶାନ୍ତ ସେନାପତି ଅତିଥି ପରିଚୟ ପ୍ରଦାନ କରିଥିବାବେଳେ କାର୍ଯ୍ୟକ୍ରମର ସଂଯୋଜନା କରିଥିଲେ ପ୍ରୀତିରେଖା ବୋଇତେଇ ଓ ଇତିଶ୍ରୀ ଗିରି। କାର୍ଯ୍ୟକ୍ରମକୁ ବିଦ୍ୟାଳୟର ଗୁରୁମା', ଗୁରୁଜୀମାନେ ପରିଚାଳନା କରିଥିଲେ।

'ପ୍ରଗତି ପ୍ରବାହ'ରେ ସ୍ଥାନ ପାଇଲେ ଆଶାକର୍ମୀ ମୀନତି ସାହୁ

ଅସୁରାଳି,୬।୯ (ସମିସ): ବନ୍ୟା ବିପଦରେ କର୍ତ୍ତବ୍ୟନିଷ୍ଠା ଓ ମାନବିକତା ଦେଖାଇ ଉଦାହରଣ ପାଲଟିଥିବା ଧାମନଗର ବ୍ଲକ୍‌ର ୩୭ ବର୍ଷୀୟା ଆଶାକର୍ମୀ ମୀନତି ସାହୁ ଏବେ ଚର୍ଚ୍ଚାରେ। ସୂଚନାଯୋଗ୍ୟ, ବନ୍ୟା ପାଣି ଭିତରେ ଦେବଦୂତ ସାଜିଥିଲେ ମିନତୀ। ବନ୍ୟା ପାଣି ଭିତରେ ପ୍ରାୟ ୫୦୦ ମିଟର ଚାଲିଚାଲି ଜଣେ ଅସହାୟ ବୃଦ୍ଧାଙ୍କୁ ନିଜ କାନ୍ଧରେ ବୋହି ସୁରକ୍ଷିତ ସ୍ଥାନକୁ ନେଇଆସି, ତାଙ୍କର ସାହସ ଓ ସେବା ମନୋଭାବର ପରିଚୟ ଦେଇଛନ୍ତି ମୀନତି। ମୀନତିଙ୍କ ଏହି ପ୍ରୟାସ, କେବଳ ଏକ ଉଦ୍ଧାର କାର୍ଯ୍ୟ ନୁହେଁ, ବରଂ ମାନବିକତା, ସାହସ ଓ କର୍ତ୍ତବ୍ୟ ପ୍ରତି ନିଷ୍ଠାର ଏକ ପ୍ରେରଣାଦାୟକ ସଫଳତା କାହାଣୀ ହୋଇଛି। ତାଙ୍କର ଏହି ନିଃସ୍ୱାର୍ଥ ସେବା ବନ୍ୟା ସମୟରେ ସମାଜ ପାଇଁ ଏକ ଉଜ୍ଜ୍ୱଳ ମାନବିକ ବାର୍ତ୍ତା ପ୍ରଦାନ କରିଛି। ତାଙ୍କର ଏହି ମହାନ ସେବା ଏବଂ କର୍ତ୍ତବ୍ୟ ପାଇଁ ସେ ଆଜି ରାଜ୍ୟ ସରକାରଙ୍କ ମାସିକ ପତ୍ରିକା 'ପ୍ରଗତି ପ୍ରବାହ'ରେ ସ୍ଥାନ ପାଇଛନ୍ତି। ଏହି ଅବସରରେ ତାଙ୍କୁ ବିଭିନ୍ନ ମହଲରେ ଶୁଭେଚ୍ଛା ଜଣାଯାଇଛି।

ବନ୍ୟା ପରେ କ୍ଷେତ୍ର ପରିଦର୍ଶନ କରୁନାହାନ୍ତି ରାଜସ୍ୱ ଅଧିକାରୀ

ଦରଭଙ୍ଗା ଘରେ ବିତୁଛି ଜୀବନ

ବାରିକପୁର,୬।୯ (ସମିସ): ଭଣ୍ଡାରିପୋଖରୀ ବ୍ଲକ୍ ଦେଇ ଯାଇଥିବା ବୈତରଣୀ ନଦୀରେ ଚଳିତ ବର୍ଷ ବାରମ୍ବାର ବନ୍ୟା ଆସିବା କାରଣରୁ ଲୋକମାନଙ୍କର ନାହିଁ ନ ଥିବା କ୍ଷତି ହୋଇଛି। ବିଶେଷକରି କଣ୍ଟି ଏସ୍‌କେପ୍ ମୁହଁରେ ଥିବା ଗାଁଗୁଡ଼ିକରେ ଥରକୁ ଥର ବନ୍ୟା ପାଣି ପ୍ରବେଶ କରିବାରୁ ବାସଗୃହଗୁଡ଼ିକ ଅଧିକ ପ୍ରଭାବିତ ହୋଇଛି। ପାଣି ମାଡ଼ରେ କେଉଁଠି ମାଟି କାନ୍ଥ ଶୋଇଯାଇଛି ତ ପୁଣି କେଉଁଠି ବାଉଁଶ କଣି ଛଟାବାଡ଼ରୁ ମାଟି ଧୋଇଯାଇଛି। ଏଭଳି ଚିତ୍ର ଦେଖିବାକୁ ମିଳିଛି ଷୋଳମପୁର ପଞ୍ଚାୟତ ବିରୋଳି ଜେନା ସାହିରେ। ଉକ୍ତ ଜେନା ସାହିରେ ପ୍ରାୟ ୫୦ ପରିବାର ବସବାସ କରୁଥିବାବେଳେ ସମସ୍ତ ବାସଗୃହରେ ୪ରୁ ୫ଥର ବନ୍ୟା ଜଳ ପ୍ରବେଶ କରିଛି। ସାହିରେ ୫/୭ ଜଣ ଗୃହସ୍ଥଙ୍କ ପକ୍କାଘରକୁ ଛାଡ଼ିଦେଲେ ବାକି ସମସ୍ତେ ଛଣଛପର ଘରେ ଜୀବନ ଅତିବାହିତ କରୁଛନ୍ତି। ଏପରିସ୍ଥଳେ ନଈବଢ଼ି ସେମାନଙ୍କ ଦୁଃଖ ବଢ଼େଇ ଦେଇଛି। ଆଜି ଯାଏଁ ବନ୍ୟା ପାଣିରେ ପ୍ରଭାବିତ ହୋଇଥିବା ଘର ଶୁଖୁନାହିଁ। ରୋଷେଇ ଘର ସମେତ ଗୁହାଳ ଘର ଓ ବାସଗୃହଗୁଡ଼ିକ ଅଧାରୁ ଅଧିକ କ୍ଷତିଗ୍ରସ୍ତ ହୋଇଛି। ଦରଭଙ୍ଗା ଘରେ ଛୁଆ ପିଲାଙ୍କୁ ଧରି ଜୀବନ ବିତାଉଛନ୍ତି ଲୋକେ। ଏପରିକି କେତେକ ଘରର କାନ୍ଥ ସମ୍ପୂର୍ଣ୍ଣ ମାଟିରେ ଲୋଟିଯାଇଛି। ପ୍ରଥମ ବଡ଼ ବନ୍ୟା ପରେ ମାତ୍ର ୪/୬ ଜଣଙ୍କୁ ପଲିଥିନ୍ ଖଣ୍ଡେ ଲେଖାଏଁ ମିଳିଥିବାବେଳେ ପରବର୍ତ୍ତୀ ୪ଟି ବନ୍ୟା ପରେ ଆଉ କେହି କିଛି ସରକାରୀ ସହାୟତା ପାଇନାହାନ୍ତି। ରାଜସ୍ୱ ଅଧିକାରୀମାନେ ଅନ୍ୟତ୍ର କ୍ଷେତ୍ର ପରିଦର୍ଶନ କରିଥିବାବେଳେ ସବୁଠାରୁ ଅଧିକ କ୍ଷତିଗ୍ରସ୍ତ ହୋଇଥିବା ଏହି ଜନବସତିକୁ ଏଯାଏଁ କେହି ଯାଇ ନ ଥିବା ଲୋକମାନେ ଅଭିଯୋଗ କରିଛନ୍ତି। ଏପରିକି ସବୁ ଜାଣି ସୁଦ୍ଧା ସ୍ଥାନୀୟ ରାଜସ୍ୱ ନିରୀକ୍ଷକ ମଧ୍ୟ କ୍ଷେତ୍ର ପରିଦର୍ଶନ କରୁନାହାନ୍ତି। ଏପଟେ ସରକାରୀ ବାବୁଙ୍କ କ୍ଷେତ୍ର ପରିଦର୍ଶନ ବିନା ବାସିନ୍ଦାମାନେ ଗୃହ ମରାମତି ମଧ୍ୟ କରୁ ନ ଥିବା ଜଣାପଡ଼ିଛି। ଅମଲାତନ୍ତ୍ର ଅଧିକାରୀମାନଙ୍କ ଅଣଦେଖାରୁ ବନ୍ୟା କ୍ଷତିଗ୍ରସ୍ତ ଜନସାଧାରଣ ମାନସିକ ଯନ୍ତ୍ରଣା ଭୋଗୁଛନ୍ତି। ତେଣୁ ତୁରନ୍ତ କ୍ଷେତ୍ର ପରିଦର୍ଶନ କରି ସହାୟତା ଯୋଗାଇଦେବାକୁ ଗ୍ରାମବାସୀ ଜଗବନ୍ଧୁ ଜେନା, ଶଙ୍କର୍ଷଣ ଜେନା, ଅନନ୍ତ ଜେନା, ସୁଷମା ଜେନା, ରୂପା ଜେନା, ଅଜୟ ଜେନା, ଦୈନ ଜେନା, ଆରତ ଜେନା, ଦୀନବନ୍ଧୁ ଜେନା, ସୁଶାନ୍ତ ବେହେରା, ଶିଶିର ଜେନା, ସତ୍ୟବ୍ରତ ଜେନା ପ୍ରମୁଖ ଦାବି କରିଛନ୍ତି।

ଏଲ୍ଆଇସି ପକ୍ଷରୁ ବୀମା ସଖୀ ତାଲିମ କାର୍ଯ୍ୟକ୍ରମ

ଚାନ୍ଦବାଲି,୬।୯ (ସମିସ): ଏଲ୍ଆଇସି ସାଟେଲାଇଟ୍ କାର୍ଯ୍ୟାଳୟରେ ଭାରତୀୟ ଜୀବନ ବୀମା ନିଗମର ୭୦ ବର୍ଷ ପୂର୍ତ୍ତି ଅବସରରେ ବୀମା ସଖୀ ତାଲିମ କାର୍ଯ୍ୟକ୍ରମ ଅନୁଷ୍ଠିତ ହୋଇଯାଇଛି। ବରିଷ୍ଠ ମୁଖ୍ୟ ଅଭିକର୍ତ୍ତା ନରୋତ୍ତମ ଦାସଙ୍କ ତତ୍ତ୍ୱାବଧାନରେ ଅନୁଷ୍ଠିତ ଏହି କାର୍ଯ୍ୟକ୍ରମରେ ଭଦ୍ରକ ଏଲ୍ଆଇସିର ସହକାରୀ ଶାଖା ପରିଚାଳକ ସଂଗ୍ରାମ ମିଶ୍ର ମୁଖ୍ୟ ଅତିଥି ଭାବେ ଯୋଗଦେଇ ସାଧାରଣ ଗୃହିଣୀରୁ ଜଣେ ଅଭିକର୍ତ୍ତା ଭାବରେ ସ୍ୱାବଲମ୍ବୀ ହୋଇପାରିଥିବା ବୀମା ସଖୀମାନଙ୍କୁ ସେମାନଙ୍କର ସଫଳତା ପାଇଁ ପୁଷ୍ପଗୁଚ୍ଛ ଓ ଉତ୍ତରୀୟ ଦେଇ ଉତ୍ସାହିତ କରାଇଥିଲେ। ବରିଷ୍ଠ ମୁଖ୍ୟ ଅଭିକର୍ତ୍ତା ଶ୍ରୀ ଦାସଙ୍କ ଟିମ୍ ୪୦ର ସଫଳ ଅଭିକର୍ତ୍ତାମାନଙ୍କୁ ମୁଖ୍ୟ ଅତିଥି ଶ୍ରୀ ମିଶ୍ର ସମ୍ମାନିତ କରିଥିଲେ। ଏହି ସଭାରେ ବୀମା ସଖୀ ଓ ଅଭିକର୍ତ୍ତାମାନଙ୍କୁ ସହକାରୀ ଶାଖା ପରିଚାଳକ ଶ୍ରୀ ମିଶ୍ର ବିଭିନ୍ନ ବୀମାର ଉପକାରିତା ସମ୍ବନ୍ଧରେ ତାଲିମ ଦେବା ସହିତ ମଧ୍ୟବିତ୍ତ ଓ ଗ୍ରାମୀଣ ଜୀବନରେ ଶ୍ରମିକ ଏବଂ କୃଷକଟିଏ କିପରି ବୀମା ସୁବିଧା ପାଇପାରିବ ସେ ବିଷୟରେ ତାଲିମ ଦେଇଥିଲେ। ମୁଖ୍ୟ ଅଭିକର୍ତ୍ତା ଶ୍ରୀ ଦାସ ସଭା ଆୟୋଜନ ଓ ପରିଚାଳନା କରିବା ସହିତ ଯୋଗଦେଇଥିବା ମୁଖ୍ୟ ଅତିଥି ଓ ସମସ୍ତ ଅଭିକର୍ତ୍ତାଙ୍କୁ ଧନ୍ୟବାଦ ଅର୍ପଣ କରିଥିଲେ।

ଯାଦବ ମହାସଭା ପକ୍ଷରୁ ଚାରା ରୋପଣ ଓ ପ୍ରତିଭା ଅନ୍ୱେଷଣ

ଅସୁରାଳି,୬।୯ (ସମିସ): ଧାମନଗର ବ୍ଲକ୍ ଯାଦବ ମହାସଭା ପକ୍ଷରୁ ଚାରା ରୋପଣ ଓ ପ୍ରତିଭା ଅନ୍ୱେଷଣ କାର୍ଯ୍ୟକ୍ରମ ପଶ୍ଚିମ ଗଡ଼ିଆଳି ପ୍ରାଥମିକ ବିଦ୍ୟାଳୟରେ ଅନୁଷ୍ଠିତ ହୋଇଯାଇଛି। ଉକ୍ତ କାର୍ଯ୍ୟକ୍ରମରେ ବ୍ଲକ୍ ଯାଦବ ମହାସଭା ସମ୍ପାଦକ ମାଧବ ଖଟୁଆ, ସତ୍ୟମୂର୍ତ୍ତି ବେହେରା, ଅସୁରାଳି ଜୋନ୍ ସଭାପତି ରବୀନ୍ଦ୍ରନାଥ ଦାସ, ଅସୁରାଳି ସଭାପତି ସାନନ୍ଦ ବେହେରା, ରଞ୍ଜନ ବେହେରା, ଶିକ୍ଷାବିତ୍ ଗୌରୀଶ୍ୟାମ ପରିଡ଼ା, କଟସାହି ସଭାପତି ଗଙ୍ଗାଧର ଦାସ, ଚୁଡ଼ାକୁଟି ସମିତିସଭ୍ୟ ଜ୍ଞାନରଞ୍ଜନ ମହାକୁଡ଼, ଗଣେଶ ଦାସ, ଚକ୍ରଧର ପରିଡ଼ା ଓ ଗଡ଼ିଆଳି ଗ୍ରାମର ସମସ୍ତ ଯାଦବ ବନ୍ଧୁ ଯୋଗଦେଇ କାର୍ଯ୍ୟକ୍ରମକୁ ସଫଳ କରାଇଥିଲେ। ଚଳିତ ହାଇସ୍କୁଲ ସାର୍ଟିଫିକେଟ୍ ପରୀକ୍ଷାରେ ଉତ୍ତୀର୍ଣ୍ଣ ହୋଇଥିବା କୃତୀ ଛାତ୍ରଛାତ୍ରୀ ସାଇ ଶୁଭମ୍ ବେହେରା, ନିତୁଶ୍ରୀ ଦାସ, ନର୍ମଦା ବାରିକ ଏବଂ ନିଟ୍ ପରୀକ୍ଷାରେ ଉତ୍ତୀର୍ଣ୍ଣ ହୋଇ ମେଡିକାଲ ପଢ଼ୁଥିବା ସତ୍ୟପ୍ରକାଶ ବେହେରାଙ୍କୁ ପ୍ରମାଣପତ୍ର, ଉତ୍ତରୀୟ ଓ ଫୁଲତୋଡ଼ା ଦେଇ ସମ୍ବର୍ଦ୍ଧିତ କରାଯାଇଥିଲା। ଶେଷରେ ଗଣେଶ ଦାସ ଧନ୍ୟବାଦ ଅର୍ପଣ କରିଥିଲେ।

ସାର ବସ୍ତାରୁ ବାହାରୁଛି ପିଚୁ ଗୋଟଲା

ବାରିକପୁର,୬।୯ (ସମିସ): ସମ୍ପ୍ରତି ବିଭିନ୍ନ ପ୍ରକାର ଖାଉଟି ସାମଗ୍ରୀରେ ଅପମିଶ୍ରଣ ହେଉଥିବା ବାରମ୍ବାର ଅଭିଯୋଗମାନ ହେଉଛି। ଏପରିକି ଏବେ ବଜାରରେ ଉପଲବ୍ଧ ଓ ସରକାରୀ ଭାବେ ଯୋଗାଇ ଦିଆଯାଉଥିବା ରାସାୟନିକ ସାରରେ ମଧ୍ୟ ଭେଜାଲ ହେଉଛି। ଯାହାର ନିଚ୍ଛକ ଚିତ୍ର ରବିବାର ଦେଖିବାକୁ ମିଳିଛି। ସୂଚନା ମୁତାବକ, ଭଣ୍ଡାରିପୋଖରୀ ବ୍ଲକ୍ ହାଜିପୁର ଗାଁର ଯୁବ କୃଷି ଉଦ୍ୟୋଗୀ ଚିରଞ୍ଜିବୀ ନାୟକ ବିଲ ରୁଆପୋତା କାର୍ଯ୍ୟ ସାରିବା ପରେ ସାର ପକାଇବାକୁ ପ୍ରସ୍ତୁତ ହୋଇଥିଲେ। ତଦନୁଯାୟୀ ଚାଷଜମି ନିକଟରେ ବିଭିନ୍ନ ସାରକୁ ମିଶ୍ରଣ କରୁଥିବାବେଳେ କେତେକ ବସ୍ତାରୁ ନିକୃଷ୍ଟ ପଦାର୍ଥ ବାହାରିଥିଲା। ବିଶେଷ କରି ୫୦ କେଜି ସାର ବସ୍ତାରୁ ମାଟି ପଥର ଗୁଣ୍ଡ ସହିତ ପିଚୁ ଗୋଟଲା ବାହାରିଥିଲା। ଏହାଛଡ଼ା ସାରରେ ଆହୁରି ଅନେକ ନିକୃଷ୍ଟ ପଦାର୍ଥ ମଧ୍ୟ ରହିଥିବା ଦେଖିବାକୁ ମିଳିଛି। ଏହାକୁ ଦେଖି ଆଖପାଖ ଚାଷୀମାନେ ଆଶ୍ଚର୍ଯ୍ୟ ହୋଇଥିଲେ। ରାସାୟନିକ ସାର ପ୍ରସ୍ତୁତି ଓ ପ୍ୟାକିଙ୍ଗ୍ ସ୍ଥାନରେ ଏଭଳି ଅପମିଶ୍ରଣ ହୋଇଥିବା ଅନୁମାନ କରାଯାଉଛି। ଏହା ଉପରେ ସାର ଯୋଗାଣକାରୀ ସଂସ୍ଥା ଏବଂ ପ୍ରଶାସନ ପକ୍ଷରୁ ଦୃଷ୍ଟି ଦେବାକୁ ଚାଷୀମାନେ ଦାବି କରିଛନ୍ତି।

କେଜିରୁ ପିଜି ମାଗଣା ଶିକ୍ଷାଦାନରୁ ବଞ୍ଚିତ ଛାତ୍ରୀଙ୍କ ଦାବିପତ୍ର ପ୍ରଦାନ

ଭଦ୍ରକ,୬।୯ (ସମିସ): କେଜିରୁ ପିଜି ଯାଏଁ ମାଗଣା ଶିକ୍ଷାଦାନ ବ୍ୟବସ୍ଥା ଘୋଷଣା କଲେ ରାଜ୍ୟ ସରକାର। ଯାହାକୁ ନେଇ ଛାତ୍ରଛାତ୍ରୀ ଏବଂ ଅଭିଭାବକଙ୍କ ମହଲରେ ଖୁସିର ବାତାବରଣ ଖେଳିଯାଇଥିଲା। ହେଲେ ବାସ୍ତବ କ୍ଷେତ୍ରରେ ଅଡୁଆରେ ପକାଇଛି ଏହି ମାଗଣା ଶିକ୍ଷାଦାନ। ଏହି ଶିକ୍ଷାଦାନ ବ୍ୟବସ୍ଥା କେବଳ ଅନୁଦାନପ୍ରାପ୍ତ ଶିକ୍ଷାନୁଷ୍ଠାନଗୁଡ଼ିକ ପାଇଁ ଉଦ୍ଦିଷ୍ଟ ଥିବାବେଳେ ଅଣଅନୁଦାନପ୍ରାପ୍ତ ଶିକ୍ଷାନୁଷ୍ଠାନରେ ଅଧ୍ୟୟନ କରୁଥିବା ଛାତ୍ରଛାତ୍ରୀମାନଙ୍କ ପାଇଁ ଏହା କହିଁକି ଉଦ୍ଦିଷ୍ଟ ନୁହେଁ ବୋଲି ଅଭିଯୋଗ କରିଛନ୍ତି ଭଦ୍ରକ ଜିଲ୍ଲାର ଆର୍‌କେବି ଅର୍ଣ୍ଣପାଳ ଡିଗ୍ରୀ କଲେଜର ଛାତ୍ରୀମାନେ। ଅଣଅନୁଦାନପ୍ରାପ୍ତ ଶିକ୍ଷାନୁଷ୍ଠାନରେ ପାଠପଢ଼ି କଣ ଭୁଲ୍ କରିଛୁ କି ବୋଲି ଏହି ଛାତ୍ରୀମାନେ କହିବା ସହ ବନ୍ୟା ବିଭୀଷିକା ବେଳେ ଆର୍ଥିକ ଅବସ୍ଥା ଅତ୍ୟନ୍ତ ଶୋଚନୀୟ ହୋଇପଡ଼ିଛି। ଏପରିସ୍ଥଳେ କଲେଜ କର୍ତ୍ତୃପକ୍ଷ ରି-ଆଡ୍‌ମିସନ୍ ପାଇଁ ଟଙ୍କା ମାଗୁଛନ୍ତି ବୋଲି ଏମାନେ ଅଭିଯୋଗ କରିଛନ୍ତି। ଏପରି ସମୟରେ କ'ଣ କରାଯିବ ବୋଲି କହିଛନ୍ତି ଅର୍ଣ୍ଣପାଳ ଡିଗ୍ରୀ କଲେଜର ଛାତ୍ରୀମାନେ। ଯଦି ସରକାର ଏହି ମାଗଣା ଶିକ୍ଷାଦାନ ଆମ ପାଇଁ ଲାଗୁ ନ କରନ୍ତି ତେବେ ଆନ୍ଦୋଳନକୁ ଓହ୍ଲାଇବାକୁ ବୋଲି ଚେତାବନୀ ଦେଇଛନ୍ତି ଛାତ୍ରୀମାନେ। ଏନେଇ ଜିଲ୍ଲାପାଳଙ୍କ ନିକଟରେ ଫେରାଦ ହେବା ସହ ଏକ ଦାବିପତ୍ର ମଧ୍ୟ ପ୍ରଦାନ କରିଛନ୍ତି।

ଶାନ୍ତିପୂର୍ଣ୍ଣ ଗଣେଶ ପୂଜା ଓ ଭସାଣି ପାଇଁ ପୁଲିସ ଓ କମିଟି ମିଳିତ ବୈଠକ

ଭସାଣି ଶୋଭାଯାତ୍ରାରେ ଡିଜେ ଉପରେ କଟକଣା

ଧୂଷୁରୀ/ଅସୁରାଳି,୬।୯ (ସମିସ)

ଚଳିତ ବର୍ଷର ଗଣେଶ ପୂଜା ଓ ଭସାଣି ଉତ୍ସବକୁ ଶାନ୍ତିଶୃଙ୍ଖଳା ଏବଂ ଓଡ଼ିଶା ସରକାରଙ୍କ ଗାଇଡ୍‌ଲାଇନ୍ ଅନୁସାରେ ସମ୍ପନ୍ନ କରିବା ପାଇଁ ଧୂଷୁରୀ ଥାନା ପରିସରରେ ଏକ ଗୁରୁତ୍ୱପୂର୍ଣ୍ଣ ପ୍ରସ୍ତାବିତ ବୈଠକ ଅନୁଷ୍ଠିତ ହୋଇଯାଇଛି। ରବିବାର ଅପରାହ୍ଣ ୫ଟାରେ ଧୂଷୁରୀ ଥାନା ଅଧିକାରୀ ଅଜୟ ସୁଦର୍ଶନ ବାଗେ ଓ ଅନ୍ୟ ପୁଲିସ ଅଧିକାରୀଙ୍କ ଉପସ୍ଥିତିରେ ଅନୁଷ୍ଠିତ ଏହି ବୈଠକରେ ହରିହଂସ ବୟାଙ୍ଗଡିହି, ଧୂଷୁରୀ, ସହିଦନଗର, ପହଣ, ତୋରବଡ଼ିଆ, ଅସୁରାଳି ପ୍ରଭୃତି ବିଭିନ୍ନ ଗଣେଶ ପୂଜା କମିଟିର ସଭାପତି, ସମ୍ପାଦକ ଓ କର୍ମକର୍ତ୍ତାମାନେ ଯୋଗଦେଇଥିଲେ। ପୂଜା ଓ ଭସାଣି ଶୋଭାଯାତ୍ରାକୁ ବିନା କୌଣସି ଅପ୍ରୀତିକର ପରିସ୍ଥିତିରେ ପାଳନ କରିବା ପାଇଁ ବୈଠକରେ ସର୍ବସମ୍ମତି କ୍ରମେ ନିଷ୍ପତ୍ତି ଓ ନିୟମାବଳୀ ଗ୍ରହଣ କରାଯାଇଛି। ଯଥା- ଭସାଣି ଶୋଭାଯାତ୍ରାରେ କୌଣସି ପରିସ୍ଥିତିରେ ଡିଜେ କିମ୍ବା ଭାଇବ୍ରେଟର ବ୍ୟବହାର କରାଯାଇପାରିବ ନାହିଁ। ଉପଯୁକ୍ତ ଅଧିକାରୀଙ୍କଠାରୁ ପୂର୍ବାନୁମତି ନେଇ କେବଳ କମ୍ ଶବ୍ଦରେ ମାଇକ୍ ବ୍ୟବହାର କରିବାକୁ ନିର୍ଦ୍ଦେଶ ଦିଆଯାଇଛି। ଭସାଣି ସମୟରେ ଆସୁଥିବା ଶୋଭାଯାତ୍ରା ରାସ୍ତାରେ ପର୍ଯ୍ୟାପ୍ତ ଆଲୋକ ବ୍ୟବସ୍ଥା କରିବା ସହ ଶୋଭାଯାତ୍ରାର ସମୟ, ସ୍ଥାନ, କ୍ରମାନ୍ୱୟ ତାଲିକା ଓ ରୁଟ୍ ସମ୍ପର୍କରେ ଥାନାରେ ପୂର୍ବରୁ ଅବଗତ କରାଇବାକୁ କୁହାଯାଇଛି। ପ୍ରତ୍ୟେକ କମିଟି ୧୦ ଜଣ ଲେଖାଏଁ ସ୍ୱେଚ୍ଛାସେବୀଙ୍କୁ ଚିହ୍ନଟ କରିବେ, ଯେଉଁମାନେ ପୁଲିସକୁ ଶୃଙ୍ଖଳା ରକ୍ଷା ଓ ଟ୍ରାଫିକ୍ ନିୟନ୍ତ୍ରଣରେ ସାହାଯ୍ୟ କରିବେ। ସେମାନଙ୍କ ନାମ, ଠିକଣା ଓ ମୋବାଇଲ୍ ନମ୍ବର ଥାନାରେ ଦାଖଲ କରାଯିବ। କୌଣସି ବିବାଦ କିମ୍ବା ସମସ୍ୟା ଉପୁଜିଲେ ପ୍ରଥମେ କମିଟି ନିଜେ ହସ୍ତକ୍ଷେପ କରି ସମାଧାନ ପାଇଁ ଚେଷ୍ଟା କରିବେ ଏବଂ ଆବଶ୍ୟକ ସ୍ଥଳେ ପୁଲିସର ସହାୟତା ନିଆଯିବ। ଶେଷରେ ଥାନା ଅଧିକାରୀ ସମସ୍ତ କମିଟିର ସହଯୋଗ କାମନା କରିବା ସହ ସମସ୍ତ କମିଟି ମେମ୍ବରମାନଙ୍କୁ ଧନ୍ୟବାଦ ଅର୍ପଣ କରିଥିଲେ।

ପ୍ରାକୃତିକ ସୌନ୍ଦର୍ଯ୍ୟଭରା 'ସାତବିଡ଼ି'

ଆନନ୍ଦପୁର, ୬।୯ (ମଦନ ପାଣି)

- ଜଙ୍ଗଲରେ ବେଳାଭୂମିର ଅନୁଭବ
- ହଦଗଡ଼ ଜଳଭଣ୍ଡାର ପଛ ପାର୍ଶ୍ୱରେ ପର୍ଯ୍ୟଟନର ନୂଆ ସମ୍ଭାବନା

ବର୍ଷା ପରେ ଆସିଯିବ ପର୍ଯ୍ୟଟନ ଋତୁ। ପର୍ଯ୍ୟଟନଙ୍କ ଆଗମନରେ ବଣ ପାହାଡ଼ ଘେରା କେନ୍ଦୁଝର ଓ ମୟୂରଭଞ୍ଜ ଜିଲ୍ଲା ସୀମାନ୍ତରେ ରହିଥିବା ପର୍ଯ୍ୟଟନସ୍ଥଳିଗୁଡିକ ଚଳଚଞ୍ଚଳ ହୋଇଉଠିବ। ଏହି ପରିପ୍ରେକ୍ଷୀରେ ଆନନ୍ଦପୁର ସୀମାନ୍ତ ଠାକୁରମୁଣ୍ଡା ବ୍ଲକ ଅନ୍ତର୍ଗତ ଶାଳଚୁଆ ପଞ୍ଚାୟତର ପ୍ରାକୃତିକ ସୌନ୍ଦର୍ଯ୍ୟଭରା 'ସାତବିଡ଼ି' ନଜରକୁ ଆସିଛି। ପାହାଡ଼, ଜଙ୍ଗଲ ମଧ୍ୟରେ ହଦଗଡ଼ ଜଳଭଣ୍ଡାର ପଛ ପାର୍ଶ୍ୱରେ ମନୋରମ ପରିବେଶରେ ଭରପୂର ଏହି ସ୍ଥାନଟି ପର୍ଯ୍ୟଟନର ଏକ ନୂଆ ସମ୍ଭାବନା ସୃଷ୍ଟି କରିଛି।

କେନ୍ଦୁଝର ଜିଲ୍ଲାର ଆନନ୍ଦପୁର ବ୍ଲକ ସୀମାକୁ ଲାଗି ରହିଛି ଏହି ସ୍ଥାନ। କେନ୍ଦୁଝର ଜିଲ୍ଲାରେ ଅବସ୍ଥିତ ବୃହତ ଜଳ ପ୍ରକଳ୍ପ ହଦଗଡ଼ ଜଳଭଣ୍ଡାରର ବିସ୍ତୃତ ଜଳରାଶି ଓ ଏହାର ଆଖପାଖ ପ୍ରାକୃତିକ ପରିବେଶ ଶାଳଚୁଆ ପଞ୍ଚାୟତର ଅନେକ ଅଞ୍ଚଳକୁ ସ୍ପର୍ଶ କରିଛି। ଏହି ପ୍ରାକୃତିକ ପରିବେଶ ମଧ୍ୟରେ ଥିବା 'ସାତବିଡ଼ି' ଅଞ୍ଚଳ ଶାଳଚୁଆ ପଞ୍ଚାୟତର ବାଲିଡିହା ରାଜସ୍ୱ ଗ୍ରାମରେ ଅବସ୍ଥିତ। ବାଲିଡିହା ରାଜସ୍ୱ ଗ୍ରାମ ଅନ୍ତର୍ଗତ ୧୦ ନମ୍ବର ୱାର୍ଡରେ ଅବସ୍ଥିତ ମଶାଘାଟି ପ୍ରାଥମିକ ବିଦ୍ୟାଳୟଠାରୁ ପ୍ରାୟ ୨ କିଲୋମିଟର ଦୂରତାରେ ଅବସ୍ଥିତ। ଏହି ସାତବିଡି ଅଞ୍ଚଳ, ଯାହା ଅତ୍ୟନ୍ତ ମନୋରମ ଓ ସୁନ୍ଦର ସ୍ଥାନ ଭାବେ ପରିଗଣିତ, ଗୁଗୁଲରେ ମଶାଘାଟି ଜିରୋ ପଏଣ୍ଟ ବୋଲି ଦେଖାଉଛି। ଏଠାକାର ଅନେକ ପରିବାର ଡଙ୍ଗା ମାଧ୍ୟମରେ ଡ୍ୟାମରୁ ମାଛ ଧରି ନିଜର ପରିବାର ପ୍ରତିପୋଷଣ କରିଥାନ୍ତି। ଆନନ୍ଦପୁର ପାର୍ଶ୍ୱରୁ ଠାକୁରମୁଣ୍ଡା ରାସ୍ତାରେ ସତକୋଶିଆ ଛକରୁ ଡାହାଣକୁ ୬ କିମି ଗଲେ ପଡ଼ିବ ଦ୍ୱାରଶୁଣି ଗେଟ। ଏହିଠାରୁ ବାମକୁ କୁନ୍ଦେଇ ଗ୍ରାମ ଦେଇ ସାତବିଡ଼ିକୁ ଯାଇ ହେବ। ବର୍ଷା ଦିନ ଥିବାରୁ ଏବେ ବାଇକରେ ଗଲେ ସହଜରେ ଏହି ସ୍ଥାନରେ ପହଞ୍ଚି ହେବ। ଶାଳବଣୀ ଓ କଣ୍ଟିପାଳ ପାର୍ଶ୍ୱରୁ ମଧ୍ୟ ଏହି ସ୍ଥାନକୁ ଯାଇହେବ। ବିଶେଷକରି ଶୀତ ଋତୁରେ ଏଠାକାର ପ୍ରାକୃତିକ ଦୃଶ୍ୟ ଅଧିକ ଆକର୍ଷଣୀୟ ହୋଇଉଠେ। ଜଳଭଣ୍ଡାରର ନୀଳ ଜଳରାଶି, ଚାରିପଟେ ସବୁଜ ପାହାଡ଼ ଓ ଘଞ୍ଚ ଜଙ୍ଗଲ ପର୍ଯ୍ୟଟକଙ୍କୁ ଆକୃଷ୍ଟ କରେ। ଏଠାରେ ପ୍ରକୃତିପ୍ରେମୀ, ଫଟୋଗ୍ରାଫର ଓ ପର୍ଯ୍ୟଟକଙ୍କ ପାଇଁ ଏକ ଆକର୍ଷଣୀୟ ପରିବେଶ ରହିଛି। ଚଳିତ ବର୍ଷ ଏହି ସ୍ଥାନରେ ଭୋଜିଭାତ ଜମିବ ବୋଲି ଆନନ୍ଦପୁରର ପ୍ରକୃତିପ୍ରେମୀ ମାନସ ରଣା ଓ ଦେବାଶିଷ ରାମ କହିଛନ୍ତି।

ସ୍ଥାନୀୟ ଅଞ୍ଚଳବାସୀଙ୍କ କହିବାନୁଯାୟୀ, ସାତବିଡ଼ିକୁ ପର୍ଯ୍ୟଟନସ୍ଥଳୀ ଭାବେ ମାନ୍ୟତା ଦେଇ ଆବଶ୍ୟକ ଭିତ୍ତିଭୂମିର ବିକାଶ କରାଗଲେ ଏହା ଏକ ପ୍ରମୁଖ ପର୍ଯ୍ୟଟନ କେନ୍ଦ୍ର ଭାବେ ପରିଚିତ ହୋଇପାରିବ। ଏହାଦ୍ୱାରା ଦୁର୍ଗମ ଅଞ୍ଚଳର ଯୋଗାଯୋଗ ବ୍ୟବସ୍ଥାର ଉନ୍ନତି ସହିତ ସ୍ଥାନୀୟଯୁବକ/ଯୁବତୀଙ୍କ ପାଇଁ ରୋଜଗାର ଓ ଜୀବିକାର ସୁଯୋଗ ମଧ୍ୟ ସୃଷ୍ଟି ହୋଇପାରିବ। ତେଣୁ ସାତବିଡ଼ିର ପ୍ରାକୃତିକ ସୌନ୍ଦର୍ଯ୍ୟ ଓ ପର୍ଯ୍ୟଟନ ସମ୍ଭାବନାର ସରକାରୀ ସର୍ଭେ କରାଯାଇ ଏହାକୁ ପର୍ଯ୍ୟଟନ ସ୍ଥଳୀର ମାନ୍ୟତା ପ୍ରଦାନ କରିବା ସହ ରାସ୍ତାଘାଟ, ପାନୀୟଜଳ, ଶୌଚାଳୟ, ପିଣ୍ଡି, ବସିବା ସ୍ଥାନ ଓ ଅନ୍ୟାନ୍ୟ ମୌଳିକ ସୁବିଧାର ବିକାଶ କରିବାକୁ ଶାଳଚୁଆ ଅଞ୍ଚଳର କବିତା କୁଲଡି, ଝୁନା ବାନସିଂ, ଭଞ୍ଜ ଶୁଣ୍ଡି, ଉଦୟନାଥ ଶୁଣ୍ଡି ପ୍ରମୁଖ ଦାବି କରିଛନ୍ତି।

● ଅବକାରୀ ବିଭାଗ ଚଢ଼ଉ, ଜଣେ ଗିରଫ

୯୧୦୦ କିଲୋ ମହୁଲ ପୋଚ ନଷ୍ଟ, ୩୦୦ ଲିଟର ମଦ ଜବତ

ଠାକୁରମୁଣ୍ଡା, ୬।୯ (ସମିସ): ମୟୂରଭଞ୍ଜ ଜିଲ୍ଲା ଠାକୁରମୁଣ୍ଡା ବ୍ଲକର ବିଭିନ୍ନ ଅଞ୍ଚଳରେ ଅବକାରୀ ବିଭାଗ ପକ୍ଷରୁ ଚଢ଼ଉ କରାଯାଇ ବିପୁଳ ପରିମାଣର ମହୁଲ ପୋଚ ନଷ୍ଟ କରାଯାଇଥିବାବେଳେ ପ୍ରସ୍ତୁତ ମହୁଲି ମଦ ଜବତ କରାଯାଇଛି। ଏହି ଚଢ଼ଉରେ ୯୧୦୦ କିଲୋ ମହୁଲ ପୋଚ ନଷ୍ଟ କରାଯାଇଥିବାବେଳେ ୩୦୦ ଲିଟର ମହୁଲି ମଦ ଜବତ ହୋଇଛି। ଏହି ଘଟଣାରେ ଜଣେ ବ୍ୟକ୍ତିଙ୍କୁ ଅବକାରୀ ବିଭାଗ ଗିରଫ କରି ମାମଲା ରୁଜୁ କରିଛି।

ପଡ଼ିଆବେଢ଼ା ପଞ୍ଚାୟତ ଅନ୍ତର୍ଗତ ଆମ୍ବବେଢ଼ା ଗ୍ରାମରେ ଅବକାରୀ ବିଭାଗ ପକ୍ଷରୁ ପ୍ରଥମେ ଚଢ଼ଉ କରାଯାଇଥିଲା। ଲକ୍ଷ୍ମଣ ମାଝୀ (୩୩) ମହୁଲି ମଦ ପ୍ରସ୍ତୁତ କରୁଥିବା ଅଭିଯୋଗରେ ଧରାପଡ଼ିଥିଲେ। ତାଙ୍କ ନିକଟରୁ ୧୮୦୦ କିଲୋ ମହୁଲ ପୋଚ ନଷ୍ଟ କରାଯିବା ସହ ୩୦ ଲିଟର ପ୍ରସ୍ତୁତ ମହୁଲି ମଦ ଜବତ କରାଯାଇଥିଲା। ଏନେଇ ଅବକାରୀ ବିଭାଗ ପକ୍ଷରୁ ମାମଲା ରୁଜୁ କରାଯାଇ ଲକ୍ଷ୍ମଣ ମାଝୀଙ୍କୁ ଗିରଫ କରାଯାଇଛି। ସେହିପରି ତାଳପଦା ପଞ୍ଚାୟତ ଅନ୍ତର୍ଗତ ସରାସପଷୀ ଗ୍ରାମରେ ମଧ୍ୟ ଅବକାରୀ ବିଭାଗ ଚଢ଼ଉ କରିଥିଲା। ଏଠାରେ ମଦ ପ୍ରସ୍ତୁତି ପାଇଁ ରଖାଯାଇଥିବା ୩୮୦୦ କିଲୋ ମହୁଲ ପୋଚ ନଷ୍ଟ କରାଯାଇଥିବାବେଳେ ୧୫୦ ଲିଟର ମହୁଲି ମଦ ଜବତ କରାଯାଇଥିଲା। ଘଟଣାସ୍ଥଳରେ କେହି ଉପସ୍ଥିତ ନ ଥିବାରୁ ଏ ନେଇ ମାମଲା ରୁଜୁ କରାଯାଇଛି। ପରେ ଭାରଣ୍ଡିଆ ପଞ୍ଚାୟତର ଭାରଣ୍ଡିଆ ଗ୍ରାମରେ ଅବକାରୀ ବିଭାଗ ପକ୍ଷରୁ ଚଢ଼ଉ କରାଯାଇଥିଲା। ସେଠାରେ ମହୁଲି ମଦ ପ୍ରସ୍ତୁତି ପାଇଁ ରଖାଯାଇଥିବା ୩୫୦୦ କିଲୋ ମହୁଲ ପୋଚ ନଷ୍ଟ କରାଯାଇଥିବାବେଳେ ୧୨୦ ଲିଟର ପ୍ରସ୍ତୁତ ମହୁଲି ମଦ ଜବତ କରାଯାଇଥିଲା। ଏ ନେଇ ମାମଲା ରୁଜୁ କରାଯାଇଛି। ଠାକୁରମୁଣ୍ଡା ଅଞ୍ଚଳରେ ଚାଲିଥିବା ବେଆଇନ ମହୁଲି ମଦ ପ୍ରସ୍ତୁତି ଓ ବିକ୍ରି ଉପରେ ରୋକ ଲଗାଇବା ଉଦ୍ଦେଶ୍ୟରେ ଅବକାରୀ ବିଭାଗ ପକ୍ଷରୁ ଏଭଳି ଚଢ଼ଉ ଜାରି ରହିଛି। ଏହି ଚଢ଼ଉରେ ଠାକୁରମୁଣ୍ଡା ଅବକାରୀ ବିଭାଗର ଲକ୍ଷ୍ମୀଧର ମାଝୀ, ଲକ୍ଷ୍ମଣ ନାୟକ, ଚନ୍ଦ୍ରକାନ୍ତ ମୁଦୁଲି ଓ ସସ୍ମିତା ବେହେରା ପ୍ରମୁଖ ସାମିଲ ଥିଲେ।

● ଠିକା କାର୍ଯ୍ୟ ପାଇଁ ଖୋଳାଯାଇଥିଲା ଚୂଆ

ଖସି ପଡ଼ି ଶିଶୁକନ୍ୟା ମୃତ

ତେଲକୋଇ, ୬।୯ (ସମିସ): ତେଲକୋଇ ଥାନା ପୁରୁଜୁଡ଼ା ପଞ୍ଚାୟତ ବେଣାମୁଣ୍ଡା ଗ୍ରାମ ମାଡକା ମଡାସାହିରେ ଚୂଆରେ ବୁଡି ଦୁଇ ବର୍ଷ ଶିଶୁକନ୍ୟାର ମୃତ୍ୟୁ ହୋଇଛି। ମୃତକ ହେଲେ ଘନଶ୍ୟାମ ପୂର୍ତ୍ତିଙ୍କ ଝିଅ ଫୁଲମଣି। ଉକ୍ତ ସାହିରେ ଦୀର୍ଘ ବର୍ଷ ହେବ ଏକ ଅଙ୍ଗନବାଡ଼ି କେନ୍ଦ୍ର ଗୃହ ନିର୍ମାଣ ହେଉଥିବା ବେଳେ ସମ୍ପୃକ୍ତ ଠିକାଦାର ସେଠାରେ ପାଣି ଗଚ୍ଛିତ କରି ରଖିବା ପାଇଁ ଏକ ଅସ୍ଥାୟୀ ଚୂଆ ଖୋଳିଥିଲେ। ମାତ୍ର କୌଣସି ସୁରକ୍ଷା ବ୍ୟବସ୍ଥା କରି ନଥିଲେ। ଶନିବାର ଅପରାହ୍ନରେ ଶିଶୁ କନ୍ୟା ଘର ପାଖରେ ଖେଳୁଥିବା ବେଳେ ଉକ୍ତ ଚୂଆରେ ପଡ଼ି ଯାଇଥଲା। ପରିବାର ଲୋକ ବହୁ ଖୋଜାଖୋଜି କରିବା ପରେ ଉକ୍ତ ଚୂଆରୁ ଉଦ୍ଧାର କରିଥିଲେ। ପରିବାର ଲୋକେ ସଙ୍ଗେ ସଙ୍ଗେ ଗୁରୁତର ଶିଶୁକୁ ତେଲକୋଇ ଗୋଷ୍ଠୀ ସ୍ୱାସ୍ଥ୍ୟକେନ୍ଦ୍ରରେ ଭର୍ତ୍ତି କରିଥିଲେ। ସେଠାରେ ଶିଶୁର ମୃତ୍ୟୁ ହୋଇଥିବା ଘୋଷଣା କରାଯାଇଥିଲା। ଖବର ପାଇ ତେଲକୋଇ ପୁଲିସ ମୃତଦେହକୁ ଜବତ କରି ବ୍ୟବଚ୍ଛେଦ ପରେ ପରିବାର ଲୋକଙ୍କୁ ହସ୍ତାନ୍ତର କରିଛି।

ବର୍ଷାରେ ଧୋଇଗଲା ବୁଢ଼ାବଳଙ୍ଗ ପୋଲର ପ୍ରୋଟେକ୍ସନ ୱାଲ୍

ବାରିପଦା, ୬।୯ (ସମିସ): ବାରିପଦା ବ୍ଲକ ଅଧୀନ ଓରାଚନ୍ଦାବିଲାଠାରେ ବୁଢାବଳଙ୍ଗ ନଦୀ ଉପରେ ପୂର୍ତ୍ତ ବିଭାଗ ଦ୍ୱାରା ନବନିର୍ମିତ ପୋଲର ଆପ୍ରୋଚରୋଡ଼ ପାର୍ଶ୍ୱରେ ଥିବା ପ୍ରୋଟେକ୍ସନ ୱାଲ ଧସିଯିବାରୁ ବିପଦସଙ୍କୁଳ ସ୍ଥିତି ସୃଷ୍ଟି ହୋଇଛି। ଓରାଚନ୍ଦାବିଲାଠାରେ ବୁଢ଼ାବଳଙ୍ଗ ନଦୀ ଦୁଇଭାଗ ହୋଇ ଏକ ଟାପୁ ସୃଷ୍ଟି କରିଥିବାବେଳେ ଟାପୁ ପରେ ଉଭୟ ସ୍ରୋତ ମିଶିଯାଇ ପୁଣି ଗୋଟିଏ ଧାରାରେ ପ୍ରବାହିତ ହେଉଛି। ତେବେ ଟାପୁର ପ୍ରଥମ ଭାଗରେ ପୂର୍ତ୍ତ ବିଭାଗ ପକ୍ଷରୁ ପୋଲ ନିର୍ମାଣ କାର୍ଯ୍ୟ ସମ୍ପୂର୍ଣ୍ଣ ହୋଇଥିବାବେଳେ ଟାପୁର ଅପରପାର୍ଶ୍ୱରେ ପ୍ରତାପପୁରକୁ ସଂଯୋଗ କରୁଥିବା ନଦୀ ଉପରେ ଏବେ ପୋଲ ନିର୍ମାଣାଧୀନ ରହିଛି। ଟାପୁ ମଧ୍ୟରେ ଏକ ବ୍ୟବସାୟିକ ପ୍ରତିଷ୍ଠାନ ରହିଥିବାବେଳେ ଟାପୁର ଅପରପାର୍ଶ୍ୱରେ ବିବାଦୀୟ ସ୍ଥିତି ପାଇଁ ନିର୍ମାଣାଧୀନ ଥିବା ସେତୁ ସମ୍ପୂର୍ଣ୍ଣ ହେଲେ ବଡ଼ସାହି ସହିତ ବାରିପଦା ଭାୟା ପ୍ରତାପପୁର ହୋଇ ସଡ଼କ ପଥରେ ସିଧାସଳଖ ଯାତାୟାତ ସମ୍ଭବପର ହୋଇପାରିବ। ତେବେ ଟାପୁର ପ୍ରଥମ ଭାଗରେ ସମ୍ପୂର୍ଣ୍ଣ ହୋଇଥିବା ପୋଲକୁ ସଂଯୋଗ କରୁଥିବା ଆପ୍ରୋଚ ରାସ୍ତାର ସୁରକ୍ଷା ପାଇଁ ପ୍ରୋଟେକ୍ସନ ୱାଲ ନିର୍ମାଣ କରାଯାଇଥିଲା। ମାତ୍ର ଲଘୁଚାପଜନିତ ଲଗାଣ ବର୍ଷାରେ ପ୍ରୋଟେକ୍ସନ ୱାଲ ଭାଙ୍ଗିଯାଇ ରାସ୍ତା ଧସିଯିବା ସହିତ ବିପଦସଙ୍କୁଳ ସ୍ଥିତି ସୃଷ୍ଟି କରିଛି। ଟାପୁ ମଧ୍ୟରେ ଥିବା ବ୍ୟବସାୟିକ ପ୍ରତିଷ୍ଠାନକୁ ଦୈନିକ ଭାରୀଯାନ ଚଳାଚଳ କରୁଥିବାବେଳେ ପ୍ରୋଟେକ୍ସନ ୱାଲ ଭାଙ୍ଗି ରାସ୍ତା ଧସିଯିବା ପରେ ସୃଷ୍ଟି ହୋଇଥିବା ବିପଦସଙ୍କୁଳ ସ୍ଥିତି ଏକ ବଡ଼ଧରଣର ଦୁର୍ଘଟଣାର ସମ୍ଭାବନା ସୃଷ୍ଟି କରିଛି। ଏ ନେଇ ପୂର୍ତ୍ତ ବିଭାଗ ଅଧୀକ୍ଷଣ ଯନ୍ତ୍ରୀ ଇଂ ରୋହନ ଗୌରବ ରାୟଙ୍କୁ ଯୋଗାଯୋଗ କରିବାରୁ ସେ ଯନ୍ତ୍ରୀଙ୍କୁ ପଠାଇ ସ୍ଥିତି ଅନୁଧ୍ୟାନ ପୂର୍ବକ ଆବଶ୍ୟକ ପଦକ୍ଷେପ ଗ୍ରହଣ କରିବାକୁ କହିବେ ବୋଲି ସୂଚନା ଦେଇଛନ୍ତି। ତେବେ ପୂର୍ତ୍ତ ବିଭାଗ ନିରୀକ୍ଷଣରେ ନବନିର୍ମିତ ପୋଲ କାର୍ଯ୍ୟକ୍ଷମ ହେବାକୁ ବର୍ଷେ ନ ପୂରୁଣୁ ପ୍ରୋଟେକ୍ସନ ୱାଲ ଭାଙ୍ଗି ରାସ୍ତା ଧସିବା ଘଟଣାକୁ ନେଇ ସ୍ଥାନୀୟ ଅଞ୍ଚଳବାସୀ ତୀବ୍ର ପ୍ରତିକ୍ରିୟା ପ୍ରକାଶ କରିଛନ୍ତି।

ହରିହର ସଙ୍ଗୀତ ମହାବିଦ୍ୟାଳୟରେ ଗୁରୁ ପୂଜନ

ଆନନ୍ଦପୁର, ୬।୯ (ସମିସ): ଆନନ୍ଦପୁର ବାରିଗାଁସ୍ଥିତ ହରିହର ସଙ୍ଗୀତ ମହାବିଦ୍ୟାଳୟରେ ଗୁରୁ ପୂଜନ ଉତ୍ସବ ପାଳିତ ହୋଇଯାଇଛି। ମହାବିଦ୍ୟାଳୟର ଉପଦେଷ୍ଟା ମଦନ ପାଣିଙ୍କ ତତ୍ତ୍ୱାବଧାନରେ ଛାତ୍ରଛାତ୍ରୀମାନେ ମା' ସାରଳାଙ୍କ ବନ୍ଦନା କରିଥିଲେ। ଏହି ଅବସରରେ ସଙ୍ଗୀତ ଗୁରୁ ହରିହର ଜେନାଙ୍କୁ ସମସ୍ତ ଛାତ୍ରଛାତ୍ରୀ ପୂଜନ କରିଥିଲେ। ପରେ ପରସ୍ପର ମଧ୍ୟରେ ମିଠା ବଣ୍ଟନ ହୋଇଥିଲା ଗୁରୁଶ୍ରୀ ଜେନାଙ୍କୁ ସମ୍ବର୍ଦ୍ଧିତ କରାଯାଇଥିଲା। ଗୁରୁ ଦୀପ୍ତିକାନ୍ତ ଜେନା ସାଗରିକା ପହି, ଦୀପ୍ତିମୟୀ ସାହୁ, କୁନୁ ଚୁନୁ ପଳତା ମନୀଷା ଜେନା, ଝୁନୁଲତା ସାହୁ, ତୃପ୍ତିମୟୀ ସାହୁ, ଲୋପାମୁଦ୍ରା ସାହୁ, ରାଜୀବ ଲୋଚନ ସାହୁ, କୁମୁଦିନୀ ସାହୁ, ମିନତୀ ସାହୁ ଓ ସତ୍ୟ ସ୍ୱାଗତ ପହି ଉପସ୍ଥିତ ଥିଲେ।

କଷାଫଳିଆ ହାଟରୁ ଗହଣା ବ୍ୟାଗ୍ ଚୋରି ଅଭିଯୋଗ

ରାସଗୋବିନ୍ଦପୁର, ୬।୯ (ସମିସ): ରାସଗୋବିନ୍ଦପୁର ଥାନା ଅନ୍ତର୍ଗତ କଷାଫଳିଆ ହାଟରୁ ଗହଣା ବ୍ୟାଗ ଚୋରି ହୋଇଥିବା ନେଇ ରାସଗୋବିନ୍ଦପୁର ଥାନାରେ ଅଭିଯୋଗ ହୋଇଛି। ଅଭିଯୋଗକାରୀ ରାଇବଣିଆ ଥାନା ଅନ୍ତର୍ଗତ ଶାଳବଣି ଗ୍ରାମର ଶିବ ଶଙ୍କର କାମିଲାଙ୍କ ବ୍ୟାଗ୍‌ରେ ପ୍ରାୟ ୩୦ ଗ୍ରାମ ସୁନା ଓ ୪ କିଲୋଗ୍ରାମ ରୁପା ଗହଣା ଥିଲା। ଶନିବାର ସନ୍ଧ୍ୟା ପ୍ରାୟ ୬ଟା ସମୟରେ ସେ କଷାଫଳିଆ ହାଟରେ ଗହଣା ବ୍ୟାଗ ରଖି ପରିସ୍ରା କରିବାକୁ ଯାଇଥିଲେ। ଫେରିବା ପରେ ବ୍ୟାଗଟି ନ ଥିବା ଜାଣିବାକୁ ପାଇଥିଲେ। କେହି ବ୍ୟାଗ୍‌କୁ ନେଇଯାଇଥିବା ସେ ଅଭିଯୋଗ କରିଛନ୍ତି। ସେହିପରି ହାଟରେ କିଛି ଗହଣା ମରାମତି ପାଇଁ ଲୋକଙ୍କଠାରୁ ଗହଣା ନିଆଯାଇଥିବା ମଧ୍ୟ ଅଭିଯୋଗରେ ଉଲ୍ଲେଖ ରହିଛି। ପ୍ରକୃତରେ ଗହଣାଗୁଡ଼ିକ ଚୋରି ହୋଇଛି ନା ଅନ୍ୟ କୌଣସି କାରଣରୁ ଏଭଳି ଅଭିଯୋଗ ହୋଇଛି, ତାହା ତଦନ୍ତ ପରେ ସ୍ପଷ୍ଟ ହେବ। ଘଟଣା ସମ୍ପର୍କରେ ଅଭିଯୋଗକାରୀ ରବିବାର ସନ୍ଧ୍ୟାରେ ରାସଗୋବିନ୍ଦପୁର ଥାନାରେ ଏତଲା ଦେଇଛନ୍ତି। ପୁଲିସ ଅଭିଯୋଗ ଆଧାରରେ ତଦନ୍ତ ଆରମ୍ଭ କରିଥିବାବେଳେ ଘଟଣାର ପ୍ରକୃତ ସତ୍ୟ ତଦନ୍ତ ପରେ ଜଣାପଡ଼ିବ।

ଫକୀରପୁରରେ 'ଗ୍ରାମ୍ୟ ସୁରକ୍ଷା କାନ୍ଥ' ଉନ୍ମୋଚିତ

ଆନନ୍ଦପୁର, ୬।୯ (ସମିସ): ଫକୀରପୁରସ୍ଥିତ ସରକାରୀ ପ୍ରାରମ୍ଭିକ ଶିକ୍ଷକ ଶିକ୍ଷା ଅନୁଷ୍ଠାନ ପ୍ରାଙ୍ଗଣରେ ଗ୍ରାମ୍ୟ କାନ୍ଥ ଉନ୍ମୋଚିତ ହୋଇଯାଇଛି। ତ୍ରିଲୋଚନ ସାହୁଙ୍କ ତତ୍ତ୍ୱାବଧାନରେ ଅନୁଷ୍ଠିତ କାର୍ଯ୍ୟକ୍ରମରେ ଅତିଥି ରୂପେ ଆନନ୍ଦପୁର ପୌର ପରିଷଦର ୮ ନମ୍ବର ୱାର୍ଡର କାଉନସିଲର ସୁରେନ୍ଦ୍ର ଦାସ, ୯ ନମ୍ବର ୱାର୍ଡର କାଉଁସିଲର ସନତ କର, ୭ ନମ୍ବର ୱାର୍ଡର କାଉଁସିଲର କୃଷ୍ଣଚନ୍ଦ୍ର ରଣା ଏବଂ ଫକୀରପୁର ସରକାରୀ ପ୍ରାରମ୍ଭିକ ଶିକ୍ଷକ ଶିକ୍ଷାନୁଷ୍ଠାନର ଅଧ୍ୟକ୍ଷ ଡ଼ଃ କାର୍ତ୍ତିକେଶ୍ୱର ରାଉଳ ଯୋଗ ଦେଇ ତ୍ରିଲୋଚନଙ୍କ ନବସୃଜନ 'ଗ୍ରାମ୍ୟ ସୁରକ୍ଷା କାନ୍ଥ'କୁ ଉନ୍ମୋଚନ କରିଥିଲେ। ଶିକ୍ଷକ ଶିକ୍ଷା ଅନୁଷ୍ଠାନର ଛାତ୍ରଛାତ୍ରୀ ଏବଂ ବିଭିନ୍ନ ଅଭିଭାବକ ଯୋଗ ଦେଇଥିଲେ। ଏଥିରେ ସଡ଼କ ସୁରକ୍ଷା, ବଜ୍ରପାତ, ଜଙ୍ଗଲ ନିଆଁ ଦମନ, ଜଳ ସଂରକ୍ଷଣ, ଅଂଶୁଘାତ ସତର୍କତା, ହାତୀ ମଣିଷ ବିବାଦ କମାଇବା ଓ ବନ୍ୟପ୍ରାଣୀ ସଂରକ୍ଷଣ, ଘରପୋଡି ସତର୍କତା, ବିଦ୍ୟୁତ୍ ନିରାପତ୍ତା, ବୃକ୍ଷ ରୋପଣ, ବିଭିନ୍ନ ଜରୁରିକାଳୀନ ନମ୍ବର, ବନ୍ୟା ଓ ବାତ୍ୟା ସତର୍କତା ଏବଂ ସାପ କାମୁଡ଼ା ପ୍ରତି ସତର୍କତା ସମ୍ବନ୍ଧରେ ବିଭିନ୍ନ ପ୍ରକାରର ସଚେତନତା ବାର୍ତ୍ତା ଉଲ୍ଲେଖ ରହିଛି।

ଦିଲ୍ଲୀରେ କୁଡୁମି ସେନାର ହୁଙ୍କାର

ଆଦିବାସୀ ମାନ୍ୟତା ଦାବିରେ ରାଜଧାନୀରେ ବିକ୍ଷୋଭ

ତ୍ରିମୂର୍ତ୍ତି ଚୌକରେ ଅଟକାଇଲା ଦିଲ୍ଲୀ ପୁଲିସ

କରଞ୍ଜିଆ, ୬।୯ (ସମିସ): ଦାବି ଓ ପ୍ରତିଶ୍ରୁତି ନୁହେଁ, ଏଥର ଦିଲ୍ଲୀ ଦରବାରରେ ଶକ୍ତି ପ୍ରଦର୍ଶନ। କୁଡୁମି ଜାତିକୁ ପୁନଃ ଆଦିବାସୀ ତାଲିକାରେ ସାମିଲ କରିବା ଦାବିରେ ରାଜଧାନୀ ଦିଲ୍ଲୀରେ ଗର୍ଜିଲା କୁଡୁମି ସେନା। 'କଳା ଦିବସ' ପାଳନ ସହ ବିଶାଳ ଶୋଭାଯାତ୍ରା ଓ ବିକ୍ଷୋଭ ମାଧ୍ୟମରେ କେନ୍ଦ୍ର ସରକାରଙ୍କ ନିକଟରେ ଦାବି ଉପସ୍ଥାପନ କରିଛି ସଂଗଠନ। ସାଉଥ୍ ଆଭେନ୍ୟୁରୁ ଯନ୍ତରମନ୍ତର ଅଭିମୁଖେ ବାହାରିଥିଲା ବିଶାଳ ସଭାଯାତ୍ରା। ତେବେ ତ୍ରିମୂର୍ତ୍ତି ଚୌକ ନିକଟରେ ଦିଲ୍ଲୀ ପୁଲିସ ଶୋଭାଯାତ୍ରାକୁ ଅଟକାଇଥିଲା। ପରେ କୁଡୁମି ସେନା ପକ୍ଷରୁ ଦିଆଯାଇଥିବା ଦାବିପତ୍ରକୁ ପୁଲିସ ଗ୍ରହଣ କରିଥିଲା।

କୁଡୁମି ସମାଜର ଦାବି ଅନୁଯାୟୀ, ୧୯୫୦ ନଭେମ୍ବର ୬ରେ ତତ୍କାଳୀନ କେନ୍ଦ୍ର ସରକାର କୁଡୁମି ଜାତିକୁ ଆଦିବାସୀ ଶ୍ରେଣୀରୁ ବାଦ୍ ଦେଇଥିଲେ। ଏହାକୁ ନେଇ ପ୍ରତିବର୍ଷ ଏହି ଦିନକୁ କୁଡୁମି ସମାଜ ପକ୍ଷରୁ 'କଳା ଦିବସ' ଭାବେ ପାଳନ କରାଯାଉଛି। ଦୀର୍ଘବର୍ଷର ଏହି ଦାବିକୁ ନେଇ ଏବେ ଆନ୍ଦୋଳନ ଗାଁ ଗଣ୍ଡାରୁ ରାଜଧାନୀ ଦିଲ୍ଲୀରେ ପହଞ୍ଚିଛି। କୁଡୁମି ଜାତିକୁ ପୁନଃ ଆଦିବାସୀ ତାଲିକାଭୁକ୍ତ କରିବା ଦାବିରେ ରାଜ୍ୟ କୁଡୁମି ସେନା ସଭାପତି ଦିବ୍ୟସିଂହ ମହାନ୍ତଙ୍କ ନେତୃତ୍ୱରେ ପଲ୍ଲୀରୁ ଦିଲ୍ଲୀ ପର୍ଯ୍ୟନ୍ତ ଆନ୍ଦୋଳନ ଜାରି ରହିଛି। ଦିଲ୍ଲୀର ଏହି ବିକ୍ଷୋଭରେ ଦିବ୍ୟସିଂହ ମହାନ୍ତଙ୍କ ସହ ଝାଡ଼ଖଣ୍ଡର କ୍ରାନ୍ତିକାରୀ ନେତା ଅମିତ କୁମାର ମହାନ୍ତ, ଗୁରୁଦେବ ମହାନ୍ତ, ସମ୍ପାଦକ ଲାଲମୋହନ ମହାନ୍ତ, କେନ୍ଦୁଝର ସଭାପତି ତ୍ରିଲୋଚନ ମହାନ୍ତ, ମୟୂରଭଞ୍ଜ ସଭାପତି ଫନ୍ତୁସ ମହାନ୍ତ, ଉପସଭାପତି ତରଣୀସେନ ମହାନ୍ତ, ମହିଳା ସଭାନେତ୍ରୀ ପୂର୍ଣ୍ଣିମା ମହାନ୍ତ, ଉପଦେଷ୍ଟା ସପନ କୁମାର ମହାନ୍ତ, ରତ୍ନାକର ମହାନ୍ତ, କୁଞ୍ଜଲତା ମହାନ୍ତ, ଛାତ୍ର ସଭାନେତ୍ରୀ ମୋନାଲିଶା ମହାନ୍ତ, ଧର୍ମେନ୍ଦ୍ର ମହାନ୍ତ ଓ ଜ୍ୟୋତ୍ସ୍ନାରାଣୀ ମହାନ୍ତଙ୍କ ସମେତ ବହୁ କର୍ମକର୍ତ୍ତା ଓ ସମାଜର ପ୍ରତିନିଧି ସାମିଲ ହୋଇଥିଲେ। ଦିଲ୍ଲୀର ଛାତି ଉପରେ ହୋଇଥିବା ଏହି ବିକ୍ଷୋଭ ମାଧ୍ୟମରେ କୁଡୁମି ସମାଜ ନିଜର ଦାବିକୁ ପୁଣିଥରେ ଜାତୀୟ ସ୍ତରରେ ଦୃଢ଼ ଭାବେ ଉଠାଇଛି। ଆଦିବାସୀ ମାନ୍ୟତା ଦାବି ପୂରଣ ନ ହେବା ପର୍ଯ୍ୟନ୍ତ ଆନ୍ଦୋଳନକୁ ଆହୁରି ତୀବ୍ର କରାଯିବ ବୋଲି କୁଡୁମି ସେନା ପକ୍ଷରୁ ସ୍ପଷ୍ଟ କରାଯାଇଛି।

ପୁଲିସ ପକ୍ଷରୁ 'ଶ୍ରମଦାନ' ସଫେଇ କାର୍ଯ୍ୟକ୍ରମ

ଯଶିପୁର, ୬।୯ (ସମିସ): ପୁଲିସ କେବଳ ଆଇନଶୃଙ୍ଖଳା ରକ୍ଷା କରେ ତାହା ନୁହେଁ, ଶ୍ରମଦାନ ସଫେଇ କାର୍ଯ୍ୟକ୍ରମ କରାଯାଉଛି। ଏହା କରିଦେଖାଉଛି ରାଇରଙ୍ଗପୁର ଜିଲ୍ଲା ପୁଲିସ। ପ୍ରଥମ କରି ରାଇରଙ୍ଗପୁର ପୁଲିସ ଜିଲ୍ଲା ପକ୍ଷରୁ ନିଆରା ପ୍ରୟାସ ଆରମ୍ଭ ହୋଇଛି। ଚଳିତ ମାସରୁ ପ୍ରତ୍ୟେକ ରବିବାର ଜିଲ୍ଲାର ବିଭିନ୍ନ ଥାନା ଅଞ୍ଚଳରେ ଶ୍ରମଦାନ ବାବଦକୁ ପୁଲିସ କର୍ମଚାରୀଙ୍କ ଦ୍ୱାରା ବିଭିନ୍ନ ବିଦ୍ୟାଳୟ, ମହାବିଦ୍ୟାଳୟ ଓ ସରକାରୀ ଅନୁଷ୍ଠାନରେ ସଫେଇ କାର୍ଯ୍ୟକ୍ରମ କରାଯାଉଛି। ରବିବାର ଯଶିପୁର ଥାନା ନିକଟସ୍ଥ ପଦ୍ମପୁର ଉପ୍ରା ବିଦ୍ୟାଳୟ ଓ ଯଶିପୁର ମହାବିଦ୍ୟାଳୟର ଜାତୀୟ ସେବା ଯୋଜନାର କେତେକ ଛାତ୍ରଛାତ୍ରୀ ଓ ପୁଲିସର ମିଳିତ ସହଯୋଗରେ କଲେଜ ପରିସରରେ ସଫେଇ କାର୍ଯ୍ୟକ୍ରମ ଅନୁଷ୍ଠିତ ହୋଇଛି। ଏହି କାର୍ଯ୍ୟକ୍ରମରେ ଜିଲ୍ଲା ଆରକ୍ଷୀ ଅଧୀକ୍ଷକ ସୁରେଶ ପାତ୍ର, ଦୁଇ ଅତିରିକ୍ତ ଆରକ୍ଷୀ ଅଧୀକ୍ଷକ ଯଦୁମଣି ଜେନା, ଆନନ୍ଦ ଡୁଙ୍ଗଡୁଙ୍ଗ, କରଞ୍ଜିଆ ଏସଡିପିଓ ନବକୃଷ୍ଣ ନାୟକ, ଯଶିପୁର ଥାନା ଅଧିକାରୀ ରାଜେଶ କୁମାର ସେଠୀ, ଇନ୍ସପେକ୍ଟର ପ୍ରକାଶ ରଥ, ଯଶିପୁର ମହାବିଦ୍ୟାଳୟ ଅଧ୍ୟକ୍ଷ ସୁବାସ ଚନ୍ଦ୍ର ଜେନା, ଯଶିପୁର କଲେଜ ଅଧ୍ୟାପକ ମଥୁରା ଆଲଦା, ଅଧ୍ୟାପିକା ସରୋଜିନୀ ମାଝୀ, ସୁନୀତା ପ୍ରଧାନ ପ୍ରମୁଖଙ୍କ ସହ ୬୦ ଜଣ ପୁଲିସ କର୍ମଚାରୀ ଓ ମହାବିଦ୍ୟାଳୟର କେତେକ ଛାତ୍ରଛାତ୍ରୀ ଶ୍ରମଦାନ କାର୍ଯ୍ୟକ୍ରମରେ ସାମିଲ ହୋଇଥିଲେ। ଏହି କାର୍ଯ୍ୟକ୍ରମ ମାଧ୍ୟମରେ ଆଗାମୀ ୧୨ ସପ୍ତାହରେ ରାଇରଙ୍ଗପୁର ଜିଲ୍ଲା ପୁଲିସ ଅଧୀନରେ ଥିବା ୧୪ଟି ଥାନା ଅଞ୍ଚଳକୁ ସମ୍ପୂର୍ଣ୍ଣ ସ୍ୱଚ୍ଛ ସୁନ୍ଦର କରାଯିବ ବୋଲି ରାଇରଙ୍ଗପୁର ପୁଲିସ ଜିଲ୍ଲା ଏସପି ସୁରେଶ ପାତ୍ର ସୂଚନା ଦେଇଛନ୍ତି।

କାର୍ଯ୍ୟକ୍ଷମ ହେଉନି ୨ ଦଶନ୍ଧି ଧରି ପଡ଼ିରହିଥିବା ବିଏସ୍‌ଏନ୍‌ଏଲ୍ ଟାୱାର

ମୋବାଇଲ ନେଟୱର୍କ ସମସ୍ୟାରେ ୫୦ରୁ ଅଧିକ ଗ୍ରାମବାସୀ

ବିଶୋଇ, ୬।୯ (ସମିସ)

ମୟୂରଭଞ୍ଜ ଜିଲ୍ଲାର ବିଶୋଇ ବ୍ଲକରେ ୫୦ରୁ ଉର୍ଦ୍ଧ୍ୱ ଗ୍ରାମରେ ଲାଗି ରହିଥିବା ନେଟୱର୍କ ସମସ୍ୟା ବର୍ତ୍ତମାନ ଉତ୍କଟ ରୂପ ଧାରଣ କରିଛି। ବିଶୋଇ ବ୍ଲକରେ ୧୩ଟି ପଞ୍ଚାୟତର ୧୫୦ରୁ ଉର୍ଦ୍ଧ୍ୱ ଗ୍ରାମ ରହିଥିବାବେଳେ ଏନ.ବି ପୋଖରିଆ, ଖଡ଼ମବେଡା, ଜୁଡ଼ିଆ, ବାଉତିବେଡା ଓ ବନେଇକଳା ପଞ୍ଚାୟତର ୫୦ରୁ ଅଧିକ ଗ୍ରାମରେ ମୋବାଇଲ ନେଟୱର୍କ ସମସ୍ୟା ରହିଛି। ନେଟୱର୍କ ସମସ୍ୟା ଯୋଗୁଁ ଏ ଅଞ୍ଚଳର ବାସିନ୍ଦା ଡିଜିଟାଲ ସେବାରୁ ବଞ୍ଚିତ ହେଉଛନ୍ତି। ବର୍ତ୍ତମାନ କୃଷିଠାରୁ ସମସ୍ତ ସରକାରୀ ଦପ୍ତର କାର୍ଯ୍ୟ ଅନଲାଇନ ଜରିଆରେ ହେଉଥିବାବେଳେ ନେଟୱର୍କ ସମସ୍ୟା ପାଇଁ ଏଥିରେ ବାଧା ଉପୁଜୁଛି।

ସେହିପରି ଏ ଅଞ୍ଚଳର ଛାତ୍ରଛାତ୍ରୀ ଅଧିକ ମାତ୍ରାରେ ଅସୁବିଧାର ସମ୍ମୁଖୀନ ହେଉଛନ୍ତି। କରୋନା ମହାମାରୀ ପରେ ଅନଲାଇନ ଶିକ୍ଷାକୁ ପ୍ରାଧାନ୍ୟ ଦିଆଯାଉଥିବାବେଳେ ଏ ଅଞ୍ଚଳର ଛାତ୍ରଛାତ୍ରୀ ଏଥିରେ ବିଶେଷ ମାତ୍ରାରେ ପ୍ରଭାବିତ ହେଉଛନ୍ତି। ତେଣୁ ଅନଲାଇନ ଶିକ୍ଷା କିମ୍ବା ଶିକ୍ଷା ସମ୍ବନ୍ଧୀୟ କୌଣସି କାର୍ଯ୍ୟ ସମ୍ପାଦନ କରିବାକୁ ହେଲେ ଛାତ୍ରଛାତ୍ରୀ ବିପଦପୂର୍ଣ୍ଣ ଭାବେ ପାହାଡ଼ ଉପରେ ଥିବା ଉଚ୍ଚ ଚଟାଣ ସ୍ଥାନ କିମ୍ବା ଗଛ ଉପରେ ଚଢି ଅନଲାଇନ ଶିକ୍ଷା ଗ୍ରହଣ କରିବା ଦେଖାଯାଉଛି। ସେହିପରି କୌଣସି ଜରୁରୀ ପରିସ୍ଥିତି ଉପୁଜିଲେ ଏହି ଅଞ୍ଚଳ ବାସିନ୍ଦା ଆମ୍ବୁଲାନ୍ସ କିମ୍ବା ଦମକଳ ବାହିନୀକୁ ତୁରନ୍ତ ଖବର ଦେଇପାରି ନ ଥା'ନ୍ତି। ନେଟୱର୍କ ସମସ୍ୟା ଦୂର ପାଇଁ ଖଡ଼ମବେଡା ପଞ୍ଚାୟତ ଅଧୀନ ବ୍ଲକ କାର୍ଯ୍ୟାଳୟରୁ ମାତ୍ର କିଛି ଦୂରତାରେ ଥିବା ବାଡୁଣିଆ ଗ୍ରାମରେ ୨୦୦୪ରେ ଲକ୍ଷାଧିକ ଟଙ୍କା ବ୍ୟୟରେ ଏକ ବିଏସଏନଏଲ ଟାୱାର ବସାଯିବା ସହିତ ପାଚେରି ଓ ବିଏସଏନଏଲ ଅଫିସ ଗୃହ ନିର୍ମାଣ କରାଯାଇଥିଲା। ପରିତାପର ବିଷୟ ଦୀର୍ଘ ୨୨ ବର୍ଷ ବିତିଯାଇଥିଲେ ସୁଦ୍ଧା ଏହା କାର୍ଯ୍ୟକ୍ଷମ ହୋଇପାରିନାହିଁ। ବର୍ତ୍ତମାନ ଏହି କାର୍ଯ୍ୟାଳୟ ଭୂତକୋଠୀ ପାଲଟିଲାଣି। ଏହି କାର୍ଯ୍ୟାଳୟ ଭିତରେ ଗଛଲତା ଉଠି ବଣ ପାଲଟିବା ସହିତ ଟାୱାରର ବିଭିନ୍ନ ସରଞ୍ଜାମ ଚୋରି ମଧ୍ୟ ହୋଇଗଲାଣି। ପ୍ରାକ୍ତନ ରାଜ୍ୟସଭା ସାଂସଦ ମମତା ମହାନ୍ତଙ୍କ ବାସଭବନ ମଧ୍ୟ ଏନ.ବି ପୋଖରିଆ ଗ୍ରାମରେ ରହିଥିବାବେଳେ ଏହି ପ୍ରସଙ୍ଗକୁ ନେଇ ସେ ପୂର୍ବରୁ ଅନେକବାର ରାଜ୍ୟସଭାରେ ଉପସ୍ଥାପନା କରିଥିଲେ ହେଁ କେନ୍ଦ୍ର ସରକାରଙ୍କ ପକ୍ଷରୁ କୌଣସି ଆଖିଦୃଶିଆ ପଦକ୍ଷେପ ଗ୍ରହଣ କରାଯାଇନାହିଁ। ସାରସକଣା ପ୍ରାକ୍ତନ ବିଧାୟକ ଡାକ୍ତର ବୁଡାନ ମୁର୍ମୁଙ୍କୁ ନେଟୱର୍କ ପ୍ରଭାବିତ ଅଞ୍ଚଳ ବାସିନ୍ଦାଙ୍କଠାରୁ ବାରମ୍ବାର ଅଭିଯୋଗପତ୍ର ପାଇବା ପରେ ସେ କେନ୍ଦ୍ରମନ୍ତ୍ରୀ ଅଶ୍ୱିନୀ ବୈଷ୍ଣବଙ୍କୁ ଏ ନେଇ ପୂର୍ବରୁ ଚିଠି କରିଥିଲେ। ପରେ କେନ୍ଦ୍ରମନ୍ତ୍ରୀ ଏହି ପ୍ରସଙ୍ଗର ତର୍ଜମା ପାଇଁ ଦୂରସଞ୍ଚାର ମହାନିର୍ଦ୍ଦେଶକଙ୍କୁ ନିର୍ଦ୍ଦେଶ ଦେଇଥିଲେ। ମହାନିର୍ଦ୍ଦେଶକ ନିଜାମୁଲ ହକଙ୍କ ନେତୃତ୍ୱରେ ଏକ ବିଭାଗୀୟ କେନ୍ଦ୍ରୀୟ ଟିମ ଏ ଅଞ୍ଚଳକୁ ଆସି ତର୍ଜମା କରିବା ପରେ ରଙ୍ଗାମାଟିଆଠାରେ ଏକ ନୂତନ ମୋବାଇଲ ଟାୱାର ସ୍ଥାପନ ସହିତ ଦୀର୍ଘଦିନରୁ ବାଡୁଣିଆ ଗ୍ରାମରେ ଅଚଳ ଭାବେ ପଡ଼ିଥିବା ବିଏସଏନଏଲ ଟାୱାରକୁ କାର୍ଯ୍ୟକ୍ଷମ ସହିତ ୩-ଜିରୁ ୪-ଜିକୁ ପରିବର୍ତ୍ତନ କରିବା ପାଇଁ ରିପୋର୍ଟ ପ୍ରଦାନ କରିଥିଲେ। ଏଥିରେ ମୋହର ଲଗାଇ ୧୭।୦୩।୨୦୨୨ରେ କେନ୍ଦ୍ରୀୟ ବିଭାଗୀୟ ମନ୍ତ୍ରାଳୟ ପକ୍ଷରୁ ଚିଠି ନଂ ୩୪-୧୯/୨୦୨୨-ଡିଜିଟିଏଚକ୍ୟୁ/୩ରେ ପ୍ରାକ୍ତନ ବିଧାୟକଙ୍କୁ ସୂଚନା ମଧ୍ୟ ଜାରି କରାଯାଇଥିଲା। ସର୍ଭେ ରିପୋର୍ଟର ୪ ବର୍ଷ ବିତିଯାଇଥିଲେ ସୁଦ୍ଧା ଦୁଇଟି ସ୍ଥାନରେ ଟାୱାର କାର୍ଯ୍ୟକ୍ଷମ କେବଳ ସରକାରୀ କାଗଜପତ୍ରରେ ସୀମିତ ରହିଛି। ଖଡ଼ମବେଡା ଓ ଏନ.ବି ପୋଖରିଆର କିଛି ଅଞ୍ଚଳରେ ମିନି ମୋବାଇଲ ଟାୱାର ବସାଯାଇଥିବାବେଳେ ଏହା ସମୁଦ୍ରକୁ ଶଙ୍ଖେ ସଦୃଶ ହୋଇଛି। କେବଳ ଏ ସମସ୍ତ ପଞ୍ଚାୟତକୁ ଛାଡ଼ିଦେଲେ ଅନ୍ୟ ପଞ୍ଚାୟତର କିଛି ଅଞ୍ଚଳରେ ମଧ୍ୟ ସ୍ଥିତି ସମାନ ରହିଛି। ଗୋଟିଏ ପଟେ କେନ୍ଦ୍ର ସରକାର ଡିଜିଟାଲ ଇଣ୍ଡିଆ ଗଢ଼ିବା ସ୍ୱପ୍ନ ଦେଖୁଥିବାବେଳେ ଅନ୍ୟପଟେ ଉପାନ୍ତ ଅଞ୍ଚଳବାସୀ ନେଟୱର୍କ ସମସ୍ୟା ଏକପ୍ରକାର ଚିନ୍ତାର ବିଷୟ ପାଲଟିଛି। ନେଟୱର୍କ ସମସ୍ୟା ଦୂର କରିବା ପାଇଁ କେନ୍ଦ୍ର ଓ ରାଜ୍ୟ ସରକାର ଆଗକୁ କ'ଣ ପଦକ୍ଷେପ ନେଉଛନ୍ତି, ତାହା ଦେଖିବାକୁ ବାକି ରହିଛି।

ସକାଳ
THE SAKALA
www.sakalaepaper.com

ସମ୍ପୃକ୍ତି

ଆଜିର ରାଶିଫଳ

ମେଷ: ମନୋରଞ୍ଜନରେ ସମୟ ଅତିବାହିତ ହେବ। ବ୍ୟବସାୟ ଆଗକୁ ବଢ଼ାଇବେ। ସ୍ୱାସ୍ଥ୍ୟରେ ସୁଧାର ଆସିବ। ଧନପ୍ରାପ୍ତି ଯୋଗ ଅଛି। ସାମାଜିକ କାର୍ଯ୍ୟରେ ଯୋଗ ଦେଇପାରନ୍ତି।

ବୃଷ: ପିଲାଙ୍କ ସହ ସମୟ ଅତିବାହିତ କରିବେ। ଅଟକି ଥିବା କାର୍ଯ୍ୟ ପୂରା ହୋଇପାରେ। କ୍ଷୁଦ୍ର ଉଦ୍ୟୋଗୀଙ୍କୁ ଲାଭ ମିଳିବ। ଅବିବାହିତଙ୍କ ପାଇଁ ବିବାହ ପ୍ରସ୍ତାବ ଆସିପାରେ।

ମିଥୁନ: ଅଟକି ରହିଥିବା କାର୍ଯ୍ୟ ପୁଣି ଥରେ ଆରମ୍ଭ କରିବେ। ପ୍ରେମିକ-ପ୍ରେମିକାଙ୍କୁ ଦିନଟି ଶୁଭଫଳ ପ୍ରଦାନ କରିବ। ଯାତ୍ରା ଯୋଗ ଅଛି। ବିଦ୍ୟାର୍ଥୀ କଠିନ ପରିଶ୍ରମ କରିବେ।

କର୍କଟ: ଜୀବନସାଥୀଙ୍କଠାରୁ ଭଲ ଖବର ପାଇବେ। ପରିବାର ସଦସ୍ୟଙ୍କ ସହ ସମୟ ଅତିବାହିତ କରିବେ। ଆର୍ଥିକ ସ୍ଥିତି ମଜଭୁତ୍ ହେବ। ଅଯଥା କାମରେ ସମୟ ନଷ୍ଟ କରନ୍ତୁନି।

ସିଂହ: ଚିନ୍ତା ଦୂର ହେବ। ଅଫିସ୍‌ରେ ସହକର୍ମୀଙ୍କ ସହିତ ମନୋମାଳିନ୍ୟ ଦେଖା ଦେବ। ପିଲାଙ୍କ ପଢ଼ାପାଇଁ ବ୍ୟସ୍ତ ହେବେ। ସମାଜସେବାରେ ସମୟ ଦେବେ। କଠିନ ପରିଶ୍ରମ କରିବେ।

କନ୍ୟା: ଦାମ୍ପତ୍ୟ ଜୀବନ ସୁଖମୟ ହେବ। ପ୍ରେମ ସମ୍ପର୍କରେ ପ୍ରଗାଢ଼ତା ଆସିବ। ପରିବାର ସଦସ୍ୟଙ୍କ ସହ ଧାର୍ମିକ କାର୍ଯ୍ୟରେ ସାମିଲ ହେବେ। ଗୁରୁଜନଙ୍କ ଆଶୀର୍ବାଦ ନେବେ।

ତୁଳା: ଯୋଜନା ମୁତାବକ କାର୍ଯ୍ୟ କରନ୍ତୁ। ଭାଇ,ଭଉଣୀଙ୍କ ସହଯୋଗ ମିଳିବ। ନିବେଶରୁ ଲାଭ ମିଳିବ। ଉଚ୍ଚଶିକ୍ଷା ପାଇଁ ବିଦ୍ୟାର୍ଥୀ ବିଦେଶ ଯାତ୍ରା କରିବେ। ଦାମ୍ପତ୍ୟ ଜୀବନ ସୁଖମୟ ହେବ।

ବିଛା: ବିବାହକୁ ନେଇ ଶୁଭ ଖବର ମିଳିବ। ବିଳମ୍ବରେ କାର୍ଯ୍ୟ ଆରମ୍ଭ କରିବେ। ଜୀବନସାଥୀଙ୍କ ମନଦୁଃଖ ହେବ। ଆର୍ଥିକ ସ୍ଥିତିରେ ଉନ୍ନତି ପରିଲକ୍ଷିତ ହେବ। ଆୟବ୍ୟୟ ସମାନ ରହିବ।

ଧନୁ: ଦିନଟି ହସଖୁସିରେ ଅତିବାହିତ ହେବ। ପୁରୁଣା ବନ୍ଧୁଙ୍କ ସହ ଭେଟ ହେବ। ଶାରୀରିକ ପୀଡ଼ା ଅନୁଭବ କରିବେ। ସୃଜନାତ୍ମକ କାମ ପ୍ରତି ରୁଚି ବଢ଼ିବ। ବିବାହରେ ସମସ୍ୟା ଉପୁଜିବ।

ମକର: ଜୀବନସାଥୀଙ୍କ ସହ ଦୂର ସ୍ଥାନକୁ ଯାତ୍ରା କରିବେ। ସ୍ୱାମୀ-ସ୍ତ୍ରୀଙ୍କ ମଧ୍ୟରେ ଭୁଲ୍ ବୁଝାମଣା ବୃଦ୍ଧି ପାଇବ। ଛାତ୍ରଛାତ୍ରୀ ଖେଳକୁଦରେ ସୁନାମ ଅର୍ଜନ କରିବେ। ଅଯଥା ଖର୍ଚ୍ଚ ବଢ଼ିବ।

କୁମ୍ଭ: କର୍ମଚଞ୍ଚଳ ହେବେ। ଯାନବାହନ କିଣିବା ଯୋଗ ଅଛି। ଶତ୍ରୁଙ୍କଠାରୁ ଦୂରେଇ ରୁହନ୍ତୁ। ଅଫିସ୍‌ରେ ବରିଷ୍ଠ ଅଧିକାରୀଙ୍କ ସାହାଯ୍ୟ ମିଳିବ। ପ୍ରେମିକ-ପ୍ରେମିକାଙ୍କ ପାଇଁ ଦିନଟି ଭଲ।

ମୀନ: ରାଜନୀତିରେ ଯୋଗ ଦେଇପାରନ୍ତି। କର୍ମକ୍ଷେତ୍ରରେ ଅସନ୍ତୋଷ ଲାଗି ରହିବ। ଆୟ ଅନୁସାରେ ଖର୍ଚ୍ଚ ଅଧିକ ବଢ଼ିବ। କଠିନ ପରିଶ୍ରମ କରି ସଫଳ ହେବେ।

ଆଜିର ଇତିହାସ

- ୧୯୦୬- ବ୍ୟାଙ୍କ ଅଫ୍ ଇଣ୍ଡିଆର ସ୍ଥାପନା।
- ୧୯୨୧- ମିସ୍ ଆମେରିକା ପ୍ରତିଯୋଗିତାର ଆରମ୍ଭ ହେଲା।
- ୧୯୪୩-ଟେକ୍ସାସ୍‌ର ଏକ ହୋଟେଲରେ ଅଗ୍ନିକାଣ୍ଡ ଘଟି ୮୩ ଜଣ ଜୀବନ୍ତ ଦଗ୍ଧ ହୋଇଥିଲେ।
- ୧୯୭୭: ଇଥୋପିଆ, ସୋମାଲିଆଠାରୁ ରାଜନୈତିକ ସମ୍ପର୍କ ଛିନ୍ନ କଲା।
- ୧୯୯୯-ଏଥେନ୍ସ ଭୂମିକମ୍ପରେ ୫୦,୦୦୦ ଲୋକ ବାସହରା ହୋଇଥିଲେ।

ୟୁପିଏସ୍‌ସିରେ ବିଫଳ ହେବାରୁ ମନ୍ଦିରକୁ ଦାନ

ୟୁପିଏସ୍‌ସି ସିଭିଲ ସର୍ଭିସ୍ ପ୍ରସ୍ତୁତି ଆଦୌ ସହଜ ହୋଇ ନ ଥାଏ। ଏହା ଦେଶର ସବୁଠାରୁ କଠିନ ପରୀକ୍ଷାଗୁଡ଼ିକ ମଧ୍ୟରୁ ଅନ୍ୟତମ, ଯେଉଁଥିପାଇଁ ଧୈର୍ଯ୍ୟ, କଠିନ ପରିଶ୍ରମ ଏବଂ ସଠିକ୍ ରଣନୀତିର ଆବଶ୍ୟକତା ରହିଛି। ବିଶାଳ ସିଲାବସ୍ ଏବଂ ଅପରିସୀମ ପ୍ରତିଯୋଗିତା ଯୋଗୁଁ ଅନେକଙ୍କୁ ନିରାଶ ହେବାକୁ ବି ପଡ଼ିଥାଏ। ଏହି କ୍ରମରେ ଜଣେ ୨୬ ବର୍ଷୀୟ ୟୁପିଏସ୍‌ସି ଆଶାୟୀଙ୍କ କାହାଣୀ ସାମାଜିକ ଗଣମାଧ୍ୟମରେ ବେଶ୍ ଭାଇରାଲ ହେଉଛି। ଏହି ଯୁବକ ଜଣକ ୪ ଥର ବିଫଳ ହେବା ପରେ ନିଜର ସମସ୍ତ ବହି କବାଡ଼ିବାଲାକୁ ବିକ୍ରି କରି ସେଥିରୁ ମିଳିଥିବା ୪୬୪ ଟଙ୍କା ଏକ ମନ୍ଦିରରେ ଦାନ କରିଛନ୍ତି। ସମ୍ପୃକ୍ତ ଯୁବକ ଜଣକ ୨୦୨୩, ୨୦୨୪, ୨୦୨୫ରେ ଲଗାତାର ୟୁପିଏସ୍‌ସି ମେନ୍ସ ପରୀକ୍ଷା ଦେଲେ। ହେଲେ ଏଥିରେ ସେ ସଫଳ ହୋଇପାରିଲେ ନାହିଁ। ଏପରିକି ୨୦୨୬ରେ ପ୍ରିଲିମ୍ ବି ପାସ୍ କରିପାରିଲେ ନାହିଁ। ଏହାପରେ ସେ ନିଷ୍ପତ୍ତି ନେଲେ ଆଉ ୟୁପିଏସ୍‌ସି ପରୀକ୍ଷା ଦେବେ ନାହିଁ। ପରୀକ୍ଷା ଲାଗି ପ୍ରସ୍ତୁତି କରୁଥିବା ଏନ୍‌ସିଇଆରଟି ବହି, ପୁରୁଣା ଟେଷ୍ଟ ପେପର୍, ମକ୍ ଟେଷ୍ଟ, ହାତ ତିଆରି ନୋଟ୍ ଆଦିକୁ ସେ କବାଡ଼ିବାଲାକୁ ବିକ୍ରି କରିଦେଲେ। ଅବଶ୍ୟ ତାଙ୍କ ପାଇଁ ଏହି ସବୁ କେବଳ କାଗଜ ନ ଥିଲା। ଭୋର ୪ଟାରେ ଉଠି ପ୍ରସ୍ତୁତ କରିଥିବା ଆନାଲିସିସ୍ ସିଟ୍, ଟେଷ୍ଟ ତଥା ବର୍ଷ ବର୍ଷର ପରିଶ୍ରମ ସେଥିରେ ଲୁଚି ରହିଥିଲା। ୨୦୨୨ରେ ସେ ଏକ ଚାକିରି ଛାଡ଼ି ୟୁପିଏସ୍‌ସି ପ୍ରସ୍ତୁତି ଆରମ୍ଭ କରିଥିଲେ। ସୋସିଆଲ ମିଡିଆ ପ୍ଲାଟଫର୍ମ 'ରେଡ୍ଡିଟ୍' ରେ ସେ ନିଜର ଏହି କୋହଭରା ଅନୁଭୂତି ସେୟାର କରି ଲେଖିଛନ୍ତି: "ବହିରୁ ଯାହା ମିଳିବା କଥା ତାହା ତ ମିଳିଲା ନାହିଁ। ତେଣୁ ଏହି ରଦ୍ଦି ବହିରୁ ଆଉ ୧୦୦ କିମ୍ବା ୨୦୦ ଟଙ୍କା ଅଧିକ କି କମ୍ ମିଳିଲେ କିଛି ଫରକ ପଡ଼େନି। ଏହି ଦାନ କୌଣସି ପୁଣ୍ୟ କିମ୍ବା ପରବର୍ତ୍ତୀ ପ୍ରଚେଷ୍ଟାର ଭାଗ୍ୟ ପାଇଁ ନ ଥିଲା, କାରଣ ସେ ଆଉ ଆଗକୁ ଚେଷ୍ଟା ନ କରିବାକୁ ନିଷ୍ପତ୍ତି ନେଇଛନ୍ତି। ଏହା କେବଳ ଭଗବାନଙ୍କୁ ଏତିକି କହିବା ପାଇଁ ଥିଲା ଯେ- "ମୋର ହୃଦୟ ଆପଣଙ୍କ (ଭଗବାନ) ତୁଳନାରେ ଅନେକ ବଡ଼, ଯିଏ ମୋ ସହିତ ଏମିତି କଲେ।" ସେହିପରି ଏହି ଘଟଣା ଉପରେ ଲୋକେ ଭିନ୍ନ ଭିନ୍ନ ପ୍ରତିକ୍ରିୟା ରଖିଛନ୍ତି। ଏହି ପୋଷ୍ଟଟି ସୋସିଆଲ ମିଡିଆରେ ଭାଇରାଲ ହେବା ପରେ ଲକ୍ଷ ଲକ୍ଷ ଲୋକ ଭାବପ୍ରବଣ ହୋଇ ଯାଇଛନ୍ତି। ବିଶେଷ କରି ରାଜେନ୍ଦ୍ର ନଗର କିମ୍ବା ମୁଖାର୍ଜୀ ନଗର ଭଳି ସ୍ଥାନରେ ରହି ଦିନରାତି ପରିଶ୍ରମ କରୁଥିବା ୟୁପିଏସ୍‌ସି ଆଶାୟୀମାନେ ଏହି କୋହକୁ ନିଜ ସହ ଯୋଡ଼ି ଦେଖୁଛନ୍ତି। ଅନେକ ୟୁଜର୍ସ ଲେଖିଥିଲେ ଯେ, 'ଏହି ୪୬୪ ଟଙ୍କା କେବଳ କାଗଜର ମୂଲ୍ୟ ନୁହେଁ, ଏହା ହେଉଛି ଜଣେ ଛାତ୍ରର ଭାଙ୍ଗିଯାଇଥିବା ସ୍ୱପ୍ନର ଚିତ୍କାର।'

ବଲିଉଡ୍‌ରେ ଡେବ୍ୟୁ କରିବେ ଅରହାନ୍

ବଲିଉଡ୍‌ରେ ଆଉ ଜଣେ ଷ୍ଟାର୍ କିଡ୍‌ଙ୍କର ପଦାର୍ପଣ ହେବାକୁ ଯାଉଛି। ଅଭିନେତ୍ରୀ ମଲାଇକା ଅରୋରା ଏବଂ ଅଭିନେତା ତଥା ନିର୍ମାତା ଅରବାଜ୍ ଖାନ୍‌ଙ୍କ ପୁଅ ଅରହାନ୍ ଖାନ୍ ଖୁବ୍ ଶୀଘ୍ର ବଲିଉଡ୍‌ରେ ନିଜର ଅଭିନୟ ଯାତ୍ରା ଆରମ୍ଭ କରିବାକୁ ଯାଉଛନ୍ତି। ସେ ଏକ ହାଇ-ଭୋଲ୍ଟେଜ୍ ଆକ୍ସନ୍ ଫିଲ୍ମ ମାଧ୍ୟମରେ ବଲିଉଡ୍‌ରେ ଡେବ୍ୟୁ କରିବେ। ଅରହାନ୍‌ଙ୍କୁ ଲଞ୍ଚ୍ କରିବା ପାଇଁ ବଲିଉଡ୍‌ର ଜଣେ ଜଣାଶୁଣା ନିର୍ଦ୍ଦେଶକ ଦାୟିତ୍ୱ ନେଇଛନ୍ତି। ଆୟୁଷ୍ମାନ ଖୁରାନାଙ୍କ ଅଭିନୀତ ଫିଲ୍ମ 'ଆନ୍ ଆକ୍ସନ ହିରୋ'ର ନିର୍ଦ୍ଦେଶନା ଦେଇଥିବା ଅନିରୁଦ୍ଧ ଆୟର ଏହି ଫିଲ୍ମର ନିର୍ଦ୍ଦେଶନା ଦାୟିତ୍ୱରେ ଅଛନ୍ତି। ଅନିରୁଦ୍ଧ ନିଜର ଚମତ୍କାର ଏବଂ ନିଆରା ଆକ୍ସନ ଶୈଳୀ ପାଇଁ ବେଶ୍ ପରିଚିତ, ତେଣୁ ଅରହାନ୍‌ଙ୍କୁ ସେ ଏକ ସମ୍ପୂର୍ଣ୍ଣ ଭିନ୍ନ ଅନ୍ଦାଜ୍‌ରେ ଉପସ୍ଥାପନ କରିବେ ବୋଲି ଆଶା କରାଯାଉଛି। ଅରହାନ୍‌ଙ୍କ ଏହି ଡେବ୍ୟୁ ଫିଲ୍ମକୁ ଖୁବ୍ ବଡ଼ ସ୍ତରରେ ନିର୍ମାଣ କରାଯିବାର ଯୋଜନା ରହିଛି। ଫିଲ୍ମରେ ଜବରଦସ୍ତ ଆକ୍ସନ୍ ସିନ୍ ଦେଖିବାକୁ ମିଳିବ। ବର୍ତ୍ତମାନ ଏହି ପ୍ରୋଜେକ୍ଟର କାହାଣୀ ଉପରେ ଦ୍ରୁତ ଗତିରେ କାମ ଚାଲିଛି ଏବଂ ଏହା ପ୍ରାୟତଃ ଶେଷ ପର୍ଯ୍ୟାୟରେ ପହଞ୍ଚିଛି। ଖୁବ୍ ଶୀଘ୍ର ଫିଲ୍ମର ନାମ ଏବଂ ଅନ୍ୟାନ୍ୟ କଳାକାରଙ୍କ ବିଷୟରେ ଆନୁଷ୍ଠାନିକ ଘୋଷଣା କରାଯିବ। ଏହା ପୂର୍ବରୁ ଅରହାନ୍‌ଙ୍କୁ କିଛି ମାସ ତଳେ ଡିଜିଟାଲ୍ ଦୁନିଆରେ ଦେଖିବାକୁ ମିଳିଥିଲା। ସେ ନିଜ ସାଙ୍ଗମାନଙ୍କ ସହ ମିଶି 'ଡମ୍ବ ବିରିୟାନୀ' ନାମକ ଏକ ପଡ୍‌କାଷ୍ଟ ଶୋ' ହୋଷ୍ଟ କରି ଚର୍ଚ୍ଚା ସାଉଁଟିଥିଲେ। ଏହା ସହିତ ସେ କିଛି ଫିଲ୍ମ ସେଟ୍‌ରେ ଆସିଷ୍ଟାଣ୍ଟ ଭାବେ ମଧ୍ୟ କାମ କରି ସିନେମା ନିର୍ମାଣର ଅଭିଜ୍ଞତା ହାସଲ କରିଛନ୍ତି। ଅରହାନ୍‌ଙ୍କ ବଲିଉଡ୍ ଏଣ୍ଟ୍ରିକୁ ନେଇ ମଲାଇକା ଏବଂ ଅରବାଜ୍ ଉଭୟ ଖୁବ୍ ଉତ୍ସାହିତ ଅଛନ୍ତି।

ଆଶାର କାନ୍ଥ

ନେପାଳରେ ବନ୍ୟା ଯୋଗୁଁ ନିଖୋଜ ହୋଇଯାଇଥିବା ପ୍ରିୟଜନଙ୍କୁ ଖୋଜିବା ପାଇଁ କାଠମାଣ୍ଡୁର ତ୍ରିଭୁବନ ବିଶ୍ୱବିଦ୍ୟାଳୟ ଟିଚିଂ ହସ୍ପିଟାଲ ବାହାରେ ଥିବା ପ୍ରାୟ ୨୫ ମିଟର ଲମ୍ବର କାନ୍ଥ ଏବେ ଏକ ବଡ଼ ମାଧ୍ୟମ ପାଲଟିଛି। ଏହାକୁ ଲୋକେ 'ଆଶାର କାନ୍ଥ' ବୋଲି କହୁଛନ୍ତି। ନିଖୋଜ ଲୋକଙ୍କ ଅସହାୟ ପରିବାରର ସଦସ୍ୟମାନେ ହସ୍ପିଟାଲ ବାହାରେ ଥିବା ଏହି କାନ୍ଥରେ ନିଜ ନିଜର ପ୍ରିୟଜନଙ୍କ ଫଟୋ, ନାମ ଏବଂ ଯୋଗାଯୋଗ ନମ୍ବର ଲଗାଉଛନ୍ତି। ଅନେକ ଦିନ ଧରି ସେଲ୍ଟର ହୋମ୍ ଓ ଶବଗୃହରେ ଖୋଜିବା ପରେ କୌଣସି ପତ୍ତା ନ ମିଳିବାରୁ, ପରିବାର ଲୋକେ ଏହି କାନ୍ଥକୁ ନିଜର ଶେଷ ଆଶା ଭାବେ ବାଛିଛନ୍ତି। ସେହିପରି ଏହି ଫଟୋ କେବଳ ହସ୍‌ପିଟାଲ କାନ୍ଥ ପର୍ଯ୍ୟନ୍ତ ସୀମିତ ନାହିଁ, ବରଂ ହସ୍‌ପିଟାଲ ବାହାରେ ଲାଗିଥିବା ଖମ୍ବରେ ବି ଲଗାଯାଉଛି। ଏହି ଫଟୋରେ ଛୋଟ ପିଲା, ବୟସ୍କ, ମହିଳା ଏବଂ ଯୁବକ ସମସ୍ତେ ସାମିଲ ଅଛନ୍ତି। ନେପାଳ ନାଗରିକଙ୍କ ସହିତ ଅନେକ ବିଦେଶୀ ନାଗରିକଙ୍କ ଫଟୋ ବି ଲାଗିଛି। ପ୍ରତି ଫଟୋ ପଛରେ ଜଣେ ପରିବାରର କାହାଣୀ ଏବଂ କାହାର ଫେରିବାର ଆଶା ଲୁଚି ରହିଛି। ଏହି କାନ୍ଥରେ କେଉଁଠି ୩୦ ବର୍ଷୀୟ ମହିଳାଙ୍କ ଫଟୋ ଲାଗିଛି ତ ପୁଣି ୮ ବର୍ଷ ପିଲାର ଫଟୋ ବି ରହିଛି। କାନ୍ଥରେ ଅନେକ ଚୀନ ଶ୍ରମିକ ଓ ଇଞ୍ଜିନୟରଙ୍କ ଫଟୋ ବି ସାମିଲ ଅଛି। ଏହାବାଦ୍ ଭାରତୀୟ ତୀର୍ଥଯାତ୍ରୀଙ୍କ ଫଟୋ ବି ସ୍ଥାନ ପାଇଛି। ଏହାବାଦ୍ ଏହି କାନ୍ଥ ସମ୍ମୁଖରେ ଲଗାତାର ଲୋକଙ୍କ ଭିଡ଼ ଦେଖିବାକୁ ମିଳୁଛି। ଏହି କାନ୍ଥ କେବଳ ଫଟୋରେ ପରିପୂର୍ଣ୍ଣ ଏକ କାନ୍ଥ ନୁହେଁ, ବରଂ ଏହା ହଜାର ହଜାର ପରିବାରର ଆଶା। ଯେଉଁମାନେ ବନ୍ୟାରେ ନିଜ ପ୍ରିୟଜନଙ୍କୁ ହରାଇବା ପରେ ମଧ୍ୟ ଖବର ଅପେକ୍ଷାରେ ଅଛନ୍ତି। କିଏ ନିଜ ପ୍ରିୟଜନଙ୍କ ଜୀବିତ ଥିବା ଆଶାରେ ତ ଆଉ କିଏ ସେମାନଙ୍କ ଅନ୍ତିମ ସନ୍ଧାନ ପାଇବା ପ୍ରଚେଷ୍ଟାରେ ଅଛନ୍ତି।

ଏନେଇ କିଛି ପରିବାର ଲୋକଙ୍କ କହିବା କଥା ଯେ, "ଯଦି ସେମାନେ ଜୀବିତ ନାହାନ୍ତି, ତେବେ ଅନ୍ତତଃ ପକ୍ଷେ ସେମାନଙ୍କ ମୃତଦେହ ମିଳିଯାଉ, ଯାହାଦ୍ୱାରା ଆମେ ଶେଷ ସଂସ୍କାର କରିପାରିବୁ।"

ସ୍ୱସ୍ତି

ରୋଷେଇ ଘର ଅନ୍ଧକାର ରହୁଥିଲେ...

ସାଧାରଣତଃ ରୋଷେଇ ସରିବା ପରେ ରୋଷେଇ ଘର ଲାଇଟ୍ ଓ କବାଟ ବନ୍ଦ କରିଦିଆଯାଏ। ତେବେ ବାସ୍ତୁ ଅନୁସାରେ, ରୋଷେଇ ଘରକୁ ସମ୍ପୂର୍ଣ୍ଣ ଅନ୍ଧକାର କରିବା ଅନୁଚିତ।

ବାସ୍ତୁ ଶାସ୍ତ୍ର ଅନୁସାରେ, ଅନ୍ଧକାର ରାହୁ, କେତୁ ଏବଂ ନକାରାତ୍ମକ ଶକ୍ତିର ପ୍ରତୀକ। ରାତି ତମାମ ରୋଷେଇ ଘର ଅନ୍ଧକାର ରହୁଥିଲେ, ଏହି ସ୍ଥାନରେ ନକାରାତ୍ମକ ଶକ୍ତି ଜମା ହୁଏ। ଏହାକୁ କାଳିକା ବୋଲି କୁହାଯାଏ। ଏହି ନକାରାତ୍ମକ ଶକ୍ତିର ପ୍ରଭାବ ଘରକୁ ପ୍ରଭାବିତ କରେ। ଘରେ ଅଶାନ୍ତିର ବାତାବରଣ ଦେଖାଦିଏ। କଳି ଝଗଡ଼ା, ସୁଖ ସମୃଦ୍ଧି ବାଧାପ୍ରାପ୍ତ ହୁଏ। ସେହିପରି କୁହାଯାଏ, ରୋଷେଇ ଘରକୁ ଅନ୍ଧାର କରି ରଖିଲେ ମା'ଲକ୍ଷ୍ମୀ କ୍ରୋଧ ପ୍ରକଟ କରନ୍ତି। ଏହା ଦ୍ୱାରା ଘରେ ଧନ ଅଭାବ ହୁଏ। ଅଯଥା ଖର୍ଚ୍ଚ ବୃଦ୍ଧି ପାଏ। ଶେଷରେ ଆର୍ଥିକ ସମସ୍ୟା ଦେଖାଦିଏ। ତେଣୁ ରୋଷେଇ ଘରକୁ ସଫାସୁତୁରା ରଖିବା ସହ ଆଲୋକିତ କରିବା ଦରକାର। କାରଣ ଏହା ମା' ଅନ୍ନପୂର୍ଣ୍ଣାଙ୍କ ନିବାସ ସ୍ଥାନ ହୋଇଥାଏ।

କେମିତି ଜାଣିବେ ଗ୍ରହ ଖରାପ

ଜୀବନରେ ନବଗ୍ରହ ଅଲଗା ଅଲଗା କ୍ଷେତ୍ର ସହିତ ଜଡ଼ିତ। ଅନେକ ସମୟରେ ଗ୍ରହ ଖରାପ ହେତୁ କାମ ବିଗିଡ଼ି ଯାଏ। ଆର୍ଥିକ ଓ ସ୍ୱାସ୍ଥ୍ୟ ସମସ୍ୟା ଦେଖାଦିଏ। ତେବେ ଗ୍ରହ ଖରାପ ଅଛି ବୋଲି କିଭଳି ଜାଣିବେ, ସେ ସମ୍ପର୍କରେ ଜାଣିବା।

ସୂର୍ଯ୍ୟ: ଜାତକରେ ସୂର୍ଯ୍ୟ ଖରାପ ଥିଲେ ସକାଳୁ ଉଠିବାକୁ ଇଚ୍ଛା ହୋଇ ନ ଥାଏ। ଡେରି ପର୍ଯ୍ୟନ୍ତ ଶୋଇ ରହିବାକୁ ଇଚ୍ଛା ହୁଏ। ମୁହଁ ଉଦାସ ଦିଶେ।

ଚନ୍ଦ୍ର: ଜାତକରେ ଚନ୍ଦ୍ର ଖରାପ ଥିଲେ ରାତିରେ ନିଦ ଲାଗିବ ନାହିଁ। ଛୋଟ ଛୋଟ କଥାରେ କାନ୍ଦିବା ଚନ୍ଦ୍ର ଗ୍ରହ ଖରାପକୁ ସୂଚାଏ।

ମଙ୍ଗଳ: ପ୍ରତି କଥାରେ କଳି ଝଗଡ଼ା, ଗୋଡ଼ରେ ଆଘାତ ଲାଗିବା ମଙ୍ଗଳ ଗ୍ରହ ଖରାପ ଥିବା ସ୍ଥିତିକୁ ସୂଚାଏ।

ବୁଧ: କିଛି ମନେ ନ ରହିବା, ଭୁଲ ଗଣନା କରିବା, ଲୋକଙ୍କ କଥା ନ ରଖିବା ବୁଧ ଗ୍ରହ ଖରାପ ଥିବାର ଲକ୍ଷଣ ବୋଲି କୁହାଯାଏ।

ଗୁରୁ: ଦିନକୁ ଦିନ ମୋଟାପା ବୃଦ୍ଧି ଏବଂ ପୂଜାରେ ମନ ନ ଲାଗିବା ଗୁରୁ ଗ୍ରହ ଖରାପକୁ ସୂଚାଏ।

ଶୁକ୍ର: ସ୍ୱାମୀ-ସ୍ତ୍ରୀ ମଧ୍ୟରେ ଗଳି ଝଗଡ଼ା ଲାଗି ରହିବା। ଅପରିଷ୍କାର ପୋଷାକ ପିନ୍ଧିବା ଶୁକ୍ର ଗ୍ରହ ଖରାପର ଲକ୍ଷଣ।

ଶନି: ଶନି ଗ୍ରହ ଖରାପ ଥିଲେ କାମ ନ କରିବା, ଋଣ କରିବା, ଗୋଡ଼ରେ ଯନ୍ତ୍ରଣା ହୋଇଥାଏ।

ରାହୁ: ରାହୁ ଗ୍ରହ ଖରାପ ସ୍ଥିତିରେ ଥିଲେ ମନରେ ସନ୍ଦେହ, ରାତିରେ ଭୟାନକ ସ୍ୱପ୍ନ ଆସେ।

କେତୁ: କେତୁ ଗ୍ରହ ଖରାପ ଥିଲେ ସବୁ କିଛି ଥାଇ ମଧ୍ୟ କିଛି ନ ଥିଲା ଭଳି ଅନୁଭବ ହୁଏ। ବୈରାଗ୍ୟ ମନୋଭାବ ଦେଖା ଦିଏ।

ଗଛ କାଟିବାର ବାସ୍ତୁ ନିୟମ

ବାସ୍ତୁ ଶାସ୍ତ୍ରରେ ଗଛ ଲତା ପ୍ରକୃତି ଓ ସକାରାତ୍ମକ ଶକ୍ତି ସହିତ ଜଡ଼ିତ। ତେଣୁ କୌଣସି ଗଛ କାଟିବା ପୂର୍ବରୁ ସମୟ ଓ ବିଧି ଉପରେ ଧ୍ୟାନ ରଖିବା ଜରୁରି। ବିଶେଷକରି ଶୁଖିଲା, ଅନୁପଯୋଗୀ ଗଛ କାଟିବା ଲାଗି ବାସ୍ତୁ ଶାସ୍ତ୍ରରେ କିଛି ନିୟମ ଅଛି।

ଲୋକେ ଅନୁପଯୋଗୀ ଗଛକୁ କାଟିଦିଅନ୍ତି। ହେଲେ ନିଜ ସୁବିଧା ଅନୁସାରେ କୌଣସି ଅନାବଶ୍ୟକ ଗଛକୁ ଯେକୌଣସି ସମୟରେ କାଟିବା ଭଲ ନୁହେଁ। ଏ ଲାଗି ଏକ ଉପଯୁକ୍ତ ସମୟ ଅଛି। ବାସ୍ତୁ ଶାସ୍ତ୍ର ଅନୁସାରେ, ଗଛ କାଟିବା ଲାଗି ମୃଗଶିରା, ପୁନର୍ବସୁ, ଅନୁରାଧା, ହସ୍ତା, ମୂଳା, ଉତ୍ତରାଫାଲଗୁନୀ, ଉତ୍ତରାଷାଢ଼ା, ଉତ୍ତରାଭାଦ୍ରପଦ, ସ୍ୱାତୀ ଓ ଶ୍ରବଣା ନକ୍ଷତ୍ରକୁ ଅନୁକୂଳ ବୋଲି କୁହାଯାଇଛି।

ଗଛ କାଟିବା ପୂର୍ବରୁ ତାହାର ବିଧି ପୂର୍ବକ ପୂଜା କରିବା ଉଚିତ। ପୂଜା ସମୟରେ ବୃକ୍ଷ ସହିତ ଜଡ଼ିତ ଜୀବ ଏବଂ ଏଥିରେ ରହୁଥିବା ପ୍ରାଣୀଙ୍କ କଲ୍ୟାଣ କାମନା କରିବା ଉଚିତ। ଏହାସହ ଅନ୍ୟ ସ୍ଥାନକୁ ଚାଲିଯିବାର ପ୍ରାର୍ଥନା କରିବା ଦରକାର। ପୂଜା ଏବଂ ପ୍ରାର୍ଥନା ପରେ ବୃକ୍ଷରେ ଜଳ ସିଞ୍ଚନ କରିବା ଆବଶ୍ୟକ। ଏହାପରେ କୁରାଢ଼ିରେ ମହୁ ଓ ଘିଅ ଲଗାଇ ଗଛ କାଟିବା ବିଧି ଅଛି। ବାସ୍ତୁ ଅନୁସାରେ ଗଛକୁ ପୂର୍ବ ଓ ଉତ୍ତର ଦିଗରେ କାଟିବା ଦରକାର। ଅନ୍ୟପଟେ ଗଛ କାଟିବା ପରିବେଶ ସହ ଜଡ଼ିତ ଏକ ଗମ୍ଭୀର ବିଷୟ। ଏଣୁ କୌଣସି ଗଛକୁ କାଟିବା ପୂର୍ବରୁ ଆଇନ ସମ୍ମତ ନିୟମ ପାଳନ କରିବା ଜରୁରି।

ଶୁଭ ସଙ୍କେତ

ଶୁଭ ସଙ୍କେତ ଜୀବନରେ ଦିଗ ଓ ଈଶ୍ୱରଙ୍କ ପରିଚାୟକ ହୋଇଥାଏ। ତେବେ ସନାତନ ପରମ୍ପରାରେ କିଛି ଶୁଭ ସଙ୍କେତର ବର୍ଣ୍ଣନା ରହିଛି।

- ଗାଧୋଇବା ସମୟରେ ହାତରୁ ସାବୁନ ଖସିବା ଶୁଭ। ଏହାଦ୍ୱାରା ପୁରୁଣା ଦୋଷ ସମାପ୍ତ ହୋଇ ନୂଆ ଆରମ୍ଭକୁ ଇଙ୍ଗିତ କରେ।
- ଦୀପ ଶିଖା ଜୋରରେ ଜଳିବା ଶୁଭ ସଙ୍କେତ। ଏହାକୁ ଭବିଷ୍ୟତର ସଫଳତାର ସଙ୍କେତ ବୋଲି ବୁଝାଯାଏ।
- ବିନା କାରଣରେ ମନ ପ୍ରସନ୍ନ ରହିବାକୁ ଆତ୍ମା ଈଶ୍ୱରଙ୍କ ନିକଟତର ବୋଲି ସୂଚାଏ।
- ଘରୁ ବାହାରିବା ବେଳେ ମନ୍ଦିର ଘଣ୍ଟି ଶୁଣିବା ଶୁଭ। କାର୍ଯ୍ୟ ସଫଳ ହୁଏ।
- ନଡ଼ିଆ, ଶଙ୍ଖ, ମୟୂର ପୁଚ୍ଛ ସକାଳୁ ଅଚାନକ ଦେଖିବା ବି ଶୁଭ।
- ସକାଳୁ ସକାଳୁ ହୋମ ବା ଯଜ୍ଞ ଦେଖିବା ମଙ୍ଗଳକାରୀ।
- ଦୀର୍ଘ ଦିନ ଅଟକି ରହିଥିବା କାମ ଅଚାନକ ସଫଳ ହେବା ଶୁଭ ସଙ୍କେତ।
- ମନ୍ଦିର, ଦୀପ ଜାଳିବା, ସୂଯ୍ୟୋଦୟସ୍ୱପ୍ନରେ ଦେଖିଲେ ଶୁଭ। ଏହା କ୍ୟାରିୟର ଓ ବ୍ୟବସାୟରେ ନୂଆ ଅବସର ସୃଷ୍ଟି କରିବାକୁ ଇଙ୍ଗିତ କରେ।

ଚାଇନା ମାଷ୍ଟର୍ସରେ ସାତ୍ତ୍ୱିକ-ଚିରାଗ ଚାମ୍ପିଅନ

ଝାଙ୍ଗଝୋଉ, ୬।୯ (ଏଜେନ୍ସି): ଭାରତର ତାରକା ବ୍ୟାଡ୍‌ମିଣ୍ଟନ ଯୋଡ଼ି ସାତ୍ତ୍ୱିକସାଇରାଜ ରାନକୀରେଡ୍ଡୀ ଓ ଚିରାଗ ସେଟ୍ଟୀ ତାଙ୍କ କ୍ୟାରିୟରରେ ଆଉ ଏକ ବଡ଼ ଟୁର୍ଣ୍ଣାମେଣ୍ଟ ଜିତିଛନ୍ତି। ରବିବାର ଶେଷ ହୋଇଥିବା ଚାଇନା ମାଷ୍ଟର୍ସ ସୁପର୍-୭୫୦ ବ୍ୟାଡ୍‌ମିଣ୍ଟନ ଟୁର୍ଣ୍ଣାମେଣ୍ଟର ପୁରୁଷ ଡବଲ୍ସ ଇଭେଣ୍ଟରେ ସାତ୍ତ୍ୱିକ-ଚିରାଗ ଯୋଡ଼ି ଚାମ୍ପିଅନ ହୋଇଛନ୍ତି। ଫାଇନାଲରେ ଏହି ଭାରତୀୟ ଯୋଡ଼ି ୨୧-୧୧, ୧୩-୨୧, ୨୧-୧୭ ଗେମରେ ଘରୋଇ ତାରକା ହେ ଜି ତିଆଙ୍ଗ୍ ଓ ରେନ୍ ଜିଆଙ୍ଗ ୟୁ' ଯୋଡ଼ିଙ୍କୁ ପରାସ୍ତ କରିଥିଲେ। ଗତ ଦୁଇଟି ସଂସ୍କରଣ ଧରି ଏଠାରେ ରନର୍ସଅପ୍ ହୋଇ ଆସୁଥିବା ସାତ୍ତ୍ୱିକ-ଚିରାଗ ଯୋଡ଼ି ଶେଷରେ ଟାଇଟଲ୍ ଜିତିବାର ସ୍ୱାଦ ଚାଖିଛନ୍ତି। ସାତ୍ତ୍ୱିକ-ଚିରାଗ ଯୋଡ଼ିଙ୍କ କ୍ୟାରିୟରର ଏହା ୧୦ମ ବିଡବ୍ଲ୍ୟୁଏଫ୍ ଟାଇଟଲ୍। ସେହିଭଳି ସିଙ୍ଗାପୁର ଓପନ ପରେ ୨୦୨୬ରେ ଏହା ଉଭୟଙ୍କ ଦ୍ୱିତୀୟ ଟ୍ରଫି ବିଜୟ ହୋଇଛି। ଚାଇନା ମାଷ୍ଟର୍ସ ଜିତିବା ସହ ସାତ୍ତ୍ୱିକ-ଚିରାଗ ଯୋଡ଼ି ୮୭ ଲକ୍ଷ ୪୦ ହଜାର ଟଙ୍କା ପୁରସ୍କାର ପାଇଛନ୍ତି।

ରୁମେଶଙ୍କୁ ଐତିହାସିକ ଡାଇମଣ୍ଡ ଲିଗ୍ ଟାଇଟଲ୍

ବ୍ରୁସେଲ୍ସ, ୬।୯ (ଏଜେନ୍ସି): ଶ୍ରୀଲଙ୍କାର ତାରକା ଜାଭେଲିନ୍ ଫିଙ୍ଗାଳୀ ରୁମେଶ ଥରଙ୍ଗା ପଥିରାଗେ ଏକ ବଡ଼ କୀର୍ତ୍ତିମାନ କରିଛନ୍ତି। ପ୍ରଥମ ସିଂହଳୀ ଆଥଲେଟ୍ ଭାବେ ୨୩ ବର୍ଷୀୟ ରୁମେଶ ସମ୍ମାନଜନକ ଡାଇମଣ୍ଡ ଲିଗ୍ ଫାଇନାଲ ଟାଇଟଲ୍ ଜିତିଛନ୍ତି। ବେଲଜିୟମର ରାଜଧାନୀ ବ୍ରୁସେଲ୍ସରେ ଗତକାଲି ରାତିରେ ଅନୁଷ୍ଠିତ ଡାଇମଣ୍ଡ ଲିଗ୍ ଫାଇନାଲର ପୁରୁଷ ଜାଭେଲିନ୍ ଥ୍ରୋ'ରେ ରୁମେଶ ୮୯.୦୪ ମିଟର ଦୂରତାକୁ ଫିଙ୍ଗି ପୋଡିୟମର ପ୍ରଥମ ସ୍ଥାନ ହାସଲ କରିଥିଲେ। ନୀରଜ ଚୋପ୍ରାଙ୍କ ପରେ ଏସିଆର ଦ୍ୱିତୀୟ ପୁରୁଷ ଥ୍ରୋୟର ଭାବରେ ରୁମେଶ ଡାଇମଣ୍ଡ ଲିଗ୍ ଫାଇନାଲ ଟାଇଟ୍ ଜିତିବାର ସୌଭାଗ୍ୟ ଲାଭ କରିଛନ୍ତି। ୨୦୨୨ ସଂସ୍କରଣରେ ନୀରଜ ୮୮.୪୪ ମିଟର ଫିଙ୍ଗି ଡାଇମଣ୍ଡ ଲିଗ୍ ଫାଇନାଲରେ ଚାମ୍ପିଅନ ହୋଇଥିଲେ।

ଖେଳାଳିଙ୍କ ଫୋନ୍ ଜବତ କଲା ପିସିବି

ବର୍ମିଂହାମ, ୬।୯ (ଏଜେନ୍ସି): ଇଂଲଣ୍ଡ ଗସ୍ତରେ ଯାଇଥିବା ପାକିସ୍ତାନ କ୍ରିକେଟ୍ ଦଳ ଟେଷ୍ଟ ସିରିଜର ଅନ୍ତିମ ତଥା ୩ୟ ମ୍ୟାଚ ସେପ୍ଟେମ୍ବର ୯ ତାରିଖରୁ ଏଜବାଷ୍ଟନରେ ଖେଳିବ। ପ୍ରଥମ ଦୁଇଟି ମ୍ୟାଚ୍‌ରେ ଇଂଲଣ୍ଡ ନିକଟରୁ ପରାସ୍ତ ହୋଇ ପାକିସ୍ତାନ ଦଳ ଆଗୁଆ ୨-୦ରେ ସିରିଜ ହାରିସାରିଛି। ଏଭଳି ସମୟରେ ପାକିସ୍ତାନ କ୍ରିକେଟ୍ ବୋର୍ଡ (ପିସିବି) ଏପରି କିଛି ନିଷ୍ପତ୍ତି ନେଇଛି ଯାହାକୁ ନେଇ ସାରା ବିଶ୍ୱରେ ଚର୍ଚ୍ଚା ସୃଷ୍ଟି ହୋଇଛି। ପିସିବି ଇଂଲଣ୍ଡ ଗସ୍ତରେ ଥିବା ସମସ୍ତ ଖେଳାଳିଙ୍କ ଫୋନ୍ ଜବତ କରିଛି। ପିସିବିର ଏହି ନିଷ୍ପତ୍ତି ବଡ଼ ଦୁର୍ନୀତି କିମ୍ବା ମ୍ୟାଚ୍ ଫିକ୍ସିଂ ଭଳି ଅନେକ ଗମ୍ଭୀର ପ୍ରଶ୍ନ ଉଠାଇଛି। ପାକିସ୍ତାନୀ ସାମ୍ବାଦିକ ଅମ୍ବର ଅଲିଙ୍କ ପ୍ରକାଶିତ ରିପୋର୍ଟ ଅନୁଯାୟୀ ଖେଳାଳିଙ୍କ ଫୋନକୁ ପାକିସ୍ତାନ ମ୍ୟାନେଜମେଣ୍ଟ ତୃତୀୟ ଟେଷ୍ଟ ଶେଷ ହେବା ପର୍ଯ୍ୟନ୍ତ ନିଜ ପାଖରେ ରଖିବ। ଯାହାକୁ ନେଇ ଖେଳାଳିମାନେ ପରିବାର ସହ ଏକପ୍ରକାର ଯୋଗାଯୋଗ ସମସ୍ୟାର ସମ୍ମୁଖୀନ ହୋଇଛନ୍ତି। ଅନ୍ତର୍ଜାତୀୟ କ୍ରିକେଟରେ ମ୍ୟାଚ୍ ସମୟରେ କିଛି ନିର୍ଦ୍ଦିଷ୍ଟ କ୍ଷେତ୍ରରେ ମୋବାଇଲ୍ ଫୋନ୍ ବ୍ୟବହାର ନିଷିଦ୍ଧ ରହିଛି। ନିୟମ ଅନୁଯାୟୀ, ମ୍ୟାଚ୍ ସମୟରେ ପଡ଼ିଆକୁ କିମ୍ବା ଡ୍ରେସିଂ ରୁମ୍‌ରେ ଫୋନ ବ୍ୟବହାର କରିବାକୁ ଖେଳାଳି ଓ ସପୋର୍ଟ ଷ୍ଟାଫଙ୍କୁ ଅନୁମତି ଦିଆଯାଇ ନ ଥାଏ। ଏହି ନିୟମ ପଛରେ ଉଦ୍ଦେଶ୍ୟ ହେଉଛି ଖେଳର ନିରପେକ୍ଷତା ବଜାୟ ରଖିବା ଏବଂ ମ୍ୟାଚ୍ ଫିକ୍ସିଂର ସମ୍ଭାବନାକୁ ହ୍ରାସ କରିବା। କିନ୍ତୁ ପିସିବି ଖେଳାଳିଙ୍କଠାରୁ ମୋବାଇଲ୍ ଫୋନ୍ ଜବତ କରିବା ଏହି ନିୟମର ବିପରୀତ। ଯାହାକୁ ନେଇ ଏବେ ପିସିବିକୁ ଚାରିଆଡୁ ସମାଲୋଚନାର ଶିକାର ହେବାକୁ ପଡ଼ିଛି।

ଦୁଲୀପ ଟ୍ରଫି ଫାଇନାଲ

ଇଶାନଙ୍କ ଅପରାଜିତ ଶତକ, ପୂର୍ବାଞ୍ଚଳ ୩୫୮/୪

ଚେନ୍ନାଇ, ୬।୯ (ଏଜେନ୍ସି)

ଅଧିନାୟକ ଇଶାନ କିଶାନଙ୍କ ଅପରାଜିତ ତଥା ପ୍ରଥମଶ୍ରେଣୀ ଖେଳ ଜୀବନର ୧୦ମ ଶତକ ଏବଂ ଅବିଭକ୍ତ ୫ମ ୱିକେଟରେ କୁମାଶ କୁଶାଗ୍ରଙ୍କ ସହ ଶତକୀୟ ଭାଗୀଦାରି ବଳରେ ଏଠାରେ ଦକ୍ଷିଣାଞ୍ଚଳ ସହ ଆଜି ଆରମ୍ଭ ହୋଇଥିବା ଦୁଲୀପ୍ ଟ୍ରଫି ଫାଇନାଲର ପ୍ରଥମ ଦିନରେ ପୂର୍ବାଞ୍ଚଳ ୪ ୱିକେଟ ହରାଇ ୩୮୫ ରନ୍ କରିଛି। ଷ୍ଟମ୍ପ ଅପସାରଣ ବେଳକୁ ଇଶାନ ୧୩୫ ବଲ୍‌ରୁ ୧୪ ଚୌକା ଓ ୨ଛକା ସହ ୧୧୧ ଏବଂ କୁଶାଗ୍ର ଚମତ୍କାର ସାଥ ଦେଇ ୭୫ବଲ୍‌ରୁ ୪ଚୌକା ଓ ୫ଛକା ସହ ୭୩ ରନ୍‌ରେ ବ୍ୟାଟିଂ କରୁଥିଲେ। ଏମାନେ ୫ମ ୱିକେଟରେ ୧୬୦ ବଲ୍‌ରୁ ୧୪୪ ରନ୍ ଉଠାଇ ଶେଷ ସେସନରେ ଦକ୍ଷିଣାଞ୍ଚଳ ନିକଟରୁ ଏକପ୍ରକାର ପ୍ରଥମ ଦିନର ଖେଳ ଛଡ଼ାଇନେଇଥିଲେ।

ପୂର୍ବରୁ ଟସ୍ ଜିତିବା ପରେ ପୂର୍ବାଞ୍ଚଳ ପ୍ରଥମେ ବ୍ୟାଟିଂ କରିବାକୁ ନିଷ୍ପତ୍ତି ନେଇ ପ୍ରଥମ ୱିକେଟରେ ୮୮ ବଲ୍‌ରୁ ୧୦୦ ରନ୍ ଉଠାଇ ଭଲ ଆରମ୍ଭ ଦେଇଥିଲେ। ଯୁବ ଓପନର ବୈଭବ ସୂର୍ଯ୍ୟବଂଶୀ ୩୭ ବଲ୍‌ରେ ୪୪ ଓ ଅଭିମନ୍ୟୁ ଈଶ୍ୱରନ୍ ଦମ୍‌ଦାର ସହ ଖେଳି ୮୬ବଲ୍‌ରୁ ୭୨ ରନ୍ ଉଠାଇଥିଲେ। ଉଭୟ ଖେଳାଳି ୧୩୩ ରନ୍ ସ୍କୋର ବେଳକୁ ପାଭିଲିଅନ ଫେରିଯାଇଥିଲେ। ଏମାନଙ୍କ ପରେ ସୁଦୀପ ଘରାମୀ ମଧ୍ୟ ୬ ରନ୍ କରି ଆଉଟ ହୋଇଥିଲେ। ୪ର୍ଥ ୱିକେଟରେ ୨୧ ବର୍ଷୀୟ ଶିଖର ମୋହନଙ୍କ ସହ ଯୋଗ ଦେଇ ଇଶାନ ୧୨୮ ବଲ୍‌ରୁ ୯୪ ଏବଂ ପରେ ଅବିଭକ୍ତ ୫ମ ୱିକେଟରେ ୧୪୪ ରନ୍ ଉଠାଇ ପୂର୍ବାଞ୍ଚଳକୁ ଭଲ ସ୍ଥିତିରେ ପହଞ୍ଚାଇଥିଲେ। ବିରାଟ ସିଂଙ୍କ ସ୍ଥାନରେ ଖେଳିଥିବା ଶିଖର ମୋହନ ୧୨୦ ବଲ୍‌ରୁ ୯ ଚୌକା ଓ ୩ ଛକା ସହ ସୁନ୍ଦର ୮୫ ରନ୍‌ର ଇନିଂସ ଖେଳିଥିଲେ। ଦକ୍ଷିଣାଞ୍ଚଳ ପକ୍ଷରୁ କୌଣସି ବୋଲର ଏମ୍‌ଏ ଚିଦାମ୍ବରମ ପିଚ୍‌ରେ ଶୃଙ୍ଖଳାର ସହ ବୋଲିଂ କରି ନ ଥିଲେ। ତେବେ ଚାମା ମିଳିନ୍ଦଙ୍କୁ ୨ଟି ଓ ତ୍ରିପୁରନ ବିଜୟଙ୍କୁ ଗୋଟିଏ ୱିକେଟ ମିଳିଥିଲା। ଅଭିମନ୍ୟୁ ରନ୍‌ଆଉଟ ହୋଇଥିଲେ।

ତିଳକ-ସୂର୍ଯ୍ୟବଂଶୀ କଥା କଟାକଟି

ବିହାରର ୧୫ ବର୍ଷୀୟ ବାଳକ ବୈଭବ ସୂର୍ଯ୍ୟବଂଶୀ ଇନିଂସ ଓପନ କରୁଥିଲାବେଳେ ଅଭିଜ୍ଞ ମହମ୍ମଦ୍ ସିରାଜଙ୍କୁ ଗୋଟିଏ ଓଭରରେ ୨ଟି ଚୌକା ଓ ଗୋଟିଏ ଛକା ମାରି ଆକ୍ରମଣାତ୍ମକ ମନୋଭାବ ସ୍ପଷ୍ଟ କରିଥିଲେ। ଏହି ସମୟରେ ସୂର୍ଯ୍ୟବଂଶୀଙ୍କ ନିକଟକୁ ଆସି ପ୍ରତିପକ୍ଷ ଦଳର ଅଧିନାୟକ ତିଳକ ବର୍ମା କିଛି କହୁଥିଲେ। ତାଙ୍କ କଥା କିନ୍ତୁ ଷ୍ଟମ୍ପ ମାଇକ୍ରୋଫୋନ୍‌ରେ ଶୁଭି ନ ଥିଲା। ସୂର୍ଯ୍ୟବଂଶୀ ମଧ୍ୟ ଯାହା କହିଥିଲେ ତାହା ଜଣା ପଡ଼ି ନ ଥିଲା। ଏହା ସତ୍ତ୍ୱେ ସୂର୍ଯ୍ୟବଂଶୀ ଫର୍ମ ବଜାୟ ରଖି ଗ୍ୟାପ୍ ପାଇବାରେ ସଫଳ ହୋଇଥିଲେ।

କୋବୋଲି, ଫ୍ରିଜ୍‌ଙ୍କ ବିଦାୟ; ପ୍ରି-କ୍ୱାର୍ଟରରେ ଗଫ୍, ରିବାକିନା

ଯୁଏସ୍ ଓପନ୍

ନ୍ୟୁୟର୍କ, ୬।୯ (ଏଜେନ୍ସି): ବର୍ଷର ଅନ୍ତିମ ତଥା ଚତୁର୍ଥ ଗ୍ରାଣ୍ଡସ୍ଲାମ ଟେନିସ ଟୁର୍ଣ୍ଣାମେଣ୍ଟ ଯୁଏସ୍ ଓପନ୍‌ର ଅଷ୍ଟମ ଦିବସରେ ରବିବାର ଦୁଇଟି ବଡ଼ ବିପର୍ଯ୍ୟୟ ଦେଖିବାକୁ ମିଳିଛି। ପୁରୁଷ ସିଙ୍ଗଲ୍ସରେ ୫ମ ସିଡ୍ ଇଟାଲୀର ଫ୍ଲାଭିଓ କୋବୋଲି ଓ ୯ମ ସିଡ୍‌ଆମେରିକାର ଟେଲର ଫ୍ରିଜ ତୃତୀୟ ରାଉଣ୍ଡରେ ହାରି ବିଦାୟ ନେଇଛନ୍ତି। କୋବୋଲି ୭-୬ (୭/୪), ୩-୬, ୦-୬, ୩-୬ ସେଟରେ ୨୮ତମ ସିଡ୍ ବେଲଜିୟମର ଆଲେକ୍ସଜାଣ୍ଡର ବ୍ଲୋକ୍ସଙ୍କଠାରୁ ହାରି ଅଭିଯାନ ଶେଷ କରିଛନ୍ତି। ସେହିଭଳି ୨୪ତମ ସିଡ୍ ଆର୍ଜେଣ୍ଟିନାର ଫ୍ରାନ୍ସିସ୍କୋ ସେରୁଣ୍ଡୋଲୋ ୩-୬, ୪-୬, ୬-୩, ୬-୪, ୬-୪ ସେଟରେ ଫ୍ରିଜଙ୍କୁ ହରାଇ ପ୍ରି-କ୍ୱାର୍ଟର ଫାଇନାଲରେ ସ୍ଥାନ ପକ୍କା କରିଛନ୍ତି। ଏହି ଦୁଇ ଶୀର୍ଷ ସିଡ୍ ଖେଳାଳିଙ୍କ ପରାଜୟ ସହ ଯୁଏସ୍ ଓପନର ପ୍ରଥମ ସପ୍ତାହରେ ପୁରୁଷ ସିଙ୍ଗଲ୍ସରେ ଟପ୍-୧୦ ସିଡ୍‌ର ୬ଜଣ ଖେଳାଳି ବିଦାୟ ନେଇସାରିଛନ୍ତି। ପୁରୁଷ ବିଭାଗରେ ରବିବାର ଖେଳାଯାଇଥିବା ଅନ୍ୟ ମ୍ୟାଚଗୁଡ଼ିକରେ ଟପ୍ ସିଡ୍ ଜର୍ମାନୀର ଆଲେକ୍ସଜାଣ୍ଡର ଜ୍ୱେରେଭ, ୧୪ତମ ସିଡ୍ ଆମେରିକାର ଲର୍ନର ତିଏନ, ୨୧ତମ ସିଡ୍ ଇଟାଲୀର ଲୁସିଆନୋ ଦାର୍ଦେରୀ ପ୍ରମୁଖ ବିଜୟୀ ହୋଇ ରାଉଣ୍ଡ-୧୬ ତଥା ପ୍ରି-କ୍ୱାର୍ଟରରେ ପ୍ରବେଶ କରିଛନ୍ତି।ଅପରପକ୍ଷରେ ମହିଳା ସିଙ୍ଗଲ୍ସରେ ଦ୍ୱିତୀୟ ସିଡ୍ ଏଲିନା ରିବାକିନା, ଚତୁର୍ଥ ସିଡ୍ ଆମେରିକାର କୋକୋ ଗଫ୍, ୧୩ତମ ସିଡ୍ ଜାପାନର ନାଓମି ଓସାକା, ୧୪ତମ ସିଡ୍ ଇଭା ଜୋଭିକ ପ୍ରମୁଖ ପ୍ରି-କ୍ୱାର୍ଟରରେ ପହଞ୍ଚିଛନ୍ତି। ରିବାକିନା ୭-୬ (୮/୬), ୬-୩ ସେଟରେ ୟୁକ୍ରେନର ୟୁଲିଆ ଷ୍ଟାରୋଡବସେଭାଙ୍କୁ ହରାଇଥିଲେ। ପୁରୁଷ ଡବଲ୍ସରେ ଭାରତର ୟୁକି ଭାମ୍ବ୍ରୀ ଓ ଅନିରୁଦ୍ଧ ଚନ୍ଦ୍ରଶେଖର ନିଜ ନିଜ ମ୍ୟାଚରେ ହାରି ପ୍ରଥମ ରାଉଣ୍ଡରୁ ବିଦାୟ ନେଇଛନ୍ତି। ଏବେ ପୁରୁଷ ଡବଲ୍ସରେ ଏକମାତ୍ର ଭାରତୀୟ ଭାବେ ଶ୍ରୀରାମ ବାଲାଜୀ ରହିଛନ୍ତି।

ଏସିଆ କପ୍ ଜୁନିଅର ହକି

ଭାରତୀୟ ମହିଳା ଦଳର କ୍ରମାଗତ ଦ୍ୱିତୀୟ ବିଜୟ

ମୋକି, ୬।୯ (ଏଜେନ୍ସି): ଚାଇନାରେ ଚାଲିଥିବା ଜୁନିଅର ଏସିଆ କପ୍ ହକି ଟୁର୍ଣ୍ଣାମେଣ୍ଟରେ ରବିବାର ଭାରତକୁ ମିଶ୍ରିତ ଫଳାଫଳ ମିଳିଛି। ଭାରତୀୟ ମହିଳା ହକି ଦଳ ଟୁର୍ଣ୍ଣାମେଣ୍ଟରେ କ୍ରମାଗତ ଦ୍ୱିତୀୟ ବିଜୟ ହାସଲ କରିଛି। ରବିବାର ଅନୁଷ୍ଠିତ ମ୍ୟାଚରେ ମହିଳା ଦଳ ୧୧-୧ ଗୋଲରେ ମାଲେସିଆକୁ ହରାଇଥିଲା। ବିଜୟୀ ଭାରତ ପକ୍ଷରୁ ପୂଜା ସାହୁ, ପୂର୍ଣ୍ଣିମା ଯାଦବ, ସାନିକା ଚନ୍ଦ୍ରକାନ୍ତ ମାନେ ଓ ଗୀତା ଯାଦବ ଦୁଇଟି ଲେଖାଏ ଗୋଲ୍ ଦେଇଥିଲେ। ଏଥିପୂର୍ବରୁ ଗତକାଲି ଭାରତ ୪-୧ ଗୋଲରେ ଦକ୍ଷିଣ କୋରିଆକୁ ହରାଇ ଅଭିଯାନ ଆରମ୍ଭ କରିଥିଲା। ଦୁଇଟି ମ୍ୟାଚରୁ ଦୁଇଟି ବିଜୟ ସହ ୬ ପଏଣ୍ଟ ପାଇ ଭାରତ ଏଲିଟ୍ ପୁଲ୍‌ର ଶୀର୍ଷକୁ ଉଠିଛି। ଭାରତ ଏହାର ତୃତୀୟ ପୁଲ୍ ମ୍ୟାଚରେ ମଙ୍ଗଳବାର ଜାପାନକୁ ଭେଟିବ। ଅପରପକ୍ଷରେ ଓଡ଼ିଆ ଖେଳାଳି ଅନମୋଲ ଏକ୍କାଙ୍କ ନେତୃତ୍ୱାଧୀନ ଭାରତୀୟ ପୁରୁଷ ଦଳ ଦ୍ୱିତୀୟ ମ୍ୟାଚରେ ଜାପାନ ସହ ୩-୩ ଗୋଲରେ ଡ୍ର ରଖିଛି। ଅଧିନାୟକ ଅନମୋଲ୍ ଏକାକୀ ଦୁଇଟି ଗୋଲ୍ ଦେଇ ଭାରତକୁ ପରାଜୟରୁ ରକ୍ଷା କରିଥିଲେ। ଗତକାଲି ପୁରୁଷ ଦଳ ୧୪-୦ ଗୋଲରେ ଇଣ୍ଡୋନେସିଆକୁ ହରାଇ ଅଭିଯାନ ଆରମ୍ଭ କରିଥିଲା। ଦୁଇଟି ମ୍ୟାଚରୁ ୪ ପଏଣ୍ଟ ସହ ଭାରତ ପୁଲ୍-ଏ'ରେ ଦକ୍ଷିଣ କୋରିଆ (୬) ପଛକୁ ଦ୍ୱିତୀୟ ସ୍ଥାନରେ ରହିଛି। ମଙ୍ଗଳବାର ଭାରତ ଓ ଦକ୍ଷିଣ କୋରିଆ ମଧ୍ୟରେ ପରବର୍ତ୍ତୀ ମ୍ୟାଚ୍ ଖେଳାଯିବ।

ଏସିଆ କପ୍ ମହିଳା କ୍ରିକେଟ୍; ଶୀର୍ଷରେ ଭାରତ

ଦୁବାଇ, ୬।୯ (ଏଜେନ୍ସି): ଚଳିତ ଏସିଆ କପ୍ ମହିଳା କ୍ରିକେଟ୍‌ରେ ଭାରତ ହ୍ୟାଟ୍ରିକ ବିଜୟ ହାସଲ କରିଛି। ଗତକାଲି ରାତିରେ ଅନୁଷ୍ଠିତ ଟୁର୍ଣ୍ଣାମେଣ୍ଟର ସବୁଠୁ ହାଇଭୋଲଟେଜ୍ ମ୍ୟାଚରେ ଭାରତ ୭ ୱିକେଟରେ ଚିରପ୍ରତିଦ୍ୱନ୍ଦ୍ୱୀ ପାକିସ୍ତାନକୁ ମାତ୍ ଦେଇଛି। ଟି-୨୦ ଇତିହାସରେ ଏଠାରେ ୨୦୦ତମ ମ୍ୟାଚ୍ ଖେଳୁଥିବା ପାକିସ୍ତାନ ମହିଳା ଦଳ ୧୮.୧ ଓଭରରେ ମାତ୍ର ୫୫ ରନ କରି ଅଲଆଉଟ୍ ହୋଇଯାଇଥିଲା। ଟି-୨୦ କ୍ରିକେଟ୍ ଇତିହାସରେ ପାକିସ୍ତାନ ମହିଳା ଦଳର ଏହା ସର୍ବନିମ୍ନ ସ୍କୋର ହୋଇଛି। ଜବାବରେ ଜବାବରେ ଭାରତ ୮.୪ ଓଭରରେ ୩ ୱିକେଟ ହରାଇ ବିଜୟ ଲକ୍ଷ୍ୟ ହାସଲ କରିନେଇଥିଲା। ଅଧିନାୟିକା ହରମନପ୍ରୀତ୍ କୌର ୧୮ ଓ ଦୀପ୍ତି ୧୨ ରନ କରି ଅପରାଜିତ ରହିଥିଲେ। ପୂର୍ବରୁ ଥାଇଲାଣ୍ଡ (୯୪ ରନ) ଓ ହଂକଂ (୧୩୭ ରନ)କୁ ପରାସ୍ତ କରିଥିବା ହରମନପ୍ରୀତ୍ କୌରଙ୍କ ଦଳ ହ୍ୟାଟ୍ରିକ ବିଜୟ ସହ ୬ ପଏଣ୍ଟ ପାଇ ଗ୍ରୁପ୍-ଏ'ର ଶୀର୍ଷକୁ ଉଠିଛି। ସେପ୍ଟେମ୍ବର ୧୦ରେ ଭାରତ ପ୍ରଥମ ସେମିଫାଇନାଲରେ ଗ୍ରୁପ୍-ବି'ର ଦ୍ୱିତୀୟ ସ୍ଥାନରେ ରହିଥିବା ଦଳକୁ ଭେଟିବ।

ଏଏନ୍ ଗୋସ୍ୱାମୀ ଚାମ୍ପିଅନ

ଭୁବନେଶ୍ୱର,୬।୯ (ସମିସ): ୟୁନିଟ୍-୮ ଡିଏଭି ପବ୍ଲିକ୍ ସ୍କୁଲ୍‌ର ଆରୀଶନନ୍ଦ (ଏଏନ୍) ଗୋସ୍ୱାମୀ ୭ମ ନୀଶିଥ ମହାନ୍ତି ସ୍ମାରକୀ ଚେସ୍ ଚାମ୍ପିଅନ ଆଖ୍ୟା ଅର୍ଜନ କରିଛନ୍ତି। ଓଡ଼ିଶା ରାଜ୍ୟ ଚେସ ସଂଘ ଆନୁକୂଲ୍ୟରେ ଓମ୍ ଗୁରୁକୂଳ ପବ୍ଲିକ୍ ସ୍କୁଲ ପରିସରରେ ଏହି ପ୍ରତିଯୋଗିତା ଆୟୋଜିତ ହୋଇଥିଲା। କଟକ ସିଡିଏ ପବ୍ଲିକ୍ ସ୍କୁଲ୍‌ର ପ୍ରିୟଦର୍ଶନ ରାୟ ରନର୍ସଅପ୍, ଭୁବନେଶ୍ୱର ବିଜେଇଏମ୍-୧'ର ସାଇକ୍ରିଷ୍ଣା ସାମଲ ତୃତୀୟ, କଟକ, ଶିଖରପୁର ଗୁରୁନାନକ ପବ୍ଲିକ୍ ସ୍କୁଲ୍‌ର ସତ୍ୟମ ସାହୁ ଚତୁର୍ଥ ଓ ଭୁବନେଶ୍ୱର କେଭି ନଂ-୧'ର ଯଶଶ୍ରୀ ସ୍ୱାଇଁ ପଞ୍ଚମ ସ୍ଥାନ ଅଧିକାର କରିଛନ୍ତି। ଖେଳ ଶେଷରେ ଓମ୍ ଗୁରୁକୂଳର ଏମ୍‌ଡି ଲକ୍ଷ୍ମୀଧର ବେହେରା, ପ୍ରିନ୍ସିପାଲ ମନୋରଞ୍ଜନ ବିଶ୍ୱାଳ, ରାଜ୍ୟ ଚେସ୍ ସଂଘ ନିର୍ଦ୍ଦେଶକ ଦେବାଶିଷ ପାଣିଗ୍ରାହୀ ଓ ଟୁର୍ଣ୍ଣାମେଣ୍ଟ ନିର୍ଦ୍ଦେଶକ କନୋଜ କୁମାର ବେହେରା ପ୍ରମୁଖ ଅତିଥିଭାବେ ଯୋଗଦେଇଥିଲେ।

ଭୁବନେଶ୍ୱର ସୂଚନାଭବନରେ ଆଜି କିଂବଦନ୍ତି ଆଥଲେଟ୍ ଅନୁରାଧା ବିଶ୍ୱାଳଙ୍କୁ ୧୪ତମ ଓଡ଼ିଶା ସୃଜନ ଉତ୍କର୍ଷ ସମ୍ମାନ ପ୍ରଦାନ କରାଯାଉଛି

ପୁରୀ ଜିତିଲା ପାରା ଭଲିବଲ ଚାମ୍ପିଅନସିପ୍

ଭୁବନେଶ୍ୱର,୬।୯ (ସମିସ): ପୁରୀ ଜିଲ୍ଲା ରାଜ୍ୟର ପ୍ରଥମ ପାରା ଭଲିବଲ ପ୍ରତିଯୋଗିତାରେ ଉଭୟ ପୁରୁଷ ଓ ମହିଳା ବିଭାଗରେ ଟାଇଟଲ ବିଜୟୀ ହୋଇଛି।ଗତକାଲି ମହିଳା ବିଭାଗରେ ପିଏସ୍‌ଓ ଗ୍ରୀନ୍ ଟିମ୍‌କୁ ହରାଇ ପୁରୀ ଟାଇଟଲ ଜିତିଥିଲା। ଆଜି ପୁରୁଷ ବିଭାଗରେ ଜଗତସିଂହପୁରକୁ ହରାଇ ପୁରୀ ଚାମ୍ପିଅନ ହୋଇଛି। ପୁରୁଷ ବିଭାଗରେ ଖୋର୍ଦ୍ଧା ତୃତୀୟ, ପୁରୀର ତାପସ ବେହେରା ଶ୍ରେଷ୍ଠ ସେଟର, ଜଗତସିଂହପୁରର ଦିବ୍ୟରଞ୍ଜନ ସାହୁ ଶ୍ରେଷ୍ଠ ଆଟାକର, ସୁନ୍ଦରଗଡ଼ ଶ୍ରେଷ୍ଠ ଶୃଙ୍ଖଳିତ ଦଳ ଓ ଫାଇନାଲ ମ୍ୟାଚ୍‌ରେ ପୁରୀର ଜୱାନ ଭୋଇ ଶ୍ରେଷ୍ଠ ଖେଳାଳି ବିବେଚିତ ହୋଇଛନ୍ତି। ଖେଳ ଶେଷରେ ରାଜ୍ୟ କ୍ରୀଡ଼ା ଓ ଯୁବସେବା ବିଭାଗର ଅତିରିକ୍ତ ଶାସନ ସଚିବ ବିଜୟ କୁମାର ସ୍ୱାଇଁ ମୁଖ୍ୟ ଅତିଥି ଭାବେ ଯୋଗଦେଇ ପୁରସ୍କାର ପ୍ରଦାନ କରିଥିଲେ। ପାରା ସିଟିଂ ଭଲିବଲ ଖେଳ ବେଶ ଚମତ୍କାର ହୋଇଥିଲା।

ଏସିଆନ୍ କରାଟେ ଚାମ୍ପିଅନ୍‌ସିପ୍

ଓଡ଼ିଶାରୁ ୩ ଖେଳାଳି, ୨ ଅଫିସିଆଲ୍

ଭୁବନେଶ୍ୱର, ୬।୯ (ସମିସ): ଜୋର୍ଡାନର ଅମାନଠାରେ ମଙ୍ଗଳବାରଠାରୁ ଆରମ୍ଭ ହେବାକୁ ଯାଉଛି ୨୪ତମ ଏସିଆନ କରାଟେ ଚାମ୍ପିଅନସିପ୍। ଏହି ଚାମ୍ପିଅନସିପ୍ ଲାଗି ଭାରତୀୟ ଦଳରେ ଓଡ଼ିଶାରୁ ୩ଜଣ ଖେଳାଳି ଓ ୨ ଜଣ ଅଫିସିଆଲ ମନୋନୀତ ହୋଇଛନ୍ତି। ଖେଳାଳିମାନେ ହେଲେ ଅଲିଶା ସୁବୁଦ୍ଧି, ଶ୍ୱେତାଞ୍ଜନା ସାହୁ ଓ ଶାରନ୍ୟା ସାହୁ। ସେହିପରି ମହିଳା ଦଳର କୋଚ୍ ଭାବେ ଅନ୍ତର୍ଜାତୀୟ କରାଟେକା ଭାଲେନା ଭାଲେଣ୍ଟିନା ଓ ଜଜ୍ ଭାବେ ରାଉରକେଲାର ରାଜୀବ ସିଂ ମନୋନୀତ ହୋଇଛନ୍ତି। ସମସ୍ତଙ୍କୁ ଓଡ଼ିଶା କରାଟେ ଡୋ ସଂଘର ସଭାପତି ସେନ୍‌ସେଇ ହରିପ୍ରସାଦ ପଟ୍ଟନାୟକ ଓ ସମ୍ପାଦକ ଡଃ ଗୌରୀ ମହାନ୍ତି ଶୁଭେଚ୍ଛା ଜ୍ଞାପନ କରିଛନ୍ତି।

ଇଷ୍ଟଜୋନ୍ ବ୍ୟାଡ୍‌ମିଣ୍ଟନ ଉଦ୍‌ଯାପିତ

ଓଡ଼ିଶାର ସ୍ୱାତୀଙ୍କ ସମେତ ୩ ଡବଲ୍ସ ଯୋଡ଼ି ଚାମ୍ପିଅନ

ଭୁବନେଶ୍ୱର,୬।୯ (ସମିସ)

ପୋଖରୀପୁଟ ଇଣ୍ଡୋର ଷ୍ଟାଡିୟମ୍‌ରେ ଚାଲିଥିବା ସବ୍‌ଜୁନିଅର ଇଷ୍ଟଜୋନ୍ ଆନ୍ତଃରାଜ୍ୟ ବ୍ୟାଡ୍‌ମିଣ୍ଟନ ଟୁର୍ଣ୍ଣାମେଣ୍ଟ ରବିବାର ଶେଷ ହୋଇଛି। ଏହି ଟୁର୍ଣ୍ଣାମେଣ୍ଟର ୬ଟି ବିଭାଗ ମଧ୍ୟରୁ ବାଳିକା ସିଙ୍ଗଲ୍ସରେ ସ୍ୱାତୀ ନାୟକଙ୍କ ସମେତ ୩ଟି ଡବଲ୍ସ ଯୋଡି ଚାମ୍ପିଅନ ଆଖ୍ୟା ଅର୍ଜନ କରିଛନ୍ତି। ବାଳିକା ବିଭାଗ ସିଙ୍ଗଲ୍ସରେ ଓଡ଼ିଶାର ଦୁଇ ଖେଳାଳି ଫାଇନାଲ ଖେଳିଥିଲେ। ଏଥିରେ ସ୍ୱାତୀ ୨-୦ରେ ନିମିଶା ଓଝାଙ୍କୁ ହରାଇ ଚାମ୍ପିଅନ ଆଖ୍ୟା ଅର୍ଜନ କରିଥିଲେ। ଜୁନିଅର ବାଳକ ବିଭାଗ ଡବଲ୍ସରେ ଦିବ୍ୟମ କେଜରିୱାଲ ଓ ଶୁଭ୍ରକେତନ ମଲ୍ଲିକ, ପୁରୁଷ ଡବଲ୍ସରେ ଅଭିଜିତ ମହାରଣା ଓ ତନ୍ମୟ ସାହୁ, ମିକ୍ସଡ ଡବଲ୍ସରେ ହର୍ଷିତା ରାଉତ ଓ ଜଗଦୀଶ କଲଗାଙ୍କ ଯୋଡି ଚାମ୍ପିଅନ ହୋଇଛନ୍ତି। ଏମାନଙ୍କ ବ୍ୟତୀତ ଜୁନିଅର ମିକ୍ସଡ ଡବଲ୍ସରେ ଅସ୍ୱୀକା ମିଶ୍ର ଓ ସୌମ୍ୟଜିତ ସାହୁ, ପୁରୁଷ ସିଙ୍ଗଲ୍ସରେ ଦିବ୍ୟମ କେଜରିୱାଲ ରନର୍ସ ଅପ୍‌ରେ ସନ୍ତୁଷ୍ଟ ହୋଇଛନ୍ତି। ଏମାନଙ୍କ ବ୍ୟତୀତ ବାଳକ ବିଭାଗ ସିଙ୍ଗଲ୍ସରେ ବିହାରର ସାକ୍ଷମ ବସ୍ତ, ମହିଳା ସିଙ୍ଗଲ୍ସରେ ଝାଡଖଣ୍ଡର ମନୀଷା ତିର୍କି ଓ ପୁରୁଷ ସିଙ୍ଗଲ୍ସରେ ଉତ୍ତରାଖଣ୍ଡର ଅଂଶ ନେଗୀ ଚାମ୍ପିଅନ ଆଖ୍ୟା ଅର୍ଜନ କରିଛନ୍ତି।

ଖେଳ ଶେଷରେ ଆୟୋଜିତ ଉତ୍ସବରେ ରାଜ୍ୟ କ୍ରୀଡ଼ା ଓ ଯୁବସେବା ବିଭାଗ କମିଶନର ତଥା ଶାସନ ସଚିବ ଭୁପେନ୍ଦ୍ର ସିଂ ପୁନିଆ ମୁଖ୍ୟ ଅତିଥି, ଯୁଗ୍ମ ସଚିବ ଅମିତ ନାୟକ, ଓଏସ୍‌ଡି ସୋନାଲି ଚାନ୍ଦ, ଓଡ଼ିଶା ରାଜ୍ୟ ବ୍ୟାଡ୍‌ମିଣ୍ଟନ ସଂଘ ସମ୍ପାଦକ ନିଳିନ କୁମାର ପ୍ରମୁଖ ସମ୍ମାନିତ ଅତିଥିଭାବେ ଯୋଗ ଦେଇ ପୁରସ୍କାର ପ୍ରଦାନ କରିଥିଲେ ବୋଲି ଅନ୍ୟତମ କର୍ମକର୍ତ୍ତା ସୁରୁଲାଲ ମାଟାରି ଜଣାଇଛନ୍ତି।

ହିମାଚଳ ବିପକ୍ଷ ସିଏଚେମ୍ ଟ୍ରଫି କ୍ରିକେଟ

ହିମାଚଳ ୨୪୦, ଓଡ଼ିଶା ୨୩୦/୮

ଭୁବନେଶ୍ୱର, ୬।୯ (ସମିସ): ପୁଡୁଚେରୀରେ ଚାଲିଥିବା ସିଏଚେମ୍ ଟ୍ରଫି ସିନିଅର କ୍ରିକେଟରେ ଓଡ଼ିଶା ବିପକ୍ଷ ୩ ଦିନିଆ ମୁକାବିଲାରେ ପ୍ରଥମେ ବ୍ୟାଟିଂ କରି ହିମାଚଳ ପ୍ରଦେଶ ୨୪୦ ରନ୍‌ରେ ଅଲଆଉଟ ହୋଇଯାଇଛି। ଦଳ ପକ୍ଷରୁ ରାଘବ ବାଲି ସର୍ବାଧିକ ୬୨ ପୃଥ୍ୱୀ ରାଜ ୫୩ ରନ୍ କରିଥିଲେ। ଓଡ଼ିଶା ପକ୍ଷରୁ ସୌମ୍ୟରଞ୍ଜନ ଲେଙ୍କା ସର୍ବାଧିକ ୫ଟି, ଆଶୁତୋଷ ଛୁରିଆ ଓ ବାଦଲ ବିଶ୍ୱାଳ ୨ଟି ଲେଖାଏଁ ୱିକେଟ ପାଇଥିଲେ। ଜବାବରେ ଦ୍ୱିତୀୟ ଦିନ ଖେଳ ଶେଷ ବେଳକୁ ଓଡ଼ିଶା ପ୍ରଥମ ଇନିଂସରେ ୮ ୱିକେଟ ହରାଇ ୨୩୦ ରନ୍ ସଂଗ୍ରହ କରିନେଇଛି। ଦଳ ପକ୍ଷରୁ ଗୌରବ ଚୌଧୁରୀ ସର୍ବାଧିକ ୪୫ ଓ ଦିନେଶ କୁମାର ମାଝି ୪୨ ରନ୍ କରିଛନ୍ତି।

ଚେସ୍ ଅଲିମ୍ପିଆଡ୍ ଫେଆର ପ୍ଲେ ପ୍ୟାନେଲରେ ଓଡ଼ିଶାର ଅପରାଜିତା

ଭୁବନେଶ୍ୱର, ୬।୯ (ସମିସ): ଉଜବେକିସ୍ତାନର ସମରକନ୍ଦଠାରେ ସେପ୍ଟେମ୍ବର ୧୪ରୁ ୨୮ ତାରିଖଯାଏ ୪୬ତମ ଚେସ୍ ଅଲିମ୍ପିଆଡ ଅନୁଷ୍ଠିତ ହେବ। ବିଶ୍ୱଚେସ୍‌ର ଏହି ସମ୍ମାନଜନକ ପ୍ରତିଯୋଗିତା ଲାଗି ଓଡ଼ିଶାର ଅନ୍ୟତମ ଲୋକପ୍ରିୟ ଖେଳାଳି ଅପରାଜିତା ଗୋଛିକାର ଫିଡେ ଫେଆର ପ୍ଲେ' ପ୍ୟାନେଲରେ ବିଶେଷଜ୍ଞ ଭାବେ ନିଯୁକ୍ତି ପାଇଛନ୍ତି। ସୂଚନାଯୋଗ୍ୟ ଓଡ଼ିଶାର ଅପରାଜିତା ଭାରତର ପ୍ରଥମ ମହିଳା ଭାବେ ଫିଡେ ଦ୍ୱାରା ଫେୟାର ପ୍ଲେ ବିଶେଷଜ୍ଞ ହେବାର ଗୌରବ ଅର୍ଜନ କରିଥିଲେ। ଏଥିଲାଗି ତାଙ୍କୁ ଏକାଧିକ ସଂଗଠନ ଓ ବ୍ୟକ୍ତିବିଶେଷଙ୍କ ଦ୍ୱାରା ଶୁଭେଚ୍ଛା ଜ୍ଞାପନ କରାଯାଇଛି।

ଅନିଲ ଓ ଧୀରାଜ ପାଇଲେ ସରୋଜ ମହାସୁଆର ସମ୍ମାନ

ଭୁବନେଶ୍ୱର, ୬।୯ (ସମିସ): ପ୍ରତିଭାବାନ ଯୁବ କ୍ରିକେଟ ଖେଳାଳି ଅନିଲ ପରିଡା ଓ ବିସିସିଆଇ ପ୍ୟାନେଲ ଅମ୍ପାୟାର ଧୀରାଜ ସିଂଙ୍କୁ ଚଳିତବର୍ଷର ସରୋଜ ମହାସୁଆର ସ୍ମୃତି ସମ୍ମାନ ପ୍ରଦାନ କରାଯାଇଛି। ସରୋଜ ମହାସୁଆର ସ୍ମୃତି କମିଟି ପକ୍ଷରୁ ପୁରୁଣା ଭୁବନେଶ୍ୱରସ୍ଥିତ ଟାଉନ୍ କ୍ଲବ୍ ପଡ଼ିଆରେ ଆଜି ଅନୁଷ୍ଠିତ ଏକ ସ୍ୱତନ୍ତ୍ର ସମାରୋହରେ ଓଡ଼ିଶା ଅଲିମ୍ପିକ୍ ସଂଘ ସଭାପତି ସମୀର ମହାନ୍ତି, ବିଶିଷ୍ଟ କ୍ରିକେଟ କୋଚ୍ କିଶୋର ମାଣିଆ, ଓଡ଼ିଶା କ୍ରିକେଟ ଦଳର ପୂର୍ବତନ କୋଚ୍ ଲଳିତେନ୍ଦୁ ବିଦ୍ୟାଧର ମହାପାତ୍ର, ଟାଉନ୍ କ୍ଲବ୍‌ର ସଭାପତି ସୁରେଶ ରାଉତରାୟ, ସମ୍ପାଦକ ପୃଥ୍ୱୀକାନ୍ତ ମହାପାତ୍ର, ପୂର୍ବତନ ଅଧିନାୟକ ପି. ଜୟଚନ୍ଦ୍ର ଓ କର୍ପୋରେଟର ଚନ୍ଦ୍ରଶେଖର ମଲିଆ ପ୍ରମୁଖ ଅତିଥିଭାବେ ଯୋଗ ଦେଇ ପୁରସ୍କାର, ଉପଢ଼ୌକନ ଓ ମାନପତ୍ର ପ୍ରଦାନ କରିଥିଲେ। ସ୍ମୃତି କମିଟିର ସଂଯୋଜକ ମନୋଜ ମହାପାତ୍ରଙ୍କ ପୌରୋହିତ୍ୟରେ ଅନୁଷ୍ଠିତ ଉତ୍ସବକୁ ବିମଳ ରାଉଳ ସଞ୍ଚାଳନ କରିଥିଲେ।

PRINTED & PUBLISHED BY AMIT KUMAR MALLICK FOR 'THE SAKALA' A UNIT OF NANDIGHOSHA NETWORK PRIVATE LIMITED.
PRINTED AT THE SAKALA, SWOTI VILLAGE, PANIKOILI-755043, DIST: JAJPUR, ODISHA

କାର୍ଯ୍ୟନିର୍ବାହୀ ସମ୍ପାଦକ : ସମରେନ୍ଦ୍ର ଦାସ
EXECUTIVE EDITOR: SAMARENDU DAS