ଜାନୁଆରୀ ୮ରେ
'ଗୋଲ୍‌ମାଲ୍ ୫'

▶ପୃଷ୍ଠା ୧୨ ଦେଖନ୍ତୁ...

- RNI REGD NO: 42041/83
- www.sakalaepaper.com
- /sakalanews
- /sakalanews
- www.thesakala.in

ସକାଳ
THE SAKALA

PRINTED AT BHUBANESWAR ■ JEYPORE ■ SAMBALPUR ■ PANIKOILI

♦VOLUME- 44 ♦ISSUE-90 ♦WEDNESDAY ♦23 SEPTEMBER 2026 ♦PAGE-12 ♦₹ 7.00 | BHUBANESWAR | ♦ବର୍ଷ-୪୪ ♦ସଂଖ୍ୟା-୯୦ ♦ବୁଧବାର ♦୨୩ ସେପ୍ଟେମ୍ବର ୨୦୨୬ ♦ପୃଷ୍ଠା-୧୨ ♦₹.୭.୦୦

କ୍ରିକେଟ୍‌ର ସୁନାଝିଅ

ଏସିଆନ୍‌ରେ ଆଣିଲେ ପ୍ରଥମ ସ୍ୱର୍ଣ୍ଣ

■ ଟୋକିଓ, ୨୨।୯ (ଏଜେନ୍ସି): ଭାରତର ମହିଳା କ୍ରିକେଟ ଦଳ ଆଇଚି-ନାଗୋୟା ଏସିଆନ ଗେମ୍ସରେ ପ୍ରଥମ ସ୍ୱର୍ଣ୍ଣପଦକ ବିଜୟୀ ହୋଇଛି। ମଙ୍ଗଳବାର ଖେଳାଯାଇଥିବା ସ୍ୱର୍ଣ୍ଣପଦକ ମୁକାବିଲାରେ ଭାରତ ୧୪୭ ରନ୍‌ର ବ୍ୟବଧାନରେ ଶ୍ରୀଲଙ୍କାକୁ ହରାଇବା ସହ ଏସିଆନ ଗେମ୍ସରେ କ୍ରମାଗତ ସ୍ୱର୍ଣ୍ଣପଦକ କବଜା କରିଛି। ଚଳିତ ଏସିଆନ ଗେମ୍ସରେ ଏହା ପୂର୍ବରୁ ଭାରତ ୪ଟି ରୌପ୍ୟ ଓ ୨ଟି କାଂସ୍ୟ ପଦକ ଜିତିଥିଲା ବେଳେ ଆଜି ପ୍ରଥମ ସ୍ୱର୍ଣ୍ଣ ସହ ମୋଟ ୭ଟି ପଦକ ଜିତିଛି। ଆସନ୍ତା ଗୁରୁବାରଠାରୁ ପୁରୁଷ କ୍ରିକେଟରେ ମୁକାବିଲା ହେବ ଓ ୨୮ ତାରିଖରେ ଭାରତ ପ୍ରଥମ ମ୍ୟାଚ୍ ଖେଳିବ। ଏଥିରେ ମଧ୍ୟ ଭାରତ ସ୍ୱର୍ଣ୍ଣିମ ସଫଳତା ନେଇ ଅଶାବାଦୀ।

ନିଶିନ୍ କ୍ରିକେଟ ଷ୍ଟାଡିୟମ୍‌ରେ ମଙ୍ଗଳବାର ଖେଳାଯାଇଥିବା ଫାଇନାଲରେ ଭାରତ ପ୍ରଥମେ ବ୍ୟାଟିଂ କରି ୩ ୱିକେଟରେ ୨୧୬ ରନ୍ କରିଥିଲା। ଦଳ ପକ୍ଷରୁ ସ୍ମୃତି ମନ୍ଧାନା ସର୍ବାଧିକ ୭୯ ଓ ରିଚା ଘୋଷ ଅପରାଜିତ ୪୯ ରନ୍ କରିଥିଲେ। ୨୧୭ ରନ୍‌ର ବିଶାଳ ଲକ୍ଷ୍ୟକୁ ପିଛା କରି ଶ୍ରୀଲଙ୍କା ମାତ୍ର ୬୯ରନ୍‌ରେ ଅଲଆଉଟ ହୋଇଯାଇଥିଲା। ଭାରତର ସ୍ପିନରମାନେ ୯ଟି ୱିକେଟ ପାଇଥିଲେ। ଶେଫାଳି ବର୍ମା ୪୮ ରନ୍ କରିବା ସହ ୨ଟି ୱିକେଟ ନେଇ ଶ୍ରେଷ୍ଠ ଅଲରାଉଣ୍ଡ ସଫଳତା ପାଇଥିଲେ। ଫାଇନାଲ ପୂର୍ବରୁ ଖେଳାଯାଇଥିବା ମ୍ୟାଚ୍‌ରେ ବାଂଲାଦେଶକୁ ହରାଇ ପାକିସ୍ତାନ କାଂସ୍ୟ ପଦକ ହାସଲ କରିଥିଲା। ସୂଚନାଯୋଗ୍ୟ ନିକଟରେ ଦୁବାଇରେ ଶେଷ ହୋଇଥିବା ଏସିଆ କପ୍ ଓ ୪ବର୍ଷ ପୂର୍ବେ ଗୁଆଙ୍ଗଝୋଉ ଏସିଆନ ଗେମ୍ସ ଫାଇନାଲରେ ଶ୍ରୀଲଙ୍କାକୁ ଭାରତ ହରାଇଥିଲା।

ଅବପାତ ଘନୀଭୂତ

ଦକ୍ଷିଣ ଓଡ଼ିଶାକୁ ରେଡ୍ ଆଲର୍ଟ

୬୦ କିମି ବେଗରେ ପବନ, ଦୁଇ ଦିନ ଭୀଷଣ ବର୍ଷା

■ ଭୁବନେଶ୍ୱର, ୨୨।୯ (ସମିସ): ବଙ୍ଗୋପସାଗରରେ ଥିବା ଅବପାତ ଘନୀଭୂତ ହେବାରେ ଲାଗିଛି। ମଙ୍ଗଳବାର ସନ୍ଧ୍ୟା ସୁଦ୍ଧା ଏହା ଅଧିକ ଶକ୍ତିଶାଳୀ ହୋଇ ଗଭୀର ଅବପାତରେ ପରିଣତ ହୋଇଛି। ଏହା ପ୍ରଭାବରେ ଆସନ୍ତା ଦୁଇ ଦିନ ପର୍ଯ୍ୟନ୍ତ ରାଜ୍ୟର ବିଭିନ୍ନ ସ୍ଥାନରେ ପ୍ରବଳ ବର୍ଷା ହେବ। ଏହାକୁ ଦୃଷ୍ଟିରେ ରଖି ପାଣିପାଗ କେନ୍ଦ୍ର ପକ୍ଷରୁ ଆସନ୍ତା ଦୁଇ ଦିନ ପାଇଁ ରାଜ୍ୟର ବିଭିନ୍ନ ଜିଲ୍ଲା ପାଇଁ ରେଡ୍ ଆଲର୍ଟ ଜାରି କରାଯାଇଛି। ବର୍ଷାର ପ୍ରଭାବ ବିଶେଷ କରି ଦକ୍ଷିଣ ଓଡ଼ିଶାରେ ଅଧିକ ରହିବା ସହ ଉପକୂଳବର୍ତ୍ତୀ ଜିଲ୍ଲାରେ ମଧ୍ୟ ପ୍ରଭାବ ରହିବ।

ବର୍ତ୍ତମାନ ପଶ୍ଚିମ-କେନ୍ଦ୍ରୀୟ ଏବଂ ସଂଲଗ୍ନ ଉତ୍ତର-ପଶ୍ଚିମ ବଙ୍ଗୋପସାଗରରେ ଏହି ଗଭୀର ଅବପାତ ସକ୍ରିୟ ରହିଛି। ଗତ ୬ ଘଣ୍ଟା ମଧ୍ୟରେ ଘଣ୍ଟାପ୍ରତି ୧୮ କିମି ବେଗରେ ଗଭୀର ଅବପାତଟି ପଶ୍ଚିମ ଦିଗରେ ଗତି କରୁଛି। ଏବେ ଏହା ଗୋପାଳପୁରର ଦକ୍ଷିଣ-ପୂର୍ବରେ ପ୍ରାୟ ୧୮୦

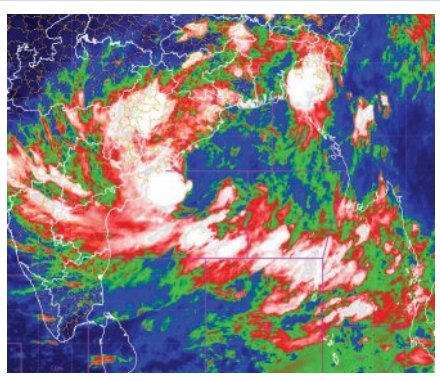

କିମି, କଳିଙ୍ଗପଟ୍ଟନମର ପୂର୍ବ-ଦକ୍ଷିଣପୂର୍ବରେ ୧୮୦ କିମି, ପୁରୀର ଦକ୍ଷିଣରେ ୨୧୦ କିମି ଏବଂ ବିଶାଖାପାଟଣାର ପୂର୍ବରେ ୨୭୦ କିମି ଦୂରରେ ରହିଛି। ଏହା ପଶ୍ଚିମ-ଉତ୍ତରପଶ୍ଚିମ ଆଡ଼କୁ ଗତି କରି ଆଗାମୀ ୧୨ ଘଣ୍ଟା ମଧ୍ୟରେ ପଶ୍ଚିମ-କେନ୍ଦ୍ରୀୟ ଏବଂ ସଂଲଗ୍ନ ଉତ୍ତର-ପଶ୍ଚିମ ବଙ୍ଗୋପସାଗରରେ ଗଭୀର ଅବପାତରେ ପରିଣତ ହେବ। କ୍ରମାଗତ ଭାବେ ପଶ୍ଚିମ-ଉତ୍ତରପଶ୍ଚିମ ଆଡ଼କୁ ଗତି କରି ଏହା ଗଭୀର ଅବପାତ ରୂପେ ୨୩ ତାରିଖ ରାତିରୁ ୨୪ ସେପ୍ଟେମ୍ବର ସକାଳ ମଧ୍ୟରେ ବିଶାଖାପାଟଣା ଏବଂ ଗୋପାଳପୁର ମଧ୍ୟବର୍ତ୍ତୀ ଉତ୍ତର ଆନ୍ଧ୍ରପ୍ରଦେଶ-ଦକ୍ଷିଣ ଓଡ଼ିଶା ଉପକୂଳ ଅତିକ୍ରମ କରିବାର ସମ୍ଭାବନା ରହିଛି। ଆଇଏମ୍‌ଡିର ସୂଚନା ଅନୁଯାୟୀ ୨୩ ଏବଂ ୨୪ରେ ଦକ୍ଷିଣ ଓଡ଼ିଶାର ଅଧିକାଂଶ ସ୍ଥାନରେ ହାଲୁକାରୁ ମଧ୍ୟମ ବର୍ଷା ହେବ। ଏହା ସହ କେତେକ ସ୍ଥାନରେ ପ୍ରବଳରୁ ଅତି ପ୍ରବଳ ବର୍ଷା ଏବଂ କିଛି ସ୍ଥାନରେ ଅତ୍ୟନ୍ତ ପ୍ରବଳ ବର୍ଷା ହୋଇପାରେ। ୨୫ରେ ଆଭ୍ୟନ୍ତରୀଣ ଓଡ଼ିଶାର କେତେକ ସ୍ଥାନରେ ଭାରୀ ବର୍ଷାର ସମ୍ଭାବନା ରହିଛି। ୨୩ରେ କଳାହାଣ୍ଡି, କୋରାପୁଟ, ନବରଙ୍ଗପୁର, ମାଲକାନଗିରି ଜିଲ୍ଲାରେ ଅତ୍ୟନ୍ତ ପ୍ରବଳ ବର୍ଷା ଆଶଙ୍କା ସହ ▶ପୃଷ୍ଠା-୭

ଗଣଶିକ୍ଷା ମନ୍ତ୍ରୀଙ୍କ ଇସ୍ତଫା ଦାବିରେ ଗର୍ଜିଲା ବିଜେଡି; ଖଣି ଆଇନ ପ୍ରତ୍ୟାହାର ପାଇଁ କଂଗ୍ରେସର ହଙ୍ଗାମା

ଧୋଇଗଲା 'ମୌସୁମୀ'ର ପ୍ରଥମ ଦିନ

ଗୃହ ଚାଲିଲା ମାତ୍ର ୪୯ ମିନିଟ୍

ହୋ ହଲ୍ଲା ମଧ୍ୟରେ ୬ ବିଲ୍, ୨ ଅଧ୍ୟାଦେଶ ଉପସ୍ଥାପିତ

■ ଭୁବନେଶ୍ୱର, ୨୨।୯ (ସମିସ): ଯାହା ଆଶଙ୍କା କରାଯାଉଥିଲା, ତାହା ହିଁ ଘଟିଲା। ମୌସୁମୀ ଅଧିବେଶନର ପ୍ରଥମ ଦିନରେ ବିରୋଧୀଙ୍କ ପ୍ରବଳ ବିରୋଧ ଓ ହଟ୍ଟଗୋଳରେ ପ୍ରଥମ ଦିନ ଧୋଇ ଯାଇଛି। ସ୍କୁଲ ପାଠ୍ୟ ପୁସ୍ତକ ତ୍ରୁଟିରେ ଗଣଶିକ୍ଷା ମନ୍ତ୍ରୀଙ୍କ ଇସ୍ତଫା ଦାବିରେ ବିଜେଡି ଏବଂ ଏମଏମଡିଆର ସଂଶୋଧନ ଆଇନ ସଂଶୋଧନ ପ୍ରତିବାଦରେ କଂଗ୍ରେସ ଗୃହ ହୁଲସ୍ଥୁଲ କରିଛି। ଫଳରେ ପ୍ରଥମ ଦିନ ଗୃହ ବିଭିନ୍ନ ପର୍ଯ୍ୟାୟରେ ମାତ୍ର ୪୯ ମିନିଟ ଚାଲିପାରିଛି। ଉପ ବାଚସ୍ପତି ଭବାନୀ ଶଙ୍କର ଭୋଇ ଆସନ୍ତାକାଲି ସକାଳ ୧୦ଟା ୩୦ ମିନିଟ ଯାଏଁ ଗୃହକୁ ମୁଲତବା ଘୋଷଣା କରିଛନ୍ତି।

ଆଜି ଗୃହକାର୍ଯ୍ୟ ଆରମ୍ଭ ହେବା ମାତ୍ରେ ଦିବଂଗତଙ୍କୁ ଶ୍ରଦ୍ଧାଞ୍ଜଳି ଜ୍ଞାପନ କରାଯାଇଥିଲା। ପୂର୍ବତନ ମନ୍ତ୍ରୀ ଡମ୍ବରୁ ମାଝୀ, ସୁଶାନ୍ତ ସିଂ, ପୂର୍ବ ସରକାରୀ ଦଳ ମୁଖ୍ୟ ସଚେତକ ସତ୍ୟ ଭୂଷଣ ସାହୁ, ପୂର୍ବତନ ବିଧାୟକ ରାମମୂର୍ତ୍ତି ଗମାଙ୍ଗ, ହାଜି ମହମ୍ମଦ ଆୟୁବ ଖାନ, ଶିବାଜୀ ମାଝୀ ଏବଂ ନେପାଳ ବନ୍ୟାରେ ମୃତକଙ୍କ ଉଦ୍ଦେଶ୍ୟରେ ମୁଖ୍ୟମନ୍ତ୍ରୀ ମୋହନ ଚରଣ ମାଝୀ ଶୋକ ପ୍ରସ୍ତାବ ଆଗତ କରିଥିଲେ। ଏହି ପ୍ରସ୍ତାବକୁ ବିରୋଧୀ ଦଳ ନେତା ନବୀନ ପଟ୍ଟନାୟକ, କଂଗ୍ରେସ ବିଧାୟକ ଦଳ ନେତା ରାମଚନ୍ଦ୍ର କାଡାମ, ସିପିଆଇ(ଏମ୍) ବିଧାୟକ ଲକ୍ଷ୍ମଣ ମୁଣ୍ଡା ସମର୍ଥନ ସହ ଦିବଂଗତଙ୍କ ସ୍ମୃତି ଚାରଣ କରିବା ସହ ଶ୍ରଦ୍ଧାଞ୍ଜଳି ଜଣାଇଥିଲେ। ଶୋକପ୍ରସ୍ତାବ ଶେଷ ହେବାକ୍ଷଣି ପାଠ୍ୟ ପୁସ୍ତକ ତ୍ରୁଟି ସଂକ୍ରାନ୍ତରେ ବିଜେଡି ବିଧାୟକମାନେ ହାତରେ ▶ପୃଷ୍ଠା-୭

ଓଲଟ ପାଲଟ

ଓଡିଶା ବିଧାନସଭାଟି ବସିବ
ଶୁଭିଲାଣି ହଇ ଚଇ,
ବିରୋଧୀ ଦଳତ ପ୍ରଶ୍ନବାଣରେ
ଭାଙ୍ଗିବେ ଦଳେଇ ଘାଇ !
ଖଣି ଲୁଟ୍ କେନ୍ଦ୍ର ଅବହେଳା କଥା
ପ୍ରସଙ୍ଗ ହୋଇବ ସାର,
ଅକଳରେ ପଡି ମୋହନ ସର୍କାର
ହେବ ଖାଲି ହର ବର !
ପ୍ରଶ୍ନ କାଳ ସବୁ ଧୋଇ ହୋଇ ଯିବ
ପାଟିରେ ଫାଟିବ ଘର !!

-ଯାଯାବର

ବନ୍ଦେ ମାତରମ ଗାନ ସଂକ୍ରାନ୍ତ ଦଣ୍ଡ ବ୍ୟବସ୍ଥାର ଅନୁଧାନ କରିବେ ସୁପ୍ରିମକୋର୍ଟ

ଧାର୍ମିକ ସ୍ୱାଧୀନତାର ସୁରକ୍ଷା ଜରୁରି

■ ନୂଆଦିଲ୍ଲୀ, ୨୨।୯ (ଏଜେନ୍ସି): ରାଷ୍ଟ୍ରୀୟ ଗୀତ ବନ୍ଦେ ମାତରମ ମାମଲା ସୁପ୍ରିମ କୋର୍ଟରେ ପହଞ୍ଚିଛି। ଗୀତର ସମସ୍ତ ୬ଟି ପଦ ନଗାଇଲେ ଦଣ୍ଡ ମିଳିବ ବୋଲି ରାଷ୍ଟ୍ରୀୟ ସମ୍ମାନ ଆଇନରେ ଯେଉଁ ସଂଶୋଧନ କରାଯାଇଛି, ତାହାକୁ କୋର୍ଟରେ ଚାଲେଞ୍ଜ କରାଯାଇଛି। ଏସଂକ୍ରାନ୍ତ ପିଟିସନକୁ ବିଚାର ପାଇଁ ଗ୍ରହଣ କରିଛନ୍ତି ସର୍ବୋଚ୍ଚ ଅଦାଲତ। ଏ ସଂପର୍କରେ କେନ୍ଦ୍ର ସରକାରଙ୍କୁ ନୋଟିସ ଦେବା ସହିତ କୋର୍ଟ ସ୍ପଷ୍ଟ କରିଛନ୍ତି ଯେ ଜାତୀୟ ଗୀତ ସଂପର୍କରେ ସରକାର ନିଷ୍ପତ୍ତି ନେଇପାରିବେ, କିନ୍ତୁ ସମ୍ବିଧାନର ଧାରା ୨୫ ଓ ୨୬ରେ ଦିଆଯାଇଥିବା ଧାର୍ମିକ ସ୍ୱାଧୀନତା କ୍ଷୁର୍ଣ୍ଣ ହେବା ଉଚିତ ନୁହେଁ। ଏହାକୁ ସୁରକ୍ଷିତ ରଖାଯିବା ଜରୁରୀ। ସଂଶୋଧିତ ଆଇନରେ ଧାର୍ମିକ ସ୍ୱାଧୀନତାକୁ ସୁରକ୍ଷା ମିଳିଛି କି ନାହିଁ, ତାହା କୋର୍ଟ ଅନୁଧାନ କରିବେ ବୋଲି କହିଛନ୍ତି। କର୍ଣ୍ଣାଟକୀ ସଙ୍ଗୀତକାର ▶ପୃଷ୍ଠା-୭

କେନ୍ଦ୍ର ସରକାରଙ୍କୁ ନୋଟିସ ଜାରି

ମେହେଟ୍ଟା-ମୁରଲୀଧର ମୁହାଁମୁହିଁ

ଆବଦନକାରୀଙ୍କ ପକ୍ଷରୁ ବରିଷ୍ଠ ଆଇନଜୀବୀ ଏସ୍ ମୁରଲୀଧର ଯୁକ୍ତି କରିଥିଲେ ଯେ ସରକାର ତରବରିଆ ଭାବେ ଆଇନରେ ସଂଶୋଧନ କରିଛନ୍ତି। ଏଭଳି ଗୁରୁତ୍ୱପୂର୍ଣ୍ଣ ଆଇନ ପ୍ରଣୟନ ଲାଗି ବ୍ୟାପକ ଆଲୋଚନା ଓ ସହମତିର ଆବଶ୍ୟକତା ରହିଛି। ତାଙ୍କର ଏଭଳି ଯୁକ୍ତିରେ ଉତ୍ତ୍ୟକ୍ତ ହୋଇ ମୁରଲୀଧରଙ୍କ ପ୍ରତି ଆପତ୍ତିଜନକ ମନ୍ତବ୍ୟ ଦେଇଥିଲେ ସଲିସିଟର ଜେନେରାଲ ମେହେଟ୍ଟା। ମେହେଟ୍ଟା କହିଥିଲେ ଯେ ଆଇନ ▶ପୃଷ୍ଠା-୭

ସର୍ବଣା ବିବେକ୍ ଭୁବନେଶ୍ୱର ଡିସିପି

■ ଭୁବନେଶ୍ୱର, ୨୨।୯ (ସମିସ): ରାଜ୍ୟ ସରକାର ଆଇପିଏସ୍‌ସ୍ତରରେ ଛୋଟ ଧରଣର ଅଦଳବଦଳ କରିଛନ୍ତି। ୨୦୧୫ ବ୍ୟାଚର ଆଇପିଏସ୍ ଅଫିସର ବ୍ରହ୍ମପୁର ଏସ୍‌ପି ସର୍ବଣା ବିକେକ ଏମ୍‌ଙ୍କୁ ଭୁବନେଶ୍ୱର ଡିସିପି ଭାବରେ ଅବସ୍ଥାପିତ କରିଛନ୍ତି। ଜଗମୋହନ ମୀନାଙ୍କ

ଇସ୍ତଫା ପରେ ତାଙ୍କୁ ଏହି ଦାୟିତ୍ୱ ଦିଆଯାଇଛି। ସେହିପରି ଢେଙ୍କାନାଳ ଏସ୍‌ପି ଅଭିନବ ସୋନକରଙ୍କୁ ବ୍ରହ୍ମପୁର ଏସ୍‌ପି ରୂପେ ବଦଳି କରାଯାଇଛି। ରାଜ୍ୟ ପୁଲିସ ହେଡ୍ କ୍ୱାର୍ଟର୍ସ ଆସିଷ୍ଟାଣ୍ଟ ଏସ୍‌ପି ଏବି ଶିଳ୍ପାଙ୍କୁ ଏସ୍‌ଡିପିଓ ବରଗଡ଼ ଭାବେ ଦାୟିତ୍ୱ ଦିଆଯାଇଛି। ପାରାଦୀପ ଅତିରିକ୍ତ ଏସ୍‌ପି ମାନେ ଅଜିଙ୍କ୍ୟଙ୍କୁ ଏସ୍‌ପି ▶ପୃଷ୍ଠା-୭

ଗିରଫ ଅଧୀକ୍ଷକଙ୍କୁ ଅହେତୁକ ଦରଦ

ସନ୍ଦେହରେ ସରକାର, ଜେଲ୍ ଡିଜି

■ ଭୁବନେଶ୍ୱର, ୨୨।୯ (ସମିସ): ଚୌଦ୍ୱାର ଜେଲରୁ କଏଦୀ ଫେରାର ଓ ଦସ୍ତଖତ ଜାଲିଆତି ମାମଲା ଦିନକୁ ଦିନ ନୂଆ ମୋଡ଼ ନେଉଛି। ଏସବୁ ସଙ୍ଗୀନ ମାମଲାରେ ସଂପୃକ୍ତି ଥିଲେ ମଧ୍ୟ ଜେଲ୍‌ର ବରିଷ୍ଠ ଅଧୀକ୍ଷକ ସୁଜିତ ରାଉଳଙ୍କୁ ନିଲମ୍ବନ କରିବା ଦୂରରେ ଥାଉ, ବଦଳି ମଧ୍ୟ କରାଯାଇ ନ ଥିଲା। ଜେଲ୍ ଡିଆଇଜିଙ୍କ ତଦନ୍ତ ରିପୋର୍ଟରେ ଅବହେଳା ଓ ଜାଲିଆତି ଜଳଜଳ ଦିଶୁଥିଲେ ମଧ୍ୟ ଜେଲ୍ ଡିଜି ବା ସରକାର କୌଣସି କାର୍ଯ୍ୟାନୁଷ୍ଠାନ ଗ୍ରହଣ କରି ନ ଥିଲେ। ଖୋଦ୍ ଜେଲ୍ ଡିଜି ସୁଶାନ୍ତ କୁମାର ନାଥ ଜେଲ ଅଧୀକ୍ଷକ ସୁଜିତଙ୍କୁ ଘଣ୍ଟ ଘୋଡାଉଥିବା ଅଭିଯୋଗ ହୋଇ ଆସୁଥିବା ବେଳେ ରାଜ୍ୟ ସରକାରଙ୍କ ନୀରବତା ଘଟଣାକୁ ଆହୁରି ରହସ୍ୟଜନକ କରିଛି। ପୁଲିସ ଏସ୍‌ଆଇ ଚାକିରି ବିକ୍ରି ପ୍ରସଙ୍ଗରେ ଓପିଆର୍‌ବି ଅଧ୍ୟକ୍ଷ ଭାବରେ ଜେଲ ଡିଜିଙ୍କ ଭୂମିକାକୁ ନେଇ ସରକାର ଅସୁଖୀ ଥିବା କୁହାଯାଉଛି। ଏପରିକି ରାଜ୍ୟର ପରବର୍ତ୍ତୀ ଡିଜି ମନୋନୟନ ନିମନ୍ତେ ସରକାରଙ୍କ ପକ୍ଷରୁ ୟୁପିଏସ୍‌ସିକୁ ଶ୍ରୀ ନାଥଙ୍କ ନାମ ପ୍ରଥମେ ସୁପାରିସ କରାଯାଇଥିଲେ ହେଁ ପରବର୍ତ୍ତୀ ସମୟରେ ତାହାକୁ ପ୍ରତ୍ୟାହାର କରାଯାଇଥିଲା। ଯାହାକୁ ଶ୍ରୀ ନାଥ ସୁପ୍ରିମକୋର୍ଟରେ ମଧ୍ୟ ଚାଲେଞ୍ଜ କରିଛନ୍ତି। ଏହି ପରିସ୍ଥିତିରେ ଚୌଦ୍ୱାର ଜେଲର ନିଲମ୍ବିତ ଅଧୀକ୍ଷକ, ଜେଲ୍ ଡିଜି ଓ ସରକାରଙ୍କୁ ନେଇ ସୃଷ୍ଟି ହୋଇଥିବା ରହସ୍ୟ ତ୍ରିଭୂଜ ରାଜ୍ୟବାସୀଙ୍କ ମନରେ ବିଭିନ୍ନ ସନ୍ଦେହ ସୃଷ୍ଟି କରିଛି।

ଗତବର୍ଷ ଅକ୍ଟୋବର ପହିଲାରେ ଚୌଦ୍ୱାର ଜେଲରୁ ଦୁଇ ବିହାରୀ କଏଦୀ ଫେରାର ହେବା ହୋଇଯାଇଥିଲେ। ଏହି ଘଟଣାରେ ନିଜକୁ ସୁରକ୍ଷା ଦେବାକୁ ଯାଇ ଜେଲ୍ ଅଧୀକ୍ଷକ ସୁଜିତ ରାଉଳ ଜେଲ୍‌ର ମିନିଟ୍ ବୁକ୍, ଗେଟ୍ ଇନ୍-ଆଉଟ୍ ରେଜିଷ୍ଟରରେ ତତ୍କାଳୀନ ଜେଲର୍ ସନ୍ତୋଷିନୀଙ୍କ ଦସ୍ତଖତ ଜାଲିଆତି କରିଥିଲେ। ରାଜ୍ୟର ଅନ୍ୟତମ ସୁରକ୍ଷିତ ଜେଲ୍‌ରୁ କଏଦୀ ଫେରାର ହେବାପରେ ମଧ୍ୟ ସୁଜିତଙ୍କ ଉପରେ କାର୍ଯ୍ୟାନୁଷ୍ଠାନ ନିଆଯାଇ ନ ଥିଲା। ଏହାପରେ ଜେଲ୍ ଡିଆଇଜି ଅନସୂୟା ଜେନାଙ୍କୁ ବିଭାଗୀୟତଦନ୍ତଦାୟିତ୍ୱଦିଆଯାଇଥିଲା। ସୁଜିତ ଦସ୍ତଖତ ଗେଟ୍ ଇନ୍-ଆଉଟ୍ ରେଜିଷ୍ଟରରେ ଲେଖିଥିବା ସମୟ ଓ ସିସିଟିଭି ▶ପୃଷ୍ଠା-୭

ପୁଲିସ ପରିଚୟ ଦେଇ ଦିଲ୍ଲୀରେ ନାବାଳିକାଙ୍କୁ ଗଣଦୁଷ୍କର୍ମ; ୩ ଗିରଫ

ନୂଆଦିଲ୍ଲୀ, ୨୨।୯ (ଏଜେନ୍ସି): ଦକ୍ଷିଣ ଦିଲ୍ଲୀର କାଳକାଜୀ ମନ୍ଦିର ନିକଟସ୍ଥ ଏକ ପାର୍କରେ ଜଣେ ୧୭ ବର୍ଷୀୟା ନାବାଳିକାଙ୍କୁ ପୁଲିସ ପରିଚୟ ଦେଇ ତିନି ଜଣ ଯୁବକ ସାମୂହିକ ଦୁଷ୍କର୍ମ କରିଥିବା ଅଭିଯୋଗ ହୋଇଛି। ପୁଲିସ ଅନୁସାରେ, ଗତ ସୋମବାର ସନ୍ଧ୍ୟାରେ ନାବାଳିକା ଜଣକ ନିଜର ଜଣେ ନାବାଳକ ପୁରୁଷ ବନ୍ଧୁଙ୍କ ସହ କାଳକାଜୀ ମନ୍ଦିରକୁ ପୂଜା କରିବାକୁ ଯାଇଥିଲେ। ପୂଜା ସାରି ସେମାନେ ନିକଟସ୍ଥ ପାର୍କକୁ ଯାଇଥିଲେ। ସେଠାରେ ବସିଥିବା ସମୟରେ ୨୫ରୁ ୩୦ ବର୍ଷ ବୟସର ତିନି ଜଣ ଯୁବକ ନିଜକୁ ପୁଲିସ ବୋଲି ପରିଚୟ ଦେଇ ସେମାନଙ୍କୁ ଧମକାଇଥିଲେ। ଅଭିଯୁକ୍ତମାନେ ବନ୍ଧୁକ ଓ ଛୁରି ଦେଖାଇ ଦୁଇଜଣଙ୍କୁ ଭୟଭୀତ କରିଥିଲେ। ଏହାପରେ ସେମାନେ ନାବାଳିକାଙ୍କୁ ସାମୂହିକ ଦୁଷ୍କର୍ମ କରିଥିଲେ। ରାତିରେ ଘଟଣା ସମ୍ପର୍କରେ ଖବର ମିଳିବା ପରେ ପୁଲିସ ଟିମ୍ ଘଟଣାସ୍ଥଳରେ ପହଞ୍ଚି ନାବାଳିକାଙ୍କୁ ଡାକ୍ତରୀ ମାଇନା ପାଇଁ ପଠାଇଥିଲା। ସିସିଟିଭି ଫୁଟେଜ୍ ଯାଞ୍ଚ କରି ପୁଲିସ ତଦନ୍ତ ଆରମ୍ଭ କରିଥିଲା। ଏହି ଘଟଣାରେ ଅମର କୋଲୋନି ଅଞ୍ଚଳରେ ପୁଲିସ ଏନକାଉଣ୍ଟର ପରେ ଆସିଫ୍ ନାମକ ପ୍ରମୁଖ ଅଭିଯୁକ୍ତକୁ ଗିରଫ କରାଯାଇଛି। ପୁଲିସ ଉପରକୁ ଗୁଳିଚାଳନା କରିବାରୁ ଜବାବୀ ଗୁଳିରେ ଆସିଫ୍‌ର ଗୋଡ଼ରେ ଗୁଳି ବାଜିଥିଲା। ପରେ ଅନ୍ୟ ଦୁଇ ଅଭିଯୁକ୍ତ ହେମନ୍ତ ଓ ମୁକେଶଙ୍କୁ ମଧ୍ୟ ମଙ୍ଗଳବାର ଗିରଫ କରାଯାଇଛି। ପୁଲିସ ଏହି ଘଟଣାରେ ପକ୍ସୋ ଆଇନ ଅଧୀନରେ ମାମଲା ରୁଜୁ କରିଛି। ସୂଚନାଯୋଗ୍ୟ, ବିଗତ ୧୦ ଦିନ ମଧ୍ୟରେ ଦିଲ୍ଲୀରେ ଏହା ଚତୁର୍ଥ ନାବାଳିକା ଦୁଷ୍କର୍ମ ମାମଲା।

ବିହାର ଛାତ୍ରୀ ନିର୍ଯାତନା ଘଟଣାର ମୁଖ୍ୟ ଅଭିଯୁକ୍ତ ନନ୍ଦନ ଯାଦବକୁ ଏନ୍‌କାଉଣ୍ଟର

ଜମୁଇ, ୨୨।୯ (ଏଜେନ୍ସି): ବିହାରର ଜମୁଇ ଜିଲ୍ଲାରେ ଜଣେ ଦଶମ ଶ୍ରେଣୀ ଛାତ୍ରୀଙ୍କୁ ନିର୍ଯାତନା ଦେବା ମାମଲାରେ ମଙ୍ଗଳବାର ପୁଲିସ ମୁଖ୍ୟ ଅଭିଯୁକ୍ତକୁ ଗିରଫ କରିଛି। ଗିରଫ ଏଡ଼ାଇବାକୁ ଚେଷ୍ଟା କରୁଥିବା ବେଳେ ଏନକାଉଣ୍ଟରରେ ମୁଖ୍ୟ ଅଭିଯୁକ୍ତ ନନ୍ଦନ ଯାଦବର ବାମ ଗୋଡ଼ରେ ପୁଲିସ ଗୁଳି ବାଜିଛି। ତାଙ୍କୁ ଚିକିତ୍ସା ପାଇଁ ସଦର ଡାକ୍ତରଖାନାରେ ଭର୍ତ୍ତି କରାଯାଇଛି। ସୂଚନା ଅନୁଯାୟୀ, ସେପ୍ଟେମ୍ବର ୧୯ରେ ମାରୱା ପାହାଡ଼ ଅଞ୍ଚଳରେ ଟ୍ୟୁସନରୁ ଫେରୁଥିବା ଦଶମ ଶ୍ରେଣୀର ଜଣେ ଛାତ୍ରୀ ଓ ତାଙ୍କ ସହପାଠୀଙ୍କୁ କିଛି ଯୁବକ ଅଟକାଇ ନିର୍ଯାତନା ଦେଇଥିଲେ। ସେମାନେ ଛାତ୍ରୀଙ୍କ ସହ ଅସଦାଚରଣ କରିବା ସହ ଧମକ ଚମକ ଦେଇଥିଲେ। ଅଭିଯୁକ୍ତମାନେ ଏହି ଘଟଣାର ଭିଡିଓ ରେକର୍ଡ କରି ସାମାଜିକ ଗଣମାଧ୍ୟମରେ ଭାଇରାଲ କରିଥିଲେ। ଏହା ପରେ ପୁଲିସ ଘଟଣାର ତଦନ୍ତ ଜୋରଦାର କରିଥିଲା। ପୁଲିସ ମାରୱା ପାହାଡ଼ ନିକଟରେ ଲୁଚି ରହିଥିବା ନନ୍ଦନ ଯାଦବଙ୍କୁ ଘେରି ଗିରଫ କରିବାକୁ ଚେଷ୍ଟା କରିଥିଲା। ଏହି ସମୟରେ ସେ ଖସି ପଳାଇବାକୁ ଚେଷ୍ଟା କରିବାରୁ ପୁଲିସ ବାଧ୍ୟହୋଇ ଗୁଳିଚାଳନା କରିଥିଲା। ଏହି ମାମଲାରେ ବର୍ତ୍ତମାନ ସୁଦ୍ଧା ୬ ଜଣଙ୍କୁ ଗିରଫ କରାଯାଇଛି। ସେମାନଙ୍କ ମଧ୍ୟରେ ୩ ଜଣ ନାବାଳକ ରହିଥିବା ଜଣାପଡ଼ିଛି। ଏହା ସହିତ ଭିଡିଓ ଭାଇରାଲ କରିବା ଅଭିଯୋଗରେ ରମାଶିଷ ଚୌଧୁରୀଙ୍କୁ ନାମକ ଜଣେ ଯୁବକଙ୍କୁ ମଧ୍ୟ ଗିରଫ କରାଯାଇଛି।

ଚୀନ୍‌ରେ ବରିଷ୍ଠ ଜେନେରାଲ ବହିଷ୍କୃତ

ବେଜିଂ, ୨୨।୯ (ଏଜେନ୍ସି): ଚୀନର ଶାସକ କମ୍ୟୁନିଷ୍ଟ ପାର୍ଟି ନିଜର ଦୁଇ ଜଣ ଉଚ୍ଚପଦସ୍ଥ ସାମରିକ ଅଧିକାରୀଙ୍କୁ ଦଳ ଓ ସେନାରୁ ବହିଷ୍କାର କରିଛି। ଏହି ଅଧିକାରୀମାନଙ୍କ ମଧ୍ୟରେ ଚୀନ୍ ସେନାର ସର୍ବୋଚ୍ଚ ପଦବୀରେ ଥିବା ଜେନେରାଲ

ଜାଙ୍ଗ ୟୁସିଆ ଏବଂ ଜେନେରାଲ ଲିୟୁ ଜେନଲି ସାମିଲ ଅଛନ୍ତି। ଆଇନ ଓ ଶୃଙ୍ଖଳା ଭଙ୍ଗ ଅଭିଯୋଗରେ ସେମାନଙ୍କ ବିରୋଧରେ ଏହି କଠୋର କାର୍ଯ୍ୟାନୁଷ୍ଠାନ ଗ୍ରହଣ କରାଯାଇଥିବା କୁହାଯାଇଛି। ରାଷ୍ଟ୍ରପତି ସି ଜିନପିଙ୍ଗଙ୍କ ନେତୃତ୍ୱରେ ବ୍ୟାପକ ଭ୍ରଷ୍ଟାଚାର ବିରୋଧୀ ଅଭିଯାନ ଚାଲିଛି। ଏହାରି ଅଧୀନରେ ସେମାନଙ୍କୁ ଗିରଫ କରାଯାଇଛି। ଜେନେରାଲ ଜାଙ୍ଗ ଚୀନର ଶକ୍ତିଶାଳୀ ସେଣ୍ଟ୍ରାଲ ମିଲିଟାରୀ କମିସନର ପ୍ରଥମ ଉପ-ଅଧ୍ୟକ୍ଷ ଥିଲେ। ଏହା ସହିତ ସେ ଚୀନ୍ ସେନାର ସର୍ବୋଚ୍ଚ ର୍‍ୟାଙ୍କଧାରୀ ସାମରିକ ଅଧିକାରୀ ଏବଂ ୨୪-ଜଣିଆ ପୋଲିଟବ୍ୟୁରୋର ସଦସ୍ୟ ମଧ୍ୟ ଥିଲେ। ଅପରପକ୍ଷରେ, ଜେନେରାଲ ଲିୟୁ ଜଏଣ୍ଟ ଷ୍ଟାଫ୍ ଡିପାର୍ଟମେଣ୍ଟର ଚିଫ୍ ଅଫ୍ ଷ୍ଟାଫ୍ ଭାବେ କାର୍ଯ୍ୟ କରୁଥିଲେ। ଚଳିତ ବର୍ଷ ଜାନୁଆରୀରୁ ସେମାନଙ୍କ ବିରୋଧରେ ଦୁର୍ନୀତି ଏବଂ ନିଜ ସମ୍ପର୍କୀୟ ଓ ସହଯୋଗୀଙ୍କ ଅନିୟମିତତାକୁ ରୋକିବାରେ ବିଫଳ ହେବା ନେଇ ତଦନ୍ତ ଚାଲିଥିଲା।

ଖୋଲିଲା 'ଟ୍ରମ୍ପ ଟିଭି' ୟୁଟ୍ୟୁବ୍ ଚାନେଲ

ୱାସିଂଟନ୍, ୨୨।୯ (ଏଜେନ୍ସି): ହ୍ୱାଇଟ୍ ହାଉସ୍ ପକ୍ଷରୁ ଆମେରିକାରେ ଅନେକ ଗଣମାଧ୍ୟମ ଉପରେ ପ୍ରବେଶ ପ୍ରତିବନ୍ଧକ ଲଗାଯାଇଛି। ଏହାର ବିରୋଧ କରି ଆମେରିକାର ଅନେକ ଟିଭି ଚାନେଲ ଟ୍ରମ୍ପଙ୍କ କାର୍ଯ୍ୟକ୍ରମର ପ୍ରସାରଣ ବନ୍ଦ କରିଦେଇଛନ୍ତି। କଟକଣା ନହଟିବା ପର୍ଯ୍ୟନ୍ତ ହ୍ୱାଇଟ ହାଉସ କାର୍ଯ୍ୟକ୍ରମ ପ୍ରସାରିତ ହେବନାହିଁ ବୋଲି ସେମାନେ ସ୍ପଷ୍ଟ କରିଛନ୍ତି। ଏହି ବିବାଦ ମଧ୍ୟରେ ହ୍ୱାଇଟ୍ ହାଉସ୍ ପକ୍ଷରୁ 'ଟ୍ରମ୍ପ ଟିଭି' ନାମକ ଏକ ୨୪ ଘଣ୍ଟିଆ ଚାନେଲ ଆରମ୍ଭ କରାଯାଇଛି। ଏହି ପ୍ଲାଟଫର୍ମରେ ରାଷ୍ଟ୍ରପତି ଡୋନାଲ୍ଡ ଟ୍ରମ୍ପଙ୍କ ପୂର୍ବ ଭାଷଣ, ପ୍ରଶାସନିକ ଘୋଷଣା ଏବଂ ପ୍ରମୁଖ ଅପଡେଟ୍ ପ୍ରସାରିତ ହେବ। ସିଏନ୍‌ଏନ୍, ପୋଲିଟିକୋ ଏବଂ ଏମଏସ ନାଓ ଭଳି ପ୍ରମୁଖ ଗଣମାଧ୍ୟମ ସଂସ୍ଥାଗୁଡ଼ିକର ହ୍ୱାଇଟ୍ ହାଉସ୍ ପ୍ରବେଶ ଅଧିକାର ରଦ୍ଦ କରାଯିବା ନେଇ ସୃଷ୍ଟି ହୋଇଥିବା ବିବାଦ ମଧ୍ୟରେ ଏହି ପଦକ୍ଷେପ ନିଆଯାଇଛି।

ହାଇକୋର୍ଟରେ ନନ୍ଦୀଗ୍ରାମ ମାମଲା

କୋଲକାତା, ୨୨।୯ (ଏଜେନ୍ସି): ନନ୍ଦୀଗ୍ରାମ ଉପନିର୍ବାଚନରେ କଂଗ୍ରେସ ପ୍ରାର୍ଥୀ ମିଲନ ପ୍ରଧାନ ଯେପରି ସଠିକ୍ ଭାବେ ନିର୍ବାଚନ ଲଢ଼ିପାରିବେ ତାହା ନିଶ୍ଚିତ କରିବାକୁ କଲିକତା ହାଇକୋର୍ଟ ପଶ୍ଚିମବଙ୍ଗ ସରକାରଙ୍କୁ ନିର୍ଦ୍ଦେଶ ଦେଇଛନ୍ତି। ତେବେ ତାଙ୍କୁ ଜାମିନ ମିଳିଲେ ତୁରନ୍ତ ଏହି ନିର୍ଦ୍ଦେଶକୁ କାର୍ଯ୍ୟକାରୀ କରିବାକୁ କୋର୍ଟ କହିଛନ୍ତି। ନନ୍ଦୀଗ୍ରାମ ଉପନିର୍ବାଚନ ଆସନ୍ତା ଅକ୍ଟୋବର ୬ରେ ଅନୁଷ୍ଠିତ ହେବ। ପ୍ରଚାର ଅକ୍ଟୋବର ୪ ରେ ଶେଷ ହେବ ଏବଂ ଭୋଟ ଗଣତି ଅକ୍ଟୋବର ୯ରେ ହେବ। ପ୍ରାର୍ଥୀ ଘୋଷଣା ହେବା ପରେ ପରେ ଏକ ପୁରୁଣା ମାମଲାରେ ମିଲନଙ୍କୁ ପୁଲିସ ଗିରଫ କରିଥିଲା। ଫଳରେ ତାଙ୍କ ନିର୍ବାଚନୀ ପ୍ରଚାର ଗୁରୁତର ଭାବେ ବାଧାପ୍ରାପ୍ତ ହୋଇଛି। ୨୦୦୭ ର ଜମି ଅଧିଗ୍ରହଣ ବିରୋଧୀ ଆନ୍ଦୋଳନ ସହ ଜଡ଼ିତ ୪ଟି ମାମଲା ଏବଂ ପ୍ରାୟ ଦୁଇ ଦଶନ୍ଧି ପୁରୁଣା ଆର୍ମ୍ସ ଆକ୍ଟ ମାମଲାରେ ତାଙ୍କୁ ବିଚାର ବିଭାଗୀୟ ହାଜତକୁ ପଠାଯାଇଛି। ମିଳନଙ୍କ ଓକିଲ ଅଭିଯୋଗ କରିଛନ୍ତି ଯେ, ଉପନିର୍ବାଚନ ପାଇଁ ଟିଏମସିର ଏକ ଗୋଷ୍ଠୀର ସମର୍ଥନ ମିଳିବା ପରେ ହିଁ ତାଙ୍କୁ ଗିରଫ କରାଯାଇଛି। ମାମଲାର ଶୁଣାଣି ବେଳେ ଜଷ୍ଟିସ ସୌଗତ ଭଟ୍ଟାଚାର୍ଯ୍ୟ ରାଜ୍ୟ ସରକାରଙ୍କ ଅତିରିକ୍ତ ଆଡଭୋକେଟ ଜେନେରାଲ ରାଜଦୀପ ମଜୁମଦାରଙ୍କୁ ଜାମିନ ମିଳିବା ପରେ ମିଲନଙ୍କୁ ନିର୍ବାଚନ ଲଢ଼ିବାକୁ ସୁଯୋଗ ଦେବାକୁ କହିଛନ୍ତି।।

ଇରାନ ଆକାଶରେ 'ବ୍ଲାକ୍ ମାଣ୍ଟା'

ତେହେରାନ୍, ୨୨।୯ (ଏଜେନ୍ସି): ଆମେରିକା ଓ ଇରାନ ମଧ୍ୟରେ ଉତ୍ତେଜନା ଚାଲିଥିବା ସମୟରେ, ଇରାନର ରାଜଧାନୀ ତେହେରାନ୍ ଆକାଶରେ ଏକ ରହସ୍ୟମୟ ଆଲୋକିତ ବସ୍ତୁ ଦେଖାଯିବା ପରେ ବିଶ୍ୱବ୍ୟାପୀ ଚର୍ଚ୍ଚା ଜୋର ଧରିଛି। ସେପ୍ଟେମ୍ବର ୨୦ରେ ତେହେରାନ୍‌ର ଆଜାଦେଗାନ୍ ଏକ୍ସପ୍ରେସୱେ ନିକଟରେ

ରଙ୍ଗବେରଙ୍ଗୀ ଆଲୋକ ବିଶିଷ୍ଟ, ଅର୍ଦ୍ଧଚନ୍ଦ୍ର ଆକୃତିର ବସ୍ତୁ ଉଡ଼ୁଥିବାର ଦେଖାଯାଇଥିଲା। ପରଦିନ ଜାହେଦାନ୍ ଆକାଶରେ ମଧ୍ୟ ସମାନ ଧରଣର ଆଲୋକପୁଞ୍ଜ ଦେଖିବାକୁ ମିଳିଥିଲା। ତେବେ ଏହି ଘଟଣା ଆମେରିକାର ଅତ୍ୟନ୍ତ ଗୁପ୍ତ ଗୁଇନ୍ଦା ବିମାନ 'ଟିଆର୍-୩ବି ବ୍ଲାକ୍ ମାଣ୍ଟା' ବୋଲି ସନ୍ଦେହ କରାଯାଇଛି। ବିଶେଷଜ୍ଞଙ୍କ ମତରେ ଆମେରିକା ଏହି ବିମାନ ଦ୍ୱାରା ଇରାନ ଉପରେ ଦୃଷ୍ଟି ରଖୁଛି। ତ୍ରିଭୁଜାକାର ଏହି ବିମାନ ଆଣ୍ଟି-ଗ୍ରାଭିଟି ଏବଂ ନ୍ୟୁକ୍ଲିୟର ପ୍ଲାଜମା ପ୍ରଯୁକ୍ତିବିଦ୍ୟା ଦ୍ୱାରା ଶବ୍ଦହୀନ ଭାବେ ଉଡ଼ିପାରେ। ତେବେ ଇରାନ ସରକାର କିମ୍ବା ଆମେରିକା ଏ ନେଇ କୌଣସି ସରକାରୀ ସ୍ପଷ୍ଟୀକରଣ ଦେଇନାହାନ୍ତି।

ଗ୍ରୀନ୍‌ଲାଣ୍ଡ ନେଇ ଟ୍ରମ୍ପ୍-ଡେନମାର୍କ ଚୁକ୍ତି

ୱାସିଂଟନ୍, ୨୨।୯ (ଏଜେନ୍ସି): ବହୁ ବର୍ଷର କୂଟନୈତିକ ତିକ୍ତତା ପରେ, ଗ୍ରୀନ୍‌ଲାଣ୍ଡରେ ଆମେରିକାର ସାମରିକ ଉପସ୍ଥିତି ବୃଦ୍ଧି କରିବା ପାଇଁ ଡୋନାଲ୍ଡ ଟ୍ରମ୍ପ୍ ଏବଂ ଡେନମାର୍କ ମଧ୍ୟରେ ଚୁକ୍ତି ସ୍ୱାକ୍ଷରିତ ହୋଇଛି। ଏହି ସମ୍ପ୍ରସାରଣ ଦ୍ୱାରା ଆର୍କଟିକ୍ ଅଞ୍ଚଳରେ ସାମରିକ ସୁରକ୍ଷା ମଜବୁତ୍ ହେବା ସହ ଦୀର୍ଘ ଦିନର ବିବାଦ ଶାନ୍ତ ହୋଇଛି। ଡେନମାର୍କର ପ୍ରଧାନମନ୍ତ୍ରୀ ମେଟେ ଫ୍ରେଡେରିକସେନ୍ କହିଛନ୍ତି ଯେ ଏହି ନୂତନ ଚୁକ୍ତି ଡେନମାର୍କର ସାର୍ବଭୌମତ୍ୱ ଏବଂ ଗ୍ରୀନ୍‌ଲାଣ୍ଡବାସୀଙ୍କ ଆତ୍ମନିର୍ଣ୍ଣୟ ଅଧିକାରକୁ ସମ୍ପୂର୍ଣ୍ଣ ସ୍ୱୀକୃତି ଓ ସମ୍ମାନ ଦେଇଛି। ୨୦୧୯ରେ ଟ୍ରମ୍ପ୍ ଗ୍ରୀନ୍‌ଲାଣ୍ଡ କିଣିବାର ପ୍ରସ୍ତାବ ଦେଇଥିଲେ। ଏହାପରେ ଦୁଇ ଦେଶ ମଧ୍ୟରେ ଏହି ବିବାଦ ବଢ଼ିଥିଲା। ପରବର୍ତ୍ତୀ ସମୟରେ ଟ୍ରମ୍ପ୍ ଗ୍ରୀନ୍‌ଲାଣ୍ଡ ଉପରେ ଆମେରିକାର ନିୟନ୍ତ୍ରଣ ଜରୁରୀ ବୋଲି ଦାବି କରିଥିଲେ। ଏହାସହ ସାମରିକ ବଳ ପ୍ରୟୋଗ ଏବଂ ୟୁରୋପୀୟ ଦେଶଗୁଡ଼ିକ ଉପରେ ଶୁଳ୍କ ଲଗାଇବାକୁ ଧମକ ଦେଇଥିଲେ। ମାତ୍ର ଡେନମାର୍କ ଓ ଗ୍ରୀନ୍‌ଲାଣ୍ଡର ନେତାମାନେ ଗ୍ରୀନ୍‌ଲାଣ୍ଡ ବିକ୍ରି ପାଇଁ ନୁହେଁ ବୋଲି ଦୃଢ଼ ଭାବେ କହି ଏହାକୁ ପ୍ରତ୍ୟାଖ୍ୟାନ କରିଆସିଥିଲେ।

ଅଡୁଆରେ ବିଦ୍ରୋହୀ ଟିଏମ୍‌ସି ସାଂସଦ

ନିର୍ଦ୍ଧାରିତ ସମୟରେ ଦାଖଲ କରିପାରିଲେନି ଜବାବ ଉତ୍ତର ଦେବାକୁ ଆଉ ୪ ସପ୍ତାହ ସମୟ ଲୋଡ଼ିଲେ

ନୂଆଦିଲ୍ଲୀ, ୨୨।୯ (ଏଜେନ୍ସି): ପଶ୍ଚିମ ବଙ୍ଗର ପୂର୍ବତନ ମୁଖ୍ୟମନ୍ତ୍ରୀ ମମତା ବାନାର୍ଜୀଙ୍କ ବିରୋଧରେ ବିଦ୍ରୋହ କରି ଏକ ଅପରିଚିତ ଦଳରେ ସାମିଲ ହୋଇଥିବା ଟିଏମସିର ୨୦ ଜଣ ବିଦ୍ରୋହୀ ସାଂସଦଙ୍କ ପାଇଁ ଅଡୁଆ ଛିଡୁନାହିଁ। ଦଳବଦଳ ବିରୋଧୀ ଆଇନ ଅନୁଯାୟୀ ସେମାନଙ୍କୁ ଲୋକସଭାରୁ ଅଯୋଗ୍ୟ ଘୋଷଣା କରିବା ଲାଗି ମମତା ପିଟିସନ ଦାଖଲ କରିଥିବା ବେଳେ ସେମାନଙ୍କୁ ନୋଟିସ ଜାରିଛନ୍ତି ଲୋକସଭା ବାଚସ୍ପତି ଓମ୍ ବିର୍ଲା। କିନ୍ତୁ ସେମାନେ ଜବାବ ଦାଖଲ କରି ପାରୁନାହାନ୍ତି। ଜବାବ ଦାଖଲ ପାଇଁ ଆଜି ସମୟସୀମା ଶେଷ ହୋଇଥିଲେ ମଧ୍ୟ ସେମାନେ ଆହୁରି ୪ ସପ୍ତାହ ସମୟ ଲୋଡ଼ିଛନ୍ତି। ଏହାପୂର୍ବରୁ ବାଚସ୍ପତି ସେମାନଙ୍କୁ ପ୍ରଥମେ ଅଗଷ୍ଟ ୨୬ରେ ନୋଟିସ ଜାରି କରିଥିଲେ। ସାତ ଦିନ ମଧ୍ୟରେ ଜବାବ ଦେବାଲାଗି ସେମାନଙ୍କୁ କୁହାଯାଇଥିଲା। କିନ୍ତୁ ସେମାନେ ସେପଟେମ୍ବର ୨୨ ତାରିଖ ପର୍ଯ୍ୟନ୍ତ ସମୟ ଲୋଡ଼ିଥିଲେ। ଆଜି ଏହି ସମୟ ଶେଷ ହୋଇଥିବା ବେଳେ ସେମାନେ ଆହୁରି ୪ ସପ୍ତାହ ସମୟ ଲୋଡ଼ିଛନ୍ତି। ସେମାନେ ଦସ୍ତାବିଜ ଯୋଗାଡୁଛନ୍ତି ଏବଂ ଏଥିପାଇଁ ସମୟ ଦରକାର ବୋଲି କହିଛନ୍ତି।

ବିଶେଷ କରି ଏହି ମାମଲାରେ ସୁପ୍ରିମ କୋର୍ଟ ହସ୍ତକ୍ଷେପ କରିବା ପରେ ବିଦ୍ରୋହୀମାନଙ୍କ ଅଡୁଆ ବଢ଼ିଯାଇଛି। ବିଦ୍ରୋହୀଙ୍କୁ ଅଯୋଗ୍ୟ ଘୋଷଣା କରିବା ଲାଗି ମମତା ବାଚସ୍ପତିଙ୍କ ନିକଟରେ ଦାବି କରିଥିଲେ ମଧ୍ୟ କୌଣସି କାର୍ଯ୍ୟାନୁଷ୍ଠାନ ଗ୍ରହଣ କରାଯାଉନଥିଲା। ମମତାଙ୍କ ପିଟିସନ ଉପରେ ସୁପ୍ରିମ କୋର୍ଟ ନୋଟିସ ଜାରି କରିବା ପରେ ବାଚସ୍ପତି ବିର୍ଲା ବିଦ୍ରୋହୀମାନଙ୍କୁ ନୋଟିସ ଜାରି କରିଥିଲେ। କିନ୍ତୁ ନୋଟିସର ଜବାବ ଦେବା ବଦଳରେ ସେମାନେ ସମୟ ଗଡ଼ାଇ ଚଳାଇଛନ୍ତି। ସେମାନେ କଣ ପାଇଁ ଉତ୍ତର ଦାଖଲ କରିପାରୁ ନାହାନ୍ତି ଏବଂ କାହିଁକି ସମୟ ଗଡ଼ାଉଛନ୍ତି, ତାହା ସ୍ପଷ୍ଟ ହୋଇନାହିଁ। ତେବେ ମିଳିଥିବା ସୂଚନା ଅନୁଯାୟୀ ସେମାନେ ସୁପ୍ରିମ କୋର୍ଟଙ୍କ ଏକ ଆଦେଶକୁ ଅପେକ୍ଷା କରୁଥିବା ଜଣାପଡ଼ିଛି। ଉପନିର୍ବାଚନ ପୂର୍ବରୁ ନିର୍ବାଚନ କମିସନ ମମତାଙ୍କ ଟିଏମସିର ନାମ ଓ ଚିହ୍ନ ଫ୍ରିଜ୍ କରିଥିବାରୁ ଏହାକୁ ମମତା ସୁପ୍ରିମ କୋର୍ଟରେ ଚାଲେଞ୍ଜ କରିଛନ୍ତି। ସୁପ୍ରିମ କୋର୍ଟ ଏହା ଉପରେ କଣ ରାୟ ଦେଉଛନ୍ତି, ତାହାକୁ ବିଦ୍ରୋହୀମାନେ ଅପେକ୍ଷା କରିଛନ୍ତି।

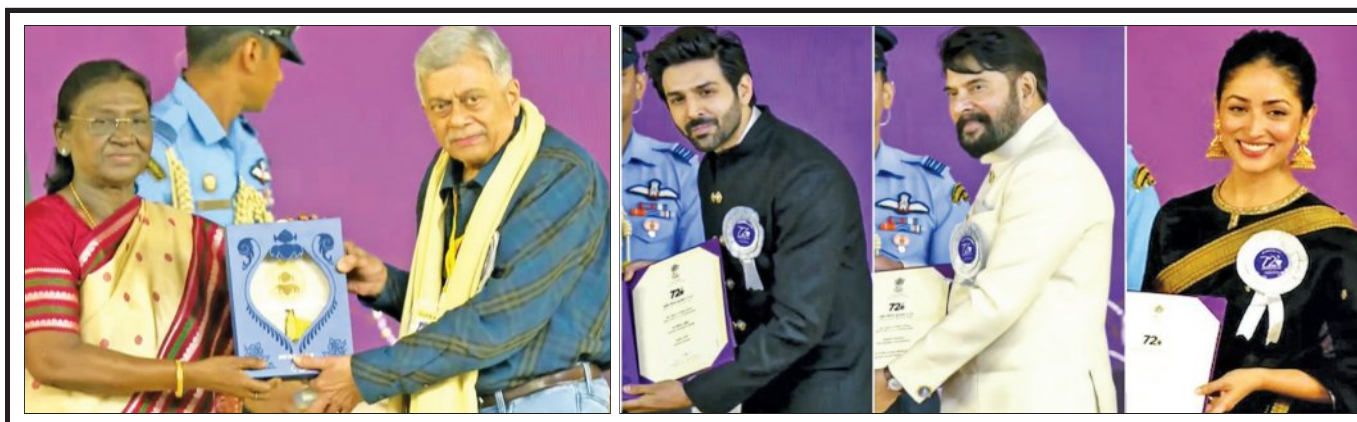

ମଙ୍ଗଳବାର ନ୍ୟାସନାଲ ଫିଲ୍ମ ଆୱାର୍ଡ ଉତ୍ସବରେ ରାଷ୍ଟ୍ରପତି ଦ୍ରୌପଦୀ ମୁର୍ମୁଙ୍କ ଦ୍ୱାରା ସମ୍ମାନିତ ହେଉଛନ୍ତି (ବାମରୁ) ଅନନ୍ତ ନାଗ (ଦାଦାସାହେବ ଫାଲକେ), କାର୍ତ୍ତିକ ଆର୍ଯ୍ୟନ ଓ ମାମୁଟି (ଶ୍ରେଷ୍ଠ ଅଭିନେତା) ଏବଂ ୟାମୀ ଗୌତମ (ଶ୍ରେଷ୍ଠ ଅଭିନେତ୍ରୀ)

ଅକ୍ଟୋବର ୧୬ରେ ୧୨ଟି ରାଜ୍ୟସଭା ଆସନରେ ନିର୍ବାଚନ

ନୂଆଦିଲ୍ଲୀ, ୨୨।୯ (ଏଜେନ୍ସି): ଭାରତୀୟ ନିର୍ବାଚନ ଆୟୋଗ (ଇସିଆଇ) ଉତ୍ତର ପ୍ରଦେଶର ୧୦ଟି, ପଶ୍ଚିମବଙ୍ଗ ଏବଂ ଉତ୍ତରାଖଣ୍ଡର ଗୋଟିଏ ରାଜ୍ୟସଭା ଆସନ ପାଇଁ ଆସନ୍ତା ଅକ୍ଟୋବର ୧୬ ତାରିଖରେ ଦ୍ୱିବାର୍ଷିକ ନିର୍ବାଚନ ଅନୁଷ୍ଠିତ ହେବ ବୋଲି ଘୋଷଣା କରିଛନ୍ତି। ଏହା ସହିତ ପଶ୍ଚିମବଙ୍ଗର ଗୋଟିଏ ରାଜ୍ୟସଭା ଆସନ ପାଇଁ ମଧ୍ୟ ସେହିଦିନ ଉପ-ନିର୍ବାଚନ ଅନୁଷ୍ଠିତ ହେବ। ନିର୍ବାଚନ ଆୟୋଗଙ୍କ ଅନୁଯାୟୀ, ସେପ୍ଟେମ୍ବର ୨୯ରେ ନିର୍ବାଚନ ବିଜ୍ଞପ୍ତି ପ୍ରକାଶ ପାଇବ। ଅକ୍ଟୋବର ୬ ନାମାଙ୍କନ ପତ୍ର ଦାଖଲର ଶେଷ ତାରିଖ ହୋଇଥିବା ବେଳେ ଅକ୍ଟୋବର ୭ରେ ଯାଞ୍ଚ ପ୍ରକ୍ରିୟା କରାଯିବ। ପ୍ରାର୍ଥିପତ୍ର ପ୍ରତ୍ୟାହାରର ଶେଷ ତାରିଖ ଅକ୍ଟୋବର ୯ ଧାର୍ଯ୍ୟ କରାଯାଇଛି। ଅକ୍ଟୋବର ୧୬ ସକାଳ ୯ଟାରୁ ଅପରାହ୍ଣ ୪ଟା ପର୍ଯ୍ୟନ୍ତ ମତଦାନ ଗ୍ରହଣ କରାଯିବ ଏବଂ ସନ୍ଧ୍ୟା ୫ଟାରୁ ଭୋଟ ଗଣତି ଆରମ୍ଭ ହେବ। ଉତ୍ତର ପ୍ରଦେଶରୁ ଅରୁଣ ସିଂହ, ରାମଗୋପାଳ ଯାଦବ, ବ୍ରଜଲାଲ, ବିଏଲ୍ ବର୍ମା, ଦିନେଶ ଶର୍ମା ଏବଂ ହରଦୀପ ସିଂହ ପୁରୀଙ୍କ ସମେତ ୧୦ ଜଣ ସାଂସଦଙ୍କ କାର୍ଯ୍ୟକାଳ ଶେଷ ହେଉଛି। ଉତ୍ତରାଖଣ୍ଡରେ ସାଂସଦ ନରେଶ ବଂଶଲଙ୍କ କାର୍ଯ୍ୟକାଳ ପୂରଣ ହେଉଛି। ଅନ୍ୟପକ୍ଷରେ, ତୃଣମୂଳ କଂଗ୍ରେସ (ଟିଏମ୍‌ସି) ସାଂସଦ ରୁକ୍ମିଣୀ ମଲ୍ଲିକଙ୍କ ଇସ୍ତଫା ପରେ ଖାଲିପଡ଼ିଥିବା ପଶ୍ଚିମବଙ୍ଗର ଆସନ ପାଇଁ ଏହି ଉପ-ନିର୍ବାଚନ ହେବ।

ଅବସର ନେବେ ହରଦୀପ ସିଂହ, ଅରୁଣ ସିଂହ, ରାମଗୋପାଳ

ଭାରତର ସ୍ଥାୟୀ ସଦସ୍ୟତାକୁ ୪ ୟୁରୋପୀୟ ଦେଶର ସମର୍ଥନ

ନ୍ୟୁୟର୍କ, ୨୨।୯ (ଏଜେନ୍ସି): ମିଳିତ ଜାତିସଂଘ ସୁରକ୍ଷା ପରିଷଦ (ୟୁଏନ୍‌ଏସ୍‌ସି)ରେ ଭାରତର ସ୍ଥାୟୀ ସଦସ୍ୟତା ଦାବିକୁ ୪ଟି ମଧ୍ୟୟୁରୋପୀୟ ଦେଶ ମିଳିତ ଭାବେ ସମର୍ଥନ ଜଣାଇଛନ୍ତି। ନ୍ୟୁୟର୍କଠାରେ ଆୟୋଜିତ ଜାତିସଂଘ ସାଧାରଣ ସଭା (ୟୁଏନ୍‌ଜିସି) ଅବସରରେ ଭିସେଗ୍ରାଡ୍-୪ (ଭି-୪) ଗୋଷ୍ଠୀର ସଦସ୍ୟ ଦେଶ ହଙ୍ଗେରୀ, ପୋଲାଣ୍ଡ, ସ୍ଲୋଭାକିଆ ଏବଂ ଚେକ୍ ଗଣରାଜ୍ୟ ଭାରତକୁ ଏହି ସମର୍ଥନ ପ୍ରଦାନ କରିଛନ୍ତି। ଭାରତର ବୈଦେଶିକ ବ୍ୟାପାର ମନ୍ତ୍ରୀ ଏସ୍. ଜୟଶଙ୍କରଙ୍କ ସହ ଅନୁଷ୍ଠିତ ପ୍ରଥମ 'ଭି-୪ ଏବଂ ଭାରତ' ବୈଠକ ପରେ ସ୍ଲୋଭାକିଆର ବୈଦେଶିକ ମନ୍ତ୍ରୀ ୟୁରାଜ ବ୍ଲାନ୍ନର କହିଛନ୍ତି ଯେ, ଭାରତ ଗ୍ଲୋବାଲ ସାଉଥ୍‌ର ପ୍ରମୁଖ ଅଂଶ ଏବଂ ଇଣ୍ଡୋ-ପାସିଫିକ୍ କ୍ଷେତ୍ରର ଉଦୀୟମାନ ମହାଶକ୍ତି। ତେଣୁ ଭାରତ ସୁରକ୍ଷା ପରିଷଦରେ ସ୍ଥାୟୀ ସଦସ୍ୟ ଭାବେ ରହିବା ଆବଶ୍ୟକ। ବୈଦେଶିକ ମନ୍ତ୍ରୀ ଏସ୍. ଜୟଶଙ୍କର ଏହି ବୈଠକକୁ ଏକ ନୂତନ ଐତିହାସିକ ଅବସର ଭାବେ ଅଭିହିତ କରିଛନ୍ତି। ସୁରକ୍ଷା ପରିଷଦର ସଂସ୍କାର ଏବଂ ବର୍ତ୍ତମାନର ବିଶ୍ୱ ବାସ୍ତବତାକୁ ପ୍ରତିଫଳିତ କରିବା ପାଇଁ ଭାରତ ଦୀର୍ଘ ଦିନରୁ ଦାବି କରିଆସୁଛି।

ଆଇଆଇଟିରେ ବୃଦ୍ଧି ପାଉଛି ଆତ୍ମହତ୍ୟା

୨୦ ବର୍ଷରେ ୧୭୧ ଜଣଙ୍କ ମୃତ୍ୟୁ

ନୂଆଦିଲ୍ଲୀ, ୨୨।୯ (ଏଜେନ୍ସି): ଗତ ଦୁଇ ଦଶନ୍ଧି ମଧ୍ୟରେ ଦେଶର ଭାରତୀୟ ପ୍ରଯୁକ୍ତିବିଦ୍ୟା ଅନୁଷ୍ଠାନ (ଆଇଆଇଟି) ଗୁଡ଼ିକରେ ୧୭୧ ଜଣ ଛାତ୍ରଛାତ୍ରୀଙ୍କ ଆତ୍ମହତ୍ୟା କିମ୍ବା ଅସ୍ୱାଭାବିକ ମୃତ୍ୟୁ ଘଟିଛି। ଏଥିମଧ୍ୟରୁ ପ୍ରାୟ ୭୦ ପ୍ରତିଶତ ମୃତ୍ୟୁ କେବଳ ଗତ ୧୦ ବର୍ଷ ମଧ୍ୟରେ ଘଟିଛି। ଆଇଆଇଟି କାନପୁରର ପୂର୍ବତନ ଛାତ୍ର ତଥା ଗ୍ଲୋବାଲ ଆଇଆଇଟି ଆଲୁମିନି ସପୋର୍ଟ ଗ୍ରୁପର ସଂସ୍ଥାପକ ଧୀରଜ ସିଂହଙ୍କ ଦ୍ୱାରା ପ୍ରସ୍ତୁତ ତଥ୍ୟ ଅନୁଯାୟୀ, ୨୦୦୬ ରୁ ୨୦୧୫ ମଧ୍ୟରେ ୫୧ ଜଣ ଛାତ୍ର ଆତ୍ମହତ୍ୟା କରିଥିଲେ। କିନ୍ତୁ ୨୦୧୬ ରୁ ୨୦୨୬ ସେପ୍ଟେମ୍ବର ମଧ୍ୟରେ ଏହି ସଂଖ୍ୟା ୧୨୦ କୁ ବୃଦ୍ଧି ପାଇଛି। ରିପୋର୍ଟ ଅନୁସାରେ, ୮୨ ପ୍ରତିଶତ ଆତ୍ମହତ୍ୟା ଆଇଆଇଟି କ୍ୟାମ୍ପସ ଭିତରେ ହିଁ ଘଟିଛି। ପରୀକ୍ଷା ଓ ଫଳାଫଳ ପ୍ରକାଶ ସମୟରେ ଏହିପରି ଘଟଣା ସବୁଠାରୁ ଅଧିକ ଘଟିଥିବା ଜଣାପଡ଼ିଛି। ସେମିଷ୍ଟାର ଛୁଟି ସମୟରେ ଛାତ୍ରଛାତ୍ରୀ ମୃତ୍ୟୁ ଘଟଣା ହ୍ରାସ ପାଉଥିବା ଲକ୍ଷ୍ୟ କରାଯାଇଛି। ଧୀରଜ ସିଂହ ପ୍ରକାଶ କରିଛନ୍ତି ଯେ, କେବଳ ଛାତ୍ର ନାମଲେଖା ବୃଦ୍ଧି ଯୋଗୁଁ ଏହି ସଂଖ୍ୟା ବଢ଼ିନାହିଁ। ଏହା ଏକ ଗମ୍ଭୀର ଜନସ୍ୱାସ୍ଥ୍ୟ ସଙ୍କଟ। ଏପରି କ୍ଷେତ୍ରରେ ପୂର୍ବାନୁମାନ କରାଯାଇ ପ୍ରତିକାର ପାଇଁ ପ୍ରଚେଷ୍ଟା ହେଲେ ଏପରି ଅଘଟଣ ଗୁଡ଼ିକୁ ଅନେକାଂଶରେ ରୋକାଯାଇ ପାରିବ ବୋଲି ସେ କହିଛନ୍ତି।

ଆଇଆଇଟି ବମ୍ବେ କ୍ୟାମ୍ପସରେ ଜଣେ ଛାତ୍ରଙ୍କ ଆତ୍ମହତ୍ୟା ଘଟଣା ପରେ ବିବାଦ ଲାଗି ରହିଛି। ଏହାରି ମଧ୍ୟରେ ଏହି ଅନୁଷ୍ଠାନର ଫ୍ୟାକଲ୍ଟି ଫୋରମ୍ ସହଯୋଗୀ ଅଧ୍ୟାପକ ସୂର୍ଯ୍ୟନାରାୟଣ ଦୁଲ୍ଲାଙ୍କ ସମର୍ଥନରେ ବାହାରିଛନ୍ତି। ଫୋରମ୍ ପକ୍ଷରୁ କୁହାଯାଇଛି ଯେ, ପରୀକ୍ଷାରେ ଅନିୟମିତତା ସମ୍ପର୍କରେ ରିପୋର୍ଟ କରି ଅଧ୍ୟାପକ ନୀତି ଅନୁଯାୟୀ ନିଜର କର୍ତ୍ତବ୍ୟ ସମ୍ପାଦନ କରୁଥିଲେ। ସମ୍ପୃକ୍ତ ଅଧ୍ୟାପକଙ୍କୁ ନିଲମ୍ବିତ କରାଯାଇ ନାହିଁ। କେବଳ ତଦନ୍ତ ଚାଲିଥିବାରୁ ତାଙ୍କୁ ଅସ୍ଥାୟୀ ଭାବେ ପ୍ରଶାସନିକ ଦାୟିତ୍ୱରୁ ମୁକ୍ତ କରାଯାଇଛି। ଜାତିଗତ ଭେଦଭାବ ଅଭିଯୋଗ ସମ୍ପର୍କରେ ଫୋରମ୍ ସ୍ପଷ୍ଟ କରିଛି ଯେ, ସଂସ୍ଥାର ଏସ୍‌ସି/ଏସ୍‌ଟି ବିଭାଗରେ କୌଣସି ଆନୁଷ୍ଠାନିକ ଅଭିଯୋଗ ରେକର୍ଡ ହୋଇନାହିଁ। ଏହି ଘଟଣା ପରେ ଛାତ୍ରଛାତ୍ରୀଙ୍କ ମାନସିକ ସ୍ୱାସ୍ଥ୍ୟ ଓ ଆନୁଷ୍ଠାନିକ କାଉନସେଲିଂ ସହାୟତା ଉପରେ ଚର୍ଚ୍ଚା ଜୋର ଧରିଛି। ତେଣୁ ତଦନ୍ତ ପ୍ରକ୍ରିୟା ଶେଷ ନହେବା ପର୍ଯ୍ୟନ୍ତ କୌଣସି ଚୂଡ଼ାନ୍ତ ନିଷ୍କର୍ଷରେ ନପହଞ୍ଚିବା ପାଇଁ ଫୋରମ୍ ନିବେଦନ କରିଛି।

ଜାତିସଂଘରେ ଯୁଦ୍ଧ ଧମକ ଦେଇ ଶାନ୍ତି କଥା କହିଲେ ଟ୍ରମ୍ପ

ନ୍ୟୁୟର୍କ, ୨୨।୯ (ଏଜେନ୍ସି): ଜାତିସଂଘ ଆସେମ୍ବ୍ଲିରେ ଆମେରିକାର ରାଷ୍ଟ୍ରପତି ଟ୍ରମ୍ପ ଆଜି ଇରାନକୁ ଯୁଦ୍ଧ ଧମକ ଦେବାସହିତ ଶାନ୍ତି ପାଇଁ ପ୍ରସ୍ତାବ ମଧ୍ୟ ଦେଇଛନ୍ତି। ସେ କହିଲେ ଯେ ଇରାନ ବୁଝାମଣା କଲେ ଏହା ପାଇଁ ଭଲ। ଇରାନ ମଧ୍ୟପ୍ରାଚ୍ୟରେ ଏକ ଶକ୍ତିଶାଳୀ ଓ ସମୃଦ୍ଧ ରାଷ୍ଟ୍ର ଉପରେ ଉଭା ହେବ। ଯୁଦ୍ଧ ରାସ୍ତା ବାଛିଲେ ଇରାନକୁ ଧ୍ୱଂସ କରିଦିଆଯିବ। ତେବେ ଆମେରିକାରେ ମଧ୍ୟବର୍ତ୍ତିକାଳୀନ ନିର୍ବାଚନ ପରେ ଇରାନ ସହ ଶାନ୍ତି ପ୍ରତିଷ୍ଠା ହେବ ବୋଲି ସେ ଆଶା ପ୍ରକାଶ କରିଛନ୍ତି। ଭାରତ-ପାକିସ୍ତାନ ଯୁଦ୍ଧ ସମେତ ଅନେକ ଯୁଦ୍ଧକୁ ସେ ରୋକିଛନ୍ତି ବୋଲି ପୂର୍ବ ମନ୍ତବ୍ୟକୁ ଦୋହରାଇ ସେ କହିଲେ ଯେ ରୁଷ ଓ ୟୁକ୍ରେନ ମଧ୍ୟରେ ଚାଲିଥିବା ଯୁଦ୍ଧର ଅବସାନ ପାଇଁ ସେ ଉଦ୍ୟମ ଚଳାଇଛନ୍ତି। ଏହାର ଅବସାନ ପାଇଁ ଦରକାର ପଡ଼ିଲେ ସେ ଶୁଳ୍କକୁ ଅସ୍ତ୍ର ରୂପେ ବ୍ୟବହାର କରିବାରୁ ପଛାଇବେ ନାହିଁ।

ଇତିମଧ୍ୟରେ ବିଶ୍ୱରେ ଇରାନର ସମସ୍ତ କାର୍ଯ୍ୟକାରୀ ଏୟାରଲାଇନ୍ସ ବିମାନ ସେବା ସେପ୍ଟେମ୍ବର ୨୩ରୁ ବନ୍ଦ ହୋଇଯିବ ବୋଲି ଆମେରିକା ଧମକ ଦେଇଛି। ଇରାନୀୟ ଏୟାରଲାଇନ୍ସ ସମେତ ଇରାନର ବିମାନଗୁଡ଼ିକୁ ସେବା ଯୋଗାଉଥିବା ବିଦେଶୀ ବିମାନବନ୍ଦର, ଇନ୍ଧନ ଯୋଗାଣକାରୀ ସଂସ୍ଥା, ଟିକଟ କମ୍ପାନୀ ଏବଂ ଅନ୍ୟାନ୍ୟ ସହାୟକ ବ୍ୟବସାୟୀଙ୍କୁ ଏହି ପ୍ରତିବନ୍ଧକର ସମ୍ମୁଖୀନ ହେବାକୁ ପଡ଼ିବ ବୋଲି ହ୍ୱାଇଟ ହାଉସର ଜଣେ ଅଧିକାରୀ କହିଛନ୍ତି। ଆମେରିକାର ଚେତାବନୀ ପରେ କେତେକ ଦେଶ ଇରାନୀୟ ବିମାନ ସେବା ଉପରେ କଟକଣା ଲଗାଇବା ଆରମ୍ଭ କରିଦେଇଥିବା ଜଣାପଡ଼ିଛି। ଅନ୍ୟପକ୍ଷରେ ହର୍ମୁଜ୍ ପ୍ରଣାଳୀ ୭ ଦିନ ମଧ୍ୟରେ ପୁନର୍ବାର ଖୋଲିବାକୁ ଇରାନ ପ୍ରସ୍ତାବ ଦେଇଛି। ଆମେରିକା ଇରାନର ବନ୍ଦରଗୁଡ଼ିକ ଉପରୁ ଅବରୋଧ ହଟାଇଲେ ବିଶ୍ୱ ବାଣିଜ୍ୟ ଓ ଶାନ୍ତି ଦୃଷ୍ଟିରୁ ଇରାନ ଏପରି କରିବାକୁ ପ୍ରସ୍ତୁତ ଥିବା ପ୍ରକାଶ କରିଛି। ଜାତିସଂଘ ସାଧାରଣ ସଭା (ୟୁଏନ୍‌ଜିଏ)ର ଅଧିବେଶନକୁ ଆମେରିକା ସହ କୂଟନୈତିକ ଆଲୋଚନାକୁ ଫେରିବା ପାଇଁ ଏକ 'ସୁବର୍ଣ୍ଣ ସୁଯୋଗ' ଭାବେ ଇରାନ ଦର୍ଶାଇଛି।

ୟୁରୋପ ଓ ମଧ୍ୟପ୍ରାଚ୍ୟରେ ଜାରି ରହିଥିବା ଯୁଦ୍ଧ, ଜଳବାୟୁ ବିପର୍ଯ୍ୟୟ ଏବଂ ବିଶ୍ୱ ଅର୍ଥନୈତିକ ଅସ୍ଥିରତା ମଧ୍ୟରେ ଆରମ୍ଭ ହୋଇଥିବା ଜାତିସଂଘ ସାଧାରଣ ସଭାର ବାର୍ଷିକ ଅଧିବେଶନରେ ଜାତିସଂଘ ମହାସଚିବ ଆଣ୍ଟୋନିଓ ଗୁଟେରସ ବିଶ୍ୱରେ ଦ୍ରୁତ ପରିବର୍ତ୍ତନଶୀଳ ପରିସ୍ଥିତିକୁ ଦୃଷ୍ଟିରେ ରଖି ଅନ୍ତର୍ଜାତୀୟ ଅନୁଷ୍ଠାନଗୁଡ଼ିକରେ ବ୍ୟାପକ ସଂସ୍କାର ଆଣିବାକୁ ଆହ୍ୱାନ ଦେଇଛନ୍ତି।

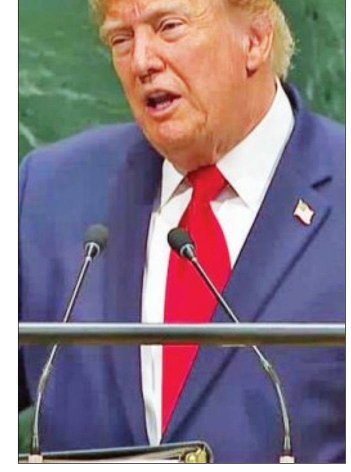

ଚୂଡ଼ାନ୍ତ ଭୋଟର ତାଲିକାକୁ ନେଇ ବିଜେଡିର ଅଭିଯୋଗ

ଉଦ୍ଦେଶ୍ୟମୂଳକ ଭାବେ ଯୋଗ୍ୟ ଭୋଟରଙ୍କୁ ବାଦ୍

ଭୁବନେଶ୍ୱର,୨୨।୯ (ସମିସ): ସ୍ୱତନ୍ତ୍ର ସଘନ୍ ସଂଶୋଧନ (ଏସଆଇଆର ୨୦୨୬) ପ୍ରକ୍ରିୟାର ଚୂଡ଼ାନ୍ତ ଭୋଟର ତାଲିକା ସୋମବାର ପ୍ରକାଶ ପାଇଛି। ଏଥିରେ ଅନେକ ଯୋଗ୍ୟ ଭୋଟରଙ୍କ ନାମ ତାଲିକାରୁ ଉଦ୍ଦେଶ୍ୟମୂଳକ ଭାବେ ବାଦ୍ ଦିଆଯାଇଛି ବୋଲି ଅଭିଯୋଗ ଆଣିଛି ବିଜେଡି। ଏନେଇ ଶଙ୍ଖ ଭବନରେ ଆୟୋଜିତ ସାମ୍ବାଦିକ ସମ୍ମିଳନୀରେ ବିଜେଡିର ବରିଷ୍ଠ ସାଧାରଣ ସମ୍ପାଦକ ଭୃଗୁ ବକ୍ସିପାତ୍ର ଓ ସାଧାରଣ ସମ୍ପାଦକ ବିଜୟ ନାୟକ ରାଜ୍ୟ ସରକାରଙ୍କ ଉପରେ ବର୍ଷିଛନ୍ତି।

ଶ୍ରୀ ନାୟକ କହିଥିଲେ ଯେ ୨୦୨୫ ମସିହାର ଭୋଟର ତଥ୍ୟକୁ ମ୍ୟାପିଂ କରି ୨୦୨୬ର ଏସଆଇଆର ପ୍ରକ୍ରିୟା ଆରମ୍ଭ ହୋଇଥିଲା । ଉକ୍ତ ପ୍ରକ୍ରିୟାକୁ ଜାଣିଶୁଣି ଜଟିଳ

ଜାଣିଶୁଣି ପ୍ରକ୍ରିୟାକୁ ଜଟିଳ କରି ଭୋଟରଙ୍କୁ ବାଦ୍ ଦିଆଗଲା

କରାଗଲା। ଯାହାଫଳରେ ଭୋଟରମାନେ ଯୋଗ୍ୟ ଭୋଟର ତାଲିକାରୁ ବାଦ୍ ପଡିଲେ । ୨୦୨୫ ଭୋଟର ତାଲିକା ଅନୁଯାୟୀ ମଇ ୧୪ ତାରିଖରେ ଏସଆଇଆର ପ୍ରକିୟା ନୋଟିଫିକେସନ୍ ବେଳକୁ ରାଜ୍ୟରେ ୩କୋଟି ୪୦ଲକ୍ଷ ୭୨,୭୪୪ ଭୋଟଙ୍କ ନାମ ୱେବ ସାଇଟରେ ଉପଲବ୍ଧ ରହିଥିଲା। ଯାହାକୁ କି ୨୦୦୨ ଏସଆଇଆର ସହ ମ୍ୟାପିଂ ମଧ କରାଯାଇଥିଲା। ଏସଆଇଆର ପ୍ରକ୍ରିୟା ଆରମ୍ଭରେ ୩କୋଟି ୧୬ଲକ୍ଷ ଭୋଟର ମ୍ୟାପିଂ ହୋଇଥିବା ରାଜ୍ୟ ମୁଖ୍ୟ ନିର୍ବାଚନ ଅଧିକାରୀ କହିଥିଲେ। ସେତେବେଳେ ବାକି ଭୋଟର ତାଲିକାରୁ କୁଆଡ଼େ ଗଲେ ବୋଲି ବିଜେଡି ପ୍ରଶ୍ନ କରିଥିଲା । ଏହାପରେ ଫର୍ମ ପୂରଣ ସମୟରେ ଭୋଟର ସଂଖ୍ୟା ୩କୋଟି ୩୩ଲକ୍ଷ ୯୩,୫୩୧ ପହଞ୍ଚିଥିଲା। ତେବେ ଫର୍ମ ପୂରଣ ସମୟରେ ସଠିକ୍ ଢଙ୍ଗରେ ସଚେତନ କରା ନ ଯିବାରୁ ଲୋକମାନେ ଆବେଦନ କରିବାରେ ବାଧା ସୃଷ୍ଟି ହୋଇଥିଲା। ମୁଖ୍ୟ ନିର୍ବାଚନ ଅଧିକାରୀଙ୍କ କାର୍ଯ୍ୟାଳୟ ଚିଠା ଭୋଟର ତାଲିକାରେ ୩ କୋଟି ୧୩ ଲକ୍ଷ ୮୭ ହଜାର ୩୪ଜଣ ଭୋଟର ଅଛନ୍ତି ବୋଲି ପ୍ରକାଶ କରିଥିଲେ

। ସେତେବେଳେ ୨୭ଲକ୍ଷ ଭୋଟର ତାଲିକାରୁ ବାଦ୍ ପଡ଼ିଛନ୍ତି ବୋଲି ବିଜେଡି ପକ୍ଷରୁ କୁହାଯାଇଥିଲା । କିନ୍ତୁ ନିର୍ବାଚନ ଅଧିକାରୀ ୨୦ଲକ୍ଷ ୧୨ ହଜାର ଭୋଟର ତାଲିକାରୁ ବାଦ୍ ପଡ଼ିଥିବା କହିଥିଲେ। ମାତ୍ର ଉକ୍ତ କଥା ଓ ପ୍ରଦତ୍ତ ତଥ୍ୟ ମଧ୍ୟରେ କିଛି ତାଳମେଳ ରହିଲା ନାହିଁ। ବିଏଲ୍ଓ ଏବଂ ବିଏଲଏ ମାନଙ୍କୁ ଭୋଟର୍‌ମାନଙ୍କ ଆପତ୍ତି ଅଭିଯୋଗ ସମୟରେ ତାହାକୁ ଚୂଡ଼ାନ୍ତ କରି ତାଲିକା ପ୍ରସ୍ତୁତି କରିବା ବଦଳରେ ଭୋଟର୍ ମାନଙ୍କୁ ବାଦ ଦେବା କାର୍ଯ୍ୟରେ ନିୟୋଜିତ କରାଗଲା। ଆପତ୍ତି ଅଭିଯୋଗ ନେଇ ଗଦା ଗଦା ଫର୍ମ-୭ ଆବେଦନ ହୋଇଥିଲା । ନିର୍ବାଚନ ଅଧିକାରୀ ବିଜେପି ଦଳୀୟ ନେତୃବୃନ୍ଦଙ୍କ ହାତ ବାରିସି ସାଜି ଭୋଟରଙ୍କୁ ବାଦ ଦେଲେ। ତେବେ ବିଜେଡି ପକ୍ଷରୁ ବାରମ୍ବାର ବିରୋଧ କରି ଅଭିଯୋଗ ପ୍ରଦାନ କରିବାରୁ ଅନେକ ସଂଖ୍ୟାରେ ଯୋଗ୍ୟ ଭୋଟର ତାଲିକାରୁ ବାଦ ପଡିବାରୁ ବଞ୍ଚିତ ରହିଛନ୍ତି ।

ସେହିପରି ଶ୍ରୀ ବକ୍ସିପାତ୍ର କହିଥିଲେ ଯେ ରାଜ୍ୟ ମୁଖ୍ୟ ନିର୍ବାଚନ ଅଧିକାରୀ ଉକ୍ତ ପ୍ରକ୍ରିୟା ଆରମ୍ଭରୁ ପ୍ରାୟ ୨୫ଲକ୍ଷ ଭୋଟରଙ୍କୁ ଯୋଜନାବଦ୍ଧ ଭାବେ ତାଲିକାରୁ ଗାଏବ କରି ଏସଆଇଆର ପ୍ରକ୍ରିୟା ଆରମ୍ଭ କରିଥିଲେ। ଏସଆଇଆର ଆରମ୍ଭରୁ ହିଁ ରାଜ୍ୟ ମୁଖ୍ୟ ନିର୍ବାଚନ ଅଧିକାରୀ ହେରଫେର କରିଛନ୍ତି ବୋଲି ଅଭିଯୋଗ ହେଉଛି। ଚୂଡାନ୍ତ ସଂଶୋଧନ ଭୋଟର ତାଲିକାକୁ ନେଇ ବିଭିନ୍ନ ଗଣମାଧ୍ୟମରେ ଯେଉଁ ତଥ୍ୟ ପ୍ରକାଶ ପାଇଛି, ସେଥିରେ ଅନେକ ତାରତମ୍ୟ ପରିଲକ୍ଷିତ ହୋଇଛି। ରାଜ୍ୟ ମୁଖ୍ୟ ନିର୍ବାଚନ ଅଧିକାରୀ ଚୂଡାନ୍ତ ସଂଶୋଧନ ଭୋଟର ତାଲିକାର ତଥ୍ୟ ସଠିକ୍ ଭାବରେ ପ୍ରଦାନ କରିନାହାନ୍ତି। ୨୭ଲକ୍ଷ ୫୦ ହଜାର ଉର୍ଦ୍ଧ୍ୱ ଭୋଟର ଏସଆଇଆର ପ୍ରକିୟାରେ ବାଦ୍ ପଡିଥିବା ବେଳେ ତାହା ଲୁଚାଯାଉଛି । ବିଜେଡି କିମ୍ବା ଅନ୍ୟ ସମର୍ଥିତ ଦଳୀୟ ଭୋଟର ମାନଙ୍କୁ ଭୋଟର୍ ତାଲିକାରୁ ବାଦ୍ ଦେବାକୁ ବିଜେପି ପକ୍ଷରୁ ବିଏଲଓ ମାନଙ୍କୁ ଚାପ ପ୍ରୟୋଗ କରାଯାଇଥିଲା। ଏପରିକି ବାଂଲାଦେଶୀ ବୋଲି ମିଥ୍ୟା ପରିଚୟ ଦେଇ ଅନେକ ଭୋଟରଙ୍କୁ ତାଲିକାରୁ ବାଦ୍ ଦିଆଯାଇଛି। ନିର୍ବାଚନରେ ମତଦାନ କରିବା ଭୋଟରଙ୍କ ମୌଳିକ ଅଧିକାର ହୋଇଥିବା ବେଳେ ତାହାକୁ କ୍ଷୁର୍ଣ୍ଣ କରିବାକୁ ଚକ୍ରାନ୍ତ ହୋଇଛି ବୋଲି ଶ୍ରୀ ବକ୍ସିପାତ୍ର କ୍ଷୋଭ ପ୍ରକାଶ କରିଥିଲେ।

ନବଗଠିତ ପିସିସି କାର୍ଯ୍ୟକାରୀ ଓ କର୍ମକର୍ତ୍ତା କମିଟି ବୈଠକ

ଏକାଠି ଲଢ଼ି ବିଜେପିକୁ ହରାଇବାକୁ ସଂକଳ୍ପ

ଭୁବନେଶ୍ୱର,୨୨।୯ (ସମିସ): ଡବଲ ଇଞ୍ଜିନ ସରକାର ଓଡ଼ିଶାକୁ କେବଳ ପ୍ରତାରଣା କରିଚାଲିଛି। ଗୋଟିଏ ପରେ ଗୋଟିଏ ପ୍ରସଙ୍ଗରେ କେନ୍ଦ୍ର ଓଡ଼ିଶାର ସ୍ୱାର୍ଥକୁ ଅଣଦେଖା କରୁଥିବା ବେଳେ ବିଜେପିର ରାଜ୍ୟ ସରକାର ସବୁ ଅନ୍ୟାୟକୁ ମୁଣ୍ଡପାତି ସହିଯାଉଛନ୍ତି। ଓଡ଼ିଶାରୁ ବିଜେପିର ୨୦ ଜଣ ଲୋକସଭା ସାଂସଦ ନିର୍ବାଚିତ ହୋଇଥିଲେ ହେଁ ଆମ ଖଣିଜ ସମ୍ପଦକୁ ଲୁଟ୍ କରିବା ପାଇଁ ତରବରିଆ ଭାବେ ଏମଏମଡିଆର ସଂଶୋଧନ

୨୯ରେ ବିଧାନସଭା ଘେରାଉ ପରେ ୭ ଦିନିଆ ଅର୍ଥନୈତିକ ଅବରୋଧ

ଅଧିନିୟମ ପାରିତ ହୋଇଥିଲେ ମଧ କେହି ବି ମୁହଁ ଖୋଲି ନ ଥିଲେ। ମହାନଦୀ ପ୍ରସଙ୍ଗରେ ଛତିଶଗଡ଼ର ବିଜେପି ସରକାର ଓ କେନ୍ଦ୍ରର ମୋଦୀ ସରକାର ଓଡ଼ିଶାକୁ ସାବତପୁଅ ଭଳି ବ୍ୟବହାର କରୁଛନ୍ତି। ପୋଲାଭରମ ଓ ବଂଶଧାରା କ୍ଷେତ୍ରରେ ମଧ ସମଦଶା। ଆନ୍ଧ୍ରର ସ୍ୱାର୍ଥରକ୍ଷା ପାଇଁ ଇଚ୍ଛାପୁରମ ଓ ପଲାସା ସେକ୍ସନକୁ ରାୟଗଡ଼ା ଡିଭିଜନ୍ ଓ ସର୍ବୋପରି ପୂର୍ବତଟ ରେଳପଥରୁ ଛଡ଼ାଇନେଇଥିଲେ ମଧ ଓଡ଼ିଶାର ବିଜେପି ସରକାର ଓ ଦଳ ନିରବ। ତେଣୁ ଏହା ବିରୋଧରେ ଓଡ଼ିଶା ପ୍ରଦେଶ କଂଗ୍ରେସ କମିଟି ପକ୍ଷରୁ ଆଗକୁ ଆନ୍ଦୋଳନକୁ ଆହୁରି ତୀବ୍ରତର କରିବା ପାଇଁ ମଙ୍ଗଳବାର ନବଗଠିତ ପିସିସି କାର୍ଯ୍ୟକାରୀ କମିଟି ଓ କର୍ମକର୍ତ୍ତା ବୈଠକରେ ନିଷ୍ପତ୍ତି ହୋଇଛି।

ପିସିସି ସଭାପତି ଭକ୍ତ ଚରଣ ଦାସଙ୍କ ଅଧକ୍ଷତାରେ ଏହି ବୈଠକରେ ଦଳ ପକ୍ଷରୁ ପ୍ରମୁଖ ୭ଟି ପ୍ରସ୍ତାବ ଉପରେ

ଆଲୋଚନା ହୋଇ ଏହାକୁ ଗୃହୀତ କରାଯାଇଛି। ୟୁପିଆଇକୁ ଟିକସଯୁକ୍ତ କରିବା ନିଷ୍ପତ୍ତିକୁ ବୈଠକରେ ନିନ୍ଦା କରାଯାଇଥିବା ବେଳେ ପାଠ୍ୟପୁସ୍ତକରେ ତ୍ରୁଟି ସତ୍ତ୍ୱେ ଗଣଶିକ୍ଷାମନ୍ତ୍ରୀ ନିତ୍ୟାନନ୍ଦ ଗଣ୍ଡ ଇସ୍ତଫା ନ ଦେବା ଆଇନଶୃଙ୍ଖଳା ପରିସ୍ଥିତି, ଗଣଦୁଷ୍କର୍ମ, ଭିଡ଼ହିଂସାଜନିତ ହତ୍ୟାକାଣ୍ଡ ଓ ଚାଷୀ ଶୋଷଣ, ମିଲ୍ ମାଲିକମାନଙ୍କ ଶୋଷଣକୁ ସରକାରଙ୍କ ସମର୍ଥନ, କଟନି-ଛଟନି, ଧାନର ଅଭାବୀ ବିକ୍ରି, ସାରର ଅଭାବ ଚାଷୀର ମେରୁଦଣ୍ଡ ଭାଙ୍ଗିଦେଉଥିବା ବେଳେ ସରକାର ନିରବଦ୍ରଷ୍ଟା ସାଜିବା, ଦାଦନ ସମସ୍ୟା, ମହଙ୍ଗାମାଡ଼ ଆଦି ପ୍ରସଙ୍ଗରେ ଆନ୍ଦୋଳନକୁ ଆହୁରି ତୀବ୍ରତର କରାଯିବା ସହ ରାଜ୍ୟବାସୀଙ୍କୁ ସହଯୋଗ କରିବାକୁ ପିସିସି ପକ୍ଷରୁ ଆହ୍ୱାନ ଦିଆଯାଇଛି।

ପିସିସି ଉପସଭାପତି (ସଂଗଠନ) ସନ୍ତୋଷ ସିଂହ ସାଲୁଜାଙ୍କ ସଂଯୋଜନାରେ ଆୟୋଜିତ ଏହି ଗୁରୁତ୍ୱପୂର୍ଣ୍ଣ ବୈଠକରେ ପିସିସି ସଭାପତି ଶ୍ରୀ ଦାସ, ଏଆଇସିସିର ଓଡ଼ିଶା ପ୍ରଭାରୀ ଲାଲଜୀ ଦେଶାଇ, ଉଭୟ ସହପ୍ରଭାରୀ ଜେଟ୍ଟି କୁସୁମ କୁମାର ଓ ମୟୂରା ଜୟକୁମାର ସଂଘବଦ୍ଧ ଭାବେ ଲଢ଼ିଲେ ୨୦୨୯ ଆମର ହେବ ବୋଲି ଦୃଢ଼ୋକ୍ତି ପ୍ରକାଶ କରିଥିଲେ। କଂଗ୍ରେସ ବିଧାୟକ ଦଳ ନେତା ରାମଚନ୍ଦ୍ର କାଡାମ, ଚାରିଜଣ ପୂର୍ବତନ ପିସିସି ସଭାପତି ନିରଞ୍ଜନ ପଟ୍ଟନାୟକ, ଜୟଦେବ ଜେନା, ଶରତ ପଟ୍ଟନାୟକ ଓ ପ୍ରସାଦ ହରିଚନ୍ଦନ ପ୍ରମୁଖ ଦଳର ସମସ୍ତେ ଆଗକୁ ଏକାଠି ଲଢ଼ି ଦଳକୁ ପୁଣି କ୍ଷମତାସୀନ କରାଇବାର ସଂକଳ୍ପ ନେଇଥିଲେ। କାର୍ଯ୍ୟକ୍ରମରେ ଏଆଇସିସିର ଓଡ଼ିଶା ପ୍ରଭାରୀ ଲାଲଜୀ ଦେଶାଇ ଦେଶରେ ରାଜନୈତିକ ବାତାବରଣ ବଦଳୁଥିବା ସୂଚନା ଦେଇଥିଲେ। ଘରେ ବସିଲେ ନିର୍ବାଚନ ଜିତିହେବ ନାହିଁ। ଦଳର ନୂଆ କର୍ମକର୍ତ୍ତାଙ୍କ ପ୍ରଦର୍ଶନର ୧୦୦ ଦିନିଆ ମୂଲ୍ୟାୟନ ହେବ ବୋଲି ସେ ସ୍ପଷ୍ଟ କରିଥିଲେ।

କପିଳାସରେ ବିହାର ଘଟଣାର ପୁନରାବୃତ୍ତି

ରାସ୍ତା ଉପରେ ଯୁବକ-ଯୁବତୀଙ୍କୁ ନିର୍ଯାତନା

ଢେଙ୍କାନାଳ,୨୨।୯ (ସମିସ) : ବିହାରର ଜାମୁଇରେ ଘଟିଥିବା ଯୁବତୀ ନିର୍ଯାତନା ଘଟଣା ସାରା ଦେଶରେ ଆଲୋଡ଼ନ ସୃଷ୍ଟି କରିଥିବାବେଳେ ଢେଙ୍କାନାଳ ଜିଲ୍ଲାର କପିଳାସରେ ଘଟିଥିବା ଅନ୍ୟଏକ ଘଟଣା ଓଡ଼ିଶାକୁ ଲଜ୍ଜିତ କରିଛି। ପ୍ରସିଦ୍ଧ ଶୈବପୀଠ କପିଳାସକୁ ଦର୍ଶନ ପାଇଁଆସିଥିବା ଦୁଇଜଣ ଯୁବକ ଯୁବତୀଙ୍କୁ ଶାରୀରିକ ଉତ୍ପୀଡ଼ନ ସହ ମାଡ଼ ମାରି ଘଟଣାର ଭିଡ଼ିଓଗ୍ରାଫି କରିବା ଘଟଣା ଜାତୀୟସ୍ତରରେ ପହଞ୍ଚିଛି । ଜାମୁଇ ଘଟଣା ସହ ଓଡ଼ିଶାର ଏହି ଘଟଣାକୁ ସଂଯୋଗ କରି ଜାତୀୟ ଗଣମାଧ୍ୟମରେ ରାଜ୍ୟରେ ଆଇନଶୃଙ୍ଖଳାକୁ ନେଇ ଚର୍ଚ୍ଚା ଆରମ୍ଭ ହୋଇଛି ।

ଜାତୀୟ ଗଣମାଧ୍ୟମରେ ଲଜ୍ଜିତ ହେଉଛି ଓଡ଼ିଶା

ଗତ ଶୁକ୍ରବାର ଜଣେ ଯୁବକ ଏବଂ ଯୁବତୀ କପିଳାସ ଦର୍ଶନ ପାଇଁ ଆସିଥିଲେ। ସେଠାରୁ ଫେରୁଥିବା ସମୟରେ ସୋରିଷିଆପଦା ପଞ୍ଚାୟତ ଭଁଅରଗଡ଼ା ଗ୍ରାମ ନିକଟରେ ଗଁଦିଆ ଥାନା ବଣିଆ ଗ୍ରାମର ଦ୍ୱିଜବର ନାୟକଙ୍କ ଦୁଇ ପୁଅ ସରୋଜ ନାୟକ (୪୧) ଓ ସମୀର ନାୟକ (୩୭) ଏବଂ ମନ୍ଦାର ଥାନା ରାଇପୁର ଗ୍ରାମର ଗିରଶ ରଥଙ୍କ ପୁଅ ସଂଗ୍ରାମ ରଥ ଓରଫ ଦୁର୍ଗା ଏକତ୍ରିତ ଭାବରେ ଯୁବକ ଏବଂ ଯୁବତୀଙ୍କ ଗାଡ଼ି ଅଟକାଇ ମାଡ଼ ମାରିବା ସହିତ ଗାଳି ଗୁଲଜ କରିଥିଲେ। ମାତ୍ର ସ୍ଥାନୀୟ ଅଞ୍ଚଳର ଲୋକମାନେ ଘଟଣାସ୍ଥଳରେ ପହଞ୍ଚି ଦୁର୍ବୃତ୍ତମାନଙ୍କ କବଳରୁ ସମ୍ପୃକ୍ତ ଯୁବକ ଓ ଯୁବତୀଙ୍କୁ ମୁକୁଳାଇ ବିଦା କରିଥିଲେ। ଉଭୟ ନିଜ ମୋଟର ସାଇକଲରେ ଯାଉଥିବା ସମୟରେ ତିନି ଜଣ ଯୁବକ ସେମାନଙ୍କୁ ଅଟକାଇ ସେମାନଙ୍କର ଭିଡ଼ିଓ ଉତ୍ତୋଳନ କରିଥିଲେ ଓ ନିର୍ଯାତନା ଦେଇଥିଲେ । ଯୁବତୀ ଜଣକ କାକୁତି ମିନତୀ ହେଉଥିଲେ ମଧ ତାଙ୍କୁ ମାଡ଼ ମାରିବା ସହିତ ଧମକ ଚମକ ଦେଇଥିଲେ। ଏହି ଘଟଣା ପରେ ସେମାନଙ୍କର ଭିଡିଓ ସୋସିଆଲ ମିଡିଆରେ ଭାଇରାଲ ହୋଇଥିଲା।

ଏହାପରେ ଯୁବକଜଣକ ଘଟଣା ସମ୍ପର୍କରେ ଚୌଦ୍ୱାର ଥାନାରେ ଅଭିଯୋଗ କରିଥିଲେ। ଚୌଦ୍ୱାର ଥାନାର ଅଭିଯୋଗ ଅନୁସାରେ ଗଁଦିଆ ଥାନାରେ ୪୨୦/୨୬ୟୁଏସ ୧୨୬(୨)/୨୯୬/୧୧୫(୨)/୭୫/୩୫୧(୧)୩୫ ୬(୧) ୩(୫) ବିଏନ୍ଏସ୍ ଆର୍‌ଡବ୍ଲ୍ୟୁ ସେକ୍ସନ ୬୭ର ୬୭ ଆଇଟି ଆକ୍ଟରେ ଏକ ମାମଲା ରୁଜୁ କରି ତଦନ୍ତ କରାଯାଇଥିଲା। ଏହି ଘଟଣାରେ ସାମିଲ ଥିବା ସରୋଜ, ସମୀର ଓ ଗିରିଶକୁ ପୁଲିସ ଗିରଫ କରିବା ସହିତ ତଦନ୍ତ ଚଳାଇଥିବା ଜଣାପଡ଼ିଛି। ଏଭଳି ଯୁବକମାନେ କପିଳାସର ଗାରିମାକୁ କ୍ଷୁର୍ଣ୍ଣ କରିଥିବାରୁ ତାଙ୍କ ବିରୋଧରେ ଦୃଢ଼ କାର୍ଯ୍ୟାନୁଷ୍ଠାନ ପାଇଁ ବିଭିନ୍ନ ମହଲରୁ ଦାବି ହୋଇଛି।

ସମୁଦ୍ରରେ ଫସିଲେ କାକିନାଡ଼ାର ୬୦ ଟ୍ରଲର

ଛତ୍ରପୁର,୨୨।୯ (ସମିସ): ଗଭୀର ଅବପାତଜନିତ ପ୍ରତିକୂଳ ପାଗ ଯୋଗୁଁ ସମୁଦ୍ର ଅଶାନ୍ତ ରହିଥିବା ବେଳେ ଗଞ୍ଜାମ ଜିଲ୍ଲା ଆର୍ଯ୍ୟପଲ୍ଲୀ ସମୁଦ୍ର ଉପକୂଳରେ ଆନ୍ଧ୍ରପ୍ରଦେଶର କାକିନାଡା ଅଞ୍ଚଳର ୧୬ଟି ଓ ଗୋପାଳପୁର ପୋର୍ଟରେ ୪୫ଟି ମାଛଧରା ଟ୍ରଲର ଫସିଥିବା ଜଣାପଡ଼ିଛି। ସମୁଦ୍ର ଅଶାନ୍ତ ଥିବାରୁ ଟ୍ରଲର ଗୁଡ଼ିକ ନିଜ ଅଞ୍ଚଳକୁ ଫେରି ନପାରି ଆର୍ଯ୍ୟପଲ୍ଲୀ ମତ୍ସ୍ୟଜେଟି ଓ ଗୋପାଳପୁର ବନ୍ଦର ପରିସରରେ ଆଶ୍ରୟ ନେଇଥିବା ଗଞ୍ଜାମ ଜିଲ୍ଲାପାଳ ଭି. କୀର୍ତ୍ତି ଭାସନ ସୂଚନା ଦେଇଛନ୍ତି। ଖବର ପାଇ ଗଞ୍ଜାମ ଜିଲ୍ଲା ପ୍ରଶାସନ ପକ୍ଷରୁ ଟ୍ରଲରରେ ଥିବା ମତ୍ସ୍ୟଜୀବୀମାନଙ୍କୁ ଆବଶ୍ୟକ ସହଯୋଗ ଯୋଗାଇ ଦିଆଯାଇଛି। ମତ୍ସ୍ୟଜୀବୀମାନଙ୍କ ସୁରକ୍ଷା ସହ ଆବଶ୍ୟକ ସହାୟତା ଉପରେ ପ୍ରଶାସନ ପକ୍ଷରୁ ନଜର ରଖାଯାଇଛି। ତେବେ ଏବେ ବି କିଛି ଟ୍ରଲର ସମୁଦ୍ର ମଧ୍ୟରେ ରହିଥିବା ମତ୍ସ୍ୟ ବିଭାଗୀୟ ଅଧିକାରୀମାନେ ସୂଚନା ଦେଇଛନ୍ତି। ସେଗୁଡ଼ିକୁ ସୁରକ୍ଷିତ ଭାବେ କୂଳକୁ ଆଣିବା ପାଇଁ ପ୍ରଶାସନ ପକ୍ଷରୁ ଉଦ୍ୟମ ଜାରି ରହିଛି।

ସୁପ୍ରିମକୋର୍ଟରେ ଡିଜିପି ଚୟନ ମାମଲା

ଶୁଣାଣି ଜାରି, ଆଜି ପକ୍ଷ ରଖିବ ୟୁପିଏସ୍‌ସି

ଭୁବନେଶ୍ୱର,୨୨।୯ (ସମିସ): ମଙ୍ଗଳବାର ସୁପ୍ରିମକୋର୍ଟରେ ହୋଇଛି ଓଡ଼ିଶା ଡିଜିପି ନିଯୁକ୍ତି ମାମଲାର ଶୁଣାଣି। ଆବେଦନକାରୀଙ୍କ ପକ୍ଷରୁ ଆଇନ୍‌ଜୀବୀ ପି. ଚିଦାମ୍ବରମ୍, ଜେଲ ଡିଜି ସୁଶାନ୍ତ ନାଥଙ୍କ ଓକିଲ କରୁଣା ନନ୍ଦୀ ନିଜର ଯୁକ୍ତି ରଖିଥିଲା ବେଳେ ରାଜ୍ୟ ସରକାରଙ୍କ ପକ୍ଷରୁ ସଲିସିଟର ଜେନେରାଲ ତୁଷାର ମେହେଟ୍ଟା ସୁପ୍ରିମକୋର୍ଟର୍ରେ ହାଜର ନିଜ ପକ୍ଷର ଯୁକ୍ତି ଉପସ୍ଥାପନ କରିଛନ୍ତି। ଆଇପିଏସ୍ ଅଫିସର ସୁଶାନ୍ତ ନାଥଙ୍କ ସଚ୍ଚୋଟତା ପ୍ରମାଣପତ୍ର ଅଟକାଯାଇ ତାଙ୍କଠାରୁ କନିଷ୍ଠ ଅଧିକାରୀଙ୍କୁ ଜୋନ୍ ଅଫ୍ କନସିଡ଼ିରେସନକୁ ଆଣିବାକୁ ରାଜ୍ୟ ସରକାର ଉଦ୍ୟମ କରୁଥିବା ଆବେଦନକାରୀଙ୍କ ଓକିଲ ପି.ଚିଦାମ୍ବରମ୍ ଏବଂ କରୁଣା ନନ୍ଦୀ ଯୁକ୍ତି ବାଢିଥିଲେ। ଅଦାଲତ ଏ ସଂକ୍ରାନ୍ତରେ ଶୁଣାଣି ଆରମ୍ଭ କରିଥିଲେ ହେଁ ସମୟ ଅଭାବରୁ ଏହା ଅସମ୍ପୂର୍ଣ୍ଣ ରହିଛି।

ସୂଚନା ଅନୁସାରେ ଜଣେ ବରିଷ୍ଠ ଆଇପିଏସ୍‌ଙ୍କ ନାମକୁ ତାଲିକାରୁ ବାଦ୍ ଦେଇ ଅନ୍ୟ ଜଣେ କନିଷ୍ଠ ଆଇପିଏସ୍‌ଙ୍କ ନାମକୁ ସୁପାରିସ ସୂଚୀରେ ସାମିଲ କରିବାର ଉଦ୍ଦେଶ୍ୟ ଅଦାଲତ ଜାଣିବାକୁ ଚାହିଁଛନ୍ତି। ତେବେ କେଉଁ ଅଧିକାରୀମାନେ ଜୋନ୍ ଅଫ୍ କନ୍‌ସିଡରେସନ ମଧ୍ୟରେ ରହିବେ ତାହାକୁ ନେଇ ଶୁଣାଣି କରିଛନ୍ତି। ଅଦାଲତରେ ଶ୍ରୀ ଚିଦାମ୍ବରମ୍ କହିଛନ୍ତି ଯେ ରାଜ୍ୟ ସରକାର ପ୍ରଥମେ ୟୁପିଏସ୍‌ସିର ବୈଠକକୁ ସ୍ଥଗିତ ରଖିବାକୁ ୟୁପିଏସ୍‌ସିକୁ ଅନୁରୋଧ କରିଥିଲେ। ଏହାପରେ ସୁଶାନ୍ତ ନାଥଙ୍କ ସଚ୍ଚୋଟତା ପ୍ରମାଣପତ୍ରକୁ ଅଟକାଇ ଦିଆଯାଇଥିଲା। ପରେ ଦୁଇ ଜଣଙ୍କୁ ଏକ୍ସ କ୍ୟାଡରଙ୍କୁ ଡିଜି ପାହ୍ୟାକୁ ପଦୋନ୍ନତି ଦିଆଯାଇଥିଲା। ଯାହା ଜଣେ କନିଷ୍ଠ ଅଧିକାରୀଙ୍କୁ ଜୋନ୍ ଅଫ୍ କନ୍‌ସିଡରେସନ୍ ମଧକୁ ଆଣିପାରିବ। ସେହିପରି ସୁଶାନ୍ତ ନାଥଙ୍କ ଓକିଲ ତାଙ୍କ ମହକିଲଙ୍କ ସର୍ଭିସ ରେକଡର୍‌କୁ ନେଇ ଯୁକ୍ତି ଉପସ୍ଥାପନ କରିଛନ୍ତି। ସୁଶାନ୍ତଙ୍କ ୩୨ବର୍ଷର ସର୍ଭିସ ରେକର୍ଡ ଭଲ ରହିଛି। ଏହାସତ୍ତ୍ୱେ ତାଙ୍କ ସଚ୍ଚୋଟତା ପ୍ରମାଣପତ୍ରକୁ କଣ ପାଇଁ ପ୍ରତ୍ୟାହାର କରାଗଲା ତାହାକୁ ସରକାର ସ୍ପଷ୍ଟ କରନ୍ତୁ ବୋଲି ସେ ଅଦାଲତଙ୍କ ନିକଟରେ ଯୁକ୍ତି ବାଢ଼ିଛନ୍ତି। ଅନ୍ୟପକ୍ଷରେ ମାମଲା ସମ୍ପର୍କରେ ୟୁପିଏସ୍‌ସି ବୁଧବାର ନିଜ ପକ୍ଷ ରଖିବ ବୋଲି ଜଣାପଡ଼ିଛି।

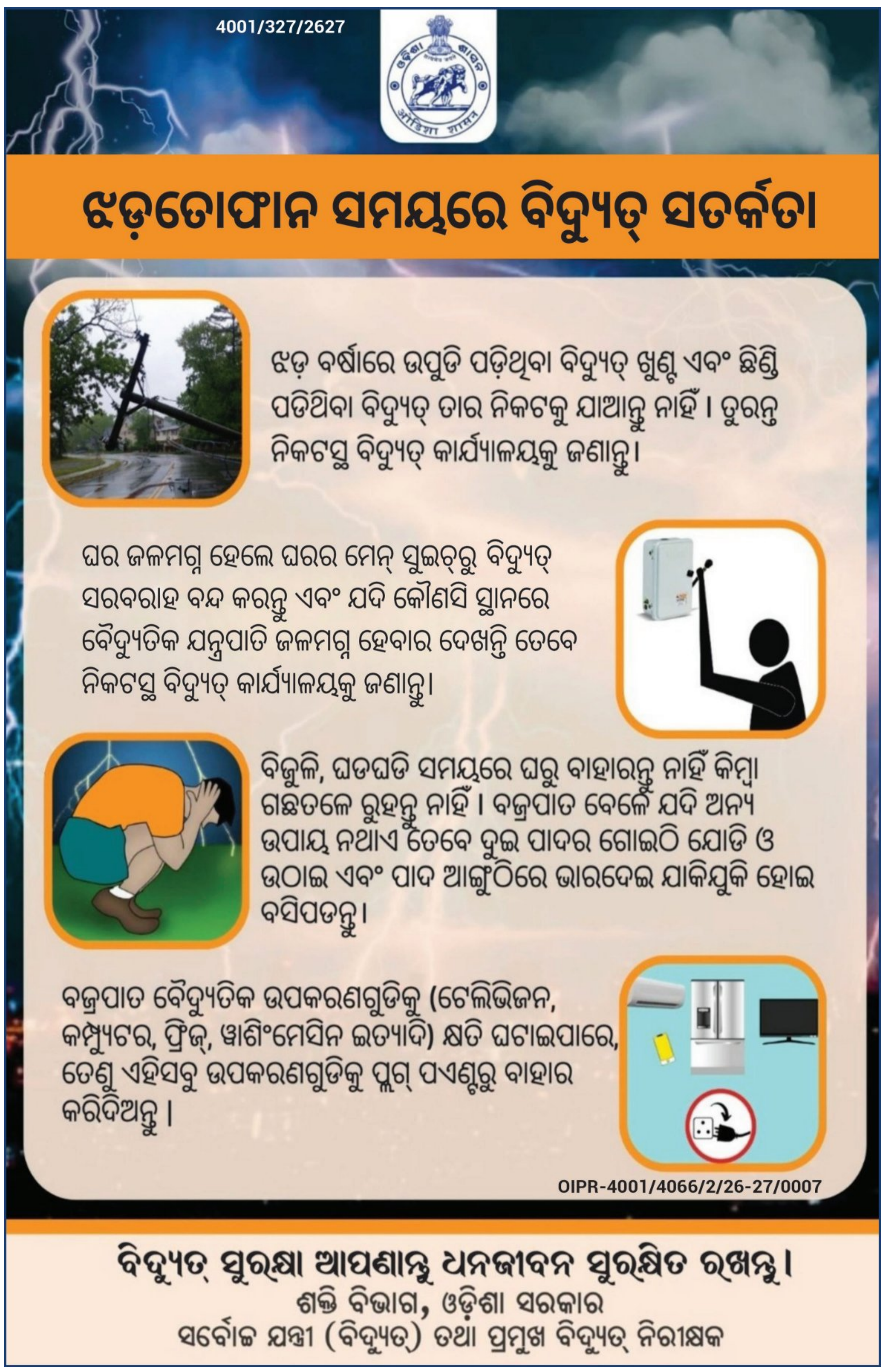

ନକଲି ସାର୍ଟିଫିକେଟ ଦେଇ ଶିକ୍ଷକ ଚାକିରି; ତଦନ୍ତ ଦାବି

ହିନ୍ଦୋଳ,୨୨।୯ (ସମିସ) :

ହିନ୍ଦୋଳ ଉପଖଣ୍ଡରେ ରହିଥିବା ବିଭିନ୍ନ ବିଦ୍ୟାଳୟରେ ୬୮୧ ଜଣ ଶିକ୍ଷକ କାର୍ଯ୍ୟରତ ରହିଥିବା ବେଳେ ତନ୍ମଧ୍ୟରୁ ବହୁ ନକଲି ସାର୍ଟିଫିକେଟ ଦେଇ ନିଯୁକ୍ତି ପାଇଥିବା ନେଇ ଉପଖଣ୍ଡରେ ଶିକ୍ଷକ ମହଲରେ ଚାଞ୍ଚଲ୍ୟ ସୃଷ୍ଟି କରିଛି। ଏଠାରେ ଜଣେ କି ୨ ଜଣ ନୁହେଁ, ଉପଖଣ୍ଡରେ ୪୦ରୁ ଊର୍ଦ୍ଧ୍ୱ ଶିକ୍ଷକ ନକଲି ସିଟି ସାର୍ଟିଫିକେଟ ଦେଇ ଚାକିରି କରୁଥିବା ବେଳେ ଆଉ କିଛି ଶିକ୍ଷକ ନକଲି ଜାତିଗତ ସାର୍ଟିଫିକେଟ ଦେଇ ଚାକିରି କରୁଥିବା ଅଭିଯୋଗ ହୋଇଛି। ଏହି ଉପଖଣ୍ଡର ବିଭିନ୍ନ ବିଦ୍ୟାଳୟରେ ଏବେ ୯୫ ଜଣ ଶିକ୍ଷକ ବିଇଡି କରିଛନ୍ତି ଦର୍ଶାଇ ପଦୋନ୍ନତି ହୋଇଥିବା ବେଳେ ସେଥିମଧ୍ୟରୁ ବହୁ ଶିକ୍ଷକ ନିଯୁକ୍ତି ପାଇବା ପରେ ପରବର୍ତ୍ତୀ ସମୟରେ ବିଇଡି କରିଛନ୍ତି ବୋଲି ସାର୍ଟିଫିକେଟ ଦାଖଲ କରିଛନ୍ତି। ସେଥି ମଧ୍ୟରୁ କିଛି ସାନ୍ଧ୍ୟକାଳୀନ ବିଶ୍ୱ ବିଦ୍ୟାଳୟରେ ପାଠ ପଢ଼ି ବିଏଡ୍ ସାର୍ଟିଫିକେଟ ଦେଇଥିବା ଜଣାପଡ଼ିଛି। ଯାହାକି ଶିକ୍ଷକ ଭାବେ ନିଯୁକ୍ତି ପାଇବା ପରେ ସେମାନେ ବିଡି କରିଛନ୍ତି ବୋଲି ଦର୍ଶାଇଛନ୍ତି। ବିଶ୍ୱବିଦ୍ୟାଳୟରେ ପାଠ ପଢ଼ିବା ପାଇଁ ସେମାନେ ବିଭାଗଠାରୁ ପରମିସନ ନେଇଛନ୍ତି କି ନାହିଁ ଏବଂ ସେହି ସମୟରେ ଯେଉଁ ପରୀକ୍ଷା ଦେଲେ କାର୍ଯ୍ୟରତ ଥିବା ବିଦ୍ୟାଳୟ ସମେତ ବିଭାଗୀୟ ଅଧିକାରୀଙ୍କ ଠାରୁ ଛୁଟି ନେଇଛନ୍ତି କି ନାହିଁ ତଦନ୍ତ ପରେ ଜଣାପଡ଼ିବ ବୋଲି ସାଧାରଣରେ ଚର୍ଚ୍ଚା ହେଉଛି। ସାଂଧ୍ୟକାଳୀନ କଲେଜରେ ଦିନ ୩ ଟା ୩୦ ମିନିଟ୍‌ରୁ ପାଠ ପଢ଼ା ଆରମ୍ଭ ହେଉଥିବା ବେଳେ ଜଣେ କାର୍ଯ୍ୟରତ ଶିକ୍ଷକ କିପରି ସେହି କଲେଜରେ ଶିକ୍ଷାଦାନ କରି ସାର୍ଟିଫିକେଟ୍ ପାଇପାରିଲେ ତାହା ଏବେ ପ୍ରଶ୍ନବାଚୀ ସୃଷ୍ଟି କରିଛି। ୨୦୦୫ ମସିହାଠାରୁ ୨୦୧୫ ପର୍ଯ୍ୟନ୍ତ ଗୋଟିଏ ରାକେଟ ଓ ହିନ୍ଦୋଳ ଗୋଷ୍ଠି ଶିକ୍ଷା ଅଧିକାରୀ କାର୍ଯ୍ୟାଳୟରେ ଥିବା କିଛି କର୍ମଚାରୀଙ୍କ ମିଳିତ ଉଦ୍ୟମରେ ଏହି ନକଲି ଶିକ୍ଷକ ମାନେ ଜାଲ୍ ସାର୍ଟିଫିକେଟ ଦେଇ ଚାକିରି କରିଥିବାର ଜଣାପଡ଼ିଛି। ଏ ନେଇ ଉପଖଣ୍ଡର କିଛି ଗଣମାଧ୍ୟମ ପ୍ରତିନିଧି ତଥ୍ୟ ସହିତ କଟକ ବୋର୍ଡ କାର୍ଯ୍ୟାଳୟ ସମେତ ବିଭିନ୍ନ ବିଶ୍ୱବିଦ୍ୟାଳୟରୁ ଆଣିଥିବା ସାର୍ଟିଫିକେଟର ତଦନ୍ତ ପାଇଁ ସୂଚନା ଅଧିକାର ବଳରେ ଅଣାଯାଇଥିବା ସମସ୍ତ ଶିକ୍ଷକଙ୍କର ସାର୍ଟିଫିକେଟ ସମ୍ପର୍କରେ ତଦନ୍ତ ପାଇଁ ସମସ୍ତ କାଗଜାତ ଦେଇଥିବା ଜଣାପଡ଼ିଛି। ଏହା ଜଣାପଡ଼ିବା ପରେ ନକଲି ଶିକ୍ଷକମାନଙ୍କ ମନରେ ଛନକା ପଶିଯାଇଥିବାବେଳେ ଏଥିରୁ ମୁକୁଳିବା ପାଇଁ ଶିକ୍ଷା ବିଭାଗ ଉଚ୍ଚପଦସ୍ଥ ଅଧିକାରୀଙ୍କ ଦ୍ୱାରସ୍ଥ ହେଉଥିବା ଦେଖିବାକୁ ମିଳିଛି। ତେଣୁ ହିନ୍ଦୋଳ ଉପଖଣ୍ଡର ସମସ୍ତ ସିଟି, ବିଏଡ୍, ଶିକ୍ଷକମାନଙ୍କର ଶିକ୍ଷାଗତ ଯୋଗ୍ୟତା ସମେତ ଅନ୍ୟାନ୍ୟ ଯୋଗ୍ୟତା ସମ୍ପର୍କରେ ସ୍ୱତନ୍ତ୍ର ଯାଞ୍ଚ କରାଗଲେ ଏହାର ପ୍ରକୃତ ସତ୍ୟାସତ୍ୟ ଜଣାପଡ଼ିବ ବୋଲି କୁହାଯାଉଛି। ହିନ୍ଦୋଳ ଉପଖଣ୍ଡ ରେ କେତେ ନକଲି ଶିକ୍ଷକ କାର୍ଯ୍ୟ କରୁଛନ୍ତି ଏହାର ଏକ ଉଚ୍ଚସ୍ତରୀୟ ତଦନ୍ତ କରାଯିବା ପାଇଁ ଉପଖଣ୍ଡରେ ଆଲୋଚନା ଜୋର ଧରିଛି।

ବଡ଼ ଏକାଦଶୀରେ ହନୁମାନଙ୍କ ପୂଜା

ଢେଙ୍କାନାଳ,୨୨।୯ (ସମିସ): ସ୍ଥାନୀୟ ମହାବୀର ବଜାରସ୍ଥିତ ହନୁମାନ ମନ୍ଦିରରେ ପବିତ୍ର ପାର୍ଶ୍ୱ ପରିବର୍ତ୍ତନ ବଡ଼ ଏକାଦଶୀ ଅବସରରେ ବିଶେଷ ପୂଜାର୍ଚ୍ଚନା ଓ ନୀତିକାନ୍ତି ପାଳିତ ହୋଇଛି। ପ୍ରାତଃ ସମୟରୁ ମଙ୍ଗଳ ଆଳତି, ମାର୍ଜଣା ଓ ମହାସ୍ନାନ ନୀତି ପରେ ହନୁମାନଙ୍କୁ ନୂତନ ବସ୍ତ୍ର ଓ ବିଭିନ୍ନ ଫୁଲହାରରେ ସୁସଜ୍ଜିତ କରାଯାଇଥିଲା। ପରେ ବିଭିନ୍ନ ଭୋଗ ଲାଗି ସହ ମଧ୍ୟାହ୍ନରେ ଅନ୍ନଧୂପ ଅର୍ପଣ କରାଯାଇଥିଲା। ସନ୍ଧ୍ୟାରେ ଆଳତି ଏବଂ ରାତ୍ରିରେ ରାତ୍ରଧୂପ ପରେ ପହଡ଼ ନୀତି ସମ୍ପନ୍ନ ହେବ। ଏହି ଅବସରରେ ମନ୍ଦିର ପରିସରରେ ଭକ୍ତିମୟ ପରିବେଶ ସୃଷ୍ଟି ହୋଇଥିଲା।

ଏନ୍‌ଏଫ୍‌ଆଇ ଲୋକ ବିକାଶ ବନ୍ଧୁତ୍ୱ ପ୍ରକଳ୍ପ ମାଧ୍ୟମରେ କିଶୋରୀ ତାଲିମ କାର୍ଯ୍ୟକ୍ରମ

ଢେଙ୍କାନାଳ,୨୨।୯ (ସମିସ) : ସଦର୍ ବ୍ଲକ ଅନ୍ତର୍ଗତ କାକୁଡିଭାଗ ସ୍ୱପ୍ନେଶ୍ୱର ହାଇସ୍କୁଲ୍ ଠାରେ ୯ମ ଓ ୧୦ମ ଶ୍ରେଣୀର କିଶୋରୀ ବାଳିକାମାନଙ୍କର ଏକ ତାଲିମ୍ କାର୍ଯ୍ୟକ୍ରମ ଅନୁଷ୍ଠିତ ହୋଇଯାଇଛି। ଏହା ଏକ ଆଇନ୍‌ଗତ ସଚେତନତା ଥିଲା। ଏଥିରେ ମୁଖ୍ୟ ଅତିଥି ଭାବେ ସିନିୟର୍ ଜଜ୍ ତଥା ଡିଏଲ୍‌ଏସ୍‌ଏର ସମ୍ପାଦକ ଶୁଭଙ୍କର ମିଶ୍ର ଯୋଗଦେଇ ଡିଏଲ୍‌ଏସ୍‌ର କାର୍ଯ୍ୟକ୍ରମ ସମ୍ପର୍କରେ ଆଲୋଚନା କରିବା ସହିତ ଗରୀବ, ଆଦିବାସୀ, ଦଳିତ ଭିନ୍ନକ୍ଷମ ମହିଳା ଓ ବାଳିକାମାନଙ୍କ ପାଇଁ ଥିବା ଆଇନ୍‌ଗତ ସୁବିଧା ଓ ପୀଡ଼ିତାଙ୍କ ପାଇଁ ଆର୍‌ଠଥିକ ସହାୟତା ଉପରେ ଆଲୋକପାତ କରିଥିଲେ। ଏହି କାର୍ଯ୍ୟକ୍ରମର ପ୍ରସାର ନିମନ୍ତେ ବାଳିକାମାନଙ୍କୁ ଉତ୍ସାହିତ କରିଥିଲେ। ପୂର୍ବତନ ଶିଶୁ ମଙ୍ଗଳ କମିଟିର ଅଧ୍ୟକ୍ଷ ଆଡଭୋକେଟ୍ ପୁଷ୍ପକ ତ୍ରିପାଠୀ ଯୋଗଦେଇ ଶିଶୁମାନଙ୍କ ନିମନ୍ତେ ସାମ୍ବିଧାନିକ ଅଧିକାର ସମ୍ପର୍କରେ ବିଷଦ ଭାବେ ଆଲୋଚନା କରିଥିଲେ ଏବଂ ପୋସ୍କୋ ଆକ୍ଟ ଓ ଏହାର ଉପକାରୀତା ସଂପର୍କରେ ବୁଝାଇ ନାବାଳିକା/ନାବାଳକ ଯିଏ ବି ଏଥିରେ ପିଡିତ ହେଉଛନ୍ତି ନ ଡରି ରିପୋର୍ଟ କରିବା ଦରକାର ବୋଲି କହିଥିଲେ। ସ୍କୁଲ୍‌ର ପ୍ରଧାନଶିକ୍ଷକ ଏହି କାର୍ଯ୍ୟକ୍ରମର ପ୍ରଶଂସା କରିବା ସହ ପିଲାମାନଙ୍କ ପାଇଁ ଏଭଳି ତାଲିମ୍‌ର ଆବଶ୍ୟକତା ଅଛି ବୋଲି କହିଥିଲେ। ରାଷ୍ଟ୍ରପତି ପୁରସ୍କାରପ୍ରାପ୍ତ ଶିକ୍ଷୟିତ୍ରୀ କୃଷିଦା ବେଗମ୍ ଅତିଥି ପରିଚୟ କରିବା ସହ ତାଲିମ୍ ଉଦ୍ଦେଶ୍ୟ ଉପରେ ଆଲୋକପାତ କରିଥିଲେ। ଲୋକ ବିକାଶର ସମ୍ପାଦକ ତଥା ଏନ୍‌ଏଫ୍‌ଆଇ ପ୍ରକଳ୍ପର ପରିଚାଳନା ନିର୍ଦ୍ଦେଶକ ସେକ୍ ଅବ୍‌ଦୁଲ୍ ସଫିକ୍ ତାଲିମ୍ କାର୍ଯ୍ୟକ୍ରମକୁ ପରିଚାଳନା କରିବା ସଙ୍ଗେ ସଙ୍ଗେ ସମାଜ ପରିବର୍ତନରେ ଛାତ୍ରଛାତ୍ରୀଙ୍କର ଭୂମିକା ଉପରେ ସଚେତନ କରିଥିଲେ। ଫିଲ୍ଡ କୋ ଅର୍ଡିନେଟର ଅନିତା ସାହୁ ଧନ୍ୟବାଦ ଅର୍ପଣ କରିଥିଲେ। କାକୁଡିଭାଗ କ୍ଲଷ୍ଟରର ସିଆର୍‌ସିସି ଅର୍ଜୁନ ନାୟକ, ଭାପୁର କ୍ଲଷ୍ଟରର ସିଆର୍‌ସିସି ପ୍ରଶାନ୍ତ ସାହୁ, ବିଦ୍ୟାଳୟର ସମସ୍ତ ଶିକ୍ଷକ ଶିକ୍ଷୟିତ୍ରୀ ଓ କର୍ମଚାରୀମାନେ କାର୍ଯ୍ୟକ୍ରମରେ ଆନ୍ତରିକତାର ସହିତ ସହଯୋଗ କରିଥିଲେ।

ସୁବ୍ରତ, ସତ୍ୟଭାମାଙ୍କୁ 'ବସନ୍ତ ସେବା ସମ୍ମାନ'

ଢେଙ୍କାନାଳ,୨୨।୯ (ସମିସ): ଭାରତ ସ୍କାଉଟ୍ସ ଆଣ୍ଡ ଗାଇଡ୍ସ, ଓଡ଼ିଶା ରାଜ୍ୟ ଶାଖା ପକ୍ଷରୁ ଭୁବନେଶ୍ୱରସ୍ଥିତ ରାଜ୍ୟ ମୁଖ୍ୟାଳୟରେ ବିଶ୍ୱ ଶାନ୍ତି ଦିବସ ଅବସରରେ ଆୟୋଜିତ ଭବ୍ୟ ସମ୍ମାନ ସମାରୋହରେ 'ବସନ୍ତ ସେବା ସମ୍ମାନ' ପ୍ରଦାନ କରାଯାଇଛି। ରାଜ୍ୟର ପ୍ରତ୍ୟେକ ଜିଲ୍ଲାରୁ ଦୁଇଜଣ ଲେଖାଏଁ ସ୍କାଉଟ୍ ଗାଇଡ୍ କର୍ମକର୍ତାଙ୍କୁ ଏହି ସମ୍ମାନ ପାଇଁ ଚୟନ କରାଯାଇଥିବାବେଳେ ଜିଲ୍ଲାରୁ ଏଲ୍.ଏମ୍. ସରକାରୀ ଉଚ୍ଚ ବିଦ୍ୟାଳୟର ସ୍କାଉଟ୍ ମାଷ୍ଟର ସୁବ୍ରତ କୁମାର ମିଶ୍ର ଓ ଓଏଭି, ବାରିହାପୁର, ପରଜଙ୍ଗର ଗାଇଡ୍ କ୍ୟାପ୍ଟେନ୍ ସତ୍ୟଭାମା ନାୟକ ଏହି ସମ୍ମାନ ପାଇଛନ୍ତି। ଭାରତ ସ୍କାଉଟ୍ସ ଆଣ୍ଡ ଗାଇଡ୍ସ, ଓଡ଼ିଶାର ସଭାପତି ତଥା ପୂର୍ବତନ ମନ୍ତ୍ରୀ ଅତନୁ ସବ୍ୟସାଚୀ ନାୟକ ଉଭୟଙ୍କୁ ସମ୍ମାନିତ କରିଥିଲେ। ଏହି ଅବସରରେ ସ୍କାଉଟ୍ କମିସନର କେଏସ୍‌ଏଲ୍ ପ୍ରସାଦ ମିଶ୍ର ଉଭୟଙ୍କ ସେବା ଓ ଅବଦାନକୁ ପ୍ରଶଂସା କରିବା ସହ ଆଗାମୀ ଦିନରେ ଆହୁରି ନିଷ୍ଠା ଓ ସମର୍ପଣର ସହ ସ୍କାଉଟ୍ ଗାଇଡ୍ ଆନ୍ଦୋଳନର ସେବା ଓ ପ୍ରସାର ପାଇଁ କାର୍ଯ୍ୟ କରିବାକୁ ମାର୍ଗଦର୍ଶନ ଦେଇଥିଲେ। ସୁବ୍ରତ କୁମାର ମିଶ୍ର ଜିଲ୍ଲାର ସ୍କାଉଟ୍ ମାଷ୍ଟରମାନଙ୍କୁ ବିଭିନ୍ନ ବୈଷୟିକ ସହାୟତା ଓ ମାର୍ଗଦର୍ଶନ ଯୋଗାଇ ଆସୁଛନ୍ତି। ବିଶେଷକରି ରାଜ୍ୟ ପୁରସ୍କାର ପାଇଁ ସ୍କାଉଟ୍ ମାଷ୍ଟର ଓ ସ୍କାଉଟ୍‌ମାନଙ୍କୁ ଆବଶ୍ୟକ ସହଯୋଗ ଓ ମାର୍ଗଦର୍ଶନ ଦେଇ ସେ ଜିଲ୍ଲାର ସ୍କାଉଟ୍-ଗାଇଡ୍ ଆନ୍ଦୋଳନକୁ ସୁଦୃଢ଼ କରିବାରେ ସହଯୋଗ କରୁଛନ୍ତି।

ଏଟିଏମ୍ ସମ୍ମୁଖରେ ବିପଦପୂର୍ଣ୍ଣ ଡ୍ରେନ୍ ସ୍ଲାବ୍; ଫସିଲା ବୋଲେରୋ

ଗଁଦିଆ,୨୨।୯ (ସମିସ): ଗଁଦିଆ ନୂତନ ବିଜ୍ଞାପିତ ଅଞ୍ଚଳ ପରିଷଦ ଗଠନ ହେବା ପରେ ବିକାଶର ବାତାବରଣ ସୃଷ୍ଟି ହେବାର ଦାବି କରାଯାଉଥିଲେ ମଧ୍ୟ, ସାଧାରଣ ଲୋକଙ୍କ ସୁରକ୍ଷା ଏବେ ବଡ଼ ପ୍ରଶ୍ନବାଚୀ ସୃଷ୍ଟି କରିଛି। ଏହାର ଏକ ଜ୍ୱଳନ୍ତ ଉଦାହରଣ ଦେଖିବାକୁ ମିଳିଛି ଗଁଦିଆ ଏନଏସି ଅନ୍ତର୍ଗତ ଶ୍ରୀରାମପୁର ଚନ୍ଦ୍ରପୁର ଗୋଷ୍ଠୀ ସ୍ୱାସ୍ଥ୍ୟ କେନ୍ଦ୍ର ସମ୍ମୁଖରେ। ଉକ୍ତ ସ୍ୱାସ୍ଥ୍ୟ କେନ୍ଦ୍ର ସମ୍ମୁଖରେ ଥିବା ଭାରତୀୟ ଷ୍ଟେଟ୍ ବ୍ୟାଙ୍କ ଏଟିଏମ୍‌ରୁ ଟଙ୍କା ଉଠାଇବା ପାଇଁ ଆସିଥିବା ଜଣେ ବ୍ୟକ୍ତିଙ୍କୁ ଏପରି ନାକେଦମ୍ ହେବାକୁ ପଡ଼ିଛି। ଯାହା ସ୍ଥାନୀୟ ଅଞ୍ଚଳରେ ଚର୍ଚ୍ଚାର ବିଷୟ ପାଲଟିଛି। ଜଣେ ଗ୍ରାହକ ନିଜର ବୋଲେରୋ ଗାଡ଼ିଟିକୁ ଏଟିଏମ୍ ସମ୍ମୁଖରେ ରଖି ଟଙ୍କା ଉଠାଇବାକୁ ଯିବା ସମୟରେ, ସେଠାରେ ଥିବା ନିମ୍ନମାନର ଏବଂ ଭଙ୍ଗା ଡ୍ରେନ୍ ସ୍ଲାପ୍‌ରେ ଗାଡ଼ିଟି ହଠାତ୍ ଫସିଯାଇଥିଲା। ଏଠାରେ କିପରି ଡ୍ରେନ୍ ସ୍ଲାପ୍ ତିଆରି ହୋଇଛି, ଯାହା ଗାଡ଼ିକୁ ସୁରକ୍ଷା ଦେବା ଦୂରର କଥା, ବରଂ ଲୋକଙ୍କ ଜୀବନ ନେବାକୁ ମଧ୍ୟ ପଛେଇବ ନାହିଁ। ଢେଙ୍କାନାଳ ଭୁବନ ପୂର୍ତ୍ତବିଭାଗ ରାସ୍ତା ପାର୍ଶ୍ୱରେ ଏହି ଡ୍ରେନ୍ ହେଲେ ମଧ୍ୟ ପୂର୍ତ୍ତବିଭାଗ ଏହା ପ୍ରତି ଦୃଷ୍ଟି ଦେଇନାହିଁ କି ନୂତନ ଏନ୍‌ଏସି ଗଠନ ହେଲା ପରେ ମଧ୍ୟ ପ୍ରମୁଖ ସ୍ଥାନଗୁଡ଼ିକରେ ଜନସାଧାରଣଙ୍କ ସୁରକ୍ଷା ଓ ସୁବିଧା ପାଇଁ କୌଣସି ଠୋସ୍ ପଦକ୍ଷେପ ନିଆଯାଉ ନାହିଁ। ଯଦି ବିଭାଗୀୟ ଅଧିକାରୀମାନେ ଏହି ଭଙ୍ଗା ଡ୍ରେନ୍ ସ୍ଲାପ୍‌ର ମରାମତି କାର୍ଯ୍ୟ ପାଇଁ ଆଗକୁ ମଧ୍ୟ ଏପରି ଅଣଦେଖା କରନ୍ତି, ତେବେ ଆଗାମୀ ଦିନରେ କେବଳ ଗାଡ଼ି ନୁହେଁ, ବରଂ କୌଣସି ମଣିଷ ମଧ୍ୟ ଏହି ଖାଲି ଡ୍ରେନ୍‌ରେ ପଡ଼ି ପ୍ରାଣ ହରାଇପାରନ୍ତି। ତେଣୁ ପ୍ରଶାସନ ନିଜର ଏହି ଉଦାସୀନତା ଓ ସାମାନ୍ୟ ମାନସିକତାରେ ପରିବର୍ତ୍ତନ ଆଣି ତୁରନ୍ତ ସ୍ଲାପ୍ ମରାମତି କାର୍ଯ୍ୟ ସୁଚାରୁରୂପେ ସମ୍ପାଦନ କରୁ। ଯାହାଫଳରେ ବିଭିନ୍ନ ଅଞ୍ଚଳରୁ ସ୍ୱାସ୍ଥ୍ୟ କେନ୍ଦ୍ର ଓ ଏଟିଏମ୍‌କୁ ଆସୁଥିବା ଜନସାଧାରଣ ସୁରକ୍ଷିତ ହେବା ସହିତ ବିପଦରୁ ମୁକ୍ତି ପାଇପାରିବେ ବୋଲି ସାଧାରଣରେ ଦୃଢ଼ ଦାବି ହୋଇଛି।

କେବେ ଭାଙ୍ଗିବ ପ୍ରଶାସନର ନିଦ

● ବିକଶିତ ଭାରତ ଯୁବ ନେତୃତ୍ୱ ସଂଳାପ

ଯୁବ ପିଢ଼ିଙ୍କ ପାଇଁ ଜାତୀୟସ୍ତରରେ ପ୍ରତିଭା ପ୍ରଦର୍ଶନର ସୁଯୋଗ

ଢେଙ୍କାନାଳ,୨୨।୯ (ସମିସ) : ସୃଜନଶୀଳତା ନବସୃଜନ ଓ ଦେଶ ଗଠନ ପ୍ରତି ଦାୟିତ୍ୱବୋଧକୁ ପ୍ରୋତ୍ସାହିତ କରିବା ଉଦ୍ଦେଶ୍ୟରେ ବିକଶିତ ଭାରତ ୟଙ୍ଗ ଲିଡର୍ସ ଡାଇଲଗ୍ କାର୍ଯ୍ୟକ୍ରମ ଆୟୋଜିତ ହେଉଛି। କେନ୍ଦ୍ର ଯୁବବ୍ୟାପାର ଓ କ୍ରୀଡ଼ା ମନ୍ତ୍ରଣାଳୟ ଅଧୀନରେ 'ମାଇଁ ଭାରତ' ଏହି କାର୍ଯ୍ୟକ୍ରମର କାର୍ଯ୍ୟାନ୍ୱୟନକାରୀ ସଂସ୍ଥା ଭାବେ କାର୍ଯ୍ୟ କରୁଛି। ଏହି ସଂଳାପ ମାଧ୍ୟମରେ ଯୁବକମାନଙ୍କୁ "ବିକଶିତ ଭାରତ ୨୦୪୭ର ଲକ୍ଷ୍ୟ ପ୍ରତି ନିଜର ଚିନ୍ତାଧାରା ଓ ଅବଦାନ ଉପସ୍ଥାପନ କରିବାର ସୁଯୋଗ ମିଳିବ ଓ ଭିବିୱାଇଏଲଡି୨୦୨୭ର ବିକଶିତ୍ ଭାରତ ଚ୍ୟାଲେଞ୍ଜ ଟ୍ରାକ୍‌ର ପର୍ଯ୍ୟାୟଭାବେ ବିକଶିତ ଭାରତ କୁଇଜ୍ ଆୟୋଜିତ ହେଉଛି। ଏହା ଏକ ଜାତୀୟସ୍ତରର ଅନ୍‌ଲାଇନ୍ କୁଇଜ, ଯାହା ମାଇଁ ଭାରତ ପୋର୍ଟାଲ ମାଧ୍ୟମରେ ବିଭିନ୍ନ ଭାଷାରେ ଆୟୋଜିତ ହେଉଛି। ଯୋଗ୍ୟ ଯୁବକ ଯୁବତୀମାନେ ବ୍ୟକ୍ତିଗତ ଭାବରେ ଏଥିରେ ଅଂଶ ଗ୍ରହଣ କରି ପାରିବେ। କୁଇଜ୍‌ରେ ଚୟନିତ ଅଂଶଗ୍ରହଣକାରୀ ପରବର୍ତ୍ତୀ ବିକଶିତ ଭାରତ ଏସେ ଚ୍ୟାଲେଞ୍ଜ ପର୍ଯ୍ୟାୟକୁ ଯିବେ। ୧୭ ଅଗଷ୍ଟ ୨୦୨୬ ସୁଦ୍ଧା ୧୫ ରୁ ୨୯ ବର୍ଷ ବୟସର ଯୁବକ ଯୁବତୀ ଭିବିୱାଇଏଲଡି ୨୦୨୭ ରେ ଅଂଶ ଗ୍ରହଣ କରିପାରିବେ। ମାଇଁ ଭାରତ ପୋର୍ଟାଲରେ ପୂର୍ବରୁ ପଞ୍ଜିକୃତ ଥିବା ଯୁବକମାନଙ୍କୁ ପୁନର୍ବାର ପଞ୍ଜୀକରଣ କରିବାର ଆବଶ୍ୟକତା ନାହିଁ। ଅନ୍ୟ ଯୋଗ୍ୟ ଯୁବକମାନେ ପୋର୍ଟାଲରେ ପଞ୍ଜୀକରଣ କରି ଏହି ପ୍ରକ୍ରିୟାରେ ଯୋଗଦେଇପାରିବେ। ବର୍ତ୍ତମାନ ବିକଶିତ ଭାରତ କୁଇଜ୍ ୧୭ ଅଗଷ୍ଟରୁ ୩୦ ସେପ୍ଟେମ୍ବର ୨୦୨୬ ପର୍ଯ୍ୟନ୍ତ ଚାଲିବ। ତେଣୁ ଜିଲ୍ଲାରେ ସମସ୍ତ ଯୁବକ ଯୁବତୀଙ୍କୁ ଏହି ସମୟସୀମା ମଧ୍ୟରେ କୁଇଜ୍‌ରେ ଅଂଶଗ୍ରହଣ କରିବାକୁ ଅନୁରୋଧ କରାଯାଉଛି। ଏହି କୁଇଜ୍ ମାଧ୍ୟମରେ ଯୁବକଯୁବତୀ ପରବର୍ତ୍ତୀ ପର୍ଯ୍ୟାୟଗୁଡ଼ିକରେ ଆଗକୁ ବଢ଼ିବାର ସୁଯୋଗ ପାଇପାରିବେ। କୁଇଜ୍ ପରେ ଚୟନିତ ଯୁବକ ଯୁବତୀ ୫୦୦ ଶବ୍ଦର ବିକଶିତ ଭାରତ ଏସେ ଚ୍ୟାଲେଞ୍ଜରେ ଅଂଶ ଗ୍ରହଣ କରିବେ।

ସାମାଜିକ ଚେତନା ପାରଦର୍ଶିତା ପରୀକ୍ଷା

ଖଜୁରିଆକଟା,୨୨।୯ (ସମିସ) : ଢେଙ୍କାନାଳ ଜିଲ୍ଲା ହିନ୍ଦୋଳ ଉପଖଣ୍ଡରେ ବ୍ଲକ୍‌ସ୍ତରୀୟ ସାମାଜିକ ଚେତନା ପାରଦର୍ଶିତା ପରୀକ୍ଷା ଅନୁଷ୍ଠିତ ହୋଇଯାଇଛି। ହିନ୍ଦୋଳ ବ୍ଲକ ଠୋକର ସରକାରୀ ଉପ୍ରା ସ୍କୁଲରୁ ଏହି କାର୍ଯ୍ୟକ୍ରମ ଶୁଭାରମ୍ଭ କରାଯାଇ ସମସ୍ତ ସ୍କୁଲ ମାନଙ୍କରେ ଏହି କାର୍ଯ୍ୟକ୍ରମ ଅନୁଷ୍ଠିତ ହୋଇଯାଇଛି। ବ୍ଲକଗୋଷ୍ଠୀ ଶିକ୍ଷାଅଧିକାରୀ ମିନତୀ ଦେହୁରୀଙ୍କ ସଭାପତିତ୍ୱରେ ଏବଂ ଅତିରିକ୍ତ ଗୋଷ୍ଠୀ ଶିକ୍ଷାଅଧିକାରୀ ପ୍ରକାଶ ପ୍ରଧାନ, ସିଆର୍‌ସିସି ପ୍ରଦୀପ ପଣ୍ଡା, ପରିଚାଳନା କମିଟି ସଦସ୍ୟ ମାନସ ମାଝୀଙ୍କ ପ୍ରତ୍ୟକ୍ଷ ତତ୍ତ୍ୱାବଧାନରେ ଆରମ୍ଭ ହୋଇଥିଲା। କାର୍ଯ୍ୟକ୍ରମରେ ସମସ୍ତ ଆଞ୍ଚଳିକ ସାଧନକେନ୍ଦ୍ର, ପ୍ରଧାନ ଶିକ୍ଷକ, ଶିକ୍ଷୟିତ୍ରୀଙ୍କ ସହଯୋଗରେ ୧୯୦ଟି ପରୀକ୍ଷା କେନ୍ଦ୍ରରେ ସର୍ବମୋଟ ୬ ହଜାର ୨ ଶହ ୫ ଜଣ ପରୀକ୍ଷାର୍ଥୀ ପରୀକ୍ଷା ଦେଇଥିଲେ।

ହିନ୍ଦୋଳ ମହାବିଦ୍ୟାଳୟ ରାଜନୀତି ବିଜ୍ଞାନ ବିଭାଗର ସ୍ୱାଗତ ଉତ୍ସବ

ଖଜୁରିଆକଟା,୨୨।୯ (ସମିସ) : ଢେଙ୍କାନାଳ ଜିଲ୍ଲା ହିନ୍ଦୋଳ ଉପଖଣ୍ଡ ହିନ୍ଦୋଳ ମହାବିଦ୍ୟାଳୟ, ଖଜୁରିଆକଟା ରାଜନୀତି ବିଜ୍ଞାନ ବିଭାଗ ପକ୍ଷରୁ ମହାବିଦ୍ୟାଳୟ ସ୍ମାର୍ଟ କ୍ଲାସରେ ସ୍ୱାଗତ ଉତ୍ସବ ଅନୁଷ୍ଠିତ ହୋଇଛି। ଉତ୍ସବର କାର୍ଯ୍ୟସୂଚୀ ଅନୁଯାୟୀ ବିଭାଗର ପ୍ରଥମ ବର୍ଷ ଛାତ୍ରଛାତ୍ରୀଙ୍କୁ ବଡ଼ ଭାଇ ଭଉଣୀମାନେ ଶ୍ରଦ୍ଧା ସ୍ୱରୂପ ଫୁଲ ଚନ୍ଦନ ଦେଇ ସ୍ୱାଗତ କରିଥିଲେ। ବିଭାଗୀୟ ମୁଖ୍ୟ ନିର୍ମଳ ଚନ୍ଦ୍ର ପାଣିଗ୍ରାହୀ ସଭାରେ ପୌରହିତ୍ୟ କରି କାର୍ଯ୍ୟକ୍ରମକୁ ଉଦ୍‌ଘାଟନ କରିବା କରିବା ସହିତ ଛାତ୍ରଛାତ୍ରୀ ଦେଶ ପ୍ରେମରେ ଉଦ୍‌ବୁଦ୍ଧ ହୋଇ ନିଜର କର୍ତ୍ତବ୍ୟ ସମ୍ପାଦନ କଲେ ଦେଶ ଓ ଜାତିର ଉନ୍ନତି ସମ୍ଭବ ବୋଲି ଆଶାବ୍ୟକ୍ତ କରିଥିଲେ। ମୁଖ୍ୟ ଅତିଥି ରୂପେ ରସାୟନ ବିଭାଗର ମୁଖ୍ୟ ସୁକାନ୍ତ କୁମାର ପତି ଯୋଗଦେଇ ଭାରତ ଭଳି ପ୍ରଗତିଶୀଳ ଦେଶର ଉନ୍ନତି ପାଇଁ ଛାତ୍ରଛାତ୍ରୀ ଶୃଙ୍ଖଳିତ ଓ ସମ୍ମିଳିତ ଉଦ୍ୟମ ଦ୍ୱାରା ଏହାର ଲକ୍ଷ୍ୟ ପୂରଣ କରିବା ସଙ୍ଗେ ସଙ୍ଗେ ଦେଶର ମହାନ୍ ପରମ୍ପରା ଓ ଗୌରବକୁ ରକ୍ଷା କରାଯାଇ ପାରିବ ବୋଲି ଦୃଢ଼ୋକ୍ତି ପ୍ରକାଶ କରିଥିଲେ। ଅତିଥି ରୂପେ ପଦାର୍ଥ ବିଜ୍ଞାନ ବିଭାଗର ମୁଖ୍ୟ ଜୟନ୍ତ ନାରାୟଣ ପତି, ଓଡ଼ିଆ ଭାଷା ସାହିତ୍ୟ ବିଭାଗର ମୁଖ୍ୟ ଶଲ୍ୟ ସାମଲ, ସଂସ୍କୃତ ବିଭାଗର ମୁଖ୍ୟ ଶୁଭସ୍ମିତା ବେହେରା ଓ କାର୍ଯ୍ୟାଳୟ କର୍ମଚାରୀ ମଙ୍ଗରାଜ ପ୍ରଧାନ ଯୋଗଦେଇ ଉତ୍ସବର ଆବଶ୍ୟକତା ଉପରେ ବକ୍ତବ୍ୟ ରଖିଥିଲେ। ଛାତ୍ରଛାତ୍ରୀ ନିଜ ନିଜର ଅଭିଭାଷଣ ରଖିଥିଲେ। ଏହି ସଭାରେ +୩ ଦ୍ୱିତୀୟ ବର୍ଷ ଛାତ୍ରୀ ମୋନାଲିସା ରାଉତ ପ୍ରାରମ୍ଭିକ ସୂଚନା ଓ ଅତିଥି ପରିଚୟ ଦେଇଥିଲାବେଳେ ବିଭାଗୀୟ ଅଧ୍ୟାପକ ବାଲାସୀୟସ୍ ଟପୋ ସମସ୍ତଙ୍କୁ ଧନ୍ୟବାଦ ଅର୍ପଣ କରିଥିଲେ।

ସମାଜସେବୀ ଅଭିମନ୍ୟୁ ସାହୁଙ୍କ ପରଲୋକ

ହିନ୍ଦୋଳ,୨୨।୯ (ସମିସ) : ହିନ୍ଦୋଳ ବ୍ଲକ ବାଲିମି ଥାନା କୁକୁଟା ଗ୍ରାମର ଅଭିମନ୍ୟୁ ସାହୁ (କାଳିଆ)ଙ୍କର ସୋମବାର ବିଳମ୍ବିତ ରାତିରେ ପରଲୋକ ହୋଇଯାଇଛି। ମୃତ୍ୟୁ ବେଳକୁ ତାଙ୍କୁ ୫୮ ବର୍ଷ ବୟସ ହୋଇଥିବା ବେଳେ ସେ ଜଣେ ଉଦ୍ୟୋଗୀ ଭାବେ ଜଣାଶୁଣା ଥିଲେ। ସ୍ୱଭାବରେ ଜଣେ ପରୋପକାରୀ, ମିଷ୍ଟଭାଷୀ, ଅମାୟିକ ବ୍ୟକ୍ତି ଥିଲେ। ତାଙ୍କ ମୃତ୍ୟୁ ଖବର ପାଇ ବିଜେପି ଦଳର ବହୁ କର୍ମକର୍ତ୍ତାଙ୍କ ସମେତ ଆଖ ପାଖ ଅଞ୍ଚଳର ବହୁ ବ୍ୟବସାୟୀ ତାଙ୍କ ବାସଭବନକୁ ଆସି ଶେଷ ଦର୍ଶନ କରିଥିଲେ। ଏହି ଖବର ପାଇ ଲୋକସଭା ସାଂସଦ ରୁଦ୍ର ନାରାୟଣ ପାଣି, ବିଧାୟିକା ସୀମାରାଣୀ ନାୟକ, ବିଜେପି ଜିଲ୍ଲା ସଭାପତି ରାସବିହାରୀ ବେହେରା, ଖଜୁରିଆକଟା ବଜାର ସଭାପତି ଲୋଚନ ସାହୁ ପ୍ରମୁଖ ଶୋକ ବ୍ୟକ୍ତ କରିବା ସହ ଶୋକ ସନ୍ତପ୍ତ ପରିବାର ପ୍ରତି ସମବେଦନା ଜଣାଇଛନ୍ତି। ଗ୍ରାମ ଶ୍ମଶାନରେ ତାଙ୍କର ଅନ୍ତେଷ୍ଟିକ୍ରିୟା ହୋଇଥିବା ସମୟରେ ଏକ ମାତ୍ର ପୁତ୍ର ସତ୍ୟବ୍ରତ ସାହୁ ମୁଖାଗ୍ନି ଦେଇଛନ୍ତି। ତାଙ୍କ ବିୟୋଗରେ ଗ୍ରାମରେ ଶୋକର ଛାୟା ଖେଳିଯାଇଛି।

ଶିକ୍ଷକ ଦିଲ୍ଲୀପ ମହାରଣାଙ୍କ ପରଲୋକ

ଓଡାପଡା,୨୨।୯ (ସମିସ): ସଦର ବ୍ଲକ ଅନ୍ତର୍ଗତ ଗେଙ୍ଗୁଟିଆ ରେଳ ଓଭରବ୍ରିଜ୍ ନିକଟରେ ସଡ଼କ ଦୁର୍ଘଟଣାରେ ଶିକ୍ଷକ ଦିଲ୍ଲୀପ କୁମାର ମହାରଣା ଗୁରୁତର ଆହତ ହୋଇଥିଲେ। ତାଙ୍କୁ ଗୁରୁତର ଅବସ୍ଥାରେ ଉଦ୍ଧାର କରି ଭୁବନେଶ୍ୱରର ଏକ ଘରୋଇ ଚିକିତ୍ସାଳୟରେ ଭର୍ତ୍ତି କରାଯାଇଥିଲା। ସେଠାରେ ତାଙ୍କର ମୃତ୍ୟୁ ଘଟିଥିବା ଜଣାପଡ଼ିଛି। ସେ ଦୀର୍ଘ ୨୦ ବର୍ଷ ଧରି ମାତୃଭବନରେ ଶିକ୍ଷକତା କରି ଅନେକ ଛାତ୍ରଛାତ୍ରୀଙ୍କ ଜୀବନ ଗଢ଼ିବାରେ ଅବଦାନ ରଖିଥିଲେ। ତାଙ୍କ ଘର ତିଗିରିଆରେ ବୋଲି ଜଣାପଡ଼ିଛି। ତାଙ୍କ ବିୟୋଗରେ ବିଭିନ୍ନ ମହଲରେ ଶୋକ ପ୍ରକାଶ ପାଇଛି।

ଅନନ୍ତ ଆଶ୍ରମରୁ ଚୋରି

ଢେଙ୍କାନାଳ,୨୨।୯ (ସମିସ) : ଢେଙ୍କାନାଳ ଜିଲ୍ଲା ଭୁବନ ଏନ୍‌ଏସି ୪ ନମ୍ବର ୱାର୍ଡ ଶ୍ରୀଗୁରୁ ଅନନ୍ତ ଆଶ୍ରମରୁ ସୋମବାର ବିଳମ୍ବିତ ରାତିରେ ଚୋରି ହୋଇଛି। ଆଶ୍ରମ ତାଲା ଭାଙ୍ଗି କୁବୁଜି ୧୪ ହଳ ସହ ଦାନବାକ୍ସ ଭାଙ୍ଗି ଟଙ୍କା, ରୋଷେଇ ସରଞ୍ଜାମ, ଗ୍ୟାସଟାଙ୍କି ଆଦି କେହି ଚୋରି କରି ନେଇଛି। ଚୋରି ସାମଗ୍ରୀର ଆନୁମାନିକ ମୂଲ୍ୟ ପଚାଶ ହଜାର ଟଙ୍କା ହେବ ବୋଲି ଆକଳନ କରାଯାଇଛି। ତେବେ ଅଭିଯୋଗ ପାଇ ଭୁବନ ପୁଲିସ ତଦନ୍ତ କରୁଛି। ଅପରପକ୍ଷେ ଚୋରି ହୋଇଥିବା ଗ୍ୟାସ ଟାଙ୍କିଟି କେହି ପାଲା ମଣ୍ଡପରେ ଫୋପାଡ଼ି ଦେଇ ଯାଇଥିବା ଦେଖିବାକୁ ମିଳିଛି। ଚୋରି ସମ୍ପର୍କରେ ଆଶ୍ରମ ମୁଖ୍ୟ ଗିରିଧାରୀ ସାହୁ ଅଭିଯୋଗ କରିଥିଲେ।

ସରସ୍ୱତୀ ଶିଶୁ ବିଦ୍ୟାମନ୍ଦିରରେ ମାତୃ କର୍ମଶାଳା

ଢେଙ୍କାନାଳ,୨୨।୯ (ସମିସ): ସ୍ଥାନୀୟ ସରସ୍ୱତୀ ଶିଶୁ ବିଦ୍ୟାମନ୍ଦିର ସୁନ୍ଦରୀଖାଲ ବିଦ୍ୟାଳୟ ପରିସରରେ ଶିଶୁ ବାଟିକାର ମାତୃ କର୍ମଶାଳା ଅନୁଷ୍ଠିତ ହୋଇଯାଇଛି। ମୁଖ୍ୟ ଅତିଥି ଭାବେ ଯୋଗଦେଇ ଅଟୋନମସ କଲେଜର ରସାୟନ ବିଜ୍ଞାନ ବିଭାଗର ଡ. ସୁପ୍ରଭା ମହାରଣା ମା' ସରସ୍ୱତୀଙ୍କ ନିକଟରେ ଦୀପ ପ୍ରଜ୍ୱଳନ କରିଥିଲେ। ବିଦ୍ୟାଳୟର ପ୍ରଧାନଆଚାର୍ଯ୍ୟ ନଗେନ କୁମାର ଦାସ, ସହ ପ୍ରଧାନ ଆଚାର୍ଯ୍ୟା ଅରୁନ୍ଧତୀ ମହାପାତ୍ର ଯୋଗ ଦେଇଥିଲେ। ବିଦ୍ୟାଳୟର ସଭାପତି ବାବୁଚାନ୍ଦ ମହାଳିକ ମାତୃଶକ୍ତି ଏକ ଗୁରୁ ଦାୟିତ୍ୱ ଏ ପରିପ୍ରେକ୍ଷୀରେ ପରିବାର ବିଷୟରେ ବୁଝାଇଥିଲେ। ମଧ୍ୟ ସମ୍ଭାଗର ସହ ସମ୍ଭାଗ ସଂଯୋଜକ ଗଣେଶ୍ୱର ପାତ୍ର ମୁଖ୍ୟ ବକ୍ତା ଭାବେ ଶିଶୁଙ୍କ ପଞ୍ଚକୋଷୀୟ ବିକାଶ ଉପରେ ଧାରଣା ଦେଇଥିଲେ। ବିଦ୍ୟା ଭାରତୀ ଦ୍ୱାରା ଆସିଥିବା ବିଦ୍ୟାଳୟ ଦର୍ଶନ କାର୍ଯ୍ୟକ୍ରମର ବିଜେବି କଲେଜର ପ୍ରଫେସର ସୁମିତ କୁମାର ଜେନା ଏବଂ କୋଲକାତା ୟୁନିଭରସିଟିର ରିସର୍ଚ୍ଚ ସ୍କଲାର ନରେନ ବିଶ୍ୱାସ ମାତୃ କର୍ମଶାଳାକୁ ପର୍ଯ୍ୟବେକ୍ଷଣ କରିଥିଲେ। ଏହି କାର୍ଯ୍ୟକ୍ରମରେ ୧୬୯ ଜଣ ମା' ଉପସ୍ଥିତ ଥିଲେ। ଏହି ଅବସରରେ ବିଭିନ୍ନ ସାଂସ୍କୃତିକ କାର୍ଯ୍ୟକ୍ରମ, ସମବେତ ସଂଗୀତ, ସାମାଜିକ ସଚେତନତା, ଶାରୀରିକ ଓ ଛାୟା ନୃତ୍ୟ ଆଦି କାର୍ଯ୍ୟକ୍ରମ ଅନୁଷ୍ଠିତ ହୋଇଥିଲା। ଶିଶୁଙ୍କ ସର୍ବାଙ୍ଗୀନ ଉନ୍ନତି ନିମନ୍ତେ ଶାରୀରିକ, ପ୍ରଣିକ, ମାନସିକ, ବୌଦ୍ଧିକ ଓ ଆଧ୍ୟାତ୍ମିକ ଶିକ୍ଷା ବିଷୟରେ ମା'ମାନଙ୍କୁ ଅବଗତ କରାଯାଇଥିଲା। ଆଧାରସ୍ତର ପ୍ରମୁଖ ରଶ୍ମିବାଳା ଦାସ, ସୁମିତା ପାଲଙ୍କ ସହ ସମସ୍ତ ଗୁରୁଜୀ, ଗୁରୁମାଙ୍କ ସହଯୋଗରେ ପ୍ରତ୍ୟେକ କାର୍ଯ୍ୟ ପରିଚାଳିତ ହୋଇଥିଲା। ଶେଷରେ ସମ୍ପାଦକ ଗଗନ ବିହାରୀ ନାୟକ ମା'ମାନଙ୍କୁ ମୋବାଇଲ ଏକାଦଶୀ କରିବା ନିମନ୍ତେ ବୁଝାଇ ଧନ୍ୟବାଦ ଅର୍ପଣ କରିଥିଲେ।

ମହିମା ତପୋବନ ପୀଠରେ ନବାନ୍ନ ଉତ୍ସବ

ବାର୍ଷିକ ମେଳାର ପ୍ରାଚୀର ପତ୍ର ଉଦ୍‌ଘାଟିତ

ଢେଙ୍କାନାଳ,୨୨।୯ (ସମିସ) :

ମହିମାସ୍ୱାମୀଙ୍କ ୨୪ବର୍ଷ ଆତ୍ମଯୋଗ ସାଧନା ପୀଠ କପିଳାସ ମହିମା ତପୋବନ ଠାରେ ଭାଦ୍ର ଶୁକ୍ଳ ଦଶମୀ ତିଥିରେ ନବାନ୍ନ ଉତ୍ସବ ଅନୁଷ୍ଠିତ ହୋଇଯାଇଛି। ଭୋର୍ ୫ଟା ରୁ ଜ୍ୟୋତି ମନ୍ଦିର ଶୁଦ୍ଧ ନିମିତ ଗୋମୟ, ଚନ୍ଦନ ଓ କର୍ପୁର ମିଶ୍ରିତ ଜଳ ସିଞ୍ଚନ କରାଯାଇ ପୀଠସ୍ଥିତ ଅଖଣ୍ଡ ଜ୍ୟୋତିରେ ଘୃତାହୁତି କରାଯାଇଥିଲା। ଏହାପରେ ମହାପ୍ରଭୁ ଶୂନ୍ୟବ୍ରହ୍ମଙ୍କ ଉଦ୍ଦେଶ୍ୟରେ ପଞ୍ଚାମୃତ, ସର୍କରା, ନଡିଆ, କଦଳୀ ଓ ସେଓ ମିଶ୍ରିତ ନୂଆ ଚୂଡାର ଅହ୍ଲଣିଆ ଭୋଗ ଟେକାଯାଇଥିଲା। ଏହି ଅବସରରେ ଅପରାହ୍ନ ୩ଟା ସମୟରେ ଆସନ୍ତା ନଭେମ୍ବର ୨୦ ତାରିଖ ଶୁକ୍ରବାର ଦିନ ପାଳନ ହେବାକୁ ଥିବା କାର୍ତ୍ତିକ ଶୁକ୍ଳ ଦଶମୀ ତିଥିରେ ଗୁରୁଶିଷ୍ୟଙ୍କ ଭେଟର ସ୍ମାରକୀ ଉପଲକ୍ଷେ ଆୟୋଜିତ ବାର୍ଷିକ ମେଳାର ଶୁଭ ପ୍ରାଚୀରପତ୍ର ତପୋବନ ମହିମା ପୀଠ ଟ୍ରଷ୍ଟ ବୋର୍ଡର ଅଧ୍ୟକ୍ଷ ଶ୍ରୀମଦ୍ ରଘୁନାଥ ବାବା, ଉପାଧ୍ୟକ୍ଷ ପ୍ରଦ୍ୟୁମ୍ନ ରଥ ଓ ସଂପାଦକ ପ୍ରଶାନ୍ତ ମହାପାତ୍ରଙ୍କ ଦ୍ୱାରା ଉନ୍ମୋଚିତ ହୋଇଥିଲା। ଏଥିରେ ବହୁ ଶ୍ରଦ୍ଧାଳୁ ଓ ସାଧୁସନ୍ଥ ଯୋଗଦେଇଥିଲେ। ପ୍ରାଚୀର ପତ୍ର ଉନ୍ମୋଚନ କରି ଟ୍ରଷ୍ଟ ବୋର୍ଡର ଅଧ୍ୟକ୍ଷ ଶ୍ରୀମଦ୍ ରଘୁନାଥ ବାବା ମହିମାଧର୍ମର ନବାହ୍ନ ଉତ୍ସବର ମାହାତ୍ମ୍ୟ ଉପରେ ଆଲୋକପାତ କରିଥିଲେ। ଟ୍ରଷ୍ଟବୋର୍ଡର ସମ୍ପାଦକ ପ୍ରଶାନ୍ତ ମହାପାତ୍ର ମହିମାଧର୍ମ ହିଁ ଜଟିଳ କ୍ରିୟାକର୍ମଠୁ ଊର୍ଦ୍ଧ୍ୱରେ ବୋଲି କହିଥିଲେ। ଉତ୍ସବରେ ପରିବ୍ରାଜକ ମହିମା ସନ୍ନ୍ୟାସୀ ଶେଷଦେବ ବାବା, କରୁଣାକର ବାବା, ଫକୀର ବାବା, ଜ୍ଞାନି ବାବା, ସନକ ବାବା, ଶ୍ରଦ୍ଧାକର ବାବା, କନ୍ଦର୍ପ ବାବା, ନିବାରଣ ବାବା, ନିରାକାର ବାବା ଓ ସଦାନନ୍ଦ ବାବା ଶ୍ରଦ୍ଧାଳୁ ଅଶୋକ ପ୍ରଧାନ, ବାସୁଦେବ ଦେହୁରୀ, ଧର୍ମାନନ୍ଦ ପୃଷ୍ଟି, ପ୍ରଶାନ୍ତ ବେଉରା, ଗୋବିନ୍ଦ ବେହେରା ଓ ଶ୍ରୀକାନ୍ତ ଦେହୁରୀ ପ୍ରମୁଖ ବହୁ ସନ୍ନ୍ୟାସୀ ଓ ଭକ୍ତବୃନ୍ଦ ଯୋଗ ଦେଇଥିଲେ।

ବରାଡ଼ିଆ ନୋଡାଲ ହାଇସ୍କୁଲରେ ଅନୁଚିତ ସାଂସ୍କୃତିକ କାର୍ଯ୍ୟକ୍ରମ ମାମଲା

ଜିଲ୍ଲାପାଳଙ୍କୁ ଏନସିପିସିଆର୍‌ର କାରଣ ଦର୍ଶାଅ ନୋଟିସ

କେନ୍ଦ୍ରାପଡ଼ା,୨୨।୯ (ସମିସ)

ରାଜକନିକା ବ୍ଲକର ପିଏମ୍‌ଶ୍ରୀ ବରାଡ଼ିଆ ନୋଡାଲ ହାଇସ୍କୁଲରେ ଛାତ୍ରଛାତ୍ରୀଙ୍କ ସମ୍ମୁଖରେ ଅନୁଚିତ ସାଂସ୍କୃତିକ କାର୍ଯ୍ୟକ୍ରମ ପରିବେଷଣ ନେଇ ହୋଇଥିବା ଅଭିଯୋଗ ମାମଲାରେ ଜାତୀୟ ଶିଶୁ ଅଧିକାର ସୁରକ୍ଷା ଆୟୋଗ (ଏନସିପିସିଆର୍) କଠୋର ଆଭିମୁଖ୍ୟ ଗ୍ରହଣ କରିଛି। ଅଭିଯୋଗର ତଦନ୍ତ କରି କାର୍ଯ୍ୟାନୁଷ୍ଠାନ ରିପୋର୍ଟ (ଏଟିଆର୍) ଦାଖଲ କରାଯାଇ ନ ଥିବାରୁ ଏନସିପିସିଆର୍ କେନ୍ଦ୍ରାପଡ଼ା ଜିଲ୍ଲାପାଳଙ୍କୁ କାରଣ ଦର୍ଶାଅ ନୋଟିସ୍ ଜାରି କରିଛି। ଏନସିପିସିଆର୍ ପକ୍ଷରୁ ଗତ ୧୮ ତାରିଖରେ ଜାରି ହୋଇଥିବା ନୋଟିସ୍‌ରେ କୁହାଯାଇଛି ଯେ, ଏହି ମାମଲାରେ ପୂର୍ବରୁ ଜିଲ୍ଲାପାଳଙ୍କ କାର୍ଯ୍ୟାଳୟକୁ ଚିଠି ପଠାଯାଇଥିଲା। ଏଥିସହ ଜୁଲାଇ ୧୦ ଓ ୨୪ ତାରିଖରେ ମଧ୍ୟ ସ୍ମାରକପତ୍ର ଜାରି କରାଯାଇଥିଲା। କିନ୍ତୁ ଦୀର୍ଘ ସମୟ ବିତିଯାଇଥିଲେ ମଧ୍ୟ ଜିଲ୍ଲା ପ୍ରଶାସନ ପକ୍ଷରୁ କୌଣସି ରିପୋର୍ଟ ଦାଖଲ ହୋଇ ନ ଥିବା ଆୟୋଗ ଦର୍ଶାଇଛି।

ସୂଚନା ମୁତାବକ, ଗତ ଜୁନ୍ ୩୦, ଜୁଲାଇ ୩ ଓ ଫେବୃଆରୀ ୫ ତାରିଖରେ ବିଦ୍ୟାଳୟ ପରିସରରେ ଅନୁଚିତ ସାଂସ୍କୃତିକ ପରିବେଷଣ ହୋଇଥିବା ନେଇ ଆୟୋଗ ନିକଟରେ ଅଭିଯୋଗ ପହଞ୍ଚିଥିଲା। ଏହି ଅଭିଯୋଗ ଆଧାରରେ ଶକ୍ତି କୁମାର କରଙ୍କ ପକ୍ଷରୁ ଏନସିପିସିଆର୍ ନିକଟରେ ଅଭିଯୋଗ ଦାଖଲ ହୋଇଥିବା ପ୍ରେସ୍ ବିଜ୍ଞପ୍ତିରେ ଉଲ୍ଲେଖ ରହିଛି। ମାମଲାଟି ଆୟୋଗରେ ଅଭିଯୋଗ ନମ୍ବର ୯୨୯୪୯ ଭାବେ ରୁଜୁ ହୋଇଥିବା ଜଣାପଡ଼ିଛି। ଅଭିଯୋଗ ଉପରେ ତଦନ୍ତ କରି ରିପୋର୍ଟ ଦେବା ପାଇଁ ଜିଲ୍ଲା ପ୍ରଶାସନକୁ ଆୟୋଗ ପକ୍ଷରୁ ନିର୍ଦ୍ଦେଶ ଦିଆଯାଇଥିଲା। ମାତ୍ର ନିର୍ଦ୍ଦେଶ ସତ୍ତ୍ୱେ ନିର୍ଦ୍ଧାରିତ ସମୟ ମଧ୍ୟରେ ଏଟିଆର୍ ଦାଖଲ ନ ହେବାରୁ ଆୟୋଗ ଏହାକୁ ଗୁରୁତର ସହ ନେଇଛି। ଏହାପରେ ଅଭିଯୋଗ ସମ୍ପର୍କିତ ସମସ୍ତ ଆବଶ୍ୟକ ଦସ୍ତାବିଜ ଓ ରେକର୍ଡ ଦାଖଲ କରିବାକୁ ଜିଲ୍ଲାପାଳଙ୍କୁ ନୋଟିସ୍ ଜାରି କରାଯାଇଛି। ନୋଟିସ୍‌ରେ ଶିଶୁ ଅଧିକାର ସୁରକ୍ଷା ଆୟୋଗ ଆଇନ, ୨୦୦୫ର ଧାରା ୧୪ ଅନୁଯାୟୀ ପରବର୍ତ୍ତୀ ପଦକ୍ଷେପ ନିଆଯିବା ସମ୍ପର୍କରେ ମଧ୍ୟ ଚେତାବନୀ ଦିଆଯାଇଛି। ନିର୍ଦ୍ଦେଶ ପାଳନ ନ ହେଲେ ଆୟୋଗ ସମନ ଜାରି କରିବା ସହ ଆବଶ୍ୟକ ଆଇନଗତ ପଦକ୍ଷେପ ନେଇପାରିବ ବୋଲି ନୋଟିସ୍‌ରେ ସ୍ପଷ୍ଟ କରାଯାଇଛି। ବାରମ୍ବାର ଚିଠି, ତଥାପି କାହିଁକି ରିପୋର୍ଟ ନାହିଁ? ଶିଶୁମାନଙ୍କ ସମ୍ପର୍କିତ ଅଭିଯୋଗରେ ଜାତୀୟ ଆୟୋଗର ନିର୍ଦ୍ଦେଶ ପରେ ମଧ୍ୟ ଏଟିଆର୍ ଦାଖଲ ନ ହେବା ଏବେ ପ୍ରଶାସନିକ ଜବାବଦେହିତାକୁ ନେଇ ପ୍ରଶ୍ନ ଉଠାଇଛି। ଜୁଲାଇ ମାସରେ ଦୁଇଥର ସ୍ମାରକପତ୍ର ଦିଆଯାଇଥିବା ସତ୍ତ୍ୱେ ସେପ୍ଟେମ୍ବରରେ ପୁଣି କାରଣ ଦର୍ଶାଅ ନୋଟିସ୍ ଜାରି ହେବା ଘଟଣାର ଗୁରୁତ୍ୱକୁ ବଢ଼ାଇଛି। ଏବେ ଜିଲ୍ଲା ପ୍ରଶାସନ ଏନସିପିସିଆର୍ ନିକଟରେ କ'ଣ ରିପୋର୍ଟ ଦାଖଲ କରୁଛି। ବିଦ୍ୟାଳୟରେ ଅଭିଯୋଗ ହୋଇଥିବା କାର୍ଯ୍ୟକ୍ରମ ସମ୍ପର୍କରେ କି ପଦକ୍ଷେପ ନିଆଯାଇଛି, ତାହା ଉପରେ ଏବେ ନଜର ରହିଛି।

ସମ୍ଭାବ୍ୟ ବାତ୍ୟା ପାଇଁ ତୃତୀୟ ଓ ପଞ୍ଚମ ମେଧାବୃତ୍ତି ପରୀକ୍ଷା ଘୁଞ୍ଚିଲା

ଡେରାବିଶ, ୨୨।୯ (ସମିସ): ସମ୍ଭାବ୍ୟ ବାତ୍ୟା 'ଅନ୍ନବ' ପାଇଁ ଶିକ୍ଷା ବିଭାଗ ପକ୍ଷରୁ ଅନୁଷ୍ଠିତ ହେବାକୁ ଥିବା ତୃତୀୟ ଓ ପଞ୍ଚମ ଶେଣୀ ମେଧାବୃତ୍ତି ପରୀକ୍ଷାକୁ ଘୁଞ୍ଚାଇ ଦିଆଯାଇଛି । ଏହି ବୃତ୍ତି ପରୀକ୍ଷା ସମଗ୍ର ରାଜ୍ୟରେ ୨୪ ତାରିଖରେ ହେବା ନେଇ ଧାର୍ଯ୍ୟ କରାଯାଇ ଛାତ୍ରଛାତ୍ରୀଙ୍କୁ ଆଡ୍‌ମିଟ୍ କାଡର୍ ବଣ୍ଟନ କରାଯାଇଥିଲା। ସମ୍ଭାବ୍ୟ ବାତ୍ୟାରେ ଅଧିକ ପରିମାଣର ବର୍ଷା ଓ ପବନ ହେବା ସମ୍ଭାବନାକୁ ଦୃଷ୍ଟିରେ ରଖି ରାଜ୍ୟର ଅନେକ ଜିଲ୍ଲାରେ ସ୍କୁଲ ଛୁଟି ଘୋଷଣା କରାଯାଇଛି। ଉପକୂଳବର୍ତ୍ତୀ କେନ୍ଦ୍ରାପଡ଼ା ଜିଲ୍ଲାରେ ବାତ୍ୟା ପ୍ରଭାବରେ ଆଜିଠାରୁ ପ୍ରବଳ ବର୍ଷା ହେଉଥିବାବେଳେ ପାଣିପାଗ ବିଭାଗ ପକ୍ଷରୁ ବର୍ଷାର ଆହୁରି ବଢ଼ିବାର ସମ୍ଭାବନା ରହିଛି। ଛାତ୍ରଛାତ୍ରୀଙ୍କ ସୁରକ୍ଷା ଦୃଷ୍ଟିରୁ ପରୀକ୍ଷାକୁ ୨୪ ତାରିଖ ପରିବର୍ତ୍ତେ ଅକ୍ଟୋବର ୩ ତାରିଖ ଶନିବାର ଦିନ ହେବ ବୋଲି ବୋଡର୍ ପକ୍ଷରୁ ରାଜ୍ୟର ସମସ୍ତ ବିଦ୍ୟାଳୟକୁ ନିର୍ଦ୍ଦେଶ ଦିଆଯାଇଛି।

ଡେରାବିଶ ମଣ୍ଡଳସ୍ତରୀୟ ସେବା ସଂକଳ୍ପ ଦିବସ

ଡେରାବିଶ, ୨୨।୯ (ସମିସ): ଡେରାବିଶ ଶିକ୍ଷା ସର୍କଲ ଖମୋଳ ପଞ୍ଚାୟତ ଅନ୍ତର୍ଗତ ଖମୋଳସ୍ଥ ଖମୋଳ ଉନ୍ନୀତ ଉପ୍ରା ବିଦ୍ୟାଳୟରେ ମଣ୍ଡଳସ୍ତରୀୟ ସେବା ସଂକଳ୍ପ ଦିବସ ପାଳିତ ହୋଇଯାଇଛି। ମଣ୍ଡଳ ଅନ୍ତର୍ଗତ ସମସ୍ତ ଜୋନ୍‌ସ୍ତରୀୟ ସେବା ସଂକଳ୍ପ କାର୍ଯ୍ୟକ୍ରମର କୃତୀ ପ୍ରତିଯୋଗୀଙ୍କୁ ନେଇ ଆୟୋଜିତ ଏହି କାର୍ଯ୍ୟକ୍ରମରେ ଚିତ୍ରାଙ୍କନ ଓ ବକ୍ତୃତା ପ୍ରତିଯୋଗିତାରେ ଶତାଧିକ ଛାତ୍ରଛାତ୍ରୀ ଭାଗ ନେଇଥିଲେ। ସର୍ବକନିଷ୍ଠ, କନିଷ୍ଠ ଓ ବରିଷ୍ଠ ବର୍ଗରେ ଆୟୋଜିତ ପ୍ରତିଯୋଗିତାକୁ ଶିକ୍ଷକ ସାନ୍ତନୁ ପଣ୍ଡା, ସୁନୀତା ରାଉତ, ମଧୁସ୍ମିତା ଷଡ଼ଙ୍ଗୀ, ଆଞ୍ଚଳିକ ସାଧନକେନ୍ଦ୍ର ସଂଯୋଜକ ପ୍ରମୋଦ ମଲ୍ଲ ପ୍ରମୁଖ ପରିଚାଳନା କରିଥିଲେ। ବିଚାରକ ଭାବେ ଲଲାଟ ଭୂୟାଁ, ଶରତ ଆଚାର୍ଯ୍ୟ ଓ ପ୍ରଶାନ୍ତ ଶତପଥି କାର୍ଯ୍ୟ ନିର୍ବାହ କରିଥିଲେ। ଅପରାହ୍ନରେ ଆୟୋଜିତ ପୁରସ୍କାର ବିତରଣ ସଭାରେ ପ୍ରଧାନଶିକ୍ଷକ ପ୍ରକାଶ ରାଉତ ସଭାପତିତ୍ୱ କରିଥିବାବେଳେ ମୁଖ୍ୟଅତିଥି ଭାବେ ପଞ୍ଚାୟତର ସମିତିସଭ୍ୟ ଅକ୍ଷୟ ନାୟକ ଯୋଗଦେଇଥିଲେ। ମୁଖ୍ୟବକ୍ତା ଭାବେ ମଣ୍ଡଳ ଶିକ୍ଷାଧିକାରୀ ମଦନମୋହନ କର, ସମ୍ମାନିତ ଅତିଥି ବିଆରସିସି ଦେବଦତ୍ତ ଶତପଥି, ଏବିଇଓ ଖଗେଶ୍ୱର ନାୟକ, ଅବସରପ୍ରାପ୍ତ ସହଶିକ୍ଷା ଅଧିକାରୀ ସଚ୍ଚିକାନ୍ତ ମିଶ୍ର, ପୂର୍ବତନ ସରପଞ୍ଚ ଅଜୟ ମଲ୍ଲ ଯୋଗ ଦେଇଥିଲେ। କୃତୀ ଛାତ୍ରଛାତ୍ରୀଙ୍କୁ ପୁରସ୍କାର ଓ ପ୍ରମାଣପତ୍ର ପ୍ରଦାନ କରାଯାଇଥିଲା। ସିଆରସିସି ଶ୍ରୀ ମଲ୍ଲ ଅତିଥି ପରିଚୟ ଓ ସ୍ୱାଗତ ଭାଷଣ ପ୍ରଦାନ କରିଥିବାବେଳେ ଶେଷରେ ସିଆରସିସି ନିର୍ମଳ ଜେନା ଧନ୍ୟବାଦ ଅର୍ପଣ କରିଥିଲେ। ମଣ୍ଡଳର ସମସ୍ତ ସିଆରସିସି କାର୍ଯ୍ୟକ୍ରମ ପରିଚାଳନା କରିଥିଲେ।

'ବେଟି ବଚାଓ, ବେଟି ପଢ଼ାଓ' ଅଭିଯାନ

ପଟ୍ଟାମୁଣ୍ଡାଇ,୨୨।୯ (ସମିସ): ପଟ୍ଟାମୁଣ୍ଡାଇ ବ୍ଲକରେ ବେଟି ବଚାଓ ବେଟି ପଢ଼ାଓ ସଚେତନତା ଅଭିଯାନ ଅନୁଷ୍ଠିତ ହୋଇଯାଇଛି। ବ୍ଲକ ସିଡିପିଓ ଲକ୍ଷ୍ମୀମଣି ସିଂଙ୍କ ପୌରୋହିତ୍ୟରେ ଆୟୋଜିତ କାର୍ଯ୍ୟକ୍ରମରେ ଅତିରିକ୍ତ ବିଡିଓ ନନ୍ଦିନୀ ଶତପଥୀ, ପଟ୍ଟାମୁଣ୍ଡାଇ ସବଡିଭିଜନ ହସ୍ପିଟାଲ ଚକ୍ଷୁ ରୋଗ ବିଶେଷଜ୍ଞ ଡା ସନ୍ତୋଷ ବିଶ୍ୱାଳ, ସହକାରୀ ବ୍ଲକ ଶିକ୍ଷାଧିକାରୀ ସୁନିତୀ ଦାଶ, ସରକାରୀ ଓକିଲ ଧୀରେନ୍ଦ୍ର ସାହୁ, ବ୍ଲକ ମିଶନଶକ୍ତି ସଂଯୋଜକ ପ୍ରଭୁ ଧବଳେଶ୍ୱର ବରାଳ ପ୍ରମୁଖ ଯୋଗ ଦେଇ ନାରୀ ଭ୍ରୂଣ ହତ୍ୟା ଆଇନଗତ ଅପରାଧ ଓ ଏ ପରିପ୍ରେକ୍ଷୀରେ ବେଟିକୁ ବଢ଼ିବାକୁ ଦେବା ସହିତ ବେଟିକୁ ପଢ଼ାଇ ଉଚ୍ଚଶିକ୍ଷିତ କରି ସମାଜରେ ପ୍ରତିଷ୍ଠିତ କରିବାକୁ ପରାମର୍ଶ ଦେଇଥିଲେ। ଏହି କାର୍ଯ୍ୟକ୍ରମରେ ମିଶନଶକ୍ତି ସଭାପତି, ସମ୍ପାଦକ, ଅଙ୍ଗନବାଡି, ଆଶା କର୍ମୀ, ମହିଳା ଓ କିଶୋର ବାଳିକା ଯୋଗ ଦେଇଥିଲେ। କାର୍ଯ୍ୟକ୍ରମକୁ ପରିଦର୍ଶିକା ମଧୁସ୍ମିତା ବେହେରା, ହସ୍ପିଟାଲ ବିପିଏମ ଚିତ୍ତରଞ୍ଜନ ଚାନ୍ଦ ପ୍ରମୁଖ ପରିଚାଳନା କରିଥିଲେ।

୫୦ ଫୁଟ ଧସିଲା ଲୁଣା ଘେରିବନ୍ଧ

ରାଜନଗର,୨୨।୯ (ସମିସ): ଲଘୁଚାପଜନିତ ଲଗାଣ ବର୍ଷାରେ ଧସିଲା ଲୁଣା ଘେରିବନ୍ଧର ୫୦ ଫୁଟ ରାସ୍ତା। ବଙ୍ଗୋପସାଗର ସମୁଦ୍ର ଦାଉରୁ ରାଜନଗରକୁ ସୁରକ୍ଷା

ଦେବାକୁ ରାଜନଗରଠାରୁ ଗୋପାଳପୁର ପର୍ଯ୍ୟନ୍ତ ୧୫ କିମି ରାସ୍ତା ପାଇଁ ୧୫ କୋଟି ଟଙ୍କା ବ୍ୟୟ କରାଯାଇଥିଲା। ଜଳ ସମ୍ପଦ ବିଭାଗ ପକ୍ଷରୁ ୫ ବର୍ଷ ତଳେ ଏହି ରାସ୍ତା ନିର୍ମାଣ କରାଯାଇଥିଲା। ଏହି ରାସ୍ତାର କାଠୁଆଗଣ୍ଡ ନିକଟରେ ନିମ୍ନମାନର କାର୍ଯ୍ୟ ଯୋଗୁଁ ୫୦ ଫୁଟ ଧସିଯାଇଥିବା ଲୋକେ ଅଭିଯୋଗ କରିଛନ୍ତି। ତୁରନ୍ତ ଏହି ଲୁଣା ଘେରିବନ୍ଧ ରାସ୍ତାର ମରାମତି ପାଇଁ ସ୍ଥାନୀୟ ଲୋକ ଦାବି କରିଛନ୍ତି।

ବଢ଼େଇପଡ଼ା ନଳକୂପ ଜଳ ନିଷ୍କାସନ ପଥ ବନ୍ଦ ଅଭିଯୋଗ

ପଟ୍ଟାମୁଣ୍ଡାଇ,୨୨।୯ (ସମିସ): ବିଲିକଣା ପଞ୍ଚାୟତର ବଢ଼େଇପଡା ଗ୍ରାମରେ ଥିବା ଏକ ନଳକୂପର ଗ୍ରାମବାସୀ ପିଇବା ପାଣି ନେଉଥିଲେ। ଉକ୍ତ ନଳକୂପ ଗ୍ରାମବାସୀଙ୍କ ପାନୀୟ ଜଳ ସମସ୍ୟା ଦୂର କରିବାରେ ସହାୟକ ହେଉଥିଲା। ସମ୍ପ୍ରତି ଉକ୍ତ ନଳକୂପର ଜଳ ନିଷ୍କାସନ ପଥକୁ ମାଟି ପକାଇ ବନ୍ଦ କରାଯାଇଛି। ଫଳରେ ଜଳ ନିଷ୍କାସିତ ହୋଇ ନ ପାରି ନଳକୂପ ଚତୁପାଶ୍ୱର୍ରେ ପାଣି ଜମି ପରିବେଶ ଦୂଷିତ ହେବା ସହିତ ନଳକୂପରୁ ପାଣି ନେବା କ୍ଷେତ୍ରରେ ଅସୁବିଧା ହେଉଛି। ବଢ଼େଇପଡା ନଳକୂପ ଜଳନିଷ୍କାସନ ପଥ ଅବରୋଧ ଦୂର କରିବାକୁ ଗ୍ରାମବାସୀ ତହସିଲଦାରଙ୍କୁ ଦାବିପତ୍ର ପ୍ରଦାନ କରିଛନ୍ତି।

ଶୁଣୁନି ପ୍ରଶାସନ, ପରିବାର ଜଳବନ୍ଦୀ

ଗରଦପୁର, ୨୨।୯ (ସମିସ): ଗରଦପୁର ତହସିଲ ଅଧୀନସ୍ଥ ଇନ୍ଦିପୁର ଗ୍ରାମର ଅଧିବାସୀ ଘନଶ୍ୟାମ ପଣ୍ଡାଙ୍କ ପରିବାର ଜଳବନ୍ଦୀ ଅବସ୍ଥାରେ ରହିଛନ୍ତି। ଲଘୁଚାପଜନିତ ଲଗାଣ ବର୍ଷା ଯୋଗୁଁ ଘର ଚାରିପଟେ ପାଣି ଜମି ରହିଛି। ଜଳବନ୍ଦୀ ଜୀବନରୁ ମୁକୁଳିବା ପାଇଁ ସ୍ଥାନୀୟ ତହସିଲଦାରଙ୍କୁ ଲିଖିତ ଅଭିଯୋଗ କରିଥିଲେ। ଘର ଆଗରେ ଥିବା ଅନାବାଦି ଜମିରେ ସେହି ଗ୍ରାମର ଜଣେ ବ୍ୟକ୍ତି ଜାଣିଶୁଣି ଉଦବୃତ୍ତ ଜଳ ନିଷ୍କାସନ ବାଟକୁ ବନ୍ଦ କରି ରଖି ଏଭଳି ସମସ୍ୟା ସୃଷ୍ଟି କରୁଛନ୍ତି। ଏହି ସମସ୍ୟା ସମ୍ପର୍କରେ ତହସିଲଦାରଙ୍କୁ ବାରମ୍ବାର ଜଣାଇଥିଲେ ବି ତହସିଲ ପ୍ରଶାସନ ଚୁପ୍ ରହି କୌଣସି ସମାଧାନ କରୁନାହାନ୍ତି। ଏବେ ଲଘୁଚାପ ବର୍ଷାରେ ପାଣି ଜମି ରହିଛି। ତୁରନ୍ତ ତହସିଲ ପ୍ରଶାସନ ପକ୍ଷରୁ ପଦକ୍ଷେପ ନେବାକୁ ଘନଶ୍ୟାମ ଅନୁରୋଧ କରିଛନ୍ତି।

ପାଟକୁରା ବିଜେଡିର ପରିଚାଳନା କମିଟି ଗଠନ

ଗରଦପୁର, ୨୨।୯ (ସମିସ): ପାଟକୁରା ନିର୍ବାଚନମଣ୍ଡଳୀ ପାଇଁ ବିଜେଡି ପରିଚାଳନା କମିଟି ଗଠନ କରାଯାଇଛି। ବିଜେଡି ସୁପ୍ରିମୋ ନବୀନ ପଟ୍ଟନାୟକ ୯ ଜଣିଆ ସମନ୍ୱୟ କମିଟି ଗଠନ କରିବା ସହ ଏମାନେଙ୍କ ଦ୍ୱାରା ଦଳର ସମସ୍ତ କାର୍ଯ୍ୟକ୍ରମ ହେବ ବୋଲି ନିର୍ଦ୍ଦେଶ ଦେଇଛନ୍ତି। ଜିଲ୍ଲା ସଭାପତି ଶିବପ୍ରସାଦ ଭଲଙ୍କ ସଂଯୋଜନାରେ ବରିଷ୍ଠ ବିଜେଡି ନେତା ତଥା ଜିଲ୍ଲା ପରିଷଦ ସଭ୍ୟ ପ୍ରମୋଦ ରଥ ମାର୍ଶାଘାଇ ବ୍ଲକ୍‌ରୁ ଏହି କମିଟି ସଦସ୍ୟ ରହିଥିବାବେଳେ ଗରଦପୁର ବ୍ଲକରୁ ଜିଲ୍ଲା ଯୁବ ବିଜେଡି ସଭାପତି ରାଜେଶ ଦାସ, ଜିଲ୍ଲା ପରିଷଦ ସଭ୍ୟ ସତ୍ୟାନନ୍ଦ ରାଉତ, ସଭ୍ୟା ଏଲିଜା ସ୍ୱାଇଁ ଓ ମଞ୍ଜୁବାଳା ଜେନା ସଦସ୍ୟ ଭାବେ ମନୋନୀତ ହୋଇଛନ୍ତି। ସେହିପରି ଡେରାବିଶ ବ୍ଲକରୁ ରାଜ୍ୟ କାର୍ଯ୍ୟକାରିଣୀ ସଦସ୍ୟ ଦେବାଶିଷ ଆଚାର୍ଯ୍ୟ, ଜିଲ୍ଲା ପରିଷଦ ସଭ୍ୟ ଅରବିନ୍ଦ ମଲ୍ଲିକ, ଧନେଶ୍ୱର ସେଠୀ ଓ ଚିନ୍ମୟ ସାହୁଙ୍କୁ ପରିଚାଳନା ସମନ୍ୱୟ କମିଟି ସଦସ୍ୟ ଭାବେ ନିଯୁକ୍ତ ହୋଇଛନ୍ତି। ଏହି କମିଟି ଗଠନ ହେବା ଦ୍ୱାରା ପାଟକୁରା ବିଜେଡି ମଜବୁତ ହେବା ସହ ଆଗାମୀ ପଞ୍ଚାୟତ ନିର୍ବାଚନରେ ଦଳ ସଫଳତା ପାଇବ ବୋଲି ପାଟକୁରା ବିଜେଡି ଆଶା ରଖିଛି।

କନିକାରେ ମା' ମଙ୍ଗଳାଙ୍କ ପୂଜା ଆରମ୍ଭ

ରାଜକନିକା,୨୨।୯ (ସମିସ): ଓଡ଼ିଆଙ୍କ ବାର ମାସର ତେରପର୍ବର ଆବାହନୀ ଦେଇ ଆଦିମାତା ଖୁଦୁରୁକୁଣୀ ଓଷା ପରେ ଉପକୂଳ ଓଡ଼ିଶାରେ ଆଜି ଆରମ୍ଭ ହୋଇଛି ମା' ମଙ୍ଗଳାଙ୍କ ପୂଜା। ଆଜି ମଙ୍ଗଳବାରରେ ମହିଳାମାନେ ପରିବାରର ପୁଅ ଓ ସ୍ୱାମୀଙ୍କ ଦୀର୍ଘ ଆୟୁଷ

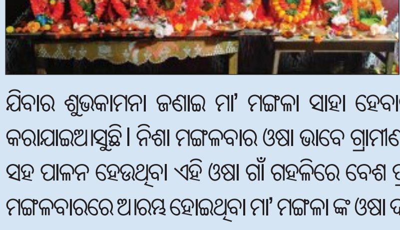

କାମନା କରି ମା' ମଙ୍ଗଳାଙ୍କ ମୃଣ୍ମୟମୂର୍ତ୍ତିର ପୂଜା ଆରମ୍ଭ କରିଛନ୍ତି। କନିକା ରାଜଶାସନ କାଳରୁ ଏବେ ଓଡ଼ିଆ ସାଧବ ପୁଅଙ୍କ ସାତଦରିଆ ପାର ହୋଇ ବେପାର କରିବାକୁ ଯିବାର ଶୁଭକାମନା ଜଣାଇ ମା' ମଙ୍ଗଳା ସାହା ହେବାର ପରମ୍ପରା କ୍ରମରେ ଏହି ଓଷା କରାଯାଇଆସୁଛି। ନିଶା ମଙ୍ଗଳବାର ଓଷା ଭାବେ ଗ୍ରାମୀଣ ମହିଳାଙ୍କ ଦ୍ୱାରା ଅତ୍ୟନ୍ତ ନିଷ୍ଠାର ସହ ପାଳନ ହେଉଥିବା ଏହି ଓଷା ଗାଁ ଗହଳିରେ ବେଶ ପ୍ରଭାବ ରଖି ଆସିଛି। ଆଜି ପ୍ରଥମ ମଙ୍ଗଳବାରରେ ଆରମ୍ଭ ହୋଇଥିବା ମା' ମଙ୍ଗଳା ଙ୍କ ଓଷା ଦଶହରା ଦିନରେ ଶେଷ ହେବ।

ୱାରସ ସଂଶୋଧନରେ ଜମି ଅଧିକାରକୁ ମିଳିଲା ନୂଆ ପରିଚୟ

କେନ୍ଦ୍ରାପଡ଼ା ତହସିଲରେ ୩ ହଜାରରୁ ଅଧିକ ପଟ୍ଟା ବଣ୍ଟନ

କେନ୍ଦ୍ରାପଡ଼ା,୨୨।୯ (ସମିସ): ଦୀର୍ଘଦିନ ଧରି ଜମିଜମା ରେକର୍ଡରେ ୱାରସ ସଂଶୋଧନକୁ ନେଇ ଚାଲିଥିବା ଅପେକ୍ଷାର ଅନ୍ତ ଘଟିଛି। କେନ୍ଦ୍ରାପଡ଼ା ତହସିଲ ଅଧୀନରେ ୱାରସ ସଂଶୋଧନ (କଲମ-୨) ସମ୍ବନ୍ଧୀୟ ୩ ହଜାରରୁ ଅଧିକ ପଟ୍ଟାର ସାମୂହିକ ବିତରଣ କରାଯାଇଛି। ମଙ୍ଗଳବାର ତହସିଲ କାର୍ଯ୍ୟାଳୟରେ ଆୟୋଜିତ ସ୍ୱତନ୍ତ୍ର କାର୍ଯ୍ୟକ୍ରମରେ ଏହି ପଟ୍ଟା ବଣ୍ଟନ କରାଯାଇଛି। ଜିଲ୍ଲାପାଳ ରଘୁରାମ ଆର. ଆୟର ମୁଖ୍ୟଅତିଥି ଭାବେ ଯୋଗଦେଇ ହିତାଧିକାରୀଙ୍କୁ ପଟ୍ଟା ବଣ୍ଟନ କରିଥିଲେ। ୱାରସ ସଂଶୋଧନ ମାଧ୍ୟମରେ ଜମିଜମା ସମ୍ବନ୍ଧୀୟ ଅଧିକାରକୁ ସୁନିଶ୍ଚିତ କରିବା ସହ ସରକାରୀ ରେକର୍ଡରେ ପ୍ରକୃତ ହିତାଧିକାରୀଙ୍କ ନାମ ସଠିକ୍ ଭାବେ ଅନ୍ତର୍ଭୁକ୍ତ କରିବାକୁ ପ୍ରଶାସନ ଗୁରୁତ୍ୱ ଦେଉଥିବା ଜିଲ୍ଲାପାଳ କହିଥିଲେ। ଜମିର ମାଲିକାନା ଓ ୱାରସ ସମ୍ବନ୍ଧୀୟ ରେକର୍ଡରେ ତ୍ରୁଟି ରହିଲେ ଭବିଷ୍ୟତରେ ବିଭିନ୍ନ ପ୍ରକାର ଆଇନଗତ ଓ ପ୍ରଶାସନିକ ସମସ୍ୟା ଦେଖାଦେବା ଆଶଙ୍କା ରହିଥାଏ। ଏଭଳି ସ୍ଥିତିରେ ୱାରସ ସଂଶୋଧନ ପ୍ରକ୍ରିୟା ଶେଷ କରି ହିତାଧିକାରୀଙ୍କୁ ପଟ୍ଟା ପ୍ରଦାନ କରାଯିବା ଦ୍ୱାରା ଜମି ରେକର୍ଡରେ ସ୍ୱଚ୍ଛତା ଆସିବା ସହ ହିତାଧିକାରୀଙ୍କ ଅଧିକାର ମଧ୍ୟ ସୁଦୃଢ଼ ହୋଇଛି। ପଟ୍ଟା ପାଇବା ପରେ ଜମି ସମ୍ବନ୍ଧୀୟ ରେକର୍ଡ, ଅଧିକାର ଓ ଆବଶ୍ୟକ ଦସ୍ତାବିଜ ସୁରକ୍ଷିତ ରଖିବାକୁ ଜିଲ୍ଲାପାଳ ହିତାଧିକାରୀଙ୍କୁ ପରାମର୍ଶ ଦେଇଥିଲେ। ଜମି ସମ୍ବନ୍ଧୀୟ କୌଣସି ସରକାରୀ ସେବା ଆବଶ୍ୟକ ହେଲେ ରାଜସ୍ୱ କାର୍ଯ୍ୟାଳୟ ସହ ଯୋଗାଯୋଗ କରିବାକୁ ସେ କହିଥିଲେ। ଉକ୍ତ କାର୍ଯ୍ୟକ୍ରମରେ ଉପଜିଲ୍ଲାପାଳ ଅରୁଣ ନାୟକ, ତହସିଲଦାର କୁଇନି ଜେନା, ଅତିରିକ୍ତ ତହସିଲଦାରଙ୍କ ସମେତ ତହସିଲ କାର୍ଯ୍ୟାଳୟର କର୍ମଚାରୀ ଉପସ୍ଥିତ ଥିଲେ। ପଟ୍ଟା ବଣ୍ଟନ ପାଇଁ ତହସିଲ ପ୍ରଶାସନ ପକ୍ଷରୁ ଆବଶ୍ୟକ ବ୍ୟବସ୍ଥା କରାଯାଇଥିଲା। ବହୁ ସଂଖ୍ୟକ ହିତାଧିକାରୀ ଏହି ସାମୂହିକ ବଣ୍ଟନ କାର୍ଯ୍ୟକ୍ରମରେ ପଟ୍ଟା ଗ୍ରହଣ କରିଥିଲେ। ଜମିଜମା ରେକର୍ଡର ସଠିକ୍ ସଂଶୋଧନ ସହ ହିତାଧିକାରୀଙ୍କ ଅଧିକାର ସୁନିଶ୍ଚିତ କରିବା ପାଇଁ ଏଭଳି ପଦକ୍ଷେପ ଆଗକୁ ମଧ୍ୟ ଜାରି ରହିବ ବୋଲି ତହସିଲ ପ୍ରଶାସନ ପକ୍ଷରୁ କୁହାଯାଇଛି।

ବ୍ଲକ୍‌ସ୍ତରୀୟ ଭିନ୍ନକ୍ଷମ ସାମର୍ଥ୍ୟ ଅଭିଯାନ ଶିବିର

ମହାକାଳପଡ଼ା ୨୨।୯ (ସମିସ): ମହାକାଳପଡ଼ା ବ୍ଲକସ୍ତରୀୟ ଭୀମଭୋଇ ଭିନ୍ନକ୍ଷମ ସାମର୍ଥ୍ୟ ଅଭିଯାନ ଶିବିର ସୋମବାର ଅନୁଷ୍ଠିତ ହୋଇଯାଇଛି। ଭିନ୍ନକ୍ଷମ ବ୍ୟକ୍ତିଙ୍କୁ ଚିକିତ୍ସା, ପରାମର୍ଶ ସହ ବିଭିନ୍ନ ସରକାରୀ ସୁବିଧା ଓ ସହାୟତା ଯୋଗାଇଦେବା ଉଦ୍ଦେଶ୍ୟରେ ଏହି ଶିବିର ଆୟୋଜିତ ହୋଇଥିଲା। ବ୍ଲକର ବିଭିନ୍ନ ପଞ୍ଚାୟତରୁ ବହୁ ସଂଖ୍ୟକ ଭିନ୍ନକ୍ଷମ ବ୍ୟକ୍ତି ଶିବିରରେ ଯୋଗ ଦେଇଥିଲେ। ଅତିଥିମାନେ ଶିବିରକୁ ଉଦ୍‌ଘାଟନ କରିଥିଲେ। ବିଡିଓ ରବିନାରାୟଣ ଆଚାର୍ଯ୍ୟ ଅଧ୍ୟକ୍ଷତା କରିଥିବାବେଳେ ବିଏସଓ ଦୀପକ ରଞ୍ଜନ ପରିଡ଼ା ସଭା ପରିଚାଳନା କରିଥିଲେ। ସମ୍ମାନିତ ଅତିଥି ଭାବେ ବ୍ଲକ ଅଧ୍ୟକ୍ଷା ମୀରାରାଣୀ ମହାନ୍ତି ଓ ଜିଲ୍ଲା ମଙ୍ଗଳ ଅଧିକାରୀ ସଂଗ୍ରାମ କେଶରୀ ବେଉରା ଯୋଗ ଦେଇଥିଲେ। ପ୍ରୋଗ୍ରାମ ଆସିଷ୍ଟାଣ୍ଟ ଉମାକାନ୍ତ ଜେନାଙ୍କ ଉପସ୍ଥିତିରେ ଶିବିରର ସମସ୍ତ କାର୍ଯ୍ୟକ୍ରମ ପରିଚାଳିତ ହୋଇଥିଲା। ଶିବିରରେ ଅସ୍ଥିଶଲ୍ୟ, ଶ୍ରବଣବାଧିତ, ଦୃଷ୍ଟିବାଧିତ, ମାନସିକ ଅକ୍ଷମତା ଓ ଶିଶୁ ସମ୍ପର୍କିତ ବିଭାଗ ବିଶେଷଜ୍ଞ ଯୋଗଦେଇ ଆବଶ୍ୟକ ଚିକିତ୍ସା, ପରୀକ୍ଷା ଓ ପରାମର୍ଶ ପ୍ରଦାନ କରିଥିଲେ। ଏଥିସହ ନିଯୁକ୍ତିଭିତ୍ତିକ ତାଲିମ ଓ ବିଭିନ୍ନ ସରକାରୀ ସୁବିଧା ସମ୍ପର୍କରେ ମଧ୍ୟ ଉପସ୍ଥିତ ଭିନ୍ନକ୍ଷମ ବ୍ୟକ୍ତିଙ୍କୁ ସୂଚନା ଓ ପରାମର୍ଶ ଦିଆଯାଇଥିଲା। ଶିବିରରେ ୨୪୦ ଜଣ ଭିନ୍ନକ୍ଷମ ବ୍ୟକ୍ତି ପଞ୍ଜୀକରଣ କରିଥିବାବେଳେ ସମସ୍ତ ୨୪୦ ଜଣଙ୍କ ଡାକ୍ତରୀ ପରୀକ୍ଷା କରାଯାଇଥିଲା। ଆବଶ୍ୟକ ଯୋଗ୍ୟତା ଆଧାରରେ ଭିନ୍ନକ୍ଷମ ପରିଚୟପତ୍ର ପାଇଁ ୨୪୦ ଜଣଙ୍କୁ ଚୟନ କରାଯାଇଥିବା ଜଣାପଡ଼ିଛି। ଏହି ଶିବିର ମାଧ୍ୟମରେ ଭିନ୍ନକ୍ଷମ ବ୍ୟକ୍ତିମାନେ ଗୋଟିଏ ସ୍ଥାନରେ ଚିକିତ୍ସା, ପରୀକ୍ଷା, ପରାମର୍ଶ ଓ ବିଭିନ୍ନ ସରକାରୀ ସୁବିଧା ସମ୍ପର୍କରେ ଆବଶ୍ୟକୀୟ ସୂଚନା ପାଇଥିଲେ।

ମଣ୍ଡଳସ୍ତରୀୟ ସେବା ସଂକଳ୍ପ ଅଭିଯାନ | ବରିଷ୍ଠ ଓ କନିଷ୍ଠ ବିଭାଗରୁ ୬ ଜଣ ଜିଲ୍ଲା ସ୍ତରକୁ ମନୋନୀତ

ରାଜନଗର,୨୨।୯ (ସମିସ): ରାଜନଗର ବ୍ଲକ ଶିକ୍ଷାମଣ୍ଡଳୀ ପକ୍ଷରୁ ମଣ୍ଡଳସ୍ତରୀୟ ସେବା ସଂକଳ୍ପ ଅଭିଯାନ କାର୍ଯ୍ୟକ୍ରମ ମଙ୍ଗଳବାର ଅନୁଷ୍ଠିତ ହୋଇଯାଇଛି। ଶୈଳେନ୍ଦ୍ର ନାରାୟଣ ଉଚ୍ଚପ୍ରାଥମିକ ବିଦ୍ୟାଳୟରେ ଆୟୋଜିତ କାର୍ଯ୍ୟକ୍ରମରେ ବ୍ଲକ ଶିକ୍ଷାଧିକାରୀ ମନୋରଞ୍ଜନ ସେଠୀଙ୍କ ପୌରୋହିତ୍ୟ କରି ପ୍ରତିଯୋଗିତାର ଆଭିମୁଖ୍ୟ ସମ୍ପର୍କରେ ସୂଚନା ଦେଇଥିଲେ। ମୁଖ୍ୟଅତିଥି ଭାବେ ପଞ୍ଚାୟତ ସମିତି ଅଧ୍ୟକ୍ଷା ପ୍ରତିଭା ପାତ୍ର, ମୁଖ୍ୟବକ୍ତା ଭାବେ ବରିଷ୍ଠ ପତ୍ରକାର ଭାସ୍କର ରାଉତରାୟ, ସମ୍ମାନିତ ଅତିଥି ଭାବେ ଉପାଧ୍ୟକ୍ଷ ଗଣେଶ ଚନ୍ଦ୍ର ଗୁଡ଼ିଆ, ବ୍ଲକ ସାମାଜିକ ସୁରକ୍ଷା ଅଧିକାରୀ ମନୋଜ ବେହେରା, ସମିତିସଭ୍ୟା ସୁମିତ୍ରା ସେଠୀ, ଏବିଓ ଶିବପ୍ରସାଦ ବେହେରା, ବିଆରସିସି ଚିତ୍ତରଞ୍ଜନ ଜେନା, ପ୍ରଧାନଶିକ୍ଷକ ସୁଶାନ୍ତ ସେଠୀ ପ୍ରମୁଖ ଯୋଗଦେଇ ସେବା, ଦାୟିତ୍ୱ, ଦାୟିତ୍ୱବୋଧ ଓ ସାମାଜିକ ମୂଲ୍ୟବୋଧ ଉପରେ ମତ ରଖିବା ସହିତ ନିଜର ଅସରନ୍ତି

ଲକ୍ଷ୍ୟକୁ ସାଧନାରେ ପରିଗଣିତ କରି ଭଲ ମଣିଷ ହେବାକୁ ଏବେଠୁ ସଂକଳ୍ପ ନେବା ପାଇଁ ପରାମର୍ଶ ଦେଇଥିଲେ। ଏ ଅବସରରେ ବକ୍ତୃତା ଓ ଚିତ୍ରାଙ୍କନ ପ୍ରତିଯୋଗିତା ମୋ ସ୍ୱପ୍ନର ଭାରତ ଉପରେ କରାଯାଇଥିଲା। ଏହି ବ୍ଲକସ୍ତରୀୟ ପ୍ରତିଯୋଗିତାରେ ବିଭିନ୍ନ ବିଦ୍ୟାଳୟରୁ ଅଂଶଗ୍ରହଣ କରିଥିବା ପ୍ରତିଭାଙ୍କ ମଧ୍ୟରୁ ବକ୍ତୃତାରେ ପିଏମଶ୍ରୀ ନାଗନାରାୟଣ ଉଚ୍ଚମାଧ୍ୟମିକ ବିଦ୍ୟାଳୟର ତମନ୍ନା ପ୍ରିୟଦର୍ଶିନୀ ବାରିକ, ମଧ୍ୟପଡା ପ୍ରକଳ୍ପ ପ୍ରାଥମିକ ବିଦ୍ୟାଳୟ ଛାତ୍ରୀ ଜସ୍ମିନ ପ୍ରିୟଦର୍ଶିନୀ ବାରିକ, ବିବି ଜୀଉ ବିଦ୍ୟାଳୟର ଛାତ୍ରୀ ଅପର୍ଣ୍ଣା ଅନୁଷ୍କା ଲେଙ୍କା ଓ ଚିତ୍ରାଙ୍କନରେ ବଳଭଦ୍ରପୁର ନିମ୍ନମୌଳିକ ବିଦ୍ୟାଳୟ ଛାତ୍ରୀ ବର୍ଷାରାଣୀ ଦାଶ, ବଳରାମପୁର ଉଚ୍ଚପ୍ରାଥମିକ ବିଦ୍ୟାଳୟ ଛାତ୍ରୀ ମୋନାଲିସା ପରିଡା ଓ ବିବି ଜୀଉ ଉଚ୍ଚ ବିଦ୍ୟାଳୟ ଛାତ୍ର ବିଶ୍ୱଜିତ ହାତୀ ଜିଲ୍ଲାସ୍ତରୀୟ ପ୍ରତିଯୋଗିତାରେ ଭାଗ ନେବା ପାଇଁ ମନୋନୀତ ହୋଇଛନ୍ତି। ସିଆରସିସି ସମରେନ୍ଦ୍ର ସାହୁ ଅତିଥି ପରିଚୟ ପ୍ରଦାନ କରିଥିବାବେଳେ ସିଆରସିସି ରବୀନ୍ଦ୍ର ସେଠୀ ଧନ୍ୟବାଦ ଦେଇଥିଲେ।

କରେଣ୍ଟ ଲାଗି ୪ ଗାଇ ମୃତ, ଥାନାରେ ଏତଲା

ରାଜକନିକା,୨୨।୯ (ସମିସ): ରାଜକନିକା ଥାନା ଅଧୀନ ନହୁଣୀ ପଞ୍ଚାୟତର ନୂଆଗାଁରେ ଆଜି ବିଲରେ ଲଗାଯାଇଥିବା ଝଟକା (ବିଦ୍ୟୁତ ଚାର୍ଜ)ରେ ଲାଗି ୪ ଗାଇ ମୃତ୍ୟୁବରଣ କରିବା ଘଟଣାରେ ସୁରେନ୍ଦ୍ର ନାୟକ ଥାନାରେ ଏତଲା ଦେଇ ଏଭଳି ଜଘନ୍ୟ ଘଟଣାରେ ଦୋଷୀଙ୍କୁ ଉପଯୁକ୍ତ ଆଇନଗତ ଦଣ୍ଡ ପାଇଁ ନିବେଦନ କରିଛନ୍ତି। ନୂଆଗାଁ (ମଠସାହି)ର ନାରାୟଣ ଦାଶ ତାଙ୍କ ଚାଷ ଜମିରେ ବିଦ୍ୟୁତ ତାର ଲଗାଇ ଗୋରୁ ଘଉଡ଼ାଇବା ବ୍ୟବସ୍ଥା କରିଛନ୍ତି। ସେହି ତାର ସଂସ୍ପର୍ଶରେ ଆସି ସୁରେନ୍ଦ୍ରଙ୍କ ଛଡା ଗାଈ, ବ୍ରାହ୍ମଣସାହିର ରାତିକାନ୍ତ ସାହୁଙ୍କ ଏକ ଦୁହାଁଳିଆ ଗାଈ ସହ ଏକ ବୁଲା ଷଣ୍ଢ ମୃତ୍ୟୁବରଣ କରିଥିବା ଅଭିଯୋଗ କରିଛନ୍ତି। ଗୋରୁଙ୍କ ମୃତ୍ୟୁ ଯୋଗୁଁ ହୋଇଥିବା ଅପରାଧ ଓ କ୍ଷତିପୂରଣ ଘଟଣାର ସତ୍ୟାସତ୍ୟ ଅନୁସନ୍ଧାନ କରି କାର୍ଯ୍ୟାନୁଷ୍ଠାନ ନେବାକୁ ସୁରେନ୍ଦ୍ର ଦାବି କରିଛନ୍ତି।

୧୪୮ ଛାତ୍ରଛାତ୍ରୀ ଦେଲେ ଏନ୍‌ଆର୍‌ଟିଏସ୍ ପରୀକ୍ଷା

ଗରଦପୁର,୨୨।୯ (ସମିସ): ପାଟକୁରା ସରକାରୀ ହାଇସ୍କୁଲରେ ଏନଆରଟିଏସ ପରୀକ୍ଷା ଅନୁଷ୍ଠିତ ହୋଇଯାଇଛି। ବ୍ଲକର ବିଭିନ୍ନ ସ୍କୁଲରୁ ୧୫୯ ଜଣ ପରୀକ୍ଷାର୍ଥୀ ଥିବାବେଳେ ସେଥିମଧ୍ୟରୁ ୧୪୮ ଜଣ ପରୀକ୍ଷା ଦେଇଥିବାବେଳେ ୧୧ ଜଣ ଅନୁପସ୍ଥିତ ଥିଲେ। ପରୀକ୍ଷାର୍ଥୀଙ୍କ ମଧ୍ୟରୁ ଜଣେ ଉର୍ଦ୍ଦୁ ଭାଷାରେ ପରୀକ୍ଷା ଦେଇଥିବା ଜଣାପଡିଛି। ହାଇସ୍କୁଲର ପ୍ରଧାନଶିକ୍ଷୟିତ୍ରୀ ରିନାବାଳା ମହାନ୍ତି ଅଧୀକ୍ଷକ ରୂପେ ପରୀକ୍ଷା ପରିଚାଳନା କରିଥିଲେ। ସ୍କୁଲର ସମସ୍ତ ଶିକ୍ଷକଶିକ୍ଷୟିତ୍ରୀ ଇନଭିଜଲେଟର ରୂପେ କାର୍ଯ୍ୟ କରିଥିଲେ। ଗରଦପୁର ବ୍ଲକ ଶିକ୍ଷା ଅଧିକାରୀ ଅଜୟ ସେଠୀ ପରୀକ୍ଷା ପରିଚାଳନାର ତଦାରଖ କରିଥିଲେ।

ଦଳିତ ସୂଚନା ଅଧିକାର କର୍ମୀଙ୍କୁ ଆକ୍ରମଣ ଅଭିଯୋଗ

ଏସ୍‌ପିଙ୍କ ଦ୍ୱାରସ୍ଥ ଆର୍‌ଟିଆଇ କର୍ମୀ, ମିଳିଲା ତଦନ୍ତ ପ୍ରତିଶ୍ରୁତି

କେନ୍ଦ୍ରାପଡ଼ା,୨୨।୯ (ସମିସ)

ଅଭିଯୋଗ ହେଉଛି, ମାମଲା ରୁଜୁ ହେଉଛି। ହେଲେ ଅଭିଯୁକ୍ତଙ୍କ ବିରୋଧରେ କାର୍ଯ୍ୟାନୁଷ୍ଠାନ ବଦଳରେ ଥାନାରୁ ମିଳୁଛି ବାରମ୍ବାର ଜାମିନ। ଏହାର ସୁଯୋଗ ନେଇ ଅଭିଯୁକ୍ତ ପୁଣି ଆକ୍ରମଣ ଓ ଧମକ ଦେବାକୁ ସାହସ କରୁଥିବା ଅଭିଯୋଗ ହୋଇଛି। କେନ୍ଦ୍ରାପଡ଼ା ଜିଲ୍ଲାର ମାର୍ଶାଘାଇ, ପାଟକୁରା ଓ ଜମ୍ବୁ ସାମୁଦ୍ରିକ ଥାନା ଅଞ୍ଚଳରେ ଦଳିତ ସୂଚନା ଅଧିକାର କର୍ମୀଙ୍କ ଉପରେ ଆକ୍ରମଣ ଘଟଣାକୁ ନେଇ ଏଭଳି ଅଭିଯୋଗ ଉଠିଛି। ଆରଟିଆଇ କର୍ମୀ ଏସ୍‌ପିଙ୍କୁ ଭେଟି ଅଭିଯୋଗ କରିଥିବାବେଳେ ତଦନ୍ତ ପ୍ରତିଶ୍ରୁତି ମିଳିଛି।

ସୂଚନା ଅଧିକାର ଆଇନ ମାଧ୍ୟମରେ ବିଭିନ୍ନ ତଥ୍ୟ ମାଗୁଥିବା କର୍ମୀଙ୍କ ଉପରେ ଘରେ ପଶି ଆକ୍ରମଣ ଭଳି ଘଟଣା ଘଟିଛି। ଏ ନେଇ ସମ୍ପୃକ୍ତ ଥାନାରେ ମାମଲା ମଧ୍ୟ ରୁଜୁ ହୋଇଛି। କିନ୍ତୁ ଅଭିଯୁକ୍ତଙ୍କୁ ଥାନାରୁ ବାରମ୍ବାର ବ୍ୟକ୍ତିଗତ ମୁଚାଲିକାରେ ଛାଡ଼ିଦିଆଯାଉଥିବା ଅଭିଯୋଗ କରାଯାଇଛି। ଫଳରେ ଅଭିଯୁକ୍ତଙ୍କ ମନୋବଳ ବଢୁଥିବା ଓ ପରବର୍ତ୍ତୀ ସମୟରେ ପୁଣି ଆକ୍ରମଣର ଆଶଙ୍କା ରହୁଥିବା ଅଭିଯୋଗକାରୀ କହିଛନ୍ତି। ଏହି ଅଭିଯୋଗକୁ ନେଇ ରାଜ୍ୟ ସୂଚନା ଅଧିକାର ଅଭିଯାନର ରାଜ୍ୟ ଆବାହକ ପ୍ରଦୀପ ପ୍ରଧାନ ଓ କେନ୍ଦ୍ରାପଡ଼ା ଜିଲ୍ଲା ଆବାହକ ପ୍ରତାପ ମହାନ୍ତିଙ୍କ ନେତୃତ୍ୱରେ ଏକ ପ୍ରତିନିଧି ଦଳ ଏସପି ସିଦ୍ଧାର୍ଥ କଟାରିଆଙ୍କୁ ଭେଟିଥିଲେ। ଜଜାଙ୍ଗସ୍ଥ କାର୍ଯ୍ୟାଳୟରେ ଏସ୍‌ପିଙ୍କୁ ଭେଟି ପ୍ରତିନିଧି ଦଳ ଥାନାସ୍ତରରେ ଅଭିଯୁକ୍ତଙ୍କୁ ବାରମ୍ବାର ଛାଡ଼ିଦିଆଯିବା ଘଟଣାର ତଦନ୍ତ ସହ ସମ୍ପୃକ୍ତ ଅଧିକାରୀଙ୍କ ଭୂମିକା ଯାଞ୍ଚ କରିବାକୁ ଦାବି କରିଥିଲେ। ପାଟକୁରା ଥାନାର ପୀଡ଼ିତ ରମାକାନ୍ତ ମାହାଳି, ମାର୍ଶାଘାଇ ଥାନାର ପୀଡ଼ିତ ଜନକର ଜେନା ଓ ମାନସ ଆଚାର୍ଯ୍ୟ, ଜମ୍ବୁ ସାମୁଦ୍ରିକ ଥାନାର ପୀଡ଼ିତ ଅମିତାଭ ଚାନ୍ଦ ଏହି ପ୍ରତିନିଧି ଦଳରେ ସାମିଲ ଥିଲେ। ଏହାସହ ସୂଚନା ଅଧିକାର କର୍ମୀ ପ୍ରବେଶ ମହାପାତ୍ର, ଆଳୟ ସାମନ୍ତରାୟ ଓ ସୁମନ୍ତ ସେଠୀ ପ୍ରମୁଖ ଏସପିଙ୍କୁ ଭେଟିଥିଲେ। ଅଭିଯୋଗକାରୀଙ୍କ ମୁଖ୍ୟ ପ୍ରଶ୍ନ ହେଉଛି ଏକ ମାମଲାରେ ଅଭିଯୁକ୍ତଙ୍କୁ ଥାନାସ୍ତରରେ କେଉଁ ପରିସ୍ଥିତିରେ ବାରମ୍ବାର ବ୍ୟକ୍ତିଗତ ମୁଚାଲିକାରେ ଛଡ଼ାଯାଉଛି? ଏପରି ପ୍ରକ୍ରିୟା ପରେ ଯଦି ସମ୍ପୃକ୍ତ ବ୍ୟକ୍ତି ପୁଣି ଅଭିଯୋଗକାରୀଙ୍କୁ ଆକ୍ରମଣ କରନ୍ତି, ତେବେ ଏଥିପାଇଁ ଦାୟିତ୍ୱ କାହାର? ଏହାସହ ସୂଚନା ଅଧିକାର ଆଇନ ଅନୁସାରେ ତଥ୍ୟ ମାଗୁଥିବା କର୍ମୀଙ୍କ ସୁରକ୍ଷା ନେଇ ପୁଲିସ ପ୍ରଶାସନର ଭୂମିକା କ'ଣ, ତାହା ମଧ୍ୟ ପ୍ରଶ୍ନବାଚୀ ହୋଇଛି। ଅଭିଯୋଗକୁ ଗୁରୁତର ସହ ନେଇ ଘଟଣାର ତଦନ୍ତ କରାଯିବ ବୋଲି ଏସପି ଶ୍ରୀ କଟାରିଆ ପ୍ରତିନିଧି ଦଳକୁ ପ୍ରତିଶ୍ରୁତି ଦେଇଥିବା ଜଣାପଡ଼ିଛି। ବିଶେଷକରି ଜଣେ ଅଭିଯୁକ୍ତଙ୍କୁ ବାରମ୍ବାର ଥାନାରୁ କିଭଳି ଜାମିନ ମିଳୁଛି ଓ ପରେ ପୁଣି ଅପରାଧ ଘଟୁଛି କି ନାହିଁ, ସେ ଦିଗକୁ ମଧ୍ୟ ଯାଞ୍ଚ କରାଯିବ ବୋଲି ଏସପି କହିଥିବା ସୂଚନା ମିଳିଛି। ଏସ୍‌ପିଙ୍କ ତଦନ୍ତ ପ୍ରତିଶ୍ରୁତି ପରେ ଏହି ମାମଲାରେ କ'ଣ କାର୍ଯ୍ୟାନୁଷ୍ଠାନ ହେଉଛି, ତାହା ଉପରେ ଏବେ ସମସ୍ତଙ୍କ ନଜର ରହିଛି।

ସକାଳ
THE SAKALA

ସମ୍ପାଦକୀୟ

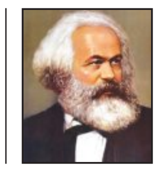

ସ୍ୱାଧୀନତା ହେଉଛି ଆବଶ୍ୟକତାର ଚେତନା।
-କାର୍ଲମାର୍କସ୍

ପୁଲିସ୍ ଓ ଶୃଙ୍ଖଳା

ସାଧାରଣତଃ ଆଇନ ଓ ଶୃଙ୍ଖଳା ପରି ଶବ୍ଦ ଉଚ୍ଚାରଣ ହେଲେ ସ୍ୱତଃ ପୁଲିସ୍‌ର ଚିତ୍ର ସ୍ମରଣକୁ ଆସିଯାଏ। ଆଇନ ଓ ଶୃଙ୍ଖଳା ବଜାୟ ରଖିବାରେ ପୁଲିସ ପ୍ରଶାସନ ଯେତିକି ଦାୟିତ୍ୱବଦ୍ଧ, ଖୋଦ୍ ଆଇନ ଓ ଶୃଙ୍ଖଳାର ଅନୁପାଳନ ପାଇଁ ମଧ୍ୟ ତତୋଧିକ ବାଧ୍ୟ। ପୁଲିସ ଓ ଶୃଙ୍ଖଳା ସହିତ ଜଡ଼ିତ ସେହିଭଳି ଏକ ଖବର ନିକଟରେ ପ୍ରକାଶ ପାଇଛି, ଯାହା ବିତର୍କ ସୃଷ୍ଟି କରିଛି। ପୁଲିସ୍ ବିଭାଗରେ କାର୍ଯ୍ୟରତ ଅଧିକାରୀ ଓ କର୍ମଚାରୀମାନେ(ସଂକ୍ଷେପରେ ପୁଲିସ୍) କର୍ତ୍ତବ୍ୟ ସମ୍ପାଦନ ବେଳେ ବା ଡ୍ୟୁଟିରେ ଥିବା ବେଳେ ରିଲ୍ସ(ମୋବାଇଲ୍ ଫୋନ୍‌ରେ ଫଟୋ/ଭିଡିଓ ଚିତ୍ର ଉତ୍ତୋଳନ ଓ ଜାରି) କରିପାରିବେ ନାହିଁ ବୋଲି କମିଶନରେଟ୍ ପୁଲିସ୍ ନିଷେଧାଦେଶ ଜାରି କରିଛି। ପୁଲିସର ଏଭଳି କାର୍ଯ୍ୟକଳାପ ଯୋଗୁଁ ଅନେକ ସମୟରେ ଗୋପନୀୟ ତଥ୍ୟ ପ୍ରଘଟ ହୋଇଯିବାର ଆଶଙ୍କା ରହୁଛି ବୋଲି ଉକ୍ତ ନିର୍ଦ୍ଦେଶନାମାରେ ଉଲ୍ଲେଖ ରହିଛି।

ରିଲ୍ସ କରିବା ଆଜିକାଲିର ଏକ ରୁଚିରେ ପରିଣତ ହେଲାଣି। ପୁଲିସ ବିଭାଗରେ କାମ କରୁଥିବା ଅଧିକାରୀ ଓ କର୍ମଚାରୀମାନେ ମଧ୍ୟ ରକ୍ତମାଂସଧାରୀ ମଣିଷ। ତେଣୁ ସେମାନେ ନିଜକୁ ଏହି ଦୁର୍ବାର ଆକର୍ଷଣରୁ ଦୂରେଇ ରଖି ନ ପାରିବା ବଡ଼ କଥା ନୁହେଁ। ଏହି ପୃଷ୍ଠଭୂମିରେ କମିଶନରେଟ୍ ପୁଲିସର ଏତାଦୃଶ ଶୃଙ୍ଖଳାଗତ ନିର୍ଦ୍ଦେଶନାମା ବା ମାର୍ଗଦର୍ଶିକା ଅନେକଙ୍କୁ ଆଶ୍ଚର୍ଯ୍ୟ କରିପାରେ। ଏଥିରେ କମିଶନରେଟ ପୁଲିସ କର୍ମଚାରୀମାନେ ଅସନ୍ତୁଷ୍ଟ ହୋଇପାରନ୍ତି ଏବଂ କହିପାରନ୍ତି ଯେ ଏହା ସେମାନଙ୍କର ବ୍ୟକ୍ତିଗତ ବ୍ୟାପାରରେ ହସ୍ତକ୍ଷେପ। ମାନବାଧିକାର କର୍ମୀଙ୍କ ପାଇଁ ମଧ୍ୟ ଏହା ଏକ ଅଗ୍ରହଣୀୟ ନିଷ୍ପତ୍ତି ହୋଇପାରେ।

ପୁଲିସ୍ ଏକ ଶୃଙ୍ଖଳିତ ପେସାଦାର ବାହିନୀ ହୋଇଥିବାରୁ ଅନେକ ଚାକିରି ସର୍ତ୍ତାବଳୀ ଓ ଆଚରଣ ସଂହିତା ମାନିବାକୁ ସେମାନେ ସଂକଳ୍ପବଦ୍ଧ। ସେମାନଙ୍କ ବେଶ ପୋଷାକ, ପରିପାଟୀ, କେଶବିନ୍ୟାସ ନିୟମବନ୍ଧ। ଏହାର ମୁଖ୍ୟ କାରଣ ହେଲା ପୁଲିସ୍ ବାହିନୀ ବା ସଂପୃକ୍ତ ବିଭାଗ ପେସାଦାରୀ ଦୃଷ୍ଟିକୋଣକୁ ଗୁରୁତ୍ୱ ଦିଏ ଏବଂ ତଦନୁସାରେ ନିଜର କର୍ମଚାରୀଙ୍କୁ ଶୃଙ୍ଖଳିତ ରଖେ। ଏଥିରେ ବ୍ୟତିକ୍ରମ ବା ବିଭ୍ରାଟ ଘଟିଲେ ବୃତ୍ତିଗତ ଓ ନିରାପତ୍ତା ଜନିତ ବିପଦ ସୃଷ୍ଟି କରିପାରେ। ଗଣହିଂସା ଓ ଗଣ୍ଡଗୋଳ ସମୟରେ ଏହା ଆହୁରି ଜଟିଳ ସମସ୍ୟା ସୃଷ୍ଟି କରିବାର ଆଶଙ୍କା ରହିଛି। ଖାକି ପୋଷାକ ପିନ୍ଧିଥିବା ଜଣେ ପୁଲିସ ରିଲ୍ସ କରୁଥିବା ଦେଖିଲେ ସାଧାରଣ ଲୋକଙ୍କ ମନରେ ପୁଲିସ ପ୍ରଶାସନ ପ୍ରତି ଏକ ଅବାନ୍ତର ଭାବନା ସୃଷ୍ଟି ହେବ। ଏହାଦ୍ୱାରା ପୁଲିସ ବାହିନୀର ଛବି ମଳିନ ହେବାର ଆଶଙ୍କା ମଧ୍ୟ ରହିଛି। ଏହି କାରଣରୁ କିଛିମାସ ତଳେ କମିଶନରେଟ୍ ପୁଲିସ୍ ପକ୍ଷରୁ କାର୍ଯ୍ୟରତ କର୍ମଚାରୀଙ୍କୁ ଶରୀରରେ ଟାଟୁ କରିବାକୁ ବାରଣ କରାଯାଇଥିଲା।

ଏଠାରେ ଶିକ୍ଷକ ଓ ଛାତ୍ର ସମ୍ପର୍କକୁ ଉଦାହରଣ ରୂପେ ନିଆଯାଇପାରେ। ଛାତ୍ରଛାତ୍ରୀଙ୍କୁ ବିଦ୍ୟାଳୟରେ ଶୃଙ୍ଖଳା ବଜାୟ ରଖିବା ପାଇଁ ଶିକ୍ଷକ ସବୁବେଳେ ତାଗିଦ କରନ୍ତି। ଉଚ୍ଛୃଙ୍ଖଳିତ ଛାତ୍ରଛାତ୍ରୀଙ୍କୁ ସାବାଡ଼ କରିବା ପାଇଁ ବେଳେ ବେଳେ ଶିକ୍ଷକ/ଶିକ୍ଷୟତ୍ରୀ ଦଣ୍ଡବିଧାନ କରିବାର ଦେଖାଯାଏ(ବିଦ୍ୟାଳୟ ଦଣ୍ଡମୁକ୍ତ ଅଞ୍ଚଳ ଘୋଷଣା ହୋଇଥିଲେ ମଧ୍ୟ ଶିକ୍ଷକ/ଶିକ୍ଷୟତ୍ରୀମାନେ ବେତ ମୋହରୁ ନିଜକୁ ଦୂରେଇ ପାରିନାହାନ୍ତି)। କିନ୍ତୁ ଶିକ୍ଷକ ଯଦି ଉଚ୍ଛୃଙ୍ଖଳିତ ହୁଅନ୍ତି ତେବେ ତାଙ୍କୁ ଜଗିବ ବା ତାଗିଦ କରିବ କିଏ? ଯେଉଁ ଶିକ୍ଷାନୁଷ୍ଠାନରେ ଖୋଦ୍ ଶିକ୍ଷକ/ଶିକ୍ଷୟତ୍ରୀ ଉଚ୍ଛୃଙ୍ଖଳିତ ସେହି ପରିବେଶରେ ବଢୁଥିବା ଛାତ୍ରଛାତ୍ରୀ ଅସାମାଜିକ ହେବା ନିଶ୍ଚିତ। ତେଣୁ ମଣିଷ ଶରୀରଧାରୀ ହେଲେ ମଧ୍ୟ ଶିକ୍ଷକ/ଶିକ୍ଷୟିତ୍ରୀଙ୍କୁ ଅନେକ ସମୟରେ ନିଜ ଆବେଗକୁ ଯଥାସମ୍ଭବ ନିୟନ୍ତ୍ରଣରେ ରଖି ସଂଯମ ଓ ଶୃଙ୍ଖଳାର ଆଦର୍ଶ ସୃଷ୍ଟି କରିବାକୁ ହୁଏ। ପୁଲିସ ପାଇଁ ମଧ୍ୟ ଉପରୋକ୍ତ ଯୁକ୍ତି ପ୍ରଯୁଜ୍ୟ।

ଏହି ଆଲୋଚନା ପ୍ରସଙ୍ଗରେ ମନସ୍ତତ୍ତ୍ୱବିତ୍‌ଙ୍କ ଯୁକ୍ତିକୁ ଅଣଦେଖା କରାଯାଇ ନ ପାରେ। ସେମାନଙ୍କ ଯୁକ୍ତି ଅନୁଯାୟୀ ମାତ୍ରାଧିକ ଶୃଙ୍ଖଳା ବା ବେଡ଼ି ମନ ଓ ମସ୍ତିଷ୍କକୁ ଉତ୍‌କ୍ଷିପ୍ତ ଓ ବିଦ୍ରୋହୀ କରିପାରେ। ଏପରିକି ପୁଲିସ ଚାକିରି ପ୍ରତି ଆଦର ଓ ଆକର୍ଷଣ ହ୍ରାସ ପାଇପାରେ। ଆଜିର ସମୟରେ ଅପରାଧ, ଆଇନ ଶୃଙ୍ଖଳା, ଭିଭିଆଇପି ସୁରକ୍ଷା ଚିନ୍ତା ବଢ଼ିବା ସହିତ ପୁଲିସ ଉପରେ ଚାପ ବଢ଼ିବାରେ ଲାଗିଛି। ଅପରପକ୍ଷରେ ପୁଲିସ ବିଭାଗରେ ମାନବ ସମ୍ବଳ ଆନୁପାତିକ ଭାବେ ବୃଦ୍ଧି ଘଟୁନାହିଁ। ତେଣୁ ପୁଲିସ ବାହିନୀ ଅତ୍ୟଧିକ ମାନସିକ ଚାପରେ ରହୁଛନ୍ତି। ସେମାନେ ଯଦି କେତେବେଳେ କେମିତି କାର୍ଯ୍ୟଚାପ ହ୍ରାସ କରିବା କିମ୍ବା ବିନୋଦନ ପାଇଁ ରିଲ୍ସ କରି ମନକୁ ହାଲ୍‌କା କରିପାରୁଛନ୍ତି ସେଥିରେ ଆପତ୍ତି କାହିଁକି? ଆମ ବିଚାରରେ ଏ ସମ୍ପର୍କରେ ମାର୍ଗଦର୍ଶିକା/ନିର୍ଦ୍ଦେଶାବଳୀ ଜାରି କରିବା ପୂର୍ବରୁ ମନସ୍ତତ୍ତ୍ୱିତ୍‌ମାନଙ୍କ ପରାମର୍ଶ ନେବା ସହିତ କର୍ମଚାରୀଙ୍କ ସହିତ ଆଲୋଚନା କରିଥିଲେ ଅଧିକ ଭଲ ହୋଇଥା'ନ୍ତା।

ଓଡ଼ିଶାରେ ଭୋଟର-ବିରୋଧୀ ପ୍ରକ୍ରିୟା

ଡ. ଅଜିତ କୁମାର ମିଶ୍ର

ଗଣତନ୍ତ୍ରରେ ଭୋଟଦାନ ନାଗରିକର ମୌଳିକ ଅଧିକାର। ତେଣୁ ସ୍ୱାଧୀନତା ପରେ ଭାରତ ସ୍ତ୍ରୀ-ପୁରୁଷ, ଧନୀ-ଗରିବ ନିର୍ବିଶେଷରେ ସବୁ ସାବାଳକଙ୍କୁ ଭୋଟ ଅଧିକାର ଦେଇଆସିଛି। ଭୋଟଦାନ ପାଇଁ ସଠିକ ଭୋଟର ତାଲିକା ପ୍ରସ୍ତୁତି ଗୁରୁତ୍ୱପୂର୍ଣ୍ଣ। ତେଣୁ ପ୍ରତିବର୍ଷ ଦୁଇ ଥର ଭୋଟର ତାଲିକାର ସଂଶୋଧନ ଏକ ସ୍ୱାଭାବିକ ପ୍ରକ୍ରିୟା। ଏହାର ମୂଳ ଲକ୍ଷ୍ୟ ନୂଆ ଭୋଟରଙ୍କୁ ସାମିଲ କରିବା। ଏହି ପ୍ରକ୍ରିୟାରେ ମୃତଲୋକଙ୍କୁ ମଧ୍ୟ ବାଦ ଦିଆଯାଇଥାଏ। ତେବେ ପ୍ରଶ୍ନ ଉଠୁଛି ସାଧାରଣରେ ଏହା ବିଶେଷ ଆଲୋଚ୍ୟ ବିଷୟ ହୋଇ ନ ଥିବା ବେଳେ ବର୍ତ୍ତମାନର ସ୍ୱତନ୍ତ୍ର ସଘନ ସଂଶୋଧନ(SIR) ଜନସାଧାରଣଙ୍କ ଭିତରେ କାହିଁକି ଆଶଙ୍କା ସୃଷ୍ଟି କରିଛି? ଭାରତର ନିର୍ବାଚନ କମିଶନଙ୍କ SIRକୁ ନେଇ ବିରୋଧୀଦଳ ଓ ସାଧାରଣ ଜନତା କାହିଁକି ସନ୍ଦୀହାନ? ଭାରତର ଜନସଂଖ୍ୟାରେ ବୃଦ୍ଧି ଘଟୁଥିବା ବେଳେ ଭୋଟର ତାଲିକାରେ ତା'ର ପ୍ରତିଫଳନ କାହିଁକି ହେଉନାହିଁ? ଜଣେ ବୟସ୍କ ଭାରତୀୟ ନାଗରିକ ଯେପରି ମତାଧିକାରରୁ ବଞ୍ଚିତ ନ ହୁଏ, ତାହା ନିଶ୍ଚିତ କରିବା ଏହାର ଲକ୍ଷ୍ୟ। କିନ୍ତୁ SIR ଆଇନଗତ ହେଲେ ମଧ୍ୟ ନ୍ୟାୟସଙ୍ଗତ ଥିଲା ଭଳି ପ୍ରତୀୟମାନ ହୁଏ ନାହିଁ। ଓଡ଼ିଶା ପରିପ୍ରେକ୍ଷୀରେ ପ୍ରାୟ ୨୦ ଲକ୍ଷରୁ ଉର୍ଦ୍ଧ୍ୱ ସଂଖ୍ୟକ ଭୋଟର ବାଦ୍ ପଡ଼ିବା ତା'ର ଜ୍ୱଳନ୍ତ ନମୁନା କହିଲେ ଅତ୍ୟୁକ୍ତି ହେବ ନାହିଁ।

ଭାରତର ନିର୍ବାଚନ କମିଶନ ସମ୍ବିଧାନର ଧାରା ୩୨୪ ଅନୁଯାୟୀ, ୨୦୦୨ ମସିହା ପରଠାରୁ ଓଡ଼ିଶାରେ ଭୋଟର ତାଲିକାର ପ୍ରଥମ SIR ପ୍ରକ୍ରିୟା ସମ୍ପନ୍ନ କରିଛନ୍ତି। ୪୫,୨୫୦ ଜଣ ବୁଥ୍ ସ୍ତରୀୟ ଅଧିକାରୀଙ୍କୁ ନେଇ ୩୦ ମେ'ରୁ ୨୮ ଜୁନ୍ ୨୦୨୬ ପର୍ଯ୍ୟନ୍ତ ଚାଲିଥିବା ତଥ୍ୟ ସଂଗ୍ରହ ଅଭିଯାନ ପରେ ୫ ଜୁଲାଇ ୨୦୨୬ରେ ୩,୧୩,୮୭,୦୩୪ ଜଣ ଭୋଟରଙ୍କୁ ନେଇ ଚିଠା ଭୋଟର ତାଲିକା ପ୍ରକାଶ ପାଇଥିଲା। ଦାବି ଓ ଆପତ୍ତି ଦାଖଲ ପାଇଁ ସମୟସୀମା ବୃଦ୍ଧି କରାଯିବା ପରେ ଓଡ଼ିଶାର ମୁଖ୍ୟ ନିର୍ବାଚନ ଅଧିକାରୀ ୨୧ ସେପ୍ଟେମ୍ବର ୨୦୨୬ରେ ଚୂଡ଼ାନ୍ତ ଭୋଟର ତାଲିକା ପ୍ରକାଶ କରିଛନ୍ତି ଏଥିରେ ୩,୧୬,୩୨,୭୫୪ ଜଣ ଭୋଟରଙ୍କ ନାମ ସ୍ଥାନ ପାଇଛି, ଯାହା ଖସଡ଼ା ତାଲିକା ତୁଳନାରେ ୨,୪୫,୭୨୦ ଅଧିକ ଅଛି; ତଥାପି ଏହା SIR ପୂର୍ବର ୩,୩୩,୯୯,୫୯୧ ସଂଖ୍ୟକ ଭୋଟରଙ୍କ ତାଲିକା ତୁଳନାରେ ପ୍ରାୟ ୧୭.୬୭ ଲକ୍ଷ କମ୍ ପରିଲକ୍ଷିତ ହୋଇଛି।

ଐତିହାସିକ ତଥ୍ୟରୁ ଜଣାପଡ଼େ ଯେ ବାର୍ଷିକ ସଂକ୍ଷିପ୍ତ ସଂଶୋଧନ ପ୍ରକ୍ରିୟାରେ ସାଧାରଣତଃ ୨ ରୁ ୪ ଲକ୍ଷ ନାମ ବାଦ୍ ପଡ଼ିଥାଏ, ଯାହାର ମୁଖ୍ୟ କାରଣ ହେଉଛି ମୃତ୍ୟୁଜନିତ। ତଥାପି ଜୁନ୍ ୨୦୨୫ରୁ ମାର୍ଚ୍ଚ ୨୦୨୬ ମଧ୍ୟରେ ୭,୬୮,୫୨୧ଟି ନାମ ବାଦ୍ ଦିଆଯାଇଥିଲା ଏବଂ ପରବର୍ତ୍ତୀ SIR ଗଣନା ପର୍ଯ୍ୟାୟ (ମେ-ଜୁନ୍ ୨୦୨୬)ରେ ପୂର୍ବ SIR ତାଲିକାରୁ ୨,୦୧,୨,୫୫୭ଟି ନାମ ବାଦ୍ ଦିଆଯାଇଥିଲା। ସାଧାରଣ ସଂଶୋଧନ ପ୍ରକ୍ରିୟାଠାରୁ ଭିନ୍ନ, 'ସ୍ୱତନ୍ତ୍ର ସଂକ୍ଷିପ୍ତ ସଂଶୋଧନ' (SSR) ପ୍ରକ୍ରିୟା ସମୟରେ ଗ୍ରାମାଞ୍ଚଳର ଭୋଟରମାନଙ୍କୁ ସହାୟତା କରିବା ପାଇଁ ବୁଥ୍ ସ୍ତରୀୟ ଅଧିକାରୀମାନଙ୍କୁ ଘରକୁ ଘର ଯାଇ ଓଡ଼ିଆ ଭାଷାରେ ଫର୍ମ ଯୋଗାଇବାକୁ ନିର୍ଦ୍ଦେଶ ଦିଆଯାଇଥିଲା। କିନ୍ତୁ ଲକ୍ଷ୍ୟ କରାଯାଇଥିଲା ଯେ BLO ମାନଙ୍କ ପରିବର୍ତ୍ତେ ଭୋଟରମାନେ ହିଁ ପ୍ରାୟତଃ ସେମାନଙ୍କ ସହ ଯୋଗାଯୋଗ କରୁଥିଲେ। ଏହାବ୍ୟତୀତ, ଭୋଟରମାନଙ୍କୁ ସେମାନଙ୍କର ତଥ୍ୟ ସଂଗ୍ରହ ଫର୍ମର ଏକ ନକଲ ପ୍ରଦାନ କରିବାର ବାଧ୍ୟତାମୂଳକ ନିୟମକୁ ମଧ୍ୟ ବହୁଳ ଭାବରେ ଅଣଦେଖା କରାଯାଇଥିଲା। ଯାଞ୍ଚ ପ୍ରକ୍ରିୟା ସମୟରେ ଶାସକ ଦଳର ପ୍ରତିନିଧିମାନଙ୍କ ଉପସ୍ଥିତି ଏବଂ ହସ୍ତକ୍ଷେପ ନେଇ ମଧ୍ୟ ଚିନ୍ତା ପ୍ରକାଶ ପାଇଥିଲା, ଯାହାକୁ ନେଇ ବିରୋଧୀ ଦଳଗୁଡ଼ିକ ବିଭିନ୍ନ ସମୟରେ ଆପତ୍ତି ଉଠାଇଥିଲେ।

ବର୍ତ୍ତମାନର ଏହି ପ୍ରକ୍ରିୟାର ଲକ୍ଷ୍ୟ ଥିଲା ବନାନ, ବୟସ ଏବଂ ପିତାମାତାଙ୍କ ନାମ ସମ୍ବନ୍ଧୀୟ ତ୍ରୁଟିଗୁଡ଼ିକୁ ସୁଧାରିବା। ୧ ଜୁଲାଇ ୨୦୨୬ ସୁଦ୍ଧା ୧୮ ବର୍ଷ ବୟସ ପୂରଣ କରୁଥିବା ନୂତନ ଭୋଟରମାନଙ୍କୁ 'ଫର୍ମ-୬' ମାଧ୍ୟମରେ ପଞ୍ଜୀକୃତ କରାଯିବାର ଥିଲା। ନାମ କିମ୍ବା ବୟସରେ ଥିବା ସାମାନ୍ୟ ମୁଦ୍ରଣ ଜନିତ ତ୍ରୁଟି ପାଇଁ ସମ୍ପୃକ୍ତ କ୍ଷେତ୍ର ସ୍ତରୀୟ ପଞ୍ଜୀକରଣ ଅଧିକାରୀ (ERO/ AERO) ଦ୍ୱାରା ଭୋଟରଙ୍କ ନାମ ସିଧାସଳଖ ବାଦ୍ ଦିଆଯିବ ନାହିଁ ବୋଲି ମୁଖ୍ୟ ନିର୍ବାଚନ ଅଧିକାରୀ ପ୍ରତିଶ୍ରୁତି ଦେଇଥିଲେ ମଧ୍ୟ ଏଭଳି ଭୋଟରଙ୍କ ନାମ ତାଲିକାରୁ ହଟିଯିବାର ଆଶଙ୍କା ରହିଥିଲା। ଶୁଣାଣି ପରେ ୨୪,୦୭୦ ଜଣଙ୍କ ନାମ ବାଦ୍ ଦିଆଯିବା ଏବଂ ତଥ୍ୟଗତ ଅସଙ୍ଗତି ପାଇଁ ୪୫,୩୭,୬୧୩ଟି ନୋଟିସ୍ ଜାରି କରାଯିବା ଘଟଣା ସେହି ଆଶଙ୍କାକୁ ଦୂର କରିବାରେ ବିଶେଷ ସହାୟକ ହୋଇପାରିନାହିଁ।

ରେସ୍ନାଲାଇଜେସନ୍ ନାମରେ ପ୍ରତ୍ୟେକ ବୁଥ୍‌ରେ ଭୋଟର ସଂଖ୍ୟା ୧,୨୦୦ ମଧ୍ୟରେ ସୀମିତ ରଖିବା ପାଇଁ ୧୪୭ଟି ବିଧାନସଭା ନିର୍ବାଚନ ମଣ୍ଡଳୀରେ ମତଦାନ କେନ୍ଦ୍ର ସଂଖ୍ୟାକୁ ୩୮,୧୨୩ରୁ ୪୫,୨୫୦କୁ SIR ପ୍ରକ୍ରିୟା ଚାଲିଥିବା ମଧ୍ୟବର୍ତ୍ତୀକାଳୀନ ମଧ୍ୟରେ ବୃଦ୍ଧି କରାଯାଇଥିଲା। ଏହା ଯୋଗୁଁ ବ୍ୟାପକ ପ୍ରକ୍ରିୟାଗତ ସମସ୍ୟା ସୃଷ୍ଟି ହୋଇଥିଲା। କାରଣ ରାଜନୈତିକ ଦଳଗୁଡ଼ିକ ଭୋଟରଙ୍କ ସ୍ଥାନାନ୍ତରଣକୁ ଚିହ୍ନଟ କରିବାରେ କିମ୍ବା 'ବୁଥ୍ ସ୍ତରୀୟ ଏଜେଣ୍ଟ' (BLA) ମାନଙ୍କୁ ସମୟସୀମା ମଧ୍ୟରେ ପ୍ରଭାବଶାଳୀ ଭାବେ ନିୟୋଜିତ କରିବାରେ ଅସମର୍ଥ ହୋଇଥିଲେ। ଅଫିସିଆଲ୍ ୱେବସାଇଟରେ BLA ତାଲିକା ପ୍ରକାଶ ନ କରିବା କିମ୍ବା ସମ୍ପୃକ୍ତ ନିର୍ବାଚନ ପଞ୍ଜୀକରଣ ଅଧିକାରୀ (ERO) ଙ୍କୁ ଠିକ୍ ସମୟରେ ଅବଗତ ନ କରାଇବା ଯୋଗୁଁ ପ୍ରଶାସନିକ ସ୍ତରରେ ବଡ଼ ଧରଣର ଦ୍ୱନ୍ଦ୍ୱ ସୃଷ୍ଟି ହୋଇଥିଲା। ଚିଠା ତାଲିକାରୁ ବାଦ୍ ପଡ଼ିଥିବା ପ୍ରକୃତ ଭୋଟରମାନେ 'ଦାବି ଓ ଆପତ୍ତି' ଦାଖଲ ଅବଧି (ଜୁଲାଇ ୫ ରୁ ଅଗଷ୍ଟ ୧୯) ମଧ୍ୟରେ ଫର୍ମ-୬ ଦାଖଲ କରିପାରିବେ ବୋଲି ମୁଖ୍ୟ ନିର୍ବାଚନ ଅଧିକାରୀ ଯେଉଁ ସ୍ପଷ୍ଟୀକରଣ ଦେଇଥିଲେ, ତାହା ଅନାବଶ୍ୟକ ବୋଲି ବିବେଚନା କରାଯାଇଥିଲା।

ତଥ୍ୟ ସଂଗ୍ରହ ବା ଗଣନା ପର୍ଯ୍ୟାୟରେ ୨୦ ଲକ୍ଷରୁ ଅଧିକ ଭୋଟରଙ୍କ ନାମ ବ୍ୟାପକ ଭାବେ ବାଦ୍ ଦିଆଯିବା ଘଟଣା ବିଶେଷକରି ପ୍ରବାସୀ ଶ୍ରମିକ ଏବଂ ଆଦିବାସୀ ସମ୍ପ୍ରଦାୟ ମଧ୍ୟରେ ବ୍ୟାପକ ଚିନ୍ତା ଓ ଅସନ୍ତୋଷ ସୃଷ୍ଟି କରିଥିଲା। ଏହା ମଧ୍ୟ ଆଶଙ୍କା ରହିଥିଲା ଯେ ଗଣନା ସମୟରେ ଉପସ୍ଥିତ ନ ଥିବା ବୟସ୍କ ଭୋଟରମାନେ ବାଦ୍ ପଡ଼ିଯାଇଥାଇପାରନ୍ତି। ରାଜନୈତିକ ଦଳଗୁଡ଼ିକୁ ଅନୁପସ୍ଥିତ, ସ୍ଥାନାନ୍ତରିତ, ମୃତ, ଦ୍ୱିତୀୟ ଥର ପଞ୍ଜୀକୃତ ସ୍ଥାନଗୁଡ଼ିକରେ ପହଞ୍ଚିବାରେ ଅସୁବିଧା ଏବଂ ଭୁଲ୍‌ବଶତଃ 'ଅନୁପସ୍ଥିତ' ବୋଲି ଚିହ୍ନଟ କରିବା ଭଳି ପ୍ରକ୍ରିୟାଗତ ଆହ୍ୱାନ ଯୋଗୁଁ ବ୍ୟାପକ ଚାପ ସୃଷ୍ଟି ହୋଇଥିଲା। ଏହା ଫଳରେ ଯୁକ୍ତିଯୁକ୍ତ ଅସଙ୍ଗତି (logical discrepancies) ପାଇଁ ଚିହ୍ନଟ ହୋଇଥିବା ୪୫,୩୭,୬୧୩ ଜଣ ଭୋଟରଙ୍କ ତଥ୍ୟରେ ଅଶୁଦ୍ଧତା ରହିବାର ଆଶଙ୍କା ବୃଦ୍ଧି ପାଇଥିଲା। ଯେଉଁ ଭୋଟରମାନଙ୍କ ନାମ ୨୦୦୨ ମସିହାର ରେକର୍ଡରେ ନାହିଁ କିମ୍ବା ଯେଉଁମାନେ ଜୁନ୍ ୨୮ ସୁଦ୍ଧା ଗଣନା ଫର୍ମ ଦାଖଲ କରିପାରି ନାହାନ୍ତି, ସେମାନଙ୍କୁ 'ଦାବି ଓ ଆପତ୍ତି' ସମୟରେ ଫର୍ମ-୬ ଏବଂ ଏକ ଘୋଷଣାନାମା ଦାଖଲ କରିବାକୁ ପଡ଼ିଥିଲା। ଦିନମଜୁରିଆ ଶ୍ରମିକମାନଙ୍କ ପାଇଁ ଏହା ଏକ ପ୍ରକାର ଜଟିଳ ହୋଇଥିଲା।

୩୦ ଦିନ ମଧ୍ୟରେ ୪୫,୨୫୦ଟି ମତଦାନ କେନ୍ଦ୍ରରେ ୩.୩୪ କୋଟି ଭୋଟରଙ୍କ ଯାଞ୍ଚ ପ୍ରକ୍ରିୟା ସମ୍ପାଦନ କରିବା ନିଶ୍ଚିତଭାବେ ଏକ ବିରାଟ ପରିଚାଳନାଗତ ଆହ୍ୱାନ ଥିଲା। ଫଳସ୍ୱରୂପ, ତ୍ରୁଟିପୂର୍ଣ୍ଣ ତଥ୍ୟ ଥିବା ଚିହ୍ନଟ ହୋଇଥିବା ୪୫,୩୭,୬୧୩ ଜଣ ଭୋଟରଙ୍କ ତଥ୍ୟରେ ଅମେଳ ରହିବାର ଆଶଙ୍କା ବୃଦ୍ଧି ପାଇଥିଲା। 'ଦାବି ଓ ଆପତ୍ତି' ଦାଖଲର ଶେଷ ତାରିଖକୁ ଅଗଷ୍ଟ ୪ରୁ ଅଗଷ୍ଟ ୧୯କୁ ଘୁଞ୍ଚାଇବା ଏବଂ ଚୂଡ଼ାନ୍ତ ତାଲିକା ପ୍ରକାଶନ ତାରିଖରେ ପରିବର୍ତ୍ତନ କରିବା ସୂଚିତ କରେ ଯେ 'ସ୍ୱତନ୍ତ୍ର ସଘନ ସଂଶୋଧନ' ପ୍ରକ୍ରିୟାଟି ତରବରିଆ ଭାବେ କାର୍ଯ୍ୟକାରୀ କରାଯାଇଥିଲା ଭଳି ମନେ ହୁଏ। ସ୍ଥାନାନ୍ତରିତ କିମ୍ବା ଅନୁପସ୍ଥିତ ଭୋଟରଙ୍କ କ୍ଷେତ୍ରରେ ବୁଥ୍‌ସ୍ତରୀୟ ଅଧିକାରୀ ଏବଂ ଅନୁମୋଦିତ ରାଜନୈତିକ ଦଳର ବୁଥ୍‌ସ୍ତରୀୟ ଏଜେଣ୍ଟଙ୍କ ଦ୍ୱାରା ମିଳିତ ଯାଞ୍ଚ ପାଇଁ ନିୟମାବଳୀ ଥିବା ସତ୍ତ୍ୱେ ପ୍ରକ୍ରିୟାଗତ କ୍ଷେତ୍ରରେ ବ୍ୟାପକ ବିଚ୍ୟୁତି ଘଟିଥିବା ସୂଚନା ମିଳିଛି। ଭୋଟରଙ୍କ ନାମ ହଟାଇବା ପାଇଁ ବହୁ ସଂଖ୍ୟାରେ ଫର୍ମ-୭ ଦାଖଲ କରିବାକୁ ସଂପୃକ୍ତ ପଞ୍ଜୀକରଣ ଅଧିକାରୀମାନଙ୍କୁ ବାଧ୍ୟ କରାଯାଇଥିବା ନେଇ ଅଭିଯୋଗ ରହିଛି। କେବଳ ଦାବି ଓ ଆପତ୍ତି ଦାଖଲ ସମୟରେ ହିଁ ଏଭଳି ୨୦,୭୦୭ଟି ଫର୍ମ-୭ ମାଧ୍ୟମରେ ନାମ ହଟାଇବା ଘଟଣା ରେକର୍ଡ କରାଯାଇଥିଲା।

୨୦୨୯ ସୁଦ୍ଧା ଏକ ଯାଞ୍ଚକୃତ ଓ ସଠିକ୍ ଭୋଟର ତାଲିକା ପ୍ରସ୍ତୁତ କରିବା ପାଇଁ ଅନ୍ତର୍ଭୁକ୍ତୀକରଣକୁ ପ୍ରାଥମିକତା ଦେବା ଅତ୍ୟନ୍ତ ଜରୁରୀ; ଏଥିରେ ବିଫଳ ହେଲେ ଯୋଗ୍ୟ ଭୋଟରମାନେ ଭୋଟ୍ ଅଧିକାରରୁ ବଞ୍ଚିତ ହେବାର ଆଶଙ୍କା ରହିଛି। 'ସମସ୍ତେ ଭୋଟ ଦେବାକୁ ପଡ଼ିବ' ଠାରୁ 'ଶୁଦ୍ଧତା ପରୀକ୍ଷାରେ ପାସ୍ ନ କଲେ କେହି ଭୋଟ ଦେଇ ପାରିବେନାହିଁ' - ନିଶ୍ଚିତଭାବେ ଏକ ଉଦବେଗଜନକ ଓ ଚିନ୍ତାର ବିଷୟ। ଏଠାରେ ସ୍ୱାଭାବିକ ଭାବରେ ସାଧାରଣ ନାଗରିକଙ୍କ ମନରେ ପ୍ରଶ୍ନ ଆସେ ଯେ, ବାଦ୍‌ପଡ଼ିଥିବା ଭୋଟରଙ୍କୁ ତାଲିକାଭୁକ୍ତ କରିବା ଲାଗି କ'ଣ ଆହୁରି ନ୍ୟାୟପାଳିକାର ସହାୟତା ଆବଶ୍ୟକ? ଯେଉଁ ଭାଟରମାନେ ଏହି ଜଟିଳ ପ୍ରକ୍ରିୟା ସହ ଅଭ୍ୟସ୍ତ ନୁହନ୍ତି, ସେମାନେ ପଞ୍ଜିକୃତ କରିବା ପାଇଁ କାହା ଦ୍ୱାର ଖଟ୍ ଖଟ୍ କରିବେ? ବାଦ୍ ପଡ଼ିଥିବା ଭୋଟର କ'ଣ ଅଣନାଗରିକ? ଯଦି ନୁହେଁ, ତେବେ ଭୋଟ୍ ଦେବା ଅଧିକାରରୁ ସେମାନେ କାହିଁକି ବଂଚିତ ହେବେ ? ଆମର ସାମାଜିକ, ସାଂସ୍କୃତିକ ଓ ଅର୍ଥନୈତିକ ପରିସ୍ଥିତି ଉପରେ ଏହାର ପ୍ରଭାବ କ'ଣ ହେବ? ଦେଶ ପ୍ରତି ସେମାନେ ଭାବାତ୍ମକ ଭାବରେ ଯୋଡ଼ି ହୋଇ ରହି ପାରିବେ ତ? ଏହିସବୁ ପ୍ରଶ୍ନ ସାଧାରଣ ନାଗରିକମାନଙ୍କ ମନରେ ଉଙ୍କିମାରିବା ସ୍ୱାଭାବିକ।

ପୂର୍ବତନ ଓଡ଼ିଶା ପ୍ରଶାସନିକ ସେବା ଅଧିକାରୀ

ବାଲ୍ୟ ବିବାହମୁକ୍ତ ସମାଜ: ଘୋଷଣା ନୁହେଁ, ସାମୂହିକ ସଂକଳ୍ପର ଆହ୍ୱାନ

ଡା. ରାଜାରାମ ଷଡ଼ଙ୍ଗୀ

ଯେଉଁ ବୟସରେ ହାତରେ ବହି ରହିବା କଥା, ସେହି ହାତରେ ଯଦି ବିବାହର ଶଙ୍ଖା-ସିନ୍ଦୂର ପିନ୍ଧାଇ ଦିଆଯାଏ, ତେବେ ତାହାକୁ ପରମ୍ପରା କହିବା ନା ସାମାଜିକ ଅନ୍ୟାୟ? ଯେଉଁ ବୟସରେ ଜଣେ ଶିଶୁ ନିଜ ଭବିଷ୍ୟତର ସ୍ୱପ୍ନ ଦେଖିବା କଥା, ସେହି ବୟସରେ ତାଙ୍କ ଉପରେ ବୈବାହିକ ଜୀବନର ଦାୟିତ୍ୱ ଲଦିଦେବା କୌଣସି ସଭ୍ୟ ସମାଜର ଗୌରବ ହୋଇପାରେ ନାହିଁ। ବାଲ୍ୟ ବିବାହ କେବଳ ଗୋଟିଏ ଆଇନ ଭଙ୍ଗର ଘଟଣା ନୁହେଁ; ଏହା ଏକ ଶିଶୁର ଶୈଶବ, ଶିକ୍ଷା, ସ୍ୱାଧୀନତା, ସୁରକ୍ଷା, ସମ୍ମାନ ଓ ଭବିଷ୍ୟତ ଉପରେ ଆଘାତ। ତେଣୁ ବାଲ୍ୟ ବିବାହ ବିରୋଧରେ ଲଢ଼େଇ କେବଳ ଆଇନର ଲଢ଼େଇ ନୁହେ - ଏହା ମାନବିକତାର ଲଢ଼େଇ, ଅଧିକାରର ଲଢ଼େଇ ଏବଂ ଆମ ସାମାଜିକ ବିବେକର ପରୀକ୍ଷା।

ବାଲ୍ୟ ବିବାହ ବିରୋଧରେ ଆଇନ ରହିଛି। ସରକାରୀସ୍ତରରେ ଅନେକ ଅଭିଯାନ ଚାଲିଛି। 'ବାଲ୍ୟ ବିବାହ ମୁକ୍ତ ଭାରତ' ଭଳି ଜାତୀୟ ଅଭିଯାନ ମଧ୍ୟ ଆରମ୍ଭ ହୋଇଛି। ତଥାପି ସାମାଜିକ ବାସ୍ତବତାରେ ଏହି କୁପ୍ରଥା ସମ୍ପୂର୍ଣ୍ଣ ଦୂର ହୋଇନାହିଁ। ଏହାର ମୂଳରେ

ରହିଛି ଦାରିଦ୍ର୍ୟ, ଅଶିକ୍ଷା, ଲିଙ୍ଗଭିତ୍ତିକ ଅସମାନତା, ସାମାଜିକ ଚାପ, ପରମ୍ପରାର ଭୁଲ ବ୍ୟାଖ୍ୟା ଏବଂ ଶିଶୁଙ୍କ ଅଧିକାର ସମ୍ପର୍କରେ ଅଜ୍ଞତା। ବିଶେଷକରି ଗ୍ରାମାଞ୍ଚଳରେ ଏହି ସମସ୍ୟାର ମୁକାବିଲା ପାଇଁ କେବଳ ସରକାରୀ ଅଧିକାରୀଙ୍କ ଉପରେ ନିର୍ଭର କଲେ ହେବ ନାହିଁ। ପଞ୍ଚାୟତିରାଜ ପ୍ରତିନିଧି, ଶିକ୍ଷକ, ଅଙ୍ଗନବାଡ଼ି କର୍ମୀ, ଆଶା କର୍ମୀ, ମହିଳା ସ୍ୱୟଂସହାୟକ ଗୋଷ୍ଠୀ, ଯୁବଗୋଷ୍ଠୀ, ଶିଶୁ ସୁରକ୍ଷା କମିଟି, ପୁଲିସ, ସ୍ୱେଚ୍ଛାସେବୀ ସଂଗଠନ ଓ ସାଧାରଣ ନାଗରିକ ସମସ୍ତଙ୍କୁ ଏହି ଲଢ଼େଇର ଅଂଶୀଦାର ହେବାକୁ ପଡ଼ିବ।

ଏଠାରେ ସବୁଠାରୁ ବଡ଼ ପ୍ରଶ୍ନ ହେଉଛି ଆମେ ବାଲ୍ୟ ବିବାହ ହେବା ପରେ ହସ୍ତକ୍ଷେପ କରିବୁ, ନା ବିବାହ ହେବା ପୂର୍ବରୁ ତାହାକୁ ରୋକିବୁ? ଏହି ଦୃଷ୍ଟିକୋଣରେ ପରିବର୍ତ୍ତନ ଅତ୍ୟନ୍ତ ଜରୁରୀ। ଏକ ଶିଶୁର ବିବାହ ରୋକିବା ନିଶ୍ଚିତ ଭାବେ ଏକ ସଫଳତା\ କିନ୍ତୁ ଏପରି ପରିସ୍ଥିତି ହିଁ କାହିଁକି ସୃଷ୍ଟି ହେଲା, ତାହାର ସାମାଜିକ କାରଣ ଦୂର କରିବା ତା›ଠାରୁ ବଡ଼ ଦାୟିତ୍ୱ। ଶିଶୁଙ୍କୁ କେବଳ 'ସୁରକ୍ଷାର ଅଧିକାରୀ' ଭାବେ ନୁହେଁ, ନିଜ ଜୀବନ ସମ୍ପର୍କରେ ମତ ରଖିବାର ଅଧିକାର ଥିବା ମଣିଷ ଭାବେ ଦେଖିବାକୁ ପଡ଼ିବ। ତାଙ୍କ ଶିକ୍ଷା ଜାରି ରହୁ, ସେମାନେ ନିଜ ଦକ୍ଷତା ବିକଶିତ କରନ୍ତୁ, ନିଜ ଭବିଷ୍ୟତ ସମ୍ପର୍କରେ ସ୍ୱପ୍ନ ଦେଖନ୍ତୁ, ଏହା ହିଁ ଏକ ସୁସ୍ଥ ସମାଜର ପରିଚୟ।

ଏହି ଅଭିଯାନରେ ଅଭିଭାବକଙ୍କ ଭୂମିକା ସବୁଠାରୁ ଗୁରୁତ୍ୱପୂର୍ଣ୍ଣ। 'ଝିଅକୁ ଶୀଘ୍ର ବିବାହ ଦେଇଦେଲେ ଦାୟିତ୍ୱ ସରିଗଲା' ପରି ମାନସିକତା ବଦଳିବା ଦରକାର। ଝିଅ କିମ୍ବା ପୁଅ ପ୍ରତ୍ୟେକ ପ୍ରଥମେ ଜଣେ ଶିଶୁ। ତାଙ୍କ ଶୈଶବକୁ ସୁରକ୍ଷିତ କରିବା ପରିବାର ଓ ସମାଜର ନୈତିକ ଦାୟିତ୍ୱ। ଓଡ଼ିଶାରେ ବାଲ୍ୟ ବିବାହ ବିରୋଧରେ ବିଭିନ୍ନ ସରକାରୀ ଓ ସାମାଜିକ ସଂଗଠନର ଉଦ୍ୟମ ନିଶ୍ଚିତ ଭାବେ ଆଶା ସୃଷ୍ଟି କରିଛି। ତୃଣମୂଳସ୍ତରରେ ମହିଳା ନେତୃତ୍ୱ, ଯୁବଗୋଷ୍ଠୀ ଓ ପଞ୍ଚାୟତିରାଜ ପ୍ରତିନିଧିଙ୍କ ସକ୍ରିୟତା ଏହି ଆନ୍ଦୋଳନକୁ ଆହୁରି ଶକ୍ତିଶାଳୀ କରିପାରେ। ପ୍ରତ୍ୟେକ ଗାଁ, ୱାର୍ଡ ଓ ପରିବାର ଯଦି ବାଲ୍ୟ ବିବାହ ବିରୋଧରେ ନିଜ ଦାୟିତ୍ୱ ଗ୍ରହଣ କରେ, ତେବେ ଏହି ଲଢ଼େଇ ନିଶ୍ଚିତ ଭାବେ ଏକ ନୂଆ ସାମାଜିକ ଆନ୍ଦୋଳନର ରୂପ ନେଇପାରିବ। ଆଜି ଆବଶ୍ୟକ କେବଳ ସଚେତନତା ନୁହେଁ, ସାହସୀ ପଦକ୍ଷେପ। କୌଣସି ଶିଶୁର ବାଲ୍ୟ ବିବାହର ସୂଚନା ମିଳିଲେ ନିରବ ଦର୍ଶକ ନ ହୋଇ ଆଇନସମ୍ମତ ଉପାୟରେ ସମ୍ପୃକ୍ତ ଶିଶୁ ସୁରକ୍ଷା ବ୍ୟବସ୍ଥାକୁ ଜଣାଇବା ଦରକାର। ଗୋଟିଏ ଶିଶୁକୁ ସୁରକ୍ଷା ଦେବା ଅର୍ଥ କେବଳ ଗୋଟିଏ ବିବାହ ରୋକିବା ନୁହେଁ, ଏହା ଏକ ଜୀବନକୁ ନିଜ ଭବିଷ୍ୟତ ବାଛିବାର ସୁଯୋଗ ଦେବା। ବାଲ୍ୟ ବିବାହମୁକ୍ତ ଓଡ଼ିଶା ଏବଂ ବାଲ୍ୟ ବିବାହମୁକ୍ତ ଭାରତ କେବଳ ସରକାରର ଲକ୍ଷ୍ୟ ନୁହେଁ, ଏହା ଆମ ସମସ୍ତଙ୍କର ସାମୂହିକ ସଂକଳ୍ପ ହେବା ଦରକାର। ଶୈଶବକୁ ସୁରକ୍ଷା ଦେଇପାରିଲେ ହିଁ ଆମେ ଏକ ସୁସ୍ଥ, ସମାନ ଓ ନ୍ୟାୟଭିତ୍ତିକ ସମାଜ ଗଢ଼ିପାରିବା।

ସମ୍ବଲପୁର, ମୋ: ୯୪୩୭୪୦୫୪୫୫

ଦୟଣା ଚୋରୀ

ଲୋକକଥାରେ ଲୋକଦେବତା

ସ୍ୱପ୍ନେଶ୍ୱର

ଅତୀତରେ ଜଣେ ପରମ ଜଗନ୍ନାଥଭକ୍ତ ପ୍ରଜାବତ୍ସଳ ପ୍ରଜାପ୍ରିୟ ସୁଶାସକ ଓଡ଼ିଶାରେ ରାଜତ୍ୱ କରୁଥିଲେ। ରାଜାଙ୍କର କିନ୍ତୁ ପଶା ଖେଳ ପ୍ରତି ପ୍ରବଳ ଦୁର୍ବଳତା ଥିଲା। ପଶା ଖେଳୁଥିବା ବେଳେ ବାହାର ଦୁନିଆରେ ଯାହାସବୁ ଘଟୁଥିଲା ସେଥିପ୍ରତି ତାଙ୍କର ନିଘା ରହୁ ନ ଥିଲା। ଶ୍ରୀମନ୍ଦିରରେ ଏକ ପରମ୍ପରା ଥିଲା ଯେ କୌଣସି ଦିନ ଦୁଆର ଫିଟା ସମୟରେ ଯଦି ଦେଖାଯାଏ ଯେ ମହାପ୍ରଭୁଙ୍କ ମସ୍ତକରୁ ଚନ୍ଦ୍ରିକା ଖସିପଡ଼ିଛି, ତେବେ ସେ ପ୍ରସାଦୀଚନ୍ଦ୍ରିକାକୁ ପଟୁଆରରେ ନେଇ ଗଜପତିଙ୍କୁ ସମର୍ପଣ କରାଯାଉଥିଲା। ଚନ୍ଦ୍ରଶେଖର ପଟ୍ଟନାୟକଙ୍କ ଦ୍ୱାରା ରଚିତ 'ନୀଳାଚଳ ମାଧୁରୀ'ରେ ଏ ସମ୍ପର୍କରେ ବିଶଦ ବର୍ଣ୍ଣନା ରହିଛି।

ଦିନେ ସକାଳେ ମହାପ୍ରଭୁଙ୍କ ଶ୍ରୀମସ୍ତକରୁ ଖସିପଡ଼ିଥିବା ଚନ୍ଦ୍ରିକାକୁ ବିଧି ଅନୁସାରେ ସେବକମାନେ ଛତ୍ରଚାମର ଧରି ପଟୁଆରରେ ଉଆସକୁ ନେଲେ। କିନ୍ତୁ ସେଦିନ ସକାଳୁ ସକାଳୁ ରାଜା ପଶା ଖେଳରେ ମଗ୍ନ ଥିଲେ। ସେବକମାନେ ପ୍ରସାଦୀ ଚନ୍ଦ୍ରିକା ଅର୍ପଣ କରନ୍ତେ, ରାଜା ଅନ୍ୟମନସ୍କ ଥିବାରୁ ଏବଂ ଡାହାଣ ହାତରେ ପଶା କାଠି ଧରି ଥିବାରୁ ଯନ୍ତ୍ରବତ୍ ବାମହାତରେ ସେ ନିର୍ମାଲ୍ୟକୁ ଗ୍ରହଣ କଲେ। ସେବକମାନେ ସେ ବ୍ୟତିକ୍ରମ ଦେଖି ନ ଦେଖିଲା ପରି ଚାଲିଗଲେ। କିଛିସମୟ ପରେ ରାଜା ପ୍ରକୃତିସ୍ଥ ହୋଇ ବୁଝିପାରିଲେ ଯେ ସେ ମହାପ୍ରଭୁଙ୍କର ଅବମାନନା କରିଛନ୍ତି। ଖେଳ ନିଶାରେ କରିଥିବା ଅପରାଧ ପାଇଁ ନିଜକୁ ଅନେକ ଧିକ୍କାର କଲେ ଏବଂ ପ୍ରାୟଶ୍ଚିତ କରିବା ପାଇଁ ବାମ ହାତକୁ କାଟି ଦେବାକୁ ନିଷ୍ପତ୍ତି ନେଲେ।

ରାଜା ନିଶ୍ଚିତ ଥିଲେ ଯେ ରାଣୀ, ପାରିଷଦ ଓ ପ୍ରଜାମାନେ ତାଙ୍କ ନିଷ୍ପତ୍ତିର ବିରୋଧ କରିବେ। କୌଣସି ଘାତକ ମଧ୍ୟ ଆଦେଶ ପାଳନ କରିବ ନାହିଁ। ତେଣୁ ସେ ମନ୍ତ୍ରୀଙ୍କୁ ଡାକି କହଲେ- 'କିଛିଦିନ ହେଲା ମୁଁ ଶୋଇଥିବା ବେଳେ କେହି ଜଣେ ତା'ର ଲମ୍ବ ହାତକୁ ଝରକା ବାଟେ ପୂରୋଉଛି। ପଲଙ୍କରୁ ଉଠି ତା' ପାଖକୁ ଯିବାବେଳକୁ ସେ ହାତ ଅପସରି ଯାଇ ଉଭାନ୍ ହୋଇ ଯାଉଛି। ତା' ପରେ ମୁଁ ଆଉ ଶୋଇ ପାରୁନାହିଁ।'ମନ୍ତ୍ରୀ ଅନେକ ଚିନ୍ତା କରିବା ପରେ ଏହା ଭୂତପ୍ରେତମାନଙ୍କର କାମ ହୋଇଥାଇ ପାରେ ଭାବି ରାଜ୍ୟର ବଛା ବଛା ତାନ୍ତ୍ରିକମାନଙ୍କୁ ଡାକିଲେ। ତନ୍ତ୍ରବିଦ୍ୟା ପ୍ରୟୋଗ କରି ସେ ଅଞ୍ଚଳର ଭୂତପ୍ରେତମାନଙ୍କୁ ବାନ୍ଧି ପକେଇଲେ ବୋଲି ତାନ୍ତ୍ରିକମାନେ ଜଣେଇଲେ। ଏହା ସତ୍ତ୍ୱେ ରାଜା କହିଲେ ଯେ ଅଜଣା ହାତ ରାତିଅଧରେ ପୂର୍ବପରି ଝରକା ବାଟେ ପଶି ଆସୁଛି। ଏହାପରେ ବୁଦ୍ଧିମାନ ଓ ଅନୁଗତ ମନ୍ତ୍ରୀ ପ୍ରସ୍ତାବ ଦେଲେ- 'ଆଜି ଆପଣଙ୍କ ଶୋଇବା ପାଇଁ ଅନ୍ୟତ୍ର ବନ୍ଦୋବସ୍ତ କରାଯିବ। ଆପଣଙ୍କ ଶୋଇବା ଘରେ ଆଜି ରାତିରେ ମୁଁ ଖଣ୍ଡା ଧରି ଝରକା ପାଖରେ ଠିଆ ହୋଇ ରହିବି। ରାତିରେ ସେ ହାତ ପଶି ଆସିଲେ ହାଣି ଦେବି।' ମନ୍ତ୍ରୀଙ୍କ କଥା ଶୁଣି ରାଜା ଆଶ୍ୱସ୍ତ ହେଲେ ଯେ ପ୍ରାୟଶ୍ଚିତ ପାଇଁ ସେ କରିଥିବା ଯୋଜନା କାର୍ଯ୍ୟକାରୀ ହେବାକୁ ଯାଉଥିଲା।

ଯୋଜନା ମୁତାବକ ସେଦିନ ରାତିରେ ରାଜା ଅନ୍ୟଘରେ ଶୋଇଲେ। ମନ୍ତ୍ରୀ ଖଣ୍ଡା ଧରି ରାଜାଙ୍କ ଶୋଇବା ଘରେ ଜଗି ରହିଲେ। ରାତି ଅଧ ସମୟକୁ ରାଜା ଚୁପଚାପ ଉଠି ବାହାରକୁ ଚାଲିଗଲେ ଏବଂ ଶୋଇବା ଘର ଝରକା ବାଟେ ନିଜର ବାଆଁ ହାତ ଗଳେଇଲେ। ଆଗରୁ ପ୍ରସ୍ତୁତ ହୋଇ ରହିଥିବା ମନ୍ତ୍ରୀ ଏକା ଚୋଟକେ ହାତକୁ ଡେଣାଠାରୁ ଅଲଗା କରିଦେଲେ। ଏ ଭଲ ଖବରଟା ରାଜାଙ୍କୁ ଦେବାକୁ ଗଲା ବେଳକୁ ସେ ଶେଯରେ ପଡ଼ି ଯନ୍ତ୍ରଣାରେ ଛଟପଟ ହେଉଥିଲେ। ମନ୍ତ୍ରୀ ପ୍ରଥମେ କିଛି ବୁଝି ପାରିଲେ ନାହିଁ। କିଛି ସମୟପରେ ରାଜା ସ୍ଥିର ହୋଇ ସବୁକଥା କହିଲେ। ମନ୍ତ୍ରୀ ପରିତାପର ସହ ରାଜାଙ୍କ ଚିକିତ୍ସାର ବନ୍ଦୋବସ୍ତ କଲେ। ତା' ପରେ କାହାକୁ କିଛି ନ ଜଣେଇ ବଗିଚାର ଏକ ଅଣଆଡ଼ିଆ ଯାଗାରେ କଟା ହାତଟାକୁ ପୋତି ଦେଲେ। ସମୟକ୍ରମେ ରାଜାଙ୍କ କଟା ହାତ ଏକ ଗୁଳ୍ମ ରୂପେ ଭୂମି ଉପରକୁ ଉଠିଲା। ମହାପ୍ରଭୁଙ୍କ ପ୍ରତି ରାଜାଙ୍କର ଭକ୍ତି ସୁଗନ୍ଧିରେ ପରିଣତ ହୋଇ ସେ ଗୁଳ୍ମର ପତ୍ରକୁ ସୁଗନ୍ଧିତ କଲା। ବଗିଚାର ମାଳି ସେ ସୁଗନ୍ଧିରେ ଆକୃଷ୍ଟ ହୋଇ ଉତ୍ତମରୂପେ ସେ ଗଛର ଯତ୍ନ ନେବାକୁ ଲାଗିଲା।(କ୍ରମଶଃ...)

ମୋ: ୯୯୦୦୦୮୩୪୩୩

ଲେଖକ/ଲେଖିକାଙ୍କ ନିମନ୍ତେ ସୂଚନା

୧. 'ସକାଳ'ର ସମ୍ପାଦକୀୟ ପୃଷ୍ଠା ପାଇଁ ପ୍ରଥମ ଲେଖା ସର୍ବାଧିକ ୯୦୦ ଶବ୍ଦ ଏବଂ ଦ୍ୱିତୀୟ ଲେଖା ସର୍ବାଧିକ ୫୦୦ ଶବ୍ଦ ମଧ୍ୟରେ ସୀମିତ ରଖିବା ବାଞ୍ଛନୀୟ।
୨. ଲେଖା ପ୍ରକାଶନ ସମ୍ପର୍କରେ ସମ୍ପାଦନା ମଣ୍ଡଳିର ନିଷ୍ପତ୍ତି ଚୂଡ଼ାନ୍ତ। ଲେଖାର କେବଳ ସମ୍ପାଦିତ ଅଂଶ ହିଁ ପ୍ରକାଶିତ ହେବ।
୩. 'ସକାଳ'କୁ ପଠାଇଥିବା ସମାନ ଲେଖା ଏକାଧିକ ଖବରକାଗଜ/ପତ୍ରପତ୍ରିକାରେ ପ୍ରକାଶିତ ହେଲେ ଏବଂ ଅତୀତରେ ପ୍ରକାଶିତ ଲେଖାକୁ ପୁଣି ଥରେ ପଠାଇବା ଜଣାପଡ଼ିଲେ ଭବିଷ୍ୟତରେ ସମ୍ପୃକ୍ତ ଲେଖକ/ଲେଖିକାଙ୍କ ଲେଖା ଆଉ ବିଚାରକୁ ନିଆଯିବ ନାହିଁ।
୪. ଲେଖା ପଠାଇବାର ୭ ଦିନ ମଧ୍ୟରେ ପ୍ରକାଶିତ ନ ହେଲେ ଲେଖକ/ଲେଖିକା ତାହାକୁ ଅନ୍ୟ ଖବରକାଗଜ/ପତ୍ରପତ୍ରିକାକୁ ପଠାଇ ପାରିବେ।
୫. ସାମ୍ପ୍ରଦାୟିକ ଉତ୍ତେଜନା ସୃଷ୍ଟିକାରୀ, ବ୍ୟକ୍ତିଗତ ଆକ୍ରୋଶମୂଳକ ଓ ପ୍ରଶଂସାସୂଚକ ଲେଖା ପ୍ରକାଶିତ ହେବ ନାହିଁ। ପ୍ରସଙ୍ଗଭିତ୍ତିକ, ସୁସ୍ଥ ଓ ବୌଦ୍ଧିକ ସମାଲୋଚନାମୂଳକ ଲେଖାକୁ ଅଗ୍ରାଧିକାର ଦିଆଯିବ।
୬. ଲେଖା ପ୍ରକାଶନର ଅନ୍ତର ଅନ୍ୟୂନ ୧୫ ଦିନ ରହିବ।
୭. 'ସକାଳ' ଓଡ଼ିଶାର ବୃହତ୍ ପାଠକବର୍ଗଙ୍କର। ସେମାନଙ୍କ ରୁଚି, ଆଗ୍ରହ ଓ ଚାହିଦାକୁ ସମ୍ମାନ ଜଣାଇବା ଆମ ସମସ୍ତଙ୍କର କର୍ତ୍ତବ୍ୟ। ଏହାକୁ ହୃଦୟଙ୍ଗମ କରି ଉପରୋକ୍ତ ମାର୍ଗଦର୍ଶିକାକୁ ସଯତ୍ନ ଅନୁପାଳନ ପାଇଁ ଲେଖକ/ଲେଖିକାଙ୍କୁ ପୁଣି ଥରେ ବିନମ୍ର ଓ ସଶ୍ରଦ୍ଧ ଅନୁରୋଧ କରୁଛୁ।

କାର୍ଯ୍ୟନିର୍ବାହୀ ସମ୍ପାଦକ

ଦୈନିକ 'ସକାଳ' ଓ ଏହାର ବିଶେଷ ଅଧିପତ୍ର, ପତ୍ରିକା ଆଦିରେ ପ୍ରକାଶିତ ଆଲେଖ୍ୟର ଉଦ୍ଧୃତି, ତଥ୍ୟ, ମତାମତ, ବିଶ୍ଳେଷଣ ସମ୍ପୃକ୍ତ ଲେଖକଙ୍କ ସମ୍ପୂର୍ଣ୍ଣ ନିଜସ୍ୱ। ସେଥିପାଇଁ 'ସକାଳ' କର୍ତ୍ତୃପକ୍ଷ ଉତ୍ତରଦାୟୀ ହେବେ ନାହିଁ।

ପ୍ରଥମ ପୃଷ୍ଠାର ଅବଶିଷ୍ଟାଂଶ

ଧୋଇଗଲା 'ମୌସୁମୀ'ର...

ପୋଷ୍ଟର ଧରି ପ୍ରବଳ ହୋହଲ୍ଲା କରିଥିଲେ। ନିଉଟନ ହେଉଛନ୍ତି ପାଇଲଟ୍, ନିୟମଗିରି ଝାଡଖଣ୍ଡର, ନିମୁଡା ନିମୁଡା ଲେଖାଥିବା ପୋଷ୍ଟର ପ୍ରଦର୍ଶନ କରି ବିଜେଡି ବିଧାୟକମାନେ ପ୍ରତିବାଦ କରିବା ସହ ଗଣଶିକ୍ଷା ମନ୍ତ୍ରୀଙ୍କ ଇସ୍ତଫା ଦାବି କରିଥିଲେ।

ସେହିପରି କଂଗ୍ରେସ ବିଧାୟକମାନେ ଏମଏମଡିଆର ସଂଶୋଧନ ଆଇନ ଫେରସ୍ତ ଦାବିରେ ଗୃହ ମଧ୍ୟରେ ନାରାବାଜି ଜାରି ରଖିଥିଲେ। ଏହାବ୍ୟତୀତ ବିଧାୟକ ଲକ୍ଷ୍ମଣ ମୁଣ୍ଡା, ବିଜେଡି ଓ କଂଗ୍ରେସରୁ ନିଲମ୍ବିତ ବିଧାୟକମାନେ ମଧ୍ୟ ବାଚସ୍ପତିଙ୍କ ପୋଡିୟମ ତଳେ ନାରାବାଜି କରୁଥିବାର ଦେଖିବାକୁ ମିଳିଥିଲା। ଫଳରେ ବାଚସ୍ପତି ଗୃହକୁ ୧୧ଟା ୩୭ରୁ ୧ଟା ୧୦ ପର୍ଯ୍ୟନ୍ତ ମୁଲତବୀ ରଖିଥିଲେ। ଗୃହ ମୁଲତବୀ ହେବା ପରେ ବିଜେଡି ବିଧାୟକମାନେ ବିଧାନସଭାରୁ ଲୋୟର ପିଏମ୍‌ଜିରେ ପ୍ରତିବାଦ ଶୋଭାଯାତ୍ରାରେ ଯୋଗ ଦେଇଥିଲେ। ୧ଟା ୧୦ ମିନିଟରେ ପୁନର୍ବାର ଗୃହ କାର୍ଯ୍ୟ ଆରମ୍ଭ ହେବା ପରେ ସମାନ ଢଙ୍ଗରେ ପ୍ରତିବାଦ ଜାରି ରଖିଥିଲେ ବିରୋଧୀ ସଦସ୍ୟ। ଉପ ବାଚସ୍ପତି ଭବାନୀ ଶଙ୍କର ଭୋଇ ବିଧାୟକମାନଙ୍କୁ ଗୃହ କାର୍ଯ୍ୟରେ ସହଯୋଗ ପାଇଁ ଅନୁରୋଧ କରିଥିଲେ। ବିରୋଧୀ ଦଳ ମୁଲତବୀ ପ୍ରସ୍ତାବ ଆଣିଥିବା ବେଳେ ଏହି ଆଲୋଚନାରେ ଭାଗ ନେବା ପାଇଁ ଉପ ବାଚସ୍ପତି ଅନୁରୋଧ କରିଥିଲେ। ମାତ୍ର ବିରୋଧୀ ହଟ୍ଟଗୋଳ ଜାରି ରଖିଥିଲେ। ଫଳରେ ଉପ ବାଚସ୍ପତି ଗୃହକୁ ୧ଟା ୧୧ରୁ ଅପରାହ୍ନ ୪ଟା ପର୍ଯ୍ୟନ୍ତ ମୁଲତବୀ ରଖିଥିଲେ। ଦ୍ୱିତୀୟାର୍ଦ୍ଧରେ ଗୃହକାର୍ଯ୍ୟ ଆରମ୍ଭ ହେବା ମାତ୍ରେ ଗୃହରେ ସମାନ ପ୍ରତିବାଦ ଜାରି ରଖିଥିଲେ ବିରୋଧୀ। ବିରୋଧୀଙ୍କ ହଟ୍ଟଗୋଳ ମଧ୍ୟରେ ଗୃହରେ ୨ଟି ଅଧ୍ୟାଦେଶ ଓ ୬ଟି ବିଲ୍ ଉପସ୍ଥାପିତ ହୋଇଥିଲା। ମାତ୍ର ୧୧ ମିନି ଗୃହ ଚାଲିବା ପରେ ଉପ ବାଚସ୍ପତି ଭବାନୀ ଶଙ୍କର ଭୋଇ ଗୃହକୁ ବୁଧବାର ସକାଳ ୧୦ଟା ୩୦ ମିନିଟ ଯାଏଁ ମୁଲତବୀ ରଖିଛନ୍ତି।

ଗୃହ ବାହାରେ ବିରୋଧୀ ଦଳ ଉପନେତା ପ୍ରସନ୍ନ ଆଚାର୍ଯ୍ୟ କହିଛନ୍ତି ଯେ ଚଳିତ ବର୍ଷ ଶିକ୍ଷାବର୍ଷ ଆରମ୍ଭରୁ ସରକାର ଯେଉଁ ବହି ।।ଦେଲେ ସେଥିରେ ହଜାର ହଜାର ଭୁଲ ବାହାରିଲା। ସେହି ଭୁଲ୍ ପାଠ୍ୟ ପୁସ୍ତକରେ ପାଠ ପଢ଼ିବା ପାଇଁ ସରକାର ଛାତ୍ରଛାତ୍ରୀଙ୍କୁ ବାଧ କରାଗଲା। ଶିକ୍ଷାବର୍ଷ ଅଧା ସରିଗଲାଣି, ମାତ୍ର ଏଯାବତ୍ ଛାତ୍ରଚାତ୍ରୀଙ୍କୁ ସଂଶୋଧିତ ପାଠ୍ୟ ପୁସ୍ତକ ଯୋଗାଇ ଦିଆଯାଇପାରିଲା ନାହିଁ। ଆଜି ଯେହେତୁ ବିଧାନସଭା ଆରମ୍ଭ ହେଲା, ସରକାର ଗତକାଲି କେତେ ହଜାର ପୁସ୍ତକ ଦେଇଛନ୍ତି ବୋଲି କହୁଛନ୍ତି। ରାଜ୍ୟରେ ଲକ୍ଷ ଲକ୍ଷ ଛାତ୍ରଛାତ୍ରୀ ଥିବାବେଳେ ମାତ୍ର କିଛି ହଜାର ପୁସ୍ତକ ପ୍ରଦାନ କରିବା ଦୁର୍ଭାଗ୍ୟଜନକ। ତେଣୁ ଗଣଶିକ୍ଷା ମନ୍ତ୍ରୀ ତୁରନ୍ତ ଇସ୍ତଫା ଦିଅନ୍ତୁ। ଛାତ୍ରଛାତ୍ରୀଙ୍କୁ ତୁରନ୍ତ ସଂଶୋଧିତ ପାଠ୍ୟପୁସ୍ତକ ମିଳୁ ବୋଲି ଶ୍ରୀ ଆଚାର୍ଯ୍ୟ ଦାବି କରିଛନ୍ତି। ସେହିପରି ଗୃହ ବାହାରେ ପ୍ରତିକ୍ରିୟା ରଖି କଂଗ୍ରେସ ବିଧାୟକ ଦଳ ନେତା ରାମଚନ୍ଦ୍ର କାଡାମ କହିଛନ୍ତି ଯେ ଓଡ଼ିଶା ପ୍ରତି କେନ୍ଦ୍ର ଅନ୍ୟାୟ କରିଛି। ଏମଏମଡିଆର ସଂଶୋଧନ ଆଇନ ବଳରେ ଡବଲ ଇଞ୍ଜିନ ଓଡ଼ିଶାର ଅଧିକାରକୁ ଛଡ଼ାଇ ନେଇଛନ୍ତି। ଏହି କଳା ଆଇନ କାରଣରୁ ଓଡ଼ିଶା ବକେୟା ବାବଦରେ ଲକ୍ଷେ କୋଟି ଟଙ୍କା ହରାଇବାକୁ ଥିବାବେଳେ ବାର୍ଷିକ ୧୦ରୁ ୧୨ ହଜାର କୋଟି ଟଙ୍କା ହରାଇବାକୁ ଯାଉଛି। ଓଡ଼ିଶା ପ୍ରତି ଏପରି ଅବିଚାରକୁ କଂଗ୍ରେସ ଆଦୌ ବରଦାସ୍ତ କରିବ ନାହିଁ। ଓଡ଼ିଶାର ଏତେବଡ଼ କ୍ଷତି ହେଉଛି, ମୁଖ୍ୟମନ୍ତ୍ରୀ ଏହାର କିପରି ଭରଣା କରିବେ ସେନେଇ ଉତ୍ତର ରଖନ୍ତୁ। ଓଡ଼ିଶାର ବିକାଶ କିପରି ହେବ କୁହନ୍ତୁ। ଏହି ଅଧିବେଶନକୁ ବାତିଲ୍ କରି ସ୍ୱତନ୍ତ୍ର ଅଧିବେଶନ ଡାକିବାକୁ ଆମେ ଦାବି କରିଥିଲେ ହେଁ ବାଚସ୍ପତି ଏହାକୁ ଶୁଣିଲେ ନାହିଁ। ଏପରିକି ସ୍ୱତନ୍ତ୍ର ଆଲୋଚନା ଦାବିକୁ ମଧ୍ୟ ଗ୍ରହଣ କରାଗଲା ନାହିଁ। ତେଣୁ ଏହି କଳା ଆଇନ ପ୍ରତ୍ୟାହାର ନହେବା ପର୍ଯ୍ୟନ୍ତ ଗୃହ ଭିତରେ ଏବଂ ବାହାରେ କଡ଼ା ଆନ୍ଦୋଳନ ହେବ ବୋଲି ଶ୍ରୀ କାଡାମ କହିଛନ୍ତି।

ଦକ୍ଷିଣ ଓଡ଼ିଶାକୁ...

ଏହି ଜିଲ୍ଲା ପାଇଁ ରେଡ୍ ଆଲର୍ଟ ଜାରି ହୋଇଛି। ଏହି ଜିଲ୍ଲାରେ ବର୍ଷା ସାଙ୍ଗକୁ ପବନର ବେଗ ମଧ୍ୟ ୫୦-୬୦ କିମି ପର୍ଯ୍ୟନ୍ତ ରହିବା ନେଇ ପାଣିପାଗ କେନ୍ଦ୍ର ଆକଳନ କରିଛି। ସେହିପରି ନୂଆପଡ଼ା, ବଲାଙ୍ଗିର, କନ୍ଧମାଳ, ରାୟଗଡ଼ା, ଗଜପତି ଓ ଗଞ୍ଜାମ ଜିଲ୍ଲାରେ ମଧ୍ୟ ପ୍ରବଳରୁ ଅତି ପ୍ରବଳ ବର୍ଷା ସହ ପବନର ବେଗ ୫୦-୬୦ କିମି ରହିବା ନେଇ ପାଣିପାଗ କେନ୍ଦ୍ର କହିଛି। ଏଥିପାଇଁ ଏହି ଜିଲ୍ଲାଗୁଡ଼ିକ ପାଇଁ ଅରେଞ୍ଜ ଆଲର୍ଟ ଜାରି ହୋଇଛି। ବାଲେଶ୍ୱରଠାରୁ ଗଞ୍ଜାମ ପର୍ଯ୍ୟନ୍ତ ଓ ଏହାର ସମୀନ୍ତବର୍ତ୍ତୀ ଜିଲ୍ଲାଗୁଡ଼ିକ ପାଇଁ ୟେଲୋ ଆଲର୍ଟ ଜାରି ହୋଇଛି। ୨୪ରେ ମଧ୍ୟ ଅନେକ ଜିଲ୍ଲା ପାଇଁ ରେଡ୍ ଆଲର୍ଟ ଜାରି ହୋଇଛି।

ପାଣିପାଗ ବିଶେଷଜ୍ଞ ପ୍ରଫେସର ସୁରେନ୍ଦ୍ରନାଥ ପଶୁପାଳକ କହିଛନ୍ତି, ଏହି ଅବପାତର ଗତି ପୂର୍ବ ଅପେକ୍ଷା ଧୀମେଇ ଯାଇଛି। ତେଣୁ ୨୩ ସେପ୍ଟେମ୍ବର ରାତି ଆଡ଼କୁ ଏହା ଉପକୂଳ ଅତିକ୍ରମ କରିବାର ସମ୍ଭାବନା ଅଧିକ ରହିଛି। ଏହା ପ୍ରଭାବରେ ରାଜ୍ୟରେ ପ୍ରବଳ ବର୍ଷା ହେବ। ବର୍ଷାର ପରିମାଣ ପ୍ରଥମେ ଦକ୍ଷିଣ ଉପକୂଳ ଓଡ଼ିଶା, ବିଶେଷ କରି ଗଞ୍ଜାମ ଏବଂ ପାଶ୍ୱର୍ବର୍ତ୍ତୀ ଜିଲ୍ଲାଗୁଡ଼ିକରେ ବୃଦ୍ଧି ପାଇବ ଏବଂ ୨୩-୨୪ ସେପ୍ଟେମ୍ବର ମଧ୍ୟରେ ସମଗ୍ର ଉପକୂଳବର୍ତ୍ତୀ ଅଞ୍ଚଳକୁ ବ୍ୟାପିବ। ଶକ୍ତିଶାଳୀ ବର୍ଷାବଳୟ ପ୍ରଭାବରେ ପ୍ରବଳରୁ ଅତି ପ୍ରବଳ ବର୍ଷା ସହ କେତେକ ସ୍ଥାନରେ ଅତ୍ୟନ୍ତ ପ୍ରବଳ ବର୍ଷା ହୋଇପାରେ। ପରବର୍ତ୍ତୀ ସମୟରେ ଏହା ପଶ୍ଚିମ ଦିଗରେ ସ୍ଥଳଭାଗ ଆଡ଼କୁ ଗତି କରିବା ସହ ଆଭ୍ୟନ୍ତରୀଣ ଓଡ଼ିଶାରେ ବର୍ଷାର ପରିମାଣ ବୃଦ୍ଧି ପାଇବ। ତେଣୁ ୨୩-୨୪ରେ ଉତ୍ତର ଆନ୍ଧ୍ରପ୍ରଦେଶ ଏବଂ ଦକ୍ଷିଣ ଓଡ଼ିଶା ସ୍ଥିତି ଉପରେ ତୀକ୍ଷ୍ଣ ନଜର ରଖିବା ଉଚିତ୍। ଉପକୂଳ ଓଡ଼ିଶାରେ ପ୍ରବଳ ବର୍ଷା, ସ୍ଥାନୀୟ ଜଳବନ୍ଦୀ ସମସ୍ୟା, ଝଟକା ପବନ ଏବଂ ଅଶାନ୍ତ ସମୁଦ୍ର ପାଇଁ ମଧ୍ୟ ସତର୍କ ରହିବା ଆବଶ୍ୟକ। ଓଡ଼ିଶା ପାଇଁ ମୁଖ୍ୟତଃ ଭାରି ବର୍ଷା ଏବଂ କେତେକ ସ୍ଥାନରେ ପ୍ରବଳରୁ ଅତ୍ୟନ୍ତ ପ୍ରବଳ ବର୍ଷା ହିଁ ଚିନ୍ତାର କାରଣ ବୋଲି ପ୍ରଫେସର ପଶୁପାଳକ କହିଛନ୍ତି।

ପାଣିପାଗ କେନ୍ଦ୍ର କହିଛି, ଏହି ଗଭୀର ଅବପାତ ସ୍ଥଳଭାଗ ଛୁଇଁଲା ବେଳେ ପବନର ବେଗ ୫୫ରୁ ୬୫ କିମି ରହିବ ବୋଲି ଆକଳନ କରାଯାଇଛି। ଏହା ପ୍ରଭାବରେ ଧାନ ଓ ଅନ୍ୟାନ୍ୟ ଫସଲ ନଷ୍ଟ ହେବା ସହିତ କିଛି ଗଛର ଡାଳ ମଧ୍ୟ ଭାଙ୍ଗିପାରେ। ବିଶେଷକରି ପନିପରିବା ଗଛ କ୍ଷତି ହେବାର ସମ୍ଭାବନା ରହିଛି। ପୁରୁଣା ମାଟି ଘର ମଧ୍ୟ ପ୍ରଭାବିତ ହେବାର ଆଶଙ୍କା ରହିଛି। ବିଶେଷକରି ଦକ୍ଷିଣ ଓଡ଼ିଶାରେ ଏହାର ଅଧିକ ପ୍ରଭାବ ପଡ଼ିବା ସହ ପାହାଡ଼ିଆ ଅଞ୍ଚଳରେ ଭୂସ୍ଖଳନ ଓ ମାଟି ଅତଡ଼ା ଖସିବାର ଆଶଙ୍କା ରହିଛି। ଅନ୍ୟପଟେ ପଶ୍ଚିମ-କେନ୍ଦ୍ରୀୟ ଏବଂ ସଂଲଗ୍ନ ଉତ୍ତର-ପଶ୍ଚିମ ବଙ୍ଗୋପସାଗରରେ ୨୩ ରୁ ୨୪ ତାରିଖ ସନ୍ଧ୍ୟା ପର୍ଯ୍ୟନ୍ତ ସମୁଦ୍ର ମଧ୍ୟରେ ପବନର ବେଗ ବୃଦ୍ଧି ପାଇବ। ସମୁଦ୍ର ମଧ୍ୟରେ ପବନର ବେଗ ଘଣ୍ଟାପ୍ରତି ୫୫-୬୫ କିମିରୁ ଝଟକା ୭୫ କିମି ପର୍ଯ୍ୟନ୍ତ ହେବାର ସମ୍ଭାବନା ଅଛି। ଏଥିପାଇଁ ସମୁଦ୍ର ସ୍ଥିତି ଅଶାନ୍ତରୁ ଅତି ଅଶାନ୍ତ ରହିବାର ସମ୍ଭାବନା ଅଛି। ଫଳସ୍ୱରୂପ ମତ୍ସ୍ୟଜୀବୀଙ୍କୁ ୨୪ ତାରିଖ ପର୍ଯ୍ୟନ୍ତ ପଶ୍ଚିମ-କେନ୍ଦ୍ରୀୟ, ସଂଲଗ୍ନ ଉତ୍ତର-ପଶ୍ଚିମ ଏବଂ ଦକ୍ଷିଣ-ପଶ୍ଚିମ ବଙ୍ଗୋପସାଗର ଏବଂ ଆନ୍ଧ୍ରପ୍ରଦେଶ-ଓଡ଼ିଶା-ପଶ୍ଚିମବଙ୍ଗ ଉପକୂଳକୁ ନ ଯିବା ପାଇଁ ପରାମର୍ଶ ଦିଆଯାଇଛି।

ଧାର୍ମିକ ସ୍ୱାଧୀନତା...

ଟିଏମ୍ କ୍ରିଷ୍ଣାଙ୍କ ପକ୍ଷରୁ ଦାଖଲ କରାଯାଇଥିବା ପିଟିସନକୁ ବିଚାର ପାଇଁ ଗ୍ରହଣ କରି ପ୍ରଧାନ ବିଚାରପତି ଜଷ୍ଟିସ ସୂର୍ଯ୍ୟକାନ୍ତ, ଜଷ୍ଟିସ ଜୟମାଲ୍ୟ ବାଗଚୀ ଏବଂ ଜଷ୍ଟିସ ଭି. ମୋହନଙ୍କୁ ନେଇ ଗଠିତ ଖଣ୍ଡପୀଠ କହିଛନ୍ତି ଯେ ୧୯୮୬ରେ ସୁପ୍ରିମ କୋର୍ଟ ବିଜୋଏ ଏମାନୁଏଲ ମାମଲାରେ ଦେଇଥିବା ରାୟରେ ଧାର୍ମିକ ସ୍ୱାଧୀନତାକୁ ସୁରକ୍ଷା ପ୍ରଦାନ କରାଯାଇଛି। ଜାତୀୟ ଗୀତକୁ ନେଇ କୌଣସି ବିବାଦ ନାହିଁ। ଗୀତର ଦୁଇଟି ପଦ କି ୪ଟି ପଦର ଗାନ କରାଯିବ, ତାହା ସରକାର ସ୍ଥିର କରିବେ। କିନ୍ତୁ ଧାର୍ମିକ ଦୃଷ୍ଟିରୁ ଯେଉଁମାନେ ଗାଇବାକୁ ମନାକରିବେ, ସେମାନଙ୍କୁ ଦଣ୍ଡିତ କରାଯାଇପାରିବ ନାହିଁ। କେନ୍ଦ୍ର ସରକାରଙ୍କ ପକ୍ଷରୁ ପ୍ରତିନିଧିତ୍ୱ କରୁଥିବା ସଲିସିଟର ଜେନେରାଲ ତୁଷାର ମେହେଟ୍ଟାଙ୍କୁ ମାନ୍ୟବର ଖଣ୍ଡପୀଠ କହିଥିଲେ ଯେ ସରକାର ଯେଉଁ ସଂଶୋଧିତ ଆଇନ ଆଣିଛନ୍ତି, ତାହା ବିଜୋଏ ଏମାନୁଏଲ ମାମଲାରେ ସୁପ୍ରିମ କୋର୍ଟ ଦ୍ୱାରା ପ୍ରଦତ୍ତ ରାୟ ଦ୍ୱାରା ପରିଚାଳିତ ହେବା ଉଚିତ। ବିଜୋଏ ଏମାନୁଏଲ ମାମଲାରେ ସୁପ୍ରିମ କୋର୍ଟ ଯେଉଁ ଆଇନ କରିଛନ୍ତି, ତାହାକୁ ନେଇ କେହି ପ୍ରଶ୍ନ ଉଠାଇ ନାହାନ୍ତି। ଏହି ଆଇନ ଏବେ ବି କାଏମ ରହିଛି। ସୂଚନାଯୋଗ୍ୟ ଯେ ୧୯୮୬ରେ ।।କେରଳ ସରକାର ବନାମ ବିଜୋଏ ଏମାନୁଏଲ ମାମଲାରେ ରାୟ ଦେଇ ସୁପ୍ରିମକୋର୍ଟ କହିଥିଲେ ଯେ ଧାର୍ମିକ ଦୃଷ୍ଟିରୁ ଜାତୀୟ ସଙ୍ଗୀତ ନଗାଇବା ଲାଗି ଜଣେ ନାଗରିକର ଅଧିକାର ରହିଛି। ତେବେ ଜାତୀୟ ସଙ୍ଗୀତ ଗାନ ବେଳେ ବ୍ୟକ୍ତି ଜଣକ ସମ୍ମାନ ସହିତ ନିରବ ରହିବା ଉଚିତ।

କ୍ରିଷ୍ଣା ତାଙ୍କ ପିଟିସନରେ ଯୁକ୍ତି କରିଥିଲେ ଯେ ବନ୍ଦେ ମାତରମର ଶେଷ ୪ଟି ପଦର ଗାନକୁ ସରକାର ଯେଭଳି ବାଧ୍ୟତାମୂଳକ କରିଛନ୍ତି, ତାହା ସମ୍ବିଧାନର ଧାରା ୧୪, ୧୫(୧), ୧୯(୧), ୨୧ ଏବଂ ୨୫(୧) ଭଳି ନାଗରିକର ମୌଳିକ ଅଧିକାରର ବିରୁଦ୍ଧାଚରଣ କରୁଛି।

ମେହେଟ୍ଟା-ମୁରଲୀଧର...

ସମ୍ବିଧାନ ଅନୁସାରେ ପ୍ରଣୟନ ହେବ, ନକ୍ସଲ ଚିନ୍ତାଧାରା ଅନୁଯାୟୀ ନୁହେଁ। ମେହେଟ୍ଟାଙ୍କ ନକ୍ସଲପନ୍ଥୀ ଶବ୍ଦର ବ୍ୟବହାରକୁ ବିରୋଧ କରିଥିଲେ ମୁରଲୀଧର। ଏଭଳି ଶବ୍ଦ ବ୍ୟବହାରକୁ ପ୍ରତ୍ୟାହାର କରିବା ଲାଗି ସେ ଦାବି କରିଥିଲେ। ସେ କହିଥିଲେ ସରକାରଙ୍କର ଆଇନ ଅଧିକାରୀଙ୍କ ଠାରୁ ଏଭଳି ଶବ୍ଦ ବ୍ୟବହାର ଶୋଭା ପାଏନି। ଏହାକୁ ନେଇ ମେହେଟ୍ଟା ଏବଂ ମୁରଲୀଧରଙ୍କ ମଧ୍ୟରେ ଦୀର୍ଘ ସମୟ ଧରି ଯୁକ୍ତିତର୍କ ହୋଇଥିଲା। ଏହି ସମୟରେ ବରିଷ୍ଠ ଆଇନଜୀବୀ ସଂଜୟ ହେଗଡ଼େ କହିଥିଲେ ଯେ ଜଣେ ବ୍ୟକ୍ତି ତାର ମତାମତ ଉପସ୍ଥାପିତ କରିପାରିବ ଏବଂ ଏହାକୁ ନକ୍ସଲ ଚିନ୍ତାଧାରା ସହିତ ଯୋଡ଼ାଯିବା ଉଚିତ ନୁହେଁ। ଜଷ୍ଟିସ ବାଗଚି କହିଥିଲେ ଯେ ଜଣେ ବ୍ୟକ୍ତିଙ୍କୁ ନକ୍ସଲପନ୍ଥୀ କହିଦେଲେ, ସେହି ବ୍ୟକ୍ତିର ସାମ୍ବିଧାନିକ ଅଧିକାର ଚାଲିଯିବ ନାହିଁ। ଅନ୍ୟପକ୍ଷରେ ମେହେଟ୍ଟା କହିଥିଲେ ଯେ ସେ କୌଣସି ବ୍ୟକ୍ତିଙ୍କୁ ଲକ୍ଷ୍ୟ କରି ସେ ଏଭଳି ମନ୍ତବ୍ୟ ଦେଇ ନାହାନ୍ତି।

ସର୍ବଣା ବିବେକ୍ ଭୁବନେଶ୍ୱର...

ଢେଙ୍କାନାଳ ଭାବେ ନିଯୁକ୍ତି ମିଳିଛି। ଗତ କିଛିଦିନ ହେଲା ଶ୍ରବଣା ବିବେକ ଭୁବନେଶ୍ୱର ଡିସିପି ହୋଇପାରନ୍ତି ବୋଲି ଚର୍ଚ୍ଚା ହେଉଥିଲା। ପୂର୍ବରୁ ସେ ମାଲକାନଗିରିର ଏସ୍‌ଡ଼ିପିଓ, ମାଲକାନଗିରି ଏସ୍‌ପି, କଳାହାଣ୍ଡି ଏସ୍‌ପି ଭାବେ କାର୍ଯ୍ୟକରିଛନ୍ତି। ତାଙ୍କର ଉଭୟ ସହରାଞ୍ଚଳ ଏବଂ ଗ୍ରାମାଞ୍ଚଳରେ କାମ କରିବାରେ ଦକ୍ଷତା ରହିଛି।

ସନ୍ଦେହରେ ସରକାର...

ଫୁଟେଜ ମେଳ ଖାଇନଥିବା ଶ୍ରୀମତୀ ଜେନା ତଦନ୍ତ ବେଳେ ଜାଣିବାକୁ ପାଇଥିଲେ। ଖାଲି ସେତିକି ନୁହେଁ, ସୁଜିତ ନିୟମିତ ଅଫିସ୍ ଆସୁନଥିବା ଓ ଲକ୍‌ଅପ୍-ଲକ୍‌ଅନ୍ ସମୟରେ ଉପସ୍ଥିତ ରହୁନଥିବା ସ୍ପଷ୍ଟ ହୋଇଥିଲା। ଡିଆଇଜି ଶ୍ରୀମତୀ ଜେନା ଏସବୁର ତଦନ୍ତ କରିବା ପରେ ଜେଲ୍ ଡିଜିଙ୍କୁ ରିପୋର୍ଟ ଦେଇଥିଲେ। ହେଲେ ଆଶ୍ଚର୍ଯ୍ୟଜନକ କଥା ହେଉଛି, ଏଭଳି ସାଙ୍ଘାତିକ କଥା ଜାଣିବା ପରେ ମଧ୍ୟ ବିଭାଗର ମୁଖିଆ ଜେଲ୍ ଡିଜି ରହସ୍ୟମୟ ନିରବତା ଅବଲମ୍ବନ କରିଥିଲେ।

ସେପଟେ ଦସ୍ତଖତ ଜାଲିଆତି, ସରକାରୀ କାଗଜପତ୍ରରେ ହେରଫେର ହୋଇଥିବା ନେଇ ତତ୍କାଳୀନ ଜେଲର ସନ୍ତୋଷିନୀ ଦାଶ ଚୌଦ୍ୱାର ଥାନାରେ ଏତଲା ଦେଇଥିଲେ। ପୁଲିସ ମାମଲା ରୁଜୁ କରିଥିଲେ ମଧ୍ୟ ଶ୍ରୀ ରାଉଳ ତଦନ୍ତରେ ସହଯୋଗ କରି ନ ଥିଲେ। ଶ୍ରୀ ରାଉଳ ହେରଫେର କରି ଅକ୍ଟୋବର ୨ ତାରିଖ ଦିନ ଜେଲ୍‌ରେ ଥିବା ଦର୍ଶାଇଥିଲେ, କିନ୍ତୁ ସେ ଖୋର୍ଦ୍ଧା ଅଞ୍ଚଳରେ ଥିବା ପୁଲିସ ସିଡିଆର୍ ରିପୋର୍ଟରୁ ଜାଣିବାକୁ ପାଇଥିଲା। ଓଲଟି ଗିରଫଦାରୀକୁ ଏଡ଼ାଇବା ପାଇଁ ହାଇକୋର୍ଟରେ ଆଗୁଆ ଜାମିନ ଆବେଦନ କରିଥିଲେ। ତଦନ୍ତ ସମୟରେ ସଂଗୃହୀତ ତଥ୍ୟ ପ୍ରମାଣ ଆଧାରରେ ପୁଲିସ ମଧ୍ୟ ଜାମିନ୍ ଆବେଦନକୁ ବିରୋଧ କରିଥିଲା। ହାଇକୋର୍ଟ ମଧ୍ୟ ଶ୍ରୀ ରାଉଳଙ୍କ ଜାମିନ୍ ଆବେଦନକୁ ଖାରଜ କରି ଦେଇଥିଲେ। ଶ୍ରୀ ରାଉଳ ଜାଲିଆତି ଓ ହେରଫେର କରିଥିବା ଜେଲ୍ ଡିଆଇଜି, ଚୌଦ୍ୱାର ଥାନା ପୁଲିସ ତଦନ୍ତ ବେଳେ ଜାଣିଥିଲେ ମଧ୍ୟ ଜେଲ୍ ଡିଜି କିପରି ଜାଣି ପାରିନଥିଲେ, ତାହାକୁ ନେଇ ପ୍ରଶ୍ନ ଉଠିଛି।

ରବିବାର ରାତିରେ ଜେଲ୍‌ର ବରିଷ୍ଠ ଅଧୀକ୍ଷକ ସୁଜିତ ରାଉଳ ଗିରଫ ହେବାପରେ ସୋମବାର ଜେଲ୍ ଡିଜି ସୁଶାନ୍ତ ନାଥ ତାଙ୍କୁ ଜେଲ୍‌ରେ ଭେଟିଥିଲେ। ଆଉ ଡିଜି ଭେଟି ସାରି ଫେରିବାର କିଛି ସମୟପରେ ଶ୍ରୀ ରାଉଳଙ୍କୁ ମେଡିକାଲକୁ ସ୍ଥାନାନ୍ତର କରାଯାଇଥିଲା। ସେ ଏବେବି ଡାକ୍ତରଖାନାରେ ଚିକିତ୍ସିତ ହେଉଛନ୍ତି। ଗିରଫ ପୂର୍ବରୁ ତଦନ୍ତରେ ସହଯୋଗ କରିନଥିବା ସୁଜିତଙ୍କୁ ରିମାଣ୍ଡରେ ନେବାକୁ ପୁଲିସ ଆବେଦନ କରିବାକୁ ଯୋଜନା କରିଥିଲା। କିନ୍ତୁ ସେ ଏବେ ଚିକିତ୍ସା ଆଳରେ ପୁଲିସ ରିମାଣ୍ଡ ଓ ଜେରାକୁ ଏଡ଼ାଇ ଯିବାକୁ ଯୋଜନା କରିଥିବା ଅଭିଯୋଗ ହୋଇଛି। ସବୁଠାରୁ ଗୁରୁତ୍ୱପୂର୍ଣ୍ଣ କଥା ହେଉଛି, ଗତ ୭/୮ ତାରିଖରେ ସନ୍ତୋଷିନୀଙ୍କୁ ଜେଲ୍ ମୁଖ୍ୟାଳୟକୁ ଡକାଯାଇଥିଲା। ଶ୍ରୀ ରାଉଳଙ୍କ ନାମରେ କରିଥିଲା ମାମଲା ପ୍ରତ୍ୟାହାର କରିବାକୁ ଖୋଦ୍ ଜେଲ୍ ଡିଜି ତାଙ୍କ ଉପରେ ଚାପ ପକାଇଥିବାନେଇ ସନ୍ତୋଷିନୀ ଚୌଦ୍ୱାର ଥାନାରେ ଏତଲା ଦେଇଥିଲେ। ଏତେ ସବୁ ଘଟଣା ଘଟିବା ସତ୍ୱେ ଜେଲ୍ ଡିଜି ଚୌଦ୍ୱାର ଜେଲ ଡିଜିଙ୍କୁ ଅହେତୁକ ଦରଦ ପ୍ରଦର୍ଶନ କରିବା ଓ ସରକାର ମଧ୍ୟ ଜେଲ ଡିଜିଙ୍କ ପ୍ରତି ନରମ ମନୋଭାବ ଦେଖାଇବା ପଛରେ କେଉଁ ରହସ୍ୟ ରହିଛି, ତାହା ଏଯାଏ ସ୍ପଷ୍ଟ ହୋଇନାହିଁ।

ଅକ୍ଟୋବର ୨୭ ଓ ୨୮ରେ ରାଷ୍ଟ୍ରପତି ଦ୍ରୌପଦୀ ମୁର୍ମୁଙ୍କ ରାଇରଙ୍ଗପୁର ଗସ୍ତ

ବାରିପଦା, ୨୨।୧(ସମିସ): ଆସନ୍ତା ଅକ୍ଟୋବର ୨୭ ଓ ୨୮ ତାରିଖରେ ଭାରତର ରାଷ୍ଟ୍ରପତି ଦ୍ରୌପଦୀ ମୁର୍ମୁ ମୟୂରଭଞ୍ଜ ଜିଲ୍ଲାର ରାଇରଙ୍ଗପୁର ଗସ୍ତ କରିବେ। ଏହି ଦୁଇଦିନିଆ ଗସ୍ତ ଅବସରରେ ସେଠାରେ ଏକ ବିଶାଳ ମାଗଣା ଚକ୍ଷୁ ଚିକିତ୍ସା ଶିବିର ଆୟୋଜନ କରାଯିବ। ଏହି ସ୍ୱାସ୍ଥ୍ୟସେବା କାର୍ଯ୍ୟକ୍ରମରେ ରୋଗୀଙ୍କ ଉନ୍ନତ ଚିକିତ୍ସା ପାଇଁ ଦିଲ୍ଲୀରୁ ପ୍ରାୟ ୧୦୦ ଜଣ ବିଶେଷଜ୍ଞ ଡାକ୍ତର ଓ ସ୍ୱାସ୍ଥ୍ୟ କର୍ମଚାରୀ ଯୋଗଦେବାର କାର୍ଯ୍ୟକ୍ରମ ରହିଛି। ସ୍ଥାନୀୟ ଅଞ୍ଚଳବାସୀଙ୍କୁ

ଆୟୋଜିତ ହେବ ବିଶାଳ ଚକ୍ଷୁ ଚିକିତ୍ସା ଶିବିର

ଉନ୍ନତ ଚକ୍ଷୁ ସେବା ଯୋଗାଇଦେବା ଲକ୍ଷ୍ୟରେ ଏହି ମେଗା ଶିବିର ଆୟୋଜନ କରାଯାଉଛି। ରାଷ୍ଟ୍ରପତିଙ୍କ ଗସ୍ତକୁ ଦୃଷ୍ଟିରେ ରଖି ଜିଲ୍ଲା ପ୍ରଶାସନ ପକ୍ଷରୁ ପ୍ରସ୍ତୁତି ଆରମ୍ଭ ହୋଇଯାଇଛି।

ସମ୍ଭାବ୍ୟ ବାତ୍ୟା ପାଇଁ ଘୁଞ୍ଚିଲା ପଞ୍ଚମ ଶ୍ରେଣୀ ବୃତ୍ତି ପରୀକ୍ଷା

କଟକ,୨୨।୯(ସମିସ): ସାମୁଦ୍ରିକ ଝଡ଼ 'ଅର୍ଣ୍ଣବ' ଆଶଙ୍କାକୁ ଦୃଷ୍ଟିରେ ରଖି ମାଧ୍ୟମିକ ଶିକ୍ଷା ପରିଷଦ (ବୋର୍ଡ)ଦ୍ୱାରା ପରିଚାଳିତ ଉଚ୍ଚ ପ୍ରାଥମିକ (ପଞ୍ଚମ ଶ୍ରେଣୀ) ବୃତ୍ତି ପରୀକ୍ଷା-୨୦୨୬କୁ ଘୁଞ୍ଚାଇ ଦିଆଯାଇଛି। ପୂର୍ବରୁ ବିଜ୍ଞପ୍ତି ଅନୁଯାୟୀ ଏହି ପରୀକ୍ଷା ଆସନ୍ତା ସେପ୍ଟେମ୍ବର ୨୪ରେ ଅନୁଷ୍ଠିତ ହେବାର କାର୍ଯ୍ୟସୂଚୀ ଥିଲା। ମାତ୍ର ବାତ୍ୟା ପ୍ରଭାବକୁ ନଜରରେ ରଖି ଏହି ପରୀକ୍ଷା ଆସନ୍ତା ଅକ୍ଟୋବର୩ରେ ହେବ ବୋଲି ସ୍ଥିର କରାଯାଇଛି। ଏହି ଦିନ ପୂର୍ବାହ୍ନ ୧୦ଟାରୁ ମଧ୍ୟାହ୍ନ ୧୨ଟା ପର୍ଯ୍ୟନ୍ତ ପରୀକ୍ଷା ଅନୁଷ୍ଠିତ ହେବ।

NOTICE

By virtue of an affidavit sworn before The Notary Public Salepur, Cuttack, dated 19.09.2026 I, Abdul Gaffar, S/O- Abdul Jabbar, Address At- Jholasahi, Post- Buxibazar, Ps-Mangalabag, Dist- Cuttack, Pin-753001, Odisha declare that I have changed the Name of my Daughter from Ronak Bano to Raunak Bano. Henceforth, she shall be known as **Raunak Bano** for all purposes.

Abdul Gaffar

NOTICE

By virtue of an affidavit sworn before The Executive Magistrate Salepur, Cuttack, dated 18.09.2026 I, Anwari Begum, W/O- Samasher Khan, Address At Patana, Post-Mahasinghpur, PS - Salepur, Dist -Kataka, Odisha declare that I have changed the Name of my Daughter from SAZIYA PARWEEN to SADIYA PARWIN. Henceforth, she shall be known as **SADIYA PARWIN** for all purposes.

Anwari Begum

34001/847/2627

E-Mail I.D.-eepwdcuttack@gmail.com
Tel./ Fax No.(0671)-2304128

OFFICE OF THE SUPERINTENDING ENGINEER
KATAKA (R&B) DIVISION NO.I: KATAKA
GOVERNMENT OF ODISHA "e" procurement Notice
e-procurement Notice for Building (E.I.) works
Bid Identification No. S.E. CTC(R&B) - 32 of 2026-27

The Superintending Engineer, Kataka (R&B) Division No. I, Kataka on behalf of Governor of Odisha invites on Percentage rate basis bid in **Single Cover System** in ONLINE MODE from eligible contractor for building work (E.I) as mentioned below.

1. No. of the Work :- **02 (Two) Nos. of E.I Works**
2. Date & time of availability of bid document in the portal :- **From dt.23/09/2026 to 5PM of dt.07/10/2026**
3. Last date / time of receipt of bids in the portal :- **5PM of dt.07/10/2026**
4. Date & time of opening of bids :- **11 A.M of dt. 08/10/2026**
5. Name and address of the Officer Inviting Bid :- **Superintending Engineer, Kataka (R&B) Division No. I, Kataka**

Further details can be seen from the e-procurement portal **"https://tendersodisha.gov.in"**

Er. Md. Shahbaz
Superintending Engineer
Kataka (R&B) Division No. I, Kataka

OIPR-34001/34091/1/26-27/0023

25001/1182/2627

E-mail: ee_rwsbkd@yahoo.com

GOVERNMENT OF ODISHA
OFFICE OF THE SUPERINTENDING ENGINEER
RURAL WORKS DIVISION-I ,BHADRAK
"e" Procurement Notice for Road & Building Works
Bid Identification No. Online Tender 5 of 2026-27

1. Name of the Work :- Roads & Buildings
2. Total No. of Works :- 3 Nos
3. Estimated Cost :- Rs. 4.24 Lakh to Rs.16.95 Lakh
4. Class of Contractor :- "C" & "D" Class
5. Period of Completion :- As per Annexure
6. Type of Tender :- Single Cover
7. Other Details :-

Procurement Officer	Bid Identification No.	Availability of Tender On-line for bidding		Date of seeking of Tender	Date & Time of Opening of Tender
		From	To		
1	2	3	3	4	5
Executive Engineer, Rural Works Division-I, Bhadrak	Online-5 of 2026-27	03.10.2026 At 4.00 P.M	13.10.2026 At- 5.00 P.M	13.10.2026 At-2.00 P.M	14.10.2026 At- 11.00 A.M.

Further details can be seen from the e-procurement portal "https://tendersorissa.gov.in"

N.B.-Transparency Lottery date will be intimated later. Signed Scan copy of Schedule "A", "E" & "F" Sheet is mandatory. Non submission of the sheet may cause rejection of the bid.

Sd/-Er.Ganesh Chandra Hembram
Executive Engineer,
R.W. Division, Bhadrak

OIPR-25001/25060/1/26-27/0004

OFFICE OF THE DISTRICT PROJECT COORDINATOR
SAMAGRA SHIKSHA, BOUDH
Circuit House Campus, Boudh, P.O./Dist- BOUDH- 762 014
website : www.opepa.in email: dpcboudhssa.opepa@nic.in

Samagra Shiksha

27001/179/2627

No. 1354 | Date 21.09.2026

TENDER CALL NOTICE

Sealed tenders are invited from manufacturers, authorized dealers, suppliers, firms and agencies having valid GST Registration and PAN for supply, installation and commissioning of Resource Materials / Equipment required for operationalization of the Saksham Kendra (2nd Phase) approved under Samagra Shiksha at Govt. Nodal High School, Harabhanga, District- Boudh. The Supplier shall have to furnish offer price item wise as mentioned in the bid after going through the terms and conditions of the tender published in **Boudh district website www.boudh.odisha.gov.in** and **OSEPA website www.osepa.odisha.gov.in.**

The tender should reach the office through Registered / Speed Post to the undersigned on or before **01.10.2026 by 5.00 P.M.** The tenders shall be opened on **03.10.2025 at 10.00 A.M** in the presence of bidders or their authorized representatives. The undersigned reserves all rights to reject any or all tenders without assigning any reason thereof.

By the order of Collector-cum-Chairman

DEO-cum-DPC
Samagra Shiksha, Boudh

OIPR-27001/27138/1/26-27/0001

GOVERNMENT OF ODISHA
PANCHAYATI RAJ & DRINKING WATER DEPTT.
OFFICE OF THE PANCHAYAT SAMITI , SOHELA
At-Sohela, Po-SOHELA, Dist-Bargarh, Pin-768033
E-mail:- ori-sohela@od.gov.in

19001/264/2627

No. **3321** | Dt. **19.09.2026**

National Competitive Bidding through e-procurement
Bid Identification No. 09 /2026-27

The BDO, SOHELA on behalf of PANCHAYAT SAMITI, SOHELA invites Percentage bid through e-procurement in single cover system according to norm of e-Procurement system in on-line mode. Bid Documents consisting of work, Cost of Tender Paper, EMD, Time of Completion, Class of Contractor and the set of Terms and conditions and other necessary documents can be seen in Govt website, i.e www.tendersodisha.gov.in

1. Nature of Work : Building Construction work as mentioned in DTCN.
2. No. of works : 1 (One Nos.)
3. Estimate Cost : Rs. 1087930/-
4. Period of Completion : 150 Days
5. Class of Contractor : "D" Class
6. Date & Time of availability of Bid Documents in the portal for Bidding. : **11.00 AM on dt.21-09-2026 up to 05.00 PM on dt.01-10-2026**
7. Last date & time for receipt of Bids in the portal. : **01-10-2026 at 05.00 PM.**
8. Bid opening Date : **Dt.03-10-2026 at 11.00 AM**

The bidders have to participate in online bidding only. Further details can be seen from the website https://www.tendersodisha.gov.in

Block Development Officer
SOHELA

OIPR-19001/19411/1/26-27/0004

NOTICE

By virtue of an affidavit sworn before The Notary Public Salepur, Cuttack, dated 18.09.2026 I, Sunyashree Sahu, D/O-Bishnab Charan Sahu, Address at-Haripur, Post-Buxibazar, Ps-Purighat, Dist-Cuttack, Pin-753001, Odisha declare that I have changed my name from Sunya shree Pradhan to Sunyasree Sahu. Henceforth, I shall be known as **Sunyasree Sahu** for all purposes.

Sunyasree Sahu

NOTICE

By virtue of an affidavit sworn before Executive Magistrate, Salipur, dated 01.09.2026 I, Subas chandra Behera, S/O-Sindhu Behera Address at-Totapada, Post-Totapada, Ps-Kishorenagar, Dist-Cuttack, Pin-754131, Odisha declare that I have changed the Name of my Daughter from Supranna Behera to Suparna Behera. Henceforth, she shall be known as **Suparna Behera** for all purposes.

Subas chandra behera

VEHICLE FOR SALE

MARUTI ERTIGA VXI, Model - 2024, Registration No-OD-33-AP-6726, in as is where is condition. Contact: M/S Sundaram Finance Limited, BHUBANESWAR BRANCH
Ph:9437575689, within 7 days

AFFIDAVIT

By virtue of an affidavit sworn before the Executive Magistrate, Bhubaneswar, dated 18/08/2026, CF No.- 923, I Ramesh Chandra Dalai, S/o- Late Magu Dalai, At-Arakhakuda, Po-Kudanagari, PS-Kudanagari, Dist-Kendrapara, Pin-754134, declare that I have changed my name from Tukuna Dalai to Ramesh Chandra Dalai. Henceforth, I shall be known as **Ramesh Chandra Dalai** for all purposes.

Ramesh Chandra Dalai

AFFIDAVIT

By virtue of an Affidavit, No. 436, Dated. 21.09.20026, before the Notary Public, Bhubaneswar, I, Kalyani Rajguru Mohapatra, W/o Subeejit Rajguru Mohapatra, Plot No-67, Anant Vihar, Phase-II, Pokhariput, Bhubaneswar, Odisha -751020 declare that I have changed my name from Pravu Kalyani Mohanty to Kalyani Rajguru Mohapatra. Henceforth, I shall be known as **Kalyani Rajguru Mohapatra** for all purposes.

Kalyani Rajguru Mohapatra

AFFIDAVIT

By virtue of an affidavit sworn before Notary Public R.K. Behera, Udala dated22-09-2026,I Sitarani Puthal, age 56, W/o- Rabinarayan Puthal At-Baripada Unit-3, Forest colony(Bhanjpur), Po/Ps-Bhanjpur, Dist- Mayurbhanj, declare that my original name is Sitarani Basa mention in my all documents. after marriage my title has been changed to Puthal, i.e Sitarani Puthal. Sitarani Puthal and Sitarani Basa is one and same person that is myself. Henceforth I will be known as **Sitarani Basa** for all purpose.

AFFIDAVIT

I, Pooja Behera, aged about 33 years, W/o-Sumitesh Hota, resident of At- Ward No.1, Mission Area, Khariar, PO/PS-Khariar, Dist- Nuapada, Odisha declared by this affidavit No. 1677, dtd-21/09/2026 that now onwards I shall be known as **POOJA HOTA** for all future purposes.

ସର୍ବସାଧାରଣ ସୂଚନା

ଏତଦ୍ୱାରା **OSCAR College of Science & Technology**, ଗୁଆଳିସିଂ ଡେରାବିଶ, କେନ୍ଦ୍ରାପଡା, ଓଡ଼ିଶାଙ୍କୁ ଅବଗତ କରାଯାଉଛି ଯେ, ସେମାନଙ୍କର **OR-29-5005**, ପଞ୍ଜୀକରଣ ନମ୍ବର ବିଶିଷ୍ଟ ବସ୍‌ଟି ଖରାପ ଓ ଚଳାଚଳ ଅନୁପଯୋଗୀ ଅବସ୍ଥାରେ ମରାମତି ପାଇଁ କମଳା ଅଟୋମୋବାଇଲ୍ସ, ପଳାଶୁଣି, ଥାନା: ମଞ୍ଚେଶ୍ୱର, ଭୁବନେଶ୍ୱର, ପରିସରକୁ ଟାଣି ଅଣାଯାଇଥିଲା । ଉକ୍ତ ବସ୍‌ଟି ଗତ ୯ ବର୍ଷରୁ ଅଧିକ ସମୟ ଧରି ଆମ ପରିସରରେ ରହିଛି ।

ମାଲିକଙ୍କ ସହିତ ଯୋଗାଯୋଗ କରିବା ନିମନ୍ତେ ବାରମ୍ବାର ପ୍ରୟାସ କରାଯିବା ସହିତ ଶେଷ ଜଣାଥିବା ଠିକଣାକୁ ବିଜ୍ଞପ୍ତି ପଠାଯାଇଥିଲେ ମଧ୍ୟ, ସେଗୁଡିକ ଅପ୍ରାପ୍ତ ହୋଇ ଫେରିଆସିଛି ।

ଏହି ବିଜ୍ଞପ୍ତି ପ୍ରକାଶ ତାରିଖଠାରୁ **୧୫** ଦିନ ମଧ୍ୟରେ ସମସ୍ତ ବକେୟା **ସଂରକ୍ଷଣ, ହେପାଜତ, ରକ୍ଷଣାବେକ୍ଷଣ,** ମରାମତି ଏବଂ ଅନ୍ୟାନ୍ୟ ପ୍ରଯୋଜ୍ୟ ଖର୍ଚ୍ଚ ପ୍ରଦାନ କରି ଉକ୍ତ ଯାନଟିକୁ ନେଇଯିବା ପାଇଁ ବସ୍‌ର ମାଲିକଙ୍କୁ ଏହା ଅନ୍ତିମ ଭାବେ ଆହ୍ୱାନ କରାଯାଉଛି ।

ନିର୍ଦ୍ଧାରିତ ସମୟ ମଧ୍ୟରେ ଏହି ନୋଟିସ୍‌ର ଅନୁପାଳନ ନ କଲେ, ଉକ୍ତ ଯାନଟିକୁ **ପରିତ୍ୟକ୍ତ ଯାନ** ଭାବେ ବିବେଚନା କରାଯିବ ଏବଂ ଏହାର ସମସ୍ତ ବିପଦ, ଖର୍ଚ୍ଚ ଓ ଦାୟିତ୍ୱ ଏକମାତ୍ର ମାଲିକଙ୍କର ରହିବ । ଏହି ଯାନ ସମ୍ପର୍କିତ କୌଣସି ପ୍ରକାରର ଦାବି କିମ୍ବା ଦାୟିତ୍ୱ ପାଇଁ କମଳା ଅଟୋମୋବାଇଲ୍ସ ଦାୟୀ ରହିବ ନାହିଁ ଏବଂ ଆଉ କୌଣସି ପୂର୍ବ ସୂଚନା ନଦେଇ ଉକ୍ତ ଯାନଟିକୁ ନିଜ ଅଧିକାର ଅନୁଯାୟୀ ବିକ୍ରୟ/ନିଷ୍ପତ୍ତି କରିବାର ଅଧିକାର ସଂରକ୍ଷିତ ରହିବ ।

କମଳା ଅଟୋମୋବାଇଲ୍ସ
ପଳାଶୁଣି, ଥାନା: ମଞ୍ଚେଶ୍ୱର, ଭୁବନେଶ୍ୱର ପକ୍ଷରୁ

AFFIDAVIT

By virtue of an affidavit sworn before the Executive Magistrate, Nayagarh, affidavit No.-338, dt. 18.09.2026,I, Suryakant Swain, S/o Sarat Swain,At- Haripur, P.O.- Alibada, P.S.- Gadisagoda, Dist.- Puri -752017, do hereby declare that I have changed my name from Suryakanta Swain to Suryakant Swain and my father's name SHARAT SWAIN to SARAT SWAIN. Henceforth, I shall be known as **Suryakant Swain** for all purposes.

Sd/- Suryakant Swain

AFFIDAVIT

By virtue of an affidavit sworn before Executive Magistrate Pipili A.F. No. 5558, on dated 22.09.2026, I, AKHTARI NISHA, D/o Abdul Jahur Alli Khan resident of AT-Sultan Nagar, PO- Danogahir, PS-Pipili, DIST- Puri, Pin - 752104 have changed my name from AKTRI NISHA to AKHTARI NISHA. Henceforth, I shall be known as AKHTARI NISHA for all purposes.

Sd- AKHTARI NISHA

AFFIDAVIT

By virtue of an affidavit sworn before Executive Magistrate, Sohela vide no. 01 dtd. 22.9.2026, I, Ajanta Meher, S/o- Dasharathi Meher, R/o Village/Po.- Kuchipali, Ps.- Melchhamunda, Dist.- Bargarh state that, I have changed my minor son's name from **Sumit Meher** to **Jogendra Meher**. Henceforth he will be known as **Jogendra Meher** for all future purposes.

Sd/- Ajanta Meher

AFFIDAVIT

By Virtue of an affidavit sworn before in the Court of Executive Magistrate, Basudevpur. I,NAYANA MOHANTY,w/o-DHARNIDHAR MOHANTY of Resident At/Po- ERTAL Ps-Basudevpur Dist-Bhadrak . Declared by Affidavit Sl No: -7024 Dtd-22/09/2026,That, my actual name is NAYANA MOHANTY as per my Aadhar No-556xxxxxx033 But in my L.I.C. Policy No.586242141 my name wrongly mentioned as RINA MOHANTY instead of NAYANA MOHANTY, W/o- DHARNIDHAR MOHANTY is same and one person for all future purpose.

AFFIDAVIT

I, Ajay Agrawala, aged about 45 years, S/o-Narayan Lal Agrawall, resident of At- Bali Sahi, Ps- Town, Dist-Puri, Odisha, PIN- 752001, do hereby declare by this affidavit No.1967, dtd-22.09.2026, that now onwards I shall be known as **AJAY KUMAR AGRAWALA** for all future purposes.

AFFIDAVIT

I, Ajay Kumar Agrawala, aged about 45 years, S/o-Narayan Lal Agrawall, resident of At- Bali Sahi, Ps- Town, Dist- Puri, Pin-752001, Odisha do hereby declare for my minor daughter **Hansaveni Agrawala** by this affidavit No. 1968, dtd- 22/09/2026, that now onwards she shall be known as **HANSAVENI AGARWAL** for all future purposes.

AFFIDAVIT

I, Lalita Agrawal, aged about 40 years, W/o-Ajay Kumar Agrawala, resident of At- Bali Sahi, Ps- Town, Dist- Puri, Odisha, PIN- 752001, do hereby declare by this affidavit No.1966, dtd- 22.09.2026, that now onwards I shall be known as **LALITA AGRAWALA** for all future purposes.

Notice (above 18 years of age)

By virtue of an affidavit sworn before The Tahasildar cum Executive Magistrate, Suliapada, Mayurbhanj, dated 08-09-2026 I, Sri Suman Mohanta age 25, S/o of Sri Lombodar Mohanta,At-Bankati, Po- Ufalgadia, Ps-Suliapada, Dist- Mayurbhanj declare that my actual and correct name is Suman Mohanta, which is mentioned in my Metric Certificate. But in Aadhar card my name is wrongly mentioned as Samal Mahanta. Suman Mohanta and Samal Mahanta is one and same person, i.e. myself. Henceforth, I shall be known as Suman Mohanta for all purposes.

(Suman Mohanta)

ଟ୍ରକ୍ ଧକ୍କାରେ ଯୁବକଙ୍କ ମୃତ୍ୟୁ | କ୍ଷତିପୂରଣ ଦାବିରେ ରାସ୍ତା ଅବରୋଧ

ବଅଁରପାଳ,୨୨।୯ (ସମିସ)

ବଅଁରପାଳ ଛକରୁ ତାଳଚେର ଯାଇଥିବା ୧୪୯ ନଂ ଜାତୀୟରାଜପଥର ଗୋତମରା ଗ୍ରାମ ନିକଟସ୍ଥ ବ୍ରହ୍ମାୟଣୀ ଢାବା ସମ୍ମୁଖରେ ଟ୍ରକ ଧକ୍କାରେ ଜଣେ ଯୁବକଙ୍କ ମୃତ୍ୟୁ ଘଟିଛି। ଫଳରେ ସେଠାରେ ପ୍ରବଳ ଉତ୍ତେଜନା ଦେଖା ଯାଇଥିଲା। ମୃତକଙ୍କ ପରିବାର ଲୋକଙ୍କ ସମେତ ଗୋତମରା ଗ୍ରାମବାସୀ ଉପଯୁକ୍ତ କ୍ଷତିପୂରଣ ଓ ଫେରାର ଟ୍ରକ୍‌କୁ ଧରିବାକୁ ଦାବି କରି ରାସ୍ତା ଅବରୋଧ କରିଥିଲେ। ଘଟଣାସ୍ଥଳର ଉଭୟ ପାର୍ଶ୍ୱରେ ହଜାର ହଜାର ଗାଡ଼ି ଅଟକି ରହିବାରୁ ବ୍ୟାପକ ଟ୍ରାଫିକ ସମସ୍ୟା ଦେଖା ଯାଇଥିଲା।

ସୂଚନା ଅନୁଯାୟୀ ଦିନ ୩ଟା ବେଳେ ଗୋତମରା ଗ୍ରାମର ସୁବଳ ନାଏକଙ୍କ ପୁଅ ଶ୍ରୀପତି ନାଏକ(୩୬) ପ୍ଲାଣ୍ଟରୁ ଡ୍ୟୁଟି ସାରି ସାଇକେଲରେ ଘରକୁ ଫେରୁଥିଲେ। ଢ଼ାବା ନିକଟରେ ବଅଁରପାଳ ଆଡୁ ତାଳଚେର ଯାଉଥିବା ଏକ ଟ୍ରକ ତାଙ୍କ ଉପରେ ମାଡ଼ି ଯାଇ ଫେରାର ହୋଇ ଯାଇଥିଲା। ଫଳରେ ଘଟଣାସ୍ଥଳରେ ତାଙ୍କର ମୃତ୍ୟୁ ହୋଇଯାଇଥିଲା। ସ୍ଥାନୀୟ ପୁଲିସ ପହଞ୍ଚି ମୃତଦେହକୁ ବ୍ୟବଚ୍ଛେଦ ପାଇଁ ପଠେଇଥିଲେ। ଗ୍ରାମବାସୀ ଓ ମୃତକଙ୍କ ପରିବାର ଲୋକେ ରାସ୍ତା ଅବରୋଧ କରିଥିଲେ। ଥାନା ଭାରପ୍ରାପ୍ତ

ଅଧିକାରୀ ଦୁଷ୍ମନ୍ତ କୁମାର ସିଂ ଓ ତହସିଲଦାର ସୁଶାନ୍ତ କୁମାର ମିଶ୍ର ଘଟଣାସ୍ଥଳରେ ପହଞ୍ଚି ଆନ୍ଦୋଳନକାରୀଙ୍କୁ ବୁଝାସୁଝା କରିଥିଲେ ମଧ୍ୟ ବ୍ୟର୍ଥ ହୋଇଥିଲେ। ଯୁବ ବିଜେଡି ନେତା ଅରୁଣାଭ ସିଂହ, ଯୁବ ବିଜେପି ନେତା କିଟ୍ଟୁ ପଣ୍ଡା ଓ ଗୋତମରା ସରପଞ୍ଚ ମଣ୍ଟୁ ବରାହ ଆନ୍ଦୋଳନରେ ସାମିଲ ହୋଇଥିଲେ। ପୁଲିସ ଦୁର୍ଘଟଣା ଘଟାଇଥିବା ଟ୍ରକକୁ ତାଳଚେର ଅଞ୍ଚଳରୁ ଜବତ କରି ଆଣିଛି କ୍ଷ ଖବର ଲେଖା ହେବା ପର୍ଯ୍ୟନ୍ତ ଆନ୍ଦୋଳନ ଜାରି ରହିଥିଲା।

୯୦ କିଲୋ ଲଡୁ ୬୫ ହଜାର ଟଙ୍କାରେ ନିଲାମ

କଣିହାଁ,୨୨।୯ (ସମିସ): କଣିହାଁ ବ୍ଲକ କୁଲେଇ ଗ୍ରାମରେ କେନ୍ଦ୍ରୀୟ ଗଣେଶ ପୂଜା କମିଟି ପକ୍ଷରୁ ପାରମ୍ପରିକ ଲଡୁ ନିଲାମ କାର୍ଯ୍ୟକ୍ରମ ଅନୁଷ୍ଠିତ ହୋଇଯାଇଛି। ୬ଟି ପୂଜା କମିଟିର ମିଳିତ ଆୟୋଜନରେ ହୋଇଥିବା ଏହି ନିଲାମରେ ମୋଟ ୪ ଜଣ ଅଂଶଗ୍ରହଣ କରିଥିଲେ। ଶେଷରେ କୁଲେଇ ଗ୍ରାମର ଜେ ଆଣ୍ଡ ଏନ୍ ଗ୍ରୁପ୍ ୯୦ କିଲୋଗ୍ରାମ ଓଜନର ଲଡୁକୁ ୬୫ ହଜାର ଟଙ୍କାରେ ନିଲାମରେ ନେଇଥିଲେ। ଜିଲ୍ଲା ଯୋଜନା କମିଟି ଅଧ୍ୟକ୍ଷ ତଥା ପାଲଲହଡ଼ା ବିଧାୟକ ଅଶୋକ ମହାନ୍ତି ମୁଖ୍ୟ ଅତିଥି ଭାବେ ଯୋଗଦେଇ ନିଲାମରେ ବିଜୟୀ ଜେ ଆଣ୍ଡ ଏନ୍ ଗ୍ରୁପ୍‌ର ସଦସ୍ୟମାନଙ୍କୁ ଉତ୍ତରୀୟ ପ୍ରଦାନ କରି ସମ୍ମାନିତ କରିବା ସହ ଲଡୁ ହସ୍ତାନ୍ତର କରିଥିଲେ।""କାର୍ଯ୍ୟକ୍ରମରେ ସମଲ ଥାନା ଭାରପ୍ରାପ୍ତ ଅଧିକାରୀ ମୃଣାଳ କାଲୋ, କୁଲେଇ ସରପଞ୍ଚ ଜ୍ୟୋସ୍ନାମୟୀ ଗଡ଼ନାୟକ, କର୍ଣ୍ଣପାଳ ସରପଞ୍ଚ ହୃଷୀକେଶ ସାମଲ, ବୁରୁକୁନା ସରପଞ୍ଚ ଦୁଃଖବନ୍ଧୁ ବେହେରା, ବିରୁ ସରପଞ୍ଚ ଧରଣୀଧର ବେହେରା, ଗହମ ସରପଞ୍ଚଙ୍କ ପ୍ରତିନିଧି ରମେଶ ଚନ୍ଦ୍ର ପ୍ରଧାନ, ମଞ୍ଚ ପରିଚାଳକ ବସନ୍ତ ସାହୁ, ଗ୍ରାମ ସଭାପତି ଆଦିତ୍ୟ ସାମଲ, କେନ୍ଦ୍ରୀୟ ପୂଜା କମିଟି ସଭାପତି ବିକ୍ରମ ସାମଲ ଓ କୁଲେଇ ପଞ୍ଚାୟତ ବିଜେପି ସଭାପତି ଦୟାନିଧି ସାହୁଙ୍କ ସମେତ ପୂଜା କମିଟି ସଦସ୍ୟ ଓ ବହୁ ଗ୍ରାମବାସୀ ଉପସ୍ଥିତ ଥିଲେ। ପାରମ୍ପରିକ ଲଡୁ ନିଲାମକୁ ନେଇ କୁଲେଇ ଗ୍ରାମରେ ଉତ୍ସବମୁଖର ପରିବେଶ ସୃଷ୍ଟି ହୋଇଥିଲା।

ତାମିଲନାଡୁରୁ କଣ୍ଟାନାଳୀ ଫେରିଲା ଦାଦନ ବିର୍ସାଙ୍କ ମୃତଦେହ

ପାଲଲହଡ଼ା,୨୨।୯ (ସମିସ): ତାମିଲନାଡୁର ଏକ ସୂତାକଳରେ କାମ କରୁଥିବା ପାଲଲହଡ଼ା ଉପଖଣ୍ଡ ନମପଶି ପଞ୍ଚାୟତ ଅନ୍ତର୍ଗତ କଣ୍ଟାନାଳୀ ଗ୍ରାମର ବିର୍ସା ଭତ୍ରାଙ୍କ ଦୁଃଖଦ ମୃତ୍ୟୁ ପରେ ଆଜି ତାଙ୍କ ମୃତଦେହ ଜନ୍ମମାଟି କଣ୍ଟାନାଳୀରେ ପହଞ୍ଚିଛି। ମୃତଦେହ ଗାଁ ରେ ପହଞ୍ଚିବା ପରେ ଗାଁରେ ଏକ ଶୋକାକୁଳ ପରିବେଶ ସୃଷ୍ଟି ହୋଇଥିଲା। ଦାଦନ ଶ୍ରମିକ ଭାବେ କାର୍ଯ୍ୟ କରୁଥିବା ବିର୍ସାର ମୃତ୍ୟୁ ଖବର ଶୁଣି ଦୁଃଖଦ ସମୟରେ ପରିବାରକୁ ସହଯୋଗ କରିବା ସହ ବିର୍ସାଙ୍କ ମରଶରୀରକୁ ନିଜ ଜନ୍ମମାଟିକୁ ଫେରାଇ ଆଣିବା ପାଇଁ ବିଧାୟକ ଅଶୋକ ମହାନ୍ତି ପ୍ରଶାସନ ସହଯୋଗରେ ତାମିଲନାଡୁ ପ୍ରଶାସନ ସହ ଯୋଗାଯୋଗ କରି ବିର୍ସା ଭତ୍ରାଙ୍କ ମରଶରୀରକୁ କଣ୍ଟାନାଳୀ ଗ୍ରାମକୁ ଆଣିବାର ବ୍ୟବସ୍ଥା କରାଇଥିଲେ। ବିଜେପି କାର୍ଯ୍ୟକର୍ତ୍ତା ଙ୍କ ସମେତ ସାଂସଦ ଙ୍କ ପ୍ରତିନିଧି ଲିଙ୍ଗରାଜ ଦାସ, ପାଲଲହଡ଼ା ମଣ୍ଡଳ ସଭାପତି ଆଶିଷ ସାମଲ, ଲିଙ୍ଗରାଜ ପ୍ରଧାନ, ରାଜେନ୍ଦ୍ର ସାହୁ, ମଙ୍ଗଲୁ ସ୍ୱାଇଁ ପ୍ରମୁଖ ଗାଁରେ ପହଞ୍ଚି ପରିବାର ଲୋକଙ୍କୁ ସମବେଦନା ଜଣାଇଥିଲେ। ସେହିପରି ପୂର୍ବତନ ବିଧାୟକ ମୁକେଶ ପାଲ ବିଜେଡି କାର୍ଯ୍ୟକର୍ତ୍ତା ଙ୍କ ସହିତ କଣ୍ଟାନାଳୀରେ ପହଞ୍ଚି ପରିବାର ବର୍ଗଙ୍କୁ ସମବେଦନା ଜଣାଇଥିଲେ।

ଗ୍ୟାସ ପାଇପ୍ ଲିକ୍ ଘଟଣାରେ ଆଉ ଜଣେ ମୃତ

କିଶୋରନଗର,୨୨।୯ (ସମିସ): କିଶୋରନଗର ଥାନା ବାମୁର ପଞ୍ଚାୟତର କଳାବେଡ଼ା ଗାଁରେ ଗଣେଶ ପୂଜା ପୂର୍ବଦିନ ସକାଳେ ଗ୍ୟାସ ପାଇପରୁ ଗ୍ୟାସ ଲିକ୍ ହୋଇ ନିଆଁ ଲାଗି ରୋହିତ ପ୍ରଧାନ (୩୦)ଙ୍କ ମୃତ୍ୟୁ ହୋଇଥିବା ବେଳେ ଗୁରୁତର ଅବସ୍ଥାରେ କଟକ ଅଶ୍ୱିନୀ ହସପିଟାଲରେ ଚିକିତ୍ସାଧୀନ ଥିବା ତରୁଣ ପ୍ରଧାନ(୫୨)ଙ୍କ ଆଜି ମୃତ୍ୟୁ ହୋଇଥିବା ସୂଚନା ମିଳିଛି।

ବୁଢ଼ାପଙ୍କ ସ୍ୱାସ୍ଥ୍ୟ କେନ୍ଦ୍ରରୁ ଚୋରି

ବଅଁରପାଳ,୨୨।୯ (ସମିସ): ବଅଁରପାଳ ଥାନା ଗଡ଼ ବୁଢ଼ାପଙ୍କ ଆୟୁଷ୍ମାନ ଆରୋଗ୍ୟ ସ୍ୱାସ୍ଥ୍ୟକେନ୍ଦ୍ରରୁ ଚୋରି ହୋଇଛି। ସ୍ୱାସ୍ଥ୍ୟକେନ୍ଦ୍ରର ତାଲା ଭାଙ୍ଗି ଚିକିତ୍ସା ଉପକରଣ ଓ ବିଭିନ୍ନ ସାମଗ୍ରୀ ଚୋରି କରିଥିବା ବେଳେ କିଛି ଉପକରଣ ଦୁର୍ବୃତ୍ତ ଭାଙ୍ଗି ଦେଇ ଦଇଛନ୍ତି। ଶନିବାର ସନ୍ଧ୍ୟାରେ ସ୍ୱାସ୍ଥ୍ୟକେନ୍ଦ୍ରକୁ ବନ୍ଦ କରି କର୍ମଚାରୀ ଘରକୁ ଫେରିଥିଲେ। ରବିବାର ସ୍ୱାସ୍ଥ୍ୟକେନ୍ଦ୍ର ବନ୍ଦ ଥିଲା। ସୋମବାର ଖୋଲିବାକୁ ଆସି ମୁଖ୍ୟ ଗେଟ୍‌ର ତାଲା ଭଙ୍ଗା ହୋଇଥିବା କର୍ମଚାରୀ ଦେଖିଥିଲେ। ଭିତରେ ବିଭିନ୍ନ ସାମଗ୍ରୀ ଏଣେତେଣେ ପଡ଼ିଥିବା ସହ ଅନେକ ଜିନିଷ ଚୋରି ହୋଇଥିବା ସ୍ୱାସ୍ଥ୍ୟକେନ୍ଦ୍ରରୁ ଜାଣିଥିଲେ। ଇନଭର୍ଟର, ବ୍ୟାଟେରି, କମ୍ପ୍ୟୁଟର ମନିଟର, ବିପି ମେସିନ୍, ଏଚ୍ ବି ମେସିନ୍, ଗ୍ଲୁକୋମିଟର, ଆକ୍ୱାଗାର୍ଡ, ଓଜନ ମେସିନ୍, ଚେୟାର, ପ୍ରିଣ୍ଟର ଆଦି ସାମଗ୍ରୀ ନେଇ ଯାଇଛନ୍ତି। ଏଥିସହ ଚିକିତ୍ସା ଉପକରଣ ଭାଙ୍ଗିବା ସହ ଡାଇଗ୍ନୋଷ୍ଟିକ୍ କିଟ୍, ଖାତାବହି ଆଦି ଏଣେତେଣେ ଫିଙ୍ଗି ଦେଇଛନ୍ତି। ବଅଁରପାଳ ଥାନାଧିକାରୀ ଦୁଷ୍ମନ୍ତ କୁମାର ସିଂହ ଘଟଣାସ୍ଥଳରେ ପହଞ୍ଚି ତଦନ୍ତ କରିଛନ୍ତି। ସୋମବାର ଚିକିତ୍ସା ପାଇଁ ଆସୁଥିବା ରୋଗୀମାନେ ନିରାଶ ହୋଇ ଫେରିଥିବା ଜଣାପଡ଼ିଛି।

ତାଳଚେରର ଚୂଡ଼ାନ୍ତ ଭୋଟର ତାଲିକା ପ୍ରକାଶ

ରହିଲେ ୧ ଲକ୍ଷ ୫୬ ହଜାର ୧ ଶହ ୩୭ ଭୋଟର

ତାଳଚେର,୨୨/୯ (ସମିସ): ତାଳଚେର ବିଧାନସଭା ନିର୍ବାଚନ ମଣ୍ଡଳୀର ନିର୍ବାଚନୀ ତାଲିକା ୨୦୨୬ "ସ୍ୱତନ୍ତ୍ରସଘନ ସଂଶୋଧନ'(ଏସ୍‌ଆଇଆର୍) ଅନ୍ତର୍ଗତ ଚୂଡ଼ାନ୍ତ ପ୍ରକାଶନ ସମ୍ପର୍କରେ ଏକ ବୈଠକ ତାଳଚେର ଉପଜିଲ୍ଲାପାଳଙ୍କ ସମ୍ମିଳନୀ କକ୍ଷରେ ଅନୁଷ୍ଠିତ ହୋଇଯାଇଛି। ବୈଠକରେ ବିଭିନ୍ନ ରାଜନୈତିକ ଦଳର ପ୍ରତିନିଧିମାନେ ଯୋଗଦେଇଥିଲେ। ବୈଠକରେ ଉପଜିଲ୍ଲାପାଳ ତଥା ନିର୍ବାଚନ ପଞ୍ଜିକରଣ ଅଧିକାରୀଫଟୋ ସହିତ ଚୂଡ଼ାନ୍ତ ନିର୍ବାଚନୀ ତାଲିକା ୨୦୨୬ର ପ୍ରକାଶନ ସମ୍ପର୍କରେ ଉପସ୍ଥିତ ପ୍ରତିନିଧିମାନଙ୍କୁ ଅବଗତ କରାଇଥିଲେ। ଏଥିସହିତ ଚୂଡ଼ାନ୍ତ ତାଲିକା ପ୍ରକାଶନ ପ୍ରକ୍ରିୟା ରାଜନୈତିକ ଦଳର ପ୍ରତିନିଧିମାନଙ୍କୁ ତାଲିକାର ନକଲ ପ୍ରଦାନ ଏବଂ ନିର୍ବାଚନୀ ତାଲିକାରେ ନାମ ସମ୍ମିଳନ ସଂଶୋଧନ ଓ ବିଲୋପ ସମ୍ପର୍କିତ ପ୍ରଚଳିତ ନିୟମ ଓ ବ୍ୟବସ୍ଥା ବିଷୟରେ ବିସ୍ତୃତ ଭାବେ ବୁଝାଇଥିଲେ। ବୈଠକରେ ଉପସ୍ଥିତ ବିଭିନ୍ନ ରାଜନୈତିକ ଦଳର ପ୍ରତିନଧିଙ୍କୁ ସେମାନବମାଙ୍କ ଅବଗତି ଓ ରେକର୍ଡ ନିମନ୍ତେ ଫଟୋ ସହିତ ଚୂଡ଼ାନ୍ତ ନିର୍ବାଚନୀ ତାଲିକା ୨୦୨୬ର ନକଲ ପ୍ରଦାନ କରାଯାଇଥିଲା। ବୈଠକ ଆରମ୍ଭରେ ସହକାରୀ ଜିଲ୍ଲାପାଳ ତଥା ଇଆରଓ ସମସ୍ତ ପ୍ରତିନିଧିଙ୍କୁ ସ୍ୱାଗତ ଜଣାଇଥିଲେ। ନିର୍ବାଚନୀ ତାଲିକାର ଚୂଡ଼ାନ୍ତ ପ୍ରକାଶନ ଓ ପରବର୍ତ୍ତି ପ୍ରକ୍ରିୟାରେ ସମସ୍ତ ସହଯୋଗ ଓ ସଚେତନ ଗୁରୁତ୍ୱ ଉପରେ ଆଲୋଚନା କରାଯାଇଥିଲା। ତେବେ ଚଳିତବର୍ଷ ଏସଆଇଆର କାର୍ଯ୍ୟକ୍ରମରେ ପୁରୁଷ ୮୦୪୫୫, ମହିଳା ୭୫୬୫୦ ତୃତୀୟଲିଙ୍ଗୀ ୩୨ଜଣ ଏପରିକି ସର୍ବୋମୋଟ ୧ଲକ୍ଷ ୫୬ହଜାର ୧ଶହ ୩୭ଜଣ ତାଲିକାରୁ ବାଦ୍ ପ?ଥିବା ଉପଜିଲ୍ଲାପାଳଙ୍କ କାର୍ଯ୍ୟାଳୟ ପକ୍ଷରୁ ସୂଚନା ପ୍ରଦାନ କରାଯାଇଛି।

ବଇଣ୍ଡାରେ ବିଶ୍ୱକର୍ମା ଭସାଣି

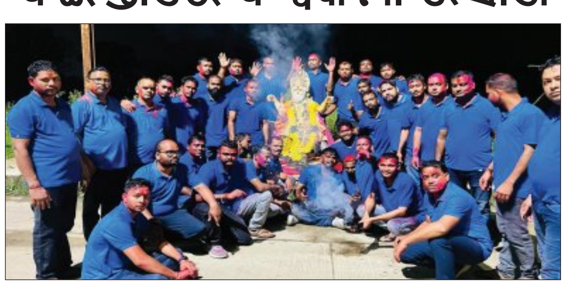

ବଇଣ୍ଡା,୨୨।୯ (ସମିସ): କିଶୋରନଗର ବ୍ଲକ୍ ବଇଣ୍ଡା ଅଞ୍ଚଳରେ ହୋଇଥିବା ବିଶ୍ୱକର୍ମା ପୂଜାର ଭସାଣି କାର୍ଯ୍ୟକ୍ରମ ସୋମବାର ଅନୁଷ୍ଠିତ ହୋଇଯାଇଛି। ପ୍ରଭୁ ବିଶ୍ୱକର୍ମାଙ୍କୁ ଏକ ଟ୍ରାକ୍ଟର ଯୋଗେ ବସାଇ ଶୋଭାଯାତ୍ରା ମାଧ୍ୟମରେ ନଗର ପରିକ୍ରମା କରାଯାଇଥିଲା। ସୁସଜିତ ମେଢ ଦ୍ୱାରା ପ୍ରଭୁଙ୍କୁ ନଗର ପରିକ୍ରମା କରାଯାଇଥିଲା। ବାଜା, ବାଣ ସହ ଡିଜେ ସାଉଣ୍ଡରେ ଯୁବକଙ୍କ ନୃତ୍ୟ ତାଳେ ତାଳେ ପ୍ରଭୁଙ୍କୁ ବିଦାୟ ଦିଆଯାଇଥିଲା। ଶାନ୍ତି ଶୃଙ୍ଖଳା ପାଇଁ ବଇଣ୍ଡା ଫାଣ୍ଡି ପୁଲିସ ମୁତୟନ ହୋଇଥିବା ବେଳେ ପୂଜା କମିଟି କର୍ମକର୍ତ୍ତା ସହଯୋଗ କରିଥିଲେ।

ମା ' ବ୍ରହ୍ମାୟଣୀ ଦେବୀଙ୍କ ବାର୍ଷିକ ଯାତ୍ରା ପ୍ରସ୍ତୁତି

ବଅଁରପାଳ,୨୨।୯ (ସମିସ): ବଅଁରପାଳ ବ୍ଲକ୍ ଗୋତମରା ଗ୍ରାମର ଅଧିଷ୍ଠାତ୍ରୀ ଦେବୀ ମା' ବ୍ରହ୍ମାୟଣୀ ଦେବୀଙ୍କ ବାର୍ଷିକ ପୂଜା ଓ ଯାତ୍ରା ପାଇଁ ଏକ ପ୍ରସ୍ତୁତି ବୈଠକ ମା'ଙ୍କ ପୀଠସ୍ଥଳୀରେ ଅନୁଷ୍ଠିତ ହୋଇଥିଲା। ଗ୍ରାମ ସଭାପତି ତଥା ପୂର୍ବତନ ବିଧାୟକ ଓ ଉପ ବାଚସ୍ପତି ରଜନୀକାନ୍ତ ସିଂହ ବୈଠକରେ ଅଧ୍ୟକ୍ଷତା କରିଥିଲେ। ପବିତ୍ର କୁମାର ପୂର୍ଣ୍ଣିମା ଅବସରରେ ଆସନ୍ତା ଅକ୍ଟୋବର ମାସ ୨୫ ରୁ ୨୭ ତାରିଖ ପର୍ଯ୍ୟନ୍ତ ମା'ଙ୍କ ଯାତ୍ରା ଅନୁଷ୍ଠିତ ହେବ। ଶାନ୍ତି ଓ ଶୃଙ୍ଖଳାର ସହ ଶୋଭାଯାତ୍ରା, ପୂଜା ଓ ଯାତ୍ରା କାର୍ଯ୍ୟ ସମାପନ ପାଇଁ ନିଷ୍ପତ୍ତି ନିଆଯାଇ ଗ୍ରାମବାସୀଙ୍କ ମଧ୍ୟରେ ବିଭିନ୍ନ କାର୍ଯ୍ୟର ଦାୟିତ୍ୱ ବଣ୍ଟନ କରାଯାଇଥିଲା। ଏଥିସହ ସାଂସ୍କୃତିକ କାର୍ଯ୍ୟକ୍ରମ ସହ ଯାତ୍ରା ପରିବେଷିତ ହେବ। ବୈଠକରେ କମିଟିର କର୍ମକର୍ତ୍ତା ଓ ସମସ୍ତ ସଦସ୍ୟ ଉପସ୍ଥିତ ଥିଲେ।

ସହିଦ ବିକା ନାଏକ ମେମୋରିଆଲ ଟ୍ରଷ୍ଟ' ଗଠିତ

କଣିହାଁ,୨୨।୯ (ସମିସ): କଣିହାଁ ବ୍ଲକ୍ ସାନତ୍ରିବିଡ଼ା ପଞ୍ଚାୟତ ଚନ୍ଦ୍ରବିଲ ଗ୍ରାମରେ ତାଳଚେର ପ୍ରଜାମଣ୍ଡଳ ଗଡ଼ଜାତ ଆନ୍ଦୋଳନର ପ୍ରଥମ ସହିଦ ବିକା ନାଏକଙ୍କ ପୁଣ୍ୟ ତିରୋଧାନ ଦିବସ ପାଳିତ ହୋଇଯାଇଛି। ଏହି ଅବସରରେ ସହିଦଙ୍କ ସ୍ମୃତିକୁ ସଜୀବ ରଖିବା ଓ ତାଙ୍କ ତ୍ୟାଗର ସ୍ମାରକ ଭାବେ "ସହିଦ ବିକା ନାଏକ ମେମୋରିଆଲ ଟ୍ରଷ୍ଟ' ଗଠନ କରାଯାଇଛି। କାର୍ଯ୍ୟକ୍ରମରେ ଗ୍ରାମର ଯୁବନେତା ସିପୁନ୍ ବେହେରା ମଞ୍ଚ ପରିଚାଳନା କରିଥିଲେ। ମୁଖ୍ୟ ଅତିଥି ଭାବେ ଏମ୍‌ସିଏଲ୍ କଣିହାଁ କ୍ଷେତ୍ରର ମହାପ୍ରବନ୍ଧକ ତଥା "ସହିଦ ବିକା ନାଏକ' ପୁସ୍ତକର ଲେଖକ ଦୀନେଶ କୁମାର ମାଳି ଯୋଗଦେଇ ସହିଦ ବିକା ନାଏକଙ୍କ ତ୍ୟାଗ ଓ ଅବଦାନ ଉପରେ ଆଲୋକପାତ କରିଥିଲେ। ଏହି ଅବସରରେ ଗ୍ରାମର ବୟୋଜ୍ୟେଷ୍ଠ ଦୁଃଖବନ୍ଧୁ ବେହେରା, ଗ୍ରାମ ସମ୍ପାଦକ ଦୁଃଶାସନ ବେହେରା, ବିଦ୍ୟାଳୟର ଶିକ୍ଷକ, କଣିହାଁ ମଣ୍ଡଳ ବିଜେପି ସଭାପତି ସୁଶାନ୍ତ କୁମାର ସାମଲ, ରାଜ୍ୟ ପରିଷଦ ସଦସ୍ୟ ସଚ୍ଚିଦାନନ୍ଦ ପ୍ରଧାନ, ପୁସ୍ତକର ଓଡ଼ିଆ ଅନୁବାଦକ ଦିଲେଶ୍ୱର ବେହେରା, ସହିଦଙ୍କ ପରିବାର ସଦସ୍ୟ ଆର୍ତ୍ତତ୍ରାଣ ନାଏକ, କୈଳାସ ପ୍ରଧାନ, କମରେଇ ପୂର୍ବତନ ସରପଞ୍ଚ ଦୁଃଖବନ୍ଧୁ ଭୂତିଆ, କୃତାର୍ଥ ବେହେରା, ଗୋଲଖ ବେହେରା, ଲୋଚନ ବେହେରା, ରତ୍ନାକର ବେହେରାଙ୍କ ସମେତ ସ୍ଥାନୀୟ ଗ୍ରାମର ଯୁବଗୋଷ୍ଠୀ ଉପସ୍ଥିତ ଥିଲେ। ପରିଶେଷରେ ଗ୍ରାମର ବୟୋଜ୍ୟେଷ୍ଠ ଦୁଃଖବନ୍ଧୁ ବେହେରାଙ୍କ ଅସ୍ଥାୟୀ ସଭାପତିତ୍ୱରେ ସର୍ବସମ୍ମତିକ୍ରମେ "ସହିଦ ବିକା ନାଏକ ମେମୋରିଆଲ ଟ୍ରଷ୍ଟ' ଗଠନ କରାଯାଇଥିଲା। ଟ୍ରଷ୍ଟର ସଭାପତି ଭାବେ ସିପୁନ୍ ବେହେରା ଏବଂ ସାଧାରଣ ସମ୍ପାଦକ ଭାବେ କୈଳାସ ଚନ୍ଦ୍ର ପ୍ରଧାନଙ୍କୁ ସର୍ବସମ୍ମତିରେ ଘୋଷଣା କରାଯାଇଥିଲା। ସହିଦ ବିକା ନାଏକଙ୍କ ଐତିହାସିକ ବଳିଦାନର ସ୍ମୃତିକୁ ଆଗାମୀ ପିଢ଼ି ନିକଟରେ ପହଞ୍ଚାଇବା ପାଇଁ ଟ୍ରଷ୍ଟ କାର୍ଯ୍ୟ କରିବ ବୋଲି ଉପସ୍ଥିତ ସଦସ୍ୟ ମତପ୍ରକାଶ କରିଥିଲେ।

କୁଲୁମାରେ ଗଣେଶ ପୂଜା ମେଳଣ ଓ ଆଜ୍ଞା ଲଡୁ ନିଲାମ

ରେଙ୍ଗାଳି,୨୨।୯ (ସମିସ): କଣିହାଁ ବ୍ଲକ ରେଙ୍ଗାଳି ଥାନା କୁଲୁମା ଗ୍ରାମରେ ଗଜାନାନଙ୍କ ଭସାଣି ଶୋଭାଯାତ୍ରା ଅନୁଷ୍ଠିତ ହୋଇଯାଇଛି। କେନ୍ଦ୍ରୀୟ ଗଣେଶ ପୂଜା କମିଟି ପକ୍ଷରୁ ଭସାଣି ମେଳଣ ଅନୁଷ୍ଠିତ ହୋଇଥିଲା। ସମାଜସେବୀ ଜଗମୋହନ ପ୍ରଧାନ ମୁଖ୍ୟ ଅତିଥି ଭାବେ ଯୋଗଦେଇ ମେଳଣ ଉଦ୍‌ଘାଟନ କରିଥିଲେ। ସମ୍ମାନିତ ଅତିଥି ଚିନ୍ତାମଣି ନାୟକ, ଭୂପେନ ପ୍ରଧାନ, ବିଜୟାନନ୍ଦ ସ୍ୱାଇଁ ପ୍ରମୁଖ ଯୋଗ ଦେଇଥିଲେ। ମେଳଣରେ ପ୍ରଭୁ ଗଣେଶଙ୍କ ଆଜ୍ଞା ଲଡୁ ନିଲାମ କରାଯାଇଥିଲା। ୟଙ୍ଗ ଷ୍ଟାର ବଏଜ୍ କ୍ଲବର ସଭାପତି ଶ୍ରୀକାନ୍ତ କୁମାର ବେହେରା ୩୦ ହଜାର ୫୫୫ ଟଙ୍କାରେ ଆଜ୍ଞା ଲଡୁ ନିଲାମ ନେଇଥିଲେ। ମୁଖ୍ୟ ଅତିଥି ଶ୍ରୀ ପ୍ରଧାନ ନିଲାମଧାରୀଙ୍କୁ ସମ୍ବର୍ଦ୍ଧିତ କରିବା ସହ ଆଜ୍ଞା ଲଡୁ ପ୍ରଦାନ କରିଥିଲେ। ମେଳଣରେ ଭାଗ ନେଇଥିବା ସମସ୍ତ ପୂଜା କମିଟି ଧାଡିରେ ମେଳଣ ପଡିଆରୁ ଶୋଭାଯାତ୍ରାରେ ବାହାରି ସମଗ୍ର ଗ୍ରାମ ପରିକ୍ରମା କରି ଗ୍ରାମ ଶେଷରେ ଥିବା ବାଟକୂଅ ପୋଖରୀ ଠାରେ ମୂର୍ତ୍ତି ଗୁଡିକୁ ବିସର୍ଜନ କରିଥିଲେ।

ଛୋଟ ଗାଡ଼ି ମାଲିକ ସଂଘର ବିଶ୍ୱକର୍ମା ପୂଜା

କିଶୋରନଗର,୨୨।୯ (ସମିସ): ଅନୁଗୋଳ ଜିଲ୍ଲା ଆଠମଲ୍ଲିକ ଉପଖଣ୍ଡ ଠାକୁରଗଡ଼ରେ ଛୋଟ ଗାଡ଼ି ମାଲିକ ସଂଘ ପକ୍ଷରୁ ବିଶ୍ୱକର୍ମା ପୂଜା ପାଳିତ ହୋଇଛି। ସେପ୍ଟେମ୍ବର ୧୭ ତାରିଖ ସକାଳ ୫ଟା ସମୟରେ ରୀତିନୀତି ଅନୁସାରେ ପୂଜାର୍ଚ୍ଚନା ପରେ କଳସ ଯାତ୍ରା କରାଯାଇ କଳସ ସ୍ଥାପନ କରାଯାଇଥିଲା। ସକାଳ ୭ଟା ସମୟରେ ବିଶ୍ୱକର୍ମାଙ୍କ ପୂଜା ଅନୁଷ୍ଠିତ ହୋଇଥିଲା। ପୂଜକ କେଶବ ଚନ୍ଦ୍ର ଶତପଥୀଙ୍କ ମନ୍ତ୍ରୋଚ୍ଚାରଣରେ ଗାଁ ଦାଣ୍ଡ ପ୍ରକମ୍ପିତ ହୋଇଉଠିଥିଲା। ଏକୋଇଶି ତାରିଖରେ ହରିହାଟ ଓ ଭସାଣି ଅନୁଷ୍ଠିତ ହୋଇଥିଲା। ପୂଜାରେ କର୍ତ୍ତା ଭାବେ ବସନ୍ତ ସାହୁ କାର୍ଯ୍ୟ ନିର୍ବାହ କରିଥିବା ବେଳେ ସଂକଳ୍ପରେ ଭୁବନ ସାହୁ, ସୁନୀଲ ସାହୁ, ରଞ୍ଜିତ ସାହୁ ଓ କୁନାଲ ସାହୁ ବସିଥିଲେ। ଏହି ଅବସରରେ ସଂଘର ସଭାପତି ସଞ୍ଜୟ ପ୍ରଧାନ, ସମ୍ପାଦକ ସଞ୍ଜୟ କୁମାର ପ୍ରଧାନ, ସହସମ୍ପାଦକ ଟୁନା ପ୍ରଧାନ, ଉପସଭାପତି ବସନ୍ତ ସାହୁ, କୋଷାଧ୍ୟକ୍ଷ ହରିହର ସାହୁ, ପୂର୍ବତନ ସଭାପତି କୈଳାଶ ଚନ୍ଦ୍ର ପ୍ରଧାନ ଓ ପୂର୍ବତନ ସମ୍ପାଦକ ମନୋଜ ପ୍ରଧାନଙ୍କ ନେତୃତ୍ୱରେ ସଂଘର ସମସ୍ତ ସଦସ୍ୟ ସହଯୋଗ କରିଥିଲେ। ସମସ୍ତଙ୍କ ସହଯୋଗରେ ପୂଜା ମହାସମାରୋହରେ ପାଳିତ ହୋଇଥିଲା।

ଜମରଡିହ ପ୍ରାଥମିକ ସ୍ୱାସ୍ଥ୍ୟକେନ୍ଦ୍ରରେ ଡାକ୍ତର ନିଯୁକ୍ତି ଦାବି ପ୍ରତିଶ୍ରୁତି ପୂରଣ ନ ହେଲେ ଆନ୍ଦୋଳନ ଚେତାବନୀ

ପାଲଲହଡ଼ା,୨୨।୯ (ସମିସ): ତୁରନ୍ତ ଡାକ୍ତରଖାନାରେ ଡାକ୍ତର ନିଯୁକ୍ତି କରିବାକୁ ଜିଲ୍ଲାପାଳଙ୍କୁ ଅଭିଯୋଗ କଲେ ଉପାନ୍ତ ଅଞ୍ଚଳର ଅଧିବାସୀ। ଜମରଡିହ ସରକାରୀ ପ୍ରାଥମିକ ସ୍ୱାସ୍ଥ୍ୟକେନ୍ଦ୍ରରେ ଦୀର୍ଘ ଦିନ ହେବ ଡାକ୍ତର ନିଯୁକ୍ତି ନହେବା ଘଟଣାକୁ ନେଇ ସ୍ଥାନୀୟ ଆଦିବାସୀ ଅଧ୍ୟୁଷିତ ଅଞ୍ଚଳ ତଥା ୫ଟି ଉପାନ୍ତ ପଞ୍ଚାୟତର ଜନସାଧାରଣଙ୍କ ମଧ୍ୟରେ ତୀବ୍ର ଅସନ୍ତୋଷ ପ୍ରକାଶ ପାଇଛି। ଗତ ଜୁନ୍ ମାସ ୧ ତାରିଖ ଠାରୁ ସ୍ୱାସ୍ଥ୍ୟକେନ୍ଦ୍ରରେ ଡାକ୍ତର ନଥିବାରୁ ପ୍ରଶାସନକୁ ବାରମ୍ବାର ଲିଖିତ ଭାବେ ଅବଗତ କରାଯାଇଥିଲେ ସୁଦ୍ଧା କୌଣସି ପଦକ୍ଷେପ ଗ୍ରହଣ କରାଯାଇ ନାହିଁ। ଅଞ୍ଚଳବାସୀଙ୍କ ଅଭିଯୋଗ ଅନୁଯାୟୀ, ଉକ୍ତ ସରକାରୀ ପ୍ରାଥମିକ ସ୍ୱାସ୍ଥ୍ୟକେନ୍ଦ୍ରକୁ ଏନଜିଓ ହାତକୁ ହସ୍ତାନ୍ତର କରାଯିବା ପରେ ଏନଜିଓର ଅଣଦକ୍ଷ ଡାକ୍ତରଙ୍କ କାରଣରୁ ରୋଗୀମାନେ ଉପଯୁକ୍ତ ଚିକିତ୍ସା ନପାଇ ନାନା ହଇରାଣ ହରକତ ହେଉଥିଲେ। ତେଣୁ ସ୍ୱାସ୍ଥ୍ୟକେନ୍ଦ୍ରରୁ ତୁରନ୍ତ ଏନଜିଓ ହଟାଇ ସରକାରୀ ଡାକ୍ତର ନିଯୁକ୍ତି କରିବା ପାଇଁ ଲୋକେ ଦାବି କରିଆସୁଥିଲେ। ପୂର୍ବରୁ ପ୍ରଶାସନ କୌଣସି ପଦକ୍ଷେପ ନନେବାରୁ ସ୍ଥାନୀୟ ଜନସାଧାରଣ ଚଳିତ ସେପ୍ଟେମ୍ବର ମାସ ୩ ତାରିଖ ଦିନ ରାଜରାସ୍ତା ଅବରୋଧ କରି ପ୍ରତିବାଦ କରିଥିଲେ। ସେହି ସମୟରେ ଉପ-ଜିଲ୍ଲାପାଳ ରବିନ୍ଦ୍ର ପଟେଲ ଧାରଣାସ୍ଥଳକୁ ଆସି ତୁରନ୍ତ ସରକାରୀ ଡାକ୍ତର ନିଯୁକ୍ତି କରାଯିବ ବୋଲି ଲିଖିତ ପ୍ରତିଶ୍ରୁତି ଦେବା ପରେ ଆନ୍ଦୋଳନ ପ୍ରତ୍ୟାହୃତ ହୋଇଥିଲା। ମାତ୍ର ପ୍ରତିଶ୍ରୁତି ସମୟ ଅତିକ୍ରାନ୍ତ ହୋଇଥିଲେ ମଧ୍ୟ ଆଜି ପର୍ଯ୍ୟନ୍ତ ଡାକ୍ତର ନିଯୁକ୍ତି ହୋଇପାରିଲା ନାହିଁ। ସ୍ଥାନୀୟ ଲୋକଙ୍କ ସ୍ୱାସ୍ଥ୍ୟ ସମସ୍ୟାକୁ ଦୃଷ୍ଟିରେ ରଖି ତୁରନ୍ତ ସରକାରୀ ଡାକ୍ତର ନିଯୁକ୍ତି କରିବାକୁ ସୋମବାର ଜିଲାପାଳଙ୍କ ମିଳିତ ଅଭିଯୋଗ ଶୁଣାଣି ଶିବିର ରେ ଲିଖିତ ଅଭିଯୋଗ କରିଛନ୍ତି ନଚେତ୍ ଆଦିବାସୀ ଅଧ୍ୟୁଷିତ ଉପାନ୍ତ ଅଞ୍ଚଳର ହଜାର ହଜାର ଜନସାଧାରଣ ସ୍କୁଲ, କଲେଜ, ବଜାର ଏବଂ ରାଜରାସ୍ତା ବନ୍ଦ କରି ଅନିର୍ଦ୍ଦିଷ୍ଟ କାଳ ପାଇଁ ଅହୋରାତ୍ର ଧାରଣା ଦିଆଯିବ ଏବଂ ଏଥିପାଇଁ ପ୍ରଶାସନ ସମ୍ପୂର୍ଣ୍ଣ ଦାୟୀ ରହିବ ବୋଲି ଅଞ୍ଚଳବାସୀ ଚେତାବନୀ ଦେଇଛନ୍ତି।

ମାଧପୁରରେ ବିଶାଳ କୃଷକ ମହାସମାବେଶ

କିଶୋରନଗର,୨୨।୯ (ସମିସ)

ଓଡ଼ିଶା କୃଷକ ମହାସଂଘ ଆଠମଲ୍ଲିକ ଶାଖା ପକ୍ଷରୁ ଆଜି ମାଧପୁର ହାଟପଦା ଠାରେ ବିଶାଳ କୃଷକ ମହାସମାବେଶ ଅନୁଷ୍ଠିତ ହୋଇଛି। ଜଳକର ଲାଗୁ କରିବା ସହିତ ରବି ଋତୁରେ ଧାନ ମଣ୍ଡି ବ୍ୟବସ୍ଥା କରିବାକୁ ହଜାର ହଜାର ଚାଷୀ ଏକତ୍ରିତ ହୋଇଛନ୍ତି। ଏହି କାର୍ଯ୍ୟକ୍ରମରେ ପୂର୍ବତନ ମନ୍ତ୍ରୀ ସଞ୍ଜୀବ କୁମାର ସାହୁ ମୁଖ୍ୟ ଅତିଥି ଭାବେ ଯୋଗଦେଇ ଚାଷୀଙ୍କ ସହ ସ୍ୱର ମିଳାଇଛନ୍ତି। କୃଷି ପ୍ରାଧାନ୍ୟ ମାଧପୁର-ଆଠମଲ୍ଲିକ ଅଞ୍ଚଳରେ ଜଳସେଚନ ବ୍ୟବସ୍ଥା ହୋଇଥିବାରୁ ସେମାନଙ୍କ ଦାବି ଯୁକ୍ତିଯୁକ୍ତ ବୋଲି କହିଛନ୍ତି। ଚାଷୀଙ୍କ ଦାବି ସମ୍ପର୍କରେ ସେ ଜିଲ୍ଲାପାଳଙ୍କ ସହ ଆଲୋଚନା କରିଛନ୍ତି। ମାନଜୋର ପ୍ରକଳ୍ପ କାର୍ଯ୍ୟ ସରିଥିବାରୁ ଜଳକର ଲାଗୁ ପ୍ରକ୍ରିୟାକୁ ତ୍ୱରାନ୍ୱିତ କରିବା ପାଇଁ ସେ ମୁଖ୍ୟମନ୍ତ୍ରୀ, କୃଷୀମନ୍ତ୍ରୀ ଏବଂ ରାଜସ୍ୱ ମନ୍ତ୍ରୀଙ୍କ ସହ ଆଲୋଚନା କରି ଚାଷୀଙ୍କ ଦାବି ଉପସ୍ଥାପନ କରିବେ। କୃଷକଙ୍କ ଆୟକୁ ବହୁଗୁଣିତ କରିବା ପାଇଁ ସେ ସମସ୍ତ ପ୍ରକାର ସହାୟତା ପ୍ରଦାନ କରିବେ ବୋଲି ପ୍ରତିଶ୍ରୁତି ଦେଇଛନ୍ତି। ସଂଘର ସଭାପତି ଦେବେନ୍ଦ୍ର ପ୍ରଧାନଙ୍କ ସଭାପତିତ୍ୱରେ ଅନୁଷ୍ଠିତ ଏହି କାର୍ଯ୍ୟକ୍ରମରେ ଚିତ୍ତରଞ୍ଜନ ମେହେର, ପିତାମ୍ବର ବିଶ୍ୱାଳ, ଦେବରାଜ ନାୟକ, କୁଦଗାଁ ସରପଞ୍ଚ ସିଦ୍ଧାର୍ଥ କ୍ଷେତୀ, ସାମାଜିକ କର୍ମୀ ଇଂ ପ୍ରିୟଦର୍ଶିନୀ ସ୍ୱାଇଁ ପ୍ରମୁଖ ମଞ୍ଚାସୀନ ହୋଇ ନିଜର ବକ୍ତବ୍ୟ ରଖିଥିଲେ। ସେମାନଙ୍କ କହିବା କଥା, ମାନଜୋର ଜଳସେଚନ ପ୍ରକଳ୍ପ ନିର୍ମାଣ କାର୍ଯ୍ୟ ସମ୍ପୂର୍ଣ୍ଣ ହୋଇଥିବାରୁ ଜଳକର ଲାଗୁ କରାଯାଉ। ସରକାର ଜଳକର ନେବା ପରେ ନିଅଣ୍ଟିଆ ପାଣି ସମସ୍ୟା ରହିବ ନାହିଁ। ସୁଷମ ଜଳ ଆବଣ୍ଟନର ବ୍ୟବସ୍ଥା ହୋଇପାରିବ। ଚାଷ ଅନୁଯାୟୀ ଉଭୟ ଖରିଫ ଓ ରବି ଋତୁରେ ସମସ୍ତ ଅଞ୍ଚଳକୁ ପାଣି ପହଞ୍ଚି ପାରିବ। ଶେଷ ମୁଣ୍ଡ (ଟେଲ୍ ଏଣ୍ଡ)ରେ ଥିବା ଜମି ଜଳସେଚିତ ହୋଇପାରିବ। ଚାଷୀଙ୍କ ମଧ୍ୟରେ ସମନ୍ୱୟ ରଖି ଜଳ ଆବଣ୍ଟନ ହୋଇପାରିବ। ପାଣି ଅଭାବରୁ ଅନେକ ସ୍ଥାନରେ ଧାନ ଓ ଫସଲ ନଷ୍ଟ ହେବା ପରି ସମସ୍ୟାର ସ୍ଥାୟୀ ସମାଧାନ ହୋଇପାରିବ। ସବୁଠାରୁ ଗୁରୁତ୍ୱପୂର୍ଣ୍ଣ କଥା ହେଲା, ଅଣ-ଜଳସେଚିତ ଜମି ଭାବେ ସରକାର ବର୍ତ୍ତମାନ ଏକର ପିଛା ୧୩ କୁଇଣ୍ଟାଲ୍ ଧାନ ଚାଷୀଙ୍କ ନିକଟରୁ କିଣୁଛନ୍ତି। ଜଳକର ଦାଖଲ କରିବା ପରେ ଏହା ବିଧିବଦ୍ଧ ଭାବେ ଜଳସେଚିତ ଜମିରେ ପରିଣତ ହେବ ଏବଂ ଏକର ପିଛା ୧୯ କୁଇଣ୍ଟାଲ ଲେଖାଏଁ ଧାନ ସରକାର କିଣିବେ। ଅନୁରୂପ ଭାବେ ଏହି ଅଞ୍ଚଳରେ ଜଳସେଚନ ହେଉଥିବାରୁ ରବି ଋତୁରେ ମଧ୍ୟ ବ୍ୟାପକ ଧାନ ଚାଷ କରାଯାଉଛି। ମାତ୍ର ଚାଷୀ ଅଭାବି ବିକ୍ରିର ସମ୍ମୁଖୀନ ହୋଇ ଶାଗମାଛ ଦରରେ ଧାନ ବିକ୍ରି କରିବାକୁ ବାଧ୍ୟ ହେଉଛି। ବିଭିନ୍ନ ଦରବୃଦ୍ଧି ସହୁଥିବା ଚାଷୀଙ୍କ ପାଇଁ ରବି ଋତୁର ଚାଷ ବିଶେଷ ସହାୟକ ହୋଇପାରୁନାହିଁ। ସରକାର ରବି ଋତୁରେ ମଣ୍ଡି ଖୋଲି ଚାଷୀଙ୍କ ଠାରୁ ଧାନ କିଣିଲେ କୃଷକମାନେ ଆର୍ଥିକ ଭାବେ ସଶକ୍ତ ହୋଇପାରିବେ। ବରିଷ୍ଠ ଆଇନଜୀବୀ ତଥା ସଂଘର ଆବାହକ ଅଞ୍ଜନ ପ୍ରଧାନ ମଞ୍ଚ ପରିଚାଳନା କରିବା ସହ ଧନ୍ୟବାଦ ଅର୍ପଣ କରିଥିଲେ। ଏହି କାର୍ଯ୍ୟକ୍ରମକୁ ସଂଘର ସମ୍ପାଦକ ଯତିନ୍ଦ୍ର ପ୍ରଧାନ, ଘାସିନାଥ ବିଶ୍ୱାଳ ପ୍ରମୁଖ ପରିଚାଳନାରେ ସହଯୋଗ କରିଥିବାବେଳେ କୃଷକ ସମାବେଶରେ ଶତାଧିକ ଅଧିକ କୃଷକ ସାମିଲ ହୋଇଥିଲେ।

ବର୍ଷା ବିଗାଡ଼ିଦେଲା ବିଶ୍ୱକର୍ମା ପୂଜା

ଦିନକ ପୂର୍ବରୁ ଶେଷ ହେଲା ମେଳା; ଆଜି ଭସାଣି

ପାରାଦୀପ,୨୨।୯ (ସମିସ):

ରାଜ୍ୟ ପ୍ରସିଦ୍ଧ ପାରାଦୀପ ବିଶ୍ୱକର୍ମା ପୂଜାକୁ ବିଗାଡ଼ିଦେଲା ବର୍ଷା। ମାତ୍ର ୪ଦିନ ମେଳା ବେଶ ଜମିଥିବା ବେଳେ ଗତକାଲି ୫ମ ଦିନରୁ ଲଗାଇ ବର୍ଷା ଯୋଗୁଁ ଆଜି ମେଳାରେ ଯବନିକା ପକାଇ ଦେଇଛି ପ୍ରଶାସନ। ଫଳରେ ଦିନକୁ ପୂର୍ବରୁ ମେଳା ସମାପ୍ତ ହୋଇଥିବା ବେଳେ ଆସନ୍ତାକାଲି ହେବ ଭସାଣି ଉତ୍ସବ। ଚଳିତ ୧୭ ତାରିଖରୁ ଆରମ୍ଭ ହୋଇଥିବା ଏହି ପୂଜାର ୫ମ ଦିନରୁ ହିଁ ଲଘୁଚାପ ଜନିତ ବର୍ଷା ତୁହାକୁ ତୁହା ଆରମ୍ଭ ହୋଇଯାଇଥିଲା। ଆଜି ଷଷ୍ଠ ଦିନ ମଧ୍ୟ ଲଘୁଚାପଜନିତ ବର୍ଷା ସକ୍ରିୟ ରହିଥିଲା। ଦିନ ତମାମ ମଧ୍ୟ ବର୍ଷିଥିଲା। ତୁହାକୁ ତୁହା ବର୍ଷା ଯୋଗୁଁ ବ୍ୟବସାୟୀମାନେ ଆଦୌ କୌଣସି ବ୍ୟବସାୟ କରି ପାରିନଥିଲେ। ବର୍ଷା ପାଇଁ ଗତକାଲି ଏକ ଲାଇଟ୍ ଗେଟ

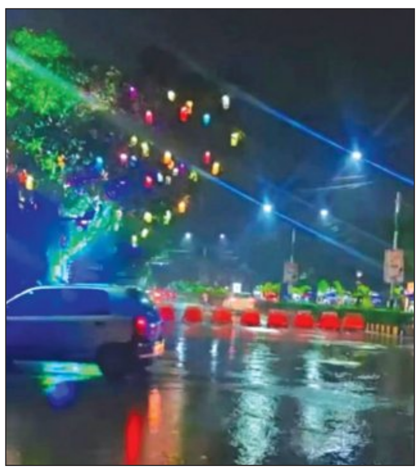

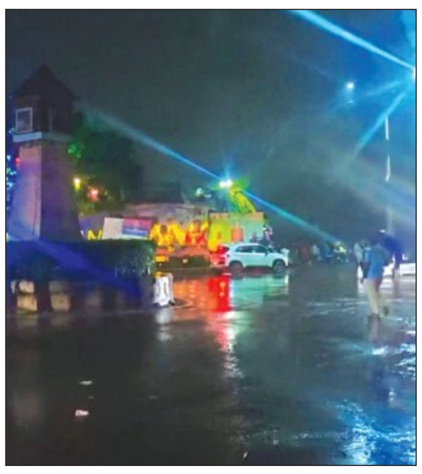

ପଡିଯିବାରୁ ଆଗକୁ ଅଧିକ ବର୍ଷା ନେଇ ପୂଜା ମଣ୍ଡପରୁ ଆଜି ଲାଇଟ ଗେଟ ଖୋଲିବା ପାଇଁ ଜିଲ୍ଲାପାଳ ଆୟୋଜକଙ୍କୁ ନିର୍ଦ୍ଦେଶ ଦେଇଥିଲେ। ଏପରିକି ସନ୍ଧ୍ୟାରେ ପୁରସ୍କାର ବିତରଣ ଉତ୍ସବ ବେଳେ ମଧ୍ୟ ବର୍ଷା ଜୋରରେ ଅନୁଭୂତ ହେଉଥିବା ଦେଖିବାକୁ ମିଳିଥିଲା। ଗତକାଲି ୫ମ ସନ୍ଧ୍ୟାରେ ପ୍ରଶାସନିକ ଅଧିକାରୀଙ୍କୁ ନେଇ ଗଠିତ ବିଚାରକ ମଣ୍ଡଳୀ ପ୍ରତ୍ୟେକ ପୂଜା ମଣ୍ଡପ ବୁଲି ଟିକ୍‌ନିକ ସବୁ ପରଖିଥିଲେ। ମଣ୍ଡଳୀ ସହିତ ଏଏସ୍‌ପି, ଏଡିଏମ, ତହସିଲଦାର ଓ ପୌର କାର୍ଯ୍ୟନିର୍ବାହୀ ଅଧିକାରୀଥିଲେ। ଶ୍ରେଷ୍ଠ ମଣ୍ଡପକୁ ଆଜି ବିଳମ୍ବିତ ସନ୍ଧ୍ୟାରେ ପୁରସ୍କୃତ କରାଯାଇଥିଲା। ଫଳରେ ମାତ୍ର ୬ ଦିନ ଧରି ଚାଲି ଏହି ପ୍ରସିଦ୍ଧ ପୂଜା ଆଜି ଶେଷ ହୋଇଛି। ଆସନ୍ତାକାଲି ଭସାଣି ହେବ। ଆଜି ଶେଷ ସନ୍ଧ୍ୟାରେ ଆୟୋଜକମାନଙ୍କ ମଧ୍ୟରେ ସବୁଠାରୁ ଭଲ ମେଢ଼ ତିଆରି କରିଥିବା କମିଟିକୁ ପୁରସ୍କୃତ କରାଯାଇଥିଲା।

ବନ୍ଦର ପ୍ରଶାସନିକ ଭବନ ସମ୍ମୁଖରେ ଉଠା ଦୋକାନୀଙ୍କ ଧାରଣା

ପାରାଦୀପ, ୨୨।୯ (ସମିସ): ପାରାଦୀପ ବିଶ୍ୱକର୍ମା ପୂଜାରେ ଷ୍ଟଲ ନେଇଥିବା ଉଠାଦୋକାନୀମାନେ ଆଜି ବନ୍ଦର ପ୍ରଶାସନିକ ଭବନ ଫାଟକ ସମ୍ମୁଖରେ ଧାରଣାରେ ବସିଥିଲେ। ଷ୍ଟଲ ପାଇଁ ନେଇଥିବା ଟଙ୍କା ନ ଫେରାଇବା ପର୍ଯ୍ୟନ୍ତ ଧାରଣାରେ ବସି ରହିବେ ବୋଲି ରୋକଠୋକ କହିଥିଲେ। ତେବେ ବନ୍ଦର ଇଷ୍ଟେଟ ଅଫିସର ବିଶ୍ୱଜିତ ମିଶ୍ର ନଥିବାରୁ କୌଣସି ନିର୍ଯ୍ୟାସ ବାହାରି ପାରି ନଥିଲା। ଇଷ୍ଟେଟ ଅଫିସର ଫେରିଲେ ଆଲୋଚନା କରାଯାଇ ଯାହା ନିର୍ଯ୍ୟାସ ବାହାରିବା ନେଇ ଅଧିକାରୀମାନେ କହିବାରୁ ଧାରଣା ପ୍ରତ୍ୟାହୃତ

ଷ୍ଟଲ ପାଇଁ ନେଇଥିବା ଟଙ୍କା ଫେରାଇବାକୁ ଦାବି

ହୋଇଥିଲା। ବ୍ୟବସାୟ କରିବାକୁ ଆସିଥିବା ବ୍ୟବସାୟୀଙ୍କୁ ବନ୍ଦର ଇଷ୍ଟେଟ ବିଭାଗ ଶୋଷଣ କରାଯାଇଥିବା ସେମାନେ ଅଭିଯୋଗ କରିଥିଲେ। ସେମାନଙ୍କ ଅଭିଯୋଗ ଅନୁଯାୟୀ ପ୍ରତ୍ୟେକ ବର୍ଷ ବିଶ୍ୱକର୍ମା ପୂଜାରେ ପୂଜା ମଣ୍ଡପ ନିକଟରେ ବ୍ୟବସାୟିକ ଷ୍ଟଲ ପଡ଼ିଥାଏ। ଏଥିପାଇଁ ବ୍ୟବସାୟୀମାନେ ଲକ୍ଷାଧିକ ଟଙ୍କାର ଟେଣ୍ଡର ପକାଇ ଜାଗା ନେଇଥାନ୍ତି। ମାତ୍ର ଗତ ଦୁଇ ବର୍ଷ ହେଲା ପୂଜା ମଣ୍ଡପ ନିକଟରେ ଦୋକାନ ପାଇଁ ବନ୍ଦର ଇଷ୍ଟେଟ ବିଭାଗ ଲକ୍ଷାଧିକ ଟଙ୍କା ଡିପୋଜିଟ୍ ନେଉଥିଲେ ମଧ୍ୟ ବିଶ୍ୱକର୍ମା ପୂଜା ସମୟରେ ସମୁଦ୍ର ବେଳାଭୂମିରେ ଅନ୍ୟ ଏକ ଉତ୍ସବ ପାଇଁ ଷ୍ଟଲ କରି ବ୍ୟବସାୟୀଙ୍କୁ ଦିଆଯାଉଛି। ଫଳରେ ପୂଜା ମଣ୍ଡପ ନିକଟରେ ବ୍ୟବସାୟ କରୁଥିବା ବ୍ୟବସାୟୀମାନେ ହାତ ବାନ୍ଧି ବସୁଛନ୍ତି। ଫଳରେ ଗରିବ ବ୍ୟବସାୟୀମାନେ ଲକ୍ଷାଧିକ ଟଙ୍କା କ୍ଷତି ସହୁଛନ୍ତି। ଚଳିତ ବର୍ଷ ମଧ୍ୟ ବ୍ୟବସାୟୀ ଲକ୍ଷାଧିକ ଟଙ୍କା କ୍ଷତି ସହିଛନ୍ତି। ତେବେ ସେମାନେ ଡିପୋଜିଟ୍ କରିଥିବା ଟଙ୍କା ଫେରସ୍ତ କରିବାକୁ ଦାବି କରି ବ୍ୟବସାୟୀମାନେ ଧାରଣା ଦେଇଥିଲେ। ଗତବର୍ଷ ଏଇ ବିଶ୍ୱକର୍ମା ପୂଜା ସମୟରେ ମଧ୍ୟ ସେହିଭଳି ଦୋକାନ ପାଇଁ ସମୁଦ୍ର ବେଳାଭୂମିରେ ଦିଆଯାଇଥିଲା। ସେଥିପାଇଁ ବିଶ୍ୱକର୍ମା ପୂଜା ମଣ୍ଡପ ନିକଟରେ ପଡିଥିବା ଷ୍ଟଲରେ ସେଭଳି ଆଖିଦୃଶିଆ ବ୍ୟବସାୟ ହୋଇ ନଥିବା ବେଳେ ଚଳିତ ବର୍ଷ ପୁନର୍ବାର ଦିଆଯାଇଥିବା ନେଇ ସେମାନେ ବନ୍ଦର ଇଷ୍ଟେଟ କର୍ତ୍ତୃପକ୍ଷଙ୍କ ନିକଟରେ ଅଭିଯୋଗ କରିଥିଲେ, ହେଲେ ଆଉ ସମୁଦ୍ର ବେଳାଭୂମିରେ ଷ୍ଟଲ ଦିଆଯିବନାହିଁ ବୋଲି ତାଙ୍କୁ ଇଷ୍ଟେଟ ବିଭାଗ କହିଥିଲେ। କିନ୍ତୁ ପୁନର୍ବାର ଦିଆଯାଇଥିବାରୁ ସେମାନଙ୍କ ଚଳିତ ପୂଜାରେ ବ୍ୟବସାୟରେ କ୍ଷତି କରିଛନ୍ତି। ଗାଡି ଭଡା ସାଙ୍ଗକୁ ଷ୍ଟଲ ପାଇଁ ହଜାର ହଜାର ଟଙ୍କା ଦେଇ ଯଦି ବେପାର ନହୁଏ ଆମେ କିପରି କର୍ମଚାରୀଙ୍କୁ ଦରମା ଦେବୁ ବୋଲି ପ୍ରଶ୍ନ କରିଛନ୍ତି। ତା'ସାଙ୍ଗକୁ ଚଳିତ ବର୍ଷ ଲଘୁଚାପଜନିତ ବର୍ଷା ଦୁଇ ଦିନ ହେବ ତୁହାକୁ ତୁହା ହେଉଛି, ଯାହା ଫଳରେ ଦର୍ଶକ ପୂଜା ବୁଲିବାକୁ ଆସୁନାହାନ୍ତି। ବେପାର ଆଦୌ ହେଉନାହିଁ, ହାତ ବାନ୍ଧି ବସିଛୁ, ଖାଇବୁ କ'ଣ, ପିଲାଙ୍କୁ ଦରମା ଦେବୁ କ'ଣ ବୋଲି ପ୍ରଶ୍ନ କରିଛନ୍ତି ଉଠା ବ୍ୟବସାୟୀ। ଜାଣିଶୁଣି ଏଭଳି ଆମ ଭଳି ଗରିବ ଲୋକଙ୍କୁ ହଇରାଣ କରୁଥିବା ନେଇ ସେମାନେ ଅଭିଯୋଗ କରିଛନ୍ତି।

ବିଶ୍ୱକର୍ମା ପୂଜା କମିଟିକୁ ସମ୍ବର୍ଦ୍ଧନା

ପାରାଦୀପ,୨୨।୯ (ସମିସ): ପାରାଦୀପ ବିଶ୍ୱକର୍ମା ପୂଜାରେ ଶ୍ରେଷ୍ଠ ପୂଜାକମିଟିକୁ ସମ୍ମାନିତ କରାଯାଇଛି। ଚରିତ ବର୍ଷ ତୋରଣରେ ଓମ୍‌ଫା ପ୍ରଥମ ହୋଇଥିବା ବେଳେ ଜଗନ୍ନାଥ ଟ୍ରକ୍ ମାଲିକ ସଙ୍ଘ ଦ୍ୱିତୀୟ ଓ ପାରାଦୀପ ଟ୍ରକ ମାଲିକ ସଙ୍ଘ ତୃତୀୟ ସ୍ଥାନରେ ରହିଛନ୍ତି। ସେହିପରି ମୂର୍ତ୍ତି ଓ ଭିତର ସାଜସଜ୍ଜାରେ ପାରାଦୀପ ଟ୍ରକ ମାଲିକ ସଙ୍ଘ ପ୍ରଥମ, ଜଗନ୍ନାଥ ଟ୍ରକ ମାଲିକ ସଙ୍ଘ ଦ୍ୱିତୀୟ ଓ ଓମ୍‌ଫା ତୃତୀୟରେ ରହିଛି। ଏଥିସହ ଆଲୋକ ସଜ୍ଜାରେ ପାରାଦୀପ ଟ୍ରକ୍ ମାଲିକ ସଙ୍ଘ ପ୍ରଥମ ହୋଇଥିବା ବେଳେ ଓମ୍‌ଫା ଦ୍ୱିତୀୟ ଓ ଭାରତୀୟ ବନ୍ଦର ମଜଦୂର ସଙ୍ଘ ତୃତୀୟରେ ଅଛନ୍ତି। ସେହିପରି ଶୃଙ୍ଖଳା ଓ ସାମାଜିକ ବାର୍ତ୍ତା ପ୍ରସାର ବିଭାଗରେ ଓମ୍‌ଫା ପ୍ରଥମ, ପାରାଦୀପ ଟ୍ରକ ମାଲିକ ସଙ୍ଘ ଦ୍ୱିତୀୟ ଓ ଭାରତୀୟ ବନ୍ଦର ମଜଦୂର ସଙ୍ଘ ତୃତୀୟ ସ୍ଥାନରେ ରହିଛନ୍ତି। ସେହିପରି ସାମାଜିକ କାର୍ଯ୍ୟକ୍ରମ ପାଇଁ ଟେଲର ଆଣ୍ଡ ଗ୍ୟାସ ଟ୍ୟାଙ୍କର ଓ କଣ୍ଟେନର ଆସୋସିଏସନ (ଜେସିସି)କୁ ସ୍ୱତନ୍ତ୍ର ପୁରସ୍କାର ପ୍ରଦାନ କରାଯାଇଛି। ପୁରସ୍କାର ବିତରଣ କାର୍ଯ୍ୟକ୍ରମରେ ମୁଖ୍ୟଅତିଥି ଭାବେ ମନ୍ତ୍ରୀ ସମ୍ପଦ ଚନ୍ଦ୍ର ସ୍ୱାଇଁ, ସାଂସଦ ଡ. ବିଭୁ ପ୍ରସାଦ ତରାଇ, ପାରାଦୀପ ଏଡିଏମ ନିରଞ୍ଜନ ବେହେରା, ଏଏସ୍‌ପି ଆଜିଙ୍କ୍ୟ ବାବୁରାଓ ମାଣେ, ପୌର କାର୍ଯ୍ୟନିର୍ବାହୀ ଅଧିକାରୀ ଅଭିଷେକ ପଣ୍ଡା ଓ ପୌର ପରିଷଦର ସମସ୍ତ କାଉନସିଲର ଉପସ୍ଥିତ ରହି ସମ୍ମାନିତ କରିଥିଲେ। ପୌରାଧ୍ୟକ୍ଷ ବସନ୍ତ ବିଶ୍ୱାଳ କାର୍ଯ୍ୟକ୍ରମକୁ ପରିଚାଳନା କରିଥିବା ବେଳେ ଧନ୍ୟବାଦ ଅର୍ପଣ କରିଥିଲେ।

ଜୟଶୋଳ ହାଇସ୍କୁଲରେ ନିଶାମୁକ୍ତ ଯୁବଶକ୍ତି କାର୍ଯ୍ୟକ୍ରମ

ଜଗତସିଂହପୁର,୨୨।୯ (ସମିସ): ଜଗତସିଂହପୁର ଜିଲ୍ଲାର ରଘୁନାଥପୁର ବ୍ଲକ ଅନ୍ତର୍ଗତ ଜୟଶୋଳ ସରକାରୀ ଉଚ୍ଚ ବିଦ୍ୟାଳୟରେ ଅଳକା ଆଶ୍ରମ ଆନୁକୂଲ୍ୟରେ ନିଶା ମୁକ୍ତ ଯୁବ ଶକ୍ତି କାର୍ଯ୍ୟକ୍ରମ ଅନୁଷ୍ଠିତ ହୋଇଯାଇଛି। ବିଦ୍ୟାଳୟ ପ୍ରଧାନ ଶିକ୍ଷୟିତ୍ରୀ ଉର୍ମିଳା ପ୍ରଭା ବେଉରାଙ୍କ ଅଧ୍ୟକ୍ଷତାରେ ଆୟୋଜିତ ଏହି ସଚେତନତା କାର୍ଯ୍ୟକ୍ରମରେ ଅଳକା ଆଶ୍ରମର କୋଷାଧ୍ୟକ୍ଷ ବିଜୟ କୁମାର ରଥ ଯୋଗ ଦେଇ ନିଶାମୁକ୍ତ ଯୁବଶକ୍ତି କାର୍ଯ୍ୟକ୍ରମର ଆଭିମୁଖ୍ୟ ବ୍ୟକ୍ତ କରିଥିଲେ। ବିଭିନ୍ନ ଉଦାହରଣ ଗଳ୍ପ ଓ କବିତା ମାଧ୍ୟମରେ ନିଶା କିପରି ଯୁବ ସମାଜକୁ ବିପଥ ଗାମୀ କରୁଛି, ସେ ସମ୍ପର୍କରେ ବିଷଦ ଆଲୋଚନା କରିଥିଲେ। ଯିଏ ଥରେ ନିଶା କବଳରେ ପଡିଛି, ସେଥିରୁ ମୁକୁଳିବା କଷ୍ଟକର। ମାତ୍ର ଅଳକା ଆଶ୍ରମ ବିଦ୍ୟାଳୟ ଓ ମହାବିଦ୍ୟାଳୟର ଛାତ୍ରଛାତ୍ରୀଙ୍କୁ ନିଶା ସେବନ ଠାରୁ ଦୂରେଇ ସୁସ୍ଥ ଜୀବନ ଚର୍ଯ୍ୟାକୁ ଆପଣେଇବା ପାଇଁ ପ୍ରୋତ୍ସାହନ ଦେଉଛି ବୋଲି କହିଥିଲେ। ବିଦ୍ୟାଳୟର ଶିକ୍ଷୟିତ୍ରୀ ସଚଳା ମହାନ୍ତି ନିଶା ସେବନ ନ କରିବାକୁ ଶପଥ ପାଠ କରାଇ ଥିଲେ। କାର୍ଯ୍ୟକ୍ରମ ପରିଚାଳନାରେ ସମସ୍ତ ଶିକ୍ଷକ, ଶିକ୍ଷୟିତ୍ରୀ ଓ କର୍ମଚାରୀ ସହଯୋଗ କରିଥିଲେ! ବିଦ୍ୟାଳୟର ଅଷ୍ଟମ, ନବମ ଓ ଦଶମ ଶ୍ରେଣୀର ପିଲାମାନେ ପ୍ରଶ୍ନୋତ୍ତରୀ ମାଧ୍ୟମରେ ସନ୍ଦେହ ଦୂର କରିଥିଲେ। ଶେଷରେ ଶିକ୍ଷୟିତ୍ରୀ ଇତିଶ୍ରୀ ରଥ ଧନ୍ୟବାଦ ଦେଇଥିଲେ।

▶▶ ପଟ୍ଟାମୁଣ୍ଡାଇରେ ଚାରିଥର ବନ୍ୟା

କେବେ ଘୋଷଣା ହେବ ବନ୍ୟାଞ୍ଚଳ

ପଟ୍ଟାମୁଣ୍ଡାଇ,୨୨।୯ (ସମିସ): ବର୍ଷା, ବାତ୍ୟା, ବନ୍ୟା, ମରୁଡି ଆଦି ପ୍ରାକୃତିକ ବିପର୍ଯ୍ୟୟର ପଟ୍ଟାମୁଣ୍ଡାଇବାସୀଙ୍କ ଚୀର ସହଚର ପାଲଟିଛି। ଫଳରେ ପ୍ରକୃତିର ତାଣ୍ଡବରେ ଗରିବ ଖଟିଖିଆ ଓ ଚାଷୀଙ୍କ ମେରୁଦଣ୍ଡ ସମ୍ପୂର୍ଣ୍ଣ ଭାଙ୍ଗିଯାଇଛି। ଚଳିତବର୍ଷ ବ୍ରାହ୍ମଣୀ ଓ କାଣୀ ନଦୀରେ ଚାରି ଚାରିଥର ବନ୍ୟା ଆସି ବ୍ୟାପକ କ୍ଷୟକ୍ଷତି ଘଟାଇଛି। ପଟ୍ଟାମୁଣ୍ଡାଇ ବ୍ଲକର ୧୪ଟି ପଞ୍ଚାୟତ ଓ ପୌର ପରିଷଦର ୧୧ଟି ୱାର୍ଡ ପ୍ରଭାବିତ ହୋଇଛି। ପ୍ରାୟ ୬୫ ହଜାର ଲୋକ ବିପନ୍ନ ହୋଇଛନ୍ତି। ରାସ୍ତାଘାଟ ଧୋଇଯାଇଛି ଓ ସ୍କୁଲ କଲେଜ ଘର କ୍ଷତିଗ୍ରସ୍ତ ହୋଇଛି। ବହୁ କଚାଘର ଭାଙ୍ଗିଛି ଓ ବ୍ୟାପକ ଅଞ୍ଚଳ ଜଳମଗ୍ନ ହୋଇ ବହୁ ଗାଁ ବାହ୍ୟ ଜଗତରୁ ବିଚ୍ଛିନ୍ନ ହୋଇଛି। ବିଭିନ୍ନ ଫସଲ ସମୂଳେ ନଷ୍ଟ ହୋଇ ଚାଷୀ ମୂଲିଆଙ୍କ ତେଲ ଲୁଣର ସଂସାର ଉଚ୍ଛନ୍ନ କରିଦେଇଛି। ମାସ ମାସ ଧରି ଲୋକମାନେ ପାଣି ଘେରରେ ରହି ଅକଥନୀୟ ଦୁର୍ଦ୍ଦଶା ଭୋଗ କରିଛନ୍ତି। କୁମ୍ଭୀର ଆକ୍ରମଣରେ ପ୍ରାଣହାନି ଘଟିଛି। କୁମ୍ଭୀର ଭୟ ଯୋଗୁଁ ଲୋକମାନେ ଘରୁ ବାହାରିବାକୁ ଭୟ କରି ଗୃହବନ୍ଦୀ ହୋଇଛନ୍ତି। ଏସବୁ ସତ୍ତ୍ୱେ ସରକାର ପଟ୍ଟାମୁଣ୍ଡାଇକୁ ବନ୍ୟାଞ୍ଚଳ ଘୋଷଣା କରିନାହାନ୍ତି। ବନ୍ୟା ଘୋଷଣା ହେଲେ ପୂର୍ଣ୍ଣ ସରକାରୀ ସହାୟତା ମିଳିପାରିବ ଓ ବନ୍ୟା ବିପନ୍ନ ଲୋକ ପୂର୍ଣ୍ଣ ସରକାରୀ ସହାୟତା ଆଶାରେ ଥିବାବେଳେ ସରକାର ବନ୍ୟାଞ୍ଚଳ ଘୋଷଣା ନ କରିବା ବିପନ୍ନ ଲୋକଙ୍କୁ ଆଶ୍ଚର୍ଯ୍ୟ ଚକିତ କରିଦେଇଛି। ସମ୍ପ୍ରତି ବନ୍ୟା କ୍ଷୟକ୍ଷତି ଆକଳନ ଚାଲିଛି ଓ ଉଭୟ ବ୍ଲକ ତହସିଲ ଓ କୃଷି ବିଭାଗ ପକ୍ଷରୁ କ୍ଷୟକ୍ଷତି ଆକଳନ ଚାଲିଥିବାବେଳେ ବିଭିନ୍ନ ଇଞ୍ଜିନିୟରିଂ ବିଭାଗ ପକ୍ଷରୁ ରାସ୍ତାଘାଟ କ୍ଷୟକ୍ଷତି ଆକଳନ କରାଯାଉଛି। ପଟ୍ଟାମୁଣ୍ଡାଇ ବ୍ଲକ ଓ ପୌର ପରିଷଦ ବନ୍ୟାଞ୍ଚଳ ଘୋଷଣା ହୋଇ ନ ଥିବାରୁ ପର୍ଯ୍ୟାପ୍ତ ସରକାରୀ ସହାୟତା ବଦଳରେ ଆଂଶିକ ସରକାରୀ ସହାୟତା ମିଳିବା ଆଶା କରାଯାଉଛି। ରାଜ୍ୟ ସରକାର ବାରମ୍ବାର ବନ୍ୟାରେ କ୍ଷତିଗ୍ରସ୍ତ ହୋଇଥିବା ପଟ୍ଟାମୁଣ୍ଡାଇ ବ୍ଲକ ଓ ପୌରାଞ୍ଚଳକୁ ବନ୍ୟାଞ୍ଚଳ ଘୋଷଣା କରିବା ପାଇଁ ବନ୍ୟା ବିପନ୍ନ ଲୋକେ ଦାବି କରିଛନ୍ତି।

ଏରସମା ସ୍ୱାସ୍ଥ୍ୟକେନ୍ଦ୍ରରେ ବିଭିନ୍ନ ସମସ୍ୟାକୁ ନେଇ ଧାରଣା

୧୫ ମିନିଟ୍‌ରେ ଚାଲିଲା ଡିଜି

ଏରସମା,୨୨।୯ (ସମିସ): ଜଗତସିଂହପୁର ଜିଲ୍ଲା ଏରସମା ସ୍ୱାସ୍ଥ୍ୟକେନ୍ଦ୍ରରେ ଦୀର୍ଘଦିନ ଧରି ଲାଗି ରହିଥିବା ବିଭିନ୍ନ ସମସ୍ୟାର ସମାଧାନ ଦାବିରେ କଂଗ୍ରେସ ଜିଲ୍ଲା ମୁଖପାତ୍ର ଅଭିଜିତ ସାହୁଙ୍କ ନେତୃତ୍ୱରେ ସ୍ୱାସ୍ଥ୍ୟକେନ୍ଦ୍ର ସମ୍ମୁଖରେ ଧାରଣା ଦିଆଯାଇଥିଲା। ବିଶେଷକରି ଡିଜି ଜେନେରେଟର ଚାଲୁ ନ ହେବା, ବିଦ୍ୟୁତ୍ କଟିଲେ ରୋଗୀ ହଇରାଣ ହେବା ଓ ପାନୀୟଜଳ ସମସ୍ୟା ନେଇ ଆନ୍ଦୋଳନକାରୀମାନେ ଅଭିଯୋଗ କରିଥିଲେ। ଧାରଣା ସମୟରେ ମେଡିକାଲ ଅଫିସର ସୁନୀଲ କୁମାର ସ୍ୱାଇଁ ଅନୁପସ୍ଥିତ ଥିବା ଜଣାପଡ଼ିଥିଲା। ତେବେ ଉପସ୍ଥିତ ଥିବା ବରିଷ୍ଠ ଡାକ୍ତର ଅମିୟ କୁମାର ସ୍ୱାଇଁ ଘଟଣା ସମ୍ପର୍କରେ ଜାଣିବା ପରେ ତୁରନ୍ତ କର୍ମଚାରୀଙ୍କୁ ପଠାଇଥିଲେ। ପ୍ରାୟ ୧୫ ମିନିଟ୍ ମଧ୍ୟରେ ଡିଜି ଜେନେରେଟର ଚାଲୁ କରାଯାଇଥିଲା। ତେବେ ଏତେ ଦିନ ଧରି ଡିଜି ବନ୍ଦ ରହିଥିବା ବେଳେ ଧାରଣା ଦିଆଯିବା ପରେ ମାତ୍ର ୧୫ ମିନିଟ୍ ମଧ୍ୟରେ ଏହା କିପରି ଚାଲୁ ହୋଇପାରିଲା, ତାହାକୁ ନେଇ ଆନ୍ଦୋଳନକାରୀମାନେ ପ୍ରଶ୍ନ ଉଠାଇଥିଲେ। ସ୍ୱାସ୍ଥ୍ୟକେନ୍ଦ୍ରରେ ପ୍ରତିଦିନ ରୋଗୀଙ୍କ ପ୍ରବଳ ଭିଡ଼ ରହୁଥିବା ବେଳେ ବିଦ୍ୟୁତ୍ କାଟ ହେଲେ ରୋଗୀ ଓ ସମ୍ପର୍କୀୟମାନେ ଗରମରେ ଡହଳବିକଳ ହେଉଥିବା ଅଭିଯୋଗ ହୋଇଛି। ଡିଜି ଜେନେରେଟର ଉପଲବ୍ଧ ଥିଲେ ମଧ୍ୟ ତାହା ନିୟମିତ ବ୍ୟବହାର ନହେବା ଯୋଗୁଁ ରୋଗୀମାନେ ଅସୁବିଧାରେ

ପଡୁଥିବା ଧାରଣାକାରୀମାନେ କହିଥିଲେ। ସେହିପରି ସ୍ୱାସ୍ଥ୍ୟକେନ୍ଦ୍ରରେ ପାନୀୟଜଳ ପାଇଁ ଦୁଇଟି ଆକ୍ୱାଗାର୍ଡ ରହିଥିଲେ ମଧ୍ୟ ସେଥିରୁ ପାଣି ବାହାରୁ ନଥିବା ଅଭିଯୋଗ ହୋଇଛି। ଫଳରେ ରୋଗୀ ଓ ସମ୍ପର୍କୀୟମାନେ ପାନୀୟଜଳ ପାଇଁ ହଇରାଣ ହେଉଥିବା କୁହାଯାଇଛି। ସ୍ୱାସ୍ଥ୍ୟକେନ୍ଦ୍ରର ଏହି ସମସ୍ତ ସମସ୍ୟାର ସ୍ଥାୟୀ ସମାଧାନ, ଡିଜିର ନିୟମିତ ବ୍ୟବହାର ଓ ପାନୀୟଜଳ ବ୍ୟବସ୍ଥା ସୁଧାରିବାକୁ ଦାବି କରି ଅଭିଜିତ ସାହୁ ଧାରଣାରେ ବସିଥିଲେ। ଧାରଣାରେ ଆମ୍ବିକି ପଞ୍ଚାୟତର ସରପଞ୍ଚ ରଂଜନ କୁମାର ଜେଠି, ଏରସମା ସଚେତନ ନାଗରିକ ମଞ୍ଚର ସଭାପତି ପ୍ରବୀର ପଣ୍ଡା, ସମ୍ପାଦକ ଜ୍ଞାନରଞ୍ଜନ ଦାସଙ୍କ ସମେତ ଅନ୍ୟମାନେ ଉପସ୍ଥିତ ଥିଲେ।

ଅବକାରୀ ବିଭାଗ ପଞ୍ଝାରେ ନିଶାବେପାରୀ

୪୨ ଗ୍ରାମର ହେରୋଇନ ଜବତ; ଜଣେ ଗିରଫ

ଜଗତସିଂହପୁର,୨୨।୯ (ସମିସ): ଜଗତସିଂହପୁର ଥାନା ଅଞ୍ଚଳର କୋର୍ଟ ଛକରେ ଚଢାଉ କରି ଜଣେ ନିଶା ବେପାରୀଙ୍କୁ ଗିରଫ କରିଛି ଜଗତସିଂହପୁର ଅବକାରୀ ରେଞ୍ଜ। ଜଗତସିଂହପୁର ପୌରାଞ୍ଚଳସ୍ଥିତ କୋର୍ଟ ଛକରେ ଦୀର୍ଘ ଦିନ ହେବ ବ୍ରାଉନସୁଗାର କାରବାର ଲୁଚାଛପାରେ ଚାଲୁଥିବାର ଏକ ଅଭିଯୋଗକୁ ଭିତ୍ତି କରି ଜଗତସିଂହପୁର ଅବକାରୀ ରେଞ୍ଜର ଇନ୍ସପେକ୍ଟର କ୍ଷିତିଶ ଦାସଙ୍କ ନେତୃତ୍ୱରେ ଜିଲ୍ଲା ଅବକାରୀ ଭ୍ରାମ୍ୟମାଣ ସଂସ୍ଥାର କର୍ମଚାରୀମାନଙ୍କ ସହଯୋଗରେ ଏକ ଟିମ ଚଢାଉ କରିଥିଲେ। ଅଭିଯୁକ୍ତ ଜଣଙ୍କ ଘଟଣାସ୍ଥଳରୁ ଖସି ପଳାଇବାକୁ ଚେଷ୍ଟା କରୁଥିବାବେଳେ ତାଙ୍କୁ କୋର୍ଟ ଷ୍ଟାପ କଲୋନୀ ନିକଟରୁ କାବୁ କରିନେଇଥିଲେ। ଯାଞ୍ଚ ପରେ ତାଙ୍କ ନିକଟରୁ ୪୨ ଗ୍ରାମର ବେଆଇନ ହେରୋଇନ ଏବଂ ଏକ ଆଣ୍ଡ୍ରଏଡ ଫୋନ ଜବତ କରାଯାଇଥିଲା। ଗିରଫ ଅଭିଯୁକ୍ତ ଜଣକ ହେଲେ ଓହଳ ଗ୍ରାମର ମିର୍ଜା ସମସେର୍ ବେଗ୍‌ଙ୍କ ପୁଅ ମିର୍ଜା ଅଖତର ବେଗ୍ (୪୫)। ଜବତ ହେରୋଇନ ର ଆନୁମାନିକ ମୂଲ୍ୟ ୪ ଲକ୍ଷ ଟଙ୍କାରୁ ଉର୍ଦ୍ଧ୍ୱ ହେବାର ପ୍ରକାଶ କରିଛନ୍ତି ଜଗତସିଂହପୁର ରେଞ୍ଜ ଇନ୍ସପେକ୍ଟର କ୍ଷିତିଶ ଦାସ।

ଅଭିଯୁକ୍ତଙ୍କୁ ଜଗତସିଂହପୁର ଅବକାରୀ ରେଞ୍ଜ କେସ୍ ନଂ ୪୪/୨୦୨୬ରେ ଗିରଫ କରାଯାଇ ଜିଲ୍ଲା ଦୌରାଜଜଙ୍କ ଅଦାଲତକୁ ଚାଲାଣ କରାଯାଇଛି। ଗିରଫ ଅଭିଯୁକ୍ତଙ୍କ ଜାମିନ ନାମଞ୍ଜୁର ହେବାରୁ ତାଙ୍କୁ ୧୪ ଦିନିଆ ବିଚାର ବିଭାଗୀୟ ହାଜତକୁ ପଠାଯାଇଛି। ଆଜିର ଏହି ଚଢ଼ଉରେ ଜଗତସିଂହପୁର ଅବକାରୀ ରେଞ୍ଜର କନଷ୍ଟେବଲ ଅନୁରାଗ ସୂର୍ଯ୍ୟବଂଶୀ, ଜିଲ୍ଲା ଭ୍ରାମ୍ୟମାଣ ସଂସ୍ଥାର କନଷ୍ଟେବଲ ବିଶ୍ୱରଞ୍ଜନ ସ୍ୱାଇଁ, ସୁକାନ୍ତ ମାଝୀ, ଶୁଭଶ୍ରୀ ବିଶ୍ୱାଳ, ବିଶ୍ୱନାଥ ମୁଣ୍ଡା ପ୍ରମୁଖ ସାମିଲ ଥିଲେ। ନାର୍କୋଟିକ୍ସ ବ୍ୟବସାୟ ବିରୋଧରେ ଚଢ଼ଉକୁ ଅଧିକ ତୀବ୍ରତର କରାଯିବ ସହ ଶୂନ୍ୟସହନଶୀଳ ନୀତିରେ ସମସ୍ତ ଅଭିଯୁକ୍ତଙ୍କୁ ଦମନ କରିବା ପାଇଁ ଆଗାମୀ ଦିନରେ ଅବକାରୀ ବିଭାଗ ତାର ପ୍ରୟାସ ଜାରି ରଖିବ ବୋଲି ଅବକାରୀ ଅଧିକ୍ଷିକା ଅନିତା ପ୍ରଧାନ ପ୍ରକାଶ କରିଛନ୍ତି।

ବିଜୁ ଲିଗାଲ୍ ସେଲ୍ ପକ୍ଷରୁ ଏସ୍‌ପିଙ୍କୁ ଦାବିପତ୍ର

ଜଗତସିଂହପୁର, ୨୨।୯ (ସମିସ): ଜଗତସିଂହପୁର ଜିଲ୍ଲାର ଏରସମା ବ୍ଲକ୍ ଅନ୍ତର୍ଗତ ଶିଆଳିଠାରେ ଅବସ୍ଥାପିତ ମହାନ ଜନନାୟକ ପ୍ରବାଦ ପୁରୁଷ ବିଜୁ ପଟ୍ଟନାୟକଙ୍କ ପ୍ରତିମୂର୍ତ୍ତି ଭଙ୍ଗାରୁଜା ଓ ଚୋରି ଘଟଣା ପ୍ରତିବାଦରେ ଆଜି ଜଗତସିଂହପୁର ବିଜୁ ଲିଗାଲ୍ ସେଲ୍ ପକ୍ଷରୁ ଜଗତସିଂହପୁର ଆରକ୍ଷୀ ଅଧିକ୍ଷକଙ୍କୁ ଏକ ଦାବିପତ୍ର ପ୍ରଦାନ କରାଯାଇଛି। ବିଜୁ ପଟ୍ଟନାୟକ କେବଳ ଓଡ଼ିଶା ନୁହେଁ ସାରା ଭାରତରେ ଜଣେ ପ୍ରଖ୍ୟାତ ରାଷ୍ଟ୍ରନାୟକ ଭାବେ ପରିଚିତ। ତାଙ୍କର ପ୍ରତିମୂର୍ତ୍ତିକୁ ଭାଙ୍ଗି ଚୋରି କରିବା ଏକ ନୀଚ ମାନସିକତା ଏବଂ ହୀନମନ୍ୟତା ବ୍ୟକ୍ତିର କାର୍ଯ୍ୟ ବୋଲି ଦାବିପତ୍ରରେ ଦର୍ଶାଯାଇଛି। ଘଟଣାକୁ ଏତେ ଦିନ ବିତିଯାଇଥିଲେ ମଧ୍ୟ ଦୋଷୀକୁ ଗିରଫ କରାଯାଇନଥିବା ଘୋର ଉଦବେଗର କାରଣ। ଆଗାମୀ ସାତ ଦିନ ମଧ୍ୟରେ ଦୋଷୀକୁ ଗିରଫ କରିବା ସହିତ ଆଇନ ଅନୁଯାୟୀ କାର୍ଯ୍ୟାନୁଷ୍ଠାନ ଗ୍ରହଣ କରିବା ପାଇଁ ବଜୁ ଲିଗାଲ୍ ସେଲ୍ ପକ୍ଷରୁ ଆଇନଜୀବି ସୁରେଶ କୁମାର ଦାସଙ୍କ ନେତୃତ୍ୱରେ ଆଇନଜୀବି କୃଷ୍ଣଚନ୍ଦ୍ର ଆଚାର୍ଯ୍ୟ, ସରୋଜ କୁମାର ବିଶ୍ୱାଳ,ପ୍ରସନ୍ନ କୁମାର ମହାନ୍ତି, ନରେଶ ଦାସ, ସ୍ୱରୁପ ରଞ୍ଜନ କର ଓ ଧିରେନ୍ଦ୍ର କୁମାର ବେହେରା ପ୍ରମୁଖ ଆରକ୍ଷୀ ଅଧିକ୍ଷକଙ୍କୁ ସାକ୍ଷାତ କରି ଅନୁରୋଧ କରିବା ସହ ଶତାଧିକ ଆଇନଜୀବିଙ୍କ ଦସ୍ତଖତ ସମ୍ବଳିତ ଏକ ଦାବିପତ୍ର ପ୍ରଦାନ କରିଥିଲେ।

▶▶ ନାଫତା କ୍ରାକର ପ୍ରକଳ୍ପ ପାଇଁ ମନ୍ତ୍ରୀ ଓ ସାଂସଦଙ୍କ ପ୍ରତିଶ୍ରୁତି

ଜମିହରାଙ୍କୁ ଏକର ପ୍ରତି ୮.୩୫ ଲକ୍ଷ ଟଙ୍କା ମିଳିବ

କୁଜଙ୍ଗ,୨୨।୯ (ସମିସ): କୁଜଙ୍ଗ ତହସିଲ ଅନ୍ତର୍ଗତ ଫତେପୁର-ପ୍ରତାପପୁର ମୌଜାରେ ନାଫତା କ୍ରାକର ପ୍ରକଳ୍ପରେ ଜମି ହରାଇଥିବା ଚାଷୀମାନଙ୍କୁ ଏକର ପ୍ରତି ୮ ଲକ୍ଷ ୩୫ ହଜାର ଟଙ୍କାର ଅନୁକମ୍ପା ମୂଳକ ରାଶି ପ୍ରଦାନ କରିବାକୁ ପାରାଦୀପ ବିଧାୟକ ତଥା ମନ୍ତ୍ରୀ ସମ୍ପଦ ସ୍ୱାଇଁ ଓ ସାଂସଦ ଡ. ବିଭୂ ପ୍ରସାଦ ତରାଇ ପ୍ରତିଶ୍ରୁତି ପ୍ରଦାନ କରିଛନ୍ତି। ଏ ନେଇ ଜମିହରା ଚାଷୀ ସଙ୍ଗଠନ ରଘୁନାଥଜୀଉ ଆଞ୍ଚଳିକ କୃଷକ କଲ୍ୟାଣ କମିଟି ପକ୍ଷରୁ ଆଜି ସାମ୍ବାଦିକ ମାନଙ୍କୁ ସୂଚନା ପ୍ରଦାନ କରାଯାଇଛି। ଆଜି ପୂର୍ବାହ୍ନ ସମୟରେ ଗଣ୍ଡକିପୁର ଠାରେ କମିଟି ଉପଦେଷ୍ଟା ଡ. ସୁଧାଂଶୁ ଶେଖର ମହାପାତ୍ର, ନବଘନ ସ୍ୱାଇଁ, ସଭାପତି ଜୟଦେବ ମହାପାତ୍ର, ଉପସଭାପତି ରବିନ୍ଦ୍ର ମାଝୀ, କାର୍ଯ୍ୟକାରୀ ସଭାପତି ରବିନ୍ଦ୍ର ସାମଲ, ସମ୍ପାଦକ ଚନ୍ଦ୍ର କିଶୋର ଦାସ, କୋଷାଧ୍ୟକ୍ଷ ଇନ୍ଦ୍ରମଣୀ ସାହୁ ପ୍ରମୁଖ ସାମ୍ବାଦିକ ମାନଙ୍କୁ ଏହି ସୂଚନା ଦେଇଛନ୍ତି। ଏହି ରାଶି ପୂର୍ବରୁ ପ୍ରତିଶ୍ରୁତି ପରେ ମଧ୍ୟ ପ୍ରାୟ ୧୬ ମାସ ହେବ ଚାଷୀମାନଙ୍କୁ ମିଳିପାରୁନାହିଁ। ଗତ ରବିବାର କମିଟିର ପ୍ରତିନିଧି ଦଳ ସାଂସଦ ଓ ମନ୍ତ୍ରୀଙ୍କୁ ସାକ୍ଷାତ କରି ଏହି ସମ୍ପର୍କରେ ଆଲୋଚନା କରିଥିଲେ। ତେବେ ଆସନ୍ତା ଦୁଇ ମାସ ମଧ୍ୟରେ ଏହି ଅନୁକମ୍ପା ରାଶି ଜମିହରା ଚାଷୀମାନଙ୍କୁ ପ୍ରଦାନ କରାଯିବ ବୋଲି ଦୁଇ ନେତା ପ୍ରତିଶ୍ରୁତି ଦେଇଥିଲେ। ସମସ୍ତଙ୍କ ଉପସ୍ଥିତରେ ମନ୍ତ୍ରୀ ସମ୍ପଦ ଚନ୍ଦ୍ର ସ୍ୱାଇଁ ଓ ସାଂସଦ ଡ. ବିଭୁପ୍ରସାଦ ତରାଇ ଦୁଇ ମାସ ଭିତରେ ଏହି ରାଶି ଚାଷୀମାନଙ୍କୁ ପ୍ରଦାନ କରିବା ପାଇଁ ପ୍ରତିଶ୍ରୁତି ଦେଇଛନ୍ତି। ଏଠାରେ ପ୍ରକାଶ ଯେ, ପ୍ରତାପପୁର-ଫତେପୁର ରାଜସ୍ୱ ମୌଜାରୁ ନାଫତା କ୍ରାକର ପ୍ରକଳ୍ପ ପାଇଁ ୭୨୨ ଏକର ଜମି ସରକାର ଅଧିଗ୍ରହଣ କରିଛନ୍ତି। ଚାଷୀମାନେ ପାଇଥିବା ରାଶି ପର୍ଯ୍ୟାପ୍ତ ନଥିବାରୁ ଅଧିକ ଅନୁକମ୍ପା ରାଶି ପାଇଁ ଦାବି କରିଆସୁଥିଲେ।

ରାସ୍ତା ଅବରୋଧ ଯୋଗୁଁ ଦୁର୍ଘଟଣା ବୃଦ୍ଧି

ରାସ୍ତା ପାଲଟିଛି ବୁଲା ଗାଈଗୋରୁଙ୍କ ଗୁହାଳ

ଜଗତସିଂହପୁର,୨୨।୯ (ସମିସ):

ସମଗ୍ର ଜଗତସିଂହପୁର ଜିଲାର ୮ଟି ବ୍ଲକ୍ ଓ ପାରାଦୀପ ବନ୍ଦରାଞ୍ଚଳରେ ବିଭିନ୍ନ ଗମନାଗମନ ରାସ୍ତାରେ ବୁଲା ଗାଈଗୋରୁ, ଷଣ୍ଢଙ୍କର ଉପଦ୍ରବ ଯୋଗୁଁ ଦୁର୍ଘଟଣା ବୃଦ୍ଧି ପାଉଛି। ସ୍ଥାନୀୟ ଜନସାଧାରଣ, ଗାଡି ଚାଳକ ଏବଂ ଚାଷୀ ମାନେ ବିଶେଷ ଭାବରେ କ୍ଷତିଗ୍ରସ୍ତ ହେଉଥିବା ବେଳେ ଏବଂ ଏ ଦିଗରେ ପ୍ରଶାସନ କିମ୍ବା ସରକାରଙ୍କ ତରଫରୁ କୌଣସି ସୁଚିନ୍ତିତ ପଦକ୍ଷେପ ନିଆଯାଉନାହିଁ। ଜଗତସିଂହପୁର ଜିଲାର ଆଇନଜୀବୀ ଡ. ବୀର ନାରାୟଣ ପାତ୍ର, ଯୁଗଳ କିଶୋର ମହାନ୍ତି, ପ୍ରଶାନ୍ତ ସ୍ୱାଇଁ, ଜ୍ଞାନରଞ୍ଜନ ମହାନ୍ତି, ସୁଧାଂଶୁ ଶେଖର ରାଉତରାୟ, ଅଭିରାମ ବେହେରା ଏବଂ ଯଦୁମଣି ବିଶ୍ୱାଳ ପ୍ରମୁଖ ଏହି ସମସ୍ୟାର ସମାଧାନ ପାଇଁ ଜିଲା ପ୍ରଶାସନ ଓ ରାଜ୍ୟ ସରକାରଙ୍କ ନିକଟରେ ଦୃଢ଼ ଦାବି କରିଛନ୍ତି।

ସୂଚନାଯୋଗ୍ୟ କି, ଜଗତସିଂହପୁର ଜିଲାର ପ୍ରମୁଖ ରାଜପଥ କଟକ-ମାଛଗାଁ, କଟକ-ପାରାଦୀପ ରାସ୍ତାରେ ଗତ କିଛିବର୍ଷ ହେବ ବୁଲା ଗାଈଗେରୁ, ଷଣ୍ଢଙ୍କ ଉତ୍ପାତ

ଯୋଗୁଁ ଏହି ରାସ୍ତା ଦେଇ ଯାଉଥିବା ଗାଡି ଚାଳକମାନେ ବିଭିନ୍ନ ସମୟରେ ଦୁର୍ଘଟଣାର ଶିକାର ହେଉଛନ୍ତି। ଖାଲି ସେତିକି ନୁହେଁ, ଏହି ଜିଲାର ବିଭିନ୍ନ ବ୍ଲକର ଗ୍ରାମାଞ୍ଚଳ ଗୁଡିକର ରାସ୍ତା ମାନଙ୍କରେ ମାଳମାଳ ବୁଲା ଗୋରୁଗାଈ ରାସ୍ତା ଅବରୋଧ କରି ଶୋଇଥିବାରୁ ୨ ଚକିଆ ଠାରୁ କରି ୪ଚକିଆ ଚାଳକ ମାନେ ନାହିଁ ନଥିବା ଅସୁବିଧାର ସମ୍ମୁଖୀନ ହେବା ସହ ଧନଜୀବନ ହାନି ଘଟୁଥିବା ଏକ ସମ୍ବେଦନଶୀଳରେ ପରିଣତ ହୋଇଛି। ମୋଟ ଉପରେ କହିବାକୁ ଗଲେ ଏହି ଅମାନିଆ ବୁଲା ଗୋରୁଙ୍କ ରାସ୍ତା ଅବରୋଧ ଫଳରେ ଗାଡି ଚାଳକମାନଙ୍କ ପାଇଁ ମରଣଯନ୍ତା ରୂପେ ପାଲଟିଥିବା ଆଇନଜୀବୀମାନେ ଦାବି କରିଛନ୍ତି। ଖାଲି ସେତିକି ନୁହେଁ, ସମଗ୍ର ଜଗତସିଂହପୁର ଜିଲାର ଏହି ବୁଲା ଗୋରୁମାନଙ୍କ ଉତ୍ପାତରେ ଚାଷଜମି ବିଶେଷ ଭାବରେ କ୍ଷତି ହେଉଥିବା ଦେଖିବାକୁ ମିଳୁଛି। ମାଳମାଳ ଷଣ୍ଢ ଚାଷ ଜମିରେ ପଶି ରୁଆ ଧାନକୁ ଖାଇ, ଦଳି ଚକଟି ନଷ୍ଟ କରିଦେଉଛନ୍ତି। ଫଳରେ କୃଷି ଓ କୃଷକ ମାନଙ୍କ ପାଇଁ ଚିନ୍ତାର ବିଷୟ ପାଲଟିଛି। ଏହି ବୁଲା ଗୋରୁ ଓ ଷଣ୍ଢମାନଙ୍କ ରାସ୍ତା ଅବରୋଧ ଓ ଧାନ ଜମି ଗୁଡିକୁ କ୍ଷତି ପହଞ୍ଚାଉଥିବାରୁ ଏହା ଜିଲାର ଏକ ବଡ ସମସ୍ୟା ରୂପେ ଉଭା ହୋଇଛି। ପ୍ରତିଦିନ ଏହି ବୁଲା ଗୋରୁଙ୍କ ଯୋଗୁଁ ଜିଲାର ବିଭିନ୍ନ ରାସ୍ତା ମାନଙ୍କରେ ଅନେକ ଦୁର୍ଘଟଣା ଘଟି ଧନଜୀବନ କ୍ଷତିଗ୍ରସ୍ତ ହେଉଥିବା ବେଳେ, ସରକାର ଓ ପ୍ରଶାସନ ଏଦିଗରେ ଉଦାସୀନ ରହିବା ଆଇନଜୀବୀ ମାନେ ଅଭିଯୋଗ କରିଛନ୍ତି। ସବୁଠାରୁ ଗୁରୁତ୍ୱପୂର୍ଣ୍ଣ ବିଷୟ ହେଲା, ରାତ୍ରି ସମୟରେ ଏହି ବୁଲା ଷଣ୍ଢ ମାନେ ରାସ୍ତା ଅବରୋଧ କରି ଶୋଇଥିବା ଯୋଗୁଁ ଗାଡି ଚାଳକ ମାନେ ବିଭିନ୍ନ ଦୁର୍ଘଟଣାର ଶିକାର ହେଉଛନ୍ତି। ଏଭଳି ଏକ ସମ୍ବେଦନଶୀଳ ଓ ଗମ୍ଭୀର ଘଟଣାକୁ ନା ସରକାର, ନା ପ୍ରଶାସନ, ନା ଲୋକପ୍ରତିନିଧି ମାନେ ଏହାର ସମାଧାନ ଦିଗରେ କୌଣସି ଠୋସ ପଦକ୍ଷେପ ଗ୍ରହଣ କରୁନଥିବାରୁ ଜିଲାବାସୀଙ୍କ ମଧ୍ୟରେ ଅସନ୍ତୋଷ ଦେଖାଦେଇଛି। ତୁରନ୍ତ ଏହି ବୁଲା ଗୋରୁଗାଈ, ଷଣ୍ଢ ମାନଙ୍କ ସ୍ୱତନ୍ତ୍ର ବ୍ୟବସ୍ଥା କରି ରାଜ୍ୟ ସରକାର ଓ ପ୍ରଶାସନ ତ୍ୱରିତ ପଦକ୍ଷେପ ନେବାକୁ ଆଇନଜୀବୀ ମାନେ ଦାବି କରିଛନ୍ତି।

ମାତୃବନ୍ଦନା ଯୋଜନା ନାଁରେ ସାଇବର ଲୁଟ୍

୯ ହଜାର ଆଶାରେ ଗଲା ୫୬ ହଜାର

ସ୍ୱାସ୍ଥ୍ୟ ବିଭାଗ ଓ ବ୍ୟାଙ୍କ କର୍ତ୍ତୃପକ୍ଷଙ୍କ ଭୂମିକାକୁ ନେଇ ପ୍ରଶ୍ନବାଚୀ

ବେତନଟୀ, ୨୨।୯ (ସମିସ)

ଗ୍ରାମାଞ୍ଚଳରେ ସରକାରୀ ଯୋଜନାର ସହାୟତା ରାଶି ଯୋଗାଇ ଦେବା ଆଳରେ ସାଇବର ଲୁଟେରା ସକ୍ରିୟ ହୋଇପଡ଼ିଥିବାବେଳେ ଏବେ ସରଳ ନିରୀହ ଲୋକେ ସର୍ବସ୍ୱାନ୍ତ ହେବାରେ ଲାଗିଛନ୍ତି। ମୟୂରଭଞ୍ଜ ଜିଲ୍ଲା ବେତନଟୀ ବ୍ଲକ ଅଞ୍ଚଳରେ "ପ୍ରଧାନମନ୍ତ୍ରୀ ମାତୃବନ୍ଦନା ଯୋଜନା'ର ବକେୟା କିସ୍ତି ପ୍ରଦାନର ପ୍ରଲୋଭନ ଦେଖାଇ ଜଣେ ପ୍ରସୂତିଙ୍କ ପରିବାରଠାରୁ ୫୬ ହଜାରରୁ ଊର୍ଦ୍ଧ୍ୱ ଟଙ୍କା ଲୁଟି ନେଇଛନ୍ତି ସାଇବର ଠକ। ଏହି ଘଟଣା କେବଳ ଏକ ଆର୍ଥିକ ଠକେଇ ମଧ୍ୟରେ ସୀମିତ ନ ରହି, ଜିଲ୍ଲା ସ୍ୱାସ୍ଥ୍ୟ ବିଭାଗର ଗୋପନୀୟ ତଥ୍ୟ ସୁରକ୍ଷାର ବିଫଳତା ଓ ସ୍ଥାନୀୟ ବ୍ୟାଙ୍କିଙ୍ଗ୍ ସୁରକ୍ଷା ବ୍ୟବସ୍ଥାର ଚରମ ଅବହେଳାକୁ ସାମ୍ନାକୁ ଆଣିଛି। ବେତନଟୀ ଥାନା ଅନ୍ତର୍ଗତ ବଡ଼ଜାମବଣି ଫାଣ୍ଡି ଅଧୀନ ଦାଡ଼ିଆମୁହାଁ ପଞ୍ଚାୟତ ପାଳବଣି ଗ୍ରାମର ସଞ୍ଜୟ କୁମାର ସିଂଙ୍କ ପତ୍ନୀ ସନ୍ତାନ ପ୍ରସବ କରିବାର କିଛି ମାସ ବିତିଯାଇଥିଲେ ହେଁ ମାତୃବନ୍ଦନା ଯୋଜନାର ଦ୍ୱିତୀୟ କିସ୍ତି ବାବଦକୁ ମିଳିବାକୁ ଥିବା ୯,୩୦୦ ଟଙ୍କା ପାଇ ନ ଥିଲେ। ରବିବାର ସ୍ଥାନୀୟ ଆଶାକର୍ମୀଙ୍କ ମୋବାଇଲକୁ ପ୍ରଥମେ ଏକ ଅଜଣା ନମ୍ବରରୁ ଫୋନ ଆସିଥିଲା। ପରେ ସାଇବର ଠକ ଜଣକ କନଫରେନ୍ସ କଲ୍ ମାଧ୍ୟମରେ ସଞ୍ଜୟଙ୍କ ସହ କଥା ହୋଇ ସରକାରୀ ଅଧିକାରୀ ଭାବେ ବିଶ୍ୱାସ ଜନ୍ମାଇଥିଲା। ବକେୟା ଟଙ୍କା ତୁରନ୍ତ ଆକାଉଣ୍ଟକୁ ପଠାଯିବ ବୋଲି କହି ମୋବାଇଲକୁ ଆସିଥିବା ଓଟିପି (ଡଞ୍ଜଚ) ମାଗି ନେଇଥିଲା। ସଞ୍ଜୟ ସରଳ ବିଶ୍ୱାସରେ ଓଟିପି ଦେବା କ୍ଷଣି ତାଙ୍କ ଫୋନ୍-ପେ ସହିତ ସଂଯୋଗ ଥିବା ବେତନଟୀସ୍ଥ ରାଷ୍ଟ୍ରାୟତ୍ତ ୟୁକୋ ବ୍ୟାଙ୍କ ଶାଖା ଆକାଉଣ୍ଟରୁ ଦୁଇଟି ପର୍ଯ୍ୟାୟରେ ମୋଟ ୫୬,୩୨୧ ଟଙ୍କା ଗାଏବ ହୋଇଯାଇଥିଲା। ଠକେଇର ଶିକାର ହେବା ଜାଣିବା ପରେ ସଞ୍ଜୟ ସାଇବର ଥାନାରେ ଲିଖିତ ଅଭିଯୋଗ କରିଛନ୍ତି।

ଏହି ସମ୍ବେଦନଶୀଳ ଘଟଣା ସିଧାସଳଖ ମୟୂରଭଞ୍ଜ ଜିଲ୍ଲା ସ୍ୱାସ୍ଥ୍ୟ ବିଭାଗ ଓ ପ୍ରଶାସନିକ ଡାଟା ପରିଚାଳନା ଉପରେ କଠୋର ପ୍ରଶ୍ନ ଛିଡ଼ା କରିଛି। କେଉଁ ମହିଳା କେବେ ପ୍ରସବ କଲେ, ତାଙ୍କର କେଉଁ କିସ୍ତି ବାକି ରହିଛି, ହିତାଧିକାରୀ ଓ ଆଶାକର୍ମୀଙ୍କ ଫୋନ୍ ନମ୍ବର କ'ଣ ଏସବୁ ସମ୍ବେଦନଶୀଳ ସରକାରୀ ତଥ୍ୟ ସାଇବର ଅପରାଧୀଙ୍କ ହାତକୁ ଗଲା କିଭଳି? ଏହା ବିଭାଗୀୟ ଡାଟାବେସ୍‌ରୁ ତଥ୍ୟ ଲିକ୍ ଅଥବା କର୍ମଚାରୀଙ୍କ ଚରମ ଅବହେଳାକୁ ସ୍ପଷ୍ଟ ଇଙ୍ଗିତ କରୁଛି। ଗ୍ରାମାଞ୍ଚଳରେ କାର୍ଯ୍ୟରତ ଆଶା ଓ ଅଙ୍ଗନବାଡ଼ି କର୍ମୀଙ୍କୁ ସାଇବର ସଚେତନତାର ତାଲିମ ନ ଦେବା ବିଭାଗର ଆଉଏକ ବଡ଼ ଦୁର୍ବଳତା। ଅନ୍ୟପକ୍ଷରେ ବେତନଟୀସ୍ଥ ୟୁକୋ ବ୍ୟାଙ୍କ ଶାଖାର ତ୍ରୁଟିପୂର୍ଣ୍ଣ ତଦାରଖ ବ୍ୟବସ୍ଥା ମଧ୍ୟ ସନ୍ଦେହ ଘେରରେ ରହିଛି। ପୂର୍ବରୁ ଏହି ବ୍ୟାଙ୍କ ଶାଖାରେ ବେତନଟୀ ବ୍ଲକର ସରକାରୀ ଖାତାରୁ ମଧ୍ୟ ସାଇବର ଠକ ଚଞ୍ଚକତା କରି ଟଙ୍କା ହରିଲୁଟ କରିଛନ୍ତି। ତେଣୁ ଗ୍ରାମାଞ୍ଚଳର ଜଣେ ସାଧାରଣ ଗ୍ରାହକଙ୍କ ଆକାଉଣ୍ଟରୁ ଅସ୍ୱାଭାବିକ ଭାବେ କ୍ଷଣିକ ମଧ୍ୟରେ ଏତେ ବଡ଼ ପରିମାଣର ଟଙ୍କା କ୍ରମାଗତ କଟିଯାଉଥିବାବେଳେ ବ୍ୟାଙ୍କର ଫ୍ରଡ୍-ଡିଟେକ୍ସନ୍ ବ୍ୟବସ୍ଥା କାହିଁକି ଆଲର୍ଟ ହେଲାନାହିଁ କିମ୍ବା କୌଣସି ସୁରକ୍ଷା ପଦକ୍ଷେପ ନିଆଗଲାନାହିଁ, ତାହା ବ୍ୟାଙ୍କ କର୍ତ୍ତୃପକ୍ଷଙ୍କ ଦାୟିତ୍ୱହୀନତାକୁ ଦର୍ଶାଉଛି। ସରକାରୀ ଯୋଜନାର ସହାୟତା ପାଇବା ପରିବର୍ତ୍ତେ ଜଣେ ଗରିବ ପରିବାର ଏଭଳି ସର୍ବସ୍ୱ ହରାଇବା ଅତ୍ୟନ୍ତ ଚିନ୍ତାଜନକ। ଜିଲ୍ଲା ପ୍ରଶାସନ ଓ ସ୍ୱାସ୍ଥ୍ୟ ବିଭାଗ କେବଳ ପୁଲିସ ତଦନ୍ତର ଆଳ ଦେଖାଇ ଚୁପ୍ ନ ରହି, ହିତାଧିକାରୀଙ୍କ ଗୋପନୀୟ ତଥ୍ୟ ଲିକ୍ ପଛରେ କେଉଁ ଅନ୍ତର୍ଘାତୀ ରହିଛନ୍ତି ତାହାର ତୁରନ୍ତ ବିଭାଗୀୟ ଉଚ୍ଚସ୍ତରୀୟ ତଦନ୍ତ କରିବା ଉଚିତ। ଏଥିସହ ୟୁକୋ ବ୍ୟାଙ୍କ ଶାଖା କର୍ତ୍ତୃପକ୍ଷ ଗ୍ରାହକଙ୍କ ସୁରକ୍ଷା ପ୍ରତି ସଜାଗ ହୋଇ ଲୁଟ୍ ଅର୍ଥ ଫେରସ୍ତ ଦିଗରେ ତୁରନ୍ତ ପଦକ୍ଷେପ ନେବା ଜରୁରୀ। ନଚେତ୍ ଆଗାମୀ ଦିନରେ ଅନ୍ୟକୌଣସି ପ୍ରସୂତି ପରିବାର ଏଭଳି ଚକ୍ରାନ୍ତର ଶିକାର ହେବା ନିଶ୍ଚିତ ବୋଲି ସ୍ଥାନୀୟ ବୁଦ୍ଧିଜୀବୀ ମତ ରଖିଛନ୍ତି।

■ ସୁନା ଅଳଙ୍କାର ଲୁଟ୍ ଘଟଣା
ଅଭିଯୋଗ ଉପରେ ପୁଲିସ କାର୍ଯ୍ୟାନୁଷ୍ଠାନ ଶୂନ

ଆନନ୍ଦପୁର, ୨୨।୯ (ସମିସ): ଘସିପୁରା ଥାନା ଅନ୍ତର୍ଗତ କେଶଦୁରାପାଳ ଗାଁର ମାମୁନି ପଣ୍ଡାଙ୍କୁ ପଡିଶା ଘର ଲୋକ ମରଣାନ୍ତକ ଆକ୍ରମଣ କରିଥିବା ଅଭିଯୋଗରେ ପୁଲିସର ନିରବତାକୁ ନେଇ ସାଧାରଣ ରେ ଅସନ୍ତୋଷ ପ୍ରକାଶ ପାଇଛି। ମାମୁନିଙ୍କ ଘରୁ କିଛି ସୁନା ଅଳଙ୍କାର ଏବଂ ନଗଦ ଟଙ୍କା ଗତ ଜୁଲାଇରେ ଚୋରି ନେଇ ଥାନାରେ ଏତଲା ଦିଆଯିବା ପରେ ପୁଲିସ କେଶଦୁରାପାଳ ଗ୍ରାମର ଆଲୋକ ମନ୍ତ୍ରୀ (୫୦)ଙ୍କୁ ପଚାରାଉଚରା କରିବା ପରେ ବଳରାମପୁର ଗାଁର ଏକ ସୁନା ଦୋକାନରୁ ଚୋରି ସୁନା ଅଳଙ୍କାର ଜବତ କରିଥିଲା। ଚଳିତ ମାସ ୯ ତାରିଖରେ ଆଲୋକ ମନ୍ତ୍ରୀଙ୍କ ପରିବାର ସଂଘବଦ୍ଧ ହୋଇ ମାମୁନିଙ୍କ ଘରେ ପଶି ତାଙ୍କ ପରିବାର ଲୋକଙ୍କୁ ଆକ୍ରମଣ କରିବା ସହ ତାଙ୍କ ପୁଅକୁ ଅପହରଣ କରିନେଇଥିଲେ। ୧୧୨ ନମ୍ବରକୁ ଫୋନ କରିବା ପରେ ପୁଲିସ ପହଞ୍ଚି ସେମାନଙ୍କୁ ଉଦ୍ଧାର କରି ଡାକ୍ତରଖାନାରେ ଭର୍ତ୍ତି କରିଥିଲା। ଏନେଇ ମାମୁନି ଘସିପୁରା ଥାନାରେ ଅଭିଯୋଗ କରିଥିଲେ ମଧ୍ୟ ପୁଲିସ ପକ୍ଷରୁ କୌଣସି ପଦକ୍ଷେପ ନିଆ ଯାଉନଥିବା ସେ ଅଭିଯୋଗ କରିଛନ୍ତି। ଆକ୍ରମଣ ଘଟଣାକୁ ଏକ ସପ୍ତାହରୁ ଊର୍ଦ୍ଧ୍ୱ ସମୟ ବିତି ଯାଇଥିଲେ ସୁଦ୍ଧା ଅଭିଯୁକ୍ତଙ୍କୁ ପୋଲିସ ଗିରଫ କଫରୁନଥିବାରୁ ମାମୁନି ଆନନ୍ଦପୁର ଏସଡିପିଓଙ୍କୁ ଅଭିଯୋଗ କରିଛନ୍ତି। ଅଭିଯୁକ୍ତଙ୍କ ପକ୍ଷରୁ ତାଙ୍କ ପରିବାର ସଦସ୍ୟଙ୍କ ଜୀବନ ପ୍ରତି ବିପଦ ଥିବାରୁ ସେ ଉଚିତ ନ୍ୟାୟ ପାଇବା ଆଶାରେ ନିଜର ସୁରକ୍ଷା ମାଗିଛନ୍ତି। ଘସିପୁରା ପୁଲିସ ଘଟଣାର ତଦନ୍ତ କରି କାର୍ଯ୍ୟାନୁଷ୍ଠାନ ଗ୍ରହଣ ନକଲେ ପରିବାର ବର୍ଗ ଧାରଣା ଦେବେ ବୋଲି ଜଣାଯାଇଛି।

କଲେଇଜାଉରେ କରମ ପର୍ବ ପାଳିତ

ଠାକୁରମୁଣ୍ଡା,୨୨।୯ (ସମିସ):ମୟୂରଭଞ୍ଜ ଜିଲ୍ଲା ଠାକୁରମୁଣ୍ଡା ବ୍ଲକ ଅନ୍ତର୍ଗତ ଭରାଣ୍ଡିଆ ପଞ୍ଚାୟତର କଲେଇଜାଉ ଗ୍ରାମରେ ସାନ୍ତାଳୀ ସମ୍ପ୍ରଦାୟର ପାରମ୍ପରିକ ତଥା କୃଷିଭିତ୍ତିକ କରମ ପର୍ବ ମଙ୍ଗଳବାର ଆନନ୍ଦ ଓ ଉତ୍ସାହର ସହ ପାଳିତ ହୋଇଛି। ଏହି ପର୍ବ ମାଧ୍ୟମରେ ପ୍ରକୃତି, କୃଷି ଓ ସାମାଜିକ ଏକତା ପ୍ରତି ସାନ୍ତାଳୀ ସମାଜର

ଗଭୀର ସମ୍ପର୍କ ପ୍ରତିଫଳିତ ହୋଇଥାଏ। ପର୍ବର ମୁଖ୍ୟ କାର୍ଯ୍ୟକ୍ରମ ପୂର୍ବରୁ "ଜାଆ ଉଠା' ପରମ୍ପରା ପାଳନ କରାଯାଏ। ରବିବାର ଗ୍ରାମର ପୋଖରୀରୁ ଜାଆ ଉଠାଯାଇଥିଲା। କୁଆଁରୀ ଝିଅମାନେ ଉପବାସ ରହି ବାଉଁଶ ଟୁଙ୍କି ନେଇ ପୋଖରୀରୁ ବାଲି ଉଠାଇଥିଲେ। ଏହି ବାଲିରେ ନଅ ପ୍ରକାର ଶସ୍ୟ ବୁଣି ଅଙ୍କୁରୋଦ୍‌ଗମ କରାଯାଇଥିଲା। ଏହା ଉପରେ ହଳଦୀ ମିଶ୍ରିତ ପାଣି ସିଞ୍ଚନ କରାଯାଇଥିଲା। ପରେ ବାଉଁଶ ଟୁଙ୍କିକୁ ବିଭିନ୍ନ ପ୍ରକାର ଫୁଲରେ ସଜାଯିବା ସହ ମଝିରେ ଶାଳକାଠି ରଖାଯାଇଥିଲା। ଏଥିରେ ଧାନଗଛ ସ୍ଥାପନ କରାଯାଇ ଜାଆକୁ ପାରମ୍ପରିକ ରୀତିନୀତିରେ ସଜ୍ଜିତ କରାଯାଇଥିଲା। କୁଆଁରୀ ଝିଅ ଓ ମହିଳାମାନେ ନାଚଗୀତ ଓ ପାରମ୍ପରିକ ବାଦ୍ୟର ତାଳେ ତାଳେ ଜାଆକୁ କରମ ପୂଜାସ୍ଥଳକୁ ଆଣି ସ୍ଥାପନ କରିବା ସହ ବନ୍ଦନା କରିଥିଲେ। ପରମ୍ପରା ଅନୁଯାୟୀ ଜାଆ ସ୍ଥାପନ ପରେ ତିନିଦିନ ଧରି ସକାଳ ଓ ସନ୍ଧ୍ୟା ସମୟରେ କୁଆଁରୀ ଝିଅମାନେ ଜାଆକୁ ବନ୍ଦନା କରିବା ସହ ପାରମ୍ପରିକ ନାଚଗୀତରେ ଅଂଶଗ୍ରହଣ କରିଥିଲେ। ଗ୍ରାମବାସୀ ଓ ଯୁବକଯୁବତୀ ପାରମ୍ପରିକ ପୋଷାକ ପରିଧାନ କରିବା ସହ ପାରମ୍ପରିକ ବାଦ୍ୟ ବଜାଇ ନାଚଗୀତ କରି ଜଙ୍ଗଲକୁ ଯାଇଥିଲେ। ସେଠାରେ କରମ ଗଛ ମୂଳେ ପାରମ୍ପରିକ ରୀତିନୀତିରେ ପୂଜାର୍ଚ୍ଚନା କରାଯାଇ ଦୁଇଟି କରମ ଡାଳ ଅଣାଯାଇ ଆଖଡ଼ାସ୍ଥଳରେ ସ୍ଥାପନ କରାଯାଇଥିଲା। କରମ ଡାଳ ସ୍ଥାପନ ପରେ ପୂଜାର୍ଚ୍ଚନା ଓ ବନ୍ଦାପନା କରାଯାଇଥିଲା। ପରେ ରାତିସାରା ପାରମ୍ପରିକ ନାଚ, ଗୀତ ଓ ବାଦ୍ୟରେ ଗ୍ରାମରେ ଉତ୍ସବମୁଖର ପରିବେଶ ଦେଖାଦେଇଥିଲା। ଏହି କାର୍ଯ୍ୟକ୍ରମକୁ ଗ୍ରାମର ମାଝୀବାବା ଜୁନାରାମ ଟୁଡୁ, ନାୟକେ ବାବା ବିଂଝୁ ଟୁଡୁ ଓ ଜଗ ବାବା ଉଡଗୁ ଟୁଡୁ ପ୍ରମୁଖ ପରିଚାଳନା କରିଥିଲେ। ଗ୍ରାମର ବହୁ ସଂଖ୍ୟକ ଲୋକ ଉପସ୍ଥିତ ରହି ପାରମ୍ପରିକ କରମ ପର୍ବରେ ସାମିଲ ହୋଇଥିଲେ।

■ ଜିଲ୍ଲା ବିଦ୍ୟାଳୟ ସମୂହ କ୍ରୀଡ଼ା ପ୍ରତିଯୋଗିତା ଉଦ୍‌ଯାପିତ
ଜାମଦା, ବହଳଦା, ବାରିପଦା ଓ ତିରିଂ ଚାମ୍ପିଅନ

ରାସଗୋବିନ୍ଦପୁର, ୨୨।୯ (ସମିସ): ରାସଗୋବିନ୍ଦପୁର ବ୍ଲକ ଅନ୍ତର୍ଗତ ପାରୁଳିଆସ୍ଥ ଖେଲାରାମ ବିଦ୍ୟାନିକେତନରେ ଆୟୋଜିତ ଜିଲ୍ଲା ବିଦ୍ୟାଳୟ ସମୂହ କ୍ରୀଡ଼ା ପ୍ରତିଯୋଗିତା ଉଦ୍‌ଯାପିତ ହୋଇଛି। ଉଦ୍‌ଯାପନୀ ସଭାରେ ଜିଲ୍ଲା ଶିକ୍ଷା ଅଧିକାରୀ ପୂର୍ଣ୍ଣଚନ୍ଦ୍ର ସେଠୀ ସଭାପତିତ୍ୱ କରିଥିବାବେଳେ ମୟୂରଭଞ୍ଜ ସାଂସଦ ନବଚରଣ ମାଝୀ ମୁଖ୍ୟଅତିଥି ଭାବେ ଯୋଗ ଦେଇଥିଲେ। ବିଜ୍ଞାନ ପରିଦର୍ଶକ ଜ୍ଞାନରଞ୍ଜନ ଆଚାର୍ଯ୍ୟ, ପୂର୍ବତନ ବିଧାୟକ ତଥା ରାଜ୍ୟ ଏସ୍‌ଟି ମୋର୍ଚ୍ଚା ସଭାପତି କାହ୍ନୁ ସୋରେନ, ଜିଲ୍ଲା କ୍ରୀଡ଼ା ଶିକ୍ଷା ଅଧିକାରୀ ଭାଗୀରଥି ମଲ୍ଲିକ, ସମାଜସେବୀ ପ୍ରଦୀପ କୁମାର ମହାନ୍ତି, ଜିଲ୍ଲା କୋର୍ଡିନେଟର ମୋନାଜ ଦାସ, ସ୍ଥାନୀୟ ସରପଞ୍ଚ ମନୋରଞ୍ଜନ ସିଂ, ସମିତିସଭ୍ୟା ମମତା ମହାନ୍ତି, ଜିଲ୍ଲା ପରିଷଦ ସଭ୍ୟ ଶ୍ୟାମସୁନ୍ଦର ଡାକୁଆ ଓ ରାକେଶ ସିଂ ପ୍ରମୁଖ ଉପସ୍ଥିତ ଥିଲେ। ଶିକ୍ଷକ ହରେନ୍ଦ୍ର ମହାନ୍ତ ମଞ୍ଚ ପରିଚାଳନା କରିଥିଲେ। ବ୍ଲକର ଦୁଇଜଣ କ୍ରୀଡ଼ା ଶିକ୍ଷକ ଅଶ୍ୱିନୀ କାସ୍ତ ଓ ଲମ୍ବଧର ରାମଙ୍କୁ ସମ୍ମାନିତ କରାଯାଇଥିଲା। ଖୋ-ଖୋ ବିଭାଗର ୧୭ ବର୍ଷରୁ କମ୍ ବାଳକ ବର୍ଗରେ ଜାମଦା ଚାମ୍ପିଅନ ହୋଇଥିବାବେଳେ ରାଇରଙ୍ଗପୁର ରନର୍ସଅପ୍ ହୋଇଛି। ସେହିପରି ୧୭ ବର୍ଷରୁ କମ୍ ବାଳିକା ବର୍ଗରେ ବହଳଦା ଚାମ୍ପିଅନ ଓ ବଡ଼ସାହି ରନର୍ସଅପ୍ ହୋଇଛି। ୧୪ ବର୍ଷରୁ କମ୍ ବାଳକ ବର୍ଗରେ ବାରିପଦା ଚାମ୍ପିଅନ ଓ ଜାମଦା ରନର୍ସଅପ୍ ହୋଇଥିବାବେଳେ ୧୪ ବର୍ଷରୁ କମ୍ ବାଳିକା ବର୍ଗରେ ତିରିଂ ଚାମ୍ପିଅନ ଓ ବଡ଼ସାହି ରନର୍ସଅପ୍ ହୋଇଛି। ଅତିଥିମାନେ ବିଜୟୀ ଓ କୃତୀ ପ୍ରତିଯୋଗୀଙ୍କୁ ଟ୍ରଫି ଓ ପ୍ରମାଣପତ୍ର ପ୍ରଦାନ କରିଥିଲେ। ଏଥିସହ ରାଜ୍ୟସ୍ତରୀୟ କ୍ରୀଡ଼ା ପ୍ରତିଯୋଗିତା ପାଇଁ ମନୋନୀତ କ୍ରୀଡ଼ାବିତ୍‌ଙ୍କୁ ଶୁଭେଚ୍ଛା ଜଣାଇଥିଲେ।

ଅଧ୍ୟାପକଙ୍କ ବିରୋଧରେ ଦାବିପତ୍ର

ଉଦଳା, ୨୨।୯ (ସମିସ): କଲେଜରେ ଜଣେ ଅଧ୍ୟାପକ ବିଶୃଙ୍ଖଳା ସୃଷ୍ଟି କରୁଛନ୍ତି। ଏପରିକି କଲେଜକୁ ନିଶାସକ୍ତ ଅବସ୍ଥାରେ ଆସି କର୍ମଚାରୀଙ୍କୁ ଦୁର୍ବ୍ୟବହାର କରୁଥିବା ଅଭିଯୋଗ ନେଇ ଆଜି ଉପଜିଲ୍ଲାପାଳଙ୍କୁ ଭେଟି ରାଡ଼ୋ ଗ୍ରାମବାସୀ ଦାବିପତ୍ର ପ୍ରଦାନ କରିଛନ୍ତି। ରାଡ଼ୋ ଲୁଇପା ଡିଗ୍ରୀ କଲେଜର କମ୍ପ୍ୟୁଟର ସାଇନ୍ସ ଅଧ୍ୟାପକ ସମୀର ନାୟକ କଲେଜରେ ନିଶା ସେବନ କରିବା

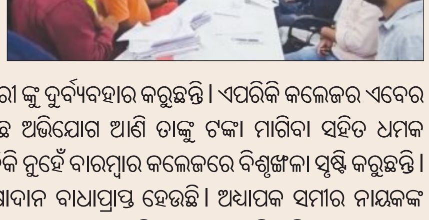

ସହିତ ଅଧ୍ୟାପକ ଓ କର୍ମଚାରୀ ଙ୍କୁ ଦୁର୍ବ୍ୟବହାର କରୁଛନ୍ତି। ଏପରିକି କଲେଜର ଏବେର ପ୍ରାଧ୍ୟାପକଙ୍କ ନାମରେ ମିଛ ଅଭିଯୋଗ ଆଣି ତାଙ୍କୁ ଟଙ୍କା ମାଗିବା ସହିତ ଧମକ ଦେଉଛନ୍ତି। କେବଳ ସେତିକି ନୁହେଁ ବାରମ୍ବାର କଲେଜରେ ବିଶୃଙ୍ଖଳା ସୃଷ୍ଟି କରୁଛନ୍ତି। ଫଳରେ କଲେଜରେ ଶିକ୍ଷାଦାନ ବାଧାପ୍ରାପ୍ତ ହେଉଛି। ଅଧ୍ୟାପକ ସମୀର ନାୟକଙ୍କ ପାଇଁ ବାରମ୍ବାର କଲେଜ ବଦନାମ ହେବା ସହିତ କଲେଜ ପ୍ରତି ଅଭିଭାବକଙ୍କ ଆସ୍ଥା ତୁଟିଯାଉଛି। ତୁରନ୍ତ ସେହି ଅଧ୍ୟାପକଙ୍କ ବିରୋଧରେ କାର୍ଯ୍ୟାନୁଷ୍ଠାନ ନେଇ ତାଙ୍କୁ କଲେଜରୁ ବାହାର କରିବା ଦାବି ନେଇ ଉପଜିଲ୍ଲାପାଳଙ୍କୁ ଭେଟି ରାଡ଼ୋ ଗ୍ରାମବାସୀ ଦାବିପତ୍ର ପ୍ରଦାନ କରିଛନ୍ତି। ୧୦ ଦିନ ମଧ୍ୟରେ ଏହାର ସମାଧାନ ନ ହେଲେ ଆଗାମୀ ଦିନରେ ଗ୍ରାମବାସୀ ରାଜରାସ୍ତାକୁ ଓହ୍ଲାଇବେ ବୋଲି ଚେତାବନୀ ଦେଇଛନ୍ତି।

ପଞ୍ଚଦିବସୀୟ ପିଏମ୍ ଉଷା ସଚେତନତା କାର୍ଯ୍ୟକ୍ରମ ଉଦ୍‌ଘାଟିତ

ବାରିପଦା, ୨୨।୯ (ସମିସ): ପ୍ରଧାନମନ୍ତ୍ରୀ ଉଚ୍ଚତର ଶିକ୍ଷା ଅଭିଯାନ (ପିଏମ ଉଷା) କ୍ରମରେ ରାଇରଙ୍ଗପୁର ମହାବିଦ୍ୟାଳୟ ପରିସରରେ ଛାତ୍ରୀଙ୍କ ପାଇଁ ପଞ୍ଚଦିବସୀୟ ସଚେତନତା କାର୍ଯ୍ୟକ୍ରମର ଉଦ୍‌ଘାଟନ ସାଂସଦ ନବଚରଣ ମାଝୀ, ରାଇରଙ୍ଗପୁର ବିଧାୟକ ଜଲେନ ନାଏକ, ବାଙ୍ଗିରିପୋଷି ବିଧାୟିକା ସଞ୍ଜଲି ମୁର୍ମୁ, କଲେଜ ଅଧ୍ୟକ୍ଷ ମନୋହର ବାରିକ, ମୟୂରଭଞ୍ଜ ନୋଡାଲ ଅଫିସର କରଞ୍ଜିଆ ଅଟୋନୋମସ କଲେଜର ଓଡ଼ିଆ ଅଧ୍ୟାପକ ଡ ନରେନ୍ଦ୍ର ପାତ୍ର, ରାଇରଙ୍ଗପୁର ଉପଖଣ୍ଡ ସୂଚନା ଓ ଲୋକ ସମ୍ପର୍କ ଅଧିକାରୀ ବିକାଶ ରଞ୍ଜନ ମହାନ୍ତି ପ୍ରମୁଖଙ୍କ ଦ୍ୱାରା ସୋମବାର କାର୍ଯ୍ୟକ୍ରମର ଶୁଭ ଉଦଘାଟିତ ହୋଇଯାଇଛି। ପିଏମ ଉଷାର ଲକ୍ଷ୍ୟ, ଉଦ୍ଦେଶ୍ୟ, ଉଚ୍ଚଶିକ୍ଷାର ଗୁଣବତ୍ତା ବୃଦ୍ଧି, ଶିକ୍ଷାନୁଷ୍ଠାନର ଭିତ୍ତିଭୂମିର ବିକାଶ, ଛାତ୍ରଛାତ୍ରୀଙ୍କ ପାଇଁ ଉନ୍ନତ ଶିକ୍ଷା ସୁଯୋଗ ଓ ଉଚ୍ଚଶିକ୍ଷାକୁ ଅଧିକ ସମାବେଶୀ ଓ ଗୁଣାତ୍ମକ କରିବା ଦିଗରେ ଅଭିଯାନର ଭୂମିକା ସମ୍ପର୍କରେ ଆଲୋକପାତ କରିଥିଲେ। ଓଡ଼ିଶାର ମୟୂରଭଞ୍ଜ, ଭଦ୍ରକ, ନବରଙ୍ଗପୁର ଓ ସମ୍ବଲପୁର ୪ଟି ଜିଲ୍ଲାକୁ ଏହି କାର୍ଯ୍ୟକ୍ରମରେ

ଅନ୍ତର୍ଭୁକ୍ତ କରାଯାଇଛି। କାର୍ଯ୍ୟକ୍ରମର ସଫଳ ରୂପାୟନ ପାଇଁ ପ୍ରତ୍ୟେକ ଜିଲ୍ଲାକୁ ୧୦ କୋଟି ଟଙ୍କାର ଅନୁଦାନ ରାଶି ଯୋଗାଇ ଦିଆଯାଇଛି। ମୟୂରଭଞ୍ଜ ଜିଲ୍ଲାରେ ରାଇରଙ୍ଗପୁର ମହାବିଦ୍ୟାଳୟ ଓ କରଞ୍ଜିଆ ସ୍ୱୟଂଶାସିତ ମହାବିଦ୍ୟାଳୟକୁ ଏଥିପାଇଁ ମନୋନୀତ କରାଯିବା ସହ ରାଇରଙ୍ଗପୁର ମହାବିଦ୍ୟାଳୟକୁ ୫ କୋଟି ଟଙ୍କା ତନ୍ମଧ୍ୟରୁ ୧୦୦ ଶଯ୍ୟା ବିଶିଷ୍ଟ ବାଳିକା ଛାତ୍ରାବାସ ପାଇଁ ୪ କୋଟି ୨୦ ଲକ୍ଷ ଟଙ୍କା ମଞ୍ଜୁର କରାଯାଇଛି। ଏହି ୫ ଦିନିଆ ସଚେତନତା କର୍ମଶାଳାରେ କନ୍ୟା ଶିକ୍ଷା, ଯୌନ ଉତ୍ପୀଡ଼ନ, ବାଲ୍ୟବିବାହ, ସାଇବର କ୍ରାଇମ, ମହିଳାଙ୍କ ପାଇଁ ନିଯୁକ୍ତି ସୁଯୋଗ, ଭୋକେସନାଲ ଟ୍ରେନିଂ ମାସିକ ଋତୁସ୍ରାବ ସମୟର ପରିଚ୍ଛନ୍ନତା ଓ ମହିଳା ସଶକ୍ତୀକରଣ ଇତ୍ୟାଦି ବିଭିନ୍ନ ବିଷୟ ଉପରେ ଆଲୋଚନା, ସଚେତନତାମୂଳକ କାର୍ଯ୍ୟକ୍ରମ ଅନୁଷ୍ଠିତ ହେବ। ଛାତ୍ରଛାତ୍ରୀଙ୍କ ସହ ମତବିନିମୟ କରାଯାଇ ନିଜ ଭିତରେ ଆତ୍ମବିଶ୍ୱାସ ଓ ଦକ୍ଷତା ବୃଦ୍ଧି କରିବା ପାଇଁ ବିଶେଷଜ୍ଞଙ୍କ ଦ୍ୱାରା ଶିକ୍ଷଣୀୟ ଦିଗଦର୍ଶନ ଦିଆଯିବ। ଏହି କର୍ମଶାଳାରେ ୧୮ଟି ମହାବିଦ୍ୟାଳୟର ୨୦୦ରୁ ଊର୍ଦ୍ଧ୍ୱ ଛାତ୍ରୀ ଅଂଶଗ୍ରହଣ କରୁଛନ୍ତି। ରାଇରଙ୍ଗପୁର ମହାବିଦ୍ୟାଳୟର ନୋଡାଲ ଅଫିସର ଅଧ୍ୟାପକ ମାନସ ସାହୁ ସ୍ୱାଗତ ଭାଷଣ ପ୍ରଦାନ ସହ ମଞ୍ଚ ପରିଚାଳନା କରିଥିବାବେଳେ ଅଧ୍ୟାପକ ପବିତ୍ର ନାୟକ ଧନ୍ୟବାଦ ଅର୍ପଣ କରିଥିଲେ। ଅଧ୍ୟାପକ ରାଜେଶ ରାମ, କ୍ଷୀରୋଦ ତୁର୍କ ଓ ମନୋରଞ୍ଜନ ମାର୍ଣ୍ଡି ପ୍ରମୁଖ ପରିଚାଳନାରେ ସହଯୋଗ କରିଥିଲେ।

ଯଶିପୁର ଓ କରଞ୍ଜିଆର ଚୂଡ଼ାନ୍ତ ଭୋଟର ତାଲିକା

କରଞ୍ଜିଆ,୨୨।୯ (ସମିସ): କରଞ୍ଜିଆ ଉପଜିଲ୍ଲାପାଳଙ୍କ ସମ୍ମିଳନୀ କକ୍ଷରେ ଉପଜିଲ୍ଲାପାଳ ଡ. ଦୟାସିନ୍ଧୁ ପରିଡ଼ାଙ୍କ ଅଧ୍ୟକ୍ଷତାରେ ଯଶିପୁର ଓ କରଞ୍ଜିଆ ନିର୍ବାଚନମଣ୍ଡଳୀର ଚୂଡ଼ାନ୍ତ ଭୋଟର ତାଲିକା ପ୍ରକାଶ କରାଯାଇଛି। ସଘନ ସଂଶୋଧନ ପ୍ରକ୍ରିୟା ପରେ ପ୍ରକାଶିତ ଏହି ତାଲିକାରେ ଉଭୟ ନିର୍ବାଚନମଣ୍ଡଳୀର ଭୋଟର ସଂଖ୍ୟାରେ ପରିବର୍ତ୍ତନ ହୋଇଛି। ସଂଶୋଧନ ପୂର୍ବରୁ ଯଶିପୁର ନିର୍ବାଚନମଣ୍ଡଳୀରେ ୨,୧୪,୦୩୭ ଜଣ ଭୋଟର ଥିବାବେଳେ ଚୂଡ଼ାନ୍ତ ତାଲିକାରେ ଏହି ସଂଖ୍ୟା ୨,୧୧,୩୩୬କୁ ହ୍ରାସ ପାଇଛି। ଏଥିରେ ୧,୦୫,୭୯୬

ଜଣ ପୁରୁଷ ଓ ୧,୦୫,୫୩୯ ଜଣ ମହିଳା ଭୋଟର ରହିଛନ୍ତି। ସେହିପରି କରଞ୍ଜିଆ ନିର୍ବାଚନମଣ୍ଡଳୀରେ ସଂଶୋଧନ ପୂର୍ବରୁ ୧,୯୭,୪୫୯ ଜଣ ଭୋଟର ଥିଲେ। ସଘନ ସଂଶୋଧନ ପରେ ପ୍ରକାଶିତ ଚୂଡ଼ାନ୍ତ ତାଲିକାରେ ମୋଟ ଭୋଟର ସଂଖ୍ୟା ୧,୯୯,୯୮୪ ରହିଛି। ଏଥିରେ ୯୪,୭୧୭ ଜଣ ପୁରୁଷ ଓ ୯୫,୨୬୧ ଜଣ ମହିଳା ଭୋଟର ଅଛନ୍ତି। ଏ ଅବସରରେ କରଞ୍ଜିଆ ନିର୍ବାଚନ ଅଧିକାରୀ ପ୍ରକାଶ ଦାସ, ସହକାରୀ ଜିଲ୍ଲାପାଳ ନିହାର ସେଠୀ, ବିଭିନ୍ନ ବ୍ଲକର ବିଡିଓ, ବିଭିନ୍ନ ରାଜନୈତିକ ଦଳର ପ୍ରତିନିଧି ଓ ଗଣମାଧ୍ୟମ ପ୍ରତିନିଧି ଉପସ୍ଥିତ ଥିଲେ। ଚୂଡ଼ାନ୍ତ ତାଲିକା ପ୍ରକାଶ ପରେ ରାଜନୈତିକ ଦଳର ପ୍ରତିନିଧିଙ୍କୁ ଭୋଟର ତାଲିକାର ନକଲ ପ୍ରଦାନ କରାଯାଇଥିଲା।

ଭାଗବତ ଟୁଙ୍ଗୀରେ ଭାଗବତ ପାରାୟଣ

ଆନନ୍ଦପୁର, ୨୨।୯ (ସମିସ): କେନ୍ଦୁଝର ଜିଲ୍ଲା ଭାଗବତ ପ୍ରଚାର ପ୍ରସାର ସମିତି ସଭାପତିଙ୍କ ଆହ୍ୱାନକ୍ରମେ ବାଲିପଶି ଭାଗବତ ଟୁଙ୍ଗିରେ ସମ୍ପାଦକ ମୋତିଲାଲ ବାରିକ, ମୁଖ୍ୟକର୍ତ୍ତା ପ୍ରମୋଦ କୁମାର ବାରିକ ଓ ପୂଜକ ସୁରେନ୍ଦ୍ରନାଥ କରଙ୍କ ତତ୍ତ୍ୱାବଧାନରେ ୨୦ରୁ ୨୬ ତାରିଖ ପର୍ଯ୍ୟନ୍ତ ଭାଗବତ ପାରାୟଣ

ଆରମ୍ଭ ହୋଇଯାଇଛି। ଦେବହୂତି ବିବାହ ପରେ ୧ମ ଦିବସ ପାରାୟଣକୁ ବିଶ୍ରାମ ଦିଆଗଲା। ଚମ୍ପୁଆ ବ୍ଲକ ଭାଗବତ ପ୍ରଚାର ପ୍ରସାର ସମିତି ସଭାପତି ରମାକାନ୍ତ ପ୍ରଧାନଙ୍କ ଅଧ୍ୟକ୍ଷତାରେ ଭାଗବତ ସତସଙ୍ଗ ଅଧିବେଶନ ଅନୁଷ୍ଠିତ ହେଲା। ଏଥିରେ କେନ୍ଦୁଝର ଜିଲ୍ଲା ଭାଗବତ ପ୍ରଚାର ପ୍ରସାର ସମିତି ସଭାପତି ଆଚାର୍ଯ୍ୟ ଦାଶରଥି ପ୍ରଧାନ ମୁଖ୍ୟଅତିଥି, ସମାଜସେବୀ ନୀଳମଣି ମହାନ୍ତ, ଉମାକାନ୍ତ ସିଂ, ଅଭିମନ୍ୟୁ ମହାନ୍ତ ସମ୍ମାନିତ ଅତିଥି ରୂପେ ଯୋଗଦାନ କରି ଭାଗବତ ପୂଜନ, ପଠନ ଓ ଶ୍ରବଣର ମାହାତ୍ମ୍ୟ ତଥା ପରମଜ୍ଞାନୀ ଶୁକଦେବଙ୍କଠାରୁ ରାଜା ପରୀକ୍ଷିତଙ୍କ ଭାଗବତ କଥାମୃତ ଶ୍ରାବଣ ସମ୍ବନ୍ଧରେ ଆଲୋକପାତ କରିଥିଲେ। କାର୍ଯ୍ୟକ୍ରମରେ ଅନାଦି ମହାନ୍ତ, ଆଦିକନ୍ଦ ମହାନ୍ତ, ରଞ୍ଜନ ବାରିକ, ଉଗ୍ରସେନ ମହାନ୍ତ, ପ୍ରଫୁଲ୍ଲ ବାରିକ, ଲଳିତ କୁମାର ମହାନ୍ତ, କୀର୍ତ୍ତନ ମହାନ୍ତ, ନାକଫୋଡ଼ି ମହାନ୍ତ, ମୀନାରାଣୀ ମହାନ୍ତ, ନିବେଦିତା ମହାନ୍ତ ଓ ଚନ୍ଦ୍ରିକା ବାରିକ ପ୍ରମୁଖ ସହଯୋଗ କରିଥିଲେ।

ଯୋଡ଼ା ଟ୍ରକ୍ ମାଲିକ ସଂଘ ନିର୍ବାଚନ ନେଇ ଚଞ୍ଚଳତା

ଚମ୍ପୁଆ, ୨୨।୯ (ସମିସ): ଯୋଡ଼ା ଟ୍ରକ୍ ମାଲିକ ସଂଘର ଆସନ୍ତା ନିର୍ବାଚନକୁ ନେଇ ଟ୍ରକ୍ ମାଲିକଙ୍କ ମଧ୍ୟରେ ଏବେ ଉତ୍ସାହ ଓ ଚର୍ଚ୍ଚା ଜୋର ଧରିଛି। ଆସନ୍ତା ୧୨ ତାରିଖରେ ନିର୍ବାଚନ ନେଇ ଚର୍ଚ୍ଚା ହେଉଥିବା ବେଳେ ସଂଘ ପକ୍ଷରୁ ୨୭ ତାରିଖରେ ସଂଘକୁ ବିଲୋପ କରିବା ସମ୍ପର୍କିତ ଚିଠି ସମସ୍ତ ସଦସ୍ୟଙ୍କୁ ପଠାଯାଇଛି। ଏହାପରେ ନିର୍ବାଚନକୁ ନେଇ ଟ୍ରକ୍ ମାଲିକଙ୍କ ମଧ୍ୟରେ ରାଜନୀତିକ ତାତି ଭଳି ସଂଘ ଭିତରେ ମଧ୍ୟ ତାତି ବଢ଼ିବାରେ ଲାଗିଛି। କେତେକ ଟ୍ରକ୍ ମାଲିକ ସଂଘର ବର୍ତ୍ତମାନ ବ୍ୟବସ୍ଥାକୁ ନେଇ ଅସନ୍ତୋଷ ପ୍ରକାଶ କରୁଥିବା ମଧ୍ୟ ଚର୍ଚ୍ଚା ହେଉଛି। ଯୋଡ଼ାର ଟ୍ରକ୍ ପରିବହନ ବ୍ୟବସ୍ଥା ସହ ଶତାଧିକ ଗାଡ଼ି ମାଲିକଙ୍କ ଜୀବିକା ଜଡ଼ିତ ଥିବାରୁ ଆଗାମୀ ସଂଘ ନିର୍ବାଚନ ଗୁରୁତ୍ୱ ବହନ କରୁଛି। ନିର୍ବାଚନ ପୂର୍ବରୁ ମାଲିକଙ୍କୁ ନିଜ ପକ୍ଷକୁ ଆଣିବା ପାଇଁ ନେତା ଓ ଆଶାୟୀମାନଙ୍କ ତତ୍ପରତା ବଢ଼ିଥିବା ବେଳେ ବିରୋଧୀ ଗୋଷ୍ଠୀ ମଧ୍ୟ ନିର୍ବାଚନ ପାଇଁ ପ୍ରସ୍ତୁତି ଚଳାଇଥିବା ଜଣାପଡ଼ିଛି। ଆଗାମୀ ଦିନରେ କିଏ ଟ୍ରକ୍ ମାଲିକଙ୍କ ଭରସା ଜିତିବ ଏବଂ ସଂଘର ନୂଆ ନେତୃତ୍ୱ କାହା ହାତକୁ ଯିବ ତାହା ନିର୍ବାଚନ ଫଳାଫଳ ପରେ ହିଁ ସ୍ପଷ୍ଟ ହେବ।

ଜାତୀୟ ନାଟ୍ୟ ମହୋତ୍ସବ ଆରମ୍ଭ

ଉଦ୍‌ଘାଟନୀ ସନ୍ଧ୍ୟାରେ 'ପରେ କହିବି' ମଞ୍ଚସ୍ଥ

ବାରିପଦା, ୨୨।୯ (ସମିସ): ସ୍ଥାନୀୟ ସହିଦ ସ୍ମୃତି ଭବନରେ ଆମେ, ବାରିପଦା ଆନୁକୂଲ୍ୟରେ ଦ୍ୱିତୀୟ ବାର୍ଷିକ ୯ ଦିନିଆ ନାଟ୍ୟ ମହୋତ୍ସବ ଉଦଘାଟିତ ହୋଇଛି। ଆୟୋଜନ କମିଟି ସଭାପତି ଡା କୈଳାସ ଚନ୍ଦ୍ର ମହାନ୍ତିଙ୍କ ଅଧ୍ୟକ୍ଷତାରେ ମୁଖ୍ୟଅତିଥି ଭାବେ ମହାରାଜା ପ୍ରବୀଣ ଚନ୍ଦ୍ର ଭଞ୍ଜଦେଓ ଯୋଗଦେଇ ଏହି ମହୋତ୍ସବର ଉଦଘାଟନ କରିବା ସହ ଏହାର ସଫଳତା କାମନା କରିଥିଲେ। ସମ୍ମାନିତ ଅତିଥି ଭାବେ ବିଶିଷ୍ଟ ଅଭିନେତା ଓ ନିର୍ଦ୍ଦେଶକ ତଥା ସଂଗୀତ ନାଟକ ଏକାଡେମୀର ପୂର୍ବତନ ସଚିବ ପ୍ରବୋଧ ରଥ ଯୋଗଦେଇ ନାଟକ ସମାଜର ବାସ୍ତବ ପ୍ରତିଫଳନ ବୋଲି ପ୍ରକାଶ କରିଥିଲେ। ଶ୍ରୀ ରଥଙ୍କୁ ମୟୂରଭଞ୍ଜ ମହାସମ୍ମାନରେ ସମ୍ମାନିତ କରାଯାଇଥିଲା। ଅନ୍ୟମାନଙ୍କ ମଧ୍ୟରେ

ଉପସଭାପତି ମେଜର ଡ କଳ୍ପନା ଦାଶ ଓ ସମ୍ପାଦକ ଚିନ୍ମୟ ଦାସ ପଟ୍ଟନାୟକ ଉପସ୍ଥିତ ଥିଲେ। ଏହି ମହୋତ୍ସବରେ ଓଡ଼ିଶା ଓ ବାହାରୁ ୧୬ଟି ନାଟ୍ୟସଂସ୍ଥା ଅଂଶଗ୍ରହଣ କରିଛନ୍ତି। ପ୍ରଥମ ସନ୍ଧ୍ୟାରେ ୭୫ ବାସ୍ତବ ପରିବାର ଗ୍ରୁପ ପ୍ରଯୋଜିତ ଓ ଚିନ୍ମୟ ଦାସ ପଟ୍ଟନାୟକଙ୍କ ଲିଖିତ ଓ ନିର୍ଦ୍ଦେଶିତ ନାଟକ 'ପରେ କହିବି' ମଞ୍ଚସ୍ଥ ହୋଇଛି। ନାଟକରେ ପ୍ରଦୀପ କିଶୋର ମହାନ୍ତି, ପ୍ରଦୀପ ପାଣିଗ୍ରାହୀ, ଚକ୍ରଧର ମହାପାତ୍ର, ଅଶୋକ ପଟ୍ଟନାୟକ, ଶାନ୍ତନୁ ପାଢ଼ୀ, ଶିଶିର ଲେଙ୍କା, ଜୟନ୍ତ ସେନାପତି, ଅରୁଣ ପାତ୍ର, ସର୍ବତୋଷ ଦାଶ, ରବି ମହାପାତ୍ର, ଯାମିନୀକାନ୍ତ ମାଲାକାର ଓ ଶିଶୁ କଳାକାର ଲତାଶା ଖୁରାନା ଅଭିନୟ କରିଥିବାବେଳେ ମଞ୍ଚସଜ୍ଜାରେ ନରସିଂହ ବାରିକ ଓ ସଂଗୀତରେ ଦୁର୍ଗା ପାତ୍ର, ଆଲୋକରେ ଅଙ୍କେତ ସହଯୋଗ କରିଥିଲେ।

ଛୁରାମାଡ଼ ଘଟଣାରେ ଅଭିଯୁକ୍ତ ଗିରଫ

ଯୋଡ଼ା, ୨୨।୯ (ସମିସ): କେନ୍ଦୁଝର ଜିଲ୍ଲା ଯୋଡ଼ା ଥାନା ଅଞ୍ଚଳର କାଟାମାଟି ଟିସ୍କୋ ଗେଟ୍ ନିକଟରେ ଜଣେ ଯୁବକଙ୍କୁ ଛୁରିରେ ଆକ୍ରମଣ କରାଯାଇଥିବା ଘଟଣାରେ ଯୋଡ଼ା ପୁଲିସ ଜଣେ ଅଭିଯୁକ୍ତଙ୍କୁ ଗିରଫ କରିଛି। ଗିରଫ ଅଭିଯୁକ୍ତ ହେଲେ ସୁଶୀଲ ମୁଣ୍ଡା (୨୫)। ତାଙ୍କ ଘର ଦେଓଝର ପଞ୍ଚାୟତ ଅନ୍ତର୍ଗତ କୁଲଡୁମ ମହନ୍ତ ସାହିରେ ବୋଲି ଜଣାପଡିଛି। ଗତ ୨୧ ସେପ୍ଟେମ୍ବର ଅପରାହ୍ନ ପ୍ରାୟ ୨ଟା ୨୫ ମିନିଟ୍ ସମୟରେ ପ୍ରକାଶ କୁମାର ନାଏକ ଓ ଅବିନାଶ ମହାନ୍ତ ଏକ ମୋଟରସାଇକଲରେ କାଟାମାଟିସ୍ଥିତ ବି.ଏସ୍ ମାଇନିଂ କର୍ପୋରେସନ୍ ପ୍ରାଇଭେଟ୍ ଲିମିଟେଡ୍‌ରୁ

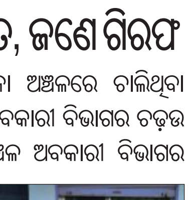

ଭୋଜନ ପାଇଁ ଆସୁଥିବା ବେଳେ ସୁଶୀଳ ମୁଣ୍ଡା ସେମାନଙ୍କୁ ଅଟକାଇଥିଲା। ଏହାପରେ କୌଣସି କଥାକୁ ନେଇ ବଚସା ହେବା ସହ ସୁଶୀଲ ମୁଣ୍ଡା ଏକ ଷ୍ଟିଲ୍ ଛୁରିରେ ପ୍ରକାଶ ନାଏକଙ୍କୁ ଆକ୍ରମଣ କରିଥିବା ଅଭିଯୋଗ ହୋଇଛି। ଛୁରି ଆକ୍ରମଣରେ ପ୍ରକାଶଙ୍କ ବାମପାର୍ଶ୍ୱ ଛାତି ତଳେ ଆଘାତ ଲାଗିବା ସହ ତାଙ୍କ ବାମ ଜଙ୍ଘରେ ମଧ୍ୟ ଗଭୀର କ୍ଷତ ହୋଇଥିଲା। ଏଥିରେ ସେ ଗୁରୁତର ଆହତ ହୋଇ ଘଟଣାସ୍ଥଳରେ ଅଚେତ ହୋଇପଡ଼ିଥିଲେ। ଘଟଣା ପରେ ଉପସ୍ଥିତ ଲୋକମାନେ ପ୍ରକାଶଙ୍କୁ ତୁରନ୍ତ ଯୋଡ଼ା ସ୍ଥିତ କମାରଯୋଡ଼ା ସରକାରୀ ଡାକ୍ତରଖାନାକୁ ନେଇ ଚିକିତ୍ସା ପାଇଁ ଭର୍ତ୍ତି କରିଥିଲେ। ଏନେଇ ଯୋଡ଼ା ଥାନାରେ ମାମଲା ରୁଜୁ ହୋଇଥିବାବେଳେ ଘଟଣାର ତଦନ୍ତ କରି ଅଭିଯୁକ୍ତ ସୁଶୀଲ ମୁଣ୍ଡାକୁ ଗିରଫ କରି କୋର୍ଟ ଚାଲାଣ କରିଥିବା ନେଇ ଯୋଡ଼ା ଥାନାଧିକାରୀ ପ୍ରଶାନ୍ତ କୁମାର ସାମଲ ସୁଚନା ପ୍ରଦାନ କରିଛନ୍ତି।

୪୮ ଗ୍ରାମ ବ୍ରାଉନସୁଗର ଜବତ, ଜଣେ ଗିରଫ

ବୈଶିଙ୍ଗା, ୨୨।୯ (ସମିସ): ବୈଶିଙ୍ଗା ଥାନା ଅଞ୍ଚଳରେ ଚାଲିଥିବା ବେଆଇନ ବ୍ରାଉନସୁଗର କାରବାର ଉପରେ ଅବକାରୀ ବିଭାଗର ଚଢ଼ଉ ପରେ ଏକ ବଡ଼ ସଫଳତା ମିଳିଛି। କେନ୍ଦ୍ରାଞ୍ଚଳ ଅବକାରୀ ବିଭାଗର ଜଳେଶ୍ୱରସ୍ଥ ସାଟେଲାଇଟ୍ ୟୁନିଟ୍ ଚଢ଼ଉ କରି ୪୮ ଗ୍ରାମ ବ୍ରାଉନସୁଗର ଜବତ କରିବା ସହ ଜଣେ ଯୁବକଙ୍କୁ ଗିରଫ କରିଛି। ଜବତ ଧଳାଜହରର ଆନୁମାନିକ ବଜାର ମୂଲ୍ୟ ୪ ଲକ୍ଷ ୮୦ ହଜାର ଟଙ୍କା ବୋଲି ଜଣାପଡ଼ିଛି। ଗିରଫ ଯୁବକ ବେତନଟୀ ବ୍ଲକ ଆମ୍ବଗଡ଼ିଆ ପଞ୍ଚାୟତ ଅଧୀନ ବାମଡ଼ା ଗ୍ରାମର ସ୍ୱର୍ଗତ

ରାମ ସିଂଙ୍କ ପୁଅ ସନ ସିଂ (୩୦)। ସନ ଜଳେଶ୍ୱର ଅଞ୍ଚଳରୁ ବ୍ରାଉନସୁଗର ଆଣି ବୈଶିଙ୍ଗା ଓ ରୁପସା ଅଞ୍ଚଳରେ ଯୋଗାଉଥିବା ନେଇ ଅବକାରୀ ବିଭାଗ ନିକଟରେ ଖବର ପହଞ୍ଚିଥିଲା। ଜଳେଶ୍ୱର ସାଟେଲାଇଟ୍ ୟୁନିଟ୍ ଇନ୍ସପେକ୍ଟର ଲକ୍ଷେସାଧବ ପ୍ରଧାନଙ୍କ ନେତୃତ୍ୱରେ ଟିମ୍ ତାଙ୍କ ଗତିବିଧି ଉପରେ ନଜର ରଖି ପିଛା କରିଥିଲା। ସୁଯୋଗ ପାଇ ଅବକାରୀ ଟିମ୍ ତାଙ୍କୁ କାବୁ କରିବା ସହିତ ନିକଟରୁ ୪୮ ଗ୍ରାମ ବ୍ରାଉନସୁଗାର ଜବତ କରିଥିଲା। ଚଢ଼ଉରେ ଏଏସଆଇ ବଳରାମ ବେହେରାଙ୍କ ସମେତ ମଧୁସ୍ମିତା ମହାନ୍ତ, ଜଗବନ୍ଧୁ ବାରିକ, ବିଶ୍ୱନାଥ ଭୋଇ ଓ ବରୁଣ କୁମାର ନାହାକ ପ୍ରମୁଖ ସାମିଲ ଥିଲେ।

ମହିଳାଙ୍କ ଆକସ୍ମିକ ମୃତ୍ୟୁ

ମୋରଡା,୨୨।୯ (ସମିସ): ମୋରଡ଼ା ଥାନା ଅଧୀନ ଘୋଳମୁହାଁ ଗ୍ରାମରେ ମଙ୍ଗଳବାର ଜଣେ ବିବାହିତା ମହିଳାଙ୍କ ଆକସ୍ମିକ ମୃତ୍ୟୁ ଘଟିଥିବାବେଳେ ଥାନାରେ ଏକ ଅପମୃତ୍ୟୁ ମାମଲା ରୁଜୁ ହୋଇଥିବା ଜଣାପଡିଛି। ଉକ୍ତ ଗ୍ରାମର ଶ୍ୟାମ ମାରାଣ୍ଡିଙ୍କ ଝିଅ ମଲ୍ଲିକା ମାରାଣ୍ଡି ପଶ୍ଚିମବଙ୍ଗ ବେଲଦା ଅଞ୍ଚଳର ମନୋରଞ୍ଜନ ମାରାଣ୍ଡିଙ୍କୁ ପ୍ରେମ ବିବାହ କରିଥିଲେ। ଉଭୟ ଗୁଜୁରାଟର ଏକ ସୂତା ଫ୍ୟାକ୍ଟ୍ରିରେ କାର୍ଯ୍ୟ କରୁଥିଲେ। କିଛିଦିନ ପୂର୍ବରୁ ଦୁହେଁ ଗ୍ରାମକୁ ଫେରିଥିଲେ। ସୋମବାର ରାତିରେ ମଲ୍ଲିକା ଖାଇ ଶୋଇଥିବାବେଳେ ଆଜି ସକାଳେ ବିଛଣାରୁ ଉଠି ନ ଥିଲେ। ପରିବାର ଲୋକେ ଏ ନେଇ ପୁଲିସକୁ ଖବର ଦେଇଥିଲେ। ଖମୋରଡ଼ା ଥାନା ପୁଲିସ ପହଞ୍ଚି ତଦନ୍ତ କରି ମୃତଦେହ ଜବତ କରି ବ୍ୟବଚ୍ଛେଦ ପାଇଁ ପିଆରଏମ ଏମସିଏଚକୁ ପଠାଇ ଅଧିକ ତଦନ୍ତ ଜାରି ରଖିଥିବାବେଳେ ବ୍ୟବଚ୍ଛେଦ ରିପୋର୍ଟ ଆସିବା ପରେ ମହିଳାଙ୍କ ମୃତ୍ୟୁର ପ୍ରକୃତ କାରଣ ସ୍ପଷ୍ଟ ହେବ।

ଅଙ୍ଗନବାଡି କର୍ମୀଙ୍କ ମୃତ୍ୟୁ

ବଡ଼ସାହି/ମାଣତ୍ରି, ୨୨।୯ (ସମିସ): ବଡ଼ସାହି ଥାନା ଗୌଡଗାଁ ଗ୍ରାମର ଅଙ୍ଗନବାଡି କର୍ମୀ ସୁବାସମଣି ଦେଇ (୬୨)ଙ୍କ ମଙ୍ଗଳବାର ସନ୍ଧ୍ୟାରେ ମୃତ୍ୟୁ ଘଟିଛି। ଅପରାହ୍ନରେ ଅସୁସ୍ଥ ଅନୁଭବ କରିବାରୁ ସ୍ୱାମୀ ରାମଚନ୍ଦ୍ର ନାଏକ ସଙ୍ଗେ ସଙ୍ଗେ ମାଣତ୍ରି ଡାକ୍ତରଖାନାକୁ ନେଇଥିଲେ। ଚିକିତ୍ସାର ସ୍ୱଳ୍ପ ସମୟ ମଧ୍ୟରେ ତାଙ୍କର ମୃତ୍ୟୁ ହୋଇଥିଲା। ମୃତ୍ୟୁର କାରଣ ଜଣାପଡିନାହିଁ। ଅମ୍ଳ ବା ହୃଦଘାତ୍ ପାଇଁ ମୃତ୍ୟୁ ହୋଇଥାଇପାରେ ବୋଲି ଆଶଙ୍କା କରାଯାଉଛି। ପୁଲିସ ଏ ନେଇ ଖବର ପାଇ ତଦନ୍ତ ଆରମ୍ଭ କରିଛି। ଜଣେ ସଚ୍ଚୋଟ ଓ ନିସ୍ୱାର୍ଥପର କର୍ମୀ ଭାବେ ବଡ଼ସାହି ବ୍ଲକରେ ସେ ପରିଚିତ ଥିଲେ। ତାଙ୍କ ବିୟୋଗରେ ଶୋକର ଛାୟା ଖେଳିଯାଇଛି।

ଅବକାରୀ ବିଭାଗ ଚଢ଼ଉ

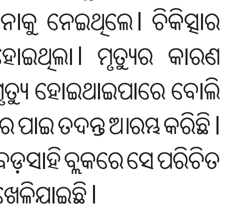

ଉଦଳା,୨୨।୯ (ସମିସ): ଅବକାରୀ ବିଭାଗ ଆଜି ବିଭିନ୍ନ ଅଞ୍ଚଳରେ ଚଢ଼ଉ କରିଥିଲା। ଚଢ଼ଉରେ କପ୍ତିପଦା ନନ୍ଦୁରସାହିର ରୁକମାନି ମୁର୍ମୁ, କପ୍ତିପଦା ଜୟନ୍ତୀପଟାର ବୁଦ୍ଧିଆ ପଲେଇ, ରତିକାନ୍ତ ବିନ୍ଧାନୀ, କପ୍ତିପଦା ଡଙ୍ଗରସାହି ଅସୁରାଖଲର ଦୟାନିଧି ନାୟକଙ୍କୁ ଗିରଫ କରିବା ସହିତ ୭୩ ଲିଟର ଆଇଡି ତରଳ ଓ ଏକ ସ୍କୁଟି ଜବତ କରାଯାଇଛି। ଉକ୍ତ ଚଢ଼ାଉରେ ସୂର୍ଯ୍ୟକାନ୍ତ ମଲ୍ଲିକ, ଓଆଇସି ଉଦଳା, ରବୀନ୍ଦ୍ର ରେଡ୍ଡୀ ,ଏଏସଆଇ ଦୀପାଞ୍ଜଳି ଦାସ, ସୁମନ୍ତ ମହାନ୍ତ, ଦିବ୍ୟାଙ୍ଗସୁ ପଣ୍ଡା ସାମିଲ ଥିଲେ।

ଆଜିର ରାଶିଫଳ

ମେଷ: ଦିନଟି ଭଲରେ କଟିବ। ସ୍ୱାସ୍ଥ୍ୟରେ ଉନ୍ନତି ପରିଲକ୍ଷିତ ହେବ। ଆର୍ଥିକ ସ୍ଥିତି ଭଲ ରହିବ। ବନ୍ଧୁଙ୍କ ସହାୟତା ମିଳିବ। ବ୍ୟବସାୟ ପାଇଁ ନୂଆ ଯୋଜନା ପ୍ରସ୍ତୁତ କରିବେ। ନକାରାତ୍ମକ ଚିନ୍ତା ଦୂର ହେବ।

ବୃଷ: ଯାତ୍ରା ଯୋଗ ଅଛି। ଜୀବନସାଥୀଙ୍କ ସହ ସୁଖମୟ ସମୟ ଅତିବାହିତ କରିବେ। ନିବେଶରୁ ଦୂରେଇ ରୁହନ୍ତୁ। କୌଣସି ଶୁଭ ଖବର ମିଳିବ। ବନ୍ଧୁଙ୍କ ସହ ମନୋମାଳିନ୍ୟ ଦେଖା ଦେବ।

ମିଥୁନ: ଯାନବାହନ କିଣିବେ। ଧାର୍ମିକ ପୁସ୍ତକ ପ୍ରତି ଆଗ୍ରହ ବଢ଼ିବ। ମନ ପ୍ରସନ୍ନ ରହିବ। ପ୍ରେମିକ-ପ୍ରେମିକାଙ୍କ ପାଇଁ ଦିନଟି ଭଲ। ପରୋପକାର କାର୍ଯ୍ୟରେ ନିଜକୁ ନିୟୋଜିତ କରିବେ।

କର୍କଟ: ଅଫିସ୍‌ରେ କାର୍ଯ୍ୟଭାର ବଢ଼ିବ। କୌଣସି କାର୍ଯ୍ୟରେ ସମସ୍ୟା ଦେଖା ଦେବ। ଅଯଥା ଖର୍ଚ୍ଚ ବୃଦ୍ଧି ପାଇବ। ବିବାହରେ ସମସ୍ୟା ଆସିବ। ବ୍ୟବସାୟରେ ଉନ୍ନତି ପରିଲକ୍ଷିତ ହେବ।

ସିଂହ: ଚାକିରିରେ ସଫଳତା ମିଳିବ। ବ୍ୟବସାୟରେ ଆଶାଜନକ ପରିଣାମ ମିଳିବ ନାହିଁ। ବାପାଙ୍କ ସ୍ୱାସ୍ଥ୍ୟ ସମସ୍ୟାକୁ ନେଇ ଚିନ୍ତାରେ ରହିବେ। ଦାମ୍ପତ୍ୟ ଜୀବନ ସୁଖମୟ ହେବ।

କନ୍ୟା: ଚାକିରିକୁ ନେଇ କୌଣସି ସମସ୍ୟା ଦେଖା ଦେବ। ପାରିବାରିକ ଜୀବନ ସୁଖମୟ ହେବ। ଘରେ ପୂଜାପାଠ ଆୟୋଜନ କରିବେ। ଆୟର ନୂଆ ଅବସର ପ୍ରାପ୍ତ ହେବ।

ତୁଳା: ଦିନଟି ମିଶ୍ରଫଳ ପ୍ରଦାନ କରିବ। ଆର୍ଥିକ ସ୍ଥିତି ମଜଭୁତ୍ ହେବ। ବିବାହ ପ୍ରସ୍ତାବ ଆସିବ। ରାଜନୀତିରେ ସଫଳତା ମିଳିବ। ଛାତ୍ରଛାତ୍ରୀ କ୍ୟାରିୟର ପାଇଁ ନୂଆ ଯୋଜନା କରିବେ।

ବିଛା: ଆଇଟି ଓ ବ୍ୟାଙ୍କ କ୍ଷେତ୍ରରେ ସଫଳତା ମିଳିବ। ଅଫିସ୍‌ରେ ବରିଷ୍ଠ ଅଧିକାରୀଙ୍କ ସହଯୋଗ ମିଳିବ। ବୈବାହିକ ଜୀବନ ସୁଖଶାନ୍ତିରେ କଟିବ। ବିଦ୍ୟାର୍ଥୀ ପଢ଼ାରେ ମନୋନିବେଶ କରିବେ।

ଧନୁ: ପରିବାର ଲୋକଙ୍କ ସହଯୋଗ ମିଳିବ। ସ୍ୱାସ୍ଥ୍ୟରେ ସୁଧାର ଆସିବ। ଆୟ ତୁଳନାରେ ବ୍ୟୟ ଅଧିକ ହେବ। କଥାରେ ମଧୁରତା ରକ୍ଷା କରିବେ। ଦାମ୍ପତ୍ୟ ଜୀବନରେ ତିକ୍ତତା ଦେଖା ଦେବ।

ମକର: ଦିନଟିରେ କର୍ମଚଞ୍ଚଳ ରହିବେ। ଛାତ୍ରଛାତ୍ରୀ କଠିନ ପରିଶ୍ରମ କରିବେ। ପଡ଼ୋଶୀଙ୍କ ସହ ମତାନ୍ତର ହେବ। ପୈତୃକ ସମ୍ପତ୍ତିରୁ ଲାଭ ମିଳିବ। ପ୍ରେମ ସମ୍ବନ୍ଧ ସୁଖମୟ ହେବ।

କୁମ୍ଭ: ବ୍ୟବସାୟକୁ ନେଇ ଦୂରସ୍ଥାନକୁ ଯାତ୍ରା କରିବେ। ନିବେଶରୁ ଦୂରେଇ ରୁହନ୍ତୁ। ଘରେ ପୂଜାପାଠ ଆୟୋଜନ ହେବ। ବିବାହ ସମସ୍ୟା ସମାଧାନ ହେବ। ଯାନବାହନ କ୍ରୟର ଯୋଗ ଅଛି।

ମୀନ: ଚାକିରିରେ ବନ୍ଧୁଙ୍କ ସହାୟତା ମିଳିବ। ଅଫିସ୍‌ରେ ସହକର୍ମୀଙ୍କ ସହ ମତାନ୍ତର ଦେଖା ଦେବ। ନୂଆ କାର୍ଯ୍ୟ ଆରମ୍ଭ କରିବାର ଉତ୍ତମ ସମୟ। ସ୍ୱାମୀ-ସ୍ତ୍ରୀ ମଧ୍ୟରେ ଉତ୍ତମ ବୁଝାମଣା ରହିବ।

ଆଜିର ଇତିହାସ

- ୧୯୨୯- ବାଲ୍ୟ ବିବାହ ନିରୋଧ ବିଧେୟକ (ଶାରଦା ଆଇନ) ପାରିତ।
- ୧୯୫୫- ପାକିସ୍ତାନ ବାଗଦାଦ୍ ଚୁକ୍ତିରେ ସ୍ୱାକ୍ଷର କଲା।
- ୧୯୭୬- ସୋୟୁଜ-୨୨ ପୃଥିବୀ ପୃଷ୍ଠକୁ ଫେରିଲା।
- ୧୯୯୨- ଯୁଗୋସ୍ଲୋଭିଆକୁ ମିଳିତ ଜାତିସଂଘରୁ ବହିଷ୍କାର କରାଗଲା।
- ୨୦୦୨- ମୋଜିଲା ଫାୟାରଫକ୍ସର ପ୍ରଥମ ଭର୍ସନ ଲଞ୍ଚ ହୋଇଥିଲା।

ଆନ୍ତର୍ଜାତିକ ସାଙ୍କେତିକ ଭାଷା ଦିବସ

ପ୍ରତିବର୍ଷ ସେପ୍ଟେମ୍ବର ୨୩ ତାରିଖକୁ ସମଗ୍ର ବିଶ୍ୱରେ ଅନ୍ତର୍ଜାତୀୟ ସାଙ୍କେତିକ ଭାଷା ଦିବସ ଭାବେ ପାଳନ କରାଯାଏ। ବାକ୍ ଏବଂ ଶ୍ରବଣବାଧିତ ବ୍ୟକ୍ତିମାନଙ୍କ ମାନବାଧିକାରକୁ ସୁରକ୍ଷିତ କରିବା ସହ ସେମାନଙ୍କ କଥୋପକଥନର ଏକମାତ୍ର ମାଧ୍ୟମ 'ସାଙ୍କେତିକ ଭାଷା'ର ଗୁରୁତ୍ୱ ବିଷୟରେ ସଚେତନତା ସୃଷ୍ଟି କରିବା ଏହି ଦିବସର ମୁଖ୍ୟ ଉଦ୍ଦେଶ୍ୟ। ସାଙ୍କେତିକ ଭାଷା କେବଳ ହାତର ଇସାରା ନୁହେଁ, ବରଂ ଏହା ମୁହଁର ଭାବଭଙ୍ଗୀ ଏବଂ ଶରୀରର ଚାଳନାକୁ ନେଇ ଗଠିତ ଏକ ସମ୍ପୂର୍ଣ୍ଣ ପ୍ରାକୃତିକ ଭାଷା। ସରଳ ଭାଷାରେ କହିବାକୁ ଗଲେ, ଅଙ୍ଗଭଙ୍ଗୀ ମାଧ୍ୟମରେ ଆମେ ଯେଉଁ ଯୋଗାଯୋଗ କରୁ, ତାହା ହିଁ ସାଙ୍କେତିକ ଭାଷା। କେବଳ ପାଟିରୁ ଶବ୍ଦ ବାହାରିଗଲେ ଭାବ ପ୍ରକାଶ ହୁଏ ନାହିଁ। ଶବ୍ଦ ସହ ସଙ୍କେତର ସଂଯୋଗରେ ହିଁ ଭାବ ପରିପୂର୍ଣ୍ଣ ହୋଇଥାଏ। ସାଧାରଣ ମଣିଷଙ୍କ ପାଇଁ ତ ଶବ୍ଦ ସହ ସଙ୍କେତ ଦୁଇଟି ଥାଏ ଭାବ ପ୍ରକାଶ ପାଇଁ ହେଲେ ଏହି ସଙ୍କେତ ଦିବ୍ୟାଙ୍ଗ ବର୍ଗଙ୍କ ପାଇଁ ବେଶ୍ ଗୁରୁତ୍ୱପୂର୍ଣ୍ଣ। ସାଙ୍କେତିକ ଭାଷାଗୁଡ଼ିକ ସମ୍ପର୍କରେ ଲୋକଙ୍କୁ ଅବଗତ କରାଇବା ତଥା ଏହାର ସ୍ଥିତିକୁ ମଜଭୁତ କରିବା ଏହି ଦିବସ ପାଳନର ଉଦ୍ଦେଶ୍ୟ। ମୂକ ଓ ଶ୍ରବଣବାଧିତ ଲୋକେ ସାଧାରଣତଃ ହାତ ଓ ଚେହେରାର ହାବଭାବ ଦ୍ୱାରା ନିଜର ମନକଥା ପ୍ରକାଶ କରିଥାନ୍ତି। ଏହି ଭାଷାକୁ ହିଁ ସାଙ୍କେତିକ ଭାଷା କୁହାଯାଏ। ଅନ୍ୟାନ୍ୟ ଭାଷା ଭଳି ସାଙ୍କେତିକ ଭାଷାରେ ମଧ୍ୟ ବ୍ୟାକରଣ ଓ ନିୟମ ରହିଛି। ତେଣୁ ସାଙ୍କେତିକ ଭାଷାର ବିକାଶ ନିହାତି ଜରୁରି। ଶ୍ରବଣବାଧିତଙ୍କ ଭାଷା ପରିଚୟକୁ ପ୍ରୋତ୍ସାହିତ କରିବା ପାଇଁ ୧୯୫୧ ସେପ୍ଟେମ୍ବର ୨୩ରେ ଡବ୍ଲ୍ୟୁଏଫ୍‌ଡି ଗଠନ ହୋଇଥିଲା। ଏଥିରେ ୧୩୫ଟି ଜାତୀୟ ସଂଗଠନକୁ ଅନ୍ତର୍ଭୁକ୍ତ କରାଯାଇଥିଲା। ସାଙ୍କେତିକ ଭାଷାର ଗୁରୁତ୍ୱ ସମ୍ପର୍କରେ ସଚେତନତା ସୃଷ୍ଟି ପାଇଁ ବିଶ୍ୱ ଶ୍ରବଣବାଧିତ ସଂଘର ପ୍ରସ୍ତାବ କ୍ରମେ ୨୦୧୭ ମସିହାରେ ଜାତିସଂଘ ସାଧାରଣ ପରିଷଦ ଏଭଳି ଦିବସ ପାଳନ ପାଇଁ ଏକ ସଂକଳ୍ପ ପାରିତ କରିଥିଲା ଏବଂ ୨୦୧୮ ରେ ଏହା ପ୍ରଥମେ ପାଳିତ ହୋଇଥିଲା। ଏହି ଦିନ ବିଶ୍ୱର ବିଭିନ୍ନ ପ୍ରାନ୍ତରେ ସଚେତନତାମୂଳକ କାର୍ଯ୍ୟକ୍ରମ ଆୟୋଜନ କରାଯାଏ। ଚଳିତ ବର୍ଷ ଏହି ଦିବସର ମୁଖ୍ୟ ବିଷୟବସ୍ତୁ ରହିଛି- "ବଧିର ବ୍ୟକ୍ତିମାନଙ୍କର ମାନବାଧିକାର ଘୋଷଣା କରିବା।"

ଚାଷୀଙ୍କ ଅଭିନବ ପ୍ରୟାସ

କ୍ଷେତ ଜଗୁଛି ରବର ସାପ

ଫସଲକୁ ସୁରକ୍ଷା ଦେବା ପାଇଁ ବହୁ ପୂର୍ବରୁ ଚାଷୀମାନେ ଜମିରେ ପାଳଭୂତ ଠିଆ କରିବା ସହ ଚାରିପାଖରେ ବାଉଁଶ ବା ତାର ବାଡ଼ ଘେରାଇଥାନ୍ତି। ସମୟ ସହିତ ପଶୁପକ୍ଷୀମାନେ ଏହି ପାଳଭୂତକୁ ଚିହ୍ନିଗଲେଣି ଏବଂ ଏହାକୁ ଆଉ ଭୟ କରୁନାହାନ୍ତି। ଏଭଳି ପରିସ୍ଥିତିରେ ନିରାଶ ହୋଇ ଏବଂ ବନ୍ୟଜନ୍ତୁଙ୍କ କବଳରୁ ଫସଲକୁ ସୁରକ୍ଷା ଯାଇ କେତେକ ସ୍ଥାନରେ ଚାଷୀମାନେ ତାର ବାଡ଼ରେ କରେଣ୍ଟ ଦେବା ଭଳି ବିପଜ୍ଜନକ ପଦକ୍ଷେପ ନେଉଛନ୍ତି। ଏହି କରେଣ୍ଟ ଯୋଗୁଁ ଅନେକ ସମୟରେ ନିରୀହ ବନ୍ୟଜନ୍ତୁଙ୍କ ଜୀବନ ଯାଉଛି। ଏହା କେବଳ ବେଆଇନ ନୁହେଁ, ବରଂ ଅତ୍ୟନ୍ତ ସମ୍ବେଦନଶୀଳଶୀଳ ମଧ୍ୟ। ହେଲେ ନିକଟରେ ଜଣେ ଚାଷୀ ଏପରି ଏକ ସହଜ, ଶସ୍ତା ଏବଂ ସମ୍ପୂର୍ଣ୍ଣ ନିରାପଦ ଉପାୟ ଆପଣାଇଛନ୍ତି, ଯାହା ସଭିଙ୍କ ଦୃଷ୍ଟି ଆକର୍ଷଣ କରିଛି। ଚାଷୀ ଜଣକ ବଜାରରୁ କିଛି ଶସ୍ତା ଖେଳନା ରବର ସାପ କିଣି ଆଣିଲେ ଏବଂ ସେଗୁଡ଼ିକୁ ଗଛର ଡାଳରେ ଓ କ୍ଷେତର ବିଭିନ୍ନ ସ୍ଥାନରେ ଏମିତି ଭାବେ ଗୁଡ଼ାଇ ରଖିଲେ, ଯେମିତି ଲାଗିବ ସତେ ଯେମିତି ସେଠାରେ ଜୀଅନ୍ତା ସାପ ଅଛି। ଦୂରରୁ ସାପର ଆକୃତି ଦେଖିବା ମାତ୍ରେ ହିଁ ସେମାନଙ୍କ ମନରେ ପ୍ରାଣଭୟ ପଶିଯାଏ ଏବଂ ସେମାନେ ସେହି ଜମି ପାଖ ମାଡ଼ନ୍ତି ନାହିଁ। ଏହି ଦେଶୀ ଜୁଗାଡ଼ର ସବୁଠାରୁ ବଡ଼ ଚାଲାକି ହେଉଛି ସାପଗୁଡ଼ିକର ସ୍ଥାନ ପରିବର୍ତ୍ତନ କରିବା। ଯଦି ରବର ସାପକୁ ଗୋଟିଏ ଜାଗାରେ ବହୁଦିନ ଧରି ରଖାଯାଏ, ତେବେ ଚଢ଼େଇ ଓ ଗୁଣ୍ଡୁଚିମୂଷାମାନେ ଏହା ନକଲି ବୋଲି ଭାବନ୍ତି। ତେଣୁ ଚାଷୀ ଜଣକ ପ୍ରତିଦିନ କିମ୍ବା ଦୁଇ ଦିନରେ ସାପଗୁଡ଼ିକୁ ଅଲଗା ଅଲଗା ଡାଳରେ ରଖୁଥିଲେ, ଯାହାଦ୍ୱାରା ପଶୁପକ୍ଷୀଙ୍କୁ ଏହା ସମ୍ପୂର୍ଣ୍ଣ ଜୀବନ୍ତ ବୋଲି ଭ୍ରମ ସୃଷ୍ଟି ହେଉଥିଲା। ଏହି କୌଶଳର ସବୁଠାରୁ ବଡ଼ ଲାଭ ହେଉଛି ଏହାର ବଜେଟ୍ ଏବଂ ନିରାପତ୍ତା। ମହଙ୍ଗା ଜାଲି କିମ୍ବା ବିପଜ୍ଜନକ କରେଣ୍ଟ ତାର ପଛରେ ହଜାର ହଜାର ଟଙ୍କା ଖର୍ଚ୍ଚ କରି ଜୀବନକୁ ବାଜି ଲଗାଇବା ଅପେକ୍ଷା, ମାତ୍ର କେଇ ଶହ ଟଙ୍କାର ରବର ସାପ ଚାଷୀଙ୍କର ଲକ୍ଷ ଲକ୍ଷ ଟଙ୍କାର ଫସଲକୁ ସୁରକ୍ଷିତ ରଖିପାରିଛି। ଚାଷୀଙ୍କର ଏହି ଭିଡିଓ ସୋସିଆଲ ମିଡିଆରେ ଆସିବା ପରେ ଲୋକେ ଏହାକୁ ଖୁବ୍ ପ୍ରଶଂସା କରୁଛନ୍ତି। ଏହାକୁ "ଆଧୁନିକ ସମସ୍ୟାର ସବୁଠାରୁ ସୁରକ୍ଷିତ ସମାଧାନ" ବୋଲି କୁହାଯାଉଛି। ଯେଉଁ ସମୟରେ କରେଣ୍ଟ ବାଡ଼ ଯୋଗୁଁ ଦୁର୍ଘଟଣା ଖବର ସାମ୍ନାକୁ ଆସୁଛି, ସେଭଳି ସମୟରେ ଏହି ରବର ସାପର ଜୁଗାଡ଼ ଅନ୍ୟ ଚାଷୀମାନଙ୍କ ପାଇଁ ଏକ ବଡ଼ ଶିକ୍ଷା ପାଲଟିଛି।

ଜାନୁଆରୀ ୮ରେ 'ଗୋଲମାଲ ୫'

ବଲିଉଡ୍‌ର ସବୁଠାରୁ ସଫଳ ଏବଂ ଲୋକପ୍ରିୟ କମେଡି ଫ୍ରାଞ୍ଚାଇଜ୍ 'ଗୋଲମାଲ' ପୁଣିଥରେ ପରଦାକୁ ଫେରୁଛି। ନିର୍ଦ୍ଦେଶକ ରୋହିତ ସେଟ୍ଟୀ ନିକଟରେ ଏକ ମୋସନ୍ ପୋଷ୍ଟର ରିଲିଜ୍ କରି ଏହି ସିରିଜ୍‌ର ପଞ୍ଚମ ଫିଲ୍ମ 'ଗୋଲମାଲ ୫' ବିଷୟରେ ବିଧିବଦ୍ଧ ଭାବେ ଘୋଷଣା କରିଛନ୍ତି। ଏହି ମେଗା କମେଡି ଚଳଚ୍ଚିତ୍ରଟି ଆସନ୍ତା ୨୦୨୭ ଜାନୁୟାରୀ ୮ ରେ ସିନେମାହଲ୍‌ରେ ରିଲିଜ୍ ହେବ। ତେବେ ଏହି ଫିଲ୍ମ ସମ୍ପର୍କରେ ସବୁଠାରୁ ବଡ଼ ଏବଂ ଆଶ୍ଚର୍ଯ୍ୟଜନକ ଖବର ହେଉଛି, ଅକ୍ଷୟ କୁମାର ଏହି ଗ୍ୟାଙ୍ଗ୍‌ରେ ସାମିଲ ହୋଇଛନ୍ତି। ଅକ୍ଷୟ ଏହି ଚଳଚ୍ଚିତ୍ରରେ ମୁଖ୍ୟ ଖଳନାୟକ ଭୂମିକାରେ ନଜର ଆସିବେ। ଅଜୟ ଦେବଗନ ଓ ଅକ୍ଷୟ କୁମାରଙ୍କ ମଧ୍ୟରେ କମେଡି ଏବଂ ଟକ୍କର ପରଦାରେ ଏକ ବଡ଼ ଆକର୍ଷଣ ସାଜିବ। ତାଙ୍କ ସହ ଜାତୀୟ ପୁରସ୍କାର ବିଜେତା ଅଭିନେତ୍ରୀ ପ୍ରିୟାମଣି ମଧ୍ୟ ନକାରାତ୍ମକ ଚରିତ୍ରରେ ଦେଖାଯିବେ। ୨୦୦୬ ମସିହାରେ ଆସିଥିବା 'ଗୋଲମାଲ' ସିରିଜ୍‌ର ପ୍ରଥମ ଫିଲ୍ମ 'ଗୋଲମାଲ: ଫନ୍ ଅନଲିମିଟେଡ୍'ରେ 'ଲକ୍ଷ୍ମଣ' ଭୂମିକାରେ ଅଭିନୟ କରିଥିବା ଶରମନ ଜୋଶୀ ଦୀର୍ଘ ଦୁଇ ଦଶନ୍ଧି ପରେ ପୁଣିଥରେ ଏହି ଫ୍ରାଞ୍ଚାଇଜ୍‌କୁ ଫେରିଛନ୍ତି। ଅନ୍ୟପଟେ ତୁଷାର କପୁର ନିଜର ଆଇକନିକ୍ ମୂକ ଚରିତ୍ର 'ଲକି' ଭୂମିକାରେ ପୁଣିଥରେ ଦର୍ଶକଙ୍କୁ ହସାଇବେ। ତାଙ୍କ ସହ ଅଜୟ ଦେବଗନ (ଗୋପାଳ), ଅରଶଦ ୱର୍ସି (ମାଧବ), ଶ୍ରେୟସ ତଲପଡ଼େ ଓ କୁନାଲ ଖେମୁ ମଧ୍ୟ ନିଜ ପୁରୁଣା ଅନ୍ଦାଜରେ ନଜର ଆସିବେ। ଚଳଚ୍ଚିତ୍ରର ସୁଟିଂ ପ୍ରକ୍ରିୟା ବହୁତ ଜୋରସୋରରେ ଚାଲିଛି ଏବଂ ଏହାର ଅଧିକାଂଶ ସୁଟିଂ ସରି ଯାଇଛି। ଏହି ଚଳଚ୍ଚିତ୍ରକୁ 'ରୋହିତ ସେଟ୍ଟୀ ପିକ୍ଚର୍ସ' ଏବଂ ଭୂଷଣ କୁମାରଙ୍କ 'ଟି-ସିରିଜ୍ 'ମିଳିତ ଭାବେ ଏହାର ପ୍ରଯୋଜନା ଦାୟିତ୍ୱରେ ଅଛନ୍ତି।

ସମ୍ଭାବନା

ସ୍ମାର୍ଟ ଷ୍ଟଡି

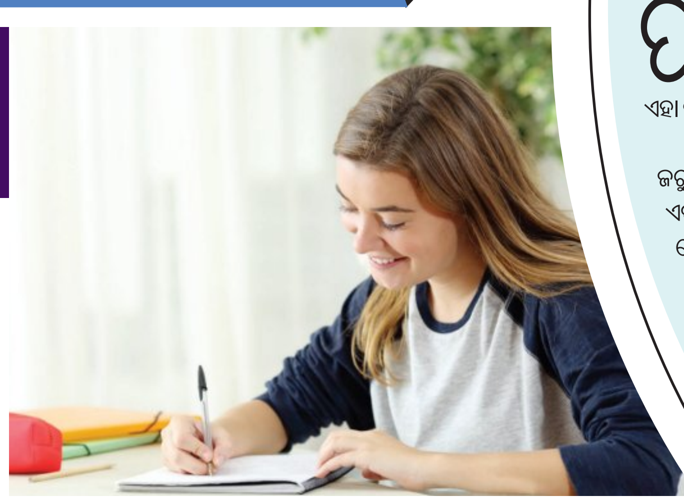

ପରୀକ୍ଷା ସମୟରେ ପିଲା ଦୀର୍ଘ ସମୟ ପର୍ଯ୍ୟନ୍ତ ବସି ପଢ଼ିଲେ ପଢ଼ା ମନେ ରହିବ ଓ ଭଲ ମାର୍କ ଆସିବା ଚିନ୍ତାଧାରା ସମ୍ପୂର୍ଣ୍ଣ ଭୁଲ। ଦୀର୍ଘ ସମୟ ପର୍ଯ୍ୟନ୍ତ ବହି ସାମ୍ନାରେ ବସି ରହିଲେ ବେଶି ଶିଖିବାରେ ସାହାଯ୍ୟ ମିଳେ ନାହିଁ। କାରଣ ଲଗାତାର ପଢ଼ିବା ଦ୍ୱାରା ମସ୍ତିଷ୍କ ଥକ୍କି ପଡ଼େ। ପଢ଼ାଯାଇଥିବା ପାଠକୁ ମନେ ରଖିବା କଷ୍ଟକର ହୋଇ ପଡ଼େ।

- ଅନେକ ପିଲା ଭାବନ୍ତି ବିନା ବ୍ରେକ୍‌ରେ ଦୀର୍ଘ ସମୟ ପଢ଼ିବା ଭଲ। ଦୀର୍ଘ ସମୟ ପର୍ଯ୍ୟନ୍ତ ବସି ପଢ଼ିବା ଦ୍ୱାରା ଧ୍ୟାନ ଧୀରେ ଧୀରେ କମ୍ ହେବାକୁ ଲାଗେ। ଏଭଳି ସ୍ଥଳରେ ସାମ୍ନାରେ ବହି ଥିଲେ ବି ମସ୍ତିଷ୍କ ପଢ଼ା ଉପରେ ରହେ ନାହିଁ। ତେଣୁ କମ୍ ସମୟରେ ଧ୍ୟାନର ସହ ପଢ଼ିବା ଉପଯୋଗୀ।
- ପଢ଼ା ସମୟରେ ଜରୁରି ଲାଇନ୍‌କୁ ହାଇଲାଟ୍ କରିବା ସହଜ ଲାଗେ। ହେଲେ ସେହି ଲାଇନ୍‌ରେ ରଙ୍ଗ କଲେ ଜରୁରି ତଥ୍ୟ ଦୀର୍ଘ ସମୟ ପର୍ଯ୍ୟନ୍ତ ମନେ ରହେ, ଜରୁରି ନୁହେଁ। ବରଂ ପଢ଼ିବା ପରେ ନିଜକୁ ପ୍ରଶ୍ନ କରିବା ଏବଂ ବହି ନ ଦେଖି ଉତ୍ତର ମନେ ରଖିବାର ପ୍ରଚେଷ୍ଟା ଅଧିକ ସାହାଯ୍ୟ କରିପାରେ। ଏହାକୁ ଆକ୍ଟିଭ୍ ରିକଲ୍ କୁହାଯାଏ।
- ଧ୍ୟାନ ଓ ବୁଝିବା କ୍ଷମତା ପଢ଼ିବା ବେଳେ କମ୍ ହେଲେ ବ୍ରେକ୍ ନେବା ଉତ୍ତମ। ପଢ଼ା ସମୟକୁ ୫ ଭାଗରେ ବାଣ୍ଟନ୍ତୁ। ୪ ଭାଗ ପର୍ଯ୍ୟନ୍ତ ପଢ଼ନ୍ତୁ ଏବଂ ଗୋଟିଏ ଭାଗରେ ବ୍ରେକ ନିଅନ୍ତୁ।
- କେଉଁଠି ଓ କିଭଳି ଭାବେ ପଢ଼ୁଛନ୍ତି ତାହା ମଧ୍ୟ ଗୁରୁତ୍ୱ ବହନ କରେ। ତେଣୁ ପଢ଼ା ଲାଗି ଶାନ୍ତ ସ୍ଥାନ ବାଛିବା ଏକ ଭଲ ଅଭ୍ୟାସ ହୋଇପାରେ।
- ଭଲ ପଢ଼ା ଲାଗି ପର୍ଯ୍ୟାପ୍ତ ନିଦ ଜରୁରି। ତେଣୁ ବିଳମ୍ବିତ ରାତ୍ରି ପର୍ଯ୍ୟନ୍ତ ପଢ଼ିବା ପରିବର୍ତ୍ତେ ପଢ଼ା, ବ୍ରେକ ଓ ନିଦ ମଧ୍ୟରେ ସନ୍ତୁଳନ ବଜାୟ ରଖିବା ଜରୁରି।

ନିଯୁକ୍ତି ଲାଗି ଦକ୍ଷତା

ଏବେ କେବଳ ଡିଗ୍ରୀ ଥିଲେ ଚାକିରି ମିଳିବ, ତାହା ନୁହେଁ। ଆଧୁନିକ ଯୁଗରେ ପ୍ରତ୍ୟେକ କ୍ଷେତ୍ରରେ ଟେକ୍ନୋଲୋଜିର ବିକାଶ ହେଉଛି। ତେଣୁ ଉଚ୍ଚଶିକ୍ଷା ପରେ ନିଜ ପାଖରେ କିଛି କୌଶଳ ତଥା ଦକ୍ଷତା ରହିବା ଜରୁରି ହୋଇ ପଡ଼ିଛି।

ପଢ଼ାପରେ କଲେଜ ଓ ବିଶ୍ୱବିଦ୍ୟାଳୟର ଛାତ୍ରଛାତ୍ରୀ ଚାକିରି ଲାଗି ପ୍ରସ୍ତୁତ ହୋଇ ପାରି ନ ଥାନ୍ତି। ତେବେ ଏ ଲାଗି ସେମାନେ ଇଣ୍ଟର୍ଣ୍ଣସିପ୍, ପାର୍ଟଟାଇମ୍ ଚାକିରି ଆଦି ମାଧ୍ୟମରେ କାମ କରିବାର ଅଭିଜ୍ଞତା ସହିତ କମ୍ୟୁନିକେସନ ସ୍କିଲ୍, ଟିମ୍ ୱାର୍କ, ସମସ୍ୟା ସମାଧାନ ଏବଂ ଅନୁକୂଳ ପରିସ୍ଥିତିରେ କିଭଳି କାମ କରାଯାଏ, ସେ କଥା ଜାଣି ହୁଏ। ଏହା ଦ୍ୱାରା ଚାକିରି ମିଳିବା ସହଜ ହୁଏ।

ଆଜିର ସମୟରେ ଭଲ ପ୍ୟାକେଜ୍‌ର ଚାକିରି ପାଇବା ଲାଗି ଗ୍ଲୋବାଲ ମାଇଣ୍ଡସେଟ୍ ନିହାତି ଜରୁରି। ଏହି କୌଶଳ ଦ୍ୱାରା ଦେଶ ଦୁନିଆର ବିଭିନ୍ନ କ୍ଷେତ୍ର ସହିତ ସମ୍ବନ୍ଧ ଥିବା ବ୍ୟକ୍ତି ବିଶେଷ ଏବଂ ଅଲଗା ଅଲଗା ସଂସ୍ଥାନ ମାଧ୍ୟମରେ ଯୋଡ଼ି ହୋଇ ଏହି କୌଶଳ ଶିଖିପାରିବେ। ତେବେ ଏ ଲାଗି ନିଜ ଭିତରେ ଜିନିଷକୁ ବୁଝିବା ଓ ଜାଣିବାର ଇଚ୍ଛା ରହିବା ଦରକାର। ଭଲ ଚାକିରିଟିଏ ପାଇବା ପାଇଁ ଯେକୌଣସି ବ୍ୟକ୍ତିଙ୍କ ପାଖରେ ଉତ୍ତମ କମ୍ୟୁନିକେସନ ସ୍କିଲ୍ ରହିବା ଦରକାର। ଏହା ଦ୍ୱାରା ନିଜ କଥାକୁ ଅନ୍ୟ ସାମ୍ନାରେ ରଖିବା କେବଳ ସହଜ ହୋଇ ନ ଥାଏ, ବରଂ ଲୋକଙ୍କ ସହ ମିଶିବା, ସମ୍ପର୍କ ସୃଷ୍ଟି କରିବା, ଭରସା ଜିତିବା, ୱାର୍କ କଲଚର ସହିତ ଭଲ ଭାବେ କାମ କରିବାରେ ସାହାଯ୍ୟ ମିଳେ। ଆଜିର ଆଧୁନିକ ଯୁଗରେ ଆର୍ଟିଫିସିଆଲ ଇଣ୍ଟେଲିଜେନ୍ସର ବିକାଶ ଦ୍ରୁତ ଗତିରେ ହେଉଛି। ଅଧିକାଂଶ କ୍ଷେତ୍ରରେ ଏଆଇର ପ୍ରବେଶ ହେଲାଣି। ଏଭଳି ସ୍ଥିତିରେ ଭଲ ବେତନରେ ଚାକିରି ହାସଲ କରିବା ଲାଗି ନିଜ ଭିତରେ ଏଆଇ ସ୍କିଲ ରହିବା ନିହାତି ଜରୁରି। ଆର୍ଟିଫିସିଆଲ ଇଣ୍ଟେଲିଜେନ୍ସ ସହିତ ଟେକ୍ନୋଲୋଜିର ଜ୍ଞାନ କୌଶଳ ରହିବା ଜରୁରି।

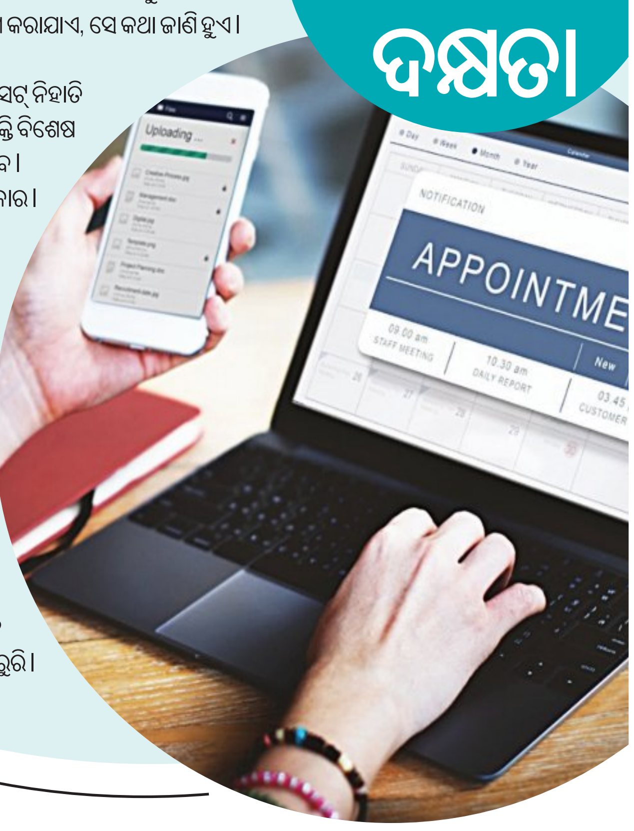

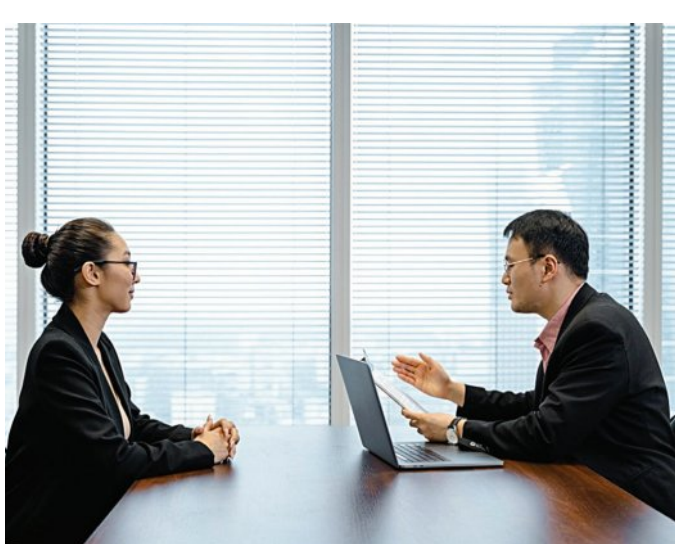

ସାକ୍ଷାତକାର ପୂର୍ବରୁ...

ଡିଗ୍ରୀ ତଥା ଜ୍ଞାନ ଥିବା ସତ୍ତ୍ୱେ ସାକ୍ଷାତାକାରରେ ଅନେକ ଲୋକ ପ୍ରତ୍ୟାଖ୍ୟାନ ହୋଇଥାନ୍ତି। ଏହାର କାରଣ ଦୁର୍ବଳ କମ୍ୟୁନିକେସନ ସ୍କିଲ, ବିଚଳିତ ମନ ଓ ଆତ୍ମବିଶ୍ୱାସର ଅଭାବ। ତେଣୁ ସାକ୍ଷାତକାରକୁ ଯିବା ପୂର୍ବରୁ କେଉଁ ଦିଗ ପ୍ରତି ଗୁରୁତ୍ୱ ଦେବା ଜରୁରି ଜାଣିବା।

- ସାକ୍ଷାତକାରକୁ ଯିବା ପୂର୍ବରୁ ନିଜ ମନରୁ ଭୟ ଦୂର କରିବା ଜରୁରି।
- ଗମ୍ଭୀର ନ ରହି ସ୍ୱାଭାବିକ ବ୍ୟବହାର ପ୍ରଦର୍ଶନ କରନ୍ତୁ।
- ଭଲ ଜ୍ଞାନ ଥିଲେ ବି ଅନେକ ନିଜ ଉପରେ ଭରସା କରିପାରନ୍ତି ନାହିଁ, ଏହା ସେମାନଙ୍କ ବଡି ଲାଙ୍ଗୁଏଜ୍ ଏବଂ ଉତ୍ତର ଦେବା ଶୈଳୀ ଉପରେ ପ୍ରଭାବ ପକାଏ।
- ସାକ୍ଷାତକାର ପୂର୍ବରୁ ନିଜର ପ୍ରୋଜେକ୍ଟ, ଅଭିଜ୍ଞତା ଓ ଉପଲବ୍ଧିକୁ ସହଜ ଭାଷାରେ ବୁଝିବା ଅଭ୍ୟାସ କରିବା ଜରୁରି। ମକ୍ ଇଣ୍ଟରଭ୍ୟୁ ଏବଂ ରେକର୍ଡିଂ ଦେଖି ନିଜ ଭୁଲ୍‌କୁ ସୁଧାରି ପାରିବେ।
- କୌଣସି ବିଷୟରେ ଜାଣି ନ ଥିଲେ ସଚ୍ଚୋଟତାର ସହ ସ୍ୱୀକାର କରିବାର କ୍ଷମତା ନିଜ ଭିତରେ ବିକାଶ କରନ୍ତୁ।
- କମ୍ୟୁନିକେସନ ସ୍କିଲ କ୍ୟାରିୟର ଲାଗି ଗୁରୁତ୍ୱପୂର୍ଣ୍ଣ। ସାକ୍ଷାତକାରରେ ଭଲ ପ୍ରଦର୍ଶନ କରିବାକୁ ଚାହୁଁଥିଲେ ଜ୍ଞାନ ସହିତ କମ୍ୟୁନିକେସନ ସ୍କିଲ ଉପରେ ଗୁରୁତ୍ୱ ଦେବା ଜରୁରି।

ପ୍ରୋଜେକ୍ଟ ପ୍ରସ୍ତୁତି

ପରୀକ୍ଷା, ଆସାଇନମେଣ୍ଟ, ପ୍ରୋଜେକ୍ଟ ବିଭିନ୍ନ ସମୟରେ ଲୋକଙ୍କୁ ଚିନ୍ତାରେ ପକାଏ। ଏହି ଚିନ୍ତାରେ ବିଚଳିତ ହୋଇ ଏସବୁ କାମ ଠିକ୍‌ରେ କରିବା ସମ୍ଭବ ହୋଇ ନ ଥାଏ। ତେବେ ପ୍ରୋଜେକ୍ଟ ପ୍ରସ୍ତୁତି କିଭଳି କରିବେ, ସେ ସମ୍ପର୍କରେ ଜାଣିବା।

- ଗୋଟିଏ ସ୍ଥାନରେ ସମସ୍ତ ପ୍ରୋଜେକ୍ଟ, ଆସାଇନମେଣ୍ଟ ଆଦି ବାବଦରେ ଉଲ୍ଲେଖ କରନ୍ତୁ। ଏହାଦ୍ୱାରା ଏସବୁ କାମର ପ୍ରାଥମିକତା ନିର୍ଦ୍ଧାରଣ କରିବା ସହଜ ହେବ।
- ସେହିପରି କୌଣସି ବଡ଼ ପ୍ରୋଜେକ୍ଟ ଥିଲେ ଏହାକୁ ଛୋଟ ଛୋଟ ଭାଗରେ ବିଭକ୍ତ କରନ୍ତୁ। ଏହି କାମକୁ ପ୍ରତିଦିନ ଅଳ୍ପ ଅଳ୍ପ କରନ୍ତୁ।
- ଲଗାତାର ପଢ଼ିବା ଦ୍ୱାରା ମସ୍ତିଷ୍କ ଥକ୍କି ପଡ଼େ। ତେଣୁ ପ୍ରତି ଘଣ୍ଟାଏ ତଥା ୧୦-୧୫ ମିନିଟ୍‌ରେ ବ୍ରେକ୍ ନିଅନ୍ତୁ।
- କାମ ମଝିରେ ମସ୍ତିଷ୍କକୁ ବିଶ୍ରାମ ଜରୁରି। ୭-୮ ଘଣ୍ଟା ଶୋଇବା ଦ୍ୱାରା ମସ୍ତିଷ୍କ ସକ୍ରିୟ ରହେ।
- ପଢ଼ା ସହିତ ଖାଦ୍ୟପାନୀୟ ଏବଂ ଅଳ୍ପ ଏକ୍ସରସାଇଜ୍ କରିବା ଜରୁରି। ଏହା ଦ୍ୱାରା ଶରୀର ଓ ମସ୍ତିଷ୍କ ସୁସ୍ଥ ରହେ।
- କୌଣସି ବିଷୟରେ ଦ୍ୱନ୍ଦ୍ୱ ଉପୁଜିଲେ ସହକର୍ମୀ ତଥା ବରିଷ୍ଠ ଅଧିକାରୀଙ୍କ ସାହାଯ୍ୟ ନିଅନ୍ତୁ।

ଆଇଚି-ନାଗୋୟା
ଏସିଆନ୍ ଗେମ୍ସ

ଭାରତକୁ ପ୍ରଥମ ସ୍ୱର୍ଣ୍ଣ ଦେଲେ ମହିଳା କ୍ରିକେଟ ଦଳ

ପୁରୁଷ ବ୍ୟାଡ୍‌ମିଣ୍ଟନ, ଉଶୁରେ ପଦକ ନିଶ୍ଚିତ

ଟୋକିଓ,୨୨।୯ (ଏଜେନ୍ସି)

ମହିଳା କ୍ରିକେଟ ଦଳ ଭାରତ ଲାଗି ଜାପାନରେ ଚାଲିଥିବା ଆଇଚି-ନାଗୋୟା ଏସିଆନ ଗେମ୍ସରେ ପ୍ରଥମ ସ୍ୱର୍ଣ୍ଣ ପଦକ ବିଜୟୀ ହୋଇଛନ୍ତି। ମଙ୍ଗଳବାର ଖେଳାଯାଇଥିବା ଫାଇନାଲ ମ୍ୟାଚ୍‌ରେ ଭାରତ ୧୪୭ ରନ୍‌ର ବିଶାଳ ସ୍କୋର ବ୍ୟବଧାନରେ ଶ୍ରୀଲଙ୍କାକୁ ପରାସ୍ତ କରି ଏସିଆନ ଗେମ୍ସରେ କ୍ରମାଗତ ସ୍ୱର୍ଣ୍ଣପଦକ ବିଜୟୀ ହୋଇଛି। ଏହା ଫଳରେ ଚଳିତ ଏସିଆନ ଗେମ୍ସରେ ଭାରତର ପଦକ ସଂଖ୍ୟା ୭ରେ ପହଞ୍ଚିଛି। ଏହା ମଧ୍ୟରେ ଗୋଟିଏ ସ୍ୱର୍ଣ୍ଣ, ୪ଟି ରୌପ୍ୟ ଓ ୨ଟି କାଂସ୍ୟ ପଦକ ରହିଛି। ପଦକ ତାଲିକାରେ ଦଳ ୮ମ ସ୍ଥାନକୁ ଉନ୍ନୀତ ହୋଇଛି। ଭାରତର ସୁଟରମାନେ ୪ଟି ଯାକ ରୌପ୍ୟ ପଦକ ଜିତିଥିଲାବେଳେ ସୁଟିଂ ଓ ମିକ୍ସଡ ମାର୍ଟିଆଲ ଆର୍ଟ୍ସ (ଏମ୍‌ଏମ୍‌ଏ)ରେ ଗୋଟିଏ ଲେଖାଏଁ କାଂସ୍ୟ ପଦକ ବିଜୟୀ ହୋଇଛି।

ଅନ୍ୟପକ୍ଷରେ ପ୍ରତିଯୋଗିତାର ଚତୁର୍ଥ ଦିନରେ ଭାରତ ଆଉ ଦୁଇଟି ପଦକ ନିଶ୍ଚିତ କରିଛି। ଜାପାନକୁ ହରାଇ ପୁରୁଷ ବ୍ୟାଡ୍‌ମିଣ୍ଟନ ଦଳ ଓ ଉଶୁରେ ରୋଶିବିନା ଦେବୀ ସେମିଫାଇନାଲରେ ପ୍ରବେଶ କରିବା ସହ ଗୋଟିଏ ଲେଖାଏଁ କାଂସ୍ୟ ପଦକ ନିଶ୍ଚିତ କରିଛନ୍ତି। ଉଭୟ ଯଦି ସେମିଫାଇନାଲରେ ବିଜୟୀ ହୁଅନ୍ତି ତେବେ ପଦକର ମାନରେ ବୃଦ୍ଧି ହେବ। ଏହାର ଅର୍ଥ ଫାଇନାଲରେ ପ୍ରବେଶ କଲେ ଅତିକମ୍‌ରେ ରୌପ୍ୟ ପଦକ ମିଳିବ। ୧୦ ମିଟର ଏୟାର ରାଇଫଲ ମିକ୍ସଡ ଡବଲ୍ସ ଫାଇନାଲରେ ଏଲାଭେନିଲ ଭାଲାରିଭାନ ଓ ପାର୍ଥ, ୮୪ କେଜି କରାଟେରେ ଚେତନ ଆନନ୍ଦ, ଅଳ୍ପକେ କାଂସ୍ୟ ପଦକରୁ ବଂଚିତ ହୋଇଛନ୍ତି। ଏମାନେ ଚତୁର୍ଥ ସ୍ଥାନରେ ରହି ପଦକରୁ ବଞ୍ଚିତ ହୋଇଛନ୍ତି। ବକ୍ସିଂରେ ଯଦୁମଣି ସିଂ, ସାକ୍ଷୀ ଚୌଧୁରୀ, ମହିଳା ଟିଟି ଦଳ, ପୁରୁଷ ହକି ଓ କବାଡି ଦଳ ସେମାନଙ୍କ ଜୟଯାତ୍ରା ଅବ୍ୟାହତ ରଖିଛନ୍ତି। ମହିଳା ବ୍ୟାଡ୍‌ମିଣ୍ଟନ ଦଳ ଜାପାନଠାରୁ କ୍ୱାର୍ଟର ଫାଇନାଲରେ ପରାଜିତ ହୋଇ ପ୍ରତିଯୋଗିତାରୁ ବାଦ୍ ପଡ଼ିଛି।

ପ୍ରଥମ ସ୍ୱର୍ଣ୍ଣ ବିଜୟ

ଏସିଆନ ଗେମ୍ସର ଚତୁର୍ଥ ଦିନରେ ଭାରତ ପ୍ରଥମ ସ୍ୱର୍ଣ୍ଣପଦକ ବିଜୟୀ ହୋଇଛି। ନିଶିନ୍ କ୍ରିକେଟ ଷ୍ଟାଡିୟମ୍‌ରେ ମଙ୍ଗଳବାର ଖେଳାଯାଇଥିବା ମହିଳା କ୍ରିକେଟ ଫାଇନାଲରେ ଭାରତ ୧୪୭ ରନ୍‌ର ବୃହତ୍ ବ୍ୟବଧାନରେ ଶ୍ରୀଲଙ୍କାକୁ ପରାସ୍ତ କରି କ୍ରମାଗତ ଦ୍ୱିତୀୟଥର ଲାଗି ସ୍ୱର୍ଣ୍ଣପଦକ ହାସଲ କରିଛି। ଅନ୍ୟ ପକ୍ଷରେ ବାଂଲାଦେଶକୁ ୩୧ ରନ୍‌ରେ ପରାସ୍ତ କରି ପାକିସ୍ତାନୀ ମହିଳା ଦଳ କାଂସ୍ୟ ପଦକ ବିଜୟୀ ହୋଇଛି। ଆଜି ଖେଳାଯାଇଥିବା ଫାଇନାଲ ମ୍ୟାଚ୍‌ରେ ପ୍ରଥମେ ବ୍ୟାଟିଂ କରି ଭାରତ ୩ ୱିକେଟରେ ୨୧୬ ରନ୍ କରିଥିଲା। ଟସ୍ ଜିତି ପ୍ରଥମେ ବ୍ୟାଟିଂ କରିବାକୁ ନିଷ୍ପତ୍ତି ନେବା ପରେ ଦୁଇ ଓପନର ସ୍ମୃତି ମନ୍ଧାନା ଓ ଶେଫାଳି ବର୍ମା ପ୍ରଥମ ୱିକେଟ ପାର୍ଟନରସିପ୍‌ରେ ୯୯ ରନ୍ ଉଠାଇ ଦଳକୁ ଏକ ବଡ଼ ସ୍କୋର କରିବାର ମୂଳଦୁଆ ପକାଇଥିଲେ। ଦ୍ରୁତ ରନ୍ କରିବାକୁ ଯାଇ ଶେଫାଳି ୨୯ ବଲ୍‌ରେ ୪୮ ରନ୍ କରିଥିଲାବେଳେ ପ୍ରଥମେ ଆଉଟ ହେବାରୁ ଯୋଡି ଭାଙ୍ଗିଯାଇଥିଲା। ସେ ତାଙ୍କ ଇନିଂସରେ ୩ଟି ଲେଖାଏଁ ଚୌକା ଓ ଛକା ମାରିଥିଲେ। ଏହା ପରେ ଟି-୨୦ କ୍ୟାରିୟରରେ ୩୭ତମ ଅର୍ଦ୍ଧଶତକ ହାସଲ କରିଥିବା ମନ୍ଧାନା ୪୫ବଲ୍‌ର ସାମ୍ନା କରି ୫ ଚୌକା ଓ ୭ ଛକା ସହ ୭୯ ରନ୍ କରି ଦ୍ୱିତୀୟ ଖେଳାଳିଭାବେ ଆଉଟ ହୋଇଥିଲେ। ଏହା ପରେ ବିସ୍ଫୋରକ ବ୍ୟାଟିଂ ଲାଗି ଖ୍ୟାତି ଲାଭ କରିଥିବା ରିଚା ଘୋଷ ୨୨ବଲ୍‌ରୁ ୬ଟି ଚୌକା ଓ ୩ଟି ଛକା ସହ ୪୯ ରନ୍ କରିବା ଫଳରେ ଭାରତ ଏସିଆନ ଗେମ୍ସ କ୍ରିକେଟରେ ସର୍ବାଧିକ ସ୍କୋର (୩/୨୧୬ରନ୍) କରିବାରେ ସଫଳ ହୋଇଥିଲା। ଜବାବରେ ୨୧୭ ରନ୍‌ର ବିଶାଳ ଲକ୍ଷ୍ୟକୁ ପିଛା କରି ଶ୍ରୀଲଙ୍କା ୧୫.୪ ଓଭରରେ ମାତ୍ର ୬୯ ରନ୍ କରିଆଉଟ ହୋଇଯାଇଥିଲା। ଦଳ ପକ୍ଷରୁ ଅଧିନାୟିକା ଚାମରି ଆଟାପାଟୁ ୨୯, କୌଶନି ନୁତ୍ୟାଙ୍ଗନା ୧୪ ଓ ହାସିନି ପରେରା ୧୧ ରନ୍ କରି ଦୁଇ ଅଙ୍କରେ ପହଞ୍ଚିଥିଲେ। ବିଜୟୀ ଭାରତ ପକ୍ଷରୁ ଅଭିଜ୍ଞ ସ୍ପିନର ଦୀପ୍ତି ଶର୍ମା ସର୍ବାଧିକ ୩ଟି, ଅନ୍ୟ ୩ଜଣ ସ୍ପିନର ଶ୍ରୀ ଚରଣି, ଶ୍ରେୟଙ୍କା ପାଟିଲ ଓ ଶେଫାଳି ୨ଟି ଲେଖାଏଁ ୱିକେଟ ଅକ୍ତିଆର କରିଥିଲେ। ଶେଫାଳି ୪୮ ରନ୍ କରିବା ସହ ୨ଟି ୱିକେଟ ନେଇ ଶ୍ରେଷ୍ଠ ଅଲରାଉଣ୍ଡ ସଫଳତା ପାଇଥିଲେ। ସୂଚନା ଯୋଗ୍ୟ ନିକଟରେ ଦୁବାଇରେ ଶେଷ ହୋଇଥିବା ଏସିଆ କପ୍ ଓ ୪ବର୍ଷ ପୂର୍ବେ ଗୁଆଙ୍ଗଝୋଉ ଏସିଆନ ଗେମ୍ସ ଫାଇନାଲରେ ଶ୍ରୀଲଙ୍କାକୁ ଭାରତ ହରାଇଥିଲା।

ସେମିଫାଇନାଲରେ ରୋଶିବିନା ଓ ପୁରୁଷ ବ୍ୟାଡ୍‌ମିଣ୍ଟନ ଟିମ୍

ନାଗୋୟା,୨୨।୯ (ଏଜେନ୍ସି): ମଙ୍ଗଳବାର ଅନୁଷ୍ଠିତ ପ୍ରତିଯୋଗିତାରେ ଭାରତକୁ ବିଶେଷ ସଫଳତା ମିଳିନାହିଁ। ତେବେ ପୁରୁଷ ବ୍ୟାଡ୍‌ମିଣ୍ଟନ ଟିମ୍ ୩-୦ରେ ଜାପାନକୁ ପରାସ୍ତ କରି ସେମିଫାଇନାଲରେ ପ୍ରବେଶ କରିଛି। ଏହା ଫଳରେ ଦଳକୁ ଅତିକମ୍‌ରେ ଏକ କାଂସ୍ୟ ପଦକ ମିଳିବା ନିଶ୍ଚିତ ହୋଇଛି। ଭାରତ ପକ୍ଷରୁ ଉତ୍କଣ୍ଠାପୂର୍ଣ୍ଣ ପ୍ରଥମ ମୁକାବିଲାରେ ଲକ୍ଷ୍ୟ ସେନ୍, ଦ୍ୱିତୀୟ ମୁକାବିଲାରେ ସାତ୍ତ୍ୱିକ ସାଇରାଜ ଓ ଚିରାଗ ସେଟ୍ଟୀ ଯୋଡ଼ି ଏବଂ ତୃତୀୟ ମୁକାବିଲାରେ ଆୟୂଷ ସେଟ୍ଟୀ ବିଜୟୀ ହେବା ଫଳରେ ଭାରତ ୩-୦ରେ ଏହି ମୁକାବିଲାକୁ ଜିତିନେଇଥିଲା। ସେମିଫାଇନାଲରେ ଚୀନ ବନାମ ଦକ୍ଷିଣ କୋରିଆ କ୍ୱାର୍ଟର ଫାଇନାଲର ବିଜେତା ସହ ଭାରତ ସେମିଫାଇନାଲରେ ମୁକାବିଲା କରିବ। ଗତବର୍ଷ ଫାଇନାଲରେ ଚୀନ୍‌ଠାରୁ ହାରି ଭାରତ ରୌପ୍ୟ ପଦକ ପାଇଥିଲା। ଅନ୍ୟ ପକ୍ଷରେ ସମାନ ପ୍ରତିଦ୍ୱନ୍ଦ୍ୱୀ ଜାପାନ ନିକଟରୁ ପରାଜିତ ହୋଇ ମହିଳା ବ୍ୟାଡ୍‌ମିଣ୍ଟନ ଦଳ କ୍ୱାର୍ଟର ଫାଇନାଲରୁ ବିଦାୟ ନେଇଛି। ପିଭି ସିନ୍ଧୁ, ଉନ୍ନତି ହୁଡା ଓ ତନ୍‌ଭି ଶର୍ମା ସିଙ୍ଗଲ୍ସରେ ପରାଜିତ ହୋଇଥିଲେ। କେବଳ ତ୍ରିଶା ଜଲି ଓ ଗାୟତ୍ରୀ ଗୋପୀଚାନ୍ଦ ଡବଲ୍‌ସ ମୁକାବିଲାରେ ବିଜୟୀ ହୋଇଥିଲେ।

ଦୁଇଥରର ଏସିଆନ ଗେମ୍ସ ପଦକ ବିଜେତା ରୋଶିବିନା ଦେବୀ ଉଶୁରେ ଆଉ ଏକ ପଦକ ନିଶ୍ଚିତ କରିଛନ୍ତି। ଆଇଚି ପରଫେକ୍‌ଚୁଆଲ ମାର୍ଶିଆଲ ଆର୍ଟସ ହଲ୍‌ରେ ମଙ୍ଗଳବାର ଅନୁଷ୍ଠିତ ମହିଳା ୬୦ କିଲୋଗ୍ରାମ୍ ଉଶୁ କ୍ୱାର୍ଟରଫାଇନାଲରେ ମାକାଉର ସିନ୍ ଚୁ'ଙ୍କୁ ପଏଣ୍ଟ ବ୍ୟବଧାନରେ ପରାସ୍ତ କରି ରୋଶିବିନା ସେମିଫାଇନାଲରେ ପ୍ରବେଶ କରିଛନ୍ତି। ସେମିଫାଇନାଲରେ ରୋଶିବିନାଙ୍କ ସହ ଇଣ୍ଡୋନେସିଆର ଥାନିଆଙ୍କ ସହ ମୁକାବିଲା ହେବ। ୨୦୧୮ ଓ ୨୦୨୩ ପରେ ରୋଶିବିନା କ୍ରମାଗତ ତୃତୀୟ ଏସିଆନ ଗେମ୍ସରେ ପଦକ ଜିତିବାରେ ସଫଳ ହୋଇଛନ୍ତି।

ପୁରୁଷ ହକିରେ ଦ୍ୱିତୀୟ ବୃହତ୍ ବିଜୟ

କାକାମିଗାହାରା,୨୨।୯ (ଏଜେନ୍ସି): ଜୁଗରାଜ ସିଂହ, ଅଭିଷେକ ଓ ଦିଲପ୍ରୀତ ସିଂହଙ୍କ ହ୍ୟାଟ୍ରିକ ବଳରେ ଗିଫୁ ପରଫେକ୍‌ଚୁଆଲ ଗ୍ରୀନ୍ ଷ୍ଟାଡିୟମ୍‌ରେ ମଙ୍ଗଳବାର ଖେଳାଯାଇଥିବା ଏସିଆନ ଗେମ୍ସ ପୁରୁଷ ହକିରେ ଭାରତ ୧୬-୧ ଗୋଲରେ ଶ୍ରୀଲଙ୍କାକୁ ପରାସ୍ତ କରିଛି। ପୂର୍ବରୁ ଗ୍ରୁପ୍-ଏ'ରେ ଭାରତ ଖେଳିଥିବା ପ୍ରଥମ ମ୍ୟାଚ୍‌ରେ ଇଣ୍ଡୋନେସିଆକୁ ୧୩-୧ ଗୋଲରେ ପରାସ୍ତ କରିଥିଲା। ଆଜିର ବିଜୟ ଫଳରେ ଭାରତ କ୍ରମାଗତ ଦ୍ୱିତୀୟ ମ୍ୟାଚ୍‌ରେ ବୃହତ୍ ବିଜୟ ସହ ଗ୍ରୁପ୍-ଏ' ପଏଣ୍ଟ ଟେବଲରେ ପ୍ରଥମ ସ୍ଥାନରେ ରହିଛି। ଜୁଗରାଜ ଏହି ମ୍ୟାଚ୍‌ରେ ହ୍ୟାଟ୍ରିକ୍ ସହ ସର୍ବାଧିକ ୪ଟି ଗୋଲ ସ୍କୋର କରିଥିଲେ। ଅନ୍ୟମାନଙ୍କ ମଧ୍ୟରେ ଅଧିନାୟକ ହରମନପ୍ରୀତ ସିଂହ ୨ଟି ଗୋଲ ଦେଇଥିଲାବେଳେ ଅନ୍ୟ ୪ଜଣ ଗୋଟିଏ ଲେଖାଏଁ ଗୋଲ ସ୍କୋର କରିଥିଲେ। ପ୍ରଥମ ମ୍ୟାଚ୍‌ରେ ଡବଲ ଗୋଲ ଦେଇଥିବା ଓଡ଼ିଆ ଖେଳାଳି ଶିଳାନନ୍ଦ ଲାକ୍ରା ଏହି ମ୍ୟାଚ୍‌ରେ ଗୋଲ ଦେବାରେ ବିଫଳ ହୋଇଥିଲେ। ପରାଜିତ ଶ୍ରୀଲଙ୍କା ପକ୍ଷରୁ ସୁରେଶ ରତନାୟକେ ଗୋଟିଏ ଗୋଲ ଶୁଝାଇଦେଇଥିଲେ। ଗ୍ରୁପ୍-ଏ'ରେ ଗୁରୁବାର ଦିନ ୧୧ଟା ୩୦ରେ ଖେଳାଯିବାକୁ ଥିବା ଦକ୍ଷିଣ କୋରିଆ ବିପକ୍ଷ ମ୍ୟାଚ୍‌ରେ ଭାରତର ଅସଲ ପରୀକ୍ଷା ହେବ। ବିଶେଷ କରି ଏଠାରେ ସ୍ୱର୍ଣ୍ଣପଦକ ଜିତିଥିବା ଦଳ ୨୦୨୮ ଅଲିମ୍ପିକ୍ସରେ ଭାଗ ନେବାକୁ ସିଧାସଳଖ ଯୋଗ୍ୟତା ଅର୍ଜନ କରିବାର ସୁଯୋଗ ଥିବାରୁ ଏହି ଟୁର୍ଣ୍ଣାମେଣ୍ଟର ଗୁରୁତ୍ୱ ଅନେକ ପରିମାଣରେ ବଢ଼ିଯାଇଛି।

ଜିମ୍ନାଷ୍ଟିକ୍‌ସ ଭଲ୍ଟ ଫାଇନାଲରେ ପ୍ରଣତି

ନାଗୋୟା,୨୨।୯ (ଏଜେନ୍ସି): ଭୁବନେଶ୍ୱରରେ ପ୍ରଶିକ୍ଷଣ ନେଉଥିବା ପଶ୍ଚିମବଙ୍ଗର ଜିମ୍ନାଷ୍ଟ ପ୍ରଣତି ନାୟକ ଏସିଆନ ଗେମ୍ସ ମହିଳା ଭଲ୍ଟ ଫାଇନାଲରେ ପ୍ରବେଶ କରିଛନ୍ତି। ମଙ୍ଗଳବାର ଅନୁଷ୍ଠିତ ଇଭେଣ୍ଟରେ ସେ ଭାଗନେଇଥିବା ୧୯ଜଣ ପ୍ରତିଯୋଗୀଙ୍କ ମଧ୍ୟରେ ୭ମ ସ୍ଥାନ ଅଧିକାର କରି ଫାଇନାଲରେ ପ୍ରବେଶ କରିଥିଲେ। ତାଙ୍କର ଚୂଡାନ୍ତ ସ୍କୋର ଥିଲା ୧୨.୯୧୬। ନିକଟରେ ଶେଷ ହୋଇଥିବା ରାଜ୍ୟଗୋଷ୍ଠୀ କ୍ରୀଡ଼ାର ଭଲ୍ଟରେ ପ୍ରଣତି ୫ମ ସ୍ଥାନ ଅଧିକାର କରିଥିଲେ। ଶ୍ରେଷ୍ଠ ୮ଜଣଙ୍କ ମଧ୍ୟରେ ଫାଇନାଲ ଲଢ଼େଇ ହୋଇଥାଏ। ଆସନ୍ତା ଗୁରୁବାର ୨୪ ତାରିଖରେ ଫାଇନାଲ ମୁକାବିଲା ହେବ। ପ୍ରଣତି ଏକମାତ୍ର ଭାରତୀୟ ଜିମ୍ନାଷ୍ଟ ଭାବେ ଏସିଆନ ଗେମ୍ସରେ ଭାଗନେବାକୁ ଯୋଗ୍ୟତା ଅର୍ଜନ କରିଛନ୍ତି। ଏସିଆନ ଜିମ୍ନାଷ୍ଟିକ ଚାମ୍ପିଅନସିପ୍‌ରେ ୩ଥର କାଂସ୍ୟ ପଦକ ଜିତିଥିବା ପ୍ରଣତି ପ୍ରଥମ ଏସିଆନ ଗେମ୍ସ ପଦକ ଅପେକ୍ଷାରେ ରହିଛନ୍ତି।

ଉତ୍ତର କୋରିଆ ନିକଟରୁ ୩-୦ରେ ପରାଜିତ ହେବା ପରେ ଭାରତର ମହିଳା ଟିଟି ଦଳ ଏଠାରେ ଚାଲିଥିବା ଏସିଆନ ଗେମ୍ସରୁ ବିଦା ହୋଇଛି। ପୂର୍ବରୁ ଦକ୍ଷିଣ କୋରିଆ ନିକଟରୁ ପୁରୁଷ ଦଳ ପରାଜିତ ହୋଇଥିଲା।

ଆଜି ଭାରତ-ବ୍ରାଜିଲ ଲିଜେଣ୍ଡସ ଫୁଟବଲ୍ ମ୍ୟାଚ୍

କେରଳମରେ ପହଞ୍ଚିଲେ ରୋନାଲ୍ଡିନୋ

କୋଚି, ୨୨।୯ (ଏଜେନ୍ସି): ଭାରତ ଓ ବ୍ରାଜିଲ ଲିଜେଣ୍ଡସ ଫୁଟବଲ ଦଳ ମଧ୍ୟରେ ଏକ ପ୍ରଦର୍ଶନୀ ମ୍ୟାଚ୍ ବୁଧବାର ଏଠାରେ ଖେଳାଯିବ। ଏହି ମ୍ୟାଚ୍ ଲାଗି ବ୍ରାଜିଲର ଲିଜେଣ୍ଡସ ଫୁଟବଲ୍ ଦଳ ମଙ୍ଗଳବାର କୋଚିରେ ଆସି ପହଞ୍ଚିଛି। ରେକର୍ଡ ପାଞ୍ଚଥରର ବିଶ୍ୱକପ୍ ବିଜେତା ବ୍ରାଜିଲ ଦଳ ସହ ଦୁଇ କିମ୍ବଦନ୍ତୀ ଖେଳାଳି ରୋନାଲ୍ଡିନୋ ଓ ରିଭାଲ୍ଡୋ ମଙ୍ଗଳବାର ଅପରାହ୍ଣରେ କୋଚିନ ଇଣ୍ଟରନ୍ୟାସନାଲ ଏୟାରପୋର୍ଟରେ ଅବତରଣ କରିଥିଲେ। ରୋନାଲ୍ଡୋ-ରିଭାଲ୍ଡୋ ଯୋଡ଼ି ୨୦୦୨ ଫିଫା ବିଶ୍ୱକପ୍ ଚାମ୍ପିଅନ ଦଳର ଦୁଇ ପ୍ରମୁଖ ସଦସ୍ୟ ରହିଥିଲେ। ସେହିଭଳି ରୋନାଲ୍ଡିନୋ ଦୀର୍ଘ ୧୦ ବର୍ଷ ପରେ କେରଳ ଗସ୍ତରେ ଆସିଛନ୍ତି। ୨୦୧୬ରେ ଏକ ଫୁଟବଲ ଟୁର୍ଣ୍ଣାମେଣ୍ଟର ବ୍ରାଣ୍ଡ ଆମ୍ବାସାଡର ହିସାବରେ ସେ ଏଠାକୁ ଆସିଥିଲେ। ଉଲ୍ଲେଖଯୋଗ୍ୟ ଏହି ପ୍ରଦର୍ଶନୀ ପରେ ଭାରତ ଓ ବ୍ରାଜିଲ ସିନିଅର ଦଳ ମଧ୍ୟରେ ସର୍ବପ୍ରଥମ ଫୁଟବଲ ମ୍ୟାଚ୍ ଅକ୍ଟୋବର ୩ ତାରିଖରେ କୋଲକାତାରେ ଖେଳାଯିବାର କାର୍ଯ୍ୟସୂଚୀ ରହିଛି।

ଆଜିର ମ୍ୟାଚ୍
ଭାରତ ଲିଜେଣ୍ଡସ ବନାମ ବ୍ରାଜିଲ ଲିଜେଣ୍ଡସ
ଆରମ୍ଭ : ରାତି ୭ଟା ୩୦, ସ୍ଥାନ: କୋଚି
ପ୍ରସାରଣ : ଫ୍ୟାନ କୋଡ୍

ଫାରୋସ କପ୍; କରିଶ୍ମାଙ୍କୁ ରୌପ୍ୟ

ଭୁବନେଶ୍ୱର, ୨୨।୯ (ସମିସ): ଓଡ଼ିଶା ଏଏମ/ଏନଏସ୍ ଇଣ୍ଡିଆ ଜିମ୍ନାଷ୍ଟିକ୍ସ ହାଇ ପରଫର୍ମାନ୍ସ ସେଣ୍ଟର (ଏଚପିସି) ଆଥଲେଟ କରିଶ୍ମାଙ୍କୁ ଅନ୍ତର୍ଜାତୀୟ ପଦକ ସଫଳତା ମିଳିଛି। ମିଶରର କାଇରୋରେ ଅନୁଷ୍ଠିତ ଫାରୋସ୍ କପରେ କରିଶ୍ମା ରୌପ୍ୟ ପଦକ ଜିତିଛନ୍ତି। ସେ ମହିଳା କଳାତ୍ମକ ଜିମ୍ନାଷ୍ଟିକ୍ସ ବର୍ଗର ଫ୍ଲୋର ଏକ୍ସରସାଇଜରେ ଏହି ପଦକ ହାସଲ କରିଥିଲେ। କରିଶ୍ମା ଫ୍ଲୋର ଏକ୍ସରସାଇଜରେ ପ୍ରଭାବୀ ପ୍ରଦର୍ଶନ କରି ୧୨.୧୦୦ ସ୍କୋର ସହ ଫାଇନାଲରେ ପହଞ୍ଚିଥିଲେ। ଏହାପରେ ଫାଇନାଲରେ ୧୨.୦୬୬ ସ୍କୋର କରି ଦ୍ୱିତୀୟ ସ୍ଥାନରେ ରହିବା ସହ ରୌପ୍ୟ ପଦକ ବିଜୟୀ ହୋଇଥିଲେ। ଏହି ସଫଳତା ଲାଗି ଏଏମ/ଏନଏସ୍ ଇଣ୍ଡିଆର ମାନବ ସମ୍ବଳ ଓ ପ୍ରଶାସନ ବିଭାଗ ନିର୍ଦ୍ଦେଶକ ଆଶୁତୋଷ ତେଲାଙ୍ଗ କରିଶ୍ମାଙ୍କୁ ଅଭିନନ୍ଦନ ଜଣାଇଛନ୍ତି। ଉଲ୍ଲେଖଯୋଗ୍ୟ ଏହି ୪ ଦିବସୀୟ ପ୍ରତିଯୋଗିତାରେ ୧୩ଟି ଦେଶର ୧୬୦ଜଣ ଜିମ୍ନାଷ୍ଟ ଅଂଶଗ୍ରହଣ କରିଥିଲେ।

ଓଡ଼ିଶା ଟି-୨୦ ଲିଗ୍‌ରେ ବର୍ଷାର ରାଜୁତି

ତିନିଦିନରେ ୩ଟି ମ୍ୟାଚ୍ ବାତିଲ

ଭୁବନେଶ୍ୱର, ୨୨।୯ (ସମିସ): ଓଡ଼ିଶା କ୍ରିକେଟ୍ ଆସୋସିଏସନ (ଓସିଏ) ଆନୁକୂଲ୍ୟରେ ଆଇକନିକ ବାରବାଟୀ ଷ୍ଟାଡିୟମରେ ଚାଲିଥିବା 'ଭାରତ ମସଲା ଓଡ଼ିଶା ଟି-୨୦ ଲିଗ୍- ସିଏମ ଟ୍ରଫି'ରେ ବର୍ଷାର ରାଜୁତି ଜାରି ରହିଛି। ଲଘୁଚାପଜନିତ ଲଗାଣ ବର୍ଷା ଯୋଗୁ ଏହି ଲିଗ୍‌ର ପ୍ରଥମ ତିନିଦିନରେ ୩ଟି ମ୍ୟାଚ୍ ବାତିଲ ହୋଇଯାଇଛି। ପ୍ରତିଯୋଗିତାର ତୃତୀୟ ଦିବସରେ ଖେଳାଯିବାକୁ ଥିବା ଦୁଇଟିଯାକ ମ୍ୟାଚ୍ ବାତିଲ ହୋଇଛି। ଅପରାହ୍ଣରେ ଡିଫେଣ୍ଡିଂ ଚାମ୍ପିଅନ କଟକ ପାନ୍ଥର୍ସ ଓ ପୁରୀ ଟାଇଟାନ୍ସ ମଧ୍ୟରେ ମ୍ୟାଚ୍ ଖେଳାଯିବାର ଥିଲା। ସେହିଭଳି ରାତିରେ ଲିଗ୍‌ର ୫ମ ମ୍ୟାଚରେ ସମ୍ବଲପୁର ୱାରିୟର୍ସ ଓ ଭୁବନେଶ୍ୱର ଟାଇଗର୍ସ ସାମ୍ନାସାମ୍ନି ହୋଇଥାନ୍ତେ। କିନ୍ତୁ ଲଘୁଚାପ ଯୋଗୁ ମଙ୍ଗଳବାର ଉପକୂଳ ଓ ଦକ୍ଷିଣ ଓଡ଼ିଶାରେ ଝୁହାକୁ ଝୁହା ବର୍ଷା ଲାଗି ରହିବା ଯୋଗୁ ଏହି ଦୁଇ ମ୍ୟାଚରେ ଗୋଟିଏ ହେଲେ ବଲ୍ ପଡ଼ିବା ସମ୍ଭବପର ହୋଇପାରି ନ ଥିଲା। ଫଳରେ ପ୍ରତି ଦଳକୁ ଏକ ପଏଣ୍ଟ ଲେଖାଏରେ ସନ୍ତୁଷ୍ଟ ହେବାକୁ ପଡ଼ିଛି। ଉଦ୍‌ଘାଟନୀ ଦିବସରେ ୯ ରନରେ ସମ୍ବଲପୁର ନିକଟରୁ ହାରିଥିବା ବିପ୍ଳବ ସାମନ୍ତରାୟଙ୍କ କଟକ ଦଳ ୧ ପଏଣ୍ଟ ସହ ଖାତା ଖୋଲିଛି। ପୁରୀ ଦଳ ମଧ୍ୟ ବାତିଲ ମ୍ୟାଚରୁ ଅଭିଯାନ ଆରମ୍ଭ କରିଛି। ଗତକାଲି ଡିଏଲ୍ ପଦ୍ଧତିରେ ୭ ରନରେ କେନ୍ଦୁଝର ମାଇନର୍ସଙ୍କୁ ହରାଇଥିବା ଭୁବନେଶ୍ୱର ଦଳ ଆଜିର ବାତିଲ ପଏଣ୍ଟ ସହ ମୋଟ୍ ୩ ପଏଣ୍ଟ ଅର୍ଜନ କରିଛି। ସମ୍ବଲପୁର ଦଳ ମଧ୍ୟ ଗୋଟିଏ ବିଜୟ ଓ ଦୁଇଟି ବାତିଲ ସହ ୪ ପଏଣ୍ଟ ପାଇଛି। ଗତକାଲି ରାତିରେ ସମ୍ବଲପୁର ଓ ରାଉରକେଲା ସୁପରଷ୍ଟାର୍ସ ମଧ୍ୟରେ ଖେଳାଯିବାକୁ ଥିବା ମ୍ୟାଚ୍ ବର୍ଷା ଲାଗି ବାତିଲ ହୋଇଥିଲା। ବୁଧବାର ରାଉରକେଲା-ପୁରୀ ଏବଂ ଭୁବନେଶ୍ୱର-କଟକ ମଧ୍ୟରେ ମ୍ୟାଚ୍ ଖେଳାଯିବାର କାର୍ଯ୍ୟସୂଚୀ ରହିଛି।

ବନ୍ଧୁତ୍ୱପୂର୍ଣ୍ଣ ସୁଜୁକି କପ୍
ଟି-୨୦ କ୍ରିକେଟ

ଜାପାନ ଆକ୍ରମଣରୁ ବର୍ତ୍ତିଗଲା ଭାରତ

ସାନୋ,୨୨।୯ (ଏଜେନ୍ସି)

ଭାରତ ଓ ଜାପାନ ମଧ୍ୟରେ କୂଟନୈତିକ ବନ୍ଧୁତ୍ୱର ୭୫ ବର୍ଷ ପୂର୍ତ୍ତି ଉପଲକ୍ଷେ ସ୍ଥାନୀୟ ସାନୋ ଇଣ୍ଟରନ୍ୟାସନାଲ କ୍ରିକେଟ ଷ୍ଟାଡିୟମ୍‌ରେ ଏକ ବନ୍ଧୁତ୍ୱପୂର୍ଣ୍ଣ ଅନ୍ତର୍ଜାତୀୟ ଟି-୨୦ କ୍ରିକେଟ ମ୍ୟାଚ୍ ଆୟୋଜିତ ହୋଇଯାଇଛି। ବର୍ଷା ଓ ଓଦା ପଡ଼ିଆ ଯୋଗୁଁ ଏହି ମ୍ୟାଚ୍ ୫ ଓଭର ଲେଖାଏଁ ଖେଳାଯାଇଥିଲା। ଏଥିରେ ଘରୋଇ ଜାପାନର ଆକ୍ରମଣରୁ ବର୍ତ୍ତିଯାଇ ଭାରତ ମାତ୍ର ୨ ରନ୍‌ରେ ବିଜୟୀ ହୋଇଛି। କିନ୍ତୁ ଡବଲ ଟି-୨୦ ବିଶ୍ୱକପ୍ ଚାମ୍ପିଅନ ଭାରତ ବିପକ୍ଷରେ ଆଇସିସି ମାନ୍ୟତାରେ ୩୯ତମ ସ୍ଥାନରେ ଥିବା ଜାପାନ ଯେପରି ଖେଳ ପ୍ରଦର୍ଶନ କରିଥିଲା, ତାହା ସମସ୍ତ କ୍ରିକେଟ ପ୍ରେମୀଙ୍କ ହୃଦୟ ଜିତିଥିଲା। ଏହି ମ୍ୟାଚ୍‌ରେ ଭାରତ ଟସ୍ ଜିତି ପ୍ରଥମେ ବ୍ୟାଟିଂ କରିବା ପରେ ଚତୁର୍ଥ ଓଭରକୁ ବାଦ୍ ଦେଇ ଅନ୍ୟ ସବୁ ଓଭରରେ ୱିକେଟ ହରାଇଥିଲା। ଜାପାନର ସ୍ପିନରଙ୍କ ବିପକ୍ଷରେ ଭାରତୀୟ ବ୍ୟାଟର ସଂଘର୍ଷ କରି ୫ ଓଭରରେ ୪ ୱିକେଟ ହରାଇ ୩୨ ରନ୍ କରିଥିଲା। ଶ୍ରେୟସ ଆୟର ଏକମାତ୍ର ଖେଳାଳିଭାବେ ୧୬ ରନ୍ କରି ଦୁଇ ଅଙ୍କରେ ପହଞ୍ଚିଥିଲେ ଓ ତାଙ୍କୁ ମ୍ୟାଚର ଶ୍ରେଷ୍ଠ ଖେଳାଳି ବିବେଚିତ କରାଯାଇଥିଲା। ଜାପାନ ଲଢୁଆ ଖେଳିଥିଲେ ମଧ୍ୟ ଅଭିଜ୍ଞତା ଅଭାବରୁ ଏହି ମ୍ୟାଚ୍ ହାରିଯାଇଥିଲା। ମ୍ୟାଚ୍‌ରେ ସମସ୍ତ ୧୦ଓଭର ଯାକ ସ୍ପିନରମାନେ ବୋଲିଂ କରିଥିଲେ। ଇବ୍ରାହିମ୍ ତାକାହାସିଙ୍କୁ ସମ୍ମୁଖୀନ ହେବା ଭାରତୀୟଙ୍କ ଲାଗି କଷ୍ଟକର ହୋଇଥିଲା।

ଟି-୨୦ରେ ୨୦୦ତମ ବିଜୟ

ଜାପାନକୁ ୨ ରନ୍‌ରେ ହରାଇ ଭାରତ ବିଶ୍ୱର ପ୍ରଥମ ଦଳ ଭାବେ ଟି-୨୦ ଅନ୍ତର୍ଜାତୀୟ କ୍ରିକେଟରେ ୨୦୦ତମ ବିଜୟ ହାସଲ କରିଛି। ଜାପାନ ସହ ଭାରତ ଏଠାରେ ୨୯୧ତମ ମ୍ୟାଚ୍ ଖେଳିଲାବେଳେ ଏହି ବିଜୟ ହାସଲ କରିଛି। ଏହା ମଧ୍ୟରୁ ଦଳ ୮୧ ମ୍ୟାଚ୍‌ରେ ପରାଜିତ ହୋଇଥିଲାବେଳେ ୧୦ଟି ମ୍ୟାଚ୍‌ର ଫଳାଫଳ ମିଳିନାହିଁ। ୨୦୦୬ରେ ଦକ୍ଷିଣ ଆଫ୍ରିକା ବିପକ୍ଷରେ ଭାରତ ପ୍ରଥମ ଟି-୨୦ ମ୍ୟାଚ୍‌ରେ ବିଜୟୀ ହୋଇଥିଲା। ଏହା ପରେ ୨୦୧୭ରେ ଶ୍ରୀଲଙ୍କା ବିପକ୍ଷରେ ୮୩ତମ ମ୍ୟାଚ୍‌ରେ ୫୦ତମ, ୨୦୨୨ରେ ୱେଷ୍ଟଇଣ୍ଡିଜ୍ ବିପକ୍ଷରେ ୧୫୫ତମ ମ୍ୟାଚ୍‌ରେ ୧୦୦ତମ, ୨୦୨୪ରେ ଅଷ୍ଟ୍ରେଲିଆ ବିପକ୍ଷରେ ୨୨୫ତମ ମ୍ୟାଚ୍‌ରେ ୧୫୦ତମ ମ୍ୟାଚ୍ ବିଜୟୀ ହୋଇଥିଲା।

୧୬ତମ ଦେଶ ବିପକ୍ଷରେ ପ୍ରଥମ ମ୍ୟାଚ୍ ବିଜୟୀ

ଜାପାନକୁ ମିଶାଇ ଭାରତ ୧୯ଟି ଦେଶ ବିପକ୍ଷରେ ଟି-୨୦ ଖେଳିସାରିଛି। ଏହା ମଧ୍ୟରୁ ୧୬ଟି ଦେଶ ବିପକ୍ଷରେ ଭାରତ ପ୍ରଥମ ମ୍ୟାଚ୍‌ରେ ବିଜୟୀ ହୋଇଛି। କେବଳ ନ୍ୟୁଜିଲାଣ୍ଡ ଓ ୱେଷ୍ଟଇଣ୍ଡିଜ୍ ନିକଟରୁ ପରାଜିତ ହୋଇଥିଲାବେଳେ ସ୍କଟଲାଣ୍ଡ ସହ ମ୍ୟାଚ୍ ବାତିଲ ହୋଇଛି। ଶ୍ରେୟସ ଆୟର ଏକ ପୂର୍ଣ୍ଣସଦସ୍ୟ ରାଷ୍ଟ୍ରର ପ୍ରଥମ ଅଧିନାୟକ ଭାବେ ଜାପାନ ବିପକ୍ଷରେ ୫ ଓଭର ବିଶିଷ୍ଟ ମ୍ୟାଚ୍ ଖେଳିଛନ୍ତି। ଏହି ମ୍ୟାଚ୍‌ରେ ପ୍ରଥମ ବଲ୍‌ରେ ଆଉଟ ହୋଇଥିବା ଅଭିଷେକ ଶର୍ମା ୨୦୨୬ରେ ୧୦ମ ଥର ଲାଗି ଖାତା ଖୋଲିପାରି ନାହାନ୍ତି। ଏହା ମଧ୍ୟରେ ସେ ୫ଥର ପ୍ରଥମ ବଲ୍‌ରେ ଆଉଟ ହୋଇଛନ୍ତି।

ସକାଳ
THE SAKALA
A unit of Nandighosha Network Pvt. Ltd.

The Sakala (A unit of Nandighosha Network Pvt. Ltd.) invites application for the following position

C.T.P. Operator

Minimum 2-3 Yrs. experience

APPLY NOW

Please send your CV with recent passport size photo to
hr@thesakala.com

The Sakala
A unit of Nandighosha Network Pvt. Ltd.

Sd/-
Asst. Manager HR

PRINTED & PUBLISHED BY AMIT KUMAR MALLICK FOR 'THE SAKALA' A UNIT OF NANDIGHOSHA NETWORK PRIVATE LIMITED IN ITS PRESS AT IDCO PLOT NO.90 & 91, BHAGABANPUR INDUSTRIAL ESTATE, BHUBANESWAR-751019, DIST: KHORDHA, ODISHA

କାର୍ଯ୍ୟନିର୍ବାହୀ ସମ୍ପାଦକ : ସମରେନ୍ଦୁ ଦାସ
EXECUTIVE EDITOR: SAMARENDU DAS