

ଟି୨୦ରେ ଅଭିଷେକଙ୍କ ଦ୍ରୁତତମ ଶତକ

▶ପୃଷ୍ଠା ୧୨ ଦେଖନ୍ତୁ...

- RNI REGD NO: 42041/83
- www.sakalaepaper.com
- /sakalanews
- /sakalanews
- www.thesakala.in

ସକାଳ
THE SAKALA

PRINTED AT BHUBANESWAR ■ JEYPORE ■ SAMBALPUR ■ PANIKOILI

♦VOLUME- 44 ♦ISSUE-85 ♦FRIDAY ♦18 SEPTEMBER 2026 ♦PAGE-12 ♦₹ 7.00 | BHUBANESWAR | ♦ବର୍ଷ-୪୪ ♦ସଂଖ୍ୟା-୮୫ ♦ଶୁକ୍ରବାର ♦୧୮ ସେପ୍ଟେମ୍ବର ୨୦୨୬ ♦ପୃଷ୍ଠା-୧୨ ♦₹.୭.୦୦

ଜାପାନରେ ୧ ଲକ୍ଷରୁ ଅଧିକ ଶତାୟୁ ବ୍ୟକ୍ତି

■ ଟୋକିଓ, ୧୭।୯ (ଏଜେନ୍ସି): ଜାପାନରେ ୧୦୦ ବର୍ଷ କିମ୍ବା ତା'ଠାରୁ ଅଧିକ ବୟସର ଲୋକଙ୍କ ସଂଖ୍ୟା ପ୍ରଥମ ଥର ପାଇଁ ୧ ଲକ୍ଷ ଅତିକ୍ରମ କରିଛି। ଜାପାନ ସ୍ୱାସ୍ଥ୍ୟ ମନ୍ତ୍ରଣାଳୟର ନୂଆ ତଥ୍ୟ ଅନୁଯାୟୀ, ଦେଶରେ ଏବେ ମୋଟ ୧,୦୭,୬୭୭ ଜଣ ଶତାୟୁ ବ୍ୟକ୍ତି ଅଛନ୍ତି। ସେମାନଙ୍କ ମଧ୍ୟରୁ ପ୍ରାୟ ୮୮ ପ୍ରତିଶତ ମହିଳା। ଜାପାନରେ ଶତାୟୁ ବ୍ୟକ୍ତିଙ୍କ ସର୍ବେକ୍ଷଣ ୧୯୬୩ରେ ଆରମ୍ଭ ହୋଇଥିଲା। ସେତେବେଳେ ଦେଶରେ ମାତ୍ର ୧୫୩ ଜଣ



ଶତାୟୁ ବ୍ୟକ୍ତି ଥିଲେ। ୧୯୮୨ରେ ଏହି ସଂଖ୍ୟା ୧,୦୦୦ ଓ ୧୯୯୮ରେ ୧୦,୦୦୦ ଅତିକ୍ରମ କରିଥିଲା। ବର୍ତ୍ତମାନ କ୍ୱୋଟୋ ସହରର ୧୧୪ ବର୍ଷୀୟା କିଶିମୋତୋ ଫୁୟୋ ଦେଶର ସର୍ବାଧିକ ବୟସ୍କ ମହିଳା। ସେହିପରି କୁମାମୋଟୋର ୧୨୨ ବର୍ଷୀୟ କାଟୋ ହିକାରୁ ସବୁଠାରୁ ବୟସ୍କ ପୁରୁଷ। ସ୍ୱାସ୍ଥ୍ୟମନ୍ତ୍ରୀ କେନିଚିରୋ ଉଏନୋ କହିଛନ୍ତି, ଏତେ ସଂଖ୍ୟକ ଲୋକ ଦୀର୍ଘ, ସୁସ୍ଥ ଓ ସକ୍ରିୟ ଜୀବନ ବିତାଉଥିବାରୁ ସେ ଖୁସି। ଚିକିତ୍ସା ଓ ପ୍ରଯୁକ୍ତିର ଅଗ୍ରଗତି ଦୀର୍ଘାୟୁ ପାଇଁ ▶ପୃଷ୍ଠା-୭

ମଣିପୁର ରିଲିଫ୍ କ୍ୟାମ୍ପରେ ଯୌନ ନିର୍ଯାତନା !

■ ନୂଆଦିଲ୍ଲୀ, ୧୭।୯ (ଏଜେନ୍ସି): ତିନି ବର୍ଷ ହେଲା ମଣିପୁର ଅଶାନ୍ତ। ହିଂସା ଥମୁନାହିଁ। ବ୍ୟାପକ ସୁରକ୍ଷା ବ୍ୟବସ୍ଥା ସତ୍ତ୍ୱେ ଅନେକ ସ୍ଥାନରେ ହିଂସା ଜାରି ରହିଛି। ହଜାର ହଜାର ଲୋକ ବାସହୁତ ହୋଇଛନ୍ତି। ସେମାନଙ୍କୁ ବିଭିନ୍ନ ସ୍ଥାନରେ ରିଲିଫ କ୍ୟାମ୍ପରେ ରଖାଯାଇଛି। କିନ୍ତୁ ରିଲିଫ କ୍ୟାମ୍ପରେ ମଧ୍ୟ ସେମାନେ ସୁରକ୍ଷିତ ନୁହନ୍ତି। ସେଠାରେ ଅନେକ ସନ୍ଦେହଜନକ ମୃତ୍ୟୁ ଘଟୁଛି। ରିଲିଫ କ୍ୟାମ୍ପରେ ଯୌନ ନିର୍ଯାତନା ସଂପର୍କରେ ମଧ୍ୟ ସାଂଘାତିକ ଅଭିଯୋଗ ଆସିଛି। ଏହାକୁ ନେଇ



ବଢୁଛି ସନ୍ଦେହଜନକ ମୃତ୍ୟୁ
ସରକାରଙ୍କୁ ସୁପ୍ରିମ୍‌କୋର୍ଟଙ୍କ ଭର୍ତ୍ସନା

ସୁପ୍ରିମ କୋର୍ଟ ବିରକ୍ତି ପ୍ରକାଶ କରିବା ସହିତ ମଣିପୁର ସରକାରଙ୍କର ତୀବ୍ର ଭର୍ତ୍ସନା କରିଛନ୍ତି। ଏସଂପର୍କରେ ସରକାରଙ୍କ ଠାରୁ ରିପୋର୍ଟ ତଲବ କରିଛନ୍ତି। ବିଶେଷ କରି ୨୫ଟି ସନ୍ଦେହଜନକ ମୃତ୍ୟୁ, ଶବ ବ୍ୟବଚ୍ଛେଦ ରିପୋର୍ଟ ଏବଂ ମୃତ୍ୟୁର କାରଣ ସଂପର୍କରେ ଡାକ୍ତରୀ ରିପୋର୍ଟ ଦାଖଲ କରିବା ଲାଗି ମୁଖ୍ୟ ସଚିବଙ୍କୁ ନିର୍ଦ୍ଦେଶ ଦେଇଛନ୍ତି।

୨୦୨୩ରେ ମଣିପୁରରେ ବ୍ୟାପକ ହିଂସା ଓ ଯୌନ ନିର୍ଯାତନା ସଂକ୍ରାନ୍ତ ମାମଲାର ଶୁଣାଣି ବେଳେ ପ୍ରଧାନ ବିଚାରପତି ଜଷ୍ଟିସ ▶ପୃଷ୍ଠା-୭

ଜୀବନ ନେଲା ବିବାହ ଜିଦ୍

ପ୍ରେମିକକୁ ଜାଳିଦେଲେ

■ ଦେବଗଡ଼, ୧୭।୯ (ସମିସ): ପ୍ରେମିକାକୁ ବିବାହ ଜିଦ୍ ଶେଷରେ ପ୍ରେମିକ ପାଇଁ ମହଙ୍gା ପଡ଼ିଛି । ନିଜ ଘର ସାମ୍ନାରେ ପ୍ରେମିକକୁ ପ୍ରେମିକାର ପରିବାର ଜୀଅନ୍ତା ଜାଳି ଦେଇଥିବା ଅଭିଯୋଗ ହୋଇଛି। ଏପରି ଏକ ଭୟଙ୍କର ଓ ଚାଞ୍ଚଲ୍ୟକର ଘଟଣା ଘଟିଛି ଦେବଗଡ଼ ଜିଲ୍ଲା ରିଆମାଳ ଥାନା ଅଞ୍ଚଳରେ। ଖବର ପାଇ ପୁଲିସ ମୃତ ପ୍ରେମିକର ଦଗ୍ଧୀଭୂତ ଶବକୁ ଜବତ କରିଛି ଓ ପ୍ରେମିକାର ବାପା, ମା, ସମ୍ପର୍କୀୟଙ୍କ ସମେତ ୭ ଜଣକୁ ଗିରଫ କରିଛି ।

ଅଭିଯୋଗ ଅନୁସାରେ ଘଣ୍ଟିଆପାଲି ଗ୍ରାମର ସିଲୁ ରାୟ ଓ ରିଆମାଳ ଗ୍ରାମର ନଳିନୀ ବେହେରାଙ୍କ ଝିଅ ଗୌରୀ ମଧ୍ୟରେ ଦୀର୍ଘ ବର୍ଷ ହେଲା ପ୍ରେମ ସମ୍ପର୍କ ରହିଥିଲା। ମାତ୍ର ଉଭୟ ଭିନ୍ନ ଜାତିର ହୋଇଥିବାରୁ ଗୌରୀଙ୍କ ପରିବାର ସେମାନଙ୍କ ପ୍ରେମକୁ ସ୍ୱୀକୃତି ଦେଉ ନ ଥିଲେ। ଅପରପକ୍ଷରେ ଗୌରୀଙ୍କୁ ବିବାହ ପାଇଁ ସିଲୁ ଜିଦ୍ ଧରି ବସିଥିଲେ। ଗୌରୀଙ୍କ ପରିବାର ଝିଅ ପାଇଁ ବିଭିନ୍ନ ସ୍ଥାନରେ ବରପାତ୍ର ଯୋଗାଡ଼ କରୁଥିବାବେଳେ ସିଲୁ ଏହାକୁ ଭାଙ୍ଗି ଦେଉଥିଲେ। ରାଜପୁତ ପରିବାର ଓ ଉଚ୍ଚ ଶିକ୍ଷିତ ସିଲୁ ଜାତିପ୍ରଥାର ବିରୋଧୀ ଥିଲେ ଓ ଗୌରୀଙ୍କୁ ପତ୍ନୀ କରିବାକୁ ନିଷ୍ପତ୍ତି ନେଇଥିଲେ। ତେବେ ଏକ ଘରୋଇ ସଂସ୍ଥାରେ କାର୍ଯ୍ୟ କରୁଥିବାବେଳେ ଏକ ବିବାଦରେ ଛନ୍ଦି ହୋଇ ସେ କିଛି ସମୟ

ବାପା, ମା' ସହ ପ୍ରେମିକା ଅଟକ
୭ ଜଣଙ୍କ ନାମରେ ମାମଲା ରୁଜୁ

ପାଇଁ ରାଜ୍ୟ ବାହାରକୁ ଚାଲି ଯାଇଥିଲେ ହେଁ ନିୟମିତ ଭାବରେ ଗୌରୀଙ୍କ ସମ୍ପର୍କରେ ଥିଲେ ଓ ତାଙ୍କ କଥା ପଚାରି ବୁଝୁଥିଲେ। ଇତିମଧ୍ୟରେ ଗୌରୀଙ୍କ ବିବାହ ଅନ୍ୟତ୍ର ଠିକ୍ କରାଯାଉଥିବା ସଂକ୍ରାନ୍ତରେ ସେ ଖବର ପାଇ ଗତକାଲି ରାତିରେ ରିଆମାଳରେ ▶ପୃଷ୍ଠା-୭

ତ୍ରିକୋଣୀୟ ପ୍ରେମ: ପାଣିଟାଙ୍କି ଉପରୁ ବନ୍ଧୁକୁ ଠେଲି ହତ୍ୟା

■ ରାଉରକେଲା, ୧୭।୯ (ସମିସ): ତ୍ରିକୋଣୀୟପ୍ରେମର ଭୟଙ୍କର ପରିଣତି ଦେଖିବାକୁ ମିଳିଛି ସୁନ୍ଦରଗଡ଼ ଜିଲ୍ଲା ଲାଠିକଟା ଅଞ୍ଚଳରେ। ପ୍ରେମିକା ସହ ସମ୍ପର୍କ ଥିବା ସନ୍ଦେହରେ ମଦ ପିଆଇ ନିଜର ବନ୍ଧୁକୁ ନିର୍ମାଣାଧୀନ ୪୦ ଫୁଟ୍ ପାଣିଟାଙ୍କି ଉପରୁ ଠେଲି ହତ୍ୟା କରିଛି ଜଣେ ଯୁବକ। ଅଭିଯୁକ୍ତ କୁନାଲ ଦାସଙ୍କୁ ପୁଲିସ ଗିରଫ କରି କୋର୍ଟ ଚାଲାଣ କରିଛି ।

ସୁନ୍ଦରଗଡ଼ ଜିଲ୍ଲା ଲାଠିକଟା ଅଞ୍ଚଳର ଅଭିଷେକ ମଲ୍ଲିକ (୨୭) ଏବଂ କୁନାଲ ଦାସ ଦୁଇ ବନ୍ଧୁ। ଅଭିଷେକ ମଲ୍ଲିକ ଆରଏସପିରେ ଏକ ଠିକା କମ୍ପାନୀରେ କାମ କରୁଥିଲେ ଓ କୁନାଲ ଦାସ ପାଣି ବୋତଲ କାରବାର କରୁଥିଲେ। କୁନାଲ ବନ୍ଧମୁଣ୍ଡା ଅଞ୍ଚଳର ଜଣେ ଯୁବତୀଙ୍କୁ ପ୍ରେମ କରୁଥିଲେ ହେଁ ସମ୍ପୃକ୍ତ ଯୁବତୀ ଅଭିଷେକଙ୍କୁ ପସନ୍ଦ କରୁଥିଲେ। ଯାହାକୁ ନେଇ କୁନାଲଙ୍କ ମନରେ ଅସନ୍ତୋଷ ଓ ଇର୍ଷାଭାବ ସୃଷ୍ଟି ହୋଇଥିଲା। ଇତିମଧ୍ୟରେ ସମ୍ପୃକ୍ତ ଯୁବତୀ ଚାକିରି ପାଇଁ ରାଜ୍ୟ ବାହାରକୁ ▶ପୃଷ୍ଠା-୭

ଉପନିର୍ବାଚନ ପୂର୍ବରୁ ନିର୍ବାଚନ କମିଶନ ଝଟ୍‌କା

ଟିଏମ୍‌ସିର ନାଁ ଓ ଚିହ୍ନ ବାରଣ

■ ନୂଆଦିଲ୍ଲୀ, ୧୭।୯ (ଏଜେନ୍ସି): ପଶ୍ଚିମ ବଙ୍ଗର ପୂର୍ବତନ ମୁଖ୍ୟମନ୍ତ୍ରୀ ବାନାର୍ଜୀଙ୍କ ଦ୍ୱାରା ଗଠିତ ତୃଣମୂଳ କଂଗ୍ରେସ (ଟିଏମ୍‌ସି)ର ନାଁ ଏବଂ ନିର୍ବାଚନ ଚିହ୍ନ କୁ ଫ୍ରିଜ୍ କରିଛନ୍ତି ନିର୍ବାଚନ କମିସନ । ମମତା ବାନାର୍ଜୀ ଏବଂ ବିଦ୍ରୋହୀ ଗୋଷ୍ଠୀ ନେତା ରିତବ୍ରତ ବାନାର୍ଜୀ ନିଜକୁ ପ୍ରକୃତ ଟିଏମ୍‌ସି ବୋଲି ଦାବି କରୁଥିବା ବେଳେ ନିର୍ବାଚନ କମିସନ ଆଜି ରାତିରେ ଏଭଳି ମଧ୍ୟବର୍ତ୍ତିକାଳୀନ ଆଦେଶ ଜାରି କରିଛନ୍ତି। ବର୍ତ୍ତମାନ ପାଇଁ କୌଣସି ଗୋଷ୍ଠୀ ଟିଏମସି ନାମ କିମ୍ବା ଏହାର ନିର୍ବାଚନ ଚିହ୍ନକୁ ବ୍ୟବହାର କରିପାରିବେ ନାହିଁ। ଏଥିରୁ ସେମାନଙ୍କୁ ବାରଣ କରାଯାଇଛି। ଆସନ୍ତା ୬ ତାରିଖରେ ରାଜ୍ୟ ବିଧାନସଭାର ନନ୍ଦିଗ୍ରାମ ଏବଂ ରେଜିନଗରରେ ହେବାକୁ ଯାଉଥିବା ଉପନିର୍ବାଚନରେ କୌଣସି



ଗୋଷ୍ଠୀ ଦଳର ନାମ ଏବଂ ଚିହ୍ନକୁ ବ୍ୟବହାର କରିପାରିବେ ନାହିଁ। ଏହା ବଦଳରେ ନିଜ ମନ ପସନ୍ଦର ନାମ ଏବଂ ଚିହ୍ନ ପାଇଁ ପ୍ରସ୍ତାବ ଦେବା ଲାଗି ନିର୍ବାଚନ କମିସନ ଉଭୟ ଗୋଷ୍ଠୀଙ୍କୁ ପରାମର୍ଶ ଦେଇଛନ୍ତି। ଏହି ଉପନିର୍ବାଚନରେ ଉଭୟ ଗୋଷ୍ଠୀ ନିଜ ନିଜ ତରଫରୁ ପ୍ରାର୍ଥୀ ଦେବା ସହିତ ଟିଏମସି ନାଁ ସହିତ ଘାସରେ ଯୋଡ଼ା ଫୁଲ ଚିହ୍ନ ବ୍ୟବହାର କରିଛନ୍ତି। ଏଥିରୁ କମିସନ ସେମାନଙ୍କୁ ବାରଣ କରିଥିବାରୁ ନୂଆ ନାମ ଓ ଚିହ୍ନ ସହିତ ସେମାନେ ନିର୍ବାଚନ ଲଢ଼ିବେ। ଆଜି ଉଭୟ ଗୋଷ୍ଠୀର ପ୍ରତିନିଧି ଦଳ ସହିତ ପୃଥକ ବୈଠକ କରିଥିଲେ ନିର୍ବାଚନ କମିସନ। ନିଜ ନିଜ ଦାବି ସପକ୍ଷରେ ଉଭୟ ଗୋଷ୍ଠୀ ଦସ୍ତାବିଜ ଦାଖଲ କରିଥିଲେ। କିଛି ଦିନ ତଳେ ମଧ୍ୟ ଉଭୟ ଗୋଷ୍ଠୀ ସହ ବୈଠକ କରିଥିଲେ ନିର୍ବାଚନ କମିସନ।

ଦିଗ ବଦଳାଉଛି ଘୂର୍ଣ୍ଣିବଳୟ

୨୩ରୁ ୨୫ ତାରିଖ ମଧ୍ୟରେ ଭୀଷଣ ବର୍ଷା

■ ଭୁବନେଶ୍ୱର, ୧୭।୯ (ସମିସ): ଥାଇଲାଣ୍ଡ ଉପରେ ସୃଷ୍ଟି ହୋଇଥିବା ଘୂର୍ଣ୍ଣିବଳୟ ଆଣ୍ଡାମାନ ସାଗର ପରିବର୍ତ୍ତେ ବିପରୀତ ଦିଗ ମୁହାଁ ହୋଇ ଲାୱସ ଉପରେ କେନ୍ଦ୍ରୀଭୂତ ରହିଛି। ଏବେ ଘୂର୍ଣ୍ଣିବଳୟର କେନ୍ଦ୍ର ଉତ୍ତର ଆଣ୍ଡାମାନଠାରୁ ପ୍ରାୟ ୧୦୦୦ କିମି ଦୂରରେ ରହିଥିବା ବେଳେ ଓଡ଼ିଶା ଉପକୂଳଠାରୁ ଏହା ପାଖାପାଖି ୨୨୦୦ କିମି ଦୂରରେ ରହିଛି। ଏହି ଘୂର୍ଣ୍ଣିବଳୟ ୧୮ ତାରିଖ ସୁଦ୍ଧା ଆଣ୍ଡାମାନରେ ପ୍ରବେଶ କରିବ ଓ ୧୯ରେ ଏହା ପ୍ରଭାବରେ ସମାନ ଅଞ୍ଚଳରେ ଏକ ଲଘୁଚାପ ସୃଷ୍ଟି

ଅବପାତର ରୂପ ନେଇପାରେ: ଆଇଏମ୍‌ଡି
ବାତ୍ୟା ଆଶଙ୍କା ଏଡ଼ାଇ ହେବନି: ପଶୁପାଳକ

ହେବ ବୋଲି ପୂର୍ବରୁ ଆଇଏମ୍‌ଡି କହିଥିଲା। ମାତ୍ର ୧୦୦୦ କିମିର ଦୂରତାକୁ ଦେଖିଲେ ▶ପୃଷ୍ଠା-୭

ଓଲଟ ପାଲଟ



ପ୍ରତି ଦିନ ଓଡ଼ିଶାକୁ ଆସୁଅଛି
ଆନ୍ଧ୍ରରୁ ମାଛ, ଅଣ୍ଡା,
ତା ସହିତ ଆସେ ଟ୍ରକ ଟ୍ରକ
କଦଳୀ ଅମୃତ ଭଣ୍ଡା !
ପଶ୍ଚିମବଙ୍ଗରୁ ଆଳୁ ନ ଆସିଲେ
ଜଳିବନି ଚୁଲି ମୁଣ୍ଡା !
ଯୋଜନା ଗଣ୍ଡା ଗଣ୍ଡା,
ଶୀତଳ ଭଣ୍ଡାର ଖତ ଖାଇଲାଣି
ବିନ୍ଧେ ଚାଷୀ କାନ ମୁଣ୍ଡା !!

-ଯାଯାବର

ମହାନଦୀ ଜଳ ବିବାଦ: ଦୀପାବଳି ଆଉ ୫୧ ଦିନ

ଓଡ଼ିଶାକୁ ମିଳିଲା ପୁଣି ଏକ ତାରିଖ

■ ଭୁବନେଶ୍ୱର, ୧୭।୯ (ସମିସ): ଗତ ଜୁଲାଇ ମାସରେ ନୂଆଦିଲ୍ଲୀରେ କେନ୍ଦ୍ର ଜଳସମ୍ପଦ ମନ୍ତ୍ରୀଙ୍କ ଉପସ୍ଥିତିରେ ମହାନଦୀ ଜଳ ବିବାଦର ଆପୋଷ ସମାଧାନ ପାଇଁ ଏକାଠି ହୋଇଥିଲେ ଓଡ଼ିଶା ଓ ଛତିଶଗଡ଼ ମୁଖ୍ୟମନ୍ତ୍ରୀ। ବୈଠକ ପରେ ମୁଖ୍ୟମନ୍ତ୍ରୀ ମୋହନ ମାଝୀ ମହାନଦୀ ଜଳ ବିବାଦର ସମାଧାନ ଦୀପାବଳି ପୂର୍ବରୁ ହେବ ବୋଲି ଆଶାପ୍ରକଟ କରିଥିଲେ। ଦୀପାବଳି ଆଉ ୫୧ ଦିନ ବାକିଥିବାବେଳେ ଗୁରୁବାର ମହାନଦୀ ଜଳ ବିବାଦ ସମାଧାନ ଟ୍ରିବ୍ୟୁନାଲ ଶୁଣାଣି ପାଇଁ ଓଡ଼ିଶା ଓ ଛତିଶଗଡ଼କୁ ଦେଇଛନ୍ତି ଆଉ ଏକ ତାରିଖ। ଆଜି ଶୁଣାଣି ସମୟରେ କେତେକ ଔପଚାରିକତା ପରେ ଟ୍ରିବ୍ୟୁନାଲ ପରବର୍ତ୍ତୀ ଶୁଣାଣି ଆସନ୍ତା ୨୮ ତାରିଖକୁ ଧାର୍ଯ୍ୟ କରିଛନ୍ତି।

ସେପ୍ଟେମ୍ବର ୨୮ ରେ ପରବର୍ତ୍ତୀ ଶୁଣାଣି
ହୋଇ ପାରିବ ତ ମହାନଦୀ ଜଳ ବିବାଦର ସମାଧାନ
ସମାଧାନ ସୂତ୍ରକୁ ଗୋପନ ରଖିବାକୁ ନେଇ ସନ୍ଦେହ

ମହାନଦୀ ଜଳ ବିବାଦ ଶୁଣାଣି ସମ୍ପର୍କରେ ଓଡ଼ିଶା ଆଡଭୋକେଟ ଜେନେରାଲ ପୀତମ୍ବର ଆଚାର୍ଯ୍ୟ ସୂଚନା ଦେଇ ବିବାଦର ସମାଧାନ ଦିଗରେ ଉଭୟ ରାଜ୍ୟ ଅଗ୍ରସର ହେଉଛନ୍ତି ବୋଲି କହିଛନ୍ତି। ତାଙ୍କ ସୂଚନା ଅନୁସାରେ ଦୁଇ ରାଜ୍ୟର ସହମତି ଭିତ୍ତିରେ ସିଡବ୍ଲ୍ୟୁସିର ମଧ୍ୟସ୍ଥତାରେ ଯେଉଁ ବୈଷୟିକ କମିଟି ଗଠନ କରାଯାଇଥିଲା, ସେହି କମିଟିର ପୂର୍ବ ବୈଠକଗୁଡ଼ିକର ସାରାଂଶ ସିଡବ୍ଲ୍ୟୁସିର ସଚିବ ଟ୍ରିବ୍ୟୁନାଲଙ୍କ ରେଜିଷ୍ଟ୍ରାରଙ୍କୁ ଜଣାଇଛନ୍ତି। ବୈଠକର ସାରାଂଶକୁ ଟ୍ରିବ୍ୟୁନାଲ ରେକର୍ଡଭୁକ୍ତ କରିଛନ୍ତି। ସିଡବ୍ଲ୍ୟୁସି ଚେୟାରମ୍ୟାନଙ୍କ ଅଧ୍ୟକ୍ଷତାରେ ଦୁଇରାଜ୍ୟ ପକ୍ଷରୁ ଗଠିତ ବୈଷୟିକ କମିଟି ଦୁଇଥର ବୈଠକ କରି ସାରିଛନ୍ତି। ▶ପୃଷ୍ଠା-୭

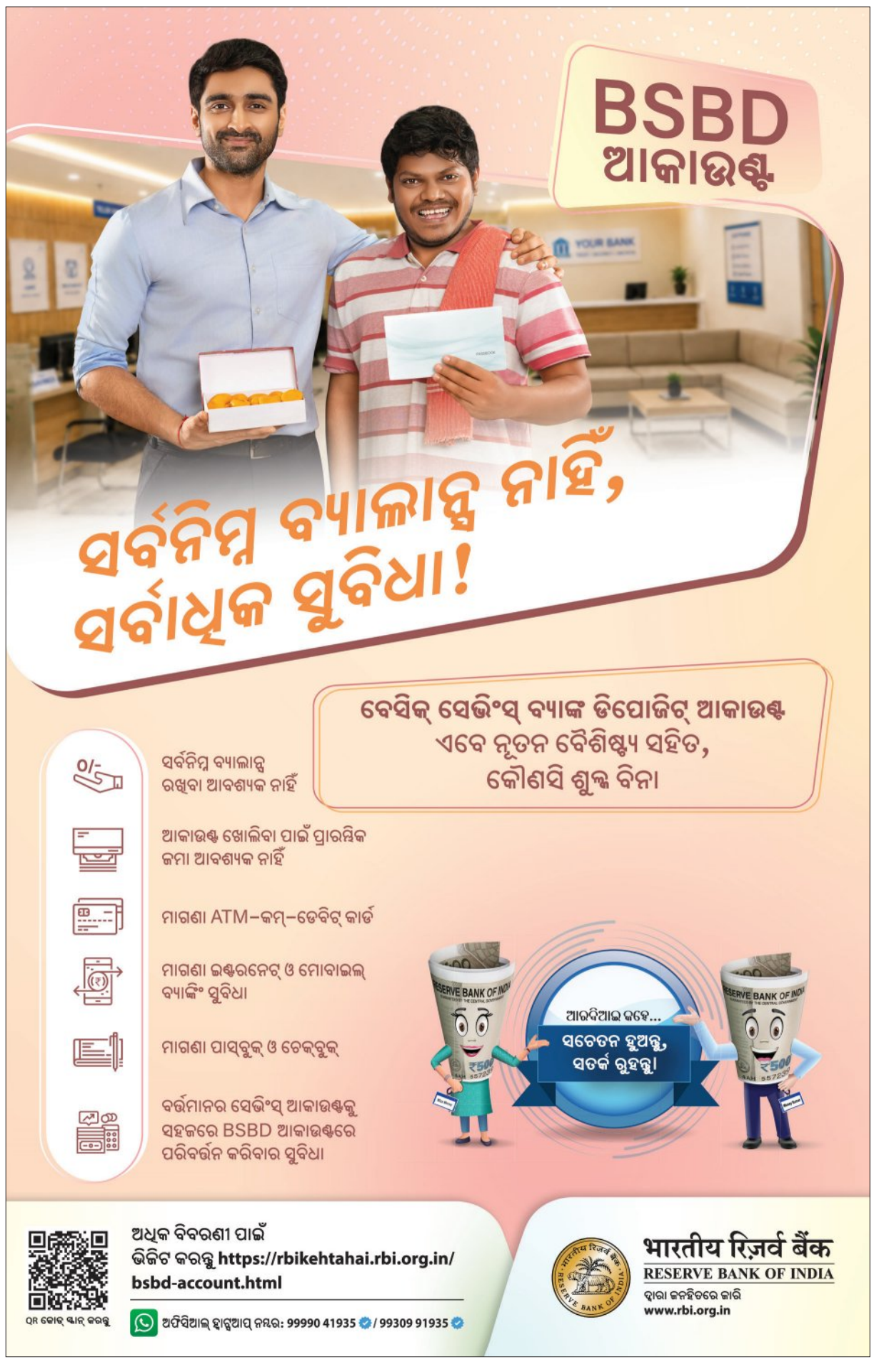
ମେଗା-ରକ୍ତଦାନ ଶିବିର କାର୍ଯ୍ୟକ୍ରମରେ ମୁଖ୍ୟମନ୍ତ୍ରୀଙ୍କ ଆହ୍ୱାନ

ବିଜ୍ଞାନ ଯେତେ ଆଗେଇଲେ ବି ରକ୍ତର ବିକଳ୍ପ ନାହିଁ



■ ଭୁବନେଶ୍ୱର, ୧୭।୯ (ସମିସ): ବିଜ୍ଞାନ ଯେତେ ଆଗେଇଲେ ମଧ୍ୟ ରକ୍ତର କୌଣସି ବିକଳ୍ପ ନାହିଁ ଏବଂ ଏହା କୌଣସି କାରଖାନାରେ ତିଆରି ହୋଇପାରିବ ନାହିଁ ବୋଲି ମୁଖ୍ୟମନ୍ତ୍ରୀ ମୋହନ ଚରଣ ମାଝୀ ମତବ୍ୟକ୍ତ କରିଛନ୍ତି। ରାଜ୍ୟରେ 'ସେବା ସଂକଳ୍ପ ଅଭିଯାନ' ଆରମ୍ଭ ଅବସରରେ ଆୟୋଜିତ ରକ୍ତଦାନ ଶିବିରରେ ଯୋଗଦେଇ ମୁଖ୍ୟମନ୍ତ୍ରୀ ମୋହନ ଚରଣ ମାଝୀ କହିଛନ୍ତି, ରକ୍ତଦାନ କରି ଗୋଟିଏ ଜୀବନ ବଞ୍ଚାଇବାର ଅନୁଭବ ଆମ ଉଚ୍ଚ ମାନବୀୟ ମୂଲ୍ୟବୋଧର ପରିଚୟ ▶ପୃଷ୍ଠା-୭

ପ୍ରଧାନମନ୍ତ୍ରୀଙ୍କୁ ଜନ୍ମଦିନର ଶୁଭେଚ୍ଛା ଜଣାଇଲେ ମୋହନ
ଏକ ମାସ ବ୍ୟାପି ସେବା ସଂକଳ୍ପ ଅଭିଯାନର ଶୁଭାରମ୍ଭ
ରାଷ୍ଟ୍ର ନିର୍ମାଣରେ ବ୍ରତୀ ହେବା ପାଇଁ ଯୁବବର୍ଗଙ୍କୁ ଆହ୍ୱାନ



ବିଦେଶୀ ଛାତ୍ରଙ୍କ ପରିବାର ଉପରେ ଅଷ୍ଟ୍ରେଲିଆର ରୋକ

କାନବେରା, ୧୭ ।୯ (ଏଜେନ୍ସି): ଅଷ୍ଟ୍ରେଲିଆରେ ପଢୁଥିବା ବିଦେଶୀ ଛାତ୍ରଛାତ୍ରୀଙ୍କ ସ୍ୱାମୀ, ପତ୍ନୀ, ସାଥୀ ଓ ସନ୍ତାନଙ୍କୁ ସେମାନଙ୍କ ସହ ଦେଶରେ ରହିବା ପାଇଁ ଆଣିବା ଉପରେ ସରକାର ନୂଆ କଟକଣା ଲଗାଇବାକୁ ଯାଉଛି। ଏଥିସହ ଅସ୍ଥାୟୀ ପ୍ରବାସୀମାନଙ୍କ ଭିସା ପରିବର୍ତ୍ତନ ନିୟମକୁ ମଧ୍ୟ କଡ଼ା କରାଯିବ ବୋଲି ଗଣମାଧ୍ୟମ ରିପୋର୍ଟରେ କୁହାଯାଇଛି। ଗୃହ ବ୍ୟାପାର ମନ୍ତ୍ରୀ ଟୋନି ବର୍କ ଗୁରୁବାର ନ୍ୟାସନାଲ ପ୍ରେସ୍ କ୍ଲବ୍‌ରେ ଅଷ୍ଟ୍ରେଲିଆର ନୂଆ ପ୍ରବାସନ ନୀତି ସମ୍ପର୍କରେ ଘୋଷଣା କରିବେ। ରିପୋର୍ଟ ଅନୁଯାୟୀ, ୨୦୨୮ ସୁଦ୍ଧା ଦେଶର ନିଟ୍ ବିଦେଶୀ ପ୍ରବାସନ ସଂଖ୍ୟାକୁ ବର୍ତ୍ତମାନର ପ୍ରାୟ ୩ ଲକ୍ଷରୁ ୨.୨୫ ଲକ୍ଷକୁ ହ୍ରାସ କରିବା ଲକ୍ଷ୍ୟ ରହିଛି। ବର୍ତ୍ତମାନ ଅଷ୍ଟ୍ରେଲିଆରେ ଅନ୍ତର୍ଜାତୀୟ ଛାତ୍ରଙ୍କ ସ୍ୱାମୀ, ପତ୍ନୀ କିମ୍ବା ସାଥୀଙ୍କୁ ଦେଶରେ ରହିବା ସହ କାମ କରିବାର ସୁଯୋଗ ମିଳୁଛି। ଛାତ୍ରଙ୍କ ପାଠ୍ୟକ୍ରମ ଅନୁଯାୟୀ କାମ କରିବାର ସମୟସୀମା ଭିନ୍ନ ହୋଇଥାଏ। ଏଥିସହ ୧୮ ବର୍ଷରୁ କମ୍ ବୟସର ନିର୍ଭରଶୀଳ ସନ୍ତାନଙ୍କୁ ମଧ୍ୟ ଛାତ୍ରମାନେ ସାଙ୍ଗରେ ନେଇପାରୁଛନ୍ତି। କୋଭିଡ୍-୧୯ ପରେ ୨୦୨୨ରେ ଅଷ୍ଟ୍ରେଲିଆ ସୀମା ଖୋଲିବା ପରେ ଅନ୍ତର୍ଜାତୀୟ ଛାତ୍ର, ଅସ୍ଥାୟୀ ଦକ୍ଷ କର୍ମଚାରୀ ଓ ଅନ୍ୟ ପ୍ରବାସୀଙ୍କ ଆଗମନ ବଢ଼ିଥିଲା। ୨୦୨୫ ଜୁନ୍ ୩୦ରେ ଶେଷ ହୋଇଥିବା ବର୍ଷରେ ପ୍ରବାସନ ୩.୦୬ ଲକ୍ଷ ଥିଲା। ଏଥିରେ ଅନ୍ତର୍ଜାତୀୟ ଛାତ୍ରଙ୍କ ଅଂଶ ଅଧାରୁ ଅଧିକ ଥିଲା।

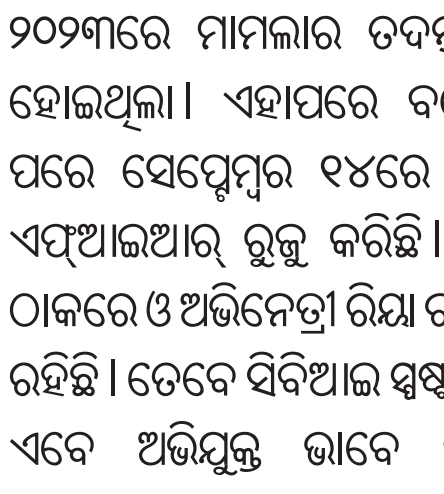
ନିଟ୍-ଏସ୍‌ଏସ୍ ଯୋଗ୍ୟତା ମାର୍କ ୫୦ରୁ ୩୦%କୁ ହ୍ରାସ

ନୂଆଦିଲ୍ଲୀ, ୧୭ ।୯ (ଏଜେନ୍ସି): ଦେଶରେ ଖାଲି ପଡ଼ିଥିବା ସୁପର ସ୍ପେଶାଲିଟି ମେଡିକାଲ୍ ଆସନଗୁଡ଼ିକ ପୂରଣ କରିବା ଲକ୍ଷ୍ୟରେ ନିଟ୍-ଏସ୍‌ଏସ୍‌ର ଯୋଗ୍ୟତା ୫୦ ପର୍ସେଣ୍ଟାଇଲରୁ ୩୦ ପର୍ସେଣ୍ଟାଇଲ୍‌କୁ ହ୍ରାସ କରିବାକୁ କେନ୍ଦ୍ର ସରକାର ଗୁରୁବାର ସୁପ୍ରିମକୋର୍ଟଙ୍କୁ ଜଣାଇଛନ୍ତି। ଏହି ନିଷ୍ପତ୍ତି ପ୍ରସ୍ତାବିତ 'ସ୍ପେଶାଲ୍ ଷ୍ଟ୍ରେ ଭ୍ୟାକେନ୍ସି ରାଉଣ୍ଡ' ପାଇଁ ଲାଗୁ ହେବ। ଏଥିସହ ତାମିଲନାଡୁର ୪୦ଟି ଖାଲି ଇନ୍-ସର୍ଭିସ୍ ଆସନ ରାଜ୍ୟକୁ ଫେରାଇ ଦିଆଯିବ ବୋଲି ମଧ୍ୟ କେନ୍ଦ୍ର ସହମତି ପ୍ରକାଶ କରିଛି। ସୁପ୍ରିମକୋର୍ଟର ଜଷ୍ଟିସ୍ ପିଏସ୍ ନରସିଂହଙ୍କ ନେତୃତ୍ୱାଧୀନ ଖଣ୍ଡପୀଠରେ କେନ୍ଦ୍ର ସରକାର ଦାଖଲ କରିଥିବା ନୋଟ୍‌ରେ କହିଛନ୍ତି ଯେ, ଏହି ପ୍ରସଙ୍ଗରେ ସମ୍ପୃକ୍ତ ପକ୍ଷଙ୍କ ସହ ବିଚାରବିମର୍ଶ କରାଯାଇଛି। ଉପଲବ୍ଧ ସୁପର ସ୍ପେଶାଲିଟି ଆସନ ଖାଲି ନ ରହିବା ଏବଂ ଡାକ୍ତରୀ ତାଲିମ ପାଇଁ ଉପଲବ୍ଧ କ୍ଷମତାର ସର୍ବାଧିକ ବ୍ୟବହାର ସୁନିଶ୍ଚିତ କରିବା ନିଷ୍ପତ୍ତିର ମୁଖ୍ୟ ଉଦ୍ଦେଶ୍ୟ। ବର୍ତ୍ତମାନ ନିଟ୍-ଏସ୍‌ଏସ୍‌ରେ ଯୋଗ୍ୟତା ପାଇଁ ୫୦ତମ ପର୍ସେଣ୍ଟାଇଲ୍ ଆବଶ୍ୟକ ହେଉଥିବାବେଳେ ଏହାକୁ ୩୦ତମ ପର୍ସେଣ୍ଟାଇଲ୍‌କୁ ହ୍ରାସ କରାଯିବ। ଫଳରେ ଅଧିକ ପ୍ରାର୍ଥୀ ଖାଲି ଥିବା ସୁପର ସ୍ପଶାଲିଟି ଆସନ ପାଇଁ ପରବର୍ତ୍ତୀ ପର୍ଯ୍ୟାୟରେ ଅଂଶଗ୍ରହଣର ସୁଯୋଗ ପାଇପାରିବେ। ସୁପର ସ୍ପେଶାଲିଟି ଡାକ୍ତରୀ ଶିକ୍ଷାରେ ଏମ୍‌ଡି, ଏମ୍‌ଏସ୍ କିମ୍ବା ସମକକ୍ଷ ଡିଗ୍ରୀ ପରେ ଉଚ୍ଚତର ବିଶେଷଜ୍ଞ ତାଲିମ ପାଇଁ ନିଟ୍-ଏସ୍‌ଏସ୍ ଏକ ପ୍ରମୁଖ ପ୍ରବେଶିକା ପରୀକ୍ଷା। ଆସନ ଖାଲି ରହିବାରୁ ଡାକ୍ତରୀ ତାଲିମ କ୍ଷମତାର ପୂର୍ଣ୍ଣ ବ୍ୟବହାର ହୋଇପାରୁ ନ ଥିବା ପରିପ୍ରେକ୍ଷୀରେ କେନ୍ଦ୍ର ଏହି ପଦକ୍ଷେପ ନେଇଛି।



ଆଦିତ୍ୟ ଠାକରେଙ୍କୁ ୫୦୦ କୋଟି ଟଙ୍କାର ନୋଟିସ

ମୁମ୍ବାଇ, ୧୭ ।୯ (ଏଜେନ୍ସି): ଦିବଂଗତ ଅଭିନେତା ସୁଶାନ୍ତ ସିଂହ ରାଜପୁତଙ୍କ ପୂର୍ବତନ ମ୍ୟାନେଜର ଦିଶା ସାଲିଆନଙ୍କ ସେନ୍ଦହଜନକ ମୃତ୍ୟୁ ମାମଲାକୁ ନେଇ ଶିବସେନା (ୟୁବିଟି) ନେତା ଆଦିତ୍ୟ ଠାକରେ ଓ ଏନ୍‌ସିପି (ଏସ୍‌ପି) ନେତା ଅନିଲ ଦେଶମୁଖଙ୍କୁ ୫୦୦ କୋଟି ଟଙ୍କାର ମାନହାନି ନୋଟିସ ପଠାଇଛନ୍ତି ଦିଶାଙ୍କ ବାପା ସତୀଶ ସାଲିଆନ। ଉଭୟ ନେତାଙ୍କୁ କଥିତ ବୟାନ ପ୍ରତ୍ୟାହାର, ସାର୍ବଜନୀନ କ୍ଷମାପ୍ରାର୍ଥନା ଓ ୫୦୦ କୋଟି ଟଙ୍କା କ୍ଷତିପୂରଣ ଦେବାକୁ ନୋଟିସରେ ଦାବି କରାଯାଇଛି। ଏଥିପାଇଁ ୭ ଦିନର ସମୟ ଦିଆଯାଇଛି। ୨୦୨୦ ଜୁନ୍ ୮ରେ ମୁମ୍ବାଇର ମାଲାଡ୍‌ସ୍ଥିତ ଏକ କୋଠାର ୧୪ତମ ମହଲାରୁ ଖସି ଦିଶାଙ୍କ ମୃତ୍ୟୁ ହୋଇଥିଲା। ଛଅ ଦିନ ପରେ ସୁଶାନ୍ତ ସିଂହ ରାଜପୁତ ମଧ୍ୟ ମୁମ୍ବାଇର ବାନ୍ଦ୍ରାସ୍ଥିତ ବାସଭବନରେ ମୃତ ମିଳିଥିଲେ। ପ୍ରଥମେ ଦିଶାଙ୍କ ମୃତ୍ୟୁକୁ ନେଇ ପୁଲିସ ଦୁର୍ଘଟଣାଜନିତ ମୃତ୍ୟୁ ରିପୋର୍ଟ କରିଥିଲା ଏବଂ ପରେ ତଦନ୍ତରେ ଏହା ଆତ୍ମହତ୍ୟା ବୋଲି କୁହାଯାଇଥିଲା। ବିଭିନ୍ନ ଦାବି ପରେ ୨୦୨୩ରେ ମାମଲାର ତଦନ୍ତ ପାଇଁ ଏସ୍‌ଆଇଟି ଗଠନ ହୋଇଥିଲା। ଏହାପରେ ବମ୍ବେ ହାଇକୋର୍ଟଙ୍କ ନିର୍ଦ୍ଦେଶ ପରେ ସେପ୍ଟେମ୍ବର ୧୪ରେ ସିବିଆଇ ଏହି ମାମଲାରେ ଏଫ୍ଆଇଆର୍ ରୁଜୁ କରିଛି। ଏଫ୍ଆଇଆର୍‌ରେ ଆଦିତ୍ୟ ଠାକରେ ଓ ଅଭିନେତ୍ରୀ ରିୟା ଚକ୍ରବର୍ତ୍ତୀଙ୍କ ସମେତ କିଛି ନାମ ରହିଛି। ତେବେ ସିବିଆଇ ସ୍ପଷ୍ଟ କରିଛି ଯେ, ଏହି ନାମଗୁଡ଼ିକୁ ଏବେ ଅଭିଯୁକ୍ତ ଭାବେ ବିବେଚନା କରାଯାଉନାହିଁ, ତଦନ୍ତରେ ସେମାନଙ୍କ ଭୂମିକା ଯାଞ୍ଚ କରାଯିବ।



ବିମାନରେ ଭାରତୀୟଙ୍କ ମୃତ୍ୟୁ

କାନବେରା, ୧୭ ।୯ (ଏଜେନ୍ସି): କୁଆଲାଲମ୍ପୁରରୁ ସିଡନୀ ଯାଉଥିବା ମାଲେସିଆ ଏୟାରଲାଇନ୍ସର ଏକ ବିମାନରେ ଜଣେ ୫୮ ବର୍ଷୀୟ ଭାରତୀୟଙ୍କ ମୃତ୍ୟୁ ଘଟିଛି। ବିମାନ ଯାତ୍ରା ସମୟରେ ସେ ହଠାତ୍ ଅସୁସ୍ଥ ହୋଇପଡ଼ିବା ପରେ ତାଙ୍କର ମୃତ୍ୟୁ ଘଟିଥିବା ପୁଲିସ ସୂଚନା ଦେଇଛି। ରିପୋର୍ଟ ଅନୁଯାୟୀ, ଉଡ଼ାଣ ସମୟରେ ଯାତ୍ରୀଜଣକ ଆସ୍ଥମା ଆକ୍ରମଣର ଶିକାର ହୋଇଥିଲେ। ପରେ ତାଙ୍କ ଅବସ୍ଥା ଗୁରୁତର ହୋଇଥିଲା। ବିମାନ କର୍ମଚାରୀ ଓ ସହଯାତ୍ରୀମାନେ ତାଙ୍କୁ ପ୍ରାଥମିକ ଚିକିତ୍ସା ଦେବାକୁ ଚେଷ୍ଟା କରିଥିଲେ।



ବିଦ୍ୟୁତ୍ ସଙ୍କଟରେ ଛଟପଟ ବାଂଲାଦେଶ

- ୩ରୁ ୧୦ ଘଣ୍ଟା ବିଦ୍ୟୁତକାଟ୍
- ହସ୍ପିଟାଲରେ ଅନ୍ଧାରର ରାଜ୍

ଢାକା, ୧୭ ।୯ (ଏଜେନ୍ସି): ଦୀର୍ଘ ସମୟର ବିଦ୍ୟୁତ୍ କାଟ୍, ଗ୍ୟାସ୍ ଅଭାବ ଓ ଇନ୍ଧନ ସଙ୍କଟ ଯୋଗୁଁ ବାଂଲାଦେଶ ଗତ ପ୍ରାୟ ଦୁଇ ଦଶନ୍ଧିର ସବୁଠୁ ବଡ଼ ଶକ୍ତି ସଙ୍କଟର ସମ୍ମୁଖୀନ ହୋଇଛି। ବରିଶାଲର ଏକ ହସ୍ପିଟାଲରେ ବିଦ୍ୟୁତ୍ ଓ ଜେନେରେଟର ଇନ୍ଧନ ଅଭାବ ଯୋଗୁଁ ନର୍ସମାନେ ମୋବାଇଲ୍ ଟର୍ଚ୍ଚ ଆଲୋକରେ ରୋଗୀଙ୍କ ସେବା କରିଥିବା ଖବର ମିଳିଛି। ଦେଶରେ ବିଦ୍ୟୁତ୍ ଅଭାବ ପ୍ରାୟ ୩, ୦୦୦ରୁ ୩, ୫୦୦ ମେଗାୱାଟ୍‌ରେ ପହଞ୍ଚିଛି। ଢାକା ସମେତ ମୟମନସିଂହ, ବରିଶାଲ, ରଙ୍ଗପୁର, ସିଲେଟ୍, ରାଜଶାହୀ ଓ ଖୁଲନାର ଅନେକ ଅଞ୍ଚଳରେ ଦିନକୁ ୩ରୁ ୧୦ ଘଣ୍ଟା ପର୍ଯ୍ୟନ୍ତ ବିଦ୍ୟୁତ୍ କାଟ୍ ହେଉଥିବା ଜଣାପଡ଼ିଛି। ବାଂଲାଦେଶର ବିଦ୍ୟୁତ୍ ବ୍ୟବସ୍ଥା ମୁଖ୍ୟତଃ ପ୍ରାକୃତିକ ଗ୍ୟାସ୍ ଉପରେ ନିର୍ଭରଶୀଳ। ଦେଶୀୟ ଗ୍ୟାସ୍ ଉତ୍ପାଦନ କମିବା ସହ ଆମଦାନୀ ଉପରେ ନିର୍ଭରତା ବଢ଼ିଛି। ଏହା ଯୋଗୁଁ ବିଦ୍ୟୁତ୍ ଉତ୍ପାଦନ ମଧ୍ୟ ପ୍ରଭାବିତ ହୋଇଛି। ଜୁଲାଇରେ ମହେଶଖାଲିର ଦୁଇଟି ଭାସମାନ ଗ୍ୟାସ୍ ଟର୍ମିନାଲ୍ ମଧ୍ୟରୁ ଗୋଟିଏ ଅଗ୍ନିକାଣ୍ଡ ପରେ ବନ୍ଦ ହେବାରୁ ସଙ୍କଟ ଆହୁରି ତୀବ୍ର ହୋଇଥିଲା। ଏହାର ପ୍ରଭାବ ଶିଳ୍ପ ଓ ରପ୍ତାନି କ୍ଷେତ୍ର ଉପରେ ମଧ୍ୟ ପଡ଼ିଛି। ଗ୍ୟାସ୍ ଓ ବିଦ୍ୟୁତ୍ ଅଭାବରୁ ଶତାଧିକ ବୟନ ଶିଳ୍ପ କାରଖାନାର ଉତ୍ପାଦନ ମଧ୍ୟ ପ୍ରଭାବିତ ହୋଇଛି। ଭାରତ ବର୍ତ୍ତମାନ ବାଂଲାଦେଶକୁ ପ୍ରାୟ ୨, ୬୫୬ ମେଗାୱାଟ୍ ବିଦ୍ୟୁତ୍ ଯୋଗାଉଛି। ଝାଡ଼ଖଣ୍ଡର ଗୋଡ୍ଡାସ୍ଥିତ ଆଦାନୀ ପାୱାର ପ୍ଲାଣ୍ଟରୁ ମଧ୍ୟ ପ୍ରାୟ ୧, ୫୦୦ ମେଗାୱାଟ୍ ବିଦ୍ୟୁତ୍ ବାଂଲାଦେଶକୁ ଯାଉଛି। ତେବେ ଭାରତ ନିଜେ ମଧ୍ୟ ଗ୍ୟାସ୍ ଆମଦାନୀ ଉପରେ ନିର୍ଭରଶୀଳ ଥିବାରୁ ଆକସ୍ମିକ ଭାବେ ଅଧିକ ଗ୍ୟାସ୍ କିମ୍ବା ବିଦ୍ୟୁତ୍ ଯୋଗାଣ କରିବା ସହଜ ନୁହେଁ। ଏହା ସହ ଦୁଇ ଦେଶ ମଧ୍ୟରେ ନୂଆ ବିଦ୍ୟୁତ୍ ଚୁକ୍ତି କରିବା ଏବଂ ଆବଶ୍ୟକ ପ୍ରସାରଣ ବ୍ୟବସ୍ଥା ସୃଷ୍ଟି କରିବାକୁ ସମୟ ଲାଗିପାରେ। ତେଣୁ ବର୍ତ୍ତମାନର ସଙ୍କଟର ତୁରନ୍ତ ସମାଧାନ ପାଇଁ ବାଂଲାଦେଶ ପାଇଁ ଭାରତରୁ ବଡ଼ ପରିମାଣର ଅତିରିକ୍ତ ଶକ୍ତି ପାଇବା ସହଜ ହେବ ନାହିଁ। ଯାନ୍ତ୍ରିକ ତ୍ରୁଟି ଯୋଗୁଁ ଝାଡ଼ଖଣ୍ଡ ପାୱାର ପ୍ଲାଣ୍ଟରେ ଉତ୍ପାଦନ ବାଧାପ୍ରାପ୍ତ ହୋଇଥିବାରୁ ବାଂଲାଦେଶକୁ ଯୋଗାଣ ବ୍ୟାହତ ହୋଇଛି। ଏ ସଂପର୍କରେ ବାଂଲାଦେଶର ଶାସକ ଦଳର ନେତା ଅଭିଯୋଗ କରିଛନ୍ତି ଯେ ବଂଲା ପ୍ରଧାନମନ୍ତ୍ରୀ ତାରିକ ରହେମାନ ଦିଲ୍ଲୀରେ ଅନୁଷ୍ଠିତ ବ୍ରିକ୍ସ ସମ୍ମିଳନୀରେ ଯୋଗଦେଇନଥିବାରୁ ଭାରତ ଜାଣିଶୁଣି ବିଦ୍ୟୁତ ଯୋଗାଣ କମାଇ ଦେଇଛି।

ପୁଣି ଚର୍ଚ୍ଚାରେ ତୃତୀୟ ସାମ୍ମୁଖ୍ୟ



ଆଞ୍ଚଳିକ ଦଳଙ୍କୁ ଏକାଠି କରୁଛି ଡିଏମ୍‌କେ

ନୂଆଦିଲ୍ଲୀ, ୧୭ ।୯ (ଏଜେନ୍ସି): ଆସନ୍ତା ଲୋକସଭା ନିର୍ବାଚନକୁ ଆଉ ତିନି ବର୍ଷ ବାକିଥିବା ବେଳେ ଏନ୍‌ଡିଏର ମୁକାବିଲା ଲାଗି କଂଗ୍ରେସକୁ ବାଦ୍ ଦେଇ ତୃତୀୟ ସାମ୍ମୁଖ୍ୟ ଗଠନ ପାଇଁ ଉଦ୍ୟମ ଆରମ୍ଭ ହୋଇଛି। ଏଭଳି ଉଦ୍ୟମ ଚଳାଇଛି ଡିଏମ୍‌କେ। କଂଗ୍ରେସ ସହ ସଂପର୍କ ଛିନ୍ନ କରିବା ପରେ ଡିଏମ୍‌କେ ଇଣ୍ଡିଆ ମେଣ୍ଟରୁ ମଧ୍ୟ ଓହରିଯାଇଛି। ଏବେ ବିଭିନ୍ନ ଆଞ୍ଚଳିକ ଦଳଙ୍କୁ ଏକାଠି କରି ଏଭଳି ତୃତୀୟ ସାମ୍ମୁଖ୍ୟ ଗଠନ କରିବାକୁ ଯୋଜନା ରହିଛି। ଏହି ଅଭିଯାନର ନେତୃତ୍ୱ ନେଉଛନ୍ତି ଡିଏମକେ ମୁଖ୍ୟ ଷ୍ଟାଲିନ୍। ଏଥିପାଇଁ ସେ ଦାୟିତ୍ୱ ଦେଇଛନ୍ତି ନିଜର ଭଉଣୀ ତଥା ଲୋକସଭା ସାଂସଦ କାନିମୋଝୀଙ୍କୁ।

ଗତ ସପ୍ତାହ କାନିମୋଝୀ ମୁମ୍ବାଇ ଯାଇ ଶିବ ସେନା (ୟୁବିଟି) ମୁଖ୍ୟ ଉଦ୍ଧବ ଠାକରେଙ୍କୁ ଭେଟି ଏସଂପର୍କରେ ଆଲୋଚନା କରିଥିଲେ। ଦୀର୍ଘ ସମୟ ଧରି ସେମାନଙ୍କ ମଧ୍ୟରେ ଆଲୋଚନା ହୋଇଥିଲା। ଶିବ ସେନା ପକ୍ଷରୁ କୁହାଯାଇଥିଲା ଯେ ସୀମା ପୁନଃନିର୍ଦ୍ଧାରଣ ବିଲ୍ ଉପରେ ଆଲୋଚନା ସୋଲେ ମଧ୍ୟ ଉପସ୍ଥିତ ଥିଲେ। ଏବେ କାନିମୋଝୀ କୋଲକାତା ଯିବାକୁ ଯୋଜନା କରିଛନ୍ତି। ସେ ଟିଏମ୍‌ସି ନେତ୍ରୀ ମମତା ବାନାର୍ଜୀଙ୍କୁ ଭେଟି ଆଲୋଚନା କରିବେ ବୋଲି ଜଣାପଡ଼ିଛି। ପଶ୍ଚିମ ବଙ୍ଗରେ ଦୁଇଟି ବିଧାନସଭା ଆସନରେ ଉପନିର୍ବାଚନ ହେଉଥିବା ବେଳେ ଏଥିରେ ଟିଏମ୍‌ସି ସହିତ ମେଣ୍ଟ କରିବାକୁ କଂଗ୍ରେସ ମନା କରିଦେଇଥିବାରୁ ମମତା କ୍ଷୁବ୍ଧ ଅଛନ୍ତି।

ସୂଚନାଯୋଗ୍ୟଯେ କଂଗ୍ରେସକୁ ବାଦ ଦେଇ ତୃତୀୟ ସାମ୍ମୁଖ୍ୟ ଗଠନ ପାଇଁ ଏହାପୂର୍ବରୁ ମଧ୍ୟ ଉଦ୍ୟମ ହୋଇଥିଲା। ୨୦୧୩ରେ ମମତା ବାନାର୍ଜୀ ଏଭଳି ଉଦ୍ୟମ କରିଥିବା ବେଳେ ୨୦୧୯ରେ ବିଆରଏସ୍ ମୁଖ୍ୟ ଚନ୍ଦ୍ରଶେଖର ରାଓ ଉଦ୍ୟମ କରିଥିଲେ। ୨୦୨୪ରେ ଅରବିନ୍ଦ କେଜ୍ରିୱାଲ ମଧ୍ୟ ଯୋଜନା କରିଥିଲେ। ହୋଇଥିଲା। ଏହାପରେ ଦିଲ୍ଲୀ ଯାଇଥିଲେ କାନିମୋଝୀ। ସେଠାରେ ଏନସିପି ପ୍ରତିଷ୍ଠାତା ଶରଦ ପାୱାରଙ୍କ ସହିତ ମଧ୍ୟ ଦୀର୍ଘ ସମୟ ଧରି ଆଲୋଚନା କରିଥିଲେ। ଆଲୋଚନା ବେଳେ ଶରଦଙ୍କ ଝିଅ ସୁପ୍ରିୟା

ମୋବାଇଲ ଛାଡ଼, ବହି ପଢ଼



- ବହି ପଢ଼ିଲେ ଟଙ୍କା ଦେବେ ସିଙ୍ଗାପୁର ସରକାର
- ଦିନକୁ ୧୫ ମିନିଟ୍ ପଢ଼ିବାକୁ ପଡ଼ିବ

ସିଙ୍ଗାପୁର, ୧୭ ।୯ (ଏଜେନ୍ସି): ସ୍ମାର୍ଟଫୋନ୍ ବ୍ୟବହାର ଓ ସ୍ୱଳ୍ପ ସମୟର ଭିଡିଓ ପ୍ରତି ବଢୁଥିବା ଆକର୍ଷଣ ମଧ୍ୟରେ ଲୋକଙ୍କୁ ପୁଣି ବହି ପଢ଼ିବା ଅଭ୍ୟାସକୁ ଫେରାଇବା ପାଇଁ ସିଙ୍ଗାପୁର ସରକାର ପାଞ୍ଚବର୍ଷିଆ 'ନ୍ୟାସନାଲ ରିଡିଂ ମିଶନ' ଆରମ୍ଭ କରିଛନ୍ତି। ଏହି ଯୋଜନାରେ ଦିନକୁ ଅତି କମ୍‌ରେ ୧୫ ମିନିଟ୍ ବହି ପଢୁଥିବା ଲୋକଙ୍କୁ ପୁରସ୍କାର ଦିଆଯିବ। ସିଙ୍ଗାପୁର ନ୍ୟାସନାଲ ଲାଇବ୍ରେରି ବୋର୍ଡ (ଏନ୍‌ଏଲ୍‌ବି) ସରକାରଙ୍କ 'କ୍ରାଉଡ୍‌ଟାସ୍କ ଏସ୍‌ଜି' ୱେବସାଇଟ୍ ମାଧ୍ୟମରେ ଏକ ଖେଳଭିତ୍ତିକ ପୁରସ୍କାର ବ୍ୟବସ୍ଥା କରିଛି। ଅଂଶଗ୍ରହଣକାରୀମାନେ ପ୍ରତିଦିନ ନିଜର ପଢ଼ା ସମୟ ରେକର୍ଡ କରି ଭର୍ଚୁଆଲ୍ କଏନ୍ ହାସଲ କରିପାରିବେ। ଦିନକୁ ୧୫ ମିନିଟ୍ ପଢ଼ିଲେ ୨୦ଟି କଏନ୍ ମିଳିବ। ଏଭଳି ୫୦ ଦିନ ପଢ଼ିଲେ ୧, ୦୦୦ କଏନ୍ ଜମା ହେବ, ଯାହାକୁ ୧ ସିଙ୍ଗାପୁର ଡଲାର୍, ଅର୍ଥାତ୍ ପ୍ରାୟ ୭୬ ଟଙ୍କାର ନଗଦ ପୁରସ୍କାରରେ ବଦଳାଯାଇପାରିବ। ଚଳିତ ବର୍ଷ ୭୫ ଲକ୍ଷ ପଢ଼ା ମିନିଟ୍‌ର ଲକ୍ଷ୍ୟ ରଖାଯାଇଥିବା ବେଳେ ପ୍ରାୟ ୧.୧୪ କୋଟି ଟଙ୍କାର ପୁରସ୍କାର ବଣ୍ଟନ ଯୋଜନା ରହିଛି। ଏନ୍‌ଏଲ୍‌ବି ଅଧିକାରୀ ମେଲିସା ଥାମ୍‌ଙ୍କ ମତରେ, ସ୍ୱଳ୍ପ ଭିଡିଓ ଶୀଘ୍ର ସୂଚନା ଦେଇଥିଲେ ମଧ୍ୟ ଲଗାତାର ଏଭଳି ବିଷୟବସ୍ତୁ ଦେଖିବା ଏକାଗ୍ରତା ଉପରେ ପ୍ରଭାବ ପକାଇପାରେ। ବହି ଓ ଦୀର୍ଘ ଲେଖା ପଢ଼ିବା ଏକାଗ୍ରତା, ଚିନ୍ତନ ଓ କଳ୍ପନାଶକ୍ତି ବଢ଼ାଇବାରେ ସହାୟକ ହୋଇପାରେ। ତେବେ ଟଙ୍କାର ପ୍ରୋତ୍ସାହନ ଦୀର୍ଘକାଳୀନ ପଢ଼ା ଅଭ୍ୟାସ ଗଢ଼ିପାରିବ କି ନାହିଁ, ଏନେଇ ବିଶେଷଜ୍ଞଙ୍କ ମତ ଭିନ୍ନ ରହିଛି। ମନୋବିଜ୍ଞାନୀ ଚାରିସା ଙ୍ଗଙ୍କ କହିବାନୁସାରେ, ପଢ଼ା ପ୍ରତି ଆଗ୍ରହ ଥିବା ଲୋକଙ୍କୁ ଆର୍ଥିକ ପୁରସ୍କାର ଉତ୍ସାହିତ କରିପାରେ, କିନ୍ତୁ ବହି ପ୍ରତି ଆଗ୍ରହ ନଥିବା ଲୋକଙ୍କ ମଧ୍ୟରେ କେବଳ ଟଙ୍କା ଦ୍ୱାରା ସ୍ଥାୟୀ ଅଭ୍ୟାସ ଗଢ଼ିବା କଷ୍ଟକର।

ଥମୁନାହିଁ ୟୁପିଆଇ ଶୁଳ୍କ ବିବାଦ



କଂଗ୍ରେସକୁ ଟାଣିଲେ ସରକାର
ପରସ୍ପର ଉପରେ ଦୋଷ ଲଦିଲେ

ନୂଆଦିଲ୍ଲୀ, ୧୭ ।୯ (ଏଜେନ୍ସି): ୟୁପିଆଇ ନେଣଦେଣରେ ଶୁଳ୍କ ପ୍ରସ୍ତାବକୁ ନେଇ ସାରାଦେଶରେ ଝଡ଼ ଲାଗି ରହିଛି। ବିଭିନ୍ନ ଦଳ ଓ ବ୍ୟବସାୟୀ ସଂଗଠନ ଏହାକୁ ବିରୋଧ କରୁଥିବା ବେଳେ ସରକାର ଏହି ବିବାଦରେ କଂଗ୍ରେସକୁ ଟାଣିଛନ୍ତି। ସରକାର କହିଛନ୍ତି ଯେ ସଂସଦୀୟ କମିଟିରେ ଏହା ଉପରେ ଆଲୋଚନା ବେଳେ କଂଗ୍ରେସ ସାଂସଦ ଏହାର ବିରୋଧ କରିନଥିଲେ। ତେବେ କଂଗ୍ରେସ ଏହି ଅଭିଯୋଗକୁ ଖଣ୍ଡନ କରି କହିଛି ଯେ ବୈଠକରେ ସେ ସରକାର ଏଭଳି କୌଣସି ପ୍ରସ୍ତାବ ଆଣିନଥିଲେ।

ସରକାରଙ୍କ ପକ୍ଷରୁ କୁହାଯାଇଛି ଯେ ଅଗଷ୍ଟ ୧୨ର ବୈଠକରେ କଂଗ୍ରେସର ପି ଚିଦମ୍ବରମ, ଗୌରବ ଗୋଗୋଇ, ମନୀଷ ତିୱାରୀ, କିଶୋରୀ ଲାଲ ଓ କେ ଗୋପୀନାଥ ଉପସ୍ଥିତ ଥିଲେ। ପ୍ରକାଶିତ କମିଟି ରିପୋର୍ଟରେ ୟୁପିଆଇ ପାଇଁ ଏକ ସ୍ଥାୟୀ ରାଜସ୍ୱ ମଡେଲ ଓ ପର୍ଯ୍ୟାୟଭିତ୍ତିକ ମର୍ଚ୍ଚାଣ୍ଟ ଡିସ୍କାଉଣ୍ଟ ରେଟ୍ (ଏମ୍‌ଡିଆର୍) ଢାଞ୍ଚାର ଆବଶ୍ୟକତା ଉପରେ ଜୋର ଦିଆଯାଇଥିଲା। ସେହି ବୈଠକରେ ଉପସ୍ଥିତ ସାଂସଦମାନେ ଆନୁଷ୍ଠାନିକ ଭାବେ ବିରୋଧ ଦର୍ଜ କରିନଥିବା ନେଇ ସରକାରୀ ପକ୍ଷରୁ ଦାବି କରାଯାଇଛି। ତେବେ କଂଗ୍ରେସ ସାଂସଦ ଗୌରବ ଗୋଗୋଇ ଏହି ଅଭିଯୋଗକୁ 'ଭିତ୍ତିହୀନ' ବୋଲି କହିଛନ୍ତି। ସେ କହିଛନ୍ତି ଯେ ଅର୍ଥ ସମ୍ବନ୍ଧୀୟ ସଂସଦୀୟ ସ୍ଥାୟୀ କମିଟିର ବୈଠକରେ ସରକାରଙ୍କ ପକ୍ଷରୁ ବର୍ତ୍ତମାନ ଘୋଷିତ ୟୁପିଆଇ ଶୁଳ୍କ ନେଇ କୌଣସି ନିର୍ଦ୍ଦିଷ୍ଟ ପ୍ରସ୍ତାବ ରଖାଯାଇନଥିଲା। ସେହି ସମୟରେ ଏମ୍‌ଡିଆର୍‌ର ଆବଶ୍ୟକତା ନେଇ ପ୍ରଶ୍ନ ଉଠିଥିଲା, କିନ୍ତୁ ବର୍ତ୍ତମାନ ଘୋଷିତ ଶୁଳ୍କର ହାର, ସୀମା ଓ ଛାଡ଼ ଆଦି ନେଇ କୌଣସି ନିର୍ଦ୍ଦିଷ୍ଟ ପ୍ରସ୍ତାବ କମିଟି ସମ୍ମୁଖରେ ଥିଲା ନାହିଁ। ସାଂସଦ ମନୀଷ ତିୱାରୀ ମଧ୍ୟ ଗୋଗୋଇଙ୍କ ମତକୁ ସମର୍ଥନ କରି କହିଛନ୍ତି ଯେ, ଅକ୍ଟୋବର ୧୫ରୁ ଲାଗୁ ହେବାକୁ ଥିବା ୦୪% ଏମ୍‌ଡିଆର୍ ନେଇ କୌଣସି ନିର୍ଦ୍ଦିଷ୍ଟ ପ୍ରସ୍ତାବ କମିଟିରେ ଆସିନଥିଲା। ଅକ୍ଟୋବର ୧୫ରୁ ୨, ୦୦୦ ଟଙ୍କାରୁ ଅଧିକ ମୂଲ୍ୟର କିଛି ୟୁପିଆଇ ବ୍ୟବସାୟିକ ନେଣଦେଣରେ ୦୪% ଏମ୍‌ଡିଆର୍ ଲାଗୁ ହେବ। ଏହି ଶୁଳ୍କ ଗ୍ରାହକଙ୍କ ବଦଳରେ ବ୍ୟବସାୟୀଙ୍କ ଉପରେ ଲାଗିବ ଏବଂ ବ୍ୟକ୍ତି-ବ୍ୟକ୍ତି ୟୁପିଆଇ ନେଣଦେଣ ମାଗଣା ରହିବ।

୪୦ ବର୍ଷ ପରେ ଧରାପଡ଼ିଲେ ମୋଷ୍ଟ ୱାଣ୍ଟେଡ ମାଓନେତା ଅସୀମ ମଣ୍ଡଳ

କୋଲକାତା, ୧୭ ।୯ (ଏଜେନ୍ସି): ପ୍ରାୟ ଚାରି ଦଶନ୍ଧି ଧରି ଆତ୍ମଗୋପନରେ ଥିବା ନିଷିଦ୍ଧ ସିପିଆଇ (ମାଓବାଦୀ) ସଂଗଠନର ଶୀର୍ଷ ନେତା ଅସୀମ ମଣ୍ଡଳ ଓରଫ ଆକାଶ, ତିମିର ଓ ମନୋଜଙ୍କୁ ଗିରଫ କରିଛି କୋଲକାତା ପୁଲିସର ଟାସ୍କ ଫୋର୍ସ। ପୂର୍ବ ମେଦିନୀପୁର ଜିଲ୍ଲାର ପଟାଶପୁର ଅଞ୍ଚଳରୁ ଗୁରୁବାର ଭୋରରେ ତାଙ୍କୁ ଧରାଯାଇଥିବା ପୁଲିସ ସୂତ୍ରରୁ ଜଣାପଡ଼ିଛି। ତାଙ୍କ ମୁଣ୍ଡରେ ୧ କୋଟି ଟଙ୍କା ପୁରସ୍କାର ଘୋଷିତ ଥିଲା। ପୁଲିସ ସୂତ୍ର ଅନୁଯାୟୀ, ଜଣେ ପରିଚିତଙ୍କଠାରୁ ଯାତାୟାତ ଖର୍ଚ୍ଚ ନେବାକୁ ଯାଉଥିବା ବେଳେ ଅସୀମଙ୍କୁ ଧରାଯାଇଥିଲା। ତାଙ୍କ ପାଖରୁ ଦୁଇଟି ବ୍ୟାଗ୍‌ରେ ମାଓବାଦୀ ସାହିତ୍ୟ, ପ୍ରଚାରପତ୍ର ଓ କିଛି ଇଲେକ୍ଟ୍ରୋନିକ୍ ସାମଗ୍ରୀ ଜବତ ହୋଇଥିବା କୁହାଯାଇଛି। ତେବେ ରାଜ୍ୟ ପୁଲିସ ଏ ନେଇ ଏପର୍ଯ୍ୟନ୍ତ ଔପଚାରିକ ଘୋଷଣା କରିନାହିଁ। ପଶ୍ଚିମ ମେଦିନୀପୁରର ଚନ୍ଦ୍ରକୋଣା ଥାନା ଅଧୀନ ଫୁଲଚକ ଅଞ୍ଚଳର ଅସୀମ ୧୯୮୦ ଦଶକରେ ଛାତ୍ର ଜୀବନରୁ ଉଗ୍ର ବାମପନ୍ଥୀ କାର୍ଯ୍ୟକଳାପରେ ଜଡ଼ିତ ହୋଇଥିଲେ। ପରେ ସେ ପିପୁଲ୍ସ ୱାର୍ ଗ୍ରୁପ୍‌ରେ ସାମିଲ ହୋଇ ବଙ୍ଗ ଓ ଝାଡ଼ଖଣ୍ଡର ବିଭିନ୍ନ ଅଞ୍ଚଳରେ ସକ୍ରିୟ ଥିଲେ। ୨୦୦୪ରେ ସିପିଆଇ (ମାଓବାଦୀ) ଗଠନ ପରେ ସେ ଜଙ୍ଗଲମହଲକୁ ଫେରିଥିଲେ ଏବଂ ୨୦୧୦ରେ ପଶ୍ଚିମବଙ୍ଗ ରାଜ୍ୟ କମିଟିର ସମ୍ପାଦକ ହୋଇଥିବା କୁହାଯାଏ। ମାଓନେତା କିଶେନଜୀଙ୍କ ମୃତ୍ୟୁ ପରେ ଅସୀମ ଝାଡ଼ଖଣ୍ଡର ଜଙ୍ଗଲରେ ଆତ୍ମଗୋପନ କରିଥିଲେ। ନିକଟରେ ତାଙ୍କ ଗୋଷ୍ଠୀର କିଛି ସଦସ୍ୟ ଗିରଫ ଓ ଆତ୍ମସମର୍ପଣ କରିବା ପରେ ସେ ଅସୁସ୍ଥତା କାରଣରୁ ଜଙ୍ଗଲ ଛାଡ଼ିଥିବା ସୂଚନା ମିଳିଛି। ତାଙ୍କ ପାଖରେ ଏକେ-୪୭ ରାଇଫଲ୍ ଓ କିଛି ଦସ୍ତାବିଜ ଥିବା ମଧ୍ୟ ଜଣାପଡ଼ିଛି। ଅସୀମଙ୍କ ପତ୍ନୀ ମଧ୍ୟ ମାଓବାଦୀ କାର୍ଯ୍ୟକଳାପରେ ସକ୍ରିୟ ଥିଲେ ଏବଂ ୨୦୧୦ରେ କୋଲକାତା ପୁଲିସ ତାଙ୍କୁ ଗିରଫ କରିଥିଲା।



ତାମିଲନାଡୁକୁ ସୁପ୍ରିମକୋର୍ଟଙ୍କ ପରାମର୍ଶ: ହିନ୍ଦୀ ପ୍ରସଙ୍ଗରେ ଆଭିମୁଖ୍ୟ ବଦଳାଅ



ନୂଆଦିଲ୍ଲୀ, ୧୭ ।୯ (ଏଜେନ୍ସି): ତାମିଲନାଡୁରେ ଜବାହର ନବୋଦୟ ବିଦ୍ୟାଳୟ ସ୍ଥାପନକୁ ନେଇ ଚାଲିଥିବା ମାମଲାର ଶୁଣାଣି ବେଳେ ହିନ୍ଦୀ ଭାଷା ଶିକ୍ଷା ପ୍ରସଙ୍ଗରେ ରାଜ୍ୟ ସରକାରଙ୍କ ଆଭିମୁଖ୍ୟ ଉପରେ ପ୍ରଶ୍ନ ଉଠାଇଛନ୍ତି ସୁପ୍ରିମକୋର୍ଟ। ବିଚାରପତି ବିଭି ନାଗରତ୍ନା ଓ ଅଗଷ୍ଟିନ୍ ଜର୍ଜ ମାସିହଙ୍କ ଖଣ୍ଡପୀଠ କହିଛନ୍ତି, ତାମିଲନାଡୁରେ ହିନ୍ଦୀ ପଢ଼ାଯିବ ନାହିଁ ବୋଲି କୁହାଯାଇପାରିବ ନାହିଁ। କେନ୍ଦ୍ର ଓ ରାଜ୍ୟ ମଧ୍ୟରେ ଥିବା ମତଭେଦକୁ ଆଲୋଚନା ମାଧ୍ୟମରେ ସମାଧାନ କରିବାକୁ କୋର୍ଟ ପରାମର୍ଶ ଦେଇଛନ୍ତି। ଚେନ୍ନାଇ ଓ ଦିଲ୍ଲୀ ପରସ୍ପରଠାରୁ ଅଲଗା ରହିପାରିବେ ନାହିଁ ବୋଲି ମଧ୍ୟ ଖଣ୍ଡପୀଠ କହିଛନ୍ତି। ତାମିଲନାଡୁରେ ଦୁଇ-ଭାଷୀ ନୀତି ଅନୁସରଣ କରାଯାଉଥିବା ବେଳେ ନବୋଦୟ ବିଦ୍ୟାଳୟରେ ତିନି-ଭାଷୀ ଫର୍ମୁଲା ରହିଛି। ଏହି କାରଣରୁ ରାଜ୍ୟ ସରକାର ନବୋଦୟ ବିଦ୍ୟାଳୟ ସ୍ଥାପନକୁ ବିରୋଧ କରୁଛନ୍ତି। ରାଜ୍ୟ ପକ୍ଷରୁ କୁହାଯାଇଛି, ହିନ୍ଦୀ ଶିକ୍ଷାକୁ ନୁହେଁ, ନବୋଦୟର ଭାଷା ନୀତିକୁ ନେଇ ଆପତ୍ତି ରହିଛି। କୋର୍ଟ କହିଛନ୍ତି, ନବୋଦୟ ବିଦ୍ୟାଳୟ ରାଜ୍ୟର ବର୍ତ୍ତମାନ ଶିକ୍ଷା ବ୍ୟବସ୍ଥାକୁ ଦୁର୍ବଳ କରିବ ନାହିଁ, ବରଂ ଛାତ୍ରଛାତ୍ରୀଙ୍କୁ ଅତିରିକ୍ତ ସୁଯୋଗ ଦେବ। ରାଜ୍ୟକୁ ଜମି କିଣିବାକୁ ନୁହେଁ, ସରକାରୀ ଜମି ଚିହ୍ନଟ କରିବାକୁ କୁହାଯାଇଛି। ଅନୁପାଳନ ପାଇଁ ତାମିଲନାଡୁକୁ ଆଉ ୩ ମାସ ସମୟ ମିଳିଛି। ମାମଲାର ପରବର୍ତ୍ତୀ ଶୁଣାଣି ଡିସେମ୍ବର ୧୪ରେ ହେବ।

କଶ୍ମୀରରେ ଏନ୍‌କାଉଣ୍ଟର; ୨ ଆତଙ୍କବାଦୀ ନିହତ

ଶ୍ରୀନଗର, ୧୭ ।୯ (ଏଜେନ୍ସି): ଜମ୍ମୁ-କଶ୍ମୀରର ଉର୍ଦ୍ଧ୍ୱମପୁର ଜିଲ୍ଲାରେ ସୁରକ୍ଷାବାହିନୀ ସହ ଗୁଳିବିନିମୟରେ ୨ ଜଣ ଅଜଣା ଆତଙ୍କବାଦୀ ନିହତ ହୋଇଛନ୍ତି। ବୁଧବାର ରାତିରେ ମଜଲତା ଅଞ୍ଚଳରେ ଏହି ଏନକାଉଣ୍ଟର ଘଟିଥିବାବେଳେ ଘଟଣାସ୍ଥଳରେ ସୁରକ୍ଷାବାହିନୀର ଅତିରିକ୍ତ ଯବାନ ମୁତୟନ କରାଯାଇ ତଲାସି ଅଭିଯାନକୁ ବ୍ୟାପକ କରାଯାଇଛି। ଅଧିକାରୀଙ୍କ ସୂଚନା ଅନୁଯାୟୀ, ବୁଧବାର ସନ୍ଧ୍ୟାରେ ମଜଲତା ଅଞ୍ଚଳରେ କିଛି ସନ୍ଦେହଜନକ ଗତିବିଧି ନଜରକୁ ଆସିଥିଲା। ଏହାପରେ ସୁରକ୍ଷାବାହିନୀର ମିଳିତ ଦଳ ତଲାସି ଅଭିଯାନ ଆରମ୍ଭ କରିଥିଲା। ତଲାସି ବେଳେ ଆତଙ୍କବାଦୀମାନେ ଯବାନଙ୍କ ଉପରେ ଗୁଳି ଚଳାଇଥିଲେ। ଏହାର ପାଲଟା ଜବାବ ଦେବାରୁ ଉଭୟ ପକ୍ଷ ମଧ୍ୟରେ ଗୁଳିବିନିମୟ ହୋଇଥିଲା। ସେନାର ହ୍ୱାଇଟ୍ ନାଇଟ୍ କୋର୍ପସ୍ ପକ୍ଷରୁ କୁହାଯାଇଛି ଯେ,ସେପ୍ଟେମ୍ବର ୧୬-୧୭ ରାତିରେ ଉର୍ଦ୍ଧ୍ୱମପୁରର ବ୍ରାଟାଲ ଅଞ୍ଚଳରେ ଆତଙ୍କବାଦୀଙ୍କ ଉପସ୍ଥିତି ନେଇ ଗୁପ୍ତ ସୂଚନା ମିଳିଥିଲା। ଏହା ଆଧାରରେ ମିଳିତ ଅଭିଯାନ ଚାଲିଥିଲା। ଘଟଣାସ୍ଥଳରୁ ଅସ୍ତ୍ରଶସ୍ତ୍ର ଓ ଗୁଳିଗୋଳା ଜବତ ହୋଇଛି। ନିହତ ଦୁଇ ଆତଙ୍କବାଦୀଙ୍କ ପରିଚୟ ଓ ସେମାନଙ୍କ ସଂଗଠନ ସହ ସମ୍ପର୍କ ନେଇ ତଦନ୍ତ ଜାରି ରହିଛି। ଅଞ୍ଚଳରେ ତଲାସି ଅଭିଯାନ ଆହୁରି ତୀବ୍ର କରାଯାଇଛି।

'ଅସଲାମୁଅଲେଇକୁମ୍', 'ଇନ୍‌ସାଅଲ୍ଲା' କହିବା ମହଙ୍ଗା ପଡ଼ିଲା

- ଅଢେଇ ମାସରେ ଆଇପିଏସ୍ ଅଧିକାରୀଙ୍କ ବଦଳି
- ବିରୋଧ କରିଥିଲେ ହିନ୍ଦୁ ସଂଗଠନ

କୋଲକାତା, ୧୭ ।୯ (ଏଜେନ୍ସି): ସୋସିଆଲ ମିଡିଆରେ ଏକ ପ୍ରେରଣାଦାୟକ ଭିଡିଓରେ 'ଅସଲାମୁ ଆଲାଇକୁମ୍' ଓ 'ଇନ୍‌ଶାଆଲ୍ଲାହ' ଭଳି ଇସ୍ଲାମୀୟ ଅଭିବାଦନ ଓ ଶବ୍ଦ ବ୍ୟବହାରକୁ ନେଇ ବିବାଦ ମଧ୍ୟରେ ପଶ୍ଚିମବଙ୍ଗର ଆଇପିଏସ୍ ଅଧିକାରୀ ବୁଶ୍ରା ବାନୋଙ୍କ ବଦଳି ହୋଇଛି। ଖଡ଼ଗପୁରର ଅତିରିକ୍ତ ଆରକ୍ଷୀ ଅଧୀକ୍ଷକ ଭାବେ ଦାୟିତ୍ୱ ନେବାର ପ୍ରାୟ ଅଢେଇ ମାସ ପରେ ତାଙ୍କୁ ୪ର୍ଥ ବାଟାଲିୟନ୍ ଷ୍ଟେଟ୍ ଆର୍ମଡ୍ ପୋଲିସର ଉପ-କମାଣ୍ଡାଣ୍ଟ ଭାବେ ବଦଳି କରାଯାଇଛି। ସେପ୍ଟେମ୍ବର ୧୪ରେ ଜାରି ସରକାରୀ ଆଦେଶରେ ବଦଳିର କାରଣ 'ଜନସ୍ୱାର୍ଥ' ବୋଲି ଦର୍ଶାଯାଇଛି। ତେବେ ବୁଶ୍ରାଙ୍କ ଭିଡିଓକୁ ନେଇ କିଛି ହିନ୍ଦୁ ସଂଗଠନ ଆପତ୍ତି ଉଠାଇବା ପରେ ଏହି ବଦଳି ହୋଇଥିବା ନେଇ ଚର୍ଚ୍ଚା ଆରମ୍ଭ ହୋଇଛି। ବୁଶ୍ରା ବାନୋ ୨୦୨୧ରେ ୟୁପିଏସ୍‌ସି ପରୀକ୍ଷାରେ ସଫଳ ହୋଇ ଆଇପିଏସ୍‌ରେ ଯୋଗ ଦେଇଥିଲେ। ଉତ୍ତରପ୍ରଦେଶର କନୌଜର ମୂଳ ବାସିନ୍ଦା ବୁଶ୍ରା ଆଲିଗଡ଼ ମୁସଲିମ ବିଶ୍ୱବିଦ୍ୟାଳୟରୁ ପିଏଚ୍‌ଡି କରିଛନ୍ତି। ସିଭିଲ ସର୍ଭିସ ପରୀକ୍ଷା ପାଇଁ ପ୍ରସ୍ତୁତି ସମୟରେ ବିଶ୍ୱବିଦ୍ୟାଳୟର ଆବାସିକ କୋଚିଂ ଏକାଡେମୀ ତାଙ୍କୁ ସହାୟତା କରିଥିବା ସେ ଭିଡିଓରେ କହିଥିଲେ। ଭିଡିଓ ଆରମ୍ଭରେ ସେ 'ଅସଲାମୁ ଆଲାଇକୁମ୍' କହିବା ସହ ଶେଷରେ 'ଇନ୍‌ଶାଆଲ୍ଲାହ' ଶବ୍ଦ ବ୍ୟବହାର କରିଥିଲେ। ଏହାକୁ ନେଇ କିଛି ଦକ୍ଷିଣପନ୍ଥୀ ସୋସିଆଲ ମିଡିଆ ଆକାଉଣ୍ଟରେ ଆପତ୍ତି ଉଠିଥିଲା। ଏକ ହିନ୍ଦୁ ସଂଗଠନ ପକ୍ଷରୁ ପଶ୍ଚିମବଙ୍ଗର ଗୃହ ସଚିବଙ୍କ ନିକଟରେ ଅଭିଯୋଗ ମଧ୍ୟ କରାଯାଇଥିବା ରିପୋର୍ଟରେ କୁହାଯାଇଛି। ଅନ୍ୟପକ୍ଷରେ, ବଦଳିକୁ ନେଇ ବିରୋଧୀ ଦଳର ନେତାମାନେ ପ୍ରଶ୍ନ ଉଠାଇଛନ୍ତି। କଂଗ୍ରେସ ସାଂସଦ ଇମ୍ରାନ ପ୍ରତାପଗଡ଼ୀ ଏହି ମାମଲାରେ ଆଇପିଏସ୍ ଆସୋସିଏସନ୍ ଧ୍ୟାନ ଦେବାକୁ କହିଛନ୍ତି। ଟିଏମ୍‌ସି ବିଧାୟକ କୁନାଲ ଘୋଷ କହିଛନ୍ତି ଯେ, ସରକାରଙ୍କର ଅଧିକାରୀଙ୍କ ବଦଳି କରିବାର ଅଧିକାର ରହିଛି, କିନ୍ତୁ ବ୍ୟକ୍ତିଗତ ଅଭ୍ୟାସ ଓ ବିଶ୍ୱାସ ଆଧାରରେ କୌଣସି ଶବ୍ଦ ବ୍ୟବହାର କରିଥିଲେ ତାହା ପାଇଁ ତାଙ୍କୁ ଦଣ୍ଡିତ କରାଯିବା ଉଚିତ ନୁହେଁ। ତେବେ ସରକାରୀ ବଦଳି ଆଦେଶରେ 'ଜନସ୍ୱାର୍ଥ' ବ୍ୟତୀତ ଅନ୍ୟ କୌଣସି କାରଣ ଉଲ୍ଲେଖ ହୋଇନାହିଁ।



ଘୂର୍ଣ୍ଣିଝଡ଼ରେ ଭୁଶୁଡ଼ିପଡ଼ିଲା ୧୫୦ ଫୁଟର ତୋରଣ



ରାଉରକେଲା, ୧୭।୯(ସମିସ): ପ୍ରବଳ ବର୍ଷା ଓ ପବନ ସାଙ୍ଗକୁ ମାତ୍ର ୨ ମିନିଟର ଘୂର୍ଣ୍ଣିବଳୟ ଯୋଗୁଁ ରାଉରକେଲା ସିଭିଲ୍ ଟାଉନସିପ୍‌ସ୍ଥିତ ମଡର୍ଣ୍ଣ ପଡ଼ିଆରେ ନିର୍ମିତ ଏକସୁଉଚ୍ଚ ଗଣେଶ ପୂଜା ପେଣ୍ଡାଲ ଭୁଶୁଡ଼ି ପଡ଼ିଛି। ସିଭିଲ ଟାଉନସିପ୍‌ସ୍ଥିତ "ସିଭିଲ୍ ଚାର୍ଜର୍ସ କ୍ଲବ୍' ପକ୍ଷରୁ ପ୍ରାୟ ୪୦ ଲକ୍ଷ ଟଙ୍କା ବ୍ୟୟରେ ପ୍ୟାରିସ୍‌ର ଡିଜନିଲ୍ୟାଣ୍ଡ ଢାଞ୍ଚାରେ ନିର୍ମିତ ଏହି ଆକର୍ଷଣୀୟ ତୋରଣ ଆଜି ଅପରାହ୍ନରେ ହୋଇଥିବା ଘୂର୍ଣ୍ଣିବାତ୍ୟାରେ ଧରାଶାୟୀ ହେବାଫଳରେ କେବଳ ଯେ ପୂଜା କମିଟି କର୍ମକର୍ତ୍ତା ନୁହେଁ, ରାଉରକେଲାବାସୀଙ୍କ ମଧ୍ୟରେ ନିରାଶଭାବ ସୃଷ୍ଟି କରିଛି। ପ୍ରକୃତିର କରାଳ ରୂପ ଆଗରେ ଏହି ବିଶାଳ ଆକର୍ଷଣୀୟ ତୋରଣ ଭାଙ୍ଗି ମାଟିରେ ମିଶିଯାଇଛି। ତେବେ ଏହି ଘଟଣାରେ କେବେ ମୃତାହତ କିମ୍ବା କୌଣସି କ୍ଷୟକ୍ଷତି ହୋଇ ନଥିବା ଜଣାପଡ଼ିଛି। ସୂଚନାଯୋଗ୍ୟ ଯେ ସ୍ଥାନୀୟ ସିଭିଲ ଟାଉନସିପ୍ ସ୍ଥିତ ଚାର୍ଜର୍ସ କ୍ଲବ୍ ପକ୍ଷରୁ ଗଣେଶ ପୂଜା ଧୁମ୍‌ଧାମରେ ପାଳନ କରାଯିବା ପାଇଁ ପ୍ୟାରିସର ଡିଜ୍‌ନିଲ୍ୟାଣ୍ଡ ଢାଞ୍ଚାରେ ଏହି ଆକର୍ଷଣୀୟ ପୂଜାମଣ୍ଡପ ନିର୍ମାଣ କରାଯାଇଥିଲା। ୧୫୦ ଫୁଟ ଉଚ୍ଚର ଏହି ଆକର୍ଷଣୀୟ ପେଣ୍ଡାଲରେ ୨୨ଫୁଟ ଉଚ୍ଚର ଶ୍ରୀ ଗଣେଶଙ୍କ ପ୍ରତିମୂର୍ତ୍ତି ପୂଜା ପାଉଥିଲେ। ଏହି ଘଟଣା ପରେ ସିଭିଲ୍ ଚାର୍ଜର୍ସ କ୍ଲବର ଅଧ୍ୟକ୍ଷ ପ୍ରମୋଦ ପ୍ରଧାନ, ସଭାପତି ପ୍ରତାପ ସାହୁ, ସାଧାରଣ ସଂପାଦକ ଦିପ୍ତି ରଞ୍ଜନ ପରିଡା, କାର୍ଯ୍ୟକାରୀ ସଭାପତି ପିଙ୍କୁ ଜୟସ୍ୱାଲ, ଉପଦେଷ୍ଟା ଅଜୟ ସିଂହଲ, ପ୍ରମୋଦ ନାୟକ, ପୁଷ୍ପା ଲେଙ୍କା, ସୁବାସ ପଣ୍ଡା, ଶ୍ରୀଧର ମଲ୍ଲିକ, ପ୍ରଦୀପ ଗୁପ୍ତା, ମନୋଜ ଜୈନ, ପ୍ରମୋଦ ଜୟସ୍ୱାଲ, ରମେନ୍ଦ୍ର ନାରାୟଣ ନାୟକ, ଦିଲ୍ଲିପ ମହାନ୍ତି, ବିଜୟ ଯୋଶୀ, ବିଶ୍ୱଜିତ ତ୍ରିପାଠୀ ପ୍ରମୁଖ ପହଞ୍ଚି ଉଦ୍‌ବେଗ ପ୍ରକାଶ କରିଥିଲେ। ପୂଜାର ଆନନ୍ଦ ଓ ପରମ୍ପରାକୁ ବଜାୟ ରଖିବା ପାଇଁ ସେମାନେ ହାର୍ ନମାନି ତୁରନ୍ତ ପୁନରୁଦ୍ଧାର କାର୍ଯ୍ୟ ଆରମ୍ଭ କରିଦେଇଛନ୍ତି। ପେଣ୍ଡାଲକୁ ପୂର୍ବ ଭଳି ଭବ୍ୟ ରୂପଦେବା ପାଇଁ ପ୍ରାୟ ୫୦ ଜଣ କାରିଗରଙ୍କୁ ନିୟୋଜିତ କରାଯାଇଛି।

ଦୁଇ ବାଇକ ମୁହାଁମୁହିଁ ଧକ୍କା; ୨ ମୃତ, ୨ ଗୁରୁତର

ଗଁଦିଆ,୧୭।୯(ସମିସ): ଢେଙ୍କାନାଳ ଜିଲ୍ଲା ଷଡ଼ଙ୍ଗୀ-ଚଢ଼େଇଧରା ମୁଖ୍ୟ ରାସ୍ତାରେ ଗୁରୁବାର ସନ୍ଧ୍ୟା ସାଢ଼େ ୫ଟାରେ ଦୁଇ ବାଇକ ମୁହାଁମୁହିଁ ଧକ୍କା ହେବାରୁ ୨ଜଣଙ୍କ ମୃତ୍ୟୁ ହୋଇଥିବା ବେଳେ ୨ ଜଣ ଗୁରୁତର ଆହତ ହୋଇଛନ୍ତି। ନିହାଲପ୍ରସାଦ ଥାନା ଅଠେଇଶିମାଇଲ ଗୋଡ଼ା ଛକରେ ଦୁଇ ପାଶ୍ୱର୍ରୁ ଆସୁଥିବା ଦୁଇ ବାଇକ ମୁହାଁମୁହିଁ ଧକ୍କା ହୋଇଥିଲା। ଫଳରେ ସେଥିରେ ଥିବା ଗଁଦିଆ ଥାନା ଷଡ଼ଙ୍ଗୀ ଗ୍ରାମର ତୋଫାନ ଦେହୁରୀ (୨୬), ସନ୍ତୋଷ ଦେହୁରୀ (୨୫), ନିହଲପ୍ରସାଦ ଥାନା କରନ୍ଦା ଗ୍ରାମର ଅଙ୍କୁର ବେହେରା ଓ କଟକ ନରସିଂହପୁର ଅଞ୍ଚଳର ରଞ୍ଜିତ ଖଟୁଆ ଗୁରୁତର ଆହତ ହୋଇଥିଲେ। ସମସ୍ତଙ୍କୁ ଉଦ୍ଧାର କରାଯାଇ ଆମ୍ବୁଲାନ୍ସ ଯୋଗେ ପ୍ରଥମେ ସ୍ଥାନୀୟ ଶ୍ରୀରାମଚନ୍ଦ୍ରପୁର ଗୋଷ୍ଠୀ ସ୍ୱାସ୍ଥ୍ୟକେନ୍ଦ୍ର ଅଣାଯାଇଥିଲା। ସ୍ୱାସ୍ଥ୍ୟାବସ୍ଥା ସଙ୍କଟାପନ୍ନ ଥିବାରୁ ପ୍ରାଥମିକ ଚିକିତ୍ସା ପରେ ସେମାନଙ୍କୁ ଢେଙ୍କାନାଳ ଜିଲ୍ଲା ମୁଖ୍ୟ ଚିକିତ୍ସାଳୟ ସ୍ଥାନାନ୍ତର କରାଯାଇଥିଲା। ତେବେ ସେଠାରେ ଦୁଇଜଣଙ୍କ ମୃତ୍ୟୁ ହୋଇଥିବା ମେଡିକାଲ ପକ୍ଷରୁ ସୂଚନା ମିଳିଛି।

ବିଜେଡିର କ୍ଷୋଭ
ଦରବୃଦ୍ଧି ରୋକିବାରେ ରାଜ୍ୟ ବିଜେପି ସରକାର ସମ୍ପୂର୍ଣ୍ଣ ବିଫଳ

■ ଓଡ଼ିଶାର ମୁଦ୍ରାସ୍ଫୀତି ହାର ଦେଶର ମୁଦ୍ରାସ୍ଫୀତି ହାର ଠାରୁ ଅଧିକ
■ ହାତବାନ୍ଧି ବସି ରହିଛି ଯୋଗାଣ ଓ ଖାଉଟି କଲ୍ୟାଣ ବିଭାଗ



ଭୁବନେଶ୍ୱର,୧୭।୯(ସମିସ): ମୁଦ୍ରାସ୍ଫୀତି ଯୋଗୁଁ ଓଡ଼ିଶାରେ ନିତ୍ୟ ଆବଶ୍ୟକୀୟ ଜିନିଷର ଅହେତୁକ ଦରବୃଦ୍ଧି ଘଟି ଚାଲିଥିବା ବେଳେ ରାଜ୍ୟ ସରକାର ଏହାକୁ ନିୟନ୍ତ୍ରଣ କରିବାରେ ସମ୍ପୂର୍ଣ୍ଣ ବିଫଳ ହୋଇଛନ୍ତି। ବିଜେପି କ୍ଷମତାସୀନ ହେବା ପରଠାରୁ ଗତ ୨ ବର୍ଷରେ ଓ?ଶାର ମୁଦ୍ରାସ୍ଫୀତି ହାର ଲଗାତାର ଭାବେ ଦେଶର ମୁଦ୍ରାସ୍ଫୀତି ହାର ଠାରୁ ଅଧିକ ରହୁଛି, ଯାହା ରାଜ୍ୟ ସରକାରଙ୍କ ବିଫଳତାକୁ ଦର୍ଶାଉଛି ବୋଲି ଅଭିଯୋଗ କରିଛି ବିଜେଡି।

ଦଳ ପକ୍ଷରୁ ଜାରି କରାଯାଇଥିବା ଏକ ପ୍ରେସ ବିବୃତିରେ ଦଳର ମୁଖପାତ୍ର ମିହିର ରାୟ କହିଥିଲେ ଯେ ମୁଦ୍ରାସ୍ଫୀତି ସମ୍ପର୍କରେ ଅଗଷ୍ଟ ୨୦୨୬ରେ ଥିବା ସ୍ଥିତି ଉପରେ ନିକଟରେ ପ୍ରକାଶ ପାଇଥିବା ରିପୋର୍ଟରେ ଦେଶର ମୁଦ୍ରାସ୍ଫୀତି ହାର ୪.୮୨ ପ୍ରତିଶତ ଥିବାବେଳେ ଓଡ଼ିଶାର ମୁଦ୍ରାସ୍ଫୀତି ହାର ୫.୫୨ ପ୍ରତିଶତ ରହିଛି। ଦେଶର ସମସ୍ତ ରାଜ୍ୟ ମାନଙ୍କ ଭିତରେ ଓଡ଼ିଶାର ମୁଦ୍ରାସ୍ଫୀତି ହାର ପଞ୍ଚମ ସ୍ଥାନରେ ରହିଛି। କେବଳ ପାଞ୍ଚଟି ରାଜ୍ୟ ଯଥା: ଆନ୍ଧ୍ର ପ୍ରଦେଶ, ମଧ୍ୟ ପ୍ରଦେଶ, ତାମିଲନାଡୁ ଓ ତେଲେଙ୍ଗାନା ଭଳି ବଡ଼ ରାଜ୍ୟମାନଙ୍କର ମୁଦ୍ରାସ୍ଫୀତି ହାର ଓଡ଼ିଶାଠାରୁ ଅଧିକ ରହିଛି। ଗୁରୁତ୍ୱପୂର୍ଣ୍ଣ ଓଡ଼ିଶାର ସହରାଞ୍ଚଳ ଅପେକ୍ଷା ଗ୍ରାମାଞ୍ଚଳରେ ମୁଦ୍ରାସ୍ଫୀତି ହାର ଅଧିକ ରହିଛି। ଗ୍ରାମାଞ୍ଚଳର ମୁଦ୍ରାସ୍ଫୀତି ହାର ୫.୯୦ ପ୍ରତିଶତ ରହିଥିବା ବେଳେ ସହରାଞ୍ଚଳର ମୁଦ୍ରାସ୍ଫୀତି ହାର ୪.୪୭ ପ୍ରତିଶତ ରହିଛି। ୨୦୨୪-୨୫ ଆର୍ଥିକ ବର୍ଷରେ, ଦେଶର ମୁଦ୍ରାସ୍ଫୀତି ହାର ୪.୬ ପ୍ରତିଶତ ଥିଲାବେଳେ ଓଡ଼ିଶାର ମୁଦ୍ରାସ୍ଫୀତି ହାର ୬.୦ ପ୍ରତିଶତ ଥିଲା । ନିୟମିତ ଭାବେ ଓଡ଼ିଶାରେ ମୁଦ୍ରାସ୍ଫୀତି ହାର ଦେଶର ମୁଦ୍ରାସ୍ଫୀତି ହାର ଠାରୁ ଅଧିକ ରହୁଛି ଓ ସହରାଞ୍ଚଳ ଅପେକ୍ଷା ଗ୍ରାମାଞ୍ଚଳର ମୁଦ୍ରାସ୍ଫୀତି ଅଧିକ ରହୁଛି। ଶ୍ରୀ ରାୟ ଆହୁରି କହିଥିଲେ ଯେ ମୁଦ୍ରାସ୍ଫୀତି ହାର ଅଧିକ ହେବା କାରଣରୁ ରାଜ୍ୟରେ ନିତ୍ୟ ଆବଶ୍ୟକୀୟ ଜିନିଷ ଯଥା ଚିନି, ପିଆଜ, ଖାଇବା ତେଲ ଓ ଅନ୍ୟାନ୍ୟ ଜିନିଷର ଦର ଅହେତୁକ ବୃଦ୍ଧି ପାଇଛି, ଯେଉଁ କାରଣରୁ ଖାଉଟି ମାନେ ନାହିଁ ନଥିବା ଅସୁବିଧାର ସମ୍ମୁଖୀନ ହେଉଛନ୍ତି। ରାଜ୍ୟରେ ଅହେତୁକ ବୃଦ୍ଧି ପାଇଥିବା ମୁଦ୍ରାସ୍ଫୀତି ହାରକୁ ନିୟନ୍ତ୍ରଣରେ ରଖିବା ପାଇଁ ରାଜ୍ୟ ସରକାର କୌଣସି ତତ୍ପରତା ଦେଖାଉ ନାହାନ୍ତି। ରାଜ୍ୟ ସରକାରଙ୍କର ୪୨ଟି ବିଭାଗ ମଧ୍ୟରୁ ଯୋଗାଣ ଓ ଖାଉଟି କଲ୍ୟାଣ ବିଭାଗ ସବୁଠାରୁ ଖରାପ ସ୍ଥିତିରେ ରହିଛି। ରାଜ୍ୟର ମୁଦ୍ରାସ୍ଫୀତି ହାର ନିୟମିତ ଭାବେ ଅଧିକ ରହୁଥିବା ବେଳେ, ଯୋଗାଣ ଓ ଖାଉଟି କଲ୍ୟାଣ ବିଭାଗ ହାତବାନ୍ଧି ବସି ରହିଛି ବୋଲି ଶ୍ରୀ ରାୟ କ୍ଷୋଭ ପ୍ରକାଶ କରିଛନ୍ତି।

ସୁପ୍ରିମକୋର୍ଟରେ ଡିଜିପି ଚୟନ ମାମଲା
ଆସନ୍ତା ୨୨କୁ ଘୁଞ୍ଚିଲା ଶୁଣାଣି

ଚୟନ ପ୍ରକ୍ରିୟାରେ କୌଣସି ପ୍ରକାର ଅନିୟମିତା ହୋଇନାହିଁ: ଏଜି

ଭୁବନେଶ୍ୱର,୧୭।୯(ସମିସ): ରାଜ୍ୟରେ ଡିଜିପି ଚୟନ ଶୁଣାଣି ମାମଲା ସୁପ୍ରିମ୍‌କୋର୍ଟରେ ଆଉ ଏକ ତାରିଖ ପାଇଛି। ଆସନ୍ତା ୨୨ ଦିନ ପରବର୍ତ୍ତି ଶୁଣାଣି ହେବ। ଯାହା ଫଳରେ ଡିଜିପି ଚୟନ ନେଇ ଲାଗି ରହିଥିବା ବିବାଦରେ ସସ୍‌ପେନ୍ସ ବଢ଼ିବାରେ ଲାଗିଛି। ପୂର୍ବରୁ ସୁପ୍ରିମ୍‌କୋର୍ଟଙ୍କ ନିକଟରେ ରାଜ୍ୟ ପୁଲିସ ସେବାରେ କାର୍ଯ୍ୟରତ ଆଇପିଏସ୍ ଅଫିସର ତଥା ଜେଲ ଡିଜି ସୁଶାନ୍ତ ନାଥ ଏହି ମାମଲାରେ ପକ୍ଷଭୁକ୍ତ ହେବେ ବୋଲି ଆବେଦନ କରିଥିଲେ। ସୁଶାନ୍ତ ନାଥ ଗୁରୁବାର ସୁପ୍ରିମକୋର୍ଟଙ୍କ ନିକଟରେ ନିଜର ପକ୍ଷ ରଖିଛନ୍ତି। ଏହା ମଧ୍ୟରେ ସୁପ୍ରିମ୍‌କୋର୍ଟ ସମସ୍ତଙ୍କ ପକ୍ଷ ଶୁଣି ସାରିଛନ୍ତି। ଏହି ମାମଲାରେ ମୁଖ୍ୟ ପକ୍ଷ ଥିବା ଆବେଦନକାରୀ ତଥା ବରିଷ୍ଠ ଆଇନଜୀବୀ ପି. ଚିଦାମ୍ବରମ୍, ଆମିକସ୍ କ୍ୟୁରୀ ରାଜୁ ରାମଚନ୍ଦ୍ରନ୍, ଓଡ଼ିଶା ସରକାର ଏବଂ ଜେଲ ଡିଜି ସୁଶାନ୍ତ ନାଥଙ୍କ ପକ୍ଷ ଶୁଣି ସାରିଲେଣି। ଏଣୁ ଏହି ମାମଲାରେ ଆସନ୍ତା ୨୨ ତାରିଖରେ ହେବାକୁ ଥିବା ଶୁଣାଣି ସବୁଠାରୁ ଗୁରୁତ୍ୱପୂର୍ଣ୍ଣ ବୋଲି ଆଇନଜୀବୀମାନେ ନିଜର ମତ ପ୍ରକାଶ କରିଛନ୍ତି। ଅନ୍ୟପଟେ ଏହି ମାମଲାରେ ସୁପ୍ରିମ୍‌କୋର୍ଟରେ ରାଜ୍ୟ ସରକାରଙ୍କ ପକ୍ଷରୁ ମାମଲା ପରିଚାଳନା କରୁଥିବା ଓଡ଼ିଶାର ଆଡ୍‌ଭୋକେଟ୍ ଜେନେରାଲ ପୀତାମ୍ବର ଆଚାର୍ଯ୍ୟ ପୁନର୍ବାର ରାଜ୍ୟ ସରକାରଙ୍କ କାର୍ଯ୍ୟରେ କୌଣସି ଅନିୟମିତା ହୋଇନାହିଁ ବୋଲି କହିଛନ୍ତି। ରାଜ୍ୟ ସରକାରଙ୍କ ପ୍ରସ୍ତାବ ଏବଂ ଡିଜି ଚୟନ ସମ୍ପୂର୍ଣ୍ଣ ଆଇନ ସମ୍ମନ୍ନ। ଏଥିରେ କୌଣସି ବ୍ୟତିକ୍ରମ ହୋଇ ନାହିଁ। ଡିଜିପି ଭାବେ କିଏ ନିଯୁକ୍ତି ପାଇବ ତାହା ସରକାରଙ୍କ ଶେଷ ନିଷ୍ପତ୍ତି। ଏଥିରେ କୌଣସି ଅଫିସରଙ୍କ ଅଧିକାର ଦାବି କରିବା ଅବାଞ୍ଛନୀୟ। କିଛି ନ୍ୟସ୍ତ ସ୍ୱାର୍ଥ ବ୍ୟକ୍ତି ଏ ମାମଲାକୁ ରାଜନୈତିକ ଉଦ୍ଦେଶ୍ୟ ରଖି ମାଲାଲାର ସୂତ୍ରପାତ୍ କରିଛନ୍ତି ବୋଲି ଆଡଭୋକେଟ୍ ଜେନେରାଲ ପୀତାମ୍ବର ଆଚାର୍ଯ୍ୟ ସୂଚନା ଦେଇଛନ୍ତି। ଏଥିରେ ଅଫିସରଙ୍କ ନାମ ସୁପାରିଶ ବାବଦରେ ସୁପ୍ରିମକୋର୍ଟ କୌଣସି ନିର୍ଦ୍ଦିଷ୍ଟ ଆଧାର ନିରୂପଣ କରି ନାହାନ୍ତି। ଗତ ମେ' ମାସରୁ ରାଜ୍ୟ ସରକାର ଆରମ୍ଭ କରିଥିବା ପ୍ରକ୍ରିୟା ଏବଂ ୟୁପିଏସ୍‌ସିକୁ ପଠାଯାଇଥିବା ପ୍ରସ୍ତାବ ସମ୍ପୂର୍ଣ୍ଣ ଆଇନସମ୍ମତ ତଥା ମାନ୍ୟବର ସୁପ୍ରିମକୋର୍ଟଙ୍କ ପ୍ରକାଶ ସିଂହ ମାମଲା ରାୟରେ କୌଣସି ଉଲ୍ଲଂଘନ ହୋଇ ନାହିଁ ବୋଲି ଶ୍ରୀ ଆଚାର୍ଯ୍ୟ କହିଛନ୍ତି।

ମାଓ ଡମ୍ପ୍ ଠାବ
୩୧୫ ବନ୍ଧୁକ ସହ ବିପୁଳ ପରିମାଣର ବିସ୍ଫୋରକ ଜବତ



ମାଲକାନଗିରି,୧୭।୯(ସମିସ): ମାଲକାନଗିରି ସୀମାନ୍ତ ଛତିଶଗଡରେ ପୁଣି ସୁରକ୍ଷା କର୍ମୀ ମାଓ ଡମ୍ପ୍ ଉଦ୍ଧାର କରିଛନ୍ତି। ଛତିଶଗଡରେ ମାଓ ଉପଦ୍ରବ କମିଥିଲେ ମଧ୍ୟ ମାଓବାଦୀ ଲୁଚାଇ ରଖିଥିବା ହତିଆର, ବିସ୍ଫୋରକ ଓ ମାଓ ସାମଗ୍ରୀକୁ ସୁରକ୍ଷା କର୍ମୀ ଖୋଜି ବାହାର କରିବାରେ ସଫଳତା ହାସଲ କରୁଛନ୍ତି। ବିଜାପୁର ଜିଲ୍ଲାର ଫେରସଗଡ ଥାନା ଅନ୍ତର୍ଗତ ବଡେଆଲବାଡା ନିକଟସ୍ଥ ଜଙ୍ଗଲରେ ପୁଲିସ ଓ ସୁରକ୍ଷା କର୍ମୀ ସର୍ଚ୍ଚ ଅପରେସନ କରୁଥିବା ବେଳେ ଜଙ୍ଗଲରେ ମାଓ ଡମ୍ପକୁ ଉଦ୍ଧାର କରିଥିଲେ। ପୁଲିସର ସୂଚନାଦାତାଙ୍କ ଖବର ଅନୁସାରେ ଏହି ଚଢ଼ଉ କରାଯାଇଥିଲା। ମାଓ ଡମ୍ପରୁ ୩୧୫ ଦେଶୀ ବନ୍ଧୁକ, ୪୯ଟି ଜୀବନ୍ତ ଗୁଳି, ୩୦୩ ବନ୍ଧୁକର ୨୫ଟି ଜୀବନ୍ତ ଗୁଳି, ୧୨ ବୋର ବନ୍ଧୁକର ୩୪ଟି ଜୀବନ୍ତ ଗୁଳି, ୮ କିଲୋର ଜିଲୋଟିନ, ୬ଟି ୱାକିଟକି, ବିଦ୍ୟୁତ ତାର, ଡିଟୋନେଟର ତାର, ବ୍ୟାଟେରୀ, ସେଲ, ସର୍କିଟ, ସ୍ୱିଚ ଇତ୍ୟାଦି ଉଦ୍ଧାର କରାଯାଇଛି। ଏସ୍‌ପି ଉମେଶ କୁମାର ଗୁପ୍ତା ଏନେଇ ବିସ୍ତୃତ ସୂଚନା ପ୍ରଦାନ କରିଛନ୍ତି।

ହାଇକୋର୍ଟରେ ଓସିଏ ନିର୍ବାଚନ ମାମଲାର ପୂର୍ଣ୍ଣାଙ୍ଗ ଶୁଣାଣି ୨୨ରେ

ବିସିସିଆଇ ନିୟମାବଳୀରୁ ଓସିଏ ବିଚ୍ୟୁତ ହେବନାହିଁ: ସଭାପତି

କଟକ,୧୭।୯(ସମିସ): ଓଡ଼ିଶା କ୍ରିକେଟ୍ ଆସୋସିଏସନ୍ (ଓସିଏ)ର କର୍ମକର୍ତ୍ତା ନିର୍ବାଚନକୁ ନେଇ ଦାୟର ହୋଇଥିବା ମାମଲାର ଆଜି ଶୁଣାଣି କରିଛନ୍ତି ହାଇକୋର୍ଟ। ଏହି ମାମଲାରେ ସମସ୍ତ ପ୍ରତିପକ୍ଷଙ୍କ ତରଫରୁ ସେ ଜବାବ ଦାଖଲ ହୋଇସାରିଥିବା ବେଳେ ଆସନ୍ତା ସେପ୍ଟେମ୍ବର ୨୨ତାରିଖରେ ପୂର୍ଣ୍ଣାଙ୍ଗ ଶୁଣାଣି ପାଇଁ ହାଇକୋର୍ଟ ଧାର୍ଯ୍ୟ କରିଛନ୍ତି। ଲଳିତେନ୍ଦୁ ବିଦ୍ୟାଧର ମହାପାତ୍ର ଓ ସନରାଇଜ କ୍ଲବ ପକ୍ଷରୁ ଦାୟର ଏହି ମାମଲାର ଶୁଣାଣି କରି ଜଷ୍ଟିସ ମୃଗାଙ୍କ ଶେଖର ସାହୁ ଏପରି ନିର୍ଦ୍ଦେଶ ପ୍ରଦାନ କରିଛନ୍ତି। ଏହି ମାମଲାରେ ଓସିଏ ନିଜର ଆଭିମୁଖ୍ୟ ସ୍ପଷ୍ଟ କରିଛି। ଓସିଏ ସଭାପତି ପଙ୍କଜ ଲୋଚନ ମହାନ୍ତି ଏହି ପ୍ରସଙ୍ଗରେ ଏକ ସତ୍ୟପାଠ ଦାଖଲ କରିଛନ୍ତି। ଜବାବରେ ଓସିଏ ସଭାପତି ଦର୍ଶାଇଛନ୍ତି ଯେ ଓସିଏ ହେଉଛି ଭାରତୀୟ କ୍ରିକେଟ୍ କଣ୍ଟ୍ରୋଲ ବୋର୍ଡ (ବିସିସିଆଇ)ର ଏକ ପୂର୍ଣ୍ଣାଙ୍ଗ ସଦସ୍ୟ। ସୁପ୍ରିମକୋର୍ଟଙ୍କ ରାୟ ଓ ଜଷ୍ଟିସ୍ ଆର୍.ଏମ୍. ଲୋଧା କମିଟି ସୁପାରିସ ଅନୁଯାୟୀ ପ୍ରସ୍ତୁତ ବିସିସିଆଇ ସମ୍ବିଧାନ ଅନୁସାରେ ସମସ୍ତ ରାଜ୍ୟ କ୍ରିକେଟ୍ ସଂଘର କର୍ମକର୍ତ୍ତାଙ୍କ କାର୍ଯ୍ୟକାଳ ୩ ବର୍ଷ। ଓସିଏ ସମ୍ପୂର୍ଣ୍ଣ ଭାବେ ବିସିସିଆଇର ଅନୁଦାନ ଉପରେ ନିର୍ଭରଶୀଳ। ବିସିସିଆଇ ନିୟମ ବ୍ୟତିକ୍ରମ କଲେ ଅନୁଦାନ ବନ୍ଦ ହେବା ସହ କ୍ରମାଗତ ୨ ବର୍ଷ ବ୍ୟତିକ୍ରମ ରହିଲେ ଓସିଏର ସଦସ୍ୟତା ମଧ୍ୟ ରଦ୍ଦ ହୋଇପାରେ। ଓସିଏ ପୂର୍ବରୁ କ୍ରିକେଟ୍ କ୍ରୀଡ଼ା 'ଜାତୀୟ କ୍ରୀଡ଼ା ପ୍ରଶାସନ ଅଧିନିୟମ, ୨୦୨୫' (ନ୍ୟାସନାଲ ସ୍ପୋର୍ଟସ ଗଭର୍ଣ୍ଣାନ୍ସ ଆକ୍ଟ) ଅଧୀନକୁ ଆସୁଛି ବୋଲି ଭ୍ରମରେ ଥିଲା। କେନ୍ଦ୍ର କ୍ରୀଡ଼ା ମନ୍ତ୍ରଣାଳୟର ୨୦୨୫ ଡିସେମ୍ବର ୨୨ର ନିର୍ଦ୍ଦେଶାବଳୀ ଅନୁଯାୟୀ, ଜାତୀୟ କ୍ରୀଡ଼ା ସଂଘଗୁଡ଼ିକର ନିର୍ବାଚନ ୩୧ ଡିସେମ୍ବର ୨୦୨୬ ପର୍ଯ୍ୟନ୍ତ ସ୍ଥଗିତ ରଖିବାକୁ କୁହାଯାଇଥିଲା। ଏହି କାରଣ ସହ ବାରବାଟୀ ଷ୍ଟାଡିୟମରେ ୨୦୨୫ ଡିସେମ୍ବର ୯ରେ ହେବାକୁ ଥିବା ଅନ୍ତର୍ଜାତୀୟ ମ୍ୟାଚ୍ କାରଣରୁ ଓସିଏର ସ୍ୱତନ୍ତ୍ର ସାଧାରଣ ବୈଠକ ୨୦୨୫ ଅଗଷ୍ଟ ୩୧ରେ ବସି ନିର୍ବାଚନ ସ୍ଥଗିତ ରଖିବାକୁ ନିଷ୍ପତ୍ତି ନିଆଯାଇଥିଲା ବୋଲି ଓସିଏ ସଭାପତି ଉଲ୍ଲେଖ କରିଛନ୍ତି।

ମାମଲାରେ ବିସିସିଆଇ ଜବାବ ଦାଖଲ କରିବା ପରେ ସ୍ପଷ୍ଟ ହୋଇଛି ଯେ କ୍ରିକେଟ୍ 'ଜାତୀୟ କ୍ରୀଡ଼ା ପ୍ରଶାସନ ଅଧିନିୟମ, ୨୦୨୫' ଅଧୀନରେ ହୋଇ ନଥିବାରୁ ବିସିସିଆଇ କିମ୍ବା କୌଣସି ରାଜ୍ୟ କ୍ରିକେଟ୍ ସଂଘ ଏହି ଆଇନ୍ ଅଧୀନକୁ ଆସୁନାହାନ୍ତି। ଏଣୁ ଓସିଏ ସମ୍ପୂର୍ଣ୍ଣ ଭାବେ ବିସିସିଆଇର ନିୟମାବଳୀ ଏବଂ ସୁପ୍ରିମ୍ କୋର୍ଟଙ୍କ ଆଦେଶକୁ ଅନୁସରଣ କରୁଥିବାରୁ ବିସିସିଆଇର ସ୍ପଷ୍ଟୀକରଣ ପରେ ନିଜ ଆଭିମୁଖ୍ୟ ସ୍ପଷ୍ଟ କରି କହିଛି ଯେ ବିସିସିଆଇ ନିୟମାବଳୀରୁ ଏହା ବିଚ୍ୟୁତ ହେବ ନାହିଁ। ହାଇକୋର୍ଟରେ ପୂର୍ବରୁ ବିସିସିଆଇ ପକ୍ଷରୁ ଦାଖଲ ସତ୍ୟପାଠରେ ଉଲ୍ଲେଖ କରାଯାଇଥିଲା ଯେ ଏହାର ମେମୋରାଣ୍ଡମ ଅଫ ଆସୋସିଏସନ (ଏମଓଏ) ଅନୁସାରେ ଜଣେ କାର୍ଯ୍ୟକର୍ତ୍ତାଙ୍କ କାର୍ଯ୍ୟକାଳ ତିନି ବର୍ଷ। ଜଣେ କାର୍ଯ୍ୟକର୍ତ୍ତା ତିନି ଥରରୁ ଅଧିକ ରହି ପାରିବେ ନାହିଁ ଯାହା ଅର୍ଥ ୯ ବର୍ଷ। ଜଣେ କାର୍ଯ୍ୟକର୍ତ୍ତା କୌଣସି ପଦବିରେ ଲଗାତାର ଦୁଇ ଥରରୁ ଅଧିକ ରହିବା ପରେ ୩ ବର୍ଷର କୁଲିଂ ଅଫ ଅବଧି ପୂରଣ କରିବାକୁ ପଡିବ। ବିସିସିଆଇ ପକ୍ଷରୁ କୁହାଯାଇଛି ଯେ କାର୍ଯ୍ୟକର୍ତ୍ତା ଓ ରାଜ୍ୟ ସଂଘର ନିର୍ବାଚିତ ସଦସ୍ୟ କ୍ରିକେଟର ପରିଚାଳନା କ୍ଷେତ୍ରରେ ଗୁରୁତ୍ୱପୂର୍ଣ୍ଣ ଭୂମିକା ନିର୍ବାହ କରୁଛନ୍ତି। ତେଣୁ ଏହା ଅପରିହାର୍ଯ୍ୟ ଯେ ଓସିଏ ତୁରନ୍ତ ଏହାର ନିର୍ବାଚନ କରିବା ଉଚିତ ବୋଲି ସତ୍ୟପାଠରେ ଉଲ୍ଲେଖ କରାଯାଇଥିଲା। ଓସିଏର ବିଭିନ୍ନ ପଦ ପଦବି ପାଇଁ କାର୍ଯ୍ୟକାଳ ୨୦୨୫ ଅକ୍ଟୋବରରୁ ସରିଥିଲେ ସୁଦ୍ଧା ନିର୍ବାଚନ ବେଆଇନ ଭାବେ କରାଯାଉନଥିବା ପ୍ରସଂଗ ନେଇ ଏହି ମାମଲା ଦାୟର ହୋଇଛି। ମାମଲାରେ ରାଜ୍ୟ କ୍ରୀଡା ଓ ଯୁବ ସେବା ବିଭାଗ, ବିସିସିଆଇ, ଓସିଏ, ଓସିଏ ସଭାପତି, ଉପସଭାପତି, ଯୁଗ୍ମସଚିବ, କୋଷାଧକ୍ଷ ଓ କଟକ ଜିଲ୍ଲାପାଳଙ୍କୁ ପକ୍ଷଭୁକ୍ତ କରାଯାଇଛି।

ଜାତୀୟ ରାଜପଥରେ ଜଳିଗଲା କଣ୍ଟେନର



କୁଳିଅଣା, ୧୭।୯(ସମିସ): ଗୁରୁବାର ଅପରାହ୍ନରେ ୧୮ ନଂ ଜାତୀୟ ରାଜପଥରେ ଏକ କଣ୍ଟେନରରେ ନିଆଁ ଲାଗିଯିବା ଫଳରେ ସମ୍ମୁଖ ଭାଗ ସମ୍ପୂର୍ଣ୍ଣ ଜଳିଯାଇଛି। ଅଗ୍ନିଶମ ବାହିନୀର ତତ୍କାଳୀନ ପଦକ୍ଷେପ ପାଇଁ ସଙ୍ଗେ ସଙ୍ଗେ ନିଆଁକୁ ଆୟତ୍ତ କରାଯିବା ଫଳରେ କ୍ୟାବିନକୁ ଛାଡ଼ିଦେଲେ କଣ୍ଟେନରର ବାକି ଅଂଶ ସହିତ ଏଥିରେ ଥିବା ସାମଗ୍ରୀ ରକ୍ଷା ପାଇଯାଇଛି। ଏଥିସହ ଚାଳକ ବର୍ତ୍ତିଯାଇଛନ୍ତି। ଅପରପକ୍ଷରେ ଘଟଣାସ୍ଥଳ ନିକଟରେ ଶୁଖୁଆପଡ଼ା ଟୋଲଗେଟ୍ ଥିବାବେଳେ ଏକ ପେଟ୍ରୋଲ ପମ୍ପ ଥିବାବେଳେ ଏକ ବଡ଼ ଅଗ୍ନିକାଣ୍ଡରୁ ରକ୍ଷା ମିଳିଛି। ସୂଚନା ମୁତାବକ, କଣ୍ଟେନରଟି ବାରିପଦା ଦେଇ ପାଟଣା ଅଭିମୁଖେ ଯାଉଥିବାବେଳେ ଶୁଖୁଆପଡ଼ା ଟୋଲଗେଟ୍ ନିକଟରେ ଅଟକି ରହିଥିଲା। ସେ ସମୟରେ ଡ୍ରାଇଭର ଗାଡ଼ି ପାଖରେ ରୋଷେଇ କରୁଥିବାବେଳେ ହଠାତ୍ କୌଣସି କାରଣରୁ ଗାଡ଼ିରେ ନିଆଁ ଲାଗିଯାଇଥିଲା। ଦେଖୁ ଦେଖୁ ନିଆଁ ସମଗ୍ର କଣ୍ଟେନରକୁ ବ୍ୟାପିଯାଇ ହୁତୁହୁତୁ ହୋଇ ଜଳିବାକୁ ଲାଗିଥିଲା। ତେବେ ଠିକ୍ ସମୟରେ ଚାଳକ ଦୂରେଇ ଯିବାରୁ ଅଳ୍ପକେ ବଡ଼ ବିପଦରୁ ବର୍ତ୍ତିଯାଇଛନ୍ତି ଓ ସେ ସମ୍ପୂର୍ଣ୍ଣ ସୁରକ୍ଷିତ ଥିବା ଜଣାପଡ଼ିଛି। ଅଗ୍ନିକାଣ୍ଡ ଯୋଗୁଁ ରାସ୍ତାରେ କିଛି ସମୟ ପାଇଁ ଯାତାୟାତ ବାଧାପ୍ରାପ୍ତ ହୋଇଥିଲା। କୁଳିଅଣା ଥାନା ଆଇଆଇସି ସୁଦୀପ କୁମାର ମହାପାତ୍ର ପହଞ୍ଚି ଟ୍ରାଫିକ ନିୟନ୍ତ୍ରଣ କରିଥିଲେ। ପରେ ଖବର ପାଇ ବାଙ୍ଗିରିପୋଷି ଅଗ୍ନିଶମ ବାହିନୀ ପହଞ୍ଚି ନିଆଁକୁ ଆୟତ୍ତ କରିଥିଲେ। କଣ୍ଟେନରରେ ପୋଷାକ ଜାତୀୟ ସାମଗ୍ରୀ ପରିବହନ ହେଉଥିଲା।

ବିକ୍ରମଙ୍କ ବିରୁଦ୍ଧରେ ମାମଲା ଏକ ସୁଚିନ୍ତିତ ଷଡ଼ଯନ୍ତ୍ର ନୁହଁ ତ?

ସାକ୍ଷ୍ୟଙ୍କୁ ଧମକ ଅଭିଯୋଗରେ ଜେଲ୍ ଡାକ୍ତର, ବିକ୍ରମ, ମଦନଙ୍କ ସମେତ ୫ଜଣଙ୍କ ବିରୋଧରେ ଏତଲା

■ ଜାମିନ ଖାରଜ ପାଇଁ ଏହା ଏକ ରାଜନୈତିକ ତଥା ଯୋଜନାବଦ୍ଧ ଚକ୍ରାନ୍ତ ଅଭିଯୋଗ
■ ଜେଲକୁ ମୋବାଇଲ ଗଲା କିଭଳି, ଡାକ୍ତର ଓ ଅଭିଯୋଗକାରୀଙ୍କ ମଧ୍ୟରେ ସମ୍ପର୍କ କଣ?
■ ୨୮ ର ଘଟଣା, ୧ରେ ବିକ୍ରମ ଜେଲରୁ ଖଲାସ ଦିନ ହିଁ ଅଭିଯୋଗ, ୧୫ରେ ମାମଲା ରୁଜୁ
■ ଏକା ମାମଲାରେ ହାଇକୋର୍ଟରୁ ବାରମ୍ବାର ଭର୍ତ୍ସନା ସତ୍ତ୍ୱେ କିଛି ଶିଖିଲାନି ପୁଲିସ, କାମ କରୁଛି ଚାପ!

ବ୍ରହ୍ମପୁର,୧୭।୯(ସମିସ): ପୀତବାସ ପଣ୍ଡା ହତ୍ୟା ମାମଲାରେ ହାଇକୋର୍ଟରୁ ସର୍ତ୍ତମୂଳକ ଜାମିନ ପରେ ବି ପୂର୍ବତନ ବିଧାୟକ ବିକ୍ରମ ପଣ୍ଡାଙ୍କ ପଛରେ ଜାରି ରହିଛି ରାଜନୈତିକ ଷଡ଼ଯନ୍ତ୍ର। ଏଥିରେ ପୁଲିସ ପ୍ରଶାସନର ପ୍ରଚ୍ଛନ୍ନ ହାତ ଥିବା ନେଇ ସାଧାରଣରେ ଆଲୋଚନା ହେଉଛି। ଗିରଫର ଦୀର୍ଘ ୧୦ମାସର ଜେଲ୍‌ରେ ରହଣି ପରେ ଗତ ୩୧ତାରିଖରେ ପୂର୍ବତନ ବିଧାୟକ ବିକ୍ରମଙ୍କୁ ହାଇକୋର୍ଟରୁ ମିଳିଥିଲା ସର୍ତ୍ତମୂଳକ ଜାମିନ। ଜାମିନ ଆଧାରରେ ଚଳିତ ସେପ୍ଟେମ୍ବର ୧ତାରିଖରେ ଜେଲ୍‌ରୁ ମୁକୁଳିଥିଲେ ବିକ୍ରମ। ଜେଲରୁ ମୁକୁଳିବା ବେଳେ ତାଙ୍କୁ ସ୍ୱାଗତ ସମ୍ବର୍ଦ୍ଧନା ଦେବାକୁ ସ୍ୱତଃପ୍ରବୃତ୍ତ ଭାବେ ଲାଗି ରହିଥିଲା ସମର୍ଥକ ଓ ଶୁଭେଚ୍ଛୁଙ୍କ ଅସମ୍ଭାଳ ଭିଡ। ଯାହାକୁ ଦେଖି ଶାସକ ବିଜେପି ଦଳର ନେତା ଓ କର୍ମୀଙ୍କ ମଧ୍ୟରେ ଛାନିଆଁ ପଶିଯାଇଥିଲା। ସେହି ଦିନଠାରୁ ଏପରିକି ଜାମିନ ପୂର୍ବରୁ ହିଁ ବିକ୍ରମଙ୍କୁ ପୁଣି ଥରେ ଜେଲର ଚାରିକାନ୍ଥ ଭିତରେ ରଖିବାକୁ ଆରମ୍ଭ ହୋଇଥିଲା ଷଡ଼ଯନ୍ତ୍ର। ୩୧ତାରିଖରେ ବିକ୍ରମଙ୍କୁ ହାଇକୋର୍ଟରୁ ସର୍ତ୍ତମୂଳକ ଜାମିନ ମିଳିଥିବା ବେଳେ ଏହା ପୂର୍ବରୁ ଅର୍ଥାତ୍ ଗତ ୨୮ ତାରିଖରେ ହିଁ ହୋଇଥିଲା ସୁଚିନ୍ତିତ ଷଡ଼ଯନ୍ତ୍ର। ସେପ୍ଟେମ୍ବର ୧ତାରିଖରେ ସ୍ଥାନୀୟ ଗୋଷାଣୀନୂଆଗାଁ ଥାନାରେ ଏକ ଅଭିଯୋଗ ଦାଏର ହୋଇଥିଲା। ଅଭିଯୋଗକାରୀ ତଥା ଗୋଷାଣୀନୂଆଗାଁ ଶାସ୍ତ୍ରୀନଗର ନିବାସୀ ଲଳିତ ମୋହନ ମଙ୍ଗରାଜ ଏତଲାରେ ଦର୍ଶାଇଛନ୍ତି ଯେ ଜେଲ୍ ଭିତରୁ ଗତ ଅଗଷ୍ଟ ୨୮ ତାରିଖରେ ଜେଲ୍ ଡାକ୍ତର ସୁଶାନ୍ତ ପାଣିଗ୍ରାହୀଙ୍କ ମୋବାଇଲରୁ ତାଙ୍କୁ ବାରମ୍ବାର କଲ୍ ଆସିଥିଲା। ଏବଂ ପରବର୍ତ୍ତୀ ସମୟରେ ସେହି ଫୋନରେ ବିକ୍ରମ ପଣ୍ଡା ଓ ମଦନ ଦଳେଇ ତାଙ୍କ ସହିତ ପର୍ଯ୍ୟାୟକ୍ରମେ କଥା ହୋଇଥିଲେ। କଥାବାର୍ତ୍ତା ସମୟରେ ତାଙ୍କୁ କୁଆଡ଼େ ଧମକ ଦିଆଯାଇଥିବା ନେଇ ଅଭିଯୋଗ କରି ଗୋଷାଣୀନୂଆଗାଁ ଥାନାରେ ଲଳିତ ମଙ୍ଗରାଜ ଏତଲା ଦେଇଥିବା ବ୍ରହ୍ମପୁର ଏସପି ଡାକ୍ତର ସର୍ବଣା ବିବେକ ଏମ୍ ଗଣମାଧ୍ୟମକୁ ସୂଚନା ଦେଇଛନ୍ତି। ଗତ ୧ତାରିଖରେ ହୋଇଥିବା ଅଭିଯୋଗ ଆଧାରରେ ଗତ ୧୫ତାରିଖରେ ଥାନାରେ ଏକ ମାମଲା ରୁଜୁ ହୋଇଥିବା ମଧ୍ୟ ଏସପି ସ୍ପଷ୍ଟ କରିଛନ୍ତି।

ଅଭିଯୋଗ ପ୍ରକାରେ ଜେଲ ଡାକ୍ତର ସୁଶାନ୍ତ ପାଣିଗ୍ରାହୀ, ପୂର୍ବତନ ବିଧାୟକ ବିକ୍ରମ ପଣ୍ଡା, ମଦନ ଦଳେଇ ଓ ଅନ୍ୟ ଦୁଇଜଣ ଏହିଭଳି ମୋଟ ୫ଜଣଙ୍କ ନାମରେ ମାମଲା ରୁଜୁ ହୋଇଛି। ମାମଲାରେ ଜେଲ ଡାକ୍ତର ସୁଶାନ୍ତ ପାଣିଗ୍ରାହୀଙ୍କୁ ପଚରାଉଚରା କରାଯିବା ସହିତ ଜିଲ୍ଲା ପ୍ରଶାସନକୁ ମଧ୍ୟ ଏନେଇ ରିପୋର୍ଟ ଦିଆଯାଇଥିବା ଏସପି ସୂଚନା ଦେଇଛନ୍ତି। କିନ୍ତୁ ଏଠାରେ ପ୍ରଶ୍ନ ଉଠୁଛି, ଅଭିଯୋଗ ପ୍ରକାରେ ଘଟଣା ଗତ ଅଗଷ୍ଟ ୨୮ ତାରିଖର। ଘଟଣାର ୪ଦିନ ପରେ ଅର୍ଥାତ୍ ୩୧ତାରିଖରେ ବିକ୍ରମଙ୍କୁ ହାଇକୋର୍ଟରୁ ସେପୁଣି ଶୁଣାଣି ଶେଷପରେ ଦୀର୍ଘ ୪ମାସରୁ ଊର୍ଦ୍ଧ୍ୱ କାଳ ସଂରକ୍ଷିତ ଥିବା ରାୟ ପ୍ରକାଶ ସହ ସର୍ତ୍ତମୂଳକ ଜାମିନ ମିଳିଥିଲା ଏବଂ ଉକ୍ତ ଦିନ ଅର୍ଥାତ୍ ୧ତାରିଖରେ ହିଁ ଗତ ୨୮ ତାରିଖର ଘଟଣାକୁ ନେଇ ଗୋଷାଣୀନୂଆଗାଁ ଥାନାରେ ଅଭିଯୋଗ ହୋଇଥିଲା। ଯାହାକୁ ପୁଲିସ ଗ୍ରହଣ କରିଥିଲେ ହେଁ ଗତ ୧୫ତାରିଖରେ ଏହି ଅଭିଯୋଗ ଆଧାରରେ ବିକ୍ରମ, ମଦନ, ଡାକ୍ତର ସୁଶାନ୍ତ ପାଣିଗ୍ରାହୀ ଓ ଅନ୍ୟ ଦୁଇଜଣଙ୍କ ବିରୁଦ୍ଧରେ ମାମଲା ରୁଜୁ ହୋଇଛି। ସମସ୍ତଙ୍କ ବିରୁଦ୍ଧରେ ଭାରତୀୟ ନ୍ୟାୟ ସଂହିତାର ୬୧(୨), ୨୩୨, ୩୫୧(୨), ୩୫୧(୩) ଏବଂ ୩(୫) ଧାରାରେ ମାମଲା ରୁଜୁ ହୋଇଥିବା ଜଣାପଡିଛି। ତେବେ ଏହାର ଯଥେଷ୍ଟ ପୂର୍ବରୁ ଅର୍ଥାତ୍ ଗତ ୮ତାରିଖରେ ଖଣିମନ୍ତ୍ରୀ ବିଭୂତି ଜେନାଙ୍କ ଗୋଳନ୍ଥରାସ୍ଥିତ ଆବାସିକ କାର୍ଯ୍ୟାଳୟ 'ବନ୍ଦେ ମାତରଂ'ରେ ଆୟୋଜିତ ଏକ ବୈଠକରେ କୁଆଡେ 'ଖୁବ୍‌ଶୀଘ୍ର ପୁଣି ଜେଲ୍ ଯିବ, ଆଉ ସେଠାରୁ ମଢ଼ ହୋଇ ଫେରିବ' ବୋଲି ଦମ୍ଭୋକ୍ତି ଦିଆଯାଇଥିବା ନେଇ ସୋସିଆଲ ମିଡିଆରେ ଭିଡ଼ିଓ ଭାଇରାଲ ହୋଇଥିଲା। ଯାହାକୁ ନେଇ ଯଦିଓ ସେତେବେଳେ ସମସ୍ତେ ଦ୍ୱନ୍ଦ୍ୱରେ ଥିଲେ, ତେବେ ତାହା ବର୍ତ୍ତମାନର ଘଟଣା ପରେ ଆଗୁଆ ଷଡ଼ଯନ୍ତ୍ରର ସ୍ପଷ୍ଟ ସୂଚନା ମିଳୁଛି। ୩୧ତାରିଖରେ ଜାମିନ ନେଇ ଶୁଣାଣି ବେଳେ ଅଥବା ତାହା ପୂର୍ବରୁ ୨୮ତାରିଖର ଘଟଣା ପରେ ମଧ୍ୟ କୋର୍ଟରେ ଏନେଇ ପୁଲିସ ଦର୍ଶାଇ ପାରିଥାନ୍ତା। ତେବେ ସେସବୁ ନକରି ପୀତବାସ ପଣ୍ଡା ହତ୍ୟା ମାମଲାରେ ବାରମ୍ବାର ହାଇକୋର୍ଟରୁ ଭର୍ତ୍ସିତ



ହୋଇଥିବା ପୁଲିସ ପୁଣି ଅଭିସନ୍ଧିମୂଳକ କାର୍ଯ୍ୟ କରି ପଦାରେ ପଡିଥିବା ନେଇ ସାଧାରଣରେ ଆଲୋଚନା ହେଉଛି। ତେବେ ବିକ୍ରମଙ୍କ ସମେତ ୫ଜଣଙ୍କ ବିରୁଦ୍ଧରେ ହୋଇଥିବା ଅଭିଯୋଗ ଓ ମାମଲା ରୁଜୁ ପରେ ଅଭିଯୋଗକାରୀଙ୍କ ସହିତ ଜେଲ ଡାକ୍ତର ସୁଶାନ୍ତ ପାଣିଗ୍ରାହୀଙ୍କର କି ସମ୍ପର୍କ ରହିଛି ଓ ଜେଲ୍ କର୍ତ୍ତୃପକ୍ଷଙ୍କ କି ଭୂମିକା ରହିଛି ତାହା ମଧ୍ୟ ସନ୍ଦେହ ଘେରକୁ ଆସିଛି। ଘଟଣା ପ୍ରଘଟ ପରେ ଗତ ରାତିରେ ଅର୍ଥାତ୍ ଘଟଣାର ଦିର୍ଘ ୨୧ଦିନ ପରେ ଜେଲ୍ ଡାକ୍ତର ସୁଶାନ୍ତ ପାଣିଗ୍ରାହୀଙ୍କୁ ଗୋଷାଣୀନୂଆଗାଁ ଥାନାକୁ ଡାକି ଦୀର୍ଘ ସମୟ ଧରି ଜେରା କରାଯାଇ ତାଙ୍କଠାରୁ ସ୍ୱୀକାରୋକ୍ତି ନିଆଯାଇଥିବା ଜଣାପଡିଛି। ପରେ ବିଳମ୍ବିତ ରାତିରେ ଡାକ୍ତର ପାଣିଗ୍ରାହୀଙ୍କୁ ପୁଲିସ ଛାଡି ଦେଇଥିଲା। ଯଦି ଡାକ୍ତରଙ୍କ ଫୋନରୁ ସାକ୍ଷ୍ୟଙ୍କୁ ଧମକା ଯାଇଛି, ତେବେ ଦୀର୍ଘ ବର୍ଷ ଧରି ଜେଲରେ କାର୍ଯ୍ୟରତ ଡାକ୍ତରଙ୍କୁ ଫୋନ ନେବାକୁ କିଏ ଅନୁମତି ଦେଇଥିଲା, ଏଥି ପୂର୍ବରୁ ଆଉ କିଏ କିଏ ଏଭଳି ସୁଯୋଗ ପାଇଥିଏ ଏବଂ ଜେଲ୍ କର୍ତ୍ତୃପକ୍ଷ କ'ଣ କରୁଥିଲେ ବୋଲି ଉଠିଛି ବଡ଼ ପ୍ରଶ୍ନ। ବିକ୍ରମଙ୍କ ଗିରଫଦାରୀ ଅଗଣତାନ୍ତ୍ରିକ ଓ ବେନିୟମ ଥିବା ନେଇ ହାଇକୋର୍ଟ ତାଙ୍କ ରାୟରେ ସ୍ପଷ୍ଟ କରିସାରିଥିବା ବେଳେ ତାଙ୍କୁ ଜାଣିଶୁଣି ହଇରାଣ କରିବା ଓ ମାନସିକ ଚାପ ଦେବାକୁ ଏଭଳି ଷଡ଼ଯନ୍ତ୍ର କରାଯାଉଥିବା ନେଇ ବିଭିନ୍ନ ମହଲରେ ଆଲୋଚନା ହେଉଛି। ଏସବୁ ସତ୍ତ୍ୱେ ଚାପରେ ଥିବା ପୁଲିସ ବର୍ତ୍ତମାନ କି ପଦକ୍ଷେପ ଗ୍ରହଣ କରୁଛି ତାହା ଉପରେ ରହିଛି ସମସ୍ତଙ୍କ ନଜର। ପୂର୍ବରୁ ମଧ୍ୟ ବିକ୍ରମ ଜେଲରେ ଥିବା ସମୟରେ ଅର୍ଥାତ୍ ଜିଲ୍ଲା କୋର୍ଟରେ ଜାମିନ ଆବେଦନ ସମୟରେ ମଧ୍ୟ ଅନୁରୂପ ଏକ ଅଭିଯୋଗ ହୋଇଥିଲା। ଯେଉଁଠି ମୃତ ପିତବାସଙ୍କ ପୁଅ ଓ ପତ୍ନୀଙ୍କୁ ଅଜଣା ବ୍ୟକ୍ତିଙ୍କ ଜରିଆରେ ଧମକ ଦିଆଯାଇଥିବା ନେଇ ବୈଦ୍ୟନାଥପୁର ଥାନାରେ ଲିଖିତ ଅଭିଯୋଗ ହୋଇଥିଲା। କିନ୍ତୁ ଉକ୍ତ ଘଟଣାରେ ପୁଲିସକୁ ଆଜି ପର୍ଯ୍ୟନ୍ତ କୌଣସି ସୁରାକ୍ ମିଳିବା ତ ଦୂରେ ଥାଉ, ପୁଲିସ ଘଟଣାରେ ଆଦୌ ତଦନ୍ତ ହିଁ କରି ନ ଥିବା ଜଣାପଡ଼ିଛି। ଏଣୁ ପୂର୍ବ ଭଳି ଏହା ମଧ୍ୟ ଜାମିନ ଖାରଜ ପାଇଁ ଏକ ସୁଚିନ୍ତିତ ଷଡ଼ଯନ୍ତ୍ର ବୋଲି ଆଇନଜୀବୀଙ୍କ ପକ୍ଷରୁ ଦାବି କରାଯାଇଛି। ଏଭଳି ମିଥ୍ୟା ଅଭିଯୋଗ ବାରମ୍ବାର ରଚାଯାଇ ତାଙ୍କୁ ବଦନାମ କରିବାକୁ ଉଦ୍ୟମ କରାଯାଉ ଥିବାରୁ ସେ ମାନସିକ ସ୍ତରରେ ଚିନ୍ତିତ ଓ ବ୍ୟଥିତ ବୋଲି ନିଜ ପ୍ରତିକ୍ରିୟାରେ କହିଛନ୍ତି ପୂର୍ବତନ ବିଧାୟକ ବିକ୍ରମ କୁମାର ପଣ୍ଡା।

'ଶ୍ରମବୀର'ଙ୍କ ସହ ବିଶ୍ୱକର୍ମା ପୂଜା ପାଳିଲେ ନବୀନ ଜିନ୍ଦଲ



ଅନୁଗୋଳ,୧୭ ।୯ (ସମିସ): ଜିନ୍ଦଲ ଷ୍ଟିଲର ଚେୟାରମ୍ୟାନ ନବୀନ ଜିନ୍ଦଲ ଅନୁଗୋଳ ପ୍ଲାଣ୍ଟରେ "ଶ୍ରମବୀର' ଓ କର୍ମଚାରୀମାନଙ୍କ ସହ ବିଶ୍ୱକର୍ମାଙ୍କ ପୂଜାରେ ସାମିଲ ହୋଇଥିଲେ। ଏହି ଅବସରରେ ସେ କର୍ମଚାରୀଙ୍କ ଦକ୍ଷତା, ନିଷ୍ଠା ଓ ପ୍ରତିବଦ୍ଧତାକୁ ପ୍ରଶଂସା କରିଥିଲେ। ସେମାନଙ୍କ ଅବଦାନ କମ୍ପାନୀର ନିରନ୍ତର ବିକାଶ ଓ ପ୍ରଗତିରେ ଗୁରୁତ୍ୱପୂର୍ଣ୍ଣ ଭୂମିକା ନିଭାଉଛି ବୋଲି ସେ କହିଥିଲେ। ଜିନ୍ଦଲ ଷ୍ଟିଲର ମ୍ୟାନେଜିଂ ଡାଇରେକ୍ଟର ଭିଆର ଶର୍ମା, ସିଇଓ ରାଜୀବ କୁମାର, ଅନୁଗୋଳର ଏକଜିକ୍ୟୁଟିଭ୍ ଡାଇରେକ୍ଟର ଦାମୋଦର ମିତ୍ତଲ, ସ୍ପେଶାଲ ପ୍ରୋଜେକ୍ଟସର ଏକଜିକ୍ୟୁଟିଭ୍ ଡାଇରେକ୍ଟର ହୃଦୟେଶ୍ୱର ଝା, ଗ୍ରୁପ୍ ସିଏଚ୍ଆରଓ ସୁଖଜିତ ସିଂହ ପସରିଚା, ଯୋଗଗୁରୁ ସ୍ୱାମୀ ସତ୍ୟବିନ୍ଦୁ ସରସ୍ୱତୀଙ୍କ ସମେତ ବହୁ ବରିଷ୍ଠ ଅଧିକାରୀ ଉପସ୍ଥିତ ଥିଲେ। ପ୍ଲେଟ୍ ମିଲ୍ ଅଞ୍ଚଳରେ ରୀତିନୀତିରେ ପୂଜାର୍ଚ୍ଚନା ସହ ଏହି ଉତ୍ସବ ଆରମ୍ଭ ହୋଇଥିଲା। କର୍ମଚାରୀ, ସେମାନଙ୍କ ପରିବାର, ଜିନ୍ଦଲ ନଗର ବାସିନ୍ଦା ଓ ସ୍ଥାନୀୟ ସମୁଦାୟର ସଦସ୍ୟମାନେ ଅଂଶଗ୍ରହଣ କରିଥିଲେ। ଏହି ଅବସରରେ ୭୩ ଜଣ "ଶ୍ରମବୀର'ଙ୍କ ଦକ୍ଷତା, ନିଷ୍ଠା, ଶୃଙ୍ଖଳା ଓ ନିରାପଦ କାର୍ଯ୍ୟ ପ୍ରଣାଳୀ ପ୍ରତି ପ୍ରତିବଦ୍ଧତାକୁ ସମ୍ମାନ ଜଣାଇବା ପାଇଁ ଏକ ସ୍ୱତନ୍ତ୍ର "ରିୱାର୍ଡ ଆଣ୍ଡ ରେକଗ୍ନିସନ୍ ପ୍ରୋଗ୍ରାମ୍' ଆୟୋଜନ କରାଯାଇଥିଲା। ଏଥିରେ କର୍ମଚାରୀମାନଙ୍କୁ ସମ୍ମାନିତ କରାଯାଇଥିଲା। ସେହିପରି ଜିନ୍ଦଲନଗର ଦେବଭୂମିସ୍ଥିତ ଜଗନ୍ନାଥ ମନ୍ଦିର, ନବୀନ ଜିନ୍ଦଲ ସ୍କିଲ୍ ସେଣ୍ଟର ଫର୍ ଆଡଭାନ୍ସଡ୍ ୱେଲ୍ଡିଂ ଟେକ୍ନୋଲୋଜି, ଶ୍ରମବୀର ବିହାର, ପ୍ରିକାଷ୍ଟ ପ୍ଲାଣ୍ଟ ସମେତ ପ୍ଲାଣ୍ଟ ଓ ଟାଉନସିପର ବିଭିନ୍ନ ସ୍ଥାନରେ ମଧ୍ୟ ସ୍ୱତନ୍ତ୍ର ପୂଜାର୍ଚ୍ଚନା ଆୟୋଜନ କରାଯାଇଥିଲା। ଅନୁଗୋଳ ହ୍ୟୁମାନ୍ ରିସୋର୍ସେସର ମୁଖ୍ୟ ସୁଭାଷ ଚନ୍ଦ୍ରଙ୍କ ମାର୍ଗଦର୍ଶନରେ ହ୍ୟୁମାନ୍ ରିସୋର୍ସେସ୍ ଓ ଆଡମିନିଷ୍ଟ୍ରେସନ୍ ଟିମ୍ ପକ୍ଷରୁ କାର୍ଯ୍ୟକ୍ରମ ଆୟୋଜନ କରାଯାଇଥିଲା।

ଆଧ୍ୟାତ୍ମିକ ଓ ସାଂସ୍କୃତିକ ପରିବେଶରେ ବିଶ୍ୱକର୍ମା ପୂଜା ଆରମ୍ଭ

ଅନୁଗୋଳ,୧୭ ।୯ (ସମିସ):





ଆଧ୍ୟାତ୍ମିକ ତଥା ସାଂସ୍କୃତିକ ପରିବେଶରେ ପ୍ରଭୁ ବିଶ୍ୱକର୍ମାଙ୍କ ପୂଜା ଆରମ୍ଭ ହୋଇଛି। ନାଲକୋ ନଗରରେ ଗୁରୁବାର ପୂର୍ବାହ୍ନରୁ ୧୯ ପୂଜା ମଣ୍ଡପରେ ଦେବଶିଳ୍ପୀଙ୍କ ପୂଜା ଆରାଧନା ହୋଇଛି। ଶଙ୍ଖ, ଘଣ୍ଟ, ଖୋଳ ବାଦ୍ୟ ସହ ବ୍ରାହ୍ମଣଙ୍କ ମନ୍ତ୍ରଧ୍ୱନି ପୂଜା ମଣ୍ଡପ ପ୍ରକମ୍ପିତ ହୋଇଥିଲା। ପୂଜା କମିଟି କର୍ମକର୍ତ୍ତା ଓ ଶ୍ରଦ୍ଧାଳୁମାନେ ଉପସ୍ଥିତ ରହି ପୁଷ୍ପାଞ୍ଜଳି ଅର୍ପଣ କରିଥିଲେ। ପ୍ରାରମ୍ଭରେ ପୂଜା କମିଟି କର୍ମକର୍ତ୍ତାମାନେ ଜଗନ୍ନାଥ ମନ୍ଦିର ନରେନ୍ଦ୍ର ପୁଷ୍କରିଣୀରୁ ପବିତ୍ର ଜଳ କଳସ ଆଣି ପୂଜାସ୍ଥଳରେ ସ୍ଥାପନ କରିଥିଲେ। ନାଲକୋ ଏସଆଣ୍ଡପିର ବହୁ ପଦସ୍ଥ ଅଧିକାରୀ ସମସ୍ତ ପୂଜା ମଣ୍ଡପ ବୁଲି ବିଶ୍ୱକର୍ମାଙ୍କ ଆଶୀର୍ବାଦ ନେଇଥିଲେ।

ପୂଜା ମଣ୍ଡପଗୁଡ଼ିକ ଏକକୁ ଆରେକ ସୁନ୍ଦର ପ୍ରତୀୟମାନ ହୋଇଛି। ପୂଜା କମିଟିଗୁଡ଼ିକ ଭିନ୍ନ ଭିନ୍ନ ଚିନ୍ତାଧାରାରେ ମେଢ଼ର ପରିକଳ୍ପନା କରିଛନ୍ତି। ଆଧୁନିକ ଅବା ବିଦେଶୀ ଅଟ୍ଟାଳିକା ସଦୃଶ ତୋରଣ ଭିତରେ ସାଜସଜ୍ଜା ହୋଇଛି। ଅନୁଗୋଳ, ଖଲାରୀ, କନ୍ୟାବେଢ଼ା, ସାକୋସିଂହା, କୁଲାଡ଼, ପିଙ୍ଗୁଆ, ଗୋବରା ପ୍ରଭୃତି ଅଞ୍ଚଳର ଟେଣ୍ଟହାଉସ ଡେକୋରେଟରମାନଙ୍କ ଦ୍ୱାରା ସ୍ଥାନୀୟ ଅବା ବଙ୍ଗୀୟ କାରିଗରମାନେ ସୁଉଚ୍ଚ ତୋରଣରେ ନିଜ କଳା ନୈପୁଣତା ପ୍ରଦର୍ଶନ କରିଛନ୍ତି। ମୂର୍ତ୍ତି ଶିଳ୍ପୀ ତଥା ମଞ୍ଚ ସଜ୍ଜା କାରିଗର ପ୍ରାୟତଃ ହିନ୍ଦୋଳ ଓ ତାଳଚେର ବ୍ଲକ ଅଞ୍ଚଳରୁ ଆସୁ ଅନେକ ପୂଜା ମଣ୍ଡପରେ ସେମାନଙ୍କ କଳା ପ୍ରଦର୍ଶନ କରିଛନ୍ତି।

ପଟଲାଇନ ପୂଜା ମଣ୍ଡପ ତୋରଣ ଦୃଶ୍ୟ ଅନନ୍ୟ ହୋଇଛି। ସୁଉଚ୍ଚ କୈଳାସ ପର୍ବତ ସଦୃଶ ତୋରଣ ଦର୍ଶକଙ୍କୁ ଆକର୍ଷିତ କରୁଛି। କାଷ୍ଟ ହାଉସ (ଏ) ସ୍ୱର୍ଗପୁରୀ ସଦୃଶ ତୋରଣ ମଧ୍ୟରେ ବଟବୃକ୍ଷ ମୂଳେ ପ୍ରଭୁ ବିଶ୍ୱକର୍ମା ବିରାଜମାନ ହୋଇଛନ୍ତି। କାଷ୍ଟ ହାଉସ (ବି) ପୂଜା ମଣ୍ଡପର ତୋରଣ ବିରାଟକାୟ ମହାଦେବଙ୍କ ସ୍ଫଟିଲିଙ୍ଗ ସଦୃଶ ଧାର୍ମିକ ବତାବରଣଙ୍କୁ ପ୍ରତିପାଦିତ କରୁଛି। ପଟଲାଇନ ଇଲେକ୍ଟ୍ରିକାଲ ବିଭାଗ ପୂଜା ମଣ୍ଡପ ଗୋଲଡେନ ଦରବାର ଭଳି ବିରାଟ ତୋରଣ ହୋଇଛି। କାର୍ବନ ଏରିଆ ରୋଡିଂ ସପ ପୂଜା ମଣ୍ଡପ ଐତିହାସିକ ଚିତ୍ର କାଳୀଜାଇର ଦୃଶ୍ୟକୁ ବର୍ଣ୍ଣନା କରୁଛି। ସିପିପି ଇଲେକ୍ଟ୍ରିକାଲ ଅପରେସନ ପୂଜା ମଣ୍ଡପରେ ପ୍ରଭୁ ବିଶ୍ୱକର୍ମା ସ୍ୱର୍ଗପୁରରେ ଦେବତାଙ୍କ ବୈଠକରେ ବିଦ୍ୟମାନର ଦୃଶ୍ୟକୁ ଶିଳ୍ପୀ ଚିତ୍ରଣ କରିଛନ୍ତି। ସିପିପି ଅପରେସନ, ବେକ ଓଭେନ ପୂଜା ମଣ୍ଡପ ନେପାଳ ବନ୍ୟା ବିଭୀଷିକାର ଦୃଶ୍ୟକୁ ପ୍ରତିପାଦିତ କରୁଛି। ରୋଲିଂ ପ୍ଲାଣ୍ଟର ମଣ୍ଡପ ଧଉଳି ଶାନ୍ତିସ୍ତୁପରେ ବୁଦ୍ଧଙ୍କ ଜୀବନ ଚକ୍ରକୁ ଶିଳ୍ପୀ ସ୍ଥାନିତ କରିଛନ୍ତି। କାର୍ବନ ଇଲେକ୍ଟ୍ରିକାଲ ପୂଜା ମଣ୍ଡପ ସର୍ବଧର୍ମ ସମନ୍ୱୟର ଛବିକୁ ସ୍ଥାନିତ କରି ଜାତିଧର୍ମ ନିର୍ବିଶେଷରେ ସମସ୍ତେ ମଣିଷ ଜାତି ବୋଲି ପ୍ରତିପାଦିତ କରୁଛି। ମୋବାଇଲ ସପ ପୂଜା ମଣ୍ଡପରେ ଓଡ଼ିଆ ଜାତିର ପ୍ରାଣ ଜଗତର ନାଥ ଜଗନ୍ନାଥଙ୍କ ପହଣ୍ଡି ବିଜେ ଚିତ୍ରକୁ ସ୍ଥାନିତ କରାଯାଇଛି।

ବିଶ୍ୱକର୍ମା ପୂଜା ବଜାରକୁ ପ୍ରଥମ ଦିନରୁ ଡରାଉଛି ବର୍ଷା। ମଣ୍ଡପରେ ବିଶ୍ୱକର୍ମାଙ୍କ ପୂଜା ଆରଧାନ ଚାଲିଥିବା ସମୟରେ ମଧ୍ୟାହ୍ନରେ ଅସରାଏ ବର୍ଷା ହୋଇଗଲା। ପାଗ କୋହଲା ରହୁଛି। ଆଗକୁ କାଳେ ବର୍ଷା ବଢ଼ିଯିବ, ପାଣିପାଗ ବଦଳିଯିବ ତେଣୁ ଲୋକେ ସୁଯୋଗ ହାତଛଡ଼ା ନ କରି ପ୍ରଥମ ଦିନରୁ ପୂଜା ବଜାରର ମଜା ଉଠାଇ ନେଉଛନ୍ତି। ନାଲକୋ କଲୋନୀ ପରିସରରେ ଅନେକ ଆକର୍ଷଣୀୟ ପୂଜା ମଣ୍ଡପର ମେଢ଼ ଏବଂ ସୁଉଚ୍ଚ ତୋରଣ ସହ ରଙ୍ଗୀନ ଆଲୋକମାଳାରେ ଝଲମଲ ସହରରେ ଜାତୀୟସ୍ତରୀୟ ପଲ୍ଲୀଶ୍ରୀ ମେଳା, ମିନାବଜାର, ଭଳିକି କି ଭଳି ଦୋଳି, ଚଟପଟି ଖାଦ୍ୟଠାରୁ ଆରମ୍ଭ କରି ବିଭିନ୍ନ ଅଞ୍ଚଳର ପ୍ରସିଦ୍ଧ ଖାଦ୍ୟ, ଷ୍ଟାର ହୋଟେଲ, ରେଷ୍ଟୁରାଣ୍ଟର ଖାଦ୍ୟ ପାଇବାର ସୁଯୋଗ ସହ ଘରକରଣା ସାମଗ୍ରୀ ଏପରିକି ବାଇକ-କାର ଆଦି ଗାଡ଼ି ବିକ୍ରି ହୋଇଥାଏ। ଅନେକ ସେବା ସଂଗଠନ, ଧାର୍ମିକ ସଂଗଠନ, ଚିକିତ୍ସା ସେବା, ପୁସ୍ତକ ପ୍ରଦର୍ଶନ, କଳାକୃତି ପ୍ରଦର୍ଶନ, କଳା ସଂସ୍କୃତି ପ୍ରଦର୍ଶନ, ବାଣିଜ୍ୟକ ପ୍ରଦର୍ଶନ, ଲଘୁ ବନଜାତ ଦ୍ରବ୍ୟ ଗୋଟିଏ ସ୍ଥାନରେ ସପ୍ତାହ ପର୍ଯ୍ୟନ୍ତ ଉପଲବ୍ଧ ହେଉଥିବାରୁ ବିଶ୍ୱକର୍ମା ପୂଜା ଏ ଅଞ୍ଚଳରେ ଏକ ସ୍ୱତନ୍ତ୍ର ଆଖ୍ୟା ପାଇଛି। ନାଲକୋ କର୍ମଚାରୀଙ୍କ ଆୟୋଜନରେ ସପ୍ତାହ ବ୍ୟାପୀ ବିଶ୍ୱକର୍ମା ପୂଜା ସମାରୋହକୁ ସୁଚାରୁରୂପେ ପାଳନ କରିବାକୁ ନାଲକୋର ପୂର୍ଣ୍ଣ ସହଯୋଗରେ ଆଡ୍‌ମିନଷ୍ଟ୍ରେସନ ବିଭାଗ, ସିଭିଲ ବିଭାଗ, ଇଷ୍ଟେଟ ବିଭାଗ, ଇଲେକ୍ଟ୍ରିକାଲ ବିଭାଗ, ସାନିଟାରୀ ବିଭାଗ, ଉଦ୍ୟାନ ବିଭାଗ ପ୍ରଭୃତି ଆନୁଷଙ୍ଗିକ ବ୍ୟବସ୍ଥା କାର୍ଯ୍ୟ ନିର୍ବାହ କରିଛନ୍ତି। ନାଲକୋ କର୍ମଚାରୀ କମନ ୱେଲଫେୟାର କମିଟି ଉତ୍ସବ ପରିଚାଳନା ସମନ୍ୱୟ ଦାୟିତ୍ୱ ନିର୍ବାହ କରୁଛି। ଏହି କମିଟି ପ୍ରତ୍ୟେକ୍ଷ ଭାବେ ସମସ୍ତ ବିଭାଗ, ମଣ୍ଡପ, ବ୍ୟବସାୟୀଙ୍କ ସହ ସମନ୍ୱୟ ରଖୁଛି। ପ୍ରତ୍ୟେକ ଖାଦ୍ୟ ଦୋକାନରେ ଖାଦ୍ୟ ସୁରକ୍ଷା ଟାସ୍କଫୋର୍ସ ଟିମ ଦ୍ୱାରା ଖାଦ୍ୟର ମାନ ଯାଞ୍ଚ କରାଯିବ। ମେଳାର ସମଗ୍ର ଅଞ୍ଚଳରେ ଥଣ୍ଡା ପାନୀୟ ଜଳ ବିତରଣ କେନ୍ଦ୍ର କରାଯାଇଛି। ଚଳିତ ବର୍ଷ ଦୋକାନ ଷ୍ଟଲ ଆବଣ୍ଟନରେ ଦଲାଲମୁକ୍ତ ପାଇଁ କମିଟି କଠୋର ହୋଇଛି। ପ୍ରତ୍ୟେକ ହିତାଧିକାରୀଙ୍କୁ କମିଟି ସୁନିଶ୍ଚିତ କରିବ। ୨୪ ଘଣ୍ଟିଆ ପରିମଳ ସେବା ପ୍ରଦାନ କରାଯିବ ବୋଲି କମିଟି ପକ୍ଷରୁ ସୂଚନା ଦିଆଯାଇଛି।

ଭିଡ଼ ନିୟନ୍ତ୍ରଣ, ଟ୍ରାଫିକ ପରିଚାଳନା ଓ ଶାନ୍ତିଶୃଙ୍ଖଳା ରକ୍ଷା ପାଇଁ ପୁଲିସ ପକ୍ଷରୁ ସ୍ୱତନ୍ତ୍ର ବ୍ୟବସ୍ଥା କରାଯାଇଛି। ଜଣେ ଅତିରିକ୍ତ ଏସ୍‌ପି, ୩ ଡିଏସପି, ୪ ଇନ୍ସପେକ୍ଟର, ୧୧ ଏସ୍‌ଆଇ, ୨୧ ଏଏସ୍‌ଆଇ, ୪୨ ହାବିଲଦାର ଓ କନେଷ୍ଟବଳ, ୧୨ ଟ୍ରାଫିକ ପୁଲିସ, ୮୦ ହୋମଗାର୍ଡ, ୬୦ ସିଆଇଏସ୍‌ଏଫ କର୍ମଚାରୀ, ୮୦ ସୁରକ୍ଷାକର୍ମୀଙ୍କ ସହ ମୋଟ ୧୨ ପ୍ଲାଟୁନ ଫୋର୍ସ ମୁତୟନ କରାଯାଇଛି। ଭିଡ଼ ଭିତରେ ଅପରାଧ ନିୟନ୍ତ୍ରଣ ପାଇଁ ନାଲକୋ ଥାନା ପୁଲିସ ତୀକ୍ଷ୍ଣ ନଜର ରଖିଛି।

ସାହି ବାସିନ୍ଦା କଲେ ରାସ୍ତା ମରାମତି

କିଶୋରନଗର,୧୭ ।୯ (ସମିସ): ଆଠମଲ୍ଲିକ ଉପଖଣ୍ଡ ମଇମୁରା ପଞ୍ଚାୟତ କଳଜିକଟା ଗ୍ରାମର ଏକ ସାହି ବାସିନ୍ଦା ଦୀର୍ଘଦିନ ଧରି ମୌଳିକ ସୁବିଧାରୁ ବଞ୍ଚିତ ହୋଇ ଆସୁଛନ୍ତି। ପ୍ରାୟ ୪୦ ପରିବାରକୁ ନେଇ ଗଠିତ ଏହି ସାହିକୁ ଭଲ ରାସ୍ତା ନ ଥିବା ବେଳେ ପିଇବା ପାଣି ସମସ୍ୟା ମଧ୍ୟ ରହିଛି। ଲଗାଣ ବର୍ଷା ଯୋଗୁଁ ସାହି କୋଠଘର ଅବସ୍ଥା ଦୟନୀୟ ହୋଇପଡ଼ିଛି। ଚଳିତ ବର୍ଷ ସାହିରେ ଗଣେଶ ପୂଜା ଅବସରରେ ସମାଜସେବୀ ସଞ୍ଜୟ ପ୍ରଧାନ ନିମନ୍ତ୍ରିତ ଅତିଥି ଭାବେ ଯୋଗଦେଇଥିଲେ। ଏହି ସମୟରେ ସାହି ବାସିନ୍ଦା ନିଜ ସମସ୍ୟା ବଖାଣିଥିଲେ। ବିଶେଷକରି ମଇମୁରା ହାଟପଡ଼ିଆଠାରୁ ସାହିକୁ ଯାଇଥିବା ରାସ୍ତା ଅତ୍ୟନ୍ତ ଶୋଚନୀୟ ହୋଇପଡ଼ିଥିବା ସେମାନେ ଜଣାଇଥିଲେ। ସାହି ବାସିନ୍ଦାଙ୍କ ସମସ୍ୟା ଅନୁଭବ କରି ସଞ୍ଜୟ ସେମାନଙ୍କ ସହ ମିଶି ରାସ୍ତା ମରାମତି କାର୍ଯ୍ୟରେ ହାତ ଲଗାଇଥିଲେ। ମାଟି ଓ କାଦୁଅ ଭରା ରାସ୍ତାରେ ପଥର ଓ ମାଟି ପକାଇ ରାସ୍ତାକୁ ଯାତାୟାତ ଉପଯୋଗୀ କରିବାକୁ ଉଦ୍ୟମ କରାଯାଇଛି।

ସାହି ବାସିନ୍ଦାଙ୍କ କହିବା ଅନୁଯାୟୀ, ରାସ୍ତା, ପାଣି ଓ ଘର ଆଦି ମୌଳିକ ସମସ୍ୟା ସମ୍ପର୍କରେ ବ୍ଲକ ପ୍ରଶାସନକୁ ଅବଗତ କରାଯାଇଥିଲେ ମଧ୍ୟ ଏଯାଏଁ ସ୍ଥାୟୀ ସମାଧାନ ହୋଇନାହିଁ। ତେଣୁ ପ୍ରଶାସନ ଏହି ଅବହେଳିତ ସାହି ପ୍ରତି ଦୃଷ୍ଟି ଦେଇ ସମସ୍ୟାର ସ୍ଥାୟୀ ସମାଧାନ କରିବାକୁ ସାହି ବାସିନ୍ଦା ଦାବି କରିଛନ୍ତି।



କେନ୍ଦ୍ରୀୟ ଟିମ୍‌ର ହିଡ଼ିସିଙ୍ଗ ପ୍ରକଳ୍ପ ଅଞ୍ଚଳ ପରିଦର୍ଶନ

ଅନୁଗୋଳ,୧୭ ।୯ (ସମିସ): ଅନୁଗୋଳ ଜିଲ୍ଲା ବନ୍ତଳା ଅଞ୍ଚଳ ନନ୍ଦପୁର ପାଞ୍ଚାୟତ କରଡ଼ାସିଙ୍ଗଠାରେ ବହୁ ପ୍ରତୀକ୍ଷିତ ପ୍ରସ୍ତାବିତ ହିଡ଼ିସିଙ୍ଗ ମଧ୍ୟମ ଜଳସେଚନ ପ୍ରକଳ୍ପ ନିର୍ମାଣ ନିମନ୍ତେ କେନ୍ଦ୍ରୀୟ ପରିବେଶ ମନ୍ତ୍ରଣାଳୟର ତିନିଜଣିଆ କମିଟି ପ୍ରକଳ୍ପ ସ୍ଥାନ ପରିଦର୍ଶନ କରିଛନ୍ତି। ଏଥିରେ କେନ୍ଦ୍ରୀୟ ପରିବେଶ ଜଙ୍ଗଲ ଓ ପାଣିପାଗ ଏବଂ ତାପମାତ୍ରା ପରିବର୍ତ୍ତନ



ବିଭାଗ ସଦସ୍ୟ ଇଏସି (ଆରଭି ଏବଂ ଏଚଇ ପ୍ରୋଜେକ୍ଟ) କାପେର ସାପରି, ସିଡ୍ବ୍ୟୁସି ପ୍ରତିନିଧି ବଳରାମ କୁମାର, ରାଜ୍ୟ ଆଞ୍ଚଳିକ ପ୍ରତିନିଧି ଏମଓଏଫ ଏବଂ ସିସି ଭୁବନେଶ୍ୱର ପ୍ରମୁଖ ସାମିଲ ଥିଲେ। ପ୍ରଥମେ ବଉଳି ନାଳ ଉପରେ ପ୍ରକଳ୍ପ ନିର୍ମାଣ ସ୍ଥଳରେ ଡିପିଆର ଦେଖିବା ସହ ପିଲର ପୋଷ୍ଟିଂ, ମ୍ୟାପ, ଡପୋସିଟ ଦେଖିଥିଲେ। ପ୍ରକଳ୍ପର ଡାହାଣ ଓ ବାମ କେନାଲ ନିର୍ମାଣରେ ହାତୀ ଚଲାପଥ ନିର୍ମାଣ ଓ ରାସ୍ତା କ୍ରସ ସ୍ଥାନ ଦେଖିଥିଲେ। ଏଥିସହ ପ୍ରକଳ୍ପରେ ବିସ୍ଥାପିତ ହେବାକୁ ଥିବା ହିଡ଼ିସିଙ୍ଗ ଓ ଡିମିରିପାଳ ଗ୍ରାମବାସୀଙ୍କ ସହ ଆଲୋଚନା କରିବା ସହିତ ଗ୍ରାମ ବସ୍ତି ଦେଖିଥିଲେ। ସେହିପରି ଅଭୟାରଣ୍ୟର ଇକୋ ସେନସିଟିଭ ଜୋନଠାରୁ ପ୍ରକଳ୍ପ ଦୂରତା ଓ ସାତକୋଶିଆ ବ୍ୟାଘ୍ର ପ୍ରକଳ୍ପ ବାଉଣ୍ଡାରୀ ସହ ପ୍ରକଳ୍ପ ବାଉଣ୍ଡାରୀ ପିଲର ପୋଷ୍ଟିଂ ଦେଖିଥିଲେ। କେତେ ଜଙ୍ଗଲ ନଷ୍ଟ ହେବ, କେତେ ପାଣି ବୁଡ଼ି ଅଞ୍ଚଳରେ ରହିବ ଏବଂ କେତେ ଚାଷୀ ଏଥିରେ ଉପକୃତ ହେବେ ସେ ନେଇ ଆକଳନ କରିଥିଲେ। ପ୍ରକଳ୍ପ ହେଲେ ପର୍ଯ୍ୟଟନ କ୍ଷେତ୍ର ସହ ମାଛଚାଷ କରି କିପରି ଲୋକେ ପରିବାର ପ୍ରତିପୋଷଣ କରିବେ ସେ ନେଇ ତଦାରଖ କରିଥିଲେ। ପରେ କେନାଲର ବଳକା ପାଣି ବଉଳିଗଡ଼ର ବଉଳି ନାଳରେ ମିଶିବା ସ୍ଥାନକୁ ଯାଇଥିଲେ। ଜଳ ଅନୁସନ୍ଧାନ ବିଭାଗ କଟକ ଯୋଡ଼୍ରାର ଆଡିସନାଲ ଚିଫ ଇଞ୍ଜିନିୟର ବିନୋଦ ଛୁରିଆ, ଅଧୀକ୍ଷଣ ଯନ୍ତ୍ରୀ ସମ୍ୟକ ସୁବୁଦ୍ଧି, ଅନୁଗୋଳ ସହକାରୀ ଯନ୍ତ୍ରୀ ମନୋଜ କୁମାର ନନ୍ଦଙ୍କ ସହ ହିଡ଼ିସିଙ୍ଗ ପ୍ରୋଜେକ୍ଟ କୃଷକ ମହାସଂଘ ସଭାପତି ଦୀନେଶ ଦେହୁରୀ, ନନ୍ଦପୁର ସରପଞ୍ଚ ଜଗବନ୍ଧୁ ସାହୁ, ବାପି ପ୍ରଧାନ ପ୍ରମୁଖ ଉପସ୍ଥିତ ଥିଲେ।

ପ୍ରଧାନମନ୍ତ୍ରୀଙ୍କ ଜନ୍ମଦିନରେ ଦୀପ ପ୍ରଜ୍ୱଳନ



ଅନୁଗୋଳ,୧୭ ।୯ (ସମିସ): ପ୍ରଧାନମନ୍ତ୍ରୀ ନରେନ୍ଦ୍ର ମୋଦୀଙ୍କ ଜନ୍ମଦିନ ଅବସରରେ ଦୀପ ପ୍ରଜ୍ୱଳନ କାର୍ଯ୍ୟକ୍ରମ ଆୟୋଜିତ ହୋଇଛି। ଅନୁଗୋଳ ବିଧାୟକ ପ୍ରତାପ ଚନ୍ଦ୍ର ପ୍ରଧାନ, ଶୁଭେଚ୍ଛୁ, ସାମାଜିକ କର୍ମୀ ଓ ବହୁ ଜନସାଧାରଣ ଉପସ୍ଥିତ ରହି ମୋଦୀ ଦୀର୍ଘାୟୁ କାମନା କରିଥିଲେ। ଅନ୍ୟମାନଙ୍କ ମଧ୍ୟରେ ପ୍ରତିମା ମିଶ୍ର, ବିଜେପି ନେତା ଦିଲୀପ ପ୍ରଧାନ, ଦିଲେଶ୍ୱର ପ୍ରଧାନ, ଅନୁଗୋଳ ପୌରପାଳିକାର ସମସ୍ତ କାଉନସିଲର, ଆଇନଜୀବୀ ମମତା ପଟ୍ଟନାୟକ, ଜିଲ୍ଲା ଯୁବମୋର୍ଚ୍ଚା ସଭାପତି ସିଦ୍ଧାର୍ଥ ରାଉତରାୟ, ଅନୁଗୋଳ ନଗର ମଣ୍ଡଳ ସଭାପତି ଅନିନ୍ଦିତ ପ୍ରଧାନଙ୍କ ସମେତ ବହୁ ମହିଳା, ପୁରୁଷ ଓ ଯୁବ କର୍ମୀ ଏଥିରେ ସାମିଲ ହୋଇଥିଲେ।

କିଶୋରନଗର: ମୋଦୀଙ୍କ ଜନ୍ମଦିବସରେ କିଶୋରନଗର ବ୍ଲକ ରାମ ମନ୍ଦିରରେ ପୂଜାର୍ଚ୍ଚନା ସହ ଦୀପ ପ୍ରଜ୍ୱଳନ କରାଯାଇଛି।



ଏଥିରେ ବିଡିଓ ଶୁଭକାନ୍ତ ନାଏକ, ସାଂସଦଙ୍କ ପ୍ରତିନିଧି ସରୋଜ ସାହୁ, ବ୍ଲକ ଉପାଧ୍ୟକ୍ଷ ଲବ ପ୍ରଧାନ, ସିଡିପିଓ ଭାଗ୍ୟଲତା ସେଠୀ, ଓଏଲଏମ ବିପିସି ସୁଜିତ ପ୍ରଧାନ, କନିଷ୍ଠ ଯନ୍ତ୍ରୀ ଯତୀନ ଦେହୁରୀ, ମଣ୍ଡଳ ସଭାପତି ଧନୁର୍ଜୟ ପ୍ରଧାନ ପ୍ରମୁଖ ଉପସ୍ଥିତ ଥିଲେ।

ଛେଣ୍ଡିପଦା: ଛେଣ୍ଡିପଦା ଅଞ୍ଚଳରେ ମୋଦୀଙ୍କ ଉଦ୍ଦେଶ୍ୟରେ ଦୀପ ପ୍ରଜ୍ୱଳନ କରାଯାଇଛି। ଛେଣ୍ଡିପଦା ଜଗନ୍ନାଥ ମନ୍ଦିରରେ ସାନ୍ଧ୍ୟରେ ବ୍ଲକ



ପ୍ରଶାସନ ପକ୍ଷରୁ ଦୀପଦାନ କରାଯାଇଛି। ସେହିପରି ବ୍ଲକର ବିଭିନ୍ନ ମମନ୍ଦିରରେ ଦୀପ ପ୍ରଜ୍ୱଳନ କାର୍ଯ୍ୟକ୍ରମ ଅନୁଷ୍ଠିତ ହୋଇଛି। ଏହି ସବୁ କାର୍ଯ୍ୟକ୍ରମରେ ବିଧାୟକଙ୍କ ପ୍ରତିନିଧି ଅକ୍ଷୟପାଦ ବେହେରା, ବରିଷ୍ଠ ନେତା ଚୌଧୁରୀ ପ୍ରଧାନ, ଗୋପବନ୍ଧୁ ଗଡ଼ନାୟକ, ଅଶୋକ କୁମାର ପ୍ରଧାନ, ଦିଲୀପ ବେହେରା, ସରପଞ୍ଚ ସୁଦୀପ୍ତ କୁମାର ପ୍ରଧାନ, ମଣ୍ଡଳ ସଭାପତି ଧୋବେଇ ସାହୁ, ଜରପଡ଼ା ମଣ୍ଡଳ ସଭାପତି ଜୀବନ ସାହୁ, ବରିଷ୍ଠ ନେତା କହ୍ନେଇ ସାହୁ, ସୁଜିତ କୁମାର ସାହୁ, ବିଶ୍ୱଜିତ ସାହୁ, ତ୍ରିନାଥ ପ୍ରଧାନ, ଭୋଲେଶ୍ୱର ଗୋଛାୟତ, ଶତ୍ରୁଘ୍ନ ସାହୁ, ସୁଦୀପ ଗଡ଼ନାୟକ, ବରୁଣ କୁମାର ସାହୁ, ଜିତେନ୍ଦ୍ର କୁମାର ପ୍ରଧାନ, ଦିଲୀପ କୁମାର ପ୍ରଧାନ, ଦୁର୍ଯ୍ୟୋଧନ ସାହୁ, ହୃଷୀକେଶ ସାହୁଙ୍କ ସମେତ ସମସ୍ତ ନିର୍ବାଚିତ ଜନ ପ୍ରତିନିଧି ସାମିଲ ହୋଇଥିଲେ।

ପାଲଲହଡ଼ା: ପାଲଲହଡ଼ାର ଅଧିଷ୍ଠାତ୍ରୀ ଦେବୀ ମା' କୁଣ୍ଡେଇବିରାଙ୍କ ମନ୍ଦିର, ବଳଦେବଜୀଉ ମନ୍ଦିରରେ ପାଲଲହଡ଼ା ବିଧାୟକ ତଥା ଜିଲ୍ଲା ଯୋଜନା କମିଟି ଅଧ୍ୟକ୍ଷ ଅଶୋକ ମହାନ୍ତି ଏବଂ ବିଜେପି କାର୍ଯ୍ୟକର୍ତ୍ତାମାନେ ଦୀପ ପ୍ରଜ୍ୱଳନ କରିଥିଲେ। ଏହି କାର୍ଯ୍ୟକ୍ରମରେ ବିଡିଓ ନିଶାନ ମିଶ୍ର, ସିଡିପିଓ, ସାଂସଦଙ୍କ ପ୍ରତିନିଧି ଲିଙ୍ଗରାଜ ଦାସ, ପାଲଲହଡ଼ା ମଣ୍ଡଳ ସଭାପତି ଆଶିଷ ସାମଲଙ୍କ ସମେତ ଦଳୀୟ କର୍ମକର୍ତ୍ତା ଓ ସ୍ଥାନୀୟ ମହିଳା ଓ ପୁରୁଷ ଉପସ୍ଥିତ ଥିଲେ।



ଉପଖଣ୍ଡ କ୍ରୀଡ଼ା ସଂସଦ ଗଠନ ନେଇ ବୈଠକ



ଅନୁଗୋଳ,୧୭ ।୯ (ସମିସ): ଉପଖଣ୍ଡ କ୍ରୀଡ଼ା ସଂସଦ ଗଠନ ନେଇ ଗୁରୁବାର ପୂର୍ବାହ୍ନରେ ଅନୁଗୋଳ ସର୍କିଟ ହାଉସରେ ଏକ ବୈଠକ ଆୟୋଜିତ ହୋଇଛି। ଅନୁଗୋଳ ବିଧାୟକ ପ୍ରତାପ ଚନ୍ଦ୍ର ପ୍ରଧାନଙ୍କ ଅଧ୍ୟକ୍ଷତାରେ ଆୟୋଜିତ ଏହି ବୈଠକରେ କ୍ରୀଡ଼ା ସଂସଦର ବହୁ ପୁରାତନ ସଦସ୍ୟ ଯୋଗ ଦେଇଥିଲେ। ବିଭିନ୍ନ କାରଣରୁ ଅନୁଗୋଳ ଉପଖଣ୍ଡ କ୍ରୀଡ଼ା ସଂସଦ ଅଚଳ ଅବସ୍ଥାରେ ଥିବାରୁ କ୍ରୀଡ଼ାର ଉନ୍ନତି ନେଇ କୌଣସି ପଦକ୍ଷେପ ନିଆଯାଇ ପାରୁନାହିଁ। ତେବେ ଏହାକୁ ପୁଣି ଗଠନ କରି ଚାଲୁ କରିବା ପାଇଁ କ୍ରୀଡ଼ାପ୍ରେମୀ ଏବଂ ପୁରୁଖା ଖେଳାଳିମାନେ ବିଧାୟକଙ୍କ ଉଦ୍ଦେଶ୍ୟରେ ସ୍ମାରକପତ୍ର ଦେଇଥିଲେ। ବିଧାୟକ ସମସ୍ତ ସଦସ୍ୟଙ୍କ କଥା ଶୁଣିବା ପରେ ଉପଖଣ୍ଡ କ୍ରୀଡ଼ା ସଂସଦ ଗଠନ ନେଇ ଜିଲ୍ଲାପାଳଙ୍କ ସହ ଆଲୋଚନା କରିବେ ଏବଂ ଏହାକୁ ମନୋନୟନ ପଦ୍ଧତିରେ କରାଯିବାକୁ ପରାମର୍ଶ ଦେଇଥିଲେ। ସେହିଭଳି ପୁରୁଣା କ୍ରୀଡ଼ା ସଂସଦ କୋଠାକୁ ଭାଙ୍ଗି ଏକ ଭବ୍ୟ ମିଟିଂ ହଲ ଥାଇ ନୂତନ କୋଠା ନିର୍ମାଣ ଉପରେ ଗୁରୁତ୍ୱ ଦେଇଥିଲେ। ବୈଠକରେ ପୂର୍ବତନ ଜିଲ୍ଲା କ୍ରୀଡ଼ା ସଂସଦ ସମ୍ପାଦକ ନୀଳମଣି ରାଉତଙ୍କ ସମେତ ବରିଷ୍ଠ ସଦସ୍ୟ ରମେଶ ଚନ୍ଦ୍ର ସାହୁ, ଆଇନଜୀବୀ ପ୍ରଦୀପ କୁମାର ଦେବତା, ରୁଚିର କୁମାର ଦାସ, ପ୍ରଭାତ କୁମାର ଦାସ, ଜୟ ପଟ୍ଟନାୟକ, ଶକ୍ତିପ୍ରସାଦ ପଟ୍ଟନାୟକ, ପ୍ରଭାତ କୁମାର ସିହ୍ନା, ପୂର୍ଣ୍ଣଚନ୍ଦ୍ର ରାଉତ, ବିବି ରାଉତ, ଯୁଧିଷ୍ଠିର ସେଠ ପ୍ରମୁଖ ଉପସ୍ଥିତ ଥିଲେ।

ରାଜରାସ୍ତାରେ ଗୋ ସମ୍ପଦ; ନିଦ୍ରାରେ ସରକାର

ଅନୁଗୋଳ,୧୭ ।୯ (ସମିସ):



୨୦୨୫, ଅଗଷ୍ଟରେ 'ବିପଦରେ ଗୋ ସମ୍ପଦ' ଶୀର୍ଷକ ଖବର 'ସକାଳ'ରେ ପ୍ରକାଶ ପାଇଥିଲା। ସେଥିରେ ଗାଇଗୋରୁଙ୍କ ବର୍ତ୍ତମାନର ଅବସ୍ଥା ଉପରେ ସରକାରଙ୍କ ଦୃଷ୍ଟି ଆକର୍ଷଣ କରାଯାଇଥିଲା। ପୁରାତନ କାଳରୁ ଗାଈକୁ ଆମେ ଘରେ ରଖି ପାଳନ କରି ଆସୁଛୁ। ସାରା ବିଶ୍ୱରେ ଗାଈ ଏକ ଗୃହପାଳିତ ପ୍ରାଣୀ। କିନ୍ତୁ ହିନ୍ଦୁ ଧର୍ମାବଲମ୍ବୀମାନେ ଗାଈକୁ ଗୋମାତା ଭାବରେ ବିବେଚନା କରନ୍ତି। ବିଡ଼ମ୍ବନାର ବିଷୟ ଯେ ଗୋମାତା ଆଜି ରାଜରାସ୍ତାରେ। ସମୟ ସ୍ରୋତରେ ମାନବ ସମାଜର ଆଧୁନିକୀକରଣ ଭିତରେ ଆଜି ହଜିଯାଇଛି ଗୋମାତାର ସ୍ଥାନ।

ସହରରୁ ଆରମ୍ଭ କରି ପର୍ଯ୍ୟନ୍ତ ସବୁଠି ଆଜି ଆଧୁନିକତାର ସ୍ୱଷ୍ଟ ଚିତ୍ର ଦୃଶ୍ୟମାନ। ସୁନ୍ଦର ସୁଉଚ୍ଚ ପ୍ରାସାଦ, ଅଟ୍ଟାଳିକାମାନ ଆଜି ସଜେଇ ହୋଇ ରହିଛି ସବୁଠି। କିନ୍ତୁ ହଜାର ହଜାର ବର୍ଷ ଧରି ଆମ ସହ ରହି ଆମକୁ ତା'ର ସର୍ବସ୍ୱ ଯୋଗାଇ ଆସୁଥିବା ଆମର ପ୍ରିୟ ପଶୁ ଗାଈ ପାଇଁ ସ୍ଥାନ ନାହିଁ ଆମ ଅତ୍ୟାଧୁନିକ ବାସଗୃହରେ। ଅତି ଅଳ୍ପ ସଂଖ୍ୟକ ଲୋକଙ୍କୁ ବାଦ୍ ଦେଲେ, ଗୁହାଳ ଗୋଟେ ନାହିଁ ଆଜି କାହା ଘରେ। କିଛିବର୍ଷ ପୂର୍ବରୁ ଘରେ ଘରେ ପୂଜା ପାଉଥିବା ଗାଈ ଆଜି ରାଜରାସ୍ତାରେ। ଜାତୀୟ ରାଜପଥଠୁ ଆରମ୍ଭ କରି ଗାଁ ଗଣ୍ଡାର ସବୁ ରାସ୍ତାରେ ଆଜି ଗୋମାତାଙ୍କ ଭିଡ଼। ସତେ ଯେପରି ସଭ୍ୟ ମାନବ ସମାଜ ବିରୋଧରେ ରାସ୍ତାରୋକ କରି ଅନ୍ଦୋଳନରତ ସେମାନେ। ମୁଖ୍ୟତଃ ବର୍ଷାଦିନେ ଗାଈଗୋରୁମାନଙ୍କର ରାସ୍ତା ଉପରେ ଉପସ୍ଥିତି ଅଧିକ। ଏହି ବେଜୁବାନ, ନିରୀହ ଗୋମାତାଙ୍କ ଧକ୍କାରେ ଏକାଧିକ ଗୋରୁଙ୍କ ମୃତ୍ୟୁ ଏବେ ନିତିଦିନିଆ ଘଟଣାରେ ପରିଣତ ହେଲାଣି। ସେତେବେଳେ ହୁଏ ତ କାହା କାହା ପାଟିରୁ ଆହା ବୋଲି ପଦୁଟିଏ ଶବ୍ଦ ବହାରି ଥାଇପାରେ। ହେଲେ କଥା ହେଉଛି ଗାଈ ଗୋରୁଙ୍କ ଏ ଦୁର୍ଦ୍ଦଶା ପାଇଁ ଦାୟୀ କିଏ? ଏମାନଙ୍କରଦାୟିତ୍ୱ କାହାର? ଗତ ଲେଖାରେ ବି ଆମେ ଲେଖିଥିଲୁ ଯେ ବର୍ତ୍ତମାନର ସରକାର ଏହାର ଦାୟିତ୍ୱ ନେଇ ପ୍ରତି ପଞ୍ଚାୟତରେ ଥିବା ଗୋଚର ଜମିରେ ଏକ ଗୋଶାଳା ନିର୍ମାଣ କରନ୍ତୁ, ଯଦ୍ୱାରା ଏହି ଗୋସମ୍ପଦ ପୂର୍ଣ୍ଣ ରୂପେ ବିଲୁପ୍ତ ହୋଇଯିବାରୁ ରକ୍ଷା ପାଇବ ଓ ଉକ୍ତ ଗ୍ରାମର କିଛି ଲୋକ ସେହି ଗୋଶାଳାରେ ନିଯୁକ୍ତ ହୋଇ ନିଜ ଆର୍ଥିକ ଗୁଜୁରାଣ ମେଣ୍ଟାଇ ପାରିବେ। ଆମ ରାଜ୍ୟରେ ନୂତନ ସରକାର ଆସିବାର ଦୁଇ ବର୍ଷରୁ ଅଧିକ ସମୟ ବିତିଗଲାଣି। କିନ୍ତୁ ସରକାର ଆଜିପର୍ଯ୍ୟନ୍ତ ମଧ୍ୟ ଗୋସମ୍ପଦ ବାବଦରେ ନିରବଦ୍ରଷ୍ଟା ସାଜିଛନ୍ତି। ଦୁଃଖ କିନ୍ତୁ ଆମକୁ, ଆମ ସରକାରଙ୍କୁ କାହାକୁ ଦେଖାଯାଏ ନାହିଁ। ଖୁବ୍ ସ୍ୱଳ୍ପ ସମାଜସେବୀ ଓ କିଛି ସଂସ୍ଥା ଏହି ଗାଈଗୋରୁଙ୍କ ସେବା କିଛି ମାତ୍ରାରେ କରିବାର ଦୃଷ୍ଟିଗୋଚର ହୁଏ। କିନ୍ତୁ ତାହା ସମୁଦ୍ରକୁ ଶଙ୍ଖେ ସଦୃଶ। ଜାତୀୟ ଅବା ରାଜ୍ୟ ରାଜପଥରେ ବିଭିନ୍ନ ଯାନ ବାହାନ ତାମିଲନାଡୁରେ ନୂଆ ସରକାର ଗଢ଼ିଥିବା ମୁଖ୍ୟମନ୍ତ୍ରୀ ବିଜୟ ଥାଲାପତି ସରକାର ଗଠନର ମାତ୍ର ଏକ ମାସ ମଧ୍ୟରେ ତଙ୍କ ରାଜ୍ୟରେ ଗାଈ ଗୋରୁଙ୍କ ପାଇଁ ପ୍ରତି ପଞ୍ଚାୟତରେ ଗୋଟିଏ ଲେଖାଏଁ ଗୋଶାଳା କରିସାରିଲେଣି। ଆମ ରାଜ୍ୟରେ ରାଜରାସ୍ତାରେ ଦୁର୍ଘଟଣାକୁ ନଜରରେ ରଖି, ଆମ ସରକାର, ପ୍ରତି ଶହେ କିମି ବ୍ୟବଧାନରେ ଗୋଟିଏ ଲେଖାଏଁ ଗୋଶାଳା କରିବାର ଯୋଜନା କରିଛନ୍ତି, ଯଦିଓ ଏହା ଯଥେଷ୍ଟ ନୁହେଁ। ତେବେ ଆମ ରାଜ୍ୟ ସରକାର ଏହି ଯୋଜନାକୁ ଯୋଜନାରେ ସୀମିତ ନ ରଖି ଯୁଦ୍ଧକାଳୀନ ଭିତ୍ତିରେ ତୁରନ୍ତ କାର୍ଯ୍ୟକ୍ଷମ କଲେ ଅନେକ ନିରୀହ ଗୋମାତା, ଜନସାଧାରଣ ମୃତ୍ୟୁମୁଖରୁ ବର୍ତ୍ତିପାରିବେ।

ହନୁମାନ ମନ୍ଦିର ଉପରେ ବଜ୍ରପାତ



ଗରଦପୁର, ୧୭।୯ (ସମିସ): ଗରଦପୁର ବ୍ଲକ କଳାବୁଦା ପଞ୍ଚାୟତର ଗୋବିନ୍ଦପୁର ଗ୍ରାମରେ ଥିବା ହନୁମାନ ମନ୍ଦିର ଉପରେ ବଜ୍ରପାତ ହେବାରୁ ପତାକା ପୋଡିଯିବା ସହ ମନ୍ଦିରର କିଛି ଅଂଶ ଭାଙ୍ଗିଯାଇଛି। ଆଜି ସନ୍ଧ୍ୟାରେ ପ୍ରବଳ ବର୍ଷା ସହ ଘଡଘଡି ହେବାରୁ ଏହି ଅଘଟଣ ଘଟିଛି ବୋଲି ଗ୍ରାମବାସୀ କହିଛନ୍ତି। ଏହି ବଜ୍ରପାତ ଫଳରେ ମନ୍ଦିର ଭିତରେ ଓ ବାହାରେ ଥିବା ବିଦ୍ୟୁତ ଉପକରଣ ପୋଡ଼ିଯାଇଥିବା ନେଇ ସୂଚନା ମିଳିଛି। ତେବେ ଏହି ଘଡଘଡି ସମୟରେ ମନ୍ଦିର ନିକଟରେ ବା ଭିତରେ କେହି ନ ଥିବାରୁ କୌଣସି ଧନଜୀବନ କ୍ଷତି ହୋଇ ନ ଥିବା ଜଣାପଡ଼ିଛି।

ହଂସୁଆ କଳା ପ୍ରତିଷ୍ଠାନର ସାଂସ୍କୃତିକ କାର୍ଯ୍ୟକ୍ରମ

ରାଜନଗର, ୧୭।୯ (ସମିସ): ରାଜନଗରର ସାଂସ୍କୃତିକ ଅନୁଷ୍ଠାନ ହଂସୁଆ କଳା ପ୍ରତିଷ୍ଠାନ ପକ୍ଷରୁ ଗଣେଶ ପୂଜା ଅବସରରେ ରାଜନଗର, ନଗଡ଼ ଓ ଖର୍ଦ୍ଧାପାଟଣା ପ୍ରଭୃତି ଅଞ୍ଚଳରେ



ଭଜନ ମଞ୍ଚ ଓ ମନୋଜ୍ଞ ନୃତ୍ୟ କାର୍ଯ୍ୟକ୍ରମ ଆୟୋଜିତ ହୋଇଯାଇଛି। ଏହି ମର୍ମରେ ଭଜନ ପାଇଁ ଦେବରତୀ ରାଉତ, ଆରିୟନ ବେହେରା, ଶୁଭଶ୍ରୀ ବେହେରା, ବିନୋରୀ ଜେନା, ସୁଦର୍ଶନ ରାଉତ, ଅନୀତା ମଣ୍ଡଳ ପ୍ରମୁଖ କଣ୍ଠ ଦାନ କରିଥିଲେ। ସେହିପରି ନୃତ୍ୟରେ ଅର୍ଚ୍ଚିତା ପ୍ରଧାନ, ସଲୋନୀ ଘଡାଇ, ଲୋପାମୁଦ୍ରା ଧଳ, ରଶ୍ମିତା ଧଳ, ରୁପାଲି ରାଉତ, ସ୍ୱୀକୃତି ପରିଡ଼ା ଓ ଦେବାଞ୍ଜନା ଜେନା ଅଂଶଗ୍ରହଣ କରିଥିଲେ। ପ୍ରତୀକ୍ଷା ବଳ ଅତ୍ୟନ୍ତ ଉଚ୍ଚକୋଟୀର ଆଙ୍କିଂ ସହ କଣ୍ଠଦାନ କରିଥିଲେ। ହଂସୁଆ କଳା ପ୍ରତିଷ୍ଠାନର ପ୍ରତିଷ୍ଠାତା ଶତ୍ରୁଘନ ତରାଇ, ବିଶିଷ୍ଟ ବ୍ୟକ୍ତି ପ୍ରଫୁଲ୍ଲ କୁମାର ଦାସ, କାଶୀନାଥ ପରିଡ଼ା, ଦୟାନିଧି ତରାଇ ପ୍ରମୁଖ କାର୍ଯ୍ୟକ୍ରମ ପରିଚାଳନା କରିଥିଲେ।

ପ୍ରଧାନମନ୍ତ୍ରୀଙ୍କ ଜନ୍ମତିଥି ଉପଲକ୍ଷେ ଦୀପଦାନ



ଗରଦପୁର, ୧୭।୯ (ସମିସ): ପାଟକୁରା ବିଜେପି ପକ୍ଷରୁ ପ୍ରଧାନମନ୍ତ୍ରୀ ନରେନ୍ଦ୍ର ମୋଦିଙ୍କ ୭୬ତମ ଜନ୍ମତିଥି ଉପଲକ୍ଷେ ପାଟକୁରା ନିର୍ବାଚନୀ ମଣ୍ଡଳୀର ବିଜେପି ନେତା ତେଜେଶ୍ୱର ପରିଡ଼ାଙ୍କ ନେତୃତ୍ୱରେ ଗରଦପୁର ଜଗନ୍ନାଥ ମନ୍ଦିର ପ୍ରାଙ୍ଗଣରେ ଦୀପଦାନ କରାଯାଇଛି। ଏ ଅବସରରେ ବିଜେପି ଜିଲ୍ଲା ଉପସଭାପତି ବିଜୟ ନାୟକ, ଜିଲ୍ଲା ପରିଷଦ ସଭ୍ୟା ଡଲି ଶତପଥୀ, ବରିଷ୍ଠ ନେତା ପ୍ରସନ୍ନ ପଣ୍ଡା, ଚିତ୍ତରଞ୍ଜନ ଚୌଧୁରୀ, ଚିତ୍ତରଞ୍ଜନ ସେଠୀ, ବିଜୟ ବାରିକ, ବିଜ୍ଞାନୀ ସୂତାର, ଗିରିଶ ଜେନା ପ୍ରମୋଦ ପ୍ରଧାନ, ରେଣୁବାଳା ବେହେରା, ଅଭିରାମ ସେଠୀ, ପ୍ରଭାତ ମହାନ୍ତି ପ୍ରମୁଖ ଉପସ୍ଥିତ ରହି ପ୍ରଧାନମନ୍ତ୍ରୀଙ୍କ ଦୀର୍ଘ ସୁସ୍ଥ ଓ ନିରୋଗ କାମନା କରି ଦୀପଦାନ କରିଥିଲେ।

ମୋଦିଙ୍କ ଜନ୍ମଦିନରେ ଦୀପଦାନ



ଡେରାବିଶ, ୧୭।୯ (ସମିସ): ଡେରାବିଶ ବ୍ଲକ ଅଞ୍ଚଳରେ ଆଜି ପ୍ରଧାନମନ୍ତ୍ରୀ ନରେନ୍ଦ୍ର ମୋଦିଙ୍କ ୭୬ତମ ଜନ୍ମଦିନ ଅବସରରେ ଶୁଭ ଆଶୀର୍ବାଦ ଦୀପଦାନ ପର୍ବ ଅନୁଷ୍ଠିତ ହୋଇଯାଇଛି। ଚାନ୍ଦୋଳ ପଞ୍ଚାୟତ ଅନ୍ତର୍ଗତ ନରଣପଡ଼ାସ୍ଥ ମା’ ତାରେଣୀଙ୍କ ପୀଠରେ ପାଟକୁରା ବିଜେପି ବିଧାୟକ ପ୍ରାର୍ଥୀ ତଥା ବିଜେପି ରାଜ୍ୟ ପ୍ରବକ୍ତା ତେଜେଶ୍ୱର ପରିଡ଼ାଙ୍କ ସଂଯୋଜନାରେ ପଞ୍ଚାୟତର ଏମ୍‌ବିକେ, ସିଆରପି, ବ୍ୟାଙ୍କମିତ୍ର ଓ ବହୁ ସ୍ୱୟଂସହାୟିକା ଗୋଷ୍ଠୀ ମହିଳା ଏହି କାର୍ଯ୍ୟକ୍ରମରେ ସାମିଲ ହୋଇ ଦୀପଦାନ ପୂର୍ବକ ମୋଦିଙ୍କ ଦୀର୍ଘାୟୁ କାମନା କରିଥିଲେ। ସେହିପରି ଯଅଁରାବାରିମୂଳ ପଞ୍ଚାୟତ ଅନ୍ତର୍ଗତ ଇଚ୍ଛାବିହାରିଠାରେ ଏମ୍‌ବିକେ ତିଳୋତ୍ତମା ମହାପାତ୍ରଙ୍କ ସଂଯୋଜନାରେ ଅନୁଷ୍ଠିତ କାର୍ଯ୍ୟକ୍ରମରେ କଳ୍ପତରୁ ଶତପଥି ଓ ସୁଶାନ୍ତ କୁମାର ରାଉତ ଯୋଗଦେଇ ଦୀପଦାନ କାର୍ଯ୍ୟକ୍ରମ କରିଥିଲେ। ଏହି କାର୍ଯ୍ୟକ୍ରମରେ ପଞ୍ଚାୟତ ମହାସଂଘ ସଭାପତି, ସମ୍ପାଦିକା, ଇସି ମେମ୍ବର, ଲକ୍ଷପତି ଦିଦି, ସୁଭଦ୍ରା ହିତାଧିକାରୀ ଓ ସିଆରପି ଯୋଗଦେଇ ଦୀପଦାନ କରିଥିଲେ। ସେହିପରି ମୁକୁନ୍ଦପୁର ପଞ୍ଚାୟତର କ୍ଷୀରେଶ୍ୱରଙ୍କ ମନ୍ଦିର, ହରିଅଙ୍କ ପଞ୍ଚାୟତର ମା’ କ୍ଷେତ୍ରପାଳିନୀଙ୍କ ମନ୍ଦିରରେ, ଇନ୍ଦାଳୋର ମା’ ଦୁଲଣି ମନ୍ଦିର, ବସପୁରର ସାହାରା ସୁନ୍ଦରୀ ମନ୍ଦିର, ରତାଦିଆ ଖଣ୍ଡସାହିର ଖରାଖାଇ ଠାକୁରାଣୀଙ୍କ ପୀଠ, ଦାନପୁର ପଞ୍ଚାୟତର ଶୁକ୍ଳେଶ୍ୱର ମହାଦେବଙ୍କ ପୀଠ ଆଦିରେ ଦୀପଦାନ କରାଯାଇଥିଲା।

ଆଧାର କାର୍ଡ ଓ ପରିଚୟ ପତ୍ରକୁ ନେଇ ଦ୍ୱନ୍ଦ୍ୱରେ ହିତାଧିକାରୀ

ଷାଠିଏ ପୂରିଲେ କଟୁଛି ସୁଭଦ୍ରା, ବାର୍ଦ୍ଧକ୍ୟ ଭତ୍ତା ମିଳୁ ନ ଥିବା ଅଭିଯୋଗ

ପଞ୍ଚୁପାଣ୍ଡବ, ୧୭।୯ (ସମିସ)

କେନ୍ଦ୍ର ଓ ରାଜ୍ୟ ସରକାର ବିଭିନ୍ନ ବର୍ଗର ଲୋକଙ୍କୁ ବିଭିନ୍ନ ଯୋଜନାରେ ସାମିଲ କରିବା ପାଇଁ ପ୍ରତିଶ୍ରୁତି ଦେଇଛନ୍ତି। କିନ୍ତୁ ଆଧାର କାର୍ଡ ଓ ପରିଚୟ ପତ୍ରକୁ ନେଇ ଦ୍ୱନ୍ଦ୍ୱରେ ପଡ଼ିଛନ୍ତି ହିତାଧିକାରୀ। ସରକାରଙ୍କ ନିୟମ ଅନୁଯାୟୀ ୨୧ ବର୍ଷରୁ ଷାଠିଏ ବର୍ଷ ମଧ୍ୟରେ ସୁଭଦ୍ରା ଯୋଜନାରେ ମହିଳାମାନେ ସାମିଲ ହୋଇଥିବାବେଳେ ଷାଠିଏ ପରେ ବାର୍ଦ୍ଧକ୍ୟ ଭତ୍ତା ପାଇବା ପାଇଁ ହକଦାର। କିନ୍ତୁ ଏହି ଦୁଇ କାର୍ଡ ପାଇଁ ହିତାଧିକାରୀ ଦ୍ୱନ୍ଦ୍ୱରେ ପଡ଼ିଛନ୍ତି। କେତେକ ହିତାଧିକାରୀଙ୍କ ଆଧାର କାର୍ଡରେ ବୟସ ଷାଠିଏ ହୋଇଥିଲେ ସୁଭଦ୍ରା କଟୁଛି। ଷାଠିଏ ବର୍ଷ ପୂରି ସତୁରୀ ବର୍ଷ ହେଲେ ବି ବାର୍ଦ୍ଧକ୍ୟ ଭତ୍ତା ହେଉ ନ ଥିବା ଅଭିଯୋଗ ହେଉଛି। ହଜାର ହଜାର ଯୋଗ୍ୟ ହିତାଧିକାରୀ ଏମିତିକି ମଧୁବାବୁ ଭତ୍ତା, ଭିନ୍ନକ୍ଷମ ଓ ବିଭିନ୍ନ ବର୍ଗର ଲୋକେ ବ୍ଲକ ପ୍ରଶାସନ ଅଧିକାରୀଙ୍କୁ ବାରମ୍ବାର ଅଭିଯୋଗ କଲେ ମଧ୍ୟ ଏ ଦିଗରେ କେହି କର୍ଣ୍ଣପାତ କରୁ ନ ଥିବା ଅଭିଯୋଗ ହେଉଛି। ଡେରାବିଶ ବ୍ଲକ ଅନ୍ତର୍ଗତ ବେଣୀପୁର ପଞ୍ଚାୟତ ବଜାର ଗ୍ରାମର ଶ୍ୟାମସୁନ୍ଦର ପରିଡ଼ାଙ୍କ ପତ୍ନୀ ମଞ୍ଜୁଲତା ପରିଡ଼ାଙ୍କ କ୍ଷେତ୍ରରେ ଏହା ଦେଖିବାକୁ ମିଳିଛି।



ମଞ୍ଜୁଲତା ଚାରୋଟି ସୁଭଦ୍ରା କିସ୍ତି ପାଇଥିଲେ ସୁଦ୍ଧା ପଞ୍ଚମ କିସ୍ତିକୁ ଟଙ୍କା ଆସିଲା ନାହିଁ। ଏ ସମ୍ପର୍କରେ ବୁଝାବୁଝି କରିବାରୁ ୬୦ ବର୍ଷ ପୂରିଯାଇଥିବା ଜଣାପଡ଼ିଛି। ଏପଟେ ଭତ୍ତା ପାଇଁ ଆବେଦନ କରିବାକୁ ଯାଇ ପରିଚୟ ପତ୍ରରେ ବୟସ ୬୧ ହୋଇଥିଲେ ମଧ୍ୟ ଭୋଟର ତାଲିକାରେ ଷାଠିଏରୁ କମ୍ ଥିବାରୁ ସେ ଭତ୍ତା ପାଇଁ ଆବେଦନ କରିପାରି ନ ଥିବା ଅଭିଯୋଗ କରିଛନ୍ତି। ଦୁଇଟି କାର୍ଡରେ ଦୁଇ ପ୍ରକାର ବୟସ ଥିବାରୁ ମଞ୍ଜୁଲତା ଦୁଇଟି ଯୋଜନାରୁ ବଞ୍ଚିତ ହୋଇଥିବା ଜଣାପଡ଼ିଛି। ସରକାର ଓ ପ୍ରଶାସନିକ ଅଧିକାରୀଙ୍କ ଅବହେଳା ଯୋଗୁଁ କେତେକ ହିତାଧିକାରୀ ବିଭିନ୍ନ ଯୋଜନାରୁ ବଞ୍ଚିତ ହେଉଛନ୍ତି। ସରକାର ଯେବେ ଆଧାର କାର୍ଡ ଦେଖି ସୁଭଦ୍ରା ଯୋଜନାରୁ ବାଦ୍ ଦେଉଛନ୍ତି, ଭତ୍ତା ଦେବା ପାଇଁ ଆଧାର କାର୍ଡ ଛାଡି ପରିଚୟ ପତ୍ରକୁ ଗୁରୁତ୍ୱ ଦିଆଯାଉଛି। ଡେରାବିଶ ବ୍ଲକରେ ପ୍ରାୟ ଦୁଇ ହଜାର ପାଞ୍ଚଶହ ଯୋଗ୍ୟ ହିତାଧିକାରୀ ବିଭିନ୍ନ ବର୍ଗର ଲୋକେ ଭତ୍ତା ପାଇଁ ଆବେଦନ କରି ଥିଲେ ସୁଦ୍ଧା ସରକାରଙ୍କ କୁମ୍ଭନିଦ୍ରା ଯୋଗୁଁ ହିତାଧିକାରୀ ଯୋଜନାରୁ ବଞ୍ଚିତ ହେଉଛନ୍ତି। କେତେକ ହିତାଧିକାରୀଙ୍କ ଆବେଦନ ପରେ ଭତ୍ତା ପାଇବା ପୂର୍ବରୁ ମୃତ୍ୟୁ ହୋଇଥିବା ଅଭିଯୋଗ ହେଉଛି। ଏ ବିଷୟରେ ଉଚ୍ଚସ୍ତରୀୟ ତଦନ୍ତ କରାଯାଇ ଯୋଗ୍ୟ ହିତାଧିକାରୀଙ୍କୁ ଯୋଜନାର ଫାଇଦା ପହଞ୍ଚାଇବାକୁ ବିଭିନ୍ନ ପଞ୍ଚାୟତବାସୀ ଦାବି କରିଛନ୍ତି।

ରାଜନଗର ବନଖଣ୍ଡ ପକ୍ଷରୁ ଜିଲ୍ଲାସ୍ତରୀୟ ଚାରାରୋପଣ କାର୍ଯ୍ୟକ୍ରମ

ରାଜନଗର, ୧୭।୯ (ସମିସ): ପ୍ରଧାନମନ୍ତ୍ରୀ ନରେନ୍ଦ୍ର ମୋଦିଙ୍କ ୭୬ତମ ଜନ୍ମଦିବସ ଉପଲକ୍ଷେ ଏକ୍ ପେଡ୍ ମା’ କେ ନାମ୍ କାର୍ଯ୍ୟକ୍ରମ ଅବସରରେ ରାଜନଗର ବନଖଣ୍ଡ ପକ୍ଷରୁ ସ୍ଥାନୀୟ ଓଡ଼ିଶା ଆଦର୍ଶ ବିଦ୍ୟାଳୟ, ବାଘତେଲିକ୍ଷଠାରେ ବୃକ୍ଷରୋପଣ ସହ ଉତ୍ସବ ଅନୁଷ୍ଠିତ ହୋଇଯାଇଛି। ବନଖଣ୍ଡ ଅଧିକାରୀ ଭରଦରାଜ ଗାଓଁକରଙ୍କ ଅଧ୍ୟକ୍ଷତାରେ ଅନୁଷ୍ଠିତ ଉତ୍ସବରେ ମୁଖ୍ୟଅତିଥି ରୂପେ ସ୍ଥାନୀୟ ବିଧାୟକ ଧ୍ରୁବ ସାହୁ ଯୋଗଦେଇ ଜଗନ୍ନାଥଙ୍କ ଫଟୋଚିତ୍ରରେ ପୁଷ୍ପଗୁଚ୍ଛ ପ୍ରଦାନ ପୂର୍ବକ ପ୍ରଦୀପ ପ୍ରଜ୍ୱଳନ କରି କାର୍ଯ୍ୟକ୍ରମକୁ ଶୁଭାରମ୍ଭ କରିଥିଲେ। ଆଜିର ସମୟରେ ବୃକ୍ଷ ରୋପଣର ଆବଶ୍ୟକତା ସମ୍ପର୍କରେ ଆଲୋଚନା କରିଥିଲେ। ଛାତ୍ରଛାତ୍ରୀ ଓ ଜନସାଧାରଣ ଏଥିନିମନ୍ତେ ଆଗେଇ ଆସିବାକୁ ସେ ଆହ୍ୱାନ ଦେଇ ସମସ୍ତେ ଗଛ ଲଗାଇ ତା’ର ଯତ୍ନ ନେଇ ବଞ୍ଚାଇ ରଖିବାକୁ ପରାମର୍ଶ ଦେଇଥିଲେ। ମୁଖ୍ୟବକ୍ତା ରୂପେ କେନ୍ଦ୍ରାପଡ଼ା ଉପଜିଲ୍ଲାପାଳ ଅରୁଣ କୁମାର ନାୟକ ଯୋଗଦେଇ କେନ୍ଦ୍ରାପଡ଼ା ଜିଲ୍ଲାକୁ ବିଶ୍ୱ ଦରବାରରେ ପରିଚିତ କରାଇଥିବା ଭିତରକନିକାର ସୁରକ୍ଷା ସହ ଏହି ଅଞ୍ଚଳରେ ବୃକ୍ଷରୋପଣ କରି ଏହାର ସବୁଜିମା ବୃଦ୍ଧି କରିବାକୁ ଉପସ୍ଥିତ ସମସ୍ତଙ୍କୁ ଆହ୍ୱାନ



ଦେଇଥିଲେ। ଅନ୍ୟମାନଙ୍କ ମଧ୍ୟରେ ରାଜନଗର ପଞ୍ଚାୟତ ସମିତି ଅଧ୍ୟକ୍ଷା ପ୍ରତିଭା ପାତ୍ର, ବରିଷ୍ଠ ପତ୍ରକାର ଭାସ୍କର ରାଉତରାୟ ପ୍ରମୁଖ ବୃକ୍ଷ ରୋପଣ ପାଇଁ ସମସ୍ତଙ୍କ ସହଯୋଗ କାମନା କରିଥିଲେ। ବନଖଣ୍ଡ ଅଧିକାରୀ ଶ୍ରୀ ଗାଓଁକର ସଭାପତି ଅଭିଭାଷଣରେ ଭିତରକନିକା ରାଜନଗର ତଥା ବିଶ୍ୱ ପାଇଁ ପ୍ରକୃତିର ବରଦାନ। ଏହାର ସୁରକ୍ଷା ଆମ ସମସ୍ତଙ୍କର ଧ୍ୟେୟ ହେବା ସହ ପ୍ରକୃତି ମା’କୁ ସବୁଜିମା କରିବା ପାଇଁ ସମସ୍ତେ ଉଦ୍ୟମ କରିବାକୁ ମତବ୍ୟକ୍ତ କରିଥିଲେ। ଗବେଷକ ପ୍ରସନ୍ନ ନାୟକ ସଭାକୁ ସଂଯୋଜନା କରିଥିବାବେଳେ ଅତିରିକ୍ତ ବନ ସଂରକ୍ଷକ ମୈତ୍ରୀ ମଞ୍ଜିତ ବିଶ୍ୱାଳ ଧନ୍ୟବାଦ ପ୍ରଦାନ କରିଥିଲେ। ସଭା ଶେଷରେ ଅତିଥି, ଛାତ୍ରଛାତ୍ରୀ, ଶିକ୍ଷକଶିକ୍ଷୟିତ୍ରୀ, ପଞ୍ଚାୟତ ପ୍ରତିନିଧି ଓ ବନ କର୍ମଚାରୀ ଚାରା ରୋପଣ କରିଥିଲେ। ଏହି କାର୍ଯ୍ୟକ୍ରମରେ ଓଡ଼ିଶା ଆଦର୍ଶ ବିଦ୍ୟାଳୟର ଅଧ୍ୟକ୍ଷା ବି ଲୋପାମୁଦ୍ରା, ଅତିରିକ୍ତ ତହସିଲଦାର, ବିଏସଏସଏ ମନୋଜ ବେହେରା, ସରପଞ୍ଚ ନିରଞ୍ଜନ ରାଉତ, ସମିତି ସଭ୍ୟ ସଞ୍ଜୟ ସ୍ୱାଇଁ, ଆର୍ତ୍ତବନ୍ଧୁ ମହାନ୍ତି, ଗଙ୍ଗାଧର ଦାସ, ସରୋଜ ରାଉତ, କୈଳାସ ପରିଡ଼ା, ଦିଲ୍ଲୀପ ପାତ୍ର, ବୈବର୍ତ୍ତ ନାରାୟଣ ବିଶ୍ୱାଳ ଓ ପ୍ରମୋଦ ପ୍ରଧାନ ପ୍ରମୁଖ ଉପସ୍ଥିତ ଥିଲେ। କାର୍ଯ୍ୟକ୍ରମକୁ ରେଞ୍ଜ ଅଫିସର ଶାନ୍ତନୁ କୁମାର ଦଳାଇ, ଫରେଷ୍ଟର ବିଭୂତି ଭୂଷଣ ତରାଇ, ରଞ୍ଜନ ପାଣି ଓ ରାକେଶ ମହାନ୍ତି, ବନରକ୍ଷୀ ସ୍ମୃତିରେଖା ନାୟକ, ସବିତା ବେହେରା, ସଙ୍ଗୀତା ସ୍ୱାଇଁ, ଦେବାଶିଷ ରଥ ପ୍ରମୁଖ ବନ କର୍ମଚାରୀ ପ୍ରମୁଖ ପରିଚାଳନା କରିଥିଲେ।

ମଣ୍ଡଳସ୍ତରୀୟ ବିଜ୍ଞାନ ଆଲୋଚନାଚକ୍ର

ରାଜକନିକା, ୧୭।୯ (ସମିସ): ବିଦ୍ୟାଳୟର ଛାତ୍ରଛାତ୍ରୀଙ୍କୁ ବିଜ୍ଞାନମନସ୍କ କରାଇବା ଲକ୍ଷ୍ୟ ସହ ଭାରତ ସ୍ୱାଧୀନତାର ଶହେ ବର୍ଷକୁ ଏକ ସମ୍ଭାବନାମୟ ଶକ୍ତିର



ଉତ୍ସ ଭାବେ ଗଢିବାକୁ କ୍ଲିନ ଏନର୍ଜି ଓ ଗ୍ରୀନ ଏନର୍ଜି ଆହ୍ୱାନ କ୍ରମେ ଭାରତର ଶକ୍ତି ସମ୍ପଦ ୨୦୪୭ ସମ୍ଭାବନା ଓ ଆହ୍ୱାନ ଶୀର୍ଷକ ଆଲୋଚନାଚକ୍ର ଆଜି ଅନୁଷ୍ଠିତ ହୋଇଯାଇଛି। ଆୟତନର କନିକା ସରକାରୀ ଉଚ୍ଚବିଦ୍ୟାଳୟ ପରିସରରେ ଆୟୋଜିତ ରାଜକନିକା ମଣ୍ଡଳସ୍ତରୀୟ ଏହି ଆଲୋଚନାଚକ୍ରକୁ ମଣ୍ଡଳ ଶିକ୍ଷାଧିକାରୀ ରତିକାନ୍ତ ସେନାପତି ଉଦଘାଟନ କରିବା ପରେ ବ୍ଲକର ୩୫ ହାଇସ୍କୁଲ, ଅଚିନ୍ତାର ଓଡ଼ିଶା ଆଦର୍ଶ ବିଦ୍ୟାଳୟ ଓ ଦୁଇ ପ୍ରାଥମିକ ବିଦ୍ୟାଳୟର ୩୮ ଜଣ ପ୍ରତିଯୋଗୀ ଅଂଶଗ୍ରହଣ କରିଥିଲେ। ଏହି ଆଲୋଚନାଚକ୍ରରେ ଉତ୍କଳମଣି ବିଦ୍ୟାପୀଠ ପଣସଗଣ୍ଡର ଛାତ୍ର ମଳୟ କୀର୍ତ୍ତି ବେହେରା ପ୍ରଥମ, ଉତ୍କଳମଣି ନୋଡାଲ ବିଦ୍ୟାପୀଠ ଡାଳିକାଏଦାର ଛାତ୍ରୀ ଅର୍ପିତା ମାହୁନ୍ତ ଦ୍ୱିତୀୟ ଓ ଓଡ଼ିଶା ଆଦର୍ଶ ବିଦ୍ୟାଳୟର ଛାତ୍ରୀ ଅର୍ପିତା ବାରିକ ତୃତୀୟ ସ୍ଥାନ ଅଧିକାର କରିଥଲେ। ବ୍ଲକ ସ୍ତରରେ ପ୍ରଥମ ହୋଇଥିବା ମଳୟ କୀର୍ତ୍ତି ବେହେରା ଆଗାମୀ ୧୯ ତାରିଖରେ ମଧୁସାଗର ବିଦ୍ୟାପୀଠ ଅଙ୍ଗୁଳାଇଠାରେ ହେବାକୁ ଥିବା ଜିଲ୍ଲାସ୍ତରୀୟ ଆଲୋଚନାଚକ୍ରକୁ ମନୋନୀତ ହୋଇଛନ୍ତି। ଏହି କାର୍ଯ୍ୟକ୍ରମରେ ମଣ୍ଡଳ ବିଜ୍ଞାନ ସମିତିର ସଭାପତି ସଞ୍ଜୟ କୁମାର ସାମଲଙ୍କ ଅଧ୍ୟକ୍ଷତାରେ ଅନୁଷ୍ଠିତ କାର୍ଯ୍ୟକ୍ରମରେ ଅତିଥି ଭାବେ ବିଆରସିସି କୈଳାସ ସାହୁ, ସମ୍ମାନିତ ଅତିଥି ଭାବେ ଓଳାଭର ମହାବିଦ୍ୟାଳୟର ପଦାର୍ଥ ବିଜ୍ଞାନ ଅଧ୍ୟାପକ ଅବିନାଶ ପାତ୍ର, ଏସଏନ କଲେଜ ଅଧ୍ୟାପକ ଜୈନୁଲ ଆବେଦିନ ଖାଁ, ସିଆରସିସି ପ୍ରଫୁଲ୍ଲ ଶତପଥୀ, ଜିଲ୍ଲା ବିଜ୍ଞାନ ସଂଯୋଜକ ନିରଞ୍ଜନ ବେହେରା ପ୍ରମୁଖ ଯୋଗଦେଇ ଉତ୍ସାହିତ କରିଥିଲେ। ଆଲୋଚନାଚକ୍ରର ସଫଳତା ପାଇଁ ପ୍ରଧାନଶିକ୍ଷୟିତ୍ରୀ ପଦ୍ମିନୀ ରାଉତ ଧନ୍ୟବାଦ ଦେଇଥିଲେ।

ଛୁରାମାଡ଼ରେ ଯୁବକ ଗୁରୁତର



ରାଜକନିକା, ୧୭।୯ (ସମିସ): ମଙ୍ଗଳବାର ସନ୍ଧ୍ୟାରେ ବଜରପୁର ଗ୍ରାମରେ ଜଣେ ଯୁବକଙ୍କୁ ଛୁରାମାଡ଼ ହୋଇଛି। ଛୁରାମାଡ଼ରେ ଏହି ଗାଁର ପ୍ରଦୀପ୍ତ ବିଶ୍ୱାଳଙ୍କ ବେକ ଓ ଛାତିରେ କ୍ଷତ ହୋଇଛି। ଛୁରାମାଡ଼ କରିଥିବା ଯୁବକକୁ ପୁଲିସ ଗିରଫ କରି କୋର୍ଟ ଚାଲାଣ କରିଛି। ବଜରପୁର ଗ୍ରାମର ଗୋଲେଖି ପାତ୍ର ଏହି ଗାଁର ପ୍ରଦୀପ୍ତଙ୍କ ଗୋସରୀ ଦୋକାନରୁ ସଉଦା ନେଇ ବାକି ରଖିଥିଲେ। ପ୍ରଦୀପ୍ତ ମଙ୍ଗଳବାର ସନ୍ଧ୍ୟାରେ ଗୋଲେଖଙ୍କ ପୁଅ ଅମିତ ପାତ୍ରକୁ ପଇସା ମାଗିବାରୁ ଅମିତ ତାଙ୍କୁ ଘରକୁ ନେଇ ପଇସା ଦେବାକୁ କହିବାରୁ ପ୍ରଦୀପ୍ତଙ୍କ ସ୍କୁଟିରେ ଦୁହେଁ ଯାଉଥିଲେ। ବାଟରେ ଅମିତ ଗାଡ଼ିରୁ ଓହ୍ଲାଇ ଅତର୍କିତ ଭାବରେ ଛୁରୀରେ ପ୍ରଦୀପ୍ତକୁ ଆକ୍ରମଣ କରିଥିଲା। ପ୍ରଦୀପ୍ତଙ୍କ ଚିତ୍କାର ଶୁଣି ଗାଁ ଲୋକେ ଘଟଣାସ୍ଥଳରୁ ଛୁରା ମାଡ଼ ହୋଇଥିବା ପ୍ରଦୀପ୍ତଙ୍କୁ ଉଦ୍ଧାର କରି ମେଡିକାଲ ଆଣିବା ସହ ଅମିତକୁ କାବୁ କରି ପୁଲିସ ଜିମା ଦେଇଥିଲେ। ପୁଲିସ ମାମଲାର ତଦନ୍ତ କରି ଅମିତକୁ କୋର୍ଟ ଚାଲାଣ କରିଛି। ପ୍ରଦୀପ୍ତ ଏବେ ଚିକିତ୍ସାଧୀନ ଅଛନ୍ତି।

ବଟରପଡ଼ା ଉଠାଜଳସେଚନ ପଏଣ୍ଟରୁ ପାଣି ମୋଟର ଚୋରି



ରାଜକନିକା, ୧୭।୯ (ସମିସ): ରାଜକନିକା ବ୍ଲକ ହାଟସାହି ପଞ୍ଚାୟତ ବଟରପଡ଼ା ଗ୍ରାମର ଏକ ଉଠାଜଳସେଚନ ପଏଣ୍ଟର ୧୦ ଏଚପି ମୋଟରକୁ ଗତକାଲି ରାତିରେ କେହି ଦୁର୍ବୃତ୍ତ ଚୋର କରି ନେଇଥିବା ଆଜି ରାଜକନିକା ଥାନାରେ ଅଭିଯୋଗ ହୋଇଛି। ଏହି ଗାଁର ବନମାଳୀ ବେହୁରିଆଙ୍କ ଏତଲା ମୁତାବକ ଏହି ମୋଟର ଉପରେ ଆମ ଗାଁର ୫୦ ଜଣ ଚାଷୀ ରବି ଫସଲର ଡାଲୁଅ ଧାନ ଚାଷ କରି ପରିବାର ପ୍ରତିପୋଷଣ କରୁଥିବାବେଳେ ଏହି ମୋଟର ଚୋରି ହେବା ପରେ ସେମାନେ ଆଉ ଚାଷ କରିବା ସମ୍ଭବ ହେବନାହିଁ। ତୁରନ୍ତ ଏହି ଚୋରିର ପର୍ଦ୍ଦାଫାସ କରିବାକୁ ଦାବି କରିଛନ୍ତି। ଆଜି ରାଜକନିକା ଥାନାରେ ଚାଷୀ ମଦନ ସେଠୀ, ସୁଜିତ କୁମାର ବେହୁରିଆ, ଭରତ ଚନ୍ଦ୍ର ବେହୁରିଆ, ସୁଧାଂଶୁ ବେହୁରିଆ, ସନ୍ତୋଷ ବେହୁରିଆ ପ୍ରମୁଖ ଏ ନେଇ ଅଭିଯୋଗ କରିଛନ୍ତି।

ବିଜେପି ପକ୍ଷରୁ ସେବା ସଂକଳ୍ପ ଅଭିଯାନ ଆରମ୍ଭ

ଗରଦପୁର, ୧୭।୯ (ସମିସ): ପାଟକୁରା ବିଜେପି ପକ୍ଷରୁ ଗରଦପୁର ବ୍ଲକ କାର୍ଯ୍ୟାଳୟରେ ସନ୍ଥ ଶିରୋମଣି ଗୁରୁ ରବି ଦାଶଜୀଙ୍କ ୬୫୦ତମ ଜନ୍ମତିଥି ଅବସରରେ ଜୟନ୍ତୀ ପାଳନ କରିବା ସହ ସମରସ ସଂକଳ୍ପ ଅଭିଯାନ କାର୍ଯ୍ୟକ୍ରମ ଆରମ୍ଭ କରାଯାଇଛି। ଏହି କାର୍ଯ୍ୟକ୍ରମରେ ବିଜେପି ନେତା ତେଜେଶ୍ୱର ପରିଡ଼ାଙ୍କ ନେତୃତ୍ୱରେ ବାବା ନିତ୍ୟାନନ୍ଦ ଦାସଙ୍କୁ ସମ୍ବର୍ଦ୍ଧିତ କରାଯାଇ ରବି ଦଶଜୀଙ୍କ ଜୀବନୀ ଉପରେ ଆଲୋଚନା କରାଯାଇଥିଲା। ଏହି କାର୍ଯ୍ୟକ୍ରମରେ ଜିଲ୍ଲା ବିଜେପି ଉପସଭାପତି ବିଜୟ ନାୟକ, ଜିଲ୍ଲା ପରିଷଦ ସଭ୍ୟା ଡଲି ଶତପଥି, ପ୍ରଭାତ ମହାନ୍ତି, ଚିତ୍ତରଞ୍ଜନ ଚୌଧୁରୀ, ଚିତ୍ତରଞ୍ଜନ ସେଠୀ, ବରିଷ୍ଠ ବିଜେପି କର୍ମୀ ପ୍ରସନ୍ନ ପଣ୍ଡା, ଅଭିରାମ ସେଠୀ, ବସନ୍ତ ବେହେରା, ରେଣୁବାଳା ବେହେରା, ବିଜୟ ବାରିକ ଓ ଅନ୍ୟ ବରିଷ୍ଠ ନେତା ଉପସ୍ଥିତ ରହି ସଂକଳ୍ପ ଅଭିଜାନ ସମ୍ପର୍କରେ ଆଲୋଚନା କରିଥିଲେ।

ବିଶ୍ୱକର୍ମା ପୂଜା ପାଇଁ ଉତ୍ସବମୁଖର ପଟ୍ଟାମୁଣ୍ଡାଇ ସହର

ପଟ୍ଟାମୁଣ୍ଡାଇ, ୧୭।୯ (ସମିସ)

କେନ୍ଦ୍ରାପଡ଼ା ଜିଲ୍ଲା ପଟ୍ଟାମୁଣ୍ଡାଇ ଅଞ୍ଚଳରେ ଆନନ୍ଦ ଉଲ୍ଲାସର ସହିତ ପାଳିତ ହୋଇଛି ବିଶ୍ୱକର୍ମା ପୂଜା। ଆଜି ପ୍ରତ୍ୟୁଷରୁ ବିଶ୍ୱ ସର୍ଜନାର ବିଦ୍ଧାଣୀ ପ୍ରଭୁ ବିଶ୍ୱକର୍ମାଙ୍କ ପୂଜା ପାଇଁ ସମଗ୍ର ପଟ୍ଟାମୁଣ୍ଡାଇ ଅଞ୍ଚଳ ଉତ୍ସବ ମୁଖର ହୋଇପଡ଼ିଛି। ପଟ୍ଟାମୁଣ୍ଡାଇ ସହର ଓ ଗ୍ରାମାଞ୍ଚଳର ବିଭିନ୍ନ ସ୍ଥାନରେ ପ୍ରଭୁ ବିଶ୍ୱକର୍ମାଙ୍କ ମୃଣ୍ମୟ ମୂର୍ତ୍ତି ଶୋଭାପାଉଥିବାବେଳେ ଆକର୍ଷଣୀୟ ସାଜସଜ୍ଜା ସମସ୍ତଙ୍କ ଦୃଷ୍ଟି ଆକର୍ଷଣ କରିବା ସହିତ ମନଲୋଭା ହୋଇଛି। ନିର୍ମାଣ ଦାୟିତ୍ୱରେ ଥିବା ବଡ଼ବାବୁଠାରୁ ଶ୍ରମିକ ପର୍ଯ୍ୟନ୍ତ ସମସ୍ତେ ଏକାକାର ହୋଇ ପ୍ରଭୁ ବିଶ୍ୱକର୍ମାଙ୍କ ପୂଜାରେ ମାତିଛନ୍ତି। ଏହି ପୂଜାରେ ବିଭିନ୍ନ ବର୍ଗର ଲୋକମାନେ ସାମିଲ ହେବା ସହିତ ଭାଇଚାରାର ଭିନ୍ନ ମାହୋଲ ଦେଖିବାକୁ ମିଳିଥିଲା। ରାଜନଗର ବିଧାୟକ ଧ୍ରୁବ ସାହୁ, ବରିଷ୍ଠ ରାଜନେତା ବିଜୟ କେତନ ସ୍ୱାଇଁ, ପଟ୍ଟାମୁଣ୍ଡାଇ ପୌର ପରିଷଦ ଅଧ୍ୟକ୍ଷ ହେମନ୍ତ ସାହୁ, ପୂର୍ବତନ ପ୍ରଶାସକ ଶରତ ପଣ୍ଡା, ନଗର ବିଜେଡି ସଭାପତି ବୁଢା ଲେଙ୍କା, ବିଜେଡି ବରିଷ୍ଠ ନେତା ଶ୍ରୀକାନ୍ତ ରାଉତ, କଂଗ୍ରେସ ବରିଷ୍ଠ ନେତା ରମାକାନ୍ତ ଦାଶ, ସମାଜସେବୀ ସୁଶାନ୍ତ ପଣ୍ଡା, ଜିଲ୍ଲା କଂଗ୍ରେସ ଉପସଭାପତି ସତ୍ୟପ୍ରିୟ ସାମଲ, ନଗର



କଂଗ୍ରେସ ସଭାପତି ତପନ ପାତ୍ର, ନଗର ବିଜେପି ପ୍ରାକ୍ତନ ସଭାପତି ବିଶ୍ୱରଞ୍ଜନ ପାତ୍ର ପ୍ରମୁଖ ବିଭିନ୍ନ ବିଶ୍ୱକର୍ମା ମେଢ଼ ପରିଦର୍ଶନ କରି ପ୍ରଭୁ ବିଶ୍ୱକର୍ମାଙ୍କ ଆଶୀର୍ବାଦ ଭିକ୍ଷା କରିବା ସହିତ ଜନସାଧାରଣଙ୍କୁ ଶୁଭେଚ୍ଛା ଜ୍ଞାପନ କରିଥିଲେ।

ପଟ୍ଟାମୁଣ୍ଡାଇ ବିଦ୍ୟୁତ ବିଭାଗ, ଜନସ୍ୱାସ୍ଥ୍ୟ ବିଭାଗ, ପୂର୍ତ୍ତ ବିଭାଗ ଉଠାଜଳସେଚନ ବିଭାଗ, ଜଳସମ୍ପଦ ବିଭାଗ, ଗ୍ରାମ୍ୟ ଉନ୍ନୟନ ବିଭାଗ, ଗ୍ରାମ୍ୟ ଜଳଯୋଗାଣ ଓ ପରିମଳ ବିଭାଗ, ଟ୍ୟାକ୍ସି ଆସୋସିଏସନ କୋଣାର୍କ ଟ୍ରେଡ଼ର୍ସ, ଜଞ୍ଜାଳି ଟ୍ରେଡ଼ର୍ସ, ନଳିନୀ ଇଲେକ୍ଟ୍ରୋନିକ୍ସ, ସଞ୍ଜୟ ଇଲେକ୍ଟ୍ରୋନିକ୍ସ, ଗଜାନନ ଇଲେକ୍ଟ୍ରୋନିକ୍ସ, ପତିତପାବନ ସାନିଟାରୀ ଆଦି ବିଭିନ୍ନ ମ୍ୟାସିନାରୀ ସଂସ୍ଥାରେ ବିଶ୍ୱ ସର୍ଜନାର ବିଦ୍ଧାଣୀ ପ୍ରଭୁ ବିଶ୍ୱକର୍ମାଙ୍କ ପୂଜା ଉତ୍ସବ ଯାକଯମକରେ ପାଳନ କରାଯାଇଥିଲା। ପଟ୍ଟାମୁଣ୍ଡାଇର ବିଭିନ୍ନ ଇଞ୍ଜିନିୟରିଂ ବିଭାଗ ସହକାରୀ ନିର୍ବାହୀ ଯନ୍ତ୍ରୀ ଓ ସହକାରୀ ଯନ୍ତ୍ରୀ ନେତୃତ୍ୱ ନେଇ ପୂଜା କାର୍ଯ୍ୟକ୍ରମକୁ ଆକର୍ଷଣୀୟ କରିଥିଲେ। ପଟ୍ଟାମୁଣ୍ଡାଇ ବ୍ଲକ ଓ ପୌରାଞ୍ଚଳର ବିଭିନ୍ନ ସ୍ଥାନରେ ଆୟୋଜିତ ବିଶ୍ୱକର୍ମା ପୂଜାରେ ଜନସାଧାରଣ ଯୋଗଦେଇ ପ୍ରଭୁ ବିଶ୍ୱକର୍ମାଙ୍କ ଆଶୀର୍ବାଦ ଭିକ୍ଷା କରିବା ସହିତ ନିଜ ନିଜର ଯାନବାହନ ପୂଜା କରିଥିଲେ। ବିଭିନ୍ନବର୍ଗର ନିର୍ମାଣ ଶ୍ରମିକ ଓ କାରିଗର ନିଜ ନିଜ ଘରେ ପ୍ରଭୁ ବିଶ୍ୱକର୍ମାଙ୍କ ପୂଜା ଆୟୋଜନ କରିଥିଲେ। ମୋଟାମୋଟି ଭାବେ ପଟ୍ଟାମୁଣ୍ଡାଇ ସହର ଓ ଗ୍ରାମାଞ୍ଚଳରେ ବିଶ୍ୱ ସର୍ଜନାର ବିଦ୍ଧାଣୀ ପ୍ରଭୁ ବିଶ୍ୱକର୍ମାଙ୍କ ପୂଜା ଉତ୍ସବ ବିପୁଳ ଆନନ୍ଦ ଉଲ୍ଲାସର ସହିତ ଶାନ୍ତିପୂର୍ଣ୍ଣ ଭାବେ ପାଳିତ ହୋଇଯାଇଛି।

ଦେବଶିଳ୍ପୀ ବିଶ୍ୱକର୍ମାଙ୍କ ପୂଜା

ଡେରାବିଶ, ୧୭।୯ (ସମିସ): ଆଜି ଦେବଶିଳ୍ପୀ ପ୍ରଭୁ ବିଶ୍ୱକର୍ମାଙ୍କ ପୂଜା ପାଇଁ ଡେରାବିଶ ବ୍ଲକ ଅଞ୍ଚଳ ଉତ୍ସବମୁଖର ହୋଇଛି। ବିଭିନ୍ନ ବୈଷୟିକ ଅନୁଷ୍ଠାନ ସମେତ ବଳଭଦ୍ରପୁରସ୍ଥ କରତକଳ କ୍ଲଷ୍ଟରରେ ପ୍ରଭୁ ବିଶ୍ୱକର୍ମାଙ୍କ ପୂଜା ଉତ୍ସବ ମହାସମାରୋହରେ ଅନୁଷ୍ଠିତ ହୋଇଛି। କ୍ଲଷ୍ଟର ଅନ୍ତର୍ଗତ ସମସ୍ତ କରତକଳକୁ ସାଜସଜ୍ଜା କରାଯାଇଥିବାବେଳେ ଏହାର କର୍ମଚାରୀ ନୂତନ ପୋଷାକ ପରିଧାନ କରିଥିଲେ। ସେହିପରି ଦାନପୁର ବିଦ୍ୟୁତ୍ କାର୍ଯ୍ୟାଳୟ, ଛତାସ୍ଥ ବିଦ୍ୟୁତ୍ କାର୍ଯ୍ୟାଳୟ, ଛତା ପଲିଟେକ୍‌ନିକ୍, କେଶରପୁରସ୍ଥ ଭଗବତୀ ଅଟୋମୋବାଇଲ, ଚାନ୍ଦୋଳର ଆନନ୍ଦମୟୀ ସିମେଣ୍ଟ ଇଟା ଫ୍ୟାକ୍ଟ୍ରି, ପାଣିଓଲାସ୍ଥ ସିମେଣ୍ଟ ଇଟା ଫ୍ୟାକ୍ଟ୍ରି ସମେତ ବିଭିନ୍ନ ବୈଷୟିକ ଅନୁଷ୍ଠାନରେ ପୂଜା ସମ୍ପନ୍ନ ହୋଇଛି। ଏସବୁ ସ୍ଥାନରେ



ପ୍ରଭୁ ବିଶ୍ୱକର୍ମାଙ୍କ ମୃଣ୍ମୟ ମୂର୍ତ୍ତି ନିର୍ମାଣ କରାଯାଇ ଆଜି ପୂର୍ବାହ୍ନରୁ ଶୋଡ଼ଷ ଉପଚାରରେ ପୂଜା କରାଯାଇଥିଲା। ସମସ୍ତ ପୂଜା ମଣ୍ଡପକୁ ବୈଦ୍ୟୁତିକ ଆଲୋକ ତୋରଣରେ ସଜାଯାଇଥିବାବେଳେ ସନ୍ଧ୍ୟାରେ ପୂଜା ମଣ୍ଡପରେ ସାଂସ୍କୃତିକ କାର୍ଯ୍ୟକ୍ରମ ପରିବେଷଣ କରାଯାଇଥିଲା।



ବିଦ୍ୟୁତ୍ କାର୍ଯ୍ୟାଳୟରେ ବିଶ୍ୱକର୍ମା ପୂଜା

ରାଜନଗର, ୧୭।୯ (ସମିସ): ଟାଟା ପାୱାର ଲିମିଟେଡ଼ର ରାଜନଗର ସେକ୍ସନ-୨ ବିଦ୍ୟୁତ କାର୍ଯ୍ୟାଳୟରେ ଦେବଶିଳ୍ପୀ ବିଶ୍ୱକର୍ମାଙ୍କ ପୂଜା ଅନୁଷ୍ଠିତ ହୋଇଯାଇଛି। ଏହି ପୂଜା ତିନିଦିନ ଧରି ଚାଲିବ। ବ୍ରାହ୍ମଣଙ୍କ ମନ୍ତ୍ର ଧ୍ୱନିରେ କର୍ତ୍ତା ଭାବେ କର୍ମଚାରୀ ବିକ୍ରମ କୁମାର ସ୍ୱାଇଁ ସଂକଳ୍ପ କରିଥିଲେ। ଏଥିରେ ବିଦ୍ୟୁତ କାର୍ଯ୍ୟାଳୟର କର୍ମଚାରୀ ଜିତେନ୍ଦ୍ର କୁମାର ବିଶ୍ୱାଳ, ମାଧବ କୁମାର ସେଠୀ, ଗୁରୁଚରଣ ବାରିକ, ରବୀନ୍ଦ୍ର କୁମାର ଦାସ, ସମ୍ବିତ କୁମାର ତ୍ରିପାଠୀ, ଅଜୟ କୁମାର ବାରିକ, ନରୋତ୍ତମ ଦାସ, କାହ୍ନୁଚରଣ ସ୍ୱାଇଁ ପ୍ରମୁଖ ଦେବଶିଳ୍ପୀଙ୍କ ପୂଜାରେ ସାମିଲ ହୋଇଥିଲେ।

ସକାଳ
THE SAKALA

ସମ୍ପାଦକୀୟ



ରକ୍ଷଣଶୀଳତା ଦ୍ୱାରା ହିଁ ନିଶାମୁକ୍ତ ସମାଜ ଗଠନ ସମ୍ଭବ।

-ଓସ୍କାର ୱାଇଲ୍ଡ୍

ୟୁସିସି ବିତର୍କ

୨୦୨୯ ସାଧାରଣ ନିର୍ବାଚନ ପୂର୍ବରୁ ଏନ୍‌ଡିଏ ଶାସିତ ୨୧ଟି ରାଜ୍ୟରେ ସମାନ ନାଗରିକ ସଂହିତା(ୟୁସିସି) କାର୍ଯ୍ୟକାରୀ କରାଯିବ ବୋଲି ସ୍ୱରାଷ୍ଟ୍ର ମନ୍ତ୍ରୀ ଅମିତ ଶାହା ଘୋଷଣା କରିବା ପରେ ଏହାକୁ ନେଇ ପୁଣି ଥରେ ବିତର୍କ ସୃଷ୍ଟି ହୋଇଛି। ସମ୍ପ୍ରତି ଉତ୍ତରାଖଣ୍ଡରେ ୨୦୨୫ ଜାନୁଆରୀରୁ ଏହା କାର୍ଯ୍ୟକାରୀ ହୋଇସାରିଛି। ଗୁଜରାଟ୍‌ରେ ଗତ ମାର୍ଚ୍ଚ(୨୦୨୬)ରେ, ଆସାମ୍‌ରେ ଗତ ମେ'(୨୦୨୬) ଏବଂ ମଧ୍ୟପ୍ରଦେଶରେ ଗତ ଜୁଲାଇ(୨୦୨୬)ରେ ବିଧାନସଭାରେ ଏ ସମ୍ପର୍କିତ ବିଧେୟକ ପାରିତ ହୋଇ କାର୍ଯ୍ୟକାରୀ ହେବାର ଅପେକ୍ଷାରେ ରହିଛି। ଏହିସବୁ ରାଜ୍ୟ ପ୍ରାୟତଃ ଉତ୍ତରାଖଣ୍ଡର ବିଧିବ୍ୟବସ୍ଥା ଅନୁକରଣ କରିଛନ୍ତି, କିନ୍ତୁ ନିଜ ନିଜ ରାଜ୍ୟର ଆବଶ୍ୟକତା ଅନୁଯାୟୀ ସାମାନ୍ୟ ଯୋଗ-ବିୟୋଗ କରିଛନ୍ତି।

ଭାରତ ବର୍ଷର ମୂଳ ଆଦର୍ଶ ହେଉଛି ବିବିଧତା ମଧ୍ୟରେ ଏକତା। ତେଣୁ ୟୁସିସି ମାଧ୍ୟମରେ ଭାରତୀୟ ଏକତା ଆହୁରି ସୁନିଶ୍ଚିତ ହୋଇପାରିବ ଏବଂ ସାମଗ୍ରିକ ଭାବେ ଜାତି, ଧର୍ମ, ବର୍ଣ୍ଣ, ସଂପ୍ରଦାୟ ଓ ଗୋଷ୍ଠୀ ନିର୍ବିଶେଷରେ ସବୁ ନାଗରିକଙ୍କୁ ସମାନ ଆଇନଗତ ମାନ୍ୟତା ଦେଇ ସେମାନଙ୍କର ସୁଖ ସ୍ୱାଚ୍ଛନ୍ଦ୍ୟକୁ ନିଶ୍ଚିତ କରିବା ଏହାର ଉଦ୍ଦେଶ୍ୟ ବୋଲି ଏହାର ସପକ୍ଷବାଦୀଙ୍କ ମତ। ଅପରପକ୍ଷରେ ଏହାଦ୍ୱାରା ବିବିଧତାର ବୈଶିଷ୍ଟ୍ୟ ବିନିଷ୍ଟ ହୋଇଯିବ ବୋଲି ବିରୋଧୀମାନେ ଅଭିଯୋଗ କରୁଛନ୍ତି। ସେମାନେ ଏହାକୁ ବିଜେପିର ହିନ୍ଦୁତ୍ୱବାଦୀ ଓ ସଂଖ୍ୟାଲଘୁ ବିରୋଧୀ ଏଜେଣ୍ଡାର ଏକ ଦସ୍ତାବିଜ୍ ବୋଲି ମଧ୍ୟ ସମାଲୋଚନା କରୁଛନ୍ତି।

ଭାରତୀୟ ଜନସଂଘର ରାଜନୈତିକ ଉତ୍ତରାଧିକାରୀ ଭାବେ ଭାରତୀୟ ଜନତା ପାର୍ଟି ବିଗତ ଶତାବ୍ଦୀର ନବେଦଶକର ଦ୍ୱିତୀୟାର୍ଦ୍ଧରେ ଜାତୀୟ କ୍ଷମତା ରାଜନୀତି ଦୃଶ୍ୟପଟ୍ଟରେ ଯେଉଁ ତିନୋଟି ମୁଖ୍ୟ ଲକ୍ଷ୍ୟକୁ ଉପସ୍ଥାପିତ କରିଥିଲା, ସେଥିରେ ଅଯୋଧ୍ୟାରେ ରାମ ଜନ୍ମଭୂମି ମନ୍ଦିର ନିର୍ମାଣ, ସମ୍ବିଧାନର ଧାରା ୩୭୦ର ଉଚ୍ଛେଦ ସହିତ ସମାନ ନାଗରିକ ସଂହିତା(ୟୁସିସି) ମଧ୍ୟ ରହିଥିଲା। ପ୍ରଥମ ଦୁଇଟି ଲକ୍ଷ୍ୟ ପୂରଣ ହୋଇସାରିଥିବାରୁ ୟୁସିସି ପାଇଁ କେନ୍ଦ୍ର ସରକାରଙ୍କ ତତ୍ପରତା ପ୍ରକାଶ ପାଇବା ସ୍ୱାଭାବିକ। ତେବେ ଏଥିରେ କେତେକ ସାମ୍ବିଧାନିକ ଅର୍ଗଳି ରହିଛି, ଯାହାକୁ ଏତେ ଶୀଘ୍ର ଅତିକ୍ରମ କରିଯିବା କିମ୍ବା ସବୁ ରାଜ୍ୟଙ୍କ ଉପରେ ବଳପୂର୍ବକ ଲଦିଦେବା କେନ୍ଦ୍ର ସରକାରଙ୍କ ପକ୍ଷରେ ସହଜ ହେବ ନାହିଁ। ବିବାହ, ଛାଡ଼ପତ୍ର, ପୋଷ୍ୟସନ୍ତାନ ଗ୍ରହଣ, ଇଚ୍ଛାପତ୍ର, ଇଚ୍ଛାପତ୍ର ରହିତ ମୃତ୍ୟୁ, ଉତ୍ତରାଧିକାର, ଯୌଥ ପରିବାର ଆଦି କେନ୍ଦ୍ର ଓ ରାଜ୍ୟ ଅଧିକାର ତାଲିକାଭୁକ୍ତ(ଏଣ୍ଟ୍ରି-୫)। ଏହାଛଡ଼ା ବହୁବର୍ଷ ଧରି ଭାରତରେ ଆଦିବାସୀ ବା ବନବାସୀ ସମ୍ପ୍ରଦାୟରେ ପ୍ରଚଳିତ ପ୍ରଥା ଓ ପରମ୍ପରା ଆଞ୍ଚଳିକ ଭିତ୍ତିରେ ଭିନ୍ନ। ବିଶେଷକରି ଉତ୍ତର-ପୂର୍ବ ଭାରତରେ ବସବାସ କରୁଥିବା ବନବାସୀମାନଙ୍କ ସଂସ୍କୃତି ଓ ପରମ୍ପରା ସମ୍ବିଧାନ ପ୍ରଦତ୍ତ ସ୍ୱତନ୍ତ୍ର ଅଧିକାର ଦ୍ୱାରା ସଂରକ୍ଷିତ। ତେଣୁ ୟୁସିସି ଜରିଆରେ ଉପରୋକ୍ତ କ୍ଷେତ୍ରଗୁଡ଼ିକରେ ସଂଶୋଧନ ଆଣିବାକୁ ହେଲେ ଉଭୟ ଲୋକସଭା ସମେତ ସମସ୍ତ ରାଜ୍ୟ ବିଧାନସଭାରେ ସର୍ବସମ୍ମତ କିମ୍ବା ବହୁମତରେ ପାରିତ କରିବାକୁ ପଡ଼ିବ। ଏହାଛଡ଼ା ବିଜେପିର ସହଯୋଗୀ ବିହାରର ଜେଡିୟୁ ଏବଂ ଆନ୍ଧ୍ରପ୍ରଦେଶରେ ଟିଡିପି ୟୁସିସିକୁ ସ୍ୱାଗତ କରିଥିଲେ ମଧ୍ୟ ଆହୁରି ଅଧିକ ଆଲୋଚନା ଏବଂ ବିଶେଷକରି ସଂଖ୍ୟାଲଘୁ ସମ୍ପ୍ରଦାୟଙ୍କ ସ୍ୱାର୍ଥ ଯେପରି ବ୍ୟାଘାତ ନ ହୁଏ ସେଥିପ୍ରତି ଦୃଷ୍ଟି ଦେବା ଆବଶ୍ୟକ ବୋଲି କହିଛନ୍ତି। ତେଣୁ ଏଥିପାଇଁ ଆଇନଗତ ସଂଶୋଧନ ଅପେକ୍ଷା ରାଜନୈତିକ କସରତ ଅଧିକ ଆବଶ୍ୟକ। ଏହି ବାଧ୍ୟବାଧକତା ଯୋଗୁଁ ଅମିତ ଶାହା ପ୍ରଥମେ ଏନ୍‌ଡିଏ ଶାସିତ ରାଜ୍ୟସ୍ତରରେ ଏହାକୁ ଲାଗୁ କରିବାକୁ ଯୋଜନା କରିଛନ୍ତି।

ସମ୍ବିଧାନରେ ଉଲ୍ଲିଖିତ ବିଭିନ୍ନ ଧାରା ମଧ୍ୟ ଏ ଦିଗରେ କିଛିଟା ଦ୍ୱନ୍ଦ୍ୱ ଓ ଜଟିଳତା ସୃଷ୍ଟି କରୁଛି। ଧାରା ୪୪ରେ ୟୁସିସିକୁ ନାଗରିକର ମୌଳିକ ଅଧିକାର ନୁହେଁ, ବରଂ 'ରାଷ୍ଟ୍ରର ନିର୍ଦ୍ଦେଶାତ୍ମକ ନୀତି' ଭାବେ ଦର୍ଶାଯାଇଥିବା ବେଳେ ଧାରା ୩୭ ଅନୁଯାୟୀ 'ରାଷ୍ଟ୍ରର ନିର୍ଦ୍ଦେଶାତ୍ମକ ନୀତି'କୁ ବଳପୂର୍ବକ କାହା ଉପରେ ଲଦି ଦିଆଯାଇପାରିବ ନାହିଁ ବୋଲି ଉଲ୍ଲେଖ ରହିଛି। ତେଣୁ କେଉଁ ବିଷୟଗୁଡ଼ିକୁ ଧର୍ମ-ସମ୍ପ୍ରଦାୟ-ଜାତି ନିର୍ବିଶେଷରେ ଏକୀକୃତ କରାଯାଇପାରିବ ଏବଂ କିପରି ହେବ ତାହା ଅଧିକ ବିତର୍କର ଅପେକ୍ଷା ରଖେ। ଏହି ଜଟିଳତା ଓ ମତବିଭେଦ କାରଣରୁ ସମ୍ବିଧାନ ପ୍ରଣୟନ ସଭା ମଧ୍ୟ କୌଣସି ନିଷ୍କର୍ଷରେ ପହଞ୍ଚି ନ ପାରି ଏହାକୁ 'ରାଷ୍ଟ୍ରର ନିର୍ଦ୍ଦେଶାତ୍ମକ ନୀତି' ଅଧୀନରେ ରଖିଦେବାକୁ ଉଚିତ ମଣିଥିଲେ। ୨୧ତମ ବିଧି ଆୟୋଗ ୨୦୧୮ ରେ 'ପରିବାର ଆଇନ ସଂସ୍କାର' ପ୍ରସଙ୍ଗରେ ଉପସ୍ଥାପନ କରିଥିବା ରିପୋର୍ଟରେ ସାମ୍ପ୍ରତିକ ପରିସ୍ଥିତିରେ ୟୁସିସି ଅନାବଶ୍ୟକ ବୋଲି ମତ ଦେବା ସହିତ ଭାରତର ବିବିଧତା ବଜାୟ ରଖିବାକୁ ହେଲେ ବରଂ ପର୍ସନାଲ୍ ଲ'ରେ ଥିବା ପାତରଅନ୍ତର ନୀତିରେ ସଂସ୍କାର ଦିଗରେ ସୁପାରିସ କରିଥିଲେ। ସମ୍ପ୍ରଦାୟ ମଧ୍ୟରେ ଏକତା ପରିବର୍ତ୍ତେ ଲିଙ୍ଗଗତ ସମାନତା ଉପରେ କମିଟି ଗୁରୁତ୍ୱାରୋପ କରିଥିଲେ। ବନବାସୀଙ୍କୁ ସମ୍ବିଧାନ ପ୍ରଦତ୍ତ ସ୍ୱତନ୍ତ୍ର ଅଧିକାର ଯେପରି ୟୁସିସିରେ ଅକ୍ଷୁଣ୍ଣ ରହିବ ସେଥିପ୍ରତି ମଧ୍ୟ ଅଧିକ ଦୃଷ୍ଟି ଦେବାକୁ ଆୟୋଗ ଚେତାଇ ଦେଇଥିଲେ। ୨୦୨୩ରେ ୨୨ତମି ବିଧି ଆୟୋଗ ୟୁସିସି କାର୍ଯ୍ୟକାରୀ କରିବାକୁ ଅଧିକ ଜନମତ ସଂଗ୍ରହ କରିବା ସପକ୍ଷରେ ମତ ଦେଇଥିଲେ।

ସମୟ ବଦଳିବା ସହିତ ସାମାଜିକ ଦୃଷ୍ଟିଭଙ୍ଗୀ ଉନ୍ନତ ଓ ପ୍ରଗତିଶୀଳ ହୋଇଛି। ଧାର୍ମିକ ରୁଢ଼ିବାଦ, ମୌଳିକତା, ଧର୍ମାନ୍ଧତା, କୁସଂସ୍କାର, ଲିଙ୍ଗଗତ ପାତର ଅନ୍ତର ମାନସିକତା ଅଧିକ ସଂସ୍କାରମୁଖୀ ହେଉଛି। ଏହି ପୃଷ୍ଠଭୂମିରେ ବିବାହ, ଛାଡ଼ପତ୍ର, ଭରଣପୋଷଣ, ସମ୍ପତ୍ତି ଉତ୍ତରାଧିକାର ଆଦି କ୍ଷେତ୍ରରେ ସମସ୍ତଙ୍କୁ ସମାନ ଅଧିକାର ଦୃଷ୍ଟିରୁ ୟୁସିସି ସ୍ୱାଗତଯୋଗ୍ୟ। ବିଶେଷକରି ଜାତି-ସମ୍ପ୍ରଦାୟ ନିର୍ବିଶେଷରେ ମହିଳାଙ୍କ ଅଧିକାର, ସୁରକ୍ଷା, ସମାନତା ଓ ସ୍ୱାର୍ଥରକ୍ଷା ପାଇଁ ଏହି ଆଇନରେ ସ୍ୱତନ୍ତ୍ର ବ୍ୟବସ୍ଥା ରହିଛି। କିନ୍ତୁ ସମାଜର ବିଭିନ୍ନ ବର୍ଗ ଓ ସମ୍ପ୍ରଦାୟର ବର୍ଷବର୍ଷର ପ୍ରଥା, ପରମ୍ପରା ଆଦିକୁ ପ୍ରଭାବିତ କରିବାକୁ ଥିବାରୁ ୟୁସିସି କାର୍ଯ୍ୟକାରୀ କରିବା ପୂର୍ବରୁ ଏ ସମ୍ପର୍କରେ ଆଞ୍ଚଳିକ ସହମତି ସହିତ ଆହୁରି ଅଧିକ ବିଚାର ବିମର୍ଶ ହେବା ଆବଶ୍ୟକ।

ପେନସନ୍ ବ୍ୟବସ୍ଥାରେ ବିଷମତା

ବୃହସ୍ପତି ସାମଲ

ଭାରତର ସାମ୍ପ୍ରତିକ ପେନସନ୍ ବ୍ୟବସ୍ଥା ନିଯୁକ୍ତିଦାତା, ପେସା, କେନ୍ଦ୍ର, ରାଜ୍ୟ, ନିଯୁକ୍ତି ତାରିଖ ଓ ସାମାଜିକ ସ୍ଥିତି ଅନୁଯାୟୀ ଭିନ୍ନ ଭିନ୍ନ। ଜଣେ କେନ୍ଦ୍ର ସରକାରୀ କର୍ମଚାରୀ ୧ ଜାନୁଆରୀ ୨୦୦୪ ପୂର୍ବରୁ 'ପୁରୁଣା ପେନସନ ଯୋଜନା'(ଓପିଏସ୍) କିମ୍ବା ତା'ପରେ 'ଜାତୀୟ ପେନସନ ଯୋଜନା'(ଏନପିଏସ୍) ଅଧୀନରେ ଥାଇପାରନ୍ତି। ନୂଆ ନିଯୁକ୍ତ କର୍ମଚାରୀ ୧ ଏପ୍ରିଲ ୨୦୨୫ଠାରୁ 'ଏକୀକୃତ ପେନସନ୍ ଯୋଜନା'କୁ (ୟୁପିଏସ୍) ବାଛିପାରନ୍ତି। ରାଜ୍ୟ ସରକାରୀ କର୍ମଚାରୀମାନେ ସମ୍ପୃକ୍ତ ରାଜ୍ୟ ଓ ନିଯୁକ୍ତି ତାରିଖ ଅନୁସାରେ ଓପିଏସ୍, ଏନପିଏସ୍ କିମ୍ବା ରାଜ୍ୟର ନିର୍ଦ୍ଦିଷ୍ଟ ପେନସନ୍ ବ୍ୟବସ୍ଥାରେ ଥାଇପାରନ୍ତି। ପ୍ରତିରକ୍ଷା ବାହିନୀର କର୍ମଚାରୀଙ୍କ ପାଇଁ 'ୱାନ୍ ରାଙ୍କ୍ ୱାନ୍ ପେନସନ୍' (ଓଆରଓପି) ଭଳି ଏକ ସ୍ୱତନ୍ତ୍ର ବ୍ୟବସ୍ଥା ଏବଂ ରାଷ୍ଟ୍ରାୟତ୍ତ ଉଦ୍ୟୋଗର କର୍ମଚାରୀଙ୍କ ପାଇଁ ଇପିଏଫ୍, ଇପିଏସ୍ ଓ ଅନ୍ୟାନ୍ୟ ଅବସରକାଳୀନ ବ୍ୟବସ୍ଥା ରହିଛି। ଘରୋଇ କ୍ଷେତ୍ର ଓ ଅସଂଗଠିତ କ୍ଷେତ୍ରର କର୍ମଚାରୀମାନେ ଏନପିଏସ୍, ଅଟଳ ପେନସନ ଯୋଜନା(ଏପିୱାଇ), କର୍ମଚାରୀ ଭବିଷ୍ୟନିଧି (ଇପିଏଫ୍‌ଓ) କିମ୍ବା ନିଜସ୍ୱ ସଞ୍ଚୟ ଉପରେ ନିର୍ଭର କରନ୍ତି। ଗରିବ ବରିଷ୍ଠ ନାଗରିକମାନେ କେନ୍ଦ୍ର ଓ ରାଜ୍ୟ ସରକାରଙ୍କ ସାମାଜିକ ସହାୟତା ପେନସନ୍ ଉପରେ ନିର୍ଭରଶୀଳ। ଏପରିକି ସାଂସଦ ଓ ବିଧାୟକମାନଙ୍କ ପାଇଁ ମଧ୍ୟ ସ୍ୱତନ୍ତ୍ର ଆଇନଗତ ପେନସନ୍ ବ୍ୟବସ୍ଥା ରହିଛି। ଅର୍ଥାତ୍ ଭାରତର ସାମ୍ପ୍ରତିକ ପେନସନ୍ ବ୍ୟବସ୍ଥାସମୂହ ଆମ ଦେଶର ସାମାଜିକ ସୁରକ୍ଷା ଯୋଜନାଗୁଡ଼ିକର ଏକ ଅତ୍ୟନ୍ତ ଜଟିଳ ଓ ରାଜନୈତିକ ଭାବେ ସମ୍ବେଦନଶୀଳ ବିଷମତାକୁ ପରିପ୍ରକାଶ କରେ।

ଓପିଏସ୍-ଏନପିଏସ୍-ୟୁପିଏସ୍ ବିବାଦ ନିଜେ ଏହି ବିରୋଧାଭାସକୁ ସ୍ପଷ୍ଟ କରେ। ୩୧ ଡିସେମ୍ବର ୨୦୦୩ ସୁଦ୍ଧା କେନ୍ଦ୍ର ସରକାରୀ ଚାକିରିରେ ଥିବା କର୍ମଚାରୀଙ୍କୁ ପାରମ୍ପରିକ 'ଓପିଏସ୍' ଅଧୀନରେ ଅବସର ପରେ ଯୋଗ୍ୟତାଭିତ୍ତିକ ସେବାକାଳ ଓ ବେତନ ସହିତ ସଂପୃକ୍ତ ଏକ ନିର୍ଦ୍ଧାରିତ ଓ ନିଶ୍ଚିତ ପେନସନ୍ ମିଳେ, ଯାହା ସହିତ ପ୍ରଚଳିତ ନିୟମ ଅନୁଯାୟୀ ପରିବାର ପେନସନ୍ ଓ ମହଙ୍ଗାଭତ୍ତା ମଧ୍ୟ ରହିଥାଏ। ୧ ଜାନୁଆରୀ ୨୦୦୪ ପରଠାରୁ ପ୍ରଚଳିତ 'ଏନପିଏସ୍' ଏକ ନିର୍ଦ୍ଧାରିତ ଅବଦାନ ଓ ବଜାର-ନିର୍ଭରଶୀଳ କର୍ପସ୍ ଆଧାରିତ ବ୍ୟବସ୍ଥା ଆଣିଲା। ୧ ଏପ୍ରିଲ ୨୦୨୫ରୁ ଯୋଗ୍ୟ କେନ୍ଦ୍ର ସରକାରୀ କର୍ମଚାରୀଙ୍କ ପାଇଁ 'ଏନପିଏସ୍' ଢାଞ୍ଚା ମଧ୍ୟରେ ଆସିଥିବା 'ୟୁପିଏସ୍' ଅବସରକାଳୀନ ଆୟରେ ନିଶ୍ଚିତତାର ଏକ ଅଂଶ ପୁନଃସ୍ଥାପନ କରିବାକୁ ଚେଷ୍ଟା କରିଛି। ୨୫ ବର୍ଷର ଯୋଗ୍ୟତାଭିତ୍ତିକ ସେବା ସମ୍ପୂର୍ଣ୍ଣ କରିଥିବା କର୍ମଚାରୀଙ୍କ ପାଇଁ ଶେଷ ୧୨ ମାସର ହାରାହାରି ମୂଳ ବେତନର ୫୦% ନିଶ୍ଚିତ ପେଆଉଟ୍ ବ୍ୟବସ୍ଥା ସହ କମ୍ ସେବାକାଳ ପାଇଁ ଆନୁପାତିକ ସୁବିଧା ଓ ପରିବାର ପାଇଁ ପେନସନ୍ ବ୍ୟବସ୍ଥା ମଧ୍ୟ ରହିଛି।

ସାଂସଦମାନଙ୍କ ପାଇଁ ଦରମା, ଭତ୍ତା ଓ ନିର୍ଦ୍ଦିଷ୍ଟ ଅଧିନିୟମ ଅନୁଯାୟୀ ସ୍ୱତନ୍ତ୍ର ପେନସନ୍ ବ୍ୟବସ୍ଥା ରହିଛି ଏବଂ ରାଜ୍ୟ ବିଧାୟକମାନଙ୍କ ପାଇଁ ସମ୍ପୃକ୍ତ ରାଜ୍ୟ ଆଇନ ଅନୁଯାୟୀ ମଧ୍ୟ ପେନସନ୍ ଦିଆଯାଉଛି। ସେମାନଙ୍କ ପେନସନ୍ ବ୍ୟବସ୍ଥା 'ଏନପିଏସ୍' କିମ୍ବା 'ୟୁପିଏସ୍' ଭଳି କଟ୍-ଅଫ୍ ତାରିଖ ଅଧୀନରେ ନାହିଁ। ତେଣୁ ପ୍ରଶ୍ନ ଉଠିବା ସ୍ୱାଭାବିକ ଯେ ଯଦି ୧ ଜାନୁଆରୀ ୨୦୦୪ ପରେ ନିଯୁକ୍ତ କର୍ମଚାରୀଙ୍କ ପାଇଁ ଅବଦାନଭିତ୍ତିକ ପେନସନ୍ ଆବଶ୍ୟକ ବୋଲି କୁହାଯାଏ ଏବଂ ଅନୁଦାନବିହୀନ ପେନସନ୍‌ର ଆର୍ଥିକ ଭାରକୁ ଅସହ୍ୟ ବୋଲି ଦର୍ଶାଯାଏ, ତେବେ ସେହି ଆର୍ଥିକ ସତର୍କତାର ମାପଦଣ୍ଡ ସେହି ତାରିଖ ପରେ ସାଂସଦ କିମ୍ବା ବିଧାୟକମାନଙ୍କ ପାଇଁ କାହିଁକି ପ୍ରଯୋଗ ହେବ ନାହିଁ? ପ୍ରଶ୍ନଟି ବିଧାୟକ କିମ୍ବା ସାଂସଦମାନେ ଆଇନଗତ ଭାବେ ପେନସନ୍ ପାଇବାର ଅଧିକାରୀ କି ନୁହେଁ, ସେନେଇ ନୁହେଁ। ପ୍ରଶ୍ନଟି ହେଉଛି, ଯେତେବେଳେ କର୍ମଚାରୀଙ୍କ ବିରୋଧରେ ସରକାର ଆର୍ଥିକ ସତର୍କତାକୁ ଏକ ମୁଖ୍ୟ ଯୁକ୍ତି ଭାବେ ଉପସ୍ଥାପନ କରୁଛନ୍ତି, ସେତେବେଳେ ଜନପ୍ରତିନିଧିମାନଙ୍କ ପାଇଁ ଭିନ୍ନ ମାପଦଣ୍ଡ କାହିଁକି?

ବିତ୍ତ ଅଧିନିୟମ ୨୦୨୫ ଜରିଆରେ କେନ୍ଦ୍ରୀୟ ବେସାରିକ ସେବା ପେନସନ୍ ନିୟମାବଳୀ ସମ୍ପର୍କିତ କିଛି ବ୍ୟବସ୍ଥା ଓ ପେନସନ୍ ଦାୟିତ୍ୱ ସମ୍ବନ୍ଧୀୟ ନୀତିକୁ ୧୯୭୪ରୁ ବୈଧତା ପ୍ରଦାନ କରାଯିବା ଏବଂ ଅଷ୍ଟମ କେନ୍ଦ୍ରୀୟ ବେତନ ଆୟୋଗର ସର୍ତ୍ତାବଳୀରେ ଦେଶର ଆର୍ଥିକ ପରିସ୍ଥିତି ଓ ଆର୍ଥିକ ସତର୍କତାର ଆବଶ୍ୟକତାକୁ ବିଚାର କରିବାକୁ ସ୍ପଷ୍ଟ ଭାବେ ଉଲ୍ଲେଖ କରିବା, ସରକାରୀ କର୍ମଚାରୀଙ୍କ ପେନସନ ପ୍ରତି ସରକାରଙ୍କ କଠୋର ମନୋଭାବର ସ୍ପଷ୍ଟ ପ୍ରମାଣ। ଅଧିକନ୍ତୁ, ଅଷ୍ଟମ ବେତନ ଆୟୋଗଙ୍କ ସୁପାରିସ ଲାଗୁ ହେବା ଦିନକୁ ଏକ କଟ୍-ଅଫ୍ ତାରିଖ ଭାବେ ଗ୍ରହଣ କରି ପୂର୍ବ ଓ ପର ଅବସରପ୍ରାପ୍ତ କର୍ମଚାରୀଙ୍କ ପେନସନ ନିର୍ଦ୍ଧାରଣ ଓ ସଂଶୋଧନକୁ ନେଇ ବିତ୍ତ ଅଧିନିୟମ ୨୦୨୫ ଧାରା ୧୪୬ ରୁ ୧୫୦ ମଧ୍ୟରେ ସରକାରଙ୍କ କ୍ଷମତା ମଧ୍ୟ ସନ୍ଦେହଜନକ, ଯାହା ଗୋଟିଏ ଶ୍ରେଣୀ ଭିତରେ ଆଉ ଗୋଟିଏ ଶ୍ରେଣୀ ସୃଷ୍ଟି କରି ପେନସନଭୋଗୀମାନଙ୍କୁ ଭାଗଭାଗ କରିବ। ଆର୍ଥିକ ସତର୍କତା ନିଶ୍ଚିତ ଭାବେ ଆବଶ୍ୟକ। କିନ୍ତୁ ଏହା କେବଳ କର୍ମଚାରୀଙ୍କ ଅବସରକାଳୀନ ସୁରକ୍ଷା ପାଇଁ ପ୍ରଯୋଗ ହେଉଥିବା ଏକପାଖିଆ ନୀତି ହେବା ଉଚିତ୍ ନୁହେଁ। ତେଣୁ ପେନସନ୍‌ରେ ଏହି ବିଷମ ବ୍ୟବହାର ସମ୍ବିଧାନ ପ୍ରଦତ୍ତ ସମାନତାର ଉଲ୍ଲଙ୍ଘନ କହିଲେ ଅତ୍ୟୁକ୍ତି ହେବନାହିଁ।

ବ୍ୟାଙ୍କିଙ୍ଗ୍ ବ୍ୟବସ୍ଥାରେ ବଡ଼ କର୍ପୋରେଟ୍ ସଂସ୍ଥାଗୁଡ଼ିକର ଋଣର କୋଟି କୋଟି ଟଙ୍କା ରାଇଟ୍-ଅଫ୍ କିମ୍ବା ସେଟଲମେଣ୍ଟ କରାଯାଉଛି; ନିବେଶ ଓ ଶିଳ୍ପକୁ ପ୍ରୋତ୍ସାହନ ଦେବା ପାଇଁ କର ରିହାତି ଓ ବିଭିନ୍ନ ସହାୟତା ଦିଆଯାଉଛି; ଭୋଟବ୍ୟାଙ୍କକୁ ସୁରକ୍ଷିତ କରିବା ପାଇଁ ବିଭିନ୍ନ ମାଗଣା ଯୋଜନା ଓ ଲୋଭନୀୟ କାର୍ଯ୍ୟକ୍ରମ ମଧ୍ୟ ଚାଲୁଛି। ଏପରି କର୍ପୋରେଟ୍ ପୁନର୍ଗଠନ, କର ପ୍ରୋତ୍ସାହନ କିମ୍ବା ଜନକଲ୍ୟାଣ ଯୋଜନାର ନିଜସ୍ୱ ଅର୍ଥନୈତିକ ଓ ସାମାଜିକ ଯୁକ୍ତି ଥାଇପାରେ। କିନ୍ତୁ ପ୍ରଶ୍ନ ହେଉଛି ପ୍ରାଥମିକତା ଓ ସମାନ ମାପଦଣ୍ଡର। ଯଦି ଅର୍ଥନୈତିକ ସ୍ୱାର୍ଥ, ନିବେଶ କିମ୍ବା ରାଜନୈତିକ ସମର୍ଥନ ପାଇଁ ସରକାରୀ ଅର୍ଥ ବ୍ୟବହାର କରାଯାଇପାରେ, ତେବେ ଦଶନ୍ଧି ଦଶନ୍ଧି ଧରି ସରକାରୀ ସେବା କରିଥିବା କର୍ମଚାରୀଙ୍କ ଅବସରକାଳୀନ ଅଧିକାରକୁ ଅସହ୍ୟ ଆର୍ଥିକ ଭାର ବୋଲି କାହିଁକି ଦେଖାଯିବ? ଆର୍ଥିକ ସତର୍କତାର ଅର୍ଥ କର୍ମଚାରୀଙ୍କ ପାଇଁ କଠୋରତା ଏବଂ ଅନ୍ୟ କ୍ଷେତ୍ରରେ ଆର୍ଥିକ ଉଦାରତା ହୋଇପାରେ ନାହିଁ। ସର୍ବସାଧାରଣ ଅର୍ଥବ୍ୟୟର ପ୍ରତ୍ୟେକ କ୍ଷେତ୍ରରେ ଏକପ୍ରକାରର ମାପଦଣ୍ଡ ପ୍ରଯୋଗ ହେବା ଆବଶ୍ୟକ।

ଭାରତରେ ଏବେ ବିଭିନ୍ନ ରାଜ୍ୟରେ ଭିନ୍ନ ଭିନ୍ନ ପେନସନ୍ ନୀତି ରହିଛି। କେତେକ ରାଜ୍ୟ 'ଓପିଏସ୍'କୁ ପୁନଃ ଲାଗୁ କରିବାକୁ ଘୋଷଣା କରିଛନ୍ତି କିମ୍ବା ସେହି ଦିଗରେ ଯାଇଛନ୍ତି। ଅନ୍ୟମାନେ ଏନପିଏସ୍ ଜାରି ରଖିଛନ୍ତି କିମ୍ବା ବିକଳ୍ପ ବ୍ୟବସ୍ଥା ଖୋଜୁଛନ୍ତି। ଫଳରେ ସମାନ ପ୍ରକାରର କାମ କରୁଥିବା, ସମାନ ପ୍ରକାରର ସେବା କରୁଥିବା ଦୁଇଜଣ କର୍ମଚାରୀ କେବଳ ଦୁଇଟି ଭିନ୍ନ ରାଜ୍ୟରେ କାମ କରୁଥିବାରୁ କିମ୍ବା ଏକ ନିର୍ଦ୍ଦିଷ୍ଟ କଟ୍-ଅଫ୍ ତାରିଖ ପୂର୍ବରୁ କିମ୍ବା ପରେ ନିଯୁକ୍ତ ହୋଇଥିବାରୁ ଅବସର ସମୟରେ ସମ୍ପୂର୍ଣ୍ଣ ଭିନ୍ନ ପେନସନ୍ ସୁବିଧା ପାଇପାରନ୍ତି। ଭୌଗୋଳିକ ସୀମା କିମ୍ବା ନିଯୁକ୍ତି ତାରିଖର ଏକ ଆକସ୍ମିକ ଭିନ୍ନତା କ'ଣ ଜଣେ ବ୍ୟକ୍ତିଙ୍କ ବୃଦ୍ଧାବସ୍ଥାର ସମ୍ମାନ ନିର୍ଦ୍ଧାରଣ କରିବ? ସମ୍ବିଧାନର ଅନୁଚ୍ଛେଦ ୪୧ରେ ରାଜ୍ୟର ଆର୍ଥିକ ସାମର୍ଥ୍ୟ ଓ ବିକାଶର ସୀମା ମଧ୍ୟରେ ବୃଦ୍ଧାବସ୍ଥା, ରୋଗ ଓ ଅକ୍ଷମତା ଭଳି ପରିସ୍ଥିତିରେ ଜନସାଧାରଣଙ୍କୁ ସାମାଜିକ ସହାୟତା ଯୋଗାଇବା ପାଇଁ ପ୍ରଭାବଶାଳୀ ବ୍ୟବସ୍ଥା କରିବାର ନିର୍ଦ୍ଦେଶ ରହିଛି। ଅନୁଚ୍ଛେଦ ୩୮ ସାମାଜିକ, ଆର୍ଥିକ ଓ ରାଜନୈତିକ ନ୍ୟାୟ ଉପରେ ଆଧାରିତ ସାମାଜିକ ବ୍ୟବସ୍ଥା ଗଠନ କରିବାକୁ ରାଜ୍ୟକୁ ନିର୍ଦ୍ଦେଶ ଦିଏ। ଅନୁଚ୍ଛେଦ ୩୯ ଜୀବିକାର ପର୍ଯ୍ୟାପ୍ତ ସାଧନ ଏବଂ ସାଧାରଣ ମଙ୍ଗଳ ପାଇଁ ସମ୍ପଦ ବଣ୍ଟନ ଉପରେ ଗୁରୁତ୍ୱ ଦିଏ। ନ୍ୟାୟପାଳିକାର ବ୍ୟାଖ୍ୟା ମଧ୍ୟ ଏହି ଦୃଷ୍ଟିକୋଣକୁ ଶକ୍ତିଶାଳୀ କରିଛି। 'ଦେବକୀନନ୍ଦନ ପ୍ରସାଦ ବନାମ ବିହାର ରାଜ୍ୟ ସରକାର' ମାମଲାରେ ସୁପ୍ରିମକୋର୍ଟ ପେନସନ୍‌କୁ ସରକାରଙ୍କ ଦୟା କିମ୍ବା ଅନୁଗ୍ରହ ଭାବେ ଦେଖିବାର ପୁରୁଣା ଧାରଣାକୁ ଅସ୍ୱୀକାର କରି ଏହାକୁ ପ୍ରଚଳିତ ଆଇନଗତ ବ୍ୟବସ୍ଥାରୁ ଉତ୍ପନ୍ନ ଏକ ମୂଲ୍ୟବାନ ଅଧିକାର ଭାବେ ସ୍ୱୀକାର କରିଥିଲେ। 'ଡି ଏସ୍ ନାକରା ବନାମ କେନ୍ଦ୍ର ସରକାର' ମାମଲାରେ ସୁପ୍ରିମକୋର୍ଟ ପେନସନ୍‌କୁ ସାମାଜିକ ସୁରକ୍ଷା ଓ କଲ୍ୟାଣମୂଳକ ଦୃଷ୍ଟିକୋଣରୁ ବିଚାର କରିଥିଲେ। ଏହି ରାୟଗୁଡ଼ିକ ଏକ ମୌଳିକ ନୀତି ସ୍ଥାପନ କରି ସ୍ପଷ୍ଟ କରିଛନ୍ତି ଯେ ପେନସନ୍ କୌଣସି ଦାନ ନୁହେଁ; ଏହା ସରକାର ଓ ତାହାର ସେବା କରିଥିବା ବ୍ୟକ୍ତିଙ୍କ ମଧ୍ୟରେ ସାମାଜିକ ସୁରକ୍ଷାର ସମ୍ପର୍କର ଏକ ଅଂଶ।

ତେଣୁ ଏବର ପ୍ରକୃତ ସମସ୍ୟା ହେଉଛି, ପେନସନ୍ ନ୍ୟାୟ ବନାମ ପେନସନ୍ ବିଷମତା। ଭାରତକୁ ଉପରୋକ୍ତ ସମସ୍ତ ବ୍ୟବସ୍ଥାରୁ ଭଲ ଦିଗଗୁଡ଼ିକୁ ନେଇ ଆହୁରି ଉନ୍ନତ ଏକ ବ୍ୟବସ୍ଥା ଗଢ଼ିବାକୁ ହେବ। କେନ୍ଦ୍ର ଓ ରାଜ୍ୟ ସରକାର, କର୍ମଚାରୀ ଓ ପେନସନର୍ସ ସଂଗଠନ, ନିଯୁକ୍ତିଦାତା, ଇପିଏଫ୍‌ଓ, ପିଏଫ୍‌ଆରଡିଏ, ଅର୍ଥନୀତିଜ୍ଞ, ଆକ୍ଚୁଆରୀ ଓ ସମ୍ବିଧାନ ବିଶେଷଜ୍ଞମାନେ ଏକାଠି ହୋଇ ଜାତୀୟ ପେନସନ ସୁରକ୍ଷା ଉପରେ ଆଲୋଚନା କରିବା ଉଚିତ। ଭିନ୍ନ କାମ ପାଇଁ ଭିନ୍ନ ପେନସନ୍, ଭିନ୍ନ ସେବା ପାଇଁ ଭିନ୍ନ ସୁବିଧା ଯୁକ୍ତିସଙ୍ଗତ ହୋଇପାରେ। ଭିନ୍ନ ଭିନ୍ନ ରାଜ୍ୟ ନିଜ ସାମ୍ବିଧାନିକ କ୍ଷମତା ରକ୍ଷା କରିପାରନ୍ତି। କିନ୍ତୁ ସମ୍ମାନର ସହିତ ବୃଦ୍ଧାବସ୍ଥା ବିତାଇବାର ଅଧିକାର ନିଯୁକ୍ତିର ତାରିଖ, ନିଯୁକ୍ତିର ରାଜ୍ୟ, ନିଯୁକ୍ତିଦାତାର ପ୍ରକାର ତଥା ଉପଭୋକ୍ତାର ସାମାଜିକ ସ୍ଥିତି ଉପରେ ନିର୍ଭରଶୀଳ ହେବା ଉଚିତ ନୁହେଁ।

(ସାଧାରଣ ସମ୍ପାଦକ, କେନ୍ଦ୍ର ସରକାରୀ କର୍ମଚାରୀ ଓ ଶ୍ରମିକ ପରିସଂଘ)
ପଦ୍ମପୁର(କେନ୍ଦୁଝର), ମୋ: ୯୪୩୭୦୨୨୬୬୯

ଜଳବାୟୁ କୂଟନୀତିରେ ନେପାଳର ନୂତନ ଆଭିମୁଖ୍ୟ

ଡ. ପ୍ରଦୀପ କୁମାର ରଥ

ଗତ ଅଗଷ୍ଟ ୨୬ ତାରିଖ ପ୍ରଭାତରେ ନେପାଳ-ତିବ୍ବତ ସୀମାବର୍ତ୍ତୀ ଭୋଟେକୋଶୀ ନଦୀ ଅବବାହିକାରେ ଘଟିଥିବା ପ୍ରଳୟଙ୍କରୀ ଜଳପ୍ଲାବନ ବିଶ୍ୱ ଜଳବାୟୁ ସଙ୍କଟର ଏକ ନୂତନ, ସାଂଘାତିକ ଓ ଚିନ୍ତାଜନକ ରୂପକୁ ସାମ୍ନାକୁ ଆଣିଛି। ସବୁଠାରୁ ଆଶ୍ଚର୍ଯ୍ୟଜନକ କଥା ହେଉଛି, ଏହି ବିପର୍ଯ୍ୟୟ ସମୟରେ ଅଞ୍ଚଳରେ କୌଣସି ପ୍ରତ୍ୟକ୍ଷ ବର୍ଷା ହୋଇ ନ ଥିଲା। ବର୍ଷା ବିନା ମଧ୍ୟ ହିମାଳୟର ଶିରାରେ ସୃଷ୍ଟ ଅସାଧାରଣ ଉତ୍ତାପ ଯୋଗୁଁ ବିଶାଳ ବରଫ ଖଣ୍ଡ ଓ ପାହାଡ଼ ଧସିବା କାରଣରୁ ନଦୀରେ ଆସିଥିବା ଏହି ଆକସ୍ମିକ 'ହିମାଳୟନ୍ ସୁନାମି' ହଜାରରୁ ଅଧିକ ନିରୀହ ଲୋକଙ୍କ ଜୀବନ ନେଇସାରିଛି। ଏହି ପ୍ରାକୃତିକ ତାଣ୍ଡବରେ ପ୍ରାୟ ଚାରିହଜାରରୁ ଅଧିକ ଲୋକ ଏବେ ବି ନିଖୋଜ ଅଛନ୍ତି ଏବଂ ରସୁୱା, ନୁୱାକୋଟ୍ ତଥା ଧାଦିଂ ଜିଲ୍ଲାର ବ୍ୟାପକ ସମ୍ପତ୍ତି ସମ୍ପୂର୍ଣ୍ଣ ଭାବେ ମାଟିରେ ମିଶିଯାଇଛି।

ଏହି ଜଳପ୍ଲାବନ ନେପାଳର ମୂଳଦୁଆକୁ ଦୋହଲେଇ ଦେଇଛି। ପ୍ରାୟ ୪୩୧ ମେଗାୱାଟ୍‌ରୁ ଅଧିକ କ୍ଷମତାସମ୍ପନ୍ନ ଜଳବିଦ୍ୟୁତ୍ ପ୍ରକଳ୍ପ, ୪୮ଟି ଝୁଲା ପୋଲ, ୩୧ଟି ମୋଟର ଚଳାଚଳ ପୋଲ ଏବଂ ଶହ ଶହ ବାସଗୃହ ସମ୍ପୂର୍ଣ୍ଣ ଭାଙ୍ଗିଯିବା ଫଳରେ ନେପାଳର ଗମନାଗମନ, ଯୋଗାଯୋଗ ଏବଂ ଆର୍ଥିକ ଓ ସାମାଜିକ ସ୍ଥିତି ସମ୍ପୂର୍ଣ୍ଣ ଭାବେ ଦୋହଲି ଯାଇଛି। ତେବେ ଏହି ଭୟଙ୍କର ସଙ୍କଟମୟ ସମୟରେ ନେପାଳ ସରକାର ବିଶ୍ୱ ଦରବାରରେ ଦୟା ବା ଅନୁଦାନ ମାଗିବା ବଦଳରେ ଜଳବାୟୁ କ୍ଷତିପୂରଣ ଓ ନ୍ୟାୟର ଦାବି ଉଠାଇ ଜଳବାୟୁ କୂଟନୀତିରେ ଏକ ନୂତନ ଚର୍ଚ୍ଚା ଆରମ୍ଭ କରିଛନ୍ତି।

ସାଧାରଣତଃ ଯେତେବେଳେ କୌଣସି ପ୍ରାକୃତିକ ବିପର୍ଯ୍ୟୟ ଘଟେ, ଦୁର୍ବଳ ତଥା ବିକାଶଶୀଳ ଦେଶଗୁଡ଼ିକ ଧନୀ ଓ ଶିଳ୍ପୋନ୍ନତ ରାଷ୍ଟ୍ରମାନଙ୍କ ଆଗରେ ସାହାଯ୍ୟ, ରିଲିଫ୍ ଓ ଦାନ ପାଇଁ ହାତ ପସାରିଥା'ନ୍ତି। କିନ୍ତୁ ଏଥର ନେପାଳର ବୈଦେଶିକ ମନ୍ତ୍ରୀ ଶିଶିର ଖାନାଲ ପ୍ରକାଶ କରିଛନ୍ତି ଯେ, ନେପାଳ ଆଉ ସାହାଯ୍ୟ ବା ଅନୁଦାନ ଅପେକ୍ଷାରେ ନାହିଁ। ଏହା ଦାନର ବିଷୟ ନୁହେଁ; ଏହା ହେଉଛି ଜଳବାୟୁ ନ୍ୟାୟ, ନୈତିକ ଓ ଆଇନଗତ କ୍ଷତିପୂରଣର ବିଷୟ। ନେପାଳ ସରକାର ବିଶ୍ୱର ପ୍ରମୁଖ କାର୍ବନ୍ ନିର୍ଗମନକାରୀ ଦେଶଗୁଡ଼ିକ ଆଗରେ ଏହି କ୍ଷତିପୂରଣର ପ୍ରଶ୍ନ ଉଠାଇଛନ୍ତି। ଏହି ପ୍ରଶ୍ନ ପଛରେ ରହିଛି ଏକ ଆଶ୍ଚର୍ଯ୍ୟଜନକ ସାଂଖ୍ୟିକ ସତ୍ୟ। ବିଶ୍ୱ ବାୟୁମଣ୍ଡଳକୁ ସମୁଦାୟ କାର୍ବନ୍ ନିର୍ଗମନ କ୍ଷେତ୍ରରେ ଚୀନର ଯୋଗଦାନ ୩୩.୧ ପ୍ରତିଶତ, ଆମେରିକାର ୧୧.୭ ପ୍ରତିଶତ ଏବଂ ଭାରତର ୮ ପ୍ରତିଶତ ରହିଥିବା ବେଳେ ଏହି ପ୍ରଦୂଷଣରେ ନେପାଳର ଭାଗ ମାତ୍ର ୦.୦୪ ପ୍ରତିଶତ। ଅର୍ଥାତ୍ ଯେଉଁ ଦେଶର ବିଶ୍ୱ ପ୍ରଦୂଷଣରେ କୌଣସି ଯୋଗଦାନ ନାହିଁ, ସେହି ଦେଶ ଆଜି ବିଶ୍ୱ ଉତ୍ତାପ ଯୋଗୁଁ ସବୁଠାରୁ ବଡ଼ ପ୍ରାଣବଳି ଦେଉଛି। ପ୍ରାଥମିକ ଆକଳନ ଅନୁଯାୟୀ, ଏହି ପ୍ରଳୟଙ୍କରୀ ବିପର୍ଯ୍ୟୟ ଯୋଗୁଁ ନେପାଳର ୪ ରୁ ୫ ବିଲିୟନ ଆମେରିକୀୟ ଡଲାରର କ୍ଷତି ହୋଇଛି, ଯାହା ସମଗ୍ର ନେପାଳ ଜିଡିପିର ପ୍ରାୟ ୧୦ ପ୍ରତିଶତ। ହିମାଳୟ ଗ୍ଲେସିଅର୍ ନଷ୍ଟ ହେଲେ ଗଙ୍ଗା, ତ୍ରିଶୂଳୀ, ସିନ୍ଧୁ ଓ ବ୍ରହ୍ମପୁତ୍ର ଭଳି ନଦୀ ଉପରେ ନିର୍ଭର କରୁଥିବା ସମଗ୍ର ଦକ୍ଷିଣ ଏସିଆର ୨୦୦ କୋଟିରୁ ଅଧିକ ଲୋକଙ୍କ ଜଳ ସୁରକ୍ଷା ଓ ସଭ୍ୟତା ବିପନ୍ନ ହୋଇପଡ଼ିବ।

ନେପାଳର ଏହି ଆଭିମୁଖ୍ୟ ପଛରେ ଅନ୍ତର୍ଜାତୀୟ ଜଳବାୟୁ ପାଣ୍ଠିର ନୋକରଶାହୀ ବିଳମ୍ବ ମଧ୍ୟ ଏକ ପ୍ରମୁଖ କାରଣ। ଗ୍ଲେସିଅର ବିପଦକୁ ଏଡ଼ାଇବା ପାଇଁ ନେପାଳର ୪୯.୯ ନିୟୁତ ଡଲାରର ପ୍ରକଳ୍ପକୁ ମଞ୍ଜୁରୀ ଦେବା ପାଇଁ ଜାତିସଂଘର ଗ୍ରୀନ୍ କ୍ଲାଏମେଟ୍ ଫଣ୍ଡ ଦୀର୍ଘ ୭ ବର୍ଷର ସମୟ ନେଇଥିଲା। ଏହିପରି ପ୍ରଶାସନିକ ବିଳମ୍ବ ଯୋଗୁଁ ଗରିବ ଦେଶଗୁଡ଼ିକ ଅସହାୟ ହୋଇପଡ଼ୁଛନ୍ତି। ସେପ୍ଟେମ୍ବର ୨ ତାରିଖରେ ଜାତିସଂଘ ପରିବେଶ କାର୍ଯ୍ୟକ୍ରମ(ୟୁଏନ୍‌ଇପି) ନିଜର 'ଲିମିଟିଙ୍ଗ ଓଭରଶୁଟ୍' ରିପୋର୍ଟରେ ଚେତାବନୀ ଦେଇଛି ଯେ ପୃଥିବୀର ତାପମାତ୍ରା ୧.୫ ଡିଗ୍ରୀ ସେଲ୍‌ସିୟସ୍ ସୀମା ଅତିକ୍ରମ କରିସାରିଛି। ତେଣୁ ହିମାଳୟ ଅଞ୍ଚଳରେ ବିପର୍ଯ୍ୟୟ ଆଗାମୀ ଦିନରେ ଆହୁରି ବୃଦ୍ଧି ପାଇବ।

ସମ୍ପ୍ରତି ନେପାଳ ବୈଦେଶିକ ମନ୍ତ୍ରଣାଳୟ ସ୍ପଷ୍ଟ କରିଛି ଯେ ନେପାଳ କୌଣସି ପଡ଼ୋଶୀ ଦେଶ ବିରୋଧରେ ଶତ୍ରୁତାମୂଳକ ଦାବି କରୁନାହିଁ, ବରଂ ଅନ୍ତର୍ଜାତୀୟ ଜଳବାୟୁ ମଞ୍ଚରେ ସହାୟତା ଓ ନ୍ୟାୟ ଚାହୁଁଛି। ନେପାଳ ସରକାର ଜାତିସଂଘର 'ଲସ୍ ଆଣ୍ଡ ଡ୍ୟାମେଜ୍ ଫଣ୍ଡ' ନିକଟରେ ଆବେଦନ କରିସାରିଛନ୍ତି। ପ୍ୟାରିସ୍ ଜଳବାୟୁ ସମ୍ମିଳନୀରେ ସ୍ପଷ୍ଟ ଭାବେ ନିର୍ଦ୍ଧାରିତ ହୋଇଥିଲା ଯେ, 'ପ୍ରଦୂଷଣକାରୀ ହିଁ ଭରଣପୋଷଣ କରିବ'। ସେହି ଅନୁସାରେ ଐତିହାସିକ ଭାବେ ଅଧିକ ପ୍ରଦୂଷଣ ପାଇଁ ଦାୟୀ ବିକଶିତ ରାଷ୍ଟ୍ରଗୁଡ଼ିକ ବିକାଶଶୀଳ ଓ ଅଳ୍ପ-ବିକଶିତ ଦେଶଗୁଡ଼ିକୁ କ୍ଷତିପୂରଣ ଦେବା ଉଚିତ୍। ନିଜେ ଭାରତ ମଧ୍ୟ ଗ୍ଲୋବାଲ ସାଉଥ୍‌ର ସ୍ୱର ଭାବେ ବିଶ୍ୱର ବୃହତ୍ ବିକଶିତ ଶିଳ୍ପୋନ୍ନତ ରାଷ୍ଟ୍ରମାନଙ୍କଠାରୁ ଜଳବାୟୁ ପାଣ୍ଠି ଓ କ୍ଷତିପୂରଣ ଦାବି କରିଆସୁଛି। ତେଣୁ ନେପାଳର ଏହି କ୍ଷତିପୂରଣ ଦାବିକୁ କେବଳ ଏକ ଆଞ୍ଚଳିକ ଅଭିଯୋଗ ଭାବେ ନଦେଖି, ବିଶ୍ୱ ଜଳବାୟୁ ଚୁକ୍ତିର ଅଂଶ ଭାବେ ଦେଖିବା ଆବଶ୍ୟକ। ଯଦି ବିଶ୍ୱ ସମୁଦାୟ ଓ ବିକଶିତ ରାଷ୍ଟ୍ରଗୁଡ଼ିକ ସମୟସୀମା ମଧ୍ୟରେ ନିଜର ପ୍ରତିଶ୍ରୁତି ପୂରଣ ନ କରନ୍ତି, ତେବେ ହିମାଳୟ ଅଞ୍ଚଳର ଏହି ଜଳବାୟୁ ସଙ୍କଟ ସମଗ୍ର ଦକ୍ଷିଣ ଏସିଆର ସୁରକ୍ଷା ପାଇଁ ଏକ ବଡ଼ ଆହ୍ୱାନ ସୃଷ୍ଟି କରିବ।

ଭୁବନେଶ୍ୱର, ମୋ: ୯୪୩୭୫୦୦୫୫୬

ମତ୍ସ୍ୟତୀର୍ଥ : ମାଛଙ୍କୁ ନୋଥ ପିନ୍ଧାଇ କରାଯାଏ ପୂଜା

ଓଜସ୍ୱିନୀ

ବିଚିତ୍ର ବିଶ୍ୱାସ

କର୍ଣ୍ଣାଟକର ଦକ୍ଷିଣ କନ୍ନଡ଼ ଜିଲ୍ଲାସ୍ଥିତ ଗୋଟିଏ ଛୋଟ ଗାଁ ଶିଶିଳା। ଏହି ଗାଁ ଦେଇ କପିଳା ନଦୀ ପ୍ରବାହିତ। ନଦୀକୂଳରେ ମହାଦେବ ଶିଶିଳେଶ୍ୱର ଭାବେ ପୂଜା ପାଉଛନ୍ତି। ୭୦୦ରୁ ୮୦୦ ବର୍ଷ ପୁରୁଣା ଏହି ମନ୍ଦିରର ସ୍ୱତନ୍ତ୍ର ନୀତିକାନ୍ତି ଓ ବିଧିବିଧାନ ଅନୁସାରେ କେବଳ କପିଳା ନଦୀ ଜଳରେ ହିଁ ମହାଦେବଙ୍କ ଅଭିଷେକ ଓ ନୈବେଦ୍ୟ ପ୍ରସ୍ତୁତ ହୋଇଥାଏ। ତେଣୁ ସ୍ୱୟଂ ନାରାୟଣ ତାଙ୍କର ଆରାଧ୍ୟ ମହାଦେବଙ୍କ ପାଇଁ ନଦୀର ଜଳକୁ ସ୍ୱଚ୍ଛ ଓ ପବିତ୍ର ରଖିବାକୁ ଏଠାରେ ମତ୍ସ୍ୟ ଭାବରେ ବିଚରଣ କରୁଛନ୍ତି ବୋଲି ବିଶ୍ୱାସ କରାଯାଉଛି ଏବଂ ଏହି ସ୍ଥାନକୁ 'ମତ୍ସ୍ୟତୀର୍ଥ' ଭାବେ ପ୍ରାଧାନ୍ୟ ଦିଆଯାଇଛି।

ଭକ୍ତମାନେ କପିଳା ନଦୀର ପେରୋଲ୍ ବା ମହାସୀର ନାମକ ମାଛକୁ ଦେବତାଙ୍କ ସ୍ୱରୂପ ବା ଦୈବୀମାଛ ବୋଲି ବିଶ୍ୱାସ କରିଥା'ନ୍ତି। ଏଠାକାର ମତ୍ସ୍ୟପୂଜନ ପରମ୍ପରା ସମ୍ପୂର୍ଣ୍ଣ ଭିନ୍ନ ଓ ଅନନ୍ୟ। ଏଠାରେ ମାଛମାନଙ୍କୁ ନୋଥ ବା ନାକଫୁଲ ପିନ୍ଧାଇ ପୂଜା କରାଯାଇ ପୁର୍ନବାର ପାଣିରେ ଛାଡ଼ିଦିଆଯାଏ। ଲୋକବିଶ୍ୱାସ ଅନୁଯାୟୀ, ଏଭଳି କରିବା ଦ୍ୱାରା ମାଛ ଓ ଭକ୍ତ ଉଭୟଙ୍କୁ ଭଗବାନଙ୍କ କୃପା ଲାଭ ହୋଇଥାଏ ବୋଲି ବିଶ୍ୱାସ ରହିଛି। ଯଦି କେହି ଭକ୍ତି ଓ ଶ୍ରଦ୍ଧାର ସହିତ ଏଠାରେ ମାଛକୁ ମୁଠାଏ ଭାତ କିମ୍ବା ମଣ୍ଡକି (ଏକ ପ୍ରକାରର ଚାରା) ଖୁଆଇ ନଦୀରେ ସ୍ନାନ କରନ୍ତି, ତେବେ ସମସ୍ତ ଚର୍ମ ରୋଗ ଭଲ ହୋଇଯାଏ। ଅପରପକ୍ଷରେ ମାଛମାନଙ୍କୁ କୌଣସି ପ୍ରକାର କ୍ଷତି ପହଞ୍ଚାଇଥିବା ବ୍ୟକ୍ତିର ଜୀବନରେ ଅନେକ ସମସ୍ୟା ଆସିଥାଏ। ତେଣୁ ଏଠାରେ ମାଛମାନଙ୍କୁ ବିଶେଷ ସୁରକ୍ଷା ପ୍ରଦାନ କରାଯାଏ। ପ୍ରତିଦିନ ମନ୍ଦିରକୁ ଆସୁଥିବା ଶ୍ରଦ୍ଧାଳୁମାନେ ମହାଦେବଙ୍କ ଦର୍ଶନ କରିବା ପରେ ମାଛମାନଙ୍କ ଦର୍ଶନ କରି ଭୋଜନ ଅର୍ପଣ କରନ୍ତି। ମହାଦେବଙ୍କୁ ନିତ୍ୟ ଭୋଗ ଅର୍ପଣ ହେବା ପରେ ପ୍ରସାଦ ଭାବେ ପ୍ରଥମେ ମାଛମାନଙ୍କୁ ଦିଆଯାଏ।

ମହାଦେବଙ୍କୁ ସମର୍ପିତ ଶିଶିଳା ମନ୍ଦିର ସମ୍ପର୍କିତ ଗୋଟିଏ କିମ୍ବଦନ୍ତୀ ରହିଛି - ଥରେ ଗୋଟିଏ ବାଘ ଓ ଗୋଟିଏ ଗାଈ କପିଳା ନଦୀ କୂଳରେ ପହଞ୍ଚିଥିଲେ ଏବଂ ବାଘଟି ଗାଈକୁ ଶିକାର କରିବା ପାଇଁ ପିଛା କରିଥିଲା। ବାଘ ମୁହଁରୁ ଗାଈକୁ ରକ୍ଷା କରିବା ପାଇଁ ଶିଶିଳେଶ୍ୱର ଉଭୟ ବାଘ ଓ ଗାଈକୁ ପଥରରେ ପରିଣତ କରିଦେଇଥିଲେ। ବର୍ତ୍ତମାନ ମଧ୍ୟ ଏହି ଦୁଇ ପଥର ମୂର୍ତ୍ତି ଅକ୍ଷୁଣ୍ଣ ରହିଛି। ମନ୍ଦିରର ବାର୍ଷିକ ଉତ୍ସବରେ ପଥର ରୂପରେ ଥିବା ବାଘ ଓ ଗାଈକୁ ମଧ୍ୟ ବିଧିବିଧାନର ସହିତ ପୂଜାର୍ଚ୍ଚନା କରାଯାଏ। ଏହାବ୍ୟତୀତ, ମନ୍ଦିର ପରିସରରେ 'ଦେବରା କାଲୁ' ନାମକ ଅନ୍ୟ ଏକ ପଥର ପୂଜା ପାଉଛନ୍ତି। ଅନ୍ୟଏକ ଜନଶ୍ରୁତି ଅନୁଯାୟୀ, କୁମାରଗିରି ପାହାଡ଼ ନିକଟସ୍ଥ ଏକ ଶିବଲିଙ୍ଗଙ୍କୁ ଜଣେ ବ୍ରାହ୍ମଣ ପ୍ରତିଦିନ ପୂଜା କରିବାକୁ ଯାଉଥିଲେ। ଦିନେ ତାଙ୍କ ପାଦ ଖସିଯିବାରୁ ସେ ଗୁରୁତର ଆହତ ହେଲେ। ଯନ୍ତ୍ରଣାରେ ଆଘାତ ପାଇ ସେ ଭଗବାନଙ୍କୁ ପ୍ରାର୍ଥନା କଲେ - 'ହେ ପ୍ରଭୁ! ଯଦି ଆପଣ ଆମକୁ କପିଳା ନଦୀ କୂଳରେ ଦର୍ଶନ ଦିଅନ୍ତେ, ତେବେ ଗ୍ରାମବାସୀଙ୍କ ସମସ୍ତ ସମସ୍ୟା ଦୂର ହୁଅନ୍ତା। ମହାଦେବ ସେମାନଙ୍କ ପ୍ରାର୍ଥନା ଶୁଣିଥିଲେ। କିଛିଦିନ ମଧ୍ୟରେ କପିଳା ନଦୀ କୂଳରେ ଏକ ଦିବ୍ୟ ସ୍ୱୟଂପ୍ରକାଶିତ ପଥର ଦେଖାଗଲା। କିନ୍ତୁ ଏହି ପଥରର ପ୍ରକୃତ ଚମତ୍କାରିତା ପରବର୍ତ୍ତି ସମୟରେ ଜଣାଗଲା, ଯେତେବେଳେ ଆଦିବାସୀମାନେ ଜଙ୍ଗଲରେ 'ନାରିଆ' ନାମକ ଏକ ଜଡ଼ିବୁଟି ଔଷଧି ଖୋଜୁଥିବା ବେଳେ ସେମାନେ ଦୁର୍ଘଟଣାବଶତଃ ପଥରଟିକୁ ଆଘାତ କଲେ ଏବଂ ସେଥିରୁ ରକ୍ତସ୍ରାବ ହେବାକୁ ଲାଗିଲା। ଭୟଭୀତ ଗ୍ରାମବାସୀମାନେ ଏକତ୍ର ହୋଇ ପଥରଆଗରେ ଆକୁଳ ପ୍ରାର୍ଥନା କରିବାରୁ ଅଲୌକିକ ଭାବେ ରକ୍ତସ୍ରାବ ବନ୍ଦ ହୋଇଗଲା। ଏହାପରେ ସେଠାରେ ଏକ ଭବ୍ୟ ମନ୍ଦିର ନିର୍ମାଣ ଆରମ୍ଭ ହେଲା। ସେବେଠାରୁ ଏହି ସ୍ଥାନ ଭକ୍ତି ଏବଂ ବିଶ୍ୱାସର କେନ୍ଦ୍ର ପାଲଟିଛି।

ଭୁବନେଶ୍ୱର, ମୋ: ୯୦୯୦୧୯୪୯୪୩

ଲେଖକ/ଲେଖିକାଙ୍କ ନିମନ୍ତେ ସୂଚନା

୧. 'ସକାଳ'ର ସମ୍ପାଦକୀୟ ପୃଷ୍ଠା ପାଇଁ ପ୍ରଥମ ଲେଖା ସର୍ବାଧିକ ୯୦୦ ଶବ୍ଦ ଏବଂ ଦ୍ୱିତୀୟ ଲେଖା ସର୍ବାଧିକ ୫୦୦ ଶବ୍ଦ ମଧ୍ୟରେ ସୀମିତ ରଖିବା ବାଞ୍ଛନୀୟ।
୨. ଲେଖା ପ୍ରକାଶନ ସମ୍ପର୍କରେ ସମ୍ପାଦନା ମଣ୍ଡଳିର ନିଷ୍ପତ୍ତି ଚୂଡ଼ାନ୍ତ। ଲେଖାର କେବଳ ସମ୍ପାଦିତ ଅଂଶ ହିଁ ପ୍ରକାଶିତ ହେବ।
୩. 'ସକାଳ'କୁ ପଠାଇଥିବା ସମାନ ଲେଖା ଏକାଧିକ ଖବରକାଗଜ/ପତ୍ରପତ୍ରିକାରେ ପ୍ରକାଶିତ ହେଲେ ଏବଂ ଅତୀତରେ ପ୍ରକାଶିତ ଲେଖାକୁ ପୁଣି ଥରେ ପଠାଇବା ଜଣାପଡ଼ିଲେ ଭବିଷ୍ୟତରେ ସମ୍ପୃକ୍ତ ଲେଖକ/ଲେଖିକାଙ୍କ ଲେଖା ଆଉ ବିଚାରକୁ ନିଆଯିବ ନାହିଁ।
୪. ଲେଖା ପଠାଇବାର ୭ ଦିନ ମଧ୍ୟରେ ପ୍ରକାଶିତ ନ ହେଲେ ଲେଖକ/ଲେଖିକା ତାହାକୁ ଅନ୍ୟ ଖବରକାଗଜ/ପତ୍ରପତ୍ରିକାକୁ ପଠାଇ ପାରିବେ।
୫. ସାମ୍ପ୍ରଦାୟିକ ଉତ୍ତେଜନା ସୃଷ୍ଟିକାରୀ, ବ୍ୟକ୍ତିଗତ ଆକ୍ରୋଶମୂଳକ ଓ ପ୍ରଶଂସାସୂଚକ ଲେଖା ପ୍ରକାଶିତ ହେବ ନାହିଁ। ପ୍ରସଙ୍ଗଭିତ୍ତିକ, ସୁସ୍ଥ ଓ ବୌଦ୍ଧିକ ସମାଲୋଚନାମୂଳକ ଲେଖାକୁ ଅଗ୍ରାଧିକାର ଦିଆଯିବ।
୬. ଲେଖା ପ୍ରକାଶନର ଅନ୍ତର ଅନ୍ୟୂନ ୧୫ ଦିନ ରହିବ।
୭. 'ସକାଳ' ଓଡ଼ିଶାର ବୃହତ୍ ପାଠକବର୍ଗଙ୍କର। ସେମାନଙ୍କ ରୁଚି, ଆଗ୍ରହ ଓ ଚାହିଦାକୁ ସମ୍ମାନ ଜଣାଇବା ଆମ ସମସ୍ତଙ୍କର କର୍ତ୍ତବ୍ୟ। ଏହାକୁ ହୃଦୟଙ୍ଗମ କରି ଉପରୋକ୍ତ ମାର୍ଗଦର୍ଶିକାକୁ ସଯତ୍ନ ଅନୁପାଳନ ପାଇଁ ଲେଖକ/ଲେଖିକାଙ୍କୁ ପୁଣି ଥରେ ବିନମ୍ର ଓ ସଶ୍ରଦ୍ଧ ଅନୁରୋଧ କରୁଛୁ।

କାର୍ଯ୍ୟନିର୍ବାହୀ ସମ୍ପାଦକ

ଦୈନିକ 'ସକାଳ' ଓ ଏହାର ବିଶେଷ ଅଧିପତ୍ର, ପତ୍ରିକା ଆଦିରେ ପ୍ରକାଶିତ ଆଲେଖ୍ୟର ଉଦ୍ଧୃତି, ତଥ୍ୟ, ମତାମତ, ବିଶ୍ଳେଷଣ ସମ୍ପୃକ୍ତ ଲେଖକଙ୍କ ସମ୍ପୂର୍ଣ୍ଣ ନିଜସ୍ୱ। ସେଥିପାଇଁ 'ସକାଳ' କର୍ତ୍ତୃପକ୍ଷ ଉତ୍ତରଦାୟୀ ହେବେ ନାହିଁ।

ମୋଦୀଙ୍କ ଜନ୍ମଦିନରେ ୮୮୧୦ ୟୁନିଟ ରକ୍ତ ସଂଗ୍ରହ

ଗୋଟିଏ ସ୍ଥାନରେ ୮୮୧୦ ୟୁନିଟ ରକ୍ତ ସଂଗ୍ରହ ଏକ ବିଶ୍ୱ ରେକର୍ଡ: ମନ୍ତ୍ରୀ

ଭୁବନେଶ୍ୱର,୧୭।୯(ସମିସ): ପ୍ରଧାନମନ୍ତ୍ରୀ ନରେନ୍ଦ୍ର ମୋଦୀଙ୍କ ୭୬ତମ ଜନ୍ମଦିବସ ଅବସରରେ ବିଜେପି ଯୁବ ମୋର୍ଚ୍ଚା ପକ୍ଷରୁ ମେଗା ରକ୍ତଦାନ ଶିବିରରେ ମୋଟ ୮୮୧୦ ୟୁନିଟ୍ ରକ୍ତ ସଂଗ୍ରହ ହୋଇଛି। ଏ ସମ୍ପର୍କରେ ସେବା ସଂକଳ୍ପ ଅଭିଯାନର ରାଜ୍ୟ ସଂଯୋଜକ ତଥା ମନ୍ତ୍ରୀ ଡ.କୃଷ୍ଣଚନ୍ଦ୍ର ମହାପାତ୍ର କହିଛନ୍ତି ଯେ ବିଜେପି ଯୁବମୋର୍ଚ୍ଚା ପକ୍ଷରୁ ଆୟୋଜିତ ଏହି ମେଗା ରକ୍ତଦାନ ଶିବିର ନୂତନ ରେକର୍ଡ ସ୍ଥାପନା କରିଛି। ଆଜି ଗୋଟିଏ ଦିନରେ ଗୋଟିଏ ସ୍ଥାନ ଗୋଟିଏ କ୍ୟାମ୍ପ ଓ ଗୋଟିଏ ସଂସ୍ଥା ଜରିଆରେ ୮୮୧୦ ୟୁନିଟ୍ ରକ୍ତ ସଂଗ୍ରହ ହୋଇଛ ଏକ ନୂତନ ବିଶ୍ୱ ରେକର୍ଡ । ପ୍ରଧାନମନ୍ତ୍ରୀ ମୋଦୀଙ୍କ ଜନ୍ମଦିନ ଅବସରରେ ଏହା ହେଉଛି ପ୍ରକୃତ ଉପହାର। ବିଜେପି ଯୁବମୋର୍ଚ୍ଚା ରାଜ୍ୟ ସଭାପତି ଅଭିଳାଷ ପଣ୍ଡା ନେତୃତ୍ୱରେ ଏବଂ ମୁଖ୍ୟମନ୍ତ୍ରୀ ମୋହନ ଚରଣ ମାଝୀ, ରାଜ୍ୟ ସଭାପତି ମନମୋହନ ସାମଲଙ୍କ ପ୍ରତ୍ୟକ୍ଷ ତତ୍ତ୍ୱାବଧାନରେ ଅନୁଷ୍ଠିତ ଏହି ମେଗା ରକ୍ତଦାନ ଶିବିରରେ ସାମିଲ ହୋଇ ସ୍ୱେଚ୍ଛାକୃତ ଭାବେ ରକ୍ତଦାନ କରିଥିବା ସମସ୍ତଙ୍କୁ ଏହି ରେକର୍ଡ ପାଇଁ ଶୁଭେଚ୍ଛା ଓ ଅଭିନନ୍ଦନ ଜଣାଇଛନ୍ତି। ଏହି ଅବସରରେ 'ୱାର୍ଲ୍ଡ ବୁକ ଅଫ୍ ରେକର୍ଡ' ସଂସ୍ଥାର ପ୍ରତିନିଧି ସାର୍ଟିଫିକେଟ ପ୍ରଦାନ କରିଥିଲେ।

ପ୍ରଧାନମନ୍ତ୍ରୀଙ୍କୁ ଜନ୍ମଦିନ ଶୁଭେଚ୍ଛା ଜଣାଇଲେ ନବୀନ

ଭୁବନେଶ୍ୱର,୧୭।୯(ସମିସ): ପ୍ରଧାନମନ୍ତ୍ରୀ ନରେନ୍ଦ୍ର ମୋଦୀଙ୍କୁ ଜନ୍ମଦିନର ଶୁଭେଚ୍ଛା ଜଣାଇଛନ୍ତି ବିଜେଡି ସଭାପତି ତଥା ବିରୋଧୀ ଦଳ ନେତା ନବୀନ ପଟ୍ଟନାୟକ। ସାମାଜିକ ଗଣମାଧ୍ୟମରେ ପୋଷ୍ଟ କରି ନବୀନ ପ୍ରଧାନମନ୍ତ୍ରୀଙ୍କ ଉତ୍ତମ ସ୍ୱାସ୍ଥ୍ୟ ତଥା ଦୀର୍ଘାୟୁ ଜୀବନ କାମନା କରିଛନ୍ତି।

ପୂଜା ଦେଖି ଫେରୁଥିବା ଦୁଇ ନାବାଳିକାଙ୍କୁ ଗଣଦୁଷ୍କର୍ମ ଘଟଣା: ୩ ଗିରଫ

ରାଉରକେଲା, ୧୭।୯(ସମିସ): ସୁନ୍ଦରଗଡ଼ ଜିଲ୍ଲା ବୀରମିତ୍ରପୁର ଥାନା ଅଧୀନ କୁଆଁରମୁଣ୍ଡା ଅଞ୍ଚଳରେ କରମା ପୂଜା କାର୍ଯ୍ୟକ୍ରମରୁ ଫେରୁଥିବା ଦୁଇ ନାବାଳିକାଙ୍କୁ ଗଣଦୁଷ୍କର୍ମ ଘଟଣାରେ ପୁଲିସ ଆଜି ଜଣେ ନାବାଳକ ସମେତ ମୋଟ ୪ ଜଣ ଅଭିଯୁକ୍ତଙ୍କୁ ଗିରଫ କରିଥିବା ଜଣାପଡ଼ିଛି। ଗିରଫ ଅଭିଯୁକ୍ତମାନେ ହେଲେ ବନ୍ଧନା ଖାଲଖୋ(୨୧), ଆଲେକ୍ସ ମିଞ୍ଜ (୧୯) ଓ ମଞ୍ଜିତ ମିଞ୍ଜ (୧୮)। ଏହି ୩ ଜଣଙ୍କୁ ଗିରଫ କରି ଆଜି କୋର୍ଟ ଚାଲାଣ କରିଛି ପୁଲିସ। ଏହାସହ ଏହି ଘଟଣାରେ ସମ୍ପୃକ୍ତ ଜଣେ ନାବାଳକକୁ ପୁଲିସ କାବୁକରି ଜୁଭେନାଇଲ ଜଷ୍ଟିସଙ୍କଠାରେ ହାଜର କରିବା ପରେ ତାକୁ ବାଳସୁଧାର ଗୃହକୁ ପଠାଇ ଦିଆଯାଇଛି । ଜଣେ ପୀଡ଼ିତାଙ୍କୁ ଜୀବନରୁ ମାରିଦେବାକୁ ଧମକ ଦେବା ସହ ମୁହଁ ବନ୍ଦ ରଖିବା ପାଇଁ ୭ ହଜାର ଟଙ୍କା ଦେଇ ଘଟଣାସ୍ଥଳରୁ ଫେରାର ହୋଇଯାଇଥିବା ଅଭିଯୋଗ ହୋଇଛି। ସୂଚନା ଅନୁସାରେ, ସୋମବାର କୁଆଁରମୁଣ୍ଡା ଅଞ୍ଚଳରେ କରମା ପୂଜା ଅବସରରେ ଏକ ସାଂସ୍କୃତିକ କାର୍ଯ୍ୟକ୍ରମ ହୋଇଥିଲା। ଏଥିରେ ଆଖପାଖ ଅଞ୍ଚଳର ବହୁ ସଂଖ୍ୟକ ପୁରୁଷ, ମହିଳା ଓ ଯୁବକ-ଯୁବତୀ ସାମିଲ ହୋଇଥିଲେ। କାର୍ଯ୍ୟକ୍ରମ ଶେଷ ହେବାପରେ ଦୁଇ ନାବାଳିକା ବସ୍‌ରୁ ଓହ୍ଲାଇ ଘରକୁ ଫେରୁଥିଲେ। ଏହି ସମୟରେ ଏକ ନିଛାଟିଆ ରାସ୍ତାର ସୁଯୋଗ ନେଇ ୪ଜଣ ଯୁବକ ସେଠାରେ ପହଞ୍ଚି ସେମାନଙ୍କୁ ଘେରିଯିବା ସହ ସେମାନଙ୍କ ଘରେ ଛାଡ଼ି ଦେବାକୁ କହି ବାଇକରେ ବସାଇ କିଛି ଦୂର ନେଇ ଏକ ନିଛାଟିଆ ସ୍ଥାନରେ ସେମାନଙ୍କ ସହ ଗଣଦୁଷ୍କର୍ମ କରିଥିଲେ। ଘଟଣାପରେ ଅଭିଯୁକ୍ତମାନେ ଏ ବିଷୟରେ କାହାକୁ କହିଲେ ଜୀବନରୁ ମାରିଦେବାକୁ ଧମକ ଦେଇଥିବା ଅଭିଯୋଗ ହୋଇଛି। ଏହାସହ ପୁଲିସ ଠାରୁ ଘଟଣାକୁ ଲୁଚାଇବା ଏବଂ ମାମଲାକୁ ଚାପିଦେବା ଉଦ୍ଦେଶ୍ୟରେ ପୀଡିତାଙ୍କୁ ୭ ହଜାର ଟଙ୍କା ଦେଇ ଫେରାର ହୋଇଯାଇଥିଲେ। ଏହାପରେ ପୀଡ଼ିତା ଦ୍ୱୟ କୁଆରମୁଣ୍ଡା ଫାଣ୍ଡିରେ ପହଞ୍ଚି ଏହି ଗଣଦୁଷ୍କର୍ମ ବିଷୟରେ ଅଭିଯୋଗ କରିଥିଲେ। ଅଭିଯୁକ୍ତମାନଙ୍କ ମଧ୍ୟରୁ ଜଣକୁ ଏକ ଦୁଷ୍କର୍ମ ପୀଡ଼ିତା ଚିହ୍ନଥିବା ଏବଂ ସେ ତାଙ୍କୁ ଫୋନ କରିଥିବା ନେଇ ପୁଲିସ ନିକଟରେ ସୂଚନା ମିଳିବା ପରେ ପୁଲିସ ସମ୍ପୃକ୍ତ ଯୁବକଙ୍କୁ ଗିରଫ କରିଥିଲା।

AFFIDAVIT

I, Sisinti Swapna Patro, aged about 46 years, W/o- Sisinty Mohan Patro, At-1St Military Lane, Behrampur, Dist-Ganjam-760001, ODISHA, declared by this Affidavit No.A978 Dated.25.06.2025, That now onwards I shall Be Known As **SISINTY SWAPNA PATRO** for all future Purposes.

SALE

1 Number of CAR – MAHINDRA XUV 3XO Registration No.-OD-01-BC-2465,Model-2025, ENGINE NO– NPSZA84033, CHASSIS NO -MA1NS2NP1S2A74403, For Details, contact – 9437577758,8895997418, SUNDARAM FINANCE LTD., First floor, Choudhury Nivas, SAHADEVKHUNTA, BALASORE, 756001, PH. NO-06782-266657

AFFIDAVIT

I, SISINTI YUVRAJ PATRO, aged about 20 years, S/o-Sisinty Mohan Patro, At-1St Military Lane,Behrampur, Dist-Ganjam-760001, ODISHA, declared by this Affidavit No.A979 Dated.25.06.2025, that now onwards I shall Be Known As **YUVRAJ SISINTY** for all future Purposes.

DECLARATION

By virtue of an affidavit sworn before the Executive Magistrate Cuttack No. 6087, Dated 11.09.2026 I, **Govinda Chandra Rath**, S/o- Late Brundaban Chandra Rath resident of Sector- 7, C.D.A, PS. - Markat Nagar, Dist-Cuttack, Odisha do hereby declare that my original C.L.C. which was issued to me by the concerned authority has been completely damaged by white ants which is beyond recovery. This newspaper publication is required to produced before the Concerned Authority for issuance of duplicate copy of said College Leaving Certificatefor my future reference .

Sd- Govinda Chandra Rath

ପ୍ରଥମ ପୃଷ୍ଠାର ଅବଶିଷ୍ଟାଂଶ

ଜାପାନରେ ୧ ଲକ୍ଷରୁ...

ସହାୟକ ହୋଇଛି। ତେବେ ବଢୁଥିବା ବୟସ୍କ ଜନସଂଖ୍ୟା ଦେଶର ସାମାଜିକ ସୁରକ୍ଷା ବ୍ୟବସ୍ଥା ପାଇଁ ଚ୍ୟାଲେଞ୍ଜ ସୃଷ୍ଟି କରୁଥିବା ସେ ଚେତାଇଛନ୍ତି। ବିଶେଷଜ୍ଞମାନେ ଜାପାନୀଙ୍କ ଦୀର୍ଘାୟୁ ପଛରେ ସୁସ୍ଥ ଖାଦ୍ୟାଭ୍ୟାସ ଓ ସକ୍ରିୟ ଜୀବନଶୈଳୀକୁ ପ୍ରମୁଖ କାରଣ ବୋଲି ମନେ କରନ୍ତି।

ମଣିପୁର ରିଲିଫ୍ କ୍ୟାମ୍ପରେ...

ସୂର୍ଯ୍ୟକାନ୍ତଙ୍କୁ ନେଇ ଗଠିତ ଖଣ୍ଡପୀଠ ଉଦବେଗ ପ୍ରକାଶ କରିଛନ୍ତି। କଶ୍ମୀର ହାଇକୋର୍ଟର ପୂର୍ବତନ ମୁଖ୍ୟ ବିଚାରପତି ଜଷ୍ଟିସ ଗୀତା ମିତ୍ତଲଙ୍କ ନେତୃତ୍ୱାଧୀନ କମିଟି ଦେଇଥିବା ରିପୋର୍ଟ କଥା ଉଲ୍ଲେଖ କରି ମାନ୍ୟବର ବେଞ୍ଚ ରିଲିଫ କ୍ୟାମ୍ପରେ ରହୁଥିବା ବାସଚ୍ୟୁତ ଲୋକମାନଙ୍କ ନିରାପତ୍ତା ଏବଂ ସମ୍ମାନ ନେଇ ଗଭୀର ଚିନ୍ତା ପ୍ରକଟ କରିଛନ୍ତି। ରିପୋର୍ଟ ଅନୁସାରେ, ୮ଟି ଜିଲ୍ଲାର ରିଲିଫ୍ କ୍ୟାମ୍ପରେ ୭୪୦ ଜଣଙ୍କ ମୃତ୍ୟୁ ଘଟିଥିଲେ ମଧ୍ୟ କେବଳ ୨୦ଟି ମାମଲାରେ ଶବବ୍ୟବଚ୍ଛେଦ କରାଯାଇଥିଲା। ଏସଂପର୍କରେ ଉକ୍ତ କମିଟି ରିପୋର୍ଟ ତଲବ କରିଥିଲେ ମଧ୍ୟ ମଣିପୁର ସରକାର ସହଯୋଗ କରିନଥିଲେ। ଏଥିରେ ବିରକ୍ତି ପ୍ରକାଶ କରି ପ୍ରଧାନ ବିଚାରପତି କହିଲେ ଯେ ଆମକୁ ଆଦେଶ ପାସ୍ କରିବାକୁ ବାଧ୍ୟ କରନାହିଁ। କୋର୍ଟ ପ୍ରଶ୍ନ କରିଥିଲେ ଯେ କେବଳ ୨୦ ଜଣଙ୍କର କାହିଁକି ଶବ ବ୍ୟବଚ୍ଛେଦ କରାଯାଇଥିଲା। ମାତ୍ର ୨୦ ହଜାରରୁ ୩୦ ହଜାର ଟଙ୍କା ପର୍ଯ୍ୟନ୍ତ କ୍ଷତିପୂରଣ ରାଶି କାହିଁକି ଦିଆଯାଇଥିଲା। ସମସ୍ତ ସନ୍ଦେହଜନକ ମୃତ୍ୟୁ ସମ୍ପର୍କରେ ଏଫ୍ଆଇଆର୍ ରୁଜୁ ଏବଂ ଉପଯୁକ୍ତ ତଦନ୍ତ ସୁନିଶ୍ଚିତ କରିବାକୁ ମଣିପୁର ଆଇନ ସେବା ପ୍ରାଧିକରଣକୁ ମଧ୍ୟ କୋର୍ଟ ନିର୍ଦ୍ଦେଶ ଦେଇଛନ୍ତି।

ପ୍ରେମିକକୁ ଜାଳିଦେଲେ...

ଗୌରୀଙ୍କ ଘର ନିକଟରେ ପହଞ୍ଚି ବିବାହ ପାଇଁ ଜିଦ୍ କରିଥିଲେ। ମାତ୍ର ଗୌରୀଙ୍କ ବାପା ନଳିନୀ ଓ ଅନ୍ୟ ସମ୍ପର୍କୀୟମାନେ ଏହାକୁ ବିରୋଧ କରିବା ସହ ସିଲୁଙ୍କ ଉପରେ ଆକ୍ରମଣ କରିଥିଲେ। ସିଲୁ ଏ ସମ୍ପର୍କରେ ନିଜର ଜଣେ ସାଙ୍ଗକୁ ଫୋନ୍ ଯୋଗେ ସୂଚନା ଦେବା ସହ ପୁଲିସକୁ ଜଣାଇ ତାଙ୍କୁ ସେଠାରୁ ଉଦ୍ଧାର କରିବାକୁ ଅନୁରୋଧ କରିଥିଲା। ଘଟଣା ସମ୍ପର୍କରେ ସୂଚନା ପାଇ ସିଲୁର ଭାଇ ଓ ଅନ୍ୟ ସମ୍ପର୍କୀୟମାନେ ପହଞ୍ଚିବାବେଳକୁ ସିଲୁର ଦଗ୍ଧୀଭୂତ ମୃତଦେହ ଗୌରୀ ଘର ସାମ୍ନାରେ ପଡ଼ିଥିଲା। ଖବର ପାଇ ରିଆମାଳ ପୁଲିସ ମଧ୍ୟ ସେଠାରେ ପହଞ୍ଚିଥିଲା ଓ ସିଲୁଙ୍କ ପରିବାର ଲୋକଙ୍କ ଅଭିଯୋଗ ଆଧାରରେ ପୁଲିସ ପ୍ରେମିକା ଗୌରୀଙ୍କ ସହ ତାଙ୍କର ବାପା ନଳିନୀ, ମାଙ୍କୁ ଅଟକ ରଖିଛି । ଏହା ସହ ସମ୍ପର୍କୀୟ ତ୍ରିଭୁବନ ବେହେରା, ଶେଷଦେବ ବେହେରା, କାଳିଆ ବେହେରା ଓ ଭଜ ବେହେରା ପ୍ରମୁଖ ୭ ଜଣଙ୍କ ବିରୋଧରେ ମାମଲା ରୁଜୁ କରି ଘଟଣାର ତଦନ୍ତ ଆରମ୍ଭ କରିଛି। ସାଇଣ୍ଟିଫିକ ଟିମ ପହଞ୍ଚିବା ପରେ ତଦନ୍ତକୁ ବ୍ୟାପକ କରିଛି। ମୃତଦେହ ବ୍ୟବଚ୍ଛେଦ ପାଇଁ ପଠାଯାଇଛି ବୋଲି ଅତିରିକ୍ତ ଆରକ୍ଷୀ ଅଧୀକ୍ଷକ ଧୀରଜ ଚୋପଦାର ସୂଚନା ଦେଇଛନ୍ତି।

ତ୍ରିକୋଣୀୟ ପ୍ରେମ...

ଚାଲି ଯାଇଥିଲେ ଓ ଦୁଇ ମାସ ହେଲା କୁନାଲଙ୍କ ସହ କଥାବାର୍ତ୍ତା କରି ନ ଥିଲେ। ଯାହାକୁ ନେଇ କୁନାଲ ମନରେ ସନ୍ଦେହ ସୃଷ୍ଟି ହୋଇଥିଲା ଓ ଏହା ପଛରେ ବନ୍ଧୁ ଅଭିଷେକର ସମ୍ପୃକ୍ତି ଥିବା ସେ ସନ୍ଦେହ କରିଥିଲା। ଗତକାଲି ନୂଆଁଖାଇ ପାଳିବା ପାଇଁ କୁନାଲ ଅଭିଷେକକୁ ଡ଼ାକିଥିଲା। ଅଭିଷେକ ଆରଏସପିରୁ ଡ୍ୟୁଟି ସାରି ଘରକୁ ଫେରିବା ପରେ ସଂଧ୍ୟାରେ କୁନାଲ ପାଖରେ ପହଞ୍ଚିଥିଲା। ପୂର୍ବ ଯୋଜନା ମୁତାବକ କୁନାଲ ଅଭିଷେକକୁ ନେଇ ଲାଠିକଟା ବ୍ଲକ୍ ଛକ ନିକଟସ୍ଥ ତ୍ରିନାଥ କଲୋନୀରେ ପହଞ୍ଚି ଥିଲା। ଏହାପରେ ସେମାନେ ସେଠାରେ ନିର୍ମାଣାଧୀନ ଏକ ପାଣିଟାଙ୍କି ଉପରକୁ ଚଢ଼ିଥିଲେ ଓ ସେଠାରେ ଉଭୟ ମଦ୍ୟପାନ କରିଥିଲେ। କୁନାଲ ଏହି ସମୟରେ ଅଭିଷେକକୁ ସମ୍ପୃକ୍ତ ଯୁବତୀ ସଂପର୍କରେ ପଚାରିଥିଲା ଓ ସେମାନଙ୍କ ମଧ୍ୟରେ ଯୁକ୍ତିତର୍କ ଉଗ୍ରରୂପ ଧାରଣ କରିଥିଲା। ଉତ୍ତେଜିତ କୁନାଲ ପାଣିଟାଙ୍କି ଉପରୁ ଅଭିଷେକକୁ ଠେଲି ଦେଇଥିଲା। ୪୦ ଫୁଟ ଉପରୁ ଖସିପଡ଼ି ଅଭିଷେକଙ୍କର ମୃତ୍ୟୁ ଘଟିଥିଲା ଓ କୁନାଲ ସେଠାରୁ ଫେରାର ହୋଇଥିଲା। ସୂଚନା ପାଇ ପୁଲିସ ଘଟଣାସ୍ଥଳରେ ପହଞ୍ଚି ତଦନ୍ତ ଆରମ୍ଭ କରିଥିଲା ଓ ଜେରାବେଳେ କୁନାଲ ପାଣିଟାଙ୍କି ଉପରୁ ଅଭିଷେକକୁ ଠେଲି ଦେଇଥିବା ସ୍ୱୀକାର କରିଥିଲା। ପୁଲିସ ତାକୁ ଗିରଫ କରି କୋର୍ଟ ଚାଲାଣ କରିଛି।

୨୩ରୁ ୨୫ ତାରିଖ...

ଗୋଟିଏ ଦିନ ମଧ୍ୟରେ ଏହା ଆଣ୍ଡାମାନରେ ପ୍ରବେଶ କରିବା ଏକ ପ୍ରକାର ଅସମ୍ଭବ ଲାଗୁଛି। ଏହା ବ୍ୟତୀତ ପ୍ରାରମ୍ଭିକ ଭାବେ ଏହା ଆଣ୍ଡାମାନ ପରିବର୍ତ୍ତେ ବିପରିତ ଦିଗକୁ ଗତି କରିଥିବା ହେତୁ ଏହାର ଗତିପଥକୁ ନେଇ ମଧ୍ୟ ଦ୍ୱନ୍ଦାତ୍ମକ ସ୍ଥିତି ସୃଷ୍ଟି ହୋଇଛି।

ଅନ୍ୟପଟେ ଏହି ଲଘୁଚାପ ସୃଷ୍ଟି ହେଲେ ବାତ୍ୟାରେ ପରିଣତ ହେବ କି ନାହିଁ ତାକୁ ନେଇ ଏବେ ବି ଜୋର୍‌ଦାର୍ ଚର୍ଚ୍ଚା ଜାରି ରହିଛି। ଏହି ଚର୍ଚ୍ଚା ମଧ୍ୟରେ ଆଜି ଆଇଏମ୍‌ଡି ପକ୍ଷରୁ ୨ ସପ୍ତାହ ପାଇଁ ଜାରି ହୋଇଥିବା ବିସ୍ତାରିତ ପରିସର ଆକଳନ ରିପୋର୍ଟରେ ଦର୍ଶାଯାଇଛି ଯେ ୧୮ ସେପ୍ଟେମ୍ବର ସନ୍ଧ୍ୟାରେ ଉତ୍ତର ଆଣ୍ଡାମାନ ସାଗର ଉପରେ ଏକ ଘୂର୍ଣ୍ଣିବଳୟ ପ୍ରବେଶ କରିବ। ଏହାର ପ୍ରଭାବରେ ସମାନ ଅଞ୍ଚଳରେ ପ୍ରାୟ ୧୯ ସେପ୍ଟେମ୍ବର ସନ୍ଧ୍ୟାରେ ଏକ ଲଘୁଚାପ କ୍ଷେତ୍ର ସୃଷ୍ଟି ହେବ। ପରବର୍ତ୍ତୀ ସମୟରେ ଅର୍ଥାତ ୨୧-୨୨ ମଧ୍ୟରେ ଏହା ପୂର୍ବ-କେନ୍ଦ୍ରୀୟ ବଙ୍ଗୋପସାଗରରେ ଅବପାତର ରୂପ ନେବ। ପରବର୍ତ୍ତୀ ୩-୪ ଦିନ ମଧ୍ୟରେ ଏହି ଅବପାତ ଦକ୍ଷିଣ ଓଡ଼ିଶା-ଉତ୍ତର ଆନ୍ଧ୍ର ପ୍ରଦେଶ ଉପକୂଳ ଆଡ଼କୁ ପଶ୍ଚିମ-ଉତ୍ତରପଶ୍ଚିମ ଦିଗରେ ଅଗ୍ରସର ହେବାର ସମ୍ଭାବନା ରହିଛି। ଆଇଏମ୍‌ଡି ପକ୍ଷରୁ ପ୍ରାଥମିକ ଭାବେ ଏହାକୁ ଅବପାତରେ ପରିଣତ ହେବା ପରେ ଘନୀଭୂତ ହେବ କି ନାହିଁ ତାହା ସ୍ପଷ୍ଟ କରାଯାଇ ନାହିଁ। ତେଣୁ ବାତ୍ୟାକୁ ନେଇ ଚାଲିଥିବା ଚର୍ଚ୍ଚାକୁ ଆଇଏମ୍‌ଡିକର ଆକଳନ ଖୋରାକ ଯୋଗାଉ ନାହିଁ।

ଆଇଏମ୍‌ଡି ମହାନିର୍ଦ୍ଦେଶକ ଡଃ ମୃତ୍ୟୁଞ୍ଜୟ ମହାପାତ୍ର କହିଛନ୍ତି, ସୃଷ୍ଟି ହୋଇଥିବା ଘୂର୍ଣ୍ଣିବଳୟ ଓଡ଼ିଶାରେ ପ୍ରବଳ ବର୍ଷା କରାଇବାର ସମ୍ଭାବନା ରହିଛି। ତେବେ ଲଘୁଚାପ ସୃଷ୍ଟି ହେବା ପୂର୍ବରୁ ବାତ୍ୟା ପୂର୍ବାନୁମାନ କରିବା ଉପଯୁକ୍ତ ନୁହେଁ। କୌଣସି ସଂଗଠନ ଦ୍ୱାରା ଜାରି ବାତ୍ୟା ପୂର୍ବାନୁମାନକୁ ନେଇ ଲୋକମାନେ ଭୟଭୀତ ହେବା ଉଚିତ୍ ନୁହେଁ। ଭାରତୀୟ ପାଣିପାଗ ବିଭାଗ ଲଗାତାର ଏହି ପାଣିପାଗ ସିଷ୍ଟମ୍ ଉପରେ ନଜର ରଖିଛି। ଯଦି ଏହାର ତୀବ୍ରତା କିମ୍ବା ଗତିପଥରେ କୌଣସି ପରିବର୍ତ୍ତନ ହୁଏ, ତେବେ ବିଭାଗ ନିର୍ଦ୍ଧାରିତ ସମୟ ପୂର୍ବରୁ ସୂଚନା ଜାରି କରିବ।

ଅନ୍ୟପକ୍ଷରେ ପାଣିପାଗ ବିଶେଷଜ୍ଞ ପ୍ରଫେସର ସୁରେନ୍ଦ୍ରନାଥ ପଶୁପାଳକ କହିଛନ୍ତି, ୧୯ ତାରିଖର ଉତ୍ତର ଆଣ୍ଡାମାନ ସାଗରରେ ଏକ ଲଘୁଚାପ ସୃଷ୍ଟି ହେବ। ବିଭିନ୍ନ ମଡେଲ୍‌ରୁ ଜଣାପଡୁଛି, ୨୩ କିମ୍ବା ୨୪ ତାରିଖ ବେଳକୁ ଏହା ଗଭୀର ଅବପାତରେ ପରିଣତ ହେବ। ଏମିତି କି ଏହା ଆହୁରି ଘନୀଭୂତ ହୋଇ ବାତ୍ୟା ହେବାର ଆଶଙ୍କାକୁ ମଧ୍ୟ ଏବେଠୁଁ ଏଡ଼ାଇ ଦେଇ ହେବନାହିଁ। ତେବେ ବର୍ତ୍ତମାନ ପର୍ଯ୍ୟନ୍ତ ଏହାର ଗତିପଥ ଓ ତୀବ୍ରତା ସ୍ଥିର ହୋଇନାହିଁ। ଓଡ଼ିଶାରେ ଏହାର ପ୍ରଭାବ ୨୨ ତାରିଖରୁ ପଡ଼ିବ। ଫଳରେ ରାଜ୍ୟରେ ବର୍ଷା ବଢ଼ିପାରେ ଏବଂ ୨୩ରୁ ୨୫ ତାରିଖ ମଧ୍ୟରେ ସବୁଠୁ ଅଧିକ ବର୍ଷା ହୋଇପାରେ। ରାଜ୍ୟର ଦକ୍ଷିଣ ଓ ଉପକୂଳ ଓଡ଼ିଶାରେ ପ୍ରଥମେ ଅଧିକ ବର୍ଷା ହୋଇ, ପରେ ଆଭ୍ୟନ୍ତରୀଣ ଓ ପଶ୍ଚିମ ଓଡ଼ିଶାକୁ ବର୍ଷା ବ୍ୟାପିପାରେ ବୋଲି ପ୍ରଫେସର ପଶୁପାଳକ କହିଛନ୍ତି।

ଓଡ଼ିଶାକୁ ମିଳିଲା...

ଏହାର ପରବର୍ତ୍ତୀ ବୈଠକ ଆସନ୍ତା ସେପ୍ଟେମ୍ବର ୨୧ରେ ହେବ। ଉଭୟ ରାଜ୍ୟର ସ୍ୱାର୍ଥକୁ ଆଖି ଆଗରେ ରଖି ଦୁଇ ରାଜ୍ୟ ମଧ୍ୟରେ ଜଳ ବଣ୍ଟନ କେଉଁ ଆଧାରରେ କରାଯିବ, ତାହାର ରୂପରେଖ ଆଗାମୀ ଦିନରେ ସ୍ଥିର କରାଯିବ। ଓଡ଼ିଶାର ସ୍ୱାର୍ଥକୁ ସମ୍ପୂର୍ଣ୍ଣ ଭାବରେ ସୁରକ୍ଷିତ ରଖି ଆମେ ବିବାଦକୁ ସମାଧାନ ଦିଗରେ ନେଉଛୁ। ଉଭୟ ରାଜ୍ୟର ମୁଖ୍ୟମନ୍ତ୍ରୀଙ୍କ ସକାରାତ୍ମକ ଚିନ୍ତାଧାର, କେନ୍ଦ୍ର ସରକାରଙ୍କ ସହଯୋଗ, ଗୃହମନ୍ତ୍ରୀ, କେନ୍ଦ୍ର ଜଳଶକ୍ତି ମନ୍ତ୍ରୀଙ୍କ ହସ୍ତକ୍ଷେପ ଏବଂ ସୁଚିନ୍ତିତ ପରାମର୍ଶ ଜରିଆରେ ଉଭୟ ରାଜ୍ୟର ଜଳବିବାଦ ଧିରେ ଧିରେ ସମାଧାନର ଦିଗକୁ ଗତି କରୁଛିବୋଲି ସେ କହିଛନ୍ତି। ଅପରପକ୍ଷେ ଦୁଇରାଜ୍ୟ ମଧ୍ୟରେ କେଉଁ ଫର୍ମୂଲା ଆଧାରରେ ବିବାଦର ସମାଧାନ ପାଇଁ ଉଦ୍ୟମ ଜାରି ରହିଛି, ତାହାକୁ କାହିଁକି ଗୋପନ ରଖାଯାଉଛି ବୋଲ ପ୍ରଶ୍ନ ଉଠାଇଛନ୍ତି ବିଶେଷଜ୍ଞମହଲ। ରାଜ୍ୟ ବିଜେପି ସରକାର ରାଜ୍ୟବାସୀ, ବିରୋଧୀ ଦଳ, ଜଳ ବିଶେଷଜ୍ଞମାନଙ୍କୁ ଆଦୌ ବିଶ୍ୱାସକୁ ନେଉନାହାନ୍ତି। ଆପୋଷ ସମାଧାନକୁ ସଭିଙ୍କର ସମର୍ଥନ ରହିଛି। ମାତ୍ର ସମସ୍ତଙ୍କ ମତାମତ ଭିତ୍ତିରେ ଯଦି ରାଜ୍ୟ ସରକାର ସମାଧାନ କ୍ଷେତ୍ରରେ ଆଗକୁ ବଢ଼ନ୍ତେ, ତାହେଲେ ଏହା ରାଜ୍ୟ ସ୍ୱାର୍ଥ ଦିଗରେ ଯାଆନ୍ତା। ସରକାର କିନ୍ତୁ ସେପରି ନକରି, ସଭିଙ୍କୁ ଅନ୍ଧାରରେ ରଖିବାକୁ ଚେଷ୍ଟା କରୁଛନ୍ତି ବୋଲି ବିଶେଷଜ୍ଞମାନେ କ୍ଷୋଭ ପ୍ରକାଶ କରିଛନ୍ତି । ମୁଖ୍ୟମନ୍ତ୍ରୀ ମୋହନ ଚରଣ ମାଝୀ ଆସନ୍ତା ଦୀପାବଳି ସୁଦ୍ଧା ମହାନଦୀ ଜଳ ବିବାଦର ନିଶ୍ଚିତ ସମାଧାନ ହେବ ବୋଲି ନିକଟରେ ଦୃଢ଼ୋକ୍ତି ପ୍ରକାଶ କରି ସାରିଛନ୍ତି। ଯାହାକୁ ନେଇ ରାଜ୍ୟବାସୀଙ୍କ ମନରେ ବିବାଦର ସମାଧାନ ନେଇ ଆଶା ସଞ୍ଚାର ହୋଇଥିଲା। ତେବେ ଦୀପାବଳିକୁ ହାତରେ ମାତ୍ର ଆଉ ୫୦ ଦିନ ଥିବାବେଳେ ବାରମ୍ବାର ତାରିଖ ପରେ ତାରିଖ ପ୍ରଦାନ କରିବା ମୁଖ୍ୟମନ୍ତ୍ରୀଙ୍କ ଦାବି ଉପରେ ଆଶଙ୍କା ସୃଷ୍ଟି କରିଛି ବୋଲି ଜଳ ବିଶେଷଜ୍ଞମାନେ କହିଛନ୍ତି ।

ବିଜ୍ଞାନ ଯେତେ...

ଦେଇଥାଏ। ରାଜ୍ୟରେ ରକ୍ତ ଅଭାବରୁ ଯେପରି କୌଣସି ଜୀବନ ଅସମୟରେ ଝଡ଼ି ନ ପଡ଼େ, ସେଥିପାଇଁ ସରକାର ସଂକଳ୍ପବଦ୍ଧ। ରକ୍ତ ସୁରକ୍ଷା ସୁନିଶ୍ଚିତ କରିବା ପାଇଁ ୨୦୨୬-୨୭ ବଜେଟରେ ୫୦ କୋଟି ୫୪ ଲକ୍ଷ ଟଙ୍କାର ବ୍ୟୟବରାଦ ସହ ଅଟଳ ରକ୍ତଦାନ ଅଭିଯାନ ଆରମ୍ଭ କରାଯାଇଛି। ଏହା ଅଧୀନରେ ନୂତନ ମେଡିକାଲ କଲେଜଗୁଡ଼ିକରେ ରକ୍ତ ଭଣ୍ଡାର ସ୍ଥାପନ ଏବଂ ପୁରୁଣା ରକ୍ତ ଭଣ୍ଡାରଗୁଡ଼ିକର ଆଧୁନିକୀକରଣ କରାଯାଉଛି। ରାଜ୍ୟର ଯୁବବର୍ଗ ନିଜ ଦୈନନ୍ଦିନ ଜୀବନରୁ କିଛି ସମୟ ବାହାର କରି ସମାଜସେବାରେ ନିୟୋଜିତ ହେବା ସହ ରାଷ୍ଟ୍ର ନିର୍ମାଣରେ ବ୍ରତୀ ହେବା ପାଇଁ ମୁଖ୍ୟମନ୍ତ୍ରୀ ଆହ୍ୱାନ ଦେଇଛନ୍ତି। ସ୍ଥାନୀୟ ୟୁନିଟ-୩ ସ୍ଥିତ ଇଡ୍‌କୋ ପ୍ରଦର୍ଶନୀ ପଡିଆରେ ଆୟୋଜିତ ମେଗା-ରକ୍ତଦାନ ଶିବିର କାର୍ଯ୍ୟକ୍ରମରେ ମୁଖ୍ୟମନ୍ତ୍ରୀ ମୁଖ୍ୟ ଅତିଥି ଭାବରେ ଯୋଗ ଦେଇଥିଲେ। ଏହି ପୂର୍ବରୁ ଲୋକସେବା ଭବନରେ ମୁଖ୍ୟମନ୍ତ୍ରୀ ଏକ ଅଶୋକ ଗଛର ଚାରା ମଧ୍ୟ ରୋପଣ କରିଥିଲେ। ପ୍ରଧାନମନ୍ତ୍ରୀ ନରେନ୍ଦ୍ର ମୋଦୀଙ୍କ ୭୬ତମ ଜନ୍ମଦିବସ ଅବସରରେ ସାଢ଼େ ଚାରି କୋଟି ଓଡ଼ିଶାବାସୀଙ୍କ ପକ୍ଷରୁ ପ୍ରଧାନମନ୍ତ୍ରୀଙ୍କୁ ଶୁଭେଚ୍ଛା ଜଣାଇବା ସହ ମୁଖ୍ୟମନ୍ତ୍ରୀ କହିଥିଲେ ଯେ ବିକଶିତ ଭାରତର ବିନ୍ଧାଣୀ ମୋଦୀଙ୍କ ଦୀର୍ଘ ୫୦ ବର୍ଷର ଜନସେବା ଏବଂ ୨୫ ବର୍ଷର ନିରବଚ୍ଛିନ୍ନ ଶାସନ ଦେଶରେ କାୟାକଳ୍ପ ଆଣିଛି। ତାଙ୍କର ଏହି କଲ୍ୟାଣକାରୀ ଆଦର୍ଶରେ ଅନୁପ୍ରାଣିତ ହୋଇ ପାଳିତ ହେଉଥିବା ଏକ ମାସ ବ୍ୟାପୀ 'ସେବା ସଂକଳ୍ପ ଅଭିଯାନ' କେବଳ ଏକ କାର୍ଯ୍ୟକ୍ରମ ନୁହେଁ; ବରଂ ଏହା ମାନବସେବା ଓ ତ୍ୟାଗର ଏକ ବିରାଟ ଜନ-ଆନ୍ଦୋଳନ। ଦେଶର ବିକାଶ ସମ୍ପର୍କରେ ଆଲୋକପାତ କରି ମୁଖ୍ୟମନ୍ତ୍ରୀ କହିଥିଲେ ଯେ ପ୍ରଧାନମନ୍ତ୍ରୀ ମୋଦୀଙ୍କ ନେତୃତ୍ୱରେ ଭାରତ ଆଜି ବିଶ୍ୱର ଏକ ପ୍ରଭାବଶାଳୀ ଭୂ-ରାଜନୈତିକ ଓ ଅର୍ଥନୈତିକ ଶକ୍ତି ଭାବେ ଉଭା ହୋଇଛି। ପ୍ରତିରକ୍ଷା ଆମଦାନୀ ୭୦ ପ୍ରତିଶତରୁ ହ୍ରାସ ପାଇ ୩୫ ପ୍ରତିଶତରେ ପହଞ୍ଚିବା ସହ ସେମିକଣ୍ଡକ୍ଟର ଓ ସ୍ପେସ୍ ଟେକ୍ନୋଲୋଜି କ୍ଷେତ୍ରରେ ଭାରତ ଆତ୍ମନିର୍ଭର ହେଉଛି। ୨୦୪୭ ପୂର୍ବରୁ ବିକଶିତ ଭାରତର ଲକ୍ଷ୍ୟ ହାସଲ ହେବା ସୁନିଶ୍ଚିତ। ଏହି ଅବସରରେ ନଗର ଉନ୍ନୟନ, ମନ୍ତ୍ରୀ କୃଷ୍ଣଚନ୍ଦ୍ର ମହାପାତ୍ର, ରାଜ୍ୟସଭା ସାଂସଦ ମନମୋହନ ସାମଲ ପ୍ରମୁଖ ବକ୍ତବ୍ୟ ରଖିଥିଲେ। ରାଜ୍ୟସଭା ସାଂସଦ ସୁଜିତ୍ କୁମାର, ଭୁବନେଶ୍ୱର ସାଂସଦ ଅପରାଜିତା ଷଡ଼ଙ୍ଗୀ, ରାଜସ୍ୱ ମନ୍ତ୍ରୀ ସୁରେଶ ପୂଜାରୀ, ବିଧାୟକ ବାବୁ ସିଂ, ପ୍ରଶାନ୍ତ କୁମାର ଜଗଦେବ, ଇରାସିସ ଆଚାର୍ଯ୍ୟ, ଦୁର୍ଗା ପ୍ରସନ୍ନ ନାୟକ ପ୍ରମୁଖ ଉପସ୍ଥିତ ଥିଲେ।

AFFIDAVIT

I, Sisinti Mohan Patro, aged about 53 years, S/o-Kamaraju Patro sisinty, At-1St Military Lane,Behrampur, Dist-Ganjam-760001, ODISHA, declared by this Affidavit No.A977 Dated.25.06.2025, That now onwards I shall Be Known As **SISINTY MOHAN PATRO** for all future Purposes.

AFFIDAVIT

I SUNITA SAHU W/O NEELAMADHAV SAHU , RESIDENT AT /PO-INDRAKHI,PS-GOLANTHARA PIN-761008, DIST-GANJAM, ODISHA , Declare by this Affidavit No-629, dt 10.09.2026. That now on wards I shall be known as **SUMITA SAHU** for all futures purposes.

LOST

I, Sri N. Chhatoi Gulson Nanda, aged about 52 years, S/o: Late Duryodhan Nanda, Resident of Village Ekarukha, P.O.: Tipuri, P.S.: Kanas, Dist.: Puri, Odisha, hereby inform the general public that the original Registered **Sale Deed bearing No. 11551201163 dated 12.10.2012**, relating to the landed property situated at Mouza Rench, Khata No.: 679/102, Plot No.: 250, Area Ac. 0.01.500 decimals, out of Ac. 0.13 decimals, and Plot No.: 249, Area Ac. 0.07 decimals, was lost on 08.09.2026 at about 9:00 A.M. while travelling by motorcycle from Delang Station to Rench along with other documents.The matter has been reported at Delang Police Station, Puri. If anyone finds the said original document or has any objection/claim regarding the same, he/she may contact the undersigned within 7 days from the date of publication of this notice. Failing which, no claim or objection shall be entertained.

Sri N. Chhatoi Gulson Nanda
Mob.: 9337131977

AFFIDAVIT

I SURENDRA KUMAR PATRA, , aged about 69 years, S/o-Gopinath Patra, At-Shankarpur,Nua Sahi,Cuttack Sadar, Cuttack 753012, ODISHA, declared by this Affidavit No.1013/2026 Dated.16.09.2025, that now onwards I shall Be Known As **SURENDRA PATRA** for all future Purposes.

AFFIDAVIT

By virtue of an affidavit No.949 sworn before the executive magistrate, Gajapati, dt.11/09/2026. I, Puspanjali Lima, W/O-Jihosiya Lima, DOB: 01.09.2012, R/O-Bhramarpur, PO- Nuagada, PS- Seranga, Dist- Gajapati, Odisha do hereby declare that, my daughter's detail has been wrongly recorded in her Aadhar card as **AKANGASHA LIMA D/O- Jihosiya Lima, M/O- Puspanjali Lima** in stead of **AKANKHYA LIMMA, D/O-JIHOSIYA LIMMA, M/O- PUSPANJALI LIMMA.** Hence this affidavit to be file before the concerned authority for correction of my daughter's details in here aadhar card for future reference.

Puspanjali Limma

Sambalpur Municipal Corporation
Sambalpur 13001/1859/2627

Notice No: 12667 / SMC / Engg.
Email Id: sambalpurm.hud@od.gov.in
Dt. 11.09.2026

e' Procurement NOTICE.

Bid Reference No: 28/SMC,SBP/2026-27
Tender ID No: 2026,ORULB,140994

The Municipal Commissioner on behalf of Municipal Corporation, Sambalpur invites tenders in Single Cover System. Bid documents consisting of specification the Schedule of Quantities and the set of terms and conditions of contract and other necessary documents can be seen the Govt. Website i.e. https://tendersodisha.gov.in

1.	Number of Civil works	: **10 (Ten) numbers**
2.	Estimated Costs	: **7.61 Lakhs to 38.13 Lakhs**
3.	Period of completion	: As per NIT
4.	Date and time of availability of the bid documents in the portal	: From **11.00 A.M.** of dt. **18.09.2026** To **05.00 PM** of **28.09.2026**
5.	Last Date/ Time for receipt of bids in the portal	: **05.00 PM of 28.09.2026**
6.	Bids will be opened on	: **11.00 AM** of Dt. **29.09.2026**
7.	Name and address of the officer inviting bid	: **Municipal Commissioner, Sambalpur Municipal Corporation, Sambalpur**

OIPR-13001/13122/1/26-27/0030

Dy. Commissioner
Sambalpur Municipal Corporation

AFFIDAVIT

By virtue of an affidavit sworn before Notary Public, Bhubaneswar, dated 11/09/2026 I, Sibu Prasad Das, Address At-Jamugan, Po- Jamugan, Ps-Naugaon, Dist- Jagatsinghpur, Odisha, Pin- 754107 declare that I have changed my name from Shiba Prasadadas to Sibu Prasad Das. Henceforth, I shall be known as **Sibu Prasad Das** for all purposes.

Sibu Prasad Das

AFFIDAVIT

By virtue of an affidavit sworn before Notary Public, Bhubaneswar , dated 11/09/2026 I, Sukulal, Address At- Edelbeda, Po-Saleibeda, Ps- Thakurmunda, Dist-Mayurbhanj, Odisha, Pin- 757038 declare that I have changed my name from Shukra Kandeyan to Sukulal Kandeyam. Henceforth, I shall be known as **Sukulal Kandeyam** for all purposes.

Sukulal Kandeyam

ZILLA SWASTHYA SAMITI, JAGATSINGHPUR 10001/546/2627

Office of the CDM&PHO-cum- District Mission Director , NHM, Jagatsinghpur, Odisha, 757001

Advt. No. **2565** / NHM /2026-27 Dt: 17/09/2026

Tender Call Notice

Sealed tenders are invited from the interested eligible bidders for **"TENDER FORSELECTION OF NABL ACCREDITED LAB FOR QUALITY TESTING OF LINEN & WATER (USED ESPECIALLY IN DIALYSIS CENTERS, SAMPLES AT PUBLIC HEALTH FACILITIES"**. The eligible criteria, the terms of reference and the formats for submission of bid as set forth in the tender document can be downloaded from the website https://jagatsinghpur.odisha.gov.in/. Interested bidders fulfilling the eligibility criteria may submit their proposal(s) with EMD, Tender paper cost & document as per tender call notice. The bidders have to submit their proposal(s) at the O/o: The CDM & PHO cum District Mission Director, Jagatsinghpur. Proposal(s) complete in all respect should reachthe undersigned on or before **04.00 PM of dt.05.10.2026** through Regd/Speed post/ Courier and the same will be opened on **06.10.2026 at11.00AM**. The undersigned reserves the right to reject any or all the tender(s) without assigning any reason thereof.

Chief District Medical& Public Health Officer
Jagatsinghpur

OIPR-10001/10043/1/26-27/0007

GOVERNMENT OF ODISHA 25001/1147/2627
OFFICE OF THE SUPERINTENDING ENGINEER
RURAL WORKS DIVISION : GUNUPUR

Lr.No. 3991 /Dated. 02.09.2026 e-mail id : eerwgunupur@gmail.com

GEPNIC e-Procurement Notice
(Bid Identification No.-SERWGNP-Online-10/2026-27)

1	Name of the Work	: Building and Road Works
2	Total No. of Works	: 02Nos (Percentage rate tender)
3	Estimated Cost	: As mentioned in Col. 3 of TCN Annexure
4	Class of Contractor	: As mentioned in Col. 5 of TCN Annexure
5	Period of Completion	: As mentioned in Col. 4 of TCN Annexure
6	EMD	: As mentioned in Col. 6 of TCN Annexure
7	Paper Cost	: As mentioned in Col. 7 of TCN Annexure
8	Other details:	

Procurement Officer	Bid Identification No.	Availability of Tender online for Bidding		Date & Time of opening of tender
		From	To	
1	2	3	4	5
Superintending Engineer, Rural Works Division, Gunupur	SERWGNP-Online-10/2026-27	19.09.2026 at 11.00 A.M.	28.09.2026 up to 5.00 P.M.	29.09.2026 at 11.00 A.M.

9. The amount put to tender is exclusive of 18% GST. The intending bidder should offer their rates which shall be exclusive of GST applicable as per norms. GST as applicable on works contract shall be paid over the bill amount at the time of payment of bill.

Other details can be seen in the bidding documents, which is available in website www.tendersodisha.gov.in. Any subsequent addendum or corrigendum will be made available in the above website.

OIPR-25001/25170/1/26-27/0012

Superintending Engineer,
Rural Works Division, Gunupur

AFFIDAVIT

I. KALSUM BIBI aged about 61 years w/o. SK MOHIUDDIN of Village: Mustafapur, Post: Dobal, PS: Dhamnagar, Dist: Bhadrak, Odisha, Pin-756117, affidavit No-6725, dated 17-09-2026, Adhaar No:7451 4749 0599, PAN NO:BMNPB6604F that I swear this affidavit to place before concerned authority to prove of my name as KALASUM BIBI and KALSUM BIBI W/O SK MOHIUDDIN is one & same person that I concerned authority for correction of my passport mentioning my recorded name.

THE ORISSA MINERALS DEVELOPMENT COMPANY LTD.
(A Government of India Enterprise)
CIN: L51430OR1918GOI034390
Regd. Office: Ground Floor, SAIL Building, Plot-271, Bidyut Marg, Unit-IV, Shastri Nagar, Bhubaneswar, Khordha, Odisha, India-751001
Email: info.birdgroup@birdgroup.co.in, Website: www.birdgroup.co.in

STATEMENT OF UNAUDITED STANDALONE FINANCIAL RESULTS FOR THE YEAR ENDED 30th JUNE 2026 - IND-AS COMPLIANT

(Rs. in Lacs)

SL. NO.	PARTICULARS	Qtr-I ENDING 30.06.2026	Qtr-I ENDING 30.06.2025	FOR YEAR ENDING 31.03.2026
1	Total Income from Operation / Other Income	2,948.77	2,103.28	10,000.20
2	Net Profit / (Loss) for the period (Before Tax, exceptional and / or extra ordinary items)	478.85	(278.61)	(539.97)
3	Net Profit / (Loss) for the period Before Tax (after exceptional and / or extraordinary items)	478.85	(278.61)	(539.97)
4	Net Profit / (Loss) for the period after Tax (after exceptional and / or extra ordinary items)	345.28	(278.61)	(290.77)
5	Total Comprehensive income for the period [comprising profit / (loss) for the period(after tax) and other comprehensive income (after tax)]	345.28	(278.61)	(284.42)
6	Paid up Equity Share Capital	60.00	60.00	60.00
7	Reserves (Excluding revaluation reserve) as shown in the audited balance sheet of the previsous year	(5,178.47)	(5,496.43)	(5,523.75)
8	Net Worth	(5,118.47)	(5,436.43)	(5,463.75)
9	Earning per share (of Re. 1/-each) (for continuing and discontinued operations):-			
	1. Basic:	5.75	(4.64)	(4.85)
	2. Diluted	5.75	(4.64)	(4.85)

1. 1. The above results of the Company were approved by the Board of Directors at their respective meetings held on 17th September 2026.
2. The above is the extract of the detail format of Annual Financial Result filed with the Stock Exchange under Regulation 33 of the SEBI (Listing Obligations and Disclosure Requirements) Regulations, 2015. The full Format of the Annual Financial Results are available on the Company's Website: **www.birdgroup.co.in**, the NSE (**www.nseindia.com**), the BSE (**www.bseindia.com**) and the CSE (**www.cse-india.com**)

For and on behalf of the Board of Director
Sd/-
(G V N Prasad)
Managing Director

Place: Vishakhapatnam
Date: 17th September 2026

34001/796/2627
E-mail ID: eerbnrpur@yahoo.com
Tel & Fax - 06858-222833 (O)

GOVERNMENT OF ODISHA
OFFICE OF THE SUPERINTENDING ENGINEER, NABARANGPUR (R&B) DIVISION, NABARANGPUR
e-Procurement Notice
Bid Identification No. S.E (R&B)-07/2026-27/NGP

No. 5284 **Date: 03.09.2026**

Bid Documents consisting of work, Estimated Cost, Cost of Tender paper, EMD, Time of completion, Class of Contractors and the set of terms and conditions of contract and other necessary documents can be seen in Govt. Website i.e www.tendersodisha.gov.in.

1.	Name of the Work	: Civil and EI Work as mentioned in DTCN
2.	No. of Work	: 8 Nos.
3.	Estimated Cost	: Rs. 1.43 Lakhs to 25.81 Lakhs
4.	Period of completion	: 1 to 12 Calendar Months
5.	Date & Time of Bidding	: From 11.00 hours of 17.09.2026. upto 16.00 hours of 28.09.2026.
6.	Last date & time for receipt of bids in portal	: 16.00 hours of 28.09.2026.
7.	Bids received online shall be opened on	: 11.00 hours of 29.09.2026.
8.	Name and address of the officer inviting Bid	: Superintending Engineer, Nabarangpur (R&B)Division, Nabarangpur

Further details can be seen from the www.tendersodisha.gov.in

OIPR-34001/34143/1/26-27/0008

Superintending Engineer
Nabarangpur (R&B) Division

FOR SALE

1 Number of NEW MAH & MAH FES SWARAJ 735 FE WITH TRAILER TRACTOR-2025, Registration No.- OD-11-AH-5330, Model- 2025, ENGINE NO – CJ1354S GI29512, CHASSIS NO - MBNAK48ACRTL39314, For Details, contact – 8280406596, 9043001906, SUNDARAM FINANCE LTD., MISHRA COMPLEX,2 ND FLOOR, INFRONT OF SATYASAI SCHOOL, BARIPADA, MAYURBHANJ-757001, PH. NO- 0679-2253348

AFFIDAVIT

By virtue of an affidavit No-12022, sworn before The Executive Magistrate Jajpur on dtd- 09/09/2026, I **Nazir Ahmed Khan**, aged 46 years, S/o- Late Abdul Gafoor Khan, permanent resident of Vill-Meheboob Mahala, Po/Ps-Binjharpur, Dist- Jajpur declared that I have changed my son's name from **ANAS NAZIR** (old name) to **ANIS AHMED KHAN** (new name). Henceforth, he shall be known as **ANIS AHMED KHAN** for all future purposes.

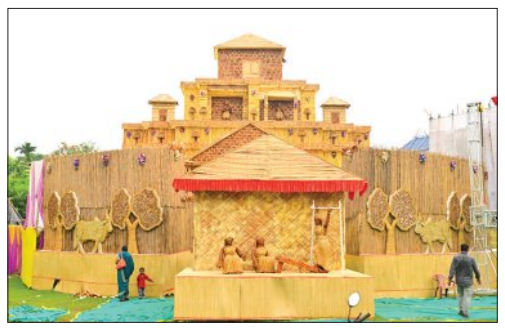
Sd/- Nazir Ahmed Khan












ବିରାଜିଲେ ଦେବଶିଳ୍ପୀ; ଉତ୍ସବମୁଖର ବନ୍ଦର ସହର

ପାରାଦୀପ,୧୭।୯(ସମିସ): ବିଶ୍ୱକର୍ମା ପୂଜା ପାଇଁ ଆଜିଠୁ ବନ୍ଦର ନଗରୀ ଝଲସୁଛି। ଆଜି ପ୍ରଥମ ପୂଜା ଅବସରରେ ସବୁ ପୂଜା ମଣ୍ଡପରେ ପୂର୍ବାହ୍ନରେ କଳସ ଶୋଭାଯାତ୍ରା ଆୟୋଜନ କରାଯାଇଥିଲା। ଏଥିରେ ବିଶେଷକରି ମହିଳାଙ୍କୁ ଅଧିକ ଗୁରୁତ୍ୱ ଦିଆଯାଇଥିଲା। ଆୟୋଜକଙ୍କ ପକ୍ଷରୁ କଳସ ଶୋଭାଯାତ୍ରାରେ ଏକ ପ୍ରକାର ପ୍ରତିଦ୍ୱନ୍ଦ୍ୱିତା ଦେଖିବାକୁ ମିଳିଥିଲା। ତେବେ ବାପି ସର୍ଖେଲଙ୍କ କଳସ ଶୋଭାଯାତ୍ରାରେ ବହୁ ସଂଖ୍ୟକ ମା'ମାନେ ରହିଥିବା ଦେଖିବାକୁ ମିଳିଥିଲା। ଯେଉଁଥିରେ ନିଜେ ବାପି ସର୍ଖେଲ ଓ ତାଙ୍କ ସହଧର୍ମିଣୀ ମୋନି ଦୀପା ସର୍ଖେଲ ଓ ତାଙ୍କ ସହିତ କଟକ ମେୟର ତଥା ବିଜୁ ଶ୍ରମିକ ସାମୁଖ୍ୟର ସଭାପତି ସୁବାସ ସିଂ, ଭୁବନେଶ୍ୱର ସଂସଦୀୟ କ୍ଷେତ୍ରର ବିଜୁ ଜନତା ଦଳର ପ୍ରାର୍ଥୀ ମନ୍ମଥ ରାଉତରାୟ ମଧ୍ୟ କଳସ ଶୋଭାଯାତ୍ରାରେ ଭାଗ ନେଇଥିଲେ। ବାପି ସହ ସମର୍ଥକଙ୍କୁ ନେଇ ଏକ ବିଶାଳ କଳସ ଶୋଭାଯାତ୍ରାର ଆୟୋଜନ କରିଥିଲେ।

ସନ୍ଧ୍ୟାରେ ପୂଜାର୍ଚ୍ଚନା କରାଯିବା ପରେ ଦେବଶିଳ୍ପୀଙ୍କ ମୁହଁ ଖୋଲାଯାଇଥିଲା। ପ୍ରଥମ ଦିନରେ ବ୍ୟାଙ୍କ ଲାଇନ ନିକଟରେ ୧୦ଟି ପୂଜା ମଣ୍ଡପରେ ପ୍ରଭୁ ବିଶ୍ୱକର୍ମାଙ୍କ ମୁଖ ସନ୍ଧ୍ୟା ସୁଦ୍ଧା ଖୋଲାଯାଇଥିଲେ ବି ପ୍ରାୟ ୨୦ ହଜାରରୁ ଊର୍ଦ୍ଧ୍ୱ ଲୋକଙ୍କ ସମାଗମ ହୋଇଥିଲା। ଯଦିଓ ପ୍ରଥମ ଦିନରେ ଆଶାତୀତ ଭିଡ ଦେଖିବାକୁ ମିଳି ନାହିଁ, ତଥାପି ଆସନ୍ତା କାଲି ଠାରୁ ଅଧିକ ଭିଡ଼ ହେବା ନେଇ ଆଶା କରାଯାଉଛି। ଅଧିକ ଜନ ସମାଗମକୁ ଆଖିଆଗରେ ରଖି ୧୫ ପ୍ଲାଟୁନ ପୁଲିସଙ୍କୁ ସୁରକ୍ଷା ଦାୟିତ୍ୱରେ ରଖାଯାଇଛି। ଲକ୍ଷାଧିକ ଲୋକଙ୍କ ସମାଗମ ହେବାକୁ ଥିବା ଏହି ପୂଜାରେ ସୁରକ୍ଷା ବ୍ୟବସ୍ଥାରେ ଯେମିତି ସମସ୍ୟା ନ ହୁଏ ସେଥିପ୍ରତି ଏସ୍‌ପି ଓ ଏଏସ୍‌ପି ନଜର ରଖିଛନ୍ତି।



ଆଲୋକ ମାଳାରେ ଝଲସୁଛି ପୂଜା ମଣ୍ଡପ
୧୦ ପ୍ରମୁଖ ମଣ୍ଡପରେ ଭକ୍ତଙ୍କ ଭିଡ଼
ସମୁଦ୍ରକୂଳ ବିଜୁ ମଇଦାନରେ ଗଣେଶ ଉତ୍ସବ

ସହରର ବଡପଡ଼ିଆ ଥାନା ଛକ ଠାରୁ ହୋଟେଲ ଏମ୍ପାୟାର୍ସ ପର୍ଯ୍ୟନ୍ତ ତୋରଣ ଥିବାରୁ ସେହି ସ୍ଥାନରେ ହିଁ ଜନଗହଳି ହେଉଛି। ଛକ ମାନଙ୍କରେ ପୁଲିସ ତାର ବ୍ଲକିଙ୍ଗ କରିବା ସହ ଯେପରି କୌଣସି ଗାଡ଼ି ସହର ମଧ୍ୟକୁ ପ୍ରବେଶ ନ କରିବ ସେଥି ପ୍ରତି ନଜର ରଖିଛି। ସେହିଭଳି ବିଭିନ୍ନ ଜାଗାରେ ସିସିଟିଭି ଲଗାଯାଇଛି। ସମୁଦ୍ର ବେଳାଭୂମିରେ ଏବେ ଗଣେଶ ଉତ୍ସବ ଚାଲି ଥିବାରୁ ଦର୍ଶକ ବିଶ୍ୱକର୍ମା ମେଢ଼ ବୁଲିବା ପରେ ସମୁଦ୍ରକୂଳରେ ଚାଲିଥିବା ଗଣେଶ ଉତ୍ସବ ବୁଲି ଘରକୁ ଫେରୁଛନ୍ତି। ଦୁଇ ବର୍ଷ ହେବ ବାପି ସର୍ଖେଲ ଓ ସନ୍ତୋଷ ପଟ୍ଟନାୟକ ଦୁଇ ଶ୍ରମିକ ନେତାଙ୍କ ପୂଜା ଆଉ ବ୍ୟାଙ୍କ ଲାଇନରେ ହେଉନାହିଁ। ନିଜ ନିଜ କାର୍ଯ୍ୟାଳୟରେ ପୂଜା ଚାଲିଥିବା ଜଣାପଡିଛି। ୨୩ ତାରିଖ ପର୍ଯ୍ୟନ୍ତ ହେବାକୁ ଥିବା ଏହି ପୂଜାରେ ଭିଡ଼କୁ ଲକ୍ଷ୍ୟ ରଖି ପୁଲିସ କଡ଼ା ବ୍ୟବସ୍ଥା କରିଥିଲେ ମଧ୍ୟ ପକେଟ ମାର, ଛିନତାଇ ଓ ରୋଡ ରୋମିଓଙ୍କ ଭୟ ଲୋକଙ୍କୁ ଘାରିଛି। ଆଜିଠାରୁ ବିଭିନ୍ନ ସାଂସ୍କୃତିକ କାର୍ଯ୍ୟକ୍ରମ ସହ ପ୍ରତିଷ୍ଠିତ ଅପେରା ପାର୍ଟି ପକ୍ଷରୁ ଯାତ୍ରା ପରିବେଷଣ କରାଯିବ ବୋଲି ଜଣାପଡ଼ିଛି।

ଆଇନ ସେବା ପ୍ରାଧିକରଣ ପକ୍ଷରୁ ସଚେତନତା କାର୍ଯ୍ୟକ୍ରମ



ଜଗତସିଂହପୁର,୧୭।୯(ସମିସ): ଜିଲ୍ଲା ଆଇନ ସେବା ପ୍ରାଧିକରଣ ତରଫରୁ ଜିଲ୍ଲା ଓ ଦୌରା ଜଜ୍ ତଥା ପ୍ରାଧିକରଣ ଅଧକ୍ଷ ପ୍ରଦ୍ୟୁମ୍ନ କୁମାର ନାୟକଙ୍କ ନିର୍ଦ୍ଦେଶ କ୍ରମେ ଜିଲ୍ଲାପାଳଙ୍କ ସଦ୍‌ଭାବନା ସଭାଗୃହରେ ଜାତୀୟ ଆଇନ ସେବା ପ୍ରାଧିକରଣର ଏସିଡ୍ ଆକ୍ରମଣର ଶିକାର ହୋଇଥିବା ବ୍ୟକ୍ତିଙ୍କୁ ଆଇନଗତ ସେବା ଯୋଜନା ୨୦୧୬, ପୋକୋସୋ ଅଧିନିୟମ, ପାଡ଼ିତା କ୍ଷତିପୂରଣ ଯୋଜନା ୨୦୧୭ ଓ ୨୦୧୮ ବିଷୟରେ ଏକ ସଚେତନତା କାର୍ଯ୍ୟକ୍ରମ ଅନୁଷ୍ଠିତ ହୋଇଯାଇଛି। ଅତିରିକ୍ତ ଜିଲ୍ଲା ଜଜ୍ ବିଭୁ ପ୍ରସାଦ ପଣ୍ଡାଙ୍କ ସଭାପତିତ୍ୱରେ ଅନୁଷ୍ଠିତ ଏହି କାର୍ଯ୍ୟକ୍ରମରେ ଆଇନ ସେବା ପ୍ରାଧିକରଣ ସଚିବ ବିଡିଡି ଚନ୍ଦନା, ମୁନସିପ୍ ଙ୍କେତ ସାମଲ, ପୁଲିସ ଅଧିକାରୀ, ଅଙ୍ଗନବାଡି କର୍ମୀ, ଆଶା କର୍ମୀ, ପାରା ଲିଗାଲ ସ୍ୱେଚ୍ଛାସେବୀ ପ୍ରମୁଖ ଉପସ୍ଥିତ ଥିଲେ। ପ୍ରାଧିକରଣ ସଚିବ ବିଡିଡି ଚନ୍ଦନା ଅତିଥି ପରିଚୟ ପ୍ରଦାନ କରାଇଥିଲେ। ଅତିରିକ୍ତ ଜିଲ୍ଲା ଜଜ୍ ଶ୍ରୀ ପଣ୍ଡା ପୋକୋସୋ ଅଧିନିୟମ ବିଷୟରେ ଆଲୋକପାତ କରାଇବା ସହ ଏସିଡ ଆକ୍ରମଣର ଶିକାର ହେଉଥିବା ପାଡ଼ିତାମାନଙ୍କୁ କିପରି ଆଇନ ସେବା ଯୋଗେଇ ଦିଆଯାଇପାରିବ ଏହି ବିଷୟରେ ବିସ୍ତୃତ ଭାବରେ ବୁଝାଇଥିଲେ। ମୁନସିଫ ଶ୍ରୀ ସାମଲ ପାଡ଼ିତା କ୍ଷତିପୂରଣ ଯୋଜନା ୨୦୧୭ ଓ ୨୦୧୮ ବିଷୟରେ ପୁଙ୍ଖାନୁପୁଙ୍ଖ ଭାବେ ଆଲୋଚନା କରିଥିଲେ। ପ୍ରାଧିକରଣ ସଚିବ ବିଡିଡି ଚନ୍ଦନା ଏହି କାର୍ଯ୍ୟକ୍ରମର ଆଭିମୁଖ୍ୟ ବିଷୟରେ ଆଲୋଚନା କରିବା ସହ କାର୍ଯ୍ୟକ୍ରମ ପରିଚାଳନା କରାଇଥିଲେ।

ଅବସରପ୍ରାପ୍ତ ଶିକ୍ଷକ ସଂଘର ସାମ୍ବିଧାନିକ ସମ୍ମିଳନୀ

ବାଲିକୁଦା,୧୭।୯(ସମିସ): ବାଲିକୁଦା ବ୍ଲକ୍ ଗ୍ରାମର ଅଧିଷ୍ଠାତ୍ରୀ ଦେବୀ ମା' ଥାନପତିଙ୍କ ପୀଠ ପରିସରରେ ନିମ୍ନମାଧ୍ୟମିକ ଅବସରପ୍ରାପ୍ତ ଶିକ୍ଷକ ମଞ୍ଚ, ବାଲିକୁଦାର ତୃତୀୟ ସାମ୍ବିଧାନିକ ସମ୍ମିଳନୀ ବରିଷ୍ଠ ଶିକ୍ଷକ ନେତା ତଥା ଉପଦେଷ୍ଟା କୃଷ୍ଣଚନ୍ଦ୍ର ବାରିକଙ୍କ ସଭାପତିତ୍ୱରେ ଅନୁଷ୍ଠିତ ହୋଇଯାଇଛି। ସଂଘର ନେତୃମଣ୍ଡଳୀଙ୍କ ମଧ୍ୟରେ ଦାମୋଦର ଜେନା, ଶ୍ରୀଧର ମହାରଣା, ବିସ୍ମୟ କୁମାର ମଲ୍ଲ, କାର୍ତ୍ତିକ ଚନ୍ଦ୍ର ମୁଦୁଲି, କୁଞ୍ଜ ବିହାରୀ ସ୍ୱାଇଁ ପ୍ରମୁଖ ଯୋଗଦାନ କରି ଶିକ୍ଷକ ସଂଘର ଅତୀତ, ବର୍ତ୍ତମାନ ଓ ଭବିଷ୍ୟତ ସମ୍ବନ୍ଧରେ ଆଲୋଚନା କରି କ୍ଷୋଭ ପ୍ରକାଶ କରିଥିଲେ। ବିଭିନ୍ନତାକୁ ଭୁଲି ଐକ୍ୟ ବୋଧ ଉପରେ ଗୁରୁତ୍ୱ ଦେବାକୁ ଓ ଯାବଜ୍ଜୀବନ ସଂଘ ଉଜ୍ଜୀବିତ କରିବାକୁ ମତବ୍ୟକ୍ତ କରିଥିଲେ। ସର୍ବସମ୍ମତି କ୍ରମେ ନବ ନିର୍ବାଚିତ ନେତୃ ମଣ୍ଡଳୀଙ୍କ ମଧ୍ୟରେ ଉପଦେଷ୍ଟା ଭାବେ କୃଷ୍ଣଚନ୍ଦ୍ର ବାରିକ, ଦାମୋଦର ଜେନା, ଶ୍ରୀଧର ମହାରଣା ଓ ମହେଶ କୁମାର ଚୌଧୁରୀଙ୍କୁ ଦାୟିତ୍ୱ ପ୍ରଦାନ କରାଯାଇଥିବା ବେଳେ କାର୍ଯ୍ୟକାରୀ ସଭାପତି ଭାବେ ହୃଷିକେଶ ଚଇନି, ଉପ ସଭାପତି ଭଗବାନ ମହାନ୍ତି, ସମ୍ପାଦକ ପବିତ୍ର ମୋହନ ସାଉ, ସହ ସମ୍ପାଦକ ମହେନ୍ଦ୍ର କୁମାର ଜେନା, ସଂଗଠନ ସମ୍ପାଦକ ଦେବେନ୍ଦ୍ର ପରିଡା ଓ କୋଷାଧକ୍ଷ ମନୁ ଚରଣ ନାୟକ, ସଭ୍ୟ ସତ୍ୟାନନ୍ଦ ଦାସ, ଓଷ୍ଟା ପ୍ରତିନିଧି ବିସ୍ମୟ କୁମାର ମଲ୍ଲ, ସରୋଜକାନ୍ତ ସ୍ୱାଇଁ, ପ୍ରଫୁଲ୍ଲ କୁମାର ଷଡଙ୍ଗୀଙ୍କ ନାମ ପ୍ରାକ୍ତନ ସଭାପତି ମହେଶ କୁମାର ଚୌଧୁରୀ ଘୋଷଣା କରିଥିଲେ।

ଦୁର୍ଘଟଣାରେ ଗୁରୁତର ଯୁବକଙ୍କ ଚିକିତ୍ସାଧୀନ ଅବସ୍ଥାରେ ମୃତ୍ୟୁ

ବାଲିକୁଦା,୧୭।୯(ସମିସ): ବାଇକ୍‌ରୁ ପଡ଼ି ଗୁରୁତର ହୋଇଥିବା ଜଣେ ଯୁବକଙ୍କ ଆଜି ଚିକିତ୍ସାଧୀନ ଅବସ୍ଥାରେ ମୃତ୍ୟୁ ଘଟିଛି। ମୃତକ ହେଲେ ବାଲିକୁଦା ଥାନା ଅପଣ୍ଡରା ପଞ୍ଚାୟତ କୂଳସାହି ଗ୍ରାମର ପୁରସ୍ତମ ମହାନ୍ତିଙ୍କ ମଝିଆ ପୁଅ ପ୍ରସନ୍ନ କୁମାର ମହାନ୍ତି (୨୮)। ଦୁଇଦିନ ତଳେ ଗୁନୁ ଅପଣ୍ଡରା ବଜାରରୁ ବାଇକ୍ ଯୋଗେ ଘରକୁ ଫେରୁଥିବା ସମୟରେ ତାଙ୍କ ମୁଣ୍ଡ ବୁଲାଇଥିଲା। ଫଳରେ ସେ ବାଇକ୍‌ରୁ ପଡ଼ିଯାଇଥିଲେ। ଏଥିରେ ତାଙ୍କ ମୁଣ୍ଡରେ ଗଭୀର ଆଘାତ ଲାଗିବା ସହ ପ୍ରବଳ ରକ୍ତସ୍ରାବ ହୋଇଥିଲା। ପରିବାର ଲୋକେ ତାଙ୍କୁ ଜଗତସିଂହପୁର ମେଡିକାଲରେ ଭର୍ତ୍ତି କରିଥିଲେ। ସେଠାରେ ପ୍ରାଥମିକ ଚିକିତ୍ସା ପରେ କଟକ ବଡ଼ ମେଡିକାଲକୁ ନିଆଯାଇଥିଲା। ସେଠାରେ ଚିକିତ୍ସାଧୀନ ଅବସ୍ଥାରେ ତାଙ୍କର ଆଜି ପରଲୋକ ହୋଇଯାଇଛି। ଶବ ବ୍ୟବଚ୍ଛେଦ ପରେ ଗୁନୁଙ୍କ ମରଶରୀରକୁ ଗାଁକୁ ଅଣାଯାଇଥିଲା। ଗ୍ରାମ ଶ୍ମଶାନରେ ଗୁନୁଙ୍କ ଅନ୍ତିମ ସଂସ୍କାର ସମ୍ପନ୍ନ ହୋଇଥିଲା। ସାନ ଭାଇ ସିକୁନା ମୁଖାଗ୍ନି ଦେଇଥିବା ବେଳେ ବଡ଼ ଭାଇ ଲିପୁଙ୍କ ସମେତ ପରିବାର, ସମ୍ପର୍କୀୟ ଓ ବହୁ ସଂଖ୍ୟକ ଗ୍ରାମବାସୀ ଉପସ୍ଥିତ ରହି ତାଙ୍କୁ ଶେଷ ବିଦାୟ ଦେଇଥିଲେ।



ନିମିଢିରେ ନିଆରା ଗଣେଶ ପୂଜା

୮୦ ଦଶକର ଦୃଶ୍ୟପଟ ସାଜିଛି ମୁଖ୍ୟ ଆକର୍ଷଣ



ପାରାଦୀପ,୧୭।୯(ସମିସ): ପାରାଦୀପ ନିମିଢି ଅଞ୍ଚଳରେ ଚଳିତବର୍ଷ ନିଆରା ଢଙ୍ଗରେ ପାଳିତ ହେଉଛି ଗଣେଶ ପୂଜା। ନିତାଇଗୈର ପାଠାଗାର ଆନୁକୂଲ୍ୟରେ ଚଳିତବର୍ଷ ୩୦ତମ ଗଣେଶ ପୂଜା ଉତ୍ସବ ଆୟୋଜିତ ହୋଇଛି। ପୂଜା ମଣ୍ଡପରେ ପ୍ରାୟ୧୦ ଫୁଟ ଉଚ୍ଚ ଗଣେଶ ମୂର୍ତ୍ତି ଶ୍ରଦ୍ଧାଳୁଙ୍କ ମୁଖ୍ୟ ଆକର୍ଷଣ ପାଲଟିଛି। ଏଥର ମଣ୍ଡପରେ ୮୦ ଦଶକର ପୁରୁଣା ଦିନର ଦୃଶ୍ୟପଟକୁ ଜୀବନ୍ତ ରୂପ ଦିଆଯାଇଛି। ବାଉଁଶ ପାତିଆ ଛପର ଘର, ଦୁଇମହଲା ଚାଳଘର, ଘର ସମ୍ମୁଖରେ ପ୍ରଭୁ ଶ୍ରୀରାମଙ୍କ ପ୍ରତିମୂର୍ତ୍ତି, ବୃନ୍ଦାବତୀ ଚଉରା ଏବଂ ମାଟି ତିଆରି ଚେକିକୁ ଶିକାରେ ଓହଳାଇ ରଖାଯାଇଥିବା ଦୃଶ୍ୟ ଦର୍ଶକଙ୍କୁ ପୁରୁଣା ଦିନର ସ୍ମୃତି ମନେ ପକାଇ ଦେଉଛି।ସେହିପରି ସାମାଜିକ ସଚେତନତା ବାର୍ତ୍ତା ଦେଉଥିବା ବିଭିନ୍ନ ଚିତ୍ରକଳା ମଧ୍ୟ ମଣ୍ଡପରେ ସ୍ଥାନ ପାଇଛି। ପୁରୁଣା ଦିନର ସାମାଜିକ ଚଳଣୀ, ସଂସ୍କୃତି ଓ ପରମ୍ପରାକୁ ଗୁରୁତ୍ୱ ଦେଇ ତିଆରି ହୋଇଥିବା ଏହି ଦୃଶ୍ୟ ଦେଖିବାକୁ ପ୍ରତିଦିନ ଶ୍ରଦ୍ଧାଳୁଙ୍କ ଭିଡ଼ ଜମୁଛି। ପୂଜାର ଅନ୍ୟତମ ଆକର୍ଷଣ ହେଉଛି ପ୍ରତି ସନ୍ଧ୍ୟାରେ ଦୃଷ୍ଟିହୀନ କଳାକାରଙ୍କ ଦ୍ୱାରା ଭଜନ ପରିବେଷଣ। ଏହା ସହ ପୂଜା ମଣ୍ଡପରେ ଶ୍ରଦ୍ଧାଳୁଙ୍କ ପାଇଁ ପ୍ରସାଦ ସେବନର ବ୍ୟବସ୍ଥା କରାଯାଇଛି। ଆଖପାଖ ପାଞ୍ଚଟି ପଞ୍ଚାୟତରୁ ପ୍ରତି ସନ୍ଧ୍ୟାରେ ଶ୍ରଦ୍ଧାଳୁମାନେ ଆସି ପୂଜା ଓ ମଣ୍ଡପ ପରିଦର୍ଶନ କରୁଛନ୍ତି।କ୍ଲବର ଯୁବକମାନଙ୍କ ଏକତା, ଭାଇଚାରା ଓ ସମୂହ ପ୍ରୟାସ ଯୋଗୁଁ ଏହି ଆୟୋଜନ ସ୍ଥାନୀୟ ଅଞ୍ଚଳରେ ପ୍ରଶଂସା ସାଉଁଟୁଛି। କ୍ଲବ ସଭାପତି ଲିଟୁନା କୁମାର ସାମଲଙ୍କ ତତ୍ତ୍ୱାବଧାନରେ ଉପସଭାପତି ଶିବପ୍ରସାଦ ପରିଡ଼ା, କୋଷାଧକ୍ଷ ବାବନ ସ୍ୱାଇଁ, ସମ୍ପାଦକ ରିତେଶ କୁମାର ବେହେରାଙ୍କ ସମେତ ଉପଦେଷ୍ଟା ସୁରେଷ ଲେଙ୍କା, ଅନୁପ ସେନାପତି, ତୁଷାରକାନ୍ତ ବୈଦରା, ମନୋଜ ରାଉତ, ଜୟନ୍ତ ସେନାପତି, ମାନସ ସେନାପତି, ରାଜେନ୍ଦ୍ର ବେହେରା ପ୍ରମୁଖ ପୂଜା ପରିଚାଳନାରେ ସହଯୋଗ କରୁଛନ୍ତି।

୩ ଲୁଟେରା ଗିରଫ; ବାଇକ ସହ ସୁନା ଚେନ ଓ ଫାର୍ସା ଜବତ



ଜଗତସିଂହପୁର,୧୭।୯(ସମିସ): ଜଗତସିଂହପୁର ସଦର ଥାନା ପୁଲିସ ୩ ଜଣ ଲୁଟେରାଙ୍କୁ ଗିରଫ କରିବା ସହିତ ଏମାନଙ୍କ ଠାରୁ ଗୋଟିଏ ନମ୍ବର ବିହୀନ ବାଇକ,୨୦ ଗ୍ରାମ ଓଜନର ସୁନା ଚେନ, ଗୋଟିଏ ଫାର୍ସା ଏବଂ ନଗଦ ୫ ହଜାର ଟଙ୍କା ଜବତ କରିଥିବା ଜଣାପଡ଼ିଛି। ଏ ନେଇ ସଦର ଏସ୍‌ଡିପିଓ ଦିବ୍ୟ ରଞ୍ଜନ ନାଥ ସୂଚନା ଦେଇଛନ୍ତି। ଶ୍ରୀ ନାଥଙ୍କ ସୂଚନା ଅନୁସାରେ ଗତ ଜୁନ ୨୯ ତାରିଖ ବିଳମ୍ବିତ ରାତିରେ ବାଲିକୁଦା ଥାନା ଧନିସ ଗ୍ରାମର ଶିବ ପ୍ରସାଦ ସାହୁ ବାଇକରେ କଟକ ଯାଉଥିବା ବେଳେ ବାଲିକୁଦା ଥାନା ଅଞ୍ଚଳର ସୁନାଲ ଓରଫ ନାରାୟଣ ମଲ୍ଲିକ, ଅରକ୍ଷିତ ମଲ୍ଲିକ,ମହେଶ୍ୱର ମଲ୍ଲିକ ଏବଂ ଅନ୍ୟଜଣେ ଯୁବକ ଡିହସାହି ପେଟ୍ରୋଲ ପମ୍ପ ନିକଟରେ ତାଙ୍କୁ ଅଟକାଇଥିଲେ। ମୁଣ୍ଡରେ ବନ୍ଧୁକ ଲଗାଇ ଏକ ଫାର୍ସାର ବେଣ୍ଟରେ ଶ୍ରୀ ସାହୁଙ୍କୁ ପିଟି ଦେଇଥିଲେ। ପରେ ଦୁର୍ବୃତ୍ତମାନେ ଶ୍ରୀ ସାହୁଙ୍କ ବେକରୁ ସୁନା ଚେନ, ସୁନା ବ୍ରେସ୍‌ଲେଟ୍, ସୁନା ମୁଦି, ମୋବାଇଲ ଫୋନ, ଏଟିଏମ୍ ଏବଂ ପାନ କାର୍ଡ ପ୍ରଭୃତି ସାମଗ୍ରୀ ଲୁଟ କରି ଫେରାର ହୋଇଯାଇଥିଲେ। ଘଟଣା ସମ୍ପର୍କରେ ଶିବ ପ୍ରସାଦ ସାହୁ ଜଗତସିଂହପୁର ଥାନାରେ ଅଭିଯୋଗ କରିବା ପରେ ପୁଲିସ ଏକ ମାମଲା ରୁଜୁ କରି ତଦନ୍ତ ଆରମ୍ଭ କରିଥିଲା। ଏହି ଲୁଟ ମାମଲାରେ ସମ୍ପୃକ୍ତ ଥିବା ଅନ୍ୟଜଣେ ଅଭିଯୁକ୍ତ ଫେରାର ଥିବାବେଳେ ଖୁବ ଶୀଘ୍ର ତାକୁ ଗିରଫ କରାଯିବ ବୋଲି ଏସ୍‌ଡିପିଓ ଶ୍ରୀ ନାଥ ସୂଚନା ଦେଇଛନ୍ତି।

ବୋଧେଇ କରତକଳ ଶିଳ୍ପାଞ୍ଚଳରେ ବିଶ୍ୱକର୍ମା ପୂଜା

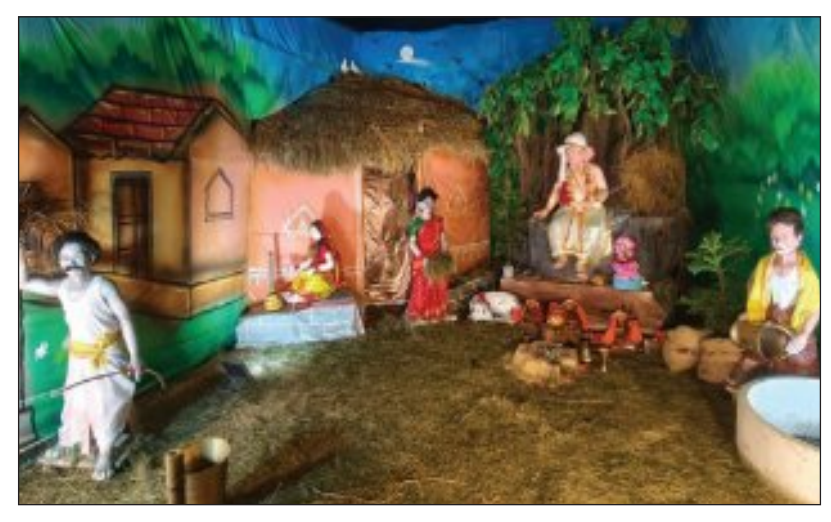
ମଣିଜଙ୍ଗା,୧୭।୯(ସମିସ): ମିହିର କୁମାର ନାୟକ ତିର୍ତ୍ତୋଲ ବ୍ଲକ ବୋଧେଇ ଗ୍ରାମପଞ୍ଚାୟତରେ ଅବସ୍ଥିତ କରତକଳ ଶିଳ୍ପାଞ୍ଚଳରେ ମହା ସମାରୋହରେ ବିଶ୍ୱକର୍ମା ପୂଜା ଅନୁଷ୍ଠିତ ହେଉଛି। ଆଖଣ୍ଡଳମଣି ସ'ମିଲ୍‌ର ମାଲିକ ପ୍ରଦୀପ୍ତ କୁମାର ଚୟିନୀ କର୍ତ୍ତା ଭାବେ ଦାୟିତ୍ୱ ତୁଲାଇଥିଲେ। କ୍ରିଷ୍ଣା ମିଲର କର୍ତ୍ତା ଭାବରେ ପବିତ୍ର କୁମାର ସ୍ୱାଇଁ, ବୁଲୁ ବାବୁ ଦାୟିତ୍ୱ ତୁଲାଇଥିଲେ।

ବାଲିଚୁଠରେ ଫାଣ୍ଡି ପ୍ରତିଷ୍ଠା ଦାବି

କୁଜଙ୍ଗ,୧୭।୯(ସମିସ): କୁଜଙ୍ଗ ଥାନା ତଥା ଏରସମା ବ୍ଲକ ଅନ୍ତର୍ଗତ ବାଲିଚୁଠ ପଞ୍ଚାୟତର ବାଲିଚୁଠ ବଜାର ଏରସମା ବ୍ଲକର ୪ନଂ ଜୋନ୍ ପ୍ରମୁଖ ବାଣିଜ୍ୟିକ ପେଣ୍ଠସ୍ଥଳ। ଏହି ଜୋନ୍‌ରେ ୭ ଗୋଟି ପଞ୍ଚାୟତକୁ ନେଇ ଗଠିତ ହେଇଥିବା ବେଳେ ମୁଖ୍ୟ କେନ୍ଦ୍ର ସ୍ଥଳ ବାଲିଚୁଠ ବଜାର ଉପରେ ୭ ପଞ୍ଚାୟତ ସମେତ ଅନେକ ଗୁଡିଏ ପଞ୍ଚାୟତ ନିର୍ଭର କରିଥାନ୍ତି। ଦିନକୁ ଦିନ ଜନସଂଖ୍ୟା ବୃଦ୍ଧି ହେବା ହେତୁ ଅଞ୍ଚଳରେ ସେଇ ପରିମାଣରେ ଦୋକାନ ବଜାର ରାସ୍ତା, ଘାଟ, ଶିକ୍ଷା, ସ୍ୱାସ୍ଥ୍ୟ ଆଦି ସମ୍ପ୍ରସାରଣ ହେଲାଣି ଏବଂ ପାଖ ପଞ୍ଚାୟତ ଢିଙ୍କିଆ ଚାରିଦେଶ ମଧ୍ୟ ଜେଏସଡବ୍ଲୁ ପ୍ରକଳ୍ପ ଗଢି ଉଠୁଥିବା କାରଣରୁ ଜିଲ୍ଲା ତଥା ଜିଲ୍ଲା ବାହରୁ ଓ ବିଭିନ୍ନ ରାଜ୍ୟରୁ ଶ୍ରମିକ ମାନେ ଆସି ଅଞ୍ଚଳରେ ଚଳ ପ୍ରଚଳ ଆରମ୍ଭ କରିଦେଲେଣି। ଦେଖା ଯାଉଛି କି ଆଗ ଅପେକ୍ଷା ବାଲିଚୁଠ ଅଞ୍ଚରେ ଦିନକୁ ଦିନ ମଦୁଆଙ୍କ ପ୍ରାଦୁର୍ଭାବ ବଢ଼ିବାରେ ଲାଗିଛି। ଏଥିସହିତ ଚୋରି, ଡକାୟତି, ଲୁଣ୍ଠନ ଘଟଣା ବଢ଼ିବାରେ ଲାଗିଛି। ସେହିପରି ଅପରାଧିକ ଘଟଣା ମଧ୍ୟ ବଢ଼ିବାରେ ଲାଗିଛି। ଅଞ୍ଚଳର ବ୍ୟବସାୟୀ ଓ ଝିଅ ବେହୂ ନିଜକୁ ଅସୁରକ୍ଷିତ ମଣୁଛନ୍ତି। ଯାହାକି ଅଞ୍ଚଳର ଏବେ ମୁଖ୍ୟ ସମସ୍ୟା ସୃଷ୍ଟି ହୋଇଛି। ସେଥିପାଇଁ ଅଞ୍ଚର ସୁରକ୍ଷା ତଥା ଚୋରି ଡକାୟତିକୁ ରୋକିବା ସହ ଜନସାଧାରଣ ନ୍ୟାୟ କିପରି ପାଇବେ ସେ ନେଇ ପଦକ୍ଷେପ ନିଆଯିବା ଆବଶ୍ୟକ। ବାଲିଚୁଠ ଅଞ୍ଚଳରେ ଏକ ପୁଲିସ ଫାଣ୍ଡିର ନିତ୍ୟାନ୍ତ ଆବଶ୍ୟକତା ରହିଛି। ସେ ସମ୍ବନ୍ଧରେ ବାଲିଚୁଠ ପଞ୍ଚାୟତ ସରପଞ୍ଚ ପ୍ରଫୁଲ୍ଲ କୁମାର ଦାସ ଓ ବଣିକ ସଙ୍ଘ ତରଫରୁ ବାଲିକୁଦା ବିଧାୟକ ସାରଦା ପ୍ରସନ୍ନ ଜେନା, ସାଂସଦ ବିଭୂ ପ୍ରସାଦ ତରାଇ, ଜିଲ୍ଲାପାଳ, ବିଡିଓ, ମୁଖ୍ୟମନ୍ତ୍ରୀ ମୋହନ ଚରଣ ମାଝୀଙ୍କୁ ଦରଖାସ୍ତ ପ୍ରଦାନ କରି ଦାବି ଜଣାଇଥିଲେ। ବିଧାୟକ ସାରଦା ପ୍ରସନ୍ନ ଜେନା ମଧ୍ୟ ବାଲିଚୁଠରେ ଏକ ଫାଣ୍ଡିର ଆବଶ୍ୟକତା ରହିଛି ବୋଲି ବିଧାନସଭାରେ ଉଠାଇଥିଲେ। ଯେହେତୁ ୪ ନଂ ଜୋନ୍‌ର ୩ ଗୋଟି ପଞ୍ଚାୟତ ଢିଙ୍କିଆ, ନୂଆ ଗାଁ, ଗଡ଼କୁଜଙ୍ଗ ପଞ୍ଚାୟତ ଅଭୟଚାନ୍ଦପୁର ଥାନା ଅଧିନରେ ଯାଉଥିବା ବେଳେ ବାକି ତକ ୪ ଗୋଟି ପଞ୍ଚାୟତ କୁଜଙ୍ଗ ଥାନା ଅଧୀନରେ ଯାଉଛି। ଏଠାରୁ କୁଜଙ୍ଗ ୧୪ କି.ମି ଦୂରତା ଓ ଏପଟେ ଅଭୟଚାନ୍ଦପୁର ଥାନା ମଧ୍ୟ ପାଖାପାଖି ୧୪ କିମି ଦୂରତାରେ ଅବସ୍ଥିତ। ଯାହା ଫଳରେ ସ୍ଥାନୀୟ ଲୋକ ତଥା ଅଞ୍ଚଳରବାସୀ ଦାବି କରିଛନ୍ତି।

ଭୁବନ ପ୍ରେମମନ୍ଦିରରେ ଭକ୍ତଙ୍କ ଭିଡ଼

ଭୁବନ,୧୭ ।୯ (ସମିସ)






ଗଣପତି ପର୍ବକୁ ନେଇ ଚଳଚଞ୍ଚଳ ହୋଇଉଠିଛି ଭୁବନ ସହର। ସନ୍ଧ୍ୟା ନଇଁ ଆସିଲେ ରଙ୍ଗବେରଙ୍ଗ ଆଲୋକମାଳାରେ ଝଲସି ଉଠୁଛି ସହରର ଗଳିକନ୍ଦି ଓ ଛକ। ମେଲୋଡିର ସୁମଧୁର ସ୍ୱର ସାଙ୍ଗକୁ ଉତ୍ସବର ମାହୋଲ ଭକ୍ତ ଓ ଦର୍ଶକଙ୍କୁ ବେଶ୍ ଆକର୍ଷିତ କରୁଛି। ଚଳିତ ବର୍ଷ ଭୁବନ ଗଣେଶ ପୂଜାର ମୁଖ୍ୟ ଆକର୍ଷଣ ପାଲଟିଛି ପ୍ରେମମନ୍ଦିର। ଫ୍ରେଣ୍ଡସିପ୍ କ୍ଲବର ୧୯ ବର୍ଷ ପୂର୍ତ୍ତି ଅବସରରେ ଏଥର ପୂଜାକୁ ବେଶ୍ ଜାକଜମକରେ ପାଳନ କରାଯାଉଛି। ବିଶାଳ ତୋରଣ ସାଙ୍ଗକୁ ଆକର୍ଷଣୀୟ ଆଲୋକସଜ୍ଜା ପ୍ରେମମନ୍ଦିର ଶୋଭାକୁ ଦ୍ୱିଗୁଣିତ କରିଛି। ପୂର୍ବ ବର୍ଷଗୁଡ଼ିକରେ ରାମମନ୍ଦିର, ଜଗନ୍ନାଥ ମନ୍ଦିର, କେଦାରନାଥ ଓ ବଦ୍ରିନାଥ ଭଳି ବିଭିନ୍ନ ଥିମ୍ ଦର୍ଶକଙ୍କୁ ଆକୃଷ୍ଟ କରିଥିବାବେଳେ ଚଳିତ ବର୍ଷ ପ୍ରେମମନ୍ଦିର ଦେଖିବାକୁ ସକାଳୁ ରାତି ପର୍ଯ୍ୟନ୍ତ ଦର୍ଶକଙ୍କ ଭିଡ଼ ଲାଗି ରହୁଛି। ଭୁବନ ସମେତ କେନ୍ଦୁଝର, ମୟୂରଭଞ୍ଜ, ଅନୁଗୋଳ, ଭୁବନେଶ୍ୱର, ଢେଙ୍କାନାଳ ଓ କଟକ ଆଦି ଅଞ୍ଚଳରୁ ବହୁ ଲୋକଙ୍କ ସମାଗମ ହେଉଛି। ଏଥିସହ ମୀନାବଜାରରେ ମଧ ଲୋକଙ୍କ ଭିଡ଼ ଜମୁଛି। ଢୋଲକପୁରରେ ଛୋଟ ଭୀମ, ଚୁଟକି ଆଦି ଚରିତ୍ର ଛୋଟ ପିଲାଙ୍କ ପାଇଁ ପାଲଟିଛି ବିଶେଷ ଆକର୍ଷଣ। 'ଆମ ସଂସ୍କୃତି, ଆମ ପରମ୍ପରା'ର ବାର୍ତ୍ତା ନେଇ ଗୋଶାଳା ସମେତ ବିଭିନ୍ନ ପ୍ରଦର୍ଶନୀ ଆୟୋଜିତ ହୋଇଛି। ଗଣେଶ ଉତ୍ସବର ପରମ୍ପରା, ସାମୂହିକ ଚେତନା ଓ ସାମାଜିକ ଏକତାର ଇତିହାସକୁ ଆକର୍ଷଣୀୟ ଢଙ୍ଗରେ ପରିଚାଳିତ ଓ ପ୍ରଦର୍ଶିତ କରିଛନ୍ତି ଆୟୋଜକମାନେ। ଭୁବନରେ ୨୧ଟି ପୂଜାମଣ୍ଡପ ନିଜସ୍ୱ ସାଜସଜ୍ଜା ଓ ବିଭିନ୍ନ ଥିମ୍ ମାଧମରେ ଦର୍ଶକଙ୍କ ମନ ଜିଣୁଛି। ସେହିପରି ବିଭିନ୍ନ ଖାଦ୍ୟ ଷ୍ଟଲ୍‌ରେ ଭିଡ଼ ଜମୁଛି। ଲକ୍ଷ୍ମୀ ବଜାରଠାରୁ କାଳୀ ବଜାର, ନୂଆ ବଜାର, ହାଇସ୍କୁଲ ଛକ ଓ ପେଟ୍ରୋଲ ଟାଙ୍କି ପର୍ଯ୍ୟନ୍ତ ଲୋକଙ୍କ ଭିଡ଼ ଲାଗି ରହୁଥିବାରୁ ଟ୍ରାଫିକ୍ ଜାମ୍ ସମସ୍ୟା ମଧ ଦେଖାଦେଉଛି।

ମା' ତାରିଣୀଙ୍କ ପୀଠରେ ବିଶେଷ ପୂଜା



ଢେଙ୍କାନାଳ,୧୭ ।୯ (ସମିସ): ସ୍ଥାନୀୟ ଗାନ୍ଧୀ ମନ୍ଦିର ରୋଡ୍‌ସ୍ଥିତ ମା' ତାରିଣୀଙ୍କ ପୀଠରେ କନ୍ୟା ସଂକ୍ରାନ୍ତି ଅବସରରେ ବିଶେଷ ପୂଜାର୍ଚ୍ଚନା ଅନୁଷ୍ଠିତ ହୋଇଛି। ପ୍ରାତଃରୁ ମା'ଙ୍କ ମଙ୍ଗଳଆଳତି ଓ ସ୍ନାନ ପରେ ନୂତନ ବସ୍ତ୍ର ଏବଂ ବିଭିନ୍ନ ପ୍ରକାର ଫୁଲହାରରେ ସୁସଜ୍ଜିତ କରାଯାଇଥିଲା। ପରେ ବିଭିନ୍ନ ଭୋଗ ଲାଗି କରାଯାଇଥିଲା। ମଧ୍ୟାହ୍ନରେ ମନ୍ଦିର ପରିସରରେ ହୋମଯଜ୍ଞ ଅନୁଷ୍ଠିତ ହୋଇଥିବା ବେଳେ, ସନ୍ଧ୍ୟାରେ ମା'ଙ୍କ ସ୍ୱତନ୍ତ୍ର ଆଳତି କରାଯାଇଥିଲା।

ଡାକ କର୍ମଚାରୀଙ୍କ ବିୟୋଗରେ ଶୋକ



ଭୁବନ,୧୭ ।୯ (ସମିସ): ଭୁବନ ବ୍ଲକ ବାଲିବୋ ଗ୍ରାମର ଡାକ କର୍ମଚାରୀ ବାବୁଲି ସ୍ୱାଇଁଙ୍କର ହୃଦଘାତରେ ପରଲୋକ ଘଟିଛି। କଟକର ଏକ ଘରୋଇ ଡାକ୍ତରଖାନାରେ ଚିକିତ୍ସିତ ଥିବା ସମୟରେ ୬୭ ବର୍ଷ ବୟସରେ ତାଙ୍କ ଦେହାନ୍ତ ହୋଇଛି। ତାଙ୍କ ବିୟୋଗରେ ଅଞ୍ଚଳରେ ଶୋକର ଛାୟା ଖେଳିଯାଇଛି। ଦୀର୍ଘ ୪ ଦଶନ୍ଧି ଧରି ଲୋକଙ୍କ ଘରେ ଖୁସିର ଖବର, ସମ୍ପର୍କର ବାର୍ତ୍ତା ଓ ଆଶାର ଚିଠି ପହଞ୍ଚାଇଥିବା ବାବୁଲି ସବୁଦିନ ପାଇଁ ନୀରବି ଯାଇଛନ୍ତି।

ବିଦ୍ୟାଳୟରେ ସ୍ୱାସ୍ଥ୍ୟ ସଚେତନତା



ଖଜୁରିଆକଟା,୧୭ ।୯ (ସମିସ): ହିନ୍ଦୋଳ ଉପଖଣ୍ଡ ନନ୍ଦପୁର ଉଚ୍ଚ ପ୍ରାଥମିକ ବିଦ୍ୟାଳୟରେ ସ୍ୱାସ୍ଥ୍ୟ ସଚେତନତା କାର୍ଯ୍ୟକ୍ରମ ଅନୁଷ୍ଠିତ ହୋଇଛି। ଏଥିରେ ଖଜୁରିଆକଟା ଗୋଷ୍ଠୀ ସ୍ୱାସ୍ଥ୍ୟକେନ୍ଦ୍ର ପକ୍ଷରୁ ସଚେତନତା ରଥ ବୁଲି ଡାକବାଜି ଯନ୍ତ୍ର ସହାୟତାରେ ମ୍ୟାଲେରିଆ, ଡେଙ୍ଗୁ, ଡାଇରିଆ ସମ୍ପର୍କରେ ସଚେତନ କରାଯାଇଥିଲା। ସ୍ୱାସ୍ଥ୍ୟକେନ୍ଦ୍ର କର୍ମଚାରୀ ଆଦିତ୍ୟ କୁମାର ବେହେରା, ରତ୍ନପ୍ରଭା ମିଶ୍ର, ବିଦ୍ୟାଳୟ ପ୍ରଧାନଶିକ୍ଷକ ବିଭୂତି ଭୂଷଣ ସାହୁ, ସରକାରୀ ଶିକ୍ଷୟିତ୍ରୀ ଅର୍ଚ୍ଚନା ଦେହୁରୀ, ରଶ୍ମିତା ସାହୁ, ସ୍ମୃତି ଧଳ ଛାତ୍ରଛାତ୍ରୀଙ୍କୁ ରୋଗର ନିରାକରଣ ସମ୍ପର୍କରେ ସଚେତନ କରାଇଥିଲେ। ସହକାରୀ ଶିକ୍ଷକ ରମେଶ ଚନ୍ଦ୍ର ସାମଲ ଧନ୍ୟବାଦ ଅର୍ପଣ କରିଥିଲେ।

ବିଦ୍ୟୁତ୍ କାର୍ଯ୍ୟାଳୟରେ ବିଶ୍ୱକର୍ମା ପୂଜା



ଖଜୁରିଆକଟା,୧୭ ।୯ (ସମିସ): ଓଡ଼ାପଡ଼ା ବ୍ଲକ ହିନ୍ଦୋଳ ରୋଡ୍‌ସ୍ଥିତ ବିଦ୍ୟୁତ କାର୍ଯ୍ୟାଳୟରେ ବିଶ୍ୱକର୍ମା ପୂଜା ପାଳିତ ହୋଇଛି। ନିକଟସ୍ଥ ଜଳାଶୟରୁ କଳସରେ ପବିତ୍ର ଜଳ ଅଣାଯାଇ ମଣ୍ଡପରେ ସ୍ଥାପନ କରାଯିବା ପରେ ପୂଜା ଆରମ୍ଭ ହୋଇଥିଲା। କର୍ତ୍ତା ରୂପେ ଜିତେନ୍ଦ୍ର କୁମାର ପରିଜା ଯୋଗ ଦେଇଥିଲେ। ୩ ଦିନ ବିଭିନ୍ନ ସାଂସ୍କୃତିକ କାର୍ଯ୍ୟକ୍ରମ ଓ ଭଜନ ସନ୍ଧ୍ୟା ହେବା ସହ ଆସନ୍ତା ୨୧ ତାରିଖ ଭସାଣି ଉତ୍ସବ ଅନୁଷ୍ଠିତ ହେବ। ସେହିପରି ବିଭିନ୍ନ ବ୍ୟବସାୟ ପ୍ରତିଷ୍ଠାନ ଓ କେତକ କ୍ରସର ୟୁନିଟ୍‌ରେ ବିଶ୍ୱକର୍ମା ପୂଜା ପାଳିତ ହୋଇଛି।

ପରଜଙ୍ଗରେ ଗଣେଶ ପୂଜା



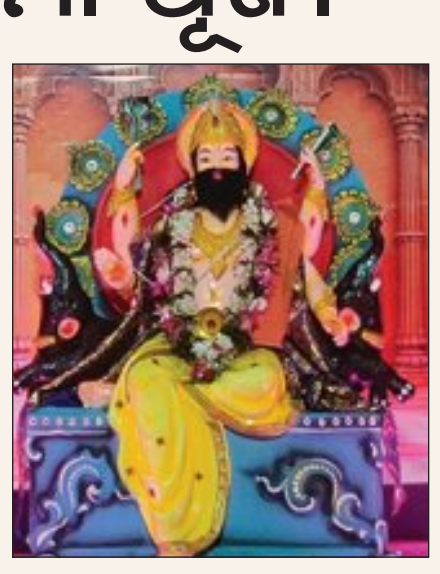
ପରଜଙ୍ଗ,୧୭ ।୯ (ସମିସ): ପରଜଙ୍ଗରେ ବିଘ୍ନ ବିନାଶକ ଗଣେଶ ପୂଜା ଅନୁଷ୍ଠିତ ହୋଇଛି। ପ୍ରତି କ୍ଲବର ସଦସ୍ୟମାନେ ରୀତିନୀତି ଅନୁସାରେ ପୂଜା ଆୟୋଜନ କରିଛନ୍ତି। ଗଡ଼ ପରଜଙ୍ଗ ଗ୍ରାମରେ ଗତ ୧୬ ବର୍ଷ ଧରି ବଜରଙ୍ଗୀ, ରେଡ ନାଇଟ, ପତିତପାବନ, କିଂ ଷ୍ଟାର, ଫ୍ରେଣ୍ଡସ କ୍ଲବ, ଇୟୁନାଇଟେଡ, ଦି ଇଗଲ, ଜୟଜଗନ୍ନାଥ, ବାଦସା, ଗ୍ରୀନମାସ କ୍ଲବ ପକ୍ଷରୁ ୧୦ ମଣ୍ଡପରେ ଆଡ଼ମ୍ବର ସହକାରେ ପୂଜା ପାଳନ ହେଉଛି। ଏହା ୧୦ ଦିନ ଧରି ଚାଲିବ। ଆସନ୍ତା ୨୪ ତାରିଖ ମିଳିତ ଭସାଣି ଉତ୍ସବ ଅନୁଷ୍ଠିତ ହେବ ବୋଲି ସୂଚନା ଦିଆଯାଇଛି। ମିନାବଜାରରେ ଥିବା ଦୋଳି, ଘରକରଣା ସମଗ୍ରୀ କିଣିବା ପାଇଁ ଲୋକଙ୍କ ଗହଳି ଲାଗୁଛି। ବିଭିନ୍ନ ଖାଦ୍ୟ ଷ୍ଟଲରେ ମଧ ଭୁଡ଼ ଜମୁଛି।

ବିଶ୍ୱକର୍ମାଙ୍କ ଦର୍ଶନ କଲେ ବିଧାୟକ



ଢେଙ୍କାନାଳ,୧୭ ।୯ (ସମିସ): ସହର ଉପକଣ୍ଠ ଗୁଣ୍ଡିଚାପଡ଼ା ଇଣ୍ଡଷ୍ଟ୍ରିଆଲ ଏରିଆରେ ଗଢ଼ି ଉଠିଥିବା ବିଭିନ୍ନ ଶିଳ୍ପାନୁଷ୍ଠାନରେ ବିଶ୍ୱକର୍ମା ପୂଜା ଅନୁଷ୍ଠିତ ହୋଇଛି। ଏହି ପୂଜାରେ ହିନ୍ଦୋଳ ବିଧାୟିକା ସୀମାରାଣୀ ନାୟକ ଓ କାମାକ୍ଷାନଗର ବିଧାୟକ ଶତ୍ରୁଘନ ଜେନା ସାମିଲ ହୋଇ ଦେବଶିଳ୍ପୀଙ୍କ ଆଶୀର୍ବାଦ ଲାଭ କରିଛନ୍ତି।

ଭୁବନରେ ବିଶ୍ୱକର୍ମା ପୂଜା



ଭୁବନ,୧୭ ।୯ (ସମିସ): ଭୁବନ ସହରରେ ଦେବଶିଳ୍ପୀ ପ୍ରଭୁ ବିଶ୍ୱକର୍ମାଙ୍କ ପୂଜା ମହା ସମାରୋହରେ ଅନୁଷ୍ଠିତ ହେଉଛି। ଜନସ୍ୱାସ୍ଥ୍ୟ ଅନୁଖଣ୍ଡ କାର୍ଯ୍ୟାଳୟ, ଟିପିସିଓଡିଏଲ କାର୍ଯ୍ୟାଳୟ, ଘରୋଇ ଗାଡ଼ି ଚାଳକ ଜନମଙ୍ଗଳ ସଂଘ ଓ ବସ ମାଲିକ ସଂଘ ସମେତ ଆଇଟିଆଇ କଲେଜ, ବିଭିନ୍ନ ପେଟ୍ରୋଲ ପମ୍ପ ଏବଂ ଗ୍ୟାରେଜରେ ଶ୍ରଦ୍ଧା ଓ ଭକ୍ତି ସହକାରେ ପୂଜା ପାଳନ କରାଯାଉଛି।

ବିଦ୍ୟୁତ୍ ଆଘାତରେ ମହିଳାଙ୍କ ମୃତ୍ୟୁ ଘଟଣା; ଜଣେ ଗିରଫ



ହିନ୍ଦୋଳ,୧୭ ।୯ (ସମିସ): ରାସୋଳ ଥାନା ବେଡ଼ାପଡ଼ା ଗାଁରେ ବିଦ୍ୟୁତ୍ ତାର ସଂସ୍ପର୍ଶରେ ଆସି ମହିଳାଙ୍କ ମୃତ୍ୟୁ ଘଟଣାରେ ପୁଲିସ ଜଣଙ୍କୁ ଗିରଫ କରି କୋର୍ଟଚାଲାଣ କରିଛି। ଗିରଫ ବ୍ୟକ୍ତି ଜଣକ ହେଲେ ସେହି ଗାଁର ଗୌରଙ୍ଗ ଗଡ଼ନାୟକ। ଗତ ୧୫ ତାରିଖ ବେଡ଼ାପଡ଼ା ରଗୁଡ଼ିସାହିର ଉପମା ବେହେରା (୫୨) ଗାଧୋଇବାକୁ ଯାଇଥିବାବେଳେ ସୋଲାର ବିଦ୍ୟୁତ୍ ତାର ସଂସ୍ପର୍ଶରେ ଆସି ତାଙ୍କ ମୃତ୍ୟୁ ହୋଇଥିଲା। ଏ ନେଇ ଉପମାଙ୍କ ପୁଅ ଚିତ୍ରସେନ ବେହେରା ଥାନାରେ ଲିଖିତ ଅଭିଯୋଗ କରିଥିଲେ। ପୁଲିସ୍ ଏକ ହତ୍ୟା ମାମଲା ରୁଜୁ କରିବା ସହ ଗୌରଙ୍ଗଙ୍କୁ ଗିରଫ କରିଛି। ଅନ୍ୟପଟେ ଏହି ଘଟଣାରେ ଏକାଧିକ ବ୍ୟକ୍ତିଙ୍କ ସମ୍ପୃକ୍ତି ଥାଇପାରେ ବୋଲି ମତପ୍ରକାଶ ପାଇଛି। ସେହିପରି ଘଟଣା ସହ ଗୌରାଙ୍ଗ ଜଡ଼ିତ ନ ଥିବାବେଳେ ପୁଲିସ୍ ତାଙ୍କୁ ଗିରଫ କରିବାକୁ ନେଇ ପରିବାର ଲୋକେ ଅସନ୍ତୋଷ ପ୍ରକାଶ କରିଛନ୍ତି। ପ୍ରକୃତ ଦୋଷୀଙ୍କୁ ଖସାଇ ଦିଆଯାଇଥିବା ସାଧାରଣରେ ଚର୍ଚ୍ଚା ଜୋର୍ ଧରିଛି। ଘଟଣାରେ ବନବିଭାଗ ଓ ବିଦ୍ୟୁତ୍ ବିଭାଗର ତଦନ୍ତ ରିପୋର୍ଟ ନ ଆସିବା ପୂର୍ବରୁ ପୁଲିସର ଏକତରଫା କାର୍ଯ୍ୟାନୁଷ୍ଠାନ ଭିନ୍ନ ଦିଗପ୍ରତି ଅଙ୍ଗୁଳି ନିର୍ଦ୍ଦେଶ କରୁଛି। ଘଟଣାର ଉପଯୁକ୍ତ ତଦନ୍ତ କରାଗଲେ ପ୍ରକୃତ ସତ୍ୟାସତ୍ୟ ସାମ୍ନାକୁ ଆସିବ ବୋଲି ମତପ୍ରକାଶ ପାଇଛି। ତେବେ ବିଦ୍ୟୁତ୍ ବିଭାଗର ଏପରି ଦାୟିତ୍ୱହୀନତା ପାଇଁ ଅନେକ ସମୟରେ ଏଭଳି ଘଟଣା ସାମ୍ନାକୁ ଆସୁଛି। ଫଳରେ ବହୁ ନିରୀହ ପଶୁପକ୍ଷୀ ଓ ହାତୀ ଭଳି ବିରାଟକାୟ ଜୀବ ଏବଂ ନିରୀହ ମଣିଷଙ୍କ ଜୀବନ ଯାଉଛି।

'ଭାରତ କୋ ଜାନୋ' ଓ ରାଷ୍ଟ୍ରୀୟ ଗାନ ପ୍ରତିଯୋଗିତା



ଢେଙ୍କାନାଳ,୧୭ ।୯ (ସମିସ): ସ୍ଥାନୀୟ ଆର୍ଟ ଆଣ୍ଡ କ୍ରାଫ୍ଟ ପ୍ରେକ୍ଷାଳୟରେ ଭାରତ ବିକାଶ ପରିଷଦ ସହିଦ ବାଜି ରାଉତ ଶାଖା ପକ୍ଷରୁ "ଭାରତ କୋ ଜାନୋ' ଓ "ରାଷ୍ଟ୍ରୀୟ ସମୂହ ଗାନ ପ୍ରତିଯୋଗିତା' ଅନୁଷ୍ଠିତ ହୋଇଛି। ମୁଖ୍ୟଅତିଥି ଭାବେ ପରିଷଦର ପୂର୍ବପ୍ରାନ୍ତ ଅଧକ୍ଷ ସତ୍ୟବାଦୀ ଦାଶ ଯୋଗଦେଇ ସମ୍ପର୍କ, ସହଯୋଗ, ସଂସ୍କାର, ସେବା, ସମର୍ପଣ ହିଁ ରାଷ୍ଟ୍ର ଗଠନର ମୂଳମନ୍ତ୍ର ବୋଲି କହିଥିଲେ। ବିଭିନ୍ନ ବିଦ୍ୟାଳୟରୁ ଆସିଥିବା ଛାତ୍ରଛାତ୍ରୀଙ୍କୁ ନେଇ "ଭାରତ କୋ ଜାନୋ' କୁଇଜ୍ ପ୍ରତିଯୋଗିତା ଅନୁଷ୍ଠିତ ହୋଇଥିଲା। କୁଇଜ୍ ମାଷ୍ଟର ରାଜୀବ କୁମାର ମାହନ୍ତ ଏହାକୁ ପରିଚାଳନା କରିଥିଲେ। ଦ୍ୱିତୀୟାର୍ଦ୍ଧରେ ୪୦ ଛାତ୍ରଛାତ୍ରୀଙ୍କୁ ନେଇ ହିନ୍ଦୀ, ସଂସ୍କୃତ ଓ ଓଡ଼ିଆ ଭାଷାରେ ସମୂହ ରାଷ୍ଟ୍ରୀୟ ଗାନ ପ୍ରତିଯୋଗିତା ହୋଇଥିଲା। ପରିଷଦର ସବିତା ଧୀର ଏହାକୁ ସଞ୍ଚାଳନ କରିଥିଲେ। ବିଚାରକ ଭାବେ ଗୁରୁ ଯାମିନୀ ରଞ୍ଜନ ଦାଶ, ବିଷ୍ଣୁପ୍ରିୟା ମିଶ୍ର ଓ ଡ. ଅଙ୍କିତା ପଣ୍ଡା ପ୍ରମୁଖ ଉପସ୍ଥିତ ରହି ମୂଲ୍ୟାଙ୍କନ କରିଥିଲେ। ସନ୍ଧ୍ୟା ୫ଟାରେ ସଭାପତି ବାବୁଚାନ୍ଦ ମହାଲିକଙ୍କ ଅଧକ୍ଷତା ଓ ସତ୍ୟନାରାୟଣ କରଙ୍କ ସଞ୍ଚାଳନରେ ଉଦ୍‌ଯାପନୀ କାର୍ଯ୍ୟକ୍ରମ ଅନୁଷ୍ଠିତ ହୋଇଥିଲା।

'ସେବା ସଂକଳ୍ପ ଅଭିଯାନ' ଆରମ୍ଭ



ଢେଙ୍କାନାଳ,୧୭ ।୯ (ସମିସ): ପ୍ରଧାନମନ୍ତ୍ରୀ ନରେନ୍ଦ୍ର ମୋଦୀଙ୍କ ଜନ୍ମଦିନ ଏବଂ ସାର୍ବଜନୀନ ଜୀବନର ୨୫ ବର୍ଷ ପୂର୍ତ୍ତି ଅବସରରେ ମାସବ୍ୟାପୀ 'ସେବା ସଂକଳ୍ପ ଅଭିଯାନ' ଗୁରୁବାର ଢେଙ୍କାନାଳ ଜିଲ୍ଲାରେ ଆରମ୍ଭ ହୋଇଛି। ଏହି ଅଭିଯାନ ଅକ୍ଟୋବର ୧୭ ପର୍ଯ୍ୟନ୍ତ ଚାଲିବ। ଅଭିଯାନ ଅଧୀନରେ ଜିଲ୍ଲା, ମଣ୍ଡଳ ଓ ବୁଥ୍ ସ୍ତର ପର୍ଯ୍ୟନ୍ତ ବିଭିନ୍ନ କାର୍ଯ୍ୟକ୍ରମ ଆୟୋଜନ କରାଯିବ। ଯୋଗାଣ ମନ୍ତ୍ରୀ କୃଷ୍ଣଚନ୍ଦ୍ର ପାତ୍ର କପିଳାସସ୍ଥିତ ମହାଦେବ ଚନ୍ଦ୍ରଶେଖର ମନ୍ଦିର ଓ ସ୍ଥାନୀୟ ବଳଦେବଜୀଉ ମନ୍ଦିରରେ ଦୀପ ପ୍ରଜ୍ୱଳନ କରି ଅଭିଯାନର ଶୁଭାରମ୍ଭ କରିଥିଲେ।

● ଫାଷ୍ଟଫୁଡ୍ ଦୋକାନରେ ଚଢ଼ଉ

୨ ହଜାର ଟଙ୍କା ଜରିମାନା ଆଦାୟ



ଢେଙ୍କାନାଳ,୧୭ ।୯ (ସମିସ): ଢେଙ୍କାନାଳ ସହରରେ ଥିବା ବିଭିନ୍ନ ଫାଷ୍ଟଫୁଡ୍ ଦୋକାନରେ ଚଢ଼ଉ କରାଯାଇ ୨ ହଜାର ଟଙ୍କା ଜରିମାନା ଆଦାୟ କରାଯାଇଛି। ଗୁରୁବାର ଅପରାହ୍ନରେ ଖାଦ୍ୟ ନିରାପତ୍ତା ବିଭାଗ ପକ୍ଷରୁ ସହରର ବିଭିନ୍ନ ସ୍ଥାନରେ ଥିବା ଫାଷ୍ଟଫୁଡ ଦୋକାନରେ ଚଢ଼ଉ କରାଯାଇଥିଲା। ଏହି ଚଢ଼ଉରେ ଫାଷ୍ଟଫୁଡ ଦୋକାନରେ ରହିଥିବା ଗୁପଚୁପ୍, ଚାଟ୍, ଚାଓମିନ ଆଦି ବିଭିନ୍ନ ଖାଦ୍ୟ ସାମଗ୍ରୀକୁ ଯାଞ୍ଚ କରାଯାଇ ନମୁନା ସଂଗ୍ରହ କରାଯାଇଥିବା ବେଳେ ୨ ହଜାର ଟଙ୍କା ଜରିମାନା ଆଦାୟ କରାଯାଇଛି। ଏହି ବ୍ୟବସାୟ ପ୍ରତିଷ୍ଠାନଗୁଡ଼ିକ ଅସ୍ୱାସ୍ଥ୍ୟକର ପରିବେଶ ଓ ନିମ୍ନ ମାନର ସାମଗ୍ରୀ ବ୍ୟବହାର କରୁଥିବାରୁ ଏହି ଜରିମାନା ଆଦାୟ କରାଯାଇଛି। ଚଢ଼ଉରେ ତହସିଲଦାର ସ୍ୱାଧୀନ ବେହେରା, ଖାଦ୍ୟ ସୁରକ୍ଷା ଅଧିକାରୀ ଏମ ସ୍ୱାଗତିକା, ଟାଉନ ଥାନା ପୁଲିସ ଏବଂ ପୌରପାଳିକା ଓ ଖାଦ୍ୟ ସୁରକ୍ଷା ବିଭାଗ କର୍ମଚାରୀ ସାମିଲ ହୋଇଥିଲେ।

ଗଣେଶ ପୂଜା ମଣ୍ଡପ ବୁଲିଲେ ନଗରପାଳ



ଭୁବନ,୧୭ ।୯ (ସମିସ): ଢେଙ୍କାନାଳ ଜିଲ୍ଲା ଭୁବନ ଅଞ୍ଚଳ ଗଣେଶ ପୂଜା ପାଇଁ ପ୍ରସିଦ୍ଧି ଲାଭ କରିଥିବା ବେଳେ ନଗରପାଳ ଶୁଭେନ୍ଦୁ କୁମାର ସାହୁ ବିଭିନ୍ନ ପୂଜା ମଣ୍ଡପ ବୁଲି ଗଜାନନଙ୍କ ଆଶୀର୍ବାଦ ନେଇଛନ୍ତି। ଭୁବନ ବ୍ଲକ ଭୂଷଳ ପଞ୍ଚାୟତ ଜୟପୁର ଗ୍ରାମରେ ବିଭିନ୍ନ ଗଣେଶ ପୂଜା ମଣ୍ଡପ ବୁଲି ଦର୍ଶନ କରିବା ସହ ପୂଜା କମିଟି ସଦସ୍ୟଙ୍କ ସହିତ ଆଲୋଚନା କରିଛନ୍ତି। ବିଶ୍ୱକର୍ମା ପୂଜାରେ ଗୁରୁବାର ସନ୍ଧ୍ୟାରେ ଜିରାଳ ଗ୍ରାମରେ ୧୮ ପୂଜା ମଣ୍ଡପରେ ପ୍ରଭୁ ଗଣେଶଙ୍କୁ ଦର୍ଶନ କରି ଆଶୀର୍ବାଦ ନେଇଥିଲେ। ନଗରପାଳଙ୍କ ସହ ପୂର୍ବତନ ବ୍ଲକ ଅଧକ୍ଷ ଧର୍ମାନନ୍ଦ ବରାଳ, ଜିରାଳ ଗାଁ ସଭାପତି ଅର୍ଜୁନ ଚରଣ ପଣ୍ଡା, ଦେଶ କମିଟି ଚେୟାରମ୍ୟାନ ଶ୍ୟାମସୁନ୍ଦର ପଣ୍ଡା, ପ୍ରଫୁଲ୍ଲ ସାହୁ, ଅମିୟ ମହାନ୍ତି, ରବିନାରାୟଣ ବେହେରା, କୃଷ୍ଣଚନ୍ଦ୍ର ସାହୁ ପ୍ରମୁଖ ଉପସ୍ଥିତ ଥିଲେ।

ଗଁଦିଆରେ ଜମୁଛି ଗଣେଶ ପୂଜା

ଗଁଦିଆ,୧୭ ।୯ (ସମିସ): ଗଣେଶ ପୂଜାକୁ ନେଇ ଚଳଚଞ୍ଚଳ ହୋଇଉଠିଛି ଗଁଦିଆ ଅଞ୍ଚଳ। ଚଳିତ ବର୍ଷ ବ୍ଲକରେ ୧୫ ପୂଜା ମଣ୍ଡପରେ ଗଜାନନଙ୍କ ଆରାଧନା କରାଯାଉଛି। ବିଭିନ୍ନ ପୌରାଣିକ ଓ ସାମ୍ପ୍ରତିକ କଥାବସ୍ତୁକୁ ଆଧାର କରି ମଣ୍ଡପଗୁଡ଼ିକରେ ଆକର୍ଷଣୀୟ ସାଜସଜ୍ଜା କରାଯାଇଛି। ମୂର୍ତ୍ତି ସାଙ୍ଗକୁ ଆଖିଝଲସା ସାଜସଜ୍ଜା ଦର୍ଶକଙ୍କୁ ଆକର୍ଷିତ କରୁଛି। ସନ୍ଧ୍ୟା ହେଲେ ସହରର ମଣ୍ଡପଗୁଡ଼ିକରେ ଦର୍ଶକଙ୍କ ଭିଡ଼ ଜମୁଛି। ପରିବାର ସହ ଲୋକେ ଚାଲିଚାଲି ଓ ଦୁଇଚକିଆ ଗାଡ଼ିରେ ବିଭିନ୍ନ ପୂଜା ମଣ୍ଡପ ବୁଲି ଅଗ୍ରପୂଜ୍ୟଙ୍କ ଦର୍ଶନ କରୁଛନ୍ତି। କେତେକ ପୂଜା ମଣ୍ଡପରେ ଭକ୍ତଙ୍କ ପାଇଁ ପ୍ରସାଦ ବ୍ୟବସ୍ଥା କରାଯାଇଛି। ଆସନ୍ତା ଶୁକ୍ରବାର ସହରରେ ମିଳିତ ଭସାଣି ଉତ୍ସବ ଅନୁଷ୍ଠିତ ହେବ।





ମହିଳା ସଂକୀର୍ତ୍ତନ ମଣ୍ଡଳୀର ଦ୍ୱିତୀୟ ବାର୍ଷିକ ଉତ୍ସବ



ଗଁଦିଆ,୧୭ ।୯ (ସମିସ): ଗଁଦିଆ ବ୍ଲକ ଚିରୁଳେଇ ଗୋଷ୍ଠୀକେନ୍ଦ୍ରରେ ମା' ବୀଣାପାଣି ମହିଳା ସଂକୀର୍ତ୍ତନ ମଣ୍ଡଳୀର ଦ୍ୱିତୀୟ ବାର୍ଷିକ ଉତ୍ସବ ଅନୁଷ୍ଠିତ ହୋଇଛି। ଏହି ଅବସରରେ ସଂକୀର୍ତ୍ତନ ମଣ୍ଡଳୀ ସଦସ୍ୟାଙ୍କ ଦ୍ୱାରା ହରିନାମ ସଂକୀର୍ତ୍ତନ ପରିବେଷଣ କରାଯାଇଥିଲା। ଅମର ମଲ୍ଲ, ଲମ୍ବୋଦର ପରିଡ଼ା, ହଳଧର ମହାଲିକ, ସରଳ ବେହେରା, ବାବୁ ମଲ୍ଲ, ହୃଷୀକେଶ ବେହେରା, ବେଣୁଧର ସାମଲ, ଭଗବାନ ରାଉତ, ପାଣ୍ଡବ ରାଉତ ଏବଂ ଇନ୍ଦିରା ରାଉଳ ପ୍ରମୁଖ ଅତିଥି ଭାବେ ଯୋଗଦେଇଥିଲେ। ଅନୁଷ୍ଠାନର ଗୁରୁ ବ୍ରଜକିଶୋର ପରିଡ଼ାଙ୍କ ମାର୍ଗଦର୍ଶନ ଏବଂ ନିମାଇଁ ବେହେରା, ରାମଚନ୍ଦ୍ର ନାୟକ, ହରିହର ବେହେରା, ଲବଙ୍ଗଲତା ଲେଙ୍କା, ଶାନ୍ତି ବେହେରା, ଦୁଃଶାସନ ମହାନ୍ତି, ଅକ୍ଷୟ କୁମାର ସ୍ୱାଇଁ, ସବିତା ସାମଲ, ଶଶିରେଖା ସ୍ୱାଇଁ, ମିନାରାଣୀ ବେହେରା, ପୁଷ୍ପଲତା ସ୍ୱାଇଁ, ବନିତା ପରିଡ଼ା, ମେନକା ସ୍ୱାଇଁ, ଅଜିତ ରାଉତ ଓ ବୈରାଗୀ ପରିଡ଼ାଙ୍କ ସହଯୋଗରେ କାର୍ଯ୍ୟକ୍ରମ ହୋଇଥିଲା।

ସ୍ୱଚ୍ଛତା ହିଁ ସେବା ଅଭିଯାନ ଆରମ୍ଭ

ଆଇଆଇଏମସି ଛାତ୍ରୀଙ୍କୁ ସ୍ୱୟଂଚାଳିତ ହ୍ୱିଲ୍ ଚେୟାର ପ୍ରଦାନ

ଢେଙ୍କାନାଳ,୧୭ ।୯ (ସମିସ)



ଭାରତୀୟ ଜନସଞ୍ଚାର ସଂସ୍ଥାନ (ଆଇଆଇଏମ୍‌ସି) ଇଂରାଜୀ ସାମ୍ବାଦିକତା ବିଭାଗର ୨୦୨୫-୨୬ ବ୍ୟାଚ୍ ଛାତ୍ରୀ ରୁଚିତା ସାହୁକାରୀଙ୍କୁ ଇଣ୍ଡିଆନ୍ ପୋଟାସ ଲିମିଟେଡ୍‌ର ସିଏସଆର ବିଭାଗ ପକ୍ଷରୁ ଜିଲ୍ଲାପାଳଙ୍କ ନିର୍ଦ୍ଦେଶରେ ସ୍ୱୟଂଚାଳିତ ହ୍ୱିଲ୍ ଚେୟାର ପ୍ରଦାନ କରାଯାଇଛି। ରୁଚିତାଙ୍କ ଅନୁପସ୍ଥିତିରେ ତାଙ୍କ ପାଇଁ ଆଇଆଇଏମସି ଆଞ୍ଚଳିକ ନିର୍ଦ୍ଦେଶକ ପ୍ରଫେସର ଆନନ୍ଦ ପ୍ରଧାନ ହ୍ୱିଲ୍ ଚେୟାର ଗ୍ରହଣ କରିଥିଲେ। ହରିପୁରସ୍ଥିତ ଢେଙ୍କାନାଳ ସୁଗାର ୟୁନିଟ୍ ପରିସରରେ ଆଇପିଏଲ ପକ୍ଷରୁ 'ସ୍ୱଚ୍ଛତା ହିଁ ସେବା' ଅଭିଯାନର ଶୁଭାରମ୍ଭ ଅବସରରେ ଏହି ସହାୟତା ପ୍ରଦାନ କରାଯାଇଛି।

ସେପ୍ଟେମ୍ବର ୧୭ରୁ ଅକ୍ଟୋବର ୨ ପର୍ଯ୍ୟନ୍ତ ଏହି ଅଭିଯାନ ଚାଲିବ। କାର୍ଯ୍ୟକ୍ରମରେ ଢେଙ୍କାନାଳର ଅତିରିକ୍ତ ଜିଲ୍ଲାପାଳ ଲଳିତ କୁମାର ବେହେରା, ଆଇପିଏଲର ଜିଏମ୍ ତଥା ପ୍ଲାଣ୍ଟ ମୁଖ୍ୟ ବିକାଶ ଚୌଧୁରୀ, ଆଇପିଏଲର ବରିଷ୍ଠ ଅଧିକାରୀ, ଆଇଆଇଏମସିର ଡ. ବିରଞ୍ଚି ନାରାୟଣ ସେଠ ଓ ଛାତ୍ରଛାତ୍ରୀ ଉପସ୍ଥିତ ଥିଲେ। ଛାତ୍ରଛାତ୍ରୀ ପରିବେଶ ସୁରକ୍ଷା ଓ ପ୍ରଦୂଷଣ ନିୟନ୍ତ୍ରଣ ସମ୍ପର୍କରେ ଆଇପିଏଲ କର୍ତ୍ତୃପକ୍ଷଙ୍କ ସହ ଆଲୋଚନା କରିଥିଲେ। କର୍ତ୍ତୃପକ୍ଷ ଚାରାରୋପଣ, ଜିରୋ ଡିସ୍‌ଚାର୍ଜ ବ୍ୟବସ୍ଥା ଏବଂ ବାୟୁ ପ୍ରଦୂଷଣ ନିୟନ୍ତ୍ରଣ ଦିଗରେ ପଦକ୍ଷେପ ନିଆଯାଉଥିବା କହିଥିଲେ। ଆଇପିଏଲ ପକ୍ଷରୁ ବର୍ତ୍ତମାନ ବର୍ଷା ଋତୁରେ ପ୍ରାୟ ୫,୦୦୦ ଚାରା ଲଗାଯାଉଛି। ପରିସରରେ ପୂର୍ବରୁ ପ୍ରାୟ ୧୦,୦୦୦ ଗଛ ରହିଥିବା ସୂଚନା ଦିଆଯାଇଛି। ଶେଷରେ ପରିବେଶ ସୁରକ୍ଷାର ବାର୍ତ୍ତା ଦେଇ ଆଇପିଏଲ ପରିସରରେ ଚାରାରୋପଣ କରାଯାଇଥିଲା।

ସକାଳ THE SAKALA

ଉପକୂଳ ଓଡିଶା

www.sakalaepaper.com

ଜର୍ସି ଗାଇ ପାଳନକୁ ପ୍ରୋତ୍ସାହନ, ଅଣ୍ଡିରା ବାଛୁରିଙ୍କ ଭବିଷ୍ୟତ କ'ଣ?

କ୍ଷୀରରୁ ଚାଷୀଙ୍କ ରୋଜଗାର, ଅଣ୍ଡିରା ବାଛୁରି ହେଉଛି ବୋଝ

କେନ୍ଦ୍ରାପଡ଼ା,୧୭।୯(ସମିସ):

ଗ୍ରାମାଞ୍ଚଳରେ ଗୋପାଳନ ଏବେ ଅନେକ ପରିବାରର ରୋଜଗାରର ମାଧ୍ୟମ ହୋଇଛି। ଜର୍ସି ଗାଇ ପାଳନ କରି ଚାଷୀ କ୍ଷୀର ବିକ୍ରି କରୁଛନ୍ତି, ପରିବାର ଚଳାଉଛନ୍ତି। ଗୋପାଳନକୁ ପ୍ରୋତ୍ସାହନ ଦେବାକୁ ବିଭିନ୍ନ ସରକାରୀ ଯୋଜନାରେ ସହାୟତା ମଧ୍ୟ ଦିଆଯାଉଛି। ତେବେ ଏହି ଯୋଜନା ଓ ଗୋପାଳନ ବ୍ୟବସ୍ଥାର ଅନ୍ୟଏକ ଦିଗ ଏବେ ଚାଷୀଙ୍କ ଚିନ୍ତା ବଢ଼ାଇଛି। ଜର୍ସି ଗାଇ ଅଣ୍ଡିରା ବାଛୁରି ଜନ୍ମ ଦେଲେ ତାକୁ ନେବ କିଏ? ଏହା ଏବେ ଅନେକ ଗୋପାଳକଙ୍କ ପାଇଁ ବଡ଼ ପ୍ରଶ୍ନ। ଗୋଟିଏ ପଟେ ଗାଈ କ୍ଷୀରରୁ ଆୟ ହେଉଥିବାବେଳେ ଅନ୍ୟପଟେ ଅଣ୍ଡିରା ବାଛୁରିର ପାଳନ ଚାଷୀଙ୍କ ପାଇଁ ଅତିରିକ୍ତ ଖର୍ଚ୍ଚର କାରଣ ପାଲଟୁଛି। ଅନେକ ସ୍ଥାନରେ ଏପରି ବାଛୁରିକୁ ନେବା ପାଇଁ ଲୋକ ଆଗ୍ରହ ଦେଖାଉ ନ ଥିବାରୁ ଗୋପାଳକ ଅସହାୟ ହେଉଥିବା ଅଭିଯୋଗ ରହିଛି। ଏପରିକି ୫୦ ଟଙ୍କାରେ ମଧ୍ୟ ବାଛୁରି ନେବାକୁ ଲୋକ ରାଜି ନ ହେବାରୁ କେତେକ ଚାଷୀ ବାଛୁରିକୁ ଦେଉଥିବା କୁହାଯାଉଛି। ଫଳରେ ରାସ୍ତାଘାଟ, ଗାଁ ଦାଣ୍ଡ, ଖେଳପଡ଼ିଆଠାରୁ ଆରମ୍ଭ କରି ଚାଷଜମି ପର୍ଯ୍ୟନ୍ତ ଏମାନଙ୍କ ଅବାଧ ଚଳାଚଳ ଦେଖିବାକୁ ମିଳୁଛି।

ଖୋଲାରେ ବୁଲୁଥିବା ବାଛୁରିଙ୍କ ଯୋଗୁଁ ଚାଷୀଙ୍କ ସମସ୍ୟା ବଢୁଛି। ବିଲରେ ପଶି ଧାନ ଓ ଅନ୍ୟାନ୍ୟ ଫସଲ ଖାଇବା ସହ ଘରବାଡ଼ିରେ ଲଗାଯାଇଥିବା ପନିପରିବା ନଷ୍ଟ କରୁଥିବା ଅଭିଯୋଗ ଆସୁଛି। ଦିନରାତି ପରିଶ୍ରମ କରି ଚାଷ କରିଥିବା ଫସଲକୁ ଏଭଳି ନଷ୍ଟ ହେଉଥିବା ଦେଖି ଚାଷୀ ଅସନ୍ତୋଷ ପ୍ରକାଶ କରୁଛନ୍ତି। ଗୋପାଳକଙ୍କ ପାଇଁ ବାଛୁରି ବୋଝ ହେଉଛି, ଆଉ ଚାଷୀଙ୍କ ପାଇଁ ସେହି ବାଛୁରି ଫସଲ ନଷ୍ଟର କାରଣ ହେଉଛି। ଅର୍ଥାତ୍ ସମସ୍ୟାଟି ଏବେ କେବଳ ଗୋପାଳନରେ ସୀମିତ ନାହିଁ; ଏହା କୃଷି ଓ ଗ୍ରାମୀଣ ଜୀବନ ସହ ମଧ୍ୟ ଜଡ଼ିତ ହୋଇପଡ଼ିଛି। ସଂଖ୍ୟା କେତେ, ସ୍ପଷ୍ଟ ତଥ୍ୟ କେଉଁଠି? କେନ୍ଦ୍ରାପଡ଼ା ଜିଲ୍ଲାରେ ୧୦ ହଜାରରୁ ଊର୍ଦ୍ଧ୍ୱ ଜର୍ସି ଅଣ୍ଡିରା ବାଛୁରି ଏଣେତେଣେ ବୁଲୁଥିବା ନେଇ ଚର୍ଚ୍ଚା ହେଉଛି। ତେବେ ଏହି ସଂଖ୍ୟା ସରକାରୀ ଭାବେ କେତେ, ଏହାର କୌଣସି ସରକାରୀ ଗଣନା ହୋଇଛି କି ନାହିଁ, ତାହା ସ୍ପଷ୍ଟ ହେବା ଆବଶ୍ୟକ। ଯଦି ସମସ୍ୟାର ପରିମାଣ ଏତେ ବଡ଼, ତେବେ ଏହାର ସମାଧାନ ପାଇଁ ବିଭାଗୀୟ ସ୍ତରରେ ଯୋଜନା କାହିଁକି ନାହିଁ ବୋଲି ପ୍ରଶ୍ନ ଉଠୁଛି।

ବାଛୁରି ଛୋଟ ଥିବା ସମୟରେ ତାହାର ମୂଲ୍ୟ ନ ଥିବାରୁ ଚାଷୀ ଅସହାୟ ହେଉଛନ୍ତି। କିନ୍ତୁ ଖୋଲାରେ ବୁଲିବୁଲି ଏହି ବାଛୁରି ବଡ଼ ହେବା ପରେ ଏହାର ଅନ୍ୟତ୍ର ବ୍ୟବହାର ଓ ବିକ୍ରି ସମ୍ପର୍କରେ ମଧ୍ୟ ପ୍ରଶ୍ନ ରହିଛି। ଚାଷୀ ନିଜ ଜମିର ଫସଲ ହରାଇବେ, ଅନ୍ୟପଟେ ଏହି ପଶୁକୁ ନେଇ ଅନ୍ୟ କେହି ଲାଭବାନ ହେବେ,

ଖୋଲାରେ ବୁଲି ନଷ୍ଟ କରୁଛନ୍ତି ଫସଲ

ଏଭଳି ସ୍ଥିତି ରୋକିବା ପାଇଁ ନିୟମିତ ନିରୀକ୍ଷଣ ଓ ବ୍ୟବସ୍ଥା ଆବଶ୍ୟକ। ଯୋଜନା ଅଛି, ପରବର୍ତ୍ତୀ ବ୍ୟବସ୍ଥା କେଉଁଠି? ଗୋପାଳନ ପାଇଁ ଋଣ, ସହାୟତା ଓ ବିଭିନ୍ନ ଯୋଜନା ରହିଛି। ଚାଷୀଙ୍କୁ ଗାଈ ପାଳନ ପାଇଁ ପ୍ରୋତ୍ସାହନ ଦିଆଯାଉଛି। ହେଲେ ଗାଈ ଜନ୍ମ ଦେଉଥିବା ଅଣ୍ଡିରା ବାଛୁରିର ପରବର୍ତ୍ତୀ ବ୍ୟବସ୍ଥା କ'ଣ, ସେନେଇ ଚାଷୀଙ୍କୁ କେତେ ସହାୟତା ମିଳୁଛି ତାହା ନେଇ ଆଲୋଚନା ଆବଶ୍ୟକ। ପ୍ରତିବର୍ଷ ଏକାଧିକ ଗୋପାଳକ ଏହି ସମସ୍ୟାର ସମ୍ମୁଖୀନ ହେଉଥିଲେ ମଧ୍ୟ ଏହାର ସ୍ଥାୟୀ ସମାଧାନ କାହିଁକି ହେଉନାହିଁ? ଅଣ୍ଡିରା ବାଛୁରିଙ୍କ ପାଇଁ ଗୋଶାଳା, ସଂଗଠିତ ପାଳନ ବ୍ୟବସ୍ଥା, ଚାଷୀଙ୍କଠାରୁ ନିରାପଦ ଭାବେ ସଂଗ୍ରହ କିମ୍ବା ଅନ୍ୟକୌଣସି ବ୍ୟବହାରିକ ବିକଳ୍ପ ନେଇ ପ୍ରଶାସନ ଓ ପଶୁସମ୍ପଦ ବିଭାଗ ଚିନ୍ତା କରିବାର ସମୟ ଆସିଛି। ଚାଷୀଙ୍କ ଫସଲ ନଷ୍ଟ ହେଲେ କ୍ଷତିପୂରଣର କୌଣସି ବ୍ୟବସ୍ଥା ଅଛି କି? ଖୋଲାରେ ବୁଲୁଥିବା ପଶୁଙ୍କ ଦାୟିତ୍ୱ କାହାର? ଗୋପାଳନକୁ ପ୍ରୋତ୍ସାହନ ଦେବା ସହିତ ଏହାରୁ ସୃଷ୍ଟି ହେଉଥିବା ପରୋକ୍ଷ ସମସ୍ୟାର ସମାଧାନ କରିବ କିଏ? ଏହି ପ୍ରଶ୍ନଗୁଡ଼ିକର ଉତ୍ତର ଏବେ ଚାଷୀ ଓ ଗୋପାଳକ ଖୋଜୁଛନ୍ତି। ଗାଈ ପାଳନକୁ ପ୍ରୋତ୍ସାହନ ଦେବା ଯେତିକି ଆବଶ୍ୟକ, ଜନ୍ମ ନେଉଥିବା ଅଣ୍ଡିରା ବାଛୁରିଙ୍କ ପାଇଁ ସୁଚିନ୍ତିତ ବ୍ୟବସ୍ଥା କରିବା ମଧ୍ୟ ସେତିକି ଜରୁରୀ। ନଚେତ୍ ଗୋଟିଏ ପଟେ ଗୋପାଳନରୁ ରୋଜଗାର ସୃଷ୍ଟି ହେବ, ଅନ୍ୟପଟେ ଖୋଲାରେ ବୁଲୁଥିବା ପଶୁ ଚାଷୀଙ୍କ ଫସଲ ନଷ୍ଟ କରିବ। ଏହି ବିପରୀତ ପରିସ୍ଥିତିର ଶେଷ କେବେ ହେବ, ତାହା ହିଁ ବଡ଼ ପ୍ରଶ୍ନ ଭାବେ ଉଭା ହୋଇଛି।

କାର ସହ ୨୮୦ ଲିଟର ଡିଜେଲ ଜବତ, ଜଣେ ଗିରଫ



ଛେଣ୍ଡିପଦା,୧୭।୯(ସମିସ): ବାଗଡ଼ିଆ ଥାନା ପୁଲିସ ପାଟ୍ରୋଲିଂ ସମୟରେ ଏକ ଇଣ୍ଡିଗୋ କାରରୁ ୨୮୦ ଲିଟର ଚୋରା ଡିଜେଲ ଜବତ କରି ଜଣଙ୍କୁ ଗିରଫ କରିଛି। ଗିରଫ ଯୁବକ ହେଲେ ନାକଟିଦେଉଳ ଥାନା ବାଟଗାଁର ରଞ୍ଜିତ ଦେହୁରୀ। ଚାରବାଟୀ ଛକ ନିକଟରେ ପାଟ୍ରୋଲିଂ ଚାଲିଥିବା ବେଳେ ଏହି କାର ପୁଲିସକୁ ଦେଖି ଦ୍ରୁତ ଗତିରେ ପଳାଉଥିଲା। ସନ୍ଦେହରେ ପୁଲିସ ତାକୁ ପିଛା କରି ଟାଙ୍ଗିରି ପଞ୍ଚାୟତ ବାଲିପଶି ନିକଟରେ ଅଟକାଇଥିଲା। ଚାଳକ ଫେରାର ହେବାକୁ ଉଦ୍ୟମ କରୁଥିବା ବେଳେ ପୁଲିସ ତାଙ୍କୁ କାବୁ କରିଛି। ଗାଡ଼ିରେ ୧୪ଟି ୨୦ ଲିଟରିଆ ଜାରକିନରେ ଚୋରା ଡିଜେଲ ଥିବା ଜଣାପଡ଼ିଥିଲା। କାଗଜପତ୍ର ଦେଖାଇ ନ ପାରିବାରୁ ପୁଲିସ କାର ସହ ଡିଜେଲ ଜବତ କରିଛି। ଏ ନେଇ ପୁଲିସ ଅଧିକ ତଦନ୍ତ ଜାରି ରଖିଛି।

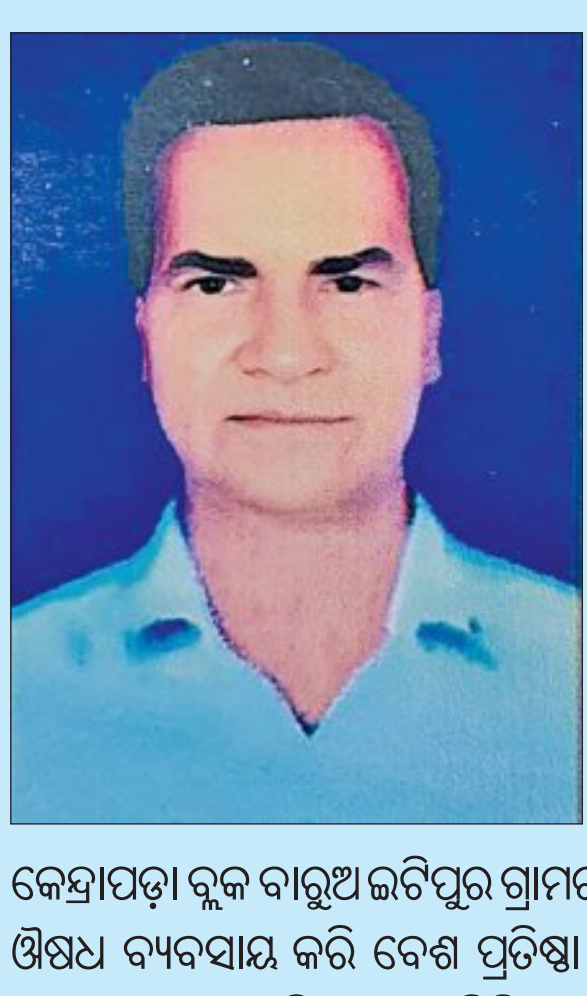
ହାତୀ ଆକ୍ରମଣରେ ଯୁବକ ଗୁରୁତର

କାମାକ୍ଷାନଗର,୧୭।୯(ସମିସ): ହାତୀ ଆକ୍ରମଣରେ କଙ୍କଡ଼ାହାଡ଼ ବ୍ଲକ ମହାବିରୋଡ୍ ରେଞ୍ଜ ଗଡ଼ପଳାଶୁଣି ଗ୍ରାମ କୋହ୍ଲସାହିର ବିନୋଦ ଚାତାର (୪୦) ଗୁରୁତର ଆହତ ହୋଇଛନ୍ତି। ଗୁରୁବାର ସନ୍ଧ୍ୟା ସାଢ଼େ ୬ଟାରେ ବିନୋଦ ଚାଷଜମିରୁ ଘରକୁ ଫେରୁଥିବା ବେଳେ ଦନ୍ତା ହାତୀ ହାବୁଡ଼ରେ ପଡ଼ିଯାଇଥିଲେ। ହାତୀ ଆକ୍ରମଣରେ ତାଙ୍କ ହାତ ଭାଙ୍ଗିଯାଇଥିଲା ବେଳେ ଶରୀରରେ କ୍ଷତ ହୋଇଛି। ପରିବାର ଲୋକେ ତାଙ୍କୁ କାମାକ୍ଷାନଗର ଉପଖଣ୍ଡ ମେଡିକାଲରେ ଭର୍ତ୍ତି କରିଥିଲେ। ବନ ବିଭାଗ ଟିମ ମେଡିକାଲରେ ପହଞ୍ଚି ତଦାରଖ କରିଥିଲେ। ଡାକ୍ତରଙ୍କ ପରାମର୍ଶ କ୍ରମେ ତାଙ୍କୁ ଢେଙ୍କାନାଳ ଜିଲ୍ଲା ମୁଖ୍ୟ ଚିକିତ୍ସାଳୟ ସ୍ଥାନାନ୍ତର କରାଯାଇଛି। ବିନୋଦଙ୍କୁ ସରକାରୀ କ୍ଷତିପୂରଣ ମିଳିବ ବୋଲି ରେଞ୍ଜ ଅଧିକାରୀ ସୁଶାନ୍ତ କୁମାର ପାତ୍ର କହିଛନ୍ତି। ବିନା କାରଣରେ ଜଙ୍ଗଲ ନିକଟକୁ ନ ଯିବା, ସକାଳ ଓ ସନ୍ଧ୍ୟା ସମୟରେ ଘରୁ ନ ବାହାରିବାକୁ ପାତ୍ର ପରାମର୍ଶ ଦେଇଛନ୍ତି।

୨ଟି ଡିଜେ ସେଟ୍ ଜବତ

ପଟ୍ଟାମୁଣ୍ଡାଇ,୧୭।୯(ସମିସ): ସମ୍ପ୍ରତି ରାଜ୍ୟ ସରକାର ଓ ଜିଲ୍ଲା ପ୍ରଶାସନ ଡିଜେ ଉପରେ କଠୋର କଟକଣା ଲାଗୁ କରିଛନ୍ତି। ଡିଜେ ବାଜିଲେ ଉଚ୍ଚ ଶବ୍ଦ ହେଉଥିବାରୁ ଶବ୍ଦ ପ୍ରଦୂଷଣ ହୋଇ ବହୁ ବୃଦ୍ଧବୃଦ୍ଧା ଓ ହୃଦରୋଗୀ ମାନସିକ ଆଘାତ ପାଇବା ସହିତ ବହୁ କ୍ଷେତ୍ରରେ ହୃଦରୋଗୀଙ୍କ ଜୀବନ ଚାଲିଯିବା ଦେଖାଯାଉଛି। ନିକଟରେ ଇନ୍ଦୁପୁରଠାରେ ଗଣେଶ ଭସାଣି ବେଳେ ଡିଜେ ସେଟ ୧୧ କେଭି ତାର ସଂସ୍ପର୍ଶରେ ଆସି ଅଘଟଣ ଘଟିବା ସହିତ ମୃତ ଓ ଆହତ ହୋଇଛନ୍ତି। ଏସବୁକୁ ଦୃଷ୍ଟିରେ ପଟ୍ଟାମୁଣ୍ଡାଇ ଆଦର୍ଶ ଥାନା ପୁଲିସ ସଜାଗ ହୋଇପଡିଛି। ଗତକାଲି ବିଳମ୍ବିତ ରାତିରେ ବିନା ଅନୁମତିରେ ଡିଜେ ବଜାଉଥିବା ୨ଟି ଡିଜେ ସେଟକୁ ପଟ୍ଟାମୁଣ୍ଡାଇ ଆଦର୍ଶ ଥାନା ଆଇଆଇସି ମାନସ ରଞ୍ଜନ ମଲ୍ଲିକ ସଦଳବଳେ ଚଢ଼ଉ କରି ଜବତ କରିବା ସହିତ ଆଗାମୀ ପୂଜା ଉତ୍ସବରେ କୌଣସି ପରିସ୍ଥିତିରେ ଡିଜେ ବାଜିବାକୁ ଦିଆଯିବନାହିଁ ବୋଲି ଆଇଆଇସି ଶ୍ରୀ ମଲ୍ଲିକ ପ୍ରକାଶ କରିଛନ୍ତି।

ବ୍ୟବସାୟୀ ଲକ୍ଷ୍ମୀଧର ପ୍ରଧାନଙ୍କ ପରଲୋକ



ପଟ୍ଟାମୁଣ୍ଡାଇ,୧୭।୯(ସମିସ): ପଟ୍ଟାମୁଣ୍ଡାଇ ଅଞ୍ଚଳର ଔଷଧ ବ୍ୟବସାୟୀ ସରସ୍ୱତୀ ମେଡିସିନ ଷ୍ଟୋର ମାଲିକ ଲକ୍ଷ୍ମୀଧର ପ୍ରଧାନଙ୍କ ପରଲୋକ ହୋଇଯାଇଛି। ମୃତ୍ୟୁ ବେଳକୁ ତାଙ୍କୁ ୮୧ ବର୍ଷ ବୟସ ହୋଇଥିଲା। ମୃତ୍ୟୁଶଯ୍ୟା ନିକଟରେ ପତ୍ନୀ ସରସ୍ୱତୀ ପ୍ରଧାନ, ପୁତ୍ର ପ୍ରଦୀପ ପ୍ରଧାନ, ଦିଲ୍ଲୀପ ପ୍ରଧାନ, ରଞ୍ଜିତ ପ୍ରଧାନ, ପୁତ୍ରବଧୂ, ନାତିନାତୁଣୀ ଉପସ୍ଥିତ ଥିଲେ। ଗତ କିଛିଦିନ ଧରି ଅସୁସ୍ଥ ହୋଇ ଚିକିତ୍ସାଧୀନ ଥିଲେ। କେନ୍ଦ୍ରାପଡ଼ା ବ୍ଲକ ବାରୁଅ ଇଟିପୁର ଗ୍ରାମର ଲକ୍ଷ୍ମୀଧର ପ୍ରଧାନ ପଟ୍ଟାମୁଣ୍ଡାଇ ଅଞ୍ଚଳରେ ଔଷଧ ବ୍ୟବସାୟ କରି ବେଶ ପ୍ରତିଷ୍ଠା ଲାଭ କରିଥିଲେ। ସେ ଜଣେ ଅମାୟିକ, ପରୋପକାରୀ ବ୍ୟକ୍ତି ଭାବେ ପରିଚିତ ଥିଲେ। ତାଙ୍କ ମୃତ୍ୟୁ ଖବର ବିଭିନ୍ନ ମହଲରେ ଶୋକର ଛାୟା ଖେଳାଇ ଦେଇଛି। ବେଲତଳ ବାସଭବନରୁ ଜନ୍ମସ୍ଥାନ ଇଟିପୁର ନିଆଯିବା ପରେ ପୁରୀ ସ୍ୱର୍ଗଦ୍ୱାରରେ ତାଙ୍କର ଶେଷକୃତ୍ୟ ସମ୍ପନ୍ନ ହୋଇଛି।

ସବୁଜ ସ୍ୱପ୍ନର ଯାଦୁକର ବଂଶୀଧର

ଗରଦପୁର, ୧୭।୯(ସମିସ): ଅବସର କ୍ଳାନ୍ତି ଦେଇନି। ଦେଇଛି ସବୁଜ ସ୍ୱପ୍ନ। ବୟସ ବଢ଼ିଲେ ସ୍ୱପ୍ନ ଶେଷ ହୋଇଯାଏ ନାହିଁ। ବରଂ ବୟସର ସାୟାହ୍ନରେ ଗଛ ଲଗାଇ ପ୍ରକୃତିକୁ ସବୁଜିମା ଦେବାକୁ ସବୁଜ ସ୍ୱପ୍ନର ଯାଦୁକର ସାଜିଛନ୍ତି ବଂଶୀଧର। ଗରଦପୁର ବ୍ଲକ ବଙ୍ଗାଳପୁର ପଞ୍ଚାୟତ ଚଉଁପୁର ଗ୍ରାମର ବଂଶୀଧର ସାମଲ। ବୟସ ୮୪ ବର୍ଷ। ସରକାରୀ ଚାକିରିରୁ ଦୀର୍ଘ ୨୬ ବର୍ଷ ହେବ ଅବସର ନେଲେଣି। ଏବେ ବି ଚଳଚଞ୍ଚଳ। ଥରିବାକୁ ବସିଲାଣି ଦେହ ହାତ। ତଥାପି ଥକି ପଡିନାହାନ୍ତି। ବୃତ୍ତିରେ ଥିଲେ ସିଭିଲ ଇଂଜିନିୟର। ଇଟା, ବାଲି, ସିମେଣ୍ଟ ଭିତରେ ରାସ୍ତା କୋଠା, ନିର୍ମାଣ କରିବାରେ ସେ ଥିଲେ ନିପୁଣ। କର୍ମମୟ ଜୀବନ ଓ କର୍ତ୍ତବ୍ୟ ଭିତରୁ ସମୟ କାଢ଼ି ଗଛ ଲଗାଇ ଚାଲିଛନ୍ତି। ରାସ୍ତା କଡ଼ ହେଉ , ବିଦ୍ୟାଳୟ ଅବା ମଠ କି ମନ୍ଦିର; ସବୁଠି ଚାରା ରୋପଣ କରି ଭବିଷ୍ୟତ ପିଢ଼ି ପାଇଁ ସବୁଜ ପୃଥିବୀ ଗଢିବାର ପ୍ରୟାସ କରି ଚାଲିଛନ୍ତି। ଯେତେବେଳେ ଜଳବାୟୁ ପରିବର୍ତ୍ତନ ହେଉଛି, ଗ୍ରୀଷ୍ମ ପ୍ରବାହ ବୃଦ୍ଧି ଓ ପ୍ରଦୂଷଣ ବଢୁଛି; ଏହି ମୁହୂର୍ତ୍ତରେ ବଂଶୀଧର ଅନୁଦାନ ବିନା ନିଜ ପେନସନ ଟଙ୍କାରେ ଗଛ ଲଗାଇ ଏହି ନିରବ ଅଭିଯାନ ସୃଷ୍ଟି କରି ସମାଜକୁ ବଡ଼ ସନ୍ଦେଶ ଦେଉଛନ୍ତି।

କେବଳ ଏତିକିରେ ସୀମିତ ନାହିଁ ତାଙ୍କର ସେବା ଓ ସମର୍ପଣ। ଅବସର ପରେ ଯେତିକି ପେନସନ ପାଆନ୍ତି, ସେଥିରେ ଘର ଗୁଜୁରାଣ ମେଣ୍ଟାଇବା ସହ ଦୁସ୍ଥ, ଗରିବ ନିଃସହାୟଙ୍କ ପାଇଁ ଅଧା ପେନସନ ବାଣ୍ଟି ଦିଅନ୍ତି। ପେନସନ ପାଇବା କ୍ଷଣି ଉକ୍ତ ଅସହାୟଙ୍କ ମନରେ ଜୀବନ ପଶେ। ଜଣେ ପରେ ଜଣେ ଏକାନ୍ତରେ ଆସି କିଏ ୫ ଶହ ତ କିଏ ୨ ଶହ ନେଇଯା'ନ୍ତି। ଏହାଛଡ଼ା ରୋଗୀର ଔଷଧ ଖର୍ଚ୍ଚ ବି ଉଣା ଅଧିକେ ବହନ କରିଥା'ନ୍ତି। ଏହାଛଡା ଗାଁ ଗହଳିରେ କିଏ ବୃଦ୍ଧବୃଦ୍ଧା ଇହଧାମ ତ୍ୟାଗ କଲେ, ବଂଶୀଧର ତାଙ୍କର ଏକାଦଶ ଦିବସରେ ପହଞ୍ଚି ଗୀତା ଆବୃତ୍ତି କରନ୍ତି। ବର୍ତ୍ତମାନ ସରକାର ଏକ ପେଡ ମାଆ କା ନାମ ଯୋଜନା ବା କାର୍ଯ୍ୟକ୍ରମ ଜରିଆରେ ଚାରାରୋପଣ କରୁଛନ୍ତି। ଏହି ସମୟରେ ବଂଶୀଧର ମଧ୍ୟ ଚାରା ରୋପଣ କରିବା ପାଇଁ ଭୁଲିନାହାନ୍ତି। ଏବେ କିଛିଦିନ ତଳେ ନିଜ ଗ୍ରାମରେ ଥିବା ନାଣ୍ଡିବଟ ମହାପୁରୁଷଙ୍କ ରାସ୍ତାରେ ୨୦ରୁ ଉର୍ଦ୍ଧ ନଡ଼ିଆ ଗଛ ଓ ଅନ୍ୟାନ୍ୟ ବୃକ୍ଷ ରୋପଣ କରି ଅନ୍ୟମାନଙ୍କୁ ଉତ୍ସାହିତ କରିଛନ୍ତି। ଜୀବନର ଅପରାହ୍ନରେ ବେଲ, ଲିମ୍ବ, କଦମ୍ବ, ଓଉ, ଚାକୁଣ୍ଡା, ଆକାଶୀ ଆଦି ୫ ହଜାରରୁ ଅଧିକ ଗଛ ଲଗାଇ ସାରିଲେଣି। କେବଳ ଗଛ ଲଗାଇ ଛାଡ଼ି ଦେଇନାହାନ୍ତି, ରକ୍ଷଣାବେକ୍ଷଣ କରି ବଡ଼ କରି ଠିଆ କରିଛନ୍ତି। ବଂଶୀଧରଙ୍କ ଏପରି ମହାନ କାର୍ଯ୍ୟ ପାଇଁ ସରକାର ତାଙ୍କୁ ପ୍ରକୃତି ବନ୍ଧୁ କି ମିତ୍ର ପୁରସ୍କାର ଦେବେ ବୋଲି ତାଙ୍କର ଶୁଭେଚ୍ଛୁ ଓ ବନ୍ଧୁ ଆଶା ରଖିଛନ୍ତି। ଯଦି ସରକାର କି ପ୍ରଶାସନ ବଂଶୀଧରଙ୍କୁ କେବେ କେଉଁଦିନ ମାନ୍ୟତା ପ୍ରଦାନ କରନ୍ତି, ତେବେ ଏହି ସବୁଜ ସ୍ୱପ୍ନର କାରିଗରଙ୍କ ଜୀବନ ସାର୍ଥକ ହୁଅନ୍ତା ବୋଲି ଜନସାଧାରଣ, ବୁଦ୍ଧିଜୀବୀ ଓ ପରିବେଶବିତ୍‌ବିତ କହିଛନ୍ତି।

ପଟ୍ଟାମୁଣ୍ଡାଇରେ ସେବା ଓ ସଂକଳ୍ପ କାର୍ଯ୍ୟକ୍ରମ

ପଟ୍ଟାମୁଣ୍ଡାଇ,୧୭।୯(ସମିସ): ପ୍ରଧାନମନ୍ତ୍ରୀ ନରେନ୍ଦ୍ର ମୋଦଙ୍କ ଜନ୍ମଦିବସରେ ବିଜେପି ପକ୍ଷରୁ ସ୍ଥାନୀୟ ଶ୍ରୀରାମ ମନ୍ଦିର ପରିସରରେ ସେବା ଓ ସଂକଳ୍ପ କାର୍ଯ୍ୟକ୍ରମ ଅନୁଷ୍ଠିତ ହୋଇଯାଇଛି। ଏ ଅବସରରେ ଶ୍ରୀରାମ ମନ୍ଦିର ସମ୍ମୁଖ ପଡ଼ିଆରେ ସଫେଇ କାର୍ଯ୍ୟକ୍ରମ ଅନୁଷ୍ଠିତ ହୋଇଥିଲା। ପରେ ପଟ୍ଟାମୁଣ୍ଡାଇ ମେଡିକାଲରେ କାର୍ଯ୍ୟରତ କର୍ମଚାରୀଙ୍କୁ ପୁଷ୍ପଗୁଚ୍ଛ ଓ ଉତ୍ତରୀୟ ପ୍ରଦାନ କରି ସମ୍ମାନିତ କରାଯାଇଥିଲା। ମେଡିକାଲରେ ଚିକିତ୍ସିତ ହେଉଥିବା ରୋଗୀଙ୍କୁ ଫଳ ବଣ୍ଟନ କରାଯିବା ସହିତ ଚାରା ବଣ୍ଟନ କରାଯାଇଥିଲା। ଅନ୍ୟପକ୍ଷରେ ପଟ୍ଟାମୁଣ୍ଡାଇ ମହାବିଦ୍ୟାଳୟ ପରିସରରେ ବୃକ୍ଷ ରୋପଣ କାର୍ଯ୍ୟକ୍ରମ ଅନୁଷ୍ଠିତ ହୋଇଥିଲା। ସନ୍ଧ୍ୟାରେ ପଟ୍ଟାମୁଣ୍ଡାଇ ଶ୍ରୀରାମ ମନ୍ଦିରରେ ପ୍ରଧାନମନ୍ତ୍ରୀଙ୍କ



ଦୀର୍ଘ ଜୀବନ କାମନା କରି ବିଜେପି ପକ୍ଷରୁ ଦୀପଦାନ ଅନୁଷ୍ଠିତ ହୋଇଥିଲା। ବିଜେପି ନେତ୍ରୀ ସୁଜାତା ବାରିକଙ୍କ ନେତୃତ୍ୱ ଓ ଯୁବନେତା ସନ୍ତୋଷ ସ୍ୱାଇଁଙ୍କ ପରିଚାଳନାରେ ଅନୁଷ୍ଠିତ କାର୍ଯ୍ୟକ୍ରମରେ କାଉନସିଲର ବିଦ୍ୟାଧର ସେଠୀ, ସଞ୍ଜୟ ସାହୁ, ଶଶିକାନ୍ତ ସ୍ୱାଇଁ, ଅବସରପ୍ରାପ୍ତ ଯବାନ ସମାଜ ପ୍ରଧାନ, କାର୍ତ୍ତି ଚନ୍ଦ୍ର ସାହୁ, ସତ୍ୟରଞ୍ଜନ ସ୍ୱାଇଁ, ରବୀନ୍ଦ୍ର ବିଶ୍ୱାଳ, ଉପେନ୍ଦ୍ର ନାୟକ, ବିଦ୍ୟାଧର ମଲିକ ପ୍ରମୁଖଙ୍କ ସମେତ ବହୁ ବିଜେପି କର୍ମୀ ଓ କାର୍ଯ୍ୟକର୍ତ୍ତା ଏହି କାର୍ଯ୍ୟକ୍ରମରେ ସାମିଲ ଥିଲେ।

ଶିକ୍ଷକ ନେତା ଅବନୀ ମହାନ୍ତିଙ୍କ ସ୍ମୃତିସଭା



ମହାକାଳପଡ଼ା, ୧୭।୯(ସମିସ): କେନ୍ଦ୍ରାପଡ଼ା ଜିଲ୍ଲା ମହାକାଳପଡ଼ା ପଞ୍ଚାୟତ ହାଇସ୍କୁଲ, କେୟାରବାଙ୍କ ପରିସରେ ଶିକ୍ଷକ ସଂଘର ସଭାପତି ଅବନୀ କୁମାର ମହାନ୍ତିଙ୍କ ସ୍ମୃତିରେ ଏକ ଶ୍ରଦ୍ଧାଞ୍ଜଳି ସଭା ଅନୁଷ୍ଠିତ ହୋଇଯାଇଛି। ଶ୍ରଦ୍ଧାଞ୍ଜଳି ସଭାରେ କେନ୍ଦ୍ରାପଡ଼ା ଜିଲ୍ଲା ସମସ୍ତ ରାଜ୍ୟ ଓ ଜିଲ୍ଲା, ବ୍ଲକ ସ୍ତର ସମସ୍ତ ଶିକ୍ଷକ, ଶିକ୍ଷୟିତ୍ରୀ ଏବଂ ଅବସରପ୍ରାପ୍ତ ଶିକ୍ଷକମାନେ ଉପସ୍ଥିତ ଥିଲେ। ଏହି ଶ୍ରଦ୍ଧାଞ୍ଜଳି ସଭାରେ ଅବସରପ୍ରାପ୍ତ ଶିକ୍ଷକ ସଂଘର ସଭାପତି ଘନଶ୍ୟାମ ନାୟକ, ନିରାକାର ଯେନା, ଅଶୋକ କୁମାର ମହାପାତ୍ର, କେଶବ ଚରଣ ପରମାଣିକ, ବିଜୟ କୁମାର ଯେନା। ସେହିପରି ରାଜ୍ୟ ସଂଘର କାର୍ଯ୍ୟକାରିଣୀ ସଭାପତି ଧନେଶ୍ୱର ପାତ୍ର, ସୁଶାନ୍ତ କୁମାର ପ୍ରଧାନ, କରୁଣାକର ଭୋଳ, ଅଶୋକ କୁମାର ସାହୁ, ନିର୍ମଳ କୁମାର ଆଚାର୍ଯ୍ୟ ପ୍ରମୁଖ ଉପସ୍ଥିତ ଥିଲେ। ସଭାରେ ଉପସ୍ଥିତ ସମସ୍ତ ବକ୍ତା ସ୍ୱର୍ଗତ ଅବନୀ କୁମାର ମହାନ୍ତିଙ୍କ ଶିକ୍ଷାଦାନ ଓ ସାମାଜିକ ଅବଦାନ ସମ୍ପର୍କରେ ଆଲୋଚନା କରିଥିଲେ। ତାଙ୍କର ନିଷ୍ଠା, କର୍ତ୍ତବ୍ୟପରାୟଣତା ଓ ଶିକ୍ଷକ ସମାଜ ପାଇଁ ସଂଗ୍ରାମ ସମସ୍ତଙ୍କ ପାଇଁ ପ୍ରେରଣା ବୋଲି ବକ୍ତାମାନେ ମତ ପ୍ରକାଶ କରିଥିଲେ। ଶେଷରେ ତାଙ୍କ ଅମର ଆତ୍ମାର ଶାନ୍ତି କାମନା ସହିତ ସଭା କାର୍ଯ୍ୟ ସମ୍ପନ୍ନ ହୋଇଥିଲା।

ବଳଦେବଜୀଉ ମନ୍ଦିରରେ ଜିଲ୍ଲାସ୍ତରୀୟ 'ଆଶୀର୍ବାଦର ଦୀପ' କାର୍ଯ୍ୟକ୍ରମ

କେନ୍ଦ୍ରାପଡ଼ା,୧୭।୯(ସମିସ): ରାଜ୍ୟବ୍ୟାପୀ "ସେବା ସଂକଳ୍ପ ପର୍ବ'ର ଶୁଭାରମ୍ଭ ହୋଇଛି। ଏ ଅବସରରେ କେନ୍ଦ୍ରାପଡ଼ା ସହରସ୍ଥ ବଳଦେବଜୀଉ ମନ୍ଦିରରେ ଗୁରୁବାର ଜିଲ୍ଲାସ୍ତରୀୟ "ଆଶୀର୍ବାଦର ଦୀପ' କାର୍ଯ୍ୟକ୍ରମ ଅନୁଷ୍ଠିତ ହୋଇଛି। ଜିଲ୍ଲାପାଳ ରଘୁରାମ ଆର. ଆୟର ମୁଖ୍ୟଅତିଥି ଭାବେ ଯୋଗଦେଇ "ଆଶୀର୍ବାଦର ଦୀପ' ପ୍ରଜ୍ୱଳନ କରିଥିଲେ। ଉପସ୍ଥିତ ଅଧିକାରୀ, ଜନପ୍ରତିନିଧି, ଶ୍ରଦ୍ଧାଳୁ ଓ ସାଧାରଣ ଲୋକେ ମଧ୍ୟ ଦୀପ ପ୍ରଜ୍ୱଳନ କରି ସେବା, ସହଯୋଗ, ସମର୍ପଣ ଓ ମାନବିକତାର ବାର୍ତ୍ତାକୁ ସମାଜରେ ପ୍ରସାର କରିବା ପାଇଁ ସଂକଳ୍ପ ନେଇଥିଲେ। ବିଜେପି ଜିଲ୍ଲା ସଭାପତି ଶୋଶାଙ୍କ ସେଠୀ, ଜିଲ୍ଲା ପରିଷଦର ମୁଖ୍ୟ ଉନ୍ନୟନ ଅଧିକାରୀ ଅଜାମ୍ବର ମହାନ୍ତି, ଜିଲ୍ଲା ସମାଜ ମଙ୍ଗଳ ଅଧିକାରୀ ସୁଷମା ମହାନ୍ତି, କେନ୍ଦ୍ରାପଡ଼ା ପୌରପାଳିକାର ନିର୍ବାହୀ ଅଧିକାରୀ ତ୍ରିନାଥ ବେହେରା, ଜିଲ୍ଲା ସୂଚନା ଓ ଲୋକସମ୍ପର୍କ ଅଧିକାରୀ ଫକିର ମୋହନ ମାଝୀ, ମିଶନ ଶକ୍ତିର ଜିଲ୍ଲା କାର୍ଯ୍ୟକ୍ରମ ସଂଯୋଜିକା ଆରତୀ ସାହୁଙ୍କ ସମେତ ବିଭିନ୍ନ ବିଭାଗର ଅଧିକାରୀ, ଜନପ୍ରତିନିଧି ଓ ବହୁ ସଂଖ୍ୟକ ଶ୍ରଦ୍ଧାଳୁ ଉପସ୍ଥିତ ଥିଲେ। କେବଳ ଜିଲ୍ଲାସ୍ତରୀୟ କାର୍ଯ୍ୟକ୍ରମରେ ସୀମିତ ନ ରହି "ଆଶୀର୍ବାଦର ଦୀପ' କାର୍ଯ୍ୟକ୍ରମ ବିଭିନ୍ନ ବ୍ଲକ, ପଞ୍ଚାୟତ, ଗ୍ରାମାଞ୍ଚଳ ଓ ଘରେ ଘରେ ମଧ୍ୟ ପାଳନ କରାଯାଇଥିଲା। ମହିଳା ସ୍ୱୟଂସହାୟକ ଗୋଷ୍ଠୀ, ଯୁବକଯୁବତୀ, ସାମାଜିକ ସଂଗଠନ ଓ ସାଧାରଣ ଲୋକଙ୍କ ସହଭାଗିତାରେ ବିଭିନ୍ନ ସ୍ଥାନରେ ଦୀପ ପ୍ରଜ୍ୱଳନ କରାଯାଇଥିଲା।



ଭସାଣିରେ ଉତ୍ସବ ନା ଅଘଟଣ

ଡିଜେରୁ ଅସୁସ୍ଥ, ବିଦ୍ୟୁତ୍ ଆଘାତରେ ହେଉଛି ମୃତ୍ୟୁ ?

କେନ୍ଦ୍ରାପଡ଼ା,୧୭।୯(ସମିସ):

ଭସାଣି ଶୋଭାଯାତ୍ରା ହେଉଛି ଆନନ୍ଦ ଓ ଉତ୍ସବର ଏକ ଅଂଶ। ହେଲେ ଉତ୍ସବ ଆଳରେ ଅସୁରକ୍ଷିତ ଡିଜେ, ଅତ୍ୟଧିକ ଶବ୍ଦ ଓ ବିଦ୍ୟୁତ୍ ସୁରକ୍ଷାକୁ ଅଣଦେଖା କରାଯିବା ଏବେ ଚିନ୍ତାର କାରଣ ହୋଇଛି। ଗତ କିଛିଦିନ ପୂର୍ବେ କେନ୍ଦ୍ରାପଡ଼ା ଜିଲ୍ଲାର ବିଭିନ୍ନ ଭସାଣି ଓ ଶୋଭାଯାତ୍ରାରେ ଘଟିଥିବା ଘଟଣା ଏହି ପ୍ରଶ୍ନକୁ ଆହୁରି ଗୁରୁତର କରିଛି। ଚଳିତ ଗଣେଶ ଭସାଣି ସମୟରେ ନିକିରାଇ ଥାନା ଅନ୍ତର୍ଗତ ଜୟକୃଷ୍ଣପୁର ଗାଁରେ ବିଦ୍ୟୁତ୍ ତାର ସଂସ୍ପର୍ଶରେ ଆସି ଜଣଙ୍କ ମୃତ୍ୟୁ ଘଟଣା ଚାଞ୍ଚଲ୍ୟ ସୃଷ୍ଟି କରିଛି। ଭସାଣି ଚାଲିଥିବାବେଳେ ଡିଜେର ବିଦ୍ୟୁତ୍ ତାର ଅନ୍ୟଏକ ବିଦ୍ୟୁତ୍ ତାର ସଂସ୍ପର୍ଶରେ ଆସିଥିବା ସୂଚନା ମିଳିଛି। ଫଳରେ ଡିଜେ ନିକଟରେ ଥିବା କେତେକ ଯୁବକ ବିଦ୍ୟୁତ୍ ଆଘାତରେ ଛିଟିକି ପଡ଼ିଥିଲେ। ଘଟଣାରେ ଜଣଙ୍କର ମୃତ୍ୟୁ ସହ ଆଉ ୪ ଜଣ ଗୁରୁତର ହୋଇଥିଲେ। ୧୦ରୁ ଅଧିକ ଲୋକ ସାମାନ୍ୟ ଆହତ ହୋଇଥିବା ସୂଚନା ମିଳିଛି। ଗୁରୁତରଙ୍କୁ ଚିକିତ୍ସାଳୟରେ ଭର୍ତ୍ତି କରାଯାଇଛି। ଏହି ଘଟଣା ପୁଣିଥରେ ଭସାଣି ଶୋଭାଯାତ୍ରାରେ ବିଦ୍ୟୁତ୍ ସୁରକ୍ଷା ଓ ଡିଜେ ବ୍ୟବସ୍ଥା ଉପରେ ବଡ଼ ପ୍ରଶ୍ନ ଛିଡ଼ା କରିଛି।

ଏହା ପୂର୍ବରୁ ଗରଦପୁର ଅଞ୍ଚଳରେ ଗଣେଶ ଭସାଣି ସମୟରେ ଅତ୍ୟଧିକ ଶବ୍ଦରେ ଡିଜେ ବଜାଯିବାକୁ ନେଇ ଗୁରୁତର ଅଭିଯୋଗ ଉଠିଥିଲା। ଜେନାସାହି, ମଲିକସାହି ଓ ଘୋଡ଼ାଶାଳ ଅଞ୍ଚଳରେ ଭସାଣି ସମୟରେ ଡିଜେର ଉଚ୍ଚ ଶବ୍ଦରେ ଶିଶୁ, ବୃଦ୍ଧବୃଦ୍ଧାଙ୍କ ସମେତ ୧୫ରୁ ଊର୍ଦ୍ଧ୍ୱ ଲୋକ ଅସୁସ୍ଥ ହୋଇଥିବା ଅଭିଯୋଗ ହୋଇଥିଲା। ପୁରୁଷୋତ୍ତମପୁର ଗ୍ରାମର ୫୫ ବର୍ଷୀୟ ପ୍ରମୋଦ କୁମାର କର ଗୁରୁତର ହୋଇ ପାଟକୁରା ଗୋଷ୍ଠୀ ସ୍ୱାସ୍ଥ୍ୟକେନ୍ଦ୍ରରୁ କଟକ ବଡ଼ ଡାକ୍ତରଖାନାକୁ ସ୍ଥାନାନ୍ତର ହୋଇଥିବା ଘଟଣା ମଧ୍ୟ ସାମ୍ନାକୁ ଆସିଥିଲା। ଘଟଣାର କିଛିଦିନ ପରେ ତାଙ୍କର ମୃତ୍ୟୁ ହୋଇଥିଲା। ଏ ନେଇ ପାଟକୁରା ଥାନାରେ ଅଭିଯୋଗ ହୋଇଥିଲା। ପୁଲିସ ଅସୁସ୍ଥଙ୍କ ଗାଁକୁ ଯାଇ ତଦନ୍ତ କରିବା ସହ ତିନୋଟି ପୂଜା ମଣ୍ଡପ କମିଟି ସଦସ୍ୟଙ୍କୁ ଡାକି ପଚରାଉଚରା କରିଥିବା ସୂଚନା ମିଳିଥିଲା। ଅତ୍ୟଧିକ ଶବ୍ଦରେ ଡିଜେ ବଜାଇବା ଅଭିଯୋଗରେ ମାମଲା ମଧ୍ୟ ରୁଜୁ ହୋଇଥିଲା। ଅନ୍ୟଏକ ଘଟଣାରେ କେନ୍ଦ୍ରାପଡ଼ା ସଦର ଥାନା ନିକଟରେ ପୁଲିସ ଉପସ୍ଥିତି ସତ୍ତ୍ୱେ ବରଯାତ୍ରୀ ଶୋଭାଯାତ୍ରାରେ ଡିଜେର ଉଚ୍ଚ ଶବ୍ଦ ବାଜିଥିବା ଅଭିଯୋଗ ହୋଇଥିଲା। ଡିଜେର ତୀବ୍ର ଶବ୍ଦ ସହ ଅତ୍ୟଧିକ ବାସ୍ ଶବ୍ଦରେ ଅଞ୍ଚଳ କମ୍ପିଥିବା ନେଇ ସ୍ଥାନୀୟ ଲୋକ ଅସନ୍ତୋଷ ପ୍ରକାଶ କରିଥିଲେ। ଏପରିକି ଡିଜେ ଆଲୋକ ଯୋଗୁଁ ରାସ୍ତାରେ ଯାତାୟାତ କରୁଥିବା ଲୋକଙ୍କ ସମସ୍ୟା ହୋଇଥିବା ମଧ୍ୟ ଅଭିଯୋଗ ହୋଇଥିଲା। ପୂର୍ବରୁ ଭସାଣି ମେଳଣରେ ଡିଜେ ଶବ୍ଦକୁ ନେଇ ଅସୁସ୍ଥତା ଓ ଗୁରୁତର ଘଟଣା ପରେ ପ୍ରଶାସନ ପକ୍ଷରୁ ଶବ୍ଦ ନିୟନ୍ତ୍ରଣ ନେଇ କଟକଣା ଜାରି କରାଯାଇଥିବା କୁହାଯାଇଥିଲା। ତଥାପି ପରବର୍ତ୍ତୀ

ବାରମ୍ବାର ଘଟଣା ପରେ ବି ଚେତୁନି ପ୍ରଶାସନ

ସମୟରେ କେତେକ ସ୍ଥାନରେ ନିୟମକୁ ଅଣଦେଖା କରି ଡିଜେ ବଜାଯାଉଥିବା ଅଭିଯୋଗ ପୁଣି ଆସୁଛି।

ଜୟକୃଷ୍ଣପୁରର ନୂଆ ଘଟଣା ଏବେ ଆଉ କିଛି ମୌଳିକ ପ୍ରଶ୍ନ ଉଠାଇଛି। ଭସାଣି ଶୋଭାଯାତ୍ରା ପୂର୍ବରୁ ବିଦ୍ୟୁତ୍ ତାରର ଉଚ୍ଚତା, ଡିଜେ ଗାଡ଼ିର ଗଠନ, ବିଦ୍ୟୁତ୍ ସଂଯୋଗ ଓ ଶୋଭାଯାତ୍ରାର ରାସ୍ତା ଯାଞ୍ଚ ହେଉଛି କି? ଡିଜେ ପାଇଁ ଅନୁମତି ଥିଲେ ମଧ୍ୟ ନିର୍ଦ୍ଧାରିତ ଶବ୍ଦ ଓ ସୁରକ୍ଷା ନିୟମ ପାଳନ ହେଉଛି କି? ଶୋଭାଯାତ୍ରା ସମୟରେ ପୁଲିସ ଓ ସମ୍ପୃକ୍ତ ବିଭାଗର ନିରୀକ୍ଷଣ କେତେ ପ୍ରଭାବୀ? ଘଟଣା ଘଟିବା ପରେ ମାମଲା ରୁଜୁ କରିବା, ଅସୁସ୍ଥଙ୍କୁ ଭେଟିବା ଓ ତଦନ୍ତ କରିବା ଜରୁରୀ। କିନ୍ତୁ ତା'ଠାରୁ ଅଧିକ ଜରୁରୀ ହେଉଛି ଘଟଣା ଘଟିବା ପୂର୍ବରୁ ବିପଦକୁ ଚିହ୍ନଟ କରି ରୋକିବା। ଗୋଟିଏ ଘଟଣାରେ ଅତ୍ୟଧିକ ଶବ୍ଦ ଯୋଗୁଁ ଲୋକ ଅସୁସ୍ଥ ହେଉଛନ୍ତି, ଅନ୍ୟ ଘଟଣାରେ କଟକଣା ସତ୍ତ୍ୱେ ଡିଜେ ବାଜୁଥିବା ଅଭିଯୋଗ ଆସୁଛି। ଏବେ ବିଦ୍ୟୁତ୍ ଆଘାତରେ ଜଣଙ୍କ ଜୀବନ ଯାଇଛି। ଏହି ଘଟଣାଗୁଡ଼ିକୁ ଅଲଗା ଅଲଗା ଘଟଣା ଭାବେ ଦେଖିଲେ ସମସ୍ୟାର ଗମ୍ଭୀରତା ବୁଝିହେବ ନାହିଁ। ଭସାଣି ଶୋଭାଯାତ୍ରା ଲୋକଙ୍କ ଧାର୍ମିକ ଭାବନା ଓ ଉତ୍ସବ ସହ ଜଡ଼ିତ। ତେଣୁ ଏହାକୁ ବନ୍ଦ କରିବା ନୁହେଁ, ବରଂ ନିରାପଦ ଓ ନିୟମାନୁସାରେ କରିବା ହିଁ ମୁଖ୍ୟ ଆବଶ୍ୟକତା। ଡିଜେର ଶବ୍ଦ ନିୟନ୍ତ୍ରଣ, ବିଦ୍ୟୁତ୍ ତାର ଯାଞ୍ଚ, ଶୋଭାଯାତ୍ରା ମାର୍ଗର ସୁରକ୍ଷା, ଆବଶ୍ୟକ ପୁଲିସ ବ୍ୟବସ୍ଥା ଓ ଆୟୋଜକଙ୍କ ଦାୟିତ୍ୱ ସ୍ପଷ୍ଟ ହେବା ଦରକାର। କାରଣ ଭସାଣି ଶୋଭାଯାତ୍ରା ଶେଷରେ ଲୋକଙ୍କ ମନରେ ଉତ୍ସବର ସ୍ମୃତି ରହିବା ଉଚିତ, ହସ୍ପିଟାଲର ଖଟ, ମାମଲାର ଧାରା କିମ୍ବା ଶୋକାକୁଳ ପରିବାରର କାହାଣୀ ନୁହେଁ। ବାରମ୍ବାର ଘଟଣା ପରେ ମଧ୍ୟ ପ୍ରଶାସନ କେବେ ଏଭଳି ଭସାଣି ପାଇଁ ସ୍ଥାୟୀ ସୁରକ୍ଷା ବ୍ୟବସ୍ଥା କରିବ, ଏ ନେଇ ପ୍ରଶ୍ନ ଉଠିଛି।

ଆଜିର ରାଶିଫଳ

ମେଷ: ଶିକ୍ଷା କ୍ଷେତ୍ରରେ ସଫଳତା ପ୍ରାପ୍ତ ହେବ। ଚାକିରିରେ ପରିବର୍ତ୍ତନ ହେବ। ରାଜନୀତିରେ ସଫଳ ହେବେ। ସ୍ୱାସ୍ଥ୍ୟ ସମସ୍ୟା ଦେଖା ଦେବ। ସନ୍ତାନଙ୍କ ଭବିଷ୍ୟତ ଲାଗି ବାପାମାଆ ଅର୍ଥ ନିବେଶ କରିବେ।

ବୃଷ: ବ୍ୟସ୍ତତା ଭିତରେ ଦିନଟି କଟିବ। ବ୍ୟବସାୟ ଆଗକୁ ବଢ଼ାଇବାକୁ ପ୍ରୟାସ କରିବେ। ପରିବାର ସଦସ୍ୟଙ୍କ ସହ ଧାର୍ମିକ ସ୍ଥାନକୁ ଯାତ୍ରା କରିବେ। ସୃଜନାତ୍ମକ କ୍ଷେତ୍ରରେ ସଫଳତା ହାସଲ କରିବେ।

ମିଥୁନ: ଚାକିରିରେ ପଦୋନ୍ନତି ସମ୍ଭାବନା ଅଛି। ସ୍ୱାସ୍ଥ୍ୟରେ ସୁଧାର ଆସିବ। ଅଧିକ ପରିଶ୍ରମ କରିବେ। ପାରିବାରିକ ଜୀବନ ସୁଖମୟ ହେବ। ଖର୍ଚ୍ଚରେ ନିୟନ୍ତ୍ରଣ ରକ୍ଷା କରିବେ।

କର୍କଟ: ଆର୍ଥିକ ସ୍ଥିତିରେ ଉନ୍ନତି ପରିଲକ୍ଷିତ ହେବ। ଉଧାର ଧନ ଫେରିପାଇବେ। ଚାକିରିରେ ନୂଆ ସୁଯୋଗ ଜୁଟିବ। ମାନସିକ ଶାନ୍ତି ପାଇଁ ଧାର୍ମିକ କାର୍ଯ୍ୟରେ ସମୟ ଅତିବାହିତ କରିବେ।

ସିଂହ: ନିବେଶରୁ ଲାଭ ପାଇବେ। କାର୍ଯ୍ୟରେ ସଫଳତା ମିଳିବ। ବ୍ୟବହାରରେ ସଂଯମତା ରକ୍ଷା କରିବେ। ତରିବରିଆ ଭାବେ କୌଣସି ନିଷ୍ପତ୍ତି ନେବେ ନାହିଁ। ଶିକ୍ଷା କ୍ଷେତ୍ରରେ ସମ୍ମାନ ମିଳିବ।

କନ୍ୟା: ନୂଆ ରଣନୀତିରେ କାରବାରକୁ ଆଗକୁ ନେବେ। ଘର ସାଜସଜ୍ଜାରେ ଅଧିକ ଖର୍ଚ୍ଚାନ୍ତ ହେବେ। ଭାଇ, ଭଉଣୀଙ୍କ ସହ ସୁଖଦୁଃଖ ବାଣ୍ଟିବେ। ପଡ଼ୋଶୀଙ୍କ ସହ ମତାନ୍ତର ଦୂର ହେବ।

ତୁଳା: ସରକାରୀ କ୍ଷେତ୍ରରେ ଲାଭ ମିଳିବ। ଧାର କରଜ କରିବାରୁ ରକ୍ଷା ପାଇବେ। ଭବିଷ୍ୟତ ପାଇଁ ବଡ଼ ନିଷ୍ପତ୍ତି ନେବେ। ଅଫିସ୍‌ରେ ପଦୋନ୍ନତି ସମ୍ଭାବନା ଅଛି। ଛାତ୍ରଛାତ୍ରୀ ଖେଳକୁଦରେ ସମୟ ଅତିବାହିତ କରିବେ।

ବିଛା: ଘରେ ମାଙ୍ଗଳିକ କାର୍ଯ୍ୟ ଆୟୋଜନ କରିବେ। ସମୟ ପୂର୍ବରୁ ସମସ୍ତ କାର୍ଯ୍ୟ ପୂରା କରିବେ। ଇଚ୍ଛା ପୂରଣ ହେବ। ଦାମ୍ପତ୍ୟ ଜୀବନ ଖୁସିରେ ବିତିବ। ବନ୍ଧୁଙ୍କ ସହ ବୁଲିବାକୁ ଯିବେ।

ଧନୁ: ଧାର୍ମିକ ସ୍ଥାନକୁ ଯାତ୍ରାଯୋଗ ଅଛି। ବ୍ୟବସାୟ ଜନିତ ସମସ୍ୟା ସମାଧାନ ହେବ। ସ୍ୱାସ୍ଥ୍ୟ ପ୍ରତି ଯତ୍ନବାନ ହେବେ। ଆର୍ଥିକ ଉନ୍ନତିକୁ ନେଇ ପ୍ରସନ୍ନ ରହିବେ। ନୂଆ ଲୋକଙ୍କ ସଂସ୍ପର୍ଶରେ ଆସିବେ।

ମକର: ନାଚ, ଗୀତରେ ସଫଳତା ମିଳିବ। ଛାତ୍ରଛାତ୍ରୀ ପଢ଼ା ପ୍ରତି ଆଗ୍ରହ ପ୍ରକାଶ କରିବେ। ବିଦେଶ ଯାତ୍ରା ଯୋଗ ଅଛି। ଭଉଣୀଙ୍କ ସ୍ୱାସ୍ଥ୍ୟରେ ସୁଧାର ଆସିବ। ଦାମ୍ପତ୍ୟ ଜୀବନରେ ସମସ୍ୟା ଦେଖା ଦେବ।

କୁମ୍ଭ: ପ୍ରେମିକ ପ୍ରେମିକାଙ୍କ ଲାଗି ଦିନଟି ଭଲ। ଘର ପାଇଁ ନୂଆ ଜିନିଷ କିଣିବେ। ସନ୍ତାନଙ୍କ ସହ ସମୟ ଅତିବାହିତ କରିବେ। ବନ୍ଧୁଙ୍କ ସାହାଯ୍ୟ ଓ ସହଯୋଗ ମିଳିବ। ଛାତ୍ରଛାତ୍ରୀ ପରୀକ୍ଷାରେ କୃତକାର୍ଯ୍ୟ ହେବେ।

ମୀନ: ବ୍ୟସ୍ତତା ଭିତରେ ନିଜ ପାଇଁ ସମୟ ବାହାର କରିବେ। ଧାର୍ମିକ କାର୍ଯ୍ୟରେ ନିୟୋଜିତ ହେବେ। ପୈତୃକ ସମ୍ପତ୍ତି ବିବାଦର ସମାଧାନ ହେବ। ବ୍ୟବସାୟରେ ପରିବର୍ତ୍ତନ ଆଣିବେ।

ଆଜିର ଦିନରେ

- ୧୮୦୯- ଲଣ୍ଡନସ୍ଥିତ ରୟାଲ ଅପେରା ହାଉସ୍ ଖୋଲାଗଲା।
- ୧୮୫୧- ନ୍ୟୁୟର୍କ ଟାଇମ୍ସ ସମ୍ବାଦପତ୍ରର ପ୍ରକାଶନ ଆରମ୍ଭ ହେଲା।
- ୧୯୨୨- ହଙ୍ଗେରୀ ମିଳିତ ଜାତିସଂଘରେ ସାମିଲ ହେଲା।
- ୧୯୪୭- ରାଷ୍ଟ୍ରୀୟ ସୁରକ୍ଷା ଅଧିନିୟମକୁ ଲାଗୁ କରାଗଲା।
- ୧୯୮୬- ମୁମ୍ବାଇରେ ପ୍ରଥମ ଥର ମହିଳା ଚାଳକମାନେ ଜେଟ୍ ବିମାନ ଉଡ଼ାଇଥିଲେ।
- ୨୦୦୩- ଢାକା ଓ ଅଗରତାଲା ବସ୍ ସେବା ଆରମ୍ଭ ହେଲା।

କର୍ଣ୍ଣ ଭୂମିକାରେ ସଲମାନ୍



ବଲିଉଡ୍‌ର ଦବଙ୍ଗ ଖାନ୍ ସଲମାନ୍ 'କର୍ଣ୍ଣ' ଭୂମିକାରେ ନଜର ଆସିବାକୁ ଯାଉଛନ୍ତି। ନିର୍ଦ୍ଦେଶକ ରାକେଶ ଓମପ୍ରକାଶ ମେହେରାଙ୍କ ବହୁ ପ୍ରତୀକ୍ଷିତ ପିରିୟଡ୍ ଡ୍ରାମା 'କର୍ଣ୍ଣ'ରେ ସଲମାନ୍ ଏହି ମହାନ୍ ଯୋଦ୍ଧାଙ୍କ ଭୂମିକାରେ ଦେଖାଯିବେ। ଫରହାନ୍ ଅଖତରଙ୍କ ପ୍ରଯୋଜନା ସଂସ୍ଥା ଏକ୍ସେଲ ଏଣ୍ଟରଟେନମେଣ୍ଟ ଦ୍ୱାରା ନିର୍ମିତ ହେବାକୁ ଥିବା ଏହି ଚଳଚ୍ଚିତ୍ରଟିକୁ ଦୁଇଟି ଭାଗରେ ମୁକ୍ତିଲାଭ କରାଯିବାର ଯୋଜନା ରହିଛି। ସଲମାନ୍‌ଙ୍କ କ୍ୟାରିୟରର ଏହା ସବୁଠାରୁ ଚ୍ୟାଲେଞ୍ଜିଂ ଭୂମିକା ହେବ ବୋଲି ଏବେଠୁ ଚର୍ଚ୍ଚା ହେବାକୁ ଲାଗିଲାଣି। 'ରଙ୍ଗ ଦେ ବସନ୍ତୀ', 'ଭାଗ୍ ମିଲ୍‌ଖା ଭାଗ୍' ଭଳି କ୍ଲାସିକ୍ ଫିଲ୍ମ ଦେଇଥିବା ରାକେଶ ଓମ୍ ପ୍ରକାଶ ମେହେରା ଗତ ୫ ବର୍ଷ ହେଲାଣି ଏହି ପ୍ରୋଜେକ୍ଟ ଉପରେ କାମ କରୁଛନ୍ତି। ପୂର୍ବରୁ ସାଉଥ୍ ସୁପରଷ୍ଟାର ସୂର୍ଯ୍ୟାଙ୍କୁ ନେଇ ଏହି ଫିଲ୍ମ ତିଆରି ହେବ ବୋଲି ଚର୍ଚ୍ଚା ହେଉଥିଲା, କିନ୍ତୁ ବଜେଟ୍ ଏବଂ ଅନ୍ୟାନ୍ୟ କାରଣରୁ ତାହା ଅଟକି ଯାଇଥିଲା। ଶେଷରେ ଯେତେବେଳେ ସଲମାନ୍‌ଙ୍କୁ ଏହାର ସ୍କ୍ରିପ୍ଟ ଶୁଣାଗଲା, ସେ ଏଥିପାଇଁ ତୁରନ୍ତ ରାଜି ହୋଇଯାଇଥିଲେ। ରାକେଶ ଏବେ ବିକ୍ରାନ୍ତ ମେସିଙ୍କ ସହ ଏକ ଛୋଟ ପ୍ରେମ କାହାଣୀ ଆଧାରିତ ଚଳଚ୍ଚିତ୍ର ଶେଷ କରିବା ପରେ, 'କର୍ଣ୍ଣ' ପ୍ରୋଜେକ୍ଟରେ ସାମିଲ ହେବେ। ବର୍ତ୍ତମାନ ଏହାର ପ୍ରି-ପ୍ରଡକ୍ସନ କାମ ଜୋରସୋରରେ ଚାଲିଛି ଏବଂ ଅଗଷ୍ଟ ୨୦୨୭ ସୁଦ୍ଧା ଏହାର ସୁଟିଂ ଆରମ୍ଭ ହେବାର ସମ୍ଭାବନା ରହିଛି। ସଲମାନ୍‌ଙ୍କୁ ମହାଭାରତର ମହାନ ଯୋଦ୍ଧା କର୍ଣ୍ଣଙ୍କ ରୂପରେ ଦେଖିବା ତାଙ୍କ ପ୍ରଶଂସକଙ୍କ ପାଇଁ ଏକ ଭିନ୍ନ ଅନୁଭୂତି ହେବ। ସଲମାନ୍‌ଙ୍କୁ ସାଧାରଣତଃ ରୋମାଣ୍ଟିକ୍, ଆକ୍ସନ ଫିଲ୍ମରେ ଦେଖିବାକୁ ମିଳେ, ମାତ୍ର କର୍ଣ୍ଣଙ୍କ ଭଳି ଏକ ଗମ୍ଭୀର, ଭାବପ୍ରବଣ ଏବଂ ଜଟିଳ ପୌରାଣିକ ଚରିତ୍ରରେ ସେ କିପରି ନିଜକୁ ପ୍ରମାଣିତ କରୁଛନ୍ତି, ତାହା ଉପରେ ସାରା ସିନେମା ଜଗତର ନଜର ରହିଛି। ଏହି ଚଳଚ୍ଚିତ୍ରଟି ବଲିଉଡ୍‌ରେ ପୌରାଣିକ ସିନେମାର ଏକ ନୂଆ ଅଧ୍ୟାୟ ସୃଷ୍ଟି କରିବ ବୋଲି ଆଶା କରାଯାଉଛି।

ବିଦ୍ୟାଳୟର ଅଜବ ନିୟମ

ଥରେ ଟଏଲେଟ୍ ଯିବା ପାଇଁ ଅନୁମତି

ସ୍କୁଲରେ ପାଠ ପଢ଼ିବା ସମୟରେ ପିଲାମାନେ ଟଏଲେଟ୍ ଯିବା ଏକ ସ୍ୱାଭାବିକ କଥା। ହେଲେ ଚୀନ୍‌ର ଏକ ସ୍କୁଲ ଏହାକୁ ନେଇ ଏଭଳି ଏକ ଆଶ୍ଚର୍ଯ୍ୟଜନକ ନିୟମ ପ୍ରଣୟନ କରିଛି, ଯାହା ଅନେକଙ୍କୁ ଆଶ୍ଚର୍ଯ୍ୟ କରିଛି। ନିୟମ ଅନୁଯାୟୀ, ଛାତ୍ରଛାତ୍ରୀମାନଙ୍କୁ ସମଗ୍ର ଶିକ୍ଷା ବର୍ଷର ଗୋଟିଏ ଟର୍ମ ପାଇଁ କେବଳ ଥରେ ମାତ୍ର ଟଏଲେଟ୍ ଯିବାକୁ ଅନୁମତି ଦିଆଯାଇଛି। ଏହି ଅଜବ ନିୟମ ସାମ୍ନାକୁ ଆସିବା ପରେ ସୋସିଆଲ ମିଡିଆରେ ତୀବ୍ର ଉତ୍ତେଜନା ପ୍ରକାଶ ପାଇଛି ଏବଂ ସ୍ଥାନୀୟ ଶିକ୍ଷା ବିଭାଗ ଏହି ମାମଲାର ତଦନ୍ତ ଆରମ୍ଭ କରିଛି। ଏନେଇ ସ୍କୁଲ କର୍ତ୍ତୃପକ୍ଷଙ୍କ କହିବା କଥା, ପିଲାମାନେ ବାରମ୍ବାର ଟଏଲେଟ୍ ଯିବା ବାହାନାରେ ପାଠପଢ଼ାରୁ ଦୂରେଇ ରହୁଛନ୍ତି। ତେଣୁ ସେମାନଙ୍କୁ ପୂରା ଟର୍ମରେ କେବଳ ଗୋଟିଏ 'ଟଏଲେଟ୍ ପାସ୍' ଦିଆଯିବ। ଯଦି କୌଣସି ପିଲା ସେହି ଥରକର ସୁଯୋଗ ବ୍ୟବହାର କରିଦିଏ, ତେବେ ସେହି ଟର୍ମରେ ସେ ଆଉ ଦ୍ୱିତୀୟ ବାର କ୍ଲାସ୍ ଚାଲିଥିବା ସମୟରେ ଟଏଲେଟ୍ ଯାଇପାରିବ ନାହିଁ। ଏହି ଖବର ଭାଇରାଲ ହେବା ମାତ୍ରେ ଲୋକେ ଏହାକୁ ମାନବାଧିକାରର ଉଲ୍ଲଂଘନ ବୋଲି ଦର୍ଶାଇଛନ୍ତି। ଅଭିଭାବକମାନେ ପ୍ରଶ୍ନ କରିଛନ୍ତି ଯେ, ଯଦି କୌଣସି ପିଲା ଅସୁସ୍ଥ ହୁଏ କିମ୍ବା ତା'ର ପେଟ ଖରାପ ହୁଏ, ତେବେ ସେ କ'ଣ କରିବ? ଏଭଳି ନିୟମ ପିଲାମାନଙ୍କର ଶାରୀରିକ ଏବଂ ମାନସିକ ସ୍ୱାସ୍ଥ୍ୟ ଉପରେ ଗମ୍ଭୀର ପ୍ରଭାବ ପକାଇପାରେ। ସୋସିଆଲ ମିଡିଆରେ ଲୋକେ ଏହାକୁ "ଜେଲ୍‌ଖାନା ସଦୃଶ ନିୟମ" ବୋଲି ଆଖ୍ୟା ଦେଇଛନ୍ତି। ସେହିଭଳି ଏହି ନିୟମ ନେଇ ଡାକ୍ତର ଏବଂ ସ୍ୱାସ୍ଥ୍ୟ ବିଶେଷଜ୍ଞଙ୍କ କହିବା କଥା, ପରିସ୍ରା କିମ୍ବା ମଳ ଦୀର୍ଘ ସମୟ ଧରି ରୋକିବା ଦ୍ୱାରା ପିଲାମାନଙ୍କର କିଡନୀ ସମସ୍ୟା, ୟୁରିନାରୀ ଟ୍ରାକ୍ଟ ଇନଫେକ୍ସନ ଏବଂ ପେଟଜନିତ ଅନେକ ରୋଗ ହୋଇପାରେ। ଏହା ସେମାନଙ୍କ ଶରୀର ପାଇଁ ଅତ୍ୟନ୍ତ ବିପଜ୍ଜନକ। ଏହି ମାମଲା ଅଧିକ ଗମ୍ଭୀର ରୂପ ନେବା ପରେ, ସ୍ଥାନୀୟ ଶିକ୍ଷା ପ୍ରଶାସନ ତୁରନ୍ତ ଏଥିରେ ହସ୍ତକ୍ଷେପ କରିଛି। ସ୍କୁଲକୁ ଏଭଳି ଅମାନୁଷିକ ନିୟମ ପ୍ରତ୍ୟାହାର କରିବାକୁ ନିର୍ଦ୍ଦେଶ ଦିଆଯିବା ସହ ଏହାର ଆନୁଷ୍ଠାନିକ ତଦନ୍ତ ଆରମ୍ଭ କରାଯାଇଛି।



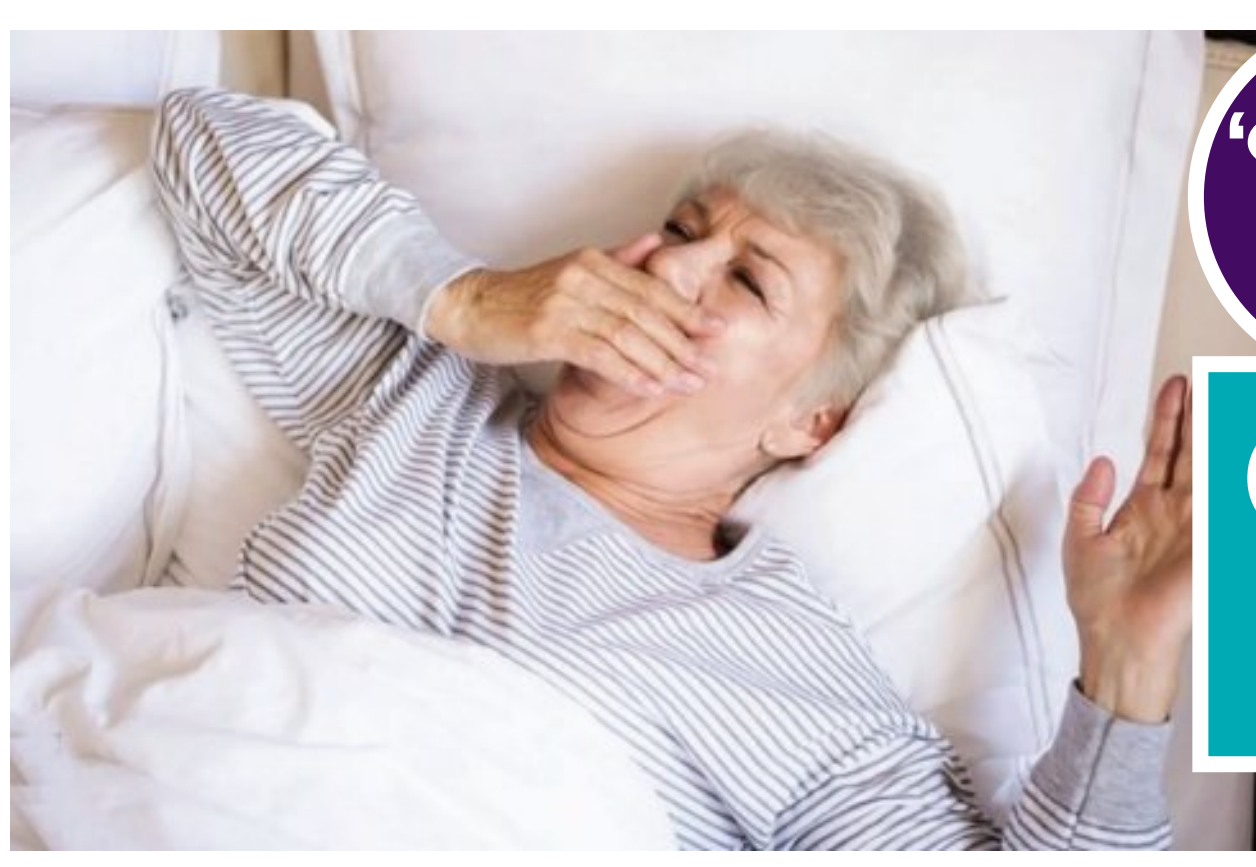
ବିଶ୍ୱ ବାଉଁଶ ଦିବସ



ପ୍ରତିବର୍ଷ ସେପ୍ଟେମ୍ବର ୧୮ ତାରିଖକୁ ସାରା ବିଶ୍ୱରେ ବିଶ୍ୱ ବାଉଁଶ ଦିବସ ଭାବେ ପାଳନ କରାଯାଏ। ବାଉଁଶ ଗଛର ଉପକାରିତା, ଏହାର ସଂରକ୍ଷଣ ଏବଂ ପରିବେଶ ତଥା ଅର୍ଥନୀତି ପ୍ରତି ଏହାର ଅବଦାନ ବିଷୟରେ ଜନସାଧାରଣଙ୍କ ମଧ୍ୟରେ ସଚେତନତା ସୃଷ୍ଟି କରିବା ଏହି ଦିବସର ମୁଖ୍ୟ ଉଦ୍ଦେଶ୍ୟ ଅଟେ। ୨୦୦୯ ମସିହାରେ ବ୍ୟାଙ୍କକ୍‌ଠାରେ ଅନୁଷ୍ଠିତ ଅଷ୍ଟମ ବିଶ୍ୱ ବାଉଁଶ କଂଗ୍ରେସରେ ପ୍ରଥମ କରି ଏହି ଦିବସ ପାଳନ କରିବାକୁ ଘୋଷଣା କରାଯାଇଥିଲା। ବାଉଁଶକୁ ତା'ର ଅପାର ଅର୍ଥକରୀ ମୂଲ୍ୟ ପାଇଁ 'ସବୁଜ ସୁନା' ମଧ୍ୟ କୁହାଯାଏ। ଓଡ଼ିଶା ସମେତ ଭାରତର ଅନେକ ସ୍ଥାନରେ କାରିଗରମାନେ ବାଉଁଶରେ ଝୁଡ଼ି, କୁଲା, ଆସବାବପତ୍ର ଓ ଘରକରଣା ସାମଗ୍ରୀ ତିଆରି କରି ନିଜର ଜୀବିକା ନିର୍ବାହ କରନ୍ତି। ବାଉଁଶ ଗଛ ଅନ୍ୟ ଗଛ ତୁଳନାରେ ଅଧିକ ଅମ୍ଳଜାନ ଛାଡ଼ିଥାଏ ଏବଂ ବାୟୁମଣ୍ଡଳରୁ ପ୍ରଚୁର ଅଙ୍ଗାରକାମ୍ଳ ଶୋଷଣ କରି ପରିବେଶ ପ୍ରଦୂଷଣ କମାଇବାରେ ସାହାଯ୍ୟ କରିଥାଏ। ବାଉଁଶରେ କୁଲା, ଡାଲା, ଝୁଡ଼ି ସମେତ ବିଭିନ୍ନ ପଶୁପକ୍ଷୀଙ୍କ ଆକୃତି, କପ୍, ପ୍ଲେଟ୍, ପାଣିବୋତଲ ଚାମଚ, ଫୁଲକୁଣ୍ଡ ପେନ୍‌ଷ୍ଟାଣ୍ଡ, ବହି ଥାକ, ଫଟୋ ଫ୍ରେମ ଆଦି ତିଆରି କରାଯାଉଛି। ବାଉଁଶରେ ତିଆରି ହାର, ଝୁମୁକା, ହେୟାର୍ କ୍ଲିପ୍, କାନଫୁଲ ଆଦି ଅଳଙ୍କାରର ଚାହିଦା ବେଶି। ତେବେ ଏବେ କିନ୍ତୁ ମଣିଷ ନିଜ ସ୍ୱାର୍ଥ ପୂରଣ ପାଇଁ ଜଙ୍ଗଲ ନଷ୍ଟ କରିବାରେ ଲାଗିଛି। ଜଙ୍ଗଲ ସଫା କରି ନିଜ ପାଇଁ ବାସସ୍ଥାନ ନିର୍ମାଣ କରିବା ଯୋଗୁଁ ଧୀରେ ଧୀରେ ବାଉଁଶ ଗଛ ଲୋପ ପାଇବାରେ ଲାଗିଛି। ସେହିପରି ବାଉଁଶ ଖାଦ୍ୟ, ବାସଗୃହ ଏବଂ ସୁରକ୍ଷା ପ୍ରଦାନ କରିବା ସହିତ ଏକ ଅର୍ଥକରୀ ଗଛର ଭୂମିକା ଭାବେ ଅତୁଳନୀୟ ସାବ୍ୟସ୍ତ ହୋଇଛି। ବାଉଁଶ ମଣିଷର ଏନ୍ତୁଡ଼ିଶାଳରୁ ମଶାଣି ଯାଏ ବ୍ୟବହାର ହୋଇଥାଏ। ଯେମିତି କି ହିନ୍ଦୁଙ୍କ ଜୀବନଶୈଳୀରେ ଷଠୀ ଘର ପୂଜା ଓ ବିବାହ କାର୍ଯ୍ୟ ଏବଂ ମୃତ୍ୟୁ ବେଳେ ମଧ୍ୟ ବାଉଁଶ ଖୋଜା ପଡ଼ିଥାଏ। ଘର ତିଆରି ହେଉ କି ଡଙ୍ଗାରେ କାତ ହେଉ, ଆକାଶଦୀପକୁ ଅତି ଉଚ୍ଚରେ ରଖିବା ପାଇଁ ବାଉଁଶର ବ୍ୟବହାର ହୋଇଥାଏ। ଏବେବି ଗାଁ ଗଣ୍ଡାରେ ନଡ଼ାଛପର ଘରେ ବାଉଁଶର ଉପଯୋଗ କରାଯାଉଛି। ବାଉଁଶ ବିନା ନଡ଼ାଛପର ଘର ତିଆରି କରିବା ସମ୍ଭବ ନୁହେଁ। ସେହିପରି ବନ୍ୟାରେ ନଦୀବନ୍ଧରେ ଅତଡ଼ା ଖସିଲେ ବାଉଁଶ ବାଡ଼ରେ ବାଲିବସ୍ତା ପକାଇ ଏହାକୁ ରୋକାଯାଏ। ଅସହାୟ ଲୋକଙ୍କୁ ବାଟ କଢ଼ାଇବାରେ ବାଉଁଶ ବାଡ଼ି ବେଶ୍ ସହାୟକ ହୋଇଥାଏ। ବିଶ୍ୱ ବାଉଁଶ ଦିବସ ପାଳନ ଅବସରରେ ଅଧିକ ସଂଖ୍ୟାରେ ବାଉଁଶ ଗଛ ଲଗାଇବା ପାଇଁ ସଚେତନତା ସୃଷ୍ଟି କରାଯାଏ।

'ସକାଳ'ର ସ୍ୱାସ୍ଥ୍ୟ

ୱେକ୍ ଅପ୍ ଷ୍ଟ୍ରୋକ୍



ବିଶୃଙ୍ଖଳିତ ଜୀବନଶୈଳୀ, ଚିନ୍ତା, ଶାରୀରିକ ନିଷ୍କ୍ରିୟତା ଆଦି କାରଣରୁ ଲୋକେ ରୋଗାଗ୍ରସ୍ତ ହେଉଛନ୍ତି। ମଧୁମେହ, ଉଚ୍ଚ ରକ୍ତଚାପ ଆଦି ଅନେକ କାରଣରୁ ଷ୍ଟ୍ରୋକ୍, ହୃଦ୍‌ଘାତ , ମସ୍ତିଷ୍କାଘାତ ଦେଖାଯାଉଛି। ଏମିତି ଏକ ଗମ୍ଭୀର ସ୍ୱାସ୍ଥ୍ୟ ସମସ୍ୟା ହେଉଛି 'ୱେକ୍ ଅପ୍ ଷ୍ଟ୍ରୋକ୍'। ବିଶେଷ କରି ସକାଳ ସମୟରେ ନିଦରୁ ଉଠିବା ପରେ ୱେକ୍ ଅପ୍ ଷ୍ଟ୍ରୋକ୍ ଅଧିକ ଦେଖାଯାଏ।

ଏମାନଙ୍କୁ ବିପଦ: ବୟସ୍କ ଓ ମେଦବହୁଳତା ଲୋକଙ୍କ ପ୍ରତି ୱେକ୍ ଅପ୍ ଷ୍ଟ୍ରୋକ୍‌ର ଅଧିକ ବିପଦ ରହିଥାଏ। ରକ୍ତଜମାଟ ବାନ୍ଧିବା, ଉଚ୍ଚ ରକ୍ତଚାପ, ଅଧିକ ନିଶା ସେବନ କରୁଥିବା ଲୋକଙ୍କଠାରେ ମଧ୍ୟ ୱେକ୍ ଅପ୍ ଷ୍ଟ୍ରୋକ୍‌ର ଅଧିକ ବିପଦ ରହିଥାଏ।

ଲକ୍ଷଣ: ଅଚାନକ ମୁଣ୍ଡ ବିନ୍ଧିବା, ମୁଣ୍ଡ ବୁଲାଇବା, ଆଖିକୁ ସ୍ପଷ୍ଟ ଦେଖା ନ ଯିବା, ଅଚାନକ ହୃଦ୍‌ସ୍ପନ୍ଦନ ବୃଦ୍ଧି, ଛାତିରେ ଯନ୍ତ୍ରଣା, ମୁହଁ ବଙ୍କା ହୋଇଯିବା, ଶରୀରର ଗୋଟିଏ ପାର୍ଶ୍ୱର ହାତ କିମ୍ବା ଗୋଡ଼ ଉଠାଇବାରେ କଷ୍ଟ, କଥା କହିବାରେ ସମସ୍ୟା ଆଦି ଲକ୍ଷଣ ଦେଖାଯାଇଥାଏ।

ପ୍ରତିକାର: ଷ୍ଟ୍ରୋକ୍ କ୍ଷେତ୍ରରେ ପ୍ରତିଟି ମିନିଟ୍ ଗୁରୁତ୍ୱପୂର୍ଣ୍ଣ। ତେଣୁ ଉପରୋକ୍ତ ଲକ୍ଷଣ ଦେଖାଦେଲେ ପୀଡ଼ିତଙ୍କୁ ମନଇଚ୍ଛା ଔଷଧ କିମ୍ବା ପାଣି ନଦେଇ ତୁରନ୍ତ ଆପାତକାଳୀନ ଚିକିତ୍ସା ଯୋଗାଇବା ଜରୁରି। ଡାକ୍ତର ଗୁରୁତ୍ୱପୂର୍ଣ୍ଣ ସ୍ୱାସ୍ଥ୍ୟ ପରୀକ୍ଷା ଯଥା- ଏମ୍‌ଆର୍‌ଆଇ, ସିଟିସ୍କାନ କରି ଆବଶ୍ୟକୀୟ ଚିକିତ୍ସା ଯୋଗାଇ ଦିଅନ୍ତି। ଏହାସହିତ ଉଚ୍ଚ କୋଲେଷ୍ଟ୍ରଲ, ଉଚ୍ଚ ରକ୍ତଚାପ, ମଧୁମେହ, ମେଦବହୁଳତାକୁ ନିୟନ୍ତ୍ରଣରେ ରଖିବା ଉଚିତ। ଧୂମପାନ ଓ ଅଧିକ ନିଶା ସେବନରୁ ଦୂରେଇ ରହି ସନ୍ତୁଳିତ ଖାଦ୍ୟପେୟ ସହିତ ପ୍ରତିଦିନ ହାଲୁକା ବ୍ୟାୟାମ କରିବା ଆବଶ୍ୟକ।



ମାଉଥ୍‌ୱାସ୍ ବ୍ୟବହାର କରୁଥିଲେ...

ମୁଖ ଗହ୍ୱରର ସ୍ୱଚ୍ଛତା ଦାନ୍ତ, ମାଢ଼ି ଏପରିକି ମନୁଷ୍ୟ ଶରୀରକୁ ସୁସ୍ଥ ରଖିବାରେ ସହାୟକ ହୁଏ। ସେଥିପାଇଁ ଅଧିକାଂଶ ଲୋକ ଦିନକୁ ଦୁଇଥର ବ୍ରଶ୍ କରିବା, ଫ୍ଲସିଂ ସହିତ ମାଉଥ୍‌ୱାସ୍ ବ୍ୟବହାର କରିଥାନ୍ତି। ସ୍ୱାସ୍ଥ୍ୟ ବିଶେଷଜ୍ଞଙ୍କ ମତରେ ମାତ୍ରାଧିକ ମାଉଥ୍‌ୱାସ୍ କିମ୍ବା ଏହାକୁ ଭୁଲ ଶୈଳୀରେ ବ୍ୟବହାର କରିଲେ ନାନା ସମସ୍ୟା ହୁଏ। ତେଣୁ ମାଉଥ୍‌ୱାସ୍ ବ୍ୟବହାର ପୂର୍ବରୁ କିଛି ଦିଗକୁ ଧ୍ୟାନ ଦେବା ଉଚିତ।



- ମାତ୍ରାଧିକ ମାଉଥ୍‌ୱାସ୍ ବ୍ୟବହାର ଦ୍ୱାରା ପାଟିରେ ଶୁଷ୍କତା, ପାଟି ଭିତରେ ଜ୍ୱଳନ ହେବା ଏବଂ ସମ୍ବେଦନଶୀଳତା ପରି ସମସ୍ୟା ହୋଇପାରେ। ଏହାସହିତ କେତେକ ସ୍ଥାନରେ ମାଉଥ୍‌ୱାସ୍ ପାଟିରେ ହିତକର ଜୀବାଣୁ ସଂଖ୍ୟାକୁ ମଧ୍ୟ ହ୍ରାସ କରିପାରେ। ସ୍ୱାଦ ବାରିବାରେ ମଧ୍ୟ ସମସ୍ୟା ହୋଇଥାଏ। ତେଣୁ ଦାନ୍ତ ଓ ମାଢ଼ିର ଉତ୍ତମ ଯତ୍ନ ପାଇଁ ଡାକ୍ତରଙ୍କ ପରାମର୍ଶରେ ମାଉଥ୍‌ୱାସ୍ ବ୍ୟବହାର କରିପାରିବେ।
- ବେଳେ ବେଳେ ମାଉଥ୍‌ୱାସ୍‌ରେ ଥିବା ଆଲକହଲ ଯୋଗୁଁ ପାଟି ଜଳାପୋଡ଼ା ମଧ୍ୟ ହୋଇଥାଏ। ତେଣୁ ସର୍ବଦା ରୋଗାଣୁରୋଧକ ମାଉଥ୍‌ୱାସ୍ ବ୍ୟବହାର କରିବା ଆବଶ୍ୟକ।
- ଦିନକୁ ଥରେ କିମ୍ବା ଦୁଇଥର ଖାଇ ସାରିବା ପରେ ମାଉଥ୍‌ୱାସ୍ ବ୍ୟବହାର କରିବା ଉଚିତ।
- ସର୍ବଦା ବ୍ରଶ୍ କରିବା ପରେ ହିଁ ମାଉଥ୍‌ୱାସ୍ ବ୍ୟବହାର କରିବା ଆବଶ୍ୟକ।
- ଲଗାତାର ପାଟିରୁ ଦୁର୍ଗନ୍ଧ ଆସିବା ତଥା ମାଢ଼ି ଜନିତ ସମସ୍ୟା ହେଲେ ଦନ୍ତ ବିଶେଷଜ୍ଞଙ୍କ ପରାମର୍ଶ ନେବା ଏକାନ୍ତ ଆବଶ୍ୟକ ।

ଓଜନ ହ୍ରାସ କରିପାରେ ଭେଗାନ ଖାଦ୍ୟ



ଆଜିକାଲି ସମସ୍ତେ ଫିଟ୍ ଓ ସ୍ଲିମ୍ ରହିବାକୁ ଚାହୁଁଛନ୍ତି। ଓଜନ ହ୍ରାସ କରିବା ପାଇଁ ଲୋକଙ୍କୁ ଖାଦ୍ୟର ପରିମାଣ କମାଇବା କିମ୍ବା କ୍ୟାଲୋରୀ ଗଣନା କରିବାକୁ ପରାମର୍ଶ ଦିଆଯାଏ। ହେଲେ ନିକଟରେ 'ଜାମା ନେଟ୍‌ୱର୍କ ଓପନ୍'ରେ ପ୍ରକାଶିତ ଏକ ଗବେଷଣା ଅନୁସାରେ, କମ୍ ଚର୍ବିଯୁକ୍ତ ଭେଗାନ୍ (କେବଳ ଉଦ୍ଭିଦଭିତ୍ତିକ) ଖାଦ୍ୟ ଗ୍ରହଣ କରି କ୍ୟାଲୋରୀ ଗଣନା କିମ୍ବା ଖାଦ୍ୟ ପରିମାଣ କମାଇବା ବିନା ଓଜନ ହ୍ରାସ କରିପାରିବେ। କମ୍ ଚର୍ବିଯୁକ୍ତ ଭେଗାନ ଖାଦ୍ୟ ହେଉଛି ଏକ ଶାକାହାରୀ ଖାଦ୍ୟ, ଯେଉଁଥିରେ ମାଂସ, ମାଛ, ଅଣ୍ଡା, କ୍ଷୀର, ଦହି, ଘିଅ, ମହୁ ବର୍ଜନ କରାଯାଏ। ଏହା ସହିତ ତେଲ ଓ ଚର୍ବିଜାତୀୟ ଖାଦ୍ୟର ପରିମାଣକୁ ଖୁବ୍ କମ୍ ରଖାଯାଏ। ତେବେ କମ୍ ଚର୍ବିଯୁକ୍ତ ଭେଗାନ ଖାଦ୍ୟ ଓଜନ ହ୍ରାସରେ କିପରି ସହାୟକ ହେଉଛି ଏହା ଜାଣିବାକୁ ଗବେଷକ ୧୬ ସପ୍ତାହ ଧରି ଅଧିକ ଓଜନ ଥିବା ବୟସ୍କଙ୍କ ଉପରେ ଏକ ପରୀକ୍ଷା କରିଥିଲେ। ଗବେଷଣାରେ ଅଂଶଗ୍ରହଣକାରୀଙ୍କୁ ଫଳ, ପରିବା, ଶସ୍ୟ, ଡାଲିଜାତୀୟ ଖାଦ୍ୟ ଦିଆଯାଇଥିଲା। ସେମାନଙ୍କୁ ଖାଦ୍ୟର ପରିମାଣ କମାଇବା କିମ୍ବା କ୍ୟାଲୋରୀ ସୀମିତ କରିବାକୁ କୁହାଯାଇନଥିଲା। ଉଦ୍ଭିଦଭିତ୍ତିକ ଖାଦ୍ୟ ଜଳ ଏବଂ ଫାଇବରରେ ଭରପୂର ଥାଏ ତେଣୁ ପୂର୍ବ ପରି ଲୋକେ ସମାନ ପରିମାଣର ଖାଦ୍ୟ ଖାଇଥିଲେ ବି ପ୍ରାୟ ୩୫୭ କ୍ୟାଲୋରୀ କମ୍ ଗ୍ରହଣ କରିଥିଲେ। ଗବେଷକଙ୍କ ମୁତାବକ, ଭେଗାନ ଖାଦ୍ୟ ଗ୍ରହଣକାରୀଙ୍କ ଖାଦ୍ୟର ଏନର୍ଜି ଡେନ୍‌ସିଟି ପ୍ରାୟ ୩୦ ପ୍ରତିଶତ କମିଥିଲା। ସମାନ ଓଜନର ଖାଦ୍ୟରୁ ଶରୀରକୁ କମ୍ କ୍ୟାଲୋରୀ ମିଳିଥିଲା। ଏହି ଦଳ ପ୍ରତିଦିନ ପ୍ରାୟ ୩୫୭ କ୍ୟାଲୋରୀ କମ୍ ଗ୍ରହଣ କରିଥିଲେ। ଫିଜିସିଆନ୍ସ କମିଟି ଫର ରେସ୍ପନସିବଲ୍ ମେଡିସିନର ମୁଖ୍ୟ ଗବେଷକ ଡା. ହାନା କାହଲେଓଭାଙ୍କ କହିବାନୁସାରେ, ଏହା ଜଣଙ୍କ ଇଚ୍ଛାଶକ୍ତି ଉପରେ ନିର୍ଭର କରେ ନାହିଁ ବରଂ ପ୍ରାକୃତିକ ଭାବେ କମ୍ କ୍ୟାଲୋରୀ ଥିବା ଖାଦ୍ୟ ବାଛିବା ଉପରେ ନିର୍ଭର କରିଥାଏ। ଫଳ ଓ ପନିପରିବାର ଥିବା ଜଳ ଓ ତନ୍ତୁ ଶରୀରକୁ ପେଟ ଭରିବାର ଅନୁଭବ ଦିଏ। ତେଣୁ ଜଣେ ପେଟ ଭରି ଖାଇଲେ ବି ସାମଗ୍ରିକ ଭାବେ କମ୍ କ୍ୟାଲୋରୀ ନେଇଥାନ୍ତି। ଖାଦ୍ୟର ପରିମାଣ କମାଇବା ବିନା ଓଜନ ନିୟନ୍ତ୍ରଣରେ ସହାୟତା ମିଳିପାରେ। ତେଣୁ ମାଂସ, ଦୁଗ୍ଧ ଓ ଅଣ୍ଡା ଭଳି ଉଚ୍ଚ କ୍ୟାଲୋରି ବଦଳରେ ପରିବା, ଶସ୍ୟ ଓ ଡାଲି ଖାଇବା ଯୋଗୁଁ ଏହା ସମ୍ଭବ ହୋଇପାରିଥିଲା। ଏହି ଖାଦ୍ୟ ମୁଖ୍ୟତଃ ଶରୀରରୁ ଅନାବଶ୍ୟକ ଚର୍ବି କମାଇବାରେ ସାହାଯ୍ୟ କରି ଓଜନ ନିୟନ୍ତ୍ରଣ ପାଇଁ ଏକ ସ୍ଥାୟୀ ଉପାୟ ହୋଇପାରେ। ସବୁଠୁ ଗୁରୁତ୍ୱପୂର୍ଣ୍ଣ କଥା ହେଉଛି, ଓଜନ ହ୍ରାସ କରିବା ପାଇଁ ସନ୍ତୁଳିତ ଖାଦ୍ୟପେୟ, ନିୟମିତ ବ୍ୟାୟାମ ଏବଂ ବିଶେଷଜ୍ଞଙ୍କ ପରାମର୍ଶ ନେବା ଏକାନ୍ତ ଆବଶ୍ୟକ।

ମନଇଚ୍ଛା ଆଣ୍ଟିବାୟୋଟିକ୍ ଖାଉଥିଲେ...



ଥଣ୍ଡା, ଜ୍ୱର, କାଶ ଆଦି ହେଲେ ଲୋକେ ଡାକ୍ତରଙ୍କ ବିନା ପରାମର୍ଶରେ ଆଣ୍ଟିବାୟୋଟିକ୍ ଖାଇଦିଅନ୍ତି। ମନଇଚ୍ଛା ଆଣ୍ଟିବାୟୋଟିକ୍ ଗ୍ରହଣ କରିବା ସ୍ୱାସ୍ଥ୍ୟ ପାଇଁ କ୍ଷତିକାରକ। ଫ୍ଲୁ ଭଳି ଭାଇରାଲ ସଂକ୍ରମଣ ବିରୋଧରେ ଆଣ୍ଟିବାୟୋଟିକ୍ସ ପ୍ରଭାବଶାଳୀ ନୁହେଁ। ଏପରି ସ୍ଥିତିରେ ଆଣ୍ଟିବାୟୋଟିକ୍ ଖାଇଲେ ବ୍ୟାକ୍ଟେରିଆ ପ୍ରତିରୋଧ ବିକଶିତ କରି ଆଣ୍ଟିବାୟୋଟିକ୍ କାମ କରିବା ବନ୍ଦ କରି ଦେଇଥାଏ। ଆଣ୍ଟିବାୟୋଟିକ୍‌କୁ ଅଧିକ ବ୍ୟବହାର କରିବା ଦ୍ୱାରା ଏହା ବ୍ୟାକ୍ଟେରିଆକୁ ଔଷଧ ପ୍ରତି ପ୍ରତିରୋଧକ ଶକ୍ତି ବିକାଶ କରିବାରେ ସକ୍ଷମ କରିପାରେ। ଆଣ୍ଟିବାୟୋଟିକ୍‌ର କାର୍ଯ୍ୟ ହେଉଛି ଜୀବାଣୁଜନିତ ସଂକ୍ରମଣକୁ ଦୂର କରିବା କିମ୍ବା ପ୍ରତିରୋଧ କରିବା। ହେଲେ ଆବଶ୍ୟକତା ନଥାଇ ବାରମ୍ବାର ଆଣ୍ଟିବାୟୋଟିକ୍ ଗ୍ରହଣ କରାଗଲେ ଶରୀରରେ ଅନ୍ୟାନ୍ୟ ସ୍ୱାସ୍ଥ୍ୟଗତ ସମସ୍ୟା ସୃଷ୍ଟି ହୋଇପାରେ। ଯେପରିକି ପେଟଜନିତ ସମସ୍ୟା ସୃଷ୍ଟି ହୋଇ ପେଟଫୁଲା, ଗ୍ୟାସ୍, ତରଳଝାଡ଼ା ହୋଇଥାଏ। ଅଧିକ ଡୋଜ୍ ଆଣ୍ଟିବାୟୋଟିକ୍ ନେବା ଦ୍ୱାରା ଶରୀର ପାଇଁ ହିତକର ଜୀବାଣୁ ଉପରେ ପ୍ରଭାବ ପଡ଼ିବା, ଆଲର୍ଜି କିମ୍ବା କୌଣସି ଔଷଧର ପ୍ରଭାବ କମ୍ ହେବା ଆଦି ସମସ୍ୟା ଦେଖାଯାଏ। ତେଣୁ ପ୍ରତ୍ୟେକ ଜ୍ୱର, ଥଣ୍ଡା, କାଶ ଲକ୍ଷଣ ଦେଖିଲେ ଡାକ୍ତରଙ୍କ ପରାମର୍ଶରେ ଆଣ୍ଟିବାୟୋଟିକ୍ ଖାଇବା ଆବଶ୍ୟକ। ଔଷଧର ମାତ୍ରା ଏବଂ କେତେଦିନ ଖାଇବା ଆବଶ୍ୟକ ଏନେଇ ଡାକ୍ତରଙ୍କ ପରାମର୍ଶ ନେବା ଉଚିତ।

ଘର ବଇଦ

ମୂତ୍ରରୋଧର ଉପଚାର

- ଅଙ୍କରାନ୍ତି ଗଛର ରସ ଦୁଇ ତୋଳା ଖାଇବେ।
- କାକୁଡ଼ିମଞ୍ଜି ଦୁଇ ତୋଳା ଅଳ୍ପ ସୈନ୍ଧବ ଲବଣ ମିଶାଇ ଖାଇବେ।
- ଅଶୋକମଞ୍ଜି ପାଣିରେ ବାଟି ପିଆଇଲେ ମୂତ୍ରରୋଧରୁ ଉପଶମ ମିଳେ।
- କାକୁଡ଼ିମଞ୍ଜି, କବାବଚିନି ଓ ସୋରାକ୍ଷାର ମୁଢ଼ି ପାଣିରେ ବାଟି ତଳି ପେଟରେ ଲେପ ଦେଲେ ୩ରୁ୪ ଦିନର ପରିସ୍ରା ବନ୍ଦ ହୋଇଥିଲେ ପରିସ୍ରା ହୁଏ। ମୁଢ଼ି ନ ମିଳିଲେ କେବଳ ପାଣିରେ ବାଟି ଲେପ ଦେବେ।
- ଅଁଳାକୁ ବାଟି ତଳି ପେଟରେ ଲେପ ଦେଲେ ମୂତ୍ରରୋଧ ନିବୃତ୍ତ ହୁଏ।
- କଲମୀ ସୋରା ଏକ ଭାଗ, ଫିଟିକିରି ଅର୍ଦ୍ଧଭାଗ ଏକତ୍ର କରି ଲୁହା କରେଇରେ ରଖି ନିଆଁରେ ବସାଇବେ। ତରଳିଗଲେ ଚୁଲୀରୁ ବାହାର କରି ମର୍ଦ୍ଦନ କରି ଶିଶିରେ ରଖିବେ। ମାତ୍ରା – ଅଧତୋଳା ଖାଇ ଗରମ ପାଣି ପିଇବେ। ୧୦/୧୨ ମିନିଟ୍‌ରେ ପରିସ୍ରା ହେବ।

(ଲକ୍ଷ୍ମଣ ମିଶ୍ରଙ୍କ ଦ୍ୱାରା ଲିଖିତ ପୁସ୍ତକରୁ ଉଦ୍ଧୃତ)

ଆଉ ଦିନକ ପରେ ପ୍ରତିଯୋଗିତା

ଏସିଆନ୍ ଗେମ୍ସରେ ଅବ୍ୟବସ୍ଥା ଓ ଅରାଜକତା

ଟୋକିଓ,୧୭।୯ (ଏଜେନ୍ସି)



ଜାପାନ ଏକ ଶକ୍ତିଶାଳୀ ରାଷ୍ଟ୍ର ଓ ଏହାର ବାସିନ୍ଦାମାନେ ଅତ୍ୟନ୍ତ ବୁଦ୍ଧିମାନ। କୌଣସି କାର୍ଯ୍ୟକ୍ରମ ହାତକୁ ନେଲେ ସେମାନେ ଖୁବ୍ ଅଳ୍ପ ସମୟରେ ସଫଳ କରିଥାନ୍ତି। ଏହି ଯେପରି ୨୦୨୦ରେ ଟୋକିଓ ଅଲିମ୍ପିକ୍ସ କୋଭିଡ୍ ଯୋଗୁଁ ବାଧାପ୍ରାପ୍ତ ହୋଇଥିଲା। କିନ୍ତୁ ଏହା ପରବର୍ଷ ଜାପାନୀମାନେ ଏହି ପ୍ରତିଯୋଗିତାକୁ ଏଭଳି ଆୟୋଜନ କଲେ ଯେ, ସମସ୍ତଙ୍କ ପ୍ରଶଂସା ସାଉଁଟିଲେ। କିନ୍ତୁ ଆଇଚି-ନାଗୋୟା ସହରରେ ହେବାକୁ ଯାଉଥିବା ଏସିଆନ ଗେମ୍ସ ଆରମ୍ଭ ହେବାକୁ ଆଉ ଦୁଇଦିନ ବାକି ରହିଛି। କିନ୍ତୁ ଖେଳାଳି ଓ କର୍ମକର୍ତ୍ତାଙ୍କ ରହିବା, ଖାଇବା ଓ ଯାତାୟତକୁ ଏପରି ଅବ୍ୟବସ୍ଥା ହୋଇଛି ଯେ ଏହି ପ୍ରତିଯୋଗିତାଟି ଜାପାନରେ ହେଉଛି ବୋଲି ବିଶ୍ୱାସ କରିହେଉ ନାହିଁ। କେଉଁଠି ଲୋକ ନାହାନ୍ତି ତ ଆଉ କେଉଁଠି ଖେଳାଳିଙ୍କୁ ନେବାକୁ ଗାଡି ନାହିଁ। ରୁମ୍‌ଟିଏ ପାଇବା ଲାଗି କାହାକୁ ୬ ଘଣ୍ଟା ତ ଆଉ କାହାକୁ ୮ ଘଣ୍ଟା ଅପେକ୍ଷା କରିବାକୁ ପଡୁଛି। ଯଦିବି ରୁମ ମିଳିଯାଉଛି, ସେଥିରେ ରହିବା ଲାଗି ଛୋଟିଆ ବେଡ୍ ଯୋଗୁଁ କେହି ଅସୁବିଧାରେ ପଡ଼ଲାଣି ତ କାହା ରୁମ୍‌ର ଛାତରୁ ପାଣି ବୋହୁଛି। ଆଉ କାହା ରୁମ୍ ସନ୍ତସନ୍ତିଆ ରହୁଛି ତ ଆଉ କାହାକୁ ରୁମ୍ ମଧ୍ୟ ମିଳୁନାହିଁ। ଯଦିବି ଏ ସବୁ ଜିନିଷ କାହାକୁ ଠିକ୍ ମିଳିଯାଉଛି, ସେମାନଙ୍କୁ ଅଭ୍ୟାସ କରିବାକୁ କେଉଁଠି ପଡ଼ିଆ ନାହିଁତ ଆଉ କେଉଁଠି ଇକ୍ୱିପ୍‌ମେଣ୍ଟର ଅଭାବ। ଅଭିଯୋଗ କଲେ ମଧ୍ୟ କେହି ଶୁଣିବାର ନାହିଁ। ଜାପାନିମାନେ ସଂଗଠିତ ଭାବେ କାମ କରିବାର ଅନେକ ଉଦାହରଣ ରହିଛି। କିନ୍ତୁ ଚଳିତ ଏସିଆନ ଗେମ୍ସ ଯଦି ଏଭଳି ଚାଲେ, ତେବେ ଜାପାନର ସାଙ୍ଗଠନିକ ଦକ୍ଷତା ଭୁଲଣ୍ଠିତ ହେବା ସହ ଅନେକ ପ୍ରତିଯୋଗୀଙ୍କ ସ୍ୱପ୍ନ ଧୂଳିସାତ ହେବା ନିଶ୍ଚିତ।

ଭାରତୀୟ ନୌଚାଳନା ଟିମ୍ ପ୍ରଥମେ ଅସୁବିଧାର ସମ୍ମୁଖୀନ ହୋଇଥିଲେ। ଏମାନଙ୍କୁ ରୁମ୍ ପାଇବାକୁ ୬ଘଣ୍ଟା ଲାଗିଥିଲା। ଏହା ପରେ ଅଭ୍ୟାସ କରିବାକୁ ଯିବା ବେଳେ ଇକ୍ୱିପ୍‌ମେଣ୍ଟ ନ ଥିଲା। ଦକ୍ଷିଣ କୋରିଆର ବାସ୍କେଟବଲ ଖେଳାଳି ବ୍ୟୁନ୍ ଜୁନ-ହ୍ୟୁଙ୍ଗ୍ ଓ ଭାରତୀୟ ସଟ୍‌ପୁଟର ତାଜିନ୍ଦରପାଲ ସିଂହ ସୋସିଆଲ ମିଡିଆରେ ପୋଷ୍ଟ କରିଥିବା ଭିଡିଓ ଦେଖିଲେ ମହୁତ କଷ୍ଟ ଲାଗିବ। ଏମାନଙ୍କୁ ଦିଆଯାଇଥିବା ବେଡ୍ ଏତେ ଛୋଟ ଯେ, ଶୋଇବା ତ ଦୂରର କଥା ବସି ହେଉନାହିଁ। ଆଉ ଏକ ବଡ଼ ଅସୁବିଧା ହେଉଛି ରୁମ୍ ଆଲଟମେଣ୍ଟ ବେଳେ। ଏହି ସମୟରେ କେଉଁ ଦେଶର କେତେ ସଂଖ୍ୟାରେ ପ୍ରତିନିଧି ଆସିଛନ୍ତି ତାହାକୁ ହିସାବ କରି ରୁମ୍ ଦିଆଯାଉଛି। ଗୋଟିଏ ରୁମ୍‌ରେ କୋଚ୍ ଓ ଆଥ୍‌ଲେଟ, ପୁରୁଷ ଓ ମହିଳାଙ୍କୁ ରହିବା ଲାଗି କୁହାଯାଉଛି।

ଏଭଳି ସ୍ଥିତିରେ କିପରି ଆଥ୍‌ଲେଟମାନେ ରହିବେ ତାହାକୁ ନେଇ ଅସନ୍ତୋଷ ସୃଷ୍ଟି ହୋଇଛି। ଏଭଳି ସମୟରେ ସ୍ୱେଚ୍ଛାସେବୀଙ୍କ ସଂଖ୍ୟା ମଧ୍ୟ ଖୁବ୍ କମ୍। କାହାରିଠାରୁ କିଛି ସୂଚନା ମିଳୁନାହିଁ। ପ୍ରତ୍ୟେକ ଦିନ ହଜାର ହଜାର ଆଥ୍‌ଲେଟ ଓ କର୍ମକର୍ତ୍ତା ପହଞ୍ଚୁଥିବାବେଳେ ସେମାନଙ୍କୁ ନିୟନ୍ତ୍ରଣ କରିବାରେ ଆୟୋଜକ ମାନେ ଏକପ୍ରକାର ଅସଫଳ ହୋଇଛନ୍ତି। ଫଳରେ ବିମାନ ବନ୍ଦର, ହୋଟେଲ ଓ ଅଭ୍ୟାସ କେନ୍ଦ୍ରରେ ଏକପ୍ରକାର ଅରାଜକତା ସୃଷ୍ଟି ହୋଇଛି।

ଭାରତର କ୍ଲିନ୍ ସୁଇପ୍

୩୦ ବଲ୍‌ରେ ଅଭିଷେକଙ୍କ ଶତକ

ନୂଆଦିଲ୍ଲୀ, ୧୭।୯ (ଏଜେନ୍ସି): ଆୟୋଜକ ଆଫଗାନିସ୍ତାନ ବିପକ୍ଷରେ ଏଠାରେ ଗୁରୁବାର ଖେଳାଯାଇଥିବା ଅନ୍ତିମ ତଥା ୩ୟ ଟି-୨୦ ମ୍ୟାଚ୍‌ରେ ଭାରତ ୧୨୭ ରନରେ ବିଜୟୀ ହୋଇଛି। ଓପନର୍ ଅଭିଷେକ ଶର୍ମା ମାତ୍ର ୩୦ ବଲରେ ଶତକ ପୂରଣ କରି ବିଜୟରେ ପ୍ରମୁଖ ଭୂମିକା ଗ୍ରହଣ କରିଥିଲେ। ଫଳରେ ତିନି ମ୍ୟାଚ୍‌ବିଶିଷ୍ଟ ସିରିଜକୁ ଭାରତ ୩-୦ରେ କ୍ଲିନସୁଇପ୍ କରିନେଇଛି।



ବ୍ୟାଟିଂ ଆମନ୍ତ୍ରଣ ପାଇଥିବା ଭାରତ ଦୁଇ ଓପନର୍ ଅଭିଷେକଙ୍କ ଶତକ ଓ ସଞ୍ଜୁ ସାମସନଙ୍କ ଅର୍ଦ୍ଧଶତକ ବଳରେ ୭ ୱିକେଟ ହରାଇ ୨୨୧ ରନର ବିଶାଳ ସ୍କୋର କରିଥିଲା। ୩୪ ବଲ ସାମ୍ନା କରିଥିବା ଅଭିଷେକ ୧୦୮ ରନ କରି ରଶିଦ ଖାନଙ୍କ ଶିକାର ବନିଥିଲେ। ଏହି ବିଧ୍ୱଂସୀ ଶତକୀୟ ପାଳିରେ ସେ ୧୧ ଛକା ଓ ୯ ଚୌକା ସହ ବାଉଣ୍ଡାରୀରୁ ୧୦୨ ରନ ଉଠାଥିଲେ। ସାମସନ (୩୫ ବଲରେ ୫୦ ରନ)ଙ୍କ ସହ ଅଭିଷେକ ଓପନିଂ ୱିକେଟ ଭାଗୀଦାରିରେ ୫୯ ବଲରୁ ୧୪୨ ରନ ଉଠାଇ ବଡ଼ ସ୍କୋର ପାଇଁ ଦୃଢ଼ ମୂଳଦୁଆ ପକାଇଥିଲେ। ଅନ୍ୟମାନଙ୍କ ଅଧିନାୟକ ଶ୍ରେୟସ ଆୟର ୨୯, ଶିବମ ଦୁବେ ୧୪, ଇଶାନ କିଶାନ ୧୦ ଓ ତିଲକ ବର୍ମା ୨ ରନ କରିଥିଲେ। ବୋଲିଂରେ ଅଜମାତୁଲ୍ଲା ଓମାରଜାଇଙ୍କୁ ୨ଟି ୱିକେଟ୍ ମିଳିଥିଲା। ଜବାବରେ ଆଫଗାନିସ୍ତାନ ବିପର୍ଯ୍ୟୟର ସମ୍ମୁଖୀନ ହୋଇ ୧୪.୧ ଓଭରରେ ୯୪ ରନରେ ସୀମିତ ରହିଥିଲା। ଅଧିନାୟକ ଇବ୍ରାହିମ ଜର୍ଦାନ (୧୬ ବଲରେ ୨୫ ରନ), ରହମନୁଲ୍ଲା ଗୁରବାଜ (୧୫ ରନ) ଓ ଓମାରଜାଇ (୧୭ ରନ)ଙ୍କୁ ଛାଡ଼ିଦେଲେ ଅନ୍ୟ ସମସ୍ତେ ନିରାଶ କରିଥିଲେ। ରବି ବିଷ୍ଣୋଇ (୩/୨୬), ନୀତୀଶ ରେଡ୍ଡୀ (୩/୨୫) ଓ ଅକ୍ଷର ପଟେଲ (୨/ ୯) ମିଳିତ ଭାବେ ୮ ଟି ୱିକେଟ ନେଇଥିଲେ।

ପୁରୁଷ ଟି-୨୦ରେ ଦ୍ରୁତତମ ଶତକ

ବଲ୍	ବ୍ୟାଟର୍	ଦେଶ	ପ୍ରତିପକ୍ଷ	ବର୍ଷ
୨୭	ସାହିଲ୍ ଚୌହାନ	ଇସ୍ତୋନିଆ	ସାଇପ୍ରସ	୨୦୨୪
୨୯	ମହମ୍ମଦ ଫହାଦ	ତୁର୍କୀ	ବୁଲଗେରିଆ	୨୦୨୫
୩୦	ଅଭିଷେକ ଶର୍ମା	ଭାରତ	ଆଫଗାନିସ୍ତାନ	୨୦୨୬
୩୩	ଜନ୍ ନିକୋଲ	ନାମିବ୍ୟା	ନେପାଳ	୨୦୨୪
୩୩	ସିକନ୍ଦର ରାଜା	ଜିମ୍ବାୱେ	ଗାମ୍ବିଆ	୨୦୨୪
୩୩	ଫିନ ଆଲେନ	ନ୍ୟୁଜିଲାଣ୍ଡ	ଦ.ଆଫ୍ରିକା	୨୦୨୬
୩୪	କୁଶାଲ ମଲ୍ଲ	ନେପାଳ	ମଙ୍ଗୋଲିଆ	୨୦୨୩
୩୫	ଡେଭିଡ୍ ମିଲ	ଦ.ଆଫ୍ରିକା	ବାଂଲାଦେଶ	୨୦୧୭
୩୫	ରୋହିତ ଶର୍ମା	ଭାରତ	ଶ୍ରୀଲଙ୍କା	୨୦୧୭

ପାୱାର ପ୍ଲେ'ରେ ଶହେ ରନ: ଭାରତ ଏଠାରେ ପାୱାର-ପ୍ଲେ'ର ୬ ଓଭରରେ ୧୦୦ ରନ ପୂରଣ କରିଥିଲା। ଯେଉଁଥିରେ ଅଭିଷେକଙ୍କ ଅବଦାନ ୨୨ ବଲରେ ୭୬ ରନ ଥିଲା। ଟି-୨୦ କ୍ରିକେଟ୍ ଇତିହାସରେ ପାୱାର-ପ୍ଲେ'ରେ ଭାରତ ପ୍ରଥମଥର ଲାଗି ୧୦୦ ରନ ପୂରଣ କରିବାର ରେକର୍ଡ କରିଛି। ଟି-୨୦ରେ ପାୱାର-ପ୍ଲେ'ରେ ସର୍ବାଧିକ ସ୍କୋର ରୋମାନିଆ (୧୧୬/୦ ବନାମ ସର୍ବିଆ, ୨୦୨୧) ନାମରେ ରହିଛି। ସେହିଭଳି ଟି-୨୦ରେ ପାୱାର-ପ୍ଲେ'ରେ ସର୍ବାଧିକ ବ୍ୟକ୍ତିଗତ ସ୍କୋର ଅଭିଷେକଙ୍କ ନାମରେ ରେକର୍ଡ ହୋଇଛି।

ଟେଷ୍ଟ ଖେଳୁଥିବା ଦେଶଙ୍କ ମଧ୍ୟରେ ଦ୍ରୁତତମ ଶତକ: ଅଭିଷେକ ମାତ୍ର ୩୦ଟି ବଲରେ ଶତକ ପୂରଣ କରିଥିଲେ। ଟେଷ୍ଟ ଖେଳୁଥିବା ଦେଶ ମଧ୍ୟରେ ଅଭିଷେକ ଦ୍ରୁତତମ ଟି-୨୦ ଶତକ ହାସଲକାରୀ ହୋଇଛନ୍ତି। ପୂର୍ବରୁ ଏହି ରେକର୍ଡ ଜିମ୍ବାୱେର ସିକନ୍ଦର ରାଜା (୩୩ ବଲ୍ ବନାମ ଗାମ୍ବିଆ)ଙ୍କ ନାମରେ ରହିଥିଲା। ଓଭରଅଲ୍ ଅନ୍ତର୍ଜାତୀୟ ଟି-୨୦ରେ ଦ୍ରୁତତମ ଶତକ ଇସ୍ତୋନିଆର ସାହିଲ ଚୌହାନ (୨୭ ବଲ ବନାମ ସାଇପ୍ରସ)ଙ୍କ ନାମରେ ରହିଛି।

ଏସିଆନ ଗେମ୍ସ କ୍ରିକେଟ

ସେମିରେ ବାଂଲାଦେଶ, ପାକିସ୍ତାନ

ନିଶିନ୍,୧୭।୯(ଏଜେନ୍ସି): ଏସିଆନ ଗେମ୍ସ ଆରମ୍ଭ ହେବାକୁ ଆଉ ଗୋଟିଏ ଦିନ ବାକିଥିଲାବେଳେ ଆଜିଠାରୁ ମହିଳା କ୍ରିକେଟ ପ୍ରତିଯୋଗିତା ଆରମ୍ଭ ହୋଇଛି। ଏଥିରେ ୮ଟି ଦଳ ଭାଗନେଇଥିଲାବେଳେ ଏମାନଙ୍କୁ ଦୁଇଟି ଗ୍ରୁପରେ ଭାଗକରାଯାଇଛି ଓ କ୍ୱାର୍ଟର ଫାଇନାଲ ପର୍ଯ୍ୟାୟରୁ ଖେଳ ଆରମ୍ଭ ହୋଇଛି। ଆଜି ଖେଳାଯିବାକୁ ଥିବା ଦୁଇଟି ମ୍ୟାଚ୍‌ରେ ଭିନ୍ନଭିନ୍ନ ଫଳାଫଳ ସହ ବାଂଲାଦେଶ ଓ ପାକିସ୍ତାନ ପ୍ରଥମ ଦୁଇଦଳ ଭାବେ ସେମିଫାଇନାଲକୁ ଉନ୍ନୀତ ହୋଇଛନ୍ତି। ଆସନ୍ତାକାଲି ଭାରତ ଓ ଜାପାନ ମଧ୍ୟରେ ଖେଳାଯିବାକୁ ଥିବା ମ୍ୟାଚ୍‌ର ବିଜେତା ସହ ବାଂଲାଦେଶ ଓ ଶ୍ରୀଲଙ୍କା-ମାଲେସିଆ ମୁକାବିଲାର ବିଜେତା ସହ ପାକିସ୍ତାନ ୨୦ ତାରିଖରେ ସେମିଫାଇନାଲ ଖେଳିବ। ସେପ୍ଟେମ୍ବର ୨୨ରେ ଫାଇନାଲ ମ୍ୟାଚ୍ ଖେଳାଯିବ ଓ ୨୪ରୁ ପୁରୁଷ ବିଭାଗରେ ଟୁର୍ଣ୍ଣାମେଣ୍ଟ ଆରମ୍ଭ ହେବ। ଆଜି ବାଂଲାଦେଶ ଓ ଚୀନ୍ ମଧ୍ୟରେ ଖେଳାଯିବାକୁ ଥିବା ପ୍ରଥମ କ୍ୱାର୍ଟର ଫାଇନାଲ ବର୍ଷା ଯୋଗୁ ସମ୍ଭବ ହୋଇପାରି ନ ଥିଲା। ଫଳରେ ଉଚ୍ଚମାନ୍ୟତାପ୍ରାପ୍ତ ଟିମ୍ ଭାବେ ବାଂଲାଦେଶ ସେମିଫାଇନାଲକୁ ଉନ୍ନୀତ ହୋଇଥିଲା। ଏହା ପରେ ଅନୁଷ୍ଠିତ ଉତ୍କଣ୍ଠାପୂର୍ଣ୍ଣ ଦ୍ୱିତୀୟ କ୍ୱାର୍ଟରଫାଇନାଲରେ ଥାଇଲାଣ୍ଡ ଆକ୍ରମଣକୁ ପ୍ରତିହତ କରି ପାକିସ୍ତାନ ସେମିଫାଇନାଲକୁ ଯାଇଥିଲା। ଅଧିନାୟିକା ଫାତିମା ସାନା ୨ଟି ୱିକେଟ ନେବା ସହ ୨୧ ରନ୍ କରି ପାକିସ୍ତାନ ପରାଜୟ ଏଡ଼ାଇଯାଇଥିଲା।

ଇଣ୍ଟର ମିଆମି ଜିତିଲା କାମ୍ପିଓନେସ୍ କପ୍

ମେସିଙ୍କ ୧୦୦ ଗୋଲ୍ ଓ ୪୯ତମ ଟ୍ରଫି

ମିଆମି, ୧୭।୯ (ଏଜେନ୍ସି): କିମ୍ବଦନ୍ତୀ ଫୁଟବଲର୍ ଲିଓନେଲ ମେସି ତାଙ୍କ ଜ୍ୱାଜଲ୍ୟମୟ କ୍ୟାରିୟରରେ ଆଉ ଏକ ସଫଳତା ଯୋଡ଼ିଛନ୍ତି। ମେସିଙ୍କ କ୍ଲବ ଇଣ୍ଟର ମିଆମି କାମ୍ପିଓନେସ୍ କପ୍‌ରେ ଚାମ୍ପିଅନ ହୋଇଛି। ଗତକାଲି ରାତିରେ ନୁ ଷ୍ଟାଡିୟମରେ ଖେଳାଯାଇଥିବା ଫାଇନାଲରେ ଇଣ୍ଟର ମିଆମି ୨-୦ ଗୋଲରେ ମେକ୍ସିକୋ କ୍ଲବ କ୍ରୁଜ ଆଜୁଲ କ୍ଲବକୁ ପରାସ୍ତ କରିଥିଲା। ଫଳରେ ଇଣ୍ଟର ମିଆମି ପ୍ରଥମଥର ଲାଗି ଏହି ସମ୍ମାନଜନକ ଟ୍ରଫି ଜିତିଥିଲା। ମ୍ୟାଚର ୨୪ତମ ମିନିଟରେ ଅଧିନାୟକ ମେସି ଦଳ ପାଇଁ ପ୍ରଥମ ଗୋଲ୍‌ସ୍କୋର କରିଥିଲେ। ଯାହାକି ଆମେରିକୀୟ କ୍ଲବ ମିଆମି ପାଇଁ ମେସିଙ୍କ ୧୦୦ତମ ଗୋଲ୍ ଥିଲା। ମିଆମି ପକ୍ଷରୁ ୧୧୫ତମ ମ୍ୟାଚ୍ ଖେଳୁଥିବାବେଳେ ମେସି ଏହି ମାଇଲଖୁଣ୍ଟ ଛୁଇଁଥିଲେ। ସେହିଭଳି ମେସିଙ୍କ କ୍ୟାରିୟରର ଏହା ଓଭରଅଲ୍ ୪୯ତମ ଟ୍ରଫି ବିଜୟ ହୋଇଛି। ଯେଉଁଥିରେ ବାର୍ସିଲୋନା କ୍ଲବ ପାଇଁ ଖେଳୁଥିବାବେଳେ ମେସି ସର୍ବାଧିକ ୩୫ଟି ଟ୍ରଫି ଜିତିଥିଲେ। ସେହିଭଳି ଆର୍ଜେଣ୍ଟିନା ଜାତୀୟ ଦଳ ପାଇଁ ୬ଟି, ପ୍ୟାରିସ ସେଣ୍ଟ-ଜର୍ମେନ କ୍ଲବ ପାଇଁ ୩ଟି ଓ ଇଣ୍ଟର ମିଆମି ପାଇଁ ୫ଟି ଟ୍ରଫି ହାସଲ କରିଛନ୍ତି।



ନିର୍ବନ୍ଧର ୬ ମାସ ପରେ ଅଲଗା

ପୃଥ୍ୱୀ-ଆକୃତି ସମ୍ପର୍କ ଭାଙ୍ଗିଲା

ମୁମ୍ବଇ, ୧୭।୯ (ଏଜେନ୍ସି): ଯୁବ ଭାରତୀୟ କ୍ରିକେଟର୍ ପୃଥ୍ୱୀ ଶ ପୁଣିଥରେ ତାଙ୍କ ବ୍ୟକ୍ତିଗତ ଜୀବନକୁ ନେଇ ଚର୍ଚ୍ଚାର ପରିସରକୁ ଆସିଛନ୍ତି। ନିର୍ବନ୍ଧ ହେବାର ମାତ୍ର ୬ ମାସପରେ ଅଭିନେତ୍ରୀ ଆକୃତି ଅଗ୍ରୱାଲଙ୍କ ସହ ପୃଥ୍ୱୀଙ୍କ ସମ୍ପର୍କ ଭାଙ୍ଗିଯାଇଛି। ଗତ ମାର୍ଚ୍ଚ ୮ ତାରିଖରେ ଆକୃତିଙ୍କୁ ପୃଥ୍ୱୀ ନିର୍ବନ୍ଧ ମୁଦି ପିନ୍ଧାଇଥିଲେ। ଏବେ କିନ୍ତୁ ଏହି ଚର୍ଚ୍ଚିତ ଯୋଡ଼ି ପରସ୍ପରଠାରୁ ଅଲଗା ହେବା ଖବର ପ୍ରଶଂସକଙ୍କୁ ଆଶ୍ଚର୍ଯ୍ୟ କରିଛି। ୨୩ ବର୍ଷୀୟା ଆକୃତି ଗୁରୁବାର ଇନଷ୍ଟାଗ୍ରାମରେ ପରସ୍ପର ସହମତିଭିତ୍ତିରେ ଅଲଗା ହୋଇଥିବା ଖବର ଘୋଷଣା କରିଥିଲେ। ଆକୃତି ଲେଖିଛନ୍ତି, 'ଆମେ ପରସ୍ପରକୁ ଗଭୀର ଭାବରେ ଭଲ ପାଉ। କିନ୍ତୁ ଏବେ ଆମେ ସ୍ୱୀକାର କରିଛୁ ଯେ ଆମର ଦାୟିତ୍ୱ ଏବଂ ଯେଉଁ ପରିସ୍ଥିତିର ସମ୍ମୁଖୀନ ହେଉଛୁ ତାହା ଭିନ୍ନ। ଆମେ ପରସ୍ପର ସହମତିରେ ଅଲଗା ହେବାକୁ ନିଷ୍ପତ୍ତି ନେଇଛୁ। ଏହି କଷ୍ଟକର ସମୟରେ ଆମର ଗୋପନୀୟତାକୁ ସମ୍ମାନ କରନ୍ତୁ' ବୋଲି ଆକୃତି ପ୍ରଶଂସକଙ୍କୁ ଅନୁରୋଧ କରିଛନ୍ତି। ଉଲ୍ଲେଖଯୋଗ୍ୟ, ୨୬ ବର୍ଷୀୟ ପୃଥ୍ୱୀ ୨୦୧୮ ରେ ୱେଷ୍ଟଇଣ୍ଡିଜ ବିପକ୍ଷ ଟେଷ୍ଟ ଖେଳି ଅନ୍ତର୍ଜାତୀୟ ପଦାର୍ପଣ କରିଥିଲେ। ସେ ଭାରତ ପାଇଁ ୫ଟି ଟେଷ୍ଟ, ୬ ଦିନିକିଆ ଓ ଗୋଟିଏ ଟି-୨୦ ଖେଳିଛନ୍ତି। ଖରାପ ଫର୍ମ ଲାଗି ସେ ଦୀର୍ଘଦିନ ହେବ ଜାତୀୟ ଦଳରୁ ବାଦ୍ ପଡ଼ିଆସୁଛନ୍ତି।



ସେପ୍ଟେମ୍ବର-ଅକ୍ଟୋବରରେ କ୍ରିକେଟ ଖେଳିବ ୫ ସିନିଅର ପୁରୁଷ ଟିମ୍

ଓଡ଼ିଶାର ଜଣେ ବି ଖେଳାଳିଙ୍କୁ ସ୍ଥାନ ମିଳିଲାନି

ନୂଆଦିଲ୍ଲୀ,୧୭।୯ (ଏଜେନ୍ସି)

ଭାରତୀୟ କ୍ରିକେଟର ୫ଟି ସିନିଅର ଟିମ୍ ଚଳିତ ସେପ୍ଟେମ୍ବର ଓ ଅକ୍ଟୋବର ମାସରେ ବିଭିନ୍ନ ପ୍ରକାର ଅନ୍ତର୍ଜାତୀୟ ଓ ଘରୋଇ କ୍ରିକେଟ ଖେଳିବାକୁ ଯାଉଛି। ଏହି ୫ଟି ଦଳରେ ଭିନ୍ନ ଭିନ୍ନ ପାଖାପାଖି ୭୦ରୁ ଉର୍ଦ୍ଧ୍ୱ ଖେଳାଳି ଦଳରେ ସ୍ଥାନ ପାଇଛନ୍ତି। କିନ୍ତୁ ଓଡ଼ିଶାର ଜଣେ ହେଲେ ଖେଳାଳିଙ୍କୁ କୌଣସି ଗୋଟିଏ ଦଳରେ ସ୍ଥାନ ମିଳିପାରି ନାହିଁ। ସିନିଅର ଦଳରେ ଶିବସୁନ୍ଦର ଦାସ ଶେଷଥର ଲାଗି ଓଡ଼ିଶାରୁ ସିନିଅର ଅନ୍ତର୍ଜାତୀୟ କ୍ରିକେଟ ଖେଳିଥିଲେ। ଏହା ପରେ ସିନିଅର ଦଳକୁ ପ୍ରତିନିଧିତ୍ୱ କରିବା ଏବେ ଓଡ଼ିଶାର ଖେଳାଳଙ୍କ ଲାଗି ସ୍ୱପ୍ନ ପାଲଟିଛି। ଆଫଗାନିସ୍ତାନ ବିପକ୍ଷ ୩ ମ୍ୟାଚ୍ ବିଶିଷ୍ଟ ଟି-୨୦ ସିରିଜ୍ ପରେ ଭାରତ ସେପ୍ଟେମ୍ବର ୨୨ରେ ଜାପାନ ସହ ଏକମାତ୍ର ଟି-୨୦ ମ୍ୟାଚ୍ ଖେଳିବ। ଏହା ପରେ ଏସିଆନ ଗେମ୍ସ ଟି-୨୦, ଅଷ୍ଟ୍ରେଲିଆ-ଏ' ବିପକ୍ଷରେ ଭାରତ-ଏ'ର ୪ଦିନିଆ ଓ ଦିନିକିଆ, ୱେଷ୍ଟଇଣ୍ଡିଜ୍ ବିପକ୍ଷ ଦିନିକିଆ ଓ ଟି-୨୦ ଏବଂ ଜମ୍ମୁ-କଶ୍ମୀର ବିପକ୍ଷ ଇରାନି କପ୍ ଲାଗି ଅବଶିଷ୍ଟ ଭାରତୀୟ ଏକାଦଶ ଦଳ ଚୟନ କରାଯାଇଛି। କିନ୍ତୁ କେହି ଓଡ଼ିଆ ଖେଳାଳି ଏହି ଟିମ୍‌ରେ ସ୍ଥାନ ପାଇନାହାନ୍ତି। ଭାରତୀୟ କ୍ରିକେଟ୍ ଆଗକୁ ବଢୁଥିଲା ବେଳେ ଓଡ଼ିଶା କ୍ରିକେଟ୍ ଛିଡ଼ିଛିଡ଼ି ଯାଉଛି।

ସେପ୍ଟେମ୍ବର ୨୨ ବନାମ ଜାପାନ, ଏସିଆନ ଗେମ୍ସ (୨୮।୯ରୁ ୩।୧୦)

ଶ୍ରେୟସ ଆୟର (ଅଧିନାୟକ), ଅଭିଷେକ ଶର୍ମା, ସଞ୍ଜୁ ସାମସନ, ବୈଭବ ସୂର୍ଯ୍ୟବଂଶୀ, ଇଶାନ କିଶାନ, ତିଲକ ବର୍ମା (ଉପଅଧିନାୟକ), ଶିବମ ଦୁବେ, ଅକ୍ଷର ପଟେଲ, ୱାଶିଂଟନ ସୁନ୍ଦର, ରବି ବିଷ୍ଣୋଇ, ଯଶପ୍ରୀତ୍ ବୁମ୍ରା, ଅର୍ଶଦୀପ ସିଂହ, ଯଶ ଠାକୁର, ବିପରାଜ ନିଗମ।

ଭାରତ-ଏ ବନାମ ଅଷ୍ଟ୍ରେଲିଆ-ଏ (ସେପ୍ଟେମ୍ବର ୨୨ରୁ ଅକ୍ଟୋବର ୧୧)

ଅନ୍‌ଅଫିସିଆଲ ଟେଷ୍ଟ: ଅମନ ମୋଖାଡେ, ଆୟୁଷ ପାଣ୍ଡେ, ଦେବଦତ୍ତ ପାଡିକଲ (ଅଧିନାୟକ), ବି ସାଇ ସୁଦର୍ଶନ, ଯଶ ରାଠୋଡ, ସେକ୍ ରଶିଦ୍, କୁମାର କୁଶାଗ୍ର, ସାମ୍ସ ମୁଲାନି, ତନୁସ କୋଟିଆନ୍, ତୁଷାର ଦେଶପାଣ୍ଡେ, ଅଂଶୁଲ କାମ୍ବୋଜ୍, ପ୍ରଫୁଲ୍ଲ ହିଙ୍ଗେ, ଏନ୍ ଜଗଦୀଶନ, ନଚିକେତ ଭୂତେ, ବିଜୟକୁମାର ବ୍ୟାସକ।

ଟି-୨୦ ଟିମ୍: ପ୍ରିୟାଂଶ ଆର୍ଯ୍ୟ, ସାଇ ସୁଦର୍ଶନ, ଦେବଦତ୍ତ ପାଡିକଲ, ଋତୁରାଜ ଗାଏକ୍ୱାଡ (ଅଧିନାୟକ), ରଜତ ପାଟିଦାର, କୁମାର କୁଶାଗ୍ର, ନିଶାନ୍ତ ସିନ୍ଧୁ, ବିପରାଜ ନିଗମ, ଅର୍ସିନ କୁଲକର୍ଣ୍ଣି, ଅର୍ଶାଦ ଖାନ୍, ନମନ ଧୀର, ହାର୍ଦ୍ଦିକ ପାଣ୍ଡ୍ୟା, ପ୍ରଭସିମରନ ସିଂହ, ଗୁରଜାନପ୍ରୀତ୍ ସିଂହ, ଯଶ ଠାକୁର।

ଭାରତ ବନାମ ୱେଷ୍ଟଇଣ୍ଡିଜ୍ (ସେପ୍ଟେମ୍ବର ୨୭ରୁ ଅକ୍ଟୋବର ୧୭)

ଦିନିକିଆ ଭାରତୀୟ ଦଳ: ଶୁବମନ ଗିଲ୍ (ଅଧିନାୟକ), ରୋହିତ ଶର୍ମା, ବିରାଟ କୋହଲି, ଋତୁରାଜ ଗାଏକୱାଡ, ଲୋକେଶ ରାହୁଲ, ଧ୍ରୁବ ଜୁରେଲ, ନୀତୀଶ ରେଡ୍ଡୀ, ରବୀନ୍ଦ୍ର ଜାଡେଜା, କୁଲଦୀପ୍ ଯାଦବ, ପ୍ରସିଦ୍ଧ କ୍ରିଷ୍ଣା, ଗୁରନୁର ବ୍ରାର୍, ମହମ୍ମଦ ସିରାଜ, ଆକ୍ୱିବ ନବୀ, ଯଶସ୍ୱୀ ଜୟସ୍ୱାଲ ଓ ନମନ ଧୀର।

ଟି-୨୦ ଭାରତୀୟ ଦଳ: ଶ୍ରେୟସ ଆୟର (ଅଧିନାୟକ), ଅଭିଷେକ ଶର୍ମା, ବୈଭବ ସୂର୍ଯ୍ୟବଂଶୀ, ଇଶାନ କିଶାନ, ସଞ୍ଜୁ ସାମସନ, ତିଳକ ବର୍ମା, ଶିବମ ଦୁବେ, କୁଲଦୀପ ଯାଦବ, ଅକ୍ଷର ପଟେଲ, ୱାଶିଂଟନ ସୁନ୍ଦର, ରବି ବିଷ୍ଣୋଇ, ନୀତୀଶ କୁମାର ରେଡ୍ଡୀ, ଅର୍ଶଦୀପ୍ ସିଂହ, ପ୍ରିନ୍ସ ଯାଦବ ଓ ମୟଙ୍କ ଯାଦବ।

ଇରାନି କପ୍ (ଅକ୍ଟୋବର ୧ରୁ ୫)

ଅବଶିଷ୍ଟ ଭାରତ ଏକାଦଶ: ଋଷଭ ପନ୍ତ (ଅଧିନାୟକ), ସନତ ସାଙ୍ଗୱାନ୍, ଶିଖର ମୋହନ, ସୁଦୀପ ଘରାମି, ସର୍ଫରାଜ ଖାନ୍, ରବିଚନ୍ଦ୍ରନ ସ୍ମରନ୍, ମାନବ ସୂତାର, ସାରାଂଶ ଜୈନ, ଆକାଶ ଦୀପ, ମୁକେଶ କୁମାର, ମୁକେଶ ଚୌଧୁରୀ, ଆର୍ଯ୍ୟାନ ଜୁୟାଲ, ଆର୍ଯ୍ୟନ ପାଣ୍ଡେ, ଅନୁକୂଳ ରୟ, ଆୟୁଷ ଦୋସେଜା।



■ ନିଖିଳ ଓଡ଼ିଶା ୬-ରେଡ୍ ଓପନ୍ ସ୍ନୁକର

ସେମିରେ ଆଶୁତୋଷ ପାଢ଼ୀ

ଭୁବନେଶ୍ୱର, ୧୭।୯ (ସମିସ): ଓଡ଼ିଶାର ନଂ-୧ ଖେଳାଳି ଆଶୁତୋଷ ପାଢ଼ୀ କଟକ ସିଡିଏସ୍ଥିତ ଗୋଲ୍ଡେନ୍ କ୍ୟୁ ସ୍ନୁକର କାଫେରେ ଚାଲିଥିବା ନିଖିଳ ଓଡ଼ିଶା ୬-ରେଡ୍ ଓପନ୍ ସ୍ନୁକର ଚାମ୍ପିଅନସିପ୍‌ର ସେମିଫାଇନାଲରେ ପ୍ରବେଶ କରିଛନ୍ତି। ଗୁରୁବାର ଖେଳାଯାଇଥିବା ପ୍ରଥମ କ୍ୱାର୍ଟର ଫାଇନାଲ ଖେଳରେ ଆଶୁତୋଷ ୪-୧ ଫ୍ରେମ୍‌ରେ ଚେତନ ଆନନ୍ଦଙ୍କୁ ପରାସ୍ତ କରି ସେମିକୁ ଉଠିଥିଲେ। ଆସନ୍ତାକାଲି ଅନ୍ୟ ୩ଟି କ୍ୱାର୍ଟର ଫାଇନାଲ ମୁକାବିଲା ଅନୁଷ୍ଠିତ ହେବ। ଏଥିରେ ସିଦ୍ଧାର୍ଥ ସେନ୍‌ଙ୍କୁ ରୁମିତ ଗୁପ୍ତା, ଆକାଶ ମହାପାତ୍ରଙ୍କୁ ଅନୁଜ ପଣ୍ଡା, ଡାକ୍ତର ରାକେଶ ରୋଶନ ପ୍ରଧାନଙ୍କୁ ସୁବ୍ରତ ଦାସ କିମ୍ବା ଆଚାର୍ଯ୍ୟ ଦିନେଶ ଭେଟିବେ। ଆଜି ଖେଳାଯାଇଥିବା ଅନ୍ୟ ମୁକାବିଲରେ ରାକେଶ ୪-୦ରେ ଆର୍ଯ୍ୟନ ପ୍ରଧାନଙ୍କୁ ପରାସ୍ତ କରି ଏବଂ ଆକାଶ ମଧ୍ୟ ୪-୦ରେ ସାଗର ସ୍ୱାଇଁଙ୍କୁ ପରାସ୍ତ କରି କ୍ୱାର୍ଟର ଫାଇନାଲରେ ସ୍ଥାନ ସୁରକ୍ଷିତ କରିଥିଲେ।



ସୋନାଲ ଅଗଷ୍ଟର ଶ୍ରେଷ୍ଠ କ୍ରିକେଟର୍

ଦୁବାଇ, ୧୭।୯ (ଏଜେନ୍ସି): ଶ୍ରୀଲଙ୍କାର ଉଦୀୟମାନ ବ୍ୟାଟର୍ ସୋନାଲ ଦିନୁଶା ଅଗଷ୍ଟ ମାସ ଲାଗି ଆଇସିସିର ଶ୍ରେଷ୍ଠ ପୁରୁଷ କ୍ରିକେଟର୍ ବିବେଚିତ ହୋଇଛନ୍ତି। ୨୫ ବର୍ଷୀୟ ବାମହାତୀ ବ୍ୟାଟର୍ ଦିନୁଶା କ୍ୟାରିୟରର ୫ମ ଟେଷ୍ଟ ଖେଳୁଥିବାବେଳେ ପ୍ରଥମଥର ଲାଗି ଏହି ସମ୍ମାନଜନକ ଆଇସିସି ପୁରସ୍କାର ଜିତିଛନ୍ତି। ବାଂଲାଦେଶର ଦ୍ରୁତ ବୋଲର ହାସନ ମହମ୍ମଦ ଓ ଇଂଲଣ୍ଡର ଓଲି ରବିନସନଙ୍କୁ ପଛରେ ପକାଇ ସୋନାଲ ଟ୍ରଫି ହାତେଇ ନେଇଛନ୍ତି। ସୋନାଲ ଭାରତ ବିପକ୍ଷ ଦୁଇ ମ୍ୟାଚ୍‌ବିଶିଷ୍ଟ ଟେଷ୍ଟ ସିରିଜରେ ବେଶ୍ ଦମ୍‌ଦାର ପ୍ରଦର୍ଶନ କରିଥିଲେ। ଯେଉଁଥିରେ ସେ ୧୪୦ ହାରରେ ମୋଟ୍ ୪୨୦ ରନ ସଂଗ୍ରହ କରିଥିଲେ। ସିରିଜରେ ସୋନାଲ ତିନୋଟି (୧୬୫, ୧୦୩ ଓ ୧୩୩) ଦର୍ଶନୀୟ ଶତକ ଓ ଗୋଟିଏ ଅର୍ଦ୍ଧଶତକୀୟ ପାଳି ଖେଳିଥିଲେ। ଏହା ସତ୍ତ୍ୱେ ଶ୍ରୀଲଙ୍କା ୧-୦ରେ ଭାରତ ନିକଟରୁ ହାରିଯାଇଥିଲା। କିନ୍ତୁ ବ୍ୟକ୍ତିଗତ ପ୍ରଦର୍ଶନ ବଳରେ ସେ ଅଗଷ୍ଟ ମାସର ଶ୍ରେଷ୍ଠ କ୍ରିକେଟର୍ ପୁରସ୍କାର ଜିତିଛନ୍ତି।





PRINTED & PUBLISHED BY AMIT KUMAR MALLICK FOR 'THE SAKALA' A UNIT OF NANDIGHOSHA NETWORK PRIVATE LIMITED IN ITS PRESS AT IDCO PLOT NO.90 & 91, BHAGABANPUR INDUSTRIAL ESTATE, BHUBANESWAR-751019, DIST: KHORDHA, ODISHA

କାର୍ଯ୍ୟନିର୍ବାହୀ ସମ୍ପାଦକ : ସମରେନ୍ଦ୍ର ଦାସ
EXECUTIVE EDITOR: SAMARENDU DAS