বিবাহ କଲେ ରୋନାଲ୍ଡୋ

▶ପୃଷ୍ଠା ୧୨ ଦେଖନ୍ତୁ...

- RNI REGD NO: 42041/83
- www.sakalaepaper.com
- /sakalanews
- /sakalanews
- www.thesakala.in

ସକାଳ
THE SAKALA

PRINTED AT BHUBANESWAR ■ JEYPORE ■ SAMBALPUR ■ PANIKOILI

♦VOLUME- 44 ♦ISSUE-50 ♦THURSDAY ♦13 AUGUST 2026 ♦PAGE-12 ♦₹ 7.00 | SAMBALPUR | ♦ବର୍ଷ-୪୪ ♦ସଂଖ୍ୟା-୫୦ ♦ଗୁରୁବାର ♦୧୩ ଅଗଷ୍ଟ ୨୦୨୬ ♦ପୃଷ୍ଠା-୧୨ ♦ଟ.୭.୦୦

ଦୂର ହେଉନି ଅଚଳାବସ୍ଥା

ଆଜି ସରିବ ଅଧିବେଶନ

ଛାତ୍ରଙ୍କୁ ମାଡ଼, ଦାନ ଚୋରି ପ୍ରସଙ୍ଗ ଆଲୋଚନା ଦାବିରେ ଶାହ-ରାହୁଲ ମୁହାଁମୁହିଁ

■ ନୂଆଦିଲ୍ଲୀ, ୧୨।୮ (ଏଜେନ୍ସି): ନିଟ୍ ଆନ୍ଦୋଳନକାରୀ ଛାତ୍ରଙ୍କ ଉପରେ ପୁଲିସ କାର୍ଯ୍ୟାନୁଷ୍ଠାନ ଏବଂ ରାମ ମନ୍ଦିର ଦାନ ଅର୍ଥ ଚୋରି ଅଭିଯୋଗକୁ ନେଇ ଗୃହରେ ହଙ୍ଗାମା ଜାରି ରହିଛି । ସଂସଦରେ ଜାରିରହିଥିବା ଗତିରୋଧକୁ ଦୂର କରିବା ଲାଗି କେନ୍ଦ୍ର ଗୃହମନ୍ତ୍ରୀ ଅମିତ ଶାହ ଆଲୋଚନା ପାଇଁ ପ୍ରସ୍ତାବ ଦେଇଥିବା ବେଳେ ବିରୋଧୀ ଦଳ ନେତା ରାହୁଲ ଗାନ୍ଧୀ ଏହାକୁ ପ୍ରତ୍ୟାଖ୍ୟାନ କରିଛନ୍ତି ।

ଲୋକସଭା ବାଚସ୍ପତି ଓମ୍ ବିର୍ଲାଙ୍କୁ ଚିଠି ଲେଖି ଗୃହମନ୍ତ୍ରୀ କହିଛନ୍ତି ଯେ, ନିଟ୍ ପରୀକ୍ଷା ବିଭ୍ରାଟ ବିରୋଧରେ ଆନ୍ଦୋଳନ ଏବଂ ପୁଲିସ କାର୍ଯ୍ୟାନୁଷ୍ଠାନ ନେଇ ସବୁ ପ୍ରକାର ଆଲୋଚନା ପାଇଁ ସରକାର ପ୍ରସ୍ତୁତ ଅଛନ୍ତି । ଏହି ପ୍ରସଙ୍ଗରେ ସରକାରଙ୍କର କିଛି ଲୁଚାଇବାର ନାହିଁ । ବାଚସ୍ପତି ବିରୋଧୀ ଦଳ ସହ ବିଚାରବିମର୍ଶ କରି ସମୟ ଧାର୍ଯ୍ୟ କରନ୍ତୁ । ଆଲୋଚନା ବେଳେ ସେ ପ୍ରସ୍ତୁତ ରହିବେ ଏବଂ ସମସ୍ତ ପ୍ରଶ୍ନର ଉତ୍ତର ରଖିବାକୁ ପ୍ରସ୍ତୁତ ଅଛନ୍ତି । ଏହି ପ୍ରସଙ୍ଗରେ ସେ ବିରୋଧୀ ଦଳର ସମାଲୋଚନା କରି କହିଛନ୍ତି ଯେ ବିରୋଧୀ ଆଲୋଚନା ନକରି କେବଳ ଗୃହକାର୍ଯ୍ୟ ବନ୍ଦ କରିବାରେ ମାତିଛନ୍ତି ।

ଅନ୍ୟପକ୍ଷରେ, କଂଗ୍ରେସ ସାଂସଦ ରାହୁଲ ଗାନ୍ଧୀ ଏହି ପ୍ରସ୍ତାବକୁ ପ୍ରତ୍ୟାଖ୍ୟାନ କରି କହିଛନ୍ତି ଯେ ଗୃହମନ୍ତ୍ରୀଙ୍କଠାରୁ ବିରୋଧୀ ଦଳ କୌଣସି ଭାଷଣ ଶୁଣିବାକୁ ଚାହୁଁନାହାନ୍ତି । ଛାତ୍ରମାନଙ୍କ ▶ପୃଷ୍ଠା-୭

ଚର୍ଚ୍ଚା ପାଇଁ ସରକାର ପ୍ରସ୍ତୁତ

ଭାଷଣ ନୁହେଁ; ଇସ୍ତଫା ଦିଅ

ଜେପିସିକୁ ଗଲା ବିବାଦୀୟ ଏଫ୍‌ସିଆର୍‌ଏ ବିଲ୍

■ ନୂଆଦିଲ୍ଲୀ, ୧୨।୮ (ଏଜେନ୍ସି): ବିରୋଧୀ ଦଳର କ୍ରମାଗତ ହଙ୍ଗାମା ମଧ୍ୟରେ କେନ୍ଦ୍ର ସରକାର 'ବୈଦେଶିକ ଅଂଶଦାନ (ନିୟନ୍ତ୍ରଣ) ସଂଶୋଧନ ବିଲ୍, ୨୦୨୬' ଅର୍ଥାତ ଏଫ୍‌ସିଆରଏ ବିଲ୍‌କୁ ସମୀକ୍ଷା ପାଇଁ ଏକ ଯୁଗ୍ମ ସଂସଦୀୟ କମିଟି (ଜେପିସି) ନିକଟକୁ ପଠାଇଛନ୍ତି । କେନ୍ଦ୍ର ଗୃହରାଷ୍ଟ୍ର ମନ୍ତ୍ରୀ ନିତ୍ୟାନନ୍ଦ ରାୟ ଲୋକସଭାରେ ଏସଂପର୍କରେ ଏକ ପ୍ରସ୍ତାବ ଆଗତ କରିଥିଲେ ଏବଂ ଏହା ବାଚନିକ ଭୋଟରେ ଗୃହୀତ ହୋଇଥିଲା । ଏହି ଯୁଗ୍ମ କମିଟିରେ ମୋଟ ୩୧ ଜଣ ସାଂସଦ ରହିବେ, ଯେଉଁଥିରେ ଲୋକସଭାରୁ ୨୧ ଜଣ ଏବଂ ରାଜ୍ୟସଭାରୁ ୧୦ ଜଣ ସଦସ୍ୟ ମନୋନୀତ ହେବେ । କମିଟି ବିଲ୍‌ର ଗ୍ରହଣୀୟତା ଓ ବିଭିନ୍ନ ଦିଗ ସମ୍ପର୍କରେ ଅନୁଧ୍ୟାନ କରି ୨୦୨୬ ଶୀତକାଳୀନ ଅଧିବେଶନର ପ୍ରଥମ ସପ୍ତାହର ଶେଷ ସୁଦ୍ଧା ରିପୋର୍ଟ ପ୍ରଦାନ କରିବ । ଅନ୍ୟପଟେ କଂଗ୍ରେସ ଓ ସମାଜବାଦୀ ପାର୍ଟି ଭଳି ବିରୋଧୀ ଦଳଗୁଡ଼ିକ ଏହି ▶ପୃଷ୍ଠା-୭

ଘରୁ ପୋଡ଼ା ଟଙ୍କା ଜବତ ମାମଲା

ଜଷ୍ଟିସ ବର୍ମା ଦୋଷୀ ସାବ୍ୟସ୍ତ

■ ନୂଆଦିଲ୍ଲୀ, ୧୨।୮ (ଏଜେନ୍ସି): ଦିଲ୍ଲୀ ହାଇକୋର୍ଟର ପୂର୍ବତନ ବିଚାରପତି ଯଶୋବନ୍ତ ବର୍ମାଙ୍କ ସରକାରୀ ବାସଭବନରୁ ବିପୁଳ ପରିମାଣର ପୋଡ଼ା ଓ ଅର୍ଧପୋଡ଼ା ଟଙ୍କା ମିଳିବା ଘଟଣାରେ ସଂସଦୀୟ କମିଟି ତାଙ୍କୁ ଦୋଷୀ ସାବ୍ୟସ୍ତ କରିଛି ।

ବୁଧବାର ସଂସଦରେ ଉପସ୍ଥାପିତ ହୋଇଥିବା ରିପୋର୍ଟ ଅନୁଯାୟୀ, ଜବତ ଟଙ୍କାର ଉତ୍ସ ଓ ମାଲିକାନା ସମ୍ପର୍କରେ ଜଷ୍ଟିସ୍ ବର୍ମା କୌଣସି ସନ୍ତୋଷଜନକ ଉତ୍ତର ଦେଇପାରିନାହାନ୍ତି । ଜଷ୍ଟିସ ବର୍ମାଙ୍କୁ ବହିଷ୍କାର କରିବା ଲାଗି ୨୦୦ରୁ ଅଧିକ ସାଂସଦ ନୋଟିସ ଦେବାପରେ ଲୋକସଭା ବାଚସ୍ପତି ଓମ୍ ବିର୍ଲାଙ୍କ ଦ୍ୱାରା ସଂସଦୀୟ କମିଟି ଗଠନ କରାଯାଇଥିଲା ।

ସୂଚନାଯୋଗ୍ୟ ଯେ ୧୪ ମାର୍ଚ୍ଚ ୨୦୨୫ ରାତିରେ ନୂଆଦିଲ୍ଲୀର ୩୦, ତୋଗଲକ କ୍ରେସେଣ୍ଟସ୍ଥିତ ତାଙ୍କ ସରକାରୀ ବାସଭବନରେ ନିଆଁ ଲାଗିଯାଇଥିଲା । ନିଆଁ ଲିଭାଇବା ପାଇଁ ଆସିଥିବା ଦମକଳବାହିନୀ ଷ୍ଟୋର୍‌ରୁମ୍‌ରୁ ଅଧାପୋଡ଼ା ୫୦୦ ଟଙ୍କିଆ ନୋଟ୍‌ର ବିପୁଳ ପରିମାଣର କ୍ୟାସ୍ ଠାବ କରିଥିଲେ । ଏହି ଟଙ୍କା କାହାର ଏବଂ କେଉଁଠୁ ଆସିଲା, ସେ ନେଇ ଜଷ୍ଟିସ୍ ବର୍ମା ସନ୍ତୋଷଜନକ ଉତ୍ତର ଦେଇ ପାରି ନାହାନ୍ତି ବୋଲି କମିଟି ଏହାର ରିପୋର୍ଟରେ ଦର୍ଶାଇଛି । ତାଙ୍କର ସ୍ପଷ୍ଟୀକରଣରେ ସ୍ୱଚ୍ଛତା ଓ ପ୍ରାତିଷ୍ଠାନିକ ଉତ୍ତରଦାୟିତ୍ୱର ଅଭାବ ଥିବା କମିଟି ଦର୍ଶାଇଛି । ଏହା ସହିତ କମିଟି କହିଛି ଯେ, ଘଟଣାପରେ ପ୍ରମାଣଗୁଡ଼ିକୁ ସୁରକ୍ଷିତ ରଖାଯାଇନଥିଲା ଏବଂ ଆଇନଗତ ଭାବେ ଷ୍ଟୋର୍‌ରୁମ୍ ସିଲ୍ ହେବା ପୂର୍ବରୁ ସେଠାରେ ହସ୍ତକ୍ଷେପ କରାଯାଇ ପ୍ରମାଣ ନଷ୍ଟ କରାଯାଇଥିଲା । ପୂର୍ବରୁ ତତ୍କାଳୀନ ପ୍ରଧାନ ବିଚାରପତି ସଞ୍ଜୀବ ଖାନ୍ନାଙ୍କ ଦ୍ୱାରା ଗଠିତ ଆଭ୍ୟନ୍ତରୀଣ କମିଟି ମଧ୍ୟ ଜଷ୍ଟିସ୍ ବର୍ମାଙ୍କ ଏହି ଷ୍ଟୋର୍‌ରୁମ୍ ଉପରେ ସୀଧାସଳଖ ନିୟନ୍ତ୍ରଣ ଥିବା ସ୍ପଷ୍ଟ କରିଥିଲେ । ଏହି ବିବାଦ ପରେ ତାଙ୍କ ବିରୋଧରେ ସଂସଦରେ ▶ପୃଷ୍ଠା-୭

୧୦ ପ୍ରସ୍ତାବକୁ କ୍ୟାବିନେଟ୍ ମୋହର

ଜଳସେଚନ, ଅକ୍ଷୟ ଶକ୍ତି କ୍ଷେତ୍ରକୁ ପ୍ରାଧାନ୍ୟ

- ପାର୍ବତୀଗିରି ବୃହତ୍ ଉଠାଜଳସେଚନ ପ୍ରକଳ୍ପ ୫ ବର୍ଷ ଯାଏଁ ବୃଦ୍ଧି
- ରାଜ୍ୟର ସମସ୍ତ ପ୍ରମୁଖ ସରକାରୀ କାର୍ଯ୍ୟାଳୟ ପେପର ଲେସ୍ ଲକ୍ଷ୍ୟ
- ମାଲତୀ ଦେବୀ ପ୍ରାକ୍ ବିଦ୍ୟାଳୟ ପରିଧାନ ଯୋଜନା ଆଉ ୫ ବର୍ଷ ବଢ଼ିଲା
- ଅନୁକମ୍ପାମୂଳକ ନିଯୁକ୍ତିରେ ୧୦୦ ପଏଣ୍ଟ ମୂଲ୍ୟାୟନ ପଦ୍ଧତି ପ୍ରତ୍ୟାହାର
- ଓଡ଼ିଶା ସେମିକଣ୍ଡକ୍ଟର ମାନୁଫାକ୍ଚରିଂ ଆଣ୍ଡ ଫ୍ୟାବ୍‌ଲେସ୍ ପଲିସିରେ ସଂଶୋଧନ

■ ଭୁବନେଶ୍ୱର, ୧୨।୮ (ସମିସ): ରାଜ୍ୟରେ କୃଷକଙ୍କୁ ସୁନିଶ୍ଚିତ ଜଳସେଚନ ଲକ୍ଷ୍ୟ ନେଇ ଆରମ୍ଭ ହୋଇଥିବା ପାର୍ବତୀଗିରି ଉଠାଜଳସେଚନ ପ୍ରକଳ୍ପ ବେଶ୍ ପ୍ରଭାବଶାଳୀ ସାବ୍ୟସ୍ତ ହୋଇପାରିଛି । କାର୍ଯ୍ୟକ୍ରମର ଉପାଦେୟତା ତଥା ଅଧିକରୁ ଅଧିକ ଚାଷଜମିରେ ସେଚ ସାମର୍ଥ୍ୟ ସୃଷ୍ଟି ପାଇଁ ବୁଧବାର ମୁଖ୍ୟମନ୍ତ୍ରୀ ମୋହନ ଚରଣ ମାଝୀଙ୍କ ଅଧକ୍ଷତାରେ ଅନୁଷ୍ଠିତ ରାଜ୍ୟ କ୍ୟାବିନେଟ ଏହି ଯୋଜନାକୁ ଆଉ ୫ ବର୍ଷ ବୃଦ୍ଧି ପାଇଁ ମୋହର ମାରିଛି । ଏଥିପାଇଁ ୧୨୪୫୮ କୋଟି ଟଙ୍କାର ବ୍ୟୟବରାଦ ହୋଇଥିବା ବେଳେ ଏହାଦ୍ୱାରା ୨.୬୨ ଲକ୍ଷ ହେକ୍ଟର ଅତିରିକ୍ତ ଚାଷଜମିରେ ସେଚସାମର୍ଥ୍ୟ ସୃଷ୍ଟି ପାଇଁ ଲକ୍ଷ୍ୟ ରଖାଯାଇଛି । ଏହା ସହ କ୍ୟାବିନେଟରେ ୬ଟି ବିଭାଗର ୧୦ ପ୍ରସ୍ତାବକୁ ଅନୁମୋଦନ କରିଛି । ଏଥିରେ ଜଳସେଚନ, ଅକ୍ଷୟ ଶକ୍ତିକୁ ସର୍ବାଧିକ ଗୁରୁତ୍ୱ ମିଳିଛି । ସେହିପରି ଅନୁକମ୍ପାମୂଳକ ନିଯୁକ୍ତି କ୍ଷେତ୍ରରେ ପ୍ରଚଳିତ ୧୦୦ ପଏଣ୍ଟ ମୂଲ୍ୟାୟନ ପଦ୍ଧତିକୁ ଉଚ୍ଛେଦ କରି ମୃତ କର୍ମଚାରୀଙ୍କ ପରିବାରର ଜଣେ ଯୋଗ୍ୟ ସଦସ୍ୟଙ୍କୁ ଗ୍ରୁପ-ଡି ମୂଳ ପଦବୀରେ ନିଯୁକ୍ତି ପ୍ରସ୍ତାବକୁ କ୍ୟାବିନେଟ ମୋହର ମାରିଛି ।

ବୈଠକ ପରେ ରାଜ୍ୟ ମୁଖ୍ୟ ଶାସନ ସଚିବ ଅନୁ ଗର୍ଗ ଗଣମାଧ୍ୟମକୁ ସୂଚନା ଦେଇ କହିଛନ୍ତି ଯେ ୨୦୨୬-୨୭ ଆର୍ଥିକ ବର୍ଷରୁ ୨୦୩୦-୩୧ ଆର୍ଥିକ ବର୍ଷ ମଧ୍ୟରେ ପାର୍ବତୀ ଗିରି ବୃହତ୍ ଉଠାଜଳସେଚନ ପ୍ରକଳ୍ପର ତୃତୀୟ ପର୍ଯ୍ୟାୟ କାର୍ଯ୍ୟକାରୀ କରାଯିବ । ଏହା ଅଧୀନରେ ରାଜ୍ୟର ▶ପୃଷ୍ଠା-୭

କାର୍‌ରୁ ଭିଡ଼ିନେଇ ଯୁବତୀଙ୍କୁ ଗଣଦୁଷ୍କର୍ମ

■ ନିଶ୍ଚିନ୍ତକୋଇଲି, ୧୨।୮ (ସମିସ): କଟକ ଜିଲ୍ଲା ନିଶ୍ଚିନ୍ତକୋଇଲି ଥାନା କଟକ-ଚାନ୍ଦବାଲି ରାସ୍ତାରେ ମଙ୍ଗଳବାର ବିଳମ୍ବିତ ରାତିରେ ଜଣେ ଯୁବତୀ ଗଣଦୁଷ୍କର୍ମର ଶିକାର ହୋଇଥିବା ଅଭିଯୋଗ ମିଳିଛି । ଅଭିଯୋଗ ଅନୁଯାୟୀ ୬ ଜଣ ଦୁର୍ବୃତ୍ତ କାର୍‌ର କାଚ ଭାଙ୍ଗି ଭିତରେ ବସିଥିବା ଜଣେ ଯୁବତୀଙ୍କୁ ଟାଣିନେବା ସହ ତାଙ୍କର ପୁରୁଷ ବନ୍ଧୁଙ୍କୁ ନିସ୍ଚୁକ ମାଡ଼ ମାରିଥିଲେ । ସେମାନେ ଯୁବତୀଙ୍କୁ ଏକ ନିଛାଟିଆ ଜାଗାକୁ ନେଇ ଗଣଦୁଷ୍କର୍ମ କରିଥିଲେ । ପୁଲିସ ପକ୍ଷରୁ ଯୁବତୀଙ୍କ ଡାକ୍ତରୀ ମାଇନା କରାଯିବା ସହ ଏକ ମାମଲା ରୁଜୁ କରି ଦୁଇ ଜଣଙ୍କୁ ଥାନାରେ ଅଟକ ରଖାଯାଇଛି । ଯୁବତୀଙ୍କ ପୁରୁଷବନ୍ଧୁଙ୍କୁ ଉଦ୍ଧାର କରାଯାଇ ନିଶ୍ଚିନ୍ତକୋଇଲି ଗୋଷ୍ଠୀ ସ୍ୱାସ୍ଥ୍ୟକେନ୍ଦ୍ରରେ ଚିକିତ୍ସା କରାଯାଇଛି । ଏହି ସମ୍ବେଦନଶୀଳ ଘଟଣାରେ ସଂପୃକ୍ତ ଥିବା ଅନ୍ୟ ଅଭିଯୁକ୍ତମାନଙ୍କୁ ଧରିବା ନିମନ୍ତେ ଗ୍ରାମାଞ୍ଚଳ ଏସ୍‌ପି, ସାଲେପୁର ଏସ୍‌ଡିପିଓଙ୍କ ତତ୍ତ୍ୱାବଧାନରେ ପୁଲିସ ଟିମ୍ ନିଶ୍ଚିନ୍ତକୋଇଲି ଥାନାରେ ଡେରା ପକାଇଛନ୍ତି । ଜଣେ ଡିଏସ୍‌ପି ର୍‍ୟାଙ୍କର ପୁଲିସ ଅଧିକାରୀଙ୍କ ନେତୃତ୍ୱରେ ▶ପୃଷ୍ଠା-୭

ପୁରୁଷ ବନ୍ଧୁଙ୍କୁ ନିସ୍ଚୁକ ମାଡ଼

ଚାପରେ ନଇଁଲେ ସରକାର

ବଦଳିଲା ଏଗ୍ରିଷ୍ଟାକ୍ ନିଷ୍ପତ୍ତି

■ ଭୁବନେଶ୍ୱର, ୧୨।୮ (ସମିସ): ରାଜ୍ୟରେ ଖରିଫ ପଞ୍ଜୀକରଣ ଓ ଏଗ୍ରିଷ୍ଟାକ୍ ପଞ୍ଜୀକରଣକୁ ନେଇ ବିବାଦ ତୀବ୍ର ହେବା ପରେ ରାଜ୍ୟ ସରକାର ଶେଷରେ ମୁଣ୍ଡ ନୁଆଁଇଛନ୍ତି । ଏସମ୍ପର୍କରେ ରାଜ୍ୟ କ୍ୟାବିନେଟ୍‌ରେ ଗୁରୁତ୍ୱପୂର୍ଣ୍ଣ ନିଷ୍ପତ୍ତି ଭାବେ ଏଗ୍ରିଷ୍ଟାକ୍ ପଞ୍ଜୀକରଣ ନେଇ କୃଷକଙ୍କୁ ଚିନ୍ତା ନକରିବାକୁ ପରାମର୍ଶ ଦେଇଛି । ଏହାସହିତ ଚଳିତ ବର୍ଷ ମଧ୍ୟ ପୂର୍ବବର୍ଷ ଭଳି ଧାନ କିଣା ପାଇଁ 'ପିପିଏଏସ୍' ବ୍ୟବସ୍ଥାରେ କୃଷକମାନଙ୍କ ପଞ୍ଜୀକରଣ ପ୍ରକ୍ରିୟା ଜାରି ରହିବ । କୃଷକମାନେ ଏଗ୍ରିଷ୍ଟାକ୍ ପଞ୍ଜୀକରଣ ସ୍ଥିତିକୁ ନେଇ ଭୟଭୀତ ନହୋଇ ପୂର୍ବବର୍ଷ ଭଳି ଧାନ ବିକ୍ରି ପାଇଁ 'ପିପିଏଏସ୍' ପଞ୍ଜୀକରଣ କରାଇପାରିବେ ବୋଲି କ୍ୟାବିନେଟ୍ ବୈଠକ ପରେ ରାଜ୍ୟ ସରକାରଙ୍କ ପକ୍ଷରୁ ସ୍ପଷ୍ଟ କରାଯାଇଛି ।

ଏଗ୍ରିଷ୍ଟାକ୍‌ରେ କୃଷକ ପଞ୍ଜୀକରଣକୁ ନେଇ ଚାଷୀମାନଙ୍କ ମଧ୍ୟରେ ଦ୍ୱନ୍ଦ୍ୱ ସୃଷ୍ଟି ହୋଇଥିବା ଯୋଗୁଁ ରାଜ୍ୟର ଅଧିକାଂଶ ସ୍ଥାନରେ ଆନ୍ଦୋଳନ ମୁଣ୍ଡ ଟେକିଥିଲା । ଏଗ୍ରିଷ୍ଟାକ୍ କୃଷକ ପଞ୍ଜୀକରଣରେ ସମସ୍ୟା ଯୋଗୁଁ ଧାନ କିଣା ପାଇଁ 'ପିପିଏଏସ୍' ବ୍ୟବସ୍ଥାରେ ପଞ୍ଜୀକରଣରେ ବାଧା ସୃଷ୍ଟି ହେଉଥିବା ନେଇ ଗଣମାଧ୍ୟମରେ ପ୍ରକାଶିତ ଖବରକୁ କ୍ୟାବିନେଟ୍ ଗୁରୁତ୍ୱର ସହ ନେଇଥିବା ସରକାର କହିଛନ୍ତି । ଏହି ପ୍ରସଙ୍ଗରେ କ୍ୟାବିନେଟ୍‌ରେ ବିସ୍ତୃତ ଆଲୋଚନା ହୋଇଥିଲା । ଆଲୋଚନା ପରେ ▶ପୃଷ୍ଠା-୭

ସୃଷ୍ଟି ହେଲା ଲଘୁଚାପ

ପ୍ରବଳ ବର୍ଷା ଆଶଙ୍କା

■ ଭୁବନେଶ୍ୱର, ୧୨।୮ (ସମିସ): ପଶ୍ଚିମବଙ୍ଗ ଓ ବାଂଲାଦେଶ ଉପକୂଳର ଉତ୍ତର ବଙ୍ଗୋପସାଗର ଉପରେ ପୁଣି ଲଘୁଚାପ ସୃଷ୍ଟି ହୋଇଛି । ଆଗାମୀ ୧୨ ଘଣ୍ଟା ମଧ୍ୟରେ ଏହା ସ୍ପଷ୍ଟ ଚିହ୍ନିତ ଲଘୁଚାପରେ ପରିଣତ ହେବା ସହ ପରବର୍ତ୍ତୀ ୨୪ ଘଣ୍ଟାରେ ଅବପାତରେ ପରିଣତ ହେବ ବୋଲି ପାଣିପାଗ କେନ୍ଦ୍ର କହିଛି । ତେବେ ଏହି ଲଘୁଚାପଟି ପଶ୍ଚିମବଙ୍ଗ ଓ ବାଂଲାଦେଶ ଉପକୂଳ ଉତ୍ତର ପଶ୍ଚିମ ଦିଗକୁ ଗତି କରିବାର ସମ୍ଭାବନା ରହିଥିବାରୁ ପୂର୍ବ ଲଘୁଚାପଗୁଡ଼ିକ ତୁଳନାରେ ଓଡ଼ିଶାରେ ଅପେକ୍ଷାକୃତ କମ୍ ବର୍ଷା ହେବ ବୋଲି ଅନୁମାନ କରାଯାଉଛି । ସାରା ରାଜ୍ୟରେ ବର୍ଷା ନ ହୋଇ ▶ପୃଷ୍ଠା-୭

ପୂର୍ବ ଲଘୁଚାପ ତୁଳନାରେ କମ୍ ବର୍ଷା

ଓଡ଼ିଶାର ଲୁଣ ଚାଷୀଙ୍କ ହାତରୁ ଯିବ ୬୭୧୮ ଏକର ଜମି

କର୍ପୋରେଟ ସଂସ୍ଥାର ସ୍ୱାର୍ଥ ପାଇଁ ଲିଜ୍ ବାତିଲ!

■ ଭୁବନେଶ୍ୱର, ୧୨।୮ (ସମିସ): ଓଡ଼ିଶାର ଲୁଣ ଚାଷୀଙ୍କ ହାତରୁ ଯିବ ୬,୭୧୮.୯୧ ଏକର ଜମି । ଏହି ଜମିର ଅନ୍ୟ ବ୍ୟବହାର ପାଇଁ ଯୋଜନା ହୋଇଛି, ମାତ୍ର ଲୁଣ ଚାଷୀ ଓ ଲୁଣ ଶ୍ରମିକଙ୍କ ପୁନର୍ବାସ, କ୍ଷତିପୂରଣ ଆଦି ସଂକ୍ରାନ୍ତରେ ଏଯାଏ କୌଣସି ନିଷ୍ପତ୍ତି ହୋଇନାହିଁ । କୌତୂହଳର କଥା ହେଉଛି ଯେ ୨୦୨୫ ଫେବୃଆରୀ ୩ ତାରିଖରେ ଡିପିଆଇଆଇଟି ଏ ସଂକ୍ରାନ୍ତରେ ବିଧିବଦ୍ଧ ନିଷ୍ପତ୍ତି ନେଇଛନ୍ତି ଓ ଜମିଗୁଡ଼ିକର ମାଲିକାନା ସ୍ଥାନାନ୍ତର ପାଇଁ ନୀତିଗତ ପ୍ରକ୍ରିୟା ଆରମ୍ଭ ହୋଇଥିଲେ ହେଁ ଓଡ଼ିଶା ସରକାର ଏ ସମ୍ପର୍କରେ ସମ୍ପୂର୍ଣ୍ଣ ନିରବ ରହିଛନ୍ତି । ଅନ୍ୟପକ୍ଷରେ କର୍ପୋରେଟ ସଂସ୍ଥାର ସ୍ୱାର୍ଥ ପାଇଁ ଏହି ଲୁଣ ଜମିର ଲିଜ୍ ବାତିଲ କରାଯାଇଥିବା ମଧ୍ୟ ଅଭିଯୋଗ ହୋଇଛି । ଅନୁସନ୍ଧାନରୁ ଜଣାପଡ଼ିଛି ଯେ ଡିପିଆଇଆଇଟିର ଆଭ୍ୟନ୍ତରୀଣ ମାର୍ଗଦର୍ଶିକା ୨୦୨୪ ଅନୁସାରେ ଓଡ଼ିଶାର ଲୁଣ ଜମିର ଲିଜ୍ ଅଧିକାର ବାତିଲ ସହ ଲୁଣ ଶ୍ରମିକ ଓ ଚାଷୀଙ୍କ ପୁନର୍ବାସ ଖର୍ଚ୍ଚ ହସ୍ତାନ୍ତରକାରୀ ଏଜେନ୍ସି ବହନ କରିବା କଥା । ମାତ୍ର ଏଯାଏ କେତେଜଣ ଲିଜ୍‌ଧାରୀ ଏହାଦ୍ୱାରା ପ୍ରଭାବିତ ହେବେ ଓ କେତେ ଶ୍ରମିକଙ୍କୁ ପୁନର୍ବାସ ସହାୟତା ଦିଆଯିବ, କେତେ କ୍ଷତିପୂରଣ ଦିଆଯିବ ତାହା ସ୍ପଷ୍ଟ ହୋଇପାରି ନାହିଁ ।

୨୦୨୫ରେ ଡିପିଆଇଆଇଟି ପ୍ରସ୍ତୁତ କରିଛି ନୀତିଗତ ପ୍ରକ୍ରିୟା

ଲୁଣ ଚାଷୀଙ୍କ ଭବିଷ୍ୟତ ଓ କ୍ଷତିପୂରଣକୁ ନେଇ ପ୍ରଶ୍ନବାଚୀ

ଅନ୍ୟପକ୍ଷରେ ଓଡ଼ିଶାର ଲୁଣ ଜମି ହସ୍ତାନ୍ତର ପ୍ରକ୍ରିୟା ମଧ୍ୟ ସଂସଦରେ ଉଠିଛି । ତାମିଲନାଡୁର କେଏମ୍‌ଡ଼ିକେ ସାଂସଦ ଭି.ଏସ୍.ମାଥେଶ୍ୱରନ ଏହି ପ୍ରସଙ୍ଗରେ କେନ୍ଦ୍ର ସରକାରଙ୍କ ଆଭିମୁଖ୍ୟକୁ ନେଇ ପ୍ରଶ୍ନ ଉଠାଇଛନ୍ତି । ଓଡ଼ିଶାର ଲୁଣ ଚାଷୀମାନଙ୍କ ଜମି ଲିଜ୍ ବାତିଲ କରାଯିବା ଓ ଏ ବାବଦରେ କେନ୍ଦ୍ର ସରକାରଙ୍କ ଆଭିମୁଖ୍ୟକୁ ନେଇ ମଧ୍ୟ ପ୍ରଶ୍ନ କରିଛନ୍ତି । ଦଶନ୍ଧି ଦଶନ୍ଧି ଧରି ଏହି ଜମିରେ ଅନେକ ଲୋକ ଲୁଣ ଚାଷ କରୁଛନ୍ତି ଓ ଏହା ସହ ସେମାନଙ୍କର ଜୀବନ ଜୀବିକା ଜଡ଼ିତ ବୋଲି କୁହାଯାଉଛି । ତେଣୁ ଜମିର ବ୍ୟବହାର ବଦଳାଇବା ପୂର୍ବରୁ ଚାଷୀ ଓ ଶ୍ରମିକଙ୍କ ସ୍ୱାର୍ଥ ସୁରକ୍ଷା, ବିକଳ୍ପ ଜୀବିକା ଏବଂ ଯଥୋଚିତ କ୍ଷତିପୂରଣ ନିଶ୍ଚିତ କରିବା ଆବଶ୍ୟକ । ହେଲେ ସରକାର କେବଳ ନୀତିଗତ ବ୍ୟବସ୍ଥା କଥା କହୁଛନ୍ତି; ▶ପୃଷ୍ଠା-୭

ଏସି ଅଚଳ ଯୋଗୁଁ ସ୍ପାଇସଜେଟ୍ ବିମାନ ବାତିଲ

୬ ଘଣ୍ଟା ଫସିରହିଲେ ୧୫୦ ଯାତ୍ରୀ, ଗର୍ଭବତୀ ମହିଳା ଅସୁସ୍ଥ

ନୂଆଦିଲ୍ଲୀ, ୧୨।୮(ଏଜେନ୍ସି): ଦିଲ୍ଲୀରୁ ପୁଣେ ଯାଉଥିବା ସ୍ପାଇସଜେଟ୍ ବିମାନର ଏୟାର କଣ୍ଡିସନର (ଏସି) ଓ ଭେଣ୍ଟିଲେସନ୍ ବ୍ୟବସ୍ଥା ଅଚଳ ହୋଇପଡ଼ିବାରୁ ପ୍ରାୟ ୧୫୦ ଜଣ ଯାତ୍ରୀ ନାହିଁ ନଥିବା ହଇରାଣ ହୋଇଛନ୍ତି। ବିମାନ ଭିତରେ ପ୍ରବଳ ଗରମ ଓ ଅମ୍ଳଜାନ ଅଭାବରୁ ଯାତ୍ରୀମାନଙ୍କୁ ନିଶ୍ୱାସ ପ୍ରଶ୍ୱାସ ନେବାରେ କଷ୍ଟ ହୋଇଥିବା ବେଳେ ଜଣେ ଗର୍ଭବତୀ ମହିଳା ଅସୁସ୍ଥ ହୋଇପଡ଼ିଥିଲେ। ବିମାନଟି ମଙ୍ଗଳବାର ରାତି ୯:୫୫ରେ ଉଡ଼ାଣ ଭରିବାର ଥିଲା, ମାତ୍ର ବିଳମ୍ବ ହୋଇ ୧୦:୩୦ରେ ବୋର୍ଡିଂ ଆରମ୍ଭ ହୋଇଥିଲା। ବୋର୍ଡିଂ ଶେଷ ହେବା ପରେ ବିମାନର ଏସି କାମ ନ କରିବାରୁ ପ୍ରବଳ ଗରମ ହୋଇଥିଲା ଏବଂ ଯାତ୍ରୀମାନେ ଝାଳରେ ଭିଜିଯାଇଥିଲେ। ବୈଷୟିକ ଟିମ୍ ସମସ୍ୟା ସୁଧାରିବାକୁ ଚେଷ୍ଟା କରିଥିଲେ ସୁଦ୍ଧା ସଫଳ ହୋଇନଥିଲେ। ଯାତ୍ରୀଙ୍କ ପ୍ରବଳ ପ୍ରତିବାଦ ଓ ହଙ୍ଗାମା ପରେ ବିମାନ ଉଡ଼ାଣକୁ ବାତିଲ କରାଯାଇଥିଲା। ଯାତ୍ରୀମାନେ ପ୍ରାୟ ୬ ଘଣ୍ଟାରୁ ଅଧିକ ସମୟ ବିମାନବନ୍ଦରରେ

ଫସିରହିଥିଲେ ଏବଂ ସେମାନଙ୍କୁ କୌଣସି ଖାଦ୍ୟ କିମ୍ବା ଜଳଖିଆ ଯୋଗାଇ ଦିଆଯାଇ ନ ଥିବା ଅଭିଯୋଗ ହୋଇଛି। ପରଦିନ ବୁଧବାର ସକାଳେ ସେମାନଙ୍କୁ ଅନ୍ୟ ଏକ ବିମାନ ଯୋଗେ ପୁଣେ ପଠାଯାଇଥିଲା। ଏହି ଘଟଣା ପରେ କ୍ଷୁବ୍ଧ ଯାତ୍ରୀମାନେ ସ୍ପାଇସଜେଟ୍ କର୍ତ୍ତୃପକ୍ଷଙ୍କ ବିରୋଧରେ ନାରାବାଜି କରିବା ସହ ବିମାନ ସେବାର ଅବହେଳାକୁ ନେଇ ଗଭୀର ଅସନ୍ତୋଷ ପ୍ରକାଶ କରିଛନ୍ତି।

ଯାନ୍ତ୍ରିକ ତ୍ରୁଟି; ଇଣ୍ଡିଗୋ ବିମାନର ଜରୁରୀ ଅବତରଣ

ବର୍ତ୍ତିଲେ ୨୨୪ ଯାତ୍ରୀ

ଚେନ୍ନାଇ, ୧୨।୮ (ଏଜେନ୍ସି): କୋଲକାତାରୁ ଚେନ୍ନାଇ ଆସୁଥିବା ଇଣ୍ଡିଗୋ ବିମାନର ଇଞ୍ଜିନ୍‌ରେ ହଠାତ୍ ଯାନ୍ତ୍ରିକ ତ୍ରୁଟି ଦେଖାଯିବା ପରେ ମଙ୍ଗଳବାର ରାତିରେ ଚେନ୍ନାଇ ବିମାନବନ୍ଦରରେ ଜରୁରୀକାଳୀନ ଅବତରଣ (ଇମର୍ଜେନ୍ସି ଲ୍ୟାଣ୍ଡିଂ) କରାଯାଇଛି। ବିମାନରେ ଥିବା ସମସ୍ତ ୨୨୪ ଜଣ ଯାତ୍ରୀ ଓ କ୍ରୁ ସଦସ୍ୟ ସୁରକ୍ଷିତ ଅଛନ୍ତି। ଇଣ୍ଡିଗୋ ବିମାନ (୬ଇ-୭୨୩) କୋଲକାତାରୁ ବିଳମ୍ବରେ ଉଡ଼ାଣ ଭରି ଚେନ୍ନାଇରେ ଅବତରଣ କରିବାକୁ ଯାଉଥିବା ସମୟରେ, ପାଇଲଟ୍ ବାମ ପାର୍ଶ୍ୱ ଇଞ୍ଜିନ୍‌ରେ ସମସ୍ୟା ଥିବା ଲକ୍ଷ୍ୟ କରିଥିଲେ। ସେ ତୁରନ୍ତ ଏୟାର ଟ୍ରାଫିକ୍ କଣ୍ଟ୍ରୋଲ (ଏଟିସି)କୁ ସୂଚିତ କରିବା ପରେ ରାତି ୧୧.୨୯ରେ ବିମାନବନ୍ଦରରେ ସମ୍ପୂର୍ଣ୍ଣ ଜରୁରୀକାଳୀନ ପରିସ୍ଥିତି ଘୋଷଣା କରାଯାଇଥିଲା। ପାଇଲଟଙ୍କ ସାହସିକତା ଓ ସଜାଗତା ଯୋଗୁଁ ରାତି ୧୧:୩୭ରେ ବିମାନଟି ରନୱେ-୨୫ରେ ସୁରକ୍ଷିତ ଭାବେ ଅବତରଣ କରିଥିଲା। ଏହି ଘଟଣାରେ କାହାରିକୁ ଆହାତ ହେବାକୁ ପଡ଼ିନାହିଁ। ବିମାନବନ୍ଦର କର୍ତ୍ତୃପକ୍ଷ ଇଞ୍ଜିନ୍ ଅଚଳ ହେବାର ମୁଖ୍ୟ କାରଣ ସମ୍ପର୍କରେ ଅନୁସନ୍ଧାନ ଆରମ୍ଭ କରିଛନ୍ତି। ଅବତରଣର କିଛି ସମୟ ପରେ ଜରୁରୀକାଳୀନ ସ୍ଥିତି ପ୍ରତ୍ୟାହାର କରାଯାଇଥିଲା ଏବଂ ବିମାନବନ୍ଦରରେ ଅନ୍ୟାନ୍ୟ ବିମାନ ଚଳାଚଳ ସ୍ୱାଭାବିକ ରହିଥିଲା।

ଇମ୍ରାନ୍‌ଙ୍କ ମୃତ୍ୟୁ ଗୁଜବ

କରାଚୀ, ୧୨।୮(ଏଜେନ୍ସି): ପାକିସ୍ତାନର ପୂର୍ବତନ ପ୍ରଧାନମନ୍ତ୍ରୀ ଇମ୍ରାନ୍ ଖାନ୍ ଆଡିଆଲା ଜେଲ୍‌ରେ ମୃତ୍ୟୁବରଣ କରିଥିବା ନେଇ ଦାବି କରିଥିବା ଆମେରିକାସ୍ଥିତ ପାକିସ୍ତାନୀ ସାମ୍ବାଦିକ ୱଜାହତ୍ ସୟିଦ୍ ଖାନ୍ ନିଜର ବକ୍ତବ୍ୟ ପ୍ରତ୍ୟାହାର କରିଛନ୍ତି। ଏହା ସତ୍ତ୍ୱେ ଇମ୍ରାନ୍ ଖାନ୍‌ଙ୍କ ସ୍ୱାସ୍ଥ୍ୟାବସ୍ଥା ଓ ଜେଲ୍ ଭିତରେ ସୁରକ୍ଷାକୁ ନେଇ ପରିବାର ଏବଂ ତାଙ୍କ ଦଳ ପାକିସ୍ତାନ ତେହେରିକ୍-ଇ-ଇନସାଫ୍ (ପିଟିଆଇ) ପକ୍ଷରୁ ଗଭୀର ଚିନ୍ତା ପ୍ରକଟ କରାଯାଇଛି। ପରିବାର ଓ ଓକିଲମାନଙ୍କୁ ଦେଖା କରିବାକୁ ଦିଆଯାଉନଥିବାରୁ ଏହି ଗୁଜବ ଅଧିକ ତୀବ୍ର ହୋଇଥିଲା। ଏହି ଘଟଣା ପରେ ଖୈବର ପାଖତୁନଖ୍ୱାର ମୁଖ୍ୟମନ୍ତ୍ରୀ ସୋହେଲ୍ ଆଫ୍ରିଦି ଚେତାବନୀ ଦେଇଛନ୍ତି ଯେ ଇମ୍ରାନ୍‌ଙ୍କୁ ଭେଟିବାକୁ ଅନୁମତି ନମିଳିଲେ ୨୦ ଲକ୍ଷରୁ ଅଧିକ ଜନସାଧାରଣ ରାଜପଥକୁ ଓହ୍ଲାଇବେ। ଦଳ ପକ୍ଷରୁ ସେପ୍ଟେମ୍ବର ୨୭ରେ ଇସଲାମାବାଦ୍ ଅଭିମୁଖେ ବଡ଼ ଧରଣର 'ଲଙ୍ଗ୍ ମାର୍ଚ୍ଚ' ପାଇଁ ଆହ୍ୱାନ ଦିଆଯାଇଛି। ଅନ୍ୟପଟେ, ଆମେରିକାର ୧୩ ଜଣ ସାଂସଦ ବୈଦେଶିକ ସଚିବ ମାର୍କ ରୁବିଓଙ୍କୁ ଚିଠି ଲେଖି ଇମ୍ରାନ୍ ଖାନ୍‌ଙ୍କ ସହ ଜେଲ୍‌ରେ ହେଉଥିବା ଅମାନବୀୟ ବ୍ୟବହାର ଓ ମାନବାଧିକାର ଉଲ୍ଲଂଘନ ବିଷୟରେ ପାକିସ୍ତାନ ସରକାରଙ୍କ ସହ ଆଲୋଚନା କରିବାକୁ ଦାବି କରିଛନ୍ତି। ୨୦୨୩ ଅଗଷ୍ଟରୁ ଜେଲ୍‌ରେ ଥିବା ୭୩ ବର୍ଷୀୟ ଇମ୍ରାନ୍ ଖାନ୍ ୧୪ ବର୍ଷର କାରାଦଣ୍ଡ ଭୋଗୁଛନ୍ତି। ଇମ୍ରାନ୍ ଖାନ୍‌ଙ୍କ ମୃତ୍ୟୁ ଦାବିର କୌଣସି ପ୍ରମାଣ ମିଳିନଥିବା ବେଳେ, ଜେଲ୍ ପ୍ରଶାସନର କଟକଣା ଏବଂ ପିଟିଆଇର ଆନ୍ଦୋଳନ ଆହ୍ୱାନ ଯୋଗୁଁ ପାକିସ୍ତାନର ରାଜନୈତିକ ବାତାବରଣ ଅତ୍ୟନ୍ତ ସଂବେଦନଶୀଳ ହୋଇପଡ଼ିଛି।

ପପୁ ଯାଦବଙ୍କୁ ସୁରକ୍ଷା ପାଇଁ କେନ୍ଦ୍ରକୁ ହାଇକୋର୍ଟଙ୍କ ନିର୍ଦ୍ଦେଶ

ନୂଆଦିଲ୍ଲୀ, ୧୨।୮ (ଏଜେନ୍ସି): ବିହାରର ପୂର୍ଣ୍ଣିଆର ସାଂସଦ ପପୁ ଯାଦବଙ୍କ ନିରାପତ୍ତା ଆବେଦନ ଉପରେ କେନ୍ଦ୍ର ସରକାର ନିଷ୍ପତ୍ତି ନେବା ପର୍ଯ୍ୟନ୍ତ ତାଙ୍କୁ ତୁରନ୍ତ ଜଣେ ଅତିରିକ୍ତ ବ୍ୟକ୍ତିଗତ ସୁରକ୍ଷା ଅଧିକାରୀ ଯୋଗାଇଦେବାକୁ ଦିଲ୍ଲୀ ହାଇକୋର୍ଟ କେନ୍ଦ୍ର ସରକାରଙ୍କୁ ନିର୍ଦ୍ଦେଶ ଦେଇଛନ୍ତି। ସାଂସଦ ପପୁ ଯାଦବ ନିଟ୍ ବିବାଦ ଏବଂ ରାମ ମନ୍ଦିର ଦାନ ଅର୍ଥ ଚୋରି ବିରୋଧରେ ସଂସଦରେ

ପ୍ରତିବାଦ କରିବା ପରେ ତାଙ୍କୁ ହତ୍ୟା ଧମକ ମିଳିଥିବା ନେଇ ଅଭିଯୋଗ କରିଥିଲେ। ଏହାକୁ ଦୃଷ୍ଟିରେ ରଖି ସେ 'ୱାଇ ପ୍ଲସ୍' ବର୍ଗର ସୁରକ୍ଷା ଯୋଗାଇଦେବା ପାଇଁ ହାଇକୋର୍ଟଙ୍କ ଦ୍ୱାରସ୍ଥ ହୋଇଥିଲେ। ସେ ଅଗଷ୍ଟ ୫ ତାରିଖରେ ଗୃହ ମନ୍ତ୍ରଣାଳୟ ନିକଟରେ ଏନେଇ ଆବେଦନ କରିଥିବା କୋର୍ଟଙ୍କୁ ଜଣାଇଥିଲେ। କୋର୍ଟରେ କେନ୍ଦ୍ର ସରକାରଙ୍କ ପକ୍ଷରୁ କୁହାଯାଇଛି ଯେ ସାଂସଦଙ୍କୁ ଆବଶ୍ୟକ ସୁରକ୍ଷା ପୂର୍ବରୁ ଯୋଗାଇ ଦିଆଯାଇଛି। ତେବେ ତାଙ୍କର ଅତିରିକ୍ତ ସୁରକ୍ଷା ଆବେଦନ ଉପରେ ଆସନ୍ତା ତିନି ସପ୍ତାହ ମଧ୍ୟରେ ଅନ୍ତିମ ନିଷ୍ପତ୍ତି ନିଆଯିବ। ଧମକପୂର୍ଣ୍ଣ କଲ୍ ଏବଂ ଜୀବନପ୍ରତି ବିପଦକୁ ଦୃଷ୍ଟିରେ ରଖି କୋର୍ଟଙ୍କ ଏହି ନିର୍ଦ୍ଦେଶ ସାଂସଦଙ୍କ ନିରାପତ୍ତା ବ୍ୟବସ୍ଥାକୁ ଅଧିକ ସୁଦୃଢ଼ କରିବ।

ପିଲାଙ୍କୁ ମାଉସୀ ଘରେ ଛାଡ଼ି ଆତ୍ମହତ୍ୟା କଲେ ଦମ୍ପତି

ନୂଆଦିଲ୍ଲୀ, ୧୨।୮ (ଏଜେନ୍ସି): ତେଲଙ୍ଗାନାର ନିଜାମାବାଦ ଜିଲ୍ଲାରେ ଏକ ହୃଦୟବିଦାରକ ଘଟଣା ସାମ୍ନାକୁ ଆସିଛି। ଆର୍ଥିକ ଅନାଟନ, ସ୍ୱାସ୍ଥ୍ୟ ସମସ୍ୟା ଓ ମାନସିକ ଅବସାଦ ସହି ନପାରି ଏକ ଦମ୍ପତି ଆତ୍ମହତ୍ୟା କରିଛନ୍ତି। ନିଜର ଦୁଇ ନାବାଳକ ପୁଅଙ୍କୁ ମାଉସୀ ଘରେ ଛାଡ଼ିବା ପରେ ସେମାନେ ଏହି ଚରମ ନିଷ୍ପତ୍ତି ନେଇଥିବା ଜଣାପଡ଼ିଛି। ମୃତ ଦମ୍ପତିଙ୍କ ନାମ ଶେଷାଲା ନରେଶ (୩୦) ଏବଂ ଶେଷାଲା ମେଘନା (୩୦) ବୋଲି ଚିହ୍ନଟ କରାଯାଇଛି। ନରେଶ ବିଦ୍ୟୁତ୍ ବିଭାଗରେ ଲାଇନ୍‌ମ୍ୟାନ୍ ଭାବେ କାର୍ଯ୍ୟ କରୁଥିଲେ। ମଙ୍ଗଳବାର ଦିନ ଦମ୍ପତି ନିଜର ଦୁଇ ପୁଅ ଆୟୁଂଶ ଏବଂ ମିଥୁନ୍‌ଙ୍କୁ ସମ୍ପର୍କୀୟା ମାଉସୀ ଘରେ ଛାଡ଼ି ନିଜ ଘରକୁ ଫେରିବା ପରେ ଆତ୍ମହତ୍ୟା କରିଥିଲେ। ପୁଲିସ ଘଟଣାସ୍ଥଳରୁ ଏକ ନୋଟ୍ ଜବତ କରିଛି, ଯେଉଁଥିରେ ଆର୍ଥିକ ସଙ୍କଟ, ଶାରୀରିକ ଅସୁସ୍ଥତା ଏବଂ ଗଭୀର ମାନସିକ ଅବସାଦ ଯୋଗୁଁ ସେମାନେ ଏହି ପଦକ୍ଷେପ ନେଉଥିବା ଉଲ୍ଲେଖ ରହିଛି। ମୃତଦେହଗୁଡ଼ିକୁ ବ୍ୟବଚ୍ଛେଦ ପାଇଁ ସରକାରୀ ଡାକ୍ତରଖାନାକୁ ପଠାଯାଇଛି ଏବଂ ପୁଲିସ ମାମଲା ରୁଜୁ କରି ଅଧିକ ତଦନ୍ତ ଜାରି ରଖିଛି।

ତୁର୍କିରୁ ଗୁପ୍ତ ଯାତ୍ରା: ଟ୍ରମ୍ପଙ୍କ ଉପରେ ସାମ୍ବାଦିକ କ୍ଷୁବ୍ଧ

ଗଣମାଧ୍ୟମ ପ୍ରତିନିଧିଙ୍କୁ ଢାଲ ବନାଇ ଅନ୍ୟ ବିମାନରେ ଗଲେ କାହିଁକି ?

ୱାଶିଂଟନ୍, ୧୨।୮ (ଏଜେନ୍ସି): ଆମେରିକାର ରାଷ୍ଟ୍ରପତି ଡୋନାଲ୍ଡ ଟ୍ରମ୍ପଙ୍କ ସୁରକ୍ଷା ପାଇଁ ଏକ ଗୁପ୍ତ ଅଭିଯାନ ସମୟରେ ପ୍ରାୟ ଦଶରୁ ଅଧିକ ସାମ୍ବାଦିକଙ୍କୁ ଢାଲ ଭାବେ ବ୍ୟବହାର କରାଯାଇଥିବା ଅଭିଯୋଗ ହୋଇଛି। ଟ୍ରକ ମାଧ୍ୟମରେ ଟ୍ରମ୍ପଙ୍କୁ ସୁରକ୍ଷିତ ଭାବେ ଅନ୍ୟ ଏକ ବିମାନକୁ ନିଆଯାଇଥିବା ବେଳେ, ବିପଦପୂର୍ଣ୍ଣ ସ୍ଥିତିରେ ସାମ୍ବାଦିକମାନଙ୍କୁ ପୁରୁଣା ବିମାନରେ ପଠାଯାଇଥିବାରୁ ସାମ୍ବାଦିକ ମହଲରେ ତୀବ୍ର ଅସନ୍ତୋଷ ପ୍ରକାଶ ପାଇଛି। ମିଳିଥିବା ସୂଚନା ଅନୁଯାୟୀ, ଗତ ଜୁଲାଇ ୮ ତାରିଖରେ ତୁର୍କୀରେ ଥିବା ସମୟରେ ଆକ୍ରମଣର ଆଶଙ୍କା ଥିବାରୁ ସୁରକ୍ଷା କର୍ମୀମାନେ ଟ୍ରମ୍ପଙ୍କୁ ଗୁପ୍ତ ଭାବେ ସାମଗ୍ରୀ ପରିବହନ କରୁଥିବା ଏକ ବିଶେଷ ଗାଡ଼ି ଭିତରେ ରଖି ଅନ୍ୟ ଏକ ସାମରିକ ବିମାନକୁ ସ୍ଥାନାନ୍ତର କରିଥିଲେ। ମାତ୍ର ସାମ୍ବାଦିକମାନେ ଏହି ବିଷୟରେ କିଛି ନଜାଣି ମୂଳ ବିମାନରେ ହିଁ ଯାତ୍ରା କରିଥିଲେ। ଏହି ସୁରକ୍ଷା କୌଶଳକୁ ନେଇ ଗଣମାଧ୍ୟମ ପ୍ରତିନିଧିମାନେ କ୍ଷୋଭପ୍ରକାଶ କରିଛନ୍ତି। ଜଣେ ସାମ୍ବାଦିକଙ୍କ କହିବାନୁଯାୟୀ, ରାଷ୍ଟ୍ରପତିଙ୍କ ସମ୍ବାଦ ସଂଗ୍ରହ କରିବା ସାମ୍ବାଦିକଙ୍କ କାର୍ଯ୍ୟ, ମାତ୍ର ତାଙ୍କ ସୁରକ୍ଷା ପାଇଁ ନିଜ ଜୀବନକୁ ବାଜି ଲଗାଇ ମୋହରା ସାଜିବା ସେମାନଙ୍କ କର୍ତ୍ତବ୍ୟ ନୁହେଁ। ଅନ୍ୟପକ୍ଷରେ, ଆମେରିକା ଶାସନ ପ୍ରଶାସନ ପକ୍ଷରୁ କୁହାଯାଇଛି ଯେ ରାଷ୍ଟ୍ରପତିଙ୍କ ପ୍ରତି ରହିଥିବା ଗୁରୁତର ବିପଦକୁ ଏଡ଼ାଇବା ପାଇଁ ସମସ୍ତ ସମ୍ଭାବ୍ୟ ସୁରକ୍ଷା ପଦକ୍ଷେପ ଗ୍ରହଣ କରାଯାଇଥିଲା। ସାମ୍ବାଦିକମାନଙ୍କୁ ଭ୍ରମିତ କରି ସେମାନଙ୍କ ଜୀବନ ବିପନ୍ନ କରିବା ଏବଂ ସ୍ପଷ୍ଟ ସୂଚନା ନଦେବା ଘଟଣା ଆମେରିକାର ସୁରକ୍ଷା ବ୍ୟବସ୍ଥା ଓ ଗଣମାଧ୍ୟମ ନୀତି ଉପରେ ବଡ଼ ପ୍ରଶ୍ନବାଚୀ ସୃଷ୍ଟି କରିଛି। ଏହି ଘଟଣା ସାମ୍ବାଦିକଙ୍କ ସୁରକ୍ଷା ଓ ସରକାରୀ ସ୍ୱଚ୍ଛତାର ଆବଶ୍ୟକତାକୁ ପୁଣି ଥରେ ସାମ୍ନାକୁ ଆଣିଛି।

ମୋର ଶତ୍ରୁ ସଂଖ୍ୟା ବଢ଼ିଯାଇଛି

ୱାଶିଂଟନ୍, ୧୨।୮(ଏଜେନ୍ସି): ତୁର୍କୀରେ ଆୟୋଜିତ ନାଟୋ ସମ୍ମିଳନୀରୁ ଫେରିବା ସମୟରେ ଗୁପ୍ତ ଭାବେ ବିମାନ ବଦଳାଇବା ଘଟଣାକୁ ନେଇ ଆମେରିକା ରାଷ୍ଟ୍ରପତି ଡୋନାଲ୍ଡ ଟ୍ରମ୍ପ ନିଜର ପ୍ରତିକ୍ରିୟା ରଖିଛନ୍ତି। ନିଜ ସୁରକ୍ଷା ପାଇଁ ଇରାନ ପକ୍ଷରୁ ସମ୍ଭାବ୍ୟ ବିପଦ ଥିବାରୁ ସୁରକ୍ଷା ସଂସ୍ଥା ଏବଂ ସେନାର ପରାମର୍ଶ କ୍ରମେ ସେ ଏହି ପଦକ୍ଷେପ ଗ୍ରହଣ କରିଥିଲେ ବୋଲି ସ୍ୱୀକାର କରିଛନ୍ତି। ଟ୍ରମ୍ପ ଗଣମାଧ୍ୟମକୁ ସୂଚନା ଦେଇ କହିଛନ୍ତି ଯେ, 'ମୋ ପ୍ରତି ଅନେକ ବିପଦ ଓ ଧମକ ରହିଛି, ଯାହା ବିଷୟରେ ସାଧାରଣରେ ସୂଚନା ନାହିଁ। ସୁରକ୍ଷା ସଂସ୍ଥା ଏବଂ ସାମରିକ ବାହିନୀ ନିର୍ଦ୍ଦେଶ ଅନୁଯାୟୀ ମୁଁ ଅନ୍ୟ ଏକ ବିମାନରେ ଯାତ୍ରା କରିଥିଲି। ସେମାନେ ମୋତେ ଯାହା କରିବାକୁ କହିଥାନ୍ତି, ମୁଁ କେବଳ ତାହା ହିଁ ପାଳନ କରିଥାଏ।' ପ୍ରକାଶଯୋଗ୍ୟ ଯେ, ଗଣମାଧ୍ୟମ ଏବଂ କେତେକ କର୍ମଚାରୀଙ୍କୁ ପୁରୁଣା ବିମାନରେ ରଖି ଟ୍ରମ୍ପଙ୍କୁ ଗୁପ୍ତ ଭାବେ ଏକ ବିମାନ ସେବା ଯୋଗାଣ ଗାଡ଼ି ମାଧ୍ୟମରେ ସ୍ଥାନାନ୍ତର କରାଯାଇଥିଲା। ଗଣମାଧ୍ୟମ ପ୍ରତିନିଧିମାନେ ଥିବା ବିମାନଟିକୁ କେବଳ ଭ୍ରମ ସୃଷ୍ଟି କରିବା ପାଇଁ ବ୍ୟବହାର କରାଯାଇଥିଲା। ଏହି ସୁରକ୍ଷା କୌଶଳକୁ ନେଇ କିଛି ଗଣମାଧ୍ୟମ ସମାଲୋଚନା କରିଥିଲେ ମଧ୍ୟ ଟ୍ରମ୍ପ ନିଜର ଏହି ପଦକ୍ଷେପକୁ ସମ୍ପୂର୍ଣ୍ଣ ସୁରକ୍ଷା ଦୃଷ୍ଟିକୋଣରୁ ଗ୍ରହଣ କରାଯାଇଥିବା ଦର୍ଶାଇଛନ୍ତି।

ମୃତ୍ୟୁର ୪୨ ଦିନ ପରେ ଏସ୍‌ଏମ୍‌ଏସ୍ 'ସୁସ୍ଥ ହୋଇ ଘରକୁ ଫେରୁଥିବାରୁ ଖୁସି'

ଅମ୍ବିକାପୁର, ୧୨।୮(ଏଜେନ୍ସି): ମୃତ୍ୟୁର ୪୨ ଦିନ ପରେ ଜଣେ ମୃତ ପୁଲିସ କର୍ମଚାରୀ ଆୟୁଷ୍ମାନ ଭାରତ ସ୍ୱାସ୍ଥ୍ୟ ବୀମା ଯୋଜନାରେ ସୁସ୍ଥ ହୋଇ ଘରକୁ ଫେରୁଥିବା ନେଇ ତାଙ୍କ ପରିବାର ନିକଟକୁ ଏକ ଏସଏମଏସ୍ ବା ମ୍ୟାସେଜ୍ ଆସିଛି। ପୁଲିସ କନଷ୍ଟେବଲ ଦେବ ନାରାୟଣ ରାମ ଗତ ଜୁନ ୨୬ ତାରିଖରେ ଅମ୍ବିକାପୁର ମେଡିକାଲ କଲେଜ ହସ୍ପିଟାଲରେ ଭର୍ତ୍ତି ହୋଇଥିଲେ ଏବଂ ଚିକିତ୍ସାଧୀନ ଅବସ୍ଥାରେ ଜୁନ ୩୦ ତାରିଖରେ ତାଙ୍କର ମୃତ୍ୟୁ ଘଟିଥିଲା। ପରିବାର ଲୋକେ ତାଙ୍କର ଶେଷକୃତ୍ୟ ସମ୍ପନ୍ନ କରିବା ସହ ସରକାରୀ ମୃତ୍ୟୁ ପ୍ରମାଣପତ୍ର ମଧ୍ୟ ହାସଲ କରିସାରିଥିଲେ। ମାତ୍ର ମୃତ୍ୟୁର ୪୨ ଦିନ ପରେ ତାଙ୍କ ପତ୍ନୀ ସୀମା କୁଜୁରଙ୍କ ମୋବାଇଲକୁ ଆୟୁଷ୍ମାନ ସାରଥୀ ପକ୍ଷରୁ ଏକ ମେସେଜ୍ ଆସିଥିଲା। ସେଥିରେ

ଲେଖାଯାଇଥିଲା, 'ପ୍ରିୟ ଦେବ ନାରାୟଣ ରାମ, ଆପଣ ସୁସ୍ଥ ହୋଇ ଘରକୁ ଫେରୁଥିବାରୁ ଆମେ ଆନନ୍ଦିତ, ଆଶା କରୁଛୁ ଆପଣ ଆୟୁଷ୍ମାନ ଭାରତ ଯୋଜନାର ମାଗଣା ଚିକିତ୍ସା ସେବାରେ ସନ୍ତୁଷ୍ଟ।' ଏହି ବାର୍ତ୍ତା ପାଇବା ପରେ ଶୋକସନ୍ତପ୍ତ ପରିବାର ସ୍ତବ୍ଧ ହୋଇଯାଇଛନ୍ତି। ନିଜେ ଜଣେ ସ୍ୱାସ୍ଥ୍ୟକର୍ମୀ ହୋଇଥିବା ସୀମା କୁଜୁର ସାମାଜିକ ଗଣମାଧ୍ୟମରେ ଏକ ଭିଡିଓ ଜାରି କରି ଏହି ଭୁଲ ପଛରେ କୌଣସି ବଡ଼ ଧରଣର ଆର୍ଥିକ ଅନିୟମିତତା କିମ୍ବା ଜାଲିଆତି ଥାଇପାରେ ବୋଲି ସନ୍ଦେହ ପ୍ରକାଶ କରିଛନ୍ତି। ସାଧାରଣ ଓ ଗରିବ ଜନସାଧାରଣଙ୍କ କ୍ଷେତ୍ରରେ ଏପରି ବ୍ୟବସ୍ଥାଗତ ତ୍ରୁଟି ଅତ୍ୟନ୍ତ ଭୟାନକ ହୋଇପାରେ ବୋଲି ଦର୍ଶାଇ ସେ ଏକ ଉଚ୍ଚସ୍ତରୀୟ ଓ ନିରପେକ୍ଷ ତଦନ୍ତ ସହ ଦୋଷୀଙ୍କ ବିରୋଧରେ ଦୃଢ଼ କାର୍ଯ୍ୟାନୁଷ୍ଠାନ ଦାବି କରିଛନ୍ତି। ଅନ୍ୟପକ୍ଷରେ, ମେଡିକାଲର ଡାକ୍ତର ଶୈଳେନ୍ଦ୍ର ଗୁପ୍ତା କହିଛନ୍ତି ଯେ, ତଥ୍ୟ ସଂଗ୍ରହକାରୀ କର୍ମଚାରୀଙ୍କ ଅବହେଳା ଯୋଗୁଁ ଆୟୁଷ୍ମାନ କାର୍ଡ ପ୍ରକ୍ରିୟା ବନ୍ଦ କରିବାରେ ବିଳମ୍ବ ଘଟିଥିଲା।

ଲୋକସଭାରେ 'ଖଣି ଓ ଖଣିଜ ସଂଶୋଧନ ବିଲ୍' ପାରିତ

ବିରୋଧୀଙ୍କ ଅଭିଯୋଗ: ସଂଘୀୟ ବ୍ୟବସ୍ଥାକୁ ବିପଦ

ନୂଆଦିଲ୍ଲୀ, ୧୨।୮ (ଏଜେନ୍ସି): ବିରୋଧୀ ଦଳଗୁଡ଼ିକର କ୍ରମାଗତ ହଙ୍ଗାମା ଓ ପ୍ରତିବାଦ ମଧ୍ୟରେ ବୁଧବାର ଲୋକସଭାରେ ବିନା କୌଣସି ଆଲୋଚନାରେ 'ଖଣି ଓ ଖଣିଜ (ବିକାଶ ଓ ନିୟନ୍ତ୍ରଣ) ସଂଶୋଧନ ବିଲ୍, ୨୦୨୬' ଗୃହୀତ ହୋଇଛି। ଖଣିଜ ଅଧିକାର ଉପରେ ରାଜ୍ୟ ସରକାର କୌଣସି ଅତିରିକ୍ତ ଟିକସ ଧାର୍ଯ୍ୟ କରିପାରିବେ ନାହିଁ ବୋଲି ଏହି ବିଲରେ ବ୍ୟବସ୍ଥା ଥିବାରୁ ବିରୋଧୀ ଦଳ ଏହାର ତୀବ୍ର ବିରୋଧ କରିଛନ୍ତି। ଏଭଳି କଟକଣା ସଂଘୀୟ ବ୍ୟବସ୍ଥା ପ୍ରତି ବିପଦ ବୋଲି ସେମାନେ ଅଭିଯୋଗ କରିଛନ୍ତି। ଗୃହର ମଧ୍ୟଭାଗକୁ ଆସି ବିରୋଧୀ ସାଂସଦମାନେ ପ୍ରବଳ ନାରାବାଜି ଓ ହୋହାଲ୍ଲା କରିବା ଯୋଗୁଁ ଗୃହ କାର୍ଯ୍ୟକୁ ଦିନକ ପାଇଁ ମୁଲତବୀ ଘୋଷଣା କରାଯାଇଛି।

ଖଣି ଓ ଖଣିଜ (ବିକାଶ ଓ ନିୟନ୍ତ୍ରଣ) ଆଇନ (ଏମଏମଡିଆର) ଅନୁଯାୟୀ ସମସ୍ତ ଖଣି ଓ ଖଣିଜ ପଦାର୍ଥ ଉପରେ ସରକାରଙ୍କର ନିୟନ୍ତ୍ରଣ ରହିବ। ବିଲ୍ ଆଗତ କରିଥିଲେ କୋଇଲା ଓ ଖଣି ମନ୍ତ୍ରୀ କିଶନ ରେଡ୍ଡୀ। ବିଲ୍ ସପକ୍ଷର ଯୁକ୍ତି ରଖି ସେ କହିଥିଲେ ଯେ ଦେଶସାରା ଖଣି ନିୟନ୍ତ୍ରଣ ବ୍ୟବସ୍ଥାରେ ସ୍ୱଚ୍ଛତା ଓ ସମାନତା ଆଣିବା ଲାଗି ଏଥିରେ ବ୍ୟବସ୍ଥା କରାଯାଇଛି। ବିଲରେ କୁହାଯାଇଛି ଯେ ଏହା ଆଇନରେ ପରିଣତ ହୋଇଗଲେ ରାଜ୍ୟ ସରକାରଙ୍କ ପାଖରେ ଜମା ହୋଇନଥିବା ଟିକସ, ସେସ୍ କିମ୍ବା ଲେଭି ଆଉ ଆଦାୟ ହୋଇପାରିବ ନାହିଁ। ମନ୍ତ୍ରୀ କହିଲେ ଯେ ବିଭିନ୍ନ ରାଜ୍ୟ ମନଇଚ୍ଛା ଖଣିଜ ଟିକସ/ ସେସ୍ ଧାର୍ଯ୍ୟ କରୁଥିବାରୁ ଖଣିଜ ଅର୍ଥନୀତିରେ ଅସ୍ଥିରତା ସୃଷ୍ଟି ହେଉଛି। ଦେଶରେ ଖଣିଜ ପଦାର୍ଥ ମହଜୁଦ ଥିଲେ ମଧ୍ୟ ଏଭଳି ଅସ୍ଥିରତା ଯୋଗୁଁ କିଛି ଶିଳ୍ପସଂସ୍ଥା କୋଇଲା ଆମଦାନୀ ପାଇଁ ବାଧ୍ୟ ହୋଇପାରନ୍ତି। ପୁଞ୍ଜି ନିବେଶକ ମଧ୍ୟ ନିରୁତ୍ସାହିତ ହୋଇପାରନ୍ତି। ତେଣୁ ଏଭଳି ଅସ୍ଥିରତାକୁ ଦୂର କରିବା ଲାଗି ବିଲରେ ସଂଶୋଧନ କରାଯାଇଛି।

କକ୍ରୋଚ୍ ପାର୍ଟିର ଯନ୍ତରମନ୍ତର-୨

ନୂଆଦିଲ୍ଲୀ, ୧୨।୮ (ଏଜେନ୍ସି): କକ୍ରୋଚ୍ ଜନତା ପାର୍ଟି (ସିଜେପି)ର ସଂସ୍ଥାପକ ଅଭିଜିତ୍ ଦୀପକେ ଆଉ ଏକ ନୂଆ ଆନ୍ଦୋଳନ କାର୍ଯ୍ୟକ୍ରମ ନେଇ ବୁଧବାର ଏକ ବଡ଼ ଘୋଷଣା କରିଛନ୍ତି। ସେ କହିଛନ୍ତି ଯେ ସାମାଜିକ ଗଣମାଧ୍ୟମରେ ଅନେକ ଯୁବକଙ୍କ ଅନୁରୋଧକୁ ଆଧାର କରି 'ଯନ୍ତରମନ୍ତର ସିଜନ୍ ୨' ଶୀଘ୍ର ଆରମ୍ଭ ହେବାକୁ ଯାଉଛି। ଅଭିଜିତ୍ କହିଛନ୍ତି ଯେ ସୋସିଆଲ ମିଡିଆ ପ୍ଲାଟଫର୍ମ ଇନଷ୍ଟାଗ୍ରାମ୍‌ରେ ଅନେକ ଲୋକ 'ଜନ୍ତର-ମନ୍ତର' ଆନ୍ଦୋଳନର ଦ୍ୱିତୀୟ ପର୍ଯ୍ୟାୟ କେବେ ଆରମ୍ଭ ହେବ ବୋଲି ପ୍ରଶ୍ନ ପଚାରୁଥିଲେ। ତେବେ ଏହି ଆନ୍ଦୋଳନର ନିର୍ଦ୍ଦିଷ୍ଟ ତାରିଖ, ସ୍ଥାନ କିମ୍ବା ମୁଖ୍ୟ ଦାବିଗୁଡ଼ିକ ସମ୍ପର୍କରେ ସେ ଏପର୍ଯ୍ୟନ୍ତ କୌଣସି ସ୍ପଷ୍ଟ ସୂଚନା ଦେଇନାହାନ୍ତି। ଏହାପୂର୍ବରୁ ଉତ୍ତର ପ୍ରଦେଶର ହମୀରପୁରଠାରେ ବିଦ୍ୟାଳୟ ପାଇଁ ରାସ୍ତା ଦାବିରେ ପ୍ରାୟ ୩୦୦ ଛାତ୍ରଛାତ୍ରୀ ଓ ୧୦୦ ଅଭିଭାବକ କରିଥିବା ଶୋଭାଯାତ୍ରାକୁ ସେ ସମର୍ଥନ ଜଣାଇଥିଲେ। ଅନ୍ୟପଟେ, ଦିଲ୍ଲୀରେ ଦଳର ସ୍ୱେଚ୍ଛାସେବୀ ବୈଠକ ପାଇଁ ହଲ୍ ମିଳିବାରେ ବାଧା ସୃଷ୍ଟି ହୋଇଥିବା ନେଇ ସେ ବିଜେପି ଉପରେ ଚାପ ପକାଇବାର ଅଭିଯୋଗ ଆଣିଛନ୍ତି।

ଜେଲ୍‌ରେ ରେବନ୍ନାଙ୍କ ନିକଟରୁ ମୋବାଇଲ୍, ପେନ୍‌ଡ୍ରାଇଭ୍ ଜବତ

ବେଙ୍ଗାଲୁରୁ, ୧୨।୮ (ଏଜେନ୍ସି): ଦୁଷ୍କର୍ମ ମାମଲାରେ ଆଜୀବନ କାରାଦଣ୍ଡ ଭୋଗୁଥିବା ପୂର୍ବତନ ସାଂସଦ ତଥା ପୂର୍ବତନ ପ୍ରଧାନମନ୍ତ୍ରୀ ଏଚ୍.ଡି ଦେବଗୌଡ଼ାଙ୍କ ନାତି ପ୍ରଜ୍ୱଳ ରେବନ୍ନାଙ୍କ ନିକଟରୁ ଏକ ମୋବାଇଲ୍ ଫୋନ୍, ପେନ୍ ଡ୍ରାଇଭ୍ ଏବଂ ଚାର୍ଜର ଜବତ ହୋଇଛି। ବେଙ୍ଗାଲୁରୁର ପରପ୍ପନ ଅଗ୍ରହାରା କେନ୍ଦ୍ରୀୟ କାରାଗାରରେ ସେଣ୍ଟ୍ରାଲ୍ କ୍ରାଇମ୍ ବ୍ରାଞ୍ଚ (ସିସିବି) ପକ୍ଷରୁ କରାଯାଇଥିବା ହଠାତ୍ ଚଢ଼ାଉ ସମୟରେ ଏହି ନିଷିଦ୍ଧ ସାମଗ୍ରୀଗୁଡ଼ିକ ମିଳିଛି। ସେଣ୍ଟ୍ରାଲ୍ କ୍ରାଇମ୍ ବ୍ରାଞ୍ଚର ବିଶେଷ ଟିମ୍ କାରାଗାରର ହାଇ-ପ୍ରୋଫାଇଲ୍ ବାରାକ୍‌ଗୁଡ଼ିକରେ ପ୍ରାୟ ୪ ରୁ ୫ ଘଣ୍ଟା ଧରି ଯାଞ୍ଚ ଅପରେସନ୍ ଚଳାଇଥିଲେ। ଏହି ସମୟରେ ପ୍ରଜ୍ୱଳ ରେବନ୍ନା ଏବଂ ତାଙ୍କ ସହବନ୍ଦୀ ପ୍ରତାପ ରାୟ ରହୁଥିବା କୋଠରୀରୁ ଫୋନ୍ ଓ ପେନ୍ ଡ୍ରାଇଭ୍ ଜବତ କରାଯାଇଥିଲା। ଏହି ଘଟଣା ପରେ ପରପ୍ପନ ଅଗ୍ରହାରା ଥାନାରେ କାରାଗାର ଆଇନର ଧାରା ୪୨ ଅଧୀନରେ ନୂତନ ମାମଲା ରୁଜୁ କରାଯାଇଛି। କାରାଗାରର ସୁରକ୍ଷା ବ୍ୟବସ୍ଥାରେ ଗୁରୁତର ତ୍ରୁଟି ପାଇଁ ଜେଲ୍ ସହକାରୀ ସୁପରିଣ୍ଟେଣ୍ଡେଣ୍ଟଙ୍କୁ ନିଲମ୍ବିତ କରାଯାଇଥିବା ବେଳେ କେନ୍ଦ୍ରୀୟ କାରାଗାରର ସୁପରିଣ୍ଟେଣ୍ଡେଣ୍ଟଙ୍କୁ କାରଣ ଦର୍ଶାଅ ନୋଟିସ୍ ଜାରି କରାଯାଇଛି। ସେହିପରି ସିସିଟିଭି ଫୁଟେଜ୍‌ଗୁଡ଼ିକର ଅନୁଧ୍ୟାନ କରାଯାଉଛି। ସୂଚନାଯୋଗ୍ୟ ଯେ, ପ୍ରଜ୍ୱଳ ରେବନ୍ନାଙ୍କୁ ଜଣେ ଗୃହସହାୟିକାଙ୍କୁ ଦୁଷ୍କର୍ମ ମାମଲାରେ ଅଗଷ୍ଟ ୨୦୨୫ରେ ବିଶେଷ ଅଦାଲତ ଆଜୀବନ କାରାଦଣ୍ଡାଦେଶ ଶୁଣାଇଥିଲେ।

ମୁମ୍ବାଇରେ ଭୂସ୍ଖଳନ; ୭ ମୃତ

ମୁମ୍ବାଇ, ୧୨।୮(ଏଜେନ୍ସି): ମୁମ୍ବାଇର ଘାଟକୋପର ଅଞ୍ଚଳରେ ଘଟିଥିବା ଏକ ଭୟଙ୍କର ଭୂସ୍ଖଳନରେ ୭ ଜଣ ପ୍ରାଣ ହରାଇଥିବା ବେଳେ ଏବେ ବି ଅନେକ ଲୋକ ଧ୍ୱଂସାବଶେଷ ତଳେ ଫସି ରହିଥିବା ଆଶଙ୍କା କରାଯାଉଛି। ଫସିରହିଥିବା ଲୋକଙ୍କୁ ଉଦ୍ଧାର କରିବା ପାଇଁ ସ୍ୱତନ୍ତ୍ର ସନ୍ଧାନୀ କ୍ୟାମେରା ବ୍ୟବହାର କରାଯାଇ ବ୍ୟାପକ ଉଦ୍ଧାର କାର୍ଯ୍ୟ ଜାରି ରହିଛି। ସୂଚନା ଅନୁଯାୟୀ, ବୁଧବାର ଭୋର ୩ଟା ୪୮ ମିନିଟରେ ଘାଟକୋପରର ଚିରାଗ ନଗରସ୍ଥିତ ଗୌସିଆ ଚାଲ୍ ନିକଟରେ ଏହି ଦୁର୍ଘଟଣା ଘଟିଥିଲା। ପାହାଡ଼ର ଏକ ବଡ଼ ଅଂଶ ଭୁଶୁଡ଼ି ପଡ଼ିବାରୁ ନିକଟରେ ଥିବା ୨ ରୁ ୩ଟି ଘର ସମ୍ପୂର୍ଣ୍ଣ ଭାବେ ଧ୍ୱଂସାବଶେଷ ତଳେ ଚାପି ହୋଇଯାଇଥିଲା। ସ୍ଥାନୀୟ ପ୍ରଶାସନ, ମୁମ୍ବାଇ ଅଗ୍ନିଶମ ବାହିନୀ, ପୋଲିସ ଏବଂ ଜାତୀୟ ବିପର୍ଯ୍ୟୟ ପ୍ରଶମନ ବଳ (ଏନ୍‌ଡିଆର୍‌ଏଫ୍) ର ମିଳିତ ଟିମ୍

ତୁରନ୍ତ ଘଟଣାସ୍ଥଳରେ ପହଞ୍ଚି ଉଦ୍ଧାର କାର୍ଯ୍ୟ ଆରମ୍ଭ କରିଥିଲେ। ମାଟି ଓ ପଥର ତଳେ ଚାପି ହୋଇ ରହିଥିବା ଜୀବନ୍ତ ଲୋକଙ୍କୁ ଖୋଜିବା ପାଇଁ ଅତ୍ୟାଧୁନିକ 'ଭିକ୍ଟିମ୍-ଡିଟେକ୍ସନ୍' କ୍ୟାମେରା ବ୍ୟବହାର କରାଯାଉଛି।

ଭାରତରେ ପ୍ରତି ୧୦ ଲକ୍ଷ ଲୋକଙ୍କ ପାଇଁ ମାତ୍ର ୧୫ ଜଣ ବିଚାରପତି

ବିଚାରପତି ବଢ଼ିଲେ; ଅନୁପାତ ବଢ଼ିଲାନି

ନୂଆଦିଲ୍ଲୀ, ୧୨।୮(ଏଜେନ୍ସି): ଭାରତରେ ବିଚାର ବ୍ୟବସ୍ଥା ଉପରେ ବଢ଼ୁଥିବା ମାମଲାର ଚାପ ମଧ୍ୟରେ ବିଚାରପତିଙ୍କ ଅଭାବ ଏକ ବଡ଼ ଚିନ୍ତାର କାରଣ ହୋଇଛି। ସାମ୍ପ୍ରତିକ ତଥ୍ୟ ଅନୁସାରେ, ଭାରତରେ ପ୍ରତି ୧୦ ଲକ୍ଷ ଲୋକଙ୍କ ପାଇଁ ମାତ୍ର ପ୍ରାୟ ୧୫ ଜଣ ବିଚାରପତି ଅଛନ୍ତି। ମାମଲାର ବଢ଼ୁଥିବା ବକେୟା ସଂଖ୍ୟାକୁ ଦୃଷ୍ଟିରେ ରଖି ଲୋକସଭା ସୁପ୍ରିମକୋର୍ଟରେ ବିଚାରପତିଙ୍କ ମଞ୍ଜୁରୀପ୍ରାପ୍ତ ସଂଖ୍ୟା ବୃଦ୍ଧି କରିବା ପାଇଁ 'ସୁପ୍ରିମକୋର୍ଟ (ବିଚାରପତିଙ୍କ ସଂଖ୍ୟା) ସଂଶୋଧନ ବିଲ୍' ପାରିତ କରିଛି। ଏହା ଅନୁସାରେ, ଭାରତର ପ୍ରଧାନ ବିଚାରପତିଙ୍କୁ ବାଦ ଦେଇ ସୁପ୍ରିମକୋର୍ଟର ବିଚାରପତି ସଂଖ୍ୟା ୩୩ରୁ ବଢ଼ି ୩୭ ହେବ। ଦେଶର ସମସ୍ତ ସ୍ତରର ଅଦାଲତକୁ ମିଶାଇ ବିଚାରପତିଙ୍କ ସଂଖ୍ୟା ୨୦୧୯ରେ ୨୦, ୫୭୩ ଥିବାବେଳେ ୨୦୨୫ରେ ଏହା ୨୧, ୮୪୧କୁ ବୃଦ୍ଧି ପାଇଛି। କିନ୍ତୁ ଜନସଂଖ୍ୟା ଓ ମାମଲା ସଂଖ୍ୟା ବୃଦ୍ଧି ତୁଳନାରେ ଏହି ବୃଦ୍ଧି ଅତ୍ୟନ୍ତ କମ୍ ରହିଛି। ୨୦୧୯ରେ ପ୍ରତି ୧୦ ଲକ୍ଷ ଲୋକଙ୍କ ପାଇଁ ବିଚାରପତିଙ୍କ

ଅନୁପାତ ୧୫.୩ ଥିଲା। ୨୦୨୦ରେ ଏହା ୧୪.୮କୁ ହ୍ରାସ ପାଇଥିଲା। ୨୦୨୫ରେ ସାମାନ୍ୟ ବୃଦ୍ଧି ପାଇ ୧୫.୪ରେ ପହଞ୍ଚିଛି। ଅର୍ଥାତ୍, ଛଅ ବର୍ଷ ମଧ୍ୟରେ ଏହି ଅନୁପାତରେ ବଡ଼ ପରିବର୍ତ୍ତନ ହୋଇନାହିଁ। ସବୁଠାରୁ ଚିନ୍ତାଜନକ ଦିଗ ହେଉଛି ମାମଲାର ଭାର ତୁଳନାରେ ବିଚାରପତିଙ୍କ ଉପଲବ୍ଧତା। ୨୦୧୯ରେ ପ୍ରତି ୧୦ ଲକ୍ଷ ଲୋକଙ୍କ ପାଇଁ ବକେୟା ମାମଲା ତୁଳନାରେ ବିଚାରପତିଙ୍କ ଅନୁପାତ ୫୫୫ ଥିଲା। ୨୦୨୫ରେ ଏହା ହ୍ରାସ ପାଇ ୪୦୩ ହୋଇଛି। ଏଥିରୁ ମାମଲାର ଚାପ ବୃଦ୍ଧି ଓ ନିଯୁକ୍ତିର ଗତି ମଧ୍ୟରେ ଥିବା ତାରତମ୍ୟ ସ୍ପଷ୍ଟ ହେଉଛି। ବିଚାରପତି-ଜନସଂଖ୍ୟା ଅନୁପାତରେ ଭାରତର ସ୍ଥିତି ଅନ୍ୟ କେତେକ ବିକଶିତ ଦେଶ ତୁଳନାରେ ବହୁତ ପଛରେ। ୨୦୨୪ର ତଥ୍ୟ ଅନୁସାରେ, ଫ୍ରାନ୍ସରେ ପ୍ରତି ୧୦ ଲକ୍ଷ ଲୋକଙ୍କ ପାଇଁ ୪୧୮ ଜଣ, ବ୍ରିଟେନରେ ୨୮୬ ଜଣ ଏବଂ ଜର୍ମାନୀରେ ୨୪୯ ଜଣ ବିଚାରପତି ଥିଲେ। ଏହି ତୁଳନାରେ ଭାରତର ପ୍ରତି ୧୦ ଲକ୍ଷ ଲୋକଙ୍କ ପାଇଁ ପ୍ରାୟ ୧୫ ଜଣ ବିଚାରପତି ଥିବା ତଥ୍ୟ ଦେଶର ବିଚାର ବ୍ୟବସ୍ଥାରେ ଥିବା ବିଶାଳ ମାନବସମ୍ବଳ ଅଭାବକୁ ଦର୍ଶାଉଛି। ସୁପ୍ରିମକୋର୍ଟରେ ଚାରିଟି ଅତିରିକ୍ତ ପଦ ସୃଷ୍ଟି ତତ୍କାଳୀନ ଚାପ କିଛି ମାତ୍ରାରେ କମାଇପାରେ। କିନ୍ତୁ ଦୀର୍ଘକାଳୀନ ଭାବେ ନ୍ୟାୟ ପ୍ରଦାନକୁ ଦ୍ରୁତ ଓ ପ୍ରଭାବଶାଳୀ କରିବା ପାଇଁ ତଳସ୍ତରରୁ ସର୍ବୋଚ୍ଚ ଅଦାଲତ ପର୍ଯ୍ୟନ୍ତ ବିଚାରପତିଙ୍କ ସଂଖ୍ୟା ବୃଦ୍ଧି, ଖାଲି ପଦ ପୂରଣ ଓ ନ୍ୟାୟିକ ଭିତ୍ତିଭୂମିର ସୁଦୃଢ଼ୀକରଣ ଆବଶ୍ୟକ।

ଡିଜିପି ନିଯୁକ୍ତି: କ୍ଷମତା ଅଳିନ୍ଦରେ ଛାୟାଯୁଦ୍ଧ

ଭୁବନେଶ୍ୱର, ୧୨।୮ (ସମିସ): ରାଜ୍ୟରେ ପ୍ରଥମଥର ଓଡ଼ିଶା ପୁଲିସର ସର୍ବୋଚ୍ଚ ଡିଜି ପଦକୁ ନେଇ ଆରମ୍ଭ ହୋଇଛି ବିବାଦ ଓ ମାମଲା ସୁପ୍ରିମକୋର୍ଟରେ ପହଞ୍ଚିଛି । ନୂତନ ଡିଜି ନିଯୁକ୍ତି ପ୍ରସଙ୍ଗରେ ୨୦୦୬ରେ କେନ୍ଦ୍ର ସରକାର ବନାମ ପ୍ରକାଶ ସିଂହ ମାମଲାରେ ସୁପ୍ରିମକୋର୍ଟ ପ୍ରଦାନ କରିଥିବା ରାୟକୁ ଉଲ୍ଲଂଘନ କରାଯାଇଥିବା ଅଭିଯୋଗ ହୋଇଛି । ଗତକାଲି ଏ ସଂକ୍ରାନ୍ତରେ ଜନସ୍ୱାର୍ଥ ମାମଲା ରୁଜୁ ହୋଇଥିଲା ଓ ଗୁରୁବାର ବା ଆସନ୍ତା ମଙ୍ଗଳବାର ଏ ସଂକ୍ରାନ୍ତରେ ଶୁଣାଣି ହୋଇପାରେ ବୋଲି ଚର୍ଚ୍ଚା ଚାଲିଛି । ଅନ୍ୟପକ୍ଷରେ ଗତ ୭ ତାରିଖରେ ଅଧାରୁ ବନ୍ଦ ହୋଇଥିବା ୟୁପିଏସ୍ସି ଆସନ୍ତାକାଲି ଏମ୍ପାନେଲମେଣ୍ଟ କମିଟି ବୈଠକ ପରେ ସମ୍ଭାବ୍ୟ ଡିଜି ପଦ ପାଇଁ ରାଜ୍ୟ ସରକାରଙ୍କୁ ନାମ ସୁପାରିସ କରିପାରେ ବୋଲି ମଧ୍ୟ କୁହାଯାଉଛି । ମାତ୍ର ରାଜ୍ୟର ପରବର୍ତ୍ତୀ ଡିଜି ପଦକୁ ନେଇ କ୍ଷମତା ଅଳିନ୍ଦରେ ଯେଉଁ ଛାୟା ଯୁଦ୍ଧ ଆରମ୍ଭ ହୋଇଛି; ଏହାର ପରିଣାମ କ'ଣ ହେବ ତାହା ଏଯାଏ ସ୍ପଷ୍ଟ ହୋଇନାହିଁ ।

ଓଡ଼ିଶାର ବର୍ତ୍ତମାନର ଡିଜିପି ୱାଇ.ବି. ଖୁରାନିଆ ଅଗଷ୍ଟ ୧୬ରେ ଅବସର ନେବେ, ଏହା ପୂର୍ବରୁ ରାଜ୍ୟର ନୂଆ ପୁଲିସ ମୁଖିଆ ମନୋନୟନ କରିବା ରାଜ୍ୟ ସରକାରଙ୍କ ଦାୟିତ୍ୱ । ଡିଜିପି ନିଯୁକ୍ତି କେବଳ ପ୍ରଶାସନିକ ନିଯୁକ୍ତି ନୁହେଁ; ଏହା ରାଜ୍ୟର ପୁଲିସ ପ୍ରଶାସନ,

ଆଇନଶୃଙ୍ଖଳା ଓ କ୍ଷମତା କେନ୍ଦ୍ର ସହ ଜଡ଼ିତ ଏକ ଅତ୍ୟନ୍ତ ସମ୍ବେଦନଶୀଳ ପଦକ୍ଷେପ । ପୁଣି ରାଜ୍ୟର ଆଇନଶୃଙ୍ଖଳା ସ୍ଥିତି, ଆଗାମୀ ଦିନରେ ବିଭିନ୍ନ ନିର୍ବାଚନ ଦୃଷ୍ଟିରୁ ଏହି ନିଯୁକ୍ତି ଅତ୍ୟନ୍ତ ଗୁରୁତ୍ୱପୂର୍ଣ୍ଣ ମନେ ହେଉଛି । ପ୍ରଥମେ ରାଜ୍ୟର ପରବର୍ତ୍ତୀ ଡିଜି ପଦ ପାଇଁ ସୁଧାଂଶୁ ଷଡ଼ଙ୍ଗୀଙ୍କ ନାମ ଚର୍ଚ୍ଚାର ପରିଧିରେ ଥିଲା । ଏହାପରେ ଅନ୍ୟ ଦୁଇ ବରିଷ୍ଠ ଅଧିକାରୀ ଆର୍.ପି.କୋଚେ ଓ ସୁଶାନ୍ତ ନାଥଙ୍କ ନାମ ମଧ୍ୟ ଏଥିରେ ସାମିଲ ହୋଇଥିଲା । ସୁଧାଂଶୁ ଷଡ଼ଙ୍ଗୀଙ୍କୁ ସରକାର ପସନ୍ଦ କରୁ ନ ଥିଲେ, ଆର୍.ପି.କୋଚେଙ୍କୁ ବିଜେପିର ରାଜ୍ୟ ସଙ୍ଗଠନ ପ୍ରସନ୍ଦ କରୁ ନ ଥିଲା ଓ ପୁଲିସ ଏସ୍ଆଇ ନିଯୁକ୍ତି ପ୍ରସଙ୍ଗରେ ସୁଶାନ୍ତ ନାଥ ବିବାଦୀୟ ହୋଇ ପଡ଼ିଥିଲେ । ଯେଉଁଥିପାଇଁ

ୟୁପିଏସ୍ସି ବୈଠକ ଓ ସୁପ୍ରିମ୍କୋର୍ଟଙ୍କ ଉପରେ ସଭିଙ୍କ ନଜର

ୱାଇ.ବି.ଖୁରାନିଆଙ୍କ ଉତ୍ତରାଧିକାରୀ ନିଯୁକ୍ତି ଚୂଡ଼ାନ୍ତ ହୋଇ ପାରି ନ ଥିଲା ।

ମାତ୍ର ଗତ ୭ ତାରିଖରେ ୟୁପିଏସ୍ସି ଏମ୍ପାନେଲମେଣ୍ଟ କମିଟି ବୈଠକରେ ଘଟିଥିବା ଘଟଣା ସବୁ ଅଙ୍କକୁ ଗୋଳମାଳ କରି ଦେଇଥିଲା । ସୁଶାନ୍ତ ନାଥଙ୍କୁ ଏହି ପ୍ରକ୍ରିୟାରୁ ବାଦ ଦେବା ପାଇଁ ରାଜ୍ୟ ସରକାରଙ୍କ ପକ୍ଷରୁ ପ୍ରତିନିଧିତ୍ୱ କରୁଥିବା ମୁଖ୍ୟ ସଚିବ ଓ ବର୍ତ୍ତମାନର ଡିଜିପି ୟୁପିଏସ୍ସିକୁ ଅନୁରୋଧ କରିଥିଲେ । ଫଳରେ ବିନା ନିଷ୍କର୍ଷରେ ବୈଠକ ସ୍ଥଗିତ ରହିଥିଲା । ଯାହାକୁ ନେଇ ବିଭିନ୍ନ ମହଲରେ ସନ୍ଦେହ ସୃଷ୍ଟି ହୋଇଛି ଏବଂ ଏହା କେବଳ ରାଜ୍ୟର ଡିଜି ପଦ ନୁହେଁ, କ୍ଷମତା ରାଜନୀତିରେ ଚାଲିଥିବା ଛାୟା ଯୁଦ୍ଧର ପ୍ରତିଫଳନ ବୋଲି କୁହାଯାଉଛି । ରାଜ୍ୟ ବିଜେପିରେ ଚାଲିଥିବା ଆଭ୍ୟନ୍ତରୀଣ କନ୍ଦଳ, ସରକାରରେ ବାବୁମାନଙ୍କ ପତିଆରା ଓ ପୁଲିସ ବିଭାଗରେ ବରିଷ୍ଠ ବର୍ଗ ଅଧିକାରୀଙ୍କ ମଧ୍ୟରେ ବିଭେଦକୁ ମଧ୍ୟ ଏହା ସ୍ପଷ୍ଟ କରିଛି ବୋଲି କୁହାଯାଉଛି । ଏହି କ୍ରମରେ ଆସନ୍ତାକାଲିର ୟୁପିଏସ୍ସି ବୈଠକ ବେଶ୍ ଗୁରୁତ୍ୱ ବହନ କରୁଛି । ଏମପାନେଲମେଣ୍ଟ କମିଟି କାହା ନାମ ଏଥିପାଇଁ ସୁପାରିସ କରିବ ଓ ସରକାର କାହାକୁ ଡିଜି କରିବେ ତାହା ଉପରେ ସମସ୍ତଙ୍କର ନଜର ରହିଛି । ମାତ୍ର ଏହା ମଧ୍ୟରେ ସୁପ୍ରିମକୋର୍ଟରେ ରୁଜୁ ହୋଇଥିବା ଜନସ୍ୱାର୍ଥ ମାମଲାରେ ଯଦି କିଛି ପ୍ରତିକୂଳନ ନିର୍ଦ୍ଦେଶ ଆସେ, ତେବେ ସମଗ୍ର ପ୍ରକ୍ରିୟାର ଗତିପଥ ବଦଳିପାରେ । ତେବେ ଇତିମଧ୍ୟରେ ଅନ୍ୟ ଦୁଇ ବରିଷ୍ଠ ଆଇପିଏସ୍ ସଞ୍ଜୀବ ପଣ୍ଡା ଓ ଯଶୋବନ୍ତ ଜେଠୱାଙ୍କୁ ଡିଜି ପାହ୍ୟାକୁ ପଦୋନ୍ନତି ଦିଆଯାଇଥିବାରୁ ପରବର୍ତ୍ତୀ ଡିଜି ଭାରେ ଶ୍ରୀ ପଣ୍ଡାଙ୍କ ନାମ ସର୍ବାଧିକ ଚର୍ଚ୍ଚାରେ ରହିଛି ।

ଶ୍ରୀମନ୍ଦିରରେ ଚିତା ଲାଗି ନୀତି: ଶ୍ରୀମୁଖରେ ଝଲସିଲା ରତ୍ନ ଚିତା

ପୁରୀ,୧୨।୮ (ସମିସ): ପବିତ୍ର ଚିତାଲାଗି ଅମାବାସ୍ୟା ତିଥିରେ ବୁଧବାର ଶ୍ରୀମନ୍ଦିରରେ ଚିତା ଲାଗି ନୀତି ସମ୍ପନ୍ନ ହୋଇଛି । ତିନିଠାକୁରଙ୍କୁ ଦଇତାପତି ସେବକମାନେ ରତ୍ନଖଚିତ ସୁବର୍ଣ୍ଣ ଚିତା ଲାଗି କରାଇଛନ୍ତି । ମହାପ୍ରଭୁଙ୍କ ଶ୍ରୀମୁଖରେ ଝଲସିଉଠୁଛି ରତ୍ନଚିତା । ଶ୍ରୀମନ୍ଦିରରେ ଅପରାହ୍ଣ ୨ଟା ୫୦ରେ ଭୋଗମଣ୍ଡପ ନୀତି ସମ୍ପନ୍ନ ପରେ ପୁଷ୍ପାଳକ ସେବକ ତିନିବାଡ଼ରେ ମଇଲମ କରିଥିଲେ । ରତ୍ନସିଂହାସନରୁ ଶ୍ରୀଦେବୀ ଓ ଭୁଦେବୀଙ୍କୁ ହାତରେ ନିଆଯାଇ ଖଟଶେଜ ଘରେ ବିଜେ କରାଯାଇଥିଲା । ଏହାପରେ

୩ଟା ୧୦ରେ ଜୟ ବିଜୟ ଦ୍ୱାର ବନ୍ଦ ହୋଇଥିଲା । ଅପରାହ୍ଣ ୩ଟା ୧୫ରେ ଦଇତାପତି ସେବକମାନେ ଚିତା ଲାଗି ପାଇଁ ଗର୍ଭଗୃହକୁ ପ୍ରବେଶ କରିଥିଲେ । ରତ୍ନସିଂହାସନକୁ ଯାଇ ପ୍ରଥମେ ବଡ଼ଠାକୁର ଶ୍ରୀବଳଭଦ୍ର ପରେ ଦେବୀ ସୁଭଦ୍ରା ଏବଂ ଶେଷରେ ମହାପ୍ରଭୁ ଶ୍ରୀଜଗନ୍ନାଥଙ୍କୁ ରତ୍ନଖଚିତ ସୁବର୍ଣ୍ଣ ଚିତା ଲାଗି କରାଇଥିଲେ । ଶୁଦ୍ଧସୁଆରଙ୍କ ଘରୁ ଆସିଥିବା ଓଷ ଓ ପାଟରା ସେବକଙ୍କଠାରୁ ଆସିଥିବା ପାଟଡୋର ଦ୍ୱାରା ତିନିଠାକୁରଙ୍କ ଶ୍ରୀମୁଖରେ ଏହି ଚିତା ଲାଗି କରାଇଥିଲେ । ଶ୍ରୀଜଗନ୍ନାଥ ମହାପ୍ରଭୁଙ୍କୁ ହୀରା ଖଚିତ ସୁବର୍ଣ୍ଣ ଚିତା ଲାଗି କରାଯାଇଥିବା ବେଳେ ବଡ଼ଠାକୁର ଶ୍ରୀବଳଭଦ୍ର ନୀଳା ଖଚିତ ସୁବର୍ଣ୍ଣ ଚିତା ଏବଂ ଦେବୀ ସୁଭଦ୍ରା ମାଣିକ୍ୟ ଖଚିତ ସୁବର୍ଣ୍ଣ ଚିତା ଲାଗି ହୋଇଥିଲେ । ସନ୍ଧ୍ୟା ୬ଟା ୨୫ରେ ଚିତା ଲାଗି ସମ୍ପନ୍ନ ପରେ ପୂଜାପଣ୍ଡା ସାମନ୍ତ ତିନିବାଡ଼ରେ ମହାସ୍ନାନ କରିଥିଲେ । ପରେ ଖଟଶେଜ ଘରେ ଥିବା ଶ୍ରୀଦେବୀ, ଭୂଦେବୀଙ୍କୁ ରତ୍ନସିଂହାସନକୁ ବିଜେ କରାଯାଇଥିଲା । ମାଳଫୁଲ ଲାଗି ବେଶ ବଢ଼ିବା ପରେ ମହାପ୍ରଭୁଙ୍କୁ ୬ ମୂର୍ତ୍ତି ଅଳଙ୍କାର ଲାଗି ହୋଇଥିଲା । ମଧ୍ୟାହ୍ନ ଧୂପ ବଢ଼ି ପାଣି ପଡ଼ିବା ପରେ ପୂଜାପଣ୍ଡା, ମୁଦିରସ୍ତ ଏବଂ ପତିମହାପାତ୍ର ତିନିବାଡ଼ରେ ବନ୍ଦାପନା କରିଥିଲେ । ଏହାପରେ ଶ୍ରୀମନ୍ଦିରରେ ଅନ୍ୟାନ୍ୟ ନୀତି ବଢ଼ିଥିଲା । ଚିତା ଲାଗି ତଥା ଚିତଉ ଅମାବାସ୍ୟାରେ ଠାକୁରଙ୍କୁ ସକାଳ ଧୂପରେ ଚିତଉ ପିଠା ଲାଗି କରାଯାଇଥିଲା ।

ସୂଚନାଯୋଗ୍ୟ, ସ୍ନାନ ପୂର୍ଣ୍ଣିମା ଦିନ ଅଣସର ଘରେ ଠାକୁରମାନଙ୍କ ଶ୍ରୀମସ୍ତକରୁ ଚିତାମାନ ଓଲାଗି କରାଯାଇ ରଖାଯାଇଥାଏ । ଶ୍ରୀଗୁଣ୍ଡିଚା ଯାତ୍ରାରେ ତିନିଠାକୁର ରଥରେ ସୋଲ ନିର୍ମିତ ଚିତା ଧାରଣ କରିଥାନ୍ତି ।

■ ଆଜି ମହାପ୍ରଭୁଙ୍କ ବନକଲାଗି

୪ ଘଣ୍ଟା ବନ୍ଦ ରହିବ ଦର୍ଶନ

ପୁରୀ,୧୨।୮ (ସମିସ): ଶ୍ରାବଣ ଶୁକ୍ଳ ପ୍ରତିପଦ ତିଥିରେ ବୁଧବାର ଶ୍ରୀମନ୍ଦିରରେ ମହାପ୍ରଭୁଙ୍କ ବନକଲାଗି ବା ଶ୍ରୀମୁଖ ଶୃଙ୍ଗାର ନୀତି ଅନୁଷ୍ଠିତ ହେବ । ଏଥିପାଇଁ ଦ୍ୱିତୀୟ ଭୋଗମଣ୍ଡପ ଶେଷ ହେବା ପରେ ଆପାତତଃ ସନ୍ଧ୍ୟା ୬ଟାରୁ ରାତି ୧୦ଟା ୪ଘଣ୍ଟା ପର୍ଯ୍ୟନ୍ତ ସର୍ବସାଧାରଣ ଦର୍ଶନ ବନ୍ଦ ରହିବ ବୋଲି ଶ୍ରୀମନ୍ଦିର ପ୍ରଶାସନ କାର୍ଯ୍ୟାଳୟ ପକ୍ଷରୁ ସୂଚନା ଦିଆଯାଇଛି । ବନକଲାଗି ହେଉଛି ମହାପ୍ରଭୁଙ୍କର ଏକ ଗୁପ୍ତ ନୀତି । ଏହି ନୀତି ପାଇଁ ଜୟ ବିଜୟ ଦ୍ୱାର ବନ୍ଦ ରହିବ । ଦ୍ୱିପ୍ରହର ଧୂପ ସରିବା ପରେ ଦତ୍ତମହାପାତ୍ର ସେବକମାନେ ମହାପ୍ରଭୁଙ୍କ ଶ୍ରୀମୁଖ ଶୃଙ୍ଗାର କରିବେ । ଏଥିପାଇଁ ଦତ୍ତମହାପାତ୍ର ସେବକ ପ୍ରାକୃତିକ ରଙ୍ଗ ପ୍ରସ୍ତୁତ କରିଥାନ୍ତି ।

ପୁରୀ ଗୋବର୍ଦ୍ଧନ ପୀଠ, ସ୍ୱର୍ଗଦ୍ୱାର ବେଳାଭୂମିର ବିକାଶ ହେବ

ଭୁବନେଶ୍ୱର,୧୨।୮ (ସମିସ): ପୁରୀ ଗୋବର୍ଦ୍ଧନ ପୀଠର ସର୍ବାଙ୍ଗୀନ ବିକାଶ, ସୁରକ୍ଷା ଏବଂ ଶ୍ରୀଜଗନ୍ନାଥ ସଂସ୍କୃତିର ପ୍ରସାର ପାଇଁ ମୁଖ୍ୟମନ୍ତ୍ରୀ ମୋହନ ଚରଣ ମାଝୀଙ୍କ ଅଧ୍ୟକ୍ଷତାରେ ଲୋକସେବା ଭବନ ଠାରେ ଏକ ଉଚ୍ଚସ୍ତରୀୟ ବୈଠକ ଅନୁଷ୍ଠିତ ହୋଇଯାଇଛି । ପୁରୀର ଆଧ୍ୟାତ୍ମିକ ଗରିମାକୁ ବଢ଼ାଇବା ସହ ପୀଠର ସମ୍ପତ୍ତିର ସୁରକ୍ଷା ପାଇଁ ଏହି ବୈଠକରେ ମୁଖ୍ୟମନ୍ତ୍ରୀ ପୀଠର ପ୍ରତିନିଧିମାନଙ୍କ ସହ ଆଲୋଚନା କରିଛନ୍ତି ।

ବୈଠକରେ ମୁଖ୍ୟମନ୍ତ୍ରୀ ପୁରୀ ସ୍ୱର୍ଗଦ୍ୱାର ସମ୍ମୁଖ ବେଳାଭୂମିରେ ପ୍ରତିଦିନ ଅନୁଷ୍ଠିତ ହେଉଥିବା ପବିତ୍ର 'ସନ୍ଧ୍ୟା ମହୋଦଧି ଆରତୀ' ଉପରେ ବିଶେଷ ଗୁରୁତ୍ୱ ଆରୋପ କରିଛନ୍ତି । ଏହି ଆରତୀ ସ୍ଥଳର ସୌନ୍ଦର୍ଯ୍ୟକରଣ କରାଯିବା ସହିତ ସନ୍ଧ୍ୟା ଆରତୀକୁ ଆହୁରି ଭବ୍ୟ ଆକାରରେ କରାଯିବ । ସମଗ୍ର ପୁରୀ ବେଳାଭୂମିକୁ ଏକ ଭବ୍ୟ ଆଧ୍ୟାତ୍ମିକ ବେଳାଭୂମି ଭାବେ ବିକଶିତ କରିବାକୁ ସେ ପ୍ରଶାସନକୁ ନିର୍ଦ୍ଦେଶ ଦେଇଛନ୍ତି । ଏହା ସହିତ ଗୋବର୍ଦ୍ଧନ ପୀଠର ଜମି ଜମା ସମସ୍ୟାର ସ୍ଥାୟୀ ସମାଧାନ ପାଇଁ ପୁରୁଣା ଲ୍ୟାଣ୍ଡ ସେଟେଲମେଣ୍ଟ ଦସ୍ତାବିଜ୍କୁ ପୁନର୍ବାର ସମ୍ପୂର୍ଣ୍ଣ ଯାଞ୍ଚ କରିବାକୁ ମୁଖ୍ୟମନ୍ତ୍ରୀ ପରାମର୍ଶ ଦେଇଛନ୍ତି । ଜଗଦଗୁରୁ ଶଙ୍କରାଚାର୍ଯ୍ୟଙ୍କ ନିରାପତ୍ତା ଓ ପୀଠ ପରିସରର ସୁରକ୍ଷା ବ୍ୟବସ୍ଥାକୁ ସୁଦୃଢ଼ କରିବାକୁ ମୁଖ୍ୟମନ୍ତ୍ରୀ ନିର୍ଦ୍ଦେଶ ଦେଇଛନ୍ତି । ଗୋବର୍ଦ୍ଧନ ପୀଠର ସମସ୍ତ ପୂର୍ବାଚାର୍ଯ୍ୟମାନଙ୍କ ପବିତ୍ର ସମାଧି ସ୍ଥଳର ସୁରକ୍ଷା

ଓ ସଂରକ୍ଷଣ ଉପରେ ସ୍ୱତନ୍ତ୍ର ପଦକ୍ଷେପ ନିଆଯିବ । ମଠର ପାରିପାର୍ଶ୍ୱିକ ବିକାଶ ସହିତ ମଠ ପରିସରରେ ଥିବା 'ଶ୍ରୀ ଗୋବର୍ଦ୍ଧନ ଗୋଶାଳା'ର ସୁପରିଚାଳନା ପାଇଁ ଆବଶ୍ୟକୀୟ ସୁବିଧା ସୁଯୋଗ ଯୋଗେଇଦେବା ଉପରେ ବୈଠକରେ ଆଲୋଚନା ହୋଇଥିଲା । ଏହି ବୈଠକରେ ରାଜସ୍ୱ ମନ୍ତ୍ରୀ ସୁରେଶ ପୂଜାରୀ, ଆଇନ ମନ୍ତ୍ରୀ ପୃଥ୍ୱୀରାଜ ହରିଚନ୍ଦନ, ଗୋବର୍ଦ୍ଧନ ପୀଠର ସାଧୁସନ୍ଥ ଏବଂ ରାଜ୍ୟ ସରକାରଙ୍କ ବରିଷ୍ଠ ପ୍ରଶାସନିକ ଅଧିକାରୀମାନେ ଉପସ୍ଥିତ ରହି ପୀଠର ଉନ୍ନତି ସମ୍ପର୍କରେ ବିଶଦ ଆଲୋଚନା କରିଥିଲେ । ମୁଖ୍ୟ ଶାସନ ସଚିବ ଅନୁ ଗର୍ଗ, ଉନ୍ନୟନ କମିଶନର ଡି. କେ. ସିଂହ, ଅତିରିକ୍ତ ମୁଖ୍ୟ ଶାସନ ସଚିବ ହେମନ୍ତ ଶର୍ମା, ଶ୍ରୀମନ୍ଦିର ମୁଖ୍ୟ ପ୍ରଶାସକ ଡକ୍ଟର ଅରବିନ୍ଦ ପାଢ଼ୀ, ଆଇନ ସଚିବ ଡକ୍ଟର ପବିତ୍ର ମୋହନ ସାମଲ, ପୁରୀ ଜିଲ୍ଲାପାଳ ଦିବ୍ୟଜ୍ୟୋତି ପରିଡା ଏବଂ ପୁରୀ ଏସପି ପ୍ରତୀକ ସିଂହ ପ୍ରମୁଖ ଯୋଗଦେଇଥିଲେ । ଏହା ସହିତ ଗୋବର୍ଦ୍ଧନ ପୀଠର ବ୍ୟବସ୍ଥା ପ୍ରମୁଖ ପ୍ରଫୁଲ୍ଲ ଚୈତନ୍ୟ ମହାରାଜ, ଆଦିତ୍ୟ ବାହିନୀ ମୁଖ୍ୟ ପୀଠ ପ୍ରତିନିଧି ମାତୃ ପ୍ରସାଦ ମିଶ୍ର ତଥା ଅନ୍ୟାନ୍ୟ ବରିଷ୍ଠ କର୍ମକର୍ତ୍ତା ଉପସ୍ଥିତ ଥିଲେ ।

ବନ୍ୟା ବେଳେ ବିଜେପିରେ ଗୋଷ୍ଠୀ କନ୍ଦଳ

ବିଧାୟକଙ୍କ ନିର୍ଦ୍ଦେଶରେ ସାଂସଦ ପ୍ରତିନିଧି ଥାନାରେ ଅଟକ

ଯାଜପୁର,୧୨।୮ (ସମିସ): ବରୀ ବ୍ଲକର ବିଭିନ୍ନ ସ୍ଥାନରେ ସୃଷ୍ଟି ହୋଇଥିବା ଘାଇ ଯୋଗୁଁ ଅନେକ ଧନ ଜୀବନ ନଷ୍ଟ ହୋଇଥିବା ବେଳେ ଏ ପର୍ଯ୍ୟନ୍ତ କୌଣସି ରାଜ୍ୟସ୍ତରୀୟ ନେତା ବନ୍ୟା ବିପନ୍ନଙ୍କ ଦୁଃଖ ବୁଝିବାକୁ ଆସିନାହାନ୍ତି । ତେବେ ଆଜି ସମବାୟ ଓ ବୟନ ଶିଳ୍ପ ମନ୍ତ୍ରୀ ପ୍ରଦୀପ ବଳ ସାମନ୍ତ ଏବଂ ଧର୍ମଶାଳା ବିଧାୟକ ହିମାଂଶୁ ଶେଖର ସାହୁ ବନ୍ୟାଞ୍ଚଳ ପରିଦର୍ଶନ କରିବାକୁ ଆସିଥିଲେ । ଏହି ସମୟରେ ଦଳୀୟ ଗୋଷ୍ଠୀ କନ୍ଦଳ ଦେଖାଦେଇ ମାମଲା ଥାନା ପର୍ଯ୍ୟନ୍ତ ଯାଇଥିଲା ।

ସୂଚନା ମୁତାବକ ଚଳିତ ବନ୍ୟାରେ ବରୀ ବ୍ଲକ ଯଥେଷ୍ଟ ପ୍ରଭାବିତ ହୋଇଥିବା ବେଳେ ସରକାରୀ ସ୍ତରରେ ଓ ବେସରକାରୀ ଭାବେ ବିଭିନ୍ନ ସ୍ୱେଚ୍ଛାସେବୀ ସଂଗଠନ ବନ୍ୟା ପ୍ରଭାବିତ ଅଞ୍ଚଳରେ ପହଞ୍ଚି ସହଯୋଗର ହାତ ବଢ଼ାଇଥିଲେ । ବୁଧବାର ରାଜ୍ୟ ସରକାରଙ୍କ ସମବାୟ ମନ୍ତ୍ରୀ ଶ୍ରୀ ସାମନ୍ତ ବରୀର ବନ୍ୟାଞ୍ଚଳ ପରିଦର୍ଶନ ସମୟରେ ଆସିଥିବା ବେଳେ କିମ୍ବିରିଆପାଳ ପଞ୍ଚାୟତର ବାଙ୍କସାହି ଠାରେ ବନ୍ୟା ଦ୍ୱାରା ସୃଷ୍ଟି ହୋଇଥିବା ଘାଇ ପରିଦର୍ଶନ କରି ବରୀ ଜଳସମ୍ପଦ ଡାକବଙ୍ଗଳାଠାରେ ପହଞ୍ଚିଥିଲେ । ସେଠାରେ ରାଜ୍ୟ ବିଜେପି ମୁଖପାତ୍ର ମନୋଜ ମହାପାତ୍ର ପହଞ୍ଚିବା ବେଳେ ବରୀ ବିଜେପି ନେତା ଉମେଶ ଜେନାଙ୍କ ସମର୍ଥକ ବୋଲାଉଥିବା କିଛି ଦଳୀୟ କର୍ମୀ ତାଙ୍କୁ ଅଶ୍ରାବ୍ୟ ଭାଷାରେ ଗାଳି ଗୁଲଜ କରିବା ସହିତ ଜଳସମ୍ପଦ ବିଭାଗର ଡାକ ବଙ୍ଗଳାକୁ ପୂରାଇ ଦେଇନଥିଲେ । ଏହି ସମୟରେ ଯାଜପୁର ସାଂସଦଙ୍କ ପ୍ରତିନିଧି ଅଶୋକ କୁମାର ବେହେରା ମଧ୍ୟ ମନୋଜଙ୍କୁ ବିରୋଧ କରିବାରୁ ତାଙ୍କୁ ମଧ୍ୟ ବିଜେପିର ଦଳୀୟ କର୍ମୀମାନେ ଗାଳି ଗୁଲଜ କରିବାର ଦେଖିବାକୁ ମିଳିଥିଲା । ଅନ୍ୟ ପକ୍ଷରେ ବରୀ ବିଜେପିର ଜଣେ ବରିଷ୍ଠ କର୍ମକର୍ତ୍ତା ରାଜୁ ପରିଡ଼ା ଧର୍ମଶାଳା ବିଧାୟକ ହିମାଂଶୁ

ଶେଖର ସାହୁଙ୍କ ସହିତ ଯୁକ୍ତି ତର୍କ କରିବାରୁ ଲିକୁଙ୍କ ନିର୍ଦ୍ଦେଶରେ ବରୀ ପୁଲିସ ଅଶୋକ ବେହେରା ଏବଂ ରାଜୁଙ୍କୁ ଥାନାକୁ ଉଠାଇ ନେଇଥିଲା । ବରୀରେ ବିଜେଡି ବିଧାୟକ ବିଶ୍ୱରଞ୍ଜନ ମଲ୍ଲିକ ସର୍ବାଧିକ ଭୋଟ ବ୍ୟବଧାନରେ ବିଜୟ ଲାଭ କରି ନିଜର ଦବଦବା ରଖିଥିବା ବେଳେ ଭାଜପାର ଦଳୀୟ ଗୋଷ୍ଠୀ କନ୍ଦଳ ଆଗାମୀ ଦିନରେ ଏହି ଦଳ ପାଇଁ ଆହୁରି ମହଙ୍ଗା ହେବ ବୋଲି ସାଧାରଣରେ ଚର୍ଚ୍ଚା ହେଉଛି । ଅନ୍ୟପଟେ ମନୋଜ ମହାପାତ୍ରଙ୍କ ହସ୍ତକ୍ଷେପ ଫଳରେ ବରୀ ପୁଲିସ ଅଟକ ଦୁଇ ବିଜେପି ନେତାଙ୍କୁ ଛାଡିଥିବା ସୂଚନା ମିଳିଛି ।

୨ ଦିନରେ ୧୮ ହଜାର ଚାଲାଣ

କଟକ,୧୨।୮ (ସମିସ): ଅଗଷ୍ଟ ୧୦ ଓ ୧୧ତାରିଖ ଏହି ଦୁଇ ଦିନ ମଧ୍ୟରେ ରାଜ୍ୟସାରା ମୋଟ ୧୮,୪୬୮ଟି ଇ-ଚାଲାଣ ଜାରି କରିଛି ପରିବହନ ବିଭାଗ । ଗତ ମଙ୍ଗଳବାର ୧୦,୫୮୮ ଚାଲାଣ କଟାଯିବା ସହ ୨୮ଟି ଗାଡ଼ି ଜବତ ହୋଇଛି । ବିନା ହେଲମେଟ ପାଇଁ ୪,୪୦୯, ଦ୍ରୁତଗତି ପାଇଁ ୧,୫୫୩, ବୈଧ ବୀମା ନଥିବାରୁ ୪୧୫ଟି ଓ ବିନା ସିଟ୍ବେଲ୍ଟରେ ଗାଡି ଚଳାଇବା ପାଇଁ ୨୫୮ଟି ଚାଲାଣ ଜାରି ହୋଇଛି । ସେହିପରି ସୋମବାର ଦିନ ସଡ଼କ ସୁରକ୍ଷା ନିୟମ ଭାଙ୍ଗିଥିବା ଗାଡ଼ି ଚାଳକଙ୍କ ବିରୋଧରେ ମୋଟ ୭,୮୮୦ଟି ଇ-ଚାଲାଣ ଜାରି କରାଯାଇଥିଲା । ଏହି ଦିନ ବିନା ହେଲମେଟରେ ଗାଡି ଚଳାଉଥିବା ପାଇଁ ୨,୭୩୭୦ ଦ୍ରୁତଗତି ପାଇଁ ୧,୧୧୫ଟି ଇ-ଚାଲାଣ ଜାରି କରାଯାଇଥିବା ଜଣାପଡିଛି ।

ବିଧାୟକଙ୍କ ଜିଦ୍ ଆଗରେ ନଇଁଲେ ରେଭେନ୍ସା କର୍ତ୍ତୃପକ୍ଷ

ହଟିଲେ ଚିଫ ୱାର୍ଡେନ୍; ଡେପୁଟି ୱାର୍ଡେନ ରବିଉଲ୍ ଅନସାରୀଙ୍କୁ ଅବ୍ୟାହତି

କଟକ,୧୨।୮ (ସମିସ): ଶିକ୍ଷକ ଏବଂ କଟକ ସଦର ବିଧାୟକଙ୍କ ବିବାଦ ମଧ୍ୟରେ ବାଜି ମାରିଛନ୍ତି ବିଧାୟକ ପ୍ରକାଶ ସେଠୀ । ତାଙ୍କ ଜିଦ୍କୁ ଏକ ପ୍ରକାର ମାନି ନେଇଛନ୍ତି ବିଶ୍ୱବିଦ୍ୟାଳୟ କର୍ତ୍ତୃପକ୍ଷ । ବଦଳିଛନ୍ତି ରେଭେନ୍ସା ବିଶ୍ୱବିଦ୍ୟାଳୟର ଚିଫ ୱାର୍ଡେନ । ପ୍ରଫେସର ସୁଦର୍ଶନ ମିଶ୍ରଙ୍କ ସ୍ଥାନରେ ରସାୟନ ବିଭାଗର ପୂର୍ଣ୍ଣେନ୍ଦୁ ପାଢ଼ୀଙ୍କୁ ଚିଫ୍ ୱାର୍ଡେନ ଭାବେ ଦାୟିତ୍ୱ ଦିଆଯାଇଛି । ସେହିଭଳି ଦୁଇ ଡେପୁଟି ଚିଫ୍ ୱାର୍ଡେନଙ୍କୁ ମଧ୍ୟ ବଦଳି କରାଯାଇ ଥିବାବେଳେ ୮ଜଣ ଲେଖାଏଁ ୱାର୍ଡେନ ସମେତ ଡେପୁଟି ୱାର୍ଡେନଙ୍କୁ ପରିବର୍ତ୍ତନ କରାଯାଇଛି । ସେମାନଙ୍କୁ ମଧ୍ୟରୁ କିଛି ନୂଆ ଦାୟିତ୍ୱ ପାଇଥିବାବେଳେ ଆଉ କିଛି ଜଣଙ୍କର ଅନ୍ୟ ହଷ୍ଟେଲକୁ ବଦଳି ହୋଇଛି । ବିଶେଷ କରି ଯେଉଁ ଡେପୁଟି ୱର୍ଡେନଙ୍କୁ ନେଇ ବିବାଦ ଏତେ ବାଟ ଯାଇଥିଲା, ସମ୍ପୃକ୍ତ ଡେପୁଟି ୱାର୍ଡେନ ରବିଉଲ୍ ଅନସାରୀଙ୍କୁ ହଷ୍ଟେଲ ଦାୟିତ୍ୱରୁ ସମ୍ପୂର୍ଣ୍ଣ ଭାବେ ବାଦ୍ ଦିଆଯାଇଛି । ପୂର୍ବରୁ ଚିଫ୍ ୱାର୍ଡେନ ଏବଂ ଡେପୁଟି ୱାର୍ଡେନଙ୍କ ବଦଳି ହେଲେ ଏହି ବିବାଦ ସମାଧାନ ହେବ ବୋଲି କଟକ ସଦର ବିଧାୟକ ପ୍ରକାଶ ସେଠୀ କହିଥିଲେ । ସେହି ଦୃଷ୍ଟିରୁ ରେଭେନ୍ସାରେ ଦୀର୍ଘଦିନ ଧରି ଚାଲିଥିବା ବିବାଦ ପୂର୍ଣ୍ଣଚ୍ଛେଦ ପଡ଼ିବା ନେଇ ସମ୍ଭାବନା ସୃଷ୍ଟି ହୋଇଛି ।

ରେଭେନ୍ସା ବିଶ୍ୱବିଦ୍ୟାଳୟର ଇଷ୍ଟ ହଷ୍ଟେଲ ଛାତ୍ରଙ୍କ ଆନ୍ଦୋଳନରୁ ଏହି ବିବାଦ ଆରମ୍ଭ ହୋଇଥିଲା । ଅନ୍ତେବାସୀଙ୍କ ସମସ୍ୟାର ସମାଧାନ ନେଇ ଚାଲିଥିବା ବୈଠକରେ ଚିଫ୍ ୱାର୍ଡେନ ଏବଂ ବିଧାୟକ ଶ୍ରୀ ସେଠୀଙ୍କ ମଧ୍ୟରେ କଥା କଟାକଟି ହୋଇଥିଲା । ଏପରିକି ଉଭୟ ନିଜ ନିଜ ବିରୋଧରେ ଦୁର୍ବ୍ୟବହାର ନେଇ ଅଭିଯୋଗ ଆଣିଥିଲେ । ଶିକ୍ଷକ ସଂଘ ପଦଯାତ୍ରା ମାଧ୍ୟମରେ ବିଧାୟକଙ୍କ କ୍ଷମା ପ୍ରାର୍ଥନା ଦାବି କରିଥିଲେ । ଚିଫ୍ ୱାର୍ଡେନଙ୍କ ସମେତ ସବୁ ୱାର୍ଡେନ ଏବଂ ଡେପୁଟି ୱାର୍ଡେନ ସମୂହ ଇସ୍ତଫା ଦେଇଥିଲେ । ଏପଟେ ବିଧାୟକ ଶ୍ରୀ ସେଠୀ ଦୁର୍ବ୍ୟବହାର ନେଇ ଚିଫ୍ ୱାର୍ଡେନ ପ୍ରଫେସର ମିଶ୍ରଙ୍କ ବିରୋଧରେ ବାଚସ୍ପତିଙ୍କୁ ଚିଠି ଲେଖିଥିଲେ । ଉକ୍ତ ଚିଠିକୁ ବିଧାୟକ ପ୍ରତ୍ୟାହାର କରନ୍ତୁ ବୋଲି ଶିକ୍ଷକ ସଂଘ ଦାବି କରିଥିଲେ । ତେବେ ଆଜି ରେଭେନ୍ସା କର୍ତ୍ତୃପକ୍ଷ ସବୁ ହଷ୍ଟେଲରେ ପଦାଧିକାରୀଙ୍କୁ ବଦଳି କରିଛନ୍ତି । ଚିଫ୍ ୱାର୍ଡେନ ଶ୍ରୀ ପାଢ଼ୀଙ୍କ ବ୍ୟତୀତ ପ୍ରଫେସର ଦୀପ୍ତି ରାଉତ ଓ ଡ. ଦ୍ୱିତୀକୃଷ୍ଣ ବେହେରାଙ୍କୁ ଡେପୁଟି ଚିଫ୍ ୱାର୍ଡେନ ଦାୟିତ୍ୱ ମିଳିଛି । ସେହିଭଳି ଜଗନ୍ନାଥ ଛାତ୍ରାବାସର ଡେପୁଟି ୱାର୍ଡେନ ଭାବେ ଡ. ଚିନ୍ମୟ ମଲ୍ଲିକ, ୱେଷ୍ଟ ହଷ୍ଟେଲର ୱାର୍ଡେନ ଭାବେ ସୀତାରାମ ମହାପାତ୍ର ଓ ଡେପୁଟି ୱାର୍ଡେନ ମହମ୍ମଦ ରହିମୁଲା ଅସରଫ, ଇଷ୍ଟ ହଷ୍ଟେଲର ୱାର୍ଡେନ ଭାବେ ଯଯାତି ନାୟକ ଓ ଡେପୁଟି ୱାର୍ଡେନ ରାଜା କିଶୋର ପୃଷ୍ଟି, ଲଳିତଗିରି ଛାତ୍ରାବାସର ୱାର୍ଡେନ ଭାବେ ଦୀପ୍ତି ରଞ୍ଜନ ମହାରଣା ଓ ଡେପୁଟି ୱାର୍ଡେନ ଜିତେନ୍ଦ୍ର ସାବର, ପରିଜା ହଷ୍ଟେଲର ଡେପୁଟି ୱାର୍ଡେନ ସେଞ୍ଜୁତି ନନ୍ଦୀ, କାଠଯୋଡ଼ି ହଷ୍ଟେଲର ୱାର୍ଡେନ ରୂପେ ମନୋସ୍ମିତା ମହାପାତ୍ର ଓ ଡେପୁଟି ୱାର୍ଡେନ ମଧୁସ୍ମିତା ରାଉତ, ମହାନଦୀ ଛାତ୍ରୀନିବାସ ୱାର୍ଡେନ ବିନୋଦିନୀ ମାଝୀ, ଦେବୀ ହଷ୍ଟେଲର ୱାର୍ଡେନ ବନଜାରାଣୀ ପଣ୍ଡା, ଦୟା ହଷ୍ଟେଲ ୱାର୍ଡେନ ଡ. ସଂଘମିତ୍ରା ବେହେରା ଓ ଡେପୁଟି ୱାର୍ଡେନ ମାଳିନୀ ପ୍ରଭା ସେଠୀ, ଭାର୍ଗବୀ ହଷ୍ଟେଲର ୱାର୍ଡେନ ଯାଜ୍ଞସେନୀ ରାଉତ ଓ ଡେପୁଟି ୱାର୍ଡେନ ଭାବେ ରତ୍ନ ପାତ୍ରଙ୍କୁ ଦାୟିତ୍ୱ ଦାୟିତ୍ୱ ପ୍ରଦାନ କରାଯାଇଛି । ଏନେଇ ଆଜି ବିଶ୍ୱବିଦ୍ୟାଳୟ ପକ୍ଷରୁ ବିଜ୍ଞପ୍ତି ପ୍ରକାଶ ପାଇଛି ।

ଶିକ୍ଷାବିତ୍ ପ୍ରଫେସର ଡ. ବିଶ୍ୱମୋହନ ମିଶ୍ରଙ୍କ ପରଲୋକ

ଭୁବନେଶ୍ୱର,୧୨।୮ (ସମିସ): ବିଶିଷ୍ଟ ଶିକ୍ଷାବିତ୍, ରାଜନୀତି ବିଜ୍ଞାନର ପୂର୍ବତନ ପ୍ରଫେସର ଓ ଶିକ୍ଷା ପ୍ରଶାସକ ଡ. ବିଶ୍ୱମୋହନ ମିଶ୍ରଙ୍କ ପରଲୋକ ଘଟିଛି । ମୁମ୍ବାଇସ୍ଥିତ ବ୍ରିଚ୍ କ୍ୟାଣ୍ଡି ହସ୍ପିଟାଲରେ ଚିକିତ୍ସିତ ଅବସ୍ଥାରେ ମଙ୍ଗଳବାର ତାଙ୍କର ପରଲୋକ ଘଟିଛି । ସେ ଗତ କିଛି ସମୟ ଧରି ଅସୁସ୍ଥ ଥିବା ବେଳେ ଚିକିତ୍ସାଧୀନ ଅବସ୍ଥାରେ ଥିଲେ । ସ୍ୱର୍ଗତଃ ମିଶ୍ର ଖଲ୍ଲିକୋଟ କଲେଜ (ବର୍ତ୍ତମାନର ଖଲ୍ଲିକୋଟ ବିଶ୍ୱବିଦ୍ୟାଳୟ)ର ଅଧ୍ୟକ୍ଷ, ଉତ୍କଳ ବିଶ୍ୱବିଦ୍ୟାଳୟର ଏକାଡେମିକ୍ ଷ୍ଟାଫ୍ କଲେଜର ନିର୍ଦ୍ଦେଶକ ତଥା କେନ୍ଦ୍ରାପଡ଼ା କଲେଜ, ଯାଜପୁରର ଏନ୍.ସି. କଲେଜ ଓ ନୟାଗଡ଼ କଲେଜର ଅଧ୍ୟକ୍ଷ ଭାବେ କାର୍ଯ୍ୟ କରିଥିଲେ ।

ପୁରୀ ଜିଲ୍ଲାର ବୀରପ୍ରତାପପୁର ଗାଁର ଏକ ସାମାଜିକ ଚେତନା ସମ୍ପନ୍ନ ପରିବାରରେ ସେ ଜନ୍ମଗ୍ରହଣ କରିଥିଲେ । ପ୍ରଫେସର ଡ ମିଶ୍ର ପୁରୀର ଏସ୍ସିଏସ୍ କଲେଜରୁ ସ୍ନାତକ ଓ ଆଲାହାବାଦ ବିଶ୍ୱବିଦ୍ୟାଳୟରୁ ରାଜନୀତି ବିଜ୍ଞାନରେ ସ୍ନାତକୋତ୍ତର ଡିଗ୍ରୀ ହାସଲ କରିଥିଲେ । ଏହାପରେ ଉତ୍କଳ ବିଶ୍ୱବିଦ୍ୟାଳୟରୁ ଲୋକ ପ୍ରଶାସନରେ ଡି.ଲିଟ୍ ଡିଗ୍ରୀ ପ୍ରାପ୍ତ କରିଥିଲେ । ସେ ତାଙ୍କ ସମୟର ଜଣେ ଲୋକପ୍ରିୟ ଶିକ୍ଷକ ଥିଲେ । ତାଙ୍କ ଅନେକ ଛାତ୍ରଛାତ୍ରୀ ସିଭିଲ୍ ସର୍ଭିସ୍ରେ ଯୋଗଦେଇ ପ୍ରାଶାସନିକ ସେବାରେ ନିୟୋଜିତ ରହିଛନ୍ତି । ସେ ଚାକିରୀରୁ ଅବସର ଗ୍ରହଣ କରିବା ପରେ ମୁମ୍ବାଇରେ ତାଙ୍କ ଝିଅଙ୍କ ପାଖରେ ରହୁଥିଲେ । ଆନ୍ତର୍ଜାତିକ ଆଇନ ସମ୍ବନ୍ଧୀୟ ଅନେକ ଗୁରୁତ୍ୱପୂର୍ଣ୍ଣ ପୁସ୍ତକକୁ ଓଡ଼ିଆ ଭାଷାରେ ଅନୁବାଦ କରିଥିଲେ । ପ୍ରଫେସର ମିଶ୍ରଙ୍କ ଦୁଇଟି ସନ୍ତାନ ଅଛନ୍ତି । ପୁତ୍ର ଡକ୍ଟର ସନ୍ତୃପ୍ତ ମିଶ୍ର ବର୍ତ୍ତମାନ ରାଜ୍ୟସଭା ସାଂସଦ ଥିବାବେଳେ କନ୍ୟା ଡକ୍ଟର ଲିପ୍ସା ମିଶ୍ର ଅବସରପ୍ରାପ୍ତ ପ୍ରଫେସର ଅଟନ୍ତି । ତାଙ୍କ ପରଲୋକରେ ଅନେକ ପ୍ରଶଂସକ ଜନପ୍ରତିନିଧି ଗଭୀର ଶୋକ ପ୍ରକାଶ କରିଛନ୍ତି ।

ଅଙ୍ଗଦାନ ଦିବସ ଆଜି: ସରକାରୀ ସ୍ତରରେ ନାହିଁ ସଚେତନତା

ଭୁବନେଶ୍ୱର,୧୨।୮ (ସମିସ): ବିଜ୍ଞାନର ଅଭୁତପୂର୍ବ ଅଗ୍ରଗତି ସତ୍ତ୍ୱେ ମଣିଷର ଅଙ୍ଗ ତିଆରି କରିବାରେ ଚିକିତ୍ସା ବିଜ୍ଞାନ ଅସଫଳ । କିନ୍ତୁ ବିକଳ୍ପ ବ୍ୟବସ୍ଥା ସ୍ୱରୂପ ଅନ୍ୟ ଶରୀରରୁ (ଜୀବିତ କିମ୍ବା ମୃତ) ଅଙ୍ଗ ସଂଗ୍ରହ ଓ ପ୍ରତିରୋପଣ ଜରିଆରେ ଚିକିତ୍ସା ବିଜ୍ଞାନ ଅନେକ ଆଗରେ । ଚିକିତ୍ସା ବିଜ୍ଞାନରେ ଅଙ୍ଗଦାନ ଏକ ନୂଆ କ୍ଷେତ୍ର, ଯେଉଁଠି ମୃତ ମଣିଷର ହୃଦୟ, ଫୁସ୍ଫୁସ୍, ବୃକ୍କ, ଯକୃତ, ଆଖି, କର୍ଣ୍ଣିଆ ଆଦିକୁ ସଂଗ୍ରହ କରାଯାଇ ଅନ୍ୟ ଲୋକଙ୍କ ଦେହରେ ପ୍ରତିରୋପଣ କରାଯାଉଛି । କିନ୍ତୁ ଏ ଦିଗରେ ରହିଥିବା ଅନେକ ପ୍ରତିବନ୍ଧକର ପ୍ରତିକାର କରାଯାଇ ପାରିଲେ ଅଙ୍ଗଦାନ ମାନବ ସଭ୍ୟତାରେ ଏକ ନିର୍ଣ୍ଣାୟକ ଭୂମିକା ନିର୍ବାହ କରିପାରିବ । ଅଙ୍ଗଦାନର ମହତ୍ତ୍ୱ ବିଷୟରେ ସଚେତନତା ସୃଷ୍ଟି କରିବା ପାଇଁ ପ୍ରତିବର୍ଷ ଅଗଷ୍ଟ ମାସ ୧୩ ତାରିଖରେ 'ବିଶ୍ୱ ଅଙ୍ଗଦାନ ଦିବସ' ପାଳନ କରାଯାଏ । ଲୋକଙ୍କୁ ଅଧିକ ଜୀବନ ବଞ୍ଚାଇବା ପାଇଁ ମୃତ୍ୟୁ ପରେ ଅଙ୍ଗ ଦାନ କରିବାର ଗୁରୁତ୍ୱ ଉପରେ ଉତ୍ସାହିତ କରିବା ଏବଂ ଶିକ୍ଷା ଦେବା ଉଦ୍ଦେଶ୍ୟରେ ପାଳନ କରାଉଥିବା ବେଳେ ଏଥିପାଇଁ ସରକାରୀ ସ୍ତରରେ ସଚେତନତା ଅଭାବ ରହିଛି । ଅଙ୍ଗ ପ୍ରତିରୋପଣ ନିମନ୍ତେ ରାଜ୍ୟରେ ମୋଟ୍ ୧୨ଟି ହସ୍ପିଟାଲକୁ ସରକାରୀ ସ୍ୱୀକୃତି ମିଳିଥିବା ବେଳେ ସେଥିମଧ୍ୟରୁ ଭୁବନେଶ୍ୱରରେ ୧୧ଟି ଏବଂ କଟକରେ ଗୋଟିଏ ରହିଛି । ସେହିପରି ଟିସୁ ପ୍ରତିରୋପଣ ନିମନ୍ତେ ଭୁବନେଶ୍ୱର ୨ଟି ହସ୍ପିଟାଲକୁ ସରକାରୀ ସ୍ୱୀକୃତି ପ୍ରଦାନ କରାଯାଇଛି । ତେବେ କେବଳ ଅଙ୍ଗଦାତାଙ୍କୁ ବର୍ଷକୁ ଥରେ ପୁରସ୍କାର ଦେଇ ସରକାର ହାତଟେକି ଦେଇଥିବା ବେଳେ ଏଥିପାଇଁ ଲୋକଙ୍କ ମଧ୍ୟରେ ସଚେତନ ସୃଷ୍ଟି କରିବାକୁ କୌଣସି ଆଖିଦୃଶିଆ ପଦକ୍ଷେପ ନେଉ ନ ଥିବା କୁହାଯାଉଛି । ବିଭିନ୍ନ ସରକାରୀ କାର୍ଯ୍ୟକ୍ରମ ନିମନ୍ତେ ଚାରିଆଡ଼େ ବିଜ୍ଞାପନ ପୋଷ୍ଟର ଲଗାଯାଉଥିବା ବେଳେ ଅଙ୍ଗଦାନ ପାଇଁ ସେଭଳି କୌଣସି ପୋଷ୍ଟର, ଲିଫଲେଟ୍ ଦେଖିବାକୁ ମିଳୁନି ।

ପ୍ରତିବର୍ଷ ଶରୀରର ଗୁରୁତ୍ୱପୂର୍ଣ୍ଣ ଅଙ୍ଗ ହରାଇ ବହୁ ସଂଖ୍ୟାରେ ଲୋକଙ୍କ ମୃତ୍ୟୁ ଘଟୁଛି । ବର୍ଷକୁ ପ୍ରାୟ ୨ଲକ୍ଷ ଲୋକେ ଯକୃତ ହରାଇବାରେ ମୃତ୍ୟୁବରଣ କରୁଥିବା ବେଳେ ପ୍ରାୟ ୫୦ ହଜାର ଲୋକଙ୍କର ହୃଦ୍ଘାତରେ ପ୍ରାଣ ଯାଉଛି । ସେହିପରି କିଡ୍ନୀ, ଅଗ୍ନାଶୟ, ଫୁସ୍ଫୁସ୍, ପାନ୍କ୍ରିୟାସ୍ ଭଳି ଗୁରୁତ୍ୱପୂର୍ଣ୍ଣ ଅଙ୍ଗ ହରାଇ ପ୍ରାଣ ହରାଉଛନ୍ତି । କିନ୍ତୁ ଏହିସବୁ ଅଙ୍ଗ ଆବଶ୍ୟକତା ଅନୁସାରେ ପ୍ରତିରୋପଣ ହୋଇପାରୁ ନାହିଁ । ତେବେ ଭାରତର ଦ୍ୱିତୀୟ ରାଜ୍ୟ ଭାବେ ଓଡ଼ିଶାରେ ଅଙ୍ଗଦାତାଙ୍କ ମରଶରୀରକୁ ରାଷ୍ଟ୍ରୀୟ ସମ୍ମାନ ପ୍ରଦାନ କରାଯିବା ସହ ଅଙ୍ଗଦାନ ପ୍ରତି ଆଗ୍ରହ ସୃଷ୍ଟି କରିବାକୁ ତତ୍କାଳୀନ ମୁଖ୍ୟମନ୍ତ୍ରୀ ନବୀନ ପଟ୍ଟନାୟକ 'ସୁରଜ୍ ସମ୍ମାନ' ପ୍ରଦାନ ଆରମ୍ଭ କରିଥିବା ବେଳେ ଭାରତରେ ଏହା ପ୍ରଥମ ଅଟେ । କିନ୍ତୁ ଏହାର ପ୍ରଚାର ପ୍ରସାର ଏବଂ ଅଙ୍ଗଦାନ ପାଇଁ ଲୋକଙ୍କ ମଧ୍ୟରେ ସଚେତନତା ସୃଷ୍ଟି କରିବାକୁ ସରକାରୀ ସ୍ତରରେ ଗୁରୁତ୍ୱ ଦିଆଯାଉ ନ ଥିବା କୁହାଯାଉଛି । ଓଡ଼ିଶା ଜୀବନଦାନ ଅଭିଯାନ ଅଧୀନରେ ପ୍ରାୟ ୧୦ ହଜାରରୁ ଉର୍ଦ୍ଧ୍ୱ ବ୍ୟକ୍ତି ଶରୀର ଦାନ ପାଇଁ ପଞ୍ଜୀକରଣ କରିଥିବା ବେଳେ ୨୦୦ରୁ ଉର୍ଦ୍ଧ୍ୱ ବଡ଼ି ବିଭିନ୍ନ ମେଡିକାଲ କଲେଜକୁ ପ୍ରଦାନ କରାଯାଇଛି । କିନ୍ତୁ ଅନେକ କ୍ଷେତ୍ରରେ ଏହା ସମ୍ଭବ ହୋଇ ନ ଥାଏ । କାରଣ ମୃତକଙ୍କ ଶରୀର ଗୋଲ୍ଡେନ୍ ଟାଇମ୍ ମଧ୍ୟରେ ହସ୍ପିଟାଲରେ ପହଞ୍ଚିପାରେ ନାହିଁ । ଏହାସହ ଗ୍ରାମାଞ୍ଚଳରେ ମୃତକଙ୍କ ପରିବାର ଅଙ୍ଗଦାନ ପାଇଁ ନିଷ୍ପତ୍ତି ନେଉଥିବା ବେଳେ ମୃତ ଶରୀରକୁ ହସ୍ପିଟାଲ ପହଞ୍ଚାଇବାକୁ ନିଜ ପକେଟ୍ରୁ ଖର୍ଚ୍ଚ କରିବାକୁ ପଡ଼ିଥାଏ । ତେଣୁ ଏଥିପାଇଁ ସରକାରୀ ପ୍ରୋତ୍ସାହନ ଦେବା ଆବଶ୍ୟକ ବୋଲି ଅଭିଯାନ ପକ୍ଷରୁ କୁହାଯାଇଛି । ସେହିପରି ଭାରତ ଶରୀର ଓ ଅଙ୍ଗଦାନ ସମିତି, ଅଧ୍ୟକ୍ଷ ଡ. ପ୍ରଭାସ ଆଚାର୍ଯ୍ୟ କହିଛନ୍ତି ଯେ, ମୁଁ ପ୍ରଥମେ ଓଡ଼ିଶାରେ ୨୦୧୨ ମସିହାରୁ ଭାରତ ଶରୀର ଅଙ୍ଗଦାନ ସମିତି ମାଧ୍ୟମରେ ସଚେତନତା ଆରମ୍ଭ କରିଥିଲି । ଏପର୍ଯ୍ୟନ୍ତ ୫୦ହଜାରରୁ ଉର୍ଦ୍ଧ୍ୱ ଲୋକେ ଅଙ୍ଗଦାନ ପାଇଁ ପଞ୍ଜୀକରଣ କରିଛନ୍ତି । ଏହାସହ ଅନ୍ଲାଇନ୍ (angadanna.com) ମାଧ୍ୟମରେ ମଧ୍ୟ ପଞ୍ଜୀକରଣ ସୁବିଧା ରହିଛି । କିନ୍ତୁ ଏ ସମ୍ପର୍କରେ ଶିକ୍ଷାନୁଷ୍ଠାନରେ ପାଠ୍ୟପୁସ୍ତକରେ ଏକ ସ୍ୱତନ୍ତ୍ର ବିଷୟକୁ ସ୍ଥାନ ଦେବା, ହସ୍ପିଟାଲ, ରେଳଷ୍ଟେସନ୍, ବସ୍ଷ୍ଟାଣ୍ଡ, ବିମାନବନ୍ଦର, ବିଭିନ୍ନ ଶିକ୍ଷାନୁଷ୍ଠାନ ସମେତ ଜନଗହଳି ସ୍ଥାନରେ ସଚେତନତା ବାର୍ତ୍ତା ପ୍ରଦାନ, ଅନ୍ୟ ସରକାରୀ ଯୋଜନା ଭଳି ଅଙ୍ଗଦାନ ନେଇ ଖବରକାଗଜ, ଟେଲିଭିଜନ୍, ସାମାଜିକ ଗଣମାଧ୍ୟମରେ ବିଜ୍ଞାପନ ଦେବା, ନାଟକ ମାଧ୍ୟମରେ ସଚେତନତ କରିବା ଆଦି ପଦକ୍ଷେପ ନେବା ଆବଶ୍ୟକ ସହ ଯେଉଁମାନେ ଏକ୍ଷେତ୍ରରେ କାର୍ଯ୍ୟ କରୁଛନ୍ତି, ସେମାନଙ୍କୁ ସରକାର ସହଯୋଗ କରିବା ଆବଶ୍ୟକ ବୋଲି ଶ୍ରୀ ଆଚାର୍ଯ୍ୟ କହିଛନ୍ତି ।

SBI
ଷ୍ଟେଟ୍ ବ୍ୟାଙ୍କ ଅଫ୍ ଇଣ୍ଡିଆ
କେନ୍ଦ୍ରୀୟ ନିଯୁକ୍ତି ଏବଂ ପଦୋନ୍ନତି ବିଭାଗ
କର୍ପୋରେଟ୍ କେନ୍ଦ୍ର, ମୁମ୍ବାଇ
ଫୋନ୍: 022-22820427
ଆବେଦନ କରିବା ପାଇଁ QR ସ୍କାନ୍ କରନ୍ତୁ

ଷ୍ଟେଟ ବ୍ୟାଙ୍କ ଅଫ ଇଣ୍ଡିଆ (ଏସବିଆଇ) ରେ କ୍ଲରିକାଲ କ୍ୟାଡରରେ ଜୁନିଅର ଆସୋସିଏଟ୍ସ (ଗ୍ରାହକ ସହାୟତା ଏବଂ ସେଲ୍ସ) ର ନିଯୁକ୍ତି
SC/ST/OBC ବକେୟା ଖାଲି ପଦବୀ ପାଇଁ ସ୍ୱତନ୍ତ୍ର ନିଯୁକ୍ତି ଅଭିଯାନ

ଷ୍ଟେଟ ବ୍ୟାଙ୍କ ଅଫ୍ ଇଣ୍ଡିଆରେ ନିୟମିତ ଆଧାରରେ ଜୁନିଅର ଆସୋସିଏଟ୍ସ (ଗ୍ରାହକ ସହାୟତା ଏବଂ ସେଲ୍ସ) ଭାବରେ ନିଯୁକ୍ତି ପାଇଁ ଯୋଗ୍ୟ ଭାରତୀୟ ନାଗରିକମାନଙ୍କ ଠାରୁ ଆବେଦନଗୁଡିକ ଆମନ୍ତ୍ରଣ କରାଯାଉଛି

ଖାଲି ପଦବୀ ସଂଖ୍ୟା: 1538

ଯୋଗ୍ୟତା ମାନଦଣ୍ଡ (ବୟସ, ଯୋଗ୍ୟତା, ଇତ୍ୟାଦି), ଆବଶ୍ୟକ ଫିସ୍ ଏବଂ ଅନ୍ୟାନ୍ୟ ବିବରଣୀ ସହିତ ଅନଲାଇନ୍ ଆବେଦନ ଦାଖଲ ଓ ଆବେଦନ ଫିସ୍ ଅନଲାଇନ୍ ଦେୟ ପାଇଁ ଲିଙ୍କ୍, ବ୍ୟାଙ୍କର ୱେବସାଇଟ https://sbi.bank.in/web/careers/current-openings ରେ ବିଜ୍ଞାପନ ନମ୍ବର CRPD/CR/SPLDRIVE/2026-27/16 ଅଧୀନରେ ଉପଲବ୍ଧ । ପ୍ରାର୍ଥୀମାନେ ଆବେଦନ କରିବା ଏବଂ ଫିସ୍ ପଠାଇବା ପୂର୍ବରୁ ସେମାନଙ୍କର ଯୋଗ୍ୟତା ଏବଂ ଅନ୍ୟାନ୍ୟ ବିବରଣୀ ବିଷୟରେ ସୁନିଶ୍ଚିତ ହୋଇ ସବିଶେଷ ବିଜ୍ଞାପନକୁ ଭଲ ଭାବେ ପଢ଼ିବା ପାଇଁ ପରାମର୍ଶ ଦିଆଯାଉଛି ।

- ଅନଲାଇନ୍ ଆବେଦନ ଏବଂ ଫିସ୍ ଦେୟ ପାଇଁ ତାରିଖ: 07.08.2026 ରୁ 27.08.2026 ପର୍ଯ୍ୟନ୍ତ ।

ଯେକୌଣସି ପ୍ରଶ୍ନ ପାଇଁ ଦୟାକରି ଏହି ଲିଙ୍କ୍ ମାଧ୍ୟମରେ ଆମକୁ ଲେଖନ୍ତୁ: "CONTACT US" —> "Post Your Query" ଯାହା ବ୍ୟାଙ୍କର ୱେବସାଇଟ https://sbi.bank.in/web/careers/current-openings ରେ ଉପଲବ୍ଧ ।

ସ୍ଥାନ: ମୁମ୍ବାଇ
ତାରିଖ: 07.08.2026
ମହା ପ୍ରବନ୍ଧକ (ଆର୍ପି ଆଣ୍ଡ ପିଏମ୍)

ସୁରକ୍ଷା ନେଇ ବଢୁଛି ଚିନ୍ତା | ହୋମିଓପାଥିକ କଲେଜ କ୍ୟାମ୍ପସ୍ ପାଲଟିଛି ସାପଙ୍କ ଆବାସସ୍ଥଳୀ

ରାଉରକେଲା,୧୨।୮ (ସମିସ)

ସ୍ଥାନୀୟ ସେକ୍ଟର-୨୧ ସ୍ଥିତ ଉତ୍କଳମଣି ହୋମିଓପାଥିକ ମେଡିକାଲ କଲେଜ ଓ ହସ୍ପିଟାଲ ପରିସର ପାଲଟିଲାଣି ସାପଙ୍କ ଆବାସସ୍ଥଳୀ। ଦୀର୍ଘଦିନ ଧରି ଅବ୍ୟବସ୍ଥିତ ଅବସ୍ଥାରେ ପଡ଼ିଥିବା ଖାଲି ଜମି ଓ ଘାସବୁଦା ଯୋଗୁଁ ଏଠାରେ ସାପ ଘର କରିସାରିଲେଣି। ଫଳରେ ଛାତ୍ରଛାତ୍ରୀ, ରୋଗୀ ଏବଂ କର୍ମଚାରୀଙ୍କ ସୁରକ୍ଷାକୁ ନେଇ ଚିନ୍ତା ବଢ଼ିଛି। କଲେଜ କ୍ୟାମ୍ପସରୁ ବିଗତ ୩ ମାସରେ ୪୦ଟିରୁ ଊର୍ଦ୍ଧ୍ୱ ବିଷାକ୍ତ ସାପ ଉଦ୍ଧାର ହୋଇଥିବାରୁ ଛାତ୍ରଛାତ୍ରୀ ଆତଙ୍କରେ ରହିଥିବା ଜଣାପଡ଼ିଛି।

ଛାତ୍ରଛାତ୍ରୀଙ୍କ ଅଭିଯୋଗ ଅନୁସାରେ କିଛିଦିନ ପୂର୍ବରୁ କଲେଜ ଓପିଡି ଦ୍ୱାର ନିକଟରୁ ଏକ ଅଜଗର ସାପ ଉଦ୍ଧାର ହୋଇଥିଲା। ଏହି ଘଟଣା ପରେ କ୍ୟାମ୍ପସରେ ଛାତ୍ରଛାତ୍ରୀ ଓ ରୋଗୀଙ୍କ ସୁରକ୍ଷା ନେଇ ଆଶଙ୍କା ଆହୁରି ବଢ଼ିଛି। ଛାତ୍ରଛାତ୍ରୀଙ୍କ କହିବା ଅନୁଯାୟୀ, ପ୍ରଶାସନିକ ବିଭାଗ ଏବଂ ସମ୍ପୃକ୍ତ କର୍ତ୍ତୃପକ୍ଷଙ୍କୁ ଏନେଇ ବାରମ୍ବାର ଚିଠି ଓ ଅନୁରୋଧ କରାଯାଇଥିଲେ ମଧ୍ୟ ଏପର୍ଯ୍ୟନ୍ତ ଖାଲି ପଡ଼ିଥିବା ଜମିର ସଫେଇ ଦିଗରେ ଆଶାନୁରୂପ ପଦକ୍ଷେପ ନିଆଯାଇନାହିଁ। ଅନ୍ୟପଟେ, ଏକାଡେମୀ ବ୍ଲକଠାରୁ ହଷ୍ଟେଲ ଓ ଓପିଡି ପର୍ଯ୍ୟନ୍ତ ବିଭିନ୍ନ ସ୍ଥାନରେ ଥିବା ଗ୍ରିଲ୍ ଦ୍ୱାରଗୁଡ଼ିକ ମଧ୍ୟ ସମ୍ପୂର୍ଣ୍ଣ ସୁରକ୍ଷିତ ନୁହେଁ ବୋଲି ଛାତ୍ରଛାତ୍ରୀମାନେ ଅଭିଯୋଗ କରିଛନ୍ତି। ଏପରି ପରିସ୍ଥିତିରେ ବିଷାକ୍ତ ସାପ କିମ୍ବା ଅନ୍ୟ ବନ୍ୟଜନ୍ତୁ କ୍ୟାମ୍ପସର ଭିତରକୁ ପ୍ରବେଶ କରିବାର ଆଶଙ୍କା ରହିଛି। ଏହି ପରିସ୍ଥିତିରେ ଛାତ୍ରଛାତ୍ରୀଙ୍କ ପକ୍ଷରୁ ରାଜ୍ୟ ସରକାର ଆୟୁଷ ବିଭାଗ ଏବଂ ସମ୍ପୃକ୍ତ ପ୍ରଶାସନଙ୍କୁ ତୁରନ୍ତ ହସ୍ତକ୍ଷେପ କରି କ୍ୟାମ୍ପସର ଅବ୍ୟବସ୍ଥିତ ଜମି ସଫେଇ, ଆବଶ୍ୟକ ମରାମତି, ସୁରକ୍ଷା ବ୍ୟବସ୍ଥା ସୁଦୃଢ଼ କରିବା ଓ ସାପ ପ୍ରବେଶ ରୋକିବା ପାଇଁ ଆବଶ୍ୟକ ପଦକ୍ଷେପ ନେବାକୁ ଦାବି କରାଯାଇଛି।

ଛାତ୍ରଛାତ୍ରୀମାନଙ୍କ କହିବା ଅନୁଯାୟୀ, ଏହା କେବଳ ସଫେଇର ବିଷୟ ନୁହେଁ, ବରଂ ଛାତ୍ରଛାତ୍ରୀ, ରୋଗୀ ଓ କର୍ମଚାରୀଙ୍କ ଜୀବନ ଏବଂ ସୁରକ୍ଷା ସହିତ ଜଡ଼ିତ ଏକ ଗୁରୁତର ପ୍ରସଙ୍ଗ। ତେଣୁ କୌଣସି ଅଘଟଣ ଘଟିବା ପୂର୍ବରୁ ପ୍ରଶାସନ ତୁରନ୍ତ ପଦକ୍ଷେପ ନେଉ ବୋଲି ଦାବି ହୋଇଛି।

- ୩ ମାସରେ ଉଦ୍ଧାର ହେଲାଣି ୪୦ରୁ ଊର୍ଦ୍ଧ୍ୱ ସାପ
- ଆୟୁଷ ବିଭାଗ ଦୃଷ୍ଟି ଦେବାକୁ ଦାବି

ତିନି ମହଲା କୋଠାରୁ ଖସି ଏସି ମେକାନିକଙ୍କ ମୃତ୍ୟୁ

ରାଉରକେଲା,୧୨।୮ (ସମିସ): ରାଉରକେଲାର ଛେଣ୍ଡ କଲୋନୀରେ ଏକ ତିନି ମହଲା କୋଠାର ଛାତ ଉପରୁ ଖସିପଡ଼ି ଜଣେ ଏସି ମେକାନିକଙ୍କ ମୃତ୍ୟୁ ଘଟିଛି। ସେ ହେଉଛନ୍ତି ପ୍ଲାଣ୍ଟସାଇଟ୍ ଥାନା ଅନ୍ତର୍ଗତ ମହତାବରୋଡ ନିବାସୀ ଏମଡି ଖିଲାଉଦ୍ଦିନଙ୍କ ପୁଅ ଏମଡି ସୋବୁଦ୍ଦିନ(୩୭)। ଛେଣ୍ଡ କଲୋନୀରେ ଜଣଙ୍କ ଘରର ତିନି ମହଲା ଉପରେ ଚଢି ଏସି ମରାମତି ବେଳେ ଏହି ଅଘଟଣ ଘଟିଛି। ସେ ଧରିଥିବା କାଣ୍ଥର ଏକ ଅଂଶ ହଠାତ୍ ଭୁଶୁଡ଼ି ପଡ଼ିବାରୁ ସେ ତଳକୁ ଖସିପଡ଼ିଥିଲେ। ତାଙ୍କୁ ସ୍ଥାନୀୟ ଡାକ୍ତରଖାନା ନିଆଯାଇଥିବାବେଳେ ସେଠାରେ ଡାକ୍ତର ମୃତ ଘୋଷଣା କରିଥିଲେ।

- ସାମଗ୍ରୀ ବଣ୍ଟନବେଳେ ପିଡିଏସ୍ ଦୋକାନ ବନ୍ଦ

୧୦ ଡିଲରଙ୍କୁ କାରଣ ଦର୍ଶାଅ ନୋଟିସ

ରାଉରକେଲା,୧୨।୮ (ସମିସ): ପିଡିଏସ୍ ସାମଗ୍ରୀ ବଣ୍ଟନ ସମୟରେ ଫେୟାର ପ୍ରାଇସ୍ ସପ୍ (ଏଫ୍‌ପିଏସ୍) ବନ୍ଦ ରଖିବା ଅଭିଯୋଗରେ ରାଉରକେଲା ମହାନଗର ନିଗମ ଅଞ୍ଚଳର ୧୦ ଜଣ ରାସନ ଡିଲରଙ୍କୁ ରାଉରକେଲା ଅତିରିକ୍ତ ଜିଲ୍ଲାପାଳ ସୁଶ୍ରୀ ଦିନାଃ ଦସ୍ତଗିର କାରଣ ଦର୍ଶାଅ ନୋଟିସ୍ ଜାରି କରିଛନ୍ତି।

ସୂଚନାଯୋଗ୍ୟ ଯେ ଅଗଷ୍ଟ ୯ ତାରିଖରେ ଯୋଗାଣ ନିରୀକ୍ଷକ/ମାର୍କେଟିଂ ନିରୀକ୍ଷକଙ୍କ ଯାଞ୍ଚ ସମୟରେ ପିଡିଏସ୍ ସାମଗ୍ରୀ ବଣ୍ଟନ ସମୟରେ ସମ୍ପୃକ୍ତ ଦୋକାନଗୁଡ଼ିକ ବନ୍ଦ ଥିଲା। କାରଣ ଦର୍ଶାଅ ନୋଟିସ୍ ଜାରି କରାଯାଇଥିବା ଡିଲରମାନେ ହେଲେ ବାଳକୃଷ୍ଣ ନାୟକ, ଭାସ୍କର ପାତ୍ର, ଅମରେଶ ମୁଣ୍ଡାରୀ, ମାୟନା ସିଂଦେଓ, ମା' ବାସଲାଇ(ରୋଜାଲିନ୍ ଦାସ), ବସନ୍ତ ପାତ୍ର, ନିବାଶ ପାଇକରାୟ, ମଞ୍ଜୁଲତା ପଣ୍ଡା, ଦିଲୀପ ଜେନା ଏବଂ ବିଜୟଲକ୍ଷ୍ମୀ ଶ୍ରୀଚନ୍ଦନ। ସକ୍ଷମ କର୍ତ୍ତୃପକ୍ଷଙ୍କ ପୂର୍ବାନୁମତି ନ ନେଇ ବଣ୍ଟନ ସମୟରେ ଦୋକାନ ବନ୍ଦ ରଖିବା ଓଡ଼ିଶା ପବ୍ଲିକ୍ ଡିଷ୍ଟ୍ରିବ୍ୟୁସନ୍ ସିଷ୍ଟମ୍ (କଣ୍ଟ୍ରୋଲ୍) ଅର୍ଡର, ୨୦୧୬ର ନିୟମର ଉଲ୍ଲଂଘନ ବୋଲି ନୋଟିସ୍‌ରେ କୁହାଯାଇଛି। ବିଶେଷକରି ରାଉରକେଲାରେ ପିଡିଏସ୍ ସାମଗ୍ରୀ ବଣ୍ଟନ ନିର୍ଦ୍ଧାରିତ ମାସିକ ଲକ୍ଷ୍ୟଠାରୁ ପଛରେ ଥିବା ବେଳେ ଏଭଳି ଅବହେଳାକୁ ଗୁରୁତର ଭାବେ ନିଆଯାଇଛି। ନୋଟିସ୍ ପ୍ରାପ୍ତିର ୩ ଦିନ ମଧ୍ୟରେ ଉତ୍ତର ଦେବାକୁ ଡିଲରମାନଙ୍କୁ ନିର୍ଦ୍ଦେଶ ଦିଆଯାଇଛି।

ଉଦିତନଗର ମିନି ଷ୍ଟାଡିୟମରେ ଛାତ୍ରଛାତ୍ରୀଙ୍କ ପରେଡ୍ ଅଭ୍ୟାସ

ରାଉରକେଲା,୧୨।୮ (ସମିସ): ସ୍ୱାଧୀନତା ଦିବସ ଅବ୍ୟବହିତ ପୂର୍ବରୁ ବୁଧବାର ରାଉରକେଲା ଉଦିତନଗର ମିନି ଷ୍ଟାଡିୟମ, ସେକ୍ଟର-୬ ଇସ୍ପାତ ଷ୍ଟାଡିୟମ୍ ଏବଂ ସେକ୍ଟର-୨୨ ମିନି ଷ୍ଟାଡିୟମଠାରେ ବିଦ୍ୟାଳୟ ଓ ମହାବିଦ୍ୟାଳୟ ଛାତ୍ରଛାତ୍ରୀମାନେ ପରେଡ୍ ଅଭ୍ୟାସ କରିଛନ୍ତି। ଆଜି ପାଗ ଅନୁକୂଳ ଥିବାରୁ ସ୍ୱାଧୀନତା ଦିବସ ପରେଡରେ ଭାଗ ନେବାକୁ ଥିବା ବିଭିନ୍ନ ଓଡ଼ିଆ ମାଧ୍ୟମ ହାଇସ୍କୁଲ, ଇଂରାଜୀ ମାଧ୍ୟମ ସ୍କୁଲ ଏବଂ ମହାବିଦ୍ୟାଳୟର ଛାତ୍ରଛାତ୍ରୀମାନେ ପରେଡ୍ ୟୁନିଫର୍ମରେ ୩ଟି ଷ୍ଟାଡିୟମରେ ପହଞ୍ଚି ଅଭ୍ୟାସ କରିଥିଲେ।

୧୭ରୁ କୁଷ୍ଠ ରୋଗ ଚିହ୍ନଟ ଅଭିଯାନ

ରାଉଲକେଲା,୧୨।୮ (ସମିସ): କୁଷ୍ଠ ରୋଗର ଶୀଘ୍ର ଚିହ୍ନଟ, ନିରାକରଣ ଓ ନିୟନ୍ତ୍ରଣ ଉଦ୍ଦେଶ୍ୟରେ ରାଉରକେଲା ସହରରେ କୁଷ୍ଠ ରୋଗ ଚିହ୍ନଟ ଅଭିଯାନ-୨୦୨୬ ଆସନ୍ତା ୧୭ରୁ ୩୧ ଅଗଷ୍ଟ ପର୍ଯ୍ୟନ୍ତ ଅନୁଷ୍ଠିତ ହେବ। ଅଭିଯାନରେ ୨୨୮ ଜଣ ଆଶାକର୍ମୀ ଓ ୫୦ଟି ସୁପରଭାଇଜରଙ୍କର ଟିମ ନିୟୋଜିତ ହୋଇଛନ୍ତି। ଏହି ଅଭିଯାନ ନିମନ୍ତେ ରାଉରକେଲାରେ ସିଟି ଟାସ୍କ ଫୋର୍ସ ବୈଠକ ଯୁଗ୍ମ କମିଶନର ପଲ୍ଲଭି ନାୟକଙ୍କ ଅଧ୍ୟକ୍ଷତାରେ ଅନୁଷ୍ଠିତ ହୋଇଯାଇଛି। ବୈଠକରେ ଆଗାମୀ ଏଲ୍‌ସିଡିସି ଅଭିଯାନର ଉଦ୍ଦେଶ୍ୟ, ରଣନୀତି ଓ ପ୍ରମୁଖ କାର୍ଯ୍ୟକଳାପ ସମ୍ପର୍କରେ ଆଲୋଚନା କରିଥିଲେ। ପରବର୍ତ୍ତୀ ସମୟରେ ଅତିରିକ୍ତ ଜିଲ୍ଲା ଜନସ୍ୱାସ୍ଥ୍ୟ କୁଷ୍ଠ ଅଧିକାରୀ ଏବଂ ରାଜ୍ୟ ଓ ଜିଲ୍ଲା ପରାମର୍ଶଦାତାଙ୍କ ଦ୍ୱାରା ବୈଠକରେ ଉପସ୍ଥିତ ସମସ୍ତ ସେକ୍ଟର ମେଡିକାଲ ଅଫିସରଙ୍କୁ ଏନେଇ ପ୍ରଶିକ୍ଷଣ ପ୍ରଦାନ କରାଯାଇଥିଲା। ଅଭିଯାନ ସମୟରେ ଆଶା କର୍ମୀ, ମହିଳା ସ୍ୱାସ୍ଥ୍ୟକର୍ମୀ ଓ ତାଲିମପ୍ରାପ୍ତ ସୁପରଭାଇସର ଦଳଗୁଡ଼ିକ ଘରକୁ ଘର ଯାଇ ସନ୍ଦିଗ୍ଧ ବ୍ୟକ୍ତିଙ୍କ ଚିହ୍ନଟ, ଘରଦ୍ୱାରରେ ସ୍କ୍ରିନିଂ ଏବଂ କୁଷ୍ଠ ରୋଗୀଙ୍କ ସଂସ୍ପର୍ଶରେ ଥିବା ବ୍ୟକ୍ତିଙ୍କ ପରୀକ୍ଷା କରିବେ। ସନ୍ଦିଗ୍ଧ ମାମଲା ଚିହ୍ନଟ ହେଲେ ଆବଶ୍ୟକ ପରୀକ୍ଷା ଓ ଚିକିତ୍ସା ନିଶ୍ଚିତ କରିବା ପାଇଁ ସ୍ୱାସ୍ଥ୍ୟକେନ୍ଦ୍ରକୁ ପଠାଯିବ। ରାଉରକେଲା ସହରବାସୀଙ୍କୁ ସ୍ୱାସ୍ଥ୍ୟକର୍ମୀଙ୍କୁ ସହଯୋଗ କରିବା ସହ ନିଜ ପରିବାର ଓ ସମାଜରେ କୁଷ୍ଠ ରୋଗ ସମ୍ପର୍କରେ ସଚେତନତା ସୃଷ୍ଟି କରିବାକୁ ଆହ୍ୱାନ କରାଯାଇଛି।

୨୨୮ ଆଶାକର୍ମୀ ଓ ୫୦ ଜଣ ସୁପରଭାଇଜରଙ୍କର ଟିମ୍ ନିୟୋଜିତ

ପରିବେଶ ସୁରକ୍ଷା ଅଭିଯାନର ଚାରା ରୋପଣ

ରାଉରକେଲା,୧୨।୮ (ସମିସ): ରାଉରକେଲା ପରିବେଶ ସୁରକ୍ଷା ଅଭିଯାନ ତରଫରୁ କ୍ରାନ୍ତି ଦିବସ ଅବସରରେ ଚାରା ରୋପଣ କାର୍ଯ୍ୟକ୍ରମ ତରକେରା ବିଦ୍ୟୁତ କଲୋନୀ ୟୁପି ସ୍କୁଲ ପରିସରରେ ଅନୁଷ୍ଠିତ ହୋଇଯାଇଛି। ଅଭିଯାନର ସଂଯୋଜକ ବିରେନ ସେନାପତିଙ୍କ ନେତୃତ୍ୱରେ ଅନୁଷ୍ଠିତ କାର୍ଯ୍ୟକ୍ରମରେ ରାଉରକେଲା ବିଧାୟକ ସାରଦା ପ୍ରସାଦ ନାୟକ ମୁଖ୍ୟ ଅତିଥି ଭାବେ ଯୋଗ ଦେଇଥିବା ବେଳେ ସହକାରୀ ବନ ସଂରକ୍ଷକ ଗଜେନ୍ଦ୍ର ପାଲ ସିଂ ମାଥୁର ସମ୍ମାନିତ ଅତିଥି ଭାବେ ଯୋଗ ଦେଇ ଚାରାରୋପଣ କରିବା ସହିତ ଅନୁଷ୍ଠାନର ସଦସ୍ୟମାନଙ୍କୁ ଉତ୍ସାହିତ କରିଥିଲେ। ସ୍କୁଲର ପ୍ରଧାନ ଶିକ୍ଷୟିତ୍ରୀ ବୀଣାପାଣି ରାୟ, ସିଆରସିସି ବିଦ୍ୟୁତଲତା ସୂତାର, ଅଭିଭାବକ କମିଟି ସଭାପତି ଶୈଳେଶ ଶର୍ମା ତଥା ସ୍କୁଲର ଅନ୍ୟ ଶିକ୍ଷୟିତ୍ରୀମାନେ ଉପସ୍ଥିତ ରହି ସହଯୋଗ କରିଥିଲେ। ସମାଜସେବୀ ପ୍ରଶାନ୍ତ ସେଠି, ପୂର୍ବ କାଉନସିଲର ହରମୋହନ ମହାପାତ୍ର, ରାଜନୈତିକ ତଥା ସାମାଜିକ କାର୍ଯ୍ୟକର୍ତ୍ତା ସନ୍ଧ୍ୟା ଲାକ୍ରା, ପିଙ୍କୁ ଜୈସ୍ୱାଲ, ସଂଜିତ ଛୋଟ ରାୟ, ଜ୍ୟୋତ୍ସ୍ନା ନାୟକ, ସୁଧାଂଶୁ ସାମଲ, ବାବୁ ନାୟକ, ବଳବିର ସିଂ ଓ ଅର୍ବାନ କୋଅପରେଟିଭ ବ୍ୟାଙ୍କର ଡାଇରେକ୍ଟର ବିଭୂତି ପୁହାଣ ପ୍ରମୁଖ ଯୋଗ ଦେଇ ଚାରାରୋପଣ କରିଥିଲେ।

ଲାଭଦାୟକତା ବୃଦ୍ଧି ପାଇଁ ସ୍ୱତନ୍ତ୍ର ଏବଂ ମୂଲ୍ୟଯୁକ୍ତ ଇସ୍ପାତ ଉତ୍ପାଦନକୁ ପ୍ରୋତ୍ସାହିତ କରୁଛି ଆର୍‌ଏସ୍‌ପି

ରାଉରକେଲା,୧୨।୮ (ସମିସ): ରାଉରକେଲା ଇସ୍ପାତ କାରଖାନା ନିଜର ବିକ୍ରୟଯୋଗ୍ୟ ଇସ୍ପାତ ଉତ୍ପାଦନ କେନ୍ଦ୍ର ଗୁଡ଼ିକରୁ ସ୍ୱତନ୍ତ୍ର ଏବଂ ମୂଲ୍ୟଯୁକ୍ତ ଇସ୍ପାତର ଉତ୍ପାଦନ ଓ ଚାଲାଣ ବୃଦ୍ଧି କରି ଲାଭଦାୟକତାକୁ ସର୍ବାଧିକ କରିବା ଉପରେ ଧ୍ୟାନ କେନ୍ଦ୍ରୀଭୂତ କରୁଛି। ଜୁଲାଇ ମାସ ମଧ୍ୟରେ, ପ୍ଲେଟ୍ ମିଲ୍‌ରୁ ଗୁରୁତ୍ୱପୂର୍ଣ୍ଣ ସେକ୍ସନ ଏବଂ ସ୍ୱତନ୍ତ୍ର ଇସ୍ପାତ ଉପାଦାନଗୁଡ଼ିକର ଅର୍ଡର-ତୁଳନାରେ-ଚାଲାଣ ୯୧.୭% ଥିବାବେଳେ, ନ୍ୟୁ ପ୍ଲେଟ୍ ମିଲ୍‌ରେ ଅର୍ଡର-ତୁଳନାରେ-ଚାଲାଣ ୯୧.୬% ରହିଛି। ସେହିପରି, ହଟ୍ ଷ୍ଟ୍ରିପ୍ ମିଲ୍‌ରୁ ଏଚ.ଆର ପ୍ଲେଟ୍ ଅର୍ଡର ତୁଳନାରେ ଚାଲାଣ ୯୧.୬% ଥିବା ବେଳେ ବିକ୍ରିଯୋଗ୍ୟ ଏଚ.ଆର କଏଲ୍ ରେ ଅର୍ଡର ତୁଳନାରେ ଚାଲାଣ ପ୍ରାୟ ୯୨% ହାସଲ ହୋଇପାରିଛି। ପି.ଇ.ଟି ଉତ୍ପାଦ ଏବଂ ସ୍ପେଶାଲ ପ୍ଲେଟ୍ ପ୍ଲାଣ୍ଟ ଦ୍ୱାରା ଉତ୍ପାଦିତ ପ୍ଲେଟ୍ କ୍ଷେତ୍ରରେ ଆର୍‌ଏସ୍‌ପି ଅର୍ଡର ତୁଳନାରେ ଚାଲାଣକୁ ୧୦୦% କରିପାରିଥିବାବେଳେ ସାମଗ୍ରିକ ଭାବରେ, ଜୁଲାଇ ମାସରେ ୧,୪୯,୦୯୪ ଟନ୍ ସ୍ୱତନ୍ତ୍ର ଇସ୍ପାତ ଉପାଦାନର ଅର୍ଡର ଅନୁସାରେ କାରଖାନା ୧,୩୭,୩୯୭ ଟନ୍ ଚାଲାଣ କରି ୯୨.୨% ଲକ୍ଷ୍ୟ ପୂରଣ କରି ପାରିଛି। ଚଳିତ ଆର୍ଥିକ ବର୍ଷର ଏପ୍ରିଲ୍-ଜୁଲାଇ ଅବଧି ମଧ୍ୟରେ, ଆର୍‌ଏସ୍‌ପି ୬,୦୨,୨୭୧ ଟନ୍ ସ୍ୱତନ୍ତ୍ର ଏବଂ ଗୁରୁତ୍ୱପୂର୍ଣ୍ଣ ସେକ୍ସନ ପାଇଁ ଅର୍ଡର ପାଇଥିଲା ଏବଂ ତନ୍ମଧ୍ୟରୁ ୫,୫୪,୮୧୮ ଟନ୍ ଚାଲାଣ କରିଥିଲା, ଯାହାଦ୍ୱାରା ୯୨.୧% ଲକ୍ଷ୍ୟ ପୂରଣ ହାସଲ ହୋଇଛି। ଆର୍‌ଏସ୍‌ପି ର ମୋଟ ବିକ୍ରୟଯୋଗ୍ୟ ଇସ୍ପାତ ଉତ୍ପାଦନରେ ସ୍ୱତନ୍ତ୍ର ଇସ୍ପାତ ଉପାଦାନର ଅଂଶ ମଧ୍ୟ ଉଲ୍ଲେଖନୀୟ ଭାବେ ବୃଦ୍ଧି ପାଇଛି। ଜୁଲାଇ ମାସରେ ମୋଟ ବିକ୍ରୟଯୋଗ୍ୟ ଇସ୍ପାତ ଉତ୍ପାଦନର ୩୯.୯% ସ୍ୱତନ୍ତ୍ର ଇସ୍ପାତ ଥିଲା ବେଳେ ଏପ୍ରିଲ-ଜୁଲାଇ ଅବଧି ପାଇଁ ଏହି ଅଂଶ ୩୯.୮% ରହିଥିଲା, ଯାହା ଗତବର୍ଷର ସମାନ ଅବଧି ତୁଳନାରେ ଉଲ୍ଲେଖନୀୟ ସୁଧାର ଦର୍ଶାଉଛି। ଏକ ସ୍ପଷ୍ଟ ନିର୍ଦ୍ଧାରିତ ରଣନୀତି ସହିତ, ଆର୍‌ଏସ୍‌ପି ସ୍ୱତନ୍ତ୍ର ଏବଂ ମୂଲ୍ୟଯୁକ୍ତ ଇସ୍ପାତର ଅଂଶ ବୃଦ୍ଧି କରିବା ପାଇଁ ନିଜର ଉତ୍ପାଦ ବାସ୍କେଟ୍‌କୁ କ୍ରମାଗତ ଭାବରେ ସନ୍ତୁଳିତ ଏବଂ ଆବଶ୍ୟକତା ଅନୁଯାୟୀ ପ୍ରସ୍ତୁତ କରୁଛି। ନିଜ ଉତ୍ପାଦରୁ ଅଧିକ ମୂଲ୍ୟ ସୃଷ୍ଟି କରି, ବଜାର ଅନୁକୂଳତାକୁ ଉତ୍ତମ କରି କାରଖାନାର ମୋଟ ଉପାର୍ଜନକୁ ସୁଦୃଢ଼ କରିବା ହିଁ ଏହି ଧ୍ୟାନକେନ୍ଦ୍ରିତ ଆଭିମୁଖ୍ୟର ଲକ୍ଷ୍ୟ।

ଏଚ୍‌ପିଭି ଟିକାକରଣ ଉପରେ କିଶୋର ସ୍ୱାସ୍ଥ୍ୟ ସଚେତନତା ଶିବିର

ରାଉରକେଲା,୧୨।୮ (ସମିସ): କିଶୋର ସ୍ୱାସ୍ଥ୍ୟ ଏବଂ ନିବାରକ ସ୍ୱାସ୍ଥ୍ୟସେବାର ପ୍ରୋତ୍ସାହନ ଦିଗରେ ନିଜର ପ୍ରଚେଷ୍ଟା ଜାରି ରଖି ରାଉରକେଲା ଇସ୍ପାତ କାରଖାନାର ଏମ ଆଣ୍ଡ ଏଚ.ଏସ ବିଭାଗ ପକ୍ଷରୁ ସି.ଏସ୍.ଆର୍ ବିଭାଗ ସହଯୋଗରେ ଯଥାକ୍ରମେ ଅଗଷ୍ଟ ୬ ଓ ୮ ତାରିଖରେ ରାଉରକେଲାର ସେକ୍ଟର-୧୯ ସ୍ଥିତ ଜ୍ଞାନଜ୍ୟୋତି ପବ୍ଲିକ୍ ସ୍କୁଲ୍ ଏବଂ ସେକ୍ଟର-୧୬ ସ୍ଥିତ ଇସ୍ପାତ ଡିଏଭି ପବ୍ଲିକ୍ ସ୍କୁଲ୍‌ରେ କିଶୋର ସ୍ୱାସ୍ଥ୍ୟ ସଚେତନତା ଶିବିର ଆୟୋଜିତ ହୋଇଥିଲା। ଜ୍ଞାନଜ୍ୟୋତି ପବ୍ଲିକ୍ ସ୍କୁଲ୍‌ରେ ଅନୁଷ୍ଠିତ ସଚେତନତା କାର୍ଯ୍ୟକ୍ରମରେ ପ୍ରାୟ ୫୦ ଜଣ ଛାତ୍ରଛାତ୍ରୀ ଭାଗ ନେଇଥିଲେ। ଏହି କାର୍ଯ୍ୟକ୍ରମକୁ ଶିଶୁରୋଗ ବିଶେଷଜ୍ଞ ଡାକ୍ତର ଅଭିଲାଷ ସାହୁ, ଶିଶୁରୋଗ ବିଶେଷଜ୍ଞ ଡାକ୍ତର ସିଦ୍ଧାର୍ଥ କୁମାର ମେହେର ଏବଂ ସ୍ତ୍ରୀ ରୋଗ ଓ ପ୍ରସୂତି ବିଭାଗର ଡାକ୍ତର ଟ୍ୱିଙ୍କଲ ରାଣୀ ପରିଚାଳନା କରିଥିଲେ। ଡାକ୍ତରମାନେ ଛାତ୍ରଛାତ୍ରୀମାନଙ୍କ ସହ ଆଲୋଚନା କରିଥିଲେ ଏବଂ ସେମାନଙ୍କୁ କିଶୋର ସ୍ୱାସ୍ଥ୍ୟର ବିଭିନ୍ନ ଦିଗ ବିଷୟରେ ସଚେତନ କରିଥିଲେ, ଯେଉଁଥିରେ ସର୍ଭାଇକାଲ୍ କର୍କଟ (ଜରାୟୁ ଗ୍ରୀବା କର୍କଟ) ସମେତ ଏଚ୍‌ପିଭି-ସମ୍ପୃକ୍ତ ରୋଗଗୁଡ଼ିକର ପ୍ରତିରୋଧ ପାଇଁ ଏଚ୍‌ପିଭି ଟିକାକରଣର ଗୁରୁତ୍ୱ ଉପରେ ବିଶେଷ ବଳ ଦିଆଯାଇଥିଲା। ସେହିପରି ସେକ୍ଟର-୧୬ ସ୍ଥିତ ଇସ୍ପାତ ଡିଏଭି ପବ୍ଲିକ୍ ସ୍କୁଲ୍‌ରେ ଅନୁରୂପ ଏକ କାର୍ଯ୍ୟକ୍ରମ ଆୟୋଜିତ ହୋଇଥିଲା, ଯେଉଁଥିରେ ପ୍ରାୟ ୬୭ ଜଣ ଛାତ୍ରଛାତ୍ରୀ ଅଂଶଗ୍ରହଣ କରିଥିଲେ। ଏହି ଅଧିବେଶନ ଗୁଡ଼ିକୁ ଶିଶୁରୋଗ ବିଶେଷଜ୍ଞ ଡାକ୍ତର ବିକାଶ ଚନ୍ଦ୍ର ପାତ୍ର, ଶିଶୁରୋଗ ବିଶେଷଜ୍ଞ ଡାକ୍ତର ସୁମୀ ଭଗତ ଏବଂ ସ୍ତ୍ରୀ ରୋଗ ଓ ପ୍ରସୂତି ବିଭାଗର ଡାକ୍ତର ସଞ୍ଜୁ ଯାଦବ ପରିଚାଳନା କରିଥିଲେ। ଉଭୟ କାର୍ଯ୍ୟକ୍ରମର ଏକ ମୁଖ୍ୟ ଉଦ୍ଦେଶ୍ୟ ଥିଲା ହ୍ୟୁମାନ୍ ପାପିଲୋମାଭାଇରସ୍ (ଏଚ୍‌ପିଭି) ଟିକାକରଣ ବିଷୟରେ ସଚେତନତା ସୃଷ୍ଟି କରିବା, ଯାହା ଏଚ୍‌ପିଭି ସଂକ୍ରମଣରୁ ରକ୍ଷା କରିବାରେ ଏବଂ ସର୍ଭାଇକାଲ୍ କର୍କଟର ଆଶଙ୍କା ହ୍ରାସ କରିବାରେ ଗୁରୁତ୍ୱପୂର୍ଣ୍ଣ ଭୂମିକା ଗ୍ରହଣ କରିଥାଏ।

ଉଲ୍ଲେଖଯୋଗ୍ୟ ଯେ, ପ୍ରତ୍ୟେକ ଶନିବାର ସନ୍ଧ୍ୟା ୫ଟାରୁ ୭ଟା ପର୍ଯ୍ୟନ୍ତ ଇସ୍ପାତ ଜେନେରାଲ ହସ୍ପିଟାଲରେ ଏଚ୍‌ପିଭି ଟିକା ମାଗଣାରେ ଉପଲବ୍ଧ ହେଉଛି, ଯାହାଫଳରେ ଯୋଗ୍ୟ ହିତାଧିକାରୀମାନେ ନିବାରକ ଟିକାକରଣ ସେବାର ସୁବିଧା ପାଇପାରିବେ।

ରାଉରକେଲା ଷ୍ଟେସନରେ ବ୍ୟାଟେରି ଚାଳିତ କାର୍ ସେବା ଆରମ୍ଭ

ରାଉରକେଲା,୧୨।୮ (ସମିସ): ରାଉରକେଲା ରେଳଷ୍ଟେସନର ୧ ନମ୍ବର ପ୍ଲାଟଫର୍ମରେ ଅଖିଳ ଭାରତୀୟ ଅଗ୍ରୱାଲ ମହିଳା ସମ୍ମିଳନୀ ପକ୍ଷରୁ ଏକ ମାଗଣା ବ୍ୟାଟେରି ଚାଳିତ କାର୍ ସେବା ଆରମ୍ଭ ହୋଇଛି। ଅଗ୍ରୱାଲ ମହିଳା ସମ୍ମିଳନୀର ସଭାପତି ମେଘା ଅଗ୍ରୱାଲଙ୍କ ନେତୃତ୍ୱରେ ଆୟୋଜିତ କାର୍ଯ୍ୟକ୍ରମରେ ରେଳବାଇର ମଣ୍ଡଳ ଏସିଏମ ରାକେଶ ବର୍ଣ୍ଣୱାଲ ମୁଖ୍ୟ ଅତିଥି ଭାବେ ଯୋଗଦେଇ ବୁଧବାର ଅପରାହ୍ନରେ ଏହି ବ୍ୟାଟେରି ଚାଳିତ କାର୍ ଉଦଘାଟନ କରିଥିଲେ। କାଇ ଗ୍ରୁପ୍ ପକ୍ଷରୁ ପ୍ରଦତ୍ତ ଏହି କାର୍‌ର ପରିଚାଳନା ଦାୟିତ୍ୱ ଗୋବିନ୍ଦ ଟ୍ରଷ୍ଟ ଗ୍ରହଣ କରିଛି। ଉଦଘାଟନୀ ସମାରୋହରେ ରେଳ ପରିବାର ପକ୍ଷରୁ ଆରପିଏଫ ଏଏସସିଏମ ଏଫ୍. ଖାନ୍, ଓସି ଅଜିତ କୁମାର, ଏସଏମ ଏଲ୍. ତ୍ରିପାଠୀ, ସିଆଇ ଜିତେନ୍ଦ୍ର ପ୍ରଧାନ, ଅତୁଲ ଘୋଷ, ପାର୍ସଲ ଚିଫ୍ ଅଶୋକ ପାଣ୍ଡେ ଏବଂ ସମାଜରୁ ପୂରଣ ମଲ୍ ଅଗ୍ରୱାଲ, ସୁରେଶ ଅଗ୍ରୱାଲ ମିଟ୍ଟୁ, ଯଶରାଜ ସେଠିଆ, ଜିତେନ୍ଦ୍ର କୁମାର ପ୍ରମୁଖ ମୁଖ୍ୟ ଭାବେ ଉପସ୍ଥିତ ଥିଲେ। ଅଗ୍ରୱାଲ ମହିଳା ସମ୍ମିଳନୀ ପକ୍ଷରୁ ଅତିଥିମାନଙ୍କୁ ଚାରା ଏବଂ ଅଙ୍ଗବସ୍ତ୍ର ପ୍ରଦାନ କରି ସ୍ୱାଗତ କରାଯାଇଥିଲା।

ଅଖିଳ ଭାରତୀୟ ଅଗ୍ରୱାଲ ମହିଳା ସମ୍ମିଳନୀ ପକ୍ଷରୁ ମାଗଣା ସେବା

ଆର୍‌ଏମ୍‌ସି ତରଫରୁ ତ୍ରିରଙ୍ଗା ଶୋଭାଯାତ୍ରା

ରାଉରକେଲା,୧୨।୮ (ସମିସ): ରାଉରକେଲା ମହାନଗର ନିଗମ ତରଫରୁ ବୁଧବାର ତ୍ରିରଙ୍ଗା ଶୋଭାଯାତ୍ରା ଆୟୋଜନ କରାଯାଇଥିଲା। ସ୍ଥାନୀୟ ଉଦିତନଗର ସ୍ଥିତ ଆମ୍ବେଦକର ଛକରୁ ଶୋଭାଯାତ୍ରା ବାହାରି ରାଉରକେଲା ମହାନଗର ନିଗମ କାର୍ଯ୍ୟାଳୟ ସମ୍ମୁଖରେ ଶେଷ ହୋଇଥିଲା। ରାଉରକେଲା ସହରର ବିଭିନ୍ନ ବିଦ୍ୟାଳୟ ଓ ମହାବିଦ୍ୟାଳୟର ଛାତ୍ରଛାତ୍ରୀଙ୍କ ସହ ସ୍ଥାନୀୟ ଜନସାଧାରଣ ତ୍ରିରଙ୍ଗା ଧରି ଦେଶାତ୍ମବୋଧକ ନାରା ଦେଇ ଶୋଭାଯାତ୍ରାରେ ସାମିଲ୍ ହୋଇଥିଲେ। ଏଥିରେ ରାଉରକେଲା ମହାନଗର ନିଗମ ଆୟୁକ୍ତ ଦୀନା ଦସ୍ତଗୀରଙ୍କ ସହ ଯୁଗ୍ମ ଆୟୁକ୍ତ ପଲ୍ଲବୀ ନାୟକ, ଉପ ପୌରାୟୁକ୍ତ ଅନୀତା ନାଏକ, ଉପ ପୌରାୟୁକ୍ତ ତରୁଣ କାନ୍ତ, ସହକାରୀ ପୌର ଆୟୁକ୍ତ ଅଜିତ କୁମାର ପଟ୍ଟନାୟକଙ୍କ ସହ ଆରଏମସି, ଆରଡିଏର ବରିଷ୍ଠ ଅଧିକାରୀ ଓ କର୍ମଚାରୀ ଏବଂ ସ୍ଥାନୀୟ ଲୋକ ପ୍ରତିନିଧି ଏଥିରେ ସାମିଲ୍ ହୋଇଥିଲେ।

ମେନ୍‌ରୋଡ୍ ଓଲ୍ଡ ଟ୍ୟାକ୍ସି ଷ୍ଟାଣ୍ଡ | ଜଳବନ୍ଦୀ ସ୍ଥିତିର ସମୀକ୍ଷା କଲେ ଏଡିଏମ୍

ରାଉରକେଲା,୧୨।୮ (ସମିସ)

ଲଗାଣ ବର୍ଷା ଯୋଗୁଁ ରାଉରକେଲା ସହରର ମେନ୍ ରୋଡ୍‌ର ପୁରୁଣା ଟ୍ୟାକ୍ସି ଷ୍ଟାଣ୍ଡ ଓ ଏହାର ଆଖପାଖ ଅଞ୍ଚଳ ଜଳବନ୍ଦୀ ହୋଇଛି। ମଙ୍ଗଳବାର ଆରଏମ୍‌ସି କମିଶନର ତଥା ଅତିରିକ୍ତ ଜିଲ୍ଲାପାଳ ଦିନା ଦସ୍ତଗୀର ପୁରୁଣା ଟ୍ୟାକ୍ସି ଷ୍ଟାଣ୍ଡ ଅଞ୍ଚଳରେ ପହଞ୍ଚି ଜଳବନ୍ଦୀ ସ୍ଥିତିର ସମୀକ୍ଷା କରିଛନ୍ତି। ଏହି ଅବସରରେ ପ୍ରାୟ ୧୦୦ ମିଟର ଲମ୍ବା ନାଳକୁ ନିରୀକ୍ଷଣ କରି ଜଳ ନିଷ୍କାସନରେ ସୃଷ୍ଟି ହେଉଥିବା ସମସ୍ୟାର ଅନୁଧ୍ୟାନ କରିଥିଲେ। ସ୍ଥାନୀୟ ଦୋକାନୀମାନେ ମଧ୍ୟ ଏଡିଏମ୍‌ଙ୍କୁ ଭେଟି ବର୍ଷା ସମୟରେ ଜଳବନ୍ଦୀ ଯୋଗୁଁ ବ୍ୟବସାୟ ଓ ଯାତାୟାତରେ ହେଉଥିବା ସମସ୍ୟା ସମ୍ପର୍କରେ ଅବଗତ କରାଇଥିଲେ। ଜଳ ନିଷ୍କାସନ ବ୍ୟବସ୍ଥାର ସୁଧାର ପାଇଁ ଦୋକାନୀମାନେ ନିଜ ଅଭିଜ୍ଞତା ଆଧାରରେ ବିଭିନ୍ନ ପ୍ରସ୍ତାବ ମଧ୍ୟ ଦେଇଥିଲେ। ଦୋକାନୀମାନଙ୍କ ସମସ୍ୟା ଓ ପ୍ରସ୍ତାବ ଶୁଣିବା ପରେ ଏଡିଏମ୍ ଜଳବନ୍ଦୀର ପ୍ରକୃତ କାରଣ ଅନୁଧ୍ୟାନ କରାଯାଇ ସ୍ଥାୟୀ ସମାଧାନ ପାଇଁ ପଦକ୍ଷେପ ନିଆଯିବ ବୋଲି କହିଛନ୍ତି।

ଅନ୍ୟପକ୍ଷରେ ପୁରୁଣା ଟ୍ୟାକ୍ସି ଷ୍ଟାଣ୍ଡରୁ ହୋଟେଲ ଚନ୍ଦ୍ରଲୋକ ଓ ଆନନ୍ଦ ଭବନ ଲେନ୍ ପର୍ଯ୍ୟନ୍ତ ବର୍ଷା ପରେ ଜମି ରହୁଥିବା ପାଣିର ଫଟୋ ଏବଂ ଭିଡିଓ ସୋସିଆଲ ମିଡିଆରେ ଭାଇରାଲ ହୋଇଥିଲା। ଏହାପରେ ଜଳବନ୍ଦୀ ସମସ୍ୟା ଦୂର କରିବାକୁ ଆରଏମ୍‌ସି ପକ୍ଷରୁ ଘଟଣା ସ୍ଥଳରେ କାମ ଆରମ୍ଭ ହୋଇଛି। ବୁଲଡୋଜର ସହ ନିଗମର ଟିମ୍ ନାଳ ଓ ଜଳ ନିଷ୍କାସନ ପଥ ପରିଷ୍କାର ପାଇଁ ପଦକ୍ଷେପ ନେଉଛନ୍ତି। ବର୍ଷା ହେଲେ ଜଳବନ୍ଦୀରୁ ମୁକ୍ତି ପାଇଁ ଏବେ ଆରଏମ୍‌ସିର ଏହି ପଦକ୍ଷେପ କେତେଦୂର ସଫଳ ହେଉଛି, ତାହା ଉପରେ ସମସ୍ତଙ୍କ ନଜର ରହିଛି।

■ ‘କୋଟପା’ ଆଇନ ସଚେତନତା ଓ ମିଳିତ ଚଢ଼ଉ

୩୩ ଜଣଙ୍କଠାରୁ ୬, ୬୦୦ ଟଙ୍କା ଜରିମାନା ଆଦାୟ

କୋକସରା, ୧୨।୮ (ସମିସ) : କୋକସରା ବ୍ଲକର ବିଭିନ୍ନ ସ୍ଥାନରେ ‘କୋଟପା’ ଆଇନ ଅନୁଯାୟୀ ଏକ ମିଳିତ ଚଢ଼ଉ ଓ ସଚେତନତା ଅଭିଯାନ ଅନୁଷ୍ଠିତ ହୋଇଛି। ଏହି ଅଭିଯାନ ସମୟରେ ଆଇନ ଉଲ୍ଲଂଘନ କରିଥିବା ୩୩ ଜଣ ବ୍ୟକ୍ତିଙ୍କଠାରୁ ମୋଟ ୬ ହଜାର ୬ ଶହ ଟଙ୍କା ଜରିମାନା ଆଦାୟ କରାଯାଇଛି। ବ୍ଲକର ଲଡୁଗାଁ, କଉଡୋଲା, କୁସୁମଖୁଣ୍ଟି, ମୋଟେର ଓ କୋକସରା ଆଦି ପ୍ରମୁଖ ବଜାର ଅଞ୍ଚଳରେ ଏହି ଚଢ଼ଉ କରାଯାଇଥିଲା। ଏଥିରେ ଖାଦ୍ୟ ନିରାପତ୍ତା ବିଭାଗ, ଡ୍ରଗ୍ସ ଇନ୍ସପେକ୍ଟର, ପୁଲିସ ଏବଂ ଅବକାରୀ ବିଭାଗର ଅଧିକାରୀମାନେ ମିଳିତ ଭାବେ ସାମିଲ ହୋଇଥିଲେ। ଚଢ଼ଉ ସମୟରେ ବିଭିନ୍ନ ଖାଦ୍ୟ ବ୍ୟବସାୟୀ ଓ ସାଧାରଣ ଲୋକଙ୍କୁ ତମାଖୁ ସେବନର କୁପ୍ରଭାବ ଏବଂ ‘କୋଟପା’ ଆଇନର ବିଭିନ୍ନ ଧାରା ସମ୍ପର୍କରେ ସଚେତନ କରାଯାଇଥିଲା। ଏଥିସହ ତମାଖୁ ନିୟନ୍ତ୍ରଣ ସମ୍ପର୍କିତ ସମସ୍ତ ସରକାରୀ ନିୟମାବଳୀକୁ କଡ଼ାକଡ଼ି ଭାବେ ପାଳନ କରିବାକୁ ବ୍ୟବସାୟୀମାନଙ୍କୁ ଚେତାବନୀ ଓ ପରାମର୍ଶ ଦିଆଯାଇଥିଲା। ଏହି ଅଭିଯାନରେ ଖାଦ୍ୟ ନିରାପତ୍ତା ଅଧିକାରୀ ବିଶ୍ୱଜିତ ନାଏକ, ଡ୍ରଗ୍ ଇନ୍ସପେକ୍ଟର ଅଶ୍ୱିନ କୁମାର ଗଣ୍ଡ, କୋକସରା ଥାନା ଏଏସ୍‌ଆଇ ପବିତ୍ର ବିଶ୍ୱାଳ, ଅବକାରୀ ଓଆଇସି ଗୁପ୍ତେଶ୍ୱର ପଟେଲ, ଏଏମ୍-ଏନସିଡି ସଞ୍ଜୁକ୍ତା ବାଗ ଏବଂ ଖାଦ୍ୟ ନିରାପତ୍ତା ସହାୟକ ରାଜୀବ ଲୋଚନ ରଣାଙ୍କ ସମେତ ପୁଲିସ ଓ ଅବକାରୀ ବିଭାଗର କର୍ମଚାରୀ ଉପସ୍ଥିତ ଥିଲେ।

ଗାଁକୁ ରାସ୍ତା ନାହିଁ

୮ କିମି ଖଟିଆରେ ବୁହାହେଲା ଶବ

ଥୁଆମୂଳ ରାମପୁର, ୧୨।୮ (ସମିସ)

ସରକାରଙ୍କ ବିକାଶର ଦାବି ମଧ୍ୟରେ ଦୁର୍ଗମ ଅଞ୍ଚଳର ଦାରୁଣ ଚିତ୍ର। ଗାଁକୁ ନାହିଁ ସବୁଦିନିଆ ରାସ୍ତା। ଫଳରେ ମୃତଦେହକୁ ଗାଁକୁ ନେବା ପାଇଁ ପ୍ରାୟ ୮ କିଲୋମିଟର ରାସ୍ତା ଖଟିଆରେ ବୋହିବାକୁ ପଡ଼ିଛି। ଏଭଳି ଏକ ହୃଦୟବିଦାରକ ଦୃଶ୍ୟ ସାମ୍ନାକୁ ଆସିଛି କଳାହାଣ୍ଡି ଜିଲ୍ଲା ଥୁଆମୂଳ ରାମପୁର ବ୍ଲକର ପାଡେପଦର ପଞ୍ଚାୟତ ଅଧୀନ ଖମାରପଦର ଗାଁର ଭାଟିପାସ ଅଞ୍ଚଳରୁ। ପରିବାରର ପେଟକୁ ଦୁଇମୁଠା ଦାନା ଦେବା ଆଶାରେ ଦାଦନ ଖଟିବାକୁ ହାଇଦରାବାଦ ଯାଇଥିଲେ ଶିବ ମାଝୀ। କିନ୍ତୁ ଭାଗ୍ୟର ବିଡ଼ମ୍ବନା, ଜୀବିତ ଅବସ୍ଥାରେ ଆଉ ଫେରିପାରିଲେ ନାହିଁ। ସେଠାରେ ତାଙ୍କର ମୃତ୍ୟୁ ହେବାପରେ ଶବ ନିଜ ଗାଁକୁ ଫେରିଥିଲା। ତେବେ ଗାଁକୁ ରାସ୍ତା ନ ଥିବାରୁ ମୃତଦେହକୁ ଯାନବାହନରେ ନେବା ସମ୍ଭବ ହୋଇନଥିଲା। ଗାଁ ଠାରୁ ପ୍ରାୟ ୮ କିଲୋମିଟର ଦୂର ଦୁରେସପଦର ଡୁମୁନିନାଳା ଜଙ୍ଗଲୀ ରାସ୍ତାରେ ଏବେ ଆଣ୍ଠୁଏ କାଦୁଅ। ବର୍ଷା ଯୋଗୁଁ ରାସ୍ତାରେ ଯାନବାହନ ଚଳାଚଳ ବନ୍ଦ ରହିଛି। ଫଳରେ ରାତିରେ ଶବକୁ ଗାଁକୁ ନିଆଯାଇ ନପାରି ରାସ୍ତାରେ ରଖିବାକୁ ପଡ଼ିଥିଲା। ପରଦିନ ସକାଳେ ଲୋକେ ଖଟିଆରେ ଶବକୁ ବୋହି ପ୍ରାୟ ୮ କିଲୋମିଟର ଦୂର ଗାଁକୁ ନେଇଥିଲେ। ଜୀବିତ ଥିବାବେଳେ ଯେଉଁ ରାସ୍ତା ଶିବଙ୍କୁ ଦାଦନ ଖଟିବା ପାଇଁ ଘରୁ ବାହାରିବାରେ ବାଧା ଦେଇପାରିଲା ନାହିଁ, ସେହି ରାସ୍ତା ମୃତ୍ୟୁ ପରେ ତାଙ୍କ ଶବକୁ ଘର ପର୍ଯ୍ୟନ୍ତ ପହଞ୍ଚିବାକୁ ଦେଲାନି। ଶିବଙ୍କ ମୃତ୍ୟୁର ପ୍ରକୃତ କାରଣ ଏଯାଏ ସ୍ପଷ୍ଟ ହୋଇ ନ ଥିବା ବେଳେ ତାଙ୍କ ମୃତ୍ୟୁପରେ ପରିବାର ଉପରେ ଭାଙ୍ଗିପଡ଼ିଛି ଦୁଃଖର ପାହାଡ଼। ଶିବଥିଲେ ଦୁଇ ପରିବାରର ଏକମାତ୍ର ରୋଜଗାରିଆ। ତାଙ୍କ ମୃତ୍ୟୁପରେ ବୃଦ୍ଧା ମା’ ଓ ପରିବାର ସଦସ୍ୟମାନେ ଅସହାୟ ହୋଇପଡ଼ିଛନ୍ତି। ଗାଁରେ ନାହିଁ ଭଲ ରାସ୍ତା, ନାହିଁ ମୌଳିକ ସୁବିଧା। ଏପରିକି ଜଣେ ମଣିଷର ମୃତଦେହକୁ ମଧ୍ୟ ତାଙ୍କ ନିଜ ଗାଁକୁ ନେବା ପାଇଁ ଖଟିଆର ଆଶ୍ରୟ ନେବାକୁ ପଡୁଛି। ଏହି ଦୃଶ୍ୟ ଦୁର୍ଗମ ଥୁଆମୂଳ ରାମପୁର ଅଞ୍ଚଳର

ହାଇଦରାବାଦ ଯାଇ ଶବ ହୋଇ ଫେରିଲେ

ଯାତାୟାତ ବ୍ୟବସ୍ଥାର ଦୁରବସ୍ଥାକୁ ପଦାରେ ପକାଇଛି। ଗାଁକୁ ରାସ୍ତା କେବେ ହେବ? ଆଉ କେତେ ଦିନ ଲୋକଙ୍କୁ ଜୀବନ୍ତ ଥିବାବେଳେ ଦୁର୍ଗମତାର ଯନ୍ତ୍ରଣା ଓ ମୃତ୍ୟୁ ପରେ ଖଟିଆର ଯନ୍ତ୍ରଣା ଭୋଗିବାକୁ ପଡ଼ିବ? ଶିବଙ୍କ ଶବକୁ ୮ କିଲୋମିଟର ଖଟିଆରେ ବୋହି ନେବାର ଏହି ଦାରୁଣ ଚିତ୍ର ପ୍ରଶାସନର ବିକାଶ ଦାବି ଉପରେ ବଡ଼ ପ୍ରଶ୍ନଚିହ୍ନ ଠିଆ କରିଛି।

ଡକାୟତି ଉଦ୍ୟମ ବେଳେ ଦୁଇ ଯୁବକ ଗିରଫ

ପିସ୍ତଲ, ଅଫୁଟା ଗୁଳି ଓ ବାଇକ୍ ଜବତ

କୋକସରା, ୧୨।୮ (ସମିସ): ୨୬ ନମ୍ବର ଜାତୀୟ ରାଜପଥରେ ଡକାୟତି କରିବାକୁ ଯୋଜନା କରୁଥିବାବେଳେ ଦୁଇଜଣ ଯୁବକଙ୍କୁ କୋକସରା ଥାନା ପୁଲିସ ଗିରଫ କରିଛି। ଗିରଫ ଦୁଇ ଯୁବକ ହେଲେ କୋକସରା ଥାନା ଅଧୀନ ବଙ୍ଗୋମୁଣ୍ଡା ଗ୍ରାମର ଲୁଲୁ ଛତ୍ରିଆ ଓ ବିଶ୍ୱମିତ୍ର ନାଏକ। ପୁଲିସ ସେମାନଙ୍କ ନିକଟରୁ ପିସ୍ତଲ ସହ ବାଇକ୍ ଓ ମୋବାଇଲ୍ ଜବତ କରିଛି। ପୁଲିସ ସୂତ୍ରରୁ ମିଳିଥିବା ସୂଚନା ଅନୁଯାୟୀ, ମଙ୍ଗଳବାର ଉଭୟ ଲୁଲୁ ଓ ବିଶ୍ୱମିତ୍ର ଏନଏଚ୍-୨୬ ରେଙ୍ଗାଲପାଲି ଛକ ନିକଟରେ ଡକାୟତି କରିବା ଉଦ୍ଦେଶ୍ୟରେ ଛକି ରହିଥିଲେ। ଏହି ସମୟରେ କୋକସରା ଥାନାର ଏକ ପାଟ୍ରୋଲିଂ ଦଳ ବିଶେଷ ସୂତ୍ରରୁ ଖବରପାଇ ଚଢ଼ଉ କରି ଦୁହିଁଙ୍କୁ କାବୁ କରିଥିଲେ। ଖାନତଲାସୀ ବେଳେ ଅଭିଯୁକ୍ତଙ୍କ ନିକଟରୁ ଗୋଟିଏ ପିସ୍ତଲ, ତିନୋଟି ଅଫୁଟା ଗୁଳି, ଏକ ବାଇକ୍ ଏବଂ ମୋବାଇଲ୍ ଫୋନ୍ ଜବତ କରାଯାଇଛି। ଏହି ଘଟଣାରେ ପୁଲିସ କୋକସରା ଥାନାରେ ଏକ ମାମଲା ପଞ୍ଜୀକରଣ କରି ଉଭୟଙ୍କୁ ଗିରଫ କରିବା ସହ ଅଧିକ ପଚରାଉଚୁରା କରିଥିଲା। ବୁଧବାର ଦୁଇ ଅଭିଯୁକ୍ତଙ୍କୁ କୋର୍ଟ ଚାଲାଣ କରାଯିବା ନେଇ କୋକସରା ଥାନା ଅଧିକାରୀ ଡମ୍ବରୁଧର ଭରତିଆ ସୂଚନା ଦେଇଛନ୍ତି।

ସ୍କୁଲ୍ ପରିଚାଳନା କମିଟି ଗଠନରେ ଅନିୟମିତତା ଅଭିଯୋଗ

ପ୍ରଧାନଶିକ୍ଷକଙ୍କ ବଦଳି ଦାବି

ଧର୍ମଗଡ଼/ଗୋଲାମୁଣ୍ଡା, ୧୨।୮ (ସମିସ): ଗୋଲାମୁଣ୍ଡା ବ୍ଲକ ଅଧୀନ ବଣ୍ଡାଜୋର ପ୍ରାଥମିକ ବିଦ୍ୟାଳୟରେ ସ୍କୁଲ୍ ପରିଚାଳନା କମିଟି ଗଠନ ଏବଂ ସ୍କୁଲର ପରିଚାଳନାରେ ବ୍ୟାପକ ଅନିୟମିତତା ହେଉଥିବା ନେଇ ଗୋଲାମୁଣ୍ଡା ଗୋଷ୍ଠୀ ଶିକ୍ଷା ଅଧିକାରୀଙ୍କ ନିକଟରେ ଅଭିଯୋଗ ହୋଇଛି। ଗ୍ରାମବାସୀ ଏବଂ ଅଭିଭାବକମାନେ ଏକତ୍ରିତ ହୋଇ ପ୍ରଧାନ ଶିକ୍ଷକଙ୍କ ବିରୋଧରେ ସ୍ୱେଚ୍ଛାଚାରିତା ଓ ନିୟମ ଉଲ୍ଲଂଘନର ଗୁରୁତର ଅଭିଯୋଗ ଆଣିଛନ୍ତି। ଅଭିଯୋଗ ମୁତାବକ, ବିଦ୍ୟାଳୟର ପ୍ରଧାନଶିକ୍ଷକ ଗ୍ରାମବାସୀ କିମ୍ବା ଅଭିଭାବକମାନଙ୍କୁ କୌଣସି ପ୍ରକାର ସୂଚନା ନଦେଇ ଏକ ନୂତନ ସ୍କୁଲ୍ ପରିଚାଳନା କମିଟି ଗଠନ କରିଛନ୍ତି। ସ୍କୁଲ୍ ପରିଚାଳନା କମିଟି ଗଠନ ପାଇଁ କୌଣସି ସାଧାରଣ ସଭା କରାଯାଇ ନାହିଁ କିମ୍ବା ଅଭିଭାବକମାନଙ୍କ ସହମତି ନିଆଯାଇ ନାହିଁ। ସମ୍ପୃକ୍ତ ପ୍ରଧାନ ଶିକ୍ଷକ ଜଣକ ଦୀର୍ଘ ୧୦ ବର୍ଷରୁ ଅଧିକ ସମୟ ଧରି ଏହି ବିଦ୍ୟାଳୟରେ ରହି ନିଜର ପ୍ରଭାବବିସ୍ତାର କରିଛନ୍ତି। ସେ ବିଦ୍ୟାଳୟକୁ ଠିକ୍ ସମୟରେ ଆସୁନାହାନ୍ତି। ଏହି ସମସ୍ୟାର ସ୍ଥାୟୀ ସମାଧାନ ପାଇଁ ଏବଂ ଛାତ୍ରଛାତ୍ରୀଙ୍କ ଭବିଷ୍ୟତକୁ ଦୃଷ୍ଟିରେ ରଖି ବର୍ତ୍ତମାନର ପ୍ରଧାନ ଶିକ୍ଷକଙ୍କୁ ତୁରନ୍ତ ଏହି ବିଦ୍ୟାଳୟରୁ ବଦଳି କରିବାକୁ ଏବଂ ତାଙ୍କ ସ୍ଥାନରେ ଜଣେ ଦକ୍ଷ ତଥା କର୍ତ୍ତବ୍ୟନିଷ୍ଠ ଶିକ୍ଷକଙ୍କୁ ନିଯୁକ୍ତି ଦେବାକୁ ଗ୍ରାମବାସୀ ଓ ସରପଞ୍ଚଙ୍କ ସମେତ ଅଭିଭାବକମାନେ ଜିଲ୍ଲା ଶିକ୍ଷା ଅଧିକାରୀଙ୍କ ନିକଟରେ ଦୃଢ଼ ଦାବି କରିଛନ୍ତି। ଏହି ପତ୍ରର ଏକ ଜିଲ୍ଲାପାଳଙ୍କ ନିକଟକୁ ମଧ୍ୟ ଅବଗତି ଓ ବିହିତ କାର୍ଯ୍ୟାନୁଷ୍ଠାନ ପାଇଁ ପ୍ରେରଣ କରାଯାଇଛି।

ବନ ବିଭାଗ ପକ୍ଷରୁ ବଜ୍ରକାପ୍ତା ଉଦ୍ଧାର

ଖଡ଼ିଆଳ, ୧୨।୮ (ସମିସ): ନୂଆପଡ଼ା ଜିଲ୍ଲା ଖଡ଼ିଆଳ ବନାଞ୍ଚଳ ଅଧୀନ ଦାବ୍ରି ପଞ୍ଚାୟତର ଭାଲୁଡୁଙ୍ଗୁରି ଗ୍ରାମ ନିକଟସ୍ଥ ପଖାନକଟା ପୋଖରୀନିକଟରୁ ବନ ବିଭାଗ ଏକ ବଜ୍ରକାପ୍ତ ଉଦ୍ଧାର କରିଛି। ବନବିଭାଗ ସୂତ୍ରରୁ ପ୍ରକାଶ ଯେ, ବୁଧବାର ସକାଳେ ପୋଖରୀ ନିକଟରେ ଏକ ବଜ୍ରକାପ୍ତ ବୁଲୁଥିବା ଦେଖି ଗ୍ରାମର ଯୁବକ ଗୋପାଳ ତାଣ୍ଡି, ଟିକଚନ ମାଝୀ, ଯଶୋବନ୍ତ ମାଝୀ ଓ ମୋହନ ତାଣ୍ଡି ଖଡ଼ିଆଳ ବନ ବିଭାଗକୁ ଖବର ଦେଇଥିଲେ। ଖବରପାଇ ବନପାଳ ସୁଦାମ କୁମାର ବାଗ ଓ ପରମାନନ୍ଦ ତାଣ୍ଡି ଘଟଣାସ୍ଥଳରେ ପହଞ୍ଚି ଗ୍ରାମବାସୀଙ୍କ ସହାୟତାରେ ବଜ୍ରକାପ୍ତଟିକୁ ସୁରକ୍ଷିତ ଭାବେ ଉଦ୍ଧାର କରିଥିଲେ। ପରେ ଏହାକୁ ଖଡ଼ିଆଳ ପ୍ରାଣୀ ଚିକିତ୍ସାଳୟକୁ ନେଇ ସ୍ୱାସ୍ଥ୍ୟପରୀକ୍ଷା କରାଯାଇଥିଲା। ବନବିଭାଗର ସୂଚନା ଅନୁସାରେ ବଜ୍ରକାପ୍ତଟିର ଓଜନ ପ୍ରାୟ ୩.୩ କେଜି ଥିବାବେଳେ ଏହାର ଶାରୀରିକ ସ୍ଥିତି ସ୍ୱାଭାବିକ ରହିଛି।

ଅନ୍ତର୍ଜାତୀୟ ଯୁବା ଦିବସ ପାଳିତ

କେସିଙ୍ଗା, ୧୨।୮ (ସମିସ): ତାଲୁକ ଆଇନ ସେବା ସମିତି କେସିଙ୍ଗା ତରଫରୁ ବୁଧବାର ସ୍ଥାନୀୟ ଆଦର୍ଶ ବିଦ୍ୟାଳୟ କେସିଙ୍ଗା ପରିସରରେ ଅନ୍ତର୍ଜାତୀୟ ଯୁବା ଦିବସ ପାଳନ କରାଯାଇଛି। ଏଥିରେ ଅଧକ୍ଷା ତଥା ବିଚାରପତି ଦୀପ୍ତା ସେଠୀ ମୁଖ୍ୟ ଅତିଥି ଭାବରେ ଯୋଗଦେଇ ଆଜିର ଦିବସର ମହତ୍ତ୍ୱ ସମ୍ପର୍କରେ ଉପସ୍ଥିତ ଛାତ୍ରଛାତ୍ରୀମାନଙ୍କୁ ଅବଗତ କରାଇଥିଲେ। ଅନ୍ୟମାନଙ୍କ ମଧ୍ୟରେ ବରିଷ୍ଠ ଆଇନଜୀବୀ ସୌମ୍ୟ ରଞ୍ଜନ ମିଶ୍ର, ବିଦ୍ୟାଳୟର କର୍ମଚାରୀ ଓ ଅଦାଲତ କର୍ମଚାରୀ ପ୍ରମୁଖ ଉପସ୍ଥିତ ଥିଲେ।

କେନ୍ଦ୍ରୀୟ ବିଦ୍ୟାଳୟ ନୂତନ ଶିକ୍ଷାକେନ୍ଦ୍ରକୁ ତଦାରଖ କମିଟିର ପରିଦର୍ଶନ

ଖଡ଼ିଆଳ, ୧୨।୮ (ସମିସ): ନୂଆପଡ଼ା ଜିଲ୍ଲା ଖଡ଼ିଆଳରେ ପ୍ରସ୍ତାବିତ କେନ୍ଦ୍ରୀୟ ବିଦ୍ୟାଳୟର ନୂତନ ଶିକ୍ଷାକେନ୍ଦ୍ର ତଦାରଖ କମିଟି ପକ୍ଷରୁ ବୁଧବାର ନୂତନ ବିଦ୍ୟାଳୟ କୋଠା ପରିଦର୍ଶନ କରାଯାଇଛି। କମିଟି ସଦସ୍ୟ ଖଡ଼ିଆଳ ବିଡିଓ ମିଳନ କୁମାର ଝାଙ୍କର, ତହସିଲଦାର ନରସିଂହ ଗଦବା, କେନ୍ଦ୍ରୀୟ ବିଦ୍ୟାଳୟ ଅଧକ୍ଷ ସଞ୍ଜୀବ କୁମାର ସାହୁ ଓ ସଦସ୍ୟ ତପନରଞ୍ଜନ ଦାଶ ବିଦ୍ୟାଳୟର ବିଭିନ୍ନ ସୁବିଧା ଓ ଭିତ୍ତିଭୂମି ତଦାରଖ କରିବା ସହ ବକେୟା ଥିବା ଆନୁଷଙ୍ଗିକ କାର୍ଯ୍ୟଗୁଡ଼ିକୁ ଶୀଘ୍ର ସମ୍ପୂର୍ଣ୍ଣ କରିବାକୁ ପ୍ରସ୍ତାବ ଦେଇଛନ୍ତି। ପରିଦର୍ଶନ ସମୟରେ ଶିକ୍ଷକଙ୍କ ସରକାରୀ ବାସଭବନ ଓ ବିଦ୍ୟାଳୟ ମଧ୍ୟରେ ପାଚେରି ନିର୍ମାଣ, ଅତିରିକ୍ତ ‘ସି-ଟାଇପ୍’ କ୍ୱାର୍ଟର୍ସ ନିର୍ମାଣ, କମ୍ପ୍ୟୁଟର ଲାବ୍ ଓ ଅଧକ୍ଷଙ୍କ କୋଠରିରେ ଏସି ବ୍ୟବସ୍ଥା କରିବା ପାଇଁ ଆଲୋଚନା ହୋଇଥିଲା। ବିଦ୍ୟାଳୟ ପରିସରକୁ ଆକର୍ଷଣୀୟ ଓ ପରିବେଶ ଅନୁକୂଳ କରିବା ପାଇଁ ବର୍ଜ୍ୟବସ୍ତୁରୁ ହାତୀ, ଜିରାଫ ଓ ଡାଇନୋସର ଆକୃତିର ମୂର୍ତ୍ତି ନିର୍ମାଣ ସହ ଚାରାରୋପଣ କରିବାକୁ ମଧ୍ୟ ପ୍ରସ୍ତାବ ରହିଛି। ବିଦ୍ୟାଳୟର ଶିକ୍ଷା ପରିବେଶ ଓ ଛାତ୍ରଛାତ୍ରୀଙ୍କ ସୁବିଧାରେ ଉନ୍ନତି ଆଣିବା ପାଇଁ ଉକ୍ତ କାର୍ଯ୍ୟଗୁଡ଼ିକୁ ଶୀଘ୍ର ସମ୍ପାଦନ କରିବାକୁ କମିଟି ପକ୍ଷରୁ ଅନୁରୋଧ କରାଯାଇଛି।

ଧର୍ମଗଡ଼ ପଞ୍ଚାୟତ କଲେଜରେ ଅନ୍ତର୍ଜାତୀୟ ଯୁବ ଦିବସ

ଧର୍ମଗଡ଼, ୧୨।୮ (ସମିସ): କଳାହାଣ୍ଡି ଜିଲ୍ଲା ଧର୍ମଗଡ଼ ପଞ୍ଚାୟତ କଲେଜ ପରିସରରେ ଅନ୍ତର୍ଜାତୀୟ ଯୁବ ଦିବସ ପାଳିତ ହୋଇଯାଇଛି। ଯୁବପିଢ଼ିଙ୍କ ଅଧିକାର, ଦାୟିତ୍ୱ, ଶିକ୍ଷା, ଆଇନ ସଚେତନତା ଏବଂ ସମାଜ ଗଠନରେ ସେମାନଙ୍କ ଭୂମିକା ନେଇ ଏହି ଅବସରରେ ଆଲୋଚନା କରାଯାଇଥିଲା। କାର୍ଯ୍ୟକ୍ରମରେ ତାଲୁକ ଆଇନ ସେବା ସମିତିର ଅଧକ୍ଷ ଗୁଣ୍ଡିଚା ସାମନ୍ତସିଂହାର ମୁଖ୍ୟ ଅତିଥି ଭାବେ ଯୋଗଦେଇ ଯୁବପିଢ଼ିଙ୍କ ମଧ୍ୟରେ ଆଇନ ସଚେତନତାର ଆବଶ୍ୟକତା ଉପରେ ମତବ୍ୟକ୍ତ କରିଥିଲେ। ସମ୍ବିଧାନ ପ୍ରଦତ୍ତ ଅଧିକାର ସମ୍ପର୍କରେ ଜାଣିବା ସହିତ ନିଜ ଦାୟିତ୍ୱ ପ୍ରତି ମଧ୍ୟ ସଚେତନ ହେବାକୁ ସେ ଯୁବପିଢ଼ିଙ୍କୁ ଆହ୍ୱାନ କରିଥିଲେ। ସମ୍ମାନିତ ଅତିଥିଭାବେ ଏସ୍‌ଡିଜେଏମ୍ ଶ୍ରୀକାନ୍ତ ପାଢ଼ୀ, ପ୍ରଥମଶ୍ରେଣୀ ବିଚାର ବିଭାଗୀୟ ବିଚାରପତି ଚନ୍ଦନ ସେଠୀ, ପଞ୍ଚାୟତ କଲେଜର ଅଧକ୍ଷ ଏସ୍.ଜଗନ୍ନାଥ ରାଓ, ପ୍ୟାନେଲ କମଳିନୀ ରଥ, ଆଇନଜୀବୀ ମିହିର ରଞ୍ଜନ ପଟ୍ଟଯୋଶୀ, ପ୍ରାଧ୍ୟାପକ ନିମାୟୀ ଚରଣ ପାତ୍ର, ଓଡ଼ିଆ ଅଧ୍ୟାପକ ଗଣପତି ବାଗ ପ୍ରମୁଖ ମଞ୍ଚାସୀନ ଥିଲେ।

ସାପ କାମୁଡ଼ାରେ ଯୁବତୀଙ୍କ ମୃତ୍ୟୁ

ଖଡ଼ିଆଳ, ୧୨।୮ (ସମିସ): ନୂଆପଡ଼ା ଜିଲ୍ଲା ବୋଡ଼େନ ଥାନା ଅଧୀନ ଟେମରୀ ଗ୍ରାମର ଡିସମ ମାଝିଙ୍କ ଝିଅ ହେମଲତା ମାଝୀ (୧୮)ଙ୍କ ସାପ କାମୁଡ଼ାରେ ମୃତ୍ୟୁ ଘଟିଛି। ରଞ୍ଜିତା ଘରେ ଶୋଇଥିବା ବେଳେ ସାପ କାମୁଡ଼ିଥିବା ପରିବାର ଲୋକେ ଜାଣିବା ପରେ ତାଙ୍କୁ ତୁରନ୍ତ ବୋଡ଼େନ ଗୋଷ୍ଠୀ ସ୍ୱାସ୍ଥ୍ୟକେନ୍ଦ୍ରକୁ ନେଇଥିଲେ। ସେଠାରେ ପ୍ରାଥମିକ ଚିକିତ୍ସା ପରେ ଅଧିକ ଚିକିତ୍ସା ପାଇଁ ତାଙ୍କୁ ନୂଆପଡ଼ା ଜିଲ୍ଲା ଚିକିତ୍ସାଳୟକୁ ନିଆଯାଇଥିଲା। ତେବେ ସେଠାରେ ଡାକ୍ତର ରଞ୍ଜିତାଙ୍କୁ ମୃତ ଘୋଷଣା କରିଥିଲେ। ଶବ ବ୍ୟବଚ୍ଛେଦ ପରେ ପରିବାରବର୍ଗଙ୍କୁ ମୃତଦେହ ହସ୍ତାନ୍ତର କରାଯାଇଥିଲା। ବୁଧବାର ଗ୍ରାମ୍ୟ ଶ୍ମଶାନରେ ରଞ୍ଜିତାଙ୍କ ଅନ୍ତିମ ସଂସ୍କାର କରାଯାଇଛି।

ଚାଉଳଧୁଆ ଜଳପ୍ରପାତରେ ପର୍ଯ୍ୟଟକଙ୍କ ଭିଡ଼

ସୋସିଆଲ ମିଡିଆରେ ଭାଇରାଲ ପରେ ଜମୁଛି ପିକନିକ୍ ମାହୋଲ

କୋମନା, ୧୨।୮ (ସମିସ)

ପ୍ରକୃତିର ଅପୂର୍ବ ଆଲେଖ୍ୟ ଓ ସବୁଜିମାର ଅପରୂପ ସୌନ୍ଦର୍ଯ୍ୟରେ ସଜେଇ ହୋଇଛି ନୂଆପଡ଼ା ଜିଲ୍ଲା ସୁନାବେଡ଼ା ଅଞ୍ଚଳ। ଏହି ମନୋରମ ପରିବେଶ ମଧ୍ୟରେ ଲୁଚି ରହିଥିବା ଆକର୍ଷଣୀୟ ‘ଚାଉଳଧୁଆ ଜଳପ୍ରପାତ’ ଏବେ ସାଜିଛି ପର୍ଯ୍ୟଟକଙ୍କ ପ୍ରଥମ ପସନ୍ଦ। ସୁନାବେଡ଼ା ଗ୍ରାମଠାରୁ ପ୍ରାୟ ୮ କିଲୋମିଟର ଦୂରରେ ଅବସ୍ଥିତ ଏହି ପ୍ରାକୃତିକ ନିରୋଳାସ୍ଥଳୀଟି ବର୍ତ୍ତମାନ ସୋସିଆଲ ମିଡିଆରେ ପ୍ରଚାରପ୍ରସାର ପରେ ଲୋକଲୋଚନକୁ ଆସିଛି, ଯାହାଫଳରେ ପ୍ରତିଦିନ ଏଠାରେ ଶହଶହ ପ୍ରକୃତିପ୍ରେମୀଙ୍କ ଜନସମାଗମ ଦେଖିବାକୁ ମିଳୁଛି। ସହରୀ କୋଳାହଳରୁ ଦୂରରେ ପ୍ରକୃତିର ଶାନ୍ତ ପରିବେଶକୁ ଉପଭୋଗ କରିବା ପାଇଁ ପରିବାର, ବନ୍ଧୁବାନ୍ଧବ ଓ ଯୁବପିଢ଼ିଙ୍କ ଭିଡ଼ ଜମୁଛି। ଏହାଏକ ପ୍ରମୁଖ ପିକନିକ୍ ସ୍ପଟ୍ ଭାବେ ନିଜର ସ୍ୱତନ୍ତ୍ର ପରିଚୟ ସୃଷ୍ଟି କରିବାରେ ଲାଗିଛି। ଭିତ୍ତିଭୂମି ବିକାଶର ଆବଶ୍ୟକତା-ଚାଉଳଧୁଆ ଜଳପ୍ରପାତକୁ ନେଇ ସ୍ଥାନୀୟ ଅଞ୍ଚଳବାସୀଙ୍କ ମଧ୍ୟରେ ଅପୂର୍ବ ଉତ୍ସାହ ଦେଖାଦେଇଥିବା ବେଳେ, ଏହାର ଆଶାନୁରୂପ ବିକାଶ ପାଇଁ ଦାବି ହେଉଛି। ଯଦି ପ୍ରଶାସନ ପକ୍ଷରୁ ଏଠାରେ ଯାତାୟାତ ସୁବିଧା ଓ ପର୍ଯ୍ୟଟକଙ୍କ ସୁରକ୍ଷା ବ୍ୟବସ୍ଥା ପାନୀୟ ଜଳ ଓ ବିଶ୍ରାମାଗାର ଭଳି ମୌଳିକ ସୁବିଧା ଯୋଗାଇ ଦିଆଯାଏ, ତେବେ ଆଗାମୀ ଦିନରେ ଏହା ନୂଆପଡ଼ା ଜିଲ୍ଲାର ଅନ୍ୟତମ ଶ୍ରେଷ୍ଠ ଓ ପ୍ରମୁଖ ପର୍ଯ୍ୟଟନସ୍ଥଳୀ ଭାବେ ରାଜ୍ୟ ମାନଚିତ୍ରରେ ସ୍ୱତନ୍ତ୍ର ସ୍ଥାନ ହାସଲ କରିପାରିବ।

ସେମାନେ ଯାହା କହନ୍ତି ....

ସୋସିଆଲ ମିଡିଆରୁ ଚାଉଳଧୁଆ ଜଳପ୍ରପାତ ବିଷୟରେ ଜାଣିବାକୁ ପାଇ ଏଠାକୁ ଆସିଥିଲୁ। ପାହାଡ଼ ଓ ଜଙ୍ଗଲ ମଝିରେ ଏହି ଜଳପ୍ରପାତର ଦୃଶ୍ୟ ସତରେ ଅତି ମନୋରମ। ତେବେ ଏଠାକୁ ଆସିବା ପାଇଁ ରାସ୍ତା ଘାଟର ଟିକିଏ ସୁଧାର ହେଲେ ପର୍ଯ୍ୟଟକମାନେ ଆହୁରି ସହଜରେ ପହଞ୍ଚିପାରନ୍ତେ।

ଭାଗୀରଥି ଭୋଇ-ପର୍ଯ୍ୟଟକ

ସୁନାବେଡ଼ା ଅଞ୍ଚଳରେ ପ୍ରକୃତିର ଅନେକ ଅଣଦେଖା ସୌନ୍ଦର୍ଯ୍ୟ ଭରି ରହିଛି। ଚାଉଳଧୁଆ ଜଳପ୍ରପାତ ଆମ ଅଞ୍ଚଳର ଏକ ଗର୍ବ। ସୋସିଆଲ ମିଡିଆ ଯୋଗୁଁ ଆଜି ଏହା ଲୋକଲୋଚନକୁ ଆସିଛି, ଯାହାଫଳରେ ସ୍ଥାନୀୟ ଯୁବକଙ୍କ ପାଇଁ ରୋଜଗାରର ନୂଆ ସୁଯୋଗ ସୃଷ୍ଟି ହେବାର ସମ୍ଭାବନା ଦେଖାଦେଇଛି।

ଜୟଦେବ ପ୍ରଧାନ- ଭାଇସ ଚେୟାରମ୍ୟାନ କୋମନା

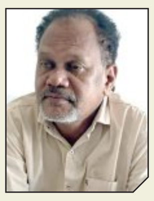

ପ୍ରତ୍ୟେକ ଦିନ ଏଠାକୁ ହଜାର ହଜାର ପର୍ଯ୍ୟଟକ ଙ୍କ ଭିଡ଼ ହେଉଛି। ତେବେ ପର୍ଯ୍ୟଟକଙ୍କ ନିରାପତ୍ତା ଓ ପରିବେଶର ସ୍ୱଚ୍ଛତା ସବୁଠାରୁ ଗୁରୁତ୍ୱପୂର୍ଣ୍ଣ। ପ୍ରଶାସନ ପକ୍ଷରୁ ଏଠାରେ ନିରାପତ୍ତା ବ୍ୟବସ୍ଥା, ପାନୀୟଜଳ ଓ ସୂଚନାଫଳକ ଲଗାଗଲେ ପର୍ଯ୍ୟଟକମାନେ କୌଣସି ଅସୁବିଧାର ସମ୍ମୁଖୀନ ହେବେ ନାହିଁ।

ସୋମନାଥ ଖମାରୀ- ସମାଜସେବୀ

ନୂଆପଡ଼ା ଜିଲ୍ଲାରେ ସର୍ବମୋଟ ୧୨ଟି ଜଳପ୍ରପାତ କେବଳ ସୁନାବେଡ଼ା ଅଭୟାରଣ୍ୟରେ ଅଛି। କିଛି ଜଳପ୍ରପାତକୁ ଗମନାଗମନର ସୁବିଧା ଥିବାରୁ ଅନେକ ପର୍ଯ୍ୟଟକ ଆସିଥାନ୍ତି। କିନ୍ତୁ ଚଳିତବର୍ଷ ଘଞ୍ଚ ଜଙ୍ଗଲ ମଧ୍ୟରେ ଥିବା ଚାଉଳ ଧୁଆ ଜଳ ପ୍ରପାତ ପର୍ଯ୍ୟଟକଙ୍କ ମୁଖ୍ୟ ଆକର୍ଷଣ ହୋଇଛି। ଜିଲ୍ଲା ତଥା ଜିଲ୍ଲା ବାହାରୁ ସମ୍ବଲପୁର, ବରଗଡ଼, ବଲାଙ୍ଗିର, କଳାହାଣ୍ଡି, ଛତିଶଗଡ଼ ରାଜ୍ୟରୁ ହଜାର ହଜାର ପର୍ଯ୍ୟଟକ ଆସିଥାନ୍ତି। କିନ୍ତୁ ଏହି ଜଳ ପ୍ରପାତକୁ ଯିବା ପାଇଁ ବ୍ୟବସ୍ଥିତ ରାସ୍ତା ନାହିଁ। ଏହି ଜଳ ପ୍ରପାତ ଓ ଅନ୍ୟ ଜଳ ପ୍ରପାତର ଆବଶ୍ୟକ ବ୍ୟବସ୍ଥା କଲେ ଆହୁରି ଅନେକ ପର୍ଯ୍ୟଟକ ଜଳ ପ୍ରପାତର ମଜା ନେଇ ପାରିବେ।

ମାୟାଧର ସରାଫ- ୱାଇଲ୍ଡ ଲାଇଫ ୱାର୍ଡେନ୍, ନୂଆପଡ଼ା ଜିଲ୍ଲା

ଉଦନ୍ତୀ ୟୁଥ କ୍ଲବ୍ ତରଫରୁ କେରମ ପ୍ରତିଯୋଗିତା

ସିନାପାଲି, ୧୨।୮ (ସମିସ): ନୂଆପଡ଼ା ଜିଲ୍ଲା ସିନାପାଲି ଜଗନ୍ନାଥ ଛକ ପରିସରରେ କେରମ ପ୍ରତିଯୋଗିତା ଅନୁଷ୍ଠିତ ହୋଇଯାଇଛି। ପ୍ରତିଯୋଗିତାକୁ କ୍ଷୀରୋଦ ମେହେର, ନୂତନ ମେହେର, ଦେବୀପ୍ରସାଦ ମେହେର, ସୁନୀଲ ମେହେର, ଯତୀନ ମେହେର ଶୁଭାରମ୍ଭ କରିଥିଲେ। ଏଥିରେ ପ୍ରମୋଦ ମେହେର ଓ ଅଭିନାଶ ସହିସ ପ୍ରଥମସ୍ଥାନ ଅଧିକାର କରିଥିବାବେଳେ ଶିଶିର ମେହେର ଓ ଶୁଭେନ୍ଦୁ ମେହେର ଦ୍ୱିତୀୟ ହୋଇଥିଲେ। କାର୍ଯ୍ୟକ୍ରମ ପରିଚାଳନାରେ କ୍ଲବର ଉପସଭାପତି ସଂଗ୍ରାମ ମେହେର, କୋଷାଧ୍ୟକ୍ଷ ଭୀଷ୍ମରାଜ ମେହେର, ଜିତେନ ମେହେର, ହେମନ୍ତ ମେହେର, ନୀତିଶ ମେହେର, ହେମସାଗର ମେହେର, ଓମ୍ ମେହେର, ସୋହନ ମେହେର, ସୌରଭ ମେହେର, ରଞ୍ଜନ ମେହେର, ଜଗନ୍ୟ ମେହେର, ରାଜ ମେହେର, ଆୟୁଷ ମେହେର, ଶିବମ୍ ମେହେର, ଶୁଭମ୍ ମେହେର, ଚନ୍ଦନ ମେହେର, ଗଣେଶ ମେହେର, ଲୋହିତାକ୍ଷ ମେହେର, ସୁରେଶ ମେହେର ପ୍ରମୁଖଙ୍କ ସହ ହନୁମାନ ୟୁଥ କ୍ଲବର ସଦସ୍ୟମାନେ ସହଯୋଗ କରିଥିଲେ।

ସମ୍ପାଦକୀୟ

ପୃଥିବୀ ଏକ ବ୍ୟାୟାମଶାଳା, ଯାହାର ବିଭିନ୍ନ ଉପାଦାନକୁ ଉପଯୋଗ କରି ଆମେ ନିଜକୁ ଦକ୍ଷ ଓ ଶକ୍ତ କରିପାରିବା।
-ବିବେକାନନ୍ଦ

ସକାଳ THE SAKALA

ସଂରକ୍ଷଣର ସୁବିଧାବାଦୀଙ୍କୁ ସୁରକ୍ଷା!

ସରକାରୀ ଶିକ୍ଷା ଓ ଚାକିରିରେ ଦୀର୍ଘବର୍ଷ ଧରି ସମ୍ବିଧାନ ପ୍ରଦତ୍ତ ସଂରକ୍ଷଣ ଅଧିକାର ଭୋଗ କରି ସାମାଜିକ ଓ ଆର୍ଥିକ ଦୃଷ୍ଟିରୁ ଉନ୍ନତ ସ୍ଥିତିରେ ଥିବା(କ୍ରିମିଲେୟାର) ଅନୁସୂଚିତ ଜାତି ଓ ଜନଜାତି ବର୍ଗ(ଏସ୍‌ସି ଓ ଏସ୍‌ଟି)ର ପରବର୍ତ୍ତୀ ପିଢ଼ି ବା ପରିବାର ସଦସ୍ୟଙ୍କୁ ସଂରକ୍ଷଣ ସୁବିଧାରୁ ବାଦ୍ ଦେବା ପାଇଁ ବିଭିନ୍ନ ମହଲରୁ ଦାବି ହୋଇଆସୁଛି। ଦେଶର ସର୍ବୋଚ୍ଚ ନ୍ୟାୟାଳୟର ବୃହତ୍ତର ସମ୍ବିଧାନ ଖଣ୍ଡପୀଠ ମଧ୍ୟ ସମସ୍ତ ସଂରକ୍ଷିତ ବର୍ଗର କ୍ରିମିଲେୟାରଙ୍କୁ ସଂରକ୍ଷଣ ସୁବିଧାରୁ ବାଦ୍ ଦେବା ସପକ୍ଷରେ ରାୟ ଦେଇଛନ୍ତି। କିନ୍ତୁ ଏହି ମତକୁ ବିରୋଧ କରି କେନ୍ଦ୍ର ସରକାର ନିକଟରେ ସର୍ବୋଚ୍ଚ ନ୍ୟାୟାଳୟରେ ସତ୍ୟପାଠ ଦାଖଲ କରିଛନ୍ତି। ଏସ୍‌ସି ଓ ଏସ୍‌ଟି ବର୍ଗର କ୍ରିମିଲେୟାରଙ୍କୁ ବାଦ୍ ଦିଆଯାଇପାରିବ ନାହିଁ ଏବଂ ଏହା ସମ୍ପୂର୍ଣ୍ଣ ରୂପେ ବିଧାନପାଳିକାର ନିଷ୍ପତ୍ତି ବୋଲି ଉକ୍ତ ସତ୍ୟପାଠରେ ଉଲ୍ଲେଖ ରହିଛି।

୨୦୨୪, ଅଗଷ୍ଟ ମାସରେ ସର୍ବୋଚ୍ଚ ଅଦାଲତଙ୍କ ସାତଜଣିଆ ଖଣ୍ଡପୀଠ ସଂଖ୍ୟାଗରିଷ୍ଠ ମତରେ କ୍ରିମିଲେୟାରଙ୍କୁ ସଂରକ୍ଷଣ ସୁବିଧାରୁ ବାଦ୍ ଦେବା ପ୍ରକ୍ରିୟା ସମସ୍ତ ସଂରକ୍ଷିତ ବର୍ଗଙ୍କ ପାଇଁ ସମ୍ପ୍ରସାରିତ କରିବାକୁ ରାୟ ଦେଇଥିଲେ। ସେହି ରାୟକୁ ତୁରନ୍ତ କାର୍ଯ୍ୟକାରୀ କରିବା ପାଇଁ ବିଜେପି ନେତା ତଥା ଆଇନଜ୍ଞ ଅଶ୍ୱିନୀ କୁମାର ଉପାଧ୍ୟାୟ ଅଦାଲତରେ ଏକ ଜନସ୍ୱାର୍ଥମାମଲା ଦାୟର କରିଥିଲେ। ଏହି ମାମଲାରେ ନିଜ ପକ୍ଷ ରଖି କେନ୍ଦ୍ର ସରକାର ଉପରୋକ୍ତ ସତ୍ୟପାଠ ଦାଖଲ କରିଛନ୍ତି। ଏସ୍‌ସି ଓ ଏସ୍‌ଟି ବର୍ଗ ସହିତ ସଂରକ୍ଷଣର କ୍ରିମିଲେୟାର ଚିନ୍ତାଧାରା ନ ଯୋଡ଼ିବା ସମ୍ପର୍କରେ କେନ୍ଦ୍ର ସରକାର ଯୁକ୍ତି ଦର୍ଶାଇଛନ୍ତି ଯେ ଏହି ଦୁଇବର୍ଗଙ୍କୁ କେବଳ ଅର୍ଥନୈତିକ ଦୃଷ୍ଟିରୁ ପଛୁଆ ଥିବା ଦୃଷ୍ଟିରୁ ସଂରକ୍ଷଣ ସୁବିଧା ଦିଆଯାଇନାହିଁ। ଏସ୍‌ସି ବର୍ଗ ଦୀର୍ଘକାଳ ଧରି ଅସ୍ପୃଶ୍ୟତତା ପରି ସାମାଜିକ ପାତରଅନ୍ତରର ଶିକାର ହୋଇଆସିଛନ୍ତି। ସେହିପରି ଏସ୍‌ଟି ବର୍ଗ ସାଂସ୍କୃତିକ, ଭୌଗୋଳିକ ଦୃଷ୍ଟିରୁ ପଛୁଆ ଏବଂ ସାମାଜର ମୁଖ୍ୟଧାରାରୁ ବିଚ୍ଛିନ୍ନ ରହିଛନ୍ତି। ଅପରପକ୍ଷରେ ଓବିସି(ଅନ୍ୟାନ୍ୟ ପଛୁଆ ବର୍ଗ) ଓ ଇବିସି(ଅର୍ଥନୈତିକ ପଛୁଆ ବର୍ଗ) ମାନେ କେବଳ ସମୟାନୁସାରେ ସାମାଜିକ, ଶିକ୍ଷା ଓ ଅର୍ଥନୈତିକ କ୍ଷେତ୍ରରେ ପଛୁଆ ହୋଇଛନ୍ତି। ତେଣୁ ଓବିସି ବର୍ଗ ପାଇଁ ସଂରକ୍ଷଣର କ୍ରିମିଲେୟାର ଅବଧାରଣା ଏସ୍‌ସି ଓ ଏସ୍‌ଟି ବର୍ଗରେ ଲାଗୁ ହୋଇପାରିବ ନାହିଁ। ଏସ୍‌ସି, ଏସ୍‌ଟି ବର୍ଗରେ କ୍ରିମିଲେୟାର ବ୍ୟବସ୍ଥା କାର୍ଯ୍ୟକାରୀ ହେଲେ ସାମାଜିକ ବୈଷମ୍ୟ ଦୂରୀକରଣ ଲକ୍ଷ୍ୟ ସଫଳ ହେବନାହିଁ।

ଏସ୍‌ସି ଏସ୍‌ଟି ବର୍ଗଙ୍କୁ 'କ୍ରିମିଲେୟାର-ସଂକଟ'ରୁ ସୁରକ୍ଷା ଦେବା ପାଇଁ କେନ୍ଦ୍ର ସରକାର ୧୯୯୨ ମସିହାରେ ଇନ୍ଦ୍ରା ସାହାଣୀ ଏବଂ ୨୦୦୮ ମସିହାରେ ଅଶୋକ କୁମାର ଠାକୁର ମାମଲାରେ ସର୍ବୋଚ୍ଚ ନ୍ୟାୟାଳୟ ଦେଇଥିବା ରାୟକୁ ଉଲ୍ଲେଖ କରିଛନ୍ତି, ଯେଉଁଥିରେ ଏସ୍‌ସି ଓ ଏସ୍‌ଟି ବର୍ଗଙ୍କ ମଧ୍ୟରୁ ଆର୍ଥିକ ଦୃଷ୍ଟିରୁ ଉନ୍ନତ ପରିବାରକୁ ସଂରକ୍ଷଣରୁ ବାଦ୍ ଦିଆଯାଇପାରିବ ନାହିଁ ବୋଲି ଉଲ୍ଲେଖ ଥିଲା। ସେହିପରି ୨୦୦୫ରେ ଇ ଭି ଚେନ୍ନାୟା ରାୟକୁ ମଧ୍ୟ କେନ୍ଦ୍ର ସରକାର ସତ୍ୟପାଠରେ ଉଲ୍ଲେଖ କରିଛନ୍ତି। ଏସ୍‌ସି ବର୍ଗରେ କ୍ରିମିଲେୟାର ବ୍ୟବସ୍ଥା ଲାଗୁ କରିବାର ଅଧିକାର କେବଳ ବିଧାନପାଳିକାର ବୋଲି ଏହି ରାୟରେ ଉଲ୍ଲେଖ ରହିଛି। ଏସ୍‌ସି ଓ ଏସ୍‌ଟି ବର୍ଗଙ୍କୁ ସୁରକ୍ଷା ଦେବା ପାଇଁ କେନ୍ଦ୍ର ସରକାର ଆହୁରି ମଧ୍ୟ ସମ୍ବିଧାନର ଧାରା ୩୪୧ ଓ ୩୪୨କୁ ଉଦ୍ଧୃତି କରିଛନ୍ତି। ଏହି ଧାରା ଅନୁଯାୟୀ ଏସ୍‌ସି ଓ ଏସ୍‌ଟି ତାଲିକା ପ୍ରସ୍ତୁତ କରିବା ଭାରତର ରାଷ୍ଟ୍ରପତିଙ୍କ ଅଧିକାରଭୁକ୍ତ। ରାଷ୍ଟ୍ରପତିଙ୍କ ଦ୍ୱାରା ପ୍ରସ୍ତୁତ ଓ ଅନୁମୋଦିତ ଏହି ତାଲିକାରୁ କାହାକୁ ବାଦ୍ ଦେବାକୁ ହେଲେ ବିଧାନପାଳିକା ବହୁମତରେ ସେ ନିଷ୍ପତ୍ତି ନେବ। କୌଣସି ରାଜ୍ୟ, ଅଦାଲତ କିମ୍ବା ଟ୍ରିବ୍ୟୁନାଲ୍ ସେଥିପାଇଁ ଅଧିକୃତ ନୁହନ୍ତି। ଜନସ୍ୱାର୍ଥ ସମ୍ବଳିତ ନୀତିଗତ ନିଷ୍ପତ୍ତି ଓ ନୀତି ନିର୍ଦ୍ଧାରଣରେ ଅଦାଲତ ହସ୍ତକ୍ଷେପ କରିପାରିବେ ନାହିଁ। ଅର୍ଥାତ୍ ପରୋକ୍ଷରେ କେନ୍ଦ୍ର ସରକାର ସତ୍ୟପାଠ ମାଧ୍ୟମରେ କହିବାକୁ ଚାହୁଁଛନ୍ତି ଯେ ରାୟ ଦେବା କାମ ନ୍ୟାୟପାଳିକାର; ତାହାକୁ କାର୍ଯ୍ୟକାରୀ କରାଯିବ କି ନାହିଁ ସେ ନିଷ୍ପତ୍ତି ବିଧାନପାଳିକାର ବା ସରକାରଙ୍କର।

କେନ୍ଦ୍ର ସରକାରଙ୍କ ଯୁକ୍ତି ସମ୍ବଳିତ ସତ୍ୟପାଠକୁ ଅସ୍ୱୀକାର କରାଯାଇପାରିବ ନାହିଁ। କିନ୍ତୁ ଇତିମଧ୍ୟରେ ସମୟ ଗଡ଼ିଛି। ସର୍ବୋଚ୍ଚ ନ୍ୟାୟାଳୟର ସାତଜଣିଆ ସମ୍ବିଧାନ ଖଣ୍ଡପୀଠ ଏସ୍‌ସି, ଏସ୍‌ଟି ବର୍ଗରେ କ୍ରିମିଲେୟାର କାର୍ଯ୍ୟକାରୀ ସପକ୍ଷରେ ରାୟ ଦେବା ପରେ ପୁରୁଣା ରାୟଗୁଡ଼ିକ ଆପେ ଆପେ ଅକାମୀ ହୋଇଯାଇଛି। ତେଣୁ ସରକାର ପୁରୁଣା ରାୟ ଆଧାରରେ ସତ୍ୟପାଠ ଦାଖଲ କରିବା କେବଳ ଭୋଟ ରାଜନୀତି ଦିଗକୁ ଅଙ୍ଗୁଳି ନିର୍ଦ୍ଦେଶ କରୁଛି। ଏବେ ଯୁକ୍ତିତର୍କ ଛାଡ଼ି ବାସ୍ତବତାକୁ ଗ୍ରହଣ କରିବାକୁ ପଡ଼ିବ। ଏହା ହିଁ ସମୟର ଆହ୍ୱାନ। ଉଦ୍ଦେଶ୍ୟମୂଳକ ପାତରଅନ୍ତରର ଯୁଗ ସମାପ୍ତ ହେବାକୁ ଯାଉଛି। ସମୟର ଗତିବିଧିକୁ ଠଉରାଇବା ହିଁ ବିଜ୍ଞତାର ପରିଚୟ। ଏହାର ପ୍ରତିକୂଳ ସ୍ରୋତରେ ଚାଲିଲେ ପରିମାଣ କ'ଣ ହେବ ତାହା ବୁଝାଇ କହିବା ଆବଶ୍ୟକ ନାହିଁ। ସମ୍ପ୍ରତି ସଂରକ୍ଷଣ ବିରୋଧୀ ଆନ୍ଦୋଳନ ତେଜିବାରେ ଲାଗିଛି। ଯଦି ସରକାର ଏହି ସମ୍ବେଦନଶୀଳ ପ୍ରସଙ୍ଗକୁ ଉପେକ୍ଷା କରନ୍ତି ତେବେ ଉଚ୍ଚବର୍ଗ ବା ଅଣସଂରକ୍ଷିତ ବର୍ଗର ଭୋଟ ହରାଇବା ସାର ହେବ। 'ଯଦି ଏସ୍‌ସି, ଏସ୍‌ଟି ବର୍ଗ କ୍ରିମିଲେୟାର ବ୍ୟବସ୍ଥାରୁ ବାଦ୍ ପଡ଼ିବେ ତେବେ ଆମେ କାହିଁକି ନୁହଁ?' ଏହି ପ୍ରଶ୍ନ ଓବିସି ବର୍ଗ ମଧ୍ୟ ପଚାରିବେ। ମାମଲା ପୁଣି ସର୍ବୋଚ୍ଚ ନ୍ୟାୟାଳୟକୁ ଯିବ। ସେତେବେଳେ କେନ୍ଦ୍ର ସରକାର ସମ୍ବିଧାନ ଖଣ୍ଡପୀଠଙ୍କ ରାୟର ସାହାରା ନେବାକୁ ବାଧ୍ୟ ହେବେ।

ଏସ୍‌ସି, ଏସ୍‌ଟି ବର୍ଗଙ୍କୁ ସଂରକ୍ଷଣରୁ ବାଦ୍ ଦେବା ପାଇଁ ଉପରୋକ୍ତ ଜନସ୍ୱାର୍ଥ ମାମଲାରେ ଦାବି/ଅନୁରୋଧ/ଆବେଦନ କରାଯାଇନାହିଁ। କେବଳ ସଂରକ୍ଷଣର ସୁବିଧାବାଦୀ ଗୋଷ୍ଠୀଙ୍କୁ ବାଦ୍ ଦେବା ପ୍ରକ୍ରିୟାକୁ ତ୍ୱରାନ୍ୱିତ କରିବାକୁ ସରକାରଙ୍କୁ ବିହିତ ନିର୍ଦ୍ଦେଶ ଦେବା ଲାଗି ଆବେଦନ କରାଯାଇଛି। ଏହି ଦାବି ଏସ୍‌ସି, ଏସ୍‌ଟି ବର୍ଗର ଆଭ୍ୟନ୍ତରୀଣ ସ୍ୱର। ସଂରକ୍ଷିତ ବର୍ଗର ପ୍ରତିପତ୍ତି ଓ ପ୍ରଭାବଶାଳୀ ଗୋଷ୍ଠୀଙ୍କୁ ତୁଷ୍ଟ କରିବାକୁ ଯାଇ ସରକାର ଅନୁସୂଚିତ ଜାତି ଓ ଜନଜାତିର ବୃହତ୍ତର ଅବହେଳିତ ବର୍ଗର ସ୍ୱରକୁ ଶୁଣିବାରେ ଅବହେଳା କଲେ ବିରୋଧାଭାସ ଉଠିବା ସ୍ୱାଭାବିକ। ●

ଭିତ୍ତିଭୂମିରେ ଆଗୁଆ, ପ୍ରଦର୍ଶନରେ ପଛୁଆ

ରଞ୍ଜନ କୁମାର ରାୟ

ସଦ୍ୟସମାପ୍ତ ଗ୍ଲାସଗୋ ରାଜ୍ୟଗୋଷ୍ଠୀ କ୍ରୀଡ଼ା ୨୦୨୬ ସଂସ୍କରଣ ଭାରତୀୟ କ୍ରୀଡ଼ାବିତ୍‌ଙ୍କ ପାଇଁ ଉତ୍ସାହଜନକ ଓ ସକାରାତ୍ମକ ସଙ୍କେତ ଆଣିଛି। କିନ୍ତୁ ଓଡ଼ିଶାର କ୍ରୀଡ଼ାପ୍ରେମୀଙ୍କ ପାଇଁ ଏହା ନୈରାଶ୍ୟଜନକ ଅନୁଭୂତି ଦେଇଛି। ଓଡ଼ିଶା ସରକାର ଗତ କିଛି ବର୍ଷ ହେବ ରାଜ୍ୟକୁ ବିଶ୍ୱର 'କ୍ରୀଡ଼ା ହବ୍' ଭାବେ ଗଢ଼ିତୋଳିବାର ପ୍ରଶଂସନୀୟ ଉଦ୍ୟମ କରିଚାଲିଛନ୍ତି। ଅପରପକ୍ଷରେ ଅନ୍ତର୍ଜାତୀୟ ପ୍ରତିଯୋଗିତାରେ ଓଡ଼ିଆ କ୍ରୀଡ଼ାବିତ୍‌ମାନଙ୍କର ପ୍ରଦର୍ଶନ ଅତି ନିମ୍ନମାନର ରହିଛି। ଏହା କ୍ରୀଡ଼ା ବିଶେଷଜ୍ଞଙ୍କ ସମେତ ଓଡ଼ିଶାର କ୍ରୀଡ଼ାପ୍ରେମୀଙ୍କୁ ଯେତିକି ହତାଶ କରିଛି, ତା'ଠାରୁ ଅଧିକ ଆଶ୍ଚର୍ଯ୍ୟ ଓ ଚିନ୍ତିତ କରିଛି। ରାଜ୍ୟଗୋଷ୍ଠୀ କ୍ରୀଡ଼ାରେ ଏଥର ମାତ୍ର ୪ ଜଣ ଓଡ଼ିଆ ଖେଳାଳି ଅଂଶଗ୍ରହଣ କରିଥିଲେ। ଜିମ୍ନାଷ୍ଟ ତପନ ମହାନ୍ତି କିଛିଟା ଆଖିଦୃଶିଆ ପ୍ରଦର୍ଶନ କରିଥିଲେ ମଧ୍ୟ ଅନ୍ୟମାନେ ଶୋଚନୀୟ ଭାବେ ବିଫଳ ହୋଇଥିଲେ। ଭାରତର ଉସେନ ବୋଲ୍ଟ କୁହାଯାଉଥିବା ଅନିମେଶ କୁଜୁର ମଧ୍ୟ ଆଶାନୁରୂପ ପ୍ରଦର୍ଶନ କରି ନପାରି ସେମିଫାଇନାଲରୁ ବାଦ୍ ପଡ଼ିଥିଲେ।

କଳିଙ୍ଗ ଷ୍ଟାଡିୟମରୁ ଆରମ୍ଭ କରି ବିର୍ସା ମୁଣ୍ଡା ହକି ଷ୍ଟାଡିୟମ୍ ପର୍ଯ୍ୟନ୍ତ ବିଶ୍ୱସ୍ତରୀୟ ଭିତ୍ତିଭୂମି, ବିଦେଶୀ କୋଚ୍ ଏବଂ ଶହ ଶହ କୋଟି ଟଙ୍କାର ବଜେଟ୍ ସତ୍ତ୍ୱେ କାହିଁକି ଆମର କ୍ରୀଡ଼ାବିତ୍‌ମାନେ ପଦକ ଦୌଡ଼ରୁ ବହୁ ଦୂରରେ ରହିଗଲେ - ଏହି ପ୍ରଶ୍ନ ଏବେ ପ୍ରତ୍ୟେକ ଓଡ଼ିଆଙ୍କ ମନରେ ଆଲୋଡ଼ନ ସୃଷ୍ଟି କରିଛି। ଗ୍ଲାସଗୋରେ ଓଡ଼ିଆ ଆଥଲେଟଙ୍କ ପ୍ରଦର୍ଶନ କେବଳ ନିରାଶାଜନକ ନୁହେଁ, ବରଂ ରାଜ୍ୟର କ୍ରୀଡ଼ା ନୀତି ଓ ଯୋଜନାର ବାସ୍ତବତା ଉପରେ ଏକ ବିରାଟ ପ୍ରଶ୍ନବାଚୀ ଛିଡ଼ା କରିଛି। ଗ୍ଲାସଗୋ ମହାକୁମ୍ଭ ଆରମ୍ଭ ହେବା ପୂର୍ବରୁ ଓଡ଼ିଶାର କ୍ରୀଡ଼ା ପ୍ରଶାସକମାନେ ବହୁ ଆଶା ଦେଖାଇଥିଲେ। ଦୌଡ଼କୁଦ, ହକି, ଭାରୋତ୍ତାଳନ, ବ୍ୟାଡମିଣ୍ଟନ୍ ପରି କ୍ରୀଡ଼ାରେ ଓଡ଼ିଶାର ପ୍ରତିଯୋଗୀମାନେ ଭାରତୀୟ ଦଳର ନେତୃତ୍ୱ ନେଉଥିବା କୁହାଯାଉଥିଲା। ବିଶେଷକରି 'ଓଡ଼ିଶା ଆଥଲେଟିକ୍ସ ଏକାଡେମୀ' ଓ ବିଭିନ୍ନ 'ହାଇ-ପରଫର୍ମାନ୍ସ ସେଣ୍ଟର' (ଏଚ୍‌ପିସି) ରୁ ତାଲିମପ୍ରାପ୍ତ ଖେଳାଳିଙ୍କ ଉପରେ ସମସ୍ତଙ୍କର ନଜର ଥିଲା। କିନ୍ତୁ 'ଗ୍ରାଉଣ୍ଡ ଜିରୋ' ବା ବାସ୍ତବ କ୍ଷେତ୍ରରେ ଚିତ୍ର ସମ୍ପୂର୍ଣ୍ଣ ଭିନ୍ନ ଥିଲା। ଦୌଡ଼କୁଦରେ ଆମର ମାନ୍ୟତାପ୍ରାପ୍ତ କ୍ରୀଡ଼ାବିତ୍‌ମାନେ ନିଜର ବ୍ୟକ୍ତିଗତ ଶ୍ରେଷ୍ଠ ଉପଲବ୍ଧି(ଟାଇମିଂ) ଛୁଇଁବାରେ ମଧ୍ୟ ବିଫଳ ହୋଇଥିଲେ। 'ହିଟ୍ସ' ଓ ପ୍ରାରମ୍ଭିକ ରାଉଣ୍ଡରୁ ହିଁ ଓଡ଼ିଆ କ୍ରୀଡ଼ାବିତ୍‌ମାନେ ବିଦାୟ ନେଇଥିଲେ। ସେହିପରି ଯେଉଁ ହକି କ୍ରୀଡ଼ାକୁ ଓଡ଼ିଶା ସରକାର ଦୀର୍ଘବର୍ଷ ଧରି ପ୍ରାୟୋଜନ କରିଆସୁଛନ୍ତି, ସେଥିରେ ଭାରତୀୟ ଦଳରେ ସ୍ଥାନ ପାଇଥିବା ଓଡ଼ିଆ ଖେଳାଳିଙ୍କ ପ୍ରଦର୍ଶନ ମଧ୍ୟ ହାରାହାରି ସ୍ତରର ଥିଲା। ଗତକାଲି ପର୍ଯ୍ୟନ୍ତ ଯେଉଁରାଜ୍ୟର ଖେଳାଳିମାନେ ଦେଶକୁ ଗୌରବାନ୍ୱିତ କରୁଥିଲେ, ଆଜି ଗ୍ଲାସଗୋରେ ସେମାନଙ୍କର ନୈରାଶ୍ୟଜନକ ପ୍ରଦର୍ଶନ ସମସ୍ତଙ୍କୁ ବ୍ୟଥିତ କରିଛି।

ଓଡ଼ିଶାରେ କ୍ରୀଡ଼ା ଭିତ୍ତିଭୂମିର କୌଣସି ଅଭାବ ନାହିଁ। ଭୁବନେଶ୍ୱର ଓ ସୁନ୍ଦରଗଡ଼ରେ ଗଢ଼ିଉଠିଥିବା ଷ୍ଟାଡିୟମ୍‌ଗୁଡ଼ିକ ବିଶ୍ୱର ଯେକୌଣସି ବିକଶିତ ଦେଶ ସହ ସମକକ୍ଷ। କିନ୍ତୁ କେବଳ କଂକ୍ରିଟ୍‌ର ସୌଧ ଓ ଗ୍ଲାସ୍ ବିଲ୍ଡିଂ ଠିଆ କରିଦେଲେ ପଦକ ମିଳେନାହିଁ, ଏହା ଗ୍ଲାସଗୋ ରାଜ୍ୟଗୋଷ୍ଠୀ କ୍ରୀଡ଼ା ପ୍ରତିଯୋଗିତା ପୁଣି ଥରେ ପ୍ରମାଣିତ କରିଦେଲା। ଆମର ସମସ୍ତ ଧ୍ୟାନ ଏବେ ଇଭେଣ୍ଟ ମ୍ୟାନେଜମେଣ୍ଟ ଓ ଅନ୍ତର୍ଜାତୀୟ ପ୍ରତିଯୋଗିତା ଆୟୋଜନ ଉପରେ ସୀମିତ ରହିଯାଇଛି। ଆମେ ବିଶ୍ୱକପ୍ ଓ ଅନ୍ତର୍ଜାତୀୟ ମ୍ୟାଚ୍ ଆୟୋଜନ କରି ପ୍ରଶଂସା ସାଉଣ୍ଟୁଛୁ ସତ, କିନ୍ତୁ ନିଜ ରାଜ୍ୟର ଗ୍ରାମାଞ୍ଚଳରୁ ପ୍ରତିଭା ସନ୍ଧାନ କରି ସେମାନଙ୍କୁ ଅନ୍ତର୍ଜାତୀୟ ସ୍ତରର ପ୍ରତିଯୋଗୀକ୍ଷମ କରିବାରେ ବଡ଼ ଧରଣର ଭୁଲ୍ ରହିଯାଉଛି। ତୃଣମୂଳ ସ୍ତରରେ ଯେଉଁ ଭଳି ପ୍ରଶିକ୍ଷଣ ଓ ପ୍ରତିଯୋଗିତା ଆବଶ୍ୟକ, ତାହା କେବଳ କାଗଜପତ୍ର ଓ ସହରୀ ପରିସୀମା ମଧ୍ୟରେ ସୀମିତ ହୋଇରହିଛି।

କଳିଙ୍ଗ ଷ୍ଟାଡିୟମରେ କର୍ପୋରେଟ୍ ସଂସ୍ଥାଗୁଡ଼ିକ ସହ ମିଶି ଦଶରୁ ଅଧିକ ହାଇ-ଏଚ୍‌ପିସି ସ୍ଥାପନ କରାଯାଇଛି। ସେଠାରେ ଅତ୍ୟାଧୁନିକ ବ୍ୟାୟାମଶାଳା, ସାଇଣ୍ଟିଫିକ୍ ଆନାଲିସିସ୍, ନିଉଟ୍ରିସନିଷ୍ଟ ଓ ବିଦେଶୀ କୋଚ୍ ରଖାଯାଇଛି। ଏହି କେନ୍ଦ୍ରଗୁଡ଼ିକ ପାଇଁ କୋଟି କୋଟି ଟଙ୍କା ଖର୍ଚ୍ଚ ହେଉଛି। କିନ୍ତୁ ପ୍ରଶ୍ନ ଉଠୁଛି, ଏଠାରୁ କେତେଜଣ ଓଡ଼ିଆ କ୍ରୀଡ଼ାବିତ୍ ବାହାରି ଅନ୍ତର୍ଜାତୀୟ ସ୍ତରରେ ପଦକ ଜିତୁଛନ୍ତି? ଅନେକ ସମୟରେ ଅଭିଯୋଗ ହୁଏ ଯେ, ଏହି ଏଲିଟ୍ ଏକାଡେମୀଗୁଡ଼ିକରେ ଅନ୍ୟ ରାଜ୍ୟର ଖେଳାଳିମାନଙ୍କୁ ଆଣି ସୁବିଧା ସୁଯୋଗ ଦିଆଯାଉଛି, ଅଥଚ ଓଡ଼ିଶାର ଗ୍ରାମାଞ୍ଚଳରୁ ଆସୁଥିବା ଈଶ୍ୱରଦତ୍ତ ପ୍ରତିଭାସମ୍ପନ୍ନ କ୍ରୀଡ଼ାବିତ୍‌ମାନେ ସେହି ସୁଯୋଗରୁ ବଞ୍ଚିତ ହେଉଛନ୍ତି। ଗ୍ଲାସଗୋରେ ଓଡ଼ିଶାର ପ୍ରତିନିଧିତ୍ୱ କରୁଥିବା ଖେଳାଳିଙ୍କ ବ୍ୟର୍ଥତା ପରେ ଏବେ ଏହି ଏଚ୍‌ପିସିଗୁଡ଼ିକର କାର୍ଯ୍ୟଦକ୍ଷତା ନେଇ ପ୍ରଶ୍ନ ଉଠିଛି। ଅନ୍ତର୍ଜାତୀୟ କ୍ରୀଡ଼ାରେ କେବଳ ଶାରୀରିକ ଦକ୍ଷତା ଯଥେଷ୍ଟ ନୁହେଁ, ମାନସିକ ଦୃଢ଼ତା ଏବଂ ବାସ୍ତବିକ ପ୍ରତିଯୋଗିତାର ଅନୁଭୂତି ଅତ୍ୟନ୍ତ ଜରୁରୀ। ଗ୍ଲାସଗୋରେ ଓଡ଼ିଆ କ୍ରୀଡ଼ାବିତ୍‌ମାନେ ଚାପ ବୋଝରେ ନିଜର ସ୍ୱାଭାବିକ ଖେଳ ପ୍ରଦର୍ଶନ କରିପାରି ନ ଥିବା ମତ ପ୍ରକାଶ ପାଇଛି। ଅବଶ୍ୟ ବିଫଳତା ପଛର ଏହି କାରଣ ତର୍କସାପେକ୍ଷ।

ଆମର କ୍ରୀଡ଼ାବିତ୍‌ମାନଙ୍କୁ ଦେଶ ମଧ୍ୟରେ ଅନୁଷ୍ଠିତ ଜାତୀୟସ୍ତରୀୟ ପ୍ରତିଯୋଗିତାରେ ପ୍ରଦର୍ଶନ ଆଧାରରେ ବଛାଯାଉଛି ସତ, କିନ୍ତୁ ଅନ୍ତର୍ଜାତୀୟ ସ୍ତରର ପ୍ରତିଯୋଗୀଙ୍କ ସହ ଲଢ଼ିବା ପାଇଁ ଯେଉଁ 'ଏକ୍ସପୋଜର' ବା ଦକ୍ଷତା/କୌଶଳ ଆବଶ୍ୟକ ହେଉଛି ତାହା ମିଳୁନାହିଁ। ବିଦେଶୀ ଜଳବାୟୁ, ପ୍ରତିଯୋଗୀଙ୍କ ରଣନୀତି ଏବଂ ବଡ଼ ମଞ୍ଚର ଚାପକୁ ସାମ୍ନା କରିବାରେ ଆମ ଖେଳାଳିମାନେ ଦୁର୍ବଳ ପ୍ରମାଣିତ ହୋଇଛନ୍ତି। 'ସ୍ପୋର୍ଟ୍ସ ସାଇକୋଲୋଜି'(କ୍ରୀଡ଼ା ମନସ୍ତତ୍ତ୍ୱ) ଏବଂ 'ବାୟୋମେକାନିକ୍ସ'(ଶାରୀରିକ ଜୈବରସାୟନ)ର ସଠିକ୍ ବ୍ୟବହାର କାଗଜପତ୍ରରେ ସୀମିତ ନ ରହି ବାସ୍ତବ କ୍ଷେତରେ ପ୍ରୟୋଗ ହେବା ଆବଶ୍ୟକ। ଗ୍ଲାସଗୋ କମନୱେଲଥ ଗେମ୍ସ ୨୦୨୬ର ବିଫଳତାକୁ ଏକ ଚେତାବନୀ ଓ ସଙ୍କେତ ଭାବେ ନେବାକୁ ପଡ଼ିବ। ଯଦି ଆମେ ଏବେ ବି ଆତ୍ମସମୀକ୍ଷା ନ କରିବା, ତେବେ ଆଗାମୀ ଏସିଆନ୍ ଗେମ୍ସ ଓ ଅଲିମ୍ପିକ୍ସରେ ମଧ୍ୟ ସମାନ ପରିଣାମ ଭୋଗିବାକୁ ପଡ଼ିବ।

ଭୁଲ୍‌ରୁ ଶିଖିପାରିଲେ ସଫଳତା ନିଶ୍ଚୟ ମିଳିବ। ଏଥିପାଇଁ ରଣନୀତିରେ କେତେକ ସମୟୋପଯୋଗୀ ପରିବର୍ତ୍ତନ କରିବାକୁ ପଡ଼ିବ। ପ୍ରଥମତଃ, ତୃଣମୂଳସ୍ତର ଅର୍ଥାତ ଜିଲ୍ଲା ଓ ବ୍ଲକସ୍ତରରେ ପ୍ରତିଭା ସନ୍ଧାନ ପ୍ରକ୍ରିୟାକୁ ସ୍ୱଚ୍ଛ ଓ ସକ୍ରିୟ କରିବା ଆବଶ୍ୟକ। ସ୍କୁଲ୍ ଓ କଲେଜସ୍ତରରୁ ହିଁ ପ୍ରତିଭାସମ୍ପନ୍ନ କ୍ରୀଡ଼ାବିତ୍‌ଙ୍କୁ ଚିହ୍ନଟ କରି ସେମାନଙ୍କୁ ଦୀର୍ଘକାଳୀନ ପ୍ରଶିକ୍ଷଣ ଦିଆଗଲେ ଭବିଷ୍ୟତରେ ସେମାନେ ନିଜକୁ ଆନ୍ତର୍ଜାତିକ ପ୍ରତିଯୋଗିତା ପାଇଁ ପ୍ରସ୍ତୁତ କରିପାରିବେ। କେବଳ ବିଦେଶୀ କୋଚ୍‌ଙ୍କ ଉପରେ ନିର୍ଭର ନକରି ଓଡ଼ିଶାର ସ୍ଥାନୀୟ କୋଚ୍‌ମାନଙ୍କୁ ଅନ୍ତର୍ଜାତୀୟ ସ୍ତରର ତାଲିମ୍ ଦିଆଗଲେ ସେମାନେ ତୃଣମୂଳ ସ୍ତରରୁ ଖେଳାଳି ଗଢ଼ିପାରିବେ। ଏଚ୍‌ପିସି ଓ କ୍ରୀଡ଼ା ଏକାଡେମୀଗୁଡ଼ିକର ପ୍ରଦର୍ଶନର ବାର୍ଷିକ ସମୀକ୍ଷା କରାଯାଉ। କୋଟି କୋଟି ଟଙ୍କାର ସରକାରୀ ଓ କର୍ପୋରେଟ୍ ଫଣ୍ଡ କେଉଁଠି ଖର୍ଚ୍ଚ ହେଉଛି ଏବଂ ଫଳାଫଳ କ'ଣ, ତାହାର ହିସାବ ସାର୍ବଜନିନ କରାଯାଉ। ଦଳ ଚୟନ ଏବଂ ଏକାଡେମୀ ପ୍ରବେଶରେ ସମ୍ପୂର୍ଣ୍ଣ ସ୍ୱଚ୍ଛତା ଓ ପାରଦର୍ଶିତା ଆଣିବା ଜରୁରୀ, ଯେପରି କୌଣସି ଯୋଗ୍ୟ ପ୍ରତିଭା ସୁଯୋଗରୁ ବଞ୍ଚିତ ନହୁଅନ୍ତି।

ଖେଳରେ ଜୟ-ପରାଜୟ ଗୋଟିଏ ମୁଦ୍ରାର ଦୁଇଟି ପାର୍ଶ୍ୱ। କିନ୍ତୁ ବିନା ପ୍ରତିଦ୍ୱନ୍ଦ୍ୱିତାରେ ଆତ୍ମସମର୍ପଣ କରିବା ଗ୍ରହଣଯୋଗ୍ୟ ନୁହେଁ। ଓଡ଼ିଶା ସରକାର କ୍ରୀଡ଼ା ଭିତ୍ତିଭୂମି ବିକାଶ କ୍ଷେତ୍ରରେ ଯେଉଁ ନିଷ୍ଠା ଓ ଆନ୍ତରିକତା ଦେଖାଇଛନ୍ତି, ତାହା ନିଶ୍ଚିତ ଭାବେ ପ୍ରଶଂସନୀୟ। କିନ୍ତୁ ବର୍ତ୍ତମାନ ସମୟ ଆସିଛି 'ପରିମାଣ'ରୁ ବାହାରି 'ଗୁଣବତ୍ତା' ଉପରେ ଧ୍ୟାନ ଦେବାର। କ୍ରୀଡ଼ା ଭିତ୍ତିଭୂମି ଏବଂ ବଡ଼ ବଡ଼ ଇଭେଣ୍ଟର ବ୍ରାଣ୍ଡିଂ ମାଧ୍ୟମରେ ନୁହେଁ, ବରଂ ପଦକ ତାଲିକାରେ ନିଜର ସ୍ଥାନ ସୁନିଶ୍ଚିତ କରିବା ଦ୍ୱାରା ହିଁ ଓଡ଼ିଶା ପ୍ରକୃତରେ ବିଶ୍ୱର କ୍ରୀଡ଼ା ହବ୍ ଭାବେ ପରିଗଣିତ ହେବ। ଗ୍ଲାସଗୋ-କାହାଣୀରୁ ଶିକ୍ଷା ନେଇ ଆମକୁ ଆମର ରଣନୀତି ବଦଳାଇବାକୁ ପଡ଼ିବ। ନଚେତ୍ କ୍ରୀଡ଼ାର ଏହି ଚମକପ୍ରଦ ଦୁନିଆରେ ଓଡ଼ିଶା କେବଳ ଜଣେ ଆୟୋଜକ ହୋଇରହିଯିବ, ବିଜେତା ହୋଇପାରିବ ନାହିଁ। ●

ଭୁବନେଶ୍ୱର, ମୋ: ୯୬୯୨୦୮୩୯୦୪

ଜନ୍ତର ମନ୍ତର: ବିଜ୍ଞାନ, ଇତିହାସ ଓ ଗଣତନ୍ତ୍ରର ପ୍ରତୀକ

ବିଦ୍ୟାଧର ମହାରଣା

ରାଜଧାନୀ ନୂଆଦିଲ୍ଲୀର କନଟ୍ ପ୍ଲେସ୍ ନିକଟରେ ଅବସ୍ଥିତ ଜନ୍ତର ମନ୍ତର କେବଳ ପ୍ରାଚୀନ ଭାରତର ଏକ ପ୍ରସିଦ୍ଧ ଐତିହାସିକ ଓ ଜ୍ୟୋତିର୍ବିଜ୍ଞାନ ପର୍ଯ୍ୟବେକ୍ଷଣ କେନ୍ଦ୍ର ନୁହେଁ, ବରଂ ଏହା ଭାରତର ବୈଜ୍ଞାନିକ ଚିନ୍ତାଧାରା ଓ ଗଣତାନ୍ତ୍ରିକ ପରମ୍ପରାର ଏକ ଜୀବନ୍ତ ପ୍ରତୀକ। ଜନ୍ତର ମନ୍ତରରେ ନିର୍ମିତ ବିଶାଳ ଯନ୍ତ୍ରଗୁଡ଼ିକ ଅତୀତରେ ସମୟ ନିର୍ଣ୍ଣୟ, ଗ୍ରହମାନଙ୍କର ସ୍ଥିତି ନିର୍ଦ୍ଧାରଣ ଏବଂ ଖଗୋଳୀୟ ପର୍ଯ୍ୟବେକ୍ଷଣରେ ଅତ୍ୟନ୍ତ ସଠିକ୍ ଭୂମିକା ନିର୍ବାହ କରୁଥିଲେ। ଆଧୁନିକ ପ୍ରଯୁକ୍ତିର ଯୁଗରେ ମଧ୍ୟ ଏହା ଆମ ପୂର୍ବପୁରୁଷମାନଙ୍କର ବୈଜ୍ଞାନିକ ଦକ୍ଷତା ଓ ସୃଜନଶୀଳତାର ଏକ ଅମୂଲ୍ୟ ନିଦର୍ଶନ। ପ୍ରତିବର୍ଷ ଦେଶ-ବିଦେଶରୁ ହଜାର ହଜାର ପର୍ଯ୍ୟଟକ ଏହାକୁ ଦେଖିବାକୁ ଆସନ୍ତି। ରାଜସ୍ଥାନ ଜୟପୁର ସହରରେ ମଧ୍ୟ ଆଉ ଏକ ଜନ୍ତର ମନ୍ତର ଅଛି, ଯାହା ଦିଲ୍ଲୀର ଜନ୍ତର ମନ୍ତର ଠାରୁ ବଡ଼। ଦିଲ୍ଲୀ ଜନ୍ତର ମନ୍ତରକୁ ୧୭୨୪ ମସିହାରେ ଜୟପୁରର ମହାରାଜା ସାୱାଇ ଜୟ ସିଂହ(ଦ୍ୱିତୀୟ) ନିର୍ମାଣ କରିଥିଲେ। ସୂର୍ଯ୍ୟ, ଚନ୍ଦ୍ର ଏବଂ ଗ୍ରହମାନଙ୍କ ଗତିବିଧିକୁ ଜାଣିବା, ସଠିକ୍ ସମୟ ମାପିବା ଏବଂ ଗ୍ରହଣ ଆକଳନ କରିବା ପାଇଁ ଏଠାରେ ବଡ଼ ବଡ଼ ୧୩ ଗୋଟି ଜ୍ୟୋତିଷ ମାପ ଯନ୍ତ୍ର (ଯଥା- ରାମ ଯନ୍ତ୍ର, ସମ୍ରାଟ ଯନ୍ତ୍ର, ମିଶ୍ର ଯନ୍ତ୍ର, ଜୟପ୍ରକାଶ ଯନ୍ତ୍ର, ରାଶି ବଳୟ ଯନ୍ତ୍ର ଆଦି) ରହିଛି।

ସ୍ୱାଧୀନତା ପରବର୍ତ୍ତୀ ସମୟରେ ଏହି ଖଗୋଳୀୟ ପ୍ରେକ୍ଷାଳୟ ଗଣତାନ୍ତ୍ରିକ ଆନ୍ଦୋଳନ, ଶାନ୍ତିପୂର୍ଣ୍ଣ ଧାରଣା ଓ ଜନପ୍ରତିବାଦର ଏକ ପ୍ରମୁଖ ସ୍ଥାନ ଭାବେ ପରିଚିତ ହୋଇଛି। ଆଗରୁ ବୋଟ କ୍ଲବଠାରେ ଦେଶର ବଡ଼ବଡ଼ ପ୍ରତିବାଦ ସଭା ହେଉଥିଲା। ୧୯୮୮ କୃଷକ ଆନ୍ଦୋଳନ ପରେ ସରକାର ସୁରକ୍ଷା କାରଣରୁ ଏହା ଉପରେ କଟକଣା ଲଗାଇବାରୁ ଏହାର ସ୍ଥାନ ନେଲା ଜନ୍ତର ମନ୍ତର। ଆଜିର ଦିନରେ ଏହା ଭାରତର ସବୁଠାରୁ ପ୍ରସିଦ୍ଧ ଶାନ୍ତପୂର୍ଣ୍ଣ 'ପ୍ରତିବାଦ ସ୍ଥଳ' ଭାବେ ପରିଚିତ। ଦେଶର ବିଭିନ୍ନ ପ୍ରାନ୍ତରୁ ଆସୁଥିବା ଛାତ୍ର, କୃଷକ, ମହିଳା, ସାମାଜିକ ସଂଗଠନ ଓ ଅନ୍ୟାନ୍ୟ ନାଗରିକ ଗୋଷ୍ଠୀ ନିଜ ଦାବି ଓ ସମସ୍ୟାକୁ ସରକାରଙ୍କ ସମ୍ମୁଖରେ ଉପସ୍ଥାପନ କରିବା ପାଇଁ ଏହି ସ୍ଥାନକୁ ବାଛିଛନ୍ତି। ଏହି କାରଣରୁ ଜନ୍ତର ମନ୍ତରକୁ ଭାରତୀୟ ଗଣତନ୍ତ୍ରର 'ଜନସ୍ୱରର ମଞ୍ଚ' ବୋଲି କୁହାଯାଏ।

ଜନ୍ତର ମନ୍ତର ସହ ଅନେକ ଗୁରୁତ୍ୱପୂର୍ଣ୍ଣ ଆନ୍ଦୋଳନ ଜଡ଼ିତ ରହିଛି। ଦୁର୍ନୀତି ବିରୋଧୀ ଅଭିଯାନ, କୃଷକଙ୍କ ଦାବି, ସାମାଜିକ ନ୍ୟାୟ ଓ ବିଭିନ୍ନ ଜନସ୍ୱାର୍ଥ ସମ୍ପର୍କିତ ପ୍ରତିବାଦ ଏହି ସ୍ଥାନକୁ ଜାତୀୟ ଆଲୋଚନାର କେନ୍ଦ୍ରବିନ୍ଦୁ କରିଛି। ଦିଲ୍ଲୀର ଜନ୍ତର ମନ୍ତର ଏବଂ ରାମଲୀଳା ମଇଦାନରେ 'ଜନ ଲୋକପାଳ ବିଲ୍' ପାଇଁ ଆନ୍ନା ହଜାରେ ଆମରଣ ଅନଶନ କରିଥିଲେ। ଆନ୍ନାଙ୍କ ସହିତ ଅରବିନ୍ଦ କେଜରିୱାଲ, ପ୍ରଶାନ୍ତ ଭୂଷଣ ଓ କିରଣ ବେଦୀ ମଧ୍ୟ ଯୋଗ ଦେଇଥିଲେ। ଏହି ଅନଶନକୁ ଓଡ଼ିଶା ସମେତ ସମଗ୍ର ଦେଶରେ ବ୍ୟାପକ ଜନସମର୍ଥନ ମିଳିଥିଲା। ଆନ୍ନା ହଜାରେଙ୍କ ୧୨ ଦିନର ଅନଶନ ପରେ ସଂସଦରେ ଲୋକପାଳ ବିଲ୍ ଗୃହୀତ ହୋଇଥିଲା ଏବଂ ସେ ଅନଶନ ଭାଙ୍ଗିଥିଲେ।

୨୦୧୨ ମସିହା ଡିସେମ୍ବର ୧୬ ତାରିଖରେ ନୂଆଦିଲ୍ଲୀରେ ଘଟିଥିବା ଜଘନ୍ୟ ଗଣଦୁଷ୍କର୍ମ ଓ ହତ୍ୟାକାଣ୍ଡ (ନିର୍ଭୟା) ବଡ଼ ରାଷ୍ଟ୍ରୀୟ ଆନ୍ଦୋଳନର ରୂପ ନେଇଥିଲା। ଏହି ଦୁଃଖଦ ଘଟଣା ପରେ ସମଗ୍ର ଦେଶରେ ତୀବ୍ର ପ୍ରତିବାଦ ଏବଂ ନାରୀ ସୁରକ୍ଷା ପାଇଁ କଡ଼ା କାନୁନ ଦାବି ହୋଇଥିଲା। ଦିଲ୍ଲୀର ଇଣ୍ଡିଆ ଗେଟ୍ ଏବଂ ସଂସଦ ଭବନ ଆଗରେ ହଜାର ହଜାର ଯୁବକଯୁବତୀ ଓ ସାଧାରଣ ଲୋକ ଏକାଠି ହୋଇ କୋହଭରା ପ୍ରତିବାଦ କରିଥିଲେ ଏହି ଜନଆନ୍ଦୋଳନର ଚାପରେ ସରକାର ଜଷ୍ଟିସ୍ ଜେ.ଏସ୍. ବର୍ମା କମିଟି ଗଠନ କରିଥିଲେ। ଫଳସ୍ୱରୂପ ଦେଶରେ ଦୁଷ୍କର୍ମ ବିରୋଧୀ ଆଇନକୁ ଅଧିକ କଡ଼ାକଡ଼ି କରାଯାଇଥିଲା ଏବଂ 'ନିର୍ଭୟା ପାଣ୍ଠି' ସୃଷ୍ଟି କରାଯାଇଥିଲା। ତାମିଲନାଡୁର କୃଷକମାନେ ୨୦୧୭ ମସିହାରେ କୃଷକମାନଙ୍କ ପାଇଁ ମରୁଡ଼ି ସହାୟତା, କୃଷିଋଣ ଛାଡ଼ ଏବଂ ଅନ୍ୟାନ୍ୟ ସାହାଯ୍ୟ ପାଇଁ ଧର୍ମଘଟ କରିଥିଲେ। ୨୦୧୯ ମସିହାରେ ନାଗରିକ ସଂଶୋଧନ ଆଇନ୍ ବିରୁଦ୍ଧରେ ଜନ୍ତରମନ୍ତର ଠାରେ ଧର୍ମଘଟ ହୋଇଥିଲା। ୨୦୨୩ ମସିହାରେ ପ୍ରଖ୍ୟାତ କୁସ୍ତିଯୋଦ୍ଧାମାନେ ଭାରତୀୟ କୁସ୍ତି ମହାସଂଘ ବିରୁଦ୍ଧରେ ଧର୍ମଘଟ କରିଥିଲେ।

ନିକଟରେ ଜନ୍ତର ମନ୍ତରକୁ 'କକ୍ରୋଚ ଜନତା ପାର୍ଟି' ପକ୍ଷରୁ ନିଟ୍ ପେପର ଲିକ୍ ବିରୋଧ ପ୍ରଦର୍ଶନ ପାଇଁ ବାଛିବାର କିଛି ପ୍ରମୁଖ କାରଣ ଥିଲା। ଜନ୍ତର ମନ୍ତର ସଂସଦ ଭବନ ଓ କେନ୍ଦ୍ରୀୟ ସରକାରୀ କାର୍ଯ୍ୟାଳୟ ନିକଟରେ ଥିବାରୁ ସେଠାରେ ପ୍ରତିବାଦ କଲେ ସରକାରଙ୍କ ଦୃଷ୍ଟି ଆକର୍ଷଣ କରିବା ସହଜ ହୁଏ। ଦିଲ୍ଲୀରେ ଆୟୋଜିତ ପ୍ରତିବାଦକୁ ଜାତୀୟ ଗଣମାଧ୍ୟମ ବ୍ୟାପକ ଭାବେ ଗୁରୁତ୍ୱ ଦିଏ। ଫଳରେ ନିଟ୍ ପେପର ଲିକ୍ ମାମଲା ସାରା ଦେଶରେ ଆଲୋଚନାର ବିଷୟ ହୋଇପାରିଥିଲା। ସୋନମ ୱାଙ୍ଗଚୁକ୍ ମଧ୍ୟ ଜୁନ ମାସରେ ଏଠାରେ ଆମରଣ ଅନଶନ ଆରମ୍ଭ କରିଥିଲେ। ଜନ୍ତର ମନ୍ତର ପ୍ରମାଣ କରେ ଯେ ଗଣତନ୍ତ୍ରରେ ଶାନ୍ତିପୂର୍ଣ୍ଣ ମତପ୍ରକାଶ ଓ ସଂଳାପର ଗୁରୁତ୍ୱ କେତେ ଅଧିକ।

ଆଜିର ପିଢ଼ି ପାଇଁ ଜନ୍ତର ମନ୍ତର ଏକ ଦ୍ୱିମୁଖୀ ଶିକ୍ଷା ଦିଏ। ଏକପଟେ ବୈଜ୍ଞାନିକ ଚେତନାକୁ ସମ୍ମାନ କରିବାର ପ୍ରେରଣା, ଅନ୍ୟପଟେ ଗଣତାନ୍ତ୍ରିକ ମୂଲ୍ୟବୋଧକୁ ସୁଦୃଢ଼ କରିବାର ସନ୍ଦେଶ। ଏହି ଐତିହାସିକ ସ୍ଥାନର ସଂରକ୍ଷଣ ଏବଂ ଏହାର ଐତିହ୍ୟ ସମ୍ପର୍କରେ ଯୁବପିଢ଼ିକୁ ସଚେତନ କରିବା ଆମ ସମସ୍ତଙ୍କ ଦାୟିତ୍ୱ। ଜନ୍ତର ମନ୍ତର ଆମକୁ ସ୍ମରଣ କରାଏ ଯେ ଜ୍ଞାନ, ବିଜ୍ଞାନ ଓ ଗଣତନ୍ତ୍ର - ଏହି ତିନୋଟି ହେଉଛି ଏକ ଶକ୍ତିଶାଳୀ ରାଷ୍ଟ୍ରର ମୂଳଭିତ୍ତି। ●

ଭୁବନେଶ୍ୱର, ମୋ: ୯୪୩୭୦୭୧୧୯୦

ପଞ୍ଚକୋଷ: ମଣିଷ ଗଠନର ଦର୍ଶନ

ନିର୍ମଳ କୁମାର ରଣା

ଶିକ୍ଷାର ଉଦ୍ଦେଶ୍ୟ କେବଳ ସୂଚନା ପ୍ରଦାନ କିମ୍ବା ଜୀବିକା ଅର୍ଜନର ଉପାୟ ସୃଷ୍ଟି କରିବା ନୁହେଁ; ବରଂ ଏପରି ଜଣେ ମଣିଷ ଗଢ଼ି ତୋଳିବା, ଯିଏ ଶାରୀରିକ ଭାବେ ସୁସ୍ଥ, ମାନସିକ ଭାବେ ସନ୍ତୁଳିତ, ବୌଦ୍ଧିକ ଭାବେ ପ୍ରଖର, ନୈତିକ ଭାବେ ଦୃଢ଼ ଏବଂ ଆଧ୍ୟାତ୍ମିକ ଭାବେ ସଚେତନ ହୋଇଥିବ। ଏହି ସର୍ବାଙ୍ଗୀଣ ମାନବ ବିକାଶର ଧାରଣା ଭାରତୀୟ ଜ୍ଞାନ ପରମ୍ପରାରେ ହଜାର ହଜାର ବର୍ଷ ପୂର୍ବରୁ ତୈତ୍ତିରୀୟ ଉପନିଷଦରେ 'ପଞ୍ଚକୋଷ ତତ୍ତ୍ୱ' ରୂପେ ପ୍ରତିପାଦିତ। ଆଜିର 'ଜାତୀୟ ଶିକ୍ଷାନୀତି ୨୦୨୦' ମଧ୍ୟ ଏହି ସମନ୍ୱିତ ଶିକ୍ଷାଦର୍ଶନକୁ ନୂତନ ପ୍ରସଙ୍ଗରେ ପୁନଃସ୍ଥାପିତ କରିଛି।

ଉପନିଷଦ କହେ, ମଣିଷ କେବଳ ଶରୀର ନୁହେଁ; ତାହାର ଅସ୍ତିତ୍ୱ ପାଞ୍ଚଟି ଆବରଣ ବା କୋଷରେ ବିକଶିତ। ଅନ୍ନମୟ, ପ୍ରାଣମୟ, ମନୋମୟ, ବିଜ୍ଞାନମୟ ଓ ଆନନ୍ଦମୟ। ଏହି ପାଞ୍ଚଟିସ୍ତରର ସୁସମ ବିକାଶ ହିଁ ପ୍ରକୃତ ଶିକ୍ଷା ଓ ପ୍ରକୃତ ମାନବ ଗଠନର ମୂଳମନ୍ତ୍ର। ପ୍ରଥମ ସ୍ତର ଅନ୍ନମୟ କୋଷ। ଏହା ମଣିଷର ସ୍ଥୂଳ ଶରୀର। ଅନ୍ନରୁ ଶରୀରର ଜନ୍ମ, ବୃଦ୍ଧି ଓ ପୋଷଣ ହୁଏ। ସେଥିପାଇଁ ସୁସ୍ଥ ଶରୀର ବିନା କୌଣସି ଉଚ୍ଚତର ବିକାଶ ସମ୍ଭବ ନୁହେଁ। ପୌଷ୍ଟିକ ଖାଦ୍ୟ, ସ୍ୱଚ୍ଛତା, ନିୟମିତ ବ୍ୟାୟାମ, ଯୋଗାଭ୍ୟାସ ଓ ସୁସ୍ଥ ଜୀବନଶୈଳୀ ଏହି କୋଷକୁ ସୁଦୃଢ଼ କରେ। ଆଜି ବିଦ୍ୟାଳୟରେ କ୍ରୀଡ଼ା, ଯୋଗ ଓ ସ୍ୱାସ୍ଥ୍ୟ ଶିକ୍ଷାକୁ ଯେଉଁ ଗୁରୁତ୍ୱ ଦିଆଯାଉଛି, ତାହାର ମୂଳ ଏହି ଦର୍ଶନରେ ନିହିତ। ଦ୍ୱିତୀୟ ସ୍ତର ପ୍ରାଣମୟ କୋଷ। ଏହା ଜୀବନଶକ୍ତିର ଆଧାର। ଶ୍ୱାସ-ପ୍ରଶ୍ୱାସ, ରକ୍ତସଞ୍ଚାଳନ, ପାଚନ ଓ ସମସ୍ତ ଜୀବନକ୍ରିୟା ଏହି ପ୍ରାଣଶକ୍ତି ଦ୍ୱାରା ପରିଚାଳିତ ହୁଏ। ଯୋଗ, ପ୍ରାଣାୟାମ, ଶୁଦ୍ଧ ବାୟୁ, ଶୃଙ୍ଖଳିତ ଦୈନନ୍ଦିନ ଜୀବନ ଏହି କୋଷକୁ ସକ୍ରିୟ ରଖେ। ଦ୍ରୁତଗତିର ଆଧୁନିକ ଜୀବନରେ ଶାରୀରିକ କ୍ଲାନ୍ତି ସହ ମାନସିକ ଅବସାଦ ବଢ଼ୁଥିବା ବେଳେ ପ୍ରାଣମୟ କୋଷର ସନ୍ତୁଳନ ଅଧିକ ପ୍ରାସଙ୍ଗିକ।

ତୃତୀୟ ସ୍ତର ମନୋମୟ କୋଷ। ମଣିଷର ମନ, ଭାବନା, କଳ୍ପନା, ସମ୍ବେଦନଶୀଳତା ଓ ମୂଲ୍ୟବୋଧ ଏହି ସ୍ତର ସହ ଜଡ଼ିତ। ଆଜିର ସମାଜରେ ଚାପ, ପ୍ରତିଯୋଗିତା ଓ ଡିଜିଟାଲ ନିର୍ଭରତା ମଣିଷର ମାନସିକ ସନ୍ତୁଳନକୁ ପ୍ରଭାବିତ କରୁଛି। ଏପରି ସମୟରେ ସାହିତ୍ୟ, ସଙ୍ଗୀତ, କଳା, ଧ୍ୟାନ, ପ୍ରାର୍ଥନା, ପାରିବାରିକ ସଂସ୍କାର ଓ ସକାରାତ୍ମକ ପରିବେଶ ମନୋମୟ କୋଷକୁ ସୁସ୍ଥ ରଖିବାର ଶ୍ରେଷ୍ଠ ଉପାୟ। ଚତୁର୍ଥ ସ୍ତର ବିଜ୍ଞାନମୟ କୋଷ। ଏହା ବୁଦ୍ଧି, ବିବେକ, ବିଚାରଶକ୍ତି ଓ ଜ୍ଞାନର କେନ୍ଦ୍ର। କେବଳ ତଥ୍ୟ ସଂଗ୍ରହ କରିବା ଶିକ୍ଷା ନୁହେଁ; ସଠିକ୍ ନିଷ୍ପତ୍ତି ନେବା, ସତ୍ୟ-ଅସତ୍ୟର ବିଚାର କରିବା ଓ ସମାଜ ପ୍ରତି ଦାୟିତ୍ୱବୋଧ ଜାଗ୍ରତ କରିବା ହେଉଛି ପ୍ରକୃତ ଜ୍ଞାନ। ତେଣୁ ଶିକ୍ଷାରେ ପ୍ରଶ୍ନ କରିବାର ସ୍ୱାଧୀନତା, ସୃଜନଶୀଳତା, ଗବେଷଣାମନସ୍କତା ଓ ସମସ୍ୟା ସମାଧାନର କୌଶଳକୁ ଗୁରୁତ୍ୱ ଦେବା ଆବଶ୍ୟକ। ସବୁଠାରୁ ଅନ୍ତର୍ନିହିତ ସ୍ତର ଆନନ୍ଦମୟ କୋଷ। ଏହା ମଣିଷର ଅନ୍ତର୍ଶାନ୍ତି, କରୁଣା, ସେବାଭାବ, ସତ୍ୟନିଷ୍ଠା ଓ ଆଧ୍ୟାତ୍ମିକ ଚେତନାର ପ୍ରତୀକ। ବାହ୍ୟ ସଫଳତା କ୍ଷଣସ୍ଥାୟୀ ଆନନ୍ଦ ଦେଇପାରେ; କିନ୍ତୁ ସ୍ଥାୟୀ ଶାନ୍ତି ଆସେ ଅନ୍ତରର ପରିଶୁଦ୍ଧତାରୁ। ତେଣୁ ଭାରତୀୟ ଦର୍ଶନ ସଦା କହିଆସିଛି, ଜ୍ଞାନର ଚରମ ଲକ୍ଷ୍ୟ କେବଳ ଜୀବିକା ନୁହେଁ, ଜୀବନର ପରିଷ୍କାର।

ପଞ୍ଚକୋଷ ତତ୍ତ୍ୱର ସବୁଠାରୁ ବଡ଼ ବିଶେଷତା ହେଉଛି ଏହା ମଣିଷକୁ ଖଣ୍ଡ ଖଣ୍ଡ ଭାବେ ନୁହେଁ, ଏକ ସମ୍ପୂର୍ଣ୍ଣ ସତ୍ତା ଭାବେ ଦେଖେ। ଏଠାରେ ଶରୀର, ପ୍ରାଣ, ମନ, ବୁଦ୍ଧି ଓ ଆତ୍ମଚେତନା ପରସ୍ପର ପୂରକ। ଏହି କାରଣରୁ ଆଜି ସାରା ବିଶ୍ୱରେ ସମଗ୍ର ଶିକ୍ଷା, ଯୋଗ, ଧ୍ୟାନ, ମୂଲ୍ୟବୋଧ ଶିକ୍ଷା ଓ ମାନସିକ ସ୍ୱାସ୍ଥ୍ୟ ଉପରେ ବଢ଼ୁଥିବା ଗୁରୁତ୍ୱ ଭାରତୀୟ ଜ୍ଞାନ ପରମ୍ପରାର ପ୍ରାସଙ୍ଗିକତାକୁ ପୁନଃ ପ୍ରତିଷ୍ଠିତ କରୁଛି। ଜାତୀୟ ଶିକ୍ଷାନୀତି ୨୦୨୦ ଶିକ୍ଷାକୁ କେବଳ ପରୀକ୍ଷା କୈନ୍ଦ୍ରିକ ନ କରି, ସର୍ବାଙ୍ଗୀଣ ବ୍ୟକ୍ତିତ୍ୱ ବିକାଶର ମାଧ୍ୟମ ଭାବେ ଦେଖିଛି। ଏହି ଦୃଷ୍ଟିରୁ 'ପଞ୍ଚକୋଷ ତତ୍ତ୍ୱ' କେବଳ ଆଧ୍ୟାତ୍ମିକ ଆଲୋଚନାର ବିଷୟ ନୁହେଁ; ଆଧୁନିକ ଶିକ୍ଷା, ପରିବାର, ସମାଜ ଓ ରାଷ୍ଟ୍ର ଗଠନର ଏକ ସମୟୋପଯୋଗୀ ଦିଗଦର୍ଶନ।

ଆଜି ଆବଶ୍ୟକ ଉଚ୍ଚଶିକ୍ଷିତ, ସୁସଂସ୍କୃତ, ସମ୍ବେଦନଶୀଳ, ଚରିତ୍ରବାନ୍ ଓ ଦାୟିତ୍ୱବାନ୍ ନାଗରିକ। 'ପଞ୍ଚକୋଷ ତତ୍ତ୍ୱ' ଆମକୁ ସେହି ମାର୍ଗ ଦେଖାଏ, ଯେଉଁଠାରେ ଶିକ୍ଷାର ଲକ୍ଷ୍ୟ କେବଳ ସଫଳତା ନୁହେଁ, ବରଂ ମଣିଷତ୍ୱର ପୂର୍ଣ୍ଣ ବିକାଶ। ●

ପୁରୁଣାକଟକ(ବୌଦ୍ଧ),
ମୋ: ୯୯୩୭୬୬୯୫୫୧

ଲେଖକ/ଲେଖିକାଙ୍କ ନିମନ୍ତେ ସୂଚନା

୧. 'ସକାଳ'ର ସମ୍ପାଦକୀୟ ପୃଷ୍ଠା ପାଇଁ ପ୍ରଥମ ଲେଖା ସର୍ବାଧିକ ୯୦୦ ଶବ୍ଦ ଏବଂ ଦ୍ୱିତୀୟ ଲେଖା ସର୍ବାଧିକ ୫୦୦ ଶବ୍ଦ ମଧ୍ୟରେ ସୀମିତ ରଖିବା ବାଞ୍ଛନୀୟ।
୨. ଲେଖା ପ୍ରକାଶନ ସମ୍ପର୍କରେ ସମ୍ପାଦନା ମଣ୍ଡଳିର ନିଷ୍ପତ୍ତି ଚୂଡ଼ାନ୍ତ। ଲେଖାର କେବଳ ସମ୍ପାଦିତ ଅଂଶ ହିଁ ପ୍ରକାଶିତ ହେବ।
୩. 'ସକାଳ'କୁ ପଠାଇଥିବା ସମାନ ଲେଖା ଏକାଧିକ ଖବରକାଗଜ/ପତ୍ରପତ୍ରିକାରେ ପ୍ରକାଶିତ ହେଲେ ଏବଂ ଅତୀତରେ ପ୍ରକାଶିତ ଲେଖାକୁ ପୁଣି ଥରେ ପଠାଇବା ଜଣାପଡ଼ିଲେ ଭବିଷ୍ୟତରେ ସମ୍ପୃକ୍ତ ଲେଖକ/ଲେଖିକାଙ୍କ ଲେଖା ଆଉ ବିଚାରକୁ ନିଆଯିବ ନାହିଁ।
୪. ଲେଖା ପଠାଇବାର ୭ ଦିନ ମଧ୍ୟରେ ପ୍ରକାଶିତ ନ ହେଲେ ଲେଖକ/ଲେଖିକା ତାହାକୁ ଅନ୍ୟ ଖବରକାଗଜ/ପତ୍ରପତ୍ରିକାକୁ ପଠାଇ ପାରିବେ।
୫. ସାମ୍ପ୍ରଦାୟିକ ଉତ୍ତେଜନା ସୃଷ୍ଟିକାରୀ, ବ୍ୟକ୍ତିଗତ ଆକ୍ରୋଶମୂଳକ ଓ ପ୍ରଶଂସାସୂଚକ ଲେଖା ପ୍ରକାଶିତ ହେବ ନାହିଁ। ପ୍ରସଙ୍ଗଭିତ୍ତିକ, ସୁସ୍ଥ ଓ ବୌଦ୍ଧିକ ସମାଲୋଚନାମୂଳକ ଲେଖାକୁ ଅଗ୍ରାଧିକାର ଦିଆଯିବ।
୬. ଲେଖା ପ୍ରକାଶନର ଅନ୍ତର ଅନ୍ୟୂନ ୧୫ ଦିନ ରହିବ।
୭. 'ସକାଳ' ଓଡ଼ିଶାର ବୃହତ୍ ପାଠକବର୍ଗଙ୍କର। ସେମାନଙ୍କ ରୁଚି, ଆଗ୍ରହ ଓ ଚାହିଦାକୁ ସମ୍ମାନ ଜଣାଇବା ଆମ ସମସ୍ତଙ୍କର କର୍ତ୍ତବ୍ୟ। ଏହାକୁ ହୃଦୟଙ୍ଗମ କରି ଉପରୋକ୍ତ ମାର୍ଗଦର୍ଶିକାକୁ ସଯତ୍ନ ଅନୁପାଳନ ପାଇଁ ଲେଖକ/ଲେଖିକାଙ୍କୁ ପୁଣି ଥରେ ବିନମ୍ର ଓ ସଶ୍ରଦ୍ଧ ଅନୁରୋଧ କରୁଛୁ।

କାର୍ଯ୍ୟନିର୍ବାହୀ ସମ୍ପାଦକ

ଦୈନିକ 'ସକାଳ' ଓ ଏହାର ବିଶେଷ ଅଧିପତ୍ର, ପତ୍ରିକା ଆଦିରେ ପ୍ରକାଶିତ ଆଲେଖ୍ୟର ଉଦ୍ଧୃତି, ତଥ୍ୟ, ମତାମତ, ବିଶ୍ଳେଷଣ ସମ୍ପୃକ୍ତ ଲେଖକଙ୍କ ସମ୍ପୂର୍ଣ୍ଣ ନିଜସ୍ୱ। ସେଥିପାଇଁ 'ସକାଳ' କର୍ତ୍ତୃପକ୍ଷ ଉତ୍ତରଦାୟୀ ହେବେ ନାହିଁ।

ପୁଲିସ ଡିଜି ଚୟନରେ ସରକାରଙ୍କ ଆଚରଣ ଅକ୍ଷମଣୀୟ: ଭକ୍ତ

ବଚସ୍କର ଖୋଜିବାକୁ ଯାଇ ଯୋଗ୍ୟ ବ୍ୟକ୍ତିଙ୍କୁ ଉପେକ୍ଷା କରନାହିଁ

ଭୁବନେଶ୍ୱର,୧୨।୮ (ସମିସ): ରାଜ୍ୟରେ ଆଇନ ଶୃଙ୍ଖଳା ପରିସ୍ଥିତି ଭୁଶୁଡ଼ିଯିବା ପରେ ବି ଓଡ଼ିଶାର ବିଜେପି ସରକାରଙ୍କ ଚେତା ପଶୁନାହିଁ। ରାଜ୍ୟର ସ୍ୱାର୍ଥ ନୁହେଁ, ସଂପ୍ରତି ଓଡ଼ିଶା ପୁଲିସ ଡିଜି ଚୟନ ପ୍ରକ୍ରିୟାରେ ମୁଖ୍ୟମନ୍ତ୍ରୀ ନିଜର ଓ ଦଳର ପସନ୍ଦ ଅପସନ୍ଦକୁ ପ୍ରାଥମିକତା ଦେଉଛନ୍ତି। ଏହା ରାଜ୍ୟରେ କେବଳ ଏକ ଅଭାବନୀୟ ପରିସ୍ଥିତି ସୃଷ୍ଟି ହୋଇନାହିଁ, ବରଂ ଏକ ପ୍ରମୁଖ ଆଇନଗତ ଏବଂ ପ୍ରଶାସନିକ ବିବାଦକୁ ନିମନ୍ତ୍ରଣ କରିଛି। ଓଡ଼ିଶା ପୁଲିସ ଡିଜି ଚୟନ ପ୍ରକ୍ରିୟା ପାଇଁ ସରକାର ଓ ୟୁପିଏସ୍‌ସିର ରହିଥିବା ନିୟମାବଳୀ, ଦେଶର ସର୍ବୋଚ୍ଚ ନ୍ୟାୟାଳୟଙ୍କ ନିର୍ଦ୍ଦେଶ ଆଦିକୁ ଉଲ୍ଲଂଘନ ନ କରି ସବୁଦୃଷ୍ଟିରୁ ଯୋଗ୍ୟତମ ବ୍ୟକ୍ତିଙ୍କୁ ହିଁ ଏହି ପଦରେ ଅବସ୍ଥାପିତ କରନ୍ତୁ ବୋଲି ପିସିସି ସଭାପତି ଭକ୍ତ ଚରଣ ଦାସ ଦାବି କରିଛନ୍ତି। ସରକାରଙ୍କ ବଦଳରେ ରାଜ୍ୟବାସୀଙ୍କ ପ୍ରତି ଆନୁଗତ୍ୟକୁ ଏହି ପଦବୀର ମାପକାଠି ବିବେଚନା କରାଯାଉ ବୋଲି ସେ କହିଛନ୍ତି।

ୟୁପିଏସ୍‌ସି ପ୍ୟାନେଲ୍ ତାଲିକାରେ ହେରଫେର ହୋଇଛି କାହିଁକି ବୋଲି ପ୍ରଶ୍ନ କରିବା ସହ ସୁପ୍ରିମକୋର୍ଟଙ୍କ ଐତିହାସିକ 'ପ୍ରକାଶ ସିଂ ଗାଇଡ୍‌ଲାଇନ୍' (ଦିଶାନିର୍ଦ୍ଦେଶ) କୁ ଓଡ଼ିଶା ସରକାର ସିଧାସଳଖ ଏଡ଼ାଇବାକୁ ଚେଷ୍ଟା କାହିଁକି କରୁଛନ୍ତି ବୋଲି ଭକ୍ତ ପ୍ରଶ୍ନ କରିଛନ୍ତି। କେବଳ ୧୯୯୦ ଓ ୧୯୯୩-ବ୍ୟାଚ୍‌ର ଦୁଇ ବରିଷ୍ଠ ଯୋଗ୍ୟ ଦାବିଦାରମାନଙ୍କୁ ପଛରେ ପକାଇବା ଉଦ୍ଦେଶ୍ୟରେ ହିଁ ରାଜ୍ୟ ସରକାର ହଠାତ୍ ୧୯୯୪-ବ୍ୟାଚ୍‌ର ଦୁଇ ଅତିରିକ୍ତ ପୋଲିସ ମହାନିର୍ଦ୍ଦେଶକ (ଏଡିଜିପି) ଅଫିସରଙ୍କୁ ଡିଜିପି ପାହ୍ୟାକୁ ପଦୋନ୍ନତି ଦେବା ନିନ୍ଦନୀୟ ବୋଲି କହିଛନ୍ତି। ରାଜ୍ୟ ସରକାରଙ୍କ ସଂକୀର୍ଣ୍ଣମନା ପଦକ୍ଷେପ ଯୋଗୁଁ ବର୍ତ୍ତମାନ ଏକ ଗୋଳମାଳିଆ ପରିସ୍ଥିତି ସୃଷ୍ଟି ହୋଇଛି। ଯଦି ୧୬ ଅଗଷ୍ଟ ସୁଦ୍ଧା ୟୁପିଏସ୍‌ସି ଏବଂ ସୁପ୍ରିମକୋର୍ଟ କୌଣସି ସର୍ବସମ୍ମତ ନିଷ୍ପତ୍ତିରେ ନ ପହଞ୍ଚନ୍ତି, ତେବେ ଓଡ଼ିଶା ସରକାର ଜଣେ ଅସ୍ଥାୟୀ ଡିଜିପି ନିଯୁକ୍ତ କରିବା ପରି ଅବାଞ୍ଛିତ ମାହୋଲ ରାଜ୍ୟବାସୀଙ୍କ ଉପରେ ଲଦିଦେବାକୁ ବାଧ୍ୟ ହୋଇପାରନ୍ତି। ଏହା ପରିସ୍ଥିତିକୁ ଆହୁରି ଜଟିଳ କରିଦେବ। ରାଜ୍ୟରେ ସ୍ୱାଭାବିକ ଆଇନଶୃଙ୍ଖଳା ପରିସ୍ଥିତି ଫେରାଇ ଆଣିବା ପାଇଁ, ରାଜ୍ୟବାସୀଙ୍କ ଆବେଗକୁ ବୁଝି, ନିୟମାନୁସାରେ ଯୋଗ୍ୟତମ ବ୍ୟକ୍ତିଙ୍କୁ ନ କରି, ଦଳର ସ୍ୱାର୍ଥ ପାଇଁ ଯିଏ ଉପଯୋଗୀ ହେବେ, ତାଙ୍କୁ ରାଜ୍ୟର ପୁଲିସ ମୁଖ୍ୟ କରିବାରେ ଶକ୍ତି ଖଟାଇ ପ୍ରକାରାନ୍ତରେ ସରକାର ପୁଲିସର ମନୋବଳ ହିଁ ଭାଙ୍ଗୁଛନ୍ତି। ଏହି ପ୍ରସଙ୍ଗରେ ଅନ୍ତିମ ନିର୍ଣ୍ଣୟ ଭୁଲ୍ ହେଲେ ରାଜ୍ୟବାସୀ ସରକାରଙ୍କୁ କେବେ କ୍ଷମା କରିବେନି ବୋଲି ସେ ଚେତାବନୀ ଦେଇଛନ୍ତି।

୩ଟି ସରକାରୀ ମେଡିକାଲ କଲେଜରେ ୧୧ଟି ପୋଷ୍ଟ-ଡିପ୍ଲୋମା ଡିଏନବି ସିଟ୍‌କୁ ଅନୁମୋଦନ

ଭୁବନେଶ୍ୱର,୧୨।୮ (ସମିସ): ଓଡ଼ିଶାର ୩ଟି ସରକାରୀ ମେଡିକାଲ କଲେଜରେ ୧୧ଟି ପୋଷ୍ଟ-ଡିପ୍ଲୋମା ଡିଏନବି ସିଟ୍‌କୁ ଅନୁମୋଦନ ମିଳିଛି। ନୂଆଦିଲ୍ଲୀସ୍ଥିତ ନେସନାଲ ବୋର୍ଡ ଅଫ୍ ଏଗଜାମଇନନେସନ ଇନ ମେଡିକାଲ ସାଇନ୍ସ (ଏନବିଇଏମଏସ) ପକ୍ଷରୁ ରାଜ୍ୟର ୩ଟି ସରକାରୀ ମେଡିକାଲ କଲେଜରେ ୫ଟି ବ୍ରଡ୍ ସ୍ପେସିଆଲିଟିରେ ମୋଟ ୧୧ଟି ପୋଷ୍ଟ-ଡିପ୍ଲୋମା ଡିଏନବି ସିଟକୁ ମାନ୍ୟତା ପ୍ରଦାନ କରାଯାଇଛି। ଏହି ମାନ୍ୟତାପ୍ରାପ୍ତ ସିଟ୍‌ଗୁଡ଼ିକ ଶିଶୁ ଚିକିତ୍ସା, ପ୍ରସୂତି ଓ ସ୍ତ୍ରୀରୋଗ, ଚକ୍ଷୁ ରୋଗ, ଟି.ବି. ଓ ଛାତି ରୋଗ ଏବଂ ନିଶ୍ଚେତନ ବିଜ୍ଞାନ ଭଳି ଗୁରୁତ୍ୱପୂର୍ଣ୍ଣ ବିଭାଗରେ ଅନୁମୋଦନ ମିଳିଛି। ପୁରୀସ୍ଥିତ ଶ୍ରୀ ଜଗନ୍ନାଥ ମେଡିକାଲ କଲେଜ ଏବଂ ହସ୍ପିଟାଲ, ବଲାଙ୍ଗିରସ୍ଥିତ ଭୀମଭୋଇ ମେଡିକାଲ କଲେଜ ଏବଂ ହସ୍ପିଟାଲ, କୋରାପୁଟସ୍ଥିତ ଶହୀଦ ଲକ୍ଷ୍ମଣ ନାୟକ ମେଡିକାଲ କଲେଜ ଏବଂ ହସ୍ପିଟାଲରେ ଏହି ସିଟକୁ ମାନ୍ୟତା ପ୍ରଦାନ କରାଯାଇଛି। ମୋଟ ୧୧ଟି ସିଟ୍ ମଧ୍ୟରୁ ୫ଟି ସିଟ୍ ଓଡ଼ିଶାର ଚାକିରିରେ ଥିବା ଡାକ୍ତରମାନଙ୍କ ପାଇଁ ସଂରକ୍ଷିତ ରହିବ ଏବଂ ୬ଟି ସିଟ୍ ସର୍ବଭାରତୀୟ କୋଟା ଅଧୀନରେ ଉପଲବ୍ଧ ହେବ। ଏହି ନୂତନ ପୋଷ୍ଟ-ଡିପ୍ଲୋମା ଡିଏନବି ପ୍ରଶିକ୍ଷଣ ସୁଯୋଗ ରାଜ୍ୟରେ ବିଶେଷଜ୍ଞ ଡାକ୍ତରଙ୍କ ସଂଖ୍ୟା ବୃଦ୍ଧି କରିବ। ଏହାଫଳରେ ରାଜ୍ୟବାସୀଙ୍କୁ ଉନ୍ନତମାନର ଓ ଗୁଣାତ୍ମକ ସ୍ୱାସ୍ଥ୍ୟସେବା ଅଧିକ ସହଜରେ ଉପଲବ୍ଧ କରାଇବାରେ ସହାୟତା ମିଳିବ। ଏହି ଅବସରରେ ସ୍ୱାସ୍ଥ୍ୟମନ୍ତ୍ରୀ ଡ. ମୁକେଶ ମହାଲିଙ୍ଗ କହିଛନ୍ତି ଯେ ଏହି ସିଟ୍ ଅନୁମୋଦନ ଫଳରେ ପୋଷ୍ଟ-ଡିପ୍ଲୋମା ଡିଏନବିର ସ୍ପେସିଆଲିଷ୍ଟ ଡାକ୍ତର ପ୍ରାଥମିକ ସ୍ୱାସ୍ଥ୍ୟ କେନ୍ଦ୍ର, ଗୋଷ୍ଠୀ ସ୍ୱାସ୍ଥ୍ୟ କେନ୍ଦ୍ର, ଉପଖଣ୍ଡ ହସ୍ପିଟାଲଗୁଡିକର ସେବା ଯୋଗାଇଦେବା ସହଜ ହେବ।

ପ୍ରଥମ ଥର ପାଇଁ ଏହି ସିଟ୍‌ଗୁଡିକରେ ଓଡ଼ିଶାରେ ହେବ କାଉନସିଲିଂ

ପ୍ରଥମ ପୃଷ୍ଠାର ଅବଶିଷ୍ଟାଂଶ

ଆଜି ସରିବ...

ଉପରେ କାର୍ଯ୍ୟାନୁଷ୍ଠାନ ପାଇଁ କିଏ ନିର୍ଦ୍ଦେଶ ଦେଇଥିଲା, ସରକାର ସେହି ପ୍ରଶ୍ନର ସ୍ପଷ୍ଟ ଉତ୍ତର ଦିଅନ୍ତୁ। ଯଦି ଏହି ନିର୍ଦ୍ଦେଶ ଗୃହମନ୍ତ୍ରୀ ଦେଇଛନ୍ତି, ତେବେ ସେ ତୁରନ୍ତ ଇସ୍ତଫା ଦେବା ଆବଶ୍ୟକ। ଦୀର୍ଘଦିନ ଧରି ଚାଲିଥିବା ଏହି ବିବାଦ ଯୋଗୁଁ ସଂସଦର ମୌସୁମୀ ଅଧିବେଶନର କାର୍ଯ୍ୟ ବାଧାପ୍ରାପ୍ତ ହୋଇଛି। ସରକାର ଓ ବିରୋଧୀଙ୍କ ମଧ୍ୟରେ ସୃଷ୍ଟି ହୋଇଥିବା ଏହି ଅଚଳାବସ୍ଥା ମଧ୍ୟରେ ସରକାର ବିନା ଆଲୋଚନାରେ କେତେକ ବିଲ୍ ପାସ୍ କରାଇ ନେଇଛନ୍ତି। ଆସନ୍ତାକାଲିଚଳିତ ମୌସୁମୀ ଅଧିବେଶନର ଶେଷ ଦିବସ ହୋଇଥିବା ବେଳେ ଏହା ଉପରେ ସମସ୍ତଙ୍କର ନଜର ରହିଛି।

ଜେପିସିକୁ ଗଲା...

ବିଲ୍‌କୁ ସମ୍ପୂର୍ଣ୍ଣ ପ୍ରତ୍ୟାହାର କରିବାକୁ ଦାବି କରିଛନ୍ତି। ଏହି ସଂଶୋଧନ ଜରିଆରେ ସାମାଜିକ ସଂଗଠନ ଓ ସଂଖ୍ୟାଲଘୁ ଅନୁଷ୍ଠାନଗୁଡ଼ିକୁ ଟାର୍ଗେଟ୍ କରାଯାଉଥିବା ବିରୋଧୀ ଦଳ ଅଭିଯୋଗ କରିଛନ୍ତି। ତେବେ ସଂସଦୀୟ ବ୍ୟାପାର ମନ୍ତ୍ରୀ କିରେନ୍ ରିଜିଜୁ ଏହି ଅଭିଯୋଗକୁ ଖଣ୍ଡନ କରି କହିଛନ୍ତି ଯେ ବିଲ୍‌ରେ ସଂଖ୍ୟାଲଘୁ ଅନୁଷ୍ଠାନ ବିରୋଧୀ କୌଣସି ବ୍ୟବସ୍ଥା ନାହିଁ। ବୈଦେଶିକ ଅନୁଦାନର ସଠିକ୍ ବିନିଯୋଗ ନିଶ୍ଚିତ କରିବା ପାଇଁ ଏହି ବିଲ୍ ଆଗତ କରାଯାଇଥିବା ସେ କହିଛନ୍ତି।

ଜଷ୍ଟିସ ବର୍ମା...

ବହିଷ୍କାର ପ୍ରକ୍ରିୟା ଆରମ୍ଭ ହୋଇଥିବା ବେଳେ ଜଷ୍ଟିସ ବର୍ମା ନିଜ ପଦବୀରୁ ଇସ୍ତଫା ଦେଇସାରିଛନ୍ତି। ସଂସଦୀୟ କମିଟି ନିଜ ରିପୋର୍ଟରେ ପୂର୍ବତନ ବିଚାରପତିଙ୍କ ଆଚରଣକୁ କଠୋର ଭାବେ ସମାଲୋଚନା କରିବା ସହ ଘଟଣାପରେ ଟଙ୍କା ଗାୟବ ହୋଇଯିବା ଏବଂ ପ୍ରମାଣ ନଷ୍ଟ ହେବା ନେଇ ତଦନ୍ତକାରୀ ବ୍ୟବସ୍ଥା ଉପରେ ପ୍ରଶ୍ନବାଚୀ ସୃଷ୍ଟି କରିଛି। ଦିଲ୍ଲୀ ହାଇକୋର୍ଟର ବିଚାରପତି ଥିବା ବେଳେ ତାଙ୍କ ଘରୁ ଟଙ୍କା ମିଳିଥିଲା। ଏହାକୁ ନେଇ ବିବାଦ ସୃଷ୍ଟି ହେବାରୁ ଜଷ୍ଟିସ ବର୍ମାଙ୍କୁ ଅହ୍ଲାବାଦ ହାଇକୋର୍ଟକୁ ବଦଳି କରାଯାଇଥିଲା। ତେବେ ସେଠାରେ ତାଙ୍କୁ ତୀବ୍ର ବିରୋଧର ସମ୍ମୁଖୀନ ହେବାକୁ ପଡ଼ିଥିଲା। ଜଷ୍ଟିସ ବର୍ମା ଇସ୍ତଫା ଦେଇଥିଲେ ମଧ୍ୟ ଏହା ଗୃହୀତ ହୋଇନାହିଁ। ତେଣୁ ତାଙ୍କୁ ବହିଷ୍କାର ପାଇଁ ମହାଭିଯୋଗ ପ୍ରକ୍ରିୟା ଜାରି ରହିବ ବୋଲି ଜଣାପଡ଼ିଛି।

କାର୍‌ରୁ ଭିଡ଼ିନେଇ...

ଥାନାରେ ଜଣେ ମହିଳା ଅଧିକାରୀ ଓ ଅନ୍ୟମାନଙ୍କୁ ନେଇ ଏକ ସ୍ୱତନ୍ତ୍ର ଦଳ ଗଠନ କରାଯାଇଥିବା ଗ୍ରାମାଞ୍ଚଳ ଏସ୍‌ପି ବିନିତ୍ ଅଗ୍ରୱାଲ୍ ସୂଚନା ଦେଇଛନ୍ତି।

ସୂଚନା ଅନୁସାରେ, ନୟାଗଡ଼ ଜିଲ୍ଲା ଫତେଗଡ ଥାନା ଗୋହିରୀଆପଡା ଗ୍ରାମର ଯୁଧିଷ୍ଠିର ମାଝି (୨୬) ଭୁବନେଶ୍ୱର ପାତ୍ରପଡ଼ାରେ ରହି ଡ୍ରାଇଭର ଭାବେ କାର୍ଯ୍ୟ କରନ୍ତି। ସେହିପରି କେନ୍ଦ୍ରାପଡା ସଦର ଥାନାଞ୍ଚଳର ଜଣେ ଯୁବତୀ ରସୁଲଗଡ଼ସ୍ଥିତ ଏକ ମଲ୍‌ରେ ସେଲ୍‌ସଉମ୍ୟାନ୍ ଭାବେ କାର୍ଯ୍ୟ କରନ୍ତି। ଉଭୟଙ୍କ ମଧ୍ୟରେ ପୂର୍ବରୁ ଘନିଷ୍ଠ ସମ୍ପର୍କ ରହିଥିଲା। ମଙ୍ଗଳବାର ରାତିରେ ଯୁବକ ଜଣକ ତାଙ୍କ କାର୍‌ରେ ଯୁବତୀଙ୍କୁ ନେଇ କେନ୍ଦ୍ରାପଡା ଆସୁଥିଲେ। କଟକ-ଚାନ୍ଦବାଲି ରାସ୍ତା ସୁକରପଡା ଡାକବଙ୍ଗଳା ନିକଟରେ ଥିବା ଏକ ଢାବାରେ ସେମାନେ ଖାଇଥିଲେ। ସେଠାରେ ଥିବା ତେଲଟାଙ୍କି ପାଖରେ ଗାଡି ରଖି ବିଶ୍ରାମ ନେଉଥିଲେ। ଏହି ସମୟରେ ହଠାତ୍ ୬ ଜଣ ଦୁର୍ବୃତ୍ତ ଆସି ଯୁବତୀଙ୍କୁ ଟାଣି ନେଇ ଗଣଦୁଷ୍କର୍ମ କରିଥିଲେ। ଖବର ପାଇ ପୁଲିସ ଦୁଇ ଜଣଙ୍କୁ ଉଦ୍ଧାର କରିବା ସହିତ କାର୍‌ଟିକୁ ଜବତ କରିଛି। ସଂପୃକ୍ତ ଅଭିଯୁକ୍ତମାନଙ୍କୁ ଧରିବା ପାଇଁ ପୁଲିସ ପକ୍ଷରୁ ଜୋରଦାର ଉଦ୍ୟମ ଚାଲିଛି।

୧୦ ପ୍ରସ୍ତାବକୁ...

ସମସ୍ତ ଜିଲ୍ଲାରେ ୧୬୧ଟି ମେଗାଲିଫ୍ଟ ଜଳସେଚନ ପ୍ରକଳ୍ପ ମାଧ୍ୟମରେ ଅତିରିକ୍ତ ୨ ଲକ୍ଷ ୬୨ ହଜାର ୨୭୫ ହେକ୍ଟର ଜମିକୁ ଜଳସେଚନ ସୁବିଧା ମିଳିବ। ସେହିପରି ଜଳାଶୟ ଏବଂ କ୍ଷୁଦ୍ର ଉଠାଜଳସେଚନ ପ୍ରକଳ୍ପର ଉନ୍ନତିକରଣ-ପର୍ଯ୍ୟାୟ ୩କୁ ମଧ୍ୟ କ୍ୟାବିନେଟ ଅନୁମୋଦନ କରିଛି। ଏହି ଯୋଜନା ୨୦୨୬-୨୭ରୁ ୨୦୨୯-.୩୦ ପର୍ଯ୍ୟନ୍ତ ଅର୍ଥାତ୍ ୪ ବର୍ଷ କାର୍ଯ୍ୟକାରୀ ହେବାକୁ ଥିବାବେଳେ ଏଥିପାଇଁ ୩୮୯ କୋଟିର ବ୍ୟୟ ଅଟକଳ କରାଯାଇଛି। ଏହା ମାଧ୍ୟମରେ ପ୍ରାୟ ୧୫୬୦୦ ହେକ୍ଟର ହଜିଯାଇଥିବା ଜଳସେଚନ କ୍ଷେତ୍ର(ଆୟକଟ)ର ପୁନରୁଦ୍ଧାର କରାଯିବ। ଅନ୍ୟ ଏକ ଗୁରୁତ୍ୱପୂର୍ଣ୍ଣ ପ୍ରସ୍ତାବ ଅନୁଯାୟୀ ଅନୁକମ୍ପାମୂଳକ ନିଯୁକ୍ତିରେ ପୂର୍ବରୁ ପ୍ରଚଳିତ ୧୦୦ ପଏଣ୍ଟ ମୂଲ୍ୟାୟନ ପଦ୍ଧତି ଯୋଗ୍ୟତା ସର୍ତ୍ତପ୍ରତ୍ୟାହାର କରିନିଆଯାଇଛି। ଏହାସହ ପୁନର୍ବାସ ସହାୟତା ଯୋଜନା ଅଧୀନରେ ମୂଳସ୍ତରର ଗ୍ରୁପ-ଡି ପଦବୀର ୫୦ ପ୍ରତିଶତ ସୀମା ମଧ୍ୟ ପ୍ରତ୍ୟାହୃତ ହୋଇଛି। ୨୦୨୦ ମସିହା ନିୟମାବଳୀ ଅନୁଯାୟୀ ୧୦୦ ପଏଣ୍ଟ ମୂଲ୍ୟାୟନ ଆଧାରରେ ପ୍ରତ୍ୟାଖ୍ୟାତ ହୋଇଥିବା ଆବେଦନଗୁଡ଼ିକର ପୁନଃବିଚାର କରାଯିବ ବୋଲି ନିଷ୍ପତ୍ତି ହୋଇଛି। ରାଜ୍ୟର ସମସ୍ତ ପ୍ରମୁଖ କାର୍ଯ୍ୟାଳୟରୁ ପେପର ଲେସ୍ କରିବା ପାଇଁ ପୂର୍ବରୁ କାର୍ଯ୍ୟକାରୀ ହୋଇଥିବା ଓସ୍ୱାସ୍ ୨.୦କୁ ସଫଳତା ମିଳିବା ପରେ ଓସ୍ୱାସ୍ ୩.୦କୁ ଆଜି ରାଜ୍ୟ କ୍ୟାବିନେଟରେ ମୋହର ବାଜିଛି। ଓସ୍ୱାସ୍ ୩.୦ ପ୍ରକଳ୍ପ ପାଇଁ ନୂଆ ସିଷ୍ଟମ ଡେଭଲପ ପାଇଁ ଟିସିଏସର ୧୨୨ କୋଟି ୬୦ ଲକ୍ଷ ୨୫୪୩୬ ଟଙ୍କାର ଟେଣ୍ଡରକୁ ଅନୁମୋଦନ ମିଳିଛି।

ସେହିପରି ଓଡ଼ିଶାରେ ନବୀକରଣଯୋଗ୍ୟ ଶକ୍ତିର ବିକାଶକୁ ତ୍ୱରାନ୍ୱିତ କରିବା, ନିବେଶକଙ୍କ ଆତ୍ମବିଶ୍ୱାସ ବଢ଼ାଇବା ଏବଂ ରାଜ୍ୟବାସୀଙ୍କ ପାଇଁ ସୁଲଭ ମୂଲ୍ୟରେ ସବୁଜ ବିଦ୍ୟୁତ୍ ଉପଲବ୍ଧ କରାଇବା ଲକ୍ଷ୍ୟରେ ଓଡ଼ିଶା ନବୀକରଣଯୋଗ୍ୟ ଶକ୍ତି ନୀତି, ୨୦୨୨ର କେତେକ ବ୍ୟବସ୍ଥାରେସଂଶୋଧନକୁରାଜ୍ୟକ୍ୟାବିନେଟ୍‌ଅନୁମୋଦନ କରିଛି। ଶକ୍ତି ବିଭାଗର ଅନ୍ୟ ଏକ ପ୍ରସ୍ତାବକ୍ରମେ ରାଜ୍ୟରେ ପମ୍ପଡ୍ ଷ୍ଟୋରେଜ୍ ପ୍ରକଳ୍ପ(ପିଏସପି)ର ବିକାଶକୁ ତ୍ୱରାନ୍ୱିତ କରିବା ଲକ୍ଷ୍ୟରେ 'ଓଡ଼ିଶା ପିଏସପି ନୀତି,୨୦୨୫ ଏବଂ ଏହାର ପରିଚାଳନା ନିର୍ଦ୍ଦେଶାବଳୀରେ ସଂଶୋଧନକୁ ରାଜ୍ୟ କ୍ୟାବିନେଟ୍ ଅନୁମୋଦନ କରିଛି। ଏହା ଆସନ୍ତା ୨୦୩୦ ମସିହା ମାର୍ଚ୍ଚ ୩୧ ତାରିଖ ଯାଏଁ ବଳବତ୍ତର ରହିବ। ୨୦୩୦ ସୁଦ୍ଧା ରାଜ୍ୟରେ ନବୀକରଣଯୋଗ୍ୟ ଶକ୍ତି ଉତ୍ସରୁ ପ୍ରାୟ ୧୧ ହଜାର ମେଗାୱାଟ୍ କ୍ଷମତା ଯୋଗ କରିବାକୁ ଓଡ଼ିଶାର ଲକ୍ଷ୍ୟ ରହିଛି। ଏହି ଲକ୍ଷ୍ୟ ପୂରଣରେ ପମ୍ପଡ୍ ଷ୍ଟୋରେଜ୍ ପ୍ରକଳ୍ପଗୁଡ଼ିକ ଗୁରୁତ୍ୱ ବହନ କରିବ ବୋଲି ସରକାର ଲକ୍ଷ୍ୟ ରଖିଛନ୍ତି। ସେହିପରି ଓଡ଼ିଶାରେ ସେମିକଣ୍ଡକ୍ଟର ଶିଳ୍ପର ବିକାଶକୁ ଆହୁରି ତ୍ୱରାନ୍ୱିତ କରିବା ପାଇଁ 'ଓଡ଼ିଶା ସେମିକଣ୍ଡକ୍ଟର ମାନୁଫାକ୍ଚରିଂ ଆଣ୍ଡ ଫ୍ୟାବ୍‌ଲେସ୍ ପଲିସି'ର ତୃତୀୟ ସଂଶୋଧନକୁ ମୋହର ମାରିଛି କ୍ୟାବିନେଟ୍। ନୂଆ ବ୍ୟବସ୍ଥାରେ ସେମିକଣ୍ଡକ୍ଟର ଉପକରଣ, ସେମିକଣ୍ଡକ୍ଟର-ଗ୍ରେଡ୍ କେମିକାଲ୍, ସ୍ପେସିଆଲିଟି ଗ୍ୟାସ୍, ଆଡଭାନ୍ସଡ୍ ମ୍ୟାଟେରିଆଲ୍ ଓ ସପ୍ଲାଇ ଚେନ୍‌ର ବିଭିନ୍ନ ଅଂଶକୁ ପ୍ରୋତ୍ସାହନ ମିଳିବ।

ଅସହାୟ ଶିଶୁମାନଙ୍କ ପାଇଁ ରାଜ୍ୟ ସ୍ତରୀୟ ଯୋଜନା 'ଯଶୋଦା' ଏବଂ ଉପ-ଯୋଜନା 'ଆଶୀର୍ବାଦ'କୁ ଆଗାମୀ ୫ ବର୍ଷ ପାଇଁ ଜାରି ରଖିବାକୁ ନିଷ୍ପତ୍ତି ନେଇଛି କ୍ୟାବିନେଟ। ଏଥିପାଇଁ ୨୯୬.୯୯ କୋଟିର ବ୍ୟୟବରାଦ କରାଯାଇଛି। ପୁନଶ୍ଚ ମାଳତୀ ଦେବୀ ପ୍ରାକ୍ ବିଦ୍ୟାଳୟ ପରିଧାନ ଯୋଜନାକୁ ମଧ୍ୟ ଆଉ ୫ ବର୍ଷ ପର୍ଯ୍ୟନ୍ତ ଜାରି ରଖିବା ସମ୍ପର୍କିତ ପ୍ରସ୍ତାବ ଉପରେ କ୍ୟାବିନେଟ ମୋହର ବାଜିଛି। ଏଥିପାଇଁ ୫୮୬ କୋଟି ୫୦ ଲକ୍ଷ ୭୫୪୮୦ ଟଙ୍କା ବ୍ୟୟବରାଦ କରାଯାଇଥିବା ବେଳେ ଏହାଦ୍ୱାରା ଓଡ଼ିଶାରେ ପ୍ରତିବର୍ଷ ପ୍ରାୟ ୧୪.୬୭ ଲକ୍ଷ ପ୍ରାକ୍ ବିଦ୍ୟାଳୟ ପିଲା ଉପକୃତ ହେବେ।

ବଦଳିଲା ଏଗ୍ରିଷ୍ଟାକ୍...

ସ୍ପଷ୍ଟ କରାଯାଇଛି ଯେ, ଏଗ୍ରିଷ୍ଟାକ୍‌ରେ କୃଷକ ପଞ୍ଜୀକରଣ ଏବଂ ଧାନ କିଣା ପାଇଁ 'ପିପିଏଏସ୍' ପଞ୍ଜୀକରଣ ପରସ୍ପର ସହ ସଂଯୁକ୍ତ ନୁହେଁ। ତେଣୁ ଏଗ୍ରିଷ୍ଟାକ୍ କୃଷକ ରେଜିଷ୍ଟ୍ରିରେ ପଞ୍ଜୀକରଣ ହୋଇନଥିବା କିମ୍ବା ଏଥିରେ କୌଣସି ସମସ୍ୟା ଥିବା କାରଣରୁ କୃଷକମାନେ ଧାନ ବିକ୍ରି ନେଇ ଚିନ୍ତିତ ହେବାର ଆବଶ୍ୟକତା ନାହିଁ।

ସୂଚନା ଥାଉ କି ଚଳିତ ବର୍ଷ ଚାଷୀଙ୍କୁ ପଞ୍ଜିକରଣ କରିବା ପାଇଁ ସମୟରେ ଏଗ୍ରିଷ୍ଟାକ୍ ଆଇଡି ମଗାଯାଉଥିଲା। ଏହି ଆଇଡି କେବଳ ନିଜ ନାମରେ ଥିବା ଜମି ମାଲିକମାନେ ହିଁ ସୃଷ୍ଟି କରିବାରେ ସଫଳ ହେଉଥିଲେ। ମାତ୍ର ଯେଉଁମାନଙ୍କର ବାପା କିମ୍ବା ଜେଜେବାପାଙ୍କ ନାମରେ ଜମି ଅଛି, ସେମାନେ ଏହି ଆଇଡି ପ୍ରସ୍ତୁତ କରିବାରେ ବିଫଳ ହେଉଛନ୍ତି। ଏଥିପାଇଁ ସେମାନେ ପଞ୍ଜିକରଣରୁ ବାଦ୍ ପଡ଼ିବାର ଆଶଙ୍କା ସୃଷ୍ଟି ହୋଇଥିଲା। ଏହି କାରଣ ପାଇଁ ଚାଷୀ ନାନା ସମସ୍ୟାର ସମ୍ମୁଖୀନ ହେଉଥିଲେ। ଓଡ଼ିଶାର ପ୍ରାୟ ୭୦ ଭାଗ ଚାଷୀଙ୍କ ନାମରେ ନିଜସ୍ୱ ଜମି ପଟ୍ଟା ନାହିଁ। ଜମି ସେମାନଙ୍କ ବାପା କିମ୍ବା ଜେଜେବାପାଙ୍କ ନାମରେ ରହିଛି। ଏହି କାରଣରୁ ଆଇନଗତ ଉତ୍ତରାଧିକାରୀ ପ୍ରମାଣପତ୍ର ଯୋଗାଡ଼ କରିବା ପାଇଁ ଚାଷୀଙ୍କୁ ଆର୍‌ଆଇ ଅଫିସକୁ ଦୌଡ଼ିବାକୁ ପଡୁଥିଲା। ନିର୍ଦ୍ଦିଷ୍ଟ ସମୟ ମଧ୍ୟରେ ଏହି ପ୍ରକ୍ରିୟା ଶେଷ କରି ଖରିଫ ପଞ୍ଜିକରଣ କରିବା ମଧ୍ୟ ଚାଷୀଙ୍କ ପାଇଁ କାଠିକର ପାଠ ହୋଇଥାନ୍ତା। ଏହାକୁ ନେଇ ସାରା ରାଜ୍ୟରେ ଚାଷୀଙ୍କ ମଧ୍ୟ ଅସନ୍ତୋଷ ବଢ଼ିବା ସହ ଉଭୟ ବିଜେଡି ଓ କଂଗ୍ରେସ ମଧ୍ୟ ସରକାରଙ୍କୁ ଏହି ପ୍ରସଙ୍ଗରେ ଘେରିଥିଲେ।

ପ୍ରବଳ ବର୍ଷା...

ଉତ୍ତର ଓଡ଼ିଶାରେ ଲଘୁଚାପର ସର୍ବାଧିକ ପ୍ରଭାବ ପଡ଼ିପାରେ ବୋଲି ଆକଳନ କରାଯାଉଛି। ପାଣିପାଗ କେନ୍ଦ୍ରର ସୂଚନା ଅନୁଯାୟୀ ଗୁରୁବାର ଉତ୍ତର ଓଡ଼ିଶାରେ ବର୍ଷାର ଅଧିକ ପ୍ରଭାବ ରହିବା ସହ କେନ୍ଦୁଝରରେ ଅତ୍ୟନ୍ତ ପ୍ରବଳ ବର୍ଷା ହୋଇପାରେ। ଏହାକୁ ଦୃଷ୍ଟିରେ ରଖି ପାଣିପାଗ କେନ୍ଦ୍ର ପକ୍ଷରୁ କେନ୍ଦୁଝର ପାଇଁ ରେଡ୍ ଆଲର୍ଟ ଜାରି କରାଯାଇଛି। ଏହା ବ୍ୟତୀତ ଯାଜପୁର, କଟକ, ଢେଙ୍କାନାଳ, ଅନୁଗୁଳ, ଦେବଗଡ଼, ସମ୍ବଲପୁର, ଝାରସୁଗୁଡ଼ା, ବାଲେଶ୍ୱର ଓ ମୟୂରଭଞ୍ଜରେ ପ୍ରବଳରୁ ଅତି ପ୍ରବଳ ବର୍ଷା ଆଶଙ୍କା କରି ପାଣିପାଗ କେନ୍ଦ୍ର ଏହି ଜିଲ୍ଲାଗୁଡ଼ିକ ପାଇଁ ଅରେଞ୍ଜ ୱାର୍ଣ୍ଣିଂ ଜାରି କରିଛି। ସେହିପରି କେନ୍ଦ୍ରାପଡ଼ା, ପୁରୀ, ଜଗତସିଂହପୁର, ଭଦ୍ରକ, ଖୋରଧା, ନୟାଗଡ଼, ବୌଦ୍ଧ, ସୁବର୍ଣ୍ଣପୁର, ବରଗଡ଼, ବଲାଙ୍ଗିର ଆଦି ୧୦ଟି ଜିଲ୍ଲାରେ ବିଜୁଳି ଘଡ଼ଘଡ଼ି ସହ କାଁ ଭାଁ ବର୍ଷା ନେଇ ଆକଳନ କରାଯାଇଛି। ଲଘୁଚାପଟି ଓଡ଼ିଶା ଆଡ଼କୁ ବିଶେଷ ନ ଆସିବା ହେତୁ ୧୩ ପରେ ବର୍ଷାର ପ୍ରଭାବ କମିଯିବ। ଯଦିଓ ୧୪ ଓ ୧୫ରେ ବର୍ଷା କିଛି ପରିମାଣରେ ହେବ ବୋଲି ପାଣିପାଗ କେନ୍ଦ୍ର କହିଛି, ମାତ୍ର ଏହାର ପ୍ରଭାବ ଯଥେଷ୍ଟ କମ୍ ରହିବା ନେଇ କେନ୍ଦ୍ର ପକ୍ଷରୁ ଜାରି ବୁଲେଟିନ୍‌ରେ ଦର୍ଶାଯାଇଛି।

ଲଘୁଚାପ ପ୍ରଭାବରେ ଓଡ଼ିଶା ଉପକୂଳରେ ମେଘୁଆ ପାଗ ବର୍ଷା ସହ ସମୁଦ୍ର ମଧ୍ୟରେ ୪୦-୫୦ କିମି ବେଗରେ ପବନ ବହିବ। ଏହା ବୃଦ୍ଧି ପାଇ ସର୍ବାଧିକ ୬୦ କିମି ବେଗରେ ମଧ୍ୟ ବହିପାରେ। ପବନର ବେଗ ଅଧିକ ରହିବା ହେତୁ ସମୁଦ୍ର ଅଶାନ୍ତ ରହିବ। ଏଥିପାଇଁ ୧୨ରୁ ୧୪ ତାରିଖ ଯାଏଁ ମତ୍ସ୍ୟଜୀବୀଙ୍କୁ ସମୁଦ୍ର ମଧ୍ୟକୁ ଯିବାକୁ ବାରଣ କରାଯାଇଛି। ଏହାସହ ସମସ୍ତ ବନ୍ଦର ଗୁଡ଼ିକୁ ପାଇଁ ମଧ୍ୟ ୩ ନମ୍ବର ବିପଦ ସଂକେତ ଜାରି କରାଯାଇଛି। ଅନ୍ୟପଟେ ଗତ ୨୪ ଘଣ୍ଟାରେ ଗୋଟିଏ ସ୍ଥାନରେ ପ୍ରବଳ ବର୍ଷା ହୋଇଥିବା ବେଳେ ଦେବଗଡ଼ ଜିଲ୍ଲାର ବାରକୋଟରେ ୭୫.୨ ମିମି ସର୍ବାଧିକ ବର୍ଷା ରେକର୍ଡ ହୋଇଛି।

କର୍ପୋରେଟ ସଂସ୍କାର...

କିନ୍ତୁ ବାସ୍ତବତଃ ଏହାର କୌଣସି କାର୍ଯ୍ୟାନ୍ୱୟନ ହେଉ ନ ଥିବା ମଧ୍ୟ ଅଭିଯୋଗ ହୋଇଛି। ଏପରିକି କର୍ପୋରେଟ ସଂସ୍କାର ଆବଶ୍ୟକତା ପାଇଁ ଏହି ଜମି ଉଚ୍ଛେଦ କରାଯାଉଛି ଏବଂ ପରବର୍ତ୍ତୀ ସମୟରେ ଏହାକୁ ଦୀର୍ଘକାଳୀନ ଲିଜ୍ ମାଧ୍ୟମରେ ପ୍ରଦାନ କରାଯାଇପାରେ ବୋଲି ଅନେକ ଆଶଙ୍କା ପ୍ରକାଶ କରିଛନ୍ତି।

ବିଶିଷ୍ଟ ଚିତ୍ରଶିଳ୍ପୀ ଜଗଦିଶ କାନୁନ୍‌ଗୋଙ୍କ ପରଲୋକ

ପୁରୀ,୧୨।୮ (ସମିସ): ଓଡ଼ିଶାର ଚାରୁକଳା କ୍ଷେତ୍ରର ବିଶିଷ୍ଟ ଚିତ୍ରଶିଳ୍ପୀ, ସଂଗଠକ ତଥା କଳାପ୍ରେମୀ ଜଗଦିଶ ଚନ୍ଦ୍ର କାନୁନ୍‌ଗୋଙ୍କ ପରଲୋକରେ ରାଜ୍ୟର କଳା ଜଗତରେ ଶୋକର ଛାୟା ଖେଳିଯାଇଛି। ମଙ୍ଗଳବାର ରାତି ପ୍ରାୟ ୧୦ଟାରେ ଭୁବନେଶ୍ୱରର ଏକ ଘରୋଇ ହସ୍ପିଟାଲରେ ଚିକିତ୍ସାଧୀନ ଅବସ୍ଥାରେ ସେ ଶେଷ ନିଃଶ୍ୱାସ ତ୍ୟାଗ କରିଛନ୍ତି। ସ୍ୱର୍ଗତ କାନୁନ୍‌ଗୋଙ୍କ ପୈତୃକଗ୍ରାମଜଗତସିଂହପୁରହୋଇଥିଲେମଧ୍ୟତାଙ୍କଜନ୍ମପୁରୀଦୋଳମଣ୍ଡପ ସାହିରେ ହୋଇଥିଲା। ପିଲାଦିନରୁ କଳା ପ୍ରତି ଆକୃଷ୍ଟ ହୋଇଥିବା ଶ୍ରୀ କାନୁନ୍‌ଗୋଖଲିକୋଟସ୍ଥିତସରକାରୀଚାରୁଓକାରୁକଳାବିଦ୍ୟାଳୟରୁଚିତ୍ରକଳାଶିକ୍ଷାଗ୍ରହଣକରିଥିଲେ। ଚାରୁକଳା କ୍ଷେତ୍ରରେ ଶିକ୍ଷା ସମାପ୍ତ ପରେ ସେ ରାଜ୍ୟ ସଂଗ୍ରହାଳୟରେ ଗ୍ୟାଲେରୀ ସୁପରଭାଇଜର ଭାବେ କାର୍ଯ୍ୟ କରିଥିଲେ। ପରବର୍ତ୍ତୀ ସମୟରେ ଓଡ଼ିଶା ଲଳିତ କଳା ଏକାଡେମୀର ସମ୍ପାଦକ ଏବଂ ପରେ ସଭାପତି ଭାବେ ଦାୟିତ୍ୱ ତୁଲାଇଥିଲେ। ଭୁବନେଶ୍ୱରରେ ରାଷ୍ଟ୍ରୀୟ ଲଳିତ କଳା କେନ୍ଦ୍ର ପ୍ରତିଷ୍ଠାରେ ମଧ୍ୟ ତାଙ୍କ ଅବଦାନ ସ୍ମରଣୀୟ। ଲଳିତ କଳା ଏକାଡେମୀ, ନୂଆଦିଲ୍ଲୀର ସାଧାରଣ ପରିଷଦର ସଦସ୍ୟ ଭାବେ ମନୋନୀତ ହୋଇ ସେ ଓଡ଼ିଶାର ଯୁବ କଳାକାରଙ୍କ ପାଇଁ ବିଭିନ୍ନ ସୁଯୋଗ ସୃଷ୍ଟି କରିବାରେ ଉଦ୍ୟମ କରିଥିଲେ। ତାଙ୍କର ଦୂରଦୃଷ୍ଟି, ସାଂଗଠନିକ ଦକ୍ଷତା ଓ କଳା ପ୍ରତି ନିଷ୍ଠା ଯୋଗୁଁ ଓଡ଼ିଶାର ଅନେକ କଳାକାର ଜାତୀୟ ମଞ୍ଚରେ ସୁଯୋଗ ପାଇଥିଲେ। ଚିତ୍ରକଳା କ୍ଷେତ୍ରରେ ଉଲ୍ଲେଖନୀୟ ଅବଦାନ ପାଇଁ ସେ ଓଡ଼ିଶାର ସର୍ବୋଚ୍ଚ ସମ୍ମାନ 'ଧର୍ମପଦ ପୁରସ୍କାର'ରେ ସମ୍ମାନିତ ହୋଇଥିଲେ। ଏଥିସହ ଇଳା ପଣ୍ଡା ଫାଉଣ୍ଡେସନ ପକ୍ଷରୁ ମଧ୍ୟ ତାଙ୍କୁ ଚିତ୍ରକଳା କ୍ଷେତ୍ରରେ ଅବଦାନ ପାଇଁ ସମ୍ମାନିତ କରାଯାଇଥିଲା। ଓଡ଼ିଶା ଚାରୁ ଓ କାରୁକଳା ମହାବିଦ୍ୟାଳୟର ସେ ଉପଦେଷ୍ଟା ଭାବେ ମଧ୍ୟ କାର୍ଯ୍ୟ କରିଥିଲେ। ସ୍ୱର୍ଗଦ୍ୱାରରେ ତାଙ୍କ ଅନ୍ତିମ ସତ୍କାର କରାଯାଇଥିଲା। ପୁଅ ଜୟସୂର୍ଯ୍ୟ କାନୁନ୍‌ଗୋ ମୁଖାଗ୍ନି ଦେଇଥିଲେ। ଏହି ସମୟରେ ଓଡ଼ିଶା ଚାରୁ ଓ କାରୁକଳା ମହାବିଦ୍ୟାଳୟର ଅଧ୍ୟକ୍ଷ ଡ. ଦୁର୍ଗାମାଧବ କର, କେଦାର ପଟ୍ଟନାୟକ, ଭବାନୀ ପଟ୍ଟନାୟକ, ଆଶିଷ ପଟ୍ଟନାୟକ, ଅମିୟ ଶର୍ମା, ଲଳିତ ମୋହନ, ସୌମ୍ୟରଞ୍ଜନ ସ୍ୱାଇଁ, ସନ୍ଦୀପ ଦାଶ, ପ୍ରଦୀପ ରାଉତ, ସଞ୍ଜୀବ ମହାନ୍ତି, ସତ୍ୟଜିତ୍ ମହାନ୍ତି, ରମାକାନ୍ତ ସ୍ୱାଇଁ, ଜିତେନ୍ଦ୍ର ପଟ୍ଟନାୟକ ପ୍ରମୁଖ ଉପସ୍ଥିତ ଥିଲେ। ଅନ୍ୟପକ୍ଷରେ ସଂସ୍କୃତି ଭବନରେ ଆୟୋଜିତ 'ହର୍ ଘର୍ ତିରଙ୍ଗା' କାର୍ଯ୍ୟକ୍ରମରେ ଜିଲ୍ଲା ପ୍ରଶାସନର ଅଧିକାରୀ ଓ ବହୁ ମାନ୍ୟଗଣ୍ୟ ବ୍ୟକ୍ତି ଦୁଇ ମିନିଟ୍ ନୀରବ ପ୍ରାର୍ଥନା କରି ସ୍ୱର୍ଗତ କାନୁନ୍‌ଗୋଙ୍କ ଅମର ଆତ୍ମାର ସଦ୍‌ଗତି କାମନା କରିଥିଲେ।

ପୂର୍ବତନ ମେଡିକାଲ ଅଫିସର ଚାକିରିରୁ ବହିଷ୍କୃତ

ଭୁବନେଶ୍ୱର, ୧୨।୮ (ସମିସ): ଦୁର୍ନୀତି ବିରୁଦ୍ଧରେ ମୁଖ୍ୟମନ୍ତ୍ରୀ ମୋହନ ଚରଣ ମାଝୀ କଡ଼ା ଆଭିମୁଖ୍ୟ ଜାରି ରଖିଛନ୍ତି। ସୁନ୍ଦରଗଡ ଜିଲ୍ଲା ଗୁରୁଣ୍ଡିଆ ସି.ଏଚ୍.ସି ଡାକ୍ତରଖାନାର ପୂର୍ବତନ ମେଡିକାଲ ଅଫିସର ଡାକ୍ତର ପତିତପାବନ ବାରିକ ଦୁର୍ନୀତି ଅଭିଯୋଗରେ ଦୋଷୀ ସାବ୍ୟସ୍ତ ହେବାପରେ ତାଙ୍କୁ ଚାକିରିରୁ ବହିଷ୍କୃତ କରିଛନ୍ତି। ଡାକ୍ତର ବାରିକ ବର୍ତ୍ତମାନ ଗଜପତି ଜିଲ୍ଲା ଗୁରାଣ୍ଡି ସି.ଏଚ୍.ସିରେ କାର୍ଯ୍ୟରତ ଅଛନ୍ତି।

ପଶ୍ଚିମ ରେଳବାଇ - ରତଲାମ ମଣ୍ଡଳ

ନଂ.: W/623/5/1/NIT, ତାରିଖ-୧୧.୦୮.୨୦୨୬

ଇ-ଟେଣ୍ଡରିଂ ବିଜ୍ଞପ୍ତି

ମଣ୍ଡଳ କାର୍ଯ୍ୟାଳୟ, ରତଲାମ କାର୍ଯ୍ୟାଳୟ (କାର୍ଯ୍ୟ ଶାଖା), ପଶ୍ଚିମ ରେଳବାଇ, ରତଲାମ ମଣ୍ଡଳ ପକ୍ଷରୁ ନିମ୍ନଲିଖିତ କାର୍ଯ୍ୟ ପାଇଁ "ଖୋଲା ଟେଣ୍ଡର" ଇ-ଟେଣ୍ଡର ମାଧ୍ୟମରେ ୱେବସାଇଟ୍ www.ireps.gov.in ରେ ଆମନ୍ତ୍ରଣ କରାଯାଉଛି। କ୍ରମିକ ନଂ.: ୧, ଇ-ଟେଣ୍ଡର ନଂ.: RTM-2026-27-44, କାର୍ଯ୍ୟର ନାମ: Godhra - Nagda Section - Br. No. 169, 195, 302, 306 (UP/DN) ଠାରେ ଷ୍ଟିଲ୍ ଗର୍ଡରଗୁଡ଼ିକୁ PSC ସ୍ଲାବ୍‌ରେ ପରିବର୍ତ୍ତନ କରିବା ସମ୍ବନ୍ଧରେ ବିଦ୍ୟମାନ ଷ୍ଟିଲ୍ ଗର୍ଡର୍ ବ୍ରିଜ୍‌ଗୁଡ଼ିକର ପିଅର୍/ଆବଟମେଣ୍ଟରେ ଜ୍ୟାକେଟିଂ ଏବଂ ସୁଦୃଢ଼ୀକରଣ କାର୍ଯ୍ୟ। ଆନୁମାନିକ ମୂଲ୍ୟ: ଟ. ୫,୦୫,୦୭,୨୪୦.୩୨/-, ବଯ଼ନା ରାଶି: ଟ. ୧୦,୧୦,୨୦୦/-, କାର୍ଯ୍ୟ ସମାପ୍ତି ଅବଧି: ୧୨ ମାସ, ୱେବସାଇଟ୍‌ରେ ଅପଲୋଡ୍ ତାରିଖ: ୧୦.୦୮.୨୦୨୬, ଟେଣ୍ଡର ଖୋଲିବା ତାରିଖ: ୦୨.୦୯.୨୦୨୬। କ୍ରମିକ ନଂ.: ୨, ଇ-ଟେଣ୍ଡର ନଂ.: RTM-2026-27-85, କାର୍ଯ୍ୟର ନାମ: ରତଲାମ - ନାଗଦା ଷ୍ଟେସନର PF ନଂ. ୨, ୩, ୪ ଏବଂ ୫ ଏବଂ ଦାହୋଦର PF ନଂ. ୧ ଠାରେ Ballast-less Track ବ୍ୟବସ୍ଥା କରିବା। ଆନୁମାନିକ ମୂଲ୍ୟ: ଟ. ୩୦,୫୦,୫୪,୮୯୯.୦୦/-, ବଯ଼ନା ରାଶି: ଟ. ୬୧,୦୦,୧୦୦/-, କାର୍ଯ୍ୟ ସମାପ୍ତି ଅବଧି: ୧୮ ମାସ, ୱେବସାଇଟ୍‌ରେ ଅପଲୋଡ୍ ତାରିଖ: ୧୧.୦୮.୨୦୨୬, ଟେଣ୍ଡର ଖୋଲିବା ତାରିଖ: ୦୪.୦୯.୨୦୨୬। ବିସ୍ତୃତ ଟେଣ୍ଡର ବିଜ୍ଞପ୍ତି, ଯୋଗ୍ୟତା ଏବଂ ନିୟମ ଓ ସର୍ତ୍ତାବଳୀ ୱେବସାଇଟ୍ www.ireps.gov.in ରେ ଉପଲବ୍ଧ।

AK/5/1/201

Like us on: facebook.com/WesternRly

13001/1510/2627

REDHAKHOL N.A.C.

OFFICE OF THE NOTIFIED AREA COUNCIL, REDHAKHOL. (ODISHA), DIST- SAMBALPUR

E-mail:- eonacrdl@gmail.com

No. 2701 /NAC Dated. 11.08.2026

NOTICE INVITING SHORT QUOTATIONS

Sealed quotations are hereby invited from interested parties/suppliers having valid GSTIN for the renovation of the Council Hall for conversion into a Video Conferencing Room, including panelling with ply and Sunmica including electrical items, at Redhakhol NAC. The sealed quotations should reach the undersigned on or before 11:30 A.M. on 17.08.2026. The quotations shall be opened on the same day at 12:00 Noon in the presence of the quotationers or their authorized representatives/agents. The successful quotationer shall be required to complete the work within 04 (four) days from the date of issue of the work order, failing which the work order shall stand cancelled. The cost of transportation of all materials shall be borne by the supplier.

The undersigned reserves the right to accept or reject any or all quotations, either in full or in part, without assigning any reason thereof.

Executive Officer,
NAC, Redhakhol.

OIPR-13001/13175/1/26-27/0013

AFFIDAVIT

By virtue of an affidavit sworn before the Executive Magistrate, Nabarangpur, Vide no - 1097, dated 07.08.2026, I, RAJKISHOR SOURA, Son of - Ganga Soura, permanent resident of Village - Tumberla, PO - Tumberla, PS - Papadahandi, Dist - Nabarangpur, Odisha, Pin - 764071, declare that I have changed my name from RAJAKISWARI SOURA to RAJKISHOR SOURA. Henceforth, I shall be known as **RAJKISHOR SOURA** for all purposes.

Sd/- Rajkishor Soura

AFFIDAVIT

By virtue of an affidavit no. 19 before Addl. Executive Magistrate, Phiringia, Kandhamal, dtd.12.08.2026, I, Pitabas Kanhar, At-Similisha, Po-Phiringia, Dist-Kandhamal-762011do hereby declare that I have changed the name of my minor son from Antish Kanhar to Hardip Kanhar. Henceforth, he shall be known as **Hardip Kanhar** for all purposes.

Sd/-PITABAS KANHAR

AFFIDAVIT

By virtue of an affidavit sworn before the Executive Magistrate, Nabarangpur, Vide no - 1098, dated 10.08.2026, I, MANAMADA DORA, Son of - P Ramurty Dora, Resident of Village - Dungriguda, PO - Bikrampur, PS - Nabarangpur, Dist - Nabarangpur, Odisha, Pin - 764059, declare that I have changed my name from MANMADA DORA to MANAMADA DORA. Henceforth, I shall be known as **MANAMADA DORA** for all purposes.

Sd/- Manamada Dora

AFFIDAVIT

I, Stithi Prajna, D/o - Prashanta Kumar Sahoo, resident of Flat No- 502, Banalata Appartment, Saheed Nagar, Bhubaneswar, Dist-Khorda, Pin- 751007, Odisha declare by this affidavit No- 3500, dated-11.08.2026 that now onwards I shall be known as **STITHI PRAJNA SAHOO** for all future purposes.

AFFIDAVIT

By virtue of an affidavit before Executive Magistrate, Bhadrak vide affidavit No-8482 on dtd 20.07.26. I, Ajaya Kumar Mohanty, S/o.- Late Laxmidhar Mohanty, R/o Vill- Bandiarisahi, P.o-Biradia, Dist- Bhadrak, Odisha -756129, declare that my name has been wrongly mentioned as "ajay Kumar Mohanty "in the class 10 educational records of my daughter, Sushmita Mohanty. My correct name is **"Ajaya Kumar Mohanty "**, which may kindly be read and amended accordingly.

Sd/- Ajaya Kumar Mohanty

ସେଣ୍ଟ୍ରାଲ୍ ବ୍ୟାଙ୍କ ଅଫ୍ ଇଣ୍ଡିଆ | सेन्ट्रल बैंक ऑफ़ इंडिया | Central Bank of India | CENTRAL TO YOU SINCE 1911

ସେଣ୍ଟ୍ରାଲ୍ ବ୍ୟାଙ୍କ ଅଫ୍ ଇଣ୍ଡିଆ
(ଭାରତ ସରକାରଙ୍କ ଏକ ଉପକ୍ରମ)
ଭୁବନେଶ୍ୱର ଶାଖା, ୧୦୮, ସୂର୍ଯ୍ୟ ନଗର, ୟୁନିଟ୍-୭
ଭୁବନେଶ୍ୱର-୭୫୧୦୦୩, ମୋବାଇଲ: ୭୩୮୧୦୧୦୨୩୪
ଇମେଲ୍: bmbhub1234@centralbank.bank.in

ଇ-ନିଲାମ ବିକ୍ରୟ ବିଜ୍ଞପ୍ତି (ସ୍ଥାବର ସମ୍ପତ୍ତି ନିମନ୍ତେ)

ସିକ୍ୟୁରିଟାଇଜେସନ୍ ଆଣ୍ଡ ରିକନଷ୍ଟ୍ରକ୍ସନ୍ ଅଫ୍ ଫାଇନାନ୍ସିଆଲ୍ ଆସେଟ୍ସ ଆଣ୍ଡ ଏନ୍‌ଫୋର୍ସମେଣ୍ଟ ଅଫ୍ ସିକ୍ୟୁରିଟି ଇଣ୍ଟରେଷ୍ଟ ଆକ୍ଟ, ୨୦୦୨ ସହିତ ସିକ୍ୟୁରିଟୀ ଇଣ୍ଟରେଷ୍ଟ (ଏନ୍‌ଫୋର୍ସମେଣ୍ଟ) ରୁଲ୍ସ, ୨୦୦୨ର ରୁଲ୍ ୮(୬) ବ୍ୟବସ୍ଥା ଅନୁଯାୟୀ ସ୍ଥାବର ସମ୍ପତ୍ତିଗୁଡ଼ିକର ବିକ୍ରୟ ପାଇଁ ଇ-ନିଲାମ ବିକ୍ରୟ ବିଜ୍ଞପ୍ତି।

ଏତଦ୍ୱାରା ସର୍ବସାଧାରଣ ଏବଂ ବିଶେଷ କରି ଋଣଗ୍ରହୀତା ଏବଂ ଜାମିନ୍‌ଦାରମାନଙ୍କୁ ଜଣାଇ ଦିଆଯାଉଅଛି ଯେ ନିମ୍ନରେ ବର୍ଣ୍ଣିତ ସ୍ଥାବର ସମ୍ପତ୍ତି ସୁରକ୍ଷିତ ଋଣଦାତାଙ୍କ ନିକଟରେ ବନ୍ଧକ / ଚାର୍ଜ ସୂତ୍ରରେ ରହିଅଛି ଯାହା ବ୍ୟାଙ୍କର କ୍ଷମତାପ୍ରାପ୍ତ ଅଧିକାରୀ ସୁରକ୍ଷିତ ଋଣଦାତାଙ୍କ ଦ୍ୱାରା **ଗଠନାତ୍ମକ/ସାଙ୍କେତିକ ଦଖଲ** ନିଆଯାଇଅଛି, ଯାହାକୁ **"ଯେଉଁଠାରେ ଯେପରି ଅଛି", "ଯାହା ଯେପରି ଅଛି" ଏବଂ "ସେଠାରେ ଯାହା ଅଛି"** ଭିତ୍ତିରେ ନିମ୍ନଦର୍ଶିତ ଋଣଗ୍ରହୀତା ଏବଂ ଜାମିନ୍‌ଦାରମାନଙ୍କ ଠାରୁ ବ୍ୟାଙ୍କ / ସୁରକ୍ଷିତ ଋଣଦାତାଙ୍କ ବକେୟା ଦେୟ ଆଦାୟକରଣ ନିମନ୍ତେ ନିମ୍ନଦର୍ଶିତ ନିର୍ଦ୍ଦିଷ୍ଟ ତାରିଖ ଏବଂ ସମୟରେ ସମ୍ପତ୍ତିକୁ ବିକ୍ରୟ କରାଯିବ। ସମ୍ପୃକ୍ତ ସମ୍ପତ୍ତିଗୁଡ଼ିକ ନିମନ୍ତେ ସଂରକ୍ଷିତ ମୂଲ୍ୟ ଏବଂ ଅମାନତ ଜମା ନିମ୍ନରେ ଦର୍ଶାଯାଇଛି।

ଭୁବନେଶ୍ୱର ଶାଖା / ଋଣଗ୍ରହୀତାଙ୍କ ନାମ ଏବଂ ଠିକଣା	ଜାମିନ୍‌ଦାର ଏବଂ ବନ୍ଧକଦାତାମାନଙ୍କ ନାମ ଏବଂ ଠିକଣା	ସମ୍ପତ୍ତିର ବିବରଣୀ	ଡିମାଣ୍ଡ ନୋଟିସ୍ ରାଶି/ ଡିମାଣ୍ଡ ନୋଟିସ୍ ତାରିଖ/ ଦଖଲ ନୋଟିସ୍ ତାରିଖ	ସଂରକ୍ଷିତ ମୂଲ୍ୟ / ଅମାନତ ଜମା ରାଶି / ବିଡ୍ ବୃଦ୍ଧି ପରିମାଣ
ଋଣଗ୍ରହୀତା: ୧) ମେସର୍ସ ଓଡିଆଇ ଟେକ୍ ପ୍ରପର୍ଟିଜ୍ ପ୍ରାଇଭେଟ୍ ଲିମିଟେଡ୍, ସା: ପ୍ଲଟ୍ ନଂ.: ୧୬, ଡିଷ୍ଟ୍ରିକ୍ଟ ସେଣ୍ଟର, ଚନ୍ଦ୍ରଶେଖରପୁର, ଭୁବନେଶ୍ୱର, ଓଡ଼ିଶା, ପିନ୍-୭୫୧୦୧୬, ୨) ଶ୍ରୀ ରଞ୍ଜନ କୁମାର ନନ୍ଦ (ପରିଚାଳନା ନିର୍ଦ୍ଦେଶକ), ପିତା: ସ୍ୱ ଯୁଗଳ କିଶୋର ନନ୍ଦ, ୩) ଶ୍ରୀମତୀ ରଞ୍ଜନା ଷଡଙ୍ଗୀ (ନିର୍ଦ୍ଦେଶକ), ସ୍ୱାମୀ: ଶ୍ରୀ ରଞ୍ଜନ କୁମାର ନନ୍ଦ, ୪) ଶ୍ରୀମତୀ ରେଣୁବାଳା ନନ୍ଦ (ନିର୍ଦ୍ଦେଶକ), ସ୍ୱାମୀ: ସ୍ୱ ଯୁଗଳ କିଶୋର ନନ୍ଦ, ସମସ୍ତଙ୍କ ଠିକଣା- ସା: ପ୍ଲଟ୍ ନଂ.: ୩୧୧/ ୨୧୬୧, ନୀଳାଦ୍ରି ବିହାର, ମେନ୍ ରୋଡ୍, ଚନ୍ଦ୍ରଶେଖରପୁର, ଭୁବନେଶ୍ୱର, ଓଡ଼ିଶା, ପିନ୍-୭୫୧୦୨୧	ଜାମିନଦାର ଏବଂ ବନ୍ଧକଦାତାମାନେ: ୧) ଶ୍ରୀ ରଞ୍ଜନ କୁମାର ନନ୍ଦ (ପରିଚାଳନା ନିର୍ଦ୍ଦେଶକ), ପିତା: ସ୍ୱ ଯୁଗଳ କିଶୋର ନନ୍ଦ, ୨) ଶ୍ରୀମତୀ ରଞ୍ଜନା ଷଡଙ୍ଗୀ (ନିର୍ଦ୍ଦେଶକ), ସ୍ୱାମୀ: ଶ୍ରୀ ରଞ୍ଜନ କୁମାର ନନ୍ଦ, ୩) ଶ୍ରୀମତୀ ରେଣୁବାଳା ନନ୍ଦ (ନିର୍ଦ୍ଦେଶକ), ସ୍ୱାମୀ: ସ୍ୱ ଯୁଗଳ କିଶୋର ନନ୍ଦ, ସମସ୍ତଙ୍କ ଠିକଣା- ସା: ପ୍ଲଟ୍ ନଂ.: ୩୧୧/୨୧୬୧, ନୀଳାଦ୍ରି ବିହାର, ମେନ୍ ରୋଡ୍, ଚନ୍ଦ୍ରଶେଖରପୁର, ଭୁବନେଶ୍ୱର, ଓଡ଼ିଶା, ପିନ୍-୭୫୧୦୨୧, ୪) ଶ୍ରୀ ଅରବିନ୍ଦ କୁମାର ଛୋଟରାୟ, ପିତା: ସୁରେନ୍ଦ୍ରନାଥ ଛୋଟରାୟ, ସା: ତରାପି, ପୋ: ସୋରଣ, ଥାନା: ଟାଙ୍ଗୀ, ଜିଲ୍ଲା: ଖୋର୍ଦ୍ଧା, ୫) ଶ୍ରୀ ପ୍ରଦୀପ୍ତ କୁମାର	(୧) ମେସର୍ସ ଓଡିଆଇ ଟେକ୍ ପ୍ରପର୍ଟିଜ୍ ପ୍ରାଇଭେଟ୍ ଲିମିଟେଡ୍‌ର ନାମରେ ଥିବା ସମ୍ପତ୍ତିର ସମସ୍ତ ଅଂଶବିଶେଷ ଯାହାର ମୌଜା: ଡୁମୁଡୁମା, ତହସିଲ/ଏସ୍‌ଆରଓ: ଭୁବନେଶ୍ୱର, ଥାନା: ଖଣ୍ଡଗିରି, ଥାନା ନଂ. ୪, ଜିଲ୍ଲା: ଖୋର୍ଦ୍ଧା, ଖାତା ନଂ.: ୪୩୨/୧୮୭୮, ପ୍ଲଟ୍ ନଂ.: ୫୬୪/୩୭୭୪, କ୍ଷେତ୍ର: ଏକର୦.୦୭୫ ଡିସିମିଲି, ଖାତା ନଂ.: ୪୩୨/୧୮୮୫, ପ୍ଲଟ୍ ନଂ.: ୫୬୫/ ୩୭୭୭, କ୍ଷେତ୍ର: ଏକର୦.୧୨୫ ଡିସିମିଲି, ଖାତା ନଂ.: ୪୩୨/୧୮୮୬, ପ୍ଲଟ୍ ନଂ.: ୫୬୪, କ୍ଷେତ୍ର: ଏକର୦.୧୨୫ ଡିସିମିଲି, ଖାତା ନଂ.: ୨୩୯୫, ପ୍ଲଟ୍ ନଂ.: ୫୫୯/୫୯୪୭, କ୍ଷେତ୍ର: ଏକର୦.୦୨୨ ଡିସିମିଲି, ଏହାର ଚାରିପାର୍ଶ୍ୱରେ- ପୂର୍ବ: ପ୍ଲଟ୍ ନଂ. ୫୬୮, ୫୬୫ ଏବଂ ୫୬୬, ପଶ୍ଚିମ: ପ୍ଲଟ୍ ନଂ. ୫୬୪, ୫୬୫(ଅଂଶ), ଉତ୍ତର: ପ୍ଲଟ୍ ନଂ. ୫୭୦, ଦକ୍ଷିଣ: ରାସ୍ତା	ଟ.୭,୯୬,୩୭,୨୮୫/- ଯୁକ୍ତ ସୁଧ ଏବଂ ସେବାବଦ ଖର୍ଚ୍ଚ / ୧୭.୦୪.୨୦୨୬ / ୨୮.୦୭.୨୦୨୬	ଟ.୧୯,୩୨,୮୭,୦୦୦/- / ଟ.୧,୯୩,୨୮,୭୦୦/- / ଟ.୫୦,୦୦୦/-
ମହାନ୍ତି, ପିତା: ସ୍ୱ ଲକ୍ଷ୍ମୀଧର ମହାନ୍ତି, ସା: ପ୍ଲଟ୍ ନଂ.: ୨୬୧(ଅଂଶ), ନୀଳାଦ୍ରି ନଗର, ଜାଗମରା, ଖଣ୍ଡଗିରି, ଭୁବନେଶ୍ୱର, ଜିଲ୍ଲା: ଖୋର୍ଦ୍ଧା, ଓଡ଼ିଶା, ୬) ଶ୍ରୀ ଅଶୋକ କୁମାର ମହାନ୍ତି, ପିତା: ସର୍ବେଶ୍ୱର ମହାନ୍ତି, ସା: ପ୍ଲଟ୍ ନଂ.: ୧୮୨, ନୟାପଲ୍ଲୀ, ଭୁବନେଶ୍ୱର, ଜିଲ୍ଲା: ଖୋର୍ଦ୍ଧା, ଓଡ଼ିଶା		(୨) ମେସର୍ସ ଓଡିଆଇ ଟେକ୍ ପ୍ରପର୍ଟିଜ୍ ପ୍ରାଇଭେଟ୍ ଲିମିଟେଡ୍‌ର ନାମରେ ଥିବା ସମ୍ପତ୍ତିର ସମସ୍ତ ଅଂଶବିଶେଷ ଯାହାର ମୌଜା: ନିର୍ମଳା, ତହସିଲ: ପିପିଲି, ଥାନା: ପିପିଲି, ଥାନା ନଂ. ୧୫୬, ଜିଲ୍ଲା: ପୁରୀ, ଖାତା ନଂ.: ୩୨୨/୨୦୩, ପ୍ଲଟ୍ ନଂ.: ୨୮୬, କ୍ଷେତ୍ର: ଏକର୧.୦୫ ଡିସିମିଲି, ଏହାର ଚାରିପାର୍ଶ୍ୱରେ- ପୂର୍ବ: ଖୁଦ ସେଠୀ ଏବଂ ଅନ୍ୟମାନେ, ପଶ୍ଚିମ: ରାସ୍ତା, ଉତ୍ତର: ଚକ ନାଳି, ଦକ୍ଷିଣ: ସୂର୍ଯ୍ୟମଣୀ ସାହୁ		ଟ.୨,୧୯,୪୧,୦୦୦/- / ଟ.୨୧,୯୪,୧୦୦/- / ଟ.୫୦,୦୦୦/-
(୩) ମେସର୍ସ ଓଡିଆଇ ଟେକ୍ ପ୍ରପର୍ଟିଜ୍ ପ୍ରାଇଭେଟ୍ ଲିମିଟେଡ୍‌ର ନାମରେ ଥିବା ସମ୍ପତ୍ତିର ସମସ୍ତ ଅଂଶବିଶେଷ ଯାହାର ମୌଜା: ସହଜପୁର, ତହସିଲ: ପିପିଲି, ଜିଲ୍ଲା: ପୁରୀ, ଖାତା ନଂ.: ୩୬୮/୧୪୭, ପ୍ଲଟ୍ ନଂ.: ୩୬୨, କ୍ଷେତ୍ର: ଏକର୦.୦୨୦ ଡିସିମିଲି, ପ୍ଲଟ୍ ନଂ.: ୪୨୮, କ୍ଷେତ୍ର: ଏକର୦.୧୩୦ ଡିସିମିଲି, ପ୍ଲଟ୍ ନଂ.: ୩୬୩, କ୍ଷେତ୍ର: ଏକର୦.୦୪୦ ଡିସିମିଲି, ଖାତା ନଂ.: ୩୬୮/୧୪୮, ପ୍ଲଟ୍ ନଂ.: ୩୫୮/୯୮୧, କ୍ଷେତ୍ର: ଏକର୦.୧୬୦ ଡିସିମିଲି, ପ୍ଲଟ୍ ନଂ.: ୩୬୧, କ୍ଷେତ୍ର: ଏକର୦.୧୪୦ ଡିସିମିଲି, ପ୍ଲଟ୍ ନଂ.: ୩୬୪, କ୍ଷେତ୍ର: ଏକର୦.୧୫୦ ଡିସିମିଲି, ପ୍ଲଟ୍ ନଂ.: ୩୫୯/୯୮୯, କ୍ଷେତ୍ର: ଏକର୧.୦୦ ଡିସିମିଲି, ଖାତା ନଂ.: ୩୬୮/୧୪୯, ପ୍ଲଟ୍ ନଂ.: ୩୫୭, କ୍ଷେତ୍ର: ଏକର୨.୧୦ ଡିସିମିଲି, ଏହାର ଚାରିପାର୍ଶ୍ୱରେ- ପୂର୍ବ: ମୌଜା ଜନାର୍ଦ୍ଦନପୁର ସରହଦ, ପଶ୍ଚିମ: ଚକ ରାସ୍ତା, ଉତ୍ତର: ପ୍ଲଟ୍ ନଂ. ୩୫୫, ଦକ୍ଷିଣ: କ୍ରେତା				ଟ.୨,୬୦,୪୬,୦୦୦/- / ଟ.୨୬,୦୪,୬୦୦/- / ଟ.୫୦,୦୦୦/-

୧. ଇ-ନିଲାମ ତାରିଖ ଏବଂ ସମୟ: ୧୮.୦୯.୨୦୨୬ ପୂର୍ବାହ୍ନ ୧୦.୦୦ ଘଟିକାରୁ ଅପରାହ୍ନ ୪.୦୦ ଘଟିକା ମଧ୍ୟରେ, ପ୍ରତ୍ୟେକ ୧୦ ମିନିଟ୍‌ର ସ୍ୱତଃ ବର୍ଦ୍ଧିତ ସମୟ ସହିତ
୨. ଅମାନତ ଜମା ରାଶି ଅନ୍‌ଲାଇନ୍‌ରେ ଦାଖଲ କରିବାର ଅନ୍ତିମ ତାରିଖ ଏବଂ ସମୟ: ୧୮.୦୯.୨୦୨୬ ରିଖ ଅପରାହ୍ନ ୪.୦୦ ଘଟିକା ସୁଦ୍ଧା
୩. ସମ୍ପତ୍ତି ତନଖି ତାରିଖ ଏବଂ ସମୟ: ୧୩.୦୮.୨୦୨୬ରୁ ୧୭.୦୯.୨୦୨୬, ଭୁବନେଶ୍ୱର ଶାଖା ମୁଖ୍ୟଙ୍କ ପରାମର୍ଶରେ ଯେକୌଣସି କାର୍ଯ୍ୟଦିବସରେ କାର୍ଯ୍ୟାଳୟ ସମୟ ମଧ୍ୟରେ
୪. ଇ-ନିଲାମ ବିକ୍ରୟରେ ଅଂଶଗ୍ରହଣ କରିବା ପାଇଁ, ଇଚ୍ଛୁକ ନିଲାମଧାରୀମାନେ ସେବା ପ୍ରଦାନକାରୀଙ୍କୁ ସେମାନଙ୍କର ବିବରଣୀ https://baanknet.com/eauction-psb/bidder-registration ରେ ସଠିକ ଭାବେ ପଞ୍ଜିକୃତ କଲାପରେ, ୟୁଜର ଆଇଡ଼ି ଏବଂ ପାସୱାର୍ଡ ପାଇପାରିବେ। ବିକ୍ରୟର ସବିଶେଷ ନିୟମ ଏବଂ ସର୍ତ୍ତାବଳୀ ନିମନ୍ତେ ଦୟାକରି https://baanknet.com ରେ ପ୍ରଦତ୍ତ ଲିଙ୍କକୁ ଅନୁସରଣ କରନ୍ତୁ ଏବଂ ସୁରକ୍ଷିତ ଋଣଦାତାଙ୍କ ୱେବସାଇଟ୍ ଯଥା www.centralbankofindia.bank.in ଦେଖନ୍ତୁ। ଆଗ୍ରହୀ ନିଲାମଧାରୀମାନେ ଯେଉଁମାନେ ଲଗଇନ୍ ଆଇଡ଼ି ଏବଂ ପାସୱାର୍ଡ ସୃଷ୍ଟି କରିବାରେ, ଡାଟା ଅପଲୋଡ୍ କରିବାରେ ସହାୟତା ଆବଶ୍ୟକ କରନ୍ତି, ଦୟାକରି URL: https://baanknet.comରେ USER MANUAL ଦେଖନ୍ତୁ। ଯେକୌଣସି ସହାୟତା ନିମନ୍ତେ ଦୟାକରି ମୋବାଇ ନଂ.: ୮୨୯୧୨୨୦୨୨୦ରେ କଲ କରନ୍ତୁ କିମ୍ବା ମେଲ୍ ଆଇଡ଼ି: support.baanknet@psballiance.com କୁ ମେଲ କରନ୍ତୁ।
୫. ସମ୍ପତ୍ତି ସମ୍ବନ୍ଧୀୟ କୌଣସି ପ୍ରଶ୍ନ ଥିଲେ, ନିଲାମଧାରୀମାନେ: ଶ୍ରୀ ରୋହିତ କୁମାର ଝା, ଶାଖା ମୁଖ୍ୟ, ଭୁବନେଶ୍ୱର ଶାଖା, ମୋବାଇଲ ନଂ.: ୭୩୮୧୦୧୦୨୩୪, ଇମେଲ୍ ଆଇଡ଼ି: bmbhub1234@centralbank.bank.in ରେ କାର୍ଯ୍ୟଦିବସରେ କାର୍ଯ୍ୟାଳୟ ସମୟ ମଧ୍ୟରେ ଯୋଗାଯୋଗ କରିପାରିବେ।
୬. କ୍ରେତା ପ୍ରଯୁଜ୍ୟ ଷ୍ଟାମ୍ପ ଡ୍ୟୁଟି / ଅତିରିକ୍ତ ଷ୍ଟାମ୍ପ ଡ୍ୟୁଟି / ଟ୍ରାନ୍ସଫର ଚାର୍ଜ, ଫି ଇତ୍ୟାଦି ଏବଂ ସମସ୍ତ ବୈଧାନିକ / ଅଣ-ବୈଧାନିକ ଦେୟ, ଟିକସ, ଟିଡିଏସ୍, ରେଟ୍ସ, ଫି ଇତ୍ୟାଦି ଯଦି କାହାକୁ ଦେବାକୁ ଥାଏ ତାହା ବହନ କରିବେ।
୭. ଅନ୍ୟାନ୍ୟ ନିୟମ ଏବଂ ସର୍ତ୍ତାବଳୀ ନିଲାମ ସାଇଟ୍‌ରେ ଉପଲବ୍ଧ।

ସରଫେଶୀ ଆକ୍ଟ ୨୦୦୨ର ରୁଲ୍ ୮(୬) ଅନୁଯାୟୀ ୩୦ ଦିନିଆ ବୈଧାନିକ ବିକ୍ରୟ ନୋଟିସ୍।

ସ୍ଥାନ: ଭୁବନେଶ୍ୱର, ତାରିଖ: ୧୨.୦୮.୨୦୨୬ — କ୍ଷମତାପ୍ରାପ୍ତ ଅଧିକାରୀ, ସେଣ୍ଟ୍ରାଲ୍ ବ୍ୟାଙ୍କ ଅଫ୍ ଇଣ୍ଡିଆ

ତ୍ରିରଙ୍ଗା ଶୋଭାଯାତ୍ରାରେ ଦେଶପ୍ରେମର ବାର୍ତ୍ତା

ଝାରସୁଗୁଡ଼ା,୧୨।୮ (ସମିସ)

"ହର୍ ଘର୍ ତିରଙ୍ଗା-୨୦୨୬' ଅଭିଯାନ ଉପଲକ୍ଷେ ଆଜି ଝାରସୁଗୁଡ଼ା ଜିଲ୍ଲା ପ୍ରଶାସନ ତରଫରୁ ଏକ ଭବ୍ୟ ଜିଲ୍ଲାସ୍ତରୀୟ ତ୍ରିରଙ୍ଗା ପଦଯାତ୍ରା ଆୟୋଜିତ ହୋଇଯାଇଥିଲା। ସକାଳ ୮ଟାରେ ଜିଲ୍ଲାପାଳଙ୍କ କାର୍ଯ୍ୟାଳୟ ପରିସରରୁ ଏହି ବିଶାଳ ପଦଯାତ୍ରାର ଶୁଭାରମ୍ଭ କରାଯାଇଥିଲା। ଏହି ଭବ୍ୟ ସମାରୋହର ମୁଖ୍ୟ ଅତିଥି ଭାବେ ବିଧାୟକ ଟଙ୍କଧର ତ୍ରିପାଠୀ ଯୋଗ ଦେଇଥିଲେ। ଝାରସୁଗୁଡ଼ା ଜିଲ୍ଲାପାଳ କୁଣାଲ ମୋତିରାମ ଚହ୍ୱାଣଙ୍କ ତ୍ତ୍ୱାବଧାନରେ ଏହି କାର୍ଯ୍ୟକ୍ରମ ଆୟୋଜିତ ହୋଇଥିଲା। ଏହି ଶୋଭାଯାତ୍ରାର ମୁଖ୍ୟ ଆକର୍ଷଣ ଥିଲା ପ୍ରାୟ ୩୦୦ ମିଟର ଦୀର୍ଘ ବିଶାଳ ତ୍ରିରଙ୍ଗା ପତାକା। ସ୍କୁଲ-କଲେଜର ଛାତ୍ରଛାତ୍ରୀ, ସରକାରୀ ଅଧିକାରୀ ଓ ସାଧାରଣ ଜନତା ସାମିଲ ହୋଇଥିଲେ। ନଭଲ ଅଗ୍ରୱାଲ, ରଘୁନନ୍ଦନ ପଣ୍ଡା, ଜିଲ୍ଲା ପରିଷଦ ମୁଖ୍ୟ ଉନ୍ନୟନ ତଥା ନିର୍ବାହୀ ଅଧିକାରୀ ବିଶ୍ୱରଞ୍ଜନ ନାୟକ, ଅତିରିକ୍ତ ଜିଲ୍ଲାପାଳ (ସାଧାରଣ) ବ୍ରଜବନ୍ଧୁ ଭୋଇ, ଅତିରିକ୍ତ ଜିଲ୍ଲାପାଳ (ରାଜସ୍ୱ) ଲଳିତ ସୋରେଙ୍ଗ, ଏବଂ ଓଏସଏପି ଦ୍ୱିତୀୟ ବାହିନୀର କମାଣ୍ଡାଣ୍ଟ ପ୍ରସାଦ ତମାଙ୍ଗ ପ୍ରମୁଖ ଯୋଗ ଦେଇଥିଲେ। ଭାରପ୍ରାପ୍ତ ଜିଲ୍ଲା ସଂସ୍କୃତି ଅଧିକାରୀ ରୀତାକାନ୍ତି ବଳିଆରସିଂହ, ଜିଲ୍ଲା ଶିଶୁ ସୁରକ୍ଷା ଅଧିକାରୀ ସୁନନ୍ଦ ମହାରଣା, ଡେପୁଟି କଲେକ୍ଟର ତଥା ଜିଲ୍ଲା କ୍ରୀଡ଼ା ଅଧିକାରୀ ଅମ୍ରିତ ଆଚାର୍ଯ୍ୟ, ଜିଲ୍ଲା ସୂଚନା ଓ ଲୋକସମ୍ପର୍କ କାର୍ଯ୍ୟାଳୟର କର୍ମଚାରୀ ନିହାଲ ଭୋଇ, ରବୀନ୍ଦ୍ର ନିଆଲ ଏବଂ ଜିଲ୍ଲା ସଂସ୍କୃତି ବିଭାଗର କର୍ମଚାରୀ ଏଲିସ୍ ପଟେଲ, ଧୀରଜ ରୋଷନ୍ ପ୍ରଧାନ ଓ ରାଜେଶ ସେଠ ପ୍ରମୁଖ ସହଯୋଗ କରିଥିଲେ।

ଜହ୍ନାପଙ୍କ: ବୌଦ୍ଧ ଗ୍ରାମୀଣ ମଣ୍ଡଳ ତରଫରୁ ବଡ଼ିଗାଁ ପଞ୍ଚାୟତ ଅହଲ୍ୟାଠାରେ ତ୍ରିରଙ୍ଗା ଶୋଭାଯାତ୍ରା ଅନୁଷ୍ଠିତ ହୋଇଯାଇଛି। ଏହି ସଭାରେ ତେଲିବନ୍ଧ ମଣ୍ଡଳ ସଭାପତି ସୁନୀଲ ହୋତା ଅଧ୍ୟକ୍ଷତା କରିଥିଲେ। ସଭାରେ ଜିଲ୍ଲା ସାଧାରଣ ସମ୍ପାଦକ ସତ୍ୟାନନ୍ଦ ପାଣ୍ଡେ, ମଣ୍ଡଳ ପ୍ରଭାରୀ ରବୀନ୍ଦ୍ର ଦେଓ, ପୂର୍ବତନ ମଣ୍ଡଳ ସଭାପତି ନବୀନ ହୋତା, ଆଶିଷ ଖୁଣ୍ଟିଆ, ମୋତିଲାଲ ମେହେର, ବିକ୍ରମ ପ୍ରଧାନ, ସୁମନ୍ତ ପ୍ରଧାନ, ପ୍ରଦୀପ ବାରିକ, ଧନଞ୍ଜୟ ଶତପଥୀ, ରଂଜିତ ପଟ୍ଟନାୟକ, ରାଜେଶ ସାହୁ ପ୍ରମୁଖ ମଣ୍ଡଳର ଶତାଧିକ ବିଜେପି କର୍ମୀ ସାମିଲ ହୋଇଥିଲେ। ସେହିଭଳି ବୌଦ୍ଧ ଗ୍ରାମୀଣ ମଣ୍ଡଳ ତରଫରୁ ମୁଣ୍ଡାପଡାରେ ତ୍ରିରଙ୍ଗା ଶୋଭାଯାତ୍ରା ଅନୁଷ୍ଠିତ ହୋଇଯାଇଛି। ବାରପୁଡୁଗଠାରୁ ଏହି ଶୋଭାଯାତ୍ରା ବାହାରି ମୁଣ୍ଡାପଡା ହାଟପଦାଠାରେ ପହଞ୍ଚିଥିଲା। ଏହି ଶୋଭାଯାତ୍ରା ମୁଣ୍ଡାପଡା ମଣ୍ଡଳ ସଭାପତି ରଞ୍ଜନ ଖଟୁଆଙ୍କ ଅଧ୍ୟକ୍ଷତାରେ ଅନୁଷ୍ଠିତ ହୋଇଥିଲା। ମଣ୍ଡଳ ପ୍ରଭାରୀ ଦୀପିକା ନାଏକ, ସାଧାରଣ ସମ୍ପାଦକ ତଥାଗତ କର୍ଣ୍ଣ, ଅଜିତ ବାଘ, ବିଜୟ ପଳିଆ, ଅଲେଖ ଭୋଇ, ସନ୍ତୋଷ ପ୍ରଧାନ, ରଞ୍ଜନ ବାରିକଙ୍କ ସହ ମଣ୍ଡଳର ବିଜେପି କର୍ମୀ ସାମିଲ ହୋଇଥିଲେ।

ଦେବଗଡ: ଦେଶପ୍ରେମ, ଜାତୀୟ ଏକତା ଓ ତ୍ରିରଙ୍ଗା ପ୍ରତି ଗର୍ବର ଭାବନାରେ ଆଜି ଦେବଗଡ ସହର ଉତ୍ସବମୁଖର ହୋଇ ଉଠିଥିଲା। "ହର୍ ଘର୍ ତିରଙ୍ଗା' ଅଭିଯାନର ଅଂଶସ୍ୱରୂପ ଦେବଗଡରେ ଆୟୋଜିତ ଏକ ବିଶାଳ ତିରଙ୍ଗା ପଦଯାତ୍ରାରେ ଜିଲାସ୍ତରୀୟ ଅଧିକାରୀ, କର୍ମଚାରୀ, ଶତାଧିକ ଛାତ୍ରଛାତ୍ରୀ, ଏନ୍‌ସିସି କ୍ୟାଡେଟ୍, ସ୍ୱୟଂ ସହାୟକ ଗୋଷ୍ଠୀର ସଦସ୍ୟ, ସ୍ୱେଚ୍ଛାସେବୀ ଓ ସାଧାରଣ ଜନତା ସାମିଲ ହୋଇଥିଲେ। ସକାଳ ୮ଟାରେ ଉପଜିଲ୍ଲାପାଳଙ୍କ କାର୍ଯାଳୟଠାରୁ ଇନଡ଼ୋର ଷ୍ଟାଡିୟମ ପର୍ଯ୍ୟନ୍ତ ଏହି ତିରଙ୍ଗା ପଦଯାତ୍ରା ଶୁଭାରମ୍ଭ ହୋଇଥିଲା। ଜିଲ୍ଲାପାଳ କବିନ୍ଦ୍ର ସାହୁ, ଏସ୍‌ପି କିଶୋରଚନ୍ଦ୍ର ମୁଣ୍ଡ, ପୂର୍ବତନ ବିଧାୟକ ସୁବାସ ଚନ୍ଦ୍ର ପାଣିଗ୍ରାହୀ, ପୌର ପରିଷଦ ଭାରପ୍ରାପ୍ତ ଅଧ୍ୟକ୍ଷ ପ୍ରଜିତ ଭୋଜ, ସ୍ୱତନ୍ତ୍ର ଉନ୍ନୟନ ପରିଷଦ ଅଧ୍ୟକ୍ଷ ପ୍ରଶାନ୍ତ ବେହେରା, ବିଜେପି ସଭାପତି ଅରୁଣ ସାହୁ, ଅତିରିକ୍ତ ଜିଲ୍ଲାପାଳ ରେବେକା ବିଲୁଙ୍ଗ, ଜିଲ୍ଲା ପରିଷଦ ମୁଖ୍ୟ ଉନ୍ନୟନ ତଥା କାର୍ଯ୍ୟ ନିର୍ବାହୀ ଅଧିକାରୀ ରାଜେନ୍ଦ୍ର ମିଞ୍ଜ ଓ ଉପଜିଲ୍ଲାପାଳ ପରୀକ୍ଷିତ ସାହୁ ଯୋଗ ଦେଇଥିଲେ। ଏହି ଶୋଭାଯାତ୍ରାରେ ଅଂଶଗ୍ରହଣକାରୀ ମାନେ ୧୨୦ ଫୁଟ୍ ଲମ୍ବ ବିଶିଷ୍ଟ ଆକର୍ଷଣୀୟ ବିଶାଳ ଜାତୀୟ ପତାକା ଧରି ଦେଶପ୍ରେମର ନାରା ଦେଇ ନଗର ପରିକ୍ରମା କରିଥିଲେ। ଶୋଭାଯାତ୍ରା ଅବସରରେ ଜାତୀୟ ପତାକା ଧରି ଶତାଧିକ ଲୋକଙ୍କ ଏକତ୍ର ଉପସ୍ଥିତି ସହରରେ ଏକ ଅନନ୍ୟ ଦେଶପ୍ରେମର ପରିବେଶ ସୃଷ୍ଟି କରିଥିଲା। ସେହିଭଳି ତିଳେଇବଣି ବ୍ଲକ୍ ପକ୍ଷରୁ ସୁଗୁଡାରେ ତିରଙ୍ଗା ପଦଯାତ୍ରା କାର୍ଯ୍ୟକ୍ରମ ଅନୁଷ୍ଠିତ ହୋଇଯାଇଛି। ସ୍ଥାନୀୟ ପିଏମ୍ ଶ୍ରୀ ଅପୂର୍ବ ସରକାରୀ ଉଚ୍ଚ ବିଦ୍ୟାଳୟ ପ୍ରାଙ୍ଗଣରୁ ଆରମ୍ଭ ହୋଇଥିବା ପଦଯାତ୍ରାରେ ବିଡିଓ ପ୍ରିୟଦର୍ଶିନୀ ମିର୍ଦ୍ଧା, ସୁଗୁଡା ସରପଞ୍ଚ କୁନୁ ବେହେରା, ଦେବଗଡ଼ ଥାନା ଏସ୍‌ଆଇ ଅସିତ ସାହୁ, ବିଦ୍ୟାଳୟ ପ୍ରଧାନ ଶିକ୍ଷୟିତ୍ରୀ ଦମୟନ୍ତୀ ବେହେରା, ତିଳେଇବଣି ବ୍ଲକ୍‌ର ବିତ୍ତ ଅଧିକାରୀ ସୁମନ୍ତ ସିଂ, ଏମ୍‌ଆଇ ସୁନୀଲ ଜେନା, ପଞ୍ଚାୟତ ନିର୍ବାହୀ ଅଧିକାରୀ ନୀଳକଣ୍ଠ ପ୍ରଧାନ, ବିଦ୍ୟାଳୟ ପରିଚାଳନା ସମିତି ସଭାପତି ଶାନ୍ତନୁ ସାହୁ, ସୁଗୁଡା ସିଆରସିସି ପ୍ରାଣବନ୍ଧୁ ଘଡେଇ ପ୍ରମୁଖ ଯୋଗ ଦେଇଥିଲେ। ୫୦ ଫୁଟ୍ ଲମ୍ବ ବିଶିଷ୍ଟ ଆକର୍ଷଣୀୟ ବିଶାଳ ଜାତୀୟ ପତାକା ଆକର୍ଷଣ ସୃଷ୍ଟି କରିଥିଲା।

ତରଭା: ଭାରତ ସରକାରଙ୍କ ଯୁବ ବ୍ୟାପାର ଓ କ୍ରୀଡ଼ା ମନ୍ତ୍ରାଳୟ ଅଧୀନ ମେରା ଯୁବା ଭାରତ ତରଫରୁ ବଘିଆ ଛକରେ ଘରେ ଘରେ ତ୍ରିରଙ୍ଗା ଅଭିଯାନ କାର୍ଯ୍ୟକ୍ରମ ଅନୁଷ୍ଠିତ ହୋଇଯାଇଛି। ମେରା ଯୁବା ଭାରତର କୃପାସିନ୍ଧୁ ସାଙ୍କ ନେତୃତ୍ୱରେ ଆୟୋଜିତ ଏହି କାର୍ଯ୍ୟକ୍ରମରେ ବଘିଆ ପଞ୍ଚାୟତ ଉଚ୍ଚ ବିଦ୍ୟାଳୟର ଅଧ୍ୟକ୍ଷ ଦିବ୍ୟ କୁଅଁର, ବଘିଆ ପଞ୍ଚାୟତ ହାଇସ୍କୁଲ ପ୍ରଧାନ ଶିକ୍ଷକ ପ୍ରମୋଦ ସାମନ୍ତରାୟ, ସାଧୁଚରଣ ଛାତ୍ରିଆ, ପରେଶ ଚୌହାନ, ଅମରିଷ ନାଏକ ପ୍ରମୁଖଙ୍କ ସହ ଦେଶପ୍ରେମ ଓ ଜାତୀୟବାଦୀ ଭାବନା ନେଇ ଶତାଧିକା ଛାତ୍ରଛାତ୍ରୀ, ଶିକ୍ଷକ, ଶିକ୍ଷୟିତ୍ରୀ, ଯୁବକ, ଯୁବତୀ ଯୋଗ ଦେଇଥିଲେ। ଏହି ତ୍ରିରଙ୍ଗା ଯାତ୍ରା ବଘିଆ ପଞ୍ଚାୟତ ହାଇସ୍କୁଲରୁ ବାହାରି ବଘିଆ ଛକ, ପଞ୍ଚାୟତ ଅଫିସ ଦେଇ ବଘିଆ ହାଟପଦାଠାରେ ଶେଷ ହୋଇଥିଲା। ପ୍ରକାଶ ରଣା, ବିଦୁର ରାଉତ, ନିରଞ୍ଜନ ପ୍ରଧାନ, ସାରଥୀ ବଗର୍ତ୍ତି, ସତ୍ୟ ରଣା, ଅଶ୍ୱିନୀ ମଲ୍ଲିକ ପ୍ରମୁଖ ସହଯୋଗ କରିଥିଲେ।

ମଦ କାରବାରରେ ୩ ଗିରଫ

ଇବ୍‌ଥର୍ମାଲ,୧୨।୮ (ସମିସ): ଝାରସୁଗୁଡ଼ା ଜିଲ୍ଲା ବନହରପାଲି ଥାନା ପୁଲିସ ବିଭିନ୍ନ ସ୍ଥାନରେ ଚଢ଼ଉ କରି ୮୨ ଲିଟର ବେଆଇନ ଦେଶୀମଦ ଜବତ କରିଛି। ରତନଖଣ୍ଡାରୁ ୩୮ ଲିଟର ମଦ ଜବତ କରିଛି। ସେହିଭଳି ପ୍ରଦୀପ ଓରାମ ନାମକ ଜଣେ ବ୍ୟକ୍ତିଠାରୁ ୨୧ ଲିଟର ମଦ ଜବତ ହୋଇଛି। ଅନ୍ୟପକ୍ଷେ ଖଡାମର ବିକାଶ ପ୍ରଧାନଠାରୁ ୨୩ ଲିଟର ଦେଶୀ ମଦ ଜବତ ହୋଇଛି। ଏମାନେ ଗିରଫ ହୋଇଛନ୍ତି ବୋଲି ଥାନା ଅଧିକାରୀ ବିନୋଦ ରାଓ ପ୍ରକାଶ କରିଛନ୍ତି।

ପଞ୍ଚାୟତିରାଜ ଓ ପାନୀୟ ଜଳ ବିଭାଗର ସମୀକ୍ଷା

ଝାରସୁଗୁଡ଼ା,୧୨।୮ (ସମିସ): ଝାରସୁଗୁଡ଼ା ଜିଲ୍ଲାରେ ପଞ୍ଚାୟତିରାଜ ଓ ପାନୀୟ ଜଳ ବିଭାଗର ସମୀକ୍ଷା କରାଯାଇଛି। ଜିଲ୍ଲାପାଳ କୁଣାଲ ମୋତିରାମ ଚହ୍ୱାଣ ପଞ୍ଚାୟତିରାଜ ଓ ପାନୀୟଜଳ ବିଭାଗ ଦ୍ୱାରା ପରିଚାଳିତ ବିଭିନ୍ନ ଜନକଲ୍ୟାଣକାରୀ ଯୋଜନାର ଅଗ୍ରଗତି ନେଇ ବିସ୍ତୃତ ଆଲୋଚନା କରିଥିଲେ। ଗ୍ରାମୀଣ ଆବାସ ଯୋଜନା, ଭିବି-ଜି ରାମ୍ ଜି, କେନ୍ଦ୍ରୀୟ ଅର୍ଥ କମିଶନ, ରାଜ୍ୟ ଅର୍ଥ କମିଶନ, ବି.ଜି.ବି.ଓ, ବିଭିନ୍ନ ନିର୍ମାଣଧୀନ ପ୍ରକଳ୍ପର ମରାମତି ଓ ରକ୍ଷଣାବେକ୍ଷଣ, ଏସ.ଆର.ସି କାର୍ଯ୍ୟକ୍ରମ, ଅଙ୍ଗନବାଡ଼ି କେନ୍ଦ୍ର ନିର୍ମାଣ ଏବଂ ଏକ୍ ପେଡ୍ ମା' କେ ନାମ୍ ଆଦି ପ୍ରମୁଖ କାର୍ଯ୍ୟକ୍ରମର ବର୍ତ୍ତମାନର ସ୍ଥିତି ସମ୍ପର୍କରେ ଜିଲ୍ଲାପାଳ ସମୀକ୍ଷା କରିଥିଲେ। ବୈଠକରେ ସମ୍ପୃକ୍ତ ଅଧିକାରୀମାନଙ୍କୁ ନିର୍ଦ୍ଧାରିତ ସମୟ ମଧ୍ୟରେ ସମସ୍ତ ଲକ୍ଷ୍ୟ ପୂରଣ କରିବା ସହ ପ୍ରକଳ୍ପଗୁଡ଼ିକର ନିୟମିତ ଅନୁଧ୍ୟାନ ପାଇଁ ଜିଲ୍ଲାପାଳ ନିର୍ଦ୍ଦେଶ ଦେଇଥିଲେ। ଏଥିସହିତ ବ୍ଲକ୍ ଏବଂ ପଞ୍ଚାୟତ ସ୍ତରରେ ବାକି ଥିବା କାର୍ଯ୍ୟଗୁଡ଼ିକୁ ତ୍ୱରାନ୍ୱିତ କରିବା ଏବଂ କାର୍ଯ୍ୟଦକ୍ଷତାରେ ସୁଧାର ଆଣିବା ପାଇଁ ଆବଶ୍ୟକୀୟ ମାର୍ଗଦର୍ଶନ ପ୍ରଦାନ କରାଯାଇଥିଲା।

ନିଶା ବିରୋଧୀ ସଚେତନତା ଶିବିର

ଜହ୍ନାପଙ୍କ,୧୨।୮ (ସମିସ): ବୌଦ୍ଧ ଥାନା ବଘିଆପଡା ଫାଣ୍ଡି ବ୍ରାହ୍ମଣିପାଳି ପଞ୍ଚାୟତ ସମ୍ମିଳନୀ କକ୍ଷରେ ବୌଦ୍ଧ ପୁଲିସ ପକ୍ଷରୁ ନିଶା ବିରୋଧୀ ସଚେତନତା କାର୍ଯ୍ୟକ୍ରମ ଅନୁଷ୍ଠିତ ହୋଇଯାଇଛି। ଏହି କାର୍ଯ୍ୟକ୍ରମରେ ବୌଦ୍ଧ ଥାନା ଅଧିକାରୀ ନଳିନୀକାନ୍ତ ଦାସ, ବଘିଆପଡା ଫାଣ୍ଡି ଅଧିକାରୀ ପ୍ରାଣବନ୍ଧୁ ସାହୁ, ସ୍ଥାନୀୟ ନାଏକ ସରପଞ୍ଚ ପଦ୍ମିନୀ ପ୍ରଧାନ

ପ୍ରମୁଖ ଯୋଗ ଦେଇଥିଲେ। ନିଶାମୁକ୍ତ ସମାଜ ଗଠନ କରିବା, ନିଶାକୁ ନା କହିବା ବାର୍ତ୍ତା ନେଇ ଆୟୋଜିତ ଏହି କାର୍ଯ୍ୟକ୍ରମରେ ନିଶାଦ୍ରବ୍ୟ ବ୍ୟବହାର ଦ୍ୱାରା ଯୁବପିଢ଼ି ଓ ସମାଜ ଉପରେ ପଡୁଥିବା କୁପ୍ରଭାବ ସମ୍ପର୍କରେ ଆଲୋଚନା କରାଯାଇଥିଲା। ପୁଲିସ ଅଧିକାରୀମାନେ ନିଶାଦ୍ରବ୍ୟର ବେଆଇନ କାରବାର ଓ ସେବନ ବିରୋଧରେ କଡ଼ା ଆଇନ ରହିଥିବା ନେଇ ଲୋକଙ୍କୁ ଅବଗତ କରିଥିଲେ। ଏଥିସହ ନିଶା କବଳରୁ ଯୁବପିଢ଼ିକୁ ଦୂରେଇ ରଖିବା ସହ ନିଶାମୁକ୍ତ ସମାଜ ଗଠନରଜନସାଧାରଣଙ୍କ ଭୂମିକା ଉପର ଗୁରତ ଦିଆଯାଇଥିଲା। କାର୍ଯ୍ୟକ୍ରମରେ ପୁଲିସ ଅଧିକାରୀଙ୍କ ସମେତ ସ୍ଥାନୀୟ ଲୋକେ ଓ ବିଭିନ୍ନ ବର୍ଗର ବ୍ୟକ୍ତିଙ୍କ ସହ ସ୍ଥାନୀୟ କଲେଜ ଛାତ୍ରଛାତ୍ରୀ ଯୋଗଦେଇ ନିଶା ବିରୋଧରେ ସଚେତନତା ସୃଷ୍ଟି ପାଇଁ ଶପଥ ନେଇଥିଲେ।

ଜିଲ୍ଲାସ୍ତରୀୟ ରାଜସ୍ୱ ସମୀକ୍ଷା ବୈଠକ

ଝାରସୁଗୁଡ଼ା,୧୨।୮ (ସମିସ): ଝାରସୁଗୁଡ଼ା ଡିଏମ୍‌ଏଫ୍ ସମ୍ମିଳନୀ କକ୍ଷରେ ଜିଲ୍ଲାସ୍ତରୀୟ ରାଜସ୍ୱ ସମୀକ୍ଷା ବୈଠକ ଅନୁଷ୍ଠିତ ହୋଇଯାଇଛି। ଏହି ବୈଠକରେ ଜିଲ୍ଲାର ସମସ୍ତ ରାଜସ୍ୱ ସମ୍ବନ୍ଧୀୟ କାର୍ଯ୍ୟବଳୀ ଓ ସରକାରୀ ଯୋଜନାର ଅଗ୍ରଗତି ନେଇ ବିସ୍ତୃତ ସମୀକ୍ଷା କରାଯାଇଥିଲା। ଏଥିସହ ସରକାରୀ ରାଜସ୍ୱ ବୃଦ୍ଧି ଓ ସେବାଗୁଡ଼ିକୁ ଅଧିକ କ୍ରିୟାଶୀଳ କରିବା ପାଇଁ ଜିଲ୍ଲାପାଳ କୁଣାଲ ମୋତିରାମ ଚହ୍ୱାଣ ଅଧ୍ୟକ୍ଷତା କରି ଗୁରୁତ୍ୱାରୋପ କରିଥିଲେ। ଏହି ସମୀକ୍ଷା ବୈଠକରେ ରାଜସ୍ୱ, ଅବକାରୀ, ଆରଟିଓ, ପଞ୍ଜୀକରଣ କାର୍ଯ୍ୟାଳୟ, ଖଣି ଓ ଜଳକର ବାବଦକୁ ଆଦାୟ ହେଉଥିବା ରାଜସ୍ୱର ସ୍ଥିତି ନେଇ ଆଲୋଚନା କରାଯାଇଥିଲା। ଏହା ସହ କୃଷକ ପଞ୍ଜୀକରଣ, ମ୍ୟୁଟେସନ, ଓଆରଟିପିଏସ ସେବା, ବିଭିନ୍ନ ସାର୍ଟିଫିକେଟ୍ ମାମଲା, ଜବରଦଖଲ ଉଚ୍ଛେଦ ମାମଲା ଏବଂ ପୁରୁଣା ଅଭିଲେଖଗୁଡ଼ିକର ସ୍କାନିଂ କାର୍ଯ୍ୟର ଅଗ୍ରଗତି ସମ୍ପର୍କରେ ଜିଲ୍ଲାପାଳ ସମୀକ୍ଷା କରିଥିଲେ। ବୈଠକରେ ଅନ୍ୟାନ୍ୟ ଗୁରୁତ୍ୱପୂର୍ଣ୍ଣ ପ୍ରସଙ୍ଗ ମଧ୍ୟରେ ଜଙ୍ଗଲ ଜମି ଚିହ୍ନଟ, ପ୍ରାଥମିକ ବିଦ୍ୟାଳୟଗୁଡ଼ିକୁ ପଟ୍ଟା ପ୍ରଦାନ, ରାଜ୍ୟ ସରକାରଙ୍କ ଗୋଦାବରୀଶ ମିଶ୍ର ଆଦର୍ଶ ପ୍ରାଥମିକ ବିଦ୍ୟାଳୟ ଯୋଜନା ପାଇଁ ଉପଯୁକ୍ତ ଜମି ଚିହ୍ନଟ ପ୍ରକ୍ରିୟା ଉପରେ ବିଶେଷ ଆଲୋଚନା ହୋଇଥିଲା। ଏହିସବୁ କାର୍ଯ୍ୟକୁ ତ୍ୱରାନ୍ୱିତ କରିବା ସହ ନିର୍ଦ୍ଧାରିତ ସମୟସୀମା ମଧ୍ୟରେ ଆବଶ୍ୟକ ପଦକ୍ଷେପ ଗ୍ରହଣ କରିବାକୁ ଉପସ୍ଥିତ ସମସ୍ତ ତହସିଲଦାରଙ୍କୁ ଜିଲ୍ଲାପାଳ ନିର୍ଦ୍ଦେଶ ଦେଇଛନ୍ତି। ଏହି ବୈଠକରେ ଅତିରିକ୍ତ ଜିଲ୍ଲାପାଳ (ରାଜସ୍ୱ) ଲଳିତ ସୋରେଙ୍ଗ, ଉପଜିଲ୍ଲାପାଳ ସବ୍ୟସାଚୀ ପଣ୍ଡାଙ୍କ ସମେତ ଜିଲ୍ଲାର ସମସ୍ତ ତହସିଲଦାର, ରାଜସ୍ୱ ଅଧିକାରୀ ଓ ସମ୍ପୃକ୍ତ ବିଭାଗୀୟ ଅଧିକାରୀମାନେ ଉପସ୍ଥିତ ଥିଲେ।

ସୁବର୍ଣ୍ଣପୁର ଜିଲ୍ଲା ଆପାତକାଳୀନ ବୈଠକ

ତରଭା,୧୨।୮ (ସମିସ): ସୁବର୍ଣ୍ଣପୁର ଜିଲ୍ଲା ଆପାତକାଳୀନ ବୈଠକ ଅନୁଷ୍ଠିତ ହୋଇଯାଇଛି। ଅତିରିକ୍ତ ଜିଲ୍ଲାପାଳ ଅଞ୍ଜଳିନା ପ୍ରଧାନ ଏଥିରେ ଅଧ୍ୟକ୍ଷତା କରିଥିଲେ। ରାସାୟନିକ ଦୁର୍ଘଟଣା ଓ ଏହାର ଠିକ ପରିଚାଳନା ନିମିତ୍ତ ପ୍ରସ୍ତୁତି ଏବଂ ମୁକାବିଲା ପଦକ୍ଷେପ ବିଷୟରେ ସମୀକ୍ଷା କରାଯାଇଥିଲା। ଜିଲ୍ଲା ଆପାତକାଳୀନ ଦଳର କାର୍ଯ୍ୟ ସମ୍ବନ୍ଧରେ ଆଲୋକପାତ କରାଯାଇଥିଲା। ଜିଲ୍ଲାରେ ଥିବା କ୍ଷୁଦ୍ର ଫ୍ୟାକ୍ଟ୍ରି ଗୁଡିକର ପରିଚାଳକ ବା ମାଲିକମାନେ ଆପାତକାଳୀନ ପରିସ୍ଥିତି ଉପୁଜିଲେ ବା ଆପାତକାଳୀନ ରାସାୟନିକ ଦୁର୍ଘଟଣା ପରିଚାଳନା ପାଇଁ ବିପର୍ଯ୍ୟୟ ପୂର୍ବରୁ, ବିପର୍ଯ୍ୟୟ ସମୟରେ ଓ ବିପର୍ଯ୍ୟୟ ପରବର୍ତ୍ତୀ ସମୟରେ କି ପଦକ୍ଷେପ ନେଇଛନ୍ତି ବା କ'ଣ ପଦକ୍ଷେପ ଗ୍ରହଣ କରିବେ ତାହା ଉପସ୍ଥାପନ କରାଯାଇଥିଲା। ସୁବର୍ଣ୍ଣପୁର ଜିଲ୍ଲା ଅଧୀନ ସଡକ ପଥରେ ପରିବହନ ହେଉଥିବା ରାସାୟନିକ ପଦାର୍ଥ ଓ ବିପଦପୂର୍ଣ୍ଣ ଗ୍ୟାସ୍ ଗାଡ଼ି ଦୁର୍ଘଟଣା ଘଟିଲେ ତାହାର ସୁପରିଚାଳନା କିପରି କରାଯାଇପାରିବ ସେଥି ନିମିତ୍ତ ଏକ ଆଦର୍ଶ କାର୍ଯ୍ୟ ନିର୍ବାହ ନିୟାମକ ପ୍ରସ୍ତୁତ କରିବା ଉପରେ ଆଲୋଚନା କରାଯାଇଛି। ରାସାୟନିକ ପଦାର୍ଥ ଓ ବିପଦପୂର୍ଣ୍ଣ ଗ୍ୟାସ ଦୁର୍ଘଟଣା ଗୁଡିକର ତ୍ୱରିତ ପରିଚାଳନା ନିମିତ୍ତ ଆଞ୍ଚଳିକ ଆପାତକାଳୀନ ଦଳ ଗଠନ କରାଯିବା ପାଇଁ ଆଲୋଚନା କରାଯାଇଥିଲା। ଫ୍ୟାକ୍ଟ୍ରି ଗୁଡିକ କେଉଁ କେଉଁ ନିରାପତ୍ତା ବ୍ୟବସ୍ଥା ଗ୍ରହଣ କରିବା ନିତାନ୍ତ ଜରୁରୀ ତାହା ଉପରେ ପରାମର୍ଶ ଦିଆଯାଇଥିଲା। ଶ୍ରୀମତୀ ପ୍ରଧାନ ସମସ୍ତ ବିଭାଗୀୟ ସମନ୍ୱୟ ରକ୍ଷା ଉପରେ ଗୁରୁତ୍ୱ ଦେଇଥିଲେ। ସମସ୍ତଙ୍କ ମିଳିତ ସହଯୋଗରେ ବିପର୍ଯ୍ୟୟକୁ ପ୍ରତିହତ କରିବା ପାଇଁ ପରାମର୍ଶ ଦେଇଥିଲେ। ଡା ଦେବୀ ପ୍ରସାଦ ମହାପାତ୍ର, ରାଜେଶ ସାହୁ, ଜିଲ୍ଲା ଜରୁରୀ ଅଧିକାରୀ ବିଶ୍ୱନାଥ ନାୟକ, ସୁଶ୍ରୀ ପ୍ରୀତି ସୁନାଙ୍କ ସମେତ ଜିଲ୍ଲାରେ ଥିବା କ୍ଷୁଦ୍ର ଫ୍ୟାକ୍ଟ୍ରିର ପରିଚାଳକ ବା ମାଲିକମାନେ ଉପସ୍ଥିତ ଥିଲେ।

ଧାନ ବିକ୍ରି ପଞ୍ଜୀକରଣ ସରଳୀକରଣ କରିବାକୁ ଦାବି କରି ଦେବଗଡ଼ ଜିଲ୍ଲା କୃଷକ ସଂଘ କର୍ମକର୍ତ୍ତା ସରକାରଙ୍କ ଉଦ୍ଦେଶ୍ୟରେ ଜିଲ୍ଲାପାଳ କବିନ୍ଦ୍ର ସାହୁଙ୍କୁ ଦାବିପତ୍ର ଦେଉଛନ୍ତି।

ଲାଞ୍ଚ ନଦେବାରୁ ମହିଳା ସରପଞ୍ଚଙ୍କୁ ବଦନାମ

ମନମୁଣ୍ଡା,୧୨।୮ (ସମିସ): ବୌଦ୍ଧ ଜିଲ୍ଲା ମନମୁଣ୍ଡା ସରପଞ୍ଚ ସୁଶ୍ରୀ ରଞ୍ଜୁ ବେହେରାଙ୍କୁ ଜାତିଆଣ ଆକ୍ଷେପ ସହ ଜଣେ ବ୍ୟକ୍ତି ଅସଦାଚରଣ କରିଥିବା ଅଭିଯୋଗ ହୋଇଛି। ଏ ନେଇ ସେ ଥାନାରେ ଏତଲା ଦେଇଛନ୍ତି। ଆଜି ପଞ୍ଚାୟତ କାର୍ଯ୍ୟାଳୟରେ ଏକ ସାମ୍ବାଦିକ ସମ୍ମିଳନୀ କରି ଘଟଣା ସମ୍ପର୍କରେ ସେ ପ୍ରକାଶ କରିଛନ୍ତି। କିଛି ଦିନ ତଳେ ସୁବର୍ଣ୍ଣପାଲି (ମନମୁଣ୍ଡା) ର ଅବୁ ବକ୍କର ସିଦ୍ଦିକି ଖାଁ ନାମକ ଜଣେ ବ୍ୟକ୍ତି ପଞ୍ଚାୟତ କାର୍ଯ୍ୟାଳୟକୁ ଆସି ତାଙ୍କୁ ୧ ବସ୍ତା ଚାଉଳ ଏବଂ ୧୦ ହଜାର ଟଙ୍କା ଚାନ୍ଦା ମାଗିଥିଲା। ସେ କିନ୍ତୁ ଦେବାକୁ ମନା କରିଥିଲେ। ଏତିକିରେ ଅବୁ ତାଙ୍କ ଜାତିକୁ ନେଇ ଆକ୍ଷେପ କରିଥିଲା। 'ଛୋଟ ଜାତି। ସଂରକ୍ଷଣରେ ସରପଞ୍ଚ ହୋଇ ବେଶୀ ଫୁଟାଣି ହୋଇ ଗଲାଣି। ରହ ଦେଖିବୁ ତୋତେ କେମିତି ବଦନାମ କରି ଫସାଉଛି। ମୋ ସାମ୍ବାଦିକତାର ଦମ୍ଭ ଦେଖିବୁ' ଇତ୍ୟାଦି କହିଥିଲା। ଏହାସହ ଅଫିସ କାଗଜପତ୍ର ଫିଙ୍ଗାଫିଙ୍ଗି କରିଥିଲା। ପ୍ରତିବାଦ କରିବାରୁ ତାଙ୍କୁ ଠେଲି ଦେଇ ଅସଦାଚରଣ କରିଥିଲା। ରଞ୍ଜୁ କିନ୍ତୁ ଜଣେ ଜନ ପ୍ରତିନିଧି ହୋଇଥିବାରୁ କଥାକୁ ଆଗକୁ ନ ବଢ଼ାଇ ଚୁପ୍ ଥିଲେ। ଏହି ନିରବତାକୁ ଦୁର୍ବଳତା ଭାବି ଅବୁ ତାଙ୍କ ବିରୋଧରେ ସେ ଯୋଜନାବଦ୍ଧ ଭାବେ ବଦନାମ କରିବା ଉଦ୍ଦେଶ୍ୟରେ ଚକ୍ରାନ୍ତ କରିଥିଲା। ସୁଯୋଗକୁ ଗୁହାଳ ବିଲ୍ ଟଙ୍କା ପାଇ ନ ଥିବା ୨ଜଣ ହିତାଧିକାରୀଙ୍କ ସହ ଅବୁର ଭେଟ ହୋଇଥିଲା। ଗୁହାଳ ବିଲ୍ ପାଇଁ ସରପଞ୍ଚ ଲାଞ୍ଚ ନେଇଛନ୍ତି ବୋଲି ପ୍ରମାଣ ନ ଥାଇ ମିଥ୍ୟା ଖବର ପରିବେଷଣ ପୂର୍ବକ ବଦନାମ କରିଛି। ଏ ନେଇ ସରସ୍ୱତୀପୁରର ହିତାଧିକାରୀ ମକରନ୍ଦ ଡାଙ୍ଗ ଏବଂ କପାଶିରାର କଳ୍ପନିଧି ପ୍ରଧାନ ଶିଖାଇ ପ୍ରତିକ୍ରିୟା ନେଇଥିଲା; ହେଲେ ସରପଞ୍ଚଙ୍କ ପ୍ରତିକ୍ରିୟା ନେଇ ନ ଥିଲା। ଦୁଇ ହିତାଧିକାରୀଙ୍କୁ ପଚାରିବାରୁ ଗୁହାଳ ବିଲ୍ ଟଙ୍କା ମିଳିବ ବୋଲି ପ୍ରଲୋଭିତ କରିଥିଲା ବୋଲି କହିଛନ୍ତି। ସେହିପରି ଅବୁ ଜଣେ ସାମ୍ବାଦିକଙ୍କୁ ଭିଡିଓ ଦେଇ ଖବର ପରିବେଷଣ କରାଇବା ସହ ନିଜେ ମଧ୍ୟ ଖବର ପରିବେଷଣ କରିଥିଲା। ଏପରିକି ତାଙ୍କ ପ୍ରରୋଚନାରେ ଏକ ଦୈନିକ ଖବର କାଗଜ (ସକାଳ ନୁହେଁ) ରେ ମଧ୍ୟ ସରପଞ୍ଚଙ୍କ ବିରୋଧରେ ମିଥ୍ୟା ଖବର ପ୍ରକାଶ କରିବାରେ ସଫଳ ହୋଇଥିଲା। କୌଣସିଥିରେ ସରପଞ୍ଚଙ୍କ ପ୍ରତିକ୍ରିୟା ନିଆ ଯାଇନି। ଏକତରଫା ଏବଂ ଉଦ୍ଦେଶ୍ୟମୂଳକଭାବେ ବଦନାମ କରିବା ପାଇଁ ଖବର ପରିବେଷଣ ଓ ପ୍ରକାଶ କରାଯାଇଛି। ଏହା ଦ୍ୱାରା ସରପଞ୍ଚଙ୍କ ମାନ ସମ୍ମାନ କ୍ଷୁର୍ଣ୍ଣ ହେବା ସହ ସେ ବହୁତ ଲଜ୍ଜିତ ଅନୁଭବ କରୁଥିବା ଏହି ସାମ୍ବାଦିକ ସମ୍ମିଳନୀରେ ପ୍ରକାଶ କରଛନ୍ତି।

ଡୁଙ୍ଗୁରିପାଲି ଅତିରିକ୍ତ ତହସିଲ କାର୍ଯ୍ୟାଳୟ ଉଦ୍‌ଘାଟିତ

ଡୁଙ୍ଗୁରିପାଲି,୧୨।୮ (ସମିସ): ସୁବର୍ଣ୍ଣପୁର ଜିଲ୍ଲା ଡୁଙ୍ଗୁରିପାଲିରେ ଅତିରିକ୍ତ ତହସିଲ କାର୍ଯ୍ୟାଳୟ ଉଦ୍‌ଘାଟିତ ହୋଇଛି। ଜିଲ୍ଲାପାଳ ନୃପରାଜ ସାହୁ ଉଦ୍‌ଘାଟନ କରିଥିଲେ। ଉପଜିଲ୍ଲାପାଳ ସୌମ୍ୟରୂପା ମିଶ୍ର, ଏସ୍‌ପି ନାରାୟଣ ନାୟକ, ପିଡି ଅଶ୍ୱିନୀ ମେହେର, ଅତିରିକ୍ତ ତହସିଲଦାର ରୋହିତ ଭୋଇ, ଡୁଙ୍ଗୁରିପାଲି ସରପଞ୍ଚ ଚିତ୍ତରଞ୍ଜନ ମିଶ୍ର ପ୍ରମୁଖ ଉପସ୍ଥିତ ଥିଲେ। ଏଠାରେ ପ୍ରତି ବୁଧବାର ଜଣେ ଅତିରିକ୍ତ ତହସିଲଦାର ସେବା ଯୋଗାଇ ଦେବେ। ଉଦ୍‌ଘାଟନୀ ଉତ୍ସବରେ ଓକିଲ ସଂଘର ଜଗନ୍ନାଥ ତ୍ରିବେଦୀ, ନବୀନ ରଣା, ସୁବାସ ଭୋଇ, ଲକ୍ଷ୍ମଣ ଭରାସାଗର, ହରେକୃଷ୍ଣ ବେହେରା, ଡୁଙ୍ଗୁରିପାଲି ସଚେତନ ନାଗରିକ ପକ୍ଷରୁ ଗୋପାଳ ବାରିକ, ବିପ୍ରଚରଣ ସାହୁ, ଅଶୋକ ଶତପଥୀ, କନ୍ଦର୍ପ ସାହୁ, ଗାନ୍ଧୀ ସାହୁ, ଦଶରଥ ବିଶ୍ୱାଳ, ଜିତେନ୍ଦ୍ର ବିଶ୍ୱାଳ, ରୁଦ୍ରକିଶୋର ମହଲା ପ୍ରମୁଖ ଉପସ୍ଥିତ ଥିଲେ। ଏହି ଅବସରରେ ଜିଲ୍ଲାପାଳ ନିକଟସ୍ଥ ସରକାରୀ ଡାକ୍ତରଖାନାରେ ପହଞ୍ଚିଥିଲେ। ଶେଷରେ ପଞ୍ଚାୟତ ସମିତି ସଭାଗୃହରେ ବିଭିନ୍ନ ସମସ୍ୟା ଉପରେ ଆଲୋଚନା କରିଥିଲେ। ବୈଠକରେ ଅତିରିକ୍ତ ବିଡିଓ ମହେଶ୍ୱର ପଧାନ, ହସ୍ପିଟାଲ ଇନଚାର୍ଜ ସରୋଜ ସେଠ, ଆରଡବ୍ଲୁଏସଏସ ଜେଇ ହିମାଦ୍ରୀ ପଧାନ ପ୍ରମୁଖ ଉପସ୍ଥିତ ଥିଲେ।

୪ ହାଇସ୍କୁଲ ଛାତ୍ରୀ ଗୁରୁତର

ଦେବଗଡ଼,୧୨।୮ (ସମିସ)

ବାରକୋଟ ବ୍ଲକ୍ ବିଜୟନଗର ହାଇସ୍କୁଲର ୪ ଜଣ ଛାତ୍ରୀ ଆଜି ହଠାତ ଅସୁସ୍ଥ ହୋଇପଡିଛନ୍ତି। ଏମାନେ ହେଲେ ୮ମ ଶ୍ରେଣୀର ଶ୍ରାବଣୀ ପ୍ରଧାନ, ୭ମ ଶ୍ରେଣୀର ଲକ୍ଷ୍ମୀପ୍ରିୟା କୁଅଁର, ଏଶ୍ୱର୍ଯ୍ୟା ବେହେରା ଓ ରାଜଲକ୍ଷ୍ମୀ ଜେନା। ସେମାନେ ଛାତିରେ ଯନ୍ତ୍ରଣା ଅନୁଭବ କରିଥିଲେ। ନିଃଶ୍ୱାସ ପ୍ରଶ୍ୱାସ ନେବାରେ ସମସ୍ୟାଳ ହୋଇଥିଲା। ବିଦ୍ୟାଳୟ କର୍ତ୍ତୃପକ୍ଷ ପ୍ରଥମେ ବାରକୋଟ ଓ ପରେ ଜିଲ୍ଲା ମୁଖ୍ୟ ଚିକିତ୍ସାଳୟରେ ଭର୍ତ୍ତି କରିଥିଲେ। ପ୍ରଧାନ ଶିକ୍ଷକ ଇନ୍ଦ୍ରମଣି ସାମଲଙ୍କ ସମେତ ଅନ୍ୟ ଶିକ୍ଷକମାନେ ଜିଲ୍ଲା ମୁଖ୍ୟ ଚିକିତ୍ସାଳୟରେ ଉପସ୍ଥିତ ରହିଥିଲେ। ଚିକିତ୍ସାଧୀନ ଛାତ୍ରୀମାନେ ବିପଦମୁକ୍ତ ଥିବା ଡାକ୍ତର ପ୍ରକାଶ କରିଛନ୍ତି।

ଦୁର୍ଘଟଣାରେ ସ୍ୱାମୀ ମୃତ; ସ୍ତ୍ରୀ ଏବଂ ପୁଅ ଗୁରୁତର

ବଲାଙ୍ଗିର, ୧୨।୮ (ସମିସ): ବଲାଙ୍ଗିର ସଦର ଥାନା ଅଧୀନ ଫଟାବାହାଲ-ଜାମୁଟିଆ ମୁଖ୍ୟ ରାସ୍ତାରେ ସ୍କୁଟି ଓ ବାଇକ୍ ମୁହାଁମୁହିଁ ଧକ୍କା ହୋଇ ଜଣକର ମୃତ୍ୟୁ ଘଟିଛି। ଏଥିରେ ଉପରବାହାଲ ଗାଁର ଛବିନ୍ ସାହୁ (୩୯)ଙ୍କ ମୃତ୍ୟୁ ଘଟିଛି। ତାଙ୍କ ସ୍ତ୍ରୀ ବୃନ୍ଦାବତୀ ସାହୁ ଓ ୭ ବର୍ଷର ପୁଅ ଗୁରୁତର ହୋଇଛନ୍ତି। ଅନ୍ୟପଟେ ବାଇକ୍ ଚାଳକ ବିରକେଲ୍ ଗାଁର ସପ୍ନେଶ୍ୱର ପଟେଲ ମଧ୍ୟ ଗୁରୁତର ଆହତ ହୋଇଛନ୍ତି। ଛବିନ୍ ନିଜ ପରିବାର ସହ ବଲାଙ୍ଗିର ଭୀମଭୋଇ ମେଡିକାଲ କଲେଜ ଡାକ୍ତରଖାନା ଆସୁଥିବା ବେଳେ ବଲାଙ୍ଗିର ପଟରୁ ସାର ବସ୍ତା ନେଇ ଆସୁଥିବା ବାଇକ୍ ସହ ତାଙ୍କ ସ୍କୁଟିର ଧକ୍କା ହୋଇଥିଲା। ସ୍ଥାନୀୟ ଲୋକେ ସମସ୍ତ ଆହତଙ୍କୁ ଉଦ୍ଧାର କରି ଭୀମଭୋଇ ମେଡିକାଲ କଲେଜ ଓ ଡାକ୍ତରଖାନାରେ ଭର୍ତ୍ତି କରିଥିଲେ। ସେଠାରେ ଡାକ୍ତର ଛବିନ୍‌ଙ୍କୁ ମୃତ ଘୋଷଣା କରିଥିବା ବେଳେ ଅନ୍ୟମାନଙ୍କ ଚିକିତ୍ସା ଚାଲିଛି।

ଗଣ୍ଡଗୋଳ କରି ବାପା-ପୁଅ ଗିରଫ

ଖପ୍ରାଖୋଲ, ୧୨।୮ (ସମିସ): ବଲାଙ୍ଗୀର ଜିଲ୍ଲା ଖପ୍ରାଖୋଲ ଥାନା ଅଧୀନ ବଡ଼ଗୁର୍ଜିଭଟାରେ ଜମିବାଡ଼ିକୁ ନେଇ ଗଣ୍ଡଗୋଳ ହୋଇଛି। ଉଦ୍ଧବ ରଣା ଓ ତାଙ୍କ ପୁଅ ମଦନ ରଣା ବିଭୀଷଣ ରଣାଙ୍କୁ ଗାଳିଗୁଲଜ କରିଛନ୍ତି। ପ୍ରତିବାଦ

କରିବାରୁ ବାପପୁଅ ମିଶି ତାଙ୍କୁ କାଠ ଫାଳ ଓ ଲୁହା ରଡ୍‌ରେ ମାଡ଼ ମାରି ଲହୁ ଲୁହାଣ କରିଥିଲେ। ତାଙ୍କ ସ୍ତ୍ରୀ ମଧ୍ୟ ଏଥିରେ ଆଘାତ ପାଇଛନ୍ତି। ବିଭୀଷଣଙ୍କ ମୁଣ୍ଡ, ଗୋଡ଼ ଗୁରୁତର ହେବା ସହ ତାଙ୍କ ବାମ ହାତ ଭାଙ୍ଗି ଯାଇଛି। ଏ ନେଇ ଖପ୍ରାଖୋଲ ଥାନାରେ ଅଭିଯୋଗ ହୋଇଛି। ବିଭୀଷଣଙ୍କ ଅବସ୍ଥା ସଙ୍କଟାପନ୍ନ ହେବାରୁ ତାଙ୍କୁ ରାୟପୁର ସ୍ଥାନାନ୍ତର କରାଯାଇଛି। ଅଭିଯୁକ୍ତ ଉଦ୍ଧବ ଓ ମଦନଙ୍କୁ ପୁଲିସ ଗିରଫ କରିଥିବା ତଦନ୍ତ ଅଧିକାରୀ ରବୀନ୍ଦ୍ର କୁମ୍ଭାର ସୂଚନା ଦେଇଛନ୍ତି।

ଆପାର୍ଟମେଣ୍ଟରେ ଅଗ୍ନିକାଣ୍ଡ

ତରଭା ଏସ୍‌ବିଆଇ ଶାଖା ପରିଚାଳକଙ୍କ ପରିବାର ବର୍ତ୍ତିଗଲା

ବଲାଙ୍ଗିର, ୧୨।୮ (ସମିସ): ବଲାଙ୍ଗିର ସହର ଗାନ୍ଧୀନଗରପଡ଼ାରେ ଥିବା ଶ୍ରୀକୁଞ୍ଜ ଆପାର୍ଟମେଣ୍ଟରେ ଅଗ୍ନିକାଣ୍ଡ ଘଟିଛି। ମଙ୍ଗଳବାର ରାତିରେ ଏହି ଅଘଟଣ ଘଟିଛି। ଅଗ୍ନିଶମ ବିଭାଗ ଘଟଣାସ୍ଥଳରେ ପହଞ୍ଚି ନିଆଁ ଆୟତ୍ତ କରିଥିଲା। ତେବେ ଏଥିରେ ଘର ପୋଡି ଯାଇଛି; କିନ୍ତୁ ଘରେ ଥିବା ମହିଳା ଓ ଶିଶୁ ବାହାରକୁ ଚାଲିଆସିବାରୁ ଏକ ବଡ ଦୁର୍ଘଟଣାରୁ ବର୍ତ୍ତି ଯାଇଛନ୍ତି। ସୋନପୁର ଜିଲ୍ଲା ତରଭା ଏସ୍‌ବିଆଇ ଶାଖା ପରିଚାଳକ ବିକାଶ ଦଳେଇ ଏହି ଆପାର୍ଟମେଣ୍ଟରେ ପରିବାର ସହ ରହନ୍ତି। ତେବେ ସେ ଘର ନଥିବା ବେଳେ ତାଙ୍କ ଘରେ (ନଂ ୨୦୨) ହଠାତ ନିଆଁ ଲାଗିଯାଇଥିଲା। ଘରେ ଥିବା ତାଙ୍କ ସ୍ତ୍ରୀ ଓ ଶିଶୁମାନେ ଘରୁ ବାହାରକୁ ଚାଲି ଆସି ଶ୍ରୀ ଦଳେଇଙ୍କୁ ଖବର ଦେଇଥିଲେ। ଏନେଇ ଅଗ୍ନିଶମ ବିଭାଗ ସୂଚନା ପାଇବା ପରେ ଘଟଣାସ୍ଥଳରେ ପହଞ୍ଚି ନିଆଁ ଆୟତ୍ତ କରିଥିଲା। ପ୍ରାୟ ଦୁଇ ଘଣ୍ଟା ଧରି ପରିଶ୍ରମ କରିବା ପରେ ନିଆଁ ଲିଭିଥିଲା। ଏହି ଘଟଣା ଜଣାପଡ଼ିବା ପରେ ଆପାର୍ଟମେଣ୍ଟରେ ରହୁଥିବା ଅନ୍ୟମାନେ ମଧ୍ୟ ବାହାରକୁ ଚାଲିଆସିଥିଲେ। ଏହି ଅଗ୍ନିକାଣ୍ଡରେ ଘରର ଆସବାବପତ୍ର ପୋଡି ଯାଇଛି। ଲକ୍ଷାଧିକ ଟଙ୍କାର କ୍ଷତି ହୋଇଛି।

ଭିନ୍ନକ୍ଷମ ଅନ୍ତର୍ଭୁକ୍ତୀକରଣ ଉପରେ ପ୍ରଶିକ୍ଷଣ

ବଲାଙ୍ଗିର, ୧୨।୮ (ସମିସ): ବଲାଙ୍ଗିରସ୍ଥିତ ଜିଲ୍ଲା ପଞ୍ଚାୟତ ସାଧନ କେନ୍ଦ୍ରର ସମ୍ମିଳନୀ କକ୍ଷରେ ଜିଲ୍ଲା ଶିଶୁ ସୁରକ୍ଷା ୟୁନିଟ ଓ ଅରୁଣାର ମିଳିତ ଉଦ୍ୟମରେ ଭିନ୍ନକ୍ଷମ ଅନ୍ତର୍ଭୁକ୍ତୀକରଣ ଉପରେ ପ୍ରଶିକ୍ଷଣ ଅନୁଷ୍ଠିତ ହୋଇଯାଇଛି। ଅରୁଣାର ଜିଲ୍ଲା ପରାମର୍ଶଦାତା ପ୍ରମୋଦ ବରର୍ତ୍ତାଙ୍କ ସଂଯୋଜନା ଏବଂ ଜିଲ୍ଲା ଶିଶୁ ସୁରକ୍ଷା ୟୁନିଟର ଅଧିକାରୀ ବିକ୍ରମ ପଣ୍ଡାଙ୍କ ଅଧ୍ୟକ୍ଷତାରେ ତାଲିମ ହୋଇଥିଲା। ଜିଲ୍ଲା ଶିଶୁ ସୁରକ୍ଷା ୟୁନିଟର ଆଇନ୍ ପରିବିକ୍ଷକ ଅଧିକାରୀ ଦିଗମ୍ବର କର ଅତିଥି ପରିଚୟ ପ୍ରଦାନ କରିଥିଲେ। ଜିଲ୍ଲା ସମାଜ ସୁରକ୍ଷା ଅଧିକାରୀ ମଦନଜିତ୍ ହୋତା, ଗୁରୁବକ୍ସ ଚନ୍ଦ୍ର ଜଗୋତା, ସୁସ୍ମିତା ଭୋଇ, ମନୋତୋଷ ବେହେରା, ବିଭୂତି ଭୂଷଣ ନନ୍ଦ, ଆଶିଷ ନାୟକ, ସୁଧାଂଶୁ ଶେଖର କୁମ୍ଭାର, ସାମାଜିକ କର୍ମୀ ହରିବନ୍ଧୁ ରାଉତ୍, ଡଲି ବେହେରା, ଚାଇଲ୍ଡ ହେଲ୍ପ ଲାଇନ୍‌ର ସୁବୋଧ ପଧାନ, ଶ୍ରଦ୍ଧାଞ୍ଜଳି ସିଂଙ୍କ ସମେତ ସ୍ୱେଚ୍ଛାସେବୀ ଅନୁଷ୍ଠାନ ଓ ଶିଶୁ ଯତ୍ନ ଅନୁଷ୍ଠାନର କର୍ମୀ ପ୍ରମୁଖ ଉପସ୍ଥିତ ଥିଲେ।

ଚଟୁଆନକା ବିଦ୍ୟାଳୟରେ ନିଶାମୁକ୍ତ କାର୍ଯ୍ୟକ୍ରମ

କଣ୍ଟାବାଞ୍ଜି, ୧୨।୮ (ସମିସ): ବଲାଙ୍ଗୀର ଜିଲ୍ଲା ତୁରେକେଲା ବ୍ଲକ ଚଟୁଆନକା ପିଏମ୍‌ଶ୍ରୀ ଉନ୍ନୀତ ଉଚ୍ଚ ବିଦ୍ୟାଳୟେ ନିଶାମୁକ୍ତ ଭାରତ ଅଭିଯାନ କାର୍ଯ୍ୟକ୍ରମ ଅନୁଷ୍ଠିତ ହୋଇଯାଇଛି। ହିଆଲ ଆଞ୍ଚଳିକ ସାଧନକେନ୍ଦ୍ର ସଂଯୋଜକ ନାରାୟଣ ଦାଶଙ୍କ ତତ୍ତ୍ୱାବଧାନରେ ବିଦ୍ୟାଳୟର ପ୍ରଧାନ ଶିକ୍ଷକ ପ୍ରତାପଚନ୍ଦ୍ର କୁଅଁର ସଭାପତିତ୍ୱ କରିଥିଲେ। ବିଦ୍ୟାଳୟ ପରିଚାଳନା କମିଟିର ସଭାପତି ଚମାର ବଏ, ଥମିର ଛତ୍ରିଆ, ବରିଷ୍ଠ ଶିକ୍ଷୟିତ୍ରୀ ଅନୀତା ତ୍ରିପାଠୀ, ସୁରେଶ ବେହେରା, ସୁଶାନ୍ତ ରାଉତ, ସରୋଜ ବରିହା, କିଶୋର ବରିହା ପ୍ରମୁଖ ମଞ୍ଚାସୀନ ଥିଲେ।

ବନ୍ୟା ପରେ ଚିନ୍ତାରେ ପ୍ରଭାବିତ

ବଲାଙ୍ଗିର, ୧୨।୮ (ସମିସ)

ବଲାଙ୍ଗିରରେ ଗତ କିଛି ଦିନ ତଳେ ହୋଇଥିବା ଲଗାଣ ବର୍ଷାରେ ବନ୍ୟା ପରିସ୍ଥିତି ସୃଷ୍ଟି ହୋଇଥିଲା। ଏହି ବନ୍ୟା ପାଣିରେ ଅନେକ ଚାଷୀଙ୍କ ତଳି ନଷ୍ଟ ହୋଇଥିବା ବେଳେ ବହୁ ଚାଷୀଙ୍କ ଜମିରେ ଏବେ ବି କାଦୁଅ, ବାଲି ମାଡି ରହିଛି। ଏହା ଫଳରେ ସେମାନେ ଚଳିତ ବର୍ଷ ଚାଷ କରିପାରିବେ ନା ନାହିଁ ତାକୁ ନେଇ ଆଶଙ୍କାରେ ରହିଛନ୍ତି; କିନ୍ତୁ ଦୁଇ ସପ୍ତାହ ପରେ ଏହି ଚାଷୀଙ୍କୁ ସହାୟତା ପ୍ରଦାନ ଦିଗରେ କୌଣସି ପଦକ୍ଷେପ ଗ୍ରହଣ କରାଯାଇନାହିଁ। ଏହାକୁ ନେଇ ଜିଲ୍ଲାରେ ବିବାଦୀୟ ସ୍ଥିତି ଦେଖିବାକୁ ମିଳିଛି। ମନ୍ତ୍ରୀ ନିଜେ ଯାଇ ବନ୍ୟାଞ୍ଚଳ ପରିଦର୍ଶନ କରିଥିବା ସତ୍ତ୍ୱେ ରାଜ୍ୟ ସରକାର ସହାୟତା ପ୍ରଦାନ ନ କରିବା ନେଇ ମିଳିତ କୃଷକ ମଞ୍ଚ ପକ୍ଷରୁ ଏକ ସାମ୍ବାଦିକ ସମ୍ମିଳନୀରେ ଅସନ୍ତୋଷ ପ୍ରକାଶ ପାଇଥିଲା। ତେବେ ବନ୍ୟା କ୍ଷତି ଓ ସହାୟତାକୁ ନେଇ ଏବେ ଜିଲ୍ଲାରେ ଏକ ବିବାଦୀୟ ସ୍ଥିତି ଦେଖିବାକୁ ମିଳିଛି। ଗୋଟିଏ ପଟେ ବନ୍ୟା କ୍ଷତି ପ୍ରସଙ୍ଗକୁ ଜଣେ ମନ୍ତ୍ରୀ ହେୟ ମନେ କରି ଉଡାଇଦେଇଛନ୍ତି। ଆଉ ଜଣେ ମନ୍ତ୍ରୀ ଦୁଇ ସପ୍ତାହ ପରେ କ୍ଷତି ଆକଳନ କରି ରିପୋର୍ଟ ପ୍ରଦାନ କରିବାକୁ ଅଧିକାରୀଙ୍କ ସହ ଆଲୋଚନା କରିଛନ୍ତି। ଏହାକୁ ଚାଷୀ ନିନ୍ଦା କରିବା ସହ ସରକାରୀ ଦଳର ଏହି ଦରଦକୁ ଲୋକଦେଖାଣିଆ ବୋଲି କହିଛନ୍ତି।

ବଲାଙ୍ଗିର ଜିଲ୍ଲାରେ ଜୁଲାଇ ୨୮ ତାରିଖରୁ ୩୦ ତାରିଖ ପର୍ଯ୍ୟନ୍ତ ମୂଷଳଧାରାରେ ବର୍ଷା ହୋଇଥିଲା। ଏହି ଲଗାଣ ବର୍ଷାରେ ଜିଲ୍ଲାରେ ଥିବା ନଦୀଗୁଡିକ ଫୁଲି ଉଠିଥିଲା। ଏଣୁ ବନ୍ୟା ପରିସ୍ଥିତି ସୃଷ୍ଟି ହୋଇଥିଲା। ବିଶେଷ କରି ଲୋଇସିଂହା, ଆଗଲପୁର, ପୁଇଁନ୍ତଲା, ମୁରିବାହାଲ, ତୁରେକେଲା, ଖପ୍ରାଖୋଲ ଅଞ୍ଚଳରେ ଏହାର ପ୍ରଭାବ ଦେଖିବାକୁ ମିଳିଥିଲା। ଲୋଇସିଂହା ବ୍ଲକରେ ଥିବା ପଥରଗଡ଼ ଡ୍ୟାମ୍ ଭାଙ୍ଗିଯାଇ ବନ୍ୟା ପରିସ୍ଥିତି ସୃଷ୍ଟି ହୋଇଥିଲା। ଡ୍ୟାମ୍ ଭାଙ୍ଗିଯିବାରୁ ତଳ ଅଞ୍ଚଳରେ ଥିବା ଜମିରେ ବହୁ ପରିମାଣର କାଦୁଅ ଓ ବାଲି ମାଡିଯାଇଥିଲା; ଯାହା ଆଜି ବି ଜମିରେ ପଡ଼ିରହିଛି। ସେହିପରି ଲୋଇସିଂହା ଜଡାମୁଣ୍ଡା ପୋଖରୀ ହିଡରେ ଘାଇ ସୃଷ୍ଟି ହେବାରୁ ତଳି ଅଞ୍ଚଳ ଜମିରେ ଆଜି ବି ପାଣି ରହିଛି। ସେହିପରି ଅଙ୍ଗନଦୀ ବନ୍ୟା ପାଣି ପ୍ରବେଶ ଯୋଗୁଁ ନିକଟସ୍ଥ ଅଞ୍ଚଳରେ ଥିବା ଜମି ଓ ଗାଁକୁ ପାଣି ମାଡିଯାଇ ବନ୍ୟା ପରିସ୍ଥିତି ସୃଷ୍ଟି ହୋଇଥିଲା। ସମାନ ଭାବେ ଖପ୍ରାଖୋଲ, ତୁରେକେଲ, ପୁଇଁନ୍ତଲା ବ୍ଲକର ବିଭିନ୍ନ ସ୍ଥାନରେ ମଧ୍ୟ ବନ୍ୟା ଯୋଗୁଁ ବହୁ ପରିମାଣରେ ଜମିରେ ପାଣି ମାଡିଯାଇ ତଳି ନଷ୍ଟ ହେବା ସହ ଜମିରେ ବାଲି ମାଡିଯାଇଥିବା ଅଭିଯୋଗ ହୋଇଥିଲା। ଏହି ବନ୍ୟା ପରେ ରାଜ୍ୟ ସ୍ୱାସ୍ଥ୍ୟମନ୍ତ୍ରୀ ମୁକେଶ ମହାଲିଙ୍ଗ ଲୋଇସିଂହା, ଆଗଲପୁର ଓ ପୁଇଁନ୍ତଲା ବ୍ଲକର ବନ୍ୟା ପ୍ରଭାବିତ ଅଞ୍ଚଳ ବୁଲି ରିଲିଫ ବଣ୍ଟନ କରିବା ସହ ଜମିଗୁଡିକ ବୁଲି ଦେଖିଥିଲେ। ତେବେ ଶ୍ରୀ ମହାଲିଙ୍ଗଙ୍କ ପରିଦର୍ଶନ ପରେ ଚାଷୀ କ୍ଷତିପୂରଣ ତଥା ସହାୟତା ଆଶାରେ ରହିଥିଲେ। ଦୁଇ ସପ୍ତାହ ପରେ ବି କ୍ଷତିପୂରଣ କିମ୍ବା ସହାୟତା ନାଁ ଉଠିନାହିଁ। ଅଥଚ ରାଜ୍ୟର ଅନ୍ୟ ଜିଲ୍ଲା ପାଇଁ ସରକାର

ଏବେ ବି ଅନେକ ଜମି କାଦୁଅରେ ଭର୍ତ୍ତି
ଘର ଭାଙ୍ଗିଲା ପରେ ଅନେକ ବାସହରା
ରାସ୍ତାଘାଟ, ଜଳାଶୟ ପ୍ରଭାବିତ
ସହାୟତା ଲାଗି ସରକାରୀ ଉଦାସିନତା

ବନ୍ୟା ସହାୟତା ଘୋଷଣା କରିଛନ୍ତି। ବଲାଙ୍ଗିର ଜିଲ୍ଲାରେ ପ୍ରଭାବିତ ଗାଁକୁ ସହାୟତା ନ ମିଳିବା ନେଇ ଲୋକେ ଅସନ୍ତୋଷ ପ୍ରକାଶ କରିଛନ୍ତି। ଏହି ବନ୍ୟାରେ ଜଳାଶୟ ଗୁଡିକର ହିଡ ପ୍ରଭାବିତ ହେବା ସହ ଅନେକ ସ୍ଥାନରେ ରାସ୍ତା ଭାଙ୍ଗିଯାଇଛି। କେବଳ ଚାଷଜମି ନୁହଁ; ବହୁ ଘର ଭାଙ୍ଗିଛି। ଏଣୁ ବନ୍ୟା ସହାୟତା ନିହାତି ଆବଶ୍ୟକତା। ବଲାଙ୍ଗିରକୁ କିନ୍ତୁ ଅଣଦେଖା କରାଯାଉଛି। ସରକାରରେ ଜିଲ୍ଲାର ୨ ଜଣ ମନ୍ତ୍ରୀ ଅଛନ୍ତି। ଏହା ସତ୍ତ୍ୱେ ଜିଲ୍ଲାକୁ ସରକାର ଏହିଭଳି ମନୋଭାବ ପ୍ରଦର୍ଶନ କରିବା ଆଞ୍ଚଳିକ ବୈଷମ୍ୟ ସୃଷ୍ଟି କରାଯାଉଥିବା କୋଶଳ ନେତା କସ୍ତୁବ ସାହୁ ଅଭିଯୋଗ କରିଛନ୍ତି। ସେହିପରି ବଲାଙ୍ଗିର ଜିଲ୍ଲାର ଚାଷୀଙ୍କ ପ୍ରତି ସରକାର ଜାଣିଶୁଣି ଏହିଭଳି କରୁଥିବା ଚାଷୀନେତା ଆକାଶ ମିଶ୍ର ଅଭିଯୋଗ କରିଛନ୍ତି। ଚାଷଜମିରେ ବାଲି ମାଡିଯାଇଛି। ଏଣୁ ଚାଷୀ କିଭଳି ଚାଷ କରିବ ତାହା ଏବେ ପ୍ରଶ୍ନ। ଯଦି ଚାଷ ନ କରେ ସେ ଓ ତା ପରିବାର ଚଳିବେ କେମିତି ତାହା ମଧ୍ୟ ଆଉ ଏକ ପ୍ରଶ୍ନ। ଅନ୍ୟପକ୍ଷରେ ମଙ୍ଗଳବାର ଉପମୁଖ୍ୟମନ୍ତ୍ରୀ କନକ ବର୍ଦ୍ଧନ ସିଂହଦେଓ ଗଣମାଧ୍ୟମକୁ ଅଜବ ଉତ୍ତର ଦେଇଥିଲେ। ଚାଷୀର ଜମି ଯଦି ବନ୍ୟାରେ କ୍ଷତିଗ୍ରସ୍ତ ହୋଇଛି ତେବେ ସାରର କ'ଣ ଆବଶ୍ୟକତା ରହିଛି ବୋଲି କହିଥିଲେ। ଯାହାକି ତାଙ୍କ ଆଭିମୁଖ୍ୟକୁ ସ୍ପଷ୍ଟ କରିଛି। ଅନ୍ୟପକ୍ଷରେ ବନ୍ୟାର ଦୁଇ ସପ୍ତାହ ପରେ ମନ୍ତ୍ରୀ ଶ୍ରୀ ମହାଲିଙ୍ଗ ବନ୍ୟା କ୍ଷତି ବିଷୟରେ ଜିଲ୍ଲାସ୍ତରୀୟ ଅଧିକାରୀଙ୍କ ସହ କୁଆଡେ ଆଲୋଚନା କରି କ୍ଷତି ଆକଳନ ରିପୋର୍ଟ ପ୍ରଦାନ କରିବାକୁ ନିର୍ଦ୍ଦେଶ ଦେଇଛନ୍ତି। ତାଙ୍କର କିଛି ସମର୍ଥକ ସାମାଜିକ ଗଣମାଧ୍ୟମରେ ସୂଚନା ଦେଇ ବାହାବା ନେବାକୁ ଚେଷ୍ଟା କରିଛନ୍ତି; କିନ୍ତୁ ଏତେ ଦିନ ଶ୍ରୀ ମହାଲିଙ୍ଗ କୁଆଡେ ଥିଲେ ବୋଲି କୋଶଳ ନେତା ତଥା ସରପଞ୍ଚ କସ୍ତୁବ ସାହୁ ପ୍ରଶ୍ନ କରିଛନ୍ତି। ନିଜେ ବୁଲିଲେ। ନିଜ ଆଖିରେ ଦେଖିଲେ। ରାଜଧାନୀକୁ ଗଲେ। ସେଠାରେ କାହିଁକି ଅସଲ ସ୍ଥିତି ଓ କ୍ଷତି ବିଷୟରେ କହିଲେ ନାହିଁ ବୋଲି ଶ୍ରୀ ସାହୁ ଅଭିଯୋଗ କରିଛନ୍ତି। ତେବେ ମୋଟାମୋଟି ଭାବେ ଦେଖିବାକୁ ଗଲେ ବନ୍ୟା ସ୍ଥିତି ଓ ସହାୟତା ପ୍ରସଙ୍ଗକୁ ଦେଖିବାକୁ ଗଲେ ଜିଲ୍ଲାରେ ଏକ ଭିନ୍ନ ପରିସ୍ଥିତି ସୃଷ୍ଟି ହେବାରେ ଲାଗିଛି। ଏହା ଆଗକୁ ଆନ୍ଦୋଳନ ମୁହାଁ ହେଉଥିବା ଆଲୋଚନା ହେଉଛି।

ସିନ୍ଧେକେଲା ଡାକ୍ତରଖାନା ସମସ୍ୟା ନେଇ ସିଡିଏମଓଙ୍କୁ ଓଜେସିର ଦାବିପତ୍ର

କଣ୍ଟାବାଞ୍ଜି, ୧୨।୮ (ସମିସ): ବଲାଙ୍ଗୀର ଜିଲ୍ଲା ସିନ୍ଧେକେଲା ଡାକ୍ତରଖାନାରେ ସ୍ୱାସ୍ଥ୍ୟ ସେବା ବିପର୍ଯ୍ୟସ୍ତ ହୋଇ ପଡ଼ିଛି। ଅଞ୍ଚଳବାସୀଙ୍କ ସମସ୍ୟାକୁ ନଜର ଦେଇ ବୁଧବାର ଓଡ଼ିଶା ଜନତା କଂଗ୍ରେସ ପକ୍ଷରୁ ବଲାଙ୍ଗିର ଜିଲ୍ଲା ମୁଖ୍ୟ

ଚିକିତ୍ସାଧିକାରୀଙ୍କୁ ଏକ ଦାବିପତ୍ର ପ୍ରଦାନ କରାଯାଇଛି। ସିନ୍ଧେକେଲା ଓ ଏହାର ଆଖପାଖ ଅଞ୍ଚଳର ବହୁ ଲୋକ ଚିକିତ୍ସାସେବା ପାଇଁ ସିନ୍ଧେକେଲା ଡାକ୍ତରଖାନା ଉପରେ ନିର୍ଭରଶୀଳ। ତେବେ ସ୍ୱାସ୍ଥ୍ୟକେନ୍ଦ୍ରରେ ଆବଶ୍ୟକ ମାନବସମ୍ବଳ ଓ ଚିକିତ୍ସା ଭିତ୍ତିଭୂମିର ଅଭାବ ଯୋଗୁଁ ରୋଗୀମାନେ ବିଭିନ୍ନ ସମୟରେ ଅସୁବିଧାର ସମ୍ମୁଖୀନ ହେଉଛନ୍ତି। ଏହାକୁ ଦୃଷ୍ଟିରେ ରଖି ଡାକ୍ତରଖାନା ରେ ଆବଶ୍ୟକ ସୁବିଧା ତୁରନ୍ତ ଉପଲବ୍ଧ କରାଇବାକୁ ଦାବି ହୋଇଛି। ଅତିରିକ୍ତ ନର୍ସ ନିଯୁକ୍ତି, ୨୪ ଘଣ୍ଟିଆ ମେଡିସିନ୍ ଷ୍ଟୋର/ଫାର୍ମାସି ବ୍ୟବସ୍ଥା, ମହିଳା ବିଶେଷଜ୍ଞ ଡାକ୍ତରଙ୍କ ସ୍ଥାୟୀ ନିଯୁକ୍ତି, ଅଲ୍ଟ୍ରାସାଉଣ୍ଡ ମେସିନ୍ ସ୍ଥାପନ ଏବଂ ଏକ୍ସ-ରେ ମେସିନ୍ ଉପଲବ୍ଧ କରାଇବା ଭଳି ପ୍ରମୁଖ ଦାବି ରହିଛି। ବିଶେଷକରି ମହିଳା ଓ ଗର୍ଭବତୀଙ୍କ ଚିକିତ୍ସା ପାଇଁ ମହିଳା ବିଶେଷଜ୍ଞ ଡାକ୍ତରଙ୍କ ସ୍ଥାୟୀ ନିଯୁକ୍ତି ସହ ଆବଶ୍ୟକ ଡାଏଗ୍ନୋଷ୍ଟିକ୍ ସୁବିଧା ଯୋଗାଇ ଦେବା ଉପରେ ଗୁରୁତ୍ୱ ଦିଆଯାଇଛି। ଅଲ୍ଟ୍ରାସାଉଣ୍ଡ ଓ ଏକ୍ସ-ରେ ଭଳି ପରୀକ୍ଷା ସୁବିଧା ଡାକ୍ତରଖାନାରେ ଉପଲବ୍ଧ ହେଲେ ରୋଗୀମାନଙ୍କୁ ଛୋଟଛୋଟ ପରୀକ୍ଷା ପାଇଁ ଅନ୍ୟ ସ୍ଥାନକୁ ଯିବାକୁ ପଡ଼ିବ ନାହିଁ ବୋଲି ବଲାଙ୍ଗିର ଜିଲ୍ଲା ସଭାପତି ରୁପେଶ ବେହେରା କହିଛନ୍ତି। ତେବେ ଦାବିପତ୍ର ପ୍ରଦାନ ସମୟରେ ଓଡ଼ିଶା ଜନତା କଂଗ୍ରେସର ରାଜ୍ୟ ସମ୍ପାଦକ ବିକାଶ ବେହେରା, ଚିତାର ବେହେରା, ସରୋଜ ବାରିକ, ଥାୟାରାଜ ସାହୁ, ଯଶୋବନ୍ତ ରଣା, ପ୍ରହ୍ଲାଦ ବେହେରା ପ୍ରମୁଖ ଉପସ୍ଥିତ ଥିଲେ।

ମାଟି ପକାଇ ୧୦ ଲକ୍ଷ ଟଙ୍କା ହଡ଼ପ

ତୁରେକେଲା, ୧୨।୮ (ସମିସ): ବଲାଙ୍ଗୀର ଜିଲ୍ଲା ତୁରେକେଲା ବ୍ଲକ ଉପାନ୍ତ ଅଞ୍ଚଳରେ ଥିବା ବଡବାଙ୍କି ପଞ୍ଚାୟତରେ ଦୁର୍ନୀତି ଚରମ ସୀମାରେ ପହଞ୍ଚିଛି। ଗୋଟିଏ ପରେ ଗୋଟିଏ ଦୁର୍ନୀତି ସାମ୍ନାକୁ ଆସୁଛି। ଅଳ୍ପ ଦୂର ରାସ୍ତାରେ ମାଟି ପକାଇ ୧୦ ଲକ୍ଷ ହଡ଼ପ କରାଯାଇଥିବା ଅଭିଯୋଗ ହେଉଛି। ମହାତ୍ମା ଗାନ୍ଧୀ ଜାତୀୟ ଗ୍ରାମୀଣ ନିଶ୍ଚିତ କର୍ମ ନିଯୁକ୍ତି ଯୋଜନାରେ ମୁରିବାହାଲ ଗାଁର ବେଡାଭଟାରୁ ଝରଣବାହାଲ ରାସ୍ତା ମାଟି କାମ କରାଯାଇଛି। ସରକାରୀ ରାଜକୋଷରୁ ଏଥିଲାଗି ୧୦ ଲକ୍ଷ ଟଙ୍କା ଖର୍ଚ୍ଚ ହୋଇଛି; କିନ୍ତୁ ଏହି ରାସ୍ତାରେ ଅଳ୍ପ କିଛି ମାଟି ପକାଇ ଦେଇ ୧୦ ଲକ୍ଷ ଟଙ୍କା ହଡ଼ପ କରାଯାଇଥିବା ଅଭିଯୋଗ ହେଉଛି। ଗୋଟିଏ ପଟେ ମାହାତ୍ମା ଗାନ୍ଧୀ ଜାତୀୟ ଗ୍ରାମୀଣ ନିଶ୍ଚିତ କର୍ମନିଯୁକ୍ତି ଯୋଜନା ଗ୍ରାମାଞ୍ଚଳର ଶ୍ରମିକଙ୍କୁ ସରକାର ରୋଜଗାର ଦେଉଛି। ଅନ୍ୟପଟେ କାମ କରି ନ ଥିବା ଗାଁ ସାଥୀଙ୍କ ସମ୍ପର୍କୀୟଙ୍କ ନାଁରେ ଟଙ୍କା ପଡ଼ିଥିବା ଅଭିଯୋଗ ହେଉଛି। ସରକାରୀ ନିୟମ ଉଲ୍ଲଂଘନ କରି ବଡବାଙ୍କି ପଞ୍ଚାୟତର ଦାୟିତ୍ୱରେ ଥିବା ସରକାରୀ କର୍ମଚାରୀ ସରକାରଙ୍କ ଆଖିରେ ଧୂଳି ଦେଇ ସରକାରୀ ରାଜକୋଷରୁ ଲକ୍ଷାଧିକ ଟଙ୍କା ଆତ୍ମସାତ କରୁଥିବା ଅଭିଯୋଗ ହେଉଛି। ଉପାନ୍ତ ଅଞ୍ଚଳରେ ଏହି ପଞ୍ଚାୟତ ଥିବା ଯୋଗୁଁ ତୁରେକେଲା ବ୍ଲକ ପ୍ରଶାସନର କିଛି ଅଧିକାରୀଙ୍କୁ ହାତଗୁଞ୍ଜା ଦେଇ ବେଧଡକ ଭାବେ ବଡବାଙ୍କି ପଞ୍ଚାୟତରେ ଶ୍ରମିକ ବଦଳରେ ମେସିନ୍ ଲଗାଇ କାମ କରି ଦୁର୍ନୀତି କରାଯାଉଥିବା ଅଭିଯୋଗ

ହେଉଛି। ଏ ନେଇ ଅଭିଯୋଗ ହେଲେ ମଧ୍ୟ ନିୟମ ଉଲ୍ଲଂଘନକାରୀଙ୍କ ବିରୋଧ ବ୍ଲକ ମୁଖିଆ କାର୍ଯ୍ୟାନୁଷ୍ଠାନ ଗ୍ରହଣ କରିବା ବଦଳରେ ହାତବାନ୍ଧି ଚୁପ୍ ବସୁଥିବା ଅଭିଯୋଗ ହେଉଛି। ମୁରିବାହାଲ ଗାଁ ସାଥୀଙ୍କ ସ୍ୱାମୀ ଭୀମରାଜ ବାଗ କହିଛନ୍ତି ଯେ ଯେଉଁ ସମ୍ପର୍କୀୟମାନେ ରାସ୍ତା କାମ କରିବା ବେଳେ ନିୟୋଜିତ ଥିଲେ ସେମାନଙ୍କ ନାଁରେ ଟଙ୍କା ପଡ଼ିଛି। ପ୍ରାୟ ୯୦୦ ଶହ ମିଟର ରାସ୍ତାରେ ୧୦ ଲକ୍ଷ ଟଙ୍କା ଖର୍ଚ୍ଚ କରି ମାଟି ପକାଯାଇଥିବା ସେ କହିଛନ୍ତି। ଅନ୍ୟପକ୍ଷରେ ମହାତ୍ମା ଗାନ୍ଧୀ ଜାତୀୟ ଗ୍ରାମୀଣ ନିଶ୍ଚିତ କର୍ମନିଯୁକ୍ତି ଯୋଜନାରେ ଯେକୌଣସି କାମ ହେଲେ ୬୦% ପ୍ରତିଶତ ଟଙ୍କା ମାଟି ଉନ୍ନତୀକରଣରେ ଲାଗେ। ୪୦% ଟଙ୍କା ଆବଶ୍ୟକ ଜିନିଷ ବାବଦରେ ଖର୍ଚ୍ଚ ହୋଇଥାଏ। ସରକାରୀ ନିୟମ ଅନୁସାରେ ରାସ୍ତାରେ ମାଟି ଉନ୍ନତୀକରଣ କାମ ହେଲେ ମୋରମ, ମାଟି ପକାଯିବା ସହ ସହ ମେଟାଲ କରାଯାଏ। ଏହା ପରେ ରୋଲର ଲଗାଇ ସମତଳ କରିବା ଆବଶ୍ୟକ। ଆବଶ୍ୟକ ସ୍ଥଳରେ ମଧ୍ୟ ଗାର୍ଡୱାଲ ନିର୍ମାଣ କରିବା କଥା; କିନ୍ତୁ ମୁରିବାହାଲ ଗାଁର ବେଡାଭଟାରୁ ଝରଣବାହଲାଲ ରାସ୍ତାରେ କେବଳ ମାଟି ପକାଇ ପଞ୍ଚାୟତ କର୍ତ୍ତୃପକ୍ଷ ୧୦ ଲକ୍ଷ ଟଙ୍କା ଆତ୍ମସାତ କରିଥିବା ଅଭିଯୋଗ ହେଉଛି। ବଡବାଙ୍କି ପଞ୍ଚାୟତ ମୁଖିଆ (ଜନପ୍ରତିନିଧି)ଙ୍କ ସମ୍ପୃକ୍ତିରେ ବ୍ୟାପକ ଦୁର୍ନୀତି ଚାଲିଛି। ସେ ସରକାରୀ ଯୋଜନା ବାଟବଣା କରୁଥିବା ପଞ୍ଚାୟତବାସୀ ଅଭିଯୋଗ ଆଣିଛନ୍ତି।

ସରକାରୀ ପ୍ରତିଯୋଗିତାରେ ଅଣତାଲିମପ୍ରାପ୍ତ ବିଚାରକ

କଣ୍ଟାବାଞ୍ଜି ଏନ୍‌ଏସିର ମନମୁଖୀ କାର୍ଯ୍ୟ ନେଇ ଅଭିଭାବକ ଅସନ୍ତୋଷ

କଣ୍ଟାବାଞ୍ଜି, ୧୨।୮ (ସମିସ): ୧୫ ତାରିଖ ଦିନ ସାରା ଦେଶ ୮୦ତମ ସ୍ୱାଧୀନତା ଦିବସ ପାଳନ କରିବ। ବଲାଙ୍ଗୀର ଜିଲ୍ଲା କଣ୍ଟାବାଞ୍ଜି ବିଜ୍ଞାପିତ ଅଞ୍ଚଳ ପରିଷଦ ପକ୍ଷରୁ ମଧ୍ୟ ସ୍ଥାନୀୟ ରେଲୱେ ଖେଳ ପଡ଼ିଆରେ ସ୍ୱାଧୀନତା ଦିବସ ପାଳନ କରାଯିବ। ଏହି ଅବସରରେ କଣ୍ଟାବାଞ୍ଜି ସହରର ବିଭିନ୍ନ ସରକାରୀ ଓ ବେସରକାରୀ ବିଦ୍ୟାଳୟର ଛାତ୍ରଛାତ୍ରୀଙ୍କ ଦ୍ୱାରା ଦେଶଭକ୍ତି ଗୀତ, ଦେଶାତ୍ମବୋଧକ ନୃତ୍ୟ, ବିତର୍କ, ଚିତ୍ରାଙ୍କନ ଓ ସାଧାରଣଜ୍ଞାନ ଭଳି ବିଭିନ୍ନ ପ୍ରକାର ପ୍ରତିଯୋଗିତା ବିଜ୍ଞାପିତ ଅଞ୍ଚଳ ପରିଷଦ ପକ୍ଷରୁ ଆୟୋଜିତ କରାଯାଉଛି; କିନ୍ତୁ ସରକାରୀ କାର୍ଯ୍ୟକ୍ରମର ପ୍ରତିଯୋଗିତାର ବିଚାରକ ଭାବେ ଅଧିକ ମାତ୍ରାରେ କୌଣସି ତାଲିମ୍‌ପ୍ରାପ୍ତ ଶିକ୍ଷକ କିମ୍ବା ବିଷୟ ବିଶେଷଜ୍ଞଙ୍କୁ ରଖା ଯାଉନି। ସାଧାରଣ ମହିଳା ଓ ପୁରୁଷଙ୍କୁ ଦାୟିତ୍ୱ ଦିଆ ଯାଉଛି। କେବଳ ହାତ ଗଣତି କିଛି ଶିକ୍ଷକ ଓ ଶିକ୍ଷୟିତ୍ରୀଙ୍କୁ ସେଥିରେ ଯୋଡା ଯାଉଛି। ସେମାନେ ମଧ୍ୟ ସେହି କ୍ଷେତ୍ରରେ ତାଲିମ୍‌ପ୍ରାପ୍ତ ନ ଥିବା ଯୋଗୁଁ ଅଭିଭାବକ ମହଲରେ ଅସନ୍ତୋଷ ଦେଖାଦେଇଛି। ପିଲାମାନେ ମାସେ ହେଲା ପ୍ରସ୍ତୁତି କରଛନ୍ତି। ଯେଉଁମାନେ ମାର୍କ ଦେଉଛନ୍ତି ସେମାନଙ୍କର ସଙ୍ଗୀତ, ନୃତ୍ୟ ଭଳି ଅନ୍ୟ ପ୍ରତିଯୋଗିତା ବିଷୟରେ କୌଣସି ଜ୍ଞାନ ନାହିଁ। ଏମିତି ହେଲେ ଯୋଗ୍ୟ ପ୍ରତିଯୋଗୀମାନେ ନ୍ୟାୟ ପାଇବେ କେମିତି ବୋଲି ଅଭିଭାବକମାନେ ପ୍ରଶ୍ନ କରିଛନ୍ତି। ନିୟମ ଅନୁଯାୟୀ ସରକାରୀ କାର୍ଯ୍ୟକ୍ରମରେ ସରକାରୀ ତାଲିମପ୍ରାପ୍ତ ବ୍ୟକ୍ତି ବିଚାରକ ହେବା ଦରକାର; କିନ୍ତୁ ଏଠାରେ କଣ୍ଟାବାଞ୍ଜି ବିଜ୍ଞାପିତ ଅଞ୍ଚଳ ପରିଷଦର କର୍ମଚାରୀମାନଙ୍କ ସହ ଯାହାର ଭଲ ସମ୍ପର୍କ ରହିଛି ସେମାନଙ୍କୁ ଡାକି ବିଚାରକ କରାଯାଉଛି। ଏଣୁ ସେମାନେ ତାଙ୍କ ମନମୁତାବକ ମାର୍କ ଦେଉଛନ୍ତି। ଏହାଫଳରେ ଯୋଗ୍ୟ ଛାତ୍ରଛାତ୍ରୀ ବାଦ ପଡୁଛନ୍ତି ବୋଲି ଅଭିଭାବକ ଅଭିଯୋଗ କରିଛନ୍ତି।

ଗୌରଗୋଠରେ ଲୋକଙ୍କ ସହ ନରସିଂହଙ୍କ ଆଲୋଚନା

ବଲାଙ୍ଗିର, ୧୨।୮ (ସମିସ): ପୂର୍ବତନ ଆଇନମନ୍ତ୍ରୀ ନରସିଂହ ମିଶ୍ର ଦେଓଗାଁ ବ୍ଲକ ଗୌରଗୋଠ ପଞ୍ଚାୟତ କାର୍ଯ୍ୟାଳୟରେ ସେଠାକାର ଚାଷୀ ଓ ସାଧାରଣ ଲୋକଙ୍କ ଅଭିଯୋଗ ଶୁଣିଛନ୍ତି। ଶ୍ରୀ ମିଶ୍ରଙ୍କ ସହ ବ୍ଲକ ଉପାଧ୍ୟକ୍ଷା ସୁଶ୍ରୀ ସୂର୍ଯ୍ୟକାନ୍ତି ଛତ୍ରିଆ, ବର୍ଷିୟାନ ନେତା ଗୁଣନିଧି ସାହୁ, ବ୍ଲକ କଂଗ୍ରେସ ସଭାପତି ରାମଜୀ ଚୌଧୁରୀ, ମୟ ପ୍ରଧାନୀ, କାନ୍ତେଶ୍ୱର ପଧାନ, ବିକାଶ ସାହୁ, ବିଶ୍ୱଜିତ ପାତ୍ର, ସୁଶିଲ ରଣା, ବୁଦ୍ଧଦେବ ସାହୁ, ସୁଧୀର ସାହୁ, ଜିତୁ ରଣା, ହରିଶ୍ଚନ୍ଦ୍ର ଭୋଇ, ମନବୋଧ ହରପାଲି, ଅଜିତ ରଣା, ପିତାମ୍ବର ମଲ୍ଲିକ, ନେହେରୁ ଦୀପ, ନେତ୍ରା ଦୀପ, କଂଗ୍ରେସ ନେତା ଅସୀତ ମିଶ୍ର ପ୍ରମୁଖ ଉପସ୍ଥିତ ଥିଲେ।

ଗୋପବନ୍ଧୁଙ୍କ ଶ୍ରାଦ୍ଧୋତ୍ସବରେ ୫୨ ୟୁନିଟ ରକ୍ତ ସଂଗ୍ରହ

ବଲାଙ୍ଗିର, ୧୨।୮ (ସମିସ) : ବଲାଙ୍ଗିର ସାମ୍ବାଦିକ ଭବନଠାରେ ଉତ୍କଳମଣି ପଣ୍ଡିତ ଗୋପବନ୍ଧୁ ଦାସଙ୍କ ୯୮ତମ ଶ୍ରାଦ୍ଧୋତ୍ସବ ଅବସରରେ ଏକ ରକ୍ତଦାନ ଶିବିର ଆୟୋଜିତ ହୋଇଯାଇଛି। ଏହି ରକ୍ତଦାନ ଶିବିରରେ

ସ୍ୱାସ୍ଥ୍ୟ ଓ ପରିବାର କଲ୍ୟାଣ ମନ୍ତ୍ରୀ ଡ. ମୁକେଶ ମହାଲିଙ୍ଗ ମୁଖ୍ୟ ଅତିଥି ଭାବେ ଯୋଗ ଦେଇଥିଲେ। ଜିଲ୍ଲା ମୁଖ୍ୟ ଚିକିତ୍ସା ଅଧିକାରୀ ଡା. ପୁଷ୍ପାଞ୍ଜଳି ମିଶ୍ର ଉଦ୍‌ଘାଟକ ଭାବେ ଯୋଗଦେଇ ଉଦ୍‌ଘାଟନ କରିଥିଲେ। ଅନ୍ୟମାନଙ୍କ ମଧ୍ୟରେ ବଲାଙ୍ଗିର ଜିଲ୍ଲା ପରିଷଦ ଅଧ୍ୟକ୍ଷା ଦେବକୀ ସାହୁ, ପୌରାଧ୍ୟକ୍ଷା ଲିକା ସାହୁ, ଅତିରିକ୍ତ ଆରକ୍ଷୀ ଅଧୀକ୍ଷକ ଗୁଣନିଧି ମଲ୍ଲିକ, ଶିକ୍ଷାବିତ ଡ. ଶ୍ରୀକର ମିଶ୍ର, ପ୍ରଫେସର ତରୁଣ ମିଶ୍ର ଓ ବଲାଙ୍ଗିର ସିଭିଲ ସୋସାଇଟି ସଂଯୋଜକ ମନୋରଞ୍ଜନ ସାହୁ ପ୍ରମୁଖ ଅତିଥି ଭାବେ ଯୋଗ ଦେଇଥିଲେ। ସାମ୍ବାଦିକ ବଳରାମ ମିଶ୍ରଙ୍କ ତତ୍ତ୍ୱାବଧାନରେ ଆୟୋଜିତ ଶିବିରରେ ୫୨ ୟୁନିଟ ରକ୍ତ ସଂଗ୍ରହ ହୋଇଥିଲା। ବିଭିନ୍ନ କଲେଜ ଛାତ୍ରଛାତ୍ରୀ, ସାମାଜିକ ଓ ସ୍ୱେଚ୍ଛାସେବୀ ଅନୁଷ୍ଠାନ ସଦସ୍ୟ ସହ ପୁଲିସ ଓ ସିଆର୍‌ପିଏଫ୍ ଜବାନ ଶିବିରରେ ଯୋଗଦେଇ ସ୍ୱେଚ୍ଛାକୃତ ଭାବେ ରକ୍ତଦାନ କରିଥିଲେ। ବଲାଙ୍ଗିର ରକ୍ତଭଣ୍ଡାର ଡାକ୍ତର ଅଶୋକ ମିଶ୍ର, କାଉନସେଲର୍ ଶେଖ୍ ଅସରଫ୍, ଜ୍ୟୋତିର୍ମୟୀ ନାଏକ, ପ୍ରେମାନନ୍ଦ କୁଅଁର, ସୁଶୀଲ ସୁନା, ସାଜନ ରଣା ପ୍ରମୁଖ ରକ୍ତ ସଂଗ୍ରହ କରିଥିଲେ। ବିଙ୍ଗ ହ୍ୟୁମାନ ଫାଉଣ୍ଡେସନ ପ୍ରତିଷ୍ଠାତା ସଭାପତି ସୋମନାଥ ମିଶ୍ର, ସୁଧାଂଶୁ ଶେଖର ମିଶ୍ର, ବିକାଶ ସା, କ୍ରୀଡ଼ା ସଂଗଠକ ସୁମିତ ରଞ୍ଜନ ପୁରୋହିତ, ପ୍ରକୃତିବନ୍ଧୁ ଅସୀମ ଭୋଇ, ରଞ୍ଜିତ ମିଶ୍ର, ସାମ୍ବାଦିକ ରଞ୍ଜିତ ବେହେରା, ସାମ୍ବାଦିକ ଆଲୋକ ମିଶ୍ର ପ୍ରମୁଖ ଶିବିର ପରିଚାଳନା କରିଥିଲେ। ରଶ୍ମି ରଞ୍ଜନ ପଟ୍ଟନାୟକ, ଦେବାଶିଷ ମିଶ୍ର, କରନଜିତ ମହାନ୍ତି, ସରୋଜ ପଧାନ, ଛାତ୍ରନେତା ସୁମନ ନନ୍ଦ ପ୍ରମୁଖ ଶିବିର ପରିଚାଳନାରେ ସହଯୋଗ କରିଥିଲେ।

ବହୁଚର୍ଚ୍ଚିତ ଗୀତାଞ୍ଜଳି ହତ୍ୟା ମାମଲା

୩ ଦିନ ପରେ ବି ପୁଲିସ ହାତ ଖାଲି

ବଲାଙ୍ଗିର, ୧୨।୮ (ସମିସ)

ବଲାଙ୍ଗିର ଜିଲ୍ଲା ପୁଇଁନ୍ତଲା ଥାନା ଖୁଜେନପାଲିର ଗୀତାଞ୍ଜଳି ହତ୍ୟା ମାମଲାର ୩ ଦିନ ପରେ ବି ଅଭିଯୁକ୍ତକୁ ଧରିବାରେ ବିଫଳ ହୋଇଛି ପୁଲିସ। ହତ୍ୟା ପଛରେ ଜମିଜମା ବିବାଦ ରହିଥିବା ସ୍ପଷ୍ଟ ହୋଇଛି। ତେବେ ହତ୍ୟାକାରୀ କିଏ, ତାଙ୍କ ଭାଇମାନେ ଏଥିରେ ସମ୍ପୃକ୍ତ ଅଛନ୍ତି ନା କିଛି ଜମି ବ୍ୟବସାୟୀଙ୍କ ଷଡଯନ୍ତ୍ର ରହିଛି ତାକୁ ନେଇ ଭିନ୍ନ ଭିନ୍ନ କଥା ସାମ୍ନାକୁ ଆସିବାରେ ଲାଗିଛି। ଜାତୀୟ ରାଜପଥକୁ ଲାଗିଥିବା ଜମିକୁ ଗୀତାଞ୍ଜଳି ଓ ତାଙ୍କ ଭାଇମାନେ ବିକ୍ରି କରିବାକୁ ଚାହୁଁଥିଲେ। କୁଆଡେ ଜଣେ ଜମି ବ୍ୟବସାୟୀ ଅଗ୍ରୀମ ଦେଇଛନ୍ତି। ଗୀତାଞ୍ଜଳି ଏହି ଜମି ଡିଲ୍‌ରେ କେଁ ପୁରାଉଥିଲେ। ଏଥିପାଇଁ ତାଙ୍କୁ ହତ୍ୟା କରାଯାଇଥାଇପାରେ ବୋଲି ଲୋକେ ଆଲୋଚନା କରୁଛନ୍ତି। ଅବଶ୍ୟ ପୁଲିସ ମଧ୍ୟ ଏ ଦିଗରେ ତଦନ୍ତ ଚଳାଇଛି।

ଗତ କିଛି ବର୍ଷ ହେଲା ବଲାଙ୍ଗିର ଜିଲ୍ଲା ଜମି କିଣାବିକା କାରବାର ବୃଦ୍ଧି ପାଇଛି। ଏହି କାରବାରରେ ଅପରାଧୀଙ୍କ ପ୍ରାଦୁର୍ଭାବ ମଧ୍ୟ ସମପରିମାଣରେ ବୃଦ୍ଧି ପାଇଛି। ତେବେ ଏହିଭଳି ଏକ ଜମି ବିବାଦକୁ ନେଇ ପୁଇଁନ୍ତଲା ଥାନା ଖମାରମୁଣ୍ଡା ଗାଁରେ ରବିବାର ଗୀତାଞ୍ଜଳି ଷଡଙ୍ଗୀଙ୍କୁ ହତ୍ୟା କରାଯାଇଥିବା ଆଲୋଚନା ହେଉଛି। ରବିବାର ଗୀତାଞ୍ଜଳିଙ୍କ ମୃତଦେହ ରକ୍ତାକ୍ତ ଅବସ୍ଥାରେ

ତାଙ୍କ ଘରୁ ଉଦ୍ଧାର ହୋଇଥିଲା। ସେ ଏକୁଟିଆ ପୈତୃକ ଘରେ ରହୁଥିବା ବେଳେ ତାଙ୍କ ଭାଇ ଓ ଭଉଣୀଙ୍କ ପରିବାର ଅନ୍ୟତ୍ର ରହୁଥିଲେ। ତେବେ ତାଙ୍କ ବାପାଙ୍କ ନାମରେ ଥିବା ଜାତୀୟ ରାଜପଥ କଡ ଜମିକୁ ନେଇ ଦୀର୍ଘ ଦିନ ବିବାଦ ରହିଥିବା ପୁଲିସ ସୂଚନା ପାଇଥିଲା। ଏହି ଜମିକୁ ସହରର ଜଣେ ଜମି ବ୍ୟବସାୟୀ କିଣିବାକୁ ଚେଷ୍ଟା କରୁଥିବା ବେଳେ ଅଗ୍ରୀମ ଟଙ୍କା ମଧ୍ୟ ଦେଇଥିଲେ; କିନ୍ତୁ ଗୀତାଞ୍ଜଳି ଏଥିରେ କେଁ ପୂରାଉଥିବାରୁ ଜମି ଡିଲ୍ ହୋଇପାରୁ ନ ଥିବା ଚର୍ଚ୍ଚା ହେଉଛି। ତେବେ ଜାତୀୟ ରାଜପଥକୁ ଜମି ଲାଗି ରହିଥିବାରୁ ଏଥିରେ ବହୁ ଟଙ୍କାର ଡିଲ୍ ଚାଲିଥିଲା। ଏହାକୁ ନେଇ ତାଙ୍କୁ ପୂର୍ବରୁ ମଧ୍ୟ ଆକ୍ରମଣ ଉଦ୍ୟମ କରାଯାଇଛି। ଶେଷରେ ହତ୍ୟା କରାଯାଇଥିବା ଆଲୋଚନା ହେଉଛି। ପୁଲିସ ମଧ୍ୟ ଏ ହିଦିଗରେ ତଦନ୍ତ କରି ଗୀତାଞ୍ଜଳିଙ୍କ ୩ ଭାଇକୁ ଥାନାରେ ଅଟକ ରଖି ପଚରାଉଚୁରା କରିସାରିଛି। ଏହି ଘଟଣା ରାତିରେ ଦୁଇ ଜଣ ସନ୍ଦିଗ୍ଧ ବାଇକ୍‌ଆରୋହୀଙ୍କ ସିସିଟିଭି ଫୁଟେଜ ମଧ୍ୟ ସାମ୍ନାକୁ ଆସିଛି। ଗାଁର ଦୁଇ ଜଣ ଯୁବକ ଫେରାର ଥିବା ଚର୍ଚ୍ଚା ହେଉଛି। ଏପରିକି ଏହି ମାମଲାରେ ପୁଇଁନ୍ତଲା ପୁଲିସ ସହରର ଦୁଇରୁ ଅଧିକ ଜମି ବ୍ୟବସାୟୀଙ୍କୁ ମଧ୍ୟ ଅଟକ ରଖି ପଚରାଉଚୁରା ଚଳାଇଛି; କିନ୍ତୁ ଘଟଣାର ୩ ଦିନ ପରେ ବି ପୁଲିସ ହାତ ଖାଲି ରହିଛି। ଘଟଣାରେ ଗୀତାଞ୍ଜଳିଙ୍କ ନିଜ ରକ୍ତର ଭାଇମାନଙ୍କ ସମ୍ପର୍କ ରହିଛି ନା ଜମି ବ୍ୟବସାୟୀଙ୍କ ସମ୍ପର୍କ ରହିଛି, ରାତିରେ ଗାଁରେ ବୁଲୁଥିବା ଦୁଇ ଜଣ ଯୁବକ କିଏ, ଫେରାର ଥିବା ଯୁବକ ମାନେ କିଏ ଏଭଳି ପ୍ରଶ୍ନ ଭିତରେ ପୁଇଁନ୍ତଲା ପୁଲିସ ହତ୍ୟାକାଣ୍ଡର ଖିଅ ଖୋଜୁଛି। ଗୋଟିଏ ପଟେ ଜମି ବିବାଦ ହିଁ ହତ୍ୟାର କାରଣ ବୋଲି ସ୍ପଷ୍ଟ ହୋଇଛି; ହେଲେ ଅସଲ ହତ୍ୟାକାରୀ କିଏ ତାହା ଜାଣିବା ଏ ପର୍ଯ୍ୟନ୍ତ ପୁଲିସ ପକ୍ଷେ ସମ୍ଭବ ହୋଇନି।

ସକାଳ THE SAKALA

ତ୍ରିରଙ୍ଗା ଶୋଭାଯାତ୍ରାରେ ଦେଶଭକ୍ତିର ବାର୍ତ୍ତା

ଭବାନୀପାଟଣା, ୧୨।୮ (ସମିସ)

ସ୍ୱାଧୀନତା ଦିବସ ପାଳନ ଅବସରରେ ଦେଶଭକ୍ତି, ଜାତୀୟ ଏକତା ଓ ଅଖଣ୍ଡତା ର ରାଷ୍ଟ୍ରପ୍ରେମର ବାର୍ତ୍ତା ନେଇ ଅଖିଳ ଭାରତୀୟ ବିଦ୍ୟାର୍ଥୀ ପରିଷଦ (ଏବିଭିପି) ପକ୍ଷରୁ ମା'ମାଣିକେଶ୍ୱରୀ ବିଶ୍ୱବିଦ୍ୟାଳୟରେ ଏକ ଭବ୍ୟ ତ୍ରିରଙ୍ଗା ଶୋଭଯାତ୍ରା ଆୟୋଜିତ ହୋଇଥିଲା। ଏହି ଶୋଭଯାତ୍ରାରେ ବିଶ୍ୱବିଦ୍ୟାଳୟର ଛାତ୍ରଛାତ୍ରୀ, ଏବିଭିପିର କାର୍ଯ୍ୟକର୍ତ୍ତା ଛନ୍ଦାଚରଣ ବେହେରା, ରାଜ୍ୟ କାର୍ଯ୍ୟକାରିଣୀ ସଦସ୍ୟ, ଦେବାଶିଷ୍ ପଟ୍ଟନାୟକ, ଭୋଜରାଜ ସାହୁ, ବିଦ୍ୟାଧର ଭୋଇ, ହିତେଶ ସାହୁ, ନିତେଶ, ଅଭୟ, ସତ୍ୟମ୍, ବିଶ୍ୱରଞ୍ଜନ ସିଂ, ମଞ୍ଜିତ୍ ଓ ଅନ୍ୟ କାର୍ଯ୍ୟକର୍ତ୍ତା ଯୋଗ ଦେଇଥିଲେ। ଏହି ଶୋଭାଯାତ୍ରାରେ ଏବିଭିପି କାର୍ଯ୍ୟକର୍ତ୍ତାମାନେ କହିଲେ ଭାରତ ଛାତ୍ର ଶକ୍ତି ହିଁ ରାଷ୍ଟ୍ରର ଶକ୍ତି ଛାତ୍ରଛାତ୍ରୀମାନେ କେବଳ ଶିକ୍ଷା ଗ୍ରହଣରେ ସୀମିତ ନ ରହି ସମାଜ ଓ ରାଷ୍ଟ୍ର ନିର୍ମାଣରେ ନିଜର ଭୂମିକା ନିଭାଇବା ଆବଶ୍ୟକ। ଜାତୀୟ ପତାକା ଆମର ଗୌରବର, ଆମ ସ୍ୱାଧୀନତା ସଂଗ୍ରାମ, ବଳିଦାନ, ଏକତା ଓ ଗୌରବର ପ୍ରତୀକ। ତେଣୁ ତ୍ରିରଙ୍ଗା ପ୍ରତି ସମ୍ମାନ ଓ ଦେଶପ୍ରତି କର୍ତ୍ତବ୍ୟବୋଧ ପ୍ରତ୍ୟେକ ଛାତ୍ରଛତ୍ରୀମାନଙ୍କର ଦ୍ୱାରା ମତପ୍ରକାଶ କରିଥିଲେ।

ଖଡ଼ିଆଳ : ନୂଆପଡ଼ା ଜିଲ୍ଲା ଖଡ଼ିଆଳ ନଗର ମଣ୍ଡଳ ପକ୍ଷରୁ 'ହର ଘର ତ୍ରିରଙ୍ଗା' ଅଭିଯାନ ଅବସରରେ ଏକ ବାଇକ୍ ଯାତ୍ରା ଆଜି ଅନୁଷ୍ଠିତ ହୋଇଯାଇଛି। ଏହି ଯାତ୍ରା ମାଧ୍ୟମରେ ଖଡ଼ିଆଳ ଏନ୍ଏସିର ୧୩ଟି ୱାର୍ଡ ପରିକ୍ରମା କରି ଘରେଘରେ ତ୍ରିରଙ୍ଗା ପତାକା ବଣ୍ଟନ କରାଯାଇଥିଲା। ଏହି ତ୍ରିରଙ୍ଗା ଯାତ୍ରାରେ ମୁଖ୍ୟଅତିଥି ଭାବେ ଖଡ଼ିଆଳ ବିଜ୍ଞାପିତ ଅଞ୍ଚଳ ପରିଷଦ ଅଧ୍ୟକ୍ଷ ଉଜ୍ଜଳ ଗୁପ୍ତା ଯୋଗ ଦେଇଥିଲେ। କାର୍ଯ୍ୟକ୍ରମରେ ନଗର ସଭାପତି ଜୟରାମ କୈବର୍ତ୍ତ, ବିଜେପି ଜିଲ୍ଲା ଯୁବ ସଭାପତି ଜ୍ଞାନ ରଞ୍ଜନ ମେଘ, ବରିଷ୍ଠ ନେତା ଅଭିନନ୍ଦନ ପଣ୍ଡା, ଜିଲ୍ଲା ସାଧାରଣ ସମ୍ପାଦକ ତୁଳସ ପଟେଲ, ମନୋଜ ପଟ୍ଟନାୟକ, ଦେବଦେବ ସିଂଦେଓ, ଶୁକ୍ରୁ ବାଗ, ସଦାନନ୍ଦ ଯୋଶୀଙ୍କ ସମେତ ୱାର୍ଡ ସଭ୍ୟମାନେ ଯୋଗ ଦେଇଥିଲେ।

ଧର୍ମଗଡ଼/ଗୋଲାମୁଣ୍ଡା : ଦେଶପ୍ରେମର ଭାବନା ଏବଂ ଜାତୀୟତା ବୋଧକୁ ଆହୁରି ସୁଦୃଢ଼ କରିବା ଉଦ୍ଦେଶ୍ୟରେ ଗୋଲାମୁଣ୍ଡା ବ୍ଲକ ପ୍ରଶାସନ ଓ ଜନତାଙ୍କ ତରଫରୁ ଏକ ବିଶାଳ ତ୍ରିରଙ୍ଗା ଶୋଭାଯାତ୍ରା ଅନୁଷ୍ଠିତ ହୋଇଯାଇଛି। ଏହି କାର୍ଯ୍ୟକ୍ରମରେ ସ୍ଥାନୀୟ ଅଞ୍ଚଳର ହଜାର ହଜାର ବାଇକ ଆରୋହୀ ସାମିଲ ହୋଇଥିଲେ। ଏହି ବିଶାଳ ବାଇକ ଶୋଭାଯାତ୍ରାଟି ଗୋଲାମୁଣ୍ଡା ସଦର ମହକୁମାରୁ ବାହାରି ବୃନ୍ଦାବାହାଲ ଦେଇ କେଗାଁ ପର୍ଯ୍ୟନ୍ତ ଦୀର୍ଘ ପଥ ଅତିକ୍ରମ କରିଥିଲା। ଏହି ଅବସରରେ ରାଜ୍ୟ ବିଜେପି ଯୁବ କାର୍ଯ୍ୟକାରିଣୀ ସଦସ୍ୟ ତଥା ଗୋଲାମୁଣ୍ଡା ବ୍ଲକ ଅଧ୍ୟକ୍ଷ ବିନ୍ଦୁ ମହାନନ୍ଦ, ଗୋଷ୍ଠୀ ଉନ୍ନୟନ ଅଧିକାରୀ ବଶ୍ୱନାଥ ରାଉତ, ତହସିଲଦାର ଚନ୍ଦନ ନାୟକ ଏବଂ ଏବିଡିଓ ବିଜୟ କୁମାର ନାୟକ, ଗୋଲାମୁଣ୍ଡା ଥାନା ଅଧିକାରୀ ଯଶୋବନ୍ତ ଶେଳମା ପ୍ରମୁଖ ଉପସ୍ଥିତ ଥିଲେ। ଅନ୍ୟମାନଙ୍କ ମଧ୍ୟରେ ବରିଷ୍ଠ ବିଜେପି ନେତା ମନୋଜ କୁମାର ମେହେର, ପୂର୍ବତନ କଳାହାଣ୍ଡି ଜିଲ୍ଲା ପରିଷଦ ଉପାଧ୍ୟକ୍ଷ ଭବସିନ୍ଧୁ ମଙ୍ଗରାଜ, ବୈଶାଖୁ କେତକୀ, ଜୟନ୍ତ ସିଂ, ପ୍ରସନ୍ନ ରାଉତ, ପ୍ରମୋଦ ପ୍ରଧାନ, ଭାଗ୍ୟବାନ ବାଗ, ଜୟକୃଷ୍ଣ ସାହୁ, ମନୋଜ ଅଗ୍ରୱାଲ, ଅନନ୍ତରାମ ବେହେରା, ଜନକ ସା, ଶ୍ୟାମସୁନ୍ଦର ଅଗ୍ରୱାଲ, ବରିଷ୍ଠ ସାମ୍ବାଦିକ ଆଶୁତୋଷ ରାଉତ, ପ୍ରସନ୍ନ ରାଉତ, ମାଣିକ୍ୟ ରାଉତ ପ୍ରମୁଖ ଉପସ୍ଥିତ ଥିଲେ।

ଏବିଭିପିର ହର୍ ଘର୍ ତ୍ରିରଙ୍ଗା କାର୍ଯ୍ୟକ୍ରମକୁ ଛାତ୍ରଛାତ୍ରୀଙ୍କ ନିନ୍ଦା

ଭବାନୀପାଟଣା, ୧୨।୮ (ସମିସ): କଳାହାଣ୍ଡି ଜିଲ୍ଲାପାଳଙ୍କ ଚିଠି ଅନୁସାରେ ଅଗଷ୍ଟ ୧୩ ତାରିଖରେ ଜିଲ୍ଲା ପ୍ରଶାସନ ତରଫରୁ 'ହର ଘର ତ୍ରିରଙ୍ଗା' ଶୋଭାଯାତ୍ରା କରାଯିବାର କାର୍ଯ୍ୟକ୍ରମ ରହିଛି। ଏନେଇ ମା' ମାଣିକେଶ୍ୱରୀ ବିଶ୍ୱବିଦ୍ୟାଳୟ କର୍ତ୍ତୃପକ୍ଷ ମଧ୍ୟ ସରକାରୀ କାର୍ଯ୍ୟକ୍ରମରେ ଛାତ୍ରଛାତ୍ରୀ ଯୋଗଦେବା ପାଇଁ ଚିଠି କରିଛନ୍ତି। କିନ୍ତୁ ମାଁ ମାଣିକେଶ୍ୱରୀ ବିଶ୍ୱବିଦ୍ୟାଳୟଠାରେ କାର୍ଯ୍ୟକ୍ରମର ଠିକ୍ ଗୋଟିଏ ଦିନ ପୂର୍ବରୁ ଅଖିଳ ଭାରତୀୟ ବିଦ୍ୟାର୍ଥୀ ପରିଷଦର କିଛି ଛାତ୍ର ଓ କର୍ମକର୍ତ୍ତା ବିନା ଅନୁମତିରେ ଶୃଙ୍ଖଳା ଭଙ୍ଗ ସହ ଅନଧିକୃତ କାର୍ଯ୍ୟକ୍ରମ କରିବାର ଅଭିଯୋଗ ହୋଇଛି। ଏନେଇ ବିଶ୍ୱବିଦ୍ୟାଳୟର ଛାତ୍ରଛାତ୍ରୀମାନେ ଲିଖିତ ଭାବରେ କୂଳସଚିବ ଡ. ଗୁଣନିଧି ନାୟକଙ୍କ ପାଖରେ ଫେରାଦ ହୋଇଛନ୍ତି। ବିନା ଅନୁମତିରେ ପାଠପଢ଼ା ଚାଲିଥିବା ସମୟରେ କିଭଳି ଏକ ଛାତ୍ର ସଂଗଠନ ନିଜର ବ୍ୟାନର, ପତାକା ଓ ସାଉଣ୍ଡ ସିଷ୍ଟମ ବ୍ୟବହାର କରି ବିଶ୍ୱବିଦ୍ୟାଳୟ ଭିତରେ ହୋହାଲ୍ଲା କଲେ ବୋଲି ଛାତ୍ରଛାତ୍ରୀମାନେ ପ୍ରଶ୍ନ କରିଛନ୍ତି। ମା ମାଣିକେଶ୍ୱରୀ ବିଶ୍ୱବିଦ୍ୟାଳୟ କର୍ତ୍ତୃପକ୍ଷ ଯଦି ଏହା ଉପରେ ବିହିତ ପଦକ୍ଷେପ ନ ନେଲେ ଖୁବ୍‌ଶୀଘ୍ର ଆନ୍ଦୋଳନ କରାଯିବ ବୋଲି ଛାତ୍ର ଛାତ୍ରୀମାନେ ଚେତାବନୀ ଦେଇଛନ୍ତି। ମା ମାଣିକେଶ୍ୱରୀ ବିଶ୍ୱବିଦ୍ୟାଳୟର ଛାତ୍ର ନେତା ମୁରଲୀଧର ସାହୁ, ସିଦ୍ଧାର୍ଥ ନାଏକ, କଲ୍ୟାଣ ସାହୁ, ସାସ୍ୱତ ପାଢି, ବିଶ୍ୱ ବିଶି, ସୁରଜ ହରପାଲ, ଆଦିତ୍ୟ ରାଉତ ପ୍ରମୁଖ ଯୋଗଦେଇଥିଲେ। ଅନ୍ୟପକ୍ଷରେ ଏବିଭିପି ଛାତ୍ରନେତାଙ୍କୁ ପଚାରିବାରୁ ସେ କହିଛନ୍ତି ପୁଲିସ ଏବଂ ଉପଜିଲ୍ଲାପାଳଙ୍କ ଠାରୁ ଅନୁମତି ପୂର୍ବରୁ ନେବାପରେ ଏହି ରାଲି ବାହାରିଛି। କିଛି ବିରୋଧୀ କାର୍ଯ୍ୟକ୍ରମକୁ ବିରୋଧ କରିବା କିଛି ନୂଆକଥା ନୁହେଁ।

ଦୁଇ ବାଇକ୍ ମୁହାଁମୁହିଁ ଧକ୍କା, ୩ ଗୁରୁତର

ଜୁନାଗଡ଼, ୧୨।୮ (ସମିସ): ଜୁନାଗଡ଼ ଥାନା ଅଧୀନ ଦାସିଗାଁ ପଞ୍ଚାୟତର ଚିଲକପୁର ବସ୍‌ଷ୍ଟାଣ୍ଡ ସମ୍ମୁଖରେ ବୁଧବାର ସନ୍ଧ୍ୟାରେ ଦୁଇଟି ବାଇକ୍ ମଧ୍ୟରେ ମୁହାଁମୁହିଁ ଧକ୍କା ଘଟି ୩ ଜଣ ଗୁରୁତର ଆହତ ହୋଇଛନ୍ତି। ଗୋଟିଏ ବାଇକ୍‌ରେ ଦୁଇଜଣ ଏବଂ ଅନ୍ୟ ଏକ ବାଇକ୍‌ରେ ଜଣେ ଯାଉଥିଲେ। ଚିଲକପୁର ବସ୍‌ଷ୍ଟାଣ୍ଡ ସମ୍ମୁଖରେ ଉଭୟ ବାଇକ୍ ମଧ୍ୟରେ ହଠାତ୍ ଧକ୍କା ହେବାରୁ ତିନିଜଣ ରାସ୍ତା ଉପରକୁ ଛିଟିକି ପଡ଼ିଥିଲେ। ଦୁର୍ଘଟଣାରେ ଚିଲକପୁର ଗ୍ରାମର ପ୍ରଦୀପ ଚଣ୍ଡୀ (୨୬), ଚିଲକପୁର ଲେଞ୍ଜାପଡ଼ାର କୁଶ ସୁନାନୀ (୨୬) ଏବଂ ମହିଚଲା ଗ୍ରାମର ଖୁସିରାମ ମାଝୀ (୪୫) ଗୁରୁତର ଆହତ ହୋଇଥିବା ଜଣାପଡ଼ିଛି। ସ୍ଥାନୀୟଲୋକଙ୍କ ସହଯୋଗରେ ତିନିଜଣଙ୍କୁ ଚିକିତ୍ସା ପାଇଁ ନିଆଯାଇଥିଲା। ଖୁସିରାମ ମାଝୀଙ୍କୁ ଚିଲିଗୁଡ଼ା ସ୍ୱାସ୍ଥ୍ୟକେନ୍ଦ୍ରରେ ଭର୍ତ୍ତି କରାଯାଇ ପ୍ରାଥମିକ ଚିକିତ୍ସା ପରେ ଅନ୍ୟ ଡାକ୍ତରଖାନାକୁ ସ୍ଥାନାନ୍ତର କରାଯାଇଥିଲା। ଅନ୍ୟପକ୍ଷରେ କୁଶ ସୁନାନୀ ଓ ପ୍ରଦୀପ ଚଣ୍ଡୀଙ୍କୁ ଜୁନାଗଡ଼ ଡାକ୍ତରଖାନାରେ ଭର୍ତ୍ତି କରାଯାଇଥିଲା। ପ୍ରାଥମିକ ଚିକିତ୍ସା ପରେ ପ୍ରଦୀପ ଚଣ୍ଡୀଙ୍କ ଅବସ୍ଥା ଗୁରୁତର ଥିବାରୁ ତାଙ୍କୁ ଭବାନୀପାଟଣା ମୁଖ୍ୟ ଡାକ୍ତରଖାନାକୁ ସ୍ଥାନାନ୍ତର କରାଯାଇଛି।

ମାଲିକଙ୍କ ଅଜାଣତରେ ଜମି ଚୋରି ଅଭିଯୋଗ

କୋମନା, ୧୨।୮ (ସମିସ): ପ୍ରକୃତ ଜମି ମାଲିକଙ୍କ ଅଜାଣତରେ ଚୋରି ହୋଇ ଯାଇଛି ୪ ଏକର ୪୦ ଡିସିମିଲ ଜମି। ଏପରି ଏକ ଅଭାବନୀୟ ଘଟଣା ଘଟିଛି ନୂଆପଡ଼ା ଜିଲ୍ଲା କୋମନା ତହସିଲ ଅଧୀନରେ ଥିବା ଚାନ୍ଦୋପଲା ଗାଁରେ। ପ୍ରକୃତ ଜମି ମାଲିକ ଜାଣି ପାରିବା ପରେ କୋମନା ତହସିଲଦାର ତଥା ସବ ରେଜିଷ୍ଟ୍ରାରଙ୍କ ପାଖରେ ଅଭିଯୋଗ କରିଛନ୍ତି। ନୂଆପଡ଼ା ଜିଲ୍ଲା କୋମନା ତହସିଲ ଅଧୀନ ଚାନ୍ଦୋପଲା ଗାଁରେ ସତ୍ୟନାରାୟଣ ପ୍ରଧାନୀଙ୍କ ନାମରେ ୪ ଏକର ୪୦ ଡିସିମିଲ ଚାଷ ଜମି ଥିଲା। କିନ୍ତୁ ସତ୍ୟନାରାୟଣ ପ୍ରଧାନୀ ଏବେ ଫସଲବୀମା କରିବା ପାଇଁ ତାଙ୍କ ଜମି ପଟ୍ଟା ଧରି ସମବାୟ ସମିତିକୁ ଯାଇଥିଲେ। ସେଠାରୁ ଜଣାପଡ଼ିଲା ଯେ ତାଙ୍କ ନାମରେ ଆଉ ଜମି ନାହିଁ, ସବୁ ବିକ୍ରି ହୋଇଯାଇଛି। ଜାଣିବା ପରେ ପରିବାର ସହ କୋମନା ତହସିଲଦାର ତଥା ସବ୍ ରେଜିଷ୍ଟ୍ରାରଙ୍କୁ ସତ୍ୟନାରାୟଣ ପ୍ରଧାନୀ (ଅଭିଯୋଗକାରୀ ପ୍ରକୃତ ଜମି ମାଲିକ) ଶାନ୍ତି ପ୍ରଧାନି (ସତ୍ୟନାରାୟଣଙ୍କ ସମ୍ପର୍କୀୟ) ନବୀନ ଚନ୍ଦ୍ର ପ୍ରଧାନୀ (ସତ୍ୟନାରାୟଣଙ୍କ ସମ୍ପର୍କୀୟ) ସହ ପରିବାରର ଅନ୍ୟ ସଦସ୍ୟମାନେ ଆସି ଜଣାଇଛନ୍ତି। ପୂର୍ବପୁରୁଷଙ୍କ ଜମି ରାତାରାତି ବିକ୍ରିହୋଇ ଯିବା ପରେ ପରିବାର ସହ ସତ୍ୟନାରାୟଣ କୋମନା ତହସିଲଦାର ତଥା ସବ ରେଜିଷ୍ଟ୍ରାରଙ୍କୁ ଜଣାଇ ଥିଲେ। ଜଣାପଡ଼ିଲା ଯେ କୌଣସି ଜଣେ ନକଲି ଆଧାରକାର୍ଡ କରି ନିଜେ ସତ୍ୟନାରାୟଣ ପ୍ରଧାନୀ ପରିଚୟ ଦେଇ ବଲାଙ୍ଗିର ଜିଲ୍ଲା ବେଲପଡ଼ା ଗାଁର ଜଣକୁ ସବୁ ଜମିବିକ୍ରି କରି ଦେଇଛି। ଅଭିଯୋଗ ପାଇଲାପରେ କୋମନା ତହସିଲଦାର ତଥା ସବରେଜିଷ୍ଟ୍ରାର ସର୍ବେଶ୍ୱର ଜାଲ କୋମନା ଥାନାରେ ଏକ ଏତଲା ଦେଇଛନ୍ତି।

ଗର୍ଭବତୀଙ୍କୁ ଦୁଷ୍କର୍ମ ଅଭିଯୋଗ

ଭବାନୀପାଟଣା, ୧୨।୮ (ସମିସ): କଳାହାଣ୍ଡିରେ ଏକ ଲଜ୍ଜାକର ଘଟଣା ସମସ୍ତଙ୍କ ପାଇଁ ଚର୍ଚ୍ଚାର କାରଣ ହୋଇଛି। ଭବାନୀପାଟଣା ସଦର ଥାନା ଅଞ୍ଚଳରେ ଜଣେ ଗର୍ଭବତୀ ମହିଳାଙ୍କୁ ପ୍ରାର୍ଥନା ବାହାନାରେ ସ୍ଥାନୀୟ ପାଷ୍ଟର ଦୁଷ୍କର୍ମ କରିଥିବା ଅଭିଯୋଗ ହୋଇଛି। ଗର୍ଭବତୀ ମହିଳା ଜଣକ ଅସୁସ୍ଥ ଥିବାରୁ ତାଙ୍କୁ ଭଲ କରାଇଦେବା ଉଦ୍ଦେଶ୍ୟରେ ପ୍ରାର୍ଥନା କରିବାକୁ ପଡ଼ିବ ବୋଲି ପାଷ୍ଟର କହିଥିଲେ। ଏବଂ ତମକୁ ଘରକୁ ଆସିବା ଦରକାର କହି ବାହାନାରେ ଘରକୁ ଡାକିଥିଲେ। ସଦର ଥାନାରେ ମହିଳାଙ୍କ ରିପୋର୍ଟ ଆଧାରରେ ଜଣାପଡ଼ିଛି ଯେ ସ୍ୱାମୀଙ୍କୁ ନିଶା ଦେବାପରେ ମହିଳାଙ୍କୁ ଦୁଷ୍କର୍ମ କରିଥିବା ଅଭିଯୋଗ ହୋଇଛି। ଏ ନେଇ ସଦର ଥାନାରେ ମହିଳାଜଣକ ଲିଖିତ ଅଭିଯୋଗ କରିବା ପରେ ପୁଲିସ ଏକ ମାମଲା ରୁଜୁ କରି ତଦନ୍ତ ଆରମ୍ଭ କରିଛି।

ଚୋରି ସାମଗ୍ରୀ ସହ ଧରା ପଡ଼ିଲେ ନାବାଳକ

ଭବାନୀପାଟଣା, ୧୨।୮ (ସମିସ): ଭବାନୀପାଟଣା ଟାଉନ ଥାନା ପୁଲିସ ଚୋରି ସାମଗ୍ରୀ ସହ ଜଣେ ନାବାଳକକୁ ଧରିଛି। ତା 'ଠାରୁ ସୁନାଗହଣା, ନଗଦ ୮ ୬୧୦ ଟଙ୍କା ଓ ବିଦ୍ୟୁତ କେବୁଲ ତାର ପୁଲିସ ଜବତ କରିଛି। ଗତ ୧୦ ତାରିଖ ରାତିରେ ନାବାଳକ ଜଣକ ଭବାନୀପାଟଣା ସୀତାବୋର୍ଡ଼ିପଡ଼ାର ସୁନିଲ ବାଗଙ୍କ ଘରୁ ସୁନାଗହଣା, ଟଙ୍କା ଏବଂ ଯଶପାଲ ସିଂଙ୍କ ଗୋଦାମରୁ ବିଦ୍ୟୁତ କେବୁଲ ତାର ଚୋରି କରିଥିବା ଅଭିଯୋଗ ହୋଇଥିଲା। ଏ ନେଇ ଭବାନୀପାଟଣା ଟାଉନ ଥାନାରେ ଦୁଇଟି ମାମଲା ରୁଜୁ ହୋଇଥିଲା। ବର୍ତ୍ତମାନ ନାବାଳକକୁ ଏହି ୨ଟି ମାମଲାରେ ଭବାନୀପାଟଣା ଜୁଭେନାଇଲ ଜଷ୍ଟିସ ବୋର୍ଡ଼କୁ ପଠା ଯାଇଥିବା ଟାଉନ୍ ଥାନା ଆଇଆଇସି ପ୍ରଦ୍ୟୁମ୍ନ ମହାପାତ୍ର ପ୍ରକାଶ କରିଛନ୍ତି।

ଅଜାଆଈଙ୍କ ଭରସାରେ ଶିଶୁ

ସହଯୋଗର ହାତ ବଢ଼ାଇଲେ ଜିଲ୍ଲା ପରିଷଦ ସଦସ୍ୟା

କଲମପୁର, ୧୨।୮ (ସମିସ): କଳାହାଣ୍ଡି ଜିଲ୍ଲା କଲମପୁର ବ୍ଲକ ଅଧୀନ କୋଟାଗାଁ ପଞ୍ଚାୟତର ଜଣେ ନାବାଳିକା ଗର୍ଭବତୀ ହେବାପରେ ତାଙ୍କ ଅବର୍ତ୍ତମାନରେ ସେହି ଶିଶୁପୁତ୍ର ଅଜାଆଈ ଭରସାରେ ଲାଳନପାଳନ ହୋଇ ଆସୁଛି। ମାଆର ମୁହଁ ଦେଖି ନ ଥିବା ଶିଶୁପୁତ୍ର ଏକବର୍ଷ ହେବାକୁ ବସିଲାଣି। ହେଲେ କୌଣସି ପ୍ରକାରର ସରକାରୀ ସହାୟତା ଏଯାଏଁ ପାଇ ପାରି ନାହାନ୍ତି। ଏନେଇ ଅଜାଆଈ ବାରମ୍ବାର ପ୍ରଶାସନ ପାଖକୁ ଦୌଡ଼ି ଦୌଡ଼ି ନୟାନ୍ତ ହୋଇ ପଡ଼ିଲେଣି ଅଥଚ କୌଣସି ସୁଫଳ ପାଇ ପାରିନାହାନ୍ତି। ଏହାର ପ୍ରମୁଖ କାରଣ ହେଲା ଆଧାର ସମସ୍ୟା, ଶିଶୁର ଜନ୍ମ ପ୍ରମାଣ ପତ୍ର ମିଳୁ ନ ଥିବାରୁ ଆଧାର ପଞ୍ଜୀକରଣ ହୋଇ ପାରୁନାହିଁ। ଏଥିପାଇଁ କୌଣସି ସରକାରୀ ସହାୟତା ମିଳୁ ନ ଥିବା କର୍ମଚାରୀମାନେ ସଫେଇ ଦେଉଛନ୍ତି। ଏନେଇ ଦୈନିକ ଖବରକାଗଜ 'ସକାଳ'ରେ ଜୁଲାଇ ୨୭ତାରିଖ ଦିନ 'ଅଜାଆଈଙ୍କ ଭରସାରେ ଶିଶୁ, ଜନ୍ମ ପ୍ରମାଣପତ୍ର ମିଳୁ ନ ଥିବାରୁ ସରକାରୀ ସହାୟତାରୁ ବଞ୍ଚିତ' ଶୀର୍ଷକ ଖବର ପ୍ରକାଶ ପାଇଥିଲା। ଏହାପରେ ମଧ୍ୟ ବିଭାଗୀୟ ଅଧିକାରୀମାନେ ନିଘୋଡ଼ ନିଦରେ ଶୟନ କରିଥିବା ବେଳେ ଆଜି କଲମପୁର ଜିଲ୍ଲା ପରିଷଦ ଯୋନ -୧ ସଦସ୍ୟା ଦୁହିତା ମାଝୀ ସମ୍ପୃକ୍ତ ପରିବାର ନିକଟରେ ପହଞ୍ଚି ଥିଲେ। କିଛି ଆର୍ଥିକ ସହାୟତା ପ୍ରଦାନ କରିବା ସହିତ ଶିଶୁ ଜନ୍ମ ପ୍ରମାଣ ପତ୍ର ହାସଲକରି ଆଧାରକାର୍ଡ ପାଇବା ପର୍ଯ୍ୟନ୍ତ ଲଢେଇ କରିବି ବୋଲି ପ୍ରତିଶ୍ରୁତି ଦେଇଛନ୍ତି। ଏ ସମୟରେ ଆଶାକର୍ମୀ ଉପସ୍ଥିତ ରହିଥିବା ବେଳେ ବିଜେଡିର ପଞ୍ଚାୟତ ସଭାପତି ଓ ଗ୍ରାମବାସୀ ଉପସ୍ଥିତ ଥିଲେ।

ଛାତ୍ରୀଛାତ୍ରଙ୍କ ମଧ୍ୟରେ କୁଇଜ୍ - ଚିତ୍ରାଙ୍କନ ପ୍ରତିଯୋଗିତା

କେସିଙ୍ଗା, ୧୨।୮ (ସମିସ): କଳାହାଣ୍ଡି ଜିଲ୍ଲା କେସିଙ୍ଗା ପ୍ରଶାସନ ପକ୍ଷରୁ ଏସଆଇଆର୍ ୨୦୨୬ ଉପରେ ଅଧିକରୁ ଅଧିକ ସଚେତନତା କାର୍ଯ୍ୟକ୍ରମ କରାଯାଉଛି। ଏହାଦ୍ୱାରା ଲୋକେ ଭୋଟର ତାଲିକା ଉପରେ ଜାଣିବେ। ଏଥିସହ ନିର୍ଭୁଲ ଭୋଟର ତାଲିକା ପ୍ରସ୍ତୁତ ହୋଇପାରିବ। ତେଣୁ ଉପଖଣ୍ଡ ପ୍ରଶାସନ ପକ୍ଷରୁ ବିଭିନ୍ନ ଅନୁଷ୍ଠାନ ସହାୟତାରେ ସଚେତନତା କାର୍ଯ୍ୟକ୍ରମ କରାଯାଉଛି। ନବାଗତ ଭୋଟର ଏବଂ କଲେଜ ଛାତ୍ରୀଛାତ୍ରଙ୍କୁ ସ୍ୱତନ୍ତ୍ର ଦୃଷ୍ଟିରେ ରଖି ସଚେତନତା କରାଯାଉଛି। ଏହି ପରିପ୍ରେକ୍ଷୀରେ ଆଜି କାଣ୍ଡେଲ ଉଚ୍ଚ ମାଧ୍ୟମିକ ବିଦ୍ୟାଳୟରେ ସଚେତନତା କରାଯାଇଛି। ଭବାନୀପାଟଣା ଉପ ଜିଲ୍ଲାପାଳ ତଥା ନିର୍ବାଚନ ପଞ୍ଜୀକରଣ ଅଧିକାରୀ (ଇଆରଓ) ପ୍ରଭାତ କୁମାର ପରିଡ଼ା ଏଥିରେ ଅଧ୍ୟକ୍ଷତା କରି ଏସ୍ଆଇ. ଆର୍.-୨୦୨୬ର ଉଦ୍ଦେଶ୍ୟ, ଭୋଟର ତାଲିକାରେ ଯୋଗ୍ୟ ମତଦାତାଙ୍କ ନାମ ଯୋଡ଼ିବା, ତ୍ରୁଟି ସଂଶୋଧନ ଏବଂ ଗଣତାନ୍ତ୍ରିକ ପ୍ରକ୍ରିୟାରେ ଯୁବପିଢ଼ି ମତଦାନରେ ଅଂଶଗ୍ରହଣ ଉପରେ କହିଥିଲେ। ଛାତ୍ରୀଛାତ୍ରମାନେ ନିଜେ ସଚେତନ ହେବାସହ ଅନ୍ୟମାନଙ୍କୁ ସଚେତନତା କରିବାକୁ ଉପ ଜିଲ୍ଲାପାଳ ଶ୍ରୀ ପରିଡ଼ା ଆହ୍ୱାନ କରିଥିଲେ। ଏହି ଅବସରରେ ଛାତ୍ରୀଛାତ୍ରଙ୍କ ମଧ୍ୟରେ କୁଇଜ ଏବଂ ଚିତ୍ରାଙ୍କନ ପ୍ରତିଯୋଗିତା ଅନୁଷ୍ଠିତ ହୋଇ କୃତୀ ଛାତ୍ରଛାତ୍ରୀଙ୍କୁ ପୁରସ୍କୃତ କରାଯାଇଥିଲା। ଅନ୍ୟମାନଙ୍କ ମଧ୍ୟରେ ଆସିଷ୍ଟାଣ୍ଟ କଲେକ୍ଟର ଭବାନୀପାଟଣା ଧନଞ୍ଜୟ କିଶାନ, କେସିଙ୍ଗା ତହସିଲଦାର ତଥା ସହକାରୀ ନିର୍ବାଚନ ପଞ୍ଜୀକରଣ ଅଧିକାରୀ (ଏଇଆରଓ) ପ୍ରଶାନ୍ତି ପ୍ରଧାନ, କେସିଙ୍ଗା ବ୍ଲକ ଉନ୍ନୟନ ଅଧିକାରୀ ଜନ୍ମେଜୟ ସ୍ୱାଇଁ, ଅତିରିକ୍ତ ତହସିଲଦାର ବିବେକାନନ୍ଦ ସାମଲ, ମହାବିଦ୍ୟାଳୟର ଅଧ୍ୟାପକ-ଅଧ୍ୟାପିକା, କର୍ମଚାରୀ ଏବଂ ବହୁ ସଂଖ୍ୟକ ଛାତ୍ରଛାତ୍ରୀ ଉପସ୍ଥିତ ଥିଲେ।

କଳାହାଣ୍ଡିରେ ପାଳିତ ହେଲା ହରାଲି ଉଆଁସ

ଭବାନୀପାଟଣା, ୧୨।୮ (ସମିସ): କଳାହାଣ୍ଡି ଜିଲ୍ଲାର ୧୩ଟି ବ୍ଲକରେ ପାଳିତ ହୋଇଛି ଚିତାଲାଗି ଅମାବାସ୍ୟା ବା ହରାଲି ଉଆଁସ। ବିଭିନ୍ନ ସମ୍ପ୍ରଦାୟ ଲୋକାଚାର ଓ କୂଳାଚାର ଭିତ୍ତିରେ ଏହି ପର୍ବ ପାଳନ କରିଛନ୍ତି। ତେବେ ମଗଧା ଯାଦବ ଗୋଷ୍ଠୀ ହରାଲି ଉଆଁସକୁ ଭିନ୍ନଢ଼ଙ୍ଗରେ ପାଳନ କରିଥିବା ଦେଖାଯାଇଛି। ପୂର୍ବେ ମଗଧା ଯାଦବମାନେ ଶ୍ରାବଣ କୃଷ୍ଣ ଅମାବାସ୍ୟା ଦିନ କୃଷି କ୍ଷେତ୍ରରେ କେନ୍ଦୁ ଶାଖା ସ୍ଥାପନ କରି ସମରଭ୍ୟାସ କରିବାକୁ ସୀମାକୁ କିମ୍ବା ଆଖଡାକୁ ଚାଲି ଯାଉଥିଲେ। ସେହି ସମୟରୁ ଆଜି ପର୍ଯ୍ୟନ୍ତ ଏହା ପରମ୍ପରା ହୋଇ ରହିଛି। ବୁଧବାର ସକାଳୁ ମଗଧା ଯାଦବ ଗୃହକର୍ତ୍ତା ଓ ଗୃହିଣୀ ହଳଦୀ ମିଶ୍ରିତ ଅରୁଆ ଚାଉଳରେ ଗାଈ ଗୋରୁଙ୍କୁ ବନ୍ଦାପନା କରିଥିଲେ। ଗୋବନ୍ଦାଣ ପରେ କେନ୍ଦୁ ବୃକ୍ଷକୁ ପୂଜାର୍ଚ୍ଚନା କରି ସେହି ବୃକ୍ଷର ଏକ ଶାଖା ନେଇ କ୍ଷେତରେ ସ୍ଥାପନ କରାଯାଇଥିଲା। କେନ୍ଦୁ ଶାଖାକୁ ଚାଉଳ ଓ ପୁଷ୍ପ ଅର୍ପଣ କରିବା ପରେ କ୍ଷୀର ଢଳା ଯାଇଥିଲା। କୃଷି କ୍ଷେତ୍ରରେ ଚିତାଉ ପିଠା ପକାଇ ପୃଥିବୀ ମାତାଙ୍କୁ ପ୍ରଣିପାତ ପୂର୍ବକ ଉତ୍ତମ ଶସ୍ୟ ଅମଳର କାମନା କରିଥିଲେ କୃଷକ। ଏହି ଦିନ ପିଦରରେ ପିତୃପୁରୁଷଙ୍କୁ ମନସା ଆଦରା କରିବା ସହ ଅସ୍ତ୍ରଶସ୍ତ୍ର ପୂଜା କରିଥିଲେ ମଗଧା ଗୋଷ୍ଠୀ। ସନ୍ଧ୍ୟାରେ ବନ୍ଧୁବାନ୍ଧବ ଓ ହଳିଆ ତୁଲିଆଙ୍କୁ ଡାକି ଭୁରି ଭୋଜନରେ ଆପ୍ୟାୟିତ କରିବାର ବିଧି ରହିଛି। ଏଠାରେ ଉଲ୍ଲେଖଯୋଗ୍ୟ ଯେ, ଖ୍ରୀଷ୍ଟପୂର୍ବ ୨୬୧ରେ କଳିଙ୍ଗଯୁଦ୍ଧରେ ଯୋଗଦେବାକୁ ମଗଧରୁ ଚନ୍ଦ୍ରବଂଶୀ କ୍ଷେତ୍ରୀୟମାନେ ସମ୍ରାଟ ଅଶୋକଙ୍କ ସହ କଳିଙ୍ଗକୁ ଆସିଥିଲେ। କଳିଙ୍ଗଯୁଦ୍ଧ ପରେ ଶାନ୍ତି ସ୍ଥାପନ ହେଲା। ତେବେ ସମ୍ରାଟ ଅଶୋକ ବିଜୟୀ ମଗଧା ବାହିନୀକୁ ମଗଧ ନନେଇ କଳିଙ୍ଗର ପଡ଼ୋଶୀ ଆଟବିକ ରାଜ୍ୟରେ ଥଇଥାନ କରାଇଥିଲେ। ପରବର୍ତ୍ତୀ ସମୟରେ ଏମାନେ କୃଷିଜୀବୀ ସମ୍ପ୍ରଦାୟରେ ପରିଣତ ହେଲେ। ତେବେ ସମ୍ରାଟ ଖାରବେଳଙ୍କ ଶାସନ କାଳରେ ଏମାନେ କୃଷିକର୍ମ ଓ କ୍ଷତ୍ରୀୟ ବୃତ୍ତି ଉଭୟ ଆଚରୁଥିଲେ। ହରାଲି ଉଆଁସର ଛତ୍ରେ ଛତ୍ରେ ମଗଧା ଯାଦବଙ୍କ ଗାଥା ବାରିହୋଇ ପଡ଼ିଥାଏ।

'ଘରେ ଘରେ ତ୍ରିରଙ୍ଗା' ପ୍ରସ୍ତୁତି ବୈଠକ

ସିନାପାଲି, ୧୨।୮ (ସମିସ): ନୂଆପଡ଼ା ସଦର ମହକୁମାରେ 'ଘରେ ଘରେ ତ୍ରିରଙ୍ଗା' ଅଭିଯାନକୁ ସଫଳ ଭାବେ ପାଳନ କରିବା ନେଇ ଜିଲ୍ଲାପାଳ ମଧୁସୂଦନ ଦାଶଙ୍କ ଅଧ୍ୟକ୍ଷତାରେ ଆଭାସୀ ମାଧ୍ୟମରେ ଏକ ପ୍ରସ୍ତୁତି ବୈଠକ ଅନୁଷ୍ଠିତ ହୋଇଯାଇଛି। ବୈଠକ ଆରମ୍ଭରେ ଅତିରିକ୍ତ ଜିଲ୍ଲାପାଳ ସୁଭାଷ ଚନ୍ଦ୍ର ରଇତ ସମସ୍ତଙ୍କୁ ସ୍ୱାଗତ କରିବା ସହ ବୈଠକର ଉଦ୍ଦେଶ୍ୟ ଓ ଅଭିଯାନର ଗୁରୁତ୍ୱ ସମ୍ପର୍କରେ ଅବଗତ କରାଇଥିଲେ। ବୈଠକରେ ନିଷ୍ପତ୍ତି ଅନୁଯାୟୀ, ଆସନ୍ତା ୧୪ ତାରିଖରେ ଜିଲ୍ଲାପାଳଙ୍କ କାର୍ଯ୍ୟାଳୟରୁ ଏକ ବିଶାଳ ତ୍ରିରଙ୍ଗା ଶୋଭାଯାତ୍ରାର ଆୟୋଜନ କରାଯିବ। ଏଥିରେ ଜିଲ୍ଲାସ୍ତରୀୟ ଅଧିକାରୀ, ସିଆରପିଏଫ ଯବାନ, ପୁଲିସ କର୍ମଚାରୀ ଓ ଛାତ୍ରଛାତ୍ରୀଙ୍କ ସମେତ ବିଭିନ୍ନ ବର୍ଗର ଲୋକେ ଅଂଶଗ୍ରହଣ କରିବେ। ଶୋଭାଯାତ୍ରା ପରେ ମୁଖ୍ୟାଳୟ ପରିସରରେ ଏକ କାର୍ଯ୍ୟକ୍ରମ ଆୟୋଜିତ ହେବ। ସେହିପରି ଜିଲ୍ଲାର ସମସ୍ତ ବ୍ଲକ ଓ ସହରାଞ୍ଚଳରେ ମଧ୍ୟ 'ଘରେ ଘରେ ତ୍ରିରଙ୍ଗା' ଅଭିଯାନକୁ ଭବ୍ୟ ଭାବେ ପାଳନ କରାଯିବ। ଏହି ଅବସରରେ ବିଭିନ୍ନ ଦେଶପ୍ରେମମୂଳକ ଓ ସଚେତନତାଧର୍ମୀ କାର୍ଯ୍ୟକ୍ରମ ଆୟୋଜନ ପାଇଁ ମଧ୍ୟ ଯୋଜନା କରାଯାଇଛି। କାର୍ଯ୍ୟକ୍ରମ ତଦାରଖ ପାଇଁ ଜିଲ୍ଲାପାଳଙ୍କ ନିର୍ଦ୍ଦେଶରେ ଅତିରିକ୍ତ ଜିଲ୍ଲାପାଳଙ୍କ ଅଧ୍ୟକ୍ଷତାରେ ଏକ କମିଟି ଗଠନ କରାଯାଇଛି। କମିଟିରେ ମୁଖ୍ୟ ଉନ୍ନୟନ ଅଧିକାରୀ, ଜିଲ୍ଲା କ୍ରୀଡ଼ା ଅଧିକାରୀ, ଜିଲ୍ଲା ସୂଚନା ଓ ଲୋକସମ୍ପର୍କ ଅଧିକାରୀ ଏବଂ ଜିଲ୍ଲା ସଂସ୍କୃତି ଅଧିକାରୀଙ୍କୁ ସାମିଲ କରାଯାଇଛି। ବୈଠକରେ ମୁଖ୍ୟ ଉନ୍ନୟନ ଅଧିକାରୀ ଲମ୍ବୋଦର ଧରୁଆଙ୍କ ସମେତ ବିଭିନ୍ନ ଜିଲ୍ଲାସ୍ତରୀୟ ଅଧିକାରୀ ଆଭାସୀ ମାଧ୍ୟମରେ ଉପସ୍ଥିତ ଥିଲେ।

ମାନବିକତାର ପରିଚୟ ଦେଲା ବିନ୍ଦୁମିନା ସେବା ଫାଉଣ୍ଡେସନ

ଭୁବନେଶ୍ୱରରୁ ଫେରିଲା ମହିଳାଙ୍କ ମୃତଦେହ

ଗୋଲାମୁଣ୍ଡା, ୧୨।୮ (ସମିସ)

ଏ ଦୁନିଆରେ କିଛି ବ୍ୟକ୍ତିଙ୍କୁ ଅକାଳରେ ସଂସାର ଛାଡ଼ି ଚାଲିଯିବାକୁ ପଡ଼ିଥାଏ। ହେଲେ ପରିବାର ପ୍ରତି ଥିବା ଦାୟିତ୍ୱ ଅଧାରେ ରହିଯିବା ଫଳରେ ପଛରେ ରହିଯାଇଥିବା ସ୍ୱାମୀ ଓ ଛୋଟ ଛୋଟ ସନ୍ତାନ ନାହିଁ ନ ଥିବା ଅସୁବିଧାର ସମ୍ମୁଖୀନ ହୁଅନ୍ତି। ଏଭଳି ଏକ ଦୁଃଖଦ ଘଟଣା ଦେଖିବାକୁ ମିଳିଛି କଳାହାଣ୍ଡି ଜିଲ୍ଲା ଗୋଲାମୁଣ୍ଡା ବ୍ଲକ ଅଧୀନ ଖଲିଆକାନୀ ପଞ୍ଚାୟତର କୁରେସିନୀ ଗାଁରେ। ସୂଚନା ଅନୁଯାୟୀ, କୁରେସିନୀ ଗ୍ରାମର ସଂଗୁ ନାଏକଙ୍କ ପତ୍ନୀ ସଜନୀ ନାଏକ ଦୀର୍ଘ ଦିନ ଧରି ଅସୁସ୍ଥ ହୋଇ ଭୁବନେଶ୍ୱର ସ୍ଥିତ ଏକ ଘରୋଇ ହସ୍ପିଟାଲରେ ଚିକିତ୍ସା ହେଉଥିଲେ। ହେଲେ ଦୁର୍ଭାଗ୍ୟବଶତଃ ଚିକିତ୍ସାଧୀନ ଅବସ୍ଥାରେ ତାଙ୍କର ମୃତ୍ୟୁ ଘଟିଥିଲା। ହସ୍ପିଟାଲରେ ମୃତ ମାଆଙ୍କ ପାଖରେ ତାଙ୍କର ଏକ ନାବାଳକ ପୁଅ ଓ ସ୍ୱାମୀ ଉପସ୍ଥିତ ଥିଲେ ମଧ୍ୟ ଆର୍ଥିକ ଅଭାବ ଯୋଗୁଁ ମୃତଦେହକୁ ନିଜ ଗାଁ କୁରେସିନୀକୁ ଆଣିବା ପାଇଁ ସେମାନେ ସମ୍ପୂର୍ଣ୍ଣ ଅସମର୍ଥ ଥିଲେ। ଏହି ସଂକଟ ସମୟରେ ମୃତ ମହିଳାଙ୍କ ପୁଅ ସୋସିଆଲ ମିଡ଼ିଆ ମାଧ୍ୟମରେ ସହଯୋଗ ପାଇଁ ଆକୁଳ ନିବେଦନ କରିଥିଲେ। ଏହା ଦେଖି ସ୍ଥାନୀୟ ଯୁବକ ପିଣ୍ଟୁ ମେହେର, ପିଣ୍ଟୁ ନାଏକ, ହୁତେଶ ମସ୍ରା ଓ ବୈଶାଖୁ କେତକୀ ପ୍ରମୁଖ ତୁରନ୍ତ 'ବିନ୍ଦୁମିନା ସେବା ଫାଉଣ୍ଡେସନ'ର ଅଧ୍ୟକ୍ଷ ବିନ୍ଦୁ ମହାନନ୍ଦଙ୍କ ସହ ଯୋଗାଯୋଗ କରିଥିଲେ। ଖବର ପାଇବା ମାତ୍ରେ ବିନ୍ଦୁମିନା ସେବା ଫାଉଣ୍ଡେସନ ପକ୍ଷରୁ ତୁରନ୍ତ ତତ୍ପରତା ପ୍ରକାଶ କରାଯାଇ ଭୁବନେଶ୍ୱରରୁ କୁରେସିନୀ ଗ୍ରାମକୁ ମୃତଦେହ ଆଣିବା ପାଇଁ ଏକ ଗାଡ଼ିର ମାଗଣା ବ୍ୟବସ୍ଥା କରାଯାଇଥିଲା। ଫାଉଣ୍ଡେସନର ଏହି ମହତ ସହଯୋଗ ଯୋଗୁଁ ମୃତଦେହ ଆଜି ନିଜ ଗାଁରେ ପହଞ୍ଚିବା ପରେ ସମ୍ମାନର ସହ ଗ୍ରାମ୍ୟ ଶ୍ମଶାନ ରେ ଶେଷକୃତ୍ୟ ସମ୍ପନ୍ନ କରାଯାଇଛି।

ଆଜିର ରାଶିଫଳ

ମେଷ: ଯୋଜନା ମୁତାବକ କାମ କରିବେ। ଅଟକି ଥିବା ଧନ ମିଳିପାରେ। ବ୍ୟବସାୟ ଆଗକୁ ବଢ଼ାଇବାକୁ ପ୍ରୟାସ କରିବେ। ରାଜନେତାଙ୍କ ପାଇଁ ଦିନଟି ବହୁତ ଭଲ।

ବୃଷ: ଦୀର୍ଘ ଦିନର ଆଶା ପୂରଣ ହେବ। ପରିବାର ସଦସ୍ୟଙ୍କ ସହ ଉତ୍ତମ ବୁଝାମଣା ରହିବ। ମହିଳାମାନେ ପୂଜାର୍ଚ୍ଚନାରେ ବ୍ୟସ୍ତ ରହିବେ। ଲୋକ ସମ୍ପର୍କ ବୃଦ୍ଧି ପାଇବ। ଜମି କିଣିବା ଯୋଗ ରହିଛି।

ମିଥୁନ: ଆଜି ଦିନଟି ମିଶ୍ରିତ ଫଳ ପ୍ରଦାନ କରିବ। ପୁରୁଣା ନିବେଶରୁ ଲାଭ ମିଳିପାରେ। ପ୍ରେମିକ-ପ୍ରେମିକାଙ୍କ ପାଇଁ ଦିନଟି ଭଲ। ଦାନ ଧର୍ମ କରିବେ। ଅଫିସ୍ କାର୍ଯ୍ୟ ପାଇଁ ବିଦେଶ ଯାତ୍ରା କରିପାରନ୍ତି।

କର୍କଟ: ପରିବାର ଲୋକଙ୍କ ସହ ହସ ଖୁସିରେ ସମୟ ଅତିବାହିତ କରିବେ। ଗୁରୁଜନଙ୍କ ଆଶୀର୍ବାଦ ନେଇ ନୂତନ ବ୍ୟବସାୟ ଆରମ୍ଭ କରିପାରନ୍ତି। କୋର୍ଟ କଚେରୀ ମାମଲାର ଶୁଣାଣି ହୋଇପାରେ।

ସିଂହ: ପୁରୁଣା ନିବେଶରୁ ଲାଭ ମିଳିପାରେ। ପୈତୃକ ସମ୍ପତ୍ତିକୁ ନେଇ ଭାଇଭାଇଙ୍କ ମଧ୍ୟରେ ବିବାଦ ଦେଖାଦେବ। ନିଜ ଲୋକ ଶତ୍ରୁ ସାଜିପାରନ୍ତି। ଅବିବାହିତଙ୍କ ପାଇଁ ବିବାହ ପ୍ରସ୍ତାବ ଆସିପାରେ।

କନ୍ୟା: ଦୀର୍ଘ ଦିନର ଆଶା ପୂରଣ ହେବ। କଣ୍ଠଶିଳ୍ପୀଙ୍କ ପାଇଁ ଦିନଟି ଭଲ। ପିଲାମାନେ ଖେଳକୁଦରେ ସମୟ ଅତିବାହିତ କରିବେ। ବନ୍ଧୁ ମିଳନ ଯୋଗ ରହିଛି।

ତୁଳା: ବ୍ୟବସାୟରେ ଲାଭ ମିଳିପାରେ। ମନ ଚଞ୍ଚଳ ରହିବ। ବୈବାହିକ ଜୀବନ ସୁଖମୟ ହେବ। ମହିଳାମାନେ ଘରକାର୍ଯ୍ୟରେ ବ୍ୟସ୍ତ ରହିବେ। କୋର୍ଟ କଚେରୀ ମାମଲାର ଶୁଣାଣି ହୋଇପାରେ।

ବିଛା: ଅଫିସ୍ କାର୍ଯ୍ୟ ପାଇଁ ବିଦେଶ ଯାତ୍ରା କରିପାରନ୍ତି। ଆୟ ଓ ବ୍ୟୟ ସମାନ ରହିବ। ଆଇଟି କର୍ମଚାରୀଙ୍କ ପାଇଁ ଦିନଟି ଭଲ। ମାନ ସମ୍ମାନ ବୃଦ୍ଧି ପାଇବ। ଚକ୍ଷୁ ସମସ୍ୟା ହୋଇପାରେ।

ଧନୁ: କ୍ରୋଧ ଉପରେ ନିୟନ୍ତ୍ରଣ ରଖିବା ଭଲ। ଉଧାର ଦେଇଥିବା ଟଙ୍କା ଫେରିପାଇବେ। ବ୍ୟକ୍ତିଗତ କଥା ଅନ୍ୟମାନଙ୍କ ସହ ସେୟାର କରନ୍ତୁନି। କଳା ଓ ସାହିତ୍ୟ ପ୍ରତି ରୁଚି ବଢ଼ିବ।

ମକର: ସମୟର ସଠିକ ଉପଯୋଗ କରିବେ। ମହିଳାମାନେ ପୂଜାର୍ଚ୍ଚନାରେ ସମୟ ଅତିବାହିତ କରିବେ। ସାମାଜିକ କାର୍ଯ୍ୟରେ ସାମିଲ ରହିବେ। ଆଶା କରିଥିବା ଦିଗରୁ ଧନ ମିଳିପାରେ।

କୁମ୍ଭ: ଆଜି ଦିନଟି ମିଶ୍ରିତ ଫଳ ପ୍ରଦାନ କରିବ। ଅଫିସ୍ ସହକର୍ମୀଙ୍କ ସହଯୋଗ ମିଳିପାରେ। ବନ୍ଧୁ ମିଳନ ଯୋଗ ଅଛି। ରାଜନେତାଙ୍କ ପାଇଁ ଦିନଟି ଭଲ।

ମୀନ: ମାନ ସମ୍ମାନ ବୃଦ୍ଧି ପାଇବ। ଅଚାନକ ବିଦେଶ ଯାତ୍ରା କରିପାରନ୍ତି। ଅବିବାହିତଙ୍କ ପାଇଁ ବିବାହ ପ୍ରସ୍ତାବ ଆସିପାରେ। ଉଧାର ଦେଇଥିବା ଟଙ୍କା ଫେରି ପାଇବେ।

ଆଜିର ଇତିହାସ

- ୧୬୪୫- ସ୍ୱିଡେନ ଓ ଡେନ୍‌ମାର୍କ ମଧ୍ୟରେ ଶାନ୍ତି ଚୁକ୍ତି ସ୍ୱାକ୍ଷରିତ।
- ୧୭୯୫- ମହାରାଣୀ ଅହଲ୍ୟାବାଈ ହୋଲକରଙ୍କ ପରଲୋକ।
- ୧୯୩୬- ଭାରତୀୟ ମହିଳା କ୍ରାନ୍ତିକାରୀ ଭିକାଜି କାମାଙ୍କ ପରଲୋକ।
- ୧୯୫୬- ଲୋକସଭାରେ ରାଷ୍ଟ୍ରୀୟ ରାଜମାର୍ଗ ବିଧେୟକ ପାରିତ ହେଲା।

ବିଶ୍ୱ ଅଙ୍ଗଦାନ ଦିବସ

ଅଙ୍ଗଦାନ ହେଉଛି ଏକ ମହାନ ଦାନ, ଯେଉଁଥିରେ ଜଣେ ମୃତ କିମ୍ବା ଜୀବିତ ବ୍ୟକ୍ତିଙ୍କ ସୁସ୍ଥ ଅଙ୍ଗ ଅନ୍ୟ ଜଣେ ଅସୁସ୍ଥ ବ୍ୟକ୍ତିଙ୍କ ଶରୀରରେ ପ୍ରତିରୋପଣ କରାଯାଇଥାଏ। ଏହାଦ୍ୱାରା ଜଟିଳ ରୋଗରେ ପୀଡ଼ିତ ବ୍ୟକ୍ତିମାନେ ଏକ ନୂତନ ଜୀବନ ପାଇପାରୁଛନ୍ତି। ଗୋଟିଏ ମୃତ ଶରୀରରୁ ହୃଦୟ, ଯକୃତ, କିଡ୍‌ନୀ, ଓ ଫୁସ୍‌ଫୁସ୍ ଭଳି ଅନେକ ଅଙ୍ଗଦାନ କରି ଏକାଧିକ ଜୀବନ ରକ୍ଷା କରାଯାଇପାରିବ। ଅଙ୍ଗଦାନ ସମ୍ପର୍କରେ ସଚେତନା ସୃଷ୍ଟି କରିବା ଏବଂ ଅଙ୍ଗଦାନ କରିବା ପାଇଁ ଲୋକଙ୍କୁ ଉତ୍ସାହିତ କରି ଅନ୍ୟର ଜୀବନ ବଞ୍ଚାଇବା ଉଦ୍ଦେଶ୍ୟରେ ପ୍ରତିବର୍ଷ ଅଗଷ୍ଟ ୧୩ ତାରିଖକୁ 'ବିଶ୍ୱ ଅଙ୍ଗଦାନ ଦିବସ' ଭାବେ ପାଳନ କରାଯାଉଛି। ରକ୍ତ ଦାନ ପରେ ଅଙ୍ଗ ଦାନ ସବୁଠାରୁ ବଡ଼ ଦାନ ଭାବରେ ବିବେଚନା କରାଯାଏ। ମୃତ୍ୟୁ ପରେ ମଧ୍ୟ ଅନ୍ୟ ଶରୀରରେ ଜୀବିତ ରହିବାର ଏହା ଏକ ଶ୍ରେଷ୍ଠ ମାଧ୍ୟମ। ଆମ ଦେଶରେ ଯକୃତ୍, ବୃକ୍‌କ, ହୃଦୟ, ଅଗ୍ନ୍ୟାଶୟ ପ୍ରତ୍ୟାରୋପଣ କରିବାର ସୁବିଧା ରହିଛି। ଏହାବ୍ୟତୀତ ଇଣ୍ଟେଷ୍ଟାଇନ୍, ଫୁସ୍‌ଫୁସ୍, ତ୍ୱଚା, ଅସ୍ଥି ଏବଂ ଅସ୍ଥିମଜ୍ଜା ଓ ଆଖି ଆଦି ମଧ୍ୟ ଦାନ କରାଯାଏ। ଅଙ୍ଗଦାନ ଦୁଇ ପ୍ରକାର, ଯଥା ସମ୍ପୂର୍ଣ୍ଣ ଅଙ୍ଗଦାନ ଏବଂ ଟିସୁ ଦାନ। ଅଙ୍ଗଦାନ ଅଧୀନରେ ବୃକ୍‌କ, ଯକୃତ୍, ହୃଦୟ, ଅନ୍ତ୍ର, ଅଗ୍ନ୍ୟାଶୟ, ଫୁସ୍‌ଫୁସ୍ ଆଦି ଦାନ କରାଯାଏ। ଟିସୁ ଦାନରେ ରହିଛି ଚକ୍ଷୁ, ଅସ୍ଥିମଜ୍ଜା ଏବଂ ତ୍ୱଚା। ଅଧିକାଂଶ ଅଙ୍ଗ ମନୁଷ୍ୟର ମୃତ୍ୟୁ ପରେ ଦାନ କରାଯାଏ। କିଛି ଅଙ୍ଗ ଏବଂ ଟିସୁ ମନୁଷ୍ୟର ଜୀବିତାବସ୍ଥାରେ ମଧ୍ୟ ଦାନ କରାଯାଇପାରେ। ଜୀବିତ ବ୍ୟକ୍ତିଙ୍କ ଦ୍ୱାରା ଦାନ କରାଯାଉଥିବା ସାଧାରଣ ଅଙ୍ଗ ହେଉଛି ବୃକ୍‌କ। କାରଣ ଦାନ ଦେଉଥିବା ବ୍ୟକ୍ତି ଗୋଟିଏ ବୃକ୍‌କ ସହ ସ୍ୱାଭାବିକ ଭାବରେ ବଞ୍ଚିପାରେ। ଭାରତରେ ହେଉଥିବା ଅଧିକାଂଶ ବୃକ୍‌କ ପ୍ରତ୍ୟାରୋପଣ ଜୀବିତଦାତାଙ୍କଠାରୁ ହିଁ ମିଳେ। ଫୁସ୍‌ଫୁସ୍ ଏବଂ ଯକୃତ୍ ମଧ୍ୟ ଜୀବିତ ବ୍ୟକ୍ତି ଦାନ କରିପାରେ। ଆଖି ସମେତ ଅନ୍ୟ ସମସ୍ତ ଅଙ୍ଗ ମୃତ୍ୟୁ ପରେ ହିଁ ଦାନ କରାଯାଏ। ଘରେ ହେଉଥିବା ସାଧାରଣ ମୃତ୍ୟୁ ମାମଲାରେ କେବଳ ଆଖି ଦାନ କରାଯାଇପାରେ। କୌଣସି ବ୍ୟକ୍ତି ବ୍ରେନ୍ ଡେଡ୍ ଘୋଷିତ ହେଲେ ଏବଂ ତାଙ୍କୁ ଭେଣ୍ଟିଲେଟରରେ ରଖାଯାଇଥିଲେ ତାଙ୍କ ଶରୀରରୁ ଅନ୍ୟ ଅଙ୍ଗ ଗ୍ରହଣ କରିହୁଏ। ଯଦିଓ ୧୮ ରୁ ୬୫ ବର୍ଷ ବୟସ୍କ ସ୍ୱଇଚ୍ଛାରେ ଅଙ୍ଗଦାନ କରିପାରିବେ, ତଥାପି ଅଙ୍ଗଦାନ କରୁଥିବା ବ୍ୟକ୍ତି ସମ୍ପୂର୍ଣ୍ଣ ସୁସ୍ଥ ଥିବା ଆବଶ୍ୟକ। ସେହିପରି କ୍ୟାନସର, ଏଚ୍‌ଆଇଭି ଏବଂ ହୃଦ୍‌ରୋଗରେ ପୀଡ଼ିତ ଲୋକ ଅଙ୍ଗଦାନ କରିପାରିବେ ନାହିଁ। ଓଡ଼ିଶା ସରକାର ଅଙ୍ଗଦାନକୁ ପ୍ରୋତ୍ସାହିତ କରିବା ପାଇଁ ଅଙ୍ଗଦାତାଙ୍କ ପରିବାରକୁ 'ସୂରଜ ସମ୍ମାନ'ରେ ସମ୍ମାନିତ କରୁଛନ୍ତି। ଏହା ବ୍ୟତୀତ, ଓଡ଼ିଶା ସରକାର ଏବେ ଅଙ୍ଗଦାତାଙ୍କ ଅନ୍ତିମ ସଂସ୍କାରକୁ ରାଷ୍ଟ୍ରୀୟ ମର୍ଯ୍ୟାଦା ସହିତ ସମ୍ପନ୍ନ କରୁଛନ୍ତି।

ଦୀର୍ଘାୟୁର ରାଜ୍ କହିଲେ ୧୧୧ ବର୍ଷୀୟା ବୃଦ୍ଧା

ବୟସ ବଢ଼ିବା ସହିତ ଅଧିକାଂଶ ଲୋକଙ୍କର ଚଳପ୍ରଚଳ କରିବାରେ ସମସ୍ୟା ହୁଏ। ଏମିତି ବି ସମୟ ଆସେ, ସେମାନେ ଖାଇବା ପିଇବା ପାଇଁ ମଧ୍ୟ ଅନ୍ୟମାନଙ୍କ ଉପରେ ନିର୍ଭର କରନ୍ତି। ହେଲେ କିଛି ଲୋକ ଏମିତି ବି ଥାଆନ୍ତି ଯେଉଁମାନେ ବୟସର ଏଭଳି ଏକ ସ୍ତରରେ ପହଞ୍ଚି ମଧ୍ୟ ନିଜର ସମସ୍ତ ଛୋଟବଡ଼ କାମ ନିଜେ କରିଥାଆନ୍ତି। ଏହି କ୍ରମରେ ଚୀନ୍‌ର ଜଣେ ୧୧୧ ବର୍ଷୀୟା ବୃଦ୍ଧାଙ୍କ କାହାଣୀ ସାମାଜିକ ଗଣମାଧ୍ୟମରେ ବେଶ୍ ଭାଇରାଲ ହେଉଛି। ପୂର୍ବ ଚୀନ୍‌ର ଜିଆଙ୍ଗସୁ ପ୍ରାନ୍ତରେ ରୁଗାଓ ନାମକ ଏକ ଅଞ୍ଚଳ ଅଛି, ଏହା ଦୀର୍ଘାୟୁ ଲୋକଙ୍କ ସହର ଭାବେ ଜଣାଯାଏ। ଏହି ଅଞ୍ଚଳରେ ୧୧୧ ବର୍ଷୀୟା ୱାଙ୍ଗ ଗାଇୟିଙ୍ଗ୍ ରୁହନ୍ତି। ୱାଙ୍ଗ ଜିମ୍ ଯାଆନ୍ତି ନାହିଁ କି କୌଣସି ସୁପର ଏନର୍ଜି ଡ୍ରିଙ୍କ୍ ମଧ୍ୟ ନିଅନ୍ତି ନାହିଁ। ଏସବୁ ପରେ ବି ସେ ତାଙ୍କର ଦୈନନ୍ଦିନ କାର୍ଯ୍ୟଗୁଡ଼ିକ ନିଜେ କରନ୍ତି। ୱାଙ୍ଗ ଘରର ଛୋଟମୋଟ କାମକୁ ହିଁ ନିଜର ପ୍ରକୃତ ୱର୍କଆଉଟ୍ ବୋଲି ମାନନ୍ତି। ତାଙ୍କ ମତରେ, ଝାଡୁ-ପୋଛା କରିବା, ଟେବୁଲ୍ ସଫା କରିବା ଏବଂ କପଡ଼ା ଭାଙ୍ଗିବା ଦ୍ୱାରା ତାଙ୍କର ବ୍ୟାୟାମ ହୋଇ ଯାଉଛି। ଯେତେବେଳେ ବି ପରିବାର ଲୋକେ ତାଙ୍କୁ ଆରାମ କରିବାକୁ ପରାମର୍ଶ ଦିଅନ୍ତି, ସେ କୁହନ୍ତି, କାମ କରିବା ଦ୍ୱାରା ତାଙ୍କ ଶରୀରରେ ରକ୍ତ ସଞ୍ଚାଳନ ଭଲ ଭାବରେ ହୋଇଥାଏ ଏବଂ ଶାରୀରିକ ସ୍ତରରେ ବେଶ୍ ସକ୍ରିୟ ରୁହନ୍ତି। ଅପରପକ୍ଷରେ ଚାଇନିଜ୍ ଏକାଡେମୀ ଅଫ୍ ସାଇନ୍ସେସ୍‌ର ବୈଜ୍ଞାନିକମାନେ ଗବେଷଣାରୁ ଜାଣିବାକୁ ପାଇଛନ୍ତି ଯେ, ରୁଗାଓ ଅଞ୍ଚଳର ମାଟିରେ କିଛି ବିଶେଷ ପ୍ରକାରର ଖଣିଜ ପଦାର୍ଥ ମିଳିଥାଏ। ଏହି କାରଣରୁ ସେଠାରେ ଉତ୍ପନ୍ନ ହେଉଥିବା ଫସଲରେ ମଣିଷ ଶରୀର ପାଇଁ ଆବଶ୍ୟକ ଜରୁରୀ ପୋଷକତତ୍ତ୍ୱ ପ୍ରଚୁର ପରିମାଣରେ ଥାଏ। କେବଳ ଏହି ଅଞ୍ଚଳରେ ୧୦୦ ବର୍ଷରୁ ଅଧିକ ବୟସର ୬୭୨ ଜଣ ଲୋକ ବାସ କରନ୍ତି। ୱାଙ୍ଗ ସାଧାରଣ ଖାଦ୍ୟପେୟ ପସନ୍ଦ କରନ୍ତି। ସେ ମାଛ ଖାଇବାକୁ ବହୁତ ଭଲ ପାଆନ୍ତି। ସେ କେବେ ହେଲେ ବି ଓଭରଇଟିଂ କରନ୍ତି ନାହିଁ ଏବଂ ସବୁବେଳେ ସନ୍ତୁଳିତ ଖାଦ୍ୟ ହିଁ ଖାଇଥାଆନ୍ତି। ତେବେ ତାଙ୍କର ଦୀର୍ଘାୟୁ ହେବାର ଅନ୍ୟ ଏକ ରହସ୍ୟ ହେଉଛି ମାନସିକ ଶାନ୍ତି। ସେ କେବେହେଲେ କୌଣସି କଥାକୁ ରାଗ ରଖି ଶୁଅନ୍ତି ନାହିଁ। ତାଙ୍କ କହିବା ଅନୁଯାୟୀ, ଭଲ ନିଦରେ ଶୋଇବା ପରେ ଅଧା ସମସ୍ୟାର ସମାଧାନ ହୋଇଯାଏ। ତାଙ୍କର ଶୋଇବା ସମୟ ମଧ୍ୟ ସମ୍ପୂର୍ଣ୍ଣ ଭାବେ ନିର୍ଦ୍ଧାରିତ ଅଟେ। ସେ ସନ୍ଧ୍ୟା ୭ ଟାରେ ଶୋଇଯାଆନ୍ତି ଏବଂ ସକାଳ ୭ ଟାରେ ଉଠନ୍ତି। ଏହା ବ୍ୟତୀତ ସେ ଦିନରେ ମଧ୍ୟ ଥରେ-ଦୁଇ ଥର ଅଳ୍ପ ସମୟ ପାଇଁ ଶୋଇଥାନ୍ତି।

ଅର୍ଜୁନଙ୍କ ନୂଆ ପ୍ରେମିକା

ବଲିଉଡ୍ ଅଭିନେତା ଅର୍ଜୁନ କପୁର, ଦୁବାଇର ମଡେଲ ତଥା ରିଆଲିଟି ଶୋ' ତାରକା ପାମେଲା ସେରେନାଙ୍କୁ ଡେଟ୍ କରୁଥିବା ଖବର ଏବେ ସୋସିଆଲ ମିଡିଆରେ ଚର୍ଚ୍ଚା ହେଉଛି। ମଲାଇକା ଅରୋରାଙ୍କ ସହ ବ୍ରେକଅପ୍ ପରେ ଅର୍ଜୁନ ଏବେ ପାମେଲାଙ୍କ ପ୍ରେମରେ ପଡ଼ିଥିବା କୁହାଯାଉଛି। ନିକଟରେ ରିଆଲିଟି ଶୋ' 'ଲକ୍ ଅପ୍: ସଚ୍ ୟା ସଜା'ର ଏକ ଏପିସୋଡ୍‌ରେ ଅର୍ଜୁନ ଅତିଥି ଭାବେ ଯୋଗ ଦେଇଥିଲେ। ଏପିସୋଡ୍‌ରେ ସେ ପାମେଲାଙ୍କୁ ମଜାଳିଆ ଅନ୍ଦାଜରେ କହିଥିଲେ, "ମୁଁ ଏବେ ବି ଯୁବକ ଅଛି ଏବଂ ବିବାହ ପାଇଁ ପ୍ରସ୍ତୁତ"। ଏହାଶୁଣି ପାମେଲା ଲାଜେଇ ଯାଇଥିଲେ। ଏହି ଭିଡିଓଟି ଭାଇରାଲ ହେବା ପରେ ଦୁହିଁଙ୍କ ଡେଟିଂ ଗୁଜବ ନେଇ ଚର୍ଚ୍ଚା ଆରମ୍ଭ ହୋଇଥିଲା। ଏହାପରେ ଦୁହିଁଙ୍କୁ 'ଲକ୍ ଅପ୍'ର ସକ୍ସେସ୍ ପାର୍ଟିରେ ମଧ୍ୟ ଏକାଠି ଦେଖିବାକୁ ମିଳିଥିଲା, ଯାହା ଚର୍ଚ୍ଚାକୁ ଆହୁରି ବଢ଼ାଇ ଦେଇଥିଲା। ସେହିପରି ଶୋ' ପରେ ଏକ ସାକ୍ଷାତକାରରେ ଯେତେବେଳେ ପାମେଲାଙ୍କୁ ଅର୍ଜୁନଙ୍କ ସହ ସମ୍ପର୍କ ବିଷୟରେ ପଚରାଗଲା, ସେ ହସି କହିଥିଲେ, ଗତକାଲି ରାତିରେ ସେ ମୋ ସହ ହିଁ ଥିଲେ। ଦୁହେଁ ପରସ୍ପରକୁ ଡେଟ୍ କରୁଛନ୍ତି କି ବୋଲି ପଚରାଯିବାରୁ ପାମେଲା ସ୍ପଷ୍ଟ ଭାବେ ହଁ କି ନା କିଛି କହି ନଥିଲେ। ଏହାପୂର୍ବରୁ ଗତ ଜୁଲାଇ ମାସରେ ଲଣ୍ଡନର ଲର୍ଡସ୍ କ୍ରିକେଟ ଗ୍ରାଉଣ୍ଡରେ ଅର୍ଜୁନ କପୁରଙ୍କୁ ଅଭିନେତ୍ରୀ ତଥା କଣ୍ଟେଣ୍ଟ କ୍ରିଏଟର ସାହିବା ବାଲିଙ୍କ ସହ ଦେଖିବାକୁ ମିଳିଥିଲା। ଉଭୟ ସମାନ ରଙ୍ଗର ପୋଷାକ ପିନ୍ଧିଥିବାରୁ ସୋସିଆଲ ମିଡିଆରେ ସେମାନଙ୍କ ଡେଟିଂକୁ ନେଇ ଗୁଜବ ସୃଷ୍ଟି ହୋଇଥିଲା।

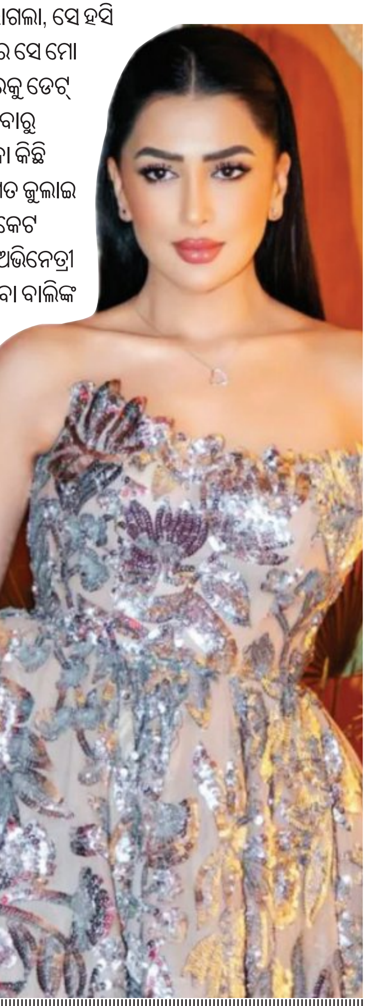

ସୁଶ୍ରୀ

ହଜିଯାଉଥିବା ସ୍ୱାଦ

ଚିକେନ୍ ପୋସ୍ତ

ଆବଶ୍ୟକ ସାମଗ୍ରୀ

ଚିକେନ୍ – ୫୦୦ ଗ୍ରାମ, ଆଳୁ – ଦୁଇଟି, କଟା ପିଆଜ – ଏକ କପ୍, କଟା ଟମାଟୋ - ଏକଟି, ଅଦା – ଖଣ୍ଡେ, ରସୁଣ – ଏକ କୋଳା, ଧନିଆ ପତ୍ର ଅଳ୍ପ, କାଜୁ – ଚାରି ପାଞ୍ଚଟି, ପୋସ୍ତ- ଦୁଇଚାମଚ, ଲଙ୍କା ଗୁଣ୍ଡ – ଏକ ଚାମଚ, ଧନିଆ ଗୁଣ୍ଡ- ଏକ ଚାମଚ, ହଳଦୀଗୁଣ୍ଡ– ଏକ ଚାମଚ, ଗରମ ମସଲା – ଏକ ଚାମଚ, ଲୁଣ – ସ୍ୱାଦ ଅନୁସାରେ, ତେଲ – ଆବଶ୍ୟକତା ଅନୁସାରେ।

ପ୍ରସ୍ତୁତି ପ୍ରଣାଳୀ

ପ୍ରଥମେ ଚିକେନ୍‌କୁ ଧୋଇ ସେଥିରେ ହଳଦୀ ଗୁଣ୍ଡ, ଲଙ୍କା ଗୁଣ୍ଡ, ତେଲ ଦେଇ ଗୋଳାଇ ରଖନ୍ତୁ। ଏହାପରେ ଆଳୁକୁ ଦୁଇଫାଳରେ କାଟି ଧୋଇ ଦିଅନ୍ତୁ। କଡ଼େଇରେ ତେଲ, ତେଜପତ୍ର ସହ ଗୋଳା ଚିକେନ୍‌କୁ ଦେଇ ଭାଜନ୍ତୁ। ଏକ ଗ୍ରାଇଣ୍ଡିଂ ଜାରରେ ଅଦା, ରସୁଣ, ଧନିଆ ପତ୍ର, କାଜୁ ଏବଂ ପୋସ୍ତ ଦେଇ ଗ୍ରାଇଣ୍ଡିଂ କରନ୍ତୁ। ଏହାପରେ ଢାଙ୍କୁଣି ଖୋଲି ଚିକେନ୍‌ରେ ଭଜା ଆଳୁ, କଟା ଟମାଟୋ, ହଳଦୀଗୁଣ୍ଡ ଦେଇ ଏପାଖସେପାଖ କରନ୍ତୁ। ପରେ ଗ୍ରାଇଣ୍ଡିଂ କରି ରଖିଥିବା ପେଷ୍ଟ ଦେଇ ଲଙ୍କାଗୁଣ୍ଡ, ଗରମ ମସଲା ଓ ଧନିଆଗୁଣ୍ଡ ଦେଇ କଷନ୍ତୁ। ଭଲରେ କଷି ହୋଇଆସିଲେ ସାମାନ୍ୟ ପାଣି ଦେଇ ୧୦ ମିନିଟ୍ ଫୁଟାଇ ଗ୍ୟାସ୍ ବନ୍ଦ କରନ୍ତୁ। ଶେଷରେ ଧନିଆପତ୍ର ଦେଇ ପରଷନ୍ତୁ ସ୍ୱାଦିଷ୍ଟ 'ଚିକେନ ପୋସ୍ତ ତରକାରି'।

ବେଲୁନ୍ ଟ୍ରାଉଜର୍

ସମୟାନୁସାରେ ମହିଳାମାନେ ସୁନ୍ଦର ସହ ଆରାମଦାୟକ ପୋଷାକକୁ ପ୍ରାଧାନ୍ୟ ଦେଉଛନ୍ତି। ଏଥିପାଇଁ ବେଲୁନ୍ ଟ୍ରାଉଜର୍ ଲୋକପ୍ରିୟ ରହିଛି। ଢିଲା ଏବଂ ଆରାମଦାୟକ ଫ୍ୟାବ୍ରିକ୍ ଏହାକୁ ଭିନ୍ନ ଓ ଆକର୍ଷଣୀୟ ଲୁକ୍ ଦେଇଥାଏ। ଏହା ଉଭୟ ଖରା, ବର୍ଷା ଏବଂ ଅଫିସ୍ ପିନ୍ଧା ପାଇଁ ଭଲ ହୋଇଥାଏ।

ଆକର୍ଷଣୀୟ ଅଫିସ୍ ଲୁକ୍

ଏହି ଟ୍ରାଉଜର୍‌କୁ ସବୁ ପ୍ରକାର ଟପ୍ସ, ଆସେସରିଜ୍ ସହ ପିନ୍ଧି ନିଜକୁ ଏକ ଭିନ୍ନ ଲୁକ୍ ଦେଇପାରିବେ। ସେହିପରି ଅଫିସ୍ ପାଇଁ ମଧ୍ୟ ଏହା ଖୁବ୍ ଭଲ। ସାଙ୍ଗସାଥୀଙ୍କ ସହ ଆଉଟିଙ୍ଗ୍‌ରେ ଯାଉଥିଲେ କ୍ରପ୍ ଟପ୍ସ ଏବଂ ଟି-ସାର୍ଟ ସହ ପିନ୍ଧିପାରିବେ। କାଜୁଆଲ୍ ମିଟିଙ୍ଗ୍‌ସ ପାଇଁ ଲେନିନ୍ ସାର୍ଟକୁ ଭଲ ମାନିଥାଏ। କେବଳ ସେତିକି ନୁହେଁ, ସନ୍ଧ୍ୟାପାର୍ଟିରେ ଟପ୍ ଏବଂ ଷ୍ଟେଟ୍‌ମେଣ୍ଟ ଜୁଏଲାରୀ ସହ ମଧ୍ୟ ଏହାକୁ ପେୟାର୍ କରିପାରିବେ।

ସମସ୍ତ ଶାରୀରିକ ଗଠନକୁ ମାନିବ

ଏହା ମୋଟା ପତଳା ସମସ୍ତ ଶାରୀରିକ ଗଠନକୁ ଭଲ ମାନିଥାଏ। ଏଥିପାଇଁ ଠିକ୍ ଲମ୍ବା ଏବଂ ଡିଜାଇନ୍ ବାଛିବା ଜରୁରି। ପେଟବଡ଼ ଥିଲେ ହାଇୱେଷ୍ଟ ଡିଜାଇନ୍ ପିନ୍ଧିପାରିବେ। ଡେଙ୍ଗା ଥିଲେ ଓଭରସାଇଜ୍ ବେଲୁନ୍ ଟ୍ରାଉଜର ଭଲ ମାନିଥାଏ।

ମ୍ୟୁଟେଡ୍ ବ୍ଲଶ୍

ସାଧାରଣତଃ ମେକ୍‌ଅପ୍ କହିଲେ ଗାଲରେ ଚମକଯୁକ୍ତ ଗାଢ଼ ବ୍ଲଶ୍‌କୁ ବୁଝାଏ। ଗାଢ଼ ପିଙ୍କ୍ ଏବଂ କୋରାଲ୍ ବ୍ଲଶ୍‌କୁ ଅଧିକ ଆକର୍ଷଣୀୟ ଜଣାଯାଏ। ହେଲେ ଏବେ ଫେଶନରେ ନୂଆ ମ୍ୟୁଟେଡ୍ ବ୍ଲଶ୍ ଟ୍ରେଣ୍ଡ ଦେଖିବାକୁ ମିଳିଛି। ଏହା ତ୍ୱଚାରେ ପ୍ରାକୃତିକ ଏବଂ ନାଚୁରାଲ୍ ଚମକ ଆଣିଥାଏ।

ମ୍ୟୁଟେଡ୍ ବ୍ଲଶ୍ କ'ଣ

ଏହା ହାଲୁକା, ସ୍ମୁଥ୍ ବ୍ଲଶ୍ ସେଡ୍ ଭାବେ ଜଣାଯାଏ। ଏହା ତ୍ୱଚାରେ ସହଜରେ ମିଶିବା ସହ ଆବଶ୍ୟକତାଠୁ ଅଧିକ ଚମକ କରେ ନାହିଁ। ଏହା ଏକ ପ୍ରାକୃତିକ ଚମକ ଦେଇଥାଏ। ନୋ ମେକ୍‌ଅପ୍ ଲୁକ୍ ପସନ୍ଦଥିବା ମହିଳାଙ୍କ ପାଇଁ ଏହା ଭଲହୋଇଥାଏ। ମେକ୍‌ଅପ୍ ଆର୍ଟିଷ୍ଟଙ୍କ କହିବାନୁଯାୟୀ ଅଧିକାଂଶ ଲୋକ ହାଲୁକା ମେକ୍‌ଅପ୍ ପସନ୍ଦ କରୁଛନ୍ତି।

ପାରମ୍ପରିକ, ମ୍ୟୁଟେଡ୍ ବ୍ଲଶ୍

ପାରମ୍ପରିକ ବ୍ଲଶ୍ ତ୍ୱଚାକୁ ବୋଲଡ୍ ଏବଂ ଉଜ୍ଜ୍ୱଳ କରିଥିବାବେଳେ ମ୍ୟୁଟେଡ୍ ବ୍ଲଶ୍ ହାଲୁକା ଏବଂ ସଫ୍ଟଗ୍ଲୋ ଦେଇଥାଏ। ଏହା ତ୍ୱଚାରେ ପ୍ରାକୃତିକ ଚମକ ଆଣିଥାଏ।

ସ୍ୱାଧୀନତା ସଂଗ୍ରାମରେ ବୀର ରମଣୀ

ଭାରତର ସ୍ୱାଧୀନତା ସଂଗ୍ରାମ ଇତିହାସରେ ମହିଳା ସଂଗ୍ରାମୀମାନଙ୍କ ଅବଦାନ ଏକ ସ୍ୱର୍ଣ୍ଣିମ ଅଧ୍ୟାୟ। ବ୍ରିଟିଶ ଶାସନ କବଳରୁ ଦେଶକୁ ମୁକ୍ତ କରିବା ପାଇଁ ପୁରୁଷମାନଙ୍କ ସହ କାନ୍ଧରେ କାନ୍ଧ ମିଶାଇ ହଜାର ହଜାର ସାହସୀ ମହିଳା ଘରର ଚାରିକାନ୍ଥରୁ ବାହାରି ସଂଗ୍ରାମ ଭୂମିକୁ ଓହ୍ଲାଇଥିଲେ। ମହିଳାମାନଙ୍କ ଭାଗିଦାରୀ ବିନା ଭାରତର ସ୍ୱାଧୀନତା ଅସମ୍ଭବ ଥିଲା। ସେମାନେ କେବଳ ଇଂରେଜମାନଙ୍କ ବିରୁଦ୍ଧରେ ଲଢ଼ିନଥିଲେ, ବରଂ ସମାଜରେ ଥିବା କୁସଂସ୍କାର, ବାଲ୍ୟ ବିବାହ ଏବଂ ଜାତିପ୍ରଥା ବିରୁଦ୍ଧରେ ମଧ୍ୟ ସଂଗ୍ରାମ କରି ମହିଳା ସଶକ୍ତୀକରଣର ମୂଳଦୁଆ ପକାଇଥିଲେ। ସେହିପରି କିଛି ମହିଳା ସ୍ୱାଧୀନତା ସଂଗ୍ରାମୀଙ୍କୁ ନେଇ ଏହି ଉପସ୍ଥାପନା।

ରାଣୀ ଲକ୍ଷ୍ମୀବାଈ

ଝାନ୍‌ସୀ ରାଣୀ ଲକ୍ଷ୍ମୀବାଈ ଥିଲେ ଭାରତର ପ୍ରଥମ ସ୍ୱାଧୀନତା ସଂଗ୍ରାମର ଜଣେ ମହାନ ବୀରାଙ୍ଗନା। ୧୮୫୭ ମସିହାର ପ୍ରଥମ ଭାରତୀୟ ସ୍ୱାଧୀନତା ସଂଗ୍ରାମ ବା ସିପାହୀ ବିଦ୍ରୋହରେ ସେ ନେତୃତ୍ୱ ନେଇ ନିଜ ପିଠିରେ ପୁତ୍ରକୁ ବାନ୍ଧି, ହାତରେ ଖଣ୍ଡା ଧରି ବ୍ରିଟିଶ ସେନା ବିରୋଧରେ ସମ୍ମୁଖ ଯୁଦ୍ଧ ଲଢ଼ିଥିଲେ। ଶେଷ ନିଶ୍ୱାସ ପର୍ଯ୍ୟନ୍ତ ସେ ଶତ୍ରୁ ସହ ମୁକାବିଲା କରି ୧୮୫୮ରେ ଗ୍ୱାଲିଅର୍‌ଠାରେ ମାତ୍ର ୨୯ ବର୍ଷ ବୟସରେ ବୀରଗତି ପ୍ରାପ୍ତ ହୋଇଥିଲେ। ତାଙ୍କର ଏହି ଅତୁଳନୀୟ ବଳିଦାନ ଓ ସ୍ୱାଭିମାନ ଆଜି ବି ପ୍ରତ୍ୟେକ ଭାରତୀୟଙ୍କ ହୃଦୟରେ ଜୀବନ୍ତ ଅଛି।

କସ୍ତୁରବା ଗାନ୍ଧୀ

କସ୍ତୁରବା ଗାନ୍ଧୀ ଜଣେ ପ୍ରେରଣାଦାୟୀ ଭାରତୀୟ ସ୍ୱାଧୀନତା ସଂଗ୍ରାମୀ ହେବା ସହ ସେ ମହାତ୍ମା ଗାନ୍ଧୀଙ୍କ ଧର୍ମପତ୍ନୀ ଥିଲେ। ସମଗ୍ର ଦେଶ ତାଙ୍କୁ ଆଦରରେ "ବା" (ମାଆ) ବୋଲି ଡାକୁଥିଲା। ଗାନ୍ଧୀଜୀଙ୍କ ପ୍ରତ୍ୟେକ ଆନ୍ଦୋଳନରେ ସେ ପାଦରେ ପାଦ ମିଶାଇ ଚାଲିଥିଲେ ଏବଂ ଭାରତର ସ୍ୱାଧୀନତା ସଂଗ୍ରାମରେ ଏକ ଗୁରୁତ୍ୱପୂର୍ଣ୍ଣ ଭୂମିକା ଗ୍ରହଣ କରିଥିଲେ। ଗାନ୍ଧୀଜୀଙ୍କ ଅନୁପସ୍ଥିତିରେ ସେ ସତ୍ୟାଗ୍ରହ ଆନ୍ଦୋଳନକୁ ପରିଚାଳନା କରୁଥିଲେ। ସେ ବିଶେଷ କରି ମହିଳା ଶିକ୍ଷା, ସ୍ୱାସ୍ଥ୍ୟ ଏବଂ ସ୍ୱଚ୍ଛତା ଉପରେ ଅଧିକ କାର୍ଯ୍ୟ କରୁଥିଲେ। ସାବରମତୀ ଏବଂ ସେବାଗ୍ରାମ ଆଶ୍ରମର ସମସ୍ତ ବ୍ୟବସ୍ଥା ସେ ନିଜେ ବୁଝୁଥିଲେ।

ସରୋଜିନୀ ନାଇଡୁ

ଭାରତର ସ୍ୱାଧୀନତା ସଂଗ୍ରାମରେ ସରୋଜିନୀ ନାଇଡୁଙ୍କ ଭୂମିକା ଅତ୍ୟନ୍ତ ଗୁରୁତ୍ୱପୂର୍ଣ୍ଣ ଥିଲା। ସେ ନିଜର ଓଜସ୍ୱିନୀ ଭାଷଣ, ସାହସିକ ନେତୃତ୍ୱ ଏବଂ ଦେଶପ୍ରେମ ଦ୍ୱାରା ଦେଶର ହଜାର ହଜାର ମହିଳା ଓ ଯୁବପିଢ଼ିଙ୍କୁ ଆନ୍ଦୋଳନକୁ ଆଣିବାରେ ମୁଖ୍ୟ ଭୂମିକା ଗ୍ରହଣ କରିଥିଲେ। ସେ ସମଗ୍ର ଦେଶ ଭ୍ରମଣ କରି ମହିଳାମାନଙ୍କୁ ପରଦା ପ୍ରଥା ଓ ଘରର ଚାରିକାନ୍ଥରୁ ବାହାରି ଦେଶ ପାଇଁ ଲଢ଼ିବାକୁ ପ୍ରେରଣା ଦେଇଥିଲେ। ତାଙ୍କ ଯୋଗୁଁ ହିଁ ସ୍ୱାଧୀନତା ସଂଗ୍ରାମରେ ମହିଳାମାନଙ୍କର ବଡ଼ ଭାଗିଦାରୀ ଦେଖିବାକୁ ମିଳିଥିଲା। ସେ ମହାତ୍ମା ଗାନ୍ଧୀଙ୍କ ସହ ଅସହଯୋଗ ଆନ୍ଦୋଳନ, ଲବଣ ସତ୍ୟାଗ୍ରହ ଏବଂ ଭାରତ ଛାଡ଼ ଆନ୍ଦୋଳନରେ ସକ୍ରିୟ ଭାଗ ନେଇଥିଲେ।

ଶ୍ରୀଲଙ୍କା ବିପକ୍ଷ ଟେଷ୍ଟ ସିରିଜ୍‌ରେ ଷଷ୍ଠ ବ୍ୟାଟର୍‌ଙ୍କୁ ନେଇ ସମସ୍ୟା

ଜୁରେଲ ନା ସର୍ଫରାଜ; ଦ୍ୱନ୍ଦ୍ୱରେ ଭାରତ

ଗଲ,୧୨।୮ (ଏଜେନ୍ସି)

ଭ୍ରମଣକାରୀ ଭାରତ ଓ ଘରୋଇ ଶ୍ରୀଲଙ୍କା ମଧ୍ୟରେ ୨ ମ୍ୟାଚ୍ ବିଶିଷ୍ଟ ଟେଷ୍ଟ ସିରିଜ୍ ଗଲ୍‌ରେ ଅଗଷ୍ଟ ୧୫ରୁ ଆରମ୍ଭ ହେବ। ଏହା ମଧ୍ୟରେ ଉଭୟ ଦଳ ଭଲଭାବେ ଏହି ସିରିଜ୍ ଲାଗି ପ୍ରସ୍ତୁତ କରିନେଇଛନ୍ତି। ଟେଷ୍ଟ ସିରିଜ୍ ଆରମ୍ଭ ହେବାକୁ ଆଉ ୩ ଦିନ ବାକିଥିଲାବେଳେ ପ୍ରଥମ ଟେଷ୍ଟର ଚୂଡ଼ାନ୍ତ ଏକାଦଶ ଚୟନ ନେଇ ଦ୍ୱନ୍ଦ୍ୱରେ ରହିଛି ଭାରତ। ଶୁବମନ ଗିଲ୍‌ଙ୍କ ନେତୃତ୍ୱରେ ଲଢ଼େଇ କରିବାକୁ ଯାଉଥିବା ଭାରତ ପ୍ରଥମ ଟେଷ୍ଟରେ କାହାକୁ ଖେଳାଇବ ଓ କାହାକୁ ବାଦ୍ ଦେବ ତାହାକୁ ନେଇ ସମସ୍ୟାରେ ପଡ଼ିଛି। ବ୍ୟାଟିଂରେ ସମସ୍ତ ପୋଜିସନ ଲାଗି ଖେଳାଳି ଚୟନ ହୋଇଥିଲେ ମଧ୍ୟ ନଂ-୬ ଲାଗି ଦ୍ୱନ୍ଦ୍ୱ ଉପୁଜିଛି। ଏହି ସ୍ଥାନରେ ଦଳରେ ନିୟମିତ ଖେଳୁଥିବା ୱିକେଟରକ୍ଷକ ବ୍ୟାଟର ଧ୍ରୁବ ଜୁରେଲ କିମ୍ବା ଶେଷ ମୁହୂର୍ତ୍ତରେ ଦଳରେ ସ୍ଥାନ ପାଇଥିବା ସର୍ଫରାଜ ଖାନ୍‌ଙ୍କୁ ଖେଳାଇବ ତାହାକୁ ନେଇ ଏହି ଦ୍ୱନ୍ଦ୍ୱ ସୃଷ୍ଟି ହୋଇଛି। ସେହିପରି ଶ୍ରୀଲଙ୍କାର ପିଚ୍ ସ୍ପିନରଙ୍କୁ ସୁହାଇଥାଏ। ଏଭଳି ସମୟରେ ଦଳରେ ୩ଜଣ ପେସ୍‌ର ନେବା ଲାଗି ଦାବି ହେଉଛି। କିନ୍ତୁ ଦଳ ୩ ପେସ୍‌ର ନା ୩ ସ୍ପିନର ଖେଳାଇବ ତାହାକୁ ନେଇ ମଧ୍ୟ ସଂଶୟ ସୃଷ୍ଟି ହୋଇଛି।

ସମସ୍ତେ ଜାଣନ୍ତି ଶ୍ରୀଲଙ୍କାର ପିଚ୍ ସ୍ପିନରଙ୍କୁ ଅଧିକ ସୁହାଇଥାଏ। ଏଣୁ ଏଠାରେ ଯେଉଁ ବ୍ୟାଟର ସ୍ପିନ ବିପକ୍ଷରେ ଭଲ ଖେଳିବେ ତାଙ୍କୁ ପ୍ରାଧାନ୍ୟ ଦିଆଯିବ। ଲୋକେଶ ରାହୁଲ, ଯଶସ୍ୱୀ ଜୟସ୍ୱାଲ, ଦେବଦତ୍ତ ପାଡିକଲ, ଶୁବମନ ଗିଲ୍ ଓ ଋଷଭ ପନ୍ତ ପ୍ରଥମ ୫ଟି ସ୍ଥାନରେ ବ୍ୟାଟିଂ କରିବେ। ନଂ-୬ରେ ଟେଷ୍ଟ ଖେଳିବାରେ ଅଭିଜ୍ଞତା ଥିବା ଜୁରେଲଙ୍କୁ ସୁଯୋଗ ମିଳିବା କଥା। ସେ ୧୦ଟି ଟେଷ୍ଟ ଖେଳି ୩୪.୧୪ ହାରରେ ଗୋଟିଏ ଶତକ ଓ ଗୋଟିଏ ଅର୍ଦ୍ଧଶତକ ସହ ୪୭୮ ରନ୍ କରିଛନ୍ତି। ଏଠାରେ ରେକର୍ଡ କଥାକୁ ଗୁରୁତ୍ୱ ଦିଆଯାଉ

ନାହିଁ। ସ୍ପିନରଙ୍କ ବିପକ୍ଷ ଜୁରେଲ କିପରି ଖେଳିଛନ୍ତି ତାହାକୁ ନେଇ ସନ୍ଦେହ ସୃଷ୍ଟି ହୋଇଛି। ଦକ୍ଷିଣ ଆଫ୍ରିକା ବିପକ୍ଷରେ ସେ ଖେଳିଥିବା ୨ଟି ଟେଷ୍ଟ ସିରିଜ୍‌ରେ ୪ଥର ଜଣେ ସ୍ପିନର ସାଇମନ ହାର୍ମରଙ୍କ ଦ୍ୱାରା ଆଉଟ ହୋଇଥିଲେ। ଏଥିରେ ସେ ଯଥାକ୍ରମେ ୧୪, ୧୩, ୦ ଓ ୨ ରନ୍ କରିଥିଲେ। ତାଙ୍କ ଏଭଳି ଫର୍ମ ଶ୍ରୀଲଙ୍କାରେ ମଧ୍ୟ ଜାରି ରହିଛି। ଏଠାରେ ଅନୁଷ୍ଠିତ ଅଭ୍ୟାସ ମ୍ୟାଚ୍‌ରେ ଜୁରେଲ ୧ ଓ ୧୭ ରନ୍ କରି ପୁଣିଥରେ ଅଫ୍ ସ୍ପିନର ରମେଶ ମେଣ୍ଡିସଙ୍କ ଦ୍ୱାରା ଆଉଟ ହୋଇଛନ୍ତି। ଏଥିରୁ ଶ୍ରୀଲଙ୍କାର ସ୍ପିନରଙ୍କୁ ସହାୟତା ଦେଉଥିବା ପିଚ୍‌ରେ ସେ କେତେ ଫଳପ୍ରଦ ହେବେ ତାହାକୁ ନେଇ ଆଶଙ୍କା ସୃଷ୍ଟି ହୋଇଛି। ଅନ୍ୟ ପକ୍ଷରେ ସର୍ଫରାଜ ସ୍ପିନରଙ୍କ ବିପକ୍ଷରେ ଜଣେ କୁଶଳୀ ବ୍ୟାଟର। ଘରୋଇ କ୍ରିକେଟ ହେଉ କିମ୍ବା ସେ ଖେଳିଥିବା ଟେଷ୍ଟରେ ସ୍ପିନରଙ୍କୁ ସେ ଉଚିତ ମୁକାବିଲା କରିଛନ୍ତି। ପ୍ରଥମ ଶ୍ରେଣୀ କ୍ରିକେଟରେ ୬୨ଟି ମ୍ୟାଚ୍ ଖେଳି ୬୪.୭୩ ହାରରେ ୧୭ ଶତକ ସହ ୫,୧୧୪ ରନ୍ କରିଛନ୍ତି। ଏଣୁ ସେ ସ୍ପିନରଙ୍କ ବିପକ୍ଷରେ ପ୍ରଭାବଶାଳୀ ହେବେ ବୋଲି ମଧ୍ୟ ଅନେକେ ଯୁକ୍ତି କରିଛନ୍ତି। ଏହା ହିଁ ଭାରତୀୟ ଟିମ୍ ମ୍ୟାନେଜ୍‌ମେଣ୍ଟକୁ ଅଡୁଆରେ ପକାଇଛି।

ଦ୍ୱିତୀୟ ଦ୍ୱନ୍ଦ୍ୱଟି ହେଲା ୩ ପେସର ନା ୩ ସ୍ପିନର। ମହମ୍ମଦ ସିରାଜ ଓ ପ୍ରସିଦ୍ଧ କ୍ରିଷ୍ଣା ପେସ ବାହିନୀର ନେତୃତ୍ୱ ନେବେ। ତୃତୀୟ ପେସର କଥା ଚିନ୍ତା କରାଗଲେ ଗୁରନୁର ବ୍ରାର ପ୍ରସ୍ତୁତ ଅଛନ୍ତି। ଦଳରେ ୪ଜଣ ସ୍ପିନର ଯଥା ରବୀନ୍ଦ୍ର ଜାଡେଜା, କୁଲଦୀପ ଯାଦବ, ମାନବ ସୂତାର ଓ ସାରାଂଶ ଜୈନ ଅଛନ୍ତି। ଏମାନଙ୍କ ମଧ୍ୟରୁ ୩ଜଣ କିମ୍ବା ୨ଜଣ ଖେଳିବେ। ଜାଡେଜା ଓ କୁଲଦୀପଙ୍କ ଖେଳିବା ନିଶ୍ଚିତ। ତୃତୀୟ ସ୍ପିନରଭାବେ କାହାକୁ ନିଆଯିବ ତାହା ମଧ୍ୟ ମ୍ୟାନେଜମେଣ୍ଟର ଚିନ୍ତା ବଢ଼ାଇଛି। ଡେବ୍ୟୁ ଅପେକ୍ଷାରେ ଥିବା ସାରାଂଶ ଜୈନଙ୍କୁ ବାଦ୍ ଦେଲେ ଅନ୍ୟ ୩ଜଣ ବାମହାତୀ। ଏଣୁ ଜଣେ ଅଫ୍ ସ୍ପିନରଙ୍କୁ ନେବାକୁ ଯୋଜନା ହେଲେ ସୂତାରଙ୍କୁ ଚୂଡାନ୍ତ ଏକାଦେଶରେ ସ୍ଥାନ ମିଳିବ କଷ୍ଟକର। ଏଭଳି ସ୍ଥିତିରେ ଦଳ ମ୍ୟାଚ୍ ଦିନ ଚୂଡାନ୍ତ ଏକାଦଶ ଚୟନ କରିବ ବୋଲି ଟିମ୍ ମ୍ୟାନେଜମେଂଟ ସୂତ୍ରରୁ ଜଣାଯାଇଛି।

ଘରୋଇ ଦଳର ନେତୃତ୍ୱ ନେବେ ଧନଞ୍ଜୟ

ଭାରତ ବିପକ୍ଷ ୨ ମ୍ୟାଚ୍ ବିଶିଷ୍ଟ ଟେଷ୍ଟ ସିରିଜ୍ ଲାଗି ଅଲ୍‌ରାଉଣ୍ଡର ଧନଞ୍ଜୟ ଡି ସିଲ୍‌ଭାଙ୍କୁ ଘରୋଇ ଶ୍ରୀଲଙ୍କା ଦଳର ଅଧିନାୟକ ମନୋନୀତ କରାଯାଇଛି। ଦଳରେ ଟପ୍ ଅର୍ଡର ବ୍ୟାଟର କାମିନ୍ଦୁ ମେଣ୍ଡିସ୍ ସାମିଲ ହୋଇଥିଲେ ମଧ୍ୟ କୁଶାଲ ମେଣ୍ଡିସ୍‌ଙ୍କୁ ଆଘାତ ଯୋଗୁଁ ଦଳରୁ ବାଦ୍ ଦିଆଯାଇଛି। ତାଙ୍କ ସ୍ଥାନରେ ବରିଷ୍ଠ ୱିକେଟରକ୍ଷକ ନିରୋସନ ଡିକ୍‌ୱେଲାଙ୍କୁ ସାମିଲ କରାଯାଇଛି। ଓପନର ପାଥୁମ ନିଶାଙ୍କାଙ୍କୁ ମଧ୍ୟ ଦଳରେ ସ୍ଥାନ ମିଳିନାହିଁ। ନିଶାନ ମଦୁସ୍କା, ଲାହିରୁ ଉଦାରା, ନିଶାନ ମଦୁସ୍କା, ଦିନେଶ ଚାଣ୍ଡିମଲ, ଡେବ୍ୟୁ ଆଶାରେ ଥିବା ପାସିନ୍ଦୁ ସୁରିଆବାନ୍ଦରା, ଓ ସୋନାଲ ଦିନୁଶା ବ୍ୟାଟିଂ ଭାର ସମ୍ଭାଳିବେ। ୧୬ ଜଣିଆ ଦଳରେ ୪ଜଣ ସ୍ପେଶାଲିଷ୍ଟ ପେସର ଓ ୪ଜଣ ସ୍ପିନର ରହିଛନ୍ତି।

ଘୋଷିତ ଶ୍ରୀଲଙ୍କା ଟେଷ୍ଟ ଦଳ : ଧନଞ୍ଜୟ ଡି ସିଲ୍‌ଭା (ଅଧିନାୟକ), ଲାହିରୁ ଉଦାରା, ନିଶାନ ମଦୁସ୍କା, କାମିନ୍ଦୁ ମେଣ୍ଡିସ୍ (ଉପଅଧିନାୟକ), ଦିନେଶ ଚାଣ୍ଡିମଲ, ପାସିନ୍ଦୁ ସୁରିଆବାନ୍ଦରା, ସୋନାଲ ଦିନୁଶା, ନିରୋସନ ଡିକ୍‌ୱେଲା (ୱିକେଟ ରକ୍ଷକ), ରମେଶ ମେଣ୍ଡିସ୍, ପ୍ରବାତ ଜୟସୁରିଆ, କେଶରା ନୁୱାନ୍ଥା, ମିଲନ ରତନାୟକେ, ଅସିଥା ଫର୍ଣ୍ଣାଣ୍ଡୋ, ଲାହିରୁ କୁମାରା, ବିଶ୍ୱ ଫର୍ଣ୍ଣାଣ୍ଡୋ ଓ ଦିଲସାନ ମଦୁଶଙ୍କା।

୧୦ ବର୍ଷର ଡେଟିଂ, ୫ ପିଲାର ପିତା

ଶେଷରେ ବିବାହ କଲେ ରୋନାଲ୍ଡୋ

ଲିସବନ୍, ୧୨।୮ (ଏଜେନ୍ସି): ବିଶ୍ୱର ମହାନ ଫୁଟବଲ୍ ଖେଳାଳି ତଥା ପର୍ତ୍ତୁଗାଲ ସୁପରଷ୍ଟାର କ୍ରିଷ୍ଟିଆନୋ ରୋନାଲ୍ଡୋ ଶେଷରେ ବିବାହ ବନ୍ଧନରେ ଆବଦ୍ଧ ହୋଇଛନ୍ତି। ଦୀର୍ଘ ବର୍ଷର ବାନ୍ଧବୀ ଜର୍ଜିନା ରୋଡ୍ରିଗ୍ୱେଜଙ୍କୁ ରୋନାଲ୍ଡୋ ଆନୁଷ୍ଠାନିକ ଭାବରେ ବିବାହ କରିଛନ୍ତି। ଅଗଷ୍ଟ ୧୧ ତାରିଖରେ ରାଜଧାନୀ ଲିସବନ୍ ନିକଟସ୍ଥ ଏକ ଉପକୂଳବର୍ତ୍ତୀ ସହର କାସାଇସ୍‌ରେ ଏହି ବିବାହ ଉତ୍ସବ ଅନୁଷ୍ଠିତ ହୋଇଥିଲା। ଯେଉଁଥିରେ ରୋନାଲ୍ଡଙ୍କ ପାଞ୍ଚ ସନ୍ତାନ ମଧ୍ୟ ଯୋଗ ଦେଇଥିଲେ। ୩୯ ବର୍ଷୀୟ ରୋନାଲ୍ଡ ଓ ଜର୍ଜିନା ସେମାନଙ୍କର ବିବାହ ଉତ୍ସବକୁ ଗୋପନ ରଖିବାକୁ ନିଷ୍ପତ୍ତି ନେଇଥିଲେ। ପରେ ସାମାଜିକ ଗଣମାଧ୍ୟମରେ ଉଭୟ ବିବାହ ମୁଦି ପିନ୍ଧିଥିବା ଏକ ଫଟୋ ସେୟାର କରି ପ୍ରଶଂସକଙ୍କୁ ଏହି ଖୁସି ଖବର ଜଣାଇଛନ୍ତି। ପ୍ରକାଶଯୋଗ୍ୟ ୨୦୧୬ରେ ରୋନାଲ୍ଡୋ ପ୍ରଥମଥର ଲାଗି ୩୨ ବର୍ଷୀୟା ଆର୍ଜେଣ୍ଟିନା-ସ୍ପାନିସ୍ ମଡେଲ ଜର୍ଜିନାଙ୍କୁ ଭେଟିଥିଲେ। ୨୦୧୭ରେ ଜୁରିଚ୍‌ରେ ଫିଫା ଫୁଟବଲ୍ ପୁରସ୍କାରରେ ଏକାଠି ପ୍ରଥମ ଉଭୟ ରେଡ୍-କାରପେଟ୍ ଦେଖା ଦେଇଥିଲେ। ପରେ ସାର୍ବଜନୀନ ଭାବରେ ସେମାନଙ୍କର ସମ୍ପର୍କକୁ ନିଶ୍ଚିତ କରିଥିଲେ। ସେବେଠାରୁ ସେମାନେ ଏକାଠି ରହିଆସୁଥିଲେ। ଏହି ଦମ୍ପତି ଠିକ୍ ବର୍ଷକ ତଳେ ୨୦୨୫ ଅଗଷ୍ଟ ୧୧ ତାରିଖରେ ସେମାନଙ୍କ ନିର୍ବନ୍ଧ ଘୋଷଣା କରିଥିଲେ। ଉଭୟଙ୍କ ଔରସରୁ ୮ ବର୍ଷର ଆଲାନ ଓ ୪ ବର୍ଷର ବେଲା ନାମକ ଝିଅ ରହିଛି। ୧୬ ବର୍ଷର ପୁଅ କ୍ରିଷ୍ଟିଆନୋ ଜୁନିଅର ହେଉଛନ୍ତି ରୋନାଲ୍ଡୋଙ୍କ ପ୍ରଥମ ପ୍ରେମିକାଙ୍କ ପୁଅ। ଯମଜ ଇଭା ମାରିଆ ଏବଂ ମାଟେଓ ରୋନାଲ୍ଡୋଙ୍କ ପାଳିତ ସନ୍ତାନ।

ଭାରତ-ଆଫ୍‌ଗାନିସ୍ତାନ ଟି-୨୦ ସିରିଜ୍ ଦିଲ୍ଲୀରେ

ନୂଆଦିଲ୍ଲୀ,୧୨।୮ (ଏଜେନ୍ସି): ଆଫଗାନିସ୍ତାନ କ୍ରିକେଟ ବୋର୍ଡ କରିଥିବା ଘୋଷଣା ଅନୁଯାୟୀ ଭାରତ ବିପକ୍ଷ ୩ ମ୍ୟାଚ୍ ବିଶିଷ୍ଟ ଟି-୨୦ ସିରିଜ୍ ନୂଆଦିଲ୍ଲୀରେ ସେପ୍ଟେମ୍ବର ମାସ ଖେଳାଯିବ। ୩ଟି ଯାକ ମ୍ୟାଚ୍ ନୂଆଦିଲ୍ଲୀର ଅରୁଣ ଜେଟଲୀ ଷ୍ଟାଡିୟମ୍‌ରେ ଅନୁଷ୍ଠିତ ହେବ। ଏହି ୩ଟି ମ୍ୟାଚ୍ ଯଥାକ୍ରମେ ସେପ୍ଟେମ୍ବର ୧୩, ୧୫ ଓ ୧୭ରେ ଖେଳାଯିବ। ଏସିଆନ ଗେମ୍ସ ପୂର୍ବରୁ ଏହି ସିରିଜ୍ ଆୟୋଜିତ ହେଉଥିବାରୁ ଭାରତ ଲାଗି ଏହା ବେଶ ସହାୟକ ହେବ ବୋଲି କୁହାଯାଉଛି।

୨୦୨୬ରେ ଟି-୨୦ରେ ନୂଆ ବିଶ୍ୱ ରେକର୍ଡ କରିବ ଭାରତ

ନୂଆଦିଲ୍ଲୀ,୧୨।୮ (ଏଜେନ୍ସି): ଟି-୨୦ ଅନ୍ତର୍ଜାତୀୟ କ୍ରିକେଟ୍‌ରେ ଭାରତ ଚଳିତ ବର୍ଷ ନୂଆ ବିଶ୍ୱ ରେକର୍ଡ କରିବାକୁ ଯାଉଛି। ୨୦୨୬ରେ ଭାରତ ମୋଟ ୪୩ଟି ଟି-୨୦ ଅନ୍ତର୍ଜାତୀୟ ମ୍ୟାଚ୍ ଖେଳିବ। ଫଳରେ ୨୦୨୨ରେ ଖେଳିଥିବା ୪୦ଟି ମ୍ୟାଚ୍‌ର ନିଜ ରେକର୍ଡକୁ ଭାରତ ଭାଙ୍ଗିବ। ଚଳିତ ବର୍ଷ ଏପର୍ଯ୍ୟନ୍ତ ଭାରତ ୨୪ ଟି-୨୦ ଖେଳିସାରିଛି। ଆଉ ୧୯ଟି ମ୍ୟାଚ୍ ଖେଳିବାକୁ ରହିଛି। ଆଫଗାନିସ୍ତାନ ବିପକ୍ଷରେ ୩ଟି ମ୍ୟାଚ୍‌ରୁ ଏହି ପର୍ଯ୍ୟାୟ ଆରମ୍ଭ ହେବ। ଏହାପରେ ଏସିଆନ୍ ଗେମ୍ସ, ୱେଷ୍ଟଇଣ୍ଡିଜ୍ ଓ ନ୍ୟୁଜିଲାଣ୍ଡ ବିପକ୍ଷରେ ୫ଟି ଲେଖାଏ ଏବଂ ଡିସେମ୍ବରରେ ଶ୍ରୀଲଙ୍କା ବିପକ୍ଷରେ ୩ଟି ମ୍ୟାଚ୍ ଖେଳିବ ଭାରତ। ୨୦୨୨ରେ ଭାରତ ୪୦ଟି ଟି-୨୦ ଖେଳି ୨୮ ଟି ଜିତିଥିଲା।

କ୍ଷମତା ବିବାଦ ଓ ପ୍ରଶାସନିକ ତ୍ରୁଟି : ଟିଟିଏଫ୍‌ଆଇ ନିଲମ୍ବିତ

ନୂଆଦିଲ୍ଲୀ,୧୨।୮ (ଏଜେନ୍ସି): କେନ୍ଦ୍ର କ୍ରୀଡ଼ା ମନ୍ତ୍ରଣାଳୟ ବୁଧବାର 'ଟେବୁଲ୍ ଟେନିସ୍ ଫେଡେରେସନ୍ ଅଫ୍ ଇଣ୍ଡିଆ' (ଟିଟିଏଫ୍‌ଆଇ)ର ସ୍ୱୀକୃତି ପ୍ରତ୍ୟାହାର ତଥା ନିଲମ୍ବିତ କରିଛି। ନିର୍ଦ୍ଧାରିତ ସମୟ ମଧ୍ୟରେ ନିର୍ବାଚନ କରିବାରେ ବିଫଳ ହେବା ଏବଂ ପ୍ରଶାସନିକ ତ୍ରୁଟି ଯୋଗୁଁ ଏହି କଡ଼ା କାର୍ଯ୍ୟାନୁଷ୍ଠାନ ଗ୍ରହଣ କରାଯାଇଛି। ମହାସଂଘର ପରିଚାଳନା ପାଇଁ ଏକ ଆଡ୍-ହକ୍ କମିଟି ଗଠନ କରିବାକୁ ଭାରତୀୟ ଅଲିମ୍ପିକ୍ ଆସୋସିଏସନ୍ (ଆଇଓଏ)କୁ କ୍ରୀଡ଼ା ମନ୍ତ୍ରଣାଳୟ ନିର୍ଦ୍ଦେଶ ଦେଇଛି। ମନ୍ତ୍ରଣାଳୟ ପକ୍ଷରୁ କୁହାଯାଇଛି ଯେ ମହାସଂଘକୁ ଦିଆଯାଇଥିବା 'କାରଣ ଦର୍ଶାଅ' ନୋଟିସ୍‌ର ଉତ୍ତର ସନ୍ତୋଷଜନକ ନଥିଲା। ବର୍ତ୍ତମାନ ହରିୟାଣା ବିଧାୟକ ଦୁଷ୍ୟନ୍ତ ଚୌତାଲାଙ୍କ ପତ୍ନୀ ମେଘନା ଅହଲାୱାତ୍ ଟିଟିଏଫ୍‌ଆଇର ସଭାପତି ରହିଛନ୍ତି। ବିଗତ କିଛି ମାସ ହେବ ମହାସଂଘ ଭିତରେ କ୍ଷମତା ପ୍ରତିଦ୍ୱନ୍ଦ୍ୱିତା ଏବଂ ପ୍ରଶାସନିକ ବିବାଦ ଚାଲିଆସୁଥିଲା। ଏହାଛଡ଼ା, ନିକଟରେ ଏସୀୟ କ୍ରୀଡ଼ା ଦଳରୁ ତାରକା ଖେଳାଳି ମନିକା ବାତ୍ରାଙ୍କୁ ବାଦ୍ ଦିଆଯାଇଥିଲା। ଚୟନ ପ୍ରକ୍ରିୟାରେ ଅସ୍ୱଚ୍ଛତା ନେଇ ବାତ୍ରା ସାର୍ବଜନୀନ ଭାବେ ଅଭିଯୋଗ ଆଣିବା ପରେ ମନ୍ତ୍ରଣାଳୟ ଏହାକୁ ଗମ୍ଭୀରତାର ସହ ନେଇଥିଲା। ଜାତୀୟ ଚାମ୍ପିୟନ୍‌ସିପ୍ ଆୟୋଜନରେ ବିଳମ୍ବ ହେବା ସହ ଖେଳାଳିଙ୍କ କଲ୍ୟାଣ ପ୍ରତି ମହାସଂଘ ଅବହେଳା କରିଥିବା ମଧ୍ୟ ମନ୍ତ୍ରଣାଳୟ ଦର୍ଶାଇଛି। ସୂଚନାଯୋଗ୍ୟ, ଫେବୃଆରୀ ୨୦୨୨ରେ ମଧ୍ୟ ଦିଲ୍ଲୀ ହାଇକୋର୍ଟ ଟିଟିଏଫ୍‌ଆଇକୁ ନିଲମ୍ବିତ କରିଥିଲେ। ଅନ୍ତର୍ଜାତୀୟ ଟେବୁଲ୍ ଟେନିସ୍ ଫେଡେରେସନ୍ ସହ ଆଲୋଚନା କରି ଆଇଓଏ ଏକ ଅସ୍ଥାୟୀ ନିୟନ୍ତ୍ରକ କମିଟି ଗଠନ କରିବ। ଯାହାଫଳରେ ଗଣତାନ୍ତ୍ରିକ ପ୍ରକ୍ରିୟା ପୁନଃପ୍ରତିଷ୍ଠିତ ହେବା ପର୍ଯ୍ୟନ୍ତ କ୍ରୀଡ଼ା ପରିଚାଳନା ବାଧାପ୍ରାପ୍ତ ହେବନାହିଁ।

ଅଷ୍ଟ୍ରେଲିଆ ଟେଷ୍ଟ ଦଳରେ ୪ କିଂବଦନ୍ତୀ ବୋଲର

ସିଡ୍‌ନୀ,୧୨।୮ (ଏଜେନ୍ସି): ଆସନ୍ତାକାଲିଠାରୁ ଅଷ୍ଟ୍ରେଲିଆର ଡାରୱିନ୍‌ଠାରେ ଖେଳାଯିବାକୁ ଥିବା ବାଂଲାଦେଶ ବିପକ୍ଷ ପ୍ରଥମ ଟେଷ୍ଟ ଲାଗି ଅଷ୍ଟ୍ରେଲିଆ ଟେଷ୍ଟ ଦଳ ଘୋଷଣା କରାଯାଇଛି। ଏହି ଦଳରେ ୪ଜଣ ଶ୍ରେଷ୍ଠ ବୋଲର ଯଥା ଅଧିନାୟକ ପ୍ୟାଟ କମିନ୍ସ, ମିଚେଲ ଷ୍ଟାର୍କ, ଜୋଶ ହାଜ୍‌ଲେଉଡ୍ ଓ ଏକମାତ୍ର ସ୍ପିନର ନାଥନ ଲାୟନଙ୍କୁ ସାମିଲ କରାଯାଇଛି। ଦୀର୍ଘ ଏକବର୍ଷ ହେବ ଏହି ୪ ବୋଲର ଏକତ୍ର ଖେଳି ନାହାନ୍ତି। ଅଷ୍ଟ୍ରେଲିଆ ଚଳିତ ସିଜନରେ ୨୦ଟି ଏବଂ ଡବ୍ଲ୍ୟୁଟିସି ଫାଇନାଲକୁ ପ୍ରବେଶ କଲେ ୨୧ଟି ଟେଷ୍ଟ ମ୍ୟାଚ୍ ଖେଳିବ। ଅନ୍ୟ ପକ୍ଷରେ ବାଂଲାଦେଶର ୩ଜଣ ଅଭିଜ୍ଞ ଫାଷ୍ଟ ବୋଲର ନାହିଦ୍ ରାଣା, ମୁସ୍ତାଫିଜର ରହମନ ଓ ଶୋରିଫୁଲ ଇସ୍‌ଲାମ ଓ ବ୍ୟାଟର ମୁସ୍‌ଫିକର ରହିମ ଆଘାତ ଯୋଗୁଁ ଏହି ମ୍ୟାଚରେ ଖେଳୁନାହାନ୍ତି। ଦୀର୍ଘ ୨୦ ବର୍ଷ ପରେ ଅଷ୍ଟ୍ରେଲିଆରେ ଟେଷ୍ଟ ମ୍ୟାଚ୍ ଖେଳିବାକୁ ବାଂଲାଦେଶ ଯାଇଛି।

ଆଇସିସି ଟେଷ୍ଟ ର୍‍ୟାଙ୍କିଙ୍ଗ୍

ଦୁଇ ବର୍ଷ ପରେ ଟପ୍-୧୦କୁ ଫେରିଲେ ବାବର୍

ଦୁବାଇ, ୧୨।୮ (ଏଜେନ୍ସି): ପାକିସ୍ତାନ ଭେଟେରାନ କ୍ରିକେଟର୍ ବାବର ଆଜାମ ଦୀର୍ଘ ୨ ବର୍ଷର ବ୍ୟବଧାନ ପରେ ଆଇସିସି ଟେଷ୍ଟ ର୍‍ୟାଙ୍କିଙ୍ଗ୍‌ର ଟପ୍-୧୦କୁ ଫେରିଛନ୍ତି। ଆଇସିସି ପକ୍ଷରୁ ସଦ୍ୟ ପ୍ରକାଶିତ ବ୍ୟାଟିଂ ତାଲିକାରେ ବାବର ୫ଟି ପାହାଚ ଉପରକୁ ଉଠି ୧୦ମ ସ୍ଥାନ ହାସଲ କରିଛନ୍ତି। ନିକଟରେ ସମାପ୍ତ ହୋଇଥିବା ୱେଷ୍ଟଇଣ୍ଡିଜ ବିପକ୍ଷ ସିରିଜରେ ବାବର ୪ଟି ଇନିଂସରେ ଦୁଇଟି (୫୮ ଓ ୮୮ ରନ) ଅର୍ଦ୍ଧଶତକୀୟ ପାଳି ଖେଳିଥିଲେ। ଯେଉଁଥି ପାଇଁ ତାଙ୍କ ମାନ୍ୟତାରେ ଏହି ଉନ୍ନତି ଘଟିଛି। ବାବର ଶେଷଥର ଲାଗି ୨୦୨୪ ସେପ୍ଟେମ୍ବରେ ବ୍ୟାଟିଂ ତାଲିକାର ଟପ୍-୧୦ରେ ରହିଥିଲେ। ନିକଟରେ ୱେଷ୍ଟଇଣ୍ଡିଜ ସିରିଜ ଲାଗି ସାନ୍ ମାସୁଦଙ୍କ ସ୍ଥାନରେ ବାବରଙ୍କୁ ମଧ୍ୟ ଦଳର ନେତୃତ୍ୱ ଭାର ଦିଆଯାଇଥିଲା। ଅପରପକ୍ଷରେ ଟେଷ୍ଟ ବ୍ୟାଟିଂ ତାଲିକାରେ ଶ୍ରୀଲଙ୍କାର ଦୀନେଶ ଚାଣ୍ଡିମଲ୍, ନ୍ୟୁଜିଲାଣ୍ଡର ଡାରୀଲ ମିଚେଲ, ଅଷ୍ଟ୍ରେଲିଆର ଆଲେକ୍ସ କେରୀ, ଭାରତର ଋଷଭ ପନ୍ତ ଓ ଇଂଲଣ୍ଡର ବେନ୍ ଡକେଟ ଗୋଟିଏ ଲେଖାଏ ସ୍ଥାନ ହରାଇଛନ୍ତି। ଏହି ପାଞ୍ଚଜଣ ଖେଳାଳି ଯଥାକ୍ରମେ ୧୧ରୁ ୧୫ତମ ସ୍ଥାନ ମଧ୍ୟରେ ରହିଛନ୍ତି। ସେହିଭଳି ଟପ୍-୧୦ରେ ଦୁଇଜଣ ଭାରତୀୟ ଖେଳାଳି ଶୁବମନ ଗିଲ୍ (୭ମ) ଓ ଯଶସ୍ୱୀ ଜୟସ୍ୱାଲ (୯ମ) ସ୍ଥାନରେ ସ୍ଥିର ରହିଛନ୍ତି।

ଲାଉସାନ୍ ଡାଇମଣ୍ଡ ଲିଗ୍‌ରୁ ଓହରିଲେ ଅର୍ଶଦ ନଦୀମ

ଇସଲାମାବାଦ,୧୨।୮ (ଏଜେନ୍ସି): ପାକିସ୍ତାନର ଅଲିମ୍ପିକ୍ ସ୍ୱର୍ଣ୍ଣପଦକ ବିଜେତା ଜାଭେଲିନ୍ ତାରକା ଅର୍ଶଦ ନଦୀମ ଚଳିତ ମାସର ଲାଉସାନ୍ ଡାଇମଣ୍ଡ ଲିଗ୍‌ରୁ ଓହରି ଯାଇଛନ୍ତି। ଜାପାନରେ ହେବାକୁ ଥିବା ଏସିଆନ୍ ଗେମ୍ସ ପାଇଁ ପ୍ରସ୍ତୁତି ଉପରେ ଧ୍ୟାନ ଦେବାକୁ ସେ ଏହି ନିଷ୍ପତ୍ତି ନେଇଛନ୍ତି। ନିକଟରେ ଶେଷ ହୋଇଥିବା ରାଜ୍ୟଗୋଷ୍ଠୀ କ୍ରୀଡ଼ାରେ ନଦୀମ ଆଶାନୁରୂପ ପ୍ରଦର୍ଶନ କରି ନପାରି ୯ମ ସ୍ଥାନରେ ରହିଥିଲେ। ଅସାଧାରଣ ଥଣ୍ଡା ପାଗ ଯୋଗୁଁ ତାଙ୍କ ପ୍ରଦର୍ଶନ ପ୍ରଭାବିତ ହୋଇଥିବା ସେ କହିଥିଲେ। ପ୍ୟାରିସ୍ ୨୦୨୪ ଅଲିମ୍ପିକ୍ସରେ ୯୨.୯୭ ମିଟର ଥ୍ରୋ ସହ ଅଲିମ୍ପିକ୍ ରେକର୍ଡ କରି ସ୍ୱର୍ଣ୍ଣପଦକ ଜିତିଥିବା ନଦୀମ ଇତିହାସ ସୃଷ୍ଟି କରିଥିଲେ ଓ ଏବେ ଏସିଆନ୍ ଗେମ୍ସ ଉପରେ ନଜର ରଖିଛନ୍ତି।

ଟରୋଣ୍ଟୋ ମାଷ୍ଟର୍ସ: ସେମିରେ ରିବାକିନା, ଗଫ୍

ଟରୋଣ୍ଟୋ, ୧୨।୮ (ଏଜେନ୍ସି): କାଜାଖସ୍ତାନ ଟେନିସ ତାରକା ଏଲିନା ରିବାକିନା ଏଠାରେ ଚାଲିଥିବା ଟରୋଣ୍ଟୋ ମାଷ୍ଟର୍ସର ସେମିଫାଇନାଲରେ ପ୍ରବେଶ କରିଛନ୍ତି। ବୁଧବାର ଅନୁଷ୍ଠିତ ମହିଳା ସିଙ୍ଗଲ୍ସ କ୍ୱାର୍ଟର ଫାଇନାଲରେ ରିବାକିନା ୪-୬, ୭-୬ (୭/୫), ୬-୪ ସେଟରେ ଜାପାନର ନାଓମି ଓସାକାଙ୍କୁ ପରାସ୍ତ କରିଥିଲେ। ଦ୍ୱିତୀୟ ସିଡ୍ ରିବାକିନା ସେମିଫାଇନାଲରେ ଆମେରିକାର କୋକୋ ଗଫ୍‌ଙ୍କୁ ଭେଟିବେ। ଅନ୍ୟ ଏକ କ୍ୱାର୍ଟର ଫାଇନାଲରେ ଚତୁର୍ଥ ସିଡ୍ ଗଫ୍ ୱାକଓଭର ପାଇ ସେମିଫାଇନାଲକୁ ଉଠିଛନ୍ତି। ଗଫ୍‌ଙ୍କ ପ୍ରତିଦ୍ୱନ୍ଦ୍ୱୀ ସୁଇଜରଲାଣ୍ଡର ବେଲିଣ୍ଡା ବେନସିକ୍ ଆହତଜନିତ ସମସ୍ୟା ଲାଗି କ୍ୱାର୍ଟର ଫାଇନାଲ ଲଢ଼େଇରୁ ଓହରିଯାଇଥିଲେ।

ରକି ଫ୍ଲିଣ୍ଟଫଙ୍କ ଶତକ

ଲଣ୍ଡନ, ୧୨।୮ (ଏଜେନ୍ସି): କିମ୍ବଦନ୍ତୀ ଇଂଲଣ୍ଡ ଅଲ୍‌ରାଉଣ୍ଡର ଆଣ୍ଡ୍ରିଉ ଫ୍ଲିଣ୍ଟଫଙ୍କ ପୁଅ ରକି ଫ୍ଲିଣ୍ଟଫ ପ୍ରଫେସନାଲ କ୍ରିକେଟରେ ପ୍ରଥମ ଶତକ ମାରିଛନ୍ତି। ଇଂଲଣ୍ଡର ଘରୋଇ ଦିନିକିଆ କ୍ରିକେଟ୍ ଟୁର୍ଣ୍ଣାମେଣ୍ଟ 'ୱାନ-ଡେ କପ୍'ରେ ୧୮ ବର୍ଷୀୟ ରକି ବିଧ୍ୱଂସୀ ଶତକୀୟ ଇନିଂସ ଖେଳିଛନ୍ତି। କାଉଣ୍ଟି କ୍ଲବ ଲଙ୍କାଶାୟର ପକ୍ଷରୁ ପ୍ରତିନିଧିତ୍ୱ କରୁଥିବା ରକି ସମରସେଟ୍ ବିପକ୍ଷରେ ମାତ୍ର ୭୬ଟି ବଲରେ ୧୨୩ ରନ ସଂଗ୍ରହ କରିଥିଲେ। ଯେଉଁଥିରେ ୭ଟି ଛକା ଓ ୧୦ଟି ଚୌକା ମାରିଥିଲେ। ଫଳରେ ତାଙ୍କ ଦଳ ଲଙ୍କାଶାୟର ୫୦ ଓଭରରେ ୬ ୱିକେଟ ହରାଇ ୪୪୩ ରନର ବିଶାଳ ସ୍କୋର କରିଥିଲା। ଜବାବରେ ସମରସେଟ୍ ଦଳ ୩୯.୨ ଓଭରରେ ମାତ୍ର ୨୬୯ ରନ କରି ଅଲ୍‌ଆଉଟ୍ ହୋଇଯାଇଥିଲା।

ୱାଇଜିଟିଟିଏ ରାଜ୍ୟ ର୍‍ୟାଙ୍କିଙ୍ଗ୍ ଟିଟି ଉଦ୍‌ଯାପିତ

ଜିଜ୍ଞାସୁ ସାଇ କିରଣ, ଉର୍ଜାଙ୍କୁ ଦ୍ୱିମୁକୁଟ

ଭୁବନେଶ୍ୱର,୧୨।୮ (ସମିସ)

କଟକ ସିଡିଏସ୍ଥିତ ବିଜୁ ପଟ୍ଟନାୟକ ବହୁମୁଖୀ ଇଣ୍ଡୋର ହଲ୍‌ରେ ଚାଲିଥିବା ୱାଇଜିଟିଟିଏ ରାଜ୍ୟ ର୍‍ୟାଙ୍କିଙ୍ଗ୍ ଟେବୁଲ ଟେନିସ ପ୍ରତିଯୋଗିତା ବୁଧବାର ଉଦ୍‌ଯାପିତ ହୋଇଯାଇଛି। ଏହି ପ୍ରତିଯୋଗିତାରେ ପୁରୀର ଜିଜ୍ଞାସୁ ସାଇ କିରଣ ପ୍ରଧାନ ଓ କଟକର ଉର୍ଜା ବର୍ମା ଦ୍ୱିମୁକୁଟ ହାସଲ କରିଛନ୍ତି। ଜିଜ୍ଞାସୁ ସାଇ କିରଣ ୧୭ ଓ ୧୫ ବର୍ଷରୁ କମ୍ ବାଳକ ବିଭାଗରେ ଚାମ୍ପିଅନ ଓ ୧୯ ବର୍ଷରୁ କମ୍ ବିଭାଗରେ ରନର୍ସ ଅପ୍ ହୋଇଥିଲେ। କଟକର ଉର୍ଜା ୧୯ ଓ ୧୭ ବର୍ଷରୁ କମ୍ ବାଳିକା ବିଭାଗରେ ଟାଇଟଲ ଜିତିଥିଲେ। କଟକର ଜିଜ୍ଞାସୁ ସାହୁ ବାଳକ ୧୯ ବର୍ଷରୁ କମ୍ ବିଭାଗରେ ଓ ପୁରୁଷ ବିଭାଗରେ ଆରବିଆଇର ଆସିଫ୍ ହକ୍‌କୁ ହରାଇ ଏଜିର ମୈନାକ ଦାସ ଚାମ୍ପିଅନ ହୋଇଥିଲେ।

ମହିଳା ବିଭାଗରେ ରେଲୱେ ଅଡିଟ୍‌ର ନେହା କୁମାରୀ ଚାମ୍ପିଅନ ଓ ଭୁବନେଶ୍ୱରର ଶ୍ୱେତପଦ୍ମା ଦଳାଇ ରନର୍ସଅପ୍ ହୋଇଛନ୍ତି। ୧୫ ବର୍ଷରୁ କମ୍ ବାଳିକାରେ ଖୋର୍ଦ୍ଧାର ଶ୍ୱେତା ବର୍ମା ଟାଇଟଲ ଜିତିଥିଲାବେଳେ ୧୭ ଓ ୧୯ ବର୍ଷରୁ କମ୍ ବିଭାଗରେ ରନର୍ସ ଅପ୍ ହୋଇଥିଲେ। ୧୩ ବର୍ଷରୁ କମ୍ ବାଳକ ବିଭାଗରେ ଅଭନୀଶ ସୁବ୍ରମଣ୍ୟମ ଓ ରୁଦ୍ର ରଣବୀର, ବାଳିକାରେ ଆରାଧ୍ୟା ସାହୁ ଓ ଅନ୍ୱେଷା ଅନିରୁଦ୍ଧ, ୧୧ ବର୍ଷରୁ କମ୍ ବାଳକରେ କଟକର ସୟଦ ଅର୍ଶାଜ୍ ଅଲି ଓ ଖୋର୍ଦ୍ଧାର ଶୁଭାଂଶୁ ମୋହନ ସାହୁ, ବାଳିକା ବିଭାଗରେ କଟକର ସିଦ୍ଧିକା ଭଗତ ଯଥାକ୍ରମେ ଚାମ୍ପିଅନ ଓ ରନର୍ସଅପ୍ ହୋଇଛନ୍ତି। ପ୍ରତିଯୋଗିତା ଶେଷରେ ଓଡ଼ିଶା କ୍ରିକେଟ ସଂଘ ସମ୍ପାଦକ ସଞ୍ଜୟ ବେହେରା ମୁଖ୍ୟ ଅତିଥିଭାବେ ଯୋଗଦେଇ ପୁରସ୍କାର ପ୍ରଦାନ କରିଥିଲେ। ଓଡ଼ିଶା ରାଜ୍ୟ ଟିଟି ସଂଘ ସମ୍ପାଦକ ରବୀନ୍ଦ୍ର କୁମାର ପରିଡ଼ା ଓ ଅନ୍ୟମାନେ ଅତିଥିଭାବେ ଉପସ୍ଥିତ ଥିଲେ।

ଏଫ୍‌ଆଇଏଚ୍ ହକି ବିଶ୍ୱକପ୍: ଆଉ ୨ ଦିନ

ପାକିସ୍ତାନକୁ ୪ଟି, ନେଦରଲ୍ୟାଣ୍ଡସକୁ ୯ ଟାଇଟଲ୍

ନୂଆଦିଲ୍ଲୀ,୧୨।୮ (ଏଜେନ୍ସି): ଅନ୍ତର୍ଜାତୀୟ ହକି ଫେଡେରେସନ ଦ୍ୱାରା ଆୟୋଜିତ ହୋଇ ଆସୁଥିବା ହକି ବିଶ୍ୱକପ୍‌ର ୧୫ଟି ସଂସ୍କରଣ ଶେଷ ହୋଇଛି। ଏହି ୧୫ଟି ମଧ୍ୟରୁ ପାକିସ୍ତାନ ପୁରୁଷ ଦଳ ସର୍ବାଧିକ ୪ଥର ଚାମ୍ପିଅନ ହୋଇଛି। ଏହି ଦଳ ୧୯୭୧, ୧୯୭୮, ୧୯୮୨ ଓ ୧୯୯୪ରେ ଟାଇଟଲ କବ୍‌ଜା କରିଛି। ପୁରୁଷ ବିଭାଗରେ ନେଦରଲ୍ୟାଣ୍ଡସ, ଜର୍ମାନୀ ଓ ଅଷ୍ଟ୍ରେଲିଆ ୩ଥର ଲେଖାଏଁ ଚାମ୍ପିଅନ ହୋଇଛନ୍ତି। ଭାରତ ଓ ବେଲଜିୟମ ଥରେ ଲେଖାଏଁ ହକି ବିଶ୍ୱକପ୍ ଟାଇଟଲ ଜିତିଛନ୍ତି। ଭାରତ ୧୯୭୫ରେ ପ୍ରଥମ ଓ ଶେଷଥର ଲାଗି ଟାଇଟଲ ଜିତିଥିଲା। ମହିଳା ବିଭାଗରେ ନେଦରଲ୍ୟାଣ୍ଡସ ସର୍ବାଧିକ ତଥା ରେକର୍ଡ ୯ଥର ଚାମ୍ପିଅନ ହୋଇଛି। ଆର୍ଜେଣ୍ଟିନା, ଜର୍ମାନୀ ଓ ଅଷ୍ଟ୍ରେଲିଆ ୨ଥର ଲେଖାଏଁ ଟାଇଟଲ ଜିତିଛନ୍ତି। ଅଗଷ୍ଟ ୧୫ ତାରିଖରୁ ନେଦରଲ୍ୟାଣ୍ଡସର ଆମଷ୍ଟଲଭିନ୍ ଓ ବେଲଜିୟମ୍ ୱାଭରେ ସହରରେ ସେପ୍ଟେମ୍ବର ୩୦ ତାରିଖ ଯାଏ ଉଭୟ ପୁରୁଷ ଓ ମହିଳା ହକି ବିଶ୍ୱକପ୍ ଖେଳାଯିବ। ପୁରୁଷ ବିଭାଗରେ ଜର୍ମାନୀ ଓ ମହିଳାରେ ନେଦରଲ୍ୟାଣ୍ଡସ ଡିଫେଣ୍ଡିଂ ଚାମ୍ପିଅନ ରହିଛି।

୧୯୭୫ ବିଜେତା ଭାରତୀୟ ଦଳ

PRINTED & PUBLISHED BY AMIT KUMAR MALLICK FOR 'THE SAKALA' A UNIT OF NANDIGHOSHA NETWORK PRIVATE LIMITED.
PRINTED AT THE SAKALA, DENGSARGI, BAREIPALI-768006, DIST: SAMBALPUR, ODISHA

କାର୍ଯ୍ୟନିର୍ବାହୀ ସମ୍ପାଦକ : ସମରେନ୍ଦ୍ର ଦାସ
EXECUTIVE EDITOR: SAMARENDU DAS