ଡବଲ୍ ରୋଲ୍‌ରେ ରଣବୀର

▶ପୃଷ୍ଠା ୧୧ ଦେଖନ୍ତୁ...

- RNI REGD NO: 42041/83
- www.sakalaepaper.com
- /sakalanews
- /sakalanews
- www.thesakala.in

ସକାଳ
THE SAKALA

PRINTED AT BHUBANESWAR ■ JEYPORE ■ SAMBALPUR ■ PANIKOILI

◆VOLUME- 44 ◆ISSUE-65 ◆SATURDAY ◆29 AUGUST 2026 ◆PAGE-12 ◆₹ 7.00 | PANIKOILI | ◆ବର୍ଷ-୪୪ ◆ସଂଖ୍ୟା-୬୫ ◆ଶନିବାର ◆୨୯ ଅଗଷ୍ଟ ୨୦୨୬ ◆ପୃଷ୍ଠା-୧୨ ◆ଟ.୭.୦୦

ନେପାଳ-ତିବ୍ବତ ସୀମାରେ ପ୍ରକୃତିର ତାଣ୍ଡବ

ପୁଣି ଫାଟିଲା ହ୍ରଦ

ନେପାଳରେ ଭୟଙ୍କର ବନ୍ୟା ଆଶଙ୍କା
ଗାଁ ଖାଲି, ଲୋକଙ୍କୁ ସୁରକ୍ଷିତ ସ୍ଥାନକୁ ଯିବାକୁ ସେନାର ନିର୍ଦ୍ଦେଶ
ଭୋଟେକୋଶୀ ଓ ତ୍ରିଶୁଳୀ ନଦୀରେ ବଢ଼ିଲା ଜଳସ୍ତର
୪୮ ୯ ମୃତ, ୧୫୦୦ରୁ ଅଧିକ ନିଖୋଜ
ଶତାଧିକ ଭାରତୀୟଙ୍କ ପତ୍ତା ମିଳୁନାହିଁ
୧୦୨୪ ବିଦେଶୀ ନାଗରିକ ଉଦ୍ଧାର

■ କାଠମାଣ୍ଡୁ,୨୮ ।୮ (ଏଜେନ୍ସି): ନେପାଳ-ତିବତ ସୀମାରେ ଭୟଙ୍କର ବନ୍ୟା, ଭୂସ୍ଖଳନ ଓ ଗ୍ଲେସିଅର ଭାଙ୍ଗିବା ଯୋଗୁଁ ସୃଷ୍ଟି ହୋଇଥିବା ବିପର୍ଯ୍ୟୟ ଆହୁରି ଗମ୍ଭୀର ହୋଇଛି । ଏହି ବିପର୍ଯ୍ୟୟ ପରେ ଭୂସ୍ଖଳନ ଯୋଗୁଁ ଗଠିତ ଏକ ଅସ୍ଥାୟୀ ହ୍ରଦ ପୁଣିଥରେ ଭାଙ୍ଗିଯିବାରୁ ନେପାଳର ରାସୁୱା ଓ ଏହାର ଆଖପାଖ ଅଞ୍ଚଳରେ ନୂଆ ବନ୍ୟା ଆଶଙ୍କା ସୃଷ୍ଟି ହୋଇଛି । ନଦୀର ଜଳସ୍ତର ଦ୍ରୁତଗତିରେ ବଢ଼ିବା ପରେ ଅନେକ ଗାଁ ଖାଲି କରାଯାଇଛି । ନେପାଳ ସେନା, ପୁଲିସ ଓ ଉଦ୍ଧାରକାରୀ ଦଳକୁ ସତର୍କ କରାଯାଇଥିବା ବେଳେ ଲୋକଙ୍କୁ ତୁରନ୍ତ ସୁରକ୍ଷିତ ଓ ଉଚ୍ଚ ସ୍ଥାନକୁ ଚାଲିଯିବାକୁ କୁହାଯାଇଛି । ବିପଦ ଆଶଙ୍କାରେ ରାସୁୱା ଅଞ୍ଚଳରେ ଚାଲିଥିବା ଉଦ୍ଧାର ଅଭିଯାନକୁ କିଛି ସମୟ ପାଇଁ ବନ୍ଦ ମଧ୍ୟ କରାଯାଇଥିଲା । ପରିସ୍ଥିତି କିଛି ନିୟନ୍ତ୍ରଣକୁ ଆସିବା ପରେ ଉଦ୍ଧାର କାର୍ଯ୍ୟ ପୁଣି ଆରମ୍ଭ ହୋଇଛି । ନେପାଳ-ଚୀନ୍ ସୀମା ନିକଟରେ ଚୋଚେନ୍ ଖୋଲା ଓ ପୁରେପୁ ସାଙ୍ଗପୋ ନଦୀର ସଙ୍ଗମସ୍ଥଳରେ ଭୂସ୍ଖଳନ ଯୋଗୁଁ ଏକ ଅସ୍ଥାୟୀ ହ୍ରଦ ଗଠିତ ହୋଇଥିଲା । ଏହି ହ୍ରଦରେ ବିପୁଳ ପରିମାଣର ପାଣି ଜମା ହୋଇଥିବାରୁ ଏହା ଭାଙ୍ଗିଲେ ତଳମୁହାଁ ଅଞ୍ଚଳରେ ଭୟଙ୍କର ବନ୍ୟା ଆସିପାରେ ବୋଲି ଚୀନ୍ ପକ୍ଷରୁ ପୂର୍ବରୁ ସତର୍କ କରାଯାଇଥିଲା । ଚୀନ୍‌ର ସୂଚନା ଅନୁସାରେ, ହ୍ରଦରେ ପ୍ରାୟ ୨୫ ଲକ୍ଷ ଘନମିଟର ପାଣି ଜମା ହୋଇଥିଲା । ଗୁରୁବାରଠାରୁ ଏହା ଉପରୁ ପାଣି ବହିବା ଆରମ୍ଭ ▶ପୃଷ୍ଠା-୭

କନ୍ଧମାଳ ଜିଲ୍ଲା ବାଲିଗୁଡ଼ା ବ୍ଲକ୍ ପରମପାଙ୍ଗା ପଞ୍ଚାୟତର ମହିଳାମାନେ ଦଉଡ଼ି ସାହାଯ୍ୟରେ ନଦୀ ପାରହୋଇ ରାସନ ସାମଗ୍ରୀ ଆଣିବାକୁ ଯାଉଛନ୍ତି

ମୁଖ୍ୟମନ୍ତ୍ରୀ ବାଣ୍ଟିଲେ 'ସୁଭଦ୍ରା' ୫ମ କିସ୍ତି

୧ କୋଟି ୩ ଲକ୍ଷ ମହିଳାଙ୍କୁ ୫,୧୬୩ କୋଟିରୁ ଅଧିକ ଟଙ୍କା ପ୍ରଦାନ

■ ନୟାଗଡ଼, ୨୮ ।୮ (ସମିସ): ରାଜ୍ୟ ସରକାରଙ୍କ ମହିଳା ଶିଶୁ ବିକାଶ ବିଭାଗ ଆନୁକୂଲ୍ୟରେ ଶୁକ୍ରବାର ସୁଭଦ୍ରା ଯୋଜନାର ୫ମ କିସ୍ତି ବଣ୍ଟନ କାର୍ଯ୍ୟକ୍ରମ ନୟାଗଡ଼ ଜିଲ୍ଲା ଲାଠିପଡ଼ା ଟାଙ୍ଗି ପଡ଼ିଆରେ ଅନୁଷ୍ଠିତ ହୋଇଛି । ମୁଖ୍ୟମନ୍ତ୍ରୀ ମୋହନ ଚରଣ ମାଝୀ ମୁଖ୍ୟଅତିଥି ଭାବେ ଯୋଗଦେଇ ସୁଭଦ୍ରା ଯୋଜନା ଦ୍ୱାରା ମହିଳାମାନେ ଆଜି ସାମାଜିକ ଓ ଆର୍ଥିକ କ୍ଷେତ୍ରରେ ଅଗ୍ରସର ହୋଇପାରିଥିବା କହିଛନ୍ତି । ମହିଳା ଶିଶୁ ବିକାଶ ବିଭାଗ ଶାସନ ସଚିବ ମୃଣାଳିନୀ ଦର୍ଶାଲଙ୍କ ତତ୍ତ୍ୱାବଧାନରେ ଆୟୋଜିତ ଏହି ରାଜ୍ୟସ୍ତରୀୟ କାର୍ଯ୍ୟକ୍ରମରେ ଉପମୁଖ୍ୟମନ୍ତ୍ରୀ ପ୍ରଭାତୀ ପରିଡ଼ା, ବାଚସ୍ପତି ସୁରମା ପାଢ଼ୀ, ପୁରୀ ସାଂସଦ ସମ୍ବିତ ପାତ୍ର, କନ୍ଧମାଳ ସାଂସଦ ସୁକାନ୍ତ ପାଣିଗ୍ରାହୀ, ଖଣ୍ଡପଡ଼ା ବିଧାୟକ ଦୁଷ୍ମନ୍ତ କୁମାର ସ୍ୱାଇଁ, ବିଭାଗୀୟ ନିର୍ଦ୍ଦେଶିକା ମନିଷା ବାନାର୍ଜୀ, ନୟାଗଡ଼ ଜିଲ୍ଲାପାଳ ମଧୁମିତା ରଥ ପ୍ରମୁଖ ମଞ୍ଚାସୀନ ଥିଲେ ।

ସାମାଜିକ ଓ ଆର୍ଥିକ କ୍ଷେତ୍ରରେ ମହିଳା ଅଗ୍ରସର: ମୁଖ୍ୟମନ୍ତ୍ରୀ

ଏହି ଅବସରରେ ରାଜ୍ୟର ୧ କୋଟି ୩ ଲକ୍ଷ ୨୬ ହଜାର ମହିଳାଙ୍କୁ ଡିବିଟି ମାଧ୍ୟମରେ ୫ ହଜାର ୧ ଶହ ୬୩ କୋଟିରୁ ଅଧିକ ଟଙ୍କା ପ୍ରଦାନ କରାଯାଇଛି । ମୁଖ୍ୟମନ୍ତ୍ରୀ ମାଝୀ ବଟନ୍ ଚିପି ହିତାଧିକାରୀଙ୍କ ଆକାଉଣ୍ଟକୁ ୫ ହଜାର ଟଙ୍କା ଲେଖାଏଁ ପଠାଇଛନ୍ତି । ଚଳିତ ଥର ନୂତନଭାବେ ଏହି ଯୋଜନାରେ ୨ ଲକ୍ଷ ୨୧ ହଜାର ହିତାଧିକାରୀ ଯୋଡ଼ି ହୋଇଛନ୍ତି ।

ମୁଖ୍ୟମନ୍ତ୍ରୀ ତାଙ୍କ ବକ୍ତବ୍ୟରେ, ଦେଶରେ ଓଡ଼ିଶା ଲକ୍ଷପତି ଦିଦି ସୃଷ୍ଟି କରିବାରେ ପ୍ରଥମ ସ୍ଥାନ ଅଧିକାର କରିଥିବାରୁ ଯୋଜନାର ସଫଳତା ଏଥିରୁ ସ୍ପଷ୍ଟ ବୋଲି କହିଥିଲେ । ସୁଭଦ୍ରା ଯୋଜନା ଫଳରେ ରାଜ୍ୟରେ ମହିଳାଙ୍କ ଆୟ ବୃଦ୍ଧି ହୋଇଥିବା ବିଭିନ୍ନ ସର୍ଭେ ରିପୋର୍ଟ ଆସିଛି ବୋଲି କହିଥିଲେ । ସୁଭଦ୍ରା ଯୋଜନାରେ ଅର୍ଥ ପାଇ ସ୍ୱାବଲମ୍ବୀ ହୋଇଥିବା ନୟାଗଡ଼ ଜିଲ୍ଲା ରଣପୁର ଏନଏସିର ସୌଦାମିନୀ ନନ୍ଦ ଏବଂ ଅନ୍ୟ ଜିଲ୍ଲାର କିଛି ମହିଳାଙ୍କ ନାଁ ଘୋଷଣା କରିଥିଲେ ମୁଖ୍ୟମନ୍ତ୍ରୀ । ଚଳିତବର୍ଷ ସୁଦ୍ଧା ୨୭ ଲକ୍ଷ ମହିଳା ଲକ୍ଷପତି ଦିଦି ହୋଇଥିବା ସେ କହିଥିଲେ । ମହିଳାଙ୍କୁ ପ୍ରାଥମିକତା ଦେଇ ରାଜ୍ୟ ସରକାର କନ୍ୟାବିବାହ ଯୋଜନା, କନ୍ୟା ସମୃଦ୍ଧି ଯୋଜନା କାର୍ଯ୍ୟକାରୀ କରିବା ସହ କେନ୍ଦ୍ର ସରକାର ମହିଳା ସୁରକ୍ଷା ବିଲ୍ ଆଣିବା ପାଇଁ ଚେଷ୍ଟିତ ବୋଲି କହିଥିଲେ । କନ୍ଧମାଳ ସାଂସଦ ପାଣିଗ୍ରାହୀ କହିଲେ ଉଦ୍ୟୋଗୀଙ୍କ ବିକାଶ କରିବା ପାଇଁ ସୁଭଦ୍ରା ଯୋଜନା ସହାୟକ ହେଉଛି । ସମୃଦ୍ଧ ଓଡ଼ିଶା ଗଠନରେ ନାରୀମାନଙ୍କ ଭୂମିକା ଗୁରୁତ୍ୱପୂର୍ଣ୍ଣ ବୋଲି କହିଥିଲେ । ▶ପୃଷ୍ଠା-୭

ଦଳ ଭିତରେ ଗୋଳ

କେନ୍ଦ୍ରମନ୍ତ୍ରୀ ଜୁଏଲ୍ ଓରାମଙ୍କ ଖୋଲା ଧମକ

ହାତ କାଟିଦେବି, ଜାଳିଦେବି

ବିପୁଳ ଟଙ୍କା ଖର୍ଚ୍ଚ କରି ଅପପ୍ରଚାର କରାଯାଉଛି
ମୋ ଛବି ମଳିନ କରିବାକୁ ଷଡ଼ଯନ୍ତ୍ର ଚାଲିଛି
ବଢ଼ିଲା ମନ୍ତ୍ରିମଣ୍ଡଳରୁ ବାଦ୍ ପଡ଼ିବା ଆଶଙ୍କା
ଅକଳରେ ପକାଇଲା ପ୍ରକାଶ ଓ ଖୁସ୍‌ବୁ ପ୍ରସଙ୍ଗ

■ ଭୁବନେଶ୍ୱର, ୨୮ ।୮ (ସମିସ): 'ମୋ ପ୍ରତିଷ୍ଠାରେ ହାତ ଲଗାଇଲେ ହାତ କାଟିଦେବି, ଛବି ଖରାପ କରିବାକୁ ଉଦ୍ୟମ କଲେ ଜାଳିଦେବି । ଯେଉଁମାନେ ତାଙ୍କ ବିରୋଧରେ ଲାଗିଛନ୍ତି, ସେମାନଙ୍କ ଅବସ୍ଥା କ'ଣ କରିବି, ସେମାନେ ଦେଖିବେ ।' ରାଜଧାନୀର ଛାତି ଉପରେ ରାଜ୍ୟ କାର୍ଯ୍ୟାଳୟ ସମ୍ମୁଖରେ ତାଙ୍କ ନିଜ ଦଳର ନେତାମାନଙ୍କୁ ଏପରି ଖୋଲା ଧମକ ଦେଇଛନ୍ତି ସୁନ୍ଦରଗଡ଼ ସାଂସଦ ତଥା କେନ୍ଦ୍ର କ୍ୟାବିନେଟ୍ ମନ୍ତ୍ରୀ ଜୁଏଲ୍ ଓରାମ । ଏହି ସମୟରେ ସେ କାହାରି ନାମ ନେଇ ନ ଥିଲେ ହେଁ, ବାସ୍ତବତଃ ଏହି ଧମକ କାହା ଉଦ୍ଦେଶ୍ୟରେ ତାହା ଆଉ କାହାରିକୁ ଅଛପା ନାହିଁ ।

ଶୁକ୍ରବାର ଭୁବନେଶ୍ୱରସ୍ଥିତ ବିଜେପି କାର୍ଯ୍ୟାଳୟରେ ଗଣମାଧ୍ୟମ ସମ୍ମୁଖରେ ଜୁଏଲ କହିଛନ୍ତି ଯେ କେନ୍ଦ୍ର ମନ୍ତ୍ରିମଣ୍ଡଳରୁ ତାଙ୍କୁ ହଟାଇବା ପାଇଁ ଦଳ ଭିତରେ ହିଁ କେତେକ ବ୍ୟକ୍ତି ଷଡ଼ଯନ୍ତ୍ର କରୁଛନ୍ତି । ବିପୁଳ ଅର୍ଥ ଖର୍ଚ୍ଚ କରି ତାଙ୍କ ବିରୋଧରେ ଅପପ୍ରଚାର କରୁଛନ୍ତି । ତାଙ୍କ ଛବିକୁ ମଳିନ କରିବା ପାଇଁ କରାଯାଉଥିବା ଷଡ଼ଯନ୍ତ୍ରକୁ ସେ ସହିବେ ନାହିଁ ଓ ଏହାର ଦୃଢ଼ ଜବାବ ଦେବେ । ଜାଳିପୋଡ଼ି ଧ୍ୱଂସ କରିଦେବେ । ଯିଏ ତାଙ୍କ ପ୍ରତିଷ୍ଠାରେ ହାତ ମାରିବାକୁ ଉଦ୍ୟମ କରିବ, ସେ ହାତକୁ ସେ କାଟିଦେବେ ବୋଲି ଜୁଏଲ୍ ଧମକ ଦେଇଛନ୍ତି । ସେ ପୁଣି କହିଛନ୍ତି ଯେ ତାଙ୍କୁ କେନ୍ଦ୍ର ମନ୍ତ୍ରିମଣ୍ଡଳରୁ ହଟାଇଦେଲେ ନିଜ ପାଇଁ ସୁଯୋଗ ସୃଷ୍ଟି ହେବ ବୋଲି ଏହି ଗୋଷ୍ଠୀ ଭାବୁଛନ୍ତି । ସେ ନିଜର ରକ୍ତ ଓ ଝାଳ ଦେଇ ବିଜେପିକୁ ଗଢ଼ିଛନ୍ତି ଏବଂ ଦଳ ପାଇଁ ଦୀର୍ଘ ବର୍ଷ ଧରି କାମ କରିଆସୁଛନ୍ତି । ତାଙ୍କ ଅବଦାନକୁ ସ୍ୱୀକୃତି ଦେଇ ଦଳ ତାଙ୍କୁ ବିଭିନ୍ନ ସମୟରେ ଗୁରୁତ୍ୱପୂର୍ଣ୍ଣ ଦାୟିତ୍ୱ ଦେଇଛି । ତେଣୁ ଭିତ୍ତିହୀନ ଅଭିଯୋଗ ଓ ଅପପ୍ରଚାର ମାଧ୍ୟମରେ ତାଙ୍କ ସମ୍ମାନକୁ କ୍ଷୁଣ୍ଣ କରିବାକୁ କେହି ଚେଷ୍ଟା କଲେ ସେ ତାହାର ଦୃଢ଼ ମୁକାବିଲା କରିବେ । ▶ପୃଷ୍ଠା-୭

ଆଜି ଲଘୁଚାପ, ୪ ଦିନ ବର୍ଷା

■ ଭୁବନେଶ୍ୱର, ୨୮ ।୮ (ସମିସ): ବଙ୍ଗୋପସାଗରରେ ସୃଷ୍ଟ ଘୂର୍ଣ୍ଣିବଳୟ ପ୍ରଭାବରେ ଶନିବାର ପୁଣି ଏକ ଲଘୁଚାପ ସୃଷ୍ଟି ହେବ । ଏହି ଲଘୁଚାପ ପ୍ରଭାବରେ ରାଜ୍ୟରେ ପ୍ରାୟ ୪ ଦିନ ପର୍ଯ୍ୟନ୍ତ ବର୍ଷା ଜାରି ରହିବ । ବିଶେଷ କରି ଉତ୍ତର ଓଡ଼ିଶାରେ ବର୍ଷାର ପ୍ରଭାବ ଅଧିକ ରହିବା ସହ ପରବର୍ତ୍ତୀ ସମୟରେ ସାରା ରାଜ୍ୟରେ ବର୍ଷା ହେବ । ବର୍ଷାକୁ ଦୃଷ୍ଟିରେ ରଖି ପାଣିପାଗ କେନ୍ଦ୍ର ପକ୍ଷରୁ ୩୧ ପର୍ଯ୍ୟନ୍ତ ବିଭିନ୍ନ ଜିଲ୍ଲାକୁ ଅରେଞ୍ଜ ଆଲର୍ଟ ଜାରି ହୋଇଥିବା ବେଳେ ୩୦ ତାରିଖରେ ମୟୂରଭଞ୍ଜରେ ସର୍ବାଧିକ ବର୍ଷା ଆଶଙ୍କା କରି ପାଣିପାଗ କେନ୍ଦ୍ର ଏହି ଜିଲ୍ଲାକୁ ରେଡ୍ ଆଲର୍ଟ ଜାରି କରିଛି ।

୩୦ରେ ମୟୂରଭଞ୍ଜକୁ ରେଡ୍ ଆଲର୍ଟ

ପାଣିପାଗ କେନ୍ଦ୍ର କହିଛି, ବର୍ତ୍ତମାନ ଉତ୍ତର-ପଶ୍ଚିମ ବଙ୍ଗୋପସାଗର ଏବଂ ସଂଲଗ୍ନ ପଶ୍ଚିମବଙ୍ଗ ଓ ଉତ୍ତର ଓଡ଼ିଶା ଉପକୂଳରେ ଏକ ଘୂର୍ଣ୍ଣିବଳୟ ସକ୍ରିୟ ରହିଛି । ଏହା ପ୍ରଭାବରେ ପ୍ରଭାବରେ ୨୯ ତାରିଖ ବେଳକୁ ସମାନ ଅଞ୍ଚଳରେ ଏକ ଲଘୁଚାପ ସୃଷ୍ଟି ହେବ । ଏହି ଲଘୁଚାପ ଫଳରେ ଉତ୍ତର ଏବଂ ଉପକୂଳ ଓଡ଼ିଶାରେ ପ୍ରବଳରୁ ଅତି ପ୍ରବଳ ▶ପୃଷ୍ଠା-୭

ମନ୍ତ୍ରୀଙ୍କୁ ଗାଳି ଭିଡିଓ ଭାଇରାଲ୍ ପରେ ନିଖୋଜ ଥିଲେ ସାମାଜିକ କର୍ମୀ

ଇବ୍‌ରୁ ମିଳିଲା ରବି ସୋନିଙ୍କ ମୃତଦେହ

ହତ୍ୟା କରାଯାଇଥିବା ଅଭିଯୋଗ ଆଣିଲେ ମୃତକ ରବିଙ୍କ ପତ୍ନୀ
ଦୁଇ ମାସ ମଧ୍ୟରେ ଦ୍ୱିତୀୟ ସାମାଜିକ କର୍ମୀଙ୍କ ସନ୍ଦିଗ୍ଧ ମୃତ୍ୟୁ
ସନ୍ଦେହରେ ଖଣି ମାଫିଆ, ଅଧିକାରୀ ଓ କିଛି ରାଜନେତା

■ ଭୁବନେଶ୍ୱର/ ଝାରସୁଗୁଡ଼ା/ ୨୮ ।୮ (ସମିସ): ଝାରସୁଗୁଡ଼ା ଜିଲ୍ଲା ବ୍ରଜରାଜନଗରରେ ନିଖୋଜ ଥିବା ସାମାଜିକ କର୍ମୀ ରବି ସୋନିଙ୍କ ମୃତଦେହ ଇବ ନଦୀରୁ ଉଦ୍ଧାର କରାଯାଇଛି । ନିଖୋଜ ଥିବା ରବିଙ୍କୁ ଖୋଜିବା ପାଇଁ ପୁଲିସ ଓ ଅଗ୍ନିଶମ ବିଭାଗ ପକ୍ଷରୁ ଗତକାଲିଠାରୁ ଉଦ୍ୟମ ଆରମ୍ଭ ହୋଇଥିଲା ଓ ଆଜି ଇବ ନଦୀର ଓପିଏମ୍ ଘାଟ ନିକଟରୁ ତାଙ୍କ ମୃତଦେହ ଠାବ କରାଯାଇଛି । ରବିଙ୍କ ମୃତ୍ୟୁ ଘଟଣା ଝାରସୁଗୁଡ଼ା ଜିଲ୍ଲା ରାଜନୀତିକୁ ସରଗରମ କରିଛି ଓ ତାଙ୍କ ପରିବାର ରବିଙ୍କୁ ହତ୍ୟା କରାଯାଇଥିବା ଅଭିଯୋଗ କରିଛନ୍ତି । ବ୍ରଜରାଜନଗର ଥାନାରେ ଏ ସଂକ୍ରାନ୍ତରେ ଏକ ମାମଲା ରୁଜୁ ହୋଇଛି ଓ ପୁଲିସ ବିଭିନ୍ନ ଦିଗରୁ ତଦନ୍ତ ଆରମ୍ଭ କରିଛି ।

୨୬ ତାରିଖ ସନ୍ଧ୍ୟାରୁ ରବି ସୋନି ନିଖୋଜ ଥିଲେ । ଦୀର୍ଘ ସମୟ ଧରି ତାଙ୍କ ସହ ପରିବାର ସଦସ୍ୟଙ୍କ ଯୋଗାଯୋଗ ହୋଇନଥିଲା । ଫଳରେ ପରିବାର ଲୋକେ ଚିନ୍ତାରେ ପଡ଼ିଯାଇଥିଲେ । ତାଙ୍କ ପତ୍ନୀ ବ୍ରଜରାଜନଗର ଥାନାରେ ରବି ନିଖୋଜ ଥିବା ନେଇ ଅଭିଯୋଗ କରିଥିଲେ । ଅଭିଯୋଗ ପାଇବା ପରେ ପୁଲିସ ମିସିଂ କେସ୍ ରୁଜୁ କରି ତାଙ୍କ ସନ୍ଧାନ ପାଇଁ ତଦନ୍ତ ଓ ଖୋଜାଖୋଜି ଆରମ୍ଭ ▶ପୃଷ୍ଠା-୭

ଶବ ନିଖୋଜ କରିଥିଲେ ଶିକାରୀ
କଙ୍କରାଝରନ ବାଘଖୋଲ ପାହାଡ଼ରୁ ଉଦ୍ଧାର

ଶାଳିକୁ ଧରି ଚମ୍ପଟ୍ ବେଳେ ବାରହା ଫାଶରେ ଜୀବନ ଗଲା

■ ପାଟଣାଗଡ଼, ୨୮ ।୮ (ସମିସ): ବଲାଙ୍ଗିର ଜିଲ୍ଲା ପାଟଣାଗଡ଼ ରେଞ୍ଜ ଲରମ୍ଭା ସେକ୍ସନ ଅଧୀନ ମଲ୍ଲିକଡ଼ିହି ଓ ପାଣ୍ଡେସରା ଗାଁ ନିକଟସ୍ଥ ଜଙ୍ଗଲରେ ଗୁରୁବାର ବିଳମ୍ବିତ ରାତିରେ ଅଘଟଣ ଘଟିଛି । ଜଣେ ଯୁବକ ଜଣକ ନିଜ ଶାଳିକୁ ନେଇ ଫେରାର ମାରୁଥିବା ସମୟରେ ତାଙ୍କ ଜୀବନ ଯାଇଛି । ବାରହା ଶିକାର ଲାଗି ଜଙ୍ଗଲରେ ବିଛା ଯାଇଥିବା ବିଦ୍ୟୁତ୍ ତାର ଫାସରେ ଲାଗି ତାଙ୍କ ମୃତ୍ୟୁ ଘଟିଛି । ମୃତ ଯୁବକ ଜଣକ ହେଲେ ଲରମ୍ଭା ଥାନା ଚନ୍ଦନଜୁରୀ ଗାଁର କ୍ଷେତ୍ର ନାଗ (୪୭) । ତେବେ ଯୁବକଙ୍କ ମୃତ୍ୟୁ ଘଟିଥିବା ଜାଣି ପ୍ରମାଣ ନଷ୍ଟ ଉଦ୍ଦେଶ୍ୟରେ ବାରହା ଶିକାରୀ ଶବ ନିଖୋଜ କରିଦେଇଥିଲେ । ଡଗ୍ ସ୍କ୍ୱାଡ୍ ସହାୟତାରେ ଲରମ୍ଭା ପୁଲିସ ଘଣ୍ଟା ଘଣ୍ଟା ଧରି ଛାନଭିନ ପରେ ଶୁକ୍ରବାର ସନ୍ଧ୍ୟାରେ ଗୁଞ୍ଜାଡ଼ିହି ନିକଟସ୍ଥ କଙ୍କରାଝରନ ବାଘଖୋଲ ପାହାଡ଼ ଉପରୁ ଶବକୁ ଉଦ୍ଧାର କରିଛି । ଶନିବାର ଶବ ବ୍ୟବଚ୍ଛେଦ ହେବ । ତଦନ୍ତ ପରେ ସତ୍ୟାସତ୍ୟ ଲୋକଲୋଚନକୁ ଆସିବ ବୋଲି ଲରମ୍ଭା ଥାନା ଅଧିକାରୀ ଭାନୁଶଙ୍କର ଯାଦବ କହିଛନ୍ତି ।

ଲରମ୍ଭା ଥାନା ଚନ୍ଦନଜୁରୀ ଗାଁର କ୍ଷେତ୍ର ନାଗ ଗୁଞ୍ଜାଡ଼ିହି ଗାଁରେ ୧୨ ବର୍ଷ ତଳେ ଦ୍ୱିତୀୟ ବିବାହ କରିଥିଲେ । ତାଙ୍କ ସ୍ତ୍ରୀ ଗୁରୁବାର ସକାଳ ୧୦ଟାରେ ତାଙ୍କ ମା' ଘର ଗୁଞ୍ଜାଡିହିକୁ ଆସିଥିଲେ । ଏହା ପରେ ଅପରାହ୍ନ ୫ଟାରେ କ୍ଷେତ୍ର ଶଶୁର ଘରକୁ ଆସିଥିଲେ; ହେଲେ ଗୁରୁବାର ବିଳମ୍ବିତ ରାତିରେ କ୍ଷେତ୍ର ନିଜ ଶାଳି (ମୁକ)କୁ ନେଇ ଫେରାର ମାରୁଥିଲେ । ମଲ୍ଲିକଡ଼ିହି ପାଣ୍ଡେସରା ଜଙ୍ଗଲ ରାସ୍ତା ଦେଇ ଉଭୟ ଚାଲିଚାଲି ଫେରାର ମାରୁଥିବା ଅଘଟଣ ଘଟିଥିଲା । ଘଟଣାସ୍ଥଳରେ ▶ପୃଷ୍ଠା-୭

ଶିମିଳିପାଳ ସଂରକ୍ଷଣ ଓ ଗବେଷଣା କ୍ଷେତ୍ରରେ ନୂଆ ଅଧ୍ୟାୟ

■ ବାରିପଦା, ୨୮ ।୮ (ସମିସ): ପ୍ରାକୃତିକ ସମ୍ପଦର ସଂରକ୍ଷଣ, ପରିବେଶ ସୁରକ୍ଷା ଓ ଶିମିଳିପାଳ ଜୈବ ମଣ୍ଡଳର ସାମଗ୍ରିକ ବିକାଶ ଦିଗରେ ଏକ ଯୁଗାନ୍ତକାରୀ ପଦକ୍ଷେପ ଗ୍ରହଣ କରାଯାଇଛି । ମୟୂରଭଞ୍ଜ ବାୟୋଲୋଜିକାଲ ରିସର୍ଚ୍ଚ ଓ ମହାରାଜା ଶ୍ରୀରାମଚନ୍ଦ୍ର ଭଞ୍ଜଦେଓ ବିଶ୍ୱବିଦ୍ୟାଳୟ ମଧ୍ୟରେ ଏକ ୫ ବର୍ଷିଆ ଗୁରୁତ୍ୱପୂର୍ଣ୍ଣ ବୁଝାମଣା ପତ୍ର ସ୍ୱାକ୍ଷରିତ ହୋଇଛି । ଏହି ଚୁକ୍ତିନାମା ଫଳରେ ବିଶ୍ୱବିଦ୍ୟାଳୟର ଶିକ୍ଷା ଓ ଉଚ୍ଚସ୍ତରୀୟ ଗବେଷଣା ସହିତ ଏମବିଆରର କ୍ଷେତ୍ରସ୍ତରୀୟ ଜୈବ ବିବିଧତା ସଂରକ୍ଷଣ ଓ ସାମାଜିକ କାର୍ଯ୍ୟର ସମନ୍ୱୟ ସୃଷ୍ଟି ହେବ । ଏହି ସହଭାଗିତା ମାଧ୍ୟମରେ ଶିମିଳିପାଳର ପରିବେଶ ସନ୍ତୁଳନ, ବନ୍ୟପ୍ରାଣୀ ସଂରକ୍ଷଣ, ଜୈବ ବିବିଧତା ଅଧ୍ୟୟନ, ଜଳବାୟୁ ପରିବର୍ତ୍ତନ ମୁକାବିଲା, ଜଳ ଓ ବର୍ଜ୍ୟବସ୍ତୁ ପରିଚାଳନା, ଇକୋସିଷ୍ଟମର ପୁନରୁଦ୍ଧାର ଦିଗରେ ମିଳିତ କାର୍ଯ୍ୟ କରାଯିବ । ଏଥିସହିତ ସ୍ଥାୟୀ କୃଷି, ଟସର ଓ ମଲବେରୀ ରେଶମ ଚାଷ, ସ୍ଥାନୀୟ ଜନଜାତିଙ୍କ ପାରମ୍ପରିକ ଜ୍ଞାନର ସଂରକ୍ଷଣ ଓ ପ୍ରକୃତି-ଆଧାରିତ ଜୀବିକା ବିକାଶ ଉପରେ ବିଶେଷ ଗୁରୁତ୍ୱ ଦିଆଯିବ । ଛାତ୍ରଛାତ୍ରୀଙ୍କ ପାଇଁ ଇଣ୍ଟର୍ନସିପ୍, ଫିଲ୍ଡ ୱାର୍କ, ସର୍ଭେ, ଗବେଷଣା ପ୍ରକଳ୍ପ, ଜିଆଇଏସ ଓ ରିମୋଟ୍ ସେନ୍ସିଂ ପ୍ରଶିକ୍ଷଣ ସହ ସରକାରୀ ▶ପୃଷ୍ଠା-୭

ଏମବିଆର୍ ଓ ଏମଏସସିବି ବିଶ୍ୱବିଦ୍ୟାଳୟ ମଧ୍ୟରେ ବୁଝାମଣା ପତ୍ର ସ୍ୱାକ୍ଷରିତ

ମୁକ୍ତହେବ ଜିନତ, ହଟିବ ରେଡିଓ କଲାର

■ ବାରିପଦା, ୨୮ ।୮ (ସମିସ): ଶିମିଳିପାଳ ବ୍ୟାଘ୍ର ସଂରକ୍ଷଣ ଅଭୟାରଣ୍ୟ ପାଇଁ ଖୁସି ଖବର । ମହାରାଷ୍ଟ୍ରର ତଡ଼ବା-ଅନ୍ଧାରି ଟାଇଗର ରିଜର୍ଭରୁ ୨୦୨୪ରେ ଅଣାଯାଇଥିବା ବାଘୁଣୀ 'ଜିନତ୍' ବେକରୁ ରେଡିଓ କଲର ହଟିବାକୁ ଯାଉଛି । ସେ ଚାରୋଟି ଶାବକଙ୍କ ସହିତ ଶିମିଳିପାଳର ଘଞ୍ଚ ଜଙ୍ଗଲରେ ସ୍ୱାଧୀନ ଭାବେ ବିଚରଣ କରୁଛି । ଶିମିଳିପାଳକୁ ସେ ନିଜର କରିସାରିଲାଣି । ରେଡିଓ କଲର ହଟିବାର ସମସ୍ତ ନିୟମାବଳୀ ପୂର୍ଣ୍ଣ ହୋଇଥିବାରୁ ଉଚ୍ଚ କର୍ତ୍ତୃପକ୍ଷଙ୍କୁ ଅବଗତ କରାଯାଇଛି । ଅନୁମତି ମିଳିବା ମାତ୍ରେ ତାହା ହଟାଯିବ ବୋଲି ବ୍ୟାଘ୍ର ସଂରକ୍ଷଣ ପ୍ରକଳ୍ପ କ୍ଷେତ୍ର ନିର୍ଦ୍ଦେଶକ ତଥା ଆଞ୍ଚଳିକ ମୁଖ୍ୟ ବନ ସଂରକ୍ଷକ ଡ ପ୍ରକାଶ ଚାନ୍ଦ ଗୋଗେନାନୀ କହିଛନ୍ତି ।

ଜିନତକୁ ଶିମିଳିପାଳର ଜେନେଟିକ୍ ପୁଲ୍

ଆଜିଠୁ ପ୍ରଧାନମନ୍ତ୍ରୀଙ୍କ ୪ଦିନିଆ ଉଜବେକିସ୍ତାନ, କିର୍ଗିଜସ୍ତାନ ଗସ୍ତ

ନୂଆଦିଲ୍ଲୀ, ୨୮ ।୮ (ଏଜେନ୍ସି): ପ୍ରଧାନମନ୍ତ୍ରୀ ନରେନ୍ଦ୍ର ମୋଦୀ ଆସନ୍ତାକାଲି ଠାରୁ ୪ ଦିନିଆ ଉଜବେକିସ୍ତାନ ଏବଂ କିର୍ଗିଜସ୍ତାନ ଗସ୍ତରେ ଯିବେ । ଏହି ଗସ୍ତ ସମୟରେ ସେ ଉଜବେକିସ୍ତାନର ରାଷ୍ଟ୍ରପତି ଶୌକତ ମିରଜିୟୋଭଙ୍କ ସହିତ ଆଲୋଚନା କରିବେ । ବୈଦେଶିକ ମନ୍ତ୍ରଣାଳୟର ସୂଚନା ଅନୁଯାୟୀ, ପ୍ରଧାନମନ୍ତ୍ରୀ ପ୍ରଥମେ ଅଗଷ୍ଟ ୨୯ ରୁ ୩୦ ପର୍ଯ୍ୟନ୍ତ ଉଜବେକିସ୍ତାନର ତାସକେଣ୍ଟରେ ରହିବେ ଏବଂ ପରେ ଅଗଷ୍ଟ ୩୧ରୁ ସେପ୍ଟେମ୍ବର ୧ ପର୍ଯ୍ୟନ୍ତ କିର୍ଗିଜସ୍ତାନରେ ହେବାକୁ ଥିବା ୨୬ତମ ଏସସିଓ ଶିଖର ସମ୍ମିଳନୀରେ ଯୋଗଦେବେ । ଉଭୟ ଦେଶ ମଧ୍ୟରେ ବାଣିଜ୍ୟ, ପ୍ରତିରକ୍ଷା, ଶକ୍ତି, ଶିକ୍ଷା ଏବଂ ଡିଜିଟାଲ୍ ସଂଯୋଗୀକରଣ ଭଳି ବିଭିନ୍ନ ଗୁରୁତ୍ୱପୂର୍ଣ୍ଣ କ୍ଷେତ୍ରରେ ଦ୍ୱିପାକ୍ଷିକ ସହଯୋଗକୁ ଅଧିକ ମଜବୁତ କରିବା ଏହି ଗସ୍ତର ମୁଖ୍ୟ ଉଦ୍ଦେଶ୍ୟ ବୋଲି ଜଣାପଡ଼ିଛି ।

୧୮ କୋଟିର ରାସ୍ତା ନିର୍ମାଣର ୩ ମାସ ପରେ ଧସିଗଲା

ମୁମ୍ବାଇ, ୨୮ ।୮ (ଏଜେନ୍ସି): ପ୍ରଧାନମନ୍ତ୍ରୀ ଗ୍ରାମ ସଡ଼କ ଯୋଜନା ଅଧୀନରେ ୧୮ କୋଟି ଟଙ୍କା ବ୍ୟୟରେ ନିର୍ମାଣ ହୋଇଥିବା ଏକ ନୂତନ ରାସ୍ତା ମାତ୍ର ୩ ମାସ ମଧ୍ୟରେ ଧସିଯିବା ଯୋଗୁଁ ବଡ଼ଧରଣର ଗର୍ତ୍ତ ସୃଷ୍ଟି ହୋଇଛି । ମହାରାଷ୍ଟ୍ରର ଦାହାନୁ ଅଞ୍ଚଳରେ ଥିବା ୧୫.୫ କିଲୋମିଟର ଦୀର୍ଘ ସାରଣୀ-ଉର୍ସ-ଆଇନା ରାସ୍ତାରେ ପ୍ରାୟ ୧୦ ଫୁଟରୁ ଅଧିକ ଗଭୀର ଗର୍ତ୍ତ ସୃଷ୍ଟି ହୋଇଛି, ଯେଉଁଥିରେ ଠିକାଦାରଙ୍କ ଏକ ଟ୍ରକ୍ ମଧ୍ୟ ଆଂଶିକ ଭାବେ ଫସିଯାଇଛି । ବିକ୍ରମଗଡ଼ର ଜିଜାଉ କନଷ୍ଟ୍ରକ୍ସନ କମ୍ପାନୀ ଦ୍ୱାରା ଏହି ରାସ୍ତା ନିର୍ମାଣ କରାଯାଇଥିଲା । ନିର୍ମାଣ କାମ ସମୟରେ ସ୍ଥାନୀୟ ଲୋକମାନେ ଖରାପ ସାମଗ୍ରୀ ବ୍ୟବହାର କରାଯାଉଥିବା ନେଇ ବାରମ୍ବାର ଅଭିଯୋଗ କରିଥିଲେ ମଧ୍ୟ ପ୍ରଶାସନ କୌଣସି କର୍ଣ୍ଣପାତ କରିନଥିଲା । ଏହି ନିମ୍ନମାନର କାମକୁ ନେଇ ସ୍ଥାନୀୟ ଲୋକଙ୍କ ମଧ୍ୟରେ ଅସନ୍ତୋଷ ପ୍ରକାଶ ପାଇଥିବାବେଳେ ଦୋଷୀ ଠିକାଦାର ଓ ଅଧିକାରୀଙ୍କ ବିରୋଧରେ କଡ଼ା କାର୍ଯ୍ୟାନୁଷ୍ଠାନ ପାଇଁ ଦାବି କରାଯାଇଛି ।

ନରୱେର ରାଜା ହାରାଲ୍ଡ ପଞ୍ଚମଙ୍କ ପରଲୋକ

ଓସଲୋ, ୨୮ ।୮ (ଏଜେନ୍ସି): ନରୱେର ରାଜା ହାରାଲ୍ଡ ପଞ୍ଚମ (୭୯) ଙ୍କ ଅସଲୋସ୍ଥିତ ଜାତୀୟ ହସ୍ପିଟାଲରେ ପରଲୋକ ହୋଇଛି । ତାଙ୍କର ଏହି ଦେହାବସାନ ସହ ନରୱେରେ ଏକ ୩୩ ବର୍ଷର ଇତିହାସ ଏବଂ ଆଧୁନିକୀକରଣର ଯୁଗର ଅନ୍ତ ଘଟିଛି । ରାଜାଙ୍କ ମୃତ୍ୟୁ ପରେ ତାଙ୍କ ପୁଅ ରାଜା ହାକୋନ୍ ଅଷ୍ଟମ ଦେଶର ନୂତନ ରାଜା ଭାବେ ସିଂହାସନ ଆରୋହଣ କରିଛନ୍ତି । ୧୯୩୭ ମସିହାରେ ଜନ୍ମଗ୍ରହଣ କରିଥିବା ହାରାଲ୍ଡ ୧୯୯୧ ମସିହାରୁ ଦେଶର ଶାସନଭାର ଗ୍ରହଣ କରିଥିଲେ । ତାଙ୍କର ଦୀର୍ଘ ଶାସନକାଳ ମଧ୍ୟରେ ସେ ରାଜତନ୍ତ୍ରରେ ଅନେକ ଆଧୁନିକ ପରିବର୍ତ୍ତନ ଆଣିବା ସହିତ ଲୋକପ୍ରିୟ ହୋଇପାରିଥିଲେ । ତାଙ୍କର ବିୟୋଗରେ ସମଗ୍ର ନରୱେରେ ଶୋକର ଛାୟା ଖେଳିଯାଇଛି ।

ନାବାଳିକାକୁ ଦୁଷ୍କର୍ମ ଅଭିଯୋଗରେ ୫୨ ବର୍ଷୀୟ ପ୍ରଧାନଶିକ୍ଷକ ଗିରଫ

ହୋସିଆରପୁର, ୨୮ ।୮ (ଏଜେନ୍ସି): ପଞ୍ଜାବର ହୋସିଆରପୁର ଜିଲ୍ଲାରେ ଏକ ଅତ୍ୟନ୍ତ ଲଜ୍ଜାଜନକ ଘଟଣା ସାମ୍ନାକୁ ଆସିଛି । ଜଣେ ୧୧ ବର୍ଷର ନାବାଳିକାକୁ ଦୁଷ୍କର୍ମ କରିଥିବା ଅଭିଯୋଗରେ ପୁଲିସ ଜଣେ ସରକାରୀ ସ୍କୁଲର ପ୍ରଧାନଶିକ୍ଷକଙ୍କୁ ଗିରଫ କରିଛି । ଅଭିଯୁକ୍ତଙ୍କ ବୟସ ୫୨ ବର୍ଷ ବୋଲି ଜଣାପଡ଼ିଛି । ପୁଲିସର ସୂଚନା ଅନୁଯାୟୀ, ଗତ ଅଗଷ୍ଟ ୧୧ ତାରିଖ ଦିନ ପ୍ରାୟ ସାଢ଼େ ୧ ରୁ ସାଢ଼େ ୨ ମଧ୍ୟରେ ଗ୍ରାମର ଶ୍ମଶାନ ନିକଟରେ ନାବାଳିକାଙ୍କୁ ଅସଦାଚରଣ କରିଥିବା ଅଭିଯୋଗ ହୋଇଛି । ପୀଡ଼ିତାଙ୍କ ପିତାଙ୍କ ଅଭିଯୋଗକୁ ଭିତ୍ତିକରି ପୁଲିସ ଭାରତୀୟ ନ୍ୟାୟ ସଂହିତା ଏବଂ ପୋକ୍ସୋ ଆଇନର ବିଭିନ୍ନ ଧାରାରେ ମାମଲା ରୁଜୁ କରିଛି । ହରିଆଣା ଥାନାର ଥାନା ଅଧିକାରୀ ଗୁରବଚନ ସିଂହ କହିଛନ୍ତି ଯେ ଅଭିଯୁକ୍ତ ପ୍ରଧାନଶିକ୍ଷକଙ୍କୁ ଗତକାଲି ଅର୍ଥାତ୍ ଗୁରୁବାର ଦିନ ଗିରଫ କରାଯାଇଛି । ଘଟଣାର ସମ୍ପୂର୍ଣ୍ଣ ସତ୍ୟତା ଜାଣିବା ପାଇଁ ବର୍ତ୍ତମାନ ପୁଲିସ ପକ୍ଷରୁ ଅଧିକ ତଦନ୍ତ ଜାରି ରହିଛି । ଏପରି ଜଘନ୍ୟ ଅପରାଧକୁ ନେଇ ସ୍ଥାନୀୟ ଅଞ୍ଚଳରେ ତୀବ୍ର ଉତ୍ତେଜନା ପ୍ରକାଶ ପାଇଛି ।

କଙ୍ଗନା-ରାମଦେବଙ୍କ ମଧ୍ୟରେ ତ୍ରୁଟିଲା ତିକ୍ତତା

ନୂଆଦିଲ୍ଲୀ, ୨୮ ।୮ (ଏଜେନ୍ସି): ବଲିଉଡ଼ ଅଭିନେତ୍ରୀ ତଥା ସାଂସଦ କଙ୍ଗନା ରାଣାୱାତ୍ ଏବଂ ଯୋଗଗୁରୁ ବାବା ରାମଦେବଙ୍କ ମଧ୍ୟରେ ଚାଲିଥିବା ବିବାଦ ଅନ୍ତ ହୋଇଛି । ରକ୍ଷାବନ୍ଧନ ଅବସରରେ ଉଭୟେ ପରସ୍ପର ମଧ୍ୟରେ ଥିବା ମନୋମାଳିନ୍ୟକୁ ଭୁଲିଯାଇଛନ୍ତି । ବାବା ରାମଦେବ କଙ୍ଗନାଙ୍କୁ ନିଜର ଶ୍ରଦ୍ଧାମୟୀ ଭଉଣୀ ବୋଲି ସମ୍ବୋଧନ କରି ପୋଷ୍ଟ ଯୋଗେ ମିଠା ଏବଂ ଉପହାର ପଠାଇଥିବାବେଳେ କଙ୍ଗନା ମଧ୍ୟ ତାଙ୍କର ଏହି ପ୍ରସ୍ତାବକୁ ସ୍ୱୀକାର କରିଛନ୍ତି । ଗତ କିଛି ଦିନ ପୂର୍ବେ କଙ୍ଗନାଙ୍କ ଏକ ବିବାଦୀୟ ବୟାନକୁ ନେଇ ଉଭୟଙ୍କ ମଧ୍ୟରେ ତୀବ୍ର ବାକ୍-ଯୁଦ୍ଧ ଦେଖିବାକୁ ମିଳିଥିଲା । ବାବା ରାମଦେବ କଙ୍ଗନାଙ୍କ ମନ୍ତବ୍ୟକୁ କଡ଼ା ବିରୋଧ କରିଥିବାବେଳେ କଙ୍ଗନା ମଧ୍ୟ ତୀବ୍ର ପ୍ରତିକ୍ରିୟା ରଖିଥିଲେ । ବିବାଦକୁ କଥାବାର୍ତ୍ତା ମାଧ୍ୟମରେ ସମାଧାନ କରିବାକୁ ବାବା ରାମଦେବ ଆହ୍ୱାନ ଦେଇଥିଲେ । କଙ୍ଗନା ମଧ୍ୟ ତାଙ୍କର ଇନଷ୍ଟାଗ୍ରାମ ଷ୍ଟୋରୀରେ ପ୍ରତିକ୍ରିୟା ଦେଇ କହିଛନ୍ତି ଯେ ପର୍ବ-ପର୍ବାଣୀଗୁଡ଼ିକ ଭୁଲ୍-ତ୍ରୁଟି କ୍ଷମା କରିବା ଏବଂ ପରସ୍ପରକୁ ଆପଣାଇବା ପାଇଁ ସହାୟ ହୋଇଥାଏ । ଉଭୟଙ୍କ ମଧ୍ୟରେ ଏହି ମଧୁର ମିଳନକୁ ନେଇ ବର୍ତ୍ତମାନ ଚର୍ଚ୍ଚା ଜୋର ଧରିଛି ।

ମରାଠୀ ନ ଜାଣିଲେ ମାଡ଼ ମାରିବୁ: ରାଜ ଠାକରେଙ୍କ ପୁଅ ଅମିତ

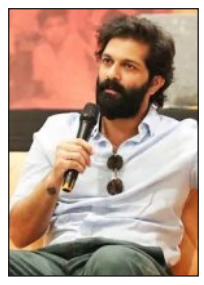

ମୁମ୍ବାଇ, ୨୮ ।୮ (ଏଜେନ୍ସି): ଅଟୋ-ରିକ୍ସା ଏବଂ କ୍ୟାବ୍ ଚାଳକମାନେ କେବଳ ହିନ୍ଦୀରେ କଥା ହେଲେ ସେମାନଙ୍କୁ ମାଡ଼ ମାରିବାକୁ ମହାରାଷ୍ଟ୍ର ନବନିର୍ମାଣ ସେନା ନେତା ଅମିତ ଠାକରେ ଖୋଲାଖୋଲି ଧମକ ଦେଇଛନ୍ତି । ମରାଠୀ ଭାଷା ବାଧ୍ୟତାମୂଳକ ନିୟମକୁ ନେଇ ସେ ଏପରି କଡ଼ା ଚେତାବନୀ ଦେଇଛନ୍ତି । ମହାରାଷ୍ଟ୍ର ସରକାର ଗତକାଲି ଅଟୋ, ଟାକ୍ସି ଏବଂ କ୍ୟାବ୍ ଚାଳକମାନଙ୍କୁ କାର୍ଯ୍ୟକ୍ଷମ ମରାଠୀ ଭାଷା ଶିଖିବା ପାଇଁ ଆଉ ଏକ ବର୍ଷର ସମୟସୀମା ବଢ଼ାଇ ଦେଇଛନ୍ତି । ଉତ୍ତର ପ୍ରଦେଶ ନିର୍ବାଚନକୁ ଦୃଷ୍ଟିରେ ରଖି ଏହି ସମୟ ଦିଆଯାଇଛି ବୋଲି ଅମିତ ଠାକରେ ଅଭିଯୋଗ କରିଛନ୍ତି । ମୁଖ୍ୟମନ୍ତ୍ରୀ ଦେବେନ୍ଦ୍ର ଫଡ଼ନବୀସଙ୍କୁ ଟାର୍ଗେଟ୍ କରି ସେ କହିଛନ୍ତି ଯେ ରାଜନୈତିକ ଫାଇଦା ପାଇଁ ମରାଠୀ ଭାଷାକୁ ଅଣଦେଖା କରାଯାଉଛି । ଯଦି କୌଣସି ଚାଳକ ମରାଠୀ ପରିବର୍ତ୍ତେ ହିନ୍ଦୀରେ କଥା ହୁଅନ୍ତି ଏବଂ ଯାତ୍ରୀଙ୍କ ପ୍ରତି ଅଭଦ୍ର ଆଚରଣ କରନ୍ତି, ତେବେ ତାଙ୍କ ଦଳ ପକ୍ଷରୁ କଡ଼ା କାର୍ଯ୍ୟାନୁଷ୍ଠାନ ଗ୍ରହଣ କରାଯିବ ବୋଲି ସେ ସ୍ପଷ୍ଟ କରିଛନ୍ତି । ଅନ୍ୟପକ୍ଷରେ, ରାଜ୍ୟ ସରକାରଙ୍କ ଏହି ମରାଠୀ ମାନଦଣ୍ଡକୁ ବିରୋଧ କରି କିଛି ଚାଳକ ବମ୍ବେ ହାଇକୋର୍ଟଙ୍କ ଦ୍ୱାରସ୍ଥ ହୋଇଛନ୍ତି । ଭାଷାକୁ ନେଇ ରାଜନୈତିକ ମହଲରେ ଏବେ ତୀବ୍ର ପ୍ରତିକ୍ରିୟା ପ୍ରକାଶ ପାଇଛି ।

ୟୁପି ବିଧାନସଭା ନିର୍ବାଚନ

ଭୋଟରଙ୍କ ଅସନ୍ତୋଷ ବିଜେପି ପାଇଁ ବଢ଼ାଇଲା ଚିନ୍ତା

ନୂଆଦିଲ୍ଲୀ/ଲକ୍ଷ୍ନୌ, ୨୮ ।୮ (ଏଜେନ୍ସି): ଉତ୍ତର ପ୍ରଦେଶରେ ଆସନ୍ତା ବର୍ଷ ବିଧାନସଭା ନିର୍ବାଚନ ହେବାକୁ ଯାଉଛି । ଏହାକୁ ନେଇ ଶାସକ ବିଜେପି ଦଳ ଚାଲେଞ୍ଜର ସମ୍ମୁଖୀନ ହେବାକୁ ଯାଉଛି । ଦୀର୍ଘ ୧୧ ବର୍ଷରେ ବିଭିନ୍ନ କ୍ଷେତ୍ରରେ ନାନା ସମସ୍ୟା ଦେଖୁଥିବା ଜେନ୍‌ଜିଙ୍କ ମଧ୍ୟରେ କ୍ରୋଧ ସିଜେପି ଆନ୍ଦୋଳନରେ ପ୍ରକାଶିତ ହୋଇଛି । ସେପଟେ ସଦ୍ୟତମ ଏକ ଜନମତ ସର୍ଭେ ଅନୁଯାୟୀ, ବିଜେପି ପାଇଁ ବର୍ତ୍ତମାନର ଯୁବପିଢ଼ି ଅପେକ୍ଷା ସେମାନଙ୍କ ପୂର୍ବ ପିଢ଼ିଙ୍କ ମଧ୍ୟରେ ଥିବା କ୍ରୋଧ ସବୁଠାରୁ ବଡ଼ ଚିନ୍ତାର ବିଷୟ ପାଲଟିଛି । ସର୍ଭେର ଆକଳନ ଅନୁଯାୟୀ, ଯଦି ଆଜି ଦେଶରେ ସାଧାରଣ ନିର୍ବାଚନ ଅନୁଷ୍ଠିତ ହୁଏ, ତେବେ ଉତ୍ତର ପ୍ରଦେଶର ମୋଟ ୮୦ଟି ଲୋକସଭା ଆସନ ମଧ୍ୟରୁ ବିରୋଧୀ 'ଇଣ୍ଡିଆ' ମେଣ୍ଟକୁ ୪୧ଟି ଆସନ ମିଳିବାର ସମ୍ଭାବନା ରହିଛି । ଅପରପକ୍ଷରେ ବିଜେପି ନେତୃତ୍ୱାଧୀନ ଏନଡିଏ ମାତ୍ର ୩୮ଟି ଆସନରେ ସୀମିତ ରହିପାରେ । ଚଳିତ ବର୍ଷ ଜାନୁଆରୀରେ ହୋଇଥିବା ଏକ ସର୍ଭେରେ କିନ୍ତୁ ଏନଡିଏକୁ ୪୮ ଏବଂ 'ଇଣ୍ଡିଆ' ମେଣ୍ଟକୁ ୩୧ଟି ଆସନ ମିଳିବ ବୋଲି ଆକଳନ କରାଯାଇଥିଲା । ଦେଶର ସାଧାରଣ ନିର୍ବାଚନରେ ଉତ୍ତର ପ୍ରଦେଶର ନିର୍ବାଚନର ସର୍ବାଧିକ ପ୍ରଭାବ ରହିଥାଏ । ତେଣୁ ଆସନ୍ତା ବର୍ଷର ଏହି ନିର୍ବାଚନୀ ଲଢେଇ ଉପରେ ସମଗ୍ର ଦେଶର ନଜର ରହିଛି ।

ମତଦାନ ସମୀକ୍ଷକ ଯଶବନ୍ତ ଦେଶମୁଖଙ୍କ ଅନୁଯାୟୀ, ବିଜେପି ପାଇଁ ପ୍ରକୃତ ସମସ୍ୟା ଯୁବପିଢ଼ିଙ୍କ ବେକାରୀ ସମସ୍ୟା ଅପେକ୍ଷା ୧୯୬୫ରୁ ୧୯୮୦ ମଧ୍ୟରେ ଜନ୍ମଗ୍ରହଣ କରିଥିବା ପିଢ଼ି ଅର୍ଥାତ ଜେନେରେସନ-ଏକ୍ସ ମଧ୍ୟରେ ପ୍ରବଳ ଅସନ୍ତୋଷ ରହିଥିବା କୁହାଯାଇଛି । ସମ୍ପ୍ରତି ବିଶ୍ୱବିଦ୍ୟାଳୟ ଅନୁଦାନ ଆୟୋଗ (ୟୁଜିସି) ଦ୍ୱାରା ଶିକ୍ଷାନୁଷ୍ଠାନଗୁଡ଼ିକ ପାଇଁ କରାଯାଇଥିବା ନୂତନ ନିୟମାବଳୀକୁ ନେଇ ବିଜେପିର ପାରମ୍ପରିକ ଭୋଟର କୁହାଯାଉଥିବା ସବର୍ଣ୍ଣ ବର୍ଗ ଗଭୀର ଅସନ୍ତୁଷ୍ଟ ଅଛନ୍ତି । ଏହାସହ ଅଯୋଧ୍ୟା ରାମ ମନ୍ଦିରର ଦାନ ବା ପାଣ୍ଠି ହେରଫେର ଅଭିଯୋଗ ମଧ୍ୟ ବିଜେପି ପାଇଁ ଅସୁବିଧା ବଢ଼ାଇ ଦେଇଛି । ସର୍ଭେ ଅନୁଯାୟୀ, ପ୍ରାୟ ୪୭ ପ୍ରତିଶତ ଲୋକ ବିଶ୍ୱାସ କରନ୍ତି ଯେ ଏହି ଦାନ ହେରଫେର ବିବାଦ ନରେନ୍ଦ୍ର ମୋଦୀ ଏବଂ ଯୋଗୀ ଆଦିତ୍ୟନାଥ ସରକାରଙ୍କ ଭାବମୂର୍ତ୍ତିକୁ ନକାରାତ୍ମକ ଭାବେ ପ୍ରଭାବିତ କରିଛି । ଅନ୍ୟପକ୍ଷେ, ୨୦୨୪ ଲୋକସଭା ନିର୍ବାଚନରେ ମଧ୍ୟ ବିଜେପି ୟୁପିରେ କ୍ଷତି ସହିସାରିଛି, ଯେଉଁଠାରେ ଦଳର ଆସନ ସଂଖ୍ୟା ହ୍ରାସ ପାଇ ମାତ୍ର ୩୬ରେ ସୀମିତ ରହିଥିବା ବେଳେ ସମାଜବାଦୀ ପାର୍ଟି ଓ କଂଗ୍ରେସ ମେଣ୍ଟ ୪୩ଟି ଆସନ ହାସଲ କରିବାରେ ସଫଳ ହୋଇଥିଲା । ଏହା ପ୍ରମାଣିତ କରୁଛି ଯେ ଯଦି ବିରୋଧୀ ସ୍ଥାନୀୟ ସମସ୍ୟା ଓ ବିଭିନ୍ନ ସାମାଜିକ ଗୋଷ୍ଠୀକୁ ଏକଜୁଟ୍ କରନ୍ତି, ତେବେ ବିଜେପିର ହିନ୍ଦୁତ୍ୱ ରାଜନୀତି ଓ ପ୍ରଭାବଶାଳୀ ସଂଗଠନକୁ ସହଜରେ ଚ୍ୟାଲେଞ୍ଜ କରାଯାଇପାରିବ । ଏହି ସମସ୍ତ ବିଷୟ ଆସନ୍ତା ୨୦୨୭ ବିଧାନସଭା ନିର୍ବାଚନ ପୂର୍ବରୁ ଉତ୍ତର ପ୍ରଦେଶକୁ ବିଜେପି ପାଇଁ ଏକ ଅତ୍ୟନ୍ତ ଜଟିଳ ନିର୍ବାଚନୀ ମଇଦାନରେ ପରିଣତ କରିଦେଇଛି ।

ପ୍ରଧାନମନ୍ତ୍ରୀ ପସନ୍ଦରେ କେଜ୍ରିୱାଲଙ୍କୁ ପଛରେ ପକାଇଲେ ଦିପକେ: ସର୍ଭେ

ନୂଆଦିଲ୍ଲୀ, ୨୮ ।୮ (ଏଜେନ୍ସି): ଇଣ୍ଡିଆ ଟୁଡେ-ସି ଭୋଟର ମୁଡ୍ ଅଫ୍ ଦି ନେସନ୍ (ଏମଓଟିଏନ୍) ସର୍ଭେ ଅନୁଯାୟୀ କ୍ରୋଚ୍ ଜନତା ପାର୍ଟିର ପ୍ରତିଷ୍ଠାତା ତଥା ଆବାହକ ଅଭିଜିତ ଦିପକେ ପ୍ରଧାନମନ୍ତ୍ରୀ ପଦ ପାଇଁ ପସନ୍ଦରେ ଆମ୍ ଆଦମୀ ପାର୍ଟିର ମୁଖ୍ୟ ତଥା ତାଙ୍କର ପୂର୍ବତନ ବସ୍ ଅରବିନ୍ଦ କେଜ୍ରିୱାଲଙ୍କଠାରୁ ଆଗରେ ରହିଛନ୍ତି । ସର୍ଭେ ଅନୁଯାୟୀ ଦିପକେଙ୍କୁ ୧.୩ ପ୍ରତିଶତ ଏବଂ କେଜ୍ରିୱାଲଙ୍କୁ ୧.୨ ପ୍ରତିଶତ ଲୋକେ ପ୍ରଧାନମନ୍ତ୍ରୀ ଭାବେ ପସନ୍ଦ କରିଛନ୍ତି । ୨୦୨୦ ରୁ ୨୦୨୩ ମସିହା ପର୍ଯ୍ୟନ୍ତ କେଜ୍ରିୱାଲଙ୍କ ନେତୃତ୍ୱାଧୀନ ଆପ୍ ଦଳର ଗଣମାଧ୍ୟମ କାର୍ଯ୍ୟରେ କାମ କରିଥିବା ଅଭିଜିତ ଦିପକେ ବର୍ତ୍ତମାନ ଜଣେ ଯୁବ ନେତା ଭାବେ ଉଭା ହୋଇଛନ୍ତି । ଦେଶରେ ନିଟ୍ ପରୀକ୍ଷା ପ୍ରଶ୍ନପତ୍ରଲିକ୍ ଘଟଣା ଏବଂ ବେକାରୀ ସମସ୍ୟାକୁ ନେଇ ସେ ଦିଲ୍ଲୀର ଜନ୍ତରମନ୍ତରରେ ଦୀର୍ଘ ଦିନ ଧରି ଆନ୍ଦୋଳନ ଚଳାଇଥିଲେ । ତେବେ ଏହି ସର୍ଭେରେ ପ୍ରଧାନମନ୍ତ୍ରୀ ନରେନ୍ଦ୍ର ମୋଦୀ ସର୍ବାଧିକ ୪୮.୭ ପ୍ରତିଶତ ଭୋଟ୍ ସହ ଶୀର୍ଷରେ ଥିବାବେଳେ କଂଗ୍ରେସ ନେତା ରାହୁଲ ଗାନ୍ଧୀ ୨୭.୧ ପ୍ରତିଶତ ସହ ଦ୍ୱିତୀୟ ସ୍ଥାନରେ ରହିଛନ୍ତି । ରାଜନୈତିକ ମହଲରେ ଏହି ଛୋଟ ବ୍ୟବଧାନକୁ ନେଇ ଏବେ ବେଶ୍ ଚର୍ଚ୍ଚା ଚାଲିଛି । କାରଣ ଏକ ସାମାଜିକ ବ୍ୟଙ୍ଗାତ୍ମକ ମଞ୍ଚରୁ ଆରମ୍ଭ ହୋଇଥିବା ଏହି ଆନ୍ଦୋଳନ ବର୍ତ୍ତମାନ ଜାତୀୟ ସ୍ତରରେ ନିଜର ପ୍ରଭାବ ବିସ୍ତାର କରିବାରେ ସଫଳ ହୋଇଛି ।

ସୋନିଆଙ୍କ ଆତ୍ମଜୀବନୀ ପ୍ରକାଶନରେ ବାଧା

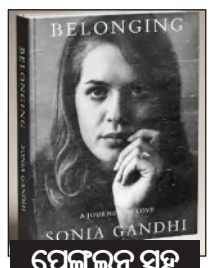

ପେଙ୍ଗୁଇନ୍ ସହ ଚୁକ୍ତି ବାତିଲ୍

ନୂଆଦିଲ୍ଲୀ, ୨୮ ।୮ (ଏଜେନ୍ସି): କଂଗ୍ରେସ ନେତା ସୋନିଆ ଗାନ୍ଧୀଙ୍କ ଆଗାମୀ ସ୍ମରଣିକା ବା ଆତ୍ମଜୀବନୀ 'ବିଲଙ୍ଗିଙ୍ଗ୍: ଏ ଜର୍ଣ୍ଣି ଅଫ୍ ଲଭ୍'ର ପ୍ରକାଶନକୁ ନେଇ ଏକ ବଡ଼ ବିବାଦ ଦେଖାଦେଇଛି । ପ୍ରସିଦ୍ଧ ପ୍ରକାଶନ ସଂସ୍ଥା 'ପେଙ୍ଗୁଇନ୍ ରାଣ୍ଡମ ହାଉସ୍ ଇଣ୍ଡିଆ' ଏହି ପୁସ୍ତକକୁ ଭାରତରେ ପ୍ରକାଶ କରିବ ନାହିଁ ବୋଲି ଜଣାପଡ଼ିଛି । ଗଣମାଧ୍ୟମର ରିପୋର୍ଟ ଅନୁଯାୟୀ, ପ୍ରକାଶକ ସଂସ୍ଥା ପୁସ୍ତକରେ କିଛି ସମ୍ପାଦନାଗତ ପରିବର୍ତ୍ତନ ଏବଂ କିଛି ନିର୍ଦ୍ଦିଷ୍ଟ ଅଂଶକୁ ହଟାଇବା ପାଇଁ ଦାବି କରିଥିଲେ । ମାତ୍ର ଲେଖିକା ତଥା ସୋନିଆ ଗାନ୍ଧୀ ଏହି ପ୍ରସ୍ତାବକୁ ସମ୍ପୂର୍ଣ୍ଣ ପ୍ରତ୍ୟାଖ୍ୟାନ କରିଥିଲେ । ଏହି ସମସ୍ୟା ପରେ ପେଙ୍ଗୁଇନ୍ ସଂସ୍ଥା ଏହି ପ୍ରକାଶନ ପ୍ରକ୍ରିୟାରୁ ଓହରି ଯାଇଛି । ତେବେ ଆଗାମୀ ଦିନରେ 'ହାର୍ପର କଲିନ୍ସ' ଭାରତରେ ଏହି ପୁସ୍ତକ ପ୍ରକାଶନର ଦାୟିତ୍ୱ ଗ୍ରହଣ କରିପାରେ ବୋଲି ଚର୍ଚ୍ଚା ହେଉଛି । ପୂର୍ବରୁ ଏହି ପୁସ୍ତକଟି ଆସନ୍ତା ନଭେମ୍ବର ୧୦ ତାରିଖରେ ପ୍ରକାଶ ପାଇବାର ଥିଲା । ଏହି ବହିରେ ସୋନିଆ ଗାନ୍ଧୀ ତାଙ୍କର ରାଜନୈତିକ ଯାତ୍ରା ଏବଂ ୨୦୦୪ ରେ ପ୍ରଧାନମନ୍ତ୍ରୀ ପଦ ଗ୍ରହଣ ନକରିବାର ନିଷ୍ପତ୍ତି ସମ୍ପର୍କରେ ମତ ରଖିବେ ବୋଲି ଆଶା କରାଯାଉଛି । ପରିସ୍ଥିତିକୁ ଦୃଷ୍ଟିରେ ରଖି ଏହି ଆତ୍ମଜୀବନୀର ପ୍ରକାଶନକୁ ନେଇ ରାଜନୈତିକ ମହଲରେ ଚର୍ଚ୍ଚା ଜୋର ଧରିଛି ।

ଏସ୍‌ଡିଆରଏଫ୍ ପାଇଁ ଅଗ୍ନିବୀର, ଏନ୍‌ସିସି ପ୍ରମାଣପତ୍ରଧାରୀଙ୍କୁ ମିଳିବ ପ୍ରାଥମିକତା

ନୂଆଦିଲ୍ଲୀ, ୨୮ ।୮ (ଏଜେନ୍ସି): ଦେଶରେ ପ୍ରାକୃତିକ ଏବଂ କୃତ୍ରିମ ବିପର୍ଯ୍ୟୟର ମୁକାବିଲା ପାଇଁ କେନ୍ଦ୍ର ସରକାର ସମସ୍ତ ରାଜ୍ୟ ଏବଂ କେନ୍ଦ୍ରଶାସିତ ଅଞ୍ଚଳଗୁଡ଼ିକୁ ରାଜ୍ୟ ବିପର୍ଯ୍ୟୟ ପ୍ରତିକ୍ରିୟା ବଳ (ଏସ୍‌ଡିଆରଏଫ୍) ଗଠନ, ପ୍ରଶିକ୍ଷଣ ଏବଂ ସଜ୍ଜିତ କରିବା ନେଇ ଏକ ବିସ୍ତୃତ ମାର୍ଗଦର୍ଶକ ଜାରି କରିଛନ୍ତି । ଜାତୀୟ ବିପର୍ଯ୍ୟୟ ପରିଚାଳନା ପ୍ରାଧିକରଣ (ଏନ୍‌ଡିଏମ୍‌ଏ) ଦ୍ୱାରା ଜାରି ଏହି ନୂତନ ନିୟମ ଅନୁଯାୟୀ, ଏସ୍‌ଡିଆରଏଫ୍ ଗଠନରେ ଅଗ୍ନିବୀର ଏବଂ ଏନ୍‌ସିସି ପ୍ରମାଣପତ୍ରଧାରୀଙ୍କୁ ସିଧାସଳଖ ନିଯୁକ୍ତିରେ ଅଗ୍ରାଧିକାର ଦିଆଯିବ ଏବଂ ମୋଟ୍ ଆସନରୁ ୧୫ ପ୍ରତିଶତ ମହିଳାଙ୍କ ପାଇଁ ସଂରକ୍ଷିତ ରହିବ । ଏହି ବଳଗୁଡ଼ିକୁ ଏନ୍‌ଡିଆରଏଫ୍ ଢ଼ାଞ୍ଚାରେ ପ୍ରସ୍ତୁତ କରାଯିବ । ପ୍ରତ୍ୟେକ ରାଜ୍ୟରେ ୬୦୦ ରୁ ୧୨୦୦ କର୍ମଚାରୀଙ୍କୁ ନେଇ ଗୋଟିଏ ବାଟାଲିୟନ୍ ଗଠନ କରାଯିବ, ଯାହାର ନେତୃତ୍ୱ ଜଣେ ପୁଲିସ ମହାନିର୍ଦ୍ଦେଶକ (ଡିଜିପି) ପାହ୍ୟାର ଅଧିକାରୀ କରିବେ । ଏହି ବଳର ସଦସ୍ୟମାନଙ୍କ ବୟସ ୫୦ ବର୍ଷରୁ ଅଧିକ ହେବ ନାହିଁ ଏବଂ ସେମାନେ ଜରୁରୀକାଳୀନ ପରିସ୍ଥିତିରେ ତୁରନ୍ତ ଉଦ୍ଧାର କାର୍ଯ୍ୟ ପାଇଁ ପ୍ରସ୍ତୁତ ରହିବେ । ବିପର୍ଯ୍ୟୟ ସମୟ ବ୍ୟତୀତ ଏହି ଦଳର ଯବାନମାନେ ଦର୍ଶନୀୟ ସ୍ଥାନ, ପର୍ଯ୍ୟଟନ କେନ୍ଦ୍ର ଏବଂ ଧାର୍ମିକ ସମାବେଶଗୁଡ଼ିକରେ ସୁରକ୍ଷା ଅଡିଟ୍ ଏବଂ ମକ୍‌ଡ୍ରିଲ

ଦେଶରେ ଶିଳ୍ପ ଅଭିବୃଦ୍ଧି ମନ୍ଥର

ଜୁନ୍‌ରେ ୭.୩%, ଜୁଲାଇରେ ୬.୭%

ନୂଆଦିଲ୍ଲୀ,୨୮।୮(ଏଜେନ୍ସି): ଦେଶରେ ମନ୍ଥର ପଡିଛି ଶିଳ୍ପ ଅଭିବୃଦ୍ଧି। ଜୁନ୍ ମାସରେ ୭.୩% ରହିଥିବା ଶିଳ୍ପ ଅଭିବୃଦ୍ଧି ଜୁଲାଇରେ ୬.୭%କୁ ହ୍ରାସ ଘଟିଛି। ଏହା ଦେଶରେ ଶିଳ୍ପ କ୍ଷେତ୍ରରେ ଧିମା ପଡିଥିବା ଶିଳ୍ପ ଅଭିବୃଦ୍ଧିକୁ ପ୍ରତିପାଦିତ କରୁଛି। କେନ୍ଦ୍ର ପରିସଂଖ୍ୟାନ ଏବଂ କାର୍ଯ୍ୟକ୍ରମ ରୂପାୟନ ମନ୍ତ୍ରଣାଳୟ (ସିଏସ୍ଓ) ପକ୍ଷରୁ ପ୍ରକାଶିତ ଶିଳ୍ପ ଉତ୍ପାଦନ ସୂଚକାଙ୍କ (ଆଇଆଇପି) ତଥ୍ୟରେ ଏହା କୁହାଯାଇଛି। ଏଥର ବିଭିନ୍ନ କ୍ଷେତ୍ର ମଧ୍ୟରେ ବିନିର୍ମାଣ ଏବଂ ବିଦ୍ୟୁତ କ୍ଷେତ୍ର ଅଭିବୃଦ୍ଧିର ନେତୃତ୍ୱ ନେଇଛି। ଉଭୟ କ୍ଷେତ୍ରରେ ଉତ୍ପାଦନ ବୃଦ୍ଧି ପାଇଛି। ଏଠାରେ ଉଲ୍ଲେଖନୀୟ ଯେ ଆଇଆଇପି ତଥ୍ୟ ପ୍ରତି ମାସର ୨୮ ତାରିଖରେ

ପ୍ରକାଶିତ ହୁଏ। ଯଦି ସେହିଦିନ ଛୁଟିଦିନ ହୋଇଥାଏ, ତେବେ ପରବର୍ତ୍ତୀ କାର୍ଯ୍ୟ ଦିବସରେ ତଥ୍ୟ ପ୍ରକାଶିତ ହୁଏ।

ଶୁକ୍ରବାର ପ୍ରକାଶିତ ତଥ୍ୟ ଅନୁଯାୟୀ, ଜୁଲାଇ ମାସରେ ଦେଶର ତିନୋଟି ପ୍ରମୁଖ ଶିଳ୍ପ କ୍ଷେତ୍ରରେ ଉତ୍ପାଦନ ବୃଦ୍ଧି ପାଇଛି। ଉତ୍ପାଦନ କ୍ଷେତ୍ର ୭.୩ ପ୍ରତିଶତ ଅଭିବୃଦ୍ଧି ହାସଲ କରିଥିବାବେଳେ ବିଦ୍ୟୁତ କ୍ଷେତ୍ର ୮.୭ ପ୍ରତିଶତ ଏବଂ ଜଳ ଯୋଗାଣ, ସ୍ୱେରେଜ ଏବଂ ବର୍ଜ୍ୟବସ୍ତୁ ପରିଚାଳନା କ୍ଷେତ୍ରରେ ୭.୪% ଅଭିବୃଦ୍ଧି ହୋଇଛି। ତେବେ ବିନିର୍ମାଣ କ୍ଷେତ୍ରରେ ଦୁଇ ଅଙ୍କ ସ୍ତରରେ ତାଲିକାଭୁକ୍ତ ୨୩ ଶିଳ୍ପ ଗୋଷ୍ଠୀ ମଧ୍ୟରୁ ୧୯ଟି ଜୁଲାଇ ୨୦୨୫ ତୁଳନାରେ ଜୁଲାଇ ୨୦୨୬ରେ ସକାରାତ୍ମକ ଅଭିବୃଦ୍ଧି ରେକର୍ଡ କରିଛି। ଜୁଲାଇ ୨୦୨୬ରେ ସକାରାତ୍ମକ ଅଭିବୃଦ୍ଧିରେ ସର୍ବାଧିକ ଯୋଗଦାନ ଦେଇଥିବା ତିନୋଟି କ୍ଷେତ୍ର ହେଉଛି, ମୋଟର ଯାନ, ଟ୍ରେଲର ଏବଂ ସେମି-ଟ୍ରେଲର୍ ନିର୍ମାଣ (୨୨.୨%), ବୈଦ୍ୟୁତିକ ଉପକରଣ ନିର୍ମାଣ (୨୮.୩%) ଏବଂ ଯନ୍ତ୍ରପାତି ଏବଂ ଉପକରଣ ନିର୍ମାଣ (୧୨.୧%)। ସେହିପରି ଅଟୋ କ୍ଷେତ୍ରରେ ଅଟୋ ଉପାଦାନ, ସ୍ପେୟାର ପାର୍ଟସ୍ ଏବଂ ଆନୁଷଙ୍ଗିକ ସାମଗ୍ରୀ, ଯାତ୍ରୀବାହୀ କାର୍ ଏବଂ ବାଣିଜ୍ୟିକ ଯାନ ଉତ୍ପାଦନ ଅଭିବୃଦ୍ଧିରେ ଗୁରୁତ୍ୱପୂର୍ଣ୍ଣ ଯୋଗଦାନ ରଖିଛି। ସେହିପରି, ବୈଦ୍ୟୁତିକ ଉପକରଣ, ସ୍ୱିଚ୍ ଗିଅର୍, ସର୍କିଟ୍ ବ୍ରେକର୍ ଏବଂ ନିୟନ୍ତ୍ରଣ ପ୍ୟାନେଲ୍, ୟୁପିଏସ୍ ଏବଂ ସଲିଡ୍-ଷ୍ଟେଟ୍ ଡ୍ରାଇଭ୍ ଏବଂ ଅପ୍ଟିକାଲ୍ ଫାଇବର ଏବଂ କେବୁଲ୍ କନେକ୍ଟର୍ ସହ ଜଡିତ ଉତ୍ପାଦଗୁଡ଼ିକ ଦୃଢ଼ ପ୍ରଦର୍ଶନ କରିଛନ୍ତି।ଏହାବ୍ୟତୀତ ଜୁଲାଇରେ ପୁଞ୍ଜି ସାମଗ୍ରୀରେ ୧୬.୧% ର ଏକ ଦୃଢ଼ ଅଭିବୃଦ୍ଧି ଦେଖିବାକୁ ମିଳିଛି। ବ୍ୟବହାର-ଆଧାରିତ ବର୍ଗୀକରଣ ଆଧାରରେ ଜୁଲାଇରେ ପୁଞ୍ଜିଗତ ସାମଗ୍ରୀ ଉତ୍ପାଦନ ୧୬.୧% ବୃଦ୍ଧି ପାଇଛି। ଉପଭୋକ୍ତା ଦୀର୍ଘସ୍ଥାୟୀ ସାମଗ୍ରୀ ଉତ୍ପାଦନରେ ୧୦.୫ ପ୍ରତିଶତ ଅଭିବୃଦ୍ଧି ହୋଇଥିଲା, କିନ୍ତୁ ଉପଭୋକ୍ତା ଅଣ-ସ୍ଥାୟୀ ସାମଗ୍ରୀ ଉତ୍ପାଦନରେ ୧ ପ୍ରତିଶତ ହ୍ରାସ ଘଟିଛି।

ଏସ୍‌ସିବି କର୍ମଚାରୀଙ୍କ ଦରମା ବାବଦ ୨ କୋଟି ୪୦ ଲକ୍ଷ ଟଙ୍କା ହଡ଼ପ

ଜେଲ୍ ଗଲେ ଡାଟା ଏଣ୍ଟ୍ରି ଅପରେଟର

କଟକ,୨୮।୮(ସମିସ): ଏସ୍‌ସିବି ମେଡିକାଲରେ ବଡ଼ଧରଣର ଆର୍ଥିକ ଅନିୟମିତତା ସାମ୍ନାକୁ ଆସିବା ପରେ ପୁଲିସ ଏବେ ଅଧୀକ୍ଷକଙ୍କ କାର୍ଯ୍ୟାଳୟକୁ ଛାନ୍‌ଭିନ୍ କରୁଛି। କାର୍ଯ୍ୟରତ କର୍ମଚାରୀଙ୍କର ପ୍ରାପ୍ୟ ବାବଦ ଥିବା ୨ କୋଟି ୪୦ ଲକ୍ଷ ଟଙ୍କା ହେରଫେର ହୋଇଛି। ଏନେଇ ଏସସିବି ଅଧୀକ୍ଷକ ଜ୍ୟୋତିଷଚନ୍ଦ୍ର ଚୌଧୁରୀଙ୍କ ଅଭିଯୋଗ ଆଧାରରେ ମଙ୍ଗଳାବାଗ ଥାନା ପୁଲିସ ଏକ ମାମଲା ରୁଜୁ କରିଥିଲା। ପ୍ରାଥମିକ ତଦନ୍ତ ପରେ କେଳେଙ୍କାରୀ ପଛରେ ଅଧୀକ୍ଷକଙ୍କ କାର୍ଯ୍ୟାଳୟର ଡାଟା ଏଣ୍ଟ୍ରି ଅପରେଟର(ଡିଇଓ) ମାଷ୍ଟରମାଇଣ୍ଡ ଥିବା ଜଣାପଡ଼ିଛି। ତା' ବ୍ୟାଙ୍କ ଆକାଉଣ୍ଟକୁ ଗତ ୧୦ ବର୍ଷ ଭିତରେ ଅନେକ ଥର ଟଙ୍କା ଯାଇଛି। ତେଣୁ ପୁଲିସ ଉକ୍ତ ଡିଇଓଙ୍କୁ ଗତକାଲି ଗିରଫ କରିଥିବା ବେଳେ ଆଜି ଜାମିନ୍ ଆବେଦନ ନାମଞ୍ଜୁର ହେବାରୁ ମୁଖ୍ୟ ଅଭିଯୁକ୍ତକୁ ଜେଲ୍ ପଠାଇ ଦିଆଯାଇଛି।

ଏସ୍‌ସିବିରେ ଗତ ୧୦ ବର୍ଷ ହେବ ଏକାଧଳକ କର୍ମଚାରୀଙ୍କ ଟିଏ, ଡିଏ, ଏରିଅର, ଷ୍ଟଡି ଟୁର, ମାଟର୍ନିଟି ଲିଭ ବାବଦ ଟଙ୍କା ସେମାନଙ୍କ ବ୍ୟାଙ୍କ ଆକାଉଣ୍ଟକୁ ଯାଇନାହିଁ। ଗତ ଏକ ମାସ ତଳେ ଏଜି ଅଡିଟ ବେଳେ ଏଭଳି ଆର୍ଥିକ ହେରଫେର ଧରାପଡ଼ିଥିଲା। ପ୍ରାଥମିକ ଭାବେ ଡିଡିଓଙ୍କ ଅଧିନରେ ଥିବା ଅଧିକାଂଶ ଚତୁର୍ଥ ଶ୍ରେଣୀ କର୍ମଚାରୀଙ୍କ ସ୍ତରରେ ଏଭଳି ହେରଫେର ହୋଇଥିବା ଜଣାପଡିଛି। ବୈଷୟିକ ଜ୍ଞାନକୌଶଳ ବ୍ୟବହାର କରି ଟଙ୍କା ପାଇବାକୁ ଥିବା କର୍ମଚାରୀଙ୍କ ବ୍ୟାଙ୍କ ଆକାଉଣ୍ଟ ବଦଳରେ ଅନ୍ୟ ବ୍ୟକ୍ତିଙ୍କ ବ୍ୟାଙ୍କ ଆକାଉଣ୍ଟକୁ ଏହି ଟଙ୍କା ଟ୍ରାନ୍ସଫର ହୋଇଛି। ଜଣେ ଡାଟା ଏଣ୍ଟ୍ରି ଅପରେଟରଙ୍କ ସନ୍ଦିଗ୍ଧ ବ୍ୟାଙ୍କ ଆକାଉଣ୍ଟକୁ ଏହି ଟଙ୍କା ସ୍ଥାନାନ୍ତର କରାଯାଇଥିବା ପ୍ରାଥମିକ ତଦନ୍ତରୁ ଜଣାପଡ଼ିଛି। ୨୦୧୬ରୁ ଏଭଳି ହେରଫେର ନିୟମିତ ବ୍ୟବଧାନରେ ହୋଇଆସିଥିବା ଅଡିଟ ରିପୋର୍ଟରେ ଦର୍ଶାଯାଇଛି। ଯେହେତୁ ଏସ୍‌ସିବିରେ ସମସ୍ତ କର୍ମଚାରୀଙ୍କ ଦରମା ମିଳିବା ପୂର୍ବରୁ ଡାଟା ଏଣ୍ଟ୍ରି ଅପରେଟର ଏହାକୁ କମ୍ପ୍ୟୁଟରରେ ଏଣ୍ଟ୍ରି କରିବା ପରେ ଡିଳିଂ ଆସିଷ୍ଟାଣ୍ଟ ଯାଞ୍ଚ କରିଥାନ୍ତି। ଆକାଉଣ୍ଟାଣ୍ଟ ଏବଂ କ୍ୟାସିୟରଙ୍କ ମାଧ୍ୟମରେ ଏହା ଡିଡିଓ(ଡ୍ରଇଂ ଏଣ୍ଡ ଡିସବର୍ସିଂ ଅଫିସର) ଙ୍କ ନିକଟରେ ପହଞ୍ଚିଥାଏ। ଡିଡିଓ ଏହାକୁ ଅନୁମୋଦନ କରିବା ପରେ ଟ୍ରେଜେରିକୁ ଯାଇଥାଏ। ଟ୍ରେଜେରି ପକ୍ଷରୁ ଏହାକୁ ଯାଞ୍ଚ କରିବା ପରେ ପବ୍ଲିକ ଫାଇନାନ୍ସିଆଲ ମ୍ୟାନେଜମେଣ୍ଟ ସିଷ୍ଟମ(ପିଏଫ୍‌ଏମ୍‌ଏସ) ମାଧ୍ୟମରେ ସମ୍ପୃକ୍ତ କର୍ମଚାରୀଙ୍କ ବ୍ୟାଙ୍କ ଆକାଉଣ୍ଟକୁ ଦରମା ସମେତ ଅନ୍ୟାନ୍ୟ ଆନୁସଙ୍ଗିକ ଟଙ୍କା ଯାଇଥାଏ। ଏହି ସୁଯୋଗରେ ଡିଇଓ ଜଣକ ଅନ୍ୟ ଏକ ଆକାଉଣ୍ଟ ଖୋଲି କର୍ମଚାରୀଙ୍କ ଟଙ୍କାକୁ ସେଥିରେ ଟ୍ରାନ୍ସଫର କରି ନେଉଥିଲେ। ଏହିଭଳି ଭାବେ ୨୦୧୫-୧୬ରୁ ଅଧୀକ୍ଷକଙ୍କ କାର୍ଯ୍ୟାଳୟର ତୃତୀୟ ଓ ଚତୁର୍ଥ ଶ୍ରେଣୀ କର୍ମଚାରୀଙ୍କ ଟିଏ, ଡିଏ, ଏରିଅର, ଷ୍ଟଡି ଟୁର, ମାଟର୍ନିଟି ଲିଭ ବାବଦ ପ୍ରାୟ୨ କୋଟି ୪୦ ଲକ୍ଷ ଟଙ୍କା ଡିଇଓଙ୍କ ବ୍ୟାଙ୍କ ଆକାଉଣ୍ଟକୁ ଯାଇଥିବା ଜଣାପଡ଼ିଛି। ଏହି ବିଷୟ ସାମ୍ନାକୁ ଆସିବା ପରେ ପୋଲିସ ପକ୍ଷରୁ ବ୍ୟାଙ୍କ କର୍ତ୍ତୃପକ୍ଷଙ୍କୁ ୨୦୧୫-୧୬ରୁ ୨୦୨୬ ଯାଏ ସମସ୍ତ ଆର୍ଥିକ କାରବାରର ତଥ୍ୟ ଦେବାକୁ ଚିଠି ଲେଖାଯାଇଛି। ବ୍ୟାଙ୍କ ପକ୍ଷରୁ ଉକ୍ତ ଡିଇଓଙ୍କ ଗୋଟିଏ ବ୍ୟାଙ୍କ ଆକାଉଣ୍ଟ୍ ଫ୍ରିଜ ପ୍ରକ୍ରିୟା ଆରମ୍ଭ ହୋଇଛି। ଯେଭଳି କୌଣସି ଟଙ୍କା ଉଠାଣ ହୋଇପାରିବ ନାହିଁ, ସେଥିପାଇଁ ଏଭଳି ପଦକ୍ଷେପ ଗ୍ରହଣ କରାଯାଇଛି। ଏହି ଘଟଣାରେ ପୁଲିସ ଏସସିବିର ଆକାଉଣ୍ଟାଣ୍ଟ, କ୍ୟାସିୟର ଏବଂ ପେନ୍‌ସନ ବିଭାଗର କର୍ମଚାରୀଙ୍କୁ ତଦନ୍ତ ପରିସରଭୁକ୍ତ କରିଥଳବା ସୂଚନା ମିଳିଛି।

ରାକ୍ଷୀ ବାନ୍ଧି ଫେରିବା ସମୟରେ ଦୁର୍ଘଟଣା

ଭାଇ ମୃତ; ଭଉଣୀ, ଭଣଜା ସମେତ ୪ ଗୁରୁତର

ବାରିପଦା/କୁଆମରା, ୨୮।୮(ସମିସ): ପବିତ୍ର ରାକ୍ଷୀ ପୂର୍ଣ୍ଣିମା ଦିନ ରାକ୍ଷୀ ବାନ୍ଧିବାକୁ ଆସିଥିବା ଭଉଣୀ ଓ ଭଣଜାକୁ ଛାଡିବାକୁ ଯାଉଥିବା ସମୟରେ ବାଇକ୍ ଦୁର୍ଘଟଣା ଘଟିବାରୁ ଭାଇର ମୃତ୍ୟୁ ଘଟିଥିବାବେଳେ ଭଉଣୀ ଓ ଭଣଜା ଗୁରୁତର ଆହାତ ହୋଇଛନ୍ତି। ଏଭଳି ଏକ ଦୁଃଖଭରା ଘଟଣା ମୟୂରଭଞ୍ଜ ଜିଲ୍ଲା ଖୁଣ୍ଟା ଥାନା ଅଞ୍ଚଳରେ ଶୁକ୍ରବାର ସନ୍ଧ୍ୟାରେ ଘଟିଛି।

ସୂଚନା ମୁତାବକ, ଖୁଣ୍ଟା ଥାନା ଅନ୍ତର୍ଗତ ଶିଆଳିଆ (ଖ) ଗ୍ରାମର ରଘୁନାଥ ହାଁସଦା (୨୫) ଆଜି ସନ୍ଧ୍ୟାରେ ଭଉଣୀ ସୁହାଗୀ କିସ୍କୁ (୩୦) ଓ ଭଣଜା ଟୁନୁ (୮)ଙ୍କୁ ନେଇ କୁଆମରା ପଞ୍ଚାୟତ ବାଲିଗଡିଆ ଗ୍ରାମକୁ ଆସୁଥିବାବେଳେ ବିପରୀତ ଦିଗରୁ ପଟୁଆ ଗ୍ରାମର କାଞ୍ଚନ ସୋରେନ (୩୦) ଓ ସୁଦାମ ମାରାଣ୍ଡି (୨୬) ବୁଲେଟ ଯୋଗେ ଯାଉଥିବାବେଳେ ଶୀଳଘାଟି ଜଙ୍ଗଲ ରାସ୍ତାର ସୁରୁକୁନା ନିକଟରେ ମୁହାଁମୁହିଁ ଧକ୍କା ହୋଇଥିଲା। ଫଳରେ ଘଟଣାସ୍ଥଳରେ ରଘୁନାଥଙ୍କର ମୃତ୍ୟୁ ଘଟିଥିବାବେଳେ ଉଭଣୀ ସୁହାଗୀ ଓ ଭଣଜା ଟୁନୁ ଗୁରୁତର ହୋଇଥିଲେ। ବୁଲେଟରେ ଥିବା ଦୁଇ ଯୁବକ କାଞ୍ଚନ ଓ ସୁଦାମ ଭାରସାମ୍ୟ ହରାଇ ରାସ୍ତା ପାଶ୍ୱର୍ ଏକ ଗଛରେ ପିଟି ହୋଇ ଗୁରୁତର ହୋଇଥିଲେ। ଗୁରୁତର ୪ ଜଣଙ୍କୁ ପ୍ରଥମେ ଖୁଣ୍ଟା ଡାକ୍ତରଖାନା ଓ ପରେ ବାରିପଦା ପିଆରଏମ ମେଡିକାଲ କଲେଜକୁ ସ୍ଥାନାନ୍ତର କରାଯାଇଛି। ଦୁର୍ଘଟଣା ପରେ ବାଇକ ଦୁଇଟିକୁ ଖୁଣ୍ଟା ପୁଲିସ ଜବତ କରିବା ସହ ମାମଲା ରୁଜୁ କରି ତଦନ୍ତ ଚଳାଇଥିବା ଆଇଆଇସି ଆଦିତ୍ୟ ପ୍ରସାଦ ଜେନା କହିଛନ୍ତି। ସେହିପରି ଭରଡାଡିହି ଗ୍ରାମର ରଣଜିତ ଖଣ୍ଡେଇ ପଶୁଦା ଅଞ୍ଚଳକୁ କୌଣସି କାମରେ ଆସି ବାଇକ ଯୋଗେ ଘରକୁ ଫେରୁଥିବାବେଳେ ମହୁଲିଆ ଛକ ନିକଟରେ ଏକ ଅଜଣା କାର୍ ଧକ୍କା ଦେଇ ପଳାଇଥିଲା। ଫଳରେ ରଣଜିତଙ୍କ ଅବସ୍ଥା ଗୁରୁତର ଥିବାବେଳେ ତାଙ୍କୁ ପ୍ରଥମେ ବଡ଼ସାହି ଡାକ୍ତରଖାନା ଓ ପରେ ସଙ୍କଟାପନ୍ନ ଅବସ୍ଥାରେ ବାରିପଦାକୁ ସ୍ଥାନାନ୍ତର କରାଯାଇଛି।

ଯୋଗ୍ୟ ଭୋଟରଙ୍କ ନାମ କାଟିବାକୁ ଷଡ଼ଯନ୍ତ୍ର କରୁଛି ବିଜେପି

- ଦାବି ଆପତ୍ତି ଅବଧି ଶେଷ ପରେ ବି ନାମ କାଟିବା ଉଦ୍ୟମ ଜାରି
- ତଥ୍ୟ ଓ ପ୍ରମାଣ ସହ ସିଇଓଙ୍କ ନିକଟରେ ଫେରାଦ ହେଲା ବିଜେଡି

ଭୁବନେଶ୍ୱର,୨୮।୮(ସମିସ): ରାଜ୍ୟରେ ଜାରି ରହିଥିବା ଏସ୍‌ଆଇଆର୍ ପ୍ରକ୍ରିୟାରେ ଭୋଟର ତାଲିକାରୁ ଯୋଗ୍ୟ ଓ ପ୍ରକୃତ ଭୋଟରଙ୍କ ନାମ ବାଦ୍ ପଡ଼ୁଛି। ଅନେକ ସ୍ଥାନରେ ଏହି ସମସ୍ୟା ଦେଖାଦେଉଥିବା ନେଇ ବିଭିନ୍ନ ସମ୍ବାଦପତ୍ରରେ ଖବର ପ୍ରକାଶ ପାଉଛି। ଏହାକୁ ନେଇ ବିଜେଡି ଗଭୀର ଉଦ୍‌ବେଗ ପ୍ରକାଶ କରିବା ସହ ଭୋଟରଙ୍କ ନାମ କେଉଁ କାରଣରୁ ଏବଂ କେଉଁ ପ୍ରକ୍ରିୟାରେ ବାଦ୍ ଦିଆଯାଇଛି, ସେ ସମ୍ପର୍କରେ ରାଜ୍ୟ ମୁଖ୍ୟ ନିର୍ବାଚନ ଅଧିକାରୀ (ସିଇଓ)ଙ୍କୁ ବିସ୍ତୃତ ଭାବେ ଅବଗତ କରାଯାଇଛି।

ଦଳର ଉପସଭାପତି ତଥା ପୂର୍ବତନ ମନ୍ତ୍ରୀ ପ୍ରତାପ ଜେନାଙ୍କ ନେତୃତ୍ୱରେ ଏକ ପ୍ରତିନିଧି ମଣ୍ଡଳୀ ରାଜ୍ୟ ମୁଖ୍ୟ ନିର୍ବାଚନ ଅଧିକାରୀଙ୍କୁ ଭେଟି ଅଭିଯୋଗ କରିଛି ଯେ ଭୋଟର ତାଲିକାକୁ ନେଇ ଦାବି ଓ ଆପତ୍ତି ଅବଧି ଅଗଷ୍ଟ ୧୯ ତାରିଖରେ ଶେଷ ହୋଇଛି। ହେଲେ ଶାସକ ବିଜେପିର ବିଏଲଏମାନେ ଏଯାବତ ପୁଳାପୁଳା ଫର୍ମ-୭ ଦାଖଲ କରି ବୁଥ ସ୍ତରରେ ଯୋଗ୍ୟ ଭୋଟରଙ୍କ ନାମ କାଟିବା ପ୍ରକ୍ରିୟା ଜାରି ରଖିଛନ୍ତି। ଭୋଟରଙ୍କ

ଅଭିଯୋଗ ଅନୁଯାୟୀ ରାଜ୍ୟର ବିଭିନ୍ନ ନିର୍ବାଚନମଣ୍ଡଳୀ ଯଥା ବାଲିକୁଦା-ଏରସମା, ମାହାଙ୍ଗା, ଧାମନଗର, ଭଦ୍ରକ, ମହାକାଳପଡ଼ା, ଝାରସୁଗୁଡା, ପାଟକୁରା, ଦିଗପହଣ୍ଡି ପ୍ରଭୃତି ନିର୍ବାଚନମଣ୍ଡଳୀରେ ବିଜେପି ବିଏଲଏ ମାନେ ଭୋଟର ତାଲିକାରୁ ରାଜନୈତିକ ଅଭିସନ୍ଧି ରଖି ଯୋଗ୍ୟ ଭୋଟରଙ୍କ ନାମ କାଟିବା ପ୍ରକ୍ରିୟା ଜାରି ରଖିଛନ୍ତି। ମାହାଙ୍ଗା ବ୍ଲକ ଅଧିନସ୍ଥ ଭଦ୍ରେଶ୍ୱର ପଞ୍ଚାୟତରେ ନୂତନ ଭାବେ ଗଠନ ହୋଇଥିବା ୨୨୧ ଓ ୨୨୨ ନମ୍ବର ବୁଥର ଭୋଟର ତାଲିକାରୁ ୧୨୧ ଜଣ ଯୋଗ୍ୟ ଭୋଟରଙ୍କ ନାମ ତାଲିକାରୁ ବାଦ ଦେବାପାଇଁ ସେହି ବୁଥର ବିଜେପି ବିଏଲଏ ଫଗୁ ଚରଣ ବେହେରା ସୁପାରିଶ କରିଛନ୍ତି। ସଂଖ୍ୟାଲଘୁ ସମ୍ପ୍ରଦାୟର ଭୋଟର ମାନଙ୍କୁ ଉଦ୍ଦେଶ୍ୟମୂଳକ ଭାବେ ତାଲିକାରୁ ବାଦ ଦେବାପାଇଁ ବିଏଲଏ ଶ୍ରୀ ବେହେରାଙ୍କ ସୁପାରିଶ ବାବଦରେ ମାହଙ୍ଗା ବ୍ଲକ ବିଡିଓଙ୍କୁ ସାକ୍ଷାତ କରି ଏହାର ତୁରନ୍ତ ସଂଶୋଧନ ପାଇଁ ଭୋଟର ମାନେ ଦାବି କରିଛନ୍ତି। ଏହାର ବିଧିବଦ୍ଧ ତଦନ୍ତ କରି ସମ୍ପୃକ୍ତ ଅଧିକାରୀଙ୍କ ବିରୋଧରେ ଆଇନଗତ କାର୍ଯ୍ୟାନୁଷ୍ଠାନ ନେବା ପାଇଁ ଦାବି କରାଯିବା ପରେ, ବିଜେପି ବିଏଲଏ ଶ୍ରୀ ବେହେରା, ତଦନ୍ତ କରି ସେମାନଙ୍କୁ ପୁନର୍ବାର ଭୋଟର ତାଲିକାରେ ସ୍ଥାନ ଦେବା ପାଇଁ ବିଡିଓଙ୍କୁ ଲିଖିତ ଭାବେ ଜଣାଇଥିବା ବ।ବଦରେ ପ୍ରତିନିଧିମଣ୍ଡଳୀ ମୁଖ୍ୟ ନିର୍ବାଚନ ଅଧିକାରୀଙ୍କ ଦୃଷ୍ଟିକୁ ଆଣିଥିଲେ।

ରାଜ୍ୟବ୍ୟାପୀ ବିଭିନ୍ନ ନିର୍ବାଚନମଣ୍ଡଳୀରୁ ଆସିଥିବା ସମସ୍ତ ଅଭିଯୋଗର ତଦନ୍ତ କରି କୌଣସି ଯୋଗ୍ୟ ଭୋଟର ଯେପରି ଏସ୍‌ଆଇଆର୍ ତାଲିକାରୁ ବାଦ ନପଡ଼ିବେ ସେଥିପାଇଁ ସାନି ନିର୍ଦ୍ଦେଶ ଜାରି କରିବା ପାଇଁ ବିଜେଡି ମୁଖ୍ୟ ନିର୍ବାଚନ ଅଧିକାରୀଙ୍କ ନିକଟରେ ଦାବି କରିଛି। ଏହି ପ୍ରତିନିଧି ମଣ୍ଡଳୀରେ ବିଧାୟକ ସାରଦା ପ୍ରସନ୍ନ ଜେନା, ସାଧାରଣ ସମ୍ପାଦକ ବିଜୟ ନାୟକ, ଗଣମାଧ୍ୟମ ସଂଯୋଯୋକ ତଥା ମୁଖପାତ୍ର ଡଃ ଲେଲିନ ମହାନ୍ତି, ତୁମ୍ବନାଥ ପଣ୍ଡା, ନାରାୟଣ ଜେନା, ଜ୍ୟୋତ୍ସ୍ନାମୟୀ ପରିଡ଼ା, ମାନସୀ ସୁନ୍ଦରାୟ ପ୍ରମୁଖ ଉପସ୍ଥିତ ଥିଲେ।

ବଜ୍ରପାତରେ ଚାଷୀ ମୃତ

ଖଇରା,୨୮।୮(ସମିସ): ବାଲେଶ୍ୱର ଜିଲ୍ଲା ଖଇରା ବ୍ଲକ୍ ନନ୍ଦୁର ପଞ୍ଚାୟତ ଅଧୀନ ସୁଙ୍ଗୁଡ଼ା ଗ୍ରାମର ଚାଷୀ ସୁଦର୍ଶନ ଶଙ୍ଖୁଆ(୩୫) ବଜ୍ରାଘାତରେ ଜୀବନ ହରାଇଛନ୍ତି। ଶୁକ୍ରବାର ଅପରାହ୍ଣରେ ସେ ନିଜ ଜମିରେ ଧାନ ତଳି ପୋତୁଥିବାବେଳେ ବଜ୍ରପାତ ହେବାରୁ ସେ ଗୁରୁତର ହୋଇ ପଡ଼ିଥିଲେ। ଗୁରୁତର ଅବସ୍ଥାରେ ତାଙ୍କୁ ଆମ୍ବୁଲାନ୍ସରେ ଖଇରା ଗୋଷ୍ଠୀ ସ୍ୱାସ୍ଥ୍ୟକେନ୍ଦ୍ରକୁ ନିଆଯାଇଥିଲେ ହେଁ ଡାକ୍ତର ସେଠାରେ ତାଙ୍କୁ ମୃତ ଘୋଷଣା କରିଥିଲେ। ଦାରିଦ୍ର୍ୟ ସୀମାରେଖା ତଳେ ଥିବା ତାଙ୍କ ପରିବାରକୁ ସହାୟତା ଯୋଗାଇ ଦେବାକୁ ବିଜେଡିର ନବନିଯୁକ୍ତ ବ୍ଲକ୍ ଉପସଭାପତି ପ୍ରହ୍ଲାଦ ପତି ସରକାରଙ୍କ ନିକଟରେ ଦାବି କରିଛନ୍ତି।

ଜୁଏଲଙ୍କ ଖୋଲା ଧମକ ତଦନ୍ତକୁ ପ୍ରଭାବିତ କରିବ: ଭକ୍ତ

- ସର୍ବସାଧାରଣରେ ହିଂସାତ୍ମକ ଆଚରଣ ଯୋଗୁଁ କେନ୍ଦ୍ରମନ୍ତ୍ରୀ ଇସ୍ତଫା ଦିଅନ୍ତୁ
- ଗର୍ଜନ କରିବାର ଥିଲେ, ଓଡ଼ିଶା ବିରୋଧୀ ନିଷ୍ପତ୍ତି ବେଳେ ଗର୍ଜନ କରନ୍ତୁ

ଭୁବନେଶ୍ୱର,୨୮।୮(ସମିସ): ରାଉରକେଲା ସର୍କିଟ୍ ହାଉସର ଅଭାବନୀୟ ଘଟଣାକୁ ନେଇ କେନ୍ଦ୍ରମନ୍ତ୍ରୀ ଜୁଏଲ ଓରାମଙ୍କ ଅଶାଳୀନ ମନ୍ତବ୍ୟ ତାଙ୍କର ଓ ତାଙ୍କ ଡବଲ-ଇଂଜିନ ସରକାରଙ୍କ ହତାଶାବୋଧକୁ ସୂଚାଏ। ଏହା ମଧ୍ୟ ବିଜେପିର ଫାସୀବାଦୀ ଚିନ୍ତାଧାରର ପରିପ୍ରକାଶ ବୋଲି ପିସିସି ସଭାପତି ଭକ୍ତ ଚରଣ ଦାସ କହିଛନ୍ତି। ଶ୍ରୀ ଦାସ କହିଛନ୍ତି, ଯଦି ରାଉରକେଲା ଘଟଣାରେ ତାଙ୍କର ସଂପୃକ୍ତି ନାହିଁ, ତାହା ତଦନ୍ତ ହେଲେ ଜଣାପଡ଼ିବ। କେନ୍ଦ୍ରମନ୍ତ୍ରୀ ଅତ୍ୟନ୍ତ ବ୍ୟସ୍ତବିବ୍ରତ ହୋଇ ଗୁଣ୍ଡାଙ୍କ ଭଳି ଧମକଚମକ ଦେଇ ଆଇନକୁ ତା'ବାଟରେ ଯିବାକୁ ଦେଉନାହାନ୍ତି। ଏତେବର୍ଷ ଧରି କେନ୍ଦ୍ରରେ ଜଣେ କ୍ୟାବିନେଟ ପାହ୍ୟା ମନ୍ତ୍ରୀ ରହିଆସିଥିବା ବେଳେ ତାଙ୍କ ସ୍ତରର ଜଣେ ରାଜନେତା 'ମୋତେ ଯିଏ ବଦନାମ କରିବ, ତା' ହାତ କାଟି ଫିଙ୍ଗିଦେବାର ସାମର୍ଥ୍ୟ ମୋର ରହିଛି, ତାକୁ ଜାଳି ଫିଙ୍ଗିଦେବ' ଭଳି ଅତ୍ୟନ୍ତ ହିଂସାପୂର୍ଣ୍ଣ ଖୋଲା ଧମକ ଦେବା କସ୍ମିନ କାଳେ ଗ୍ରହଣୀୟ ନୁହେଁ ବୋଲି ଭକ୍ତ କହିଛନ୍ତି।

ପ୍ରଧାନମନ୍ତ୍ରୀ ମୋଦୀଙ୍କ ଦ୍ୱିତୀୟ କାର୍ଯ୍ୟକାଳରେ ମଧ୍ୟ ବିଜେପିର ଆଉ ଜଣେ କେନ୍ଦ୍ରମନ୍ତ୍ରୀ ଅତ୍ୟନ୍ତ ବିପଜ୍ଜନକ ମନ୍ତବ୍ୟ ଦେଇ ଅତ୍ୟନ୍ତ ଅସୁସ୍ଥ ପରମ୍ପରା ସୃଷ୍ଟି କରିଥିଲେ। ସେତେବେଳେ ଅନୁରାଗ ଠାକୁର 'ଗୋଲିମାରୋ ସାଲୋଁକୋ' ଭଳି ଅତ୍ୟନ୍ତ କୁତ୍ସିତ ମନ୍ତବ୍ୟ ଦେଇଥିଲେ ବୋଲି ଶ୍ରୀ ଦାସ ମନେପକାଇ ଦେଇଛନ୍ତି। ଅହିଂସାତ୍ମକ ଉପାୟରେ ସ୍ୱାଧୀନତା ସଂଗ୍ରାମ କରି ବିଦେଶୀ ଶାସନକୁ ହଟାଇଥିବା ଗାନ୍ଧୀଙ୍କ ଦେଶ ଭାରତରେ ହିଂସାର ସ୍ଥାନ ନାହିଁ। ସରକାରରେ ରହି ଏଭଳି ଖୋଲାଖୋଲି ହିଂସା ଆଚରଣ କରିବା ଆମ ଗଣତାନ୍ତ୍ରିକ ସମ୍ବିଧାନର ପରିପନ୍ଥୀ। ସାମ୍ବିଧାନିକ ବିଧିବ୍ୟବସ୍ଥାକୁ ଏଭଳି ଖ

ସୁଭଦ୍ରା ଯୋଜନାର ୫ମ କିସ୍ତି

୪.୭୭ ଲକ୍ଷରୁ ଊର୍ଦ୍ଧ୍ୱ ମହିଳାଙ୍କ ଖାତାକୁ ଗଲା ଟଙ୍କା

ଯାଜପୁର, ୨୮।୮ (ସମିସ)

ରାକ୍ଷୀ ପୂର୍ଣ୍ଣିମାର ପବିତ୍ର ଅବସରରେ ରାଜ୍ୟ ସରକାରଙ୍କ ତରଫରୁ 'ସୁଭଦ୍ରା' ଯୋଜନାର ୫ମ କିସ୍ତି ଟଙ୍କା ପ୍ରଦାନ କରାଯାଇଛି। ନୟାଗଡ଼ଠାରେ ଆୟୋଜିତ ରାଜ୍ୟସ୍ତରୀୟ କାର୍ଯ୍ୟକ୍ରମରେ ମୁଖ୍ୟମନ୍ତ୍ରୀ ମୋହନ ଚରଣ ମାଝୀ ୧ କୋଟିରୁ ଊର୍ଦ୍ଧ୍ୱ ଯୋଗ୍ୟ ହିତାଧିକାରୀଙ୍କ ବ୍ୟାଙ୍କ ଖାତାକୁ ୫ ହଜାର କୋଟିରୁ ଊର୍ଦ୍ଧ୍ୱ ଟଙ୍କାର ଆର୍ଥିକ ସହାୟତା ସିଧାସଳଖ (ଡିବିଟି) ଜରିଆରେ ପ୍ରଦାନ କରାଯାଇଛି। ଏହି ଅବସରରେ ରାଜ୍ୟ ସରକାରଙ୍କ 'ସୁଭଦ୍ରା' ଯୋଜନାର ପଞ୍ଚମ କିସ୍ତି ଅର୍ଥ ରାଶି ପ୍ରଦାନର ଜିଲ୍ଲାସ୍ତରୀୟ କାର୍ଯ୍ୟକ୍ରମ ଗୌତମ ବୁଦ୍ଧ ସଂସ୍କୃତି ଭବନରେ ଅନୁଷ୍ଠିତ ହୋଇଯାଇଛି।

ଉକ୍ତ କାର୍ଯ୍ୟକ୍ରମରେ ମୁଖ୍ୟଅତିଥି ଭାବେ ସାଂସଦ ଡା. ରବୀନ୍ଦ୍ର ନାରାୟଣ ବେହେରା ଯୋଗଦେଇଥିଲେ। ଯାଜପୁର ଜିଲ୍ଲାର ପ୍ରାୟ ୪.୭୭ ଲକ୍ଷ ମହିଳା ଏହି କିସ୍ତି ପାଇପାରିଛନ୍ତି। ଯାଜପୁର ଜିଲ୍ଲାରେ ଗୋଟିଏ ବି ଯୋଗ୍ୟ ମହିଳା ଯେପରି ଏହି ଯୋଜନାରୁ ବଞ୍ଚିତ ନ ହୁଅନ୍ତି, ସେଥିପାଇଁ ଲକ୍ଷ୍ୟ ରଖିଛୁ ବୋଲି ସାଂସଦ କହିଥିଲେ। ଜିଲ୍ଲାର ୧୦ଟି ବ୍ଲକ ଓ ୨ଟି ପୌରାଞ୍ଚଳକୁ ମିଶାଇ ମୋଟ ୪,୭୭,୪୦୦ ଜଣ ହିତାଧିକାରୀଙ୍କ ବ୍ୟାଙ୍କ ଖାତାକୁ ଏହି କିସ୍ତିର ଟଙ୍କା ଜମା ହୋଇଛି। ଗତ ୪ର୍ଥ କିସ୍ତିରେ ଜିଲ୍ଲାର ୪,୫୯,୪୪୨ ଜଣ ମହିଳା ଲାଭ ପାଇଥିବା ବେଳେ, ଏହି କିସ୍ତିରେ ଆଉ ୧୭,୯୫୮ ଜଣ ନୂତନ ହିତାଧିକାରୀଙ୍କୁ ମଧ୍ୟ ସାମିଲ କରାଯାଇ ସେମାନଙ୍କ ଖାତାକୁ ସିଧାସଳଖ ଅର୍ଥ ରାଶି ପଠାଯାଇଛି।

ତଥ୍ୟ ଅନୁସାରେ, ବଡ଼ଚଣା ବ୍ଲକରେ ସର୍ବାଧିକ ୫୭,୭୩୩ ଜଣ ମହିଳା (୧,୫୩୦ ଜଣ ନୂତନ) ଏବଂ ଧର୍ମଶାଳା ବ୍ଲକରେ ୫୭,୯୪୨ ଜଣ (୧,୬୮୪ ଜଣ ନୂତନ) ଏହି କିସ୍ତି ପାଇଛନ୍ତି। ସେହିପରି ଦଶରଥପୁରରେ ୫୩,୯୬୭ ଜଣ (୧,୪୯୫ ଜଣ ନୂତନ) ବିଞ୍ଚାରପୁରରେ ୪୬,୬୫୪ ଜଣ (୧,୪୭୬ ଜଣ ନୂତନ) ରସୁଲପୁରରେ ୪୬,୧୭୨ ଜଣ (୧,୫୨୫ ଜଣ ନୂତନ) ଯାଜପୁର ବ୍ଲକରେ ୪୫,୧୨୪ ଜଣ (୧,୦୧୧ ଜଣ ନୂତନ), କୋରେଇରେ ୪୨,୬୪୮ ଜଣ (୧,୦୧୮ ଜଣ ନୂତନ), ବରୀରେ ୪୧,୯୩୮ ଜଣ (୧,୬୩୩ ଜଣ ନୂତନ), ସୁକିନ୍ଦାରେ ୩୫,୯୫୪ ଜଣ (୧,୫୦୩ ଜଣ ନୂତନ) ଏବଂ ଦାନଗଦି ବ୍ଲକରେ ୩୨,୧୬୨ ଜଣ (୧,୩୧୪ ଜଣ ନୂତନ) ହିତାଧିକାରୀଙ୍କ ଖାତାକୁ ଟଙ୍କା ପଠାଯାଇଛି। ପୌରାଞ୍ଚଳଗୁଡ଼ିକ ମଧ୍ୟରୁ ଯାଜପୁର ପୌରପାଳିକାର ୮,୨୫୯ ଜଣ (୧,୮୦୧ ଜଣ ନୂତନ) ଏବଂ ବ୍ୟାସନଗର ପୌରପାଳିକାର ୮,୮୪୭ ଜଣ (୧,୯୬୮ ଜଣ ନୂତନ) ମହିଳା ଏହି ୫ମ କିସ୍ତିର ଲାଭ ପାଇଛନ୍ତି।

ଏହି କାର୍ଯ୍ୟକ୍ରମରେ ଜିଲ୍ଲାପାଳ ଅମ୍ବର କୁମାର କର, ଅତିରିକ୍ତ ଜିଲ୍ଲାପାଳ ଯୁଧିଷ୍ଠିର ନାଏକ, ସୁରକ୍ଷା ଅଧିକାରୀ ସରୋଜିନୀ ଦାସ ସମ୍ମାନୀୟ ଅତିଥି ଭାବେ ଯୋଗଦେଇ ନାରୀମାନଙ୍କୁ କେବଳ ଆର୍ଥିକ ସହାୟତା ନୁହେଁ, ବରଂ ସେମାନଙ୍କୁ ଲକ୍ଷପତି ଓ କୋଟିପତି ସ୍ତରର ସ୍ୱାବଲମ୍ବୀ ଉଦ୍ୟୋଗୀ ଭାବେ ଗଢ଼ିତୋଳିବା ସରକାରଙ୍କ ପ୍ରକୃତ ଲକ୍ଷ୍ୟ ବୋଲି କହିଥିଲେ। କାର୍ଯ୍ୟକ୍ରମରେ ଜିଲ୍ଲାସ୍ତରୀୟ ଅଧିକାରୀ, ଜିଲ୍ଲାର ବିଭିନ୍ନ ବ୍ଲକ ଓ ପୌରାଞ୍ଚଳରୁ ହଜାର ହଜାର ସଂଖ୍ୟାରେ ମହିଳା, ସ୍ୱୟଂ ସହାୟକ ଗୋଷ୍ଠୀର ସଦସ୍ୟା ଓ ଗଣମାଧ୍ୟମ ପ୍ରତିନିଧିମାନେ ଉପସ୍ଥିତ ରହି କାର୍ଯ୍ୟକ୍ରମକୁ ସଫଳ କରିଥିଲେ। ଏହି କାର୍ଯ୍ୟକ୍ରମ ଜିଲ୍ଲା ପ୍ରକଳ୍ପ ସଂଯୋଜକ ଯୋଗେଶ ନାୟକଙ୍କ ପ୍ରତ୍ୟକ୍ଷ ତତ୍ତ୍ୱାବଧାନ ଓ ଜିଲ୍ଲା ସମାଜ କଲ୍ୟାଣ ବିଭାଗର ସମସ୍ତ କର୍ମଚାରୀଙ୍କ ସହଯୋଗରେ ସମ୍ପାଦନ କରାଯାଇଥିଲା।

ଚାଷୀ ପଞ୍ଜୀକରଣ ଅବଧି ବୃଦ୍ଧି ଦାବି

ଯାଜପୁର,୨୮।୮ (ସମିସ): ଚଳିତ ଖରିଫ ଋତୁରେ ଧାନମଣ୍ଡିମାନଙ୍କରେ ଧାନ କ୍ରୟ ପାଇଁ ଚାଷୀ ପଞ୍ଜୀକରଣ ବ୍ୟବସ୍ଥା ଚାଲୁରହିଛି। ଏହି ମର୍ମରେ ନବ ନିର୍ମାଣ କୃଷକ ସଂଗଠନର ରାଜ୍ୟ ସହ ସଂଯୋଜକ ନିମାଇଁ ରାୟଙ୍କ ନେତୃତ୍ୱରେ ଏକ ପ୍ରତିନିଧି ମଣ୍ଡଳୀ ଯାଜପୁର ଜିଲ୍ଲାପାଳଙ୍କ ଉଦ୍ଦେଶ୍ୟରେ ଅତିରିକ୍ତ ଜିଲ୍ଲାପାଳ ଶିବାନନ୍ଦ ସ୍ୱାଇଁଙ୍କୁ ଭେଟି ଏକ ଦାବିପତ୍ର ପ୍ରଦାନ କରିଛନ୍ତି। ଏଥିରେ ଉଲ୍ଲେଖ ରହିଛି ଯେ, ସମସ୍ତ ଚାଷ ଜମିରେ ତଳି ରୁଆପୋତା ଆହୁରି ୧୫ରୁ ୨୦ ଦିନ ଲାଗିବ। ଏପରି କି ବନ୍ୟାଞ୍ଚଳରେ ପୁଣି ତଳି ଯୋଗାଡ କରି କାମ ସାରିବାକୁ ଆହୁରି କେତେଦିନ ଲାଗିବ। ବିଦ୍ୟୁତ୍ ସରବରାହ ନିୟମିତ ନାହିଁ କି କମ୍ପ୍ୟୁଟରରେ ନେଟ ମଧ୍ୟ ଠିକ୍‌ସେ କାମ କରୁନାହିଁ। ଏପରି ସ୍ଥଳେ ହଜାର ହଜାର ଚାଷୀ କାଗଜ ପତ୍ର ଧରି ବସି ରହିଛନ୍ତି। ତେଣୁ ଚାଷୀଙ୍କୁ ସହଜରେ ପଞ୍ଜୀକରଣ କରିବାକୁ ଆସନ୍ତା ସେପ୍ଟେମ୍ବର ୩୦ ପର୍ଯ୍ୟନ୍ତ ଅବଧି ବଢ଼ାଇ ଯଥା ସମ୍ଭବ ଚାଷୀ ଓ ଭାଗ ଚାଷୀ ପାଇଁ ପର୍ଯ୍ୟାପ୍ତ ସୁଯୋଗ ଦେବା ଦରକାର। ଦ୍ୱିତୀୟତଃ, ସମସ୍ତ ଧାନ କେବଳ ପାକ୍‌ସ ମାଧ୍ୟମରେ କ୍ରୟ କରିବା ଉଚିତ୍। ବିଗତ ବର୍ଷ ମାନଙ୍କ ପରି ଏସ୍‌ଏଚ୍‌ଜି ମାନଙ୍କୁ ଦାୟିତ୍ୱ ଦିଆ ନ ଯାଉ, କାରଣ ଦଲାଲମାନେ ସେଠି ସକ୍ରିୟ ରହୁଛନ୍ତି। ଦାବିପତ୍ର ଦେବା ସମୟରେ ମାଧବାନନ୍ଦ ଶାନ୍ତି, ଅଜୟ ରାଉତ, ଧନଞ୍ଜୟ ବିଶ୍ୱାଳ, ଦିଲୀପ ବେହେରା, ଶ୍ରୀଧର ମହଲ, ସୁବ୍ରତ ସାହୁ, ମହେଶ୍ୱର ସ୍ୱାଇଁ ପ୍ରମୁଖ ଉପସ୍ଥିତ ଥିଲେ।

ଖରସ୍ରୋତାରୁ ଯୁବତୀଙ୍କ ମୃତଦେହ ଉଦ୍ଧାର

ବିଞ୍ଚାରପୁର,୨୮।୮ (ସମିସ): ବିଞ୍ଚାରପୁର ଥାନା ଅଧୀନ ରାଉତରା ଖରସ୍ରୋତା ନଦୀର ଘାଟକୂଳରୁ ଜଣେ ଯୁବତୀଙ୍କ ମୃତଦେହ ଉଦ୍ଧାର ହୋଇଛି। ନଦୀରେ ମୃତଦେହ ଭାସୁଥିବା ଦେଖି ସ୍ଥାନୀୟ ଲୋକେ ସରପଞ୍ଚ ମାନସ ମଲ୍ଲିକଙ୍କୁ ସୂଚନା ଦେଇଥିଲେ। ସରପଞ୍ଚ ତୁରନ୍ତ ବିଞ୍ଚାରପୁର ଥାନା ଓ ଅଗ୍ନିଶମ ବିଭାଗକୁ ଖବର ଦେଇଥିଲେ। ଖବର ପାଇ ଅଗ୍ନିଶମ ବିଭାଗର କର୍ମଚାରୀ ଘଟଣାସ୍ଥଳରେ ପହଞ୍ଚି ନଦୀରୁ ମୃତଦେହକୁ ଉଦ୍ଧାର କରି ପୁଲିସକୁ ହସ୍ତାନ୍ତର କରିଥିଲେ। ପୁଲିସର ତଦନ୍ତ ପରେ ମୃତ ଯୁବତୀ ଜଣକ ବୋଦୁଅ ଗ୍ରାମର ବାସୁ ମଲ୍ଲିକଙ୍କ ଝିଅ ଗୀତା ମଲ୍ଲିକ (୨୩) ବୋଲି ଜଣାପଡ଼ିଛି। ପୁଲିସ ଏନେଇ ଏକ ଅପମୃତ୍ୟୁ ମାମଲା ରୁଜୁ କରି ମୃତଦେହକୁ ବ୍ୟବଚ୍ଛେଦ ପାଇଁ ପଠାଇଥିଲା। ବ୍ୟବଚ୍ଛେଦ ପରେ ମୃତଦେହ ପରିବାର ଲୋକଙ୍କୁ ହସ୍ତାନ୍ତର କରାଯାଇଛି।

ହତ୍ୟା ଅଭିଯୋଗରେ ଆଜୀବନ କାରାଦଣ୍ଡାଦେଶ

ବଡ଼ଚଣା,୨୮।୮ (ସମିସ): ଚଣ୍ଡିଖୋଲ କୋର୍ଟର ଅତିରିକ୍ତ ଜିଲ୍ଲା ଓ ଦୌରାଜଜ୍ ଏକ ଫୌଜଦାରୀ ମାମଲାର ବିଚାର କରି ଘଟଣାରେ ସମ୍ପୃକ୍ତ ମୁଦାଲାଙ୍କୁ ଆଜୀବନ ସଶ୍ରମ କାରାଦଣ୍ଡ ସହିତ ୧୦ ହଜାର ଟଙ୍କାର ଜରିମାନ ଆଦେଶ ଶୁଣାଇଛନ୍ତି। ସୂଚନା ମୁତାବକ ୨୦୨୦ ଜାନୁଆରୀ ୨୮ ତାରିଖରେ ଯାଜପୁର ଜିଲ୍ଲା ବୈରୀ ଥାନା ନୟାପାଟଣା ଗ୍ରାମର ବସନ୍ତ କୁମାର ସାହୁ ଛତିଆ ବିଟ୍ ହାଉସରେ ଲିଖିତ ଅଭିଯୋଗ କରିଥିଲେ ଯେ, ସେଦିନ ପୂର୍ବାହ୍ନ ୧୧.୩୦ ଘଟିକା ସମୟରେ ଘରେ ଅନ୍ୟ କେହି ପରିବାର ଲୋକ ନଥିବା ସମୟରେ ମୁଦାଲା ଦୀନବନ୍ଧୁ ସାହୁ ଓ ତାଙ୍କ ପୁଅ ସୌମ୍ୟରଞ୍ଜନ ସାହୁ ତାଙ୍କ ଘର ଭିତରକୁ ପ୍ରବେଶ କରି ତାଙ୍କ ମା' ସତ୍ୟଭାମା ସାହୁଙ୍କୁ ଅଭଦ୍ର ଭାଷାରେ ଗାଳିଗୁଳଜ କରିବା ସହିତ ଆକ୍ରମଣ କରିଥିଲେ। ଯେତେବେଳେ ତାଙ୍କ ମା' ସତ୍ୟଭାମା ପ୍ରତିରୋଧ କଲେ ଉଭୟ ବାପା ଓ ପୁଅ ଲୁହା ରଡ୍ ରେ ତାଙ୍କ ମାଙ୍କ ମୁଣ୍ଡକୁ ଆଘାତ କରିଥିଲେ। ଯାହା ଫଳରେ ତାଙ୍କ ମୁଣ୍ଡରୁ ପ୍ରବଳ ରକ୍ତସ୍ରାବ ହେଲା ଓ ସେ ଅଚେତ ହୋଇପଡିଲେ। ସାହି ଲୋକଙ୍କ ଠାରୁ ଘଟଣା ବିଷୟରେ ଖବର ପାଇ ଏତଲାକାରୀ ଓ ଅନ୍ୟମାନେ ତୁରନ୍ତ ଘଟଣା ସ୍ଥଳରେ ପହଞ୍ଚି ମା'ଙ୍କୁ ଲୋକାଲ ପିଏଚ୍‌ସି କେନ୍ଦ୍ରରେ ଚିକିତ୍ସା କରାଇବାକୁ ନେଲେ ଓ ଡାକ୍ତର ତାଙ୍କୁ କଟକ ବଡମେଡିକାଲକୁ ଚିକିତ୍ସା ନିମନ୍ତେ ନେବାକୁ କହିଲେ। ଚିକିତ୍ସା ସମୟରେ ସେଠାରେ ତାଙ୍କର ମୃତ୍ୟୁ ହୋଇଯାଇଥିଲା। ଉକ୍ତ ଘଟଣାଟି ବୈରୀ ଥାନା କେଶ ନଂ- ୧୭/୨୦୨୦ ରେ ମାମଲା ରୁଜୁ ହୋଇଥିଲା। ଏହି ମାମଲା ଚଣ୍ଡିଖୋଲ କୋର୍ଟରେ ସିଟି ସେସନ୍ସ ନଂ- ୭୯/୨୦୨୦ର ବିଚାର କରି ୧୮ ଜଣ ସାକ୍ଷୀଙ୍କ ବୟାନ ଆଧାରରେ ଆଜି ଚଣ୍ଡିଖୋଲ କୋର୍ଟର ଅତିରିକ୍ତ ଜିଲ୍ଲା ଓ ଦୌରା ଜଜ୍ ଗୋପବନ୍ଧୁ ଗଡ଼ନାୟକ, ମୁଦାଲା ମନ୍ତ୍ରୀ ଓରଫ ଦୀନବନ୍ଧୁ ସାହୁଙ୍କୁ ଭାରତୀୟ ପିଙ୍ଗଳ କୋଡ଼ ଧାରା ୩୦୨ ଦଫାରେ ଦୋଷୀ ସାବ୍ୟସ୍ତ କରି ଆଜୀବନ ସଶ୍ରମ କାରାଦଣ୍ଡାଦେଶ ସହିତ ୧୦ ହଜାର ଟଙ୍କାର ଜରିମାନା ଓ ଜରିମାନା ଅନାଦେୟ ଆଉ ୬ ମାସର ସଶ୍ରମ କାରାଦଣ୍ଡାଦେଶ ଶୁଣାଇଛନ୍ତି ଏହି ମାମଲାକୁ ସରକାରଙ୍କ ପକ୍ଷରୁ ଆଡିସନାଲ ପିପି ନଳିନୀକାନ୍ତ ମିଶ୍ର ପରିଚାଳନା କରୁଥିଲେ।

ବନ୍ୟା ପୀଡ଼ିତଙ୍କୁ ଶୁଖିଲା ଖାଦ୍ୟ ବଣ୍ଟନ

ଯାଜପୁର,୨୮।୮ (ସମିସ): ବନ୍ୟା ପ୍ରପୀଡିତଙ୍କ ଅସୁବିଧାକୁ ଦୃଷ୍ଟିରେ ରଖି ଉତ୍କଳ ସେବା ନିବୃତ ସେନାନୀ ସଂଘ ଯାଜପୁରର ପୂର୍ବତନ ସୈନିକ ମାନଙ୍କ ଦ୍ୱାରା ଦଶରଥପୁର ବ୍ଲକ ଅନ୍ତର୍ଗତ ତରପଦା ଗ୍ରାମରେ ୧୨୦ରୁ ଅଧିକ ପରିବାରକୁ ଶୁଖିଲା ଖାଦ୍ୟ (ଅଟା, ଆଳୁ, ପିଆଜ, ସୋରିଷତେଲ, ସୋୟା ବଡ଼ି, ମସୁର ଡାଲି ଓ ବିସ୍କୁଟ) ବଣ୍ଟନ କରାଯାଇଛି। ଆଜିର କାର୍ଯ୍ୟକ୍ରମ ଜିଲ୍ଲା ଉପଦେଷ୍ଟା ଚନ୍ଦ୍ରଶେଖର ସାମଲଙ୍କ ମାର୍ଗଦର୍ଶନରେ ସଭାପତି ରବୀନ୍ଦ୍ର ନାଥ ଜେନାଙ୍କ ନେତୃତ୍ୱ ଓ ସଂପାଦକ ଆଦିତ୍ୟ କୁମାର ବଳଙ୍କ ପରିଚାଳନାରେ ଅନୁଷ୍ଠିତ ହୋଇଥିଲା। ତର୍ପଦା ଗ୍ରାମର ସନ୍ତୋଷ କୁମାର ଦାଶ ଓ ସୁରଥ କୁମାର ପାଣିଙ୍କ ନେତୃତ୍ୱରେ ଗ୍ରାମର ଯୁବକମାନେ ସହଯୋଗ କରିଥିଲେ। ଏଥିରେ ସଂଘ ଯାଜପୁର ପ୍ରମୁଖ ସଦସ୍ୟ ପୂର୍ଣ୍ଣଚନ୍ଦ୍ର ପଣ୍ଡା, ଅକ୍ଷୟ କୁମାର ନାୟକ, ରବୀନ୍ଦ୍ର ନାଥ ସାହୁ, ବୀରନାରୀ ସୁପ୍ରଭା ଧଳ, ନୃସିଂହ ଚରଣ ଶତପଥୀ, ସିତେଶ କୁମାର ପଣ୍ଡା, ସମର କୁମାର ପାଢ଼ୀ, ଅଶୋକ କୁମାର ସାହୁ, ବିଦ୍ୟାଧର ବେହେରା, ପ୍ରଦିପ କୁମାର ବିଶ୍ୱାଳ, ସୁବାସ ଚନ୍ଦ୍ର ତ୍ରିପାଠୀ, ପ୍ରକାଶ ଚନ୍ଦ୍ର ଦାଶ, ଆଶୁତୋଷ ବେହୁରିଆ, ଏଆର୍ ଖାନ, ନିହାର ରଞ୍ଜନ ସାମଲ, ପ୍ରଶାନ୍ତ କୁମାର ସାହୁ, ବଳରାମ ସାହୁ, ପ୍ରଭାସ କୁମାର ସାହୁ, ଗଜେନ୍ଦ୍ର ପ୍ରଧାନ, ସୁମନ୍ତ କୁମାର ପଣ୍ଡା, ଗୋଦାବରୀଶ ମିଶ୍ର, ପ୍ରଶାନ୍ତ କୁମାର ପଣ୍ଡା, ଗୋପୀନାଥ ପତି, ମନୋଜ କୁମାର ରାଏ, ବିଜୟ କୁମାର ଜେନା, ଯୁଧିଷ୍ଠିର ବିଶ୍ୱାଳ, ଗଣେଶ ପ୍ରସାଦ ସାହୁ, ରମାକାନ୍ତ ପାଣି, ସସ୍ମିତା ବଳ, ଧନଞ୍ଜୟ ସାହୁ, ଅନିତା ନାୟକ।

ଛାତ୍ରଛାତ୍ରୀଙ୍କୁ ନିଶାଠାରୁ ଦୂରେଇ ରହିବାକୁ ଆହ୍ୱାନ

କୟାଁଗୋଲା,୨୮।୮ (ସମିସ): ନିଶାମୁକ୍ତ ଓଡ଼ିଶା ଗଠନ ଲକ୍ଷ୍ୟରେ ସରକାରଙ୍କ ନିର୍ଦ୍ଦେଶକ୍ରମେ ମଙ୍ଗଳପୁର ଥାନା ପକ୍ଷରୁ ଏକ ସଚେତନତା ଅଭିଯାନ ଅନୁଷ୍ଠିତ ହୋଇଯାଇଛି। ମଙ୍ଗଳପୁର ଗ୍ରିଲ ଲାଣ୍ଡ ପବ୍ଲିକ ସ୍କୁଲ ପରିସରରେ ଆୟୋଜିତ ଏହି କାର୍ଯ୍ୟକ୍ରମରେ ନିଶାର କୁପ୍ରଭାବ ସମ୍ପର୍କରେ ଛାତ୍ରଛାତ୍ରୀ ଓ ଉପସ୍ଥିତ ଲୋକଙ୍କୁ ସଚେତନ କରାଯାଇଥିଲା। ନିଶା ଯୁବପିଢ଼ିଙ୍କ ଭବିଷ୍ୟତକୁ ପ୍ରଭାବିତ କରିବା ସହ ପରିବାର ଓ ସମାଜରେ ବିଭିନ୍ନ ସମସ୍ୟା ସୃଷ୍ଟି କରୁଛି। ତେଣୁ ଯୁବପିଢ଼ି ନିଶାଠାରୁ ଦୂରେଇ ରହି ଶିକ୍ଷା, କ୍ରୀଡ଼ା ଓ ସୃଜନଶୀଳ କାର୍ଯ୍ୟରେ ନିଜକୁ ନିୟୋଜିତ କରିବାକୁ ପୋଲିସ ପକ୍ଷରୁ ଆହ୍ୱାନ ଦିଆଯାଇଥିଲା। କାର୍ଯ୍ୟକ୍ରମରେ ନିଶାମୁକ୍ତ ସମାଜ ଗଠନରେ ଛାତ୍ରଛାତ୍ରୀଙ୍କ ଭୂମିକା ଉପରେ ଗୁରୁତ୍ୱ ଦିଆଯାଇଥିଲା। ନିଶା ବିରୋଧରେ ପରିବାର, ବିଦ୍ୟାଳୟ, ସମାଜ ଓ ପୁଲିସ ମିଳିତ ଭାବେ କାମ କଲେ ଏକ ସୁସ୍ଥ ସମାଜ ଗଠନ ସମ୍ଭବ ବୋଲି ମତ ପ୍ରକାଶ ପାଇଥିଲା। ଏହି ଅବସରରେ ଉପସ୍ଥିତ ଥାନା ଅଧିକାରୀ ଭୁବନ ମୋହନ ସେଠୀ ଉପସ୍ଥିତ ରହି ଛାତ୍ରଛାତ୍ରୀ ଓ ସାଧାରଣ ଲୋକଙ୍କୁ ନିଶା ବିରୋଧରେ ସଚେତନ ରହିବା ସହ ଅନ୍ୟମାନଙ୍କୁ ମଧ୍ୟ ନିଶାର କୁପ୍ରଭାବ ସମ୍ପର୍କରେ ସଚେତନ ହେଇ ରହିବାକୁ ପରାମର୍ଶ ଦେଇଥିଲେ। ଏହି କାର୍ଯ୍ୟକ୍ରମ ସ୍କୁଲ ପ୍ରତିଷ୍ଠାତା ସୁରର୍ଥ ଭୂୟାଁ, ଏଏସଆଇ ସଂଯୁକ୍ତା ପଣ୍ଡା, ପ୍ଲାବନ ମହାପାତ୍ର ଉପସ୍ଥିତ ଥିଲେ। ମଙ୍ଗଳପୁର ପୁଲିସର ଏଭଳି ପଦକ୍ଷେପକୁ ଅଭିଭାବକ ଓ ସଚେତନ ନାଗରିକମାନେ ସ୍ୱାଗତ କରିଛନ୍ତି।

ବଜରଙ୍ଗ ଦଳ ପକ୍ଷରୁ ଗୋପୂଜନ ଓ ରକ୍ଷାବନ୍ଧନ

ବିଞ୍ଚାରପୁର,୨୮।୮ (ସମିସ): ପବିତ୍ର ଗହ୍ଣାପୂର୍ଣ୍ଣିମା ଅବସରରେ ବିଞ୍ଚାରପୁର ପ୍ରଖଣ୍ଡ ବଜରଙ୍ଗ ଦଳ ପକ୍ଷରୁ ଶିଷଣା ଗ୍ରାମରେ ଗୋପୂଜନ ଓ ରକ୍ଷାବନ୍ଧନ କାର୍ଯ୍ୟକ୍ରମ ଆୟୋଜିତ ହୋଇଯାଇଛି। ସମାଜରେ ଭାଇଚାରା ଓ ସାମାଜିକ ଏକତା ସୃଷ୍ଟି କରିବା ସହ ସମସ୍ତଙ୍କୁ ମୁଖ୍ୟସ୍ରୋତରେ ସାମିଲ କରିବା କାର୍ଯ୍ୟକ୍ରମର ମୁଖ୍ୟ ଲକ୍ଷ୍ୟ ବୋଲି ଆୟୋଜକମାନେ କହିଥିଲେ। ଏହି ଅବସରରେ ସାମାଜିକ ସଂକୀର୍ଣ୍ଣତା, ଜାତିଭେଦ ଓ ବିବାଦକୁ ଭୁଲି ପରସ୍ପର ମଧ୍ୟରେ ଭାଇଚାରା ଓ ସଦ୍‌ଭାବ ବଜାୟ ରଖିବାକୁ ଆହ୍ୱାନ ଦିଆଯାଇଥିଲା। କାର୍ଯ୍ୟକ୍ରମରେ ବିଞ୍ଚାରପୁର ପ୍ରଖଣ୍ଡ ବଜରଙ୍ଗ ଦଳ ସଂଯୋଜକ ସୁବୋଧ ଧଳ, ମହାବିଦ୍ୟାଳୟ ପ୍ରମୁଖ ପିଣ୍ଟୁ ମଲ୍ଲିକ, ସୁରକ୍ଷା ପ୍ରମୁଖ ସୌମ୍ୟରଞ୍ଜନ ବିନ୍ଧାଣି, ଗୋରକ୍ଷା ପ୍ରମୁଖ କିରଣ ଜେନା, ବଳଉପାସନା ପ୍ରମୁଖ ପ୍ରଭାତ ପରିଡ଼ା, ସହ-ସଂଯୋଜକ ସୌମ୍ୟ ସାମଲ, ମୁରାରୀ ମୋହନ ଦାସ, ବିଶ୍ୱଜିତ ସାମଲ, ସଞ୍ଜିତ ମଲ୍ଲିକ, ବିଜୟ ନାଥ, ଅକ୍ଷୟ ମଲ୍ଲିକ, ଅଞ୍ଜନ କୁମାର ସେଠୀ, ଶାଖା ସଂଯୋଜକ ପ୍ରକାଶ ସାମଲ, ପଙ୍କଜ ସାମଲ, ଶଙ୍କର୍ଷଣ ମିଶ୍ର, ରାଜେଶ ନାୟକ, ରାଜା ପରିଡ଼ା, ଶେଖର ରାଉତ, ସୁଶାନ୍ତ ଜେନା, ସନ୍ତୋଷ ରାଉତ, ପ୍ରଦୀପ ମଲ୍ଲିକ, ସରୋଜ ରଣାଙ୍କ ସମେତ ବହୁ କାର୍ଯ୍ୟକର୍ତ୍ତା ଓ ଯୁବ ସମାଜସେବୀ ଶ୍ରୀକାନ୍ତ ପ୍ରଧାନ ଯୋଗଦେଇଥିଲେ।

ନିଶା ମୁକ୍ତ ସଚେତନତା କାର୍ଯ୍ୟକ୍ରମ

କୁଆଖିଆ,୨୮।୮ (ସମିସ): ନିଶାମୁକ୍ତ ଓଡିଶା ଗଠନ ନିମନ୍ତେ କୁଆଖିଆ ଥାନା ପକ୍ଷରୁ ଏକ ସଚେତନତା କାର୍ଯ୍ୟକ୍ରମ ଅନୁଷ୍ଠିତ ହୋଇଯାଇଛି। ଏସ୍‌ଆଇ ଅନୀତା ଜେନା ଙ୍କ ଅଧକ୍ଷତା ରେ ସତସଙ୍ଗ ବିହାର ସ୍ଥିତ ସାଇ ନର୍ସିଂ କଲେଜ ପରିସରରେ ଆୟୋଜିତ ସଚେତନତା ଶିବିରରେ ଏସ୍‌ଆଇ ନରେନ ଦାଶ, ସାଇ ନର୍ସିଂ କଲେଜର ଅଧକ୍ଷ ଚନ୍ଦ୍ରଶେଖର ନାୟକ, ସମାଜସେବୀ କାଳନ୍ଦୀ ଚରଣ କଣ୍ଡ, ସାମ୍ବାଦିକ ଅମୂଲ୍ୟ କୁମାର ବରାଳ, ପରିବେଶ ପ୍ରେମୀ କୈଳାସ ଚନ୍ଦ୍ର ମଲିକ ଯୋଗଦେଇ ନିଶା କିପରି ପରିବାରକୁ ଉଜାଡି ଦେବା ସହିତ ସାମାଜିକ, ଅର୍ଥନୈତିକ ବ୍ୟବସ୍ଥାକୁ ଦୁର୍ବଳ, ଅପରାଧ, ଆଇନ ଶୃଙ୍ଖଳା ବ୍ୟାଘାତ ଘଟୁଥିବା ନେଇ ଉଦବେଗ ପ୍ରକାଶ କରିଥିଲେ। ଏହି ନିଶା କବଳ ରେ ଆଜିର ଛାତ୍ରଛାତ୍ରୀ, ଯୁବ ପିଢ଼ି କବଳିତ ହେଇ ନିଜର ଏବଂ ପରିବାରର ଭବିଷ୍ୟତ ଅନ୍ଧାରକୁ ଠେଲି ଦେଉଥିବା ବେଳେ ଏହାର ପ୍ରତିକାର ପାଇଁ ପ୍ରତି ପରିବାରରୁ ବିରୋଧ ହେବା ସହିତ ଏକ ସୁସ୍ଥ ସମାଜ ଗଠନ ନିମନ୍ତେ ଯୁବ ସମାଜ ଏବଂ ଛାତ୍ରଛାତ୍ରୀଙ୍କୁ ଆଗେଇ ଆସିବାକୁ ପରାମର୍ଶ ଦେଇଥିଲେ। ଏହି ପରିପ୍ରେକ୍ଷୀରେ କଲେଜ ଛାତ୍ରଛାତ୍ରୀଙ୍କୁ ନିଶା ମୁକ୍ତ ସମାଜ ଗଠନ ନିମନ୍ତେ ଶପଥ ପାଠ କରାଇଥିଲେ। ଶେଷରେ ଏସ୍‌ଆଇ ମନୋଜ ପରିଡା ଧନ୍ୟବାଦ ଅର୍ପଣ କରିଥିଲେ।

୩ ଦିନ ବ୍ୟାପୀ ପାଳନ ହେବ କ୍ରୀଡ଼ା ଉତ୍ସବ

ଯାଜପୁର,୨୮।୮ (ସମିସ): ଜାତୀୟ କ୍ରୀଡ଼ା ଦିବସ ଅବସରରେ ତିନିଦିନିଆ ତଥା ବିବିଧ କ୍ରୀଡ଼ା କାର୍ଯ୍ୟକ୍ରମର ଶୁଭାରମ୍ଭ ହୋଇଯାଇଛି। ଆଜି ପୂର୍ବାହ୍ନରେ ହକି ପ୍ରଶିକ୍ଷଣ କେନ୍ଦ୍ର, ଯାଜପୁର ଠାରେ ଏକ ବିଶେଷ କ

ମୋବାଇଲ ଛଡ଼ାଇ ନେଉଥିବା ୪ ଅଟକ

ଧର୍ମଶାଳା, ୨୮।୮ (ସମିସ): ଧର୍ମଶାଳା ଥାନା ହରିଦାସପୁର ନିକଟସ୍ଥ ବାଟିଜଙ୍ଗା ରେଳ ଫାଟକ ନିକଟରୁ ଜନୈକ ବ୍ୟକ୍ତିଙ୍କ ଠାରୁ ଦୁର୍ବୃତ୍ତମାନେ ମୋବାଇଲ ଫୋନ ଛଡାଇ ନେଇଯାଉଥିବା ବେଳେ ଗ୍ରାମବାସୀଙ୍କ ଦ୍ୱାରା ୪ ଦୁର୍ବୃତ୍ତ ଧରାପଡ଼ିଛନ୍ତି। ୪ ଜଣ ଦୁର୍ବୃତ୍ତଙ୍କୁ ଧରି ଗ୍ରାମବାସୀ ପୁଲିସ ଜିମ୍ମା ଦେଇଥିବା ଜଣାପଡ଼ିଛି। ସୂଚନା ମୁତାବକ ହରିଦାସପୁର ଗ୍ରାମର ଧନୁ ବିଶ୍ୱାଳ ଗାଁକୁ ଫେରୁଥିବା ବେଳେ ବାଟିଜାଙ୍ଗା ସ୍ଥିତ ରେଳ ଫାଟକ ନିକଟରେ ଛିଡା ହୋଇ ମୋବାଲ ଫୋନରେ କଥା ହେଉଥିଲେ। ଏହି ସମୟରେ ୬ ଜଣ ଦୁର୍ବୃତ୍ତ ୩ ଗୋଟି ବାଇକରେ ଆସି ତାଙ୍କ ଠାରୁ ଫୋନ ଛଡାଇ ନେଇଯାଇଥିଲେ। ଏହି ସମୟରେ ସେ ଚିତ୍କାର କରିବାରୁ ଗ୍ରାମବାସୀମାନେ ସେଠାରେ ପହଞ୍ଚି ୪ ଜଣକୁ କାବୁ କରିଥିବା ବେଳେ ୨ ଜଣ ଫେରାର ହୋଇଯାଇଥିଲେ। ପରେ ଗ୍ରାମବାସୀ ୪ ଦୁର୍ବୃତ୍ତଙ୍କୁ ଥାନା ଜିମା ଦେଇଥିବା ଜଣାପଡ଼ିଛି।

ହାତୀବାରି ଧାନ ମଣ୍ଡିକୁ ପାଲ ଭରସା

ସୁକିନ୍ଦା/ହାତୀବାରି, ୨୮।୮ (ସମିସ): ଆରମ୍ଭ ହୋଇଯାଇଛି ଚାଷୀଙ୍କ ଧାନ ସଂଗ୍ରହ ପାଇଁ ପଞ୍ଜୀକରଣ ପ୍ରକ୍ରିୟା। ଆସନ୍ତା ୩୧ ତାରିଖ ପଞ୍ଜୀକରଣର ଶେଷ ତାରିଖ ହୋଇଥିବା ସତ୍ତ୍ୱେ ବର୍ତ୍ତମାନ ସୁଧା ଅଧା ଚାଷୀ ପଞ୍ଜୀକରଣରୁ ବଞ୍ଚିତ ଅଛନ୍ତି। ପଞ୍ଜୀକରଣ କେନ୍ଦ୍ର ଗୁଡିକ ଅନେକ ସମୟ ଭିଡ ରହୁଥିବାର ଦେଖିବାକୁ ମିଳୁଛି। କିନ୍ତୁ ସୁକିନ୍ଦା ବ୍ଲକର ହାତୀବାରି ସମବାୟ ସମିତି କେନ୍ଦ୍ରରେ ଦେଖିବାକୁ ମିଳିଛି ଏକ ହାସ୍ୟାସ୍ପଦ ଦୃଶ୍ୟ। ଯେଉଁଠାରେ ଚାଷୀ ମାନଙ୍କର ଧାନ ସୁରକ୍ଷିତ ଅବସ୍ଥାରେ ରହେ ଏବେ ସେ କେନ୍ଦ୍ର ଅସୁରକ୍ଷିତ। ବିପଦ ସଂକୁଳ ଅବସ୍ଥାରେ ଚାଲିଛି କେନ୍ଦ୍ର। ଘରଟି ସମ୍ପୂର୍ଣ୍ଣ ଅର୍ଦ୍ଧ ଭଗ୍ନ ଅବସ୍ଥାରେ ଥିବା କାରଣରୁ ବର୍ଷା ହେଲେ ଛାତରୁ ବର୍ଷା ଭଳି ପାଣି ଗଳୁଛି। ପାଣି ଅଟକାଇବା ପାଇଁ ଛାତରେ ପଡ଼ିଛି ଏକ ପାଲ ଯାହାକି ତଳେ କମ୍ପୁଟର ଏବଂ କେନ୍ଦ୍ରର ଅନ୍ୟ ସରଞ୍ଜାମ ମାନଙ୍କୁ ସୁରକ୍ଷିତ ରଖୁଛି।

ସେକ୍ରେଟାରୀ ଏବଂ କମ୍ପୁଟର ଅପରେଟରଙ୍କ କହିବା ଅନୁଯାଇ ଆମକୁ ପାଲ ଭରସା। ଦୀର୍ଘଦିନ ପୂର୍ବରୁ ସ୍ଥାନୀୟ ବିଧାୟକ ତଥା ମନ୍ତ୍ରୀ ଏହି କାର୍ଯ୍ୟାଳୟ କାମ ପାଇଁ ପ୍ରତିଶ୍ରୁତି ଦେଇ ଯାଇଥିଲେ ମଧ୍ୟ ଏ ପର୍ଯ୍ୟନ୍ତ କୌଣସି କାର୍ଯ୍ୟ ଆରମ୍ଭ ହୋଇନଥିବା ଘଟଣାକୁ ନେଇ ସାଧାରଣରେ ଅସନ୍ତୋଷ ପ୍ରକାଶ ପାଇଛି। ଦେଖାଯାଉ ଧାନମଣ୍ଡିର ଭାଗ୍ୟ କେବେ ବଦଳୁଛି।

● ଗୁରୁ କୋଲ୍ ଲାକୋ ବୋଦ୍ରାଙ୍କ ଜୟନ୍ତୀ

ୱାରାଙ୍ଗଚିତି ଲିପିର ସୁରକ୍ଷା ଓ ପ୍ରଚାର ଉଦ୍ୟମ

ଦାନଗଦି, ୨୮।୮ (ସମିସ): ଟାଟା ଷ୍ଟିଲ୍ ଫାଉଣ୍ଡେସନ (ଟିଏସଏଫ୍) ଏବଂ 'ହୋ ଆନସିଏଣ୍ଟ କଲଚର ଆଣ୍ଡ ସାଇନ୍ସ ୱେଲଫେୟାର ଫାଉଣ୍ଡେସନ'ର ମିଳିତ ସହଯୋଗରେ ଶାଳିଜଙ୍ଗା ସ୍ଥିତ ବାଲିଆପାଳ ଫୁଟବଲ ପଡ଼ିଆରେ ପଣ୍ଡିତ ଗୁରୁ କୋଲ୍ ଲାକୋ ବୋଦ୍ରାଙ୍କ ୧୦୭ତମ ଜୟନ୍ତୀ ପାଳିତ ହୋଇଯାଇଛି। ପଣ୍ଡିତ ଲାକୋ ବୋଦ୍ରା ଥିଲେ 'ୱାରାଙ୍ଗ ଚିତି' ଲିପିର ସ୍ରଷ୍ଟା ଏବଂ ଓଡ଼ିଶା ତଥା ଝାଡ଼ଖଣ୍ଡର ଆଦିବାସୀ ଭାଷା ଓ ସଂସ୍କୃତିର ସୁରକ୍ଷା କ୍ଷେତ୍ରରେ ତାଙ୍କର ଅବଦାନ ଅତୁଳନୀୟ।

ହୋ ସମ୍ପ୍ରଦାୟର ସ୍ୱତନ୍ତ୍ର ପରିଚୟ ଓ ଐତିହ୍ୟକୁ ବଜାୟ ରଖିବା ସହ ହୋ ଭାଷାର ସରକାରୀ ଲିପି 'ୱାରାଙ୍ଗ ଚିତି'ର ସଂରକ୍ଷଣ ତଥା ପ୍ରଚାର-ପ୍ରସାର କରିବା ଏହି କାର୍ଯ୍ୟକ୍ରମର ମୁଖ୍ୟ ଉଦ୍ଦେଶ୍ୟ ଥିଲା। ଏହି ଅବସରରେ ଆଦିବାସୀ ଭାଷା ଓ ସଂସ୍କୃତିର ସୁରକ୍ଷା ସଂକଳ୍ପ ସହ ପାଖାପାଖି ୬୦୦ ସ୍ଥାନୀୟ ଲୋକ ଏକତ୍ରିତ ହୋଇଥିଲେ। ଏହି ସମାରୋହରେ ମୟୂରଭଞ୍ଜର ବିଶିଷ୍ଟ ସମାଜସେବୀ ଶିଳାଇ ପୂର୍ତ୍ତି, ଟାଟା ଷ୍ଟିଲ୍ କଳିଙ୍ଗନଗରର କର୍ପୋରେଟ୍ ସର୍ଭିସେସ୍ ଚିଫ, ରବି ମାରିକ, ଶାଳିଜଙ୍ଗା ପଞ୍ଚାୟତର ସରପଞ୍ଚ ବିଜୟଲକ୍ଷ୍ମୀ ଦାସ, ଟିଏସଏଫର କଳିଙ୍ଗନଗର ଇମ୍ପାକ୍ଟ କ୍ଲଷ୍ଟର ମୁଖ୍ୟ ଦେବାଞ୍ଜନ ମୁଖାର୍ଜୀଙ୍କ ସମେତ ଅନ୍ୟାନ୍ୟ ବରିଷ୍ଠ ବ୍ୟକ୍ତିବିଶେଷ ପଣ୍ଡିତ ଗୁରୁ କୋଲ୍ ଲାକୋ ବୋଦ୍ରାଙ୍କ ପ୍ରତିମୂର୍ତ୍ତିରେ ପୁଷ୍ପମାଲ୍ୟ ଅର୍ପଣ କରି ଶ୍ରଦ୍ଧାଞ୍ଜଳି ଜଣାଇଥିଲେ। ଏହି ଅବସରରେ ଆଦିବାସୀ ଭାଷା ଶିକ୍ଷା କେନ୍ଦ୍ରର ଛାତ୍ରଛାତ୍ରୀଙ୍କ ଦ୍ୱାରା ମନମୁଗ୍ଧକର ସାଂସ୍କୃତିକ କାର୍ଯ୍ୟକ୍ରମ ପରିବେଷଣ କରାଯାଇଥିଲା। ଏଥି ସହିତ ଉଲ୍ଲେଖନୀୟ ଅବଦାନ ପାଇଁ ତିନି ଜଣ ଆଦର୍ଶ ଶିକ୍ଷକ ଏବଂ ତିନି ଜଣ ମେଧାବୀ ଛାତ୍ରଛାତ୍ରୀଙ୍କୁ ସମ୍ବର୍ଦ୍ଧିତ କରାଯାଇଥିଲା। ସୂଚନାଯୋଗ୍ୟ ଯେ, ଟିଏସଏଫ୍ ବର୍ତ୍ତମାନ କଳିଙ୍ଗନଗର ଅଞ୍ଚଳରେ ୭୭ଟି ଆଦିବାସୀ ଭାଷା କେନ୍ଦ୍ର ପରିଚାଳନା କରୁଛି। ଏଠାରେ ୩, ୦୦୦ରୁ ଅଧିକ ଛାତ୍ରଛାତ୍ରୀ 'ଓଲଚିକି' ଏବଂ 'ୱାରାଙ୍ଗଚିତି' ଭାଷାରେ ଶିକ୍ଷା ଗ୍ରହଣ କରୁଛନ୍ତି, ଯାହା ଓଡ଼ିଶାର ଆଦିବାସୀ ସମ୍ପ୍ରଦାୟର ସାଂସ୍କୃତିକ ଓ ଭାଷାଗତ ବିକାଶ ଦିଗରେ ଏକ ଗୁରୁତ୍ୱପୂର୍ଣ୍ଣ ଭୂମିକା ଗ୍ରହଣ କରିଛି।

ଏକତ୍ରିତ ହେଲେ ୬୦୦ରୁ ଊର୍ଦ୍ଧ୍ୱ ସ୍ଥାନୀୟ ଲୋକ

ବିଭିନ୍ନ ଚୋରି ଓ ଡକାୟତି ମାମଲା

୪ ଡକାୟତ ଗିରଫ; ସୁନାରୁପା ଅଳଙ୍କାର ଜବତ

ଯାଜପୁର, ୨୮।୮ (ସମିସ)

ଯାଜପୁର ଜିଲ୍ଲାର ବିଭିନ୍ନ ଥାନା ଅଞ୍ଚଳରେ ଅପରାଧ ଘଟାଇ ଫେରାର ହୋଇଯାଉଥିବା ଏକ ଡକାୟତ ଗ୍ୟାଙ୍ଗକୁ ପୁଲିସ କାବୁ କରିବାରେ ସଫଳ ହୋଇଛି। ବିଞ୍ଚାରପୁର ଓ ବାଲିଚନ୍ଦ୍ରପୁର ଥାନା ପୁଲିସ ମିଳିତ ଭାବେ ଚଢ଼ଉ କରି ଏକାଧିକ ଚୋରି ଓ ଡକାୟତି ମାମଲାରେ ସମ୍ପୃକ୍ତ ୪ ଜଣଙ୍କୁ ଗିରଫ କରିଛି। ଗିରଫ ଅଭିଯୁକ୍ତଙ୍କ ନିକଟରୁ ସୁନା ଓ ରୂପା ଅଳଙ୍କାର, ୨ଚକିଆ ଯାନ, ମୋବାଇଲ ଫୋନ୍ ଓ ନଗଦ ଟଙ୍କା ଜବତ ହୋଇଛି। ଯାଜପୁର ଏସ୍‌ପି ୟଶପ୍ରତା ଶ୍ରୀମଲଙ୍କ ନିର୍ଦ୍ଦେଶରେ ଏବଂ ଯାଜପୁର ଏସ୍‌ଡିପିଓ ପ୍ରଶାନ୍ତ କୁମାର ମାଝୀଙ୍କ ତତ୍ତ୍ୱାବଧାନରେ ଏହି ଚଢ଼ଉ ପାଇଁ ୩ଟି ସ୍ୱତନ୍ତ୍ର ଟିମ୍ ଗଠନ କରାଯାଇଥିଲା। ଇନ୍ସପେକ୍ଟର ବିଲ୍ୱମଙ୍ଗଳ ସେଠୀ, ଇନ୍ସପେକ୍ଟର ଦିଲ୍ଲୀପ କୁମାର ମହାନ୍ତି ଓ ଇନ୍ସପେକ୍ଟର ଚିନ୍ମୟୀ ବେହେରାଙ୍କ ନେତୃତ୍ୱରେ ଟିମ୍ ବିଭିନ୍ନ ସ୍ଥାନରେ ଚଢ଼ଉ କରିଥିଲା। ଗିରଫ ଅଭିଯୁକ୍ତମାନେ ହେଲେ କେନ୍ଦ୍ରାପଡ଼ା ଜିଲ୍ଲା ପଟ୍ଟାମୁଣ୍ଡାଇ ରୁରାଲ ଥାନା ଅଧୀନ ମାଟିଆ ଗ୍ରାମର ଅର୍ଜୁନ ଦାସ (୨୦), ବାଲେଶ୍ୱର ଜିଲ୍ଲା ସିମୁଳିଆ ଥାନା ଅଧୀନ ଅଭ୍‌ଜୁଣା ଗ୍ରାମର ରଞ୍ଜନ ଦାସ (୩୬), ମାଟିଆ ଗ୍ରାମର କେମ୍ପା ମୁନା ଓରଫ ମୁନା ଦାସ (୨୮) ଏବଂ ବୋଇତା ଦାସ (୩୨)। ପ୍ରଥମ ୩ ଜଣଙ୍କୁ ବିଞ୍ଚାରପୁର ଥାନା ପୁଲିସ ଓ ବୋଇତା ଦାସଙ୍କୁ ବାଲିଚନ୍ଦ୍ରପୁର ଥାନା ପୁଲିସ ଗିରଫ କରିଛି। ପୁଲିସର ତଦନ୍ତ ଅନୁଯାୟୀ, ଅଭିଯୁକ୍ତମାନଙ୍କ ନିକଟରୁ ବିଭିନ୍ନ ସାମଗ୍ରୀ ଜବତ ହୋଇଛି। ରଞ୍ଜନ ଦାସଙ୍କ ନିକଟରୁ କଳା-ଲାଲ ରଙ୍ଗର ପଲସର ମୋଟରସାଇକଲ୍ ଓ ଗୋଟିଏ ଭିଭୋ ମୋବାଇଲ ଜବତ ହୋଇଛି। କେମ୍ପା ମୁନା ଓରଫ ମୁନା ଦାସଙ୍କ ନିକଟରୁ ଧଳା ରଙ୍ଗର ସୁଜୁକି ସ୍ୱିଫ୍ଟ ଓ ଭିଭୋ ମୋବାଇଲ ଜବତ ହୋଇଛି। ସେହିପରି ଅର୍ଜୁନ ଦାସଙ୍କ ନିକଟରୁ ପିତଳ ସାମଗ୍ରୀ ଓ ଓପୋ ମୋବାଇଲ ଜବତ କରାଯାଇଛି। ଏହାସହ ରିସିଭର ଭାବେ ଚିହ୍ନଟ ୨ ଜଣ ତ୍ରିଲୋଚନ ସାହୁଙ୍କ ନିକଟରୁ ମଧ୍ୟ ବିପୁଳ ପରିମାଣର ସୁନା ଓ ରୂପା ଅଳଙ୍କାର ଜବତ ହୋଇଛି। ତ୍ରିଲୋଚନ ସାହୁ (୩୦)ଙ୍କ ନିକଟରୁ ପ୍ରାୟ ୮୧୨ ଗ୍ରାମ ରୂପା ଅଳଙ୍କାର ଓ ୬ ଗ୍ରାମ ୨୯୦ ମିଲିଗ୍ରାମ ସୁନା ଜବତ ହୋଇଥିବା ବେଳେ ତାଙ୍କ ନିକଟରୁ ଗୋଟିଏ ରିଏଲ୍‌ମି ମୋବାଇଲ ମଧ୍ୟ ମିଳିଛି। ଅନ୍ୟପକ୍ଷରେ ବୋଇତା ଦାସଙ୍କ ନିକଟରୁ ୨ଟି ସୁନା ଚେନ୍ ଓ ୨ଟି ଆଙ୍ଗୁଠି ମିଶି ପ୍ରାୟ ୧୦ ଗ୍ରାମ ୧୬୦ ମିଲିଗ୍ରାମ ସୁନା, ପ୍ରାୟ ୧୬ ଗ୍ରାମ ୯୯୦ ମିଲିଗ୍ରାମ ରୂପା ବ୍ରେସଲେଟ୍, ଗୋଟିଏ ରିଅଲ୍‌ମି ୨୧ ମୋବାଇଲ ଓ ୧୦ ହଜାର ଟଙ୍କା ନଗଦ ଜବତ ହୋଇଛି। ସେହିପରି ଅନ୍ୟ ତ୍ରିଲୋଚନ ସାହୁ (୪୭)ଙ୍କ ନିକଟରୁ ୨୨ ଗ୍ରାମ ୩୦ ମିଲିଗ୍ରାମ ସୁନା ଅଳଙ୍କାର ଏବଂ ୪୨୫ ଗ୍ରାମ ୩୮୦ ମିଲିଗ୍ରାମ ରୂପା ଅଳଙ୍କାର ଜବତ କରାଯାଇଛି। ଜବତ ସୁନା ଓ ରୂପା ଅଳଙ୍କାର ଯାଜପୁର ଜିଲ୍ଲାରେ ଘଟିଥିବା ବିଭିନ୍ନ ଚୋରି ଓ ଡକାୟତି ଘଟଣାରୁ ଲୁଟ୍ ହୋଇଥିବା ସମ୍ପତ୍ତିର ଅଂଶ ବୋଲି ତଦନ୍ତରୁ ଜଣାପଡ଼ିଛି। ଆହୁରି ତଦନ୍ତରୁ ରଞ୍ଜନ ଦାସ, କେମ୍ପା ମୁନା ଓରଫ ମୁନା ଦାସ ଏବଂ ବୋଇତା ଦାସଙ୍କ ସମ୍ପୃକ୍ତି ୨୦୨୨ ମସିହାର ବରୀ ରାମଚନ୍ଦ୍ରପୁର ଥାନାର ଏକ ଡକାୟତି-ସହ-ହତ୍ୟା ମାମଲାରେ ଥିବା ତଥ୍ୟ ସାମ୍ନାକୁ ଆସିଛି। ଏହାଛଡ଼ା କଟକ କମିଶନରେଟ୍, କଟକ ରୁରାଲ୍, ଭଦ୍ରକ, ବାଲେଶ୍ୱର, ମୟୂରଭଞ୍ଜ ସମେତ ଓଡ଼ିଶାର ଅନ୍ୟାନ୍ୟ ଜିଲ୍ଲାରେ ମଧ୍ୟ ଏହି ଅଭିଯୁକ୍ତମାନଙ୍କ ବିରୋଧରେ ମାମଲା ଥିବା ନେଇ ପୁଲିସ ଯାଞ୍ଚ କରୁଛି। ଅଭିଯୁକ୍ତମାନଙ୍କ ବିରୋଧରେ କଟକ ସଦର ଥାନାର ୨ଟି, ଯାଜପୁର ସଦର ଥାନାର ୨ଟି ଏବଂ ବିଞ୍ଚାରପୁର ଥାନାର ୨ଟି ମାମଲା ସମେତ ଏକାଧିକ ମାମଲା ରହିଥିବା ପୁଲିସ ପକ୍ଷରୁ କୁହାଯାଇଛି। ଏବେ ମଧ୍ୟ ଏହି ଅପରାଧିକ ନେଟୱର୍କରେ ସମ୍ପୃକ୍ତ ଅନ୍ୟ ଅଭିଯୁକ୍ତଙ୍କୁ ଧରିବା ଏବଂ ଅବଶିଷ୍ଟ ଚୋରି ସମ୍ପତି ଉଦ୍ଧାର ପାଇଁ ପୁଲିସର ସ୍ୱତନ୍ତ୍ର ଟିମ୍ ଗୁଡ଼ିକ ବିଭିନ୍ନ ସ୍ଥାନରେ ଚଢ଼ାଉ ଜାରି ରଖିଛନ୍ତି।

ବ୍ରାହ୍ମଣୀରେ ଭାସିଯାଇ ଯୁବକ ନିଖୋଜ; ୨ ଉଦ୍ଧାର

କବାଟବନ୍ଧ/ଜେନାପୁର, ୨୮।୮ (ସମିସ): ଧର୍ମଶାଳା ବ୍ଲକ ଅନ୍ତର୍ଗତ ଜେନାପୁର ଥାନା ଅଞ୍ଚଳରେ ଏକ ବ୍ରାହ୍ମଣୀ ନଦୀରେ ଭାସିଯାଇ ଜଣେ ନିଖୋଜ ହୋଇଯାଇଥିବା ଜଣାପଡ଼ିଛି। ୩ ଜଣ ଯୁବକ ଭାସି ଯାଇଥିବା ବେଳେ ସ୍ଥାନୀୟ ଲୋକଙ୍କ ସହାୟତାରେ ୨ ଜଣ ଉଦ୍ଧାର ହୋଇଛନ୍ତି।

ଅନ୍ୟ ଜଣଙ୍କର କୌଣସି ସନ୍ଧାନ ମିଳିନାହିଁ। ଅଗ୍ନିଶମ ବାହିନୀ ଦ୍ୱାରା ନଦୀରେ ଉଦ୍ଧାର କାର୍ଯ୍ୟ ଜାରି ରହିଥିଲେ ମଧ୍ୟ ଯୁବକଙ୍କ କୌଣସି ପତ୍ତା ମିଳି ନାହିଁ। ମିଳିଥିବା ସୂଚନା ଅନୁସାରେ ଜେନାପୁର ଗ୍ରାମର ୩ ଜଣ ଯୁବକ ନିକଟସ୍ଥ ବ୍ରାହ୍ମଣୀ ନଦୀର ଜେନାପୁଟ- ଜାବରା ସେତୁ ନିକଟରେ ଗାଧୋଉଥିବା ବେଳେ ଅସାବଧାନତା ହେତୁ ଭାସି ଯାଇଥିଲେ। ବନ୍ୟା ଯୋଗୁଁ ନଦୀରେ ଜଳସ୍ତର ବୃଦ୍ଧି ପାଇ ପ୍ରଖର ସ୍ରୋତ କାରଣରୁ ୩ ଜଣ ଯାକ ଭାସି ଯାଇଥିଲେ। ଭାସି ଯାଇଥିବା ଯୁବକ ଜେନାପୁର ଗ୍ରାମର ବିଜୟ ଦଳାଇଙ୍କ ପୁଅ ପ୍ରତାପ ଦଳାଇ (୨୧), ଜୟରାମ ଦଳାଇଙ୍କ ପୁଅ ଶାନ୍ତନୁ ଦଳାଇ (୨୦) ଏବଂ ଅନ୍ୟ ଜଣେ ଅମୂଲ୍ୟ ଦଳାଇଙ୍କ ପୁଅ ସିଦ୍ଧାନ୍ତ ଦଳାଇ (୨୦) ବୋଲି ଜଣାପଡ଼ିଛି। ଗାଧୋଇବା ସ୍ଥାନ ଠାରୁ ପ୍ରାୟ ଅଧ କିଲୋମିଟର ଯିବା ପରେ ସ୍ଥାନୀୟ ଲୋକମାନେ ସେମାନଙ୍କ ମଧ୍ୟରୁ ଶାନ୍ତନୁ ଏବଂ ସିଦ୍ଧାନ୍ତଙ୍କୁ ସୁରକ୍ଷିତ ଭାବେ ଉଦ୍ଧାର କରିଥିଲେ। ମାତ୍ର ପ୍ରତାପର କୌଣସି ସନ୍ଧାନ ପାଇ ନ ଥିଲେ। ଖବର ପାଇ ଚଢ଼େଇଧରା ଅଗ୍ନିଶମ ବାହିନୀ ପକ୍ଷରୁ ଉଦ୍ଧାର କାର୍ଯ୍ୟ ପାଇଁ ପ୍ରକ୍ରିୟା ଆରମ୍ଭ ହୋଇଥିଲା। ଅପରାହ୍ନ ପ୍ରାୟ ୩.୩୦ ଠାରୁ ସନ୍ଧ୍ୟା ୬.୪୫ ମିନିଟ ପର୍ଯ୍ୟନ୍ତ ଅଗ୍ନିଶମ କର୍ମଚାରୀ ମାନେ ଖୋଜାଖୋଜି କରିଥିଲେ ମଧ୍ୟ ନିଖୋଜ ପ୍ରତାପର କୌଣସି ସନ୍ଧାନ ମିଳି ନ ଥିଲା। ଜେନାପୁର-ଜାବରା ସେତୁ ଠାରୁ କୁସୁନପୁର- ଘାସିବର ପର୍ଯ୍ୟନ୍ତ ନଦୀର ବିଭିନ୍ନ ସ୍ଥାନରେ ଖୋଜିବା ପରେ ସନ୍ଧ୍ୟା ହେବାରୁ ଉଦ୍ଧାର କାର୍ଯ୍ୟ ସମ୍ଭବ ହୋଇ ପାରି ନ ଥିଲା। ଆସନ୍ତା କାଲି ପୁନର୍ବାର ଉଦ୍ଧାର କାର୍ଯ୍ୟ ଜାରି ରହିବ ବୋଲି ଅଗ୍ନିଶମ ବିଭାଗ ପକ୍ଷରୁ ସୂଚନା ମିଳିଛି।

ଧର୍ମଶାଳା ସାହିତ୍ୟ ସମାଜ ପକ୍ଷରୁ ଗଙ୍ଗାଧର ଜୟନ୍ତୀ

ଧର୍ମଶାଳା, ୨୮।୮ (ସମିସ): ଧର୍ମଶାଳା ସାହିତ୍ୟ ସମାଜ ପକ୍ଷରୁ ସ୍ୱଭାବକବି ଗଙ୍ଗାଧର ମେହେରଙ୍କ ୧୬୫ତମ ଜୟନ୍ତୀ ଓ ରକ୍ଷା ବନ୍ଧନ ଉତ୍ସବ ଜାରକା ହାଇସ୍କୁଲ ପରିସରରେ ଥିବା ଆମ ପାଠାଗାରରେ ଅନୁଷ୍ଠିତ ହୋଇଯାଇଛି। ସାହିତ୍ୟ ସମାଜର ସଭାପତି ଅବସରପ୍ରାପ୍ତ ପ୍ରାଧ୍ୟାପକ ତଥା ସ୍ତମ୍ଭକାର ମନୋରଞ୍ଜନ ମହାନ୍ତିଙ୍କ ପୌରୋହିତ୍ୟରେ ଅନୁଷ୍ଠିତ ସଭାରେ ଅବସରପ୍ରାପ୍ତ ଅଧ୍ୟକ୍ଷ ଡ. ଚକ୍ରଧର ବିଶ୍ୱାଳ ମୁଖ୍ୟଅତିଥି ଭାବେ ଯୋଗଦେଇ ଉତ୍ସବକୁ ଉଦ୍‌ଘାଟନ କରିବା ସହ ଗଙ୍ଗାଧର ମେହେରଙ୍କ ତପସ୍ୱିନୀ କାବ୍ୟ ଉପରେ ଆଲୋକପାତ କରି ଯିଏ ସ୍ୱାର୍ଥପର ସେ ନିର୍ଲଜ ହେବାକୁ ବାଧ୍ୟ ବୋଲି ସେ ମତବ୍ୟକ୍ତ କରିଥିଲେ। କେନ୍ଦ୍ର ବାଲ୍ ସାହିତ୍ୟ ପୁରସ୍କାରପ୍ରାପ୍ତ ବିଶିଷ୍ଟ ଶିଶୁ ସାହିତ୍ୟିକ ଡ. ରାଜକିଶୋର ପାଢ଼ୀ ମୁଖ୍ୟବକ୍ତା ଭାବେ ଯୋଗଦେଇ ମେହେରଙ୍କ ସାହିତ୍ୟ କୃତି ଉପରେ ଆଲୋକପାତ କରିଥିଲେ। ଅବସରପ୍ରାପ୍ତ ପ୍ରାଧ୍ୟାପକ ଦାମୋଦର ବେହେରା ସମ୍ମାନିତ ଅତିଥି ଭାବେ ଯୋଗଦେଇଥିଲେ। ଏହି ଅବସରରେ ସମଜସେବୀ କାହ୍ନୁଚରଣ ଦାଶଙ୍କ 'ଦିଗହରା ନାବିକ' ପୁସ୍ତକକୁ ଅତିଥିମାନେ ଉନ୍ମୋଚନ କରିଥିଲେ। ସାଧାରଣ ସମ୍ପାଦକ ଡ. ପ୍ରଶାନ୍ତ କୁମାର ସ୍ୱାଇଁ ବିବରଣୀ ପାଠ କରିଥିଲେ। ଅବସରପ୍ରାପ୍ତ ପ୍ରଧାନ ଶିକ୍ଷକ ପ୍ରଫୁଲ କୁମାର ସ୍ୱାଇଁ ଅତିଥି ପରିଚୟ ଓ ସ୍ୱାଗତ ଭାଷଣ ଦେଇଥିଲେ। ପ୍ରବଚକ ବିଭୂତି ଭୂଷଣ ପାଳ ମଙ୍ଗଳା ଚରଣ ଆବୃତ୍ତି କରିଥିଲେ। ଉତ୍ସବର ଦ୍ୱିତୀୟ ଅଧିବେଶନରେ କବିତା ପାଠ ଉତ୍ସବ ଅନୁଷ୍ଠିତ ହୋଇଥିଲା। କାର୍ଯ୍ୟକାରୀ ସଭାପତି ବେଣୁଧର ନାୟକଙ୍କ ଅଧ୍ୟକ୍ଷତାରେ ଅନୁଷ୍ଠିତ କବିତା ପାଠ ଉତ୍ସବକୁ କବି ସବିତା ମିଶ୍ର ଓ ଗଣେଶ୍ୱର ବେହେରା ସଂଯୋଜନା କରିଥିଲେ। କବି ପଦ୍ମଜା ଶରଣ, ପ୍ରେମଲତା ମହାରଣା,

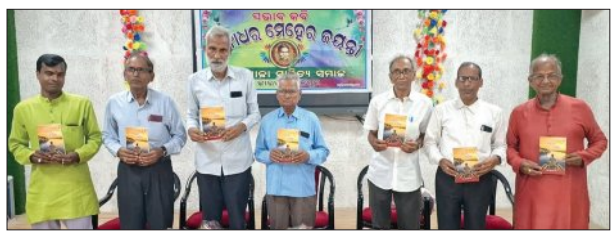

ଅର୍ଜୁନ ସାହୁ, ଧ୍ରୁବ ଚରଣ ବିଶ୍ୱାଳ, ଶିକ୍ଷକ ନେତା ଯୁଧିଷ୍ଠିର ସ୍ୱାଇଁ, ପ୍ରାଧ୍ୟାପକ ରାଧାଶ୍ୟାମ ସାହୁ, ଗୋଲକ ଚନ୍ଦ୍ର ପଲେଇ, ବିଜୟ କୁମାର ଦେବତା, ଶଶୀଭୂଷଣ ହାରୀ, ନିର୍ମଳ ଚନ୍ଦ୍ର ରାଉତ, ଶୁଭକାନ୍ତ ନାୟକ, ସୁବାସ ସାହୁ, ଦୀନବନ୍ଧୁ ତ୍ରିପାଠୀ, ପ୍ରହ୍ଲାଦ ପଣ୍ଡା, ପ୍ରତିମା ରଥ, ନବଘନ ସ୍ୱାଇଁ, ଅମୂଲ୍ୟ କୁମାର ସୂତାର, ରାଜେଶ ନାୟକ, ଡ. ସନ୍ତୋଷ କୁମାର ବେହେରା, ନରୋତ୍ତମ ସାହୁ, ରାମଚନ୍ଦ୍ର ଦାଶ ପ୍ରମୁଖ ସ୍ୱରଚିତ କବିତା ପାଠ କରିଥିଲେ। ପୂର୍ବତନ ସଭାପତି ତଥା ସାଂସଦ ପ୍ରତିନିଧି କାହ୍ନୁଚରଣ ଦାଶ ଧନ୍ୟବାଦ ଦେଇଥିଲେ।

କାଏମା ଶିଶୁମନ୍ଦିରରେ ନିଶାମୁକ୍ତ ଭାରତ ଅଭିଯାନ କାର୍ଯ୍ୟକ୍ରମ

ଧର୍ମଶାଳା, ୨୮।୮ (ସମିସ): ଧର୍ମଶାଳା ବ୍ଲକ କାଏମାସ୍ଥିତ ଶିଶୁମନ୍ଦିରରେ ଆଜି ଅପରାହ୍ନରେ ଓଡ଼ିଶା ପୁଲିସ ପକ୍ଷରୁ ନିଶାମୁକ୍ତ ଭାରତ ଅଭିଯାନ କାର୍ଯ୍ୟକ୍ରମ ଅନୁଷ୍ଠିତ ହୋଇଯାଇଛି। ଶିଶୁମନ୍ଦିର ପରିସରରେ ଅନୁଷ୍ଠିତ କର୍ଯ୍ୟକ୍ରମରେ ଧର୍ମଶାଳା ଥାନା ଅଧିକାରିଣୀ ଚିନ୍ମୟୀ ସାହୁ ଓ ଜରକା ବିଟହାଉସ ଅଧିକାରୀ ଅଭ୍ରାଂଶୁ ମହାନ୍ତି ଯୋଗଦେଇ ଛୋଟ ଛୋଟ ପିଲାମାନେ କିଭଳି ନିଶାରୁ ଦୁରରେ ରହିବେ ସେ ସମ୍ପର୍କରେ ବୁଝାଇବା ସହିତ ମୋବାଇଲ ଫୋନରେ ହେଉଥିବା ସାଇବର ଠକାମିରୁ ନିଜକୁ କିଭଳି ସୁରକ୍ଷୀତ ରଖିବେ ସେ ସମ୍ପର୍କରେ ବୁଝାଇ କହିଥିଲେ। ଏହି କାର୍ଯ୍ୟକ୍ରମରେ ଶିଶୁ ମନ୍ଦିରର ବରିଷ୍ଠ ଆଚାର୍ଯ୍ୟ ଅଜିତ ରାଉତ, ବିଜୟ ନାୟକ, ବୈଜୟନ୍ତୀ ସ୍ୱାଇଁ, କଳ୍ପନା କର ଓ ଜୟ ସାମଲ ପ୍ରମୁଖ ଉପସ୍ଥିତ ରହିଥିଲେ। ପରେ ପରେ ଅତିଥିମାନଙ୍କ ଦ୍ୱାରା ଶିଶୁମନ୍ଦିର ପରିଶରରେ ଚାରା ରୋପଣ କରାଯାଇଥିଲା। ଶିଶୁମନ୍ଦିରର ପାଖାପାଖି ଦେଢଶହରୁ ଊର୍ଦ୍ଧ୍ୱ ଛାତ୍ରଛାତ୍ରୀ ଏହି କାର୍ଯ୍ୟକ୍ରମରେ ଯୋଗଦେଇ ନିଶା ନିବାରଣ ଓ ସାଇବର ଠକାମିରୁ ରକ୍ଷା ପାଇବାର ବିଭିନ୍ନ ପ୍ରକାର ଉପାୟ ସମ୍ପର୍କର

ସକାଳ
THE SAKALA

ସମ୍ପାଦକୀୟ

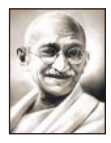

ଯେତେବେଳେ ଦ୍ୱନ୍ଦ୍ୱ ମୋ ମନକୁ ବିଦୀର୍ଣ୍ଣ କରେ, ହତାଶା ବିଷଣ୍ଣ କରେ, ଦିଗବଳୟରୁ ଆଶାର କିରଣ ଅସ୍ତ ହୋଇଯାଏ, ସେତେବେଳେ ମୁଁ ଭଗବତ୍ ଗୀତାର ବାଣୀକୁ ସ୍ମରଣ କରି ସ୍ଥିତପ୍ରଜ୍ଞ ହୋଇଯାଏ ।

-ମହାତ୍ମା ଗାନ୍ଧୀ

ପର୍ବତର ବାର୍ତ୍ତା

ନେପାଳରେ ବନ୍ୟା ବିଭୀଷିକାରେ ଏ ପର୍ଯ୍ୟନ୍ତ ମୃତ୍ୟୁସଂଖ୍ୟା ୫୦୦ ଟିପିଥିବା ବେଳେ ନିଖୋଜଙ୍କ ସଂଖ୍ୟା ଆକଳନ କରାଯାଇପାରିନାହିଁ । ଏହା କୌଣସି ବାଦଲଫଟା ବର୍ଷା ଜନିତ ବନ୍ୟା ନଥିଲା । ଉପରମୁଣ୍ଡରେ ତିବ୍ଦତରେ ଆକସ୍ମିକ ଭୂସ୍ଖଳନ ଓ ଗ୍ଲେସିୟର ତରଳିବା କାରଣରୁ ଅଚାନକ ବନ୍ୟା ଆସିଥିଲା, ଯାହାର କରୁଣ ପରିଣତି ନେପାଳବାସୀ ଭୋଗୁଛନ୍ତି ଏବଂ ବିଶ୍ୱବାସୀ ଦେଖୁଛନ୍ତି । ଏହି ସମ୍ପୂର୍ଣ୍ଣ ଘଟଣାରେ ଗ୍ଲେସିୟରର ଅସ୍ୱାଭାବିକ ବିପାତକୁ ଖଳନାୟକ ଭାବେ ଦର୍ଶାଯାଉଥିଲେ ହେଁ ବାସ୍ତବ ଖଳକାରକମାନ ହେଉଛି ମଣିଷର ଅନିୟନ୍ତ୍ରିତ ମାତ୍ରାଧିକ ପରିବେଶ ଓ ପ୍ରକୃତି ବିରୋଧୀ କାର୍ଯ୍ୟକଳାପ । ନେପାଳର ଏହି ପ୍ରାକୃତିକ ଅଘଟଣ ଭାରତ ପାଇଁ ମଧ୍ୟ ଚେତାବନୀ ଆଣିଦେଇଛି ।

ହିମାଳୟ ପାର୍ବତ୍ୟାଞ୍ଚଳ ପାଦଦେଶର ରାଜ୍ୟଗୁଡ଼ିକରେ ପ୍ରାକୃତିକ ବିପର୍ଯ୍ୟୟ କ୍ରମାଗତ ଭାବେ ଘଟିଚାଲିଥିଲେ ହେଁ ସରକାରୀ ତତ୍ପରତା କେବଳ ବିପର୍ଯ୍ୟୟ ପ୍ରଶମନ ଟିମ୍ ପ୍ରେରଣ, ବିପର୍ଯ୍ୟସ୍ତଙ୍କୁ ଉଦ୍ଧାର ଏବଂ କ୍ଷୟକ୍ଷତିର ପୁନରୁଦ୍ଧାରରେ ସୀମିତ ରହିଯାଇଛି । ଯଦି ବିପର୍ଯ୍ୟୟର କାରଣଗୁଡ଼ିକୁ ଏଡ଼ାଇବାରେ ଆନ୍ତରିକତା ଥା'ନ୍ତା ତେବେ ବିପର୍ଯ୍ୟୟ ପ୍ରଶମନ ତତ୍ପରତାର ଆବଶ୍ୟକତା ହିଁ ପଡ଼ନ୍ତା ନାହିଁ । ବିଡ଼ମ୍ବନା ହେଉଛି ପରିବେଶ ପ୍ରତିକୂଳ ବିକାଶ କାର୍ଯ୍ୟ ଯେ ବିନାଶ ଆଡ଼କୁ ବାଟ କଢ଼ାଇ ନେଉଛି ଏହା ଜାଣି ମଧ୍ୟ ଆମେ ନ ଜାଣିବାର ଅଭିନୟ କରୁଛୁ । ବିପର୍ଯ୍ୟୟକୁ ଆବାହନ କରୁଥିବା ଏହି ବିକାଶ କାର୍ଯ୍ୟ ରାଷ୍ଟ୍ରୀୟ ନୀତି ହୋଇସାରିଥିବାରୁ ତଦ୍‌ଜନିତ ପ୍ରଭାବ ହିମାଳୟ ପାଦଦେଶରୁ ପଶ୍ଚିମଘାଟ ଓ ପୂର୍ବଘାଟ ପାର୍ବତ୍ୟାଞ୍ଚଳକୁ ବ୍ୟାପୀ ସାରିଲାଣି । ଓଡ଼ିଶାର କଳିଙ୍ଗା ଘାଟିରେ ନିକଟରେ ଘଟିଥିବା ଭୂସ୍ଖଳନ ଆମକୁ ଚେତାଇ ଦେଇଛି ଯେ ଅପରିଣାମଦର୍ଶୀ ବିକାଶରେ ଏବେ ଅଙ୍କୁଶ ଲଗାଇବାର ବେଳ ଆସିଛି ।

ଚଳିତ ମୌସୁମୀ ଜାମ୍ମୁ-କାଶ୍ମୀର, ହିମାଚଳ ପ୍ରଦେଶ, ପଞ୍ଜାବ ଓ ଉତ୍ତରାଖଣ୍ଡରେ ନାହିଁ ନଥିବା ବିପର୍ଯ୍ୟୟ ଆଣିଛି । ଦିଲ୍ଲୀ, ମୁମ୍ବାଇ ଜଳପ୍ଲାବିତ ହୋଇଛି । ବାଦଲଫଟା ବର୍ଷାର ପ୍ରଭାବ ଏତେ ନଥିଲେ ମଧ୍ୟ ଭୂସ୍ଖଳନ ଓ ବନ୍ୟା ସୂଚାଇ ଦେଉଉଛି ଯେ ଦାୟିତ୍ୱହୀନ ମାନବିକ କାର୍ଯ୍ୟକଳାପ ଜଳବାୟୁର ଅସ୍ୱାଭାବିକତାକୁ ଆହୁରି ଉତ୍କଟ କରୁଛି ଏବଂ ସେଥିରେ ଧନଜୀବନର ବ୍ୟାପକ କ୍ଷୟକ୍ଷତି ଘଟୁଛି । ଏଥିରେ ଉଦ୍ଧାର କାର୍ଯ୍ୟରେ ନିୟୋଜିତ ସରକାରୀ ଟିମ୍ ଓ ସ୍ୱେଚ୍ଛାସେବୀ ସଂଗଠନର ଅକ୍ଳାନ୍ତ ପରିଶ୍ରମ କେବଳ ଯାହା ସାର ହେଉଛି । ଏହାର ଦୀର୍ଘସ୍ଥାୟୀ ପ୍ରତିକାର ନ ହେବା ପର୍ଯ୍ୟନ୍ତ ଏଭଳି ପ୍ରାକୃତିକ ବିପର୍ଯ୍ୟୟ ଏବଂ ଉଦ୍ଧାର କସରତ ଜାରି ରହିଥିବ ।

ଭିତ୍ତିଭୂମି ବିକାଶ କଥା ଚିନ୍ତା କଲା ବେଳେ ନୀତି ନିର୍ଦ୍ଧାରକମାନେ ଏ କଥା ମଧ୍ୟ ସ୍ମରଣକୁ ଆଣିବା ଆବଶ୍ୟକ ଯେ ଜଳବାୟୁ ଅସ୍ୱାଭାବିକ ପରିବର୍ତ୍ତନ ପ୍ରଭାବରୁ ସହରାଞ୍ଚଳ ମଧ୍ୟ ମୁକ୍ତ ନୁହେଁ । ଭବିଷ୍ୟତ ଭାରତ ଗଠନରେ ସହରୀ ସଭ୍ୟତାର ଗୁରୁତ୍ୱପୂର୍ଣ୍ଣ ଅବଦାନ ରହିଛି । ଅପରପକ୍ଷରେ ଦ୍ରୁତ ସହରୀକରଣ ହିଁ ଜଳବାୟୁର ଅସ୍ୱାଭାବିକ ପରିବର୍ତ୍ତନ ଓ ପ୍ରାକୃତିକ ବିପର୍ଯ୍ୟୟକୁ ଡାକି ଆଣୁଛି । ତେଣୁ ପରିବେଶ ଅନୁକୂଳ ସହରୀ ଯୋଜନା ଆଜିର ଆବଶ୍ୟକତା । ଗୃହ ନିର୍ମାଣ ବେଳେ ଉପଯୁକ୍ତ ଦୂରଦର୍ଶୀ ଯୋଜନା ଅଭାବରୁ ସମ୍ପ୍ରତି ଭାରତର ଦୁଇ-ତୃତୀୟାଂଶ ଆବାସିକ କୋଠା ବନ୍ୟା ସଙ୍କଟପ୍ରବଣ । ରାସ୍ତାଘାଟ କଥା ନ କହିବା ଭଲ । ଏଭଳି ଅଦୂରଦର୍ଶୀ ସହରୀକରଣ ଯୋଗୁଁ ଗତବର୍ଷ ଦୁବାଇ ସାମାନ୍ୟ ବର୍ଷାରେ ଇତିହାସରେ ପ୍ରଥମ ଥର ପାଇଁ ବନ୍ୟାପ୍ଲାବିତ ହୋଇଥିଲା । ଏବେ ଦିଲ୍ଲୀ, ମୁମ୍ବାଇ, କୋଲକାତା ଭଳି ମେଟ୍ରୋ ସହରର ସ୍ଥିତି ଆମ ଆଖି ଆଗରେ । ମେଟ୍ରୋ ସହର କଥା ଦୂରେ ଥାଉ ଆମ ଦ୍ୱୈତନଗରୀ କଟକ-ଭୁବନେଶ୍ୱରରେ ସାମାନ୍ୟ ବର୍ଷାରେ ରାସ୍ତାରେ ବନ୍ୟା ଭଳି ସ୍ଥିତି ସୃଷ୍ଟି ହେଉଛି । ଏଥିପାଇଁ ଜଳବାୟୁର ଅସ୍ୱାଭାବିକତା ତୁଳନାରେ ମାନବୀକୃତ ବନ୍ୟା ଅଧିକ ଦାୟୀ, ଏକଥା ଉଣାଅଧିକେ ସମସ୍ତେ ହୃଦୟଙ୍ଗମ କରିସାରିଲେଣି ।

ଏକପକ୍ଷରେ ପ୍ରକୃତି ଓ ପରିବେଶର ସୁରକ୍ଷା ପାଇଁ ବିଶ୍ୱ ଶିଖର ସମ୍ମିଳନୀମାନଙ୍କରେ ସଂକଳ୍ପ ପାରିତ ହେଉଛି; ଅପରପକ୍ଷରେ ବିଭିନ୍ନ ବିକାଶ ପ୍ରକଳ୍ପ ମଞ୍ଜୁରୀ ବେଳକୁ ସେହି ସଂକଳ୍ପ ପାଶୋରା ହୋଇଯାଉଛି । ଉତ୍ତରାଖଣ୍ଡ, ଆସାମ, ବିହାର ଓ କେରଳରେ ଯେଉଁ ନିରନ୍ତର ପ୍ରାକୃତିକ ବିପର୍ଯ୍ୟୟ ଓ ତଦ୍‌ଜନିତ ଧନଜୀବନ ହାନି ଆମ ସ୍ୱଚକ୍ଷୁରେ ଦେଖି ଆସୁଛନ୍ତି ତାହା ପଛର କାରଣ କେବଳ ମାନବୀୟ ବିଶୃଙ୍ଖଳା । ବିକାଶ ଆଳରେ ମାନବକୃତ ଏହି ଖଳକାରକ ଲଗାମଛଡ଼ା ଥିବା ପର୍ଯ୍ୟନ୍ତ ବିଭୀଷିକାର କରାଳ ଗ୍ରାସରେ ଧନଜୀବନ ଏଭଳି ଲୀନ ହୋଇଚାଲିଥିବ ।

ବେଳ ହୁଁ ତ୍ରୁଟି ନ ସଜାଡ଼ିଲେ ୨୦୭୦ ସୁଦ୍ଧା କେବଳ ସହରୀ ବନ୍ୟାରେ ଭାରତ ୩୦୦୦ କୋଟି ଡଲାର କ୍ଷତି ସହିବ ବୋଲି ଆକଳନ କରାଯାଇଛି । ଏଥିପାଇଁ ପ୍ରଥମ ଆବଶ୍ୟକତା ହେଉଛି ପରିବେଶର ଶୀତଳୀକରଣ ସହିତ ବର୍ଜ୍ୟ ସଂଗ୍ରହ ପରିଚାଳନାରେ ସୁଧାର । କିନ୍ତୁ ସବୁଠାରୁ ବଡ଼ ପ୍ରଶ୍ନ ହେଉଛି ବିପର୍ଯ୍ୟୟରୁ ଆମେ ଶିଖିବା କେବେ ଏବଂ ତେଚିବା କେବେ? ଏହି ପ୍ରଶ୍ନର ଉତ୍ତର ନ ମିଳିବା ପର୍ଯ୍ୟନ୍ତ ସମାଧାନର ବାଟ ଆବିଷ୍କୃତ ହୋଇପାରିବ ନାହିଁ ।

ଭାରତୀୟ ଶାସ୍ତ୍ରୀୟ ସଙ୍ଗୀତରେ ଓଡ଼ିଶୀ ସଙ୍ଗୀତର ସ୍ଥାନ

ଗୁରୁ ଶ୍ରୀଶତ୍ରୁଘ୍ନ ନାୟକ

ଜଗତରନାଥ ବିଶ୍ୱନିୟନ୍ତା ପରମକାରୁଣିକ ଓଡ଼ିଶୀ ସଙ୍ଗୀତର ମଉଡ଼ମଣି ଓ ସଙ୍ଗୀତ ରସିକଚୁଡ଼ାମଣି ଶ୍ରୀଶ୍ରୀଜଗନ୍ନାଥ ମହାପ୍ରଭୁଙ୍କର ଶ୍ରୀମନ୍ଦିରରୁ ହିଁ ଓଡ଼ିଶୀ ସଙ୍ଗୀତର ସୃଷ୍ଟି । ଶ୍ରୀଜଗନ୍ନାଥ ମନ୍ଦିରରେ ମହାପ୍ରଭୁଙ୍କର ଦୈନନ୍ଦିନ ସମସ୍ତ ରୀତିନୀତିରେ ଓଡ଼ିଶୀ ସଙ୍ଗୀତର ଛିଟା ରହିଛି । ମହାପ୍ରଭୁଙ୍କର ଦ୍ୱାର ଫିଟାଠାରୁ ଆରମ୍ଭ କରି ରାତ୍ରପହୁଡ଼ ପର୍ଯ୍ୟନ୍ତ ସମସ୍ତ ରୀତିନୀତିରେ କେବଳ ଓଡ଼ିଶୀ ସଙ୍ଗୀତ ଓ ଦେବଦାସୀ ନୃତ୍ୟ ଅନୁଷ୍ଠିତ ହୋଇଥାଏ । ଶ୍ରୀମନ୍ଦିରରେ ମହାପ୍ରଭୁଙ୍କର ସେବା ପାଇଁ ସମର୍ପିତ ଛତିଶା ନିୟୋଗରେ ପଢ଼ିଆରୀ ନିୟୋଗର ସେବକମାନଙ୍କର ଦାୟିତ୍ୱ ହେଉଛି ଦାରୁବିଗ୍ରହ ମହାପ୍ରଭୁଙ୍କର ଅଙ୍ଗରକ୍ଷା ଏବଂ ପର୍ବପର୍ବାଣିରେ, ରୀତିନୀତିରେ ସଙ୍ଗୀତ ପରିବେଷଣ । ସେମାନେ ଓଡ଼ିଶୀ ସଙ୍ଗୀତ, ଦଶାବତାର, ଗୀତଗୋବିନ୍ଦ, ବିଭିନ୍ନ ଭଜନ ଜଣାଣ, ପୂରାତନ ଓଡ଼ିଶୀ ସଙ୍ଗୀତ ଇତ୍ୟାଦି ପରିବେଷଣ କରିଥା'ନ୍ତି । ଆଉମଧ୍ୟ ଶ୍ରୀଜଗନ୍ନାଥ ମହାପ୍ରଭୁଙ୍କର ଶ୍ରୀମନ୍ଦିରରେ ସ୍ୱତନ୍ତ୍ର ଭାବରେ ଏକ ଓଡ଼ିଶୀ ସଙ୍ଗୀତ ମଣ୍ଡପ ଅବସ୍ଥିତ, ଯାହା କି ମାଜଣା ମଣ୍ଡପ ନାମରେ ଖ୍ୟାତ । ଏହି ମଣ୍ଡପରେ ଦୈନିକ ମହାପ୍ରଭୁଙ୍କ ସନ୍ଧ୍ୟା ଆଳତି ପରେ ପଢ଼ିଆରୀ ସେବକ, ଶ୍ରୀଜଗନ୍ନାଥ ମହାପ୍ରଭୁଙ୍କର ଭକ୍ତମାନେ ପାରମ୍ପରିକ ଓଡ଼ିଶୀ ସଙ୍ଗୀତ, ଭଜନ, ଜଣାଣ, ଚମ୍ପୁ, ଛାନ୍ଦ, ଚଉତିଶା ଇତ୍ୟାଦି ପରିବେଷଣ କରିଥା'ନ୍ତି ।

ବିଶ୍ୱବିଦିତ ଓଡ଼ିଶୀ ନୃତ୍ୟ ମୂଳ ଓଡ଼ିଶୀ ସଂଗୀତକୁ ନେଇ ଆଜି ସର୍ବଭାରତୀୟ ସ୍ତରରେ ଶାସ୍ତ୍ରୀୟ ମର୍ଯ୍ୟାଦା ପାଇଛି । କିନ୍ତୁ ଓଡ଼ିଶୀ ସଂଗୀତ ଶାସ୍ତ୍ରୀୟ ମର୍ଯ୍ୟାଦାରୁ ଅଦ୍ୟାବଧି ବଞ୍ଚିତ ରହିଛି । ଆମର ପ୍ରାତଃସ୍ମରଣୀୟ ଓ ପରମ ପୂଜ୍ୟନୀୟଗୁରୁଜୀମାନେ ଓଡ଼ିଶୀ ନୃତ୍ୟକୁ ଶାସ୍ତ୍ରୀୟ ମର୍ଯ୍ୟାଦା ପାଇଁ ସେସମୟରେ ସର୍ବଭାରତୀୟସ୍ତରରେ ଉଦ୍ୟମ କରିଥିଲେ । ସେମାନେ ଚାହିଁଥିଲେ ସଙ୍ଗୀତର

ମୂଳ ପିଣ୍ଡ ଓଡ଼ିଶୀ ସଂଗୀତ ମଧ୍ୟ ଶାସ୍ତ୍ରୀୟ ମାନ୍ୟତା ପାଇପାରିଥାନ୍ତା । 'ଗୀତମ ବାଦ୍ୟମ ନୃତ୍ୟମ ତ୍ରୟମ ତ ସଙ୍ଗୀତମ ଉଚ୍ୟତେ' ଏକଥା ଭାରତୀୟ ସଙ୍ଗୀତ ଶାସ୍ତ୍ରବିଦିତ । ଗୀତର ଅଧୀନ ବାଦ୍ୟ, ବାଦ୍ୟର ଅଧୀନ ନୃତ୍ୟ । ତେଣୁ ସେସମୟରେ ଯଦି ଓଡ଼ିଶୀ ନୃତ୍ୟ ସହିତ ଓଡ଼ିଶୀ ସଂଗୀତକୁ ମଧ୍ୟ ସର୍ବଭାରତୀୟ ସ୍ତରରେ ଶାସ୍ତ୍ରୀୟ ମାନ୍ୟତା ପ୍ରଦାନ ପାଇଁ ଚେଷ୍ଟା କରାଯାଇପାରିଥା'ନ୍ତା, ତେବେ ଆଜି ଆମକୁ ନିଜ ଗୌରବ ଓ ଅଧିକାର ପାଇଁ ସଂଘର୍ଷ କରିବାକୁ ପଡୁ ନ ଥା'ନ୍ତା ।

ଏହାଛଡ଼ା ଅନ୍ୟାନ୍ୟ ଭାରତୀୟ ଶାସ୍ତ୍ରୀୟ ସଙ୍ଗୀତ କ୍ଷେତ୍ରରେ ଆମର ଏହି ମହାନ୍ ଶ୍ରୀଜଗନ୍ନାଥଘରାନା-ଓଡ଼ିଶୀ ସଙ୍ଗୀତ କୋଉ ଗୁଣରେ କମ୍ ନୁହେଁ । ହିନ୍ଦୁସ୍ଥାନୀ ସଙ୍ଗୀତ ଓ କର୍ଣ୍ଣାଟକୀ ସଙ୍ଗୀତକୁ ମଧ୍ୟ ସରକାର ଶାସ୍ତ୍ରୀୟ ମାନ୍ୟତା ଦେଇଛନ୍ତି ବୋଲି କୌଣସି ପ୍ରାମାଣିକ ତଥ୍ୟ ନାହିଁ । କେବଳ ପ୍ରଚାର ଓ ପ୍ରସାର କ୍ଷେତ୍ରରେ ଭାରତୀୟ ଶାସ୍ତ୍ରୀୟ ସଙ୍ଗୀତ ଜଗତରେ ପ୍ରଥମେ କର୍ଣ୍ଣାଟକୀ ସଙ୍ଗୀତ ଏବଂ ପରେ ହିନ୍ଦୁସ୍ଥାନୀ ସଙ୍ଗୀତ ଶାସ୍ତ୍ରୀୟ ମାନ୍ୟତା ପାଇଛି ବୋଲି ପ୍ରମାଣ ମିଳେ । ଯାହା ଅଛି ଓଡ଼ିଶୀ ଶାସ୍ତ୍ରୀୟ ସଙ୍ଗୀତେ ତାହା ନାହିଁ ଭାରତୀୟ ଶାସ୍ତ୍ରୀୟଜଗତେ । ଆମ ଓଡ଼ିଶୀ ସଙ୍ଗୀତର ଗାୟନ ଶୈଳୀର ଏକ ସ୍ୱତନ୍ତ୍ର ପରିଚୟ ମିଳେ, ଯାହା କି ଅନ୍ୟ କୌଣସି ଶାସ୍ତ୍ରୀୟ ସଙ୍ଗୀତରେ ଦେଖିବାକୁ ମିଳେନାହିଁ । ଆମ ଓଡ଼ିଶୀ ସଙ୍ଗୀତର ଗାୟନ ଶୈଳୀରେ ଏକ ସ୍ୱତନ୍ତ୍ର ପରିଚୟ ରହିଛି, ଯାହା କି ଦର୍ଶକ ଓ ଶ୍ରୋତାଙ୍କୁ ମୁଗ୍ଧ କରିବା ସହିତ ଦର୍ଶକ ମହଲରେ ବାନ୍ଧି ରଖିଥାଏ । ଓଡ଼ିଶୀ ସଙ୍ଗୀତର ବାଦ୍ୟ ଅତି ସୁନ୍ଦର । ଓଡ଼ିଶୀରେ ଯେଉଁ ମର୍ଦ୍ଦଳ, ବେହେଲା, ଓଡ଼ିଶୀ ବଂଶୀ, ବୀଣା ଓ ମଞ୍ଜିରା ଇତ୍ୟାଦି ବ୍ୟବହାର ହେଉଛି ତାହା ସ୍ୱତନ୍ତ୍ର ।

ଆଜିକାଲି ବହୁ ବଡ଼ବଡ଼ କଳାକାର ଓଡ଼ିଶୀ ସଙ୍ଗୀତକୁ ଅନୁକରଣ କରି ହିନ୍ଦୁସ୍ଥାନୀ ସଙ୍ଗୀତ ଓ କର୍ଣ୍ଣାଟକୀ ସଙ୍ଗୀତର ସରଗମ୍ କରିବା ଦ୍ୱାରା ଓଡ଼ିଶୀ ସଙ୍ଗୀତର ସ୍ୱତନ୍ତ୍ରତା ନଷ୍ଟ ହେଉଛି । ଓଡ଼ିଶୀ ସଙ୍ଗୀତର ଆଦିଗୁରୁ ଦେଶରଜା ସ୍ୱର୍ଗତ ସିଂହାରୀ ଶ୍ୟାମସୁନ୍ଦର କର, ପଣ୍ଡିତ ମାର୍କଣ୍ଡେୟ ମହାପାତ୍ର, ସଙ୍ଗୀତ ସୁଧାକର ବାଳକୃଷ୍ଣ ଦାଶ, ପଣ୍ଡିତ ଲୋକନାଥ ରଥ, ପଣ୍ଡିତ ଲୋକନାଥ ପାଳ, ପଣ୍ଡିତ କାଶୀନାଥ ପୂଜାପଣ୍ଡା, ବିଶ୍ୱନାଥ ପୂଜାପଣ୍ଡା, ପଣ୍ଡିତ ବିଶ୍ୱନାଥ ମହାପାତ୍ର, ପଣ୍ଡିତ ନୃସିଂହନାଥ ଖୁଣ୍ଟିଆ, ପଣ୍ଡିତ ତାରିଣୀ ଚରଣ ପାତ୍ର, ପଣ୍ଡିତ ଗୋପାଳଚନ୍ଦ୍ର ପଣ୍ଡା, ଆଚାର୍ଯ୍ୟ ପଣ୍ଡିତ ସୀମାଞ୍ଚଳ ଦାଶ, ପଣ୍ଡିତ ରାମହରି ଦାଶ ପ୍ରମୁଖଙ୍କର ଶୈଳୀ ହିଁ ପ୍ରକୃତ ଓଡ଼ିଶୀ ସଙ୍ଗୀତ ପଦ୍ଧତି । କିନ୍ତୁ ଆଜିକାଲି ବଡ଼ବଡ଼ ସଙ୍ଗୀତ ଗୁରୁମାନେ ନିଜର ଅହଙ୍କାର ଓ ବଡ଼ିମା ପ୍ରଦର୍ଶନ କରିବା ପାଇଁ ଓଡ଼ିଶୀ ସଙ୍ଗୀତରେ ବହୁ ପରିମାଣରେ ସରଗମ କରି କହୁଛନ୍ତି । ମୋ ମତରେ ଏଇଟା ଠିକ୍ ନୁହେଁ ।

ଆମ ରାଜ୍ୟରେ ଭାରତ ସରକାରଙ୍କର ଆକାଶବାଣୀ ଓ ଦୂରଦର୍ଶନରେ ଓଡ଼ିଆ ମାଟିର ବହୁ ଓଡ଼ିଆ କଳାକାର କାର୍ଯ୍ୟରତ । ଯଦି ସେମାନେ ଆମ ଓଡ଼ିଶୀ ସଙ୍ଗୀତକୁ ଶାସ୍ତ୍ରୀୟ ବୋଲି ପ୍ରଚାର ଓ ପ୍ରସାର କରନ୍ତେ ତେବେ ମଧ୍ୟ ଓଡ଼ିଶୀ ସଙ୍ଗୀତ ଶାସ୍ତ୍ରୀୟ ମାନ୍ୟତା ପାଇବା ଦିଗରେ ପଥ ପ୍ରଶସ୍ତ ହୋଇପାରନ୍ତା । କିନ୍ତୁ ଅଦ୍ୟାବଧି ଆକାଶବାଣୀ ଓ ଦୂରଦର୍ଶନର ଆମ ଓଡ଼ିଶୀ ସଙ୍ଗୀତକୁ ଆଞ୍ଚଳିକ ଓ ଲୋକସଙ୍ଗୀତ ଭାବେ ପ୍ରଚାର କରାଯାଉଛି । ଓଡ଼ିଶା ସରକାର ଓଡ଼ିଶୀ ସଙ୍ଗୀତ ପାଇଁ କୋଟି କୋଟି ଟଙ୍କା ଖର୍ଚ୍ଚ କଲେ ମଧ୍ୟ ମୂଳଲକ୍ଷ୍ୟ ପୂରଣ ହେଉନି । ଏକ ଖୁସିର ବିଷୟ ଯେ, ଓଡ଼ିଆ ଭାଷା ସାହିତ୍ୟ ଓ ସଂସ୍କୃତି ବିଭାଗ ତରଫରୁ 'ଆମ କଳାକାର ଓ ଆମ ସଂସ୍କୃତି' ନାମରେ ପ୍ରସ୍ତୁତ ୱେବ୍‌ସାଇଟ୍‌ରେ ଓଡ଼ିଶୀ ସଙ୍ଗୀତକୁ ଅନ୍ୟ ଶାସ୍ତ୍ରୀୟ ସଙ୍ଗୀତ ସହିତ ସମାନ ଭାବରେ ଦର୍ଶାଯାଇଛି ।

ଓଡ଼ିଶୀ ସଙ୍ଗୀତ ଶିକ୍ଷା ନେବା ପାଇଁ ହଜାରହଜାର ଯୁବପିଢ଼ିର କଳାକାର ଆଗ୍ରହ ପ୍ରକାଶ କଲେଣି । ତେଣୁ ରାଜ୍ୟ ସରକାରଙ୍କ ତରଫରୁ ପ୍ରତିଜିଲ୍ଲାରେ ଓଡ଼ିଶୀ ଶାସ୍ତ୍ରୀୟ ସଙ୍ଗୀତ ମହାବିଦ୍ୟାଳୟ ପ୍ରତିଷ୍ଠା ହେବା ଆବଶ୍ୟକ । ସେଠାରେ କେବଳ ଓଡ଼ିଶୀ ଗୀତ, ଓଡ଼ିଶୀ ନୃତ୍ୟ, ଓଡ଼ିଶୀ ମର୍ଦ୍ଦଳ, ଓଡ଼ିଶୀ ବେହେଲା, ଓଡ଼ିଶୀ ବଂଶୀ, ଓଡ଼ିଶୀ ବୀଣା ଓ ଓଡ଼ିଶୀ ସଙ୍କୀର୍ତ୍ତନ ଇତ୍ୟାଦି ମହାନ୍ ଗୁରୁମାନଙ୍କୁ ନେଇ ଶିକ୍ଷା ଦିଆଯିବାର ବ୍ୟବସ୍ଥା କରାଯିବା ଆବଶ୍ୟକ । ଏଥିସହିତ ସରକାରଙ୍କ ତରଫରୁ ପ୍ରତ୍ୟେକ ଜିଲ୍ଲାରେ ଓ ପଞ୍ଚାୟତ ସ୍ତରରେ ଓଡ଼ିଶୀ ସଙ୍ଗୀତର ବିଭିନ୍ନ ପ୍ରତିଯୋଗିତା ସହିତ ତ୍ରୈମାସିକ ଓ ବାର୍ଷିକ ଓଡ଼ିଶୀ ସଙ୍ଗୀତ ସମାରୋହମାନ ଅନୁଷ୍ଠିତ ହେବା ଆବଶ୍ୟକ । ଏଭଳି ସମ୍ମିଳିତ ଉଦ୍ୟମ ଦ୍ୱାରା ଓଡ଼ିଶୀ ସଙ୍ଗୀତ ଶାସ୍ତ୍ରୀୟ ମାନ୍ୟତା ପାଇପାରିବ । ଭାରତୀୟ ଶାସ୍ତ୍ରୀୟ ସଙ୍ଗୀତ ଜଗତରେ ଓଡ଼ିଶୀସଙ୍ଗୀତର ସ୍ଥାନ ଅତି ଉଚ୍ଚକୋଟୀର ।

ଗୋପୀନାଥପୁର(ପୁରୀ)
ମୋ: ୯୪୩୮୪୬୫୫୭୭

ବିକାଶର ପ୍ରକୃତ ମାପକାଠି

ବିଦ୍ୟାଧର ମହାରଣା

ସଡ଼କ, ବିଜୁଳି, ପାଣି - ଏହି ତିନୋଟି ଶବ୍ଦ କେବଳ ନିର୍ବାଚନୀ ସ୍ଲୋଗାନ ନୁହେଁ, ବରଂ ଏକ ଦେଶର ବିକାଶର ମୌଳିକ ଆଧାର । ଯେଉଁ ଅଞ୍ଚଳରେ ଉନ୍ନତ ସଡ଼କ, ବିଶୁଦ୍ଧ ପାନୀୟ ଜଳ ଏବଂ ନିରବଚ୍ଛିନ୍ନ ବିଦ୍ୟୁତ ସୁବିଧା ଉପଲବ୍ଧ, ସେହି ଅଞ୍ଚଳ ସାମାଜିକ ଓ ଅର୍ଥନୈତିକ ଭାବରେ ଦ୍ରୁତ ଅଗ୍ରଗତି କରିଥାଏ । ତେଣୁ ଏହି ତିନୋଟିକୁ ବିକାଶର ପ୍ରକୃତ ମାପକାଠି ବୋଲି କୁହାଯାଏ । ଓଡ଼ିଶାରେ 'ଗୋପବନ୍ଧୁ ଗ୍ରାମୀଣ ଯୋଜନା' ଗ୍ରାମାଞ୍ଚଳର ମୌଳିକ ଭିତ୍ତିଭୂମିର ବିକାଶ କରି ଲୋକଙ୍କ ଜୀବନଧାରଣର ମାନ ଉନ୍ନତ କରିବା ଉଦ୍ଦେଶ୍ୟରେ 'ବିଜୁଳି, ସଡ଼କ ଓ ପାଣି' ଉପରେ କାର୍ଯ୍ୟକାରୀ ହୋଇଥିଲା । ଗ୍ରାମୀଣ ରାସ୍ତାର ବିକାଶ ପାଇଁ ଗ୍ରାମକୁ ମୁଖ୍ୟ ସଡ଼କ ଓ ନିକଟସ୍ଥ ବଜାର ସହିତ ଯୋଡ଼ିବା, ଗ୍ରାମାଞ୍ଚଳରେ ବିଦ୍ୟୁତ ସେବା ଓ ଆବଶ୍ୟକ ଭିତ୍ତିଭୂମିର ବିକାଶ ସହିତ ଗ୍ରାମବାସୀଙ୍କ ପାଇଁ ସୁରକ୍ଷିତ ପାନୀୟ ଜଳର ବ୍ୟବସ୍ଥା ଉପରେ ଏହି ଯୋଜନାରେ ଗୁରୁତ୍ୱ ଆରୋପ କରାଯାଇଥିଲା । ଏହାସହିତ ସାମାଜିକ ଭିତ୍ତିଭୂମିବିକାଶପାଇଁଗ୍ରାମରେଆବଶ୍ୟକଛୋଟଛୋଟ ଉନ୍ନୟନମୂଳକ କାର୍ଯ୍ୟକୁ ସହାୟତା ଦିଆଯାଇଥିଲା ।

ଉନ୍ନତ ସଡ଼କ ବ୍ୟବସ୍ଥା କେବଳ ଯାତାୟାତକୁ ସହଜ କରେ ନାହିଁ; ଏହା ଅର୍ଥନୀତିର ଗତିକୁ ମଧ୍ୟ ବଢ଼ାଇଥାଏ । କୃଷକ ନିଜ ଉତ୍ପାଦକୁ ଶୀଘ୍ର ବଜାରରେ ପହଞ୍ଚାଇପାରନ୍ତି, ଶିଳ୍ପ ପାଇଁ କଞ୍ଚାମାଲ ଓ ପ୍ରସ୍ତୁତ ସାମଗ୍ରୀର ପରିବହନ ସହଜ ହୁଏ । ଶିକ୍ଷା ଓ ସ୍ୱାସ୍ଥ୍ୟ ସେବା ଦୁର୍ଗମ ଅଞ୍ଚଳରେ ମଧ୍ୟ ପହଞ୍ଚିପାରେ । ଏକ ଭଲ ସଡ଼କ ଅନେକ ସମୟରେ ଏକ ଗାଁର ଭାଗ୍ୟ ବଦଳାଇ ଦେଇପାରେ । ସେଥିପାଇଁ ଭାରତ ସରକାର ପ୍ରଧାନମନ୍ତ୍ରୀ ଗ୍ରାମସଡ଼କ ଯୋଜନା, ମନରେଗା (ଭି.ବି.ଜି ରାମଜୀ) ଯୋଜନାରେ ଗ୍ରାମ୍ୟ ସଡ଼କ ନିର୍ମାଣ ବହୁ ଅର୍ଥ ବ୍ୟବସ୍ଥା କରାଯାଇଛି ।

ସେହିପରି ଜଳ ବିନା ଜୀବନ କଳ୍ପନା କରାଯାଇ ପାରିବ ନାହିଁ । ଜଳବାୟୁ ପରିବର୍ତ୍ତନ, ଅନିୟମିତ

ବର୍ଷା ଓ ଭୂତଳ ଜଳସ୍ତର ହ୍ରାସ ଆଜି ଜଳ ସୁରକ୍ଷାକୁ ଏକ ବଡ଼ ଆହ୍ୱାନରେ ପରିଣତ କରିଛି । ପ୍ରତ୍ୟେକ ବୁନ୍ଦା ଜଳର ସଂରକ୍ଷଣ, ବର୍ଷାଜଳ ଅମଳ, ପୋଖରୀ ଓ ଜଳାଶୟର ପୁନରୁଦ୍ଧାର ଏବଂ ଜଳର ସୁଚିନ୍ତିତ ବ୍ୟବହାର ବର୍ତ୍ତମାନ ସମୟର ଅନିବାର୍ଯ୍ୟ ଦାୟିତ୍

ପ୍ରଥମ ପୃଷ୍ଠାର ଅବଶିଷ୍ଟାଂଶ...

ପୁଣି ଫାଟିଲା...

କରିଥିଲା। ପରେ ପାଣିର ଚାପ ବଢ଼ିବାରୁ ହ୍ରଦର ଅଂଶ ଭାଙ୍ଗିଯାଇଥିବା ଖବର ମିଳିଛି। ହ୍ରଦ ଭାଙ୍ଗିବା ପରେ ଭୋଟେକୋଶୀ ନଦୀର ଜଳସ୍ତର ଦ୍ରୁତ ବଢ଼ିଛି। ରାସୁୱାର ସ୍ୟାବ୍ରୁବେସୀ ଅଞ୍ଚଳକୁ ବନ୍ୟାଜଳ ପହଞ୍ଚିଛି। ତ୍ରିଶୁଲୀ ନଦୀକୂଳରେ ରହୁଥିବା ଲୋକଙ୍କୁ ମଧ୍ୟ ଉଚ୍ଚ ସତର୍କତାରେ ରହିବାକୁ ପ୍ରଶାସନ କହିଛି। ବନ୍ୟାର ପ୍ରଭାବ ମୁଗ୍ଲିନ୍ ପର୍ଯ୍ୟନ୍ତ ପହଞ୍ଚିପାରେବୋଲି ବନ୍ୟା ପୂର୍ବାନୁମାନ ବିଭାଗ ସତର୍କ କରିଛି। ନଦୀକୂଳରେ ରହୁଥିବା ଲୋକଙ୍କୁ ଯେକୌଣସି ସମୟରେ ସ୍ଥାନାନ୍ତର ହେବା ପାଇଁ ପ୍ରସ୍ତୁତ ରହିବାକୁ କୁହାଯାଇଛି। ବୁଧବାର ନେପାଳରେ ଆସିଥିବା ଭୟଙ୍କର ଆକସ୍ମିକ ବନ୍ୟା ଓ ଭୂସ୍ଖଳନରେ ମୃତ୍ୟୁସଂଖ୍ୟା ୪୮ ୯ ରେ ପହଞ୍ଚିଛି। ନେପାଳର ବିଭିନ୍ନ ଜିଲ୍ଲାରେ ଉଦ୍ଧାରକାରୀ ଦଳ ମୃତଦେହ ଖୋଜିବା ସହ ନିଖୋଜ ଲୋକଙ୍କ ସନ୍ଧାନ ଜାରି ରଖିଛନ୍ତି। ନେପାଳରେ ପ୍ରାୟ ୯୭୭ ଜଣ ନିଖୋଜ ଥିବା ସୂଚନା ମିଳିଛି। ନିଖୋଜଙ୍କ ମଧ୍ୟରେ ବିଦେଶୀ ନାଗରିକ, ନେପାଳ ସେନା ଓ ପୁଲିସ କର୍ମଚାରୀ ମଧ୍ୟ ଅଛନ୍ତି। ତିବତରେ ମଧ୍ୟ ବନ୍ୟା ଓ ଭୂସ୍ଖଳନରେ ମୃତ୍ୟୁ ଘଟିଛି। ଚୀନ୍ ପକ୍ଷରୁ ମିଳିଥିବା ତଥ୍ୟ ଅନୁସାରେ ସେଠାରେ ମଧ୍ୟ ଶତାଧିକ ଲୋକ ନିଖୋଜ ଅଛନ୍ତି। ନେପାଳ ଓ ତିବତକୁ ମିଶାଇ ଏହି ବିପର୍ଯ୍ୟୟରେ ୧୫୦୦ରୁ ଅଧିକ ଲୋକ ନିଖୋଜ ଥିବା ଜଣାପଡ଼ିଛି। ନିଖୋଜଙ୍କ ମଧ୍ୟରେ ବହୁ ବିଦେଶୀ ପର୍ଯ୍ୟଟକ ଓ ତୀର୍ଥଯାତ୍ରୀ ଅଛନ୍ତି। ନେପାଳ ସରକାର ପ୍ରକାଶ କରିଥିବା ବିଦେଶୀ ନିଖୋଜଙ୍କ ତାଲିକାରେ ୫୩୭ ଜଣ ବିଦେଶୀ ନାଗରିକଙ୍କ ନାମ ରହିଛି। ନେପାଳ ସରକାରଙ୍କ ତାଲିକାରେ ୧୭୮ ଜଣ ଭାରତୀୟ ନିଖୋଜ ଥିବା ଉଲ୍ଲେଖ ରହିଛି। ଅନ୍ୟପଟେ ଉଦ୍ଧାର ଅଭିଯାନରେ ଅନେକ ଭାରତୀୟଙ୍କୁ ସୁରକ୍ଷିତ ଭାବେ ବାହାର କରାଯାଇଛି। ନେପାଳ ପର୍ଯ୍ୟଟନ ବୋର୍ଡ ଅନୁସାରେ ଉଦ୍ଧାର ହୋଇଥିବା ବିଦେଶୀଙ୍କ ମଧ୍ୟରେ ୮୫ ଜଣ ଭାରତୀୟ, ୧୬ ଜଣ ଚୀନ୍ ନାଗରିକ ଓ ୯ ଜଣ ଦକ୍ଷିଣ କୋରିଆ ନାଗରିକ ଅଛନ୍ତି। ନେପାଳ ସେନା ଦୁର୍ଗମ ଓ ବନ୍ୟାପ୍ରଭାବିତ ଅଞ୍ଚଳରୁ ୧୦୨୪ ଜଣ ବିଦେଶୀ ନାଗରିକଙ୍କୁ ସୁରକ୍ଷିତ ଭାବେ ଉଦ୍ଧାର କରିଥିବା ସୂଚନା ମିଳିଛି। ହେଲିକପ୍ଟର ମାଧ୍ୟମରେ ଲୋକଙ୍କୁ ଉଦ୍ଧାର କରାଯିବା ସହ ଆବଶ୍ୟକ ଖାଦ୍ୟ, ଔଷଧ ଓ ଅନ୍ୟାନ୍ୟ ରିଲିଫ୍ ସାମଗ୍ରୀ ମଧ୍ୟ ପହଞ୍ଚାଯାଉଛି।

ମୁଖ୍ୟମନ୍ତ୍ରୀ ବାଣ୍ଟିଲେ...

ସେହିଭଳି ଭାବେ ପୁରୀ ସାଂସଦ ମୁଖ୍ୟମନ୍ତ୍ରୀଙ୍କ ଲୋକପ୍ରିୟତା ବିଷୟରେ କହିବା ସହ ରାଜ୍ୟ ସରକାରଙ୍କ ସୁଭଦ୍ରା ଯୋଜନା ଦ୍ୱାରା ମହିଳାମାନେ କିଭଳି ସାମ୍ବାଲମ୍ବୀ ହେଉଛନ୍ତି ତାହା କହିଥିଲେ। ନାରୀ ଶକ୍ତି ଆମର ଶକ୍ତି, ନାରୀ ସମୃଦ୍ଧି ଓଡ଼ିଶାର ସମୃଦ୍ଧି ବୋଲି ଉପମୁଖ୍ୟମନ୍ତ୍ରୀ ପ୍ରଭାତୀ ପରିଡ଼ା କହିଥିଲେ। ସେହିଭଳି ଭାବେ ବାଚସ୍ପତି ଶ୍ରୀମତି ପାଡ଼ୀ ରାଜ୍ୟ ସରକାରଙ୍କ ବିଭିନ୍ନ ଯୋଜନା ଓ ଜିଲ୍ଲା ବାସୀ ପାଇଁ ଆବଶ୍ୟକ ବିକାଶ ମୂଳକ କାର୍ଯ୍ୟ ସମ୍ପର୍କରେ ବକ୍ତବ୍ୟ ରଖିଥିଲେ। ସୁଭଦ୍ରା କାର୍ଯ୍ୟକ୍ରମ ପାଇଁ ଜିଲ୍ଲା ପ୍ରଶାସନ ଓ ପୁଲିସ ପ୍ରଶାସନ ପକ୍ଷରୁ ବ୍ୟାପକ ବ୍ୟବସ୍ଥା କରାଯାଇଥିଲା। ଜିଲ୍ଲାର ସମସ୍ତ ଅଧିକାରୀ ଉପସ୍ଥିତ କାର୍ଯ୍ୟକ୍ରମ ପରିଚାଳନା କରିଥିଲେ।

ହାତ କାଟିଦେବି...

ଜୁଏଲଙ୍କ ଅଭିଯୋଗ ଅନୁସାରେ ଅନ୍ୟ ରାଜନୈତିକ ଦଳରୁ ବିଜେପିକୁ ଆସିଥିବା କେତେକ ବ୍ୟକ୍ତି ଅର୍ଥ ଓ ପ୍ରଭାବର ବ୍ୟବହାର କରି ଦଳ ଭିତରେ ତାଙ୍କ ସ୍ଥିତିକୁ ଦୁର୍ବଳ କରିବାକୁ ଚେଷ୍ଟା କରୁଛନ୍ତି। ଏହି ପ୍ରସଙ୍ଗରେ ସେ ଦଳର ସାଧାରଣ ସମ୍ପାଦକ (ସଂଗଠନ) ମାନସ ମହାନ୍ତିଙ୍କ ସହ ବିସ୍ତୃତ ଆଲୋଚନା କରିଥିବା କହିଛନ୍ତି। ଦଳ ଏହି ଘଟଣାକୁ ଗୁରୁତ୍ୱର ସହ ବିଚାର କରି ନ୍ୟାୟ କରିବ ବୋଲି ସେ ଆଶା ପ୍ରକାଶ କରିଛନ୍ତି। ଆବଶ୍ୟକ ପଡ଼ିଲେ ସେ ଏହି ମାମଲାକୁ ଦଳର କେନ୍ଦ୍ରୀୟ ନେତୃତ୍ୱ ନିକଟକୁ ମଧ୍ୟ ନେବେ ବୋଲି କହିଛନ୍ତି। ଅନ୍ୟପକ୍ଷରେ ଜୁଏଲ୍ ଆଗାମୀ ଦିନରେ ପୁଣି ନିର୍ବାଚନ ଲଢ଼ିବେ ବୋଲି ଘୋଷଣା କରିଛନ୍ତି । ପୂର୍ବରୁ ସେ ଆଉ ନିର୍ବାଚନ ଲଢ଼ିବେ ନାହିଁବୋଲି କହିଥିଲେ ହେଁ ନିଜ ନିଷ୍ପତ୍ତିରେ ପରିବର୍ତ୍ତନ କରିଛନ୍ତି ଓ ପୁଣି ନିର୍ବାଚନ ଲଢ଼ିବେ, ତାଙ୍କ ବିରୋଧରେ କାମ କରୁଥିବା ଲୋକଙ୍କୁ ଜବାବ ଦେବେ ବୋଲି ସେ ଚେତାବନୀ ଦେଇଛନ୍ତି । ଜୁଏଲଙ୍କ ଏହି ବିସ୍ଫୋରକ ଧମକ ରାଜ୍ୟ ବିଜେପିର ଆଭ୍ୟନ୍ତରୀଣ ରାଜନୀତିକୁ ସରଗରମ କରିଛି । ଅନ୍ୟପକ୍ଷରେ ଆଗାମୀ ଦିନରେ କେନ୍ଦ୍ର ମନ୍ତ୍ରିମଣ୍ଡଳ ସମ୍ପ୍ରସାରଣ ବେଳେ ସମ୍ଭବତଃ ସେ ମନ୍ତ୍ରିମଣ୍ଡଳରୁ ବାଦ ପଡ଼ିବା ଆଶଙ୍କା ଥିବାରୁ ଜୁଏଲ୍ କ୍ରୋଧିତ ହୋଇ ଏପରି ମନ୍ତବ୍ୟ ଦେଇଥାଇ ପାରନ୍ତି ବୋଲି ମଧ୍ୟ ବିଭିନ୍ନ ମହଲରେ ଆଲୋଚନା ଆରମ୍ଭ ହୋଇଛି । କେନ୍ଦ୍ରମନ୍ତ୍ରୀଙ୍କ ଆର୍‌ଏମ୍‌ସି ପ୍ରତିନିଧି ତଥା ଯୁବ ବିଜେପି ନେତା ପ୍ରକାଶ ପାଶ୍ୱାନଙ୍କ ନାମରେ ସର୍କିଟ ହାଉସରେ ଦୀର୍ଘ ୨୫ ଦିନ ଧରି ବୁକ୍ ହୋଇଥିବା କୋଠରୀରୁ ବିପୁଳ ମାରଣାସ୍ତ୍ର ସହ ୭ ଜଣ ହାଡ଼କୋର ଅପରାଧୀ ଧରାପଡ଼ିବା ଘଟଣା ରାଜ୍ୟ ରାଜନୀତିକୁ ହଲଚଲ କରିଛି । ପ୍ରକାଶଙ୍କୁ ଦଳରୁ ନିଲମ୍ବନ କରାଯାଇଛି ଓ ବିହାରର ବେଗୁସରାଇ ଅଞ୍ଚଳରୁ ତାଙ୍କୁ ରାଉରକେଲା ପୁଲିସ ଗିରଫ କରିଛି। ଏହି ସମୟରେ ଜୁଏଲ୍‌ଙ୍କ ତଥାକଥିତ ନିର୍ବାଚନମଣ୍ଡଳୀ ପ୍ରତିନିଧି ତଥା ପ୍ରଚାରିତ ଅତିରିକ୍ତ ପିଏସ୍ ଖୁସ୍‌ବୁ ଯାଦବଙ୍କୁ ନେଇ ଆଉ ଏକ ବିବାଦ ସୃଷ୍ଟି ହୋଇଛି । ଏହି ମହିଳା ତାଙ୍କର ଅତିରିକ୍ତ ପିଏସ୍ ନୁହନ୍ତି ବୋଲି ସାମାଜିକ ଗଣମାଧ୍ୟମରେ 'ସ୍ପଷ୍ଟ ଓ କଡ଼ା ସୂଚନା' ହିଁ ଜୁଏଲଙ୍କ ବିବାଦ ବଢ଼ାଇଛି । କେଉଁ ପରିସ୍ଥିତିରେ ସମ୍ପୃକ୍ତ ମହିଳା ସରକାରୀ କାର୍ଯ୍ୟକ୍ରମରେ ଉପସ୍ଥିତ ରହୁଥିଲେ ବୋଲି ମଧ୍ୟ ଏବେ ପ୍ରଶ୍ନ ଉଠିଛି । ଏହି ସମୟରେ କେନ୍ଦ୍ରମନ୍ତ୍ରୀ ଶ୍ରୀ ଓରାମଙ୍କ ମନ୍ତବ୍ୟକୁ ଅନେକ ପ୍ରକାଶ ପାଶ୍ୱାନ ଓ ଖୁସ୍‌ବୁ ଯାଦବ ପ୍ରସଙ୍ଗ ସହ ଯୋଡ଼ିବା ଆରମ୍ଭ କରିଛନ୍ତି। ରାଜ୍ୟରେ ବିଜେପି ସରକାର ଗଠନ ପରେ ଦଳରେ ଅନ୍ତଃକନ୍ଦଳ ଦିନକୁ ଦିନ ତୀବ୍ର ହୋଇଛି । ସବୁ ସଂସଦୀୟ କ୍ଷେତ୍ରରେ ଅନୁରୂପ ବିବାଦ ଉଗ୍ର ରୂପ ନେଉଥିବା ଦେଖିବାକୁ ମିଳୁଛି । ଗତକାଲି ବ୍ରହ୍ମପୁରରେ ମୁଖ୍ୟମନ୍ତ୍ରୀଙ୍କ ଏକ କାର୍ଯ୍ୟକ୍ରମରେ ସ୍ଥାନୀୟ ସାଂସଦ ବିକାଶମୂଳକ କାର୍ଯ୍ୟକୁ ନେଇ ତୀବ୍ର ଅସନ୍ତୋଷ ପ୍ରକାଶ ସହ ସଭା ଶେଷ ପୂର୍ବରୁ ମଞ୍ଚ ଛାଡ଼ି ଚାଲି ଯାଇଥିଲେ। ଏହାର ଦିନ ପରେ ଜଣେ କେନ୍ଦ୍ରମନ୍ତ୍ରୀ ନିଜ ଦଳର ନେତାମାନଙ୍କର ହାତ କାଟିଦେବା ଓ ଜାଳିଦେବାକୁ ଧମକ ଦେବା ଆହୁରି ସାଂଘାତିକ ପରିସ୍ଥିତି ସୃଷ୍ଟି କରିଛି।

ଆଜି ଲଘୁଚାପ...

ବର୍ଷା ସମ୍ଭାବନା ରହିଛି। ଅନ୍ୟପଟେ ଘୂର୍ଣ୍ଣିବଳୟ ପ୍ରଭାବରେ ଶୁକ୍ରବାର ମଧ୍ୟ ଉତ୍ତର ଉପକୂଳବର୍ତ୍ତୀ ଜିଲ୍ଲାର ଅନେକ ସ୍ଥାନରେ ଭାରି ବର୍ଷା ରେକର୍ଡ ହୋଇଛି। ଚାନ୍ଦବାଲିରେ ୪୮ ମିମି ବର୍ଷା ହୋଇଥିବା ବେଳେ, ବାଲେଶ୍ୱରରେ ୩୪, ବାରିପଦା ୩୯, ଭଦ୍ରକରେ ୪୪, ଜଗତସିଂହପୁର ୨୫ ଓ ରାଉରକେଲାରେ ୧୯ ମିମି ବର୍ଷା ରେକର୍ଡ ହୋଇଛି। ଏହି କ୍ରମରେ ଶନିବାର ବାଲେଶ୍ୱର, ମୟୂରଭଞ୍ଜ, ଭଦ୍ରକ, କେନ୍ଦୁଝର, କେନ୍ଦ୍ରାପଡ଼ା, ଜଗତସିଂହପୁରରେ ଭୀଷଣ ବର୍ଷା ହୋଇପାରେ। ଏହାକୁ ଦୃଷ୍ଟିରେ ରଖି ପାଣିପାଗ କେନ୍ଦ୍ର ଏହି ଜିଲ୍ଲାଗୁଡ଼ିକ ପାଇଁ ଅରେଞ୍ଜ ଆଲର୍ଟ ଜାରି କରିଛି। ସେହିପରି ରାଜ୍ୟର ଅନ୍ୟ ଉପକୂଳବର୍ତ୍ତୀ ଓ ସଂଲଗ୍ନ ୧୯ ଜିଲ୍ଲା ପାଇଁ ଯେଲୋ ଆଲର୍ଟ ଜାରି ହୋଇଛି। ଏହି ଲଘୁଚାପ ଯୋଗୁଁ ୩୧ ତାରିଖ ପର୍ଯ୍ୟନ୍ତ ରାଜ୍ୟରେ ଭୀଷଣ ବର୍ଷା ହେବା ନେଇ ପାଣିପାଗ କେନ୍ଦ୍ର ଆକଳନ କରିଛି। ଅନ୍ୟପଟେ ଲଘୁଚାପ ପ୍ରଭାବରେ ଓଡ଼ିଶା ଉପକୂଳ ସମୁଦ୍ରରେ ୪୦ରୁ ୫୦ କିମି ବେଗରେ ପବନ ବହିବା ସହ ସର୍ବାଧିକ ୬୦ କିମି ପବନ ଟପିପାରେ। ଏଥିପାଇଁ ସମୁଦ୍ର ଅଶାନ୍ତ ରହିବାକୁ ଥିବାରୁ ଆସନ୍ତା ୩୧ ତାରିଖ ପର୍ଯ୍ୟନ୍ତ ସମୁଦ୍ର ମଧ୍ୟକୁ ନ ଯିବାକୁ ମତ୍ସ୍ୟଜୀବୀଙ୍କୁ ପରାମର୍ଶ ଦିଆଯାଇଛି। ଲଘୁଚାପ ଯୋଗୁଁ ଆଗାମୀ କିଛି ଦିନ ପାଇଁ ଉତ୍ତର ଓଡ଼ିଶାରେ ଭୀଷଣ ବର୍ଷା ଆଶଙ୍କା ରହିଥିବାରୁ ପ୍ରମୁଖ ନଦୀଗୁଡ଼ିକ ଫୁଲିବା ଆଶଙ୍କା ରହିଛି। ବୈତରଣୀ, ବୁଢ଼ାବଳଙ୍ଗ ଓ ସୁବର୍ଣ୍ଣରେଖା ସମେତ ବ୍ରାହ୍ମଣୀ ଓ ପରବର୍ତ୍ତୀ ସମୟରେ ମହାନଦୀ ଅବବାହିକାରେ ବର୍ଷା ପୂର୍ବାନୁମାନ ରହିଥିବାରୁ ପୁଣି ଥରେ ବନ୍ୟା ଆଶଙ୍କାକୁ ମଧ୍ୟ ଏଡ଼ାଇ ଦିଆଯାଇ ନ ପାରେ। ବୈତରଣୀ ଓ ବ୍ରାହ୍ମଣୀ ସମେତ କିଛି ଅବବାହିକାରେ ଆଗାମୀ ଦିନରେ ୨୬ରୁ ୩୭ ମିମି ବର୍ଷାର ପୂର୍ବାନୁମାନ କରାଯାଇଛି।

ଇବ୍‌ରୁ ମିଳିଲା...

କରିଥିଲା। ଅନୁସନ୍ଧାନ ସମୟରେ ଇବ ନଦୀର ଓପିଏମ୍ ଘାଟ ନିକଟରୁ ରବିଙ୍କ ସ୍କୁଟି ଓ ଚପଲ ମିଳିଥିଲା। ଏହି ଘଟଣା ପରେ ସେ ନଦୀ କୂଳକୁ ଯାଇଥିବା ସନ୍ଦେହ ଘନୀଭୂତ ହୋଇଥିଲା। ଖବର ପାଇ ପୁଲିସ ଓ ଅଗ୍ନିଶମ ବିଭାଗର ଉଦ୍ଧାରକାରୀ ଦଳ ଘଟଣାସ୍ଥଳରେ ପହଞ୍ଚି ନଦୀ ଭିତରେ ଜୋରଦାର ତଲାସୀ ଅଭିଯାନ ଚଳାଇଥିଲେ। ରାତିସାରା ଖୋଜାଖୋଜି ଚାଲିଥିବାବେଳେ ସ୍ଥାନୀୟ ଲୋକଙ୍କ ସହଯୋଗ ମଧ୍ୟ ନିଆଯାଇଥିଲା। ଆଜି ସକାଳେ ଫାୟାର ଟିମ୍ ଇବ ନଦୀ ଭିତରୁ ରବି ସୋନିଙ୍କ ମୃତଦେହ ଠାବ କରିଥିଲା। ପରେ ମୃତଦେହକୁ ନଦୀରୁ ବାହାରକୁ ଅଣାଯାଇଥିଲା। ପରିବାର ସଦସ୍ୟମାନେ ମୃତଦେହକୁ ରବି ସୋନିଙ୍କର ବୋଲି ଚିହ୍ନଟ କରିଥିବା ଜଣାପଡ଼ିଛି। ତେବେ ରବିଙ୍କ ମୃତ୍ୟୁ ଆକସ୍ମିକ ନୁହେଁ; ତାଙ୍କୁ ହତ୍ୟା କରି ନଦୀରେ ଫିଙ୍ଗି ଦିଆଯାଇଥିବା ଅଭିଯୋଗ ଆଣିଛନ୍ତି ରବିଙ୍କ ପତ୍ନୀ। ଏ ସଂକ୍ରାନ୍ତରେ ଥାନାରେ ମଧ୍ୟ ଅଭିଯୋଗ କରାଯାଇଛି। ପୂର୍ବରୁ ରବିଙ୍କ ନିଖୋଜ ଥିବା ମାମଲା ହୋଇଥିବାବେଳେ ଏବେ ଆଉ ଏକ ମାମଲା ରୁଜୁ ହୋଇଛି । ଅଭିଯୋଗ ଆଧାରରେ ବ୍ରଜରାଜନଗର ଥାନାରେ କେସ୍ ନମ୍ବର ୧୮୫/୨୦୨୬ ରୁଜୁ କରାଯାଇଛି। ବ୍ରଜରାଜନଗର ଏସ୍‌ଡିପିଓ ଚିନ୍ତାମଣି ପ୍ରଧାନ କହିଛନ୍ତି ଯେ ଘଟଣାର ପ୍ରକୃତ କାରଣ ପୋଷ୍ଟମର୍ଟମ୍ ରିପୋର୍ଟ ଆସିବା ପରେ ଅଧିକ ସ୍ପଷ୍ଟ ହେବ। ରବି ସୋନି କେଉଁ ପରିସ୍ଥିତିରେ ନଦୀ ନିକଟକୁ ଯାଇଥିଲେ, ଘଟଣା ସମୟରେ ସେଠାରେ ଅନ୍ୟ କେହି ଉପସ୍ଥିତ ଥିଲେ କି ନାହିଁ ଓ ତାଙ୍କ ମୃତ୍ୟୁ ପଛରେ କୌଣସି ଅପରାଧିକ କାରଣ ରହିଛି କି ନାହିଁ—ଏସବୁ ଦିଗକୁ ନେଇ ପୁଲିସ ତଦନ୍ତ ଜାରି ରଖିଛି।

ଅନ୍ୟପକ୍ଷରେ ରବିଙ୍କ ମୃତ୍ୟୁକୁ ସ୍ୱାଭାବିକ ବା ଆକସ୍ମିକ ବୋଲି ସହଜରେ ଗ୍ରହଣ କରାଯାଇପାରୁ ନାହିଁ । ସ୍ଥାନୀୟ ଜନସାଧାରଣଙ୍କ କହିବା ଅନୁସାରେ ରବି ବିଭିନ୍ନ ସମୟରେ ବିଭିନ୍ନ ପ୍ରସଙ୍ଗ ନେଇ କୋଇଲା ଓ ବାଲି ମାଫିଆଙ୍କୁ ସାମାଜିକ ଗଣମାଧ୍ୟମରେ କଡ଼ା ସମାଲୋଚନା କରୁଥିଲେ। ଅନ୍ୟପକ୍ଷରେ ବ୍ରଜରାଜନଗର ବିଧାୟକ ତଥା ରାଜସ୍ୱ ମନ୍ତ୍ରୀ ସୁରେଶ ପୂଜାରୀ, ଝାରସୁଗୁଡ଼ା ବିଧାୟକ ଟଙ୍କଧର ତ୍ରିପାଠୀଙ୍କୁ ମଧ୍ୟ ନିଶାଣ କରୁଥିଲେ। ବିଭିନ୍ନ ସମୟରେ ରାମଚଣ୍ଡୀ ରୂପ ନେଇ ଦୁର୍ନୀତିଗ୍ରସ୍ତ ଲୋକମାନଙ୍କୁ ଅଭିଶାପ ଦେଉଥିଲେ। କିଛିଦିନ ତଳେ ସାମାଜିକ ଗଣମାଧ୍ୟମରେ ସେ ମନ୍ତ୍ରୀ ସୁରେଶ ପୂଜାରୀଙ୍କୁ ବିଭିନ୍ନ ପ୍ରସଙ୍ଗରେ ଆହ୍ୱାନ ଦେଇଥିବା ଭିଡ଼ିଓ ଭାଇରାଲ ହୋଇଥିଲା । ପୁଣି କୋଇଲା ଓ ବାଲି ମାଫିଆଙ୍କ ସହ ରାଜନେତାମାନେ ମିଳିମିଶି ଲୁଟ କରୁଥିବା ମଧ୍ୟ ସେ ଆଉଏକ ଭିଡ଼ିଓରେ ଅଭିଯୋଗ କରିଥିଲେ । ସବୁ ଭିଡ଼ିଓ ଓ ଡ଼ିଜିଟାଲ ପ୍ରମାଣ ତାଙ୍କ ମୋବାଇଲ ଫୋନ୍‌ରୁ ମିଳିବାର ସମ୍ଭାବନା ରହିଛି । ତେବେ ଅନ୍ୟଏକ ସୂତ୍ର ଅନୁସାରେ ବ୍ରଜରାଜନଗର ପୁଲିସ ତାଙ୍କ ମୋବାଇଲକୁ କିଛିଦିନ ତଳେ ଜବତ କରିଥିଲା। ଏ ସମ୍ପର୍କରେ ତାଙ୍କ ପତ୍ନୀ ଅଭିଯୋଗ କରିବା ପରେ ରବିଙ୍କୁ ମୋବାଇଲ ଫୋନ ଫେରାଇ ଦିଆଯାଇଥିଲେ ହେଁ, ଏଥିରେ ଥିବା ଅନେକ ଭିଡ଼ିଓ ଓ ଭଏସ୍ ରେକଡର୍‌ରୁ ଅଧିକାଂଶ ଉଡ଼ାଇ ଦିଆଯାଇଥିଲା। ଅପରପକ୍ଷରେ ରବିଙ୍କ ମୃତ୍ୟୁର ୨ ମାସ ପୂର୍ବରୁ ଜୁନ ମାସରେ ଅନ୍ୟଜଣେ ସାମାଜିକ କର୍ମୀ ତ୍ରିନାଥ ଗୁଆଲଙ୍କ ଶବ ରେଳ ଧାରଣାରୁ ସନ୍ଦିଗ୍ଧ ଭାବରେ ମିଳିଥିଲା । ଏହି ରହସ୍ୟର ସମାଧାନ ଏଯାଏ ହୋଇ ପାରିନାହିଁ । ଏହି ସମୟରେ ପୁଣି ରବି ସୋନିଙ୍କ ସନ୍ଦିଗ୍ଧ ମୃତ୍ୟୁକୁ ନେଇ ବିଭିନ୍ନ ପ୍ରଶ୍ନବାଚୀ ସୃଷ୍ଟି ହୋଇଛି ।

ପତ୍ନୀ ଆଣିଲେ ହତ୍ୟା ଅଭିଯୋଗ

ସାମାଜିକ କର୍ମୀ ରବି ସୋନିଙ୍କୁ ହତ୍ୟା କରାଯାଇଥିବା ଅଭିଯୋଗ କରିଛନ୍ତି ତାଙ୍କ ପତ୍ନୀ ସୁନୀତା । ମୃତ ରବିଙ୍କ ଦେହର ବିଭିନ୍ନ ସ୍ଥାନରେ ଆଘାତ ଚିହ୍ନ ଥିଲା ବୋଲି ସେ ସ୍ପଷ୍ଟ କରିଛନ୍ତି । ଯଦି ରବିଙ୍କର ମୃତ୍ୟୁ ଆକସ୍ମିକ ହୋଇଥାଆନ୍ତା, ତେବେ ତାଙ୍କ ମୁହଁ, ଆଖି, ଜଙ୍ଘ, ପିଠି ଓ ଶରୀରର ଅନ୍ୟାନ୍ୟ ଅଂଶରେ ଏହି ଚିହ୍ନ କେଉଁଠୁ ଆସିଲା ବୋଲି ସେ ପ୍ରଶ୍ନ କରିବା ସହ ସ୍ୱାମୀଙ୍କୁ ହତ୍ୟା କରି ନଦୀରେ ଫିଙ୍ଗି ଦିଆଯାଇଥିବା ରବିଙ୍କ ପତ୍ନୀ ସୁନୀତା ଅଭିଯୋଗ କରିଛନ୍ତି। ପତ୍ନୀ ସୁନୀତାଙ୍କ ଅଭିଯୋଗ ଅନୁସାରେ ରବିଙ୍କ ହାତ, ଆଖି ଓ ମୁଣ୍ଡର ପଛପଟେ ଆଘାତ ଚିହ୍ନ ରହିଛି। ତେଣୁ ତାଙ୍କୁ ମାଡ଼ ମାରି ହତ୍ୟା କରାଯାଇଛି। ସାମାଜିକ କର୍ମୀ ଭାବେ ରବି ବ୍ରଜରାଜନଗରର ବିଭିନ୍ନ ସମସ୍ୟାକୁ ପ୍ରଶାସନ ଓ ରାଜନୈତିକ ନେତାଙ୍କ ସମ୍ମୁଖରେ ଦୃଢ଼ତାର ସହ ଉପସ୍ଥାପନ କରୁଥିଲେ ବୋଲି ତାଙ୍କୁ ହତ୍ୟା କରାଯାଇଛି ବୋଲି ତାଙ୍କ ସସମ୍ପର୍କୀୟମାନେ କହିଛନ୍ତି। ଅନ୍ୟପକ୍ଷରେ ଶୁକ୍ରବାର ଅପରାହ୍ନରେ ମୃତଦେହକୁ ଶବ ବ୍ୟବଚ୍ଛେଦ ପାଇଁ ଝାରସୁଗୁଡ଼ା ମୁଖ୍ୟ ଚିକିତ୍ସାଳୟକୁ ପଠାଯାଇଛି। ଶବ ବ୍ୟବଚ୍ଛେଦ ରିପୋର୍ଟ ପରେ ମୃତ୍ୟୁର ପ୍ରକୃତ କାରଣ ସ୍ପଷ୍ଟ ହେବ ଏବଂ ସେହି ଆଧାରରେ ପୁଲିସ ପରବର୍ତ୍ତୀ କାର୍ଯ୍ୟାନୁଷ୍ଠାନ ଗ୍ରହଣ କରିବ ବୋଲି ଥାନା ଅଧିକାରୀ ଧବଳେଶ୍ୱର ସାହୁ କହିଛନ୍ତି।

ଶାଳୀକୁ ଧରି ଚମ୍ପଟ୍...

କ୍ଷେତ୍ରଙ୍କ ମୃତ୍ୟୁ ଘଟିଥିଲା। ଶାଳି ଏହା ଦେଖି ଦୌଡ଼ି ଦୌଡି ପାଣ୍ଡେସରା ଗାଁକୁ ଯାଇଥିଲା। ଏହାର ସୁଯୋଗ ନେଇ ବାରହା ଶିକାରୀ ଶବ ନିଖୋଜ କରିଦେଇଥିଲେ। ପରେ ସ୍ଥାନୀୟ ଲୋକ ଯୁବତୀକୁ ବୁଝାସୁଝା କରି ପୁଲିସକୁ ଖବର ଦେଇଥିଲେ। ଯୁବତୀ ଜଣକ ମୁକ ହୋଇଥିବାରୁ ପୁଲିସ ପାଇଁ ମୁଣ୍ଡବ୍ୟଥା ପାଲଟିଥିଲା। ବିଦ୍ୟୁତ ଆଘାତ ଯୋଗୁଁ ଶାଳିର ଉଭୟ ଗୋଡ଼ରେ କ୍ଷତ ହୋଇଛି। ପୁଲିସ ଶାଳିକୁ ନେଇ ପ୍ରାଥମିକ ଚିକିତ୍ସା କରାଇବା ସହ ତଦନ୍ତ ଜାରି ରଖିଛି। ଅନ୍ୟପଟେ ଜଙ୍ଗଲ ବିଭାଗର ଅପାରଗତା ଯୋଗୁଁ ଜଣେ ଲୋକଙ୍କ ବାରହା ଫାସରେ ମୃତ୍ୟୁ ଘଟିଥିବା ଅଭିଯୋଗ ଉଠିଛି। ଗତବର୍ଷ ଗଡିଆଜୋର ନିକଟରେ ଏଭଳି ବିଦ୍ୟୁତ୍ ତାର ବାରହା ଫାସରେ ଲାଗି ଗୋଟିଏ ଦନ୍ତା ହାତୀର ମୃତ୍ୟୁ ଘଟିଥିଲା। ପ୍ରଥମେ ପ୍ରଥମେ ଜଙ୍ଗଲ ବିଭାଗ ସ୍ୱାଭାବିକ ମୃତ୍ୟୁ ବୋଲି କହୁଥିଲା; ହେଲେ "ସକାଳ"ରେ ଲଗାତାର ଖବର ପ୍ରକାଶ ପରେ ବାରହା ଶିକାରୀ ଗିରଫ ହୋଇଥିଲେ। ଏହି ଘଟଣାକୁ ମଧ୍ୟ ଅନ୍ୟ ରୂପ ଦେବା ପାଇଁ ଜଙ୍ଗଲ ବିଭାଗ ଉଦ୍ୟମ ଜାରି ରଖିଛି। ସ୍ଥାନୀୟ ଅଞ୍ଚଳର କିଛି ବାରହା ଶିକାରୀ କିଛି ଅସାଧୁ କର୍ମଚାରୀଙ୍କୁ ହାତ କରି ନିତିଦିନିଆ ବିଦ୍ୟୁତ୍ ତାରରେ ବାରହା ଶିକାର ଲାଗି ଫାସ ପକାଉଛନ୍ତି। ଏ ଖବର ଜାଣି ସୁଦ୍ଧା ବନ ବିଭାଗ ଚୁପ୍ ରହୁଛି।

ଶିମିଳିପାଳ ସଂରକ୍ଷଣ...

ଓ ସିଏସଆର ପାଣ୍ଠି ଯୋଗାଡ, ସବୁଜ ଉଦ୍ୟୋଗ ପ୍ରତିଷ୍ଠା ପାଇଁ ଉଭୟ ସଂସ୍ଥା ମିଳିତ ଭାବେ କାର୍ଯ୍ୟ କରିବେ। ମୟୂରଭଞ୍ଜ ତଥା ସମଗ୍ର ଶିମିଳିପାଳ କ୍ଷେତ୍ରରେ ଏକାଡେମିକ୍ ଅନୁସନ୍ଧାନ ଓ ବାସ୍ତବବାଦୀ କ୍ଷେତ୍ର କାର୍ଯ୍ୟ ମଧ୍ୟରେ ଥିବା ଦୂରତାକୁ ଦୂର କରିବାରେ ଏହି ପଦକ୍ଷେପ ଏକ ମାଇଲଖୁଣ୍ଟ ସାବ୍ୟସ୍ତ ହେବ। ଏହି ଚୁକ୍ତି ସ୍ୱାକ୍ଷର କାର୍ଯ୍ୟକ୍ରମରେ ଏମଏସସିବି ବିଶ୍ୱବିଦ୍ୟାଳୟର କୁଳପତି, କୁଳସଚିବ, ପିଜି କାଉନସିଲ ଅଧକ୍ଷ, ପ୍ରଫେସର ଓ ପ୍ରଶାସନିକ ଅଧିକାରୀଙ୍କ ସମେତ ଏମବିଆରର କାର୍ଯ୍ୟନିର୍ବାହୀ ନିର୍ଦ୍ଦେଶକ, ଆର୍ଥିକ ନିର୍ଦ

ଭଦ୍ରକରେ ଜିଲ୍ଲାସ୍ତରୀୟ କାର୍ଯ୍ୟକ୍ରମ

୪ ଲକ୍ଷରୁ ଊର୍ଦ୍ଧ୍ୱ ହିତାଧିକାରୀ ପାଇଲେ ସୁଭଦ୍ରା କିସ୍ତି

ଭଦ୍ରକ,୨୮।୮ (ସମିସ)

'ସୁଭଦ୍ରା' ଯୋଜନାର ପଞ୍ଚମ କିସ୍ତି ପ୍ରଦାନ ଅବସରରେ ଆଜି ଭଦ୍ରକସ୍ଥିତ ସହିଦ ସ୍ମୃତି ଭବନ ଠାରେ ଜିଲ୍ଲାସ୍ତରୀୟ ସମାରୋହ ଅନୁଷ୍ଠିତ ହୋଇଯାଇଛି। ଭଦ୍ରକ ଜିଲ୍ଲାରେ 'ସୁଭଦ୍ରା' ଯୋଜନାର ପଞ୍ଚମ କିସ୍ତି ପାଇଁ ସର୍ବମୋଟ ୪,୪୮,୩୯୬ ଜଣ ଆବେଦନ କରିଛନ୍ତି। ୪,୧୦,୭୫୯ ଜଣ ହିତାଧିକାରୀ ପ୍ରଥମ କିସ୍ତି, ୪,୦୧,୧୯୬ ଜଣ ଦ୍ୱିତୀୟ କିସ୍ତି, ୪,୦୧,୨୧୦ ଜଣ ତୃତୀୟ କିସ୍ତି ଏବଂ ୩,୯୬,୭୫୨ ଜଣ ହିତାଧିକାରୀ ଚତୁର୍ଥ କିସ୍ତି ପାଇ ସାରିଥିବାବେଳେ ଆନୁମାନିକ ୪,୦୨,୦୭୩ ଜଣ ଯୋଗ୍ୟ ହିତାଧିକାରୀ 'ସୁଭଦ୍ରା' ଯୋଜନାର ପଞ୍ଚମ କିସ୍ତି ପାଇଛନ୍ତି। ଏହି ଅର୍ଥରାଶି ସିଧାସଳଖ ହିତାଧିକାରୀମାନଙ୍କ ବ୍ୟାଙ୍କ ଖାତାକୁ ଡିବିଟି ମାଧ୍ୟମରେ ହସ୍ତାନ୍ତର କରାଯାଇଛି। ପବିତ୍ର ରାକ୍ଷୀ ପୂର୍ଣ୍ଣିମା ଅବସରରେ ଆୟୋଜିତ ଏହି ସମାରୋହରେ ମହିଳା ହିତାଧିକାରୀମାନେ ଅତିଥିମାନଙ୍କୁ ରାକ୍ଷୀ ବାନ୍ଧି ଶୁଭେଚ୍ଛା ଜଣାଇବା ସହ ଚାରାବୃକ୍ଷ ପ୍ରଦାନ କରି ସମ୍ବର୍ଦ୍ଧନା ଜ୍ଞାପନ କରିଥିଲେ। କାର୍ଯ୍ୟକ୍ରମରେ ମୁଖ୍ୟଅତିଥି ଭାବେ ସାଂସଦ ଅଭିମନ୍ୟୁ ସେଠୀ ଯୋଗଦେଇଥିଲେ। ସମ୍ମାନିତ ଅତିଥି ଭାବେ ବିଧାୟକ ତଥା ଜିଲ୍ଲା ଯୋଜନା ବୋର୍ଡ ଅଧକ୍ଷ ସିତାଂଶୁ ଶେଖର ମହାପାତ୍ର ଯୋଗଦେଇ ମହିଳା ସଶକ୍ତୀକରଣର ଗୁରୁତ୍ୱ ଉପରେ ଆଲୋକପାତ କରିଥିଲେ। 'ସୁଭଦ୍ରା' ଯୋଜନା ମହିଳାମାନଙ୍କ ଆତ୍ମବିଶ୍ୱାସ ବୃଦ୍ଧି ସହ ସେମାନଙ୍କୁ ଆର୍ôଥିକ ଭାବେ ସ୍ୱାବଲମ୍ବୀ କରିବାରେ ସହାୟକ ହେଉଛି ବୋଲି ସେ ପ୍ରକାଶ କରିଥିଲେ। ଏହି ଅବସରରେ ଅତିରିକ୍ତ ଜିଲ୍ଲାପାଳ ସରୋଜ କୁମାର ଦତ, ଜିଲ୍ଲା ମୁଖ୍ୟ ଉନ୍ନୟନ ଅଧିକାରୀ ଶୁଭେନ୍ଦ୍ର ସାମଲ, ଡେପୁଟି ଆରକ୍ଷୀ ଅଧିକ୍ଷକ ଦୀପ୍ତିକା ସାହୁ ଏବଂ ଗୋଷ୍ଠୀ ଉନ୍ନୟନ ଅଧିକାରୀ ରଶ୍ମି ରଞ୍ଜନ ମଲ୍ଲିକ ଉପସ୍ଥିତ ଥିଲେ। ଜିଲ୍ଲା ସମାଜ ମଙ୍ଗଳ ଅଧିକାରିଣୀ ସଙ୍ଗୀତା ପାଢ଼ୀଙ୍କ ପ୍ରତ୍ୟକ୍ଷ ତତ୍ତ୍ୱାବଧାନରେ ସମାରୋହ ଆୟୋଜିତ ହୋଇଥିଲା। ଉପଖଣ୍ଡ ସୂଚନା ଓ ଲୋକସମ୍ପର୍କ ଅଧିକାରିଣୀ ମଧୁସ୍ମିତା ମହାପାତ୍ର ମଞ୍ଚ ପରିଚାଳନା କରିଥିଲେ। ସମାରୋହରେ ବହୁ ସଂଖ୍ୟାରେ ମହିଳା ହିତାଧିକାରୀ, ଜିଲ୍ଲା ପ୍ରଶାସନର ବିଭିନ୍ନ ବିଭାଗର ଅଧିକାରୀ, କର୍ମଚାରୀ ଓ ଗଣମାଧ୍ୟମ ପ୍ରତିନିଧିମାନେ ଉପସ୍ଥିତ ଥିଲେ।

ଇନଭର୍ଟର ଓ ବ୍ୟାଟିରି ଚୋରି ଅଭିଯୋଗରେ ୪ ଗିରଫ

ତିହିଡି,୨୮।୮ (ସମିସ): ଶୋଇଥିବା ବେଳେ ଘରୁ ଇନଭର୍ଟର ଓ ବ୍ୟାଟିରି ଚୋରି ଅଭିଯୋଗରେ ୪ ଜଣ ଗିରଫ। ଏଭଳି ସଫଳତା ହାସଲ କରିଛି ପୀରହାଟ ପୁଲିସ। ଗିରଫ ଅଭିଯୁକ୍ତ ରାଜା ଆଲିଆସ ପ୍ରଦୀପ ବେହେରା (୨୯) ଘର ବାମନବିନ୍ଧା, କୁନ୍ଥା ଆଲିଆସ ସୁସନ୍ତା ମହାଲିକ୍ (୨୫) ଘର ମଙ୍ଗଳପୁର ଓ ରାଜୁ ଆଲିଆସ ପ୍ରଦ୍ୟୁମ୍ନ ଜେନା ଘର ଦକ୍ଷିଣ ଦୌଲତପୁର ବୋଲି ପୁଲିସ ପକ୍ଷରୁ ସୂଚନା ମିଳିଛି। ସୂଚନା ମୁତାବକ, ପୀରହାଟ ପୁରୁଣା ଥାନା ନିକଟସ୍ଥ ତଥା ପୀରହାଟ - ଚାରିବାଟିଆ ରାସ୍ତାର ବାମ ପାର୍ଶ୍ୱରେ ରହୁଥିବା ଡାକ୍ତର ବଲେଇ ଚନ୍ଦ୍ର ମିଶ୍ରଙ୍କ ଘରୁ ଗତ ୨୨ ତାରିଖ ରାତିରେ ଇନଭର୍ଟର ଓ ବ୍ୟାଟେରୀ ଚୋରୀ ହୋଇଥିଲା। ଶ୍ରୀ ମିଶ୍ରଙ୍କ ଏତଲା କ୍ରମେ ପୀରହାଟ ପୁଲିସ ଏକ ମାମଲା ରୁଜୁକରି ତଦନ୍ତ ଆରମ୍ଭ କରିଥିଲା। ବିଭିନ୍ନ ଜାଗାରେ ଥାପା ମାରିବା ସହ ପଚରା ଉଚୁରା ଚଳେଇ ଆସି ଶେଷରେ ୪ ଜଣକୁ ଧରିଥିଲା। ସେମାନଙ୍କ ମଧ୍ୟରେ ଜଣେ ନାବାଳକ ଥିବା ହେତୁ ୩ ଜଣଙ୍କୁ ଗିରଫ କରାଯାଇ ଆଜି କୋର୍ଟ ଚାଲାଣ କରା ଯାଇଥିବା ଆଇଆଇସି ରୋଜାଲିନ ବେହେରାଙ୍କ ଠାରୁ ସୂଚନା ମିଳିଛି।

ଗଛରେ ପିଟି ହୋଇ ବାଇକ୍ ଦୁର୍ଘଟଣା, ଯୁବକ ମୃତ

ଚାନ୍ଦବାଲି,୨୮।୮ (ସମିସ): ବାଇକ୍ ଦୁର୍ଘଟଣାରେ ଜଣେ ୩୦ବର୍ଷୀୟ ଯୁବକଙ୍କ ଅକାଳ ମୃତ୍ୟୁ ଘଟିଛି। ମୃତ ଯୁବକ ହେଉଛନ୍ତି ଚାନ୍ଦବାଲି ଅଂଚଳର ପଣସପଡ଼ା ଗାଁର ନବଘର ସାହୁ। ତାଙ୍କ ମୃତ୍ୟୁ ଖବର ପ୍ରଚାର ହେବା ପରେ ପଣସପଡ଼ା ସମେତ ସ୍ଥାନୀୟ ଅଂଚଳରେ ଶୋକର ଛାୟା ଖେଳିଯାଇଛି। ସୂଚନା ଅନୁସାରେ, ନବଘର ଚାନ୍ଦବାଲିରୁ ନିଜ ଘର ପଣସପଡ଼ା ଅଭିମୁଖେ ଏକ ବାଇକ୍ ଯୋଗେ ଫେରୁଥିଲେ। ସେ ଚାନ୍ଦବାଲି କଲେଜ ରୋଡ୍ ଦେଇ ଯାଉଥିବା ସମୟରେ ପଛପଟୁ ଆସୁଥିବା ଅନ୍ୟ ଏକ ଗାଡ଼ି ତାଙ୍କ ବାଇକ୍‌କୁ ସାଇଡ୍ ମାରିଥିବା ଜଣାପଡ଼ିଛି। ଫଳରେ ନବଘର ବାଇକ୍‌ର ଭାରସାମ୍ୟ ହରାଇ ରାସ୍ତାକଡ଼ରେ ଥିବା ଏକ ଗଛରେ ଧକ୍କା ହୋଇଥିଲେ। ଦୁର୍ଘଟଣାରେ ତାଙ୍କ ମୁଣ୍ଡରେ ଗଭୀର ଆଘାତ ଲାଗିଥିଲା। ଦୁର୍ଘଟଣା ଘଟିବା ପରେ ସ୍ଥାନୀୟ ଲୋକେ ତୁରନ୍ତ ଘଟଣାସ୍ଥଳରେ ପହଂଚି ଗୁରୁତର ଅବସ୍ଥାରେ ନବଘରଙ୍କୁ ଉଦ୍ଧାର କରିଥିଲେ। ପରେ ତାଙ୍କୁ ଚାନ୍ଦବାଲି ଗୋଷ୍ଠୀ ସ୍ୱାସ୍ଥ୍ୟକେନ୍ଦ୍ରକୁ ନିଆଯାଇଥିଲା। ତେବେ ସେଠାରେ ଡାକ୍ତର ନବଘରଙ୍କୁ ମୃତ ଘୋଷଣା କରିଥିଲେ। ଘଟଣାର ଖବର ପ୍ରଚାର ହେବା ପରେ ଚାନ୍ଦବାଲି ମେଡିକାଲରେ ପରିବାର ଲୋକ, ସମ୍ପର୍କୀୟ ଓ ସ୍ଥାନୀୟ ଲୋକଙ୍କ ଭିଡ଼ ଜମିଥିଲା। ଜଣେ ଯୁବକଙ୍କ ଏଭଳି ଅକାଳ ମୃତ୍ୟୁରେ ପରିବାର ଲୋକେ ଗଭୀର ଭାବେ ଭାଙ୍ଗିପଡ଼ିଥିବା ବେଳେ ପଣସପଡ଼ା ଗାଁ ସମେତ ଚାନ୍ଦବାଲି ଅଞ୍ଚଳରେ ଶୋକର ବାତାବରଣ ସୃଷ୍ଟି ହୋଇଛି। ଦୁର୍ଘଟଣାକୁ ନେଇ ସ୍ଥାନୀୟ ଅଂଚଳରେ ଚର୍ଚ୍ଚା ଜୋର ଧରିଥିବା ବେଳେ ଘଟଣାର ପ୍ରକୃତ କାରଣ ଓ ଅନ୍ୟ ଗାଡ଼ି ସମ୍ପର୍କରେ ସମ୍ପୂର୍ଣ୍ଣ ତଥ୍ୟ ତଦନ୍ତ ପରେ ସ୍ପଷ୍ଟ ହେବ।

ଭାସିଗଲା ସଂଯୋଗୀ ରାସ୍ତା

ବୈତରଣୀ ସେତୁକୁ ଯିବା ପାଇଁ ବାଉଁଶ ଚାରା ଭରସା

ବାରିକପୁର,୨୮।୮ (ସମିସ): ଦୃଢ଼ ରାଜନୈତିକ ଇଚ୍ଛାଶକ୍ତିର ଅଭାବ ଓ ବ୍ୟବସ୍ଥା ଗତ ତ୍ରୁଟି ଯୋଗୁଁ ହଜାର ହଜାର ଜନସାଧାରଣ ବିପଦପୂର୍ଣ୍ଣ ଭାବେ ଯାତାୟାତ କରୁଛନ୍ତି। ସୂଚନା ମୁତାବକ ଭଦ୍ରକ, କେନ୍ଦୁଝର, ଯାଜପୁର ଜିଲ୍ଲାବାସୀଙ୍କ ଗମନାଗମନ ସୁବିଧା ପାଇଁ ଭଣ୍ଡାରିପୋଖରୀ ବ୍ଲକର ବନ୍ଦାଳୋ -ମଡ଼ିଆଳି ନିକଟସ୍ଥ ବୈତରଣୀ ନଦୀ ଉପରେ ନିର୍ମାଣ ହୋଇଥିବା ସେତୁଟି ଏଯାଏଁ ଲୋକଙ୍କ କାର୍ଯ୍ୟରେ ଆସି ପାରୁନାହିଁ। ପ୍ରାୟ ୨୫ କୋଟି ଟଙ୍କା ବ୍ୟୟ ହୋଇ ୨୦୧୯ ମସିହାରେ ଏହାର ନିର୍ମାଣ କାର୍ଯ୍ୟ ଆରମ୍ଭ ହୋଇଥିଲା। ଯାଜପୁର ପାଣିକୋଇଲି ଗ୍ରାମ୍ୟ ଉନ୍ନୟନ ବିଭାଗ ପକ୍ଷରୁ ୬୭୫ ମିଟର ସେତୁଟି ନିର୍ମାଣ ପାଇଁ ପ୍ରାୟ ୪ବର୍ଷରୁ ଅଧିକ ସମୟ ଲାଗିଥିଲା। ଯଦିଓ ବର୍ଷେ ପୂର୍ବରୁ ସେତୁ ନିର୍ମାଣ କାର୍ଯ୍ୟ ଶେଷ ହୋଇଛି କିନ୍ତୁ ପୂର୍ଣ୍ଣାଙ୍ଗ ସଂଯୋଗୀ ରାସ୍ତା ବିନା ସେତୁ ଉପରେ ଯାନବାହାନ ଚଳାଚଳ ହୋଇପାରୁନାହିଁ। ବହୁ ଦିନରୁ ଅପେକ୍ଷା କରି ରହିଥିବା ଜନସାଧାରଣ ମାନେ ମଧ୍ୟ ସଂଯୋଗୀ ରାସ୍ତା ବିନା ଯାତାୟତ ରୁ ଏକପ୍ରକାର ବଞ୍ଚିତ ହୋଇଛନ୍ତି। ଅନେକ ଦିନ ଧରି ସେତୁ ସଂଯୋଗୀ ରାସ୍ତା ନିର୍ମାଣ ନହେବାରୁ ବନ୍ଦାଳୋ -ମଡ଼ିଆଳି ପଞ୍ଚାୟତ ବାସୀ ସ୍ଥାନୀୟ ବିଧାୟକ ସଞ୍ଜୀବ ମଲ୍ଲିକଙ୍କୁ ଏ ବିଷୟରେ ଜଣାଇଥିଲେ। ଏଦିଗରେ ସରକାରୀ ଉଦାସୀନତା ରହିଥିବା ବିଧାୟକ ଅନୁଭବ କରିବା ପରେ ଲୋକଙ୍କ ଗମନାଗମନ ସମସ୍ୟାକୁ ଦୃଷ୍ଟିରେ ରଖି ସଂଯୋଗୀ ରାସ୍ତା ନିର୍ମାଣ ପାଇଁ ନିଜେ କିଛି ଅର୍ଥ ପ୍ରଦାନ କରିଥିଲେ। ବିଧାୟକଙ୍କ ଆର୍ଥିକ ସହଯୋଗରେ ଗ୍ରାମବାସୀ ପୋଲ ସହିତ ଯୋଡିବା ପାଇଁ ଏକ ଅସ୍ଥାୟୀ ରାସ୍ତା ନିର୍ମାଣ କରିଥିବା ବେଳେ ଚଳିତ ବର୍ଷ ବୈତରଣୀ ବନ୍ୟାରେ ତାହା ସଂପୂର୍ଣ୍ଣ ଧୋଇ ଯାଇଛି। ତେଣୁ ଲୋକମାନେ ଅପରପାର୍ଶ୍ୱ ଯାଜପୁର ଜିଲ୍ଲାକୁ ଯାତାୟାତ ପାଇଁ ଘୋର ଅସୁବିଧାର ସମ୍ମୁଖୀନ ହେଉଛନ୍ତି। ସ୍ଥାନୀୟ ଗ୍ରାମବାସୀ ଏବେ ପୋଲ ଉପରକୁ ଯିବା ପାଇଁ ବାଉଁଶ ଚାରା ନିର୍ମାଣ କରିଛନ୍ତି। ସାଇକଲ ଓ ମୋଟରସାଇକଲ ଯିବା ତ ବିଲକୁଲ ସମ୍ଭବ ନୁହେଁ। ତଥାପି ବାଉଁଶ ଚାରାରେ ଅତି ବିପଦ ସଙ୍କୁଳ ଭାବରେ ସେତୁ ଉପରକୁ ଯାଇ ଲୋକେ ଦୈନନ୍ଦିନ କାର୍ଯ୍ୟରେ ବିଭିନ୍ନ ଆଡ଼କୁ ଯାଉଛନ୍ତି। ସାଂପ୍ରତିକ ସମୟରେ ଏଭଳି କରୁଣ ଚିତ୍ର ପ୍ରଶାସନିକ ବ୍ୟବସ୍ଥା ପ୍ରତି ଅଟହାସ୍ୟ ସଦୃଶ ହୋଇଛି। ଗମନାଗମନ ବ୍ୟବସ୍ଥାର ଏଭଳି ଗୁରୁତର ସମସ୍ୟା ପ୍ରତି ବିଭାଗୀୟ ଅଧିକାରୀ ଦୃଷ୍ଟି ନଦେବା ପରିତାପର ବିଷୟ ପାଲଟିଛି। ତେଣୁ ଏହା ଉପରେ ବିଭାଗୀୟ ମନ୍ତ୍ରୀଙ୍କ ସମେତ ଉଭୟ ଜିଲ୍ଲାର ସାଂସଦ, ବିଧାୟକ ଓ ଜିଲ୍ଲାପାଳ ତୁରନ୍ତ ଦୃଷ୍ଟି ଦେବାକୁ ସାଧାରଣରେ ଦାବି ଜୋର ଧରିଛି।

ଆଜାଦ ଧୂଷୁରୀ ସ୍ମାରକୀ ଦିବସ ସମାରୋହ

ଧୂଷୁରୀ,୨୮।୮ (ସମିସ): ଧାମନଗର ବ୍ଲକ ଅନ୍ତର୍ଗତ ଧୂଷୁରୀ ପୂଜ୍ୟପୂଜା ସଂସଦ ଭବନ ପରିସରରେ ଧୂଷୁରୀ ବରିଷ୍ଠ ନାଗରିକ ମଞ୍ଚ ପକ୍ଷରୁ "ଆଜାଦ ଧୂଷୁରୀ ସ୍ମାରକୀ ଦିବସ ସମାରୋହ' ଶୁକ୍ରବାର ଅନୁଷ୍ଠିତ ହୋଇଯାଇଛି। ମଞ୍ଚ ସଭାପତି ସାମ୍ୟବାଦୀ ନେତା ଚନ୍ଦ୍ରଶେଖର ନାୟକଙ୍କ ସଭାପତିତ୍ୱ ଏବଂ ଉପସଭାପତି ଅଧ୍ୟାପକ ରବୀନ୍ଦ୍ର ବେହୁରିଆଙ୍କ ସଂଯୋଜନାରେ ଅନୁଷ୍ଠିତ ସଭାରେ ଭଦ୍ରକ ବରିଷ୍ଠ ନାଗରିକ ମଞ୍ଚ ମହାସଂଘର ସମ୍ପାଦକ କୈଳାସ ଚନ୍ଦ୍ର ମହାପାତ୍ର ମୁଖ୍ୟ ଅତିଥି ଭାବେ ଯୋଗ ଦେଇଥିଲେ। ମୁଖ୍ୟବକ୍ତା ଭାବେ ଇଂ.ଡ. ସୁବାସ ଚନ୍ଦ୍ର କର, ସମ୍ମାନିତ ଅତିଥିଭାବେ ବିଶିଷ୍ଟ ନାଟ୍ୟକାର ତଥା ଚଳଚ୍ଚିତ୍ର ଅଭିନେତା ଧୀରେନ୍ଦ୍ର ନାଥ ମଲ୍ଲିକ, ହାଇକୋର୍ଟର ବରିଷ୍ଠ ଅଧିବକ୍ତା ଦେବାଶିଷ ସାମଲ, ସାହିତ୍ୟିକ ପର୍ଶୁରାମ ପଣ୍ଡା ପ୍ରମୁଖ ଯୋଗ ଦେଇଥିଲେ। ୧୯୪୨ ମସିହା ଅଗଷ୍ଟ ୨୮ ତାରିଖରେ ଧୂଷୁରୀ ଅଞ୍ଚଳର ସ୍ୱାଧୀନତା ସଂଗ୍ରାମୀ ମାନେ ଆଜାଦ ଧୂଷୁରୀ ଘୋଷଣା କରିଥିଲେ। ଏହାର ସ୍ମୃତି ରକ୍ଷା ପାଇଁ ଧୂଷୁରୀ ବରିଷ୍ଠ ନାଗରିକ ମଞ୍ଚ ଉକ୍ତ ଦିବସକୁ ଦୀର୍ଘ ୯ ବର୍ଷ ହେଲା ପାଳନ କରି ଆସୁଛନ୍ତି। ଅବସରପ୍ରାପ୍ତ ଶିକ୍ଷକ ନୃସିଂହ ଚରଣ ନାୟକ ଅତିଥି ପରିଚୟ ପ୍ରଦାନ କରିଥିଲା ବେଳେ ଅନୁଷ୍ଠାନ ସମ୍ପାଦକ ଦୁର୍ଯ୍ୟୋଧନ ତରେଇ ସମ୍ପାଦକୀୟ ବିବରଣୀ ପାଠ ଏବଂ କ୍ଷୀରୋଦ ବଳ ମଞ୍ଚ ଆହ୍ୱାନ କରିଥିଲେ। ଏହି ଉତ୍ସବରେ ରଇପୁର ଗାଁର କାଷ୍ଠ ଶିଳ୍ପୀ ଧନେଶ୍ୱର ଓଝା, ବାପୁଜୀ ହାଇସ୍କୁଲ ତଥା ସାହୁସାହି ଗାଁର ପ୍ରତିଭାବାନ ଛାତ୍ର ହିତାଂଶୁ ଶେଖର ସାହୁ, ନିପୁଣ ବିଶ୍ୱାସୀ କୃଷି ଶ୍ରମଜୀବୀ ପୂର୍ଣଚନ୍ଦ୍ର ଜେନାଙ୍କୁ ଅନୁଷ୍ଠାନ ତରଫରୁ ମାନପତ୍ର ସହ ଉପଢୌକନ ପ୍ରଦାନ କରି ସମ୍ବର୍ଦ୍ଧିତ କରାଯାଇଥିଲା। ମଞ୍ଚର ସଦସ୍ୟ ହେମନ୍ତ କୁମାର ସୁତାର ଧନ୍ୟବାଦ ଅର୍ପଣ କରିଥିଲେ। ଆଜାଦ ଧୂଷୁରୀ ସ୍ମାରକୀ ପାଳନର ନୀରୋଦ ବେହେରା, ଆଇନଜୀବୀ ଶଶି ଭୁଷଣ ପଣ୍ଡା, ନୃସିଂହ ତରାଇ, ଭୂପେନ୍ଦ୍ର ନାୟକ, ଶରତ ସୁତାର, ଦନାର୍ଦ୍ଦନ ନାୟକ, ବଲେଖ ନାୟକ, କ୍ଷୀରୋଦ ବଳ, ପ୍ରଦୀପ୍ତ ଦାସଙ୍କ ସମେତ ମଞ୍ଚର ସମସ୍ତ ସଦସ୍ୟ ଓ ଧୂଷୁରୀ ଅଞ୍ଚଳର ବହୁ ଜନସାଧାରଣ ଉପସ୍ଥିତ ରହି କାର୍ଯ୍ୟକ୍ରମକୁ ସଫଳ କରିଥିଲେ।

ହାଇସ୍କୁଲ ବ୍ୟାଙ୍କ ଆକାଉଣ୍ଟରୁ ୯୫ ହଜାର ଟଙ୍କା ହଡ଼ପ୍

ବନ୍ତ/ଆଗରପଡ଼ା,୨୮।୮ (ସମିସ): ଭଦ୍ରକ ଜିଲ୍ଲା ଶିକ୍ଷାଧିକାରୀଙ୍କ କାର୍ଯ୍ୟାଳୟ ଅଧୀନସ୍ଥ ବନ୍ତ ବ୍ଲକ ଓଡଙ୍ଗ ପଞ୍ଚାୟତ ଅନ୍ତର୍ଗତ ସରମରା ସ୍ଥିତ ପୁରୁଷୋରମ ସରକାରୀ ଉଚ୍ଚ ବିଦ୍ୟାଳୟର ବ୍ୟାଙ୍କ ଆକାଉଣ୍ଟରୁ ପ୍ରଥମେ ଅଗଷ୍ଟ ୧୧ ତାରିଖରେ ୯୫ ହଜାର ଟଙ୍କା ଚେକ୍ ମାଧ୍ୟମରେ କାବବରାଙ୍ଗ ସ୍ଥିତ ବ୍ୟାଙ୍କ ଅଫ ଇଣ୍ଡିଆରୁ ଉଠାଯାଇଥିଲା। ତା'ପରେ ପୁଣି ଅଗଷ୍ଟ ୨୪ ତାରିଖରେ ୬୨ ହଜାର ଟଙ୍କା ଉଠାଉଥିବା ବେଳେ ସନ୍ଦେହ ହେବାରୁ ବ୍ୟାଙ୍କ ଅଫ ଇଣ୍ଡିଆର ବ୍ୟାଙ୍କ ଅଧିକାରୀ ଫୋନ ମାଧ୍ୟମରେ ବିଦ୍ୟାଳୟ ପ୍ରଧାନଶିକ୍ଷୟିତ୍ରୀଙ୍କୁ ଅଭିଷେକ ସାହୁ ନାମକ ବ୍ୟକ୍ତି ୬୨ ହଜାର ଟଙ୍କା ଉଠାଇବାକୁ ଆପଣଙ୍କ ବିଦ୍ୟାଳୟର ଚେକ୍ ନେଇ ଆସିଥିବାର ଜଣାଇଥିଲେ। ମାତ୍ର ପ୍ରଧାନଶିକ୍ଷୟିତ୍ରୀ ବିଦ୍ୟାଳୟରୁ ଟଙ୍କା ଉଠାଣ ପାଇଁ କାହାରିକୁ ଚେକ ପ୍ରଦାନ କରାଯାଇନଥିବା ପ୍ରକାଶ କରିଥିଲେ। ତାଙ୍କ ଉତ୍ତର ପାଇବା ପରେ ବ୍ୟାଙ୍କ ଅଧିକାରୀ ଚେକ୍ କ୍ଲିୟର କରିନଥିଲେ। ପରେ ଏ ବାବଦରେ ଇକ୍ତ ବିଦ୍ୟାଳୟ ତରଫରୁ ଏକ ଏତଲା ବନ୍ତ ଥାନାରେ କରାଯାଇଥିବା ଜଣାପଡ଼ିଥିଲା। ପୂର୍ବତନ ପ୍ରଧାନ ଶିକ୍ଷକ ବ୍ରଜକିଶୋର ପ୍ରଧାନ ଏବଂ ଅନ୍ୟଜଣେ ସହକାରୀ ଶିକ୍ଷୟିତ୍ରୀଙ୍କ ନାମରେ କାବବରାଙ୍ଗ ସ୍ଥିତ ବ୍ୟାଙ୍କ ଅଫ ଇଣ୍ଡିଆରେ ଏକ ଯୁଗ୍ମ ଆକାଉଣ୍ଟ ରହିଛି। ଅଢେଇ ମାସ ହେବ ନୂତନ ଭାବେ ପ୍ରଧାନ ଶିକ୍ଷୟିତ୍ରୀ ଦାୟିତ୍ୱରେ ଥିବା ପ୍ରିୟମ୍ବଦା ରାଉତଙ୍କୁ ଉଭୟ କେଉଁ କାରଣରୁ ଆର୍ôଥିକ କାରବାର ଦାଇତ୍ୱ ପ୍ରଦାନ କରିନଥିଲେ ବା ସେମାନେ ଜାଣିଶୁଣି ଦାୟିତ୍ୱ ଅର୍ପଣ କରିନଥିଲେ ଏବଂ ସରକାରୀ ବିଦ୍ୟାଳୟର ଚେକ୍ କିପରି ଅନ୍ୟ ହାତକୁ ଗଲା ଥରେ ନୁହେଁ ଦୁଇ ଦୁଇ ଥର। ଯାହା କି ତଦନ୍ତ ସାପେକ୍ଷ। ଏସବୁ ଜାଣିଶୁଣି ଉକ୍ତ ବିଦ୍ୟାଳୟରୁ ସରକାରଙ୍କ ଅର୍ଥକୁ ହରିଲୁଟ କରାଯାଉଥିବାର ଅନୁମେୟ ଅଟେ। ଏହି ସବୁ ଅଭିଯୋଗକୁ ନେଇ ସୂଚନା ଅଧିକାର କର୍ମୀ ବିକାଶ ଧଳ ଜିଲ୍ଲାପାଳଙ୍କ ଦୃଷ୍ଟି ଆକର୍ଷଣ କରିଥିଲେ। ଜିଲ୍ଲାପାଳ ତାଙ୍କ ଅଭିଯୋଗକୁ ବିଚାରକୁ ନେଇ ଜିଲ୍ଲା ଶିକ୍ଷାଧିକାରୀଙ୍କୁ ଅଭିଯୋଗ ଉପରେ କାର୍ଯ୍ୟାନୁଷ୍ଠାନ ନିମନ୍ତେ ଆଦେଶ ଦେଇଥିଲେ। ଜିଲ୍ଲା ଶିକ୍ଷାଧିକାରୀ ଶୁକ୍ରବାର ଅତିରିକ୍ତ ଜିଲ୍ଲା ଶିକ୍ଷାଧିକାରୀଙ୍କୁ ଅଭିଯୋଗ ଉପରେ ତଦନ୍ତ କରି ରିପୋର୍ଟ ପ୍ରଦାନ କରିବାକୁ ନିର୍ଦ୍ଦେଶ ଦେଇଥିଲେ। ନିର୍ଦ୍ଦେଶ ପାଇବା ପରେ ଅତିରିକ୍ତ ଜିଲ୍ଲା ଶିକ୍ଷାଧିକାରୀ ବିଦ୍ୟାଳୟକୁ ଯାଇ ଘଟଣାର ତଦନ୍ତ କରିଥିବା ଜଣାପଡ଼ିଛି।

ଜିଲ୍ଲାପାଳଙ୍କୁ ଅଭିଯୋଗ

ଚାନ୍ଦବାଲିରେ ବିଜେଡିର ସ୍ୱାଗତ ସମ୍ବର୍ଦ୍ଧନା

ଚାନ୍ଦବାଲି,୨୮।୮ (ସମିସ): ବିଜେଡି ସୁପ୍ରିମୋ ତଥା ପୂର୍ବତନ ମୁଖ୍ୟମନ୍ତ୍ରୀ ନବୀନ ପଟ୍ଟନାୟକଙ୍କ ନିର୍ଦ୍ଦେଶକ୍ରମେ ଚାନ୍ଦବାଲି ନିର୍ବାଚନମଣ୍ଡଳୀର ବରିଷ୍ଠ ନେତୃତ୍ୱଙ୍କୁ ନୂତନ ଭାବେ ଗୁରୁଦାୟିତ୍ୱ ପ୍ରଦାନ କରାଯାଇଥିବାରୁ ଦଳୀୟ ମହଲରେ ଉତ୍ସାହ ପ୍ରକାଶ ପାଇଛି। ଏହି ଅବସରରେ ଆଜି ବିଜୁ ଯୁବ ଜନତା ଦଳ ଓ ବିଜୁ ଛାତ୍ର ଜନତା ଦଳ ପକ୍ଷରୁ ଚାନ୍ଦବାଲିସ୍ଥିତ ବିଜୁ ଜନତା ଦଳ କାର୍ଯ୍ୟାଳୟରେ ଏକ ସ୍ୱାଗତ ସମ୍ବର୍ଦ୍ଧନା ସଭା ଆୟୋଜିତ ହୋଇଥିଲା। ଏହି କାର୍ଯ୍ୟକ୍ରମରେ ନୂତନ ଦାୟିତ୍ୱ ପାଇଥିବା ବରିଷ୍ଠ ନେତୃତ୍ୱଙ୍କୁ ଦଳର ଯୁବ ଓ ଛାତ୍ର ନେତାଙ୍କ ସମେତ ବହୁ ସଂଖ୍ୟକ ଦଳୀୟ କର୍ମୀ ଉତ୍ସାହର ସହ ସ୍ୱାଗତ କରିଥିଲେ। ଦଳୀୟ କର୍ମୀମାନେ ପୁଷ୍ପଗୁଚ୍ଛ, ଉତରୀୟ ଓ ଫୁଲମାଳ ପ୍ରଦାନ କରି ନେତୃତ୍ୱଙ୍କୁ ସମ୍ବର୍ଦ୍ଧିତ କରିଥିଲେ। ସମ୍ବର୍ଦ୍ଧନା ସଭାରେ ଚାନ୍ଦବାଲି ନିର୍ବାଚନମଣ୍ଡଳୀରେ ଦଳର ସାଂଗଠନିକ ସ୍ଥିତିକୁ ଆହୁରି ସୁଦୃଢ଼ କରିବା ଉପରେ ଗୁରୁତ୍ୱ ଦିଆଯାଇଥିଲା। ତୃଣମୂଳସ୍ତରରେ ଦଳୀୟ ସଂଗଠନକୁ ସକ୍ରିୟ କରିବା ସହ ଯୁବ ଓ ଛାତ୍ର ସମାଜକୁ ଦଳ ସହ ଅଧିକ ଯୋଡ଼ିବା ନେଇ ଆଲୋଚନା ହୋଇଥିଲା। ବକ୍ତାମାନେ କହିଥିଲେ ଯେ, ଦଳର ସୁପ୍ରିମୋ ନବୀନ ପଟ୍ଟନାୟକଙ୍କ ନେତୃତ୍ୱରେ ବିଜେଡି ସଂଗଠନକୁ ତୃଣମୂଳସ୍ତରରେ ମଜବୁତ କରିବା ଉପରେ ଗୁରୁତ୍ୱ ଦେଉଛି। ନୂତନ ଦାୟିତ୍ୱ ପାଇଥିବା ବରିଷ୍ଠ ନେତୃତ୍ୱ ଚାନ୍ଦବାଲିରେ ଦଳୀୟ ସଂଗଠନକୁ ଆହୁରି ଗତିଶୀଳ କରିବାରେ ଗୁରୁତ୍ୱପୂର୍ଣ୍ଣ ଭୂମିକା ନେବେ ବୋଲି ଦଳୀୟ କର୍ମୀମାନେ ଆଶା ପ୍ରକାଶ କରିଥିଲେ। ବିଶେଷକରି ଯୁବ ଓ ଛାତ୍ର ନେତୃତ୍ୱଙ୍କ ମଧ୍ୟରେ ଏହି ନୂତନ ଦାୟିତ୍ୱକୁ ନେଇ ଉତ୍ସାହ ଦେଖାଯାଇଥିଲା।

**ଭଦ୍ରକ ଓ ଧାମନଗର ଅଞ୍ଚଳରେ ବନ୍ୟା ବିପର୍ଯ

ମିଥ୍ୟା ତଥ୍ୟ ଆଧାରରେ ଅନଲାଇନ୍ ଫର୍ମ-୭ ମାଧ୍ୟମରେ ଷଡ଼ଯନ୍ତ୍ର କରି ଯୋଗ୍ୟ ଭୋଟରଙ୍କ ନାମ ତାଲିକାରୁ ବାଦ୍ ଦେବାକୁ ଉଦ୍ୟମ

ପ୍ରତିବାଦରେ ବିଜେଡି ପକ୍ଷରୁ ଥାନାରେ ଏତଲା

ଧାମନଗର,୨୮ ।୮ (ସମିସ)

ଧାମନଗର ବ୍ଲକ ଓ ଏନଏସି ଅଞ୍ଚଳରେ ଭୋଟର ତାଲିକା ସଂଶୋଧନ ପ୍ରକ୍ରିୟା ଓ ଯୋଗ୍ୟ ଭୋଟରଙ୍କୁ ଷଡ଼ଯନ୍ତ୍ର କରି ତାଲିକାରୁ ନାମ ବାଦ୍ କରିବା ଉଦ୍ୟମକୁ ନେଇ ରାଜନୀତିରେ ଚର୍ଚ୍ଚା ବୃଦ୍ଧି ପାଇବାରେ ଲାଗିଛି। ଧାମନଗର ଏନ୍‌ଏସି ଅନ୍ତର୍ଗତ ୧୯ଟି ବୁଥ୍ (୧୪୭,୧୪୮,୧୪୩, ୧୪୪,୧୬୭,୧୫୧,୧୬୧,୧୬୬, ୧୬୯, ୧୭୦, ୧୫୨, ୧୫୫, ୧୫୬, ୧୫୪, ୧୫୨, ୧୭୧, ୧୭୨, ୧୭୩, ୧୫୩)ରେ ସଂଖ୍ୟାଲଘୁ ସମ୍ପ୍ରଦାୟର ବୈଧ ଓ ଯୋଗ୍ୟ ଭୋଟରଙ୍କ ନାମ ତାଲିକାରୁ କାଟିବା ପାଇଁ କେତେକ ଅଚିହ୍ନା ଓ ଅସାମାଜିକ ବ୍ୟକ୍ତି ସଂଘବଦ୍ଧ ଭାବେ ଏକ ଗୁରୁତର ଷଡ଼ଯନ୍ତ୍ର କରିଛନ୍ତି। ଏହି ବ୍ୟକ୍ତିମାନେ ମନ୍ଦ ଉଦ୍ଦେଶ୍ୟ ରଖି ଜାଲ୍ ତଥ୍ୟ ପ୍ରସ୍ତୁତ କରି ବିଏଲଓଙ୍କ ନିକଟରେ ଅନଲାଇନ୍ "ଫର୍ମ-୭' ମାଧ୍ୟମରେ ମିଥ୍ୟା ଅଭିଯୋଗ ଦାଖଲ କରିଛନ୍ତି। ଏହି ସଙ୍ଗୀନ ବେଆଇନ କାର୍ଯ୍ୟ ଭାରତୀୟ ସମ୍ବିଧାନର ମୌଳିକ ଅଧିକାରକୁ କ୍ଷୁର୍ଣ୍ଣ କରୁଛି। ଏହାର ପ୍ରତିବାଦରେ ବିଜେଡି ପକ୍ଷରୁ ଥାନାରେ ଏତଲା ଦିଆଯାଇଥିବା ଜଣାପଡ଼ିଛି।

ଅଭିଯୋଗ ଅନୁଯାୟୀ, ଅନ୍ୟ ପଞ୍ଚାୟତର କିଛି ବିଜେପି ନେତା ଓ ସମର୍ଥକ ଅନ୍‌ଲାଇନ୍ ମାଧ୍ୟମରେ ଫର୍ମ-୭ ଦାଖଲ କରି ଏନଏସି ଅଞ୍ଚଳରେ ଥିବା ଯୋଗ୍ୟ ଭୋଟରଙ୍କ ନାମ ବାଦ୍ ଦେବାକୁ ଉଦ୍ୟମ କରାଯାଉଛି ବୋଲି ବିଜେଡି ଅଭିଯୋଗ କରିଛି। ଏହି ସମ୍ବେଦନଶୀଳ ପ୍ରସଙ୍ଗ ଓ ଅଭିଯୋଗର ସତ୍ୟତା ଯଦି ପ୍ରମାଣିତ ହୁଏ, ତେବେ ଏହା କେବଳ କିଛି ନାମ ଭୋଟର ତାଲିକାରୁ ବାଦ ଦେବାର ପ୍ରସଙ୍ଗ ନୁହେଁ; ଏହା ହେବ ଯୋଗ୍ୟ ନାଗରିକଙ୍କ ସାମ୍ବିଧାନିକ ଅଧିକାର ଓ ଗଣତାନ୍ତ୍ରିକ ଅଧିକାର ଉପରେ ସିଧାସଳଖ ଆକ୍ରମଣ। ଭୋଟ ଦେବା ପ୍ରତ୍ୟେକ ଯୋଗ୍ୟ ନାଗରିକଙ୍କ ଅଧିକାର। କୌଣସି ସମ୍ପ୍ରଦାୟକୁ ନିର୍ଦ୍ଦିଷ୍ଟ ଭାବେ ଟାର୍ଗେଟ କରି ସେମାନଙ୍କ ଗଣତାନ୍ତ୍ରିକ ଅଧିକାରକୁ ଛଡ଼ାଇ ନେବାର କୌଣସି ଅପଚେଷ୍ଟାକୁ କଦାପି ବରଦାସ୍ତ କରାଯିବ ନାହିଁ। ତେଣୁ ଫର୍ମ-୭ ମାଧ୍ୟମରେ ଦାଖଲ ହେଉଥିବା ପ୍ରତ୍ୟେକ ଆବେଦନର ଅଧିକାରୀଙ୍କ ପକ୍ଷରୁ ନିରପେକ୍ଷ ଯାଞ୍ଚ ସହ ଆବଶ୍ୟକସ୍ଥଳେ କ୍ଷେତ୍ର ପରିଦର୍ଶନ କରି ତଦନ୍ତ କରାଯାଉ। ଏପରିକି ଆବଶ୍ୟକ ପଡ଼ିଲେ ଘରଘର ବୁଲି ଭୋଟରଙ୍କ ବାସ୍ତବ ଉପସ୍ଥିତି, ବାସସ୍ଥାନ ଓ ଠିକଣା ଯାଞ୍ଚ କରାଯାଉ। ଏହାଦ୍ୱାରା ମୃତ, ସ୍ଥାନାନ୍ତରିତ କିମ୍ବା ଅବୈଧ ଭୋଟରଙ୍କ ନାମ ବାଦ୍ କରିବା ନାମରେ କୌଣସି ଜୀବିତ ଓ ଯୋଗ୍ୟ ଭୋଟରଙ୍କ ନାମ ଭୁଲ୍‌ରେ ବାଦ୍ ହେବ ନାହିଁ। ଭୋଟର ତାଲିକା ପ୍ରସ୍ତୁତି ଓ ସଂଶୋଧନ ପ୍ରକ୍ରିୟାରେ ବିଏଲଓଙ୍କ ଭୂମିକା ଗୁରୁତ୍ୱପୂର୍ଣ୍ଣ ଥିବାରୁ ସେମାନେ କୌଣସି ରାଜନୈତିକ ନେତାଙ୍କ ଚାପରେ ନ ଆସି ନିର୍ବାଚନ ଆୟୋଗଙ୍କ ନିୟମ ଅନୁଯାୟୀ କାର୍ଯ୍ୟ କରନ୍ତୁ ବୋଲି ବିଜେଡି ଦାବି କରିଛି।

ଧାମନଗର ଅଞ୍ଚଳର ୧୯ଟି ବୁଥ୍‌ରେ ଭୋଟର ନାମ ବାଦ ନେଇ ଥାନାରେ ବିଜେଡିର ଲିଖିତ ଅଭିଯୋଗ ହୋଇଛି। ପ୍ରତ୍ୟେକ ଯୋଗ୍ୟ ନାଗରିକଙ୍କ ମତାଧିକାରର ସୁରକ୍ଷା ଓ ଗଣତାନ୍ତ୍ରିକ ପ୍ରକ୍ରିୟାର ସ୍ୱଚ୍ଛତା ପାଇଁ ଆଗାମୀ ଦିନରେ ମଧ୍ୟ ଏହି ପ୍ରସଙ୍ଗକୁ ନେଇ ଲଢ଼େଇ ଜାରି ରହିବ ବୋଲି ବିଜେଡି ପକ୍ଷରୁ କୁହାଯାଇଛି। ଏହି ଘଟଣାକୁ ନେଇ ବିଜେଡି ପକ୍ଷରୁ ନଗର ସଭାପତି ବିଜୟକେତନ ସାହୁଙ୍କ ସଭାପତିତ୍ୱରେ ଅଧ୍ୟକ୍ଷ ନିବେଦିତା ଜେନା, ଉପାଧ୍ୟକ୍ଷ ଓସିମ ଏଜଦାନି କାଦିରୀ, ଡାକ୍ତର ସଞ୍ଜୟ ଦାସ, ଅଶୋକ କୁମାର ନାୟକ, ପ୍ରତାପ ସାମଲ,ଳ ସେକ ସୈଫୁଦ୍ଦିନ, ସୁଶାନ୍ତ କୁମାର ରାଉତ, ଏମଡି ଫକିରୁଦ୍ଦିନ, ଆଇନଜୀବୀ ଅମରେନ୍ଦ୍ର ମହାନ୍ତି, କାଉନସିଲର ଜୟନୁଲ ହକ୍ ସମେତ ଏକ ପ୍ରତିନିଧି ଦଳ ସହିତ ଶତାଧିକ ମହିଳା ଓ ପୁରୁଷ ଯୋଗ୍ୟ ଭୋଟର ପ୍ରମୁଖ ଚୁନୁପଡା ଛକଠାରୁ ଏକ ଶୋଭାଯାତ୍ରାରେ ବାହାରି ବଜାର ପରିକ୍ରମା କରି ଧାମନଗର ଥାନାରେ ପହଞ୍ଚି ଆଇଆଇସିଙ୍କୁ ଏକ ଲିଖିତ ଅଭିଯୋଗ ପ୍ରଦାନ କରିଥିଲେ। ତେବେ ଯେକୌଣସି ଆବେଦନ ମିଥ୍ୟା କିମ୍ବା ଭୁଲ୍ ତଥ୍ୟ ଆଧାରିତ ବୋଲି ପ୍ରମାଣିତ ହେଲେ ସେଥିରେ ସମ୍ପୃକ୍ତ ବ୍ୟକ୍ତିଙ୍କ ବିରୋଧରେ ଆଇନ ଅନୁଯାୟୀ ଦୃଢ଼ କାର୍ଯ୍ୟାନୁଷ୍ଠାନ ଗ୍ରହଣ କରିବା ପାଇଁ ବିଜେଡି ପକ୍ଷରୁ ଅଧିକାରୀଙ୍କ ନିକଟରେ ଦାବି କରାଯାଇଛି। ଅଭିଯୋଗର ନିରପେକ୍ଷ ତଦନ୍ତ କରା ନ ଗଲେ ଆଗାମୀ ଦିନରେ ବ୍ୟାପକ ଜନଆନ୍ଦୋଳନ କରାଯିବ ବୋଲି ଦଳ ପକ୍ଷରୁ ଚେତାବନୀ ଦିଆଯାଇଛି। ଏହାର ଏକାକିତା ନକଲ ଜିଲ୍ଲାପାଳ ତଥା ଜିଲ୍ଲା ନିର୍ବାଚନ ଅଧିକାରୀ, ଏସ୍‌ପି, ମୁଖ୍ୟ ନିର୍ବାଚନ ଅଧିକାରୀ, ଓଡ଼ିଶାଙ୍କୁ କାର୍ଯ୍ୟାନୁଷ୍ଠାନ ନିମନ୍ତେ ପ୍ରେରଣ କରାଯାଇଛି ବୋଲି ସୂଚନା ଦେଇଛନ୍ତି।

● ପ୍ରଶାସନର ନିଦ କେବେ ଭାଙ୍ଗିବ

ଦିନ ଗଡ଼ାଉଛନ୍ତି ରାଜସ୍ୱ ନିରୀକ୍ଷକ, ହନ୍ତସନ୍ତ ବନ୍ୟା ବିପନ୍ନ

ତିହିଡି,୨୮ ।୮ (ସମିସ):ତିହିଡ଼ି ବ୍ଲକରେ ବନ୍ୟା ପରବର୍ତ୍ତୀ ରିଲିଫ ବଣ୍ଟନର ଅବ୍ୟବସ୍ଥା ଓ ପ୍ରଶାସନିକ ଉଦାସୀନତାକୁ ନେଇ ବନ୍ୟା ବିପନ୍ନଙ୍କ ମଧ୍ୟରେ ତୀବ୍ର ଅସନ୍ତୋଷ ପ୍ରକାଶ ପାଇଛି। ତିହିଡ଼ି ରାଜସ୍ୱ ନିରୀକ୍ଷକଙ୍କ ଖାମଖିଆଲି ମନୋଭାବ ଯୋଗୁଁ ତିହିଡ଼ି ଏନ୍‌ଏସି ଅଧୀନ ଷାଠିବାଟି ଗାଁ ପାଖରେ ଥିବା ହେମଜୁରୀ ନଦୀକୂଳର ପାଖାପାଖି ୨୦ଟି ପରିବାର ଆଜି ପର୍ଯ୍ୟନ୍ତ ସରକାରୀ ସହାୟତା ପାଇବାରୁ ବଞ୍ଚିତ ହୋଇଛନ୍ତି।

ସୂଚନା ମୁତାବକ, ରାଜସ୍ୱ ନିରୀକ୍ଷକ ଗତ ୧ମାସ ପୂର୍ବରୁ ନିଜେ ପ୍ରତ୍ୟକ୍ଷ ଭାବେ ସର୍ଜମିନ ତଦନ୍ତ କରିଥିଲେ। ଗ୍ରାମବାସୀ ପଲିଥିନ ମାଗିବାରୁ ଉତ୍ତର ମିଳୁଛି ଆମେ ଫୋନ କରି ଡାକି ତୁମକୁ ପଲିଥିନ ଯୋଗାଇଦେବୁ ବୋଲି ବଡ଼ବଡ଼ ପ୍ରତିଶ୍ରୁତି ଦେଇଥିଲେ। ସେହି ପ୍ରତିଶ୍ରୁତି କେବଳ କାଗଜପତ୍ର ଓ କଥାରେ ସୀମିତ ହୋଇ ରହିଯାଇଛି। ବିପନ୍ନ ପରିବାର ବାରମ୍ବାର ତାଙ୍କୁ ଭେଟି ଗୁହାରି କଲେ ମଧ୍ୟ କେବଳ ଅପେକ୍ଷା କର ବୋଲି ନିର୍ଦ୍ଦିଷ୍ଟ ଗୋଟିଏ ଉତ୍ତର ମିଳୁଛି। ନିକଟ ଅତୀତରେ ୨ଟି ବନ୍ୟାର କରାଳ ରୂପ ସହି ଭାଗ୍ୟକୁ ଆଦରି ପଡ଼ିରହିଥିବା ଏହି ଗରିବ ଲୋକମାନେ ବର୍ତ୍ତମାନ ମୁଣ୍ଡ ଗୁଞ୍ଜିବା ପାଇଁ ପରଘରେ ଆଶ୍ରୟ ନେବାକୁ ବାଧ୍ୟ ହୋଇଛନ୍ତି। ଗତକାଲିଠାରୁ ପୁଣି ଲଘୁଚାପଜନିତ ବର୍ଷା ଆରମ୍ଭ ହୋଇଥିବାରୁ ଘର କାନ୍ତପଡିଗଲାଣି ତ କାହାର ଚାଳରୁ ପାଣି ଗଳୁଛି। ଏମାନଙ୍କ ଦୁର୍ଦ୍ଦଶା ଚରମ ସୀମାରେ ପହଞ୍ଚିଛି। କେବେ ପ୍ରଶାସନ ଏହି ଅସହାୟ ବନ୍ୟା ବିପନ୍ନ ଲୋକଙ୍କୁ ସହାୟତା ଯୋଗାଇବ ସେ ନେଇ ପ୍ରଶ୍ନବାଚୀ ସୃଷ୍ଟି ହୋଇଛି।

ଆଜି ଚାନ୍ଦବାଲି ବ୍ଲକ୍‌ର ୮ଟି ବିଦ୍ୟାଳୟ ଛୁଟି

ଭଦ୍ରକ,୨୮ ।୮ (ସମିସ):ଭଦ୍ରକ ଜିଲ୍ଲା ଚାନ୍ଦବାଲି ବ୍ଲକ ଅଧୀନ ୪ଟି ପଞ୍ଚାୟତର ୮ଟି ବିଦ୍ୟାଳୟ ଜିଲ୍ଲାପାଳଙ୍କ ନିର୍ଦ୍ଦେଶକ୍ରମେ ଆସନ୍ତାକାଲି ବନ୍ଦ ରହିବ। ଆରଡ଼ି ଗ୍ରାମ ପଞ୍ଚାୟତ ଅଧୀନ ମୁଆଁ ୟୁପି ସ୍କୁଲ ଓ ସନ୍ତରା ପ୍ରାଥମିକ ବିଦ୍ୟାଳୟ, ଘଟପୁର ପଞ୍ଚାୟତ ଅଧୀନ ଖଟୁଆସାହି ୟୁପି ସ୍କୁଲ, ମହାନ୍ତିସାହି ପ୍ରାଥମିକ ବିଦ୍ୟାଳୟ ଓ ତାରୁଖା ପ୍ରାଥମିକ ବିଦ୍ୟାଳୟ, ମାଧପୁର ପଞ୍ଚାୟତ ଅଧୀନ କୃଷ୍ଣପୁର ପ୍ରାଥମିକ ବିଦ୍ୟାଳୟ ଓ ବଡ଼ସିଙ୍ଗପୁର ୟୁପି ସ୍କୁଲ ଓ ନାନ୍ଦପୁର ପଞ୍ଚାୟତ ଅଧୀନ ବାଙ୍କମୁହାଣ ପ୍ରାଥମିକ ବିଦ୍ୟାଳୟ ବନ୍ଦ ରହିବ ବୋଲି ଜଣାପଡ଼ିଛି। ଏହି ସ୍କୁଲଗୁଡିକ ବନ୍ୟା ଯୋଗୁଁ ବିଶେଷ ଭାବେ ପ୍ରଭାବିତ ହୋଇ ରହିଛି।

ଭଦ୍ରକ ସାହିତ୍ୟ ସଂସ୍କୃତି ପରିଷଦ ପକ୍ଷରୁ ରକ୍ଷାବନ୍ଧନ ଓ ଗଙ୍ଗାଧର ମେହେର ମେହେର ଜୟନ୍ତୀ

ଭଦ୍ରକ,୨୮ ।୮ (ସମିସ): ଭଦ୍ରକର ପୁରାତନ ସାହିତ୍ୟ ଅନୁଷ୍ଠାନ ଭଦ୍ରକ ସାହିତ୍ୟ ସଂସ୍କୃତି ପରିଷଦରେ ରକ୍ଷାବନ୍ଧନ ଓ ମେହେର ଜୟନ୍ତୀ ସମାରୋହ ଅନୁଷ୍ଠିତ ହୋଇଯାଇଛି। ଭଦ୍ରକ କ୍ଲବ ସଭାଗୃହରେ ପରିଷଦ ସଭାପତି ଡାକ୍ତର ଦୁର୍ଯ୍ୟୋଧନ ଦାସଙ୍କ ପୌରୋହିତ୍ୟରେ ଅନୁଷ୍ଠିତ ଏହି ସମାରୋହରେ ଅନୁଷ୍ଠାନର ସମ୍ପାଦକ ପ୍ରଫେସର ଡ. ଶଶଧର ଦାସ ସମ୍ପାଦକୀୟ ବିବରଣୀ ପ୍ରଦାନ କରିବା ସହ ଅତିଥି ପରିଚୟ ପ୍ରଦାନ କରିଥିଲେ। ମୁଖ୍ୟବକ୍ତା ଅଧ୍ୟାପିକା ଉଷାରାଣୀ ଜେନା ମେହେରଙ୍କ ଜୀବନୀ ଓ ସାହିତ୍ୟ କୃତି ସମ୍ପର୍କରେ ବକ୍ତବ୍ୟ ପ୍ରଦାନ କରି କହିଲେ, ଘୋର ଦାରିଦ୍ର୍ୟ, ସଂଘର୍ଷ, ସଂଘାତକୁ ସାମ୍ନା କରି ସେ ଯେଉଁ ଉଚ୍ଚକୋଟୀର କାବ୍ୟସୌଧ ନିର୍ମାଣ କରିଯାଇଛନ୍ତି, ତାହା ତାଙ୍କୁ କାଳଜୟୀ କରିପାରିଛି। ଯଥାର୍ଥରେ ମେହେର ସାହିତ୍ୟ ପ୍ରାଚ୍ୟ ଓ ପାଶ୍ଚାତ୍ୟ ସାହିତ୍ୟର ଏକ ସଂଯୋଗ ସେତୁ। ସଭାମୁଖ୍ୟ ଡାକ୍ତର ଦୁର୍ଯ୍ୟୋଧନ ଦାସ କହିଲେ, ଗଙ୍ଗାଧରଙ୍କ ସାହିତ୍ୟ, ପାଶ୍ଚାତ୍ୟ ସାହିତ୍ୟର ବହୁ କବିଙ୍କ ସହ ତୁଳନା କରାଯାଏ। ବିଦ୍ୟାଳୟରେ କେବଳ ବିଦ୍ୟା ଅର୍ଜନ କରାଯାଏନାହିଁ। ମେହେରଙ୍କ ପାଇଁ ବିଶ୍ୱ ହିଁ ଥିଲା ଶ୍ରେଷ୍ଠ ବିଦ୍ୟାଳୟ। ଦୁଃଶାସନ ଗାହାଣ ଧନ୍ୟବାଦ ଅର୍ପଣ କରିଥିଲେ। ପ୍ରବଳ ବର୍ଷା ଓ ପ୍ରତିକୂଳ ପାଗ ସତ୍ତ୍ୱେ ବହୁ ସାହିତ୍ୟିକ କାର୍ଯ୍ୟକ୍ରମରେ ଯୋଗଦେଇ ରକ୍ଷାବନ୍ଧନ କରିବାସହ ମେହେର ସାହିତ୍ୟ ଆଲୋଚନାରେ ଅଂଶଗ୍ରହଣ କରିଥିଲେ। ପରିଷଦର ବରିଷ୍ଠ କର୍ମକର୍ତ୍ତା ପ୍ରଫେସର ଡ. ବଳରାମ ମିଶ୍ର ଓ ପ୍ରାକ୍ତନ ଅଧ୍ୟକ୍ଷ ଡ ପ୍ରହ୍ଲାଦ ପତି ମଞ୍ଚ ପରିଚାଳନା କରିଥିଲେ। ଅନ୍ୟମାନଙ୍କ ମଧ୍ୟରେ ଗାଳ୍ପିକ ପବିତ୍ର ପାଣିଗ୍ରାହୀ, ଶାନ୍ତନୁ କୁମାର ରାଉତ, ଅଧ୍ୟାପିକା ପ୍ରମୋଦା ପଣ୍ଡା, ବିପ୍ଳବ ହୋତା, ବନଜବାସିନୀ ବାରିକ, କବି ଭରତ ଚନ୍ଦ୍ର ଦାଶ, ଜଗନ୍ନାଥ ରାଉତ, ଗୌରାଙ୍ଗ ଚନ୍ଦ୍ର ବାରିକ, ପ୍ରାଣବନ୍ଧୁ ବିଶ୍ୱାଳ, ସପନ ଚାଟାର୍ଜୀଙ୍କ ସମେତ ବହୁ ସାହିତ୍ୟିକ ଯୋଗ ଦେଇଥିଲେ।

ବାସୁଦେବପୁର କଂଗ୍ରେସ ପକ୍ଷରୁ ବ୍ଲକ ଘେରଉ

ବାସୁଦେବପୁର,୨୮ ।୮ (ସମିସ):ବାସୁଦେବପୁର ବ୍ଲକ କଂଗ୍ରେସ ପକ୍ଷରୁ ବିଭିନ୍ନ ଦାବୀ ନେଇ ବ୍ଲକ ଘେରଉ କରି ତହସିଲଦାରଙ୍କୁ ଏକ ଦାବିପତ୍ର ପ୍ରଦାନ କରିଛନ୍ତି। ବାସୁଦେବପୁର କଂଗ୍ରେସ ବ୍ଲକ ସଭାପତିଙ୍କ ନେତୃତ୍ୱରେ ଏକ ଶୋଭାଯାତ୍ରା ବାହାରିସହର ପରିକ୍ରମା କରିଥିଲା। ବ୍ଲକ ପରିସରରେ ବିକ୍ଷୋଭ ପ୍ରଦର୍ଶନ କରି ରାଜ୍ୟ ସରକାରଙ୍କୁ ସମାଲୋଚନା କରିଥିଲେ। ରାଜ୍ୟ ସରକାର ବନ୍ୟା ପରିଚାଳନାରେ ବିଫଳ ହୋଇଛନ୍ତି। ଆଜିବି ଲୋକେ ପାଣି ଘେରରେ ରହି ଅସୁବିଧାର ସମ୍ମୁଖୀନ ହେଉଛନ୍ତି। ସରକାର ବନ୍ୟାର କ୍ଷୟକ୍ଷତି ଆକଳନ କରି ତୁରନ୍ତ କ୍ଷତିଗ୍ରସ୍ତ ଚାଷୀଙ୍କୁ କ୍ଷତିପୂରଣ ପ୍ରଦାନ କରାଯାଉ। ଋଣ କରିଥିବା ଚାଷୀଙ୍କୁ ଋଣ ଛାଡ କରିବା । ସୋସାଇଟିର ଚାଷୀ ପଞ୍ଜୀକରଣ, ଧାନ ବେପାରୀ ଅନ୍ୟ ନାମରେ ପଞ୍ଜୀକରଣ ବନ୍ଦ କରିବା, ବିକଶିତ ଗାଁ ବିକଶିତ ଓଡ଼ିଶା ଯୋଜନାକୁ ଦଳୀୟ ଭିତିରେ ପ୍ରଦାନ ନକରି ଲୋକ ପ୍ରତିନିଧିଙ୍କୁ ଜରିଆରେ କାମ କରିବା ଦାବୀ କରି ବାସୁଦେବପୁର ତହସିଲଦାରଙ୍କ ଜରିଆରେ ଜିଲ୍ଲାପାଳଙ୍କୁ ପ୍ରଦାନ କରିଥିଲେ। ପଥପ୍ରାନ୍ତ ସଭାରେ ବାସୁଦେବପୁର ବିଧାୟକ ଅଶୋକ କୁମାର ଦାସ, ବ୍ଲକ ସଭାପତି ରମେଶ ଚନ୍ଦ୍ର ବଳ, ମହିଳା ସଭାପତି ମଞ୍ଜୁଲତା ପଣ୍ଡା,ଆର୍ତ୍ତୁଙ୍ଗ ସରପଂଚ ସୁବାସ ଚନ୍ଦ୍ର ସନ୍ଧିବିଗ୍ରହ ପ୍ରମୁଖ ଯୋଗଦେଇଥିଲେ।

ବରୁଆ ଆଶ୍ରମରେ ରକ୍ଷାବନ୍ଧନ ଉତ୍ସବ

ଭଦ୍ରକ,୨୮ ।୮ (ସମିସ):ଭଦ୍ରକ ଚରମ୍ପା ନିକଟସ୍ଥ କୋଡ ବରୁଆ ସନ୍ଥ ଶ୍ରୀ ଆସାରାମଜୀ ବାପୁ ଙ୍କ ଆଶ୍ରମ ଠାରେ ବୈଦିକ ରକ୍ଷାବନ୍ଧନ ଉତ୍ସବ ମହାସମାରୋହରେ ଅନୁଷ୍ଠିତ ହୋଇଯାଇଛି। ପ୍ରତ୍ୟୁଷରୁ ଆଶ୍ରମ ଠାରେ ଗୁରୁ ପୂଜନ, ଆଶା ରାମାୟଣ ପାଠ, ପାଦୁକା ପୂଜା, ବଡଦାଦା ପରିକ୍ରମା ଆୟୋଜିତ ହୋଇଥିଲା। ସାଧକ ଭଉଣୀମାନେ ଭାଇଙ୍କ ହାତରେ ରକ୍ଷା ସୂତ୍ର ବାନ୍ଧିଥିଲେ। ଏହାପରେ ଅନୁଷ୍ଠାନ ପକ୍ଷରୁ ଭଦ୍ରକ ସଂରକ୍ଷିତ ଆରକ୍ଷୀ ନୀରିକ୍ଷକଙ୍କ କାର୍ଯ୍ୟାଳୟ ସମେତ ନଳାଙ୍ଗ ଓ ଡାହାଣିଗଡିଆ ସ୍ଥିତ ଭିନ୍ନକ୍ଷମ ସ୍କୁଲରେ ରକ୍ଷାବନ୍ଧନ କାର୍ଯ୍ୟକ୍ରମ ଅନୁଷ୍ଠିତ ହୋଇଥିଲା। ଦିବସ ଭରି ଉତ୍ସବକୁ ଦୈତାରୀ ପଣ୍ଡା, ଅଶୋକ ମିଶ୍ର, ଜ୍ୟୋତିରଞ୍ଜନ ମହାନ୍ତି, ସୁକାନ୍ତ ନାୟକ, ଦୁର୍ଯ୍ୟୋଧନ ଲେଙ୍କା, ସୁବଳ ମଲ୍ଲିକ ପ୍ରମୁଖ ପରିଚାଳନା କରିଥିଲେ। ଏଥିରେ ବହୁ ଶ୍ରଦ୍ଧାଳୁ ଯୋଗ ଦେଇଥିଲେ।

ବନ୍ୟାଞ୍ଚଳରେ ପାନୀୟ ଉତ୍ସ କେତେ ସୁରକ୍ଷିତ

ବାରିକପୁର,୨୮ ।୮ (ସମିସ): ଭଣ୍ଡାରିପୋଖରୀ ବ୍ଲକ ଅଞ୍ଚଳରେ ବାରମ୍ବାର ବନ୍ୟା ଆସିବା କାରଣରୁ ବହୁ କ୍ଷୟକ୍ଷତି ହୋଇଛି। ବନ୍ୟା ଦ୍ୱାରା ବୈତରଣୀ କୂଳ ବନ୍ଦାଳ ମଢିଆଳୀ, ଝୁଟଣା, ନପଙ୍ଗ, ରହଣିଆ, ଷୋଳମପୁର, ମାଳଦା, କୋରିଗାଁ ପ୍ରମୁଖ ପଞ୍ଚାୟତ ଅତ୍ୟଧିକ ପ୍ରଭାବିତ ହୋଇଛି। ଏହାଛଡା ରେବଓ କପାଳୀ ନଦୀ ପାଣିରେ ନିର୍ଗୁଣ୍ଡି, ବିଷ୍ଣୁପୁର, ଜଳମଣ୍ଡୁଆ, ନଗୁଆଁ, ପାଟୁଳି, ସାନଶାସନ ପ୍ରମୁଖ ପଞ୍ଚାୟତରେ ମଧ୍ୟ ଅନେକ କିଛି ନଷ୍ଟଭ୍ରଷ୍ଟ ହୋଇଛି। ଚାଷଜମି ସହିତ ବାସଗୃହ, ଗମନାଗମନ ପଥ ଓ ପାନୀୟଜଳ ଯୋଗାଣ ଉତ୍ସ ପ୍ରଭାବିତ ହୋଇଛି। ବିଶେଷକରି ପ୍ରଥମ ବନ୍ୟାଜଳ ଯୋଗୁଁ ନଳକୂପ ଓ ପାଇପ ଜଳ ଯୋଗାଣ ପାଇଁ ଥିବା ଟ୍ୟାପ ଗୁଡ଼ିକ ଅଧିକାଂଶ ସ୍ଥାନରେ ବୁଡିଯାଇଥିଲା। ବନ୍ୟା ପରବର୍ତ୍ତୀ ସମୟରେ ସେଗୁଡିକ ବ୍ଲିଚିଂ ହୋଇଥିବାବେଳେ ପରେ ପୁଣି ବାରମ୍ବାର ବନ୍ୟା ଆସିବା ଯୋଗୁଁ ଅନେକ ଜଳ ଉତ୍ସରେ ପରିତ୍ୟକ୍ତ ପାଣି ପ୍ରବେଶ କରିଛି। ଖାଲୁଆ ସ୍ଥାନରେ ଥିବା ନଳକୂପ ସମେତ ପାଣି ଟ୍ୟାପ ବୁଡିଯାଇଥିବାବେଳେ ସେଠାରୁ ପାଣି ପିଇବା ଏବେ ସମ୍ଭବ ହେଉନାହିଁ। ପ୍ରଭାବିତ ନଳକୂପ ଜରିଆରେ ଜଳବାହିତ ରୋଗ ବ୍ୟାପିବା ଆଶଙ୍କା ଦେଖାଦେଇଛି। ପାନୀୟଜଳ ସୁରକ୍ଷିତ ନେଇ ଅନେକ ସନ୍ଦେହ ଦେଖାଦେଇଛି। ତେଣୁ ଏହା ଉପରେ ବିଭାଗୀୟ ଅଧିକାରୀ ଦୃଷ୍ଟି ଦେବାକୁ ଦାବି ହୋଇଛି।

ଗଜା ଧୋଇ ଟଙ୍କା ପ୍ରଦାନରେ ବିଳମ୍ବ

କେବେ ମିଳିବ ଚାରି ପଞ୍ଚାୟତବାସୀଙ୍କୁ ଇନପୁଟ୍ ସହାୟତା

ଆରଡ଼ି, ୨୮ ।୮ (ସମିସ): ଚଳିତ ବର୍ଷ ବୈତରଣୀ ଓ ସାଳନ୍ଦୀ ନଦୀରେ ତିନି ତିନିଥର ବନ୍ୟା ଆସିବା ଫଳରେ ଆରଡ଼ି, ନାନ୍ଦପୁର, ଓଳଗ ଓ ସୁନ୍ଦରପୁର ପଞ୍ଚାୟତର ଚାଷଜମି ବନ୍ୟା ପାଣିରେ ୧ ମାସରୁ ଊର୍ଦ୍ଧ୍ୱ ବୁଡିକି ରହିବା ଫଳରେ ଚାଷୀ ଯେଉଁ ଧାନ ତଳି ରୋଇଥିଲେ, ତାହା ସମ୍ପୂର୍ଣ୍ଣ ନଷ୍ଟ ହୋଇଯାଇଛି। ଗଜା ଆଉ ବିଲରେ ନାହିଁ। ସରକାରୀ ସ୍ତରରେ କୃଷି ଅଧିକାରୀ ଓ ରାଜସ୍ୱ ନିରୀକ୍ଷକ ଆରଡ଼ି ଚାରି ପଞ୍ଚାୟତର ଚାଷଜମି ଗୁଡିକ ବୁଲି ଦେଖି ରିପୋର୍ଟ ଦେଲା ପରେ ଜିଲ୍ଲା ପ୍ରଶାସନ ଇନପୁଟ ସହାୟତା ନିମନ୍ତେ କାଗଜ ପତ୍ର ଆରଆଇଙ୍କ କାର୍ଯ୍ୟାଳୟରେ ଜମା କରିବା ପାଇଁ ସୂଚନା ଦେଇଛନ୍ତି। ସେହିପରି ଗତବର୍ଷ ବନ୍ୟାରେ ଏହି ଆରଡି ଅଞ୍ଚଳରେ ଗଜା ଧୋଇ ହୋଇଯାଇଥିଲା। ଇନପୁଟ ସହାୟତା ମିଳିବା ନିମନ୍ତେ ଚାନ୍ଦବାଲି ତହସିଲଦାରଙ୍କ ନିର୍ଦ୍ଦେଶକ୍ରମେ ଆରଡ଼ି, ନାନ୍ଦପୁର, ଓଳଗ ଓ ସୁନ୍ଦରପୁର ପଞ୍ଚାୟତର ଚାଷୀ ଆବଶକୀୟ ନଥି ପତ୍ର ଆରଡ଼ି ରାଜସ୍ୱ ନିରୀକ୍ଷକଙ୍କ କାର୍ଯ୍ୟାଳୟରେ ଜମା ଦେଇଥିଲେ। ଏହି ନଥିପତ୍ର ଚାରି ପଞ୍ଚାୟତର ୨୪ଟି ଗ୍ରାମର ଚାଷୀ ରାଜସ୍ୱ ନିରୀକ୍ଷକଙ୍କ କାର୍ଯ୍ୟାଳୟରେ ଜମା ଦେବା ଓ ଅଧିକାରୀ ଯାଞ୍ଚ କରି ତହସିଲକୁ ଖାତାରେ ଲେଖି ପଠାଇବାକୁ ପ୍ରାୟତଃ ଚାରିମାସ ସମୟ ଲାଗିଥିଲା। ଆବଶକୀୟ ସମସ୍ତ ପ୍ରକ୍ରିୟା ସରିଲା ପରେ ଲୋକମାନେ ପୁଣି ଯେମିତି ତଳି ଆଣି ଚାଷ କଲେ ସରକାର ଚଞ୍ଚକତା ଆଉ ସେ ଇନପୁଟ ଟଙ୍କା ଦେଲେ ନାହିଁ। କିନ୍ତୁ ସେହି ନଥିପତ୍ର ଯାହାକି ଛଅ ମାସ ତଳେ ଦିଆଯାଇଥିଲା, ତାହା ତହସିଲରେ ଓ ଆରଡ଼ି ଆରଆଇଙ୍କ କାର୍ଯ୍ୟାଳୟରେ ମହଜୁଦ ଅଛି। ସରକାର ଚଳିତ ବର୍ଷ ସ

ହୋ ଭାଷାକୁ ସାମ୍ବିଧାନିକ ମାନ୍ୟତା ଦାବି

ତୃତୀୟ ଦିନରେ ବୀର ବିର୍ସା ମୁଣ୍ଡା କମିଟିର ଆମରଣ ଅନଶନ

ଯଶିପୁର,୨୮।୮ (ସମିସ)

ହୋ ଭାଷାକୁ ଭାରତୀୟ ସମ୍ବିଧାନର ଅଷ୍ଟମ ଅନୁସୂଚୀରେ ଅନ୍ତର୍ଭୁକ୍ତ କରିବା ସହିତ ଓଡ଼ିଶାରେ ଏହାକୁ ଦ୍ୱିତୀୟ ରାଜଭାଷା ମାନ୍ୟତା ପ୍ରଦାନ ଦାବିରେ ବୀର ବିର୍ସା ମୁଣ୍ଡା କମିଟି ପକ୍ଷରୁ ଚାଲିଥିବା ଆମରଣ ଅନଶନ ଶୁକ୍ରବାର ତୃତୀୟ ଦିନରେ ପହଞ୍ଚିଛି। ମୟୂରଭଞ୍ଜ ଜିଲ୍ଲା ତିରିଂରୁ ପଦଯାତ୍ରାରେ ଆସିଥିବା କମିଟିର ସଦସ୍ୟମାନେ ମୁଖ୍ୟମନ୍ତ୍ରୀ ମୋହନ ଚରଣ ମାଝୀଙ୍କୁ ସାକ୍ଷାତ କରି ସ୍ମାରକପତ୍ର ପ୍ରଦାନ ସହ ଆଲୋଚନା କରିବା ପାଇଁ ଅଡି ବସିଛନ୍ତି। ଅନଶନର ତୃତୀୟ ଦିନରେ ମୟୂରଭଞ୍ଜ ଜିଲ୍ଲା ଯଶିପୁର ବ୍ଲକ ଅନ୍ତର୍ଗତ ଅସ୍ତକୁଅଁର ଗ୍ରାମ ପଞ୍ଚାୟତର ସରପଞ୍ଚ କୁମାରୀ ପ୍ୟାରୀ ଟୁଟି ଯୋଗଦାନ ପୂର୍ବକ ସରକାରୀ ସ୍ତରରେ ହୋ' ଭାଷାକୁ ଭାରତୀୟ ସମ୍ବିଧାନର ଅଷ୍ଟମ ଅନୁସୂଚୀରେ ନ ଅନ୍ତର୍ଭୁକ୍ତ କରାଯିବା କରାଯିବା ଦୁର୍ଭାଗ୍ୟଜନକ ବୋଲି ଆନ୍ଦୋଳନକାରୀମାନଙ୍କ ଉଦ୍ଦେଶ୍ୟରେ ଅଭିଭାଷଣ ପ୍ରଦାନ କରିଥିଲେ। ତତସହିତ, ବିଶିଷ୍ଟ ହୋ' କଣ୍ଠଶିଳ୍ପୀ ତଥା ସଂଗୀତକାର ସ୍ୱର୍ଣ୍ଣଲତା ସିଂ ମଧ୍ୟ ଏହି ଆନ୍ଦୋଳନରେ ସାମିଲ ହୋଇ ହୋ ' ସଂଗୀତ ପରିବେଷଣ କରିଥିଲେ। ଦାବି ନ ପୂରଣ ହେବା ପର୍ଯ୍ୟନ୍ତ ଏହି ଆମରଣ ଅନଶନ ଜାରି ରହିବ ବୋଲି କମିଟିର ସଭାପତି ଘନଶ୍ୟାମ ପିଙ୍ଗୁଆ ସୂଚନା ଦେଇଛନ୍ତି। ଏହି ଅନଶନରେ ଡଃ . ବିକ୍ରମ ବିରୁଲି, ଗାମାଏ ରାମିଲ ସିଂ ଗୋଇପାଇ, ସୁକୁଲାଲ ପାଳିଆ, କୃଷ୍ଣଚନ୍ଦ୍ର କାରଆ, ଚନ୍ଦ୍ରମୋହନ ପିଙ୍ଗୁଆ, ସଂଜୟ ହେମ୍ବ୍ରମ, ଜଟିଆ ସାଉୟାଁ ଏବଂ ରାମେଶ୍ୱର କଣ୍ଡାଂକେଲ ପ୍ରମୁଖ ସାମିଲ ହୋଇଛନ୍ତି।

ପ୍ରଜାପିତା ବ୍ରହ୍ମାକୁମାରୀ ଆଶ୍ରମରେ ରକ୍ଷାବନ୍ଧନ ଉତ୍ସବ

ବୈଶିଙ୍ଗା,୨୮।୮ (ସମିସ): ବୈଶିଙ୍ଗାସ୍ଥ ପ୍ରଜାପିତା ବ୍ରହ୍ମାକୁମାରୀ ଆଶ୍ରମରେ ପବିତ୍ର ରକ୍ଷାବନ୍ଧନ ଉତ୍ସବ ପାଳିତ ହୋଇଛି। ସେବା କେନ୍ଦ୍ର ସଞ୍ଚାଳିକା ବ୍ରହ୍ମାକୁମାରୀ ଅନୁପମା ଭଉଣୀଙ୍କ ତତ୍ତ୍ୱାବଧାନରେ ରକ୍ଷା ବନ୍ଧନ ପର୍ବ ପାଳିତ ହୋଇଛି। ବୈଶିଙ୍ଗା ସେବାକେନ୍ଦ୍ର ମୁଖ୍ୟ ସଞ୍ଚାଳିକା ବ୍ରହ୍ମାକୁମାରୀ ଅନୁପମା ଏହି ପର୍ବର ପ୍ରକୃତ ଅର୍ଥ ବୁଝାଇଥିଲେ।

ସର୍ବ ଶକ୍ତିମାନ ପରମପିତା ପରମାତ୍ମା ହିଁ ସମସ୍ତ ମନୁଷ୍ୟାତ୍ମାଙ୍କ ପରମ ରକ୍ଷକ ବୋଲି ସେ କହିଥିଲେ। ଏହି ଉପଲକ୍ଷେ ସମସ୍ତ ଭାଇ ଓ ଭଉଣୀଙ୍କୁ ପବିତ୍ରତାର ସୂଚକ ରାକ୍ଷୀ ବାନ୍ଧିଥିଲେ। ପରେ ସେବା କେନ୍ଦ୍ର ଅଧୀନରେ ଥିବା ସମସ୍ତ ଗୀତା ପାଠଶାଳାରେ ଭାଇ ଓ ଭଉଣୀଙ୍କୁ ରାକ୍ଷୀ ବନ୍ଧାଯାଇଥିଲା। କାର୍ଯ୍ୟକ୍ରମରେ ବ୍ରହ୍ମାକୁମାର ଦିବ୍ୟରଞ୍ଜନ, ବ୍ରହ୍ମାକୁମାର ମୁନା, ବ୍ରହ୍ମାକୁମାର ସତ୍ୟପ୍ରକାଶ ପ୍ରମୁଖ ସହଯୋଗ କରିଥିଲେ।

ରୋଟାରୀ ହେରିଟେଜ ପକ୍ଷରୁ ଦନ୍ତ ଚିକିତ୍ସା ସଚେତନତା

ଶୁଳିଆପଦା, ୨୮ ।୮ (ସମିସ): ରୋଟାରୀ କ୍ଲବ୍ ଅଫ୍ ବାରିପଦା ହେରିଟେଜ ତରଫରୁ କ୍ଲବ୍ ସଭାପତି ରୋଟାରୀୟାନ ତରଣୀସେନ ଧଳଙ୍କ ମାର୍ଗଦର୍ଶନ ଓ ସମ୍ପାଦକ ସଂଜୀବ କୁମାର ଦଣ୍ଡପାଟଙ୍କ ତତ୍ତ୍ୱାବଧାନରେ ଦନ୍ତ ରୋଗର କାରଣ ଓ ନୀରାକରଣ ସମ୍ବନ୍ଧୀୟ ଏକ ସଚେତନତା କାର୍ଯ୍ୟକ୍ରମ ଶୁଳିଆପଦା ବ୍ଲକ ଅନ୍ତର୍ଗତ ସୀମାନ୍ତ ହାଇସ୍କୁଲ, ବଣକାଟି ପରିସରରେ ଅନୁଷ୍ଠିତ ହୋଇଯାଇଛି। ଏଥିରେ କ୍ଲବ୍ ସଦସ୍ୟ ରୋଟାରୀୟାନ ଅନିରୁଦ୍ଧ ପୃଷ୍ଟି, ଅମିତାଭ ପଟ୍ଟନାୟକ, ସନ୍ତୋଷ କାସ୍ତ, ଶୈବାଲକାନ୍ତ ନାୟକ,ନଳୀନ ଚୌଧୁରୀ, ଚନ୍ଦ୍ରମୋହନ ସିଂ ଓ ଚିତ୍ତରନ ପଳତା ଆଦି ଯୋଗଦେଇ ସଚେତନ କରିଥିଲେ। କିଷାନତାଣ୍ଡି ଗୋଷ୍ଠୀ ସ୍ୱାସ୍ଥ୍ୟ କେନ୍ଦ୍ରର ଦନ୍ତ ଚିକିତ୍ସକ ଡାକ୍ତର ଚନ୍ଦ୍ରମୋହନ ସିଂ ଦନ୍ତ ରୋଗର କାରଣ ଓ ନିରାକରଣ ସମ୍ବନ୍ଧରେ କହିବା ପରେ ବିଦ୍ୟାଳୟର ୭୭ଜଣ ଛାତ୍ରଛାତ୍ରୀଙ୍କ ଦନ୍ତ ପରୀକ୍ଷା କରି ପରାମର୍ଶ ଦେଇଥିଲେ। କାର୍ଯ୍ୟକ୍ରମରେ ବିଦ୍ୟାଳୟର ପ୍ରଧାନଶିକ୍ଷକ ଅନାଦି ଚରଣ ବେହେରାଙ୍କୁ ସମ୍ବର୍ଦ୍ଧିତ କରିବା ସହ ଦଶମ ଶ୍ରେଣୀର ଓଷ୍ଟା ଟେଷ୍ଟ୍ ପେପର ଏକ ସେଟ୍ ପ୍ରଦାନ କରାଯାଇଥିଲା। ଏଥିରେ ବିଦ୍ୟାଳୟ ଶିକ୍ଷକ ପ୍ରମୋଦ ପରିଡା, ବେଣୁଧର ମହାନ୍ତି, ଶିକ୍ଷୟିତ୍ରୀ ରେବତୀ ପ୍ରଧାନ, କନକଲତା ମହାନ୍ତ, ଗୌରମୋହନ ମହାନ୍ତ, କର୍ମଚାରୀ ଦଶରଥ ମହାନ୍ତ, ବଳରାମ ମହାନ୍ତ ଓ କ୍ଷୀତିଶ ଚନ୍ଦ୍ର ମହାନ୍ତ ସହଯୋଗ କରିଥିଲେ।

ଦିଗଧର ଗ୍ରାମରେ ରକ୍ଷା ବନ୍ଧନ ଉତ୍ସବ

ଠାକୁରମୁଣ୍ଡା,୨୮।୮ (ସମିସ): ଦିଗଧର ଗ୍ରାମରେ ଶୁକ୍ରବାର ଦିନ ରକ୍ଷା ବନ୍ଧନ ଓ ଗୋପୂଜନ କାର୍ଯ୍ୟକ୍ରମ ମହିଳା ସ୍ୱୟଂସହାୟିକା ଗୋଷ୍ଠୀ ସଦସ୍ୟାଙ୍କ ଉପସ୍ଥିତରେ ଅନୁଷ୍ଠିତ ହୋଇଛି। ଏଥିରେ କରଞ୍ଜିଆ ବିଧାୟକ ପଦ୍ମଚରଣ ହାଇବୁରୁ, ଦିଗଧର ସରପଞ୍ଚ ମଳୟ ପରିମାଣିକ, ସାଂସଦଙ୍କ ପ୍ରତିନିଧି ତାରାକାନ୍ତ ପଟ୍ଟନାୟକ, ବ୍ଲକ ଉପାଧ୍ୟକ୍ଷ ସନ୍ତୋଷ ମହାନ୍ତ, ସ୍ୱାମୀ ଚିତାନନ୍ଦ ମହାରାଜ, ଗୌରାଙ୍ଗ ଶତପଥୀ ଉପସ୍ଥିତ ଥିଲେ। ଅତିଥିଙ୍କ ଦ୍ୱାରା ଗୋପୂଜନ କରାଯିବା ପରେ ବୃକ୍ଷରେ ରାକ୍ଷୀ ବାନ୍ଧିଥିଲେ। ବିଭିନ୍ନ ମହିଳା ସ୍ୱୟଂସହାୟିକା ଗୋଷ୍ଠୀ ସଦସ୍ୟା ବିଧାୟକ ଓ ଅନ୍ୟାନ୍ୟ ସମସ୍ତ ଅତିଥିଙ୍କୁ ରାକ୍ଷୀ ବାନ୍ଧିଥିଲେ।

■ ଧାନ ପଞ୍ଜୀକରଣରେ ଚାଷୀ ରାତି ଅନିଦ୍ରା

ଛତା, ଜୋତାରେ ଲାଇନ୍ ପକାଉଛନ୍ତି ଚାଷୀ

ତେଲକୋଇ, ୨୮।୮ (ସମିସ): ଧାନ ପଞ୍ଜୀକରଣ ପାଇଁ ଚାଷୀ ରାତି ଅନିଦ୍ରା। ଏଭଳି ଘଟଣା ଦେଖିବାକୁ ମିଳିଛି କେନ୍ଦୁଝର ଜିଲ୍ଲା ତେଲକୋଇ ବ୍ଲକ ଆଦର୍ଶ ସମବାୟ ସମିତିରେ। ଚାଷୀମାନେ ଦିନ ଦିନ ଧରି ରାତ୍ର ଦୁଇଟାରୁ ଝିପିଝିପି ବର୍ଷାରେ ଧାନ ପଞ୍ଜୀକରଣ ପାଇଁ ସମବାୟ ସମିତି ଗେଟ୍ ସମ୍ମୁଖରେ ଛତା, ଜୋତା, ବ୍ୟାଗ ଲାଇନ୍‌ରେ ରଖି ଏକ ଦୋକାନ ବାରଣ୍ଡାରେ ବସି ରହୁଛନ୍ତି। ଧାନ ପଞ୍ଜୀକରଣ ସର୍ଭର ଚାଲୁ ନଥିବାରୁ ପଞ୍ଜୀକରଣ ପାଇଁ ଦିନ ଦିନ ଧରି ରାତିରେ ଜଗି ରହୁଛନ୍ତି ଚାଷୀ। ଦିନକୁ ୫ରୁ ୬ଟି ପଞ୍ଜୀକରଣ ହେଉଥିବା ବେଳେ ପଞ୍ଜୀକରଣ ନ ହୋଇ ପାରୁନଥିବାରୁ ଶହ ଶହ ଚାଷୀ ଦୈନିକ ଫେରୁଥିବା ଜଣାପଡିଛି। ତେଲକୋଇ ସମବାୟ ସମିତିରେ ୧୧୦୦ ଚାଷୀଙ୍କ ମଧ୍ୟରୁ ଏପର୍ଯ୍ୟନ୍ତ ୪୫୦ ଚାଷୀଙ୍କ ଧାନ ବିକ୍ରୟ ପାଇଁ ପଞ୍ଜୀକରଣ ହୋଇପାରିଛନ୍ତି। ଆହୁରି ଅନେକେ ଚାଷୀ ଅପେକ୍ଷାରେ ଅଛନ୍ତି। ସରକାରଙ୍କ ଅବଧି ସମୟରେ ସମସ୍ତ ଚାଷୀଙ୍କ ପଞ୍ଜୀକରଣ ହୋଇପାରିବ ନାହିଁ ବୋଲି ଚାଷୀ ଆଶଙ୍କା ପ୍ରକାଶ କରିଛନ୍ତି। ପଞ୍ଜିକରଣ ଅବଧିକୁ ବୃଦ୍ଧି କରିବା ପାଇଁ ଚାଷୀ ସରକାରଙ୍କ ନିକଟରେ ଦାବି ରଖିଛନ୍ତି।

● ନବମ ଶ୍ରେଣୀ ଛାତ୍ରୀ ୫ ମାସର ଗର୍ଭବତୀ

ଅଭିଯୋଗ ପରେ ଟିଉସନ ମାଷ୍ଟର ଗିରଫ

ବଡ଼ସାହି,୨୮ ।୮ (ସମିସ): ମୟୂରଭଞ୍ଜ ଜିଲ୍ଲା ବଡ଼ସାହି ଥାନା ଅଞ୍ଚଳରେ ଜଣେ ନବମ ଶ୍ରେଣୀ ଛାତ୍ରୀ ୫ ମାସର ଗର୍ଭବତୀ ଥିବା ଘଟଣା ସାମ୍ନାକୁ ଆସିବା ପରେ ଅଞ୍ଚଳରେ ଚାଞ୍ଚଲ୍ୟ ସୃଷ୍ଟି ହୋଇଛି। ନାବାଳିକାଙ୍କ ପରିବାରର ଅଭିଯୋଗ ଆଧାରରେ ବଡ଼ସାହି ପୁଲିସ ମାମଲା ରୁଜୁ କରି ଅଭିଯୁକ୍ତ ଟିଉସନ ମାଷ୍ଟରକୁ ଗିରଫ କରି କୋର୍ଟ ଚାଲାଣ କରି ତଦନ୍ତ ଜାରି ରଖିଛି।

ଖରାଛୁଟି ସମୟରେ ଘରେ କେହି ନ ଥିବା ସୁଯୋଗ ନେଇ ଟିଉସନ ମାଷ୍ଟର ଜଣକ ନାବାଳିକାଙ୍କ ସହ ତାଙ୍କ ଇଚ୍ଛା ବିରୋଧରେ ଯୌନ ଅପରାଧ କରିଥିବା ପରିବାର ପକ୍ଷରୁ ଅଭିଯୋଗ ହୋଇଛି। ଘଟଣା ସମ୍ପର୍କରେ କାହାକୁ କହିଲେ ଗୁରୁତର ପରିଣାମର ଧମକ ଦିଆଯାଇଥିବା ମଧ୍ୟ ଅଭିଯୋଗରେ ଦର୍ଶାଯାଇଛି। ଖରାଛୁଟି ଶେଷ ହେବା ପରେ ନାବାଳିକା ନିଜ ବିଦ୍ୟାଳୟ ହଷ୍ଟେଲକୁ ଫେରିଯାଇଥିଲେ। ତେବେ ଚଳିତ ସପ୍ତାହରେ ବିଦ୍ୟାଳୟ କର୍ତ୍ତୃପକ୍ଷଙ୍କ ପକ୍ଷରୁ କରାଯାଇଥିବା ପରୀକ୍ଷାରୁ ସେ ଗର୍ଭବତୀ ଥିବା ଜଣାପଡ଼ିଥିଲା। ଏ ନେଇ ବିଦ୍ୟାଳୟ ପକ୍ଷରୁ ପରିବାରକୁ ସୂଚନା ଦିଆଯାଇଥିଲା। ପରିବାର ଲୋକେ ନାବାଳିକାଙ୍କୁ ଡାକ୍ତରୀ ପରୀକ୍ଷା କରାଇବା ପରେ ସେ ପ୍ରାୟ ୫ ମାସର ଗର୍ଭବତୀ ଥିବା ଜଣାପଡ଼ିଥିବା ଅଭିଯୋଗରେ ଦର୍ଶାଯାଇଛି। ପରେ ପରିବାର ଲୋକେ ନାବାଳିକାଙ୍କ ସହ କଥା ହୋଇ ଘଟଣା ସମ୍ପର୍କରେ ଜାଣିବା ପରେ ବଡ଼ସାହି ଥାନାରେ ଲିଖିତ ଅଭିଯୋଗ କରିଥିଲେ। ପୁଲିସ ଅଭିଯୋଗକୁ ଗୁରୁତର ସହ ନେଇ ୩୭୮/୨୬ରେ ମାମଲା ରୁଜୁ କରି ତଦନ୍ତ ଆରମ୍ଭ କରି ବଡ଼ସାହି ଥାନା ଅଞ୍ଚଳର ଅଭିଯୁକ୍ତ ରବୀନ୍ଦ୍ର ସିଂଙ୍କୁ ଗିରଫ କରି ଡାକ୍ତରୀ ମାଇନା ପରେ କୋର୍ଟ ଚାଲାଣ କରିଛି। ଘଟଣାର ତଦନ୍ତ ସବ୍‌ଇନ୍ସପେକ୍ଟର ଅନୀତା ସ୍ୱାଇଁଙ୍କ ନେତୃତ୍ୱରେ ଚାଲିଥିବା ଜଣାପଡ଼ିଛି। ନାବାଳିକାଙ୍କ ସୁରକ୍ଷା ଓ ଗୋପନୀୟତାକୁ ଦୃଷ୍ଟିରେ ରଖି ତାଙ୍କ ପରିଚୟ ପ୍ରକାଶ କରାଯାଇନାହିଁ।

ବୈଶିଙ୍ଗା-ରୁପ୍‌ସା ରାସ୍ତାରେ ଦୁର୍ଘଟଣା, ୨ ଗୁରୁତର ଆହତ

ବୈଶିଙ୍ଗା, ୨୮ ।୮ (ସମିସ): ବୈଶିଙ୍ଗା-ରୁପ୍‌ସା ରାସ୍ତାରେ ଦୁର୍ଘଟଣା ଘଟି ଦୁଇଜଣ ଗୁରୁତର ଆହତ ହୋଇଛନ୍ତି। ଗୁରୁବାର ଅପରାହ୍ନ ପ୍ରାୟ ୪ଟା ସମୟରେ ଅସ୍ତପୁରା ଛକ ନିକଟରେ ବାଇକ୍ ଓ ସ୍କୁଟି ମଧ୍ୟରେ ଧକ୍କା ହେବାରୁ ଉଭୟ ଚାଳକ ଗୁରୁତର ଆହତ ହୋଇଥିଲେ। କୁଚିଗୁଡ଼ି ଗ୍ରାମର ରାଜେଶ ପରମାଣିକ ସ୍କୁଟି ଯୋଗେ ବୈଶିଙ୍ଗାରୁ ରୁପ୍‌ସା ଅଭିମୁଖେ ଯାଉଥିଲେ। ଅସ୍ତପୁରା ଛକ ନିକଟରେ ଥିବା ହମ୍ପ୍ ଅତିକ୍ରମ କରୁଥିବା ସମୟରେ ମାଣଡ଼ୀ ଉପକଣ୍ଠ ରଙ୍ଗପାଣି ଗ୍ରାମର ବିଶ୍ୱନାଥ ସେଠୀଙ୍କ ପୁଅ ଗୌତମ ବାମଡା ବାଇକ୍‌ରେ ଦ୍ରୁତଗତିରେ ଆସି ଭାରସାମ୍ୟ ହରାଇ ସ୍କୁଟିକୁ ପଛପଟୁ ଧକ୍କା ଦେଇଥିଲେ। ଫଳରେ ଉଭୟ ରାସ୍ତା ଉପରେ ଛିଟିକି ପଡ଼ି ଗୁରୁତର ଆହତ ହୋଇଥିଲେ। ସ୍ଥାନୀୟ ଲୋକେ ରାଜେଶଙ୍କୁ ଉଦ୍ଧାର କରି ବାଇକ୍‌ରେ ବୈଶିଙ୍ଗା ଡାକ୍ତରଖାନାକୁ ନେଇଥିଲେ। ପରେ ୧୦୮ ଆମ୍ବୁଲାନ୍ସ ଯୋଗେ ଗୌତମଙ୍କୁ ମଧ୍ୟ ବୈଶିଙ୍ଗା ଡାକ୍ତରଖାନା ନିଆଯାଇଥିଲା। ରାଜେଶଙ୍କ ଡାହାଣ ହାତ ଓ କାନ୍ଧରେ ଆଘାତ ଲାଗିଥିବାବେଳେ ପ୍ରାଥମିକ ଚିକିତ୍ସା ପରେ ସେ ଘରକୁ ଫେରିଥିବା ଜଣାପଡ଼ିଛି। ଅନ୍ୟପକ୍ଷରେ ଗୌତମଙ୍କ ଦାନ୍ତ ଭାଙ୍ଗିଯିବା ସହ ମୁହଁରେ ଗଭୀର କ୍ଷତ ଓ ଡାହାଣ ପାପୁଲି ଭାଙ୍ଗିଯାଇଛି। ବୈଶିଙ୍ଗା ଡାକ୍ତରଖାନାରେ ପ୍ରାଥମିକ ଚିକିତ୍ସା ପରେ ଗୌତମଙ୍କୁ ବାଲେଶ୍ୱରସ୍ଥ ଫକୀରମୋହନ ମେଡିକାଲ କଲେଜ ଓ ହସ୍ପିଟାଲକୁ ସ୍ଥାନାନ୍ତର କରାଯାଇଛି।

କପ୍ତିପଦାରେ ୩ ଦୁର୍ଘଟଣା, ଜଣେ ଗୁରୁତର

କପ୍ତିପଦା, ୨୮ ।୮ (ସମିସ): କପ୍ତିପଦା-ଶରତ ରାସ୍ତାର ବେହେରା ସାହି ନିକଟରେ ୩ଟି ଦୁର୍ଘଟଣା ଘଟିଛି। ଏଥିମଧ୍ୟରୁ ଦୁଇଟି ସାମାନ୍ୟ ହୋଇଥିବାବେଳେ ଅନ୍ୟ ଦୁର୍ଘଟଣାଟି ଅତ୍ୟନ୍ତ ମର୍ମନ୍ତୁଦ ଥିଲା। ଏକ ଦ୍ରୁତଗାମୀ ପଲସର୍ ବାଇକ୍ ବିପରୀତ ଦିଗରୁ ଆସୁଥିବା ଏକ କାର୍‌କୁ ଧକ୍କା ଦେଇଥିଲା। ଫଳରେ ବାଇକ୍‌ଟି ଭାରସାମ୍ୟ ହରାଇ ରାସ୍ତାକଡ଼ ଏକ ବିଦ୍ୟୁତ୍ ଖୁଣ୍ଟରେ ପିଟି ହୋଇଥିଲା। ଏହି ଦୁର୍ଘଟଣାରେ ବାଇକ୍ ଆରୋହୀ ଲଖଣା ସାହି ଗ୍ରାମର ଲକ୍ଷ୍ମଣ ମୁର୍ମୁ ଗୁରୁତର ଆହତ ହୋଇଛନ୍ତି। ତାଙ୍କର ଗୋଟିଏ ଗୋଡ଼ ଓ ହାତ ଭାଙ୍ଗିଯିବା ସହ ମୁଣ୍ଡରେ ଗଭୀର ଆଘାତ ଲାଗିଛି। ତାଙ୍କୁ ପ୍ରଥମେ କପ୍ତିପଦା ଡାକ୍ତରଖାନା ଓ ପରେ ଅବସ୍ଥା ସଙ୍କଟାପନ୍ନ ହେବାରୁ ଉଦଳା ଡାକ୍ତରଖାନାକୁ ସ୍ଥାନାନ୍ତର କରାଯାଇଛି।

ଉଲିବୁର ସଂରକ୍ଷିତ ଜଙ୍ଗଲ ଜମିରେ ରାସ୍ତା ନିର୍ମାଣ; ତଦନ୍ତ ପରେ କାର୍ଯ୍ୟାନୁଷ୍ଠାନ: ମନ୍ତ୍ରୀ

କେନ୍ଦୁଝର, ୨୮।୮ (ସମିସ): କେନ୍ଦୁଝର ବନଖଣ୍ଡ ବଡ଼ବିଲ ବନାଞ୍ଚଳ ନାଲଦା ଫରେଷ୍ଟ ସେକ୍ସନ କାରାଖେଣ୍ଡରା ବିଟ୍ ଅନ୍ତର୍ଗତ ଉଲିବୁର ସଂରକ୍ଷିତ ଜଙ୍ଗଲରେ ଡାଇଭରର୍ସନ ନକରି ଜଙ୍ଗଲ ଜମିରେ ରାସ୍ତା ନିର୍ମାଣ ଘଟଣାର ତଦନ୍ତ ପରେ ଦୃଢ କାର୍ଯ୍ୟାନୁଷ୍ଠାନ ଗ୍ରହଣ କରାଯିବ ବୋଲି ଜଙ୍ଗଲ, ପରିବେଶ ଓ ଜଳବାୟୁ ପରିବର୍ତ୍ତନ ବିଭାଗ ମନ୍ତ୍ରୀ ଗଣେଶରାମ ସିଂ ଖୁଣ୍ଟିଆ ସୂଚନା ଦେଇଛନ୍ତି। ତାଙ୍କର କେନ୍ଦୁଝର ଗସ୍ତ ଅବସରରେ ସର୍କିଟ ହାଉସଠାରେ ସାମ୍ବାଦିକଙ୍କର ପ୍ରଶ୍ନରେ ସେ ଏହି ସୂଚନା ପ୍ରଦାନ କରିଛନ୍ତି। ଯଦି ସତ୍ୟତା ଜଣାପଡ଼େ, ତେବେ, ସମ୍ପୃକ୍ତ କମ୍ପାନୀ ବିରୋଧରେ ଆଇନଗତ କାର୍ଯ୍ୟାନୁଷ୍ଠାନ ଗ୍ରହଣ କରାଯିବ ମନ୍ତ୍ରୀ ପ୍ରକାଶ କରିଛନ୍ତି। ଏଭଳି ସମ୍ବେଦନଶୀଳ ଘଟଣାରେ ଆଇନ ଉଲ୍ଲଙ୍ଘନକାରୀଙ୍କ ପ୍ରତି ଆଇନ ଅନୁସାରେ କଠୋରରୁ କଠୋର ପଦକ୍ଷେପ ନେବାକୁ କେନ୍ଦୁଝର ବନଖଣ୍ଡ ଅଧିକାରୀଙ୍କୁ ସେ ନିର୍ଦ୍ଦେଶ ଦେଇଥିବା କହିଛନ୍ତି। କମ୍ପାନୀର ବେଆଇନ କାମ ସମ୍ପର୍କରେ ବିଳମ୍ବରେ ଉଚ୍ଚ ଅଧିକାରୀଙ୍କୁ ସୂଚନା ଦେଇଥିବା ବଡବିଲ ରେଞ୍ଜର, ନାଲଦା ଫରେଷ୍ଟର ଏବଂ କାରାଖେଣ୍ଡରା ଫରେଷ୍ଟ ଗାର୍ଡଙ୍କ ବିରୁଦ୍ଧରେ କାର୍ଯ୍ୟାନୁଷ୍ଠାନ ଗ୍ରହଣ କରାଯିବ ବୋଲି ମଧ୍ୟ ସୂଚନା ମିଳିଛି। ଘଟଣାର ତଦନ୍ତ ପରେ ସଂପୂର୍ଣ୍ଣ ତଥ୍ୟ ଜଣାପଡିବ। କେନ୍ଦୁଝର ସାଂସଦ ଅନନ୍ତ ନାୟକ ମଧ୍ୟ ଏହି ଘଟଣାର ଉଚ୍ଚସ୍ତରୀୟ ତଦନ୍ତ ଦାବି କରି ଖଣି ବନ୍ଦ କରିବାକୁ ଦାବି କରିଛନ୍ତି। ସୂଚନାଯୋଗ୍ୟ ଯେ ଗତ ୨୪ ତାରିଖ ଦିନ ଉଲିବୁର ସଂରକ୍ଷିତ ଜଙ୍ଗଲରେ ରାସ୍ତା ନିର୍ମାଣ ବେଳେ ବନ ବିଭାଗ ୫ ଗାଡି ଜବତ୍ କରିଥିଲା। ଜବତ୍ ଗାଡି ମଧ୍ୟରେ ୨ଟି ଏକ୍ସାଭେଟର ଏବଂ ୩ଟି ହାଇୱା ଗାଡି ରହିଥିଲା। ବନବିଭାଗ ପକ୍ଷରୁ ଓଡିଶା ଜଙ୍ଗଲ ଆଇନ ୧୯୭୨ର ଧାରା ୨୭ରେ ଯୁଡି ମାମଲା ରୁଜୁ ହୋଇଛି। ଜଙ୍ଗଲ ଜମିରେ ବେଆଇନ ରାସ୍ତା ନିର୍ମାଣ କରାଯାଇଥିବାରୁ ମିତ୍ତଲ ଏବଂ ଓଏମଡିସିକୁ କାରଣ ଦର୍ଶାଅ ନୋଟିସ କରାଯାଇଛି ବୋଲି କେନ୍ଦୁଝର ବନଖଣ୍ଡ ଅଧିକାରୀ ଧନରାଜ ଏଚଡି ପ୍ରକାଶ କରିଛନ୍ତି।

ବ୍ଲକ ପଞ୍ଚାୟତ ବିକାଶ ଯୋଜନା କାର୍ଯ୍ୟର ପ୍ରସ୍ତୁତି ଅନୁମୋଦନ ନିମନ୍ତେ ସ୍ୱତନ୍ତ୍ର ବୈଠକ

ତୁରୁମୁଙ୍ଗା, ୨୮।୮ (ସମିସ): କେନ୍ଦୁଝର ଜିଲ୍ଲା ପାଟଣା ବ୍ଲକ ସଭାଗୃହରେ ଶୁକ୍ରବାର ବ୍ଲକ୍ ପଞ୍ଚାୟତ ବିକାଶ ଯୋଜନା ଆର୍ଥିକ ବର୍ଷ ୨୦୨୬-୨୦୨୭ର ପ୍ରକଳ୍ପ ପ୍ରସ୍ତୁତିର ଅନୁମୋଦନ ପାଇଁ ସ୍ୱତନ୍ତ୍ର ବୈଠକ ଅନୁଷ୍ଠିତ ହୋଇଛି। ରାଜ୍ୟ ଓ ଜାତୀୟ ଅର୍ଥ କମିଶନ ସହ ବିଭିଜି ରାମଜି ଯୋଜନା ସହ ସହଭାଗିତାରେ ଉନ୍ନୟନ କାର୍ଯ୍ୟ କରିବାକୁ ନିଷ୍ପତ୍ତି ହୋଇଛି। ବ୍ଲକ୍ ଅଧ୍ୟକ୍ଷା ବୀଣାପାଣି ନାୟକଙ୍କ ସଭାପତିତ୍ୱରେ ଅନୁଷ୍ଠିତ ସଭାକୁ ପାଟଣା ବିଡିଓ ମାନସ କୁମାର ଦଣ୍ଡପାଟ ପରିଚାଳନା କରିଥିଲେ। ଏଥିରେ ଜିଲ୍ଲା ପରିଷଦ ସଦସ୍ୟା ରୁନୁ ମହାନ୍ତ, ସୌଭାଗ୍ୟ ମଞ୍ଜରୀ ନାୟକ, କେନ୍ଦୁଝର ସାଂସଦଙ୍କ ପ୍ରତିନିଧି ପ୍ରହଲ୍ଲାଦ ପଲେଇ, ପାଟଣା ବିଧାୟକଙ୍କ ବ୍ଲକ ପ୍ରତିନିଧି କମଳାକାନ୍ତ ଦାଶ, ସହକାରୀ ଯନ୍ତ୍ରୀ ସୁସ୍ମିତା ବେହେରା, ଏପିଇଓ ମଧୁସୂଦନ ପ୍ରଧାନ ପ୍ରମୁଖ ଯୋଗ ଦେଇଥିଲେ। ପାଟଣା ବ୍ଲକ ପୂର୍ବତନ ଅଧ୍ୟକ୍ଷା ସୁକାନ୍ତି ନାଏକ, ବଡପାଟଣା ସରପଞ୍ଚ ବିନତୀ ବାନାରା, ମୃଷାଖୋରୀ ସରପଞ୍ଚ ଭାମାମଣି ଦାସ, ମିରିଗିଖୋଜୀ ସରପଞ୍ଚ ମନମୋହନ ବେହେରା, ଟାଙ୍ଗରପଡ଼ା ସରପଞ୍ଚ ଅନିରୁଦ୍ଧ ନାଏକ, ରାଜନଗର ସରପଞ୍ଚ ସୁଧାଂଶୁ ସେଖର ନାଏକ, ଚେମେଣା ସମିତିସଭ୍ୟ ମନୋଜ ମହାନ୍ତ ସମସ୍ୟା, ଦୁର୍ନୀତି ଓ ଉନ୍ନୟନ ନେଇ ଅସନ୍ତୋଷ ପ୍ରକାଶ କରିଥିଲେ।

ଦିନଦ୍ୱିପ୍ରହରରେ ବୃଦ୍ଧାଙ୍କୁ ଲୁଟ୍

ବାରିପଦା, ୨୮ ।୮ (ସମିସ): ବାରିପଦା ସହରରେ ପୁଣିଥରେ ସକ୍ରିୟ ହୋଇ ଉଠିଛନ୍ତି ଚଳନ୍ତା ବାଇକ୍ ଲୁଟେରା ଗ୍ୟାଙ୍ଗ୍ ଫଦିନଦ୍ୱିପ୍ରହରରେ ଜଣେ ମହିଳାଙ୍କୁ ବାଟରେ ଅଟକାଇ ମୃତ ସ୍ୱାମୀଙ୍କ ପରିଚୟ ଦେଇ ପ୍ରାୟ ୧ ଲକ୍ଷ ଟଙ୍କାର ସ

ଆଜିର ରାଶିଫଳ

ମେଷ: ସାମାଜିକ କାର୍ଯ୍ୟ ପାଇଁ ସମୟ ବାହାର କରିବେ । ନୂଆ ଯାନ କିଣିବା ଯୋଗ ଅଛି । ଅଫିସ୍‌ରେ ସହକର୍ମୀଙ୍କୁ ସାହାଯ୍ୟ କରିବେ । ଜୀବନସାଥୀଙ୍କ ସହ ସୁଖଦ ସମୟ ଅତିବାହିତ କରିବେ ।

ବୃଷ: ଦୂର ସ୍ଥାନକୁ ଯାତ୍ରା ଯୋଗ ଅଛି । ଧାର୍ମିକ କାର୍ଯ୍ୟରେ ସାମିଲ ହେବେ । ବ୍ୟବସାୟକୁ ନେଇ ଚିନ୍ତାରେ ରହିବେ । ଭାବିଚିନ୍ତି ନିଷ୍ପତ୍ତି ନିଅନ୍ତୁ । ପ୍ରିୟଜନଙ୍କ କଥାକୁ ବିଶ୍ୱାସ କରିବେ ନାହିଁ ।

ମିଥୁନ: ବ୍ୟବହାରରେ ସଂଯମତା ରକ୍ଷା କରିବେ । ନାଚ, ଗୀତରେ ପ୍ରଶଂସା ମିଳିବ । ନୂଆ ଲୋକଙ୍କ ସଂସ୍ପର୍ଶରେ ଆସିବେ । କାମ ଆରମ୍ଭ ପୂର୍ବରୁ ଗୁରୁଜନଙ୍କ ପରାମର୍ଶ ନେବେ ।

କର୍କଟ: ପାରିବାରିକ ଜୀବନରେ ସୁଖ, ସମୃଦ୍ଧି ବୃଦ୍ଧି ପାଇବ । ବ୍ୟସାୟରେ ଉନ୍ନତି ପାଇଁ ଆଧୁନିକ ଜ୍ଞାନ-କୌଶଳ ଉପଯୋଗ କରିବେ । ବାପାମାଆଙ୍କ ସ୍ୱାସ୍ଥ୍ୟ ପାଇଁ ଯତ୍ନବାନ ହେବେ ।

ସିଂହ: ଯାତ୍ରା ସମୟରେ ଗୁରୁତ୍ୱପୂର୍ଣ୍ଣ ନିଷ୍ପତ୍ତି ନେବେ । କୋର୍ଟ କଚେରୀ ମାମଲାରୁ ଦୂରେଇ ରହିବେ । ସନ୍ତାନଙ୍କ ଭବିଷ୍ୟତକୁ ନେଇ ଚିନ୍ତାରେ ରହିବେ । ଛାତ୍ରଛାତ୍ରୀ ପଢ଼ାରେ ମନଯୋଗ ଦେବେ ।

କନ୍ୟା: ବ୍ୟବସାୟରେ ଲାଭ ହେବ । ବରିଷ୍ଠ ଅଧିକାରୀଙ୍କ ପରାମର୍ଶରେ କାମରେ ଆଗକୁ ବଢ଼ିବେ । ନୂଆ କାମ ଆରମ୍ଭ କରିବେ । ଛାତ୍ରଛାତ୍ରୀ କ୍ରୀଡ଼ା ପ୍ରତିଯୋଗିତାରେ ସାମିଲ ହେବେ ।

ତୁଳା: ଗୁରୁତ୍ୱପୂର୍ଣ୍ଣ ଖବର ପ୍ରାପ୍ତ ହେବ । ପ୍ରତିଯୋଗିତା ମନୋଭାବ ନେଇ ବିଦ୍ୟାର୍ଥୀ ଆଗକୁ ବଢ଼ିବେ । ପାରିବାରିକ ସମସ୍ୟା ସମାଧାନ ହେବ । ଆୟର ନୂତନ ମାର୍ଗ ଉନ୍ମୋଚନ ହେବ ।

ବିଛା: ବୈବାହିକ ଜୀବନ ସୁଖମୟ ହେବ । ବ୍ୟବସାୟରେ ଉନ୍ନତି ପରିଲକ୍ଷିତ ହେବ । ଭାଇଭଉଣୀଙ୍କଠାରୁ ଉପହାର ପାଇବେ । ଅଫିସ୍ କାମରେ ଦୂର ସ୍ଥାନକୁ ଯାତ୍ରା କରିବେ ।

ଧନୁ: ଅଜଣା ଲୋକଙ୍କଠାରୁ ଦୂରେଇ ରହିବେ । ଧୈର୍ଯ୍ୟର ସହ ଗୁରୁତ୍ୱପୂର୍ଣ୍ଣ କାର୍ଯ୍ୟ ତୁଲାଇବେ । ଭାବପ୍ରବଣ ହୋଇ ନିଷ୍ପତ୍ତି ନେବାରୁ ନିବୃତ୍ତ ରହିବେ । ଆଇନଜୀବୀଙ୍କୁ ସଫଳତା ମିଳିବ ।

ମକର: ଘରେ ସୁଖ ସମୃଦ୍ଧି ବୃଦ୍ଧି ପାଇବ । ଚାକିରିଆଙ୍କୁ ନୂତନ ନିଯୁକ୍ତି ମିଳିବ । ସନ୍ତାନ ସୁଖ ପ୍ରାପ୍ତ ହେବ । ପ୍ରେମ ସମ୍ବନ୍ଧରେ ଭୁଲ ବୁଝାମଣା ସୃଷ୍ଟି ହେବ । ସ୍ୱାସ୍ଥ୍ୟରେ ଉନ୍ନତି ପରିଲକ୍ଷିତ ହେବ ।

କୁମ୍ଭ: ଧାରକରଜରୁ ଦୂରେଇ ରହିବେ । ବ୍ୟବସାୟ ବୃଦ୍ଧିକୁ ନେଇ ସାବଧାନତା ଅବଲମ୍ବନ କରିବେ । ବିରୋଧୀଙ୍କୁ ସାମ୍ନା କରିବେ । ଚିନ୍ତାଗ୍ରସ୍ତ ରହିବେ । ଜୀବନସାଥୀଙ୍କୁ ମନ କଥା କହିବେ ।

ମୀନ: ବିଦ୍ୟାର୍ଥୀ ପରୀକ୍ଷାରେ ସଫଳ ହେବେ । ବନ୍ଧୁଙ୍କ ସାହାଯ୍ୟ ମିଳିବ । କଳା କ୍ଷେତ୍ରରେ ସଫଳତା ମିଳିବ । ସ୍ୱାସ୍ଥ୍ୟ ସମସ୍ୟା ଦେଖା ଦେବ । ସ୍ୱାମୀ-ସ୍ତ୍ରୀଙ୍କ ମଧ୍ୟରେ ମତାନ୍ତର ହେବ ।

ଆଜିର ଇତିହାସ

- ୧୯୨୨- ପ୍ରଥମ ରେଡିଓ ବିଜ୍ଞାପନ ନ୍ୟୁୟର୍କ ସହରରେ ପ୍ରସାରିତ ହେଲା ।
- ୧୯୫୩- ରୁଷିଆ ପ୍ରଥମ ହାଇଡ୍ରୋଜେନ୍ ବୋମା ବିସ୍ଫୋରଣ କଲା ।
- ୧୯୫୭- ନାଗରିକ ଅଧିକାର ଅଧିନିୟମ ପାରିତ ହେଲା ।
- ୧୯୭୪- ଚୌଧୁରୀ ଚରଣ ସିଂହ ଲୋକଦଳ ପାର୍ଟିର ଗଠନ କଲେ ।
- ୨୦୦୪- ଏଥେନ୍ସ ଅଲିମ୍ପିକ୍ସର ସମାପନ ।

ଜାତୀୟ କ୍ରୀଡ଼ା ଦିବସ

ଅଗଷ୍ଟ ୨୯ ତାରିଖକୁ ଆମ ଦେଶରେ ଜାତୀୟ କ୍ରୀଡ଼ା ଦିବସ ଭାବେ ପାଳନ କରାଯାଏ । ଭାରତୀୟ ହକିର କିମ୍ବଦନ୍ତୀ ତଥା ହକି ଯାଦୁକର ମେଜର ଧ୍ୟାନଚାନ୍ଦଙ୍କ ଜନ୍ମତିଥିକୁ ସମ୍ମାନ ଜଣାଇ ଏହି ଦିବସ ପାଳନ କରାଯାଏ । କ୍ରୀଡ଼ା ଏବଂ ଶାରୀରିକ କାର୍ଯ୍ୟକଳାପ ପ୍ରତି ଯୁବପିଢ଼ିଙ୍କୁ ଆକର୍ଷିତ କରିବା ଏବଂ ସୁସ୍ଥ ଜୀବନଶୈଳୀ ଗଢ଼ିବା ପାଇଁ ସଚେତନତା ସୃଷ୍ଟି କରିବା ଏହି ଦିବସ ପାଳନର ଉଦ୍ଦେଶ୍ୟ । ଏହି ଦିନରେ କ୍ରୀଡ଼ା କ୍ଷେତ୍ରରେ ଉତ୍କୃଷ୍ଟ ଅବଦାନ ପାଇଁ ଖେଳରତ୍ନ, ଅର୍ଜୁନ ପୁରସ୍କାର ଭଳି ସମ୍ମାନଜନକ ଜାତୀୟ କ୍ରୀଡ଼ା ପୁରସ୍କାର ପ୍ରଦାନ କରାଯାଏ । ଭାରତୀୟ ତଥା ବିଶ୍ୱ ହକିରେ ଧ୍ୟାନଚାନ୍ଦ ଜଣେ କିମ୍ବଦନ୍ତୀ ବ୍ୟକ୍ତିତ୍ୱ । ତାଙ୍କ ବଳିଷ୍ଠ ଖେଳ ବଳରେ ୧୯୨୮, ୧୯୩୨ ଏବଂ ୧୯୩୬ ମସିହାରେ ତିନୋଟି ଅଲିମ୍ପିକ୍ ସ୍ୱର୍ଣ୍ଣ ପଦକ ଅର୍ଜନ କରିଥିଲା ଭାରତୀୟ ହକି ଟିମ୍ । ୧୯୦୫ ଅଗଷ୍ଟ ୨୯ରେ ପ୍ରୟାଗରାଜରେ ଧ୍ୟାନଚାନ୍ଦ ଜନ୍ମଗ୍ରହଣ କରିଥିଲେ । ତାଙ୍କର ପୂରା ନାଁ ମେଜର ଧ୍ୟାନଚାନ୍ଦ ସିଂହ । ସେ ପ୍ରାରମ୍ଭିକ ଶିକ୍ଷା ସମାପ୍ତ କରିବା ପରେ ୧୯୨୨ ମସିହାରେ ସୈନିକ ଭାବେ ବ୍ରିଟିଶ ସେନାରେ ସାମିଲ ହୋଇଥିଲେ । ୧୯୨୬ରୁ ୧୯୪୮ ପର୍ଯ୍ୟନ୍ତ ଅନ୍ତରାଷ୍ଟ୍ରୀୟ ହକି କ୍ୟାରିୟରରେ ଧ୍ୟାନଚାନ୍ଦ ପାଖାପାଖି ୧୮ ଟି ମ୍ୟାଚ୍‌ରେ ଭାରତର ପ୍ରତିନିଧିତ୍ୱ କରିଥିଲେ । ୧୯୨୮ ର ଆମ୍ଷ୍ଟରଡ୍ୟାମ୍ ଅଲମ୍ପିକ୍ସ, ୧୯୩୨ ମସିହାର ଲସ୍ ଏଞ୍ଜେଲସ୍ ଅଲିମ୍ପିକ୍ସ ଓ ୧୯୩୬ ଜର୍ମାନୀର ବର୍ଲିନ ଅଲିମ୍ପିକ୍ସରେ ଲଗାତାର ସେ ଭାରତକୁ ସ୍ୱର୍ଣ୍ଣ ପଦକ ଭେଟି ଦେଇଥିଲେ । ସେ ତାଙ୍କ ୨୨ ବର୍ଷର କ୍ୟାରିୟରରେ ୪୦୦ରୁ ଅଧିକ ଗୋଲ୍ ଦେଇ ଅପ୍ରତିଦ୍ୱନ୍ଦ୍ୱୀ ପାଲଟିଥିଲେ । କେବଳ ଭାରତ ନୁହେଁ, ସାରା ପୃଥିବୀରେ ତାଙ୍କ ଅଦ୍ୱିତୀୟ ଖେଳର ଅଗଣିତ ପ୍ରଶଂସକ ଥିଲେ । ଅଲମ୍ପିକ୍ସ ସଂଘ ଧ୍ୟାନଚାନ୍ଦଙ୍କୁ ଶତାବ୍ଦୀର ଶ୍ରେଷ୍ଠ ଖେଳାଳି ଭାବେ ଘୋଷଣା କରିଥିଲା । ହକି ଦୁନିଆରେ ମେଜର ଧ୍ୟାନଚାନ୍ଦ ଯେଉଁ ରୂପରେଖ ପ୍ରସ୍ତୁତ କରିଥିଲେ ତାହା ସମସ୍ତେ ଜାଣିଛନ୍ତି । ଏହି ମହାନ ଖେଳାଳିଙ୍କୁ ଶ୍ରଦ୍ଧାଞ୍ଜଳି ଦେବା ପାଇଁ ୨୦୧୨ରେ ତାଙ୍କ ଜନ୍ମଦିନକୁ ଜାତୀୟ କ୍ରୀଡ଼ା ଦିବସ ଭାବରେ ପାଳନ କରିବାକୁ ନିଷ୍ପତ୍ତି ନିଆଯାଇଛି । ଭାରତରେ ଜାତୀୟ କ୍ରୀଡ଼ା ଦିବସ ବହୁତ ଉତ୍ସାହର ସହ ପାଳନ କରାଯାଏ । ବିଶେଷ କରି ସ୍କୁଲ, କଲେଜ, ସରକାରୀ ସଂସ୍ଥା ଏବଂ କ୍ରୀଡ଼ା କ୍ଲବ୍‌ଗୁଡ଼ିକରେ ଏହି ଦିନ ବିଭିନ୍ନ କାର୍ଯ୍ୟକ୍ରମର ଆୟୋଜନ ହୋଇଥାଏ ।

ଭିନ୍ନ ଜଣେ ମହିଳା

ପୋଷାକ ଭଳି ବଦଳାନ୍ତି ନାକ

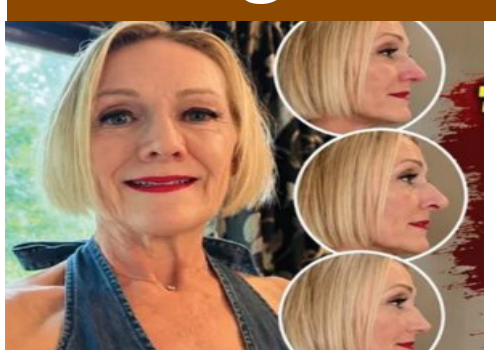

ଲୋକେ ପ୍ରତିଦିନ ପୋଷାକ, ଜୋତା ଆଦି ବଦଳାଇଥାନ୍ତି । କେହିକେହି ଅଲଗା ଦିଶିବା ପାଇଁ ମେକ୍‌ଅପ୍‌ରେ ମଧ୍ୟ କିଛିଟା ପରିବର୍ତ୍ତନ ଆଣିଥାନ୍ତି । ହେଲେ ବ୍ରିଟେନର ଜେନ୍ ହାଇଡମ୍ୟାନ ନିୟମିତ ନାକ ବଦଳାଇଥାନ୍ତି । ଜେନ୍‌ଙ୍କ ପାଖରେ ଗୋଟିଏ କି ଦୁଇଟି ନୁହେଁ, ବରଂ ୧୦ରୁ ଅଧିକ ନକଲି ନାକର କଲେକ୍ସନ୍ ରହିଛି । ତେବେ ଏହି କୃତ୍ରିମ ନାକକୁ ଲଗାଇବା ପାଇଁ ସେ କୌଣସି ଅଠା ବ୍ୟବହାର କରନ୍ତି ନାହିଁ, ବରଂ ଏସବୁ କେବଳ ଏକ ଚୁମ୍ବକର କମାଲ ଯୋଗୁଁ ସମ୍ଭବ ହୋଇଥାଏ ।

ଜେନ୍ ଏକ ବିରଳ ରୋଗରେ ପୀଡ଼ିତ । ଏହି ରୋଗ ଯୋଗୁଁ ତାଙ୍କ ନାକ ସଙ୍କୁଚିତ ହୋଇଯାଇଛି । ମୋଟାମୋଟି କହିବାକୁ ଗଲେ ତାଙ୍କର ନାକ ଚେହେରାରେ ସମ୍ପୂର୍ଣ୍ଣ ମିଶି ଯାଇଥିଲା । ଏହା ସହିତ ତାଙ୍କର ସମଗ୍ର ଚେହେରାର ଆକୃତି ମଧ୍ୟ ବଦଳିବାକୁ ଲାଗିଥିଲା । ନିଜର ବଦଳୁଥିବା ଚେହେରାକୁ ଦେଖି ଜେନ୍ ପାଖାପାଖି ୧୮ ମାସ ପର୍ଯ୍ୟନ୍ତ ଘରୁ ବାହାରକୁ ବାହାରି ନ ଥିଲେ । ଜେନ୍‌ଙ୍କ କଷ୍ଟକୁ କମ୍ କରିବା ପାଇଁ ଡାକ୍ତରମାନେ ପ୍ରଥମେ ତାଙ୍କୁ ଏକ ସାଧାରଣ ପ୍ରୋସ୍ଥେଟିକ୍ ନାକ ତିଆରି କରି ଦେଇଥିଲେ, କିନ୍ତୁ ତାଙ୍କ ଚେହେରାର ଗଠନ କ୍ରମାଗତ ଭାବେ ବଦଳୁଥିଲା । ଏହି କାରଣରୁ ସେହି କୃତ୍ରିମ ନାକଟି କିଛି ସମୟ ପରେ ତାଙ୍କ ଚେହେରାରେ ଆଉ ଠିକ୍ ଭାବେ ଫିଟ୍ ହୋଇପାରିଲା ନାହିଁ । ଏହି ସମସ୍ୟାର ସମାଧାନ ପାଇଁ ଡାକ୍ତରମାନେ ଜେନ୍‌ଙ୍କ ଚେହେରାର ହାଡ଼ ଭିତରେ ଟାଇଟାନିୟମ୍ ଚୁମ୍ବକ ଲଗାଇଦେଲେ । ଏହାପରେ ତାଙ୍କ ପାଇଁ ଏପରି କୃତ୍ରିମ ନାକ ତିଆରି କରାଗଲା ଯାହା କୌଣସି ଅଠା ବିନା କେବଳ ସେହି ଚୁମ୍ବକ ସାହାଯ୍ୟରେ ଲାଗିଯାଉଥିଲା । ଏଥିପାଇଁ ଡାକ୍ତରମାନେ ସର୍ଜରୀ ଦ୍ୱାରା ଜେନ୍‌ଙ୍କ ନାକ ହାଡ଼ରେ ଏକ ମ୍ୟାଗ୍ନେଟିକ୍ ସିଷ୍ଟମ୍ ଲଗାଇଦେଲେ । ଏହା ହିଁ ଜେନ୍‌ଙ୍କ ଜୀବନକୁ ସହଜ କରିଦେଲା । ଏବେ ଜେନ୍‌ଙ୍କ ପାଖରେ ଭିନ୍ନ ଭିନ୍ନ ଆକାର ଏବଂ ରଙ୍ଗର ୧୦ରୁ ଅଧିକ ନାକ ରହିଛି । ଚୁମ୍ବକ ଯୋଗୁଁ ସେ ନିଜର ମୁଡ୍ ଓ ପୋଷାକ ଅନୁସାରେ ମାତ୍ର କେଇ ମୁହୂର୍ତ୍ତରେ ନିଜ ନାକ ବଦଳାଇ ପାରୁଛନ୍ତି ଏବଂ ଯେତେବେଳେ ଚାହିଁବେ ତାକୁ କାଢ଼ି ମଧ୍ୟ ପାରୁଛନ୍ତି । ଯେଉଁ ଜେନ୍ କେବେ ନିଜ ଚେହେରା ଯୋଗୁଁ ଲୋକମାନଙ୍କ ସାମ୍ନା କରିବାକୁ ଭୟ କରୁଥିଲେ, ଆଜି ସେ ବିନା ଦ୍ୱିଧାରେ ସୋସିଆଲ ମିଡିଆରେ ନିଜ ଜୀବନର କାହାଣୀ ସେୟାର କରୁଛନ୍ତି । ସେ ନିଜର ଭିନ୍ନ ଭିନ୍ନ ନାକ ସହିତ ଭିଡିଓ ଏବଂ ଫଟୋ ପୋଷ୍ଟ କରୁଛନ୍ତି । ତେବେ ଜେନ୍ ଏପରି କରିବା ପଛର ଉଦ୍ଦେଶ୍ୟ ହେଉଛି, ଯେଉଁମାନେ କୌଣସି ରୋଗ କିମ୍ବା ଦୁର୍ଘଟଣା ଯୋଗୁଁ ନିଜ ଶରୀରରେ ଆସିଥିବା ପରିବର୍ତ୍ତନ ପାଇଁ ନିରାଶ ହେଉଛନ୍ତି ସେହି ସମସ୍ତ ଲୋକଙ୍କ ମନରେ ଉତ୍ସାହ ଓ ସାହସ ଭରିବା ।

'ବ୍ରହ୍ମାସ୍ତ୍ର ୨'

ଡବଲ ରୋଲରେ ରଣବୀର

ଅୟାନ୍ ମୁଖାର୍ଜୀଙ୍କ ଫିଲ୍ମ 'ବ୍ରହ୍ମାସ୍ତ୍ର'ର ପ୍ରଥମ ଭାଗ ରିଲିଜ୍ ହେବାର ଇତିମଧ୍ୟରେ ଚାରି ବର୍ଷ ବିତିଯାଇଛି । ଅନେକ ଦିନରୁ ଦର୍ଶକେ ଏହାର ଦ୍ୱିତୀୟ ଭାଗକୁ ଅପେକ୍ଷା କରିଥିବାବେଳେ ଏବେ ଏହି ଫିଲ୍ମକୁ ନେଇ ଖବର ଆସିଛି । ଖବର ଅନୁଯାୟୀ, 'ବ୍ରହ୍ମାସ୍ତ୍ର ପାର୍ଟ-୨'ରେ ରଣବୀର କପୁର ଡବଲ ରୋଲରେ ନଜର ଆସିବେ । ଏଥିରେ ରଣବୀର ଦେବ ଓ ଶିବା ଦୁଇଟି ଭୂମିକାରେ ଦେଖାଯିବେ । ଏହି ଦୁଇଟି ଚରିତ୍ରରେ ସେ ନାୟକ ଓ ଖଳନାୟକ ଭାବେ ଦେଖାଯିବେ । ରଣବୀର ଏବେ ତାଙ୍କ ଫିଲ୍ମ 'ରାମାୟଣ'କୁ ନେଇ ବ୍ୟସ୍ତ ଅଛନ୍ତି । ଏହା ଆସନ୍ତା ବର୍ଷ ଦୀପାବଳି ଅବସରରେ ରିଲିଜ୍ ହେବ । 'ରାମାୟଣ' ପରେ ସେ 'ବ୍ରହ୍ମାସ୍ତ୍ର ୨'ର ସୁଟିଂ ଆରମ୍ଭ କରିବେ । ଆସନ୍ତାବର୍ଷ ଏପ୍ରିଲରୁ ସେ ଏହାର ସୁଟିଂ ଆରମ୍ଭ କରିବେ । ସେହିପରି, ଦୀପିକା ପାଦୁକୋନ ମଧ୍ୟ ଫିଲ୍ମରେ ଏକ ଗୁରୁତ୍ୱପୂର୍ଣ୍ଣ ଭୂମିକାରେ ନଜର ଆସିବେ । ଅୟାନ, ଦୀପିକାଙ୍କୁ 'ଅମୃତା' ଚରିତ୍ରରେ ଦେଖିବାକୁ ଚାହୁଁଛନ୍ତି ଏବଂ ଏହି ଭୂମିକା ପାଇଁ ସେ ତାଙ୍କ ସହ ଆଲୋଚନା ମଧ୍ୟ ଚଳାଇଛନ୍ତି । ତେବେ ଏଯାଏଁ ଦୀପିକାଙ୍କ କାଷ୍ଟିଂକୁ ନେଇ ଅୟାନ୍ ବିଧିବଦ୍ଧ ଭାବେ କିଛି କହିନାହାନ୍ତି । ସେହିପରି ଆଲିଆ ଭଟ୍ଟ ଈଶା ଭୂମିକାରେ ନଜର ଆସିବେ । ଏଠାରେ ପ୍ରକାଶ ଥାଉ କି, 'ବ୍ରହ୍ମାସ୍ତ୍ର ପାର୍ଟ-୧' ୨୦୨୨ରେ ଆସିଥିଲା । ଏଥିରେ ରଣବୀର ଏବଂ ଆଲିଆ ପ୍ରଥମ ଥର ପାଇଁ ଏକାଠି ପରଦା ଉପରେ ନଜର ଆସିଥିଲେ । ଅମିତାଭ ବଚ୍ଚନ, ନାଗାର୍ଜୁନ ଏବଂ ମୌନୀ ରାୟ ମଧ୍ୟ ଏହି ଫିଲ୍ମର ଅଂଶ ଥିଲେ, ସେହିପରି ଶାହରୁଖ୍ ଖାନ୍ ମଧ୍ୟ ଫିଲ୍ମରେ ଅତିଥି କଳାକାର ଭୂମିକାରେ ନଜର ଆସିଥିଲେ । ଏହା ବକ୍ସ ଅଫିସ୍‌ରେ ହିଟ୍ ସାବ୍ୟସ୍ତ ହୋଇଥିଲା । ଦର୍ଶକଙ୍କୁ ଆଲିଆ ଏବଂ ରଣବୀରଙ୍କ କେମିଷ୍ଟ୍ରି ଖୁବ୍ ଭଲ ଲାଗିଥିଲା । ଏବେ ଦର୍ଶକେ ଏହାର ଦ୍ୱିତୀୟ ଭାଗକୁ ଅପେକ୍ଷା କରିଛନ୍ତି । ଅୟାନ ପୂର୍ବରୁ ମଧ୍ୟ କହିଥିଲେ ଯେ, ଫିଲ୍ମର ଦ୍ୱିତୀୟ ଓ ତୃତୀୟ ଭାଗକୁ ପ୍ରଥମ ଭାଗ ଅପେକ୍ଷା ଆହୁରି ବଡ଼ ଆକାରରେ ନିର୍ମାଣ କରାଯିବ । ଏହାର ପ୍ରଥମ ଭାଗର ନିର୍ମାଣ ପାଇଁ ୪୧୦ କୋଟି ଖର୍ଚ୍ଚ ହୋଇଥିବାବେଳେ ଦ୍ୱିତୀୟ ଭାଗ ପାଇଁ ୫୦୦ କୋଟିରୁ ଊର୍ଦ୍ଧ୍ୱ ଟଙ୍କା ଲାଗିପାରେ ବୋଲି ଚର୍ଚ୍ଚା ହେଉଛି ।

ଏମିତି ରାଇଜେ ଜନମ ମୋର

ଶରତ କୁମାର ଦାସ

ଏମିତି ରାଇଜେ ଜନମ ମୋର ଯେ
କଳନା ନାହିଁଟି ତା'ର,
ସୂରୁଯ ଉଇଁଲେ ଓଁକାର ଶବଦ
ଶୁଭେ ଯହିଁ ବାରବାର ।
ନୀଳ ସାଗରର ନୀଳ ଜଳରାଶି
ନାଚିନାଚି ଛୁଏଁ କୂଳ,
ସେ କୂଳରେ ଉଭା ନୀଳାଚଳନାଥ
ସଂସାରର ଆଦିମୂଳ ।
ବାଡ଼ିବଗିଚାରେ ଜହ୍ନିଫୁଲ ଫୁଟି
ଦିଶୁଥାଏ ମନଲୋଭା,
ମଥାନ ଉପରେ କଖାରୁ ଡ଼ଙ୍କର
ଲଟା ପାଉଥାଏ ଶୋଭା ।
ଶାଗୁଆ କ୍ଷେତରେ ସୁନାର ଫସଲ
ଦୋଳି ଖେଳୁଥାଏ ଯେବେ,
ଦେଖିଦେଲେ ଥରେ ପୂରିଯାଏ ପେଟ
ଭରିଯାଏ ଖୁସି ତେବେ
ବାରମାସେ ତେର ପରବର ଭୂଇଁ
ଏଇ ମୋ ରାଇଜ ପରା,
କେତେ ଯେ ପୂନେଇଁ ପୁଣି ସଂକରାନ୍ତି
କେତେ କୋଳାହଳେ ଭରା ।
ଏ ମାଟି-ମହକ ସତରେ ନିଆରା
ଭାଷା ତା' ମଧୁର ଭାରି,
କଳା-ସାହିତ୍ୟରେ ଗରିମା ଏହାର
ଜଗତରେ ହୁଏ ବାରି ।
କାଳିଆ ରଜାର ରାଇଜ ବୋଲି ତ
ଚଉଦିଗେ ପଡ଼େ ହୁରି,
ତା' ବଡ଼ଦେଉଳ ଦରଶନପାଇଁ
ମନ ଖାଲି ହୁଏ ଝୁରି । ■

ବଡ଼ବିଲ, କେନ୍ଦୁଝର

ମାଆ

ଜଗଦୀଶ ସାହୁ

ସଭିଏଁ ଖାଇବା ପରେ ନିଜେ ଖାଇ
ରାତିରେ ଶେଷରେ ଶୋଇ
କାଉ କଲେ କାଆ ଉଠି ପଡ଼େ ମାଆ
ଅଳସକୁ ଦୂରେ ଥୋଇ ।
ତା' ଦେହେ ଅମାପ ସହିବା ଶକତି
ବିଧାତା ଦେଇଛି ଭରି
ସେ ଶକତି ବଳେ ପରିବାର ପାଳେ
ସଭିଙ୍କୁ ଆପଣା କରି ।
ତା' ବିନା ସଂସାର ଲାଗେ ଅସୁନ୍ଦର
ମିଠା ଲାଗେ ମାଆ କଥା
ତା' ପାଇଁ ସନ୍ତାନ ହୁଏ ମହାୟାନ
ଚାଲେ ଉଜଳକରି ମଥା ।
ସେବା, ମମତା ଓ ତ୍ୟାଗର ଦେବୀ ସେ
ଗୁଣକୁ କେ ହେବ ସରି
ପାଦତଳେ ତା'ର ଏଇ ଅଳି ମୋର
ବଞ୍ଚିବି ତା' ନାମ ଧରି । ■

ସଂଜପଡା, ହିନ୍ଦୋଳ
ଢେଙ୍କାନାଳ

ପ୍ରହେଳିକା

- ଶିରାବଣ ଅନ୍ତେ ଆସଇ ସେହି
  ପର୍ବପର୍ବାଣିକୁ ସାଥିରେ ନେଇ
  ମାସଟିଏ ସିଏ ଭାରି ପବିତ୍ର
  ନାନା ଓଷା ବ୍ରତ ପାଳନ୍ତି ଭକ୍ତ
  ପ୍ରତି ରବିବାର ଦିନ
  ମା'ଖୁଦୁରୁକୁଣୀ ପୂଜା ପାଇଥାନ୍ତି
  କୁହ'ତ ସେ ମାସ ନାମ ।

  ଉତ୍ତର-ଭାଦ୍ରବ ମାସ

- ବନ୍ୟା ପାଣି ଯେବେ ଗାଆଁକୁ ଛୁଏଁ
  ଘର ଗାଈ ଗୋରୁ ଭସେଇ ନିଏ
  ଗ୍ରାମବାସୀ ଯାଇ ଉଚ୍ଚ ସ୍ଥାନରେ
  ରୁହନ୍ତି ବିକଳେ ନିରାପଦରେ
  ସ୍ୱେଚ୍ଛାସେବୀ ଦଳ ଆସନ୍ତି ଧାଇଁ
  ସାହାଯ୍ୟ ଦେବାକୁ ତତ୍ପର ହୋଇ
  ପ୍ରଶାସନ କରେ କାମ
  ଚୁଡ଼ା ଓ ଚାଉଳ ବାଣ୍ଟେ ପୀଡ଼ିତଙ୍କୁ
  କୁହ'ତ ତାହାର ନାମ ।

  ଉତ୍ତର-ରିଲିଫ୍ ସାମଗ୍ରୀ

- ବିଲରେ ପଶିଲେ ବନ୍ୟାର ଜଳ
  ଜମିଯାଏ ଏକ ମାଟିର ସ୍ତର
  ସେ ମାଟିର ଥାଏ ଜୈବିକ ସାର
  ତା' ପାଇଁ ହୁଅଇ ବିଲ ଉର୍ବର
  ବନ୍ୟା କରେ ହାନିମାନ
  ମାଟି ଦାନ ତା'ର ଏକ ଉପକାର
  କୁହ'ତ ସେ ମାଟି ନାମ ।

  ଉତ୍ତର-ପଟୁ ମାଟି

- ରାମଚନ୍ଦ୍ର ବେହେରା
  ଚେନ୍ତୁଳିପଦା, ଜଗତସିଂହପୁର

ସୁମନ

ରାଜାଙ୍କ ସ୍ୱର୍ଗ ଭ୍ରମଣ

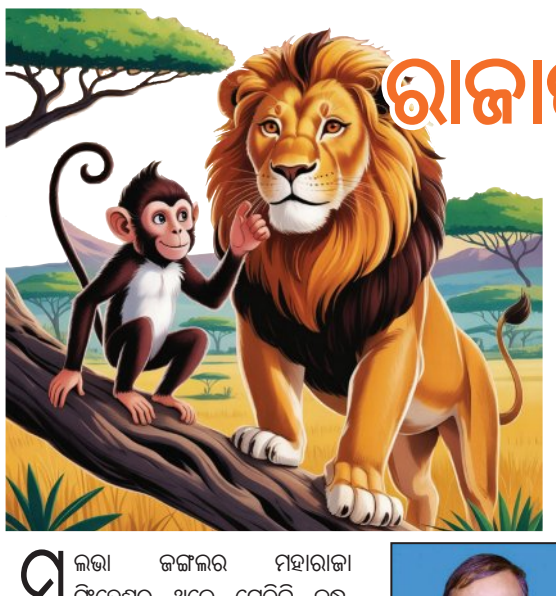

ପର୍ଶୁରାମ ବେହେରା

ସୁଲଭା ଜଙ୍ଗଲର ମହାରାଜା ସିଂହେଶ୍ୱର ଥିଲେ ଯେତିକି ବୁଦ୍ଧୁ, ତାଙ୍କର ମହାମନ୍ତ୍ରୀ ଗଧିଆ ସେତିକି ଧୂର୍ତ୍ତ ଥିଲା । ସେ ରାଜାଙ୍କୁ ତୋଷାମଦ କରି କେମିତି ନିଜର ଫାଇଦା ଉଠେଇବ ଆଉ ସିଂହ ରାଜାଙ୍କୁ କୌଶଳ କରି ମାରିଦେଇ ସେ ରାଜା ହୁଅନ୍ତା ସେଇ ଚେଷ୍ଟାରେ ଥାଏ । ଗଧିଆର ଏ ମନୋଭାବକୁ ଠିକ୍ ବୁଝିପାରେ ରାଜାଙ୍କ ଏକାନ୍ତ ବିଶ୍ୱସ୍ତ ରାଜବୈଦ୍ୟ ହନୁମନ୍ତ । ସେ ରାଜାଙ୍କୁ ଉଚିତ୍ ପରାମର୍ଶ ଦେଇ ରାଜାଙ୍କୁ ସୁରକ୍ଷା ଦେଉଥିଲା । ଏଣୁ ହନୁ ସହିତ ଗଧିଆର ଆଦୌ ପଡ଼େ ନାହିଁ । ଏମିତି ଦିନେ ରାଜା ସିଂହେଶ୍ୱର ତାଙ୍କ ଉଆସ ସାମ୍ନା ଘାସ ପଡ଼ିଆରେ ଖୁସି ମିଜାଜରେ ବସିଥାନ୍ତି । ଗଧିଆ ମନ୍ତ୍ରୀ ତାଙ୍କ ଦେହରୁ ମାଛି ଘଉଡ଼ାଉଥାଏ । ରାଜା ତାଙ୍କର ନିଶକୁ ମୋଡ଼ି ପଚାରିଲେ- ଆରେ ଓଲୁ, ଏବେ ମୁଁ କେମିତି ଦେଖାଯାଉଛି? ଗଧିଆ ଚଟାପଟ୍ କହିଲା- ମହାରାଜ, ଆପଣ ବରୁଣେଇ ପାହାଡ଼ ପରି ସୁନ୍ଦର ଦିଶୁଛନ୍ତି । ରାଜା ସିଂହେଶ୍ୱର ଖୁସି ହୋଇ ଗଧିଆ ପିଠି ଥାପୁଡ଼େଇ ଦେଲେ । ଠିକ୍ ଏତିକିବେଳେ ଦୂର ଆକାଶରେ ଉଡ଼ି ଯାଉଥିଲା ଗୋଟିଏ ହେଲିକପ୍ଟର । ରାଜା ତାର ରୂପ ଆଉ ଭାମରଡ଼ି ଶୁଣି ଛାନିଆଁ ହୋଇ ପଚାରିଲେ- ଆରେ ଏଇଟା ପୁଣି କି ଜନ୍ତୁ? ଗଧିଆ କହିଲା- ମହାରାଜ, ପ୍ରକୃତରେ ଏଇଟା ଗୋଟାଏ କଙ୍କି । ଆମ ରାଜବୈଦ୍ୟ ତାକୁ ଗୋଟାଏ ଔଷଧ ତିଆରି କରି ଖାଇବାକୁ ଦେଇଥିବାରୁ ତା'ର ଏପରି ରୂପ ହୋଇଛି । ଏକଥା ଶୁଣି ସିଂହେଶ୍ୱର ରାଗିପାଚି ଲାଲ୍ ପଡ଼ିଗଲେ । କହିଲେ- ସେ ହନୁର ଏଡ଼େ ବହପ ? ସେ ଔଷଧ ମୋତେ ଖାଇବାକୁ ନ ଦେଇ ସାମାନ୍ୟ କଙ୍କିଟାକୁ ଦେଇଛି? ଗଧିଆ କହିଲା, ହଁ ମହାରାଜ, ତାକୁ ପ୍ରାଣଦଣ୍ଡ ଦିଆଯାଉ । ରାଜା ସମର୍ଥନ ଜଣାଇଲେ । ପରଦିନ ଖବର ପାଇ ହନୁ ବୈଦ୍ୟ ଯାଇ ପହଞ୍ଚିଲା ଦରବାରରେ । ସେତେବେଳେ ଗଧିଆ ଉପସ୍ଥିତ ନ

ଏଫ୍‌ଆଇଏଚ୍ ମହିଳା ହକି ବିଶ୍ୱକପ୍

ନେଦରଲ୍ୟାଣ୍ଡସ-ଆର୍ଜେଣ୍ଟିନା ଫାଇନାଲ ଆଜି

ଆମଷ୍ଟଲଭିନ୍, ୨୮।୮ (ଏଜେନ୍ସି)

ହ୍ୟାଟ୍ରିକ୍ ଟାଇଟଲ ବିଜୟିନୀ ତଥା ଯୁଗ୍ମ ଆୟୋଜକ ନେଦରଲ୍ୟାଣ୍ଡସ ଓ ଦକ୍ଷିଣ ଆମେରିକୀୟ ରାଷ୍ଟ୍ର ଆର୍ଜେଣ୍ଟିନା ମଧ୍ୟରେ ଆସନ୍ତାକାଲି ଏଫ୍‌ଆଇଏଚ୍ ମହିଳା ହକି ବିଶ୍ୱକପ୍‌ର ଗ୍ରାଣ୍ଡ ଫାଇନାଲ ମୁକାବିଲା ଅନୁଷ୍ଠିତ ହେବ। ନେଦରଲ୍ୟାଣ୍ଡସ ଓ ବେଲଜିୟମ୍‌ରେ ଚାଲିଥିବା ଏହି ପ୍ରତିଯୋଗିତାର ସେମିଫାଇନାଲ ମୁକାବିଲାରେ ନେଦରଲ୍ୟାଣ୍ଡସ ୧-୦ ଗୋଲରେ ସହ ଆୟୋଜକ ବେଲଜିୟମକୁ ଏବଂ ଦ୍ୱିତୀୟ ସେମିଫାଇନାଲରେ ଆର୍ଜେଣ୍ଟିନା ମଧ୍ୟ ୧-୦ ଗୋଲରେ ଅଷ୍ଟ୍ରେଲିଆକୁ ପରାସ୍ତ କରି ଫାଇନାଲରେ ପ୍ରବେଶ କରିଛି। ଶନିବାର ରାତି ୭ଟା ୩୦ ମିନିଟ୍‌ରେ ନେଦରଲ୍ୟାଣ୍ଡସ ଓ ଆର୍ଜେଣ୍ଟିନା ମଧ୍ୟରେ ଫାଇନାଲ ମୁକାବିଲା ଖେଳାଯିବ। ଗତକାଲି ଅନୁଷ୍ଠିତ କ୍ଲାସିଫିକେସନ ମୁକାବିଲାରେ ଜର୍ମାନୀକୁ ୩-୧ ଗୋଲରେ ହରାଇ ଭାରତୀୟ ମହିଳା ଦଳ ୫ମ ସ୍ଥାନ ଅଧିକାର କରିଥିଲା। ୧୯୭୪ରେ ଅନୁଷ୍ଠିତ ପ୍ରଥମ ବିଶ୍ୱକପ୍‌ରେ ସେମିଫାଇନାଲ୍ ଖେଳିଥିବା ଭାରତୀୟ ମହିଳା ଦଳର ଏହି ୫୧ ବର୍ଷରେ ଏହା ସର୍ବଶ୍ରେଷ୍ଠ ସଫଳତା। ଆସନ୍ତାକାଲି ଫାଇନାଲ ସହ ତୃତୀୟସ୍ଥାନ ଲାଗି ମୁକାବିଲା ମଧ୍ୟ ଖେଳାଯିବ। ସେମିଫାଇନାଲ ମୁକାବିଲାରେ ପରାଜିତ ବେଲଜିୟମ ଓ ଅଷ୍ଟ୍ରେଲିଆ ମଧ୍ୟରେ ଏହି ମୁକାବିଲା ମଧ୍ୟ ଆମଷ୍ଟଲଭିନ୍‌ରେ ଖେଳାଯିବ।

ଆଜିର ଚୂଡାନ୍ତ ମୁକାବିଲା

ତୃତୀୟସ୍ଥାନ
ବେଲଜିୟମ-ଅଷ୍ଟ୍ରେଲିଆ
ଆମଷ୍ଟଲଭିନ, ଅପରାହ୍ଣ ୪ଟା ୩୦

ଫାଇନାଲ
ନେଦରଲ୍ୟାଣ୍ଡସ-ଆର୍ଜେଣ୍ଟିନା
ଆମଷ୍ଟଲଭିନ୍, ରାତି ୭ଟା ୩୦

ପ୍ରସାରଣ
ଷ୍ଟାର ସ୍ପୋର୍ଟ୍ସ ନେଟ୍‌ୱର୍କ, ଜିଓହଟ୍‌ଷ୍ଟାର

ମହିଳା ହକି ବିଶ୍ୱକପ୍‌ରେ ଉଭୟ ପ୍ରତିଦ୍ୱନ୍ଦ୍ୱୀ ବେଶ ସଫଳ ଦେଶ ଭାବେ ପରିଚିତ। ଏବେ ବିଶ୍ୱକପ୍‌ର ୧୬ତମ ସଂସ୍କରଣ ଚାଲିଥିଲାବେଳେ ନେଦରଲ୍ୟାଣ୍ଡସ ୧୪ଥର ଫାଇନାଲ ଖେଳିଛି। ଏହା ମଧ୍ୟରୁ ଦଳ ୯ଥର ଚାମ୍ପିଅନ ହୋଇଥିଲାବେଳେ ୪ଥର ରନର୍ସ ଅପ୍ ହୋଇଛି। ଏହି ଚାମ୍ପିଅନ ଦଳ କେବଳ ୧୯୭୬ ଓ ୧୯୯୪ରେ ଫାଇନାଲ ଖେଳିବାରେ ସଫଳ ହୋଇନାହିଁ। ଏହା ବ୍ୟତୀତ ଦଳ ଗତ ୩ଟିଯାକ ଫାଇନାଲରେ ଖେଳିଛି ଓ ଚାମ୍ପିଅନ ହୋଇଛି ମଧ୍ୟ। ଏଥର ନେଦରଲ୍ୟାଣ୍ଡସ ଯଦି ଚାମ୍ପିଅନ ହୁଏ, ତେବେ ଏହି ଦଳ କ୍ରମାଗତ ଭାବେ ଚତୁର୍ଥ ଟାଇଟଲ କବ୍‌ଜା କରିବ। ଅନ୍ୟ ପକ୍ଷରେ ଦକ୍ଷିଣ ଆମେରିକାର ଏକମାତ୍ର ଦେଶ ଭାବେ ଆର୍ଜେଣ୍ଟିନା ବିଶ୍ୱକପ୍‌ରେ ଦବ୍‌ଦବା ଜାହିର କରିପାରିଛି। ୧୬ଟି ସଂସ୍କରଣ ମଧ୍ୟରେ ଚଳିତଥରକୁ ମିଶାଇ ଏହି ଦେଶ ୭ମ ଥର ସକାଶେ ଫାଇନାଲ ଖେଳିବାକୁ ଯୋଗ୍ୟତା ଅର୍ଜନ କରିଛି। ଏହା ପୂର୍ବରୁ ଦଳ ଖେଳିଥିବା ୬ଥର ଫାଇନାଲ ମଧ୍ୟରୁ ୨ଥର ଚାମ୍ପିଅନ ଓ ୪ଥର ରନର୍ସ ଅପ୍ ହୋଇଥିଲା। କୌତୁହଳର ବିଷୟ ଏହିକି ଯେ, ୧୯୭୪ରେ ପ୍ରଥମ ଓ ୨୦୨୨ରେ ଗତଥର ଅନୁଷ୍ଠିତ ବିଶ୍ୱକପ୍ ଫାଇନାଲରେ ନେଦରଲ୍ୟାଣ୍ଡସଠାରୁ ଆର୍ଜେଣ୍ଟିନା ପରାଜିତ ହୋଇଥିଲା। ଏବେ ଉଭୟ ଦେଶ କ୍ରମାଗତ ଫାଇନାଲରେ ପରସ୍ପର ସହ ଖେଳିବାକୁ ଯୋଗ୍ୟତା ଅର୍ଜନ କରିଛନ୍ତି।

ଚଳିତ ଟୁର୍ଣ୍ଣାମେଣ୍ଟର ପ୍ରଦର୍ଶନକୁ ଦେଖିଲେ ଉଭୟ ଦଳ ଦମ୍‌ର ସହ ଖେଳିଛନ୍ତି। କେବଳ ସେମିଫାଇନାଲ ମୁକାବିଲା ଜୋରଦାର ଲଢ଼େଇ ହୋଇଥିଲେ ମଧ୍ୟ ଉଭୟ ଦଳ ୧-୦ ବ୍ୟବଧାନରେ ବିଜୟୀ ହୋଇଛନ୍ତି। ନେଦରଲ୍ୟାଣ୍ଡସ ସମସ୍ତ ମୁକାବିଲାରେ ବିଜୟୀ ହୋଇଛନ୍ତି। ଦଳ ଆକ୍ରମଣରେ ଯେପରି ଶାଣିତ ଖେଳ ପ୍ରଦର୍ଶନ କରିଛି, ସେହିପରି ମିଡ୍‌ଫିଲ୍ଡ ହେଉ ବା ଡିଫେନ୍ସରେ ନେଦରଲ୍ୟାଣ୍ଡସର ଖେଳାଳିମାନେ ବେଶ ଦକ୍ଷତା ପ୍ରଦର୍ଶନ କରିଛନ୍ତି। ସ୍ପିଡ୍ ସହ କଳାତ୍ମକ ଖେଳରେ ନେଦରଲ୍ୟାଣ୍ଡସ ଏହି ବିଶ୍ୱକପ୍‌ରେ କେହି ସମକକ୍ଷ ହୋଇପାରି ନାହିଁ। ଦଳ ପକ୍ଷରୁ ଯିବି ଜାନ୍‌ସେନ୍ ସର୍ବାଧିକ ୭ଟି ଓ ମାରିନ୍ ଭୀନ୍ ୫ଟି ଗୋଲ ଦେଇଛନ୍ତି। ଆର୍ଜେଣ୍ଟିନାର ଅଗଷ୍ଟିନା ଗ୍ରୋଜେଲାନି ୪ଟି ଏବଂ ଅନ୍ୟ ୭ଜଣ ଖେଳାଳି ଗୋଟିଏ ଲେଖାଏଁ ଗୋଲ ଦେଇଛନ୍ତି। ନେଦରଲ୍ୟାଣ୍ଡସ ପକ୍ଷରୁ ଫେଲିସ୍ ଆଲବର୍ସ, ଜୁସ୍‌ଜେ ବର୍ଗ, ଫ୍ରେଡ୍‌ରିକ୍ ମାଟଲା ୩ଟି ଲେଖାଏଁ ଗୋଲ ସ୍କୋର କରିଛନ୍ତି। ଏହା ଫଳରେ ଫାଇନାଲ ମୁକାବିଲାରେ ନେଦରଲ୍ୟାଣ୍ଡସର ଫରୱାର୍ଡ ଏବଂ ଆର୍ଜେଣ୍ଟିନାର ଡିଫେନ୍ସ ମଧ୍ୟରେ ଜୋରଦାର ମୁକାବିଲା ହେବ।

ନବମରେ ରହିଲା ନ୍ୟୁଜିଲାଣ୍ଡ

ଆମଷ୍ଟଲଭିନ୍,୨୮।୮ (ଏଜେନ୍ସି): ଆୟର୍ଲାଣ୍ଡକୁ ୬-୩ ଗୋଲରେ ହରାଇ ନ୍ୟୁଜିଲାଣ୍ଡ ପୁରୁଷ ହକି ବିଶ୍ୱକପ୍‌ରେ ୯ମ ସ୍ଥାନ ଅଧିକାର କରିଛି। ଏହା ପୂର୍ବରୁ ଖେଳାଯାଇଥିବା କ୍ଲାସିଫିକେସନ ମୁକାବିଲାରେ ପାକିସ୍ତାନ ୪-୩ ପେନାଲ୍ଟି ସୁଟ୍‌ଆଉଟରେ ଦକ୍ଷିଣ ଆଫ୍ରିକାକୁ ପରାସ୍ତ କରି ଏକାଦଶ ସ୍ଥାନ ଅଧିକାର କରିଥିଲା। ସେହିପରି ଜାପାନକୁ ୩-୧ ଗୋଲରେ ହରାଇ ଫ୍ରାନ୍ସ ୧୩ଶ, ମାଲେସିଆକୁ ୨-୧ ପେନାଲଟି ଗୋଲରେ ପରାସ୍ତ କରି ୱେଲ୍ସ ୧୫ତମ ସ୍ଥାନ ଅଧିକାର କରିଛି। ଇଂଲଣ୍ଡକୁ ୨-୦ ଗୋଲରେ ହରାଇ ଅଷ୍ଟ୍ରେଲିଆ ୫ମ ସ୍ଥାନ ଅଧିକାର କରିଛି। ଭାରତ ଓ ବେଲଜିୟମ ମଧ୍ୟରେ ୭ମ ସ୍ଥାନ ଲାଗି ମୁକାବିଲା ହେବ। ମହିଳା ବିଭାଗରେ ଜର୍ମାନୀକୁ ହରାଇ ଭାରତ ୫ମ ସ୍ଥାନରେ ରହିଥିଲା।

ଏସିଆ କପ୍ ମହିଳା କ୍ରିକେଟ ଆରମ୍ଭ

ଦୁବାଇ,୨୮।୮ (ଏଜେନ୍ସି): ଥାଇଲାଣ୍ଡ ଓ ହଂକଂ ଚାନ୍‌ର ମୁକାବିଲା ସହ ଏଠାରେ ଆରମ୍ଭ ହୋଇଛି ଏସିଆ କପ୍ ମହିଳା କ୍ରିକେଟ। ଏହି ମ୍ୟାଚ୍‌ରେ ହଂକଂ ଟସ୍ ଜିତିବା ପରେ ପ୍ରଥମେ ଥାଇଲାଣ୍ଡକୁ ବ୍ୟାଟିଂ ଲାଗି ଆମନ୍ତ୍ରଣ କରିଥିଲା। ୭ଓଭର ଖେଳ ଶେଷସୁଦ୍ଧା ଥାଇଲାଣ୍ଡ ୧ ୱିକେଟ ହରାଇ ୭ ରନ୍ ସଂଗ୍ରହ କରିନେଇଛି। ଏହି ସମୟରେ ଅଫିସାରା ୧୧ ଓ ନାନାପାଟ ୬ ରନ୍‌ରେ ବ୍ୟାଟିଂ କରୁଥିଲେ। ଫନିତା ମାୟା ୧୯ ରନ୍ କରି ପ୍ରଥମ ଖେଳାଳି ଭାବେ ଆଉଟ ହୋଇଥିଲେ। ଏହି ଟୁର୍ଣ୍ଣାମେଣ୍ଟରେ ୮ଟି ଦଳ ଅଂଶଗ୍ରହଣ କରୁଛି। ଟାଇଟଲ ଆଶାୟୀ ଭାରତ ଗ୍ରୁପ୍-ଏ'ରେ ସାମିଲ ହୋଇଥିଲାବେଳେ ଅଗଷ୍ଟ ୩୦ରେ ଥାଇଲାଣ୍ଡ ସହ ଖେଳିବ। ଆସନ୍ତାକାଲି ଗ୍ରୁପ୍-ବି'ରେ ଡିଫେଣ୍ଡିଂ ଚାମ୍ପିଅନ ଶ୍ରୀଲଙ୍କା ଓ ୟୁଏଇ ମଧ୍ୟରେ ଟୁର୍ଣ୍ଣାମେଣ୍ଟର ଦ୍ୱିତୀୟ ଲିଗ୍ ମ୍ୟାଚ୍ ଖେଳାଯିବ।

ପାକିସ୍ତାନ ୧୧୦ରେ ଅଲ୍‌ଆଉଟ

ଲର୍ଡ୍ସ,୨୮।୮ (ଏଜେନ୍ସି): ଓଲି ରବିନସନ, ଜୋଫ୍ରା ଆର୍ଚର ଜୋଶ ଟଙ୍ଗଙ୍କ ଘାତକ ବୋଲିଂ ବଳରେ ଏଠାରେ ଚାଲିଥିବା ଇଂଲଣ୍ଡ ବିପକ୍ଷ ଦ୍ୱିତୀୟ ଟେଷ୍ଟର ଦ୍ୱିତୀୟ ଦିନରେ ପାକିସ୍ତାନର ଆଉ ଏକ ବ୍ୟାଟିଂ ବିପର୍ଯ୍ୟୟ ଘଟିଛି। ଏହି ଟେଷ୍ଟରେ ଇଂଲଣ୍ଡର ପ୍ରଥମ ଇନିଂସ ୨୯୦ ରନ୍‌ରେ ଶେଷ ହେବା ପରେ ଶେଷ ଖବର ସୁଦ୍ଧା ପାକିସ୍ତାନ ପ୍ରଥମ ଇନିଂସରେ ୧୧୦ରନ୍ କରି ଅଲଆଉଟ ହୋଇଛି। ଦଳ ପକ୍ଷରୁ ଓପନର ଆଜନ ଆୱେସ ସର୍ବାଧିକ ୪୬ ଓ ସାଉଦ ସକିଲ ୧୬ ରନ୍ କରି ଦୁଇ ଅଙ୍କରେ ପହଞ୍ଚିଛନ୍ତି। ଇଂଲଣ୍ଡ ପକ୍ଷରୁ ଜୋଶ ରବିନସନ ୪ଟି, ଜୋଫ୍ରା ଆର୍ଚର ୩ଟି ଓ ଟଙ୍ଗ ୨ଟି ୱିକେଟ ପାଇଛନ୍ତି। ବାବର ୮ ରନ୍ କରିଥିଲାବେଳେ ଇମାମ-ଉଲ-ହକ୍ ଆହତ ହୋଇ ବ୍ୟାଟିଂ କରିନାହାନ୍ତି। ଇଂଲଣ୍ଡ ତାହାର ଶେଷ ୬ଟି ୱିକେଟ ୬ ରନ୍ ମଧ୍ୟରେ ହରାଇଥିଲା। ପୂର୍ବରୁ ଇଂଲଣ୍ଡର ୭ମରୁ ୧୧ ନମ୍ବର ବ୍ୟାଟରଙ୍କ ପ୍ରତିରୋଧ ଫଳରେ ଦଳ ପ୍ରଥମ ଇନିଂସରେ ସମ୍ମାନଜନକ ୨୯୦ ରନ୍ କରିଥିଲା। ନଂ-୭ ଜାମି ସ୍ମିଥ୍ ୬୧, ନଂ-୮ ଗସ ଆଟକିନସନ ୪୫, ନଂ-୯ ଆର୍ଚର ୧୪ ଓ ନଂ-୧୧ ଜୋଶ ଟଙ୍ଗ୍ ଶେଷଯାଏ ଆଉଟ ନ ହୋଇ ୩୦ ରନ୍ କରିଥିଲେ। ଟପ୍ ଅର୍ଡରରେ ଜୋର୍ଡାନ କକ୍ସଙ୍କ ୫୫ ରନ୍‌କୁ ଛାଡ଼ିଦେଲେ ଅନ୍ୟ କେହି ଭଲ ରନ୍ କରି ନ ଥିଲେ। ପାକିସ୍ତାନ ପକ୍ଷରୁ ମହମ୍ମଦ୍ ଆବାସ ୪ଟି ଓ ମହମ୍ମଦ୍ ଅଲି ୩ଟି ୱିକେଟ ପାଇଥିଲେ।

■ ଭାରତୀୟ କ୍ରିକେଟର ବ୍ୟସ୍ତବହୁଳ କାର୍ଯ୍ୟକ୍ରମ

ଖେଳାଳି ଚୟନକୁ ନେଇ ଦ୍ୱନ୍ଦ୍ୱ

ମୁମ୍ବଇ,୨୮।୮ (ଏଜେନ୍ସି): ଜାତୀୟ ହେଉ କି ଅନ୍ତର୍ଜାତୀୟ ଏକ ସଙ୍ଗେ ଏକାଧିକ ମ୍ୟାଚ୍ ଆୟୋଜିତ ହେଉଥିବାରୁ ଖେଳାଳି ଚୟନକୁ ନେଇ ଦେଶଗୁଡିକ ଦ୍ୱନ୍ଦ୍ୱରେ ପଡ଼ୁଛନ୍ତି। ଏଭଳି ଏକ ଦ୍ୱନ୍ଦ୍ୱରେ ପଡ଼ିଛି ବିସିସିଆଇ। ଅକ୍ଟୋବର ୧ରୁ ୫ ତାରିଖ ଯାଏ ଇରାନି କପ୍ କ୍ରିକେଟ ରଣଜୀ ଚାମ୍ପିଅନ ଜମ୍ମୁ-କାଶ୍ମୀର ଓ ଅବଶିଷ୍ଟ ଭାରତ ଏକାଦଶ ମଧ୍ୟରେ ଖେଳାଯିବ। ଏହି ସମୟରେ ଅଷ୍ଟ୍ରେଲିଆ-ଏ' ସହ ଭାରତ-ଏ' ଅନ୍‌ଅଫିସିଆଲ ଟେଷ୍ଟ ଖେଳିବ। ଏଣୁ କେଉଁ ଦଳରେ କାହାକୁ ସାମିଲ କରାଯିବ ତାହାକୁ ନେଇ ଏବେ ଚୟନ କମିଟି ଦ୍ୱନ୍ଦ୍ୱରେ ପଡ଼ିଛି। ଏହା ନିଶ୍ଚିତ ଯେ ଜାତୀୟ ଟେଷ୍ଟ ଦଳ ପରେ ସବୁଠାରୁ ଗୁରୁତ୍ୱପୂର୍ଣ୍ଣ ଖେଳାଳିଙ୍କୁ ନେଇ ଅବଶିଷ୍ଟ ଭାରତ ଏକାଦଶ ଟିମ୍ ଗଠନ କରାଯାଇଥାଏ। କିନ୍ତୁ ଭାରତ-ଏ ଦଳ ଟେଷ୍ଟ ଖେଳିବାକୁ ଥିବାରୁ କେଉଁ ଦଳରେ କାହାକୁ ନିଆଯିବ ତାହା ହିଁ ଏବେ ଅଡୁଆ ପରିସ୍ଥିତି ସୃଷ୍ଟି କରିଛି। ଏଭଳି ପରିସ୍ଥିତିକୁ ସ୍ୱାଗତ କରିଛନ୍ତି ଚାମ୍ପିଅନ କ୍ରିକେଟର ସନ୍ଦୀପ ପାଟିଲ। ଗୋଟିଏ ଟିମ୍ ଟେଷ୍ଟ ଖେଳୁଥିଲାବେଳ ୧୧ରୁ ୧୨ ଜଣ ଖେଳାଳି ସୁଯୋଗ ପାଇଥାନ୍ତି। ଏକାଥରକେ ଦୁଇଟି ପ୍ରଥମଶ୍ରେଣୀ ମ୍ୟାଚ୍ ଖେଳାଯାଉଥିବାରୁ ୨୨ରୁ ୨୪ ଜଣ ଖେଳାଳି କ୍ୱାଲିଟୀ ମ୍ୟାଚ୍ ଖେଳିବାର ସୁଯୋଗ ପାଇବେ। ଏହା ଭାରତ ଭଳି ବିରାଟ ଦେଶରେ ଏକ ଶୁଭ ଲକ୍ଷଣ। ଏଣୁ ଏହାକୁ ନେଇ ଚିନ୍ତା କରିବା କିମ୍ବା ଦ୍ୱନ୍ଦ୍ୱରେ ରହିବା ଠିକ୍ ନୁହେଁ ବୋଲି ପାଟିଲ କହିଛନ୍ତି। ଭାରତ-ଏ' ସହ ଅଷ୍ଟ୍ରେଲିଆ-ଏ' ଦୁଇଟି ଅନ୍‌ଅଫିସିଆଲ ଟେଷ୍ଟ ଓ ୩ଟି ଦିନିକିଆ ମ୍ୟାଚ୍ ଖେଳାଯିବାର କାର୍ଯ୍ୟକ୍ରମ ରହିଛି। ଇରାନି କପ୍ ବେଳେ ପୁଡୁଚେରୀରେ ଦ୍ୱିତୀୟ ଅନ୍‌ଅଫିସିଆଲ ଟେଷ୍ଟ ସେପ୍ଟେମ୍ବର ୨୯ରୁ ଅକ୍ଟୋବର ୨ ଯାଏ ଖେଳାଯିବ।

ଗ୍ରାଣ୍ଡ ଚେସ୍ ଟୁର୍ ଜିତିବାରେ ପ୍ରଜ୍ଞାନାନନ୍ଦ ପ୍ରଥମ

ସେଣ୍ଟ ଲୁଇସ, ୨୮।୮ (ଏଜେନ୍ସି): ଭାରତୀୟ ଚେସ୍ ତାରକା ତଥା ଗ୍ରାଣ୍ଡମାଷ୍ଟର ଆର୍ ପ୍ରଜ୍ଞାନାନନ୍ଦ କ୍ୟାରିୟରରେ ଏକ ବଡ଼ ସଫଳତା ପାଇଛନ୍ତି। ପ୍ରଥମ ଭାରତୀୟ ଭାବେ ପ୍ରଜ୍ଞାନାନନ୍ଦ ଗ୍ରାଣ୍ଡ ଚେସ୍ ଟୁର୍ ଟାଇଟଲ୍ ଜିତିବାର ସୌଭାଗ୍ୟ ଲାଭ କରିଛନ୍ତି। ଆମେରିକାର ସେଣ୍ଟ ଲୁଇସରେ ଅନୁଷ୍ଠିତ ଫାଇନାଲରେ ପ୍ରଜ୍ଞାନାନନ୍ଦ ୧୫-୧୩ ସ୍କୋରରେ ପୂର୍ବତନ ଡିଫେଣ୍ଡିଂ ଚାମ୍ପିଅନ ଫାବିଆନୋ କାରୁଆନାଙ୍କୁ ପରାସ୍ତ କରିଥିଲେ। ୨୧ ବର୍ଷୀୟ ପ୍ରଜ୍ଞାନାନନ୍ଦ ଉଭୟ ର୍‌ୟାପିଡ୍ ଗେମରେ ବିଜୟୀ ହୋଇଥିଲେ। ବିଜୟ ସହ ପ୍ରଜ୍ଞାନାନନ୍ଦ ୨ ଲକ୍ଷ ଡଲାର (ପ୍ରାୟ ୧ କୋଟି ୯୧ ଲକ୍ଷ ଟଙ୍କା) ପୁରସ୍କାର ହାସଲ କରଇଛନ୍ତି। ସେହିଭଳି ଆସନ୍ତାବର୍ଷ ହେବାକୁ ଥିବା ଗ୍ରାଣ୍ଡ ଚେସ୍ ଟୁର୍‌ରେ ମଧ୍ୟ ପ୍ରଜ୍ଞାନାନନ୍ଦ ସ୍ଥାନ ପକ୍କା କରିଛନ୍ତି।

■ ୟୁଏସ୍ ଓପନ ମିକ୍ସଡ ଡବଲ୍ସ

ମୁଚୋଭା-ମେନସିକ୍ ଚାମ୍ପିଅନ

ନ୍ୟୁୟର୍କ,୨୮।୮ (ଏଜେନ୍ସି): କାରୋଲିନା ମୁଚୋଭା ଓ ଜାକୁବ ମେନସିକ୍ ନୂଆ ଫର୍ମାଟରେ ଖେଳାଯାଇଥିବା ୟୁଏସ୍ ଓପନ ମିକ୍ସଡ ଡବଲ୍ସ ଚାମ୍ପିଅନ ଆଖ୍ୟା ଅର୍ଜନ କରିଛନ୍ତି। ଦୁଇ ଦିନ ଧରି ଅନୁଷ୍ଠିତ ଏହି ଟୁର୍ଣ୍ଣାମେଣ୍ଟର ଫାଇନାଲ ମୁକାବିଲା ଗୁରୁବାର ରାତିରେ ଅନୁଷ୍ଠିତ ହୋଇଯାଇଛି। ଏଥରେ ମୁଚୋଭା-ମେନ୍‌ସିକ୍‌ଙ୍କ ଚେକ୍ ରିପବ୍ଲିକ୍‌ର ଯୋଡି ୬-୩, ୧-୬, ୧୦-୬ ସେଟ୍‌ରେ ବେଲିଣ୍ଡା ବେଙ୍କିକ୍ ଓ ଫ୍ଲାଭିଓ କୋବୋଲିଙ୍କ ଯୋଡ଼ିଙ୍କୁ ପରାସ୍ତ କରି ଟାଇଟଲ ଜିତିଥିଲେ। ଟାଇଟଲ ସହ ଉଭୟ ଖେଳାଳିଙ୍କୁ ଏକ ନିୟୁତ ଡଲାର ଓ ଟ୍ରଫି ବିଜୟୀ ହୋଇଥିଲେ। ଏମାନେ ସେମିଫାଇନାଲରେ ୩ ସେଟ୍ ବିଶିଷ୍ଟ ମ୍ୟାଚ୍ ଖେଳି ବିଜୟୀ ହୋଇଥିଲେ। କିନ୍ତୁ ୩୦ ବର୍ଷୀୟା ମୁଚୋଭା ଓ ୨୦ ବର୍ଷୀୟ ମେନସିକ୍‌ଙ୍କ ଅଣସିଡେଡ ଯୋଡି ସେମିଫାଇନାଲରେ ରୁଷର ଶକ୍ତିଶାଳୀ ଯୋଡି ମୀରା ଆନ୍ଦ୍ରିଭା ଓ ଆନ୍ଦ୍ରେ ରୁବେଲେଭଙ୍କ ଯୋଡିଙ୍କୁ ପରାସ୍ତ କରି ଫାଇନାଲରେ ପ୍ରବେଶ କରିଥିଲେ। ସେହିପରି ନଂ-୪ ସିଡ୍ ବେଙ୍କିକ୍ ଓ କୋବୋଲିଙ୍କ ଯୋଡି ସେମିରେ ଏଲିନା ଭିଟୋଲିନା ଓ ଗେଲ ମୋନଫିଲ୍ସଙ୍କୁ ପରାସ୍ତ କରି ଫାଇନାଲ ଖେଳିଥିଲେ। ଉଭୟ ଯୋଡି ଫାଇନାଲ ପ୍ରବେଶ ପଥରେ ଅନେକ ଗୁରୁତ୍ୱପୂର୍ଣ୍ଣ ଯୋଡ଼ିଙ୍କୁ ହରାଇଥିଲେ। ଅଗଷ୍ଟ ୩୦ରୁ ମେନ୍ଡ୍ର ଆରମ୍ଭ ହେବାକୁ ଯାଉଥିବାରୁ ଏହାର ଦୁଇ ଦିନ ଆଗରୁ ମିକ୍ସଡ ଡବଲ୍ସ ମୁକାବିଲା ଶେଷ ହୋଇଥିଲା। ଚାମ୍ପିଅନ ହୋଇଥିବା ଉଭୟ ଖେଳାଳି ୫୦,୦୦୦ ମିଲିଅନ ଡଲାର ଲେଖାଏଁ ପୁରସ୍କାର ପାଇଥିଲେ। ଗ୍ରାଣ୍ଡସ୍ଲାମ୍ ଟୁର୍ଣ୍ଣାମେଣ୍ଟର ପୁରସ୍କାର ଇତିହାସରେ ଏହା ସର୍ବାଧିକ।

ଡାଇମଣ୍ଡ ଲିଗ୍ ଫାଇନାଲକୁ ନୀରଜଙ୍କ ଯୋଗ୍ୟତା

ବ୍ରୁସେଲ୍ସ, ୨୮।୮ (ଏଜେନ୍ସି): ତାରକା ଭାରତୀୟ ଆଥଲେଟ୍ ନୀରଜ ଚୋପ୍ରା ସମ୍ମାନଜନକ ଡାଇମଣ୍ଡ ଲିଗ୍ ଫାଇନାଲକୁ ଯୋଗ୍ୟତା ଅର୍ଜନ କରିଛନ୍ତି। ସିଜନର ଏହି ଶେଷ ପ୍ରତିଯୋଗିତା ସେପ୍ଟେମ୍ବର ୪ ଓ ୫ ତାରିଖରେ ବେଲ୍‌ଜିମୟର ବ୍ରୁସେଲ୍ସରେ ଅନୁଷ୍ଠିତ ହେବ। ଡାଇମଣ୍ଡ ଲିଗ୍ ଫାଇନାଲର ପୁରୁଷ ଜାଭେଲିନ ଥ୍ରୋ'ରେ ୬ଜଣ ଅଂଶଗ୍ରହଣ କରିବେ। ଚଳିତ ବର୍ଷ ଡାଇମଣ୍ଡ ଲିଗ୍ ସିରିଜର ପ୍ରଦର୍ଶନ ଆଧାରରେ ଶ୍ରୀଲଙ୍କାର ରୁମେଶ ପଥିରାଗେ (୩୯ ପଏଣ୍ଟ), ଗ୍ରେନେଡାର ଆଣ୍ଡରସନ ପିଟର୍ସ (୩୫ ପଏଣ୍ଟ), ତ୍ରିନିଦାଦର କେଶୋରନ ୱାଲକଟ (୨୩), ଆମେରିକାର କର୍ଟିସ ଥମ୍ପସନ (୨୦) ଓ କେନିଆର ଜୁଲିଅସ୍ ୟେଗୋ (୧୩) ପ୍ରଥମ ପାଞ୍ଚଟି ସ୍ଥାନରେ ରହି ଫାଇନାଲରେ ପ୍ରବେଶ କରିଥିଲେ। ଶୁକ୍ରବାର ଅନୁଷ୍ଠିତ ଜୁରିକ ଡାଇମଣ୍ଡ ଲିଗ୍‌ରେ ଅଂଶଗ୍ରହଣ କରି ନ ଥିଲେ ମଧ୍ୟ ନୀରଜ ଅନ୍ତିମ ତଥା ୬ଷ୍ଠ ଆଥଲେଟ ଭାବେ ଫାଇନାଲରେ ସ୍ଥାନ ପକ୍କା କରିଛନ୍ତି। ଚଳିତ ବର୍ଷ ଡାଇମଣ୍ଡ ଲିଗ୍ ସିରିଜରେ ନୀରଜ ମୋଟ୍ ପଏଣ୍ଟ ୧୨ ପାଇଛନ୍ତି। ୨୦୧୬ ରିଓ ଅଲିମ୍ପିକ ଚାମ୍ପିଅନ ଜର୍ମାନୀର ଥୋମାସ ରୋହଲର ଓ ପୋଲାଣ୍ଡର ଡାଭିଡ ୱେଗନର ୧୦ ପଏଣ୍ଟ ଲେଖାଲ ପାଇଥିଲେ ମଧ୍ୟ ଅନ୍ତିମ ୬ଜଣିଆ ତାଲିକାରେ ରହିପାରି ନାହାନ୍ତି।

● ପ୍ରିୟବ୍ରତ ପଟ୍ଟନାୟକ ସ୍ମାରକୀ ସ୍ନୁକର

ସେମିଫାଇନାଲରେ ସିଦ୍ଧାର୍ଥ, ସୁଶାନ୍ତ

ଭୁବନେଶ୍ୱର,୨୮।୮ (ସମିସ): ସିନିଅର ଖେଳାଳି କଟକର ସିଦ୍ଧାର୍ଥ ସେନ୍ ଓ ଝାଡଖଣ୍ଡର ସୁଶାନ୍ତ ସିହ୍ନା ଏଠାରେ ଚାଲିଥିବା ଚତୁର୍ଥ ପ୍ରିୟବ୍ରତ ସ୍ମାରକୀ ପୂର୍ବାଞ୍ଚଳ ଓପନ ୧୦ ରେଡ୍ ସ୍ନୁକର ଚାମ୍ପିଅନସିପର ସେମିଫାଇନାଲରେ ପ୍ରବେଶ କରିଛନ୍ତି। ଆଜି ଖେଳାଯାଇଥିବା ପ୍ରଥମ କ୍ୱାର୍ଟର ଫାଇନାଲରେ ସୁଶାନ୍ତ ୪-୧ ଫ୍ରେମ୍‌ରେ ରାଜ୍ୟର ଜଣାଶୁଣା ଖେଳାଳି ନିଶାନ୍ତ ବିଶ୍ୱାଳଙ୍କୁ ଓ ଦ୍ୱିତୀୟ କ୍ୱାର୍ଟରରେ ସିଦ୍ଧାର୍ଥ ୪-୧ରେ ଆକ୍ରମ ଖାନ୍‌ଙ୍କୁ ହରାଇ କ୍ୱାର୍ଟର ଫାଇନାଲରେ ପ୍ରବେଶ କରିଥିଲେ। ପୂର୍ବରୁ ଅନୁଷ୍ଠିତ ପ୍ରି-କ୍ୱାର୍ଟର ଫାଇନାଲରେ ୬ଷ୍ଠ ସିଡ୍ ପଶ୍ଚିମବଙ୍ଗର ୱାଙ୍ଗଚୁକ୍ ଭୁଟିଆକୁ ୩-୧ ଫ୍ରେମ୍‌ରେ ପରାସ୍ତ କରି ଓଡ଼ିଶାର ସିନିଅର ଖେଳାଳି ଜିତେନ ଷଡଙ୍ଗୀ କ୍ୱାର୍ଟର ଫାଇନାଲରେ ପ୍ରବେଶ କରିଛନ୍ତି। ତାଙ୍କ ସହ ନିଶିପ୍ରକାଶ ଦାସ, ସୋଏବ ଖାନ୍ ମଧ୍ୟ କ୍ୱାର୍ଟରକୁ ଉନ୍ନୀତ ହୋଇଛନ୍ତି। ଆସନ୍ତାକାଲି ସେମିଫାଇନାଲ