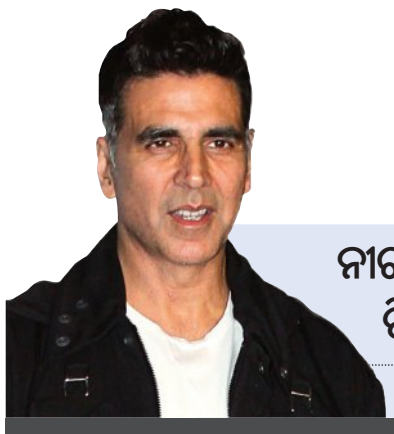

ନୀରଜଙ୍କ ବାୟୋପିକ୍ ଫିଲ୍ମରେ ଅକ୍ଷୟ

▶ପୃଷ୍ଠା ୧୧ ଦେଖନ୍ତୁ...

◆ RNI REGD NO: 42041/83
◆ www.sakalaepaper.com
◆ /sakalanews
◆ /sakalanews
◆ www.thesakala.in

ସକାଳ
THE SAKALA

PRINTED AT BHUBANESWAR ■ JEYPORE ■ SAMBALPUR ■ PANIKOILI

◆VOLUME- 44 ◆ISSUE-43 ◆THURSDAY ◆6 AUGUST 2026 ◆PAGE-12 ◆₹ 7.00 | PANIKOILI | ◆ବର୍ଷ-୪୪ ◆ସଂଖ୍ୟା-୪୩ ◆ଗୁରୁବାର ◆୬ ଅଗଷ୍ଟ ୨୦୨୬ ◆ପୃଷ୍ଠା-୧୨ ◆ଟ.୭.୦୦

ଚନ୍ଦ୍ରପୃଷ୍ଠରେ ପିଟିହେଲା ସ୍ପେସ-ଏକ୍ସ ରକେଟ୍

■ ନୂଆଦିଲ୍ଲୀ, ୫।୮ (ଏଜେନ୍ସି): ଆମେରିକାର ବେସରକାରୀ ମହାକାଶ ଗବେଷଣା ସଂସ୍ଥା 'ସ୍ପେସ-ଏକ୍ସ'ର ଏକ ଫାଲକନ୍ ୯ ରକେଟ୍‌ର ଅବଶିଷ୍ଟାଂଶ ଚନ୍ଦ୍ରପୃଷ୍ଠରେ ଭୀଷଣ ବେଗରେ ପିଟିହୋଇ ଦୁର୍ଘଟଣାଗ୍ରସ୍ତ ହୋଇଛି। ପ୍ରାୟ ୪୦୦୦ କିଲୋଗ୍ରାମ୍ ଓଜନର ଏହି ରକେଟ୍ ଅଂଶଟି ୩ ଟନ୍ ଟିଏନ୍‌ଟି ବିସ୍ଫୋରଣର ଶକ୍ତି ସହ ଚନ୍ଦ୍ରର ଆଇନଷ୍ଟାଇନ୍ କ୍ରାଟର ନିକଟରେ ମାଡ଼ ହୋଇଥିବା ମହାକାଶ ବିଜ୍ଞାନୀମାନେ ଅନୁମାନ କରୁଛନ୍ତି। ୨୦୨୫ ମସିହାରେ ଏକ ଚନ୍ଦ୍ର ମିଶନ ଉଦ୍ଦେଶ୍ୟରେ କ୍ଷେପଣ କରାଯାଇଥିବା ଏହି ରକେଟ୍‌ର ଶେଷ ଭାଗଟିରେ ଜାଳେଣି ସରିଯିବା ପରେ ତାହା ମହାକାଶରେ ନିୟନ୍ତ୍ରଣହୀନ ଭାବେ ଭାସୁଥିଲା। ମହାକର୍ଷଣ ବଳ ଏବଂ ସୌର ବିକିରଣ ଯୋଗୁଁ ଏହା ଧୀରେ ଧୀରେ ଚନ୍ଦ୍ର ଆଡ଼କୁ ଆକର୍ଷିତ ହୋଇ ମାଡ଼ ହୋଇଛି। ଏହି ସଂଘର୍ଷ ଯୋଗୁଁ ଚନ୍ଦ୍ରପୃଷ୍ଠରେ ଏକ ନୂଆ ଗର୍ତ୍ତ ସୃଷ୍ଟି ହୋଇଥିବା ସହ ବିଶାଳ ଧୂଳିଝଡ଼ ସୃଷ୍ଟି ହୋଇଥିଲା। ତେବେ ପୃଥିବୀଠାରୁ ଏହି ବିସ୍ଫୋରଣର ଦୃଶ୍ୟ ସ୍ପଷ୍ଟ ଦେଖାଯାଇ ନ ଥିବା ବେଳେ, ଚନ୍ଦ୍ର ପ୍ରଦକ୍ଷିଣ କରୁଥିବା ମହାକାଶଯାନ (ଯଥା ନାସାର ଏଲ୍‌ଆରଓ ଏବଂ ଦକ୍ଷିଣ କୋରିଆର ଡାନୁରୀ) ଦ୍ୱାରା ଉଠାଯାଇଥିବା ଚିତ୍ର ମାଧ୍ୟମରେ ବିଜ୍ଞାନୀମାନେ ଏହି ଗର୍ତ୍ତର ଅନୁଧ୍ୟାନ କରୁଛନ୍ତି। ଏହି ଘଟଣା ଫଳରେ ଚନ୍ଦ୍ରପୃଷ୍ଠରେ ମାନବକୃତ ଆବର୍ଜନାର ପରିମାଣ ଆହୁରି ବୃଦ୍ଧି ପାଇଛି।

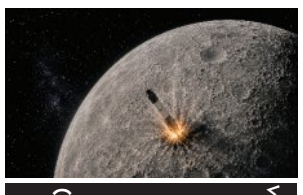

ସୃଷ୍ଟି ହେଲା ନୂତନ ଗର୍ତ୍ତ

ଛାତ୍ରଙ୍କ ଉପରେ କାର୍ଯ୍ୟାନୁଷ୍ଠାନ; ସୁପ୍ରିମକୋର୍ଟ ନାରାଜ

■ ନୂଆଦିଲ୍ଲୀ, ୫।୮ (ଏଜେନ୍ସି): ଛାତ୍ର ବିକ୍ଷୋଭ ଏବଂ ଆନ୍ଦୋଳନକୁ ସମ୍ଭାଳିବା ସମୟରେ ପୋଲିସ ଏବଂ ଶାସନକଳ ଅତ୍ୟଧିକ ଆକ୍ରାମକ ମନୋଭାବ ଗ୍ରହଣ ନକରି ଧୈର୍ଯ୍ୟ ରଖିବା ଆବଶ୍ୟକ ବୋଲି ଦେଶର ସର୍ବୋଚ୍ଚ ଅଦାଲତ ମତ ପ୍ରକାଶ କରିଛନ୍ତି। ଶକ୍ତିଶାଳୀ ରାଷ୍ଟ୍ର ନାମରେ ଯୁବବର୍ଗଙ୍କ ଉପରେ ଶକ୍ତି ପ୍ରୟୋଗ କଲେ ତାହା ହିଂସାକୁ ଅଧିକ ବୃଦ୍ଧି କରିବ ବୋଲି ନ୍ୟାୟାଳୟ ସତର୍କ କରାଇ ଦେଇଛନ୍ତି। ରାଜଧାନୀ ନୂଆଦିଲ୍ଲୀରେ ଅନୁଷ୍ଠିତ ଛାତ୍ର ଆନ୍ଦୋଳନ ଏବଂ ଯନ୍ତରମନ୍ତର ପ୍ରତିବାଦ ସମ୍ପର୍କିତ ଏକ ଆବେଦନର ଶୁଣାଣି କରି ସୁପ୍ରିମ କୋର୍ଟର ପ୍ରଧାନ ବିଚାରପତି କହିଛନ୍ତି ଯେ ଗଣତାନ୍ତ୍ରିକ ବ୍ୟବସ୍ଥାରେ ଆନ୍ଦୋଳନକାରୀ ଯୁବକମାନଙ୍କ ସହ ଆଲୋଚନା କରିବା ଏବଂ ସେମାନଙ୍କ ସମସ୍ୟା ଶୁଣିବା ସବୁଠାରୁ ବଡ଼ ଶକ୍ତି। ଯଦି କେତେକ ଭୁଲ ବାଟରେ ଯାଇ ପଥରଫିଙ୍ଗା ପରି କାର୍ଯ୍ୟ କରନ୍ତି, ତଥାପି ସେମାନଙ୍କୁ ବୁଝାସୁଝା କରିବା ଏବଂ ପରାମର୍ଶ ଦେବା ଉଚିତ। ଆନ୍ଦୋଳନରତ ଯୁବକମାନଙ୍କୁ ଦମନ କରିବା ପରିବର୍ତ୍ତେ ଉଚିତ ମାର୍ଗଦର୍ଶନ ଏବଂ ଆଲୋଚନାର ଆବଶ୍ୟକତା ରହିଛି। ଶାସନକଳର ଅତ୍ୟଧିକ କଠୋରତା ପରିସ୍ଥିତିକୁ ଅଧିକ ଜଟିଳ କରିପାରେ। ତେବେ ଶାନ୍ତିଶୃଙ୍ଖଳା ରକ୍ଷା କରିବା ପାଇଁ କିପରି ପଦକ୍ଷେପ ନିଆଯିବ, ତାହା ନିୟନ୍ତ୍ରଣ କରୁଥିବା ସଂସ୍ଥାଗୁଡ଼ିକର ଅନୁଭବ ଉପରେ ଛାଡ଼ିଦେବା ଉଚିତ ବୋଲି ▶ପୃଷ୍ଠା-୧୦

ବଳପ୍ରୟୋଗ ନୁହେଁ; ଶାନ୍ତିପୂର୍ଣ୍ଣ ଆଲୋଚନା ଜରୁରୀ

୧୭ରେ ସ୍ୱତନ୍ତ୍ର ସଂସଦ ଅଧିବେଶନ !

ପୁଣି ଆସିବ ସୀମା ନିର୍ଦ୍ଧାରଣ ଓ ମହିଳା ଆରକ୍ଷଣ ବିଲ୍

■ ନୂଆଦିଲ୍ଲୀ, ୫।୮ (ଏଜେନ୍ସି): ସଂସଦର ଚଳିତ ମୌସୁମୀ ଅଧିବେଶନରେ ବାରମ୍ବାର ଗୃହ କାର୍ଯ୍ୟ ବାଧାପ୍ରାପ୍ତ ହେଉଥିଲେ ମଧ୍ୟ କେନ୍ଦ୍ର ସରକାର ଦୁଇଟି ଗୁରୁତ୍ୱପୂର୍ଣ୍ଣ ବିଲ୍ ପାରିତ କରିବା ପାଇଁ ପ୍ରସ୍ତୁତି ଚଳାଇଛନ୍ତି। ଆସନ୍ତା ଅଗଷ୍ଟ ୧୩ ତାରିଖରେ ମୌସୁମୀ ଅଧିବେଶନ ଶେଷ ହେବା ପରେ ଅଗଷ୍ଟ ୧୭ରୁ ସଂସଦର ଏକ ସ୍ୱତନ୍ତ୍ର ଅଧିବେଶନ ଆହୂତ ହୋଇପାରେ। ଏହି ସ୍ୱତନ୍ତ୍ର ଅଧିବେଶନରେ 'ସୀମା ନିର୍ଦ୍ଧାରଣ ବିଲ୍' (ଡିଲିମିଟେସନ୍ ବିଲ୍) ଏବଂ 'ମହିଳା ଆରକ୍ଷଣ ସଂଶୋଧନ ବିଲ୍' ପୁଣି ଆଗତ କରାଯିବାର ସମ୍ଭାବନା ରହିଛି। ଏସଂପର୍କରେ ସରକାର ବିଭିନ୍ନ ଦଳ ସହିତ ପୁଣି ଆଲୋଚନା ଚଳାଇଛନ୍ତି।

ସମ୍ବିଧାନ ସଂଶୋଧନ ବିଲ୍ ପାରିତ କରିବା ପାଇଁ ସଂସଦର ଉଭୟ ଗୃହରେ ଦୁଇ-ତୃତୀୟାଂଶ ସ୍ୱତନ୍ତ୍ର ବହୁମତର ଆବଶ୍ୟକତା ରହିଛି। ଏହି ଆବଶ୍ୟକ ସଂଖ୍ୟା ଜୁଟାଇବା ପାଇଁ ସରକାର ଉଦ୍ୟମ ଚଳାଇଛନ୍ତି। ରାଜନୈତିକ ସମୀକରଣ ବଦଳିବା ପରେ ଲୋକସଭା (୩୬୦ ସାଂସଦ) ଏବଂ ରାଜ୍ୟସଭାରେ (୧୬୪ ସାଂସଦ) ଆବଶ୍ୟକ ସଂଖ୍ୟାର ନିକଟତର ହେବାକୁ ସରକାର ଚେଷ୍ଟା ଚଳାଇଛନ୍ତି। ବିଶେଷ କରି ମମତାଙ୍କ ଟିଏମ୍‌ସିରେ ବିଭାଜନ ଏବଂ ବିଦ୍ରୋହୀ ଗୋଷ୍ଠୀ କେନ୍ଦ୍ର ସରକାରଙ୍କୁ ସମର୍ଥନ ଦେବାପାଇଁ ଘୋଷଣା କରିଥିବାରୁ ସରକାର ଦୁଇ ତୃତୀୟାଂଶର ନିକଟତର ହୋଇଛନ୍ତି। ଏହାସହିତ ଆଉ କେତେକ ଦଳ ମଧ୍ୟ କିଛି ସର୍ତ୍ତରେ ଏହି ବିଲକୁ ସମର୍ଥନ ଦେବାକୁ ଘୋଷଣା କରିଛନ୍ତି। ତାମିଲନାଡୁ ପରି ରାଜ୍ୟରେ ସୀମା ନିର୍ଦ୍ଧାରଣକୁ ନେଇ କିଛି ରାଜନୈତିକ ବିରୋଧ ରହିଥିବାରୁ ଅନ୍ୟ କେତେକ ଆଞ୍ଚଳିକ ଦଳ ଏହି ସମ୍ବିଧାନ ସଂଶୋଧନ ବିଲ୍‌କୁ ସମର୍ଥନ କରିବେ କି ନାହିଁ, ତାହା ଉପରେ ସମସ୍ତଙ୍କ ନଜର ରହିଛି।

ମିଳିଥିବା ଖବର ଅନୁଯାୟୀ ମୌସୁମୀ ଅଧିବେଶନ ଶେଷ ହେବା ପରେ ବି ସଂସଦକୁ ସମ୍ପୂର୍ଣ୍ଣ ରୂପେ ମୁଲତବୀ ନ କରି ସ୍ୱଳ୍ପ ସମୟର ନୋଟିସରେ ପୁନର୍ବାର ଆହ୍ୱାନ କରିବା ପାଇଁ ଯୋଜନା ହୋଇଛି। ଆବଶ୍ୟକ ସଂଖ୍ୟାବଳ ଜୁଟିଗଲା ପରେ ସରକାର ବିଲ୍ ଆଗତ କରିବେ। ଏହାପୂର୍ବରୁ ଏପ୍ରିଲ ମାସରେ ହୋଇଥିବା ସ୍ୱତନ୍ତ୍ର ଅଧିବେଶନରେ ଏସଂକ୍ରାନ୍ତ ୧୩୧ତମ ସମ୍ବିଧାନ ସଂଶୋଧନ ବିଲ୍ ଆଗତ ହୋଇଥିଲେ ବି ଆବଶ୍ୟକ ସଂଖ୍ୟା ▶ପୃଷ୍ଠା-୧୦

ଦୁଇ-ତୃତୀୟାଂଶ ବହୁମତ ପାଇଁ କେନ୍ଦ୍ରର ଉଦ୍ୟମ

ବିଲ୍ ସମର୍ଥନ ପାଇଁ ରାହୁଲଙ୍କୁ ଭେଟିଲେ ମନ୍ତ୍ରୀ

ଆକାଂକ୍ଷୀ ଜିଲ୍ଲା ଡେଲ୍‌ଟା ର୍ୟାଙ୍କିଙ୍ଗ

ଓଡ଼ିଶାର ନିରୁତ୍ସାହଜନକ ପ୍ରଦର୍ଶନ

■ ଭୁବନେଶ୍ୱର, ୫।୮ (ସମିସ): 'ନିତି' ଆୟୋଗଙ୍କ ଦ୍ୱାରା ପ୍ରକାଶିତ ଆକାଂକ୍ଷୀ ଜିଲ୍ଲା କାର୍ଯ୍ୟକ୍ରମରେ ଓଡ଼ିଶାର ୧୦ଟି ଜିଲ୍ଲା ସାମିଲ ହୋଇଛି। ୨୦୧୮ ମସିହା ଜାନୁଆରୀ ମାସରେ ପ୍ରଧାନମନ୍ତ୍ରୀ ନରେନ୍ଦ୍ର ମୋଦୀ ଆକାଂକ୍ଷୀ ଜିଲ୍ଲା କାର୍ଯ୍ୟକ୍ରମର ଆରମ୍ଭ କରିଥିଲେ। ଏହି କାର୍ଯ୍ୟକ୍ରମ ଅଧିନରେ ଦେଶର ଅନୁନ୍ନତ ଏବଂ ପଛୁଆ ଭାବେ ପରିଗଣିତ ୧୧୨ଟି ଜିଲ୍ଲାରେ ଦ୍ରୁତ ତଥା ଫଳପ୍ରଦ ଭାବେ ବିକାଶମୂଳକ କାର୍ଯ୍ୟକ୍ରମର କାର୍ଯ୍ୟାନ୍ୱୟନ ଏବଂ ରୂପାନ୍ତରଣ ଆଣିବାକୁ ଲକ୍ଷ୍ୟ ରଖାଯାଇଥିଲା। ତେବେ ଗତ କିଛି ମାସ ଧରି ଓଡ଼ିଶାର ସାମିଲ ଜିଲ୍ଲା ଗୁଡ଼ିକ ଏଥିରେ ନିରୁତ୍ସାହଜନକ ପ୍ରଦର୍ଶନ କରୁଥିବାର ଦେଖିବାକୁ ମିଳୁଛି। ଜିଲ୍ଲା ଗୁଡ଼ିକର ବିକାଶ ପାଇଁ ଅନେକ କାର୍ଯ୍ୟକ୍ରମ ହାତକୁ ନିଆଯାଉଥିବା ବେଳେ ବାରମ୍ବାର ପଛୁଆ ଜିଲ୍ଲା ଭାବେ ପରିଗଣିତ ହେବା ଆଦୌ ଶୁଭ ସଙ୍କେତ ନୁହେଁ ବୋଲି ପ୍ରଶାସନିକ ମହଲରେ ମତ ପ୍ରକାଶ ପାଇଛି।

ସୂଚନାଯୋଗ୍ୟ ଯେ ଏହି ଡେଲଟା ର୍ୟାଙ୍କିଙ୍ଗ ପ୍ରତି ୩ ମାସରେ ଥରେ ପ୍ରକାଶ ପାଉଛି। ଗତ ଜାନୁଆରୀ, ଫେବୁଆରୀ ତଥା ମାର୍ଚ୍ଚ ମାସର ସାମଗ୍ରିକ ର୍ୟାଙ୍କିଙ୍ଗ ନିକଟରେ ପ୍ରକାଶ ପାଇଛି। ମୋଟ ୫ଟି ମାନଦଣ୍ଡ ଯଥା ଶିକ୍ଷା, ସ୍ୱାସ୍ଥ୍ୟ, କୃଷି ଓ ଜଳସେଚନ, ଭିତ୍ତିଭୂମି ଓ ଆର୍ଥିକ ▶ପୃଷ୍ଠା-୧୦

କୌଣସି ବର୍ଗରେ ପ୍ରଥମ ୫ ସ୍ଥାନରେ ଓଡ଼ିଶା ପାଇଲାନି ସ୍ଥାନ

ସ୍ୱାସ୍ଥ୍ୟ କ୍ଷେତ୍ରରେ ପଛଆଡୁ ମାଲକାନଗିରି ତୃତୀୟ

ଯୋଜନାର ସଠିକ୍ କାର୍ଯ୍ୟନ୍ୱୟନକୁ ଗୁରୁତ୍ୱ ଦେବାକୁ ଦାବି

ଏଲ୍‌ପିଜି ସିଲିଣ୍ଡର ଉପରେ ଲାଗିବ ନୂଆ ଶୁଳ୍କ

■ ନୂଆଦିଲ୍ଲୀ, ୫।୮ (ଏଜେନ୍ସି): ଦୀର୍ଘ ଦିନ ହେବ ଉଚ୍ଚ ରନ୍ଧନ ଗ୍ୟାସ୍ ଦର ସହ ଯୁଝୁଥିବା ଖାଉଟିଙ୍କୁ ଲାଗିବାକୁ ଯାଉଛି ଆଉ ଏକ ବଡ଼ ଝଟ୍‌କା। କାରଣ ମହଙ୍ଗା ହେବ ଘରୋଇ ଏଲ୍‌ପିଜି ସିଲିଣ୍ଡର। ଏଥିର ଗ୍ୟାସ୍ ଦର ବୃଦ୍ଧି ଆଉ ସିଧାସଳଖ ମୂଲ୍ୟ ବୃଦ୍ଧି ଜରିଆରେ ହେବନାହିଁ। ଏହା ନୂତନ ଶୁଳ୍କ ଲାଗୁ ମାଧ୍ୟମରେ ହେବ। ଏଣିକି ଏଲପିଜି ସିଲିଣ୍ଡର ଉପରେ ସରକାର ଲଗାଇବେ ନୂତନ ଶୁଳ୍କ। ସାଧାରଣ ଖାଉଟିଙ୍କୁ ଶୋଷଣ କରିବା ପାଇଁ ତୈଳ ମାର୍କେଟିଂ କମ୍ପାନୀଙ୍କ ନୂଆ ପ୍ଲାନ୍ ପ୍ରସ୍ତୁତ। ଯୋଜନାନୁଯାୟୀ, ଘରୋଇ ଘରୋଇ ରନ୍ଧନ ଗ୍ୟାସ ଉପରେ କିଲୋଗ୍ରାମ ପିଛା ୧.୨୯ ଟଙ୍କା ଶୁଳ୍କ ଲାଗୁ କରାଯିବ। ସିଏନ୍‌ଜି ଉପଭୋକ୍ତାଙ୍କ ଉପରେ ମଧ୍ୟ ଏହି ଶୁଳ୍କ ଛାଟ ଲାଗିବ। ପ୍ରାକୃତିକ ଗ୍ୟାସ ଉପରେ ପ୍ରତି ମାନକ ଘନ ମିଟର (ଏସ୍‌ସିଏମ୍) ପାଇଁ ୧.୪୩ ଟଙ୍କା ଶୁଳ୍କ ଆଦାୟ କରାଯିବ। ଯଦି ଏହି ପ୍ରସ୍ତାବକୁ କାର୍ଯ୍ୟକାରୀ କରାଯାଏ ତେବେ ଆଗକୁ ଘରୋଇ ଏଲ୍‌ପିଜି ସିଲିଣ୍ଡର ୧୮ ଟଙ୍କା ମହଙ୍ଗା ହେବ। ଅର୍ଥାତ୍ ଗ୍ରାହକଙ୍କୁ ସିଲିଣ୍ଡର ପିଛା ଅଧିକ ୧୮ ଟଙ୍କା ତଣ୍ଟ ଗଣିବାକୁ ▶ପୃଷ୍ଠା-୧୦

୧୮ ଟଙ୍କା ମହଙ୍ଗା ହେବ ଘରୋଇ ଏଲ୍‌ପିଜି ସିଲିଣ୍ଡର

କିଲୋ ପିଛା ଏଲ୍‌ପିଜି ୧.୨୯ ଟଙ୍କା, ସିଏନ୍‌ଜି ପାଇଁ ୧.୪୩ ଟଙ୍କା ଅତିରିକ୍ତ ଶୁଳ୍କ

ଓଡ଼ିଶାରେ ହେବ ଦେଶର ପ୍ରଥମ ଘରୋଇ ପରମାଣୁ ବିଦ୍ୟୁତ୍ କେନ୍ଦ୍ର !

■ ଭୁବନେଶ୍ୱର, ୫।୮ (ସମିସ): ଦେଶରେ ପ୍ରଥମ ଥର ପାଇଁ ଓଡ଼ିଶାରେ ସ୍ଥାପନ ହେବ ଘରୋଇ ପରମାଣୁ ବିଦ୍ୟୁତ କେନ୍ଦ୍ର। ରାଜ୍ୟରେ ୩ଟି ପରମାଣୁ ବିଦ୍ୟୁତ ପ୍ରକଳ୍ପ ସ୍ଥାପନ ପାଇଁ ଦୁଇଟି ଘରୋଇ କମ୍ପାନୀ ପ୍ରସ୍ତାବ ଦେଇଥିବା ଓ ଏ ସଂକ୍ରାନ୍ତରେ ସରକାର ବିଚାର କରୁଥିବା ଖବର ପ୍ରକାଶ ପରେ ଏହାକୁ ନେଇ ରାଜନୈତିକ, ଆଇନଗତ, ସୁରକ୍ଷା ଓ ପରିବେଶ ସମ୍ବନ୍ଧୀୟ ବିତର୍କ ମଧ୍ୟ ତୀବ୍ର ହେବାରେ ଲାଗିଛି। ଦେଶରେ ପୂର୍ବରୁ ପ୍ରସ୍ତାବିତ କୁଡ଼ାନକୁଲମ, ଜୈତାପୁର, କୋଭାଡ଼ା ଓ ମିଥି ଭିରଦି ପରମାଣୁ ପ୍ରକଳ୍ପକୁ ନେଇ ସମ୍ପୃକ୍ତ ରାଜ୍ୟରେ ପ୍ରବଳ ଜନ ଅସନ୍ତୋଷ ସୃଷ୍ଟି ହୋଇଛି ଏବଂ ଆନ୍ଦୋଳନ ଯୋଗୁଁ ପ୍ରକଳ୍ପଗୁଡ଼ିକ ସ୍ଥାପନ ହୋଇପାରି ନାହିଁ। ଏହି ପରିପ୍ରେକ୍ଷୀରେ ଓଡ଼ିଶାରେ ଘରୋଇ ପରମାଣୁ ବିଦ୍ୟୁତ୍ ପ୍ରକଳ୍ପ ପ୍ରସ୍ତାବ ରାଜ୍ୟର ସୁରକ୍ଷା ଓ ସ୍ୱାର୍ଥକୁ ନେଇ ପ୍ରଶ୍ନ ଉଠାଇଛି।

ସୂଚନା ଅନୁଯାୟୀ ଗୋଟିଏ ଘରୋଇ କମ୍ପାନୀ ପ୍ରାୟ ୧.୫ ଲକ୍ଷ କୋଟି ଟଙ୍କା ବିନିଯୋଗରେ ରାୟଗଡ଼ା ଜିଲ୍ଲାରେ ଦୁଇଟି ପରମାଣୁ ବିଦ୍ୟୁତ ପ୍ରକଳ୍ପ ସ୍ଥାପନ ପାଇଁ ପ୍ରସ୍ତାବ ଦେଇଛି। ପ୍ରତ୍ୟେକ ପ୍ରକଳ୍ପର ଉତ୍ପାଦନ କ୍ଷମତା ୨୮୦୦ରୁ ୩୦୦୦ ମେଗାୱାଟ ରଖାଯାଇଥିବାରୁ ଦୁଇଟି ପ୍ରକଳ୍ପରୁ ମୋଟ ୫୬୦୦ରୁ ୬୦୦୦ ମେଗାୱାଟ ବିଦ୍ୟୁତ ଉତ୍ପାଦନର ଲକ୍ଷ୍ୟ ରହିଛି। ତେବେ ରାୟଗଡ଼ାର କେଉଁ ଅଞ୍ଚଳରେ ପ୍ରକଳ୍ପ ସ୍ଥାପନ ହେବ, ସେନେଇ ସରକାର କିମ୍ବା କମ୍ପାନୀ ପକ୍ଷରୁ କୌଣସି ସ୍ପଷ୍ଟ ସୂଚନା ଦିଆଯାଇନାହିଁ। ଦ୍ୱିତୀୟ ଘରୋଇ କମ୍ପାନୀ ମାଲକାନଗିରି ଜିଲ୍ଲାରେ ଆଉ ଏକ ପରମାଣୁ ବିଦ୍ୟୁତ ପ୍ରକଳ୍ପ ସ୍ଥାପନ ପାଇଁ ଦ୍ୱିତୀୟ ଘରୋଇ ▶ପୃଷ୍ଠା-୧୦

ରାୟଗଡ଼ା ଓ ମାଲକାନଗିରିରେ ୩ ପ୍ରକଳ୍ପ ପାଇଁ ୨ କମ୍ପାନୀର ପ୍ରସ୍ତାବ

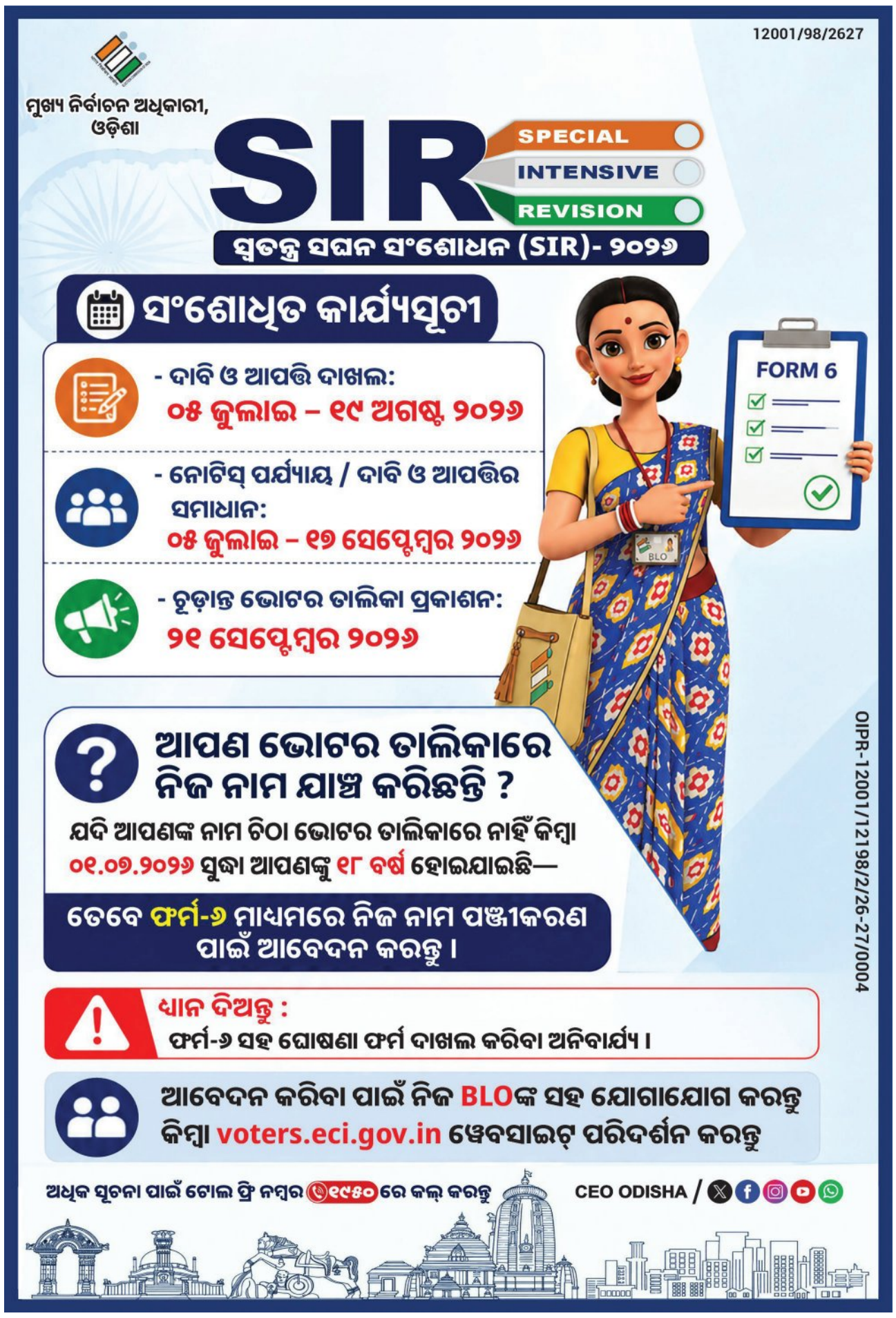

ଓଡ଼ିଶା ଇଞ୍ଜିନକୁ କମୁଛି ଅନୁଦାନ

ବର୍ଷକୁ ବର୍ଷ ପୋଷଣ, ବାତ୍ସଲ୍ୟ ଓ ଅଙ୍ଗନବାଡ଼ି ସହାୟତା ହ୍ରାସ

■ ଭୁବନେଶ୍ୱର, ୫।୮ (ସମିସ): ମହିଳା ଓ ଶିଶୁଙ୍କ ପୋଷଣ, ସୁରକ୍ଷା ଏବଂ ସଶକ୍ତିକରଣ ପାଇଁ କେନ୍ଦ୍ର ସରକାର ବିଭିନ୍ନ ଯୋଜନା ପ୍ରଣୟନ କରିଛନ୍ତି। ମାତ୍ର ବିଡମ୍ବନା ହେଉଛି ଗତ ୩ ବର୍ଷ ହେଲା ପ୍ରତ୍ୟେକ ଯୋଜନାରେ ଓଡ଼ିଶାକୁ ସହାୟତା ରାଶି ହ୍ରାସ ପାଇ ଚାଲିଛି। ପୋଷଣ, ମିଶନ ବାତ୍ସଲ୍ୟ ଓ ସକ୍ଷମ ଅଙ୍ଗନବାଡ଼ି ଅନୁଦାନ ହ୍ରାସ ପରେ ରାଜ୍ୟରେ ଅସହାୟ ଶିଶୁ, ଗର୍ଭବତୀ ଓ ପ୍ରସୂତିଙ୍କୁ ପୁଷ୍ଟିକର ଖାଦ୍ୟ ଓ ପୋଷଣ ବ୍ୟବସ୍ଥାକୁ ନେଇ ପ୍ରଶ୍ନ ଉଠିଛି। ସେହିପରି କେନ୍ଦ୍ର ସରକାର ଏହି ତଥ୍ୟକୁ ନେଇ ଉଦ୍‌ବେଗ ପ୍ରକାଶ କରିଛନ୍ତି ବିଜେଡି ସଂସଦୀୟଦଳ ନେତା ମାନସ ମଙ୍ଗରାଜ। ରାଜ୍ୟର ଶିଶୁ, କିଶୋରୀ, ଆସନ୍ନ ପ୍ରସବା ଓ ପ୍ରସୂତିଙ୍କ ପ୍ରତି ଅନୁଦାନ ହ୍ରାସ କରି ଓଡ଼ିଶାକୁ କେନ୍ଦ୍ର ସରକାର ପ୍ରତାରିତ କରିଛନ୍ତି ବୋଲି ଶ୍ରୀ ମଙ୍ଗରାଜ କହିଛନ୍ତି।

ଗତ ତିନି ଆର୍ଥିକ ବର୍ଷ ଏବଂ ଚଳିତ ବର୍ଷରେ ଓଡ଼ିଶାକୁ ୩,୨୦୦ କୋଟି ଟଙ୍କାରୁ ଅଧିକ ଅର୍ଥ ସହାୟତା ପ୍ରଦାନ କରିଛନ୍ତି। ପୋଷଣ ୨.୦, ମିଶନ ଶକ୍ତି ଓ ମିଶନ ବାତ୍ସଲ୍ୟ ଅଧୀନରେ ଏହି ଅର୍ଥ ବ୍ୟୟ କରାଯାଇଥିବା ବେଳେ ଲକ୍ଷାଧିକ ମହିଳା, ଶିଶୁ ଓ କିଶୋରୀ ଏଥିରୁ ଉପକୃତ ହୋଇଛନ୍ତି। ରାଜ୍ୟସଭାରେ ସାଂସଦ ମାନସ ରଞ୍ଜନ ମଙ୍ଗରାଜଙ୍କ ପ୍ରଶ୍ନର ଲିଖିତ ଉତ୍ତରରେ କେନ୍ଦ୍ର ମହିଳା ଓ ଶିଶୁ ବିକାଶ ରାଜ୍ୟମନ୍ତ୍ରୀ ସାବିତ୍ରୀ ଠାକୁର ଏହି ସୂଚନା ଦେଇଛନ୍ତି।

ସୂଚନା ଅନୁସାରେ ଶିଶୁ, ଗର୍ଭବତୀ ଓ ପ୍ରସୂତି ମହିଳାଙ୍କୁ ସମ୍ପୂରକ ପୁଷ୍ଟିକର ଖାଦ୍ୟ, ପ୍ରାକ୍-ପ୍ରାଥମିକ ଶିକ୍ଷା, ସ୍ୱାସ୍ଥ୍ୟ ପରୀକ୍ଷା ଓ ପୋଷଣ ସଚେତନତା ଭଳି ସେବା ଲାଗି ମିଶନ ସକ୍ଷମ ଅଙ୍ଗନୱାଡ଼ି ଓ ପୋଷଣ ୨.୦ ପାଇଁ ୨୦୨୩-୨୪ରେ ଓଡ଼ିଶାକୁ ୯୬୮.୮୦ କୋଟି ଟଙ୍କା ଅନୁଦାନ ମିଳିଥିଲା। ମାତ୍ର ୨୦୨୪-୨୫ରେ ଏହି ଅନୁଦାନ ୯୪୮.୧୬ କୋଟି ଟଙ୍କାକୁ ହ୍ରାସ ପାଇଛି। ସେହିପରି ୨୦୨୫-୨୬ରେ ଏହା ଆହୁରି କମି ୯୧୧.୨୭ କୋଟି ଟଙ୍କାରେ ପହଞ୍ଚିଛି। ୨୦୨୬-୨୭ରେ ଜୁଲାଇ ୨୦ ତାରିଖ ସୁଦ୍ଧା କେନ୍ଦ୍ର ସରକାର ରାଜ୍ୟକୁ ଏ ବାବଦରେ ୩୩୬.୦୫ କୋଟି ଟଙ୍କା ପ୍ରଦାନ କରାଯାଇଛି।

କେବଳ ଏହି ଗୋଟିଏ ଯୋଜନା ନୁହେଁ; ଅସହାୟ ଓ ବିପଦଗ୍ରସ୍ତ ଶିଶୁଙ୍କ ପାଇଁ ପ୍ରତିଷ୍ଠାନଗତ ଓ ଅଣ-ପ୍ରତିଷ୍ଠାନଗତ ସେବା, ଶିଶୁ ଯତ୍ନ ପ୍ରତିଷ୍ଠାନ, ଫୋଷ୍ଟର ▶ପୃଷ୍ଠା-୧୦

ଶିଶୁ, କିଶୋରୀ, ପ୍ରସୂତିଙ୍କ ପୋଷଣକୁ ନେଇ ପ୍ରଶ୍ନବାଚୀ

**ମନ୍ତ୍ରୀଙ୍କ ତଥ୍ୟକୁ ନେ

ଜମି ଅଦଳବଦଳ କରିବେ ଭାରତ-ମିଆଁମାର

ନୂଆଦିଲ୍ଲୀ, ୫।୮ (ଏଜେନ୍ସି): ସୀମା ସୁରକ୍ଷା ଓ ବାଡ଼ ନିର୍ମାଣ କାର୍ଯ୍ୟକୁ ତ୍ୱରାନ୍ୱିତ କରିବା ପାଇଁ ଭାରତ ଓ ମିଆଁମାର ମଧ୍ୟରେ କିଛି ଜମି ଅଦଳବଦଳ ହୋଇପାରେ ବୋଲି ଆଲୋଚନା ଚାଲିଛି। ମଣିପୁରର ଚାନ୍ଦେଲ୍ ଜିଲ୍ଲା ଭଳି ସମ୍ବେଦନଶୀଳ ସୀମାନ୍ତ ଅଞ୍ଚଳରେ ଥିବା ବିବାଦର ସମାଧାନ ପାଇଁ ପ୍ରାୟ ୧.୪୪ ବର୍ଗ ମାଇଲ ଜମି ଅଦଳବଦଳ ପ୍ରସ୍ତାବ ଉପରେ କେନ୍ଦ୍ର ସରକାର ବିଚାର କରୁଥିବା ନେଇ ବୈଦେଶିକ ବ୍ୟାପାର ମନ୍ତ୍ରଣାଳୟ ସ୍ୱଷ୍ଟୀକରଣ ଦେଇଛି। ମନ୍ତ୍ରଣାଳୟର ପ୍ରବକ୍ତା ରଣଧୀର ଜୈସୱାଲ କହିଛନ୍ତି ଯେ ଦୁଇ ଦେଶ ମଧ୍ୟରେ କିଛି ଅସମାହିତ ସୀମାନ୍ତ ଅଞ୍ଚଳକୁ ନେଇ ବର୍ତ୍ତମାନ ଆଲୋଚନା ଜାରି ରହିଛି। ଭାରତ ଓ ମିଆଁମାର ମଧ୍ୟରେ ୧, ୬୪୩ କିଲୋମିଟର ଦୀର୍ଘ ସୀମାରେଖା ରହିଛି, ଯାହା ଚାରୋଟି ଉତ୍ତର-ପୂର୍ବ ରାଜ୍ୟ ଦେଇ ଯାଇଛି। ବେଆଇନ ଅନୁପ୍ରବେଶ, ନିଶାଦ୍ରବ୍ୟ କାରବାର ଏବଂ ଆତଙ୍କବାଦୀ କାର୍ଯ୍ୟକଳାପ ରୋକିବା ପାଇଁ ଭାରତ ସରକାର ସମ୍ପୂର୍ଣ୍ଣ ସୀମାରେ ବାଡ଼ ନିର୍ମାଣ ସହ ମୁକ୍ତ ଚଳାଚଳ ବ୍ୟବସ୍ଥା (ଏଫ୍‌ଏମ୍‌ଆର)କୁ ରଦ୍ଦ କରିଛନ୍ତି। ସୁରକ୍ଷା ବାହିନୀ ଓ କେନ୍ଦ୍ର ସରକାରଙ୍କ ଏହି ପଦକ୍ଷେପ ଦ୍ୱାରା ଆଞ୍ଚଳିକ ସୁରକ୍ଷା ସୁଦୃଢ଼ ହେବା ସହ ସୀମା ନିର୍ଦ୍ଧାରଣ ପ୍ରକ୍ରିୟା ଶୀଘ୍ର ଶେଷ ହୋଇପାରିବ।

ବିଦେଶ ଯିବାକୁ ଅଭିଷେକଙ୍କୁ ଅନୁମତି ଦେଲେନାହିଁ ହାଇକୋର୍ଟ

କୋଲକାତା, ୫।୮ (ଏଜେନ୍ସି): ତୃଣମୂଳ କଂଗ୍ରେସ (ଟିଏମ୍‌ସି) ସାଂସଦ ଅଭିଷେକ ବାନାର୍ଜୀଙ୍କୁ ଚକ୍ଷୁଚିକିତ୍ସା ପାଇଁ ବିଦେଶ ଯିବାକୁ ଅନୁମତି ଦେବା ନେଇ ରୁଜୁ ଆବେଦନକୁ କଲିକତା ହାଇକୋର୍ଟ

ବୁଧବାର ଖାରଜ କରିଦେଇଛନ୍ତି। କୋର୍ଟ କହିଛନ୍ତି ଯେ ଭାରତରେ ଆବଶ୍ୟକୀୟ ଚିକିତ୍ସା ସୁବିଧା ଉପଲବ୍ଧ ଥିବାରୁ ଏବେ ବିଦେଶ ଯିବାର କୌଣସି ଆବଶ୍ୟକତା ନାହିଁ। ୨୦୨୬ ନିର୍ବାଚନ ପ୍ରଚାର ସମୟରେ ଉତ୍ତେଜନାମୂଳକ ବକ୍ତବ୍ୟ ଦେବା ମାମଲାରେ ଅଭିଷେକ୍ ତଦନ୍ତର ସମ୍ମୁଖୀନ ହେଉଛନ୍ତି। ଏହି କାରଣରୁ ତାଙ୍କର ବିଦେଶ ଯାତ୍ରା ଉପରେ କଟକଣା ରହିଛି। ବିଚାରପତି ସୌଗତ ଭଟ୍ଟାଚାର୍ଯ୍ୟଙ୍କ ଖଣ୍ଡପୀଠ ଅଭିଷେକଙ୍କୁ ସରକାରୀ ଏସ୍‌ଏସ୍‌କେଏମ୍ ହସ୍ପିଟାଲର ଚକ୍ଷୁ ରୋଗ ବିଭାଗ ପ୍ରମୁଖଙ୍କ ନିକଟରେ ଚିକିତ୍ସିତ ହେବାକୁ ନିର୍ଦ୍ଦେଶ ଦେଇଛନ୍ତି। ସେଠାକାର ରିପୋର୍ଟ ଆସିବା ପରେ କୋର୍ଟ ପରବର୍ତ୍ତୀ ନିଷ୍ପତ୍ତି ନେବେ। ଅନ୍ୟପକ୍ଷରେ ଭାରତୀୟ ଜନତା ପାର୍ଟି (ବିଜେପି) ଏବଂ ବିରୋଧୀ ନେତାମାନେ ଅଭିଯୋଗ କରିଛନ୍ତି ଯେ ତଦନ୍ତରୁ ବଞ୍ଚିବା ପାଇଁ ଅଭିଷେକ୍ ସ୍ୱାସ୍ଥ୍ୟର ବାହାନା ଦେଇ ବିଦେଶ ଫରାର ହେବାକୁ ଯୋଜନା କରୁଛନ୍ତି। ତେବେ ତୃଣମୂଳ କଂଗ୍ରେସ ଏହି ଅଭିଯୋଗକୁ ଖଣ୍ଡନ କରିବା ସହ ୨୦୧୬ ଦୁର୍ଘଟଣା ପରଠାରୁ ତାଙ୍କ ଆଖିର ନିୟମିତ ଚିକିତ୍ସା ଚାଲିଥିବା କହିଛି।

ବିଦେଶୀ ସାମ୍ବାଦିକଙ୍କ ଉପରେ ପାକିସ୍ତାନର ନୂଆ କଟକଣା

ଇସଲାମାବାଦ, ୫।୮ (ଏଜେନ୍ସି): ପାକିସ୍ତାନ ଅଧିକୃତ କାଶ୍ମୀରରେ ଚାଲିଥିବା ପ୍ରତିବାଦକୁ ନେଇ ଆନ୍ତର୍ଜାତିକ ସମାଲୋଚନା ମଧ୍ୟରେ ପାକିସ୍ତାନ ସରକାର ବିଦେଶୀ ସାମ୍ବାଦିକଙ୍କ ପାଇଁ ନୂଆ କଟକଣା ଲାଗୁ କରିଛନ୍ତି। ଏଣିକି ଖବର ସଂଗ୍ରହ ପୂର୍ବରୁ ସରକାରଙ୍କ ଅନାପତ୍ତି ପ୍ରମାଣପତ୍ର ନେବା ବାଧ୍ୟତାମୂଳକ କରାଯାଇଛି। ନୂତନ ନିର୍ଦ୍ଦେଶାବଳୀ ଅନୁସାରେ ବିଦେଶୀ ସମ୍ବାଦ ସଂସ୍ଥା ସହ ଜଡ଼ିତ ସମସ୍ତ ସାମ୍ବାଦିକ, ଚିତ୍ରଗ୍ରାହକ ଓ ଅନ୍ୟ କର୍ମୀମାନେ ରାଜଧାନୀ, ଲାହୋର ଓ କରାଚି ବ୍ୟତୀତ ଅନ୍ୟ କୌଣସି ସହରକୁ ଖବର ସଂଗ୍ରହ ପାଇଁ ଯିବା ପୂର୍ବରୁ ସୂଚନା ମନ୍ତ୍ରଣାଳୟର ଅନାପତ୍ତି ପ୍ରମାଣପତ୍ର ନେବାକୁ ପଡ଼ିବ। ସେହିପରି ସମସ୍ତ ବିଦେଶୀ ସାମ୍ବାଦିକ ଓ ସମ୍ବନ୍ଧିତ ସଂସ୍ଥାଙ୍କ ପଞ୍ଜୀକରଣ ମଧ୍ୟ ବାଧ୍ୟତାମୂଳକ କରାଯାଇଛି। ଏହି ପଦକ୍ଷେପ ପାକିସ୍ତାନ ଅଧିକୃତ କାଶ୍ମୀରରେ ପ୍ରତିବାଦ ଓ ସୁରକ୍ଷା ବାହିନୀର କାର୍ଯ୍ୟାନୁଷ୍ଠାନକୁ ନେଇ ବଢୁଥିବା ଆନ୍ତର୍ଜାତିକ ଚିନ୍ତା ମଧ୍ୟରେ ନିଆଯାଇଛି। ମାନବାଧିକାର ଓ ସାମ୍ବାଦିକ ସ୍ୱାଧୀନତା ସଂଗଠନଗୁଡ଼ିକ ଏହି କଟକଣାକୁ ନେଇ ଉଦ୍‌ବେଗ ପ୍ରକାଶ କରିଛନ୍ତି। ଏପଟେ ଭାରତ ପାକିସ୍ତାନ ଅଧିକୃତ କାଶ୍ମୀରରେ ସାଧାରଣ ଲୋକଙ୍କ ଉପରେ ଦମନକୁ ନିନ୍ଦା କରିବା ସହ ପାକିସ୍ତାନକୁ ଜବାବଦେହ କରିବା ପାଇଁ ଆନ୍ତର୍ଜାତିକ ସମୁଦାୟକୁ ଆହ୍ୱାନ କରିଛି।

ସିଜେପି ନେତା ସୌରଭଙ୍କ ଘରେ ପଶିଲେ ୟୁଟ୍ୟୁବର

ନୂଆଦିଲ୍ଲୀ, ୫।୮ (ଏଜେନ୍ସି): କକ୍ରୋଚ ଜନତା ପାର୍ଟି (ସିଜେପି) ମୁଖପାତ୍ର ସୌରଭ ଦାସ ନିଜ ପରିବାର ପ୍ରତି ଗୁରୁତର ସୁରକ୍ଷା ବିପଦ ଥିବା ନେଇ ଅଭିଯୋଗ କରିଛନ୍ତି। କେତେକ ୟୁଟ୍ୟୁବର ଓ

ଅସାମାଜିକ ଯୁବକ ତାଙ୍କ ଘର ଭିତରକୁ ଜବରଦସ୍ତ ପଶିଆସିବା ସହ ବାହାରେ ଡେରା ପକାଇଥିବା ସେ ପ୍ରକାଶ କରିଛନ୍ତି। ସୌରଭ ସାମାଜିକ ଗଣମାଧ୍ୟମରେ ସୂଚନା ଦେଇ କହିଛନ୍ତି ଯେ, ଗତକାଲି ରାତିରୁ ପ୍ରାୟ ୧୫ରୁ ୨୦ ଜଣ ବ୍ୟକ୍ତି ତାଙ୍କ ଘର ବାହାରେ ରହିଥିଲେ ଏବଂ ଆଜି ସକାଳେ ଘର ଭିତରକୁ ଅନୁପ୍ରବେଶ କରିଥିଲେ। ସେ ବର୍ତ୍ତମାନ ଏକ ଦଳୀୟ ବୈଠକ ପାଇଁ ମହାରାଷ୍ଟ୍ରରେ ଥିବାରୁ ଘରେ ଥିବା ପରିବାର ସଦସ୍ୟଙ୍କ ନିରାପତ୍ତାକୁ ନେଇ ଗଭୀର ଚିନ୍ତା ବ୍ୟକ୍ତ କରିଛନ୍ତି। ଏହିପରି ଅନୁପ୍ରବେଶ ଓ ଭିଡିଓ ପ୍ରସାରଣ ଯୋଗୁଁ ତାଙ୍କ ପରିବାର ସୁରକ୍ଷା ସଙ୍କଟରେ ପଡ଼ିଥିବାରୁ ଆବଶ୍ୟକୀୟ ଆଇନଗତ କାର୍ଯ୍ୟାନୁଷ୍ଠାନ ଗ୍ରହଣ କରିବା ପାଇଁ ଦାବି ହୋଇଛି।

ଦୁବାଇର ଜେବେଲ ଅଲି ବନ୍ଦରରେ ୨୦ ମିନିଟରେ ୭ ବିସ୍ଫୋରଣ

ନୂଆଦିଲ୍ଲୀ, ୫।୮ (ଏଜେନ୍ସି): ଦୁବାଇର ପ୍ରସିଦ୍ଧ ଜେବେଲ ଅଲି ବନ୍ଦର ଏବଂ ଏହାର ନିକଟବର୍ତ୍ତୀ ଶିଳ୍ପାଞ୍ଚଳରେ ବୁଧବାର ଭୋର ସମୟରେ ଏକାଧିକ ବିସ୍ଫୋରଣ ଘଟି ବ୍ୟାପକ ଅଗ୍ନିକାଣ୍ଡ ସୃଷ୍ଟି ହୋଇଛି। କେବଳ ୨୦ ମିନିଟ ମଧ୍ୟରେ ଅନ୍ତତଃ ୭ଟି ବିସ୍ଫୋରଣ ହୋଇଥିବା ସଂଯୁକ୍ତ ଅରବ ଏମିରେଟ୍ସ (ୟୁଏଇ) ର ଅଧିକାରୀମାନେ ସ୍ୱୀକାର କରିଛନ୍ତି। ଆମେରିକା-ଇରାନ ମଧ୍ୟରେ ବୃଦ୍ଧି ପାଉଥିବା ଉତ୍ତେଜନା ମଧ୍ୟରେ ଏହି ଘଟଣା ଘଟିଥିବାରୁ ପ୍ରଶାସନ ତୁରନ୍ତ ଏହାର ତଦନ୍ତ ଆରମ୍ଭ କରିଛି। ସାମାଜିକ ଗଣମାଧ୍ୟମ ଏବଂ ବିଭିନ୍ନ ସମ୍ବାଦ ସଂସ୍ଥାରେ ପ୍ରକାଶିତ ଭିଡିଓ ଅନୁଯାୟୀ, ବନ୍ଦର ପରିସରରୁ କଳା ଧୂଆଁର ବିଶାଳ ଆଚ୍ଛାଦନ ଆକାଶକୁ ଉଠୁଥିବା ଦେଖାଯାଇଛି। ଘଟଣାର ଭିଡିଓ ରେକର୍ଡିଂ କରୁଥିବା ଅଭିଯୋଗରେ ଦୁଇ ଜଣଙ୍କୁ ଘଟଣାସ୍ଥଳରୁ ଗିରଫ କରାଯାଇଛି। ନାସାର ତାପଜ ଚିତ୍ର ଅନୁଯାୟୀ, ବନ୍ଦର ନିକଟସ୍ଥ ଏକ ଇନ୍ଧନ ଗଚ୍ଛିତ ଓ ହସ୍ତାନ୍ତର ଗୋଦାମରେ ଏହି ଅଗ୍ନିକାଣ୍ଡ ଘଟିଛି। ଜେବେଲ ଅଲି ବନ୍ଦର ମଧ୍ୟପ୍ରାଚ୍ୟର ଅନ୍ୟତମ ବୃହତ୍ତମ ବ୍ୟାପାରିକ ଓ ପରିବହନ କେନ୍ଦ୍ର। ଏହାର ମୁକ୍ତ ବାଣିଜ୍ୟ ଅଞ୍ଚଳରେ ୧୫୦ରୁ ଅଧିକ ଦେଶର ୧୧, ୦୦୦ରୁ ଅଧିକ କମ୍ପାନୀ କାର୍ଯ୍ୟରତ। ତେବେ ବିସ୍ଫୋରଣର ମୂଳ କାରଣ ସମ୍ପର୍କରେ ସରକାରୀ ସୂଚନା ସ୍ୱଷ୍ଟ ହୋଇନଥିବା ବେଳେ ଏହା କ୍ଷେପଣାସ୍ତ୍ର ଆକ୍ରମଣ ହେତୁ ଘଟିଥାଇପାରେ ବୋଲି କେତେକ ଅଣସରକାରୀ ସୂତ୍ରରୁ ଦାବି କରାଯାଉଛି। ସାମ୍ପ୍ରତିକ ସମୟରେ ଆମେରିକା ଏବଂ ଇରାନ ମଧ୍ୟରେ ସୃଷ୍ଟି ହୋଇଥିବା ସାମରିକ ତିକ୍ତତା ଯୋଗୁଁ ଉପସାଗରୀୟ ଅଞ୍ଚଳରେ ସୁରକ୍ଷା ବ୍ୟବସ୍ଥା କଠୋର କରାଯାଇଛି। ଏହି ଘଟଣା ପରେ ସମଗ୍ର ଅଞ୍ଚଳରେ ସରକାରୀ ସଂସ୍ଥାଗୁଡ଼ିକୁ ହାଇଆଲର୍ଟରେ ରଖାଯାଇଛି।

ଲୋକସଭା ସଚିବାଳୟ ନିର୍ଦ୍ଦେଶକଙ୍କ ଆତ୍ମହତ୍ୟା

ନୋଏଡା, ୫।୮ (ଏଜେନ୍ସି): ଲୋକସଭା ସଚିବାଳୟର ଜଣେ ୪୦ ବର୍ଷୀୟ ନିର୍ଦ୍ଦେଶକ ଗୌରବ ଗୌତମଙ୍କର ସନ୍ଦେହଜନକ ମୃତ୍ୟୁ ଘଟିଛି। ନୋଏଡାସ୍ଥିତ ନିଜ ଆପାର୍ଟମେଣ୍ଟରୁ ସେ ଆତ୍ମହତ୍ୟା କରିଥିବା ଅଭିଯୋଗ ହୋଇଛି। ଘଟଣାସ୍ଥଳରୁ ପୁଲିସ ଏକ ଚିଠି (ସୁସାଇଡ ନୋଟ) ଉଦ୍ଧାର କରିଛି, ଯେଉଁଥିରେ ଋଣ ସମ୍ପର୍କିତ ବିଷୟ ଉଲ୍ଲେଖ ଥିବା ଜଣାପଡ଼ିଛି। ପୁଲିସର ସୂଚନା ଅନୁଯାୟୀ, ସେକ୍ଟର ୮୨ସ୍ଥିତ କେନ୍ଦ୍ରୀୟ ବିହାର-୨ ସୋସାଇଟିର ନିଜ ଫ୍ଲାଟରେ ଗୌରବ ସିଲିଂ ଫ୍ୟାନରେ ଝୁଲି ରହିଥିଲେ। ତାଙ୍କ ସ୍ତ୍ରୀ ବାପଘରୁ ଫେରିବା ପରେ ଘର ଭିତରୁ ବନ୍ଦ ଥିବା ଦେଖି ସୁରକ୍ଷା କର୍ମୀଙ୍କ ସହାୟତାରେ ଭିତରକୁ ଯାଇଥିଲେ। ସେଠାରେ ଗୌରବଙ୍କୁ ଅଚେତ ଅବସ୍ଥାରେ ଦେଖି ତୁରନ୍ତ ନିକଟସ୍ଥ ଡାକ୍ତରଖାନାକୁ

■ ଋଣ କାରଣରୁ ଆତ୍ମହତ୍ୟା ସନ୍ଦେହ
■ ଫ୍ୟାନରେ ଝୁଲନ୍ତା ଅବସ୍ଥାରେ ଉଦ୍ଧାର

ନିଆଯାଇଥିଲା, ମାତ୍ର ଚିକିତ୍ସକ ତାଙ୍କୁ ମୃତ ଘୋଷଣା କରିଥିଲେ। ଘଟଣାସ୍ଥଳରେ ଫୋରେନ୍ସିକ ଟିମ୍ ଏବଂ ପୁଲିସ ପହଞ୍ଚି ପ୍ରମାଣ ସଂଗ୍ରହ କରିବା ସହ ଶବ ବ୍ୟବଚ୍ଛେଦ ପାଇଁ ପଠାଇଛନ୍ତି। ଉଦ୍ଧାର ହୋଇଥିବା ଚିଠିରେ ଋଣ ଭାର ବିଷୟରେ ଉଲ୍ଲେଖ ରହିଛି, ଯାହାକୁ ଆଧାର କରି ପୁଲିସ ବିଭିନ୍ନ ଦିଗରୁ ଅଧିକ ତଦନ୍ତ ଚଳାଇଛି।

ଧର୍ଷଣ ଅଭିଯୋଗରେ ସଂଘବଦ୍ଧ ଆକ୍ରମଣ

ଝାଡ଼ଖଣ୍ଡରେ ଯୁବକଙ୍କୁ ପିଟି ପିଟି ହତ୍ୟା

ରାଞ୍ଚି, ୫।୮ (ଏଜେନ୍ସି): ଝାଡ଼ଖଣ୍ଡର ଚାତ୍ରା ଜିଲ୍ଲାରେ ଜଣେ ନାବାଳିକାଙ୍କୁ ଅଟକ ରଖି ଧର୍ଷଣ କରିଥିବା ଅଭିଯୋଗରେ ଜଣେ ଯୁବକଙ୍କୁ ଉତ୍ତ୍ୟକ୍ତ ଲୋକେ ପିଟି ପିଟି ହତ୍ୟା କରିଛନ୍ତି। ମୃତ ଯୁବକଙ୍କ ନାମ ମହମ୍ମଦ ଇମ୍‌ରୋଜ ବୋଲି ଜଣାପଡ଼ିଛି। ଏହି ସଂଘବଦ୍ଧ ଆକ୍ରମଣ ଘଟଣାରେ ମୃତକଙ୍କ ବାପା ମହମ୍ମଦ ସୁଲତାନ ପୁଲିସ ନିକଟରେ ଲିଖିତ ଅଭିଯୋଗ କରିବା ପରେ ଏକ ଆଇନଗତ ମାମଲା ରୁଜୁ ହୋଇଛି। ସୂଚନା ଅନୁଯାୟୀ, ଗତ ସୋମବାର ରାତିରୁ ଗାଁର ଜଣେ ନାବାଳିକା ନିଖୋଜ ଥିଲେ। ମଙ୍ଗଳବାର ସେ ଫେରିବା ପରେ ଯୁବକଙ୍କ ଘରେ ତାଙ୍କୁ ଅଟକ ରଖି ଅତ୍ୟାଚାର କରାଯାଇଥିବା ଅଭିଯୋଗ କରିଥିଲେ। ଏହାପରେ ପ୍ରାୟ ୧୦୦ରୁ ୧୫୦ ଜଣ ଲୋକଙ୍କ ଏକ ଉତ୍ତ୍ୟକ୍ତ ଗୋଷ୍ଠୀ ଯୁବକଙ୍କ ଘରେ ପହଞ୍ଚି ତାଙ୍କ ପରିବାର ଲୋକଙ୍କୁ

ବାନ୍ଧି ମାଡ଼ ମାରିଥିଲେ। ବାପାମାଆଙ୍କୁ ବଞ୍ଚାଇବାକୁ ଯାଇଥିବା ଯୁବକଙ୍କୁ ସଂଘବଦ୍ଧ ଭାବେ ଲାଠି ଓ ପଥରରେ ପ୍ରହାର କରାଯାଇଥିଲା। ଗୁରୁତର ଅବସ୍ଥାରେ ତାଙ୍କୁ ଡାକ୍ତରଖାନା ନିଆଯାଇଥିଲେ ବି ସେଠାରେ ତାଙ୍କର ମୃତ୍ୟୁ ଘଟିଥିଲା। ଏହି ଘଟଣାରେ ମୃତକଙ୍କ ବାପା ୫୬ ଜଣଙ୍କ ନାମରେ ଅଭିଯୋଗ ଆଣିଛନ୍ତି। ପ୍ରଶାସନ ୧୦ ଜଣଙ୍କୁ ଅଟକ ରଖି ତଦନ୍ତ ଜାରି ରଖିଥିବା ବେଳେ ନାବାଳିକାଙ୍କୁ ଡାକ୍ତରୀ ପରୀକ୍ଷା ପାଇଁ ପଠାଯାଇଛି। ଅଞ୍ଚଳରେ ଶାନ୍ତି ପ୍ରତିଷ୍ଠା ପାଇଁ ବ୍ୟାପକ ସୁରକ୍ଷା ବାହିନୀ ମୁତୟନ କରାଯାଇଛି।

ସେମାନେ ମୋତେ ମାରିପାରନ୍ତି; ତଥାପି ମୁଁ ବାଂଲାଦେଶ ଫେରିବି

ନୂଆଦିଲ୍ଲୀ, ୫।୮ (ଏଜେନ୍ସି): ବାଂଲାଦେଶର ପୂର୍ବତନ ପ୍ରଧାନମନ୍ତ୍ରୀ ଶେଖ୍ ହସିନା ଦେଶ ଛାଡ଼ିବାର ୨ ବର୍ଷ ପରେ ପ୍ରଥମ ଥର ପାଇଁ ସାର୍ବଜନୀନ ଭାବେ ନିଜର ପକ୍ଷ ରଖିଛନ୍ତି। ବୁଧବାର ନୂଆଦିଲ୍ଲୀର 'ଫରେନ୍ କରେସପଣ୍ଡେଣ୍ଟସ୍ କ୍ଲବ୍ ଅଫ୍ ସାଉଥ୍ ଏସିଆ' (ଏଫ୍‌ସିସିଏସ୍‌ଏ) ଦ୍ୱାରା ଆୟୋଜିତ ଏକ ଭର୍ଚୁଆଲ୍ କାର୍ଯ୍ୟକ୍ରମରେ ସେ ଆସନ୍ତା ଡିସେମ୍ବର ମାସରେ ବାଂଲାଦେଶ ଫେରିବା ନେଇ ଘୋଷଣା କରିଛନ୍ତି। ହସିନା ନିଜ ସମ୍ବୋଧନରେ କହିଛନ୍ତି ଯେ, ତାଙ୍କ ବିରୋଧରେ ଚାଲିଥିବା ଆଇନଗତ ପ୍ରକ୍ରିୟା ଅସାମ୍ବିଧାନିକ ଏବଂ ରାଜନୈତିକ ଉଦ୍ଦେଶ୍ୟ ପ୍ରଣୋଦିତ। ସେ କହିଛନ୍ତି, 'ମୁଁ ଜାଣେ ସେମାନେ ମୋତେ ଜେଲରେ ପକାଇ ପାରନ୍ତି କିମ୍ବା ମାରିଦେଇ ପାରନ୍ତି, କିନ୍ତୁ ମୁଁ ମୋ ଲୋକଙ୍କ ପାଖକୁ ଫେରିବି। ମୃତ୍ୟୁଦଣ୍ଡ କିମ୍ବା ମିଥ୍ୟା ମାମଲା ମୋତେ ଅଟକାଇ ପାରିବ ନାହିଁ। ୨୦୨୪ର ସରକାର ବିରୋଧୀ ଛାତ୍ର ଆନ୍ଦୋଳନ ସ୍ୱତଃସ୍ଫୂର୍ତ୍ତ ନଥିଲା। କ୍ଷମତା ଦଖଲ କରିବା ପାଇଁ ଏକ ପରିକଳ୍ପିତ ଯୋଜନା

ନୂଆଦିଲ୍ଲୀରୁ ଶେଖ୍ ହସିନାଙ୍କ ଘୋଷଣା

ଥିଲା ବୋଲି ସେ ଦାବି କରିଛନ୍ତି। ଭାରତକୁ ବାଂଲାଦେଶର ପ୍ରକୃତ ବନ୍ଧୁ ଭାବେ ବର୍ଣ୍ଣନା କରିଛନ୍ତି। ହସିନା କହିଛନ୍ତି ଯେ, ୧୯୭୧ ମସିହା ମୁକ୍ତି ସଂଗ୍ରାମ ଠାରୁ ଆରମ୍ଭ କରି ପ୍ରତିଟି ସଙ୍କଟ ସମୟରେ ନୂଆଦିଲ୍ଲୀ ଢାକା ସହିତ ଛିଡ଼ା ହୋଇଛି। ତେବେ ଭାରତ ସରକାର ଏହି କାର୍ଯ୍ୟକ୍ରମରୁ ନିଜକୁ ସମ୍ପୂର୍ଣ୍ଣ ଦୂରେଇ ରଖିଛନ୍ତି। ଭାରତର ବୈଦେଶିକ ବ୍ୟାପାର ମନ୍ତ୍ରଣାଳୟ ଏହାକୁ ଏକ ବେସରକାରୀ କାର୍ଯ୍ୟକ୍ରମ ବୋଲି କହିବା ସହ ଏଥିରେ ସରକାରଙ୍କର କୌଣସି ସମ୍ପୃକ୍ତି ନଥିବା ସ୍ୱଷ୍ଟ କରିଛି।

୨୦୨୪ ଅଗଷ୍ଟ ୫ରେ ବାଂଲାଦେଶ ଛାଡ଼ିବା ପରେ ଶେଖ୍ ହସିନା ଭାରତରେ ଗୁପ୍ତ ସ୍ଥାନରେ ରାଜନୈତିକ ଆଶ୍ରୟ ନେଇଛନ୍ତି। ସୁରକ୍ଷା ଦୃଷ୍ଟିରୁ ସମ୍ବୋଧନ ବେଳେ ସେ କ୍ୟାମେରା ସାମ୍ନାକୁ ନଆସି କେବଳ ଅଡିଓ ମାଧ୍ୟମରେ ନିଜର ବକ୍ତବ୍ୟ ରଖିଥିଲେ। ଏହି କାର୍ଯ୍ୟକ୍ରମରେ ହସିନାଙ୍କ ପୁଅ ସଜୀବ ୱାଜେଦ୍ ଜୟ ମଧ୍ୟ ସାମିଲ ହୋଇଥିଲେ। ସେ ବର୍ତ୍ତମାନର ବାଂଲାଦେଶ ସରକାରଙ୍କୁ ତୀବ୍ର ସମାଲୋଚନା କରି କହିଛନ୍ତି ଯେ, ବର୍ତ୍ତମାନ ଦେଶରେ ରାଜନୈତିକ ହତ୍ୟାକୁ ବୈଧ କରାଯାଉଛି। ଜାତିସଂଘ ପକ୍ଷରୁ ପ୍ରକାଶିତ ମୃତ୍ୟୁ ସଂଖ୍ୟାକୁ ନେଇ ମଧ୍ୟ ସେ

ପ୍ରଶ୍ନ ଉଠାଇଛନ୍ତି ଏବଂ ବାଂଲାଦେଶ ଏକ 'ବିଫଳ ରାଷ୍ଟ୍ର'ରେ ପରିଣତ ହୋଇଛି ବୋଲି କହିଛନ୍ତି। ସୂଚନାଯୋଗ୍ୟ, ବାଂଲାଦେଶ ପ୍ରଧାନମନ୍ତ୍ରୀ ତାରିକ ରହମାନ ସେପ୍ଟେମ୍ବରରେ ବ୍ରିକ୍ସ ଶିଖର ସମ୍ମିଳନୀରେ ଯୋଗଦେବା ପାଇଁ ଭାରତ ଗସ୍ତରେ ଆସିବାର କାର୍ଯ୍ୟକ୍ରମ ରହିଛି। ଏପରି ସମୟରେ ହସିନାଙ୍କୁ ଭାରତୀୟ ମାଟିରୁ ରାଜନୈତିକ ବାର୍ତ୍ତା ଦେବାରୁ ରୋକିବାକୁ ଢାକା ଭାରତକୁ ଅନୁରୋଧ କରିଥିଲା।

ପଶ୍ଚିମବଙ୍ଗରେ ବଟି ଆଦାୟ କରୁଛନ୍ତି ବିଜେପି ନେତା

କୋଲକାତା, ୫।୮ (ଏଜେନ୍ସି): ପଶ୍ଚିମବଙ୍ଗ ଭାରତୀୟ ଜନତା ପାର୍ଟି (ବିଜେପି) ନିଜର ଆଭ୍ୟନ୍ତରୀଣ ଶୃଙ୍ଖଳା କଡ଼ାକଡ଼ି କରିବା ପାଇଁ ଏକ ବଡ଼ ନିଷ୍ପତ୍ତି ନେଇଛି। ଦଳ ବିରୋଧୀ କାର୍ଯ୍ୟକଳାପ ଏବଂ ଚାନ୍ଦା ଆଦାୟ ଭଳି ଗମ୍ଭୀର ଅଭିଯୋଗରେ ୨୨ ଜଣ ନେତାଙ୍କୁ ଦଳରୁ ନିଲମ୍ବିତ କରାଯାଇଥିବା ବେଳେ ୨୫୦ରୁ ଅଧିକ ନେତା ଓ କର୍ମୀଙ୍କୁ କାରଣ ଦର୍ଶାଅ ନୋଟିସ୍ ଜାରି କରାଯାଇଛି। ସେମାନଙ୍କ ବିରୋଧରେ ବେଆଇନ୍ ଅର୍ଥ ଆଦାୟ, ଟିଏମ୍‌ସି କାର୍ଯ୍ୟାଳୟକୁ ଜୋରଜବରଦସ୍ତ ଦଖଲ କରିବା ଏବଂ ବିରୋଧୀ ଦଳର ନେତାଙ୍କ ସହ ଅସାଧୁ ସମ୍ପର୍କ ରଖିବା ଭଳି ଅଭିଯୋଗ ରହିଛି। ଗତ ତିନି ମାସ ମଧ୍ୟରେ ଶୃଙ୍ଖଳାଗତ ନିୟମ ଭଙ୍ଗ କରିଥିବା ଅଭିଯୋଗରେ ଦଳ ପକ୍ଷରୁ ଏହି କାର୍ଯ୍ୟାନୁଷ୍ଠାନ ଗ୍ରହଣ କରାଯାଇଛି। ସଂଗଠନକୁ ଅଧିକ ସୁଦୃଢ଼ କରିବା ଏବଂ ଦଳୀୟ ଅନୁଶାସନ ବଜାୟ ରଖିବା ପାଇଁ ବିଜେପି ଏହି କଠୋର ପଦକ୍ଷେପ ନେଇଛି। ଅସଦାଚରଣ କିମ୍ବା ଶୃଙ୍ଖଳାହୀନତାକୁ ବରଦାସ୍ତ କରାଯିବ ନାହିଁ ବୋଲି ଦଳୀୟ ନେତୃତ୍ୱ ସ୍ୱଷ୍ଟ ଚେତାବନୀ ଦେଇଛନ୍ତି।

୨୨ ନିଲମ୍ବିତ, ୨୫୦ ଜଣଙ୍କୁ ନୋଟିସ

ଗୁଜରାଟ, ରାଜସ୍ଥାନରେ ଚାନ୍ଦିପୁରା ଭାଇରସ୍

ନୂଆଦିଲ୍ଲୀ, ୫।୮ (ଏଜେନ୍ସି): ଗୁଜରାଟ ଏବଂ ରାଜସ୍ଥାନରେ ଚାନ୍ଦିପୁରା ଭାଇରସ (ସିଏଚ୍‌ପିଭି) ବ୍ୟାପିବାରେ ଲାଗିଛି। ଏହାର ବ୍ୟାପକ ସଂକ୍ରମଣକୁ ଦୃଷ୍ଟିରେ ରଖି କେନ୍ଦ୍ର ସରକାର ଏକ ଉଚ୍ଚସ୍ତରୀୟ ବିଶେଷଜ୍ଞ ଦଳ ନିଯୁକ୍ତ କରିଛନ୍ତି। ଚଳିତ ମୌସୁମୀ ଋତୁରେ କେବଳ ଗୁଜରାଟରେ ଏହି ଭାଇରସ ଯୋଗୁଁ ୨୨ ଜଣ ଶିଶୁଙ୍କର ମୃତ୍ୟୁ ଘଟିଛି। ଏହାସହ ୩୫ଟି ସଂକ୍ରମଣ ମାମଲା ଚିହ୍ନଟ ହୋଇଛି। ସ୍ଥିତି ଗୁରୁତର ହେବାରୁ କେନ୍ଦ୍ର ସ୍ୱାସ୍ଥ୍ୟ ମନ୍ତ୍ରଣାଳୟ ପକ୍ଷରୁ ନ୍ୟାସନାଲ ଜଏଣ୍ଟ ଆଉଟବ୍ରେକ୍ ରେସପନ୍ସ ଟିମ୍ (ଏନ୍‌ଜେଓଆର୍‌ଟି)କୁ ପ୍ରଭାବିତ ରାଜ୍ୟଗୁଡ଼ିକୁ ପଠାଯାଇଛି। ଏହି ଦଳରେ ନ୍ୟାସନାଲ ସେଣ୍ଟର ଫର ଡିଜିଜ୍ କଣ୍ଟ୍ରୋଲ (ଏନ୍‌

ଧୀରେ ଧୀରେ ବଢ଼ିବ ବର୍ଷା

ଭୁବନେଶ୍ୱର,୫।୮ (ସମିସ): ଆଗକୁ ଧୀରେ ଧୀରେ ରାଜ୍ୟରେ ବର୍ଷାର ପରିମାଣ ବୃଦ୍ଧି ପାଇବ। ଆସନ୍ତା ୩ ଦିନ ପର୍ଯ୍ୟନ୍ତ ବର୍ଷା ସାଙ୍ଗକୁ ବିଜୁଳି ଘଡ଼ଘଡ଼ିର ପ୍ରଭାବ ସହ ଏହା ପରେ ଅର୍ଥାତ ୯ ତାରିଖଠାରୁ ବିସ୍ତୃତ ବର୍ଷା ହେବ। ଏବେ ବିଶେଷ କରି ଉତ୍ତର ଓଡ଼ିଶାର ଜିଲ୍ଲାଗୁଡ଼ିକରେ ବର୍ଷା ସମ୍ଭାବନା ଥିବା ବେଳେ କେତେକ ସ୍ଥାନରେ ପ୍ରବଳରୁ ଅତି ପ୍ରବଳ ବର୍ଷା ହୋଇପାରେ। ବର୍ତ୍ତମାନ ବିହାର ଉପରେ ଏକ ଘୂର୍ଣ୍ଣିବଳୟ ରହିଛି। ଓଡ଼ିଶା ଉପରେ ଏହାର କାଁ ଭାଁ ପ୍ରଭାବ ରହୁଛି। ଏହି କ୍ରମରେ ବୁଧବାର ରାଜ୍ୟର କେତେକ ସ୍ଥାନରେ ବର୍ଷା ଅନୁଭୂତ ହୋଇଛି। ସମ୍ବଲପୁରରେ ସର୍ବାଧିକ ୨୩ ମିମି ବର୍ଷା ରେକର୍ଡ ହୋଇଥିବା ବେଳେ ବଲାଙ୍ଗିରରେ ୧୭ ମିମି ବର୍ଷା ରେକର୍ଡ ହୋଇଛି। ସେହିପରି ଗୁରୁବାର ପ୍ରବଳରୁ ଅତି ପ୍ରବଳ ବର୍ଷା ପାଇଁ ୨ ଜିଲ୍ଲା କେନ୍ଦୁଝର ଓ ମୟୂରଭଞ୍ଜକୁ ଅରେଞ୍ଜ ୱାର୍ଣ୍ଣିଂ ଜାରି କରାଯାଇଛି। ପ୍ରବଳ ବର୍ଷା ପାଇଁ ବାଲେଶ୍ୱର, ଭଦ୍ରକ, ଯାଜପୁର, ଢେଙ୍କାନାଳ, ଅନୁଗୋଳ, ଦେବଗଡ଼, ସୁନ୍ଦରଗଡ଼, ନୂଆପଡ଼ା, ନବରଙ୍ଗପୁର, କନ୍ଧମାଳ, କଳାହାଣ୍ଡି, ରାୟଗଡ଼ା, କୋରାପୁଟ, ମାଲକାନଗିରି, ଗଞ୍ଜାମ ଓ ଗଜପତି ଜିଲ୍ଲାକୁ ସତର୍କତା ଜାରି କରାଯାଇଛି। ୭ ତାରିଖ ଅର୍ଥାତ ଶୁକ୍ରବାର ଦିନ ସାରା ରାଜ୍ୟରେ ବର୍ଷା ସମ୍ଭାବନା ଥିବା ବେଳେ କେତେକ ପ୍ରବଳ ବର୍ଷା ପାଇଁ ଭଦ୍ରକ, ବାଲେଶ୍ୱର, କେନ୍ଦୁଝର, ଓ ମୟୂରଭଞ୍ଜ ଜିଲ୍ଲାକୁ ସତର୍କତା ସୂଚନା ଜାରି ହୋଇଛି। ଅନ୍ୟ ସବୁ ଜିଲ୍ଲାରେ ହାଲୁକା ବର୍ଷା ସହ ବଜ୍ରପାତ ରହିବ ବୋଲି ପାଣିପାଗ କେନ୍ଦ୍ର କହିଛି। ୮ ବେଳକୁ ପୁଣି ଏକ ଘୂର୍ଣ୍ଣିବଳୟ ସୃଷ୍ଟି ହୋଇ ୧୦ ସୁଦ୍ଧା ଏହା ପ୍ରଭାବରେ ଏକ ଲଘୁଚାପ ସୃଷ୍ଟି ହେବାକୁ ଥିବାରୁ ଏହାଦ୍ୱାରା ରାଜ୍ୟରେ ୯ରୁ ବର୍ଷାର ପ୍ରଭାବ ବଢ଼ିବ

ବନ୍ୟା ପରିଚାଳନା ବିଭ୍ରାଟ

ପାଣି କମିଲା; ରୋଷ ବଢ଼ିଲା

ଭୁବନେଶ୍ୱର,୫।୮ (ସମିସ): ଓଡ଼ିଶାରେ ବନ୍ୟା ପରିଚାଳନାକୁ ନେଇ କାଠଗଡ଼ାରେ ଠିଆ ହୋଇଛନ୍ତି ରାଜ୍ୟ ସରକାର। ଠିକ୍ ବନ୍ୟାରେ ରାଜ୍ୟବାସୀ ଉବୁଟୁବୁ ହେଉଥିବା ବେଳେ ରାଜ୍ୟର ପ୍ରମୁଖ ନେତୃମଣ୍ଡଳୀ ଓ ସାଂସଦମାନେ ଦିଲ୍ଲୀରେ ଭୋଜିଭାତ କରୁଥିବା ବେଳେ ଏଠାରେ ରିଲିଫ ମୁଠାଏ ଲୋକଙ୍କୁ ମିଳିପାରି ନ ଥିଲା। ଏବେ ବନ୍ୟା ପାଣି ଗାଁ ଦାଣ୍ଡରୁ ଛାଡ଼ିଛି; ହେଲେ ଲୋକଙ୍କର ଦୁର୍ଦ୍ଦଶା ଆହୁରି ବଢ଼ିବାରେ ଲାଗିଛି। ବନ୍ୟା ପରିଚାଳନାରେ ବିଭ୍ରାଟ ଯୋଗୁଁ ପ୍ରଭାବିତ ଅଞ୍ଚଳରେ ଲୋକଙ୍କ ମଧ୍ୟରେ ତୀବ୍ର ଅସନ୍ତୋଷ ବୃଦ୍ଧି ପାଉ ଥିବା ବେଳେ ଶାସକ ଦଳର ନେତା ଓ ମନ୍ତ୍ରୀ ଏହି ରୋଷର ଶିକାର ହେଉଛନ୍ତି।

ଚଳିତ ବର୍ଷର ଲଗାଣ ବର୍ଷା ଓ ଉପରମୁଣ୍ଡରୁ ଆସୁଥିବା ବିପୁଳ ଜଳପ୍ରବାହ ଯୋଗୁଁ ଓଡ଼ିଶାର ଏକାଧିକ ଜିଲ୍ଲା ବନ୍ୟା ପ୍ରଭାବିତ ହୋଇଛି। ମହାନଦୀ, ବୈତରଣୀ, ସୁବର୍ଣ୍ଣରେଖା ସମେତ ବିଭିନ୍ନ ନଦୀରେ ଜଳସ୍ତର ବୃଦ୍ଧି ପାଇବାରୁ ଲକ୍ଷାଧିକ ଲୋକ ପ୍ରଭାବିତ ହୋଇଥିବାବେଳେ ରାସ୍ତା, ସେତୁ, ଚାଷଜମି ଓ ଘରବାଡ଼ିର ବ୍ୟାପକ କ୍ଷତି ହୋଇଛି। ସରକାରୀ ଭାବେ ବନ୍ୟା ଯୋଗୁଁ ପ୍ରାୟ ୭ ଲକ୍ଷ ଲୋକ ପ୍ରଭାବିତ ହୋଇଥିବା କୁହାଯାଉଛି। ବିଶେଷ କରି ଭଦ୍ରକ ଓ ଯାଜପୁରରେ ଲୋକେ ନାହିଁ ନ ଥିବା ସ୍ଥିତି ଭୋଗୁ ଥିବା ବେଳେ ବାଲେଶ୍ୱର ଓ କେନ୍ଦୁଝର ଜିଲ୍ଲାରେ ମଧ୍ୟ ଲୋକେ ବ୍ୟାପକ ଭାବେ କ୍ଷତିସହିଛନ୍ତି। ବନ୍ୟା

■ ପାଲ ମିଳିଲାନି, ଚୁଡ଼ା ମୁଠେ ପହଞ୍ଚିଲାନି
■ ଗାଁରେ ନେତା-ମନ୍ତ୍ରୀଙ୍କୁ ଘେରୁଛନ୍ତି ବିପନ୍ନ

ପରିଚାଳନାକୁ ନେଇ ସରକାରଙ୍କ ପ୍ରସ୍ତୁତି ଓ ପ୍ରଶାସନିକ ତତ୍ପରତା ଉପରେ ବିଭିନ୍ନ ମହଲରେ ପ୍ରଶ୍ନ ଉଠୁଛି। ପ୍ରଭାବିତ ଅଞ୍ଚଳର ଲୋକମାନେ ଅଭିଯୋଗ କରୁଛନ୍ତି ଯେ କେତେକ ସ୍ଥାନରେ ଉଦ୍ଧାର ଓ ରିଲିଫ କାର୍ଯ୍ୟ ପହଞ୍ଚିବାରେ ମାତ୍ରାଧିକ ବିଳମ୍ବ ହୋଇଛି, ଯାହାଫଳରେ ସାଧାରଣ ଲୋକଙ୍କ ମଧ୍ୟରେ ଅସନ୍ତୋଷ ଦେଖାଦେଇଛି। ଏମିତି କି ପଲିଥିନ୍ ଦୂରର କଥା; ଚୂଡ଼ା ମୁଠେ ପାଇବା ପାଇଁ ମଧ୍ୟ ଲୋକଙ୍କୁ ଉହଳବିକଳ ହେବାକୁ ପଡ଼ିଛି। ଶାସକ ଦଳର ଯେଉଁଠାରେ ବିଧାୟକ ଅଛନ୍ତି, ସେଠାରେ ନିଜେ ସେମାନେ ମୁଣ୍ଡ ନ ପୂରାଇଲେ ଚୂଡ଼ା ମୁଠେ ଲୋକଙ୍କ ପାଖରେ ପହଞ୍ଚିବା ମୁସ୍କିଲ୍ ହୋଇପଡ଼ିଛି।

ଅନ୍ୟପଟେ, ରାଜ୍ୟ ସରକାର କହିଛନ୍ତି ଯେ ବନ୍ୟା ପରିସ୍ଥିତିକୁ ମୁକାବିଲା ପାଇଁ ଓଡ୍ରାଫ, ଅଗ୍ନିଶମ ବାହିନୀ, ଏନ୍‌ଡିଆରଏଫ ଏବଂ ଜିଲ୍ଲା ପ୍ରଶାସନ କାର୍ଯ୍ୟ ଜାରି ରଖିଛି। ମୁଖ୍ୟମନ୍ତ୍ରୀ କ୍ଷୟକ୍ଷତିର ଶୀଘ୍ର ଆକଳନ ଏବଂ ପୁନର୍ବାସ କାର୍ଯ୍ୟ ତ୍ୱରାନ୍ୱିତ କରିବାକୁ ନିର୍ଦ୍ଦେଶ ଦେଇଛନ୍ତି। ହେଲେ ବାସ୍ତବରେ ଲୋକଙ୍କ ମଧ୍ୟରେ ଅସନ୍ତୋଷ ତେଜିବାରେ ଲାଗିଛି। ଗତକାଲି ଉପମୁଖ୍ୟମନ୍ତ୍ରୀ ପ୍ରଭାତୀ ପରିଡ଼ା ବନ୍ୟା ସମୀକ୍ଷା ପାଇଁ ଯାଜପୁର ଗସ୍ତ କରିଥିଲେ। ଏହି ଗସ୍ତ ସମୟରେ ଶତାଧିକ ଲୋକେ ତାଙ୍କ ଗାଡ଼ି ଅଟକାଇ ନାନା ଅଭିଯୋଗ ବାଢ଼ିଥିଲେ। ଲୋକମାନେ ପାଲ ପାଇଁ ନେହୁରା ହେବା ସହ ପ୍ରଶାସନ କିପରି ବନ୍ୟା ସମୟରେ ସେମାନଙ୍କ ହାତ ଛାଡ଼ି ଦେଇଛି ତାହା ବଖାଣିଥିଲେ। ଏହି ସମୟରେ କିଛି ଅପ୍ରୀତିକର ପରିସ୍ଥିତି ଘଟିବା ପୂର୍ବରୁ ଉପମୁଖ୍ୟମନ୍ତ୍ରୀଙ୍କୁ ସୁରକ୍ଷିତ ଭାବେ ନିଆଯାଇଥିଲା। ଏହାପୂର୍ବରୁ ଯାଜପୁର ଜିଲ୍ଲାର ସାଂସଦ ମଧ୍ୟ ସମାନ ସ୍ଥିତିର ସମ୍ମୁଖୀନ ହୋଇଥିଲେ। କିପରି ବିନା ପ୍ରସ୍ତୁତି ଓ ଆବଶ୍ୟକ ସାମଗ୍ରୀର ଅଭାବ ରହିଥିଲା, ସେନେଇ ବିଜେଡି ବିଧାୟିକା ପ୍ରମିଳା ମଲ୍ଲିକା ସାଂସଦଙ୍କୁ ସର୍ବସମ୍ମୁଖରେ ପ୍ରଶ୍ନ କରିଥିଲେ। ଏହା ପୂର୍ବରୁ ରେମୁଣା ବିଧାୟକ ଗୋବିନ୍ଦ ଦାସ ମଧ୍ୟ ରିଲିଫ ରୋଷର ଶିକାର ହୋଇଥିଲେ। ତାଙ୍କ ନିର୍ବାଚନମଣ୍ଡଳୀର ଶତାଧିକ ମହିଳା ତାଙ୍କ ଗାଡ଼ି ଅଟକାଇ ନାନା ପ୍ରଶ୍ନ କରିବା ପରେ ସେ ହଟହଟା ହୋଇଥିଲେ। ବର୍ତ୍ତମାନ ସ୍ଥିତିରେ ବନ୍ୟା ଜଳ କିଛି ଅଞ୍ଚଳରେ କମିଥିଲେ ମଧ୍ୟ କ୍ଷୟକ୍ଷତିର ଆକଳନ, ରିଲିଫ ବଣ୍ଟନ ରାଜ୍ୟ ସରକାରଙ୍କ ପାଇଁ ପ୍ରମୁଖ ଚ୍ୟାଲେଞ୍ଜ ହୋଇ ରହିଛି। ଅନେକ ସ୍ଥାନରେ ଦଳୀୟ ଭିତ୍ତିରେ କ୍ଷତିପୂରଣ ଦେବାକୁ ଉଦ୍ୟମ ହେଉଥିବା ଅଭିଯୋଗ ସହ ବିଭିନ୍ନ ସ୍ଥାନରେ ଏହାକୁ ନେଇ ଅସନ୍ତୋଷ ବଢ଼ିବାରେ ଲାଗିଛି।

ବିଷ ବୋତଲ ଧରି କୃଷି ଅଧିକାରୀଙ୍କ ଅଫିସ ଆଗରେ ଚାଷୀଙ୍କ ଧାରଣା

ଭଦ୍ରକ/ବାସୁଦେବପୁର,୫।୮ (ସମିସ): ଭଦ୍ରକ ଜିଲ୍ଲା ବାସୁଦେବପୁର ବ୍ଲକ୍‌ରେ ଦୀର୍ଘ ୪ ମାସ ଧରି ସୂର୍ଯ୍ୟମୁଖୀ ମଞ୍ଜିର ଅଭାବୀ ବିକ୍ରିର ସମ୍ମୁଖୀନ ହେଉଥିବା ରଣଗ୍ରସ୍ତ ସୂର୍ଯ୍ୟମୁଖୀ ଚାଷୀ କୃଷି ସୂଚନା ଓ ପରାମର୍ଶ କେନ୍ଦ୍ର ଫାଟକ ଆଗରେ ବିଷ ବୋତଲ ଧରି

ଧାରଣା ଦେଇଛନ୍ତି। ଧାରଣାରତ ଜଣେ ଚାଷୀ ବିମ୍ବାଧର ମହାଳିକ ଧାରଣାସ୍ଥଳରେ ହଠାତ୍ ଗୁରୁତର ହେବାରୁ ତାଙ୍କୁ ଚିକିତ୍ସା ପାଇଁ ପୁଲିସ ଗାଡ଼ିରେ ଡାକ୍ତରଖାନାରେ ଭର୍ତ୍ତି କରାଯାଇଛି।

ସୂଚନାଯୋଗ୍ୟ, ଲଘୁଚାପଜନିତ ବର୍ଷାର ତାଣ୍ଡବରେ ବନ୍ୟା ଭାଙ୍ଗି ଦେଇଛି ଚାଷୀର ମେରୁଦଣ୍ଡ। ଜଳଘେରରେ ହନ୍ତସନ୍ତ ହେଉଛନ୍ତି ହଜାର ହଜାର ଚାଷୀ। ଅନ୍ୟପକ୍ଷରେ ସୂର୍ଯ୍ୟମୁଖୀ ମଞ୍ଜିର ଅଭାବୀ ବିକ୍ରି ରଣଗ୍ରସ୍ତ କରିଛି ଚାଷୀମାନଙ୍କୁ। ବାସୁଦେବପୁର ବ୍ଲକ୍ ନୂଆଗାଁ ଓ ଇରମ ଅଞ୍ଚଳର ଶହଶହ ଚାଷୀ ସୂର୍ଯ୍ୟମୁଖୀ ଚାଷ କରିଥିଲେ। ରାଜ୍ୟ ସରକାରଙ୍କ ମାର୍କଫେଡ୍ ଚାଷୀଙ୍କଠାରୁ ମଞ୍ଜି କିଣିଥାଏ। ଚଳିତ ବର୍ଷ ମାର୍କଫେଡ୍ କାଳକ୍ଷେପଣ ନୀତି ଅବଲମ୍ବନ କରୁଛି। ଚାଷୀମାନେ ମାସ ମାସ ଧରି ସୂର୍ଯ୍ୟମୁଖୀ ମଞ୍ଜିର ଅଭାବୀ ବିକ୍ରିର ସମ୍ମୁଖୀନ ହେଉଛନ୍ତି। ବ୍ଲକ୍ କୃଷି ଅଧିକାରୀଙ୍କଠାରୁ ଆରମ୍ଭ କରି କୃଷି ମନ୍ତ୍ରୀଙ୍କ ପର୍ଯ୍ୟନ୍ତ ଅଭିଯୋଗ କରିଛନ୍ତି। ଲୋକଙ୍କ ସରକାର ଚାଷୀଙ୍କ ଅଭିଯୋଗକୁ କର୍ଣ୍ଣପାତ କରୁନାହାନ୍ତି। ସୂର୍ଯ୍ୟମୁଖୀ ମଞ୍ଜି ବିକ୍ରି କରିବାକୁ ୪ ମାସ ଧରି ଅଭିଯୋଗ କରି ଆସୁଛନ୍ତି। ଓଡ଼ିଶା ମାର୍କଫେଡ୍ ଚାଷୀଙ୍କଠାରୁ କିଣିବାର ନିୟମ ରହିଛି। ଆଉ କିଛିଦିନ ପରେ ସୂର୍ଯ୍ୟମୁଖୀ କ୍ରୟ କରିବା ଅବଧି ଶେଷ ହେବାକୁ ଯାଉଛି। ଚାଷୀଙ୍କ ପାଖରେ ଥିବା

ଧାରଣାସ୍ଥଳରେ ଜଣେ ଚାଷୀ ଗୁରୁତର; ଡାକ୍ତରଖାନାରେ ଭର୍ତ୍ତି

ବସ୍ତା ବସ୍ତା ମଞ୍ଜି ନଷ୍ଟ ହେବ। ଲକ୍ଷ ଲକ୍ଷ ଟଙ୍କା ଋଣ କରି ଚାଷ କରିଥିବା ଚାଷୀ ଶେଷରେ ମଞ୍ଜି ବିକ୍ରୟ ପାଇଁ ଧାରଣା ଦେଇଛନ୍ତି। ମଞ୍ଜି ବିକ୍ରି ହେବାରେ ବିଳମ୍ବ ହେଉଥିବାରୁ ଋଣ ବଢ଼ି ବଢ଼ି ଚାଲିଛି। ସରକାର ଯଦି ଅଭାବୀ ସୂର୍ଯ୍ୟମୁଖୀ ମଞ୍ଜି ବିକ୍ରି କରିବାକୁ କାଳକ୍ଷେପଣ ନୀତି ଅବଲମ୍ବନ କରନ୍ତି ଚାଷୀମାନେ ବିଷପିଇ ଆତ୍ମହତ୍ୟା କରିବାକୁ ବାଧ୍ୟ ହେବେ ବୋଲି ଧମକ ଦେଇଛନ୍ତି।

ପିଏସିର ଉଦ୍‌ବେଗ

ବଜେଟ ବ୍ୟୟ ବିଳମ୍ବିତ; ବିକାଶ ପ୍ରଭାବିତ

ଭୁବନେଶ୍ୱର, ୫।୮ (ସମିସ): ରାଜ୍ୟରେ ବିଭିନ୍ନ ବିଭାଗ ପାଇଁ ବଜେଟ୍‌ରେ ବରାଦ ହୋଇଥିବା ଅର୍ଥ ସମୟ ମଧ୍ୟରେ ଖର୍ଚ୍ଚ ହୋଇପାରୁ ନ ଥିବାରୁ ବିକାଶମୂଳକ କାର୍ଯ୍ୟ ପ୍ରଭାବିତ ହେଉଥିବା ପ୍ରସଙ୍ଗ ବିଧାନସଭାର ଲୋକ ହିସାବ କମିଟି (ପିଏସି) ବୈଠକରେ ବିରୋଧୀ ଅଭିଯୋଗ କରୁଛନ୍ତି। ବାରମ୍ବାର ତାଗିଦ ସତ୍ତ୍ୱେ ବିଭାଗଗୁଡ଼ିକ ଅର୍ଥ ବ୍ୟୟରେ ଆଶାନୁରୂପ ସଫଳ ହୋଇପାରୁ ନ ଥିବାରୁ କମିଟି ସଦସ୍ୟମାନେ ଉଦବେଗ ପ୍ରକାଶ କରିଛନ୍ତି। ଯାହାକୁ ନେଇ ସରଗରମ ହୋଇଛି ରାଜନୀତି। ବିଜେଡି ଓ କଂଗ୍ରେସ ଏହି ପ୍ରସଙ୍ଗରେ ସରକାରଙ୍କୁ ଘେରିଥିବାବେଳେ ବିରୋଧୀ ଏହାର ପାଲଟା ଜବାବ ଦେଇଛନ୍ତି।

ନିକଟରେ ଅନୁଷ୍ଠିତ ପିଏସି ବୈଠକରେ ବିଭିନ୍ନ ବିଭାଗର ବଜେଟ୍ ବ୍ୟୟ ସ୍ଥିତିକୁ ନେଇ ସମୀକ୍ଷା କରାଯାଇଛି। କେତେକ କ୍ଷେତ୍ରରେ ଆବଣ୍ଟିତ ଅର୍ଥ ଖର୍ଚ୍ଚ ହୋଇନଥିବାରୁ ଅନେକ ବିକାଶମୂଳକ ପ୍ରକଳ୍ପ ଆଗକୁ ବଢ଼ିପାରୁ ନ ଥିବା ନେଇ ଚିନ୍ତା ପ୍ରକାଶ ପାଇଥିଲା। ବିଭାଗଗୁଡ଼ିକୁ ବାରମ୍ବାର ତାଗିଦ କରାଯାଇଥିଲେ ମଧ୍ୟ ପ୍ରକଳ୍ପ କାର୍ଯ୍ୟକାରିତାରେ ଆଶାନୁରୂପ ଅଗ୍ରଗତି ଦେଖାଯାଇନଥିବାରୁ କମିଟି ଅସନ୍ତୋଷ ପ୍ରକାଶ କରିଥିବା ସୂଚନା ମିଳିଛି। ଏହି ପ୍ରସଙ୍ଗକୁ ନେଇ ବିରୋଧୀ ବିଜେଡି ଶାସକ ଦଳ ଉପରେ କଡ଼ା ଆକ୍ରମଣ କରିଛି। ବିଜେପି ସରକାର ବଜେଟ୍ କାର୍ଯ୍ୟକାରିତାରେ ସମ୍ପୂର୍ଣ୍ଣ ବିଫଳ ହୋଇଛି। ବିଭାଗଗୁଡ଼ିକ ଅର୍ଥ ଖର୍ଚ୍ଚ କରିପାରୁ ନ ଥିବାରୁ ରାଜ୍ୟର ବିକାଶ କାମ ଠପ୍ ହୋଇପଡ଼ିଛି। ଏହାସହ କେନ୍ଦ୍ରୀୟ ଯୋଜନାରେ ଅନୁଦାନ ପ୍ରବାହ ମଧ୍ୟ ଆଶାନୁରୂପ ନ ଥିବାରୁ ବିଭିନ୍ନ ପ୍ରକଳ୍ପ ପ୍ରଭାବିତ ହେଉଥିବା ବିଜେଡି ଦାବି କରିଛି। କଂଗ୍ରେସ ମଧ୍ୟ ଏହି ପ୍ରସଙ୍ଗରେ ଶାସକ ଦଳକୁ ଘେରିଛି। ଦଳର ନେତାମାନଙ୍କ କହିବା ଅନୁସାରେ, "ଡବଲ ଇଞ୍ଜିନ' ସରକାରର ଦାବି କରାଯାଉଥିଲେ ମଧ୍ୟ ତାହାର ପ୍ରତିଫଳନ ବିକାଶ କାମରେ ଦେଖିବାକୁ ମିଳୁନାହିଁ। ବରଂ ବିଭିନ୍ନ ପ୍ରକଳ୍ପରେ ବିଳମ୍ବ, ବଜେଟ୍ ବ୍ୟୟରେ ଅବ୍ୟବସ୍ଥା ଏବଂ କେନ୍ଦ୍ରୀୟ ସହାୟତା ପ୍ରାପ୍ତିରେ ସମସ୍ୟା ଯୋଗୁଁ ଓଡ଼ିଶାର ବିକାଶ ବାଧାପ୍ରାପ୍ତ ହେଉଛି। ରାଜ୍ୟର ଲୋକଙ୍କ ଆଶା ପୂରଣରେ ସରକାର ବିଫଳ ବୋଲି କଂଗ୍ରେସ ଅଭିଯୋଗ କରିଛି। ପିଏସି ଏଧକ୍ଷ ପ୍ରମିଳା ମଲ୍ଲିକ କହିଛନ୍ତି, ସରକାର ଅର୍ଥ ଖର୍ଚ୍ଚ କରି ପାରୁନାହାନ୍ତି। ୨ ବର୍ଷ ହେବ ଘର ଦିଆହୋଇନାହିଁ। କେନ୍ଦ୍ରରୁ ଅର୍ଥ ଆସୁ ନାହିଁ। କେନ୍ଦ୍ରରୁ ଅର୍ଥ ଆସୁ ନ ଥିବାରୁ ଖର୍ଚ୍ଚ ସଠିକ ଭାବେ ହୋଇପାରୁ ନାହିଁ ବୋଲି ସରକାର ମଧ୍ୟ ମାନିଥିବା ପ୍ରମିଳା କହିଛନ୍ତି। ସେହିପରି କଂଗ୍ରେସ ବିଧାୟକ ଦଳ ନେତା ରାମଚନ୍ଦ୍ର କାଡାମ୍ କହିଛନ୍ତି, ଅଧିକାଂଶ ବିଭାଗରେ ଅର୍ଥ ଖର୍ଚ୍ଚ ହୋଇପାରୁ ନାହିଁ। ଅଧିକାଂଶ ବିଭାଗରେ ବହୁତ କମ୍ ପରିମାଣରେ ଅର୍ଥ ଖର୍ଚ୍ଚ ହେଉଛି। ଏଭଳି ମନ୍ଥରଗତିରେ ସରକାର ଚାଲିଲେ, ରାଜ୍ୟର ବିକାଶ ହୋଇପାରିବ ନାହିଁ ବୋଲି ସେ କହିଛନ୍ତି।

ଅନ୍ୟପକ୍ଷରେ ଶାସକ ବିଜେପି ସମସ୍ତ ଅଭିଯୋଗକୁ ଖଣ୍ଡନ କରିଛି। ନୂଆ ସରକାର ଦାୟିତ୍ୱ ନେବା ପରେ ପୂର୍ବ ସରକାର ଅମଳରୁ ଚାଲିଆସୁଥିବା ଅନେକ ପ୍ରଶାସନିକ ସମସ୍ୟାର ସମାଧାନ କରାଯାଉଛି। ବଜେଟ୍ ଅର୍ଥର ସ୍ୱଚ୍ଛ ଏବଂ ଫଳପ୍ରଦ ବ୍ୟବହାର ଉପରେ ସରକାର ଗୁରୁତ୍ୱ ଦେଉଛନ୍ତି। ତେଣୁ କେବଳ ଖର୍ଚ୍ଚ ବଢ଼ାଇବା ପରିବର୍ତ୍ତେ ଗୁଣାତ୍ମକ ଏବଂ ଦୀର୍ଘସ୍ଥାୟୀ ବିକାଶକୁ ପ୍ରାଥମିକତା ଦିଆଯାଉଛି ବୋଲି ବିଜେପି ପକ୍ଷରୁ କୁହାଯାଇଛି। ଦଳର ବିଧାୟକ ଅଶୋକ ମହାନ୍ତି କହିଛନ୍ତି, ଖର୍ଚ୍ଚ ହେଉଛି। ବିଭିନ୍ନ କାରଣରୁ ଯଥା ପ୍ରାକୃତିକ ବିପର୍ଯ୍ୟୟରୁ ଖର୍ଚ୍ଚ ବନ୍ଦ ହୋଇଯାଉଛି ବୋଲି ସେ କହିଛନ୍ତି। ରାଜ୍ୟ ସରକାରଙ୍କ ୨୦୨୬-୨୭ ବଜେଟ୍‌ରେ ବିଭିନ୍ନ କ୍ଷେତ୍ର ପାଇଁ ବ୍ୟାପକ ବ୍ୟୟ ବ୍ୟବସ୍ଥା କରାଯାଇଥିବାବେଳେ ସମୟ ମଧ୍ୟରେ ଅର୍ଥ ବ୍ୟୟ ଏବଂ ପ୍ରକଳ୍ପ ସମ୍ପୂର୍ଣ୍ଣ କରିବା ଏବେ ସରକାରଙ୍କ ପାଇଁ ବଡ଼ ଆହ୍ୱାନ ହୋଇଛି। ଏହି ପରିସ୍ଥିତିରେ ପିଏସିର ଉଦବେଗ ଓ ବିରୋଧୀଙ୍କ ଆକ୍ରମଣ ଆଗାମୀ ଦିନରେ ବଜେଟ୍ ପରିଚାଳନା ଏବଂ ବିକାଶ କାର୍ଯ୍ୟକୁ ନେଇ ରାଜନୈତିକ ଚର୍ଚ୍ଚାକୁ ଆହୁରି ତୀବ୍ର କରିବ ବୋଲି ରାଜନୈତିକ ମହଲରେ ଚର୍ଚ୍ଚା ହେଉଛି।

ପଞ୍ଜୀକରଣରୁ ବଞ୍ଚିତ ହେବେ ଭାଗଚାଷୀ ଓ ଜମିହୀନ ଚାଷୀ!

ନୂଆ ଗାଇଡ୍‌ଲାଇନକୁ ନେଇ ବଢ଼ିଲା ଅସନ୍ତୋଷ, ଆନ୍ଦୋଳନ ଚେତାବନୀ

ଭୁବନେଶ୍ୱର/ନୟାଗଡ଼, ୫।୮ (ସମିସ): ରାଜ୍ୟ ସରକାର ଚଳିତ ଖରିଫ ଋତୁ ପାଇଁ ଧାନ ବିକ୍ରି ନିମନ୍ତେ ଚାଷୀ ପଞ୍ଜିକରଣରେ ନୂଆ ଗାଇଡ୍‌ଲାଇନ ଲାଗୁ କରିଥିବାବେଳେ ଏହାକୁ ନେଇ ରାଜ୍ୟବ୍ୟାପୀ ଅସନ୍ତୋଷ ଦେଖାଦେଇଛି। ବିଶେଷକରି ଭାଗଚାଷୀ, ବଂଶାନୁକ୍ରମରେ ଚାଷ କରୁଥିବା କୃଷକ ଏବଂ ନିଜ ନାମରେ ଜମି ନଥିବା ଚାଷୀମାନେ ପଞ୍ଜିକରଣରୁ ବାଦ ପଡ଼ିପାରନ୍ତି ବୋଲି ବିଭିନ୍ନ କୃଷକ ସଂଗଠନ ଆଶଙ୍କା ପ୍ରକାଶ କରିଛନ୍ତି। ଏପରିକି ଏହାକୁ "କୃଷକ ମାରଣ ନୀତି" ବୋଲି ବିରୋଧୀ ମହଲ ଅଭିହିତ କରିଛି।

ସାଧାରଣତଃ ପ୍ରତିବର୍ଷ ଜୁଲାଇ ୧୫ରୁ ପ୍ୟାକ୍ସ ମାଧ୍ୟମରେ ଧାନ ବିକ୍ରି ପାଇଁ ଚାଷୀ ପଞ୍ଜିକରଣ ଆରମ୍ଭ ହୋଇଥାଏ। ମାତ୍ର ଚଳିତ ବର୍ଷ ଏହା ବିଳମ୍ବରେ ଆରମ୍ଭ ହେବା ସହ ସରକାର ନୂତନ ନିୟମାବଳୀ ଲାଗୁ କରିଛନ୍ତି। ଏହି ନିୟମ ଅନୁଯାୟୀ ଚାଷୀଙ୍କୁ କୃଷକ ରେଜିଷ୍ଟ୍ରି ସଂଖ୍ୟା ଆଧାରରେ ପଞ୍ଜିକରଣ କରିବାକୁ ପଡ଼ିବ। ଫଳରେ ବହୁ ବର୍ଷ ଧରି ପୈତୃକ ଜମିରେ ଚାଷ କରୁଥିବା ହଜାର ହଜାର ପରିବାର ଗୁରୁତର ସମସ୍ୟାରେ ପଡ଼ିବେ ବୋଲି କୁହାଯାଉଛି।

ଅନେକ କ୍ଷେତ୍ରରେ ଜମି ଏପର୍ଯ୍ୟନ୍ତ ମୃତ ଜେଜେବାପା କିମ୍ବା ଜେଜେମାଙ୍କ ନାମରେ ରହିଥିବାବେଳେ ବର୍ତ୍ତମାନ ତୃତୀୟ ପିଢ଼ି ସେହି ଜମିରେ ଚାଷ କରୁଛନ୍ତି। ନୂଆ ବ୍ୟବସ୍ଥାରେ ସେମାନେ କିପରି ପଞ୍ଜିକରଣ କରିବେ, ତାହାକୁ ନେଇ ପ୍ରଶ୍ନ ଉଠିଛି। ସେହିପରି ଯୁଗ୍ମ ମାଲିକାନାରେ ଥିବା ଜମି ଏବଂ ପରିବାର ମଧ୍ୟରେ ମାଲିକାନା ବିବାଦ ଥିବା ଜମିର ପଞ୍ଜିକରଣ ମଧ୍ୟ ଜଟିଳ ହୋଇପାରେ।

ଭାଗଚାଷୀଙ୍କ ପାଇଁ ମଧ୍ୟ ନୂଆ ନିୟମ ବଡ଼ ସମସ୍ୟା ସୃଷ୍ଟି କରିଛି। ପୂର୍ବରୁ ଜମି ମାଲିକଙ୍କ ସହମତିପତ୍ର ଓ ଆଧାର କାର୍ଡ ଆଧାରରେ ସେମାନେ ପଞ୍ଜିକରଣ କରିପାରୁଥିଲେ। କିନ୍ତୁ ବର୍ତ୍ତମାନ ଜମି ମାଲିକଙ୍କ ବାୟୋମେଟ୍ରିକ୍ ଯାଞ୍ଚ କିମ୍ବା ପ୍ରତ୍ୟକ୍ଷ ଉପସ୍ଥିତିକୁ ବାଧ୍ୟତାମୂଳକ କରାଯାଇଥିବାରୁ ଭାଗଚାଷୀଙ୍କ ପାଇଁ ପଞ୍ଜିକରଣ କରିବା ପ୍ରାୟ ଅସମ୍ଭବ ହୋଇପଡ଼ିବ ବୋଲି କୃଷକ ସଂଗଠନମାନେ ଅଭିଯୋଗ କରିଛନ୍ତି।

କୃଷକ ନେତାମାନଙ୍କ ମତରେ, ଏହି ନୂଆ ଗାଇଡ୍‌ଲାଇନ କାର୍ଯ୍ୟକାରୀ ହେଲେ ରାଜ୍ୟର ପ୍ରାୟ ୫୦ ପ୍ରତିଶତ ଚାଷ ଜମି ପଞ୍ଜିକରଣରୁ ବାଦ ପଡ଼ିପାରେ। ଫଳରେ ଅନେକ ପ୍ରକୃତ ଚାଷୀ ସରକାରଙ୍କ ସର୍ବନିମ୍ନ ସହାୟକ ମୂଲ୍ୟ (MSP) ରେ ଧାନ ବିକ୍ରି କରିବାର ସୁଯୋଗ ହରାଇବେ। ଏହା ସେମାନଙ୍କ ଆର୍ଥିକ ସ୍ଥିତି ଉପରେ ଗଭୀର ପ୍ରଭାବ ପକାଇବ ବୋଲି ସେମାନେ କହିଛନ୍ତି।

ବିଭିନ୍ନ କୃଷକ ସଂଗଠନ ଅଭିଯୋଗ କରିଛନ୍ତି ଯେ, ରାଜ୍ୟ ସରକାର ଧାନ କ୍ରୟର ପରିମାଣ

ତେଜିଲା ଶିକ୍ଷକ ଆନ୍ଦୋଳନ

ବ୍ଲକ ସମ୍ମୁଖରେ ଶିକ୍ଷକ-କର୍ମଚାରୀଙ୍କ ଧାରଣା

ଯାଜପୁର,୫।୮ (ସମିସ)

ଓଡ଼ିଶା ସ୍କୁଲ ଓ କଲେଜ ଶିକ୍ଷକ ଓ କର୍ମଚାରୀ ସମନ୍ୱୟ ସମିତି ପକ୍ଷରୁ ବିଭିନ୍ନ ଦାବି ନେଇ ରାଜ୍ୟର ସମସ୍ତ ବ୍ଲକ କାର୍ଯ୍ୟାଳୟ ସମ୍ମୁଖରେ ଧାରଣା ଦିଆଯାଇଛି। ଦୀର୍ଘଦିନ ଧରି ଝୁଲି ରହିଥିବା ଶିକ୍ଷକ ଓ କର୍ମଚାରୀଙ୍କ ବିଭିନ୍ନ ଦାବି ଶୀଘ୍ର ପୂରଣ କରିବା ଦାବିରେ ଏହି ପ୍ରତିବାଦ ସଭା ଆୟୋଜିତ ହେବା ସହ ମୁଖ୍ୟମନ୍ତ୍ରୀ, ଉଚ୍ଚଶିକ୍ଷାମନ୍ତ୍ରୀ, ଗଣଶିକ୍ଷାମନ୍ତ୍ରୀ ଓ ଶିକ୍ଷାସଚିବଙ୍କ ଉଦ୍ଦେଶ୍ୟରେ ଦାବିପତ୍ର ପ୍ରଦାନ କରାଯାଇଛି। ସ୍ମାରକପତ୍ରରେ ନୂତନ ଅନୁଦାନପ୍ରାପ୍ତ ସ୍କୁଲ ଓ କଲେଜଗୁଡ଼ିକୁ ଜିଆଇଏ (ଏଓଇ) ପରିସରଭୁକ୍ତ କରି ପେନ୍‌ସନ ଓ ସେବା ସର୍ତ୍ତ ଲାଗୁ କରିବା, ଶିକ୍ଷକ ଓ ଅଣଶିକ୍ଷକ ପଦବୀରେ ଖାଲି ସ୍ଥାନ ପୂରଣ, ଅବସର ବୟସକୁ ୬୨ ବର୍ଷକୁ ବୃଦ୍ଧି, ଗ୍ରେଡ୍ ପେ'ର ବିସଙ୍ଗତି ଦୂର କରିବା ଏବଂ ଅନୁଦାନପ୍ରାପ୍ତ ଶିକ୍ଷାନୁଷ୍ଠାନଗୁଡ଼ିକର ସରକାରୀକରଣ ଭଳି ୪ ଦଫା ଦାବି ଉପସ୍ଥାପନ କରାଯାଇଥିଲା। ସମିତି ପକ୍ଷରୁ କୁହାଯାଇଥିଲା ଯେ, ବର୍ଷ ବର୍ଷ ଧରି ଏହି ନ୍ୟାୟସଙ୍ଗତ ଦାବିଗୁଡ଼ିକ ସରକାରଙ୍କ ନିକଟରେ ଉପସ୍ଥାପନ କରାଯାଇଥିଲେ ମଧ୍ୟ ସେଗୁଡ଼ିକର ସମାଧାନ ହୋଇନାହିଁ। ତେଣୁ ଶିକ୍ଷକ ଓ କର୍ମଚାରୀଙ୍କ ସ୍ୱାର୍ଥକୁ ଦୃଷ୍ଟିରେ ରଖି ସରକାର ଶୀଘ୍ର ଦାବିଗୁଡ଼ିକ ପୂରଣ କରିବାକୁ ସମିତି ଦାବି କରିଛି।

ଯାଜପୁର ବ୍ଲକ୍‌ର ଓଷ୍ଟା ଆବାହକ ତାରିଣୀ ଶଙ୍କର ମହାପାତ୍ରଙ୍କ ନେତୃତ୍ୱରେ ଏକ ସ୍ମାରକୀପତ୍ର ଯାଜପୁର ବିଡିଓଙ୍କୁ ପ୍ରଦାନ କରାଯାଇଛି। ଦାବିପତ୍ର ପ୍ରଦାନ ସମୟରେ ଯାଜପୁର ବ୍ଲକ୍‌ର ସମସ୍ତ ହାଇସ୍କୁଲ, ସଂସ୍କୃତଟୋଲ୍ , ମଦ୍ରାସା ଓ ସ୍କୁଲର ଶିକ୍ଷକମାନେ ସାମିଲ ହୋଇଥିଲେ। ସେମାନଙ୍କ ମଧ୍ୟରେ ଅମୀୟ କୁମାର ଜେନା, ନବକୁମାର ପଣ୍ଡା, ସତ୍ୟପ୍ରକାଶ ସାହୁ, ନାରାୟଣ ଦାସ, ବଳରାମ ସାହୁ, ମାନସ ରଂଜନ ସ୍ୱାଇଁ, ସେକ୍ ସାବିର ଅହେମଦ, ସେକ୍ ଜାହିରୁଦ୍ଦିନ୍, ଗିରିଶ କୁମାର ମହାନ୍ତି ପ୍ରମୁଖ ଯୋଗଦେଇଥିଲେ।

ବିଷ୍ଣାରପୁର : ବିଷ୍ଣାରପୁର ବ୍ଲକ ଶାଖା ପକ୍ଷରୁ ବୁଧବାର ବ୍ଲକ କାର୍ଯ୍ୟାଳୟ ସମ୍ମୁଖ ଗାନ୍ଧୀ ମୂର୍ତ୍ତି ନିକଟରେ ଏକ ପ୍ରତିବାଦ ସଭା ଅନୁଷ୍ଠିତ ହୋଇଥିଲା। ସମିତିର ଏକ ପ୍ରତିନିଧି ଦଳ ବ୍ଲକ ବିକାଶ ଅଧିକାରୀ (ବିଡିଓ) ଛବିରାଣୀ ସାହୁଙ୍କୁ ଭେଟି ଏକ ସ୍ମାରକପତ୍ର ପ୍ରଦାନ କରିଥିଲେ। ଏହି ଦାବିକୁ ସମର୍ଥନ ଜଣାଇ ବ୍ଲକ ଅଧ୍ୟକ୍ଷା ରଞ୍ଜିତା କୁମାରୀ ଦାସ ଓ ପଦ୍ମାକର ଗୁରୁ ଉପସ୍ଥିତ ରହିଥିଲେ। ଏହି କାର୍ଯ୍ୟକ୍ରମରେ ଶିକ୍ଷକ ରାମଚନ୍ଦ୍ର ମାରାଣ୍ଡି, ଅଧ୍ୟାପକ ସୁବାସ ଚନ୍ଦ୍ର ସାହୁ, ବୈକୁଣ୍ଠନାଥ ମହାନ୍ତି, ଉତ୍କଳ ବାରିକ, ମଦନ ବେହେରା, ସୁବାସ ଚନ୍ଦ୍ର ଦାସ, ସଂସ୍କୃତ ଶିକ୍ଷକ କୃଷ୍ଣଚନ୍ଦ୍ର ଜେନା, ଶେଖ୍ ରିଆସତ ଅଲି, ମହମ୍ମଦ ଖାଲିଦ ଖାନଙ୍କ ସମେତ ବ୍ଲକର ବହୁ ଶିକ୍ଷକ ଓ କର୍ମଚାରୀ ଉପସ୍ଥିତ ରହି ଆନ୍ଦୋଳନକୁ ସମର୍ଥନ ଜଣାଇଥିଲେ।

ଦଶରଥପୁର : ଦଶରଥପୁର ସ୍କୁଲ କଲେଜ ଶିକ୍ଷକ କର୍ମଚାରୀ ସମିତି ତରଫରୁ ବ୍ଲକ ସମ୍ମୁଖରେ ଧାରଣା ଓ ପ୍ରତିବାଦ ସଭା ଅନୁଷ୍ଠିତ ହୋଇଯାଇଛି। ଆବାହକ ଦିଲ୍ଲୀପ କୁମାର ଦାସ ଓ ସଭାପତି ଶ୍ରୀକାନ୍ତ ସାହୁଙ୍କ ନେତୃତ୍ୱରେ ବିଡିଓ ଆକାଶ ପଟ୍ଟନାୟକଙ୍କୁ ଏକ ଦାବିପତ୍ର ପ୍ରଦାନ କରାଯାଇଥିଲା। ଅନ୍ୟ ମାନଙ୍କ ମଧ୍ୟରେ ଯାଜପୁର ଓଷ୍ଟା କାର୍ଯ୍ୟକାରୀ ସଭାପତି ଜ୍ଞାନରଞ୍ଜନ ତ୍ରିପାଠୀ, ବ୍ଲକ ଓଷ୍ଟା ପୂର୍ବତନ ସମ୍ପାଦକ ଶିଶିର କୁମାର ଶତପଥୀ, ଶିକ୍ଷକ ପ୍ରଦୀପ କୁମାର ସାହୁ, ସଞ୍ଜୟ ଲେଙ୍କା, ଧୀରେନ୍ଦ୍ର ଜେନା, କିଶୋର ମଲ୍ଲିକ, ବିଦ୍ୟାଧର ମିଶ୍ର, ଅଧ୍ୟାପକ ପ୍ରଦୀପ ଦାସ, ପ୍ରଫୁଲ୍ଲ ରାଉତ ମଦ୍ରାସା ଶିକ୍ଷକ ନେତା ଅମିରୁଦ୍ଦିନ ଖାଁ, ସେକ ଗୁଲାମ ହବିବ ପ୍ରମୁଖ ଉପସ୍ଥିତ ଥିଲେ।

ବଡ଼ଚଣା : ବଡଚଣା ବ୍ଲକ୍ କାର୍ଯ୍ୟାଳୟରେ ଓଡିଶା ସ୍କୁଲ କଲେଜ ଶିକ୍ଷକ କର୍ମଚାରୀ ସମନ୍ୱୟ ସମିତି ଧାରଣା ସହିତ ବିଡିଓଙ୍କୁ ଦାବିପତ୍ର ପ୍ରଦାନ କରାଯାଇଛି। ବଡଚଣା ବ୍ଲକ କାର୍ଯ୍ୟାଳୟ ପରିସରରେ ନିଝୁମ ମହାନ୍ତିଙ୍କ ସଭାପତିତ୍ୱରେ ଆୟୋଜିତ ଧାରଣାରେ ରାଜ୍ୟ ଓଷ୍ଟା ଯୁଗ୍ମ ସାଧାରଣ ସଂପାଦକ ବ୍ରଜ କିଶୋର ବିଶ୍ୱାଳ, ବଡଚଣା ବ୍ଲକ୍ ଓଷ୍ଟା ସମ୍ପାଦକ ସତ୍ୟବାଦୀ ପଣ୍ଡା, ଅଧ୍ୟାପକ ସଲିଳ ରାଜନନ୍ଦନ ମହାନ୍ତି, ନିଶିକାନ୍ତ ଦାସ, ପ୍ରଫୁଲ କୁମାର ଦାସ, ହରେକୃଷ୍ଣ ସ୍ୱାଇଁ, ଜିତେନ୍ଦ୍ର କୁମାର ମହାରଣା, ହିତେନ୍ଦ୍ର ଲେଙ୍କା, ପ୍ରସନ୍ନ କୁମାର ପୃଷ୍ଟି, ପ୍ରମୋଦ କୁମାର ବେହେରା, ପ୍ରଦ୍ୟୁମ୍ନ କୁମାର ମହାନ୍ତି, ଅରୁଣ କୁମାର ପୃଷ୍ଟି, ଉପେନ୍ଦ୍ର କୁମାର ସାହୁ, ସୁଧାଂଶୁ ପଣ୍ଡା ପ୍ରମୁଖ ଯୋଗଦେଇଥିଲେ।

ଧର୍ମଶାଳା : ଧର୍ମଶାଳା ବ୍ଲକ ଆବାହକ ସଂଜୟ କୁମାର ସାହୁଙ୍କ ନେତୃତ୍ୱରେ ବିଭିନ୍ନ ଶିକ୍ଷାନୁଷ୍ଠାନର ଶତାଧିକ ଶିକ୍ଷକ କର୍ମଚାରୀ ପ୍ରଥମେ ସ୍ଥାନୀୟ ଜେମାଶୁଣୀ ମନ୍ଦିର ନିକଟରୁ ବଜାର ଅତିକ୍ରମ କରି ପଟୁଆରରେ ଯାଇ ବ୍ଲକ କାର୍ଯ୍ୟାଳୟ ସମ୍ମୁଖରେ ପହଞ୍ଚି ବ୍ଲକ ଓଷ୍ଟା ସଭାପତି ସୁଜାତା ମହାପାତ୍ରଙ୍କ ଅଧ୍ୟକ୍ଷତାରେ ଧାରଣା ଓ ପ୍ରତିବାଦ କରିଥିଲେ। ବ୍ଲକ ଓଷ୍ଟା ଯୁଗ୍ମ ସଂପାଦକ ପବିତ୍ର ମୋହନ ଦାସ, ଲିଙ୍ଗରାଜ ସାହୁ, ଅଶୋକ କୁମାର ସ୍ୱାଇଁ, ପ୍ରଫୁଲ୍ଲ କୁମାର ମଲ୍ଲ, ଅଭିମନ୍ୟୁ ସ୍ୱାଇଁ, ମନୋରଞ୍ଜନ ସାହୁ, ଶ୍ରୀଧର ସ୍ୱାଇଁ, ଅମୂଲ୍ୟ ନାୟକ, ନଟବର ସ୍ୱାଇଁ ପ୍ରମୁଖ ଉକ୍ତ କାର୍ଯ୍ୟକ୍ରମ ପରିଚାଳନାରେ ସହଯୋଗ କରିଥିଲେ। ଉକ୍ତ କାର୍ଯ୍ୟକ୍ରମରେ ଜିଲ୍ଲା ଓଷ୍ଟା ସଂପାଦକ ପବିତ୍ର କୁମାର ପଣ୍ଡା, ବରିଷ୍ଠ ତଥା ପ୍ରାକ୍ତନ ଶିକ୍ଷକ ନେତା ଯୁଧିଷ୍ଠିର ସ୍ୱାଇଁ, ବ୍ରଜକିଶୋର ଦାଶ ଏବଂ ଛାତ୍ର ସଂଗଠନର କର୍ମକର୍ତ୍ତାଗଣ ଯୋଗଦେଇଥିଲେ। ପରେ ବିଡିଓ ଜ୍ୟୋତିର୍ମୟ କରଙ୍କୁ ଦାବିପତ୍ର ପ୍ରଦାନ କରିଥିଲେ।

ରୋଟାରୀ କ୍ଲବ୍‌ର ରକ୍ତଦାନ ଶିବିର ପାଇଁ ପ୍ରସ୍ତୁତି

ଧର୍ମଶାଳା,୫।୮ (ସମିସ): ଜାରକାସ୍ଥିତ ରୋଟାରି କ୍ଲବ ପକ୍ଷରୁ ଆସନ୍ତା ୧୫ ତାରିଖ ସ୍ୱାଧୀନତା ଦିବସ ଅବସରରେ ଜାରକା ଓଭରବ୍ରିଜ ତଳେ ଏକ ରକ୍ତଦାନ ଶିବିର ଆୟୋଜନ କରାଯାଇଛି। ଏଥିନିମନ୍ତେ ଆୟୋଜିତ ଏକ ପ୍ରସ୍ତୁତି ବୈଠକ ରୋଟାରି କ୍ଲବର ସଭାପତି ଇଂ. ସୁକାନ୍ତ କୁମାର ସ୍ୱାଇଁଙ୍କ ଅଧ୍ୟକ୍ଷତାରେ ଏକ ପ୍ରସ୍ତୁତି ବୈଠକ କ୍ଲବ ପରିସରରେ ଅନୁଷ୍ଠିତ ହୋଇଯାଇଛି। ଏହି ରକ୍ତଦାନ ଶିବିରକୁ ସଫଳ କରିବା ପାଇଁ ବିଭିନ୍ନ ପ୍ରକାର ନିଷ୍ପତ୍ତି ଗ୍ରହଣ କରାଯାଇଛି। କଟକସ୍ଥିତ କେନ୍ଦ୍ରୀୟ ରେଡକ୍ରସ ରକ୍ତ ଭଣ୍ଡାର ପକ୍ଷରୁ ଉକ୍ତ ଦିନ ସକାଳ ୯ ଘଟିକା ଠାରୁ ଅପରାହ୍ନ ୨ ଘଟିକା ପର୍ଯ୍ୟନ୍ତ ରକ୍ତ ସଂଗୃହୀତ ହେବାର କାର୍ଯ୍ୟକ୍ରମ କରାଯିବାର ନିଷ୍ପତ୍ତି ନିଆଯାଇଛି। ଏହି ବୈଠକରେ ରକ୍ତଦାନ ଶିବିରର ଆବାହକ ପ୍ରଦୀପ୍ତ କୁମାର ବରାଳ, ପୂର୍ବତନ ସଭାପତି ଜୟନ୍ତ କୁମାର ସାହୁ, ଆଗାମୀ ସଭାପତି ଜୟପ୍ରକାଶ ତ୍ରିପାଠୀ, ରୋଟାରୀଆନ ଦେବେନ୍ଦ୍ର ସାହୁ, ଇଂ. ବିପିନ କିଶୋର ଷଡ଼ଙ୍ଗୀ, ଇନ୍ଦ୍ରମଣି ନାୟକ, ପ୍ରମୋଦ କୁମାର ସାମଲ ଓ ଜୟଗୁରୁ ପାତ୍ରଙ୍କ ସମେତ କ୍ଲବର ଅନ୍ୟ ସଦସ୍ୟମାନେ ଆଲୋଚନାରେ ଅଂଶଗ୍ରହଣ କରିଥିଲେ। ଏହି ଶିବିରରେ ବହୁ ସଂଖ୍ୟାରେ ରକ୍ତଦାତା ଯୋଗଦେବା ପାଇଁ କ୍ଲବର ସମ୍ପାଦକ ଦୀପକ ଜେନା ନିବେଦନ କରିଛନ୍ତି।

ଅଚିହ୍ନା ମୃତଦେହ ଉଦ୍ଧାର

ଯାଜପୁର,୫।୮ (ସମିସ): ଚଳିତ ବର୍ଷ ପ୍ରଳୟଙ୍କରୀ ବନ୍ୟାରେ ଏକ ଅଚିହ୍ନା ବ୍ୟକ୍ତିର ଶବ ଖରସ୍ରୋତା ନଦୀର ଶାମଦାସପୁର ପଞ୍ଚାୟତ ମାଧପୁର ନିକଟରେ ଲାଗିଥିବା ସ୍ଥାନୀୟ ଲୋକେ ଦେଖି ଯାଜପୁର ସଦର ଥାନାକୁ ଜଣାଇଥିଲେ। ଖବର ପାଇ ସଦର ଥାନା ପୁଲିସ ଘଟଣାସ୍ଥଳରେ ପହଞ୍ଚି ଶବ ଜବତ କରି ବ୍ୟବଚ୍ଛେଦ ନିମନ୍ତେ ଜିଲ୍ଲା ମୁଖ୍ୟ ଡାକ୍ତରଖାନାକୁ ପଠାଇଥିଲେ। ଏ ନେଇ ସଦର ପୁଲିସ ୨୧/୨୦୨୬ରେ ଏକ କେଶ୍ ରୁଜୁ କରି ତଦନ୍ତ ଚଳାଇଥିବା ଜଣାପଡିଛି। ଶବଟି ପାଣିରେ ଭାସି ବିକୃତ ହୋଇଯାଇଥିବାରୁ ମୃତ ବ୍ୟକ୍ତି ଚିହ୍ନଟ ହୋଇପାରୁନାହିଁ। ମୃତ ବ୍ୟକ୍ତିର ବେକରେ ଏକ ନାଲି ରଙ୍ଗର ଫିତାରେ ଏକ ତାବିଜ୍ ଥିବା ଦେଖିବାକୁ ମିଳିଛି। ଉକ୍ତ ଶବକୁ ଯାଜପୁର ମୁଖ୍ୟ ଚିକିତ୍ସାଳୟରେ ସଂରକ୍ଷିତ ଭାବେ ରଖାଯାଇଛି। ସଦର ପୁଲିସ ପକ୍ଷରୁ ଏହି ମୃତ ବ୍ୟକ୍ତିର ଫଟୋ ଜାରି କରାଯାଇଛି। ଯଦି କେହି ଏହି ବ୍ୟକ୍ତିର ପରିଚୟ ଜାଣିଥିବେ ତେବେ ଯାଜପୁର ସଦର ଥାନାର ମୋବାଇଲ ନମ୍ବର ୯୪୩୮୯୧୬୪୮୮ରେ ଜଣାଇବାକୁ ଅନୁରୋଧ କରାଯାଇଛି।

ଶିକ୍ଷକ ଓ କର୍ମଚାରୀ ସଂଘର ଦାବିପତ୍ର

ସୁକିନ୍ଦା, ୫।୮ (ସମିସ): ଯୋଗ୍ୟ ବିବେଚିତ ବିଦ୍ୟାଳୟ ଓ ମହାବିଦ୍ୟାଳୟମାନଙ୍କୁ ପୂର୍ଣ୍ଣ ଅନୁଦାନ ପ୍ରଦାନ, ଶିକ୍ଷକ ଓ କର୍ମଚାରୀମାନଙ୍କର ଅବସର ଗ୍ରହଣ ବୟସ ସୀମା ୬୦ରୁ ୬୨ ବର୍ଷକୁ ବୃଦ୍ଧି ଭଳି ୪ଦଫା ଦାବି ସମ୍ବଳିତ ଏକ ଦାବିପତ୍ର ମୁଖ୍ୟମନ୍ତ୍ରୀଙ୍କ ଉଦ୍ଦେଶ୍ୟରେ ଶିକ୍ଷକ ଓ କର୍ମଚାରୀ ସଂଘ ପକ୍ଷରୁ ସୁକିନ୍ଦା ବିଡିଓଙ୍କୁ ପ୍ରଦାନ କରାଯାଇଛି। ଓଡିଶା ରାଜ୍ୟ ବିଦ୍ୟାଳୟ ଓ ମହାବିଦ୍ୟାଳୟ ଶିକ୍ଷକ ଓ କର୍ମଚାରୀ ମିଳିତ ସମନ୍ୱୟ ସମିତିର ସୁକିନ୍ଦା ବ୍ଲକ କ୍ରିୟାନୁଷ୍ଠାନ କମିଟି ପକ୍ଷରୁ ଆଜି ମୁଖ୍ୟମନ୍ତ୍ରୀଙ୍କ ସମେତ ଗଣଶିକ୍ଷାମନ୍ତ୍ରୀ ଓ ମୁଖ୍ୟ ଶାସନ ସଚିବଙ୍କୁ ଏହାର ଏକ ନକଲ ମଧ୍ୟ ପ୍ରେରଣ କରାଯାଇଛି। ଚଳିତ ଅଗଷ୍ଟ ମାସ ୭ ତାରିଖ ଜିଲ୍ଲାସ୍ତରରେ ଓ ୧୬ ତାରିଖ ଦିନ ରାଜଧାନୀରେ ସମନ୍ୱୟ ସମିତି ପକ୍ଷରୁ ଏକ ବିଶାଳ ସମାବେଶ ଓ ଅହୋରାତ୍ର ଗଣଧାରଣା ପାଇଁ ସ୍ଥିର ହୋଇଛି। ଦାବିଗୁଡ଼ିକୁ ପୂରଣ କରାନଗଲେ ସଂଘ ପକ୍ଷରୁ ଆନ୍ଦୋଳନ ଜୋରଦାର ହେବ ବୋଲି ସୂଚନା ଦିଆଯାଇଛି।

ରାଷ୍ଟ୍ରୀୟ ମଜଦୁର କଂଗ୍ରେସର ନୂତନ ରାଜ୍ୟ ସଂଗଠନ ସମ୍ପାଦକ

ଯାଜପୁର,୫।୮ (ସମିସ): ରାଷ୍ଟ୍ରୀୟ ମଜଦୁର କଂଗ୍ରେସର ରାଜ୍ୟ କାର୍ଯ୍ୟକାରିଣୀ ବୈଠକ ବୁଧବାର ରାଜ୍ୟ ମୁଖ୍ୟ କାର୍ଯ୍ୟାଳୟରେ ଅନୁଷ୍ଠିତ ହୋଇଯାଇଛି। ସଂଗଠନକୁ ଆହୁରି ସଶକ୍ତ ଓ ତୃଣମୂଳସ୍ତରରେ ସୁଦୃଢ଼ କରିବା ଲକ୍ଷ୍ୟରେ ଏହି ବୈଠକରେ ନୂତନ ରାଜ୍ୟ କମିଟି ଘୋଷଣା କରାଯାଇଥିଲା। ରାଷ୍ଟ୍ରୀୟ ମଜଦୁର କଂଗ୍ରେସର ରାଜ୍ୟ ସଭାପତି ଡ. ରାମଚନ୍ଦ୍ର ଖୁଣ୍ଟିଆ ନୂତନ କମିଟିରେ ଯାଜପୁର ବିଧାନସଭା ନିର୍ବାଚନମଣ୍ଡଳୀର ବିଧାୟକ ପ୍ରାର୍ଥୀ ସନ୍ତୋଷ କୁମାର ନନ୍ଦଙ୍କୁ ଓଡ଼ିଶା ଶାଖାର ସଂଗଠନ ସମ୍ପାଦକ ଭାବେ ନିଯୁକ୍ତି ପତ୍ର ପଦାନ କରିଥିଲେ। ଏହି ଗୁରୁତ୍ୱପୂର୍ଣ୍ଣ ଦାୟିତ୍ୱ ପ୍ରଦାନ କରିଥିବାରୁ ସନ୍ତୋଷ କୁମାର ନନ୍ଦ ରାଜ୍ୟ ସଭାପତି ଡ. ରାମଚନ୍ଦ୍ର ଖୁଣ୍ଟିଆଙ୍କୁ ପ୍ରତି କୃତଜ୍ଞତା ଜ୍ଞାପନ କରିଛନ୍ତି। ଶ୍ରମିକଙ୍କ ଅଧିକାର ସୁରକ୍ଷା, ସଂଗଠନର ବିକାଶ ଏବଂ ରାଜ୍ୟବ୍ୟାପୀ ସଂଗଠନକୁ ସୁଦୃଢ଼ କରିବା ଦିଗରେ ନିଷ୍ଠାର ସହ କାର୍ଯ୍ୟ କରିବେ ବୋଲି ସେ କହିଛନ୍ତି।

ନିଟ୍ ଉତ୍ତୀର୍ଣ୍ଣ ଛାତ୍ରଛାତ୍ରୀଙ୍କୁ ସମ୍ବର୍ଦ୍ଧନା

ବିଷ୍ଣାରପୁର, ୫।୮ (ସମିସ): ଖରସ୍ରୋତା ପୁସ୍ତକ ମେଳା କମିଟି ସଭାପତି ପଦ୍ମାକର ଗୁରୁଙ୍କ ଅଧ୍ୟକ୍ଷତାରେ ଏକ ମେଧା ପ୍ରତିଭା ସମ୍ମାନ ସମାରୋହ ମଲ୍ଲିଆ ଯଜ୍ଞ ପଡିଆ କଲ୍ୟାଣ ମଣ୍ଡପରେ ଅନୁଷ୍ଠିତ ହୋଇଯାଇଛି। ବିଷ୍ଣାରପୁର, ବରୀ, ଆଳି, ରାଜକନିକା ଓ ଦଶରଥପୁର ବ୍ଲକର ଚଳିତ ନିଟ୍ ୟୁଜି ପରୀକ୍ଷାରେ ଉତ୍ତୀର୍ଣ୍ଣ ୧୫ ଜଣ ଛାତ୍ରଛାତ୍ରୀଙ୍କୁ ଏଥିରେ ସମ୍ମାନିତ କରାଯାଇଥିଲା। ଏହି କାର୍ଯ୍ୟକ୍ରମରେ ମୁଖ୍ୟଅତିଥି ଭାବେ ଡାକ୍ତର କ୍ଷେତ୍ରବାସୀ ଥାଟୋଇ ଓ ମୁଖ୍ୟବକ୍ତା ପ୍ରାଧାପକ ଅଜୟ କୁମାର ଓଝା ଯୋଗଦେଇଥବଲେ। ଏଥିରେ ମେଳା କମିଟିର ଉପଦେଷ୍ଟା ରବି ନାରାୟଣ ସାମଲ, ଅମ୍ବିକା ପ୍ରସାଦ ସାମଲ, ଶ୍ରୀଧର ସାହୁ, ସନ୍ତୋଷ କୁମାର ବେଉରିଆ, ଶଙ୍କର୍ଷଣ ଦାଶ, ପ୍ରମୋଦ କୁମାର ସାମଲ, ଶରତ ଚନ୍ଦ୍ର ପରିଡ଼ା ପ୍ରମୁଖ ବରେଣ୍ୟ ଅତିଥି ରୂପେ ଯୋଗଦେଇଥିଲେ। ଶିକ୍ଷାବିତ୍ ବନମାଳୀ ପତି ବେଦ ପାଠ କରିଥିଲେ। କମିଟିର ସାଂଗଠନିକ ସମ୍ପାଦକ ନାରାୟଣ ଚନ୍ଦ୍ର ଦାସ ଅତିଥି ପରିଚୟ ପ୍ରଦାନ କରିଥିଲେ। ଉପଦେଷ୍ଟା ବସନ୍ତ କୁମାର ସାହୁ ଧନ୍ୟବାଦ୍ ଅର୍ପଣ କରିଥିଲେ। ଏହି ସମସ୍ତ କାର୍ଯ୍ୟକ୍ରମକୁ ଭରତ ଚନ୍ଦ୍ର ନାୟକ, ଅକ୍ଷୟ କୁମାର ସେଠୀ, ରତ୍ନାକର ସାହୁ, ଭରତ ଭୂଷଣ ମଲ୍ଲିକ, ପ୍ରଫୁଲ୍ଲ କୁମାର ମହାକୂଳ, ଧିରେସ କୁମାର ସାହୁ, ନରେନ୍ଦ୍ର ସାମଲ, ସୁଧୀର ଆଚାର୍ଯ୍ୟ, ରମାକାନ୍ତ ନାୟକ, ବିମ୍ବାଧର ଦାସ, ଶିଶିର କୁମାର ଦାସ, ସରୋଜ କୁମାର ମଲ୍ଲିକ, ପ୍ରଶାନ୍ତ କୁମାର ନାୟକ, ସୁମନ ସାହୁ, ଓମ୍ ପ୍ରକାଶ ଗୁରୁ, ଦଶରଥ ସାହୁ, ଉମେଶ ସାମଲ, ପୂର୍ଣ୍ଣଚନ୍ଦ୍ର ନାୟକ, ନାରାୟଣ ପଣ୍ଡା, ଆଲୋକ ଦାସ, ମନୋଜ ପଣ୍ଡା ପ୍ରମୁଖ ସଞ୍ଚାଳନ କରିଥିଲେ।

ମୃତ ମହିଳା ପୁଲିସ କର୍ମଚାରୀଙ୍କ ପରିବାରଙ୍କୁ ବୀମା ରାଶି ପ୍ରଦାନ

ପାଣିକୋଇଲି,୫।୮ (ସମିସ): ପାଣିକୋଇଲିସ୍ଥିତ ଜିଲ୍ଲା ପୁଲିସ ମୁଖ୍ୟାଳୟରେ ମହିଳା କନଷ୍ଟେବଳ ଭାବେ ଚାକିରି କରି ମୃତ୍ୟୁବରଣ କରିଥିବା ଜଣେ ବ୍ୟକ୍ତିଙ୍କୁ ପାଣିକୋଇଲି ଭାରତୀୟ ଷ୍ଟେଟ୍‌ବ୍ୟାଙ୍କ ପକ୍ଷରୁ ବୀମା ରାଶି ପ୍ରଦାନ କରାଯାଇଛି। ପ୍ରକାଶଯେ ସୁକିନ୍ଦା ବ୍ଲକ କଳିଙ୍ଗନଗର ଥାନା ବେଲହାରି ଗ୍ରାମର ବାଲି ଜାମୁଦା ଜିଲ୍ଲା ପୁଲିସରେ କନଷ୍ଟେବଳ ଭାବେ କାର୍ଯ୍ୟ କରୁଥିଲେ। ଗତ ମେ' ମାସରେ ମସ୍ତସ୍କ ଆଘାତରେ ପୀଡ଼ିତ ହୋଇ ମୃତ୍ୟୁବରଣ କରିଥିଲେ। ମୃତ୍ୟୁ ପରେ ଅଙ୍ଗଦାନ କରି ସେ ଅନ୍ୟର ଜୀବନ ବଞ୍ଚାଇବାରେ ସହାୟକ ହୋଇଥିଲେ। ମୃତ ଜାମୁଦା ତାଙ୍କ ସରକାରୀ ଦରମା ପାଣିକୋଇଲି ଷ୍ଟେଟବ୍ୟାଙ୍କ ଶାଖା ମାଧ୍ୟମରେ ନେଇଥିଲେ। ବ୍ୟାଙ୍କ ପକ୍ଷରୁ ତାଙ୍କ ନାମରେ ଏକ ବୀମା କରାଯାଇଥିଲା। ତେଣୁ ତାଙ୍କ ମୃତ୍ୟୁ ପରେ ବୀମା ରାଶି ଦଶ ଲକ୍ଷ ଟଙ୍କା ତାଙ୍କ ଉତ୍ତରାଧିକାରୀ ସ୍ୱାମୀ ମନୋଜ କୁମାର ବାନାରାଙ୍କୁ ଆଜି ପୁଲିସ ମୁଖ୍ୟାଳୟରେ ଯାଜପୁର ଏସ୍‌ପି ଯସ ପ୍ରତାପ ଶାମଲଙ୍କ ଉପସ୍ଥିତିରେ ବ୍ୟାଙ୍କ ପକ୍ଷରୁ ବୀମାରାଶିର ଚେକ୍ ପ୍ରଦାନ କରାଯାଇଥିଲା। ଭାରତୀୟ ଷ୍ଟେଟ ବ୍ୟାଙ୍କ ଆଞ୍ଚଳିକ ପ୍ରବନ୍ଧକ (ଯାଜପୁର ଓ କେନ୍ଦୁଝର)ର ସଂଜିବ କୁମାର ମିଶ୍ର, ପାଣିକୋଇଲି ଶାଖା ପରିଚାଳକ ମାନସ ରଞ୍ଜନ ବେହେରା, ସୁବ୍ରତ ଦାସ, ମୁକ୍ତାର ଅଲ୍ଲା ଖାଁ, ଦୀପକ ଦାସ, ହିମାଂଶୁ ଶେଖର ରାଉତ, ହାବିଲଦାରୀ କନଷ୍ଟେବଳ ଶାଖାର ସଭାପତି ଦିଲ୍ଲୀପ କୁମାର ଦାସ, ସମ୍ପାଦକ ସୁଶାନ୍ତ ସାହୁ ପ୍ରମୁଖ ଉପସ୍ଥିତ ଥିଲେ।

ଶତାୟୁ ପାଲାଗାୟକ ଜଗନ୍ନାଥ ବେହେରାଙ୍କ ସ୍ମୃତିସଭା

ଧର୍ମଶାଳା,୫।୮ (ସମିସ): ଗୋକର୍ଣ୍ଣିକା ସାହିତ୍ୟ ସମାଜ, ଜାରକା କାର୍ଯ୍ୟାଳୟ ପରିସରରେ ଓଡ଼ିଶାର ପ୍ରତିଥଯଶା ପାଲାଗାୟକ ଗାୟକଶେଖର ଜଗନ୍ନାଥ ବେହେରାଙ୍କ ବିୟୋଗରେ ଏକ ଶୋକ ସଭା ଅନୁଷ୍ଠିତ ହୋଇଯାଇଛି। ଏଥିରେ ଗୋକର୍ଣ୍ଣିକା ପତ୍ରକାର ସଂପାଦକ ଡ. ରମାକାନ୍ତ ଜେନା ସଭାପତିତ୍ୱ କରିଥିଲେ। ଅନ୍ୟମାନଙ୍କ ମଧ୍ୟରେ ସାଂସଦ ପ୍ରତିନିଧି କାହ୍ନୁଚରଣ ଦାଶ, ଅଖିଳ ଭାରତୀୟ ସାହିତ୍ୟ ପରିଷଦର ଆବାହକ ନୃସିଂହ ଚରଣ ମିଶ୍ର, ସମାଜସେବୀ ଈଶ୍ୱର ଚନ୍ଦ୍ର ପ୍ରଧାନ, ଯୁବକବି ସଂଗ୍ରାମ କେଶରୀ ଜେନା, ଅଖିଳ ଭାରତୀୟ ସାହିତ୍ୟ ପରିଷଦର ଜିଲ୍ଲା ସଂପାଦକ ବିଜୟ କୁମାର ନାୟକ, ଜୋନ ସଂପାଦକ ଅବସରପ୍ରାପ୍ତ ଶିକ୍ଷକ ଚିତ୍ତରଞ୍

● ବନ୍ୟା ପରିଚାଳନାରେ ସରକାର ସଂପୂର୍ଣ୍ଣ ବିଫଳ ଅଭିଯୋଗ

ପ୍ରତିବାଦରେ ବିଜେଡିର ବିକ୍ଷୋଭ, କୁଶପୁତ୍ତଳିକା ଦାହ

ବିଞ୍ଜାରପୁର/ସିଂହପୁର,୫।୮ (ସମିସ): ବିଞ୍ଜାରପୁର ବ୍ଲକରେ ସାମ୍ପ୍ରତିକ ବନ୍ୟା ପରିସ୍ଥିତିର ମୁକାବିଲାରେ ରାଜ୍ୟ ସରକାର

ସମ୍ପୂର୍ଣ୍ଣ ବିଫଳ ହୋଇଥିବା ଅଭିଯୋଗ ହୋଇଛି। ଏ ନେଇ ବୁଧବାର ବ୍ଲକ ବିଜୁ ଜନତା ଦଳ ପକ୍ଷରୁ ସିଂହପୁର ବଜାରରେ ବିଶାଳ ପ୍ରତିବାଦ ସଭା, ବିକ୍ଷୋଭ ରାଲି ଓ କୁଶପୁତ୍ତଳିକା ଦାହ କରାଯାଇଛି। ଶତାଧିକ ଦଳୀୟ କର୍ମୀ ଓ ସମର୍ଥକ ଏଥିରେ ସାମିଲ ହୋଇ ସରକାର ବିରୋଧରେ ସ୍ଲୋଗାନ ଦେଇଥିଲେ। ବ୍ଲକ ବିଜେଡି ସଭାପତି ନନ୍ଦକିଶୋର ସାମଲଙ୍କ ସଭାପତିତ୍ୱରେ ଆୟୋଜିତ ପ୍ରତିବାଦ ସଭାରେ ବକ୍ତାମାନେ କହିଥିଲେ ଯେ, ଲଗାଣ ବର୍ଷା ଓ ବନ୍ୟା ଯୋଗୁ ବିଞ୍ଜାରପୁର ବ୍ଲକର ବହୁ ପଞ୍ଚାୟତ ଜଳମଗ୍ନ ହୋଇଥିଲା। ହଜାର ହଜାର ଏକର ଚାଷଜମି ନଷ୍ଟ ହେବା ସହ ଅନେକ ଗ୍ରାମରେ ଯୋଗାଯୋଗ ବିଚ୍ଛିନ୍ନ ହୋଇଥିଲା। ବନ୍ୟା ପୀଡ଼ିତମାନେ ଖାଦ୍ୟ, ପିଇବା ପାଣି ଓ ଚିକିତ୍ସା ସେବା ପାଇବାରେ ନାନା ସମସ୍ୟାର ସମ୍ମୁଖୀନ ହୋଇଥିବା ବେଳେ ପ୍ରଶାସନ ଓ ସରକାର ସମୟୋଚିତ ପଦକ୍ଷେପ ନେବାରେ ବିଫଳ ହୋଇଛନ୍ତି। ବନ୍ୟା ପରବର୍ତ୍ତୀ କ୍ଷୟକ୍ଷତିର ସଠିକ୍ ଆକଳନ କରି କ୍ଷତିଗ୍ରସ୍ତ ଚାଷୀ ଓ ସାଧାରଣ ଲୋକଙ୍କୁ ତୁରନ୍ତ କ୍ଷତିପୂରଣ, ପକ୍କା ଘର କ୍ଷତିଗ୍ରସ୍ତଙ୍କୁ ସହାୟତା ଓ ନଦୀବନ୍ଧର ସ୍ଥାୟୀ ମରାମତି ପାଇଁ ସେମାନେ ଦାବି କରିଥିଲେ। ଏହି ଅବସରରେ ବ୍ଲକ ଅଧକ୍ଷା ରଞ୍ଜିତା କୁମାରୀ ଦାସ, ଯୁବ ବିଜେଡି ସଭାପତି ଦିଲ୍ଲୀପ ରାଉଳ, ସିଂହପୁର ସରପଞ୍ଚ ଶଶାଙ୍କ ଖିଲାର, ଜରି ସରପଞ୍ଚ ନନ୍ଦ ମଲ୍ଲିକ, ଘାଣ୍ଟିଆଳି ସରପଞ୍ଚ କାର୍ତ୍ତିକ ଧଳ, ହଳଦିଡ଼ିହ ସରପଞ୍ଚ ଅନୁପମା ନାୟକ, ଅଳକୁଣ୍ଡ ସରପଞ୍ଚ ସୁଶାନ୍ତ ଦାସ, ଉତଙ୍ଗରା ସରପଞ୍ଚ ସନ୍ତୋଷ ମଲ୍ଲିକ, ଉତ୍ତରକୂଳ ସରପଞ୍ଚ ପ୍ରାତିକୃଷ୍ଣ ଜେନା, ଶାସନ୍ଦା ସରପଞ୍ଚ କାମଦେବ ଧଳ, ବାଛଳ ସରପଞ୍ଚ କଳ୍ପନା ବେହେରା, ଓଳେଇ ସରପଞ୍ଚ ସତ୍ୟବତୀ ସାମଲ, ସୟଦପୁର ସରପଞ୍ଚ ଏମ୍‌ଡି ସବୀର, ଫତେପୁର ସରପଞ୍ଚ ମାଧବୀଲତା ସାହୁ, ବିତନା ପଞ୍ଚାୟତ ଯୁବ ନେତା କୈଳାସ ମଲ୍ଲିକ, ଫତେପୁର ପଞ୍ଚାୟତ ପୂର୍ବତନ ସରପଞ୍ଚ ପଙ୍କଜ ମଲ୍ଲିକ, ସଂଖ୍ୟାଲଘୁ ସେଲ୍ ସଭାପତି ମୋଜାହିଦ ଖାଁ, ଯୁବନେତା ସୁଖରଞ୍ଜନ ପରିଡ଼ାଙ୍କ ସମେତ ବହୁ ପଞ୍ଚାୟତର ଜନପ୍ରତିନିଧି, ଦଳୀୟ ନେତା ଓ ଶତାଧିକ କର୍ମୀ ଉପସ୍ଥିତ ଥିଲେ। ପ୍ରତିବାଦ ସଭା ପରେ ଏକ ବିକ୍ଷୋଭ ରାଲି ସିଂହପୁର ବଜାର ପରିକ୍ରମା କରିଥିଲା। ଶେଷରେ ସରକାରଙ୍କ ବିରୋଧରେ ସ୍ଲୋଗାନ ଦେଇ କୁଶପୁତ୍ତଳିକା ଦାହ କରାଯାଇଥିଲା।

ବନ୍ୟା କ୍ଷୟକ୍ଷତି ରିପୋର୍ଟ ଜିଲ୍ଲାପାଳଙ୍କୁ ପ୍ରଦାନ

ଧର୍ମଶାଳା,୫।୮ (ସମିସ): ରାଜ୍ୟ ସରକାରଙ୍କ ନିର୍ଦ୍ଦେଶ ମୁତାବକ ଧର୍ମଶାଳା ବ୍ଲକର ବନ୍ୟା କ୍ଷୟକ୍ଷତି ଆକଳନ କରାଯାଇ ଜିଲ୍ଲାପାଳଙ୍କୁ ରିପୋର୍ଟ ପ୍ରଦାନ କରାଯାଇଛି। ଲଘୁଚାପ ଜନିତ ବର୍ଷା ଯୋଗୁ ଧର୍ମଶାଳା ବ୍ଲକ ଅଧୀନ ୧୩ ଗୋଟି ପଞ୍ଚାୟତର ୪୨ଟି ଗ୍ରାମ ଜଳବନ୍ଦୀ ଅବସ୍ଥାରେ କ୍ଷତିଗ୍ରସ୍ତ ହୋଇଥିବା ଜଣାଯାଇଛି। ବନ୍ୟା ଛାଡ଼ିବା ପରେ ବ୍ଲକ ପ୍ରଶାସନ ପକ୍ଷରୁ କ୍ଷୟକ୍ଷତି ହୋଇଥିବା ଆକଳନ କରାଯାଇଛି। ବ୍ଲକର ୧୦ଟି ପଞ୍ଚାୟତର ୬୪ଟି ରାସ୍ତା, ୨ଟି କଲଭର୍ଟ ଓ ୨ଟି ସ୍କୁଲ ଆଂଶିକ କ୍ଷତିଗ୍ରସ୍ତ ହୋଇଛି। ଏହାର ତୁରନ୍ତ ମରାମତି ପାଇଁ ୨କୋଟି ୨୮ଲକ୍ଷ ୫୦ ହଜାର ଟଙ୍କା ଆବଶ୍ୟକ ଥିବା ରିପୋର୍ଟରେ ଦର୍ଶାଯାଇଛି ବୋଲି ବିଡିଓ ଜ୍ୟୋତିର୍ମୟ କର ସୂଚନା ଦେଇଛନ୍ତି। ସେହିପରି ଧର୍ମଶାଳା କୃଷି ବିଭାଗ ପକ୍ଷରୁ ବନ୍ୟା ପାଣି ଦ୍ୱାରା ୧୮ଗୋଟି ପଞ୍ଚାୟତର ୩୩ଟି ମୌଜାରେ ୨୬୦୪ ହେକ୍ଟର ଧାନ ଓ ପରିବା ଫସଲ କ୍ଷତିଗ୍ରସ୍ତ ହୋଇଥିବା ସୂଚନା ମିଳିଛି। ଧର୍ମଶାଳା ପୂର୍ତ୍ତବିଭାଗ ପକ୍ଷରୁ ୬ଟି ରାସ୍ତାର ୪.୩୫ କିଲୋମିଟର ରାସ୍ତା ବନ୍ୟା ଦ୍ୱାରା କ୍ଷତିଗ୍ରସ୍ତ ହୋଇଛି। ଏହାର ତୁରନ୍ତ ମରାମତି ପାଇଁ ୮ଲକ୍ଷ ୭୦ହଜାର ଟଙ୍କା ଆବଶ୍ୟକ ବୋଲି ଏହି ରିପୋର୍ଟ ରେ ଦର୍ଶାଯାଇଛି। ଧର୍ମଶାଳା ବ୍ଲକରେ ଥିବା ୨୫ଟି ଅଙ୍ଗନବାଡି କେନ୍ଦ୍ର ଆଂଶିକ କ୍ଷତିଗ୍ରସ୍ତ ହୋଇଥିବା ଦର୍ଶାଯାଇ ଜିଲ୍ଲା ପ୍ରଶାସନକୁ ଅବଗତ କରାଯାଇଛି ବୋଲି ବିଡିଓ ଶ୍ରୀ କର ଜଣାଇଛନ୍ତି।

ବନ୍ୟା ବିପନ୍ନଙ୍କୁ ସହାୟତା

ମଙ୍ଗଳପୁର,୫।୮ (ସମିସ): ଦଶରଥପୁର ବ୍ଲକରେ ବନ୍ୟା ଆସିବା ଫଳରେ ବ୍ଲକର ବିଭିନ୍ନ ପଞ୍ଚାୟତରେ ବ୍ୟାପକ କ୍ଷୟକ୍ଷତି ଘଟାଇଥିଲା। ଅନେକ ଲୋକ ମାନଙ୍କର ଘରେ ପାଣି ପଶି ବହୁ ଜିନିଷ ପତ୍ର ନଷ୍ଟ ହୋଇଯିବା ଶହ ମାଟି ଘରର କାନ୍ଥ ଭାଙ୍ଗିଯିବା ଶହ ଅନେକ ଘର ସମ୍ପୂର୍ଣ୍ଣ ଭାଙ୍ଗି ପଡିଥିଲା। ଏପରି ସମୟରେ ବିଞ୍ଜାରପୁର ନିର୍ବାଚନ ମଣ୍ଡଳୀର ବରିଷ୍ଠ ସମାଜସେବୀ ଗୋପୀନାଥ ଯେନା ବନ୍ୟା ବିପନ୍ନ ମାନଙ୍କୁ ସାହାଯ୍ୟ ସହଯୋଗ କରିବାକୁ ଆଗେଇ ଆସିଥିବା ଦେଖିବା ପାଇଁ ମିଳିଛି। ଶ୍ରୀ ଯେନା ନିଜର କିଛି ସହଯୋଗୀ ବିଜେପି ଉପସଭାପତି କମଳିନୀ ସାହୁ, ଘନଶ୍ୟାମ ଯେନା, ରମାକାନ୍ତ ଯେନା, ସୁଶାନ୍ତ ରାୟ, ରମାକାନ୍ତ ଦାସ, ତାରାକାନ୍ତ ଯେନା ପ୍ରମୁଖ ସହଯୋଗୀ ମାନଙ୍କୁ ସାଙ୍ଗରେ ନେଇ ବନ୍ୟା ବିପନ୍ନ ମାନଙ୍କ ପାଖରେ ପହଞ୍ଚି ଘରକୁ ଘର ବୁଲି ସେମାନଙ୍କର ସମସ୍ୟା ବୁଝିବା ଶହ ଯେଉଁ ମାନଙ୍କର ବନ୍ୟାରେ କ୍ଷତି ହୋଇଛି ସେମାନେ କିପରି ସରକାରୀ ସହାୟତା ପାଇପାରିବେ ସେଥିନେଇ ବ୍ଲକ ତଥା ତହସିଲ ପ୍ରଶାସନ ଶହ ଆଲୋଚନା କରି ସେମାନଙ୍କୁ ସହାୟତା ଯୋଗେଇ ଦିଆଯିବ ବୋଲି ପ୍ରତିଶ୍ରୁତି ଦେଇଛନ୍ତି। ସେହିପରି ଗୋପୀନାଥ ନିଜସ୍ୱ ଅର୍ଥରେ ଥାଲକୁଡ଼ି ପଞ୍ଚାୟତସ୍ତ ଧନୀପୁର ଗ୍ରାମର ବନ୍ୟା ବିପନ୍ନ ମାନଙ୍କୁ ଶୁଖିଲା ଖାଦ୍ୟ ବଣ୍ଟନ କରିଥିଲେ ଓ ଆଗାମୀ ଦିନରେ ଅନ୍ୟ ଗ୍ରାମକୁ ଯାଇ ବିପନ୍ନ ମାନଙ୍କୁ ଭେଟି ଶୁଖିଲା ଖାଦ୍ୟ ବଣ୍ଟନ କରିବେ ବୋଲି କହିଛନ୍ତି।

କୃଷି ଋଣ ଛାଡ଼ ନେଇ ଦାବିପତ୍ର

ଯାଜପୁର,୫।୮ (ସମିସ): କୃଷି ଋଣ ଛାଡ଼ ନେଇ ନବନିର୍ମାଣ କୃଷକ ସଂଗଠନ ପକ୍ଷରୁ ମୁଖ୍ୟମନ୍ତ୍ରୀଙ୍କ ଉଦ୍ଦେଶ୍ୟରେ ଅତିରିକ୍ତ ଜିଲ୍ଲାପାଳ ଯୁଧିଷ୍ଠିର ନାୟକଙ୍କୁ ଏକ ଦାବିପତ୍ର ପ୍ରଦାନ କରାଯାଇଛି। ସଂଗଠନର ରାଜ୍ୟ ସଂଯୋଜକ ନିମାଇଁ ରାୟଙ୍କ ନେତୃତ୍ୱରେ ଏକ ପ୍ରତିନିଧି ଦଳ ଅତିରିକ୍ତ ଜିଲ୍ଲାପାଳଙ୍କୁ ପ୍ରଦାନ କରିବା ସହ ଆଲୋଚନା କରିଥିଲେ। ବନ୍ୟାରେ ଚାଷୀଙ୍କ ବିଶେଷ କ୍ଷୟକ୍ଷତି ହେତୁ ଆର୍ଥିକ ସଙ୍କଟର ସମ୍ମୁଖୀନ ହୋଇଛନ୍ତି। କୃଷି ଋଣ ଛାଡ଼ ଏକ ପୂରଣା ଦାବି। ଅତୀତରେ ବିଜେପି ବିରୋଧୀ ଦଳରେ ଥାଇ ଏହି ଦାବି ରଖି ଆସୁଥିଲେ। ଏବେ ଏହି ଦଳ ସରକାରରେ ଅଛନ୍ତି। ତେଣୁ କୃଷି ଋଣ ଛାଡ଼ କରାଯାଉ। ସରକାରଙ୍କ ପକ୍ଷରୁ ଘୋଷଣା କରାଯାଇଥିବା ହେକ୍ଟର ପିଛା ୮ହଜାର ୫ଶହ ଟଙ୍କା ଅତି ନଗଣ୍ୟ ହୋଇଛି। ତୁରନ୍ତ ରିଲିଫ କୋଡ୍‌ର ସଂଶୋଧନ କରାଯାଉ। ଧାନ ମଣ୍ଡି ପଞ୍ଜୀକରଣ ନିମନ୍ତେ ଜମି ମାଲିକ, ଚାଷୀ ଓ ଭାଗଚାଷୀଙ୍କୁ ସମସ୍ତ ଧାନ ବିକ୍ରି ପାଇଁ ପଞ୍ଜୀକରଣରେ ସ୍ୱଚ୍ଛତା ସହ ଭାଗଚାଷୀଙ୍କୁ ସ୍ୱତନ୍ତ୍ର ଭାବେ ଧାନ ଦିଆଯାଉ। ମାଧବ ଶାନ୍ତି, ଧନଞ୍ଜୟ ବିଶ୍ୱାଳ, ବଲ୍ଲଭ ଜେନା, ସୁବ୍ରତ ସାହୁ, ହରିଶ୍ଚନ୍ଦ୍ର ଦଳାଇ, ମହେଶ୍ୱର ସ୍ୱାଇଁ, ଶ୍ରୀଧର ମହଲ, ଦିଲ୍ଲୀପ ଶଙ୍କର ବେହେରା ପ୍ରମୁଖ ଉପସ୍ଥିତ ଥିଲେ।

ବନ୍ୟା ବିପନ୍ନଙ୍କୁ ସହାୟତା ଓ ଥଇଥାନ ଦାବି

ପ୍ରୀତିପୁର,୫।୮ (ସମିସ): ବିଞ୍ଜାରପୁର ବ୍ଲକର ବନ୍ୟା ପୀଡ଼ିତଙ୍କ ସହାୟତା ଓ ଥଇଥାନ ପାଇଁ ତ୍ୱରିତ ସରକାରୀ ପଦକ୍ଷେପ ଦାବି କରି ବ୍ଲକ ଯାଦବ ମହାସଭା ପକ୍ଷରୁ ବିଡିଓଙ୍କୁ ଦାବିପତ୍ର ପ୍ରଦାନ କରାଯାଇଛି। ଜିଲ୍ଲା ଯାଦବ ମହାସଭାର ପ୍ରାକ୍ତନ ଅଧକ୍ଷ ରବୀନ୍ଦ୍ରନାଥ ବେହେରାଙ୍କ ନେତୃତ୍ୱରେ, ଜିଲ୍ଲା ଯାଦବ ମହାସଭାର କର୍ମକର୍ତ୍ତା ସଚ୍ଚିଦାନନ୍ଦ ଗୁରୁ, ଧନେଶ୍ୱର ଦାସ, ପ୍ରଦୀପ କୁମାର ନାୟକ ପ୍ରମୁଖ ବିଞ୍ଜାରପୁର ବିଡିଓଙ୍କୁ ଭେଟି ବିପନ୍ନମାନଙ୍କର ଥଇଥାନ ପ୍ରତି ପ୍ରଶାସନିକ ସମ୍ବେଦନଶୀଳତା ଦାବି କରିଥିଲେ। ନୂଆ ମାହାରା ଘାଇ ଯୋଗୁଁ ହଳଦିହ, ଫଳପୁର, ଚମ୍ପାପାଳ, ବଳଭଦ୍ରପୁର, ଅଣ୍ଟାଳୋ, ବାଇଟାଙ୍ଗୀ, ଆଉଁରୀ, କୁଆଁରପୁର, ଡିହକୁଳା, ସମେତ ଆହୁରୀ ଅନେକ ଅଞ୍ଚଳର ଗୋପାଳକ ଲୋକମାନଙ୍କର ଅବସ୍ଥା ଶୋଚନୀୟ ହୋଇ ପଡିଛି। ଏମାନଙ୍କର ଥଇଥାନ ଓ ସ୍ୱାସ୍ଥ୍ୟ ପରୀକ୍ଷଣ ସହିତ ଗୋପାଳକମାନଙ୍କର ପାଳିତ ଗୋରୁଗାଈଙ୍କ ପାଇଁ ପର୍ଯ୍ୟାପ୍ତ ପରିମାଣର ଗୋଖାଦ୍ୟ, ଘାସମଞ୍ଜି ଆଦି, ଯୋଗାଇ ଦେବାକୁ ସେମାନେ ଦାବି କରିଛନ୍ତି।

୬୩୫ ଅଶୀତିପରଙ୍କୁ ବର୍ଦ୍ଧିତ ଭତ୍ତା ବଣ୍ଟନ

ଧର୍ମଶାଳା,୫।୮ (ସମିସ): ଧର୍ମଶାଳା ବ୍ଲକ ଜାରକାସ୍ଥିତ ଧର୍ମଶାଳା ଷ୍ଟାଡିୟମ ହଲରେ ଆଜି ୮୦ ବର୍ଷରୁ ଊର୍ଦ୍ଧ୍ୱ (ଅଶୀତିପର) ବୃଦ୍ଧବୃଦ୍ଧାଙ୍କୁ ଆଜି ୩୫୦୦ ଟଙ୍କା ଲେଖାଏଁ ବର୍ଦ୍ଧିତ ଭତ୍ତା ବଣ୍ଟନ କରାଯାଇଛି। ଧର୍ମଶାଳା ବିଡିଓ ଜ୍ୟୋତିର୍ମୟ କରଙ୍କ ସଭାପତିତ୍ୱରେ ଆୟୋଜିତ ଭତ୍ତା ବଣ୍ଟନ କାର୍ଯ୍ୟକ୍ରମରେ ଧର୍ମଶାଳା ବିଧାୟକ ହିମାଂଶୁ ଶେଖର ସାହୁ ମୁଖ୍ୟଅତିଥି ଭାବେ ଯୋଗଦେଇଥିଲେ। ଏହା ସହିତ ମିଶନ ଶକ୍ତିର ମହିଳାମାନଙ୍କୁ ବିଭିନ୍ନ ପ୍ରକାର କୃଷି ଯନ୍ତ୍ରପାତି ପ୍ରଦାନ କରିଥିଲେ। ସମ୍ମାନୀୟ ଅତିଥି ଭାବେ ବ୍ଲକ ଅଧକ୍ଷା ସୂଚିସ୍ମିତା ଦାସ, ଉପାଧକ୍ଷା ବିଶ୍ୱବିଜୟିନୀ ମିଶ୍ର ଓ ବ୍ଲକ ଶିକ୍ଷାଧିକାରୀ ଅଭୟ କୁମାର ବେହେରା ପ୍ରମୁଖ ଯୋଗଦେଇଥିଲେ। ଏହି କାର୍ଯ୍ୟକ୍ରମରେ ଧର୍ମଶାଳା ବ୍ଲକର ୪୫ଟି ପଞ୍ଚାୟତରେ ପଞ୍ଜିକୃତ ହୋଇଥିବା ୬୩୫ ଜଣ ଅଶୀତିପର ହିତାଧିକାରୀଙ୍କୁ ୩୫୦୦ଟଙ୍କା ଲେଖାଏଁ ଭତ୍ତା ପ୍ରଦାନ କରାଯାଇଥିଲା। ଏଥିରୁ ବାଦ ପଡିଥିବା ଅନ୍ୟ ହିତାଧିକାରୀମାନଙ୍କୁ ପରବର୍ତ୍ତୀ ପର୍ଯ୍ୟାୟରେ ଭତ୍ତା ପ୍ରଦାନ କରାଯିବ ବୋଲି ବିଧାୟକ ଶ୍ରୀ ସାହୁ ସୂଚନା ଦେଇଥିଲେ। ଏହି କାର୍ଯ୍ୟକ୍ରମରେ ବ୍ଲକର ବିଏଲଓମାନେ ଉପସ୍ଥିତ ରହି ପରିଚାଳନା କରିବା ସହିତ ହିତାଧିକାରୀମାନଙ୍କୁ ଚିହ୍ନଟ କରିବାରେ ସହାୟତା କରିଥିଲେ। ଏହି କାର୍ଯ୍ୟକ୍ରମକୁ ପ୍ରଭାରୀ ରାଜେଶ କୁମାର ପାଳ, ଅଭିଷେକ ରାଉତ, ବିଶ୍ୱଜିତ ପୃଷ୍ଟି, ତପନ କୁମାର ମାହୁନ୍ତ ପ୍ରମୁଖ ପରିଚାଳନା କରିବାରେ ସହାୟତା କରିଥିଲେ। ଏହି କାର୍ଯ୍ୟକ୍ରମରେ ବ୍ଲକର ୪୫ଟି ପଞ୍ଚାୟତରୁ ବହୁ ସଂଖ୍ୟକ ବିଜେପି କର୍ମୀ ସମେତ ଭତ୍ତା ହିତାଧିକାରୀ ଓ ସେମାନଙ୍କ ସମ୍ପର୍କୀୟମାନେ ସାମିଲ ହୋଇଥିଲେ।

ଗାଡି ଧକ୍କାରେ ଯୁବକ ମୃତ

ଦାନଗଦି,୫।୮ (ସମିସ): ଯଖପୁରା ଥାନା ଅନ୍ତର୍ଗତ ତେଲିବାହାଳୀ ଛକ ନିକଟରେ ବୁଧବାର ରାତିରେ ୮ ଟା ସମୟରେ ଏକ ଅଜଣା ଗାଡ଼ି ଧକ୍କାରେ ସ୍ଥାନୀୟ ମୁଣ୍ଡା ସାହିର ଜଡା ପିଙ୍ଗୁଆ (୪୦)ଙ୍କର ମୃତ୍ୟୁ ଘଟିଛି। ଦୁର୍ଘଟଣା ପରେ ସ୍ଥାନୀୟ ଅଞ୍ଚଳରେ ଉତ୍ତେଜନା ଦେଖାଦେଇଥିଲା। ମୁଣ୍ଡା ସାହିର ବହୁ ମହିଳା ଓ ପୁରୁଷ ଆସି ମିଲିଟାରୀ ଛକ ପଙ୍କପାଳ ରାସ୍ତାକୁ ଅବରୋଧ କରିଥିଲେ। ଜଡା କଳିଙ୍ଗନଗରର ଭିସା ଷ୍ଟିଲରେ କାମ କରୁଥିଲେ। କୌଣସି କାମରେ ତେଲିବାହାଳୀ ବଜାରକୁ ଯାଇ ଫେରୁଥିବା ବେଳେ ଏକ ଅଜଣା ଗାଡ଼ି ଧକ୍କା ଦେଇଥିଲା। ତାଙ୍କୁ ତୁରନ୍ତ ଦାନଗଦି ମେଡିକାଲକୁ ନେଇଥିଲେ। ସେଠାରେ ଡାକ୍ତର ତାକୁ ମୃତ ଘୋଷଣା କରିଥିଲେ। ଯଖପୁରା ଥାନା ପୁଲିସ ଘଟଣାସ୍ଥଳରେ ପହଞ୍ଚି ପରିସ୍ଥିତିକୁ ନିୟନ୍ତ୍ରଣ କରୁଥିବା ଦେଖିବାକୁ ମିଳିଛି। ଅପରପକ୍ଷେ କ୍ଷତିପୂରଣ ଦାବି କରି ପରିବାର ଲୋକେ ରାସ୍ତା ଅବରୋଧ ଜାରିରଖିଛନ୍ତି।

ଗୋଷ୍ଠୀ ସଂଘର୍ଷକୁ ନେଇ ଉତ୍ତେଜନା, ୨ ଟି ମାମଲା ରୁଜୁ

ବ୍ୟାସନଗର,୫।୮ (ସମିସ): ଧର୍ମଶାଳା ନିର୍ବାଚନ ମଣ୍ଡଳୀରେ ରାଜନୈତିକ ପ୍ରତିଦ୍ୱନ୍ଦିତାକୁ କେନ୍ଦ୍ର କରି ଗତକାଲି ସପାଗଡିଆ ନିକଟରେ ହୋଇଥିବା ଗୋଷ୍ଠୀ ସଂଘର୍ଷ ଘଟଣାକୁ ନେଇ ଆଜି ଯାଜପୁର ରୋଡ୍ ଥାନାରେ ଦୁଇଟି ପୃଥକ୍ ପୃଥକ୍ ମାମଲା ରୁଜୁ ହୋଇଛି। ଧର୍ମଶାଳା ଅଞ୍ଚଳର ଯୁବ ସମାଜସେବୀ ରାକେଶ ନାୟକଙ୍କ ସମର୍ଥକ ଓ ଧର୍ମଶାଳା ବିଧାୟକ ହିମାଂଶୁ ସାହୁ ଓରଫ ଲିକୁ ସାହୁଙ୍କ ସମର୍ଥକଙ୍କ ମଧ୍ୟରେ ପୂର୍ବରୁ ବିବାଦ ରହିଥିଲା। ଗତକାଲି ଉଭୟ ଗୋଡ଼ାଗୋଡ଼ି ହୋଇ ଆସି ସାପଗାଡିଆ ନିକଟରେ ମୁହାଁମୁହିଁ ହୋଇଥିଲେ। ଏହି ସମୟରେ ରାକେଶଙ୍କ ଶଶୁର ଘର ଲୋକେ ଆସି ଧର୍ମଶାଳା ବିଧାୟକଙ୍କ ସମର୍ଥକଙ୍କୁ ଆକ୍ରମଣ କରିଥିଲେ। ଏହି ଘଟଣା ପରେ ସମଗ୍ର ବ୍ୟାସନଗର ଅଞ୍ଚଳରେ ଚାପା ଉତ୍ତେଜନା ଦେଖା ଦେବା ସହିତ ଅସନ୍ତୋଷ ପ୍ରକାଶ ପାଇଛି। ପୁଲିସ ଗଣ୍ଡଗୋଳରେ ସାମିଲ ଯୁବକମାନଙ୍କୁ ଧରିବା ପାଇଁ ଚଢ଼ଉ ଜାରି ରଖିଛି।

କାଏମା ଶିଶୁମନ୍ଦିରରେ ଜ୍ଞାନବିଜ୍ଞାନ ମେଳା

ଧର୍ମଶାଳା,୫।୮ (ସମିସ): ଧର୍ମଶାଳା ବ୍ଲକ ଅନ୍ତର୍ଗତ କାଏମାସ୍ଥିତ ସରସ୍ୱତୀ ଶିଶୁ ବିଦ୍ୟା ମନ୍ଦିରରେ ଜ୍ଞାନବିଜ୍ଞାନ ମେଳା ଅନୁଷ୍ଠିତ ହୋଇଯାଇଛି। ଉକ୍ତ କାର୍ଯ୍ୟକ୍ରମକୁ ମିର୍ଜାପୁର ଇଣ୍ଡିଆନ ବ୍ୟାଙ୍କର ଶାଖା ପରିଚାଳକ ବୀରେନ୍ଦ୍ର ପଲ ଟପ୍ପୋ ମୁଖ୍ୟ ଅତିଥି ଏବଂ ଶିକ୍ଷାବିତ୍ ପଦ୍ମନାଭ ସାହୁ ସମ୍ମାନିତ ଅତିଥି ଭାବେ ଯୋଗଦେଇ ଉଦଘାଟନ କରିଥିଲେ। ଶିଶୁମାନଙ୍କ ବୌଦ୍ଧିକ ବିକାଶ ଓ ନୂତନ ଜ୍ଞାନ ଆହରଣ ଦିଗରେ ବିଜ୍ଞାନର ଭୂମିକା ଅତ୍ୟନ୍ତ ମହତ୍ତ୍ୱପୂର୍ଣ୍ଣ ଓ ବିଜ୍ଞାନ ନୂତନ ଉଦ୍ଭାବନ ଏବଂ ଆବିଷ୍କାର କ୍ଷେତ୍ରରେ ସଫଳ ମାର୍ଗଦର୍ଶନ କରିଥାଏ ବୋଲି ଅତିଥି ମାନେ ନିଜ ଅଭିଭାଷଣରେ କହିଥିଲେ। ଏହି କାର୍ଯ୍ୟକ୍ରମରେ ମୋଟ ୩୮୦ ଜଣ ପ୍ରତିଯୋଗୀ ବିଭିନ୍ନ ପ୍ରଶ୍ନମଞ୍ଚ, ନିବନ୍ଧ, ପତ୍ରବାଚନ, କଥା କଥନ ଇତ୍ୟାଦି ପ୍ରତିଯୋଗିତା ଏବଂ ବିଜ୍ଞାନ ପ୍ରକଳ୍ପରେ ଭାଗ ନେଇଥିଲେ। ବିଭିନ୍ନ ବିଦ୍ୟାଳୟର ବିଜ୍ଞାନ ଶିକ୍ଷକ ଅନିଲ କୁମାର ମହାରଣା, ସୁପ୍ରିୟା ମହାପାତ୍ର, ଅରୁଣ କୁମାର ମହାରଣା, ମମତା ମିଶ୍ର, ବିବେକ କୁମାର ରାୟ, ଚିତ୍ତରଞ୍ଜନ ମଲ୍ଲିକ, କାଦମ୍ବିନୀ ମିଶ୍ର ପ୍ରମୁଖ ଶିଶୁମାନଙ୍କ ପ୍ରକଳ୍ପର ମୂଲ୍ୟାୟନ କରିଥିଲେ। ଅପରାହ୍ନରେ ଏହି ଜ୍ଞାନବିଜ୍ଞାନ ମେଳାର ସମାରୋପ ଏବଂ ପୁରସ୍କାର ବିତରଣ ଉତ୍ସବ ବିଦ୍ୟାଳୟ ପରିଚାଳନା କମିଟିର ସଭାପତି ଅବସରପ୍ରାପ୍ତ ଅଧ୍ୟାପକ ପ୍ରଶାନ୍ତ କୁମାର ସାହୁଙ୍କ ସଭାପତିତ୍ୱରେ ଅନୁଷ୍ଠିତ ହୋଇଥିଲା। ଏହି ଉତ୍ସବରେ ବରିଷ୍ଠ ଆଇନିଜୀବୀ ଉଦୟନାଥ ସାହୁ ମୁଖ୍ୟଅତିଥି ଭାବେ ଯୋଗଦେଇ ଛାତ୍ରଛାତ୍ରୀଙ୍କୁ ଉତ୍ସାହିତ କରିବା ସହ ବିଭିନ୍ନ ବିଭାଗର କୃତି ପ୍ରତିଯୋଗୀଙ୍କୁ ପୁରସ୍କାର ଏବଂ ପ୍ରମାଣପତ୍ର ବିତରଣ କରିଥିଲେ। ସମ୍ମାନିତ ଅତିଥି ଭାବେ ପରିଚାଳନା କମିଟିର ସମ୍ପାଦକ ଧ୍ରୁବଚରଣ ପୃଷ୍ଟି ଯୋଗ ଦେଇଥିବା ବେଳେ ପ୍ରଧାନ ଆଚାର୍ଯ୍ୟା ରିତାରାଣୀ ସ୍ୱାଇଁ ସ୍ୱାଗତ ଭାଷଣ ଓ ଅତିଥି ପରିଚୟ ପ୍ରଦାନ କରିଥିଲେ। ବିଜ୍ଞାନ ପ୍ରମୁଖ ଲିଲିପ୍ରଭା ଚିନାରା ବିବରଣୀ ପାଠ କରିଥିବା ବେଳେ ବରିଷ୍ଠ ଆଚାର୍ଯ୍ୟ ଅଜିତ କୁମାର ରାଉତ ଧନ୍ୟବାଦ ଅର୍ପଣ କରିଥିଲେ। ଉକ୍ତ କାର୍ଯ୍ୟକ୍ରମରେ ପରିଚାଳନା ସମିତିର କୋଷାଧକ୍ଷ ନିଗମାନନ୍ଦ ମାହାଣା, ଯୁଗ୍ମ ସମ୍ପାଦକ ସୁକାନ୍ତ କୁମାର ପଣ୍ଡା, ଉପସଭାପତି ତୁଳସୀ ଦେଇ, ସଦସ୍ୟ ଅକ୍ଷୟ କୁମାର ସାହୁ, ବିଦ୍ୟାଧର ସାହୁ ପ୍ରମୁଖ ଉପସ୍ଥିତ ଥିବା ବେଳେ ଅନୁଷ୍ଠାନର ସମସ୍ତ ଗୁରୁଜୀ, ଗୁରୁମା, ସେବକ ଓ ସେବିକା ସହଯୋଗ କରିଥିଲେ।

ଗୁରୁକୁଳ ପବ୍ଲିକ ସ୍କୁଲରୁ ଫେରାର ୩ ଛାତ୍ର ଆନ୍ଧ୍ର ରେଳଷ୍ଟେସନରୁ ଉଦ୍ଧାର

ଧର୍ମଶାଳା,୫।୮ (ସମିସ): ଧର୍ମଶାଳା ବ୍ଲକ ହରିଦାସପୁରସ୍ଥିତ ଗୁରୁକୁଳ ପବ୍ଲିକ ସ୍କୁଲର ଗତକାଲି ଠାରୁ ନିଖୋଜ ଥିବା ୩ ଛାତ୍ରଙ୍କୁ ଆଜି ଆନ୍ଧ୍ରପ୍ରଦେଶର ଏକ ରେଳ ଷ୍ଟେସନରୁ ଜିଆର୍‌ପି ପୁଲିସ ଉଦ୍ଧାର କରିଥିବ

ସକାଳ
THE SAKALA

ସମ୍ପାଦକୀୟ

କେବଳ ଅର୍ଥ ଓ କ୍ଷମତା ସୁଖ ଦେଇପାରିବ ନାହିଁ, ଏହାର ପ୍ରକୃତ ଉତ୍ସ ହେଉଛି ହୃଦୟବତ୍ତା ।
-ଦଲାଇଲାମା

କୁମ୍ଭୀର-କାନ୍ଦଣା

କୁମ୍ଭୀର ଆକ୍ରମଣରେ ମଣିଷ ମୃତ୍ୟୁ ଘଟଣାରେ କେନ୍ଦ୍ରାପଡ଼ା ପୁଣି ଥରେ ଜାତୀୟସ୍ତରରେ ଚର୍ଚ୍ଚାକୁ ଆସିଛି । ପଟ୍ଟାମୁଣ୍ଡାଇ ବ୍ଲକ ଅଧୀନ ଦାମୋଦରପାଟଣା ଗ୍ରାମର ଜନୈକା ୪୬ ବର୍ଷର ମହିଳା ଶୌଚ ହେବା ପାଇଁ ବ୍ରାହ୍ମଣୀ ନଦୀ ତଟକୁ ଯାଇଥିବା ବେଳେ କୁମ୍ଭୀର ତାଙ୍କୁ ପାଣି ଭିତରକୁ ଟାଣି ନେଇଥିଲା । ଏଭଳି ଅବାଞ୍ଛିତ ଘଟଣା କେନ୍ଦ୍ରାପଡ଼ା ଜିଲ୍ଲା ପାଇଁ ନିୟମିତ ଘଟଣା ହୋଇଯାଇଛି । ସରକାରୀ ସୂତ୍ରରୁ ପ୍ରାପ୍ତ ତଥ୍ୟାନୁଯାୟୀ ଗତ ୧୭ ମାସ ଭିତରେ କୁମ୍ଭୀର ଆକ୍ରମଣରେ ୬ଜଣଙ୍କ ଜୀବନ ଯାଇଥିବା ବେଳେ ଗତ ତିନିବର୍ଷ ଭିତରେ ୧୬ ଜଣଙ୍କର ମୃତ୍ୟୁ ଘଟିଛି ।

ମଣିଷ-ପଶୁ ଲଢ଼େଇ ଓ ମୃତାହତ ଘଟଣା ଅସ୍ୱାଭାବିକ ନୁହେଁ । ଜୀବନ ସଂଘର୍ଷରେ ଉଭୟେ ଉଭୟଙ୍କୁ ଆକ୍ରମଣ ଓ ପ୍ରତିଆକ୍ରମଣର କ୍ରିୟା-ପ୍ରତିକ୍ରିୟା ପ୍ରାଗ୍ଐତିହାସିକ ଯୁଗରୁ ଚାଲିଆସିଛି । ତେବେ କେନ୍ଦ୍ରାପଡ଼ା ଜିଲ୍ଲା, ବିଶେଷକରି ରାଜନଗର ବ୍ଲକର ବିଭିନ୍ନ ନଦୀକୂଳିଆ ଅଞ୍ଚଳରେ ଘଟୁଥିବା କୁମ୍ଭୀର-ମଣିଷ ଲଢ଼େଇର କାହାଣୀ ଭିନ୍ନ ଧରଣର । ସ୍ଥାନୀୟ ଭିତରକନିକା ଅଭୟାରଣ୍ୟରେ ବିଶ୍ୱବିଦିତ ଘଡ଼ିଆଳ କୁମ୍ଭୀର ପ୍ରକଳ୍ପ ଆରମ୍ଭ ହେବାର କିଛିବର୍ଷ ପରେ ଏହି ବିବାଦୀୟ ପରିସ୍ଥିତି ସୃଷ୍ଟି ହୋଇଛି । ମୁଖ୍ୟତଃ ଘଡ଼ିଆଳ କୁମ୍ଭୀରର ବଂଶବୃଦ୍ଧି ଲକ୍ଷ୍ୟରେ ଆରମ୍ଭ ହୋଇଥିବା ଏହି ପ୍ରକଳ୍ପରେ ଏବେ କୁମ୍ଭୀର ସଂଖ୍ୟା ଏତେ ବଢ଼ିଯାଇଛି ଯେ ସେମାନେ ଖାଦ୍ୟ ଅନ୍ୱେଷଣରେ ନଦୀ ତଟକୁ ଚାଲି ଆସି ମଣିଷମାନଙ୍କୁ ଆକ୍ରମଣ କରୁଛନ୍ତି । ଏଣୁ ସେମାନଙ୍କ ସଂଖ୍ୟା ହ୍ରାସ କରିବାକୁ ସ୍ଥାନୀୟ ଅଞ୍ଚଳରୁ ବାରମ୍ବାର ଦାବି ହୋଇଆସୁଛି ।

ଅପରପକ୍ଷରେ ପରିବେଶବିତ୍ ଓ ପ୍ରାଣୀ ଅଧିକାର ବିଶେଷଜ୍ଞମାନେ ଭିନ୍ନ ମତ ପୋଷଣ କରୁଛନ୍ତି । ସେମାନଙ୍କ କହିବା ଅନୁଯାୟୀ ପଶୁମାନେ ପ୍ରଥମେ ମଣିଷକୁ ଆକ୍ରମଣ କରନ୍ତି ନାହିଁ । ପ୍ରଜନନ ସମୟରେ କିମ୍ବା ଜନ୍ମିତ ଶାବକ କିମ୍ବା ସେମାନଙ୍କ ଅଣ୍ଡାର ସୁରକ୍ଷା ବେଳେ ସେମାନେ ଆକ୍ରମଣାତ୍ମକ ହୁଅନ୍ତି । ଆକ୍ରମଣ ପୂର୍ବରୁ ଏକ ସତର୍କ ସଙ୍କେତ ଦେଇଥା'ନ୍ତି । ତାହାକୁ ଭ୍ରୂକ୍ଷେପ ନ କଲେ ସେମାନେ ଆକ୍ରମଣ କରନ୍ତି । ତେଣୁ ରାଜନଗର ଅଞ୍ଚଳରେ କୁମ୍ଭୀର-ମଣିଷ ଲଢ଼େଇର ଯେଉଁ ଦୁର୍ଭାଗ୍ୟଜନକ ଅଘଟଣମାନ ଘଟୁଛି ତାହା ମୁଖ୍ୟତଃ ନଦୀକୂଳରେ କୁମ୍ଭୀରମାନେ ଦେଇଥିବା ଅଣ୍ଡାର ସୁରକ୍ଷା ଦୃଷ୍ଟିରୁ ହୋଇଥାଇପାରେ । ପୁଣି ଘଡ଼ିଆଳ କୁମ୍ଭୀରମାନେ ଏତେ ଆକ୍ରମଣାତ୍ମକ ନୁହନ୍ତି । ସେଠାରେ ବାହାରୁ ଆସି ବସବାସ କରୁଥିବା ମଗର କୁମ୍ଭୀରମାନେ ହିଁ ମଣିଷମାନଙ୍କୁ ଅଧିକ ଆକ୍ରମଣ କରୁଥାଇପାରନ୍ତି ।

ବିଶେଷଜ୍ଞଙ୍କ କହିବା ଅନୁଯାୟୀ ବର୍ଷାଋତୁରେ କୁମ୍ଭୀରମାନେ ଭିତରକନିକା, ସାତକୋଶିଆ ଅଞ୍ଚଳରୁ ବ୍ରାହ୍ମଣୀ, ବୈତରଣୀ, ଖରସ୍ରୋତା ଆଦି ନଦୀ ଅଞ୍ଚଳକୁ ଭାସି ଆସନ୍ତି । ତେଣୁ ବର୍ଷାଋତୁ ଚାରିମାସ ଲୋକମାନେ ନଦୀକୂଳକୁ ଯଥାସମ୍ଭବ ବର୍ଜନ କରିବା ଉଚିତ । ଏବେ ଗାଁଗାଁରେ ନଳକୂପ, ପାନୀୟ ଜଳ ଯୋଗାଣ ଆଦି ହୋଇସାରିଥିବାରୁ ନଦୀକୂଳକୁ ଯିବା ନିହାତି ଅପରିହାର୍ଯ୍ୟ ନୁହେଁ । ଏହାଛଡ଼ା ବନବିଭାଗ ତରଫରୁ କୁମ୍ଭୀର ପ୍ରବଣ ଅଞ୍ଚଳରେ ଅସ୍ଥାୟୀ ଘାଟ ଓ ଘେରାମାନ ନିର୍ମାଣ କରାଯାଇଛି, ଯେଉଁଠାରେ ଲୋକମାନେ ସୁରକ୍ଷିତ ଭାବେ ସ୍ନାନଶୌଚାଦି ନିତ୍ୟକର୍ମ କରିପାରିବେ । ଏହି ସାବଧାନତା ଉଲ୍ଲଙ୍ଘନ କରି ଲୋକମାନେ କୁମ୍ଭୀର ଆକ୍ରମଣର ଶିକାର ହେଉଛନ୍ତି । ତେଣୁ ବନବିଭାଗ ଓ ସ୍ଥାନୀୟ ପ୍ରଶାସନ ପକ୍ଷରୁ ଘରକୁ ଘର ବୁଲି ଲୋକଙ୍କୁ ସଚେତନ କରାଯାଉଛି । କିନ୍ତୁ ପ୍ରାୟ ଦୁଇମାସ ପୂର୍ବରୁ ରାଜପୁର ପଞ୍ଚାୟତ ବାଲିଚନ୍ଦ୍ରପୁର ଗାଁରେ ବନବିଭାଗ ଦ୍ୱାରା ନିର୍ମିତ ଗାଧୁଆ ତୁଠରୁ ଜନୈକ ବ୍ୟକ୍ତିଙ୍କୁ କୁମ୍ଭୀର ପାଣିଭିତରକୁ ଟାଣି ନେଇଥିବା ବେଳେ କୁମ୍ଭୀର ସହିତ ସଂଘର୍ଷ କରି ସେ ଭାଗ୍ୟବଳରେ ବଞ୍ଚିଯାଇଥିଲେ । ଏହି ଦୁର୍ଘଟଣା ବନବିଭାଗ ଦ୍ୱାରା ଚିହ୍ନିତ ସୁରକ୍ଷିତ ଅଞ୍ଚଳରେ ଘଟିଥିବାରୁ ଲୋକଙ୍କ ଅସାବଧାନତା କହି ଉତ୍ତରଦାୟିତ୍ୱରୁ ଓହରି ଯାଇପାରିବ ନାହିଁ । ରାଜନଗର ବ୍ଲକ ଏଭଳି କୁମ୍ଭୀର-ମଣିଷ ଲଢ଼େଇର ଏକପ୍ରକାର ପ୍ରୟୋଗସ୍ଥଳ ପାଲଟିଥିବା ବେଳେ କର୍ତ୍ତୃପକ୍ଷ ଓ ଜନସାଧାରଣ ପରସ୍ପରକୁ ଦୋଷ ଲଦାଲଦି ହୋଇ ଆସୁଛନ୍ତି ।

ଏ ସବୁ ତର୍କ-ବିତର୍କ ଏବଂ ଆରୋପ-ପ୍ରତ୍ୟାରୋପରୁ ଊର୍ଦ୍ଧ୍ୱରେ ଏକ ପ୍ରଶ୍ନ ଉଠିବା ସ୍ୱାଭାବିକ ଯେ ଜଙ୍ଗଲୀ ପଶୁମାନଙ୍କ ସଂଖ୍ୟା ନିର୍ଦ୍ଧାରିତ ସୀମା ଟପିଲେ ଜୈବ ସନ୍ତୁଳନ ନିୟନ୍ତ୍ରଣ ପାଇଁ ସରକାରୀ ଭାବେ ସେମାନଙ୍କୁ ନିପାତ ବା ଶିକାର କରିବାକୁ ଆଇନରେ ପ୍ରାବଧାନ ରହିଛି । ବିଶ୍ୱର ବିଭିନ୍ନ ଅଞ୍ଚଳରେ ଏଭଳି ବନ୍ୟଜନ୍ତୁ ନିପାତ(କଲିଂ) ବ୍ୟବସ୍ଥା କାର୍ଯ୍ୟକାରୀ ହୋଇଆସୁଛି । ଏପରିକି 'ମଣିଷଖିଆ' ପ୍ରମାଣିତ ହେଲେ ଜାତୀୟ ପଶୁ ବାଘକୁ ମଧ୍ୟ ଶିକାର କରାଯିବା ପାଇଁ ଭାରତରେ ଅନୁମତି ରହିଛି । ସେହି ନିୟମ ଅଧୀନରେ ଭିତରକନିକାରେ ଦିନକୁଦିନ ବୃଦ୍ଧି ପାଇ ଚାଲିଥିବା ଏବଂ ଜନବସତି ପ୍ରତି ଆତଙ୍କ ସୃଷ୍ଟି କରୁଥିବା କୁମ୍ଭୀରମାନଙ୍କର ନିପାତ ବା ଶିକାର କରା ନ ଯିବ କାହିଁକି? ଏହି ପ୍ରଶ୍ନ ଉଠିବା ସ୍ୱାଭାବିକ । ବନ୍ୟଜନ୍ତୁ ବିଶାରଦଙ୍କ ସୂଚନା ଅନୁଯାୟୀ କୁମ୍ଭୀର ସଂରକ୍ଷିତ ବର୍ଗ ତାଲିକାରେ ସାମିଲ୍ ହୋଇସାରିଥିବାରୁ ସେମାନଙ୍କୁ କଲିଂ କରାଯାଇପାରିବ ନାହିଁ । ଏଥିପାଇଁ ବନ୍ୟଜନ୍ତୁ ସଂରକ୍ଷଣ ଆଇନରେ ସଂଶୋଧନ ଆଣିବା ଆବଶ୍ୟକ ।

ପରିବେଶବିତ୍‌ମାନଙ୍କ ଦୃଷ୍ଟିରେ ଲୋକମାନେ ନିଜର ଅସାବଧନତା ଯୋଗୁଁ କୁମ୍ଭୀରକୁ ଦୋଷ ଦେଇ କୁମ୍ଭୀର କାନ୍ଦଣା କାନ୍ଦୁଛନ୍ତି । କୁମ୍ଭୀର ଆକ୍ରମଣ ଜନିତ ମୃତାହତ ଘଟଣାରେ ସରକାରୀ କ୍ଷତିପୂରଣ ରାଶି ପରିମାଣ ବୃଦ୍ଧି ପାଉଥିବାରୁ ଏଭଳି ଅଘଟଣ ଓ ଅଭିଯୋଗ ସଂଖ୍ୟା ବଢୁଛି । ସରକାରୀ ଅନୁକମ୍ପା ରାଶି ପାଇବା ପାଇଁ ଜାଣିଶୁଣି ଯେ କେହି ମରଣ ମୁହଁକୁ ଯିବ ସେ ଯୁକ୍ତ ଅବାନ୍ତର ଲାଗୁଛି । ଅପରପକ୍ଷରେ ସ୍ଥାନୀୟ ଲୋକମାନେ ପାଲଟା ଅଭିଯୋଗ କରୁଛନ୍ତି । କୁମ୍ଭୀରକୁ ସରକାରୀ ପୃଷ୍ଠପୋଷକତା ଓ ସୁରକ୍ଷା ମିଳୁଥିବାରୁ ସେମାନେ ଆତ୍ମୀୟଙ୍କୁ ହରାଇ ଲୁହ ଝରାଉଛନ୍ତି । ସମୟ ଆସିଛି ଏବେ ଏ ବିଷୟରେ ବନ ବିଭାଗ ଓ ସରକାର ଗମ୍ଭୀରତାର ସହ ଚିନ୍ତା କରିବା ଆବଶ୍ୟକ ।

ସରକାରୀ ଶିକ୍ଷାର ସମୟ ସରିଆସୁଛି!

ଅଞ୍ଜନ ଚାନ୍ଦ

ପ୍ରାୟ ଦୁଇଦଶନ୍ଧି ଧରି ସରକାରୀ ସ୍କୁଲଗୁଡ଼ିକର ଶିକ୍ଷାଦାନ ସମ୍ପର୍କରେ ଯେତେଥର ସର୍ବେକ୍ଷଣ କରାଯାଇଛି ପ୍ରାୟ ପ୍ରତ୍ୟେକଥର ଏହାର ମାନ ହ୍ରାସପାଉଛି ବୋଲି ବିବରଣ ଆସିଛି । ତାହାକୁ ସୁଧାରିବା ପାଇଁ ଯେଉଁସବୁ ନୂତନ ଯୋଜନା ହୋଇଛି ଏବଂ ସେଥିପାଇଁ ରାଜକୋଷରୁ ବହୁ ଅର୍ଥ ବ୍ୟୟ କରାଯାଇଛି ସେ ସବୁଗୁଡ଼ିକ ନିଷ୍ଫଳ ହୋଇଛି । ସରକାରୀ ଶିକ୍ଷାର ମାନ ଆଜି ମଧ୍ୟ ତଳକୁ ତଳକୁ ବୁଡ଼ିଯାଉଛି । ଏହାର ଅର୍ଥ ଆମେ ପ୍ରକୃତ କାରଣଟିକୁ ଜାଣି ପାରୁନାହୁଁ । ଶୁଖି ଯାଉଥିବା ଗଛର ମୂଳରେ ଜଳ ନଦେଇ ଡାଳପତ୍ରରେ ସିଞ୍ଚନ କରୁଛୁ ।

କେବଳ ଶିକ୍ଷାର ମାନ ହ୍ରାସ ପାଇବା ସମସ୍ୟା ନୁହେଁ । ସରକାରୀ ସ୍କୁଲଗୁଡ଼ିକରେ ବହୁପିଲା ଅଧାରୁ ପାଠପଢ଼ା ଛାଡ଼ି ଦେଉଛନ୍ତି । ସରକାରଙ୍କ ହିସାବରେ ଏହି ପିଲାଙ୍କ ସଂଖ୍ୟା ଯେତିକି ଦର୍ଶାଯାଉଛି ବାସ୍ତବ ସଂଖ୍ୟା ତା'ଠାରୁ ଅଧିକ । ସ୍କୁଲକୁ ଆସୁ ନ ଥିବା ପିଲାମାନଙ୍କର ଉପସ୍ଥାନ ପକାଯାଇ, ପରୀକ୍ଷା ସମୟରେ ତା' ନାମରେ ଖାତାଖଣ୍ଡିଏ ଲେଖି ଶିକ୍ଷକମାନେ ତା'କୁ ଉପର ଶ୍ରେଣୀକୁ ଉତ୍ତୀର୍ଣ୍ଣ କରିଦେଉଛନ୍ତି । ସ୍କୁଲର ଶେଷ ଶ୍ରେଣୀ ବେଳକୁ ସେ ପରୀକ୍ଷା ଦେଲା ନାହିଁ ବା ପାଠପଢ଼ା ଛାଡ଼ିଲା ବୋଲି ରିପୋର୍ଟ ଦେଉଛନ୍ତି । ଏପରି ଛଳକୌଶଳ ସେମାନେ ଅଗତ୍ୟା କରିବାକୁ ବାଧ୍ୟ ହେଉଛନ୍ତି । ସରକାରୀ ନିର୍ଦ୍ଦେଶ ରହିଛି ଯେଉଁ ପିଲା ସ୍କୁଲକୁ ଆସୁନାହିଁ ସ୍କୁଲ ଶିକ୍ଷକ ତା' ଘରକୁ ଯାଇ କାରଣ ପଚାରି ବୁଝିବେ । ତାହାର ବାପା, ମାଆ ଅଥବା ଅଭିଭାବକଙ୍କୁ ବୁଝାଇବେ । ଏସବୁ ସତ୍ତ୍ୱେ ଯଦି ସେ ସ୍କୁଲକୁ ନ ଆସେ ତା'ହେଲେ ଶିକ୍ଷକ ସମସ୍ତ ଉଦ୍ୟମର ବିବରଣୀ ସହିତ ଉପରିସ୍ଥ ଅଧିକାରୀଙ୍କୁ ଅବଗତ କରାଇବେ । ଏଣେ ସ୍କୁଲରେ ଶହଶହ ପିଲାଙ୍କୁ ସମ୍ଭାଳିବା ପାଇଁ ଶିକ୍ଷକ ନାହାନ୍ତି । ତେଣେ କେଉଁ ଶିକ୍ଷକ ଗାଁ ଗାଁରେ ବୁଲି ଅଭିଭାବକଙ୍କୁ ପାଠ ପଢ଼ାଇବ?

ସବୁଠାରୁ ବଡ଼ସମସ୍ୟା ହେଉଛି ସରକାରୀ ସ୍କୁଲଗୁଡ଼ିକରେ ପିଲାମାନଙ୍କ ପ୍ରବେଶ ସଂଖ୍ୟା ମଧ୍ୟ ଧୀରେଧୀରେ ହ୍ରାସପାଉଛି । ସରକାର ଶିକ୍ଷାରଥ ଗଢ଼ାଉଛନ୍ତି । ସରକାରଙ୍କ ନିର୍ଦ୍ଦେଶରେ ଶିକ୍ଷକମାନେ ସ୍କୁଲରେ ପ୍ରବେଶ ଉତ୍ସବ କରାଉଛନ୍ତି । କିନ୍ତୁ ଏହାର କୌଣସି ପ୍ରଭାବ ସମାଜ ଉପରେ ପଡୁନାହିଁ । 'ପାଠ ପଢ଼ିବ ଯଦି ପ୍ରାଇଭେଟ ସ୍କୁଲକୁ, ଅଣ୍ଡା ଖାଇବ ଯଦି ସରକାରୀ ସ୍କୁଲକୁ ଯାଅ' - ଲୋକଙ୍କ ମୁହଁରେ ଏଇ ଗୋଟିଏ କଥା ସରକାରଙ୍କ ସମସ୍ତ ଉଦ୍ୟମକୁ ନଗଣ୍ୟ କରିଦେଉଛି । ସରକାରୀ ଶିକ୍ଷା ପାଇଁ ରାଜକୋଷରୁ ବହୁ ଅର୍ଥ ବ୍ୟୟ କରାଯାଉଛି । ଶିକ୍ଷକମାନଙ୍କ ଦରମା ସହିତ ସ୍କୁଲଘର, ପାଠାଗାର, ବିଜ୍ଞାନାଗାର, କ୍ରୀଡ଼ା ସରଞ୍ଜାମ, ଖେଳପଡ଼ିଆ, ଉଦ୍ୟାନ ଓ ଅନ୍ୟାନ୍ୟ ବହୁବିଧ ଖର୍ଚ୍ଚ ରହିଛି । କିନ୍ତୁ ବୋର୍ଡ ପରୀକ୍ଷାଫଳ ବାହାରିବା ବେଳକୁ ବେସରକାରୀ ସ୍କୁଲଗୁଡ଼ିକର ପିଲାମାନେ ବହୁଆଗରେ । କେତେକ ସରକାରୀ ସ୍କୁଲର ପରୀକ୍ଷାଫଳ ତ ଶୂନ୍ୟ ହୋଇଯାଉଛି । ଖୁବ କମ ସ୍କୁଲରେ 'ଏ-ୱାନ' ପିଲା ରହୁଛନ୍ତି । ଏହି ପରୀକ୍ଷାଫଳ ହିଁ ଅଭିଭାବକମାନଙ୍କୁ ସରକାରୀ ସ୍କୁଲ ପ୍ରତି ବିମୁଖ କରିବା ସହିତ ପ୍ରାଇଭେଟ ସ୍କୁଲ ପ୍ରତି ଅଧିକ ଆକର୍ଷିତ କରୁଛି ।

ସୁତରାଂ ଏ ସମ୍ପର୍କରେ ଏକ ତୁଳନାତ୍ମକ ବିଚାରର ଆବଶ୍ୟକତା ରହିଛି । କେଉଁ କାରଣରୁ ବେସରକାରୀ ସ୍କୁଲରେ ଶିକ୍ଷାଦାନର ମାନ ଅଧିକ ରହୁଛି, ତଦନୁସାରେ ପରୀକ୍ଷାଫଳ ଭଲ ହେଉଛି; ଛାତ୍ରଛାତ୍ରୀଙ୍କ ପ୍ରବେଶ ସଂଖ୍ୟା ବର୍ଷକୁବର୍ଷ ବଢୁଛି; ମଝିରୁ ପାଠପଢ଼ା ଛାଡୁଥିବା ପିଲା ପ୍ରାୟ ନାହାନ୍ତି; ସରକାରୀ ସ୍କୁଲଗୁଡ଼ିକ ଯେଉଁସବୁ ସମସ୍ୟାରେ ଜର୍ଜରିତ ବେସରକାରୀ ସ୍କୁଲରେ ତାହା ନାହିଁ କାହିଁକି? ସରକାରୀ ସ୍କୁଲର ଶିକ୍ଷକମାନେ ଯେ ଯୋଗ୍ୟ ଏହା ପ୍ରାମାଣିତ । ଉପଯୁକ୍ତ ଶିକ୍ଷାଗତ ଯୋଗ୍ୟତା ସହିତ ସରକାରଙ୍କ ଚୟନ ପ୍ରକ୍ରିୟାରେ ଉତ୍ତୀର୍ଣ୍ଣ ହେବା ପରେ ସେମାନେ ଶିକ୍ଷକ ଭାବରେ ନିଯୁକ୍ତି ପାଇଛନ୍ତି । ସରକାରୀ ସ୍କୁଲରେ ଚାକିରି ପାଇ ନ ଥିବା ବ୍ୟକ୍ତିମାନେ ହିଁ ବେସରକାରୀ ସ୍କୁଲରେ ଶିକ୍ଷକତା କରୁଛନ୍ତି । ଅଥଚ ଏମାନଙ୍କଠାରୁ ଅଧ୍ୟୟନ କରିଥିବା ବିଦ୍ୟାର୍ଥୀମାନେ ସରକାରୀ ସ୍କୁଲର ଛାତ୍ରଛାତ୍ରୀଙ୍କଠାରୁ ଅଧିକ ପ୍ରତିଭା ସମ୍ପନ୍ନ ହେଉଛନ୍ତି କିପରି? ଉଭୟ ସ୍କୁଲର ପରିଚାଳନା, ଉଭୟ ସ୍କୁଲର ଶିକ୍ଷକମାନଙ୍କ କାର୍ଯ୍ୟଧାରାରେ କ'ଣ ପାର୍ଥକ୍ୟ ରହିଛି?

ଗୋଟିଏ ଦୁଇଟି କଥା ଯାହା ସମସ୍ତଙ୍କୁ ଜଳଜଳ ଦେଖାଯାଉଛି ତାହା ହେଉଛି ବେସରକାରୀ ସ୍କୁଲର ଶିକ୍ଷକମାନେ ସେମାନଙ୍କର ସମସ୍ତ ସମୟ ଛାତ୍ରଛାତ୍ରୀ ଓ ଅଧ୍ୟାପନା ପାଇଁ ବିନିଯୋଗ କରୁଥିବା ବେଳେ ସରକାରୀ ସ୍କୁଲର ଶିକ୍ଷକମାନେ ସରକାରଙ୍କ ବହୁବିଧ ନିର୍ଦ୍ଦେଶାବଳୀକୁ ପାଳନ କରିବା ଏବଂ ସେଥିପାଇଁ ନିତିଦିନ କାଗଜଚାଷରେ ବ୍ୟସ୍ତ ରହୁଛନ୍ତି । ଦ୍ୱିତୀୟରେ ବେସରକାରୀ ସ୍କୁଲରେ ଶ୍ରେଣୀ ଓ ଛାତ୍ରଛାତ୍ରୀ ଅନୁସାରେ ଆବଶ୍ୟକ ଶିକ୍ଷକ କାର୍ଯ୍ୟ କରୁଥିବା ବେଳେ ସରକାରୀ ସ୍କୁଲରେ ଶିକ୍ଷକଙ୍କ ମରୁଡ଼ି ପଡ଼ିଛି । କେନ୍ଦ୍ର ଶିକ୍ଷା ମନ୍ତ୍ରାଳୟର ୟୁଡାଇସ ରିପୋର୍ଟ ଅନୁସାରେ ଏବେ ଆମ ରାଜ୍ୟରେ ୧୪୫୮ଟି ସ୍କୁଲ ମାତ୍ର ଜଣେ ଶିକ୍ଷକରେ ଚାଲୁଅଛି । ସେହି ସ୍କୁଲଗୁଡ଼ିକରେ ପ୍ରାୟ ୬୦ହଜାର ଛାତ୍ରଛାତ୍ରୀ ପାଠ ପଢୁଛନ୍ତି । ଗତବର୍ଷ ତୁଳନାରେ ଏବର୍ଷ ଏହି ସଂଖ୍ୟା ୩୬୬ଟି ଅର୍ଥାତ ୩୪ ପ୍ରତିଶତ ବଢ଼ିଛି । ଏହି ଜଣେ ଶିକ୍ଷକ ହିନ୍ଦୀ, ସଂସ୍କୃତ ଅବା ଖେଳ ମଧ୍ୟ ହୋଇପାରନ୍ତି ଏବଂ ସେ ସ୍କୁଲ କାର୍ଯ୍ୟ ସହିତ ଜନଗଣନା, ନିର୍ବାଚନ ତଥା ଅନ୍ୟାନ୍ୟ ଜରୁରୀ କାର୍ଯ୍ୟରେ ମଧ୍ୟ ସରକାରୀ ନିର୍ଦ୍ଦେଶକ୍ରମେ ନିଯୁକ୍ତ ହେଉଛନ୍ତି ।

ନୂତନ ଅନୁଦାନପ୍ରାପ୍ତ ସରକାରୀ ସ୍କୁଲଗୁଡ଼ିକରେ ଶିକ୍ଷକମାନେ ଅବସର ନେବା ପରେ ସେଠାରେ ପୁନଃନିଯୁକ୍ତି ପାଇଁ କୌଣସି ବ୍ୟବସ୍ଥା ନାହିଁ । ଫଳରେ ଦିନକୁଦିନ ସେହି ସ୍କୁଲଗୁଡ଼ିକ ଶିକ୍ଷକଶୂନ୍ୟ ହୋଇଯାଉଛି । ଡେପୁଟେସନ ଅଥବା ଅତିଥି ଶିକ୍ଷକଙ୍କ ଦ୍ୱାରା ପାଠପଢ଼ା ଜାରି ରଖିବାକୁ ନାମକୁମାତ୍ର ଚେଷ୍ଟା କରାଯାଉଛି । ଫାଇଭ ଟି ଯୋଜନାରେ ଏହି ସ୍କୁଲଗୁଡ଼ିକରେ ସୁନ୍ଦର ପକ୍କାଘର, ସ୍ମାର୍ଟ କ୍ଲାସରୁମ, ଇ-ଲାଇବ୍ରେରୀ, ବିଜ୍ଞାନାଗାର, ଶୌଚାଳୟ, ଶୁଦ୍ଧ ପାନୀୟଜଳ ଇତ୍ୟାଦିର ସୁବ୍ୟବସ୍ଥା କରାଯାଇଛି । ଅଥଚ ଦୁର୍ଭାଗ୍ୟ ପିଲାମାନଙ୍କୁ ପାଠ ପଢ଼ାଇବା ପାଇଁ ଶିକ୍ଷକ ନାହାନ୍ତି ।

ପ୍ରଧାନମନ୍ତ୍ରୀ ଓ ମୁଖ୍ୟମନ୍ତ୍ରୀଙ୍କ ପୋଷଣ ଯୋଜନା ସ୍କୁଲ ମାଧ୍ୟମରେ ଓ ଶିକ୍ଷକମାନଙ୍କ ଦ୍ୱାରା କାହିଁକି ହେଉଛି? କାହିଁକି ବିଦ୍ୟାଦାନର ପବିତ୍ର ପୀଠକୁ ସରକାରୀ ଆବଣ୍ଟନ କେନ୍ଦ୍ରରେ ପରିଣତ କରାଯାଉଛି? ଯେଉଁ ଶିକ୍ଷକମାନେ ଏକଦା ଜ୍ଞାନଦାତା ଭାବରେ ସମାଜରେ ପରିଚିତ ଥିଲେ ଏବେ 'ଅଣ୍ଡାଦିଆ ମାଷ୍ଟର' ଭାବରେ କାହିଁକି ସେମାନଙ୍କ ମର୍ଯ୍ୟାଦାକୁ ନଷ୍ଟ କରାଯାଉଛି? ଏ ସମ୍ପର୍କରେ ବିଶେଷଚର୍ଚ୍ଚା ଅଥବା ସମାଲୋଚନା ଦେଖିବାକୁ ମିଳୁନାହିଁ । ଶିକ୍ଷକ ସଂଗଠନଗୁଡ଼ିକ କେବଳ ଶିକ୍ଷକମାନଙ୍କର ସମସ୍ୟାକୁ ନେଇ ଆନ୍ଦୋଳନ କରୁଛନ୍ତି । ମାଗଣାପ୍ରିୟ ଅଭିଭାବକ କେଉଁଦିନ ତାଙ୍କ ପିଲାଙ୍କୁ ଅଣ୍ଡା ମିଳିଲାନାହିଁ ସେଇ କଥାକୁ ଜଗିବସୁଛନ୍ତି । ସଚେତନ ଅଭିଭାବକମାନେ ନିରବରେ ନିଜ ପିଲାଙ୍କୁ ନେଇ ପ୍ରାଇଭେଟ ସ୍କୁଲରେ ଭର୍ତ୍ତି କରିଦେଉଛନ୍ତି । ସେଥିପାଇଁ ଛତୁ ଫୁଟିବା ପରି ଏବେ ସବୁଆଡ଼େ ପ୍ରାଇଭେଟ ସ୍କୁଲ ଖୋଲିଯାଉଛି । ପ୍ରତିଦିନ ସକାଳେ ଗାଁ ଗଣ୍ଡାର ରାସ୍ତାରେ ବି ବେସରକାରୀ ସ୍କୁଲ ଗାଡ଼ି ଗଡ଼ିବା ଦେଖାଯାଉଛି । ମନେହେଉଛି ଶିକ୍ଷାକୁ ଘରୋଇକରଣ କରିବାର ଦୀର୍ଘମିଆଦୀ ଯୋଜନା ବହୁବର୍ଷ ତଳୁ ଆରମ୍ଭ ହୋଇଯାଇଛି । ବୋଧହୁଏ ସେହି ଯୋଜନାକୁ ସଫଳ କରିବା ପାଇଁ ଧୀର-ମଧୁର ବିଷ ଦେଇ ଦେଇ ସରକାରୀ ଶିକ୍ଷାକୁ କ୍ରମଶଃ ନିଃଶେଷ କରିଦିଆଯାଉଛି ।

ଅଙ୍ଗାରଗଡ଼ିଆ(ବାଲେଶ୍ୱର),
ମୋ: ୬୩୭୦୬୬୧୧୪୭

ଆମେ ଯେତେବେଳେ ବୁଢ଼ାବୁଢ଼ୀ ହେବା

ପ୍ରାଧ୍ୟାପକ ଶ୍ରୀକାନ୍ତ ନାୟକ

ନିକଟ ଅତୀତରେ ଗୋଟିଏ ଖବର ଗଣମାଧ୍ୟମରେ ଚର୍ଚ୍ଚାର ବିଷୟ ହୋଇଥିଲା । ବୃଦ୍ଧ ପିତାମାତାଙ୍କୁ ତିନିପୁଅ ଘରୁ ବାହାର କରି ଦେଇଥିଲେ । ଅସହାୟ ପିତାମାତା ଉପଜିଲ୍ଲାପାଳଙ୍କ ଅଦାଲତରେ ପୁଅମାନଙ୍କ ବିରୋଧରେ ଅଭିଯୋଗ କରିଥିଲେ । ଉପଜିଲ୍ଲାପାଳ ମହୋଦୟ ପୁଅମାନଙ୍କୁ ଡାକି ତାଗିଦ କରିଥିଲେ ଏଭଳି ଘଟଣାର ଯେମିତି ପୁନରାବୃତ୍ତି ନହୁଏ । କିନ୍ତୁ ପୁନଶ୍ଚ ଅକୃତଜ୍ଞ ପୁଅମାନଙ୍କ ଦୌରାତ୍ମ୍ୟ ବଢ଼ିବାରୁ ବୃଦ୍ଧ ପିତାମାତା ପୁଣି ଅଦାଲତର ଆଶ୍ରୟ ନେଲେ । ଏଥର ରାୟ ଆସିଲା- ପୁଅମାନେ ଗୃହ ଛାଡ଼ିବେ, କେବଳ ପିତାମାତା ସେ ଘରେ ରହିବେ । ଉପସ୍ଥିତ ସାମ୍ବାଦିକ ବନ୍ଧୁମାନେ ପିଲାମାନଙ୍କ ମା'ଙ୍କୁ ପଚାରିଲେ, 'ଏଭଳି ରାୟରେ ସେମାନେ ଖୁସି ତ?' ଉତ୍ତର ମିଳିଲା, 'ଆମେ ବହୁତ ଖୁସି ।' 'ଭବିଷ୍ୟତରେ ଯଦି ପୁଅମାନେ ଭୁଲ ପାଇଁ ଅନୁତାପ କରନ୍ତି, ଆପଣମାନେ ସେମାନଙ୍କୁ କ୍ଷମା ଦେବେ?' ଏହି ପ୍ରଶ୍ନରେ ମାଆଙ୍କ ଉତ୍ତର ଥିଲା, 'ମୋଟେ ନୁହଁ ।' ଏହି ସତ୍ୟ ଘଟଣାଟି କି ବାର୍ତ୍ତା ଦେଉଛି ପାଠକେ ବୁଝିପାରୁଥିବେ ନିଶ୍ଚୟ । ଏଭଳି ଦୁଃଖଦ ଘଟଣା ଗାଁ ସହର ସବୁଆଡ଼େ ଦିନକୁ ଦିନ ବୃଦ୍ଧି ପାଇଚାଲିଛି ।

ବିଶ୍ୱ ଜନାଦୃତ ମହାନ୍ ଭାରତୀୟ ସଂସ୍କୃତିରେ ପିତାମାତାଙ୍କୁ ଧର୍ମ ତଥା ସ୍ୱର୍ଗଠାରୁ ଉଚ୍ଚତର ବୋଲି କୁହାଯାଇଛି । ପିତାମାତା ଜୀବନ୍ତ ଦେବଦେବୀ

ପଢ଼ାବହି ତ୍ରୁଟି ମାମଲା

ଏସ୍‌ସିଇଆର୍‌ଟିର ପୂର୍ବତନ ନିର୍ଦ୍ଦେଶକଙ୍କୁ ଜାମିନ

କଟକ,୫।୮ (ସମିସ): ପ୍ରଥମରୁ ଅଷ୍ଟମ ଶ୍ରେଣୀ ସ୍କୁଲ ପାଠ୍ୟ ପୁସ୍ତକରେ ତ୍ରୁଟି ଘଟଣାରେ ଗିରଫ ହୋଇଥିବା ଏସସିଇଆରଟି(ଶିକ୍ଷକ ଶିକ୍ଷା ନିର୍ଦ୍ଦେଶାଳୟ ଏବଂ ରାଜ୍ୟ ଶିକ୍ଷା ଗବେଷଣା ଓ ପ୍ରଶିକ୍ଷଣ ପରିଷଦ)ର ପୂର୍ବତନ ନିର୍ଦ୍ଦେଶକ ମନୋଜ ପାଢୀଙ୍କୁ ସର୍ତ୍ତମୂଳକ ଜାମିନ ପ୍ରଦାନ କରିଛନ୍ତି କଟକ ସ୍ୱତନ୍ତ୍ର ଏସସି-ଏସଟି ଅଦାଲତ। ଶ୍ରୀ ପାଢୀ ଏହି ମାମଲାରେ ତଦନ୍ତକାରୀ ସଂସ୍ଥାକୁ ତଦନ୍ତରେ ସହଯୋଗ କରିବେ। ଆବଶ୍ୟକ ବେଳେ ନିର୍ଦ୍ଧାରିତ ତାରିଖରେ ତଦନ୍ତକାରୀ ଅଧିକାରୀଙ୍କ ନିକଟରେ ହାଜର ହେବେ। ପାସପୋର୍ଟ ଥିଲେ ତାହାକୁ ଦାଖଲ କରିବା ସହ ଅନୁମତି ବିନା ଓଡିଶା ବାହାରକୁ ଯାଇପାରିବେନି ବୋଲି ଅଦାଲତ ସର୍ତ୍ତାରୋପ କରିଛନ୍ତି। ପ୍ରକାଶଥାଉକି, ପ୍ରଥମରୁ ଅଷ୍ଟମ ଶ୍ରେଣୀ ପାଠ୍ୟ ପୁସ୍ତକ ତ୍ରୁଟି ମାମଲାରେ ଗତ ଜୁଲାଇ ୧୪ ତାରିଖରେ ରାଜ୍ୟ ସରକାର କାର୍ଯ୍ୟାନୁଷ୍ଠାନ ଗ୍ରହଣ କରି ଶ୍ରୀ ପାଢୀଙ୍କୁ ନିଲମ୍ବନ କରିଥିଲେ ଓ କ୍ରାଇମବ୍ରାଞ୍ଚ ତାଙ୍କୁ ଗିରଫ କରି କରି ଜେଲକୁ ପଠାଇଥିଲା। କଟକ ଜେଏମଏଫସି କୋର୍ଟରେ ଜାମିନ ନାମଞ୍ଜୁର ହେବାରୁ ତାଙ୍କୁ ବିଚାର ବିଭାଗୀୟ ହାଜତକୁ ପଠାଇ ଦିଆଯାଇଥିଲା। ତଦନ୍ତରୁ ଜଣାପଡିଥିଲା ଯେ ଶ୍ରୀ ପାଢୀ ଏସସିଇଆରଟି ନିର୍ଦ୍ଦେଶକ ଭାବେ କାର୍ଯ୍ୟ କରୁଥିବା ସମୟରେ ତାଙ୍କ ଦାୟିତ୍ୱ ପାଳନ କରିବାରେ ଅବହେଳା କରିଥିଲେ। ଏପରିକି ମୁଦ୍ରଣ ପାଇଁ ପ୍ରସ୍ତୁତ ପାଣ୍ଡୁଲିପିଗୁଡ଼ିକୁ ଯାଞ୍ଚ ନ କରି ପ୍ରକାଶନ ପାଇଁ ପଠାଇଥିଲେ।

ୟୁକୋ ବ୍ୟାଙ୍କ

ଆଞ୍ଚଳିକ କାର୍ଯ୍ୟାଳୟ, ୟୁକୋ ବ୍ୟାଙ୍କ ବିଲ୍ଡିଙ୍ଗ୍, ୨ୟ ମହଲା, ସି-୨, ଅଶୋକ ନଗର, ଭୁବନେଶ୍ୱର-୭୫୧୦୦୯, ଫୋନ୍: ୦୬୭୪-୨୬୨୦୪୨୩

ଦଖଲ ନୋଟିସ୍
ସ୍ଥାବର ସମ୍ପତ୍ତି ନିମନ୍ତେ

(ସିକ୍ୟୁରିଟାଇଜେସନ୍ ଆଣ୍ଡ୍ ରିକନ୍‌ଷ୍ଟ୍ରକ୍ସନ୍ ଅଫ୍ ଫାଇନାନ୍‌ସିଆଲ ଆସେଟ୍ସ ଆଣ୍ଡ୍ ଏନ୍‌ଫୋର୍ସମେଣ୍ଟ ଅଫ୍ ସିକ୍ୟୁରିଟି ଇଣ୍ଟରେଷ୍ଟ ଆକ୍ଟ, ୨୦୦୨ର ଧାରା ୧୩ (୪) ସହିତ ସିକ୍ୟୁରିଟି ଇଣ୍ଟରେଷ୍ଟ (ଏନ୍‌ଫୋର୍ସମେଣ୍ଟ)ରୁଲ୍ସ ୨୦୦୨ର ରୁଲ୍ ୮ ଅନୁଯାୟୀ ସ୍ଥାବର ସମ୍ପତ୍ତି ନିମନ୍ତେ)

ନିମ୍ନ ସ୍ୱାକ୍ଷରକାରୀ **ୟୁକୋ ବ୍ୟାଙ୍କ, ହିଞ୍ଜିଳିକାଟୁ ଶାଖାର** କ୍ଷମତାପ୍ରାପ୍ତ ଅଧିକାରୀଙ୍କ ଦ୍ୱାରା ସିକ୍ୟୁରିଟାଇଜେସନ୍ ଆଣ୍ଡ୍ ରିକନ୍‌ଷ୍ଟ୍ରକ୍ସନ୍ ଅଫ୍ ଫାଇନାନ୍‌ସିଆଲ ଆସେଟ୍ସ ଆଣ୍ଡ୍ ଏନ୍‌ଫୋର୍ସମେଣ୍ଟ ଅଫ୍ ସିକ୍ୟୁରିଟି ଇଣ୍ଟରେଷ୍ଟ ଆକ୍ଟ, ୨୦୦୨ (୨୦୦୨ର ନଂ.୫୪) ଏବଂ ଧାରା ୧୩ (୧୨) ଅନୁଯାୟୀ ପ୍ରଦତ୍ତ କ୍ଷମତା ସହିତ ସିକ୍ୟୁରିଟି ଇଣ୍ଟରେଷ୍ଟ (ଏନ୍‌ଫୋର୍ସମେଣ୍ଟ) ରୁଲ୍ସ, ୨୦୦୨ର ରୁଲ୍ ୩ ଅନୁସାରେ ନିମ୍ନଲିଖିତ ଋଣଗ୍ରହୀତା/ଗ୍ୟାରେଣ୍ଟିଦାତାମାନଙ୍କୁ କଥିତ ଆକ୍ଟର ଧାରା ୧୩(୨) ଅନୁସାରେ ଡିମାଣ୍ଡ ନୋଟିସ୍ ଜାରି କରାଯାଇ ନୋଟିସ୍ ମାଧ୍ୟମରେ ଦର୍ଶାଯାଇଥିବା ଅର୍ଥ ସହିତ ଚୁକ୍ତି ହାରରେ ସୁଧ ସହିତ ଆନୁସଙ୍ଗିକ ଖର୍ଚ୍ଚ ଏବଂ ଆଇନଗତ ଖର୍ଚ୍ଚ ନୋଟିସ୍ ପ୍ରାପ୍ତି ତାରିଖଠାରୁ ୬୦ ଦିନ ମଧ୍ୟରେ ପଇଠ କରିବାକୁ କୁହାଯାଇଥିଲା। ଯେହେତୁ ଋଣଗ୍ରହୀତାମାନେ ସେମାନଙ୍କର ଦେୟ ପଇଠ କରିବାରେ ବିଫଳ ହେଲେ ତେଣୁ ଋଣଗ୍ରହୀତା/ଗ୍ୟାରେଣ୍ଟିଦାତା ଏବଂ ସର୍ବସାଧାରଣଙ୍କୁ ଜଣାଇ ଦିଆଯାଉଅଛି କି ଉପର ବର୍ଣ୍ଣିତ ଆଜନର ଧାରା ୧୩(୪) ସହିତ କଥିତ ରୁଲ୍ସର ରୁଲ୍ ୮ ଅନୁସାରେ କ୍ଷମତାପ୍ରାପ୍ତ ଅଧିକାରୀ ନିମ୍ନରେ ବର୍ଣ୍ଣିତ ସମ୍ପତ୍ତିକୁ **ଦଖଲ** ନେଇଛନ୍ତି। ତେଣୁ ବିଶେଷକରି ଋଣଗ୍ରହୀତା/ଗ୍ୟାରେଣ୍ଟିଦାତା ଏବଂ ସର୍ବସାଧାରଣଙ୍କୁ ଏତଦ୍‌ଦ୍ୱାରା ଜଣାଇ ଦିଆଯାଉଛି ଯେ, ନିମ୍ନଲିଖିତ ସମ୍ପତ୍ତି ସହିତ କୌଣସି ପ୍ରକାର କାରବାର କରିବେ ନାହିଁ ଅନ୍ୟଥା ସମ୍ପତ୍ତି ଉପରେ କୌଣସି ପ୍ରକାର କାରବାର ପାଇଁ **ୟୁକୋ ବ୍ୟାଙ୍କ, ହିଞ୍ଜିଳିକାଟୁ ଶାଖା** ନିକଟରେ ସମସ୍ତ ଦେୟ ସହିତ ସେବାବଦ ସୁଧ, ଆନୁସଙ୍ଗିକ ଖର୍ଚ୍ଚ ଏବଂ ଦେୟ ପାଇଁ ଉତ୍ତରଦାୟୀ ରହିବେ। **ଏତଦ୍‌ଦ୍ୱାରା ଋଣଗ୍ରହୀତାଙ୍କ ଦୃଷ୍ଟି ଆକର୍ଷଣ କରାଯାଉଅଛି କି କଥିତ ଆକ୍ଟର ଧାରା ୧୩ର ଉପଧାରା (୮) ଅନୁଯାୟୀ ସୁରକ୍ଷିତ ବନ୍ଧକ ସମ୍ପତ୍ତିକୁ ସମୟ ଥିବା ପୂର୍ବରୁ ବନ୍ଧକମୁକ୍ତ କରନ୍ତୁ।**

ହିଞ୍ଜିଳିକାଟୁ ଶାଖା / ଋଣଗ୍ରହୀତା/ଗ୍ୟାରେଣ୍ଟିଦାତାମାନଙ୍କ ନାମ ଓ ଠିକଣା	ଧାର୍ଯ୍ୟ ତାରିଖ ସୁଦ୍ଧା ବକେୟା ରାଶିର ପରିମାଣ	ଡିମାଣ୍ଡ ନୋଟିସ୍ / ଦଖଲ ନୋଟିସ୍ ତାରିଖ	ସ୍ଥାବର ସମ୍ପତ୍ତିର ବିବରଣୀ
ଋଣଗ୍ରହୀତାମାନେ: ୧) ଶ୍ରୀ ପବିତ୍ର କୁମାର ସାହୁ, ପିତା: ଶ୍ରୀ ନରହରି ସାହୁ, **୨) ଶ୍ରୀମତୀ ପିଙ୍କି ସାହୁ,** ସ୍ୱାମୀ: ଶ୍ରୀ ପବିତ୍ର କୁମାର ସାହୁ / **ଗ୍ୟାରେଣ୍ଟିଦାତାମାନେ: ୧) ଶ୍ରୀ ନରହରି ସାହୁ,** ପିତା: ଶ୍ରୀ ଘନଶ୍ୟାମ ସାହୁ, **୨) ଶ୍ରୀ ପ୍ରଶାନ୍ତ କୁମାର ସାହୁ,** ପିତା: ଶ୍ରୀ ନରହରି ସାହୁ, ସମସ୍ତଙ୍କ ଠିକଣା- ସା: ସମପୁର ମେନ୍ ରୋଡ୍, ଗ୍ରାମଦେବତୀ ମନ୍ଦିର, ହିଞ୍ଜିଳିକାଟୁ, ଜିଲ୍ଲା: ଗଞ୍ଜାମ	ତା.୩୧.୧୦.୨୦୨୫ରିଖ ସୁଦ୍ଧା ଟ.୭,୮୩,୯୫୪.୮୭ + ସେବାବଦ ସୁଧ	୧୯.୧୧.୨୦୨୫ / ୦୫.୦୮.୨୦୨୬	**ଶ୍ରୀ ନରହରି ସାହୁଙ୍କ** ନାମରେ ଥିବା ଗୃହ ସମ୍ପତ୍ତି ଯାହାର ଖତିୟାନ ନଂ.: ୨୦୧/୧୦୨୭, ପ୍ଲଟ୍ ନଂ.: ୮୭୦, କ୍ଷେତ୍ର: ଏକର୦.୦୨୦ ଡିସିମିଲି, ମୌଜା: ସମପୁର, ତହସିଲ: ହିଞ୍ଜିଳିକାଟୁ, ଥାନା: ହିଞ୍ଜିଳି, ଜିଲ୍ଲା: ଗଞ୍ଜାମ, ଏହାର ଚାରିପାର୍ଶ୍ୱରେ ଉତ୍ତର: ରାସ୍ତା, ଦକ୍ଷିଣ: ବାବାଜୀ ଭୀମ ଚରଣ ଦାସ, ପୂର୍ବ: କୃଷ୍ଣ ସେଠୀ, ପଶ୍ଚିମ: କୈଳାଶ ସାହୁ ଏବଂ କାହ୍ନୁ ଚରଣ ସାହୁ

ସ୍ଥାନ: ଭୁବନେଶ୍ୱର, ତାରିଖ : ୦୫.୦୮.୨୦୨୬ — **କ୍ଷମତାପ୍ରାପ୍ତ ଅଧିକାରୀ, ୟୁକୋ ବ୍ୟାଙ୍କ**

KASTURBA GANDHI BALIKA VIDYALAYA GAISILAT TYPE-III

AT/PO/BLOCK- GAISILAT,DIST- BARGARH,PIN-768037

Notice No- 02/2026-27 — Dated- 05.08.2026

SHORT TENDER CALL NOTICE

Sealed tenders are invited from the registered/reputed firms and manufacturer having valid PAN, valid GST registration certificate for supply of following items like Grocery,Dress materials,Medicines, Vegetables, Non Veg items, Bread bakery & milk items,Fruits,sweets & snacks items to the Kasturba Gandhi Balika Vidyalaya, Gaisilat,Block-Gaisilat,Dist- Bargarh for the year **2026-27**.

Last date of receipt of duly filled in tender form is **21.08.2026 upto 4PM**.

For details contact the undersigned within the office hours.

Sd/- Secretary cum Headmaster
KGBV GAISILAT,Dist-Bargarh
Mob- 9777733411

OFFICE OF THE PRINCIPAL
MELCHHAMUNDA H. S. SCHOOL
WALK-IN-INTERVIEW

Walk in interview for engagement of Guest Faculty in the Dept. Of English & Odia will be conduct on Dt. 10/08/2026 at 8.00 A.M. The interested candidates may attend the interview with all Documents.

Sd/ Principal I/C
Melchhamunda H. S. School
8599807449

24001/375/2627

ଓଡିଶା ସରକାର
ରାୟଗଡ ଜିଲ୍ଲାପାଳଙ୍କ କାର୍ଯ୍ୟାଳୟ
ଅଧିସୂଚନା

NO.1044/XVIII-13/2026 — Date: 01.08.2026

ଯେହେତୁ ଓଡିଶା ସରକାରଙ୍କୁ ପ୍ରତୀତ ହେଉଅଛି କି ଏକ ସାର୍ବଜନୀନ ଉଦ୍ଦେଶ୍ୟରେ ରାୟଗଡ ଜିଲ୍ଲାର ଜଗଦଲପୁର କ୍ଷୁଦ୍ର ଜଳସେଚନ ପ୍ରକଳ୍ପ ନିର୍ମାଣ ନିମନ୍ତେ ସରକାର (Appropriate Government) ସରକାରୀ ବ୍ୟୟରେ ମୌଜା– **ଧୁମରଗାଁ**, ତହସିଲ- ମୁନିଗୁଡା, ଥାନା- ଅମ୍ବାଦଳା, ଜିଲ୍ଲା- ରାୟଗଡରେ ନିମ୍ନ ତଫସିଲ ମତେ ପ୍ରାୟ ରକବା **୧.୧.୦୧ଡ଼ି.** ଭୂମି ଅର୍ଜନ କରିବା ଆବଶ୍ୟକ ହେଉଅଛି ।

ତେଣୁ ନ୍ୟାୟୋଚିତ କ୍ଷତିପୂରଣ ଅଧିକାର ଏବଂ ଭୂ-ଅର୍ଜନ, ପୁନର୍ବାସ ଓ ଥଇଥାନ କ୍ଷେତ୍ରରେ ସ୍ୱଚ୍ଛତା ଆଇନ୍ ୨୦୧୩ (RFCTLAR&R Act-2013) ର ୧୧(୧) ଧାରାରେ ଭାରପ୍ରାପ୍ତ ହୋଇ ସରକାର (Appropriate Government)ଏତଦ୍ୱାରା ନିମ୍ନ ଅନୁସୂଚୀରେ ପ୍ରଦତ୍ତ ଜମି ଅଧିଗ୍ରହଣ ପାଇଁ ପ୍ରାରମ୍ଭିକ ଅଧିସୂଚନା ଜାରି କରାଯାଉଛି ।

ନ୍ୟାୟୋଚିତ କ୍ଷତିପୂରଣ ଅଧିକାର ଏବଂ ଭୂ-ଅର୍ଜନ, ପୁନର୍ବାସ ଓ ଥଇଥାନ କ୍ଷେତ୍ରରେ ସ୍ୱଚ୍ଛତା ଆଇନ୍ ୨୦୧୩ ର ୧୧(୧) ଧାରା ଅନୁଯାୟୀ ଘୋଷିତ ଏହି ପ୍ରାରମ୍ଭିକ ଅଧିସୂଚନାଟି ଏଥି ସହିତ ସମ୍ପୃକ୍ତ ସମସ୍ତଙ୍କ ପାଇଁ ପ୍ରଯୁଜ୍ୟ ଅଟେ ।

ଯଦି ସମ୍ପୃକ୍ତ ଜମିର କୌଣସି ସ୍ୱତ୍ୱାଧିକାରୀ/ଜମି ମାଲିକ ଭୂମି ଅଧିଗ୍ରହଣ ଅଧିସୂଚନା ସମ୍ପର୍କିତ ଅଧିସୂଚୀତ ଜମିର ଉପଯୋଗିତା, ରକବା ଏବଂ ସାର୍ବଜନୀନ ଉଦ୍ଦେଶ୍ୟର ଔଚିତ୍ୟ ବିଷୟରେ କୌଣସି ଆପତ୍ତି ଥାଏ, ସେ ଉକ୍ତ ପ୍ରାରମ୍ଭିକ ଅଧିସୂଚନା ପ୍ରକାଶନର ୬୦ ଦିନ ମଧ୍ୟରେ ରାୟଗଡ ଜିଲ୍ଲାପାଳଙ୍କ ନିକଟରେ ଲିଖିତ ଆକାରରେ ଅଭିଯୋଗ କରିପାରିବେ।

ପ୍ରକଳ୍ପ ସମ୍ବନ୍ଧୀୟ ବିବରଣୀ

୧)ସାର୍ବଜନୀନ ଉଦ୍ଦେଶ୍ୟର ସ୍ୱରୁପ :- ଜଗଦଲପୁର କ୍ଷୁଦ୍ର ଜଳସେଚନ ପ୍ରକଳ୍ପ ନିର୍ମାଣ ନିମନ୍ତେ

୨) ଜମି ଆବଶ୍ୟକ କରୁଥିବା ସଂସ୍ଥାର ନାମ :- ନିର୍ବାହୀ ଯନ୍ତ୍ରୀ, କ୍ଷୁଦ୍ର ଜଳସେଚନ ବିଭାଗ, ରାୟଗଡ

୩) କ୍ଷତିଗ୍ରସ୍ତ ଲୋକଙ୍କ ବିସ୍ଥାପନ ଆବଶ୍ୟକତାର କାରଣ:-ଏହି ପ୍ରକଳ୍ପ ଦ୍ୱାରା କୌଣସି ଲୋକ ବିସ୍ଥାପିତ ହେବା ଆବଶ୍ୟକ ହେଉ ନାହିଁ।

୪) ସାମାଜିକ ପ୍ରଭାବ ମୂଲ୍ୟାୟନର ସାରାଂଶ:- ଉକ୍ତ ପ୍ରକଳ୍ପ ପାଇଁ SIA Study vide No. SIA-୩୩୬/NCDS ତା ୧୭.୧୧.୨୦୨୫ ରିଖ ଦ୍ରଷ୍ଟବ୍ୟ ।

୫) ପୁନର୍ବାସ ଓ ଥଇଥାନ ପାଇଁ ନିଯୁକ୍ତ ପ୍ରଶାସକଙ୍କ ବିବରଣୀ :- ପ୍ରକଳ୍ପ ପ୍ରଶାସକ, ପୁନର୍ବାସ ଓ ଥଇଥାନ (R&R), ଜିଲ୍ଲାପାଳଙ୍କ କାର୍ଯ୍ୟାଳୟ, ରାୟଗଡ଼ ।

୬) ଜମିର ବିବରଣୀ:-

କ୍ର. ନଂ	ଗ୍ରାମର ନାମ	ଗ୍ରାମ ପଞ୍ଚାୟତର ନାମ	ତହସିଲ	ଗ୍ରାମାଞ୍ଚଳ/ ସହରାଞ୍ଚଳ	ଖାତା ନଂ.	ପ୍ଲଟ ନଂ.	କିସମ	ପ୍ଲଟର ମୋଟ ରକବା	ଅଧିଗ୍ରହଣ ହେବାକୁ ଥିବା ଜମିର ମୋଟ ରକବା	ରୟତଙ୍କ ନାମ
୧	୨	୩	୪	୫	୬	୭	୮	୯	୧୦	୧୧
୧	ଧୁମରଗାଁ	ଜଗଦଲପୁର	ମୁନିଗୁଡା	ଗ୍ରାମାଞ୍ଚଳ	ଏଥିସହ ସଂଲଗ୍ନ ଅଛି	ଏଥିସହ ସଂଲଗ୍ନ ଅଛି	ଏଥିସହ ସଂଲଗ୍ନ ଅଛି	ଏ. ୭.୧୦ ଡ଼ି.	ଏ.୧.୦୧ ଡ଼ି.	ଏଥିସହ ସଂଲଗ୍ନ ଅଛି

ଉକ୍ତ ଭୂମିର ଏକ ନକ୍ସା ତହସିଲଦାର ତଥା ଭୂ-ଅର୍ଜନ ଅଧିକାରୀ, ମୁନିଗୁଡାଙ୍କ କାର୍ଯ୍ୟାଳୟରେ କାର୍ଯ୍ୟ ଦିବସ ମାନଙ୍କରେ ଦେଖିବାକୁ ମିଳିପାରିବ ।

ଉକ୍ତ ଅଧିସୂଚନା ଅନ୍ତର୍ଭୁକ୍ତ କୌଣସି ଜମିର କ୍ରୟ, ବିକ୍ରୟ, ହସ୍ତାନ୍ତର (ଦେଣ ନେଣ) କିମ୍ବା ଦେୟ ସୃଷ୍ଟି ରାୟଗଡ ଜିଲ୍ଲାପାଳଙ୍କ ପୂର୍ବାନୁମୋଦନ ବିନା କରାଯାଇପାରିବ ନାହିଁ ।

ରାଜ୍ୟପାଳଙ୍କ ଆଦେଶ କ୍ରମେ
ଜିଲ୍ଲାପାଳ, ରାୟଗଡ

ଭୂମି ଅଧିଗ୍ରହଣ ଅନୁସୂଚୀ

ମୌଜା: ଧୁମରଗାଁ (ଗ୍ରାମାଞ୍ଚଳ), ତହସିଲ: ମୁନିଗୁଡା , ଥାନା : ଅମ୍ବାଦଳା (ନଂ.୨୨୦),ଜିଲ୍ଲା: ରାୟଗଡ

ଜଗଦଲପୁର କ୍ଷୁଦ୍ର ଜଳସେଚନ ପ୍ରକଳ୍ପ ନିର୍ମାଣ ନିମନ୍ତେ

ଖାତା ନଂ.	ସତ୍ୱ	କିସମ	ପ୍ଲଟ ନଂ.	ମୋଟ ରକବା (ଏକର)	ଅଧିଗ୍ରହଣ ରକବା (ଏକର)	ରୟତଙ୍କ ନାମ ପିତାଙ୍କ ନାମ/ସ୍ୱାମୀଙ୍କ ନାମ
୯/୧୫	ରୟତି	ଡଙ୍ଗର ୨	୫୭/୧୧୫	୧.୦୦	୦.୨୦୦	ଫୁଲ ସାରକାପି:ସାରକାକାନ୍ଧରା ଜା: କନ୍ଧ ବା: ନିଜଗାଁ
୯/୧୪	ରୟତି	ଡଙ୍ଗର ୨	୫୭/୧୧୪	୧.୧୦	୦.୧୫୦	ରବି ସାରକାପି:ସାରକାକାନ୍ଧରା ଜା: କନ୍ଧ ବା: ନିଜଗାଁ
୯/୧୬	ରୟତି	ଡଙ୍ଗର ୨	୫୭	୧.୦୦	୦.୦୮୦	ଗମାଙ୍ଗସାରକାପି:ସାରକାକାନ୍ଧରା ଜା: କନ୍ଧ ବା: ନିଜଗାଁ
୯/୧୧	ରୟତି	ଡଙ୍ଗର ୨	୫୭/୧୧୩	୨.୦୦	୦.୨୯୦	ପଦ୍ମା ସାରକାସ୍ତା: ରାମଚନ୍ଦ୍ର ସାରକା, ହେମନ୍ତ ସାରକା, ଅନନ୍ତ ସାରକା, ମହାଦେବ ସାରକା, ମୋଗେନ୍ଦ୍ରିସାରକା, ସ୍ୱପ୍ନା ସାରକା ପି: ରାମଚନ୍ଦ୍ର ସାରକା ଜା: କନ୍ଧ ବା: ଧୂମର ଗାଁ
୯/୧୦	ରୟତି	ଡଙ୍ଗର ୨	୫୭/୧୧୨	୨.୦୦	୦.୨୯୦	ବନ ମାଜି ସାରକାପି:କାନ୍ଦାରାସାରକା ଜା: କନ୍ଧ ବା: ନିଜଗାଁ
			ମୋଟ	ଏ. ୭.୧୦	ଏ. ୧.୦୧	

ଭୂ - ଅର୍ଜନ ଅଧିକାରୀ
ମୁନିଗୁଡା, ଜିଲ୍ଲା - ରାୟଗଡ

OIPR-24001/24169/3/26-27/0007

25001/874/2627

OFFICE OF THE SUPERINTENDING ENGINEER
RURAL WATER SUPPLY & SANITATION DIVISION, KORAPUT

At- Mainabri, Back side of SBI bank, Koraput, Pin-764020
Email- eerwss-kpt@rediffmail.com

Tender Identification No.04/EE/RWSS/KPT/2026-27/01.08.2026

The Executive Engineer, RWSS&S Division, Koraput on behalf of the Governor of Odisha invites Percentage Rate Bids in Single cover (P1 contract) from the eligible class of experienced registered contractors through e-Tendering system for the Piped water supply works as detailed in DTCN. The bid should be submitted on-line in the website www.tenderorissa.gov.in separately for the works.

1	Nature of work.	Rural piped water supply Projects under Koraput District
2	Estimated Cost.	Varies from 25.77 Lakhs to 29.98 lakhs
3	Total Nos of works	2 nos.
4	Tender cost	Rs.6000.00
5	Class of Contractor.	" C " & " B "
6	Availability of Bid document in the web site	Dt. 11.08.2026 at 17.00 hours to 21.08.2026 up to 17.00 hours.
7	Date of Seeking clarification.	During the Office hours of 11.08.2026 to 20.08.2026
8	Date of Opening of Bid.	Dt. 24.08.2026 at 11.00 AM

Further details can be seen in the bidding documents which is available in the e-procurement portal **https://www.tendersorissa.gov.in.** Subsequent corrigendum if required shall be appeared in the web site. Authority reserves the right to reject any or all tenders without assigning any reason.

Executive Engineer,
RWSS&S Division, Koraput

OIPR-25001/25034/1/26-27/0006

OFFICE OF THE SUPERINTENDING ENGINEER
RURAL WATER SUPPLY & SANITATION DIVISION, KORAPUT

At- Malisahi, Back side of SBI bank, Koraput, Pin-764020
Email- eerwss_kpt@rediffmail.com

Tender Identification No.03/EE/RWSS/KPT/2026-27/01.08.2026

The Executive Engineer, RWSS&S Division, Koraput on behalf of the Governor of Odisha invites Percentage Rate Bids in Single cover (P1 contract) from the eligible class of experienced registered contractors through e-Tendering system for the Piped water supply works as detailed in DTCN. The bid should be submitted on-line in the website www.tenderorissa.gov.in separately for the works.

1	Nature of work.	01. Power supply to PWS Point at Erasantaguda inconnection with PWS to Sipajput G.P Maliput under Pottangi Block JJM
		02. Power supply to PWS Point at Piped water supply to 132/33 KV Grid Substation (OPTCL) at Lugum GP- Ballel under Lamtaput Block. (OPTCL Deposit)
		03. Power supply to PWS Point at Kumbharlimika inconnection with PWS to Kumbharlimika G.P Padampur under Koraput Block JJM
2	Time period for completion	**2 (Two) Months**
3	Estimated Cost.	**6.33** Lakhs to **8.69** Lakhs,
4	Total Nos of works	3 nos.
5	Tender cost	Rs.4,000.00
6	Class of Contractor.	**HT, (Elect.)**
7	Availability of Bid document in the web site	Dt. 10.08.2026 at 17.00 hours to 20.08.2026 up to 17.00 hours.
8	Date of Seeking clarification.	During the Office hours of 10.08.2026 to 19.08.2026
9	Date of Opening of Bid.	Dt. 21.08.2026 at 11.00 AM

Further details can be seen in the bidding documents which is available in the e-procurement portal https://www.tendersorissa.gov.in Subsequent corrigendum if required shall be appeared in the web site Authority reserves the right to reject any or all tenders without assigning any reason thereof.

Executive Engineer,
RWSS&S Division, Koraput

OIPR-25001/25034/1/26-27/0005 — 25001/873/2627

13001/1431/2627

ଭୁବନେଶ୍ୱର ଉନ୍ନୟନ କର୍ତ୍ତୃପକ୍ଷ
ଆକାଶ ଶୋଭା ବିଲ୍ଡିଂ, ପଣ୍ଡିତ ଜବାହାରଲାଲ ନେହେରୁ ମାର୍ଗ, ଭୁବନେଶ୍ୱର-୭୫୧୦୦୧

ପତ୍ର ସଂଖ୍ୟା ୧୬୧୬୨/ ଭୁ.ଉ.କ., ଭୁବନେଶ୍ୱର — **ସୂଚନା** — ତା. ୨୭.୦୭.୨୦୨୬ରିଖ
GE-B-435/81

ଏତଦ୍ ଦ୍ୱାରା ସର୍ବସାଧାରଣଙ୍କ ଅବଗତି ନିମନ୍ତେ ଜଣାଇ ଦିଆଯାଉଅଛି କି ଗୋଡାଗୋପିନାଥ ପ୍ରସାଦ ହାଉସିଂ ସ୍କିମ୍, ଭୁବନେଶ୍ୱର ଅନ୍ତର୍ଗତ ଗୃହନଂ-E-147 କୁ ରାଜକିଶୋର ମହାନ୍ତି, ପିତା-ଧ୍ରୁବ ଚରଣ ମହାନ୍ତି, ଗ୍ରାମ-ସରପଦା, ପୋଷ୍ଟ-ହରେକୃଷ୍ଣପୁର, ଥାନା/ଜିଲ୍ଲା-ନସ୍ୱାଗଡ, ଓଡିଶାଙ୍କ ନାମରେ ଆବଣ୍ଟନ କରାଯାଇଥିଲା । ଆବଣ୍ଟନଗ୍ରାହୀ ରାଜକିଶୋର ମହାନ୍ତି ଗତ ତା-୦୭.୦୬.୨୦୧୩ ରିଖରେ ମୃତ୍ୟୁ ବରଣ କରିଅଛନ୍ତି । (Death certificate Registration No.2729/2013 dated 20.06.2013).

ଆବଣ୍ଟନଗ୍ରାହୀ ରାଜକିଶୋର ମହାନ୍ତିଙ୍କ ସ୍ତ୍ରୀ-ଯାଜ୍ଞସେନୀ ମହାନ୍ତି ଗତ ତା-୦୩.୧୨.୨୦୨୦ ରିଖରେ ମୃତ୍ୟୁ ବରଣ କରିଅଛନ୍ତି। (Death certificate Registration No. 11407/2021 dated 03.09.2021).

Legal heir certificate No. Misc. Case No. e-LHC/2021/193522 dated 11.04.2022 ଅନୁଯାୟୀ ରାଜକିଶୋର ମହାନ୍ତିଙ୍କର ଉତ୍ତରାଧିକାରୀ (୧) ରବିନ୍ଦ୍ରନାଥ ମହାନ୍ତି (ପୁତ୍ର), (୨) ସୁଷମା ମହାନ୍ତି (ବୋହୂ), (୩) ବିଷ୍ଣୁପ୍ରିୟା ବଡଜେନା (ବିବାହିତା କନ୍ୟା), (୪)ଶାନ୍ତିଲତା ମହାନ୍ତି (ବିବାହିତା କନ୍ୟା), (୫) ସଂଯୁକ୍ତା ସାଇଁ (ବିବାହିତା କନ୍ୟା), (୬) ବିଜୟଲକ୍ଷ୍ମୀ ପ୍ରଧାନ (ବିବାହିତା କନ୍ୟା), (୭) ମମତା ସାଇଁ (ବିବାହିତା କନ୍ୟା), (୮) ଦୀପକ କୁମାର ମହାନ୍ତି (ନାତି) ଓ (୯) ଆଲୋକ କୁମାର ମହାନ୍ତି (ନାତି) ଅଟନ୍ତି ।

ବର୍ତ୍ତମାନ (୧) ସୁଷମା ମହାନ୍ତି, (୨) ବିଷ୍ଣୁପ୍ରିୟା ବଡଜେନା, (୩)ଶାନ୍ତିଲତା ମହାନ୍ତି, (୪) ସଂଯୁକ୍ତା ସାଇଁ, (୫) ବିଜୟଲକ୍ଷ୍ମୀ ପ୍ରଧାନ, (୬) ମମତା ସାଇଁ, (୭) ଦୀପକ କୁମାର ମହାନ୍ତି ଓ (୮) ଆଲୋକ କୁମାର ମହାନ୍ତି (Registered deed of Relinquishment No.11082600972 dated 20.01.2026 ମାଧ୍ୟମରେ ଉକ୍ତ ପ୍ଲଟରେ ଥିବା ନିଜର ଅଧିକାର / ଅଂଶକୁ ରବିନ୍ଦ୍ରନାଥ ମହାନ୍ତି ଙ୍କୁ ହସ୍ତାନ୍ତର କରି ଅଛନ୍ତି । ସୁତରାଂ ଉକ୍ତ ଗୃହଟି ରବିନ୍ଦ୍ରନାଥ ମହାନ୍ତିଙ୍କ ନାମରେ ମାଲିକାନା ପରିବର୍ତ୍ତନ କରାଯିବା ସମ୍ବନ୍ଧରେ ଯଦି କାହାର କିଛି ଦାବି / ଆପତ୍ତି ଥାଏ ତାହାଲେ ଉକ୍ତ ସୂଚନା ପ୍ରକାଶନର ପନ୍ଦର (୧୫) ଦିନ ମଧ୍ୟରେ ନିମ୍ନ ସ୍ୱାକ୍ଷରକାରୀଙ୍କୁ ଲିଖିତଭାବେ ଜଣାଇବେ । ତତ୍‌ପରେ ଏ ସମ୍ବନ୍ଧରେ କୌଣସି ଦାବି ବା ଆପତ୍ତି ଶୁଣାଯିବ ନାହିଁ ଏବଂ ଗୃହର ମାଲିକାନା ସତ୍ୱ ପରିବର୍ତ୍ତନ ଆଇନ ଅନୁଯାୟୀ ସଂପାଦନ କରାଯିବ ।

ସା/- ଆବଣ୍ଟନ ଅଧିକାରୀ-୧
ଭୁବନେଶ୍ୱର ଉନ୍ନୟନ କର୍ତ୍ତୃପକ୍ଷ, ଭୁବନେଶ୍ୱର

OIPR-13001/13033/1/26-27/0111

VEHICLE SALE

TATA 612 SK,MODEL 2025, Regn. No - OD-02-DF-4502,

ଏସ୍‌ଆଇଆର୍‌କୁ ନେଇ ଭଦ୍ରକ ପୌରାଧ୍ୟକ୍ଷାଙ୍କ ସାମ୍ବାଦିକ ସମ୍ମିଳନୀ

୭ ନଂ ଫର୍ମର ଅପବ୍ୟବହାର ଅଭିଯୋଗ

ଭଦ୍ରକ,୫।୮ (ସମିସ)

ଭଦ୍ରକ ପୌରାଞ୍ଚଳରେ ଶତାଧିକ ଯୋଗ୍ୟ ଭୋଟରଙ୍କ ନାମ ଭୋଟର ତାଲିକାରୁ ବାଦ୍ ଦେବା ଉଦ୍ଦେଶ୍ୟରେ ଯୋଜନାବଦ୍ଧ ପଦକ୍ଷେପ ନିଆଯାଇଥିବା ନେଇ ବୁଧବାର ଭଦ୍ରକ ବିଜେଡି ଜିଲ୍ଲା କାର୍ଯ୍ୟାଳୟରେ ଅନୁଷ୍ଠିତ ସାମ୍ବାଦିକ ସମ୍ମିଳନୀରେ ପୌରାଧ୍ୟକ୍ଷା ଗୁଲ୍‌ମଙ୍କି ଦଲାୱାଜି ହବିବି ଅଭିଯୋଗ କରିଛନ୍ତି। ପୌରାଧ୍ୟକ୍ଷା ଅଭିଯୋଗ କରିଛନ୍ତି ଯେ, ଜଣେ ଜଣେ ଅଭିଯୋଗକାରୀ ଗୋଟିଏ ଗୋଟିଏ ବୁଥ୍‌ରେ ୧୦୦ରୁ ଅଧିକ ଭୋଟରଙ୍କ ବିରୋଧରେ ଭିତ୍ତିହୀନ ଓ ମିଥ୍ୟା ଅଭିଯୋଗ ଦାଖଲ କରିଛନ୍ତି। ଏହି ୭ ନମ୍ବର ଫର୍ମଗୁଡ଼ିକ ହାତରେ ପୂରଣ କରାଯାଇ ନ ଥିବାବେଳେ ଡିଟିପି ମାଧ୍ୟମରେ ପ୍ରସ୍ତୁତ କରାଯାଇଛି। ଶତାଧିକ ଫର୍ମରେ ଠିକଣା ଓ ଅନ୍ୟାନ୍ୟ ବିବରଣୀ ସମାନ ରହିଥିବାବେଳେ କେବଳ ଭୋଟରଙ୍କ ନାମ ପରିବର୍ତ୍ତନ କରାଯାଇଛି। ଯାହା ସନ୍ଦେହ ସୃଷ୍ଟି କରୁଛି। ମିଥ୍ୟା ଅଭିଯୋଗକାରୀମାନେ ବିଜେପିର ସକ୍ରିୟ ସଦସ୍ୟ ଏବଂ ବିଜେପି ପକ୍ଷରୁ ବିଏଲ୍‌ଏ ଭାବେ କାର୍ଯ୍ୟ କରୁଥିବା ଜଣାପଡ଼ିଛି। ଉଦାହରଣ ସ୍ୱରୂପ ଦିଲ୍ଲୀପ କୁମାର ପାଢ଼ୀ, ଭଗବାନପୁର ଓ ସରୋଜ କୁମାର ରାଉତ, ଗବସାହି।

ଶତାଧିକ ଫର୍ମରେ ବିବରଣୀ ସମାନ, କିନ୍ତୁ ଭୋଟରଙ୍କ ନାମ ପରିବର୍ତ୍ତନ

ଏହିପରି ଅନେକ ଅଭିଯୋଗକାରୀଙ୍କ ସମ୍ପୃକ୍ତି ଦେଖିବାକୁ ମିଳୁଛି ବୋଲି ଅଭିଯୋଗ କରିଛନ୍ତି। ବିଶେଷକରି ଯେଉଁ ବୁଥ୍‌ଗୁଡ଼ିକରେ ମୁସ୍‌ଲିମ୍ ସମ୍ପ୍ରଦାୟର ଭୋଟର ସଂଖ୍ୟା ଅଧିକ, ସେହି ବୁଥ୍‌ଗୁଡ଼ିକୁ ଅଧିକ ମାତ୍ରାରେ ଟାର୍ଗେଟ କରାଯାଇଥିବା ପରିଲକ୍ଷିତ ହେଉଛି ବୋଲି ପୌରାଧ୍ୟକ୍ଷା ଅଭିଯୋଗ କରିଛନ୍ତି। ବିଏଲ୍‌ଓମାନେ ଏହିପରି ଭିତ୍ତିହୀନ ଅଭିଯୋଗପତ୍ର ଗ୍ରହଣ କରିବାକୁ ଅନିଚ୍ଛୁକ ଥିବା ସତ୍ତ୍ୱେଓ ଉପଜିଲ୍ଲାପାଳଙ୍କ କାର୍ଯ୍ୟାଳୟ ପକ୍ଷରୁ ସେଗୁଡ଼ିକୁ ଗ୍ରହଣ କରିବା ପାଇଁ ଚାପ ପ୍ରୟୋଗ କରାଯାଇଥିବା ସେ ଅଭିଯୋଗ କରିଛନ୍ତି।

ବିଏଲଓମାନେ ବର୍ତ୍ତମାନ ଏସ୍‌ଆଇଆର୍ ପ୍ରକ୍ରିୟାର ତ୍ରୁଟି ସଂଶୋଧନ କାର୍ଯ୍ୟରେ ବ୍ୟସ୍ତ ଥିବାବେଳେ ସେମାନଙ୍କୁ ଏହି ୭ନମ୍ବର ଫର୍ମଗୁଡ଼ିକ ଉପରେ ତୁରନ୍ତ କାର୍ଯ୍ୟାନୁଷ୍ଠାନ କରିବାକୁ ମଧ୍ୟ ଚାପ ଦିଆଯାଇଛି ବୋଲି ଅଭିଯୋଗ ହୋଇଛି। ସେହିଭଳି ୭ ନମ୍ବର ଫର୍ମରେ ଭିତ୍ତିହୀନ ଓ ମିଥ୍ୟା ଅଭିଯୋଗ ଦାଖଲ କରିଥିବା ବ୍ୟକ୍ତିମାନଙ୍କ ବିରୋଧରେ ଲୋକ ପ୍ରତିନିଧି ଅଧିନିୟମ, ୧୯୫୦ର ଧାରା-୩୧ ଅନୁଯାୟୀ ମାମଲା ରୁଜୁ କରାଯାଇ କଠୋର କାର୍ଯ୍ୟାନୁଷ୍ଠାନ ନିଆଯାଇ ଏବଂ ସମସ୍ତ ଭିତ୍ତିହୀନ ଅଭିଯୋଗପତ୍ରକୁ ଖାରଜ କରାଯାଉ ବୋଲି ଜିଲ୍ଲା ନିର୍ବାଚନ ଅଧିକାରୀ ତଥା ଜିଲ୍ଲାପାଳଙ୍କୁ ପୌରାଧ୍ୟକ୍ଷା ଗୁଲ୍‌ମଙ୍କି ଦଲାୱାଜି ହବିବି ନିବେଦନ କରିଛନ୍ତି। ଅନ୍ୟପକ୍ଷରେ ଜଣେ ହେଲେ ମଧ୍ୟ ଯୋଗ୍ୟ ଭୋଟରଙ୍କ ନାମ ଭୋଟର ତାଲିକାରୁ ବାଦ୍ ନ ପଡ଼େ, ସେଥିପାଇଁ ଆବଶ୍ୟକ ଓ ଉଚିତ୍ ପଦକ୍ଷେପ ଗ୍ରହଣ କରିବାକୁ ସେ ଦାବି କରିଛନ୍ତି। ଅନୁଷ୍ଠିତ ଏହି ସାମ୍ବାଦିକ ସମ୍ମିଳନୀରେ ଅନ୍ୟମାନଙ୍କ ମଧ୍ୟରେ ବ୍ଲକ୍ ବିଜେଡି ସଭାପତି ପ୍ରଫୁଲ୍ଲ ନାୟକ, ଯୁବନେତା ସେକ ନାସିରୁଦ୍ଦିନ, କାଉନ୍‌ସିଲ୍ ପ୍ରତିନିଧି ପଙ୍କଜ ବଳଙ୍କ ସମେତ ପାରିଷଦ ସର୍ବଶ୍ରୀ ଦିଲ୍ଲୀପ ନାୟକ, ସହିଦ୍ ଖାଁ, ସେକ୍ ନାସେର ଅଲ୍ଲି ଓ ଖଗେଶ୍ୱର ବାରିକ ପ୍ରମୁଖ ଉପସ୍ଥିତ ଥିଲେ।

■ ଏରେଇଁ ଗାଁରେ ପାଗଳ ମାଙ୍କଡ଼ର ଆତଙ୍କ

୨୦ ଦିନରେ ୨୫ରୁ ଅଧିକଙ୍କୁ କାମୁଡ଼ିଲାଣି

ଭଦ୍ରକ,୫।୮ (ସମିସ): ଭଦ୍ରକ ବ୍ଲକ୍ ଅଧୀନ ଏରେଇଁ ପଞ୍ଚାୟତରେ ଗତ ୨୦ ଦିନ ହେଲା ଏକ ପାଗଳ ମାଙ୍କଡ଼ ଆତଙ୍କ ଖେଳାଇଛି। ଏହି ମାଙ୍କଡ଼ ଏରେଇଁ ଗାଁର ତଥା ଏହି ଅଞ୍ଚଳ ଦେଇ ଯାତାୟାତ କରୁଥିବା ୨୫ରୁ ଅଧିକ ଲୋକଙ୍କୁ କାମୁଡ଼ି ଆହତ କରିଥିବା ଜଣାଯାଇଛି। ବୁଧବାର ମଧ୍ୟ ୩ ଜଣଙ୍କୁ କାମୁଡ଼ି ଖଣ୍ଡିଆ କରିଛି। ଭଦ୍ରକ ଜିଲ୍ଲା ମୁଖ୍ୟ ଚିକିତ୍ସାଳୟରେ ଜଣେ ମହିଳା ମାଙ୍କଡ଼ କାମୁଡ଼ାର ଶିକାର ହୋଇ ଚିକିତ୍ସାଧୀନ ଅଛନ୍ତି। ତାଙ୍କ ନାମ ସଞ୍ଜୁଲତା ସାମଲ(୫୨)। ତାଙ୍କ ଗୋଡ଼କୁ କାମୁଡ଼ି କ୍ଷତାକ୍ତ କରିଛି ଉକ୍ତ ମାଙ୍କଡ଼ଟି।

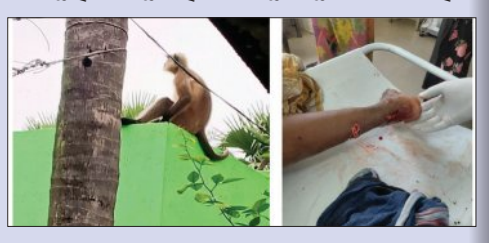

ଏରେଇଁ ଗ୍ରାମବାସୀଙ୍କ ଅଭିଯୋଗ ଅନୁଯାୟୀ, ଗୋଟିଏ ପାଗଳ ମାଙ୍କଡ଼ ଗତ ୨୦ ଦିନ ହେଲା ଏହି ଅଞ୍ଚଳରେ ଆତଙ୍କ ଖେଳାଇଛି। ଏହି ରାସ୍ତା ଦେଇ ଯାଉଥିବା ଲୋକଙ୍କୁ କାମୁଡ଼ି କ୍ଷତାକ୍ତ କରିଦେଇଛି। ଫଳରେ ୨୫ରୁ ଅଧିକ ଲୋକ ଆଗତ ହୋଇ ମେଡିକାଲରେ ଭର୍ତ୍ତି ହୋଇଥିବା ଜଣାପଡ଼ିଛି। ବାଇକ୍‌ରେ ଯାଉଥିବା ଲୋକମାନେ ଅନେକ ବିପଦରେ ପଡ଼ିଲେଣି। ହଠାତ୍ ଉକ୍ତ ପାଗଳ ମାଙ୍କଡ଼ଟି ବାଇକ୍‌ରେ ଯାଉଥିବା ଯାତ୍ରୀଙ୍କ ଉପରକୁ ଡେଇଁ ପଡୁଛି। ଫଳରେ ବାଇକ୍ ଆରୋହୀ ମାଙ୍କଡ଼ କାମୁଡ଼ାର ଶିକାର ହେବା ସହ ତଳେ ପଡ଼ି ଖଣ୍ଡିଆଖାବରା ତଥା ଅନେକଙ୍କର ହାତଗୋଡ଼ ଭାଙ୍ଗିଥିବା ମଧ୍ୟ ନଜିର ଅଛି। ବନ ବିଭାଗ କର୍ମଚାରୀଙ୍କ ଏନେଇ ବାରମ୍ବାର ଅଭିଯୋଗ କରାଯାଇଥିଲେ ହେଁ କୌଣସି ସୁଫଳ ମିଳୁନାହିଁ। ତେଣୁ ଲୋକଙ୍କ ଜୀବନ ଯିବା ପୂର୍ବରୁ ତୁରନ୍ତ ଉକ୍ତ ମାଙ୍କଡ଼କୁ କାବୁ କରିବାକୁ ବନ ବିଭାଗ କର୍ମଚାରୀଙ୍କୁ ଦାବି କରାଯାଇଛି।

ବିଦ୍ୟାଳୟ ପରିଚାଳନା କମିଟି ଗଠିତ

ବାରିକପୁର,୫।୮ (ସମିସ): ଭଣ୍ଡାରିପୋଖରୀ ବ୍ଲକ୍ ରହଣିଆ ପଞ୍ଚାୟତ ରାଢ଼ୋ ସରକାରୀ ଉ.ପ୍ରା. ବିଦ୍ୟାଳୟର ପରିଚାଳନା କମିଟି ଗଠିତ ହୋଇଯାଇଛି। କମିଟି ଗଠନ ପାଇଁ ଗତ ୨୨ ତାରିଖ ଦିନ ସଭ୍ୟ/ସଭ୍ୟା ଚୟନ ହୋଇଥିଲା। ବିଦ୍ୟାଳୟ ପ୍ରଧାନଶିକ୍ଷକ, ଜଣେ ସହକାରୀ ଶିକ୍ଷକ, ଅଙ୍ଗନବାଡ଼ି କର୍ମୀ ଓ ୱାର୍ଡ ସଭ୍ୟଙ୍କ ସମେତ ୧୧ଜଣ ଅଭିଭାବକଙ୍କୁ ମିଶାଇ ୧୫ଜଣିଆ କମିଟି ଗଠିତ ହୋଇଛି। ଏଥିରେ ସଭାପତି ଭାବେ ସାଗର ପାତ୍ର ଓ କମିଟି ଉପ ସଭାନେତ୍ରୀ ଭାବେ ମାମିନା ଧଳ ମନୋନୀତ ହୋଇଛନ୍ତି। କମିଟି ଗଠନ ସମୟରେ ପ୍ରଧାନଶିକ୍ଷକ ଜିତେନ୍ଦ୍ର ନାୟକଙ୍କ ସମେତ ବିଦ୍ୟାଳୟ ଶିକ୍ଷକଶିକ୍ଷୟିତ୍ରୀ ଓ ସଭ୍ୟସଭ୍ୟାମାନେ ଉପସ୍ଥିତ ଥିଲେ। ଏଠାରେ ସୂଚିତ ସର୍ବପ୍ରଥମେ ବିଦ୍ୟାଳୟ କମିଟି ଗଠନ ପାଇଁ ଗାଁର ଗୋଟିଏ ଗୋଷ୍ଠୀ ଦଳବଳ ଲଗାଇଥିବାବେଳେ ଏହା ବିପକ୍ଷରେ ଅନ୍ୟ ଦୁଇଗୋଷ୍ଠୀ ମିଳିତ ହୋଇ କମିଟି ଗଠନ କରିବାରେ ସଫଳତା ହାସଲ କରିଛନ୍ତି। ଯାହା ଅଞ୍ଚଳରେ ଚର୍ଚ୍ଚାର ବିଷୟ ପାଲଟିଛି।

ବଳିପୁର ରାସ୍ତା ଅବସ୍ଥା ଯାଞ୍ଚ କଲେ ବିଧାୟକ

ବାରିକପୁର,୫।୮ (ସମିସ): ଭଣ୍ଡାରିପୋଖରୀ ବ୍ଲକ୍ ବନ୍ଦାଳ ମଡ଼ିଆଳୀ ପଞ୍ଚାୟତ ବଳିପୁର ଗାଁ ରାସ୍ତାକୁ ପରିଦର୍ଶନ କରିଛନ୍ତି ବିଧାୟକ ସଞ୍ଜୀବ କୁମାର ମଲ୍ଲିକ। ବୈତରଣୀ କୂଳରେ ଅବସ୍ଥିତ ଗାଁର ଲୋକସଂଖ୍ୟା ପାଖାପାଖି ୧୨ଶହରୁ ଊର୍ଦ୍ଧ୍ୱ ହେବ। ଗମନାଗମନ ଗ୍ରାମବାସୀଙ୍କ ପ୍ରମୁଖ ସମସ୍ୟା ଭାବେ ଉଭା ହୋଇଛି। ଅଦ୍ୟାବଧି ଗାଁକୁ ପକ୍କା କିମ୍ବା ପିଚୁ ରାସ୍ତାଟିଏ ନାହିଁ। ଗ୍ରାମବାସୀମାନେ ଖରାଦିନେ ଯଥେକଷ୍ଟେ ଯାତାୟାତ କରୁଥିବାବେଳେ ବର୍ଷା ଆସିଲେ ପରିସ୍ଥିତି ଜଟିଳ ହେଉଛି। ମାଟି କାଦୁଅ ପଚପଚ ରାସ୍ତାରେ ଦୈନିକ ଶହଶହ ଲୋକ ଯାତାୟାତ କରୁଛନ୍ତି। ଏ ବିଷୟରେ ଜାଣିବା ପରେ ବିଧାୟକ ତୁରନ୍ତ ଗାଁରେ ପହଞ୍ଚି ଜରାଜୀର୍ଣ୍ଣ ରାସ୍ତାଟିକୁ ପରିଦର୍ଶନ କରିଛନ୍ତି। କିଭଳି ରାସ୍ତାଟିର ନବୀକରଣ କାର୍ଯ୍ୟ ହେବ ସେନେଇ ଗ୍ରାମ୍ୟ ଉନ୍ନୟନ ବିଭାଗ ଯନ୍ତ୍ରୀଙ୍କ ସହିତ ଆଲୋଚନା କରିଛନ୍ତି। ଏହାଛଡ଼ା ସମ୍ପ୍ରତି ବର୍ଷା ଲାଗି ରହିଥିବାରୁ ରାସ୍ତାର ଅସ୍ଥାୟୀ ମରାମତି ପାଇଁ ମଧ୍ୟ ବିଧାୟକ ସହଯୋଗ କରିବେ ବୋଲି ଗ୍ରାମବାସୀଙ୍କୁ ପ୍ରତିଶ୍ରୁତି ଦେଇଛନ୍ତି। ପରିଦର୍ଶନ ସମୟରେ ବ୍ଲକ୍ ବିଜେଡି ସଭାପତି ଲକ୍ଷ୍ମୀଧର ସାହୁ, ସ୍ଥାନୀୟ ସରପଞ୍ଚ ବିଶ୍ୱନାଥ ସାହୁ, ଯୁବ ନେତା ଦୀପ୍ତି ସୂର୍ଯ୍ୟ ବିଶ୍ୱାଳ, ବିଶ୍ୱରଞ୍ଜନ ଜେନା ପ୍ରମୁଖ ଉପସ୍ଥିତ ଥିଲେ।

ନାରୀ ଆତ୍ମସୁରକ୍ଷା ଶିବିର ଉଦ୍‌ଯାପିତ

ଦୋବଲ,୫।୮ (ସମିସ): ଧାମନଗର ମହାବିଦ୍ୟାଳୟରେ ଶକ୍ତିଶ୍ରୀ ସଶକ୍ତୀକରଣର ଆନୁକୂଲ୍ୟରେ ୬ ଦିନ ଧରି ନାରୀ ଆତ୍ମସୁରକ୍ଷା ଶିବିରର ଅନ୍ତିମ ଦିବସ ଅନୁଷ୍ଠିତ ହୋଇଯାଇଛି। ଉକ୍ତ ସଭାରେ ମହାବିଦ୍ୟାଳୟର ଅଧ୍ୟକ୍ଷ ଅଜୟ କୁମାର ବେଜ ସଭାପତିତ୍ୱ କରି ଛାତ୍ରୀମାନଙ୍କୁ ଆତ୍ମରକ୍ଷା ସମ୍ବନ୍ଧରେ ଉଦ୍‌ବୋଧନ ଦେଇଥିଲେ। ଇଂରାଜୀ ବିଭଗର ମୁଖ୍ୟ ଅଧ୍ୟାପକ ପ୍ରଦୀପ କୁମାର ରାୟ ନାରୀ ଆତ୍ମସୁରକ୍ଷା ଉପରେ ଅଭିଭାଷଣ ଦେଇଥିଲେ। ଇତିହାସ ବିଭାଗର ମୁଖ୍ୟ ଅଧ୍ୟାପକ ସଞ୍ଜୟ କୁମାର ପଣ୍ଡା ନିଜର ଅଭିବ୍ୟକ୍ତି ପ୍ରଦାନ କରିଥିଲେ। ଅର୍ଥନୀତି ବିଭାଗର ଅଧ୍ୟାପିକା ତଥା ଶକ୍ତିଶ୍ରୀ ସଶକ୍ତୀକରଣର ସଂଯୋଜିକା ଅମିତା ଦାସ ମଞ୍ଚ ପରିଚାଳନା କରିବା ସହିତ ସ୍ୱାଗତ ଭାଷଣ ଦେଇଥିଲେ। ଇଂରାଜୀ ବିଭାଗର ଅଧ୍ୟାପିକା ସ୍ମରଣିକା ପ୍ରଧାନ ଧନ୍ୟବାଦ ଅର୍ପଣ କରିଥିଲେ। ପ୍ରଶିକ୍ଷକ ଅଙ୍କିତା ପ୍ରିୟଦର୍ଶିନୀ ସାହୁ ଓ ଇରଫନା ଖାତୁନ୍ ଆତ୍ମସୁରକ୍ଷା ଉପରେ ଶିକ୍ଷା ଦେଇଥିଲେ। ଅଧ୍ୟାପିକା ବାସ୍ତବିକା ଦାସ, ଗୀତାଞ୍ଜଳି ଦେବତା, ସ୍ୱାଗତିକା ରାୟ, ବିଶ୍ୱଜିତା ବାରିକ ଏବଂ ସମସ୍ତ ଶିକ୍ଷକ ଓ ଅଣଶିକ୍ଷକ କର୍ମଚାରୀ ବୃନ୍ଦ ତଥା ଛାତ୍ରୀମାନେ ଉପସ୍ଥିତ ଥିଲେ।

ଅଧ୍ୟକ୍ଷଙ୍କୁ ବିଦାୟକାଳୀନ ସମ୍ବର୍ଦ୍ଧନା

ବେତାଳିଗାଁ,୫।୮ (ସମିସ): ବାବାମଣୀ ମହାବିଦ୍ୟାଳୟର ପୂର୍ବତନ ଅଧ୍ୟକ୍ଷ ସନ୍ତୋଷ କୁମାର ସାହୁଙ୍କ ବିଦାୟକାଳୀନ ସମ୍ବର୍ଦ୍ଧନା ସଭା ବୁଧବାର ମହାବିଦ୍ୟାଳୟ ପରିସରରେ ଅନୁଷ୍ଠିତ ହୋଇଛି। ମହାବିଦ୍ୟାଳୟ ଅଧ୍ୟକ୍ଷ ପ୍ରଶାନ୍ତ କୁମାର ନାୟକ ସଭାରେ ସଭାପତିତ୍ୱ କରିଥିବାବେଳେ ଦର୍ଶନ ବିଭାଗର ଅଧ୍ୟାପକ ଡ. ନିକୁଞ୍ଜ କିଶୋର ଜେନା ସଭା ପରିଚାଳନା କରିଥିଲେ। ସଭାରେ ଆଖଣ୍ଡଳମଣି ଉଚ୍ଚ ମାଧ୍ୟମିକ ବିଦ୍ୟାଳୟର ଅଧ୍ୟକ୍ଷ ନିହାର ରଞ୍ଜନ କର, ସଂସ୍କୃତ ବିଭାଗର ଅଧ୍ୟାପକ ବିଜୟ କୁମାର ଦାଶ, ଓଡ଼ିଆ ବିଭାଗର ଅଧ୍ୟାପିକା ଲକ୍ଷ୍ମୀପ୍ରିୟା ରାଉତ, ପୂର୍ବତନ ପରିଚାଳନା କମିଟି ସଭାପତି ତ୍ରିଲୋଚନ ଦାସ, ପ୍ରସନ୍ନ କୁମାର ବଳ, ଭକ୍ତବତ୍ସଳ ବାରିକଙ୍କ ସମେତ ମହାବିଦ୍ୟାଳୟର ସମସ୍ତ ଅଧ୍ୟାପକ, ଅଧ୍ୟାପିକା ଓ କର୍ମଚାରୀ ଉପସ୍ଥିତ ଥିଲେ। ଏହି ଅବସରରେ ପୂର୍ବତନ ଅଧ୍ୟକ୍ଷ ଶ୍ରୀ ସାହୁଙ୍କୁ ମହାବିଦ୍ୟାଳୟ ପକ୍ଷରୁ ବିଦାୟ ସମ୍ବର୍ଦ୍ଧନା ଦିଆଯିବା ସହିତ ବାବା ଆଖଣ୍ଡଳମଣିଙ୍କ ଫଟୋଚିତ୍ର ଉପହାର ସ୍ୱରୂପ ପ୍ରଦାନ କରାଯାଇଥିଲା। ମହାବିଦ୍ୟାଳୟର ଉନ୍ନତି, ଶିକ୍ଷାଦାନ ଓ ପ୍ରଶାସନିକ କାର୍ଯ୍ୟରେ ତାଙ୍କ ଅବଦାନକୁ ସ୍ମରଣ କରି ଉପସ୍ଥିତ ବକ୍ତାମାନେ ତାଙ୍କର ଆଗାମୀ ଜୀବନ ସୁଖମୟ, ଶାନ୍ତିପୂର୍ଣ୍ଣ ଓ ସଫଳ ହେଉ ବୋଲି ଶୁଭକାମନା ଜଣାଇଥିଲେ।

ଉପମୁଖ୍ୟମନ୍ତ୍ରୀଙ୍କ ବନ୍ୟା ପରିସ୍ଥିତିର ସମୀକ୍ଷା

ଭଦ୍ରକ,୫।୮ (ସମିସ): ବୁଧବାର ଉପମୁଖ୍ୟମନ୍ତ୍ରୀ ପ୍ରଭାତୀ ପରିଡ଼ାଙ୍କ ଅଧ୍ୟକ୍ଷତାରେ ଭଦ୍ରକ ଜିଲ୍ଲାପାଳଙ୍କ ସମ୍ମିଳନୀ କକ୍ଷରେ ଜିଲ୍ଲାର ବର୍ତ୍ତମାନ ବନ୍ୟା ପରିସ୍ଥିତି ସମ୍ପର୍କରେ ଏକ ସମୀକ୍ଷା ବୈଠକ ଅନୁଷ୍ଠିତ ହୋଇଯାଇଛି। ଉକ୍ତ ବୈଠକରେ ଭଦ୍ରକ ବିଧାୟକ ତଥା ଜିଲ୍ଲା ଯୋଜନା ବୋର୍ଡ ଅଧ୍ୟକ୍ଷ ସୀତାଂଶୁ ଶେଖର ମହାପାତ୍ର, ଜିଲ୍ଲାପାଳ ସୋମେଶ କୁମାର ଉପାଧ୍ୟାୟ, ଅତିରିକ୍ତ ଜିଲ୍ଲାପାଳ ରବିନାରାୟଣ ସାହୁ, ମୁଖ୍ୟ ଉନ୍ନୟନ ଅଧିକାରୀ ତଥା ନିର୍ବାହୀ ଅଧିକାରୀ, ଜିଲ୍ଲା ପରିଷଦ ଶୁଭେନ୍ଦ୍ର ସାମଲ, ପୁଲିସ ଅଧୀକ୍ଷକ, ଉପଜିଲ୍ଲାପାଳ ସୌରଭ ଚକ୍ରବର୍ତ୍ତୀ ପ୍ରମୁଖ ବରିଷ୍ଠ ଅଧିକାରୀମାନେ ଉପସ୍ଥିତ ଥିଲେ। ଉପମୁଖ୍ୟମନ୍ତ୍ରୀ ଶ୍ରୀମତୀ ପରିଡ଼ା ସମସ୍ତ ବିଭାଗୀୟ ଅଧିକାରୀଙ୍କ ସହିତ ବନ୍ୟା ମୁକାବିଲା, ପ୍ରଭାବିତ ଅଞ୍ଚଳର ତୁରନ୍ତ ସମାଧାନ ଏବଂ କ୍ଷୟକ୍ଷତିର ଆକଳନ ସମ୍ପର୍କରେ ବିସ୍ତୃତ ଆଲୋଚନା କରିଥିଲେ। ବୈତରଣୀ, ସାଳନ୍ଦୀ ଓ ଆଖୁଆପଦା ନଦୀର ଜଳସ୍ତର ସ୍ଥିତି, ପ୍ରଭାବିତ ଗ୍ରାମ, ବନ୍ଧ ଭଙ୍ଗା ସ୍ଥାନ, କଲ୍‌ଭର୍ଟ ଓ ବ୍ରିଜ୍‌ର ସ୍ଥିତି, ଆଶ୍ରୟସ୍ଥଳୀ, ମାଗଣା ରୋଷେଇ, ଶୁଖିଲା ଖାଦ୍ୟ ଓ ପାନୀୟ ଜଳ ବିତରଣ, ପାନୀୟ ଜଳ, ସ୍ୱାସ୍ଥ୍ୟ ସେବା, ପଶୁ ଚିକିତ୍ସା, ମାଛ ଜାଆଁଳ ଓ ଗୋ-ଖାଦ୍ୟ ଯୋଗାଣ, ଚାଷ ଜମିର କ୍ଷୟକ୍ଷତି, ରାସ୍ତା, ବିଦ୍ୟୁତ୍ ଯୋଗାଯୋଗ ପୁନଃସ୍ଥାପନ ଆଦି ବିଷୟରେ ସମ୍ପୃକ୍ତ ବିଭାଗୀୟ ଅଧିକାରୀଙ୍କ ସହ ଆଲୋଚନା କରିଥିଲେ। ବନ୍ୟା ଯୋଗୁଁ କ୍ଷତିଗ୍ରସ୍ତ ରାସ୍ତାରେ ତୁରନ୍ତ ଯାତାୟାତ ବ୍ୟବସ୍ଥା ସୁନିଶ୍ଚିତ କରିବା, ଗାଈଗୋରୁଙ୍କ ପାଇଁ ଗୋଖାଦ୍ୟର ପର୍ଯ୍ୟାପ୍ତ ବ୍ୟବସ୍ଥା କରିବା, ବିଚ୍ଛିନ୍ନାଞ୍ଚଳରେ ଶୁଖିଲା ଖାଦ୍ୟ ଓ ପାନୀୟ ଜଳର ଶତପ୍ରତିଶତ ବିତରଣ କରିବା, ଅତିରିକ୍ତ ଡାକ୍ତରୀ ଟିମ୍ ମୁତୟନ କରି ଆଶା ଓ ଅଙ୍ଗନବାଡ଼ି କର୍ମୀଙ୍କ ମାଧ୍ୟମରେ ଜନସାଧାରଣଙ୍କୁ ସଚେତନ କରିବା ଏବଂ ଜଳବାହିତ ରୋଗର ପ୍ରାଦୁର୍ଭାବକୁ ରୋକିବା, ଜଳସମ୍ପଦ ଓ ଗ୍ରାମ୍ୟ ଉନ୍ନୟନ ବିଭାଗ ଦୁର୍ବଳ ସ୍ଥାନଗୁଡ଼ିକ ଉପରେ ତୀକ୍ଷ୍ଣ ନଜର ରଖି ତୁରନ୍ତ ମରାମତି କରିବ। ସମସ୍ତ ବିଭାଗ ଓ ଜନପ୍ରତିନିଧିଙ୍କ ମଧ୍ୟରେ ସମନ୍ୱୟ ରକ୍ଷା କରି ବନ୍ୟା ପରିସ୍ଥିତିର ମୁକାବିଲା କରିବାକୁ ନିର୍ଦ୍ଦେଶ ଦେଇଥିଲେ।

ରାଜ୍ୟରେ କଡ଼ାକଡ଼ି ହେଲା ଇ-ଚାଲାଣ ବ୍ୟବସ୍ଥା

ଆଇଇଏମ୍‌ଏସ୍ ମାଧ୍ୟମରେ ସ୍ୱୟଂଚାଳିତ ଜରିମାନା ଆଦାୟ

ଭଦ୍ରକ,୫।୮ (ସମିସ): ଭଦ୍ରକ ଆଞ୍ଚଳିକ ପରିବହନ କାର୍ଯ୍ୟାଳୟରୁ ମିଳିଥିବା ସୂଚନା ଅନୁଯାୟୀ, ସଡ଼କ ସୁରକ୍ଷାକୁ ଆହୁରି ସୁଦୃଢ଼ କରିବା ଲକ୍ଷ୍ୟରେ ରାଜ୍ୟ ପରିବହନ ପ୍ରାଧିକରଣ, ଓଡ଼ିଶା ପକ୍ଷରୁ ଇଣ୍ଟେଲିଜେଣ୍ଟ ଏନ୍‌ଫୋର୍ସମେଣ୍ଟ ମ୍ୟାନେଜ୍‌ମେଣ୍ଟ ସିଷ୍ଟମ୍(ଆଇଇଏମ୍‌ଏସ୍) ମାଧ୍ୟମରେ ରାଜ୍ୟର ୯ଟି ଜାତୀୟ ଓ ରାଜ୍ୟ ରାଜପଥରେ ସ୍ୱୟଂଚାଳିତ ଇ-ଚାଲାଣ ବ୍ୟବସ୍ଥା କାର୍ଯ୍ୟକାରୀ କରାଯାଇଛି। ଏହି ପଦକ୍ଷେପ ମାଧ୍ୟମରେ ଟ୍ରାଫିକ୍ ନିୟମ ଉଲ୍ଲଂଘନକାରୀଙ୍କ ବିରୋଧରେ ପ୍ରମାଣ ଆଧାରିତ ଓ ସ୍ୱଚ୍ଛ ଭାବରେ ଇ-ଚାଲାଣ ଜାରି କରାଯିବ। ଏହି ଆଇଇଏମ୍‌ଏସ୍ ମାଧ୍ୟମରେ ବର୍ତ୍ତମାନ ଅତ୍ୟଧିକ ବେଗରେ ଗାଡ଼ି ଚଳାଇବା, ୩ ଜଣ ବସି ଦୁଇଚକିଆ ଚଳାଇବା, ବିନା ହେଲ୍‌ମେଟ୍‌ରେ ଗାଡ଼ି ଚାଳନା ଏବଂ ଭୁଲ୍ ସାଇଡ୍‌ରେ ଗାଡ଼ି ଚଳାଇବା ଭଳି ନିୟମ ଉଲ୍ଲଂଘନକୁ ସ୍ୱୟଂଚାଳିତ ଭାବେ ଚିହ୍ନଟ କରାଯାଇ ଇ-ଚାଲାଣ ଜାରି ହେବ। ପ୍ରତ୍ୟେକ ଇ-ଚାଲାଣରେ ଫଟୋ କିମ୍ବା ଭିଡିଓ ପ୍ରମାଣ, ଗାଡ଼ିର ପଞ୍ଜୀକରଣ ସଂଖ୍ୟା, ସମୟ, ସ୍ଥାନ ଏବଂ ଗତି ସମ୍ପର୍କିତ ସୂଚନା ରହିବ। ସେଥିମଧ୍ୟରୁ ଭଦ୍ରକ ଜିଲ୍ଲା ମଧ୍ୟ ଦେଇ ଯାଇଥିବା ୧୬ ନମ୍ବର ଜାତୀୟ ରାଜପଥର ପାଣିକୋଇଲିଠାରୁ ଲକ୍ଷ୍ମଣନାଥ ପର୍ଯ୍ୟନ୍ତ ରାସ୍ତାର ନିର୍ଦ୍ଧାରିତ ସର୍ବାଧିକ ବେଗ ସୀମା ଦୁଇଚକିଆ ଯାନ ଘଣ୍ଟା ପ୍ରତି ୬୦ କି.ମି., ହାଲୁକା ମୋଟର ଯାନ ଘଣ୍ଟା ପ୍ରତି ୧୦୦ କି.ମି., ଭାରୀ ମୋଟର ଯାନ ଘଣ୍ଟା ପ୍ରତି ୮୦ କି.ମି., ରାଜ୍ୟ ପରିବହନ ପ୍ରାଧିକରଣ ପକ୍ଷରୁ ଯାନଚାଳକମାନଙ୍କୁ ଟ୍ରାଫିକ୍ ନିୟମ ମାନିବା, ନିର୍ଦ୍ଧାରିତ ବେଗ ସୀମା ମଧ୍ୟରେ ଗାଡ଼ି ଚଳାଇବା, ହେଲ୍‌ମେଟ୍ ବ୍ୟବହାର କରିବା ଏବଂ ସଡ଼କ ସୁରକ୍ଷା ନିୟମକୁ ପାଳନ କରିବା ପାଇଁ ଅନୁରୋଧ କରାଯାଇଛି। ଏହି ବ୍ୟବସ୍ଥା ଦୁର୍ଘଟଣା ହ୍ରାସ କରିବା ସହ ସଡ଼କ ସୁରକ୍ଷାକୁ ଅ

● ତମ୍ପଳା ଗାଁରେ ଅଗ୍ନିକାଣ୍ଡ

୨ ଗୋରୁ ଜୀବନ୍ତ ଦଗ୍ଧ, ୩ ଗୁରୁତର

ଅସୁରାଳି,୫।୮ (ସମିସ): ମଙ୍ଗଳବାର ରାତିରେ ତମ୍ପଳା ଗାଁର ନରେନ୍ଦ୍ର ଭୋଇଙ୍କ ଘରେ ଏକ ଭୟାବହ ଅଗ୍ନିକାଣ୍ଡ ଘଟି ଘରଦ୍ୱାର ସମ୍ପୂର୍ଣ୍ଣ ପାଉଁଶ ହୋଇଯିବା ସହ ଗୋ-ଶାଳାରେ ଥିବା ଗୋରୁଗାଈ ଗୁରୁତର ଭାବେ ପ୍ରଭାବିତ ହୋଇଛନ୍ତି । ସୂଚନାନୁଯାୟୀ, ମଙ୍ଗଳବାର ବିଳମ୍ବିତ ରାତିରେ ନରେନ୍ଦ୍ରଙ୍କ ଘରେ ହଠାତ୍ ନିଆଁ ଲାଗିଯାଇଥିଲା । ନିଆଁର ପ୍ରକୋପ ଏତେ ଦ୍ରୁତ ଥିଲା ଯେ ପରିବାର ଲୋକେ ବାହାରକୁ ଚାଲିଆସିଥିଲେ ମଧ୍ୟ ଗୋ-ଶାଳାରେ ବନ୍ଧା ହୋଇଥିବା ଗୋରୁମାନଙ୍କୁ ସୁରକ୍ଷିତ ବାହାର କରିବା ସମ୍ଭବ ହୋଇ ନ ଥିଲା । ଏହି ଅଗ୍ନିକାଣ୍ଡରେ ୨ଟି ଗୋରୁ ଜୀବନ୍ତ ଦଗ୍ଧ ହୋଇଥିବା ବେଳେ ଅନ୍ୟ ୩ଟି ଗୋରୁ ଗୁରୁତର ଭାବେ ଅଧାପୋଡ଼ା ହୋଇଛନ୍ତି । ଅଗ୍ନିକାଣ୍ଡର ସଠିକ୍ କାରଣ ଅସ୍ପଷ୍ଟ ରହିଛି । ନିଆଁ ଭୟାବହ ରୂପ ନେଇ ସମସ୍ତ ଗୃହୋପକରଣ ଓ ଆସବାବପତ୍ର ଜାଳି ପାଉଁଶ କରିଦେଇଛି । ଅଗ୍ନିବିପନ୍ନ ପରିବାରକୁ ତୁରନ୍ତ ସରକାରୀ ସହାୟତା ଯୋଗାଇଦେବାକୁ ଗ୍ରାମବାସୀ ଦାବି କରିଛନ୍ତି ।

ବନ୍ୟାବିପନ୍ନଙ୍କୁ ସହାୟତା ପାଇଁ ଉପମୁଖ୍ୟମନ୍ତ୍ରୀଙ୍କୁ ଦାବିପତ୍ର

ବାରିକପୁର,୫।୮ (ସମିସ): ବନ୍ୟା ପ୍ରଭାବିତ ଭଦ୍ରକ ଜିଲ୍ଲାକୁ ଉପମୁଖ୍ୟମନ୍ତ୍ରୀ ପ୍ରଭାତୀ ପରିଡ଼ା ଗସ୍ତ କରିଛନ୍ତି । ଏହି ପରିପ୍ରେକ୍ଷୀରେ ଭଣ୍ଡାରିପୋଖରୀ ନିର୍ବାଚନମଣ୍ଡଳୀର ବିଜେପି ନେତା ବଦ୍ରୀନାରାୟଣ ଧଳ ଉପମୁଖ୍ୟମନ୍ତ୍ରୀଙ୍କୁ ସାକ୍ଷାତ୍ କରି ଏକ ଦାବିପତ୍ର ପ୍ରଦାନ କରିଛନ୍ତି । ଚଳିତ ବନ୍ୟାରେ ବ୍ଲକ୍‌ର ୧୮ଟି ପଞ୍ଚାୟତ ପ୍ରଭାବିତ ହୋଇଛି । ଚାଷ ଜମି ସମେତ ରାସ୍ତାଘାଟ, ବାସଗୃହ, ଗୃହ ପାଳିତ ପଶୁ ବନ୍ୟା ପାଣି ଦ୍ୱାରା ଘୋର୍ ପ୍ରଭାବିତ ହୋଇଛି । ତେଣୁ ଏ ସମ୍ପର୍କରେ ଶ୍ରୀ ଧଳ ଉପମୁଖ୍ୟମନ୍ତ୍ରୀଙ୍କ ସହିତ ବିଭିନ୍ନ ଆଲୋଚନା କରିଛନ୍ତି । ଏହାଛଡ଼ା ବନସ୍ତାଠାରେ ଧସିଥିବା ନଦୀବନ୍ଧ, ଚର୍ଚ୍ଚିତ କଣ୍ଟି ଏସ୍‌କେପ୍, ମୁଡ଼ାପଦା ଓ ତିଖିଲିଆଠାରେ ଦବିଯାଇଥିବା ସେତୁ ବିଷୟରେ ମଧ୍ୟ ସେ ଅବଗତ କରିଛନ୍ତି । ତେଣୁ ସରକାରୀସ୍ତରରେ ଲୋକମାନଙ୍କୁ ତୁରନ୍ତ ଅନୁକମ୍ପା ସହାୟତା ସହିତ ସର୍ବୋପରି ବନ୍ୟାର ସ୍ଥାୟୀ ପ୍ରତିକାର ପାଇଁ ଉପମୁଖ୍ୟମନ୍ତ୍ରୀଙ୍କୁ ବିଜେପି ନେତା ଏକ ଦାବିପତ୍ର ପ୍ରଦାନ କରିଛନ୍ତି ।

ଧୂଷୁରୀ ପ୍ରେସ୍ ୟୁନିଅନ ପକ୍ଷରୁ ନୂତନ ଜିଲ୍ଲାପାଳଙ୍କୁ ଦାବିପତ୍ର

ଅସୁରାଳି,୫।୮ (ସମିସ): ଧୂଷୁରୀ ଅଞ୍ଚଳର ବିଭିନ୍ନ ମୌଳିକ ସମସ୍ୟା ଓ ବନ୍ୟା ପରବର୍ତ୍ତୀ ଜନଜୀବନର ଦୁର୍ଦ୍ଦଶାକୁ ନେଇ ଧୂଷୁରୀ ପ୍ରେସ୍ ୟୁନିଅନ ପକ୍ଷରୁ ନୂତନ ଜିଲ୍ଲାପାଳ ସୋମେଶ୍ କୁମାର ଉପାଧ୍ୟାୟଙ୍କୁ ଏକ ସୌଜନ୍ୟମୂଳକ ସାକ୍ଷାତ୍ କରିବା ସହ ଦାବିପତ୍ର ପ୍ରଦାନ କରାଯାଇଛି । ଏହି ସାକ୍ଷାତ୍କାର ସମୟରେ ଅଞ୍ଚଳର ବନ୍ୟା ପରବର୍ତ୍ତୀ କ୍ଷୟକ୍ଷତି, ବିପର୍ଯ୍ୟସ୍ତ ରାସ୍ତାଘାଟ, ସ୍ୱାସ୍ଥ୍ୟସେବା ଓ ଅନ୍ୟାନ୍ୟ ଜରୁରୀ ସମସ୍ୟା ସମ୍ପର୍କରେ ଜିଲ୍ଲାପାଳଙ୍କ ସହ ବିସ୍ତୃତ ଆଲୋଚନା ହୋଇଥିଲା । ଜିଲ୍ଲାପାଳ ଏହି ସମସ୍ୟାଗୁଡ଼ିକୁ ଗୁରୁତ୍ୱର ସହ ଶୁଣିବା ସହ ଶୀଘ୍ର ଆବଶ୍ୟକୀୟ ପଦକ୍ଷେପ ଗ୍ରହଣ କରାଯିବ ବୋଲି ପ୍ରତିଶ୍ରୁତି ଦେଇଛନ୍ତି । ଏହି ସାକ୍ଷାତ୍ ବେଳେ ଭଦ୍ରକ ଜିଲ୍ଲା ଉତ୍କଳ ସାମ୍ବାଦିକ ସଂଘର ସଭାପତି ରବି ନାରାୟଣ ଖିଲାର, ଧୂଷୁରୀ ପ୍ରେସ୍ ୟୁନିଅନ ସଭାପତି ସନ୍ତୋଷ ଦାସ, ଉପସଭାପତି ଲକ୍ଷ୍ମୀନାରାୟଣ ମିଶ୍ର, କୋଷାଧ୍ୟକ୍ଷ ରତିକାନ୍ତ ନାୟକ, ସହ ସମ୍ପାଦକ ଅନନ୍ତ ସାହୁ, ସମାଜସେବୀ ମନୋଜ ବେହେରା ପ୍ରମୁଖ ଉପସ୍ଥିତ ଥିଲେ ।

ଛାଡ଼ିଲା ପାଣି; ବଢ଼ିଲା ଦୁର୍ଦ୍ଦଶା

ଆରଡ଼ି,୫।୮ (ସମିସ)

ବନ୍ୟା ଦେଇଗଲା ଦାରୁଣ ଦୁଃଖ । ସବୁଆଡ଼େ ହାହାକାର । ଭୟଙ୍କର ବନ୍ୟାର କରାଳ ରୂପ ଲୋକେ ଦେଖିଲେ । ସବୁ ସ୍ୱପ୍ନକୁ ଭାଙ୍ଗି ଖଣ୍ଡ ବିଖଣ୍ଡିତ କରିଦେଲା ଏ ବନ୍ୟା । ୧୦ ଦିନ ପୂର୍ବର ସ୍ଥିତି ଓ ଆଜିର ସ୍ଥିତି ଭିତରେ ଆକାଶ ପାତାଳ ଫରକ । ଏ ଦୁଃଖକୁ ଭୁଲିବା ମଣିଷ ପକ୍ଷେ ଅସମ୍ଭବ ବ୍ୟାପାର ହୋଇ ପଡ଼ିଛି । ସବୁ ଭୁଲି ଅଣ୍ଡା ସଳଖି ପୁଣି ଛିଡ଼ା ହେବାକୁ ଉଦ୍ୟତ ଏ ସମାଜ । ସରକାର ଓ ପ୍ରଶାସନ କ'ଣ ପୂରଣ କରିପାରିବ ବନ୍ୟା ଦେଇଥିବା ସେ କ୍ଷତ? ଏ ହେଉଛି ଭଦ୍ରକ ଜିଲ୍ଲା ଚାନ୍ଦବାଲି ବ୍ଲକ୍ ଅଧୀନସ୍ଥ ଆରଡ଼ି ଅଞ୍ଚଳରେ ବୈତରଣୀ ଓ ସାଳନ୍ଦୀ ନଦୀରେ ଆସିଥିବା ବନ୍ୟାର ପରବର୍ତ୍ତୀ ଅବସ୍ଥା । ଏହି ଅଞ୍ଚଳରେ ହୋଇଥିବା ଚାଷ ସମ୍ପୂର୍ଣ୍ଣ ଉଜୁଡ଼ିଯାଇଛି । ଧାନ ତଳି ସବୁ ପଚି ପାଣିରେ ଭାସୁଛି । କୀଟନାଶକ ଓ ସାର ଦେଇ କେଡ଼େ ଆନନ୍ଦରେ ବେଉଷଣ କରିଥିଲା ଚାଷୀଟିଏ । ଭାବିଥିଲା ତା'ର ବର୍ଷକର ଦାନା ତା' ଛୁଆପିଲା ଖାଇବେ । ହେଲେ ସବୁ କିଛି ଛାରଖାର ହୋଇଗଲା । ନା ଆଉ ଚାଷ ସମୟ ଅଛି, ନା ସମ୍ବଳ ଅଛି, ନା ବିହନ ଅଛି । ଏ ବର୍ଷ ଚାଷୀକୁଳ ହତାଶ ହୋଇପଡ଼ିଛି । କ'ଣ କରିବେ ବର୍ଷଯାକ । କେମିତି ଚଳିବେ, ଝିଅ ବାହାଘର କେମିତି କରିବେ, ଅନିଶ୍ଚିତତା ଓ ହାହାକାର ଭିତରେ ଜୀବନ ଜିଇଁବାକୁ ପଡୁଛି । ସେହିଭଳି ବହୁ ଲୋକଙ୍କର ଘର ଭାଙ୍ଗି ମାଟିରେ ମିଶିଯାଇଛି । ମୁଣ୍ଡ ଗୁଞ୍ଜିବାକୁ ଜାଗା ନାହିଁ । ନା ସରକାରଙ୍କ ପକ୍ଷରୁ ପାଲ ମିଳିଛି, ନା ଘରଭଙ୍ଗା ସର୍ଭେ ହେଲାଣି । ବର୍ତ୍ତମାନ ଚିନ୍ତାରେ ଅଛି ବୁଢ଼ୀ ମାଉସୀଟିଏ । ଭାବୁଛି କିଏ ସଜାଡ଼ିବ ତା'ର ଉଜୁଡ଼ା ଘର । ମଣିଷ ଅବସ୍ଥା ତ ଏୟା, ଗାଈଗୋରୁଙ୍କ କଥା ପଚାରେ କିଏ । ସେହିପରି ପାଣି ଛାଡ଼ିବା ପରେ ନଳକୂଅଗୁଡ଼ିକ ବିଶୋଧନ ହୋଇ ନ ଥିବାରୁ ପିଇବା ପାଣି ପାଇଁ ଦୟନୀୟ ସ୍ଥିତି ଗାଁମାନଙ୍କରେ ଦେଖାଦେଇଛି । ସରକାର ଓ ପ୍ରଶାସନର ସମସ୍ତ ବିଭାଗୀୟ ଅଧିକାରୀ ସୁସ୍ଥ ମାନସିକତା ନେଇ ଲୋକଙ୍କୁ ବଞ୍ଚିବା ପାଇଁ ସେବା ଦେବା ଦରକାର । ସେ ରାଜସ୍ୱ ବିଭାଗର ଆର୍‌ଆଇମାନେ ଘର ଭଙ୍ଗା ସର୍ଭେ ହେଉ କିମ୍ବା କୃଷି ବିଭାଗର ଗ୍ରାମ କୃଷି ଅଧିକାରୀ ଚାଷର ଅବସ୍ଥା ଦେଖି ପରବର୍ତ୍ତୀ ପଦକ୍ଷେପ ଯଥା- ଇନ୍‌ପୁଟ ସବ୍‌ସିଡି ହେଉ କିମ୍ବା ଫସଲ ବୀମା ହେଉ ଏଥିପ୍ରତି ଦୃଷ୍ଟି ଦେବା ଦରକାର । ସ୍ୱାସ୍ଥ୍ୟ ବିଭାଗ ପକ୍ଷରୁ ଗାଁମାନଙ୍କରେ ଟିମ୍ ଯାଇ ସ୍ୱାସ୍ଥ୍ୟ ପରୀକ୍ଷା ସହିତ ଭ୍ରାମ୍ୟମାଣ ପଶୁ ଡାକ୍ତର ଗାଡ଼ି ଯାଇ ଗାଁରେ ପଶୁ ଚିକିତ୍ସା ହେଉ କି ଗୋଷ୍ଠୀ ଉନ୍ନୟନ ଅଧିକାରୀ ଓ ପଞ୍ଚାୟତ ଅଧିକାରୀ ମିଳିତ ଭାବେ ୭ ଦିନ ପାଇଁ ରିଲିଫ୍ ନିମନ୍ତେ ଚାଉଳ ଓ ରାସନ ନିମନ୍ତେ ଆର୍ଥିକ ସହଯୋଗ ଆଦି ସମସ୍ତ ବିଷୟରେ ଧ୍ୟାନ ଦେଇ ତ୍ୱରିତ ବେଗରେ ସେବା ଯୋଗେଇଦେଲେ ପୂର୍ବ ପରିସ୍ଥିତି ଫେରିପାରିବ । ସରକାର ପୁଣି ଥରେ ବନ୍ୟାପ୍ରପୀଡ଼ିତ ଲୋକଙ୍କୁ ଅଣ୍ଡା ସଳଖେଇ ଛିଡ଼ା ହେବା ପାଇଁ ସମସ୍ତ ସହଯୋଗ ନିମନ୍ତେ ସାଧାରଣରେ ଦାବି ହେଉଛି ।

● କିଏ ଭଙ୍ଗା ଘର ସଜାଡୁଛି ତ କିଏ ଧାନ ତଳି ଦେଖି କାନ୍ଦୁଛି

● ଚାରିଆଡ଼େ ବୁକୁଫଟା ଚିତ୍କାର

୪୩୫ ହେକ୍ଟର ଧାନ ତଳି ନଷ୍ଟ

ବାରିକପୁର,୫।୮ (ସମିସ): ଭଣ୍ଡାରିପୋଖରୀ ବ୍ଲକ୍ ଦେଇ ଯାଇଥିବା ବୈତରଣୀ, ରେବ ଓ କପାଳୀ ନଦୀରେ ଆସିଥିବା ବନ୍ୟା ଯୋଗୁଁ ଖରିଫ୍ ଧାନ ଚାଷ ପାଇଁ ପଡ଼ିଥିବା ତଳି ବିଶେଷ ଭାବେ କ୍ଷତିଗ୍ରସ୍ତ ହୋଇଛି । ବନ୍ୟା ପରବର୍ତ୍ତୀ ସମୟରେ କୃଷି ବିଭାଗ ପକ୍ଷରୁ କ୍ଷେତ୍ର ଅନୁଧ୍ୟାନ କରାଯାଇଥିବା ବେଳେ ବନ୍ୟାଜଳ ଓ ମାତ୍ରାଧିକ ବର୍ଷା ଯୋଗୁଁ ୪୩୫ ହେକ୍ଟର ଧାନ ତଳି ନଷ୍ଟ ହୋଇଥିବା ଜଣାଯାଇଛି ।

ସୂଚନା ମୁତାବକ, ବାଲିପୋଖରୀ ପଞ୍ଚାୟତର ୧୮ ହେକ୍ଟର ଧାନ ତଳି ବନ୍ୟା ପାଣି ଦ୍ୱାରା ପ୍ରଭାବିତ ହୋଇଥିବାବେଳେ ବନ୍ଦାଳୋ-ମଢ଼ିଆଳୀ ପଞ୍ଚାୟତର ୧୮ ହେକ୍ଟର, ବୟାବନାପୁର ୮ ହେକ୍ଟର, ବିଷ୍ଣୁପୁର ୧୫ ହେକ୍ଟର, ଦକ୍ଷିଣବାଡ଼ ୧୨ ହେକ୍ଟର, ଜଳମଣ୍ଡୁଆ ୨୨ ହେକ୍ଟର, ଝୁଟୁଣା ୧୦ ହେକ୍ଟର, କୁରିଗାଁ ୫୦ ହେକ୍ଟର, ମାଳଦା ୪୫ ହେକ୍ଟର, ନାଆମୀ ୧୦ ହେକ୍ଟର, ନଗୁଆଁ ୧୨ ହେକ୍ଟର, ନପଙ୍ଗ ୨୩ ହେକ୍ଟର, ନେରଡ଼ା ୧୧ ହେକ୍ଟର, ନିର୍ଗୁଣ୍ଡି ୧୧ ହେକ୍ଟର, ପାଟୁଳି ୧୨ ହେକ୍ଟର, ରହଣିଆ ୩୯ ହେକ୍ଟର, ରାମଚନ୍ଦ୍ରପୁର ୧୩ ହେକ୍ଟର, ରାଜେନ୍ଦ୍ରପୁର ୧୪ ହେକ୍ଟର, ରଣଜିତ ୧୩ ହେକ୍ଟର, ସାନଶାସନ ୧୦ ହେକ୍ଟର, ସରସଦା ୨୦ ହେକ୍ଟର, ଷୋଳମପୁର ୨୮ ହେକ୍ଟର ଓ ତେସିଙ୍ଗାଠାରେ ୧୨ ହେକ୍ଟର ତଳି ପ୍ରଭାବିତ ହୋଇଛି । ସମ୍ପ୍ରତି ଧାନ ରୁଆ ସମୟ ଉପନୀତ ହୋଇଥିବାବେଳେ ତଳି ଅନେକାଂଶରେ ନଷ୍ଟ ହୋଇଥିବାରୁ ଚାଷୀମାନେ ଏବେ ଚିନ୍ତାରେ ପଡ଼ିଛନ୍ତି । ତେଣୁ ଉକ୍ତ ଅଞ୍ଚଳରେ ଯଥାଶୀଘ୍ର ଚାଷୀମାନଙ୍କୁ ଧାନ ବିହନ କିମ୍ବା ଅନୁକମ୍ପାମୂଳକ ସହାୟତା ରାଶି ଯୋଗାଇଦେବାକୁ ଦାବି ହୋଇଛି ।

ଧସିଲା ୫୦ ମିଟର ଗେଙ୍ଗୁଟି ନଦୀ ବନ୍ଧ

ଦୋବଲ,୫।୮ (ସମିସ): ବନ୍ୟା ପାଣି କମିବା ପରେ ଧାମନଗର ଜଳସମ୍ପଦ ବିଭାଗ ଅଧୀନ ଦଳାଙ୍ଗ ପଞ୍ଚାୟତର ଜାହାଙ୍ଗୀର ଭୋଇସାହି ନିକଟରେ ଗେଙ୍ଗୁଟି ନଦୀର ବାମପାର୍ଶ୍ୱ ବନ୍ଧର ପ୍ରାୟ ୫୦ ମିଟର ଅଂଶ ନଦୀ ଭିତରକୁ ଧସିଯାଇଛି । ଏହାଫଳରେ ବନ୍ଧ ଉପରେ ଥିବା ନାଲି ଗୋଡ଼ି ନଷ୍ଟ ହୋଇ ବିପଦପୂର୍ଣ୍ଣ ଭାବେ ଆଶଙ୍କା ବଢ଼ିଛି । ସ୍ଥାନୀୟ ଲୋକଙ୍କ କହିବା ଅନୁସାରେ, ଏହି ବନ୍ଧ ଉପରେ ଥିବା ନାଲିଗୋଡ଼ି ରାସ୍ତା ଦେଇ ପ୍ରତିଦିନ ଶହଶହ ଲୋକ ଓ ବିଭିନ୍ନ ଯାନବାହନ ଯାତାୟାତ କରୁଛନ୍ତି । ବନ୍ଧ ଧସିବା ପରେ ବର୍ତ୍ତମାନ ଅବଶିଷ୍ଟ ସଂକୀର୍ଣ୍ଣ ଅଂଶ ଦେଇ ବିପଦସଙ୍କୁଳ ଭାବେ ଯାତାୟାତ ଚାଲିଥିବାବେଳେ ଅବଶିଷ୍ଟ ମାଟି ମଧ୍ୟ ଧୀରେ ଧୀରେ ଖସୁଥିବା ଦେଖାଯାଉଛି । ଅଞ୍ଚଳବାସୀଙ୍କ ଆଶଙ୍କା, ଆଗାମୀ ଦିନରେ ସାମାନ୍ୟ ବର୍ଷା କିମ୍ବା ନଦୀରେ ଜଳସ୍ତର ବୃଦ୍ଧି ହେଲେ ଦୁର୍ବଳ ବନ୍ଧଟି ସମ୍ପୂର୍ଣ୍ଣ ଭାଙ୍ଗିଯାଇପାରେ । ଏଭଳି ସ୍ଥିତିରେ ଜାହାଙ୍ଗୀର, ପାଟୁଳି ଓ ବାଘୁଆରି ଗ୍ରାମର ଶତାଧିକ ପରିବାର ପ୍ରଭାବିତ ହେବା ସହ ବ୍ୟାପକ କ୍ଷୟକ୍ଷତି ଘଟିପାରେ । ଏନେଇ ତୁରନ୍ତ ବନ୍ଧର ମରାମତି ଓ ସୁଦୃଢ଼ୀକରଣ କରିବା ସହ ରାସ୍ତାରେ ଯାନ ଚଳାଚଳ ଉପରେ ଆବଶ୍ୟକ କଟକଣା ଲଗାଇବାକୁ ସ୍ଥାନୀୟ ଲୋକେ ଜଳସମ୍ପଦ ବିଭାଗ ନିକଟରେ ଦାବି କରିଛନ୍ତି । ଏନେଇ ବୁଧବାର ଭଦ୍ରକ ଜିଲ୍ଲା ପରିଷଦ ଉପାଧ୍ୟକ୍ଷ ଟୁନିବାଳା ବିଶ୍ୱାଳ, ପ୍ରାକ୍ତନ ବ୍ଲକ୍ ଅଧ୍ୟକ୍ଷ ଅଶୋକ ନାୟକ, ଧାମନଗର ବ୍ଲକ୍ ବିଜେଡି ସଭାପତି ପ୍ରତାପ ସାମଲ, ସନ୍ଦୀପ ଶେଖର ସ୍ୱାଇଁ, ବିରଜା ରାଉତ ଓ ସ୍ଥାନୀୟ ସରପଞ୍ଚ ରଞ୍ଜିତ୍ ଜେନା ପ୍ରମୁଖ ପରିଦର୍ଶନ କରିଥିଲେ ।

ପ୍ରସ୍ତାବିତ ଦେଶୀ ମଦ ଦୋକାନକୁ ନେଇ ମାହାରାକୂଳରେ ତୀବ୍ର ଅସନ୍ତୋଷ

ବେତାଲିଗାଁ,୫।୮ (ସମିସ): ଭଦ୍ରକ ଜିଲ୍ଲା ଧାମନଗର ବ୍ଲକ୍ ଅଧୀନ ଧୂଷୁରୀ ଗ୍ରାମ ପଞ୍ଚାୟତର ମାହାରାକୂଳ ଗ୍ରାମର ମୁଖ୍ୟ ରାସ୍ତାକଡ଼ରେ ପ୍ରସ୍ତାବିତ ଦେଶୀ ମଦ ଦୋକାନ ଖୋଲାକୁ ନେଇ ଗ୍ରାମବାସୀଙ୍କ ମଧ୍ୟରେ ତୀବ୍ର ଅସନ୍ତୋଷ ଦେଖାଦେଇଛି । ଦୋକାନ ଖୋଲିବାକୁ ବିରୋଧ କରି ଗତ ୩ ଦିନ ଧରି ଗ୍ରାମବାସୀ ଦିନରାତି ଉଜାଗର ରହି ପ୍ରସ୍ତାବିତ ସ୍ଥାନ ନିକଟରେ ପ୍ରତିବାଦ କରିବା ସହ ପ୍ରଶାସନ ନିକଟରେ ଦାବି ଉପସ୍ଥାପନ କରିଛନ୍ତି ।

ଗ୍ରାମବାସୀଙ୍କ ଅଭିଯୋଗ ଅନୁଯାୟୀ, ଆଖଣ୍ଡଳମଣୀ ମୁଖ୍ୟ ରାସ୍ତାରୁ ମାହାରାକୂଳ ଗ୍ରାମକୁ ସଂଯୋଗ କରୁଥିବା ଏହି ରାସ୍ତାଟି ଗ୍ରାମବାସୀଙ୍କ ଦୈନନ୍ଦିନ ଯାତାୟାତର ପ୍ରମୁଖ ମାଧ୍ୟମ । ଏହି ରାସ୍ତା ଦେଇ ସ୍କୁଲ-କଲେଜର ଛାତ୍ରଛାତ୍ରୀ, ମହିଳା ଓ ଝିଅବୋହୂମାନେ ନିୟମିତ ଯାତାୟାତ କରନ୍ତି । ଏଭଳି ଏକ ଜନଗହଳିପୂର୍ଣ୍ଣ ରାସ୍ତାକଡ଼ରେ ମଦ ଦୋକାନ ଖୋଲିଲେ ମହିଳା ଓ ଝିଅବୋହୂମାନଙ୍କ ଯାତାୟାତ ଉପରେ ଖରାପ ପ୍ରଭାବ ପଡ଼ିବା ସହ ସେମାନଙ୍କ ସୁରକ୍ଷା ନେଇ ଚିନ୍ତା ବଢ଼ିପାରେ ବୋଲି ଗ୍ରାମବାସୀ ଆଶଙ୍କା ପ୍ରକାଶ କରିଛନ୍ତି । ବିଶେଷକରି ସନ୍ଧ୍ୟା ପରେ ମଦ ଦୋକାନ ନିକଟରେ ଅସାମାଜିକ ଗତିବିଧିଠ କିମ୍ବା ମଦ୍ୟପ ବ୍ୟକ୍ତିଙ୍କ ଭିଡ଼ ବଢ଼ିଲେ, ଏହି ରାସ୍ତା ଦେଇ ଯାତାୟାତ କରୁଥିବା ମହିଳା, ଝିଅବୋହୂ ଓ ଛାତ୍ରୀମାନେ ଅସୁରକ୍ଷିତ ମନେ କରିପାରନ୍ତି । ଏହା ଫଳରେ ଭବିଷ୍ୟତରେ କୌଣସି ଅପ୍ରୀତିକର ଘଟଣା କିମ୍ବା ଅଘଟଣ ଘଟିବାର ଆଶଙ୍କାକୁ ଏଡ଼ାଇ ଦିଆଯାଇ ନ ପାରେ ବୋଲି ଗ୍ରାମବାସୀ କହିଛନ୍ତି । ଏପରି ଆଶଙ୍କା ଥିବା ସ୍ଥାନରେ ମଦ ଦୋକାନ ଖୋଲିବା ପୂର୍ବରୁ ପ୍ରଶାସନ ପକ୍ଷରୁ ସୁରକ୍ଷା ଓ ଜନସ୍ୱାର୍ଥ ଦୃଷ୍ଟିରୁ ସ୍ଥଳ ପରିଦର୍ଶନ କରି ବାସ୍ତବ ସ୍ଥିତି ଅନୁଧ୍ୟାନ କରାଯାଉ ବୋଲି ଦାବି ହୋଇଛି । ଏଥିସହ ମଦ ଦୋକାନକୁ ଆସୁଥିବା ଲୋକଙ୍କ ଯୋଗୁଁ ରାସ୍ତା ପାର୍ଶ୍ୱରେ ଭଙ୍ଗା କାଚ ଓ ଅନ୍ୟାନ୍ୟ ବର୍ଜ୍ୟ ପଡ଼ି ଚାଷଜମି ନଷ୍ଟ ହେବା ସହ ଚାଷୀମାନେ ଅସୁବିଧାରେ ପଡ଼ିବେ ବୋଲି ସେମାନେ ଅଭିଯୋଗ କରିଛନ୍ତି । ଗ୍ରାମର ପିଲାମାନଙ୍କ ଭବିଷ୍ୟତ ଓ ଯୁବପିଢ଼ି ଉପରେ ମଧ୍ୟ ଏହାର ନକାରାତ୍ମକ ପ୍ରଭାବ ପଡ଼ିବାର ଆଶଙ୍କା ରହିଛି ବୋଲି ଗ୍ରାମବାସୀ କହିଛନ୍ତି ।

ମାହାରାକୂଳ ଗ୍ରାମରେ ବହୁ ସଂଖ୍ୟକ ଅନୁସୂଚିତ ଜାତି ସମ୍ପ୍ରଦାୟର ପରିବାର ବସବାସ କରୁଥିବାବେଳେ, ସେମାନଙ୍କ ଜୀବିକାର ମୁଖ୍ୟ ଆଧାର ହେଉଛି ଚାଷବାସ ଓ ଦିନମଜୁରି । ତେଣୁ ଗ୍ରାମର ଜନବସତି, ଚାଷଜମି ଓ ଯାତାୟାତ ପଥ ନିକଟରେ ମଦ ଦୋକାନ ଖୋଲିବା ପୂର୍ବରୁ ସ୍ଥାନୀୟ ଲୋକଙ୍କ ସୁରକ୍ଷା, ମହିଳାଙ୍କ ମର୍ଯ୍ୟାଦା, ଛାତ୍ରଛାତ୍ରୀଙ୍କ ଭବିଷ୍ୟତ ଓ ସାମାଜିକ ପରିବେଶକୁ ପ୍ରଶାସନ ଗୁରୁତ୍ୱର ସହ ବିଚାର କରିବା ଆବଶ୍ୟକ ବୋଲି ଗ୍ରାମବାସୀ ଦାବି କରିଛନ୍ତି । ଦାବି ପୂରଣ ନ ହେବା ପର୍ଯ୍ୟନ୍ତ ଗ୍ରାମବାସୀ ଶାନ୍ତିପୂର୍ଣ୍ଣ ଭାବେ ନିଜ ପ୍ରତିବାଦ ଜାରି ରଖିବେ ବୋଲି କହିଛନ୍ତି ।

୨ଦିନ ଧରି ଡିଡିଏ ପ୍ରେସ୍ କ୍ଲବ୍ ପକ୍ଷରୁ ବନ୍ୟାପୀଡ଼ିତଙ୍କୁ ରିଲିଫ୍ ବଣ୍ଟନ

ବେତାଲିଗାଁ,୫।୮ (ସମିସ): ଗତ ୨ଦିନ ଧରି ଡିଡିଏ ପ୍ରେସ୍ କ୍ଲବ୍ ପକ୍ଷରୁ ବନ୍ୟାପୀଡ଼ିତ ପରିବାରଙ୍କୁ ଶୁଖିଲା ଖାଦ୍ୟ ସାମଗ୍ରୀ ବଣ୍ଟନ କରାଯାଉଛି । ମଙ୍ଗଳବାର ଧୂଷୁରୀ ଅଞ୍ଚଳରେ ପ୍ରାୟ ୧୩୦ଟି ପରିବାରକୁ ଶୁଖିଲା ଖାଦ୍ୟ ବଣ୍ଟନ କରାଯାଇଥିଲା । ବୁଧବାର ରଇପୁର ପଞ୍ଚାୟତର କାଠମୁଣ୍ଡା, ଯମୁନାପାଳ ଓ ଅରଣାସାହି ସମେତ ବିଭିନ୍ନ ଗ୍ରାମର ୧୦୦ରୁ ଅଧିକ ବନ୍ୟାପୀଡ଼ିତ ପରିବାରଙ୍କୁ ଚୁଡ଼ା, ଅଟା, ବିସ୍କୁଟ୍, ଚା' ଓ ଅନ୍ୟାନ୍ୟ ଶୁଖିଲା ଖାଦ୍ୟ ସାମଗ୍ରୀ ବଣ୍ଟନ କରାଯାଇଥିଲା । ବନ୍ୟା ପରବର୍ତ୍ତୀ ସମୟରେ ଖାଦ୍ୟ ସଙ୍କଟରେ ଥିବା ପରିବାରମାନଙ୍କୁ ଏହି ସହାୟତା ପ୍ରଦାନ କରାଯାଇଥିଲା । ଏହି ସେବା କାର୍ଯ୍ୟକ୍ରମରେ ପ୍ରେସ୍ କ୍ଲବ୍ ସଦସ୍ୟମାନେ ଉପସ୍ଥିତ ରହି ସ୍ୱହସ୍ତରେ ରିଲିଫ୍ ସାମଗ୍ରୀ ବଣ୍ଟନ କରିଥିଲେ । ବନ୍ୟା ବିପର୍ଯ୍ୟୟ ସମୟରେ ସଂଗଠନର ଏହି ମାନବିକ ପଦକ୍ଷେପକୁ ସ୍ଥାନୀୟ ଅଞ୍ଚଳବାସୀ ପ୍ରଶଂସା କରିଥିଲେ ।

ବନ୍ୟାପୀଡ଼ିତଙ୍କ ପାଖରେ ପହଞ୍ଚିଲା ଉତ୍କଳମଣି ସେବା ସଂଘ

ତିହିଡ଼ି,୫।୮ (ସମିସ): ବନ୍ୟା ବିପର୍ଯ୍ୟୟ ମଧ୍ୟରେ ମାନବସେବାର ଏକ ପ୍ରେରଣାଦାୟକ ଉଦାହରଣ ସୃଷ୍ଟି କରିଛି ଉତ୍କଳମଣି ସେବା ସଂଘ । ସଂଘର ସ୍ୱେଚ୍ଛା ସେବୀମାନେ ନୂଆସାହି, ସଦର ବଳିଆ, ସାଟିଉଟି, ବଙ୍ଗାଳିପଡ଼ା, ବଙ୍ଗାଳିଦପା ସମେତ ବିଭିନ୍ନ ବନ୍ୟା ପ୍ରଭାବିତ ଓ ଦୁର୍ଗମ ଅଞ୍ଚଳକୁ ପ୍ରାୟ ୧୬ କିଲୋମିଟର ପାଦରେ ଅତିକ୍ରମ କରି ଅସହାୟ ପରିବାରଙ୍କ ନିକଟରେ ପହଞ୍ଚିଥିଲେ । ସେମାନଙ୍କୁ ଚୁଡ଼ା, ମୁଢ଼ି, ବିସ୍କୁଟ, ଚିନି, ଓଆର୍‌ଏସ୍, ପାନୀୟଜଳ, ମହମବତି, ଦିଆସିଲି ଭଳି ଅତ୍ୟାବଶ୍ୟକ ସାମଗ୍ରୀ ବଣ୍ଟନ କରାଯାଇଥିଲା । ବନ୍ୟା କାରଣରୁ ଯୋଗାଯୋଗ ବିଚ୍ଛିନ୍ନ ହୋଇଥିବା ଅଞ୍ଚଳରେ ପ

ନିଲାମୀ ଟ୍ରକ୍‌ର ଏଫ୍‌ଆର୍‌ସି ପାଇଁ ୨୬ ହଜାର ଲାଞ୍ଚ

୨ ଆର୍‌ଟିଓ କର୍ମଚାରୀଙ୍କୁ ବାନ୍ଧିଲା ଭିଜିଲାନ୍ସ

ରାଉରକେଲା,୫।୮ (ସମିସ): ନିଲାମ ଦ୍ୱାରା କ୍ରୟ କରାଯାଇଥିବା ଦୁଇଟି ଟ୍ରକ୍‌ର ଫ୍ରେସ୍ ରେଜିଷ୍ଟ୍ରେସନ୍ ସାର୍ଟିଫିକେଟ୍ (ଏଫ୍‌ଆର୍‌ସି) ପ୍ରଦାନ ପାଇଁ ୨୬ ହଜାର ଟଙ୍କା ଲାଞ୍ଚ ନେବାବେଳେ ରାଉରକେଲା ଆର୍‌ଟିଓ କାର୍ଯ୍ୟାଳୟର ୨ ଜଣ କର୍ମଚାରୀଙ୍କୁ ଭିଜିଲାନ୍ସ ବିଭାଗ ବୁଧବାର ଗିରଫ କରିଛି। ସେମାନଙ୍କ ଠାରୁ ଲାଞ୍ଚ ବାବଦକୁ ନିଆଯାଇଥିବା ୨୬ ହଜାର ଟଙ୍କା ଭିଜିଲାନ୍ସ ଅଧିକାରୀ ଜବତ କରିଛନ୍ତି। ଗିରଫ ଅଭିଯୁକ୍ତ ଦ୍ୱୟ ହେଲେ ରାଉରକେଲା ଆର୍‌ଟିଓ କାର୍ଯ୍ୟାଳୟର ଡିଲିଂ କିରାଣି ତଥା ନାଇଟ୍ ୱାଚର୍ ନିରଞ୍ଜନ ଷଣ୍ଢ ଓ ଆଇଟି ଏକ୍‌ଜିକ୍ୟୁଟିଭ ଧର୍ମେନ୍ଦ୍ର କୁମାର ବେହେରା।

ଭିଜିଲାନ୍ସ ସୂଚନା ଅନୁଯାୟୀ, ଅଭିଯୋଗକାରୀ ଇଣ୍ଡସ୍‌ଇଣ୍ଡ ବ୍ୟାଙ୍କ ପକ୍ଷରୁ ନିଲାମ କରାଯାଇଥିବା ଦୁଇଟି ଟ୍ରକ୍‌କୁ କ୍ରୟ କରିଥିଲେ। ପୂର୍ବତନ ମାଲିକ ଋଣ ପରିଶୋଧ କରି ନଥିବାରୁ ବ୍ୟାଙ୍କ ଟ୍ରକ୍‌ଗୁଡ଼ିକୁ ନିଲାମ କରିଥିଲା। ନିୟମ ଅନୁସାରେ ନୂତନ ମାଲିକ ଦୁଇଟି ଟ୍ରକ୍‌ର ଏଫ୍‌ଆର୍‌ସି ପାଇଁ ରାଉରକେଲା ଆର୍‌ଟିଓ କାର୍ଯ୍ୟାଳୟରେ ଆବେଦନ କରିଥିଲେ। କିନ୍ତୁ ବାରମ୍ବାର ଅନୁରୋଧ ସତ୍ତ୍ୱେ ଡିଲିଂ କିରାଣି ନିରଞ୍ଜନ ଆବେଦନ ପ୍ରକ୍ରିୟା ଆଗକୁ ବଢ଼ାଇ ନଥିଲେ। ବରଂ ପ୍ରତି ଟ୍ରକ୍ ପିଛା ୧୩ ହଜାର ଟଙ୍କା ଲେଖାଏଁ ମୋଟ ୨୬ ହଜାର ଟଙ୍କା ଦାବି କରିଥିଲେ। ଫଳରେ ଅଭିଯୋଗକାରୀ ବାଧ୍ୟ ହୋଇ ଭିଜିଲାନ୍ସର ଦ୍ୱାରସ୍ଥ ହେବା ପରେ ଭିଜିଲାନ୍ସ ପକ୍ଷରୁ ଟ୍ରାପ ପାଇଁ ଯୋଜନା କରାଯାଇଥିଲା। ପୂର୍ବ ଯୋଜନା ମୁତାବକ ବୁଧବାର ନିରଞ୍ଜନ ଓ ତାଙ୍କ ସହଯୋଗୀ ଧର୍ମେନ୍ଦ୍ର ଅଭିଯୋଗକାରୀଙ୍କ ଠାରୁ ୨୬ ହଜାର ଟଙ୍କା ଲାଞ୍ଚ ନେଉଥିବାବେଳେ ଭିଜିଲାନ୍ସ ଟିମ୍ କାବୁ କରିଥିଲା। ଉଭୟଙ୍କ ନିକଟରୁ ରାସାୟନିକ ଲେପ ଥିବା ସମ୍ପୂର୍ଣ୍ଣ ଲାଞ୍ଚ ଅର୍ଥ ୨୬ ହଜାର ଟଙ୍କା ଜବତ କରାଯାଇଥିଲା। ଏହାପରେ ଭିଜିଲାନ୍ସ ପକ୍ଷରୁ ନିରଞ୍ଜନଙ୍କ ସହ ସମ୍ପୃକ୍ତ ତିନୋଟି ସ୍ଥାନରେ ଆୟବହିର୍ଭୂତ ସମ୍ପତ୍ତି ଠାବ ପାଇଁ ଏକକାଳୀନ ଚଢ଼ଉ ଚାଲିଛି। ରାଉରକେଲା ଭିଜିଲାନ୍ସ ଥାନାରେ ଏକ ମାମଲା ରୁଜୁ ହୋଇଥିବା ବେଳେ ଉଭୟ ଅଭିଯୁକ୍ତଙ୍କୁ ଜେରା କରାଯିବା ସହ ତଦନ୍ତ ଜାରି ରହିଛି।

ପ୍ରଥମ ପୃଷ୍ଠାର ଅବଶିଷ୍ଟାଂଶ

ଛାତ୍ରଙ୍କ ଉପରେ...

ଅଦାଲତ ସ୍ପଷ୍ଟ କରିଛନ୍ତି। ନିକଟରେ ନିଟ୍ ପରୀକ୍ଷା ଅନିୟମିତତାକୁ ନେଇ କକ୍ରୋଚ୍ ଜନତା ପାର୍ଟି ନେତୃତ୍ୱରେ ହୋଇଥିବା ଛାତ୍ର ଆନ୍ଦୋଳନର ଆୟୋଜକଙ୍କ ବିରୋଧରେ କାର୍ଯ୍ୟାନୁଷ୍ଠାନ ଗ୍ରହଣ କରିବାକୁ ଏକ ଗୋଷ୍ଠୀ ଆବେଦନ କରିଥିଲେ। ଏହାସହ ଆନ୍ଦୋଳନ ସମୟରେ ଅଶୋଭନୀୟ ଆଚରଣ କରିଥିବା ଯୁବକମାନଙ୍କୁ ସାମାଜିକ ସେବା ଦଣ୍ଡ ଦେବାକୁ ଦାବି ହୋଇଥିଲା। ଉଚ୍ଚତମ ନ୍ୟାୟାଳୟ ଏହି ଆବେଦନକୁ ଗ୍ରହଣ କରି ପୂର୍ବରୁ ପେଣ୍ଡିଂ ଥିବା ମାମଲା ସହ ଯୋଡ଼ିଛନ୍ତି।

୧୭ରେ ସ୍ୱତନ୍ତ୍ର...

ଅଭାବରୁ ପାରିତ ହୋଇପାରି ନଥିଲା।

ସଂସଦରେ ଜାରି ଅଚଳାବସ୍ଥା ମଧ୍ୟରେ ସଂସଦୀୟ ବ୍ୟାପାର ମନ୍ତ୍ରୀ କିରେଣ ରିଜିଜୁ ଆଜି ବିରୋଧୀ ଦଳ ନେତା ରାହୁଲ ଗାନ୍ଧୀଙ୍କ ସହ ଆଲୋଚନା କରିଥିଲେ। ସୀମା ନିର୍ଦ୍ଧାରଣ ବିଧେୟକକୁ ସମର୍ଥନ ଦେବା ଲାଗି ରିଜିଜୁ ଅନୁରୋଧ କରିଥିବା ବେଳେ ରାହୁଲ ଗାନ୍ଧୀ ମନା କରିଦେଇଥିବା ସୂଚନା ମିଳିଛି। ଅନ୍ୟପକ୍ଷରେ ରାହୁଲ ଗାନ୍ଧୀ କହିଥିଲେ, ରାମ ମନ୍ଦିର ଦାନ ଅର୍ଥ ଆତ୍ମସାତ୍ ଅଭିଯୋଗ ଓ ଜୁଲାଇ ୨୦ର ଛାତ୍ର ଆନ୍ଦୋଳନରେ ପୁଲିସ କାର୍ଯ୍ୟାନୁଷ୍ଠାନ ନେଇ ଗୃହମନ୍ତ୍ରୀଙ୍କ ବିବୃତି ଏବଂ ସଂସଦରେ ଆଲୋଚନା ନ ହେବା ପର୍ଯ୍ୟନ୍ତ ସଦନର କାର୍ଯ୍ୟ ସ୍ୱାଭାବିକ ଭାବେ ଚାଲିପାରିବ ନାହିଁ। ଏହାପରେ କିରେଣ ରିଜିଜୁ ଲୋକସଭା ବାଚସ୍ପତି ଓ ଗୃହମନ୍ତ୍ରୀଙ୍କ ସହ ମଧ୍ୟ ଆଲୋଚନା କରିଥିବା ଜଣାପଡ଼ିଛି। ଏପଟେ ବିରୋଧୀ ସଦସ୍ୟଙ୍କ ହଙ୍ଗାମା ଯୋଗୁଁ ଲୋକସଭାର କାର୍ଯ୍ୟ ପୁଣିଥରେ ବାଧାପ୍ରାପ୍ତ ହୋଇଛି। ବିରୋଧୀ ଦଳ ନିଜ ଦାବିରେ ଅଡ଼ି ରହିଥିବାବେଳେ ସରକାର ଗୁରୁତ୍ୱପୂର୍ଣ୍ଣ ବିଧେୟକ ପାରିତ କରିବାକୁ ଉଦ୍ୟମ ଜାରି ରଖିଛନ୍ତି।

ଓଡ଼ିଶାର ନିରୁତ୍ସାହଜନକ...

ଅନ୍ତର୍ଭୁକ୍ତିକରଣକୁ ନେଇ ଏହି ସାମଗ୍ରିକ(ଓଭରଅଲ୍) ର୍‌ୟାଙ୍କିଙ୍ଗ ପ୍ରକାଶ ପାଉଥିବା ବେଳେ କୌଣସି ବର୍ଗରେ ଓଡ଼ିଶାର ଗୋଟିଏ ହେଲେ ବି ଜିଲ୍ଲା ଟପ୍-୫ ମଧ୍ୟରେ ସ୍ଥାନ ପାଇନାହିଁ। ଅପରପକ୍ଷେ ସ୍ୱାସ୍ଥ୍ୟ କ୍ଷେତ୍ରରେ ସମଗ୍ର ଦେଶରେ ପଛୁଆ ଜିଲ୍ଲା ଭାବେ ମାଲକାନଗିରି ୩ ନମ୍ବରରେ ରହି ଅଲୋଡ଼ା ରେକର୍ଡ ସୃଷ୍ଟି କରିଛି। ମୋଟ ୧୧୨ ଜିଲ୍ଲା ମଧ୍ୟରୁ ମାଲକାନଗିରି ୧୧୦ ନମ୍ବରରେ ଥିବାବେଳେ କୋରାପୁଟ ୧୦୪, ବଲାଙ୍ଗୀର ୧୦୧, ନବରଙ୍ଗପୁର ୯୯ ଓ ରାୟଗଡ଼ା ୯୨ ନମ୍ବର ସ୍ଥାନରେ ରହିଛନ୍ତି। ଗତ ଡିସେମ୍ବର ମାସରେ ମାଲକାନଗିରି ୧୦୮ ନମ୍ବର ସ୍ଥାନରେ ଥିବା ବେଳେ ରାୟଗଡ଼ା ୧୦୭ ନମ୍ବର ସ୍ଥାନରେ ଥିଲା। ସୂଚନାଯୋଗ୍ୟ ଯେ ଏହି ଡେଲଟା ର୍‌ୟାଙ୍କିଙ୍ଗ ଆରମ୍ଭ ହେବାପରଠାରୁ ଓଡ଼ିଶା ନିୟମିତ ଭାବରେ ଭଲ ପ୍ରଦର୍ଶନ କରି ଆସୁଥିଲା। ବିଶେଷକରି ୨୦୧୮ ରୁ ୨୦୨୪ ମଧ୍ୟରେ ଓଡ଼ିଶାର ଆକାଂକ୍ଷୀ ଜିଲ୍ଲାଗୁଡ଼ିକୁ ବହୁ ସମୟରେ ଏହି ୫ଟି ବର୍ଗରେ ପ୍ରଥମ ୫ ସ୍ଥାନରେ ରହି ଆସୁଥିଲେ। ଯାହା ସ୍ଥାନୀୟ ଜିଲ୍ଲାରେ ଦ୍ରୁତ ବିକାଶ, ଜୀବନ ଧାରଣ ମାନରେ ଉନ୍ନତି, ଯୋଜନାର ସଫଳ କ୍ରିୟାନ୍ୱୟନକୁ ଦର୍ଶାଉଥିଲା। ତେବେ ଗତ କିଛି ମାସ ଧରି ରାଜ୍ୟର ଏହି ୧୦ ଜିଲ୍ଲା ନିୟମିତ ଖରାପ ପ୍ରଦର୍ଶନ କରିବା ବିଭିନ୍ନ ଦିଗକୁ ରେଖାଙ୍କିତ କରୁଛି। ସରକାର ଏଥିପ୍ରତି ଧ୍ୟାନ ଦେବାର ଆବଶ୍ୟକତା ରହିଛି ବୋଲି ସାଧାରଣରେ ମତପ୍ରକାଶ ପାଇଛି।

ଏଲପିଜି ସିଲିଣ୍ଡର...

ପଡିବ। ସରକାର ବର୍ତ୍ତମାନ ଦେଶରେ ଏଲ୍‌ଏନ୍‌ଜି ଏବଂ ଏଲ୍‌ପିଜିର ଏକ ବୃହତ ଷ୍ଟ୍ରାଟେଜିକ୍ ଇନ୍ଧନ ଭଣ୍ଡାର ସୃଷ୍ଟି କରିବାକୁ ପ୍ରସ୍ତୁତ ହେଉଛନ୍ତି। ଏଥିପାଇଁ, ସରକାର ଗ୍ୟାସ ବ୍ୟବହାରକାରୀଙ୍କଠାରୁ ଅତିରିକ୍ତ ଶୁଳ୍କ ଆଦାୟ କରିବାକୁ ବିଚାର କରୁଛନ୍ତି। ଏହାକୁ ହାସଲ କରିବା ପାଇଁ, ସରକାର ଗ୍ୟାସ ବ୍ୟବହାରକାରୀଙ୍କଠାରୁ ଅତିରିକ୍ତ ଶୁଳ୍କ ଆଦାୟ କରିବାକୁ ବିଚାର କରୁଛନ୍ତି। ଏହି ପ୍ରକଳ୍ପର ମୂଲ୍ୟ ପ୍ରାୟ ପ୍ରାୟ ୪ ଲକ୍ଷ କୋଟି ଟଙ୍କା ହେବ ବୋଲି ଆକଳନ କରାଯାଇଛି। ସରକାରଙ୍କ ଏହି ପ୍ରସ୍ତାବିତ ଏଲ୍‌ପିଜି ଶୁଳ୍କ ପରିବାରଗୁଡ଼ିକର ଗ୍ୟାସ ବିଲ୍ ୨% ବୃଦ୍ଧି କରିବାର ସମ୍ଭାବନା ରହିଛି। ଇନ୍ଧନ ମୂଲ୍ୟ ପୂର୍ବରୁ ଖାଉଟିଙ୍କ ପାଇଁ ଏକ ବଡ଼ ଚିନ୍ତାର କାରଣ ସାଜିଥିବାବେଳେ, ସରକାରଙ୍କ ଏହି ପଦକ୍ଷେପ ରାଜନୈତିକ ଭାବରେ ସମ୍ବେଦନଶୀଳ ମଧ୍ୟ ହୋଇପାରେ। ଅପରପକ୍ଷେ ପ୍ରସ୍ତାବକୁ ଏ ପର୍ଯ୍ୟନ୍ତ କେନ୍ଦ୍ର ସରକାରଙ୍କଠାରୁ ଚୂଡ଼ାନ୍ତ ଅନୁମୋଦନ ମିଳିନାହିଁ। ଏହାକୁ ନେଇ ବର୍ତ୍ତମାନ ବିଭିନ୍ନ ମନ୍ତ୍ରଣାଳୟ ମଧ୍ୟରେ ଆଲୋଚନା ଚାଲିଛି ଏବଂ ପ୍ରଧାନମନ୍ତ୍ରୀ ନରେନ୍ଦ୍ର ମୋଦିଙ୍କ ନେତୃତ୍ୱାଧୀନ କ୍ୟାବିନେଟରୁ ଏହାକୁ ଅନୁମୋଦନ ମିଳିବା କେବଳ ବାକି ଅଛି। ଘରୋଇ ଏଲ୍‌ପିଜି ସିଲିଣ୍ଡର ଉପରେ ପ୍ରତି କିଲୋଗ୍ରାମ ୧.୨୯ ଟଙ୍କା ଶୁଳ୍କ ଲାଗୁ ଜରିଆରେ ସରକାର ପ୍ରାୟ ୪୩୭୫ କୋଟି ଟଙ୍କାର ରାଜସ୍ୱ ଆୟ ଲକ୍ଷ୍ୟ ରଖିଛନ୍ତି। ଅପରପକ୍ଷେ ସିଏନ୍‌ଜି ପ୍ରତି ମାନକ ଘନ ମିଟର (ଏସସିଏମ) ୧.୪୩ ଟଙ୍କା ଶୁଳ୍କ ଆଦାୟ ଜରିଆରେ ବାର୍ଷିକ ପ୍ରାୟ ୯୫୦୦ କୋଟି ଟଙ୍କାର ରାଜସ୍ୱ ଆୟ ଲକ୍ଷ୍ୟ ରଖାଯାଇଛି। ଏହି ପ୍ରସ୍ତାବିତ ଷ୍ଟ୍ରାଟେଜିକ୍ ଭଣ୍ଡାରର ଲକ୍ଷ୍ୟ ହେଉଛି, ଯୁଦ୍ଧ ସମୟରେ ଏହା ଦେଶରେ ଇନ୍ଧନର ଆବଶ୍ୟକତା ପୂରଣ କରିବ।

ଏହି ଷ୍ଟ୍ରାଟେଜିକ୍ ଇନ୍ଧନ ଭଣ୍ଡାର ଯୋଜନାକୁ ପ୍ରାୟ ୧୦ ବର୍ଷ ମଧ୍ୟରେ ଶେଷ କରିବାକୁ ଲକ୍ଷ୍ୟ ରଖାଯାଇଛି। ଏଥିପାଇଁ ପ୍ରାୟ ୪୨ ବିଲିୟନ ଡଲାର ଆବଶ୍ୟକ ହେବ। ଏହି ପରିମାଣର ଅଧାରୁ ଅଧିକ ସଂରକ୍ଷଣ ଭିତ୍ତିଭୂମି ନିର୍ମାଣରେ ଖର୍ଚ୍ଚ ହେବ, ଯେତେବେଳେ କି ବାକି ଅର୍ଥ ଇନ୍ଧନ କ୍ରୟ ଏବଂ ସଂରକ୍ଷଣରେ ଖର୍ଚ୍ଚ ହେବ। ସରକାରଙ୍କୁ ଆଗାମୀ ୧୦ ବର୍ଷ ମଧ୍ୟରେ ପ୍ରାୟ୨୮ ନିୟୁତ ଟନ୍ ଅତିରିକ୍ତ ଅଶୋଧିତ ତୈଳ ସଂରକ୍ଷଣ କ୍ଷମତା, ୯ ନିୟୁତ ଟନ୍ ଏଲ୍‌ଏନ୍‌ଜି ସଂରକ୍ଷଣ କ୍ଷମତା ଏବଂ ୪ ନିୟୁତ ଟନ୍ ଏଲ୍‌ପିଜି ସଂରକ୍ଷଣ କ୍ଷମତା ଆବଶ୍ୟକ ହେବ।

ଓଡ଼ିଶାରେ ହେବ...

କମ୍ପାନୀ ପ୍ରସ୍ତାବ ଦେଇଛି। କିନ୍ତୁ ଏହି ପ୍ରକଳ୍ପର ବିନିଯୋଗ, ସ୍ଥାନ ଓ ବିଦ୍ୟୁତ ଉତ୍ପାଦନ କ୍ଷମତା ସମ୍ପର୍କରେ କୌଣସି ଅଧିକୃତ ତଥ୍ୟ ପ୍ରକାଶ ପାଇନାହିଁ। ଉଭୟ ପ୍ରସ୍ତାବର ବୈଷୟିକ ଓ ପ୍ରଶାସନିକ ପରୀକ୍ଷା ଚାଲିଥିବା କୁହାଯାଉଛି। ଭାରତରେ ବର୍ତ୍ତମାନ ସୁଦ୍ଧା ଗୋଟିଏ ମଧ୍ୟ ଘରୋଇ ମାଲିକାନାର ପରମାଣୁ ବିଦ୍ୟୁତ କେନ୍ଦ୍ର କାର୍ଯ୍ୟକ୍ଷମ ନାହିଁ। ଦେଶର ସମସ୍ତ ବାଣିଜ୍ୟିକ ପରମାଣୁ ବିଦ୍ୟୁତ ପ୍ରକଳ୍ପଗୁଡ଼ିକ କେନ୍ଦ୍ର ସରକାରଙ୍କ ନିୟନ୍ତ୍ରଣାଧୀନ ସଂସ୍ଥା ଦ୍ୱାରା ପରିଚାଳିତ ହେଉଛି। ସେହିପରି ସାରା ବିଶ୍ୱରେ କେବଳ ଆମେରିକା, ବ୍ରିଟେନ ଓ ଜାପାନ ଭଳି ଦେଶରେ ଘରୋଇ କିମ୍ବା ବେସରକାରୀ ମାଲିକାନାର ପରମାଣୁ ବିଦ୍ୟୁତ କେନ୍ଦ୍ର ରହିଥିବାବେଳେ ଫ୍ରାନ୍ସ, ଫିନଲ୍ୟାଣ୍ଡ ଓ ଦକ୍ଷିଣ କୋରିଆରେ ଏହି କ୍ଷେତ୍ର ସମ୍ପୂର୍ଣ୍ଣ ରୂପେ ସେହି ଦେଶର ସରକାରଙ୍କ ପ୍ରମୁଖ ନିୟନ୍ତ୍ରଣ ରହିଛି। ଏହି କ୍ରମରେ ଭାରତରେ ଘରୋଇ ପରମାଣୁ ପ୍ରକଳ୍ପ ବିଭିନ୍ନ ସମୟରେ ବିବାଦ ମଧ୍ୟରେ ରହିଛି। ସିଭିଲ ଲାୟାବିଲିଟି ଫର୍ ନ୍ୟୁକ୍ଲିୟର ଡ୍ୟାମେଜ୍ ଆକ୍ଟ ୨୦୧୦କୁ ନେଇ ଏଯାଏ କୌଣସି ସ୍ପଷ୍ଟତା ଆସିନାହିଁ। ଏହି ପରିପ୍ରେକ୍ଷୀରେ ଓଡ଼ିଶାରେ ପରମାଣୁ ବିଦ୍ୟୁତ୍ ପ୍ରକଳ୍ପ ସ୍ଥାପନକୁ ନେଇ ସ୍ୱାଭାବିକ ପ୍ରଶ୍ନ ଉଠିଛି।

ଓଡ଼ିଶା ଇଞ୍ଜିନକୁ...

କେୟାର, ଶିଶୁ ହେଲ୍ପଲାଇନ୍ ସୁବିଧା ନିମନ୍ତେ ମିଶନ ବାତ୍ସଲ୍ୟ ଯୋଜନାରେ ମଧ୍ୟ ଓଡ଼ିଶା କ୍ରମାଗତ ଭାବରେ କମ୍ ଅନୁଦାନ ପାଉଥିବା ସୂଚନା ମିଳିଛି। ମିଶନ ବାତ୍ସଲ୍ୟ ପାଇଁ ୨୦୨୩-୨୪ରେ ୧୩.୮୫ କୋଟି ଟଙ୍କା ଅନୁଦାନ ମିଳିଥିବାବେଳେ ୨୦୨୪-୨୫ରେ ୬୮.୮୩ କୋଟି ଟଙ୍କା, ୨୦୨୫-୨୬ରେ ୯.୬୯ କୋଟି ଟଙ୍କା ଏବଂ ୨୦୨୬-୨୭ରେ ଜୁଲାଇ ୨୦ ସୁଦ୍ଧା ୨୫.୦୪ କୋଟି ଟଙ୍କା ରାଜ୍ୟକୁ ମିଳିଛି। ପୁନଶ୍ଚ ମିଶନ ଶକ୍ତି ଅଧୀନସ୍ଥ ଯୋଜନାରେ ଓଡ଼ିଶା ଭାଷଣ ଭାବରେ ପ୍ରତାରିତ ହୋଇଛି। ଏହି ଯୋଜନାରେ ୱାନ୍ ଷ୍ଟପ୍ ସେଣ୍ଟର, ମହିଳା ହେଲ୍ପଲାଇନ୍, ବେଟି ବଚାଓ ବେଟି ପଢ଼ାଓ, ପ୍ରଧାନମନ୍ତ୍ରୀ ମାତୃ ବନ୍ଦନା ଯୋଜନା, ଶକ୍ତି ସଦନ, ସଖୀ ନିବାସ ଓ ପାଳନା ଭଳି କାର୍ଯ୍ୟକ୍ରମ ପାଇଁ କେନ୍ଦ୍ର ସରକାର ଅନୁଦାନ ଦେଇଥାଆନ୍ତି। ବିଡ଼ମ୍ବନା ହେଉଛି ଏହି ଯୋଜନାରେ ବି ବର୍ଷକୁ ବର୍ଷ ଅନୁଦାନ ହ୍ରାସ ପାଇ ଚାଲିଛି। ମିଶନ ଶକ୍ତି ଅଧୀନରେ ୨୦୨୩-୨୪ରେ ୬୦.୨୮ କୋଟି ଟଙ୍କା କେନ୍ଦ୍ରୀୟ ସହାୟତା ଓଡ଼ିଶା ପାଇଥିଲା। ମାତ୍ର ଏହା ୨୦୨୪-୨୫ରେ ୫୭.୧୦ କୋଟି ଟଙ୍କାକୁ ହ୍ରାସ ପାଇଛି। ପରବର୍ତ୍ତୀ ବର୍ଷଗୁଡ଼ିକରେ ଏହା ଆହୁରି ହ୍ରାସ ପାଇ ୨୦୨୫-୨୬ରେ ୫୧.୯୨ କୋଟି ଟଙ୍କା ଏବଂ ୨୦୨୬-୨୭ରେ ୪୦.୮୪ କୋଟି ଟଙ୍କାରେ ପହଞ୍ଚିଛି।

ରାଜ୍ୟସଭାରେ ସାଂସଦ ଶ୍ରୀ ମଙ୍ଗରାଜଙ୍କ ପ୍ରଶ୍ନର ଉତ୍ତରରେ କେନ୍ଦ୍ର ଶିଶୁବିକାଶ ରାଷ୍ଟ୍ରମନ୍ତ୍ରୀ ସାବିତ୍ରୀ ଠାକୁର ପ୍ରଦାନ କରିଥିବା ଏହି ତଥ୍ୟ ଓଡ଼ିଶା ପ୍ରତି କେନ୍ଦ୍ରୀୟ ଅବହେଳାକୁ ସ୍ପଷ୍ଟ କରିଛି। ତେବେ ମନ୍ତ୍ରୀ ସାମଗ୍ରିକ ଭାବରେ ଗତ ୪ ବର୍ଷ ମଧ୍ୟରେ ଓଡ଼ିଶାକୁ ୩୨୦୦ କୋଟି ଟଙ୍କା ଆର୍ଥିକ ସହାୟତା ମିଳିଥିବା ଓ ଏହାଦ୍ୱାରା ଲକ୍ଷାଧିକ ମହିଳା ଉପକୃତ ହୋଇଥିବା ଉଲ୍ଲେଖ କରିଛନ୍ତି। ସେ କହିଛନ୍ତି ମହିଳା ଓ ଶିଶୁ ବିକାଶ ମନ୍ତ୍ରଣାଳୟର ସମସ୍ତ ପ୍ରମୁଖ ଯୋଜନା ବର୍ତ୍ତମାନ ମିଶନ ସକ୍ଷମ ଅଙ୍ଗନୱାଡ଼ି ଓ ପୋଷଣ ୨.୦, ମିଶନ ଶକ୍ତି ଏବଂ ମିଶନ ବାତ୍ସଲ୍ୟ ଅଧୀନରେ କାର୍ଯ୍ୟକାରୀ କରାଯାଉଛି। ଜୁନ୍ ୩୦, ୨୦୨୬ ସୁଦ୍ଧା ଓଡ଼ିଶାର ୪୮,୪୧୬ ଜଣ ମହିଳା ୱାନ୍ ଷ୍ଟପ୍ ସେଣ୍ଟର ମାଧ୍ୟମରେ ସହାୟତା ପାଇଥିବାବେଳେ ୮୭,୬୭୫ ଜଣ ମହିଳା ୧୮୧ ମହିଳା ହେଲ୍ପଲାଇନ୍ ସେବାର ଲାଭ ନେଇଛନ୍ତି। ପ୍ରଧାନମନ୍ତ୍ରୀ ମାତୃ ବନ୍ଦନା ଯୋଜନାରେ ୧,୦୪,୨୭୦ ଜଣ ମହିଳାଙ୍କୁ ଆର୍ଥିକ ସହାୟତା ପ୍ରଦାନ କରାଯାଇଛି ବୋଲି ମନ୍ତ୍ରୀ କହିଛନ୍ତି।

'ମହାପ୍ରଭୁ ଜଗନ୍ନାଥ' ଆନିମେଟେଡ ଫିଲ୍ମ ପାଇଁ ବସିଲା ବୈଠକ

ଖୁବ୍‌ଶୀଘ୍ର ସମସ୍ୟାର ସମାଧାନ ହେବା ନେଇ ଆଶାବ୍ୟକ୍ତ କଲେ ଗଜପତି

ଭୁବନେଶ୍ୱର,୫।୮ (ସମିସ): 'ମହାପ୍ରଭୁ ଜଗନ୍ନାଥ' ଆନିମେଟେଡ୍ ଫିଲ୍ମ ବିବାଦ ଉପରେ ସୁପ୍ରିମକୋର୍ଟଙ୍କ ନିଷ୍ପତ୍ତି ପରେ ଗଜପତି ମହାରାଜାଙ୍କ ଉପସ୍ଥିତିରେ ଷ୍ଟେଟ ଗେଷ୍ଟ ହାଉସ୍‌ରେ ରାଜ୍ୟ ସରକାରଙ୍କ ଗୁରୁତ୍ୱପୂର୍ଣ୍ଣ ବୈଠକ ଅନୁଷ୍ଠିତ ହୋଇଯାଇଛି। ଗତ ଜୁଲାଇ ୨୯ ତାରିଖରେ ଶ୍ରୀଜଗନ୍ନାଥଙ୍କ ଉପରେ ନିର୍ମିତ କାର୍ଟୁନ୍ ଚଳଚ୍ଚିତ୍ର ରିଲିଜ୍ ବିରୋଧରେ ଓଡ଼ିଶା ସରକାରଙ୍କ ଆବେଦନକୁ ଖାରଜ କରିବା ସହ ଫିଲ୍ମ ରିଲିଜ ବ୍ୟାନ୍ କରିବାକୁ ପ୍ରତ୍ୟାଖ୍ୟାନ କରିଥିଲେ ସୁପ୍ରିମକୋର୍ଟ। ଏହାପରେ ମହାପ୍ରଭୁ ପୁରୀ ଗଜପତି ମହାରାଜା ଦିବ୍ୟସିଂହ ଦେବ, ଆଇନ ମନ୍ତ୍ରୀ ପୃଥ୍ୱୀରାଜ ହରିଚନ୍ଦନ, ଆଡଭୋକେଟ୍ ଜେନେରାଲ୍ ପିତାମ୍ବର ଆଚାର୍ଯ୍ୟ, ମୁଖ୍ୟ ସଚିବ ଅନୁ ଗର୍ଗ ଏବଂ ଶ୍ରୀମନ୍ଦିର ମୁଖ୍ୟ ପ୍ରଶାସକ ଅରବିନ୍ଦ ପାଢ଼ୀଙ୍କୁ ନେଇ ଏହି ଚଳଚ୍ଚିତ୍ରର ମୁକ୍ତିଲାଭ ଉପରେ ଆଲୋଚନା ହୋଇଥିଲା। ଏନେଇ ଗଜପତି ମହାରାଜ ଦିବ୍ୟସିଂହ ଦେବ କହିଛନ୍ତି, ସୁପ୍ରିମକୋର୍ଟଙ୍କ ନିଷ୍ପତ୍ତି ପରେ ମହାପ୍ରଭୁଙ୍କ ସଂସ୍କୃତି ଓ ମହିମାର ପ୍ରଚାର କିପରି ଉତ୍ତମ ଭାବେ ହୋଇପାରିବ, ସେନେଇ ବୈଠକରେ ଆଲୋଚନା ହୋଇଥିଲା। ଏହି ମାମଲା ହାଇକୋର୍ଟରେ ଶୁଣାଣି ହେବାକୁ ଥିବାରୁ ଏବେ ହାଇକୋର୍ଟଙ୍କ ନିଷ୍ପତ୍ତି କଣ ରହିବ ତାକୁ ଅପେକ୍ଷା ରହିଛି। ମହାପ୍ରଭୁ ଶ୍ରୀଜଗନ୍ନାଥଙ୍କ ସହ ଜଡ଼ିତ ଏହି ପ୍ରସଙ୍ଗ ପ୍ରତ୍ୟେକ ଜଗନ୍ନାଥପ୍ରେମୀଙ୍କ ଭାବାବେଗ ସହ ଜଡ଼ିତ। ତେଣୁ ଏହାର ସମାଧାନ ଖୁବ୍‌ଶୀଘ୍ର ହେବ ବୋଲି ଆଶା ରହିଛି। ଆସନ୍ତା କାଲି ହାଇକୋର୍ଟରେ ଏହି ମାମଲାର ଶୁଣାଣି ହେବ।

ସୂଚନା ଅନୁସାରେ, ଚଳଚ୍ଚିତ୍ରର ଟ୍ରେଲର ଏବଂ ପ୍ରଭୁ ଜଗନ୍ନାଥଙ୍କ ଚିତ୍ରଣକୁ ନେଇ ଆପତ୍ତିରୁ ବିବାଦ ଉପୁଜିଥିଲା। କିଛି ସାମାଜିକ ଏବଂ ଧାର୍ମିକ ସଂଗଠନ ଅଭିଯୋଗ କରିଛନ୍ତି ଯେ ଚଳଚ୍ଚିତ୍ରରେ ପ୍ରଭୁ ଜଗନ୍ନାଥଙ୍କ ଚିତ୍ରଣ ଏବଂ ତାଙ୍କ ସହିତ ଜଡିତ ପରମ୍ପରା ଧାର୍ମିକ

ବିଶ୍ୱାସ ସହିତ ମେଳ ଖାଉନାହିଁ। ସେମାନେ ଯୁକ୍ତି ଦର୍ଶାଇଛନ୍ତି ଯେ ଏପରି ଚିତ୍ରଣ ଲକ୍ଷ ଲକ୍ଷ ଭକ୍ତଙ୍କ ଭାବନାକୁ ଆଘାତ ଦେଇପାରେ। ତେଣୁ ରଥଯାତ୍ରା ଭଳି ଧାର୍ମିକ ଅବସରରେ ଚଳଚ୍ଚିତ୍ର ମୁକ୍ତିଲାଭ କରିବା ପ୍ରତିବାଦ ସୃଷ୍ଟି କରିବା ସହ ଆଇନ ଶୃଙ୍ଖଳା ବିପର୍ଯ୍ୟସ୍ତ ହେବାର ସମ୍ଭାବନା ରହିଥିବା ଆବେଦନକାରୀମାନେ ଯୁକ୍ତି ଦର୍ଶାଇଥିଲେ। ଏହି ଆଧାରରେ ଓଡ଼ିଶା ହାଇକୋର୍ଟରେ ଚଳଚ୍ଚିତ୍ରର ମୁକ୍ତିଲାଭରେ ରୋକ୍ ଲଗାଇବାକୁ ଆବେଦନ ଦାଖଲ କରାଯାଇଥିଲା।

ହାଇକୋର୍ଟ ଚଳଚ୍ଚିତ୍ର ମୁକ୍ତିଲାଭ ଉପରେ ସ୍ଥଗିତ ରଖି କହିଥିଲେ ଯେ ପ୍ରଭୁ ଜଗନ୍ନାଥଙ୍କ ଚିତ୍ରଣ ଉପରେ ଉଠାଯାଇଥିବା ଆପତ୍ତି ପାଇଁ ଚଳଚ୍ଚିତ୍ର ପ୍ରଦର୍ଶନ କରିବା ପୂର୍ବରୁ ବିସ୍ତୃତ ନ୍ୟାୟିକ ଯାଞ୍ଚ ଆବଶ୍ୟକ। ଏହା ପରେ ଚଳଚ୍ଚିତ

ଆଜିର ରାଶିଫଳ

ମେଷ: ଆଜି ଦିନଟି ମିଶ୍ରିତ ଫଳ ପ୍ରଦାନ କରିବ । ପୁରୁଣା ବନ୍ଧୁଙ୍କ ସହ ସାକ୍ଷାତ ହୋଇପାରେ । ଗୁରୁତ୍ୱପୂର୍ଣ୍ଣ କାର୍ଯ୍ୟ ସମ୍ଭାଳିପାରନ୍ତି । ଆର୍ଥିକ ସମସ୍ୟା ଦେଖାଦେଇ ପାରେ । ବୈବାହିକ ଜୀବନ ସୁଖମୟ ହେବ ।

ବୃଷ: ଯୋଜନା ମୁତାବକ କାମ କରିବେ । ଛାତ୍ରଛାତ୍ରୀ କଠିନ ପରିଶ୍ରମ କରି ସଫଳ ହୋଇପାରନ୍ତି । ପ୍ରେମିକ-ପ୍ରେମିକାଙ୍କ ପାଇଁ ଦିନଟି ବହୁତ ଭଲ । କୋର୍ଟ କଚେରୀ ମାମଲାରୁ ବିଜୟୀ ହେବେ ।

ମିଥୁନ: ଦୂରଯାତ୍ରାରୁ ଥକ୍କାପଣ ଅନୁଭବ କରିପାରନ୍ତି । କ୍ରୋଧ ଉପରେ ନିୟନ୍ତ୍ରଣ ରଖିବେ । ଦୀର୍ଘ ଦିନର ଆଶା ପୂରଣ ହେବ । ପାରିବାରିକ ସୁଖ ଶାନ୍ତି ମିଳିପାରେ । ଯାନବାହନ କ୍ରୟ କରିପାରନ୍ତି ।

କର୍କଟ: କଣ୍ଠଶିଳ୍ପୀଙ୍କ ପାଇଁ ଦିନଟି ଭଲ । ଗୁରୁଜନଙ୍କ ଆଶୀର୍ବାଦ ନେଇ ନୂତନ ବ୍ୟବସାୟ ଆରମ୍ଭ କରିପାରନ୍ତି । ମାନ ସମ୍ମାନ ବୃଦ୍ଧି ପାଇବ । ସାମାଜିକ କାର୍ଯ୍ୟରେ ସାମିଲ ରହିବେ ।

ସିଂହ: ଦୀର୍ଘ ଦିନର ଆଶା ପୂରଣ ହେବ । ଦିନଟି ଶୁଭଫଳ ପ୍ରଦାନ କରିବ । ଅଚାନକ ଧନପ୍ରାପ୍ତି ଯୋଗ ରହିଛି । ବ୍ୟବସାୟରୁ ଲାଭ ମିଳିପାରେ । ରାଜନେତାଙ୍କ ପାଇଁ ଦିନଟି ଭଲ ।

କନ୍ୟା: ପ୍ରିୟଜନଙ୍କ ସହ ଦୂରଯାତ୍ରା କରିପାରନ୍ତି । ଅବିବାହିତଙ୍କ ପାଇଁ ବିବାହ ପ୍ରସ୍ତାବ ଆସିପାରେ । କ୍ରୋଧ ଉପରେ ନିୟନ୍ତ୍ରଣ ରଖିବେ । ନିଜ ଲୋକ ଶତ୍ରୁ ସାଜି ପାରନ୍ତି ।

ତୁଳା: ଯୋଜନା ଅନୁଯାୟୀ କାମ କରିବେ । ଅଚାନକ ଖୁସି ଖବର ମିଳିପାରେ । ଜୀବନସାଥିଙ୍କ ସହ ଖୁସିର ମୁହୂର୍ତ୍ତ ବିତାଇବେ । କଳା ଓ ସାହିତ୍ୟ ପ୍ରତି ରୁଚି ବଢ଼ିବ । ଧାର୍ମିକ କାର୍ଯ୍ୟ ପ୍ରତି ମନ ବଳାଇବେ ।

ବିଛା: ପାରିବାରିକ ସମସ୍ୟା ଲାଗି ରହିବ । କର୍ମକ୍ଷେତ୍ରରେ ପ୍ରଶଂସା ପାଇବେ । ସାମାଜିକ ଏବଂ ଧାର୍ମିକ ସମାରୋହ ପାଇଁ ଦିନଟି ଭଲ । ଜୀବନସାଥିଙ୍କ ସହ ଭ୍ରମଣ ଯୋଗ ରହିଛି ।

ଧନୁ: ଆଣ୍ଠୁଗଣ୍ଠି ସମସ୍ୟା ଭୋଗିପାରନ୍ତି । ନୂତନ ବ୍ୟବସାୟ ଆରମ୍ଭ କରିବେ । ଯାତାୟତ ସମୟରେ ସତର୍କତା ଅବଲମ୍ବନ କରନ୍ତୁ । ପିଲାମାନେ ଖେଳକୁଦରେ ସମୟ ଅତିବାହିତ କରିବେ ।

ମକର: ଆଜି ଦିନଟି ମିଶ୍ରିତ ଫଳ ପ୍ରଦାନ କରିବ । ଉଧାର ଦେଇଥିବା ଟଙ୍କା ଫେରି ପାଇବେ । କର୍ମକ୍ଷେତ୍ରରେ ପଦୋନ୍ନତି ଯୋଗ ରହିଛି । ମହିଳାମାନେ ପୂଜାର୍ଚ୍ଚନାରେ ସମୟ ବିତାଇବେ ।

କୁମ୍ଭ: ତରବରିଆ ଭାବେ ନିଷ୍ପତ୍ତି ନିଅନ୍ତୁନି । ପିତାଙ୍କ ସ୍ୱାସ୍ଥ୍ୟସମସ୍ୟା ଚିନ୍ତିତ କରିପାରେ । ଆଶା କରିଥିବା ଦିଗରୁ ନିରାଶ ହୋଇପାରନ୍ତି । ଧୈର୍ଯ୍ୟ ରଖି ଚାଲନ୍ତୁ । ଧାର୍ମିକ କାର୍ଯ୍ୟରେ ସାମିଲ ରହିବେ ।

ମୀନ: ନିଜ କଥା ଉପରେ ନିୟନ୍ତ୍ରଣ ରଖନ୍ତୁ । ବୈବାହିକ ଜୀବନ ସୁଖମୟ ହେବ । ମହିଳାଙ୍କ ଦାୟିତ୍ୱ ବଢ଼ିପାରେ । କୌଣସି କଥାକୁ ନେଇ ଚିନ୍ତା ବଢ଼ିପାରେ । ବ୍ୟବସାୟରୁ କ୍ଷତି ସହି ପାରନ୍ତି ।

ଆଜିର ଇତିହାସ

- ୧୯୧୪- ଅଷ୍ଟ୍ରିଆ, ରୁଷ୍ ବିରୋଧରେ ଯୁଦ୍ଧ ଘୋଷଣା କଲା ।
- ୧୯୬୨- ଜାମାଇକା ସ୍ୱାଧୀନ ହେଲା ।
- ୧୯୮୬- ଦେଶର ପ୍ରଥମ ଟେଷ୍ଟ ଟ୍ୟୁବ୍ ବେବି ଜନ୍ମ ନେଲା ।
- ୨୦୧୦- ଜାମ୍ମୁ କାଶ୍ମୀରରେ ଭୀଷଣ ବନ୍ୟା ଯୋଗୁ ୨୫୫ ଲୋକଙ୍କ ପ୍ରାଣହାନି ।
- ୨୦୧୨- ନାସାର କ୍ୟୁରୋସିଟି ରୋଭର୍ ମଙ୍ଗଳ ଗ୍ରହରେ ପହଞ୍ଚିଲା ।

ହିରୋସୀମା ମହାବିନାଶର କାହାଣୀ

ପ୍ରତିବର୍ଷ ଅଗଷ୍ଟ ୬ ତାରିଖକୁ ହିରୋସୀମା ଦିବସ ଭାବେ ପାଳନ କରାଯାଏ । ୧୯୪୫ ମସିହା ଏହି ଦିନରେ ଆମେରିକା ଜାପାନର ହିରୋସୀମା ସହର ଉପରେ 'ଲିଟିଲ ବୟ' ନାମକ ଏକ ପରମାଣୁ ବୋମା ପକାଇଥିଲା । ଏହି ଭୟଙ୍କର ଆକ୍ରମଣରେ ହଜାର ହଜାର ନିରୀହ ଲୋକ ପ୍ରାଣ ହରାଇଥିଲେ ଏବଂ ଏହାର ବିନାଶକାରୀ ପ୍ରଭାବ ଦୀର୍ଘ ଦିନ ଯାଏଁ ରହିଥିଲା । ଏହି ଦିବସ ପରମାଣୁ ଅସ୍ତ୍ରଶସ୍ତ୍ରର ବିନାଶକାରୀ ପ୍ରଭାବ ବିଷୟରେ ସଚେତନତା ସୃଷ୍ଟି କରେ । ଦ୍ୱିତୀୟ ବିଶ୍ୱଯୁଦ୍ଧ ସମୟରେ ଜାପାନ ଶକ୍ତିଶାଳୀ ଆମେରିକା ବିପକ୍ଷରେ ଥିଲା । ଏହି ସମୟରେ ଆମେରିକାର ନାଭାଲ୍ ଷ୍ଟେସନ ପର୍ଲ ହାର୍ବର୍ ଉପରେ ଜାପାନ ଏୟାର ଫୋର୍ସ ହଠାତ୍ ଆକ୍ରମଣ କରିଥିଲା । ଏହି ଆକ୍ରମଣରେ ବହୁସଂଖ୍ୟାରେ ଆମେରିକୀୟ ସୈନିକଙ୍କର ମୃତ୍ୟୁ ହୋଇଥିଲା । ଆମେରିକା ପର୍ଲ ହାର୍ବର୍ ଆକ୍ରମଣ ଘଟଣାର ପ୍ରତିଶୋଧ ନେବା ପାଇଁ ପଣ କରିଥିଲା । ୧୯୪୫ ମସିହା ଅଗଷ୍ଟ ୬ ତାରିଖ ଦିନ ସକାଳ ୮ ଟା ୧୫ ମିନିଟ୍‌ରେ ଆମେରିକା ସେନା ଲିଟିଲ୍ ବୟ ନାମକ ଏକ ପରମାଣୁ ବୋମା ପକାଇଥିଲା । ଏହି ସମୟରେ ଅନେକ ଲୋକ ନିଜ ନିଜ କର୍ମସ୍ଥଳକୁ ଯାଉଥିଲେ । କୁନି କୁନି ପିଲାମାନେ ସ୍କୁଲ୍ ଯାଉଥିଲେ । ଏକ ରିପୋର୍ଟ ଅନୁଯାୟୀ, ଏହି ପରମାଣୁ ବମ୍ ସହରର ମଝି ସ୍ଥାନରେ ପଡ଼ିଥିଲା । ଏହା ଏତେ ଭୟଙ୍କର ଥିଲା ଯିଏ ମାତ୍ର କିଛି ସେକେଣ୍ଡ ଭିତରେ ପ୍ରାୟ ୮୦ ହଜାର ଲୋକ ପ୍ରାଣ ହରାଥିଲେ । ସେହିପରି ଲକ୍ଷାଧିକ ଲୋକ ଆହତ ହୋଇଥିଲେ । ପରବର୍ତ୍ତୀ ଅବସ୍ଥାରେ ଏହି ଆହତଙ୍କ ମଧ୍ୟରୁ ଅନେକଙ୍କର ମୃତ୍ୟୁ ହୋଇଥିଲା । ବୋମା ବିସ୍ଫୋରଣର କେନ୍ଦ୍ରସ୍ଥଳରେ ତାପମାତ୍ରା ପ୍ରାୟ ୪,୦୦୦ ସେଲସିୟସ୍ ପର୍ଯ୍ୟନ୍ତ ପହଞ୍ଚିଥିଲା, ଯାହା ସୂର୍ଯ୍ୟଙ୍କ ପୃଷ୍ଠଭାଗର ତାପମାତ୍ରା ସହ ସମାନ । ଉତ୍ତାପ ଏତେ ଅଧିକ ଥିଲା ଯେ, କିଛି ଲୋକ ସେଠାରେ ତରଳି ପଥର ବା କାନ୍ଥରେ କେବଳ ସେମାନଙ୍କର କଳା ଛାଇ ଛାଡ଼ି ଯାଇଥିଲେ । ଏହା ତ କେବଳ ଜୀବନ କଥା, କେତେ ଯେ ସମ୍ପତ୍ତି ନଷ୍ଟ ହୋଇଛି, ତା'ର କଳ୍ପନା କରାଯାଇ ନପାରେ । ସବୁଠାରୁ ଗୁରୁତ୍ୱପୂର୍ଣ୍ଣ କଥା ହେଲା ଯେ, ପରମାଣୁ ଆକ୍ରମଣରେ ଯେଉଁମାନେ କ୍ଷତିଗ୍ରସ୍ତ ହୋଇଥିଲେ ସେମାନଙ୍କୁ ଚିକିତ୍ସା କରାଇବା ପାଇଁ ସହରରେ ଡାକ୍ତର ମଧ୍ୟ ନ ଥିଲେ । କାରଣ ପରମାଣୁ ଆକ୍ରମଣରେ ସେଠାରେ ୯୦ ପ୍ରତିଶତ ଡାକ୍ତର ପ୍ରାଣ ତ୍ୟାଗ କରିଥିଲେ । ତେବେ ଏହି ଆକ୍ରମଣକୁ ସେତେବେଳେ ଭାରତ ସମେତ ଅନେକ ଦେଶ ନିନ୍ଦା କରିବା ସହ ଜାପାନକୁ ସହାୟତାର ହାତ ବଢ଼ାଇଥିଲେ । ଏହାସତ୍ତ୍ୱେ ଜାପାନ ମିତ୍ରଶକ୍ତି ପାଖରେ ଆତ୍ମସମର୍ପଣ ନ କରିବାରୁ ୩ ଦିନ ପରେ ଜାପାନର ଅଗ୍ରଣୀ ଶିଳ୍ପ ସହର ନାଗାସାକି ଉପରେ ଆମେରିକା ଦ୍ୱିତୀୟ ପରମାଣୁ ବୋମା 'ଫ୍ୟାଟ୍ ମ୍ୟାନ୍' ପକାଇଥିଲା । ଏଥିରେ ଲକ୍ଷ ଲକ୍ଷ ଲୋକଙ୍କ ଜୀବନ ଚାଲି ଯାଇଥିଲା । ଲକ୍ଷ ଲକ୍ଷ ଲୋକ ଦିବ୍ୟାଙ୍ଗ ହୋଇଯାଇଥିଲେ । ମୃତ୍ୟୁର ଉପତ୍ୟକାରେ ପରିଣତ ହୋଇଥିଲା ଜାପାନର ଏହି ଦୁଇ ସହର । ସେହି ଦୁଃଖଦ ମୂହୁର୍ତ୍ତକୁ ମନେ ପକାଇବା ପାଇଁ ଏହି ଦିବସ ପାଳନ କରାଯାଏ । ଜାପାନ ଉପରେ କରିଥିବା ଏହି ବିସ୍ଫୋରଣ ପାଇଁ ଆମେରିକା ଅନେକଥର ପଶ୍ଚାତାପ କରିଛି ଏବଂ ସାରା ବିଶ୍ୱର ସମାଲୋଚନାର ପାତ୍ର ମଧ୍ୟ ହୋଇଛି । ଏହି ବୋମା ପରେ ହିଁ ଏସିଆରେ ଦ୍ୱିତୀୟ ବିଶ୍ୱଯୁଦ୍ଧର ସମାପ୍ତି ଔପଚାରିକତା ହୋଇ ରହିଯାଇଥିଲା । ଜାପାନ ସେନା ପଛଘୁଞ୍ଚା ଦେଇଥିଲେ । ପ୍ରାୟ ଏକ ସପ୍ତାହ ପରେ ଜାପାନ କିଛି ମିତ୍ର ଦେଶର ମିଳିତ ସହଯୋଗୀଙ୍କ ପାଖରେ ଆତ୍ମସମର୍ପଣ କରିଥିଲା । 'ହିରୋସୀମା ଦିବସ' ପରମାଣୁ ଯୁଦ୍ଧର ବିନାଶକାରୀ ପ୍ରଭାବକୁ ସ୍ମରଣ କରାଇବା ସହ ବିଶ୍ୱ ଶାନ୍ତି ଏବଂ ନିରସ୍ତ୍ରୀକରଣ ପାଇଁ ବିଶ୍ୱର ସବୁ ରାଷ୍ଟ୍ରକୁ ଚେତାବନୀ ଦିଏ । ଏହିଦିନ ପରମାଣୁ ଆକ୍ରମଣରେ ପ୍ରାଣ ହରାଇଥିବା ନିରୀହ ଲୋକମାନଙ୍କୁ ସ୍ମରଣ କରି ଶ୍ରଦ୍ଧାଞ୍ଜଳି ଅର୍ପଣ କରାଯାଏ ।

କମ୍ବଳ ଆକାରର ରୁଟି

ବିଶ୍ୱର ବିଭିନ୍ନ ଦେଶରେ ବିବାହ ସହିତ ଜଡ଼ିତ ଅନେକ ଅନନ୍ୟ ପରମ୍ପରା ସବୁ ଦେଖିବାକୁ ମିଳେ । ଏହି କ୍ରମରେ ଏବେ ସୋସିଆଲ ମିଡିଆରେ ପାକିସ୍ତାନର ବିବାହ ସମୟରେ ପରଷା ଯାଉଥିବା ଏମିତି ଏକ ପାରମ୍ପରିକ ରୁଟିର ଭିଡିଓ ବେଶ୍ ଭାଇରାଲ ହେବାରେ ଲାଗିଛି, ଯାହା ଲୋକଙ୍କ ଦୃଷ୍ଟି ଆକର୍ଷଣ କରିଛି । ଭିଡିଓରେ ଦେଖାଯାଉଥିବା ଏହି ବିଶାଳ ରୁଟିକୁ ପ୍ରଥମେ ଦେଖିଲେ କୌଣସି ରେକର୍ଡ ପାଇଁ ଏହାକୁ ପ୍ରସ୍ତୁତ କରାଯାଉଛି ବୋଲି ଲାଗିବ । ପ୍ରକୃତରେ ଏହା ପାକିସ୍ତାନର ଖୈବର ପଖତୁନଖ୍ୱା ଅଞ୍ଚଳର ଏକ ପାରମ୍ପରିକ ରୁଟି, ଯାହାକୁ ବିଶେଷକରି ବିବାହ କିମ୍ବା ବଡ଼ ସାମୂହିକ ଭୋଜିରେ ପ୍ରସ୍ତୁତ କରାଯାଏ । ଏହି ବିଶାଳକାୟ ରୁଟିକୁ ସ୍ଥାନୀୟ ଭାଷାରେ 'ପୋସ୍ତା' ବା 'ବନ୍ଦୁ' କୁହାଯାଏ । ଏହା ପ୍ରାୟ ୧୦ ରୁ ୧୨ ଫୁଟ ଚଉଡ଼ା ହୋଇଥାଏ । ୧୦ରୁ ୧୫ ଜଣ ଲୋକ ଏହି ରୁଟିଟିକୁ ଖାଇପାରିବେ । ଏହାକୁ ବେଲିବା ପାଇଁ ବେଲଣାର ବ୍ୟବହାର କରାଯାଏ ନାହିଁ । କାରିଗରମାନେ ନିଜ ହାତରେ ଏବଂ ବାହୁ ସାହାଯ୍ୟରେ ଅଟାକୁ ବୁଲାଇ ବୁଲାଇ ଏବଂ ପବନରେ ଫେଣେଇ ଏହାକୁ ବଡ଼ କରିଥାନ୍ତି । ଏହାକୁ ସେକିବା ପାଇଁ ବିଶେଷ ଭାବେ ଲମ୍ବା ଏବଂ ଚଉଡ଼ା ବିଶିଷ୍ଟ ଇଟା ଚୁଲା ଖୋଲା ପଡ଼ିଆରେ ନିର୍ମାଣ କରାଯାଏ । ଏହା ଉପରେ ଏକ ବଡ଼ ଲୁହା କିମ୍ବା ମାଟିର ପ୍ଲେଟ୍ ଥାଏ, ଯାହାକୁ କୋଇଲା ବା କାଠ ନିଆଁରେ ଗରମ କରାଯାଏ । ଏତେ ବଡ଼ ରୁଟିକୁ ଚୁଲା ଉପରେ ପକାଇବା ଏବଂ ତାହା ଯେପରି କେଉଁଠି ହେଲେ ନ ଚିରିବ କିମ୍ବା ନ ପୋଡ଼ିବ, ସେଥିପାଇଁ ତିନିରୁ ଚାରି ଜଣ ଅଭିଜ୍ଞ ବ୍ୟକ୍ତିଙ୍କର ଏକାଠି ସାହାଯ୍ୟ ଦରକାର ହୋଇଥାଏ । ତେବେ ଏହି ବିଶାଳ ରୁଟି ପ୍ରତିଦିନ ତିଆରି ହୁଏ ନାହିଁ; ବରଂ ଗାଁର ମଉଜ-ମଜଲିସ୍, ବଡ଼ ବିବାହ ଉତ୍ସବ ଏବଂ ସାମୂହିକ ଭୋଜିରେ ବିଶେଷ ଭାବେ ତିଆରି କରାଯାଏ । ପାସତୁନ୍ ସଂସ୍କୃତିରେ ସମସ୍ତ ଅତିଥି ଗୋଟିଏ ବଡ଼ ସାମୂହିକ ରୁଟିକୁ ଭାଙ୍ଗି ମିଶି କାହାନ୍ତି, ଯାହା ସେମାନଙ୍କ ପାରମ୍ପରିକ ଅତିଥିସତ୍କାର ଏବଂ ଭାଇଚାରାର ପରିଚୟ ଦେଇଥାଏ ।

ନୀରଜଙ୍କ ବାୟୋପିକ୍ ଫିଲ୍ମରେ ଅକ୍ଷୟ

ଅନେକ ଦିନ ହେଲାଣି ଆର୍. ଡି. ବର୍ମନଙ୍କ ବାୟୋପିକ୍‌କୁ ନେଇ ଚର୍ଚ୍ଚା ଜୋର ଧରିଛି । ପୂର୍ବରୁ ଏହି ଚଳଚ୍ଚିତ୍ରର ମୁଖ୍ୟ ଅଭିନେତାଙ୍କୁ ନେଇ ଖବର ଆସିଥିଲା, ଏବେ ଏଥିରେ ଆଉଜଣେ ସୁପରଷ୍ଟାର୍‌ଙ୍କ ଏଣ୍ଟ୍ରି ହୋଇଥିବା ଜଣାପଡ଼ିଛି । ନିର୍ଦ୍ଦେଶକ ନୀରଜ ପାଣ୍ଡେ ଆର. ଡି. ବର୍ମନଙ୍କ ଜୀବନୀ ଉପରେ ଚଳଚ୍ଚିତ୍ର ନିର୍ମାଣ କରୁଛନ୍ତି, ଯେଉଁଥିରେ ସେ ତାଙ୍କ ସଂଘର୍ଷରୁ ନେଇ ସଫଳତାର ଯାତ୍ରାକୁ ପରଦାରେ ଦେଖାଇବେ । ଏଥିରେ ଫରହାନ୍ ଅଖତର ଆର୍. ଡି ବର୍ମନଙ୍କ ଭୂମିକାରେ ଦେଖାଯିବେ । ହେଲେ ଏବେ ଏଥିରେ ଆଉ ଜଣେ ବଲିଉଡ୍ ସୁପରଷ୍ଟାର୍‌ଙ୍କ ଏଣ୍ଟ୍ରି ସମସ୍ତଙ୍କ ଦୃଷ୍ଟି ଆକର୍ଷଣ କରିଛି । ତେବେ ନୀରଜ ଏହି ଫିଲ୍ମ ପାଇଁ ଅକ୍ଷୟ କୁମାରଙ୍କ ସହ ଯୋଗାଯୋଗ କରିବା ପରେ ସେ ଏହି ଚଳଚ୍ଚିତ୍ରରେ କାମ କରିବା ପାଇଁ ରାଜି ହୋଇଯାଇଥିବା ଜଣାପଡ଼ିଛି । ଅକ୍ଷୟ ଏଥିରେ ଅତିଥି କଳାକାର ଭାବେ ସାମିଲ ହୋଇ ପାରନ୍ତି ବୋଲି କୁହାଯାଉଛି । ହେଲେ, ଏପର୍ଯ୍ୟନ୍ତ ତାଙ୍କ ଚରିତ୍ର ବିଷୟରେ କୌଣସି ସ୍ପଷ୍ଟ ସୂଚନା ସାମ୍ନାକୁ ଆସିନାହିଁ । ନିର୍ମାତାମାନେ ଏହାକୁ ଗୋପନୀୟ ରଖିଛନ୍ତି । ପ୍ରକୃତରେ ଅକ୍ଷୟ ଏବଂ ନୀରଜ ବହୁତ ଭଲ ସାଙ୍ଗ । ଅତୀତରେ ଏହି ଯୋଡ଼ି ବକ୍ସ ଅଫିସ୍‌କୁ 'ସ୍କେଶାଲ ୨୬' ଏବଂ 'ବେବି' ଭଳି ହିଟ୍ ଚଳଚ୍ଚିତ୍ର ଦେଇଛନ୍ତି । ତେଣୁ ଅକ୍ଷୟ ଏଥିରେ କାମ କରିବା ପାଇଁ ରାଜି ହୋଇ ଯାଇଥିବା ଜଣାପଡ଼ିଛି । 'ଭୂତ ବଙ୍ଗଲା' ଏବଂ 'ୱେଲକମ୍ ଟୁ ଦ ଜଙ୍ଗଲ' ଭଳି ସଫଳ ଫିଲ୍ମ ପରେ ଏବେ ଅକ୍ଷୟ 'ହୈୱାନ' ଫିଲ୍ମରେ ନଜର ଆସିବେ । ଏହା ଆସନ୍ତା ସେପ୍ଟେମ୍ବର ୧୧ରେ ମୁକ୍ତିଲାଭ କରିବ ।

ସୁଶ୍ରୀ

ହଜିଯାଉଥିବା ସ୍ୱାଦ

ସଜନା ଶାଗ ପତୁଆ

ଆବଶ୍ୟକ ସାମଗ୍ରୀ

ଧୁଆ ସଜନା ଶାଗ – ଦୁଇ କପ୍, ସୋରିଷ ରସୁଣ ବଟା – ଏକ ଚାମଚ, ଶୁଖିଲା ଲଙ୍କା– ଦୁଇଟି, କଟା ପିଆଜ – ଅଧା କପ୍, କଟା ଟମାଟୋ– ଅଧା କପ୍, ଲଙ୍କା ଗୁଣ୍ଡ- ଅଧା ଚାମଚ, ହଳଦୀ – ଅଧା ଚାମଚ, ଜିରା ଗୁଣ୍ଡ – ଅଧା ଚାମଚ, ଲୁଣ ସ୍ୱାଦାନୁସାରେ, ସୋରିଷ ତେଲ – ଆବଶ୍ୟକତା ଅନୁସାରେ ।

ପ୍ରସ୍ତୁତି ପ୍ରଣାଳି

ଗୋଟିଏ ବାଉଲ୍‌ରେ ଶାଗ ନେଇ ସେଥିରେ ପିଆଜ, ଟମାଟୋ, ସୋରିଶ ବଟା, ହଳଦୀଗୁଣ୍ଡ, ଲଙ୍କାଗୁଣ୍ଡ, ଲୁଣ ଏବଂ ଏକ ଚାମଚ ସୋରିଷ ତେଲ ଦେଇ ଭଲରେ ଗୋଳାନ୍ତୁ । ଏହାପରେ ଏକ କଦଳୀ ପତ୍ରରେ ଗୋଳା ଶାଗକୁ ରଖି କାଠିରେ ବନ୍ଦ କରନ୍ତୁ । ଏହାପରେ ଚୁଲିରେ ତାୱା ବସାଇ ଅଙ୍ଗାର ରଖି ସେଥିରେ କଦଳୀପତ୍ର ରଖନ୍ତୁ । ୨୦ ମିନିଟ୍ ପରେ ତାୱା କାଢ଼ି ଦିଅନ୍ତୁ । ପ୍ରସ୍ତୁତ ହୋଇଗଲା ସ୍ୱାଦିଷ୍ଟ 'ସଜନା ଶାଗ ପତୁଆ' ।

ବ୍ୟାଗ୍ ଚାର୍ମ ଟ୍ରେଣ୍ଡ

ପୋଷାକ ଭଳି ଆସେସରିଜ୍ ମଧ୍ୟ ଲୁକ୍‌କୁ ଆକର୍ଷଣୀୟ କରିଥାଏ । ସେଥିମଧ୍ୟରୁ ଗୋଟିଏ ବ୍ୟାଗ୍ ଚାର୍ମ । ଏହା ଚାବି ରିଙ୍ଗ୍ ଭଳି ଛୋଟ ଆକର୍ଷଣୀୟ ହୋଇଥାଏ । ଅଧିକାଂଶ କଲେଜ ଛାତ୍ରୀ ଏବଂ କର୍ମଜୀବୀ ମହିଳାମାନେ ବ୍ୟାଗ୍‌କୁ ସୁନ୍ଦର କରିବା ପାଇଁ ଏହା ବ୍ୟବହାର କରିଥାନ୍ତି ।

ବ୍ୟାଗ୍ ଚାର୍ମସ କ'ଣ ?

- ଏହା ଛୋଟ ଡେକୋରେଟିଭ୍ ଆସେସରିଜ୍ ଭାବେ ପରିଚିତ । ଏହାକୁ ବ୍ୟାଗ୍ ଚେନ୍‌ରେ ଚାବି ରିଙ୍ଗ୍ ଭଳି ଝୁଲାଯାଏ । ଏହା ଲେଦର, ମେଟାଲ୍, ମୋତି, ରିବନ୍ ଫ୍ୟାବ୍ରିକ୍‌ରେ ଉପଲବ୍ଧ । କିଛି ମହିଳା ବ୍ୟାଗ ଚାର୍ମ ଭାବେ ସେମାନଙ୍କ ନାମର ପ୍ରଥମ ଅକ୍ଷର, ପ୍ରିୟ ଚରିତ୍ର ମଧ୍ୟ ବ୍ୟବହାର କରନ୍ତି ।
- ଏହା ବିଭିନ୍ନ ପ୍ରକାର ବ୍ୟାଗ୍‌ରେ ଲଗାଇପାରିବେ । ସିନେ ତାରକା ଏବଂ ଇନ୍‌ଫ୍ଲୁଏନ୍ସର୍‌ମାନେ ବ୍ୟାଗ୍‌ରେ ଭଳିକି ଭଳି ଚାର୍ମ ଲଗାଇ ତାକୁ ଏକ ପର୍ସନାଲ ଟଚ୍ ଦେଇଥାନ୍ତି । ଅବଶ୍ୟ ଏବେ ସାଧାରଣ ଲୋକେ ମଧ୍ୟ ଏହି ଟ୍ରେଣ୍ଡକୁ ଅନୁକରଣ କରୁଛନ୍ତି ।
- ଏହା ସବୁ ପ୍ରକାର ବ୍ୟାଗ୍‌ରେ ଲଗାଇପାରିବେ । ଟୋଟ୍, ସୋଲଡର୍, କ୍ରସ୍‌ବଡୀ, ମିନିବ୍ୟାଗ୍ ଏବଂ ବ୍ୟାଗ୍‌ପ୍ୟାଗ୍‌ରେ ଲଗାଇପାରିବେ ।
- ସାଧା ବ୍ୟାଗ୍‌କୁ ଏହି ଚାର୍ମ ଅଧିକ ଆକର୍ଷଣୀୟ କରିଥାଏ ।

କେଶ ମଝିରେ ଫାଙ୍କା ଥିଲେ...

ଅନେକ ମହିଳାଙ୍କ ମଥା ସମ୍ମୁଖରେ କେଶ ପତଳା ବା ଖାଲି ସ୍ଥାନ ଦେଖିବାକୁ ମିଳିଥାଏ । ଏହା ଅନେକଙ୍କ ପାଇଁ ସମସ୍ୟାଜନକ ହୋଇଥାଏ । ଏଥିପାଇଁ ହେୟାର୍ ଟ୍ରାନ୍ସପ୍ଲାଣ୍ଟ ଭଳି ଦାମୀ ଟ୍ରିଟ୍‌ମେଣ୍ଟ ରହିଛି । ହେଲେ ଏହା ସଭିଙ୍କ ପକ୍ଷେ ସମ୍ଭବ ନୁହେଁ । ଏପରି ସ୍ଥଳେ ହେୟାରଲାଇନ୍ ମେକ୍‌ଅପ୍ କରି ଘନ କେଶ ପାଇପାରିବେ । ଏହା ସ୍ଥାୟୀ ନହେଲେ ବି ପାର୍ଟି ଫଙ୍କ୍‌ସନ୍ ପାଇଁ ଭଲ ହୋଇଥାଏ ।

- ଏହି ପ୍ରକ୍ରିୟାରେ ହେୟାର୍ ପାଉଡର୍, ମ୍ୟାଟ୍ ଆଇସ୍ୟାଡୋ ଏବଂ ହେୟାର୍‌ଲାଇନ୍ ଷ୍ଟିକ୍ ସାହାଯ୍ୟରେ କେଶ ମଝିରେ ଥିବା ଖାଲି ସ୍ଥାନକୁ ପୂରଣ କରାଯାଏ । ଏହା କେଶକୁ ଘନ ଏବଂ କଳା କରିଥାଏ ।
- ପ୍ରଥମେ କେଶକୁ କୁଣ୍ଡାଇ ଭାଗ କରନ୍ତୁ । ଏହାପରେ କେଶ ସହ ମେଳ ଖାଉଥିବା ସ୍ୟାଡୋ ନେଇ ବ୍ରଶ୍ କିମ୍ବା ସ୍ୱଞ୍ଚ ସାହାଯ୍ୟରେ ଖାଲି ସ୍ଥାନରେ ଲଗାନ୍ତୁ ।
- ଗାଢ଼ ରଙ୍ଗରୁ ଦୂରେଇ ରୁହନ୍ତୁ । ଏହାକୁ ନ ରଗଡ଼ି ହାଲୁକା ହାତରେ ଲଗାନ୍ତୁ ।
- ଦୀର୍ଘ ସମୟ ଧରି ବାହାରେ ରହୁଥିଲେ, ଝାଳରୋଧୀ ବା ଜଳରୋଧୀ ପ୍ରସାଧନ ଲଗାଇପାରିବେ । ରାତିରେ ଶୋଇବା ପୂର୍ବରୁ ଏହି ମେକ୍‌ଅପ୍‌କୁ ଛଡ଼ାଇ ଦିଅନ୍ତୁ ।

ଲୋକପ୍ରିୟ ହସ୍ତତନ୍ତ ଶାଢ଼ି

ହାତବୁଣା ଶାଢ଼ିର ଏକ ବିଶେଷ ମହତ୍ତ୍ୱ ରହିଛି । ଏହା ଭାରତର ସଂସ୍କୃତି, ହସ୍ତତନ୍ତ ଶିଳ୍ପ, ଉତ୍କୃଷ୍ଟ କଳାର ପରିଚୟ ପ୍ରଦାନ କରିଥାଏ । ଏଥିସହ ଶାଢ଼ିଗୁଡ଼ିକ ଜଟିଳ ବୁଣାଶୈଳୀ, ଡିଜାଇନ୍ ଏବଂ ରଙ୍ଗ ପାଇଁ ଜଣାଯାଏ । ପ୍ରତ୍ୟେକ ଶାଢ଼ିରେ ସ୍ଥାନୀୟ ସଂସ୍କୃତି, ପରମ୍ପରା ଏବଂ ରାଜ୍ୟର ପ୍ରାକୃତିକ ସୌନ୍ଦର୍ଯ୍ୟ ପ୍ରତିଫଳିତ ହୋଇଥାଏ । ତେବେ ଓଡ଼ିଶା ଏବଂ ଭାରତରେ ପ୍ରସିଦ୍ଧି ଲାଭ କରିଥିବା କିଛି ଲୋକପ୍ରିୟ ହସ୍ତତନ୍ତ ଶାଢ଼ିକୁ ନେଇ ଏହି ଆଲେଖ୍ୟ ।

ଖଣ୍ଡୁଆ

ଓଡ଼ିଶାର ପାରମ୍ପରିକ ହାତବୁଣା ପାଟଶାଢ଼ି ଭାବେ ଖଣ୍ଡୁଆର ଏକ ସ୍ୱତନ୍ତ୍ର ସ୍ଥାନ ରହିଛି । ଏହା ଓଡ଼ିଶାର ବାନ୍ଧକଳା ଓ ସାଂସ୍କୃତିକ ପରମ୍ପରାର ଅଭିନ୍ନ ଅଂଶ । ଏହି ପାଟ ଶାଢ଼ି ସୂକ୍ଷ୍ମ କପା ଏବଂ ରେଶମ ସୂତାରେ ବୁଣି ପ୍ରସ୍ତୁତ କରାଯାଏ । ଏହା ଜଟିଳ ଡିଜାଇନ୍ ପାଇଁ ଜଣାଶୁଣା । ଜଗତରନାଥ ପ୍ରଭୁ ଶ୍ରୀଜଗନ୍ନାଥଙ୍କୁ ଖଣ୍ଡୁଆ ପାଟ ଶାଢ଼ି ଲାଗି କରାଯାଏ ।

ତାମିଲନାଡୁର କ୍ରୀଡ଼ା ବଜେଟ ୧୦୫୧ କୋଟି

ଚେନ୍ନଇ, ୫।୮ (ଏଜେନ୍ସି): ତାମିଲନାଡୁରେ ଆଜି ଉପସ୍ଥାପନ କରାଯାଇଥିବା ବଜେଟରେ ଯୁବ କଲ୍ୟାଣ ଓ କ୍ରୀଡ଼ା ଉନ୍ନୟନ ଲାଗି ୧,୦୫୧ କୋଟି ଟଙ୍କାର ବ୍ୟୟବରାଦ କରାଯାଇଛି। ଯୋଶେଫ ବିଜୟ ମୁଖ୍ୟମନ୍ତ୍ରୀ ହେବା ପରେ ନୂଆ ସରକାରଙ୍କର ଏହା ପ୍ରଥମ ବଜେଟ। ଯୁବ କଲ୍ୟାଣ ଓ କ୍ରୀଡ଼ା ଉନ୍ନୟନ ଲାଗି ପୂର୍ବବର୍ଷ ତୁଳନାରେ ଏଥର ୪୭୯ କୋଟି ଟଙ୍କା ବୃଦ୍ଧି କରାଯାଇଛି। ଏଥିରେ ସ୍କୁଲସ୍ତରରେ କ୍ରୀଡ଼ାକୁ ଗୁରୁତ୍ୱ ଦେବାକୁ ଏକାଧିକ କାର୍ଯ୍ୟକ୍ରମ ହାତକୁ ନିଆଯାଇଛି। ଏହା ବ୍ୟତୀତ ବିଭିନ୍ନ ଅନ୍ତର୍ଜାତୀୟ କ୍ରୀଡ଼ା ଆୟୋଜନ ଓ ପ୍ରସ୍ତୁତି ଲାଗି ଏହି ବଜେଟରେ ଅଧିକ ଅର୍ଥ ବରାଦ କରାଯାଇଛି। ରାଜ୍ୟରେ ୧୦ଟି ଅଲିମ୍ପିକ୍ ସେଣ୍ଟର ପ୍ରତିଷ୍ଠା କରାଯିବ। ଏହି କେନ୍ଦ୍ରଗୁଡିକ ଲାଗି ୫୦ କୋଟି ଲେଖାଏଁ ଟଙ୍କା ବ୍ୟୟବରାଦ ହେବ ବୋଲି ବଜେଟରେ ବ୍ୟବସ୍ଥା ରହିଛି।

କୋରିଆ ମାଷ୍ଟର୍ସ ବ୍ୟାଡ୍‌ମିଣ୍ଟନ

ଦ୍ୱିତୀୟ ରାଉଣ୍ଡରେ ତନ୍ୱୀ ଶର୍ମା

ଚେନ୍ନଇ, ୫।୮ (ଏଜେନ୍ସି): ନିକଟରେ ତାଇପେଇ ଓପନ ଟାଇଟଲ ଜିତିଥିବା ଭାରତର ତନ୍ୱୀ ଶର୍ମା ଦକ୍ଷିଣ କୋରିଆ ଓପନ ବ୍ୟାଡମିଣ୍ଟନରେ ମହିଳା ଏକକରେ ବିଜୟରୁ ଅଭିଯାନ ଆରମ୍ଭ କରିଛନ୍ତି। ଆଜି ଅନୁଷ୍ଠିତ ପ୍ରଥମ ରାଉଣ୍ଡ ଖେଳରେ ସେ ଚୀନ୍‌ର ଝୁଆନ ଆନ କ୍ୱି'ଙ୍କୁ ହରାଇ ଦ୍ୱିତୀୟ ରାଉଣ୍ଡରେ ପ୍ରବେଶ କରିଛନ୍ତି। ଦ୍ୱିତୀୟ ରାଉଣ୍ଡରେ ତାଙ୍କର ମୁକାବିଲା ଆଉ ଜଣେ ଭାରତୀୟ ଖେଳାଳି ବା ଶ୍ରୀୟାଂଶୀ ଭାଲିସେଙ୍ଗୀଙ୍କ ସହ ହେବ। ଶ୍ରୀୟାଂଶି ପ୍ରଥମ ରାଉଣ୍ଡରେ ଚାଇନିଜ୍ ତାଇପେର ପାଇ ୟୁ'ଙ୍କୁ ୨-୦ରେ ହରାଇଥିଲେ। ଏହି ପ୍ରତିଯୋଗିତାର ଆଉ ଏକ ପ୍ରଥମ ରାଉଣ୍ଡ ଖେଳରେ ମାନସୀ ସିଂ ବିଜୟୀ ହୋଇଛନ୍ତି। ପୁରୁଷ ଯୁଗଳରେ ଚତୁର୍ଥ ସିଡ୍ ଥାଇଲାଣ୍ଡର ୱରାପି ଥୋଙ୍ଗସାଙ୍ଗା ଓ ଚାଲୋମ୍ପିଆନ ସି.ଙ୍କୁ ହରାଇ ଭାରତର ପୃଥ୍ୱୀ କ୍ରିଷ୍ଣମୂର୍ତ୍ତି ରୟ ଓ କ୍ରିଷ୍ଣା ପ୍ରସାଦ ଗାରଗା ବିପର୍ଯ୍ୟୟ ସୃଷ୍ଟି କରିଛନ୍ତି।

ଅଭିଜିତ୍‌ଙ୍କ ଅଭିଯୋଗ ପରେ ଜାତୀୟ ଚେସ୍ ଚାମ୍ପିଅନସିପ୍ ତାରିଖ ବଦଳିଲା

ନୂଆଦିଲ୍ଲୀ, ୫।୮ (ଏଜେନ୍ସି): ଅର୍ଜୁନ ପୁରସ୍କାରପ୍ରାପ୍ତ ଗ୍ରାଣ୍ଡମାଷ୍ଟର ଅଭିଜିତ ଗୁପ୍ତାଙ୍କ ଅଭିଯୋଗ ପରେ ସର୍ବଭାରତୀୟ ଚେସ୍ ମହାସଂଘ ବା ଏଆଇସିଏଫ୍ ଜାତୀୟ ବରିଷ୍ଠ ଚେସ୍ ଚାମ୍ପିଅନସିପ୍‌ର ତାରିଖରେ ପରିବର୍ତ୍ତନ କରିଛି। ୨୦୧୬ ବର୍ଷ ଲାଗି ହେବାକୁ ଥିବା ଏହି ପ୍ରତିଯୋଗିତା ୨୦୨୭ ମାର୍ଚ୍ଚରେ ଆୟୋଜନ କରିବା ଲାଗି ଏଆଇସିଏଫ୍ କାର୍ଯ୍ୟକ୍ରମ ସ୍ଥିର କରିଥିଲା। ଏହାକୁ ବିରୋଧ କରିଥିଲେ ଅଭିଜିତ୍। ତାଙ୍କ ମତରେ ୨୦୨୬ରୁ ଟୁର୍ଣ୍ଣାମେଣ୍ଟ କାହିଁକି ୨୦୨୭ରେ ଖେଳାଯିବାକୁ ନିଷ୍ପତ୍ତି ନିଆଯାଇଛି। ଏ ସମ୍ପର୍କରେ ସେ ତାଙ୍କ ଅସନ୍ତୋଷ ସୋସିଆଲ ମିଡିଆରେ ପ୍ରକାଶ କରିବା ପରେ ହଜାର ହଜାର ସମର୍ଥନ ପାଇଥିଲେ। ଏହା ଜାଣିବା ପରେ ଏଆଇସିଏଫ୍ ଏହି ପ୍ରତିଯୋଗିତାକୁ ଚଳିତବର୍ଷ ନଭେମ୍ବର ୨୯ରୁ ଡିସେମ୍ବର ୯ ମଧ୍ୟରେ ଖେଳାଯିବାକୁ ସ୍ଥିର କରିଛି। ଉତ୍ତରପ୍ରଦେଶର ବାରାଣସୀରେ ଏହା ଆୟୋଜିତ ହେବ ବୋଲି କ୍ୟାଲେଣ୍ଡରରେ ସଂଶୋଧୀତ କାର୍ଯ୍ୟସୂଚୀରେ ପ୍ରକାଶ ପାଇଛି।

ବାସନ୍ଦ ହୋଇପାରନ୍ତି ୮ ପୂର୍ବତନ ପାକ୍ କ୍ରିକେଟର

କରାଚି, ୫।୮ (ଏଜେନ୍ସି): ଜାମ୍ବିଆର ଲୁସାକାରେ ଅନୁଷ୍ଠିତ ଏସିଆନ୍ ଲିଜେଣ୍ଡସ୍ କପ୍ ନାମକ ଏକ ଅନଧିକୃତ ଟୁର୍ଣ୍ଣାମେଣ୍ଟରେ ଅଂଶଗ୍ରହଣ କରିଥିବା କିଛି ପୂର୍ବତନ ପାକିସ୍ତାନୀ ଖେଳାଳିଙ୍କ ପ୍ରତି ପାକିସ୍ତାନ କ୍ରିକେଟ୍ ବୋର୍ଡ (ପିସିବି) କଠୋର ହୋଇଛି। ଏହି ଖେଳାଳିମାନଙ୍କୁ ପିସିବି ଦୁଇ ବର୍ଷ ପାଇଁ ବାସନ୍ଦ କରାଯିବାର ସମ୍ଭାବନା ରହିଛି। ଏହି ଖେଳାଳିମାନେ ହେଲେ ପୂର୍ବତନ ଦ୍ରୁତ ବୋଲର ମହମ୍ମଦ ଇରଫାନଙ୍କ ସମେତ ଇମ୍ରାନ୍ ନାଜିର, ତୌଫିକ୍ ଉମର, ରାହତ ଅଲି, ୟାସିର୍ ଶାହ, ଜାହିଦ୍ ମହମୁଦ୍, ହାସନ୍ ରାଜା ଏବଂ ଇବ୍ରାର ହୁସେନ। ପିସିବି ଏକ ବିବୃତ୍ତି ଜାରି କରି ସ୍ପଷ୍ଟ କରିଛି ଯେ ପିସିବିର ବିନା ଅନୁମୋଦନରେ ଏହି ଲିଗରେ ଅଂଶଗ୍ରହଣ କରିଥିବା ଖେଳାଳିମାନେ ଆଗାମୀ ଦିନରେ ଦେଶ କିମ୍ବା ବିଦେଶୀର କୌଣସି ପ୍ରତିଯୋଗିତାରୁ ଦୁଇ ବର୍ଷ ପାଇଁ ବାସନ୍ଦ ହୋଇପାରନ୍ତି। ଅପରପକ୍ଷରେ ଏହି ଲିଗକୁ ଅନୁମୋଦନ ମିଳି ନ ଥିବା ଜାଣିବା ପରେ କିଛି ଖେଳାଳି ଓହରି ଯାଇଥିଲେ। ଯେଉଁମାନେ ଓହରି ଯାଇଥିଲେ ସେମାନଙ୍କ ମଧ୍ୟରେ ମହମ୍ମଦ ହାଫିଜ୍, ସୋଏବ୍ ମାଲିକ, ୱାହାବ୍ ରିଆଜ୍, ସୋହେଲ୍ ତନଭିର୍ ଏବଂ ଉମର ଆକମଲ୍ ରହିଛନ୍ତି।

ଗ୍ଲାସ୍‌ଗୋ ରାଜ୍ୟଗୋଷ୍ଠୀ କ୍ରୀଡ଼ା

ପାକିସ୍ତାନୀ ଓ ଉଗାଣ୍ଡା ଆଥ୍‌ଲେଟ୍‌ଙ୍କ ପତ୍ତା ମିଳୁନି

ଗ୍ଲାସ୍‌ଗୋ, ୫।୮ (ଏଜେନ୍ସି):

ଗ୍ଲାସ୍‌ଗୋରେ ଗତ ରବିବାର ସଫଳତାର ସହ ଶେଷ ହୋଇଛି ରାଜ୍ୟଗୋଷ୍ଠୀ କ୍ରୀଡ଼ା। ଏହି କ୍ରୀଡ଼ାରେ ଅଂଶଗ୍ରହଣ କରିଥିବା ପାକିସ୍ତାନ ଓ ଉଗାଣ୍ଡାର ଏକାଧିକ ପ୍ରତିଯୋଗୀଙ୍କ ପତ୍ତା ଏଯାଏ ମିଳୁନାହିଁ। ସେମାନେ କେଉଁଠି ଅଛନ୍ତି ସେ ସମ୍ପର୍କରେନ୍ଦନ୍ତ ଆରମ୍ଭ କରିଛି ପୁଲିସ୍ ସ୍କଟଲାଣ୍ଡ। ଅସମର୍ଥିତ ସୂତ୍ରରୁ ଜଣାଯାଇଛି, ଆହୁରି ଅନେକ ପ୍ରତିଯୋଗୀ ମଧ୍ୟ ଏହି ପ୍ରତିଯୋଗିତାରୁ କୁଆଡ଼େ ଚାଲିଯାଇଛନ୍ତି ତାହା ଜଣାପଡୁନାହିଁ। କେବଳ ପାକିସ୍ତାନ ଓ ଉଗାଣ୍ଡା କର୍ତ୍ତୃପକ୍ଷ ପୁଲିସ୍‌ରେ ଅଭିଯୋଗ କରିବା ପରେ ଏହି ଘଟଣା ପଦାକୁ ଆସିଛି। ଅଭିଯୋଗ କରି ନ ଥିବା ଦେଶ ଗୁଡିକ ମଧ୍ୟରେ ସର୍ବାଧିକ ଆଫ୍ରିକୀୟ ରାଷ୍ଟ୍ର ବୋଲି ସୂଚନା ମିଳିଛି। ଗଣମାଧ୍ୟମ ରିପୋର୍ଟ ଅନୁଯାୟୀ ପ୍ରତିଯୋଗୀମାନଙ୍କ ଠିକଣା ନ ମିଳିବା ପରେ ସମ୍ପୃକ୍ତ ଦେଶର କ୍ରୀଡ଼ା ସଂଗଠନ ଗୁଡିକ ପୁଲିସ୍‌ରେ ଅଭିଯୋଗ କରିଥିବା କଥା ପୁଲିସ୍ ସ୍କଟଲାଣ୍ଡର ଜଣେ ମୁଖପାତ୍ର ସ୍ୱୀକାର କରିଛନ୍ତି। ଏହି ପ୍ରତିଯୋଗୀଙ୍କ ସମ୍ପର୍କରେ ଏବେ ତଦନ୍ତ ଆରମ୍ଭ ହୋଇଛି ଓ ଅଭିଯୋଗକାରୀଙ୍କୁ ରିପୋର୍ଟ ଖୁବ୍‌ଶୀଘ୍ର ଜଣାଇଦିଆଯିବ ବୋଲି ଏହି ମୁଖପାତ୍ର ଜଣଙ୍କ କହିଛନ୍ତି।

ଉଗାଣ୍ଡାର ଏନ୍‌ବିଏସ୍ ସ୍ପୋର୍ଟ୍ସ କରିଥିବା ରିପୋର୍ଟରୁ ଜଣାଯାଇଛି ଯେ, ରାଜ୍ୟଗୋଷ୍ଠୀ କ୍ରୀଡ଼ାରେ ଏହି ଦେଶରୁ ଅଂଶଗ୍ରହଣ କରିଥିବା ୬ ଜଣ ବକ୍ସରଙ୍କ ମଧ୍ୟରୁ ୪ଜଣଙ୍କ ପତ୍ତା ମିଳୁନାହିଁ। ଉଗାଣ୍ଡା ବକ୍ସରମାନେ ସ୍ୱଦେଶ ଫେରିବା ଲାଗି ହୋଟେଲ ଛାଡିଲା ବେଳକୁ ଏହି ୪ଜଣ ବକ୍ସର ହୋଟେଲରେ ନ ଥିବା ଜଣାପଡ଼ିଥିଲା। ଏ ସମ୍ପର୍କରେ ପଚାରା ଉଚାରା କରିବା ପରେ ସେମାନେ ସ୍କଟଲାଣ୍ଡରେ ରାଜନୈତିକ ଆଶ୍ରୟ ନେବେ ବୋଲି ଯୋଜନା କରିଥିଲେ। ୪ଜଣ ସଫଳ ହୋଇଥିଲାବେଳେ ଅନ୍ୟ ୨ଜଣ ସ୍ୱଦେଶ ଫେରିଯାଇଛନ୍ତି। ଏହା ପରେ ଉଗାଣ୍ଡା ବକ୍ସିଂ ଫେଡେରେସନ ପୁଲିସ୍ ସ୍କଟଲାଣ୍ଡ ନିକଟରେ ଅଭିଯୋଗ କରିବା ପରେ ତଦନ୍ତ ଆରମ୍ଭ ହୋଇଛି।

ଉଗାଣ୍ଡାର ଅଭିଯୋଗର କିଛି ସମୟ ପରେ ପାକିସ୍ତାନ କର୍ତ୍ତୃପକ୍ଷ ସମାନ ଅଭିଯୋଗ ଆଣିଥିଲେ। ପାକିସ୍ତାନ ବକ୍ସିଂ ଫେଡେରେସନର ଅଭିଯୋଗ ଅନୁଯାୟୀ ଏହି ଦେଶର ଜଣେ ବକ୍ସର କ୍ୱାଦ୍ରାତୁଲ୍ଲା ହୋଟେଲରୁ କେଉଁଆଡେ ଚାଲିଯାଇଛନ୍ତି। ଜିଓ ନ୍ୟୁଜ୍ ଅନୁଯାୟୀ ପାକିସ୍ତାନୀ ଟିମ୍ ସଦସ୍ୟମାନେ ସ୍ୱଦେଶ ଫେରିବା ଲାଗି ବିମାନମନ୍ଦରକୁ ଯିବା ଲାଗି ହୋଟେଲ ଲବିରେ ଏକତ୍ର ହେଲା ବେଳକୁ କ୍ୱାଦ୍ରାତୁଲ୍ଲା ଆସି ନ ଥିଲେ। କର୍ମକର୍ତ୍ତାମାନେ ତାଙ୍କ ହୋଟେଲ ରୁମ୍ ଚେକ୍ କଲାବେଳକୁ ସେଠାରେ ସେ ନ ଥିଲେ। ସକାଳ ୯ଟାରେ ହୋଟେଲ ଲବିରେ ଏକତ୍ର ହେବାକୁ ସମୟ ଧାର୍ଯ୍ୟ କରାଯାଇଥିଲା। ଏହା ପୂର୍ବରୁ ରାତି ୨ଟାରେ ସେ ହୋଟେଲରେ ଥିବାର ସୂଚନା ମିଳିଛି। ଏହା ପରେ ତାଙ୍କ ସମ୍ପର୍କରେ ଆଉ କିଛି ସୂଚନା ମିଳି ନ ଥିଲା। କ୍ୱାଦ୍ରାତୁଲ୍ଲାଙ୍କ ରିଟର୍ଣ୍ଣ ଟିକଟ ଓ ପାସ୍‌ପୋର୍ଟ ଟିମ୍ ମ୍ୟାନେଜରଙ୍କ ନିକଟରେ ରହିଛି।

ରାଜ୍ୟଗୋଷ୍ଠୀ କ୍ରୀଡ଼ାରେ ଭାଗନେବା ପରେ ଖେଳାଳି ନିଖୋଜ ହେବା କିଛି ନୂଆ କଥା ନୁହେଁ। ନିଜ ଦେଶରେ ସୁବିଧା ସୁଯୋଗ ନ ଥିଲାବେଳେ ଭଲ ଦେଶରେ ରହିବାକୁ ଏମାନେ ପସନ୍ଦ କରିଥାନ୍ତି। ୨୦୧୮ ଅଷ୍ଟ୍ରେଲିଆର ଗୋଲ୍ଡକୋଷ୍ଟରେ ଅନୁଷ୍ଠିତ ରାଜ୍ୟଗୋଷ୍ଠୀ କ୍ରୀଡ଼ାରେ ୫୦ଜଣ ଆଥଲେଟ ଓ କର୍ମକର୍ତ୍ତା ନିଖୋଜ ହୋଇଯାଇଥିଲେ। ଏହା ଛଡ଼ା ୧୯୦ଜଣ ଅଷ୍ଟ୍ରେଲିଆରେ ଶରଣାର୍ଥୀ ରହିବା ଲାଗି ମଧ୍ୟ ଆବେଦନ କରିଥିଲେ। ଅଷ୍ଟ୍ରେଲିଆ ସରକାର କେତେଜଣଙ୍କୁ ଶରଣ ଦେଲେ ତାହା ଜଣା ପଡ଼ି ନ ଥିଲା। ଅଲିମ୍ପିକ୍ସଶେଷ ହେବା ପରେ ଏଭଳି ଘଟଣା ପ୍ରାୟତଃ ଦେଖିବାକୁ ମିଳିଥାଏ।

ୱେଷ୍ଟଇଣ୍ଡିଜ୍‌ର ବ୍ୟାଟିଂ ବିପର୍ଯ୍ୟୟ

ପୋର୍ଟ ଅଫ୍ ସ୍ପେନ୍, ୫।୮ (ଏଜେନ୍ସି): ସ୍ପିନରଙ୍କ ଚମତ୍କାର ବୋଲିଂ ବଳରେ ଏଠାରେ ଚାଲିଥିବା ପାକିସ୍ତାନ ବିପକ୍ଷ ଦ୍ୱିତୀୟ ଟେଷ୍ଟରେ ୱେଷ୍ଟଇଣ୍ଡିଜ୍ ଦ୍ୱିତୀୟ ଇନିଂସରେ ବ୍ୟାଟିଂ ବିପର୍ଯ୍ୟୟର ସମ୍ମୁଖୀନ ହୋଇଛି। ଅବଦୁଲ୍ଲା ସଫିକ୍‌ଙ୍କ ଅପରାଜିତ ୧୬୦ ରନ୍ ସହାୟତାରେ ପାକିସ୍ତାନ ପ୍ରଥମ ଇନିଂସରେ ୪୩ ରନ୍‌ର ଅଗ୍ରଣୀ ନେଇଥିଲା। ପାକିସ୍ତାନ ପ୍ରଥମ ଇନିଂସରେ ବାମହାତୀ ସ୍ପିନର ଜୋମେଲ ୱାରିକାନ ଘରୋଇ ଦଳ ପକ୍ଷରୁ ୬ଟି ୱିକେଟ ଅକ୍ତିଆର କରିଥିଲେ। ଏହା ପରେ ୱେଷ୍ଟଇଣ୍ଡିଜ୍ ଦ୍ୱିତୀୟ ଇନିଂସ ଆରମ୍ଭ କରି ପାକିସ୍ତାନ ସ୍ପିନରଙ୍କୁ ଉଚିତ ମୁକାବିଲା କରି ନ ପାରି ବ୍ୟାଟିଂ ବିପର୍ଯ୍ୟୟର ସମ୍ମୁଖୀନ ହୋଇଥିଲା। ଏହି ଟେଷ୍ଟର ତୃତୀୟ ଦିନ ଖେଳ ଶେଷ ସୁଦ୍ଧା ୱେଷ୍ଟଇଣ୍ଡିଜ୍ ଦ୍ୱିତୀୟ ଇନିଂସରେ ୬ ୱିକେଟ ହରାଇ ୧୦୩ ରନ୍ କରିବାକୁ ସମର୍ଥ ହୋଇଥିଲା। ଫଳରେ ୨ ଦିନ ଖେଳ ଓ ୪ଟି ୱିକେଟ ବାକିଥାଇ ଇଣ୍ଡିଜ୍ ମାତ୍ର ୬୦ ରନ୍‌ରେ ଆଗୁଆ ରହିଥିଲା। ପାକିସ୍ତାନ ପକ୍ଷରୁ ଦୁଇ ସ୍ପିନର ସାଜିଦ୍ ଖାନ୍ ୪ଟି ଓ ଅଲି ଉସ୍‌ମାନ ୨ଟି ୱିକେଟ ନେଇ ବିପର୍ଯ୍ୟୟ ସୃଷ୍ଟି କରିଥିଲେ।

ବର୍ଡର-ଗାଭାସ୍କର ଟ୍ରଫି ଟେଷ୍ଟ ସିରିଜ୍

ଭାରତରେ ଅଭ୍ୟାସ ମ୍ୟାଚ୍ ଖେଳିବନି ଅଷ୍ଟ୍ରେଲିଆ

ସିଡ୍‌ନୀ, ୫।୮ (ଏଜେନ୍ସି): ଆସନ୍ତାବର୍ଷ ଭାରତ ସହ ବର୍ଡର-ଗାଭାସ୍କର ଟ୍ରଫି ୫ ମ୍ୟାଚ୍ ବିଶିଷ୍ଟ ଟେଷ୍ଟ ସିରିଜ୍ ଖେଳିବାକୁ ଭାରତ ଆସିବ ଅଷ୍ଟ୍ରେଲିଆ। ସିରିଜ୍ ଆରମ୍ଭ ପୂର୍ବରୁ ଅଷ୍ଟ୍ରେଲିଆ ଭାରତରେ କୌଣସି ଅଭ୍ୟାସ୍ ମ୍ୟାଚ୍ ଖେଳିବ ନାହିଁ ବୋଲି ହେଡ୍ କୋଚ୍ ଆଣ୍ଡ୍ରୁ ମ୍ୟାକ୍‌ଡୋନାଲ୍ଡ କହିଛନ୍ତି। ଅଭ୍ୟାସ ମ୍ୟାଚ୍ ଅପେକ୍ଷା ଭାରତ କିମ୍ବା ୟୁଏଇରେ କିଛି ଦିନ କ୍ୟାମ୍ପ କରିବା ଉପରେ ସେ ଗୁରୁତ୍ୱ ଦେଇଛନ୍ତି। ପୂର୍ବରୁ ଭାରତରେ ଟେଷ୍ଟ ସିରିଜ୍ ଖେଳିବା ପୂର୍ବରୁ ଅଷ୍ଟ୍ରେଲିଆ ଦଳ ମଧ୍ୟ ଏଭଳି ଶିବିରରେ ନିଜକୁ ପ୍ରସ୍ତୁତ କରିଥିଲାବୋଲି ସେ କହିଥିଲେ। ଭାରତରେ ଟେଷ୍ଟ ସିରିଜ୍ ୨୦୨୭ ଜାନୁଆରୀ ୨୧ରୁ ନାଗପୁରରେ ଆରମ୍ଭ ହେବ। ଏହା ପରେ ଚେନ୍ନଇ, ଗୌହାଟୀ, ରାଞ୍ଚି ଓ ଅହମ୍ମଦାବାଦ୍‌ରେ ପରବର୍ତ୍ତୀ ଟେଷ୍ଟ ମ୍ୟାଚ୍ ଖେଳାଯିବାର କାର୍ଯ୍ୟକ୍ରମ ରହିଛି।

ଫାଓ ଲିଗ୍: ଟାଉନ କ୍ଲବକୁ ହରାଇଲା ଇଲେଭେନ ଗନ୍

ଭୁବନେଶ୍ୱର, ୫।୮ (ସମିସ): କଟକର ବାରବାଟୀ ଷ୍ଟାଡିୟମରେ ଚାଲିଥିବା ଫାଓ ଲିଗ୍‌ର ୩୩ତମ ଦିବସ ଖେଳ ବୁଧବାର ଅନୁଷ୍ଠିତ ହୋଇଯାଇଛି। ଅପରାହ୍ଣରେ ଅନୁଷ୍ଠିତ ଏକ ସଂଘର୍ଷପୂର୍ଣ୍ଣ ମ୍ୟାଚରେ ଇଲେଭେନ ଗନ୍ କ୍ଲବ ୩-୨ ଗୋଲ୍‌ରେ ଟାଉନ କ୍ଲବକୁ ହରାଇଦେଇଛି। ବିଜୟୀ ଦଳ ପକ୍ଷରୁ ଅଧିନାୟକ ମନୋଜ କୁମାର ମାଝୀ ଦୁଇଟି ଓ ଅଭୟ ମୁର୍ମୁ ଗୋଟିଏ ଗୋଲ୍ ଦେଇଥିଲେ। ସେହିଭଳି ଅନିଲ ସ୍ୱାଇଁ ଓ ଅନୁଭବ ବସ୍ତି ଗୋଟିଏ ଲେଖାଏ ସ୍କୋର କରିଥିଲେ। ତେବେ ଏକଦା ମ୍ୟାଚ୍ ୨-୨ ଗୋଲରେ ବରାବର୍ ରହିଥିବାବେଳେ ୭୨ତମ ମିନିଟରେ ମନୋଜ ନିର୍ଣ୍ଣାୟକ ତୃତୀୟ ଗୋଲଟି ଦେଇ ଇଲେଭେନ ଗନ୍ କ୍ଲବକୁ ବିଜୟୀ କରାଇଥିଲେ।

ଲକ୍ଷ୍ମଣ ହୋଇପାରନ୍ତି ମୁଖ୍ୟ ଚୟନକର୍ତ୍ତା

ନୂଆଦିଲ୍ଲୀ, ୫।୮ (ଏଜେନ୍ସି): ଭାରତୀୟ ସିନିଅର କ୍ରିକେଟ୍ ଦଳର ମୁଖ୍ୟ ଚୟନକର୍ତ୍ତା ପଦରୁ ଅଜିତ ଅଗରକରଙ୍କୁ ହଟାଯାଇପାରେ। ବିସିସିଆଇ ତାଙ୍କ ସ୍ଥାନରେ ଭିଭିଏସ ଲକ୍ଷ୍ମଣଙ୍କୁ ପରବର୍ତ୍ତୀ ଚୟନ କମିଟିର ଅଧ୍ୟକ୍ଷ ଭାବେ ନିଯୁକ୍ତ କରିପାରେ। ୫୧ ବର୍ଷୀୟ ଲକ୍ଷ୍ମଣ ବର୍ତ୍ତମାନ ସେଣ୍ଟର ଅଫ୍ ଏକ୍ସଲେନ୍ସ (ସିଓଇ)ର ମୁଖ୍ୟ ଭାବେ ଦାୟିତ୍ୱ ତୁଲାଉଛନ୍ତି। ଗଣମାଧ୍ୟମ ରିପୋର୍ଟ ଅନୁଯାୟୀ, ନୂତନ ମୁଖ୍ୟ ଚୟନକର୍ତ୍ତା ଦୌଡ଼ରେ ଲକ୍ଷ୍ମଣ ସର୍ବାଗ୍ରେ ରହିଛନ୍ତି।

ଏହି ସମ୍ପୂର୍ଣ୍ଣ ମାମଲା ରୋହିତ ଶର୍ମାଙ୍କୁ ଦଳରୁ ବାଦ ଦିଆଯିବା ଯୋଜନା ସହିତ ଜଡ଼ିତ। ଘଟଣାରୁ ଜଣାପଡ଼ିଛି ଯେ ଇଂଲଣ୍ଡ ବିପକ୍ଷ ଗତ ଦିନିକିଆ ସିରିଜ୍ ସମୟରେ, ରୋହିତଙ୍କ ଅବସର ନେଇ କଳ୍ପନାଜଳ୍ପନା ଜୋର ଧରିଥିଲା। କୁହାଯାଉଥିଲା ଯେ ରୋହିତ ଲର୍ଡସରେ ତାଙ୍କ କ୍ୟାରିୟରର ଶେଷ ମ୍ୟାଚ୍ ଖେଳିବେ। ଅଗରକରଙ୍କ ନେତୃତ୍ୱାଧୀନ ଚୟନ କମିଟି ମଧ୍ୟ ଗୌତମ ଗମ୍ଭୀରଙ୍କ ନେତୃତ୍ୱାଧୀନ ଟିମ୍ ମ୍ୟାନେଜମେଣ୍ଟକୁ ଭବିଷ୍ୟତ ଯୋଜନାରୁ ରୋହିତଙ୍କୁ ବାଦ ଦେବା ପାଇଁ ପ୍ରସ୍ତାବ ଦେଇଥିଲା। ଏହି ସମୟରେ, ଲର୍ଡସ ଦିନିକିଆରେ ରୋହିତ ୧୩୮ ରନ୍‌ର ଦମଦାର ଶତକୀୟ ପାଳି ଖେଳିଥିଲେ। ଯାହାକି ଅଗରକରଙ୍କ ଯୋଜନାରେ ପୂର୍ଣ୍ଣଛେଦ ଟାଣିଥିଲା। ଫଳରେ ଟିମ୍ ମ୍ୟାନେଜମେଣ୍ଟ ସହିତ ରୋହିତଙ୍କ ସମ୍ପର୍କ ଠିକ୍‌ଠାକ ନ ଥିବା ରିପୋର୍ଟ ପ୍ରକାଶ ପାଇଥିଲା। ଶେଷରେ ବାଧ୍ୟହୋଇ ବିସିସିଆଇ ସମ୍ପାଦକ ଦେବଜିତ ସାଇକିଆଙ୍କୁ ଆଗକୁ ଆସିବାକୁ ପଡ଼ିଥିଲା। ସାଇକିଆ କହିଥିଲେ ଯେ ରୋହିତ ଯେପର୍ଯ୍ୟନ୍ତ ଦଳର ଅଂଶ ରହିଛନ୍ତି ସେପର୍ଯ୍ୟନ୍ତ ଖେଳ ଜାରି ରଖିବେ।

ଏହା ଉଲ୍ଲେଖନୀୟ ଯେ ବିସିସିଆଇ ଖୁବ୍ ଶୀଘ୍ର ଆୟର୍ଲାଣ୍ଡ ଏବଂ ଇଂଲଣ୍ଡ ଗସ୍ତର ନୈରାଶ୍ୟଜନକ ପ୍ରଦର୍ଶନ ସମ୍ପର୍କରେ ଏକ ସମୀକ୍ଷା ବୈଠକ କରିବାକୁ ଯାଉଛି। ଏହି ବୈଠକରେ ଅଗରକରଙ୍କ ଭବିଷ୍ୟତ ବିଷୟରେ ମଧ୍ୟ ନିଷ୍ପତ୍ତି ନିଆଯାଇପାରେ। ଅଗରକରଙ୍କ କାର୍ଯ୍ୟକାଳ ଜୁନ୍ ୨୦୨୬ରେ ଶେଷ ହୋଇଥିଲା। କିନ୍ତୁ ତାଙ୍କ କାର୍ଯ୍ୟକାଳ ତିନି ମାସ ପାଇଁ ବୃଦ୍ଧି କରାଯାଇଥିଲା। ଆଶା କରାଯାଉଥିଲା ଯେ ସେ ୨୦୨୭ ବିଶ୍ୱକପ୍ ଶେଷ ପର୍ଯ୍ୟନ୍ତ ମୁଖ୍ୟ ଚୟନକର୍ତ୍ତା ରହିବେ। ତେବେ ବର୍ତ୍ତମାନ ପରିସ୍ଥିତି ବଦଳିଥିବା ପରି ମନେ ହେଉଛି।

ଜାତୀୟ ଜୁନିଅର ପୁରୁଷ ହକି: ସେମିରେ ଓଡ଼ିଶା

ଭୁବନେଶ୍ୱର, ୫।୮ (ସମିସ):

ତାମିଲନାଡୁର କୋଏମ୍ବାଟୁରରେ ଚାଲିଥିବା ଜାତୀୟ ଜୁନିଅର ପୁରୁଷ ହକି ଚାମ୍ପିଅନସିପ୍‌ର ୧୬ତମ ସଂସ୍କରଣର ସେମିଫାଇନାଲ ଲାଇନଅପ୍ ଚୂଡ଼ାନ୍ତ ହୋଇଯାଇଛି। ଗୁରୁବାର ପ୍ରଥମ ସେମିଫାଇନାଲରେ ଓଡ଼ିଶା ସହ ପଞ୍ଜାବ ଏବଂ ଝାଡ଼ଖଣ୍ଡ ଓ ମଧ୍ୟପ୍ରଦେଶ ମଧ୍ୟରେ ଦ୍ୱିତୀୟ ସେମିଫାଇନାଲ ଖେଳାଯିବ। ବୁଧବାର ଅନୁଷ୍ଠିତ କ୍ୱାର୍ଟର ଫାଇନାଲ ମୁକାବିଲାରେ ଓଡ଼ିଶା ଦଳ ୫-୧ ଗୋଲରେ ଅନ୍ୟତମ ଟାଇଟଲ୍ ଦାବିଦାର ହରିୟାଣାକୁ ହରାଇଥିଲା। ଓଡ଼ିଶା ପକ୍ଷରୁ ଲେଲସାନ ମିଞ୍ଜ ହ୍ୟାଟ୍ରିକ ଗୋଲ୍‌ସ୍କୋର କରିଥିଲେ। ସେହିଭଳି ଅଧିନାୟକ ଦୀପକ ପ୍ରଧାନ ଓ ମନଦୀପ୍ କେରକେଟା ଗୋଟିଏ ଲେଖାଏ ଗୋଲ୍ ଦେଇଥିଲେ। ଅନ୍ୟ କ୍ୱାର୍ଟର ଫାଇନାଲଗୁଡ଼ିକରେ ପଞ୍ଜାବ ୫-୨ ଗୋଲ୍‌ରେ କର୍ଣ୍ଣାଟକକୁ, ଝାଡ଼ଖଣ୍ଡ ସୁଟଆଉଟରେ ୪-୩ ଗୋଲରେ ଉତ୍ତର ପ୍ରଦେଶକ