ଡବଲ୍ ରୋଲ୍‌ରେ ରଣବୀର

▶ପୃଷ୍ଠା ୧୧ ଦେଖନ୍ତୁ...

RNI REGD NO: 42041/83
www.sakalaepaper.com
/sakalanews
/sakalanews
www.thesakala.in

# ସକାଳ THE SAKALA

PRINTED AT BHUBANESWAR ■ JEYPORE ■ SAMBALPUR ■ PANIKOILI

◆VOLUME- 44 ◆ISSUE-65 ◆SATURDAY ◆29 AUGUST 2026 ◆PAGE-12 ◆₹ 7.00 | PANIKOILI | ◆ବର୍ଷ-୪୪ ◆ସଂଖ୍ୟା-୬୫ ◆ଶନିବାର ◆୨୯ ଅଗଷ୍ଟ ୨୦୨୬ ◆ପୃଷ୍ଠା-୧୨ ◆ଟ.୭.୦୦

### ନେପାଳ-ତିବ୍ବତ ସୀମାରେ ପ୍ରକୃତିର ତାଣ୍ଡବ

## ପୁଣି ଫାଟିଲା ହ୍ରଦ

**ନେପାଳରେ ଭୟଙ୍କର ବନ୍ୟା ଆଶଙ୍କା**

**ଗାଁ ଖାଲି, ଲୋକଙ୍କୁ ସୁରକ୍ଷିତ ସ୍ଥାନକୁ ଯିବାକୁ ସେନାର ନିର୍ଦ୍ଦେଶ**

**ଭୋଟେକୋଶୀ ଓ ତ୍ରିଶୁଳୀ ନଦୀରେ ବଢ଼ିଲା ଜଳସ୍ତର**

**୪୮ ୯ ମୃତ, ୧୫୦୦ରୁ ଅଧିକ ନିଖୋଜ**

**ଶତାଧିକ ଭାରତୀୟଙ୍କ ପତ୍ତା ମିଳୁନାହିଁ**

**୧୦୨୪ ବିଦେଶୀ ନାଗରିକ ଉଦ୍ଧାର**

■ କାଠମାଣ୍ଡୁ,୨୮ ।୮ (ଏଜେନ୍ସି): ନେପାଳ-ତିବତ ସୀମାରେ ଭୟଙ୍କର ବନ୍ୟା, ଭୂସ୍ଖଳନ ଓ ଗ୍ଲେସିଅର ଭାଙ୍ଗିବା ଯୋଗୁଁ ସୃଷ୍ଟି ହୋଇଥିବା ବିପର୍ଯ୍ୟୟ ଆହୁରି ଗମ୍ଭୀର ହୋଇଛି । ଏହି ବିପର୍ଯ୍ୟୟ ପରେ ଭୂସ୍ଖଳନ ଯୋଗୁଁ ଗଠିତ ଏକ ଅସ୍ଥାୟୀ ହ୍ରଦ ପୁଣିଥରେ ଭାଙ୍ଗିଯିବାରୁ ନେପାଳର ରାସୁଓ୍ଵା ଓ ଏହାର ଆଖପାଖ ଅଞ୍ଚଳରେ ନୂଆ ବନ୍ୟା ଆଶଙ୍କା ସୃଷ୍ଟି ହୋଇଛି । ନଦୀର ଜଳସ୍ତର ଦ୍ରୁତଗତିରେ ବଢ଼ିବା ପରେ ଅନେକ ଗାଁ ଖାଲି କରାଯାଇଛି । ନେପାଳ ସେନା, ପୁଲିସ ଓ ଉଦ୍ଧାରକାରୀ ଦଳକୁ ସତର୍କ କରାଯାଇଥିବା ବେଳେ ଲୋକଙ୍କୁ ତୁରନ୍ତ ସୁରକ୍ଷିତ ଓ ଉଚ୍ଚ ସ୍ଥାନକୁ ଚାଲିଯିବାକୁ କୁହାଯାଇଛି । ବିପଦ ଆଶଙ୍କାରେ ରାସୁଓ୍ଵା ଅଞ୍ଚଳରେ ଚାଲିଥିବା ଉଦ୍ଧାର ଅଭିଯାନକୁ କିଛି ସମୟ ପାଇଁ ବନ୍ଦ ମଧ୍ୟ କରାଯାଇଥିଲା । ପରିସ୍ଥିତି କିଛି ନିୟନ୍ତ୍ରଣକୁ ଆସିବା ପରେ ଉଦ୍ଧାର କାର୍ଯ୍ୟ ପୁଣି ଆରମ୍ଭ ହୋଇଛି । ନେପାଳ-ଚୀନ୍ ସୀମା ନିକଟରେ ଚୋଟେନ୍ ଖୋଲା ଓ ପୁରେପୁ ସାଙ୍ଗପୋ ନଦୀର ସଙ୍ଗମସ୍ଥଳରେ ଭୂସ୍ଖଳନ ଯୋଗୁଁ ଏକ ଅସ୍ଥାୟୀ ହ୍ରଦ ଗଠିତ ହୋଇଥିଲା । ଏହି ହ୍ରଦରେ ବିପୁଳ ପରିମାଣର ପାଣି ଜମା ହୋଇଥିବାରୁ ଏହା ଭାଙ୍ଗିଲେ ତଳମୁହାଁ ଅଞ୍ଚଳରେ ଭୟଙ୍କର ବନ୍ୟା ଆସିପାରେ ବୋଲି ଚୀନ୍ ପକ୍ଷରୁ ପୂର୍ବରୁ ସତର୍କ କରାଯାଇଥିଲା । ଚୀନ୍‌ର ସୂଚନା ଅନୁସାରେ, ହ୍ରଦରେ ପ୍ରାୟ ୨୫ ଲକ୍ଷ ଘନମିଟର ପାଣି ଜମା ହୋଇଥିଲା । ଗୁରୁବାରଠାରୁ ଏହା ଉପରୁ ପାଣି ବହିବା ଆରମ୍ଭ ▶ପୃଷ୍ଠା-୭

କନ୍ଧମାଳ ଜିଲ୍ଲା ବାଲିଗୁଡ଼ା ବ୍ଲକ୍ ପରମପାଙ୍ଗା ପଞ୍ଚାୟତର ମହିଳାମାନେ ଦଉଡ଼ି ସାହାଯ୍ୟରେ ନଦୀ ପାରହୋଇ ରାସନ ସାମଗ୍ରୀ ଆଣିବାକୁ ଯାଉଛନ୍ତି

## ମୁଖ୍ୟମନ୍ତ୍ରୀ ବାଣ୍ଟିଲେ 'ସୁଭଦ୍ରା' ୫ମ କିସ୍ତି

### ୧ କୋଟି ୩ ଲକ୍ଷ ମହିଳାଙ୍କୁ ୫,୧୬୩ କୋଟିରୁ ଅଧିକ ଟଙ୍କା ପ୍ରଦାନ

■ ନୟାଗଡ଼, ୨୮ ।୮ (ସମିସ): ରାଜ୍ୟ ସରକାରଙ୍କ ମହିଳା ଶିଶୁ ବିକାଶ ବିଭାଗ ଆନୁକୂଲ୍ୟରେ ଶୁକ୍ରବାର ସୁଭଦ୍ରା ଯୋଜନାର ୫ମ କିସ୍ତି ବଣ୍ଟନ କାର୍ଯ୍ୟକ୍ରମ ନୟାଗଡ଼ ଜିଲ୍ଲା ଲାଠିପଡ଼ା ଟାଙ୍ଗି ପଡ଼ିଆରେ ଅନୁଷ୍ଠିତ ହୋଇଛି । ମୁଖ୍ୟମନ୍ତ୍ରୀ ମୋହନ ଚରଣ ମାଝୀ ମୁଖ୍ୟଅତିଥି ଭାବେ ଯୋଗଦେଇ ସୁଭଦ୍ରା ଯୋଜନା ଦ୍ୱାରା ମହିଳାମାନେ ଆଜି ସାମାଜିକ ଓ ଆର୍ଥିକ କ୍ଷେତ୍ରରେ ଅଗ୍ରସର ହୋଇପାରିଥିବା କହିଛନ୍ତି । ମହିଳା ଶିଶୁ ବିକାଶ ବିଭାଗ ଶାସନ ସଚିବ ମୃଣାଳିନୀ ଦର୍ଶୀଲଙ୍କ ତତ୍ତ୍ୱାବଧାନରେ ଆୟୋଜିତ ଏହି ରାଜ୍ୟସ୍ତରୀୟ କାର୍ଯ୍ୟକ୍ରମରେ ଉପମୁଖ୍ୟମନ୍ତ୍ରୀ ପ୍ରଭାତୀ ପରିଡ଼ା, ବାଚସ୍ପତି ସୁରମା ପାଢ଼ୀ, ପୁରୀ ସାଂସଦ ସମ୍ବିତ ପାତ୍ର, କନ୍ଧମାଳ ସାଂସଦ ସୁକାନ୍ତ ପାଣିଗ୍ରାହୀ, ଖଣ୍ଡପଡ଼ା ବିଧାୟକ ଦୁଷ୍ମନ୍ତ କୁମାର ସ୍ୱାଇଁ, ବିଭାଗୀୟ ନିର୍ଦ୍ଦେଶିକା ମନିଷା ବାନାର୍ଜୀ, ନୟାଗଡ଼ ଜିଲ୍ଲାପାଳ ମଧୁମିତା ରଥ ପ୍ରମୁଖ ମଞ୍ଚାସୀନ ଥିଲେ ।

**ସାମାଜିକ ଓ ଆର୍ଥିକ କ୍ଷେତ୍ରରେ ମହିଳା ଅଗ୍ରସର: ମୁଖ୍ୟମନ୍ତ୍ରୀ**

ଏହି ଅବସରରେ ରାଜ୍ୟର ୧ କୋଟି ୩ ଲକ୍ଷ ୨୬ ହଜାର ମହିଳାଙ୍କୁ ଡିବିଟି ମାଧ୍ୟମରେ ୫ ହଜାର ୧ ଶହ ୬୩ କୋଟିରୁ ଅଧିକ ଟଙ୍କା ପ୍ରଦାନ କରାଯାଇଛି । ମୁଖ୍ୟମନ୍ତ୍ରୀ ମାଝୀ ବଟନ୍ ଚିପି ହିତାଧିକାରୀଙ୍କ ଆକାଉଣ୍ଟକୁ ୫ ହଜାର ଟଙ୍କା ଲେଖାଏଁ ପଠାଇଛନ୍ତି । ଚଳିତ ଥର ନୂତନଭାବେ ଏହି ଯୋଜନାରେ ୨ ଲକ୍ଷ ୨୧ ହଜାର ହିତାଧିକାରୀ ଯୋଡ଼ି ହୋଇଛନ୍ତି ।

ମୁଖ୍ୟମନ୍ତ୍ରୀ ତାଙ୍କ ବକ୍ତବ୍ୟରେ, ଦେଶରେ ଓଡ଼ିଶା ଲକ୍ଷପତି ଦିଦି ସୃଷ୍ଟି କରିବାରେ ପ୍ରଥମ ସ୍ଥାନ ଅଧିକାର କରିଥିବାରୁ ଯୋଜନାର ସଫଳତା ଏଥିରୁ ସ୍ପଷ୍ଟ ବୋଲି କହିଥିଲେ । ସୁଭଦ୍ରା ଯୋଜନା ଫଳରେ ରାଜ୍ୟରେ ମହିଳାଙ୍କ ଆୟ ବୃଦ୍ଧି ହୋଇଥିବା ବିଭିନ୍ନ ସର୍ଭେ ରିପୋର୍ଟ ଆସିଛି ବୋଲି କହିଥିଲେ । ସୁଭଦ୍ରା ଯୋଜନାରେ ଅର୍ଥ ପାଇ ସ୍ୱାବଲମ୍ବୀ ହୋଇଥିବା ନୟାଗଡ଼ ଜିଲ୍ଲା ରଣପୁର ଏନଏସିର ସୌଦାମିନୀ ନନ୍ଦ ଏବଂ ଅନ୍ୟ ଜିଲ୍ଲାର କିଛି ମହିଳାଙ୍କ ନାଁ ଘୋଷଣା କରିଥିଲେ ମୁଖ୍ୟମନ୍ତ୍ରୀ । ଚଳିତବର୍ଷ ସୁଦ୍ଧା ୨୭ ଲକ୍ଷ ମହିଳା ଲକ୍ଷପତି ଦିଦି ହୋଇଥିବା ସେ କହିଥିଲେ । ମହିଳାଙ୍କୁ ପ୍ରାଥମିକତା ଦେଇ ରାଜ୍ୟ ସରକାର କନ୍ୟାବିବାହ ଯୋଜନା, କନ୍ୟା ସମୃଦ୍ଧି ଯୋଜନା କାର୍ଯ୍ୟକାରୀ କରିବା ସହ କେନ୍ଦ୍ର ସରକାର ମହିଳା ସୁରକ୍ଷା ବିଲ୍ ଆଣିବା ପାଇଁ ଚେଷ୍ଟିତ ବୋଲି କହିଥିଲେ । କନ୍ଧମାଳ ସାଂସଦ ପାଣିଗ୍ରାହୀ କହିଲେ ଉଦ୍ୟୋଗୀଙ୍କ ବିକାଶ କରିବା ପାଇଁ ସୁଭଦ୍ରା ଯୋଜନା ସହାୟକ ହେଉଛି । ସମୃଦ୍ଧ ଓଡ଼ିଶା ଗଠନରେ ନାରୀମାନଙ୍କ ଭୂମିକା ଗୁରୁତ୍ୱପୂର୍ଣ୍ଣ ବୋଲି କହିଥିଲେ । ▶ପୃଷ୍ଠା-୭

**ଦଳ ଭିତରେ ଗୋଳ**

### କେନ୍ଦ୍ରମନ୍ତ୍ରୀ ଜୁଏଲ୍ ଓରାମଙ୍କ ଖୋଲା ଧମକ

## ହାତ କାଟିଦେବି, ଜାଳିଦେବି

**ବିପୁଳ ଟଙ୍କା ଖର୍ଚ୍ଚ କରି ଅପପ୍ରଚାର କରାଯାଉଛି**

**ମୋ ଛବି ମଳିନ କରିବାକୁ ଷଡ଼ଯନ୍ତ୍ର ଚାଲିଛି**

**ବଢ଼ିଲା ମନ୍ତ୍ରିମଣ୍ଡଳରୁ ବାଦ୍ ପଡ଼ିବା ଆଶଙ୍କା**

**ଅକଳରେ ପକାଇଲା ପ୍ରକାଶ ଓ ଖୁସ୍‌ବୁ ପ୍ରସଙ୍ଗ**

■ ଭୁବନେଶ୍ୱର, ୨୮।୮ (ସମିସ): 'ମୋ ପ୍ରତିଷ୍ଠାରେ ହାତ ଲଗାଇଲେ ହାତ କାଟିଦେବି, ଛବି ଖରାପ କରିବାକୁ ଉଦ୍ୟମ କଲେ ଜାଳିଦେବି । ଯେଉଁମାନେ ତାଙ୍କ ବିରୋଧରେ ଲାଗିଛନ୍ତି, ସେମାନଙ୍କ ଅବସ୍ଥା କ'ଣ କରିବି, ସେମାନେ ଦେଖିବେ ।' ରାଜଧାନୀର ଛାତି ଉପରେ ରାଜ୍ୟ କାର୍ଯ୍ୟାଳୟ ସମ୍ମୁଖରେ ତାଙ୍କ ନିଜ ଦଳର ନେତାମାନଙ୍କୁ ଏପରି ଖୋଲା ଧମକ ଦେଇଛନ୍ତି ସୁନ୍ଦରଗଡ଼ ସାଂସଦ ତଥା କେନ୍ଦ୍ର କ୍ୟାବିନେଟ୍ ମନ୍ତ୍ରୀ ଜୁଏଲ୍ ଓରାମ । ଏହି ସମୟରେ ସେ କାହାରି ନାମ ନେଇ ନ ଥିଲେ ହେଁ, ବାସ୍ତବତଃ ଏହି ଧମକ କାହା ଉଦ୍ଦେଶ୍ୟରେ ତାହା ଆଉ କାହାରିକୁ ଅଛପା ନାହିଁ ।

ଶୁକ୍ରବାର ଭୁବନେଶ୍ୱରସ୍ଥିତ ବିଜେପି କାର୍ଯ୍ୟାଳୟରେ ଗଣମାଧ୍ୟମ ସମ୍ମୁଖରେ ଜୁଏଲ କହିଛନ୍ତି ଯେ କେନ୍ଦ୍ର ମନ୍ତ୍ରିମଣ୍ଡଳରୁ ତାଙ୍କୁ ହଟାଇବା ପାଇଁ ଦଳ ଭିତରେ ହିଁ କେତେକ ବ୍ୟକ୍ତି ଷଡ଼ଯନ୍ତ୍ର କରୁଛନ୍ତି । ବିପୁଳ ଅର୍ଥ ଖର୍ଚ୍ଚ କରି ତାଙ୍କ ବିରୋଧରେ ଅପପ୍ରଚାର କରୁଛନ୍ତି । ତାଙ୍କ ଛବିକୁ ମଳିନ କରିବା ପାଇଁ କରାଯାଉଥିବା ଷଡ଼ଯନ୍ତ୍ରକୁ ସେ ସହିବେ ନାହିଁ ଓ ଏହାର ଦୃଢ଼ ଜବାବ ଦେବେ । ଜାଳିପୋଡ଼ି ଧ୍ୱଂସ କରିଦେବେ । ଯିଏ ତାଙ୍କ ପ୍ରତିଷ୍ଠାରେ ହାତ ମାରିବାକୁ ଉଦ୍ୟମ କରିବ, ସେ ହାତକୁ ସେ କାଟିଦେବେ ବୋଲି ଜୁଏଲ୍ ଧମକ ଦେଇଛନ୍ତି । ସେ ପୁଣି କହିଛନ୍ତି ଯେ ତାଙ୍କୁ କେନ୍ଦ୍ର ମନ୍ତ୍ରିମଣ୍ଡଳରୁ ହଟାଇଦେଲେ ନିଜ ପାଇଁ ସୁଯୋଗ ସୃଷ୍ଟି ହେବ ବୋଲି ଏହି ଗୋଷ୍ଠୀ ଭାବୁଛନ୍ତି । ସେ ନିଜର ରକ୍ତ ଓ ଝାଳ ଦେଇ ବିଜେପିକୁ ଗଢ଼ିଛନ୍ତି ଏବଂ ଦଳ ପାଇଁ ଦୀର୍ଘ ବର୍ଷ ଧରି କାମ କରିଆସୁଛନ୍ତି । ତାଙ୍କ ଅବଦାନକୁ ସ୍ୱୀକୃତି ଦେଇ ଦଳ ତାଙ୍କୁ ବିଭିନ୍ନ ସମୟରେ ଗୁରୁତ୍ୱପୂର୍ଣ୍ଣ ଦାୟିତ୍ୱ ଦେଇଛି । ତେଣୁ ଭିତ୍ତିହୀନ ଅଭିଯୋଗ ଓ ଅପପ୍ରଚାର ମାଧ୍ୟମରେ ତାଙ୍କ ସମ୍ମାନକୁ କ୍ଷୁଣ୍ଣ କରିବାକୁ କେହି ଚେଷ୍ଟା କଲେ ସେ ତାହାର ଦୃଢ଼ ମୁକାବିଲା କରିବେ । ▶ପୃଷ୍ଠା-୭

## ଆଜି ଲଘୁଚାପ, ୪ ଦିନ ବର୍ଷା

**୩୦ରେ ମୟୂରଭଞ୍ଜକୁ ରେଡ୍ ଆଲର୍ଟ**

■ ଭୁବନେଶ୍ୱର, ୨୮।୮ (ସମିସ): ବଙ୍ଗୋପସାଗରରେ ସୃଷ୍ଟ ଘୂର୍ଣ୍ଣିବଳୟ ପ୍ରଭାବରେ ଶନିବାର ପୁଣି ଏକ ଲଘୁଚାପ ସୃଷ୍ଟି ହେବ । ଏହି ଲଘୁଚାପ ପ୍ରଭାବରେ ରାଜ୍ୟରେ ପ୍ରାୟ ୪ ଦିନ ପର୍ଯ୍ୟନ୍ତ ବର୍ଷା ଜାରି ରହିବ । ବିଶେଷ କରି ଉତ୍ତର ଓଡ଼ିଶାରେ ବର୍ଷାର ପ୍ରଭାବ ଅଧିକ ରହିବା ସହ ପରବର୍ତ୍ତୀ ସମୟରେ ସାରା ରାଜ୍ୟରେ ବର୍ଷା ହେବ । ବର୍ଷାକୁ ଦୃଷ୍ଟିରେ ରଖି ପାଣିପାଗ କେନ୍ଦ୍ର ପକ୍ଷରୁ ୩୧ ପର୍ଯ୍ୟନ୍ତ ବିଭିନ୍ନ ଜିଲ୍ଲାକୁ ଅରେଞ୍ଜ ଆଲର୍ଟ ଜାରି ହୋଇଥିବା ବେଳେ ୩୦ ତାରିଖରେ ମୟୂରଭଞ୍ଜରେ ସର୍ବାଧିକ ବର୍ଷା ଆଶଙ୍କା କରି ପାଣିପାଗ କେନ୍ଦ୍ର ଏହି ଜିଲ୍ଲାକୁ ରେଡ୍ ଆଲର୍ଟ ଜାରି କରିଛି ।

ପାଣିପାଗ କେନ୍ଦ୍ର କହିଛି, ବର୍ତ୍ତମାନ ଉତ୍ତର-ପଶ୍ଚିମ ବଙ୍ଗୋପସାଗର ଏବଂ ସଂଲଗ୍ନ ପଶ୍ଚିମବଙ୍ଗ ଓ ଉତ୍ତର ଓଡ଼ିଶା ଉପକୂଳରେ ଏକ ଘୂର୍ଣ୍ଣିବଳୟ ସକ୍ରିୟ ରହିଛି । ଏହା ପ୍ରଭାବରେ ପ୍ରଭାବରେ ୨୯ ତାରିଖ ବେଳକୁ ସମାନ ଅଞ୍ଚଳରେ ଏକ ଲଘୁଚାପ ସୃଷ୍ଟି ହେବ । ଏହି ଲଘୁଚାପ ଫଳରେ ଉତ୍ତର ଏବଂ ଉପକୂଳ ଓଡ଼ିଶାରେ ପ୍ରବଳରୁ ଅତି ପ୍ରବଳ ▶ପୃଷ୍ଠା-୭

**ମନ୍ତ୍ରୀଙ୍କୁ ଗାଳି ଭିଡିଓ ଭାଇରାଲ୍ ପରେ ନିଖୋଜ ଥିଲେ ସାମାଜିକ କର୍ମୀ**

## ଇବ୍‌ରୁ ମିଳିଲା ରବି ସୋନିଙ୍କ ମୃତଦେହ

**ହତ୍ୟା କରାଯାଇଥିବା ଅଭିଯୋଗ ଆଣିଲେ ମୃତକ ରବିଙ୍କ ପତ୍ନୀ**

**ଦୁଇ ମାସ ମଧ୍ୟରେ ଦ୍ୱିତୀୟ ସାମାଜିକ କର୍ମୀଙ୍କ ସନ୍ଦିଗ୍ଧ ମୃତ୍ୟୁ**

**ସନ୍ଦେହରେ ଖଣି ମାଫିଆ, ଅଧିକାରୀ ଓ କିଛି ରାଜନେତା**

■ ଭୁବନେଶ୍ୱର/ ଝାରସୁଗୁଡ଼ା/ ୨୮।୮ (ସମିସ): ଝାରସୁଗୁଡ଼ା ଜିଲ୍ଲା ବ୍ରଜରାଜନଗରରେ ନିଖୋଜ ଥିବା ସାମାଜିକ କର୍ମୀ ରବି ସୋନିଙ୍କ ମୃତଦେହ ଇବ ନଦୀରୁ ଉଦ୍ଧାର କରାଯାଇଛି । ନିଖୋଜ ଥିବା ରବିଙ୍କୁ ଖୋଜିବା ପାଇଁ ପୁଲିସ ଓ ଅଗ୍ନିଶମ ବିଭାଗ ପକ୍ଷରୁ ଗତକାଲିଠାରୁ ଉଦ୍ୟମ ଆରମ୍ଭ ହୋଇଥିଲା ଓ ଆଜି ଇବ ନଦୀର ଓପିଏମ୍ ଘାଟ ନିକଟରୁ ତାଙ୍କ ମୃତଦେହ ଠାବ କରାଯାଇଛି । ରବିଙ୍କ ମୃତ୍ୟୁ ଘଟଣା ଝାରସୁଗୁଡ଼ା ଜିଲ୍ଲା ରାଜନୀତିକୁ ସରଗରମ କରିଛି ଓ ତାଙ୍କ ପରିବାର ରବିଙ୍କୁ ହତ୍ୟା କରାଯାଇଥିବା ଅଭିଯୋଗ କରିଛନ୍ତି । ବ୍ରଜରାଜନଗର ଥାନାରେ ଏ ସଂକ୍ରାନ୍ତରେ ଏକ ମାମଲା ରୁଜୁ ହୋଇଛି ଓ ପୁଲିସ ବିଭିନ୍ନ ଦିଗରୁ ତଦନ୍ତ ଆରମ୍ଭ କରିଛି ।

୨୬ ତାରିଖ ସନ୍ଧ୍ୟାରୁ ରବି ସୋନି ନିଖୋଜ ଥିଲେ । ଦୀର୍ଘ ସମୟ ଧରି ତାଙ୍କ ସହ ପରିବାର ସଦସ୍ୟଙ୍କ ଯୋଗାଯୋଗ ହୋଇନଥିଲା । ଫଳରେ ପରିବାର ଲୋକେ ଚିନ୍ତାରେ ପଡ଼ିଯାଇଥିଲେ । ତାଙ୍କ ପତ୍ନୀ ବ୍ରଜରାଜନଗର ଥାନାରେ ରବି ନିଖୋଜ ଥିବା ନେଇ ଅଭିଯୋଗ କରିଥିଲେ । ଅଭିଯୋଗ ପାଇବା ପରେ ପୁଲିସ ମିସିଂ କେସ୍ ରୁଜୁ କରି ତାଙ୍କ ସନ୍ଧାନ ପାଇଁ ତଦନ୍ତ ଓ ଖୋଜାଖୋଜି ଆରମ୍ଭ ▶ପୃଷ୍ଠା-୭

**ଶବ ନିଖୋଜ କରିଥିଲେ ଶିକାରୀ**

**କଙ୍କରାଝରନ ବାଘଖୋଲ ପାହାଡ଼ରୁ ଉଦ୍ଧାର**

## ଶାଳିକୁ ଧରି ଚମ୍ପଟ୍ ବେଳେ ବାରହା ଫାଶରେ ଜୀବନ ଗଲା

■ ପାଟଣାଗଡ଼, ୨୮ ।୮ (ସମିସ): ବଲାଙ୍ଗିର ଜିଲ୍ଲା ପାଟଣାଗଡ଼ ରେଞ୍ଜ ଲରମ୍ବା ସେକ୍ସନ ଅଧୀନ ମଲ୍ଲିକଡ଼ିହି ଓ ପାଣ୍ଡେସରା ଗାଁ ନିକଟସ୍ଥ ଜଙ୍ଗଲରେ ଗୁରୁବାର ବିଳମ୍ବିତ ରାତିରେ ଅଘଟଣ ଘଟିଛି । ଜଣେ ଯୁବକ ଜଣକ ନିଜ ଶାଳିକୁ ନେଇ ଫେରାର ମାରୁଥିବା ସମୟରେ ତାଙ୍କ ଜୀବନ ଯାଇଛି । ବାର୍‌ହା ଶିକାର ଲାଗି ଜଙ୍ଗଲରେ ବିଛା ଯାଇଥିବା ବିଦ୍ୟୁତ୍ ତାର ଫାସରେ ଲାଗି ତାଙ୍କ ମୃତ୍ୟୁ ଘଟିଛି । ମୃତ ଯୁବକ ଜଣକ ହେଲେ ଲରମ୍ବା ଥାନା ଚନ୍ଦନଭୁରୀ ଗାଁର କ୍ଷେତ୍ର ନାଗ (୪୭) । ତେବେ ଯୁବକଙ୍କ ମୃତ୍ୟୁ ଘଟିଥିବା ଜାଣି ପ୍ରମାଣ ନଷ୍ଟ ଉଦ୍ଦେଶ୍ୟରେ ବାରହା ଶିକାରୀ ଶବ ନିଖୋଜ କରିଦେଇଥିଲେ । ଡଗ୍ ସ୍କ୍ୱାଡ୍ ସହାୟତାରେ ଲରମ୍ବା ପୁଲିସ ଘଣ୍ଟା ଘଣ୍ଟା ଧରି ଛାନଭିନ ପରେ ଶୁକ୍ରବାର ସନ୍ଧ୍ୟାରେ ଗୁଞ୍ଜାଡ଼ିହି ନିକଟସ୍ଥ କଙ୍କରାଝରନ ବାଘଖୋଲ ପାହାଡ଼ ଉପରୁ ଶବକୁ ଉଦ୍ଧାର କରିଛି । ଶନିବାର ଶବ ବ୍ୟବଚ୍ଛେଦ ହେବ । ତଦନ୍ତ ପରେ ସତ୍ୟାସତ୍ୟ ଲୋକଲୋଚନକୁ ଆସିବ ବୋଲି ଲରମ୍ବା ଥାନା ଅଧିକାରୀ ଭାନୁଶଙ୍କର ଯାଦବ କହିଛନ୍ତି ।

ଲରମ୍ବା ଥାନା ଚନ୍ଦନଭୁରୀ ଗାଁର କ୍ଷେତ୍ର ନାଗ ଗୁଞ୍ଜାଡ଼ିହି ଗାଁରେ ୧୨ ବର୍ଷ ତଳେ ଦ୍ୱିତୀୟ ବିବାହ କରିଥିଲେ । ତାଙ୍କ ସ୍ତ୍ରୀ ଗୁରୁବାର ସକାଳ ୧୦ଟାରେ ତାଙ୍କ ମା' ଘର ଗୁଞ୍ଜାଡ଼ିହିକୁ ଆସିଥିଲେ । ଏହା ପରେ ଅପରାହ୍ନ ୫ଟାରେ କ୍ଷେତ୍ର ଶଶୁର ଘରକୁ ଆସିଥିଲେ; ହେଲେ ଗୁରୁବାର ବିଳମ୍ବିତ ରାତିରେ କ୍ଷେତ୍ର ନିଜ ଶାଳି (ମୂକ)କୁ ନେଇ ଫେରାର ମାରୁଥିଲେ । ମଲ୍ଲିକଡ଼ିହି ପାଣ୍ଡେସରା ଜଙ୍ଗଲ ରାସ୍ତା ଦେଇ ଉଭୟ ଚାଲିଚାଲି ଫେରାର ମାରୁଥିବା ଅଘଟଣ ଘଟିଥିଲା । ଘଟଣାସ୍ଥଳରେ ▶ପୃଷ୍ଠା-୭

## ଶିମିଳିପାଳ ସଂରକ୍ଷଣ ଓ ଗବେଷଣା କ୍ଷେତ୍ରରେ ନୂଆ ଅଧ୍ୟାୟ

**ଏମବିଆର୍ ଓ ଏମଏସସିବି ବିଶ୍ୱବିଦ୍ୟାଳୟ ମଧ୍ୟରେ ବୁଝାମଣା ପତ୍ର ସ୍ୱାକ୍ଷରିତ**

■ ବାରିପଦା, ୨୮ ।୮ (ସମିସ): ପ୍ରାକୃତିକ ସମ୍ପଦର ସଂରକ୍ଷଣ, ପରିବେଶ ସୁରକ୍ଷା ଓ ଶିମିଳିପାଳ ଜୈବ ମଣ୍ଡଳର ସାମଗ୍ରିକ ବିକାଶ ଦିଗରେ ଏକ ଯୁଗାନ୍ତକାରୀ ପଦକ୍ଷେପ ଗ୍ରହଣ କରାଯାଇଛି । ମୟୂରଭଞ୍ଜ ବାୟୋଲୋଜିକାଲ ରିସର୍ଚ୍ଚ ଓ ମହାରାଜା ଶ୍ରୀରାମଚନ୍ଦ୍ର ଭଞ୍ଜଦେଓ ବିଶ୍ୱବିଦ୍ୟାଳୟ ମଧ୍ୟରେ ଏକ ୫ ବର୍ଷିଆ ଗୁରୁତ୍ୱପୂର୍ଣ୍ଣ ବୁଝାମଣା ପତ୍ର ସ୍ୱାକ୍ଷରିତ ହୋଇଛି । ଏହି ଚୁକ୍ତିନାମା ଫଳରେ ବିଶ୍ୱବିଦ୍ୟାଳୟର ଶିକ୍ଷା ଓ ଉଚ୍ଚସ୍ତରୀୟ ଗବେଷଣା ସହିତ ଏମବିଆରର କ୍ଷେତ୍ରସ୍ତରୀୟ ଜୈବ ବିବିଧତା ସଂରକ୍ଷଣ ଓ ସାମାଜିକ କାର୍ଯ୍ୟର ସମନ୍ୱୟ ସୃଷ୍ଟି ହେବ । ଏହି ସହଭାଗିତା ମାଧ୍ୟମରେ ଶିମିଳିପାଳର ପରିବେଶ ସନ୍ତୁଳନ, ବନ୍ୟପ୍ରାଣୀ ସଂରକ୍ଷଣ, ଜୈବ ବିବିଧତା ଅଧ୍ୟୟନ, ଜଳବାୟୁ ପରିବର୍ତ୍ତନ ମୁକାବିଲା, ଜଳ ଓ ବର୍ଜ୍ୟବସ୍ତୁ ପରିଚାଳନା, ଇକୋସିଷ୍ଟମର ପୁନରୁଦ୍ଧାର ଦିଗରେ ମିଳିତ କାର୍ଯ୍ୟ କରାଯିବ । ଏଥିସହିତ ସ୍ଥାୟୀ କୃଷି, ଟସର ଓ ମଲବେରୀ ରେଶମ ଚାଷ, ସ୍ଥାନୀୟ ଜନଜାତିଙ୍କ ପାରମ୍ପରିକ ଜ୍ଞାନର ସଂରକ୍ଷଣ ଓ ପ୍ରକୃତି-ଆଧାରିତ ଜୀବିକା ବିକାଶ ଉପରେ ବିଶେଷ ଗୁରୁତ୍ୱ ଦିଆଯିବ । ଛାତ୍ରଛାତ୍ରୀଙ୍କ ପାଇଁ ଇଣ୍ଟର୍ନସିପ୍, ଫିଲ୍ଡ ୱାର୍କ, ସର୍ଭେ, ଗବେଷଣା ପ୍ରକଳ୍ପ, ଜିଆଇଏସ ଓ ରିମୋଟ୍ ସେନ୍ସିଂ ପ୍ରଶିକ୍ଷଣ ସହ ସରକାରୀ ▶ପୃଷ୍ଠା-୭

## ମୁକ୍ତହେବ ଜିନତ, ହଟିବ ରେଡିଓ କଲାର

■ ବାରିପଦା, ୨୮ ।୮ (ସମିସ): ଶିମିଳିପାଳ ବ୍ୟାଘ୍ର ସଂରକ୍ଷଣ ଅଭୟାରଣ୍ୟ ପାଇଁ ଖୁସି ଖବର । ମହାରାଷ୍ଟ୍ରର ତଡ଼ବା-ଅନ୍ଧାରି ଟାଇଗର ରିଜର୍ଭରୁ ୨୦୨୪ରେ ଅଣାଯାଇଥିବା ବାଘୁଣୀ 'ଜିନତ୍' ବେକରୁ ରେଡିଓ କଲର ହଟିବାକୁ ଯାଉଛି । ସେ ଚାରୋଟି ଶାବକଙ୍କ ସହିତ ଶିମିଳିପାଳର ଘଞ୍ଚ ଜଙ୍ଗଲରେ ସ୍ୱାଧୀନ ଭାବେ ବିଚରଣ କରୁଛି । ଶିମିଳିପାଳକୁ ସେ ନିଜର କରିସାରିଲାଣି ।

ରେଡିଓ କଲର ହଟିବାର ସମସ୍ତ ନିୟମାବଳୀ ପୂର୍ଣ୍ଣ ହୋଇଥିବାରୁ ଉଚ୍ଚ କର୍ତ୍ତୃପକ୍ଷଙ୍କୁ ଅବଗତ କରାଯାଇଛି । ଅନୁମତି ମିଳିବା ମାତ୍ରେ ତାହା ହଟାଯିବ ବୋଲି ବ୍ୟାଘ୍ର ସଂରକ୍ଷଣ ପ୍ରକଳ୍ପ କ୍ଷେତ୍ର ନିର୍ଦ୍ଦେଶକ ତଥା ଆଞ୍ଚଳିକ ମୁଖ୍ୟ ବନ ସଂରକ୍ଷକ ଡ ପ୍ରକାଶ ଚାନ୍ଦ ଗୋଗେନାନୀ କହିଛନ୍ତି ।

ଜିନତକୁ ଶିମିଳିପାଳର ଜେନେଟିକ୍ ପୁଲ୍ ବୃଦ୍ଧି କରିବା ଓ ଇନବ୍ରିଡ଼ିଂଜନିତ ସମସ୍ୟା (ବିଶେଷକରି ସୁଡୋ-ମେଲାନିଷ୍ଟିକ୍ ବା କଳା ବାଘ ସଂଖ୍ୟା ବୃଦ୍ଧି) ରୋକିବା ପାଇଁ ଅଣାଯାଇଥିଲା । ୨୦୨୪ ନଭେମ୍ବରରେ ସେ ପ୍ରଥମେ ଉତ୍ତର ଡିଭିଜନର ଚହଲା ନିକଟ ସଫ୍ଟ ଏନକ୍ଲୋଜରରେ ରହିଥିଲା । ପରେ ମୁକ୍ତ ହେବା ପରେ ସେ ଝାଡ଼ଖଣ୍ଡ ଓ ପଶ୍ଚିମବଙ୍ଗ ପର୍ଯ୍ୟନ୍ତ ପ୍ରାୟ ୩୦୦ କିଲୋମିଟର ବୁଲିଥିଲା । ରେଡିଓ କଲର ସହାୟତାରେ ତାଙ୍କୁ ଟ୍ରାକ୍ କରାଯାଇ ପୁଣି ▶ପୃଷ୍ଠା-୭

ସକାଳ
THE SAKALA
www.sakalaepaper.com

## ଆଜିଠୁ ପ୍ରଧାନମନ୍ତ୍ରୀଙ୍କ ୪ଦିନିଆ ଉଜବେକିସ୍ତାନ, କିର୍ଗିଜସ୍ତାନ ଗସ୍ତ

ନୂଆଦିଲ୍ଲୀ, ୨୮।୮(ଏଜେନ୍ସି): ପ୍ରଧାନମନ୍ତ୍ରୀ ନରେନ୍ଦ୍ର ମୋଦୀ ଆସନ୍ତାକାଲି ଠାରୁ ୪ ଦିନିଆ ଉଜବେକିସ୍ତାନ ଏବଂ କିର୍ଗିଜସ୍ତାନ ଗସ୍ତରେ ଯିବେ। ଏହି ଗସ୍ତ ସମୟରେ ସେ ଉଜବେକିସ୍ତାନର ରାଷ୍ଟ୍ରପତି ଶୌକତ ମିରଜିୟୋଭଙ୍କ ସହିତ ଆଲୋଚନା କରିବେ। ବୈଦେଶିକ ମନ୍ତ୍ରଣାଳୟର ସୂଚନା ଅନୁଯାୟୀ, ପ୍ରଧାନମନ୍ତ୍ରୀ ପ୍ରଥମେ ଅଗଷ୍ଟ ୨୯ରୁ ୩୦ ପର୍ଯ୍ୟନ୍ତ ଉଜବେକିସ୍ତାନର ତାସକେଣ୍ଟରେ ରହିବେ ଏବଂ ପରେ ଅଗଷ୍ଟ ୩୧ରୁ ସେପ୍ଟେମ୍ବର ୧ ପର୍ଯ୍ୟନ୍ତ କିର୍ଗିଜସ୍ତାନରେ ହେବାକୁ ଥିବା ୨୬ତମ ଏସସିଓ ଶିଖର ସମ୍ମିଳନୀରେ ଯୋଗଦେବେ। ଉଭୟ ଦେଶ ମଧ୍ୟରେ ବାଣିଜ୍ୟ, ପ୍ରତିରକ୍ଷା, ଶକ୍ତି, ଶିକ୍ଷା ଏବଂ ଡିଜିଟାଲ୍ ସଂଯୋଗୀକରଣ ଭଳି ବିଭିନ୍ନ ଗୁରୁତ୍ୱପୂର୍ଣ୍ଣ କ୍ଷେତ୍ରରେ ଦ୍ୱିପାକ୍ଷିକ ସହଯୋଗକୁ ଅଧିକ ମଜବୁତ କରିବା ଏହି ଗସ୍ତର ମୁଖ୍ୟ ଉଦ୍ଦେଶ୍ୟ ବୋଲି ଜଣାପଡ଼ିଛି।

## ୧୮ କୋଟିର ରାସ୍ତା ନିର୍ମାଣର ୩ ମାସ ପରେ ଧସିଗଲା

ମୁମ୍ବଇ, ୨୮।୮ (ଏଜେନ୍ସି): ପ୍ରଧାନମନ୍ତ୍ରୀ ଗ୍ରାମ ସଡ଼କ ଯୋଜନା ଅଧୀନରେ ୧୮ କୋଟି ଟଙ୍କା ବ୍ୟୟରେ ନିର୍ମାଣ ହୋଇଥିବା ଏକ ନୂତନ ରାସ୍ତା ମାତ୍ର ୩ ମାସ ମଧ୍ୟରେ ଧସିଯିବା ଯୋଗୁଁ ବଡ଼ଧରଣର ଗର୍ତ୍ତ ସୃଷ୍ଟି ହୋଇଛି। ମହାରାଷ୍ଟ୍ରର ଦାହାନୁ ଅଞ୍ଚଳରେ ଥିବା ୧୫.୫ କିଲୋମିଟର ଦୀର୍ଘ ସାରଣୀ-ଉର୍ସ-ଆଇନା ରାସ୍ତାରେ ପ୍ରାୟ ୧୦ ଫୁଟ୍‌ରୁ ଅଧିକ ଗଭୀର ଗର୍ତ୍ତ ସୃଷ୍ଟି ହୋଇଛି, ଯେଉଁଥିରେ ଠିକାଦାରଙ୍କ ଏକ ଟ୍ରକ୍ ମଧ୍ୟ ଆଂଶିକ ଭାବେ ଫସିଯାଇଛି। ବିକ୍ରମଗଡ଼ର ଜିଜାଉ କନଷ୍ଟ୍ରକ୍ସନ କମ୍ପାନୀ ଦ୍ୱାରା ଏହି ରାସ୍ତା ନିର୍ମାଣ କରାଯାଇଥିଲା। ନିର୍ମାଣ କାମ ସମୟରେ ସ୍ଥାନୀୟ ଲୋକମାନେ ଖରାପ ସାମଗ୍ରୀ ବ୍ୟବହାର କରାଯାଉଥିବା ନେଇ ବାରମ୍ବାର ଅଭିଯୋଗ କରିଥିଲେ ମଧ୍ୟ ପ୍ରଶାସନ କୌଣସି କର୍ଣ୍ଣପାତ କରିନଥିଲା। ଏହି ନିମ୍ନମାନର କାମକୁ ନେଇ ସ୍ଥାନୀୟ ଲୋକଙ୍କ ମଧ୍ୟରେ ଅସନ୍ତୋଷ ପ୍ରକାଶ ପାଇଥିବାବେଳେ ଦୋଷୀ ଠିକାଦାର ଓ ଅଧିକାରୀଙ୍କ ବିରୋଧରେ କଡ଼ା କାର୍ଯ୍ୟାନୁଷ୍ଠାନ ପାଇଁ ଦାବି କରାଯାଇଛି।

## ନରୱେର ରାଜା ହାରାଲ୍ଡ ପଞ୍ଚମଙ୍କ ପରଲୋକ

ଓସଲୋ, ୨୮।୮(ଏଜେନ୍ସି): ନରୱେର ରାଜା ହାରାଲ୍ଡ ପଞ୍ଚମ (୭୯) ଙ୍କ ଅସଲୋସ୍ଥିତ ଜାତୀୟ ହସ୍ପିଟାଲରେ ପରଲୋକ ହୋଇଛି। ତାଙ୍କର ଏହି ଦେହାବସାନ ସହ ନରୱେରେ ଏକ ୩୩ ବର୍ଷର ଇତିହାସ ଏବଂ ଆଧୁନିକୀକରଣର ଯୁଗର ଅନ୍ତ ଘଟିଛି। ରାଜାଙ୍କ ମୃତ୍ୟୁ ପରେ ତାଙ୍କ ପୁଅ ରାଜା ହାକୋନ୍ ଅଷ୍ଟମ ଦେଶର ନୂତନ ରାଜା ଭାବେ ସିଂହାସନ ଆରୋହଣ କରିଛନ୍ତି। ୧୯୩୭ ମସିହାରେ ଜନ୍ମଗ୍ରହଣ କରିଥିବା ହାରାଲ୍ଡ ୧୯୯୧ ମସିହାରୁ ଦେଶର ଶାସନଭାର ଗ୍ରହଣ କରିଥିଲେ। ତାଙ୍କର ଦୀର୍ଘ ଶାସନକାଳ ମଧ୍ୟରେ ସେ ରାଜତନ୍ତ୍ରରେ ଅନେକ ଆଧୁନିକ ପରିବର୍ତ୍ତନ ଆଣିବା ସହିତ ଲୋକପ୍ରିୟ ହୋଇପାରିଥିଲେ। ତାଙ୍କର ବିୟୋଗରେ ସମଗ୍ର ନରୱେରେ ଶୋକର ଛାୟା ଖେଳିଯାଇଛି।

## ନାବାଳିକାକୁ ଦୁଷ୍କର୍ମ ଅଭିଯୋଗରେ ୫୨ ବର୍ଷୀୟ ପ୍ରଧାନଶିକ୍ଷକ ଗିରଫ

ହୋସିଆରପୁର, ୨୮।୮(ଏଜେନ୍ସି): ପଞ୍ଜାବର ହୋସିଆରପୁର ଜିଲ୍ଲାରେ ଏକ ଅତ୍ୟନ୍ତ ଲଜ୍ଜାଜନକ ଘଟଣା ସାମ୍ନାକୁ ଆସିଛି। ଜଣେ ୧୧ ବର୍ଷର ନାବାଳିକାକୁ ଦୁଷ୍କର୍ମ କରିଥିବା ଅଭିଯୋଗରେ ପୁଲିସ ଜଣେ ସରକାରୀ ସ୍କୁଲର ପ୍ରଧାନଶିକ୍ଷକଙ୍କୁ ଗିରଫ କରିଛି। ଅଭିଯୁକ୍ତଙ୍କ ବୟସ ୫୨ ବର୍ଷ ବୋଲି ଜଣାପଡ଼ିଛି। ପୁଲିସର ସୂଚନା ଅନୁଯାୟୀ, ଗତ ଅଗଷ୍ଟ ୧୧ ତାରିଖ ଦିନ ପ୍ରାୟ ସାଢ଼େ ୧ ରୁ ସାଢ଼େ ୨ ମଧ୍ୟରେ ଗ୍ରାମର ଶ୍ମଶାନ ନିକଟରେ ନାବାଳିକାଙ୍କୁ ଅସଦାଚରଣ କରିଥିବା ଅଭିଯୋଗ ହୋଇଛି। ପୀଡ଼ିତାଙ୍କ ପିତାଙ୍କ ଅଭିଯୋଗକୁ ଭିତ୍ତିକରି ପୁଲିସ ଭାରତୀୟ ନ୍ୟାୟ ସଂହିତା ଏବଂ ପୋକ୍ସୋ ଆଇନର ବିଭିନ୍ନ ଧାରାରେ ମାମଲା ରୁଜୁ କରିଛି। ହରିଆଣା ଥାନାର ଥାନା ଅଧିକାରୀ ଗୁରବଚନ ସିଂହ କହିଛନ୍ତି ଯେ ଅଭିଯୁକ୍ତ ପ୍ରଧାନଶିକ୍ଷକଙ୍କୁ ଗତକାଲି ଅର୍ଥାତ୍ ଗୁରୁବାର ଦିନ ଗିରଫ କରାଯାଇଛି। ଘଟଣାର ସମ୍ପୂର୍ଣ୍ଣ ସତ୍ୟତା ଜାଣିବା ପାଇଁ ବର୍ତ୍ତମାନ ପୁଲିସ ପକ୍ଷରୁ ଅଧିକ ତଦନ୍ତ ଜାରି ରହିଛି। ଏପରି ଜଘନ୍ୟ ଅପରାଧକୁ ନେଇ ସ୍ଥାନୀୟ ଅଞ୍ଚଳରେ ତୀବ୍ର ଉତ୍ତେଜନା ପ୍ରକାଶ ପାଇଛି।

## କଙ୍ଗନା-ରାମଦେବଙ୍କ ମଧ୍ୟରେ ତୁଟିଲା ତିକ୍ତତା

ନୂଆଦିଲ୍ଲୀ, ୨୮।୮(ଏଜେନ୍ସି): ବଲିଉଡ୍ ଅଭିନେତ୍ରୀ ତଥା ସାଂସଦ କଙ୍ଗନା ରାଣାୱାତ୍ ଏବଂ ଯୋଗଗୁରୁ ବାବା ରାମଦେବଙ୍କ ମଧ୍ୟରେ ଚାଲିଥିବା ବିବାଦ ଅନ୍ତ ହୋଇଛି। ରକ୍ଷାବନ୍ଧନ ଅବସରରେ ଉଭୟେ ପରସ୍ପର ମଧ୍ୟରେ ଥିବା ମନୋମାଳିନ୍ୟକୁ ଭୁଲିଯାଇଛନ୍ତି। ବାବା ରାମଦେବ କଙ୍ଗନାଙ୍କୁ ନିଜର ଶ୍ରଦ୍ଧାମୟୀ ଭଉଣୀ ବୋଲି ସମ୍ବୋଧନ କରି ପୋଷ୍ଟ ଯୋଗେ ମିଠା ଏବଂ ଉପହାର ପଠାଇଥିବାବେଳେ କଙ୍ଗନା ମଧ୍ୟ ତାଙ୍କର ଏହି ପ୍ରସ୍ତାବକୁ ସ୍ୱୀକାର କରିଛନ୍ତି। ଗତ କିଛି ଦିନ ପୂର୍ବେ କଙ୍ଗନାଙ୍କ ଏକ ବିବାଦୀୟ ବୟାନକୁ ନେଇ ଉଭୟଙ୍କ ମଧ୍ୟରେ ତୀବ୍ର ବାକ୍-ଯୁଦ୍ଧ ଦେଖିବାକୁ ମିଳିଥିଲା। ବାବା ରାମଦେବ କଙ୍ଗନାଙ୍କ ମନ୍ତବ୍ୟକୁ କଡ଼ା ବିରୋଧ କରିଥିବାବେଳେ କଙ୍ଗନା ମଧ୍ୟ ତୀବ୍ର ପ୍ରତିକ୍ରିୟା ରଖିଥିଲେ। ବିବାଦକୁ କଥାବାର୍ତ୍ତା ମାଧ୍ୟମରେ ସମାଧାନ କରିବାକୁ ବାବା ରାମଦେବ ଆହ୍ୱାନ ଦେଇଥିଲେ। କଙ୍ଗନା ମଧ୍ୟ ତାଙ୍କର ଇନଷ୍ଟାଗ୍ରାମ ଷ୍ଟୋରୀରେ ପ୍ରତିକ୍ରିୟା ଦେଇ କହିଛନ୍ତି ଯେ ପର୍ବ-ପର୍ବାଣୀଗୁଡ଼ିକ ଭୁଲ୍-ତ୍ରୁଟି କ୍ଷମା କରିବା ଏବଂ ପରସ୍ପରକୁ ଆପଣାଇବା ପାଇଁ ସହାୟ ହୋଇଥାଏ। ଉଭୟଙ୍କ ମଧ୍ୟରେ ଏହି ମଧୁର ମିଳନକୁ ନେଇ ବର୍ତ୍ତମାନ ଚର୍ଚ୍ଚା ଜୋର ଧରିଛି।

## ମରାଠୀ ନ ଜାଣିଲେ ମାଡ଼ ମାରିବୁ: ରାଜ ଠାକରେଙ୍କ ପୁଅ ଅମିତ

ମୁମ୍ବାଇ, ୨୮।୮(ଏଜେନ୍ସି): ଅଟୋ-ରିକ୍ସା ଏବଂ କ୍ୟାବ୍ ଚାଳକମାନେ କେବଳ ହିନ୍ଦୀରେ କଥା ହେଲେ ସେମାନଙ୍କୁ ମାଡ଼ ମାରିବାକୁ ମହାରାଷ୍ଟ୍ର ନବନିର୍ମାଣ ସେନା ନେତା ଅମିତ ଠାକରେ ଖୋଲାଖୋଲି ଧମକ ଦେଇଛନ୍ତି। ମରାଠୀ ଭାଷା ବାଧ୍ୟତାମୂଳକ ନିୟମକୁ ନେଇ ସେ ଏପରି କଡ଼ା ଚେତାବନୀ ଦେଇଛନ୍ତି। ମହାରାଷ୍ଟ୍ର ସରକାର ଗତକାଲି ଅଟୋ, ଟାକ୍ସି ଏବଂ କ୍ୟାବ୍ ଚାଳକମାନଙ୍କୁ କାର୍ଯ୍ୟକ୍ଷମ ମରାଠୀ ଭାଷା ଶିଖିବା ପାଇଁ ଆଉ ଏକ ବର୍ଷର ସମୟସୀମା ବଢ଼ାଇ ଦେଇଛନ୍ତି। ଉତ୍ତର ପ୍ରଦେଶ ନିର୍ବାଚନକୁ ଦୃଷ୍ଟିରେ ରଖି ଏହି ସମୟ ଦିଆଯାଇଛି ବୋଲି ଅମିତ ଠାକରେ ଅଭିଯୋଗ କରିଛନ୍ତି। ମୁଖ୍ୟମନ୍ତ୍ରୀ ଦେବେନ୍ଦ୍ର ଫଡ଼ନବୀସଙ୍କୁ ଟାର୍ଗେଟ୍ କରି ସେ କହିଛନ୍ତି ଯେ ରାଜନୈତିକ ଫାଇଦା ପାଇଁ ମରାଠୀ ଭାଷାକୁ ଅଣଦେଖା କରାଯାଉଛି। ଯଦି କୌଣସି ଚାଳକ ମରାଠୀ ପରିବର୍ତ୍ତେ ହିନ୍ଦୀରେ କଥା ହୁଅନ୍ତି ଏବଂ ଯାତ୍ରୀଙ୍କ ପ୍ରତି ଅଭଦ୍ର ଆଚରଣ କରନ୍ତି, ତେବେ ତାଙ୍କ ଦଳ ପକ୍ଷରୁ କଡ଼ା କାର୍ଯ୍ୟାନୁଷ୍ଠାନ ଗ୍ରହଣ କରାଯିବ ବୋଲି ସେ ସ୍ପଷ୍ଟ କରିଛନ୍ତି। ଅନ୍ୟପକ୍ଷରେ, ରାଜ୍ୟ ସରକାରଙ୍କ ଏହି ମରାଠୀ ମାନଦଣ୍ଡକୁ ବିରୋଧ କରି କିଛି ଚାଳକ ବମ୍ବେ ହାଇକୋର୍ଟଙ୍କ ଦ୍ୱାରସ୍ଥ ହୋଇଛନ୍ତି। ଭାଷାକୁ ନେଇ ରାଜନୈତିକ ମହଲରେ ଏବେ ତୀବ୍ର ପ୍ରତିକ୍ରିୟା ପ୍ରକାଶ ପାଇଛି।

### ୟୁପି ବିଧାନସଭା ନିର୍ବାଚନ

# ଭୋଟରଙ୍କ ଅସନ୍ତୋଷ ବିଜେପି ପାଇଁ ବଢ଼ାଇଲା ଚିନ୍ତା

ନୂଆଦିଲ୍ଲୀ/ଲକ୍ଷ୍ନୌ, ୨୮।୮(ଏଜେନ୍ସି): ଉତ୍ତର ପ୍ରଦେଶରେ ଆସନ୍ତା ବର୍ଷ ବିଧାନସଭା ନିର୍ବାଚନ ହେବାକୁ ଯାଉଛି। ଏହାକୁ ନେଇ ଶାସକ ବିଜେପି ଦଳ ଚାଲେଞ୍ଜର ସମ୍ମୁଖୀନ ହେବାକୁ ଯାଉଛି। ଦୀର୍ଘ ୧୧ ବର୍ଷରେ ବିଭିନ୍ନ କ୍ଷେତ୍ରରେ ନାନା ସମସ୍ୟା ଦେଖୁଥିବା ଜେନ୍‌ଜିଙ୍କ ମଧ୍ୟରେ କ୍ରୋଧ ସିଜେପି ଆନ୍ଦୋଳନରେ ପ୍ରକାଶିତ ହୋଇଛି। ସେପଟେ ସଦ୍ୟତମ ଏକ ଜନମତ ସର୍ଭେ ଅନୁଯାୟୀ, ବିଜେପି ପାଇଁ ବର୍ତ୍ତମାନର ଯୁବପିଢ଼ି ଅପେକ୍ଷା ସେମାନଙ୍କ ପୂର୍ବ ପିଢ଼ିଙ୍କ ମଧ୍ୟରେ ଥିବା କ୍ରୋଧ ସବୁଠାରୁ ବଡ଼ ଚିନ୍ତାର ବିଷୟ ପାଲଟିଛି। ସର୍ଭେର ଆକଳନ ଅନୁଯାୟୀ, ଯଦି ଆଜି ଦେଶରେ ସାଧାରଣ ନିର୍ବାଚନ ଅନୁଷ୍ଠିତ ହୁଏ, ତେବେ ଉତ୍ତର ପ୍ରଦେଶର ମୋଟ ୮୦ଟି ଲୋକସଭା ଆସନ ମଧ୍ୟରୁ ବିରୋଧୀ 'ଇଣ୍ଡିଆ' ମେଣ୍ଟକୁ ୪୧ଟି ଆସନ ମିଳିବାର ସମ୍ଭାବନା ରହିଛି। ଅପରପକ୍ଷରେ ବିଜେପି ନେତୃତ୍ୱାଧୀନ ଏନଡିଏ ମାତ୍ର ୩୮ଟି ଆସନରେ ସୀମିତ ରହିପାରେ। ଚଳିତ ବର୍ଷ ଜାନୁଆରୀରେ ହୋଇଥିବା ଏକ ସର୍ଭେରେ କିନ୍ତୁ ଏନଡିଏକୁ ୪୮ ଏବଂ 'ଇଣ୍ଡିଆ' ମେଣ୍ଟକୁ ୩୧ଟି ଆସନ ମିଳିବ ବୋଲି ଆକଳନ କରାଯାଇଥିଲା। ଦେଶର ସାଧାରଣ ନିର୍ବାଚନରେ ଉତ୍ତର ପ୍ରଦେଶର ନିର୍ବାଚନର ସର୍ବାଧିକ ପ୍ରଭାବ ରହିଥାଏ। ତେଣୁ ଆସନ୍ତା ବର୍ଷର ଏହି ନିର୍ବାଚନୀ ଲଢେଇ ଉପରେ ସମଗ୍ର ଦେଶର ନଜର ରହିଛି।

ମତଦାନ ସମୀକ୍ଷକ ଯଶବନ୍ତ ଦେଶମୁଖଙ୍କ ଅନୁଯାୟୀ, ବିଜେପି ପାଇଁ ପ୍ରକୃତ ସମସ୍ୟା ଯୁବପିଢ଼ିଙ୍କ ବେକାରୀ ସମସ୍ୟା ଅପେକ୍ଷା ୧୯୬୫ରୁ ୧୯୮୦ ମଧ୍ୟରେ ଜନ୍ମଗ୍ରହଣ କରିଥିବା ପିଢ଼ି ଅର୍ଥାତ ଜେନେରେସନ-ଏକ୍ସ ମଧ୍ୟରେ ପ୍ରବଳ ଅସନ୍ତୋଷ ରହିଥିବା କୁହାଯାଇଛି। ସମ୍ପ୍ରତି ବିଶ୍ୱବିଦ୍ୟାଳୟ ଅନୁଦାନ ଆୟୋଗ (ୟୁଜିସି) ଦ୍ୱାରା ଶିକ୍ଷାନୁଷ୍ଠାନଗୁଡ଼ିକ ପାଇଁ କରାଯାଇଥିବା ନୂତନ ନିୟମାବଳୀକୁ ନେଇ ବିଜେପିର ପାରମ୍ପରିକ ଭୋଟର କୁହାଯାଉଥିବା ସବର୍ଣ୍ଣ ବର୍ଗ ଗଭୀର ଅସନ୍ତୁଷ୍ଟ ଅଛନ୍ତି। ଏହାସହ ଅଯୋଧ୍ୟା ରାମ ମନ୍ଦିରର ଦାନ ବା ପାଣ୍ଠି ହେରଫେର ଅଭିଯୋଗ ମଧ୍ୟ ବିଜେପି ପାଇଁ ଅସୁବିଧା ବଢ଼ାଇ ଦେଇଛି। ସର୍ଭେ ଅନୁଯାୟୀ, ପ୍ରାୟ ୪୭ ପ୍ରତିଶତ ଲୋକ ବିଶ୍ୱାସ କରନ୍ତି ଯେ ଏହି ଦାନ ହେରଫେର ବିବାଦ ନରେନ୍ଦ୍ର ମୋଦୀ ଏବଂ ଯୋଗୀ ଆଦିତ୍ୟନାଥ ସରକାରଙ୍କ ଭାବମୂର୍ତ୍ତିକୁ ନକାରାତ୍ମକ ଭାବେ ପ୍ରଭାବିତ କରିଛି। ଅନ୍ୟପକ୍ଷେ, ୨୦୨୪ ଲୋକସଭା ନିର୍ବାଚନରେ ମଧ୍ୟ ବିଜେପି ୟୁପିରେ କ୍ଷତି ସହିସାରିଛି, ଯେଉଁଠାରେ ଦଳର ଆସନ ସଂଖ୍ୟା ହ୍ରାସ ପାଇ ମାତ୍ର ୩୬ରେ ସୀମିତ ରହିଥିବା ବେଳେ ସମାଜବାଦୀ ପାର୍ଟି ଓ କଂଗ୍ରେସ ମେଣ୍ଟ ୪୩ଟି ଆସନ ହାସଲ କରିବାରେ ସଫଳ ହୋଇଥିଲା। ଏହା ପ୍ରମାଣିତ କରୁଛି ଯେ ଯଦି ବିରୋଧୀ ସ୍ଥାନୀୟ ସମସ୍ୟା ଓ ବିଭିନ୍ନ ସାମାଜିକ ଗୋଷ୍ଠୀକୁ ଏକଜୁଟ୍ କରନ୍ତି, ତେବେ ବିଜେପିର ହିନ୍ଦୁତ୍ୱ ରାଜନୀତି ଓ ପ୍ରଭାବଶାଳୀ ସଂଗଠନକୁ ସହଜରେ ଚ୍ୟାଲେଞ୍ଜ କରାଯାଇପାରିବ। ଏହି ସମସ୍ତ ବିଷୟ ଆସନ୍ତା ୨୦୨୭ ବିଧାନସଭା ନିର୍ବାଚନ ପୂର୍ବରୁ ଉତ୍ତର ପ୍ରଦେଶକୁ ବିଜେପି ପାଇଁ ଏକ ଅତ୍ୟନ୍ତ ଜଟିଳ ନିର୍ବାଚନୀ ମଇଦାନରେ ପରିଣତ କରିଦେଇଛି।

## ପ୍ରଧାନମନ୍ତ୍ରୀ ପସନ୍ଦରେ କେଜ୍ରିୱାଲଙ୍କୁ ପଛରେ ପକାଇଲେ ଦିପକେ: ସର୍ଭେ

ନୂଆଦିଲ୍ଲୀ, ୨୮।୮(ଏଜେନ୍ସି): ଇଣ୍ଡିଆ ଟୁଡେ-ସି ଭୋଟର ମୁଡ୍ ଅଫ୍ ଦି ନେସନ୍ (ଏମଓଟିଏନ) ସର୍ଭେ ଅନୁଯାୟୀ କକ୍ରୋଚ୍ ଜନତା ପାର୍ଟିର ପ୍ରତିଷ୍ଠାତା ତଥା ଆବାହକ ଅଭିଜିତ ଦିପକେ ପ୍ରଧାନମନ୍ତ୍ରୀ ପଦ ପାଇଁ ପସନ୍ଦରେ ଆମ୍ ଆଦମୀ ପାର୍ଟିର ମୁଖ୍ୟ ତଥା ତାଙ୍କର ପୂର୍ବତନ ବସ୍ ଅରବିନ୍ଦ କେଜ୍ରିୱାଲଙ୍କଠାରୁ ଆଗରେ ରହିଛନ୍ତି। ସର୍ଭେ ଅନୁଯାୟୀ ଦିପକେଙ୍କୁ ୧.୩ ପ୍ରତିଶତ ଏବଂ କେଜ୍ରିୱାଲଙ୍କୁ ୧.୨ ପ୍ରତିଶତ ଲୋକେ ପ୍ରଧାନମନ୍ତ୍ରୀ ଭାବେ ପସନ୍ଦ କରିଛନ୍ତି। ୨୦୨୦ ରୁ ୨୦୨୩ ମସିହା ପର୍ଯ୍ୟନ୍ତ କେଜ୍ରିୱାଲଙ୍କ ନେତୃତ୍ୱାଧୀନ ଆପ୍ ଦଳର ଗଣମାଧ୍ୟମ କାର୍ଯ୍ୟରେ କାମ କରିଥିବା ଅଭିଜିତ ଦିପକେ ବର୍ତ୍ତମାନ ଜଣେ ଯୁବ ନେତା ଭାବେ ଉଭା ହୋଇଛନ୍ତି। ଦେଶରେ ନିଟ୍ ପରୀକ୍ଷା ପ୍ରଶ୍ନପତ୍ରଲିକ୍ ଘଟଣା ଏବଂ ବେକାରୀ ସମସ୍ୟାକୁ ନେଇ ସେ ଦିଲ୍ଲୀର ଜନ୍ତରମନ୍ତରରେ ଦୀର୍ଘ ଦିନ ଧରି ଆନ୍ଦୋଳନ ଚଳାଇଥିଲେ। ତେବେ ଏହି ସର୍ଭେରେ ପ୍ରଧାନମନ୍ତ୍ରୀ ନରେନ୍ଦ୍ର ମୋଦୀ ସର୍ବାଧିକ ୪୮.୭ ପ୍ରତିଶତ ଭୋଟ୍ ସହ ଶୀର୍ଷରେ ଥିବାବେଳେ କଂଗ୍ରେସ ନେତା ରାହୁଲ ଗାନ୍ଧୀ ୨୭.୧ ପ୍ରତିଶତ ସହ ଦ୍ୱିତୀୟ ସ୍ଥାନରେ ରହିଛନ୍ତି। ରାଜନୈତିକ ମହଲରେ ଏହି ଛୋଟ ବ୍ୟବଧାନକୁ ନେଇ ଏବେ ବେଶ୍ ଚର୍ଚ୍ଚା ଚାଲିଛି। କାରଣ ଏକ ସାମାଜିକ ବ୍ୟଙ୍ଗାତ୍ମକ ମଞ୍ଚରୁ ଆରମ୍ଭ ହୋଇଥିବା ଏହି ଆନ୍ଦୋଳନ ବର୍ତ୍ତମାନ ଜାତୀୟ ସ୍ତରରେ ନିଜର ପ୍ରଭାବ ବିସ୍ତାର କରିବାରେ ସଫଳ ହୋଇଛି।

## ଏସ୍‌ଡିଆରଏଫ୍ ପାଇଁ ଅଗ୍ନିବୀର, ଏନ୍‌ସିସି ପ୍ରମାଣପତ୍ରଧାରୀଙ୍କୁ ମିଳିବ ପ୍ରାଥମିକତା

ନୂଆଦିଲ୍ଲୀ, ୨୮।୮(ଏଜେନ୍ସି): ଦେଶରେ ପ୍ରାକୃତିକ ଏବଂ କୃତ୍ରିମ ବିପର୍ଯ୍ୟୟର ମୁକାବିଲା ପାଇଁ କେନ୍ଦ୍ର ସରକାର ସମସ୍ତ ରାଜ୍ୟ ଏବଂ କେନ୍ଦ୍ରଶାସିତ ଅଞ୍ଚଳଗୁଡ଼ିକୁ ରାଜ୍ୟ ବିପର୍ଯ୍ୟୟ ପ୍ରତିକ୍ରିୟା ବଳ (ଏସ୍‌ଡିଆରଏଫ୍) ଗଠନ, ପ୍ରଶିକ୍ଷଣ ଏବଂ ସଜ୍ଜିତ କରିବା ନେଇ ଏକ ବିସ୍ତୃତ ମାର୍ଗଦର୍ଶିକ ଜାରି କରିଛନ୍ତି। ଜାତୀୟ ବିପର୍ଯ୍ୟୟ ପରିଚାଳନା ପ୍ରାଧିକରଣ (ଏନ୍‌ଡିଏମ୍‌ଏ) ଦ୍ୱାରା ଜାରି ଏହି ନୂତନ ନିୟମ ଅନୁଯାୟୀ, ଏସ୍‌ଡିଆରଏଫ୍ ଗଠନରେ ଅଗ୍ନିବୀର ଏବଂ ଏନ୍‌ସିସି ପ୍ରମାଣପତ୍ରଧାରୀଙ୍କୁ ସିଧାସଳଖ ନିଯୁକ୍ତିରେ ଅଗ୍ରାଧିକାର ଦିଆଯିବ ଏବଂ ମୋଟ୍ ଆସନରୁ ୧୫ ପ୍ରତିଶତ ମହିଳାଙ୍କ ପାଇଁ ସଂରକ୍ଷିତ ରହିବ। ଏହି ବଳଗୁଡ଼ିକୁ ଏନ୍‌ଡିଆରଏଫ୍ ଢାଞ୍ଚାରେ ପ୍ରସ୍ତୁତ କରାଯିବ। ପ୍ରତ୍ୟେକ ରାଜ୍ୟରେ ୬୦୦ ରୁ ୧୨୦୦ କର୍ମଚାରୀଙ୍କୁ ନେଇ ଗୋଟିଏ ବାଟାଲିୟନ୍ ଗଠନ କରାଯିବ, ଯାହାର ନେତୃତ୍ୱ ଜଣେ ପୁଲିସ ମହାନିର୍ଦ୍ଦେଶକ (ଡିଜିପି) ପାହ୍ୟାର ଅଧିକାରୀ କରିବେ। ଏହି ବଳର ସଦସ୍ୟମାନଙ୍କ ବୟସ ୫୦ ବର୍ଷରୁ ଅଧିକ ହେବ ନାହିଁ ଏବଂ ସେମାନେ ଜରୁରୀକାଳୀନ ପରିସ୍ଥିତିରେ ତୁରନ୍ତ ଉଦ୍ଧାର କାର୍ଯ୍ୟ ପାଇଁ ପ୍ରସ୍ତୁତ ରହିବେ। ବିପର୍ଯ୍ୟୟ ସମୟ ବ୍ୟତୀତ ଏହି ଦଳର ଯବାନମାନେ ଦର୍ଶନୀୟ ସ୍ଥାନ, ପର୍ଯ୍ୟଟନ କେନ୍ଦ୍ର ଏବଂ ଧାର୍ମିକ ସମାବେଶଗୁଡ଼ିକରେ ସୁରକ୍ଷା ଅଡିଟ୍ ଏବଂ ମକ୍‌ଡ୍ରିଲ୍ ମଧ୍ୟ ପରିଚାଳନା କରିବେ।

■ ୧୫ ପ୍ରତିଶତ ଆସନ ମହିଳାଙ୍କ ପାଇଁ ସଂରକ୍ଷିତ

## ଭାରତ-ପାକ୍ ସୀମାରୁ ବାଂଲାଦେଶୀ ମହିଳା ଗିରଫ

ବିକାନେର, ୨୮।୮(ଏଜେନ୍ସି): ଭାରତ-ପାକିସ୍ତାନ ସୀମା ନିକଟବର୍ତ୍ତୀ ବିକାନେରରୁ ସାମରିକ ଗୁଇନ୍ଦା ସଂସ୍ଥା (ଏମ୍‌ଆଇ) ଏବଂ ସିଆଇଡି ଦଳ ଏକ ମିଳିତ ଅଭିଯାନରେ ଜଣେ ବାଂଲାଦେଶୀ ମହିଳାଙ୍କୁ ଅଟକ ରଖିଛନ୍ତି। ନୀଳା (୨୭) ନାମକ ଏହି ମହିଳାଜଣକ ବିନା କୌଣସି ବୈଧ ପାସପୋର୍ଟ କିମ୍ବା ଭିସାରେ ଗତ ୮ ମାସ ହେଲା ବିକାନେରରେ ବେଆଇନ ଭାବେ ବାସ କରୁଥିଲେ। ଗୁଇନ୍ଦା ସୂଚନା ଆଧାରରେ ଅଶୋକ ନଗର ଅଞ୍ଚଳରୁ ତାଙ୍କୁ କାବୁ କରାଯାଇଛି ଏବଂ ତାଙ୍କଠାରୁ ବାଂଲାଦେଶୀ ନଥିପତ୍ର ମଧ୍ୟ ଜବତ କରାଯାଇଛି। ସେ କିପରି ଭାରତ ସୀମା ଭିତରକୁ ପ୍ରବେଶ କଲେ ଏବଂ ଏହି ଅଞ୍ଚଳରେ କାହା ସଂସ୍ପର୍ଶରେ ଥିଲେ, ସେନେଇ ପୁଲିସ ଓ ସୁରକ୍ଷା ଏଜେନ୍ସିଗୁଡ଼ିକ ପଚରାଉଚରା ଜାରି ରଖିଛନ୍ତି। ସୀମାନ୍ତ ଅଞ୍ଚଳରେ ଏଭଳି ସନ୍ଦିଗ୍ଧ ଗତିବିଧିକୁ ନେଇ ସୁରକ୍ଷା ବ୍ୟବସ୍ଥାକୁ ଅଧିକ କଡ଼ାକଡ଼ି କରାଯାଇଛି।

## ସୋନିଆଙ୍କ ଆତ୍ମଜୀବନୀ ପ୍ରକାଶନରେ ବାଧା

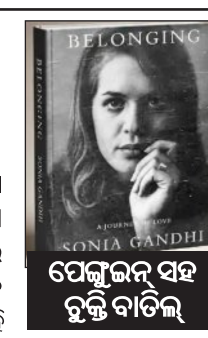


ପେଙ୍ଗୁଇନ୍ ସହ ଚୁକ୍ତି ବାତିଲ୍

ନୂଆଦିଲ୍ଲୀ, ୨୮।୮(ଏଜେନ୍ସି): କଂଗ୍ରେସ ନେତା ସୋନିଆ ଗାନ୍ଧୀଙ୍କ ଆଗାମୀ ସ୍ମରଣିକା ବା ଆତ୍ମଜୀବନୀ 'ବିଲଙ୍ଗିଙ୍ଗ: ଏ ଜର୍ଣ୍ଣି ଅଫ୍ ଲଭ୍'ର ପ୍ରକାଶନକୁ ନେଇ ଏକ ବଡ଼ ବିବାଦ ଦେଖାଦେଇଛି। ପ୍ରସିଦ୍ଧ ପ୍ରକାଶନ ସଂସ୍ଥା 'ପେଙ୍ଗୁଇନ୍ ରାଣ୍ଡମ ହାଉସ୍ ଇଣ୍ଡିଆ' ଏହି ପୁସ୍ତକକୁ ଭାରତରେ ପ୍ରକାଶ କରିବ ନାହିଁ ବୋଲି ଜଣାପଡ଼ିଛି। ଗଣମାଧ୍ୟମର ରିପୋର୍ଟ ଅନୁଯାୟୀ, ପ୍ରକାଶକ ସଂସ୍ଥା ପୁସ୍ତକରେ କିଛି ସମ୍ପାଦନାଗତ ପରିବର୍ତ୍ତନ ଏବଂ କିଛି ନିର୍ଦ୍ଦିଷ୍ଟ ଅଂଶକୁ ହଟାଇବା ପାଇଁ ଦାବି କରିଥିଲେ। ମାତ୍ର ଲେଖିକା ତଥା ସୋନିଆ ଗାନ୍ଧୀ ଏହି ପ୍ରସ୍ତାବକୁ ସମ୍ପୂର୍ଣ୍ଣ ପ୍ରତ୍ୟାଖ୍ୟାନ କରିଥିଲେ। ଏହି ସମସ୍ୟା ପରେ ପେଙ୍ଗୁଇନ୍ ସଂସ୍ଥା ଏହି ପ୍ରକାଶନ ପ୍ରକ୍ରିୟାରୁ ଓହରି ଯାଇଛି। ତେବେ ଆଗାମୀ ଦିନରେ 'ହାର୍ପର କଲିନ୍ସ' ଭାରତରେ ଏହି ପୁସ୍ତକ ପ୍ରକାଶନର ଦାୟିତ୍ୱ ଗ୍ରହଣ କରିପାରେ ବୋଲି ଚର୍ଚ୍ଚା ହେଉଛି। ପୂର୍ବରୁ ଏହି ପୁସ୍ତକଟି ଆସନ୍ତା ନଭେମ୍ବର ୧୦ ତାରିଖରେ ପ୍ରକାଶ ପାଇବାର ଥିଲା। ଏହି ବହିରେ ସୋନିଆ ଗାନ୍ଧୀ ତାଙ୍କର ରାଜନୈତିକ ଯାତ୍ରା ଏବଂ ୨୦୦୪ ରେ ପ୍ରଧାନମନ୍ତ୍ରୀ ପଦ ଗ୍ରହଣ ନକରିବାର ନିଷ୍ପତ୍ତି ସମ୍ପର୍କରେ ମତ ରଖିବେ ବୋଲି ଆଶା କରାଯାଉଛି। ପରିସ୍ଥିତିକୁ ଦୃଷ୍ଟିରେ ରଖି ଏହି ଆତ୍ମଜୀବନୀର ପ୍ରକାଶନକୁ ନେଇ ରାଜନୈତିକ ମହଲରେ ଚର୍ଚ୍ଚା ଜୋର ଧରିଛି।

● ସଶକ୍ତ ହେବ ପ୍ରତିରକ୍ଷା କ୍ଷେତ୍ର

## ଆମେରିକାରୁ 'ଜାଭେଲିନ୍' ଆଣ୍ଟି-ଟ୍ୟାଙ୍କ କ୍ଷେପଣାସ୍ତ୍ର କିଣିବ ଭାରତ

ନୂଆଦିଲ୍ଲୀ, ୨୮।୮ (ଏଜେନ୍ସି): ଭାରତୀୟ ପ୍ରତିରକ୍ଷା ବାହିନୀକୁ ଅଧିକ ଶକ୍ତିଶାଳୀ କରିବା ପାଇଁ ଆମେରିକାଠାରୁ ବିଶ୍ୱପ୍ରସିଦ୍ଧ 'ଜାଭେଲିନ୍' ଆଣ୍ଟି-ଟ୍ୟାଙ୍କ କ୍ଷେପଣାସ୍ତ୍ର ପ୍ରଣାଳୀ କିଣିବାକୁ ଭାରତ ଯୋଜନା କରୁଛି। ଭାରତରେ ଅବସ୍ଥାପିତ ଆମେରିକୀୟ ରାଷ୍ଟ୍ରଦୂତ ସର୍ଜିଓ ଗୋର ଏହି ସୂଚନା ଦେଇଛନ୍ତି। ଗତବର୍ଷ ନଭେମ୍ବରରେ ଆମେରିକା ବୈଦେଶିକ ମନ୍ତ୍ରାଳୟ ଭାରତକୁ ଏହି ଅସ୍ତ୍ରଶସ୍ତ୍ର ବିକ୍ରି କରିବା ପାଇଁ ଅନୁମୋଦନ କରିଥିଲା। ଏହି 'ଫାୟାର୍ ଆଣ୍ଡ ଫର୍ଗେଟ୍' ବା ଲକ୍ଷ୍ୟଭେଦ କରି ନିଜେ ଫେରିଆସୁଥିବା କ୍ଷେପଣାସ୍ତ୍ର ସିଷ୍ଟମ୍ ଜଣେ ମାତ୍ର ସୈନିକ ଦ୍ୱାରା କାନ୍ଧରେ ବୁହାଯାଇ ପାରିବ। ଏହାର ସ୍ୱୟଂଚାଳିତ ମାର୍ଗଦର୍ଶନ ବ୍ୟବସ୍ଥା ଯୋଗୁଁ କ୍ଷେପଣାସ୍ତ୍ରଟି ନିଜେ ନିଜେ ଲକ୍ଷ୍ୟକୁ ପିଛା କରି ଧ୍ୱଂସ କରିପାରେ, ଯାହାକି ସୈନିକମାନଙ୍କୁ ଶତ୍ରୁର ଆକ୍ରମଣରୁ ସୁରକ୍ଷିତ ରଖିବାରେ ସାହାଯ୍ୟ କରେ। ଆମେରିକା ଏବଂ ଭାରତ ମଧ୍ୟରେ ପ୍ରତିରକ୍ଷା ସହଯୋଗକୁ ଆହୁରି ମଜବୁତ କରିବା ଦିଗରେ ଏହା ଏକ ବଡ଼ ପଦକ୍ଷେପ ବୋଲି କୁହାଯାଇଛି।

## କାଶ୍ମୀରରେ ସୁରକ୍ଷାକର୍ମୀଙ୍କ ହାତରେ ରାଖୀ ବାନ୍ଧିଲେ ବାଳିକା

ଶ୍ରୀନଗର, ୨୮।୮(ଏଜେନ୍ସି): ରକ୍ଷାବନ୍ଧନ ପର୍ବରେ କାଶ୍ମୀରରୁ ଏକ ହୃଦୟସ୍ପର୍ଶୀ ଦୃଶ୍ୟ ସାମ୍ନାକୁ ଆସିଛି। ସ୍ଥାନୀୟ କାଶ୍ମୀର ବାଳିକାମାନେ ଦେଶର ସୁରକ୍ଷାରେ ନିୟୋଜିତ ଭାରତୀୟ ସେନା ଯବାନମାନଙ୍କ ହାତରେ ରାଖୀ ବାନ୍ଧି ଏହି ପବିତ୍ର ପର୍ବ ପାଳନ କରିଛନ୍ତି। ଏହି ସୁନ୍ଦର କାର୍ଯ୍ୟର ଭିଡିଓ ବର୍ତ୍ତମାନ ସୋସିଆଲ ମିଡିଆରେ ବେଶ୍ ଭାଇରାଲ ହେଉଛି ଏବଂ ସମସ୍ତଙ୍କ ମନ ଜିଣି ପାରିଛି। ନିଜର ପରିବାରଠାରୁ ଦୂରରେ ରହି ଦେଶ ସେବା କରୁଥିବା ଯବାନମାନଙ୍କ ପାଇଁ ଏହି ଘଟଣା ଏକ ଭାବବିହ୍ୱଳ ମୁହୂର୍ତ୍ତ ସୃଷ୍ଟି କରିଛି। ବାଳିକାମାନେ କହିଛନ୍ତି ଯେ ସେମାନଙ୍କର ନିଜର ଭାଇ ନ ଥିଲେ ମଧ୍ୟ ସେମାନେ ଯବାନମାନଙ୍କୁ ନିଜର ଭାଇ ମନେ କରନ୍ତି ଏବଂ ଯବାନମାନେ ସେମାନଙ୍କର ସୁରକ୍ଷା କବଚ ଅଟନ୍ତି। ଭାଇ ଓ ଭଉଣୀଙ୍କ ପବିତ୍ର ସମ୍ପର୍କର ଏହି ଜୀବନ୍ତ ଚିତ୍ର ଦେଶରେ ସଦଭାବନା ଓ ପ୍ରେମର ଏକ ବଡ଼ ବାର୍ତ୍ତା ଦେଇଛି।

# ଏନ୍‌ଟିଏରେ ତିନି ଜଣ ନୂତନ ଅଧିକାରୀ ନିଯୁକ୍ତ

### ତିନି ସପ୍ତାହ ଭିତରେ ଦାୟିତ୍ୱ ଗ୍ରହଣ କରିବାକୁ ନିର୍ଦ୍ଦେଶ

ନୂଆଦିଲ୍ଲୀ, ୨୮।୮(ଏଜେନ୍ସି): କେନ୍ଦ୍ର ସରକାର ଜାତୀୟ ପରୀକ୍ଷା ଏଜେନ୍ସି(ଏନ୍‌ଟିଏ)ରେ ଦୁଇ ଜଣ ନିର୍ଦ୍ଦେଶକ ଏବଂ ଜଣେ ଯୁଗ୍ମ ନିର୍ଦ୍ଦେଶକଙ୍କୁ ନିଯୁକ୍ତ କରିଛନ୍ତି। ଅଗଷ୍ଟ ୨୭ ତାରିଖରେ ଜାରି ହୋଇଥିବା ଏକ ସରକାରୀ ଆଦେଶ ଅନୁଯାୟୀ ଏହି ନିଯୁକ୍ତି ପ୍ରକାଶ ପାଇଛି। ପ୍ରଶାସନିକ ବ୍ୟବସ୍ଥାରେ ସ୍ୱଚ୍ଛତା ଆଣିବା ଏବଂ ଏଜେନ୍ସିର କାର୍ଯ୍ୟକାରିତାକୁ ସୁଦୃଢ଼ କରିବା ଉଦ୍ଦେଶ୍ୟରେ ଏହି ପଦକ୍ଷେପ ନିଆଯାଇଛି। କେନ୍ଦ୍ରୀୟ ଆଦେଶ ଅନୁଯାୟୀ, ଭାରତୀୟ ପୁଲିସ ସେବା ଅଧିକାରୀ ରବି କୁମାର ସିଂ ଏବଂ ଭାରତୀୟ ପ୍ରଶାସନିକ ସେବା ଅଧିକାରୀ ପ୍ରସନ୍ନ ବେଙ୍କଟେଶ ଭିଙ୍କୁ ନିର୍ଦ୍ଦେଶକ ଭାବେ ନିଯୁକ୍ତି ଦିଆଯାଇଛି। ସେହିପରି ୨୦୧୬ ବ୍ୟାଚ୍‌ର ଭାରତୀୟ ରାଜସ୍ୱ ସେବା ଅଧିକାରୀ ଅମିତ ସମଡ଼ିଆଙ୍କୁ ଯୁଗ୍ମ ନିର୍ଦ୍ଦେଶକ ଭାବେ ଅବସ୍ଥାପିତ କରାଯାଇଛି। ଏହି ତିନି ଜଣ ଅଧିକାରୀଙ୍କୁ ଆଦେଶ ଜାରି ହେବାର ତିନି ସପ୍ତାହ ଭିତରେ ନିଜ ନିଜର ଦାୟିତ୍ୱ ଗ୍ରହଣ କରିବାକୁ କୁହାଯାଇଛି। ଯଦି ସେମାନେ ନିର୍ଦ୍ଧାରିତ ସମୟସୀମା ମଧ୍ୟରେ କାର୍ଯ୍ୟଭାର ଗ୍ରହଣ ନ କରନ୍ତି, ତେବେ କେନ୍ଦ୍ରୀୟ କର୍ମଚାରୀ ଯୋଜନାରୁ ସେମାନଙ୍କୁ ବାସନ୍ଦ କରିବା ପାଇଁ ଆନୁଷ୍ଠାନିକ କାର୍ଯ୍ୟାନୁଷ୍ଠାନ ଗ୍ରହଣ କରାଯିବ ବୋଲି ସ୍ପଷ୍ଟ କରାଯାଇଛି। ପ୍ରଶ୍ନପତ୍ର ଲିକ୍ ବିବାଦ ପରେ ଜାତୀୟ ପରୀକ୍ଷା ଏଜେନ୍ସିରେ ବ୍ୟାପକ ସଂସ୍କାର ଏବଂ ପୁନଃଗଠନ ପ୍ରକ୍ରିୟା ଜାରି ରହିଛି। ଏହି ମାମଲାରେ ସମ୍ପୃକ୍ତି ଅଭିଯୋଗରେ ଗତ ଜୁଲାଇ ୨୫ ତାରିଖରେ ଏଜେନ୍ସି ପକ୍ଷରୁ ୪୭ ଜଣ ଅଧିକାରୀଙ୍କୁ ବରଖାସ୍ତ କରାଯାଇଥିଲା। ଦେଶର ଲକ୍ଷ ଲକ୍ଷ ଛାତ୍ରଛାତ୍ରୀ ଏବଂ ସେମାନଙ୍କ ଅଭିଭାବକଙ୍କୁ ଏହି ପ୍ରଶ୍ନପତ୍ରଲିକ୍ ଘଟଣା ଗଭୀର ମାନସିକ ଯନ୍ତ୍ରଣା ଦେଇଥିବା ପ୍ରଧାନମନ୍ତ୍ରୀ ଏକ ଭିଡିଓ ବାର୍ତ୍ତା ଜରିଆରେ ପ୍ରକାଶ କରିଥିଲେ। ଛାତ୍ରଛାତ୍ରୀମାନଙ୍କର ଗୋଟିଏ ଶିକ୍ଷାବର୍ଷ ଯେପରି ନଷ୍ଟ ନ ହୁଏ, ସେଥିପାଇଁ ସ୍ୱଳ୍ପ ସମୟ ମଧ୍ୟରେ ବାଇଶି ଲକ୍ଷ ପରୀକ୍ଷାର୍ଥୀଙ୍କ ପରୀକ୍ଷା ସଫଳତାର ସହ ପରିଚାଳନା କରାଯାଇଥିଲା। ଏହି ଘଟଣାର ଦୋଷୀମାନଙ୍କୁ ଗିରଫ କରାଯାଇ ଜେଲ୍ ପଠାଯାଇଥିବା ବେଳେ ଏଭଳି ମାମଲାର ଶୀଘ୍ର ବିଚାର ପାଇଁ ଏକ ଫାଷ୍ଟଟ୍ରାକ୍ କୋର୍ଟ ପ୍ରତିଷ୍ଠା କରିବାକୁ ମଧ୍ୟ ନିର୍ଦ୍ଦେଶ ଦିଆଯାଇଛି। ଏହି ସମସ୍ୟାର ସ୍ଥାୟୀ ପ୍ରତିକାର ପାଇଁ ସଂସଦର ମୌସୁମୀ ଅଧିବେଶନରେ ସର୍ବସାଧାରଣ ପରୀକ୍ଷା (ଅନୁଚିତ ଉପାୟ ନିବାରଣ) ବିଧେୟକ ଉପସ୍ଥାପିତ ହୋଇଥିଲା, ଯାହା ଉଭୟ ଗୃହରେ ଗୃହୀତ ହୋଇଥିଲା। ଅଗଷ୍ଟ ୧ ତାରିଖରେ ରାଷ୍ଟ୍ରପତିଙ୍କ ଅନୁମୋଦନ ପାଇବା ପରେ ଏହା ଏକ ପୂର୍ଣ୍ଣାଙ୍ଗ ଆଇନରେ ପରିଣତ ହୋଇଛି। ଏହି ନୂତନ ଆଇନ କେବଳ ଜାତୀୟ ପରୀକ୍ଷା ଏଜେନ୍ସି ଦ୍ୱାରା ପରିଚିତ ପରୀକ୍ଷାଗୁଡ଼ିକ ମଧ୍ୟରେ ସୀମିତ ନୁହେଁ, ବରଂ କର୍ମଚାରୀ ଚୟନ ଆୟୋଗ ଏବଂ ବ୍ୟାଙ୍କିଙ୍ଗ୍ ସମେତ ସମସ୍ତ ପ୍ରମୁଖ ସାଧାରଣ ପରୀକ୍ଷାଗୁଡ଼ିକ ପାଇଁ ମଧ୍ୟ ପ୍ରଯୁଜ୍ୟ ଅଟେ। ପରୀକ୍ଷା ବିବାଦକୁ ନେଇ ଦେଶବ୍ୟାପୀ ବ୍ୟାପକ ପ୍ରତିବାଦ ଦେଖିବାକୁ ମିଳିଥିଲା। ରାଜଧାନୀ ନୂଆଦିଲ୍ଲୀର ଯନ୍ତରମନ୍ତରଠାରେ ଏକ ମାସବ୍ୟାପୀ ଧାର୍ଣ୍ଣା କରାଯିବା ସହିତ ଜଣେ ପ୍ରସିଦ୍ଧ କର୍ମକର୍ତ୍ତା ଦୀର୍ଘ ଛବିଶ ଦିନ ଧରି ଅନଶନ କରିଥିଲେ।

ସକାଳ THE SAKALA
ଶନିବାର
୨୯ ଅଗଷ୍ଟ, ୨୦୨୬



## ଦେଶରେ ଶିଳ୍ପ ଅଭିବୃଦ୍ଧି ମନ୍ଥର

# ଜୁନ୍‌ରେ ୭.୩%, ଜୁଲାଇରେ ୬.୭%

ନୂଆଦିଲ୍ଲୀ,୨୮।୮ (ଏଜେନ୍ସି):ଦେଶରେ ମନ୍ଥର ପଡିଛି ଶିଳ୍ପ ଅଭିବୃଦ୍ଧି। ଜୁନ୍ ମାସରେ ୭.୩% ରହିଥିବା ଶିଳ୍ପ ଅଭିବୃଦ୍ଧି ଜୁଲାଇରେ ୬.୭%କୁ ହ୍ରାସ ଘଟିଛି। ଏହା ଦେଶରେ ଶିଳ୍ପ କ୍ଷେତ୍ରରେ ଧିମା ପଡିଥିବା ଶିଳ୍ପ ଅଭିବୃଦ୍ଧିକୁ ପ୍ରତିପାଦିତ କରୁଛି। କେନ୍ଦ୍ର ପରିସଂଖ୍ୟାନ ଏବଂ କାର୍ଯ୍ୟକ୍ରମ ରୂପାୟନ ମନ୍ତ୍ରଣାଳୟ (ସିଏସ୍‌ଓ) ପକ୍ଷରୁ ପ୍ରକାଶିତ ଶିଳ୍ପ ଉତ୍ପାଦନ ସୂଚକାଙ୍କ (ଆଇଆଇପି) ତଥ୍ୟରେ ଏହା କୁହାଯାଇଛି। ଏଥର ବିଭିନ୍ନ କ୍ଷେତ୍ର ମଧ୍ୟରେ ବିନିର୍ମାଣ ଏବଂ ବିଦ୍ୟୁତ କ୍ଷେତ୍ର ଅଭିବୃଦ୍ଧିର ନେତୃତ୍ୱ ନେଇଛି। ଉଭୟ କ୍ଷେତ୍ରରେ ଉତ୍ପାଦନ ବୃଦ୍ଧି ପାଇଛି। ଏଠାରେ ଉଲ୍ଲେଖନୀୟ ଯେ ଆଇଆଇପି ତଥ୍ୟ ପ୍ରତି ମାସର ୨୮ ତାରିଖରେ

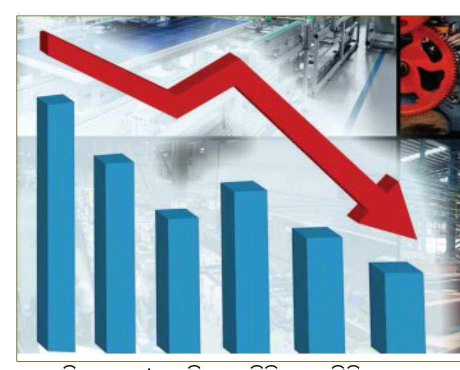

ପ୍ରକାଶିତ ହୁଏ। ଯଦି ସେହିଦିନ ଛୁଟିଦିନ ହୋଇଥାଏ, ତେବେ ପରବର୍ତ୍ତୀ କାର୍ଯ୍ୟ ଦିବସରେ ତଥ୍ୟ ପ୍ରକାଶିତ ହୁଏ।

ଶୁକ୍ରବାର ପ୍ରକାଶିତ ତଥ୍ୟ ଅନୁଯାୟୀ, ଜୁଲାଇ ମାସରେ ଦେଶର ତିନୋଟି ପ୍ରମୁଖ ଶିଳ୍ପ କ୍ଷେତ୍ରରେ ଉତ୍ପାଦନ ବୃଦ୍ଧି ପାଇଛି। ଉତ୍ପାଦନ କ୍ଷେତ୍ର ୭.୩ ପ୍ରତିଶତ ଅଭିବୃଦ୍ଧି ହାସଲ କରିଥିବାବେଳେ ବିଦ୍ୟୁତ କ୍ଷେତ୍ର ୮.୭ ପ୍ରତିଶତ ଏବଂ ଜଳ ଯୋଗାଣ, ସ୍ୱେରେଜ ଏବଂ ବର୍ଜ୍ୟବସ୍ତୁ ପରିଚାଳନା କ୍ଷେତ୍ରରେ ୭.୪% ଅଭିବୃଦ୍ଧି ହୋଇଛି। ତେବେ ବିନିର୍ମାଣ କ୍ଷେତ୍ରରେ ଦୁଇ ଅଙ୍କ ସ୍ତରରେ ତାଲିକାଭୁକ୍ତ ୨୩ ଶିଳ୍ପ ଗୋଷ୍ଠୀ ମଧ୍ୟରୁ ୧୯ଟି ଜୁଲାଇ ୨୦୨୫ ତୁଳନାରେ ଜୁଲାଇ ୨୦୨୬ରେ ସକାରାତ୍ମକ ଅଭିବୃଦ୍ଧି ରେକର୍ଡ କରିଛି। ଜୁଲାଇ ୨୦୨୬ରେ ସକାରାତ୍ମକ ଅଭିବୃଦ୍ଧିରେ ସର୍ବାଧିକ ଯୋଗଦାନ ଦେଇଥିବା ତିନୋଟି କ୍ଷେତ୍ର ହେଉଛି, ମୋଟର ଯାନ, ଟ୍ରେଲର ଏବଂ ସେମି-ଟ୍ରେଲର୍ ନିର୍ମାଣ (୨୨.୨%), ବୈଦ୍ୟୁତିକ ଉପକରଣ ନିର୍ମାଣ (୨୮.୩%) ଏବଂ ଯନ୍ତ୍ରପାତି ଏବଂ ଉପକରଣ ନିର୍ମାଣ (୧୨.୧%)। ସେହିପରି ଅଟୋ କ୍ଷେତ୍ରରେ ଅଟୋ ଉପାଦାନ, ସ୍ପେୟାର ପାର୍ଟସ୍ ଏବଂ ଆନୁଷଙ୍ଗିକ ସାମଗ୍ରୀ, ଯାତ୍ରୀବାହୀ କାର୍ ଏବଂ ବାଣିଜ୍ୟିକ ଯାନ ଉତ୍ପାଦନ ଅଭିବୃଦ୍ଧିରେ ଗୁରୁତ୍ୱପୂର୍ଣ୍ଣ ଯୋଗଦାନ ରଖିଛି। ସେହିପରି, ବୈଦ୍ୟୁତିକ ଉପକରଣ, ସ୍ୱିଚ୍ ଗିଅର୍, ସର୍କିଟ୍ ବ୍ରେକର୍ ଏବଂ ନିୟନ୍ତ୍ରଣ ପ୍ୟାନେଲ୍, ୟୁପିଏସ୍ ଏବଂ ସଲିଡ୍-ଷ୍ଟେଟ୍ ଡ୍ରାଇଭ୍ ଏବଂ ଅପ୍ଟିକାଲ୍ ଫାଇବର ଏବଂ କେବୁଲ୍ କନେକ୍ଟର୍ ସହ ଜଡିତ ଉତ୍ପାଦଗୁଡ଼ିକ ଦୃଢ଼ ପ୍ରଦର୍ଶନ କରିଛନ୍ତି।ଏହାବ୍ୟତୀତ ଜୁଲାଇରେ ପୁଞ୍ଜି ସାମଗ୍ରୀରେ ୧୬.୧% ର ଏକ ଦୃଢ଼ ଅଭିବୃଦ୍ଧି ଦେଖିବାକୁ ମିଳିଛି। ବ୍ୟବହାର-ଆଧାରିତ ବର୍ଗୀକରଣ ଆଧାରରେ ଜୁଲାଇରେ ପୁଞ୍ଜିଗତ ସାମଗ୍ରୀ ଉତ୍ପାଦନ ୧୬.୧% ବୃଦ୍ଧି ପାଇଛି। ଉପଭୋକ୍ତା ଦୀର୍ଘସ୍ଥାୟୀ ସାମଗ୍ରୀ ଉତ୍ପାଦନରେ ୧୦.୫ ପ୍ରତିଶତ ଅଭିବୃଦ୍ଧି ହୋଇଥିଲା, କିନ୍ତୁ ଉପଭୋକ୍ତା ଅଣ-ସ୍ଥାୟୀ ସାମଗ୍ରୀ ଉତ୍ପାଦନରେ ୧ ପ୍ରତିଶତ ହ୍ରାସ ଘଟିଛି।

---

### ଏସ୍‌ସିବି କର୍ମଚାରୀଙ୍କ ଦରମା ବାବଦ ୨ କୋଟି ୪୦ ଲକ୍ଷ ଟଙ୍କା ହଡ଼ପ

## ଜେଲ୍ ଗଲେ ଡାଟା ଏଣ୍ଟ୍ରି ଅପରେଟର

କଟକ,୨୮।୮(ସମିସ): ଏସ୍‌ସିବି ମେଡିକାଲରେ ବଡ଼ଧରଣର ଆର୍ଥିକ ଅନିୟମିତତା ସାମ୍ନାକୁ ଆସିବା ପରେ ପୁଲିସ ଏବେ ଅଧୀକ୍ଷକଙ୍କ କାର୍ଯ୍ୟାଳୟକୁ ଛାନ୍‌ଭିନ୍ କରୁଛି। କାର୍ଯ୍ୟରତ କର୍ମଚାରୀଙ୍କର ପ୍ରାପ୍ୟ ବାବଦ ଥିବା ୨ କୋଟି ୪୦ ଲକ୍ଷ ଟଙ୍କା ହେରଫେର ହୋଇଛି। ଏନେଇ ଏସସିବି ଅଧୀକ୍ଷକ ଜ୍ୟୋତିଷଚନ୍ଦ୍ର ଚୌଧୁରୀଙ୍କ ଅଭିଯୋଗ ଆଧାରରେ ମଙ୍ଗଳାବାଗ ଥାନା ପୁଲିସ ଏକ ମାମଲା ରୁଜୁ କରିଥିଲା। ପ୍ରାଥମିକ ତଦନ୍ତ ପରେ କେଳେଙ୍କାରୀ ପଛରେ ଅଧୀକ୍ଷକଙ୍କ କାର୍ଯ୍ୟାଳୟର ଡାଟା ଏଣ୍ଟ୍ରି ଅପରେଟର(ଡିଇଓ) ମାଷ୍ଟରମାଇଣ୍ଡ ଥିବା ଜଣାପଡ଼ିଛି। ତା' ବ୍ୟାଙ୍କ ଆକାଉଣ୍ଟକୁ ଗତ ୧୦ ବର୍ଷ ଭିତରେ ଅନେକ ଥର ଟଙ୍କା ଯାଇଛି। ତେଣୁ ପୁଲିସ ଉକ୍ତ ଡିଇଓଙ୍କୁ ଗତକାଲି ଗିରଫ କରିଥିବା ବେଳେ ଆଜି ଜାମିନ୍ ଆବେଦନ ନାମଞ୍ଜୁର ହେବାରୁ ମୁଖ୍ୟ ଅଭିଯୁକ୍ତଙ୍କୁ ଜେଲ୍ ପଠାଇ ଦିଆଯାଇଛି।

ଏସ୍‌ସିବିରେ ଗତ ୧୦ ବର୍ଷ ହେବ ଏକାଧିକ କର୍ମଚାରୀଙ୍କ ଟିଏ, ଡିଏ, ଏରିଅର, ଷ୍ଟଡି ଟୁର, ମାଟର୍ନିଟି ଲିଭ ବାବଦ ଟଙ୍କା ସେମାନଙ୍କ ବ୍ୟାଙ୍କ ଆକାଉଣ୍ଟକୁ ଯାଇନାହିଁ। ଗତ ଏକ ମାସ ତଳେ ଏଜି ଅଡିଟ ବେଳେ ଏଭଳି ଆର୍ଥିକ ହେରଫେର ଧରାପଡ଼ିଥିଲା। ପ୍ରାଥମିକ ଭାବେ ଡିଡିଓଙ୍କ ଅଧିନରେ ଥିବା ଅଧିକାଂଶ ଚତୁର୍ଥ ଶ୍ରେଣୀ କର୍ମଚାରୀଙ୍କ ସ୍ତରରେ ଏଭଳି ହେରଫେର ହୋଇଥିବା ଜଣାପଡିଛି। ବୈଷୟିକ ଜ୍ଞାନକୌଶଳ ବ୍ୟବହାର କରି ଟଙ୍କା ପାଇବାକୁ ଥିବା କର୍ମଚାରୀଙ୍କ ବ୍ୟାଙ୍କ ଆକାଉଣ୍ଟ ବଦଳରେ ଅନ୍ୟ ବ୍ୟକ୍ତିଙ୍କ ବ୍ୟାଙ୍କ ଆକାଉଣ୍ଟକୁ ଏହି ଟଙ୍କା ଟ୍ରାନ୍ସଫର ହୋଇଛି। ଜଣେ ଡାଟା ଏଣ୍ଟ୍ରି ଅପରେଟରଙ୍କ ସନ୍ଦିଗ୍ଧ ବ୍ୟାଙ୍କ ଆକାଉଣ୍ଟକୁ ଏହି ଟଙ୍କା ସ୍ଥାନାନ୍ତର କରାଯାଇଥିବା ପ୍ରାଥମିକ ତଦନ୍ତରୁ ଜଣାପଡ଼ିଛି। ୨୦୧୬ରୁ ଏଭଳି ହେରଫେର ନିୟମିତ ବ୍ୟବଧାନରେ ହୋଇଆସିଥିବା ଅଡିଟ ରିପୋର୍ଟରେ ଦର୍ଶାଯାଇଛି। ଯେହେତୁ ଏସ୍‌ସିବିରେ ସମସ୍ତ କର୍ମଚାରୀଙ୍କ ଦରମା ମିଳିବା ପୂର୍ବରୁ ଡାଟା ଏଣ୍ଟ୍ରି ଅପରେଟର ଏହାକୁ କମ୍ପ୍ୟୁଟରରେ ଏଣ୍ଟ୍ରି କରିବା ପରେ ଡିଲିଂ ଆସିଷ୍ଟାଣ୍ଟ ଯାଞ୍ଚ କରିଥାନ୍ତି। ଆକାଉଣ୍ଟାଣ୍ଟ ଏବଂ କ୍ୟାସିୟରଙ୍କ ମାଧ୍ୟମରେ ଏହା ଡିଡିଓ(ଡ୍ରଇଂ ଏଣ୍ଡ ଡିସବର୍ସିଂ ଅଫିସର)ଙ୍କ ନିକଟରେ ପହଞ୍ଚିଥାଏ। ଡିଡିଓ ଏହାକୁ ଅନୁମୋଦନ କରିବା ପରେ ଟ୍ରେଜେରିକୁ ଯାଇଥାଏ। ଟ୍ରେଜେରି ପକ୍ଷରୁ ଏହାକୁ ଯାଞ୍ଚ କରିବା ପରେ ପବ୍ଲିକ ଫାଇନାନ୍ସିଆଲ ମ୍ୟାନେଜମେଣ୍ଟ ସିଷ୍ଟମ(ପିଏଫ୍‌ଏମ୍‌ଏସ) ମାଧ୍ୟମରେ ସମ୍ପୃକ୍ତ କର୍ମଚାରୀଙ୍କ ବ୍ୟାଙ୍କ ଆକାଉଣ୍ଟକୁ ଦରମା ସମେତ ଅନ୍ୟାନ୍ୟ ଆନୁସଙ୍ଗିକ ଟଙ୍କା ଯାଇଥାଏ। ଏହି ସୁଯୋଗରେ ଡିଇଓ ଜଣକ ଅନ୍ୟ ଏକ ଆକାଉଣ୍ଟ ଖୋଲି କର୍ମଚାରୀଙ୍କ ଟଙ୍କାକୁ ସେଥିରେ ଟ୍ରାନ୍ସଫର କରି ନେଉଥିଲେ। ଏହିଭଳି ଭାବେ ୨୦୧୫-୧୬ରୁ ଅଧୀକ୍ଷକଙ୍କ କାର୍ଯ୍ୟାଳୟର ତୃତୀୟ ଓ ଚତୁର୍ଥ ଶ୍ରେଣୀ କର୍ମଚାରୀଙ୍କ ଟିଏ, ଡିଏ, ଏରିଅର, ଷ୍ଟଡି ଟୁର, ମାଟର୍ନିଟି ଲିଭ ବାବଦ ପ୍ରାୟ ୨ କୋଟି ୪୦ ଲକ୍ଷ ଟଙ୍କା ଡିଇଓଙ୍କ ବ୍ୟାଙ୍କ ଆକାଉଣ୍ଟକୁ ଯାଇଥିବା ଜଣାପଡ଼ିଛି। ଏହି ବିଷୟ ସାମ୍ନାକୁ ଆସିବା ପରେ ପୋଲିସ ପକ୍ଷରୁ ବ୍ୟାଙ୍କ କର୍ତ୍ତୃପକ୍ଷଙ୍କୁ ୨୦୧୫-୧୬ରୁ ୨୦୨୬ ଯାଏ ସମସ୍ତ ଆର୍ଥିକ କାରବାରର ତଥ୍ୟ ଦେବାକୁ ଚିଠି ଲେଖାଯାଇଛି। ବ୍ୟାଙ୍କ ପକ୍ଷରୁ ଉକ୍ତ ଡିଇଓଙ୍କ ଗୋଟିଏ ବ୍ୟାଙ୍କ ଆକାଉଣ୍ଟ ଫ୍ରିଜ ପ୍ରକ୍ରିୟା ଆରମ୍ଭ ହୋଇଛି। ଯେଭଳି କୌଣସି ଟଙ୍କା ଉଠାଣ ହୋଇପାରିବ ନାହିଁ, ସେଥିପାଇଁ ଏଭଳି ପଦକ୍ଷେପ ଗ୍ରହଣ କରାଯାଇଛି। ଏହି ଘଟଣାରେ ପୁଲିସ ଏସସିବିର ଆକାଉଣ୍ଟାଣ୍ଟ, କ୍ୟାସିୟର ଏବଂ ପେନ୍‌ସନ ବିଭାଗର କର୍ମଚାରୀଙ୍କୁ ତଦନ୍ତ ପରିସରଭୁକ୍ତ କରିଥିଲେ ବୋଲି ସୂଚନା ମିଳିଛି।

---

### ରାକ୍ଷୀ ବାନ୍ଧି ଫେରିବା ସମୟରେ ଦୁର୍ଘଟଣା

## ଭାଇ ମୃତ; ଭଉଣୀ, ଭଣଜା ସମେତ ୪ ଗୁରୁତର

ବାରିପଦା/କୁଆମରା, ୨୮।୮(ସମିସ): ପବିତ୍ର ରାକ୍ଷୀ ପୂର୍ଣ୍ଣିମା ଦିନ ରାକ୍ଷୀ ବାନ୍ଧିବାକୁ ଆସିଥିବା ଭଉଣୀ ଓ ଭଣଜାକୁ ଛାଡିବାକୁ ଯାଉଥିବା ସମୟରେ ବାଇକ୍ ଦୁର୍ଘଟଣା ଘଟିବାରୁ ଭାଇର ମୃତ୍ୟୁ ଘଟିଥିବାବେଳେ ଭଉଣୀ ଓ ଭଣଜା ଗୁରୁତର ଆହାତ ହୋଇଛନ୍ତି। ଏଭଳି ଏକ ଦୁଃଖଭରା ଘଟଣା ମୟୂରଭଞ୍ଜ ଜିଲ୍ଲା ଖୁଣ୍ଟା ଥାନା ଅଞ୍ଚଳରେ ଶୁକ୍ରବାର ସନ୍ଧ୍ୟାରେ ଘଟିଛି।

ସୂଚନା ମୁତାବକ, ଖୁଣ୍ଟା ଥାନା ଅନ୍ତର୍ଗତ ଶିଆଳିଆ (ଖ) ଗ୍ରାମର ରଘୁନାଥ ହାଁସଦା (୨୫) ଆଜି ସନ୍ଧ୍ୟାରେ ଭଉଣୀ ସୁହାଗୀ କିସ୍କୁ (୩୦) ଓ ଭଣଜା ଟୁନୁ (୮)ଙ୍କୁ ନେଇ କୁଆମରା ପଞ୍ଚାୟତ ବାଲିଗଡିଆ ଗ୍ରାମକୁ ଆସୁଥିବାବେଳେ ବିପରୀତ ଦିଗରୁ ପଟୁଆ ଗ୍ରାମର କାଞ୍ଚନ ସୋରେନ (୩୦) ଓ ସୁଦାମ ମାରାଣ୍ଡି (୨୬) ବୁଲେଟ ଯୋଗେ ଯାଉଥିବାବେଳେ ଶୀଳଘାଟି ଜଙ୍ଗଲ ରାସ୍ତାର ସୁରୁକୁନା ନିକଟରେ ମୁହାଁମୁହିଁ ଧକ୍କା ହୋଇଥିଲା। ଫଳରେ ଘଟଣାସ୍ଥଳରେ ରଘୁନାଥଙ୍କର ମୃତ୍ୟୁ ଘଟିଥିବାବେଳେ ଉଭଣୀ ସୁହାଗୀ ଓ ଭଣଜା ଟୁନୁ ଗୁରୁତର ହୋଇଥିଲେ। ବୁଲେଟରେ ଥିବା ଦୁଇ ଯୁବକ କାଞ୍ଚନ ଓ ସୁଦାମ ଭାରସାମ୍ୟ ହରାଇ ରାସ୍ତା ପାଖର ଏକ ଗଛରେ ପିଟି ହୋଇ ଗୁରୁତର ହୋଇଥିଲେ। ଗୁରୁତର ୪ ଜଣଙ୍କୁ ପ୍ରଥମେ ଖୁଣ୍ଟା ଡାକ୍ତରଖାନା ଓ ପରେ ବାରିପଦା ପିଆରଏମ ମେଡିକାଲ କଲେଜକୁ ସ୍ଥାନାନ୍ତର କରାଯାଇଛି। ଦୁର୍ଘଟଣା ପରେ ବାଇକ ଦୁଇଟିକୁ ଖୁଣ୍ଟା ପୁଲିସ ଜବତ କରିବା ସହ ମାମଲା ରୁଜୁ କରି ତଦନ୍ତ ଚଳାଇଥିବା ଆଇଆଇସି ଆଦିତ୍ୟ ପ୍ରସାଦ ଜେନା କହିଛନ୍ତି। ସେହିପରି ଭରଡାଡିହି ଗ୍ରାମର ରଣଜିତ ଖଣ୍ଡେଇ ପଶୁଦା ଅଞ୍ଚଳକୁ କୌଣସି କାମରେ ଆସି ବାଇକ ଯୋଗେ ଘରକୁ ଫେରୁଥିବାବେଳେ ମହୁଲିଆ ଛକ ନିକଟରେ ଏକ ଅଜଣା କାର୍ ଧକ୍କା ଦେଇ ପଳାଇଥିଲା। ଫଳରେ ରଣଜିତଙ୍କ ଅବସ୍ଥା ଗୁରୁତର ଥିବାବେଳେ ତାଙ୍କୁ ପ୍ରଥମେ ବଡ଼ସାହି ଡାକ୍ତରଖାନା ଓ ପରେ ସଙ୍କଟାପନ୍ନ ଅବସ୍ଥାରେ ବାରିପଦାକୁ ସ୍ଥାନାନ୍ତର କରାଯାଇଛି।

---

## ଯୋଗ୍ୟ ଭୋଟରଙ୍କ ନାମ କାଟିବାକୁ ଷଡ଼ଯନ୍ତ୍ର କରୁଛି ବିଜେପି

- ଦାବି ଆପତ୍ତି ଅବଧି ଶେଷ ପରେ ବି ନାମ କାଟିବା ଉଦ୍ୟମ ଜାରି
- ତଥ୍ୟ ଓ ପ୍ରମାଣ ସହ ସିଇଓଙ୍କ ନିକଟରେ ଫେରାଦ ହେଲା ବିଜେଡି

ଭୁବନେଶ୍ୱର,୨୮।୮(ସମିସ): ରାଜ୍ୟରେ ଜାରି ରହିଥିବା ଏସ୍‌ଆଇଆର୍ ପ୍ରକ୍ରିୟାରେ ଭୋଟର ତାଲିକାରୁ ଯୋଗ୍ୟ ଓ ପ୍ରକୃତ ଭୋଟରଙ୍କ ନାମ ବାଦ୍ ପଡ଼ୁଛି। ଅନେକ ସ୍ଥାନରେ ଏହି ସମସ୍ୟା ଦେଖାଦେଉଥିବା ନେଇ ବିଭିନ୍ନ ସମ୍ବାଦପତ୍ରରେ ଖବର ପ୍ରକାଶ ପାଉଛି। ଏହାକୁ ନେଇ ବିଜେଡି ଗଭୀର ଉଦ୍‌ବେଗ ପ୍ରକାଶ କରିବା ସହ ଭୋଟରଙ୍କ ନାମ କେଉଁ କାରଣରୁ ଏବଂ କେଉଁ ପ୍ରକ୍ରିୟାରେ ବାଦ୍ ଦିଆଯାଇଛି, ସେ ସମ୍ପର୍କରେ ରାଜ୍ୟ ମୁଖ୍ୟ ନିର୍ବାଚନ ଅଧିକାରୀ (ସିଇଓ)ଙ୍କୁ ବିସ୍ତୃତ ଭାବେ ଅବଗତ କରାଯାଇଛି।

ଦଳର ଉପସଭାପତି ତଥା ପୂର୍ବତନ ମନ୍ତ୍ରୀ ପ୍ରତାପ ଜେନାଙ୍କ ନେତୃତ୍ୱରେ ଏକ ପ୍ରତିନିଧି ମଣ୍ଡଳୀ ରାଜ୍ୟ ମୁଖ୍ୟ ନିର୍ବାଚନ ଅଧିକାରୀଙ୍କୁ ଭେଟି ଅଭିଯୋଗ କରିଛି ଯେ ଭୋଟର ତାଲିକାକୁ ନେଇ ଦାବି ଓ ଆପତ୍ତି ଅବଧି ଅଗଷ୍ଟ ୧୯ ତାରିଖରେ ଶେଷ ହୋଇଛି। ହେଲେ ଶାସକ ବିଜେପିର ବିଏଲଏମାନେ ଏଯାବତ ପୁଳାପୁଳା ଫର୍ମ-୭ ଦାଖଲ କରି ବୁଥ ସ୍ତରରେ ଯୋଗ୍ୟ ଭୋଟରଙ୍କ ନାମ କାଟିବା ପ୍ରକ୍ରିୟା ଜାରି ରଖିଛନ୍ତି। ଭୋଟରଙ୍କ ଅଭିଯୋଗ ଅନୁଯାୟୀ ରାଜ୍ୟର ବିଭିନ୍ନ ନିର୍ବାଚନମଣ୍ଡଳୀ ଯଥା ବାଲିକୁଦା-ଏରସମା, ମାହାଙ୍ଗା, ଧାମନଗର, ଭଦ୍ରକ, ମହାକାଳପଡ଼ା, ଝାରସୁଗୁଡା, ପାଟକୁରା, ଦିଗପହଣ୍ଡି ପ୍ରଭୃତି ନିର୍ବାଚନମଣ୍ଡଳୀରେ ବିଜେପି ବିଏଲଏ ମାନେ ଭୋଟର ତାଲିକାରୁ ରାଜନୈତିକ ଅଭିସନ୍ଧି ରଖି ଯୋଗ୍ୟ ଭୋଟରଙ୍କ ନାମ କାଟିବା ପ୍ରକ୍ରିୟା ଜାରି ରଖିଛନ୍ତି। ମାହାଙ୍ଗା ବ୍ଲକ ଅଧିନସ୍ଥ ଭଦ୍ରେଶ୍ୱର ପଞ୍ଚାୟତରେ ନୂତନ ଭାବେ ଗଠନ ହୋଇଥିବା ୨୨୧ ଓ ୨୨୨ ନମ୍ବର ବୁଥର ଭୋଟର ତାଲିକାରୁ ୧୨୧ ଜଣ ଯୋଗ୍ୟ ଭୋଟରଙ୍କ ନାମ ତାଲିକାରୁ ବାଦ ଦେବାପାଇଁ ସେହି ବୁଥର ବିଜେପି ବିଏଲଏ ଫଗୁ ଚରଣ ବେହେରା ସୁପାରିଶ କରିଛନ୍ତି। ସଂଖ୍ୟାଲଘୁ ସମ୍ପ୍ରଦାୟର ଭୋଟର ମାନଙ୍କୁ ଉଦେଶ୍ୟମୂଳକ ଭାବେ ତାଲିକାରୁ ବାଦ ଦେବାପାଇଁ ବିଏଲଏ ଶ୍ରୀ ବେହେରାଙ୍କ ସୁପାରିଶ ବାବଦରେ ମାହାଙ୍ଗା ବ୍ଲକ ବିଡିଓଙ୍କୁ ସାକ୍ଷାତ କରି ଏହାର ତୁରନ୍ତ ସଂଶୋଧନ ପାଇଁ ଭୋଟର ମାନେ ଦାବି କରିଛନ୍ତି। ଏହାର ବିଧିବଦ୍ଧ ତଦନ୍ତ କରି ସମ୍ପୃକ୍ତ ଅଧିକାରୀଙ୍କ ବିରୋଧରେ ଆଇନଗତ କାର୍ଯ୍ୟାନୁଷ୍ଠାନ ନେବା ପାଇଁ ଦାବି କରାଯିବା ପରେ, ବିଜେପି ବିଏଲଏ ଶ୍ରୀ ବେହେରା, ତଦନ୍ତ କରି ସେମାନଙ୍କୁ ପୁନର୍ବାର ଭୋଟର ତାଲିକାରେ ସ୍ଥାନ ଦେବା ପାଇଁ ବିଡିଓଙ୍କୁ ଲିଖିତ ଭାବେ ଜଣାଇଥିବା ବାବଦରେ ପ୍ରତିନିଧିମଣ୍ଡଳୀ ମୁଖ୍ୟ ନିର୍ବାଚନ ଅଧିକାରୀଙ୍କ ଦୃଷ୍ଟିକୁ ଆଣିଥିଲେ।

ରାଜ୍ୟବ୍ୟାପୀ ବିଭିନ୍ନ ନିର୍ବାଚନମଣ୍ଡଳୀରୁ ଆସିଥିବା ସମସ୍ତ ଅଭିଯୋଗର ତଦନ୍ତ କରି କୌଣସି ଯୋଗ୍ୟ ଭୋଟର ଯେପରି ଏସ୍‌ଆଇଆର୍ ତାଲିକାରୁ ବାଦ ନପଡ଼ିବେ ସେଥିପାଇଁ ସାନି ନିର୍ଦ୍ଦେଶ ଜାରି କରିବା ପାଇଁ ବିଜେଡି ମୁଖ୍ୟ ନିର୍ବାଚନ ଅଧିକାରୀଙ୍କ ନିକଟରେ ଦାବି କରିଛି। ଏହି ପ୍ରତିନିଧି ମଣ୍ଡଳୀରେ ବିଧାୟକ ସାରଦା ପ୍ରସନ୍ନ ଜେନା, ସାଧାରଣ ସମ୍ପାଦକ ବିଜୟ ନାୟକ, ଗଣମାଧ୍ୟମ ସଂଯୋଯୋକ ତଥା ମୁଖପାତ୍ର ଡଃ ଲେଲିନ ମହାନ୍ତି, ତୁମ୍ବନାଥ ପଣ୍ଡା, ନାରାୟଣ ଜେନା, ଜ୍ୟୋତ୍ସ୍ନାମୟୀ ପରିଡ଼ା, ମାନସୀ ସୁନ୍ଦରାୟ ପ୍ରମୁଖ ଉପସ୍ଥିତ ଥିଲେ।

---

### ବଜ୍ରପାତରେ ଚାଷୀ ମୃତ

ଖଇରା,୨୮।୮(ସମିସ): ବାଲେଶ୍ୱର ଜିଲ୍ଲା ଖଇରା ବ୍ଲକ୍ ନନ୍ଦୁର ପଞ୍ଚାୟତ ଅଧୀନ ସୁଙ୍ଗୁଡ଼ା ଗ୍ରାମର ଚାଷୀ ସୁଦର୍ଶନ ଶଙ୍ଖୁଆ(୩୫) ବଜ୍ରାଘାତରେ ଜୀବନ ହରାଇଛନ୍ତି। ଶୁକ୍ରବାର ଅପରାହ୍ଣରେ ସେ ନିଜ ଜମିରେ ଧାନ ତଳି ପୋତୁଥିବାବେଳେ ବଜ୍ରପାତ ହେବାରୁ ସେ ଗୁରୁତର ହୋଇ ପଡ଼ିଥିଲେ। ଗୁରୁତର ଅବସ୍ଥାରେ ତାଙ୍କୁ ଆମ୍ବୁଲାନ୍ସରେ ଖଇରା ଗୋଷ୍ଠୀ ସ୍ୱାସ୍ଥ୍ୟକେନ୍ଦ୍ରକୁ ନିଆଯାଇଥିଲେ ହେଁ ଡାକ୍ତର ସେଠାରେ ତାଙ୍କୁ ମୃତ ଘୋଷଣା କରିଥିଲେ। ଦାରିଦ୍ର୍ୟ ସୀମାରେଖା ତଳେ ଥିବା ତାଙ୍କ ପରିବାରକୁ ସହାୟତା ଯୋଗାଇ ଦେବାକୁ ବିଜେଡିର ନବନିଯୁକ୍ତ ବ୍ଲକ୍ ଉପସଭାପତି ପ୍ରହ୍ଲାଦ ପତି ସରକାରଙ୍କ ନିକଟରେ ଦାବି କରିଛନ୍ତି।

---

## ଜୁଏଲଙ୍କ ଖୋଲା ଧମକ ତଦନ୍ତକୁ ପ୍ରଭାବିତ କରିବ: ଭକ୍ତ

- ସର୍ବସାଧାରଣରେ ହିଂସାତ୍ମକ ଆଚରଣ ଯୋଗୁଁ କେନ୍ଦ୍ରମନ୍ତ୍ରୀ ଇସ୍ତଫା ଦିଅନ୍ତୁ
- ଗର୍ଜନ କରିବାର ଥିଲେ, ଓଡ଼ିଶା ବିରୋଧୀ ନିଷ୍ପତ୍ତି ବେଳେ ଗର୍ଜନ କରନ୍ତୁ

ଭୁବନେଶ୍ୱର,୨୮।୮(ସମିସ): ରାଉରକେଲା ସର୍କିଟ୍ ହାଉସର ଅଭାବନୀୟ ଘଟଣାକୁ ନେଇ କେନ୍ଦ୍ରମନ୍ତ୍ରୀ ଜୁଏଲ ଓରାମଙ୍କ ଅଶାଳୀନ ମନ୍ତବ୍ୟ ତାଙ୍କର ଓ ତାଙ୍କ ଡବଲ-ଇଂଜିନ ସରକାରଙ୍କ ହତାଶାବୋଧକୁ ସୂଚାଏ। ଏହା ମଧ୍ୟ ବିଜେପିର ଫାସୀବାଦୀ ଚିନ୍ତାଧାରର ପରିପ୍ରକାଶ ବୋଲି ପିସିସି ସଭାପତି ଭକ୍ତ ଚରଣ ଦାସ କହିଛନ୍ତି। ଶ୍ରୀ ଦାସ କହିଛନ୍ତି, ଯଦି ରାଉରକେଲା ଘଟଣାରେ ତାଙ୍କର ସଂପୃକ୍ତି ନାହିଁ, ତାହା ତଦନ୍ତ ହେଲେ ଜଣାପଡ଼ିବ। କେନ୍ଦ୍ରମନ୍ତ୍ରୀ ଅତ୍ୟନ୍ତ ବ୍ୟସ୍ତବିବ୍ରତ ହୋଇ ଗୁଣ୍ଡାଙ୍କ ଭଳି ଧମକଚମକ ଦେଇ ଆଇନକୁ ତା'ବାଟରେ ଯିବାକୁ ଦେଉନାହାନ୍ତି। ଏତେବର୍ଷ ଧରି କେନ୍ଦ୍ରରେ ଜଣେ କ୍ୟାବିନେଟ ପାହ୍ୟା ମନ୍ତ୍ରୀ ରହିଆସିଥିବା ବେଳେ ତାଙ୍କ ସ୍ତରର ଜଣେ ରାଜନେତା 'ମୋତେ ଯିଏ ବଦନାମ କରିବ, ତା' ହାତ କାଟି ଫିଙ୍ଗିଦେବାର ସାମର୍ଥ୍ୟ ମୋର ରହିଛି, ତାକୁ ଜାଳି ଫିଙ୍ଗିଦେବ' ଭଳି ଅତ୍ୟନ୍ତ ହିଂସାପୂର୍ଣ୍ଣ ଖୋଲା ଧମକ ଦେବା କସ୍ମିନ କାଳେ ଗ୍ରହଣୀୟ ନୁହେଁ ବୋଲି ଭକ୍ତ କହିଛନ୍ତି।

ପ୍ରଧାନମନ୍ତ୍ରୀ ମୋଦୀଙ୍କ ଦ୍ୱିତୀୟ କାର୍ଯ୍ୟକାଳରେ ମଧ ବିଜେପିର ଆଉ ଜଣେ କେନ୍ଦ୍ରମନ୍ତ୍ରୀ ଅତ୍ୟନ୍ତ ବିପଜ୍ଜନକ ମନ୍ତବ୍ୟ ଦେଇ ଅତ୍ୟନ୍ତ ଅସୁସ୍ଥ ପରମ୍ପରା ସୃଷ୍ଟି କରିଥିଲେ। ସେତେବେଳେ ଅନୁରାଗ ଠାକୁର 'ଗୋଲିମାରୋ ସାଲୋଁକୋ' ଭଳି ଅତ୍ୟନ୍ତ କୁତ୍ସିତ ମନ୍ତବ୍ୟ ଦେଇଥିଲେ ବୋଲି ଶ୍ରୀ ଦାସ ମନେପକାଇ ଦେଇଛନ୍ତି। ଅହିଂସାତ୍ମକ ଉପାୟରେ ସ୍ୱାଧୀନତା ସଂଗ୍ରାମ କରି ବିଦେଶୀ ଶାସନକୁ ହଟାଇଥିବା ଗାନ୍ଧୀଙ୍କ ଦେଶ ଭାରତରେ ହିଂସାର ସ୍ଥାନ ନାହିଁ। ସରକାରରେ ରହି ଏଭଳି ଖୋଲାଖୋଲି ହିଂସା ଆଚରଣ କରିବା ଆମ ଗଣତାନ୍ତ୍ରିକ ସମ୍ବିଧାନର ପରିପନ୍ଥୀ। ସାମ୍ବିଧାନିକ ବିଧିବ୍ୟବସ୍ଥାକୁ ଏଭଳି ଖୋଲା ହତ୍ୟା କରିଥିବାରୁ କେନ୍ଦ୍ରମନ୍ତ୍ରୀ ଜୁଏଲ ଓରାମ ଇସ୍ତଫା ଦିଅନ୍ତୁ ବୋଲି ଶ୍ରୀ ଦାସ କହିଛନ୍ତି। ଯଦି ସେ ଇସ୍ତଫା ନ ଦିଅନ୍ତି ତାଙ୍କୁ ମନ୍ତ୍ରିମଣ୍ଡଳରୁ ମୋଦୀ ବରଖାସ୍ତ କରିବାକୁ ସେ ଦାବି କରିଛନ୍ତି। ଯଦି ଶ୍ରୀ ଓରାମ ପ୍ରକୃତରେ ଆଦିବାସୀଙ୍କ ସ୍ୱାର୍ଥ ପାଇଁ ଚିନ୍ତିତ, ଓଡ଼ିଶାବାସୀ ବିଶେଷ କରି ଆଦିବାସୀଙ୍କ ସ୍ୱାର୍ଥ ବିରୋଧୀ ଏମଏମଡିଆର ସଂଶୋଧନ ବିଧେୟକ ଯେତେବେଳେ ସଂସଦରେ ମୋଦୀ ସରକାର ପାରିତ କରାଇନେଉଥିଲେ, ସେତେବେଳେ ଶ୍ରୀ ଓରାମ ଗର୍ଜନ କରିବା ଉଚିତ ଥିଲା। ତାହା ନ କରି ସେ ନିଜ କୃତକର୍ମ ପାଇଁ ଭୋଗିବାକୁ ଯାଉଥିବା ବେଳେ ଆଇନକୁ ସମ୍ମାନ ନ ଜଣାଇ ଓଲଟା ରାଜ୍ୟବାସୀଙ୍କ ଆଗରେ ଗର୍ଜନତର୍ଜନ କରିବା ହାସ୍ୟାସ୍ପଦ ବୋଲି ଶ୍ରୀ ଦାସ କହିଛନ୍ତି।

---

## ତୀବ୍ର ହେଲାଣି ବିଜେପି ଗୋଷ୍ଠୀକନ୍ଦଳ: ବିଜେଡି

- ବିବ୍ରତ ଓ ନିଜକୁ ଅସୁରକ୍ଷିତ ମନେ କରୁଛନ୍ତି ଜୁଏଲ୍
- ମନ୍ତ୍ରୀଙ୍କ ମନ୍ତବ୍ୟ ରାଜ୍ୟର ବିପର୍ଯ୍ୟସ୍ତ ଆଇନଶୃଙ୍ଖଳାକୁ ଦର୍ଶାଉଛି

ଭୁବନେଶ୍ୱର,୨୮।୮(ସମିସ): କେନ୍ଦ୍ର ଆଦିବାସୀ ବ୍ୟାପାର ମନ୍ତ୍ରୀ ଜୁଏଲ ଓରାମଙ୍କ ଏକ ଭିଡିଓ ବାଇଟ ଭାଇରଲ ହେବା ପରେ ବିଜୁ ଜନତା ଦଳ ଏହା ଉପରେ ବିଜେପିର ଅନ୍ତ କନ୍ଦଳ ଉଗ୍ର ରୂପ ନେଲାଣି ବୋଲି କହିଛି। ବିଜୁ ଜନତା ଦଳ ତରଫରୁ ଜାରି କରାଯାଇଥିବା ଏକ ପ୍ରେସ ବିବୃତିରେ ଦଳର ମୁଖପାତ୍ର ତଥା ଗଣମାଧ୍ୟମ ସଂଯୋଜକ ଡଃ ଲେନିନ ମହାନ୍ତି କହିଛନ୍ତି, କେନ୍ଦ୍ର ମନ୍ତ୍ରୀ ଓରାମଙ୍କ ଭାଷାରୁ ସ୍ପଷ୍ଟ ହେଉଛି ଯେ ତାଙ୍କ ବିରୋଧରେ ଏକ ଷଡ଼ଯନ୍ତ୍ର ରଚା ଯାଇଛି, ଯାହାକୁ ନେଇ ସେ ବିବ୍ରତ ଅଛନ୍ତି। ଏହା ସ୍ପଷ୍ଟ କରୁଛି ଯେ, ବିଜେପିରେ ଅନ୍ତଃ କନ୍ଦଳ ଚରମ ସ୍ତରରେ ପହଁଚିଛି। ଏଠାରେ ପ୍ରଶ୍ନ ଉଠୁଛି ଯେ, ଜଣେ କେନ୍ଦ୍ର ମନ୍ତ୍ରୀ ଯଦି ବିବ୍ରତ ହୋଇ ପଡୁଛନ୍ତି ଓ ନିଜକୁ ଅସୁରକ୍ଷିତ ମନେ କରୁଛନ୍ତି ତାହେଲେ ରାଜ୍ୟର ସାଧାରଣ ନାଗରିକ ନିଜକୁ ସୁରକ୍ଷିତ କିପରି ମଣିବେ? ମନ୍ତ୍ରୀଙ୍କ ମନ୍ତବ୍ୟ ରାଜ୍ୟର ଆଇନ ଶୃଙ୍ଖଳା ସ୍ଥିତି ଉପରେ ପ୍ରଶ୍ନବାଚୀ ସୃଷ୍ଟି କରିଛି ବୋଲି ବିଜେଡି କହିଛି।

ମନ୍ତ୍ରୀ ଶ୍ରୀ ଓରାମ ତାଙ୍କ ବକ୍ତବ୍ୟରେ କହିଛନ୍ତି, ଯିଏ ତାଙ୍କୁ ବଦନାମ କରିବାକୁ ଉଦ୍ୟମ କରୁଛନ୍ତି, ସେ ତାଙ୍କ ହାତକୁ କାଟି ଫିଙ୍ଗିଦେବେ। ମନ୍ତ୍ରୀଙ୍କ ଭାଷାରୁ ତାଙ୍କର କ୍ରୋଧ ସ୍ପଷ୍ଟ ବାରି ହେଉଛି। ମନ୍ତ୍ରୀ ନିଜେ ଆଇନକୁ ହାତକୁ ନେବେ ବୋଲି ସ୍ପଷ୍ଟ ଘୋଷଣା କରୁଛନ୍ତି, ତାହା କେତେଦୂର ଯୁକ୍ତି ଯୁକ୍ତ ବୋଲି ବିଜେଡି ପ୍ରଶ୍ନ କରିଛି। ରାଉରକେଲା ସର୍କିଟ ହାଉସରୁ ଅସ୍ତ୍ର ଶସ୍ତ୍ର ଜବତ ଘଟଣାରେ ମନ୍ତ୍ରୀ ଜୁଏଲ ଓରାମଙ୍କ ପ୍ରତିନିଧି ତଥା ରାଜ୍ୟ ବିଜେପି ଯୁବମୋର୍ଚ୍ଚାର ସମ୍ପାଦକ ପ୍ରକାଶ ପାଶ୍ୱାନଙ୍କ ସମ୍ପୃକ୍ତି ଅଭିଯୋଗ ଓ ପରେ ତାଙ୍କର ଗିରଫ, ବିଜେପିରେ ଥିବା ଅନ୍ତଃ କନ୍ଦଳକୁ ପଦାରେ ପକାଇଛି। ବିଜେପି ଯୁବ ନେତା ପାଶ୍ୱାନ ବିଭିନ୍ନ ଅସାମାଜିକ କାର୍ଯ୍ୟରେ ଲିପ୍ତ ଥିଲେ ବୋଲି ଅଭିଯୋଗ ହେଉଛି। ଏହି ଘଟଣାରେ ମନ୍ତ୍ରୀ ଓରାମ ଯୁବ ନେତା ପାଶ୍ୱାନଙ୍କୁ ସୁରକ୍ଷା ଦେଉଥିଲେ ବୋଲି ବିଜେପିର ଗୋଟିଏ ଗୋଷ୍ଠି ଅଭିଯୋଗ କରି ଆସୁଥିଲେ। ତେବେ ମନ୍ତ୍ରୀ ଓରାମଙ୍କ ଆଜିର ମନ୍ତବ୍ୟ ବିଜେପି ଦଳରେ ଗୋଷ୍ଠି କନ୍ଦଳର ଉଗ୍ର ରୁପକୁ ପ୍ରଦର୍ଶିତ କରୁଛି ବୋଲି ଡଃ ମହାନ୍ତି କହିଛନ୍ତି।

---

## କ୍ରାଇମ୍‌ବ୍ରାଞ୍ଚର ଏସ୍‌ଟିଏଫ୍ ଓ ଇଓଡବ୍ଲ୍ୟୁ ଆଇଜି ଦାୟିତ୍ୱ ନେଲେ ହିମାଂଶୁ ଲାଲ୍

ଭୁବନେଶ୍ୱର,୨୮।୮(ସମିସ): କ୍ରାଇମ୍‌ବ୍ରାଞ୍ଚର ଏସ୍‌ଟିଏଫ୍ ଏବଂ ଇଓଡବ୍ଲ୍ୟୁର ଆଇଜି ଭାବେ ଦାୟିତ୍ୱ ନେଲେ ବରିଷ୍ଠ ଆଇପିଏସ୍ ଅଧିକାରୀ ହିମାଂଶୁ ଲାଲ୍। ଦୁଇ ବିଭାଗର କର୍ମଚାରୀମାନେ ଶୁକ୍ରବାର ତାଙ୍କୁ ଭୁବନେଶ୍ୱରସ୍ଥିତ କାର୍ଯ୍ୟାଳୟକୁ ପାଛୋଟି ନେଇ ତାଙ୍କୁ ସମ୍ବର୍ଦ୍ଧନା ଜଣାଇଥିଲେ। ଏହି ଅବସରରେ ସେ ରାଜ୍ୟରେ ଅପରାଧ ରୋକିବାକୁ ଏସ୍‌ଟିଏଫ୍ ପାଇଁ ନୂଆ ରଣନୀତି ଘୋଷଣା କରିଛନ୍ତି। ଏସ୍‌ଟିଏଫ୍ ସଂଗଠିତ ଅପରାଧ ଏବଂ ନିଶା କାରବାର ଉପରେ ଲଗାମ ଲଗାଇବାକୁ ବିଏନ୍‌ଏସ୍‌ର ଧାରା-୧୧୧ ଲାଗୁ କରିବା ଉପରେ ସେ ଗୁରୁତ୍ୱ ଦେଇଛନ୍ତି। ବିଏନ୍‌ଏସ୍ ଲାଗୁ ହେବା ପରେ ଏହା ଏକ ନୂତନ ଧାରା। ଏଥିରେ ଅପରାଧୀଙ୍କ ପାଇଁ କଡ଼ାଦଣ୍ଡ ବିଧାନ ରହିଛି। ହତ୍ୟା ଅଭିଯୁକ୍ତ ଦୋଷୀ ସାବ୍ୟସ୍ତ ହେଲେ ମୃତ୍ୟୁଦଣ୍ଡ ବା ଆଜୀବନ କାରାଦଣ୍ଡ ସହିତ ଅତିକମ୍‌ରେ ୧୦ ଲକ୍ଷ ଟଙ୍କା ଜରିମାନା ବ୍ୟବସ୍ଥା ରହିଛି। ଅନ୍ୟ ଅପରାଧଗୁଡ଼ିକରେ ୫ ବର୍ଷରୁ ଆଜୀବନ କାରାଦଣ୍ଡ ପର୍ଯ୍ୟନ୍ତ ଅତି କମରେ ୫ ଲକ୍ଷ ଟଙ୍କା ଜରିମାନାର ପ୍ରାବଧାନ ରହିଛି। ଅପରାଧୀଙ୍କୁ ଆଶ୍ରୟ ଦେଉଥିବା ଲୋକ ପାଇଁ ମଧ ଏହି ଧାରାରେ ୩ ବର୍ଷରୁ ଆଜୀବନ ଜେଲ୍ ପର୍ଯ୍ୟନ୍ତ କାରାଦଣ୍ଡ, ସହିତ ଅତି କମରେ ୫ଲକ୍ଷ ଟଙ୍କା ଜରିମାନା କରାଯିବ। ଏଥି ସହିତ ଅର୍ଥନୈତିକ ଅପରାଧ ରୋକିବାକୁ ମଧ୍ୟ ଅଧିକ ଗୁରୁତ୍ୱ ଦିଆଯିବ ବୋଲି ଆଇଜି ଶ୍ରୀ ଲାଲ୍ କହିଛନ୍ତି।

## କଫ ସିରପ୍ ଜବତ ମାମଲାରେ ଅଭିଯୁକ୍ତର ଜାମିନ ଖାରଜ

କଟକ,୨୮।୮(ସମିସ): ୫୯୨ଟି କଫ ସିରପ ଜବତ ଘଟଣାରେ ଗିରଫ ହୋଇ ଜେଲରେ ଥିବା ଧବଳେଶ୍ୱର ଜେନା ଓରଫ ମଣ୍ଟୁଙ୍କ ଜାମିନ ଆବେଦନ ହାଇକୋର୍ଟରେ ଖାରଜ ହୋଇଛି। ଜଷ୍ଟିସ ଗୌରୀଶଙ୍କର ଶତପଥୀ ଏହି ଜାମିନ ଆବେଦନକୁ ଖାରଜ କରିଛନ୍ତି। ଆବେଦନକାରୀଙ୍କ ବିରୋଧରେ ଅନ୍ୟ ୪ଟି ଅପରାଧିକ ମାମଲା ତଥ୍ୟ ତାଙ୍କ ତରଫରୁ ଉପସ୍ଥାପନ କରାଯାଇ ନ ଥିବା ଜାମିନ ଆବେଦନର ଶୁଣାଣି ବେଳେ ସ୍ପଷ୍ଟ ହୋଇଥିଲା। ଏହାପରେ ଆବେଦନକାରୀଙ୍କୁ ଜାମିନ ଦେବାକୁ ହାଇକୋର୍ଟ ମନା କରିଛନ୍ତି। ବଲାଙ୍ଗିର ଜିଆରପି ଥାନାରେ ୫୯୨ଟି କଫ ସିରପ ଚାଲାଣକୁ ନେଇ ୨୦୨୫ରେ ଏନଡିପିଏସ ଆଇନର ଧାରା ୨୧(ବି)ରେ ମାମଲାରେ ଧବଳେଶ୍ୱରଙ୍କୁ ଗିରଫ କରାଯାଇଥିଲା। ଦୌରା ଅଦାଲତରେ ଜାମିନ ଖାରଜ ପରେ ସେ ହାଇକୋର୍ଟଙ୍କ ଦ୍ୱାରସ୍ଥ ହୋଇଥିଲେ।

---

# ବିଦେଶୀ ବିହଙ୍ଗଙ୍କ ଷଠିଘର ସୋନବର୍ଷା

- ଗାଁ ରେ ଲାଗିଛି ସହରୀ ପକ୍ଷୀପ୍ରେମୀଙ୍କ ଭିଡ଼
- ପକ୍ଷୀଙ୍କ ସୁରକ୍ଷା ପାଇଁ ସମର୍ପିତ ଗ୍ରାମବାସୀ

ସିନାପାଲି, ୨୮।୮ (ଶୁଭ୍ରାଂଶୁ କୁମାର ନାଏକ): ବିଦେଶୀ ବିହଙ୍ଗଙ୍କ କିଚିରି ମିଚିରି ଶବ୍ଦରେ ପ୍ରକମ୍ପିତ ହୋଇ ଉଠେ ଗାଁ ଦାଣ୍ଡ। ପଲ୍ଲୀ ଗାଁ ପାଲଟିଯାଏ ସହରୀ ବାବୁଙ୍କ ଆକର୍ଷଣର କେନ୍ଦ୍ରବିନ୍ଦୁ। ପ୍ରତିଦିନ ଗାଁରେ ଲାଗି ରହେ ଭିଡ଼। ଗାଡ଼ିର ଘୁଁ ଘା ଶବ୍ଦରେ ଗାଁ ହୋଇଉଠେ କୋଳାହଳମୟ, ଯାହା ଗାଁ ଲୋକଙ୍କ ମନରେ ଆଣେ ଉତ୍ସାହ। ପ୍ରେରଣା ଓ ମନୋବଳ ଯୋଗାଏ ପକ୍ଷୀଙ୍କ ସୁରକ୍ଷା ପାଇଁ। ନୂଆପଡ଼ା ଜିଲ୍ଲା ସିନାପାଲି ବ୍ଲକ ସିଙ୍ଗଝର ପଞ୍ଚାୟତର ଛୋଟ ଗାଁ ସୋନବର୍ଷା ସତେ ଯେମିତି ବିଦେଶୀ ପକ୍ଷୀଙ୍କ ଷଠିଘର ପାଲଟି ଯାଇଛି।

ଗାଁକୁ ଅତିଥି ପକ୍ଷୀ ଆସିବାର ଦୀର୍ଘ ବର୍ଷ ହେଲାଣି। ପ୍ରତିବର୍ଷ ଅକ୍ଷୟ ତୃତୀୟା ବେଳକୁ ସୋନବର୍ଷା ଗାଁକୁ ଦଳଦଳ ହୋଇ ଧାଇଁ ଆସନ୍ତି। କିଛି ମାସ ଅବସ୍ଥାନ କରନ୍ତି। ବସା ଗଢ଼ନ୍ତି। ଅଣ୍ଡା ଦେଇ ଛୁଆ ଫୁଟାନ୍ତି। ଶାବକ ସାମାନ୍ୟ ବଡ଼ ହୋଇ ଉଡ଼ିବା ଆରମ୍ଭ କଲେ ପୁଣି ଫେରିଯାଆନ୍ତି।

ସୋନବର୍ଷା ଗ୍ରାମବାସୀ ଦଶନ୍ଧି ଧରି ଏହି ବିରଳ ବିଦେଶୀ ପକ୍ଷୀଙ୍କ ସୁରକ୍ଷାରେ ନିଜକୁ ସମର୍ପିତ କରିଛନ୍ତି। ଫଳସ୍ୱରୂପ ପ୍ରତିବର୍ଷ ପକ୍ଷୀଙ୍କ ସଂଖ୍ୟା ବଢ଼ିବାରେ ଲାଗିଛି। ଏଠାରେ ପ୍ରାୟ ୧୦୦ ପରିବାରରେ ୮୦୦ ଲୋକ ବସବାସ କରନ୍ତି। ଏହି ଛୋଟ ଗାଁ ପାଇଁ ସ୍ୱତନ୍ତ୍ର ପରିଚୟ ଆଣିଦେଇଛନ୍ତି ବିଦେଶାଗତ ପକ୍ଷୀ। ଗାଁରେ ଶତାଧିକ ତେନ୍ତୁଳି ଗଛ ରହିଛି। ୧୦ବର୍ଷ ତଳେ ଗାଁକୁ 'ଏସିଆନ ଓପନ ବିଲ ଷ୍ଟୋର୍କ' ପ୍ରଜାତିର ପକ୍ଷୀଙ୍କ ସମାଗମ ହୋଇଥିଲା। ଦଳବଦ୍ଧ ହୋଇ ଆସିଥିବା ପକ୍ଷୀ ଏକ ତେନ୍ତୁଳି ଗଛରେ ବସା ବାନ୍ଧିଥିଲେ। ପକ୍ଷୀଙ୍କ କିଚିରିମିଚିରି ଶବ୍ଦରେ ଗାଁ ମୁଖରିତ ହୋଇଉଠିଲା। ଗାଁର ମୂଳବସା ଡ୍ୟାମ୍‌ରେ ପକ୍ଷୀ ବିଚରଣ କରିବା ସହ ଖାଦ୍ୟ ଅନ୍ୱେଷଣ କଲେ। ପରବର୍ତ୍ତୀ ସମୟରେ ଆହୁରି ଅଧିକ ପକ୍ଷୀ ଆସିଲେ। ଗାଁ ଚାରିପଟେ ବସା ବାନ୍ଧିଲେ। ଏଥିରେ ଗ୍ରାମାଞ୍ଚଳର ସୌନ୍ଦର୍ଯ୍ୟ ବଢ଼ିଲା। ପରିବେଶ ପକ୍ଷୀମୟ ହୋଇଗଲା, ଯାହା ଗାଁ ଲୋକଙ୍କୁ ଆନନ୍ଦିତ ଓ ଆମୋଦିତ କରିଥିଲା। ଗ୍ରାମବାସୀ ପକ୍ଷୀଙ୍କ ସୁରକ୍ଷା ପାଇଁ ବୈଠକ କରି ଶପଥ ନେଲେ। ପ୍ରଥମେ ଏକ କମିଟି ଗଢ଼ା ହେଲା। ନିୟମିତ ବ୍ୟବଧାନରେ ପକ୍ଷୀ ସୁରକ୍ଷା ପାଇଁ ବିଭିନ୍ନ ପଦକ୍ଷେପ ନିଆଗଲା। ପକ୍ଷୀ ଶିକାରୀଙ୍କ ପାଇଁ କଠୋର ଶାସ୍ତି ବିଧାନ ହେଲା। ପକ୍ଷୀ ଶିକାର କଲେ ହଜାରେ ଟଙ୍କା ଜରିମାନା ନିଷ୍ପତ୍ତି ନିଆଗଲା। ତାହା ପରଠୁ ଗାଁରେ ପକ୍ଷୀ ଶିକାର ସମ୍ପୂର୍ଣ୍ଣ ବନ୍ଦ ହୋଇଛି। ଗ୍ରାମବାସୀ ଏବେ ବିଦେଶୀ ଅତିଥି ପକ୍ଷୀଙ୍କ ସୁରକ୍ଷାରେ ମାତିଛନ୍ତି।

ପ୍ରତିବର୍ଷ ଜୁଲାଇ ପ୍ରଥମ ସପ୍ତାହ ବେଳକୁ ଦଳଦଳ ହୋଇ ଗାଁକୁ ବିଦେଶୀ ପକ୍ଷୀ ଆସନ୍ତି। ଏଥିପୂର୍ବରୁ ଅକ୍ଷୟ ତୃତୀୟା ବେଳକୁ ଗୋଟିଏ ପକ୍ଷୀ ଆସି ଆଖପାଖର ପରିବେଶ ନିରୀକ୍ଷଣ କରିଥାଏ। ସେ ଫେରିଯିବା ପରେ ଅନ୍ୟ ପକ୍ଷୀମାନେ ଦଳଦଳ ହୋଇ ଆସନ୍ତି। ପରିବେଶଗତ ବ୍ୟତିକ୍ରମ ଥିଲେ ସେମାନଙ୍କ ଆସିବା ସାମାନ୍ୟ ବିଳମ୍ବ ହୋଇଥା ଥାଏ। ଏଠାରେ ପହଞ୍ଚିବା ପରେ ଗ୍ରାମର ବିଭିନ୍ନ ତେନ୍ତୁଳି ଗଛରେ ସେମାନେ ବସା ବାନ୍ଧି ଅଣ୍ଡା ଦିଅନ୍ତି । ଅଣ୍ଡାରୁ ଛୁଆ ବାହାରିଲେ ଲାଳନପାଳନ କରନ୍ତି । ୫-୬ ମାସ ରହଣି ପରେ ଦୀପାବଳି ଅର୍ଥାତ୍ ଅକ୍ଟୋବର ବେଳକୁ ସେମାନଙ୍କ ମୂଳ ଆବାସକୁ ଫେରିଯାଆନ୍ତି।

ଏ ନେଇ ପକ୍ଷୀ ସୁରକ୍ଷା କମିଟିର ସଭାପତି ଗୁଆଲୁ ରାଉତ, ସମ୍ପାଦକ କୁଣ୍ଡରୀ ରାଉତ କହିଛନ୍ତି, ବିଦେଶୀ ଅତିଥି ପକ୍ଷୀ ଆସିଲେ ବର୍ଷା ଆରମ୍ଭହୁଏ। ପକ୍ଷୀମାନେ ଚାଲିଗଲେ ବର୍ଷା ଛାଡ଼ିଯାଏ । ପକ୍ଷୀଙ୍କ ଆଗମନ ଅନୁସାରେ ଗାଁର ଚାଷୀମାନେ ଚାଷକାର୍ଯ୍ୟ ଆରମ୍ଭ କରି ସମ୍ପୂର୍ଣ୍ଣ କରିଥାଆନ୍ତି। ଚଳିତ ବର୍ଷ ପ୍ରାୟ ୫୦ଟି ତେନ୍ତୁଳି ଗଛରେ ପକ୍ଷୀମାନେ ଡେରା ପକାଇଛନ୍ତି। ଗ୍ରାମର ପ୍ରତି ପରିବାର ପାଳି କରି ସେମାନଙ୍କ ସୁରକ୍ଷା ବ୍ୟବସ୍ଥା ତଦାରଖ କରୁଛନ୍ତି। ଗୋସିଂ ରାଉତ, ପୁଣ୍ଡରି ରାଉତ, କୌଶଲ୍ୟା ରାଉତ, କୁମାର ରାଉତ କହିଛନ୍ତି, ବିଦେଶୀ ପକ୍ଷୀ ଆମ ଅଞ୍ଚଳର ସମୃଦ୍ଧିର ପ୍ରତୀକ। ସେମାନେ ଆସିଲେ ଭଲ ବର୍ଷା ଓ ଫସଲ ହୁଏ। ଏମାନଙ୍କ ସୁରକ୍ଷା ଆମ ଦାୟିତ୍ୱ। ଏଥିପାଇଁ ଯାହା ଆବଶ୍ୟକ ତାହା କରିବୁ।

ଏ ସଂପର୍କରେ ଖଡ଼ିଆଳ ଡିଏଫ୍‌ଓ ଅଜିଜ୍ ଖାନ୍ କହିଛନ୍ତି, ଏଥର ଏସିଆନ ଓପନ ବିଲ୍ ଷ୍ଟାର୍କ ସହ ବିଗ୍ ଏଗରେଟ, ଇଣ୍ଡିଆନ ସାଗ୍ ପ୍ରଜାତିର ହଜାରେ ସଂଖ୍ୟାରେ ବିଦେଶୀ ପକ୍ଷୀ ଆସିଛନ୍ତି। ପକ୍ଷୀ ଆଗମନ ବଢ଼ୁଥିବା ଦେଖି ବିଭାଗ ପକ୍ଷରୁ ନିୟମିତ ସେମାନଙ୍କ ସୁରକ୍ଷା ନିରୀକ୍ଷଣ କରାଯାଉଛି। ବିଭାଗୀୟ ଅଧିକାରୀମାନେ ଗାଁରେ ବୈଠକ କରି ଲୋକଙ୍କୁ ବୁଝାଉଛନ୍ତି। ପକ୍ଷୀଙ୍କ ସୁରକ୍ଷା ପାଇଁ ବ୍ୟାପକ ପଦକ୍ଷେପ ନିଆଯାଉଛି।

## ପବିତ୍ର ରାକ୍ଷୀ ପୂର୍ଣ୍ଣିମାରେ ମହିଳାଙ୍କୁ ସରକାରଙ୍କ ଉପହାର

# ବ୍ୟାଙ୍କ ଖାତାକୁ ଆସିଲା 'ସୁଭଦ୍ରା' ଯୋଜନାର ୫ମ କିସ୍ତି

କେନ୍ଦୁଝର, ୨୮।୮ (ସମିସ): ପବିତ୍ର ରାକ୍ଷୀ ପୂର୍ଣ୍ଣିମା ଅବସରରେ ରାଜ୍ୟ ସରକାରଙ୍କ ମହତ୍ତ୍ୱାକାଂକ୍ଷୀ 'ସୁଭଦ୍ରା' ଯୋଜନାର ପଞ୍ଚମ କିସ୍ତି ଟଙ୍କା ପ୍ରଦାନ କାର୍ଯ୍ୟକ୍ରମ କେନ୍ଦୁଝର ଅଡିଟୋରିୟମଠାରେ ଅନୁଷ୍ଠିତ ହୋଇଯାଇଛି। ଏହି ପବିତ୍ର ଉତ୍ସବରେ ଜଙ୍ଗଲ, ପରିବେଶ ଓ ଜଳବାୟୁ ପରିବର୍ତ୍ତନ, ଶ୍ରମ ଓ କର୍ମଚାରୀ ରାଜ୍ୟ ବୀମାମନ୍ତ୍ରୀ ଗଣେଶରାମ ସିଂ ଖୁଣ୍ଟିଆ ମୁଖ୍ୟଅତିଥି ଭାବେ ଯୋଗ ଦେଇଥିଲେ। କାର୍ଯ୍ୟକ୍ରମର ପ୍ରାରମ୍ଭରେ ସମ୍ମାନିତ ଅତିଥିବୃନ୍ଦ କେନ୍ଦୁଝରର ଅଧିଷ୍ଠାତ୍ରୀ ଦେବୀ ମା' ତାରିଣୀ ଏବଂ ପ୍ରଭୁ ଶ୍ରୀ ଜଗନ୍ନାଥଙ୍କ ପବିତ୍ର ଫଟୋଚିତ୍ର ସମ୍ମୁଖରେ ପ୍ରଦୀପ ପ୍ରଜ୍ୱଳନ କରିଥିଲେ। ପବିତ୍ର ଦୀପଶିଖା ପ୍ରଜ୍ୱଳନ ସହ ଅତିଥିମାନେ ମା' ତାରିଣୀ ଓ ପ୍ରଭୁ ଶ୍ରୀ ଜଗନ୍ନାଥଙ୍କ ଆଶୀର୍ବାଦ ଭିକ୍ଷା କରି ସମଗ୍ର ଜିଲ୍ଲାବାସୀଙ୍କ ସୁଖ, ସମୃଦ୍ଧି ଓ ମଙ୍ଗଳ କାମନା କରି ପ୍ରାର୍ଥନା କରିଥିଲେ। ଏହାପରେ ଉପସ୍ଥିତ ମା' ଓ ଭଉଣୀମାନେ ଅତିଥିମାନଙ୍କ ହାତରେ ସ୍ନେହ ଓ ଶ୍ରଦ୍ଧାର ପ୍ରତୀକ ରକ୍ଷାସୂତ୍ର ବାନ୍ଧି ସେମାନଙ୍କୁ ଭାବପୂର୍ଣ୍ଣ ସମ୍ବର୍ଦ୍ଧନା ଓ ସ୍ୱାଗତ ଜଣାଇଥିଲେ। ସୂଚନାଯୋଗ୍ୟ ସୁଭଦ୍ରା ଯୋଜନାର ୫ମ କିସ୍ତି ଅର୍ଥରାଶି ଏହି ପର୍ଯ୍ୟାୟରେ କେନ୍ଦୁଝର ଜିଲ୍ଲାର ୪ ଲକ୍ଷ ୫୦ ହଜାରକୁ ମିଶାଇ ରାଜ୍ୟର ପ୍ରାୟ ୧ କୋଟି ୩ ଲକ୍ଷ ୨୬ ହଜାର ୧୬୨ ଯୋଗ୍ୟ ମହିଳା ହିତାଧିକାରୀଙ୍କ ବ୍ୟାଙ୍କ ଖାତାକୁ ସିଧାସଳଖ ୫ ହଜାର ଟଙ୍କା ଲେଖାଏଁ ପଠାଯାଇଛି। ଏହି ପର୍ଯ୍ୟାୟରେ ଜିଲ୍ଲାର ପ୍ରାୟ ୪ ଲକ୍ଷ ୫୦ ହଜାର ଯୋଗ୍ୟ ମହିଳା ହିତାଧିକାରୀଙ୍କୁ ୫,୦୦୦ ଟଙ୍କା ଲେଖାଏଁ ସହାୟତା ରାଶି ପ୍ରଦାନ କରାଯାଇଛି। ସମଗ୍ର ରାଜ୍ୟରେ ଏହି ଯୁଗାନ୍ତକାରୀ ଯୋଜନା ପାଇଁ ରାଜ୍ୟ ସରକାର ମୋଟ ୫୦,୦୦୦ କୋଟି ଟଙ୍କା ବିନିଯୋଗ କରିବାର ବୃହତ୍ ଲକ୍ଷ୍ୟ ରଖିଛନ୍ତି।

ନୟାଗଡ଼ର ଲାଠିପଡ଼ାଠାରେ ଆୟୋଜିତ ରାଜ୍ୟସ୍ତରୀୟ କାର୍ଯ୍ୟକ୍ରମର ସିଧାପ୍ରସାରଣ ମାଧ୍ୟମରେ ମୁଖ୍ୟମନ୍ତ୍ରୀ ମୋହନ ଚରଣ ମାଝୀ ସମସ୍ତ ମା'-ଭଉଣୀ ଓ 'ସୁଭଦ୍ରା' ହିତାଧିକାରୀଙ୍କୁ ପବିତ୍ର ରକ୍ଷାବନ୍ଧନର ଆନ୍ତରିକ ଶୁଭେଚ୍ଛା ଜଣାଇଛନ୍ତି। ମୁଖ୍ୟମନ୍ତ୍ରୀ କହିଛନ୍ତି ଯେ ରାଜ୍ୟ ସରକାର ମା' ଭଉଣୀମାନଙ୍କୁ କେବଳ ଶୁଭେଚ୍ଛାରେ ସୀମିତ ନରଖି ପ୍ରକୃତ ସ୍ୱାଧୀନତା ଓ ଆତ୍ମନିର୍ଭରଶୀଳତାର ଉପହାର ଦେଉଛନ୍ତି। ରାଖୀ ପୂର୍ଣ୍ଣିମା ତିଥିରେ ସିଧାସଳଖ ଡାଇରେକ୍ଟ ବେନିଫିଟ୍ ଟ୍ରାନ୍ସଫର ମାଧ୍ୟମରେ ମହିଳାଙ୍କ ଆକାଉଣ୍ଟକୁ ୫,୦୦୦ ଟଙ୍କା ଲେଖାଏଁ ପଠାଯାଇଛି, ଯାହା ରାଜ୍ୟରେ ନାରୀ ସଶକ୍ତୀକରଣର ଏକ ବଡ଼ ପ୍ରତୀକ। ଏହି କାର୍ଯ୍ୟକ୍ରମରେ ସମ୍ମାନିତ ଅତିଥି ଭାବେ କେନ୍ଦୁଝର ଜିଲ୍ଲା ସାଂସଦ ଅନନ୍ତ ନାୟକ, ଜିଲ୍ଲା ଯୋଜନା କମିଟିର ଅଧ୍ୟକ୍ଷ ତଥା ତେଲକୋଇ ବିଧାୟକ ଡାକ୍ତର ଫକୀର ମୋହନ ନାଏକ, ପାଟଣା ବିଧାୟକ ଅଖିଳଚନ୍ଦ୍ର ନାଏକ, ସ୍ୱତନ୍ତ୍ର ଉନ୍ନୟନ ପରିଷଦର ଅଧ୍ୟକ୍ଷା ମମିତା ନାଏକ ଯୋଗ ଦେଇଥିଲେ। ପ୍ରଶାସନିକ ସ୍ତରରେ କେନ୍ଦୁଝର ଜିଲ୍ଲାପାଳ ବିଶାଳ ସିଂହ, କେନ୍ଦୁଝର ଜିଲ୍ଲା ବନଖଣ୍ଡ ଅଧିକାରୀଧନରାଜ ହନୁମନ୍ତ ଧାମଧେରେ, ସମାଜ କଲ୍ୟାଣ ଅଧିକାରୀ ଭାନୁମତୀ ବେହେରା, ଜିଲ୍ଲାର ସମସ୍ତ ବିଭାଗୀୟ ଉଚ୍ଚପଦସ୍ଥ ଅଧିକାରୀ ଉପସ୍ଥିତ ଥିଲେ। କାର୍ଯ୍ୟକ୍ରମରେ ବିଭିନ୍ନ ଜିଲ୍ଲାର ବ୍ଲକ, ପଞ୍ଚାୟତରୁ ସ୍ୱୟଂ ସହାୟକ ଗୋଷ୍ଠୀ, ସୁଭଦ୍ରା ହିତାଧିକାରୀ ଅଂଶଗ୍ରହଣ କରିଥିଲେ।

## ନାରୀଶକ୍ତିର ନୂଆ ପରିଚୟ

# ରେଣୁକା ଓ ଜୟନ୍ତୀ ସ୍ୱାବଲମ୍ବନର ପ୍ରତୀକ

କେନ୍ଦୁଝର, ୨୮।୮(ସମିସ): ପବିତ୍ର ରାକ୍ଷୀ ପୂର୍ଣ୍ଣିମାର ଆନନ୍ଦମୟ ପରିବେଶ ମଧ୍ୟରେ କେନ୍ଦୁଝର ଜିଲ୍ଲା ଅଡିଟୋରିୟମ୍ ହଲ୍‌ରେ ଆୟୋଜିତ ଜିଲ୍ଲାସ୍ତରୀୟ ଭବ୍ୟ ସମାରୋହ ଓଡ଼ିଶାର ନାରୀ ସଶକ୍ତୀକରଣର ଏକ ନୂତନ ଅଧ୍ୟାୟ ରଚନା କରିଛି। ଓଡ଼ିଶା ସରକାରଙ୍କ ଯୁଗାନ୍ତକାରୀ ତଥା ମହତ୍ତ୍ୱାକାଂକ୍ଷୀ 'ସୁଭଦ୍ରା' ଯୋଜନାର ପଞ୍ଚମ କିସ୍ତି ପ୍ରଦାନ ଅବସରରେ ଜିଲ୍ଲାର ୨,୪୫,୦୦୦ ଜଣ ଯୋଗ୍ୟ ମହିଳା ହିତାଧିକାରୀଙ୍କ ବ୍ୟାଙ୍କ ଖାତାକୁ ସିଧାସଳଖ ୧୨୨ କୋଟି ୫୦ ଲକ୍ଷ ୨୦ ଟଙ୍କା ହସ୍ତାନ୍ତର କରାଯାଇଛି। ଏହି ସମାରୋହରେ ମୁଖ୍ୟ ଆକର୍ଷଣ ଥିଲେ କେନ୍ଦୁଝର ଜିଲ୍ଲାର ଦୁଇ ଜଣ ସାହସୀ ଓ ସ୍ୱାବଲମ୍ବୀ ମହିଳା: ଝୁମ୍ପୁରା ବ୍ଲକର ରେଣୁକା ବାରିକ ଏବଂ ଘଟଗାଁ ବ୍ଲକର ଜୟନ୍ତୀ ଓଝା। ନିଜ ନିଜର ଆତ୍ମବିଶ୍ୱାସ, ପରିଶ୍ରମ ଏବଂ ସୁଭଦ୍ରା ଯୋଜନାର ସଠିକ୍ ଉପଯୋଗ ବଳରେ ସେମାନେ ସମଗ୍ର ଜିଲ୍ଲା ପାଇଁ ଗୌରବ ଓ ପ୍ରେରଣାର ପ୍ରତୀକ ପାଲଟିଛନ୍ତି। ଝୁମ୍ପୁରା ବ୍ଲକର ନିବାସୀ ରେଣୁକା ବାରିକ ସଦାସର୍ବଦା ନିଜ ପାଦରେ ଛିଡ଼ା ହୋଇ ଏକ ଛୋଟ ବ୍ୟବସାୟ ଆରମ୍ଭ କରିବାର ସ୍ୱପ୍ନ ଦେଖୁଥିଲେ। ସେପ୍ଟେମ୍ବର ୨୦୨୪ରେ ସେ ଦକ୍ଷତା ବିକାଶ କେନ୍ଦ୍ର ମାଧ୍ୟମରେ ଛତୁ ଚାଷ ପ୍ରସ୍ତୁତି ସମ୍ପର୍କରେ ତାଲିମ ନେଇ କାମ ଆରମ୍ଭ କରିଥିଲେ। ତେବେ ବ୍ୟବସାୟକୁ ଆଗକୁ ନେବା ପାଇଁ ଆବଶ୍ୟକ ଥିବା ପୁଞ୍ଜି ତାଙ୍କ ପାଇଁ ବଡ଼ ଆହ୍ୱାନ ଥିଲା। ଏହି ସମୟରେ 'ସୁଭଦ୍ରା ଯୋଜନା' ତାଙ୍କ ଜୀବନରେ ଆଶାର ଆଲୋକ ନେଇ ଆସିଥିଲା। ଯୋଜନାରୁ ମିଳିଥିବା ଚାରୋଟି କିସ୍ତିର ମୋଟ ୨୦,୦୦୦ ଟଙ୍କାକୁ ସେ ଛତୁ ଚାଷ ପାଇଁ ଆବଶ୍ୟକ ଉପକରଣ ଓ ଭିତ୍ତିଭୂମି ପ୍ରସ୍ତୁତିରେ ବିନିଯୋଗ କରିଥିଲେ। ପଞ୍ଚମ କିସ୍ତି ଅର୍ଥରାଶିକୁ ଉନ୍ନତମାନର ମଞ୍ଜି ଓ କଞ୍ଚାମାଲ କିଣିବାରେ ବ୍ୟବହାର କରି ସେ ନିଜର ଉତ୍ପାଦନ ବୃଦ୍ଧି କରିବାକୁ ଲକ୍ଷ୍ୟ ରଖିଛନ୍ତି। ସ୍ଥାନୀୟ ବଜାରରେ ଛତୁ ବିକ୍ରି କରି ପରିବାରର ଆର୍ଥିକ ଉନ୍ନତି ସାଧନ କରିବା ସହ ରେଣୁକା ଆଜି ଗ୍ରାମୀଣ ମହିଳାମାନଙ୍କ ପାଇଁ ସ୍ୱାବଲମ୍ବନର ଏକ ଉଜ୍ଜ୍ୱଳ ଉଦାହରଣ ସାଜିଛନ୍ତି।

ସେହିପରି ଅନ୍ୟ ଜଣେ ସଫଳ ହିତାଧିକାରୀ ହେଉଛନ୍ତି ଘଟଗାଁ ବ୍ଲକ୍ ଅନ୍ତର୍ଗତ ମୁକୁନ୍ଦପୁର ପାଟଣା ଗ୍ରାମପଞ୍ଚାୟତର ଜୟନ୍ତୀ ଓଝା। ସେପ୍ଟେମ୍ବର ୨୦୨୪ରେ ଦକ୍ଷତା ବିକାଶ କେନ୍ଦ୍ରରୁ ସିଲେଇ ଓ ଟେଲର ମେସିନ୍ ସଜାଡ଼ିବାର କଳା ଶିଖିବା ପରେ ଜୟନ୍ତୀଙ୍କ ଲକ୍ଷ୍ୟ କେବଳ ନିଜ ରୋଜଗାରରେ ସୀମିତ ନଥିଲା, ବରଂ ଗାଁର ଅନ୍ୟ ଭଉଣୀଙ୍କୁ ଆତ୍ମନିର୍ଭରଶୀଳ କରିବାର ସଂକଳ୍ପ ସେ ନେଇଥିଲେ। ସୁଭଦ୍ରା ଯୋଜନାରୁ ପାଇଥିବା ୨୦,୦୦୦ ଟଙ୍କା ସାହାଯ୍ୟରେ ସେ ନୂତନ ସିଲେଇ ମେସିନ୍ ଏବଂ ଆବଶ୍ୟକ ଯନ୍ତ୍ରାଂଶ କିଣି ନିଜର ବ୍ୟବସାୟକୁ ଗତିଶୀଳ କରିଥିଲେ। ଆଗକୁ ମିଳିବାକୁ ଥିବା ପଞ୍ଚମ କିସ୍ତିର ଅର୍ଥକୁ ସେ ସୂତା, କପଡ଼ା ଓ ଗାଁର ଅନ୍ୟ ମହିଳାମାନଙ୍କୁ ପ୍ରଶିକ୍ଷଣ ଦେବା ପାଇଁ ଆନୁଷଙ୍ଗିକ ସାମଗ୍ରୀ କିଣିବାରେ ବିନିଯୋଗ କରିବେ। ଜୟନ୍ତୀ ନିଜେ ସଶକ୍ତ ହେବା ସହିତ ଅନ୍ୟ ମହିଳାମାନଙ୍କୁ ରୋଜଗାରକ୍ଷମ କରି ସମାଜରେ ପରିବର୍ତ୍ତନର ବାର୍ତ୍ତା ବାଣ୍ଟୁଛନ୍ତି।

# ବିଭିନ୍ନ ସ୍ଥାନରେ ରକ୍ଷାବନ୍ଧନ ଉତ୍ସବ

ଆନନ୍ଦପୁର, ୨୮।୮ (ସମିସ): ଆନନ୍ଦପୁର ସରସ୍ୱତୀ ଶିଶୁମନ୍ଦିରରେ ପବିତ୍ର ରକ୍ଷାବନ୍ଧନ ଉତ୍ସବ ପାଳିତ ହୋଇଛି। ମୁଖ୍ୟଅତିଥି ଭାବେ ରମାକାନ୍ତ ନାୟକ (ଅବସରପ୍ରାପ୍ତ ଅଧ୍ୟକ୍ଷ, ଆନନ୍ଦପୁର ମହାବିଦ୍ୟାଳୟ) ଯୋଗଦାନ କରିଥିଲେ। କାର୍ଯ୍ୟକ୍ରମ ପ୍ରାରମ୍ଭରେ ମୁଖ୍ୟ ଅତିଥି ଓ ସମ୍ପାଦକ ଗୋବିନ୍ଦଚନ୍ଦ୍ର ତ୍ରିପାଠୀଙ୍କ ଦ୍ୱାରା ଗୋ-ପୂଜନ କାର୍ଯ୍ୟକ୍ରମ ସମ୍ପାଦିତ ହୋଇଥିଲା। ମୁଖ୍ୟ ଅତିଥି, ସମ୍ପାଦକ ତଥା ସଦସ୍ୟ ସୁବାସଚନ୍ଦ୍ର ବେହେରା ରକ୍ଷାବନ୍ଧନ ଉତ୍ସବର ଆରମ୍ଭ ଓ ମହତ୍ତ୍ୱ ସମ୍ପର୍କରେ ବକ୍ତବ୍ୟ ରଖିଥିଲେ। ଏହି କାର୍ଯ୍ୟକ୍ରମରେ ସଭାପତି ଉଷାରାଣୀ ଜେନା, କୋଷାଧ୍ୟକ୍ଷ ଦିଲ୍ଲୀପ କୁମାର ପାତ୍ର, ଉପ ସଭାପତି ଜଗନ୍ନାଥ ସିଂ ଉପସ୍ଥିତ ଥିଲେ। ପ୍ରଧାନ ଆଚାର୍ଯ୍ୟ ନିରଞ୍ଜନ ସାହୁ ସ୍ୱାଗତ ଭାଷଣ ସହ ଅତିଥି ଅଧିକାରୀଙ୍କ ପରିଚୟ ପ୍ରଦାନ କରିଥିଲେ। ଶିଶୁ ଭାଇ ଭଉଣୀମାନେ ପରସ୍ପରକୁ ରାକ୍ଷୀ ବାନ୍ଧିଥିଲେ। ଦିବା ପର୍ଯ୍ୟାୟ ପ୍ରମୁଖ ବିଷ୍ଣୁପ୍ରିୟା ସାହୁ କାର୍ଯ୍ୟକ୍ରମ ପରିଚାଳନା କରିଥିଲେ। କାର୍ଯ୍ୟକ୍ରମ ଶେଷରେ ଅତିଥିମାନଙ୍କ ଦ୍ୱାରା ପ୍ରାଚୀରପତ୍ର ଉନ୍ମୋଚନ କରାଯାଇଥିଲା। ଗୁରୁମା କିରଣବାଳା ବେହୁରିଆ, ଅହଲ୍ୟା ମିଶ୍ର, ମନୋରମା ସାହୁ, ଗୁରୁଜୀ ହରେକୃଷ୍ଣ ପତି, ପଙ୍କଜ ମହାନ୍ତି, ଯୁଧିଷ୍ଠିର ମିଶ୍ର ତଥା ସମସ୍ତ ଗୁରୁଜୀ ଗୁରୁମା କାର୍ଯ୍ୟକ୍ରମରେ ସହଯୋଗ କରିଥିଲେ। ଗୁରୁଜୀ ଓ ଶିଶୁଙ୍କ ଦ୍ୱାରା ଆନନ୍ଦପୁର ଉପକାରାଗାରର ଅନ୍ତେବାସୀଙ୍କୁ ମଧ୍ୟ ରକ୍ଷାବନ୍ଧନ କରାଯାଇଥିଲା।

ସେହିପରି ଘଷିପୁରା ବ୍ଲକ୍ ମଦନପୁର ପଞ୍ଚାୟତ ବାଙ୍ଗିଡି ଗୋଡ଼ିସାହିସ୍ଥିତ ଓଁକାର ସେବାଶ୍ରମରେ ଥିବା କୁନି କୁନି ପିଲାଙ୍କ ସହ ରକ୍ଷାବନ୍ଧନ ଉତ୍ସବ ପାଳନ କରିଛି ଆନନ୍ଦପୁରର ଅଗ୍ରଣୀ ସ୍ୱେଚ୍ଛାସେବୀ ଅନୁଷ୍ଠାନ ମହାବୀର ସେବା ସଂଗଠନ। ସଂଗଠନର ପ୍ରତିଷ୍ଠାତା ଗଣେଶ୍ୱର ସା, ସଭାପତି ବାବୁଲି ସାହୁ, ସମ୍ପାଦକ ସନ୍ତୋଷ କୁମାର ସ୍ୱାଇଁ, ମୋନାଲିସା ପାଢ଼ୀ, ସରୋଜ ସାହୁ ଓ ସୌମ୍ୟଶ୍ରୀ ଭଞ୍ଜ ପ୍ରମୁଖ ଉପସ୍ଥିତ ରହି ପିଲାମାନଙ୍କୁ ମିଷ୍ଟାନ୍ନ ଖୁଆଇ ସେମାନଙ୍କ ସହ ଖୁସି ବାଣ୍ଟିଥିଲେ। ସେବା ଓ ମାନବିକତାର ଏହି ନିଆରା ପ୍ରୟାସ ପାଇଁ ଓଁକାର ସେବାଶ୍ରମର ଟ୍ରଷ୍ଟି ଗୋବର୍ଦ୍ଧନ ବେହେରା ମହାବୀର ସେବା ସଂଗଠନର ସମସ୍ତ ସଦସ୍ୟଙ୍କୁ ସାଧୁବାଦ ଜଣାଇଛନ୍ତି।

**ଚମ୍ପୁଆ:** ପବିତ୍ର ରାକ୍ଷୀ ପୂର୍ଣ୍ଣିମା ଅବସରରେ ଭାଇ-ଭଉଣୀର ପବିତ୍ର ସମ୍ପର୍କ ନିଆରା। ରାକ୍ଷୀ ପୂର୍ଣ୍ଣିମାରେ ଭଉଣୀ ନିଜ ଭାଇଙ୍କ ହାତରେ ରାକ୍ଷୀ ବାନ୍ଧି ତାଙ୍କ ଦୀର୍ଘାୟୁ ଓ ସୁଖମୟ ଜୀବନ କାମନା କରିଛନ୍ତି। ଏହି ଅବସରରେ ଭାଇ ମଧ୍ୟ ସାନ ଭଉଣୀଙ୍କୁ ସ୍ନେହରେ ଚକୋଲେଟ୍ ଦେଇ ଖୁସି ପ୍ରକାଶ କରିଛନ୍ତି। ଭାଇଭଉଣୀଙ୍କ ମୁହଁରେ ହସ ଓ ଆନନ୍ଦ ରାକ୍ଷୀ ପୂର୍ଣ୍ଣିମାର ଉତ୍ସବକୁ ଆହୁରି ସୁନ୍ଦର କରିଦେଇଥିଲା। ରାକ୍ଷୀ କେବଳ ଏକ ସୂତା ନୁହେଁ, ଏହା ଭାଇଭଉଣୀଙ୍କ ମଧ୍ୟରେ ଥିବା ଅତୁଟ ସ୍ନେହ, ଭଲ ପାଇବା ଓ ବିଶ୍ୱାସର ପ୍ରତୀକ। ଏହି ଛୋଟ ଭାଇଭଉଣୀଙ୍କ ରାକ୍ଷୀ ପୂର୍ଣ୍ଣିମା ପାଳନର ଦୃଶ୍ୟ ଉପସ୍ଥିତ ସମସ୍ତଙ୍କ ମନକୁ ଛୁଇଁଥିଲା।

# ଲଗାଣ ବର୍ଷାରେ ଭୁଶୁଡ଼ିଲା କ୍ଲବ୍ ଘର

ତୁରୁମୁଙ୍ଗା, ୨୮।୮ (ସମିସ): କେନ୍ଦୁଝର ଜିଲ୍ଲା ପାଟଣା ବ୍ଲକ୍ ବାଉଁଶୁଳି ପଞ୍ଚାୟତ ଅନ୍ତର୍ଗତ ଭୁଲୁଦା ବାଘମରା ସାହିର ବାପୁଜୀ କ୍ଲବ୍ ଘରଟି ଗୁରୁବାର ଲଗାଣ ବର୍ଷାରେ ଭୁଶୁଡି ପଡିଛି। କ୍ଲବ୍ ଘରେ ଥିବା କିଛି ଟେବୁଲ ଚେୟାର, ବାକ୍ସ, ସାଉଣ୍ଡ ସିଷ୍ଟମ୍ ସହ ଜରୁରୀ କାଗଜପତ୍ର ଚାପି ହୋଇ ନଷ୍ଟ ହୋଇଯାଇଛି। ୧୯୯୨ରେ ଗାଁର ଯୁବକମାନେ ନିଜେ ଅର୍ଥ ଓ ଶ୍ରମ ଦାନକରି କ୍ଲବ୍‌ଟି ଗଢି ଗାଁର ସର୍ବାଙ୍ଗୀନ ଉନ୍ନତି କରି ଆସୁଥିଲେ। ପ୍ରତି ବର୍ଷ ଉକ୍ତ କ୍ଲବ୍ ମାଧ୍ୟମରେ ବିଭିନ୍ନ ପ୍ରକାର ସରକାରୀ ବେସରକାରୀ ସାଂସ୍କୃତିକ କାର୍ଯ୍ୟକ୍ରମ, ଫୁଟବଲ, କ୍ରିକେଟ ଖେଳ ହେଉଥିଲା। ସେହିପରି ନିକଟରେ ଥିବା ପ୍ରଭୁ ଶ୍ରୀ ହନୁମାନ ମନ୍ଦିରର ପୂଜା ବିଧି ବିଧାନ ପାଇଁ ମଧ୍ୟ କ୍ଲବ୍ ଘରଟି ବ୍ୟବହାର କରାଯାଉଥିଲା। କେନ୍ଦୁଝର ଜିଲ୍ଲା ତଥା ଜିଲ୍ଲା ବାହାରେ ଏହି କ୍ଲବ୍ ଘରେ ଶ୍ରୀ ବଜରଙ୍ଗି ଝୁମର ଦୋଳ ଅଭ୍ୟାସ କରି ଅଞ୍ଚଳ ପାଇଁ ଗୌରବ ଆଣୁଥିଲା। ବର୍ତ୍ତମାନ କ୍ଲବ୍ ଘରଟି ଭାଙ୍ଗିଲା ପରେ କ୍ଲବ୍‌ର ଅବଶିଷ୍ଟାଂଶ ଜିନିଷପତ୍ର କେଉଁଠାରେ ରଖିବେ ଏବଂ ଗ୍ରାମର ସଭାସମିତି କେଉଁଠାରେ କରିବେ ଚିନ୍ତିତ ହୋଇଛନ୍ତି ଗ୍ରାମବାସୀ। ସରକାରଙ୍କ କୌଣସି ଜନକଲ୍ୟାଣ ପାଣ୍ଠିରୁ ଏକ ନୂତନ କ୍ଲବ୍ ଘର ନିର୍ମାଣ କରି ଦେବା ସହ ବର୍ତ୍ତମାନ ପାଇଁ ପାଲର ବ୍ୟବସ୍ଥା ତଥା ଅନ୍ୟାନ୍ୟ ସୁବିଧା ଯୋଗାଇ ଦେବାକୁ ଗ୍ରାମବାସୀ ଦାବି କରିଛନ୍ତି।

# ଚୋରାକାଠ ଓ ସାଇକଲ ଜବତ

ଆନନ୍ଦପୁର, ୨୮।୮ (ସମିସ): ଆନନ୍ଦପୁର ବନ୍ୟପ୍ରାଣୀ ବନଖଣ୍ଡର ବ୍ରାହ୍ମଣୀପାଳ ନିକଟସ୍ଥ ଅର୍ଜୁନଚୂହା ନିକଟରୁ ସାଇକଲ ସହ ଶାଳ ସ୍ଲିପରକୁ ବନବିଭାଗ କର୍ମଚାରୀମାନେ ଜବତ କରିଛନ୍ତି। ବ୍ରାହ୍ମଣୀପାଳ ରେଞ୍ଜର ବିଶ୍ୱନାଥ ରାଉତଙ୍କ ସୁରକ୍ଷା କର୍ମଚାରୀମାନେ ରେବଣା ସଂରକ୍ଷିତ ଜଙ୍ଗଲରେ ପାଟ୍ରୋଲିଙ୍ଗ କରୁଥିବା ବେଳେ ସାଇକଲରେ ଦୁଇଟି ଶାଳ କାଠ ନେଇଯାଉଥିବା ଲୋକକୁ ପିଛା କରିବାରୁ ସାଇକଲ ଛାଡି ଜଙ୍ଗଲ ଭିତରେ ଫେରାର ହୋଇଯାଇଥିଲା। ପରେ କର୍ମଚାରୀମାନେ କାଠ ଓ ସାଇକଲକୁ ଜବତ କରିଥିଲେ। ଚଢ଼ଉରେ ସୁରକ୍ଷା କର୍ମଚାରୀ ମୁନା ପାତ୍ର ଗୌରହରୀ ନାହାକ, ଧନେଶ୍ୱର କିସ୍କୁ ଶିବୁ ନାୟକ ସହଯୋଗ କରିଥିଲେ।

# ଜମି ପଟ୍ଟା ମ୍ୟୁଟେସନ ଲାଞ୍ଚ ନେବାବେଳେ ମାଡ଼ିବସିଲା ଭିଜିଲାନ୍ସ

କେନ୍ଦୁଝର/ତୁରୁମୁଙ୍ଗା, ୨୮।୮(ସମିସ): ଜମି ପଟ୍ଟା ମ୍ୟୁଟେସନ ପାଇଁ ୬୦୦୦ ହଜାର ଟଙ୍କା ଲାଞ୍ଚ ନେବାବେଳେ ମାଡ଼ିବସିଲା ଭିଜିଲାନ୍ସ। ପାଟଣା ତହସିଲର ଜୁନିଅର ରେଭେନ୍ୟୁ ଆସିସଷ୍ଟାଣ୍ଟ (ଜେଆରଏ) ବି.ଏଚ ଉମାଶଙ୍କର ଜଣେ ବ୍ୟକ୍ତିଙ୍କଠାରୁ ଜମି ପଟ୍ଟା ନିମନ୍ତେ ମ୍ୟୁଟେସନ ଫାଇଲ କରିବାକୁ ଟଙ୍କା ଲାଞ୍ଚ ନେଉଥିଲେ। ସୂଚନା ଅନୁସାରେ, ଗତ ୩.୬.୨୦୨୬ରେ ପାଟଣା ତହସିଲ ଡଳଙ୍ଗ ଗ୍ରାମର ଝାଡ଼େଶ୍ୱର ମହାନ୍ତ ଜମି ପଟ୍ଟା ପାଇଁ ତହସିଲରେ ମ୍ୟୁଟେସନ ଆବେଦନ କରିଥିଲେ। ମ୍ୟୁଟେସନ ଫାଇଲ ପଟ୍ଟା କାମ ପାଇଁ ତହସିଲର ଉମାଶଙ୍କର ଆବେଦନକାରୀଙ୍କୁ ୧୦ ହଜାର ଲାଞ୍ଚ ଦାବି କରିଥିଲେ। ଶେଷରେ ୬ ହଜାର ନଦେଲେ ଫାଇଲ କାମ କରିବେ ନାହିଁ ବୋଲି କହିଥିଲେ। ଆବେଦନକାରୀ ଏବାବଦରେ ଭିଜିଲାନ୍ସର ଦ୍ୱାରସ୍ଥ ହୋଇଥିଲେ। ଯୋଜନା ମୁତାବକ ଶୁକ୍ରବାର ୬ ହଜାର ଟଙ୍କା ଲାଞ୍ଚ ନେଉଥିବାବେଳେ ଭିଜିଲାନ୍ସ ହାତରେ ଜେଆରଏ ଉମାଶଙ୍କର ଧରାପଡ଼ିଛନ୍ତି। ବାଲେଶ୍ୱର ଭିଜିଲାନ୍ସ କେସ୍ ୧୭/୨୦୨୬, ଧାରା ୭ ପିସି ଆମେଣ୍ଡମେଣ୍ଟ ଆକ୍ଟ ୨୦୧୮ ଅନୁସାରେ ଅଭିଯୁକ୍ତଙ୍କୁ ଅଟକ ରଖି ଭିଜିଲାନ୍ସ ବିଭିନ୍ନ ସ୍ଥାନରେ ଚଢ଼ଉ କରିଥିବା ସୂଚନା ମିଳିଛି. ଚଢ଼ଉରେ ବାଲେଶ୍ୱର ଏବଂ କେନ୍ଦୁଝର ଭିଜିଲାନ୍ସ ଟିମ ସାମିଲ ଥିବା ସୂଚନା ମିଳିଛି।

# ଜାତୀୟ ପୁରସ୍କାର ପାଇବେ ତ୍ରିଲୋଚନ ସାହୁ

ଆନନ୍ଦପୁର, ୨୮।୮ (ସମିସ): ପ୍ରକୃତିବନ୍ଧୁ ତ୍ରିଲୋଚନ ସାହୁ ତାଙ୍କର ବିଭିନ୍ନ ପ୍ରକାର କାର୍ଯ୍ୟ ପାଇଁ ଓଡ଼ିଶାରେ ବେଶ୍ ପରିଚିତ। ବିଭିନ୍ନ ବିଦ୍ୟାଳୟରେ ବିଦ୍ୟାଳୟ ସୁରକ୍ଷା କାନ୍ଥ ମାଧ୍ୟମରେ ପ୍ରାକୃତିକ ବିପର୍ଯ୍ୟୟ ସଚେତନତା ଏବଂ ଏହି କ୍ଷେତ୍ରରେ ଉଲ୍ଲେଖନୀୟ ଅବଦାନ ପାଇଁ ଜାତୀୟ ପୁରସ୍କାର ପାଇବା ପାଇଁ ଯୋଗ୍ୟ ବିବେଚିତ ହୋଇଛନ୍ତି। ଏନେଇ ଭାରତ ସରକାରଙ୍କ ଶିକ୍ଷା ମନ୍ତ୍ରଣାଳୟ ଅଧୀନସ୍ଥ ନ୍ୟାସନାଲ୍ ଇନଷ୍ଟିଚ୍ୟୁଟ ଅଫ ଏଜୁକେସନାଲ ପ୍ଲାନିଙ୍ଗ ଆଣ୍ଡ ଆଡମିନିଷ୍ଟ୍ରେସନ, ନୂଆଦିଲ୍ଲୀ ପକ୍ଷରୁ ତ୍ରିଲୋଚନ ସାହୁଙ୍କୁ ପତ୍ର ମାଧ୍ୟମରେ ଜଣାଯାଇଛି। ଆସନ୍ତା ସେପ୍ଟେମ୍ବର ମାସ ୨ ଏବଂ ୩ ତାରିଖ ଦୁଇଦିନ ଧରି ପୁରସ୍କାର ବିତରଣ କାର୍ଯ୍ୟକ୍ରମ ଅନୁଷ୍ଠିତ ହେବ। ଛାତ୍ରଛାତ୍ରୀ ଏବଂ ଶିକ୍ଷକ ଶିକ୍ଷୟିତ୍ରୀଙ୍କ ମଧ୍ୟରେ ବିଦ୍ୟାଳୟ ସୁରକ୍ଷା, ବିପର୍ଯ୍ୟୟ ପରିଚାଳନା କ୍ଷେତ୍ରରେ ତ୍ରିଲୋଚନଙ୍କ ଉଦ୍ୟମ ପ୍ରଶଂସନୀୟ। ସେ ଅନେକ ସମୟରେ ଛାତ୍ରଛାତ୍ରୀଙ୍କୁ ନିଜେ ବିଭିନ୍ନ ପ୍ରକାର ସୁରକ୍ଷା ଓ ବିପର୍ଯ୍ୟୟ ପରିଚାଳନା ସମ୍ବନ୍ଧୀୟ ସଚେତନତା ଉପରେ ଆଲୋକପାତ କରୁଛନ୍ତି। ଛାତ୍ରଛାତ୍ରୀ ଓ ଶିକ୍ଷକଶିକ୍ଷୟିତ୍ରୀ ସମେତ ଅଭିଭାବକଙ୍କୁ ଏଥିରେ ସାମିଲ କରି ଉପଯୁକ୍ତ ତାଲିମ ପ୍ରଦାନ କରିପାରିଛନ୍ତି। ଯାଜପୁର ଜିଲ୍ଲାର ବିଭିନ୍ନ ବିଦ୍ୟାଳୟରେ ଏହା ସଫଳତା ପୂର୍ବକ କାର୍ଯ୍ୟକାରୀ ହୋଇଥିବା ବେଳେ କେନ୍ଦୁଝର ଜିଲ୍ଲାର ଆନନ୍ଦପୁରର ବିଭିନ୍ନ ବିଦ୍ୟାଳୟରେ ମଧ୍ୟ ଏହା ସଫଳ ରୂପେ କାର୍ଯ୍ୟକାରୀ ହୋଇଛି।

# ସାବିତ୍ରୀ ଲାଗୁରୀଙ୍କ ଶ୍ରଦ୍ଧାଞ୍ଜଳି ସଭା

ଚମ୍ପୁଆ, ୨୮।୮ (ସମିସ): କେନ୍ଦୁଝର ଜିଲ୍ଲା ଚମ୍ପୁଆର ପୂର୍ବତନ ବିଧାୟକ ଧନୁର୍ଜୟ ଲାଗୁରୀଙ୍କ ପତ୍ନୀ ସ୍ୱର୍ଗତା ସାବିତ୍ରୀ ଲାଗୁରୀଙ୍କ ଏକାଦଶାହ ଅବସରରେ ଏକ ଶ୍ରଦ୍ଧାଞ୍ଜଳି ସଭା ରାମଲାସ୍ଥିତ ତାଙ୍କ ବାସଭବନରେ ଅନୁଷ୍ଠିତ ହୋଇଯାଇଛି। ରାଜ୍ୟ କଂଗ୍ରେସ ସଭାପତି ଭକ୍ତଚରଣ ଦାସ, ପୂର୍ବତନ ମନ୍ତ୍ରୀ ଜୟଦେବ ଜେନା, କଂଗ୍ରେସ ନେତା ନବଜ୍ୟୋତି ପଟ୍ଟନାୟକ, ମାଧବ ସର୍ଦ୍ଦାର, ବିନୋଦ ବିହାରୀ ନାଏକ, ବିଜେଡି ଜିଲ୍ଲା ସଭାପତି ଆଶିଷ ଚକ୍ରବର୍ତ୍ତୀଙ୍କ ସମେତ ଚମ୍ପୁଆ ନିର୍ବାଚନମଣ୍ଡଳୀ ଓ କେନ୍ଦୁଝର ଜିଲ୍ଲାର ବହୁ ନେତୃମଣ୍ଡଳୀ ଯୋଗ ଦେଇଥିଲେ। ତାଙ୍କ ବଡ଼ପୁଅ ପୂର୍ବତନ ସାଂସଦ ତଥା ବର୍ତ୍ତମାନର ରାଜ୍ୟ ଆଦିବାସୀ କଂଗ୍ରେସ ସଭାପତି ଯଶୋବନ୍ତ ନାରାୟଣ ସିଂ ଲାଗୁରୀ, ମଝିଆ ପୁଅ ବଳବନ୍ତ ଓ ସାନପୁଅ ଅନନ୍ତଙ୍କ ପରିଚାଳନାରେ ଏହି କାର୍ଯ୍ୟକ୍ରମ ସମ୍ପନ୍ନ ହୋଇଥିଲା। ଏକାଦଶାହ ଅବସରରେ ସହସ୍ରାଧିକ ଶୁଭେଚ୍ଛୁ ଓ ଆତ୍ମୀୟସ୍ୱଜନ ଯୋଗଦେଇ ସ୍ୱର୍ଗତାଙ୍କ ପ୍ରତି ଶ୍ରଦ୍ଧାଞ୍ଜଳି ଜଣାଇବା ସହ ଶୃଙ୍ଖଳାର ସହ ପ୍ରସାଦ ସେବନ କରିଥିଲେ।

# ପ୍ରାଥମିକ ବିଦ୍ୟାଳୟରେ ପ୍ରଧାନଶିକ୍ଷକଙ୍କ ଯୋଗଦାନ

ହାଟଡ଼ିହୀ,୨୮।୮ (ସମିସ): କେନ୍ଦୁଝର ଜିଲ୍ଲା ହାଟଡିହୀ ବ୍ଲକ ଅଁରା ପଞ୍ଚାୟତର ଅଁରା ସରକାରୀ ଉଚ୍ଚ ପ୍ରାଥମିକ ବିଦ୍ୟାଳୟରେ ବିଜ୍ଞାନ ଶିକ୍ଷକ ନାରାୟଣ ସାହୁ ପ୍ରଧାନଶିକ୍ଷକ କାର୍ଯ୍ୟରେ ବିଧିବଦ୍ଧ ଭାବେ ଯୋଗଦାନ କରିବା ପରେ ଆଜି ତାଙ୍କୁ ବିଦ୍ୟାଳୟର ଫାଟକ ସମ୍ମୁଖରେ ଶିକ୍ଷକଶିକ୍ଷୟିତ୍ରୀ ଓ ଛାତ୍ରଛାତ୍ରୀଙ୍କ ପକ୍ଷରୁ ସମ୍ବର୍ଦ୍ଧନା ପ୍ରଦାନ କରାଯାଇଛି। ପଦୋନ୍ନତି ପରେ ଆନନ୍ଦପୁର ବ୍ଲକ୍ ଶିକ୍ଷାଧିକାରୀଙ୍କ କାର୍ଯ୍ୟାଳୟରେ ଶିକ୍ଷାଧିକାରୀ ହରିହର ଦଳେଇ, ଅତିରିକ୍ତ ଶିକ୍ଷାଧିକାରୀ ହେମେନ୍ଦ୍ର ମହାନ୍ତି ଓ ବରିଷ୍ଠ କିରାଣି ରବିନାରାୟଣ ମିଶ୍ର ଶ୍ରୀ ସାହୁଙ୍କୁ ମଧ୍ୟ ସମ୍ବର୍ଦ୍ଧନା ପ୍ରଦାନ କରିଥିଲେ। ଉକ୍ତଦିନ କାର୍ଯ୍ୟରତ ଥିବା ପଞ୍ଚାୟତ ଶାଳବଣି ସରକାରୀ ବାଳିକା ଉଚ୍ଚ ବିଦ୍ୟାଳୟରୁ ରିଲିଭ ଅର୍ଡର ପ୍ରଧାନଶିକ୍ଷକ ରାଜୀବ ନାଇକଙ୍କଠାରୁ ଗ୍ରହଣ କରିବା ବେଳେ ପୁନଶ୍ଚ ତାଙ୍କୁ ବିଦ୍ୟାଳୟ ପକ୍ଷରୁ ସମ୍ବର୍ଦ୍ଧନା ପ୍ରଦାନ କରାଯାଇଥିଲା। ଅଁରା ଉଚ୍ଚ ବିଦ୍ୟାଳୟର ପୂର୍ବତନ ପ୍ରଧାନଶିକ୍ଷକ ବିଜୟ କୁମାର ରାଉତରାୟ ଶ୍ରୀ ସାହୁଙ୍କୁ ମଧ୍ୟ ଆଜି ଦାୟିତ୍ୱ ହସ୍ତାନ୍ତର କରିଛନ୍ତି। ବିଦ୍ୟାଳୟର ଶିକ୍ଷକ ଗଗନାନନ୍ଦ ରାଉତ, ଶିକ୍ଷୟିତ୍ରୀ ସବିତାରାଣୀ ଜେନା, ସତ୍ୟବତୀ ପାତ୍ର, ସୁଶ୍ରୀ ସଙ୍ଗୀତା ନାଇକ, ଭାରତୀ ମଞ୍ଜରୀ ରାୟ ଓ ଛାତ୍ରଛାତ୍ରୀ ଖୁସି ବ୍ୟକ୍ତ କରିଥିଲେ।

## ଦୃଷ୍ଟି ଆଢୁଆଳରେ ଆଦିବାସୀ ଇଲାକା

# କେବେ କାର୍ଯ୍ୟକ୍ଷମ ହେବ ମନୋହରପୁର ଥାନା ?

ଆନନ୍ଦପୁର, ୨୮।୮ (ସମିସ)

ଭୌଗଳିକ ଦୃଷ୍ଟିକୋଣରୁ କେନ୍ଦୁଝର ଜିଲ୍ଲାର ଆନନ୍ଦପୁର ଥାନା ପରିସୀମା ବିସ୍ତୃତ ଅଞ୍ଚଳ ହୋଇଥିବାରୁ ଏହାକୁ ବିଭାଜନ କରି ନୂତନ ଭାବେ ମନୋହରପୁର ଥାନା ନିର୍ମାଣ ଶେଷ ହୋଇଥିବା ବେଳେ ଏହା କେବେ କାର୍ଯ୍ୟକ୍ଷମ ହେବ ତାକୁ ନେଇ ପ୍ରଶ୍ନ ଉଠିଛି। ଅନ୍ୟପକ୍ଷରେ ନୂତନ ଥାନା ଅଧୀନରେ ମନୋହରପୁର ସମେତ ଗୟଳମୁଣ୍ଡା, ପଣସଡିହା, ବୁଢ଼ୀକୁଦ ପଞ୍ଚାୟତ ରହିବ ବୋଲି ଯୋଜନା ହୋଇଛି। ବୁଢ଼ୀକୁଦ ପଞ୍ଚାୟତର ଜନସାଧାରଣ ଏହି ଥାନା ଅଧୀନରେ ରହିବାକୁ ବିରୋଧ କରିଛନ୍ତି। ସେମାନେ ଆନନ୍ଦପୁର ଥାନା ଅଧୀନରେ ରହିବାକୁ ଚାହୁଁଛନ୍ତି। ଏପଟେ ଗୟଳମୁଣ୍ଡା ପଞ୍ଚାୟତର ଜନସାଧାରଣ ମଧ୍ୟ ମନୋହରପୁର ଥାନା ଅଧୀନରେ ରହିବାକୁ ଅନିଚ୍ଛା ପ୍ରକାଶ କରୁଥିବା ସରପଞ୍ଚ କ୍ଷୀରୋଦ ମହାନ୍ତ ପ୍ରକାଶ କରିଛନ୍ତି। ପ୍ରାୟ ୨.୫ କୋଟି ଟଙ୍କା ବ୍ୟୟରେ ପୁଲିସ ହାଉସିଂ ବୋର୍ଡ ପକ୍ଷରୁ ମନୋହରପୁର ଥାନାର ନୂତନ ଗୃହ ନିର୍ମାଣ ଶେଷ ହୋଇଛି। ଅଧିକାରୀ ଓ କର୍ମଚାରୀଙ୍କ ପାଇଁ ତିନିକୋଟି ଟଙ୍କା ବ୍ୟୟରେ କ୍ୱାର୍ଟର୍ସ ନିର୍ମାଣ ମଧ୍ୟ ଆରମ୍ଭ ହୋଇଛି। ଏ ସମ୍ପର୍କରେ ଆନନ୍ଦପୁର ଏସ୍‌ଡିପିଓ କମଳ କୁମାର ପଣ୍ଡାଙ୍କୁ ପଚାରିବାରୁ, ଥାନା ଉଦ୍‌ଘାଟନ ନେଇ ପ୍ରଶାସନିକ ନିଷ୍ପତ୍ତି ନିଆଯିବ ବୋଲି କହିଛନ୍ତି। ଥାନା ପାଇଁ ଗୃହ ନିର୍ମାଣ କରୁଥିବା ଠିକାଦାର ମଧ୍ୟ ଅଦ୍ୟାବଧି କୋଠା ହସ୍ତାନ୍ତର କରିନାହାନ୍ତି। ସୂଚନାଯୋଗ୍ୟ, ୧୯୯୯ ଜାନୁଆରୀ ୨୧ରେ ମନୋହରପୁର ଆସିଥିବା ଅଷ୍ଟ୍ରେଲିଆର ଗ୍ରାହାମ ଷ୍ଟେନ୍ସ ଓ ତାଙ୍କର ଦୁଇପୁଅ ଫିଲିପ, ତିମୋଥିଙ୍କୁ ପୋଡ଼ି ହତ୍ୟା କରାଯାଇଥିଲା। ଏହି ଘଟଣା ପରେ ମନୋହରପୁରରେ ଏକ ଅସ୍ଥାୟୀ ଫାଣ୍ଡି ଖୋଲିଥିଲା। ନୂତନ ଥାନା କାର୍ଯ୍ୟକ୍ଷମ ହେଲେ ଏହି ଅଞ୍ଚଳରେ ଆଇନଶୃଙ୍ଖଳା ସ୍ଥିତିରେ ବ୍ୟାପକ ସୁଧାର ଆସିବ ବୋଲି କୁହାଯାଉଛି।

# ଡାକ୍ତରୀ ପଢ଼ିବା ପାଇଁ ନାମ ଲେଖାଇବେ ସୁଦାମ

ଆନନ୍ଦପୁର, ୨୮।୮ (ସମିସ): ସୁଦାମ ହାଁସଦା ଡାକ୍ତରୀ ପାଠ ପଢ଼ିବା ପାଇଁ ଭୁବନେଶ୍ୱରଠାରେ ନାମ ଲେଖାଇବେ। ନାମ ଲେଖାଇବା ପୂର୍ବରୁ ଯୁବ ବିଜେପି ନେତା ଯଜ୍ଞପ୍ରସାଦ ସାହୁଙ୍କ ନେତୃତ୍ୱରେ ସମସ୍ତ ସହଯୋଗ କରାଯାଇଥିବା ସେ କହିଛନ୍ତି। କେନ୍ଦୁଝର ଜିଲ୍ଲା ଘଷିପୁରା ବ୍ଲକ୍ ଶାମୁକାନେଣ୍ଡି ପଞ୍ଚାୟତର ସୁଦାମ ହାଁସଦା ଚଳିତ ନିଟ୍ ପରୀକ୍ଷାରେ ୧୨୬ ନମ୍ବର ସ୍ଥାନରେ ଥିଲେ। ନାମ ଲେଖାଇବା ତାଙ୍କ ପାଇଁ ଅସମ୍ଭବ ଥିଲା। ବାପା ସୋମନାଥ ହାଁସଦାଙ୍କର କିଡନୀ ସମସ୍ୟା ରହିଛି। ମାଆ ମଜୁରୀ ଖଟନ୍ତି। ୫ ଝିଅ ଓ ଏକମାତ୍ର ପୁଅ ସୁଦାମକୁ ପାଠ ପଢ଼ାଇବା ଏକପ୍ରକାର ଅସମ୍ଭବ ଥିଲା। ଏ ସମ୍ପର୍କରେ ଖବର ପାଇ ଯଜ୍ଞପ୍ରସାଦ ସୁଦାମଙ୍କ ପରିବାରବର୍ଗଙ୍କୁ ଗତ ୨୧ ତାରିଖରେ ଭେଟି ୭ ଦିନ ମଧ୍ୟରେ ଡାକ୍ତରୀ ନାମଲେଖା ସହ ସମ୍ପୂର୍ଣ୍ଣ ପଢ଼ା ଖର୍ଚ୍ଚ ସେ ଯୋଗାଡ଼ କରି ବ୍ୟବସ୍ଥା କରାଇବେ ବୋଲି କଥା ଦେଇଥିଲେ। ଏହି ୭ ଦିନ ମଧ୍ୟରେ ଶ୍ରୀ ସାହୁଙ୍କ ନେତୃତ୍ୱରେ ସୁଦାମଙ୍କୁ ଅଢେଇ ଲକ୍ଷ ଟଙ୍କାର ସହାୟତା ପ୍ରଦାନ କରାଯାଇଛି। ସେହିପରି ପ୍ରତିମାସ ହଷ୍ଟେଲ ଖର୍ଚ୍ଚ ବାବଦକୁ ୫ ହଜାର ଟଙ୍କା ଶ୍ରୀ ସାହୁଙ୍କ ପକ୍ଷରୁ ପ୍ରଦାନ କରାଯିବ ବୋଲି ସୁଦାମ ସୂଚନା ଦେଇଛନ୍ତି। ତେବେ ସୁଦାମଙ୍କୁ ବିଭିନ୍ନ ବର୍ଗର ଲୋକେ ମଧ୍ୟ ସହାୟତା କରିଛନ୍ତି। ସୁଦାମ ସୂଚନା ଦେଇ କହିଛନ୍ତି, ଯଜ୍ଞ ପ୍ରସାଦଙ୍କ ସହଯୋଗରେ ସେ ୪ ଦିନ ତଳେ ଭୁବନେଶ୍ୱର ଯାଇଥିଲେ। ସେଠାରେ ବିଭିନ୍ନ ବ୍ୟକ୍ତି ବିଶେଷ ଆସି ସୁଦାମଙ୍କ ଭେଟି ସହଯୋଗର କଥା ଦେଇଥିଲେ। ଆଜି ମଧ୍ୟ ସୁଦାମଙ୍କ ଆକାଉଣ୍ଟକୁ ୬୨ ହଜାର ଟଙ୍କା ପ୍ରଦାନ କରାଯାଇଥିବା ଯଜ୍ଞପ୍ରସାଦ ସୂଚନା ଦେଇଛନ୍ତି। ନାମ ଲେଖାଇବା ସମ୍ପର୍କରେ ଆଜି ସୁଦାମଙ୍କ ଘରେ ଶ୍ରୀ ସାହୁ ଆଲୋଚନା କରିଥିଲେ। ଏହି ଅବସରରେ ଯୁବ ସମାଜସେବୀ ଦୈତାରୀ ମହାକୁଡ଼, ଛାତ୍ରନେତା ପ୍ରସନ୍ନଜିତ ସାହୁ, ରୂପରଞ୍ଜନ ମହାରଣା ପ୍ରମୁଖ ଉପସ୍ଥିତ ଥିଲେ।

▸▸ ଯଜ୍ଞପ୍ରସାଦଙ୍କ ନେତୃତ୍ୱରେ ୨.୫ ଲକ୍ଷ ସହାୟତା

▸▸ ପ୍ରତି ମାସ ବ୍ୟବସ୍ଥା କରିବେ ୫ ହଜାର

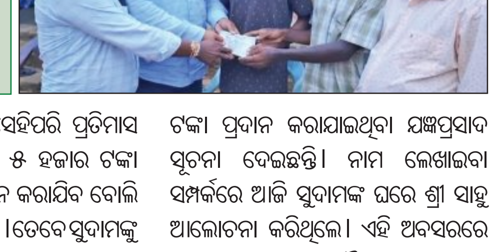

## ଚନ୍ଦନେଶ୍ୱର ଓ ଭୂଷଣ୍ଡେଶ୍ୱର ପୀଠରେ ଜନସମାଗମ

# ଶ୍ରାବଣ ପୂର୍ଣ୍ଣିମାରେ ଜଳଲାଗି କଲେ ଲକ୍ଷାଧିକ କାଉଡ଼ିଆ

ଚନ୍ଦନେଶ୍ୱର,୨୮।୮ (ସମିସ)

ପବିତ୍ର ଶ୍ରାବଣ ପୂର୍ଣ୍ଣିମାରେ ବାଲେଶ୍ୱର ଜିଲ୍ଲା ଭୋଗରାଇ ବ୍ଲକର ପ୍ରସିଦ୍ଧ ଶୈବପୀଠ ବାବା ଚନ୍ଦନେଶ୍ୱର ଓ କୁମ୍ଭୀରଗଡ଼ି ଗ୍ରାମସ୍ଥିତ ବାବା ଭୂଷଣ୍ଡେଶ୍ୱର ପୀଠରେ ଭକ୍ତି ଓ ଆଧ୍ୟାତ୍ମିକତାର ଅପୂର୍ବ ପରିବେଶ ଦେଖିବାକୁ ମିଳିଥିଲା। ଲକ୍ଷାଧିକ କାଉଡ଼ିଆଙ୍କ ସମାଗମରେ ଉଭୟ ପୀଠ "ବୋଲ୍‌ବମ୍' ଧ୍ୱନିରେ ପ୍ରକମ୍ପିତ ହୋଇଉଠିଥିଲା। ଓଡ଼ିଶା ସମେତ ପଶ୍ଚିମବଙ୍ଗ ଓ ଝାଡ଼ଖଣ୍ଡ ଆଦି ବିଭିନ୍ନ ରାଜ୍ୟରୁ କାଉଡ଼ିଆମାନେ ପବିତ୍ର ଜଳଭାର ଧରି ଚନ୍ଦନେଶ୍ୱରଙ୍କ ନିକଟରେ ଜଳାଭିଷେକ ପାଇଁ ପହଞ୍ଚିଥିଲେ। ଚନ୍ଦନେଶ୍ୱର ମହାଦେବଙ୍କ ନୀତିକାନ୍ତି ସମ୍ପନ୍ନ ହେବା ପରେ ଗତକାଲି ରାତି ପ୍ରାୟ ୮ଟାରେ ଗର୍ଭଗୃହର ଦ୍ୱାର ଖୋଲାଯାଇଥିଲା। ଏହାପରେ କାଉଡ଼ିଆ ଭକ୍ତମାନେ ଲମ୍ବା ଧାଡ଼ିରେ ଶୃଙ୍ଖଳିତ ଭାବେ ମନ୍ଦିରର ଦକ୍ଷିଣ ଦ୍ୱାର ଦେଇ ପ୍ରବେଶ କରି ବାବାଙ୍କ ଠାରେ ଜଳାଭିଷେକ କରିଥିଲେ। ପରେ ସିଂହଦ୍ୱାର ଦେଇ ମନ୍ଦିରରୁ ପ୍ରସ୍ଥାନ କରିଥିଲେ। ଶୁକ୍ରବାର ପୂର୍ବାହ୍ନ ପ୍ରାୟ ୧୧ଟା ପର୍ଯ୍ୟନ୍ତ ଭକ୍ତଙ୍କ ଭିଡ଼ ଲାଗିରହିଥିବା ବେଳେ ଶାନ୍ତିଶୃଙ୍ଖଳାର ସହ ଜଳାଭିଷେକ ସମ୍ପନ୍ନ ହୋଇଥିଲା। କାଉଡ଼ିଆଙ୍କ ସୁରକ୍ଷା ଓ ଶାନ୍ତିଶୃଙ୍ଖଳା ପାଇଁ ମନ୍ଦିର ପରିସରଠାରୁ ସୁବର୍ଣ୍ଣରେଖା ନଦୀର ବିଭିନ୍ନ ଘାଟ ପର୍ଯ୍ୟନ୍ତ ପ୍ରଶାସନ ପକ୍ଷରୁ କଡ଼ା ସୁରକ୍ଷା ବ୍ୟବସ୍ଥା କରାଯାଇଥିଲା। ଚନ୍ଦନେଶ୍ୱର ବସ୍‌ଷ୍ଟାଣ୍ଡଠାରୁ କରଞ୍ଜାଶୋଳ ପେଟ୍ରୋଲ ପମ୍ପ ପର୍ଯ୍ୟନ୍ତ ରାସ୍ତାର ଉଭୟ ପାର୍ଶ୍ୱରେ ଅସ୍ଥାୟୀ ବାଉଁଶ ବାଡ଼ ଓ ଭାର ରଖିବା ବ୍ୟବସ୍ଥା କରାଯାଇଥିଲା। ଫଳରେ ହଜାର ହଜାର କାଉଡ଼ିଆ ନିଜ ଜଳଭାର ସୁରକ୍ଷିତ ଭାବେ ରଖି ମନ୍ଦିର ଅଭିମୁଖେ ଯାଇପାରିଥିଲେ।

ଭକ୍ତଙ୍କ ସୁବିଧାକୁ ଦୃଷ୍ଟିରେ ରଖି ଜିଲ୍ଲା ପ୍ରଶାସନ ଓ ମନ୍ଦିର ଟ୍ରଷ୍ଟ ବୋର୍ଡ ପକ୍ଷରୁ ପାନୀୟ ଜଳ, ଶୌଚାଳୟ, ୨୪ ଘଣ୍ଟିଆ ବିଦ୍ୟୁତ୍ ସେବା, ଉଜ୍ଜ୍ୱଳ ଆଲୋକ, ଅଗ୍ନିନିର୍ବାପକ ବ୍ୟବସ୍ଥା, ସ୍ୱଚ୍ଛତା ଓ ସ୍ୱାସ୍ଥ୍ୟସେବା ଉପରେ ବିଶେଷ ଗୁରୁତ୍ୱ ଦିଆଯାଇଥିଲା। ବାଲେଶ୍ୱର ଏସ୍‌ପି ପ୍ରତ୍ୟୁଷ ଦିବାକରଙ୍କ ନେତୃତ୍ୱରେ ମେଳାର ଶାନ୍ତିଶୃଙ୍ଖଳା ଓ ସୁରକ୍ଷା ପାଇଁ ୨୦ ପ୍ଲାଟୁନ୍ ପୋଲିସ ଫୋର୍ସ, ୩ ଜଣ ଡିଏସ୍‌ପି, ୩ ଜଣ ଅତିରିକ୍ତ ଏସ୍‌ପି ଏବଂ ପ୍ରାୟ ୫୦ ଜଣ ପୋଲିସ ଅଧିକାରୀ ନିୟୋଜିତ ହୋଇଥିଲେ। ତାଳସାରୀ ସାମୁଦ୍ରିକ ଥାନା ଅଧିକାରୀ ଶ୍ରବଣ କୁମାର ମହାରଣାଙ୍କ ସମେତ ବିଭିନ୍ନ ପୁଲିସ ଅଧିକାରୀ ଉପସ୍ଥିତ ରହି ସୁରକ୍ଷା ବ୍ୟବସ୍ଥା ତଦାରଖ କରିଥିଲେ। ପରିଚାଳନା ବ୍ୟବସ୍ଥାର ତଦାରଖ ପାଇଁ ବାଲେଶ୍ୱର ଜିଲ୍ଲାପାଳ ସୂର୍ଯ୍ୟବଂଶୀ ମୟୂର ବିକାଶ, ଭୋଗରାଇ ବିଧାୟକ ଗୌତମ ବୁଦ୍ଧ ଦାସ, ଚନ୍ଦନେଶ୍ୱର ମନ୍ଦିରର କାର୍ଯ୍ୟନିର୍ବାହୀ ଅଧିକାରୀ ତଥା ତହସିଲଦାର ସୂର୍ଯ୍ୟ କୁମାର ନାୟକ, ମୌରସୀ ତପନ କୁମାର ପଣ୍ଡା, ଉପମୌରସୀ ବୁଦ୍ଧଦେବ ପଣ୍ଡା ପ୍ରମୁଖ ଉପସ୍ଥିତ ଥିଲେ।

**ସୁରକ୍ଷା ବ୍ୟବସ୍ଥାରେ ୨୦ ପ୍ଲାଟୁନ୍ ପୁଲିସ, ୩ ଡିଏସ୍‌ପି ଓ ୩ ଅତିରିକ୍ତ ଏସ୍‌ପି ନିୟୋଜିତ**

ସେହିପରି ଭକ୍ତଙ୍କ ସ୍ୱାସ୍ଥ୍ୟସେବା ପାଇଁ ଜଳେଶ୍ୱର ଗୋଷ୍ଠୀ ସ୍ୱାସ୍ଥ୍ୟକେନ୍ଦ୍ର ଅଧିକାରୀ କମଳାକାନ୍ତ ଜେନାଙ୍କ ନେତୃତ୍ୱରେ ୧୬ ଜଣ ଡାକ୍ତର, ୧୪ ଜଣ କମ୍ୟୁନିଟି ହେଲଥ୍ ଅଫିସର, ୧୦ ଜଣ ଫାର୍ମାସିଷ୍ଟ ଓ ୫୦ ଜଣ ପାରାମେଡିକାଲ କର୍ମଚାରୀ ନିୟୋଜିତ ରହିଥିଲେ। ପ୍ରଶାସନ, ପୋଲିସ, ମନ୍ଦିର ଟ୍ରଷ୍ଟ ଓ ସ୍ୱାସ୍ଥ୍ୟ ବିଭାଗର ସମନ୍ୱିତ ପ୍ରୟାସ ଯୋଗୁଁ ବିପୁଳ ଭକ୍ତ ସମାଗମ ସତ୍ତ୍ୱେ ଶ୍ରାବଣ ପୂର୍ଣ୍ଣିମାର ଜଳାଭିଷେକ କାର୍ଯ୍ୟକ୍ରମ ଶାନ୍ତିଶୃଙ୍ଖଳାର ସହ ସମ୍ପନ୍ନ ହୋଇଥିଲା।

## ଦୋକାନ ଉପରକୁ ମାଡ଼ିଗଲା କାର୍; ଜଣେ ଗୁରୁତର

**ସୋର,୨୮।୮ (ସମିସ):** ସୋର ଥାନା ୧୬ ନମ୍ବର ଜାତୀୟ ରାଜପଥ ତଳନଗର ନିକଟରେ ଜଣେ ଯୁବକଙ୍କୁ ଏକ କାର୍ ଧକ୍କା ଦେଇ ଦୋକାନ ଉପରକୁ ମାଡ଼ିଯାଇଛି। ଫଳରେ ଜଣେ ବ୍ୟକ୍ତି ଗୁରୁତର ହୋଇଛନ୍ତି। ଶୁକ୍ରବାର ଅପରାହ୍ଣରେ ସୋର ଥାନା ୧୬ ନମ୍ବର ଜାତୀୟ ରାଜପଥ ତଳନଗର ନିକଟ ହୋଟେଲ ଶ୍ରୀକୃଷ୍ଣା ସମ୍ମୁଖରେ ଜଣେ ଯୁବକ ବିଲରୁ ଘାସ ନେଇ ଫେରୁଥିବା ବେଳେ ଏକ କାର୍ ଧକ୍କାଦେବାରୁ ଯୁବକ ଜଣଙ୍କ ଗୁରୁତର ଆହତ ହୋଇଥିବା ଜଣାପଡିଛି। ଯୁବକ ଜଣଙ୍କ ଘର ତଳନଗର ଗ୍ରାମରେ ହୋଇଥିବା ବେଳେ ତାଙ୍କ ପରିଚୟ ମିଳିପାରିନାହିଁ। କେଏ ୦୧ଏମଟି ୦୦୮୪ ନମ୍ବର ବିଶିଷ୍ଟ ଏହି କାର୍‌ରେ ବିଦେଇପୁର ଅଞ୍ଚଳର ଗୋଟିଏ ପରିବାରର ପାଞ୍ଚଜଣ ସଦସ୍ୟ ବାଲେଶ୍ୱରରୁ ଭଦ୍ରକ ଅଭିମୁଖେ ଫେରୁଥିଲେ। ଏହି ମସୟରେ କାରଟି ଭାରସାମ୍ୟ ହରାଇ ରାସ୍ତାରେ ଚାଲିଚାଲି ଯାଉଥିବା ଯୁବକଙ୍କୁ ଧକା ଦେଇ ରାସ୍ତା କଡରେ ଥିବା ଏକ ଚା' ଦୋକାନ ଓ ଏକ ପଙ୍କଚର ଦେକାନ ଭିତରକୁ ମାଡ଼ିଯାଇଥିଲା। ସୌଭାଗ୍ୟ ବଶତଃ ଦୋକାନ ଦୁଇଟି ବନ୍ଦ ଥିବାରୁ କୌଣସି ଦେକାନୀଙ୍କର କ୍ଷତି ହୋଇନାହିଁ। ସୋର ପୁଲିସ ଘଟଣାସ୍ଥଳରେ ପହଞ୍ଚି କାର ଟିକୁ ଜବତ କରି ଘଟଣାର ତଦନ୍ତ ଆରମ୍ଭ କରିଛି।

## ସମ୍ପାଦକଙ୍କୁ ନ ପାଇ ଫେରିଗଲେ ଯାଞ୍ଚ ଟିମ୍

**ଖଇରା,୨୮।୮ (ସମିସ):** ବାଲେଶ୍ୱର ଜିଲ୍ଲା ଖଇରା ବ୍ଲକ୍ ଅଧୀନ ବର୍ଡନା ସେବା ସମବାୟ ସମିତିରେ ଚାଷୀଙ୍କୁ ନକଲି ସାର ବିକ୍ରି କରାଯାଉଥିବା ନେଇ ଖଇରା କୃଷି ସୂଚନା ପରାମର୍ଶ କେନ୍ଦ୍ରରେ ଅଭିଯୋଗ କରିଥିଲେ। ସହକାରୀ କୃଷି ଅଧିକାରୀ ରମ୍ୟରଞ୍ଜନ ସାହୁଙ୍କ ନେତୃତ୍ୱରେ ଏକ ଟିମ୍ ବର୍ଡନା ସେବା ସମିତିକୁ ନମୁନା ସଂଗ୍ରହ କରିବାକୁ ଯାଇଥିବାବେଳେ ସମ୍ପାଦକ ଅକ୍ଷୟ ରାଉତ ଅନୁପସ୍ଥିତ ଥିବାରୁ ଏହି ଟିମ୍ ଫେରି ଯାଇଥିବା ଜଣାପଡ଼ିଛି।

## କସ୍ତୁରୀ ଚାରିଟେବୁଲ ଏବଂ କଲଚୁରାଲ ଟ୍ରଷ୍ଟ ପକ୍ଷରୁ ଚାରାବଣ୍ଟନ

**ସୋର,୨୮।୮ (ସମିସ):** ସୋର ବ୍ଲକ୍ ଅନନ୍ତପୁରସ୍ଥିତ କସ୍ତୁରୀ ଚାରିଟେବୁଲ ଏବଂ କଲଚୁରାଲ ଟ୍ରଷ୍ଟ ପକ୍ଷରୁ ଚାରା ବଣ୍ଟନ କାର୍ଯ୍ୟକ୍ରମ ଅନୁଷ୍ଠିତ ହୋଇଯାଇଛି। ଏହି କାର୍ଯ୍ୟକ୍ରମରେ ମୁଖ୍ୟ ଅତିଥିଭାବେ ସୋର ବ୍ଲକ୍ ଅଧ୍ୟକ୍ଷା ଅନୁସୂୟା ମଳିକ ଯୋଗଦେଇ ଗଛ ବଞ୍ଚିଲେ ଆମେ ବଞ୍ଚିବା ବୋଲି କହିବା ସହିତ ପ୍ରତ୍ୟେକ ନାଗରିକ ବୃକ୍ଷ ରୋପଣ କରି ତାର ଯତ୍ନ ନେବାକୁ ପରାମର୍ଶ ଦେଇଥିଲେ। ଟ୍ରଷ୍ଟର ସଭାପତି ପୁଷ୍ପିତା ମିଶ୍ର ଏହି କାର୍ଯ୍ୟକ୍ରମକୁ 'ଏକ ପେଡ ମାଆ କେ ନାମ'ର ଅଂଶ ବିଶେଷ ବୋଲି ଅଭିହିତ କରିଥିଲେ। ଏହି ଅବସରରେ ବିଭିନ୍ନ ବିଦ୍ୟାଳୟର ଛାତ୍ରଛାତ୍ରୀ ଏବଂ ଜନ ସାଧାରଣଙ୍କୁ ଗଙ୍ଗ ଶିଉଳି, ମେହେଗାନି, ରାଧାଚୂଡ଼ା, ଶିଶୁ, ଆକାଶିଆ ଆଦି ଚାରା ବଣ୍ଟନ କରାଯାଇଥିଲା। ଏହି କାର୍ଯ୍ୟକ୍ରମକୁ ଟ୍ରଷ୍ଟର ସଦସ୍ୟ ସୁଧାକର ସାହୁଙ୍କ ସମେତ ଅନ୍ୟ ସଦସ୍ୟ ସଦସ୍ୟା ମାନେ ପରିଚାଳନା କରିଥିଲେ।

## ଅନନ୍ତପୁର ଶିଶୁ ମନ୍ଦିରରେ ରକ୍ଷା ବନ୍ଧନ କାର୍ଯ୍ୟକ୍ରମ

**ସୋର,୨୮।୮ (ସମିସ):** ସୋର ବ୍ଲକ୍ ଅନନ୍ତପୁର ସରସ୍ୱତୀ ଶିଶୁ ମନ୍ଦିରରେ ରକ୍ଷା ବନ୍ଧନ କାର୍ଯ୍ୟକ୍ରମ ବିଦ୍ୟାଳୟର ପ୍ରଧାନ ଆଚାର୍ଯ୍ୟ ଭବେଶ ବେହେରାଙ୍କ ସଭାପତିତ୍ୱରେ ଅନୁଷ୍ଠିତ ହୋଇଯାଇଛି। ଏଥିରେ ମୁଖ୍ୟ ଅତିଥିଭାବେ ସମାଜସେବୀ ଶୁଭେନ୍ଦୁ କୁମାର ଦାଶ ଯୋଗଦେଇ ରକ୍ଷା ବନ୍ଧନର ମହତ୍ୱ ଏବଂ ସମ୍ପର୍କର ଡୋରି ବାବଦରେ ନିଜର ବକ୍ତବ୍ୟ ରଖିଥିଲେ। ଅନ୍ୟମାନଙ୍କ ମଧ୍ୟରେ ନେତ୍ରମଣି ବିଶ୍ୱାଳ ଏବଂ ଚନ୍ଦ୍ରକାନ୍ତ ମହାପାତ୍ର ଯୋଗଦେଇ ବକ୍ତବ୍ୟ ରଖିଥିଲେ। ବିଦ୍ୟାଳୟର ଆଚାର୍ଯ୍ୟା ପ୍ରଜ୍ଞାଞ୍ଜଳି ଜେନା ଅତିଥି ପରିଚୟ ପ୍ରଦାନ କରିଥିବା ବେଳେ ଆଚାର୍ଯ୍ୟା ଅମିତା ଦୀକ୍ଷିତ ସମସ୍ତଙ୍କୁ ଧନ୍ୟବାଦ ଅର୍ପଣ କରିଥିଲେ। ଏହି ଅବସରରେ ବିଦ୍ୟାଳୟ ତରଫରୁ ଅନନ୍ତପୁର ଥାନା, ଷ୍ଟେଟ ବ୍ୟାଙ୍କ, ପୋଷ୍ଟ ଅଫିସ, ଗ୍ରାମ୍ୟ ବ୍ୟାଙ୍କ, ଡାକ୍ତରଖାନାର କର୍ମଚାରୀଙ୍କୁ ରାଖୀ ବାନ୍ଧିବା ସହିତ ଗଛରେ ରାଖୀ ବାନ୍ଧି ଭାଇଚାରା ଭାବ ସୃଷ୍ଟି କରିଥିଲେ।

## ଡ୍ରିମ୍ ଇଣ୍ଡିଆ ସ୍କୁଲରେ ରାଖୀ ଉତ୍ସବ

**ବାଲେଶ୍ୱର,୨୮।୮ (ସମିସ):** ସହଦେବଖୁଣ୍ଟାସ୍ଥିତ ଡ୍ରିମ୍ ଇଣ୍ଡିଆ ସ୍କୁଲ୍ ପରିସରରେ ରାଖୀ ପୂର୍ଣ୍ଣିମା ଉତ୍ସବ ପାଳିତ ହୋଇଯାଇଛି। ଏହି ଅବସରରେ ବିଦ୍ୟାଳୟର ସମସ୍ତ ଛାତ୍ରୀ ନିଜ ଭାଇ ସଦୃଶ ସହପାଠୀଙ୍କ ହାତରେ ରାଖୀ ବାନ୍ଧି ଭାଇ-ଭଉଣୀଙ୍କ ପବିତ୍ର ସମ୍ପର୍କର ବାର୍ତ୍ତା ଦେଇଥିଲେ। ବିଦ୍ୟାଳୟ ପକ୍ଷରୁ ସମସ୍ତ ଛାତ୍ରଛାତ୍ରୀଙ୍କୁ ଚକୋଲେଟ୍ ବଣ୍ଟନ କରାଯାଇଥିଲା। ବିଦ୍ୟାଳୟର ନିର୍ଦ୍ଦେଶିକା ତଥା-ପ୍ରଧାନ ଶିକ୍ଷୟିତ୍ରୀ ଜ୍ୟୋତ୍ସ୍ନା ରାଣୀ ପ୍ରଧାନଙ୍କ ମାର୍ଗଦର୍ଶନରେ ଆୟୋଜିତ ଏହି କାର୍ଯ୍ୟକ୍ରମରେ ଶିକ୍ଷକ-ଶିକ୍ଷୟିତ୍ରୀ ଚନ୍ଦ୍ରକାନ୍ତ ରାଉତ, ରତନ କୁମାର ଘୋଷ, ଦୟାନନ୍ଦ ଶତପଥୀ, ସୂର୍ଯ୍ୟ କୁମାର ବେହେରା, ସସ୍ମିତା ପାହାଡା ସିଂ, ସ୍ମିତା ରାଣୀ ବାଲ, ମନୀଷା ସ, ଇସ୍ମିତା କର, ଓ ସହକାରୀ କର୍ମଚାରୀ କଳ୍ପନା ବେହେରା, ମଧୁସ୍ମିତା ଦାଶ ସହଯୋଗ କରିଥିଲେ। ଏହି ଉତ୍ସବ ଛାତ୍ରଛାତ୍ରୀଙ୍କ ମଧ୍ୟରେ ଭାଇଚାରା, ସ୍ନେହ, ପରସ୍ପର ସମ୍ମାନ ଓ ଏକତାର ଭାବନାକୁ ଆହୁରି ସୁଦୃଢ଼ କରିଥିଲା।

## ଗଛରେ ରାଖୀ ବାନ୍ଧିଲେ ବନ କର୍ମଚାରୀ

**ଜଳେଶ୍ୱର,୨୮।୮ (ସମିସ):** ପ୍ରକୃତି ରକ୍ଷକ ବୃକ୍ଷରେ ରାଖୀ ବାନ୍ଧି ବନ ବିଭାଗ ପକ୍ଷରୁ ନିଆରା ସନ୍ଦେଶ ଦିଆଯାଇଛି। ରାଇବଣିଆ, ବନବିଭାଗ ପକ୍ଷରୁ ଶ୍ୟାମ ନଗର ପଞ୍ଚାୟତ ସରାଳି ବସା ବନସୁରକ୍ଷା ସମିତି ଆନୁକୂଲ୍ୟରେ ମୂଲ୍ୟବାନ ବୃକ୍ଷକୁ ଭାଇ ସଦୃଶ ରାଖୀ ବନ୍ଧା ଯାଇଥିଲା। ଶୁକ୍ରବାର ବନପାଳ ପ୍ରହ୍ଲାଦ ଚନ୍ଦ୍ର ନାୟକଙ୍କ ନେତୃତ୍ୱରେ,ବନରକ୍ଷୀ ସୁଲୋଚନା ବେହେରା,ସବୁଜ ବାହିନୀର ଉଜ୍ଜ୍ୱଳ ଦାସ, ହରେକୃଷ୍ଣ ବେହେରା, ସୁଶୀଲ ମାହାନ୍ତ ପ୍ରମୁଖ ପୂଜାର୍ଚ୍ଚନା ବନ୍ଧାପନା କରିଥିଲେ। କାର୍ଯକ୍ରମରେ ଆଖପାଖ ଅଞ୍ଚଳର ଲୋକେ ସାମିଲ୍ ହୋଇଥିବା ବେଳେ ରକ୍ଷା ସୂତା ନିଆର ସନ୍ଦେଶ ଦେଇଛନ୍ତି। ପ୍ରକୃତି ସୁରକ୍ଷା ଲାଗ ପରସ୍ପର ଭିତରେ ସମ୍ପର୍କ ଓ ପ୍ରତିବଦ୍ଧତାର ସୂତା ବାନ୍ଧି ମୁହଁ ମିଠା କରିଥିଲେ।

## କୁପାରୀ-ଆଗରପଡ଼ା ରାସ୍ତାରେ ପୋଲ ଧସିଲା

**ଖଇରା, ୨୮।୮ (ସମିସ):** ବାଲେଶ୍ୱର ଓ ଭଦ୍ରକ ଜିଲ୍ଲାକୁ ସଂଯୋଗ କରୁଥିବା କୁପାରୀ-ଆଗରପଡ଼ା ରାସ୍ତାର ରାମପୁର କେନାଲ କ୍ରସିଂ ନିକଟରେ ଏକ ପୁରୁଣା ପୋଲ ଧସିବା କାରଣରୁ ଗୁରୁବାର ରାତିରୁ ଯାନବାହନ ଚଳାଚଳ ବନ୍ଦ ରହିଛି। ଏହା ରାସ୍ତା ପରିବର୍ତ୍ତେ ଭାରିଯାନଗୁଡ଼ିକୁ ରାମପୁର-ବରଦା କେନାଲ, ସାହୁପଡ଼ା ଦେଇ କାଣ୍ଡବା ରାସ୍ତାରେ ଆଗରପଡ଼ା ଯିବାକୁ ବିଭାଗ ପକ୍ଷରୁ ପରାମର୍ଶ ଦିଆଯାଇଛି। ଶୁକ୍ରବାର ସକାଳେ ଜଳସେଚନ ବିଭାଗର ଅଧୀକ୍ଷଣ ଯନ୍ତ୍ରୀ ହିତେଶ ସାହୁ ଓ ସହକାରୀ ଯନ୍ତ୍ରୀ ଦାଶରଥି ମୁର୍ମୁ, ପୂର୍ତ୍ତ ବିଭାଗର ଅଧୀକ୍ଷଣ ଯନ୍ତ୍ରୀ ଲମ୍ବୋଦର ନାୟକ ଓ ସହକାରୀ ଯନ୍ତ୍ରୀ ସଙ୍ଗୀତା ସାହୁ ଉକ୍ତ ପୋଲ ନିକଟକୁ ଅସ୍ଥାୟୀ ମରାମତି ପାଇଁ ଉଦ୍ୟମ ଚଳାଇଛନ୍ତି। ଶୁକ୍ରବାର ବାଲିବସ୍ତା ପ୍ରସ୍ତୁତି କରାଯାଇଛି। ଶନିବାର ଏଗୁଡ଼ିକୁ ପୋଲଧସିବା ସ୍ଥାନରେ ପ୍ୟାକିଂ କରାଯିବା ପରେ ଗାଡ଼ି ଚଳାଚଳ ପାଇଁ ଅନୁମତି ଦିଆଯିବ ବୋଲି ସହକାରୀ ଯନ୍ତ୍ରୀ ଶ୍ରୀ ମୁର୍ମୁ କହିଛନ୍ତି।

## ଉପଦ୍ରବକାରୀ ମାଙ୍କଡ଼କୁ କାବୁକଲା ବନ ବିଭାଗ

**ଚନ୍ଦନେଶ୍ୱର,୨୮।୮ (ସମିସ):** ଗତ କିଛିଦିନ ଧରି ଗାଁରେ ଆତଙ୍କର କାରଣ ପାଲଟିଥିବା ଏକ ଉପଦ୍ରବକାରୀ ମାଙ୍କଡ଼କୁ ଶେଷରେ କାବୁ କରିଛି ବନ ବିଭାଗ। ମାତ୍ର ୮ ଦିନ ମଧ୍ୟରେ ୧୮ରୁ ଅଧିକ ଲୋକଙ୍କୁ କାମୁଡ଼ି ଆହତ କରିଥିବା ଏହି ମାଙ୍କଡ଼କୁ ଶୁକ୍ରବାର ସକାଳେ ଟ୍ରାଙ୍କୁଲାଇଜର ସାହାଯ୍ୟରେ କାବୁ କରାଯାଇଛି। ଏହାପରେ ଭୟ ଓ ଆତଙ୍କରେ ଦିନ କାଟୁଥିବା ଅଞ୍ଚଳବାସୀ ଆଶ୍ୱସ୍ତ ହୋଇଛନ୍ତି। ବାଲେଶ୍ୱର ଜିଲ୍ଲାର

**୮ ଦିନରେ ୧୮ରୁ ଅଧିକ ଲୋକଙ୍କୁ କାମୁଡ଼ି ଆତଙ୍କ ଖେଳାଇଥିଲା**

ଭୋଗରାଇ ଅଞ୍ଚଳରେ ଦିନକୁ ଦିନ ମାଙ୍କଡ଼ ଉପଦ୍ରବ ବଢ଼ିବାରେ ଲାଗିଛି। ସହରାଞ୍ଚଳ ହେଉ କି ଗ୍ରାମାଞ୍ଚଳବିଭିନ୍ନ ସ୍ଥାନରେ ମାଙ୍କଡ଼ପଲଙ୍କ ଉତ୍ପାତ ଲୋକଙ୍କ ଚିନ୍ତା ବଢ଼ାଇ ଦେଇଛି। ଏପରିକି ଅନେକ ସମୟରେ ମାଙ୍କଡ଼ପଲ ଲୋକଙ୍କ ଘରେ ପଶି ଖାଦ୍ୟଦ୍ରବ୍ୟ ନେଇ ଯାଉଥିବା ବେଳେ ପ୍ରତିରୋଧ କଲେ ଲୋକଙ୍କୁ ଆକ୍ରମଣ କରୁଥିବା ଅଭିଯୋଗ ହେଉଛି।

ବିଶେଷକରି ଭୋଗରାଇ ବ୍ଲକ ଅନ୍ତର୍ଗତ ଶଙ୍ଖାରି ଗ୍ରାମପଞ୍ଚାୟତର ଭୂୟାଁସାହି, ନାଫରାଇ ଓ ନଅଣି ନାଫରାଇ ଅଞ୍ଚଳରେ ଗତ କିଛିଦିନ ଧରି ଏକ ମାଙ୍କଡ଼ ଲୋକଙ୍କ ଉପରେ ଆକ୍ରମଣ କରି ଆସୁଥିଲା। ଘଟଣା ସମ୍ପର୍କରେ ଅଭିଯୋଗ ପାଇବା ପରେ ଜଳେଶ୍ୱର ରେଞ୍ଜ ଅଧିକାରୀ ଶିଶିର କୁମାର ବେହେରାଙ୍କ ନିର୍ଦ୍ଦେଶକ୍ରମେ ଉଦୟପୁର ବନପାଳ ସଞ୍ଜୟ କୁମାର ମହାନ୍ତିଙ୍କ ସହଯୋଗରେ ଶୁକ୍ରବାର ସକାଳେ ବନ ବିଭାଗର ସ୍ୱତନ୍ତ୍ର ଦଳ ଭୂୟାଁସାହି ନାଫରାଇ ଗ୍ରାମର ରାଜେନ୍ଦ୍ର ଜେନାଙ୍କ ବାଡ଼ିରେ ପହଞ୍ଚିଥିଲେ। ବାଲେଶ୍ୱର ୱାଇଲ୍ଡଲାଇଫ୍ ଡିଭିଜନର ଉଦ୍ଧାରକାରୀ ଦଳର ଜୟଦେବ ମଲ୍ଲିକ ଓ ହିମାଂଶୁ ପାତ୍ରଙ୍କ ସହ ଶିମିଳିପାଳ ବ୍ୟାଘ୍ର ଅଭୟାରଣ୍ୟର ପ୍ରାଣୀସମ୍ପଦ ଅଧିକାରୀ ଅଭିଲାଷ ଆଚାର୍ଯ୍ୟ ଅଭିଯାନରେ ସାମିଲ ହୋଇଥିଲେ। ଦୀର୍ଘ ସମୟର ଉଦ୍ୟମ ପରେ ଟ୍ରାଙ୍କୁଲାଇଜର ସାହାଯ୍ୟରେ ଉପଦ୍ରବକାରୀ ମାଙ୍କଡ଼କୁ କାବୁ କରାଯାଇଥିଲା। ଏହି ଅଭିଯାନରେ ବନରକ୍ଷୀ ଫୁଲମଣି ମୁର୍ମୁ, ନିରାକାର ପଣ୍ଡାଙ୍କ ସମେତ ସବୁଜ ବାହିନୀର ସଦସ୍ୟମାନେ ସହଯୋଗ କରିଥିଲେ।

## ଖରିଫ ଧାନ ବିକ୍ରି ପଞ୍ଜୀକରଣ ସମୟସୀମା ବୃଦ୍ଧି ପାଇଁ ଚାଷୀଙ୍କ ଦାବି

**ଜଳେଶ୍ୱର ବ୍ଲକ,୨୮।୮ (ସମିସ):** ଜଳେଶ୍ୱର, ଭୋଗରାଇ ଓ ବାଲିଆପାଳ ବ୍ଲକ୍‌କୁ ନେଇ ଗଠିତ ଜଳେଶ୍ୱର ଆରଏମ୍‌ସି ଅଞ୍ଚଳରେ ଚଳିତ ଖରିଫ ଋତୁର ଧାନ ବିକ୍ରି ପାଇଁ ଆଜିସୁଦ୍ଧା ୨୩,୫୨୯ ଜଣ ଚାଷୀ ପଞ୍ଜୀକରଣ କରିଛନ୍ତି। ଏଥିରେ ଭୋଗରାଇ ବ୍ଲକ୍‌ରେ ସର୍ବାଧିକ ୯,୩୮୧ ଜଣ, ଜଳେ୍ୱର ବ୍ଲକ୍‌ରେ ୯,୨୦୬ ଜଣ ଏବଂ ବାଲିଆପାଳ ବ୍ଲକ୍‌ରେ ୪,୯୪୨ ଜଣ ଚାଷୀ ନାମ ପଞ୍ଜୀକରଣ କରିଥିବା ଜଣାପଡ଼ିଛି। ପଞ୍ଜୀକରଣର ଶେଷ ତାରିଖ ଅଗଷ୍ଟ ୩୧ ରହିଥିବାରୁ ହାତରେ ଆଉ ମାତ୍ର ୩ ଦିନ ବାକି ଅଛି। ତେବେ ଅଧିକ ଚାଷୀଙ୍କୁ ସୁଯୋଗ ଦେବା ପାଇଁ ପଞ୍ଜୀକରଣ ଅବଧି ବଢ଼ାଇବା ସହିତ ଚାଷୀ ପଞ୍ଜୀକରଣ ନିୟମକୁ ସରଳୀକରଣ କରିବାକୁ ନାମ୍ପ ପଞ୍ଚାୟତର କଂଗ୍ରେସ ନେତା ଗୋପାଳକୃଷ୍ଣ ଜେନା, ଶ୍ୟାମ ନଗର ପଞ୍ଚାୟତର ସରପଞ୍ଚ ଗିରିଜା ଶଙ୍କର ସାସମଲ, ରାଇବଣିଆ ଯୁବ ମୋର୍ଚ୍ଚା ସଭାପତି ନିହାର ରଞ୍ଜନ ଦାସ, ବିଜେପି ଉତ୍ତର ବାଲେଶ୍ୱର କୃଷକ ମୋର୍ଚ୍ଚା ଉପସଭାପତି କିଶୋରାମ ମହାପାତ୍ର, ସମାଜସେବୀ ନରହରି ପ୍ରଧାନ ଓଲମରା ପୂର୍ବତନ ସରପଞ୍ଚ ଯତିନ୍ଦ୍ର ମହାନ୍ତି, ବ୍ଲକ୍ ବିଜେଡି ସଭାପତି ଦିଲ୍ଲୀପ କୁମାର ସାମଲ ପ୍ରମୁଖ ଦାବି କରିଛନ୍ତି। ଉଲ୍ଲେଖ ଥାଉ କି ଗତ ୨୦୨୫-୨୬ ଖରିଫ ଋତୁରେ ଜଳେଶ୍ୱର ଆର ଏମ୍‌ସି ଅଞ୍ଚଳରେ ୩୩,୯୮୯ ଜଣ ଚାଷୀ ପଞ୍ଜୀକରଣ କରିଥିବା ବେଳେ ୨୦୨୪-୨୫ ଖରିଫ ଋତୁରେ ଏହି ସଂଖ୍ୟା ୨୫, ୪୦୯ ଥିଲା।

## କଂଗ୍ରେସ ପାରିଷଦଙ୍କ ଅଭିନବ ପ୍ରତିବାଦ

# ପୌର କାର୍ଯ୍ୟାଳୟ ସମ୍ମୁଖରେ ବିକିଲେ ଦୋସା

**ସୋର,୨୮।୮ (ସମିସ):** ସୋର ପୌରପାଳିକାର ବିଭିନ୍ନ ସ୍ଥାନରେ ଦୀର୍ଘ ୨ବର୍ଷରୁ ଅଧିକ ଦିନ ଧରି ଲାଇଟ ନ ଜଳିବା କାରଣରୁ ସହରର ବିଭିନ୍ନ ୱାର୍ଡ ଏବେ ଅନ୍ଧାରରେ ଅଛି। ଏନେଇ କଂଗ୍ରେସ ପାରିଷଦମାନେ ବାରମ୍ବାର ଅଭିଯୋଗ କରିବା ପରେ ମଧ ଲାଇଟ ଲଗାଇବା ଦିଗରେ ଏଜେନ୍ସି କୌଣସି ପଦକ୍ଷେପ ନନେବାରୁ ଏବଂ ଉକ୍ତ ଏଜେନ୍ସି ଉପରେ କୌଣସି କାର୍ଯ୍ୟାନୁଷ୍ଠାନ ନ ହେବାରୁ କଂଗ୍ରେସ ପାରିଷଦମାନେ ଏକତ୍ରିତ ହୋଇ ପୌରପାଳିକା ଗେଟ ସମ୍ମୁଖରେ ପ୍ରତିବାଦ ସ୍ୱରୂପ ଏକ ଫାଷ୍ଟଫୁଡ୍ ଦୋକାନ କରିଛନ୍ତି। ଏଥିରୁ ଅର୍ଜିତ ଅର୍ଥରେ ଲାଇଟ ମରାମତି କରିବେ ବୋଲି ପ୍ରକାଶ କରିଛନ୍ତି। ୧୨ ନମ୍ବର ୱାର୍ଡର ପାରିଷଦ ରାଜେନ୍ଦ୍ର ମହାନ୍ତିଙ୍କ କହିବା ଅନୁସାରେ ନିମ୍ନମାନର ଲାଇଟ୍ ଲାଗିଥିବାରୁ ମାତ୍ର କିଛିଦିନର ବ୍ୟବଧାନରେ ଲାଇଟ୍‌ଗୁଡ଼ିକ ଖରାପ ହୋଇଯାଇଥିଲା। ପରବର୍ତ୍ତୀ ସମୟରେ ଲାଇଟ ମରାମତି ନହେବାରୁ ବିଭିନ୍ନ ୱାର୍ଡ ଏବେବି ଅନ୍ଧାରରେ ଅଛି। ଏ ନେଇ ସେ ବାରମ୍ବାର ଅଭିଯୋଗ, ପ୍ରତିବାଦ ଓ ଧାରଣା ଦେବା ପରେ ଦୀର୍ଘ ୨ବର୍ଷ ଧରି ମରାମତି ହେବାର ପ୍ରତିଶ୍ରୁତି ମିଳିଥିଲେ ମଧ ଏପର୍ଯ୍ୟନ୍ତ କୌଣସି ମରାମତି କରାଯାଇନାହିଁ କିମ୍ବା ଉକ୍ତ ଠିକା ସଂସ୍ଥା ଉପରେ କୌଣସି କାର୍ଯ୍ୟାନୁଷ୍ଠାନ ନିଆଯାଇନାହିଁ। ଫଳରେ ଅଧା ସହର ଏବେ ଅନ୍ଧାରମୟ ଅବସ୍ଥାରେ ରହୁଥିବାରୁ ଲୋକେ ବିଭିନ୍ନ ଅସୁବିଧାର ସମ୍ମୁଖୀନ ହେଉଛନ୍ତି। ତେଣୁ ଶ୍ରୀ ମହାନ୍ତିଙ୍କ ସହ ପାରିଷଦ ନିଶାକର ମହାନ୍ତି ପୌରପାଳିକା ଗେଟ ସମ୍ମୁଖରେ ପ୍ରତିବାଦ ସ୍ୱରୂପ ଏହି ଦୋସା ଦୋକାନ କରିଥିଲେ। ଦୋସା ଗୋଟିକୁ ୩୦ ଟଙ୍କାରେ ବିକ୍ରି କରାଯାଇଥିଲା। ଏଥିରେ ସହରର ବିଭିନ୍ନ ଲୋକ ଉପସ୍ଥିତ ରହି ଏହାକୁ ସମର୍ଥନ ଜଣାଇଛନ୍ତି। ପ୍ରକାଶ ଥାଉକି ଗତ କିଛିଦିନ ପୂର୍ବରୁ ଏକ ଭିଡିଓ ମାଧ୍ୟମରେ ପାରିଷଦ ଶ୍ରୀ ମହାନ୍ତି ସମସ୍ତଙ୍କୁ ନିବେଦନ କରିଥିଲେ ଏହି ଫାଷ୍ଟଫୁଡ୍ ଦୋକାନରୁ କିଣନ୍ତୁ ଯାହାଦ୍ୱାରା ସେଥିରୁ ଯେଉଁ ଅର୍ଥ ଉପାର୍ଜନ ହେବ ସେଥିରେ ଖରାପ ଥିବା ଲାଇଟକୁ ମରାମତି କରାଯିବ। ପ୍ରଶାସନର ପାରିବା ପଣିଆକୁ ସେ ସିଧାସଳଖ ପ୍ରଶ୍ନ କରିବା ସହିତ ସରକାରଙ୍କ ବିଫଳତାକୁ ନେଇ ସେ ଏହି ପଦକ୍ଷେପ ନେଇଥିବା ପ୍ରକାଶ କରିଛନ୍ତି। ଅନ୍ୟପଟେ ବାଲେଶ୍ୱର ଜିଲ୍ଲାପାଳ ଏବେ ସୋର ପୌରାଧକ୍ଷ ଦାୟିତ୍ୱରେ ଥିବାବେଳେ ଗତ କିଛି ଦିନ ତଳେ ଜୁନ ୧୫ତାରିଖ ସୁଦ୍ଧା ଲାଇଟ ମରାମତି ଓ ନୂତନ ଲାଇଟ ଲାଗିବ ବୋଲି ପ୍ରତିଶ୍ରୁତି ଦେଇଥିଲେ ମଧ ପ୍ରତିଶ୍ରୁତି ପାଣିର ଗାର ପାଲଟିଥିବା ପାରିଷଦ ଶ୍ରୀ ମହାନ୍ତି ପ୍ରକାଶ କରିଛନ୍ତି।

## ଅକିନିଆ ଅନାଥାଶ୍ରମରେ ରକ୍ଷାବନ୍ଧନ ଉତ୍ସବ

**ବାଲେଶ୍ୱର,୨୮।୮ (ସମିସ):** ଚଳିତବର୍ଷ କନଭେଣ୍ଟ ସ୍କୁଲ୍ ନିକଟ ଦ ସାଇନିଂ ପର୍ଲସ୍ କ୍ଲବ୍‌ର ୨୦ତମ ବର୍ଷ ଗଣେଶ ପୂଜା ପୂର୍ତ୍ତି ଅବସରରେ କ୍ଲବ୍ ପକ୍ଷରୁ ରକ୍ଷା ବନ୍ଧନ ଉତ୍ସବ ଆନନ୍ଦ ମାର୍ଗ ଅନାଥ ଆଶ୍ରମ, ଅକିନିଆଠାରେ ଅନୁଷ୍ଠିତ ହୋଇଯାଇଛି। ଏଥିରେ ମୁଖ୍ୟ ଅତିଥି ଭାବେ ଟାଉନ ଥାନା ଅଧିକାରୀ ବିଜୟ କୁମାର ପରିଚାଳନା କରିଥିବାବେଳେ ବରିଷ୍ଠ ସଦସ୍ୟ ଜ୍ୟୋତି ରଞ୍ଜନ ଦାସ ମଞ୍ଚାସୀନ ଅତିଥିମାନଙ୍କୁ ସ୍ୱାଗତ କରିଥିଲେ। ଉକ୍ତ କାର୍ଯ୍ୟକ୍ରମରେ କ୍ଲବ୍ ପକ୍ଷରୁ ସଦସ୍ୟ ମାନେ ବିଦ୍ୟାଳୟର କୁନି ଛାତ୍ର ଛାତ୍ରୀଙ୍କ ହାତରେ ରାଖୀ ବାନ୍ଧିବା, ମିଠା ଖୁଆଇବା ସହିତ କୁନି କୁନି ପିଲାମାନଙ୍କୁ ଉପହାର ପ୍ରଦାନ କରାଯାଇଥିଲା। କ୍ଲବ୍ ପକ୍ଷରୁ ଅତିଥି ମାନଙ୍କ ପାଇଁ ମଧ୍ୟ ସ୍ୱତନ୍ତ୍ର ଉପହାର ପ୍ରଦାନ କରାଯାଇଥିଲା। କାର୍ଯ୍ୟକ୍ରମରେ ଅନୁଷ୍ଠାନର ସମ୍ପାଦକ ଜ୍ୟୋତି ପ୍ରକାଶ ଦାସ, ସ୍ୱରୂପ ଶତପଥୀ, ଅମିତ୍ କୁମାର ଦାସ, ଚିନ୍ମୟ ରଥ, ପ୍ରଶାନ୍ତ କୁମାର ଆଶ, ଅମିତ୍ କୁମାର ଦେ, ମାନସ ବେହେରା, ମିଳନ କୁମାର ଗିରି, ପ୍ରଦୀପ କୁମାର ସାହୁ, ହିମାଂଶୁ ଶେଖର କର, ଅର୍ପଣ ଆଶ, ଅଙ୍କିତ୍ କୁମାର ବେହେରା, ପ୍ରତ୍ୟୁଷ କୁମାର ମହାନ୍ତି, ଯଜ୍ଞସମ ନାୟକ, ଅଭିଜିତ୍ ସେଠୀ, ସଞ୍ଜୟ ପୃଷ୍ଟି, ଶୁଭମ୍ ପୃଷ୍ଟି ପ୍ରମୁଖ ଯୋଗଦେଇ ସକ୍ରିୟ ସହଯୋଗ କରିଥିଲେ। ଶେଷରେ ବିଦ୍ୟାଳୟର ପ୍ରଧାନ ଶିକ୍ଷକ ପରୀକ୍ଷିତ ଜେନା ଧନ୍ୟବାଦ ଅର୍ପଣ କରିଥିଲେ।

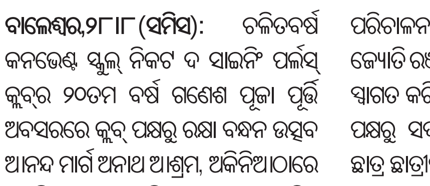

ଦାସ, ଚାର୍ଟାର୍ଡ ଆକାଉଣ୍ଟାଣ୍ଟ କମଳେଶ ପାଲା ଓ ମା' ବୈଷ୍ଣବୀ ମେଡିସିନ୍ ଓ ଡାଏଗ୍ନୋଷ୍ଟିକ୍ ଷ୍ଟୋରର ମାଲିକ ମନୋଜ କୁମାର ଜେନା, ଯୁବନେତୃତ୍ୱ ମନୋରଞ୍ଜନ ନନ୍ଦୀ ଏବଂ "ଓଡିନେଟ୍'ର ନିର୍ଦ୍ଦେଶକ ତଥା ଯୁବନେତା ଦେବଜ୍ୟୋତି ଦାସ ମହାପାତ୍ର, ବରିଷ୍ଠ ନେତା ସୁଜିତ କୁମାର ଦେବ ଉପସ୍ଥିତ ରହି କ୍ଲବ୍ ପକ୍ଷରୁ ଏମିତି ଏକ ଉତ୍ସବ ପାଳନ କରିଥିବାରୁ ଅନୁଷ୍ଠାନ ସଦସ୍ୟ ମାନଙ୍କୁ ସାଧୁବାଦ ଜଣାଇଥିଲେ। ଉକ୍ତ କାର୍ଯ୍ୟକ୍ରମରେ କ୍ଲବ୍‌ର ଉପସଭାପତି ଅଭିଷେକ ପ୍ରମାଣିକ ମଞ୍ଚ

## ଟିକସ ଫାଙ୍କିବାକୁ ନୂଆ ଫନ୍ଦି

# ବାଂଲାଦେଶରୁ ବାହାବଳପୁର ମୁହାଣ ଦେଇ ଗୁଆ ଚାଲାଣ

ବାଲେଶ୍ୱର, ୨୮।୮ (ରୁଚିକ ରଞ୍ଜନ ମହାପାତ୍ର)

ସମୁଦ୍ରକୁ ଢାଲ କରି ବାଂଲାଦେଶରୁ ଓଡ଼ିଶା ଉପକୂଳକୁ ଚାଲିଛି ଗୁଆ ଚାଲାଣ। କସାଫଳ ସାମୁଦ୍ରିକ ଥାନା ଅଧୀନ ବାହାବଳପୁର ମୁହାଣରୁ ବାରମ୍ବାର ଗୁଆ ବୋଝେଇ ବୋଟ ଜବତ ହେବା, କଣ୍ଟେନର ଧରାପଡ଼ିବା ଓ ଅଭିଯୁକ୍ତଙ୍କ ଗିରଫ ଘଟଣା ପରେ ଏହି କାରବାର ପଛରେ ଥିବା ବଡ଼ ନେଟୱର୍କକୁ ନେଇ ପ୍ରଶ୍ନ ଉଠିଛି। କସାଫଳ ସାମୁଦ୍ରିକ ଥାନା ଆଇଆଇସି ରଶ୍ମୀରେଖା ମହାଳିକଙ୍କ ସୂଚନା ଅନୁଯାୟୀ, ତଦନ୍ତବେଳେ ବାଂଲାଦେଶରୁ ଜଳପଥରେ ପଶ୍ଚିମବଙ୍ଗର କାକଦ୍ୱୀପ ଦେଇ ଗୁଆ ଓଡ଼ିଶାକୁ ଆସୁଥିବା ଏବଂ ପରେ କଣ୍ଟେନର ଯୋଗେ ନାଗାଲାଣ୍ଡ ଅଞ୍ଚଳକୁ ଚାଲାଣ ହେଉଥିବା ତଥ୍ୟ ସାମ୍ନାକୁ ଆସିଛି। ଏହି ଗୁଆ ନାଗାଲାଣ୍ଡ ସମେତ ଅନ୍ୟ ରାଜ୍ୟର ବିଭିନ୍ନ ତମାଖୁଜାତୀୟ ଗୁଟ୍‌ଖା କମ୍ପାନୀକୁ ଯାଉଥିବା ଏବଂ ଜିଏସ୍‌ଟି ଫାଙ୍କିବା ପାଇଁ ଜଳପଥ ବ୍ୟବହାର କରାଯାଉଥିବା ତଦନ୍ତରେ ଜଣାପଡ଼ିଥିବା ସେ ପ୍ରକାଶ କରିଛନ୍ତି। ଆଇଆଇସିଙ୍କ କହିବା ଅନୁଯାୟୀ, ଗତ ଦୁଇବର୍ଷରେ ଜବତ ହୋଇଥିବା ଗୁଆର ଆନୁମାନିକ ମୂଲ୍ୟ ୨ କୋଟି ଟଙ୍କାରୁ ଅଧିକ। ୨୦୨୫ ମସିହାରେ କସାଫଳ ସାମୁଦ୍ରିକ ଥାନା ପକ୍ଷରୁ ସମୁଦ୍ରପଥରେ ଗୁଆ ଚାଲାଣ ସମ୍ପର୍କିତ ୩ଟି ମାମଲା ରୁଜୁ ହୋଇଥିବା ତଥ୍ୟ ମିଳିଛି। "ପୂଜା' ଓ "ମାଆ' ନାମକ ଦୁଇଟି ଗୁଆ ବୋଝେଇ ବୋଟ ଜବତ ହେବା ସହ ଗୁଆ ନେବା ପାଇଁ ଆସିଥିବା ନାଗାଲାଣ୍ଡର ଏକ କଣ୍ଟେନର ଗୁଆ ଲୋଡ୍ ହେଉଥିବା ବେଳେ ଧରାପଡ଼ିଥିଲା। ଘଟଣାରେ କଣ୍ଟେନର ମାଲିକ ତଥା ଡ୍ରାଇଭରଙ୍କୁ ଗିରଫ କରାଯାଇଥିଲା। ତେବେ ଏହି ଜବତ ଘଟଣା ମଧ୍ୟରେ

ଲୁଚିଛି ଆଉ ଏକ ବଡ଼ ପ୍ରଶ୍ନ। ସମୁଦ୍ରରୁ ଆସୁଥିବା ମାଲ ଏବଂ ନାଗାଲାଣ୍ଡରୁ ଆସୁଥିବା କଣ୍ଟେନର ମଧ୍ୟରେ ସମନ୍ୱୟ କରୁଛି କିଏ ତାହାକୁ ନେଇ ପ୍ରଶ୍ନ ଉଠିଛି।

୨୦୨୬ ଏପ୍ରିଲ ୧୫ ତାରିଖରେ ପାରାଦୀପ କୋଷ୍ଟଗାର୍ଡ ସମୁଦ୍ରରେ ପାଟ୍ରୋଲିଂ କରୁଥିବା ସମୟରେ ଗୁଆ ବୋଝେଇ ଏକ ବୋଟର ଇଞ୍ଜିନ ଖରାପ ହୋଇଯିବାରୁ ଅନ୍ୟ ଏକ ବୋଟ ଟାଣି ଆଣୁଥିବା ବେଳେ "ଆଇସା-୧' ଓ "ଆଇସା-୨' ନାମକ ଦୁଇଟି ବୋଟକୁ ଧରିଥିଲା। ପରେ ଉଭୟ ବୋଟକୁ କସାଫଳ ସାମୁଦ୍ରିକ ଥାନାରେ ଜିମା ଦେଇଥିଲା ପାରାଦୀପ କୋଷ୍ଟଗାର୍ଡ। ପୁଲିସ ବୋଟ, ଗୁଆ ଜବତ କରିବା ସହ ଏଥିରେ ଥିବା ୨୧ ଜଣ କ୍ରିଉ ମେମ୍ବରଙ୍କୁ ଗିରଫ କରିଥିଲା। ଏହା ପରେ ମଧ୍ୟ କାରବାର ଥମିନଥିବା ଅଭିଯୋଗର ପ୍ରମାଣ ମିଳିଥିଲା ପ୍ରାୟ ୧୫ ଦିନ ତଳେ, ଯେତେବେଳେ "ବାବା ମାୟାର ଆଶୀର୍ବାଦ' ନାମକ ଆଉ ଏକ ଗୁଆ ବୋଝେଇ ବୋଟକୁ କସାଫଳ ସାମୁଦ୍ରିକ ଥାନା ଜବତ କରି ବିପୁଳ ପରିମାଣର ଗୁଆ ଜବତ କରିଥିଲା। ବାରମ୍ବାର ବାଲେଶ୍ୱରର ଏହି ଅଞ୍ଚଳରୁ ଗୁଆ ଜବତ ଘଟଣା ଏବେ ପ୍ରଶାସନ ଓ ତଦନ୍ତକାରୀ ସଂସ୍ଥା ଉପରେ ବଡ଼ ପ୍ରଶ୍ନ ଉଠିଛି। ଧରାପଡୁଛି ବୋଟ, ଜବତ ହେଉଛି ଗୁଆ, ଗିରଫ ହେଉଛନ୍ତି କ୍ରିଉ ମେମ୍ବର; କିନ୍ତୁ ମାଲର ମାଲିକ ଓ ବଡ଼ ବେପାରୀ କିଏ? କସାଫଳ ମୁହାଣରେ ମାଲ କିଏ ଗ୍ରହଣ କରୁଛି? କିଏ ଟ୍ରକ୍ ଓ କଣ୍ଟେନର ପଠାଉଛି? କେଉଁଠି ଗୁଆ ଗଚ୍ଛିତ ହେଉଛି? କେଉଁ

- ସଡ଼କ ପଥରେ ଯାଉଛି ନାଗାଲାଣ୍ଡ
- ୨ ବର୍ଷରେ ୨ କୋଟିର ଗୁଆ ଜବତ
- ଖସି ଯାଉଛନ୍ତି ମାଷ୍ଟରମାଇଣ୍ଡ

ବ୍ୟବସାୟୀ କିମ୍ବା କମ୍ପାନୀ ପର୍ଯ୍ୟନ୍ତ ମାଲ ପହଞ୍ଚୁଛି? ଟଙ୍କାର କାରବାର କାହା ମାଧ୍ୟମରେ ହେଉଛି? ଏହି ସମଗ୍ର ଚେନ୍‌ର ପଛରେ ଥିବା ମାଷ୍ଟରମାଇଣ୍ଡ କିଏ ତାହାକୁ ଗିରଫ ଏବଂ କାର୍ଯ୍ୟାନୁଷ୍ଠାନ ଗ୍ରହଣ କରିବାରେ ପ୍ରଶାସନ ବିଫଳ ହୋଇଛି। କେବଳ ବୋଟ ଜବତ ଓ କ୍ରିଉ ମେମ୍ବରଙ୍କୁ ଗିରଫ କରି ତଦନ୍ତ ଶେଷ କଲେ ଚୋରା କାରବାରର ମୂଳ ଉପାଡ଼ିବା ସମ୍ଭବ ନୁହେଁ, ବରଂ ମାଲର ଉତ୍ସଠାରୁ ଗନ୍ତବ୍ୟ ପର୍ଯ୍ୟନ୍ତ ତଦନ୍ତ ପହଞ୍ଚିବା ଦରକାର ବୋଲି ମତ ପ୍ରକାଶ ପାଉଛି।

ସକାଳ
THE SAKALA

# ସମ୍ପାଦକୀୟ

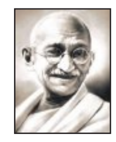

ଯେତେବେଳେ ଦ୍ୱନ୍ଦ୍ୱ ମୋ ମନକୁ ବିଦୀର୍ଣ୍ଣ କରେ, ହତାଶା ବିଷଣ୍ଣ କରେ, ଦିଗବଳୟରୁ ଆଶାର କିରଣ ଅସ୍ତ ହୋଇଯାଏ, ସେତେବେଳେ ମୁଁ ଭଗବତ୍ ଗୀତାର ବାଣୀକୁ ସ୍ମରଣ କରି ସ୍ଥିତପ୍ରଜ୍ଞ ହୋଇଯାଏ।

-ମହାତ୍ମା ଗାନ୍ଧୀ

## ପର୍ବତର ବାର୍ତ୍ତା

ନେପାଳରେ ବନ୍ୟା ବିଭୀଷିକାରେ ଏ ପର୍ଯ୍ୟନ୍ତ ମୃତ୍ୟୁସଂଖ୍ୟା ୫୦୦ ଟପିଥିବା ବେଳେ ନିଖୋଜଙ୍କ ସଂଖ୍ୟା ଆକଳନ କରାଯାଇପାରିନାହିଁ। ଏହା କୌଣସି ବାଦଲଫଟା ବର୍ଷା ଜନିତ ବନ୍ୟା ନଥିଲା। ଉପରମୁଣ୍ଡରେ ତିବ୍ବତରେ ଆକସ୍ମିକ ଭୂସ୍ଖଳନ ଓ ଗ୍ଲେସିୟର ତରଳିବା କାରଣରୁ ଅଚାନକ ବନ୍ୟା ଆସିଥିଲା, ଯାହାର କରୁଣ ପରିଣତି ନେପାଳବାସୀ ଭୋଗୁଛନ୍ତି ଏବଂ ବିଶ୍ୱବାସୀ ଦେଖୁଛନ୍ତି। ଏହି ସମ୍ପୂର୍ଣ୍ଣ ଘଟଣାରେ ଗ୍ଲେସିୟରର ଅସ୍ୱାଭାବିକ ବିପ୍ରାତକୁ ଖଳନାୟକ ଭାବେ ଦର୍ଶାଯାଉଥିଲେ ହେଁ ବାସ୍ତବ ଖଳକାରକମାନ ହେଉଛି ମଣିଷର ଅନିୟନ୍ତ୍ରିତ ମାତ୍ରାଧିକ ପରିବେଶ ଓ ପ୍ରକୃତି ବିରୋଧୀ କାର୍ଯ୍ୟକଳାପ। ନେପାଳର ଏହି ପ୍ରାକୃତିକ ଅଘଟଣ ଭାରତ ପାଇଁ ମଧ୍ୟ ଚେତାବନୀ ଆଣିଦେଇଛି।

ହିମାଳୟ ପାର୍ବତ୍ୟାଞ୍ଚଳ ପାଦଦେଶର ରାଜ୍ୟଗୁଡ଼ିକରେ ପ୍ରାକୃତିକ ବିପର୍ଯ୍ୟୟ କ୍ରମାଗତ ଭାବେ ଘଟିଚାଲିଥିଲେ ହେଁ ସରକାରୀ ତତ୍ପରତା କେବଳ ବିପର୍ଯ୍ୟୟ ପ୍ରଶମନ ଟିମ୍ ପ୍ରେରଣ, ବିପର୍ଯ୍ୟସ୍ତଙ୍କୁ ଉଦ୍ଧାର ଏବଂ କ୍ଷୟକ୍ଷତିର ପୁନରୁଦ୍ଧାରରେ ସୀମିତ ରହିଯାଇଛି। ଯଦି ବିପର୍ଯ୍ୟୟର କାରଣଗୁଡ଼ିକୁ ଏଡ଼ାଇବାରେ ଆନ୍ତରିକତା ଥା'ନ୍ତା ତେବେ ବିପର୍ଯ୍ୟୟ ପ୍ରଶମନ ତତ୍ପରତାର ଆବଶ୍ୟକତା ହିଁ ପଡ଼ନ୍ତା ନାହିଁ। ବିଡ଼ମ୍ବନା ହେଉଛି ପରିବେଶ ପ୍ରତିକୂଳ ବିକାଶ କାର୍ଯ୍ୟ ଯେ ବିନାଶ ଆଡ଼କୁ ବାଟ କଢ଼ାଇ ନେଉଛି ଏହା ଜାଣି ମଧ୍ୟ ଆମେ ନ ଜାଣିବାର ଅଭିନୟ କରୁଛୁ। ବିପର୍ଯ୍ୟୟକୁ ଆବାହନ କରୁଥିବା ଏହି ବିକାଶ କାର୍ଯ୍ୟ ରାଷ୍ଟ୍ରୀୟ ନୀତି ହୋଇସାରିଥିବାରୁ ତଦ୍‌ଜନିତ ପ୍ରଭାବ ହିମାଳୟ ପାଦଦେଶରୁ ପଶ୍ଚିମଘାଟ ଓ ପୂର୍ବଘାଟ ପାର୍ବତ୍ୟାଞ୍ଚଳକୁ ବ୍ୟାପି ସାରିଲାଣି। ଓଡ଼ିଶାର କଳିଙ୍ଗା ଘାଟିରେ ନିକଟରେ ଘଟିଥିବା ଭୂସ୍ଖଳନ ଆମକୁ ଚେତାଇ ଦେଇଛି ଯେ ଅପରିଣାମଦର୍ଶୀ ବିକାଶରେ ଏବେ ଅଙ୍କୁଶ ଲଗାଇବାର ବେଳ ଆସିଛି।

ଚଳିତ ମୌସୁମୀ ଜାମ୍ମୁ-କାଶ୍ମୀର, ହିମାଚଳ ପ୍ରଦେଶ, ପଞ୍ଜାବ ଓ ଉତ୍ତରାଖଣ୍ଡରେ ନାହିଁ ନଥିବା ବିପର୍ଯ୍ୟୟ ଆଣିଛି। ଦିଲ୍ଲୀ, ମୁମ୍ବାଇ ଜଳପ୍ଲାବିତ ହୋଇଛି। ବାଦଲଫଟା ବର୍ଷାର ପ୍ରଭାବ ଏତେ ନଥିଲେ ମଧ୍ୟ ଭୂସ୍ଖଳନ ଓ ବନ୍ୟା ସୂଚାଇ ଦେଉଛି ଯେ ଦାୟିତ୍ୱହୀନ ମାନବିକ କାର୍ଯ୍ୟକଳାପ ଜଳବାୟୁର ଅସ୍ୱାଭାବିକତାକୁ ଆହୁରି ଉତ୍କଟ କରୁଛି ଏବଂ ସେଥିରେ ଧନଜୀବନର ବ୍ୟାପକ କ୍ଷୟକ୍ଷତି ଘଟୁଛି। ଏଥିରେ ଉଦ୍ଧାର କାର୍ଯ୍ୟରେ ନିୟୋଜିତ ସରକାରୀ ଟିମ୍ ଓ ସ୍ୱେଚ୍ଛାସେବୀ ସଂଗଠନର ଅକ୍ଳାନ୍ତ ପରିଶ୍ରମ କେବଳ ଯାହା ସାର ହେଉଛି। ଏହାର ଦୀର୍ଘସ୍ଥାୟୀ ପ୍ରତିକାର ନ ହେବା ପର୍ଯ୍ୟନ୍ତ ଏଭଳି ପ୍ରାକୃତିକ ବିପର୍ଯ୍ୟୟ ଏବଂ ଉଦ୍ଧାର କସରତ ଜାରି ରହିଥିବ।

ଭିତ୍ତିଭୂମି ବିକାଶ କଥା ଚିନ୍ତା କଲା ବେଳେ ନୀତି ନିର୍ଦ୍ଧାରକମାନେ ଏ କଥା ମଧ୍ୟ ସ୍ମରଣକୁ ଆଣିବା ଆବଶ୍ୟକ ଯେ ଜଳବାୟୁ ଅସ୍ୱାଭାବିକ ପରିବର୍ତ୍ତନ ପ୍ରଭାବରୁ ସହରାଞ୍ଚଳ ମଧ୍ୟ ମୁକ୍ତ ନୁହେଁ। ଭବିଷ୍ୟତ ଭାରତ ଗଠନରେ ସହରୀ ସଭ୍ୟତାର ଗୁରୁତ୍ୱପୂର୍ଣ୍ଣ ଅବଦାନ ରହିଛି। ଅପରପକ୍ଷରେ ଦ୍ରୁତ ସହରୀକରଣ ହିଁ ଜଳବାୟୁର ଅସ୍ୱାଭାବିକ ପରିବର୍ତ୍ତନ ଓ ପ୍ରାକୃତିକ ବିପର୍ଯ୍ୟୟକୁ ଡାକି ଆଣୁଛି। ତେଣୁ ପରିବେଶ ଅନୁକୂଳ ସହରୀ ଯୋଜନା ଆଜିର ଆବଶ୍ୟକତା। ଗୃହ ନିର୍ମାଣ ବେଳେ ଉପଯୁକ୍ତ ଦୂରଦର୍ଶୀ ଯୋଜନା ଅଭାବରୁ ସମ୍ପ୍ରତି ଭାରତର ଦୁଇ-ତୃତୀୟାଂଶ ଆବାସିକ କୋଠା ବନ୍ୟା ସଙ୍କଟପ୍ରବଣ। ରାସ୍ତାଘାଟ କଥା ନ କହିବା ଭଲ। ଏଭଳି ଅଦୂରଦର୍ଶୀ ସହରୀକରଣ ଯୋଗୁଁ ଗତବର୍ଷ ଦୁବାଇ ସାମାନ୍ୟ ବର୍ଷାରେ ଇତିହାସରେ ପ୍ରଥମ ଥର ପାଇଁ ବନ୍ୟାପ୍ଲାବିତ ହୋଇଥିଲା। ଏବେ ଦିଲ୍ଲୀ, ମୁମ୍ବାଇ, କୋଲକାତା ଭଳି ମେଟ୍ରୋ ସହରର ସ୍ଥିତି ଆମ ଆଖି ଆଗରେ। ମେଟ୍ରୋ ସହର କଥା ଦୂରେ ଥାଉ ଆମ ଦ୍ୱୈତନଗରୀ କଟକ-ଭୁବନେଶ୍ୱରରେ ସାମାନ୍ୟ ବର୍ଷାରେ ରାସ୍ତାରେ ବନ୍ୟା ଭଳି ସ୍ଥିତି ସୃଷ୍ଟି ହେଉଛି। ଏଥିପାଇଁ ଜଳବାୟୁର ଅସ୍ୱାଭାବିକତା ତୁଳନାରେ ମାନବୀକୃତ ବନ୍ୟା ଅଧିକ ଦାୟୀ, ଏକଥା ଉଣାଅଧିକେ ସମସ୍ତେ ହୃଦୟଙ୍ଗମ କରିସାରିଲେଣି।

ଏକପକ୍ଷରେ ପ୍ରକୃତି ଓ ପରିବେଶର ସୁରକ୍ଷା ପାଇଁ ବିଶ୍ୱ ଶିଖର ସମ୍ମିଳନୀମାନଙ୍କରେ ସଂକଳ୍ପ ପାରିତ ହେଉଛି; ଅପରପକ୍ଷରେ ବିଭିନ୍ନ ବିକାଶ ପ୍ରକଳ୍ପ ମଞ୍ଜୁରୀ ବେଳକୁ ସେହି ସଂକଳ୍ପ ପାଶୋରା ହୋଇଯାଉଛି। ଉତ୍ତରାଖଣ୍ଡ, ଆସାମ, ବିହାର ଓ କେରଳରେ ଯେଉଁ ନିରନ୍ତର ପ୍ରାକୃତିକ ବିପର୍ଯ୍ୟୟ ଓ ତଦ୍‌ଜନିତ ଧନଜୀବନ ହାନି ଆମ ସ୍ୱଚକ୍ଷୁରେ ଦେଖି ଆସୁଛନ୍ତି ତାହା ପଛର କାରଣ କେବଳ ମାନବୀୟ ବିଶୃଙ୍ଖଳା। ବିକାଶ ଆଳରେ ମାନବକୃତ ଏହି ଖଳକାରକ ଲଗାମଛଡ଼ା ଥିବା ପର୍ଯ୍ୟନ୍ତ ବିଭୀଷିକାର କରାଳ ଗ୍ରାସରେ ଧନଜୀବନ ଏଭଳି ଲୀନ ହୋଇଚାଲିଥିବ।

ବେଳ ହୁଁ ତ୍ରୁଟି ନ ସଜାଡ଼ିଲେ ୨୦୭୦ ସୁଦ୍ଧା କେବଳ ସହରୀ ବନ୍ୟାରେ ଭାରତ ୩୦୦୦ କୋଟି ଡଲାର କ୍ଷତି ସହିବ ବୋଲି ଆକଳନ କରାଯାଇଛି। ଏଥିପାଇଁ ପ୍ରଥମ ଆବଶ୍ୟକତା ହେଉଛି ପରିବେଶର ଶୀତଳୀକରଣ ସହିତ ବର୍ଜ୍ୟ ସଂଗ୍ରହ ପରିଚାଳନାରେ ସୁଧାର। କିନ୍ତୁ ସବୁଠାରୁ ବଡ଼ ପ୍ରଶ୍ନ ହେଉଛି ବିପର୍ଯ୍ୟୟରୁ ଆମେ ଶିଖିବା କେବେ ଏବଂ ଚେତିବା କେବେ? ଏହି ପ୍ରଶ୍ନର ଉତ୍ତର ନ ମିଳିବା ପର୍ଯ୍ୟନ୍ତ ସମାଧାନର ବାଟ ଆବିଷ୍କୃତ ହୋଇପାରିବ ନାହିଁ।

## ଭାରତୀୟ ଶାସ୍ତ୍ରୀୟ ସଙ୍ଗୀତରେ ଓଡ଼ିଶୀ ସଙ୍ଗୀତର ସ୍ଥାନ

ଗୁରୁ ଶ୍ରୀଶତ୍ରୁଘ୍ନ ନାୟକ

ଜଗତରନାଥ ବିଶ୍ୱନିୟନ୍ତା ପରମକାରୁଣିକ ଓଡ଼ିଶୀ ସଙ୍ଗୀତର ମଉଡ଼ମଣି ଓ ସଙ୍ଗୀତ ରସିକଚୂଡ଼ାମଣି ଶ୍ରୀଶ୍ରୀଜଗନ୍ନାଥ ମହାପ୍ରଭୁଙ୍କର ଶ୍ରୀମନ୍ଦିରରୁ ହିଁ ଓଡ଼ିଶୀ ସଙ୍ଗୀତର ସୃଷ୍ଟି। ଶ୍ରୀଜଗନ୍ନାଥ ମନ୍ଦିରରେ ମହାପ୍ରଭୁଙ୍କର ଦୈନନ୍ଦିନ ସମସ୍ତ ରୀତିନୀତିରେ ଓଡ଼ିଶୀ ସଙ୍ଗୀତର ଛିଟା ରହିଛି। ମହାପ୍ରଭୁଙ୍କର ଦ୍ୱାର ଫିଟାଠାରୁ ଆରମ୍ଭ କରି ରାତ୍ରପହୁଡ଼ ପର୍ଯ୍ୟନ୍ତ ସମସ୍ତ ରୀତିନୀତିରେ କେବଳ ଓଡ଼ିଶୀ ସଙ୍ଗୀତ ଓ ଦେବଦାସୀ ନୃତ୍ୟ ଅନୁଷ୍ଠିତ ହୋଇଥାଏ। ଶ୍ରୀମନ୍ଦିରରେ ମହାପ୍ରଭୁଙ୍କର ସେବା ପାଇଁ ସମର୍ପିତ ଛତିଶା ନିଯୋଗରେ ପଢ଼ିଆରୀ ନିଯୋଗର ସେବକମାନଙ୍କର ଦାୟିତ୍ୱ ହେଉଛି ଦାରୁବିଗ୍ରହ ମହାପ୍ରଭୁଙ୍କର ଅଙ୍ଗରକ୍ଷା ଏବଂ ପର୍ବପର୍ବାଣିରେ, ରୀତିନୀତିରେ ସଙ୍ଗୀତ ପରିବେଷଣ। ସେମାନେ ଓଡ଼ିଶୀ ସଙ୍ଗୀତ, ଦଶାବତାର, ଗୀତଗୋବିନ୍ଦ, ବିଭିନ୍ନ ଭଜନ ଜଣାଣ, ପୁରାତନ ଓଡ଼ିଶୀ ସଙ୍ଗୀତ ଇତ୍ୟାଦି ପରିବେଷଣ କରିଥା'ନ୍ତି। ଆଉମଧ୍ୟ ଶ୍ରୀଜଗନ୍ନାଥ ମହାପ୍ରଭୁଙ୍କର ଶ୍ରୀମନ୍ଦିରରେ ସ୍ୱତନ୍ତ୍ର ଭାବରେ ଏକ ଓଡ଼ିଶୀ ସଙ୍ଗୀତ ମଣ୍ଡପ ଅବସ୍ଥିତ, ଯାହା କି ମାଜଣା ମଣ୍ଡପ ନାମରେ ଖ୍ୟାତ। ଏହି ମଣ୍ଡପରେ ଦୈନିକ ମହାପ୍ରଭୁଙ୍କ ସନ୍ଧ୍ୟା ଆଳତି ପରେ ପଢ଼ିଆରୀ ସେବକ, ଶ୍ରୀଜଗନ୍ନାଥ ମହାପ୍ରଭୁଙ୍କର ଭକ୍ତମାନେ ପାରମ୍ପରିକ ଓଡ଼ିଶୀ ସଙ୍ଗୀତ, ଭଜନ, ଜଣାଣ, ଚମ୍ପୂ, ଛାନ୍ଦ, ଚଉତିଶା ଇତ୍ୟାଦି ପରିବେଷଣ କରିଥା'ନ୍ତି।

ବିଶ୍ୱବିଦିତ ଓଡ଼ିଶୀ ନୃତ୍ୟ ମୂଳ ଓଡ଼ିଶୀ ସଂଗୀତକୁ ନେଇ ଆଜି ସର୍ବଭାରତୀୟ ସ୍ତରରେ ଶାସ୍ତ୍ରୀୟ ମର୍ଯ୍ୟାଦା ପାଇଛି। କିନ୍ତୁ ଓଡ଼ିଶୀ ସଂଗୀତ ଶାସ୍ତ୍ରୀୟ ମର୍ଯ୍ୟାଦାରୁ ଅଦ୍ୟାବଧି ବଞ୍ଚିତ ରହିଛି। ଆମର ପ୍ରାତଃସ୍ମରଣୀୟ ଓ ପରମପୂଜ୍ୟନୀୟ ଗୁରୁଜୀମାନେ ଓଡ଼ିଶୀ ନୃତ୍ୟକୁ ଶାସ୍ତ୍ରୀୟ ମର୍ଯ୍ୟାଦା ପାଇଁ ସେସମୟରେ ସର୍ବଭାରତୀୟସ୍ତରରେ ଉଦ୍ୟମ କରିଥିଲେ। ସେମାନେ ଚାହିଁଥିଲେ ସଙ୍ଗୀତର

ମୂଳ ପିଣ୍ଡ ଓଡ଼ିଶୀ ସଂଗୀତ ମଧ୍ୟ ଶାସ୍ତ୍ରୀୟ ମାନ୍ୟତା ପାଇପାରିଥାନ୍ତା। 'ଗୀତମ ବାଦ୍ୟମ ନୃତ୍ୟମ ତ୍ରୟମ ତ ସଙ୍ଗୀତମ ଉଚ୍ୟତେ' ଏକଥା ଭାରତୀୟ ସଙ୍ଗୀତ ଶାସ୍ତ୍ରବିଦିତ। ଗୀତର ଅଧୀନ ବାଦ୍ୟ, ବାଦ୍ୟର ଅଧୀନ ନୃତ୍ୟ। ତେଣୁ ସେସମୟରେ ଯଦି ଓଡ଼ିଶୀ ନୃତ୍ୟ ସହିତ ଓଡ଼ିଶୀ ସଂଗୀତକୁ ମଧ୍ୟ ସର୍ବଭାରତୀୟ ସ୍ତରରେ ଶାସ୍ତ୍ରୀୟ ମାନ୍ୟତା ପ୍ରଦାନ ପାଇଁ ଚେଷ୍ଟା କରାଯାଇପାରିଥା'ନ୍ତା, ତେବେ ଆଜି ଆମକୁ ନିଜ ଗୌରବ ଓ ଅଧିକାର ପାଇଁ ସଂଘର୍ଷ କରିବାକୁ ପଡ଼ୁ ନ ଥା'ନ୍ତା।

ଏହାଛଡ଼ା ଅନ୍ୟାନ୍ୟ ଭାରତୀୟ ଶାସ୍ତ୍ରୀୟ ସଙ୍ଗୀତ କ୍ଷେତ୍ରରେ ଆମର ଏହି ମହାନ୍ ଶ୍ରୀଜଗନ୍ନାଥଘରାନା-ଓଡ଼ିଶୀ ସଙ୍ଗୀତ କୋଉ ଗୁଣରେ କମ୍ ନୁହେଁ। ହିନ୍ଦୁସ୍ଥାନୀ ସଙ୍ଗୀତ ଓ କର୍ଣ୍ଣାଟକୀ ସଙ୍ଗୀତକୁ ମଧ୍ୟ ସରକାର ଶାସ୍ତ୍ରୀୟ ମାନ୍ୟତା ଦେଇଛନ୍ତି ବୋଲି କୌଣସି ପ୍ରାମାଣିକ ତଥ୍ୟ ନାହିଁ। କେବଳ ପ୍ରଚାର ଓ ପ୍ରସାର କ୍ଷେତ୍ରରେ ଭାରତୀୟ ଶାସ୍ତ୍ରୀୟ ସଙ୍ଗୀତ ଜଗତରେ ପ୍ରଥମେ କର୍ଣ୍ଣାଟକୀ ସଙ୍ଗୀତ ଏବଂ ପରେ ହିନ୍ଦୁସ୍ଥାନୀ ସଙ୍ଗୀତ ଶାସ୍ତ୍ରୀୟ ମାନ୍ୟତା ପାଇଛି ବୋଲି ପ୍ରମାଣ ମିଳେ। ଯାହା ଅଛି ଓଡ଼ିଶୀ ଶାସ୍ତ୍ରୀୟ ସଙ୍ଗୀତେ ତାହା ନାହିଁ ଭାରତୀୟ ଶାସ୍ତ୍ରୀୟଜଗତେ। ଆମ ଓଡ଼ିଶୀ ସଙ୍ଗୀତର ଗାୟନ ଶୈଳୀର ଏକ ସ୍ୱତନ୍ତ୍ର ପରିଚୟ ମିଳେ, ଯାହା କି ଅନ୍ୟ କୌଣସି ଶାସ୍ତ୍ରୀୟ ସଙ୍ଗୀତରେ ଦେଖିବାକୁ ମିଳେନାହିଁ। ଆମ ଓଡ଼ିଶୀ ସଙ୍ଗୀତର ଗାୟନ ଶୈଳୀରେ ଏକ ସ୍ୱତନ୍ତ୍ର ପରିଚୟ ରହିଛି, ଯାହା କି ଦର୍ଶକ ଓ ଶ୍ରୋତାଙ୍କୁ ମୁଗ୍ଧ କରିବା ସହିତ ଦର୍ଶକ ମହଲରେ ବାନ୍ଧି ରଖିଥାଏ। ଓଡ଼ିଶୀ ସଙ୍ଗୀତର ବାଦ୍ୟ ଅତି ସୁନ୍ଦର। ଓଡ଼ିଶୀରେ ଯେଉଁ ମର୍ଦ୍ଦଳ, ବେହେଲା, ଓଡ଼ିଶୀ ବଂଶୀ, ବୀଣା ଓ ମଞ୍ଜିରା ଇତ୍ୟାଦି ବ୍ୟବହାର ହେଉଛି ତାହା ସ୍ୱତନ୍ତ୍ର।

ଆଜିକାଲି ବହୁ ବଡ଼ବଡ଼ କଳାକାର ଓଡ଼ିଶୀ ସଙ୍ଗୀତକୁ ଅନୁକରଣ କରି ହିନ୍ଦୁସ୍ଥାନୀ ସଙ୍ଗୀତ ଓ କର୍ଣ୍ଣାଟକୀ ସଙ୍ଗୀତର ସରଗମ୍ କରିବା ଦ୍ୱାରା ଓଡ଼ିଶୀ ସଙ୍ଗୀତର ସ୍ୱତନ୍ତ୍ରତା ନଷ୍ଟ ହେଉଛି। ଓଡ଼ିଶୀ ସଙ୍ଗୀତର ଆଦିଗୁରୁ ଦେଶରଜା ସ୍ୱର୍ଗତ ସିଂହାରୀ ଶ୍ୟାମସୁନ୍ଦର କର, ପଣ୍ଡିତ ମାର୍କଣ୍ଡେୟ ମହାପାତ୍ର, ସଙ୍ଗୀତ ସୁଧାକର ବାଳକୃଷ୍ଣ ଦାଶ, ପଣ୍ଡିତ ଲୋକନାଥ ରଥ, ପଣ୍ଡିତ ଲୋକନାଥ ପାଳ, ପଣ୍ଡିତ କାଶୀନାଥ ପୂଜାପଣ୍ଡା, ବିଶ୍ୱନାଥ ପୂଜାପଣ୍ଡା, ପଣ୍ଡିତ ବିଶ୍ୱନାଥ ମହାପାତ୍ର, ପଣ୍ଡିତ ନୃସିଂହନାଥ ଖୁଣ୍ଟିଆ, ପଣ୍ଡିତ ତାରିଣୀ ଚରଣ ପାତ୍ର, ପଣ୍ଡିତ ଗୋପାଳଚନ୍ଦ୍ର ପଣ୍ଡା, ଆଚାର୍ଯ୍ୟ ପଣ୍ଡିତ ସୀମାଞ୍ଚଳ ଦାଶ, ପଣ୍ଡିତ ରାମହରି ଦାଶ ପ୍ରମୁଖଙ୍କର ଶୈଳୀ ହିଁ ପ୍ରକୃତ ଓଡ଼ିଶୀ ସଙ୍ଗୀତ ପଦ୍ଧତି। କିନ୍ତୁ ଆଜିକାଲି ବଡ଼ବଡ଼ ସଙ୍ଗୀତ ଗୁରୁମାନେ ନିଜର ଅହଙ୍କାର ଓ ବଡ଼ିମା ପ୍ରଦର୍ଶନ କରିବା ପାଇଁ ଓଡ଼ିଶୀ ସଙ୍ଗୀତରେ ବହୁ ପରିମାଣରେ ସରଗମ କରି କହୁଛନ୍ତି। ମୋ ମତରେ ଏଇଟା ଠିକ୍ ନୁହେଁ।

ଆମ ରାଜ୍ୟରେ ଭାରତ ସରକାରଙ୍କର ଆକାଶବାଣୀ ଓ ଦୂରଦର୍ଶନରେ ଓଡ଼ିଆ ମାଟିର ବହୁ ଓଡ଼ିଆ କଳାକାର କାର୍ଯ୍ୟରତ। ଯଦି ସେମାନେ ଆମ ଓଡ଼ିଶୀ ସଙ୍ଗୀତକୁ ଶାସ୍ତ୍ରୀୟ ବୋଲି ପ୍ରଚାର ଓ ପ୍ରସାର କରନ୍ତେ ତେବେ ମଧ୍ୟ ଓଡ଼ିଶୀ ସଙ୍ଗୀତ ଶାସ୍ତ୍ରୀୟ ମାନ୍ୟତା ପାଇବା ଦିଗରେ ପଥ ପ୍ରଶସ୍ତ ହୋଇପାରନ୍ତା। କିନ୍ତୁ ଅଦ୍ୟାବଧି ଆକାଶବାଣୀ ଓ ଦୂରଦର୍ଶନର ଆମ ଓଡ଼ିଶୀ ସଙ୍ଗୀତକୁ ଆଞ୍ଚଳିକ ଓ ଲୋକସଙ୍ଗୀତ ଭାବେ ପ୍ରଚାର କରାଯାଉଛି। ଓଡ଼ିଶା ସରକାର ଓଡ଼ିଶୀ ସଙ୍ଗୀତ ପାଇଁ କୋଟି କୋଟି ଟଙ୍କା ଖର୍ଚ୍ଚ କଲେ ମଧ୍ୟ ମୂଳଲକ୍ଷ୍ୟ ପୂରଣ ହେଉନି। ଏକ ଖୁସିର ବିଷୟ ଯେ, ଓଡ଼ିଆ ଭାଷା ସାହିତ୍ୟ ଓ ସଂସ୍କୃତି ବିଭାଗ ତରଫରୁ 'ଆମ କଳାକାର ଓ ଆମ ସଂସ୍କୃତି' ନାମରେ ପ୍ରସ୍ତୁତ ୱେବ୍‌ସାଇଟ୍‌ରେ ଓଡ଼ିଶୀ ସଙ୍ଗୀତକୁ ଅନ୍ୟ ଶାସ୍ତ୍ରୀୟ ସଙ୍ଗୀତ ସହିତ ସମାନ ଭାବରେ ଦର୍ଶାଯାଇଛି।

ଓଡ଼ିଶୀ ସଙ୍ଗୀତ ଶିକ୍ଷା ନେବା ପାଇଁ ହଜାରହଜାର ଯୁବପିଢ଼ିର କଳାକାର ଆଗ୍ରହ ପ୍ରକାଶ କଲେଣି। ତେଣୁ ରାଜ୍ୟ ସରକାରଙ୍କ ତରଫରୁ ପ୍ରତିଜିଲ୍ଲାରେ ଓଡ଼ିଶୀ ଶାସ୍ତ୍ରୀୟ ସଙ୍ଗୀତ ମହାବିଦ୍ୟାଳୟ ପ୍ରତିଷ୍ଠା ହେବା ଆବଶ୍ୟକ। ସେଠାରେ କେବଳ ଓଡ଼ିଶୀ ଗୀତ, ଓଡ଼ିଶୀ ନୃତ୍ୟ, ଓଡ଼ିଶୀ ମର୍ଦ୍ଦଳ, ଓଡ଼ିଶୀ ବେହେଲା, ଓଡ଼ିଶୀ ବଂଶୀ, ଓଡ଼ିଶୀ ବୀଣା ଓ ଓଡ଼ିଶୀ ସଙ୍କୀର୍ତ୍ତନ ଇତ୍ୟାଦି ମହାନ୍ ଗୁରୁମାନଙ୍କୁ ନେଇ ଶିକ୍ଷା ଦିଆଯିବାର ବ୍ୟବସ୍ଥା କରାଯିବା ଆବଶ୍ୟକ। ଏଥିସହିତ ସରକାରଙ୍କ ତରଫରୁ ପ୍ରତ୍ୟେକ ଜିଲ୍ଲାରେ ଓ ପଞ୍ଚାୟତ ସ୍ତରରେ ଓଡ଼ିଶୀ ସଙ୍ଗୀତର ବିଭିନ୍ନ ପ୍ରତିଯୋଗିତା ସହିତ ତ୍ରୈମାସିକ ଓ ବାର୍ଷିକ ଓଡ଼ିଶୀ ସଙ୍ଗୀତ ସମାରୋହମାନ ଅନୁଷ୍ଠିତ ହେବା ଆବଶ୍ୟକ। ଏଭଳି ସମ୍ମିଳିତ ଉଦ୍ୟମ ଦ୍ୱାରା ଓଡ଼ିଶୀ ସଙ୍ଗୀତ ଶାସ୍ତ୍ରୀୟ ମାନ୍ୟତା ପାଇପାରିବ। ଭାରତୀୟ ଶାସ୍ତ୍ରୀୟ ସଙ୍ଗୀତ ଜଗତରେ ଓଡ଼ିଶୀସଙ୍ଗୀତର ସ୍ଥାନ ଅତି ଉଚ୍ଚକୋଟୀର।

ଗୋପୀନାଥପୁର(ପୁରୀ)
ମୋ: ୯୪୩୮୪୬୫୫୬୭

## ବିକାଶର ପ୍ରକୃତ ମାପକାଠି

ବିଦ୍ୟାଧର ମହାରଣା

ସଡ଼କ, ବିଜୁଳି, ପାଣି - ଏହି ତିନୋଟି ଶବ୍ଦ କେବଳ ନିର୍ବାଚନୀ ସ୍ଲୋଗାନ ନୁହେଁ, ବରଂ ଏକ ଦେଶର ବିକାଶର ମୌଳିକ ଆଧାର। ଯେଉଁ ଅଞ୍ଚଳରେ ଉନ୍ନତ ସଡ଼କ, ବିଶୁଦ୍ଧ ପାନୀୟ ଜଳ ଏବଂ ନିରବଚ୍ଛିନ୍ନ ବିଦ୍ୟୁତ ସୁବିଧା ଉପଲବ୍ଧ, ସେହି ଅଞ୍ଚଳ ସାମାଜିକ ଓ ଅର୍ଥନୈତିକ ଭାବରେ ଦ୍ରୁତ ଅଗ୍ରଗତି କରିଥାଏ। ତେଣୁ ଏହି ତିନୋଟିକୁ ବିକାଶର ପ୍ରକୃତ ମାପକାଠି ବୋଲି କୁହାଯାଏ। ଓଡ଼ିଶାରେ 'ଗୋପବନ୍ଧୁ ଗ୍ରାମୀଣ ଯୋଜନା' ଗ୍ରାମାଞ୍ଚଳର ମୌଳିକ ଭିତ୍ତିଭୂମିର ବିକାଶ କରି ଲୋକଙ୍କ ଜୀବନଧାରଣର ମାନ ଉନ୍ନତ କରିବା ଉଦ୍ଦେଶ୍ୟରେ 'ବିଜୁଳି, ସଡ଼କ ଓ ପାଣି' ଉପରେ କାର୍ଯ୍ୟକାରୀ ହୋଇଥିଲା। ଗ୍ରାମୀଣ ରାସ୍ତାର ବିକାଶ ପାଇଁ ଗ୍ରାମକୁ ମୁଖ୍ୟ ସଡ଼କ ଓ ନିକଟସ୍ଥ ବଜାର ସହିତ ଯୋଡ଼ିବା, ଗ୍ରାମାଞ୍ଚଳରେ ବିଦ୍ୟୁତ ସେବା ଓ ଆବଶ୍ୟକ ଭିତ୍ତିଭୂମିର ବିକାଶ ସହିତ ଗ୍ରାମବାସୀଙ୍କ ପାଇଁ ସୁରକ୍ଷିତ ପାନୀୟ ଜଳର ବ୍ୟବସ୍ଥା ଉପରେ ଏହି ଯୋଜନାରେ ଗୁରୁତ୍ୱ ଆରୋପ କରାଯାଇଥିଲା। ଏହାସହିତ ସାମାଜିକ ଭିତ୍ତିଭୂମିବିକାଶପାଇଁଗ୍ରାମରେଆବଶ୍ୟକଛୋଟଛୋଟ ଉନ୍ନୟନମୂଳକ କାର୍ଯ୍ୟକୁ ସହାୟତା ଦିଆଯାଇଥିଲା।

ଉନ୍ନତ ସଡ଼କ ବ୍ୟବସ୍ଥା କେବଳ ଯାତାୟାତକୁ ସହଜ କରେ ନାହିଁ; ଏହା ଅର୍ଥନୀତିର ଗତିକୁ ମଧ୍ୟ ବଢ଼ାଇଥାଏ। କୃଷକ ନିଜ ଉତ୍ପାଦକୁ ଶୀଘ୍ର ବଜାରରେ ପହଞ୍ଚାଇପାରନ୍ତି, ଶିଳ୍ପ ପାଇଁ କଞ୍ଚାମାଲ ଓ ପ୍ରସ୍ତୁତ ସାମଗ୍ରୀର ପରିବହନ ସହଜ ହୁଏ। ଶିକ୍ଷା ଓ ସ୍ୱାସ୍ଥ୍ୟ ସେବା ଦୁର୍ଗମ ଅଞ୍ଚଳରେ ମଧ୍ୟ ପହଞ୍ଚିପାରେ। ଏକ ଭଲ ସଡ଼କ ଅନେକ ସମୟରେ ଏକ ଗାଁର ଭାଗ୍ୟ ବଦଳାଇ ଦେଇପାରେ। ସେଥିପାଇଁ ଭାରତ ସରକାର ପ୍ରଧାନମନ୍ତ୍ରୀ ଗ୍ରାମସଡ଼କ ଯୋଜନା, ମନରେଗା (ଭି.ବି.ଜି ରାମଜୀ) ଯୋଜନାରେ ଗ୍ରାମ୍ୟ ସଡ଼କ ନିର୍ମାଣ ବହୁ ଅର୍ଥ ବ୍ୟବସ୍ଥା କରାଯାଇଛି।

ସେହିପରି ଜଳ ବିନା ଜୀବନ କଳ୍ପନା କରାଯାଇ ପାରିବ ନାହିଁ। ଜଳବାୟୁ ପରିବର୍ତ୍ତନ, ଅନିୟମିତ

ବର୍ଷା ଓ ଭୂତଳ ଜଳସ୍ତର ହ୍ରାସ ଆଜି ଜଳ ସୁରକ୍ଷାକୁ ଏକ ବଡ଼ ଆହ୍ୱାନରେ ପରିଣତ କରିଛି। ପ୍ରତ୍ୟେକ ବୁନ୍ଦା ଜଳର ସଂରକ୍ଷଣ, ବର୍ଷାଜଳ ଅମଳ, ପୋଖରୀ ଓ ଜଳାଶୟର ପୁନରୁଦ୍ଧାର ଏବଂ ଜଳର ସୁଚିନ୍ତିତ ବ୍ୟବହାର ବର୍ତ୍ତମାନ ସମୟର ଅନିବାର୍ଯ୍ୟ ଦାୟିତ୍ୱ।

ବିଦ୍ୟୁତ ଶକ୍ତି ଆମ ଜୀବନର ଏକ ଅବିଚ୍ଛେଦ୍ୟ ଅଙ୍ଗ। ବିଦ୍ୟୁତ ଆଜି ଉନ୍ନତିର ଶକ୍ତି। କୃଷିରେ ଜଳସେଚନ, ଶିଳ୍ପରେ ଉତ୍ପାଦନ, ଛାତ୍ରଛାତ୍ରୀଙ୍କ ଶିକ୍ଷା, ଡିଜିଟାଲ ସେବା, ହସ୍ପିଟାଲର ଜରୁରୀ ଚିକିତ୍ସା ସବୁକିଛି ବିଦ୍ୟୁତ ଉପରେ ନିର୍ଭର କରେ। ନବୀକରଣଯୋଗ୍ୟ ଶକ୍ତି, ବିଶେଷକରି ସୌର ଶକ୍ତିର ପ୍ରସାର ଭବିଷ୍ୟତର ଶକ୍ତି ସୁରକ୍ଷାକୁ ସୁଦୃଢ଼ କରିପାରିବ।

ଓଡ଼ିଶାରେ ଗତ କିଛିବର୍ଷ ଧରି ସଡ଼କ, ପାନୀୟଜଳ ଓ ବିଦ୍ୟୁତ କ୍ଷେତ୍ରରେ ଉଲ୍ଲେଖନୀୟ ଉନ୍ନତି ହୋଇଛି। ତଥାପି ଅନେକ ଗ୍ରାମାଞ୍ଚଳରେ ରାସ୍ତାର ଦୁରବସ୍ଥା, ଗ୍ରୀଷ୍ମଦିନରେ ଜଳସଙ୍କଟ ଏବଂ ବିଦ୍ୟୁତ ବିଭ୍ରାଟ ଏବେ ମଧ୍ୟ ଚିନ୍ତାର ବିଷୟ। କେବଳ ପ୍ରକଳ୍ପ ଘୋଷଣା କଲେ ଚାଲିବ ନାହିଁ; ସେଗୁଡ଼ିକର ଗୁଣାତ୍ମକ କାର୍ଯ୍ୟକାରିତା, ରକ୍ଷଣାବେକ୍ଷଣ ଓ ସ୍ୱଚ୍ଛ ପରିଚାଳନା ଉପରେ ସମାନ ଗୁରୁତ୍ୱ ଦେବାକୁ ହେବ। ଭଲ ରାସ୍ତା ଅଭାବରୁ କେତେକ ଗ୍ରାମକୁ ଆମ୍ବୁଲାନ୍ସ ସେବା ଯୋଗାଇ ଦିଆ ଯାଇପାରୁନାହିଁ। ଯାଜପୁର ନଗଡ଼ା ଗ୍ରାମର କରୁଣ ଚିତ୍ର, ଦାନ ମାଝି ଘଟଣା ସାରା ଦେଶରେ ଚହଲ ପକାଇଥିଲା। ରାଜ୍ୟର ୪୦% ଗ୍ରାମରେ ନିରାପଦ ପାନୀୟ ଜଳ ଯୋଗାଣ ହୋଇ ନ ଥିବା ବେସରକାରୀ ସୂତ୍ରରୁ ଜଣାପଡ଼ିଛି, ଯଦିଓ ସରକାରୀ ସୂତ୍ର ଅନୁସାରେ ୬୮ ପ୍ରତିଶତ ଗ୍ରାମକୁ ପାଇପ୍ ଜଳ ଯୋଗାଣ ହୋଇ ସାରିଛି ଏବଂ ଅନ୍ୟ ରାଜସ୍ୱ ଗ୍ରାମକୁ ନଳକୂପ ଯୋଗାଇ ଦିଆଯାଇଛି।

'ବିଜୁଳି, ସଡ଼କ, ପାଣି' କୌଣସି ଗୋଟିଏ ଯୋଜନାର ନାମ ନୁହେଁ। ଏହା ଦେଶର ମୌଳିକ ଭିତ୍ତିଭୂମି ବିକାଶର ଏକ ପ୍ରମୁଖ ଲକ୍ଷ୍ୟ। ଏହି ତିନୋଟି କ୍ଷେତ୍ରକୁ ସୁଦୃଢ଼ କରିବା ପାଇଁ କେନ୍ଦ୍ର ସରକାର ବିଭିନ୍ନ ଫ୍ଲାଗସିପ୍ ଯୋଜନା କାର୍ଯ୍ୟକାରୀ କରିଛନ୍ତି। ପ୍ରଧାନମନ୍ତ୍ରୀ ସହଜ ବିଜୁଳି ହର ଘର ଯୋଜନା (ସୌଭାଗ୍ୟ) ରେ ପ୍ରତ୍ୟେକ ପରିବାରକୁ ବିଦ୍ୟୁତ ସଂଯୋଗ ଯୋଗାଇବା ସହିତ ଦୀନଦୟାଲ ଉପାଧ୍ୟାୟ ଗ୍ରାମଜ୍ୟୋତି ଯୋଜନା ମାଧ୍ୟମରେ ଗ୍ରାମାଞ୍ଚଳରେ ବିଦ୍ୟୁତ ଭିତ୍ତିଭୂମିର ବିକାଶ ପାଇଁ ବ୍ୟବସ୍ଥା ଗ୍ରହଣ କରାଯାଇଛି। ପ୍ରଧାନମନ୍ତ୍ରୀ ଗ୍ରାମ ସଡ଼କ ଯୋଜନା ଦ୍ୱାରା ଗ୍ରାମାଞ୍ଚଳକୁ ସବୁଋତୁରେ ଚଳାଚଳ ଯୋଗ୍ୟ ସଡ଼କ ସହିତ ସଂଯୋଗ କରିବା କାର୍ଯ୍ୟ ଗ୍ରହଣ କରାଯାଇଛି। ଆମ ରାଜ୍ୟରେ ମଧ୍ୟ ଆଗରୁ ବିଜୁ ଗ୍ରାମ ଜ୍ୟୋତି ଯୋଜନା ୨୦୦୭-୦୮ ରେ କାର୍ଯ୍ୟକାରୀ ହୋଇଥିଲା। ୨୦୧୪ ମସିହାରେ ବିଜୁ ସେତୁ ଯୋଜନା କାର୍ଯ୍ୟକାରୀ ହୋଇଥିଲା। ଭାରତ ସରକାରଙ୍କ ଜଳଜୀବନ ମିଶନ ଯୋଜନାରେ ପ୍ରତ୍ୟେକ ଗ୍ରାମୀଣ ପରିବାରକୁ ନଳ କୂପ ଯୋଗେ ବିଶୁଦ୍ଧ ପାନୀୟ ଜଳ ଯୋଗାଣ ବ୍ୟବସ୍ଥା କରାଯାଇଛି। ଏହା ସତ୍ତ୍ୱେ ରାଜ୍ୟର ସମସ୍ତ ଗ୍ରାମକୁ, ବିଶେଷ କରି ଆଦିବାସୀ ଅଧ୍ୟୁଷିତ ଗ୍ରାମକୁ ବିଜୁଳି, ସଡ଼କ, ପାଣି ଯୋଗାଇ ଦିଆଯାଇ ପାରିନାହିଁ। ପାନୀୟ ଜଳ ପାଇଁ କିଲୋମିଟର ପର୍ଯ୍ୟନ୍ତ ମହିଳାମାନେ ଯାଉଛନ୍ତି।

ବିକଶିତ ଭାରତ ଗଠନର ସ୍ୱପ୍ନ ସେତେବେଳେ ସାକାର ହେବ, ଯେତେବେଳେ ଦେଶର ପ୍ରତ୍ୟେକ ଗାଁ ଓ ପ୍ରତ୍ୟେକ ପରିବାର ଉନ୍ନତ ସଡ଼କ, ବିଶୁଦ୍ଧ ପାନୀୟ ଜଳ ଓ ନିରବଚ୍ଛିନ୍ନ ବିଦ୍ୟୁତ ସୁବିଧା ପାଇବେ। ଏହା କେବଳ ସରକାରଙ୍କ ଦାୟିତ୍ୱ ନୁହେଁ; ଜନସାଧାରଣଙ୍କ ସଚେତନତା ଓ ସହଯୋଗ ମଧ୍ୟ ସମାନଭାବେ ଆବଶ୍ୟକ। ସଡ଼କ, ପାଣି ଓ ବିଜୁଳି ହେଉଛି ଏକ ରାଷ୍ଟ୍ରର ସଭ୍ୟତା, ସୁଶାସନ ଓ ବିକାଶର ପ୍ରତୀକ। ଗ୍ରାମରେ ବିକାଶ ଯୋଜନା କଲା ବେଳେ ସାଧାରଣତଃ ମାନବୀୟ ବିକାଶ, ଅର୍ଥନୈତିକ ବିକାଶ, ସାମାଜିକ ବିକାଶ, ପ୍ରାକୃତିକ ସମ୍ବଳ ବିକାଶ ସହିତ ଭିତ୍ତିଭୂମି ବିକାଶ ଉପରେ ଧ୍ୟାନ କେନ୍ଦ୍ରୀଭୂତ କରାଯାଏ। ଭିତ୍ତିଭୂମି ବିକାଶରେ ସଡ଼କ, ବିଜୁଳି ଓ ପାଣି ଉପରେ ସର୍ବାଧିକ ପ୍ରାଥମିକତା ଦେଇ ଯୋଜନାବଦ୍ଧ ଭାବରେ ଆଗେଇଲେ ଭାରତ ଏକ ସମୃଦ୍ଧ, ସଶକ୍ତ ଓ ଆତ୍ମନିର୍ଭର ରାଷ୍ଟ୍ରଭାବେ ବିଶ୍ୱରେ ଅଧିକ ଦୃଢ଼ସ୍ଥାନ ଅଧିକାର କରିପାରିବ।

ଭୁବନେଶ୍ୱର
ମୋ: ୯୪୩୭୦୭୧୧୯୦

## ଅଶୋକଙ୍କ ଅଭିଲେଖ ଓ ସ୍ୱତନ୍ତ୍ର କଳିଙ୍ଗ ଅଭିଲେଖ

ପ୍ରବୀର କୁମାର ପଟ୍ଟନାୟକ

*ପୂର୍ବପ୍ରକାଶିତ ଉତ୍ତାରୁ...*

ମତାମତ: କଳିଙ୍ଗ ଅନୁଶାସନର ପୁନଃ ବିଶ୍ଳେଷଣ କଲା ବେଳେ କେତେକ ତଥ୍ୟ ସୂଚନା ଓ ମତାମତ ସାମନାକୁ ଆସିଥାଏ। ସେଗୁଡ଼ିକ ହେଲା - କଳିଙ୍ଗର ପରାଜୟରେ ଅଶୋକ ଯଦିଓ ଲୁହର ନଦୀ ବୁହାଇଥା'ନ୍ତେ, ତଥାପି ମଧ୍ୟ କଳିଙ୍ଗକୁ ମୁକ୍ତ କରିବା ନିମନ୍ତେ ଚିନ୍ତା କରିବା ପାଇଁ ତାଙ୍କର କୌଣସି ଅଭିଳାଷ କିମ୍ବା କାର୍ଯ୍ୟ ଯୋଜନା ହିଁ ନଥିଲା। କାରଣ ସେ ଜଣେ ସଂପୂର୍ଣ୍ଣ ସାମ୍ରାଜ୍ୟବାଦୀ ଥିଲେ। କେବଳ କଳିଙ୍ଗ ରାଜାଙ୍କ ଗୌରବ ଛଡ଼ାଇ ନେଇ ଅଶୋକ ସନ୍ତୁଷ୍ଟ ହୋଇ ନଥିଲେ; ବରଂ ନିର୍ଦ୍ଦୟ ଭାବେ ତାଙ୍କର ସମଗ୍ର ରାଜ୍ୟକୁ ମଧ୍ୟ ଛଡ଼ାଇ ନେଇଥିଲେ। ସ୍ୱାଭିମାନୀ କଳିଙ୍ଗବାସୀଙ୍କୁ ନିଜର ପ୍ରଜାଭାବେ ଶାସନ କରିବା ପରିବର୍ତ୍ତେ ସେମାନଙ୍କ ସହ ବନ୍ଧୁତାପୂର୍ଣ୍ଣ ସଂପର୍କ ସ୍ଥାପନ କରି କଳିଙ୍ଗକୁ ଏକ ମିତ୍ରରାଷ୍ଟ୍ର ଭାବରେ ଗ୍ରହଣ କରିଥିଲେ ଅଶୋକଙ୍କ ପାଇଁ ତାହା ନିଶ୍ଚିତଭାବେ ଅଧିକ ଭଲ ହୋଇଥା'ନ୍ତା।

ସେହିଭଳି ଅଭିଲେଖଗୁଡ଼ିକରେ ତୋଷାଳିର କୁମାରଙ୍କ (ରାଜକୁମାର) ବିଷୟରେ ଦିଆଯାଇଥିବା ଉଲ୍ଲେଖରୁ ଯାହା ଜଣାପଡୁଛି ଅନ୍ୟ ପ୍ରଦେଶର କୁମାର ରାଜ୍ୟପାଳମାନଙ୍କ ତୁଳନାରେ ତାଙ୍କର ସ୍ୱାଧୀନ ଭାବରେ କାର୍ଯ୍ୟ କରିବାର କ୍ଷମତା ବହୁତ କମ୍ ଥିଲା। ଅଶୋକ ନିଜ ସାମ୍ରାଜ୍ୟ ସହିତ କଳିଙ୍ଗକୁ ସଂପୂର୍ଣ୍ଣ ରୂପେ ମିଶାଇ ଦେବା ଆଶାରେ ସେଠାକାର ଶାସନ ଏବଂ ପ୍ରଶାସନ ଉପରେ ବିଶେଷ ବ୍ୟକ୍ତିଗତ ଧ୍ୟାନ ଦେଉଥିଲେ। ଆମେ ତାଙ୍କର ନୀତିର ସଠିକ୍ ଆକଳନ କରିପାରୁ ନ ଥିଲେ ମଧ୍ୟ ଏହା ଏକ ସାମ୍ରାଜ୍ୟବାଦୀ ନୀତି ଥିଲା ଏବଂ ଶେଷରେ ଏହା ବିଫଳ ହେଲା। କେବେ କଳିଙ୍ଗ

### ଓଡ଼ିଶାର ବୌଦ୍ଧ ପରମ୍ପରା

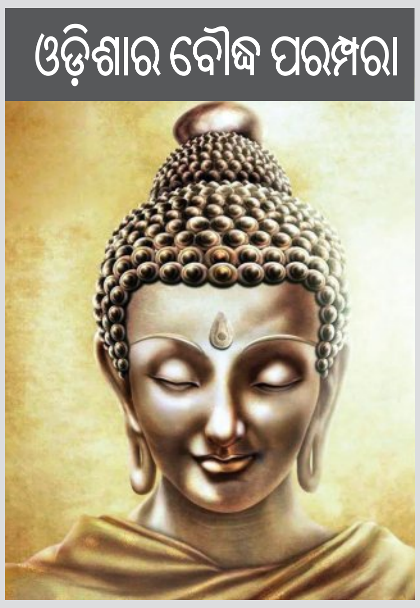

ମୌର୍ଯ୍ୟ ସାମ୍ରାଜ୍ୟ ହାତରୁ ଖସିଯାଇଥିଲା, ତାହା ସଠିକ୍ ଭାବେ ଆମକୁ ଜଣା ନଥିଲେ ମଧ୍ୟ ଅଶୋକଙ୍କ ମୃତ୍ୟୁର ପ୍ରାୟ ପଚାଶ ବର୍ଷ ମଧ୍ୟରେ ସମଗ୍ର ବଂଶ ନଷ୍ଟ ହୋଇଯାଇଥିଲା ଏବଂ ମୌର୍ଯ୍ୟ ସାମ୍ରାଜ୍ୟ ଆଉ ଅସ୍ତିତ୍ୱରେ ନଥିଲା। କଳିଙ୍ଗରେ ମୌର୍ଯ୍ୟ ମାନଙ୍କର ସାମୟିକ ଶାସନର ଅନ୍ତ ହୋଇ କଳିଙ୍ଗ ପୁନଶ୍ଚ ଏକ ସ୍ୱାଧୀନ ରାଜ୍ୟ ହୋଇଗଲା। ମୋଗଲମାନଙ୍କ ଦ୍ୱାରା ପରାସ୍ତ ହେବା ପର୍ଯ୍ୟନ୍ତ ଏହା ପ୍ରାୟ ଦେ ହଜାର ବର୍ଷ ଧରି ଏହିପରି ସ୍ୱାଧୀନ ଭାବେ ଶାସିତ ହେଉଥିଲା।

ଯଦି ମୌର୍ଯ୍ୟ ବିଜୟର କୌଣସି ସ୍ଥାୟୀ ପ୍ରଭାବ ଏଠାରେ ଥାଏ, ତେବେ ତାହା ନିଶ୍ଚିତ ଭାବେ ହେବ ବୌଦ୍ଧ ଧର୍ମର ପ୍ରଚାର ଓ ପ୍ରସାର। ସମସ୍ତ ପରମ୍ପରା ମୁତାବକ ଅଶୋକ ନିଜ ସାମ୍ରାଜ୍ୟ ତଥା ବାହାରେ ବୌଦ୍ଧ ଧର୍ମର ପ୍ରଚାରକୁ ଅତ୍ୟନ୍ତ ଯତ୍ନର ସହ ଉତ୍ସାହିତ କରିଥିଏ। କିନ୍ତୁ ସାମ୍ରାଜ୍ୟର ଅନ୍ୟ କୌଣସି ଅଞ୍ଚଳରେ ନୂତନ ଭାବେ ଅଧିକୃତ କଳିଙ୍ଗ ପ୍ରଦେଶ ଭଳି ବୌଦ୍ଧ ଧର୍ମକୁ ଏତେ ଯତ୍ନ ଓ ଉତ୍ସାହର ସହ ପ୍ରୋତ୍ସାହନ ଦେଇ ନଥିଲେ। ତେଣୁ ଧଉଳିଠାରେ ପ୍ରତିଷ୍ଠିତ ନୂତନ ସ୍ତୂପରେ ଅଶୋକଙ୍କ ଅନୁତାପକୁ ଚିତ୍ରିତ କରି ଗଢ଼ାଯାଇଥିବା ଭାସ୍କର୍ଯ୍ୟ (ରିଲିଫ) ଅନୁପଯୁକ୍ତ ନୁହେଁ। ଅଶୋକ ଜଣେ ସାମ୍ରାଜ୍ୟବାଦୀ ହୋଇ ରହିଥିଲେ ମଧ୍ୟ ସେ ନିଜର ଦୃଷ୍ଟିକୋଣ ଅନୁଯାୟୀ ତାଙ୍କର ପ୍ରଜାମାନଙ୍କର କଲ୍ୟାଣ ନିମନ୍ତେ ଆନ୍ତରିକ ଭାବେ ଉଦ୍ୟମ କରି ଜଣେ ଉଦାର ଶାସକ ପାଲଟି ଯାଇଥିଲେ। ଯଦି ସମ୍ରାଟ ଅଶୋକ ନଥା'ନ୍ତେ, ତେବେ ଓଡ଼ିଶାରେ ବୌଦ୍ଧ ଧର୍ମ ବିଷୟରେ ଆଲୋଚନା ନିମନ୍ତେ ମୂଳ ଉପାଦାନ ଏବଂ ତଥ୍ୟ / ପ୍ରମାଣ ଆଦି ମିଳିପାରି ନଥା'ନ୍ତା। (ସମାପ୍ତ)

ଭୁବନେଶ୍ୱର, ମୋ: ୭୨୦୫୦୨୨୭୯୦

## ଲେଖକ/ଲେଖିକାଙ୍କ ନିମନ୍ତେ ସୂଚନା

୧. 'ସକାଳ'ର ସମ୍ପାଦକୀୟ ପୃଷ୍ଠା ପାଇଁ ପ୍ରଥମ ଲେଖା ସର୍ବାଧିକ ୯୦୦ ଶବ୍ଦ ଏବଂ ଦ୍ୱିତୀୟ ଲେଖା ସର୍ବାଧିକ ୫୦୦ ଶବ୍ଦ ମଧ୍ୟରେ ସୀମିତ ରଖିବା ବାଞ୍ଛନୀୟ।
୨. ଲେଖା ପ୍ରକାଶନ ସମ୍ପର୍କରେ ସମ୍ପାଦନା ମଣ୍ଡଳିର ନିଷ୍ପତ୍ତି ଚୂଡ଼ାନ୍ତ। ଲେଖାର କେବଳ ସମ୍ପାଦିତ ଅଂଶ ହିଁ ପ୍ରକାଶିତ ହେବ।
୩. 'ସକାଳ'କୁ ପଠାଇଥିବା ସମାନ ଲେଖା ଏକାଧିକ ଖବରକାଗଜ/ପତ୍ରପତ୍ରିକାରେ ପ୍ରକାଶିତ ହେଲେ ଏବଂ ଅତୀତରେ ପ୍ରକାଶିତ ଲେଖାକୁ ପୁଣି ଥରେ ପଠାଇବା ଜଣାପଡ଼ିଲେ ଭବିଷ୍ୟତରେ ସମ୍ପୃକ୍ତ ଲେଖକ/ଲେଖିକାଙ୍କ ଲେଖା ଆଉ ବିଚାରକୁ ନିଆଯିବ ନାହିଁ।
୪. ଲେଖା ପଠାଇବାର ୭ ଦିନ ମଧ୍ୟରେ ପ୍ରକାଶିତ ନ ହେଲେ ଲେଖକ/ଲେଖିକା ତାହାକୁ ଅନ୍ୟ ଖବରକାଗଜ/ପତ୍ରପତ୍ରିକାକୁ ପଠାଇ ପାରିବେ।
୫. ସାମ୍ପ୍ରଦାୟିକ ଉତ୍ତେଜନା ସୃଷ୍ଟିକାରୀ, ବ୍ୟକ୍ତିଗତ ଆକ୍ରୋଶମୂଳକ ଓ ପ୍ରଶଂସାସୂଚକ ଲେଖା ପ୍ରକାଶିତ ହେବ ନାହିଁ। ପ୍ରସଙ୍ଗଭିତ୍ତିକ, ସୁସ୍ଥ ଓ ବୌଦ୍ଧିକ ସମାଲୋଚନାମୂଳକ ଲେଖାକୁ ଅଗ୍ରାଧିକାର ଦିଆଯିବ।
୬. ଲେଖା ପ୍ରକାଶନର ଅନ୍ତର ଅନ୍ୟୂନ ୧୫ ଦିନ ରହିବ।
୭. 'ସକାଳ' ଓଡ଼ିଶାର ବୃହତ୍ ପାଠକବର୍ଗଙ୍କର। ସେମାନଙ୍କ ରୁଚି, ଆଗ୍ରହ ଓ ଚାହିଦାକୁ ସମ୍ମାନ ଜଣାଇବା ଆମ ସମସ୍ତଙ୍କର କର୍ତ୍ତବ୍ୟ। ଏହାକୁ ହୃଦୟଙ୍ଗମ କରି ଉପରୋକ୍ତ ମାର୍ଗଦର୍ଶିକାକୁ ସଯତ୍ନ ଅନୁପାଳନ ପାଇଁ ଲେଖକ/ଲେଖିକାଙ୍କୁ ପୁଣି ଥରେ ବିନମ୍ର ଓ ସଶ୍ରଦ୍ଧ ଅନୁରୋଧ କରୁଛୁ।

କାର୍ଯ୍ୟନିର୍ବାହୀ ସମ୍ପାଦକ



ଦୈନିକ 'ସକାଳ' ଓ ଏହାର ବିଶେଷ ଅଧିପତ୍ର, ପତ୍ରିକା ଆଦିରେ ପ୍ରକାଶିତ ଆଲେଖ୍ୟର ଉଦ୍ଧୃତି, ତଥ୍ୟ, ମତାମତ, ବିଶ୍ଳେଷଣ ସମ୍ପୃକ୍ତ ଲେଖକଙ୍କ ସମ୍ପୂର୍ଣ୍ଣ ନିଜସ୍ୱ। ସେଥିପାଇଁ 'ସକାଳ' କର୍ତ୍ତୃପକ୍ଷ ଉତ୍ତରଦାୟୀ ହେବେ ନାହିଁ।

## ପ୍ରଥମ ପୃଷ୍ଠାର ଅବଶିଷ୍ଟାଂଶ...

### ପୁଣି ଫାଟିଲା...

କରିଥିଲା। ପରେ ପାଣିର ଚାପ ବଢ଼ିବାରୁ ହ୍ରଦର ଅଂଶ ଭାଙ୍ଗିଯାଇଥିବା ଖବର ମିଳିଛି। ହ୍ରଦ ଭାଙ୍ଗିବା ପରେ ଭୋଟେକୋଶୀ ନଦୀର ଜଳସ୍ତର ଦ୍ରୁତ ବଢ଼ିଛି। ରାସୁୱାର ସ୍ୟାବ୍ରୁବେସୀ ଅଞ୍ଚଳକୁ ବନ୍ୟାଜଳ ପହଞ୍ଚିଛି। ତ୍ରିଶୁଲୀ ନଦୀକୂଳରେ ରହୁଥିବା ଲୋକଙ୍କୁ ମଧ୍ୟ ଉଚ୍ଚ ସତର୍କତାରେ ରହିବାକୁ ପ୍ରଶାସନ କହିଛି। ବନ୍ୟାର ପ୍ରଭାବ ମୁଗ୍ଲିନ୍ ପର୍ଯ୍ୟନ୍ତ ପହଞ୍ଚିପାରେ ବୋଲି ବନ୍ୟା ପୂର୍ବାନୁମାନ ବିଭାଗ ସତର୍କ କରିଛି। ନଦୀକୂଳରେ ରହୁଥିବା ଲୋକଙ୍କୁ ଯେକୌଣସି ସମୟରେ ସ୍ଥାନାନ୍ତର ହେବା ପାଇଁ ପ୍ରସ୍ତୁତ ରହିବାକୁ କୁହାଯାଇଛି। ବୁଧବାର ନେପାଳରେ ଆସିଥିବା ଭୟଙ୍କର ଆକସ୍ମିକ ବନ୍ୟା ଓ ଭୂସ୍ଖଳନରେ ମୃତ୍ୟୁସଂଖ୍ୟା ୪୮ ୯ରେ ପହଞ୍ଚିଛି। ନେପାଳର ବିଭିନ୍ନ ଜିଲ୍ଲାରେ ଉଦ୍ଧାରକାରୀ ଦଳ ମୃତଦେହ ଖୋଜିବା ସହ ନିଖୋଜ ଲୋକଙ୍କ ସନ୍ଧାନ ଜାରି ରଖିଛନ୍ତି। ନେପାଳରେ ପ୍ରାୟ ୯୭୭ ଜଣ ନିଖୋଜ ଥିବା ସୂଚନା ମିଳିଛି। ନିଖୋଜଙ୍କ ମଧ୍ୟରେ ବିଦେଶୀ ନାଗରିକ, ନେପାଳ ସେନା ଓ ପୁଲିସ କର୍ମଚାରୀ ମଧ୍ୟ ଅଛନ୍ତି। ତିବ୍ବତରେ ମଧ୍ୟ ବନ୍ୟା ଓ ଭୂସ୍ଖଳନରେ ମୃତ୍ୟୁ ଘଟିଛି। ଚୀନ୍ ପକ୍ଷରୁ ମିଳିଥିବା ତଥ୍ୟ ଅନୁସାରେ ସେଠାରେ ମଧ୍ୟ ଶତାଧିକ ଲୋକ ନିଖୋଜ ଅଛନ୍ତି। ନେପାଳ ଓ ତିବ୍ବତକୁ ମିଶାଇ ଏହି ବିପର୍ଯ୍ୟୟରେ ୧୫୦୦ରୁ ଅଧିକ ଲୋକ ନିଖୋଜ ଥିବା ଜଣାପଡ଼ିଛି। ନିଖୋଜଙ୍କ ମଧ୍ୟରେ ବହୁ ବିଦେଶୀ ପର୍ଯ୍ୟଟକ ଓ ତୀର୍ଥଯାତ୍ରୀ ଅଛନ୍ତି। ନେପାଳ ସରକାର ପ୍ରକାଶ କରିଥିବା ବିଦେଶୀ ନିଖୋଜଙ୍କ ତାଲିକାରେ ୫୩୭ ଜଣ ବିଦେଶୀ ନାଗରିକଙ୍କ ନାମ ରହିଛି। ନେପାଳ ସରକାରଙ୍କ ତାଲିକାରେ ୧୭୮ ଜଣ ଭାରତୀୟ ନିଖୋଜ ଥିବା ଉଲ୍ଲେଖ ରହିଛି। ଅନ୍ୟପଟେ ଉଦ୍ଧାର ଅଭିଯାନରେ ଅନେକ ଭାରତୀୟଙ୍କୁ ସୁରକ୍ଷିତ ଭାବେ ବାହାର କରାଯାଇଛି। ନେପାଳ ପର୍ଯ୍ୟଟନ ବୋର୍ଡ ଅନୁସାରେ ଉଦ୍ଧାର ହୋଇଥିବା ବିଦେଶୀଙ୍କ ମଧ୍ୟରେ ୮୫ ଜଣ ଭାରତୀୟ, ୧୬ ଜଣ ଚୀନ୍ ନାଗରିକ ଓ ୯ ଜଣ ଦକ୍ଷିଣ କୋରିଆ ନାଗରିକ ଅଛନ୍ତି। ନେପାଳ ସେନା ଦୁର୍ଗମ ଓ ବନ୍ୟାପ୍ରଭାବିତ ଅଞ୍ଚଳରୁ ୧୦୨୪ ଜଣ ବିଦେଶୀ ନାଗରିକଙ୍କୁ ସୁରକ୍ଷିତ ଭାବେ ଉଦ୍ଧାର କରିଥିବା ସୂଚନା ମିଳିଛି। ହେଲିକପ୍ଟର ମାଧ୍ୟମରେ ଲୋକଙ୍କୁ ଉଦ୍ଧାର କରାଯିବା ସହ ଆବଶ୍ୟକ ଖାଦ୍ୟ, ଔଷଧ ଓ ଅନ୍ୟାନ୍ୟ ରିଲିଫ୍ ସାମଗ୍ରୀ ମଧ୍ୟ ପହଞ୍ଚାଯାଉଛି।

### ମୁଖ୍ୟମନ୍ତ୍ରୀ ବାଣ୍ଟିଲେ...

ସେହିଭଳି ଭାବେ ପୁରୀ ସାଂସଦ ମୁଖ୍ୟମନ୍ତ୍ରୀଙ୍କ ଲୋକପ୍ରିୟତା ବିଷୟରେ କହିବା ସହ ରାଜ୍ୟ ସରକାରଙ୍କ ସୁଭଦ୍ରା ଯୋଜନା ଦ୍ୱାରା ମହିଳାମାନେ କିଭଳି ସାମ୍ବାଲମ୍ବୀ ହେଉଛନ୍ତି ତାହା କହିଥିଲେ। ନାରୀ ଶକ୍ତି ଆମର ଶକ୍ତି, ନାରୀ ସମୃଦ୍ଧି ଓଡ଼ିଶାର ସମୃଦ୍ଧି ବୋଲି ଉପମୁଖ୍ୟମନ୍ତ୍ରୀ ପ୍ରଭାତୀ ପରିଡ଼ା କହିଥିଲେ। ସେହିଭଳି ଭାବେ ବାଚସ୍ପତି ଶ୍ରୀମତି ପାଢ଼ୀ ରାଜ୍ୟ ସରକାରଙ୍କ ବିଭିନ୍ନ ଯୋଜନା ଓ ଜିଲ୍ଲା ବାସୀ ପାଇଁ ଆବଶ୍ୟକ ବିକାଶ ମୂଳକ କାର୍ଯ୍ୟ ସମ୍ପର୍କରେ ବକ୍ତବ୍ୟ ରଖିଥିଲେ। ସୁଭଦ୍ରା କାର୍ଯ୍ୟକ୍ରମ ପାଇଁ ଜିଲ୍ଲା ପ୍ରଶାସନ ଓ ପୁଲିସ ପ୍ରଶାସନ ପକ୍ଷରୁ ବ୍ୟାପକ ବ୍ୟବସ୍ଥା କରାଯାଇଥିଲା। ଜିଲ୍ଲାର ସମସ୍ତ ଅଧିକାରୀ ଉପସ୍ଥିତ କାର୍ଯ୍ୟକ୍ରମ ପରିଚାଳନା କରିଥିଲେ।

### ହାତ କାଟିଦେବି...

ଜୁଏଲଙ୍କ ଅଭିଯୋଗ ଅନୁସାରେ ଅନ୍ୟ ରାଜନୈତିକ ଦଳରୁ ବିଜେପିକୁ ଆସିଥିବା କେତେକ ବ୍ୟକ୍ତି ଅର୍ଥ ଓ ପ୍ରଭାବର ବ୍ୟବହାର କରି ଦଳ ଭିତରେ ତାଙ୍କ ସ୍ଥିତିକୁ ଦୁର୍ବଳ କରିବାକୁ ଚେଷ୍ଟା କରୁଛନ୍ତି। ଏହି ପ୍ରସଙ୍ଗରେ ସେ ଦଳର ସାଧାରଣ ସମ୍ପାଦକ (ସଂଗଠନ) ମାନସ ମହାନ୍ତିଙ୍କ ସହ ବିସ୍ତୃତ ଆଲୋଚନା କରିଥିବା କହିଛନ୍ତି। ଦଳ ଏହି ଘଟଣାକୁ ଗୁରୁତ୍ୱର ସହ ବିଚାର କରି ନ୍ୟାୟ କରିବ ବୋଲି ସେ ଆଶା ପ୍ରକାଶ କରିଛନ୍ତି। ଆବଶ୍ୟକ ପଡ଼ିଲେ ସେ ଏହି ମାମଲାକୁ ଦଳର କେନ୍ଦ୍ରୀୟ ନେତୃତ୍ୱ ନିକଟକୁ ମଧ୍ୟ ନେବେ ବୋଲି କହିଛନ୍ତି। ଅନ୍ୟପକ୍ଷରେ ଜୁଏଲ୍ ଆଗାମୀ ଦିନରେ ପୁଣି ନିର୍ବାଚନ ଲଢ଼ିବେ ବୋଲି ଘୋଷଣା କରିଛନ୍ତି । ପୂର୍ବରୁ ସେ ଆଉ ନିର୍ବାଚନ ଲଢ଼ିବେ ନାହିଁ ବୋଲି କହିଥିଲେ ହେଁ ନିଜ ନିଷ୍ପତ୍ତିରେ ପରିବର୍ତ୍ତନ କରିଛନ୍ତି ଓ ପୁଣି ନିର୍ବାଚନ ଲଢ଼ିବେ, ତାଙ୍କ ବିରୋଧରେ କାମ କରୁଥିବା ଲୋକଙ୍କୁ ଜବାବ ଦେବେ ବୋଲି ସେ ଚେତାବନୀ ଦେଇଛନ୍ତି । ଜୁଏଲଙ୍କ ଏହି ବିସ୍ଫୋରକ ଧମକ ରାଜ୍ୟ ବିଜେପିର ଆଭ୍ୟନ୍ତରୀଣ ରାଜନୀତିକୁ ସରଗରମ କରିଛି । ଅନ୍ୟପକ୍ଷରେ ଆଗାମୀ ଦିନରେ କେନ୍ଦ୍ର ମନ୍ତ୍ରିମଣ୍ଡଳ ସମ୍ପ୍ରସାରଣ ବେଳେ ସମ୍ଭବତଃ ସେ ମନ୍ତ୍ରିମଣ୍ଡଳରୁ ବାଦ ପଡ଼ିବା ଆଶଙ୍କା ଥିବାରୁ ଜୁଏଲ୍ କ୍ରୋଧିତ ହୋଇ ଏପରି ମନ୍ତବ୍ୟ ଦେଇଥାଇ ପାରନ୍ତି ବୋଲି ମଧ୍ୟ ବିଭିନ୍ନ ମହଲରେ ଆଲୋଚନା ଆରମ୍ଭ ହୋଇଛି । କେନ୍ଦ୍ରମନ୍ତ୍ରୀଙ୍କ ଆର୍‌ଏମ୍‌ସି ପ୍ରତିନିଧି ତଥା ଯୁବ ବିଜେପି ନେତା ପ୍ରକାଶ ପାଣ୍ଡାନଙ୍କ ନାମରେ ସର୍କିଟ ହାଉସରେ ଦୀର୍ଘ ୨୫ ଦିନ ଧରି ବୁକ୍ ହୋଇଥିବା କୋଠରୀରୁ ବିପୁଳ ମାରଣାସ୍ତ୍ର ସହ ୭ ଜଣ ହାଡ଼କୋର ଅପରାଧୀ ଧରାପଡ଼ିବା ଘଟଣା ରାଜ୍ୟ ରାଜନୀତିକୁ ହଲଚଲ କରିଛି। ପ୍ରକାଶଙ୍କୁ ଦଳରୁ ନିଲମ୍ବନ କରାଯାଇଛି ଓ ବିହାରର ବେଗୁସରାଇ ଅଞ୍ଚଳରୁ ତାଙ୍କୁ ରାଉରକେଲା ପୁଲିସ ଗିରଫ କରିଛି। ଏହି ସମୟରେ ଜୁଏଲଙ୍କ ତଥାକଥିତ ନିର୍ବାଚନମଣ୍ଡଳୀ ପ୍ରତିନିଧି ତଥା ପ୍ରଚାରିତ ଅତିରିକ୍ତ ପିଏସ୍ ଖୁସ୍‌ବୁ ଯାଦବଙ୍କୁ ନେଇ ଆଉ ଏକ ବିବାଦ ସୃଷ୍ଟି ହୋଇଛି । ଏହି ମହିଳା ତାଙ୍କର ଅତିରିକ୍ତ ପିଏସ୍ ନୁହନ୍ତି ବୋଲି ସାମାଜିକ ଗଣମାଧ୍ୟମରେ 'ସ୍ପଷ୍ଟ ଓ କଡ଼ା ସୂଚନା' ହିଁ ଜୁଏଲଙ୍କ ବିବାଦ ବଢ଼ାଇଛି । କେଉଁ ପରିସ୍ଥିତିରେ ସମ୍ପୃକ୍ତ ମହିଳା ସରକାରୀ କାର୍ଯ୍ୟକ୍ରମରେ ଉପସ୍ଥିତ ରହୁଥିଲେ ବୋଲି ମଧ୍ୟ ଏବେ ପ୍ରଶ୍ନ ଉଠିଛି । ଏହି ସମୟରେ କେନ୍ଦ୍ରମନ୍ତ୍ରୀ ଶ୍ରୀ ଓରାମଙ୍କ ମନ୍ତବ୍ୟକୁ ଅନେକ ପ୍ରକାଶ ପାଣ୍ଡାନ ଓ ଖୁସ୍‌ବୁ ଯାଦବ ପ୍ରସଙ୍ଗ ସହ ଯୋଡ଼ିବା ଆରମ୍ଭ କରିଛନ୍ତି। ରାଜ୍ୟରେ ବିଜେପି ସରକାର ଗଠନ ପରେ ଦଳରେ ଅନ୍ତଃକନ୍ଦଳ ଦିନକୁ ଦିନ ତୀବ୍ର ହୋଇଛି । ସବୁ ସଂସଦୀୟ କ୍ଷେତ୍ରରେ ଅନୁରୂପ ବିବାଦ ଉଗ୍ର ରୂପ ନେଉଥିବା ଦେଖିବାକୁ ମିଳୁଛି । ଗତକାଲି ବ୍ରହ୍ମପୁରରେ ମୁଖ୍ୟମନ୍ତ୍ରୀଙ୍କ ଏକ କାର୍ଯ୍ୟକ୍ରମରେ ସ୍ଥାନୀୟ ସାଂସଦ ବିକାଶମୂଳକ କାର୍ଯ୍ୟକୁ ନେଇ ତୀବ୍ର ଅସନ୍ତୋଷ ପ୍ରକାଶ ସହ ସଭା ଶେଷ ପୂର୍ବରୁ ମଞ୍ଚ ଛାଡ଼ି ଚାଲି ଯାଇଥିଲେ। ଏହାର ଦିନ ପରେ ଜଣେ କେନ୍ଦ୍ରମନ୍ତ୍ରୀ ନିଜ ଦଳର ନେତାମାନଙ୍କର ହାତ କାଟିଦେବା ଓ ଜାଳିଦେବାକୁ ଧମକ ଦେବା ଆହୁରି ସାଂଘାତିକ ପରିସ୍ଥିତି ସୃଷ୍ଟି କରିଛି।

### ଆଜି ଲଘୁଚାପ...

ବର୍ଷା ସମ୍ଭାବନା ରହିଛି। ଅନ୍ୟପଟେ ଘୂର୍ଣ୍ଣିବଳୟ ପ୍ରଭାବରେ ଶୁକ୍ରବାର ମଧ୍ୟ ଉତ୍ତର ଉପକୂଳବର୍ତ୍ତୀ ଜିଲ୍ଲାର ଅନେକ ସ୍ଥାନରେ ଭାରି ବର୍ଷା ରେକର୍ଡ ହୋଇଛି। ଚାନ୍ଦବାଲିରେ ୪୮ ମିମି ବର୍ଷା ହୋଇଥିବା ବେଳେ, ବାଲେଶ୍ୱରରେ ୩୪, ବାରିପଦା ୩୯, ଭଦ୍ରକରେ ୪୪, ଜଗତସିଂହପୁର ୨୫ ଓ ରାଉରକେଲାରେ ୧୯ ମିମି ବର୍ଷା ରେକର୍ଡ ହୋଇଛି। ଏହି କ୍ରମରେ ଶନିବାର ବାଲେଶ୍ୱର, ମୟୂରଭଞ୍ଜ, ଭଦ୍ରକ, କେନ୍ଦୁଝର, କେନ୍ଦ୍ରାପଡ଼ା, ଜଗତସିଂହପୁରରେ ଭୀଷଣ ବର୍ଷା ହୋଇପାରେ। ଏହାକୁ ଦୃଷ୍ଟିରେ ରଖି ପାଣିପାଗ କେନ୍ଦ୍ର ଏହି ଜିଲ୍ଲାଗୁଡ଼ିକ ପାଇଁ ଅରେଞ୍ଜ ଆଲର୍ଟ ଜାରି କରିଛି। ସେହିପରି ରାଜ୍ୟର ଅନ୍ୟ ଉପକୂଳବର୍ତ୍ତୀ ଓ ସଂଲଗ୍ନ ୧୯ ଜିଲ୍ଲା ପାଇଁ ୟେଲୋ ଆଲର୍ଟ ଜାରି ହୋଇଛି। ଏହି ଲଘୁଚାପ ଯୋଗୁଁ ୩୧ ତାରିଖ ପର୍ଯ୍ୟନ୍ତ ରାଜ୍ୟରେ ଭୀଷଣ ବର୍ଷା ହେବା ନେଇ ପାଣିପାଗ କେନ୍ଦ୍ର ଆକଳନ କରିଛି। ଅନ୍ୟପଟେ ଲଘୁଚାପ ପ୍ରଭାବରେ ଓଡ଼ିଶା ଉପକୂଳ ସମୁଦ୍ରରେ ୪୦ରୁ ୫୦ କିମି ବେଗରେ ପବନ ବହିବା ସହ ସର୍ବାଧିକ ୬୦ କିମି ପବନ ଟପିପାରେ। ଏଥିପାଇଁ ସମୁଦ୍ର ଅଶାନ୍ତ ରହିବାକୁ ଥିବାରୁ ଆସନ୍ତା ୩୧ ତାରିଖ ପର୍ଯ୍ୟନ୍ତ ସମୁଦ୍ର ମଧ୍ୟକୁ ନ ଯିବାକୁ ମତ୍ସ୍ୟଜୀବୀଙ୍କ ପରାମର୍ଶ ଦିଆଯାଇଛି। ଲଘୁଚାପ ଯୋଗୁଁ ଆଗାମୀ କିଛି ଦିନ ପାଇଁ ଉତ୍ତର ଓଡ଼ିଶାରେ ଭୀଷଣ ବର୍ଷା ଆଶଙ୍କା ରହିଥିବାରୁ ପ୍ରମୁଖ ନଦୀଗୁଡ଼ିକ ଫୁଲିବା ଆଶଙ୍କା ରହିଛି। ବୈତରଣୀ, ବୁଢ଼ାବଳଙ୍ଗ ଓ ସୁବର୍ଣ୍ଣରେଖା ସମେତ ବ୍ରାହ୍ମଣୀ ଓ ପରବର୍ତ୍ତୀ ସମୟରେ ମହାନଦୀ ଅବବାହିକାରେ ବର୍ଷା ପୂର୍ବାନୁମାନ ରହିଥିବାରୁ ପୁଣି ଥରେ ବନ୍ୟା ଆଶଙ୍କାକୁ ମଧ୍ୟ ଏଡ଼ାଇ ଦିଆଯାଇ ନ ପାରେ। ବୈତରଣୀ ଓ ବ୍ରାହ୍ମଣୀ ସମେତ କିଛି ଅବବାହିକାରେ ଆଗାମୀ ଦିନରେ ୨୬ରୁ ୩୭ ମିମି ବର୍ଷାର ପୂର୍ବାନୁମାନ କରାଯାଇଛି।

### ଇବ୍‌ରୁ ମିଳିଲା...

କରିଥିଲା। ଅନୁସନ୍ଧାନ ସମୟରେ ଇବ ନଦୀର ଓପିଏମ୍ ଘାଟ ନିକଟରୁ ରବିଙ୍କ ସ୍କୁଟି ଓ ଚପଲ ମିଳିଥିଲା। ଏହି ଘଟଣା ପରେ ସେ ନଦୀ କୂଳକୁ ଯାଇଥିବା ସନ୍ଦେହ ଘନୀଭୂତ ହୋଇଥିଲା। ଖବର ପାଇ ପୁଲିସ ଓ ଅଗ୍ନିଶମ ବିଭାଗର ଉଦ୍ଧାରକାରୀ ଦଳ ଘଟଣାସ୍ଥଳରେ ପହଞ୍ଚି ନଦୀ ଭିତରେ ଜୋରଦାର ତଲାସୀ ଅଭିଯାନ ଚଳାଇଥିଲେ। ରାତିସାରା ଖୋଜାଖୋଜି ଚାଲିଥିବାବେଳେ ସ୍ଥାନୀୟ ଲୋକଙ୍କ ସହଯୋଗ ମଧ୍ୟ ନିଆଯାଇଥିଲା। ଆଜି ସକାଳେ ଫାୟାର ଟିମ୍ ଇବ ନଦୀ ଭିତରୁ ରବି ସୋନିଙ୍କ ମୃତଦେହ ଠାବ କରିଥିଲା। ପରେ ମୃତଦେହକୁ ନଦୀରୁ ବାହାରକୁ ଅଣାଯାଇଥିଲା। ପରିବାର ସଦସ୍ୟମାନେ ମୃତଦେହକୁ ରବି ସୋନିଙ୍କର ବୋଲି ଚିହ୍ନଟ କରିଥିବା ଜଣାପଡ଼ିଛି। ତେବେ ରବିଙ୍କ ମୃତ୍ୟୁ ଆକସ୍ମିକ ନୁହେଁ; ତାଙ୍କୁ ହତ୍ୟା କରି ନଦୀରେ ଫିଙ୍ଗି ଦିଆଯାଇଥିବା ଅଭିଯୋଗ ଆଣିଛନ୍ତି ରବିଙ୍କ ପତ୍ନୀ। ଏ ସଂକ୍ରାନ୍ତରେ ଥାନାରେ ମଧ୍ୟ ଅଭିଯୋଗ କରାଯାଇଛି। ପୂର୍ବରୁ ରବିଙ୍କ ନିଖୋଜ ଥିବା ମାମଲା ହୋଇଥିବାବେଳେ ଏବେ ଆଉ ଏକ ମାମଲା ରୁଜୁ ହୋଇଛି । ଅଭିଯୋଗ ଆଧାରରେ ବ୍ରଜରାଜନଗର ଥାନାରେ କେସ୍ ନମ୍ବର ୧୮୫/୨୦୨୬ ରୁଜୁ କରାଯାଇଛି। ବ୍ରଜରାଜନଗର ଏସ୍‌ଡିପିଓ ଚିନ୍ତାମଣି ପ୍ରଧାନ କହିଛନ୍ତି ଯେ ଘଟଣାର ପ୍ରକୃତ କାରଣ ପୋଷ୍ଟମର୍ଟମ୍ ରିପୋର୍ଟ ଆସିବା ପରେ ଅଧିକ ସ୍ପଷ୍ଟ ହେବ। ରବି ସୋନି କେଉଁ ପରିସ୍ଥିତିରେ ନଦୀ ନିକଟକୁ ଯାଇଥିଲେ, ଘଟଣା ସମୟରେ ସେଠାରେ ଅନ୍ୟ କେହି ଉପସ୍ଥିତ ଥିଲେ କି ନାହିଁ ଓ ତାଙ୍କ ମୃତ୍ୟୁ ପଛରେ କୌଣସି ଅପରାଧିକ କାରଣ ରହିଛି କି ନାହିଁ—ଏସବୁ ଦିଗକୁ ନେଇ ପୁଲିସ ତଦନ୍ତ ଜାରି ରଖିଛି।

ଅନ୍ୟପକ୍ଷରେ ରବିଙ୍କ ମୃତ୍ୟୁକୁ ସ୍ୱାଭାବିକ ବା ଆକସ୍ମିକ ବୋଲି ସହଜରେ ଗ୍ରହଣ କରାଯାଇପାରୁ ନାହିଁ । ସ୍ଥାନୀୟ ଜନସାଧାରଣଙ୍କ କହିବା ଅନୁସାରେ ରବି ବିଭିନ୍ନ ସମୟରେ ବିଭିନ୍ନ ପ୍ରସଙ୍ଗ ନେଇ କୋଇଲା ଓ ବାଲି ମାଫିଆଙ୍କୁ ସାମାଜିକ ଗଣମାଧ୍ୟମରେ କଡ଼ା ସମାଲୋଚନା କରୁଥିଲେ। ଅନ୍ୟପକ୍ଷରେ ବ୍ରଜରାଜନଗର ବିଧାୟକ ତଥା ରାଜସ୍ୱ ମନ୍ତ୍ରୀ ସୁରେଶ ପୂଜାରୀ, ଝାରସୁଗୁଡ଼ା ବିଧାୟକ ଟଙ୍କଧର ତ୍ରିପାଠୀଙ୍କୁ ମଧ୍ୟ ନିଶାଣ କରୁଥିଲେ। ବିଭିନ୍ନ ସମୟରେ ରାମଚଣ୍ଡୀ ରୂପ ନେଇ ଦୁର୍ନୀତିଗ୍ରସ୍ତ ଲୋକମାନଙ୍କୁ ଅଭିଶାପ ଦେଉଥିଲେ। କିଛିଦିନ ତଳେ ସାମାଜିକ ଗଣମାଧ୍ୟମରେ ସେ ମନ୍ତ୍ରୀ ସୁରେଶ ପୂଜାରୀଙ୍କୁ ବିଭିନ୍ନ ପ୍ରସଙ୍ଗରେ ଆହ୍ୱାନ ଦେଉଥିବା ଭିଡ଼ିଓ ଭାଇରାଲ ହୋଇଥିଲା । ପୁଣି କୋଇଲା ଓ ବାଲି ମାଫିଆଙ୍କ ସହ ରାଜନେତାମାନେ ମିଳିମିଶି ଲୁଟ କରୁଥିବା ମଧ୍ୟ ସେ ଆଉଏକ ଭିଡ଼ିଓରେ ଅଭିଯୋଗ କରିଥିଲେ । ସବୁ ଭିଡ଼ିଓ ଓ ଡ଼ିଜିଟାଲ ପ୍ରମାଣ ତାଙ୍କ ମୋବାଇଲ ଫୋନ୍‌ରୁ ମିଳିବାର ସମ୍ଭାବନା ରହିଛି । ତେବେ ଅନ୍ୟଏକ ସୂତ୍ର ଅନୁସାରେ ବ୍ରଜରାଜନଗର ପୁଲିସ ତାଙ୍କ ମୋବାଇଲକୁ କିଛିଦିନ ତଳେ ଜବତ କରିଥିଲା। ଏ ସମ୍ପର୍କରେ ତାଙ୍କ ପତ୍ନୀ ଅଭିଯୋଗ କରିବା ପରେ ରବିଙ୍କୁ ମୋବାଇଲ ଫୋନ ଫେରାଇ ଦିଆଯାଇଥିଲେ ହେଁ, ଏଥିରେ ଥିବା ଅନେକ ଭିଡ଼ିଓ ଓ ଭଏସ୍ ରେକଡର୍‌ରୁ ଅଧିକାଂଶ ଉଡ଼ାଇ ଦିଆଯାଇଥିଲା। ଅପରପକ୍ଷରେ ରବିଙ୍କ ମୃତ୍ୟୁର ୨ ମାସ ପୂର୍ବରୁ ଜୁନ ମାସରେ ଅନ୍ୟଜଣେ ସାମାଜିକ କର୍ମୀ ତ୍ରିନାଥ ଗୁଆଲଙ୍କ ଶବ ରେଳ ଧାରଣାରୁ ସନ୍ଦିଗ୍ଧ ଭାବରେ ମିଳିଥିଲା। ଏହି ରହସ୍ୟର ସମାଧାନ ଏଯାଏ ହୋଇ ପାରିନାହିଁ । ଏହି ସମୟରେ ପୁଣି ରବି ସୋନିଙ୍କ ସନ୍ଦିଗ୍ଧ ମୃତ୍ୟୁକୁ ନେଇ ବିଭିନ୍ନ ପ୍ରଶ୍ନବାଚୀ ସୃଷ୍ଟି ହୋଇଛି ।

### ପତ୍ନୀ ଆଣିଲେ ହତ୍ୟା ଅଭିଯୋଗ

ସାମାଜିକ କର୍ମୀ ରବି ସୋନିଙ୍କୁ ହତ୍ୟା କରାଯାଇଥିବା ଅଭିଯୋଗ କରିଛନ୍ତି ତାଙ୍କ ପତ୍ନୀ ସୁନୀତା । ମୃତ ରବିଙ୍କ ଦେହର ବିଭିନ୍ନ ସ୍ଥାନରେ ଆଘାତ ଚିହ୍ନ ଥିଲା ବୋଲି ସେ ସ୍ପଷ୍ଟ କରିଛନ୍ତି । ଯଦି ରବିଙ୍କର ମୃତ୍ୟୁ ଆକସ୍ମିକ ହୋଇଥାଆନ୍ତା, ତେବେ ତାଙ୍କ ମୁହଁ, ଆଖି, ଜଙ୍ଘ, ପିଠି ଓ ଶରୀରର ଅନ୍ୟାନ୍ୟ ଅଂଶରେ ଏହି ଚିହ୍ନ କେଉଁଠୁ ଆସିଲା ବୋଲି ସେ ପ୍ରଶ୍ନ କରିବା ସହ ସ୍ୱାମୀଙ୍କୁ ହତ୍ୟା କରି ନଦୀରେ ଫିଙ୍ଗି ଦିଆଯାଇଥିବା ରବିଙ୍କ ପତ୍ନୀ ସୁନୀତା ଅଭିଯୋଗ କରିଛନ୍ତି। ପତ୍ନୀ ସୁନୀତାଙ୍କ ଅଭିଯୋଗ ଅନୁସାରେ ରବିଙ୍କ ହାତ, ଆଖି ଓ ମୁଣ୍ଡର ପଛପଟେ ଆଘାତ ଚିହ୍ନ ରହିଛି। ତେଣୁ ତାଙ୍କୁ ମାଡ଼ ମାରି ହତ୍ୟା କରାଯାଇଛି। ସାମାଜିକ କର୍ମୀ ଭାବେ ରବି ବ୍ରଜରାଜନଗରର ବିଭିନ୍ନ ସମସ୍ୟାକୁ ପ୍ରଶାସନ ଓ ରାଜନୈତିକ ନେତାଙ୍କ ସମ୍ମୁଖରେ ଦୃଢ଼ତାର ସହ ଉପସ୍ଥାପନ କରୁଥିଲେ ବୋଲି ତାଙ୍କୁ ହତ୍ୟା କରାଯାଇଛି ବୋଲି ତାଙ୍କ ସସମ୍ପର୍କୀୟମାନେ କହିଛନ୍ତି। ଅନ୍ୟପକ୍ଷରେ ଶୁକ୍ରବାର ଅପରାହ୍ନରେ ମୃତଦେହକୁ ଶବ ବ୍ୟବଚ୍ଛେଦ ପାଇଁ ଝାରସୁଗୁଡ଼ା ମୁଖ୍ୟ ଚିକିତ୍ସାଳୟକୁ ପଠାଯାଇଛି। ଶବ ବ୍ୟବଚ୍ଛେଦ ରିପୋର୍ଟ ପରେ ମୃତ୍ୟୁର ପ୍ରକୃତ କାରଣ ସ୍ପଷ୍ଟ ହେବ ଏବଂ ସେହି ଆଧାରରେ ପୁଲିସ ପରବର୍ତ୍ତୀ କାର୍ଯ୍ୟାନୁଷ୍ଠାନ ଗ୍ରହଣ କରିବ ବୋଲି ଥାନା ଅଧିକାରୀ ଧବଳେଶ୍ୱର ସାହୁ କହିଛନ୍ତି।

### ଶାଳୀକୁ ଧରି ଚମ୍ପଟ୍...

କ୍ଷେତ୍ରଙ୍କ ମୃତ୍ୟୁ ଘଟିଥିଲା। ଶାଳି ଏହା ଦେଖି ଦୌଡ଼ି ଦୌଡ଼ି ପାଣ୍ଡେସରା ଗାଁକୁ ଯାଇଥିଲା। ଏହାର ସୁଯୋଗ ନେଇ ବାର୍‌ହା ଶିକାରୀ ଶବ ନିଖୋଜ କରିଦେଇଥିଲେ। ପରେ ସ୍ଥାନୀୟ ଲୋକ ଯୁବତୀକୁ ବୁଝାସୁଝା କରି ପୁଲିସକୁ ଖବର ଦେଇଥିଲେ। ଯୁବତୀ ଜଣକ ମୁକ ହୋଇଥିବାରୁ ପୁଲିସ ପାଇଁ ମୁଣ୍ଡବ୍ୟଥା ପାଲଟିଥିଲା। ବିଦ୍ୟୁତ ଆଘାତ ଯୋଗୁଁ ଶାଳିର ଉଭୟ ଗୋଡ଼ରେ କ୍ଷତ ହୋଇଛି। ପୁଲିସ ଶାଳିକୁ ନେଇ ପ୍ରାଥମିକ ଚିକିତ୍ସା କରାଇବା ସହ ତଦନ୍ତ ଜାରି ରଖିଛି। ଅନ୍ୟପଟେ ଜଙ୍ଗଲ ବିଭାଗର ଅପାରଗତା ଯୋଗୁଁ ଜଣେ ଲୋକଙ୍କ ବାର୍‌ହା ଫାସରେ ମୃତ୍ୟୁ ଘଟିଥିବା ଅଭିଯୋଗ ଉଠିଛି। ଗତବର୍ଷ ଗଡିଆଜୋର ନିକଟରେ ଏଭଳି ବିଦ୍ୟୁତ୍ ତାର ବାର୍‌ହା ଫାସରେ ଲାଗି ଗୋଟିଏ ଦନ୍ତା ହାତୀର ମୃତ୍ୟୁ ଘଟିଥିଲା। ପ୍ରଥମେ ପ୍ରଥମେ ଜଙ୍ଗଲ ବିଭାଗ ସ୍ୱାଭାବିକ ମୃତ୍ୟୁ ବୋଲି କହୁଥିଲା; ହେଲେ "ସକାଳ"ରେ ଲଗାତାର ଖବର ପ୍ରକାଶ ପରେ ବାର୍‌ହା ଶିକାରୀ ଗିରଫ ହୋଇଥିଲେ। ଏହି ଘଟଣାକୁ ମଧ୍ୟ ଅନ୍ୟ ରୂପ ଦେବା ପାଇଁ ଜଙ୍ଗଲ ବିଭାଗ ଉଦ୍ୟମ ଜାରି ରଖିଛି। ସ୍ଥାନୀୟ ଅଞ୍ଚଳର କିଛି ବାର୍‌ହା ଶିକାରୀ କିଛି ଅସାଧୁ କର୍ମଚାରୀଙ୍କୁ ହାତ କରି ନିତିଦିନିଆ ବିଦ୍ୟୁତ୍ ତାରରେ ବାର୍‌ହା ଶିକାର ଲାଗି ଫାସ ପକାଉଛନ୍ତି। ଏ ଖବର ଜାଣି ସୁଦ୍ଧା ବନ ବିଭାଗ ଚୁପ୍ ରହୁଛି।

### ଶିମିଳିପାଳ ସଂରକ୍ଷଣ...

ଓ ସିଏସଆର ପାଣ୍ଠି ଯୋଗାଡ଼, ସବୁଜ ଉଦ୍ୟୋଗ ପ୍ରତିଷ୍ଠା ପାଇଁ ଉଭୟ ସଂସ୍ଥା ମିଳିତ ଭାବେ କାର୍ଯ୍ୟ କରିବେ। ମୟୂରଭଞ୍ଜ ତଥା ସମଗ୍ର ଶିମିଳିପାଳ କ୍ଷେତ୍ରରେ ଏକାଡେମିକ୍ ଅନୁସନ୍ଧାନ ଓ ବାସ୍ତବବାଦୀ କ୍ଷେତ୍ର କାର୍ଯ୍ୟ ମଧ୍ୟରେ ଥିବା ଦୂରତାକୁ ଦୂର କରିବାରେ ଏହି ପଦକ୍ଷେପ ଏକ ମାଇଲଖୁଣ୍ଟ ସାବ୍ୟସ୍ତ ହେବ। ଏହି ଚୁକ୍ତି ସ୍ୱାକ୍ଷର କାର୍ଯ୍ୟକ୍ରମରେ ଏମଏସସିବି ବିଶ୍ୱବିଦ୍ୟାଳୟର କୁଳପତି, କୁଳସଚିବ, ପିଜି କାଉନସିଲ ଅଧ୍ୟକ୍ଷ, ପ୍ରଫେସର ଓ ପ୍ରଶାସନିକ ଅଧିକାରୀଙ୍କ ସମେତ ଏମବିଆରର କାର୍ଯ୍ୟନିର୍ବାହୀ ନିର୍ଦ୍ଦେଶକ, ଆର୍ଥିକ ନିର୍ଦ୍ଦେଶକ ଓ କାର୍ଯ୍ୟକ୍ରମ ଟିମ୍ ଉପସ୍ଥିତ ଥିଲେ। ଏମବିଆର୍ ଏକ ବ୍ଲୁ କମ୍ୟୁନିଟି ନେଟ୍ ଓ ଜିଇଏଫ୍ ସିଏସଓ ସଦସ୍ୟ ଭାବେ ଅନ୍ତର୍ଜାତୀୟ ସ୍ତରରେ ସ୍ୱୀକୃତିପ୍ରାପ୍ତ ତଥା ନୂଆଦିଲ୍ଲୀସ୍ଥ ଅଭୟ ଦାନ ଟ୍ରଷ୍ଟର ଏକ ସହଯୋଗୀ ସଂସ୍ଥା ଅଟେ।

### ମୁକ୍ତହେବ ଜିନତ...

ଶିମିଳିପାଳକୁ ଫେରାଇ ଆଣାଯାଇଥିଲା। ୨୦୨୬ ଜୁନ୍ ମାସରେ କ୍ୟାମେରା ଟ୍ରାପ୍ ଇମେଜରୁ ଜଣାପଡ଼ିଥିଲା ଯେ ଜିନତ୍ ଚାରୋଟି ଶାବକଙ୍କୁ ଜନ୍ମ ଦେଇଛି। ଏହା ଇଣ୍ଟର-ଷ୍ଟେଟ୍ ଟାଇଗର ଟ୍ରାନ୍ସଲୋକେସନ୍ ପ୍ରକଳ୍ପର ଏକ ବଡ଼ ସଫଳତା ଭାବେ ଗଣାଯାଉଥିଲା। ଶାବକମାନେ ଏବେ ତିନି ମାସରୁ ଅଧିକ ବୟସର ହୋଇଛନ୍ତି ଓ ମା' ସହିତ ଚଳପ୍ରଚଳ କରିବାକୁ ସକ୍ଷମ ହୋଇଛନ୍ତି। ଜୁନ୍ ମାସରେ ହିଁ ଏକ ଟେକ୍ନିକାଲ୍ କମିଟି (ଏନଟିସିଏ, ୱାଇଲ୍ଡଲାଇଫ୍ ଇନଷ୍ଟିଚ୍ୟୁଟ୍ ଅଫ୍ ଇଣ୍ଡିଆ, ପ୍ରିନ୍ସିପାଲ୍ ଚିଫ୍ କନଜରଭେଟର୍ ଅଫ୍ ଫରେଷ୍ଟସ୍ ଓ ଶିମିଳିପାଳ ଫିଲ୍ଡ ଡାଇରେକ୍ଟରଙ୍କ ସମନ୍ୱୟରେ) ରେଡିଓ କଲର ହଟାଇବା ବିଷୟରେ ଆଲୋଚନା ହୋଇଥିଲା। ଉଦ୍ଦେଶ୍ୟ ସିଦ୍ଧ ଓ କଲରର ବ୍ୟାଟେରୀ ସୀମିତ ଥିବାରୁ ରିମୋଟ୍ ଡ୍ରପ୍-ଅଫ୍ ମେକାନିଜିମ୍ ମାଧ୍ୟମରେ (ଟ୍ରାଙ୍କୁଲାଇଜ୍ ନ କରି) କଲର ହଟାଇବାର ଯୋଜନା କରାଯାଇଛି। ଶାବକମାନେ ସୁରକ୍ଷିତ ଓ ସ୍ୱାଧୀନ ଭାବେ ଚଳିପାରୁଥିବା ନିଶ୍ଚିତ ହେବା ପରେ ଏହି ପଦକ୍ଷେପ ନିଆଯିବ। ବନ ବିଭାଗ ସୂତ୍ର ଅନୁସାରେ, ଜିନତ୍ ଏବେ ଉତ୍ତର ଡିଭିଜନ ଅଞ୍ଚଳରେ ତା'ର ଚାରି ଶାବକଙ୍କ ସହିତ ବୁଲୁଛି। ବର୍ଷାଋତୁରେ କ୍ୟାମେରା ଟ୍ରାପ୍ କାର୍ଯ୍ୟକ୍ଷମତା କମିଯାଇଥିଲେ ମଧ୍ୟ ସେମାନେ ସୁସ୍ଥ ଅଛନ୍ତି ବୋଲି ସୂଚନା ମିଳିଛି। ଏହା ଶିମିଳିପାଳର ବାଘ ସଂରକ୍ଷଣ ଇତିହାସରେ ଏକ ଗୁରୁତ୍ୱପୂର୍ଣ୍ଣ ମାଇଲଖୁଣ୍ଟ। ଜିନତର ଶାବକମାନେ ଶିମିଳିପାଳର ନୂତନ ଜେନେଟିକ୍ ବିବିଧତା ଆଣିବାରେ ସହାୟକ ହେବେ ବୋଲି ଆଶା କରାଯାଉଛି। ବନ ବିଭାଗ ପକ୍ଷରୁ ଶାବକଙ୍କ ସୁରକ୍ଷା ପାଇଁ ନିରନ୍ତର ନିରୀକ୍ଷଣ ଜାରି ରହିଛି।


**NOTICE**

By virtue of an affidavit sworn before Executive Magistrate, Cuttack, dated 29.07.2026 I, Kamaruddin Ansari, Address At- Gunjarpur, Post-Bhairpur, Ps-Jagatpur, Dist-Cuttack, Pin-754200, Odisha declare that I have changed my name from Sk Raju to Kamaruddin Ansari. Henceforth, I shall be known as **Kamaruddin Ansari** for all purposes.

Kamaruddin Ansari

**AFFIDAVIT**

By virtue of an affidavit sworn before the Executive Magistrate, Sambalpur, dated 23.06.2026, I, SIBA SHANKAR AGARWAL, At- Pabpali, PO/PS-Sason, Dist. Sambalpur-768200, declare that my correct name is SIBA SHANKAR AGARWAL, but in my Aadhaar Card it has been wrongly recorded as Shiv Sankar Agrawal. That SIBA SHANKAR AGARWAL and Shiv Sankar Agrawal is one and the same person. Henceforth, I shall be known as **SIBA SHANKAR AGARWAL** for all purposes.

Sd/- Siba Shankar Agarwal

**AFFIDAVIT**

By virtue of an affidavit sworn before Executive Magistrate, Bargarh dated 28th day of August 2026, I, Pradeep Kumar Mallick, Son of Pramod Kumar Mallick permanent resident of Nagaon, Po.- Garvana, Ps/Tah.- Sohela, Dist.- Bargarh (Odisha), PIN- 768033 currently residing at Padhanpali, Po.- Jamurda, Ps/ Tah/Dist.- Bargarh (Odisha), PIN- 768038, declare that I have changed my name from **Jhuna Mallik** to **Pradeep Kumar Mallick**. Henceforth, I shall be known as **Pradeep Kumar Mallick** for all purposes.

Sd/- Pradeep Kumar Mallick

**NOTICE**

By virtue of an affidavit sworn before Executive Magistrate, Salipur, Cuttack, dated 13.08.2026 I, Babaji Muduli Address At-Raghabapur, Post-Sisua, Ps-Salipur, Dist-Cuttack, Pin-754200, Odisha declare that I have changed my name from Brajabandhu Muduli to Babaji Muduli. Henceforth, I shall be known as **Babaji Muduli** for all purposes.

Babaji Muduli

**NOTICE**

By virtue of an affidavit sworn before the Executive Magistrate, Dhenkanal, dated 28.08.2026 I, Banabihari swain s/o - Brundaban swain At-Haradaberena, P.o-Chirulei, Ps. Gondia, Dhenkanal, Odisha ,Pin-759014 declare that I have changed my name from Banamali Swain to Banabihari Swain. Henceforth ,I shall be known as **Banabihari swain** for all purposes.

Banabihari Swain

13001/1675/2627

*Office of the*

**Jaleswar Municipality, Jaleswar**

Dist.: Balasore, Odisha - 756032

Ph: (06781) 222407 • E-mail : jaleswarmunicipality@gmail.com

No. 4248 — Date 25.08.2026

**SHORT QUOTATION CALL NOTICE**

The Executive Officer, Jaleswar Municipality on behalf of Jaleshwar Municipal Council, Jaleshwar invites sealed Quotation from reputed intending Agency / supplier / Local Supplier / authorized dealer having valid GST, PAN etc for Supply and installation of LED Display Board and the specification of items with term & condition may be obtained from the office from **25.08.26** to **07.09.26** during Office hours.

The Quotationer will deposit Rs 2,000/- ( Rupees two thousand ) only as paper cost ( Non-Refundable ). The quotation should reach to the undersigned on or before **08.09.26** till **03 PM** through speed post/ Registered Post/Courier/ by hand. The Quotation will be opened on dt **08.09.26** at **04.00 PM** in the presence of the Quotationer or their authorized representative. The undersigned reserves all rights to reject any or all quotations without assigning any reason thereof.

Executive Officer
Jaleshwar Municipality

OIPR-13001/13126/1/26-27/0006

25001/1032/2627 — E-Mail – rwd.bonai@yahoo.com

**GOVERNMENT OF ODISHA**
**OFFICE OF THE EXECUTIVE ENGINEER**
**RURAL WORKS DIVISION, BONAI**

**TENDER CALL NOTICE**

**BID IDENTIFICATION NO. ONLINE-EEBNI-07 of 2026-27**

1. Name of the Work :- Building Works
2. Total No. of works :- 06 (Six) Nos.
3. Estimated cost :- Rs. 13.61 – 48.30 Lakhs
4. Class of contractor :- "B" & "C" Class
5. Period of completion :- 06 (Six) Month
6. Type of Tender :- Single Cover
7. Other details

| Procurement Officer | Bid Identification No. | Availability of Tender On-line for bidding | | Last Date & Time of seeking tender clarification | Technical + Financial Bid Opening |
|---|---|---|---|---|---|
| | | From | To | | |
| 1 | 2 | 3 | 4 | 5 | 6 |
| Executive Engineer, Rural Works Division, Bonai | ONLINE - EEBNI-07 of 2026-27 | 01.09.2026 from 11.00 AM | 15.09.2026 upto 05.00 PM | 14.09.2026 upto 5.00 PM | 16.09.2026 11.00 AM |

Further details can be seen from the website www.tendersorissa.gov.in & for more information please visit the office.

Sd/-
Superintending Engineer
RW Division, Bonai

OIPR-25001/25200/1/26-27/0009

**ବୀରମିତ୍ରପୁର ପୌରପାଳିକା କାର୍ଯ୍ୟାଳୟ; ବୀରମିତ୍ରପୁର**

ପୌରପାଳିକା କାର୍ଯ୍ୟାଳୟ ବୀରମିତ୍ରପୁର- ୭୭୦୦୩୩

**OFFICE OF THE BIRMITRAPUR MUNICIPALITY; BIRMITRAPUR**
**Municipality Office, Birmitrapur-770033**

Website:- https://birmitrapur.in, E-mail: biramitrapurm.hud@nic.in

13001/1669/2627

**ନିଲାମ ନୋଟିସ୍**

ସଂଖ୍ୟା : ୨୧୧୭, ତାରିଖ: ୨୫.୦୮.୨୦୨୬

ବୀରମିତ୍ରପୁର କୋର୍ଟ ସମ୍ମୁଖରେ ନବ ନିର୍ମିତ ୩ (ତିନି) ଗୋଟି ଦୋକାନ ଗୃହକୁ ଖୋଲା ନିଲାମ ଦ୍ୱାରା ଆବଣ୍ଟନ କରାଯିବ । ଆଗ୍ରହୀ ବ୍ୟକ୍ତି ନିର୍ଦ୍ଧାରିତ ସ୍ଥାନ, ତାରିଖ ଓ ସମୟରେ ଉପସ୍ଥିତ ରହି ଖୋଲା ନିଲାମ ରେ ଅଂଶଗ୍ରହଣ କରିପାରିବେ । ଏହାର ନିର୍ଦ୍ଧାରିତ ମୂଲ୍ୟ ଓ ଅମାନତ ଟଙ୍କାର ବିବରଣୀ ତଥା ନିଲାମର ସର୍ତ୍ତାବଳୀ ନିମ୍ନମତେ ଦିଆଗଲା ।

| କ୍ର.ନଂ. | ଦୋକାନ | ନିର୍ଦ୍ଧାରିତ ପାରମ୍ଭିକ ମୂଲ୍ୟ ପ୍ରତ୍ୟେକ ପାଇଁ | ଅମାନତ ରାଶି ପ୍ରତ୍ୟେକ ପାଇଁ | ମାସିକ ଦୋକାନ ଭଡା |
|---|---|---|---|---|
| ୧ | ବୀରମିତ୍ରପୁର କୋର୍ଟ ସମ୍ମୁଖରେ ନବ ନିର୍ମିତ ୩ (ତିନି) ଗୋଟି (ଦୋକାନ ନଂ- ୦୩. ୦୪ ଏବଂ ୦୭) | ଟ.୧,୫୦,୦୦୦/- | ଟ.୧୫,୦୦୦/- | ଟ.୨୫୦୦/- |

**ସର୍ତ୍ତାବଳୀ**

୧-କେବଳ ବୀରମିତ୍ରପୁର ପୌରାଞ୍ଚଳର ବାସିନ୍ଦା ଉକ୍ତ ନିଲାମରେ ଭାଗନେଇ ପାରିବେ ।
୧-ପୂର୍ବରୁ ପରିଷଦର ବକେୟା ଦେୟ ଥିବା କିମ୍ବା କଳା ତାଲିକା ଭୁକ୍ତ ବ୍ୟକ୍ତି ଉକ୍ତ ନିଲାମରେ ଭାଗ ନେଇ ପାରିବେ ନାହିଁ । ଏହି ସକାଶେ ବ୍ୟକ୍ତି ନିଜେ ଆତ୍ମଘୋଷଣା ନାମା ଦାଖଲ କରିବେ ।
୩-ଜଣେ ବ୍ୟକ୍ତି କେବଳ ଗୋଟିଏ ମାତ୍ର ଦୋକାନ ନେଇ ପାରିବେ ।
୪-ନିଲାମରେ ଭାଗ ନେବାକୁ ଇଚ୍ଛୁକ ବ୍ୟକ୍ତି ନିର୍ଦ୍ଧାରିତ ତାରିଖ, ସ୍ଥାନ, ସମୟରେ ଉପସ୍ଥିତ ରହି ନିର୍ଦ୍ଧାରିତ ଦୋକାନ ର ଅମାନତ ରାଶି ପୌରପାଳିକା ପାଣ୍ଠିରେ ଜମା କରି କରିବେ । ଅନ୍ୟଥା ନିଲାମ ଡାକ ରେ ଅଂଶ ଗ୍ରହଣ କରିପାରିବେ ନାହିଁ ।
୫-ଯେଉଁ ବ୍ୟକ୍ତି ଙ୍କ ନାମରେ ପୂର୍ବରୁ ପୌରପାଳିକା ତରଫରୁ ଦୋକାନ ଗୃହ ଆବଣ୍ଟିତ ହୋଇଥାଏ, ତେବେ ଉକ୍ତ ବ୍ୟକ୍ତି ନିଲାମ ଡାକରେ ଭାଗ ନେଇ ପାରିବେ ନାହିଁ ।
୬-ନିଲାମ ଡାକ ନିର୍ଦ୍ଧାରିତ ପ୍ରାରମ୍ଭିକ ମୂଲ୍ୟ ଠାରୁ ଆରମ୍ଭ ହୋଇ ଟ.୫୦୦୦.୦୦ଙ୍କା ଲେଖାଏଁ ବଢି ବଢି ଯିବ ।
୭-ଯାହାଙ୍କ ସପକ୍ଷରେ ସର୍ବୋଚ୍ଚ ଡାକ ନିଲାମ ସିଦ୍ଧ ହେବ, ସେ ଉକ୍ତ ନିଲାମ ଡାକରେ ପୂର୍ଣ ରାଶି ଏକକାଳୀନ ଦାଖଲ କରିବେ । ନଚେତ୍ ତାଙ୍କର ଅମାନତ ରାଶି ଟଙ୍କା ବ୍ୟାଜାପ୍ତି କରାଯିବ ।
୮-ନିମ୍ନ ସ୍ୱାକ୍ଷରକାରୀ ଯେକୌଣସି ନିଲାମ ଡାକ ଓ ଆବଣ୍ଟନ ବାବଦରେ ଚୂଡାନ୍ତ ନିଷ୍ପତ୍ତି ଗ୍ରହଣ କରିପାରିବେ ।
୯-ତା.୦୯.୦୯.୨୦୨୬ ରିଖ ସମୟ-ପୂର୍ବାହ୍ନ ୧୧ଟା- ନିଲାମ ଡକାଯିବ, ସ୍ଥାନ-ପୌରପରିଷଦ ସଭାଗୃହ, ବୀରମିତ୍ରପୁର ପୌରପାଳିକା ।

**ନିର୍ବାହୀ ଅଧିକାରୀ**
**ବୀରମିତ୍ରପୁର ପୌରପରିଷଦ**

OIPR-13001/13139/1/26-27/0007

34001/702/2627 — E-Mail I.D. -eepwdcuttack@gmail.com — Tel./ Fax No. (0671)-2304128

**OFFICE OF THE SUPERINTENDING ENGINEER**
**KATAKA (R&B) DIVISION NO.I: KATAKA**

**Cancellation Notice**

Tender for the work at Sl No. 1 & 2 vide this office Bid Identification No. S.E.CTC (R&B) 18 of 2026-27 (Tender ID:- 2026_EICCL_139561_1 & 2026_EICCL_139569_1) is hereby cancelled due to unavoidable of circumstances.

Sd/-
Superintending Engineer,
Kataka (R&B) Division No.I,
Kataka

OIPR-34001/34091/1/26-27/0015

TPNODL
TP NORTHERN ODISHA DISTRIBUTION LIMITED
(A Joint Venture of Tata Power and Government of Odisha)

**ସର୍ବସାଧାରଣ ବିଜ୍ଞପ୍ତି**

ସ୍ଥାୟୀ ଭାବରେ ବିଦ୍ୟୁତ ସଂଯୋଗ ବିଚ୍ଛିନ୍ନ ଉପଭୋକ୍ତାଙ୍କ ପାଇଁ ଦାବିହୀନ ସୁରକ୍ଷା ଜମା (SD) ଫେରସ୍ତ

ମାନ୍ୟବର ଓଡ଼ିଶା ବିଦ୍ୟୁତ ନିୟାମକ ଆୟୋଗ (OERC) ତାଙ୍କ ୨୪.୦୩.୨୦୨୬ ତାରିଖର ଖୁଚୁରା ଯୋଗାଣ ଶୁଳ୍କ ଆଦେଶ ମାଧ୍ୟମରେ ସମଗ୍ର ଓଡ଼ିଶାର ସମସ୍ତ ସ୍ଥାୟୀଭାବେ ବିଚ୍ଛିନ୍ନ (PD) ଉପଭୋକ୍ତାଙ୍କ ପାଇଁ "ଏକକାଳୀନ ଦାବି" (One-Time Claim) ଯୋଜନା ଆରମ୍ଭ କରିଛନ୍ତି, ଯାହା ମାଧ୍ୟମରେ ସେମାନେ ବିତରଣ କମ୍ପାନୀଗୁଡ଼ିକ ନିକଟରେ ଦାବି ନହୋଇ ରହିଥିବା ସୁରକ୍ଷା ଜମା (SD) ଫେରସ୍ତ ପାଇପାରିବେ। ଟିପି ନର୍ଦର୍ଣ୍ଣ ଓଡ଼ିଶା ଡିଷ୍ଟ୍ରିବ୍ୟୁସନ ଲିମିଟେଡ୍ (TPNODL) ଅଧୀନରେ ଥିବା ସମସ୍ତ ଯୋଗ୍ୟ ପିଡି ଉପଭୋକ୍ତାଙ୍କୁ ଏହି ସୁଯୋଗର ଲାଭ ଉଠାଇବା ପାଇଁ ଅନୁରୋଧ କରାଯାଉଛି।

A. ଯୋଗ୍ୟତା ଓ ପ୍ରକ୍ରିୟା:
୧) ଆବେଦକଙ୍କୁ ଟିପିଏନ୍‌ଓଡିଏଲ୍ ର ୱେବସାଇଟ୍ (www.tpnodl.com) ରେ ଉପଲବ୍ଧ ଥିବା ଆବେଦନ ପତ୍ରକୁ ସଠିକ୍ ଭାବରେ ପୂରଣ କରି ନିକଟସ୍ଥ ଗ୍ରାହକ ସେବା କେନ୍ଦ୍ର ରେ ଦାଖଲ କରିବାକୁ ପଡିବ।
୨) ନିମ୍ନଲିଖିତ ଦଲିଲପତ୍ର ସହିତ ଆବେଦନ ପତ୍ରରେ ଉଲ୍ଲେଖ ହୋଇଥିବା ଅନ୍ୟାନ୍ୟ ଦସ୍ତାବିଜ ଦାଖଲ କରିବା ଆବଶ୍ୟକ:
I. ଉପଭୋକ୍ତା ପରିଚୟପ୍ରମାଣ:
ବିଦ୍ୟୁତ ବିଲ୍/ ଦେୟରସିଦ୍ / ନୂତନ ସଂଯୋଗ ସମୟରେ ଦାଖଲ କରାଯାଇଥିବା ଆବେଦନ ପତ୍ର/ ବିଚ୍ଛିନ୍ନ ପତ୍ର
II. ବୈଧ ପରିଚୟପ୍ରମାଣ:
a. ଯଦି ଆବେଦକ ଜଣେ ବ୍ୟକ୍ତିବିଶେଷ, ତେବେ ତାଙ୍କର ଆଧାର କାର୍ଡ ଦାଖଲ କରିବା ଆବଶ୍ୟକ। ଯଦି ଆଧାର କାର୍ଡ ଉପଲବ୍ଧ ନଥାଏ, ତେବେ ନିର୍ବାଚନ ପରିଚୟପତ୍ର/ ପାସପୋର୍ଟ/ ଡ୍ରାଇଭିଂ ଲାଇସେନ୍ସ/ ରାସନ୍ କାର୍ଡ ସହିତ ଫଟୋ ରହିଥିବା କୌଣସି ପରିଚୟପତ୍ର/ ପାନ କାର୍ଡ ମଧ୍ୟ ଗ୍ରହଣଯୋଗ୍ୟ।
III. ଯଦି ଆବେଦକ କୌଣସି କମ୍ପାନୀ, ଟ୍ରଷ୍ଟ, ଶିକ୍ଷାନୁଷ୍ଠାନ, ସରକାରୀ ବିଭାଗ ଇତ୍ୟାଦି ହୁଅନ୍ତି, ତେବେ ଆବେଦନ ପତ୍ରରେ ଯୋଗ୍ୟ କର୍ତ୍ତୃପକ୍ଷ (ଯଥା: ବ୍ରାଞ୍ଚ ମ୍ୟାନେଜର, ପ୍ରିନ୍ସିପାଲ, ଏକ୍ଜିକ୍ୟୁଟିଭ୍ ଇଞ୍ଜିନିୟର ଇତ୍ୟାଦି)ଙ୍କ ଦସ୍ତଖତ ରହିବା ଆବଶ୍ୟକ, ଏହା ସହିତ ସମ୍ପୃକ୍ତ ସଂସ୍ଥାର ସଂକଳ୍ପ / ଅଧିକାର ପତ୍ର ଦାଖଲ କରିବାକୁ ପଡିବ।
IV. ବ୍ୟାଙ୍କ ଖାତା ବିବରଣୀ: ଡିଜିଟାଲ ଫେରସ୍ତ ପାଇଁ କ୍ୟାନସଲ୍ଡ ଚେକ୍ / ପାସବୁକ୍ କପି ଦାଖଲ କରିବା ଆବଶ୍ୟକ। ବ୍ୟାଙ୍କ ଖାତା ସ୍ଥାୟୀଭାବେ ବିଚ୍ଛିନ୍ନ ହେବାକୁଥିବା ଉପଭୋକ୍ତାଙ୍କ ନାମରେ ରହିବା ଆବଶ୍ୟକ।
B. ଫେରସ୍ତ ପ୍ରକ୍ରିୟା : ଯଥୋଚିତ ସତ୍ୟାପନ ଓ ବକେୟା ଦେୟର ଯାଞ୍ଚ ପରେ, ଯଦି କିଛି ବକେୟା ସୁରକ୍ଷା ଜମା ରାଶି ରହିଥାଏ, ତାହା କେବଳ ବ୍ୟାଙ୍କ ଟ୍ରାନ୍ସଫର ମାଧ୍ୟମରେ ଫେରସ୍ତ ଦିଆଯିବ।
C. ଯୋଜନାର ବୈଧତା: ଏହି ଯୋଜନା ୩୧ ମାର୍ଚ୍ଚ ୨୦୨୭ ପର୍ଯ୍ୟନ୍ତ ବୈଧ ରହିବ।
ଅଧିକ ସୂଚନା ପାଇଁ ଆମ ଗ୍ରାହକ ସେବା କେନ୍ଦ୍ର କିମ୍ବା କଲ୍‌ସେଣ୍ଟର (1800-3456-718 କିମ୍ବା 1912) ସହିତ ଯୋଗାଯୋଗ କରନ୍ତୁ।

यूनियन बैंक ऑफ इंडिया — Union Bank of India — भारत सरकार का उपक्रम A Government of India Undertaking

**କ୍ଷେତ୍ରୀୟ କାର୍ଯ୍ୟାଳୟ : ବାଲେଶ୍ୱର**
ମାଣିଖମ୍ବ, ଓଟି ରୋଡ୍, ପୋଲିସ୍ ଲାଇନ୍, ଭାସ୍କରଗଞ୍ଜ, ଜିଲ୍ଲା: ବାଲେଶ୍ୱର, ପିନ୍-୭୫୬୦୦୧
ଇମେଲ୍: crld.robalasore@unionbankofindia.bank.in, ମୋ.: ୯୬୬୮୩୭୬୪୧୧

**ସ୍ଥାବର/ଅସ୍ଥାବର ସମ୍ପତ୍ତିଗୁଡିକର ନିଲାମ ନିମନ୍ତେ ବିକ୍ରୟ ବିଜ୍ଞପ୍ତି**

ସିକ୍ୟୁରିଟାଇଜେସନ୍ ଆଣ୍ଡ୍ ରିକନ୍‌ଷ୍ଟ୍ରକସନ୍ ଅଫ୍ ଫାଇନାନ୍‌ସିଆଲ ଆସେଟସ୍ ଆଣ୍ଡ୍ ଏନ୍‌ଫୋର୍ସମେଣ୍ଟ ଅଫ୍ ସିକ୍ୟୁରିଟୀ ଇଣ୍ଟରେଷ୍ଟ ଆକ୍ଟ, ୨୦୦୨ ସହିତ ସିକ୍ୟୁରିଟୀ ଇଣ୍ଟରେଷ୍ଟ (ଏନ୍‌ଫୋର୍ସମେଣ୍ଟ) ରୁଲ୍ସ, ୨୦୦୨ର ରୁଲ୍ ୮(୬) ଏବଂ ୯(୧) ଅନୁଯାୟୀ ସ୍ଥାବର ସମ୍ପତ୍ତିଗୁଡ଼ିକର ବିକ୍ରୟ ନିମନ୍ତେ ଇ-ନିଲାମ ବିକ୍ରୟ ବିଜ୍ଞପ୍ତି

ଏହି ନୋଟିସ୍ ଦ୍ୱାରା ସର୍ବସାଧାରଣଙ୍କୁ ଏବଂ ବିଶେଷ ଭାବରେ ଋଣଗ୍ରହୀତା, ଜାମିନ୍‌ଦାରମାନଙ୍କୁ ଜଣାଇଦିଆଯାଉଛିଯେ ନିମ୍ନରେ ବର୍ଣ୍ଣିତ ହୋଇଥିବା ସ୍ଥାବର/ଅସ୍ଥାବର ସମ୍ପତ୍ତିଗୁଡିକ ସୁରକ୍ଷିତ ଋଣଦାତାଙ୍କ ନିକଟରେ ବନ୍ଧକ ରହିଛି, ଯାହାକୁ **ୟୁନିୟନ୍ ବ୍ୟାଙ୍କ ଅଫ୍ ଇଣ୍ଡିଆ** (ସୁରକ୍ଷିତ ଋଣଦାତା)ର କ୍ଷମତାପ୍ରାପ୍ତ ଅଧିକାରୀ **ଗଠନାତ୍ମକ/ସାଙ୍କେତିକ/ଭୌତିକ ଦଖଲ** ନେଇ **"ଯେଉଁଠାରେ ଯେପରି ଅଛି", "ଯାହା ଯେପରି ଅଛି"** ଏବଂ **"ସେଠାରେ ଯାହା ଅଛି"** ଭିତ୍ତିରେ **୧୭.୦୯.୨୦୨୬ରିଖ** ରେ ବିକ୍ରୟ କରିବା ନିମନ୍ତେ ସ୍ଥିର କରିଛନ୍ତି। ନିମ୍ନରେ ବର୍ଣ୍ଣିତ ଋଣଗ୍ରହୀତା ଓ ଜାମିନ୍‌ଦାରମାନେ **ୟୁନିୟନ୍ ବ୍ୟାଙ୍କ ଅଫ୍ ଇଣ୍ଡିଆକୁ** ଦେବାକୁ ଥିବା ବକେୟା ଦେୟ ନିମ୍ନରେ ପ୍ରଦାନ କରାଗଲା। ସଂରକ୍ଷିତ ମୂଲ୍ୟ ଓ ଅମାନତା ଜମା ମଧ୍ୟ ନିମ୍ନରେ ପ୍ରଦାନ କରାଗଲା।

**ସାହାଡ଼ା ଶାଖା, ଲାଲାଜୀବଜାର, ସାହାଡ଼ା, ଜିଲ୍ଲା: ଭଦ୍ରକ, ମୋ.: ୭୯୦୩୭୧୭୫୭୮, ଇମେଲ: ubin0821349@unionbankofindia.bank**

| ଋଣଗ୍ରହୀତା/ସହ-ଆବେଦନକାରୀମାନଙ୍କ ନାମ ଏବଂ ଠିକଣା: | ବକେୟା ଦେୟ |
|---|---|
| **ଋଣଗ୍ରହୀତା: ଶ୍ରୀ କାର୍ତ୍ତିକ ରଣା,** ପିତା: ସନାତନ ରଣା / **ସହ-ଆବେଦନକାରୀ:** ଶ୍ରୀମତୀ ଜୟଲକ୍ଷ୍ମୀ ରଣା, ସ୍ୱାମୀ: ଶ୍ରୀ କାର୍ତ୍ତିକ ରଣା, ଉଭୟଙ୍କ ଠିକଣା- ସା: ଚକପୁର, ପୋ: ଗୋରାମାଟି, ଭାୟା: ସାବରଙ୍ଗ, ଜିଲ୍ଲା: ଭଦ୍ରକ, ପିନ୍-୭୫୬୧୨୩ | ୨୨.୦୧.୨୦୨୬ ସୁଦ୍ଧା ଟ.୯,୧୬,୬୯୪.୬୯ + ଏନ୍‌ପିଏ ତାରିଖ ଠାରୁ ସୁଧ + ପ୍ରଯୁଜ୍ୟ ଆଇନଗତ / ଅନ୍ୟାନ୍ୟ ଦେୟ |

**ସମ୍ପତ୍ତି ନଂ.-୧: ଶ୍ରୀମତୀ ଜୟଲକ୍ଷ୍ମୀ ରଣା,** ସ୍ୱାମୀ: ଶ୍ରୀ କାର୍ତ୍ତିକ ରଣାଙ୍କ ନାମରେ ଥିବା ବାସୋପଯୋଗୀ ଜମି ଏବଂ ଗୃହ ଯାହାର ଖାତା ନଂ.: ୧୨୩୭/୨୨୧, ପ୍ଲଟ୍ ନଂ.: ୩୧୪୦/୩୭୯୦, କ୍ଷେତ୍ର: ଏକର୦.୦୫୦ଡିସିମିଲି ଏବଂ ପ୍ଲଟ୍ ନଂ.: ୩୧୪୧/୩୭୯୧, କ୍ଷେତ୍ର: ଏକର୦.୧୩୧ ଡିସିମିଲି, **ସମୁଦାୟ କ୍ଷେତ୍ର: ଏକର୦.୧୮୧ଡିସିମିଲି,** ମୌଜା: ଗୋରାମାଟି, ଥାନା/ତହସିଲ/ଏସ୍‌ଆରଓ: ଭଦ୍ରକ, ଜିଲ୍ଲା: ଭଦ୍ରକ, ଏହାର ଚଉପାର୍ଶ୍ୱରେ- ଉତ୍ତର: ଗ୍ରାମ୍ୟ ରାସ୍ତା, ଦକ୍ଷିଣ: ନିଜସ୍ୱ, ପୂର୍ବ: ପ୍ଲଟ୍ ନଂ. ୩୧୪୧ (ଅଂଶ), ପଶ୍ଚିମ: ମୁରଲୀ ରଣା ଏବଂ ଅନ୍ୟମାନେ
**ଦଖଲର ପ୍ରକାର: ସାଙ୍କେତିକ / ସଂରକ୍ଷିତ ମୂଲ୍ୟ: ଟ.୩୭,୮୨,୫୦୦.୦୦ / ଅମାନତ ଜମା ରାଶି: ଟ.୩,୭୮,୨୫୦.୦୦ / ବିଡ୍ ବୃଦ୍ଧି ରାଶି: ଟ.୩୭,୮୨୫.୦୦**

**ଇ-ନିଲାମ ତାରିଖ ଏବଂ ସମୟ: ୧୭.୦୯.୨୦୨୬ ମଧ୍ୟାହ୍ନ ୧୨.୦୦ ଘଣ୍ଟିକାରୁ ଅପରାହ୍ନ ୫.୦୦ ଘଣ୍ଟିକା ମଧ୍ୟରେ**
(ପ୍ରତ୍ୟେକ ପାଇଁ ଅସୀମିତ ସ୍ୱତଃ ବର୍ଦ୍ଧିତ ୧୦ ମିନିଟ୍ ସମୟ ସହିତ), ଇ-ନିଲାମ ୱେବସାଇଟ୍: **https://baanknet.com**

**ଅମାନତ ରାଶି ଦାଖଲର ଅନ୍ତିମ ତାରିଖ: ଇ-ନିଲାମ ଆରମ୍ଭ ହେବା ପୂର୍ବରୁ**

ପଞ୍ଜୀକରଣ, ଲଗଇନ୍ ଏବଂ ନିଲାମର ନିୟମାବଳୀ ନିମନ୍ତେ ୱେବସାଇଟ୍ : **https://baanknet.com, www.unionbankofindia.bank.in** ଦେଖନ୍ତୁ।

**ସ୍ଥାନ: ବାଲେଶ୍ୱର, ତାରିଖ: ୨୮.୦୮.୨୦୨୬** — ସ୍ୱା/- କ୍ଷମତାପ୍ରାପ୍ତ ଅଧିକାରୀ, ୟୁନିୟନ୍ ବ୍ୟାଙ୍କ ଅଫ୍ ଇଣ୍ଡିଆ

**କଟକ ମହାନଗର ନିଗମ**

13001/1664/2627

**୧୫୦ ବର୍ଷ ପୂର୍ତ୍ତି**
**ସ୍ୱାୟତ୍ତ ଶାସନ ଦିବସ ପାଳନ ଅବସରରେ**
**କଟକ ମହାନଗର ନିଗମ ତରଫରୁ ହାର୍ଦ୍ଦିକ ଅଭିନନ୍ଦନ**

**କାର୍ଯ୍ୟସୂଚୀ**

**ତା.୨୯.୦୮.୨୦୨୬ରିଖ**

ପ୍ରାତଃ ୦୯.୦୦ ଘଟିକା: ନିଗମ ଅଂଚଳରେ ନୂତନ ପ୍ରକଳ୍ପ ନିମନ୍ତେ ଭିତ୍ତିପ୍ରସ୍ତର ସ୍ଥାପନ ଓ ସମ୍ପୂର୍ଣ୍ଣ ହୋଇଥିବା ପ୍ରକଳ୍ପ ଗୁଡିକର ଶୁଭ ଉଦ୍ଘାଟନ ।
ଅପରାହ୍ନ ୦୪.୦୦ ଘଟିକା: ସାଧାରଣ ସଭା, ଶହୀଦ ଭବନ, କଟକ
ମୁଖ୍ୟ ଅତିଥି : ଶ୍ରୀଯୁକ୍ତ ଦେବାଶିଷ ସାମନ୍ତରାୟ, ମାନ୍ୟବର ସାଂସଦ (ରାଜ୍ୟସଭା) ତଥା ସଭାପତି କଟକ ମହାନଗର ନିଗମ କର୍ମଚାରୀ ସଂଘ
ସମ୍ମାନିତ ଅତିଥି : ଶ୍ରୀଯୁକ୍ତ ସୌମ୍ୟରଞ୍ଜନ ପଟ୍ଟନାୟକ, ମାନ୍ୟବର ପୂର୍ବତନ ସାଂସଦ(ରାଜ୍ୟସଭା) ତଥା ବିଧାୟକ ଏବଂ ସମ୍ପାଦକ, ସମ୍ବାଦ
ଶ୍ରୀଯୁକ୍ତ ପ୍ରଭାତ ତ୍ରିପାଠୀ, ପୂର୍ବତନ ବିଧାୟକ ତଥା ସଭାପତି କଟକ ମହାନଗର ନିଗମ ମେହେନ୍ତର ସଂଘ
ମୁଖ୍ୟବକ୍ତା : ଶ୍ରୀଯୁକ୍ତ କିଶୋର ଚନ୍ଦ୍ର ମିଶ୍ର, ମାନ୍ୟବର ଆଧ୍ୟକ୍ଷ, ଜିଲ୍ଲା ପରିଷଦ, କଟକ
ସନ୍ଧ୍ୟା ୦୫.୦୦ ଘଟିକା: ବିଭିନ୍ନ ପ୍ରତିଯୋଗିତାରେ ଅଂଶ ଗ୍ରହଣ କରିଥିବା କୃତି ଛାତ୍ର ଛାତ୍ରୀମାନଙ୍କୁ ପୁରସ୍କାର ବିତରଣ ।
ସନ୍ଧ୍ୟା ୦୬.୦୦ ଘଟିକା: ନିଗମର କର୍ତ୍ତବ୍ୟନିଷ୍ଠ କର୍ମଚାରୀମାନଙ୍କୁ ତାଙ୍କର ଉଲ୍ଲେଖନୀୟ କାର୍ଯ୍ୟ ନିମନ୍ତେ ପୁରସ୍କାର ବିତରଣ ।
ସନ୍ଧ୍ୟା ୦୭.୦୦ ଘଟିକା : କଟକ ମହାନଗର ନିଗମ ଚିତ୍ତ ବିନୋଦନ କ୍ଲବ କର୍ମଚାରୀଙ୍କ ଆନୁକୂଲ୍ୟରେ ନାଟକ ପରିବେଷଣ "ଭସା ମେଘର ଛାଇ"

**ତା.୩୦.୦୮.୨୦୨୬ରିଖ**

ପ୍ରାତଃ ୦୯.୦୦ ଘଟିକା: ରକ୍ତଦାନ ଶିବିର, ଟାଉନ ହଲ, କଟକ
ଅପରାହ୍ନ ୦୪.୦୦ ଘଟିକା: ସାଧାରଣ ସଭା, ଶହୀଦ ଭବନ, କଟକ
ମୁଖ୍ୟ ଅତିଥି: ଡଃ ଜଷ୍ଟିସ ଅରିଜିତ୍ ପଶାୟତ, ପ୍ରାକ୍ତନ ବିଚାରପତି, ସର୍ବୋଚ୍ଚ ନ୍ୟାୟାଳୟ ତଥା ଉପାଧ୍ୟକ୍ଷ ଏସ୍.ଆଇ.ଟି.
ମୁଖ୍ୟବକ୍ତା : ଶ୍ରୀଯୁକ୍ତ ଭର୍ତ୍ତୃହରି ମହତାବ, ମାନ୍ୟବର ସାଂସଦ (ଲୋକସଭା) କଟକ
ସମ୍ମାନିତ ଅତିଥି : ଶ୍ରୀଯୁକ୍ତ ସୌରିକ ବିଶ୍ୱାଳ, ମାନ୍ୟବର ବିଧାୟକ, ଚୌଦ୍ୱାର କଟକ. ଇଂ. ସୋଫିଆ ଫିରଦୋସ, ମାନ୍ୟବର ବିଧାୟିକା, ବାରବାଟୀ କଟକ, ଇଂ. ପ୍ରକାଶ ଚନ୍ଦ୍ର ସେଠୀ ମାନ୍ୟବର ବିଧାୟକ, କଟକ ସଦର
ସନ୍ଧ୍ୟା ୦୫.୦୦ ଘଟିକା: ସମାଜର ବିଭିନ୍ନ କ୍ଷେତ୍ରରେ କୃତିତ୍ୱ ଅର୍ଜନ କରିଥିବା ବିଶିଷ୍ଟ ବ୍ୟକ୍ତି ବିଶେଷଙ୍କୁ ସମ୍ବର୍ଦ୍ଧନା ।
ସନ୍ଧ୍ୟା ୦୬.୦୦ ଘଟିକା : କଟକ ମହାନଗର ନିଗମ ଚିତ୍ତ ବିନୋଦନ କ୍ଲବ କର୍ମଚାରୀଙ୍କ ଆନୁକୂଲ୍ୟରେ ନାଟକ ପରିବେଷଣ 'ଭସା ମେଘର ଛାଇ'

**ତା.୩୧.୦୮.୨୦୨୬ରିଖ**

ପୂର୍ବାହ୍ନ -୦୮.୦୦ ଘଟିକା : କଟକ ମହାନିଗମ ନିଗମ କାର୍ଯ୍ୟାଳୟ ପରିସରରେ ଛାତ୍ର/ଛାତ୍ରୀମାନଙ୍କ ସହିତ ଜାତୀୟ ପତାକା ଉତ୍ତୋଳନ କରାଯିବ ।
ପୂର୍ବାହ୍ନ -୦୯.୩୦ ଘଟିକା : ଦସ୍ତାଶ୍ରମ, ବାଳାଶ୍ରମ, ଶିଶୁ ଭବନ, ଅନ୍ଧ ମୂକ ବଧିର ବିଦ୍ୟାଳୟ ଓ ସହାୟ ବିଦ୍ୟାଳୟର ଅନ୍ତେବାସୀଙ୍କୁ ଫଳ ଓ ବିସ୍କୁଟ ବଣ୍ଟନ କରାଯିବ ।
ଅପରାହ୍ନ-୦୪.୩୦ ଘଟିକା; ମାନ୍ୟବର ଗୃହ ନିର୍ମାଣ ଓ ନଗର ଉନ୍ନୟନ ମନ୍ତ୍ରୀଙ୍କ ଦ୍ୱାରା ୱାର୍ଡ ନଂ-୯ ରାଜସ୍ୱ ପୁଷ୍କରିଣୀ ପୁନଃଉଦ୍ଧାର କାର୍ଯ୍ୟର ଭିତ୍ତିପ୍ରସ୍ତର ସ୍ଥାପନ ।
ସନ୍ଧ୍ୟା -୦୫.୦୦ ଘଟିକା: ଶହୀଦ ଭବନ, କଟକ ଠାରେ ସାଧାରଣ ସଭା ଓ ଅତିଥି ସମ୍ବର୍ଦ୍ଧନା ଉତ୍ସବ ଓ କର୍ପୋରେଟର ମାନଙ୍କ ସମ୍ବର୍ଦ୍ଧନା

**ମୁଖ୍ୟ ଅତିଥି**

ଡା. କୃଷ୍ଣଚନ୍ଦ୍ର ମହାପାତ୍ର ମାନ୍ୟବର ମନ୍ତ୍ରୀ, ଗୃହ ନିର୍ମାଣ ଓ ନଗର ଉନ୍ନୟନ, ସାଧାରଣ ଉଦ୍ୟୋଗ ବିଭାଗ, ଓଡ଼ିଶା
ମୁଖ୍ୟବକ୍ତା: ଡ. ସଂତୃପ୍ତ ମିଶ୍ର, ମାନ୍ୟବର ସାଂସଦ (ରାଜ୍ୟସଭା)
ସମ୍ମାନିତ ଅତିଥି: ଶ୍ରୀଯୁକ୍ତ ସୁଧାଂଶୁ ମୋହନ ସାମଲ, ଭା.ପ୍ର.ସ. କେନ୍ଦ୍ରାଞ୍ଚଳ ରାଜସ୍ୱ ଆୟୁକ୍ତ, କଟକ
ସମ୍ମାନିତ ଅତିଥି ବୃନ୍ଦ : ଶ୍ରୀଯୁକ୍ତ ଦତ୍ତାତ୍ରୟ ଭାଉସାହେବ ଶିନ୍ଦେ (ଭା.ପ୍ର.ସେ) ଜିଲ୍ଲାପାଳ, କଟକ
ଶ୍ରୀଯୁକ୍ତ ଖିଲାରି ଋଷିକେଷ ଦ୍ୟାନଦେଓ, (ଭା.ପ୍ର.ସେ) ଡିସିପି, କମିଶନରେଟ ପୋଲିସ, କଟକ
ଶ୍ରୀମତୀ ମୋନାଲିସା ଦାସ, ଅଧକ୍ଷା, ଏଜୁକେସନ, ରିକ୍ରେସନ, କଲଚରାଲ ଷ୍ଟାଣ୍ଡିଙ୍ଗ କମିଟି
ରାତ୍ର - ୦୮.୦୦ ଘଟିକା : ସାଂସ୍କୃତିକ କାର୍ଯ୍ୟକ୍ରମ

**ସୁଶ୍ରୀ କିରନ୍‌ଦିପ କୌର ସହୋତା, (ଭା.ପ୍ର.ସେ)** — ଆୟୁକ୍ତ
**ସୁଶ୍ରୀ ଦମୟନ୍ତୀ ମାଝୀ** — ଡେପୁଟି ମେୟର
**ଶ୍ରୀଯୁକ୍ତ ସୁବାସ ଚନ୍ଦ୍ର ସିଂହ** — ମେୟର

**ନିଗମର ସମସ୍ତ କର୍ପୋରେଟର, ଅଧିକାରୀ ଏବଂ କର୍ମଚାରୀ ବୃନ୍ଦ**

OIPR-13001/13031/1/26-27/0058

**କୋଟି କୋଟି ଟଙ୍କାରେ କୋଠା ନିର୍ମାଣ**

# ଆସିଲେନି ଅଧିକାରୀ; ବସା ବାନ୍ଧିଲେ ସାପ

ନୀଳଗିରି,୨୮।୮ (ସମିସ)

ନୀଳଗିରି ଏକ ଆଦିବାସୀ ଅଧ୍ୟୁଷିତ ଅଞ୍ଚଳ ହୋଇଥିବା ବେଳେ ଏଠାରେ ଥିବା ଉପଖଣ୍ଡସ୍ତରୀୟ ସମସ୍ତ କାର୍ଯ୍ୟାଳୟକୁ ରାଜ୍ୟ ସରକାର କୋଟି କୋଟି ଟଙ୍କା ବ୍ୟୟରେ ରୂପରେଖ ବଦଳାଇଥିଲେ। ନୀଳଗିରିରେ ଥିବା ଗ୍ରାମ୍ୟ ଉନ୍ନୟନ ବିଭାଗ କାର୍ଯ୍ୟାଳୟ ପରିସରରେ ନୂତନ କରି ଦୁଇଟି ଜେଇ କାର୍ଯ୍ୟାଳୟ, ଦୁଇଟି ଜେଇଙ୍କ ସରକାରୀ ବାସଭବନ, ଗୋଟିଏ ଏସ୍‌ଡିଓଙ୍କ ସରକାରୀ ବାସଭବନ, ଗୋଟିଏ ଜଗୁଆଳି ପାଇଁ ସରକାରୀ ବାସଭବନ କିଛି ବର୍ଷ ପୂର୍ବରୁ କୋଟି କୋଟି ଟଙ୍କାର ବ୍ୟୟବରାଦରେ ଖୁବ୍ ସୁନ୍ଦର ଭାବରେ ନିର୍ମାଣ କରାଯାଇଥିଲା। ମାତ୍ର ଏଠାରେ ନା ରାତି ଜଗୁଆଳି ରହୁଛନ୍ତି ନା ଏସ୍‌ଡିଓ କି ଯନ୍ତ୍ରୀଙ୍କ ପାଦ ପଡୁଛି! ଏବେ ବି ସମସ୍ତ ଘରର ରଙ୍ଗ ଫିକା ପଡ଼ି ନଥିବା ବେଳେ ସତେ ଯେପରି କୋରାପୁଟର ଦେଓମାଳୀ ପାହାଡ଼ ପରି ଲାଗୁଚି। ବର୍ଷ ବର୍ଷ ଧରି ଏହି ସବୁ ସରକାରୀ ଘରେ କେହି ଜଣେ ବି ରହୁ ନ ଥିବାବେଳେ କେହି ଅଧିକାରୀ ମଧ୍ୟ ଆସୁ ନାହାନ୍ତି। ଯାହା ଫଳରେ ରକ୍ଷଣାବେକ୍ଷଣ ଅଭାବରୁ ଏବେ ଗଛ ଲତା ମାଡ଼ି ଜଙ୍ଗଲ ପରି ଦେଖାଗଲାଣି। କେବଳ କାର୍ଯ୍ୟାଳୟର ଜଣେ ଖଲାସୀ ଅନୀଲ କୁମାର ନାୟକ ସକାଳ ୧୦ରୁ ଅପରାହ୍ଣ ୪ଟା ପର୍ଯ୍ୟନ୍ତ ନିଜର ଡ୍ୟୁଟି ସାରି ଘରକୁ ପଳାଇ ଯାଆନ୍ତି। ତୁମେ ତ ରହୁଛ, ଗଛ ଲତା ସବୁ କାଟି ପରିଷ୍କାର ପରିଚ୍ଛନ୍ନ କରୁନ ବୋଲି କହିବାରୁ ସେ କୁହନ୍ତି ଯେ ସେ ସବୁ ଘରେ ବିଷାକ୍ତ ସାପ ରହୁଛନ୍ତି, ମୁଁ ସେ ସବୁ କେମିତି ସଫା କରି ପାରିବି ବୋଲି କୁହନ୍ତି। ସରକାରଙ୍କ ରାଜକୋଷରୁ କୋଟି କୋଟି ଟଙ୍କା ବ୍ୟୟରେ ସରକାରୀ କାର୍ଯ୍ୟାଳୟ, ସରକାରୀ ବାସଭବନ, ନିର୍ମାଣ କରାଯାଇଥିଲା କ'ଣ ବିଷଧର ସାପ ରହିବା ପାଇଁ କି ବୋଲି ଅନେକ ପ୍ରଶ୍ନ କରନ୍ତି।

ଏ ନେଇ ବାଲେଶ୍ୱର ସହକାରୀ ନିର୍ବାହୀ ଅଧିକାରୀ ଯନ୍ତ୍ରୀଙ୍କୁ ଫୋନ କରିଥିଲେ ମଧ୍ୟ ଯୋଗାଯୋଗ ସମ୍ଭବ ହୋଇପାରିନଥିଲା। ଉପଖଣ୍ଡରେ ଉକ୍ତ କାର୍ଯ୍ୟାଳୟକୁ ନ ରଖି ବାଲେଶ୍ୱରକୁ ଉଠାଇ ନିଅନ୍ତୁ ବୋଲି ସାଧାରଣରେ ଚର୍ଚ୍ଚା ହେଉଛି। ଯଦି ସାତ ଦିନ ଭିତରେ ଉକ୍ତ କାର୍ଯ୍ୟାଳୟକୁ ସଫା ସୁତୁରା କରା ନ ଯାଏ ଓ ଅଧିକାରୀମାନେ ଏଠାକୁ ନ ଆସନ୍ତି ତେବେ ସବୁଦିନ ପାଇଁ ମୁଖ୍ୟ ଫାଟକରେ ତାଲା ଝୁଲାଇ ଦିଆଯିବ ବୋଲି ନୀଳଗିରି ସୁରକ୍ଷା ମଞ୍ଚର ଆବାହକ ତପନ ଦାସ ପ୍ରକାଶ କରିଛନ୍ତି। ଏଥି ପ୍ରତି ଜିଲ୍ଲାପାଳ ଦୃଷ୍ଟି ଦେବାକୁ ସାଧାରଣରେ ଦାବି ହେଉଛି।

**ଲଗାଣ ବର୍ଷା ଓ ବନ୍ୟାର ପ୍ରଭାବ**

# ନଷ୍ଟ ହୋଇଛି ୨୮ ୯୭ ହେକ୍ଟର ଚାଷଜମି

**ଜଳେଶ୍ୱର ବ୍ଲକ୍,୨୮।୮ (ସମିସ):** ଲଗାଣ ବର୍ଷା ଓ ବନ୍ୟାରେ ଜଳେଶ୍ୱର ବ୍ଲକ୍‌ର ୨୦ଟି ପଞ୍ଚାୟତର ୮୫ଟି ଗାଁର ୨୫୦୦ ହେକ୍ଟରର ରୁଆପୋତା ଜମି ଓ ୩୦୦ ହେକ୍ଟର ର ଧାନତଲିକୁ ମିଶାଇ ମୋଟ ୨୮୦୦ ହେକ୍ଟର ଚାଷଜମି ପ୍ରଭାବିତ ହୋଇଛି। ଇତି ମଧ୍ୟରେ ଚଳିତ ଖରିଫ୍ ଋତୁରେ ଜଳେଶ୍ୱର ବ୍ଲକ୍‌ରେ ମୋଟ୍ ୧୯, ୯୦୦ ହେକ୍ଟର ଜମିରେ ଧାନଚାଷ ପାଇଁ ଲକ୍ଷ୍ୟ ଧାର୍ଯ୍ୟ କରାଯାଇଥିଲା। ଅଗଷ୍ଟ ଶେଷ ସପ୍ତାହ କଥିରେ ମାତ୍ର ୧୪,୦୦୦ ହେକ୍ଟର ଜମିରେ ଚାଷ ହୋଇଛି। ଅବଶିଷ୍ଟ ୫୫ ହଜାର ହେକ୍ଟର ଜମି ପଡ଼ିଆ ପଡ଼ିଛି। ଅଧିକାଂଶ ପଞ୍ଚାୟତରେ ରେ ଧାନତଲି ପଚି

**ମିଳୁନି ଧାନତଲି, ପଡ଼ିଆ ପଡ଼ିବ ୫ ହଜାର ହେକ୍ଟର ଜମି**

ଯାଇଥିବାରୁ ଏବେ ଜମିରେ ରୁଆପୋତା ପାଇଁ ତଳି ଯୋଗାଡ଼ କରିବା ସମ୍ଭବ ହେଉନି। ଧାନ ତଳିପକା ସମୟ ମଧ୍ୟ ଗଡ଼ିଯାଇଛିଛ କିଛି ଚାଷୀ ଖର୍ଚ୍ଚାନ୍ତ ହୋଇ ଦୂରଦୂରାନ୍ତରୁ ବିହନ ଆଣି ରୁଆପୋତା କାମ କରୁଥିବା ବେଳେ ପୁଣି ଲଘୁଚାପ ଜନିତ ଲଗାଣ ବର୍ଷା ଆଶଙ୍କା ଚାଷୀଙ୍କ ଚିନ୍ତା ବଢ଼ାଇ ଦେଇଛି। କେବଳ ଧାନ ଚାଷ ନୁହେଁ, ବ୍ଲକ୍‌ର ୧୭ଟି ପଞ୍ଚାୟତର ୪୫ଟି ଗାଁର ପାଖାପାଖି ୯୭ ହେକ୍ଟର ପନିପରିବା ଚାଷ ମଧ୍ୟ ସମ୍ପୂର୍ଣ୍ଣ ଉଜୁଡି ଯାଇଛି। ରାଜସ୍ୱ ବିଭାଗ ଓ କୃଷି ବିଭାଗ ପକ୍ଷରୁ ମିଳିତ ଭାବେ କ୍ଷୟକ୍ଷତିର ଆକଳନ ଚାଲିଥିବାରୁ ଆଗାମୀ ଦିନରେ କ୍ଷତିର ପରିମାଣ ବୃଦ୍ଧି ପାଇବ ବୋଲି କୁହାଯାଇଛି।

# ଚକ୍ଷୁଦାନ କଲେ ସତ୍ୟସାଇ ସେବା ସମିତିର ପୂର୍ବତନ ଆବାହକ

**ନୀଳଗିରି,୨୮।୮ (ସମିସ):** ନୀଳଗିରି ଶ୍ରୀ ଶ୍ରୀ ସତ୍ୟସାଇ ସେବା ସମିତିର ପୂର୍ବତନ ଆବାହକ ଦିଲ୍ଲୀପ କୁମାର ଲେଙ୍କା ଗତ ରାତିରେ ପ୍ରାଣ ହରାଇଥିଲେ। ତାଙ୍କ ମୃତ୍ୟୁ ପରେ ସତ୍ୟ ସାଇ ସଂଗଠନର ପୂର୍ବ ଯୋଜନା ଅନୁସାରେ ତାଙ୍କ ଦୁଇ ଚକ୍ଷୁ ଦାନ କରାଯାଇଛି। ମୃତ୍ୟୁବେଳକୁ ତାଙ୍କୁ ୫୫ ବର୍ଷ ବୟସ ହୋଇଥିଲା। ହୃଦ୍‌ଘାତ ଜନିତ ରୋଗରେ ପୀଡ଼ିତ ହୋଇ ଗତ ରାତିରେ ତାଙ୍କର ମୃତ୍ୟୁ ହୋଇଥିଲା। ସେ ଦୀର୍ଘଦିନ ଧରି ନୀଳଗିରି ସେବା ସମିତିର ଆବାହକ ଭାବେ ବେଶ୍ କାର୍ଯ୍ୟ ସୂଚାରୁ ରୂପେ ସମ୍ପାଦନ କରିଥିଲେ। ସେ ନୀଳଗିରି ସମିତି ଅଧୀନରେ ଥିବା ବିଭିନ୍ନ ଭଜନ ମଣ୍ଡଳୀକୁ ତ୍ୱରାନ୍ୱିତ କରିଥିଲେ। ତାଙ୍କ କାର୍ଯ୍ୟକାଳ ମଧ୍ୟରେ ଅନେକ ମଦ୍ୟପାନ କରୁଥିବା ବ୍ୟକ୍ତିମାନଙ୍କୁ ସଂଗଠନରେ ସାମିଲ କରି ଜୀବନଶୈଳୀରେ ପରିବର୍ତ୍ତନ କରିଥିଲେ। ତାଙ୍କ ପରଲୋକ ଖବରପାଇ ନୀଳଗିରି ଅଞ୍ଚଳର ସତ୍ୟସାଇ ସେବା ସଂଗଠନର ସାଆନ୍ତା, ଖଜିରା, ଅଯୋଧ୍ୟା ମଲିଆଣୀ, ଜୋକଲଣ୍ଡା, ପୋଡ଼ାଶୂଳ ନୀଳଗିରି, ବାବନ୍ଧ ଭଜନ ମଣ୍ଡଳୀର କର୍ମକର୍ତ୍ତା ମାନେ ଶେଷ ଦର୍ଶନ କରିଥିଲେ। ପାର୍ଥିବ ଶରୀରକୁ ବାଉଁଶନାଳ ଗ୍ରାମରୁ ଶୋଭାଯାତ୍ରାରେ ନୀଳଗିରି ସତ୍ୟସାଇ ମନ୍ଦିରକୁ ନିଆଯାଇ ପୋଡ଼ାଶୂଳ ବଜାର ପରିକ୍ରମା କରି ଗ୍ରାମ ମଶାଣିରେ ଶେଷକୃତ୍ୟ ସମ୍ପନ୍ନ ହୋଇଛି। ନୀଳଗିରି ଉପଖଣ୍ଡ ଚିକିତ୍ସାଳୟ ବରିଷ୍ଠ ଚକ୍ଷୁ ଚିକିତ୍ସା ଅଧିକାରୀ ଚକ୍ରଧର ଦାଶ, ଟେକ୍ନିସିଆନ୍ ସନ୍ଧ୍ୟାରାଣୀ ନାୟକ ବାଉଁଶନାଳ ଗ୍ରାମରେ ପହଞ୍ଚି ଦିଲ୍ଲୀପ କୁମାର ଲେଙ୍କାଙ୍କ ଦୁଇ ଚକ୍ଷୁ ସଂଗ୍ରହ କରିଥିଲେ।

# ଜିଲ୍ଲା ଯୁବମୋର୍ଚ୍ଚା ପକ୍ଷରୁ ନିଃଶୁଳ୍କ ସ୍ୱାସ୍ଥ୍ୟ ଶିବିର

**ରେମୁଣା,୨୯।୮ (ସମିସ):** ବନ୍ୟା ପରବର୍ତ୍ତୀ ପରିସ୍ଥିତିରେ ସ୍ଥାନୀୟ ଲୋକଙ୍କ ସ୍ୱାସ୍ଥ୍ୟ ସୁରକ୍ଷାକୁ ଦୃଷ୍ଟିରେ ରଖି ବାଲେଶ୍ୱର ଜିଲ୍ଲା ଯୁବମୋର୍ଚ୍ଚା ପକ୍ଷରୁ ଏକ ନିଶୁଳ୍କ ସ୍ୱାସ୍ଥ୍ୟ ଶିବିର ଆୟୋଜନ କରାଯାଇଥିଲା। ଶୁକ୍ରବାର ସକାଳ ୧୦ଟା ସମୟରେ ଜିଲ୍ଲା ଯୁବମୋର୍ଚ୍ଚା ସଭାପତି ନାରାୟଣ ମହନ୍ତଙ୍କ ଆୟୋଜକତାରେ ରେମୁଣା ନିର୍ବାଚନ ମଣ୍ଡଳୀ ଅନ୍ତର୍ଗତ ଚଷାଖଣ୍ଡ ପଞ୍ଚାୟତର ମଧୁପୁରା ପ୍ରାଥମିକ ବିଦ୍ୟାଳୟ ପ୍ରାଙ୍ଗଣରେ ଏହି ଶିବିର ଅନୁଷ୍ଠିତ ହୋଇଥିଲା। ସରକାରୀ ଉପମୁଖ୍ୟ ସଚେତକ ତଥା ରେମୁଣା ବିଧାୟକ ଗୋବିନ୍ଦ ଚନ୍ଦ୍ର ଦାସଙ୍କ କରକମଳରେ ଏହି କାର୍ଯ୍ୟକ୍ରମ ଉଦ୍‌ଘାଟିତ ହୋଇଥିଲା। ଏହି ଅବସରରେ ଜିଲ୍ଲା ସ୍ୱତନ୍ତ୍ର ଉନ୍ନୟନ ପରିଷଦ ଅଧ୍ୟକ୍ଷ ବିପିନ ମାରାଣ୍ଡି, ବାଘାଯତୀନ ମଣ୍ଡଳ ସଭାପତି ଉମାକାନ୍ତ ଜେନା ଓ ଯୁବମୋର୍ଚ୍ଚା ମଣ୍ଡଳ ସଭାପତି ସଚିନ୍ଦ୍ର ବେହେରା ପ୍ରମୁଖ ଉପସ୍ଥିତ ଥିଲେ। ବିଗତ କିଛିଦିନ ଧରି ଲଗାତାର ବର୍ଷା ଓ ବନ୍ୟା ପରିସ୍ଥିତି ଦେଖି ଗ୍ରାମବାସୀଙ୍କ ମଧ୍ୟରେ ବିଭିନ୍ନ ସ୍ୱାସ୍ଥ୍ୟ ସମସ୍ୟା ପାଇଁ ଏହି ଶିବିରର ବିଶେଷ ଗୁରୁତ୍ୱ ରହିଥିଲା। ଶିବିରରେ ଲୋକମାନଙ୍କର ବିଭିନ୍ନ ପ୍ରକାର ଚିକିତ୍ସା ପରୀକ୍ଷା କରାଯାଇଥିବା ସହ ଆବଶ୍ୟକ ଔଷଧ ବଣ୍ଟନ କରାଯାଇଥିଲା। ବିଶେଷ କରି ଆୟୋଡିନ ଟାବଲେଟ୍ ବଣ୍ଟନ କରାଯାଇ ଲୋକଙ୍କ ସ୍ୱାସ୍ଥ୍ୟ ସଚେତନତାକୁ ବୃଦ୍ଧି କରାଯାଇଥିଲା। ଏହି ପ୍ରୟାସ ଦ୍ୱାରା ବନ୍ୟା ପ୍ରଭାବିତ ଅଞ୍ଚଳର ଶତାଧିକ ଲୋକ ନିଜ ଗ୍ରାମରେ ନିଶୁଳ୍କ ଚିକିତ୍ସା ସୁବିଧା ପାଇ ଉପକୃତ ହୋଇଥିଲେ। ସ୍ଥାନୀୟ ଲୋକମାନେ ଯୁବମୋର୍ଚ୍ଚାର ଏହି ସେବାମୂଳକ ପଦକ୍ଷେପକୁ ପ୍ରଶଂସା କରିଥିଲେ। କାର୍ଯ୍ୟକ୍ରମରେ ଜିଲ୍ଲା ଯୁବମୋର୍ଚ୍ଚା ଉପସଭାପତି ଧର୍ମେନ୍ଦ୍ର ରାଉତ, ଅଫିସ ସମ୍ପାଦକ ହରିଶ ଚନ୍ଦ୍ର ଦାସ, ରାଜେଶ ରଣା, ଦିପୁନ୍ ଦାସ, ଅନୁସୂଚିତ ଜନଜାତି ମୋର୍ଚ୍ଚା ଜିଲ୍ଲା ସଭାପତି ସମାୟ ଟୁଡୁ, ପୂର୍ବତନ ମଣ୍ଡଳ ସଭାପତି କୃଷ୍ଣ ଚନ୍ଦ୍ର ସାହା, ନିତୁନ କୁମାର ସାହା, ନରେନ୍ଦ୍ର ନାୟକ, ହରିଶ ଚନ୍ଦ୍ର ଜେନା, ସୁରେନ୍ଦ୍ର ନାୟକ, କାର୍ତ୍ତିକ ମାଲ, ସୁଦାମ ଚରଣ ଜେନା, ଶୁଭମ୍ ଜେନା, ବିଶ୍ୱ ପାତ୍ର ଓ ଅରୁଣ କୁମାର ଜେନା ପ୍ରମୁଖ ସକ୍ରିୟ ଭାବେ ସହଯୋଗ କରିଥିଲେ।

# ବିଭିନ୍ନ ସ୍ଥାନରେ ରକ୍ଷା ବନ୍ଧନ ଉତ୍ସବ

**ବାଲେଶ୍ୱର,୨୮।୮ (ସମିସ):** ଡ୍ରିମ୍ସ ଆଇଡିଆଲ ସ୍କୁଲ ପରିସରରେ ରକ୍ଷାବନ୍ଧନ ଉତ୍ସବ ପାଳିତ ହୋଇଯାଇଛି। ଉକ୍ତ କାର୍ଯ୍ୟକ୍ରମରେ ବିଦ୍ୟାପୀଠର କୁନି କୁନି ପିଲାମାନେ ସାମ୍ବାଦିକମାନଙ୍କ ହାତରେ ରାକ୍ଷୀ ବାନ୍ଧି, ମିଷ୍ଟାନ୍ନ ଖୁଆଇ, ବନ୍ଦାପନା କରିଥିଲେ। ପିଲାମାନେ ଆଦର୍ଶ ଥାନା ସହଦେବଖୁଣ୍ଟାରେ ପହଞ୍ଚି ପ୍ରଥମେ ଆଇଆଇସି ଆଲୋକ କୁମାର ବେହେରାଙ୍କ ହାତରେ ରାକ୍ଷୀ ବାନ୍ଧି ସାରି ଥାନାର ଅନ୍ୟ ସମସ୍ତ କର୍ମଚାରୀଙ୍କ ହାତରେ ରାଖୀ ବାନ୍ଧି ବନ୍ଦାପନା କରି ପୁଲିସ ଭାଇମାନଙ୍କର ଆଶୀର୍ବାଦ ଭିକ୍ଷା କରିଥିଲେ। ରାକ୍ଷୀ ବନ୍ଧନ ପରେ ପିଲାମାନେ ଥାନା ପରିସରରେ ଭାଇ ଭଉଣୀ ର ପବିତ୍ର ସମ୍ପର୍କ ଆଧାରିତ ଏକ ନୃତ୍ୟାଭିନୟ ପରିବେଷଣ କରିଥିଲେ। ଉକ୍ତ କାର୍ଯ୍ୟକ୍ରମକୁ ପରିଚାଳନା କରୁଥିଲେ ବିଦ୍ୟାପୀଠର ପ୍ରତିଷ୍ଠାତା ଗଙ୍ଗାଧର ଦାସ। ଅଧ୍ୟକ୍ଷା ପୁଷ୍ପିତା ମହାନ୍ତି ଧନ୍ୟବାଦ ଅର୍ପଣ କରିଥିଲେ। ଆରତୀବାଳା ଦାସ, ଅନୀତା ରାଣୀ ଦାସ, ମାମୁନି ମହାପାତ୍ର, ନମିତା ବାଗ୍, ପୂଜା ପରିଡ଼ା, ଗାୟତ୍ରୀ ଦଳେଇ, ସୁନୀତା ପଢିଆରୀ, ମୌସୁମୀ ଚାଟାର୍ଜୀ, ଅନୀଷା ପାତ୍ର, ଭଗବାନ ସାହୁ ସରିଫୁଦ୍ଦିନ୍ ମହମ୍ମଦ, ନିରଞ୍ଜନ ମୁଖୀ, ଜୁଲି ମହାନ୍ତି ପ୍ରମୁଖ ସହଯୋଗ କରିଥିଲେ।

## ଜୈବ ସୁରକ୍ଷାର ବାର୍ତ୍ତାଦେଲା 'ନୀଳରକ୍ତ କଙ୍କଡ଼ା ମୁଦ୍ରିତ ରାଖୀ'

**ବାଲେଶ୍ୱର:** ସଦର ବ୍ଲକ୍‌ର ଦୁବଲାଗଡ଼ିରେ ନୀଳରକ୍ତ କଙ୍କଡ଼ା ମୁଦ୍ରିତ ରାଖୀ ଗ୍ରାମବାସୀଙ୍କୁ ମହିଳାମାନେ ବାନ୍ଧି ନୀଳରକ୍ତ କଙ୍କଡ଼ାର ସୁରକ୍ଷା ନେଇ ସଚେତନତା ବାର୍ତ୍ତା ପ୍ରଦାନ କରିଥିଲେ। ବାଲେଶ୍ୱରର ନୀଳରକ୍ତ କଙ୍କଡ଼ା ଓ ସାମୁଦ୍ରିକ ଜୈବ ସୁରକ୍ଷା ମଞ୍ଚ ତଥା ଦୁବଲାଗଡ଼ିର ୟୁନାଇଟେଡ୍ କ୍ଲବ୍‌ର ମିଳିତ ଉଦ୍ୟମରେ ଦୁବଲାଗଡ଼ିର ୟୁନାଇଟେଡ୍ କ୍ଲବ୍ ପରିସରରେ ୧୦ମ ନୀଳରକ୍ତ କଙ୍କଡ଼ା ସୁରକ୍ଷା ପାଇଁ ରକ୍ଷା ବନ୍ଧନ ଉତ୍ସବ ପାଳନ କରାଯାଇଛି। ପୂର୍ବାହ୍ନରେ କ୍ଲବ୍‌ର ସଦସ୍ୟ ସଦସ୍ୟାମାନେ ଦୁବଲାଗଡ଼ି ବେଳାଭୂମି ସଫେଇ କରିବା ସହ ଅପରାହ୍ଣରେ ସଭାକାର୍ଯ୍ୟ ଆୟୋଜନ କରାଯାଇଥିଲା। ଏହି ସଭାକାର୍ଯ୍ୟରେ ୟୁନାଇଟେଡ୍ କ୍ଲବ୍ ସଭାପତି ଗୋବିନ୍ଦ ପ୍ରସାଦ ଦାସ ମଞ୍ଚ ଆହ୍ୱାନ ଓ ଅତିଥି ପରିଚୟ ପ୍ରଦାନ କରିଥିଲେ। ନୀଳରକ୍ତ କଙ୍କଡ଼ା ଓ ସାମୁଦ୍ରିକ ଜୈବ ସୁରକ୍ଷା ମଞ୍ଚର ସଭାପତି ଶିଳ୍ପୀ କେଶୁ ଦାସ ସଭାକାର୍ଯ୍ୟ ପରିଚାଳନା କରିଥିଲେ। ସମ୍ପାଦକ ଗବେଷକ ଡ. ଗୋବିନ୍ଦ ଚନ୍ଦ୍ର ବିଶ୍ୱାଳ ନୀଳରକ୍ତ କଙ୍କଡ଼ା ଜୀବନ ଶୈଳୀ ତଥା ଉପକାରିତା ଉପରେ ଆଲୋକପାତ କରି ଗ୍ରାମବାସୀଙ୍କ ମଧ୍ୟରେ ସଚେତନତା ସୃଷ୍ଟି କରିଥିଲେ। ମୁଖ୍ୟ ଅତିଥି ଭାବେ ଯୁବ ବିକାଶର ମୁଖ୍ୟ ଗୋବିନ୍ଦ ଦଳାଇ, ସମ୍ମାନିତ ଅତିଥି ଭାବରେ କବି ଗଗନ ସେଠୀ ଏବଂ ଗ୍ରାମ୍ୟ ମୁଖ୍ୟ ନନ୍ଦଦୁଲାଲ ସାହୁ ଯୋଗଦେଇ ନୀଳରକ୍ତ କଙ୍କଡ଼ାର ସୁରକ୍ଷା ପାଇଁ ସଚେତନତା ବାର୍ତ୍ତା ଦେଇଥିଲେ। ସଭାକାର୍ଯ୍ୟ ପ୍ରାରମ୍ଭରେ ନେପାଳର ଭୟଙ୍କର ବନ୍ୟା ଜନିତ ମୃତକଙ୍କ ଆତ୍ମାର ସଦ୍‌ଗତି ନିମନ୍ତେ ଦୁଇ ମିନିଟ୍ ନିରବ ପ୍ରାର୍ଥନା କରାଯାଇଥିଲା।

## ଈଶ୍ୱର କୃପା ୱେଲ୍‌ଫେୟାର ଟ୍ରଷ୍ଟ

**ରେମୁଣା:** ଈଶ୍ୱର କୃପା ୱେଲଫେୟାର ଟ୍ରଷ୍ଟ ପକ୍ଷରୁ ଶୁଭଙ୍କର ସ୍ମୃତିରେ ବାମପଦାସ୍ଥିତ କୃଷ୍ଣାଶ୍ରମର ଅନ୍ତେବାସୀଙ୍କୁ ନେଇ ଏକ ନିଆରା ଢଙ୍ଗରେ ରକ୍ଷାବନ୍ଧନ ଉତ୍ସବ ଓ ସମ୍ବର୍ଦ୍ଧନା ସଭା ଅନୁଷ୍ଠିତ ହୋଇଯାଇଛି। ମାନବିକତା, ଭାଇଚାରା ଓ ସାମାଜିକ ସମ୍ପର୍କର ବାର୍ତ୍ତା ନେଇ ଆୟୋଜିତ ଏହି କାର୍ଯ୍ୟକ୍ରମରେ ଅନ୍ତେବାସୀଙ୍କ ମୁହଁରେ ହସ ଫୁଟାଇବା ସହ ସେମାନଙ୍କୁ ନିଜ ପରିବାରର ସଦସ୍ୟ ଭାବେ ଆପଣାଇବାର ଏକ ସୁନ୍ଦର ପ୍ରୟାସ କରାଯାଇଥିଲା। ଏହି କାର୍ଯ୍ୟକ୍ରମରେ ମୁଖ୍ୟ ଅତିଥି ଭାବେ ଅତିରିକ୍ତ ଆରକ୍ଷୀ ଅଧୀକ୍ଷକ ପରେଶ କୁମାର ରାଉତ ଯୋଗଦେଇଥିବା ବେଳେ ସମ୍ମାନିତ ଅତିଥି ଭାବେ ପଣ୍ଡିତ ମନ୍ମଥ ମିଶ୍ର, ଓଡ଼ିଶା ସାମ୍ବାଦିକ ୟୁନିଅନ୍‌ର ବାଲେଶ୍ୱର ଜିଲ୍ଲା ଶାଖା ସଭାପତି ଗଙ୍ଗାଧର ରାଉତ, ଏସ୍‌ଡିସି ଅଧ୍ୟକ୍ଷ ବିପିନ ମାରାଣ୍ଡି, ଯୁବ ସଂଗଠକ ବିକାଶ ପାଢ଼ୀ, ଭାସ୍କର୍ଯ୍ୟ ଶିଳ୍ପୀ ଉପେନ୍ଦ୍ର ଗିରି, ସାମ୍ବାଦିକ ଧର୍ମେନ୍ଦ୍ର ମହାକୁଡ଼ ପ୍ରମୁଖ ଯୋଗ ଦେଇଥିଲେ। ଅତିଥିମାନେ ଈଶ୍ୱର କୃପା ୱେଲଫେୟାର ଟ୍ରଷ୍ଟ ଓ ଶ୍ରୀ ଈଶ୍ୱର ଟିଭି ପରିବାର ପକ୍ଷରୁ ଆୟୋଜିତ ଏଭଳି କାର୍ଯ୍ୟକୁ ପ୍ରଶଂସା କରିଥିଲେ। ଏହି ଅବସରରେ ଅନ୍ତେବାସୀଙ୍କ ହାତରେ ଅତିଥିମାନେ ରାଖୀ ବାନ୍ଧିବା ସହ ମିଷ୍ଟାନ୍ନ ଖୁଆଇ ରକ୍ଷାବନ୍ଧନର ଭାଇଚାରା ଓ ଆତ୍ମୀୟତାର ବାର୍ତ୍ତା ଦେଇଥିଲେ। କାର୍ଯ୍ୟକ୍ରମ ଅବସରରେ ଟ୍ରଷ୍ଟ ପକ୍ଷରୁ ଅତିରିକ୍ତ ଆରକ୍ଷୀ ଅଧୀକ୍ଷକ ପରେଶ କୁମାର ରାଉତ, ବିଜେପି ମହିଳା ମୋର୍ଚ୍ଚା ସଭାପତି ସୁସ୍ମିତା ପଣ୍ଡା, ଅବସରପ୍ରାପ୍ତ ଶିକ୍ଷୟିତ୍ରୀ ପ୍ରତିମା ପଣ୍ଡା, ସାମ୍ବାଦିକା ସୁମନା ପରିଡ଼ା, ସାମ୍ବାଦିକ ରତିକାନ୍ତ ପାତ୍ର, ସାମ୍ବାଦିକା କବିତା ପାତ୍ର, ସାମ୍ବାଦିକା ପ୍ରତ୍ୟାଶା ପ୍ରିୟମ୍ବଦା ମହାନ୍ତି, ସମାଜସେବୀ ଜ୍ୟୋତିରାଣୀ ମାଝୀ, ଆଦର୍ଶ ଶିକ୍ଷକ ଗଣେଶ ଚନ୍ଦ୍ର ଜେନା ଓ ସମାଜସେବୀ ମମତା ପାଲଙ୍କ ସମେତ ଓଡ଼ିଶା ସାମ୍ବାଦିକ ୟୁନିଅନ୍, ଓଡ଼ିଶା କ୍ଲାସେସ୍, ସୂର୍ଯ୍ୟାଂଶୁ ଫାଉଣ୍ଡେସନ୍ ଓ ଗୋପବନ୍ଧୁ ଦୁଃଖସୁଖ ସାଥୀ ଭଳି ସାମାଜିକ ଅନୁଷ୍ଠାନଗୁଡ଼ିକୁ ସମ୍ବର୍ଦ୍ଧିତ କରାଯାଇଥିଲା। ଟ୍ରଷ୍ଟି ତଥା ସାମ୍ବାଦିକ ଲୋକନାଥ ଗିରିଙ୍କ ତତ୍ତ୍ୱାବଧାନରେ ଆୟୋଜିତ କାର୍ଯ୍ୟକ୍ରମରେ ଟ୍ରଷ୍ଟର ସଭାପତି ସରୋଜ କୁମାର ସାହୁ, ସମ୍ପାଦିକା ଅମିତା ଗିରି ଓ ସଦସ୍ୟ ପ୍ରଦୀପ୍ତ କୁମାର ଦାସ, ପ୍ରମଦ କୁମାର ସାହୁ, ଶକ୍ତି ଦାସଙ୍କ ସମେତ ଟ୍ରଷ୍ଟର ସଦସ୍ୟମାନେ କାର୍ଯ୍ୟକ୍ରମ ପରିଚାଳନା କରିଥିଲେ।

## 'ସମୟର ଚକ୍ର' ପରିବାର

**ବାଲେଶ୍ୱର:** ପବିତ୍ର ରାଖୀ ପୂର୍ଣ୍ଣିମା ଅବସରରେ ଫୁଲାଡ଼ି (କସବା) ଠାରେ ସ୍ୱତନ୍ତ୍ର ରକ୍ଷାବନ୍ଧନ କାର୍ଯ୍ୟକ୍ରମ ଅନୁଷ୍ଠିତ ହୋଇଯାଇଛି। ଏହି କାର୍ଯ୍ୟକ୍ରମରେ ରାଧା ଗୋବିନ୍ଦ ଲେଙ୍କା ଧାନ, ଫଳମଞ୍ଜି, ଫୁଲ ଓ ପତ୍ରକୁ ବ୍ୟବହାର କରି ରାଖି ପ୍ରସ୍ତୁତ କରିଥିଲେ। ଏହି ଅବସରରେ 'ସମୟର ଚକ୍ର' ପରିବାର ପକ୍ଷରୁ ରାଧା ଗୋବିନ୍ଦ ଲେଙ୍କାଙ୍କୁ 'ପ୍ରତିଭା ସମ୍ମାନ' ପ୍ରଦାନ କରାଯାଇଥିଲା। ଶିକ୍ଷା ଜଗତର ଭୀଷ୍ମ ତଥା ମୁଖ୍ୟ ଅତିଥି ଡଃ ପଙ୍କଜ ଜେନା ଯୋଗଦେଇ ଶିକ୍ଷା ସଂସ୍କାର ରକ୍ଷା ବନ୍ଧନର ମୂଳ ଉଦ୍ଦେଶ୍ୟ ସମ୍ପର୍କରେ ବକ୍ତବ୍ୟ ସହ ରାଧା ଗୋବିନ୍ଦ ଲେଙ୍କାଙ୍କୁ ସମ୍ବର୍ଦ୍ଧିତ କରିଥିଲେ। ଅନ୍ୟମାନଙ୍କ ମଧ୍ୟରେ ମୁଖ୍ୟ ବକ୍ତା ସମୟର ଚକ୍ର ସମ୍ପାଦକ ସର୍ବେଶ୍ୱର ଜେନା ସମ୍ମାନିତ ଅତିଥି ଭାବେ ଶ୍ୟାମସୁନ୍ଦର ଜେନା, ଅବସରପ୍ରାପ୍ତ ସୈନିକ ଦିବାକର ସାର୍ ଏବଂ ସମାଜସେବୀ ପୁଷ୍ପଲତା ଜେନା ପ୍ରମୁଖ ଯୋଗ ଦେଇଥିଲେ। ଏହି କାର୍ଯ୍ୟକ୍ରମରେ ସିଦ୍ଧାର୍ଥ ମହାଲିକ, ଜ୍ୟୋତିପ୍ରକାଶ ଜେନା, ଶୁଭଶ୍ରୀ ଜେନା, ଜୀବନୀ ବିଶ୍ୱାଳ, ପ୍ରିୟଦର୍ଶିନୀ ଟୁଡୁ, ଲଭ୍‌ଲି ସୋରେନ, ପ୍ରିନ୍ସ ଜେନା, ରାଜେଶ ମୁର୍ମୁ, କୌଶିକ ମହାପାତ୍ର, ପ୍ରତ୍ୟୁଷ ବାରିକ, ଭାଗ୍ୟଶ୍ରୀ ତରାଇ, ରାଜ କିଶୋର ମାରାଣ୍ଡି, ଜଗନ୍ନାଥ ମିଶ୍ର, ରାଜଶ୍ରୀ ବେହେରା, ତନ୍ମୟୀ ବେହେରାଙ୍କୁ ପୁସ୍ତକ ପୁରସ୍କୃତ କରଯାଇଥିଲା। ମଞ୍ଜି ରାଖୀ ଗୁଡିକ ଗ୍ରାମାଞ୍ଚଳର ବୟୋଜ୍ୟେଷ୍ଠ ବ୍ୟକ୍ତିଙ୍କୁ କେନ୍ଦ୍ରର ପିଲାମାନେ ବାନ୍ଧିଥିଲେ। ଛାତ୍ରଛାତ୍ରୀ ଓ ଅଭିଭାବକ ଉପସ୍ଥିତ ରହି ଏହାକୁ ସଫଳ କରିଥିଲେ।

## ରେମୁଣା ସରସ୍ୱତୀ ଶିଶୁ ବିଦ୍ୟାମନ୍ଦିର

**ରେମୁଣା:** ରେମୁଣା ସରସ୍ୱତୀ ଶିଶୁ ବିଦ୍ୟାମନ୍ଦିର ପରିସରରେ ରକ୍ଷାବନ୍ଧନ ଉତ୍ସବ ପାଳିତ ହୋଇଯାଇଛି। ମୁଖ୍ୟବକ୍ତା ତଥା ମୁଖ୍ୟ ଅତିଥି ଭାବେ ରାଷ୍ଟ୍ରପତି ଓ ରାଜ୍ୟପାଳ ପୁରସ୍କାରପ୍ରାପ୍ତ ପ୍ରଦୀପ କୁମାର ମିଶ୍ର ଉପସ୍ଥିତ ରହି ଇତିହାସର କଥା ବସ୍ତୁ ଓ ପୌରାଣିକ କଥା ବସ୍ତୁକୁ ଆଧାର କରି ରକ୍ଷାବନ୍ଧନର ମହତ୍ତ୍ୱ ସମ୍ପର୍କରେ ଆଲୋକପାତ କରିଥିଲେ। ଏହା ହେଉଛି କୃଷି ଭିତ୍ତିକ ପର୍ବ ତଥା ପ୍ରଭୁ ବଳଦେବଙ୍କ ଜନ୍ମ ଉତ୍ସବ। ମଞ୍ଚାସୀନ ଅତିଥିମାନଙ୍କର ପରିଚୟ ପ୍ରଦାନ କରିଥିଲେ ପ୍ରଧାନ ଆଚାର୍ଯ୍ୟ ରବୀନ୍ଦ୍ର କୁମାର ବାରିକ। ସେ ତାଙ୍କ ବକ୍ତବ୍ୟରେ ଜଣେ ବିଶିଷ୍ଟ ସାହିତ୍ୟିକ ସ୍ୱଭାବ କବି ଗଙ୍ଗାଧର ମେହେରଙ୍କ ଜନ୍ମ। ଗୁରୁମା ବିଳାସିନୀ ବାରିକ ଧନ୍ୟବାଦ ଅର୍ପଣ କରିଥିଲେ। ସମସ୍ତ ଶିଶୁ ଭାଇ ଭଉଣୀ ରକ୍ଷାବନ୍ଧନ ଉତ୍ସବ ପାଳନ କରିଥିଲେ। ସମସ୍ତ ଗୁରୁଜୀ ଗୁରୁମା କାର୍ଯ୍ୟକ୍ରମକୁ ସମ୍ପାଦନା କରିଥିଲେ।

## ବରଡିହା ବନ ବିଭାଗ

**ଜଳେଶ୍ୱର ବ୍ଲକ:** ବରଡିହା ବନ ବିଭାଗର ବନପାଳ ପ୍ରହ୍ଲାଦ ଚନ୍ଦ୍ର ନାୟକଙ୍କ ଉଦ୍ୟମରେ ନିଆରା ରକ୍ଷାବନ୍ଧନ ଉତ୍ସବ ପାଳିତ ହୋଇଛି। ଆଜିର ଏହି ପବିତ୍ର ରକ୍ଷା ବନ୍ଧନ ଉପଲକ୍ଷେ ଭଉଣୀଟି ଯେପରି ତା'ର ଭାଇ ହାତରେ ରାକ୍ଷୀ ବାନ୍ଧି ନିଜର ସୁରକ୍ଷା କାମନା କରେ, ସେହିପରି ରାଇବଣିଆ ଅଞ୍ଚଳରେ ଅବସ୍ଥିତ ବିସ୍ତୀର୍ଣ୍ଣ ଶାଳ ଜଙ୍ଗଲର ସୁରକ୍ଷା ପାଇଁ ସେ ଓ ତାଙ୍କର ସାଙ୍ଗସାଥୀ ମିଶି ବୃକ୍ଷରେ ରାଖୀ ବାନ୍ଧି ପରିବେଶର ସୁରକ୍ଷା କାମନା କରିଛନ୍ତି। ସେମାନଙ୍କର ବନ୍ଧୁ ବନ ବିଭାଗ ପକ୍ଷରୁ ଶାଳ ଗଛରେ ରାଖୀ ବାନ୍ଧି ରକ୍ଷା ବନ୍ଧନ ଉତ୍ସବ ପାଳନ କରିଥିବାବେଳେ ସାଥିରେ ଉପସ୍ଥିତ ରହିଥିଲେ ବରଡିହା ବନ ଖଣ୍ଡର ଫରେଷ୍ଟ ଗାର୍ଡ ସୁଲୋଚନା ବେହେରା ଓ ବନ ସୁରକ୍ଷାର ସଭ୍ୟ ସଭ୍ୟା ଓ ସ୍ଥାନୀୟ ବାସିନ୍ଦା।

### ରରୁଆଁ-ଫାଗୁ-ଚମ୍ପୁଆ ସଂଯୋଗୀକରଣ ରାସ୍ତା ଅଧପନ୍ତରିଆ

# ଯାତାୟାତରେ ସମସ୍ୟା, ଅଞ୍ଚଳବାସୀଙ୍କ ଅସନ୍ତୋଷ

■ ସ୍ଥାନୀୟ ଲୋକଙ୍କ ସହ ଆଲୋଚନା କଲେ ପୂର୍ବତନ ବିଧାୟକ

ଯଶିପୁର, ୨୮।୮(ସମିସ): ରରୁଆଁ-ଫାଗୁ-ଚମ୍ପୁଆ ସଂଯୋଗୀକରଣ ରାସ୍ତା ଅଧାପନ୍ତରିଆ କାମକୁ ନେଇ ଫାଗୁ ଅଞ୍ଚଳରେ ଦିନକୁ ଦିନ ଜନଅସନ୍ତୋଷ ବଢ଼ିବାରେ ଲାଗିଛି। ପ୍ରାୟ ୧୫ କିଲୋମିଟର ରାସ୍ତା ଦୀର୍ଘଦିନ ଧରି ଅଧାପନ୍ତରିଆ ଅବସ୍ଥାରେ ପଡ଼ି ରହିଥିବାରୁ ଅଞ୍ଚଳବାସୀ ଯାତାୟାତରେ ବହୁ ସମସ୍ୟାର ସମ୍ମୁଖୀନ ହେଉଥିବା ଅଭିଯୋଗ କରିଛନ୍ତି। କେନ୍ଦୁଝରର ଗଡ଼ଚମ୍ପୁଆ ଅଞ୍ଚଳକୁ ଗସ୍ତ କରୁଥିବାବେଳେ ବହଳଦା ନିର୍ବାଚନମଣ୍ଡଳୀର ପୂର୍ବତନ ବିଧାୟକ ତଥା କଂଗ୍ରେସ ଆଦିବାସୀ ନେତା ପ୍ରହ୍ଲାଦ ପୂର୍ତ୍ତି ରରୁଆଁ-ଫାଗୁ ରାସ୍ତାରେ ଫାଗୁ ଛକରେ ଅଞ୍ଚଳବାସୀଙ୍କୁ ସାକ୍ଷାତ କରିଥିଲେ। ଏ ଅବସରରେ ପୂର୍ବତନ ବ୍ଲକ ଅଧ୍ୟକ୍ଷ ରାଉତୁ ହେସାଙ୍କ ସମେତ ବହୁ ସଂଖ୍ୟାରେ ବୁଦ୍ଧିଜୀବୀ, ଗ୍ରାମବାସୀ ଓ ସ୍ଥାନୀୟ ଲୋକଙ୍କ ସହ ରାସ୍ତା ନିର୍ମାଣ ସମ୍ପର୍କରେ ଆଲୋଚନା ହୋଇଛି। ଆଲୋଚନା ସମୟରେ ଅଞ୍ଚଳବାସୀ କହିଥିଲେ, ତିନିରୁ ଚାରି ବର୍ଷରୁ ଅଧିକ ଦିନ ଧରି ରରୁଆଁରୁ ଫାଗୁ ପର୍ଯ୍ୟନ୍ତ ରାଜ୍ୟ ସଡ଼କ ନିର୍ମାଣ କାର୍ଯ୍ୟ ଚାଲିଥିଲେ ମଧ୍ୟ ଏହା ଏ ପର୍ଯ୍ୟନ୍ତ ସମ୍ପୂର୍ଣ୍ଣ ହୋଇନାହିଁ।

ବିଶେଷକରି ମାଣିକପୁରଧମକ ଛକରୁ ଫାଗୁ ବୈତରଣୀ ପୁଲିଆ ପର୍ଯ୍ୟନ୍ତ ପ୍ରାୟ ୧୫ କିଲୋମିଟର ରାସ୍ତାର ମେଟାଲିଂ କାମ ଅଧାପନ୍ତରିଆ ଭାବେ ରହିଛି। ଠିକା ସଂସ୍ଥା କାମ ଅଧୁରା ଛାଡ଼ି ଦେଇଥିବାରୁ ରାସ୍ତାର ଅବସ୍ଥା ଦୟନୀୟ ହୋଇପଡ଼ିଥିବା ଅଞ୍ଚଳବାସୀ ଅଭିଯୋଗ କରିଛନ୍ତି। ଏହି ରାସ୍ତା ମୟୂରଭଞ୍ଜ ଜିଲ୍ଲାର ରରୁଆଁ ଓ ଫାଗୁ ଅଞ୍ଚଳକୁ କେନ୍ଦୁଝର ଜିଲ୍ଲାର ଚମ୍ପୁଆ, ଯୋଡ଼ା ଓ ବଡ଼ବିଲ ଅଞ୍ଚଳ ସହ ସଂଯୋଗ କରୁଥିବାରୁ ଏହାର ଗୁରୁତ୍ୱ ବହୁତ ଅଧିକ। ରାସ୍ତାର ଅଧାପନ୍ତରିଆ ଅବସ୍ଥା ଯୋଗୁଁ ଛାତ୍ରଛାତ୍ରୀ, ରୋଗୀ, ବ୍ୟବସାୟୀ ଓ ଦୈନନ୍ଦିନ ଯାତାୟାତ କରୁଥିବା ସାଧାରଣ ଲୋକେ ବିଶେଷ ଭାବେ ଅସୁବିଧା ଭୋଗୁଥିବା କହିଛନ୍ତି। ସ୍ଥାନୀୟ ଲୋକଙ୍କ କହିବା ଅନୁଯାୟୀ, ଏ ନେଇ ବିଭିନ୍ନ ସମୟରେ ପ୍ରଶାସନ ଓ ଜନପ୍ରତିନିଧିଙ୍କ ଦୃଷ୍ଟି ଆକର୍ଷଣ କରାଯାଇଥିଲେ ମଧ୍ୟ ଆଶାନୁରୂପ ପଦକ୍ଷେପ ନିଆଯାଇ ନ ଥିବାରୁ ଅସନ୍ତୋଷ ବଢ଼ିଛି। ଆବଶ୍ୟକ ପଦକ୍ଷେପ ନିଆ ନ ଗଲେ ଆଗାମୀ ଦିନରେ ରାସ୍ତା ଅବରୋଧ ଭଳି ଗଣତାନ୍ତ୍ରିକ ପ୍ରତିବାଦ କରିବାକୁ ଅଞ୍ଚଳବାସୀ ପୂର୍ବତନ ବିଧାୟକଙ୍କ ସହଯୋଗ ଲୋଡ଼ିଛନ୍ତି। ଅଞ୍ଚଳବାସୀଙ୍କ ସମସ୍ୟା ଶୁଣି ପୂର୍ବତନ ବିଧାୟକ ପ୍ରହ୍ଲାଦ ପୂର୍ତ୍ତି ରାସ୍ତା ନିର୍ମାଣର ଧୀମା ଗତି ଓ ଅଧାପନ୍ତରିଆ କାର୍ଯ୍ୟକୁ ନେଇ ଅସନ୍ତୋଷ ପ୍ରକାଶ କରିଥିଲେ। ଅଞ୍ଚଳବାସୀ ଯେତେବେଳେ ତାଙ୍କ ସହଯୋଗ ଆବଶ୍ୟକ କରିବେ, ସେ ସେମାନଙ୍କ ସହ ରହିବେ ବୋଲି ଆଶ୍ୱାସନ ଦେଇଥିଲେ। ଏଥିସହ ରାଇରଙ୍ଗପୁରସ୍ଥ ପିଡବ୍ଲ୍ୟୁଡି ବିଭାଗ ସୁପରିଣ୍ଟେଣ୍ଡିଂ ଇଞ୍ଜିନିୟରଙ୍କୁ ସାକ୍ଷାତ କରି ରାସ୍ତା ନିର୍ମାଣରେ ହେଉଥିବା ବିଳମ୍ବ ଓ ଅବହେଳା ସମ୍ପର୍କରେ ଅବଗତ କରାଇବେ ବୋଲି ସେ ଅଞ୍ଚଳବାସୀଙ୍କୁ ଜଣାଇଥିଲେ। ଏହି ସଂଯୋଗୀକରଣ ରାସ୍ତାଟି ଅଞ୍ଚଳର ଆର୍ଥିକ, ସାମାଜିକ ଓ ଯାତାୟାତ ବିକାଶ ପାଇଁ ଅତ୍ୟନ୍ତ ଜରୁରୀ ହୋଇଥିବାରୁ ଦାୟିତ୍ୱବାନ ବିଭାଗୀୟ ଅଧିକାରୀ ତୁରନ୍ତ ଏହାର ସମ୍ପୂର୍ଣ୍ଣ ନିର୍ମାଣ କାର୍ଯ୍ୟ ଆରମ୍ଭ କରି ଶୀଘ୍ର ସମାପ୍ତ କରିବାକୁ ପୂର୍ବତନ ବିଧାୟକ ପ୍ରହ୍ଲାଦ ପୂର୍ତ୍ତି ଦୃଢ଼ ଦାବି ଜଣାଇଛନ୍ତି। ଏହି ଆଲୋଚନା ସମୟରେ ପୂର୍ବତନ ବ୍ଲକ ଅଧ୍ୟକ୍ଷ ରାଉତୁ ହେସା, ବୀରଲୋଚନ ଗିରି, ଚଣ୍ଡୀଚରଣ ଗିରିଙ୍କ ସମେତ ବହୁ ସଂଖ୍ୟକ ଗ୍ରାମବାସୀ ଓ ଅଞ୍ଚଳର ବୁଦ୍ଧିଜୀବୀ ଉପସ୍ଥିତ ଥିଲେ।

## ଗୋପବନ୍ଧୁ ଭବନରେ ମାସିକ ସନ୍ଥ ଦିବସ

ବାରିପଦା, ୨୮।୮(ସମିସ): ସନ୍ଥଙ୍କ ଭାଷାରେ ମନ୍ଦିର ମସ୍‌ଜିଦ୍ ଗିର୍ଜା ଘର ନାମରେ ଭଗବାନଙ୍କୁ ବହୁରୂପରେ ବାଣ୍ଟିନେଲେ। ଏକମାତ୍ର ଧରିତ୍ରୀ ମାତାଙ୍କୁ ବହୁ ଦେଶରେ ବାଣ୍ଟିନେଲେ। ମହାସାଗରକୁ ବହୁ ନାମରେ ଭାଗକରି ଏକମାତ୍ର ମାନବ ସମାଜକୁ ଜାତି-ଧର୍ମ ଆଳ ଦେଖାଇ ନିଜ ସ୍ୱାର୍ଥରେ ବହୁ ସମାଜରେ ବାଣ୍ଟି ପରସ୍ପର ବିଭେଦର ପ୍ରାଚୀର ଛିଡା କରାଇ ଉଚ୍ଚତର ମଣିଷ ଇତର ସମ ହୁଅନାହିଁ। ସାମାଜିକ ବିଷାଟ ବିରୋଧୀ ମତବାଦକୁ ସବୁବେଳେ ବିରୋଧ କରି ଆସିଥିବା ସଦ୍‌ଭାବନା ସମିତି ରାକ୍ଷୀ ପୂର୍ଣ୍ଣମୀ ତିଥିରେ ତା'ର ପାରମ୍ପରିକ ୫୬୬ତମ ମାସିକ ସନ୍ଥ ଦିବସ ସ୍ଥାନୀୟ ଗୋପବନ୍ଧୁ ଭବନ ଓଁକାର ବାଟିକାରେ ପାଳନ କରିଛି। ସଭା ପ୍ରାରମ୍ଭରେ ଏ ମାସରେ ସର୍ବଧର୍ମକୁ ସମ୍ମାନ ଜଣାଇ ଠାକୁର ନିଗମାନନ୍ଦ, ସନ୍ଥ ତୁଳସୀ ଦାସ, ଶ୍ରୀଅରବିନ୍ଦ ଓ ହଜରତ ମହମ୍ମଦଙ୍କ ପ୍ରତି ସାମୁହିକ ଶ୍ରଦ୍ଧା ସୁମନ ଅର୍ପଣ କରାଯାଇଥିଲା। ସଭାରେ ଏବେ ଦୁର୍ନାମର କାରିଗରଙ୍କ ଉପରେ ସୁନାମର ମୋହର ଯୋଗୁଁ ଭାରତବର୍ଷ ସୁଖର ଦେଶର ତାଲିକାରେ ପୃଥିବୀରେ ୧୩୬ ସ୍ଥାନରେ ରହିବା ଦୁର୍ଭାଗ୍ୟଜନକ ପ୍ରସଙ୍ଗ ରଖାଯାଇଥିଲା। ଓଡିଶାରେ ମାନବ ଧର୍ମର ମାନ୍ତ୍ରିକ ସମିତିର ପ୍ରତିଷ୍ଠାତା ପୂର୍ଣ୍ଣଚନ୍ଦ୍ର ବୁଗୁଡେଇଙ୍କ ପୌରହିତ୍ୟ ସଭାରେ ସମାଜରେ ନିଜକୁ ଅତି ଚାଲାକ୍ ଭାବୁଥିବା କୁଟ କପଟୀ କୃପଣଙ୍କ ପାଇଁ ଈଶ୍ୱରଙ୍କ ଲାଠିରେ ଶବ୍ଦ ନାହିଁ ବକ୍ତବ୍ୟ ରଖିଥିଲେ। ସଭାରେ ମୁଖ୍ୟ ଅତିଥି ଭାବେ ବାରିପଦା ଜେଲରଶଶୀକାନ୍ତ ମହାଲିକ, ମୁଖ୍ୟବକ୍ତା ଭାବେ ଡ ଜଗତବନ୍ଧୁ ଆଚାର୍ଯ୍ୟ, ବକ୍ତା ଭାବେ କେନ୍ଦ୍ରୀୟ ବିଶ୍ୱବିଦ୍ୟାଳୟରଅବସରପ୍ରାପ୍ତ ଅଧ୍ୟକ୍ଷ ଡ ଦାମୋଦର ପତି, ଗାୟତ୍ରୀ ପରିବାରର ଗଗନ ବିହାରୀ ବେହେରା, ଡ ଶଶଧର ବିଶ୍ୱାଳ,ଅଜିତ କୁମାର କବାଟ, ଅଶୋକ କୁମାର ପଲେଇ, ହିମାଂଶୁ ଶେଖର ଦାସ, ନରସିଂହ ବାରିକ ଓ ସତ୍ୟାନନ୍ଦ ଶେଜପଡା ପ୍ରମୁଖ ଯୋଗଦେଇ ଲୋକ ଦେଖାଶିଖା ସଭା ସମିତିର ଆୟୋଜନ କରି ନିଜକୁ ବିଜ୍ଞପିତ କରିବା ଅପେକ୍ଷା ସଦ୍‌ଭାବନା ସମିତି ପରି ଆମ୍ ସମୀକ୍ଷାର ସଭା ସମିତି ସମାଜକୁ ଭଲ ବାର୍ତ୍ତା ଦିଏ ବୋଲି ବକ୍ତବ୍ୟ ରଖିଥିଲେ। ଏହି ଅବସରରେ ପ୍ରତିଷ୍ଠାତା ବୁଗୁଡେଇଙ୍କ ଜାଣିବା ଜିଣିବା ପତ୍ରିକା ଲୋକାର୍ପିତ ହୋଇଥିଲା। ସୁଶ୍ରୀ ସନ୍ଧ୍ୟାରାଣୀ ପଣ୍ଡା ଧନ୍ୟବାଦ ଦେଇଥିଲେ।

### ଛାତରୁ ଖସୁଛି କଂକ୍ରିଟ, ପାଣି ଗଳୁଛି

# ବିପଦସଂକୁଳ ଅବସ୍ଥାରେ ବିଇଓ ଅଫିସ

ମୋରଡା, ୨୮।୮(ସମିସ): ମୋରଡା ଗୋଷ୍ଠୀ ଶିକ୍ଷା ଅଧିକାରୀଙ୍କ କାର୍ଯ୍ୟାଳୟ ବର୍ତ୍ତମାନ ବିପଦସଂକୁଳ କୋଠାରେ ଭୟ ଓ ଆଶଙ୍କା ମଧ୍ୟରେ ଶିକ୍ଷା ବିଭାଗର ସମସ୍ତ କାର୍ଯ୍ୟ କରୁଛନ୍ତି କର୍ମଚାରୀ। କାର୍ଯ୍ୟାଳୟରେ ଥିବା ସମସ୍ତ ଛାତରୁ କଂକ୍ରିଟ ଖସୁଥିବାବେଳେ ବର୍ଷା ହେଲେ ସବୁଆଡ଼େ ପାଣି ଗଳି ମୂଲ୍ୟବାନ କାଗଜପତ୍ର ନଷ୍ଟ ହୋଇଯାଉଛି। କାର୍ଯ୍ୟାଳୟ ପରିସରରେ ବିଇଓଙ୍କ ରୁମ, ବହି ଷ୍ଟୋର ରୁମ ଓ କିରାଣୀଙ୍କ ଅଫିସ କୋଠରୀରେ ପାଣି ପଶୁଥିବାର ଦେଖିବାକୁ ମିଳିଛି। ଚାରିଆଡ଼େ ଛାତ ଖରାପ ହୋଇଥିବାରୁ କାର୍ଯ୍ୟାଳୟକୁ ବିଭିନ୍ନ କାର୍ଯ୍ୟ ପାଇଁ ଆସୁଥିବା ଶିକ୍ଷକ, ଶିକ୍ଷୟିତ୍ରୀ ଓ ଅଭିଭାବକ ଭୟଭୀତ ହୋଇପଡ଼ିଛନ୍ତି। ଘରର ଅବସ୍ଥା ଅତି ଶୋଚନୀୟ ହୋଇପଡ଼ିଥିବାବେଳେ ଗତ ଶୁକ୍ରବାର ଦିନ କିରାଣି ମାନସ ସାହୁ କମ୍ପ୍ୟୁଟରରେ କାର୍ଯ୍ୟ କରୁଥିବା ସମୟରେ ହଠାତ ବଡ଼ କଂକ୍ରିଟ ଖଣ୍ଡ ତାଙ୍କ ଟେବୁଲ ଉପରେ ପଡ଼ି ତାଙ୍କର ହାତରେ ଗଭୀର ଆଘାତ ଲାଗିଥିଲା। ସେହିପରି ବରିଷ୍ଠ କିରାଣି ସଞ୍ଜୀବ ସେନାପତି ବସୁଥିବା ଟେବୁଲ ନିକଟରେ ମଧ୍ୟ ବିରାଟକାୟ କଂକ୍ରିଟ ଖଣ୍ଡ ଗଳି ପଡ଼ିଥିଲା। ତେବେ ଛାତରୁ ରଡ଼ ବାହାରି ରହିଛି। କେତେବେଳେ ଯେ ତାହା ଖସିପଡ଼ିବ କହିହେବନି। ଉକ୍ତ କାର୍ଯ୍ୟାଳୟକୁ ପ୍ରତିଦିନ ଶହ ଶହ ଶିକ୍ଷକ, ଅଭିଭାବକ ଆସୁଥିବାବେଳେ ତୁରନ୍ତ ମରାମତି ନ କରାଗଲେ, ଆଗାମୀ ଦିନରେ ବଡ଼ ଅଘଟଣ ଘଟିବା ଆଶଙ୍କା ରହିଛି।

**ଅଳ୍ପକେ ବର୍ତ୍ତିଲେ କିରାଣି**

# ସନ୍ ହୋଣ୍ଡା ବହଳଦା ଶାଖା ଉଦ୍‌ଘାଟିତ

● ମୟୂରଭଞ୍ଜରେ ନୂଆ ଅଥରାଇଜଡ୍ ସେଲ୍ସ ଓ ସର୍ଭିସ୍ ଆଉଟଲେଟ୍

ବାରିପଦା, ୨୮।୮(ସମିସ): ମୟୂରଭଞ୍ଜରେ ସନ୍ ହୋଣ୍ଡାର ୮ମ ଆଉଟ୍‌ଲେଟ୍ 'ସନ୍ ହୋଣ୍ଡା ବହଳଦା' ଲୋକାର୍ପିତ ହୋଇଛି। ଟାଟା-ବହଳଦାରୋଡ୍‌ସ୍ଥ ଏହି ସେଲ୍ସ ଓ ସର୍ଭିସକେନ୍ଦ୍ରର ଉଦ୍‌ଘାଟନ କାର୍ଯ୍ୟକ୍ରମରେ ହୋଣ୍ଡା ଟୁ-ୱିଲର୍ସ ଓଡିଶା ଇଷ୍ଟର ଏରିଆ ଇନ୍‌ଚାର୍ଜ ସର୍ଭିସ୍ ଅଲୋକ କୁମାର, ଡିଲର ପ୍ରମୋଟର୍ସ ଅନେଶ ଅଗ୍ରୱାଲ ଓ ସଜନ ଲାଲ ଅଗ୍ରୱାଲ ଉପସ୍ଥିତ ଥିଲେ। ଉଦଘାଟନ ଅବସରରେ ବିଶେଷ ରକ୍ଷା ବନ୍ଧନ ଓ ଗ୍ରାଣ୍ଡ ଓପନିଂ ଅଫର୍ ଗ୍ରାହକଙ୍କ ପାଇଁ ରହିଛି। ପ୍ରତ୍ୟେକ ସ୍କୁଟର୍ ମଡେଲ୍‌ରେ ୨ ହଜାର ଟଙ୍କାର ବିଶେଷ ଅଫର୍ ସହିତ ବିଶେଷ ସର୍ଭିସ୍ ସୁବିଧା ଉପଲବ୍ଧ। ଗ୍ରାହକ ଏହାର ସୁବିଧା ନେବାକୁ ସଂସ୍ଥା ପକ୍ଷରୁ କୁହାଯାଇଛି।

# ନିଟ୍ ପରୀକ୍ଷାରେ ସଫଳ ଆଦିବାସୀ ଛାତ୍ରୀଙ୍କୁ ଖେରୱାଲ ଜୁମିଦ ପକ୍ଷରୁ ସହାୟତା

ବିଶୋଇ, ୨୮।୮(ସମିସ): ଚଳିତବର୍ଷ ନିଟ୍ ପ୍ରବେଶିକା ପରୀକ୍ଷାରେ ଉତ୍ତୀର୍ଣ୍ଣ ହୋଇ ଡାକ୍ତରୀ ପାଠ୍ୟକ୍ରମ ପଢ଼ିବାକୁ ନାମ ଲେଖାଇ ପାରିନଥିବା ବିଶୋଇ ବ୍ଲକ ସାନଜାମବିଲା ଗ୍ରାମର ଛାତ୍ରୀ ଶିଖା ମାଝୀଙ୍କୁ ସହାୟତାର ହାତ ବଢ଼ାଇଛି ରାଇରଙ୍ଗପୁର ଖେରୱାଲ ଜୁମିଦ ସ୍ୱେଚ୍ଛାସେବୀ ସଂଗଠନ। ଡାକ୍ତରୀ ଛାତ୍ରୀ ଶିଖାଙ୍କ ବାସଭବନକୁ ଯାଇ ସଂଗଠନର କର୍ମକର୍ତ୍ତା ଶିଖାଙ୍କ ଅଭିଭାବକଙ୍କୁ ନଗଦ ୧ ଲକ୍ଷ ଟଙ୍କାର ସହାୟତା ରାଶି ପ୍ରଦାନ କରିବା ସହ ଆଗାମୀ ୬ ମାସ ପର୍ଯ୍ୟନ୍ତ ଶିଖାଙ୍କ ସମସ୍ତ ପ୍ରକାରର ପାଠପଢ଼ାର ଖର୍ଚ୍ଚ ଦାୟିତ୍ୱ ବହନ କରିବାକୁ ପ୍ରତିଶ୍ରୁତି ଦେଇଛନ୍ତି।

ବିଶୋଇ ବ୍ଲକ ଅନ୍ତର୍ଗତ ସାନଜାମବିଲା ଗ୍ରାମର ଦିନ ମଜୁରିଆ ରାମସିଂ ମାଝୀ ଓ ଡାଙ୍ଗି ମାଝୀଙ୍କ ଝିଅ ଶିଖା ଅତି ଗରିବ ଶ୍ରେଣୀ ପରିବାରର ଥିବାବେଳେ ସେ ପିଲାବେଳୁ ଡାକ୍ତରୀ ସେବା ପାଇଁ ମନୋବୃତ୍ତି ରଖିଥିଲେ। ଅଭାବରେ ରହି ଗ୍ରାମ ସ୍କୁଲରେ ପାଠପଢ଼ି ମ୍ୟାଟ୍ରିକରେ ୭୫ ପ୍ରତିଶତ ନମ୍ବର ରଖି ପାସ କରିଥିଲେ। ପରେ ବାଡୁଣିଆ (ଏସ୍‌ଏସ୍‌ଡି) ବାଳିକା ଉଚ୍ଚମାଧ୍ୟମିକ ବିଦ୍ୟାଳୟରୁ ୮୧ ପ୍ରତିଶତ ମାର୍କ ରଖି +୨ ବିଜ୍ଞାନ ପରୀକ୍ଷାରେ ପାସ କରି ନିଟ ପରୀକ୍ଷା ପାଇଁ ପ୍ରସ୍ତୁତି ଆରମ୍ଭ କରିଥିଲେ। ପରିବାରରେ ଆର୍ଥିକ ସମ୍ବଳ ଦୁର୍ବଳ କାରଣରୁ ଶିଖା ନିଟ ପ୍ରସ୍ତୁତି ପାଇଁ କୌଣସି ଘରୋଇ କୋଚିଂ ସେଣ୍ଟର ନ ଯାଇ ଘରେ ରହି ବିଦ୍ୟାଳୟର ଅଧ୍ୟାପକ ଅଧ୍ୟାପିକାଙ୍କ ତତ୍ତ୍ୱାବଧାନରେ ସର୍ବଭାରତୀୟ ନିଟ ପ୍ରବେଶିକା ପରୀକ୍ଷା ପାଇଁ ପ୍ରସ୍ତୁତି ଜାରି ରଖିଥିଲେ। କଠିନ ପରିଶ୍ରମ, ଦୃଢ଼ ଆତ୍ମବିଶ୍ୱାସ ଓ ବାପାମାଆଙ୍କ ସ୍ୱପ୍ନ ପୂରଣ କରିବା ଲକ୍ଷ୍ୟ ରଖି ଶିଖା ନିଟ ପ୍ରବେଶିକା ପରୀକ୍ଷାରେ ସଫଳ ହୋଇଛନ୍ତି। ସେ ୨୩୭ ମାର୍କ ରଖି ରାଜ୍ୟରେ ୫୮୩୫ ର୍‌ୟାଙ୍କ ଓ ସର୍ବ ଭାରତରେ ୮, ୫୩, ୧୧୦ ର୍‌ୟାଙ୍କ ରଖିଛନ୍ତି। ପରେ ଶିଖା ଯାଜପୁରସ୍ଥ ମହାରାଜା ଯଯାତି କେଶରୀ ସରକାରୀ ମେଡିକାଲ କଲେଜରେ ଆଡମିଶନ ନେଇଥିଲେ। ଶିଖାଙ୍କ ଅଭିଭାବକଙ୍କ ଆର୍ଥିକ ସମ୍ବଳ ଅଭାବ କାରଣରୁ ଶିଖାଙ୍କ ଡାକ୍ତରୀ ଆଡମିଶନ ଖର୍ଚ୍ଚ ଓ ଅନ୍ୟାନ୍ୟ ଖର୍ଚ୍ଚ ବହନ କରିବାକୁ ଅସମର୍ଥ ହୋଇ ପଡ଼ିଥିଲେ। ଏ ନେଇ ଖେରୱାଲ ଜୁମିଦ ସଂଗଠନର ସଦସ୍ୟା ତଥା ବିଶୋଇ ବ୍ଲକ କାର୍ଯ୍ୟରତ ସିଡିପିଓ ଶ୍ରୀମତୀ ବିଟୁ ଟୁଡୁଙ୍କ ପ୍ରଥମେ ଦୃଷ୍ଟିଗୋଚର ହେବାପରେ ସେ ସଂଗଠନ ସହିତ ଆଲୋଚନା କରି ଗରିବ ମେଧାବୀ ଛାତ୍ରୀ ଶିଖାଙ୍କୁ କିପରି ସହାୟତା ହାତ ବଢ଼ାଇ ଜଣେ ଗରିବ ଝିଅର ସ୍ୱପ୍ନ ପୂରଣ କରି ଉଜ୍ଜ୍ୱଳ ଭବିଷ୍ୟତ ଗଠନ କରାଯିବ, ସେନେଇ ସଂଗଠନ କର୍ମକର୍ତ୍ତା ସହିତ ଆଲୋଚନା କରିଥିଲେ। ଆଜି ସଂଗଠନର ସଭାପତି ଭାଗବତ ମାଝୀ,

ସମ୍ପାଦକ ଅବସରପ୍ରାପ୍ତ ବନଖଣ୍ଡ ଅଧିକାରୀ ବୈଦ୍ୟନାଥ ମାଝୀ, ସଂଗଠନର ଅନ୍ୟତମ ସଦସ୍ୟ ରାଇରଙ୍ଗପୁର ଉପଖଣ୍ଡ ଚିକିତ୍ସାଳୟରେ କାର୍ଯ୍ୟରତ ଚିକିତ୍ସକ ଡାକ୍ତର ଦେବେନ୍ଦ୍ର ଟୁଡୁ, ସିଡିପିଓ ବିଟୁ ଟୁଡୁ, ମଙ୍ଗଳ ମାଝି, ଅବସରପ୍ରାପ୍ତ ଅବକାରୀ ଅଧୀକ୍ଷକ ଚନ୍ଦ୍ରମୋହନ ବାସ୍କେ, ରାମଚନ୍ଦ୍ର ମାଝୀ, କୋଷାଧ୍ୟକ୍ଷ ଲମ୍ବୋଦର ସୋରେନ ପ୍ରମୁଖ ଶିଖାଙ୍କ ବାସଭବନକୁ ପହଞ୍ଚି ପାଟବିଲା ଗ୍ରାମ ମାଝୀବାବା ମାସାଙ୍ଗ ବାସ୍କେ, ଅଙ୍ଗନବାଡି କର୍ମୀ କମଳା ମହାନ୍ତ ଓ ଗ୍ରାମବାସୀଙ୍କ ଉପସ୍ଥିତିରେ ଶିଖାଙ୍କୁ ୧ ଲକ୍ଷ ଟଙ୍କାର ସହାୟତା ରାଶି ପ୍ରଦାନ କରିଥିଲେ।

**ଜଙ୍ଗଲ ରକ୍ଷା ବନ୍ଧନ ଉତ୍ସବ**

# ରାଖୀ ବାନ୍ଧି ୬୦୦୦ ଏକର ସଂରକ୍ଷିତ ଜଙ୍ଗଲ ସୁରକ୍ଷା ପାଇଁ ନେଲେ ଶପଥ

ବାରିପଦା, ୨୮।୮(ସମିସ): ପରିବେଶବିତ୍ ବିବେକାନନ୍ଦ ପଟ୍ଟନାୟକଙ୍କ ପରିକଳ୍ପନାରେ ୨୦୦୪ ମସିହାରେ ଆରମ୍ଭ ହୋଇଥିବା ନିଆରା ଜଙ୍ଗଲ ରକ୍ଷା ବନ୍ଧନ ଉତ୍ସବ ୨୩ ବର୍ଷରେ ପଦାର୍ପଣ କରିଛି। ମୟୂରଭଞ୍ଜରୁ ଆରମ୍ଭ ହୋଇଥିବା ଏହି ରକ୍ଷା ବନ୍ଧନ ଉତ୍ସବ ଆଜି ସାରା ଭାରତ ବର୍ଷର ଅନେକ ରାଜ୍ୟରେ ପାଳନ କରାଯାଉଛି। ଚଳିତ ବର୍ଷ ଶୂଳିଆପଦା ବ୍ଲକ୍ ଦେଉଳି ସଂରକ୍ଷିତ ଜଙ୍ଗଲରେ ୨୦ରୁ ଉର୍ଦ୍ଧ୍ୱ ଗ୍ରାମର ୭୦୦ରୁ ଉର୍ଦ୍ଧ୍ୱ ଜଙ୍ଗଲ ସୁରକ୍ଷା ପ୍ରତିନିଧି, ଗ୍ରାମବାସୀ, ନିର୍ବାଚିତ ପଞ୍ଚାୟତ ପ୍ରତିନିଧି,ବନ କର୍ମଚାରୀ, ସ୍ୱେଚ୍ଛାସେବୀ ଅନୁଷ୍ଠାନ, ମହାବିଦ୍ୟାଳୟ ଅଧ୍ୟାପକ, ଛାତ୍ରଛାତ୍ରୀ ଓ ମହିଳା ସ୍ୱୟଂ ସହାୟକ ଗୋଷ୍ଠୀ ଉପସ୍ଥିତ ରହି ଏହି ନିଆରା ଜଙ୍ଗଲ ରକ୍ଷା ବନ୍ଧନ ଉତ୍ସବ ପାଳନ କରିବା ସହ ୬୦୦୦ ଏକର ପରିସୀମା ବିଶିଷ୍ଟ ଦେଉଳି ସଂରକ୍ଷିତ ଜଙ୍ଗଲକୁ ସୁରକ୍ଷା ଦେବାକୁ ଶପଥ ନେଇଥିଲେ। ଅତିଥିଙ୍କ ଦ୍ୱାରା ନିକଟସ୍ଥ ଜଙ୍ଗଲ ସୁରକ୍ଷା କମିଟିଗୁଡ଼ିକୁ ଦେଉଳି ସଂରକ୍ଷିତ ଜଙ୍ଗଲର ଧରମପୁରା ଗ୍ରାମ ଜଙ୍ଗଲ ସୁରକ୍ଷା କମିଟି, ସ୍ୱାର୍ଡା ସ୍ୱେଚ୍ଛାସେବୀ ଅନୁଷ୍ଠାନ ଓ ବାରିପଦା ବନଖଣ୍ଡର ମିଳିତ ଉଦ୍ୟମରେ ଏହି କାର୍ଯ୍ୟକ୍ରମ ଅନୁଷ୍ଠିତ ହୋଇଥିଲା। ବାରିପଦା ବନଖଣ୍ଡ ଅଧିକାରୀ ଗୋବିନ୍ଦ ଚନ୍ଦ୍ର ବିଶ୍ୱାଳଙ୍କ ସଭାପତିତ୍ୱରେ ଆୟୋଜିତ ସଭାରେ ମହାରାଜା ଶ୍ରୀରାମ ଚନ୍ଦ୍ର ଭଞ୍ଜଦେଓ ବିଶ୍ୱବିଦ୍ୟାଳୟର କୁଳପତି ପ୍ରଫେସର ମହେନ୍ଦ୍ର କୁମାର ମହାନ୍ତି ମୁଖ୍ୟଅତିଥି ଭାବେ ଯୋଗଦାନ କରିଥିଲେ। ଶିମିଳିପାଳ ବ୍ୟାଘ୍ର ପ୍ରକଳ୍ପ ଦକ୍ଷିଣର ଉପନିର୍ଦ୍ଦେଶକ ସୁମିତ କୁମାର କର ମୁଖ୍ୟବକ୍ତା, ଅତିରିକ୍ତ ଆରକ୍ଷୀ ଅଧିକ୍ଷକ ଦୀପକ କୁମାର ଗୋଛାୟତ ସମ୍ମାନିତ ଅତିଥି, କୃଷି ଶିଳ୍ପ ନିଗମର ପୂର୍ବତନ ଅଧ୍ୟକ୍ଷ ଦେବାଶିଷ ମହାନ୍ତି, ଦେଉଳି ରେଞ୍ଜ ଅଫିସର ଜଗଦୀଶ କୁମାର ଦାସ, ମହାବିଲା ସରପଞ୍ଚ ଅନୁପ ସିଂ, ସ୍ୱାର୍ଡା ସ୍ୱେଚ୍ଛାସେବୀ ଅନୁଷ୍ଠାନର କୋଷାଧ୍ୟକ୍ଷ ସଞ୍ଜୟ ଦ୍ୱାରୀ, ମୋହନ ମୁର୍ମୁ ସମ୍ମାନିତ ଅତିଥି ଭାବେ ଯୋଗ ଦେଇଥିଲେ। ପରିବେଶବିତ ବିବେକାନନ୍ଦ ପଟ୍ଟନାୟକଙ୍କ ସଂଯୋଜନାରେ ଆୟୋଜିତ ଏହି ସଭାରେ ମନୋରଞ୍ଜନ ନାୟକ, ଯୋଗେନ୍ଦ୍ର ସି, ପରେଶ ସର୍ଦ୍ଦାର, ଶତ୍ରୁଘନ ସର୍ଦ୍ଦାର, ଭଗବାନ ସର୍ଦ୍ଦାର, ଶଙ୍କର ମହାନ୍ତ, ଜନ୍ମେଜୟ ମହାନ୍ତ, ହରେନ୍ଦ୍ର ମହାନ୍ତ, ମୋହନ ମାର୍ଣ୍ଡି, ଜୟନ୍ତ ସର୍ଦ୍ଦାର, ଶ୍ରୀକାନ୍ତ ସର୍ଦ୍ଦାର, ଉପେନ୍ଦ୍ର ପ୍ରଧାନ, କୃଷ୍ଣ ଚନ୍ଦ୍ର ଦଳନାଇକ, ବାବୁଲୁ ମାର୍ଣ୍ଡି ପ୍ରମୁଖ ବକ୍ତବ୍ୟ ରଖିଥିଲେ ଓ କାର୍ଯ୍ୟକ୍ରମକୁ ପରିଚାଳନା କରିଥିଲେ।

## ନିଟ୍‌ରେ ହରେକୃଷ୍ଣ ସୟ ସଫଳ

କରଞ୍ଜିଆ, ୨୮।୮(ସମିସ): ନିଜର କଠିନ ପରିଶ୍ରମ, ଦୃଢ଼ ଇଚ୍ଛାଶକ୍ତି ଓ ନିଷ୍ଠା ଦ୍ୱାରା ସଫଳତାର ଏକ ନୂଆ ଅଧ୍ୟାୟ ଲେଖିଛନ୍ତି ପାଟୁଳିଡିହି ଗ୍ରାମର ହରେକୃଷ୍ଣ ସୟ। ଜାତୀୟ ସ୍ତରର ମେଡିକାଲ ପ୍ରବେଶିକା ପରୀକ୍ଷା ନିଟ୍‌ରେ ସଫଳତା ହାସଲ କରି ସେ ବାଲେଶ୍ୱରସ୍ଥ ଫକୀର ମୋହନ ମେଡିକାଲ କଲେଜ ଆଣ୍ଡ ହସ୍ପିଟାଲରେ ଏମ୍‌ବିବିଏସ୍ ପଢ଼ିବା ପାଇଁ ମନୋନୀତ ହୋଇଛନ୍ତି। ହରେକୃଷ୍ଣଙ୍କ ସଫଳତା ତାଙ୍କ ପରିବାର ସମେତ ସମଗ୍ର ପାଟୁଳିଡିହି ଗ୍ରାମ ପାଇଁ ଗର୍ବ ଓ ଆନନ୍ଦର ବିଷୟ ପାଲଟିଛି। ରସାନନ୍ଦ ସୟଙ୍କ ସୁପୁତ୍ର ହରେକୃଷ୍ଣ ଛୋଟବେଳୁ ହିଁ ପଢ଼ା ପ୍ରତି ଆଗ୍ରହୀ ଥିଲେ। ଡାକ୍ତର ହେବାର ସ୍ୱପ୍ନକୁ ପୂରଣ କରିବା ପାଇଁ ସେ ନିରନ୍ତର ପରିଶ୍ରମ ଓ କଠିନ ଅଧ୍ୟବସାୟ ଜାରି ରଖିଥିଲେ। ଶେଷରେ ତାଙ୍କର ଏହି କଠିନ ପରିଶ୍ରମ ସଫଳତାର ରୂପ ନେଇଛି। ତେବେ ନିଟ୍ ଭଳି ପ୍ରତିଯୋଗିତାମୂଳକ ପରୀକ୍ଷାରେ ସଫଳତା ପାଇବା ସହଜ ନୁହେଁ। ହରେକୃଷ୍ଣ ନିଜ ପରିଶ୍ରମ ଓ ଧୈର୍ଯ୍ୟ ଦ୍ୱାରା ଏହାକୁ ସଫଳ କରି ଦେଖାଇଛନ୍ତି। ତାଙ୍କର ଏହି ସଫଳତା ପଛରେ ପରିବାରର ସମର୍ଥନ, ଗୁରୁଜନଙ୍କ ଆଶୀର୍ବାଦ ଓ ଶିକ୍ଷକଙ୍କ ମାର୍ଗଦର୍ଶନର ଗୁରୁତ୍ୱପୂର୍ଣ୍ଣ ଅବଦାନ ରହିଛି। ବିଭିନ୍ନ ମହଲରୁ ତାଙ୍କୁ ଅଭିନନ୍ଦନ ଓ ଶୁଭେଚ୍ଛା ଜଣାଯାଉଛି। ଜଣେ ଗ୍ରାମୀଣ ଛାତ୍ର ନିଜ ପରିଶ୍ରମ ଓ ପ୍ରତିଭା ବଳରେ ମେଡିକାଲ ଶିକ୍ଷା ପାଇଁ ମନୋନୀତ ହେବା ନିଶ୍ଚିତ ଭାବେ ଅନ୍ୟ ଛାତ୍ରଛାତ୍ରୀଙ୍କ ପାଇଁ ଏକ ବଡ଼ ପ୍ରେରଣା। ବିଶେଷକରି ଗ୍ରାମାଞ୍ଚଳର ଛାତ୍ରଛାତ୍ରୀଙ୍କ ପାଇଁ ହରେକୃଷ୍ଣଙ୍କ ସଫଳତା ଏକ ଉଦାହରଣ। ତାଙ୍କର ଏହି ସଫଳତା ଗ୍ରାମର ଅନ୍ୟ ଯୁବପିଢ଼ିଙ୍କୁ ମଧ୍ୟ ଶିକ୍ଷା ଓ କ୍ୟାରିୟର କ୍ଷେତ୍ରରେ ଆଗକୁ ବଢ଼ିବାକୁ ନୂଆ ଉତ୍ସାହ ଯୋଗାଇବ। ଡାକ୍ତର ହେବାର ସ୍ୱପ୍ନ ନେଇ ଆଗକୁ ବଢୁଥିବା ହରେକୃଷ୍ଣଙ୍କ ଏହି ସଫଳତା ଆଗାମୀ ଦିନରେ ଆହୁରି ବଡ଼ ସଫଳତାର ଦ୍ୱାର ଖୋଲୁ ବୋଲି ଏହା ହିଁ ପରିବାର, ଗ୍ରାମବାସୀ ଓ ସମସ୍ତ ଶୁଭେଚ୍ଛୁଙ୍କ ଶୁଭକାମନା।

# ବଜାରରେ ରୋଗ ବାଣ୍ଟୁଛି କାଗଜ କପ୍

ମୋରଡା, ୨୮।୮(ସମିସ): କାମ ବ୍ୟସ୍ତତା ଭିତରେ ଟିକିଏ ରିଲାକ୍ସ ପାଇଁ ହେଉ ଅବା ଅଭ୍ୟାସଗତ ଭାବେ ଯୁବବର୍ଗଙ୍କଠାରୁ ଆରମ୍ଭ କରି ବୟସ୍କଙ୍କ ପର୍ଯ୍ୟନ୍ତ ପ୍ରାୟ ସମସ୍ତେ ଚା', କଫି ଆଦି ପିଇବାକୁ ଭଲ ପାଆନ୍ତି। ତେଣୁ ସହରଠୁ ଆରମ୍ଭ କରି ଗାଁ ରାସ୍ତା ପାର୍ଶ୍ୱ, ଛକ, ବସ୍ତିରେ ଚା' ଦୋକାନ ଖୋଲିଛି। ପୂର୍ବରୁ କାଚ ଗ୍ଲାସ, ଚିନାମାଟି କିମ୍ବା ମାଟି କପ୍‌ରେ ଚା' ଦେଉଥିଲେ ଦୋକାନୀ। ଏବେ ଏହାର ସ୍ଥାନ ନେଇଛି କାଗଜ କପ୍। ଏହା ଦୋକାନୀଙ୍କ ପାଇଁ ସୁବିଧାଜନକ ହେଉଥିଲେ ମଧ୍ୟ ଗ୍ରାହକଙ୍କ ପାଇଁ ବିପଦ ସାଜୁଛି। ଏହି ୟୁଜ୍ ଆଣ୍ଡ ଥ୍ରୋ ବା ଏକକ ବ୍ୟବହାର ଯୋଗ୍ୟ କପ ଅଜାଣତରେ ଗ୍ରାହକଙ୍କୁ ରୋଗ ବାଣ୍ଟୁଛି। କାଗଜ କପକୁ ୱାଟର ପ୍ରୁଫ କରିବା ପାଇଁ ସେଥିରେ କେମିକାଲ ମିଶୁଛି। ଗରମ ଚା' କିମ୍ବା କଫି ସଂସ୍ପର୍ଶରେ ଆସିବା ମାତ୍ରେ ତାହା ତରଳି ଯାଇ ଚା'ରେ ମିଶି ପେଟକୁ ଯାଇ ରୋଗ ସୃଷ୍ଟି କରୁଛି। କାଗଜ କପରେ ଚା' ପିଇବା ଦ୍ୱାରା କ୍ୟାନସରଠାରୁ ଆରମ୍ଭ କରି ପେଟ ସମସ୍ୟା ଓ ଅନ୍ୟାନ୍ୟ ରୋଗ ସୃଷ୍ଟି ହେବାର ଆଶଙ୍କା ରହୁଛି। ତେଣୁ ସରକାର ଏଥିପ୍ରତି ଦୃଷ୍ଟି ଦେଇ ଦୋକାନରେ ଚଢ଼ଉ କରିବା ସହ ଲୋକଙ୍କୁ ସଚେତନ କରାଇବାର ଆବଶ୍ୟକତା ରହୁଛି।

■ କାଗଜ କପ୍‌ରେ ଚା' ପିଇ ରୋଗ ଡାକୁଛନ୍ତି ଗ୍ରାହକ

### ଏମାନେ ଯାହା କୁହନ୍ତି

କାଗଜ କପ୍‌କୁ ଓଦା ହେବାରୁ ରକ୍ଷା କରିବା ପାଇଁ ଏହାର ଭିତର ପାର୍ଶ୍ୱରେ ଏକ ପତଳା ପ୍ଲାଷ୍ଟିକ୍ (ମାଇକ୍ରୋ ପ୍ଲାଷ୍ଟିକ୍) କୋଟିଂ ଦିଆଯାଇଥାଏ। ଏଥିରେ ଗରମ ଚା' ଢାଳିବା ଦ୍ୱାରା ସେହି ସ୍ତର ତରଳି ଲକ୍ଷ ଲକ୍ଷ ମାଇକ୍ରୋପ୍ଲାଷ୍ଟିକ୍ କଣିକା ଓ କ୍ରୋମିୟମ୍ ଓ କ୍ୟାଡ୍‌ମିୟମ୍ ଭଳି ବିଷାକ୍ତ ରାସାୟନିକ ପଦାର୍ଥ ଶରୀର ଭିତରକୁ ଯାଇଥାଏ। ଏହାଦ୍ୱାରା ହଜମ ପ୍ରକ୍ରିୟା ଖରାପ ହେବା, ଡାଇରିଆ, କିଡନୀ ଓ କର୍କଟ ଭଳି ଗୁରୁତର ସ୍ୱାସ୍ଥ୍ୟ ସମସ୍ୟା ଦେଖାଦିଏ। ଏହି କପ୍ ସହଜରେ ମାଟିରେ ମିଶେ ନାହିଁ କି ରିସାଇକେଲିଂ ହୋଇପାରେନାହିଁ। ଯାହା ପରିବେଶ ପାଇଁ ମଧ୍ୟ କ୍ଷତିକାରକ।

-କାମଦେବ ପାଠୀ, ଚିତ୍ରଡା ମହାବିଦ୍ୟାଳୟ ରାସାୟନିକ ବିଜ୍ଞାନ ବିଭାଗ ପ୍ରଫେସର

ମାଟି କପ୍ ସମ୍ପୂର୍ଣ୍ଣ ପ୍ରାକୃତିକ ଓ କେମିକାଲ୍ ମୁକ୍ତ। ମାଟିର ପ୍ରକୃତି କ୍ଷାରୀୟ ହୋଇଥିବାରୁ ଏହା ଚା'ର ଏସିଡିଟିକୁ କମ୍ କରି ପେଟ ସମସ୍ୟା ଦୂର କରିଥାଏ। ଉଚ୍ଚ ତାପମାତ୍ରାରେ ପୋଡ଼ି ପ୍ରସ୍ତୁତ କରାଯାଉଥିବାରୁ ଏହା ସମ୍ପୂର୍ଣ୍ଣ ଜୀବାଣୁମୁକ୍ତ। ବ୍ୟବସାୟିକ ଦୃଷ୍ଟିକୋଣରୁ ଦେଖିଲେ, ଏହା କୁମ୍ଭକାର ସମାଜ ଓ ସ୍ଥାନୀୟ ବେକାର ଯୁବକଙ୍କ ପାଇଁ ଅର୍ଥନୈତିକ ବିକାଶର ନୂଆ ରାହା ଦେଖାଇଛି। ମାଟି ସଂଗ୍ରହ କରି ମେସିନ୍ ସାହାଯ୍ୟରେ କପ୍ ଗଢ଼ି ଭାଟିରେ ପୋଡ଼ି ଏହାକୁ ବଜାରକୁ ଅଣାଯାଉଛି। ବର୍ତ୍ତମାନ ମୁଁ ଏହି କପ୍‌କୁ ୫ରୁ ୭ ଟଙ୍କାରେ କିଣି ସେଥିରେ ସ୍ପେଶାଲ ଚା' ଦେଇ ଗ୍ରାହକଙ୍କୁ ୧୦ରୁ ୨୦ ଟଙ୍କାରେ ବିକ୍ରି କରୁଛି। ବ୍ୟବହାର ପରେ ଏହାକୁ ଫିଙ୍ଗି ଦେଲେ ସହଜରେ ମାଟିରେ ମିଶି ପୁଣି ମାଟି ହୋଇଯାଏ। ଏହାଦ୍ୱାରା କୌଣସି ଆବର୍ଜନା ବା ପ୍ରଦୂଷଣ ସୃଷ୍ଟି ହୁଏନାହିଁ। ସୁଗନ୍ଧିତ ସ୍ୱାଦ ମାଟି କପ୍‌ରେ ଗରମ ଚା' ଢାଳିଲେ ଏକ ସୁନ୍ଦର ବାସ୍ନା ମାଟିର ମହକ ଆସେ, ଯାହା ଚା'ର ସ୍ୱାଦକୁ ଦୁଇଗୁଣ କରିଦିଏ।

-ଯୋଗେଶ୍ୱର ସାହୁ, ଚା' ବ୍ୟବସାୟୀ, ଚିତ୍ରଡା

# ହୋ ଭାଷାକୁ ସାମ୍ବିଧାନିକ ମାନ୍ୟତା ଦାବି

## ତୃତୀୟ ଦିନରେ ବୀର ବିର୍ସା ମୁଣ୍ଡା କମିଟିର ଆମରଣ ଅନଶନ

ଯଶିପୁର,୨୮।୮ (ସମିସ)

ହୋ ଭାଷାକୁ ଭାରତୀୟ ସମ୍ବିଧାନର ଅଷ୍ଟମ ଅନୁସୂଚୀରେ ଅନ୍ତର୍ଭୁକ୍ତ କରିବା ସହିତ ଓଡ଼ିଶାରେ ଏହାକୁ ଦ୍ୱିତୀୟ ରାଜଭାଷା ମାନ୍ୟତା ପ୍ରଦାନ ଦାବିରେ ବୀର ବିର୍ସା ମୁଣ୍ଡା କମିଟି ପକ୍ଷରୁ ଚାଲିଥିବା ଆମରଣ ଅନଶନ ଶୁକ୍ରବାର ତୃତୀୟ ଦିନରେ ପହଞ୍ଚିଛି। ମୟୂରଭଞ୍ଜ ଜିଲ୍ଲା ତିରିଂରୁ ପଦଯାତ୍ରାରେ ଆସିଥିବା କମିଟିର ସଦସ୍ୟମାନେ ମୁଖ୍ୟମନ୍ତ୍ରୀ ମୋହନ ଚରଣ ମାଝୀଙ୍କୁ ସାକ୍ଷାତ କରି ସ୍ମାରକପତ୍ର ପ୍ରଦାନ ସହ ଆଲୋଚନା କରିବା ପାଇଁ ଅଡି ବସିଛନ୍ତି। ଅନଶନର ତୃତୀୟ ଦିନରେ ମୟୂରଭଞ୍ଜ ଜିଲ୍ଲା ଯଶିପୁର ବ୍ଲକ ଅନ୍ତର୍ଗତ ଅସ୍ତକୁଆଁର ଗ୍ରାମ ପଞ୍ଚାୟତର ସରପଞ୍ଚ କୁମାରୀ ପ୍ୟାରୀ ଟୁଟି ଯୋଗଦାନ ପୂର୍ବକ

ସରକାରୀ ସ୍ତରରେ ହୋ' ଭାଷାକୁ ଭାରତୀୟ ସମ୍ବିଧାନର ଅଷ୍ଟମ ଅନୁସୂଚୀରେ ନ ଅନ୍ତର୍ଭୁକ୍ତ କରାଯିବା କରାଯିବା ଦୁର୍ଭାଗ୍ୟଜନକ ବୋଲି ଆନ୍ଦୋଳନକାରୀମାନଙ୍କ ଉଦ୍ଦେଶ୍ୟରେ ଅଭିଭାଷଣ ପ୍ରଦାନ କରିଥିଲେ। ତତସହିତ, ବିଶିଷ୍ଟ ହୋ' କଣ୍ଠଶିଳ୍ପୀ ତଥା ସଂଗୀତକାର ସ୍ୱର୍ଣ୍ଣଲତା ସିଂ ମଧ୍ୟ ଏହି ଆନ୍ଦୋଳନରେ ସାମିଲ ହୋଇ ହୋ ' ସଂଗୀତ ପରିବେଷଣ କରିଥିଲେ। ଦାବି ନ ପୂରଣ ହେବା ପର୍ଯ୍ୟନ୍ତ ଏହି ଆମରଣ ଅନଶନ ଜାରି ରହିବ ବୋଲି କମିଟିର ସଭାପତି ଘନଶ୍ୟାମ ପିଙ୍ଗୁଆ ସୂଚନା ଦେଇଛନ୍ତି। ଏହି ଅନଶନରେ ଡଃ . ବିକ୍ରମ ବିରୁଲି, ଗାମାଏ ରାମିଲ ସିଂ ଗୋଇପାଇ, ସୁକୁଲାଲ ପାଳିଆ, କୃଷ୍ଣଚନ୍ଦ୍ର କାରଆ, ଚନ୍ଦ୍ରମୋହନ ପିଙ୍ଗୁଆ, ସଂଜୟ ହେମ୍ବ୍ରମ, ଜଟିଆ ସାଉୟାଁ ଏବଂ ରାମେଶ୍ୱର କଣ୍ଡାଂକେଲ ପ୍ରମୁଖ ସାମିଲ ହୋଇଛନ୍ତି।

## ପ୍ରଜାପିତା ବ୍ରହ୍ମାକୁମାରୀ ଆଶ୍ରମରେ ରକ୍ଷାବନ୍ଧନ ଉତ୍ସବ

ବୈଶିଙ୍ଗା,୨୮।୮ (ସମିସ): ବୈଶିଙ୍ଗାସ୍ଥ ପ୍ରଜାପିତା ବ୍ରହ୍ମାକୁମାରୀ ଆଶ୍ରମରେ ପବିତ୍ର ରକ୍ଷାବନ୍ଧନ ଉତ୍ସବ ପାଳିତ ହୋଇଛି। ସେବା କେନ୍ଦ୍ର ସଞ୍ଚାଳିକା ବ୍ରହ୍ମାକୁମାରୀ ଅନୁପମା ଭଉଣୀଙ୍କ ତତ୍ତ୍ୱାବଧାନରେ ରକ୍ଷା ବନ୍ଧନ ପର୍ବ ପାଳିତ ହୋଇଛି। ବୈଶିଙ୍ଗା ସେବାକେନ୍ଦ୍ର ମୁଖ୍ୟ ସଞ୍ଚାଳିକା ବ୍ରହ୍ମାକୁମାରୀ ଅନୁପମା ଏହି ପର୍ବର ପ୍ରକୃତ ଅର୍ଥ ବୁଝାଇଥିଲେ।

ସର୍ବ ଶକ୍ତିମାନ ପରମପିତା ପରମାତ୍ମା ହିଁ ସମସ୍ତ ମନୁଷ୍ୟାତ୍ମାଙ୍କ ପରମ ରକ୍ଷକ ବୋଲି ସେ କହିଥିଲେ। ଏହି ଉପଲକ୍ଷେ ସମସ୍ତ ଭାଇ ଓ ଭଉଣୀଙ୍କୁ ପବିତ୍ରତାର ସୂଚକ ରାକ୍ଷୀ ବାନ୍ଧିଥିଲେ। ପରେ ସେବା କେନ୍ଦ୍ର ଅଧୀନରେ ଥିବା ସମସ୍ତ ଗୀତା ପାଠଶାଳାରେ ଭାଇ ଓ ଭଉଣୀଙ୍କୁ ରାକ୍ଷୀ ବନ୍ଧାଯାଇଥିଲା। କାର୍ଯ୍ୟକ୍ରମରେ ବ୍ରହ୍ମାକୁମାର ଦିବ୍ୟରଞ୍ଜନ, ବ୍ରହ୍ମାକୁମାର ମୁନା, ବ୍ରହ୍ମାକୁମାର ସତ୍ୟପ୍ରକାଶ ପ୍ରମୁଖ ସହଯୋଗ କରିଥିଲେ।

## ରୋଟାରୀ ହେରିଟେଜ ପକ୍ଷରୁ ଦନ୍ତ ଚିକିତ୍ସା ସଚେତନତା

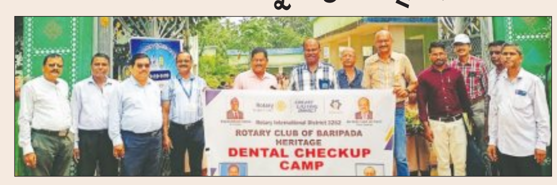


ଶୁଳିଆପଦା, ୨୮ ।୮ (ସମିସ): ରୋଟାରୀ କ୍ଲବ୍ ଅଫ୍ ବାରିପଦା ହେରିଟେଜ ତରଫରୁ କ୍ଲବ୍ ସଭାପତି ରୋଟାରୀୟାନ ତରଣୀସେନ ଧଳଙ୍କ ମାର୍ଗଦର୍ଶନ ଓ ସମ୍ପାଦକ ସଂଜୀବ କୁମାର ଦଣ୍ଡପାଟଙ୍କ ତତ୍ତ୍ୱାବଧାନରେ ଦନ୍ତ ରୋଗର କାରଣ ଓ ନୀରାକରଣ ସମ୍ବନ୍ଧୀୟ ଏକ ସଚେତନତା କାର୍ଯ୍ୟକ୍ରମ ଶୁଳିଆପଦା ବ୍ଲକ ଅନ୍ତର୍ଗତ ସୀମାନ୍ତ ହାଇସ୍କୁଲ, ବଣକାଟି ପରିସରରେ ଅନୁଷ୍ଠିତ ହୋଇଯାଇଛି। ଏଥିରେ କ୍ଲବ୍ ସଦସ୍ୟ ରୋଟାରୀୟାନ ଅନିରୁଦ୍ଧ ପୃଷ୍ଟି, ଅମିତାଭ ପଟ୍ଟନାୟକ, ସନ୍ତୋଷ କାସ୍ତ, ଶୈବାଳକାନ୍ତ ନାୟକ,ନଳୀନ ଚୌଧୁରୀ, ଚନ୍ଦ୍ରମୋହନ ସିଂ ଓ ଚିତ୍ତରନ ପଳତା ଆଦି ଯୋଗଦେଇ ସଚେତନ କରିଥିଲେ। କିଷାନଡାଣ୍ଡି ଗୋଷ୍ଠୀ ସ୍ୱାସ୍ଥ୍ୟ କେନ୍ଦ୍ରର ଦନ୍ତ ଚିକିତ୍ସକ ଡାକ୍ତର ଚନ୍ଦ୍ରମୋହନ ସିଂ ଦନ୍ତ ରୋଗର କାରଣ ଓ ନିରାକରଣ ସମ୍ବନ୍ଧରେ କହିବା ପରେ ବିଦ୍ୟାଳୟର ୭୭ଜଣ ଛାତ୍ରଛାତ୍ରୀଙ୍କ ଦନ୍ତ ପରୀକ୍ଷା କରି ପରାମର୍ଶ ଦେଇଥିଲେ। କାର୍ଯ୍ୟକ୍ରମରେ ବିଦ୍ୟାଳୟର ପ୍ରଧାନଶିକ୍ଷକ ଅନାଦି ଚରଣ ବେହେରାଙ୍କୁ ସମ୍ବର୍ଦ୍ଧିତ କରିବା ସହ ଦଶମ ଶ୍ରେଣୀର ଓଷ୍ଟା ଟେଷ୍ଟ ପେପର ଏକ ସେଟ୍ ପ୍ରଦାନ କରାଯାଇଥିଲା। ଏଥିରେ ବିଦ୍ୟାଳୟ ଶିକ୍ଷକ ପ୍ରମୋଦ ପରିଡ଼ା, ବେଣୁଧର ମହାନ୍ତି, ଶିକ୍ଷୟିତ୍ରୀ ରେବତୀ ପ୍ରଧାନ, କନକଲତା ମହାନ୍ତ, ଗୌରମୋହନ ମହାନ୍ତ, କର୍ମଚାରୀ ଦଶରଥ ମହାନ୍ତ, ବଳରାମ ମହାନ୍ତ ଓ କ୍ଷୀତିଶ ଚନ୍ଦ୍ର ମହାନ୍ତ ସହଯୋଗ କରିଥିଲେ।

## ଉଲିବୁର ସଂରକ୍ଷିତ ଜଙ୍ଗଲ ଜମିରେ ରାସ୍ତା ନିର୍ମାଣ; ତଦନ୍ତ ପରେ କାର୍ଯ୍ୟାନୁଷ୍ଠାନ: ମନ୍ତ୍ରୀ

କେନ୍ଦୁଝର, ୨୮।୮(ସମିସ): କେନ୍ଦୁଝର ବନଖଣ୍ଡ ବଡ଼ବିଲ ବନାଞ୍ଚଳ ନାଲଦା ଫରେଷ୍ଟ ସେକ୍ସନ କାରାଖେଣ୍ଡରା ବିଟ୍ ଅନ୍ତର୍ଗତ ଉଲିବୁର ସଂରକ୍ଷିତ ଜଙ୍ଗଲରେ ଡାଇଭରର୍ସନ ନକରି ଜଙ୍ଗଲ ଜମିରେ ରାସ୍ତା ନିର୍ମାଣ ଘଟଣାର ତଦନ୍ତ ପରେ ଦୃଢ କାର୍ଯ୍ୟାନୁଷ୍ଠାନ ଗ୍ରହଣ କରାଯିବ ବୋଲି ଜଙ୍ଗଲ, ପରିବେଶ ଓ ଜଳବାୟୁ ପରିବର୍ତ୍ତନ ବିଭାଗ ମନ୍ତ୍ରୀ ଗଣେଶରାମ ସିଂ ଖୁଣ୍ଟିଆ ସୂଚନା ଦେଇଛନ୍ତି। ତାଙ୍କର କେନ୍ଦୁଝର ଗସ୍ତ ଅବସରରେ ସର୍କିଟ ହାଉସଠାରେ ସାମ୍ବାଦିକଙ୍କର ପ୍ରଶ୍ନରେ ସେ ଏହି ସୂଚନା ପ୍ରଦାନ କରିଛନ୍ତି। ଯଦି ସତ୍ୟତା ଜଣାପଡ଼େ, ତେବେ, ସମ୍ପୃକ୍ତ କମ୍ପାନୀ ବିରୋଧରେ ଆଇନଗତ କାର୍ଯ୍ୟାନୁଷ୍ଠାନ ଗ୍ରହଣ କରାଯିବ ମନ୍ତ୍ରୀ ପ୍ରକାଶ କରିଛନ୍ତି। ଏଭଳି ସମ୍ବେଦନଶୀଳ ଘଟଣାରେ ଆଇନ ଉଲ୍ଲଙ୍ଘନକାରୀଙ୍କ ପ୍ରତି ଆଇନ ଅନୁସାରେ କଠୋରରୁ କଠୋର ପଦକ୍ଷେପ ନେବାକୁ କେନ୍ଦୁଝର ବନଖଣ୍ଡ ଅଧିକାରୀଙ୍କୁ ସେ ନିର୍ଦ୍ଦେଶ ଦେଇଥିବା କହିଛନ୍ତି। କମ୍ପାନୀର ବେଆଇନ କାମ ସମ୍ପର୍କରେ ବିଳମ୍ବରେ ଉଚ୍ଚ ଅଧିକାରୀଙ୍କୁ ସୂଚନା ଦେଇଥିବା ବଡବିଲ ରେଞ୍ଜର, ନାଲଦା ଫରେଷ୍ଟର ଏବଂ କାରାଖେଣ୍ଡରା ଫରେଷ୍ଟ ଗାର୍ଡଙ୍କ ବିରୁଦ୍ଧରେ କାର୍ଯ୍ୟାନୁଷ୍ଠାନ ଗ୍ରହଣ କରାଯିବ ବୋଲି ମଧ୍ୟ ସୂଚନା ମିଳିଛି। ଘଟଣାର ତଦନ୍ତ ପରେ ସଂପୂର୍ଣ୍ଣ ତଥ୍ୟ ଜଣାପଡିବ। କେନ୍ଦୁଝର ସାଂସଦ ଅନନ୍ତ ନାୟକ ମଧ୍ୟ ଏହି ଘଟଣାର ଉଚ୍ଚସ୍ତରୀୟ ତଦନ୍ତ ଦାବି କରି ଖଣି ବନ୍ଦ କରିବାକୁ ଦାବି କରିଛନ୍ତି। ସୂଚନାଯୋଗ୍ୟ ଯେ ଗତ ୨୪ ତାରିଖ ଦିନ ଉଲିବୁର ସଂରକ୍ଷିତ ଜଙ୍ଗଲରେ ରାସ୍ତା ନିର୍ମାଣ ବେଳେ ବନ ବିଭାଗ ୫ ଗାଡି ଜବତ୍ କରିଥିଲା। ଜବତ୍ ଗାଡି ମଧ୍ୟରେ ୨ଟି ଏକ୍ସାଭେଟର ଏବଂ ୩ଟି ହାଇୱା ଗାଡି ରହିଥିଲା। ବନବିଭାଗ ପକ୍ଷରୁ ଓଡିଶା ଜଙ୍ଗଲ ଆଇନ ୧୯୭୨ର ଧାରା ୨୭ରେ ଯୁଡି ମାମଲା ରୁଜୁ ହୋଇଛି। ଜଙ୍ଗଲ ଜମିରେ ବେଆଇନ ରାସ୍ତା ନିର୍ମାଣ କରାଯାଇଥିବାରୁ ମିଉଲ ଏବଂ ଓଏମଡିସିକୁ କାରଣ ଦର୍ଶାଅ ନୋଟିସ କରାଯାଇଛି ବୋଲି କେନ୍ଦୁଝର ବନଖଣ୍ଡ ଅଧିକାରୀ ଧନରାଜ ଏଚଡି ପ୍ରକାଶ କରିଛନ୍ତି।

■ ନବମ ଶ୍ରେଣୀ ଛାତ୍ରୀ ୫ ମାସର ଗର୍ଭବତୀ

## ଅଭିଯୋଗ ପରେ ଟିଉସନ ମାଷ୍ଟର ଗିରଫ

ବଡ଼ସାହି,୨୮ ।୮ (ସମିସ): ମୟୂରଭଞ୍ଜ ଜିଲ୍ଲା ବଡ଼ସାହି ଥାନା ଅଞ୍ଚଳରେ ଜଣେ ନବମ ଶ୍ରେଣୀ ଛାତ୍ରୀ ୫ ମାସର ଗର୍ଭବତୀ ଥିବା ଘଟଣା ସାମ୍ନାକୁ ଆସିବା ପରେ ଅଞ୍ଚଳରେ ଚାଞ୍ଚଲ୍ୟ ସୃଷ୍ଟି ହୋଇଛି। ନାବାଳିକାଙ୍କ ପରିବାରର ଅଭିଯୋଗ ଆଧାରରେ ବଡ଼ସାହି ପୁଲିସ ମାମଲା ରୁଜୁ କରି ଅଭିଯୁକ୍ତ ଟିଉସନ ମାଷ୍ଟରଙ୍କୁ ଗିରଫ କରି କୋର୍ଟ ଚାଲାଣ କରି ତଦନ୍ତ ଜାରି ରଖିଛି।

ଖରାଛୁଟି ସମୟରେ ଘରେ କେହି ନ ଥିବା ସୁଯୋଗ ନେଇ ଟିଉସନ ମାଷ୍ଟର ଜଣକ ନାବାଳିକାଙ୍କ ସହ ତାଙ୍କ ଇଚ୍ଛା ବିରୋଧରେ ଯୌନ ଅପରାଧ କରିଥିବା ପରିବାର ପକ୍ଷରୁ ଅଭିଯୋଗ ହୋଇଛି। ଘଟଣା ସମ୍ପର୍କରେ କାହାକୁ କହିଲେ ଗୁରୁତର ପରିଣାମର ଧମକ ଦିଆଯାଇଥିବା ମଧ୍ୟ ଅଭିଯୋଗରେ ଦର୍ଶାଯାଇଛି। ଖରାଛୁଟି ଶେଷ ହେବା ପରେ ନାବାଳିକା ନିଜ ବିଦ୍ୟାଳୟ ହଷ୍ଟେଲକୁ ଫେରିଯାଇଥିଲେ। ତେବେ ଚଳିତ ସପ୍ତାହରେ ବିଦ୍ୟାଳୟ କର୍ତ୍ତୃପକ୍ଷଙ୍କ ପକ୍ଷରୁ କରାଯାଇଥିବା ପରୀକ୍ଷାରୁ ସେ ଗର୍ଭବତୀ ଥିବା ଜଣାପଡ଼ିଥିଲା। ଏ ନେଇ ବିଦ୍ୟାଳୟ ପକ୍ଷରୁ ପରିବାରକୁ ସୂଚନା ଦିଆଯାଇଥିଲା। ପରିବାର ଲୋକେ ନାବାଳିକାଙ୍କୁ ଡାକ୍ତରୀ ପରୀକ୍ଷା କରାଇବା ପରେ ସେ ପ୍ରାୟ ୫ ମାସର ଗର୍ଭବତୀ ଥିବା ଜଣାପଡ଼ିଥିବା ଅଭିଯୋଗରେ ଦର୍ଶାଯାଇଛି। ପରେ ପରିବାର ଲୋକେ ନାବାଳିକାଙ୍କ ସହ କଥା ହୋଇ ଘଟଣା ସମ୍ପର୍କରେ ଜାଣିବା ପରେ ବଡ଼ସାହି ଥାନାରେ ଲିଖିତ ଅଭିଯୋଗ କରିଥିଲେ। ପୁଲିସ ଅଭିଯୋଗକୁ ଗୁରୁତର ସହ ନେଇ ୩୭୮/୨୬ରେ ମାମଲା ରୁଜୁ କରି ତଦନ୍ତ ଆରମ୍ଭ କରି ବଡ଼ସାହି ଥାନା ଅଞ୍ଚଳର ଅଭିଯୁକ୍ତ ରବୀନ୍ଦ୍ର ସିଂଙ୍କୁ ଗିରଫ କରି ଡାକ୍ତରୀ ମାଇନା ପରେ କୋର୍ଟ ଚାଲାଣ କରିଛି। ଘଟଣାର ତଦନ୍ତ ସବ୍‌ଇନ୍ସପେକ୍ଟର ଅନୀତା ସ୍ୱାଇଁଙ୍କ ନେତୃତ୍ୱରେ ଚାଲିଥିବା ଜଣାପଡ଼ିଛି। ନାବାଳିକାଙ୍କ ସୁରକ୍ଷା ଓ ଗୋପନୀୟତାକୁ ଦୃଷ୍ଟିରେ ରଖି ତାଙ୍କ ପରିଚୟ ପ୍ରକାଶ କରାଯାଇନାହିଁ।

## ବ୍ଲକ ପଞ୍ଚାୟତ ବିକାଶ ଯୋଜନା କାର୍ଯ୍ୟର ପ୍ରସ୍ତୁତି ଅନୁମୋଦନ ନିମନ୍ତେ ସ୍ୱତନ୍ତ୍ର ବୈଠକ

ଡୁରୁମୁଙ୍ଗା, ୨୮।୮ (ସମିସ): କେନ୍ଦୁଝର ଜିଲ୍ଲା ପାଟଣା ବ୍ଲକ ସଭାଗୃହରେ ଶୁକ୍ରବାର ବ୍ଲକ୍ ପଞ୍ଚାୟତ ବିକାଶ ଯୋଜନା ଆର୍ଥିକ ବର୍ଷ ୨୦୨୬-୨୦୨୭ର ପ୍ରକଳ୍ପ ପ୍ରସ୍ତୁତିର ଅନୁମୋଦନ ପାଇଁ ସ୍ୱତନ୍ତ୍ର ବୈଠକ ଅନୁଷ୍ଠିତ ହୋଇଛି। ରାଜ୍ୟ ଓ ଜାତୀୟ ଅର୍ଥ କମିଶନ ସହ ବିଜିଜି ରାମଜି ଯୋଜନା ସହ ସହଭାଗିତାରେ ଉନ୍ନୟନ କାର୍ଯ୍ୟ କରିବାକୁ ନିଷ୍ପତ୍ତି ହୋଇଛି। ବ୍ଲକ୍ ଅଧ୍ୟକ୍ଷା ବୀଣାପାଣି ନାୟକଙ୍କ ସଭାପତିତ୍ୱରେ ଅନୁଷ୍ଠିତ ସଭାକୁ ପାଟଣା ବିଡିଓ ମାନସ କୁମାର ଦଣ୍ଡପାଟ ପରିଚାଳନା କରିଥିଲେ। ଏଥିରେ ଜିଲ୍ଲା ପରିଷଦ ସଦସ୍ୟା ରୁନୁ ମହାନ୍ତ, ସୌଭାଗ୍ୟ ମଞ୍ଜରୀ ନାୟକ, କେନ୍ଦୁଝର ସାଂସଦଙ୍କ ପ୍ରତିନିଧି ପ୍ରହ୍ଲାଦ ପଲେଇ, ପାଟଣା ବିଧାୟକଙ୍କ ବ୍ଲକ ପ୍ରତିନିଧି କମଳାକାନ୍ତ ଦାଶ, ସହକାରୀ ଯନ୍ତ୍ରୀ ସୁସ୍ମିତା ବେହେରା, ଏପିଇଓ ମଧୁସୂଦନ ପ୍ରଧାନ ପ୍ରମୁଖ ଯୋଗ ଦେଇଥିଲେ। ପାଟଣା ବ୍ଲକ ପୂର୍ବତନ ଅଧ୍ୟକ୍ଷା ସୁକାନ୍ତି ନାଏକ, ବଡପାଟଣା ସରପଞ୍ଚ ବିନତୀ ବାନାରା, ମୃଷାଖୋରୀ ସରପଞ୍ଚ ଭାମାମଣି ଦାସ, ମିରିଗିଖୋଜୀ ସରପଞ୍ଚ ମନମୋହନ ବେହେରା, ଟାଙ୍ଗରପଡ଼ା ସରପଞ୍ଚ ଅନିରୁଦ୍ଧ ନାଏକ, ରାଜନଗର ସରପଞ୍ଚ ସୁଧାଂଶୁ ସେଖର ନାଏକ, ଚେମେଣା ସମିତିସଭ୍ୟ ମନୋଜ ମହାନ୍ତ ସମସ୍ୟା, ଦୁର୍ନୀତି ଓ ଉନ୍ନୟନ ନେଇ ଅସନ୍ତୋଷ ପ୍ରକାଶ କରିଥିଲେ।

## ଦିନଦ୍ୱିପ୍ରହରରେ ବୃଦ୍ଧାଙ୍କୁ ଲୁଟ୍

ବାରିପଦା, ୨୮ ।୮ (ସମିସ): ବାରିପଦା ସହରରେ ପୁଣିଥରେ ସକ୍ରିୟ ହୋଇ ଉଠିଛନ୍ତି ଚଳନ୍ତା ବାଇକ୍ ଲୁଟେରା ଗ୍ୟାଙ୍ଗ୍‌ଫଦିନଦ୍ୱିପ୍ରହରରେ ଜଣେ ମହିଳାଙ୍କୁ ବାଟରେ ଅଟକାଇ ମୃତ ସ୍ୱାମୀଙ୍କ ପରିଚୟ ଦେଇ ପ୍ରାୟ ୧ ଲକ୍ଷ ଟଙ୍କାର ସୁନା ଗହଣା ଲୁଟିନେଇଥିବା ଅଭିଯୋଗ ହୋଇଛି। ଏ ନେଇ ବାରିପଦା ଟାଉନ୍ ଥାନାରେ ଏକ ଲିଖିତ ଅଭିଯୋଗ ଦାୟର କରାଯାଇଛି। ସୂଚନା ଅନୁଯାୟୀ, ଗୋଲପବାଗ ୱାର୍ଡ ନଂ୧୦ ନିବାସୀ ଶଶିରେଖା ମିଶ୍ର ପୂର୍ବାହ୍ନ ପ୍ରାୟ ୯:୩୦ ସମୟରେ ଘରକୁ ଫେରୁଥିଲେ। "ଓମ୍ ମୋବାଇଲ୍' ଦୋକାନ ନିକଟରେ ହଠାତ୍ ଏକ ଗ୍ଲାମର ବାଇକ୍ ରେ ଦୁଇ ଜଣ ଅଜଣା ଯୁବକ ତାଙ୍କ ନିକଟରେ ପହଞ୍ଚିଥିଲେ। ସେମାନେ ତାଙ୍କ ମୃତ ସ୍ୱାମୀଙ୍କ ନାମ ନେଇ କିଛି ବାକି ଟଙ୍କା ଥିବା କଥା କହି ତାଙ୍କୁ କଥାରେ ଭୁଲାଇ ଦେଇଥିଲେ। ଏହି ବାହାନାରେ ସୁଯୋଗ ପାଇ ଦୁର୍ବୃତ୍ତମାନେ ମହିଳାଙ୍କଠାରୁ ୪ଟି ସୁନା ଚୁଡ଼ି ଓ ଗୋଟିଏ ସୁନା ମୁଦି କୌଶଳରେ ଲୁଟି ନେଇ ବାଇକ୍ ଯୋଗେ ଘଟଣାସ୍ଥଳରୁ ଚମ୍ପଟ ମାରିଥିଲେ। ଲୁଟ୍ ହୋଇଥିବା ଗହଣାର ଆନୁମାନିକ ମୂଲ୍ୟ ପ୍ରାୟ ଏକ ଲକ୍ଷ ଟଙ୍କା ହେବ ବୋଲି ଜଣାପଡ଼ିଛି। ଘଟଣା ସମୟରେ ପରିବାରର ସଦସ୍ୟା ଉପସ୍ଥିତ ଥିଲେ ମଧ୍ୟ କିଛି ବୁଝିବା ପୂର୍ବରୁ ଲୁଟେରାମାନେ ଫେରାର ହୋଇଯାଇଥିଲେ। ଏ ନେଇ ପୀଡ଼ିତା ଶଶିରେଖା ମିଶ୍ର ଟାଉନ୍ ଥାନାରେ ତୁରନ୍ତ ତଦନ୍ତ କରି କାର୍ଯ୍ୟାନୁଷ୍ଠାନ ଗ୍ରହଣ କରିବା ପାଇଁ ନିବେଦନ କରିଛନ୍ତି। ପୁଲିସ ମାମଲା ରୁଜୁ କରି ଘଟଣାର ତଦନ୍ତ ଆରମ୍ଭ କରିଛି।

## ଦିଗଧର ଗ୍ରାମରେ ରକ୍ଷା ବନ୍ଧନ ଉତ୍ସବ

ଠାକୁରମୁଣ୍ଡା,୨୮ ।୮ (ସମିସ): ଦିଗଧର ଗ୍ରାମରେ ଶୁକ୍ରବାର ଦିନ ରକ୍ଷା ବନ୍ଧନ ଓ ଗୋପୂଜନ କାର୍ଯ୍ୟକ୍ରମ ମହିଳା ସ୍ୱୟଂସହାୟିକା ଗୋଷ୍ଠୀ ସଦସ୍ୟାଙ୍କ ଉପସ୍ଥିତରେ ଅନୁଷ୍ଠିତ ହୋଇଛି। ଏଥିରେ କରଞ୍ଜିଆ ବିଧାୟକ ପଦ୍ମଚରଣ ହାଇବୁରୁ, ଦିଗଧର ସରପଞ୍ଚ ମଳୟ ପରିମାଣିକ, ସାଂସଦଙ୍କ ପ୍ରତିନିଧି ତାରାକାନ୍ତ ପଟ୍ଟନାୟକ, ବ୍ଲକ ଉପାଧ୍ୟକ୍ଷ ସନ୍ତୋଷ ମହାନ୍ତ, ସ୍ୱାମୀ ଚିଦାନନ୍ଦ ମହାରାଜ, ଗୌରାଙ୍ଗ ଶତପଥୀ ଉପସ୍ଥିତ ଥିଲେ। ଅତିଥିଙ୍କ ଦ୍ୱାରା ଗୋପୂଜନ କରାଯିବା ପରେ ବୃକ୍ଷରେ ରାକ୍ଷୀ ବାନ୍ଧିଥିଲେ। ବିଭିନ୍ନ ମହିଳା ସ୍ୱୟଂସହାୟିକା ଗୋଷ୍ଠୀ ସଦସ୍ୟା ବିଧାୟକ ଓ ଅନ୍ୟାନ୍ୟ ସମସ୍ତ ଅତିଥିଙ୍କୁ ରାକ୍ଷୀ ବାନ୍ଧିଥିଲେ।

## ବୈଶିଙ୍ଗା-ରୁପ୍‌ସା ରାସ୍ତାରେ ଦୁର୍ଘଟଣା, ୨ ଗୁରୁତର ଆହତ

ବୈଶିଙ୍ଗା, ୨୮ ।୮ (ସମିସ): ବୈଶିଙ୍ଗା-ରୁପ୍‌ସା ରାସ୍ତାରେ ଦୁର୍ଘଟଣା ଘଟି ଦୁଇଜଣ ଗୁରୁତର ଆହତ ହୋଇଛନ୍ତି। ଗୁରୁବାର ଅପରାହ୍ନ ପ୍ରାୟ ୪ଟା ସମୟରେ ଅସ୍ତପୁରା ଛକ ନିକଟରେ ବାଇକ୍ ଓ ସ୍କୁଟି ମଧ୍ୟରେ ଧକ୍କା ହେବାରୁ ଉଭୟ ଚାଳକ ଗୁରୁତର ଆହତ ହୋଇଥିଲେ। କୁଚିଗୁଡ଼ି ଗ୍ରାମର ରାଜେଶ ପରମାଣିକ ସ୍କୁଟି ଯୋଗେ ବୈଶିଙ୍ଗାରୁ ରୁପ୍‌ସା ଅଭିମୁଖେ ଯାଉଥିଲେ। ଅସ୍ତପୁରା ଛକ ନିକଟରେ ଥିବା ହମ୍ପ ଅତିକ୍ରମ କରୁଥିବା ସମୟରେ ମାଣତ୍ରୀ ଉପକଣ୍ଠ ରଙ୍ଗପାଣି ଗ୍ରାମର ବିଶ୍ୱନାଥ ସେଠୀଙ୍କ ପୁଅ ଗୌତମ ବାମଡା ବାଇକ୍‌ରେ ଦ୍ରୁତଗତିରେ ଆସି ଭାରସାମ୍ୟ ହରାଇ ସ୍କୁଟିକୁ ପଛପଟୁ ଧକ୍କା ଦେଇଥିଲେ। ଫଳରେ ଉଭୟ ରାସ୍ତା ଉପରେ ଛିଟିକି ପଡ଼ି ଗୁରୁତର ଆହତ ହୋଇଥିଲେ। ସ୍ଥାନୀୟ ଲୋକେ ରାଜେଶଙ୍କୁ ଉଦ୍ଧାର କରି ବାଇକ୍‌ରେ ବୈଶିଙ୍ଗା ଡାକ୍ତରଖାନାକୁ ନେଇଥିଲେ। ପରେ ୧୦୮ ଆମ୍ବୁଲାନ୍ସ ଯୋଗେ ଗୌତମଙ୍କୁ ମଧ୍ୟ ବୈଶିଙ୍ଗା ଡାକ୍ତରଖାନା ନିଆଯାଇଥିଲା। ରାଜେଶଙ୍କ ଡାହାଣ ହାତ ଓ କାନ୍ଧରେ ଆଘାତ ଲାଗିଥିବାବେଳେ ପ୍ରାଥମିକ ଚିକିତ୍ସା ପରେ ସେ ଘରକୁ ଫେରିଥିବା ଜଣାପଡ଼ିଛି। ଅନ୍ୟପକ୍ଷରେ ଗୌତମଙ୍କ ଦାନ୍ତ ଭାଙ୍ଗିଯିବା ସହ ମୁହଁରେ ଗଭୀର କ୍ଷତ ଓ ଡାହାଣ ପାପୁଲି ଭାଙ୍ଗିଯାଇଛି। ବୈଶିଙ୍ଗା ଡାକ୍ତରଖାନାରେ ପ୍ରାଥମିକ ଚିକିତ୍ସା ପରେ ଗୌତମଙ୍କୁ ବାଲେଶ୍ୱରସ୍ଥ ଫକୀରମୋହନ ମେଡିକାଲ କଲେଜ ଓ ହସ୍ପିଟାଲକୁ ସ୍ଥାନାନ୍ତର କରାଯାଇଛି।

## କପ୍ତିପଦାରେ ୩ ଦୁର୍ଘଟଣା, ଜଣେ ଗୁରୁତର

କପ୍ତିପଦା, ୨୮ ।୮ (ସମିସ): କପ୍ତିପଦା-ଶରତ ରାସ୍ତାର ବେହେରା ସାହି ନିକଟରେ ୩ଟି ଦୁର୍ଘଟଣା ଘଟିଛି। ଏଥିମଧ୍ୟରୁ ଦୁଇଟି ସାମାନ୍ୟ ହୋଇଥିବାବେଳେ ଅନ୍ୟ ଦୁର୍ଘଟଣାଟି ଅତ୍ୟନ୍ତ ମର୍ମନ୍ତୁଦ ଥିଲା। ଏକ ଦ୍ରୁତଗାମୀ ପଲସର୍ ବାଇକ୍ ବିପରୀତ ଦିଗରୁ ଆସୁଥିବା ଏକ କାର୍‌କୁ ଧକ୍କା ଦେଇଥିଲା। ଫଳରେ ବାଇକ୍‌ଟି ଭାରସାମ୍ୟ ହରାଇ ରାସ୍ତାକଡ଼ ଏକ ବିଦ୍ୟୁତ୍ ଖୁଣ୍ଟରେ ପିଟି ହୋଇଥିଲା। ଏହି ଦୁର୍ଘଟଣାରେ ବାଇକ୍ ଆରୋହୀ ଲଖଣା ସାହି ଗ୍ରାମର ଲକ୍ଷ୍ମଣ ମୁର୍ମୁ ଗୁରୁତର ଆହତ ହୋଇଛନ୍ତି। ତାଙ୍କର ଗୋଟିଏ ଗୋଡ଼ ଓ ହାତ ଭାଙ୍ଗିଯିବା ସହ ମୁଣ୍ଡରେ ଗଭୀର ଆଘାତ ଲାଗିଛି। ତାଙ୍କୁ ପ୍ରଥମେ କପ୍ତିପଦା ଡାକ୍ତରଖାନା ଓ ପରେ ଅବସ୍ଥା ସଙ୍କଟାପନ୍ନ ହେବାରୁ ଉଦଳା ଡାକ୍ତରଖାନାକୁ ସ୍ଥାନାନ୍ତର କରାଯାଇଛି।

## ଜାତୀୟ କ୍ରୀଡ଼ା ଦିବସ ଉପଲକ୍ଷେ ଜିଲ୍ଲା ବ୍ୟାଡ଼ମିଣ୍ଟନ ଚାମ୍ପିଅନସିପ୍ ଆରମ୍ଭ

ବାରିପଦା, ୨୮ ।୮ (ସମିସ): ଜାତୀୟ କ୍ରୀଡ଼ା ଦିବସ-୨୦୨୬ ପାଳନ ଉପଲକ୍ଷେ "ଖେଳିବ ଭାରତ, ଜିତିବ ଭାରତ' ବିଷୟବସ୍ତୁକୁ ନେଇ ମୟୂରଭଞ୍ଜ ଜିଲ୍ଲା ପ୍ରଶାସନ, ମୟୂରଭଞ୍ଜ ଜିଲ୍ଲା ବ୍ୟାଡମିଣ୍ଟନ ଆସୋସିଏସନଙ୍କ ମିଳିତ ଆନୁକୂଲ୍ୟରେ ବାରିପଦା ଇଣ୍ଡୋର୍ ଷ୍ଟାଡିୟମ୍‌ରେ ଲେଭେଲ୍ ୩.୦ ଜିଲ୍ଲା ବ୍ୟାଡମିଣ୍ଟନ ଚାମ୍ପିଅନସିପ୍ ଓ ଆନ୍ତଃବିଭାଗୀୟ ବ୍ୟାଡମିଣ୍ଟନ ଚାମ୍ପିୟନସିପ୍ ଆଜି ଆରମ୍ଭ ହୋଇଛି। ମୁଖ୍ୟଅତିଥି ଅତିରିକ୍ତ ଜିଲ୍ଲାପାଳ ଦୁଃଖବନ୍ଧୁ ନାୟକ ମହାନ ହକି ଖେଳାଳି ମେଜର ଧ୍ୟାନଚାନ୍ଦଙ୍କ ଫଟୋଚିତ୍ରରେ ପୁଷ୍ପମାଲ୍ୟ ଅର୍ପଣ କରି ଶ୍ରଦ୍ଧାଞ୍ଜଳି ଜଣାଇ ଆନୁଷ୍ଠାନିକ ଭାବେ ବ୍ୟାଡମିଣ୍ଟନ ଚାମ୍ପିଅନସିପ୍‌ର ଉଦ୍‌ଘାଟନ କରିଥିଲେ। ଉଦ୍‌ଘାଟନୀ ଅବସରରେ ଶ୍ରୀ ନାୟକ କହିଥିଲେ ଯେ, କ୍ରୀଡ଼ା କେବଳ ପଦକ ଜିତିବାର ମାଧ୍ୟମ ନୁହେଁ; ଏହା ଶୃଙ୍ଖଳା, ଧୈର୍ଯ୍ୟ, ନେତୃତ୍ୱ, ଦଳଗତ ମନୋଭାବ ଓ ସକାରାତ୍ମକ ଚିନ୍ତାଧାରା ବିକାଶର ଏକ ପ୍ରଭାବଶାଳୀ ମାଧ୍ୟମ। ଯୁବପିଢ଼ି କ୍ରୀଡ଼ାକୁ କେବଳ ମନୋରଞ୍ଜନରେ ସୀମିତ ନ ରଖି ନିଜର ପ୍ରତିଭା ବିକାଶ ଓ ଭବିଷ୍ୟତ କ୍ୟାରିୟର ଗଠନର ଏକ ପ୍ରମୁଖ କ୍ଷେତ୍ର ଭାବେ ଗ୍ରହଣ କରିବାକୁ ସେ ଆହ୍ୱାନ ଦେଇଥିଲେ। ଏଥିସହିତ, ପ୍ରତ୍ୟେକ ପ୍ରତିଯୋଗୀ ନିଜର ଶ୍ରେଷ୍ଠ ପ୍ରଦର୍ଶନ ଦେବା ସହିତ ବିଜୟ ଓ ପରାଜୟକୁ କ୍ରୀଡ଼ାସୁଲଭ ମନୋଭାବରେ ଗ୍ରହଣ କରି ନିରନ୍ତର ଉନ୍ନତି ପାଇଁ ପ୍ରୟାସ କରିବା ଉଚିତ ବୋଲି ସେ କହିଥିଲେ। ଲେଭେଲ୍ ୩.୦ ଜିଲ୍ଲା ବ୍ୟାଡମିଣ୍ଟନ ଚାମ୍ପିୟନସିପ୍‌ର ସିଙ୍ଗଲ୍ସ ବର୍ଗରେ ୪୧ ଜଣ ପ୍ରତିଯୋଗୀ ଅଂଶଗ୍ରହଣ କରୁଛନ୍ତି। ସେହିପରି ଆନ୍ତଃବିଭାଗୀୟ ବ୍ୟାଡମିଣ୍ଟନ ଚାମ୍ପିୟନସିପ୍‌ରେ ୧୬ଟି ଡବଲ୍ସ ଦଳ ଅଂଶଗ୍ରହଣ କରୁଛନ୍ତି। ଦୁଇଦିନିଆ ଏହି ପ୍ରତିଯୋଗିତାର ଉଦ୍‌ଯାପନୀ ସମାରୋହ ଆସନ୍ତାକାଲି, ୨୯ ଅଗଷ୍ଟରେ ଅନୁଷ୍ଠିତ ହେବ। ଉଦ୍‌ଘାଟନୀ କାର୍ଯ୍ୟକ୍ରମରେ ଜୁନିୟର ଫୁଟବଲ୍ କୋଚ୍ ତଥା ସ୍ପୋର୍ଟସ୍ ହଷ୍ଟେଲ୍, ବାରିପଦାର କୋଚ୍-ଇନ୍-ଚାର୍ଜ ଅବନୀ ମୋହନ ମହାନ୍ତି, ମୟୂରଭଞ୍ଜ ଜିଲ୍ଲା ବ୍ୟାଡମିଣ୍ଟନ ଆସୋସିଏସନ୍‌ର ସମ୍ପାଦକ ବିଭୂତି ଭୂଷଣ ଦାସ ଏବଂ ଆନ୍ତର୍ଜାତୀୟ ରଗ୍‌ବୀ ରେଫରୀ ଦିବ୍ୟରଞ୍ଜନ ଦାସ ଉପସ୍ଥିତ ଥିଲେ। ଜିଲ୍ଲା ସୂଚନା ଓ ଲୋକସମ୍ପର୍କ ଅଧିକାରୀ ତଥା ଭାରପ୍ରାପ୍ତ ଜିଲ୍ଲା କ୍ରୀଡ଼ା ଅଧିକାରୀ ଶିଶିର କୁମାର ମୁଦୁଲି କାର୍ଯ୍ୟକ୍ରମର ସମନ୍ୱୟ ଓ ପରିଚାଳନା କରିଥିଲେ। ଜିଲ୍ଲା କ୍ରୀଡ଼ା କାର୍ଯ୍ୟାଳୟ ଏବଂ ଇଣ୍ଡୋର ଷ୍ଟାଡିୟମ୍‌ର ସମସ୍ତ କର୍ମଚାରୀ ଅଂଶଗ୍ରହଣ କରିଥିଲେ।

■ ଧାନ ପଞ୍ଜୀକରଣରେ ଚାଷୀ ରାତି ଅନିଦ୍ରା

## ଛତା, ଜୋତାରେ ଲାଇନ୍ ପକାଉଛନ୍ତି ଚାଷୀ

ତେଲକୋଇ, ୨୮।୮(ସମିସ): ଧାନ ପଞ୍ଜୀକରଣ ପାଇଁ ଚାଷୀ ରାତି ଅନିଦ୍ରା। ଏଭଳି ଘଟଣା ଦେଖିବାକୁ ମିଳିଛି କେନ୍ଦୁଝର ଜିଲ୍ଲା ତେଲକୋଇ ବ୍ଲକ ଆଦର୍ଶ ସମବାୟ ସମିତିରେ। ଚାଷୀମାନେ ଦିନ ଦିନ ଧରି ରାତ୍ର ଦୁଇଟାରୁ ଝିପିଝିପି ବର୍ଷାରେ ଧାନ ପଞ୍ଜୀକରଣ ପାଇଁ ସମବାୟ ସମିତି ଗେଟ୍ ସମ୍ମୁଖରେ ଛତା, ଜୋତା, ବ୍ୟାଗ ଲାଇନ୍‌ରେ ରଖି ଏକ ଦୋକାନ ବାରଣ୍ଡାରେ ବସି ରହୁଛନ୍ତି। ଧାନ ପଞ୍ଜୀକରଣ ସର୍ଭର ଚାଲୁ ନଥିବାରୁ ପଞ୍ଜୀକରଣ ପାଇଁ ଦିନ ଦିନ ଧରି ରାତିରେ ଜଗି ରହୁଛନ୍ତି ଚାଷୀ। ଦିନକୁ ୫ରୁ ୬ଟି ପଞ୍ଜୀକରଣ ହେଉଥିବା ବେଳେ ପଞ୍ଜୀକରଣ ନ ହୋଇ ପାରୁନଥିବାରୁ ଶହ ଶହ ଚାଷୀ ଦୈନିକ ଫେରୁଥିବା ଜଣାପଡିଛି। ତେଲକୋଇ ସମବାୟ ସମିତିରେ ୧୧୦୦ ଚାଷୀଙ୍କ ମଧ୍ୟରୁ ଏପର୍ଯ୍ୟନ୍ତ ୪୫୦ ଚାଷୀଙ୍କ ଧାନ ବିକ୍ରୟ ପାଇଁ ପଞ୍ଜୀକରଣ ହୋଇପାରିଛନ୍ତି। ଆହୁରି ଅନେକେ ଚାଷୀ ଅପେକ୍ଷାରେ ଅଛନ୍ତି। ସରକାରଙ୍କ ଅବଧି ସମୟରେ ସମସ୍ତ ଚାଷୀଙ୍କ ପଞ୍ଜୀକରଣ ହୋଇପାରିବ ନାହିଁ ବୋଲି ଚାଷୀ ଆଶଙ୍କା ପ୍ରକାଶ କରିଛନ୍ତି। ପଞ୍ଜିକରଣ ଅବଧିକୁ ବୃଦ୍ଧି କରିବା ପାଇଁ ଚାଷୀ ସରକାରଙ୍କ ନିକଟରେ ଦାବି ରଖିଛନ୍ତି।

## ଭଣ୍ଡା ଲ୍ୟାମ୍ପସ ଗୃହ ଜରାଜୀର୍ଣ୍ଣ; ଚାଷୀ ଓ କର୍ମଚାରୀଙ୍କ ସୁରକ୍ଷା ନେଇ ଚିନ୍ତା

ଚମ୍ପୁଆ, ୨୮।୮ (ସମିସ)

ଜରାଜୀର୍ଣ୍ଣ ଲ୍ୟାମ୍ପସ ଗୃହରେ ଚାଲିଛି ଚାଷୀ ପଞ୍ଜୀକରଣ। ଦୀର୍ଘବର୍ଷ ଧରି ମରାମତି ଓ ରକ୍ଷଣାବେକ୍ଷଣ ଅଭାବରୁ ଭଣ୍ଡା ଲ୍ୟାମ୍ପସ ଗୃହ ଏବେ ଦୁର୍ବଳ ହୋଇପଡ଼ିଥିବା ବେଳେ ଏଠାରେ ଦୈନିକ ଶତାଧିକ ଚାଷୀଙ୍କ ପଞ୍ଜୀକରଣ କାର୍ଯ୍ୟ ଚାଲୁଛି। ଗୃହର ଛାତରୁ ଲୁହା ରଡ୍ ବାହାରି ଦେଖାଯାଉଥିବା ସହ ପ୍ଲାଷ୍ଟର ନିୟମିତ ଖସୁଥିବାରୁ ଯେକୌଣସି ସମୟରେ ଅଘଟଣ ଘଟିବା ଆଶଙ୍କା ଦେଖାଦେଇଛି। ଭଣ୍ଡା ଲ୍ୟାମ୍ପସ ଅଧୀନରେ ୩ଟି ପଞ୍ଚାୟତର ୧୭୯୮ ଜଣ ଚାଷୀ ରହିଛନ୍ତି। ଏଥିମଧ୍ୟରୁ ବର୍ତ୍ତମାନ ସୁଦ୍ଧା

୬୩୭ ଜଣ ଚାଷୀ ପଞ୍ଜୀକରଣ କରିସାରିଛନ୍ତି। ପଞ୍ଜୀକରଣ ପାଇଁ ପ୍ରତିଦିନ ଚାଷୀମାନେ ଲ୍ୟାମ୍ପସ କାର୍ଯ୍ୟାଳୟକୁ ଆସୁଥିବାରୁ ଜରାଜୀର୍ଣ୍ଣ ଛାତ ତଳେ ସେମାନଙ୍କୁ ଦୀର୍ଘ ସମୟ ରହିବାକୁ ପଡୁଛି। ଏଥିସହ ପଞ୍ଜୀକରଣ କାର୍ଯ୍ୟରେ ନିୟୋଜିତ କର୍ମଚାରୀମାନେ ମଧ୍ୟ ସମାନ ବିପଦ ମଧ୍ୟରେ କାର୍ଯ୍ୟ କରୁଛନ୍ତି। ସୂଚନା ଅନୁସାରେ, ଲ୍ୟାମ୍ପସ ଗୃହଟି ୨୩ ମାର୍ଚ୍ଚ ୧୯୭୭ରେ ନିର୍ମାଣ ହୋଇଥିଲା।

ଦୀର୍ଘ ପ୍ରାୟ ୫ ଦଶନ୍ଧି ଧରି ଗୃହର ଆବଶ୍ୟକୀୟ ମରାମତି ନହେବାରୁ ଛାତ ଓ ଅନ୍ୟାନ୍ୟ ଅଂଶ ଦୁର୍ବଳ ହୋଇପଡ଼ିଛି। ଛାତରେ ରଡ୍? ଦେଖାଯିବା ଏବଂ ପ୍ଲାଷ୍ଟର ଖସିବା ଘଟଣା ଗୃହର ନିରାପତ୍ତାକୁ ନେଇ ଗୁରୁତର ପ୍ରଶ୍ନ ଉଠାଇଛି। ଏନେଇ ଲ୍ୟାମ୍ପସ ଏମ୍‌ଡି ଆର୍ତ୍ତତ୍ରାଣ ସାହୁ କହିଛନ୍ତି ଯେ ଗୃହର ଅବସ୍ଥା ଦୁର୍ବଳ ରହିଛି ଏବଂ ଛାତରୁ ରଡ୍ ବାହାରିବା ସହ ପ୍ଲାଷ୍ଟର ଖସୁଛି। ଏଭଳି ସ୍ଥିତିରେ ଅଘଟଣର ଆଶଙ୍କା ରହିଥିବା ସେ ସୂଚନା ଦେଇଛନ୍ତି। ଚାଷୀ ପଞ୍ଜୀକରଣ ଭଳି ଗୁରୁତ୍ୱପୂର୍ଣ୍ଣ କାର୍ଯ୍ୟ ସମୟରେ ଏଭଳି ବିପଦସଂକୁଳ ଗୃହରେ ଚାଷୀ ଓ କର୍ମଚାରୀଙ୍କୁ ରଖାଯିବା ନେଇ ଅସନ୍ତୋଷ ପ୍ରକାଶ ପାଇଛି। ତୁରନ୍ତ ଗୃହର ବୈଷୟିକ ଯାଞ୍ଚ କରାଯାଇ ଆବଶ୍ୟକ ମରାମତି କରିବା ସହ ଗୃହଟି ଅନୁପଯୋଗୀ ଥିଲେ ନୂତନ ଲ୍ୟାମ୍ପସ ଗୃହ ନିର୍ମାଣ କରିବାକୁ ଚାଷୀମାନେ ଦାବି କରିଛନ୍ତି।

## ଆଜିର ରାଶିଫଳ

**ମେଷ:** ସାମାଜିକ କାର୍ଯ୍ୟ ପାଇଁ ସମୟ ବାହାର କରିବେ। ନୂଆ ଯାନ କିଣିବା ଯୋଗ ଅଛି। ଅଫିସ୍‌ରେ ସହକର୍ମୀଙ୍କୁ ସାହାଯ୍ୟ କରିବେ। ଜୀବନସାଥୀଙ୍କ ସହ ସୁଖଦ ସମୟ ଅତିବାହିତ କରିବେ।

**ବୃଷ:** ଦୂର ସ୍ଥାନକୁ ଯାତ୍ରା ଯୋଗ ଅଛି। ଧାର୍ମିକ କାର୍ଯ୍ୟରେ ସାମିଲ ହେବେ। ବ୍ୟବସାୟକୁ ନେଇ ଚିନ୍ତାରେ ରହିବେ। ଭାବିଚିନ୍ତି ନିଷ୍ପତ୍ତି ନିଅନ୍ତୁ। ପ୍ରିୟଜନଙ୍କ କଥାକୁ ବିଶ୍ୱାସ କରିବେ ନାହିଁ।

**ମିଥୁନ:** ବ୍ୟବହାରରେ ସଂଯମତା ରକ୍ଷା କରିବେ। ନାଚ, ଗୀତରେ ପ୍ରଶଂସା ମିଳିବ। ନୂଆ ଲୋକଙ୍କ ସଂସ୍ପର୍ଶରେ ଆସିବେ। କାମ ଆରମ୍ଭ ପୂର୍ବରୁ ଗୁରୁଜନଙ୍କ ପରାମର୍ଶ ନେବେ।

**କର୍କଟ:** ପାରିବାରିକ ଜୀବନରେ ସୁଖ, ସମୃଦ୍ଧି ବୃଦ୍ଧି ପାଇବ। ବ୍ୟବସାୟରେ ଉନ୍ନତି ପାଇଁ ଆଧୁନିକ ଜ୍ଞାନ-କୌଶଳ ଉପଯୋଗ କରିବେ। ବାପାମାଆଙ୍କ ସ୍ୱାସ୍ଥ୍ୟ ପାଇଁ ଯତ୍ନବାନ ହେବେ।

**ସିଂହ:** ଯାତ୍ରା ସମୟରେ ଗୁରୁତ୍ୱପୂର୍ଣ୍ଣ ନିଷ୍ପତ୍ତି ନେବେ। କୋର୍ଟ କଚେରୀ ମାମଲାରୁ ଦୂରେଇ ରହିବେ। ସନ୍ତାନଙ୍କ ଭବିଷ୍ୟତକୁ ନେଇ ଚିନ୍ତାରେ ରହିବେ। ଛାତ୍ରଛାତ୍ରୀ ପଢ଼ାରେ ମନଯୋଗ ଦେବେ।

**କନ୍ୟା:** ବ୍ୟବସାୟରେ ଲାଭ ହେବ। ବରିଷ୍ଠ ଅଧିକାରୀଙ୍କ ପରାମର୍ଶରେ କାମରେ ଆଗକୁ ବଢ଼ିବେ। ନୂଆ କାମ ଆରମ୍ଭ କରିବେ। ଛାତ୍ରଛାତ୍ରୀ କ୍ରୀଡ଼ା ପ୍ରତିଯୋଗିତାରେ ସାମିଲ ହେବେ।

**ତୁଳା:** ଗୁରୁତ୍ୱପୂର୍ଣ୍ଣ ଖବର ପ୍ରାପ୍ତ ହେବ। ପ୍ରତିଯୋଗିତା ମନୋଭାବ ନେଇ ବିଦ୍ୟାର୍ଥୀ ଆଗକୁ ବଢ଼ିବେ। ପାରିବାରିକ ସମସ୍ୟା ସମାଧାନ ହେବ। ଆୟର ନୂତନ ମାର୍ଗ ଉନ୍ମୋଚନ ହେବ।

**ବିଛା:** ବୈବାହିକ ଜୀବନ ସୁଖମୟ ହେବ। ବ୍ୟବସାୟରେ ଉନ୍ନତି ପରିଲକ୍ଷିତ ହେବ। ଭାଇଭଉଣୀଙ୍କଠାରୁ ଉପହାର ପାଇବେ। ଅଫିସ୍ କାମରେ ଦୂର ସ୍ଥାନକୁ ଯାତ୍ରା କରିବେ।

**ଧନୁ:** ଅଜଣା ଲୋକଙ୍କଠାରୁ ଦୂରେଇ ରହିବେ। ଧୈର୍ଯ୍ୟର ସହ ଗୁରୁତ୍ୱପୂର୍ଣ୍ଣ କାର୍ଯ୍ୟ ତୁଲାଇବେ। ଭାବପ୍ରବଣ ହୋଇ ନିଷ୍ପତ୍ତି ନେବାରୁ ନିବୃତ୍ତ ରହିବେ। ଆଇନଜୀବୀଙ୍କୁ ସଫଳତା ମିଳିବ।

**ମକର:** ଘରେ ସୁଖ ସମୃଦ୍ଧି ବୃଦ୍ଧି ପାଇବ। ଚାକିରିଆଙ୍କୁ ନୂତନ ନିଯୁକ୍ତି ମିଳିବ। ସନ୍ତାନ ସୁଖ ପ୍ରାପ୍ତ ହେବ। ପ୍ରେମ ସମ୍ବନ୍ଧରେ ଭୁଲ ବୁଝାମଣା ସୃଷ୍ଟି ହେବ। ସ୍ୱାସ୍ଥ୍ୟରେ ଉନ୍ନତି ପରିଲକ୍ଷିତ ହେବ।

**କୁମ୍ଭ:** ଧାରକରଜରୁ ଦୂରେଇ ରହିବେ। ବ୍ୟବସାୟ ବୃଦ୍ଧିକୁ ନେଇ ସାବଧାନତା ଅବଲମ୍ବନ କରିବେ। ବିରୋଧୀଙ୍କୁ ସାମ୍ନା କରିବେ। ଚିନ୍ତାଗ୍ରସ୍ତ ରହିବେ। ଜୀବନସାଥୀଙ୍କୁ ମନ କଥା କହିବେ।

**ମୀନ:** ବିଦ୍ୟାର୍ଥୀ ପରୀକ୍ଷାରେ ସଫଳ ହେବେ। ବନ୍ଧୁଙ୍କ ସାହାଯ୍ୟ ମିଳିବ। କଳା କ୍ଷେତ୍ରରେ ସଫଳତା ମିଳିବ। ସ୍ୱାସ୍ଥ୍ୟ ସମସ୍ୟା ଦେଖାଦେବ। ସ୍ୱାମୀ-ସ୍ତ୍ରୀଙ୍କ ମଧ୍ୟରେ ମତାନ୍ତର ହେବ।

## ଆଜିର ଦିନରେ

- ୧୯୨୨- ପ୍ରଥମ ରେଡିଓ ବିଜ୍ଞାପନ ନ୍ୟୁୟର୍କ ସହରରେ ପ୍ରସାରିତ ହେଲା।
- ୧୯୫୩- ରୁଷିଆ ପ୍ରଥମ ହାଇଡ୍ରୋଜେନ୍ ବୋମା ବିସ୍ଫୋରଣ କଲା।
- ୧୯୫୭- ନାଗରିକ ଅଧିକାର ଅଧିନିୟମ ପାରିତ ହେଲା।
- ୧୯୭୪- ଚୌଧୁରୀ ଚରଣ ସିଂହ ଲୋକଦଳ ପାର୍ଟିର ଗଠନ କଲେ।
- ୨୦୦୪- ଏଥେନ୍ସ ଅଲିମ୍ପିକ୍ସର ସମାପନ।

# ଜାତୀୟ କ୍ରୀଡ଼ା ଦିବସ

ଅଗଷ୍ଟ ୨୯ ତାରିଖକୁ ଆମ ଦେଶରେ ଜାତୀୟ କ୍ରୀଡ଼ା ଦିବସ ଭାବେ ପାଳନ କରାଯାଏ। ଭାରତୀୟ ହକିର କିମ୍ବଦନ୍ତୀ ତଥା ହକି ଯାଦୁକର ମେଜର ଧ୍ୟାନଚାନ୍ଦଙ୍କ ଜନ୍ମତିଥିକୁ ସମ୍ମାନ ଜଣାଇ ଏହି ଦିବସ ପାଳନ କରାଯାଏ। କ୍ରୀଡ଼ା ଏବଂ ଶାରୀରିକ କାର୍ଯ୍ୟକଳାପ ପ୍ରତି ଯୁବପିଢ଼ିଙ୍କୁ ଆକର୍ଷିତ କରିବା ଏବଂ ସୁସ୍ଥ ଜୀବନଶୈଳୀ ଗଢ଼ିବା ପାଇଁ ସଚେତନତା ସୃଷ୍ଟି କରିବା ଏହି ଦିବସ ପାଳନର ଉଦ୍ଦେଶ୍ୟ। ଏହି ଦିନରେ କ୍ରୀଡ଼ା କ୍ଷେତ୍ରରେ ଉତ୍କୃଷ୍ଟ ଅବଦାନ ପାଇଁ ଖେଳରତ୍ନ, ଅର୍ଜୁନ ପୁରସ୍କାର ଭଳି ସମ୍ମାନଜନକ ଜାତୀୟ କ୍ରୀଡ଼ା ପୁରସ୍କାର ପ୍ରଦାନ କରାଯାଏ। ଭାରତୀୟ ତଥା ବିଶ୍ୱ ହକିରେ ଧ୍ୟାନଚାନ୍ଦ ଜଣେ କିମ୍ବଦନ୍ତୀ ବ୍ୟକ୍ତିତ୍ୱ। ତାଙ୍କ ବଳିଷ୍ଠ ଖେଳ ବଳରେ ୧୯୨୮, ୧୯୩୨ ଏବଂ ୧୯୩୬ ମସିହାରେ ତିନୋଟି ଅଲିମ୍ପିକ୍ ସ୍ୱର୍ଣ୍ଣ ପଦକ ଅର୍ଜନ କରିଥିଲା ଭାରତୀୟ ହକି ଟିମ୍। ୧୯୦୫ ଅଗଷ୍ଟ ୨୯ରେ ପ୍ରୟାଗରାଜରେ ଧ୍ୟାନଚାନ୍ଦ ଜନ୍ମଗ୍ରହଣ କରିଥିଲେ। ତାଙ୍କର ପୂରା ନାଁ ମେଜର ଧ୍ୟାନଚାନ୍ଦ ସିଂହ। ସେ ପ୍ରାରମ୍ଭିକ ଶିକ୍ଷା ସମାପ୍ତ କରିବା ପରେ ୧୯୨୨ ମସିହାରେ ସୈନିକ ଭାବେ ବ୍ରିଟିଶ ସେନାରେ ସାମିଲ ହୋଇଥିଲେ। ୧୯୨୬ରୁ ୧୯୪୮ ପର୍ଯ୍ୟନ୍ତ ଅନ୍ତରାଷ୍ଟ୍ରୀୟ ହକି କ୍ୟାରିୟରରେ ଧ୍ୟାନଚାନ୍ଦ ପାଖାପାଖି ୧୮୫ଟି ମ୍ୟାଚ୍‌ରେ ଭାରତର ପ୍ରତିନିଧିତ୍ୱ କରିଥିଲେ। ୧୯୨୮ ର ଆର୍ମଷ୍ଟରଡ୍ୟାମ୍ ଅଲିମ୍ପିକ୍ସ, ୧୯୩୨ ମସିହାର ଲସ୍ ଏଞ୍ଜେଲସ୍ ଅଲିମ୍ପିକ୍ସ ଓ ୧୯୩୬ ଜର୍ମାନୀର ବର୍ଲିନ ଅଲିମ୍ପିକ୍ସରେ ଲଗାତାର ସେ ଭାରତକୁ ସ୍ୱର୍ଣ୍ଣ ପଦକ ଭେଟି ଦେଇଥିଲେ। ସେ ତାଙ୍କ ୨୨ ବର୍ଷର କ୍ୟାରିୟରରେ ୪୦୦ରୁ ଅଧିକ ଗୋଲ୍ ଦେଇ ଅପ୍ରତିଦ୍ୱନ୍ଦ୍ୱୀ ପାଲଟିଥିଲେ। କେବଳ ଭାରତ ନୁହେଁ, ସାରା ପୃଥିବୀରେ ତାଙ୍କ ଅଦ୍ୱିତୀୟ ଖେଳର ଅଗଣିତ ପ୍ରଶଂସକ ଥିଲେ। ଅଲମ୍ପିକ୍ସ ସଂଘ ଧ୍ୟାନଚାନ୍ଦଙ୍କୁ ଶତାବ୍ଦୀର ଶ୍ରେଷ୍ଠ ଖେଳାଳି ଭାବେ ଘୋଷଣା କରିଥିଲା। ହକି ଦୁନିଆରେ ମେଜର ଧ୍ୟାନଚାନ୍ଦ ଯେଉଁ ରୂପରେଖ ପ୍ରସ୍ତୁତ କରିଥିଲେ ତାହା ସମସ୍ତେ ଜାଣିଛନ୍ତି। ଏହି ମହାନ ଖେଳାଳିଙ୍କୁ ଶ୍ରଦ୍ଧାଞ୍ଜଳି ଦେବା ପାଇଁ ୨୦୧୨ରେ ତାଙ୍କ ଜନ୍ମଦିନକୁ ଜାତୀୟ କ୍ରୀଡ଼ା ଦିବସ ଭାବରେ ପାଳନ କରିବାକୁ ନିଷ୍ପତ୍ତି ନିଆଯାଇଛି। ଭାରତରେ ଜାତୀୟ କ୍ରୀଡ଼ା ଦିବସ ବହୁତ ଉତ୍ସାହର ସହ ପାଳନ କରାଯାଏ। ବିଶେଷ କରି ସ୍କୁଲ, କଲେଜ, ସରକାରୀ ସଂସ୍ଥା ଏବଂ କ୍ରୀଡ଼ା କ୍ଲବ୍‌ଗୁଡ଼ିକରେ ଏହି ଦିନ ବିଭିନ୍ନ କାର୍ଯ୍ୟକ୍ରମର ଆୟୋଜନ ହୋଇଥାଏ।

## ‘ବ୍ରହ୍ମାସ୍ତ୍ର ୨’

# ଡବଲ ରୋଲରେ ରଣବୀର

ଅୟାନ୍ ମୁଖାର୍ଜୀଙ୍କ ଫିଲ୍ମ ‘ବ୍ରହ୍ମାସ୍ତ୍ର’ର ପ୍ରଥମ ଭାଗ ରିଲିଜ୍ ହେବାର ଇତିମଧ୍ୟରେ ଚାରି ବର୍ଷ ବିତିଯାଇଛି। ଅନେକ ଦିନରୁ ଦର୍ଶକେ ଏହାର ଦ୍ୱିତୀୟ ଭାଗକୁ ଅପେକ୍ଷା କରିଥିବାବେଳେ ଏବେ ଏହି ଫିଲ୍ମକୁ ନେଇ ଖବର ଆସିଛି। ଖବର ଅନୁଯାୟୀ, ‘ବ୍ରହ୍ମାସ୍ତ୍ର ପାର୍ଟ-୨’ରେ ରଣବୀର କପୁର ଡବଲ ରୋଲରେ ନଜର ଆସିବେ। ଏଥିରେ ରଣବୀର ଦେବ ଓ ଶିବା ଦୁଇଟି ଭୂମିକାରେ ଦେଖାଯିବେ। ଏହି ଦୁଇଟି ଚରିତ୍ରରେ ସେ ନାୟକ ଓ ଖଳନାୟକ ଭାବେ ଦେଖାଯିବେ। ରଣବୀର ଏବେ ତାଙ୍କ ଫିଲ୍ମ ‘ରାମାୟଣ’କୁ ନେଇ ବ୍ୟସ୍ତ ଅଛନ୍ତି। ଏହା ଆସନ୍ତା ବର୍ଷ ଦୀପାବଳି ଅବସରରେ ରିଲିଜ୍ ହେବ। ‘ରାମାୟଣ’ ପରେ ସେ ‘ବ୍ରହ୍ମାସ୍ତ୍ର ୨’ର ସୁଟିଂ ଆରମ୍ଭ କରିବେ। ଆସନ୍ତାବର୍ଷ ଏପ୍ରିଲରୁ ସେ ଏହାର ସୁଟିଂ ଆରମ୍ଭ କରିବେ। ସେହିପରି, ଦୀପିକା ପାଦୁ୍ୟକୋନ ମଧ୍ୟ ଫିଲ୍ମରେ ଏକ ଗୁରୁତ୍ୱପୂର୍ଣ୍ଣ ଭୂମିକାରେ ନଜର ଆସିବେ। ଅୟାନ, ଦୀପିକାଙ୍କୁ ‘ଅମୃତା’ ଚରିତ୍ରରେ ଦେଖିବାକୁ ଚାହୁଁଛନ୍ତି ଏବଂ ଏହି ଭୂମିକା ପାଇଁ ସେ ତାଙ୍କ ସହ ଆଲୋଚନା ମଧ୍ୟ ଚଳାଇଛନ୍ତି। ତେବେ ଏଯାଏଁ ଦୀପିକାଙ୍କ କାଷ୍ଟିଂକୁ ନେଇ ଅୟାନ୍ ବିଧିବଦ୍ଧ ଭାବେ କିଛି କହିନାହାନ୍ତି। ସେହିପରି ଆଲିଆ ଭଟ୍ଟ ଈଶା ଭୂମିକାରେ ନଜର ଆସିବେ। ଏଠାରେ ପ୍ରକାଶ ଥାଉ କି, ‘ବ୍ରହ୍ମାସ୍ତ୍ର ପାର୍ଟ-୧’ ୨୦୨୨ରେ ଆସିଥିଲା। ଏଥିରେ ରଣବୀର ଏବଂ ଆଲିଆ ପ୍ରଥମ ଥର ପାଇଁ ଏକାଠି ପରଦା ଉପରେ ନଜର ଆସିଥିଲେ। ଅମିତାଭ ବଚ୍ଚନ, ନାଗାର୍ଜୁନ ଏବଂ ମୌନୀ ରାୟ ମଧ୍ୟ ଏହି ଫିଲ୍ମର ଅଂଶ ଥିଲେ, ସେହିପରି ଶାହରୁଖ୍ ଖାନ୍ ମଧ୍ୟ ଫିଲ୍ମରେ ଅତିଥି କଳାକାର ଭୂମିକାରେ ନଜର ଆସିଥିଲେ। ଏହା ବକ୍ସ ଅଫିସ୍‌ରେ ହିଟ୍ ସାବ୍ୟସ୍ତ ହୋଇଥିଲା। ଦର୍ଶକଙ୍କୁ ଆଲିଆ ଏବଂ ରଣବୀରଙ୍କ କେମିଷ୍ଟ୍ରି ଖୁବ୍ ଭଲ ଲାଗିଥିଲା। ଏବେ ଦର୍ଶକେ ଏହାର ଦ୍ୱିତୀୟ ଭାଗକୁ ଅପେକ୍ଷା କରିଛନ୍ତି। ଅୟାନ ପୂର୍ବରୁ ମଧ୍ୟ କହିଥିଲେ ଯେ, ଫିଲ୍ମର ଦ୍ୱିତୀୟ ଓ ତୃତୀୟ ଭାଗକୁ ପ୍ରଥମ ଭାଗ ଅପେକ୍ଷା ଆହୁରି ବଡ଼ ଆକାରରେ ନିର୍ମାଣ କରାଯିବ। ଏହାର ପ୍ରଥମ ଭାଗର ନିର୍ମାଣ ପାଇଁ ୪୧୦ କୋଟି ଖର୍ଚ୍ଚ ହୋଇଥିବାବେଳେ ଦ୍ୱିତୀୟ ଭାଗ ପାଇଁ ୫୦୦ କୋଟିରୁ ଊର୍ଦ୍ଧ୍ୱ ଟଙ୍କା ଲାଗିପାରେ ବୋଲି ଚର୍ଚ୍ଚା ହେଉଛି।

## ଭିନ୍ନ ଜଣେ ମହିଳା

# ପୋଷାକ ଭଳି ବଦଳାନ୍ତି ନାକ

ଲୋକେ ପ୍ରତିଦିନ ପୋଷାକ, ଜୋତା ଆଦି ବଦଳାଇଥାନ୍ତି। କେହିକେହି ଅଲଗା ଦିଶିବା ପାଇଁ ମେକ୍‌ଅପ୍‌ରେ ମଧ୍ୟ କିଛିଟା ପରିବର୍ତ୍ତନ ଆଣିଥାନ୍ତି। ହେଲେ ବ୍ରିଟେନର ଜେନ୍ ହାଇଡମ୍ୟାନ ନିୟମିତ ନାକ ବଦଳାଇଥାନ୍ତି। ଜେନ୍‌ଙ୍କ ପାଖରେ ଗୋଟିଏ କି ଦୁଇଟି ନୁହେଁ, ବରଂ ୧୦ରୁ ଅଧିକ ନକଲି ନାକର କଲେକ୍ସନ୍ ରହିଛି। ତେବେ ଏହି କୃତ୍ରିମ ନାକକୁ ଲଗାଇବା ପାଇଁ ସେ କୌଣସି ଅଠା ବ୍ୟବହାର କରନ୍ତି ନାହିଁ, ବରଂ ଏସବୁ କେବଳ ଏକ ଚୁମ୍ବକର କମାଲ ଯୋଗୁଁ ସମ୍ଭବ ହୋଇଥାଏ। ଜେନ୍ ଏକ ବିରଳ ରୋଗରେ ପୀଡ଼ିତ। ଏହି ରୋଗ ଯୋଗୁଁ ତାଙ୍କ ନାକ ସଙ୍କୁଚିତ ହୋଇଯାଇଛି। ମୋଟାମୋଟି କହିବାକୁ ଗଲେ ତାଙ୍କର ନାକ ଚେହେରାରେ ସମ୍ପୂର୍ଣ୍ଣ ମିଶି ଯାଇଥିଲା। ଏହା ସହିତ ତାଙ୍କର ସମଗ୍ର ଚେହେରାର ଆକୃତି ମଧ୍ୟ ବଦଳିବାକୁ ଲାଗିଥିଲା। ନିଜର ବଦଳୁଥିବା ଚେହେରାକୁ ଦେଖି ଜେନ୍ ପାଖାପାଖି ୧୮ ମାସ ପର୍ଯ୍ୟନ୍ତ ଘରୁ ବାହାରକୁ ବାହାରି ନ ଥିଲେ। ଜେନ୍‌ଙ୍କ କଷ୍ଟକୁ କମ୍ କରିବା ପାଇଁ ଡାକ୍ତରମାନେ ପ୍ରଥମେ ତାଙ୍କୁ ଏକ ସାଧାରଣ ପ୍ରୋସ୍ଥେଟିକ୍ ନାକ ତିଆରି କରି ଦେଇଥିଲେ, କିନ୍ତୁ ତାଙ୍କ ଚେହେରାର ଗଠନ କ୍ରମାଗତ ଭାବେ ବଦଳୁଥିଲା। ଏହି କାରଣରୁ ସେହି କୃତ୍ରିମ ନାକଟି କିଛି ସମୟ ପରେ ତାଙ୍କ ଚେହେରାରେ ଆଉ ଠିକ୍ ଭାବେ ଫିଟ୍ ହୋଇପାରିଲା ନାହିଁ। ଏହି ସମସ୍ୟାର ସମାଧାନ ପାଇଁ ଡାକ୍ତରମାନେ ଜେନ୍‌ଙ୍କ ଚେହେରାର ହାଡ଼ ଭିତରେ ଟାଇଟାନିୟମ୍ ଚୁମ୍ବକ ଲଗାଇଦେଲେ। ଏହାପରେ ତାଙ୍କ ପାଇଁ ଏପରି କୃତ୍ରିମ ନାକ ତିଆରି କରାଗଲା ଯାହା କୌଣସି ଅଠା ବିନା କେବଳ ସେହି ଚୁମ୍ବକ ସାହାଯ୍ୟରେ ଲାଗିଯାଉଥିଲା। ଏଥିପାଇଁ ଡାକ୍ତରମାନେ ସର୍ଜରୀ ଦ୍ୱାରା ଜେନ୍‌ଙ୍କ ନାକ ହାଡ଼ରେ ଏକ ମ୍ୟାଗ୍ନେଟିକ୍ ସିଷ୍ଟମ୍ ଲଗାଇଦେଲେ। ଏହା ହିଁ ଜେନ୍‌ଙ୍କ ଜୀବନକୁ ସହଜ କରିଦେଲା। ଏବେ ଜେନ୍‌ଙ୍କ ପାଖରେ ଭିନ୍ନ ଭିନ୍ନ ଆକାର ଏବଂ ରଙ୍ଗର ୧୦ରୁ ଅଧିକ ନାକ ରହିଛି। ଚୁମ୍ବକ ଯୋଗୁଁ ସେ ନିଜର ମୁଡ୍ ଓ ପୋଷାକ ଅନୁସାରେ ମାତ୍ର କେଇ ମୁହୂର୍ତ୍ତରେ ନିଜ ନାକ ବଦଳାଇ ପାରୁଛନ୍ତି ଏବଂ ଯେତେବେଳେ ଚାହିଁବେ ତାକୁ କାଢ଼ି ମଧ୍ୟ ପାରୁଛନ୍ତି। ଯେଉଁ ଜେନ୍ କେବେ ନିଜ ଚେହେରା ଯୋଗୁଁ ଲୋକମାନଙ୍କ ସାମ୍ନା କରିବାକୁ ଭୟ କରୁଥିଲେ, ଆଜି ସେ ବିନା ଦ୍ୱିଧାରେ ସୋସିଆଲ ମିଡିଆରେ ନିଜ ଜୀବନର କାହାଣୀ ସେୟାର କରୁଛନ୍ତି। ସେ ନିଜର ଭିନ୍ନ ଭିନ୍ନ ନାକ ସହିତ ଭିଡିଓ ଏବଂ ଫଟୋ ପୋଷ୍ଟ କରୁଛନ୍ତି। ତେବେ ଜେନ୍ ଏପରି କରିବା ପଛର ଉଦ୍ଦେଶ୍ୟ ହେଉଛି, ଯେଉଁମାନେ କୌଣସି ରୋଗ କିମ୍ବା ଦୁର୍ଘଟଣା ଯୋଗୁଁ ନିଜ ଶରୀରରେ ଆସିଥିବା ପରିବର୍ତ୍ତନ ପାଇଁ ନିରାଶ ହେଉଛନ୍ତି ସେହି ସମସ୍ତ ଲୋକଙ୍କ ମନରେ ଉତ୍ସାହ ଓ ସାହସ ଭରିବା।

## ଏମିତି ରାଇଜେ ଜନମ ମୋର

ଶରତ କୁମାର ଦାସ

ଏମିତି ରାଇଜେ ଜନମ ମୋର ଯେ
କଳନା ନାହିଁଟି ତା'ର,
ସୂରୁଯ ଉଇଁଲେ ଓଁକାର ଶବଦ
ଶୁଭେ ଯହିଁ ବାରବାର ।
ନୀଳ ସାଗରର ନୀଳ ଜଳରାଶି
ନାଚିନାଚି ଛୁଏଁ କୂଳ,
ସେ କୂଳରେ ଉଭା ନୀଳାଚଳନାଥ
ସଂସାରର ଆଦିମୂଳ ।
ବାଡ଼ିବଗିଚାରେ ଜହ୍ନିଫୁଲ ଫୁଟି
ଦିଶୁଥାଏ ମନଲୋଭା,
ମଥାନ ଉପରେ କଖାରୁ ଡ଼ଙ୍କର
ଲଟା ପାଉଥାଏ ଶୋଭା ।
ଶାଗୁଆ କ୍ଷେତରେ ସୁନାର ଫସଲ
ଦୋଳି ଖେଳୁଥାଏ ଯେବେ,
ଦେଖିଦେଲେ ଥରେ ପୂରିଯାଏ ପେଟ
ଭରିଯାଏ ଖୁସି ତେବେ
ବାରମାସେ ତେର ପରବର ଭୂଇଁ
ଏଇ ମୋ ରାଇଜ ପରା,
କେତେ ଯେ ପୂନେଇଁ ପୁଣି ସଂକରାନ୍ତି
କେତେ କୋଳାହଳେ ଭରା ।
ଏ ମାଟି-ମହକ ସତରେ ନିଆରା
ଭାଷା ତା' ମଧୁର ଭାରି,
କଳା-ସାହିତ୍ୟରେ ଗରିମା ଏହାର
ଜଗତରେ ହୁଏ ବାରି ।
କାଳିଆ ରଜାର ରାଇଜ ବୋଲି ତ
ଚଉଦିଗେ ପଡ଼େ ହୁରି,
ତା' ବଡ଼ଦେଉଳ ଦରଶନପାଇଁ
ମନ ଖାଲି ହୁଏ ଝୁରି ।■

ବଡ଼ବିଲ, କେନ୍ଦୁଝର

## ମାଆ

ଜଗଦୀଶ ସାହୁ

ସଭିଏଁ ଖାଇବା ପରେ ନିଜେ ଖାଇ
ରାତିରେ ଶେଷରେ ଶୋଇ
କାଉ କଲେ କାଆ ଉଠି ପଡ଼େ ମାଆ
ଅଳସକୁ ଦୂରେ ଥୋଇ ।
ତା' ଦେହେ ଅମାପ ସହିବା ଶକତି
ବିଧାତା ଦେଇଛି ଭରି
ସେ ଶକତି ବଳେ ପରିବାର ପାଳେ
ସଭିଙ୍କୁ ଆପଣା କରି ।
ତା' ବିନା ସଂସାର ଲାଗେ ଅସୁନ୍ଦର
ମିଠା ଲାଗେ ମାଆ କଥା
ତା' ପାଇଁ ସନ୍ତାନ ହୁଏ ମହୀୟାନ
ଚାଲେ ଉଚ୍ଚକରି ମଥା ।
ସେବା, ମମତା ଓ ତ୍ୟାଗର ଦେବୀ ସେ
ଗୁଣକୁ କେ ହେବ ସରି
ପାଦତଳେ ତା'ର ଏଇ ଅଳି ମୋର
ବଞ୍ଚିବି ତା' ନାମ ଧରି ।■

ସଂଜପଡା, ହିନ୍ଦୋଳ
ଢେଙ୍କାନାଳ

## ପ୍ରହେଳିକା

- ଶିରାବଣ ଅନ୍ତେ ଆସଇ ସେହି
ପର୍ବପର୍ବାଣିକୁ ସାଥିରେ ନେଇ
ମାସଟିଏ ସିଏ ଭାରି ପବିତ୍ର
ନାନା ଓଷା ବ୍ରତ ପାଳନ୍ତି ଭକ୍ତ
ପ୍ରତି ରବିବାର ଦିନ
ମା'ଖୁଦୁରୁକୁଣୀ ପୂଜା ପାଇଥାନ୍ତି
କୁହ'ତ ସେ ମାସ ନାମ।

ଉତ୍ତର-ଭାଦ୍ରବ ମାସ

- ବନ୍ୟା ପାଣି ଯେବେ ଗାଆଁକୁ ଛୁଏଁ
ଘର ଗାଈ ଗୋରୁ ଭସେଇ ନିଏ
ଗ୍ରାମବାସୀ ଯାଇ ଉଚ୍ଚ ସ୍ଥାନରେ
ରୁହନ୍ତି ବିକଳେ ନିରାପଦରେ
ସ୍ୱେଚ୍ଛାସେବୀ ଦଳ ଆସନ୍ତି ଧାଇଁ
ସାହାଯ୍ୟ ଦେବାକୁ ତତ୍ପର ହୋଇ
ପ୍ରଶାସନ କରେ କାମ
ଚୁଡ଼ା ଓ ଚାଉଳ ବାଣ୍ଟେ ପୀଡ଼ିତଙ୍କୁ
କୁହ'ତ ତାହାର ନାମ।

ଉତ୍ତର-ରିଲିଫ୍ ସାମଗ୍ରୀ

- ବିଲରେ ପଶିଲେ ବନ୍ୟାର ଜଳ
ଜମିଯାଏ ଏକ ମାଟିର ସ୍ତର
ସେ ମାଟିର ଥାଏ ଜୈବିକ ସାର
ତା' ପାଇଁ ହୁଅଇ ବିଲ ଉର୍ବର
ବନ୍ୟା କରେ ହାନିମାନ
ମାଟି ଦାନ ତା'ର ଏକ ଉପକାର
କୁହ'ତ ସେ ମାଟି ନାମ।

ଉତ୍ତର-ପଟୁ ମାଟି

- ରାମଚନ୍ଦ୍ର ବେହେରା
ତେନ୍ତୁଳିପଦା, ଜଗତସିଂହପୁର

ବି:ଦ୍ର- 'ସକାଳ'ର ସୁମନ୍ ପୃଷ୍ଠାରେ ଗଳ୍ପ, କବିତା ପ୍ରକାଶ କରିବାକୁ ଇଚ୍ଛୁକ ପାଠକ ପାଠିକାମାନେ sakalasishu@gmail.comକୁ ପଠାଇ ପାରିବେ। ଛାତ୍ରଛାତ୍ରୀମାନେ (ପ୍ରଥମରୁ ଦଶମ ଶ୍ରେଣୀ ପର୍ଯ୍ୟନ୍ତ) ଡ୍ରଇଂ ପଠାଇବାକୁ ଚାହୁଁଥିଲେ ସେମାନଙ୍କର ଏକ ପାସ୍‌ପୋର୍ଟ ସାଇଜ୍ ଫଟୋ ସହ ଶ୍ରେଣୀ, ବିଦ୍ୟାଳୟ ଓ ସହରର ନାମ ଲେଖି ଏହି ମେଲ୍‌ରେ ପଠାଇ ପାରିବେ।

# ସୁମନ

# ରାଜାଙ୍କ ସ୍ୱର୍ଗ ଭ୍ରମଣ

ପର୍ଶୁରାମ ବେହେରା

ସୁଲଭା ଜଙ୍ଗଲର ମହାରାଜା ସିଂହେଶ୍ୱର ଥିଲେ ଯେତିକି ବୁଦ୍ଧୁ, ତାଙ୍କର ମହାମନ୍ତ୍ରୀ ଗଧିଆ ସେତିକି ଧୂର୍ତ୍ତ ଥିଲା। ସେ ରାଜାଙ୍କୁ ତୋଷାମଦ କରି କେମିତି ନିଜର ଫାଇଦା ଉଠେଇବ ଆଉ ସିଂହ ରାଜାଙ୍କୁ କୌଶଳ କରି ମାରିଦେଇ ସେ ରାଜା ହୁଅନ୍ତା ସେଇ ଚେଷ୍ଟାରେ ଥାଏ । ଗଧିଆର ଏ ମନୋଭାବକୁ ଠିକ୍ ବୁଝିପାରେ ରାଜାଙ୍କ ଏକାନ୍ତ ବିଶ୍ୱସ୍ତ ରାଜବୈଦ୍ୟ ହନୁମନ୍ତ । ସେ ରାଜାଙ୍କୁ ଉଚିତ୍ ପରାମର୍ଶ ଦେଇ ରାଜାଙ୍କୁ ସୁରକ୍ଷା ଦେଉଥିଲା । ଏଣୁ ହନୁ ସହିତ ଗଧିଆର ଆଦୌ ପଡ଼େ ନାହିଁ । ଏମିତି ଦିନେ ରାଜା ସିଂହେଶ୍ୱର ତାଙ୍କ ଉଆସ ସାମ୍ନା ଘାସ ପଡ଼ିଆରେ ଖୁସି ମିଜାଜରେ ବସିଥାନ୍ତି। ଗଧିଆ ମନ୍ତ୍ରୀ ତାଙ୍କ ଦେହରୁ ମାଛି ଘଉଡ଼ାଉଥାଏ। ରାଜା ତାଙ୍କର ନିଶକୁ ମୋଡ଼ି ପଚାରିଲେ- ଆରେ ଓଲୁ, ଏବେ ମୁଁ କେମିତି ଦେଖାଯାଉଛି? ଗଧିଆ ଚଟାପଟ୍ କହିଲା- ମହାରାଜ, ଆପଣ ବରୁଣେଇ ପାହାଡ଼ ପରି ସୁନ୍ଦର ଦିଶୁଛନ୍ତି । ରାଜା ସିଂହେଶ୍ୱର ଖୁସି ହୋଇ ଗଧିଆ ପିଠି ଥାପୁଡ଼େଇ ଦେଲେ। ଠିକ୍ ଏତିକିବେଳେ ଦୂର ଆକାଶରେ ଉଡ଼ି ଯାଉଥିଲା ଗୋଟିଏ ହେଲିକପ୍ଟର । ରାଜା ତାର ରୂପ ଆଉ ଭୀମରଡ଼ି ଶୁଣି ଛାନିଆଁ ହୋଇ ପଚାରିଲେ- ଆରେ ଏଇଟା ପୁଣି କି ଜନ୍ତୁ? ଗଧିଆ କହିଲା- ମହାରାଜ, ପ୍ରକୃତରେ ଏଇଟା ଗୋଟାଏ କଙ୍କି । ଆମ ରାଜବୈଦ୍ୟ ତାକୁ ଗୋଟାଏ ଔଷଧ ତିଆରି କରି ଖାଇବାକୁ ଦେଇଥିବାରୁ ତା'ର ଏପରି ରୂପ ହୋଇଛି । ଏକଥା ଶୁଣି ସିଂହେଶ୍ୱର ରାଗିପାଚି ଲାଲ୍ ପଡ଼ିଗଲେ । କହିଲେ- ସେ ହନୁର ଏଡ଼େ ବହପ ? ସେ ଔଷଧ ମୋତେ ଖାଇବାକୁ ନ ଦେଇ ସାମାନ୍ୟ କଙ୍କିଟାକୁ ଦେଇଛି? ଗଧିଆ କହିଲା, ହଁ ମହାରାଜ, ତାକୁ ପ୍ରାଣଦଣ୍ଡ ଦିଆଯାଉ। ରାଜା ସମର୍ଥନ ଜଣାଇଲେ । ପରଦିନ ଖବର ପାଇ ହନୁ ବୈଦ୍ୟ ଯାଇ ପହଞ୍ଚିଲା ଦରବାରରେ। ସେତେବେଳେ ଗଧିଆ ଉପସ୍ଥିତ ନ ଥାଏ । ରାଜା ହନୁକୁ ଦେଖି ଘଡ଼ଘଡ଼ି କଣ୍ଠରେ କହିଲେ- ଆରେ ମୂଢ଼ ବଇଦ, ଆମ୍ଭେ ହେଲୁ ରାଜା । ତୁ ଯାହା ଔଷଧ ତିଆରି କଲୁ ତାକୁ ଆମ୍ଭେ ପ୍ରଥମେ ସେବନ କରିବା ଉଚିତ୍ ମାତ୍ର ତୁ ତାହା ନ କରି ଛାର କଙ୍କିଟାକୁ ଦେଇଛୁ? ତୋତେ ପ୍ରାଣଦଣ୍ଡ ଦିଆଯିବ । ଏକଥା ଶୁଣି ହନୁ କହିଲା- ହଁ ମଣିମା, ସେ ଔଷଧ ମୁଁ ଆପଣଙ୍କ ପାଇଁ ତିଆରି କରିଛି । ମାତ୍ର ସମ୍ପୂର୍ଣ୍ଣ ହୋଇନି । ତାକୁ ପରୀକ୍ଷାମୂଳକ ଭାବେ କଙ୍କି ଦେହରେ ପ୍ରୟୋଗ କରିଛି । ଯାହାଫଳରେ ସେ ମାତ୍ର ଅଧଘଣ୍ଟାଏ ପାଇଁ ଅଧା ଆକାଶ ଉଡ଼ିପାରିବ । ତା ପରେ ଝଡ଼ିପଡ଼ିବ । ଏହି ଔଷଧରେ ଆଉ ଗୋଟିଏ ଦ୍ରବ୍ୟ ମିଶିଲେ ତାହା ପୂର୍ଣ୍ଣାଙ୍ଗ ହେବ । ତାପରେ ସେ ଔଷଧ ଆପଣ ସେବନ କରିବେ । ଯାହାଫଳରେ ଆପଣଙ୍କ ଆୟୁଷ ଶହେବର୍ଷ ବଢ଼ିଯିବା ସହିତ ଆପଣ ଉଡ଼ିଉଡ଼ି ଯାଇ ସ୍ୱର୍ଗରାଜ୍ୟ ବି ଭ୍ରମଣ କରିପାରିବେ । ଏବେ ରାଜା ଖୁସିହୋଇ କହିଲେ- ଆମ୍ଭର ଅବଶ୍ୟ ସ୍ୱର୍ଗ ଭ୍ରମଣ କରିବାର ଇଚ୍ଛା ଅଛି । କ'ଣ ସେ ଦ୍ରବ୍ୟ ଶିଘ୍ର କହ, ଆମ୍ଭେ ଯୋଗାଡ଼ କରିଦେବା । ହନୁବୈଦ୍ୟ କହିଲା- ମାତ୍ର ଚାମୁଚାଏ ଗଧିଆ କଲିଜା । ଏଥିରେ ରାଜା ଖୁସିହୋଇ ଗଧିଆକୁ ଡକେଇ ପଠାଇଲେ । ଗଧିଆ ଆସି ପହଞ୍ଚିବାକ୍ଷଣି ସିଂହେଶ୍ୱର ତା ଉପରକୁ ଝାମ୍ପିପଡ଼ି ତା ଛାତିଚିରି କଲିଜା ଓଟାରି ଆଣି ହନୁକୁ ଧରେଇଦେଲେ । ପରଦିନ ହନୁବୈଦ୍ୟ ଔଷଧ ପୁଡ଼ିଆଟିଏ ଆଣି ରାଜାଙ୍କୁ ଧରେଇଦେଇ କହିଲା- ଏହାକୁ ସେବନ କରି ଘଣ୍ଟାଏ ପାଣିରେ ଗାଧୋଇବାକୁ ପଡ଼ିବ । ମାତ୍ର ଆମର ଦୁଃଖ ଆପଣ ସ୍ୱର୍ଗରାଜ୍ୟକୁ ଯାଇ ଆଉ ଫେରିବେ କି ନା ସନ୍ଦେହ। ରାଜା ରାଗିଯାଇ କହିଲେ- ଆରେ ମୂଢ଼, ମୁଁ ସ୍ୱର୍ଗରାଜ୍ୟର ରାଜା ହେଲେ, ଏଠାକୁ ଆଉ ଫେରିବା ଦରକାର କ'ଣ? ଏହାପରେ ରାଜା ସିଂହେଶ୍ୱର ସଂପୂର୍ଣ୍ଣ ପୁଡ଼ିଆଟି ସହ ଔଷଧ ଗିଳି ପକେଇ ନଈରେ ବୁଡ଼ ମାରିଲେ । ହନୁବୈଦ୍ୟ ତାଙ୍କୁ କି ଔଷଧ ଦେଇଥିଲା କେଜାଣି, ସେ ଆଉ ପାଣିରୁ ଉଠିଲେ ନାହିଁ। ସେ ନିସ୍ତେଜ ହୋଇ ଭାସିଚାଲିଲେ ସୁଅ ତଳକୁ ତଳକୁ ।■

ଲୋକାପଡ଼ା, ଆଳି, କେନ୍ଦ୍ରାପଡ଼ା

## ମୋ ତୁଳିରେ ଛବି

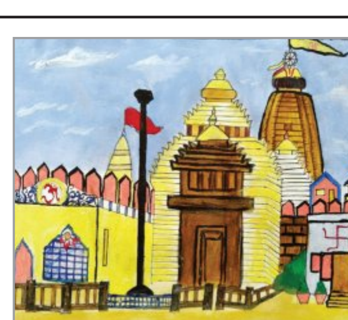

ସୁଲଗ୍ନା ପଟ୍ଟନାୟକ
ଅଷ୍ଟମ ଶ୍ରେଣୀ
ଭାରତୀୟ ବିଦ୍ୟା ନିକେତନ
ପୁରୀ

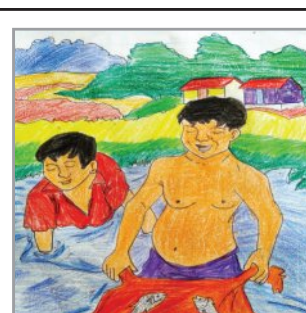

ଦିବ୍ୟାଂଶୁ କୁମାର ନାୟକ
ସପ୍ତମ ଶ୍ରେଣୀ
ଡି.ଏ.ଭି ପବ୍ଲିକ୍ ସ୍କୁଲ
ନିମାପଡ଼ା

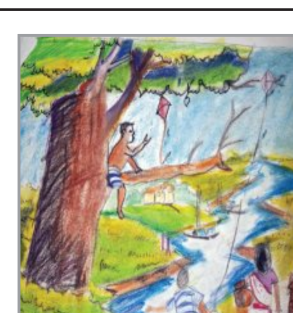

ଆବିଷ୍କାର ଆରବ ଅମାତ
ପଞ୍ଚମ ଶ୍ରେଣୀ
ପିଏମ୍‌ଶ୍ରୀ କେନ୍ଦ୍ରୀୟ ବିଦ୍ୟାଳୟ
ସୁବର୍ଣ୍ଣପୁର

ସହିଷ୍ଣୁ ସାହୁ
ସପ୍ତମ ଶ୍ରେଣୀ
ସେଣ୍ଟ ଜାଭିୟର ହାଇସ୍କୁଲ
ଖଣ୍ଡଗିରି

## ଏଫ୍‌ଆଇଏଚ୍ ମହିଳା ହକି ବିଶ୍ୱକପ୍

# ନେଦରଲ୍ୟାଣ୍ଡସ-ଆର୍ଜେଣ୍ଟିନା ଫାଇନାଲ ଆଜି

ଆମଷ୍ଟଲଭିନ୍, ୨୮।୮ (ଏଜେନ୍ସି)

ହ୍ୟାଟ୍ରିକ୍ ଟାଇଟଲ ବିଜୟିନୀ ତଥା ଯୁଗ୍ମ ଆୟୋଜକ ନେଦରଲ୍ୟାଣ୍ଡସ ଓ ଦକ୍ଷିଣ ଆମେରିକୀୟ ରାଷ୍ଟ୍ର ଆର୍ଜେଣ୍ଟିନା ମଧ୍ୟରେ ଆସନ୍ତାକାଲି ଏଫ୍‌ଆଇଏଚ୍ ମହିଳା ହକି ବିଶ୍ୱକପ୍‌ର ଗ୍ରାଣ୍ଡ ଫାଇନାଲ ମୁକାବିଲା ଅନୁଷ୍ଠିତ ହେବ। ନେଦରଲ୍ୟାଣ୍ଡସ ଓ ବେଲଜିୟମ୍‌ରେ ଚାଲିଥିବା ଏହି ପ୍ରତିଯୋଗିତାର ସେମିଫାଇନାଲ ମୁକାବିଲାରେ ନେଦରଲ୍ୟାଣ୍ଡସ ୧-୦ ଗୋଲରେ ସହ ଆୟୋଜକ ବେଲଜିୟମକୁ ଏବଂ ଦ୍ୱିତୀୟ ସେମିଫାଇନାଲରେ ଆର୍ଜେଣ୍ଟିନା ମଧ୍ୟ ୧-୦ ଗୋଲରେ ଅଷ୍ଟ୍ରେଲିଆକୁ ପରାସ୍ତ କରି ଫାଇନାଲରେ ପ୍ରବେଶ କରିଛି। ଶନିବାର ରାତି ୭ଟା ୩୦ ମିନିଟ୍‌ରେ ନେଦରଲ୍ୟାଣ୍ଡସ ଓ ଆର୍ଜେଣ୍ଟିନା ମଧ୍ୟରେ ଫାଇନାଲ ମୁକାବିଲା ଖେଳାଯିବ। ଗତକାଲି ଅନୁଷ୍ଠିତ କ୍ଲାସିଫିକେସନ ମୁକାବିଲାରେ ଜର୍ମାନୀକୁ ୩-୧ ଗୋଲରେ ହରାଇ ଭାରତୀୟ ମହିଳା ଦଳ ୫ମ ସ୍ଥାନ ଅଧିକାର କରିଥିଲା। ୧୯୭୪ରେ ଅନୁଷ୍ଠିତ ପ୍ରଥମ ବିଶ୍ୱକପ୍‌ରେ ସେମିଫାଇନାଲ୍ ଖେଳିଥିବା ଭାରତୀୟ ମହିଳା ଦଳର ଏହି ୫୧ ବର୍ଷରେ ଏହା ସର୍ବଶ୍ରେଷ୍ଠ ସଫଳତା। ଆସନ୍ତାକାଲି ଫାଇନାଲ ସହ ତୃତୀୟସ୍ଥାନ ଲାଗି ମୁକାବିଲା ମଧ୍ୟ ଖେଳାଯିବ। ସେମିଫାଇନାଲ ମୁକାବିଲାରେ ପରାଜିତ ବେଲଜିୟମ ଓ ଅଷ୍ଟ୍ରେଲିଆ ମଧ୍ୟରେ ଏହି ମୁକାବିଲା ମଧ୍ୟ ଆମଷ୍ଟଲଭିନ୍‌ରେ ଖେଳାଯିବ।

| ଆଜିର ଚୂଡାନ୍ତ ମୁକାବିଲା |
|---|
| ତୃତୀୟ ସ୍ଥାନ |
| ବେଲଜିୟମ-ଅଷ୍ଟ୍ରେଲିଆ |
| ଆମଷ୍ଟଲଭିନ, ଅପରାହ୍ଣ ୪ଟା ୩୦ |
| ଫାଇନାଲ |
| ନେଦରଲ୍ୟାଣ୍ଡସ-ଆର୍ଜେଣ୍ଟିନା |
| ଆମଷ୍ଟଲଭିନ୍, ରାତି ୭ଟା ୩୦ |
| ପ୍ରସାରଣ |
| ଷ୍ଟାର ସ୍ପୋର୍ଟ୍ସ ନେଟ୍‌ୱର୍କ, ଜିଓହଟ୍‌ଷ୍ଟାର |

ମହିଳା ହକି ବିଶ୍ୱକପ୍‌ରେ ଉଭୟ ପ୍ରତିଦ୍ୱନ୍ଦ୍ୱୀ ବେଶ ସଫଳ ଦେଶ ଭାବେ ପରିଚିତ। ଏବେ ବିଶ୍ୱକପ୍‌ର ୧୬ତମ ସଂସ୍କରଣ ଚାଲିଥିଲାବେଳେ ନେଦରଲ୍ୟାଣ୍ଡସ ୧୪ଥର ଫାଇନାଲ ଖେଳିଛି। ଏହା ମଧ୍ୟରୁ ଦଳ ୯ଥର ଚାମ୍ପିଅନ ହୋଇଥିଲାବେଳେ ୪ଥର ରନର୍ସ ଅପ୍ ହୋଇଛି। ଏହି ଚାମ୍ପିଅନ ଦଳ କେବଳ ୧୯୭୬ ଓ ୧୯୯୪ରେ ଫାଇନାଲ ଖେଳିବାରେ ସଫଳ ହୋଇନାହିଁ। ଏହା ବ୍ୟତୀତ ଦଳ ଗତ ୩ଟିଯାକ ଫାଇନାଲରେ ଖେଳିଛି ଓ ଚାମ୍ପିଅନ ହୋଇଛି ମଧ୍ୟ। ଏଥର ନେଦରଲ୍ୟାଣ୍ଡସ ଯଦି ଚାମ୍ପିଅନ ହୁଏ, ତେବେ ଏହି ଦଳ କ୍ରମାଗତ ଭାବେ ଚତୁର୍ଥ ଟାଇଟଲ କବ୍‌ଜା କରିବ। ଅନ୍ୟ ପକ୍ଷରେ ଦକ୍ଷିଣ ଆମେରିକାର ଏକମାତ୍ର ଦେଶ ଭାବେ ଆର୍ଜେଣ୍ଟିନା ବିଶ୍ୱକପ୍‌ରେ ଦବ୍‌ଦବା ଜାହିର କରିପାରିଛି। ୧୬ଟି ସଂସ୍କରଣ ମଧ୍ୟରେ ଚଳିତଥରକୁ ମିଶାଇ ଏହି ଦେଶ ୭ମ ଥର ସକାଶେ ଫାଇନାଲ ଖେଳିବାକୁ ଯୋଗ୍ୟତା ଅର୍ଜନ କରିଛି। ଏହା ପୂର୍ବରୁ ଦଳ ଖେଳିଥିବା ୬ଥର ଫାଇନାଲ ମଧ୍ୟରୁ ୨ଥର ଚାମ୍ପିଅନ ଓ ୪ଥର ରନର୍ସ ଅପ୍ ହୋଇଥିଲା। କୌତୁହଳର ବିଷୟ ଏହିକି ଯେ, ୧୯୭୪ରେ ପ୍ରଥମ ଓ ୨୦୨୨ରେ ଗତଥର ଅନୁଷ୍ଠିତ ବିଶ୍ୱକପ୍ ଫାଇନାଲରେ ନେଦରଲ୍ୟାଣ୍ଡସଠାରୁ ଆର୍ଜେଣ୍ଟିନା ପରାଜିତ ହୋଇଥିଲା। ଏବେ ଉଭୟ ଦେଶ କ୍ରମାଗତ ଫାଇନାଲରେ ପରସ୍ପର ସହ ଖେଳିବାକୁ ଯୋଗ୍ୟତା ଅର୍ଜନ କରିଛନ୍ତି।

ଚଳିତ ଟୁର୍ଣ୍ଣାମେଣ୍ଟର ପ୍ରଦର୍ଶନକୁ ଦେଖିଲେ ଉଭୟ ଦଳ ଦମ୍‌ଦାର ସହ ଖେଳିଛନ୍ତି। କେବଳ ସେମିଫାଇନାଲ ମୁକାବିଲା ଜୋରଦାର ଲଢ଼େଇ ହୋଇଥିଲେ ମଧ୍ୟ ଉଭୟ ଦଳ ୧-୦ ବ୍ୟବଧାନରେ ବିଜୟୀ ହୋଇଛନ୍ତି। ନେଦରଲ୍ୟାଣ୍ଡସ ସମସ୍ତ ମୁକାବିଲାରେ ବିଜୟୀ ହୋଇଛନ୍ତି। ଦଳ ଆକ୍ରମଣରେ ଯେପରି ଶାଣିତ ଖେଳ ପ୍ରଦର୍ଶନ କରିଛି, ସେହିପରି ମିଡ୍‌ଫିଲ୍ଡ ହେଉ ବା ଡିଫେନ୍ସରେ ନେଦରଲ୍ୟାଣ୍ଡସର ଖେଳାଳିମାନେ ବେଶ ଦକ୍ଷତା ପ୍ରଦର୍ଶନ କରିଛନ୍ତି। ସ୍ପିଡ୍ ସହ କଳାତ୍ମକ ଖେଳରେ ନେଦରଲ୍ୟାଣ୍ଡସ ଏହି ବିଶ୍ୱକପ୍‌ରେ କେହି ସମକକ୍ଷ ହୋଇପାରି ନାହାଁନ୍ତି। ଦଳ ପକ୍ଷରୁ ଯିବି ଜାନ୍‌ସେନ୍ ସର୍ବାଧିକ ୭ଟି ଓ ମାରିନ୍ ଭୀନ୍ ୫ଟି ଗୋଲ ଦେଇଛନ୍ତି। ଆର୍ଜେଣ୍ଟିନାର ଅଗଷ୍ଟିନା ଗ୍ରୋଜେଲାନି ୪ଟି ଏବଂ ଅନ୍ୟ ୭ଜଣ ଖେଳାଳି ଗୋଟିଏ ଲେଖାଏଁ ଗୋଲ ଦେଇଛନ୍ତି। ନେଦରଲ୍ୟାଣ୍ଡସ ପକ୍ଷରୁ ଫେଲିସ୍ ଆଲବର୍ସ, ଜୁସ୍‌ଜେ ବର୍ଗ, ଫ୍ରେଡ୍‌ରିକ୍ ମାଟଲା ୩ଟି ଲେଖାଏଁ ଗୋଲ ସ୍କୋର କରିଛନ୍ତି। ଏହା ଫଳରେ ଫାଇନାଲ ମୁକାବିଲାରେ ନେଦରଲ୍ୟାଣ୍ଡସର ଫରୱାର୍ଡ ଏବଂ ଆର୍ଜେଣ୍ଟିନାର ଡିଫେନ୍ସ ମଧ୍ୟରେ ଜୋରଦାର ମୁକାବିଲା ହେବ।

## ନବମରେ ରହିଲା ନ୍ୟୁଜିଲାଣ୍ଡ

ଆମଷ୍ଟଲଭିନ୍,୨୮।୮ (ଏଜେନ୍ସି): ଆୟର୍ଲାଣ୍ଡକୁ ୬-୩ ଗୋଲରେ ହରାଇ ନ୍ୟୁଜିଲାଣ୍ଡ ପୁରୁଷ ହକି ବିଶ୍ୱକପ୍‌ରେ ୯ମ ସ୍ଥାନ ଅଧିକାର କରିଛି। ଏହା ପୂର୍ବରୁ ଖେଳାଯାଇଥିବା କ୍ଲାସିଫିକେସନ ମୁକାବିଲାରେ ପାକିସ୍ତାନ ୪-୩ ପେନାଲ୍ଟି ସୁଟ୍‌ଆଉଟରେ ଦକ୍ଷିଣ ଆଫ୍ରିକାକୁ ପରାସ୍ତ କରି ଏକାଦଶ ସ୍ଥାନ ଅଧିକାର କରିଥିଲା। ସେହିପରି ଜାପାନକୁ ୩-୧ ଗୋଲରେ ହରାଇ ଫ୍ରାନ୍ସ ୧୩ଶ, ମାଲେସିଆକୁ ୨-୧ ପେନାଲଟି ଗୋଲରେ ପରାସ୍ତ କରି ୱେଲ୍ସ ୧୫ତମ ସ୍ଥାନ ଅଧିକାର କରିଛି। ଇଂଲଣ୍ଡକୁ ୨-୦ ଗୋଲରେ ହରାଇ ଅଷ୍ଟ୍ରେଲିଆ ୫ମ ସ୍ଥାନ ଅଧିକାର କରିଛି। ଭାରତ ଓ ବେଲଜିୟମ ମଧ୍ୟରେ ୭ମ ସ୍ଥାନ ଲାଗି ମୁକାବିଲା ହେବ। ମହିଳା ବିଭାଗରେ ଜର୍ମାନୀକୁ ହରାଇ ଭାରତ ୫ମ ସ୍ଥାନରେ ରହିଥିଲା।

## ଏସିଆ କପ୍ ମହିଳା କ୍ରିକେଟ ଆରମ୍ଭ

ଦୁବାଇ,୨୮।୮ (ଏଜେନ୍ସି): ଥାଇଲାଣ୍ଡ ଓ ହଂକଂ ଚୀନ୍‌ର ମୁକାବିଲା ସହ ଏଠାରେ ଆରମ୍ଭ ହୋଇଛି ଏସିଆ କପ୍ ମହିଳା କ୍ରିକେଟ। ଏହି ମ୍ୟାଚ୍‌ରେ ହଂକଂ ଟସ୍ ଜିତିବା ପରେ ପ୍ରଥମେ ଥାଇଲାଣ୍ଡକୁ ବ୍ୟାଟିଂ ଲାଗି ଆମନ୍ତ୍ରଣ କରିଥିଲା। ୭ଓଭର ଖେଳ ଶେଷସୁଦ୍ଧା ଥାଇଲାଣ୍ଡ ୧ ୱିକେଟ ହରାଇ ୭ ରନ୍ ସଂଗ୍ରହ କରିନେଇଛି। ଏହି ସମୟରେ ଅଫିସାରା ୧୧ ଓ ନାନାପାଟ ୬ ରନ୍‌ରେ ବ୍ୟାଟିଂ କରୁଥିଲେ। ଫନିତା ମାୟା ୧୯ ରନ୍ କରି ପ୍ରଥମ ଖେଳାଳି ଭାବେ ଆଉଟ ହୋଇଥିଲେ। ଏହି ଟୁର୍ଣ୍ଣାମେଣ୍ଟରେ ୮ଟି ଦଳ ଅଂଶଗ୍ରହଣ କରୁଛି। ଟାଇଟଲ ଆଶାୟୀ ଭାରତ ଗ୍ରୁପ୍-ଏ'ରେ ସାମିଲ ହୋଇଥିଲାବେଳେ ଅଗଷ୍ଟ ୩୦ରେ ଥାଇଲାଣ୍ଡ ସହ ଖେଳିବ। ଆସନ୍ତାକାଲି ଗ୍ରୁପ୍-ବି'ରେ ଡିଫେଣ୍ଡିଂ ଚାମ୍ପିଅନ ଶ୍ରୀଲଙ୍କା ଓ ୟୁଏଇ ମଧ୍ୟରେ ଟୁର୍ଣ୍ଣାମେଣ୍ଟର ଦ୍ୱିତୀୟ ଲିଗ୍ ମ୍ୟାଚ୍ ଖେଳାଯିବ।

## ପାକିସ୍ତାନ ୧୧୦ରେ ଅଲ୍‌ଆଉଟ

ଲର୍ଡ୍ସର,୨୮।୮ (ଏଜେନ୍ସି): ଓଲି ରବିନସନ, ଜୋଫ୍ରା ଆର୍ଚର ଜୋଶ ଟଙ୍ଗଙ୍କ ଘାତକ ବୋଲିଂ ବଳରେ ଏଠାରେ ଚାଲିଥିବା ଇଂଲଣ୍ଡ ବିପକ୍ଷ ଦ୍ୱିତୀୟ ଟେଷ୍ଟର ଦ୍ୱିତୀୟ ଦିନରେ ପାକିସ୍ତାନର ଆଉ ଏକ ବ୍ୟାଟିଂ ବିପର୍ଯ୍ୟୟ ଘଟିଛି। ଏହି ଟେଷ୍ଟରେ ଇଂଲଣ୍ଡର ପ୍ରଥମ ଇନିଂସ ୨୯୦ ରନ୍‌ରେ ଶେଷ ହେବା ପରେ ଶେଷ ଖବର ସୁଦ୍ଧା ପାକିସ୍ତାନ ପ୍ରଥମ ଇନିଂସରେ ୧୧୦ରନ୍ କରି ଅଲଆଉଟ ହୋଇଛି। ଦଳ ପକ୍ଷରୁ ଓପନର ଆଜନ ଆୱେସ ସର୍ବାଧିକ ୪୬ ଓ ସାଉଦ ସକିଲ ୧୬ ରନ୍ କରି ଦୁଇ ଅଙ୍କରେ ପହଞ୍ଚିଛନ୍ତି। ଇଂଲଣ୍ଡ ପକ୍ଷରୁ ଜୋଶ ରବିନସନ ୪ଟି, ଜୋଫ୍ରା ଆର୍ଚର ୩ଟି ଓ ଟଙ୍ଗ ୨ଟି ୱିକେଟ ପାଇଛନ୍ତି। ବାବର ୮ ରନ୍ କରିଥିଲାବେଳେ ଇମାମ-ଉଲ-ହକ୍ ଆହତ ହୋଇ ବ୍ୟାଟିଂ କରିନାହାନ୍ତି। ଇଂଲଣ୍ଡ ତାହାର ଶେଷ ୬ଟି ୱିକେଟ ୬ ରନ୍ ମଧ୍ୟରେ ହରାଇଥିଲା। ପୂର୍ବରୁ ଇଂଲଣ୍ଡର ୭ମରୁ ୧୧ ନମ୍ବର ବ୍ୟାଟରଙ୍କ ପ୍ରତିରୋଧ ଫଳରେ ଦଳ ପ୍ରଥମ ଇନିଂସରେ ସମ୍ମାନଜନକ ୨୯୦ ରନ୍ କରିଥିଲା। ନଂ-୭ ଜାମି ସ୍ମିଥ୍ ୬୧, ନଂ-୮ ଗସ ଆଟକିନସନ ୪୫, ନଂ-୯ ଆର୍ଚର ୧୪ ଓ ନଂ-୧୧ ଜୋଶ ଟଙ୍ଗ ଶେଷଯାଏ ଆଉଟ ନ ହୋଇ ୩୦ ରନ୍ କରିଥିଲେ। ଟପ୍ ଅର୍ଡରରେ ଜୋର୍ଡାନ କକ୍ସଙ୍କ ୫୫ ରନ୍‌କୁ ଛାଡ଼ିଦେଲେ ଅନ୍ୟ କେହି ଭଲ ରନ୍ କରି ନ ଥିଲେ। ପାକିସ୍ତାନ ପକ୍ଷରୁ ମହମ୍ମଦ୍ ଆବାସ ୪ଟି ଓ ମହମ୍ମଦ୍ ଅଲି ୩ଟି ୱିକେଟ ପାଇଥିଲେ।

■ ଭାରତୀୟ କ୍ରିକେଟର ବ୍ୟସ୍ତବହୁଳ କାର୍ଯ୍ୟକ୍ରମ

## ଖେଳାଳି ଚୟନକୁ ନେଇ ଦ୍ୱନ୍ଦ୍ୱ

ମୁମ୍ବଇ,୨୮।୮ (ଏଜେନ୍ସି): ଜାତୀୟ ହେଉ କି ଅନ୍ତର୍ଜାତୀୟ ଏକ ସଙ୍ଗେ ଏକାଧିକ ମ୍ୟାଚ୍ ଆୟୋଜିତ ହେଉଥିବାରୁ ଖେଳାଳି ଚୟନକୁ ନେଇ ଦେଶଗୁଡିକ ଦ୍ୱନ୍ଦ୍ୱରେ ପଡୁଛନ୍ତି। ଏଭଳି ଏକ ଦ୍ୱନ୍ଦ୍ୱରେ ପଡ଼ିଛି ବିସିସିଆଇ। ଅକ୍ଟୋବର ୧ରୁ ୫ ତାରିଖ ଯାଏ ଇରାନି କପ୍ କ୍ରିକେଟ ରଣଜୀ ଚାମ୍ପିଅନ ଜମ୍ମୁ-କାଶ୍ମୀର ଓ ଅବଶିଷ୍ଟ ଭାରତ ଏକାଦଶ ମଧ୍ୟରେ ଖେଳାଯିବ। ଏହି ସମୟରେ ଅଷ୍ଟ୍ରେଲିଆ-ଏ' ସହ ଭାରତ-ଏ' ଅନ୍‌ଅଫିସିଆଲ ଟେଷ୍ଟ ଖେଳିବ। ଏଣୁ କେଉଁ ଦଳରେ କାହାକୁ ସାମିଲ କରାଯିବ ତାହାକୁ ନେଇ ଏବେ ଚୟନ କମିଟି ଦ୍ୱନ୍ଦ୍ୱରେ ପଡ଼ିଛି। ଏହା ନିଶ୍ଚିତ ଯେ ଜାତୀୟ ଟେଷ୍ଟ ଦଳ ପରେ ସବୁଠାରୁ ଗୁରୁତ୍ୱପୂର୍ଣ୍ଣ ଖେଳାଳିଙ୍କୁ ନେଇ ଅବଶିଷ୍ଟ ଭାରତ ଏକାଦଶ ଟିମ୍ ଗଠନ କରାଯାଇଥାଏ। କିନ୍ତୁ ଭାରତ-ଏ ଦଳ ଟେଷ୍ଟ ଖେଳିବାକୁ ଥିବାରୁ କେଉଁ ଦଳରେ କାହାକୁ ନିଆଯିବ ତାହା ହିଁ ଏବେ ଅଡୁଆ ପରିସ୍ଥିତି ସୃଷ୍ଟି କରିଛି। ଏଭଳି ପରିସ୍ଥିତିକୁ ସ୍ୱାଗତ କରିଛନ୍ତି ଚାମ୍ପିଅନ କ୍ରିକେଟର ସନ୍ଦୀପ ପାଟିଲ। ଗୋଟିଏ ଟିମ୍ ଟେଷ୍ଟ ଖେଳୁଥିଲାବେଳେ ୧୧ରୁ ୧୨ ଜଣ ଖେଳାଳି ସୁଯୋଗ ପାଇଥାନ୍ତି। ଏକାଥରକେ ଦୁଇଟି ପ୍ରଥମଶ୍ରେଣୀ ମ୍ୟାଚ୍ ଖେଳାଯାଉଥିବାରୁ ୨୨ରୁ ୨୪ ଜଣ ଖେଳାଳି କ୍ୱାଲିଟୀ ମ୍ୟାଚ୍ ଖେଳିବାର ସୁଯୋଗ ପାଇବେ। ଏହା ଭାରତ ଭଳି ବିରାଟ ଦେଶରେ ଏକ ଶୁଭ ଲକ୍ଷଣ। ଏଣୁ ଏହାକୁ ନେଇ ଚିନ୍ତା କରିବା କିମ୍ବା ଦ୍ୱନ୍ଦ୍ୱରେ ରହିବା ଠିକ୍ ନୁହେଁ ବୋଲି ପାଟିଲ କହିଛନ୍ତି। ଭାରତ-ଏ' ସହ ଅଷ୍ଟ୍ରେଲିଆ-ଏ' ଦୁଇଟି ଅନ୍‌ଅଫିସିଆଲ ଟେଷ୍ଟ ଓ ୩ଟି ଦିନିକିଆ ମ୍ୟାଚ୍ ଖେଳାଯିବାର କାର୍ଯ୍ୟକ୍ରମ ରହିଛି। ଇରାନି କପ୍ ବେଳେ ପୁଡୁଚେରୀରେ ଦ୍ୱିତୀୟ ଅନ୍‌ଅଫିସିଆଲ ଟେଷ୍ଟ ସେପ୍ଟେମ୍ବର ୨୯ରୁ ଅକ୍ଟୋବର ୨ ଯାଏ ଖେଳାଯିବ।

## ଗ୍ରାଣ୍ଡ ଚେସ୍ ଟୁର୍ ଜିତିବାରେ ପ୍ରଜ୍ଞାନାନନ୍ଦ ପ୍ରଥମ

ସେଣ୍ଟ ଲୁଇସ, ୨୮।୮ (ଏଜେନ୍ସି): ଭାରତୀୟ ଚେସ୍ ତାରକା ତଥା ଗ୍ରାଣ୍ଡମାଷ୍ଟର ଆର୍ ପ୍ରଜ୍ଞାନାନନ୍ଦ କ୍ୟାରିୟରରେ ଏକ ବଡ଼ ସଫଳତା ପାଇଛନ୍ତି। ପ୍ରଥମ ଭାରତୀୟ ଭାବେ ପ୍ରଜ୍ଞାନାନନ୍ଦ ଗ୍ରାଣ୍ଡ ଚେସ୍ ଟୁର୍ ଟାଇଟଲ୍ ଜିତିବାର ସୌଭାଗ୍ୟ ଲାଭ କରିଛନ୍ତି। ଆମେରିକାର ସେଣ୍ଟ ଲୁଇସରେ ଅନୁଷ୍ଠିତ ଫାଇନାଲରେ ପ୍ରଜ୍ଞାନାନନ୍ଦ ୧୫-୧୩ ସ୍କୋରରେ ପୂର୍ବତନ ଡିଫେଣ୍ଡିଂ ଚାମ୍ପିଅନ ଫାବିଆନୋ କାରୁଆନାଙ୍କୁ ପରାସ୍ତ କରିଥିଲେ। ୨୧ ବର୍ଷୀୟ ପ୍ରଜ୍ଞାନାନନ୍ଦ ଉଭୟ ର୍‌ୟାପିଡ୍ ଗେମରେ ବିଜୟୀ ହୋଇଥିଲେ। ବିଜୟ ସହ ପ୍ରଜ୍ଞାନାନନ୍ଦ ୨ ଲକ୍ଷ ଡଲାର (ପ୍ରାୟ ୧ କୋଟି ୯୧ ଲକ୍ଷ ଟଙ୍କା) ପୁରସ୍କାର ହାସଲ କରଇଛନ୍ତି। ସେହିଭଳି ଆସନ୍ତାବର୍ଷ ହେବାକୁ ଥିବା ଗ୍ରାଣ୍ଡ ଚେସ୍ ଟୁର୍‌ରେ ମଧ୍ୟ ପ୍ରଜ୍ଞାନାନନ୍ଦ ସ୍ଥାନ ପକ୍କା କରିଛନ୍ତି।

■ ୟୁଏସ୍ ଓପନ ମିକ୍ସଡ ଡବଲ୍ସ

## ମୁଚୋଭା-ମେନସିକ୍ ଚାମ୍ପିଅନ

ନ୍ୟୁୟର୍କ,୨୮।୮ (ଏଜେନ୍ସି): କାରୋଲିନା ମୁଚୋଭା ଓ ଜାକୁବ ମେନସିକ୍ ନୂଆ ଫର୍ମାଟରେ ଖେଳାଯାଇଥିବା ୟୁଏସ୍ ଓପନ ମିକ୍ସଡ ଡବଲ୍ସ ଚାମ୍ପିଅନ ଆଖ୍ୟା ଅର୍ଜନ କରିଛନ୍ତି। ଦୁଇ ଦିନ ଧରି ଅନୁଷ୍ଠିତ ଏହି ଟୁର୍ଣ୍ଣାମେଣ୍ଟର ଫାଇନାଲ ମୁକାବିଲା ଗୁରୁବାର ରାତିରେ ଅନୁଷ୍ଠିତ ହୋଇଯାଇଛି। ଏଥରେ ମୁଚୋଭା-ମେନ୍‌ସିକ୍‌ଙ୍କ ଚେକ୍ ରିପବ୍ଲିକ୍‌ର ଯୋଡି ୬-୩, ୧-୬, ୧୦-୬ ସେଟ୍‌ରେ ବେଲିଣ୍ଡା ବେଙ୍କିକ୍ ଓ ଫ୍ଲାଭିଓ କୋବୋଲିଙ୍କ ଯୋଡ଼ିକୁ ପରାସ୍ତ କରି ଟାଇଟଲ ଜିତିଥିଲେ। ଟାଇଟଲ ସହ ଉଭୟ ଖେଳାଳିଙ୍କୁ ଏକ ନିୟୁତ ଡଲାର ଓ ଟ୍ରଫି ବିଜୟୀ ହୋଇଥିଲେ। ଏମାନେ ସେମିଫାଇନାଲରେ ୩ ସେଟ୍ ବିଶିଷ୍ଟ ମ୍ୟାଚ୍ ଖେଳି ବିଜୟୀ ହୋଇଥିଲେ। କିନ୍ତୁ ୩୦ ବର୍ଷୀୟା ମୁଚୋଭା ଓ ୨୦ ବର୍ଷୀୟ ମେନସିକ୍‌ଙ୍କ ଅଣସିଡେଡ ଯୋଡି ସେମିଫାଇନାଲରେ ରୁଷର ଶକ୍ତିଶାଳୀ ଯୋଡି ମୀରା ଆନ୍ଦ୍ରିଭା ଓ ଆନ୍ଦ୍ରେ ରୁବେଲେଭଙ୍କ ଯୋଡିକୁ ପରାସ୍ତ କରି ଫାଇନାଲରେ ପ୍ରବେଶ କରିଥିଲେ। ସେହିପରି ନଂ-୪ ସିଡ୍ ବେଙ୍କିକ୍ ଓ କୋବୋଲିଙ୍କ ଯୋଡି ସେମିରେ ଏଲିନା ଭିଟୋଲିନା ଓ ଗେଲ ମୋନଫିଲ୍ସଙ୍କୁ ପରାସ୍ତ କରି ଫାଇନାଲ ଖେଳିଥିଲେ। ଉଭୟ ଯୋଡି ଫାଇନାଲ ପ୍ରବେଶ ପଥରେ ଅନେକ ଗୁରୁତ୍ୱପୂର୍ଣ୍ଣ ଯୋଡ଼ିକୁ ହରାଇଥିଲେ। ଅଗଷ୍ଟ ୩୦ରୁ ମେନ୍ ଡ୍ର ଆରମ୍ଭ ହେବାକୁ ଯାଉଥିବାରୁ ଏହାର ଦୁଇ ଦିନ ଆଗରୁ ମିକ୍ସଡ ଡବଲ୍ସ ମୁକାବିଲା ଶେଷ ହୋଇଥିଲା। ଚାମ୍ପିଅନ ହୋଇଥିବା ଉଭୟ ଖେଳାଳି ୫୦,୦୦୦ ମିଲିଅନ ଡଲାର ଲେଖାଏଁ ପୁରସ୍କାର ପାଇଥିଲେ। ଗ୍ରାଣ୍ଡସ୍ଲାମ୍ ଟୁର୍ଣ୍ଣାମେଣ୍ଟର ପୁରସ୍କାର ଇତିହାସରେ ଏହା ସର୍ବାଧିକ।

## ଆନୟ ବାଙ୍ଗରଙ୍କୁ ଖେଳିବାକୁ ଅନୁମତି ଦେବା ନିହାତି ହାସ୍ୟାସ୍ପଦ: କାପ୍

ନୂଆଦିଲ୍ଲୀ, ୨୮।୮ (ଏଜେନ୍ସି): ଲିଙ୍ଗ ପରିବର୍ତ୍ତନ କରି ପୁଅରୁ ଝିଅ ହୋଇଥିବା ଭାରତୀୟ ଖେଳାଳି ଆନୟ ବାଙ୍ଗରଙ୍କୁ କ୍ରିକେଟ ଅଷ୍ଟ୍ରେଲିଆ ଖେଳିବାକୁ ଅନୁମତି ଦେବା ନିହାତି ହାସ୍ୟାସ୍ପଦ ବୋଲି ଦକ୍ଷିଣ ଆଫ୍ରିକାର ପ୍ରମୁଖ ମହିଳା ଅଲରାଉଣ୍ଡର ମାରିଜାନ କାପ୍ ତୀବ୍ର ସମାଲୋଚନା କରି କହିଛନ୍ତି। କ୍ରିକେଟ ଅଷ୍ଟ୍ରେଲିଆ ଏଭଳି ନିଷ୍ପତ୍ତି ନେବା ଅନାବଶ୍ୟକ ବୋଲି ସେ କହିଛନ୍ତି। ଭାରତୀୟ ସଞ୍ଜୟ ବାଙ୍ଗରଙ୍କ ଝିଅ ଆନୟଙ୍କୁ ବିଭିନ୍ନ ପରୀକ୍ଷା ନିରୀକ୍ଷା କରିବା ପରେ କ୍ରିକେଟ ଅଷ୍ଟ୍ରେଲିଆ ନିଜ ଦେଶରେ ଥିବା ଯେ କୌଣସି ଟିମ୍‌ରେ ଖେଳିବାକୁ ଅନୁମତି ଦେଇଛନ୍ତି। ଫଳରେ ଜଣେ ଟ୍ରାନ୍ସଜେଣ୍ଡର ଖେଳାଳିଙ୍କୁ ଅନୁମତି ଦେବା ନିହାତି ଖରାପ କଥା ବୋଲି କାପ୍ କହିଛନ୍ତି। କିନ୍ତୁ କ୍ରିକେଟ ଅଷ୍ଟ୍ରେଲିଆ ଏଭଳି ଅନୁମତି ଦେବାକୁ ବହୁଦିନ ଅପେକ୍ଷା କରିଥିଲେ। ଗତ କିଛିମାସ ହେଲା ଆନୟଙ୍କ ଟେଷ୍ଟୋଷ୍ଟୋରେନ୍ ଲେଭଲ ମପାଯାଇଥିଲା। ମହିଳା କ୍ରିକେଟ ଖେଳିବାକୁ ହେଲେ ଏହି ଲେଭଲ ୧୦ କିମ୍ବା ଏହାଠାରୁ କମ୍ ରହିବା କଥା। କିନ୍ତୁ ଆନୟଙ୍କ ଟେଷ୍ଟୋଷ୍ଟୋରେନ୍ ଲେଭଲ ୦.୬ରୁ ବଢ଼ି ନ ଥିଲା। ଏବେ ଏହି ପ୍ରକ୍ରିୟା ୨୦୨୭ ମାର୍ଚ୍ଚ ଯାଏ ଚାଲିବ। ସେ ଯଦି ଟେଷ୍ଟୋଷ୍ଟୋରେନ୍ ଲେଭଲ ୧୦ ତଳକୁ ବଜାୟ ରଖନ୍ତି, ତେବେ ତାଙ୍କୁ ଖେଳିବାକୁ ଅନୁମତି ମିଳିବ।

ଏ ସମ୍ପର୍କରେ ଆନୟ କହନ୍ତି, ମୋତେ ଖେଳିବାକୁ ଅନୁମତି ମିଳିଲା ବୋଲି ମୁଁ ଯେ କୌଣସି ଏକ ଦଳରେ ସାମିଲ ହୋଇଗଲି ତାହା ଭାବିବା ବୃଥା। ଜଣେ ଟ୍ରାନ୍ସଜେଣ୍ଡର ଭାବେ ନୁହେଁ, କ୍ରିକେଟ ଦକ୍ଷତା ଯୋଗୁଁ ଯଦି ମୋତେ କେହି ଦଳରେ ସାମିଲ କରନ୍ତି, ତେବେ ମୁଁ ଏଥିରେ ସାମିଲ ହେବି। ଅନ୍ୟଥା ନୁହେଁ ବୋଲି ସେ କହିଛନ୍ତି। କିନ୍ତୁ ତାଙ୍କୁ ଅଷ୍ଟ୍ରେଲିଆରେ ଖେଳିବାକୁ ଅନୁମତି ମିଳିବା ପରେ ଏହି ନିଷ୍ପତ୍ତିକୁ ନେଇ ଢ଼େର୍ ଆଲୋଚନା ହୋଇ ଯାଇଛି। ଏବେ ମାର୍ଚ୍ଚ ୨୦୨୭ ପରେ କ'ଣ ହେବ କିମ୍ବା ସମାଲୋଚନା ମଧ୍ୟରେ ଆନୟଙ୍କ କ୍ରିକେଟ ଖେଳିବା ସ୍ୱପ୍ନ ଅଧୁରା ରହିଯିବ ତାହାକୁ ନେଇ ପ୍ରଶ୍ନବାଚୀ ରହିଛି।

### ରୁମେଶଙ୍କ ରେକର୍ଡ

## ଦ୍ୱିତୀୟଥର ଲାଗି ଟପିଲେ ୯୨ ମିଟର

ଜୁରିକ୍, ୨୮।୮ (ଏଜେନ୍ସି): ଶ୍ରୀଲଙ୍କାର ଜାଭେଲିନ ଫିଙ୍ଗାଳୀ ରୁମେଶ ପଥିରାଗେ ରେକର୍ଡ ବୁକ୍‌ରେ ନିଜ ନାମ ଲିପିବଦ୍ଧ କରିଛନ୍ତି। ବିଶ୍ୱର ଚତୁର୍ଥ ଜାଭେଲିନ ଫିଙ୍ଗାଳୀ ଭାବରେ ରୁମେଶ ଦ୍ୱିତୀୟଥର ଲାଗି ୯୨ କିମ୍ବା ଏହାଠାରୁ ଅଧିକ ମିଟର ଥ୍ରୋ କରିଛନ୍ତି। ରୁମେଶ ଶୁକ୍ରବାର ଜୁରିଚ ଡାଇମଣ୍ଡ ଲିଗ୍‌ରେ ୯୨.୦୭ ମିଟର ଦୂରତା ହାସଲ କରି ପୋଡିୟମର ପ୍ରଥମ ସ୍ଥାନ ହାସଲ କରିଥିଲେ। ପୂର୍ବତନ ବିଶ୍ୱ ଚାମ୍ପିଅନ ଗ୍ରେନେଡାର ଆଣ୍ଡରସନ ପିଟର୍ସ ୮୬.୯୩ ମିଟର ସହ ଦ୍ୱିତୀୟ ସ୍ଥାନରେ ରହିଥିଲେ। ସେହିଭଳି ପୋଲାଣ୍ଡର ଡାୱିଡ ୱେଗନର ୮୫.୧୬ ମିଟର ସହ ତୃତୀୟ ସ୍ଥାନ ହାସଲ କରିଥିଲେ। ଦୁଇଥରର ଅଲିମ୍ପିକ ପଦକ ବିଜେତା ତଥା ଷ୍ଟାର ଭାରତୀୟ ଆଥଲେଟ୍ ନୀରଜ ଚୋପ୍ରା ଏହି ସମ୍ମାନଜନକ ପ୍ରତିଯୋଗିତାରେ ଭାଗନେଇ ନ ଥିଲେ।

## ଡାଇମଣ୍ଡ ଲିଗ୍ ଫାଇନାଲକୁ ନୀରଜଙ୍କ ଯୋଗ୍ୟତା

ବ୍ରୁସେଲ୍ସ, ୨୮।୮ (ଏଜେନ୍ସି): ତାରକା ଭାରତୀୟ ଆଥଲେଟ୍ ନୀରଜ ଚୋପ୍ରା ସମ୍ମାନଜନକ ଡାଇମଣ୍ଡ ଲିଗ୍ ଫାଇନାଲକୁ ଯୋଗ୍ୟତା ଅର୍ଜନ କରିଛନ୍ତି। ସିଜନର ଏହି ଶେଷ ପ୍ରତିଯୋଗିତା ସେପ୍ଟେମ୍ବର ୪ ଓ ୫ ତାରିଖରେ ବେଲ୍‌ଜିମ୍‌ୟର ବ୍ରୁସେଲ୍ସରେ ଅନୁଷ୍ଠିତ ହେବ। ଡାଇମଣ୍ଡ ଲିଗ୍ ଫାଇନାଲର ପୁରୁଷ ଜାଭେଲିନ ଥ୍ରୋ'ରେ ୬ଜଣ ଅଂଶଗ୍ରହଣ କରିବେ। ଚଳିତ ବର୍ଷ ଡାଇମଣ୍ଡ ଲିଗ୍ ସିରିଜର ପ୍ରଦର୍ଶନ ଆଧାରରେ ଶ୍ରୀଲଙ୍କାର ରୁମେଶ ପଥିରାଗେ (୩୯ ପଏଣ୍ଟ), ଗ୍ରେନେଡାର ଆଣ୍ଡରସନ ପିଟର୍ସ (୩୫ ପଏଣ୍ଟ), ତ୍ରିନିଦାଦର କେଶୋରନ ୱାଲକଟ୍ଟ (୨୩), ଆମେରିକାର କର୍ଟିସ ଥମ୍ପସନ (୨୦) ଓ କେନିଆର ଜୁଲିଅସ୍ ୟେଗୋ (୧୩) ପ୍ରଥମ ପାଞ୍ଚଟି ସ୍ଥାନରେ ରହି ଫାଇନାଲରେ ପ୍ରବେଶ କରିଥିଲେ। ଶୁକ୍ରବାର ଅନୁଷ୍ଠିତ ଜୁରିକ ଡାଇମଣ୍ଡ ଲିଗ୍‌ରେ ଅଂଶଗ୍ରହଣ କରି ନ ଥିଲେ ମଧ୍ୟ ନୀରଜ ଅନ୍ତିମ ତଥା ୬ଷ୍ଠ ଆଥ୍‌ଲେଟ ଭାବେ ଫାଇନାଲରେ ସ୍ଥାନ ପକ୍କା କରିଛନ୍ତି। ଚଳିତ ବର୍ଷ ଡାଇମଣ୍ଡ ଲିଗ୍ ସିରିଜରେ ନୀରଜ ମୋଟ୍ ପଏଣ୍ଟ ୧୨ ପାଇଛନ୍ତି। ୨୦୧୬ ରିଓ ଅଲିମ୍ପିକ ଚାମ୍ପିଅନ ଜର୍ମାନୀର ଥୋମାସ ରୋହଲର ଓ ପୋଲାଣ୍ଡର ଡାୱିଡ ୱେଗନର ୧୦ ପଏଣ୍ଟ ଲେଖାଏଁ ପାଇଥିଲେ ମଧ୍ୟ ଅନ୍ତିମ ୬ଜଣିଆ ତାଲିକାରେ ରହିପାରି ନାହାନ୍ତି।

● ପ୍ରିୟବ୍ରତ ପଟ୍ଟନାୟକ ସ୍ମାରକୀ ସ୍ନୁକର

## ସେମିଫାଇନାଲରେ ସିଦ୍ଧାର୍ଥ, ସୁଶାନ୍ତ

ଭୁବନେଶ୍ୱର,୨୮।୮ (ସମିସ): ସିନିଅର ଖେଳାଳି କଟକର ସିଦ୍ଧାର୍ଥ ସେନ୍ ଓ ଝାଡଖଣ୍ଡର ସୁଶାନ୍ତ ସିହ୍ନା ଏଠାରେ ଚାଲିଥିବା ଚତୁର୍ଥ ପ୍ରିୟବ୍ରତ ସ୍ମାରକୀ ପୂର୍ବାଞ୍ଚଳ ଓପନ ୧୦ ରେଡ୍ ସ୍ନୁକର ଚାମ୍ପିଅନସିପର ସେମିଫାଇନାଲରେ ପ୍ରବେଶ କରିଛନ୍ତି। ଆଜି ଖେଳାଯାଇଥିବା ପ୍ରଥମ କ୍ୱାର୍ଟର ଫାଇନାଲରେ ସୁଶାନ୍ତ ୪-୧ ଫ୍ରେମ୍‌ରେ ରାଜ୍ୟର ଜଣାଶୁଣା ଖେଳାଳି ନିଶାନ୍ତ ବିଶ୍ୱାଳଙ୍କୁ ଓ ଦ୍ୱିତୀୟ କ୍ୱାର୍ଟରରେ ସିଦ୍ଧାର୍ଥ ୪-୧ରେ ଆକ୍ରମ ଖାନ୍‌ଙ୍କୁ ହରାଇ କ୍ୱାର୍ଟର ଫାଇନାଲରେ ପ୍ରବେଶ କରିଥିଲେ। ପୂର୍ବରୁ ଅନୁଷ୍ଠିତ ପ୍ରି-କ୍ୱାର୍ଟର ଫାଇନାଲରେ ୬ଷ୍ଠ ସିଡ୍ ପଶ୍ଚିମବଙ୍ଗର ୱାଙ୍ଗଚୁକ୍ ଭୁଟିଆକୁ ୩-୧ ଫ୍ରେମ୍‌ରେ ପରାସ୍ତ କରି ଓଡ଼ିଶାର ସିନିଅର ଖେଳାଳି ଜିତେନ ଷଡଙ୍ଗୀ କ୍ୱାର୍ଟର ଫାଇନାଲରେ ପ୍ରବେଶ କରିଛନ୍ତି। ତାଙ୍କ ସହ ନିଶିପ୍ରକାଶ ଦାସ, ସୋଏବ ଖାନ୍ ମଧ୍ୟ କ୍ୱାର୍ଟରକୁ ଉନ୍ନୀତ ହୋଇଛନ୍ତି। ଆସନ୍ତାକାଲି ସେମିଫାଇନାଲ ଓ ଫାଇନାଲ ସହ ଟୁର୍ଣ୍ଣାମେଣ୍ଟ ଉଦ୍‌ଯାପିତ ହେବାର କାର୍ଯ୍ୟକ୍ରମ ରହିଛି।

## ବିସି ରୟ ଟ୍ରଫିରେ ଓଡ଼ିଶାର ପ୍ରଥମ ବିଜୟ

ଭୁବନେଶ୍ୱର, ୨୮।୮ (ସମିସ): ସର୍ବଭାରତୀୟ ଫୁଟବଲ୍ ମହାସଂଘ (ଏଆଇଏଫ୍‌ଏଫ୍) ଆନୁକୂଲ୍ୟରେ ବେଙ୍ଗାଲୁରୁରେ ଚାଲିଥିବା ୧୫ ବର୍ଷରୁ କମ୍ ଡ. ବିସି ରୟ ଟ୍ରଫିରେ ଓଡ଼ିଶା ପ୍ରଥମ ବିଜୟ ହାସଲ କରିଛି। ଶୁକ୍ରବାର ବେଙ୍ଗାଲୁରୁ ଷ୍ଟାଡିୟମରେ ଖେଳାଯାଇଥିବା ମ୍ୟାଚରେ ଓଡ଼ିଶା ୪-୦ ଗୋଲରେ ଦିଲ୍ଲୀକୁ ହରାଇଦେଇଛି। ଓଡ଼ିଶା ପକ୍ଷରୁ ଥିୟାମ ଫେମସ ଦୁଇଟି ଏବଂ ସିରିକା ଗାଗାରାଇ ଓ ବାବନ ଗାଗାରାଇ ଗୋଟିଏ ଲେଖାଏ ଗୋଲ୍‌ସ୍କୋର କରିଥିଲେ। ଉଭୟାର୍ଦ୍ଧରେ ଓଡ଼ିଶା ଦୁଇଟି ଲେଖାଏ ଗୋଲ୍ ଦେଇଥିଲା। ପିଣ୍ଟୁ ନାଗଙ୍କ ନେତୃତ୍ୱାଧୀନ ଓଡ଼ିଶା ଏଥିପୂର୍ବରୁ ବୁଧବାର ପ୍ରଥମ ମ୍ୟାଚରେ ଗୋଆ ବିପକ୍ଷରେ ୨-୨ ଗୋଲ୍‌ରେ ଡ୍ର ରଖିଥିଲା। ଗ୍ରୁପ୍-ଡି'ରେ ସ୍ଥାନ ପାଇଥିବା ଓଡ଼ିଶା ଏଥିସହ ଦୁଇଟି ମ୍ୟାଚରୁ ୪ ପଏଣ୍ଟ ପାଇ ଟେବୁଲ୍ ଶୀର୍ଷରେ ରହିଛି। ଓଡ଼ିଶା ଏହାର ଶେଷ ମ୍ୟାଚରେ ଉତ୍ତର ପ୍ରଦେଶ ସହ ଖେଳିବ।

### ସିଏଚିମ୍ ଟ୍ରଫି ଆମନ୍ତ୍ରଣୀୟ କ୍ରିକେଟ୍

## ମୁମ୍ବଇକୁ ୧୯୨ରେ ଅଲ୍‌ଆଉଟ୍ କଲା ଓଡ଼ିଶା

ଭୁବନେଶ୍ୱର, ୨୮।୮ (ସମିସ): ପୁଡୁଚେରୀରେ ଆରମ୍ଭ ହୋଇଥିବା ସିଏଚିମ୍ ଟ୍ରଫି ତିନି-ଦିବସୀୟ ଆମନ୍ତ୍ରଣୀୟ କ୍ରିକେଟ୍‌ରେ ଓଡ଼ିଶା ସିନିଅର ଦଳ ଦମ୍‌ଦାର ଆରମ୍ଭ କରିଛି। ମୁମ୍ବଇ ବିପକ୍ଷ ମ୍ୟାଚରେ ଓଡ଼ିଶା ବୋଲରମାନେ ପ୍ରଭାବୀ ପ୍ରଦର୍ଶନ କରିଛନ୍ତି। ଫଳରେ ଟସ୍ ଜିତି ବ୍ୟାଟିଂ କରିଥିବା ମୁମ୍ବଇ ପ୍ରଥମ ଇନିଂସରେ ୬୩.୫ ଓଭରରେ ୧୯୨ ରନ କରି ଅଲ୍‌ଆଉଟ୍ ହୋଇଯାଇଛି। ମୁମ୍ବଇ ପକ୍ଷରୁ ଅଖିଳ ହେରୱାଦକର ୭୩ ଓ ମ୍ୟାକ୍ସୱେଲ ସ୍ୱାମୀନାଥନ ୩୭ ରନ କରିଥିଲେ। ଓଡ଼ିଶା ପକ୍ଷରୁ ବରୋଦାରୁ ଆମଦାନୀ ହୋଇ ଆସିଥିବା ବାମହାତୀ ସ୍ପିନର ନିନାଦ ରାଥଭ ୩ଟି ଏବଂ ରାଜେଶ ମହାନ୍ତି ଓ କ୍ରିଷ୍ଣା ପଲେଇ ୨ଟି ଲେଖାଏ ୱିକେଟ ନେଇଥିଲେ। ସେହିଭଳି ଅନ୍ୟତମ ଆମଦାନୀ କ୍ରିକେଟର ଦିଲ୍ଲୀର ଲଳିତ ଯାଦବଙ୍କୁ ମଧ୍ୟ ଦୁଇଟି ୱିକେଟ ମିଳିଛି। ଜବାବରେ ପ୍ରଥମ ଇନିଂସ ଆରମ୍ଭ କରିଥିବା ଓଡ଼ିଶା ଶୁକ୍ରବାର ଷ୍ଟମ୍ପ ସୁଦ୍ଧା ୧୫ ଓଭରରେ ଗୋଟିଏ ୱିକେଟ ହରାଇ ୩୭ ରନ ସଂଗ୍ରହ କରିଛି। ଦେବବ୍ରତ ପ୍ରଧାନ ୧୨ ଓ ଓମ୍ ଟି ମୁଣ୍ଡେ ୭ ରନ କରି ଅପରାଜିତ ରହିଛନ୍ତି।

### ଆଇଟା ଟେନିସ

## କବୀର ହଂସଙ୍କୁ ଡବଲ୍ ଟାଇଟଲ୍

ଭୁବନେଶ୍ୱର, ୨୮।୮ (ସମିସ): କିଟ୍ ବିଶ୍ୱବିଦ୍ୟାଳୟ ପରିସରରେ ଚାଲିଥିବା ଆଇଟା ଟେନିସ ଟୁର୍ଣ୍ଣାମେଣ୍ଟରେ ଓଡ଼ିଶାର କବୀର ହଂସ ଡବଲ୍ ଟାଇଟଲ୍ ଜିତିଛନ୍ତି। କବୀର ପୁରୁଷ ସିଙ୍ଗଲ୍ସ ଓ ଡବଲ୍ସରେ ଚାମ୍ପିଅନ ହୋଇ ଏହି ସଫଳତା ପାଇଛନ୍ତି। ସିଙ୍ଗଲ୍ସ ଫାଇନାଲରେ କବୀର ମଣିପୁରର ବୁଶାନ ହାଓବାମଙ୍କୁ ପରାସ୍ତ କରିଥିଲେ। ସେହିଭଳି ଡବଲ୍ସରେ ମହାରାଷ୍ଟ୍ରର ବେଦାନ୍ତ ମିସ୍ତ୍ରୀଙ୍କୁ ସାଥୀ କରି କବୀର ଚାମ୍ପିଅନ ହୋଇଥିଲେ। ଉଦ୍‌ଯାପନୀ ଉତ୍ସବରେ ବରିଷ୍ଠ ଆଇପିଏସ ତଥା ଓଡ଼ିଶା ଟେନିସ ସଂଘ (ଓଟିଏ)ର ସମ୍ପାଦକ ସଞ୍ଜୀବ ପଣ୍ଡା ମୁଖ୍ୟ ଅତିଥିଭାବେ ଯୋଗଦେଇ ପୁରସ୍କାର ପ୍ରଦାନ କରିଥିଲେ। ଅନ୍ୟମାନଙ୍କ ମଧ୍ୟରେ ଓଟିଏର ଯୁଗ୍ମ ସମ୍ପାଦକ ସମ୍ବିତ ପଟ୍ଟନାୟକ, କିଟ୍ ଓ କିସର କ୍ରୀଡ଼ା ନିର୍ଦ୍ଦେଶକ ଡ. ଗଗନେନ୍ଦୁ ଦାଶ, କିଟର ଟେନିସ ନିର୍ଦ୍ଦେଶକ ଟଡ୍ ଜନ୍ ପ୍ରମୁଖ ସମ୍ମାନିତ ଅତିଥି ଭାବେ ଉପସ୍ଥିତ ରହିଥିଲେ। ଏକ ଲକ୍ଷ ଟଙ୍କା ପୁରସ୍କାର ରାଶିବିଶିଷ୍ଟ ଏହି ଟୁର୍ଣ୍ଣାମେଣ୍ଟରେ ଭାରତର ବିଭିନ୍ନ ରାଜ୍ୟରୁ ୧୦୦ରୁ ଉର୍ଦ୍ଧ୍ୱ ଖେଳାଳି ଅଂଶଗ୍ରହଣ କରିଥିଲେ।

PRINTED & PUBLISHED BY AMIT KUMAR MALLICK FOR 'THE SAKALA' A UNIT OF NANDIGHOSHA NETWORK PRIVATE LIMITED.
PRINTED AT THE SAKALA, SWOTI VILLAGE, PANIKOILI-755043, DIST: JAJPUR, ODISHA

କାର୍ଯ୍ୟନିର୍ବାହୀ ସମ୍ପାଦକ : ସମରେନ୍ଦ୍ରୁ ଦାସ
EXECUTIVE EDITOR: SAMARENDU DAS