RNI REGD NO: 42041/83
www.sakalaepaper.com
/sakalanews
/sakalanews
www.thesakala.in

ସକାଳ
THE SAKALA
PRINTED AT BHUBANESWAR ■ JEYPORE ■ SAMBALPUR ■ PANIKOILI

♦VOLUME- 44 ♦ISSUE-65 ♦SATURDAY ♦29 AUGUST 2026 ♦PAGE-12 ♦₹ 7.00 | BHUBANESWAR | ♦ବର୍ଷ-୪୪ ♦ସଂଖ୍ୟା-୬୫ ♦ଶନିବାର ♦୨୯ ଅଗଷ୍ଟ ୨୦୨୬ ♦ପୃଷ୍ଠା-୧୨ ♦ଟ.୭.୦୦

ଡବଲ୍ ରୋଲ୍‌ରେ ରଣବୀର

▶ପୃଷ୍ଠା ୧୧ ଦେଖନ୍ତୁ...

ନେପାଳ-ତିବ୍ବତ ସୀମାରେ ପ୍ରକୃତିର ତାଣ୍ଡବ

ପୁଣି ଫାଟିଲା ହ୍ରଦ

ନେପାଳରେ ଭୟଙ୍କର ବନ୍ୟା ଆଶଙ୍କା

ଗାଁ ଖାଲି, ଲୋକଙ୍କୁ ସୁରକ୍ଷିତ ସ୍ଥାନକୁ ଯିବାକୁ ସେନାର ନିର୍ଦ୍ଦେଶ

ଭୋଟେକୋଶୀ ଓ ତ୍ରିଶୁଲୀ ନଦୀରେ ବଢ଼ିଲା ଜଳସ୍ତର

୫୮୪ ମୃତ, ୨୪୦୦ରୁ ଅଧିକ ନିଖୋଜ

ଶତାଧିକ ଭାରତୀୟଙ୍କ ପତ୍ତା ମିଳୁନାହିଁ

୧୦୨୪ ବିଦେଶୀ ନାଗରିକ ଉଦ୍ଧାର

■ କାଠମାଣ୍ଡୁ,୨୮।୮ (ଏଜେନ୍ସି): ନେପାଳ-ତିବତ ସୀମାରେ ଭୟଙ୍କର ବନ୍ୟା, ଭୂସ୍ଖଳନ ଓ ଗ୍ଲେସିଅର ଭାଙ୍ଗିବା ଯୋଗୁଁ ସୃଷ୍ଟି ହୋଇଥିବା ବିପର୍ଯ୍ୟୟ ଆହୁରି ଗମ୍ଭୀର ହୋଇଛି। ଏହି ବିପର୍ଯ୍ୟୟ ପରେ ଭୂସ୍ଖଳନ ଯୋଗୁଁ ଗଠିତ ଏକ ଅସ୍ଥାୟୀ ହ୍ରଦ ପୁଣିଥରେ ଭାଙ୍ଗିଯିବାରୁ ନେପାଳର ରାସୁଓା ଓ ଏହାର ଆଖପାଖ ଅଞ୍ଚଳରେ ନୂଆ ବନ୍ୟା ଆଶଙ୍କା ସୃଷ୍ଟି ହୋଇଛି। ନଦୀର ଜଳସ୍ତର ଦ୍ରୁତଗତିରେ ବଢ଼ିବା ପରେ ଅନେକ ଗାଁ ଖାଲି କରାଯାଇଛି। ନେପାଳ ସେନା, ପୁଲିସ ଓ ଉଦ୍ଧାରକାରୀ ଦଳକୁ ସତର୍କ କରାଯାଇଥିବା ବେଳେ ଲୋକଙ୍କୁ ତୁରନ୍ତ ସୁରକ୍ଷିତ ଓ ଉଚ୍ଚ ସ୍ଥାନକୁ ଚାଲିଯିବାକୁ କୁହାଯାଇଛି। ବିପଦ ଆଶଙ୍କାରେ ରାସୁଓା ଅଞ୍ଚଳରେ ଚାଲିଥିବା ଉଦ୍ଧାର ଅଭିଯାନକୁ କିଛି ସମୟ ପାଇଁ ବନ୍ଦ ମଧ୍ୟ କରାଯାଇଥିଲା। ପରିସ୍ଥିତି କିଛି ନିୟନ୍ତ୍ରଣକୁ ଆସିବା ପରେ ଉଦ୍ଧାର କାର୍ଯ୍ୟ ପୁଣି ଆରମ୍ଭ ହୋଇଛି। ନେପାଳ-ଚୀନ୍ ସୀମା ନିକଟରେ ଚୋଟେନ୍ ଖୋଲା ଓ ପୁରେପୁ ସାଙ୍ଗପୋ ନଦୀର ସଙ୍ଗମସ୍ଥଳରେ ଭୂସ୍ଖଳନ ଯୋଗୁଁ ଏକ ଅସ୍ଥାୟୀ ହ୍ରଦ ଗଠିତ ହୋଇଥିଲା। ଏହି ହ୍ରଦରେ ବିପୁଳ ପରିମାଣର ପାଣି ଜମା ହୋଇଥିବାରୁ ଏହା ଭାଙ୍ଗିଲେ ତଳମୁହାଁ ଅଞ୍ଚଳରେ ଭୟଙ୍କର ବନ୍ୟା ଆସିପାରେ ବୋଲି ଚୀନ୍ ପକ୍ଷରୁ ପୂର୍ବରୁ ସତର୍କ କରାଯାଇଥିଲା। ଚୀନ୍‌ର ସୂଚନା ଅନୁସାରେ, ହ୍ରଦରେ ପ୍ରାୟ ୨୫ ଲକ୍ଷ ଘନମିଟର ପାଣି ଜମା ହୋଇଥିଲା। ଗୁରୁବାରଠାରୁ ଏହା ଉପରୁ ପାଣି ବହିବା ଆରମ୍ଭ ▶ପୃଷ୍ଠା-୭

କନ୍ଧମାଳ ଜିଲ୍ଲା ବାଲିଗୁଡ଼ା ବ୍ଲକ୍ ପରମପାଙ୍ଗା ପଞ୍ଚାୟତର ମହିଳାମାନେ ଦଉଡ଼ି ସାହାଯ୍ୟରେ ନଦୀ ପାରହୋଇ ରାସନ ସାମଗ୍ରୀ ଆଣିବାକୁ ଯାଉଛନ୍ତି

ଦଳ ଭିତରେ ଗୋଳ

କେନ୍ଦ୍ରମନ୍ତ୍ରୀ ଜୁଏଲ୍ ଓରାମଙ୍କ ଖୋଲା ଧମକ

ହାତ କାଟିଦେବି, ଜାଳିଦେବି

ବିପୁଳ ଟଙ୍କା ଖର୍ଚ୍ଚ କରି ଅପପ୍ରଚାର କରାଯାଉଛି

ମୋ ଛବି ମଳିନ କରିବାକୁ ଷଡ଼ଯନ୍ତ୍ର ଚାଲିଛି

ବଢ଼ିଲା ମନ୍ତ୍ରିମଣ୍ଡଳରୁ ବାଦ୍ ପଡ଼ିବା ଆଶଙ୍କା

ଅଙ୍କଳରେ ପକାଇଲା ପ୍ରକାଶ ଓ ଖୁସ୍‌ବୁ ପ୍ରସଙ୍ଗ

■ ଭୁବନେଶ୍ୱର, ୨୮।୮ (ସମିସ): 'ମୋ ପ୍ରତିଷ୍ଠାରେ ହାତ ଲଗାଇଲେ ହାତ କାଟିଦେବି, ଛବି ଖରାପ କରିବାକୁ ଉଦ୍ୟମ କଲେ ଜାଳିଦେବି। ଯେଉଁମାନେ ତାଙ୍କ ବିରୋଧରେ ଲାଗିଛନ୍ତି, ସେମାନଙ୍କ ଅବସ୍ଥା କ'ଣ କରିବି, ସେମାନେ ଦେଖିବେ।' ରାଜଧାନୀର ଛାତି ଉପରେ ରାଜ୍ୟ କାର୍ଯ୍ୟାଳୟ ସମ୍ମୁଖରେ ତାଙ୍କ ନିଜ ଦଳର ନେତାମାନଙ୍କୁ ଏପରି ଖୋଲା ଧମକ ଦେଇଛନ୍ତି ସୁନ୍ଦରଗଡ଼ ସାଂସଦ ତଥା କେନ୍ଦ୍ର କ୍ୟାବିନେଟ୍ ମନ୍ତ୍ରୀ ଜୁଏଲ୍ ଓରାମ। ସେ କାହାରି ନାମ ନେଇ ନ ଥିଲେ ହେଁ, ବାସ୍ତବତଃ ଏହି ଧମକ କାହା ଉଦ୍ଦେଶ୍ୟରେ ତାହା ଆଉ କାହାରିକୁ ଅଛପା ନାହିଁ।

ଶୁକ୍ରବାର ଭୁବନେଶ୍ୱରସ୍ଥିତ ବିଜେପି କାର୍ଯ୍ୟାଳୟରେ ଗଣମାଧ୍ୟମ ସମ୍ମୁଖରେ ଜୁଏଲ କହିଛନ୍ତି ଯେ କେନ୍ଦ୍ର ମନ୍ତ୍ରିମଣ୍ଡଳରୁ ତାଙ୍କୁ ହଟାଇବା ପାଇଁ ଦଳ ଭିତରେ ହିଁ କେତେକ ବ୍ୟକ୍ତି ଷଡ଼ଯନ୍ତ୍ର କରୁଛନ୍ତି। ବିପୁଳ ଅର୍ଥ ଖର୍ଚ୍ଚ କରି ତାଙ୍କ ବିରୋଧରେ ଅପପ୍ରଚାର କରୁଛନ୍ତି। ତାଙ୍କ ଛବିକୁ ମଳିନ କରିବା ପାଇଁ କରାଯାଉଥିବା ଷଡ଼ଯନ୍ତ୍ରକୁ ସେ ସହିବେ ନାହିଁ ଓ ଏହାର ଦୃଢ଼ ଜବାବ ଦେବେ। ଜାଳିପୋଡ଼ି ଧ୍ୱଂସ କରିଦେବେ। ଯିଏ ତାଙ୍କ ପ୍ରତିଷ୍ଠାରେ ହାତ ମାରିବାକୁ ଉଦ୍ୟମ କରିବ, ସେ ହାତକୁ ସେ କାଟିଦେବେ ବୋଲି ଜୁଏଲ୍ ଧମକ ଦେଇଛନ୍ତି। ସେ ପୁଣି କହିଛନ୍ତି ଯେ ତାଙ୍କୁ କେନ୍ଦ୍ର ମନ୍ତ୍ରିମଣ୍ଡଳରୁ ହଟାଇଦେଲେ ନିଜ ପାଇଁ ସୁଯୋଗ ସୃଷ୍ଟି ହେବ ବୋଲି ଏହି ଗୋଷ୍ଠୀ ଭାବୁଛନ୍ତି। ସେ ନିଜର ରକ୍ତ ଓ ଝାଳ ଦେଇ ବିଜେପିକୁ ଗଢ଼ିଛନ୍ତି ଏବଂ ଦଳ ପାଇଁ ଦୀର୍ଘ ବର୍ଷ ଧରି କାମ କରିଆସୁଛନ୍ତି। ତାଙ୍କ ଅବଦାନକୁ ସ୍ୱୀକୃତି ଦେଇ ଦଳ ତାଙ୍କୁ ବିଭିନ୍ନ ସମୟରେ ଗୁରୁତ୍ୱପୂର୍ଣ୍ଣ ଦାୟିତ୍ୱ ଦେଇଛି। ତେଣୁ ଭିତ୍ତିହୀନ ଅଭିଯୋଗ ଓ ଅପପ୍ରଚାର ମାଧ୍ୟମରେ ତାଙ୍କ ସମ୍ମାନକୁ କ୍ଷୁଣ୍ଣ କରିବାକୁ କେହି ଚେଷ୍ଟା କଲେ ସେ ତାହାର ଦୃଢ଼ ମୁକାବିଲା କରିବେ।

ଜୁଏଲଙ୍କ ଅଭିଯୋଗ ଅନୁସାରେ ଅନ୍ୟ ରାଜନୈତିକ ଦଳରୁ ବିଜେପିକୁ ଆସିଥିବା କେତେକ ବ୍ୟକ୍ତି ଅର୍ଥ ଓ ପ୍ରଭାବର ବ୍ୟବହାର କରି ଦଳ ଭିତରେ ତାଙ୍କ ସ୍ଥିତିକୁ ଦୁର୍ବଳ କରିବାକୁ ଚେଷ୍ଟା କରୁଛନ୍ତି। ଏହି ପ୍ରସଙ୍ଗରେ ସେ ଦଳର ସାଧାରଣ ସମ୍ପାଦକ (ସଂଗଠନ) ମାନସ ମହାନ୍ତିଙ୍କ ସହ ବିସ୍ତୃତ ଆଲୋଚନା କରିଥିବା କହିଛନ୍ତି। ଦଳ ଏହି ଘଟଣାକୁ ଗୁରୁତ୍ୱର ସହ ବିଚାର କରି ନ୍ୟାୟ କରିବ ବୋଲି ସେ ଆଶା ପ୍ରକାଶ କରିଛନ୍ତି। ଆବଶ୍ୟକ ପଡ଼ିଲେ ସେ ଏହି ମାମଲାକୁ ଦଳର କେନ୍ଦ୍ରୀୟ ନେତୃତ୍ୱ ନିକଟକୁ ମଧ୍ୟ ନେବେ ବୋଲି କହିଛନ୍ତି। ଅନ୍ୟପକ୍ଷରେ ଜୁଏଲ୍ ଆଗାମୀ ଦିନରେ ପୁଣି ନିର୍ବାଚନ ଲଢ଼ିବେ ବୋଲି ଘୋଷଣା କରିଛନ୍ତି। ପୂର୍ବରୁ ସେ ଆଉ ନିର୍ବାଚନ ଲଢ଼ିବେ ନାହିଁ ବୋଲି କହିଥିଲେ ହେଁ ନିଜ ▶ପୃଷ୍ଠା-୭

ଆଜି ଲଘୁଚାପ, ୪ ଦିନ ବର୍ଷା

୩୦ରେ ମୟୂରଭଞ୍ଜକୁ ରେଡ୍ ଆଲର୍ଟ

■ ଭୁବନେଶ୍ୱର, ୨୮।୮ (ସମିସ): ବଙ୍ଗୋପସାଗରରେ ସୃଷ୍ଟ ଘୂର୍ଣ୍ଣିବଳୟ ପ୍ରଭାବରେ ଶନିବାର ପୁଣି ଏକ ଲଘୁଚାପ ସୃଷ୍ଟି ହେବ। ଏହି ଲଘୁଚାପ ପ୍ରଭାବରେ ରାଜ୍ୟରେ ପ୍ରାୟ ୪ ଦିନ ପର୍ଯ୍ୟନ୍ତ ବର୍ଷା ଜାରି ରହିବ। ବିଶେଷ କରି ଉତ୍ତର ଓଡ଼ିଶାରେ ବର୍ଷାର ପ୍ରଭାବ ଅଧିକ ରହିବା ସହ ପରବର୍ତ୍ତୀ ସମୟରେ ସାରା ରାଜ୍ୟରେ ବର୍ଷା ହେବ। ବର୍ଷାକୁ ଦୃଷ୍ଟିରେ ରଖି ପାଣିପାଗ କେନ୍ଦ୍ର ପକ୍ଷରୁ ୩୧ ପର୍ଯ୍ୟନ୍ତ ବିଭିନ୍ନ ଜିଲ୍ଲାକୁ ଅରେଞ୍ଜ ଆଲର୍ଟ ଜାରି ହୋଇଥିବା ବେଳେ ୩୦ ତାରିଖରେ ମୟୂରଭଞ୍ଜରେ ସର୍ବାଧିକ ବର୍ଷା ଆଶଙ୍କା କରି ପାଣିପାଗ କେନ୍ଦ୍ର ଏହି ଜିଲ୍ଲାକୁ ରେଡ୍ ଆଲର୍ଟ ଜାରି କରିଛି।

ପାଣିପାଗ କେନ୍ଦ୍ର କହିଛି, ବର୍ତ୍ତମାନ ଉତ୍ତର-ପଶ୍ଚିମ ବଙ୍ଗୋପସାଗର ଏବଂ ସଂଲଗ୍ନ ପଶ୍ଚିମବଙ୍ଗ ଓ ଉତ୍ତର ଓଡ଼ିଶା ଉପକୂଳରେ ଏକ ଘୂର୍ଣ୍ଣିବଳୟ ସକ୍ରିୟ ରହିଛି। ଏହା ପ୍ରଭାବରେ ପ୍ରଭାବରେ ୨୯ ତାରିଖ ବେଳକୁ ସମାନ ଅଞ୍ଚଳରେ ଏକ ଲଘୁଚାପ ସୃଷ୍ଟି ହେବ। ଏହି ଲଘୁଚାପ ଫଳରେ ଉତ୍ତର ଏବଂ ଉପକୂଳ ଓଡ଼ିଶାରେ ପ୍ରବଳରୁ ଅତି ପ୍ରବଳ ବର୍ଷା ସମ୍ଭାବନା ରହିଛି। ଅନ୍ୟପଟେ ଘୂର୍ଣ୍ଣିବଳୟ ପ୍ରଭାବରେ ଶୁକ୍ରବାର ମଧ୍ୟ ଉତ୍ତର ଉପକୂଳବର୍ତ୍ତୀ ଜିଲ୍ଲାର ଅନେକ ସ୍ଥାନରେ ଭାରି ବର୍ଷା ରେକର୍ଡ ହୋଇଛି। ଚାନ୍ଦବାଲିରେ ୪୮ ମିମି ବର୍ଷା ହୋଇଥିବା ବେଳେ, ବାଲେଶ୍ୱରରେ ୩୪, ବାରିପଦା ୩୯, ଭଦ୍ରକରେ ୪୪, ଜଗତସିଂହପୁର ୨୫ ଓ ରାଉରକେଲାରେ ୧୯ ମିମି ବର୍ଷା ରେକର୍ଡ ହୋଇଛି। ଏହି କ୍ରମରେ ଶନିବାର ବାଲେଶ୍ୱର, ମୟୂରଭଞ୍ଜ, ଭଦ୍ରକ, କେନ୍ଦୁଝର, କେନ୍ଦ୍ରାପଡ଼ା, ଜଗତସିଂହପୁରରେ ଭୀଷଣ ବର୍ଷା ହୋଇପାରେ। ଏହାକୁ ଦୃଷ୍ଟିରେ ରଖି ପାଣିପାଗ କେନ୍ଦ୍ର ଏହି ଜିଲ୍ଲାଗୁଡ଼ିକ ପାଇଁ ଅରେଞ୍ଜ ଆଲର୍ଟ ଜାରି କରିଛି। ସେହିପରି ରାଜ୍ୟର ଅନ୍ୟ ଉପକୂଳବର୍ତ୍ତୀ ଓ ସଂଲଗ୍ନ ୧୯ ଜିଲ୍ଲା ପାଇଁ ୟେଲୋ ଆଲର୍ଟ ଜାରି ହୋଇଛି। ଏହି ଲଘୁଚାପ ଯୋଗୁଁ ୩୧ ତାରିଖ ପର୍ଯ୍ୟନ୍ତ ରାଜ୍ୟରେ ଭୀଷଣ ବର୍ଷା ହେବା ନେଇ ପାଣିପାଗ କେନ୍ଦ୍ର ଆକଳନ କରିଛି।

ଅନ୍ୟପଟେ ଲଘୁଚାପ ପ୍ରଭାବରେ ଓଡ଼ିଶା ଉପକୂଳ ସମୁଦ୍ରରେ ୪୦ରୁ ୫୦ କିମି ବେଗରେ ପବନ ବହିବା ସହ ସର୍ବାଧିକ ୬୦ କିମି ପବନ ଟପିପାରେ। ଏଥିପାଇଁ ସମୁଦ୍ର ଅଶାନ୍ତ ରହିବାକୁ ଥିବାରୁ ଆସନ୍ତା ୩୧ ତାରିଖ ପର୍ଯ୍ୟନ୍ତ ସମୁଦ୍ର ମଧ୍ୟକୁ ନ ଯିବାକୁ ▶ପୃଷ୍ଠା-୭

ଏସ୍‌ସିବି କର୍ମଚାରୀଙ୍କ ଦରମା ହଡ଼ପ

ଡାଟା ଏଣ୍ଟ୍ରି ଅପରେଟର୍ ଗିରଫ

■ କଟକ, ୨୮।୮ (ସମିସ): ଏସ୍‌ସିବି ମେଡିକାଲରେ ବଡ଼ଧରଣର ଆର୍ଥିକ ଅନିୟମିତତା ସାମ୍ନାକୁ ଆସିବା ପରେ ପୁଲିସ ଏବେ ଅଧୀକ୍ଷକଙ୍କ କାର୍ଯ୍ୟାଳୟକୁ ଛାନ୍‌ଭିନ୍ କରୁଛି। କାର୍ଯ୍ୟରତ କର୍ମଚାରୀଙ୍କର ପ୍ରାପ୍ୟ ବାବଦ ଥିବା ୨ କୋଟି ୪୦ ଲକ୍ଷ ଟଙ୍କା ହେରଫେର ହୋଇଛି। ଏନେଇ ଏସସିବି ଅଧୀକ୍ଷକ ଜ୍ୟୋତିଷଚନ୍ଦ୍ର ଚୌଧୁରୀଙ୍କ ଅଭିଯୋଗ ଆଧାରରେ ମଙ୍ଗଳାବାଗ ଥାନା ପୁଲିସ ଏକ ମାମଲା ରୁଜୁ କରିଥିଲା। ପ୍ରାଥମିକ ତଦନ୍ତ ପରେ କେଳେଙ୍କାରୀ ପଛରେ ଅଧୀକ୍ଷକଙ୍କ କାର୍ଯ୍ୟାଳୟର ଡାଟା ଏଣ୍ଟ୍ରି ଅପରେଟର(ଡିଇଓ) ମାଷ୍ଟରମାଇଣ୍ଡ ଥିବା ଜଣାପଡ଼ିଛି। ତା' ବ୍ୟାଙ୍କ ଆକାଉଣ୍ଟକୁ ଗତ ୧୦ ବର୍ଷ ଭିତରେ ଅନେକ ଥର ଟଙ୍କା ଯାଇଛି। ତେଣୁ ପୁଲିସ ଉକ୍ତ ଡିଇଓଙ୍କୁ ଗତକାଲି ଗିରଫ କରିଥିବା ବେଳେ ଆଜି ଜାମିନ୍ ଆବେଦନ ନାମଞ୍ଜୁର ହେବାରୁ ମୁଖ୍ୟ ଅଭିଯୁକ୍ତଙ୍କୁ ଜେଲ୍ ପଠାଇ ଦିଆଯାଇଛି।

ଏସ୍‌ସିବିରେ ଗତ ୧୦ ବର୍ଷ ହେବ ଏକାଧିକ କର୍ମଚାରୀଙ୍କ ଟିଏ, ଡିଏ, ଏରିଅର, ଷ୍ଟଡି ଟୁର, ମାଟର୍ନିଟି ଲିଭ ବାବଦ ଟଙ୍କା ସେମାନଙ୍କ ବ୍ୟାଙ୍କ ଆକାଉଣ୍ଟକୁ ଯାଇନାହିଁ। ଗତ ଏକ ମାସ ତଳେ ଏଜି ଅଡିଟ ବେଳେ ଏଭଳି ଆର୍ଥିକ ହେରଫେର ଧରାପଡ଼ିଥିଲା। ପ୍ରାଥମିକ ଭାବେ ଡିଓଙ୍କ ଅଧିନରେ ଥିବା ଅଧିକାଂଶ ଚତୁର୍ଥ ଶ୍ରେଣୀ କର୍ମଚାରୀଙ୍କ ସ୍ତରରେ ଏଭଳି ହେରଫେର ▶ପୃଷ୍ଠା-୭

ମୁଖ୍ୟମନ୍ତ୍ରୀ ବାଣ୍ଟିଲେ 'ସୁଭଦ୍ରା' ୫ମ କିସ୍ତି

୧ କୋଟି ୩ ଲକ୍ଷ ମହିଳାଙ୍କୁ ୫,୧୬୩ କୋଟିରୁ ଅଧିକ ଟଙ୍କା ପ୍ରଦାନ

ସାମାଜିକ ଓ ଆର୍ଥିକ କ୍ଷେତ୍ରରେ ମହିଳା ଅଗ୍ରସର: ମୁଖ୍ୟମନ୍ତ୍ରୀ

■ ନୟାଗଡ଼, ୨୮।୮ (ସମିସ): ରାଜ୍ୟ ସରକାରଙ୍କ ମହିଳା ଶିଶୁ ବିକାଶ ବିଭାଗ ଆନୁକୂଲ୍ୟରେ ଶୁକ୍ରବାର ସୁଭଦ୍ରା ଯୋଜନାର ୫ମ କିସ୍ତି ବଣ୍ଟନ କାର୍ଯ୍ୟକ୍ରମ ନୟାଗଡ଼ ଜିଲ୍ଲା ଲାଠିପଡ଼ା ଟାଙ୍ଗି ପଡ଼ିଆରେ ଅନୁଷ୍ଠିତ ହୋଇଛି। ମୁଖ୍ୟମନ୍ତ୍ରୀ ମୋହନ ଚରଣ ମାଝୀ ମୁଖ୍ୟଅତିଥି ଭାବେ ଯୋଗଦେଇ ସୁଭଦ୍ରା ଯୋଜନା ଦ୍ୱାରା ମହିଳାମାନେ ଆଜି ସାମାଜିକ ଓ ଆର୍ଥିକ କ୍ଷେତ୍ରରେ ଅଗ୍ରସର ହୋଇପାରିଥିବା କହିଛନ୍ତି। ମହିଳା ଶିଶୁ ବିକାଶ ବିଭାଗ ଶାସନ ସଚିବ ମୃଣାଳିନୀ ଦର୍ଶୀଙ୍କ ତତ୍ତ୍ୱାବଧାନରେ ଆୟୋଜିତ ଏହି ରାଜ୍ୟସ୍ତରୀୟ କାର୍ଯ୍ୟକ୍ରମରେ ଉପମୁଖ୍ୟମନ୍ତ୍ରୀ ପ୍ରଭାତୀ ପରିଡ଼ା, ବାଚସ୍ପତି ସୁରମା ପାଢ଼ୀ, ପୁରୀ ସାଂସଦ ସମ୍ବିତ ପାତ୍ର, କନ୍ଧମାଳ ସାଂସଦ ସୁକାନ୍ତ ପାଣିଗ୍ରାହୀ, ଖଣ୍ଡପଡ଼ା ବିଧାୟକ ଦୁଷ୍ମନ୍ତ କୁମାର ସ୍ୱାଇଁ, ବିଭାଗୀୟ ନିର୍ଦ୍ଦେଶିକା ମନିଷା ବାନାର୍ଜୀ, ନୟାଗଡ଼ ଜିଲ୍ଲାପାଳ ମଧୁମିତା ରଥ ପ୍ରମୁଖ ମଞ୍ଚାସୀନ ଥିଲେ। ଏହି ଅବସରରେ ରାଜ୍ୟର ୧ କୋଟି ୩ ଲକ୍ଷ ୨୬ ହଜାର ମହିଳାଙ୍କୁ ଡିବିଟି ମାଧ୍ୟମରେ ୫ ହଜାର ୧ ଶହ ୬୩ କୋଟିରୁ ଅଧିକ ଟଙ୍କା ପ୍ରଦାନ କରାଯାଇଛି। ମୁଖ୍ୟମନ୍ତ୍ରୀ ମାଝୀ ବଟନ୍ ଚିପି ହିତାଧିକାରୀଙ୍କ ଆକାଉଣ୍ଟକୁ ୫ ହଜାର ଟଙ୍କା ଲେଖାଏଁ ▶ପୃଷ୍ଠା-୭

ମନ୍ତ୍ରୀଙ୍କୁ ଗାଳି ଭିଡିଓ ଭାଇରାଲ୍ ପରେ ନିଖୋଜ ଥିଲେ ସାମାଜିକ କର୍ମୀ

ଇବ୍ ନଦୀରୁ ମିଳିଲା ରବି ସୋନିଙ୍କ ମୃତଦେହ

ଦୁଇ ମାସ ମଧ୍ୟରେ ଦ୍ୱିତୀୟ ସାମାଜିକ କର୍ମୀଙ୍କ ସନ୍ଦିଗ୍ଧ ମୃତ୍ୟୁ

ସନ୍ଦେହରେ ଖଣି ମାଫିଆ, ଅଧିକାରୀ ଓ କିଛି ରାଜନେତା

ହତ୍ୟା ଅଭିଯୋଗ ଆଣିଲେ ପତ୍ନୀ

■ ଭୁବନେଶ୍ୱର/ଝାରସୁଗୁଡ଼ା/୨୮।୮ (ସମିସ): ଝାରସୁଗୁଡ଼ା ଜିଲ୍ଲା ବ୍ରଜରାଜନଗରରେ ନିଖୋଜ ଥିବା ସାମାଜିକ କର୍ମୀ ରବି ସୋନିଙ୍କ ମୃତଦେହ ଇବ ନଦୀରୁ ଉଦ୍ଧାର କରାଯାଇଛି। ନିଖୋଜ ଥିବା ରବିଙ୍କୁ ଖୋଜିବା ପାଇଁ ପୁଲିସ ଓ ଅଗ୍ନିଶମ ବିଭାଗ ପକ୍ଷରୁ ଗତକାଲିଠାରୁ ଉଦ୍ୟମ ଆରମ୍ଭ ହୋଇଥିଲା ଓ ଆଜି ଇବ ନଦୀର ଓପିଏମ୍ ଘାଟ ନିକଟରୁ ତାଙ୍କ ମୃତଦେହ ଠାବ କରାଯାଇଛି। ରବିଙ୍କ ମୃତ୍ୟୁ ଘଟଣା ଝାରସୁଗୁଡ଼ା ଜିଲ୍ଲା ରାଜନୀତିକୁ ସରଗରମ କରିଛି ଓ ତାଙ୍କ ପରିବାର ରବିଙ୍କୁ ହତ୍ୟା କରାଯାଇଥିବା ଅଭିଯୋଗ କରିଛନ୍ତି। ବ୍ରଜରାଜନଗର ଥାନାରେ ଏ ସଂକ୍ରାନ୍ତରେ ଏକ ମାମଲା ରୁଜୁ ହୋଇଛି ଓ ପୁଲିସ ବିଭିନ୍ନ ଦିଗରୁ ତଦନ୍ତ ଆରମ୍ଭ କରିଛି।

୨୬ ତାରିଖ ସନ୍ଧ୍ୟାରୁ ରବି ସୋନି ନିଖୋଜ ଥିଲେ। ଦୀର୍ଘ ସମୟ ଧରି ତାଙ୍କ ସହ ପରିବାର ସଦସ୍ୟଙ୍କ ଯୋଗାଯୋଗ ହୋଇନଥିଲା। ଫଳରେ ପରିବାର ଲୋକେ ଚିନ୍ତାରେ ପଡ଼ିଯାଇଥିଲେ। ତାଙ୍କ ପତ୍ନୀ ବ୍ରଜରାଜନଗର ଥାନାରେ ରବି ନିଖୋଜ ଥିବା ନେଇ ଅଭିଯୋଗ କରିଥିଲେ। ଅଭିଯୋଗ ପାଇବା ପରେ ପୁଲିସ ମିସିଂ କେସ୍ ରୁଜୁ କରି ତାଙ୍କ ସନ୍ଧାନ ପାଇଁ ତଦନ୍ତ ଓ ଖୋଜାଖୋଜି ଆରମ୍ଭ କରିଥିଲା। ଅନୁସନ୍ଧାନ ସମୟରେ ଇବ ନଦୀର ଓପିଏମ୍ ଘାଟ ନିକଟରୁ ରବିଙ୍କ ସ୍କୁଟି ଓ ଚପଲ ମିଳିଥିଲା। ଏହି ଘଟଣା ପରେ ସେ ନଦୀ କୂଳକୁ ଯାଇଥିବା ସନ୍ଦେହ ଘନୀଭୂତ ହୋଇଥିଲା। ଖବର ପାଇ ପୁଲିସ ଓ ଅଗ୍ନିଶମ ବିଭାଗର ଉଦ୍ଧାରକାରୀ ଦଳ ଘଟଣାସ୍ଥଳରେ ପହଞ୍ଚି ନଦୀ ଭିତରେ ଜୋରଦାର ତଲାସୀ ଅଭିଯାନ ଚଳାଇଥିଲେ। ରାତିସାରା ଖୋଜାଖୋଜି ଚାଲିଥିବାବେଳେ ସ୍ଥାନୀୟ ▶ପୃଷ୍ଠା-୭

କାଳରାତିର ଲୋମଟାଙ୍କୁରା କାହାଣୀ ବଖାଣିଲେ ୨ କ୍ରୁ ମେମ୍ବର

ଉତ୍ତାଳ ତରଙ୍ଗ ମାଡ଼ରେ ଢଳିଗଲା 'ଓସେନ୍ ୱିନର୍'

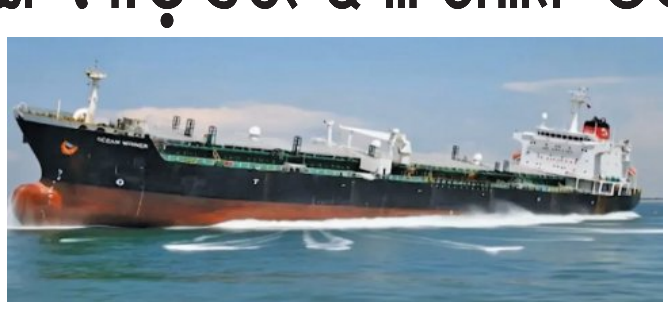

ଜୀବନ ବଞ୍ଚାଇବାକୁ ମଝି ସମୁଦ୍ରରେ ୨୨ ଘଣ୍ଟାର ସଂଗ୍ରାମ

■ ପାରାଦୀପ, ୨୮।୮ (ସମିସ): ଓଡ଼ିଶାରୁ ଲୁହାପଥର ବୋଝେଇ କରି ଯାତ୍ରାକରୁଥିବା 'ଓସେନ୍ ୱିନର୍' ମଝି ସମୁଦ୍ରରେ ବୁଡିଯିବାକୁ ନେଇ ସାରା ଦେଶରେ ନାନା କଳ୍ପନାଜଳ୍ପନା ଚାଲିଥିବା ବେଳେ ଉଦ୍ଧାର ୨ କ୍ରୁ ମେମ୍ବର ସେହି କାଳରାତିର ଲୋମଟାଙ୍କୁରା କାହାଣୀ ବଖାଣିଛନ୍ତି। ଉଦ୍ଧାର କରାଯାଇଥିବା ଦୁଇ ଚୀନ ନାଗରିକଙ୍କୁ ଧରି କୋଷ୍ଟଗାର୍ଡ ଜାହାଜ 'ଭରାଦ' ଗତକାଲି ପାରାଦୀପ ବନ୍ଦରରେ ପହଞ୍ଚିବା ପରେ ସ୍ୱତନ୍ତ୍ର ଆମ୍ବୁଲାନ୍ସ ଯୋଗେ ପୁଲିସ ସୁରକ୍ଷା ବଳୟ ମଧ୍ୟରେ ବନ୍ଦର ମେଡିକାଲରେ ସେମାନଙ୍କ ସ୍ୱାସ୍ଥ୍ୟ ପରୀକ୍ଷା କରାଯାଇ ହୋଟେଲରେ ରଖାଯାଇଥିଲା। ଦୁଇ କର୍ମଚାରୀ ଇଂରାଜୀ ବୁଝି ପାରୁ ନ ଥିବାରୁ କୋଲକାତାରୁ ଆଜି ଆସିଥିବା ୨ ଜଣ ଭାଷା ଅନୁବାଦକଙ୍କ ସହାୟତାରେ ସେମାନଙ୍କ ବୟାନ ରେକର୍ଡ କରାଯାଇଥିଲା।

ସେମାନଙ୍କ କହିବା ଅନୁଯାୟୀ, ଭାରତୀୟ ସମୟ ରାତି ୧୦.୩୦ ମିନିଟ ସମୟରେ ସମୁଦ୍ରର ଏକ ଉତ୍ତାଳ ତରଙ୍ଗ ମାଡ଼ରେ ଜାହାଜଟି ବାମ ପଟକୁ ଓଲଟି ପଡିଥିଲା। ମାତ୍ର ୭ରୁ ୮ ମିନିଟ ମଧ୍ୟରେ ଜାହାଜଟି ଗଭୀର ସମୁଦ୍ରରେ ବୁଡିଯାଇଥିଲା। ଏତେ କମ୍ ସମୟ ମଧ୍ୟରେ ସେମାନେ କୌଣସି ନିଷ୍ପତ୍ତି ନେଇପାରି ନ ଥିଲେ। ଜାହାଜର ଉପରି ଭାଗରେ ଥିବାରୁ ସେମାନେ ଜାହାଜ ବୁଡିଯାଉଥିବା ଦେଖି ସଙ୍ଗେସଙ୍ଗେ ଲାଇଫ୍ ରାଫ୍ଟର ଧରି ପାଣିକୁ ଡେଇଁ ପଡ଼ିଥିଲେ। ଦୀର୍ଘ ୨୨ ଘଣ୍ଟା ଧରି ଜୀବନ ବଞ୍ଚାଇବା ପାଇଁ ସଂଗ୍ରାମ କରୁଥିବା ସମୟରେ ସେମାନଙ୍କୁ କୋଷ୍ଟଗାର୍ଡର ଜାହାଜ ଉଦ୍ଧାର କରିଥିଲା। ଜାହାଜ ବୁଡିବା ସମୟରେ ଅନ୍ୟ ୮ ଜଣ କ୍ରୁ ମେମ୍ବର ମଧ୍ୟ ପାଣିକୁ ଡେଇଁ ପଡିଥିବାର ସେମାନେ ଦେଖିଛନ୍ତି। ଅନ୍ଧାର ରାତିରେ ସବୁଆଡେ ଶୁନଶାନ୍ ଏବଂ କେହି କାହାକୁ ଦେଖିବାକୁ କିମ୍ବା ଡାକିବାକୁ ସମୟ ନ ଥିଲା।

ପରେ ମିଳିଥିବା ଅନ୍ୟ ଏକ ଲାଇଫ ରାଫ୍ଟରରେ କୌଣସି କ୍ରୁ ମେମ୍ବର ନ ଥିଲେ। ଅନ୍ୟ କ୍ରୁ ମେମ୍ବର ମାନେ ଜାହାଜ ମଧ୍ୟରେ ରହିଯାଇ ପାରିଥାନ୍ତି ବୋଲି ଅନୁମାନ କରାଯାଉଛି। ▶ପୃଷ୍ଠା-୭

ଆଜିଠୁ ପ୍ରଧାନମନ୍ତ୍ରୀଙ୍କ ୪ଦିନିଆ ଉଜବେକିସ୍ତାନ, କିର୍ଗିଜସ୍ତାନ ଗସ୍ତ

ନୂଆଦିଲ୍ଲୀ, ୨୮ ।୮(ଏଜେନ୍ସି): ପ୍ରଧାନମନ୍ତ୍ରୀ ନରେନ୍ଦ୍ର ମୋଦୀ ଆସନ୍ତାକାଲି ଠାରୁ ୪ ଦିନିଆ ଉଜବେକିସ୍ତାନ ଏବଂ କିର୍ଗିଜସ୍ତାନ ଗସ୍ତରେ ଯିବେ। ଏହି ଗସ୍ତ ସମୟରେ ସେ ଉଜବେକିସ୍ତାନର ରାଷ୍ଟ୍ରପତି ଶୌକତ ମିରଜିୟୋଭଙ୍କ ସହିତ ଆଲୋଚନା କରିବେ। ବୈଦେଶିକ ମନ୍ତ୍ରଣାଳୟର ସୂଚନା ଅନୁଯାୟୀ, ପ୍ରଧାନମନ୍ତ୍ରୀ ପ୍ରଥମେ ଅଗଷ୍ଟ ୨୯ରୁ ୩୦ ପର୍ଯ୍ୟନ୍ତ ଉଜବେକିସ୍ତାନର ତାସକେଣ୍ଟରେ ରହିବେ ଏବଂ ପରେ ଅଗଷ୍ଟ ୩୧ରୁ ସେପ୍ଟେମ୍ବର ୧ ପର୍ଯ୍ୟନ୍ତ କିର୍ଗିଜସ୍ତାନରେ ହେବାକୁ ଥିବା ୨୬ତମ ଏସସିଓ ଶିଖର ସମ୍ମିଳନୀରେ ଯୋଗଦେବେ। ଉଭୟ ଦେଶ ମଧ୍ୟରେ ବାଣିଜ୍ୟ, ପ୍ରତିରକ୍ଷା, ଶକ୍ତି, ଶିକ୍ଷା ଏବଂ ଡିଜିଟାଲ୍ ସଂଯୋଗୀକରଣ ଭଳି ବିଭିନ୍ନ ଗୁରୁତ୍ୱପୂର୍ଣ୍ଣ କ୍ଷେତ୍ରରେ ଦ୍ୱିପାକ୍ଷିକ ସହଯୋଗକୁ ଅଧିକ ମଜବୁତ କରିବା ଏହି ଗସ୍ତର ମୁଖ୍ୟ ଉଦ୍ଦେଶ୍ୟ ବୋଲି ଜଣାପଡ଼ିଛି।

୧୮ କୋଟିର ରାସ୍ତା: ନିର୍ମାଣର ୩ ମାସ ପରେ ଧସିଗଲା

ମୁମ୍ବଇ, ୨୮ ।୮ (ଏଜେନ୍ସି): ପ୍ରଧାନମନ୍ତ୍ରୀ ଗ୍ରାମ ସଡ଼କ ଯୋଜନା ଅଧୀନରେ ୧୮ କୋଟି ଟଙ୍କା ବ୍ୟୟରେ ନିର୍ମାଣ ହୋଇଥିବା ଏକ ନୂତନ ରାସ୍ତା ମାତ୍ର ୩ ମାସ ମଧ୍ୟରେ ଧସିଯିବା ଯୋଗୁଁ ବଡ଼ଧରଣର ଗର୍ତ୍ତ ସୃଷ୍ଟି ହୋଇଛି। ମହାରାଷ୍ଟ୍ରର ଦାହାନୁ ଅଞ୍ଚଳରେ ଥିବା ୧୫.୫ କିଲୋମିଟର ଦୀର୍ଘ ସାରଣୀ-ଉର୍ସ-ଆଇନା ରାସ୍ତାରେ ପ୍ରାୟ ୧୦ ଫୁଟ୍‌ରୁ ଅଧିକ ଗଭୀର ଗର୍ତ୍ତ ସୃଷ୍ଟି ହୋଇଛି, ଯେଉଁଥିରେ ଠିକାଦାରଙ୍କ ଏକ ଟ୍ରକ୍ ମଧ୍ୟ ଆଂଶିକ ଭାବେ ଫସିଯାଇଛି। ବିକ୍ରମଗଡ଼ର ଜିଜାଉ କନଷ୍ଟ୍ରକ୍ସନ କମ୍ପାନୀ ଦ୍ୱାରା ଏହି ରାସ୍ତା ନିର୍ମାଣ କରାଯାଇଥିଲା। ନିର୍ମାଣ କାମ ସମୟରେ ସ୍ଥାନୀୟ ଲୋକମାନେ ଖରାପ ସାମଗ୍ରୀ ବ୍ୟବହାର କରାଯାଉଥିବା ନେଇ ବାରମ୍ବାର ଅଭିଯୋଗ କରିଥିଲେ ମଧ୍ୟ ପ୍ରଶାସନ କୌଣସି କର୍ଣ୍ଣପାତ କରିନଥିଲା। ଏହି ନିମ୍ନମାନର କାମକୁ ନେଇ ସ୍ଥାନୀୟ ଲୋକଙ୍କ ମଧ୍ୟରେ ଅସନ୍ତୋଷ ପ୍ରକାଶ ପାଇଥିବାବେଳେ ଦୋଷୀ ଠିକାଦାର ଓ ଅଧିକାରୀଙ୍କ ବିରୋଧରେ କଡ଼ା କାର୍ଯ୍ୟାନୁଷ୍ଠାନ ପାଇଁ ଦାବି କରାଯାଇଛି।

ନରୱେର ରାଜା ହାରାଲ୍ଡ ପଞ୍ଚମଙ୍କ ପରଲୋକ

ଓସଲୋ, ୨୮ ।୮(ଏଜେନ୍ସି): ନରୱେର ରାଜା ହାରାଲ୍ଡ ପଞ୍ଚମ (୭୯)ଙ୍କ ଅସଲୋସ୍ଥିତ ଜାତୀୟ ହସ୍ପିଟାଲରେ ପରଲୋକ ହୋଇଛି। ତାଙ୍କର ଏହି ଦେହାବସାନ ସହ ନରୱେରେ ଏକ ୩୩ ବର୍ଷର ଇତିହାସ ଏବଂ ଆଧୁନିକୀକରଣର ଯୁଗର ଅନ୍ତ ଘଟିଛି। ରାଜାଙ୍କ ମୃତ୍ୟୁ ପରେ ତାଙ୍କ ପୁଅ ରାଜା ହାକୋନ୍ ଅଷ୍ଟମ ଦେଶର ନୂତନ ରାଜା ଭାବେ ସିଂହାସନ ଆରୋହଣ କରିଛନ୍ତି। ୧୯୩୭ ମସିହାରେ ଜନ୍ମଗ୍ରହଣ କରିଥିବା ହାରାଲ୍ଡ ୧୯୯୧ ମସିହାରୁ ଦେଶର ଶାସନଭାର ଗ୍ରହଣ କରିଥିଲେ। ତାଙ୍କର ଦୀର୍ଘ ଶାସନକାଳ ମଧ୍ୟରେ ସେ ରାଜତନ୍ତ୍ରରେ ଅନେକ ଆଧୁନିକ ପରିବର୍ତ୍ତନ ଆଣିବା ସହିତ ଲୋକପ୍ରିୟ ହୋଇପାରିଥିଲେ। ତାଙ୍କର ବିୟୋଗରେ ସମଗ୍ର ନରୱେରେ ଶୋକର ଛାୟା ଖେଳିଯାଇଛି।

ନାବାଳିକାକୁ ଦୁଷ୍କର୍ମ ଅଭିଯୋଗରେ ୫୨ ବର୍ଷୀୟ ପ୍ରଧାନଶିକ୍ଷକ ଗିରଫ

ହୋସିଆରପୁର, ୨୮ ।୮(ଏଜେନ୍ସି): ପଞ୍ଜାବର ହୋସିଆରପୁର ଜିଲ୍ଲାରେ ଏକ ଅତ୍ୟନ୍ତ ଲଜ୍ଜାଜନକ ଘଟଣା ସାମ୍ନାକୁ ଆସିଛି। ଜଣେ ୧୧ ବର୍ଷର ନାବାଳିକାକୁ ଦୁଷ୍କର୍ମ କରିଥିବା ଅଭିଯୋଗରେ ପୁଲିସ ଜଣେ ସରକାରୀ ସ୍କୁଲର ପ୍ରଧାନଶିକ୍ଷକଙ୍କୁ ଗିରଫ କରିଛି। ଅଭିଯୁକ୍ତଙ୍କ ବୟସ ୫୨ ବର୍ଷ ବୋଲି ଜଣାପଡ଼ିଛି। ପୁଲିସର ସୂଚନା ଅନୁଯାୟୀ, ଗତ ଅଗଷ୍ଟ ୧୧ ତାରିଖ ଦିନ ପ୍ରାୟ ସାଢ଼େ ୧ ରୁ ସାଢ଼େ ୨ ମଧ୍ୟରେ ଗ୍ରାମର ଶ୍ମଶାନ ନିକଟରେ ନାବାଳିକାଙ୍କୁ ଅସଦାଚରଣ କରିଥିବା ଅଭିଯୋଗ ହୋଇଛି। ପୀଡ଼ିତାଙ୍କ ପିତାଙ୍କ ଅଭିଯୋଗକୁ ଭିତ୍ତିକରି ପୁଲିସ ଭାରତୀୟ ନ୍ୟାୟ ସଂହିତା ଏବଂ ପୋକ୍ସୋ ଆଇନର ବିଭିନ୍ନ ଧାରାରେ ମାମଲା ରୁଜୁ କରିଛି। ହରିଆଣା ଥାନାର ଥାନା ଅଧିକାରୀ ଗୁରବଚନ ସିଂହ କହିଛନ୍ତି ଯେ ଅଭିଯୁକ୍ତ ପ୍ରଧାନଶିକ୍ଷକଙ୍କୁ ଗତକାଲି ଅର୍ଥାତ୍ ଗୁରୁବାର ଦିନ ଗିରଫ କରାଯାଇଛି। ଘଟଣାର ସମ୍ପୂର୍ଣ୍ଣ ସତ୍ୟତା ଜାଣିବା ପାଇଁ ବର୍ତ୍ତମାନ ପୁଲିସ ପକ୍ଷରୁ ଅଧିକ ତଦନ୍ତ ଜାରି ରହିଛି।

ରାକ୍ଷୀରେ କଙ୍ଗନାଙ୍କୁ ମିଠା ପଠାଇ ବିବାଦ ତୁଟାଇଲେ ରାମଦେବ

ନୂଆଦିଲ୍ଲୀ, ୨୮ ।୮(ଏଜେନ୍ସି): ବଲିଉଡ଼ ଅଭିନେତ୍ରୀ ତଥା ସାଂସଦ କଙ୍ଗନା ରାଣାୱାତ୍ ଏବଂ ଯୋଗଗୁରୁ ବାବା ରାମଦେବଙ୍କ ମଧ୍ୟରେ ଚାଲିଥିବା ବିବାଦ ଅନ୍ତ ହୋଇଛି। ରକ୍ଷାବନ୍ଧନ ଅବସରରେ ଉଭୟେ ପରସ୍ପର ମଧ୍ୟରେ ଥିବା ମନୋମାଳିନ୍ୟକୁ ଭୁଲିଯାଇଛନ୍ତି। ବାବା ରାମଦେବ କଙ୍ଗନାଙ୍କୁ ନିଜର ଶ୍ରଦ୍ଧାମୟୀ ଭଉଣୀ ବୋଲି ସମ୍ବୋଧନ କରି ପୋଷ୍ଟ ଯୋଗେ ମିଠା ଏବଂ ଉପହାର ପଠାଇଥିବାବେଳେ କଙ୍ଗନା ମଧ୍ୟ ତାଙ୍କର ଏହି ପ୍ରସ୍ତାବକୁ ସ୍ୱୀକାର କରିଛନ୍ତି। ଗତ କିଛି ଦିନ ପୂର୍ବେ କଙ୍ଗନାଙ୍କ ଏକ ବିବାଦୀୟ ବୟାନକୁ ନେଇ ଉଭୟଙ୍କ ମଧ୍ୟରେ ତୀବ୍ର ବାକ୍-ଯୁଦ୍ଧ ଦେଖିବାକୁ ମିଳିଥିଲା। ବାବା ରାମଦେବ କଙ୍ଗନାଙ୍କ ମନ୍ତବ୍ୟକୁ କଡ଼ା ବିରୋଧ କରିଥିବାବେଳେ କଙ୍ଗନା ମଧ୍ୟ ତୀବ୍ର ପ୍ରତିକ୍ରିୟା ରଖିଥିଲେ। ବିବାଦକୁ କଥାବାର୍ତ୍ତା ମାଧ୍ୟମରେ ସମାଧାନ କରିବାକୁ ବାବା ରାମଦେବ ଆହ୍ୱାନ ଦେଇଥିଲେ। କଙ୍ଗନା ମଧ୍ୟ ତାଙ୍କର ଇନଷ୍ଟାଗ୍ରାମ ଷ୍ଟୋରୀରେ ପ୍ରତିକ୍ରିୟା ଦେଇ କହିଛନ୍ତି ଯେ ପର୍ବ-ପର୍ବାଣୀଗୁଡ଼ିକ ଭୁଲ୍-ତ୍ରୁଟି କ୍ଷମା କରିବା ଏବଂ ପରସ୍ପରକୁ ଆପଣାଇବା ପାଇଁ ସହାୟ ହୋଇଥାଏ। ଉଭୟଙ୍କ ମଧ୍ୟରେ ଏହି ମଧୁର ମିଳନକୁ ନେଇ ବର୍ତ୍ତମାନ ଚର୍ଚ୍ଚା ଜୋର ଧରିଛି।

ମରାଠୀ ନ ଜାଣିଲେ ମାଡ଼ ମାରିବୁ: ଅମିତ ଠାକରେ

ମୁମ୍ବାଇ, ୨୮ ।୮(ଏଜେନ୍ସି): ଅଟୋ-ରିକ୍ସା ଏବଂ କ୍ୟାବ୍ ଚାଳକମାନେ କେବଳ ହିନ୍ଦୀରେ କଥା ହେଲେ ସେମାନଙ୍କୁ ମାଡ଼ ମାରିବାକୁ ମହାରାଷ୍ଟ୍ର ନବନିର୍ମାଣ ସେନା ନେତା ଅମିତ ଠାକରେ ଖୋଲାଖୋଲି ଧମକ ଦେଇଛନ୍ତି। ମରାଠୀ ଭାଷା ବାଧ୍ୟତାମୂଳକ ନିୟମକୁ ନେଇ ସେ ଏପରି କଡ଼ା ଚେତାବନୀ ଦେଇଛନ୍ତି। ମହାରାଷ୍ଟ୍ର ସରକାର ଗତକାଲି ଅଟୋ, ଟାକ୍ସି ଏବଂ କ୍ୟାବ୍ ଚାଳକମାନଙ୍କୁ କାର୍ଯ୍ୟକ୍ଷମ ମରାଠୀ ଭାଷା ଶିଖିବା ପାଇଁ ଆଉ ଏକ ବର୍ଷର ସମୟସୀମା ବଢ଼ାଇ ଦେଇଛନ୍ତି। ଉତ୍ତର ପ୍ରଦେଶ ନିର୍ବାଚନକୁ ଦୃଷ୍ଟିରେ ରଖି ଏହି ସମୟ ଦିଆଯାଇଛି ବୋଲି ଅମିତ ଠାକରେ ଅଭିଯୋଗ କରିଛନ୍ତି। ମୁଖ୍ୟମନ୍ତ୍ରୀ ଦେବେନ୍ଦ୍ର ଫଡ଼ନବୀସଙ୍କୁ ଟାର୍ଗେଟ୍ କରି ସେ କହିଛନ୍ତି ଯେ ରାଜନୈତିକ ଫାଇଦା ପାଇଁ ମରାଠୀ ଭାଷାକୁ ଅଣଦେଖା କରାଯାଉଛି। ଯଦି କୌଣସି ଚାଳକ ମରାଠୀ ପରିବର୍ତ୍ତେ ହିନ୍ଦୀରେ କଥା ହୁଅନ୍ତି ଏବଂ ଯାତ୍ରୀଙ୍କ ପ୍ରତି ଅଭଦ୍ର ଆଚରଣ କରନ୍ତି, ତେବେ ତାଙ୍କ ଦଳ ପକ୍ଷରୁ କଡ଼ା କାର୍ଯ୍ୟାନୁଷ୍ଠାନ ଗ୍ରହଣ କରାଯିବ ବୋଲି ସେ ସ୍ପଷ୍ଟ କରିଛନ୍ତି। ଅନ୍ୟପକ୍ଷରେ, ରାଜ୍ୟ ସରକାରଙ୍କ ଏହି ମରାଠୀ ମାନଦଣ୍ଡକୁ ବିରୋଧ କରି କିଛି ଚାଳକ ବମ୍ବେ ହାଇକୋର୍ଟଙ୍କ ଦ୍ୱାରସ୍ଥ ହୋଇଛନ୍ତି। ଭାଷାକୁ ନେଇ ରାଜନୈତିକ ମହଲରେ ଏବେ ତୀବ୍ର ପ୍ରତିକ୍ରିୟା ପ୍ରକାଶ ପାଇଛି।

ୟୁପି ବିଧାନସଭା ନିର୍ବାଚନ

ଭୋଟରଙ୍କ ଅସନ୍ତୋଷ ବିଜେପି ପାଇଁ ବଢ଼ାଇଲା ଚିନ୍ତା

ନୂଆଦିଲ୍ଲୀ/ଲକ୍ଷ୍ନୌ, ୨୮ ।୮(ଏଜେନ୍ସି): ଉତ୍ତର ପ୍ରଦେଶରେ ଆସନ୍ତା ବର୍ଷ ବିଧାନସଭା ନିର୍ବାଚନ ହେବାକୁ ଯାଉଛି। ଏହାକୁ ନେଇ ଶାସକ ବିଜେପି ଦଳ ଚାଲେଞ୍ଜର ସମ୍ମୁଖୀନ ହେବାକୁ ଯାଉଛି। ଦୀର୍ଘ ୧୧ ବର୍ଷରେ ବିଭିନ୍ନ କ୍ଷେତ୍ରରେ ନାନା ସମସ୍ୟା ଦେଖୁଥିବା ଜେନ୍-ଜିଙ୍କ ମଧ୍ୟରେ କ୍ରୋଧ ସିଜେପି ଆନ୍ଦୋଳନରେ ପ୍ରକାଶିତ ହୋଇଛି। ସେପଟେ ସଦ୍ୟତମ ଏକ ଜନମତ ସର୍ଭେ ଅନୁଯାୟୀ, ବିଜେପି ପାଇଁ ବର୍ତ୍ତମାନର ଯୁବପିଢ଼ି ଅପେକ୍ଷା ସେମାନଙ୍କ ପୂର୍ବ ପିଢ଼ିଙ୍କ ମଧ୍ୟରେ ଥିବା କ୍ରୋଧ ସବୁଠାରୁ ବଡ଼ ଚିନ୍ତାର ବିଷୟ ପାଲଟିଛି। ସର୍ଭେର ଆକଳନ ଅନୁଯାୟୀ, ଯଦି ଆଜି ଦେଶରେ ସାଧାରଣ ନିର୍ବାଚନ ଅନୁଷ୍ଠିତ ହୁଏ, ତେବେ ଉତ୍ତର ପ୍ରଦେଶର ମୋଟ ୮୦ଟି ଲୋକସଭା ଆସନ ମଧ୍ୟରୁ ବିରୋଧୀ 'ଇଣ୍ଡିଆ' ମେଣ୍ଟକୁ ୪୧ଟି ଆସନ ମିଳିବାର ସମ୍ଭାବନା ରହିଛି। ଅପରପକ୍ଷରେ ବିଜେପି ନେତୃତ୍ୱାଧୀନ ଏନଡିଏ ମାତ୍ର ୩୮ଟି ଆସନରେ ସୀମିତ ରହିପାରେ। ଚଳିତ ବର୍ଷ ଜାନୁଆରୀରେ ହୋଇଥିବା ଏକ ସର୍ଭେରେ କିନ୍ତୁ ଏନଡିଏକୁ ୪୮ ଏବଂ 'ଇଣ୍ଡିଆ' ମେଣ୍ଟକୁ ୩୧ଟି ଆସନ ମିଳିବ ବୋଲି ଆକଳନ କରାଯାଇଥିଲା। ଦେଶର ସାଧାରଣ ନିର୍ବାଚନରେ ଉତ୍ତର ପ୍ରଦେଶର ନିର୍ବାଚନର ସର୍ବାଧିକ ପ୍ରଭାବ ରହିଥାଏ। ତେଣୁ ଆସନ୍ତା ବର୍ଷର ଏହି ନିର୍ବାଚନୀ ଲଢେଇ ଉପରେ ସମଗ୍ର ଦେଶର ନଜର ରହିଛି।

ମତଦାନ ସମୀକ୍ଷକ ଯଶବନ୍ତ ଦେଶମୁଖଙ୍କ ଅନୁଯାୟୀ, ବିଜେପି ପାଇଁ ପ୍ରକୃତ ସମସ୍ୟା ଯୁବପିଢ଼ିଙ୍କ ବେକାରୀ ସମସ୍ୟା ଅପେକ୍ଷା ୧୯୬୫ରୁ ୧୯୮୦ ମଧ୍ୟରେ ଜନ୍ମଗ୍ରହଣ କରିଥିବା ପିଢ଼ି ଅର୍ଥାତ ଜେନେରେସନ-ଏକ୍ସ ମଧ୍ୟରେ ପ୍ରବଳ ଅସନ୍ତୋଷ ରହିଥିବା କୁହାଯାଇଛି। ସମ୍ପ୍ରତି ବିଶ୍ୱବିଦ୍ୟାଳୟ ଅନୁଦାନ ଆୟୋଗ (ୟୁଜିସି) ଦ୍ୱାରା ଶିକ୍ଷାନୁଷ୍ଠାନଗୁଡ଼ିକ ପାଇଁ କରାଯାଇଥିବା ନୂତନ ନିୟମାବଳୀକୁ ନେଇ ବିଜେପିର ପାରମ୍ପରିକ ଭୋଟର କୁହାଯାଉଥିବା ସବର୍ଣ୍ଣ ବର୍ଗ ଗଭୀର ଅସନ୍ତୁଷ୍ଟ ଅଛନ୍ତି। ଏହାସହ ଅଯୋଧ୍ୟା ରାମ ମନ୍ଦିରର ଦାନ ବା ପାଣ୍ଠି ହେରଫେର ଅଭିଯୋଗ ମଧ୍ୟ ବିଜେପି ପାଇଁ ଅସୁବିଧା ବଢ଼ାଇ ଦେଇଛି। ସର୍ଭେ ଅନୁଯାୟୀ, ପ୍ରାୟ ୪୭ ପ୍ରତିଶତ ଲୋକ ବିଶ୍ୱାସ କରନ୍ତି ଯେ ଏହି ଦାନ ହେରଫେର ବିବାଦ ନରେନ୍ଦ୍ର ମୋଦୀ ଏବଂ ଯୋଗୀ ଆଦିତ୍ୟନାଥ ସରକାରଙ୍କ ଭାବମୂର୍ତ୍ତିକୁ ନକାରାତ୍ମକ ଭାବେ ପ୍ରଭାବିତ କରିଛି। ଅନ୍ୟପକ୍ଷେ, ୨୦୨୪ ଲୋକସଭା ନିର୍ବାଚନରେ ମଧ୍ୟ ବିଜେପି ୟୁପିରେ କ୍ଷତି ସହିସାରିଛି, ଯେଉଁଠାରେ ଦଳର ଆସନ ସଂଖ୍ୟା ହ୍ରାସ ପାଇ ମାତ୍ର ୩୬ରେ ସୀମିତ ରହିଥିବା ବେଳେ ସମାଜବାଦୀ ପାର୍ଟି ଓ କଂଗ୍ରେସ ମେଣ୍ଟ ୪୩ଟି ଆସନ ହାସଲ କରିବାରେ ସଫଳ ହୋଇଥିଲା। ଏହା ପ୍ରମାଣିତ କରୁଛି ଯେ ଯଦି ବିରୋଧୀ ସ୍ଥାନୀୟ ସମସ୍ୟା ଓ ବିଭିନ୍ନ ସାମାଜିକ ଗୋଷ୍ଠୀକୁ ଏକଜୁଟ୍ କରନ୍ତି, ତେବେ ବିଜେପିର ହିନ୍ଦୁତ୍ୱ ରାଜନୀତି ଓ ପ୍ରଭାବଶାଳୀ ସଂଗଠନକୁ ସହଜରେ ଚ୍ୟାଲେଞ୍ଜ କରାଯାଇପାରିବ। ଏହି ସମସ୍ତ ବିଷୟ ଆସନ୍ତା ୨୦୨୭ ବିଧାନସଭା ନିର୍ବାଚନ ପୂର୍ବରୁ ଉତ୍ତର ପ୍ରଦେଶକୁ ବିଜେପି ପାଇଁ ଏକ ଅତ୍ୟନ୍ତ ଜଟିଳ ନିର୍ବାଚନୀ ମଇଦାନରେ ପରିଣତ କରିଦେଇଛି।

ପ୍ରଧାନମନ୍ତ୍ରୀ ପସନ୍ଦରେ କେଜ୍ରିୱାଲଙ୍କୁ ପଛରେ ପକାଇଲେ ଦିପ୍‌କେ: ସର୍ଭେ

ନୂଆଦିଲ୍ଲୀ, ୨୮ ।୮(ଏଜେନ୍ସି): ଇଣ୍ଡିଆ ଟୁଡେ-ସି ଭୋଟର ମୁଡ୍ ଅଫ୍ ଦି ନେସନ୍ (ଏମଓଟିଏନ୍) ସର୍ଭେ ଅନୁଯାୟୀ କକ୍ରୋଚ୍ ଜନତା ପାର୍ଟିର ପ୍ରତିଷ୍ଠାତା ତଥା ଆବାହକ ଅଭିଜିତ ଦିପକେ ପ୍ରଧାନମନ୍ତ୍ରୀ ପଦ ପାଇଁ ପସନ୍ଦରେ ଆମ୍ ଆଦମୀ ପାର୍ଟିର ମୁଖ୍ୟ ତଥା ତାଙ୍କର ପୂର୍ବତନ ବସ୍ ଅରବିନ୍ଦ କେଜ୍ରିୱାଲଙ୍କଠାରୁ ଆଗରେ ରହିଛନ୍ତି। ସର୍ଭେ ଅନୁଯାୟୀ ଦିପକେଙ୍କୁ ୧.୩ ପ୍ରତିଶତ ଏବଂ କେଜ୍ରିୱାଲଙ୍କୁ ୧.୨ ପ୍ରତିଶତ ଲୋକେ ପ୍ରଧାନମନ୍ତ୍ରୀ ଭାବେ ପସନ୍ଦ କରିଛନ୍ତି। ୨୦୨୦ ରୁ ୨୦୨୩ ମସିହା ପର୍ଯ୍ୟନ୍ତ କେଜ୍ରିୱାଲଙ୍କ ନେତୃତ୍ୱାଧୀନ ଆପ୍ ଦଳର ଗଣମାଧ୍ୟମ କାର୍ଯ୍ୟରେ କାମ କରିଥିବା ଅଭିଜିତ ଦିପକେ ବର୍ତ୍ତମାନ ଜଣେ ଯୁବ ନେତା ଭାବେ ଉଭା ହୋଇଛନ୍ତି। ଦେଶରେ ନିଟ୍ ପରୀକ୍ଷା ପ୍ରଶ୍ନପତ୍ରଲିକ୍ ଘଟଣା ଏବଂ ବେକାରୀ ସମସ୍ୟାକୁ ନେଇ ସେ ଦିଲ୍ଲୀର ଜନ୍ତରମନ୍ତରରେ ଦୀର୍ଘ ଦିନ ଧରି ଆନ୍ଦୋଳନ ଚଳାଇଥିଲେ। ତେବେ ଏହି ସର୍ଭେରେ ପ୍ରଧାନମନ୍ତ୍ରୀ ନରେନ୍ଦ୍ର ମୋଦୀ ସର୍ବାଧିକ ୪୮.୭ ପ୍ରତିଶତ ଭୋଟ୍ ସହ ଶୀର୍ଷରେ ଥିବାବେଳେ କଂଗ୍ରେସ ନେତା ରାହୁଲ ଗାନ୍ଧୀ ୨୭.୧ ପ୍ରତିଶତ ସହ ଦ୍ୱିତୀୟ ସ୍ଥାନରେ ରହିଛନ୍ତି। ରାଜନୈତିକ ମହଲରେ ଏହି ଛୋଟ ବ୍ୟବଧାନକୁ ନେଇ ଏବେ ବେଶ୍ ଚର୍ଚ୍ଚା ଚାଲିଛି। କାରଣ ଏକ ସାମାଜିକ ବ୍ୟଙ୍ଗାତ୍ମକ ମଞ୍ଚରୁ ଆରମ୍ଭ ହୋଇଥିବା ଏହି ଆନ୍ଦୋଳନ ବର୍ତ୍ତମାନ ଜାତୀୟ ସ୍ତରରେ ନିଜର ପ୍ରଭାବ ବିସ୍ତାର କରିବାରେ ସଫଳ ହୋଇଛି।

ଏସ୍‌ଡିଆରଏଫ୍ ପାଇଁ ଅଗ୍ନିବୀର, ଏନ୍‌ସିସି ପ୍ରମାଣପତ୍ରଧାରୀଙ୍କୁ ମିଳିବ ପ୍ରାଥମିକତା

■ ୧୫ ପ୍ରତିଶତ ଆସନ ମହିଳାଙ୍କ ପାଇଁ ସଂରକ୍ଷିତ

ନୂଆଦିଲ୍ଲୀ, ୨୮ ।୮(ଏଜେନ୍ସି): ଦେଶରେ ପ୍ରାକୃତିକ ଏବଂ କୃତ୍ରିମ ବିପର୍ଯ୍ୟୟର ମୁକାବିଲା ପାଇଁ କେନ୍ଦ୍ର ସରକାର ସମସ୍ତ ରାଜ୍ୟ ଏବଂ କେନ୍ଦ୍ରଶାସିତ ଅଞ୍ଚଳଗୁଡ଼ିକୁ ରାଜ୍ୟ ବିପର୍ଯ୍ୟୟ ପ୍ରତିକ୍ରିୟା ବଳ (ଏସ୍‌ଡିଆରଏଫ୍) ଗଠନ, ପ୍ରଶିକ୍ଷଣ ଏବଂ ସଜ୍ଜିତ କରିବା ନେଇ ଏକ ବିସ୍ତୃତ ମାର୍ଗଦର୍ଶିକା ଜାରି କରିଛନ୍ତି। ଜାତୀୟ ବିପର୍ଯ୍ୟୟ ପରିଚାଳନା ପ୍ରାଧିକରଣ (ଏନ୍‌ଡିଏମ୍‌ଏ) ଦ୍ୱାରା ଜାରି ଏହି ନୂତନ ନିୟମ ଅନୁଯାୟୀ, ଏସ୍‌ଡିଆରଏଫ୍ ଗଠନରେ ଅଗ୍ନିବୀର ଏବଂ ଏନ୍‌ସିସି ପ୍ରମାଣପତ୍ରଧାରୀଙ୍କୁ ସିଧାସଳଖ ନିଯୁକ୍ତିରେ ଅଗ୍ରାଧିକାର ଦିଆଯିବ ଏବଂ ମୋଟ୍ ଆସନରୁ ୧୫ ପ୍ରତିଶତ ମହିଳାଙ୍କ ପାଇଁ ସଂରକ୍ଷିତ ରହିବ। ଏହି ବଳଗୁଡ଼ିକୁ ଏନ୍‌ଡିଆରଏଫ୍ ଢାଞ୍ଚାରେ ପ୍ରସ୍ତୁତ କରାଯିବ। ପ୍ରତ୍ୟେକ ରାଜ୍ୟରେ ୬୦୦ ରୁ ୧୨୦୦ କର୍ମଚାରୀଙ୍କୁ ନେଇ ଗୋଟିଏ ବାଟାଲିୟନ୍ ଗଠନ କରାଯିବ, ଯାହାର ନେତୃତ୍ୱ ଜଣେ ପୁଲିସ ମହାନିର୍ଦ୍ଦେଶକ (ଡିଜିପି) ପାହ୍ୟାର ଅଧିକାରୀ କରିବେ। ଏହି ବଳର ସଦସ୍ୟମାନଙ୍କ ବୟସ ୫୦ ବର୍ଷରୁ ଅଧିକ ହେବ ନାହିଁ ଏବଂ ସେମାନେ ଜରୁରୀକାଳୀନ ପରିସ୍ଥିତିରେ ତୁରନ୍ତ ଉଦ୍ଧାର କାର୍ଯ୍ୟ ପାଇଁ ପ୍ରସ୍ତୁତ ରହିବେ। ବିପର୍ଯ୍ୟୟ ସମୟ ବ୍ୟତୀତ ଏହି ଦଳର ଯବାନମାନେ ଦର୍ଶନୀୟ ସ୍ଥାନ, ପର୍ଯ୍ୟଟନ କେନ୍ଦ୍ର ଏବଂ ଧାର୍ମିକ ସମାବେଶଗୁଡ଼ିକରେ ସୁରକ୍ଷା ଅଡିଟ୍ ଏବଂ ମକ୍‌ଡ୍ରିଲ୍ ମଧ୍ୟ ପରିଚାଳନା କରିବେ।

ଭାରତ-ପାକ୍ ସୀମାରୁ ବାଂଲାଦେଶୀ ମହିଳା ଗିରଫ

ବିକାନେର, ୨୮ ।୮(ଏଜେନ୍ସି): ଭାରତ-ପାକିସ୍ତାନ ସୀମା ନିକଟବର୍ତ୍ତୀ ବିକାନେରରୁ ସାମରିକ ଗୁଇନ୍ଦା ସଂସ୍ଥା (ଏମ୍‌ଆଇ) ଏବଂ ସିଆଇଡି ଦଳ ଏକ ମିଳିତ ଅଭିଯାନରେ ଜଣେ ବାଂଲାଦେଶୀ ମହିଳାଙ୍କୁ ଅଟକ ରଖିଛନ୍ତି। ନୀଳା (୨୭) ନାମକ ଏହି ମହିଳାଜଣକ ବିନା କୌଣସି ବୈଧ ପାସପୋର୍ଟ କିମ୍ବା ଭିସାରେ ଗତ ୮ ମାସ ହେଲା ବିକାନେରରେ ବେଆଇନ ଭାବେ ବାସ କରୁଥିଲେ। ଗୁଇନ୍ଦା ସୂଚନା ଆଧାରରେ ଅଶୋକ ନଗର ଅଞ୍ଚଳରୁ ତାଙ୍କୁ କାବୁ କରାଯାଇଛି ଏବଂ ତାଙ୍କଠାରୁ ବାଂଲାଦେଶୀ ନଥିପତ୍ର ମଧ୍ୟ ଜବତ କରାଯାଇଛି। ସେ କିପରି ଭାରତ ସୀମା ଭିତରକୁ ପ୍ରବେଶ କଲେ ଏବଂ ଏହି ଅଞ୍ଚଳରେ କାହା ସଂସ୍ପର୍ଶରେ ଥିଲେ, ସେନେଇ ପୁଲିସ ଓ ସୁରକ୍ଷା ଏଜେନ୍ସିଗୁଡ଼ିକ ପଚରାଉଚରା ଜାରି ରଖିଛନ୍ତି। ସୀମାନ୍ତ ଅଞ୍ଚଳରେ ଏଭଳି ସନ୍ଦିଗ୍ଧ ଗତିବିଧିକୁ ନେଇ ସୁରକ୍ଷା ବ୍ୟବସ୍ଥାକୁ ଅଧିକ କଡ଼ାକଡ଼ି କରାଯାଇଛି।

ସୋନିଆଙ୍କ ଆତ୍ମଜୀବନୀ ପ୍ରକାଶନରେ ବାଧା

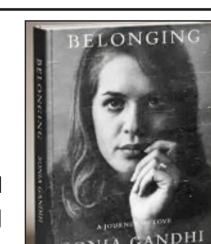

ପେଙ୍ଗୁଇନ୍ ସହ ଚୁକ୍ତି ବାତିଲ୍

ନୂଆଦିଲ୍ଲୀ, ୨୮ ।୮(ଏଜେନ୍ସି): କଂଗ୍ରେସ ନେତା ସୋନିଆ ଗାନ୍ଧୀଙ୍କ ଆଗାମୀ ସ୍ମରଣିକା ବା ଆତ୍ମଜୀବନୀ 'ବିଲଙ୍ଗିଙ୍ଗ: ଏ ଜର୍ଣ୍ଣି ଅଫ୍ ଲଭ୍'ର ପ୍ରକାଶନକୁ ନେଇ ଏକ ବଡ଼ ବିବାଦ ଦେଖାଦେଇଛି। ପ୍ରସିଦ୍ଧ ପ୍ରକାଶନ ସଂସ୍ଥା 'ପେଙ୍ଗୁଇନ୍ ରାଣ୍ଡମ ହାଉସ୍ ଇଣ୍ଡିଆ' ଏହି ପୁସ୍ତକକୁ ଭାରତରେ ପ୍ରକାଶ କରିବ ନାହିଁ ବୋଲି ଜଣାପଡ଼ିଛି। ଗଣମାଧ୍ୟମର ରିପୋର୍ଟ ଅନୁଯାୟୀ, ପ୍ରକାଶକ ସଂସ୍ଥା ପୁସ୍ତକରେ କିଛି ସମ୍ପାଦନାଗତ ପରିବର୍ତ୍ତନ ଏବଂ କିଛି ନିର୍ଦ୍ଦିଷ୍ଟ ଅଂଶକୁ ହଟାଇବା ପାଇଁ ଦାବି କରିଥିଲେ। ମାତ୍ର ଲେଖିକା ତଥା ସୋନିଆ ଗାନ୍ଧୀ ଏହି ପ୍ରସ୍ତାବକୁ ସମ୍ପୂର୍ଣ୍ଣ ପ୍ରତ୍ୟାଖ୍ୟାନ କରିଥିଲେ। ଏହି ସମସ୍ୟା ପରେ ପେଙ୍ଗୁଇନ୍ ସଂସ୍ଥା ଏହି ପ୍ରକାଶନ ପ୍ରକ୍ରିୟାରୁ ଓହରି ଯାଇଛି। ତେବେ ଆଗାମୀ ଦିନରେ 'ହାର୍ପର କଲିନ୍ସ' ଭାରତରେ ଏହି ପୁସ୍ତକ ପ୍ରକାଶନର ଦାୟିତ୍ୱ ଗ୍ରହଣ କରିପାରେ ବୋଲି ଚର୍ଚ୍ଚା ହେଉଛି। ପୂର୍ବରୁ ଏହି ପୁସ୍ତକଟି ଆସନ୍ତା ନଭେମ୍ବର ୧୦ ତାରିଖରେ ପ୍ରକାଶ ପାଇବାର ଥିଲା। ଏହି ବହିରେ ସୋନିଆ ଗାନ୍ଧୀ ତାଙ୍କର ରାଜନୈତିକ ଯାତ୍ରା ଏବଂ ୨୦୦୪ ରେ ପ୍ରଧାନମନ୍ତ୍ରୀ ପଦ ଗ୍ରହଣ ନକରିବାର ନିଷ୍ପତ୍ତି ସମ୍ପର୍କରେ ମତ ରଖିବେ ବୋଲି ଆଶା କରାଯାଉଛି। ପରିସ୍ଥିତିକୁ ଦୃଷ୍ଟିରେ ରଖି ଏହି ଆତ୍ମଜୀବନୀର ପ୍ରକାଶନକୁ ନେଇ ରାଜନୈତିକ ମହଲରେ ଚର୍ଚ୍ଚା ଜୋର ଧରିଛି।

● ସଶକ୍ତ ହେବ ପ୍ରତିରକ୍ଷା କ୍ଷେତ୍ର

ଆମେରିକାରୁ 'ଜାଭେଲିନ୍' ଆଣ୍ଟି-ଟ୍ୟାଙ୍କ କ୍ଷେପଣାସ୍ତ୍ର କିଣିବ ଭାରତ

ନୂଆଦିଲ୍ଲୀ, ୨୮ ।୮ (ଏଜେନ୍ସି): ଭାରତୀୟ ପ୍ରତିରକ୍ଷା ବାହିନୀକୁ ଅଧିକ ଶକ୍ତିଶାଳୀ କରିବା ପାଇଁ ଆମେରିକାଠାରୁ ବିଶ୍ୱପ୍ରସିଦ୍ଧ 'ଜାଭେଲିନ୍' ଆଣ୍ଟି-ଟ୍ୟାଙ୍କ କ୍ଷେପଣାସ୍ତ୍ର ପ୍ରଣାଳୀ କିଣିବାକୁ ଭାରତ ଯୋଜନା କରୁଛି। ଭାରତରେ ଅବସ୍ଥାପିତ ଆମେରିକୀୟ ରାଷ୍ଟ୍ରଦୂତ ସର୍ଜିଓ ଗୋର ଏହି ସୂଚନା ଦେଇଛନ୍ତି। ଗତବର୍ଷ ନଭେମ୍ବରରେ ଆମେରିକା ବୈଦେଶିକ ମନ୍ତ୍ରାଳୟ ଭାରତକୁ ଏହି ଅସ୍ତ୍ରଶସ୍ତ୍ର ବିକ୍ରି କରିବା ପାଇଁ ଅନୁମୋଦନ କରିଥିଲା। ଏହି 'ଫାୟାର୍ ଆଣ୍ଡ ଫର୍ଗେଟ୍' ବା ଲକ୍ଷ୍ୟଭେଦ କରି ନିଜେ ଫେରିଆସୁଥିବା କ୍ଷେପଣାସ୍ତ୍ର ସିଷ୍ଟମ୍ ଜଣେ ମାତ୍ର ସୈନିକ ଦ୍ୱାରା କାନ୍ଧରେ ବୁହାଯାଇ ପାରିବ। ଏହାର ସ୍ୱୟଞ୍ଚାଳିତ ମାର୍ଗଦର୍ଶନ ବ୍ୟବସ୍ଥା ଯୋଗୁଁ କ୍ଷେପଣାସ୍ତ୍ରଟି ନିଜେ ନିଜେ ଲକ୍ଷ୍ୟକୁ ପିଛା କରି ଧ୍ୱଂସ କରିପାରେ, ଯାହାକି ସୈନିକମାନଙ୍କୁ ଶତ୍ରୁର ଆକ୍ରମଣରୁ ସୁରକ୍ଷିତ ରଖିବାରେ ସାହାଯ୍ୟ କରେ। ଆମେରିକା ଏବଂ ଭାରତ ମଧ୍ୟରେ ପ୍ରତିରକ୍ଷା ସହଯୋଗକୁ ଆହୁରି ମଜବୁତ କରିବା ଦିଗରେ ଏହା ଏକ ବଡ଼ ପଦକ୍ଷେପ ବୋଲି କୁହାଯାଇଛି।

କାଶ୍ମୀରରେ ସୁରକ୍ଷାକର୍ମୀଙ୍କ ହାତରେ ରାକ୍ଷୀ ବାନ୍ଧିଲେ ବାଳିକା

ଶ୍ରୀନଗର, ୨୮ ।୮ (ଏଜେନ୍ସି): ରକ୍ଷାବନ୍ଧନ ପର୍ବରେ କାଶ୍ମୀରରୁ ଏକ ହୃଦୟସ୍ପର୍ଶୀ ଦୃଶ୍ୟ ସାମ୍ନାକୁ ଆସିଛି। ସ୍ଥାନୀୟ କାଶ୍ମୀର ବାଳିକାମାନେ ଦେଶର ସୁରକ୍ଷାରେ ନିୟୋଜିତ ଭାରତୀୟ ସେନା ଯବାନମାନଙ୍କ ହାତରେ ରାଖୀ ବାନ୍ଧି ଏହି ପବିତ୍ର ପର୍ବ ପାଳନ କରିଛନ୍ତି। ଏହି ସୁନ୍ଦର କାର୍ଯ୍ୟର ଭିଡିଓ ବର୍ତ୍ତମାନ ସୋସିଆଲ ମିଡିଆରେ ବେଶ୍ ଭାଇରାଲ ହେଉଛି ଏବଂ ସମସ୍ତଙ୍କ ମନ ଜିଣି ପାରିଛି। ନିଜର ପରିବାରଠାରୁ ଦୂରରେ ରହି ଦେଶ ସେବା କରୁଥିବା ଯବାନମାନଙ୍କ ପାଇଁ ଏହି ଘଟଣା ଏକ ଭାବବିହ୍ୱଳ ମୁହୂର୍ତ୍ତ ସୃଷ୍ଟି କରିଛି। ବାଳିକାମାନେ କହିଛନ୍ତି ଯେ ସେମାନଙ୍କର ନିଜର ଭାଇ ନ ଥିଲେ ମଧ୍ୟ ସେମାନେ ଯବାନମାନଙ୍କୁ ନିଜର ଭାଇ ମନେ କରନ୍ତି ଏବଂ ଯବାନମାନେ ସେମାନଙ୍କର ସୁରକ୍ଷା କବଚ ଅଟନ୍ତି। ଭାଇ ଓ ଭଉଣୀଙ୍କ ପବିତ୍ର ସମ୍ପର୍କର ଏହି ଜୀବନ୍ତ ଚିତ୍ର ଦେଶରେ ସଦଭାବନା ଓ ପ୍ରେମର ଏକ ବଡ଼ ବାର୍ତ୍ତା ଦେଇଛି।

ଏନ୍‌ଟିଏରେ ତିନି ଜଣ ନୂତନ ଅଧିକାରୀ ନିଯୁକ୍ତ

ତିନି ସପ୍ତାହ ଭିତରେ ଦାୟିତ୍ୱ ଗ୍ରହଣ କରିବାକୁ ନିର୍ଦ୍ଦେଶ

ନୂଆଦିଲ୍ଲୀ, ୨୮ ।୮(ଏଜେନ୍ସି): କେନ୍ଦ୍ର ସରକାର ଜାତୀୟ ପରୀକ୍ଷା ଏଜେନ୍ସି(ଏନ୍‌ଟିଏ)ରେ ଦୁଇ ଜଣ ନିର୍ଦ୍ଦେଶକ ଏବଂ ଜଣେ ଯୁଗ୍ମ ନିର୍ଦ୍ଦେଶକଙ୍କୁ ନିଯୁକ୍ତ କରିଛନ୍ତି। ଅଗଷ୍ଟ ୨୭ ତାରିଖରେ ଜାରି ହୋଇଥିବା ଏକ ସରକାରୀ ଆଦେଶ ଅନୁଯାୟୀ ଏହି ନିଯୁକ୍ତି ପ୍ରକାଶ ପାଇଛି। ପ୍ରଶାସନିକ ବ୍ୟବସ୍ଥାରେ ସ୍ୱଚ୍ଛତା ଆଣିବା ଏବଂ ଏଜେନ୍ସିର କାର୍ଯ୍ୟକାରିତାକୁ ସୁଦୃଢ଼ କରିବା ଉଦ୍ଦେଶ୍ୟରେ ଏହି ପଦକ୍ଷେପ ନିଆଯାଇଛି। କେନ୍ଦ୍ରୀୟ ଆଦେଶ ଅନୁଯାୟୀ, ଭାରତୀୟ ପୁଲିସ ସେବା ଅଧିକାରୀ ରବି କୁମାର ସିଂ ଏବଂ ଭାରତୀୟ ପ୍ରଶାସନିକ ସେବା ଅଧିକାରୀ ପ୍ରସନ୍ନ ବେଙ୍କଟେଶ ଭିଙ୍କୁ ନିର୍ଦ୍ଦେଶକ ଭାବେ ନିଯୁକ୍ତି ଦିଆଯାଇଛି। ସେହିପରି ୨୦୧୬ ବ୍ୟାଚ୍‌ର ଭାରତୀୟ ରାଜସ୍ୱ ସେବା ଅଧିକାରୀ ଅମିତ ସମଡ଼ିଆଙ୍କୁ ଯୁଗ୍ମ ନିର୍ଦ୍ଦେଶକ ଭାବେ ଅବସ୍ଥାପିତ କରାଯାଇଛି। ଏହି ତିନି ଜଣ ଅଧିକାରୀଙ୍କୁ ଆଦେଶ ଜାରି ହେବାର ତିନି ସପ୍ତାହ ଭିତରେ ନିଜ ନିଜର ଦାୟିତ୍ୱ ଗ୍ରହଣ କରିବାକୁ କୁହାଯାଇଛି। ଯଦି ସେମାନେ ନିର୍ଦ୍ଧାରିତ ସମୟସୀମା ମଧ୍ୟରେ କାର୍ଯ୍ୟଭାର ଗ୍ରହଣ ନ କରନ୍ତି, ତେବେ କେନ୍ଦ୍ରୀୟ କର୍ମଚାରୀ ଯୋଜନାରୁ ସେମାନଙ୍କୁ ବାସନ୍ଦ କରିବା ପାଇଁ ଆନୁଷ୍ଠାନିକ କାର୍ଯ୍ୟାନୁଷ୍ଠାନ ଗ୍ରହଣ କରାଯିବ ବୋଲି ସ୍ପଷ୍ଟ କରାଯାଇଛି। ପ୍ରଶ୍ନପତ୍ର ଲିକ୍ ବିବାଦ ପରେ ଜାତୀୟ ପରୀକ୍ଷା ଏଜେନ୍ସିରେ ବ୍ୟାପକ ସଂସ୍କାର ଏବଂ ପୁନଃଗଠନ ପ୍ରକ୍ରିୟା ଜାରି ରହିଛି। ଏହି ମାମଲାରେ ସମ୍ପୃକ୍ତି ଅଭିଯୋଗରେ ଗତ ଜୁଲାଇ ୨୫ ତାରିଖରେ ଏଜେନ୍ସି ପକ୍ଷରୁ ୪୭ ଜଣ ଅଧିକାରୀଙ୍କୁ ବରଖାସ୍ତ କରାଯାଇଥିଲା। ଦେଶର ଲକ୍ଷ ଲକ୍ଷ ଛାତ୍ରଛାତ୍ରୀ ଏବଂ ସେମାନଙ୍କ ଅଭିଭାବକଙ୍କୁ ଏହି ପ୍ରଶ୍ନପତ୍ରଲିକ୍ ଘଟଣା ଗଭୀର ମାନସିକ ଯନ୍ତ୍ରଣା ଦେଇଥିବା ପ୍ରଧାନମନ୍ତ୍ରୀ ଏକ ଭିଡିଓ ବାର୍ତ୍ତା ଜରିଆରେ ପ୍ରକାଶ କରିଥିଲେ। ଛାତ୍ରଛାତ୍ରୀମାନଙ୍କର ଗୋଟିଏ ଶିକ୍ଷାବର୍ଷ ଯେପରି ନଷ୍ଟ ନ ହୁଏ, ସେଥିପାଇଁ ସ୍ୱଳ୍ପ ସମୟ ମଧ୍ୟରେ ବାଇଶି ଲକ୍ଷ ପରୀକ୍ଷାର୍ଥୀଙ୍କ ପରୀକ୍ଷା ସଫଳତାର ସହ ପରିଚାଳନା କରାଯାଇଥିଲା। ଏହି ଘଟଣାର ଦୋଷୀମାନଙ୍କୁ ଗିରଫ କରାଯାଇ ଜେଲ୍ ପଠାଯାଇଥିବା ବେଳେ ଏଭଳି ମାମଲାର ଶୀଘ୍ର ବିଚାର ପାଇଁ ଏକ ଫାଷ୍ଟଟ୍ରାକ୍ କୋର୍ଟ ପ୍ରତିଷ୍ଠା କରିବାକୁ ମଧ୍ୟ ନିର୍ଦ୍ଦେଶ ଦିଆଯାଇଛି। ଏହି ସମସ୍ୟାର ସ୍ଥାୟୀ ପ୍ରତିକାର ପାଇଁ ସଂସଦର ମୌସୁମୀ ଅଧିବେଶନରେ ସର୍ବସାଧାରଣ ପରୀକ୍ଷା (ଅନୁଚିତ ଉପାୟ ନିବାରଣ) ବିଧେୟକ ଉପସ୍ଥାପିତ ହୋଇଥିଲା, ଯାହା ଉଭୟ ଗୃହରେ ଗୃହୀତ ହୋଇଥିଲା। ଅଗଷ୍ଟ ୧ ତାରିଖରେ ରାଷ୍ଟ୍ରପତିଙ୍କ ଅନୁମୋଦନ ପାଇବା ପରେ ଏହା ଏକ ପୂର୍ଣ୍ଣାଙ୍ଗ ଆଇନରେ ପରିଣତ ହୋଇଛି। ଏହି ନୂତନ ଆଇନ କେବଳ ଏନଟିଏ ଦ୍ୱାରା ପରିଚିତ ପରୀକ୍ଷାଗୁଡ଼ିକ ମଧ୍ୟରେ ସୀମିତ ନୁହେଁ, ବରଂ କର୍ମଚାରୀ ଚୟନ ଆୟୋଗ ଏବଂ ବ୍ୟାଙ୍କିଙ୍ଗ୍ ସମେତ ସମସ୍ତ ପ୍ରମୁଖ ସାଧାରଣ ପରୀକ୍ଷାଗୁଡ଼ିକ ପାଇଁ ମଧ୍ୟ ପ୍ରଯୁଜ୍ୟ ଅଟେ। ପରୀକ୍ଷା ବିବାଦକୁ ନେଇ ଦେଶବ୍ୟାପୀ ବ୍ୟାପକ ପ୍ରତିବାଦ ଦେଖିବାକୁ ମିଳିଥିଲା। ରାଜଧାନୀ ନୂଆଦିଲ୍ଲୀର ଯନ୍ତରମନ୍ତରଠାରେ ମାସବ୍ୟାପୀ ଧାରଣା କରାଯିବା ସହିତ ସୋନମ ୱାଙ୍ଗଚୁକ୍ ଦୀର୍ଘ ଛବିଶ ଦିନ ଧରି ଅନଶନ କରିଥିଲେ।

ଶିମିଳିପାଳ ସଂରକ୍ଷଣ ଓ ଗବେଷଣା କ୍ଷେତ୍ରରେ ନୂଆ ଅଧ୍ୟାୟ

ଏମବିଆର୍ ଓ ଏମଏସସିବି ବିଶ୍ୱବିଦ୍ୟାଳୟ ମଧ୍ୟରେ ବୁଝାମଣା ପତ୍ର ସ୍ୱାକ୍ଷରିତ

ବାରିପଦା, ୨୮।୮ (ସମିସ): ପ୍ରାକୃତିକ ସମ୍ପଦର ସଂରକ୍ଷଣ, ପରିବେଶ ସୁରକ୍ଷା ଓ ଶିମିଳିପାଳ ଜୈବ ମଣ୍ଡଳର ସାମଗ୍ରିକ ବିକାଶ ଦିଗରେ ଏକ ଯୁଗାନ୍ତକାରୀ ପଦକ୍ଷେପ ଗ୍ରହଣ କରାଯାଇଛି। ମୟୂରଭଞ୍ଜ ବାୟୋଲୋଜିକାଲ ରିସର୍ଚ୍ଚ ଓ ମହାରାଜା ଶ୍ରୀରାମଚନ୍ଦ୍ର ଭଞ୍ଜଦେଓ ବିଶ୍ୱବିଦ୍ୟାଳୟ ମଧ୍ୟରେ ଏକ ୫ ବର୍ଷିଆ ଗୁରୁତ୍ୱପୂର୍ଣ୍ଣ ବୁଝାମଣା ପତ୍ର ସ୍ୱାକ୍ଷରିତ ହୋଇଛି। ଏହି ଚୁକ୍ତିନାମା ଫଳରେ ବିଶ୍ୱବିଦ୍ୟାଳୟର ଶିକ୍ଷା ଓ ଉଚ୍ଚସ୍ତରୀୟ ଗବେଷଣା ସହିତ ଏମବିଆରର କ୍ଷେତ୍ରସ୍ତରୀୟ ଜୈବ ବିବିଧତା ସଂରକ୍ଷଣ ଓ ସାମାଜିକ କାର୍ଯ୍ୟର ସମନ୍ୱୟ ସୃଷ୍ଟି ହେବ। ଏହି ସହଭାଗିତା ମାଧ୍ୟମରେ ଶିମିଳିପାଳର ପରିବେଶ ସନ୍ତୁଳନ, ବନ୍ୟପ୍ରାଣୀ ସଂରକ୍ଷଣ, ଜୈବ ବିବିଧତା ଅଧ୍ୟୟନ, ଜଳବାୟୁ ପରିବର୍ତ୍ତନ ମୁକାବିଲା, ଜଳ ଓ ବର୍ଜ୍ୟବସ୍ତୁ ପରିଚାଳନା, ଇକୋସିଷ୍ଟମର ପୁନରୁଦ୍ଧାର ଦିଗରେ ମିଳିତ କାର୍ଯ୍ୟ କରାଯିବ। ଏଥିସହିତ ସ୍ଥାୟୀ କୃଷି, ଟସର ଓ ମଲବେରୀ ରେଶମ ଚାଷ, ସ୍ଥାନୀୟ ଜନଜାତିଙ୍କ ପାରମ୍ପରିକ ଜ୍ଞାନର ସଂରକ୍ଷଣ ଓ ପ୍ରକୃତି-ଆଧାରିତ ଜୀବିକା ବିକାଶ ଉପରେ ବିଶେଷ ଗୁରୁତ୍ୱ ଦିଆଯିବ। ଛାତ୍ରଛାତ୍ରୀଙ୍କ ପାଇଁ ଇଣ୍ଟର୍ନସିପ୍, ଫିଲ୍ଡ ୱାର୍କ, ସର୍ଭେ, ଗବେଷଣା ପ୍ରକଳ୍ପ, ଜିଆଇଏସ ଓ ରିମୋଟ୍ ସେନ୍ସିଂ ପ୍ରଶିକ୍ଷଣ ସହ ସରକାରୀ ଓ ସିଏସଆର ପାଣ୍ଠି ଯୋଗାଡ, ସବୁଜ ଉଦ୍ୟୋଗ ପ୍ରତିଷ୍ଠା ପାଇଁ ଉଭୟ ସଂସ୍ଥା ମିଳିତ ଭାବେ କାର୍ଯ୍ୟ କରିବେ। ମୟୂରଭଞ୍ଜ ତଥା ସମଗ୍ର ଶିମିଳିପାଳ କ୍ଷେତ୍ରରେ ଏକାଡେମିକ୍ ଅନୁସନ୍ଧାନ ଓ ବାସ୍ତବବାଦୀ କ୍ଷେତ୍ର କାର୍ଯ୍ୟ ମଧ୍ୟରେ ଥିବା ଦୂରତାକୁ ଦୂର କରିବାରେ ଏହି ପଦକ୍ଷେପ ଏକ ମାଇଲଖୁଣ୍ଟ ସାବ୍ୟସ୍ତ ହେବ। ଏହି ଚୁକ୍ତି ସ୍ୱାକ୍ଷର କାର୍ଯ୍ୟକ୍ରମରେ ଏମଏସସିବି ବିଶ୍ୱବିଦ୍ୟାଳୟର କୁଳପତି, କୁଳସଚିବ, ପିଜି କାଉନସିଲ ଅଧ୍ୟକ୍ଷ, ପ୍ରଫେସର ଓ ପ୍ରଶାସନିକ ଅଧିକାରୀଙ୍କ ସମେତ ଏମବିଆରର କାର୍ଯ୍ୟନିର୍ବାହୀ ନିର୍ଦ୍ଦେଶକ, ଆର୍ଥିକ ନିର୍ଦ୍ଦେଶକ ଓ କାର୍ଯ୍ୟକ୍ରମ ଟିମ୍ ଉପସ୍ଥିତ ଥିଲେ। ଏମବିଆର୍ ଏକ ବ୍ଲୁ କମ୍ୟୁନିଟି ନେଟ୍ ଓ ଜିଇଏଫ୍ ସିଏସଓ ସଦସ୍ୟ ଭାବେ ଅନ୍ତର୍ଜାତୀୟ ସ୍ତରରେ ସ୍ୱୀକୃତିପ୍ରାପ୍ତ ତଥା ନୂଆଦିଲ୍ଲୀସ୍ଥ ଅଭୟଦାନ ଟ୍ରଷ୍ଟର ଏକ ସହଯୋଗୀ ସଂସ୍ଥା ଅଟେ।

ମୁକ୍ତହେବ ଜିନତ, ହଟିବ ରେଡିଓ କଲାର

ବାରିପଦା, ୨୮।୮ (ସମିସ): ଶିମିଳିପାଳ ବ୍ୟାଘ୍ର ସଂରକ୍ଷଣ ଅଭୟାରଣ୍ୟ ପାଇଁ ଖୁସି ଖବର। ମହାରାଷ୍ଟ୍ରର ତଡ଼ବା-ଅନ୍ଧାରି ଟାଇଗର ରିଜର୍ଭରୁ ୨୦୨୪ରେ ଅଣାଯାଇଥିବା ବାଘୁଣୀ 'ଜିନତ୍' ବେକରୁ ରେଡିଓ କଲର ହଟିବାକୁ ଯାଉଛି। ସେ ଚାରୋଟି ଶାବକଙ୍କ ସହିତ ଶିମିଳିପାଳର ଘଞ୍ଚ ଜଙ୍ଗଲରେ ସ୍ୱାଧୀନ ଭାବେ ବିଚରଣ କରୁଛି। ଶିମିଳିପାଳକୁ ସେ ନିଜର କରିସାରିଲାଣି। ରେଡିଓ କଲର ହଟିବାର ସମସ୍ତ ନିୟମାବଳୀ ପୂର୍ଣ୍ଣ ହୋଇଥିବାରୁ ଉଚ୍ଚ କର୍ତ୍ତୃପକ୍ଷଙ୍କୁ ଅବଗତ କରାଯାଇଛି। ଅନୁମତି ମିଳିବା ମାତ୍ରେ ତାହା ହଟାଯିବ ବୋଲି ବ୍ୟାଘ୍ର ସଂରକ୍ଷଣ ପ୍ରକଳ୍ପ କ୍ଷେତ୍ର ନିର୍ଦ୍ଦେଶକ ତଥା ଆଞ୍ଚଳିକ ମୁଖ୍ୟ ବନ ସଂରକ୍ଷକ ଡ ପ୍ରକାଶ ଚାନ୍ଦ ଗୋଗେନାନୀ କହିଛନ୍ତି। ଜିନତକୁ ଶିମିଳିପାଳର ଜେନେଟିକ୍ ପୁଲ୍ ବୃଦ୍ଧି କରିବା ଓ ଇନବ୍ରିଡିଂଜନିତ ସମସ୍ୟା (ବିଶେଷକରି ସୁଡୋ-ମେଲାନିଷ୍ଟିକ୍ ବା କଳା ବାଘ ସଂଖ୍ୟା ବୃଦ୍ଧି) ରୋକିବା ପାଇଁ ଅଣାଯାଇଥିଲା। ୨୦୨୪ ନଭେମ୍ବରରେ ସେ ପ୍ରଥମେ ଉତ୍ତର ଡିଭିଜନର ଚହଲା ନିକଟ ସଫ୍ଟ ଏନକ୍ଲୋଜରରେ ରହିଥିଲା। ପରେ ମୁକ୍ତ ହେବା ପରେ ସେ ଝାଡ଼ଖଣ୍ଡ ଓ ପଶ୍ଚିମବଙ୍ଗ ପର୍ଯ୍ୟନ୍ତ ପ୍ରାୟ ୩୦୦ କିଲୋମିଟର ବୁଲିଥିଲା। ରେଡିଓ କଲର ସହାୟତାରେ ତାଙ୍କୁ ଟ୍ରାକ୍ କରାଯାଇ ପୁଣି ଶିମିଳିପାଳକୁ ଫେରାଇ ଆଣାଯାଇଥିଲା। ୨୦୨୬ ଜୁନ୍ ମାସରେ କ୍ୟାମେରା ଟ୍ରାପ୍ ଇମେଜ୍‌ରୁ ଜଣାପଡ଼ିଥିଲା ଯେ ଜିନତ୍ ଚାରୋଟି ଶାବକଙ୍କୁ ଜନ୍ମ ଦେଇଛି। ଏହା ଇଣ୍ଟର-ଷ୍ଟେଟ୍ ଟାଇଗର ଟ୍ରାନ୍ସଲୋକେସନ୍ ପ୍ରକଳ୍ପର ଏକ ବଡ଼ ସଫଳତା ଭାବେ ଗଣାଯାଇଥିଲା। ଶାବକମାନେ ଏବେ ତିନି ମାସରୁ ଅଧିକ ବୟସର ହୋଇଛନ୍ତି ଓ ମା' ସହିତ ଚଳପ୍ରଚଳ କରିବାକୁ ସକ୍ଷମ ହୋଇଛନ୍ତି। ଜୁନ୍ ମାସରେ ହିଁ ଏକ ଟେକ୍ନିକାଲ୍ କମିଟି (ଏନଟିସିଏ, ୱାଇଲ୍ଡଲାଇଫ୍ ଇନଷ୍ଟିଚ୍ୟୁଟ୍ ଅଫ୍ ଇଣ୍ଡିଆ, ପ୍ରିନ୍ସିପାଲ୍ ଚିଫ୍ କନଜରଭେଟର୍ ଅଫ୍ ଫରେଷ୍ଟସ୍ ଓ ଶିମିଳିପାଳ ଫିଲ୍ଡ ଡାଇରେକ୍ଟରଙ୍କ ସମନ୍ୱୟରେ) ରେଡିଓ କଲର ହଟାଇବା ବିଷୟରେ ଆଲୋଚନା ହୋଇଥିଲା।

ରାକ୍ଷୀ ବାନ୍ଧି ଫେରିବା ସମୟରେ ଦୁର୍ଘଟଣା

ଭାଇ ମୃତ; ଭଉଣୀ, ଭଣଜା ସମେତ ୪ ଗୁରୁତର

ବାରିପଦା/କୁଆମରା, ୨୮।୮(ସମିସ): ପବିତ୍ର ରାକ୍ଷୀ ପୂର୍ଣ୍ଣିମା ଦିନ ରାକ୍ଷୀ ବାନ୍ଧିବାକୁ ଆସିଥିବା ଭଉଣୀ ଓ ଭଣଜାକୁ ଛାଡିବାକୁ ଯାଉଥିବା ସମୟରେ ବାଇକ୍ ଦୁର୍ଘଟଣା ଘଟିବାରୁ ଭାଇର ମୃତ୍ୟୁ ଘଟିଥିବାବେଳେ ଭଉଣୀ ଓ ଭଣଜା ଗୁରୁତର ଆହାତ ହୋଇଛନ୍ତି। ଏଭଳି ଏକ ଦୁଃଖଭରା ଘଟଣା ମୟୂରଭଞ୍ଜ ଜିଲ୍ଲା ଖୁଣ୍ଟା ଥାନା ଅଞ୍ଚଳରେ ଶୁକ୍ରବାର ସନ୍ଧ୍ୟାରେ ଘଟିଛି। ସୂଚନା ମୁତାବକ, ଖୁଣ୍ଟା ଥାନା ଅନ୍ତର୍ଗତ ଶିଆଳିଆ (ଖ) ଗ୍ରାମର ରଘୁନାଥ ହାଁସଦା (୨୫) ଆଜି ସନ୍ଧ୍ୟାରେ ଭଉଣୀ ସୁହାଗୀ କିସ୍କୁ (୩୦) ଓ ଭଣଜା ଟୁନୁ (୮)ଙ୍କୁ ନେଇ କୁଆମରା ପଞ୍ଚାୟତ ବାଲିଗଡିଆ ଗ୍ରାମକୁ ଆସୁଥିବାବେଳେ ବିପରୀତ ଦିଗରୁ ପଟୁଆ ଗ୍ରାମର କାଞ୍ଚନ ସୋରେନ (୩୦) ଓ ସୁଦାମ ମାରାଣ୍ଡି (୨୬) ବୁଲେଟ ଯୋଗେ ଯାଉଥିବାବେଳେ ଶୀଳଘାଟି ଜଙ୍ଗଲ ରାସ୍ତାର ସୁରୁକୁନା ନିକଟରେ ମୁହାଁମୁହିଁ ଧକ୍କା ହୋଇଥିଲା। ଫଳରେ ଘଟଣାସ୍ଥଳରେ ରଘୁନାଥଙ୍କର ମୃତ୍ୟୁ ଘଟିଥିବାବେଳେ ଉଭଣୀ ସୁହାଗୀ ଓ ଭଣଜା ଟୁନୁ ଗୁରୁତର ହୋଇଥିଲେ। ବୁଲେଟରେ ଥିବା ଦୁଇ ଯୁବକ କାଞ୍ଚନ ଓ ସୁଦାମ ଭାରସାମ୍ୟ ହରାଇ ରାସ୍ତା ପାଖରୁ ଏକ ଗଛରେ ପିଟି ହୋଇ ଗୁରୁତର ହୋଇଥିଲେ। ଗୁରୁତର ୪ ଜଣଙ୍କୁ ପ୍ରଥମେ ଖୁଣ୍ଟା ଡାକ୍ତରଖାନା ଓ ପରେ ବାରିପଦା ପିଆରଏମ ମେଡିକାଲ କଲେଜକୁ ସ୍ଥାନାନ୍ତର କରାଯାଇଛି। ଦୁର୍ଘଟଣା ପରେ ବାଇକ ଦୁଇଟିକୁ ଖୁଣ୍ଟା ପୁଲିସ ଜବତ କରିବା ସହ ମାମଲା ରୁଜୁ କରି ତଦନ୍ତ ଚଳାଇଥିବା ଆଇଆଇସି ଆଦିତ୍ୟ ପ୍ରସାଦ ଜେନା କହିଛନ୍ତି। ସେହିପରି ଭରଡାଡିହି ଗ୍ରାମର ରଣଜିତ ଖଣ୍ଡେଇ ପଶୁଦା ଅଞ୍ଚଳକୁ କୌଣସି କାମରେ ଆସି ବାଇକ ଯୋଗେ ଘରକୁ ଫେରୁଥିବାବେଳେ ମହୁଲିଆ ଛକ ନିକଟରେ ଏକ ଅଜଣା କାର୍ ଧକ୍କା ଦେଇ ପଳାଇଥିଲା। ଫଳରେ ରଣଜିତଙ୍କ ଅବସ୍ଥା ଗୁରୁତର ଥିବାବେଳେ ତାଙ୍କୁ ପ୍ରଥମେ ବଡ଼ସାହି ଡାକ୍ତରଖାନା ଓ ପରେ ସଙ୍କଟାପନ୍ନ ଅବସ୍ଥାରେ ବାରିପଦାକୁ ସ୍ଥାନାନ୍ତର କରାଯାଇଛି।

ବଜ୍ରପାତରେ ଚାଷୀ ମୃତ

ଖଇରା,୨୮।୮(ସମିସ): ବାଲେଶ୍ୱର ଜିଲ୍ଲା ଖଇରା ବ୍ଲକ୍ ନନ୍ଦୁର ପଞ୍ଚାୟତ ଅଧୀନ ସୁଙ୍ଗୁଡ଼ା ଗ୍ରାମର ଚାଷୀ ସୁଦର୍ଶନ ଶଙ୍ଖୁଆ(୩୫) ବଜ୍ରାଘାତରେ ଜୀବନ ହରାଇଛନ୍ତି। ଶୁକ୍ରବାର ଅପରାହ୍ଣରେ ସେ ନିଜ ଜମିରେ ଧାନ ତଳି ପୋତୁଥିବାବେଳେ ବଜ୍ରପାତ ହେବାରୁ ସେ ଗୁରୁତର ହୋଇ ପଡ଼ିଥିଲେ। ଗୁରୁତର ଅବସ୍ଥାରେ ତାଙ୍କୁ ଆମ୍ବୁଲାନ୍ସରେ ଖଇରା ଗୋଷ୍ଠୀ ସ୍ୱାସ୍ଥ୍ୟକେନ୍ଦ୍ରକୁ ନିଆଯାଇଥିଲେ ହେଁ ଡାକ୍ତର ସେଠାରେ ତାଙ୍କୁ ମୃତ ଘୋଷଣା କରିଥିଲେ। ଦାରିଦ୍ର୍ୟ ସୀମାରେଖା ତଳେ ଥିବା ତାଙ୍କ ପରିବାରକୁ ସହାୟତା ଯୋଗାଇ ଦେବାକୁ ବିଜେଡିର ନବନିଯୁକ୍ତ ବ୍ଲକ୍ ଉପସଭାପତି ପ୍ରହ୍ଲାଦ ପତି ସରକାରଙ୍କ ନିକଟରେ ଦାବି କରିଛନ୍ତି।

ଯୋଗ୍ୟ ଭୋଟରଙ୍କ ନାମ କାଟିବାକୁ ଷଡ଼ଯନ୍ତ୍ର କରୁଛି ବିଜେପି

- **ଦାବି ଆପତ୍ତି ଅବଧି ଶେଷ ପରେ ବି ନାମ କାଟିବା ଉଦ୍ୟମ ଜାରି**
- **ତଥ୍ୟ ଓ ପ୍ରମାଣ ସହ ସିଇଓଙ୍କ ନିକଟରେ ଫେରାଦ ହେଲା ବିଜେଡି**

ଭୁବନେଶ୍ୱର,୨୮।୮(ସମିସ): ରାଜ୍ୟରେ ଜାରି ରହିଥିବା ଏସ୍ଆଇଆର୍ ପ୍ରକ୍ରିୟାରେ ଭୋଟର ତାଲିକାରୁ ଯୋଗ୍ୟ ଓ ପ୍ରକୃତ ଭୋଟରଙ୍କ ନାମ ବାଦ୍ ପଡ଼ୁଛି। ଅନେକ ସ୍ଥାନରେ ଏହି ସମସ୍ୟା ଦେଖାଦେଉଥିବା ନେଇ ବିଭିନ୍ନ ସମ୍ବାଦପତ୍ରରେ ଖବର ପ୍ରକାଶ ପାଉଛି। ଏହାକୁ ନେଇ ବିଜେଡି ଗଭୀର ଉଦ୍‌ବେଗ ପ୍ରକାଶ କରିବା ସହ ଭୋଟରଙ୍କ ନାମ କେଉଁ କାରଣରୁ ଏବଂ କେଉଁ ପ୍ରକ୍ରିୟାରେ ବାଦ୍ ଦିଆଯାଇଛି, ସେ ସମ୍ପର୍କରେ ରାଜ୍ୟ ମୁଖ୍ୟ ନିର୍ବାଚନ ଅଧିକାରୀ (ସିଇଓ)ଙ୍କୁ ବିସ୍ତୃତ ଭାବେ ଅବଗତ କରାଯାଇଛି।

ଦଳର ଉପସଭାପତି ତଥା ପୂର୍ବତନ ମନ୍ତ୍ରୀ ପ୍ରତାପ ଜେନାଙ୍କ ନେତୃତ୍ୱରେ ଏକ ପ୍ରତିନିଧି ମଣ୍ଡଳୀ ରାଜ୍ୟ ମୁଖ୍ୟ ନିର୍ବାଚନ ଅଧିକାରୀଙ୍କୁ ଭେଟି ଅଭିଯୋଗ କରିଛି ଯେ ଭୋଟର ତାଲିକାକୁ ନେଇ ଦାବି ଓ ଆପତ୍ତି ଅବଧି ଅଗଷ୍ଟ ୧୯ ତାରିଖରେ ଶେଷ ହୋଇଛି। ହେଲେ ଶାସକ ବିଜେପିର ବିଏଲଏମାନେ ଏଯାବତ ପୁଳାପୁଳା ଫର୍ମ-୭ ଦାଖଲ କରି ବୁଥ ସ୍ତରରେ ଯୋଗ୍ୟ ଭୋଟରଙ୍କ ନାମ କାଟିବା ପ୍ରକ୍ରିୟା ଜାରି ରଖିଛନ୍ତି। ଭୋଟରଙ୍କ ଅଭିଯୋଗ ଅନୁଯାୟୀ ରାଜ୍ୟର ବିଭିନ୍ନ ନିର୍ବାଚନମଣ୍ଡଳୀ ଯଥା ବାଲିକୁଦା-ଏରସମା, ମାହାଙ୍ଗା, ଧାମନଗର, ଭଦ୍ରକ, ମହାକାଳପଡ଼ା, ଝାରସୁଗୁଡା, ପାଟକୁରା, ଦିଗପହଣ୍ଡି ପ୍ରଭୃତି ନିର୍ବାଚନମଣ୍ଡଳୀରେ ବିଜେପି ବିଏଲଏ ମାନେ ଭୋଟର ତାଲିକାରୁ ରାଜନୈତିକ ଅଭିସନ୍ଧି ରଖି ଯୋଗ୍ୟ ଭୋଟରଙ୍କ ନାମ କାଟିବା ପ୍ରକ୍ରିୟା ଜାରି ରଖିଛନ୍ତି। ମାହାଙ୍ଗା ବ୍ଲକ ଅଧିନସ୍ଥ ଭଦ୍ରେଶ୍ୱର ପଞ୍ଚାୟତରେ ନୂତନ ଭାବେ ଗଠନ ହୋଇଥିବା ୨୨୧ ଓ ୨୨୨ ନମ୍ବର ବୁଥର ଭୋଟର ତାଲିକାରୁ ୧୨୧ ଜଣ ଯୋଗ୍ୟ ଭୋଟରଙ୍କ ନାମ ତାଲିକାରୁ ବାଦ ଦେବାପାଇଁ ସେହି ବୁଥର ବିଜେପି ବିଏଲଏ ଫଗୁ ଚରଣ ବେହେରା ସୁପାରିଶ କରିଛନ୍ତି। ସଂଖ୍ୟାଲଘୁ ସମ୍ପ୍ରଦାୟର ଭୋଟର ମାନଙ୍କୁ ଉଦେଶ୍ୟମୂଳକ ଭାବେ ତାଲିକାରୁ ବାଦ ଦେବାପାଇଁ ବିଏଲଏ ଶ୍ରୀ ବେହେରାଙ୍କ ସୁପାରିଶ ବାବଦରେ ମାହଙ୍ଗା ବ୍ଲକ ବିଡିଓଙ୍କୁ ସାକ୍ଷାତ କରି ଏହାର ତୁରନ୍ତ ସଂଶୋଧନ ପାଇଁ ଭୋଟର ମାନେ ଦାବି କରିଛନ୍ତି। ଏହାର ବିଧିବଦ୍ଧ ତଦନ୍ତ କରି ସମ୍ପୃକ୍ତ ଅଧିକାରୀଙ୍କ ବିରୋଧରେ ଆଇନଗତ କାର୍ଯ୍ୟାନୁଷ୍ଠାନ ନେବା ପାଇଁ ଦାବି କରାଯିବା ପରେ, ବିଜେପି ବିଏଲଏ ଶ୍ରୀ ବେହେରା, ତଦନ୍ତ କରି ସେମାନଙ୍କୁ ପୁନର୍ବାର ଭୋଟର ତାଲିକାରେ ସ୍ଥାନ ଦେବା ପାଇଁ ବିଡିଓଙ୍କୁ ଲିଖିତ ଭାବେ ଜଣାଇଥିବା ବାବଦରେ ପ୍ରତିନିଧିମଣ୍ଡଳୀ ମୁଖ୍ୟ ନିର୍ବାଚନ ଅଧିକାରୀଙ୍କ ଦୃଷ୍ଟିକୁ ଆଣିଥିଲେ। ରାଜ୍ୟବ୍ୟାପୀ ବିଭିନ୍ନ ନିର୍ବାଚନମଣ୍ଡଳୀରୁ ଆସିଥିବା ସମସ୍ତ ଅଭିଯୋଗର ତଦନ୍ତ କରି କୌଣସି ଯୋଗ୍ୟ ଭୋଟର ଯେପରି ଏସ୍ଆଇଆର୍ ତାଲିକାରୁ ବାଦ ନପଡ଼ିବେ ସେଥିପାଇଁ ସାନି ନିର୍ଦ୍ଦେଶ ଜାରି କରିବା ପାଇଁ ବିଜେଡି ମୁଖ୍ୟ ନିର୍ବାଚନ ଅଧିକାରୀଙ୍କ ନିକଟରେ ଦାବି କରିଛି। ଏହି ପ୍ରତିନିଧି ମଣ୍ଡଳୀରେ ବିଧାୟକ ସାରଦା ପ୍ରସନ୍ନ ଜେନା, ସାଧାରଣ ସମ୍ପାଦକ ବିଜୟ ନାୟକ, ଗଣମାଧ୍ୟମ ସଂଯୋଯୋକ ତଥା ମୁଖପାତ୍ର ଡଃ ଲେଲିନ ମହାନ୍ତି, ତୁମ୍ବନାଥ ପଣ୍ଡା, ନାରାୟଣ ଜେନା, ଜ୍ୟୋସ୍ନାମୟୀ ପରିଡ଼ା, ମାନସୀ ସୁନ୍ଦରାୟ ପ୍ରମୁଖ ଉପସ୍ଥିତ ଥିଲେ।

ଜୁଏଲଙ୍କ ଖୋଲା ଧମକ ତଦନ୍ତକୁ ପ୍ରଭାବିତ କରିବ: ଭକ୍ତ

- **ସର୍ବସାଧାରଣରେ ହିଂସାତ୍ମକ ଆଚରଣ ଯୋଗୁଁ କେନ୍ଦ୍ରମନ୍ତ୍ରୀ ଇସ୍ତଫା ଦିଅନ୍ତୁ**
- **ଗର୍ଜନ କରିବାର ଥିଲେ, ଓଡ଼ିଶା ବିରୋଧୀ ନିଷ୍ପତ୍ତି ବେଳେ ଗର୍ଜନ କରନ୍ତୁ**

ଭୁବନେଶ୍ୱର,୨୮।୮(ସମିସ): ରାଉରକେଲା ସର୍କିଟ୍ ହାଉସର ଅଭାବନୀୟ ଘଟଣାକୁ ନେଇ କେନ୍ଦ୍ରମନ୍ତ୍ରୀ ଜୁଏଲ ଓରାମଙ୍କ ଅଶାଳୀନ ମନ୍ତବ୍ୟ ତାଙ୍କର ଓ ତାଙ୍କ ଡବଲ-ଇଂଜିନ ସରକାରଙ୍କ ହତାଶାବୋଧକୁ ସୂଚାଏ। ଏହା ମଧ୍ୟ ବିଜେପିର ଫାସୀବାଦୀ ଚିନ୍ତାଧାରର ପରିପ୍ରକାଶ ବୋଲି ପିସିସି ସଭାପତି ଭକ୍ତ ଚରଣ ଦାସ କହିଛନ୍ତି। ଶ୍ରୀ ଦାସ କହିଛନ୍ତି, ଯଦି ରାଉରକେଲା ଘଟଣାରେ ତାଙ୍କର ସଂପୃକ୍ତି ନାହିଁ, ତାହା ତଦନ୍ତ ହେଲେ ଜଣାପଡ଼ିବ। କେନ୍ଦ୍ରମନ୍ତ୍ରୀ ଅତ୍ୟନ୍ତ ବ୍ୟସ୍ତବିବ୍ରତ ହୋଇ ଗୁଣ୍ଡାଙ୍କ ଭଳି ଧମକଚମକ ଦେଇ ଆଇନକୁ ତା'ବାଟରେ ଯିବାକୁ ଦେଉନାହାନ୍ତି। ଏତେବର୍ଷ ଧରି କେନ୍ଦ୍ରରେ ଜଣେ କ୍ୟାବିନେଟ ପାହ୍ୟା ମନ୍ତ୍ରୀ ରହିଆସିଥିବା ବେଳେ ତାଙ୍କ ସ୍ତରର ଜଣେ ରାଜନେତା 'ମୋତେ ଯିଏ ବଦନାମ କରିବ, ତା' ହାତ କାଟି ଫିଙ୍ଗିଦେବାର ସାମର୍ଥ୍ୟ ମୋର ରହିଛି, ତାକୁ ଜାଳି ଫିଙ୍ଗିଦେବ' ଭଳି ଅତ୍ୟନ୍ତ ହିଂସାପୂର୍ଣ୍ଣ ଖୋଲା ଧମକ ଦେବା କସ୍ମିନ କାଳେ ଗ୍ରହଣୀୟ ନୁହେଁ ବୋଲି ଭକ୍ତ କହିଛନ୍ତି।

ପ୍ରଧାନମନ୍ତ୍ରୀ ମୋଦୀଙ୍କ ଦ୍ୱିତୀୟ କାର୍ଯ୍ୟକାଳରେ ମଧ୍ୟ ବିଜେପିର ଆଉ ଜଣେ କେନ୍ଦ୍ରମନ୍ତ୍ରୀ ଅତ୍ୟନ୍ତ ବିପଜ୍ଜନକ ମନ୍ତବ୍ୟ ଦେଇ ଅତ୍ୟନ୍ତ ଅସୁସ୍ଥ ପରମ୍ପରା ସୃଷ୍ଟି କରିଥିଲେ। ସେତେବେଳେ ଅନୁରାଗ ଠାକୁର 'ଗୋଲିମାରୋ ସାଲୋଁକୋ' ଭଳି ଅତ୍ୟନ୍ତ କୁତ୍ସିତ ମନ୍ତବ୍ୟ ଦେଇଥିଲେ ବୋଲି ଶ୍ରୀ ଦାସ ମନେପକାଇ ଦେଇଛନ୍ତି। ଅହିଂସାତ୍ମକ ଉପାୟରେ ସ୍ୱାଧୀନତା ସଂଗ୍ରାମ କରି ବିଦେଶୀ ଶାସନକୁ ହଟାଇଥିବା ଗାନ୍ଧୀଙ୍କ ଦେଶ ଭାରତରେ ହିଂସାର ସ୍ଥାନ ନାହିଁ। ସରକାରରେ ରହି ଏଭଳି ଖୋଲାଖୋଲି ହିଂସା ଆଚରଣ କରିବା ଆମ ଗଣତାନ୍ତ୍ରିକ ସମ୍ବିଧାନର ପରିପନ୍ଥୀ। ସାମ୍ବିଧାନିକ ବିଧିବ୍ୟବସ୍ଥାକୁ ଏଭଳି ଖୋଲା ହତ୍ୟା କରିଥିବାରୁ କେନ୍ଦ୍ରମନ୍ତ୍ରୀ ଜୁଏଲ ଓରାମ ଇସ୍ତଫା ଦିଅନ୍ତୁ ବୋଲି ଶ୍ରୀ ଦାସ କହିଛନ୍ତି। ଯଦି ସେ ଇସ୍ତଫା ନ ଦିଅନ୍ତି ତାଙ୍କୁ ମନ୍ତ୍ରିମଣ୍ଡଳରୁ ମୋଦୀ ବରଖାସ୍ତ କରିବାକୁ ସେ ଦାବି କରିଛନ୍ତି। ଯଦି ଶ୍ରୀ ଓରାମ ପ୍ରକୃତରେ ଆଦିବାସୀଙ୍କ ସ୍ୱାର୍ଥ ପାଇଁ ଚିନ୍ତିତ, ଓଡ଼ିଶାବାସୀ ବିଶେଷ କରି ଆଦିବାସୀଙ୍କ ସ୍ୱାର୍ଥ ବିରୋଧୀ ଏମଏମଡିଆର ସଂଶୋଧନ ବିଧେୟକ ଯେତେବେଳେ ସଂସଦରେ ମୋଦୀ ସରକାର ପାରିତ କରାଇନେଉଥିଲେ, ସେତେବେଳେ ଶ୍ରୀ ଓରାମ ଗର୍ଜନ କରିବା ଉଚିତ ଥିଲା। ତାହା ନ କରି ସେ ନିଜ କୃତକର୍ମ ପାଇଁ ଭୋଗିବାକୁ ଯାଉଥିବା ବେଳେ ଆଇନକୁ ସମ୍ମାନ ନ ଜଣାଇ ଓଲଟା ରାଜ୍ୟବାସୀଙ୍କ ଆଗରେ ଗର୍ଜନତର୍ଜନ କରିବା ହାସ୍ୟାସ୍ପଦ ବୋଲି ଶ୍ରୀ ଦାସ କହିଛନ୍ତି।

ତୀବ୍ର ହେଲାଣି ବିଜେପି ଗୋଷ୍ଠୀକନ୍ଦଳ: ବିଜେଡି

- **ବିବ୍ରତ ଓ ନିଜକୁ ଅସୁରକ୍ଷିତ ମନେ କରୁଛନ୍ତି ଜୁଏଲ୍**
- **ମନ୍ତ୍ରୀଙ୍କ ମନ୍ତବ୍ୟ ରାଜ୍ୟର ବିପର୍ଯ୍ୟସ୍ତ ଆଇନଶୃଙ୍ଖଳାକୁ ଦର୍ଶାଉଛି**

ଭୁବନେଶ୍ୱର,୨୮।୮(ସମିସ): କେନ୍ଦ୍ର ଆଦିବାସୀ ବ୍ୟାପାର ମନ୍ତ୍ରୀ ଜୁଏଲ ଓରାମଙ୍କ ଏକ ଭିଡିଓ ବାଇଟ ଭାଇରଲ ହେବା ପରେ ବିଜୁ ଜନତା ଦଳ ଏହା ଉପରେ ବିଜେପିର ଅନ୍ତଃ କନ୍ଦଳ ଉଗ୍ର ରୂପ ନେଲାଣି ବୋଲି କହିଛି। ବିଜୁ ଜନତା ଦଳ ତରଫରୁ ଜାରି କରା ଯାଇଥିବା ଏକ ପ୍ରେସ ବିବୃତିରେ ଦଳର ମୁଖପାତ୍ର ତଥା ଗଣମାଧ୍ୟମ ସଂଯୋଜକ ଡଃ ଲେନିନ ମହାନ୍ତି କହିଛନ୍ତି, କେନ୍ଦ୍ର ମନ୍ତ୍ରୀ ଓରାମଙ୍କ ଭାଷାରୁ ସ୍ପଷ୍ଟ ହେଉଛି ଯେ ତାଙ୍କ ବିରୋଧରେ ଏକ ଷଡ଼ଯନ୍ତ୍ର ରଚା ଯାଇଛି, ଯାହାକୁ ନେଇ ସେ ବିବ୍ରତ ଅଛନ୍ତି। ଏହା ସ୍ପଷ୍ଟ କରୁଛି ଯେ, ବିଜେପିରେ ଅନ୍ତଃ କନ୍ଦଳ ଚରମ ସ୍ତରରେ ପହଁଚିଛି। ଏଠାରେ ପ୍ରଶ୍ନ ଉଠୁଛି ଯେ, ଜଣେ କେନ୍ଦ୍ର ମନ୍ତ୍ରୀ ଯଦି ବିବ୍ରତ ହୋଇ ପଡୁଛନ୍ତି ଓ ନିଜକୁ ଅସୁରକ୍ଷିତ ମନେ କରୁଛନ୍ତି ତାହେଲେ ରାଜ୍ୟର ସାଧାରଣ ନାଗରିକ ନିଜକୁ ସୁରକ୍ଷିତ କିପରି ମଣିବେ? ମନ୍ତ୍ରୀଙ୍କ ମନ୍ତବ୍ୟ ରାଜ୍ୟର ଆଇନ ଶୃଙ୍ଖଳା ସ୍ଥିତି ଉପରେ ପ୍ରଶ୍ନବାଚୀ ସୃଷ୍ଟି କରିଛି ବୋଲି ବିଜେଡି କହିଛି।

ମନ୍ତ୍ରୀ ଶ୍ରୀ ଓରାମ ତାଙ୍କ ବକ୍ତବ୍ୟରେ କହିଛନ୍ତି, ଯିଏ ତାଙ୍କୁ ବଦନାମ କରିବାକୁ ଉଦ୍ୟମ କରୁଛନ୍ତି, ସେ ତାଙ୍କ ହାତକୁ କାଟି ଫିଙ୍ଗିଦେବେ। ମନ୍ତ୍ରୀଙ୍କ ଭାଷାରୁ ତାଙ୍କର କ୍ରୋଧ ସ୍ପଷ୍ଟ ବାରି ହେଉଛି। ମନ୍ତ୍ରୀ ନିଜେ ଆଇନକୁ ହାତକୁ ନେବେ ବୋଲି ସ୍ପଷ୍ଟ ଘୋଷଣା କରୁଛନ୍ତି, ତାହା କେତେଦୂର ଯୁକ୍ତି ଯୁକ୍ତ ବୋଲି ବିଜେଡି ପ୍ରଶ୍ନ କରିଛି। ରାଉରକେଲା ସର୍କିଟ ହାଉସରୁ ଅସ୍ତ୍ର ଶସ୍ତ୍ର ଜବତ ଘଟଣାରେ ମନ୍ତ୍ରୀ ଜୁଏଲ ଓରାମଙ୍କ ପ୍ରତିନିଧି ତଥା ରାଜ୍ୟ ବିଜେପି ଯୁବମୋର୍ଚ୍ଚାର ସମ୍ପାଦକ ପ୍ରକାଶ ପାଶ୍ୱାନଙ୍କ ସମ୍ପୃକ୍ତି ଅଭିଯୋଗ ଓ ପରେ ତାଙ୍କର ଗିରଫ, ବିଜେପିରେ ଥିବା ଅନ୍ତଃ କନ୍ଦଳକୁ ପଦାରେ ପକାଇଛି। ବିଜେପି ଯୁବ ନେତା ପାଶ୍ୱାନ ବିଭିନ୍ନ ଅସାମାଜିକ କାର୍ଯ୍ୟରେ ଲିପ୍ତ ଥିଲେ ବୋଲି ଅଭିଯୋଗ ହେଉଛି। ଏହି ଘଟଣାରେ ମନ୍ତ୍ରୀ ଓରାମ ଯୁବ ନେତା ପାଶ୍ୱାନଙ୍କୁ ସୁରକ୍ଷା ଦେଉଥିଲେ ବୋଲି ବିଜେପିର ଗୋଟିଏ ଗୋଷ୍ଠି ଅଭିଯୋଗ କରି ଆସୁଥିଲେ। ତେବେ ମନ୍ତ୍ରୀ ଓରାମଙ୍କ ଆଜିର ମନ୍ତବ୍ୟ ବିଜେପି ଦଳରେ ଗୋଷ୍ଠି କନ୍ଦଳର ଉଗ୍ର ରୂପକୁ ପ୍ରଦର୍ଶିତ କରୁଛି ବୋଲି ଡଃ ମହାନ୍ତି କହିଛନ୍ତି।

କ୍ରାଇମ୍‌ବ୍ରାଞ୍ଚର ଏସ୍‌ଟିଏଫ୍ ଓ ଇଓଡବ୍ଲ୍ୟୁ ଆଇଜି ଦାୟିତ୍ୱ ନେଲେ ହିମାଂଶୁ ଲାଲ୍

ଭୁବନେଶ୍ୱର,୨୮।୮(ସମିସ): କ୍ରାଇମ୍‌ବ୍ରାଞ୍ଚର ଏସ୍‌ଟିଏଫ୍ ଏବଂ ଇଓଡବ୍ଲ୍ୟୁର ଆଇଜି ଭାବେ ଦାୟିତ୍ୱ ନେଲେ ବରିଷ୍ଠ ଆଇପିଏସ୍ ଅଧିକାରୀ ହିମାଂଶୁ ଲାଲ୍। ଦୁଇ ବିଭାଗର କର୍ମଚାରୀମାନେ ଶୁକ୍ରବାର ତାଙ୍କୁ ଭୁବନେଶ୍ୱରସ୍ଥିତ କାର୍ଯ୍ୟାଳୟକୁ ପାଛୋଟି ନେଇ ତାଙ୍କୁ ସମ୍ବର୍ଦ୍ଧନା ଜଣାଇଥିଲେ। ସେ ରାଜ୍ୟରେ ଅପରାଧ ରୋକିବାକୁ ଏସ୍‌ଟିଏଫ୍ ପାଇଁ ନୂଆ ରଣନୀତି ଘୋଷଣା କରିଛନ୍ତି। ଏସ୍‌ଟିଏଫ୍ ସଂଗଠିତ ଅପରାଧ ଏବଂ ନିଶା କାରବାର ଉପରେ ଲଗାମ ଲଗାଇବାକୁ ବିଏନ୍‌ଏସ୍‌ର ଧାରା-୧୧୧ ଲାଗୁ କରିବା ଉପରେ ସେ ଗୁରୁତ୍ୱ ଦେଇଛନ୍ତି। ବିଏନ୍‌ଏସ୍ ଲାଗୁ ହେବା ପରେ ଏହା ଏକ ନୂତନ ଧାରା। ଏଥିରେ ଅପରାଧୀଙ୍କ ପାଇଁ କଡ଼ାଦଣ୍ଡ ବିଧାନ ରହିଛି। ହତ୍ୟା ଅଭିଯୁକ୍ତ ଦୋଷୀ ସାବ୍ୟସ୍ତ ହେଲେ ମୃତ୍ୟୁଦଣ୍ଡ ବା ଆଜୀବନ କାରାଦଣ୍ଡ ସହିତ ଅତିକମ୍‌ରେ ୧୦ ଲକ୍ଷ ଟଙ୍କା ଜରିମାନା ବ୍ୟବସ୍ଥା ରହିଛି। ଅନ୍ୟ ଅପରାଧଗୁଡ଼ିକରେ ୫ ବର୍ଷରୁ ଆଜୀବନ କାରାଦଣ୍ଡ ପର୍ଯ୍ୟନ୍ତ ଅତି କମରେ ୫ ଲକ୍ଷ ଟଙ୍କା ଜରିମାନାର ପ୍ରାବଧାନ ରହିଛି। ଅପରାଧୀକୁ ଆଶ୍ରୟ ଦେଉଥିବା ଲୋକ ପାଇଁ ମଧ୍ୟ ଏହି ଧାରାରେ ୩ ବର୍ଷରୁ ଆଜୀବନ ଜେଲ୍ ପର୍ଯ୍ୟନ୍ତ କାରାଦଣ୍ଡ, ସହିତ ଅତି କମରେ ୫ଲକ୍ଷ ଟଙ୍କା ଜରିମାନା କରାଯିବ। ଏଥି ସହିତ ଅର୍ଥନୈତିକ ଅପରାଧ ରୋକିବାକୁ ମଧ୍ୟ ଅଧିକ ଗୁରୁତ୍ୱ ଦିଆଯିବ ବୋଲି ଆଇଜି ଶ୍ରୀ ଲାଲ୍ କହିଛନ୍ତି।

ବନ୍ଦହେଲା ହୀରାକୁଦର ୫ ଗେଟ୍

ସମ୍ବଲପୁର,୨୮।୮(ସମିସ): ହୀରାକୁଦ ଉପରମୁଣ୍ଡରେ ବର୍ଷା କମିଛି। ଏଣୁ ଆଜି ପୂର୍ବାହ୍ଣ ୧୦ଟା ୫୦ରେ ହୀରାକୁଦ ନଦୀବନ୍ଧର ୨ଟି ଗେଟ୍ ଏବଂ ଅପରାହ୍ଣ ୫ଟା ୨୦ରେ ୩ଟି ଗେଟ୍ ବନ୍ଦ କରାଯାଇ ୫ଟି ଗେଟ୍‌ରେ ବନ୍ୟାଜଳ ନିଷ୍କାସିତ ହେଉଛି। ଶୁକ୍ରବାର ସନ୍ଧ୍ୟା ୬ଟାରେ ହୀରାକୁଦ ଜଳଭଣ୍ଡାରର ଜଳସ୍ତର ୬୨୪.୩୩ ଫୁଟ୍ ରହିଛି। ନଦୀବନ୍ଧର ବାମପାର୍ଶ୍ୱର ୩ଟି ଏବଂ ଡାହାଣ ପାର୍ଶ୍ୱର ୨ଟି ମିଶି ମୋଟ ୫ଟି ସ୍ଲୁଇସ୍ ଗେଟ୍ ଖୋଲା ରହିଛି। ଜଳଭଣ୍ଡାରକୁ ସେକେଣ୍ଡ ପ୍ରତି ୧,୭୦,୬୪୧ କ୍ୟୁସେକ୍ ଜଳ ପ୍ରବେଶ କରୁଛି। ପାୱାର ଚ୍ୟାନାଲ, ଶିଳ୍ପାନୁଷ୍ଠାନ, କେନାଲ ଆଦି ଦେଇ ୧,୫୯,୫୯୪ କ୍ୟୁସେକ୍ ଜଳ ନିଷ୍କାସିତ ହେଉଛି। ସ୍ପିଲୱେ ଦେଇ ୧,୨୪,୪୯୬ କ୍ୟୁସେକ୍ ଜଳ ପ୍ରବାହିତ ହେଉଛି। ପାୱାର ଚ୍ୟାନାଲ ଦେଇ ୩୨୧୫୭ କ୍ୟୁସେକ୍, ଶିଳ୍ପାନୁଷ୍ଠାନ ସକାଶେ ୨୨୯ କ୍ୟୁସେକ୍, କେନାଲରେ ୨୭୧୨ କ୍ୟୁସେକ୍ ଜଳ ନିଷ୍କାସିତ ହେଉଛି। ତଳମୁଣ୍ଡରେ ବେଲଗାଁଠାରେ ୧୪,୮୦୦ କ୍ୟୁସେକ୍ ଜଳ ପ୍ରବାହିତ ହେଉଛି। ପଥର୍ଲାଠାରେ ୪୩,୦୬୨ କ୍ୟୁସେକ୍, ଖଇରମାଲଠାରେ ୨,୭୩,୦୦୦ କ୍ୟୁସେକ୍, ବାରମୁଲଠାରେ ୩,୦୦,୫୦୦ କ୍ୟୁସେକ୍ ଏବଂ ମୁଣ୍ଡଳୀଠାରେ ୫,୦୪,୮୦୧ କ୍ୟୁସେକ୍ ଜଳ ପ୍ରବାହିତ ହେଉଥିବା ହୀରାକୁଦ ମୁଖ୍ୟ ନଦୀବନ୍ଧ ସୂତ୍ରରୁ ପ୍ରକାଶ। ଶୁକ୍ରବାର ସକାଳ ୮ଟା ପର୍ଯ୍ୟନ୍ତ ଗତ ୨୪ ଘଣ୍ଟାରେ ଉପର ମୁଣ୍ଡରେ ୫.୭୫ ମିମି ବର୍ଷା ହୋଇଥିବାବେଳେ ତଳମୁଣ୍ଡରେ ୨.୦୩ ମିମି ବର୍ଷା ରେକର୍ଡ କରାଯାଇଛି।

ବିଦେଶୀ ବିହଙ୍ଗଙ୍କ ଷଠିଘର ସୋନବର୍ଷା

ସିନାପାଲି, ୨୮।୮ (ଶୁଭ୍ରାଂଶୁ କୁମାର ନାଏକ): ବିଦେଶୀ ବିହଙ୍ଗଙ୍କ କିଚିରି ମିଚିରି ଶବ୍ଦରେ ପ୍ରକମ୍ପିତ ହୋଇ ଉଠେ ଗାଁ ଦାଣ୍ଡ। ପଲ୍ଲୀ ଗାଁ ପାଲଟିଯାଏ ସହରୀ ବାବୁଙ୍କ ଆକର୍ଷଣର କେନ୍ଦ୍ରବିନ୍ଦୁ। ପ୍ରତିଦିନ ଗାଁରେ ଲାଗି ରହେ ଭିଡ଼। ଗାଡ଼ିର ଘୁଁ ଘା ଶବ୍ଦରେ ଗାଁ ହୋଇଉଠେ କୋଳାହଳମୟ, ଯାହା ଗାଁ ଲୋକଙ୍କ ମନରେ ଆଣେ ଉତ୍ସାହ। ପ୍ରେରଣା ଓ ମନୋବଳ ଯୋଗାଏ ପକ୍ଷୀଙ୍କ ସୁରକ୍ଷା ପାଇଁ। ନୂଆପଡ଼ା ଜିଲ୍ଲା ସିନାପାଲି ବ୍ଲକ ସିଙ୍ଗଝର ପଞ୍ଚାୟତର ଛୋଟ ଗାଁ ସୋନବର୍ଷା ସତେ ଯେମିତି ବିଦେଶୀ ପକ୍ଷୀଙ୍କ ଷଠିଘର ପାଲଟି ଯାଇଛି।

ଗାଁକୁ ଅତିଥି ପକ୍ଷୀ ଆସିବାର ଦୀର୍ଘ ବର୍ଷ ହେଲାଣି। ପ୍ରତିବର୍ଷ ଅକ୍ଷୟ ତୃତୀୟା ବେଳକୁ ସୋନବର୍ଷା ଗାଁକୁ ଦଳଦଳ ହୋଇ ଧାଇଁ ଆସନ୍ତି। କିଛି ମାସ ଅବସ୍ଥାନ କରନ୍ତି। ବସା ଗଢ଼ନ୍ତି। ଅଣ୍ଡା ଦେଇ ଛୁଆ ଫୁଟାନ୍ତି। ଶାବକ ସାମାନ୍ୟ ବଡ଼ ହୋଇ ଉଡ଼ିବା ଆରମ୍ଭ କଲେ ପୁଣି ଫେରିଯାଆନ୍ତି।

ସୋନବର୍ଷା ଗ୍ରାମବାସୀ ଦଶନ୍ଧି ଧରି ଏହି ବିରଳ ବିଦେଶୀ ପକ୍ଷୀଙ୍କ ସୁରକ୍ଷାରେ ନିଜକୁ ସମର୍ପିତ କରିଛନ୍ତି। ଫଳସ୍ୱରୂପ ପ୍ରତିବର୍ଷ ପକ୍ଷୀଙ୍କ ସଂଖ୍ୟା ବଢ଼ିବାରେ ଲାଗିଛି। ଏଠାରେ ପ୍ରାୟ ୧୦୦ ପରିବାରରେ ୮୦୦ ଲୋକ ବସବାସ କରନ୍ତି। ଏହି ଛୋଟ ଗାଁ ପାଇଁ ସ୍ୱତନ୍ତ୍ର ପରିଚୟ ଆଣିଦେଇଛନ୍ତି ବିଦେଶାଗତ ପକ୍ଷୀ। ଗାଁରେ ଶତାଧିକ ତେନ୍ତୁଳି ଗଛ ରହିଛି। ୧୦ବର୍ଷ ତଳେ ଗାଁକୁ 'ଏସିଆନ ଓପନ ବିଲ ଷ୍ଟୋର୍କ' ପ୍ରଜାତିର ପକ୍ଷୀଙ୍କ ସମାଗମ ହୋଇଥିଲା।

ପ୍ରତିବର୍ଷ ଜୁଲାଇ ପ୍ରଥମ ସପ୍ତାହ ବେଳକୁ ଦଳଦଳ ହୋଇ ଗାଁକୁ ବିଦେଶୀ ପକ୍ଷୀ ଆସନ୍ତି। ଏଥିପୂର୍ବରୁ ଅକ୍ଷୟ ତୃତୀୟା ବେଳକୁ ଗୋଟିଏ ପକ୍ଷୀ ଆସି ଆଖପାଖର ପରିବେଶ ନିରୀକ୍ଷଣ କରିଥାଏ। ସେ ଫେରିଯିବା ପରେ ଅନ୍ୟ ପକ୍ଷୀମାନେ ଦଳଦଳ ହୋଇ ଆସନ୍ତି। ପରିବେଶଗତ ବ୍ୟତିକ୍ରମ ଥିଲେ ସେମାନଙ୍କ ଆସିବା ସାମାନ୍ୟ ବିଳମ୍ବ ହୋଇଥା ଚାଲି ଗଲେ ବର୍ଷା ଛାଡ଼ିଯାଏ । ପକ୍ଷୀଙ୍କ ଆଗମନ ଅନୁସାରେ ଗାଁର ଚାଷୀମାନେ ଚାଷକାର୍ଯ୍ୟ ଆରମ୍ଭ କରି ସମ୍ପୂର୍ଣ୍ଣ କରିଥାଆନ୍ତି। ଚଳିତ ବର୍ଷ ପ୍ରାୟ ୫୦ଟି ତେନ୍ତୁଳି ଗଛରେ ପକ୍ଷୀମାନେ ଡେରା ପକାଇଛନ୍ତି। ଗ୍ରାମର ପ୍ରତି ପରିବାର ପାଳି କରି ସେମାନଙ୍କ ସୁରକ୍ଷା ବ୍ୟବସ୍ଥା ତଦାରଖ କରୁଛନ୍ତି। ଗୋସିଂ ରାଉତ, ପୁଣ୍ଡରି ରାଉତ, କୌଶଲ୍ୟା ରାଉତ, କୁମାର ରାଉତ କହିଛନ୍ତି, ବିଦେଶୀ ପକ୍ଷୀ ଆମ ଅଞ୍ଚଳର ସମୃଦ୍ଧିର ପ୍ରତୀକ। ସେମାନେ ଆସିଲେ ଭଲ ବର୍ଷା ଓ ଫସଲ ହୁଏ। ଏମାନଙ୍କ ସୁରକ୍ଷା ଆମ ଦାୟିତ୍ୱ। ଏଥିପାଇଁ ଯାହା ଆବଶ୍ୟକ ତାହା କରିବୁ। ଏ ସଂପର୍କରେ ଖଡ଼ିଆଳ ଡିଏଫ୍‌ଓ ଅଜିଜ୍ ଖାନ୍ କହିଛନ୍ତି, ଏଥର ଏସିଆନ ଓପନ ବିଲ୍ ଷ୍ଟାର୍କ ସହ ବିଗ୍ ଏଗରେଟ, ଇଣ୍ଡିଆନ ସାଗ୍ ପ୍ରଜାତିର ହଜାରେ ସଂଖ୍ୟାରେ ବିଦେଶୀ ପକ୍ଷୀ ଆସିଛନ୍ତି। ପକ୍ଷୀ ଆଗମନ ବଢୁଥିବା ଦେଖି ବିଭାଗ ପକ୍ଷରୁ ନିୟମିତ ସେମାନଙ୍କ ସୁରକ୍ଷା ନିରୀକ୍ଷଣ କରାଯାଉଛି। ବିଭାଗୀୟ ଅଧିକାରୀମାନେ ଗାଁରେ ବୈଠକ କରି ଲୋକଙ୍କୁ ବୁଝାଉଛନ୍ତି। ପକ୍ଷୀଙ୍କ ସୁରକ୍ଷା ପାଇଁ ବ୍ୟାପକ ପଦକ୍ଷେପ ନିଆଯାଉଛି।

- **ଗାଁ ରେ ଲାଗିଛି ସହରୀ ପକ୍ଷୀପ୍ରେମୀଙ୍କ ଭିଡ଼**
- **ପକ୍ଷୀଙ୍କ ସୁରକ୍ଷା ପାଇଁ ସମର୍ପିତ ଗ୍ରାମବାସୀ**

ଦଳବଦ୍ଧ ହୋଇ ଆସିଥିବା ପକ୍ଷୀ ଏକ ତେନ୍ତୁଳି ଗଛରେ ବସା ବାନ୍ଧିଥିଲେ। ପକ୍ଷୀଙ୍କ କିଚିରିମିଚିରି ଶବ୍ଦରେ ଗାଁ ମୁଖରିତ ହୋଇଉଠିଲା। ଗାଁର ମୂଳବସା ଡ୍ୟାମ୍‌ରେ ପକ୍ଷୀ ବିଚରଣ କରିବା ସହ ଖାଦ୍ୟ ଅନ୍ୱେଷଣ କଲେ। ପରବର୍ତ୍ତୀ ସମୟରେ ଆହୁରି ଅଧିକ ପକ୍ଷୀ ଆସିଲେ। ଗାଁ ଚାରିପଟେ ବସା ବାନ୍ଧିଲେ। ଏଥିରେ ଗ୍ରାମାଞ୍ଚଳର ସୌନ୍ଦର୍ଯ୍ୟ ବଢ଼ିଲା। ପରିବେଶ ପକ୍ଷୀମୟ ହୋଇଗଲା, ଯାହା ଗାଁ ଲୋକଙ୍କୁ ଆନନ୍ଦିତ ଓ ଆମୋଦିତ କରିଥିଲା। ଗ୍ରାମବାସୀ ପକ୍ଷୀଙ୍କ ସୁରକ୍ଷା ପାଇଁ ବୈଠକ କରି ଶପଥ ନେଲେ। ପ୍ରଥମେ ଏକ କମିଟି ଗଢ଼ା ହେଲା। ନିୟମିତ ବ୍ୟବଧାନରେ ପକ୍ଷୀ ସୁରକ୍ଷା ପାଇଁ ବିଭିନ୍ନ ପଦକ୍ଷେପ ନିଆଗଲା। ପକ୍ଷୀ ଶିକାରୀଙ୍କ ପାଇଁ କଠୋର ଶାସ୍ତି ବିଧାନ ହେଲା। ପକ୍ଷୀ ଶିକାର କଲେ ହଜାରେ ଟଙ୍କା ଜରିମାନା ନିଷ୍ପତ୍ତି ନିଆଗଲା। ତାହା ପରଠୁ ଗାଁରେ ପକ୍ଷୀ ଶିକାର ସମ୍ପୂର୍ଣ୍ଣ ବନ୍ଦ ହୋଇଛି । ଗ୍ରାମବାସୀ ଏବେ ବିଦେଶୀ ଅତିଥି ପକ୍ଷୀଙ୍କ ସୁରକ୍ଷାରେ ମାତିଛନ୍ତି।

ଥାଏ। ଏଠାରେ ପହଞ୍ଚିବା ପରେ ଗ୍ରାମର ବିଭିନ୍ନ ତେନ୍ତୁଳି ଗଛରେ ସେମାନେ ବସା ବାନ୍ଧି ଅଣ୍ଡା ଦିଅନ୍ତି। ଅଣ୍ଡାରୁ ଛୁଆ ବାହାରିଲେ ଲାଳନପାଳନ କରନ୍ତି । ୫-୬ ମାସ ରହଣି ପରେ ଦୀପାବଳି ଅର୍ଥାତ୍ ଅକ୍ଟୋବର ବେଳକୁ ସେମାନଙ୍କ ମୂଳ ଆବାସକୁ ଫେରିଯାଆନ୍ତି।

ଏ ନେଇ ପକ୍ଷୀ ସୁରକ୍ଷା କମିଟିର ସଭାପତି ଗୁଆଲୁ ରାଉତ, ସମ୍ପାଦକ କୁଣ୍ଡରୀ ରାଉତ କହିଛନ୍ତି, ବିଦେଶୀ ଅତିଥି ପକ୍ଷୀ ଆସିଲେ ବର୍ଷା ଆରମ୍ଭହୁଏ। ପକ୍ଷୀମାନେ

ସୂଚନା କମିଶନ ଦ୍ୱାରା ତାମଡ଼ାର ୩ ଅଧିକାରୀ ଦଣ୍ଡିତ

ଅନୁଗୋଳ,୨୮ ।୮ (ସମିସ)

ଆରଟିଆଇରେ ସୂଚନା ମାଗୁଥିବା ବ୍ୟକ୍ତିଙ୍କୁ ସୂଚନା ନ ଦେଇ ଖେଳିଲେ ବା ମନମାନି କଲେ ତା'ର ପରିଣାମ ଭୋଗିବାକୁ ପଡ଼େ। ଜଣେ ଆଇନଜୀବୀଙ୍କୁ ଏଭଳି ସୂଚନା ନ ଦେଇ ହରଡ଼ଘଣାରେ ପଡ଼ିବା ସହ ଅର୍ଥ ଦଣ୍ଡ ଭୋଗିଛନ୍ତି ତାମଡ଼ାର ୩ ଅଧିକାରୀ। ସେମାନେ ହେଲେ ଦୁଇ ପୂର୍ବତନ କର୍ମଚାରୀ ନୀଳିମା ମହାପାତ୍ର, ରମେଶ ଚନ୍ଦ୍ର ସାହୁ ଏବଂ ବର୍ତ୍ତମାନର ଜନସୂଚନା ଅଧିକାରୀ ମନୋଜ ସିଂ। ସୂଚନା କମିଶନର ପ୍ରତ୍ୟେକଙ୍କୁ ୮ ହଜାର ଟଙ୍କା ଅର୍ଥ ଦଣ୍ଡରେ ଦଣ୍ଡିତ କରିବା ସହ ତାଗିଦ୍ ମଧ୍ୟ କରିଛନ୍ତି। ମାସକ ମଧ୍ୟରେ ଏହି ଅର୍ଥ ନ ଦେଲେ ଦରମା କିମ୍ବା ପେନସନରୁ କଟାଯିବ ବୋଲି କମିଶନ ରାୟ ଶୁଣାଇଛନ୍ତି।

ରାଜକିଶୋରପଡ଼ାର ଆଇନଜୀବୀ ସୁଶାନ୍ତ କୁମାର ନନ୍ଦଙ୍କ ପତ୍ନୀଙ୍କ ନାମରେ ତୁରଙ୍ଗସ୍ଥିତ ଶୀତଳ ବିହାରରେ ଏକ ଘର ଅଛି। କିଛି ବ୍ୟକ୍ତି ଏବଂ ଖୋଦ୍ ବିଲଡର ପୂର୍ବ ଚୁକ୍ତିନାମା ଉଲ୍ଲଂଘନ କରି କିଛି ନିର୍ମାଣ କାର୍ଯ୍ୟ କରିବାରୁ ସୁଶାନ୍ତ ଏ ନେଇ ଜିଲ୍ଲାପାଳଙ୍କୁ ଅଭିଯୋଗ କରିବା ସହ ସୂଚନା ଅଧିକାର ଆଇନରେ ତାମଡ଼ାକୁ ତଥ୍ୟ ମାଗିଥିଲେ। ତାମଡ଼ା ପକ୍ଷରୁ ନକ୍ସା ଓ ବିଲ୍ଡିଂ ପ୍ଲାନ୍‌ର କପି ଦିଆଯାଇଥିଲେ ମଧ୍ୟ ବିଲଡର ତାମଡ଼ାରେ ଦେଇଥିବା ଦସ୍ତାବିଜ୍ ଓ ଜିଲ୍ଲାପାଳଙ୍କ ଅଭିଯୋଗ ପ୍ରକୋଷ୍ଠରୁ ଆସିଥିବା ଚିଠି ଉପରେ କି କାର୍ଯ୍ୟାନୁଷ୍ଠାନ ହେଇଛି ସେ ନେଇ କୌଣସି କପି ଦେଇ ନ ଥିଲେ। ବରଂ ଦସ୍ତାବିଜର କପି ଅଫିସରେ ଆଉ ମିଳୁନାହିଁ ବୋଲି ସଫେଇ ଦେଇଥିଲେ। ଏଥିରେ ଅସନ୍ତୋଷ ବ୍ୟକ୍ତ କରି ସୁଶାନ୍ତ ସୂଚନା କମିଶନଙ୍କ କାର୍ଯ୍ୟାଳୟରେ ଅପିଲ କରିଥିଲେ। କମିଶନର ପ୍ରାଣବିନ୍ଦୁ ଆଚାର୍ଯ୍ୟ ଏ ନେଇ ତାମଡ଼ାକୁ ସତ୍ୟପାଠ ସହ କାରଣ ଦର୍ଶାଅ ନୋଟିସ ଜାରି କରିଥିଲେ। ଶେଷରେ କମିଶନର ହୃଦବୋଧ କରିଥିଲେ ଯେ ସୂଚନା ମାଗିଥିବା ବ୍ୟକ୍ତିଙ୍କୁ ଜାଣିଶୁଣି ହଇରାଣ କରାଯାଇଛି। ଚୂଡ଼ାନ୍ତ ଶୁଣାଣି କରି କମିଶନର ଅଧିକାରୀମାନଙ୍କୁ ଦଣ୍ଡିତ କରିଛନ୍ତି। ସୁଶାନ୍ତଙ୍କ ପକ୍ଷରୁ ବରିଷ୍ଠ ଆଇନଜୀବୀ ଭୁପେଶ ଚନ୍ଦ୍ର ପ୍ରଧାନ ମାମଲା ପରିଚାଳନା କରିଥିଲେ।

ଉତ୍ତର-କେନ୍ଦ୍ରାଞ୍ଚଳ ଡିଆଇଜିଙ୍କ ଦାୟିତ୍ୱ ଗ୍ରହଣ

ତାଳଚେର,୨୮ ।୮ (ସମିସ): ଆଇପିଏସ୍ ଅଧିକାରୀ ଆଶିଷ କୁମାର ସିଂହ ଉତ୍ତର-କେନ୍ଦ୍ରାଞ୍ଚଳ ଡିଆଇଜି ଭାବେ କାର୍ଯ୍ୟରେ ଯୋଗଦେଇଛନ୍ତି। ୨୦୧୦ ବ୍ୟାଚ୍‌ର ଏହି ଆଇପିଏସ୍ ଅଧିକାରୀ ଟ୍ରେନିଂ ପରେ ନୂଆପଡ଼ାରେ ଏସପି ଭାବେ ପ୍ରଥମେ ନିଯୁକ୍ତି ପାଇଥିଲେ। ପରେ ଦେବଗଡ଼, ବଲାଙ୍ଗିର, ବରଗଡ଼ ଓ ନୟାଗଡ଼ ଏସପି ଭାବେ ଦାୟିତ୍ୱ ତୁଲାଇଥିଲେ। ପରେ ସେ କେନ୍ଦ୍ରୀୟ ଡେପୁଟେସନରେ ଯାଇ କେନ୍ଦ୍ର ସରକାରଙ୍କ ଗୃହ ମନ୍ତ୍ରାଳୟର ବିଭିନ୍ନ ବିଭାଗରେ କାର୍ଯ୍ୟ କରିଥିଲେ। ଡେପୁଟେସନରୁ ଫେରିବା ପରେ ତାଙ୍କୁ ଡିଆଇଜି ଭାବେ ଦାୟିତ୍ୱ ଦିଆଯଇଛି। ଦାୟିତ୍ୱ ଗ୍ରହଣ ପରେ ସିଂହ କହିଛନ୍ତି, ପୁଲିସ୍ ଓ ଜନସାଧାରଣଙ୍କ ମଧ୍ୟରେ ଉତ୍ତମ ସମ୍ପର୍କ ଓ ସମନ୍ୱୟ ରଖିବା ତାଙ୍କ ପ୍ରାଥମିକତା ରହିବ। ଲୋକଙ୍କ ସମସ୍ୟା ଶୁଣି ସମାଧାନ ଦିଗରେ ପଦକ୍ଷେପ ନିଆଯିବ ବୋଲି ସେ ପ୍ରକାଶ କରିଛନ୍ତି। ଅନ୍ୟପକ୍ଷରେ ଏଠାରେ ଉତ୍ତର-କେନ୍ଦ୍ରାଞ୍ଚଳ ଆଇଜି ଭାବେ କାର୍ଯ୍ୟରତ ସତ୍ୟବ୍ରତ ଭୋଇଙ୍କୁ ଭୁବନେଶ୍ୱରସ୍ଥିତ ଗୁଇନ୍ଦା ଆଇଜି ଭାବେ ବଦଳି କରାଯାଇଛି।

ବିଧାୟକଙ୍କ ଦ୍ୱାରା ଗୋପୂଜନ ଓ ଚାରାରୋପଣ

କଣିହାଁ,୨୮ ।୮ (ସମିସ): କଣିହାଁ ବ୍ଲକ ହନୁମାନପୁର ପଞ୍ଚାୟତ ହାଇସ୍କୁଲ ପରିସରରେ ଗୋପୂଜନ, ଚାରାରୋପଣ ଏବଂ ତାଳଚେର କେନ୍ଦ୍ରୀୟ କୃଷକ ଚଷା ସମାଜ ସଦସ୍ୟମାନଙ୍କୁ ସମ୍ବର୍ଦ୍ଧନା କାର୍ଯ୍ୟକ୍ରମ ଅନୁଷ୍ଠିତ ହୋଇଛି। ମୁଖ୍ୟଅତିଥି ଭାବେ ପାଲଲହଡ଼ା ବିଧାୟକ ଅଶୋକ ମହାନ୍ତି ଯୋଗଦେଇ ଗୋପୂଜନ ଓ ଚାରାରୋପଣ କରିଥିଲେ। ପରେ ଆୟୋଜିତ ବୈଠକରେ ତାଳଚେର କେନ୍ଦ୍ରୀୟ କୃଷକ ଚଷା ସମାଜ ସଦସ୍ୟଙ୍କୁ ଫୁଲତୋଡ଼ା ଓ ଉତ୍ତରୀୟ ଦେଇ ସମ୍ବର୍ଦ୍ଧିତ କରିଥିଲେ। ରେଙ୍ଗାଳି ବିଜେପି ମଣ୍ଡଳ ସଭାପତି ହରେକୃଷ୍ଣ ପ୍ରଧାନ, ସରକାରୀ ଆଇନ ପରାମର୍ଶଦାତା ତ୍ରିପୁରା ପ୍ରଧାନ, ବରିଷ୍ଠ ବିଜେପି ନେତା ବିନୟ ପ୍ରଧାନ, ସୁମନ୍ତ ପ୍ରଧାନ, ଶତ୍ରୁଘ୍ନ ସାମଲ, କଣିହାଁ ମଣ୍ଡଳ ସଭାପତି ସୁଶାନ୍ତ ସାମଲ, ସାମ୍ବାଦିକ ରଞ୍ଜନ ମିଶ୍ର ଓ ମହେଶ୍ୱର ନାୟକଙ୍କ ସମେତ ବହୁ କୃଷକ, କୃଷି ସଂଗଠକ ଏବଂ ବିଜେପି କର୍ମୀ ଉପସ୍ଥିତ ଥିଲେ।

ଜିଲ୍ଲାସ୍ତରୀୟ 'ସୁଭଦ୍ରା' କିସ୍ତି ପ୍ରଦାନ ସମାରୋହ

ଅନୁଗୋଳ,୨୮ ।୮ (ସମିସ): ଶୁକ୍ରବାର ରାଖି ପୂର୍ଣ୍ଣିମା ଅବସରରେ ମୁଖ୍ୟମନ୍ତ୍ରୀ ମୋହନ ଚରଣ ମାଝି ନୟାଗଡ଼ ଜିଲ୍ଲା ଲାଠିପଡ଼ାଠାରେ ରାଜ୍ୟର କୋଟିଏରୁ ଊର୍ଦ୍ଧ୍ୱ ହିତାଧିକାରୀଙ୍କୁ ସୁଭଦ୍ରା ଯୋଜନାର ୫ମ କିସ୍ତି ପ୍ରଦାନ କରିଛନ୍ତି। ସ୍ଥାନୀୟ ସଭାଗୃହରେ ଆୟୋଜିତ ଜିଲ୍ଲାସ୍ତରୀୟ କାର୍ଯ୍ୟକ୍ରମରେ ଅନୁଗୋଳର ୫୦୦ରୁ ଊର୍ଦ୍ଧ୍ୱ ମହିଳା ଆଭାସି ମାଧ୍ୟମରେ ଯୋଡ଼ି ହୋଇଥିଲେ। କାର୍ଯ୍ୟକ୍ରମରେ ମତ୍ସ୍ୟ ଓ ପ୍ରାଣୀ ସମ୍ପଦ ବିକାଶ ବିଭାଗ ମନ୍ତ୍ରୀ ଗୋକୁଳାନନ୍ଦ ମଲ୍ଲିକ ମୁଖ୍ୟଅତିଥି ଭାବେ ଯୋଗଦେଇ ମହିଳା ସଶକ୍ତୀକରଣକୁ ଜିଲ୍ଲା ଓ ରାଜ୍ୟର ପ୍ରଗତିର ମୂଳଦୁଆ ବୋଲି ଅଭିହିତ କରିଥିଲେ। ୨୦୩୬ ସୁଦ୍ଧା ବିକଶିତ ଓଡ଼ିଶା ନିର୍ମାଣରେ ମାଆମାନଙ୍କ ନିର୍ଣ୍ଣାୟକ ଯୋଗଦାନ ବିଷୟରେ ଆଲୋଚନା କରିଥିଲେ। ଜିଲ୍ଲାର ୩ ଲକ୍ଷ ୩ ହଜାର ୬୬୨ ସୁଭଦ୍ରା ହିତାଧିକାରୀଙ୍କ ବ୍ୟାଙ୍କ ଖାତାକୁ ମୋଟ ୧୫୧ କୋଟି ୮୧ ଲକ୍ଷ ୧୦ ହଜାର ଟଙ୍କା ହସ୍ତାନ୍ତର କରାଯାଇଛି। ପ୍ରାରମ୍ଭରେ ଉପସ୍ଥିତ ମହିଳାମାନେ ଅତିଥିଙ୍କୁ ରାଖି ବାନ୍ଧିଥିଲେ। ସମ୍ମାନିତ ଅତିଥି ଭାବେ ଢେଙ୍କାନାଳ ସାଂସଦ ରୁଦ୍ରନାରାୟଣ ପାଣି ଯୋଗଦେଇ ମାଆମାନଙ୍କ ଦ୍ୱାରା ଓଡ଼ିଶାର ଗ୍ରାମୀଣ ତଥା ସହରାଞ୍ଚଳ ଅର୍ଥନୀତି ସୁଦୃଢ଼ ହେବ ବୋଲି କହିଥିଲେ। ଅନ୍ୟତମ ସମ୍ମାନିତ ଅତିଥି ଭାବେ ପାଲଲହଡ଼ା ବିଧାୟକ ତଥା ଜିଲ୍ଲା ଯୋଜନା କମିଟି ଅଧ୍ୟକ୍ଷ ଅଶୋକ ମହାନ୍ତି, ଅନୁଗୋଳ ବିଧାୟକ ପ୍ରତାପ ଚନ୍ଦ୍ର ପ୍ରଧାନ, ଛେଣ୍ଡିପଦା ବିଧାୟକ ଅଗସ୍ତି ବେହେରା ଯୋଗଦେଇ ମହିଳା ସଶକ୍ତୀକରଣ ବିନା ସମୃଦ୍ଧ ସମାଜ ଗଠନ ଅସମ୍ଭବ ବୋଲି କହିଥିଲେ। ସମ୍ବଲପୁର ସାଂସଦଙ୍କ ପ୍ରତିନିଧି ସୁଦୀପ ଗଡ଼ନାୟକ, ସ୍ୱତନ୍ତ୍ର ସମନ୍ୱୟ ବୋର୍ଡ ଅଧ୍ୟକ୍ଷ ବଶିଷ୍ଠ ନାୟକ, ଜିଲ୍ଲାପାଳ ଅବଦାଲ୍ ମୁହମ୍ମଦ୍ ଅଖତର, ଆଇଏଏସ୍ ପ୍ରୋବେସନର ଅଭି ଜୈନ୍, ଅତିରିକ୍ତ ଜିଲ୍ଲାପାଳ ପ୍ରତାପ ପ୍ରୀତିମୟ, ଜିଲ୍ଲା ପରିଷଦର ମୁଖ୍ୟ ଉନ୍ନୟନ ଅଧିକାରୀ ତଥା କାର୍ଯ୍ୟନିର୍ବାହୀ ଅଧିକାରୀ ଦେବଦତ୍ତ ମହନ୍ତଙ୍କ ସମେତ ବିଭିନ୍ନ ଜିଲ୍ଲାସ୍ତରୀୟ ଅଧିକାରୀ, ସୁଭଦ୍ରା ହିତାଧିକାରୀ ଓ ଗଣମାଧ୍ୟମ ପ୍ରତିନିଧି ଉପସ୍ଥିତ ଥିଲେ। ଜିଲ୍ଲା ସମାଜ ମଙ୍ଗଳ ଅଧିକାରୀ ପୁଷ୍ପାଞ୍ଜଳି ଶତପଥୀଙ୍କ ପ୍ରତ୍ୟକ୍ଷ ତତ୍ତ୍ୱାବଧାନରେ କାର୍ଯ୍ୟକ୍ରମ ହୋଇଥିଲା।

ବ୍ୟବସାୟୀ ପ୍ରଦୀପ ପ୍ରଧାନଙ୍କ ପରଲୋକ

କିଶୋରନଗର,୨୮ ।୮ (ସମିସ): ହୃଦଘାତରେ ଆକ୍ରାନ୍ତ ହୋଇ ଭୁବନେଶ୍ୱରସ୍ଥିତ ଏକ ଚିକିତ୍ସାଳୟରେ ଚିକିତ୍ସାଧୀନ ଥିବା ବନ୍ତଳା ଥାନା କୁମୁରିସିଂ ଗ୍ରାମର ବ୍ୟବସାୟୀ ପ୍ରଦୀପ ପ୍ରଧାନ (୫୦)ଙ୍କର ବୁଧବାର ପରଲୋକ ଘଟିଛି। ପ୍ରଦୀପ ୨୦୧୬ରୁ ଠାକୁରଗଡ଼ ଦୀନବନ୍ଧୁପୁରଠାରେ ଏକ ଅଣ୍ଡା କାରଖାନା ସ୍ଥାପନ କରି ବ୍ୟବସାୟ କରିଆସୁଥିଲେ। ସେ ଠାକୁରଗଡ଼ ଲକ୍ଷ୍ମୀବଜାର ବଣିକ ସଂଘ ସଦସ୍ୟ ଥିଲେ। ତାଙ୍କ ବିୟୋଗରେ ଲକ୍ଷ୍ମୀବଜାର ବଣିକ ସଂଘ ପକ୍ଷରୁ ଏକ ଶୋକସଭା ଅନୁଷ୍ଠିତ ହୋଇଛି। ଏଥିରେ ସଂଘ ସଭାପତି ସନ୍ତୋଷ କୁମାର ସାହୁ, ସମ୍ପାଦକ ବିଭୁପ୍ରସାଦ ସେନାପତିଙ୍କ ସମେତ ବହୁ ସଦସ୍ୟ ଯୋଗଦେଇ ଦିବଂଗତ ଆତ୍ମାର ସଦଗତି କାମନା କରିବା ସହ ପରିବାର ପ୍ରତି ସମବେଦନା ଜ୍ଞାପନ କରିଥିଲେ।

ଶିଶୁ ବିଦ୍ୟାମନ୍ଦିରରେ ରକ୍ଷାବନ୍ଧନ

କିଶୋରନଗର,୨୮ ।୮ (ସମିସ): କିଶୋରନଗର ସରସ୍ୱତୀ ଶିଶୁ ବିଦ୍ୟାମନ୍ଦିରରେ ରକ୍ଷାବନ୍ଧନ ଓ ଗୋପୂଜନ କାର୍ଯ୍ୟକ୍ରମ ଅନୁଷ୍ଠିତ ହୋଇଛି। ବିଦ୍ୟାଳୟର ସମ୍ପାଦକ ଅମୂଲ୍ୟ ବିଶ୍ୱାଳ ଓ ପ୍ରଧାନଆଚାର୍ଯ୍ୟ କାଶୀନାଥ ପ୍ରଧାନ କାର୍ଯ୍ୟକ୍ରମ ପରିଚାଳନା କରିଥିଲେ। ପ୍ରଧାନଆଚାର୍ଯ୍ୟ ରକ୍ଷାବନ୍ଧନ ସମ୍ପର୍କରେ ଅଭିଭାଷଣ ରଖିଥିଲେ। ତପ ଗୁରୁମା, ମିନୁ ଗୁରୁମା, ଲିପା ଗୁରୁମା, ଲୋଜି ଗୁରୁମା, ରେନି ଗୁରୁମା, ରଶ୍ମି ଗୁରୁମା, ଡୋନା ଗୁରୁମା, ପ୍ରିୟଙ୍କା ଗୁରୁମା, ଜନନୀ ଗୁରୁମା, ଝିଲି ଗୁରୁମା, ରାଜଲକ୍ଷ୍ମୀ ଗୁରୁମା, ଲୋନି ଗୁରୁମା, ମନୋଜ ଗୁରୁଜୀ, କିଶୋର ଗୁରୁଜୀ, ବୁଲୁ ଗୁରୁଜୀ ଓ ସେବିକା ପୁଷ୍ପା ଅପା ସହଯୋଗ କରିଥିଲେ। ଏହି ଅବସରରେ ଶିଶୁ ଭଉଣୀମାନେ ଭାଇମାନଙ୍କ ହାତରେ ରାଖି ବାନ୍ଧି ମିଠା ଖୁଆଇଥିଲେ।

ବାଇକ୍ ଦୁର୍ଘଟଣାରେ ଆଉ ଜଣେ ଛାତ୍ର ମୃତ

କିଶୋରନଗର,୨୮ ।୮ (ସମିସ): ବାଇକ୍ ଦୁର୍ଘଟଣାରେ ଗୁରୁତର ଆହତ ହୋଇ ଚିକିତ୍ସାଧୀନ ଥିବା କିଶୋରନଗର ଥାନା ରଣିଆକଟା ପଞ୍ଚାୟତ କରଡ଼ାଦାଦର ଗାଁର ଷଷ୍ଠ ଶ୍ରେଣୀ ଛାତ୍ର ଦୋଳାଚାନ୍ଦ ନାୟକ (୧୧)ଙ୍କ ଶୁକ୍ରବାର ମୃତ୍ୟୁ ହୋଇଛି। ଗୁରୁବାର ରାଇବାହାଳ ବ୍ରିଜ୍ ବୁଲାଣିଠାରେ ଏକ ଗଛରେ ବାଇକ୍ ଧକ୍କା ହେବା ଫଳରେ ବାଇକ୍ ଚଳାଉଥିବା ୧୦ମ ଶ୍ରେଣୀ ଛାତ୍ର ବବୁଲୁ ନାୟକଙ୍କ ମୃତ୍ୟୁ ହୋଇଥିଲା। ବାଇକ୍‌ରେ ବସିଥିବା ଦୋଳାଚାନ୍ଦଙ୍କୁ ଗୁରୁତର ଅବସ୍ଥାରେ ଅନୁଗୋଳ ମୁଖ୍ୟ ଚିକିତ୍ସାଳୟରେ ଭର୍ତ୍ତି କରାଯାଇଥିଲା। ଚିକିତ୍ସାଧୀନ ଅବସ୍ଥାରେ ତାଙ୍କ ମୃତ୍ୟୁ ହୋଇଥିବା ସୂଚନା ମିଳିଛି।

ଜନ୍ତୁ ଶିକାର ପାଇଁ ବିଛାଯାଇଥିବା ସାମଗ୍ରୀ ଜବତ

ବଇଣ୍ଡା,୨୮ ।୮ (ସମିସ): ଆଠମଲ୍ଲିକ ବ୍ଲକ ଧଣ୍ଡାତୋପା ବନାଞ୍ଚଳରେ ଜନ୍ତୁ ଶିକାର ବଢ଼ିବାରେ ଲାଗିଛି। ଗୁରୁବାର ରାତିରେ ୧୧ କେଭି ବିଦ୍ୟୁତ ତାରରେ ହୁକ ପଳାଇ ଜନ୍ତୁ ଶିକାର କରିବା ପାଇଁ ବିଛାଯାଇ ସାମଗ୍ରୀକୁ ବିଦ୍ୟୁତ ବିଭାଗର ଏକ ସ୍ୱତନ୍ତ୍ର ଟିମ୍ ଚଢ଼ଉ କରି ଜବତ କରିଛି। ଶିକାରୀମାନେ ମାମୁରି ଝରଣ, ଖଜୁରୀକୁଡ଼ା ଅଞ୍ଚଳ ଜଙ୍ଗଲରେ ଏହି ଫାଶ ବସାଇଥିଲେ। ଖବର ପାଇ ବିଦ୍ୟୁତ ବିଭାଗର ଲାଇନମ୍ୟାନ କୈଳାସ ପ୍ରଧାନ, ଲିପୁନା ସାହୁ, ରାଜେନ୍ଦ୍ର ସାହୁ, ନବୀନ ଚନ୍ଦ୍ର ପ୍ରଧାନ, ନିରଞ୍ଜନ ପ୍ରଧାନ, ନିରଞ୍ଜନ ବାଘାର ଉକ୍ତ ଫାଶକୁ ଜବତ କରି ଧଣ୍ଡାତୋପା ବନ ବିଭାଗକୁ ହସ୍ତାନ୍ତର କରିଥିଲେ।

ଗୋଶାଳାରେ ଗୋପୂଜନ ଓ ସମ୍ବର୍ଦ୍ଧନା କାର୍ଯ୍ୟକ୍ରମ

କିଶୋରନଗର,୨୮ ।୮ (ସମିସ): ରାଖିପୂର୍ଣ୍ଣିମା ଅବସରରେ ବିଶ୍ୱ ଯୁବକେନ୍ଦ୍ର, ବଣିନାଳୀ ଦ୍ୱାରା ପରିଚାଳିତ ଗୋକୃପା ଗୋଶାଳା ପରିସରରେ ଗୋପୂଜନ ଓ ସମ୍ବର୍ଦ୍ଧନା ଉତ୍ସବ ଅନୁଷ୍ଠିତ ହୋଇଛି। ଏଥିରେ ଅତିଥି ଭାବେ କୃତିବାସ ପ୍ରଧାନ, ଅକ୍ଷୟ ପ୍ରଧାନ, ନୀଳକଣ୍ଠ ସାହୁ, ଦୀପକ ସାହୁ, ବିନୋଦ ବିଶ୍ୱାଳ, ଗୋବିନ୍ଦ ଶଙ୍ଖାରୀ, ବ୍ରଜେନ୍ଦ୍ର ମିଶ୍ରଙ୍କ ସମେତ ବିଶ୍ୱ ଯୁବକେନ୍ଦ୍ର ସଭାପତି ବସନ୍ତ କୁମାର ପ୍ରଧାନ, ନିର୍ଦ୍ଦେଶକ ମନୋଜ କୁମାର ମହାପାତ୍ର, ସହସମ୍ପାଦକ କ୍ଷୀରେନ୍ଦ୍ର ମୋହନ ଦେହୁରୀ, କୋଷାଧ୍ୟକ୍ଷ ଭାରତୀ ସ୍ୱାଇଁ, ହରମୋହନ ମହାପାତ୍ର, ତ୍ରିଧାରା ସାହିତ୍ୟ ସଂସଦ ସଭାପତି ରମେଶ ଚନ୍ଦ୍ର ମିଶ୍ର ଓ ନିକଟସ୍ଥ ଗ୍ରାମର ବରିଷ୍ଠ ବ୍ୟକ୍ତିମାନେ ଉପସ୍ଥିତ ଥିଲେ। ଗୋଶାଳାରେ ଥିବା ସମସ୍ତ ଗାଈଗୋରୁଙ୍କୁ ପୂଜା କରାଯାଇ ରାଖି ବନ୍ଧାଯାଇ ପିଠା ଓ ମିଠା ଖାଇବାକୁ ଦିଆଯାଇଥିଲା। ପରେ ଏକ ସଭା ଅନୁଷ୍ଠିତ ହୋଇଥିଲା। ସରକାରଙ୍କ ପ୍ରାଣୀ ବିଭାଗ ସହାୟତାରେ ଗତ ୨ବର୍ଷ ହେଲା ୫୦ଟି ଅସହାୟ ଓ ବୁଲା ଗୋରୁଙ୍କ ରକ୍ଷଣାବେକ୍ଷଣ କରାଯାଉଥିବା ନିର୍ଦ୍ଦେଶକ ପ୍ରକାଶ କରିଥିଲେ। ଗୋ ସେବକ କପିଳେନ୍ଦ୍ର ଦେହୁରୀ ଓ ଉମା ଦେହୁରୀଙ୍କୁ ଉତ୍ତରୀୟ ଦେଇ ସମ୍ମାନିତ କରାଯାଇଥିଲା। ବିଶ୍ୱ ଯୁବକେନ୍ଦ୍ର ନିର୍ଦ୍ଦେଶକ ମହାପାତ୍ର ଧନ୍ୟବାଦ ଅର୍ପଣ କରିଥିଲେ। ବିଶ୍ୱ ଯୁବକେନ୍ଦ୍ରର ଅଭିଷେକ ମହାପାତ୍ର, ରଞ୍ଜିତା ଧଳ, ଗୋଲକ ବିହାରୀ, ପୁନିଆ ସାହୁ, ଅଭୟ ଚରଣ ସ୍ୱାଇଁ, ପୂଜା ସ୍ୱାଇଁ ସହଯୋଗ କରିଥିଲେ।

ତାଳଚେର ଉପକାରାଗାରରେ ରକ୍ଷାବନ୍ଧନ ଉତ୍ସବ

ତାଳଚେର,୨୮ ।୮ (ସମିସ): ତାଳଚେର ୱାର୍କିଂ ଜର୍ଣ୍ଣାଲିଷ୍ଟସ ଆସୋସିଏସନ୍ (ଟିଡବ୍ଲ୍ୟୁଜେଏ) ପକ୍ଷରୁ ତାଳଚେର ଉପକାରାଗାରରେ ରକ୍ଷାବନ୍ଧନ ଉତ୍ସବ ପାଳିତ ହୋଇଛି। ଆସୋସିଏସନର ସଦସ୍ୟମାନେ ଉପକାରାଗାର ଅନ୍ତେବାସୀଙ୍କ ହାତରେ ରାଖି ବାନ୍ଧିଥିଲେ। ଅନ୍ତେବାସୀମାନେ ମଧ୍ୟ ଏହି ଆତ୍ମୀୟତା ଓ ସ୍ନେହପୂର୍ଣ୍ଣ ପ୍ରୟାସକୁ ସ୍ୱାଗତ କରିଥିଲେ। ଅନ୍ତେବାସୀଙ୍କୁ ମିଠା ବଣ୍ଟନ କରାଯାଇଥିଲା। ଜୀବନରେ ଘଟିଥିବା ଭୁଲରୁ ଶିକ୍ଷା ଗ୍ରହଣ କରି ନିଜକୁ ପରିବର୍ତ୍ତନ କରିବା ସହ ଆଗାମୀ ଦିନରେ ସମାଜର ମୁଖ୍ୟସ୍ରୋତକୁ ଫେରି ନୂଆ ଜୀବନ ଆରମ୍ଭ କରିବାକୁ ସେମାନଙ୍କୁ ପ୍ରେରଣା ଦିଆଯାଇଥିଲା। ସଂଘ ସମ୍ପାଦକ ସୌଭାଗ୍ୟ ନାୟକଙ୍କ ସଭାପତିତ୍ୱରେ ଅନୁଷ୍ଠିତ କାର୍ଯ୍ୟକ୍ରମରେ ଅନୁଷ୍ଠାନର ଉପଦେଷ୍ଟା ଧୀରମୋହନ ରାୟ, ସଭାପତି ମଦନମୋହନ ସାହୁ, ସୟଦ ଜୁଲଫିକର ହୋସେନ, ସୌମେନ୍ଦ୍ର ସେନାପତି, ଅଜୟ କୁମାର ନାୟକ, ଦେବାଶିଷ ପରିଡ଼ା, ସ୍ୱେଚ୍ଛାସେବୀ ସୌରାଭିନୀ ନାୟକ, ମନିଲ ମହାରଣା, ଶିକ୍ଷାବିତ ପ୍ରେମାନନ୍ଦ ମାଝୀ, ଉପକାରାଗାରର ସହ ଅଧୀକ୍ଷକ ରସାନନ୍ଦ ବେହେରା ପ୍ରମୁଖ ଉପସ୍ଥିତ ଥିଲେ। ଉପକାରାଗାର ସ୍ୱାସ୍ଥ୍ୟ ନିରୀକ୍ଷକ ଧୀରେନ୍ଦ୍ର କୁମାର ନନ୍ଦ ଧନ୍ୟବାଦ ଅର୍ପଣ କରିଥିଲେ।

ନିଶାମୁକ୍ତ ଓଡ଼ିଶା ଗଠନ ପାଇଁ ସଚେତନତା

କିଶୋରନଗର,୨୮ ।୮ (ସମିସ): ନିଶାମୁକ୍ତ ସମାଜ ଗଠନ ଓ ଯୁବପିଢ଼ିଙ୍କୁ ନିଶାର କୁପ୍ରଭାବରୁ ଦୂରେଇ ରଖିବା ଲକ୍ଷ୍ୟରେ ଠାକୁରଗଡ଼ ଥାନା ପକ୍ଷରୁ ଠାକୁରଗଡ଼ ହାଇସ୍କୁଲ ପରିସରରେ ନିଶାମୁକ୍ତ ଓଡ଼ିଶା ଅଭିଯାନ କାର୍ଯ୍ୟକ୍ରମ ଅନୁଷ୍ଠିତ ହୋଇଛି। ପ୍ରଧାନଶିକ୍ଷୟିତ୍ରୀ ବିନୋଦିନୀ ପ୍ରଧାନଙ୍କ ଅଧ୍ୟକ୍ଷତାରେ ଆୟୋଜିତ ସଚେତନତା କାର୍ଯ୍ୟକ୍ରମରେ ପୁଲିସ ଅଧିକାରୀମାନେ ଛାତ୍ରଛାତ୍ରୀଙ୍କୁ ନିଶାର କୁପରିଣାମ ବିଷୟରେ ସଚେତନ କରିଥିଲେ। ଛାତ୍ରଛାତ୍ରୀ ନିଶାଠାରୁ ଦୂରେଇ ରହି ସୁସ୍ଥ, ସୁନ୍ଦର ଓ ଶୃଙ୍ଖଳିତ ଜୀବନ ଗଢ଼ିବା ସହ ନିଜ ପରିବାର ଓ ସମାଜରେ ନିଶାବିରୋଧୀ ସଚେତନତା ସୃଷ୍ଟି କରିବାକୁ ଆହ୍ୱାନ ଦିଆଯାଇଥିଲା। କାର୍ଯ୍ୟକ୍ରମରେ ଥାନା ଅଧିକାରୀ ଶ୍ୟାମଲାଲ ଓରାମ, ଏସ୍ଆଇ ମନୋଜ କୁମାର ବେହେରା, ଯୋଶବନ୍ତି ନାୟକ, ଶେଷଦେବ ସାମଲଙ୍କ ସମେତ ଥାନା କର୍ମଚାରୀ ଉପସ୍ଥିତ ଥିଲେ। ବିଦ୍ୟାଳୟର ଶିକ୍ଷକ ସନ୍ତୋଷ କୁମାର ପାଣିଗ୍ରାହୀ, ଚିଦାନନ୍ଦ ଦେହୁରୀ, ବିକାଶ ଧଳ, କ୍ରିଷ୍ଣା ନାଏକ, ଲୋପାମୁଦ୍ରା କଅଁର, ଅନୁସୟା ନାୟକ, ବର୍ଷାରାଣୀ ସିଂ, ଶୁଭଲକ୍ଷ୍ମୀ ସାହୁ ଓ ଦଶରଥ ବେହେରାଙ୍କ ସମେତ ଛାତ୍ରଛାତ୍ରୀ ଯୋଗଦେଇଥିଲେ।

କବିତା ସଂକଳନ 'ଅନୁଭବର ସ୍ୱର' ଉନ୍ମୋଚିତ

କିଶୋରନଗର,୨୮ ।୮ (ସମିସ): ଅନୁଗୋଳ ସାହିତ୍ୟ ସଂସଦ ଓ କିଶୋର ସାହିତ୍ୟ ସଂସଦ ମିଳିତ ଆନୁକୂଲ୍ୟରେ କିଶୋରନଗର ସ୍ନାତକ ମହାବିଦ୍ୟାଳୟରେ ସ୍ୱଭାଣ କଣି ଗଙ୍ଗାଧର ମେହେରଙ୍କ ଜୟନ୍ତୀ ଅବସରରେ କବୀ ଚିନ୍ମୟୀ ମହାପାତ୍ରଙ୍କ ପଞ୍ଚମ ସୃଷ୍ଟି କବିତା ସଂକଳନ ଅନୁଭବର ସ୍ୱର ଉନ୍ମୋଚିତ ହୋଇଛି। ବିଜୟିନୀ ପବ୍ଲିକେସନ ଦ୍ୱାରା ଏହା ପୂର୍ବରୁ ପ୍ରବନ୍ଧ ଆସ ସଜାଡ଼ିବା ନିଜକୁ, ଆତ୍ମ ସମୀକ୍ଷା, ଆତ୍ମସନ୍ତୋଷ ଓ କବିତା ସଂକଳନ କଅଁଳ ଖରାର ପକ୍ଷୀ ପ୍ରକାଶିତ ହୋଇଛି। ଅନୁଗୋଳ ସାହିତ୍ୟ ସଂସଦ ସଭାପତି ପ୍ରାଧ୍ୟାପକ ଶାନ୍ତନୁ ସରଙ୍କ ସଭାପତିତ୍ୱରେ ଅନୁଷ୍ଠିତ ସଭାରେ ମୁଖ୍ୟଅତିଥି ରୂପେ ଦୀନେଶ କୁମାର ମାଳି, ମୁଖ୍ୟବକ୍ତା ରୂପେ ଦଧିବାମନ ପ୍ରଧାନ, ସମ୍ମାନିତ ଅତିଥି ରୂପେ ରାହାସ ନାୟକ ଓ କିଶୋର ସାହିତ୍ୟ ସଂସଦ ସଭାପତି ଓ ଅଧ୍ୟକ୍ଷ ଅକ୍ଷୟ ଦାଶ ମଞ୍ଚାସୀନ ଥିଲେ।

ଯୁବକଙ୍କ କ୍ଷତାକ୍ତ ମୃତଦେହ ପାଇ ପୋଡ଼ିଦେଲେ ପରିବାର ଲୋକେ

■ ହତ୍ୟା ସନ୍ଦେହରେ ପୁଲିସ ଓ ବନ ବିଭାଗର ତଦନ୍ତ

ଛେଣ୍ଡିପଦା,୨୮ ।୮ (ସମିସ): ଛେଣ୍ଡିପଦା ବ୍ଲକ ତଥା ବାଗଡ଼ିଆ ଥାନା ନୂଆଗାଁ ଓ ଲୁଣମାଟି ଗ୍ରାମ ମଧ୍ୟରେ ପ୍ରବାହିତ ବାଇଶିନାଳିଆ ନାଳରୁ ପରିବାର ଲୋକେ ଜଣେ ଯୁବକଙ୍କ କ୍ଷତାକ୍ତ ମୃତଦେହ ଉଦ୍ଧାର କରିଥିଲେ। ମୃତକ ହେଲେ ଲୁଣମାଟି ଗ୍ରାମର ବିଶ୍ୱନାଥ ମହାରଣା। ଅନ୍ୟପକ୍ଷରେ କାହାରିକୁ ନ ଜଣାଇ ପରିବାର ଲୋକେ ମୃତଦେହ ପୋଡ଼ି ଦେଇଥିବା ଅଭିଯୋଗ ହୋଇଛି। ହତ୍ୟା ସନ୍ଦେହରେ ପୁଲିସ ଓ ବନ ବିଭାଗ ପକ୍ଷରୁ ତଦନ୍ତ ଆରମ୍ଭ ହୋଇଛି। ବିଶ୍ୱନାଥ ଗାଡ଼ି ଚାଳକ ଭାବେ କାମ କରନ୍ତି। ବୁଧବାର ସେ ଏକ ଟାଙ୍ଗିଆ ଧରି ନିକଟସ୍ଥ ଜଙ୍ଗଲ ଆଡ଼କୁ ଯାଇଥିଲେ। ହେଲେ ସେ ସନ୍ଧ୍ୟା ସୁଦ୍ଧା ଘରକୁ ଫେରି ନ ଥିଲେ। ପରେ ପରିବାର ଲୋକେ ଖୋଜାଖୋଜି କରି ଘରଠାରୁ ପ୍ରାୟ ୧୦୦ ମିଟର ଦୂର ବାଇଶିନାଳିଆ ଯୋରରେ ତାଙ୍କ କ୍ଷତାକ୍ତ ମୃତଦେହ ପଡ଼ିଥିବା ଦେଖିବାକୁ ପାଇଥିଲେ। ମୃତଦେହ ଗାଁକୁ ଆଣି ସତ୍କାର ମଧ୍ୟ କରିଦେଇଥିଲେ। ବିଶ୍ୱନାଥଙ୍କ ମୃତ୍ୟୁକୁ ନେଇ ନାନା କଳ୍ପନାଜଳ୍ପନା ଓ ସନ୍ଦେହ ପ୍ରକାଶ ପାଇଛି। ସ୍ଥାନୀୟ ଲୋକ ଏ ନେଇ ଥାନାରେ ଅଭିଯୋଗ କରିଛନ୍ତି। ତାଙ୍କୁ ହତ୍ୟା କରାଯାଇଥିବା ସନ୍ଦେହ କରି ପୁଲିସ ତଦନ୍ତ ଜାରି ରଖିଛି। ଏ ନେଇ ଥାନା ଅଧିକାରୀ ଦେବବ୍ରତ ନାୟକ କହିଛନ୍ତି ଯେ ତଦନ୍ତ ଜାରି ରହିଛି। ହତ୍ୟା କରାଯାଇଥିବା ପ୍ରମାଣିତ ହେଲେ କାର୍ଯ୍ୟାନୁଷ୍ଠାନ ଗ୍ରହଣ କରାଯିବ ବୋଲି ସେ କହିଛନ୍ତି।

ପଦ୍ମଶ୍ରୀ କବି ରାଧାମୋହନ ଗଡ଼ନାୟକଙ୍କ ଜୟନ୍ତୀ ପାଳିତ

ଅନୁଗୋଳ,୨୮ ।୮ (ସମିସ)

ଅନୁଗୋଳ ସ୍ୱୟଂଶାସିତ ମହାବିଦ୍ୟାଳୟ ସଭାକକ୍ଷରେ କବି ପଦ୍ମଶ୍ରୀ ରାଧାମୋହନ ଗଡ଼ନାୟକଙ୍କ ୧୧୫ତମ ଜୟନ୍ତୀ ପାଳିତ ହୋଇଛି। ଓଡ଼ିଶା ସାହିତ୍ୟ ଏକାଡେମୀ ଓ ଅନୁଗୋଳ ସାହିତ୍ୟ ସଂସଦ ମିଳିତ ଆନୁକୂଲ୍ୟରେ ଆୟୋଜିତ ଏହି ସମାରୋହକୁ ଗବେଷକ ଅଜୟ କୁମାର ମିଶ୍ର କବିଙ୍କ ଫଟୋଚିତ୍ରରେ ମାଲ୍ୟାର୍ପଣ କରି କାର୍ଯ୍ୟକ୍ରମର ଉଦଘାଟନ କରିଥିଲେ। ଶ୍ରୀ ମିଶ୍ର କହିଥିଲେ ଯେ ରାଧାମୋହନ ପ୍ରଥମେ ଅନୁସୃଜକ ଓ ପରେ କବି। ତାଙ୍କ କବିତାରୁ ବିଭିନ୍ନ ପଂକ୍ତି ଉଦ୍ଧାର କରି କବିଙ୍କ ଶବ୍ଦ ସଂସ୍କୃତି, ଶବ୍ଦ ଚାତୁର୍ଯ୍ୟ ଓ ଛନ୍ଦର ମାଧୁର୍ଯ୍ୟ ଉପରେ ଆଲୋଚନା କରିଥିଲେ। ଯଦି ରାଧାମୋହନ ଧରାପୃଷ୍ଠରେ ଜନ୍ମ ନେଇ ନ ଥାନ୍ତେ ତେବେ ଓଡ଼ିଆ କାବ୍ୟ ଭଣ୍ଡାରରେ ବହୁ ଶୂନ୍ୟତା ସୃଷ୍ଟି ହୋଇଥାନ୍ତା ବୋଲି ସେ କହିଥିଲେ। ସମ୍ମାନିତ ଅତିଥି ରୂପେ ଓଡ଼ିଶା ସାହିତ୍ୟ ଏକାଡେମୀର ପୂର୍ବ ସଚିବ ସଞ୍ଜୟ କୁମାର ଛୁଆଳସିଂହ, ବରିଷ୍ଠ ଲେଖକ ସଚ୍ଚିଦାନନ୍ଦ ବେହେରା ଓ ଅନୁଗୋଳ କଲେଜ ଅଧ୍ୟକ୍ଷ ଡ. ବସନ୍ତ କୁମାର ସାହୁ ଯୋଗଦେଇ ରାଧାମୋହନଙ୍କ କାବ୍ୟ ସୃଷ୍ଟି ଓଡ଼ିଆ ଜାତିର ମୁଖ୍ୟ ପରିଚୟ ବୋଲି କହିଥିଲେ। ତାଙ୍କ କାବ୍ୟ ଚେତନା ଭିତରେ କିଭଳି ଗୋଟିଏ ଗପର ମାଦକତା ରହିଥାଏ ତାହା ଉଦାହରଣ ମାଧ୍ୟମରେ ବର୍ଣ୍ଣନା କରିଥିଲେ। ଅନୁଗୋଳ କଲେଜର ଏକ ହଷ୍ଟେଲକୁ ରାଧାମୋହନଙ୍କ ନାମରେ ନାମିତ କରିବାକୁ ଘୋଷଣା କରିଥିଲେ। ସଭାପତି ଅଭିଭାଷଣରେ ଅନୁଗୋଳ ସାହିତ୍ୟ ସଂସଦ ସଭାପତି ଶାନ୍ତନୁ କୁମାର ସର ରାଧାମୋହନଙ୍କୁ ଓଡ଼ିଶାର ସର୍ବଶ୍ରେଷ୍ଠ ଗାଥା କବି ବୋଲି ବର୍ଣ୍ଣନା କରିବା ସହ ତାଙ୍କ କବିତାରେ କିଭଳି ପୁରାଣର ବିଭିନ୍ନ ଚରିତ୍ର, ପଶୁପକ୍ଷୀ ଓ ସମାଜର ସାମାନ୍ୟ ଜିନିଷକୁ ନେଇ ସତ୍ୟ ଓ ଆବେଗର ପ୍ରବଣତା ପ୍ରକାଶିତ ହୋଇଥାଏ ତାହା ବର୍ଣ୍ଣନା କରିଥିଲେ। ସାହିତ୍ୟ ସଂସଦ ସମ୍ପାଦକ ରାଧାକାନ୍ତ ମହାନ୍ତି ଅତିଥି ପରିଚୟ ପ୍ରଦାନ କରିଥିଲେ। ସମାରୋହ ପୂର୍ବରୁ ବିଭିନ୍ନ ସ୍କୁଲ ଛାତ୍ରଛାତ୍ରୀଙ୍କ ମଧ୍ୟରେ କବିତା ଆବୃତ୍ତି ପ୍ରତିଯୋଗିତା ଆୟୋଜିତ ହୋଇଥିଲା। ଅଧ୍ୟାପକ ଦଧିବାମନ ପ୍ରଧାନ, ଅସିତ୍ ପଟ୍ଟନାୟକ ଓ ମିନତି ସାହୁ ବିଚାରକ ଭାବେ ଯୋଗ ଦେଇଥିଲେ। ପ୍ରତିଯୋଗିତାରେ ଅନୁଗୋଳ ସରକାରୀ ଉଚ୍ଚ ବିଦ୍ୟାଳୟର ଦୀପ୍ତି ପ୍ରିୟଦର୍ଶିନୀ ବିନ୍ଧାଣୀ ପ୍ରଥମ, ରୋଟାରୀ ପବ୍ଲିକ ସ୍କୁଲର ଆଦ୍ୟାଶ୍ରୀ କର ଦ୍ୱିତୀୟ ଏବଂ ବିଦ୍ୟାସ୍ମିତା ଲେଙ୍କା ତୃତୀୟ ସ୍ଥାନ ହାସଲ କରିଥିଲେ। ମିନତି ସାହୁଙ୍କ ଇଂରାଜୀ କବିତା ପୁସ୍ତକ ପେଟାଲ୍‌ସ ଅଫ ଜୟକୁ ଅତିଥିମାନେ ଉନ୍ମୋଚନ କରିଥିଲେ। ଅସିତ୍ ପଟ୍ଟନାୟକ ଧନ୍ୟବାଦ ଅର୍ପଣ କରିଥିଲେ।

ଛେଣ୍ଡିପଦା: ସ୍ଥାନୀୟ ଜିଲ୍ଲା ଶିକ୍ଷା ଓ ପ୍ରଶିକ୍ଷଣ ପ୍ରତିଷ୍ଠାନ ଓ ଛେଣ୍ଡିପଦା ସାରସ୍ୱତ ସାହିତ୍ୟ ସଂସଦ ମିଳିତ ଆନୁକୂଲ୍ୟରେ କବି ପଦ୍ମଶ୍ରୀ ରାଧାମୋହନ ଗଡ଼ନାୟକଙ୍କ ଜୟନ୍ତୀ ପାଳିତ ହୋଇଛି। ବିଧାୟକ ଅଗସ୍ତି ବେହେରା ମୁଖ୍ୟ ଅତିଥି ଭାବେ ଯୋଗଦେଇ ପ୍ରତିଷ୍ଠାନ ପରିସରରେ ଥିବା କବି ଗଡ଼ନାୟକଙ୍କ ପ୍ରତିମୂର୍ତ୍ତିରେ ଶ୍ରଦ୍ଧାଞ୍ଜଳି ଅର୍ପଣ କରିଥିଲେ। ଜିଲ୍ଲା ଶିକ୍ଷା ଓ ପ୍ରଶିକ୍ଷଣ ପ୍ରତିଷ୍ଠାନର ଅଧ୍ୟକ୍ଷ ବିକ୍ରମ ସାହୁଙ୍କ ତତ୍ତ୍ୱାବଧାନ ଏବଂ ସାରସ୍ୱତ ସାହିତ୍ୟ ସଂସଦ ସଭାପତି ଡ. ଅକ୍ଷୟ ପଣ୍ଡାଙ୍କ ପୌରୋହିତ୍ୟରେ ସମାରୋହ ଅନୁଷ୍ଠିତ ହୋଇଥିଲା। ମୁଖ୍ୟବକ୍ତା ଭାବେ ତଳମୂଳ ଆଞ୍ଚଳିକ ମହାବିଦ୍ୟାଳୟର ପ୍ରାକ୍ତନ ଅଧ୍ୟାପକ ପ୍ରଦୀପ ଦାଶ ଯୋଗଦେଇ ରାଧାମୋହନଙ୍କ ସାହିତ୍ୟ ସୃଷ୍ଟି ଓ କାବ୍ୟଚେତନା ସମ୍ପର୍କରେ ଆଲୋଚନା କରିଥିଲେ। ସାରସ୍ୱତ ସାହିତ୍ୟ ସଂସଦ ସମ୍ପାଦକ ଡ. ସତ୍ୟନାରାୟଣ ଦାଶ, ଉପସଭାପତି ସମୀର ସାମନ୍ତରାୟ, ସହସମ୍ପାଦକ ବିମଳ ରାଉଳ, ବରିଷ୍ଠ ଶିକ୍ଷକ ପ୍ରଶିକ୍ଷକ ମଦନ ସୁନ୍ଦର ପ୍ରଧାନ ଓ ବରିଷ୍ଠ ଶିକ୍ଷକ ପ୍ରଶିକ୍ଷିକା ମଧୁମିତା ଦାସ ମଞ୍ଚାସୀନ ଥିଲେ। ସଂସଦର ବରିଷ୍ଠ ସଭ୍ୟ ସୁଶାନ୍ତ ପ୍ରଧାନ ଉପସ୍ଥିତ ଥିଲେ। ପରେ ସମୀର ସାମନ୍ତରାୟଙ୍କ ସଭାପତିତ୍ୱ ତଥା ଗୁରୁଛାତ୍ରୀ ନିରୁପମା ନାୟକ ଓ ବିଜୟଲକ୍ଷ୍ମୀ ବିଶ୍ୱାଳଙ୍କ ସଂଯୋଜନାରେ ଏକ କବିତା ପାଠୋତ୍ସବ ଅନୁଷ୍ଠିତ ହୋଇଥିଲା। ଏଥିରେ କବି ଅକ୍ଷୟ ମହାପାତ୍ର, ବିମଳ ରାଉଳ, ବସନ୍ତ ପ୍ରଧାନ, ବିଜୟ ବାରିକ, ଗୁରୁ ଛାତ୍ରଛାତ୍ରୀ ସୁରଭି ମୁଣ୍ଡା, ପୁଷ୍ପଲତା ଜେନା, ରୋଜାଲିନ ସାହୁ, ରାଜେଶ ନାୟକ ପ୍ରମୁଖ ସ୍ୱରଚିତ କବିତା ପାଠ କରିଥିଲେ। ସହ ସମ୍ପାଦକ ବିମଳ ରାଉଳ ଧନ୍ୟବାଦ ଦେଇଥିଲେ।

ସାନଗାଁରେ ବିଶ୍ୱ ସଂସ୍କୃତ ଦିବସ

ମହାକାଳପଡ଼ା, ୨୮।୮ (ସମିସ): ମହାକାଳପଡ଼ା ବ୍ଲକ ସାନଗାଁସ୍ଥ ବଜ୍ର ମହାକାଳୀ ସରକାରୀ ଉଚ୍ଚପ୍ରାଥମିକ ବିଦ୍ୟାଳୟରେ ବିଶ୍ୱ ସଂସ୍କୃତ ଦିବସ ଅବସରରେ ଏକ ସଚେତନତାମୂଳକ ସଭା ଅନୁଷ୍ଠିତ ହୋଇଯାଇଛି। ସହକାରୀ ଶିକ୍ଷୟିତ୍ରୀ ପ୍ରଭାତୀ ସ୍ୱାଇଁଙ୍କ ଅଧ୍ୟକ୍ଷତାରେ ଆୟୋଜିତ ଏହି ସଭାରେ ସଂସ୍କୃତ ଭାଷାର ମହତ୍ତ୍ୱ, ଗୌରବ ଓ ଆଧୁନିକ ସମାଜରେ ଏହାର ପ୍ରାସଙ୍ଗିକତା ଉପରେ ଆଲୋଚନା କରାଯାଇଥିଲା। ମୁଖ୍ୟଅତିଥି ଭାବେ ଆନ୍ତର୍ଜାତିକ ଅଶୋଭନୀୟତା ନିରୋଧ ଆନ୍ଦୋଳନର ଆଜୀବନ ସଦସ୍ୟ ତଥା ଅଧ୍ୟାପକ ଇନ୍ଦ୍ରମଣି ନାୟକ ସଂସ୍କୃତ ଭାଷାକୁ ବେଦ ଭାଷା, ଦେବ ଭାଷା ଓ ସମସ୍ତ ଭାଷାର ଜନନୀ ଭାବେ ବର୍ଣ୍ଣନା କରି ଏହାର ଗୌରବମୟ ପରମ୍ପରା ସମ୍ପର୍କରେ ଆଲୋକପାତ କରିଥିଲେ। ନୀତିଶାସ୍ତ୍ର ବିଶାରଦଙ୍କ ଶ୍ଳୋକ ମନୁଷ୍ୟ ମନରେ ନୈତିକ ଓ ମାନବିକ ମୂଲ୍ୟବୋଧର ଜାଗରଣ କରିବା ସହ ଏକ ଆଦର୍ଶ, ସୁସ୍ଥ, ସୁନ୍ଦର ଓ ଶୋଭନୀୟ ସମାଜ ଗଠନରେ ସହାୟକ ହୋଇପାରିବ ବୋଲି ମତବ୍ୟକ୍ତ କରିଥିଲେ। ଏ ଅବସରରେ "ସଂସ୍କୃତଂ ବିଜୟତାମ୍" ସ୍ଲୋଗାନ୍ ଦିଆଯାଇଥିଲା। ଛାତ୍ରଛାତ୍ରୀ ନିତ୍ୟ ସଂସ୍କୃତ ଅଧ୍ୟୟନ କରିବା ସହ ପ୍ରତିଦିନ ଗୀତା ପାଠ କରି ଶୁଦ୍ଧ ଉଚ୍ଚାରଣ ଓ ଉତ୍ତମ ଆଚରଣ ମାଧ୍ୟମରେ ନିଜ ଜୀବନକୁ ସଂଯମିତ ଓ ଶୃଙ୍ଖଳିତ କରିବା ପାଇଁ ଶପଥ ପାଠ କରିଥିଲେ।

ଶ୍ରୀଜଗନ୍ନାଥ ଚାରିଟେବୁଲ ଟ୍ରଷ୍ଟର ନିଆରା ଆୟୋଜନ

ତୁଳସୀ କ୍ଷେତ୍ରରେ ଭକ୍ତ ସୁଦାମା

କେନ୍ଦ୍ରାପଡ଼ା,୨୮।୮ (ସମିସ)

ତୁଳସୀ କ୍ଷେତ୍ର କେନ୍ଦ୍ରାପଡ଼ାରେ ଆଜି ଦେଖିବାକୁ ମିଳିଥିଲା ଭକ୍ତି ଓ ପରମ୍ପରାର ଏକ ନିଆରା ଦୃଶ୍ୟ। ଶ୍ରୀକୃଷ୍ଣଙ୍କ ପରମ ଭକ୍ତ ସୁଦାମାଙ୍କ ବେଶରେ ଜଣେ ଭକ୍ତଙ୍କୁ ନେଇ ସହରରେ ସୃଷ୍ଟି ହୋଇଥିଲା ଭକ୍ତିମୟ ପରିବେଶ। ସୁଦାମାଙ୍କୁ ଦେଖିବା ପାଇଁ ରାସ୍ତାର ଉଭୟ ପାର୍ଶ୍ୱରେ ଲୋକଙ୍କ ଭିଡ଼ ଜମିଥିବାବେଳେ ବୟସ୍କ ମା'ମାନଙ୍କ ବନ୍ଦାପନା ଓ ଶ୍ରଦ୍ଧା ଏହି ଆୟୋଜନକୁ ଆହୁରି ଭାବପୂର୍ଣ୍ଣ କରିଥିଲା।

ସୁଦାମାଙ୍କ ବେଶରେ କେନ୍ଦ୍ରାପଡ଼ା ଆସିଥିବା ବ୍ୟକ୍ତି ହେଉଛନ୍ତି ବ୍ରହ୍ମପୁର ଜିଲ୍ଲାର ପ୍ରଫୁଲ୍ଲ ଗୌଡ଼। ପ୍ରତିବର୍ଷ ରଥଯାତ୍ରା ସମୟରେ ସେ ପଦଯାତ୍ରା କରି ହାତରେ ଖୁଦଭଜା ଧରି ଶ୍ରୀକ୍ଷେତ୍ର ପୁରୀ ଅଭିମୁଖେ ଯାତ୍ରା କରୁଥିବା କୁହାଯାଏ। ତାଙ୍କର ପୋଷାକ, ବେଶଭୂଷା ଓ ଭକ୍ତିଭାବ ଯୋଗୁଁ ଲୋକେ ତାଙ୍କୁ ସ୍ନେହରେ "ଭକ୍ତ ସୁଦାମା' ବୋଲି ସମ୍ବୋଧନ କରୁଛନ୍ତି। କେନ୍ଦ୍ରାପଡ଼ାର ଅଗ୍ରଣୀ ସାମାଜିକ ସଂଗଠନ ଶ୍ରୀଜଗନ୍ନାଥ ଚାରିଟେବୁଲ ଟ୍ରଷ୍ଟ ପକ୍ଷରୁ ଭକ୍ତି, ସଂସ୍କୃତି ଓ ପରମ୍ପରାର ସନ୍ଦେଶକୁ ଆଗକୁ ନେବା ଉଦ୍ଦେଶ୍ୟରେ ପ୍ରଫୁଲ୍ଲ ଗୌଡ଼ଙ୍କୁ ତୁଳସୀ କ୍ଷେତ୍ରକୁ ଆସିବା ପାଇଁ ନିମନ୍ତ୍ରଣ କରାଯାଇଥିଲା। ବଳଦେବଜୀଉ ମହାପ୍ରଭୁଙ୍କ ଜନ୍ମଦିନ ଅବସରରେ ଭକ୍ତ ସୁଦାମା କେନ୍ଦ୍ରାପଡ଼ାରେ ପହଞ୍ଚିଥିଲେ। ତାଙ୍କୁ ନେଇ ଆୟୋଜିତ ହୋଇଥିଲା ଏକ ନିଆରା ପଦଯାତ୍ରା ଓ ସଂକୀର୍ତ୍ତନ କାର୍ଯ୍ୟକ୍ରମ। ସାନ୍ତସାହି ପଞ୍ଚମୁଖୀ ହନୁମାନ ମନ୍ଦିରଠାରୁ ବଳଦେବଜୀଉ ମନ୍ଦିର ପର୍ଯ୍ୟନ୍ତ ସଂକୀର୍ତ୍ତନ ମଣ୍ଡଳୀ ଓ ଶ୍ରଦ୍ଧାଳୁଙ୍କ ସହ ଭକ୍ତ ସୁଦାମା ପଦଯାତ୍ରା କରିଥିଲେ। ପଥସାରା ପ୍ରଭୁଙ୍କ ନାମ ସ୍ମରଣ କରି ଶେଷରେ ବଳଦେବଜୀଉ ମହାପ୍ରଭୁଙ୍କ ଦର୍ଶନ କରିଥିଲେ। ଏ ଅବସରରେ ସାଙ୍ଗରେ ନିଆଯାଇଥିବା ପାଟଲୁଗାକୁ ଚତୁର୍ଦ୍ଧାମୂର୍ତ୍ତିଙ୍କ ନିକଟରେ ଲାଗି କରାଯାଇଥିଲା। ମନ୍ଦିର ଅଭିମୁଖେ ଯାତ୍ରା କରୁଥିବାବେଳେ ରାସ୍ତାରେ ତାଙ୍କୁ ଦେଖିବା ପାଇଁ ଲୋକଙ୍କ ମଧ୍ୟରେ ବେଶ୍ ଆଗ୍ରହ ଦେଖାଯାଇଥିଲା। ଭକ୍ତି ଓ ଭକ୍ତଙ୍କ ମଧ୍ୟରେ ଅପୂର୍ବ ସମ୍ପର୍କ ଏହି ଆୟୋଜନର ସବୁଠାରୁ ଭାବପୂର୍ଣ୍ଣ ଦୃଶ୍ୟ ଥିଲା ବୟସ୍କ ମା'ମାନଙ୍କ ଦ୍ୱାରା ଭକ୍ତ ସୁଦାମାଙ୍କୁ ବନ୍ଦାପନା। ଆଧୁନିକତାର ଚାକଚକ୍ୟ ଭିତରେ ହଜିଯାଉଥିବା ପୁରୁଣା ଦିନର ଭକ୍ତି, ଶ୍ରଦ୍ଧା ଓ ପରମ୍ପରାର ଝଲକ ଏହି ଦୃଶ୍ୟରେ ପ୍ରତିଫଳିତ ହୋଇଥିଲା। ଗୁରୁଜନଙ୍କ ପ୍ରତି ସମ୍ମାନ, ଭକ୍ତିର ପ୍ରଣାମ ଓ ଆତ୍ମୀୟତାର ଏହି ପରିବେଶ ଅନେକଙ୍କୁ ପୁରୁଣା ଦିନର ସ୍ମୃତି ମନେ ପକାଇ ଦେଇଥିଲା। ଭକ୍ତ ସୁଦାମାଙ୍କ ବେଶରେ ପ୍ରଫୁଲ୍ଲ ଗୌଡ଼ଙ୍କୁ ଦେଖିବାକୁ ଛୋଟଠାରୁ ବଡ଼ ପର୍ଯ୍ୟନ୍ତ ଲୋକଙ୍କ ମଧ୍ୟରେ ଉତ୍ସୁକତା ଦେଖାଯାଇଥିଲା। ଉକ୍ତ କାର୍ଯ୍ୟକ୍ରମରେ ଶ୍ରୀଜଗନ୍ନାଥ ଚାରିଟେବୁଲ ଟ୍ରଷ୍ଟର ସଭାପତି ଦମନ ମହାନ୍ତି, ଯଶୋଦା ମା' ମୋହିନୀ ମା', ପରାମର୍ଶଦାତା ନିମାଇଁ ଚରଣ କର, ମୁଖପାତ୍ର ପ୍ରମୋଦ ନାୟକ, ସଂସ୍କୃତି ବିଭାଗୀୟ ଅଧିକାରୀ ସଞ୍ଜୀବ ତରାଇ, ମନୋଜ ରାଉତ, କାଳନ୍ଦୀ ମଲ୍ଲିକ, ପଦାରବିନ୍ଦ ଦାସ, ଗଙ୍ଗାଧର ସାମଲ, ଚଗଲା ବିଶ୍ୱାଳ, ସୁନୀଲ ଦାସ, ସାମାଜିକ କର୍ମୀ ଅକ୍ଷୟପାଣି ଓ ସାମ୍ବାଦିକ ପ୍ରଭାତ ରଞ୍ଜନ ଜେନାଙ୍କ ସମେତ ବହୁ ଶ୍ରଦ୍ଧାଳୁ ଓ ସାମାଜିକ କର୍ମୀ ଉପସ୍ଥିତ ଥିଲେ।

ବ୍ୟାଙ୍କରେ ଅଭିଯୋଗ, ସାଇବର ସେଲ୍‌ରେ ଏତଲା; ଫ୍ରିଜ୍ ହୋଇଛି ଆକାଉଣ୍ଟ

ସାଇବର ଠକେଇରେ ଟଙ୍କା ଗଲା, କେବେ ଫେରିବ

କେନ୍ଦ୍ରାପଡ଼ା,୨୮।୮ (ସମିସ): ଅନଲାଇନ୍‌ରେ ୱାଶିଂ ମେସିନ୍ ସର୍ଭିସିଂ ପାଇଁ ଯୋଗାଯୋଗ କଲେ। ସର୍ଭିସ୍ ମିଳିବା ତ ଦୂରର କଥା, ଆକାଉଣ୍ଟରୁ ଗାଏବ ହୋଇଗଲା ପ୍ରାୟ ଏକଲକ୍ଷ ଟଙ୍କା। ଯେଉଁ ଟଙ୍କା ସ୍ୱାମୀଙ୍କ ଅପରେସନ୍ ପରବର୍ତ୍ତୀ ଚିକିତ୍ସା ଓ ଔଷଧ ଖର୍ଚ୍ଚ ପାଇଁ ସଞ୍ଚୟ କରି ରଖାଯାଇଥିଲା। ସେହି ଟଙ୍କା ହିଁ ସାଇବର ଠକଙ୍କ ହାତକୁ ଚାଲିଯାଇଥିବା ଅଭିଯୋଗ ହୋଇଛି। ଗରଦପୁର ବ୍ଲକ୍ ବ୍ରହ୍ମପୁର ଗ୍ରାମର ତପସ୍ୱିନୀ ଦାଶଙ୍କ ସହ ଘଟିଥିବା ଏହି ଘଟଣା ପୁଣିଥରେ ସାଇବର ଠକେଇର ଭୟାବହ ଚିତ୍ର ସାମ୍ନାକୁ ଆଣିଛି। ଘଟଣା ପରେ ବ୍ୟାଙ୍କରେ ଅଭିଯୋଗ କରାଯାଇଛି, ସାଇବର ସେଲ୍‌ରେ ମଧ୍ୟ ଅଭିଯୋଗ ହୋଇଛି। ଏପରିକି ଟଙ୍କା କଟିଯାଇଥିବା ଆକାଉଣ୍ଟକୁ ଫ୍ରିଜ୍ କରାଯାଇଥିବା ଜଣାପଡ଼ିଛି। ତଥାପି ପୀଡ଼ିତ ପରିବାରର ମନରେ ଗୋଟିଏ ବଡ଼ ପ୍ରଶ୍ନ ଟଙ୍କା ଫେରିବ କେବେ? ଅଭିଯୋଗ ପରେ ଆଗକୁ ବଢ଼ୁଛି ତଦନ୍ତ, କିନ୍ତୁ ଟଙ୍କା ଫେରସ୍ତ କେବେ? ସାଇବର ଠକେଇର ଶିକାର ହେବା ପରେ ପୀଡ଼ିତ ତୁରନ୍ତ ବ୍ୟାଙ୍କ ଓ ସାଇବର ଅପରାଧ ସମ୍ପର୍କିତ ଅଧିକାରୀଙ୍କୁ ଶୀଘ୍ର ଅଭିଯୋଗ ଆବଶ୍ୟକ। ଯେତେ ଶୀଘ୍ର ଅଭିଯୋଗ ହୁଏ, ଠକେଇର ଟଙ୍କାକୁ ଟ୍ରାକ୍ କରି ରୋକିବାର ସୁଯୋଗ ସେତେ ବଢ଼ିଥାଏ। ଏହି ଘଟଣାରେ ଟଙ୍କା ଯାଇଥିବା ଆକାଉଣ୍ଟ ଫ୍ରିଜ୍ ହୋଇଥିବା କୁହାଯାଉଥିବାରୁ ଏବେ ତଦନ୍ତକାରୀ ସଂସ୍ଥା ଓ ବ୍ୟାଙ୍କର ପରବର୍ତ୍ତୀ ପଦକ୍ଷେପ ଉପରେ ପୀଡ଼ିତ ପରିବାରର ଆଶା ରହିଛି। ଟଙ୍କା କେଉଁଠାକୁ ଯାଇଛି, କେଉଁ ଆକାଉଣ୍ଟ ମାଧ୍ୟମରେ ଘୁରିଛି ଓ ଟଙ୍କା ଉଦ୍ଧାରର ସମ୍ଭାବନା କେତେଏସବୁ ଦିଗରେ ତଦନ୍ତ ଆବଶ୍ୟକ। ଫେକ୍ ସଂସ୍ଥାକୁ କାହିଁକି ଧରିପାରୁନି ସାଇବର ପୁଲିସ? ଅନଲାଇନ୍ ସେବା ନାମରେ ନକଲି କଷ୍ଟମର କେୟାର ନମ୍ବର, ଫେକ୍ ୱେବସାଇଟ୍, ନକଲି ସର୍ଭିସ୍ ସେଣ୍ଟର ଓ ଅଜଣା ଆପ୍ ଜରିଆରେ ଲୋକଙ୍କୁ ଠକାଯାଉଥିବା ନେଇ ବାରମ୍ବାର ଅଭିଯୋଗ ଆସୁଛି। ଯଦି ଏହି ନକଲି ପରିଚୟରେ ଚାଲୁଥିବା ନେଟୱର୍କର ଡିଜିଟାଲ୍ ଚିହ୍ନ ରହୁଛି, ସେମାନଙ୍କ ପଛରେ ଥିବା ଲୋକଙ୍କୁ ଚିହ୍ନଟ କରିବାରେ ତଦନ୍ତକାରୀ ସଂସ୍ଥା କେତେ ସଫଳ ହେଉଛି। ଏହା ଏବେ ବଡ଼ ପ୍ରଶ୍ନ। ବୈଷୟିକ ଜ୍ଞାନ ଦିନକୁ ଦିନ ଆଗକୁ ବଢ଼ୁଛି। ଟଙ୍କା କେଉଁ ଆକାଉଣ୍ଟରୁ କେଉଁ ଆକାଉଣ୍ଟକୁ ଗଲା, କେଉଁ ନମ୍ବରରୁ କଲ୍ ହେଲା, କେଉଁ ଡିଭାଇସ୍ କିମ୍ବା ଡିଜିଟାଲ୍ ମାଧ୍ୟମ ବ୍ୟବହାର ହେଲାଏସବୁର ତଦନ୍ତ ପାଇଁ ଆଜି ବିଭିନ୍ନ ପ୍ରଯୁକ୍ତି ଉପଲବ୍ଧ। ତେବେ ଠକେଇ କରୁଥିବା ଅପରାଧୀ ବାରମ୍ବାର କିପରି ଲୋକଙ୍କୁ ଟାର୍ଗେଟ୍ କରୁଛନ୍ତି ଓ ଅନେକ କ୍ଷେତ୍ରରେ ଦୀର୍ଘ ସମୟ ଧରି ସକ୍ରିୟ ରହୁଛନ୍ତି, ତାହାକୁ ନେଇ ପ୍ରଶ୍ନ ଉଠିବା ସ୍ୱାଭାବିକ। ସାଇବର ଠକେଇରେ ହଜାର ହଜାର ଟଙ୍କା ହରାଇବା ଜଣେ ସମ୍ପନ୍ନ ବ୍ୟକ୍ତିଙ୍କ ପାଇଁ ଯେତିକି ଚିନ୍ତାର କାରଣ, ଜଣେ ଗରିବ କିମ୍ବା ମଧ୍ୟବିତ୍ତ ପରିବାର ପାଇଁ ସେତିକି ଟଙ୍କା ଜୀବନର ସଞ୍ଚୟ ହୋଇପାରେ। ଝାଳବୁହା ପରିଶ୍ରମରେ ଜମା କରିଥିବା ଟଙ୍କା ଗୋଟିଏ ମୁହୂର୍ତ୍ତରେ ହରାଇଦେଲେ ପରିବାରର ଆର୍ଥିକ ଭିତ୍ତି ଦୋହଲିଯାଏ। କେତେକ ମାମଲାରେ ଆର୍ଥିକ କ୍ଷତି ସହିତ ପୀଡ଼ିତମାନେ ଭୟ, ଚିନ୍ତା ଓ ମାନସିକ ଚାପରେ ପଡ଼ୁଥିବା ଅଭିଯୋଗ ମଧ୍ୟ ଆସୁଛି। ତେଣୁ ସାଇବର ଠକେଇ କେବଳ ଟଙ୍କା ଲୁଟ୍ ନୁହେଁ; ଏହା ପରିବାରର ଆର୍ଥିକ ସୁରକ୍ଷା ଓ ମାନସିକ ଶାନ୍ତି ଉପରେ ମଧ୍ୟ ଗଭୀର ପ୍ରଭାବ ପକାଉଛି। ଲୋକଙ୍କ ଧନ ଓ ଜୀବନର ସୁରକ୍ଷା କାହାର ଦାୟିତ୍ୱ? ଡିଜିଟାଲ୍ ଯୁଗରେ ଲୋକଙ୍କୁ ଅନଲାଇନ୍ ସେବା ବ୍ୟବହାର କରିବାକୁ ସଚେତନ କରାଯାଉଛି। କିନ୍ତୁ ସଚେତନତା ସହିତ ଠକେଇର ମୂଳ ନେଟୱର୍କକୁ ଚିହ୍ନଟ କରି ତାହାକୁ ଭାଙ୍ଗିବା ମଧ୍ୟ ଆବଶ୍ୟକ। ଫେକ୍ ସଂସ୍ଥା ଖୋଲି ଲୋକଙ୍କୁ ଠକୁଥିବା ଅପରାଧୀଙ୍କୁ ଚିହ୍ନଟ କରିବା କାହାର ଦାୟିତ୍ୱ? ଅଭିଯୋଗ ପରେ ଫ୍ରିଜ୍ ହୋଇଥିବା ଆକାଉଣ୍ଟର ଟଙ୍କା ପୀଡ଼ିତଙ୍କୁ ଫେରାଇବା ପାଇଁ କେତେ ଶୀଘ୍ର ପଦକ୍ଷେପ ନିଆଯାଉଛି? ଯଦି ବୈଷୟିକ ଜ୍ଞାନ ଏତେ ଆଗକୁ ବଢ଼ିଛି, ତେବେ ସାଇବର ଅପରାଧୀଙ୍କୁ ଧରିବା ଓ ଠକେଇ ଟଙ୍କା ଉଦ୍ଧାର କରିବାରେ ଅସୁବିଧା କେଉଁଠି? ଏହି ପ୍ରଶ୍ନର ଉତ୍ତର ଏବେ ସାଧାରଣ ଲୋକ ଖୋଜୁଛନ୍ତି। ଆଜି ଜଣେ ତପସ୍ୱିନୀଙ୍କ ଟଙ୍କା ଯାଇଛି, କାଲି ଅନ୍ୟ କାହାର ଯାଇପାରେ। ତେଣୁ ପ୍ରଶ୍ନ କେବଳ ଟଙ୍କା ଫେରିବ କି ନାହିଁ ନୁହେଁ। ପ୍ରଶ୍ନ ହେଉଛି, ଏଭଳି ଠକେଇକୁ କେବେ ରୋକାଯିବ?

ପଟ୍ଟାମୁଣ୍ଡାଇ ସବ୍‌ଡିଭିଜନ ହସ୍ପିଟାଲରେ ଗଣ୍ଡଗୋଳ, ୩ କୋର୍ଟ ଚାଲାଣ

ପଟ୍ଟାମୁଣ୍ଡାଇ, ୨୮।୮ (ସମିସ): ପଟ୍ଟାମୁଣ୍ଡାଇ ସବଡିଭିଜନ ହସ୍ପିଟାଲ ଗଣ୍ଡଗୋଳ ଘଟଣାରେ ପଟ୍ଟାମୁଣ୍ଡାଇ ଆଦର୍ଶ ଥାନା ପୁଲିସ ଆଜି ୩ଜଣଙ୍କୁ ଗିରଫ କରି କୋର୍ଟ ଚାଲାଣ କରିଛି। ଗତକାଲି ରାତି ପ୍ରାୟ ୮ଟା ୩୦ମିନିଟ ସମୟରେ ପଟ୍ଟାମୁଣ୍ଡାଇ ସବଡିଭିଜନ ହସ୍ପିଟାଲ ପରିସରରେ ଥିବା ଡାକ୍ତର ପ୍ରକୋଷ୍ଠ ସମ୍ମୁଖରେ ସୁରକ୍ଷା କର୍ମଚାରୀ ଦେବାଶିଷ ବେହେରା ଡ୍ୟୁଟି କରୁଥିବାବେଳେ ନରଣପୁର ଗ୍ରାମର କେତେକ ଯୁବକ ଡ୍ୟୁଟିରେ ଥିବା ଡାକ୍ତରଙ୍କ ପ୍ରକୋଷ୍ଠ ମଧ୍ୟକୁ ବଳପୂର୍ବକ ପ୍ରବେଶ କରିବା ପାଇଁ ଉଦ୍ୟମ କରିବାରୁ ସେଠାରେ ଉପସ୍ଥିତ ସୁରକ୍ଷା କର୍ମଚାରୀ

ଶ୍ରୀ ବେହେରା ଏହାର ପ୍ରତିବାଦ କରିବାରୁ ସମ୍ପୃକ୍ତ ଯୁବକମାନେ ତାଙ୍କୁ ଅଶ୍ରାବ୍ୟ ଭାଷାରେ ଗାଳିଗୁଲଜ କରିବା ସହିତ ନିସ୍ତୁକ ମାଡ଼ ମାରିବାରୁ ସୁରକ୍ଷା କର୍ମଚାରୀ ଶ୍ରୀ ବେହେରା ଚେତାଶୂନ୍ୟ ହୋଇ ପଡିଥିଲେ। ତାଙ୍କ ପିତା ପୋଖରୀଆପଡା ଗ୍ରାମର ନାରାୟଣ ବେହେରା ଘଟଣାସ୍ଥଳରେ ପହଞ୍ଚି ଗୁରୁତର ଥିବା ପୁଅକୁ ପ୍ରାଥମିକ ଚିକିତ୍ସା ପରେ କେନ୍ଦ୍ରାପଡ଼ା ଜିଲ୍ଲା ହସ୍ପିଟାଲ ପଠାଇଥିଲେ। ପରେ ପଟ୍ଟାମୁଣ୍ଡାଇ ଆଦର୍ଶ ଥାନାରେ ଅଭିଯୋଗ କରିଥିଲେ। ପଟ୍ଟାମୁଣ୍ଡାଇ ଆଦର୍ଶ ଥାନା ଆଇଆଇସି ମାନସ ରଞ୍ଜନ ମଲ୍ଲିକଙ୍କ ନିର୍ଦ୍ଦେଶରେ ସ୍ଥାନୀୟ ପୁଲିସ ମାମଲା ରୁଜୁ କରି ଗଣ୍ଡଗୋଳରେ ସାମିଲ ଥିବା ୩ଜଣ ଯୁବକଙ୍କୁ ଥାନାରେ ଅଟକ ରଖି ପଚରାଉଚରା କରିଥିଲେ। ଆଜି ଆବଶ୍ୟକ ପ୍ରମାଣ ମିଳିବା ପରେ ଆୟବା ନାରାୟଣପୁର ଗ୍ରାମର ଜୟନ୍ତ ବାରିକ, ସୁଧିରଞ୍ଜନ ସ୍ୱାଇଁ, ସ୍ମୃତିରଞ୍ଜନ ଦାସଙ୍କୁ ଗିରଫ କରି କୋର୍ଟ ଚାଲାଣ କରାଯାଇଛି।

ମାର୍ଶାଘାଇ ଗୋଷ୍ଠୀ ସ୍ୱାସ୍ଥ୍ୟକେନ୍ଦ୍ର ମହିଳା ଡାକ୍ତରଙ୍କୁ ହତ୍ୟା ଧମକ

ସରପଞ୍ଚ ଭାଗବତ ବେହେରା ଗିରଫ

ମାର୍ଶାଘାଇ,୨୮।୮ (ସମିସ): ମାର୍ଶାଘାଇ ଗୋଷ୍ଠୀ ସ୍ୱାସ୍ଥ୍ୟକେନ୍ଦ୍ରରେ କର୍ତ୍ତବ୍ୟରତ ମହିଳା ଡାକ୍ତର ଉପାଲି ନିବେଦିତା ଦାସଙ୍କୁ ୩ ଜଣ ମଦ୍ୟପ ଯୁବକ ଗାଳିଗୁଲଜ କରିବା, ହତ୍ୟା ଧମକ, ସରକାରୀ କାର୍ଯ୍ୟରେ ବାଧା ଉପୁଜାଇବା ଘଟଣାରେ ମାର୍ଶାଘାଇ ଥାନାରେ ଅଭିଯୋଗ ହୋଇଛି। ଏହି ଘଟଣାକୁ ପୁଲିସ ଗୁରୁତର ସହ ନେଇ ଘଟଣାରେ ସମ୍ପୃକ୍ତ କୁଣ-ମାର୍ଶାଘାଇ ସରପଞ୍ଚ ଭାଗବତ ବେହେରାଙ୍କୁ ଗିରଫ କରି କୋର୍ଟ ଚାଲାଣ କରାଯାଇଥିବା ଆଇଆଇସି ତପନ ନାୟକ ପ୍ରକାଶ କରିଛନ୍ତି। ଅନ୍ୟ ୨ ଜଣଙ୍କୁ ଗିରଫ କରିବାକୁ ପୁଲିସ ତନାଘନା କରୁଛି।

ଗୁରୁବାର ରାତି ଡ୍ୟୁଟିରେ ଥିବା ଡାକ୍ତର ଉପାଲି ରୋଗୀ ସେବା କରି ଚାମ୍ବରରେ ବିଶ୍ରାମ ନେଇଥିଲେ। ରାତି ୧.୪୦ ମିନିଟରେ ନିଶାଶକ୍ତ କୁଣ ସରପଞ୍ଚ ଭାଗବତ ବେହେରା, ସୁମନ ବେହେରା, କାଳିଆ ବିଳମ୍ବିତ ରାତିରେ ମେଡ଼ିକାଲ ଭିତରେ ପ୍ରବେଶ କରିଥିଲେ। ମହିଳା ଡାକ୍ତରଙ୍କ ରୁମ କବାଟ ବାଡ଼ାଇ ଅଶ୍ଳୀଳ ଭାଷାରେ ଗାଳି କରି ଡାକ୍ତରମାନେ କାହିଁକି ରାତିରେ ଡ୍ୟୁଟି କରୁନାହାନ୍ତି, ଏସି କୋଠରୀରେ କବାଟ କିଳି ଶୋଉଛନ୍ତି । ମୁଁ ସ୍ଥାନୀୟ ସରପଞ୍ଚ କହିବା ସହ ଦେଖି ଦେବାକୁ ଧମକ ଦେଇଥିବା ଡାକ୍ତର ପୁଲିସ ନିକଟରେ ଅଭିଯୋଗ କରିଥିଲେ। ଜୋର ଜବରଦସ୍ତ ଡାକ୍ତର ଚାମ୍ବରରେ ପ୍ରବେଶ କରି ଡକ୍ତରଙ୍କ ଇଜ୍ଜତ ନେବା, ହତ୍ୟା ଧମକ ସହ ଅଶ୍ଳୀଳ ଭାଷା ଭଳି କାଣ୍ଡ ଘଟାଇଥିବା ନେଇ ମହିଳା ଡାକ୍ତର ଉପାଲି ଅଭିଯୋଗ କରିଥିଲେ। ।ପରେ ଘଟଣାସ୍ଥଳରେ ପୁଲିସ ପହଞ୍ଚି ଘଟଣାର ଅନୁଧ୍ୟାନ କରିବା ସହ ଘଟଣାରେ ସମ୍ପୃକ୍ତ ସରପଞ୍ଚ ଭାଗବତଙ୍କୁ ତାଙ୍କ ଘରୁ ଉଠାଇନେଇ କୋର୍ଟ ଚାଲାଣ କରିଛି। ଅନ୍ୟ ଅଭିଯୁକ୍ତଙ୍କୁ ଖୁବ୍‌ଶୀଘ୍ର ଗିରଫ କରାଯିବ ବୋଲି ପୁଲିସ କହିଛି।

ଏସଆଇଆର ଚିଠା ଭୋଟର ତାଲିକା ତଦନ୍ତ ଆଳରେ ଭୋଟରଙ୍କୁ କାଟିବା ଷଡ଼ଯନ୍ତ୍ର ଅଭିଯୋଗ

ରାଜକନିକା,୨୮।୮ (ସମିସ): ସ୍ୱତନ୍ତ୍ର ସଘନ ସଂଶୋଧନ ତଦନ୍ତରେ ନୂଆ ଭୋଟର ତାଲିକା ପ୍ରକାଶ ପୂର୍ବରୁ ନିର୍ଦ୍ଦିଷ୍ଟ ରାଜନୈତିକ ଦଳର କୁଳି ନେତା ବ୍ଲକର ପ୍ରାୟ ସମସ୍ତ ବୁଥରେ ପ୍ରକୃତ ଭୋଟରଙ୍କୁ କାଟିବାକୁ ମସୁଧା ଚଲାଇଥିବା ଷଡ଼ଯନ୍ତ୍ର ବନ୍ଦ କରି ପ୍ରକୃତ ଭୋଟରଙ୍କ ନାମ ଯେମିତି ନ କଟେ ସେଥିପାଇଁ ବ୍ଲକ ଆସିଷ୍ଟାଣ୍ଟ ଇଲେକ୍ଟରାଲ ରିଟର୍ଣ୍ଣିଂ ଅଫିସରଙ୍କୁ ଦାବିପତ୍ର ପ୍ରଦାନ କରାଯାଇଛି। ଆଜି ଦିଆଯାଇଥିବା ଦାବିପତ୍ରରେ ରାଜକନିକା ବ୍ଲକର ପ୍ରତି ପଞ୍ଚାୟତର ସମସ୍ତ ବୁଥରୁ ପ୍ରାୟ ୩୦ରୁ ୬୦ ଭୋଟରଙ୍କୁ ବାଦ ଦେବା ପାଇଁ ମସୁଧା ହୋଇ ବହୁ ଅସଲ ଭୋଟରଙ୍କ ବିରୋଧରେ ଅଭିଯୋଗ ଆଣି ତାଙ୍କୁ ବାଦ ଦେବାକୁ ବିଭିନ୍ନ ଲୋକଙ୍କ ନାମରେ ଫର୍ମ ବ୍ଲକରେ ଦାଖଲ ହୋଇଛି। ଯେଉଁମାନଙ୍କ ନାମ ବ୍ୟବହାର କରି ଅଭିଯୋଗକାରୀ ଭାବେ ଫର୍ମ ଅଭିଯୋଗ ଦିଆଯାଇଛି, ବାସ୍ତବରେ ସେହି ଲୋକ ଏମିତି ଅଭିଯୋଗ କରି ନ ଥିବାରୁ ତାଙ୍କ ନାମ ଓ ଭୁଲ ମୋବାଇଲ ନମ୍ବର ଦେଇ କରାଯାଇଥିବା ଅଭିଯୋଗର ସଠିକ ଭୋଟରରୁ ଯଦି କେହି ଜଣେ ବାଦ ପଡ଼େ ତେବେ ବଡ଼ ଧରଣର ଆନ୍ଦୋଳନ ହେବ ବୋଲି ଏହି ଦାବିପତ୍ରରେ ଉଲ୍ଲେଖ କରାଯାଇଛି। ପଶ୍ଚିମବଙ୍ଗ ନିର୍ବାଚନରେ ଏମିତି ଷଡ଼ଯନ୍ତ୍ର କରି ବହୁ ଭୋଟରଙ୍କୁ ଭୋଟର ତାଲିକାରୁ କାଟିବା ଓ ନିର୍ବାଚନ ପରେ ପୁଣି ସେମାନଙ୍କୁ ତାଲିକାରେ ଯୋଡିବାର ଚକ୍ରାନ୍ତ ଭଳି ଓଡ଼ିଶାରେ ଏହି ଚକ୍ରାନ୍ତ କରିବାକୁ ଦିଆଯିବ ନାହିଁ ବୋଲି ବ୍ଲକ୍ କଂଗ୍ରେସ ପୂର୍ବତନ ସଭାପତି ମଙ୍ଗୁଳି ଚରଣ ବେହେରା କହିଛନ୍ତି।

'ସୁଭଦ୍ରା'ର ପଞ୍ଚମ କିସ୍ତି ପ୍ରଦାନ ସମାରୋହ

କେନ୍ଦ୍ରାପଡ଼ାର ୩ ଲକ୍ଷ ୮୦ ହଜାରରୁ ଊର୍ଦ୍ଧ୍ୱ ମହିଳାଙ୍କୁ ମିଳିଲା ଆର୍ଥିକ ସହାୟତା

କେନ୍ଦ୍ରାପଡ଼ା,୨୮।୮ (ସମିସ): ପବିତ୍ର ରାକ୍ଷୀ ପୂର୍ଣ୍ଣିମା ଅବସରରେ ମହିଳାଙ୍କ ସ୍ୱାଭିମାନ, ସ୍ୱାବଲମ୍ବନ ଓ ଆର୍ଥିକ ସଶକ୍ତିକରଣକୁ ସୁଦୃଢ଼ କରିବା ଲକ୍ଷ୍ୟରେ 'ସୁଭଦ୍ରା' ଯୋଜନାର ପଞ୍ଚମ କିସ୍ତି ପ୍ରଦାନ କରାଯାଇଛି। ଏହି କ୍ରମରେ କେନ୍ଦ୍ରାପଡ଼ା ଜିଲ୍ଲାର ୩ ଲକ୍ଷ ୮୦ ହଜାରରୁ ଊର୍ଦ୍ଧ୍ୱ ମହିଳା ହିତାଧିକାରୀ ଆର୍ଥିକ ସହାୟତା ପାଇଛନ୍ତି। ନୟାଗଡ଼ ଜିଲ୍ଲାର ଲାଠିପଡ଼ା ପଡ଼ିଆଠାରେ ଆୟୋଜିତ ରାଜ୍ୟସ୍ତରୀୟ କାର୍ଯ୍ୟକ୍ରମରେ ମୁଖ୍ୟମନ୍ତ୍ରୀ ମୋହନ ଚରଣ ମାଝୀ "ସୁଭଦ୍ରା' ଯୋଜନାର ପଞ୍ଚମ କିସ୍ତି ପ୍ରଦାନର ଶୁଭାରମ୍ଭ କରିଥିଲେ। ଏ ପରିପ୍ରେକ୍ଷୀରେ କେନ୍ଦ୍ରାପଡ଼ା ଜିଲ୍ଲା ସଂସ୍କୃତି ଭବନରେ ମହିଳା ଓ ଶିଶୁ ବିକାଶ ବିଭାଗ ପକ୍ଷରୁ "ସୁଭଦ୍ରା' ଯୋଜନାର ପଞ୍ଚମ କିସ୍ତି ପ୍ରଦାନ ସମ୍ପର୍କିତ ଜିଲ୍ଲାସ୍ତରୀୟ କାର୍ଯ୍ୟକ୍ରମ ଆୟୋଜିତ ହୋଇଥିଲା। ମହାକାଳପଡ଼ା ବିଧାୟକ ଦୁର୍ଗାପ୍ରସନ୍ନ ନାୟକ ମୁଖ୍ୟଅତିଥି, କେନ୍ଦ୍ରାପଡ଼ା ସାଂସଦଙ୍କ ପ୍ରତିନିଧି ବିଚିତ୍ର ପ୍ରଧାନ, ଜିଲ୍ଲାପାଳ ରଘୁରାମ ଆର. ଆୟର, ଅତିରିକ୍ତ ଜିଲ୍ଲାପାଳ ନବକ୍ରିଷ୍ଣ ଜେନା, ଜିଲ୍ଲା ସମାଜ ମଙ୍ଗଳ ଅଧିକାରିଣୀ ସୁଷମା ମହାନ୍ତି, ଡିପିସି (ମମତା) ମନୋରଞ୍ଜନ ଦାସ, ଅତିରିକ୍ତ ଜିଲ୍ଲା ମୁଖ୍ୟ ଚିକିତ୍ସାଧିକାରୀ ଡା. ସଚ୍ଚିଦାନନ୍ଦ ମିଶ୍ରଙ୍କ ସମେତ ବିଭିନ୍ନ ବିଭାଗର ଅଧିକାରୀ ଓ ମହିଳା ହିତାଧିକାରୀ ଉପସ୍ଥିତ ଥିଲେ। ରାକ୍ଷୀ ପୂର୍ଣ୍ଣିମାର ଏହି ପବିତ୍ର ଅବସରରେ "ସୁଭଦ୍ରା'ର ପଞ୍ଚମ କିସ୍ତି ମହିଳାଙ୍କ ମଧ୍ୟରେ ଆର୍ଥିକ ସୁରକ୍ଷା, ସ୍ୱାବଲମ୍ବନ ଓ ଆତ୍ମବିଶ୍ୱାସ ବୃଦ୍ଧିର ନୂଆ ଆଶା ସୃଷ୍ଟି କରିଛି। ସଶକ୍ତ ନାରୀ ହିଁ ସମୃଦ୍ଧ ପରିବାର ଓ ସମୃଦ୍ଧ ଓଡ଼ିଶାର ଆଧାରଏହି ଲକ୍ଷ୍ୟକୁ ଆଗେଇ ନେବାରେ "ସୁଭଦ୍ରା' ଯୋଜନା ଏକ ମହତ୍ତ୍ୱପୂର୍ଣ୍ଣ ମାଧ୍ୟମ ହୋଇପାରିଛି। ଏହି କାର୍ଯ୍ୟକ୍ରମରେ ଜିଲ୍ଲା ସମାଜ ମଙ୍ଗଳ ଅଧିକାରିଣୀ ସୁଷମା ମହାନ୍ତି ବିଧାୟକ, ଜିଲ୍ଲାପାଳଙ୍କ ସମେତ ଉପସ୍ଥିତ ଅନ୍ୟ ଅଧିକାରୀଙ୍କୁ ରାକ୍ଷୀ ବାନ୍ଧି ରକ୍ଷାବନ୍ଧନର ଶୁଭେଚ୍ଛା ଜଣାଇଥିଲେ।

ପଟ୍ଟାମୁଣ୍ଡାଇ ପୌର ପରିଷଦ ସ୍ଥିତି ପରଖିଲେ ବିଧାୟକ

ପଟ୍ଟାମୁଣ୍ଡାଇ,୨୮।୮ (ସମିସ): ଚଳିତ ବ୍ରାହ୍ମଣୀ ନଦୀର ତୃତୀୟ ବନ୍ୟାରେ ପଟ୍ଟାମୁଣ୍ଡାଇ ପୌରାଞ୍ଚଳ ବିଶେଷ ଭାବେ କ୍ଷତିଗ୍ରସ୍ତ ହୋଇଛି। ଏହି ପୌରାଞ୍ଚଳର ବିଭିନ୍ନ ୱାର୍ଡ ବାହ୍ୟ ଜଗତରୁ ବିଚ୍ଛିନ୍ନ ହୋଇ ଦୀର୍ଘ ୧ ମାସ ହେବ ଜଳବନ୍ଦୀ ହୋଇରହିଛି। ରାଜନଗର ବିଧାୟକ ଚଳିତ ବନ୍ୟାରେ ପୌର ପରିଷଦର ବନ୍ୟା ବିପନ୍ନ ୱାର୍ଡକୁ ଯାଇ ଅବସ୍ଥା ଅନୁଧ୍ୟାନ କରିଥିବାବେଳେ ସମ୍ପ୍ରତି ବ୍ରାହ୍ମଣୀ ନଦୀର ୩ୟ ବନ୍ୟାରେ ପଟ୍ଟାମୁଣ୍ଡାଇ ପୌର ପରିଷଦର ବିଭିନ୍ନ ୱାର୍ଡକୁ ଯାଇ ସ୍ଥିତି ଅନୁଧ୍ୟାନ କରିଛନ୍ତି। ଆଜି ରାଜନଗର ବିଧାୟକ ଧ୍ରୁବ ସାହୁ ପଟ୍ଟାମୁଣ୍ଡାଇ ପୌର ଅଧ୍ୟକ୍ଷ ହେମନ୍ତ ସାହୁ, ନଗର ବିଜେଡି ସଭାପତି ବୁଢା ଲେଙ୍କା, ନଗର ଯୁବ ବିଜେଡି ସଭାପତି ଅଶୋକ ଧଳଙ୍କ ସହିତ ବନ୍ୟା ବିପନ୍ନ ଷଣ୍ଢ ପଲ୍ଲୀ ଓ କଷଣଅଣ୍ଡା ଗ୍ରାମକୁ ଯାଇ ସ୍ଥିତି ପରଖିବା ସହିତ ରିଲିଫ ବଣ୍ଟନ କରିଥିଲେ। ପଟ୍ଟାମୁଣ୍ଡାଇ ପୌର ପରିଷଦର ସମସ୍ତ ବନ୍ୟା ବିପନ୍ନଙ୍କୁ ୧୫ଦିନ ରିଲିଫ ରନ୍ଧାଖାଦ୍ୟ, ପାଲ, ପର୍ଯ୍ୟାପ୍ତ ଗୋଖାଦ୍ୟ ପାନୀୟ ଜଳ ଯୋଗାଇ ଦେବା ପାଇଁ ରାଜ୍ୟ ମୁଖ୍ୟମନ୍ତ୍ରୀଙ୍କ ନିକଟରେ ଦାବି କରିଛନ୍ତି। ବିଧାୟକ ଓ ପୌର ଅଧ୍ୟକ୍ଷଙ୍କ ସହିତ କାଉନସିଲର ସନ୍ତୋଷ ଦାସ, କାଉନସିଲର ପ୍ରଶାନ୍ତ ବାରିକ, କାଉନସିଲର ମଧୁସ୍ମିତା ମଲିକ, କାଉନସିଲର ସୁଧାମୟ ମଲିକ, ବରିଷ୍ଠ ନେତା ଶ୍ରୀକାନ୍ତ ରାଉତ ପ୍ରମୁଖ ଉପସ୍ଥିତ ଥିଲେ।

ଲଛମନଜୀଉଙ୍କ ମନ୍ଦିରରେ ଝୁଲଣଯାତ୍ରା ଶେଷ

ଡେରାବିଶ, ୨୮।୮ (ସମିସ): ପବିତ୍ର ଗହ୍ମା ପୂର୍ଣ୍ଣମୀ ଅବସରରେ ସୋମବାରଠାରୁ ଡେରାବିଶ ବ୍ଲକ୍ ଅଞ୍ଚଳରେ ଝୁଲଣ ଉତ୍ସବ ପାଳିତ ହେଉଛି। ଏ ଅବସରରେ କୁଶିଆପାଳ ପଞ୍ଚାୟତ ବାଲିପାଟଣାସ୍ଥ ଶ୍ରୀଲଛମନଜୀଉଙ୍କ ମନ୍ଦିରରେ ଆରମ୍ଭ ହୋଇଥିବା ଝୁଲଣଯାତ୍ରା ଶୁକ୍ରବାର ବିଳମ୍ବିତ ରାତିରେ ଶେଷ ହୋଇଛି। ପ୍ରତ୍ୟେହ ସନ୍ଧ୍ୟାରେ ଶ୍ରୀଜୀଉଙ୍କୁ ଗୋଟି ପହଣ୍ଡିରେ ଅଣାଯାଇ ମନ୍ଦିର ବେଢ଼ାରେ ପୂର୍ବରୁ ପ୍ରସ୍ତୁତ ହୋଇ ରହିଥିବା ଫୁଲରଥରେ ଉପବେଶନ କରାଯାଏ। ପରେ ଝୁଲଣ ମଣ୍ଡପରେ ଝୁଲଣ ସଙ୍ଗୀତ ପାଠ କରାଯିବା ପରେ ପୂର୍ଣ୍ଣ ଆଳତି ଅନୁଷ୍ଠିତ ହୋଇଥାଏ। ଆଜି ଶେଷ ସନ୍ଧ୍ୟା ଥିବାରୁ ମନ୍ଦିର ବେଢ଼ାରେ ଶ୍ରଦ୍ଧାଳୁଙ୍କ ଭିଡ଼ ପରିଲକ୍ଷିତ ହୋଇଥିଲା। ଏହି

କାର୍ଯ୍ୟକ୍ରମକୁ ମନ୍ଦିର ପରିଚାଳନା କମିଟି ଟ୍ରଷ୍ଟି ତଥା କୁଶିଆପାଳ ସରପଞ୍ଚ ଦୟାନିଧି ଦାସଙ୍କ ସମେତ କମିଟିର ସମସ୍ତ ସଦସ୍ୟ ପରିଚାଳନାରେ ସହଯୋଗ କରିଥିଲେ।

ପାଟକୁରା ଥାନା ଅଧିକାରୀଙ୍କ ମହନୀୟତା

ଗରଦପୁର,୨୮।୮ (ସମିସ): ପାଟକୁରା ଥାନା ଅଧିକାରୀ ସୌମ୍ୟରଞ୍ଜନ ବିଶ୍ୱାଳ ଏକ ମୋବାଇଲ ଛାତ୍ରଙ୍କୁ ପ୍ରଦାନ କରି ନିଜ ମହନୀୟତା ଦେଖାଇଛନ୍ତି। କୁଦାନଗରୀ ଥାନା ଅଧୀନ ଜମପଡା ଗ୍ରାମର ଜଣେ ଛାତ୍ର ଓମ୍ ପ୍ରକାଶ ସେଠୀ କେନ୍ଦ୍ରାପଡ଼ା ଯାଉଥିବା ସମୟରେ କରିଲୋପାଟଣା ସେତୁ ଉପରେ ତାଙ୍କ ପ୍ୟାଣ୍ଟ ପକେଟ୍‌ରୁ ଏକ ଦାମୀ ମୋବାଇଲ ପଡିଯାଇଥିଲା। କେନ୍ଦ୍ରାପଡ଼ାରୁ ପାଟକୁରା ଆସୁଥିବା ଜଣେ ବ୍ୟକ୍ତି ଏହି ମୋବାଇଲ ପାଇ ଥାନାରେ ଦେଇଥିଲେ। ବହୁ ଅନୁଧ୍ୟାନ ପରେ ଉକ୍ତ ମୋବାଇଲ ଉକ୍ତ ଛାତ୍ର ଓମ୍‌ଙ୍କ ଜାଣି ତାଙ୍କୁ ଥାନାକୁ ଡକାଇ ବିଭିନ୍ନ କାଗଜପତ୍ର ଯାଞ୍ଚ କରି ମୋବାଇଲ ଫେରାଇବା ସହ ମୋବାଇଲ୍ ପାଇଥିବା ଯୁବକ ଅମୂଲ୍ୟ ମହାପାତ୍ରଙ୍କୁ ଧନ୍ୟବାଦ ଦେଇଛନ୍ତି। ଏହି ଖବର ପ୍ରଚାରିତ ହେବା ପରେ ଅଞ୍ଚଳବାସୀ ଥାନା ଅଧିକାରୀଙ୍କୁ ଧନ୍ୟବାଦ ଜଣାଇଛନ୍ତି।

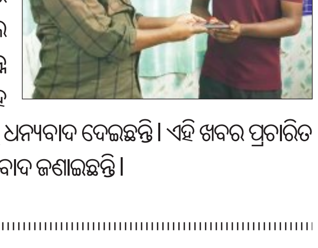

ବ୍ରାହ୍ମଣୀ ବନ୍ୟାରେ ପଟ୍ଟାମୁଣ୍ଡାଇ, ଆଳି ଓ ରାଜନଗର ଉବୁଟୁବୁ

ବନ୍ୟା ସମସ୍ୟାର ସ୍ଥାୟୀ ସମାଧାନ ହେଉ: ଜନମଞ୍ଚ

ପଟ୍ଟାମୁଣ୍ଡାଇ,୨୮।୮ (ସମିସ)

ବ୍ରାହ୍ମଣୀ ନଦୀରେ ବନ୍ୟା ପରେ ବନ୍ୟା ଆସିବା ଫଳରେ କେନ୍ଦ୍ରାପଡ଼ା ଜିଲ୍ଲାର ପଟ୍ଟାମୁଣ୍ଡାଇ, ଆଳି ଓ ରାଜନଗର ବ୍ଲକ ଉବୁଟୁବୁ ହେବା ସହିତ ଧୋଆଞ୍ଚଳର ନାହିଁ ନ ଥିବା କ୍ଷୟକ୍ଷତି ଘଟିଛି। ଦୀର୍ଘ ୧ ମାସରୁ ଊର୍ଦ୍ଧ୍ୱ ସମୟ ହେବ ଜଳବନ୍ଦୀ ହେବା ଫଳରେ ଜନଜୀବନ ସଂପୂର୍ଣ୍ଣ ପ୍ରଭାବିତ ହୋଇଛି। ବନ୍ୟା ଜଳରେ ହଜାର ହଜାର ଏକର ଚାଷ ବୁଡି ରହିଛି। ବ୍ୟାପକ ଧାନ ଫସଲ ସହ ପନିପରିବା ଫସଲ ସମୂଳେ ନଷ୍ଟ ହୋଇଯାଇଛି। ବନ୍ୟା ସମସ୍ୟାର ସ୍ଥାୟୀ ସମାଧାନ ପାଇଁ ସରକାର କୌଣସି ପଦକ୍ଷେପ ନ ନେବା ଅଞ୍ଚଳବାସୀଙ୍କୁ ବ୍ୟଥିତ କରିଛି। ବନ୍ୟା ସମସ୍ୟାର ସମାଧାନ ପାଇଁ ବହୁ ବର୍ଷ ପୂର୍ବରୁ ପରିକଳ୍ପିତ ମଦନପୁର କଟ ସରକାରୀ ପ୍ରକଳ୍ପ ଏବେ ଶୀତଳ ଭଣ୍ଡାରରେ ପଡିରହିଛି ବୋଲି କେନ୍ଦ୍ରାପଡ଼ା ଜିଲ୍ଲାର ଅଗ୍ରଣୀ ଗଣ ସଂଗଠନ ଜନମଞ୍ଚ ପକ୍ଷରୁ ଅଭିଯୋଗ କରାଯାଇଛି।

ଜନମଞ୍ଚ ପକ୍ଷରୁ ପଟ୍ଟାମୁଣ୍ଡାଇ ଶ୍ରୀଅରବିନ୍ଦ ସେବା ଶ୍ରମ ସ୍କୁଲରେ ବରିଷ୍ଠ ସଦସ୍ୟ ଗୋକୁଳ ରାଉତଙ୍କ ପୌରୋହିତ୍ୟରେ ଆୟୋଜିତ ବୈଠକରେ ଜନମଞ୍ଚ ଆବାହକ ପ୍ରଫେସର ଦୁର୍ଯ୍ୟୋଧନ ପରିଡା କହିଥିଲେ ଯେ, ବନ୍ୟା ଆସିଲେ କେବଳ ରିଲିଫ୍ ବାଣ୍ଟି ଦେଇ ସରକାର ଓ ପ୍ରଶାସନର ନିଜର ଦାୟିତ୍ୱ ସାରି ଦେଉଛନ୍ତି। ବନ୍ୟା ସମସ୍ୟା ସମାଧାନ ପାଇଁ ୧୯୬୨ରେ ପରିକଳ୍ପିତ ମଦନପୁର କଟ୍ ପ୍ରକଳ୍ପ ଏବେ ବର୍ଷ ବର୍ଷ ଧରି ଶୀତଳ ଭଣ୍ଡାରରେ ପଡି ରହିଛି। ବନ୍ୟାରେ ଲୋକମାନେ ଅସ୍ତ ବ୍ୟସ୍ତ ଓ ଏହି ପ୍ରକଳ୍ପକୁ ତୁରନ୍ତ କାର୍ଯ୍ୟକାରୀ କରାଯାଇ ବ୍ରାହ୍ମଣୀ ନଦୀର ବନ୍ୟା ନିୟନ୍ତ୍ରଣ ପାଇଁ ସ୍ଥାୟୀ ଜଳନିଷ୍କାସନ ପଥ ଓ ମାଷ୍ଟର ପ୍ଲାନ୍ ପ୍ରସ୍ତୁତ କରିବା ଦିଗରେ ସରକାର ପଦକ୍ଷେପ ନିଅନ୍ତୁ। ୧୯୬୨ରେ ବ୍ରାହ୍ମଣୀ ଓ ଏହାର ଶାଖା ନଦୀର ବନ୍ୟା ଦାଉରୁ ପଟ୍ଟାମୁଣ୍ଡାଇ, ଆଳି, ରାଜନଗର ଧୋଆଞ୍ଚଳର ଲୋକଙ୍କୁ ସୁରକ୍ଷା ଦେବା ପାଇଁ ମଦନପୁର କଟ୍ ପ୍ରକଳ୍ପ ପରିକଳ୍ପନା କରାଯାଇ କାର୍ଯ୍ୟାରମ୍ଭ କରାଯାଇଥିଲା। ମାତ୍ର ପରବର୍ତ୍ତୀ ସମୟରେ ରାଜନୈତିକ ପ୍ରଶାସନିକ ମହଲରେ ଆନ୍ତରିକତାର ଅଭାବ ଯୋଗୁଁ ଏହି ଗୁରୁତ୍ୱପୂର୍ଣ୍ଣ ପ୍ରକଳ୍ପଟି ଅଧାରୁ ବନ୍ଦ ହୋଇଗଲା। ଫଳରେ ଦୀର୍ଘ ୪୦ ବର୍ଷ ହେବ ପଟ୍ଟାମୁଣ୍ଡାଇ, ଆଳି, ରାଜନଗର ଅଞ୍ଚଳର ଲୋକଙ୍କ ବନ୍ୟା ଦୁର୍ଦ୍ଦଶା ହ୍ରାସ ପାଇବା ବଦଳରେ ଦିନକୁ ଦିନ ବୃଦ୍ଧି ପାଇବାରେ ଲାଗିଛି। ଚଳିତ ବନ୍ୟାରେ ପଟ୍ଟାମୁଣ୍ଡାଇ ବ୍ଲକର ୧୧ଟି ୱାର୍ଡ ବନ୍ୟା ପ୍ଳାବିତ ହେବାରୁ ଲୋକମାନେ ଗୃହବନ୍ଦୀ ହୋଇପଡିଛନ୍ତି। ବହୁ ଚାଷଜମିର ଫସଲ ହାନି ଘଟିଛି। ସେହିପରି ଆଳି ବ୍ଲକର ନରେନ୍ଦ୍ରପୁର, ପତ୍ରପୁର ଓ ରାଜନଗର ବ୍ଲକର ବନ୍ଧପଡା, ଓସ୍ତିଆ, ବେଳପାଳ ପଂଚାୟତ ଏବେ ବି ବିଚ୍ଛିନ୍ନ ରହିଛି। ଏହି ବନ୍ୟା ସମସ୍ୟାର ସ୍ଥାୟୀ ସମାଧାନ ନେଇ ସରକାର ପଦକ୍ଷେପ ଗ୍ରହଣ କରୁ ନ ଥିବାରୁ ଧୋଆଞ୍ଚଳ ଲୋକଙ୍କ ମଧ୍ୟରେ ପ୍ରକାଶ ପାଇଥିବା ତୀବ୍ର ଅସନ୍ତୋଷକୁ ନେଇ ଜନମଞ୍ଚ ବୈଠକରେ ଗଭୀର ଉଦ୍‌ବେଗ ପ୍ରକାଶ ପାଇଛି। ରାଜ୍ୟ ସରକାର ଓ ପ୍ରଶାସନ ବନ୍ୟା ବିପନ୍ନଙ୍କୁ ତୁରନ୍ତ ପର୍ଯ୍ୟାପ୍ତ ରିଲିଫ ଓ କ୍ଷତିପୂରଣ ଯୋଗାଇ ଦେବା ସହ ଶୀତଳ ଭଣ୍ଡାରରେ ପଡି ରହିଥିବା ବହୁଚର୍ଚ୍ଚିତ ମଦନପୁର କଟ୍ ପ୍ରକଳ୍ପକୁ ତୁରନ୍ତ କାର୍ଯ୍ୟକାରୀ କରିବାକୁ ଜନମଞ୍ଚ ବରିଷ୍ଠ ସଦସ୍ୟ ରବିନ୍ଦ୍ର ପରିଡା ପ୍ରଦୀପ ସାମନ୍ତରାୟ, ସର୍ବେଶ୍ୱର ସେଠୀ, ଗୌରହରି ସେଠୀ, ଯଦୁନାଥ ନାୟକ, ସରୋଜ ବିଶ୍ୱାଳ, କୃପାସିନ୍ଧୁ ସାମଲ ପ୍ରମୁଖ ଦାବି କରିଛନ୍ତି। ମୁଖ୍ୟମନ୍ତ୍ରୀଙ୍କ ଉଦ୍ଦେଶ୍ୟରେ ଦାବିପତ୍ର ପ୍ରଦାନ କରାଯିବାକୁ ବୈଠକରେ ନିଷ୍ପତ୍ତି ଗ୍ରହଣ କରାଯାଇଥିବା ଜଣାପଡ଼ିଛି।

ଶୀତଳ ଭଣ୍ଡାରରେ ମଦନପୁର କଟ୍ ପ୍ରକଳ୍ପ

ସକାଳ
THE SAKALA

ସମ୍ପାଦକୀୟ

ଯେତେବେଳେ ଦ୍ୱନ୍ଦ୍ୱ ମୋ ମନକୁ ବିଦୀର୍ଣ୍ଣ କରେ, ହତାଶା ବିଷଣ୍ଣ କରେ, ଦିଗବଳୟରୁ ଆଶାର କିରଣ ଅସ୍ତ ହୋଇଯାଏ, ସେତେବେଳେ ମୁଁ ଭଗବତ୍ ଗୀତାର ବାଣୀକୁ ସ୍ମରଣ କରି ସ୍ଥିତପ୍ରଜ୍ଞ ହୋଇଯାଏ।

-ମହାତ୍ମା ଗାନ୍ଧୀ

ପର୍ବତର ବାର୍ତ୍ତା

ନେପାଳରେ ବନ୍ୟା ବିଭୀଷିକାରେ ଏ ପର୍ଯ୍ୟନ୍ତ ମୃତ୍ୟୁସଂଖ୍ୟା ୫୦୦ ଟପିଥିବା ବେଳେ ନିଖୋଜଙ୍କ ସଂଖ୍ୟା ଆକଳନ କରାଯାଇପାରିନାହିଁ। ଏହା କୌଣସି ବାଦଲଫଟା ବର୍ଷା ଜନିତ ବନ୍ୟା ନଥିଲା। ଉପରମୁଣ୍ଡରେ ତିବ୍ବତରେ ଆକସ୍ମିକ ଭୂସ୍ଖଳନ ଓ ଗ୍ଲେସିୟର ତରଳିବା କାରଣରୁ ଅଚାନକ ବନ୍ୟା ଆସିଥିଲା, ଯାହାର କରୁଣ ପରିଣତି ନେପାଳବାସୀ ଭୋଗୁଛନ୍ତି ଏବଂ ବିଶ୍ୱବାସୀ ଦେଖୁଛନ୍ତି। ଏହି ସମ୍ପୂର୍ଣ୍ଣ ଘଟଣାରେ ଗ୍ଲେସିୟରର ଅସ୍ୱାଭାବିକ ବିପ୍ରାତକୁ ଖଳନାୟକ ଭାବେ ଦର୍ଶାଯାଉଥିଲେ ହେଁ ବାସ୍ତବ ଖଳକାରକମାନ ହେଉଛି ମଣିଷର ଅନିୟନ୍ତ୍ରିତ ମାତ୍ରାଧିକ ପରିବେଶ ଓ ପ୍ରକୃତି ବିରୋଧୀ କାର୍ଯ୍ୟକଳାପ। ନେପାଳର ଏହି ପ୍ରାକୃତିକ ଅଘଟଣ ଭାରତ ପାଇଁ ମଧ୍ୟ ଚେତାବନୀ ଆଣିଦେଇଛି।

ହିମାଳୟ ପାର୍ବତ୍ୟାଞ୍ଚଳ ପାଦଦେଶର ରାଜ୍ୟଗୁଡ଼ିକରେ ପ୍ରାକୃତିକ ବିପର୍ଯ୍ୟୟ କ୍ରମାଗତ ଭାବେ ଘଟିଚାଲିଥିଲେ ହେଁ ସରକାରୀ ତତ୍ପରତା କେବଳ ବିପର୍ଯ୍ୟୟ ପ୍ରଶମନ ଟିମ୍ ପ୍ରେରଣ, ବିପର୍ଯ୍ୟସ୍ତଙ୍କୁ ଉଦ୍ଧାର ଏବଂ କ୍ଷୟକ୍ଷତିର ପୁନରୁଦ୍ଧାରରେ ସୀମିତ ରହିଯାଇଛି। ଯଦି ବିପର୍ଯ୍ୟୟର କାରଣଗୁଡ଼ିକୁ ଏଡ଼ାଇବାରେ ଆନ୍ତରିକତା ଥା'ନ୍ତା ତେବେ ବିପର୍ଯ୍ୟୟ ପ୍ରଶମନ ତତ୍ପରତାର ଆବଶ୍ୟକତା ହିଁ ପଡ଼ନ୍ତା ନାହିଁ। ବିଡ଼ମ୍ବନା ହେଉଛି ପରିବେଶ ପ୍ରତିକୂଳ ବିକାଶ କାର୍ଯ୍ୟ ଯେ ବିନାଶ ଆଡ଼କୁ ବାଟ କଢ଼ାଇ ନେଉଛି ଏହା ଜାଣି ମଧ୍ୟ ଆମେ ନ ଜାଣିବାର ଅଭିନୟ କରୁଛୁ। ବିପର୍ଯ୍ୟୟକୁ ଆବାହନ କରୁଥିବା ଏହି ବିକାଶ କାର୍ଯ୍ୟ ରାଷ୍ଟ୍ରୀୟ ନୀତି ହୋଇସାରିଥିବାରୁ ତଦ୍‌ଜନିତ ପ୍ରଭାବ ହିମାଳୟ ପାଦଦେଶରୁ ପଶ୍ଚିମଘାଟ ଓ ପୂର୍ବଘାଟ ପାର୍ବତ୍ୟାଞ୍ଚଳକୁ ବ୍ୟାପୀ ସାରିଲାଣି। ଓଡ଼ିଶାର କଳିଙ୍ଗା ଘାଟିରେ ନିକଟରେ ଘଟିଥିବା ଭୂସ୍ଖଳନ ଆମକୁ ଚେତାଇ ଦେଇଛି ଯେ ଅପରିଣାମଦର୍ଶୀ ବିକାଶରେ ଏବେ ଅଙ୍କୁଶ ଲଗାଇବାର ବେଳ ଆସିଛି।

ଚଳିତ ମୌସୁମୀ ଜାମ୍ମୁ-କାଶ୍ମୀର, ହିମାଚଳ ପ୍ରଦେଶ, ପଞ୍ଜାବ ଓ ଉତ୍ତରାଖଣ୍ଡରେ ନାହିଁ ନଥିବା ବିପର୍ଯ୍ୟୟ ଆଣିଛି। ଦିଲ୍ଲୀ, ମୁମ୍ବାଇ ଜଳପ୍ଲାବିତ ହୋଇଛି। ବାଦଲଫଟା ବର୍ଷାର ପ୍ରଭାବ ଏତେ ନଥିଲେ ମଧ୍ୟ ଭୂସ୍ଖଳନ ଓ ବନ୍ୟା ସୂଚାଇ ଦେଉଛି ଯେ ଦାୟିତ୍ୱହୀନ ମାନବିକ କାର୍ଯ୍ୟକଳାପ ଜଳବାୟୁର ଅସ୍ୱାଭାବିକତାକୁ ଆହୁରି ଉତ୍କଟ କରୁଛି ଏବଂ ସେଥିରେ ଧନଜୀବନର ବ୍ୟାପକ କ୍ଷୟକ୍ଷତି ଘଟୁଛି। ଏଥିରେ ଉଦ୍ଧାର କାର୍ଯ୍ୟରେ ନିୟୋଜିତ ସରକାରୀ ଟିମ୍ ଓ ସ୍ୱେଚ୍ଛାସେବୀ ସଂଗଠନର ଅକ୍ଳାନ୍ତ ପରିଶ୍ରମ କେବଳ ଯାହା ସାର ହେଉଛି। ଏହାର ଦୀର୍ଘସ୍ଥାୟୀ ପ୍ରତିକାର ନ ହେବା ପର୍ଯ୍ୟନ୍ତ ଏଭଳି ପ୍ରାକୃତିକ ବିପର୍ଯ୍ୟୟ ଏବଂ ଉଦ୍ଧାର କସରତ ଜାରି ରହିଥିବ।

ଭିତ୍ତିଭୂମି ବିକାଶ କଥା ଚିନ୍ତା କଲା ବେଳେ ନୀତି ନିର୍ଦ୍ଧାରକମାନେ ଏ କଥା ମଧ୍ୟ ସ୍ମରଣକୁ ଆଣିବା ଆବଶ୍ୟକ ଯେ ଜଳବାୟୁ ଅସ୍ୱାଭାବିକ ପରିବର୍ତ୍ତନ ପ୍ରଭାବରୁ ସହରାଞ୍ଚଳ ମଧ୍ୟ ମୁକ୍ତ ନୁହେଁ। ଭବିଷ୍ୟତ ଭାରତ ଗଠନରେ ସହରୀ ସଭ୍ୟତାର ଗୁରୁତ୍ୱପୂର୍ଣ୍ଣ ଅବଦାନ ରହିଛି। ଅପରପକ୍ଷରେ ଦ୍ରୁତ ସହରୀକରଣ ହିଁ ଜଳବାୟୁର ଅସ୍ୱାଭାବିକ ପରିବର୍ତ୍ତନ ଓ ପ୍ରାକୃତିକ ବିପର୍ଯ୍ୟୟକୁ ଡାକି ଆଣୁଛି। ତେଣୁ ପରିବେଶ ଅନୁକୂଳ ସହରୀ ଯୋଜନା ଆଜିର ଆବଶ୍ୟକତା। ଗୃହ ନିର୍ମାଣ ବେଳେ ଉପଯୁକ୍ତ ଦୂରଦର୍ଶୀ ଯୋଜନା ଅଭାବରୁ ସମ୍ପ୍ରତି ଭାରତର ଦୁଇ-ତୃତୀୟାଂଶ ଆବାସିକ କୋଠା ବନ୍ୟା ସଙ୍କଟପ୍ରବଣ। ରାସ୍ତାଘାଟ କଥା ନ କହିବା ଭଲ। ଏଭଳି ଅଦୂରଦର୍ଶୀ ସହରୀକରଣ ଯୋଗୁଁ ଗତବର୍ଷ ଦୁବାଇ ସାମାନ୍ୟ ବର୍ଷାରେ ଇତିହାସରେ ପ୍ରଥମ ଥର ପାଇଁ ବନ୍ୟାପ୍ଲାବିତ ହୋଇଥିଲା। ଏବେ ଦିଲ୍ଲୀ, ମୁମ୍ବାଇ, କୋଲକାତା ଭଳି ମେଟ୍ରୋ ସହରର ସ୍ଥିତି ଆମ ଆଖି ଆଗରେ। ମେଟ୍ରୋ ସହର କଥା ଦୂରେ ଥାଉ ଆମ ଦ୍ୱୈତନଗରୀ କଟକ-ଭୁବନେଶ୍ୱରରେ ସାମାନ୍ୟ ବର୍ଷାରେ ରାସ୍ତାରେ ବନ୍ୟା ଭଳି ସ୍ଥିତି ସୃଷ୍ଟି ହେଉଛି। ଏଥିପାଇଁ ଜଳବାୟୁର ଅସ୍ୱାଭାବିକତା ତୁଳନାରେ ମାନବୀକୃତ ବନ୍ୟା ଅଧିକ ଦାୟୀ, ଏକଥା ଊଣାଅଧିକେ ସମସ୍ତେ ହୃଦୟଙ୍ଗମ କରିସାରିଲେଣି।

ଏକପକ୍ଷରେ ପ୍ରକୃତି ଓ ପରିବେଶର ସୁରକ୍ଷା ପାଇଁ ବିଶ୍ୱ ଶିଖର ସମ୍ମିଳନୀମାନଙ୍କରେ ସଂକଳ୍ପ ପାରିତ ହେଉଛି; ଅପରପକ୍ଷରେ ବିଭିନ୍ନ ବିକାଶ ପ୍ରକଳ୍ପ ମଞ୍ଜୁରୀ ବେଳକୁ ସେହି ସଂକଳ୍ପ ପାଶୋରା ହୋଇଯାଉଛି। ଉତ୍ତରାଖଣ୍ଡ, ଆସାମ, ବିହାର ଓ କେରଳରେ ଯେଉଁ ନିରନ୍ତର ପ୍ରାକୃତିକ ବିପର୍ଯ୍ୟୟ ଓ ତଦ୍‌ଜନିତ ଧନଜୀବନ ହାନି ଆମ ସ୍ୱଚକ୍ଷୁରେ ଦେଖି ଆସୁଛନ୍ତି ତାହା ପଛର କାରଣ କେବଳ ମାନବୀୟ ବିଶୃଙ୍ଖଳା। ବିକାଶ ଆଳରେ ମାନବକୃତ ଏହି ଖଳକାରକ ଲଗାମଛଡ଼ା ଥିବା ପର୍ଯ୍ୟନ୍ତ ବିଭୀଷିକାର କରାଳ ଗ୍ରାସରେ ଧନଜୀବନ ଏଭଳି ଲୀନ ହୋଇଚାଲିଥିବ।

ବେଳ ହୁଁ ତ୍ରୁଟି ନ ସଜାଡ଼ିଲେ ୨୦୭୦ ସୁଦ୍ଧା କେବଳ ସହରୀ ବନ୍ୟାରେ ଭାରତ ୩୦୦୦ କୋଟି ଡଲାର କ୍ଷତି ସହିବ ବୋଲି ଆକଳନ କରାଯାଇଛି। ଏଥିପାଇଁ ପ୍ରଥମ ଆବଶ୍ୟକତା ହେଉଛି ପରିବେଶର ଶୀତଳୀକରଣ ସହିତ ବର୍ଜ୍ୟ ସଂଗ୍ରହ ପରିଚାଳନାରେ ସୁଧାର। କିନ୍ତୁ ସବୁଠାରୁ ବଡ଼ ପ୍ରଶ୍ନ ହେଉଛି ବିପର୍ଯ୍ୟୟରୁ ଆମେ ଶିଖିବା କେବେ ଏବଂ ତେତିବା କେବେ? ଏହି ପ୍ରଶ୍ନର ଉତ୍ତର ନ ମିଳିବା ପର୍ଯ୍ୟନ୍ତ ସମାଧାନର ବାଟ ଆବିଷ୍କୃତ ହୋଇପାରିବ ନାହିଁ। ●

ଭାରତୀୟ ଶାସ୍ତ୍ରୀୟ ସଙ୍ଗୀତରେ ଓଡ଼ିଶୀ ସଙ୍ଗୀତର ସ୍ଥାନ

ଗୁରୁ ଶ୍ରୀଶତ୍ରୁଘ୍ନ ନାୟକ

ଜଗତରନାଥ ବିଶ୍ୱନିୟନ୍ତା ପରମକାରୁଣିକ ଓଡ଼ିଶୀ ସଙ୍ଗୀତର ମଉଡ଼ମଣି ଓ ସଙ୍ଗୀତ ରସିକଚୂଡ଼ାମଣି ଶ୍ରୀଶ୍ରୀଜଗନ୍ନାଥ ମହାପ୍ରଭୁଙ୍କର ଶ୍ରୀମନ୍ଦିରରୁ ହିଁ ଓଡ଼ିଶୀ ସଙ୍ଗୀତର ସୃଷ୍ଟି। ଶ୍ରୀଜଗନ୍ନାଥ ମନ୍ଦିରରେ ମହାପ୍ରଭୁଙ୍କର ଦୈନନ୍ଦିନ ସମସ୍ତ ରୀତିନୀତିରେ ଓଡ଼ିଶୀ ସଙ୍ଗୀତର ଛିଟା ରହିଛି। ମହାପ୍ରଭୁଙ୍କର ଦ୍ୱାର ଫିଟାଠାରୁ ଆରମ୍ଭ କରି ରାତ୍ରପହୁଡ଼ ପର୍ଯ୍ୟନ୍ତ ସମସ୍ତ ରୀତିନୀତିରେ କେବଳ ଓଡ଼ିଶୀ ସଙ୍ଗୀତ ଓ ଦେବଦାସୀ ନୃତ୍ୟ ଅନୁଷ୍ଠିତ ହୋଇଥାଏ। ଶ୍ରୀମନ୍ଦିରରେ ମହାପ୍ରଭୁଙ୍କର ସେବା ପାଇଁ ସମର୍ପିତ ଛତିଶା ନିଯୋଗରେ ପଡ଼ିଆରୀ ନିଯୋଗର ସେବକମାନଙ୍କର ଦାୟିତ୍ୱ ହେଉଛି ଦାରୁବିଗ୍ରହ ମହାପ୍ରଭୁଙ୍କର ଅଙ୍ଗରକ୍ଷା ଏବଂ ପର୍ବପର୍ବାଣିରେ, ରୀତିନୀତିରେ ସଙ୍ଗୀତ ପରିବେଷଣ। ସେମାନେ ଓଡ଼ିଶୀ ସଙ୍ଗୀତ, ଦଶାବତାର, ଗୀତଗୋବିନ୍ଦ, ବିଭିନ୍ନ ଭଜନ ଜଣାଣ, ପୁରାତନ ଓଡ଼ିଶୀ ସଙ୍ଗୀତ ଇତ୍ୟାଦି ପରିବେଷଣ କରିଥା'ନ୍ତି। ଆଉମଧ୍ୟ ଶ୍ରୀଜଗନ୍ନାଥ ମହାପ୍ରଭୁଙ୍କର ଶ୍ରୀମନ୍ଦିରରେ ସ୍ୱତନ୍ତ୍ର ଭାବରେ ଏକ ଓଡ଼ିଶୀ ସଙ୍ଗୀତ ମଣ୍ଡପ ଅବସ୍ଥିତ, ଯାହା କି ମାଜଣା ମଣ୍ଡପ ନାମରେ ଖ୍ୟାତ। ଏହି ମଣ୍ଡପରେ ଦୈନିକ ମହାପ୍ରଭୁଙ୍କ ସନ୍ଧ୍ୟା ଆଳତି ପରେ ପଡ଼ିଆରୀ ସେବକ, ଶ୍ରୀଜଗନ୍ନାଥ ମହାପ୍ରଭୁଙ୍କର ଭକ୍ତମାନେ ପାରମ୍ପରିକ ଓଡ଼ିଶୀ ସଙ୍ଗୀତ, ଭଜନ, ଜଣାଣ, ଚମ୍ପୁ, ଛାନ୍ଦ, ଚଉତିଶା ଇତ୍ୟାଦି ପରିବେଷଣ କରିଥା'ନ୍ତି।

ବିଶ୍ୱବିଦିତ ଓଡ଼ିଶୀ ନୃତ୍ୟ ମୂଳ ଓଡ଼ିଶୀ ସଂଗୀତକୁ ନେଇ ଆଜି ସର୍ବଭାରତୀୟ ସ୍ତରରେ ଶାସ୍ତ୍ରୀୟ ମର୍ଯ୍ୟାଦା ପାଇଛି। କିନ୍ତୁ ଓଡ଼ିଶୀ ସଂଗୀତ ଶାସ୍ତ୍ରୀୟ ମର୍ଯ୍ୟାଦାରୁ ଅଦ୍ୟାବଧି ବଞ୍ଚିତ ରହିଛି। ଆମର ପ୍ରାତଃସ୍ମରଣୀୟ ଓ ପରମପୂଜ୍ୟନୀୟ ଗୁରୁଜୀମାନେ ଓଡ଼ିଶୀ ନୃତ୍ୟକୁ ଶାସ୍ତ୍ରୀୟ ମର୍ଯ୍ୟାଦା ପାଇଁ ସେସମୟରେ ସର୍ବଭାରତୀୟସ୍ତରରେ ଉଦ୍ୟମ କରିଥିଲେ। ସେମାନେ ଚାହିଁଥିଲେ ସଙ୍ଗୀତର

ମୂଳ ପିଣ୍ଡ ଓଡ଼ିଶୀ ସଂଗୀତ ମଧ୍ୟ ଶାସ୍ତ୍ରୀୟ ମାନ୍ୟତା ପାଇପାରିଥାନ୍ତା। 'ଗୀତମ ବାଦ୍ୟମ ନୃତ୍ୟମ ତ୍ରୟମ ତ ସଙ୍ଗୀତମ ଉଚ୍ୟତେ' ଏକଥା ଭାରତୀୟ ସଙ୍ଗୀତ ଶାସ୍ତ୍ରବିଦିତ। ଗୀତର ଅଧୀନ ବାଦ୍ୟ, ବାଦ୍ୟର ଅଧୀନ ନୃତ୍ୟ। ତେଣୁ ସେସମୟରେ ଯଦି ଓଡ଼ିଶୀ ନୃତ୍ୟ ସହିତ ଓଡ଼ିଶୀ ସଂଗୀତକୁ ମଧ୍ୟ ସର୍ବଭାରତୀୟ ସ୍ତରରେ ଶାସ୍ତ୍ରୀୟ ମାନ୍ୟତା ପ୍ରଦାନ ପାଇଁ ଚେଷ୍ଟା କରାଯାଇପାରିଥା'ନ୍ତା, ତେବେ ଆଜି ଆମକୁ ନିଜ ଗୌରବ ଓ ଅଧିକାର ପାଇଁ ସଂଘର୍ଷ କରିବାକୁ ପଡ଼ୁ ନ ଥା'ନ୍ତା।

ଏହାଛଡ଼ା ଅନ୍ୟାନ୍ୟ ଭାରତୀୟ ଶାସ୍ତ୍ରୀୟ ସଙ୍ଗୀତ କ୍ଷେତ୍ରରେ ଆମର ଏହି ମହାନ୍ ଶ୍ରୀଜଗନ୍ନାଥଘରାନା-ଓଡ଼ିଶୀ ସଙ୍ଗୀତ କୋଉ ଗୁଣରେ କମ୍ ନୁହେଁ। ହିନ୍ଦୁସ୍ଥାନୀ ସଙ୍ଗୀତ ଓ କର୍ଣ୍ଣାଟକୀ ସଙ୍ଗୀତକୁ ମଧ୍ୟ ସରକାର ଶାସ୍ତ୍ରୀୟ ମାନ୍ୟତା ଦେଇଛନ୍ତି ବୋଲି କୌଣସି ପ୍ରାମାଣିକ ତଥ୍ୟ ନାହିଁ। କେବଳ ପ୍ରଚାର ଓ ପ୍ରସାର କ୍ଷେତ୍ରରେ ଭାରତୀୟ ଶାସ୍ତ୍ରୀୟ ସଙ୍ଗୀତ ଜଗତରେ ପ୍ରଥମେ କର୍ଣ୍ଣାଟକୀ ସଙ୍ଗୀତ ଏବଂ ପରେ ହିନ୍ଦୁସ୍ଥାନୀ ସଙ୍ଗୀତ ଶାସ୍ତ୍ରୀୟ ମାନ୍ୟତା ପାଇଛି ବୋଲି ପ୍ରମାଣ ମିଳେ। ଯାହା ଅଛି ଓଡ଼ିଶୀ ଶାସ୍ତ୍ରୀୟ ସଙ୍ଗୀତେ ତାହା ନାହିଁ ଭାରତୀୟ ଶାସ୍ତ୍ରୀୟଜଗତେ। ଆମ ଓଡ଼ିଶୀ ସଙ୍ଗୀତର ଗାୟନ ଶୈଳୀର ଏକ ସ୍ୱତନ୍ତ୍ର ପରିଚୟ ମିଳେ, ଯାହା କି ଅନ୍ୟ କୌଣସି ଶାସ୍ତ୍ରୀୟ ସଙ୍ଗୀତରେ ଦେଖିବାକୁ ମିଳେନାହିଁ। ଆମ ଓଡ଼ିଶୀ ସଙ୍ଗୀତର ଗାୟନ ଶୈଳୀରେ ଏକ ସ୍ୱତନ୍ତ୍ର ପରିଚୟ ରହିଛି, ଯାହା କି ଦର୍ଶକ ଓ ଶ୍ରୋତାଙ୍କୁ ମୁଗ୍ଧ କରିବା ସହିତ ଦର୍ଶକ ମହଲରେ ବାନ୍ଧି ରଖିଥାଏ। ଓଡ଼ିଶୀ ସଙ୍ଗୀତର ବାଦ୍ୟ ଅତି ସୁନ୍ଦର। ଓଡ଼ିଶୀରେ ଯେଉଁ ମର୍ଦ୍ଦଳ, ବେହେଲା, ଓଡ଼ିଶୀ ବଂଶୀ, ବୀଣା ଓ ମଞ୍ଜିରା ଇତ୍ୟାଦି ବ୍ୟବହାର ହେଉଛି ତାହା ସ୍ୱତନ୍ତ୍ର।

ଆଜିକାଲି ବହୁ ବଡ଼ବଡ଼ କଳାକାର ଓଡ଼ିଶୀ ସଙ୍ଗୀତକୁ ଅନୁକରଣ କରି ହିନ୍ଦୁସ୍ଥାନୀ ସଙ୍ଗୀତ ଓ କର୍ଣ୍ଣାଟକୀ ସଙ୍ଗୀତର ସରଗମ୍ କରିବା ଦ୍ୱାରା ଓଡ଼ିଶୀ ସଙ୍ଗୀତର ସ୍ୱତନ୍ତ୍ରତା ନଷ୍ଟ ହେଉଛି। ଓଡ଼ିଶୀ ସଙ୍ଗୀତର ଆଦିଗୁରୁ ଦେଶରଜା ସ୍ୱର୍ଗତ ସିଂହାରୀ ଶ୍ୟାମସୁନ୍ଦର କର, ପଣ୍ଡିତ ମାର୍କଣ୍ଡେୟ ମହାପାତ୍ର, ସଙ୍ଗୀତ ସୁଧାକର ବାଳକୃଷ୍ଣ ଦାଶ, ପଣ୍ଡିତ ଲୋକନାଥ ରଥ, ପଣ୍ଡିତ ଲୋକନାଥ ପାଳ, ପଣ୍ଡିତ କାଶୀନାଥ ପୂଜାପଣ୍ଡା, ବିଶ୍ୱନାଥ ପୂଜାପଣ୍ଡା, ପଣ୍ଡିତ ବିଶ୍ୱନାଥ ମହାପାତ୍ର, ପଣ୍ଡିତ ନୃସିଂହନାଥ ଖୁଣ୍ଟିଆ, ପଣ୍ଡିତ ତାରିଣୀ ଚରଣ ପାତ୍ର, ପଣ୍ଡିତ ଗୋପାଳଚନ୍ଦ୍ର ପଣ୍ଡା, ଆଚାର୍ଯ୍ୟ ପଣ୍ଡିତ ସୀମାଞ୍ଚଳ ଦାଶ, ପଣ୍ଡିତ ରାମହରି ଦାଶ ପ୍ରମୁଖଙ୍କର ଶୈଳୀ ହିଁ ପ୍ରକୃତ ଓଡ଼ିଶୀ ସଙ୍ଗୀତ ପଦ୍ଧତି। କିନ୍ତୁ ଆଜିକାଲି ବଡ଼ବଡ଼ ସଙ୍ଗୀତ ଗୁରୁମାନେ ନିଜର ଅହଙ୍କାର ଓ ବଡ଼ିମା ପ୍ରଦର୍ଶନ କରିବା ପାଇଁ ଓଡ଼ିଶୀ ସଙ୍ଗୀତରେ ବହୁ ପରିମାଣରେ ସରଗମ କରି କହୁଛନ୍ତି। ମୋ ମତରେ ଏଇଟା ଠିକ୍ ନୁହେଁ।

ଆମ ରାଜ୍ୟରେ ଭାରତ ସରକାରଙ୍କର ଆକାଶବାଣୀ ଓ ଦୂରଦର୍ଶନରେ ଓଡ଼ିଆ ମାଟିର ବହୁ ଓଡ଼ିଆ କଳାକାର କାର୍ଯ୍ୟରତ। ଯଦି ସେମାନେ ଆମ ଓଡ଼ିଶୀ ସଙ୍ଗୀତକୁ ଶାସ୍ତ୍ରୀୟ ବୋଲି ପ୍ରଚାର ଓ ପ୍ରସାର କରନ୍ତେ ତେବେ ମଧ୍ୟ ଓଡ଼ିଶୀ ସଙ୍ଗୀତ ଶାସ୍ତ୍ରୀୟ ମାନ୍ୟତା ପାଇବା ଦିଗରେ ପଥ ପ୍ରଶସ୍ତ ହୋଇପାରନ୍ତା। କିନ୍ତୁ ଅଦ୍ୟାବଧି ଆକାଶବାଣୀ ଓ ଦୂରଦର୍ଶନର ଆମ ଓଡ଼ିଶୀ ସଙ୍ଗୀତକୁ ଆଞ୍ଚଳିକ ଓ ଲୋକସଙ୍ଗୀତ ଭାବେ ପ୍ରଚାର କରାଯାଉଛି। ଓଡ଼ିଶା ସରକାର ଓଡ଼ିଶୀ ସଙ୍ଗୀତ ପାଇଁ କୋଟି କୋଟି ଟଙ୍କା ଖର୍ଚ୍ଚ କଲେ ମଧ୍ୟ ମୂଳଲକ୍ଷ୍ୟ ପୂରଣ ହେଉନି। ଏକ ଖୁସିର ବିଷୟ ଯେ, ଓଡ଼ିଆ ଭାଷା ସାହିତ୍ୟ ଓ ସଂସ୍କୃତି ବିଭାଗ ତରଫରୁ 'ଆମ କଳାକାର ଓ ଆମ ସଂସ୍କୃତି' ନାମରେ ପ୍ରସ୍ତୁତ ୱେବ୍‌ସାଇଟ୍‌ରେ ଓଡ଼ିଶୀ ସଙ୍ଗୀତକୁ ଅନ୍ୟ ଶାସ୍ତ୍ରୀୟ ସଙ୍ଗୀତ ସହିତ ସମାନ ଭାବରେ ଦର୍ଶାଯାଇଛି।

ଓଡ଼ିଶୀ ସଙ୍ଗୀତ ଶିକ୍ଷା ନେବା ପାଇଁ ହଜାରହଜାର ଯୁବପିଢ଼ିର କଳାକାର ଆଗ୍ରହ ପ୍ରକାଶ କଲେଣି। ତେଣୁ ରାଜ୍ୟ ସରକାରଙ୍କ ତରଫରୁ ପ୍ରତିଜିଲ୍ଲାରେ ଓଡ଼ିଶୀ ଶାସ୍ତ୍ରୀୟ ସଙ୍ଗୀତ ମହାବିଦ୍ୟାଳୟ ପ୍ରତିଷ୍ଠା ହେବା ଆବଶ୍ୟକ। ସେଠାରେ କେବଳ ଓଡ଼ିଶୀ ଗୀତ, ଓଡ଼ିଶୀ ନୃତ୍ୟ, ଓଡ଼ିଶୀ ମର୍ଦ୍ଦଳ, ଓଡ଼ିଶୀ ବେହେଲା, ଓଡ଼ିଶୀ ବଂଶୀ, ଓଡ଼ିଶୀ ବୀଣା ଓ ଓଡ଼ିଶୀ ସଙ୍କୀର୍ତ୍ତନ ଇତ୍ୟାଦି ମହାନ୍ ଗୁରୁମାନଙ୍କୁ ନେଇ ଶିକ୍ଷା ଦିଆଯିବାର ବ୍ୟବସ୍ଥା କରାଯିବା ଆବଶ୍ୟକ। ଏଥିସହିତ ସରକାରଙ୍କ ତରଫରୁ ପ୍ରତ୍ୟେକ ଜିଲ୍ଲାରେ ଓ ପଞ୍ଚାୟତ ସ୍ତରରେ ଓଡ଼ିଶୀ ସଙ୍ଗୀତର ବିଭିନ୍ନ ପ୍ରତିଯୋଗିତା ସହିତ ତ୍ରୈମାସିକ ଓ ବାର୍ଷିକ ଓଡ଼ିଶୀ ସଙ୍ଗୀତ ସମାରୋହମାନ ଅନୁଷ୍ଠିତ ହେବା ଆବଶ୍ୟକ। ଏଭଳି ସମ୍ମିଳିତ ଉଦ୍ୟମ ଦ୍ୱାରା ଓଡ଼ିଶୀ ସଙ୍ଗୀତ ଶାସ୍ତ୍ରୀୟ ମାନ୍ୟତା ପାଇପାରିବ। ଭାରତୀୟ ଶାସ୍ତ୍ରୀୟ ସଙ୍ଗୀତ ଜଗତରେ ଓଡ଼ିଶୀସଙ୍ଗୀତର ସ୍ଥାନ ଅତି ଉଚ୍ଚକୋଟୀର। ●

ଗୋପୀନାଥପୁର(ପୁରୀ)
ମୋ: ୯୪୩୮୪୬୫୫୬୭

ବିକାଶର ପ୍ରକୃତ ମାପକାଠି

ବିଦ୍ୟାଧର ମହାରଣା

ସଡ଼କ, ବିଜୁଳି, ପାଣି - ଏହି ତିନୋଟି ଶବ୍ଦ କେବଳ ନିର୍ବାଚନୀ ସ୍ଲୋଗାନ ନୁହେଁ, ବରଂ ଏକ ଦେଶର ବିକାଶର ମୌଳିକ ଆଧାର। ଯେଉଁ ଅଞ୍ଚଳରେ ଉନ୍ନତ ସଡ଼କ, ବିଶୁଦ୍ଧ ପାନୀୟ ଜଳ ଏବଂ ନିରବଚ୍ଛିନ୍ନ ବିଦ୍ୟୁତ ସୁବିଧା ଉପଲବ୍ଧ, ସେହି ଅଞ୍ଚଳ ସାମାଜିକ ଓ ଅର୍ଥନୈତିକ ଭାବରେ ଦ୍ରୁତ ଅଗ୍ରଗତି କରିଥାଏ। ତେଣୁ ଏହି ତିନୋଟିକୁ ବିକାଶର ପ୍ରକୃତ ମାପକାଠି ବୋଲି କୁହାଯାଏ। ଓଡ଼ିଶାରେ 'ଗୋପବନ୍ଧୁ ଗ୍ରାମୀଣ ଯୋଜନା' ଗ୍ରାମାଞ୍ଚଳର ମୌଳିକ ଭିତ୍ତିଭୂମିର ବିକାଶ କରି ଲୋକଙ୍କ ଜୀବନଧାରଣର ମାନ ଉନ୍ନତ କରିବା ଉଦ୍ଦେଶ୍ୟରେ 'ବିଜୁଳି, ସଡ଼କ ଓ ପାଣି' ଉପରେ କାର୍ଯ୍ୟକାରୀ ହୋଇଥିଲା। ଗ୍ରାମୀଣ ରାସ୍ତାର ବିକାଶ ପାଇଁ ଗ୍ରାମକୁ ମୁଖ୍ୟ ସଡ଼କ ଓ ନିକଟସ୍ଥ ବଜାର ସହିତ ଯୋଡ଼ିବା, ଗ୍ରାମାଞ୍ଚଳରେ ବିଦ୍ୟୁତ ସେବା ଓ ଆବଶ୍ୟକ ଭିତ୍ତିଭୂମିର ବିକାଶ ସହିତ ଗ୍ରାମବାସୀଙ୍କ ପାଇଁ ସୁରକ୍ଷିତ ପାନୀୟ ଜଳର ବ୍ୟବସ୍ଥା ଉପରେ ଏହି ଯୋଜନାରେ ଗୁରୁତ୍ୱ ଆରୋପ କରାଯାଇଥିଲା। ଏହାସହିତ ସାମାଜିକ ଭିତ୍ତିଭୂମି ବିକାଶ ପାଇଁ ଗ୍ରାମରେ ଆବଶ୍ୟକ ଛୋଟ ଛୋଟ ଉନ୍ନୟନମୂଳକ କାର୍ଯ୍ୟକୁ ସହାୟତା ଦିଆଯାଇଥିଲା।

ଉନ୍ନତ ସଡ଼କ ବ୍ୟବସ୍ଥା କେବଳ ଯାତାୟାତକୁ ସହଜ କରେ ନାହିଁ; ଏହା ଅର୍ଥନୀତିର ଗତିକୁ ମଧ୍ୟ ବଢ଼ାଇଥାଏ। କୃଷକ ନିଜ ଉତ୍ପାଦକୁ ଶୀଘ୍ର ବଜାରରେ ପହଞ୍ଚାଇପାରନ୍ତି, ଶିଳ୍ପ ପାଇଁ କଞ୍ଚାମାଲ ଓ ପ୍ରସ୍ତୁତ ସାମଗ୍ରୀର ପରିବହନ ସହଜ ହୁଏ। ଶିକ୍ଷା ଓ ସ୍ୱାସ୍ଥ୍ୟ ସେବା ଦୁର୍ଗମ ଅଞ୍ଚଳରେ ମଧ୍ୟ ପହଞ୍ଚିପାରେ। ଏକ ଭଲ ସଡ଼କ ଅନେକ ସମୟରେ ଏକ ଗାଁର ଭାଗ୍ୟ ବଦଳାଇ ଦେଇପାରେ। ସେଥିପାଇଁ ଭାରତ ସରକାର ପ୍ରଧାନମନ୍ତ୍ରୀ ଗ୍ରାମସଡ଼କ ଯୋଜନା, ମନରେଗା (ଭି.ବି.ଜି ରାମଜୀ) ଯୋଜନାରେ ଗ୍ରାମ୍ୟ ସଡ଼କ ନିର୍ମାଣ ବହୁ ଅର୍ଥ ବ୍ୟବସ୍ଥା କରାଯାଇଛି।

ସେହିପରି ଜଳ ବିନା ଜୀବନ କଳ୍ପନା କରାଯାଇ ପାରିବ ନାହିଁ। ଜଳବାୟୁ ପରିବର୍ତ୍ତନ, ଅନିୟମିତ

ବର୍ଷା ଓ ଭୂତଳ ଜଳସ୍ତର ହ୍ରାସ ଆଜି ଜଳ ସୁରକ୍ଷାକୁ ଏକ ବଡ଼ ଆହ୍ୱାନରେ ପରିଣତ କରିଛି। ପ୍ରତ୍ୟେକ ବୁନ୍ଦା ଜଳର ସଂରକ୍ଷଣ, ବର୍ଷାଜଳ ଅମଳ, ପୋଖରୀ ଓ ଜଳାଶୟର ପୁନରୁଦ୍ଧାର ଏବଂ ଜଳର ସୁଚିନ୍ତିତ ବ୍ୟବହାର ବର୍ତ୍ତମାନ ସମୟର ଅନିବାର୍ଯ୍ୟ ଦାୟିତ୍ୱ।

ବିଦ୍ୟୁତ ଶକ୍ତି ଆମ ଜୀବନର ଏକ ଅବିଚ୍ଛେଦ୍ୟ ଅଙ୍ଗ। ବିଦ୍ୟୁତ ଆଜି ଉନ୍ନତିର ଶକ୍ତି। କୃଷିରେ ଜଳସେଚନ, ଶିଳ୍ପରେ ଉତ୍ପାଦନ, ଛାତ୍ରଛାତ୍ରୀଙ୍କ ଶିକ୍ଷା, ଡିଜିଟାଲ ସେବା, ହସ୍ପିଟାଲର ଜରୁରୀ ଚିକିତ୍ସା ସବୁକିଛି ବିଦ୍ୟୁତ ଉପରେ ନିର୍ଭର କରେ। ନବୀକରଣଯୋଗ୍ୟ ଶକ୍ତି, ବିଶେଷକରି ସୌର ଶକ୍ତିର ପ୍ରସାର ଭବିଷ୍ୟତର ଶକ୍ତି ସୁରକ୍ଷାକୁ ସୁଦୃଢ଼ କରିପାରିବ।

ଓଡ଼ିଶାରେ ଗତ କିଛିବର୍ଷ ଧରି ସଡ଼କ, ପାନୀୟଜଳ ଓ ବିଦ୍ୟୁତ କ୍ଷେତ୍ରରେ ଉଲ୍ଲେଖନୀୟ ଉନ୍ନତି ହୋଇଛି। ତଥାପି ଅନେକ ଗ୍ରାମାଞ୍ଚଳରେ ରାସ୍ତାର ଦୁରବସ୍ଥା, ଗ୍ରୀଷ୍ମଦିନରେ ଜଳସଙ୍କଟ ଏବଂ ବିଦ୍ୟୁତ ବିଭ୍ରାଟ ଏବେ ମଧ୍ୟ ଚିନ୍ତାର ବିଷୟ। କେବଳ ପ୍ରକଳ୍ପ ଘୋଷଣା କଲେ ଚାଲିବ ନାହିଁ; ସେଗୁଡ଼ିକର ଗୁଣାତ୍ମକ କାର୍ଯ୍ୟକାରିତା, ରକ୍ଷଣାବେକ୍ଷଣ ଓ ସ୍ୱଚ୍ଛ ପରିଚାଳନା ଉପରେ ସମାନ ଗୁରୁତ୍ୱ ଦେବାକୁ ହେବ। ଭଲ ରାସ୍ତା ଅଭାବରୁ କେତେକ ଗ୍ରାମକୁ ଆମ୍ବୁଲାନ୍ସ ସେବା ଯୋଗାଇ ଦିଆ ଯାଇପାରୁନାହିଁ। ଯାଜପୁର ନଗଡ଼ା ଗ୍ରାମର କରୁଣ ଚିତ୍ର, ଦାନ ମାଝି ଘଟଣା ସାରା ଦେଶରେ ଚହଳ ପକାଇଥିଲା। ରାଜ୍ୟର ୪୦% ଗ୍ରାମରେ ନିରାପଦ ପାନୀୟ ଜଳ ଯୋଗାଣ ହୋଇ ନ ଥିବା ବେସରକାରୀ ସୂତ୍ରରୁ ଜଣାପଡ଼ିଛି, ଯଦିଓ ସରକାରୀ ସୂତ୍ର ଅନୁସାରେ ୬୮ ପ୍ରତିଶତ ଗ୍ରାମକୁ ପାଇପ୍ ଜଳ ଯୋଗାଣ ହୋଇ ସାରିଛି ଏବଂ ଅନ୍ୟ ରାଜସ୍ୱ ଗ୍ରାମକୁ ନଳକୂପ ଯୋଗାଇ ଦିଆଯାଇଛି।

'ବିଜୁଳି, ସଡ଼କ, ପାଣି' କୌଣସି ଗୋଟିଏ ଯୋଜନାର ନାମ ନୁହେଁ। ଏହା ଦେଶର ମୌଳିକ ଭିତ୍ତିଭୂମି ବିକାଶର ଏକ ପ୍ରମୁଖ ଲକ୍ଷ୍ୟ। ଏହି ତିନୋଟି କ୍ଷେତ୍ରକୁ ସୁଦୃଢ଼ କରିବା ପାଇଁ କେନ୍ଦ୍ର ସରକାର ବିଭିନ୍ନ ଫ୍ଲାଗସିପ୍ ଯୋଜନା କାର୍ଯ୍ୟକାରୀ କରିଛନ୍ତି। ପ୍ରଧାନମନ୍ତ୍ରୀ ସହଜ ବିଜୁଳି ହର ଘର ଯୋଜନା (ସୌଭାଗ୍ୟ) ରେ ପ୍ରତ୍ୟେକ ପରିବାରକୁ ବିଦ୍ୟୁତ ସଂଯୋଗ ଯୋଗାଇବା ସହିତ ଦୀନଦୟାଲ ଉପାଧ୍ୟାୟ ଗ୍ରାମଜ୍ୟୋତି ଯୋଜନା ମାଧ୍ୟମରେ ଗ୍ରାମାଞ୍ଚଳରେ ବିଦ୍ୟୁତ ଭିତ୍ତିଭୂମିର ବିକାଶ ପାଇଁ ବ୍ୟବସ୍ଥା ଗ୍ରହଣ କରାଯାଇଛି। ପ୍ରଧାନମନ୍ତ୍ରୀ ଗ୍ରାମ ସଡ଼କ ଯୋଜନା ଦ୍ୱାରା ଗ୍ରାମାଞ୍ଚଳକୁ ସବୁଋତୁରେ ଚଳାଚଳ ଯୋଗ୍ୟ ସଡ଼କ ସହିତ ସଂଯୋଗ କରିବା କାର୍ଯ୍ୟ ଗ୍ରହଣ କରାଯାଇଛି। ଆମ ରାଜ୍ୟରେ ମଧ୍ୟ ଆଗରୁ ବିଜୁ ଗ୍ରାମ ଜ୍ୟୋତି ଯୋଜନା ୨୦୦୭-୦୮ରେ କାର୍ଯ୍ୟକାରୀ ହୋଇଥିଲା। ୨୦୧୪ ମସିହାରେ ବିଜୁ ସେତୁ ଯୋଜନା କାର୍ଯ୍ୟକାରୀ ହୋଇଥିଲା। ଭାରତ ସରକାରଙ୍କ ଜଳଜୀବନ ମିଶନ ଯୋଜନାରେ ପ୍ରତ୍ୟେକ ଗ୍ରାମୀଣ ପରିବାରକୁ ନଳ କୂପ ଯୋଗେ ବିଶୁଦ୍ଧ ପାନୀୟ ଜଳ ଯୋଗାଣ ବ୍ୟବସ୍ଥା କରାଯାଇଛି। ଏହା ସତ୍ତ୍ୱେ ରାଜ୍ୟର ସମସ୍ତ ଗ୍ରାମକୁ, ବିଶେଷ କରି ଆଦିବାସୀ ଅଧ୍ୟୁଷିତ ଗ୍ରାମକୁ ବିଜୁଳି, ସଡ଼କ, ପାଣି ଯୋଗାଇ ଦିଆଯାଇ ପାରିନାହିଁ। ପାନୀୟ ଜଳ ପାଇଁ କିଲୋମିଟର ପର୍ଯ୍ୟନ୍ତ ମହିଳାମାନେ ଯାଉଛନ୍ତି।

ବିକଶିତ ଭାରତ ଗଠନର ସ୍ୱପ୍ନ ସେତେବେଳେ ସାକାର ହେବ, ଯେତେବେଳେ ଦେଶର ପ୍ରତ୍ୟେକ ଗାଁ ଓ ପ୍ରତ୍ୟେକ ପରିବାର ଉନ୍ନତ ସଡ଼କ, ବିଶୁଦ୍ଧ ପାନୀୟ ଜଳ ଓ ନିରବଚ୍ଛିନ୍ନ ବିଦ୍ୟୁତ ସୁବିଧା ପାଇବେ। ଏହା କେବଳ ସରକାରଙ୍କ ଦାୟିତ୍ୱ ନୁହେଁ; ଜନସାଧାରଣଙ୍କ ସଚେତନତା ଓ ସହଯୋଗ ମଧ୍ୟ ସମାନଭାବେ ଆବଶ୍ୟକ। ସଡ଼କ, ପାଣି ଓ ବିଜୁଳି ହେଉଛି ଏକ ରାଷ୍ଟ୍ରର ସଭ୍ୟତା, ସୁଶାସନ ଓ ବିକାଶର ପ୍ରତୀକ। ଗ୍ରାମରେ ବିକାଶ ଯୋଜନା କଲା ବେଳେ ସାଧାରଣତଃ ମାନବୀୟ ବିକାଶ, ଅର୍ଥନୈତିକ ବିକାଶ, ସାମାଜିକ ବିକାଶ, ପ୍ରାକୃତିକ ସମ୍ବଳ ବିକାଶ ସହିତ ଭିତ୍ତିଭୂମି ବିକାଶ ଉପରେ ଧ୍ୟାନ କେନ୍ଦ୍ରୀଭୂତ କରାଯାଏ। ଭିତ୍ତିଭୂମି ବିକାଶରେ ସଡ଼କ, ବିଜୁଳି ଓ ପାଣି ଉପରେ ସର୍ବାଧିକ ପ୍ରାଥମିକତା ଦେଇ ଯୋଜନାବଦ୍ଧ ଭାବରେ ଆଗେଇଲେ ଭାରତ ଏକ ସମୃଦ୍ଧ, ସଶକ୍ତ ଓ ଆତ୍ମନିର୍ଭର ରାଷ୍ଟ୍ରଭାବେ ବିଶ୍ୱରେ ଅଧିକ ଦୃଢ଼ସ୍ଥାନ ଅଧିକାର କରିପାରିବ। ●

ଭୁବନେଶ୍ୱର
ମୋ: ୯୪୩୭୦୭୧୧୯୦

ଅଶୋକଙ୍କ ଅଭିଲେଖ ଓ ସ୍ୱତନ୍ତ୍ର କଳିଙ୍ଗ ଅଭିଲେଖ

ପ୍ରବୀର କୁମାର ପଟ୍ଟନାୟକ

ପୂର୍ବପ୍ରକାଶିତ ଉତ୍ତାରୁ...

ମତାମତ: କଳିଙ୍ଗ ଅନୁଶାସନର ପୁନଃ ବିଶ୍ଳେଷଣ କଲା ବେଳେ କେତେକ ତଥ୍ୟ ସୂଚନା ଓ ମତାମତ ସାମନାକୁ ଆସିଥାଏ। ସେଗୁଡ଼ିକ ହେଲା - କଳିଙ୍ଗର ପରାଜୟରେ ଅଶୋକ ଯଦିଓ ଲୁହର ନଦୀ ବୁହାଇଥା'ନ୍ତେ, ତଥାପି ମଧ୍ୟ କଳିଙ୍ଗକୁ ମୁକ୍ତ କରିବା ନିମନ୍ତେ ଚିନ୍ତା କରିବା ପାଇଁ ତାଙ୍କର କୌଣସି ଅଭିଳାଷ କିମ୍ବା କାର୍ଯ୍ୟ ଯୋଜନା ହିଁ ନଥିଲା। କାରଣ ସେ ଜଣେ ସଂପୂର୍ଣ୍ଣ ସାମ୍ରାଜ୍ୟବାଦୀ ଥିଲେ। କେବଳ କଳିଙ୍ଗ ରାଜାଙ୍କ ଗୌରବ ଛଡ଼ାଇ ନେଇ ଅଶୋକ ସନ୍ତୁଷ୍ଟ ହୋଇ ନଥିଲେ; ବରଂ ନିର୍ଦ୍ଦୟ ଭାବେ ତାଙ୍କର ସମଗ୍ର ରାଜ୍ୟକୁ ମଧ୍ୟ ଛଡ଼ାଇ ନେଇଥିଲେ। ସ୍ୱାଭିମାନୀ କଳିଙ୍ଗବାସୀଙ୍କୁ ନିଜର ପ୍ରଜାଭାବେ ଶାସନ କରିବା ପରିବର୍ତ୍ତେ ସେମାନଙ୍କ ସହ ବନ୍ଧୁତାପୂର୍ଣ୍ଣ ସଂପର୍କ ସ୍ଥାପନ କରି କଳିଙ୍ଗକୁ ଏକ ମିତ୍ରରାଷ୍ଟ୍ର ଭାବରେ ଗ୍ରହଣ କରିଥିଲେ ଅଶୋକଙ୍କ ପାଇଁ ତାହା ନିଶ୍ଚିତଭାବେ ଅଧିକ ଭଲ ହୋଇଥା'ନ୍ତା।

ସେହିଭଳି ଅଭିଲେଖଗୁଡ଼ିକରେ ତୋଷାଳିର କୁମାରଙ୍କ (ରାଜକୁମାର) ବିଷୟରେ ଦିଆଯାଇଥିବା ଉଲ୍ଲେଖରୁ ଯାହା ଜଣାପଡୁଛି ଅନ୍ୟ ପ୍ରଦେଶର କୁମାର ରାଜ୍ୟପାଳମାନଙ୍କ ତୁଳନାରେ ତାଙ୍କର ସ୍ୱାଧୀନ ଭାବରେ କାର୍ଯ୍ୟ କରିବାର କ୍ଷମତା ବହୁତ କମ୍ ଥିଲା। ଅଶୋକ ନିଜ ସାମ୍ରାଜ୍ୟ ସହିତ କଳିଙ୍ଗକୁ ସଂପୂର୍ଣ୍ଣ ରୂପେ ମିଶାଇ ଦେବା ଆଶାରେ ସେଠାକାର ଶାସନ ଏବଂ ପ୍ରଶାସନ ଉପରେ ବିଶେଷ ବ୍ୟକ୍ତିଗତ ଧ୍ୟାନ ଦେଉଥିଲେ। ଆମେ ତାଙ୍କର ନୀତିର ସଠିକ୍ ଆକଳନ କରିପାରୁ ନ ଥିଲେ ମଧ୍ୟ ଏହା ଏକ ସାମ୍ରାଜ୍ୟବାଦୀ ନୀତି ଥିଲା ଏବଂ ଶେଷରେ ଏହା ବିଫଳ ହେଲା। କେବେ କଳିଙ୍ଗ

ଓଡ଼ିଶାର ବୌଦ୍ଧ ପରମ୍ପରା

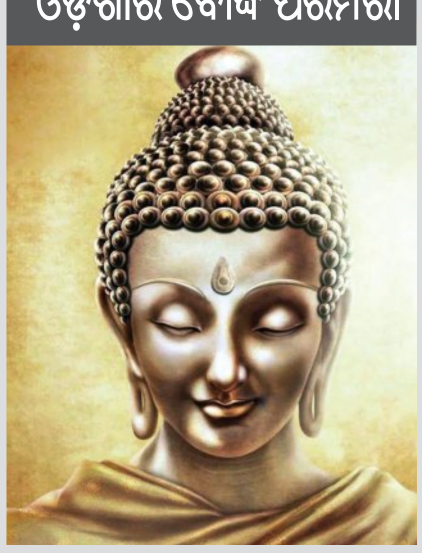

ମୌର୍ଯ୍ୟ ସାମ୍ରାଜ୍ୟ ହାତରୁ ଖସିଯାଇଥିଲା, ତାହା ସଠିକ୍ ଭାବେ ଆମକୁ ଜଣା ନଥିଲେ ମଧ୍ୟ ଅଶୋକଙ୍କ ମୃତ୍ୟୁର ପ୍ରାୟ ପଚାଶ ବର୍ଷ ମଧ୍ୟରେ ସମଗ୍ର ବଂଶ ନଷ୍ଟ ହୋଇଯାଇଥିଲା ଏବଂ ମୌର୍ଯ୍ୟ ସାମ୍ରଜ୍ୟ ଆଉ ଅସ୍ତିତ୍ୱରେ ନଥିଲା। କଳିଙ୍ଗରେ ମୌର୍ଯ୍ୟ ମାନଙ୍କର ସାମୟିକ ଶାସନର ଅନ୍ତ ହୋଇ କଳିଙ୍ଗ ପୁନଶ୍ଚ ଏକ ସ୍ୱାଧୀନ ରାଜ୍ୟ ହୋଇଗଲା। ମୋଗଲମାନଙ୍କ ଦ୍ୱାରା ପରାସ୍ତ ହେବା ପର୍ଯ୍ୟନ୍ତ ଏହା ପ୍ରାୟ ଦେ଼ ହଜାର ବର୍ଷ ଧରି ଏହିପରି ସ୍ୱାଧୀନ ଭାବେ ଶାସିତ ହେଉଥିଲା।

ଯଦି ମୌର୍ଯ୍ୟ ବିଜୟର କୌଣସି ସ୍ଥାୟୀ ପ୍ରଭାବ ଏଠାରେ ଥାଏ, ତେବେ ତାହା ନିଶ୍ଚିତ ଭାବେ ହେବ ବୌଦ୍ଧ ଧର୍ମର ପ୍ରଚାର ଓ ପ୍ରସାର। ସମସ୍ତ ପରମ୍ପରା ମୁତାବକ ଅଶୋକ ନିଜ ସାମ୍ରାଜ୍ୟ ତଥା ବାହାରେ ବୌଦ୍ଧ ଧର୍ମର ପ୍ରଚାରକୁ ଅତ୍ୟନ୍ତ ଯତ୍ନର ସହ ଉତ୍ସାହିତ କରିଥିଏ। କିନ୍ତୁ ସାମ୍ରାଜ୍ୟର ଅନ୍ୟ କୌଣସି ଅଞ୍ଚଳରେ ନୂତନ ଭାବେ ଅଧିକୃତ କଳିଙ୍ଗ ପ୍ରଦେଶ ଭଳି ବୌଦ୍ଧ ଧର୍ମକୁ ଏତେ ଯତ୍ନ ଓ ଉତ୍ସାହର ସହ ପ୍ରୋତ୍ସାହନ ଦେଇ ନଥିଲେ। ତେଣୁ ଧଉଳିଠାରେ ପ୍ରତିଷ୍ଠିତ ନୂତନ ସ୍ତୂପରେ ଅଶୋକଙ୍କ ଅନୁତାପକୁ ଚିତ୍ରିତ କରି ଗଢ଼ାଯାଇଥିବା ଭାସ୍କର୍ଯ୍ୟ (ରିଲିଫ) ଅନୁପଯୁକ୍ତ ନୁହେଁ। ଅଶୋକ ଜଣେ ସାମ୍ରାଜ୍ୟବାଦୀ ହୋଇ ରହିଥଲେ ମଧ୍ୟ ସେ ନିଜର ଦୃଷ୍ଟିକୋଣ ଅନୁଯାୟୀ ତାଙ୍କର ପ୍ରଜାମାନଙ୍କର କଲ୍ୟାଣ ନିମନ୍ତେ ଆନ୍ତରିକ ଭାବେ ଉଦ୍ୟମ କରି ଜଣେ ଉଦାର ଶାସକ ପାଲଟି ଯାଇଥିଲେ। ଯଦି ସମ୍ରାଟ ଅଶୋକ ନଥା'ନ୍ତେ, ତେବେ ଓଡ଼ିଶାରେ ବୌଦ୍ଧ ଧର୍ମ ବିଷୟରେ ଆଲୋଚନା ନିମନ୍ତେ ମୂଳ ଉପାଦାନ ଏବଂ ତଥ୍ୟ / ପ୍ରମାଣ ଆଦି ମିଳିପାରି ନଥା'ନ୍ତା। (ସମାପ୍ତ) ●

ଭୁବନେଶ୍ୱର, ମୋ: ୭୨୦୫୦୨୨୭୯୦

ଲେଖକ/ଲେଖିକାଙ୍କ ନିମନ୍ତେ ସୂଚନା

୧. 'ସକାଳ'ର ସମ୍ପାଦକୀୟ ପୃଷ୍ଠା ପାଇଁ ପ୍ରଥମ ଲେଖା ସର୍ବାଧିକ ୯୦୦ ଶବ୍ଦ ଏବଂ ଦ୍ୱିତୀୟ ଲେଖା ସର୍ବାଧିକ ୫୦୦ ଶବ୍ଦ ମଧ୍ୟରେ ସୀମିତ ରଖିବା ବାଞ୍ଛନୀୟ।
୨. ଲେଖା ପ୍ରକାଶନ ସମ୍ପର୍କରେ ସମ୍ପାଦନା ମଣ୍ଡଳିର ନିଷ୍ପତ୍ତି ଚୂଡ଼ାନ୍ତ। ଲେଖାର କେବଳ ସମ୍ପାଦିତ ଅଂଶ ହିଁ ପ୍ରକାଶିତ ହେବ।
୩. 'ସକାଳ'କୁ ପଠାଇଥିବା ସମାନ ଲେଖା ଏକାଧିକ ଖବରକାଗଜ/ପତ୍ରପତ୍ରିକାରେ ପ୍ରକାଶିତ ହେଲେ ଏବଂ ଅତୀତରେ ପ୍ରକାଶିତ ଲେଖାକୁ ପୁଣି ଥରେ ପଠାଇବା ଜଣାପଡ଼ିଲେ ଭବିଷ୍ୟତରେ ସମ୍ପୃକ୍ତ ଲେଖକ/ଲେଖିକାଙ୍କ ଲେଖା ଆଉ ବିଚାରକୁ ନିଆଯିବ ନାହିଁ।
୪. ଲେଖା ପଠାଇବାର ୭ ଦିନ ମଧ୍ୟରେ ପ୍ରକାଶିତ ନ ହେଲେ ଲେଖକ/ଲେଖିକା ତାହାକୁ ଅନ୍ୟ ଖବରକାଗଜ/ପତ୍ରପତ୍ରିକାକୁ ପଠାଇ ପାରିବେ।
୫. ସାମ୍ପ୍ରଦାୟିକ ଉତ୍ତେଜନା ସୃଷ୍ଟିକାରୀ, ବ୍ୟକ୍ତିଗତ ଆକ୍ରୋଶମୂଳକ ଓ ପ୍ରଶଂସାସୂଚକ ଲେଖା ପ୍ରକାଶିତ ହେବ ନାହିଁ। ପ୍ରସଙ୍ଗଭିତ୍ତିକ, ସୁସ୍ଥ ଓ ବୌଦ୍ଧିକ ସମାଲୋଚନାମୂଳକ ଲେଖାକୁ ଅଗ୍ରାଧିକାର ଦିଆଯିବ।
୬. ଲେଖା ପ୍ରକାଶନର ଅନ୍ତର ଅନ୍ୟୂନ ୧୫ ଦିନ ରହିବ।
୭. 'ସକାଳ' ଓଡ଼ିଶାର ବୃହତ୍ ପାଠକବର୍ଗଙ୍କର। ସେମାନଙ୍କ ରୁଚି, ଆଗ୍ରହ ଓ ଚାହିଦାକୁ ସମ୍ମାନ ଜଣାଇବା ଆମ ସମସ୍ତଙ୍କର କର୍ତ୍ତବ୍ୟ। ଏହାକୁ ହୃଦୟଙ୍ଗମ କରି ଉପରୋକ୍ତ ମାର୍ଗଦର୍ଶିକାକୁ ସଯତ୍ନ ଅନୁପାଳନ ପାଇଁ ଲେଖକ/ଲେଖିକାଙ୍କୁ ପୁଣି ଥରେ ବିନମ୍ର ଓ ସଶ୍ରଦ୍ଧ ଅନୁରୋଧ କରୁଛୁ।

କାର୍ଯ୍ୟନିର୍ବାହୀ ସମ୍ପାଦକ

ଦୈନିକ 'ସକାଳ' ଓ ଏହାର ବିଶେଷ ଅଧିପତ୍ର, ପତ୍ରିକା ଆଦିରେ ପ୍ରକାଶିତ ଆଲେଖ୍ୟର ଉଦ୍ଧୃତି, ତଥ୍ୟ, ମତାମତ, ବିଶ୍ଳେଷଣ ସମ୍ପୃକ୍ତ ଲେଖକଙ୍କ ସମ୍ପୂର୍ଣ୍ଣ ନିଜସ୍ୱ। ସେଥିପାଇଁ 'ସକାଳ' କର୍ତ୍ତୃପକ୍ଷ ଉତ୍ତରଦାୟୀ ହେବେ ନାହିଁ।

ପ୍ରଥମ ପୃଷ୍ଠାର ଅବଶିଷ୍ଟାଂଶ...

ପୁଣି ଫାଟିଲା...

କରିଥିଲା। ପରେ ପାଣିର ଚାପ ବଢ଼ିବାରୁ ହ୍ରଦର ଅଂଶ ଭାଙ୍ଗିଯାଇଥିବା ଖବର ମିଳିଛି। ହ୍ରଦ ଭାଙ୍ଗିବା ପରେ ଭୋଟେକୋଶୀ ନଦୀର ଜଳସ୍ତର ଦ୍ରୁତ ବଢ଼ିଛି। ରାସୁୱାର ସ୍ୟାବ୍ରୁବେସୀ ଅଞ୍ଚଳକୁ ବନ୍ୟାଜଳ ପହଞ୍ଚିଛି। ତ୍ରିଶୁଳୀ ନଦୀକୂଳରେ ରହୁଥିବା ଲୋକଙ୍କୁ ମଧ୍ୟ ଉଚ୍ଚ ସତର୍କତାରେ ରହିବାକୁ ପ୍ରଶାସନ କହିଛି। ବନ୍ୟାର ପ୍ରଭାବ ମୁଗ୍ଲିନ୍ ପର୍ଯ୍ୟନ୍ତ ପହଞ୍ଚିପାରେ ବୋଲି ବନ୍ୟା ପୂର୍ବାନୁମାନ ବିଭାଗ ସତର୍କ କରିଛି। ନଦୀକୂଳରେ ରହୁଥିବା ଲୋକଙ୍କୁ ଯେକୌଣସି ସମୟରେ ସ୍ଥାନାନ୍ତର ହେବା ପାଇଁ ପ୍ରସ୍ତୁତ ରହିବାକୁ କୁହାଯାଇଛି। ବୁଧବାର ନେପାଳରେ ଆସିଥିବା ଭୟଙ୍କର ଆକସ୍ମିକ ବନ୍ୟା ଓ ଭୂସ୍ଖଳନରେ ମୃତ୍ୟୁସଂଖ୍ୟା ୫୮୪ରେ ପହଞ୍ଚିଛି। ନେପାଳର ବିଭିନ୍ନ ଜିଲ୍ଲାରେ ଉଦ୍ଧାରକାରୀ ଦଳ ମୃତଦେହ ଖୋଜିବା ସହ ନିଖୋଜ ଲୋକଙ୍କ ସନ୍ଧାନ ଜାରି ରଖିଛନ୍ତି। ନେପାଳରେ ପ୍ରାୟ ୯୭୭ ଜଣ ନିଖୋଜ ଥିବା ସୂଚନା ମିଳିଛି। ନିଖୋଜଙ୍କ ମଧ୍ୟରେ ବିଦେଶୀ ନାଗରିକ, ନେପାଳ ସେନା ଓ ପୁଲିସ କର୍ମଚାରୀ ମଧ୍ୟ ଅଛନ୍ତି। ତିବତରେ ମଧ୍ୟ ବନ୍ୟା ଓ ଭୂସ୍ଖଳନରେ ମୃତ୍ୟୁ ଘଟିଛି। ଚୀନ୍ ପକ୍ଷରୁ ମିଳିଥିବା ତଥ୍ୟ ଅନୁସାରେ ସେଠାରେ ମଧ୍ୟ ଶତାଧିକ ଲୋକ ନିଖୋଜ ଅଛନ୍ତି। ନେପାଳ ଓ ତିବତକୁ ମିଶାଇ ଏହି ବିପର୍ଯ୍ୟୟରେ ୨୪୦୦ରୁ ଅଧିକ ଲୋକ ନିଖୋଜ ଥିବା ଜଣାପଡ଼ିଛି। ନିଖୋଜଙ୍କ ମଧ୍ୟରେ ବହୁ ବିଦେଶୀ ପର୍ଯ୍ୟଟକ ଓ ତୀର୍ଥଯାତ୍ରୀ ଅଛନ୍ତି। ନେପାଳ ସରକାର ପ୍ରକାଶ କରିଥିବା ବିଦେଶୀ ନିଖୋଜଙ୍କ ତାଲିକାରେ ୫୩୭ ଜଣ ବିଦେଶୀ ନାଗରିକଙ୍କ ନାମ ରହିଛି। ନେପାଳ ସରକାରଙ୍କ ତାଲିକାରେ ୧୭୮ ଜଣ ଭାରତୀୟ ନିଖୋଜ ଥିବା ଉଲ୍ଲେଖ ରହିଛି। ଅନ୍ୟପଟେ ଉଦ୍ଧାର ଅଭିଯାନରେ ଅନେକ ଭାରତୀୟଙ୍କୁ ସୁରକ୍ଷିତ ଭାବେ ବାହାର କରାଯାଇଛି। ନେପାଳ ପର୍ଯ୍ୟଟନ ବୋର୍ଡ ଅନୁସାରେ ଉଦ୍ଧାର ହୋଇଥିବା ବିଦେଶୀଙ୍କ ମଧ୍ୟରେ ୮୫ ଜଣ ଭାରତୀୟ, ୧୬ ଜଣ ଚୀନ୍ ନାଗରିକ ଓ ୯ ଜଣ ଦକ୍ଷିଣ କୋରିଆ ନାଗରିକ ଅଛନ୍ତି। ନେପାଳ ସେନା ଦୁର୍ଗମ ଓ ବନ୍ୟାପ୍ରଭାବିତ ଅଞ୍ଚଳରୁ ୧୦୨୪ ଜଣ ବିଦେଶୀ ନାଗରିକଙ୍କୁ ସୁରକ୍ଷିତ ଭାବେ ଉଦ୍ଧାର କରିଥିବା ସୂଚନା ମିଳିଛି। ହେଲିକପ୍ଟର ମାଧ୍ୟମରେ ଲୋକଙ୍କୁ ଉଦ୍ଧାର କରାଯିବା ସହ ଆବଶ୍ୟକ ଖାଦ୍ୟ, ଔଷଧ ଓ ଅନ୍ୟାନ୍ୟ ରିଲିଫ୍ ସାମଗ୍ରୀ ମଧ୍ୟ ପହଞ୍ଚାଯାଉଛି। ଭାଙ୍ଗିଯାଇଥିବା ରାସ୍ତା ଓ ସେତୁ ଯୋଗୁଁ ଭୂମିପଥରେ ଉଦ୍ଧାର କାର୍ଯ୍ୟ ଅତ୍ୟନ୍ତ କଷ୍ଟକର ହୋଇପଡ଼ିଛି। ବନ୍ୟା ପରେ ତ୍ରିଶୁଳୀ ଅଞ୍ଚଳର ଜଳବିଦ୍ୟୁତ ପ୍ରକଳ୍ପର ଏକ ସୁଡ଼ଙ୍ଗରେ ବହୁ ଲୋକ ଫସିଥିବା ଖବର ମିଳିଥିଲା। ଚୀନ୍ ସୀମା ନିକଟବର୍ତ୍ତୀ ଅଞ୍ଚଳରେ ଅନେକ ରାସ୍ତା ଓ ସେତୁ ବାଣିଜ୍ୟ ପାଇଁ ଗୁରୁତ୍ୱପୂର୍ଣ୍ଣ। ତେଣୁ ଏହି କ୍ଷତି ନେପାଳର ଅର୍ଥନୀତି ଉପରେ ମଧ୍ୟ ବଡ଼ ପ୍ରଭାବ ପକାଇପାରେ। ନୂଆ ହ୍ରଦରୁ ବନ୍ୟା ଆଶଙ୍କା ବଢ଼ିବା ପରେ ଚୀନ୍ ତିବତରେ ଚାଲିଥିବା ଉଦ୍ଧାର କାର୍ଯ୍ୟକୁ ସାମୟିକ ଭାବେ ବନ୍ଦ କରିଥିଲା।

ହାତ କାଟିଦେବି...

ନିଷ୍ପତ୍ତିରେ ପରିବର୍ତ୍ତନ କରିଛନ୍ତି ଓ ପୁଣି ନିର୍ବାଚନ ଲଢ଼ିବେ, ତାଙ୍କ ବିରୋଧରେ କାମ କରୁଥିବା ଲୋକଙ୍କୁ ଜବାବ ଦେବେ ବୋଲି ସେ ଚେତାବନୀ ଦେଇଛନ୍ତି । ଜୁଏଲଙ୍କ ଏହି ବିସ୍ଫୋରକ ଧମକ ରାଜ୍ୟ ବିଜେପିର ଆଭ୍ୟନ୍ତରୀଣ ରାଜନୀତିକୁ ସରଗରମ କରିଛି । ଅନ୍ୟପକ୍ଷରେ ଆଗାମୀ ଦିନରେ କେନ୍ଦ୍ର ମନ୍ତ୍ରିମଣ୍ଡଳ ସମ୍ପ୍ରସାରଣ ବେଳେ ସମ୍ଭବତଃ ସେ ମନ୍ତ୍ରିମଣ୍ଡଳରୁ ବାଦ ପଡ଼ିବା ଆଶଙ୍କା ଥିବାରୁ ଜୁଏଲ୍ କ୍ରୋଧିତ ହୋଇ ଏପରି ମନ୍ତବ୍ୟ ଦେଇଥାଇ ପାରନ୍ତି ବୋଲି ମଧ୍ୟ ବିଭିନ୍ନ ମହଲରେ ଆଲୋଚନା ଆରମ୍ଭ ହୋଇଛି ।

କେନ୍ଦ୍ରମନ୍ତ୍ରୀଙ୍କ ଆର୍‌ଏମ୍‌ସି ପ୍ରତିନିଧି ତଥା ଯୁବ ବିଜେପି ନେତା ପ୍ରକାଶ ପାଣ୍ଡାନଙ୍କ ନାମରେ ସର୍କିଟ ହାଉସରେ ଦୀର୍ଘ ୨୫ ଦିନ ଧରି ବୁକ୍ ହୋଇଥିବା କୋଠରୀରୁ ବିପୁଳ ମାରଣାସ୍ତ୍ର ସହ ୭ ଜଣ ହାଡ଼କୋର ଅପରାଧୀ ଧରାପଡ଼ିବା ଘଟଣା ରାଜ୍ୟ ରାଜନୀତିକୁ ହଲଚଲ କରିଛି । ପ୍ରକାଶଙ୍କୁ ଦଳରୁ ନିଲମ୍ବନ କରାଯାଇଛି ଓ ବିହାରର ବେଗୁସରାଇ ଅଞ୍ଚଳରୁ ତାଙ୍କୁ ରାଉରକେଲା ପୁଲିସ ଗିରଫ କରିଛି। ଏହି ସମୟରେ ଜୁଏଲ୍‌ଙ୍କ ତଥାକଥିତ ନିର୍ବାଚନମଣ୍ଡଳୀ ପ୍ରତିନିଧି ତଥା ପ୍ରଚାରିତ ଅତିରିକ୍ତ ପିଏସ୍ ଖୁସ୍‌ବୁ ଯାଦବଙ୍କୁ ନେଇ ଆଉ ଏକ ବିବାଦ ସୃଷ୍ଟି ହୋଇଛି । ଏହି ମହିଳା ତାଙ୍କର ଅତିରିକ୍ତ ପିଏସ୍ ନୁହନ୍ତି ବୋଲି ସାମାଜିକ ଗଣମାଧ୍ୟମରେ 'ସ୍ପଷ୍ଟ ଓ କଡ଼ା ସୂଚନା' ହିଁ ଜୁଏଲଙ୍କ ବିବାଦ ବଢ଼ାଇଛି । କେଉଁ ପରିସ୍ଥିତିରେ ସମ୍ପୃକ୍ତ ମହିଳା ସରକାରୀ କାର୍ଯ୍ୟକ୍ରମରେ ଉପସ୍ଥିତ ରହୁଥିଲେ ବୋଲି ମଧ୍ୟ ଏବେ ପ୍ରଶ୍ନ ଉଠିଛି । ଏହି ସମୟରେ କେନ୍ଦ୍ରମନ୍ତ୍ରୀ ଶ୍ରୀ ଓରାମଙ୍କ ମନ୍ତବ୍ୟକୁ ଅନେକ ପ୍ରକାଶ ପାଣ୍ଡାନ ଓ ଖୁସବୁ ଯାଦବ ପ୍ରସଙ୍ଗ ସହ ଯୋଡ଼ିବା ଆରମ୍ଭ କରିଛନ୍ତି। ରାଜ୍ୟରେ ବିଜେପି ସରକାର ଗଠନ ପରେ ଦଳରେ ଅନ୍ତଃକନ୍ଦଳ ଦିନକୁ ଦିନ ତୀବ୍ର ହୋଇଛି । ସବୁ ସଂସଦୀୟ କ୍ଷେତ୍ରରେ ଅନୁରୂପ ବିବାଦ ଉଗ୍ର ରୂପ ନେଉଥିବା ଦେଖିବାକୁ ମିଳୁଛି । ଗତକାଲି ବ୍ରହ୍ମପୁରରେ ମୁଖ୍ୟମନ୍ତ୍ରୀଙ୍କ ଏକ କାର୍ଯ୍ୟକ୍ରମରେ ସ୍ଥାନୀୟ ସାଂସଦ ବିକାଶମୂଳକ କାର୍ଯ୍ୟକୁ ନେଇ ତୀବ୍ର ଅସନ୍ତୋଷ ପ୍ରକାଶ ସହ ସଭା ଶେଷ ପୂର୍ବରୁ ମଞ୍ଚ ଛାଡ଼ି ଚାଲି ଯାଇଥିଲେ। ଏହାର ଦିନ ପରେ ଜଣେ କେନ୍ଦ୍ରମନ୍ତ୍ରୀ ନିଜ ଦଳର ନେତାମାନଙ୍କର ହାତ କାଟିଦେବା ଓ ଜାଳିଦେବାକୁ ଧମକ ଦେବା ଆହୁରି ସାଂଘାତିକ ପରିସ୍ଥିତି ସୃଷ୍ଟି କରିଛି।

ଆଜି ଲଘୁଚାପ...

ମତ୍ସ୍ୟଜୀବୀଙ୍କୁ ପରାମର୍ଶ ଦିଆଯାଇଛି। ଲଘୁଚାପ ଯୋଗୁଁ ଆଗାମୀ କିଛି ଦିନ ପାଇଁ ଉତ୍ତର ଓଡ଼ିଶାରେ ଭୀଷଣ ବର୍ଷା ଆଶଙ୍କା ରହିଥିବାରୁ ପ୍ରମୁଖ ନଦୀଗୁଡ଼ିକ ଫୁଲିବା ଆଶଙ୍କା ରହିଛି। ବୈତରଣୀ, ବୁଢ଼ାବଳଙ୍ଗ ଓ ସୁବର୍ଣ୍ଣରେଖା ସମେତ ବ୍ରାହ୍ମଣୀ ଓ ପରବର୍ତ୍ତୀ ସମୟରେ ମହାନଦୀ ଅବବାହିକାରେ ବର୍ଷା ପୂର୍ବାନୁମାନ ରହିଥିବାରୁ ପୁଣି ଥରେ ବନ୍ୟା ଆଶଙ୍କାକୁ ମଧ୍ୟ ଏଡ଼ାଇ ଦିଆଯାଇ ନ ପାରେ। ବୈତରଣୀ ଓ ବ୍ରାହ୍ମଣୀ ସମେତ କିଛି ଅବବାହିକାରେ ଆଗାମୀ ଦିନରେ ୨୬ରୁ ୩୭ ମିମି ବର୍ଷାର ପୂର୍ବାନୁମାନ କରାଯାଇଛି।

ଡାଟା ଏଣ୍ଟ୍ରି ଅପରେଟର୍...

ହୋଇଥିବା ଜଣାପଡିଛି। ବୈଷୟିକ ଜ୍ଞାନକୌଶଳ ବ୍ୟବହାର କରି ଟଙ୍କା ପାଇବାକୁ ଥିବା କର୍ମଚାରୀଙ୍କ ବ୍ୟାଙ୍କ ଆକାଉଣ୍ଟ ବଦଳରେ ଅନ୍ୟ ବ୍ୟକ୍ତିଙ୍କ ବ୍ୟାଙ୍କ ଆକାଉଣ୍ଟକୁ ଏହି ଟଙ୍କା ଟ୍ରାନ୍ସଫର ହୋଇଛି। ଜଣେ ଡାଟା ଏଣ୍ଟ୍ରି ଅପରେଟରଙ୍କ ସନ୍ଦିଗ୍ଧ ବ୍ୟାଙ୍କ ଆକାଉଣ୍ଟକୁ ଏହି ଟଙ୍କା ସ୍ଥାନାନ୍ତର କରାଯାଇଥିବା ପ୍ରାଥମିକ ତଦନ୍ତରୁ ଜଣାପଡ଼ିଛି। ୨୦୧୬ରୁ ଏଭଳି ହେରଫେର ନିୟମିତ ବ୍ୟବଧାନରେ ହୋଇଆସିଥିବା ଅଡିଟ ରିପୋର୍ଟରେ ଦର୍ଶାଯାଇଛି। ଯେହେତୁ ଏସ୍‌ସିବିରେ ସମସ୍ତ କର୍ମଚାରୀଙ୍କ ଦରମା ମିଳିବା ପୂର୍ବରୁ ଡାଟା ଏଣ୍ଟ୍ରି ଅପରେଟର ଏହାକୁ କମ୍ପ୍ୟୁଟରରେ ଏଣ୍ଟ୍ରି କରିବା ପରେ ଡିଙ୍ଗ ଆସିଷ୍ଟାଣ୍ଟ ଯାଞ୍ଚ କରିଥାନ୍ତି। ଆକାଉଣ୍ଟାଣ୍ଟ ଏବଂ କ୍ୟାସିୟରଙ୍କ ମାଧ୍ୟମରେ ଏହା ଡିଡିଓ(ଡ୍ରଇଂ ଏଣ୍ଡ ଡିସବର୍ସିଂ ଅଫିସର)ଙ୍କ ନିକଟରେ ପହଞ୍ଚିଥାଏ। ଡିଡିଓ ଏହାକୁ ଅନୁମୋଦନ କରିବା ପରେ ଟ୍ରେଜେରିକୁ ଯାଇଥାଏ। ଟ୍ରେଜେରି ପକ୍ଷରୁ ଏହାକୁ ଯାଞ୍ଚ କରିବା ପରେ ପବ୍ଲିକ ଫାଇନାନ୍ସିଆଲ ମ୍ୟାନେଜମେଣ୍ଟ ସିଷ୍ଟମ(ପିଏଫ୍‌ଏମ୍‌ଏସ) ମାଧ୍ୟମରେ ସମ୍ପୃକ୍ତ କର୍ମଚାରୀଙ୍କ ବ୍ୟାଙ୍କ ଆକାଉଣ୍ଟକୁ ଦରମା ସମେତ ଅନ୍ୟାନ୍ୟ ଆନୁସଙ୍ଗିକ ଟଙ୍କା ଯାଇଥାଏ। ଏହି ସୁଯୋଗରେ ଡିଇଓ ଜଣକ ଅନ୍ୟ ଏକ ଆକାଉଣ୍ଟ ଖୋଲି କର୍ମଚାରୀଙ୍କ ଟଙ୍କାକୁ ସେଥିରେ ଟ୍ରାନ୍ସଫର କରି ନେଉଥିଲେ। ଏହିଭଳି ଭାବେ ୨୦୧୫-୧୬ରୁ ଅଧୀକ୍ଷକଙ୍କ କାର୍ଯ୍ୟାଳୟର ତୃତୀୟ ଓ ଚତୁର୍ଥ ଶ୍ରେଣୀ କର୍ମଚାରୀଙ୍କ ଟିଏ, ଡିଏ, ଏରିଅର, ଷ୍ଟଡି ଟୁର, ମାଟର୍ନିଟି ଲିଭ ବାବଦ ପ୍ରାୟ ୨ କୋଟି ୪୦ ଲକ୍ଷ ଟଙ୍କା ଡିଇଓଙ୍କ ବ୍ୟାଙ୍କ ଆକାଉଣ୍ଟକୁ ଯାଇଥିବା ଜଣାପଡ଼ିଛି। ଏହି ବିଷୟ ସାମ୍ନାକୁ ଆସିବା ପରେ ପୋଲିସ ପକ୍ଷରୁ ବ୍ୟାଙ୍କ କର୍ତ୍ତୃପକ୍ଷଙ୍କୁ ୨୦୧୫-୧୬ରୁ ୨୦୨୬ ଯାଏ ସମସ୍ତ ଆର୍ଥିକ କାରବାରର ତଥ୍ୟ ଦେବାକୁ ଚିଠି ଲେଖାଯାଇଛି। ବ୍ୟାଙ୍କ ପକ୍ଷରୁ ଉକ୍ତ ଡିଇଓଙ୍କ ଗୋଟିଏ ବ୍ୟାଙ୍କ ଆକାଉଣ୍ଟ ଫ୍ରିଜ ପ୍ରକ୍ରିୟା ଆରମ୍ଭ ହୋଇଛି। ଯେଭଳି କୌଣସି ଟଙ୍କା ଉଠାଣ ହୋଇପାରିବ ନାହିଁ, ସେଥିପାଇଁ ଏଭଳି ପଦକ୍ଷେପ ଗ୍ରହଣ କରାଯାଇଛି। ଏହି ଘଟଣାରେ ପୁଲିସ ଏସସିବିର ଆକାଉଣ୍ଟାଣ୍ଟ, କ୍ୟାସିୟର ଏବଂ ପେନ୍‌ସନ ବିଭାଗର କର୍ମଚାରୀଙ୍କୁ ତଦନ୍ତ ପରିସରଭୁକ୍ତ କରିଥଲବା ସୂଚନା ମିଳିଛି।

ମୁଖ୍ୟମନ୍ତ୍ରୀ ବାଣ୍ଟିଲେ...

ପଠାଇଛନ୍ତି। ଚଳିତ ଥର ନୂତନଭାବେ ଏହି ଯୋଜନାରେ ୨ ଲକ୍ଷ ୨୧ ହଜାର ହିତାଧିକାରୀ ଯୋଡ଼ି ହୋଇଛନ୍ତି।

ମୁଖ୍ୟମନ୍ତ୍ରୀ ତାଙ୍କ ବକ୍ତବ୍ୟରେ, ଦେଶରେ ଓଡ଼ିଶା ଲକ୍ଷପତି ଦିଦି ସୃଷ୍ଟି କରିବାରେ ପ୍ରଥମ ସ୍ଥାନ ଅଧିକାର କରିଥିବାରୁ ଯୋଜନାର ସଫଳତା ଏଥିରୁ ସ୍ପଷ୍ଟ ବୋଲି କହିଥିଲେ। ସୁଭଦ୍ରା ଯୋଜନା ଫଳରେ ରାଜ୍ୟରେ ମହିଳାଙ୍କ ଆୟ ବୃଦ୍ଧି ହୋଇଥିବା ବିଭିନ୍ନ ସର୍ଭେ ରିପୋର୍ଟ ଆସିଛି ବୋଲି କହିଥିଲେ। ସୁଭଦ୍ରା ଯୋଜନାରେ ଅର୍ଥ ପାଇ ସ୍ୱାବଲମ୍ବୀ ହୋଇଥିବା ନୟାଗଡ଼ ଜିଲ୍ଲା ରଣପୁର ଏନଏସିର ସୌଦାମିନୀ ନନ୍ଦ ଏବଂ ଅନ୍ୟ ଜିଲ୍ଲାର କିଛି ମହିଳାଙ୍କ ନାଁ ଘୋଷଣା କରିଥିଲେ ମୁଖ୍ୟମନ୍ତ୍ରୀ। ଚଳିତବର୍ଷ ସୁଦ୍ଧା ୨୭ ଲକ୍ଷ ମହିଳା ଲକ୍ଷପତି ଦିଦି ହୋଇଥିବା ସେ କହିଥିଲେ। ମହିଳାଙ୍କୁ ପ୍ରାଥମିକତା ଦେଇ ରାଜ୍ୟ ସରକାର କନ୍ୟାବିବାହ ଯୋଜନା, କନ୍ୟା ସମୃଦ୍ଧି ଯୋଜନା କାର୍ଯ୍ୟକାରୀ କରିବା ସହ କେନ୍ଦ୍ର ସରକାର ମହିଳା ସୁରକ୍ଷା ବିଲ୍ ଆଣିବା ପାଇଁ ଚେଷ୍ଟିତ ବୋଲି କହିଥିଲେ। କନ୍ଧମାଳ ସାଂସଦ ପାଣିଗ୍ରାହୀ କହିଲେ ଉଦ୍ୟୋଗୀଙ୍କ ବିକାଶ କରିବା ପାଇଁ ସୁଭଦ୍ରା ଯୋଜନା ସହାୟକ ହେଉଛି। ସମୃଦ୍ଧ ଓଡ଼ିଶା ଗଠନରେ ନାରୀମାନଙ୍କ ଭୂମିକା ଗୁରୁତ୍ୱପୂର୍ଣ୍ଣ ବୋଲି କହିଥିଲେ।

ସେହିଭଳି ଭାବେ ପୁରୀ ସାଂସଦ ମୁଖ୍ୟମନ୍ତ୍ରୀଙ୍କ ଲୋକପ୍ରିୟତା ବିଷୟରେ କହିବା ସହ ରାଜ୍ୟ ସରକାରଙ୍କ ସୁଭଦ୍ରା ଯୋଜନା ଦ୍ୱାରା ମହିଳାମାନେ କିଭଳି ସାମ୍ବାଲମ୍ବୀ ହେଉଛନ୍ତି ତାହା କହିଥିଲେ। ନାରୀ ଶକ୍ତି ଆମର ଶକ୍ତି, ନାରୀ ସମୃଦ୍ଧି ଓଡ଼ିଶାର ସମୃଦ୍ଧି ବୋଲି ଉପମୁଖ୍ୟମନ୍ତ୍ରୀ ପ୍ରଭାତୀ ପରିଡ଼ା କହିଥିଲେ। ସେହିଭଳି ଭାବେ ବାଚସ୍ପତି ଶ୍ରୀମତି ପାଢ଼ୀ ରାଜ୍ୟ ସରକାରଙ୍କ ବିଭିନ୍ନ ଯୋଜନା ଓ ଜିଲ୍ଲା ବାସୀ ପାଇଁ ଆବଶ୍ୟକ ବିକାଶ ମୂଳକ କାର୍ଯ୍ୟ ସମ୍ପର୍କରେ ବକ୍ତବ୍ୟ ରଖିଥିଲେ। ସୁଭଦ୍ରା କାର୍ଯ୍ୟକ୍ରମ ପାଇଁ ଜିଲ୍ଲା ପ୍ରଶାସନ ଓ ପୁଲିସ ପ୍ରଶାସନ ପକ୍ଷରୁ ବ୍ୟାପକ ବ୍ୟବସ୍ଥା କରାଯାଇଥିଲା। ଜିଲ୍ଲାର ସମସ୍ତ ଅଧିକାରୀ ଉପସ୍ଥିତ କାର୍ଯ୍ୟକ୍ରମ ପରିଚାଳନା କରିଥିଲେ।

ଇବ୍‌ରୁ ମିଳିଲା...

ଲୋକଙ୍କ ସହଯୋଗ ମଧ୍ୟ ନିଆଯାଇଥିଲା। ଆଜି ସକାଳେ ଫାୟାର ଟିମ୍ ଇବ ନଦୀ ଭିତରୁ ରବି ସୋନିଙ୍କ ମୃତଦେହ ଠାବ କରିଥିଲା। ପରେ ମୃତଦେହକୁ ନଦୀରୁ ବାହାରକୁ ଅଣାଯାଇଥିଲା। ପରିବାର ସଦସ୍ୟମାନେ ମୃତଦେହକୁ ରବି ସୋନିଙ୍କର ବୋଲି ଚିହ୍ନଟ କରିଥିବା ଜଣାପଡ଼ିଛି।

ତେବେ ରବିଙ୍କ ମୃତ୍ୟୁ ଆକସ୍ମିକ ନୁହେଁ; ତାଙ୍କୁ ହତ୍ୟା କରି ନଦୀରେ ଫିଙ୍ଗି ଦିଆଯାଇଥିବା ଅଭିଯୋଗ ଆଣିଛନ୍ତି ରବିଙ୍କ ପତ୍ନୀ। ଏ ସଂକ୍ରାନ୍ତରେ ଥାନାରେ ମଧ୍ୟ ଅଭିଯୋଗ କରାଯାଇଛି। ପୂର୍ବରୁ ରବିଙ୍କ ନିଖୋଜ ଥିବା ମାମଲା ହୋଇଥିବାବେଳେ ଏବେ ଆଉ ଏକ ମାମଲା ରୁଜୁ ହୋଇଛି । ଅଭିଯୋଗ ଆଧାରରେ ବ୍ରଜରାଜନଗର ଥାନାରେ କେସ୍ ନମ୍ବର ୧୮୫/୨୦୨୬ ରୁଜୁ କରାଯାଇଛି। ବ୍ରଜରାଜନଗର ଏସ୍‌ଡିପିଓ ଚିନ୍ତାମଣି ପ୍ରଧାନ କହିଛନ୍ତି ଯେ ଘଟଣାର ପ୍ରକୃତ କାରଣ ପୋଷ୍ଟମର୍ଟମ୍ ରିପୋର୍ଟ ଆସିବା ପରେ ଅଧିକ ସ୍ପଷ୍ଟ ହେବ। ରବି ସୋନି କେଉଁ ପରିସ୍ଥିତିରେ ନଦୀ ନିକଟକୁ ଯାଇଥିଲେ, ଘଟଣା ସମୟରେ ସେଠାରେ ଅନ୍ୟ କେହି ଉପସ୍ଥିତ ଥିଲେ କି ନାହିଁ ଓ ତାଙ୍କ ମୃତ୍ୟୁ ପଛରେ କୌଣସି ଅପରାଧିକ କାରଣ ରହିଛି କି ନାହିଁ—ଏସବୁ ଦିଗକୁ ନେଇ ପୁଲିସ ତଦନ୍ତ ଜାରି ରଖିଛି।

ଅନ୍ୟପକ୍ଷରେ ରବିଙ୍କ ମୃତ୍ୟୁକୁ ସ୍ୱାଭାବିକ ବା ଆକସ୍ମିକ ବୋଲି ସହଜରେ ଗ୍ରହଣ କରାଯାଇପାରୁ ନାହିଁ । ସ୍ଥାନୀୟ ଜନସାଧାରଣଙ୍କ କହିବା ଅନୁସାରେ ରବି ବିଭିନ୍ନ ସମୟରେ ବିଭିନ୍ନ ପ୍ରସଙ୍ଗ ନେଇ କୋଇଲା ଓ ବାଲି ମାଫିଆଙ୍କୁ ସାମାଜିକ ଗଣମାଧ୍ୟମରେ କଡ଼ା ସମାଲୋଚନା କରୁଥିଲେ। ଅନ୍ୟପକ୍ଷରେ ବ୍ରଜରାଜନଗର ବିଧାୟକ ତଥା ରାଜସ୍ୱ ମନ୍ତ୍ରୀ ସୁରେଶ ପୂଜାରୀ, ଝାରସୁଗୁଡ଼ା ବିଧାୟକ ଟଙ୍କଧର ତ୍ରିପାଠୀଙ୍କୁ ମଧ୍ୟ ନିଶାଣ କରୁଥିଲେ। ବିଭିନ୍ନ ସମୟରେ ରାମଚଣ୍ଡୀ ରୂପ ନେଇ ଦୁର୍ନୀତିଗ୍ରସ୍ତ ଲୋକମାନଙ୍କୁ ଅଭିଶାପ ଦେଉଥିଲେ। କିଛିଦିନ ତଳେ ସାମାଜିକ ଗଣମାଧ୍ୟମରେ ସେ ମନ୍ତ୍ରୀ ସୁରେଶ ପୂଜାରୀଙ୍କୁ ବିଭିନ୍ନ ପ୍ରସଙ୍ଗରେ ଆହ୍ୱାନ ଦେଉଥିବା ଭିଡ଼ିଓ ଭାଇରାଲ ହୋଇଥିଲା । ପୁଣି କୋଇଲା ଓ ବାଲି ମାଫିଆଙ୍କ ସହ ରାଜନେତାମାନେ ମିଳିମିଶି ଲୁଟ କରୁଥିବା ମଧ୍ୟ ସେ ଆଉଏକ ଭିଡ଼ିଓରେ ଅଭିଯୋଗ କରିଥିଲେ । ସବୁ ଭିଡ଼ିଓ ଓ ଡ଼ିଜିଟାଲ ପ୍ରମାଣ ତାଙ୍କ ମୋବାଇଲ ଫୋନ୍‌ରୁ ମିଳିବାର ସମ୍ଭାବନା ରହିଛି । ତେବେ ଅନ୍ୟଏକ ସୂତ୍ର ଅନୁସାରେ ବ୍ରଜରାଜନଗର ପୁଲିସ ତାଙ୍କ ମୋବାଇଲକୁ କିଛିଦିନ ତଳେ ଜବତ କରିଥିଲା। ଏ ସମ୍ପର୍କରେ ତାଙ୍କ ପତ୍ନୀ ଅଭିଯୋଗ କରିବା ପରେ ରବିଙ୍କୁ ମୋବାଇଲ ଫୋନ ଫେରାଇ ଦିଆଯାଇଥିଲେ ହେଁ, ଏଥିରେ ଥିବା ଅନେକ ଭିଡ଼ିଓ ଓ ଡଏସ୍ ରେକଡ଼ରୁ ଅଧିକାଂଶ ଉଡ଼ାଇ ଦିଆଯାଇଥିଲା। ଅପରପକ୍ଷରେ ରବିଙ୍କ ମୃତ୍ୟୁର ୨ ମାସ ପୂର୍ବରୁ ଜୁନ ମାସରେ ଅନ୍ୟଜଣେ ସାମାଜିକ କର୍ମୀ ତ୍ରିନାଥ ଗୁଆଲଙ୍କ ଶବ ରେଳ ଧାରଣାରୁ ସନ୍ଦିଗ୍ଧ ଭାବରେ ମିଳିଥିଲା । ଏହି ରହସ୍ୟର ସମାଧାନ ଏଯାଏ ହୋଇ ପାରିନାହିଁ । ଏହି ସମୟରେ ପୁଣି ରବି ସୋନିଙ୍କ ସନ୍ଦିଗ୍ଧ ମୃତ୍ୟୁକୁ ନେଇ ବିଭିନ୍ନ ପ୍ରଶ୍ନବାଚୀ ସୃଷ୍ଟି ହୋଇଛି । ଅନ୍ୟପକ୍ଷରେ ସୋନିଙ୍କୁ ହତ୍ୟା କରାଯାଇଥିବା ଅଭିଯୋଗ କରିଛନ୍ତି ତାଙ୍କ ପତ୍ନୀ ସୁନୀତା। ମୃତ ରବିଙ୍କ ଦେହର ବିଭିନ୍ନ ସ୍ଥାନରେ ଆଘାତ ଚିହ୍ନ ଥିଲା ବୋଲି ସେ ସ୍ପଷ୍ଟ କରିଛନ୍ତି। ଯଦି ରବିଙ୍କର ମୃତ୍ୟୁ ଆକସ୍ମିକ ହୋଇଥାଆନ୍ତା, ତେବେ ତାଙ୍କ ମୁହଁ, ଆଖି, ଜଙ୍ଘ, ପିଠି ଓ ଶରୀରର ଅନ୍ୟାନ୍ୟ ଅଂଶରେ ଏହି ଚିହ୍ନ କେଉଁଠୁ ଆସିଲା ବୋଲି ସେ ପ୍ରଶ୍ନ କରିବା ସହ ସ୍ୱାମୀଙ୍କୁ ହତ୍ୟା କରି ନଦୀରେ ଫିଙ୍ଗି ଦିଆଯାଇଥିବା ରବିଙ୍କ ପତ୍ନୀ ସୁନୀତା ଅଭିଯୋଗ କରିଛନ୍ତି।

ପତ୍ନୀ ସୁନୀତାଙ୍କ ଅଭିଯୋଗ ଅନୁସାରେ ରବିଙ୍କ ହାତ, ଆଖି ଓ ମୁଣ୍ଡର ପଛପଟେ ଆଘାତ ଚିହ୍ନ ରହିଛି। ତେଣୁ ତାଙ୍କୁ ମାଡ଼ ମାରି ହତ୍ୟା କରାଯାଇଛି। ସାମାଜିକ କର୍ମୀ ଭାବେ ରବି ବ୍ରଜରାଜନଗରର ବିଭିନ୍ନ ସମସ୍ୟାକୁ ପ୍ରଶାସନ ଓ ରାଜନୈତିକ ନେତାଙ୍କ ସମ୍ମୁଖରେ ଦୃଢ଼ତାର ସହ ଉପସ୍ଥାପନ କରୁଥିଲେ ବୋଲି ତାଙ୍କୁ ହତ୍ୟା କରାଯାଇଛି ବୋଲି ତାଙ୍କ ସସମ୍ପର୍କୀୟମାନେ କହିଛନ୍ତି। ଅନ୍ୟପକ୍ଷରେ ଶୁକ୍ରବାର ଅପରାହ୍ନରେ ମୃତଦେହକୁ ଶବ ବ୍ୟବଚ୍ଛେଦ ପାଇଁ ଝାରସୁଗୁଡ଼ା ମୁଖ୍ୟ ଚିକିତ୍ସାଳୟକୁ ପଠାଯାଇଛି। ଶବ ବ୍ୟବଚ୍ଛେଦ ରିପୋର୍ଟ ପରେ ମୃତ୍ୟୁର ପ୍ରକୃତ କାରଣ ସ୍ପଷ୍ଟ ହେବ ଏବଂ ସେହି ଆଧାରରେ ପୁଲିସ ପରବର୍ତ୍ତୀ କାର୍ଯ୍ୟାନୁଷ୍ଠାନ ଗ୍ରହଣ କରିବ ବୋଲି ଥାନା ଅଧିକାରୀ ଧବଳେଶ୍ୱର ସାହୁ କହିଛନ୍ତି।

ଉତ୍ତାଳ ତରଙ୍ଗ...

ଜାହାଜ 'ଓସେନ ୱିନର' ସମୁଦ୍ରରେ ବୁଡିବା ଘଟଣାକୁ ୧ ସପ୍ତାହ ପାର ହୋଇଥିଲେ ମଧ୍ୟ କୋଷ୍ଟଗାର୍ଡ, ନାଭି ଓ ଚୀନ୍‌ର ଜାହାଜ ପକ୍ଷରୁ ସର୍ଚ୍ଚ ଅପରେସନ ଜାରି ରହିଥିଲେ ମଧ୍ୟ ଆଉ କୌଣସି ସୂଚନା ମିଳିପାରିନି। ଆସନ୍ତାକାଲି ଉଦ୍ଧାର ହୋଇଥିବା ଏହି ୨ କ୍ର୍ୟୁ ମେମ୍ବର ଅନୁବାଦକଙ୍କ ସହିତ କୋଲକାତା ଯିବେ ଏବଂ ସେଠାରୁ ସେମାନଙ୍କୁ ଚୀନ୍ ପଠାଇ ଦିଆଯିବ ବୋଲି ତଟରକ୍ଷୀ ବାହିନୀ ପକ୍ଷରୁ ସୂଚନା ମିଳିଛି।

NOTICE

By virtue of an affidavit sworn before Executive Magistrate, Cuttack, dated 29.07.2026 I, Kamaruddin Ansari, Address At- Gunjarpur, Post-Bhairpur, Ps-Jagatpur, Dist-Cuttack, Pin-754200, Odisha declare that I have changed my name from Sk Raju to Kamaruddin Ansari. Henceforth, I shall be known as **Kamaruddin Ansari** for all purposes.

Kamaruddin Ansari

AFFIDAVIT

By virtue of an affidavit sworn before the Executive Magistrate, Sambalpur, dated 23.06.2026, I, SIBA SHANKAR AGARWAL, At- Pabpali, PO/PS-Sason, Dist. Sambalpur-768200, declare that my correct name is SIBA SHANKAR AGARWAL, but in my Aadhaar Card it has been wrongly recorded as Shiv Sankar Agrawal. That SIBA SHANKAR AGARWAL and Shiv Sankar Agrawal is one and the same person. Henceforth, I shall be known as **SIBA SHANKAR AGARWAL** for all purposes.

Sd/- Siba Shankar Agarwal

AFFIDAVIT

By virtue of an affidavit sworn before Executive Magistrate, Bargarh dated 28th day of August 2026, I, Pradeep Kumar Mallick, Son of Pramod Kumar Mallick permanent resident of Nagaon, Po.- Garvana, Ps/Tah.- Sohela, Dist.- Bargarh (Odisha), PIN- 768033 currently residing at Padhanpali, Po.- Jamurda, Ps/ Tah/Dist.- Bargarh (Odisha), PIN- 768038, declare that I have changed my name from **Jhuna Mallik** to **Pradeep Kumar Mallick**. Henceforth, I shall be known as **Pradeep Kumar Mallick** for all purposes.

Sd/- Pradeep Kumar Mallick

NOTICE

By virtue of an affidavit sworn before Executive Magistrate, Salipur, Cuttack, dated 13.08.2026 I, Babaji Muduli Address At-Raghabapur, Post-Sisua, Ps-Salipur, Dist-Cuttack, Pin-754200, Odisha declare that I have changed my name from Brajabandhu Muduli to Babaji Muduli. Henceforth, I shall be known as **Babaji Muduli** for all purposes.

Babaji Muduli

NOTICE

By virtue of an affidavit sworn before the Executive Magistrate, Dhenkanal, dated 28.08.2026 I, Banabihari swain s/o - Brundaban swain At-Haradaberena, P.o-Chirulei, Ps. Gondia, Dhenkanal, Odisha ,Pin-759014 declare that I have changed my name from Banamali Swain to Banabihari Swain. Henceforth ,I shall be known as **Banabihari swain** for all purposes.

Banabihari Swain

13001/1675/2627

Office of the

Jaleswar Municipality, Jaleswar

Dist.: Balasore, Odisha - 756032

Ph: (06781) 222407 • E-mail : jaleswarmunicipality@gmail.com

No. 4248 Date 25.08.2026

SHORT QUOTATION CALL NOTICE

The Executive Officer, Jaleswar Municipality on behalf of Jaleshwar Municipal Council, Jaleshwar invites sealed Quotation from reputed intending Agency / supplier / Local Supplier / authorized dealer having valid GST, PAN etc for Supply and installation of LED Display Board and the specification of items with term & condition may be obtained from the office from **25.08.26** to **07.09.26** during Office hours.

The Quotationer will deposit Rs 2,000/- (Rupees two thousand) only as paper cost (Non-Refundable). The quotation should reach to the undersigned on or before **08.09.26** till **03 PM** through speed post/ Registered Post/Courier/ by hand. The Quotation will be opened on dt **08.09.26** at **04.00 PM** in the presence of the Quotationer or their authorized representative. The undersigned reserves all rights to reject any or all quotations without assigning any reason thereof.

Executive Officer
Jaleshwar Municipality

OIPR-13001/13126/1/26-27/0006

25001/1032/2627 E-Mail – rwd.bonai@yahoo.com

GOVERNMENT OF ODISHA
OFFICE OF THE EXECUTIVE ENGINEER
RURAL WORKS DIVISION, BONAI

TENDER CALL NOTICE

BID IDENTIFICATION NO. ONLINE-EEBNI-07 of 2026-27

1. Name of the Work :- Building Works
2. Total No. of works :- 06 (Six) Nos.
3. Estimated cost :- Rs. 13.61 – 48.30 Lakhs
4. Class of contractor :- "B" & "C" Class
5. Period of completion :- 06 (Six) Month
6. Type of Tender :- Single Cover
7. Other details

Procurement Officer	Bid Identification No.	Availability of Tender On-line for bidding		Last Date & Time of seeking tender clarification	Technical + Financial Bid Opening
		From	To		
1	2	3	4	5	6
Executive Engineer, Rural Works Division, Bonai	ONLINE - EEBNI-07 of 2026-27	01.09.2026 from 11.00 AM	15.09.2026 upto 05.00 PM	14.09.2026 upto 5.00 PM	16.09.2026 11.00 AM

Further details can be seen from the website www.tendersorissa.gov.in & for more information please visit the office.

Sd/-
Superintending Engineer
RW Division, Bonai

OIPR-25001/25200/1/26-27/0009

13001/1669/2627

ବୀରମିତ୍ରପୁର ପୌରପାଳିକା କାର୍ଯ୍ୟାଳୟ; ବୀରମିତ୍ରପୁର

ପୌରପାଳିକା କାର୍ଯ୍ୟାଳୟ ବୀରମିତ୍ରପୁର- ୭୭୦୦୩୩

OFFICE OF THE BIRMITRAPUR MUNICIPALITY; BIRMITRAPUR
Municipality Office, Birmitrapur-770033

Website:- https://birmitrapur.in, E-mail: biramitrapurm.hud@nic.in

ନିଲାମ ନୋଟିସ୍

ସଂଖ୍ୟା : ୨୧୧୭, ତାରିଖ: ୨୫.୦୮.୨୦୨୬

ବୀରମିତ୍ରପୁର କୋର୍ଟ ସମ୍ମୁଖରେ ନବ ନିର୍ମିତ ୩ (ତିନି) ଗୋଟି ଦୋକାନ ଗୃହକୁ ଖୋଲା ନିଲାମ ଦ୍ୱାରା ଆବଣ୍ଟନ କରାଯିବ । ଆଗ୍ରହୀ ବ୍ୟକ୍ତି ନିର୍ଦ୍ଧାରିତ ସ୍ଥାନ, ତାରିଖ ଓ ସମୟରେ ଉପସ୍ଥିତ ରହି ଖୋଲା ନିଲାମ ରେ ଅଂଶଗ୍ରହଣ କରିପାରିବେ । ଏହାର ନିର୍ଦ୍ଧାରିତ ମୂଲ୍ୟ ଓ ଅମାନତ ଟଙ୍କାର ବିବରଣୀ ତଥା ନିଲାମର ସର୍ତ୍ତାବଳୀ ନିମ୍ନମତେ ଦିଆଗଲା ।

କ୍ର.ନଂ.	ଦୋକାନ	ନିର୍ଦ୍ଧାରିତ ପାରମ୍ଭିକ ମୂଲ୍ୟ ପ୍ରତ୍ୟେକ ପାଇଁ	ଅମାନତ ରାଶି ପ୍ରତ୍ୟେକ ପାଇଁ	ମାସିକ ଦୋକାନ ଭଡା
୧	ବୀରମିତ୍ରପୁର କୋର୍ଟ ସମ୍ମୁଖରେ ନବ ନିର୍ମିତ ୩ (ତିନି) ଗୋଟି (ଦୋକାନ ନଂ- ୦୩, ୦୪ ଏବଂ ୦୭)	ଟ.୧,୫୦,୦୦୦/-	ଟ.୧୫,୦୦୦/-	ଟ.୨୫୦୦/-

ସର୍ତ୍ତାବଳୀ

୧-କେବଳ ବୀରମିତ୍ରପୁର ପୌରାଞ୍ଚଳର ବସିନ୍ଦା ଉକ୍ତ ନିଲାମରେ ଭାଗନେଇ ପାରିବେ ।
୧-ପୂର୍ବରୁ ପରିଷଦର ବକେୟା ଦେୟ ଥିବା କିମ୍ବା କଳା ତାଲିକା ଭୁକ୍ତ ବ୍ୟକ୍ତି ଉକ୍ତ ନିଲାମରେ ଭାଗ ନେଇ ପାରିବେ ନାହିଁ । ଏହି ସକାଶେ ବ୍ୟକ୍ତି ନିଜେ ଆତ୍ମଘୋଷଣା ନାମା ଦାଖଲ କରିବେ ।
୩-ଜଣେ ବ୍ୟକ୍ତି କେବଳ ଗୋଟିଏ ମାତ୍ର ଦୋକାନ ନେଇପାରିବେ ।
୪-ନିଲାମରେ ଭାଗ ନେବାକୁ ଇଚ୍ଛୁକ ବ୍ୟକ୍ତି ନିର୍ଦ୍ଧାରିତ ତାରିଖ, ସ୍ଥାନ, ସମୟରେ ଉପସ୍ଥିତ ରହି ନିର୍ଦ୍ଧାରିତ ଦୋକାନ ର ଅମାନତ ରାଶି ପୌରପାଳିକା ପାଣ୍ଠିରେ ଜମା କରି କରିବେ । ଅନ୍ୟଥା ନିଲାମ ଡାକ ରେ ଅଂଶ ଗ୍ରହଣ କରିପାରିବେ ନାହିଁ ।
୫-ଯେଉଁ ବ୍ୟକ୍ତି ଙ୍କ ନାମରେ ପୂର୍ବରୁ ପୌରପାଳିକା ତରଫରୁ ଦୋକାନ ଗୃହ ଆବଣ୍ଟିତ ହୋଇଥାଏ, ତେବେ ଉକ୍ତ ବ୍ୟକ୍ତି ନିଲାମ ଡାକରେ ଭାଗ ନେଇ ପାରିବେ ନାହିଁ ।
୬-ନିଲାମ ଡାକ ନିର୍ଦ୍ଧାରିତ ପ୍ରାରମ୍ଭିକ ମୂଲ୍ୟ ଠାରୁ ଆରମ୍ଭ ହୋଇ ଟ.୫୦୦୦.୦୦ଙ୍କା ଲେଖାଏଁ ବଢ଼ି ବଢ଼ିଯିବ ।
୭-ଯାହାଙ୍କ ସପକ୍ଷରେ ସର୍ବୋଚ୍ଚ ଡାକ ନିଲାମ ସିଦ୍ଧ ହେବ, ସେ ଉକ୍ତ ନିଲାମ ଡାକରେ ପୂର୍ଣ ରାଶି ଏକକାଳୀନ ଦାଖଲ କରିବେ । ନଚେତ୍ ତାଙ୍କର ଅମାନତ ରାଶି ଟଙ୍କା ବ୍ୟାଜାପ୍ତି କରାଯିବ ।
୮-ନିମ୍ନ ସାକ୍ଷରକାରୀ ଯେକୌଣସି ନିଲାମ ଡାକ ଓ ଆବଣ୍ଟନ ବାବଦରେ ଚୂଡାନ୍ତ ନିଷ୍ପତ୍ତି ଗ୍ରହଣ କରିପାରିବେ ।
୯-ତା.୦୯.୦୯.୨୦୨୬ ରିଖ ସମୟ-ପୂର୍ବାହ୍ନ ୧୧ଟା- ନିଲାମ ଡକାଯିବ, ସ୍ଥାନ-ପୌରପରିଷଦ ସଭାଗୃହ, ବୀରମିତ୍ରପୁର ପୌରପାଳିକା ।

ନିର୍ବାହୀ ଅଧିକାରୀ
ବୀରମିତ୍ରପୁର ପୌରପରିଷଦ

OIPR-13001/13139/1/26-27/0007

34001/702/2627

E-Mail I.D. -eepwdcuttack@gmail.com
Tel./ Fax No. (0671)-2304128

OFFICE OF THE SUPERINTENDING ENGINEER
KATAKA (R&B) DIVISION NO.I: KATAKA

Cancellation Notice

Tender for the work at Sl No. 1 & 2 vide this office Bid Identification No. S.E.CTC (R&B) 18 of 2026-27 (Tender ID:- 2026_EICCL_139561_1 & 2026_EICCL_139569_1) is hereby cancelled due to unavoidable of circumstances.

Sd/-
Superintending Engineer,
Kataka (R&B) Division No.I,
Kataka

OIPR-34001/34091/1/26-27/0015

TPNODL
TP NORTHERN ODISHA DISTRIBUTION LIMITED
(A Joint Venture of Tata Power and Government of Odisha)

ସର୍ବସାଧାରଣ ବିଜ୍ଞପ୍ତି

ସ୍ଥାୟୀ ଭାବରେ ବିଦ୍ୟୁତ ସଂଯୋଗ ବିଚ୍ଛିନ୍ନ ଉପଭୋକ୍ତାଙ୍କ ପାଇଁ ଦାବିହୀନ ସୁରକ୍ଷା ଜମା (SD) ଫେରସ୍ତ

ମାନ୍ୟବର ଓଡିଶା ବିଦ୍ୟୁତ ନିୟମକ ଆୟୋଗ (OERC) ତାଙ୍କ ୨୪.୦୩.୨୦୨୬ ତାରିଖର ଖୁଚୁରା ଯୋଗାଣ ଶୁଳ୍କ ଆଦେଶ ମାଧ୍ୟମରେ ସମଗ୍ର ଓଡିଶାର ସମସ୍ତ ସ୍ଥାୟୀଭାବେ ବିଚ୍ଛିନ୍ନ (PD) ଉପଭୋକ୍ତାଙ୍କ ପାଇଁ "ଏକକାଳୀନ ଦାବି" (One-Time Claim) ଯୋଜନା ଆରମ୍ଭ କରିଛନ୍ତି, ଯାହା ମାଧ୍ୟମରେ ସେମାନେ ବିତରଣ କମ୍ପାନୀଗୁଡିକ ନିକଟରେ ଦାବି ନହୋଇ ରହିଥିବା ସୁରକ୍ଷା ଜମା (SD) ଫେରସ୍ତ ପାଇପାରିବେ। ଟିପି ନର୍ଦର୍ଣ୍ଣ ଓଡ଼ିଶା ଡିଷ୍ଟ୍ରିବ୍ୟୁସନ ଲିମିଟେଡ୍ (TPNODL) ଅଧୀନରେ ଥିବା ସମସ୍ତ ଯୋଗ୍ୟ ପିଡି ଉପଭୋକ୍ତାଙ୍କୁ ଏହି ସୁଯୋଗର ଲାଭ ଉଠାଇବା ପାଇଁ ଅନୁରୋଧ କରାଯାଉଛି।

A. ଯୋଗ୍ୟତା ଓ ପ୍ରକ୍ରିୟା:
୧) ଆବେଦକଙ୍କୁ ଟିପିଏନ୍‌ଓଡିଏଲ୍ ର ୱେବସାଇଟ୍ (www.tpnodl.com) ରେ ଉପଲବ୍ଧ ଥିବା ଆବେଦନ ପତ୍ରକୁ ସଠିକ୍ ଭାବରେ ପୂରଣ କରି ନିକଟସ୍ଥ ଗ୍ରାହକ ସେବା କେନ୍ଦ୍ର ରେ ଦାଖଲ କରିବାକୁ ପଡିବ।
୨) ନିମ୍ନଲିଖିତ ଦଲିଲପତ୍ର ସହିତ ଆବେଦନ ପତ୍ରରେ ଉଲ୍ଲେଖ ହୋଇଥିବା ଅନ୍ୟାନ୍ୟ ଦସ୍ତାବିଜ ଦାଖଲ କରିବା ଆବଶ୍ୟକ:
I. ଉପଭୋକ୍ତା ପରିଚୟ ପ୍ରମାଣ:
ବିଦ୍ୟୁତ ବିଲ୍/ ଦେୟରସିଦ୍ / ନୂତନ ସଂଯୋଗ ସମୟରେ ଦାଖଲ କରାଯାଇଥିବା ଆବେଦନ ପତ୍ର/ ବିଚ୍ଛିନ୍ନ ପତ୍ର
II. ବୈଧ ପରିଚୟ ପ୍ରମାଣ:
a. ଯଦି ଆବେଦକ ଜଣେ ବ୍ୟକ୍ତିବିଶେଷ, ତେବେ ତାଙ୍କର ଆଧାର କାର୍ଡ ଦାଖଲ କରିବା ଆବଶ୍ୟକ। ଯଦି ଆଧାର କାର୍ଡ ଉପଲବ୍ଧ ନଥାଏ, ତେବେ ନିର୍ବାଚନ ପରିଚୟପତ୍ର/ ପାସପୋର୍ଟ/ ଡ୍ରାଇଭିଂ ଲାଇସେନ୍ସ/ ରାସନ୍ କାର୍ଡ ସହିତ ଫଟୋ ରହିଥିବା କୌଣସି ପରିଚୟପତ୍ର/ ପାନ କାର୍ଡ ମଧ୍ୟ ଗ୍ରହଣଯୋଗ୍ୟ।
III. ଯଦି ଆବେଦକ କୌଣସି କମ୍ପାନୀ, ଟ୍ରଷ୍ଟ, ଶିକ୍ଷାନୁଷ୍ଠାନ, ସରକାରୀ ବିଭାଗ ଇତ୍ୟାଦି ହୁଅନ୍ତି, ତେବେ ଆବେଦନ ପତ୍ରରେ ଯୋଗ୍ୟ କର୍ତ୍ତୃପକ୍ଷ (ଯଥା: ବ୍ରାଞ୍ଚ ମ୍ୟାନେଜର, ପ୍ରିନ୍ସିପାଲ, ଏକ୍ସିକ୍ୟୁଟିଭ୍ ଇଞ୍ଜିନିୟର ଇତ୍ୟାଦି)ଙ୍କ ଦସ୍ତଖତ ରହିବା ଆବଶ୍ୟକ, ଏହା ସହିତ ସମ୍ପୃକ୍ତ ସଂସ୍ଥାର ସଂକଳ୍ପ / ଅଧିକାର ପତ୍ର ଦାଖଲ କରିବାକୁ ପଡିବ।
IV. ବ୍ୟାଙ୍କ ଖାତା ବିବରଣୀ: ଡିଜିଟାଲ ଫେରସ୍ତ ପାଇଁ କ୍ୟାନସଲ୍ଡ ଚେକ୍ / ପାସବୁକ୍ କପି ଦାଖଲ କରିବା ଆବଶ୍ୟକ। ବ୍ୟାଙ୍କ ଖାତା ସ୍ଥାୟୀଭାବେ ବିଚ୍ଛିନ୍ନ ହେବାକୁଥିବା ଉପଭୋକ୍ତାଙ୍କ ନାମରେ ରହିବା ଆବଶ୍ୟକ।
B. ଫେରସ୍ତ ପ୍ରକ୍ରିୟା : ଯଥୋଚିତ ସତ୍ୟାପନ ଓ ବକେୟା ଦେୟର ଯାଞ୍ଚ ପରେ, ଯଦି କିଛି ବକେୟା ସୁରକ୍ଷା ଜମା ରାଶି ରହିଥାଏ, ତାହା କେବଳ ବ୍ୟାଙ୍କ ଟ୍ରାନ୍ସଫର ମାଧ୍ୟମରେ ଫେରସ୍ତ ଦିଆଯିବ।
C. ଯୋଜନାର ବୈଧତା: ଏହି ଯୋଜନା ୩୧ ମାର୍ଚ୍ଚ ୨୦୨୭ ପର୍ଯ୍ୟନ୍ତ ବୈଧ ରହିବ।
ଅଧିକ ସୂଚନା ପାଇଁ ଆମ ଗ୍ରାହକ ସେବା କେନ୍ଦ୍ର କିମ୍ବା କଲ୍‌ସେଣ୍ଟର (1800-3456-718 କିମ୍ବା 1912) ସହିତ ଯୋଗାଯୋଗ କରନ୍ତୁ।

यूनियन बैंक ऑफ इंडिया | Union Bank of India
भारत सरकार का उपक्रम A Government of India Undertaking

କ୍ଷେତ୍ରୀୟ କାର୍ଯ୍ୟାଳୟ : ବାଲେଶ୍ୱର

ମାଣିଖମ୍ବ, ଓଟି ରୋଡ଼, ପୋଲିସ୍ ଲାଇନ୍, ଭାସ୍କରଗଞ୍ଜ, ଜିଲ୍ଲା: ବାଲେଶ୍ୱର, ପିନ୍-୭୫୬୦୦୧
ଇମେଲ୍: **crld.robalasore@unionbankofindia.bank.in**, ମୋ.: ୯୬୬୮୩୭୬୪୧୧

ସ୍ଥାବର/ଅସ୍ଥାବର ସମ୍ପତ୍ତିଗୁଡିକର ନିଲାମ ନିମନ୍ତେ ବିକ୍ରୟ ବିଜ୍ଞପ୍ତି

ସିକ୍ୟୁରିଟାଇଜେସନ୍ ଆଣ୍ଡ୍ ରିକନ୍‌ଷ୍ଟ୍ରକସନ୍ ଅଫ୍ ଫାଇନାନ୍ସିଆଲ ଆସେଟସ୍ ଆଣ୍ଡ୍ ଏନ୍‌ଫୋର୍ସମେଣ୍ଟ ଅଫ୍ ସିକ୍ୟୁରିଟୀ ଇଣ୍ଟରେଷ୍ଟ ଆକ୍ଟ, ୨୦୦୨ ସହିତ ସିକ୍ୟୁରିଟୀ ଇଣ୍ଟରେଷ୍ଟ (ଏନ୍‌ଫୋର୍ସମେଣ୍ଟ) ରୁଲ୍ସ, ୨୦୦୨ର ରୁଲ୍ ୮(୬) ଏବଂ ୯(୧) ଅନୁଯାୟୀ ସ୍ଥାବର ସମ୍ପତ୍ତିଗୁଡ଼ିକର ବିକ୍ରୟ ନିମନ୍ତେ ଇ-ନିଲାମ ବିକ୍ରୟ ବିଜ୍ଞପ୍ତି

ଏହି ନୋଟିସ୍ ଦ୍ୱାରା ସର୍ବସାଧାରଣଙ୍କୁ ଏବଂ ବିଶେଷ ଭାବରେ ଋଣଗ୍ରହୀତା, ଜାମିନ୍‌ଦାରମାନଙ୍କୁ ଜଣାଇଦିଆଯାଉଛିଯେ ନିମ୍ନରେ ବର୍ଣ୍ଣିତ ହୋଇଥିବା ସ୍ଥାବର/ଅସ୍ଥାବର ସମ୍ପତ୍ତିଗୁଡ଼ିକ ସୁରକ୍ଷିତ ଋଣଦାତାଙ୍କ ନିକଟରେ ବନ୍ଧକ ରହିଛି, ଯାହାକୁ **ୟୁନିୟନ୍ ବ୍ୟାଙ୍କ ଅଫ୍ ଇଣ୍ଡିଆ** (ସୁରକ୍ଷିତ ଋଣଦାତା)ର କ୍ଷମତାପ୍ରାପ୍ତ ଅଧିକାରୀ **ଗଠନାତ୍ମକ/ସାଙ୍କେତିକ/ଭୌତିକ ଦଖଲ** ନେଇ **"ଯେଉଁଠାରେ ଯେପରି ଅଛି", "ଯାହା ଯେପରି ଅଛି"** ଏବଂ **"ସେଠାରେ ଯାହା ଅଛି"** ଭିତ୍ତିରେ **୧୭.୦୯.୨୦୨୬ରିଖ** ରେ ବିକ୍ରୟ କରିବା ନିମନ୍ତେ ସ୍ଥିର କରିଛନ୍ତି। ନିମ୍ନରେ ବର୍ଣ୍ଣିତ ଋଣଗ୍ରହୀତା ଓ ଜାମିନ୍‌ଦାରମାନେ **ୟୁନିୟନ୍ ବ୍ୟାଙ୍କ ଅଫ୍ ଇଣ୍ଡିଆ**କୁ ଦେବାକୁ ଥିବା ବକେୟା ଦେୟ ନିମ୍ନରେ ପ୍ରଦାନ କରାଗଲା। ସଂରକ୍ଷିତ ମୂଲ୍ୟ ଓ ଅମାନତା ଜମା ମଧ୍ୟ ନିମ୍ନରେ ପ୍ରଦାନ କରାଗଲା।

ସାହାଡ଼ା ଶାଖା, ଲାଲାଜୀବଜାର, ସାହାଡ଼ା, ଜିଲ୍ଲା: ଭଦ୍ରକ, ମୋ.: ୭୯୦୩୭୧୭୫୬୮, ଇମେଲ: ubin0821349@unionbankofindia.bank

ଋଣଗ୍ରହୀତା/ସହ-ଆବେଦନକାରୀମାନଙ୍କ ନାମ ଏବଂ ଠିକଣା:	ବକେୟା ଦେୟ
ଋଣଗ୍ରହୀତା: ଶ୍ରୀ କାର୍ତ୍ତିକ ରଣା, ପିତା: ସନାତନ ରଣା / **ସହ-ଆବେଦନକାରୀ:** ଶ୍ରୀମତୀ ଜୟଲକ୍ଷ୍ମୀ ରଣା, ସ୍ୱାମୀ: ଶ୍ରୀ କାର୍ତ୍ତିକ ରଣା, ଉଭୟଙ୍କ ଠିକଣା- ସା: ଚକପୁର, ପୋ: ଗୋରାମାଟି, ଭାୟା: ସାବରଙ୍ଗ, ଜିଲ୍ଲା: ଭଦ୍ରକ, ପିନ୍-୭୫୬୧୨୩	୨୨.୦୧.୨୦୨୬ ସୁଦ୍ଧା ଟ.୯,୧୬,୬୯୪.୬୯ + ଏନ୍‌ପିଏ ତାରିଖ ଠାରୁ ସୁଧ + ପ୍ରଯୁଜ୍ୟ ଆଇନଗତ / ଅନ୍ୟାନ୍ୟ ଦେୟ

ସମ୍ପତ୍ତି ନଂ.-୧: ଶ୍ରୀମତୀ ଜୟଲକ୍ଷ୍ମୀ ରଣା, ସ୍ୱାମୀ: ଶ୍ରୀ କାର୍ତ୍ତିକ ରଣାଙ୍କ ନାମରେ ଥିବା ବାସୋପଯୋଗୀ ଜମି ଏବଂ ଗୃହ ଯାହାର ଖାତା ନଂ.: ୧୨୩୭/୨୨୧, ପ୍ଲଟ୍ ନଂ.: ୩୧୪୦/୩୭୯୦, କ୍ଷେତ୍ର: ଏକର୦.୦୫୦ଡିସିମିଲି ଏବଂ ପ୍ଲଟ୍ ନଂ.: ୩୧୪୧/୩୭୯୧, କ୍ଷେତ୍ର: ଏକର୦.୧୩୧ ଡିସିମିଲି, **ସମୁଦାୟ କ୍ଷେତ୍ର: ଏକର୦.୧୮୧ଡିସିମିଲି,** ମୌଜା: ଗୋରାମାଟି, ଥାନା/ତହସିଲ/ଏସ୍‌ଆରଓ: ଭଦ୍ରକ, ଜିଲ୍ଲା: ଭଦ୍ରକ, ଏହାର ଚଉପାର୍ଶ୍ୱରେ- ଉତ୍ତର: ଗ୍ରାମ୍ୟ ରାସ୍ତା, ଦକ୍ଷିଣ: ନିଜସ୍ୱ, ପୂର୍ବ: ପ୍ଲଟ୍ ନଂ. ୩୧୪୧ (ଅଂଶ), ପଶ୍ଚିମ: ମୁରଲୀ ରଣା ଏବଂ ଅନ୍ୟମାନେ
ଦଖଲର ପ୍ରକାର: ସାଙ୍କେତିକ / ସଂରକ୍ଷିତ ମୂଲ୍ୟ: ଟ.୩୭,୮୨,୫୦୦.୦୦ / ଅମାନତ ଜମା ରାଶି: ଟ.୩,୭୮,୨୫୦.୦୦ / ବିଡ୍ ବୃଦ୍ଧି ରାଶି: ଟ.୩୭,୮୨୫.୦୦

ଇ-ନିଲାମ ତାରିଖ ଏବଂ ସମୟ: ୧୭.୦୯.୨୦୨୬ ମଧ୍ୟାହ୍ନ ୧୨.୦୦ ଘଟିକାରୁ ଅପରାହ୍ନ ୫.୦୦ ଘଟିକା ମଧ୍ୟରେ
(ପ୍ରତ୍ୟେକ ପାଇଁ ଅସୀମିତ ସ୍ୱତଃ ବର୍ଦ୍ଧିତ ୧୦ ମିନିଟ୍ ସମୟ ସହିତ), ଇ-ନିଲାମ ୱେବସାଇଟ୍: **https://baanknet.com**

ଅମାନତ ରାଶି ଦାଖଲର ଅନ୍ତିମ ତାରିଖ: ଇ-ନିଲାମ ଆରମ୍ଭ ହେବା ପୂର୍ବରୁ

ପଞ୍ଜୀକରଣ, ଲଗଇନ୍ ଏବଂ ନିଲାମର ନିୟମାବଳୀ ନିମନ୍ତେ ୱେବସାଇଟ୍ : https://baanknet.com, www.unionbankofindia.bank.in ଦେଖନ୍ତୁ।

ସ୍ଥାନ: ବାଲେଶ୍ୱର, ତାରିଖ: ୨୮.୦୮.୨୦୨୬
ସ୍ୱା/- କ୍ଷମତାପ୍ରାପ୍ତ ଅଧିକାରୀ, ୟୁନିୟନ୍ ବ୍ୟାଙ୍କ ଅଫ୍ ଇଣ୍ଡିଆ

କଟକ ମହାନଗର ନିଗମ

13001/1664/2627

୧୫୦ ବର୍ଷ ପୂର୍ତ୍ତି
ସ୍ୱାୟତ୍ତ ଶାସନ ଦିବସ ପାଳନ ଅବସରରେ
କଟକ ମହାନଗର ନିଗମ ତରଫରୁ ହାର୍ଦ୍ଦିକ ଅଭିନନ୍ଦନ

କାର୍ଯ୍ୟସୂଚୀ

ତା.୨୯.୦୮.୨୦୨୬ରିଖ

ପ୍ରାତଃ ୦୯.୦୦ ଘଟିକା: ନିଗମ ଅଂଚଳରେ ନୂତନ ପ୍ରକଳ୍ପ ନିମନ୍ତେ ଭିତ୍ତିପ୍ରସ୍ତର ସ୍ଥାପନ ଓ ସମ୍ପୂର୍ଣ୍ଣ ହୋଇଥିବା ପ୍ରକଳ୍ପ ଗୁଡିକର ଶୁଭ ଉଦ୍ଘାଟନ।
ଅପରାହ୍ନ ୦୪.୦୦ ଘଟିକା: ସାଧାରଣ ସଭା, ଶହୀଦ ଭବନ, କଟକ
ମୁଖ୍ୟ ଅତିଥି : ଶ୍ରୀଯୁକ୍ତ ଦେବାଶିଷ ସାମନ୍ତରାୟ, ମାନ୍ୟବର ସାଂସଦ (ରାଜ୍ୟସଭା) ତଥା ସଭାପତି କଟକ ମହାନଗର ନିଗମ କର୍ମଚାରୀ ସଂଘ
ସତନ୍ତ୍ର ଅତିଥି : ଶ୍ରୀଯୁକ୍ତ ସୌମ୍ୟରଞ୍ଜନ ପଟ୍ଟନାୟକ, ମାନ୍ୟବର ପୂର୍ବତନ ସାଂସଦ(ରାଜ୍ୟସଭା) ତଥା ବିଧାୟକ ଏବଂ ସମ୍ପାଦକ, ସମ୍ବାଦ
ଶ୍ରୀଯୁକ୍ତ ପ୍ରଭାତ ତ୍ରିପାଠୀ, ପୂର୍ବତନ ବିଧାୟକ ତଥା ସଭାପତି କଟକ ମହାନଗର ନିଗମ ମେହେନ୍ତର ସଂଘ
ମୁଖ୍ୟବକ୍ତା : ଶ୍ରୀଯୁକ୍ତ କିଶୋର ଚନ୍ଦ୍ର ମିଶ୍ର, ମାନ୍ୟବର ଅଧ୍ୟକ୍ଷ, ଜିଲ୍ଲା ପରିଷଦ, କଟକ
ସନ୍ଧ୍ୟା ୦୫.୦୦ ଘଟିକା: ବିଭିନ୍ନ ପ୍ରତିଯୋଗିତାରେ ଅଂଶ ଗ୍ରହଣ କରିଥିବା କୃତି ଛାତ୍ର ଛାତ୍ରୀମାନଙ୍କୁ ପୁରସ୍କାର ବିତରଣ।
ସନ୍ଧ୍ୟା ୦୬.୦୦ ଘଟିକା: ନିଗମର କର୍ତ୍ତବ୍ୟନିଷ୍ଠ କର୍ମଚାରୀମାନଙ୍କୁ ତାଙ୍କର ଉଲ୍ଲେଖନୀୟ କାର୍ଯ୍ୟ ନିମନ୍ତେ ପୁରସ୍କାର ବିତରଣ।
ସନ୍ଧ୍ୟା ୦୭.୦୦ ଘଟିକା : କଟକ ମହାନଗର ନିଗମ ଚିତ୍ତ ବିନୋଦନ କ୍ଲବ କର୍ମଚାରୀଙ୍କ ଆନୁକୂଲ୍ୟରେ ନାଟକ ପରିବେଷଣ "ଭସା ମେଘର ଛାଇ"

ତା.୩୦.୦୮.୨୦୨୬ରିଖ

ପ୍ରାତଃ ୦୯.୦୦ ଘଟିକା: ରକ୍ତଦାନ ଶିବିର, ଟାଉନ ହଲ, କଟକ
ଅପରାହ୍ନ ୦୪.୦୦ ଘଟିକା: ସାଧାରଣ ସଭା, ଶହୀଦ ଭବନ, କଟକ
ମୁଖ୍ୟ ଅତିଥି: ଡଃ ଜଷ୍ଟିସ ଅରିଜିତ୍ ପଶାୟତ, ପ୍ରାକ୍ତନ ବିଚାରପତି, ସର୍ବୋଚ୍ଚ ନ୍ୟାୟାଳୟ ତଥା ଉପାଧ୍ୟକ୍ଷ ଏସ୍.ଆଇ.ଟି.
ମୁଖ୍ୟବକ୍ତା: ଶ୍ରୀଯୁକ୍ତ ଭର୍ତ୍ତୃହରି ମହତାବ, ମାନ୍ୟବର ସାଂସଦ (ଲୋକସଭା) କଟକ
ସତନ୍ତ୍ର ଅତିଥି : ଶ୍ରୀଯୁକ୍ତ ସୌରିକ ବିଶ୍ୱାଳ, ମାନ୍ୟବର ବିଧାୟକ, ଚୌଦ୍ୱାର କଟକ. ଇଂ. ସୋଫିଆ ଫିରଦୋସ, ମାନ୍ୟବର ବିଧାୟିକା, ବାରବାଟୀ କଟକ, ଇଂ. ପ୍ରକାଶ ଚନ୍ଦ୍ର ସେଠୀ ମାନ୍ୟବର ବିଧାୟକ, କଟକ ସଦର
ସନ୍ଧ୍ୟା ୦୫.୦୦ ଘଟିକା: ସମାଜର ବିଭିନ୍ନ କ୍ଷେତ୍ରରେ କୃତିତ୍ୱ ଅର୍ଜନ କରିଥିବା ବିଶିଷ୍ଟ ବ୍ୟକ୍ତି ବିଶେଷଙ୍କୁ ସମ୍ବର୍ଦ୍ଧନା।
ସନ୍ଧ୍ୟା ୦୬.୦୦ ଘଟିକା : କଟକ ମହାନଗର ନିଗମ ଚିତ୍ତ ବିନୋଦନ କ୍ଲବ କର୍ମଚାରୀଙ୍କ ଆନୁକୂଲ୍ୟରେ ନାଟକ ପରିବେଷଣ 'ଭସା ମେଘର ଛାଇ"

ତା.୩୧.୦୮.୨୦୨୬ରିଖ

ପୂର୍ବାହ୍ନ -୦୮.୦୦ ଘଟିକା : କଟକ ମହାନିରମ ନିଗମ କାର୍ଯ୍ୟାଳୟ ପରିସରରେ ଛାତ୍ର/ଛାତ୍ରୀମାନଙ୍କ ସହିତ ଜାତୀୟ ପତାକା ଉତ୍ତୋଳନ କରାଯିବ।
ପୂର୍ବାହ୍ନ -୦୯.୩୦ ଘଟିକା : ଦୟାଶ୍ରମ, ବାଳାଶ୍ରମ, ଶିଶୁ ଭବନ, ଅନ୍ଧ ମୂକ ବଧିର ବିଦ୍ୟାଳୟ ଓ ସହାୟ ବିଦ୍ୟାଳୟର ଅନ୍ତେବାସୀଙ୍କୁ ଫଳ ଓ ବିସ୍କୁଟ ବଣ୍ଟନ କରାଯିବ।
ଅପରାହ୍ନ-୦୪.୩୦ ଘଟିକା; ମାନ୍ୟବର ଗୃହ ନିର୍ମାଣ ଓ ନଗର ଉନ୍ନୟନ ମନ୍ତ୍ରୀଙ୍କ ଦ୍ୱାରା ୱାର୍ଡ ନଂ-୯ ରାଜସ୍ୱ ପୁଷ୍କରିଣୀ ପୂନଃଉଦ୍ଧାର କାର୍ଯ୍ୟର ଭିତ୍ତିପ୍ରସ୍ତର ସ୍ଥାପନ।
ସନ୍ଧ୍ୟା-୦୫.୦୦ ଘଟିକା: ଶହୀଦ ଭବନ, କଟକ ଠାରେ ସାଧାରଣ ସଭା ଓ ଅତିଥି ସମ୍ବର୍ଦ୍ଧନା ଉତ୍ସବ ଓ କର୍ପୋରେଟର ମାନଙ୍କ ସମ୍ବର୍ଦ୍ଧନା

ମୁଖ୍ୟ ଅତିଥି

ଡା. କୃଷ୍ଣଚନ୍ଦ୍ର ମହାପାତ୍ର ମାନ୍ୟବର ମନ୍ତ୍ରୀ, ଗୃହ ନିର୍ମାଣ ଓ ନଗର ଉନ୍ନୟନ, ସାଧାରଣ ଉଦ୍ୟୋଗ ବିଭାଗ, ଓଡ଼ିଶା
ମୁଖ୍ୟବକ୍ତା: ଡ. ସଂତୃପ୍ତ ମିଶ୍ର, ମାନ୍ୟବର ସାଂସଦ (ରାଜ୍ୟସଭା)
ସତନ୍ତ୍ର ଅତିଥି: ଶ୍ରୀଯୁକ୍ତ ସୁଧାଂଶୁ ମୋହନ ସାମଲ, ଭା.ପ୍ର.ସ. କେନ୍ଦ୍ରାଞ୍ଚଳ ରାଜସ୍ୱ ଆୟୁକ୍ତ, କଟକ
ସମ୍ମାନିତ ଅତିଥି ବୃନ୍ଦ : ଶ୍ରୀଯୁକ୍ତ ଦତ୍ତାତ୍ରୟ ଭାଉସାହେବ ଶିନ୍ଦେ (ଭା.ପ୍ର.ସେ) ଜିଲ୍ଲାପାଳ, କଟକ
ଶ୍ରୀଯୁକ୍ତ ଖିଲାରି ଋଷିକେଷ ଦ୍ୟାନଦେଓ, (ଭା.ପୁ.ସେ) ଡିସିପି, କମିଶନରେଟ ପୋଲିସ, କଟକ
ଶ୍ରୀମତୀ ମୋନାଲିସା ଦାସ, ଅଧ୍ୟକ୍ଷା, ଏକ୍ସକେସନ, ରିକ୍ରେସନ, କଲଚରାଲ ଷ୍ଟାଣ୍ଡିଙ୍ଗ କମିଟି
ରାତ୍ର - ୦୮.୦୦ ଘଟିକା : ସାଂସ୍କୃତିକ କାର୍ଯ୍ୟକ୍ରମ

ସୁଶ୍ରୀ କିରନ୍‌ଦିପ କୌର ସହୋତା, (ଭା.ପ୍ର.ସେ) ଆୟୁକ୍ତ | **ସୁଶ୍ରୀ ଦମୟନ୍ତୀ ମାଝୀ** ଡେପୁଟି ମେୟର | **ଶ୍ରୀଯୁକ୍ତ ସୁବାସ ଚନ୍ଦ୍ର ସିଂହ** ମେୟର

ନିଗମର ସମସ୍ତ କର୍ପୋରେଟର, ଅଧିକାରୀ ଏବଂ କର୍ମଚାରୀ ବୃନ୍ଦ

OIPR-13001/13031/1/26-27/0058

ସକାଳ
THE SAKALA

ଶ୍ରୀ ବଳରାମଙ୍କ ଜନ୍ମ ଉତ୍ସବ, ସୁନାବେଶ ଓ ଭଜନ ସମାରୋହ

ଢେଙ୍କାନାଳ, ୨୮ ।୮ (ସମିସ)

ପବିତ୍ର ରାଖି ପୂର୍ଣ୍ଣମୀରେ ଢେଙ୍କାନାଳର ଆରାଧ୍ୟ ଶ୍ରୀବଳରାମ ମହାପ୍ରଭୁଙ୍କ ଜନ୍ମଉତ୍ସବ, ସୁନାବେଶ ସହ ଭବାନୀ ମ୍ୟୁଜିକ ତରଫରୁ ଭଜନ ସମାରୋହ ଅନୁଷ୍ଠିତ ହୋଇଛି । ଏହି ଅବସରରେ ଶ୍ରୀ ବଳରାମ, ଶ୍ରୀକୃଷ୍ଣ, ମା' ସୁଭଦ୍ରା ଏବଂ ମା' ରୁକ୍ମଣୀଙ୍କ ସୁନାବେଶ ଅନୁଷ୍ଠିତ ହୋଇଛି । ଚଳିତ ବର୍ଷ ଉପଜିଲ୍ଲାପାଳ ତଥା ଦେବୋତ୍ତର ଅଧିକାରୀ ପଦ୍ମଚରଣ ସାହୁଙ୍କ ଉଦ୍ୟମରେ ପ୍ରଥମଥର ପାଇଁ ରତ୍ନ ସିଂହାସନରେ ବିରାଜିତ ଦେବୀ ରୁକ୍ମିଣୀଙ୍କ ସୁନାବେଶ କରାଯାଇଛି । ମାଆଙ୍କୁ ୧୫୦ଗ୍ରାମ୍ ଓଜନର ସ୍ୱର୍ଣ୍ଣ ମୁକୁଟ ଲାଗି କରାଯାଇଥିଲା । ତେବେ ରାତି ୯ଟା ପରେ ଠାକୁରଙ୍କ ସୁନାବେଶ କାଢ଼ି ଦିଆଯିବା ଫଳରେ ବହୁ ଦର୍ଶକ ନିରାଶ ହୋଇଥିଲେ । ଜିଲ୍ଲା ଜଗନ୍ନାଥ ସେବା ପରିଷଦ ସଭାପତି ପ୍ରଦ୍ୟୁମ୍ନ ରଥ ରାତି ସାଢ଼େ ୯ଟାରେ ପ୍ରଭୁଙ୍କ ଦର୍ଶନ ଲାଭ ସହ ପ୍ରଭୁଙ୍କ ରାକ୍ଷୀ ପାଇବାର ସୌଭାଗ୍ୟ ପ୍ରାପ୍ତ ହୋଇଥିଲେ ।

ଭଜନ ସମାରୋହରେ ମୁଖ୍ୟଅତିଥି ଭାବେ ଯୋଗାଣ ମନ୍ତ୍ରୀ କୃଷ୍ଣଚନ୍ଦ୍ର ପାତ୍ର, ସମ୍ମାନିତ ଅତିଥି ଭାବେ ଜିଲ୍ଲାପାଳ ଆଶିଷ ଈଶ୍ୱର ପାଟିଲ, ଏସ୍‌ପି ଅଭିନବ ସୋନକର, ସିଆରିଆ ମଠ ମହନ୍ତ ସଦାନନ୍ଦ ଦାସ ମହାରାଜ ଯୋଗଦେଇଥିଲେ । ଭବାନୀ ମ୍ୟୁଜିକର ଅଧ୍ୟକ୍ଷ ଭାବଗ୍ରାହୀ ପଣ୍ଡା ଧନ୍ୟବାଦ ଅର୍ପଣ କରିଥିଲେ । ଅନୁଷ୍ଠାନର ସମ୍ପାଦକ ଅବନୀ ମିଶ୍ର କାର୍ଯ୍ୟକ୍ରମ ସଂଯୋଜନା କରିଥିଲେ । ଜିପି ନବକିଶୋର ଗୁରୁ, ପୂର୍ବତନ ମନ୍ତ୍ରୀ ନବୀନ ଚନ୍ଦ୍ର ନାରାୟଣ ଦାସ, ଦେବୋତ୍ତର ନିରୀକ୍ଷକ ପ୍ରଦ୍ୟୁମ୍ନ ତ୍ରିପାଠୀ ପ୍ରମୁଖ ବହୁ ବ୍ୟକ୍ତି ଉପସ୍ଥିତ ଥିଲେ । ଅପରାହ୍ନରେ ବ୍ରାହ୍ମଣୀ ଦେବୀଙ୍କ ପୀଠରୁ ବଳରାମ ମନ୍ଦିର ପର୍ଯ୍ୟନ୍ତ ଏକ ଆଧ୍ୟାତ୍ମିକ ଏବଂ ସାଂସ୍କୃତିକ ଶୋଭାଯାତ୍ରା ଅନୁଷ୍ଠିତ ହୋଇଥିଲା । ସିଦ୍ଧ ଶ୍ରୀକ୍ଷେତ୍ର ଢେଙ୍କାନାଳ ପରିକ୍ରମା ପରିବାର ପକ୍ଷରୁ ପୁରୁଷୋତ୍ତମ ନନ୍ଦ, ରାମ ସିଂ, ଶତ୍ରୁଘ୍ନ ମାଟି, ସ୍ୱର୍ଣ୍ଣଲତା ମାଝି, କମଳ ନନ୍ଦ, ଆର୍ଯ୍ୟରତ୍ନ ଚକ୍ରଧର, ପରେଶ ଚନ୍ଦ୍ର ପଟ୍ଟନାୟକ, ଶେଷଦେବ ରାଉତ, ଡ. ସମୀର କୁମାର ସାହୁ, ପ୍ରେମାନନ୍ଦ ଶତପଥୀ, ରାଜନନ୍ଦିନୀ ହୋତା, ପ୍ରୀତିରଞ୍ଜନ ପତି, ରାଜୀବ ଲୋଚନ ସାହୁ ପ୍ରମୁଖ ସହଯୋଗ କରିଥିଲେ । କଣ୍ଠଶିଳ୍ପୀ ରଶ୍ମିରଞ୍ଜନ ପଣ୍ଡା, ବିଦୁ ସାହୁ, ପବିତ୍ର କୁମାର, ସ୍ମରଣୀକା ନନ୍ଦ, ସ୍ନିଗ୍ଧା ନନ୍ଦ, ଅନନ୍ୟା ହୋତା, ଅକ୍ଷୟ ନାୟକ, ଅମର ପଟ୍ଟନାୟକ, କାବେରୀ ପ୍ରିୟଦର୍ଶିନୀ ପ୍ରମୁଖ ଭଜନ ପରିବେଷଣ କରିଥିଲେ । ଏହି ଅବସରରେ ଅବନୀ ମିଶ୍ରଙ୍କ ରଚିତ ଭଜନ ଢେଙ୍କାନାଳ ଦିନେ ସିଦ୍ଧ ବଳରାମ ଏବଂ ଆ'ରେ କାଳିଆ ଆ'କୁ ଅତିଥିମାନେ ଉନ୍ମୋଚନ କରିଥିଲେ । ତେବେ ଦେବୋତ୍ତର ବିଭାଗ ପକ୍ଷରୁ ୧୫ ହଜାର ଟଙ୍କା ବ୍ୟୟରେ ଆୟୋଜିତ ଏହି ଭଜନ କାର୍ଯ୍ୟକ୍ରମରେ ହାତଗଣତି ୪୦ରୁ ୫୦ଜଣ ବ୍ୟକ୍ତି ଉପସ୍ଥିତ ଥିବା ଦେଖାଯାଇଥିଲା ।

ଯୁବକଙ୍କ ଝୁଲନ୍ତା ମୃତଦେହ ଗଛରୁ ଉଦ୍ଧାର

● ହତ୍ୟା ଅଭିଯୋଗ

ହିନ୍ଦୋଳ, ୨୮ ।୮ (ସମିସ): ରାସୋଳ ଥାନା ବ୍ରହ୍ମପୁର ଗ୍ରାମରେ ଏକ ଗଛରୁ ଜଣେ ଯୁବକଙ୍କ ଝୁଲନ୍ତା ମୃତଦେହ ଉଦ୍ଧାର କରାଯାଇଛି । ମୃତକ ହେଲେ ମୋଟଙ୍ଗା ଥାନା ନିମିଧା ପଞ୍ଚାୟତ ଜଗନ୍ନାଥପୁର ଗ୍ରାମର ପିଙ୍କୁ ସାହୁ (୩୭) । ପିଙ୍କୁ ବ୍ରହ୍ମପୁର ଗ୍ରାମସ୍ଥିତ ନିଜ ଶଶୁର ଘରକୁ ବୁଲିବାକୁ ଆସିଥିଲେ । ଶୁକ୍ରବାର ପୂର୍ବାହ୍ନ ୧୦ଟାରେ ଗାଧୋଇବାକୁ ଯାଉଛି କହି ଆଉ ଘରକୁ ଫେରି ନ ଥିଲେ । ପରିବାର ଲୋକ ଖୋଜାଖୋଜି କରିବା ପରେ ଗାଁ ମୁଣ୍ଡ କାଜୁ ବଗିଚାରେ ଥିବା ଏକ ଶାଗୁଆନ ଗଛରେ ତାଙ୍କ ମୃତଦେହ ଝୁଲୁଥିବା ଦେଖି ପୁଲିସକୁ ସୂଚନା ଦେଇଥିଲେ । ପୁଲିସ ପହଞ୍ଚି ତଦନ୍ତ ଜାରିରଖିଥିବା ବେଳେ ପିଙ୍କୁଙ୍କୁ ହତ୍ୟା କରାଯାଇଥିବା ତାଙ୍କ ପରିବର ଲୋକ ତଥା ସମ୍ପର୍କୀୟ ଭାଇ ଦୁର୍ଯ୍ୟୋଧନ ସାହୁ ଅଭିଯୋଗ ଆଣିଛନ୍ତି । ପୁଲିସ ମୃତଦେହ ଜବତ କରି ବ୍ୟବଚ୍ଛେଦ ପାଇଁ ପଠାଇବା ସହ ତଦନ୍ତ ଜାରି ରଖିଛି । ବ୍ୟବଚ୍ଛେଦ ରିପୋର୍ଟ ଆସିବା ପରେ ମୃତ୍ୟୁର କାରଣ ଜଣାପଡ଼ିବ ବୋଲି ପୁଲିସ କହିଛି ।

ହକିସମ୍ରାଟ ଧ୍ୟାନଚାନ୍ଦଙ୍କୁ ଶ୍ରଦ୍ଧାଞ୍ଜଳି

ଢେଙ୍କାନାଳ, ୨୮ ।୮ (ସମିସ): ସ୍ଥାନୀୟ ବିଜୁ ପଟ୍ଟନାୟକ ଇନଡୋର ଷ୍ଟାଡିୟମରେ ହକି ସମ୍ରାଟ ଧ୍ୟାନଚାନ୍ଦଙ୍କୁ ପ୍ରଶାସନ ପକ୍ଷରୁ ଶ୍ରଦ୍ଧାଞ୍ଜଳି ପ୍ରଦାନ କରାଯାଇଛି । ଓଡ଼ିଶା ସରକାରଙ୍କ କ୍ରୀଡ଼ା ଓ ଯୁବସେବା ବିଭାଗ ନିର୍ଦ୍ଦେଶ କ୍ରମେ ଜିଲ୍ଲା ପ୍ରଶାସନ ପକ୍ଷରୁ ଧ୍ୟାନଚାନ୍ଦଙ୍କ ଜନ୍ମତିଥି ଅବସରରେ ଶ୍ରଦ୍ଧାଞ୍ଜଳି ସଭା ଆୟୋଜିତ ହୋଇଛି । ସଦର ଉପଜିଲ୍ଲାପାଳ ପଦ୍ମଚରଣ ସାହୁ ମୁଖ୍ୟଅତିଥି ଭାବେ ଯୋଗଦେଇ ଧ୍ୟାନଚାନ୍ଦଙ୍କ ଫଟୋଚିତ୍ରରେ ପୁଷ୍ପାଞ୍ଜଳି ପ୍ରଦାନ କରିଥିଲେ । ଜିଲ୍ଲା କ୍ରୀଡ଼ା ଅଧିକାରୀ ଦୟାନିଧି ପାତ୍ର, ସହକାରୀ ଜିଲ୍ଲା ଅଗ୍ନିଶମ ଅଧିକାରୀ ଦୀନବନ୍ଧୁ ମଲ୍ଲିକ, ଜିଲ୍ଲା କ୍ରୀଡ଼ା ସଂଘ ସମ୍ପାଦକ ନଳିନୀ କୁମାର ଦାସ ଉପସ୍ଥିତ ରହି ଶ୍ରଦ୍ଧାଞ୍ଜଳି ଅର୍ପଣ କରିଥିଲେ ।

ଧାନ ବୋଝେଇ ଟ୍ରକ ଦୁର୍ଘଟଣାଗ୍ରସ୍ତ, ଜଣେ ମୃତ

ହିନ୍ଦୋଳ/ଖଜୁରିଆକଟା, ୨୮ ।୮ (ସମିସ): ହିନ୍ଦୋଳ ଥାନା ସାତମାଇଲ ଛକ ନିକଟରେ ଧାନ ବୋଝେଇ ଟ୍ରକ ଦୁର୍ଘଟଣାଗ୍ରସ୍ତ ହୋଇ ଜଣଙ୍କ ମୃତ୍ୟୁ ହୋଇଛି । ମୃତକ ହେଲେ ଅନୁଗୋଳ ଜିଲ୍ଲା ବନ୍ତଲା ଥାନା ତଳିସରା ଅଞ୍ଚଳର ଗନ୍ଧର୍ବ ବେହେରା । ଗୁଡ଼ିଆକାଟେଣୀ ଅଞ୍ଚଳରୁ ଏକ ଟ୍ରକ ଧାନ ବୋଝେଇ କରି ଆସୁଥିବା ବେଳେ ଭାରସାମ୍ୟ ହରାଇ ହଠାତ ଡାହାଣ ପାର୍ଶ୍ୱରେ ଥିବା ଏକ କମାଣ୍ଡାର ଗାଡ଼ି ଉପରେ ଓଲଟି ପଡ଼ିଥିଲା । ଫଳରେ ସେଠାରେ ଠିଆ ହୋଇଥିବା କମାଣ୍ଡାର ଚାଳକ ଗନ୍ଧର୍ବ ଚାପିହୋଇ ଘଟଣାସ୍ଥଳରେ ତାଙ୍କ ମୃତ୍ୟୁ ଘଟିଥିଲା । ପୁଲିସ ମୃତଦେହ ଉଦ୍ଧାର କରିଛି । ଟ୍ରକ ଚାଳକ ବାଲିମି ଥାନା ଖଜୁରିଆକଟା ସୀତାରା ସାହିର ବାଉରୀ ପ୍ରଧାନ ମଦ୍ୟପାନ କରିଥିବାରୁ ଏପରି ଦୁର୍ଘଟଣା ଘଟିଥିବା କୁହାଯାଉଛି । ଅନ୍ୟପଟେ ଧାନ ବୋଝେଇ ଟ୍ରକ୍ ପ୍ରକୃତରେ କୁଆଡ଼େ ଯାଉଥିଲା, ଏଥିରେ ଧାନ ଚୋରାଚାଲାଣ ହେଉଥିଲା କି ବୋଲି ପ୍ରଶ୍ନ ଉଠିଛି । ପୁଲିସ ଶବ ବ୍ୟବଚ୍ଛେଦ ପାଇଁ ପଠାଇ ଘଟଣାର ତଦନ୍ତ ଜାରି ରଖିଛି । ଟ୍ରକ ଚାଳକଙ୍କୁ ଅଟକ ରଖି ପଚରାଉଚରା କରୁଛି ।

ସୁଭଦ୍ରା ଯୋଜନାର ପଞ୍ଚମ କିସ୍ତି ପ୍ରଦାନ

ଢେଙ୍କାନାଳ, ୨୮ ।୮ (ସମିସ): ରାଖି ପୂର୍ଣ୍ଣିମା ଅବସରରେ ରାଜ୍ୟ ସରକାରଙ୍କ ସୁଭଦ୍ରା ଯୋଜନାର ପଞ୍ଚମ କିସ୍ତି ଅର୍ଥରାଶି ପ୍ରଦାନ କରାଯାଇଛି । ନୟାଗଡ଼ ଜିଲ୍ଲା ଲାଠିପଡ଼ା ପଡ଼ିଆରେ ଆୟୋଜିତ ଉତ୍ସବରେ ମୁଖ୍ୟମନ୍ତ୍ରୀ ମୋହନ ଚରଣ ମାଝି ରାଜ୍ୟର ୧ କୋଟି ୩ ଲକ୍ଷ ୨୬ ହଜାର ୧୭୨ ହିତାଧିକାରୀଙ୍କୁ ଡିବିଟି ମାଧ୍ୟମରେ ୫ ହଜାର ଟଙ୍କା ଲେଖାଏଁ ୫୧୬୩ କୋଟି ୮ ଲକ୍ଷ ୧୦ ହଜାର ଟଙ୍କା ପ୍ରଦାନ କରିଛନ୍ତି । ଏହି ଉପଲକ୍ଷେ ସ୍ଥାନୀୟ ଆର୍ଟ ଆଣ୍ଡ କ୍ରାଫ୍ଟ ସେଣ୍ଟରରେ ଆୟୋଜିତ ଜିଲ୍ଲାସ୍ତରୀୟ ଉତ୍ସବରେ ମୁଖ୍ୟଅତିଥି ଭାବେ ଯୋଗାଣ ମନ୍ତ୍ରୀ କୃଷ୍ଣଚନ୍ଦ୍ର ପାତ୍ର ଯୋଗଦେଇଥିଲେ । ଏହି ଅବସରରେ ଜିଲ୍ଲାର ୩ ଲକ୍ଷ ୬ ହଜାର ୪୭୩ ହିତାଧିକାରୀ ଉପକୃତ ହୋଇଥିବା ସେ ସୂଚନା ଦେଇଥିଲେ । ସମସ୍ତ ଯୋଗ୍ୟ ମହିଳାଙ୍କୁ ଏହି ଯୋଜନାରେ ସାମିଲ କରାଯାଇ ଆର୍ଥିକ ସହାୟତା ପ୍ରଦାନ କରାଯିବା କାର୍ଯ୍ୟକ୍ରମ ଜାରି ରହିଛି ବୋଲି ଜିଲ୍ଲାପାଳ ଆଶିଷ ଈଶ୍ୱର ପାଟିଲ କହିଥିଲେ । ଜିଲ୍ଲା ପରିଷଦର ମୁଖ୍ୟ ଉନ୍ନୟନ ଅଧିକାରୀ

ଦୀପ୍ତିରଞ୍ଜନ ସେଠୀ ସ୍ୱାଗତ ଭାଷଣ ପ୍ରଦାନ କରିଥିଲେ । ପୌରାଧ୍ୟକ୍ଷା ଜୟନ୍ତୀ ପାତ୍ର, ଉପଜିଲ୍ଲାପାଳ ପଦ୍ମଚରଣ ସାହୁଙ୍କ ସମେତ ବିଭାଗୀୟ ଅଧିକାରୀ, ହିତାଧିକାରୀମାନେ ଯୋଗଦେଇଥିଲେ ।

ନିଶା ବିରୋଧରେ ଛାତ୍ରଛାତ୍ରୀଙ୍କୁ ସଚେତନତା

ଗଁଦିଆ, ୨୮ ।୮ (ସମିସ): ଢେଙ୍କାନାଳ ଜିଲ୍ଲା ଗଁଦିଆ ପୁଲିସ ପକ୍ଷରୁ ଗଁଦିଆ ସରକାରୀ ଉଚ୍ଚ ବିଦ୍ୟାଳୟର ଛାତ୍ରୀଛାତ୍ରଙ୍କୁ ନେଇ ନିଶା ନିବାରଣ ସଚେତନତା କାର୍ଯ୍ୟକ୍ରମ ଅନୁଷ୍ଠିତ ହୋଇଛି । ଥାନା ଅଧିକାରୀ ପ୍ରତାପ ଚନ୍ଦ୍ର ଦଳେଇ ଏଥିରେ ଅଧ୍ୟକ୍ଷତା କରିଥିଲେ । ଥାନାର ସମସ୍ତ କର୍ମଚାରୀ, ବିଦ୍ୟାଳୟ ପ୍ରଧାନଶିକ୍ଷକ ଅରୁଣ କୁମାର ଓଝାଙ୍କ ସମେତ ସମସ୍ତ ଶିକ୍ଷୟିତ୍ରୀ ଶିକ୍ଷକ ଓ ଛାତ୍ରୀଛାତ୍ର ଉପସ୍ଥିତ ଥିଲେ । ଥାନା ଅଧିକାରୀ ଛାତ୍ରୀଛାତ୍ରଙ୍କୁ ନିଶା ବିରୋଧରେ ଶପଥପାଠ କରାଇଥିଲେ ।

● କୁଟୁଣିଆ ପାହାଡ଼ରେ ଥିବା ବେଆଇନ ବସ୍ତି ଉଚ୍ଛେଦ

ପୌରସଂସ୍ଥା ସୀମାରେ ଥିବା ମୂଲ୍ୟବାନ ସରକାରୀ ଜମି ଉଚ୍ଛେଦ କେବେ?

ଢେଙ୍କାନାଳ, ୨୮ ।୮ (ସମିସ): ସ୍ଥାନୀୟ ୯ନଂ ୱାର୍ଡ ଅନ୍ତର୍ଗତ କୁଟୁଣିଆ ପାହାଡ଼ ତଳେ ଥିବା ବସ୍ତିକୁ କେତେକ ବ୍ୟକ୍ତି ବେଆଇନ ଦଖଲ କରିଥିବା ଅଭିଯୋଗରେ ପ୍ରଶାସନ ପକ୍ଷରୁ ଉଚ୍ଛେଦ କରାଯାଇଛି । ସହରର ଚତୁଃପାର୍ଶ୍ୱରେ ଥିବା ପୌରସଂସ୍ଥା ସୀମା ଭିତରେ ଓ ଏହାକୁ ଲାଗି ବହୁ ସରକାରୀ ଜମି ଜବରଦଖଲ କରି କେତେକ ମୁଷ୍ଟିମେୟ ବ୍ୟକ୍ତି ଭୋଗ ଦଖଲ କରୁଥିବା ବେଳେ ଜିଲ୍ଲା ପ୍ରଶାସନ ଏଥିପ୍ରତି ଉଦାସୀନ ରହିବାକୁ ବୁଦ୍ଧିଜୀବୀ ମହଲରେ ଉଦବେଗ ପ୍ରକାଶ ପାଇଛି ।

କୁଟୁଣିଆ ବସ୍ତି ଘଞ୍ଚ ଜଙ୍ଗଲ ପରିପୂର୍ଣ୍ଣ ଅଞ୍ଚଳ । ଏହି ଜଙ୍ଗଲରେ ହରିଣ, କୁଟୁରା, ଝିଙ୍କ, ନେଉଳ, ଠେକୁଆ ଓ ଗୋଧି ଆଦି ବହୁ ବନ୍ୟଜୀବ ଓ ସରୀସୃପ ଅଛନ୍ତି । ଜଙ୍ଗଲ ବିଭାଗର ଅଧୀନରେ ଥିବା ଏହି ଜମିକୁ କିଏ କେବେ ଓ କିଭଳି ଅନୁପ୍ରବେଶ କଲେ ଏବଂ ଜମି ଅଧିକାର ପାଇଲେ ତାହାର ଉଚ୍ଚସ୍ତରୀୟ ତଦନ୍ତ ପାଇଁ ଜିଲ୍ଲା ସକ୍ରିୟ ନାଗରିକ ପରିଷଦ ପକ୍ଷରୁ ସଭାପତି ପ୍ରଦ୍ୟୁମ୍ନ ରଥ ଏକ ପ୍ରେସ୍ ବିଜ୍ଞପ୍ତିରେ ଦାବି କରିଛନ୍ତି । ଏହିସବୁ କାର୍ଯ୍ୟରେ କିଛି ରାଜନୈତିକ ବଡ଼ପଣ୍ଡାଙ୍କ ହାତ ଥିବା ଚର୍ଚ୍ଚା ହେଉଛି । ପୌରସଂସ୍ଥା ପକ୍ଷରୁ କୁଟୁଣିଆ ପାହାଡ଼ ତଳେ ଢେଙ୍କାଶବର ପାର୍କ ନିର୍ମାଣ ଓ ପାହାଡ଼ର ଶୀର୍ଷାଞ୍ଚଳକୁ ନେଇ ପରିବେଶ ପର୍ଯ୍ୟଟନସ୍ଥଳ ନିର୍ମାଣ ପାଇଁ ଯୋଜନା ଥିବା କୁହାଯାଇଛି । ତେବେ ପୌର ପ୍ରଶାସନ ପକ୍ଷରୁ ବେଆଇନ ଭାବେ ଗଢ଼ି ଉଠିଥିବା ଏହି ବସ୍ତିରୁ ଜବରଦଖଲକାରୀଙ୍କୁ ଉଚ୍ଛେଦ ଘଟଣାକୁ ନେଇ ବିଭିନ୍ନ ରାଜନୈତିକ ଦଳ ମଧ୍ୟରେ ଟଣାଓଟରା ଆରମ୍ଭ ହୋଇଛି । ୨୩୦ଜଣ ବସ୍ତିବାସିନ୍ଦାଙ୍କ ମଧ୍ୟରୁ ୮୪ଜଣଙ୍କ ପାଖରେ ଭୂ-ଅଧିକାର ଅଧିନିୟମ ୨୦୧୭ ଆଧାରରେ ବୈଧ ପ୍ରମାଣପତ୍ର ରହିଛି । ୯୦ଜଣଙ୍କୁ ସମ୍ପୂର୍ଣ୍ଣ ଉଚ୍ଛେଦ କରାଯାଇଥିବା ବେଳେ ଅବଶିଷ୍ଟ ୫୬ଜଣଙ୍କ ଘର ପାହାଡ଼ ଶିଖରରେ ରହିଥିବାରୁ ଏହାକୁ ବୁଲଡୋଜର ଦ୍ୱାରା ଭଙ୍ଗାଯାଇ ପାରିନାହିଁ । ସେଥିପାଇଁ ଶ୍ରମିକ ନିୟୋଜିତ କରାଯାଇ ଭଙ୍ଗାଯିବ ବୋଲି ପୌର ପ୍ରଶାସନ ପକ୍ଷରୁ ଜଣାପଡ଼ିଛି ।

ବିଭିନ୍ନ ଶିକ୍ଷାନୁଷ୍ଠାନରେ 'ନିଶାମୁକ୍ତ ଭାରତ' ଅଭିଯାନ

ପରଜଙ୍ଗ, ୨୮ ।୮ (ସମିସ): ପରଜଙ୍ଗ ଥାନା ପକ୍ଷରୁ ଗଡ଼ ପରଜଙ୍ଗ ପିଏମ୍‌ଶ୍ରୀ ମହେଶ୍ୱଚନ୍ଦ୍ର ସୁବାହୁସିଂ ନୋଡାଲ ବିଦ୍ୟାପୀଠ ଓ କୁମୁସି ଗ୍ରାମ ଉଚ୍ଚ ବିଦ୍ୟାଳୟ ପରିସରରେ ସାମାଜିକ ନ୍ୟାୟ ଓ ସଶକ୍ତିକରଣ ମନ୍ତ୍ରଣାଳୟ ପକ୍ଷରୁ ଦେଶବ୍ୟାପୀ ଆରମ୍ଭ ହୋଇଥିବା ଜନସଚେତନତା କାର୍ଯ୍ୟକ୍ରମ 'ନିଶାମୁକ୍ତ ଭାରତ ଅଭିଯାନ' ଆୟୋଜିତ ହୋଇଯାଇଛି । ଏହି କାର୍ଯ୍ୟକ୍ରମରେ ଥାନା ସହାୟକ ଉପନିରୀକ୍ଷକ ଜାଫେସ ପଟ୍ଟନାୟକ ଓ ପୁଲିସ କର୍ମଚାରୀମାନେ ଉପସ୍ଥିତ ରହି ଛାତ୍ରଛାତ୍ରୀଙ୍କୁ ନିଶାଦ୍ରବ୍ୟର କୁପ୍ରଭାବ, ନିଶାସକ୍ତିର ସାମାଜିକ ପରିଣାମ ଏବଂ ନିଶାମୁକ୍ତ ସମାଜ ଗଠନରେ ଯୁବପିଢ଼ିର ଭୂମିକା ସମ୍ପର୍କରେ ସଚେତନ କରିଥିଲେ । ଏହି ଅବସରରେ ଉଭୟ ଶିକ୍ଷାନୁଷ୍ଠାନର ଅଷ୍ଟମ, ନବମ, ଦଶମ ଶ୍ରେଣୀ ଛାତ୍ରଛାତ୍ରୀ ଓ ଶିକ୍ଷକ-ଶିକ୍ଷୟିତ୍ରୀ ଯୋଗଦେଇଥିଲେ । ଯୁବପିଢ଼ିଙ୍କୁ ନିଶାରୁ ଦୂରେଇ ରଖି ଏକ ସୁସ୍ଥ ସମାଜ ଗଠନ ପାଇଁ ଏଭଳି ସଚେତନତାମୂଳକ ପଦକ୍ଷେପର ଗୁରୁତ୍ୱ ରହିଛି ବୋଲି ମତ ପ୍ରକାଶ ପାଇଥିଲା ।

ଯାଉଁଳିପୋଖରୀ ମଠରେ ଝୁଲଣ ପର୍ବ

ଢେଙ୍କାନାଳ, ୨୮ ।୮ (ସମିସ): ସ୍ଥାନୀୟ ରଥଗଡ଼ା ନିକଟରେ ଥିବା ୧୭୧ ବର୍ଷର ପ୍ରାଚୀନ ୧୮୫୫ ଖ୍ରୀ. ରେ ମହାରାଜା ଭଗୀରଥ ମହୀନ୍ଦ୍ର ବାହାଦୁରଙ୍କ ଦ୍ୱାରା ନିର୍ମିତ ଯାଉଁଳିପୋଖରୀ (ଶ୍ରୀ ରଘୁନାଥଜୀଉ) ମଠରେ ୫ଦିନ ବ୍ୟାପୀ ଝୁଲଣ ଯାତ୍ରା ଉଦଯାପିତ ହୋଇଛି । ଏଥିରେ ଶ୍ରୀ ରଘୁନାଥଜୀଉ, ପତ୍ନୀ ଜାନକୀ, ଭାଇ ସୌମିତ୍ରୀ ବା ଲକ୍ଷ୍ମଣ ଏବଂ ଶ୍ରୀ ରାଧାକୃଷ୍ଣଙ୍କ ସହ ୧୯୨୦ରେ ନିର୍ମିତ ୧୦୬ ବର୍ଷର ପୁରୁଣା କାଷ୍ଠ ନିର୍ମିତ ବିଶାଳକାୟ ବିମାନ ଆକୃତି ଦୋଳାରେ ବିରାଜମାନ କରିଛନ୍ତି । ଏହି ଉପଲକ୍ଷେ ସମ୍ପୂର୍ଣ୍ଣ ମଠକୁ ରଙ୍ଗିନ୍ ଲିଟୁ ଆଲୋକରେ ସୁସଜ୍ଜିତ କରାଯାଇଛି । ପ୍ରତ୍ୟହ ପୂଜାର୍ଚ୍ଚନା ସହ ଶୃଙ୍ଖଳା ଭୋଗ ଭାବେ ବୁନ୍ଦିଆ, ଉଖୁଡ଼ା, ମାଲପୁଆ, କାକରା ଓ ଚୂଡ଼ାଘଷା ଆଦି ନୈବେଦ୍ୟ ରୂପେ ଲାଗି କରାଯାଉଛି । ନୂତନ ମହନ୍ତ ପ୍ରଭୁପାଦ ଦାସଙ୍କ ପ୍ରତ୍ୟକ୍ଷ ତତ୍ତ୍ୱାବଧାନରେ ସମସ୍ତ କାର୍ଯ୍ୟ ସମ୍ପାଦିତ ହେଉଛି । ଗତକାଲି କୃପାଳୁ ମହାରାଜାଙ୍କ ଭକ୍ତ ମଣ୍ଡଳୀ ତରଫରୁ ଭଜନ କୀର୍ତନ ପ୍ରଭୁଙ୍କ ସମ୍ମୁଖରେ ପରିବେଶିତ ହୋଇଥିଲା । ଜିଲ୍ଲା ଶ୍ରୀ ଜଗନ୍ନାଥ ସେବା ପରିଷଦର ସଭାପତି ପ୍ରଦ୍ୟୁମ୍ନ ରଥ ଏହି ଉତ୍ସବରେ ସାମିଲ୍ ହୋଇଥିଲେ ।

ସ୍ୱଭାବକବି ଗଙ୍ଗାଧର ମେହେରଙ୍କ ଜୟନ୍ତୀ ପାଳିତ

ଖଜୁରିଆକଟା, ୨୮ ।୮ (ସମିସ): ହିନ୍ଦୋଳ ରୋଡ଼ସ୍ଥିତ ଓଡ଼ାପଡ଼ା ପଞ୍ଚାୟତ ସମିତି ମହାବିଦ୍ୟାଳୟର ଓଡ଼ିଆ ଭାଷା ଓ ସାହିତ୍ୟ ବିଭାଗରେ ଅଖିଳ ଭାରତୀୟ ସାହିତ୍ୟ ପରିଷଦ ଜିଲ୍ଲା ଶାଖା ଓ

ପ୍ରଜନ୍ମ ଟାଇମ୍ସର ମିଳିତ ସହଯୋଗରେ ସ୍ୱଭାବକବି ଗଙ୍ଗାଧର ମେହେରଙ୍କ ଜୟନ୍ତୀ ପାଳିତ ହୋଇଛି । ଅଖିଳ ଭାରତୀୟ ସାହିତ୍ୟ ପରିଷଦ ସଭାପତି ଡ. ଦୁର୍ଗାମାଧବ ପୃଷ୍ଟିଙ୍କ ସଭାପତିତ୍ୱରେ ଅନୁଷ୍ଠିତ କାର୍ଯ୍ୟକ୍ରମକୁ ମହାବିଦ୍ୟାଳୟ ଅଧ୍ୟକ୍ଷା ଅନିତା ପଣ୍ଡା ଉଦଘାଟନ କରି ବ୍ୟବହାର ଦ୍ୱାରା ଓଡ଼ିଆ ଭାଷା ଓ ସାହିତ୍ୟ ବଞ୍ଚିରହିବ ବୋଲି କହିଥିଲେ । ହିମାଂଶୁ ଶେଖର ପରିଡ଼ା ମୁଖ୍ୟବକ୍ତା ଭାବେ ଯୋଗଦେଇ ଗଙ୍ଗାଧରଙ୍କ କାବ୍ୟର ବୈଶିଷ୍ଟ୍ୟ ସମ୍ପର୍କରେ ଆଲୋଚନା କରିଥିଲେ । ପ୍ରାଧ୍ୟାପକ ଗୁରୁଚରଣ ରାଉତରାୟ ମୁଖ୍ୟଅତିଥି ଭାବେ ଯୋଗଦେଇ ଗଙ୍ଗାଧରଙ୍କ ସାହିତ୍ୟରେ ପ୍ରକୃତି ସମ୍ପର୍କରେ ଆଲୋଚନା କରିଥିଲେ । ସମ୍ମାନିତ ଅତିଥି ଭାବେ ପ୍ରମୋଦ କୁମାର ପରିଡ଼ା ଯୋଗଦେଇ ଗଙ୍ଗାଧରଙ୍କ ଜୀବନୀ ସମ୍ପର୍କରେ ଆଲୋଚନା କରିଥିଲେ । ସଭାପତି ଡ. ଦୁର୍ଗାମାଧବ ପୃଷ୍ଟି ଗଙ୍ଗାଧର ମେହେର ଓଡ଼ିଆ ଜାତିର ପ୍ରାତଃ ସ୍ମରଣୀୟ ସାରସ୍ୱତ ପ୍ରତିଭା ବୋଲି କହିଥିଲେ । ଡ. ଦେବାନନ୍ଦ ଦାସ ଅତିଥି ପରିଚୟ ପ୍ରଦାନ କରିଥିଲେ । ପଣ୍ଡିତ ମୃତ୍ୟୁଞ୍ଜୟ ନନ୍ଦ ମଙ୍ଗଳସ୍ତବ ପାଠ କରିଥିଲେ । ଅଧ୍ୟାପକ ମଙ୍ଗରାଜ ମହାପାତ୍ର କାର୍ଯ୍ୟକ୍ରମ ପରିଚାଳନା କରିଥିବାବେଳେ ପାଠଚକ୍ର ସମ୍ପାଦିକା ସତଫା ବେହେରା ଧନ୍ୟବାଦ ଅର୍ପଣ କରିଥିଲେ ।

ଟିଏସ୍‌ଏମ୍‌ରେ ଦୋରାବଜୀ ଟାଟାଙ୍କ ଜୟନ୍ତୀ ପାଳିତ

ଢେଙ୍କାନାଳ, ୨୮ ।୮ (ସମିସ): ଟାଟା ଷ୍ଟିଲ୍ ମେରାମଣ୍ଡଳୀ (ଟିଏମ୍‌ଏସ୍) ପରିସରରେ ସାର୍ ଦୋରାବଜୀ ଟାଟାଙ୍କ ୧୬୭ତମ ଜୟନ୍ତୀ ପାଳିତ ହୋଇଛି । କାରଖାନା କାର୍ଯ୍ୟାଳୟରେ ଆୟୋଜିତ ଶ୍ରଦ୍ଧାଞ୍ଜଳି ସଭାରେ ଦୋରାବଜୀଙ୍କ ଫଟୋଚିତ୍ରରେ ପୁଷ୍ପମାଲ୍ୟ ଅର୍ପଣ କରାଯିବା ସହ ଦେଶ, ସମାଜ ଓ ଶିଳ୍ପ ଜଗତ ପ୍ରତି ତାଙ୍କ ଯୋଗଦାନ ସ୍ମରଣ କରାଯାଇଥିଲା । କାର୍ଯ୍ୟକ୍ରମରେ ଟିଏସ୍‌ଏମ୍‌ର ମେକାନିକାଲ୍ ମେଣ୍ଟେନାନ୍ସ ମୁଖ୍ୟ ରାଜୀବ ଗର୍ଗ, କର୍ପୋରେଟ୍ ସର୍ଭିସେସ୍ ମୁଖ୍ୟ ଶୁଭ୍ରାଂଶୁ ଶେଖର ପଣ୍ଡା, ପାୱାର ସିଷ୍ଟମ ମୁଖ୍ୟ ରାଜେଶ ଅଗ୍ରୱାଲଙ୍କ ସମେତ ପ୍ଲାଣ୍ଟର ବରିଷ୍ଠ ଅଧିକାରୀ ଓ କର୍ମଚାରୀ ସାମିଲ ହୋଇଥିଲେ । ଟିଏସ୍‌ଏମ୍ ପକ୍ଷରୁ ଟାଉନସିପ୍ ପରିସରରେ କର୍ମଚାରୀଙ୍କ ନିମନ୍ତେ ଫୁଟବଲ ଓ ବିଭିନ୍ନ କୌତୁହଳପୂର୍ଣ୍ଣ କ୍ରୀଡ଼ା ପ୍ରତିଯୋଗିତା ଆୟୋଜନ କରାଯାଇଥିଲା ।

● ଢେଙ୍କାନାଳ ମହିଳା ମହାବିଦ୍ୟାଳୟ

ଶକ୍ତିଶ୍ରୀ ସଶକ୍ତୀକରଣ ସେଲ୍ ପକ୍ଷରୁ ସଚେତନତା

ଢେଙ୍କାନାଳ, ୨୮ ।୮ (ସମିସ): ଢେଙ୍କାନାଳ ମହିଳା ମହାବିଦ୍ୟାଳୟ ଶକ୍ତିଶ୍ରୀ ସଶକ୍ତୀକରଣ ସେଲ ପକ୍ଷରୁ ପ୍ରିନ୍ସିପାଲ୍ ଡ. ଶକୁନ୍ତଳା ଜେନାଙ୍କ ମାର୍ଗଦର୍ଶନରେ ସଚେତନତା କାର୍ଯ୍ୟକ୍ରମ ଆୟୋଜିତ ହୋଇଛି ।

ସେଫ୍ କ୍ୟାମ୍ପେନ୍ ଅନ୍ତର୍ଗତ ମହିଳା ସୁରକ୍ଷା, ଲିଙ୍ଗଗତ ସମାନତା, ମହିଳା ସଶକ୍ତୀକରଣ ଓ ନିଶାମୁକ୍ତ ସମାଜ ଗଠନ ନେଇ ଛାତ୍ରୀ ଓ କର୍ମଚାରୀଙ୍କୁ ଶପଥପାଠ କରାଯାଇଥିଲା । ଏହା ସହ ସୁରକ୍ଷା ନିର୍ଦ୍ଦେଶାବଳୀ, ମାନସିକ ସ୍ୱାସ୍ଥ୍ୟ ଓ ସ୍ୱଚ୍ଛତା, ଜୀବନ କୌଶଳ, ନିଶାମୁକ୍ତ ଭାରତ, ସାମାଜିକ ସେବା ଓ ନେତୃତ୍ୱ, ଆର୍ଥିକ ସାକ୍ଷରତା, ସାଇବର ସୁରକ୍ଷା ଏବଂ 'ସି-ବକ୍ସ' ପୋର୍ଟାଲ୍ ସମ୍ପର୍କରେ କର୍ମଶାଳା ଓ ସେମିନାର ଆୟୋଜିତ ହୋଇଥିଲା । ଚାପ ପରିଚାଳନା, ବଡି ଲାଙ୍ଗୁଏଜ୍ ଓ ପୋଷ୍ଟର, ପୋକ୍ସୋ ଆଇନ ଏବଂ ଯୌନ ଉତ୍ପୀଡ଼ନ ସମ୍ପର୍କିତ ନିର୍ଦ୍ଦେଶାବଳୀ ଓ ଆଣ୍ଟି-ରାଗିଂ ନେଇ ମଧ୍ୟ ସଚେତନ କରାଯାଇଥିଲା । ପ୍ରିନ୍ସିପାଲ୍ ଡ. ଜେନା ଛାତ୍ରୀମାନଙ୍କୁ ଶକ୍ତିଶ୍ରୀ ଆପ୍ ଓ ଏହାର ବ୍ୟବହାର ସମ୍ପର୍କରେ ଅବଗତ କରାଇଥିଲେ । ବିଭିନ୍ନ କାର୍ଯ୍ୟକ୍ରମର ସମନ୍ୱୟ ପାଇଁ ଶ୍ରେଣୀ ପ୍ରତିନିଧି ଓ ଶକ୍ତିଶ୍ରୀ ସାଥୀ ଚୟନ କରାଯାଇଥିଲା । ତୃତୀୟ ବର୍ଷ ଗଣିତ ସମ୍ମାନ ଛାତ୍ରୀ ଜ୍ୟୋତିର୍ମୟୀ ସାହୁଙ୍କୁ ଶକ୍ତିଶ୍ରୀ ସାଥୀ ଚୟନ କରାଯାଇଛି । ଏହି ସମସ୍ତ କାର୍ଯ୍ୟକ୍ରମ ଜୁଲାଇ ଓ ଅଗଷ୍ଟ ମାସରେ ଶକ୍ତିଶ୍ରୀ ସଶକ୍ତୀକରଣ ସେଲ ସଂଯୋଜିକା ଲୀନା ଗଙ୍ଗାଦେଓ, ସଦସ୍ୟା ଡ. ବିଜୟେତା ପ୍ରିୟଦର୍ଶିନୀ ଏବଂ ମନୋଦର୍ପଣର ସମନ୍ୱୟକ ପ୍ରଜ୍ଞା ପାରମିତା ମାଝୀଙ୍କ ସମନ୍ୱୟରେ ଆୟୋଜିତ ହୋଇଥିଲା । ଆଣ୍ଟି-ରାଗିଂ କମିଟି ସଦସ୍ୟ ଡ. ଭୁବନେଶ୍ୱର ମୁଦୁଲି କ୍ୟାମ୍ପସ ସୁରକ୍ଷା ଓ ନିର୍ଦ୍ଦେଶାବଳୀ ଉପରେ ଆଲୋଚନା କରିଥିଲେ । ଡ. ପଙ୍କଜ ବାରିକ ଜୀବନ କୌଶଳ ଉପରେ ସେମିନାର କରିଥିବା ବେଳେ ୟୁଥ୍ ରେଡ୍‌କ୍ରସ କାଉନସେଲର ଡ. ଜିତେନ୍ଦ୍ର ବେହେରା ସେବା ଓ ନେତୃତ୍ୱ ଉପରେ ଆଲୋଚନା କରିଥିଲେ । ଯୋଗ କ୍ଲବ ସମନ୍ୱୟକ ଡ. ସ୍ୱାତି ଏସ୍ ପ୍ରଧାନ ମାନସିକ ସ୍ୱାସ୍ଥ୍ୟ ବିଷୟରେ ସଚେତନତା ସୃଷ୍ଟି କରିଥିଲେ ।

ଜିଲ୍ଲାସ୍ତରୀୟ ଫୁଟବଲ ଟୁର୍ଣ୍ଣାମେଣ୍ଟ

୨-୦ ଗୋଲରେ ମର୍ଣ୍ଣିଂ ଫୁଟ୍‌ବଲ୍ କ୍ଲବ୍ ବିଜୟୀ

ଢେଙ୍କାନାଳ, ୨୮ ।୮ (ସମିସ)

ସ୍ଥାନୀୟ ଢେଙ୍କାନାଳ ମୁଖ୍ୟ ଷ୍ଟାଡିୟମଠାରେ ଜିଲ୍ଲା କ୍ରୀଡ଼ା ସଂଘ ପକ୍ଷରୁ ଜିଲ୍ଲାସ୍ତରୀୟ ଆନ୍ତଃକ୍ଲବ ଫୁଟବଲ ଟୁର୍ଣ୍ଣାମେଣ୍ଟର ତ୍ରୟୋଦଶ ଦିବସରେ ଅନୁଷ୍ଠିତ ମର୍ଣ୍ଣି ଫୁଟ୍‌ବଲ୍ କ୍ଲବ୍, ଢେଙ୍କାନାଳ ସହିତ ଜମ୍ମୁ ଫୁଟ୍‌ବଲ୍ କ୍ଲବ୍, ଗଁଦିଆ ମଧ୍ୟରେ ଅନୁଷ୍ଠିତ ହୋଇଥିଲା । ଏହି ମ୍ୟାଚ୍‌ରେ ୨-୦ ଗୋଲରେ ମର୍ଣ୍ଣିଂ ଫୁଟ୍‌ବଲ୍ କ୍ଲବ୍, ଢେଙ୍କାନାଳ ବିଜୟୀ ହୋଇଥିଲା । ରେଫରୀ ଭାବେ ଅରୁଣ ନାୟକ, ଅନିଲ୍ ନନ୍ଦ, ମହେଶ ପଧାନ ଓ ବୋନ୍‌ସନ୍ ବରାଳ ପ୍ରମୁଖ ମ୍ୟାଚ୍ ପରିଚାଳନା କରିଥିବାବେଳେ ମାୟାଧର ସାହୁ ମ୍ୟାଚ କମିଶନର ଦାୟିତ୍ୱ ତୁଲାଇଥିଲେ । ଆଜିର ମ୍ୟାଚ୍‌ରେ ମୁଖ୍ୟଅତିଥି ଭାବେ ଚଳଚ୍ଚିତ୍ର ନିର୍ଦ୍ଦେଶକ ତଥା ସ୍ଲିମ୍ ଫିଟ୍ ଜିମ୍ନାସିୟମ୍‌ର ପ୍ରୋପ୍ରାଇଟର ଜ୍ୟୋତି ପ୍ରକାଶ ମହାପାତ୍ର, ସମ୍ମାନିତ ଅତିଥି ଭାବେ ବିଶିଷ୍ଟ ସମାଜସେବୀ, ବ୍ୟବସାୟୀ ତଥା କ୍ରୀଡ଼ାପ୍ରେମୀ ମହମ୍ମଦ ଆଫ୍‌ଜଲ୍ ଓ ବିଶିଷ୍ଟ ସମାଜସେବୀ ଶ୍ରୀଶେଷ ଶତପଥୀ ପ୍ରମୁଖ ଯୋଗଦେଇ ଖେଳାଳୀମାନଙ୍କୁ ଉତ୍ସାହିତ କରିଥିଲେ । ଅନ୍ୟମାନଙ୍କ ମଧ୍ୟରେ କମିଟିର ସମ୍ପାଦକ ନଳିନୀ କୁମାର ଦାସ, ଉପ-ସଭାପତି ତଥା ସାଂଗଠନିକ ସମ୍ପାଦକ ସଞ୍ଜୟ କୁମାର ଭଞ୍ଜ, ପ୍ରେମାନନ୍ଦ ବିହାରୀ, ଉପସଭାପତି ସୌଭାଗ୍ୟ ସାହୁ, ମନୋଜ ପଟ୍ଟନାୟକ, ସରୋଜ ପାଢ଼ୀ, ଅଜୟ ବାରିକ, ବାବୁ ପାଢ଼ୀ, ପର୍ଶୁରାମ ମିଶ୍ର, ସରୋଜ ମହାନ୍ତି, ଅଭିଜିତ୍ ମିଶ୍ର, ପ୍ରତାପ କୁମାର ମହାନ୍ତି, ଶ୍ୟାମସୁନ୍ଦର ମହାପାତ୍ର, ଅଜୟ କୁମାର ପଟ୍ଟନାୟକ, ବସନ୍ତ ବେହେରା, ପ୍ରତୀକ ଭଞ୍ଜ, ଲକ୍ଷ୍ମୀନାରାୟଣ ପଟ୍ଟନାୟକ, ମନୋଜ ଦାସ, ଶିବ ପ୍ରସାଦ ଦାଶ, ସଚ୍ଚିଦାନନ୍ଦ ସାହୁ, ରାଜେନ୍ଦ୍ର ପାଣି, ଦୀପ୍ତିରଞ୍ଜନ ସେଠୀ, ପ୍ରମୁଖ ଖେଳ ପରିଚାଳନାରେ ସହଯୋଗୀତା କରିଥିଲେ । ଶନିବାର ନେତାଜୀ ଫୁଟ୍‌ବଲ୍ କ୍ଲବ୍, ଢେଙ୍କାନାଳ ସହ ଦୁର୍ଗାପ୍ରସାଦ ଫୁଟ୍‌ବଲ୍ କ୍ଲବ୍, ଦୁର୍ଗାପ୍ରସାଦ ମଧ୍ୟରେ ମ୍ୟାଚ୍ ଅନୁଷ୍ଠିତ ହେବ ।

ସ୍ତ୍ରୀଙ୍କୁ ନିର୍ଯାତନା; ସ୍ୱାମୀ ଗିରଫ

ରଘୁନାଥପୁର,୨୮।୮ (ସମିସ): ସ୍ତ୍ରୀଙ୍କୁ ନିର୍ଯାତନା ଦେବା ଅଭିଯୋଗରେ ଦୀର୍ଘଦିନ ଧରି ଫେରାର ଥିବା ସ୍ୱାମୀକୁ ରଘୁନାଥପୁର ଥାନା ପୁଲିସ ଗିରଫ କରି କୋର୍ଟ ଚାଲାଣ କରିଛି। ଅଭିଯୁକ୍ତ ସ୍ୱାମୀ ଜଣଙ୍କ ହେଲେ ଏହି ଥାନା ଅନ୍ତର୍ଗତ କୋଟକଣା ଗ୍ରାମର ଜିତେନ୍ଦ୍ର ବାରିକ। ସୂଚନାଯୋଗ୍ୟ କି ସ୍ୱାମୀ ଜିତେନ୍ଦ୍ର ତାଙ୍କ ସ୍ତ୍ରୀଙ୍କୁ ମାନସିକ ଓ ଶାରିରୀକ ଭାବେ ନିର୍ଯାତନା ଦେଉଥିବା ସମ୍ପର୍କରେ ସ୍ତ୍ରୀ ମାମୁନି ସେଠୀ ଥାନାରେ ଅଭିଯୋଗ କରିଥିଲେ। ଏ ସମ୍ପର୍କରେ ପୁଲିସ କେସ ନଂ ୧୦/୨୬ ରେ ମାମଲା ରୁଜୁ କରି ତଦନ୍ତ ଜାରି ରଖିଥିଲେ। ଅଭିଯୁକ୍ତ ସ୍ୱାମୀ ଫେରାର ଥିବାବେଳେ କୌଣସି ସୂତ୍ରରୁ ଖବର ପାଇ ପୁଲିସ ଶୁକ୍ରବାର ଜିତେନ୍ଦ୍ରକୁ ଗିରଫ କରି କୋର୍ଟଚାଲାଣ କରିଥିବା ଆଇଆଇସି ପ୍ରେମଜିତ ଦାସ ପ୍ରକାଶ କରିଛନ୍ତି।

୭.୪ ଲିଟର ଦେଶୀମଦ ଜବତ; ଜଣେ ଗିରଫ

ରଘୁନାଥପୁର,୨୮।୮ (ସମିସ): ରଘୁନାଥପୁର ଥାନା ପୁଲିସ ପାଟ୍ରୋଲିଂ କରୁଥିବା ସମୟରେ ସାଦେଇପୁର ବଣିକୁନ୍ଦ ଅଞ୍ଚଳରୁ ୭.୪ ଲିଟର ଦେଶୀମଦ ଜବତ କରିବା ସହ ଅଭିଯୁକ୍ତ ପାଗଳ ଭୋଇ ୪୭କୁ ଗିରଫ କରିଛି। ଏ ନେଇ ଥାନାରେ କେସ ନଂ ୧୫୧/୨୬ରେ ଅବକାରୀ ଦଫା ଲଗାଯାଇ ଅଭିଯୁକ୍ତ ପାଗଳକୁ କୋର୍ଟ ଚାଲାଣ କରାଯାଇଥିବା ଆଇଆଇସି ପ୍ରେମଜିତ ଦାସ ସୂଚନା ଦେଇଛନ୍ତି। ଉକ୍ତ ଅଞ୍ଚଳରେ ଚୋରାରେ ଦେଶୀ ବିଦେଶୀ ମଦ ବିକ୍ରୟ ହେଉଥିବା ଖବର ପାଇ ରଘୁନାଥପୁର ପୋଲିସ ତୀକ୍ଷ୍ଣ ଦୃଷ୍ଟି ରଖିଥିଲା। ଶୁକ୍ରବାର ଅଭିଯୁକ୍ତ ପାଗଳ ନିଜର ବେପାର ଚଳାଉଥିବା ବେଳେ ପୋଲିସ ତାକୁ ଧରିବାକୁ ସକ୍ଷମ ହୋଇଥିଲା।

ରଶି ଲଗାଇ ନବମ ଶ୍ରେଣୀ ଛାତ୍ରଙ୍କ ଆତ୍ମହତ୍ୟା

କୁଜଙ୍ଗ,୨୮।୮ (ସମିସ): କୁଜଙ୍ଗ ଥାନା ଅନ୍ତର୍ଗତ ପଙ୍କପାଳ ସ୍ଥିତ ସତ୍ୟସାଇ ଜ୍ଞାନ ବିକାଶ ବିଦ୍ୟାଳୟରେ ଆଜି ଜଣେ ନବମ ଶ୍ରେଣୀ ଛାତ୍ର ରଶି ଦେଇ ଆତ୍ମହତ୍ୟା କରିଥିବା ଜଣାପଡିଛି। ଏହି ଘଟଣା ଜଣାପଡିବା ପରେ ପ୍ରଥମେ ପଙ୍କପାଳ ଓ ପରେ ମଣିଜଙ୍ଗା ମେଡିକାଲକୁ ନିଆଯାଇଥିଲା। ମାତ୍ର ସେଠାରେ ଡାକ୍ତର ତାଙ୍କୁ ମୃତ ଘୋଷଣା କରିଥିଲେ। ଏନେଇ କୁଜଙ୍ଗ ଥାନାରେ ୨୨/୨୬ରେ ଏକ ଅପମୃତ୍ୟୁ ମାମଲା ରୁଜୁ କରାଯାଇଥିବା କୁଜଙ୍ଗ ଥାନା ଏସଆଇ ରଶ୍ମୀରଂଜନ ସାହୁ ପ୍ରକାଶ କରିଛନ୍ତି। ଘଟଣାରୁ ପ୍ରକାଶ ଯେ, ରଘୁନାଥପୁର ଥାନା ଭାସିଲପୁର ଗ୍ରାମର ଶ୍ୟାମସୁନ୍ଦର ବେହେରାଙ୍କ ପୁତ୍ର ଆଶୁତୋଷ ବେହେରା (୧୪) କୁଜଙ୍ଗ ଥାନା ପଙ୍କପାଳ ସ୍ଥିତ ସତ୍ୟସାଇ ଜ୍ଞାନ ବିକାଶ ବିଦ୍ୟାଳୟରେ ନବମ ଶ୍ରେଣୀରେ ପାଠ ପଢୁଥିଲେ। ରକ୍ଷା ବନ୍ଧନ ପାଇଁ ସ୍କୁଲ ଛୁଟି ହୋଇଥିବାରୁ ତାଙ୍କ ବାପା ତାଙ୍କୁ ଗତ ୨୫ ତାରିଖରେ ଆସି ଘରକୁ ନେଇ ଯାଇଥିଲେ। ମାତ୍ର ଆଜି ସେ ସ୍କୁଲକୁ ଆସିବାକୁ ଇଚ୍ଛା ପ୍ରକାଶ କରୁନଥିବା ବେଳେ ତାଙ୍କୁ ତାଙ୍କ ବାପା ସକାଳ ୮.୩୦ ମିନିଟରେ ସ୍କୁଲରେ ଛାଡି ଦେଇ ଯାଇଥିଲେ। ଅନ୍ୟ ଛାତ୍ରଛାତ୍ରୀ ପ୍ରାର୍ଥନା ଶ୍ରେଣୀରେ ଥିବା ସମୟରେ ସମ୍ପୃକ୍ତ ଛାତ୍ର ଛାତ୍ରାବାସ ଗୃହର ଫ୍ୟାନରେ ରଶି ଦେଇ ଝୁଲି ପଡିଥିଲେ। ପ୍ରାର୍ଥନା ଶ୍ରେଣୀରୁ କିଛି ପିଲା ଛାତ୍ରାବାସ ଗୃହକୁ ଯାଇଥିବା ସମୟରେ ଏହାକୁ ଦେଖି ଶିକ୍ଷକଙ୍କୁ ଜଣାଇଥିଲେ। ତୁରନ୍ତ ତାଙ୍କୁ ଉଦ୍ଧାର କରାଯାଇ ପ୍ରଥମେ ପଙ୍କପାଳ ମେଡିକାଲ ଓ ପରେ ମଣିଜଙ୍ଗା ମେଡିକାଲକୁ ନିଆ ଯାଇଥିଲା। ମାତ୍ର ସେଠାରେ ତାଙ୍କୁ ଡାକ୍ତର ମୃତ ଘୋଷଣା କରିଥିଲେ। ତେବେ ଏହି ଘଟଣା ଜଣାପଡିବା ପରେ ସମ୍ବାଦିକ ଓ ଅନ୍ୟ ବୁଦ୍ଧିଜୀବୀ ବିଦ୍ୟାଳୟକୁ ଘଟଣା ସମ୍ପର୍କରେ ଜାଣିବାକୁ ଯିବା ସମୟରେ ଫାଟକକୁ ବନ୍ଦ କରି ଦିଆଯାଇଥିଲା। ଫଳରେ କେହି ଆଉ ବିଦ୍ୟାଳୟ ମଧ୍ୟକୁ ପ୍ରବେଶ କରି ପାରିନଥିଲେ। ଏହି ଘଟଣାରେ ସାଧାରଣରେ ଅସନ୍ତୋଷ ପ୍ରକାଶ ପାଇଛି।

ଶିଖରଘାଟ ସେତୁରୁ ଡେଇଁ ଯୁବକ ନିଖୋଜ

ନାଉଗାଁ,୨୮।୮ (ସମିସ): ନାଉଗାଁ ଥାନା ଅନ୍ତର୍ଗତ ଶିଖରଘାଟ ସେତୁ ନିକଟରେ ଦେବୀ ନଦୀକୁ ଜଣେ ଯୁବକ ଡେଇଁ ପଡ଼ିଛନ୍ତି। ସୂଚନା ଅନୁସାରେ ଦେବୀନଦୀର ଶିଖରଘାଟ ସେତୁ ଉପରେ ଆଜି ଭୋର ସମୟରେ ନାଉଗାଁ ଥାନା ଅଞ୍ଚଳ ତିହୁଡା ଗ୍ରାମର ଶିଖର ପାଢ଼ୀଙ୍କ ଏକମାତ୍ର ପୁଅ ଶୈଳେଶ ପାଢ଼ୀ (୨୨) ନିଜ ସ୍କୁଟି ଗାଡ଼ିକୁ ରଖି ଦେବୀ ନଦୀକୁ ଡେଇଁ ପଡ଼ିଥିଲେ।

ତେବେ ଦୀର୍ଘ ସମୟ ଧରି ଏହି ସ୍କୁଟିଟି ପୋଲ ଉପରେ ରହିଥିବା ଦେଖି ସ୍ଥାନୀୟ ଲୋକେ ନାଉଗାଁ ଥାନାକୁ ଖବର ଦେଇଥିଲେ। ଖବର ପାଇ ନାଉଗାଁ ପୁଲିସ ଘଟଣାସ୍ଥଳରେ ପହଞ୍ଚିବା ସହିତ ପ୍ରଥମେ ଅଗ୍ନିଶମ ବାହିନୀ ସହାୟତାରେ ନଦୀ ଭିତରେ ଉକ୍ତ ଯୁବକର ସନ୍ଧାନ କରୁଥିବା ବେଳେ ଅଗ୍ନିଶମ ବାହିନୀର ଯନ୍ତ୍ର ଚାଳିତ ବୋଟଟି ଅଚାନକ ଅଚଳ ହୋଇଯାଇଥିଲା। ଫଳରେ ବିଭାଗ ପକ୍ଷରୁ ବାଲିକୁଦା ଅଗ୍ନିଶମ ବାହିନୀ ଘଟଣାସ୍ଥଳରେ ପହଞ୍ଚି ଥିଲେ ମଧ୍ୟ ଏହି ଉଦ୍ଧାର କାର୍ଯ୍ୟରେ ତାଙ୍କର ଯନ୍ତ୍ର ଚାଳିତ ବୋଟଟି ମଧ୍ୟ ଅଚଳ ହୋଇଯାଇଥିବା ବେଳେ ସ୍ଥାନୀୟ ଲୋକଙ୍କ ଭିତରେ ଅସନ୍ତୋଷ ଦେଖାଯାଇଛି। ତେବେ ପୁଲିସ ଓ ଅଗ୍ନିଶମ ବିଭାଗ ପକ୍ଷରୁ ଖୋଜାଖୋଜି ଜାରି ରଖିଥିବା ବେଳେ ଯୁବକ ଜଣଙ୍କର କୌଣସି ପତ୍ତା ମିଳିପାରିନାହିଁ। ଅନ୍ୟପଟେ ଯୁବକ ଜଣଙ୍କ ନଦୀକୁ କାହିଁକି ଡେଇଁଲେ ତାହାର କୌଣସି ସୂଚନା ମିଳି ପାରିନଥିବା ବେଳେ ନଦୀରେ ଏବେ ବନ୍ୟାଜଳ ପ୍ରବାହିତ ହେଉଥିବା ହେତୁ ପ୍ରଖର ସ୍ରୋତରେ ଯୁବକ ଜଣକ ବହୁ ଦୂରକୁ ଭାସିଯାଇଥିବା ସନ୍ଦେହ କରାଯାଉଛି।

ସୁଭଦ୍ରା ଯୋଜନାର ପଞ୍ଚମ କିସ୍ତି

ଜଗତସିଂହପୁରରୁ ପାଇଲେ ୨,୭୯,୫୦୯ ହିତାଧିକାରୀ

ଜଗତସିଂହପୁର,୨୮।୮ (ସମିସ): ଆଜି ପବିତ୍ର ରାକ୍ଷୀ ପୂର୍ଣ୍ଣିମା ଅବସରରେ ନୟାଗଡ଼ ଜିଲ୍ଲାରୁ ସୁଭଦ୍ରା ଯୋଜନାର ପଞ୍ଚମ କିସ୍ତି ପ୍ରଦାନର ରାଜ୍ୟସ୍ତରୀୟ ଉତ୍ସବରେ ମୁଖ୍ୟମନ୍ତ୍ରୀ ମୋହନ ଚରଣ ମାଝୀ ୧ କୋଟିରୁ ଉର୍ଦ୍ଧ୍ୱ ସୁଭଦ୍ରା ମାଆଙ୍କ ଆକାଉଣ୍ଟକୁ ୫ ହଜାର ଟଙ୍କା ଲେଖାଏଁ ଅର୍ଥ ପ୍ରଦାନ କରିଛନ୍ତି। ଏହି ପରିପ୍ରେକ୍ଷୀରେ ଜଗତସିଂହପୁର ଜିଲ୍ଲା ପ୍ରଶାସନ ଦ୍ୱାରା ଅତିରିକ୍ତ ଜିଲ୍ଲାପାଳ ସମ୍ବିତ କୁମାର ରାଉତଙ୍କ ସଭାପତିତ୍ୱରେ ଜିଲ୍ଲା ମହିଳା ଓ ଶିଶୁ ବିକାଶ ବିଭାଗ ଆନୁକୂଲ୍ୟରେ ଆଦିକବି ସାରଳା ଦାସ ସଂସ୍କୃତି ଭବନଠାରେ ଏକ ଜିଲ୍ଲାସ୍ତରୀୟ କାର୍ଯ୍ୟକ୍ରମ ଆୟୋଜିତ ହୋଇଥିଲା। ଉକ୍ତ କାର୍ଯ୍ୟକ୍ରମରେ ମୁଖ୍ୟଅତିଥି ଭାବେ ମନ୍ତ୍ରୀ ସମ୍ପଦ ଚନ୍ଦ୍ର ସ୍ୱାଇଁ ଯୋଗଦେଇଥିଲେ। ସମ୍ମାନିତ ଅତିଥି ଭାବେ ଜଗତସିଂହପୁର ଜିଲ୍ଲା ଯୋଜନା କମିଟି ଅଧ୍ୟକ୍ଷ ତଥା ବିଧାୟକ

ଅମରେନ୍ଦ୍ର ଦାସ ଏବଂ ସମ୍ମାନିତ ଅତିଥି ଭାବେ ଜଗତସିଂହପୁର ସାଂସଦ ବିଭୁ ପ୍ରସାଦ ତରାଇ ସଭାରେ ଉପସ୍ଥିତ ଥିଲେ। ସମ୍ମାନିତ ଅତିଥି ଭାବେ ଅତିରିକ୍ତ ଜିଲ୍ଲାପାଳ ଜ୍ୟୋତି ଶଙ୍କର ରାୟ ଯୋଗଦେଇଥିବା ବେଳେ ଜିଲ୍ଲା ସମାଜ ମଙ୍ଗଳ ଅଧିକାରୀ ବିଷ୍ଣୁପ୍ରିୟା ସେଠୀ ସ୍ୱାଗତ ଭାଷଣ ଓ ଅତିଥି ପରିଚୟ ପ୍ରଦାନ ସହ ଜିଲ୍ଲାରେ ସୁଭଦ୍ରା ଯୋଜନାର ସଫଳତା ବିଷୟରେ କହିଥିଲେ। ସୂଚନାଯୋଗ୍ୟ କି, ଆଜି ଜଗତସିଂହପୁର ଜିଲ୍ଲାରୁ ସର୍ବମୋଟ ୨,୭୯,୫୦୯ ଜଣ ହିତାଧିକାରୀ ପଞ୍ଚମ କିସ୍ତିର ଟଙ୍କା ନିଜ ବ୍ୟାଙ୍କ ଖାତାରେ ପାଇଛନ୍ତି। ସମସ୍ତେ ରାଜ୍ୟସ୍ତରୀୟ କାର୍ଯ୍ୟକ୍ରମର ସିଧାପ୍ରସାରଣ କାର୍ଯ୍ୟକ୍ରମ ଦେଖିବା ସହ ବିଭିନ୍ନ ବ୍ଲକ୍‌ରୁ ଆସିଥିବା କୁଶଳୀ ସୁଭଦ୍ର ହିତାଧିକରିଙ୍କୁ ଅତିଥିମାନେ ସମ୍ମାନିତ କରିଥିଲେ। ଜଗତସିଂହପୁର ବ୍ଲକର କଦୁଅପଡା ପଞ୍ଚାୟତର ଚନ୍ଦ୍ରାବଳି ଖଟୁଆ ସୁଭଦ୍ରା ରାଶିରେ ନିଜର ଝୋଟ ତିଆରି ସାମଗ୍ରୀର ବିକ୍ରୟ ଓ ସଫଳତା ବିଷୟରେ କହିଥିଲେ। ସେହିପରି ରଘୁନାଥପୁର ବ୍ଲକ୍‌ର ଚିକିଣିଆ ପଞ୍ଚାୟତର ହେମାଳିନ ମଲ୍ଲିକ ସୁଭଦ୍ରା ରାଶିରେ ନିଜର ଛୋଟ ବିୟୁଟି ପାର୍ଲର କରିବାର ଅନୁଭୂତି ବର୍ଣ୍ଣନା କରିଥିଲେ। କୁଜଙ୍ଗ ବ୍ଲକର ମଙ୍ଗରାଜପୁରର ପାୟଲ ମାଝୀ ନିଜ ଟେଲରିଂ ବ୍ୟବସାୟ ବିଷୟରେ କହିଥିଲେ। ଏହି କାର୍ଯ୍ୟକ୍ରମରେ ଶେଷରେ ତପସ୍ୱିନୀ ସାହୁ, ଜିଲ୍ଲା ପ୍ରକଳ୍ପ ସଂଯୋଜିକା, ମମତା ଯୋଜନା ଧନ୍ୟବାଦ ଅର୍ପଣ କରିଥିଲେ।

ବୃଦ୍ଧାଶ୍ରମ ଅନ୍ତେବାସୀଙ୍କୁ ବନ୍ଧାଗଲା ରାକ୍ଷୀ

ପାରାଦୀପ,୨୮।୮ (ସମିସ): ପବିତ୍ର ରାକ୍ଷୀପୂର୍ଣ୍ଣିମା ଅବସରରେ ଭାଇ-ଭଉଣୀର ପବିତ୍ର ସମ୍ପର୍କକୁ ଏକ ନିଆରା ଢଙ୍ଗରେ ପାଳନ କରିଛି ଆହ୍ୱାନ ଫାଉଣ୍ଡେସନ। ପରିବେଶ ସୁରକ୍ଷାର ବାର୍ତ୍ତା ସହିତ ବିଭିନ୍ନ ପ୍ରକାରର ଶସ୍ୟ ଓ ମଞ୍ଜି ବ୍ୟବହାର କରି ସୁନ୍ଦର "ସବୁଜ ରାକ୍ଷୀ' ପ୍ରସ୍ତୁତ କରି ଦୋଛକି ସ୍ଥିତ ସାଇ ସେବା ବୃଦ୍ଧାଶ୍ରମର ଅନ୍ତେବାସୀଙ୍କ ହାତରେ ଆହ୍ୱାନ ଫାଉଣ୍ଡେସନର ବାଳିକା ସଦସ୍ୟାମାନେ ରାକ୍ଷୀ ବାନ୍ଧି ଏହି ପବିତ୍ର ଦିନଟିକୁ ପାଳନ କରିଥିଲେ। ସାଧାରଣତଃ ରାକ୍ଷୀ ଭାଇ-ଭଉଣୀଙ୍କ ସ୍ନେହ ଓ ସୁରକ୍ଷାର ପ୍ରତୀକ ହୋଇଥିବା ବେଳେ, ଏହି ନିଆରା ପ୍ରୟାସ ମାଧ୍ୟମରେ ରାକ୍ଷୀକୁ ପରିବେଶ ସୁରକ୍ଷା ସହ ଯୋଡ଼ିବାର ବାର୍ତ୍ତା ଦିଆଯାଇଥିଲା। ଶସ୍ୟ ଓ ମଞ୍ଜିରେ ପ୍ରସ୍ତୁତ ଏହି ସବୁଜ ରାକ୍ଷୀ କେବଳ ସ୍ନେହର ପ୍ରତୀକ ନୁହେଁ, ବରଂ ପ୍ରକୃତି ସୁରକ୍ଷା ଓ ଗଛ ଲଗାଇବା ପାଇଁ ଏକ ସୁନ୍ଦର ସଚେତନତାର ବାର୍ତ୍ତା ବହନ କରୁଥିଲା। ବୃଦ୍ଧାଶ୍ରମର ଅନ୍ତେବାସୀମାନଙ୍କ ସହ ରାକ୍ଷୀପୂର୍ଣ୍ଣିମା ପାଳନ କରି ଆହ୍ୱାନ ଫାଉଣ୍ଡେସନର ସଦସ୍ୟମାନେ ସେମାନଙ୍କ ମୁହଁରେ ହସ ଫୁଟାଇବା ସହ ଆତ୍ମୀୟତା ଓ ଭାଇ-ଭଉଣୀର ସମ୍ପର୍କର ଏକ ନିଆରା ଅନୁଭବ ସୃଷ୍ଟି କରିଥିଲେ। ଏହି ଅବସରରେ ବୃଦ୍ଧାଶ୍ରମର ପରିବେଶ ଭାବବିହ୍ୱଳ ଓ ଆନନ୍ଦମୟ ହୋଇଉଠିଥିଲା। ଆହ୍ୱାନ ଫାଉଣ୍ଡେସନର ସଭାପତି ସାଗର କୁମାର ବିଶ୍ୱାଳ ଓ ସମ୍ପାଦକ ପରିବେଶବିତ ଇଂ ପ୍ରଭାସ ଚନ୍ଦ୍ର ସ୍ୱାଇଁଙ୍କ ନେତୃତ୍ୱରେ ଏହି ରାକ୍ଷୀ ବନ୍ଧନ କାର୍ଯ୍ୟକ୍ରମ ଆୟୋଜିତ ହୋଇଥିଲା। କାର୍ଯ୍ୟକ୍ରମକୁ ସଫଳ କରିବାରେ ଜୁଲି ସାହୁ, ଯଜ୍ଞସିନୀ କୁଣ୍ଡୁ, ତୃପ୍ତି ପ୍ରଧାନ, ମାନସ ନାୟକ, ନୀଳକଣ୍ଠ ସେଠୀ, ସୌମ୍ୟ ରଞ୍ଜନ ରାଉତ, ସତ୍ୟ ନାରାୟଣ ସ୍ୱାଇଁ ଦ୍ୱାରା ଏହି ନିଆରା ପ୍ରୟାସ କରାଯାଇଥିଲା ଓ ଅନ୍ୟମାନେ ସହଯୋଗ କରିଥିଲେ। ଆହ୍ୱାନ ଫାଉଣ୍ଡେସନର ଏହି ନିଆରା ପ୍ରୟାସ ସମାଜରେ ମାନବିକତା, ଆତ୍ମୀୟତା ସହିତ ପରିବେଶ ସୁରକ୍ଷାର ବାର୍ତ୍ତା ପହଞ୍ଚାଇବାରେ ଏକ ସୁନ୍ଦର ଉଦାହରଣ ସୃଷ୍ଟି କରିଛି।

ଜଗତସିଂହପୁର ସାଂସ୍କୃତିକ ପରିଷଦର କର୍ମକର୍ତ୍ତା ନିର୍ବାଚନ

ଜଗତସିଂହପୁର,୨୮।୮ (ସମିସ): ଜଗତସିଂହପୁର ସାଂସ୍କୃତିକ ପରିଷଦର ନୂତନ କର୍ମକର୍ତ୍ତା ଏବଂ କାର୍ଯ୍ୟକାରିଣୀ କମିଟି ନିର୍ବାଚନ ଜିଲ୍ଲାପାଳଙ୍କ କାର୍ଯ୍ୟାଳୟ ସ୍ଥିତ ସଦଭାବନା ସଭାଗୃହରେ ଅନୁଷ୍ଠିତ ହୋଇଯାଇଛି। ଜଗତସିଂହପୁର ସାଂସ୍କୃତିକ ପରିଷଦର ଅଧ୍ୟକ୍ଷ ତଥା ଜିଲ୍ଲାପାଳ ଜେ. ସୋନାଲଙ୍କ ପରାମର୍ଶକ୍ରମେ ଅତିରିକ୍ତ ଜିଲ୍ଲାପାଳ ସମ୍ବିତ୍ କୁମାର ରାଉତ୍ ନିର୍ବାଚନ ଅଧିକାରୀ ଓ ଜଗତସିଂହପୁର ତହସିଲଦାର୍ ଅଜୟ କୁମାର ମହାନ୍ତି ସହ ନିର୍ବାଚନ ଅଧିକାରୀ ଭାବେ ନିର୍ବାଚନ ପରିଚାଳନା କରିଥିଲେ। ସାଧାରଣ ପରିଷଦ ବୈଠକ ପରେ ପ୍ରଥମେ କାର୍ଯ୍ୟକାରିଣୀ କମିଟି ପାଇଁ ନାମାଙ୍କନ ପତ୍ର ଦାଖଲ ହୋଇଥିଲା। କାର୍ଯ୍ୟକାରିଣୀ କମିଟିକୁ ବିପ୍ଳବ ଚୌଧୁରୀ, ଶାରଦା ପ୍ରସାଦ ଦାସ, ପ୍ରଶାନ୍ତ କୁମାର ମହାପାତ୍ର, ଗଣେଶ୍ୱର ମାଣିଆ, ବିଜୟ କୁମାର ରାଉତ, ମାନସ କୁମାର ରଥ, ଡ. ସୁଧିର କୁମାର ମହାନ୍ତି, ନରେଶ ଦାସ, ମନୋଜ ଦାଶ, ଦୁର୍ଯୋଧନ ମହାରଣା, ମାନସ କୁମାର କାନୁନଗୋ, ଡ. ଜ୍ୟୋତିର୍ମୟୀ ମହାନ୍ତି, ଅବନୀକାନ୍ତ ମହାରଣା, ମନୋଜ କୁମାର ମହାପାତ୍ର, ପ୍ରଭାତ କୁମାର ଦାଶ, ସତ୍ୟବ୍ରତ ବିଶ୍ୱାଳ, ସୁବାସ ଚନ୍ଦ୍ର ରାଉତ, ସୁଷମା ପ୍ରଧାନ, ନିବେଦିତା ମହାନ୍ତି, ପ୍ରଜ୍ଞା ପାରମିତା ଚୌଧୁରୀ, କୃଷ୍ଣଚନ୍ଦ୍ର ପ୍ରଧାନ, ସନ୍ଦିପ ପାତ୍ର ପ୍ରମୁଖ ବିନା ପ୍ରତିଦ୍ୱନ୍ଦିତାରେ ନିର୍ବାଚିତ ହୋଇଥିଲେ। ଏହାପରେ କାର୍ଯ୍ୟକାରୀ ଅଧ୍ୟକ୍ଷ, ଉପାଧ୍ୟକ୍ଷ, ସଂପାଦକ, ଯୁଗ୍ମ ସଂପାଦକ ଓ କୋଷାଧ୍ୟକ୍ଷ ପଦବୀ ପାଇଁ ନାମାଙ୍କନ ଦାଖଲ ହୋଇଥିଲା। ଏହାପରେ ସର୍ବସମ୍ମତିକ୍ରମେ କାର୍ଯ୍ୟକାରୀ ଅଧ୍ୟକ୍ଷ ଭାବରେ ବିପ୍ଳବ ଚୌଧୁରୀ, ଉପାଧ୍ୟକ୍ଷ ଭାବରେ ବିଜୟ କୁମାର

ରାଉତ ଓ ଗଣେଶ୍ୱର ମାଣିଆ, ସାଧାରଣ ସମ୍ପାଦକ ଭାବରେ ସାରଦା ପ୍ରସାଦ ଦାସ, ଯୁଗ୍ମ ସମ୍ପାଦକ ଭାବେ ମାନସ କୁମାର କାନୁନଗୋ ଓ ମନୋଜ କୁମାର ମହାପାତ୍ର ଏବଂ କୋଷାଧ୍ୟକ୍ଷ ଭାବରେ ଅବନୀକାନ୍ତ ମହାରଣା ମନୋନୀତ ହୋଇଥିଲେ। କର୍ମକର୍ତ୍ତା ନିର୍ବାଚନ ପରେ ସମସ୍ତ ନୂତନ କର୍ମକର୍ତ୍ତା ପାରାଦୀପ ବିଧାୟକ ତଥା ଶିଳ୍ପ ମନ୍ତ୍ରୀ ସଂପଦ ଚନ୍ଦ୍ର ସ୍ୱାଇଁ ଓ ଜିଲ୍ଲା ଯୋଜନା କମିଟି ଅଧ୍ୟକ୍ଷ ତଥା ଜଗତସିଂହପୁର ବିଧାୟକ ଅମରେନ୍ଦ୍ର ଦାସଙ୍କୁ ସୌଜନ୍ୟ ମୂଳକ ସାକ୍ଷାତ କରିବା ସହ ସେମାନଙ୍କର ସହଯୋଗ କାମନା କରିଥିଲେ।

ଶତଦଳ ଗିରିଙ୍କ 'ମାନସ ମନ୍ଥନ' ଉନ୍ମୋଚିତ

ଏରସମା,୨୮।୮ (ସମିସ): ଭ୍ରମଣ କାହାଣୀ ଉପରେ ଆଧାରିତ ସାହିତ୍ୟିକ ଶତଦଳ ଗିରିଙ୍କ ରଚିତ 'ମାନସ ମନ୍ଥନ' ପୁସ୍ତକ ଏରସମା ବ୍ଲକ ଅନ୍ତର୍ଗତ ଓରନାଳସ୍ଥିତ ନୂତନ ଜଗନ୍ନାଥ ମନ୍ଦିର ପ୍ରାଙ୍ଗଣରେ ଉନ୍ମୋଚିତ ହୋଇଯାଇଛି। ଏହି ଅବସରରେ ଆୟୋଜିତ ଉନ୍ମୋଚନ ସଭାରେ ପଣ୍ଡିତ ନାଗୁଚରଣ ଦେବତା ସଭାପତିତ୍ୱ କରିଥିଲେ। ମୁଖ୍ୟଅତିଥି ଭାବେ ମକରଧ୍ୱଜ ଶିଳ୍ପ ତାଲିମ କେନ୍ଦ୍ରର ଅଧ୍ୟକ୍ଷ ମହେଶ୍ୱର ସ୍ୱାଇଁ ଯୋଗଦେଇ ବର୍ତ୍ତମାନ ସମୟରେ ଭ୍ରମଣ କାହାଣୀର ଉପଯୋଗିତା ଓ ଗୁରୁତ୍ୱ ସମ୍ପର୍କରେ ମତବ୍ୟକ୍ତ କରିଥିଲେ। ମୁଖ୍ୟବକ୍ତା ଭାବେ ସମାଜସେବୀ ଶଶୀଭୂଷଣ ସ୍ୱାଇଁ ଯୋଗଦେଇ ପୁସ୍ତକର ବିଭିନ୍ନ ଦିଗ ଉପରେ ଆଲୋକପାତ କରିଥିଲେ। ବରେଣ୍ୟ ଅତିଥି ଭାବେ ସୁଶ୍ରୀ ଶୁଭଶ୍ରୀର ସମ୍ପାଦିକା ଡ. ବସନ୍ତ ମଞ୍ଜରୀ ଦାସ ଏବଂ ସମ୍ମାନିତ ଅତିଥି ଭାବେ ସାହିତ୍ୟିକ ହୃଷୀକେଶ ଜେନା, ସମାଜସେବୀ ପାର୍ଥସାରଥୀ ରାଉତ, ପୂର୍ବତନ ଜିଲ୍ଲା ପରିଷଦ ସଭ୍ୟ ହେମନ୍ତ କୁମାର ନାୟକ, ସମାଜସେବୀ ନିରାକାର ସ୍ୱାଇଁ ଓ ଏରସମା ଆଞ୍ଚଳିକ ପୂଜ୍ୟପୂଜା ଅଧ୍ୟକ୍ଷ ଯଯାତି କେଶରୀ ସାମନ୍ତରାୟ ପ୍ରମୁଖ ଯୋଗଦେଇଥିଲେ। ଅତିଥିମାନେ "ମାନସ ମନ୍ଥନ' ପୁସ୍ତକଟି ଭ୍ରମଣପ୍ରେମୀ ଓ ସାହିତ୍ୟପ୍ରେମୀଙ୍କ ପାଇଁ ଉପାଦେୟ ହେବା ସହ ଆଗାମୀ ପିଢ଼ି ପାଇଁ ଏକ ମୂଲ୍ୟବାନ ସାହିତ୍ୟିକ ଦଲିଲ ଭାବେ କାର୍ଯ୍ୟ କରିବ ବୋଲି ମତବ୍ୟକ୍ତ କରିଥିଲେ। ଏହି ଅବସରରେ ସାମ୍ବାଦିକ ଅରୁଣ କୁମାର ବେହେରା ପୁସ୍ତକର ସମୀକ୍ଷା କରିଥିଲେ। କାର୍ଯ୍ୟକ୍ରମକୁ କ୍ଷୀରୋଦ କୁମାର ସେଠୀ, ପ୍ରଦ୍ୟୁମ୍ନ ରଥ ଓ ମାନସ ରଞ୍ଜନ ସ୍ୱାଇଁ ସଂଚାଳନ କରିଥିଲେ। ପୁସ୍ତକ ସମ୍ପର୍କରେ ଲେଖକ ସତଦଳ ଗିରି ନିଜସ୍ୱ ଅନୁଭୂତି ଓ ମତବ୍ୟକ୍ତ କରିଥିଲେ। ଶେଷରେ ସାମ୍ବାଦିକ ତୃପ୍ତି ରଞ୍ଜନ ମହାନ୍ତି ଧନ୍ୟବାଦ ଅର୍ପଣ କରିଥିଲେ। ସାହିତ୍ୟପ୍ରେମୀ, ବୁଦ୍ଧିଜୀବୀ ଓ ବିଭିନ୍ନ ଅଞ୍ଚଳରୁ ଆସିଥିବା ଅତିଥିଙ୍କ ଉପସ୍ଥିତିରେ ପୁସ୍ତକ ଉନ୍ମୋଚନ କାର୍ଯ୍ୟକ୍ରମଟି ଉତ୍ସବମୁଖର ହୋଇଥିଲା।

ବୋରିକିନା, ତିତିରା ପାଟରା ସମ୍ପ୍ରଦାୟର ରକ୍ଷାବନ୍ଧନ କାର୍ଯ୍ୟକ୍ରମ

ଜଗତସିଂହପୁର,୨୮।୮ (ସମିସ): ଜଗତସିଂହପୁର ଜିଲ୍ଲା ବାଲିକୁଦା ବ୍ଲକ ଅନ୍ତର୍ଗତ ବୋରିକିନା ଓ ତିତିରା ଉଭୟ ପଞ୍ଚାୟତ ଅଧୀନ ଦରଡ଼ା, ଦରଡ଼ା ପାଟଣା, ତିତିରା, ମଝିକୋରା, ଛୋଟତିରା, କୁନ୍ଦୁପୁର ପ୍ରଭୃତି ଗ୍ରାମ ମାନଙ୍କରେ ପାଟରା ସମ୍ପ୍ରଦାୟର ପରିବାର ତରଫରୁ ତିତିରାର ପ୍ରଭୁ ଶ୍ରୀଜଗନ୍ନାଥ ମନ୍ଦିରରେ ରକ୍ଷା ବନ୍ଧନ ଉତ୍ସବ ଓ ପୂଜାର୍ଚ୍ଚନା ଏକ ଆଧାତ୍ମିକ ପରିବେଶ ମଧ୍ୟରେ ଅନୁଷ୍ଠିତ ହୋଇଯାଇଛି। ଏହି ପରିପ୍ରେକ୍ଷିରେ ଦରଡ଼ା ପାଟଣା ସ୍ଥିତ ଗ୍ରାମ୍ୟ ଦେବତୀ ମା' ଜାଗୁଲାଇଙ୍କ ପୀଠରୁ ଆଇନଜୀବୀ ଡ. ବୀର ନାରାୟଣ ପାତ୍ର, ଦୁର୍ଗାଚରଣ ବେହେରା, ପ୍ରସନ୍ନ କୁମାର ବେହେରା, ଶିବ ପ୍ରସାଦ ବେହେରା, ସନ୍ତୋଷ କୁମାର ବେହେରା, ଉମାକାନ୍ତ ପରିଡ଼ା, ଜଟାଧାରୀ ପାତ୍ର, ଅନନ୍ତ ସାହୁ, ଅବସରପ୍ରାପ୍ତ ବିଇଓ ପୁଷ୍ପାଞ୍ଜଳି ପୃଷ୍ଟି, କଳ୍ପନା ବେହେରା, ପ୍ରଣବ ବେହେରା ପ୍ରମୁଖ ଏକ ଶୋଭାଯାତ୍ରାରେ ଏହି ପାଟ ରାକ୍ଷୀକୁ ତିତିରା ଜଗନ୍ନାଥ ମନ୍ଦିର ପର୍ଯ୍ୟନ୍ତ ନେଇ ପ୍ରଭୁ ଜଗନ୍ନାଥ, ବଡ଼ ଭାଇ ବଳଭଦ୍ରଙ୍କୁ ରାକ୍ଷୀ ବାନ୍ଧି ପୂଜାର୍ଚ୍ଚନା କରିଥିଲେ। ଏହା ସହିତ ଏହି ପାଟରା ସମ୍ପ୍ରଦାୟର ପରିବାର ମାନଙ୍କର ତିନିଦିନ ବ୍ୟାପୀ କୌଳିକ ପର୍ବ ଗହ୍ମା ପର୍ବ ଆନନ୍ଦ, ଉଲ୍ଲାସ ସହିତ ପାଳନ କରାଯାଉଛି।

ବିଜେପି ଯୁବମୋର୍ଚ୍ଚାର ନୂତନ ଜିଲ୍ଲା ସମ୍ପାଦକ

ବାଲିକୁଦା,୨୮।୮ (ସମିସ): ଜଗତସିଂହପୁର ଜିଲ୍ଲା ବିଜେପି ଯୁବମୋର୍ଚ୍ଚାର ନବନିଯୁକ୍ତ ଜିଲ୍ଲା ସମ୍ପାଦକ ଭାବେ ବିଏନ ଦୀପଙ୍କର ସ୍ୱାଇଁ (ଶୁଭ) ଦାୟିତ୍ୱ ଗ୍ରହଣ କରିଛନ୍ତି। ନବନିଯୁକ୍ତ ଦୀପଙ୍କର ସ୍ୱାଇଁ କହିଛନ୍ତି ଯେ, ତାଙ୍କ ଉପରେ ଆସ୍ଥା ପ୍ରକଟ କରି ଏହି ଗୁରୁଦାୟିତ୍ୱ ପ୍ରଦାନ କରିଥିବାରୁ ଜଗତସିଂହପୁର ଜିଲ୍ଲା ବିଜେପି ସଭାପତି ପ୍ରତାପ କୁମାର ମିଶ୍ର, ସାଂସଦ ବିଭୂ ପ୍ରସାଦ ତରାଇ, ରାଜ୍ୟ ଯୁବମୋର୍ଚ୍ଚା ସଭାପତି ଅଭିଲାଷ ପଣ୍ଡା, ଜିଲ୍ଲା ଯୁବମୋର୍ଚ୍ଚା ସଭାପତି ବିଶ୍ୱଜିତ ଦାସ, ବାଲିକୁଦା-ଏରସମା ବରିଷ୍ଠ ବିଜେପି ନେତା ସଞ୍ଜୟ କୁମାର ମହାନ୍ତି, ବିଜେପି ନେତା ମୋହିତ ମହାନ୍ତି ଏବଂ ବୋରିକିନା ମଣ୍ଡଳ ସଭାପତି ସ୍ୱଦେଶ ମହାନ୍ତିଙ୍କୁ ସେ ଧନ୍ୟବାଦ ଜଣାଇଛନ୍ତି।

ପିପିଏଲ୍ ସମ୍ପ୍ରସାରଣ ଓ ନୂଆ ପ୍ରକଳ୍ପ ନିମନ୍ତେ ଜନଶୁଣାଣି

ପାରାଦୀପ,୨୮।୮ (ସମିସ)

ପାରାଦୀପ ଫସ୍‌ଫେଟସ୍ ଲିମିଟେଡ (ପିପିଏଲ୍)ର ପ୍ରସ୍ତାବିତ ସମ୍ପ୍ରସାରଣ ଏବଂ ପାରାଦୀପରେ ନୂତନ ପ୍ରକଳ୍ପଗୁଡିକ ସମ୍ପର୍କରେ ଜନଶୁଣାଣି ଆଜି ପିପିଏଲ୍ ଟାଉନସିପ୍‌ର ଡିଏଭି ସ୍କୁଲ ପରିସରରେ ଅନୁଷ୍ଠିତ ହୋଇଯାଇଛି। ପାରାଦୀପ ଅତିରିକ୍ତ ଜିଲ୍ଲାପାଳ ନିରଞ୍ଜନ ବେହେରାଙ୍କ ଅଧ୍ୟକ୍ଷତାରେ ଉକ୍ତ ଜନ ଶୁଣାଣୀରେ ରାଜ୍ୟ ପ୍ରଦୂଷଣ ନିୟନ୍ତ୍ରଣ ବୋର୍ଡର ଆଞ୍ଚଳିକ ଅଧିକାରୀ ବିବେଚିତା ଷଡ଼ଙ୍ଗୀ ଏବଂ ଜିଲ୍ଲା ପ୍ରଶାସନର ଅଧିକାରୀବୃନ୍ଦ ତଥା ନିୟାମକ କର୍ତ୍ତୃପକ୍ଷଙ୍କ ଉପସ୍ଥିତିରେ ଏହି ଶୁଣାଣି କାର୍ଯ୍ୟକ୍ରମ ଅନୁଷ୍ଠିତ ହୋଇଥିଲା। ପୁଲିସ୍ ଶାସନ ପକ୍ଷରୁ ପାରାଦୀପ ଅତିରିକ୍ତ ଏସ୍‌ପି ଆଜିଙ୍କ୍ୟ ବାବୁରାଓ ମାଣେ ଉପସ୍ଥିତ ଥିଲେ। ୫୦୦ରୁ ଅଧିକ ସ୍ଥାନୀୟ ବାସିନ୍ଦା, ଜନ ପ୍ରତିନିଧି, ଗୋଷ୍ଠୀ ସଦସ୍ୟ ଏବଂ ସହଭାଗୀମାନେ ଏଥିରେ ଅଂଶଗ୍ରହଣ କରି ପ୍ରସ୍ତାବିତ ସମ୍ପ୍ରସାରଣ ଏବଂ ନୂତନ ପ୍ରକଳ୍ପଗୁଡିକ ସମ୍ପର୍କରେ ସେମାନଙ୍କର ମତାମତ ଓ ପ୍ରସ୍ତାବ ରଖିଥିଲେ। ପ୍ରସ୍ତାବିତ ପ୍ରକଳ୍ପଗୁଡିକୁ ଅଂଶଗ୍ରହଣକାରୀଙ୍କ ନିକଟରୁ ସମର୍ଥନ ମିଳିଥିବା ବେଳେ ଅନେକ ସ୍ଥାନୀୟ ଅଧିବାସୀ, ଗୋଷ୍ଠୀ ସଦସ୍ୟ ଏବଂ ସହଭାଗୀମାନେ ସମ୍ପ୍ରସାରଣ ଏବଂ ଏହାଦ୍ୱାରା ସ୍ଥାନୀୟ ଅଞ୍ଚଳ ତଥା ଜନସମୁଦାୟ ପାଇଁ ହେବାକୁ ଥିବା ସମ୍ଭାବ୍ୟ ଲାଭକୁ

ନେଇ ସେମାନଙ୍କର ସକାରାତ୍ମକ ମତାମତ ଦେଇଥିଲେ। ଶୁଣାଣି କାର୍ଯ୍ୟକ୍ରମରେ ପିପିଏଲ୍ ଓ ଏହାର ପରିବେଶ ପରାମର୍ଶଦାତାମାନେ ଅଂଶଗ୍ରହଣକାରୀଙ୍କ ଦ୍ୱାରା ଉତ୍ଥାପିତ ପ୍ରଶ୍ନ ଓ ପ୍ରସଙ୍ଗଗୁଡିକର ଉତ୍ତର ରଖିଥିଲେ। ପିପିଏଲ୍‌ର ସିଜିଏମ୍-ଏଚ୍‌ଆର୍ ସୁମିତ ସେନାପତି ପ୍ରସ୍ତାବିତ ସମ୍ପ୍ରସାରଣ ପ୍ରକଳ୍ପ ଏବଂ ଏହାର ବିଭିନ୍ନ ସୁବିଧା ସମ୍ପର୍କରେ ବିସ୍ତୃତ ଭାବରେ ସୂଚନା ଦେଇଥିଲେ।

ପ୍ରସ୍ତାବିତ ସମ୍ପ୍ରସାରଣ ଏବଂ ନୂତନ ପ୍ରକଳ୍ପଗୁଡିକ ପିପିଏଲ୍‌ର ଉତ୍ପାଦନ ସାମର୍ଥ୍ୟ ସୁଦୃଢ କରିବାକୁ ଉଦ୍ଦିଷ୍ଟ ହୋଇଥିବା ବେଳେ ଏହା ସ୍ଥାନୀୟ ବିକାଶ ଏବଂ ନିଯୁକ୍ତି ନିମନ୍ତେ ବୃହତ୍ତର ସୁଯୋଗଗୁଡିକ ସୃଷ୍ଟି କରିବ ବୋଲି ୟୁନିଟ ହେଡ୍ ଏସ.ଗିରିଶ ପ୍ରକାଶ କରିଥିଲେ। ପ୍ରସ୍ତାବିତ ପିପିଏଲ୍ ସମ୍ପ୍ରସାରଣ ପ୍ରକଳ୍ପରେ କୌଣସି ଅତିରିକ୍ତ ଜମି ଅଧିଗ୍ରହଣ କରାନଯାଇ ପିପିଏଲ୍ କାରଖାନା ପରିସର ମଧ୍ୟରେ ସାର ଓ ସ୍ପେଶାଲିଟି ରସାୟନ ଉତ୍ପାଦନ ବ୍ୟବସ୍ଥାର ସମ୍ପ୍ରସାରଣ ଓ ବିବିଧକରଣ କରାଯିବ। ପ୍ରସ୍ତାବିତ ପ୍ରକଳ୍ପରେ ଏକ ନୂତନ ଏନ୍‌ପି, ଏନ୍‌ପିକେ ଗ୍ରାନୁଲେସନ କମ୍ପ୍ଲେକ୍ସ, ଜିଟିଏସ୍ପି, ଆମୋନିୟମ ସଲ୍ଫେଟ, କଷ୍ଟମାଇଜଡ ଓ ୱାଟର- ସଲ୍ୟୁବଲ ଫର୍ଟିଲାଇଜର, ମୂଲ୍ୟଯୁକ୍ତ ଜିପ୍ସମ ଉତ୍ପାଦ ସମୂହ, ଗ୍ରୀନ ଆମୋନିଆ, ସ୍ପେଶାଲିଟି ଫ୍ଲୋରିନ ଡେରିଭେଟିଭସ୍ ଏବଂ ଅନ୍ୟ ମୂଲ୍ୟଯୁକ୍ତ ଉତ୍ପାଦଗୁଡିକ ଅନ୍ତର୍ଭୁକ୍ତ। ପ୍ରସ୍ତାବିତ ଗ୍ରୀନ ଆମୋନିଆ କାରଖାନା ନବୀକରଣଯୋଗ୍ୟ ଶକ୍ତି ଭିତ୍ତିକ ହାଇଡ୍ରୋଜେନକୁ ବ୍ୟବହାର କରିବ, ଯାହା ଜାତୀୟ ସବୁଜ- ଶକ୍ତି ରୂପାନ୍ତରଣ ଏବଂ ନେଟ୍ ଜିରୋ ନିର୍ଗମନ ନିମନ୍ତେ ପିପିଏଲ୍‌ର ଲକ୍ଷ୍ୟ ହାସଲକୁ ସମର୍ଥନ କରିବ। ଆଜିର ଏହି ଜନଶୁଣାଣି କାର୍ଯ୍ୟକ୍ରମ ଏକ ସକାରାତ୍ମକ ଏବଂ ଗଠନମୂଳକ ପରିବେଶରେ ଶେଷ ହୋଇଥିଲା।

ସକାଳ THE SAKALA

www.sakalaepaper.com

ମୁଦ୍ରା ବିନିମୟ ମୂଲ୍ୟ

ମୁଦ୍ରା ବିନିମୟ ମୂଲ୍ୟ (ଟଙ୍କାରେ)
- ଡଲାର ୯୫.୪୧ ● ପାଉଣ୍ଡ ୧୨୯.୭୮
- ୟୁରୋ ୧୧୧.୨୯ ● ୟେନ୍ ୦.୫୯

ସୁନା, ରୁପା ଦର (ଟଙ୍କାରେ)

୧୦ ଗ୍ରାମ ପିଛା (୨୨ କ୍ୟାରେଟ୍)
- ସୁନା: ୧,୪୭,୭୦୦ (ଭୁବନେଶ୍ୱର)
- ରୁପା : ୨,୬୫,୦୦୦ (କେଜି)

ଷ୍ଟକ୍ ମାର୍କେଟ୍

ବଜାର କାରବାର (ପଏଣ୍ଟରେ)
- ସେନ୍ସେକ୍ସ ୭୭,୨୬୪.୦୦
- ନିଫ୍ଟି ୨୪,୧୭୫.୦୦

ପେଟ୍ରୋଲ-ଡିଜେଲ୍

ଲିଟର ପିଛା (ଟଙ୍କାରେ)
- ପେଟ୍ରୋଲ୍- ୧୦୯.୧୫ (ଭୁବନେଶ୍ୱର)
- ଡିଜେଲ୍ - ୧୦୦.୮୦

ଦେଶରେ ଶିଳ୍ପ ଅଭିବୃଦ୍ଧି ମନ୍ଥର

ଜୁନ୍‌ରେ ୭.୩% ଜୁଲାଇରେ ୬.୭%

ନୂଆଦିଲ୍ଲୀ,୨୮।୮(ଏଜେନ୍ସି):ଦେଶରେ ମନ୍ଥର ପଡିଛି ଶିଳ୍ପ ଅଭିବୃଦ୍ଧି। ଜୁନ୍ ମାସରେ ୭.୩% ରହିଥିବା ଶିଳ୍ପ ଅଭିବୃଦ୍ଧି ଜୁଲାଇରେ ୬.୭%କୁ ହ୍ରାସ ଘଟିଛି। ଏହା ଦେଶରେ ଶିଳ୍ପ କ୍ଷେତ୍ରରେ ଧିମା ପଡିଥିବା ଶିଳ୍ପ ଅଭିବୃଦ୍ଧିକୁ ପ୍ରତିପାଦିତ କରୁଛି। କେନ୍ଦ୍ର ପରିସଂଖ୍ୟାନ ଏବଂ କାର୍ଯ୍ୟକ୍ରମ ରୂପାୟନ ମନ୍ତ୍ରଣାଳୟ (ସିଏସ୍‌ଓ) ପକ୍ଷରୁ ପ୍ରକାଶିତ ଶିଳ୍ପ ଉତ୍ପାଦନ ସୂଚକାଙ୍କ (ଆଇଆଇପି) ତଥ୍ୟରେ ଏହା କୁହାଯାଇଛି। ଏଥର ବିଭିନ୍ନ କ୍ଷେତ୍ର ମଧ୍ୟରେ ବିନିର୍ମାଣ ଏବଂ ବିଦ୍ୟୁତ କ୍ଷେତ୍ର ଅଭିବୃଦ୍ଧିର ନେତୃତ୍ୱ ନେଇଛି। ଉଭୟ କ୍ଷେତ୍ରରେ ଉତ୍ପାଦନ ବୃଦ୍ଧି ପାଇଛି। ଏଠାରେ ଉଲ୍ଲେଖନୀୟ ଯେ ଆଇଆଇପି ତଥ୍ୟ ପ୍ରତି ମାସର ୨୮ ତାରିଖରେ ପ୍ରକାଶିତ ହୁଏ। ଯଦି ସେହିଦିନ ଛୁଟିଦିନ ହୋଇଥାଏ, ତେବେ ପରବର୍ତ୍ତୀ କାର୍ଯ୍ୟ ଦିବସରେ ତଥ୍ୟ ପ୍ରକାଶିତ ହୁଏ।

ଶୁକ୍ରବାର ପ୍ରକାଶିତ ତଥ୍ୟ ଅନୁଯାୟୀ, ଜୁଲାଇ ମାସରେ ଦେଶର ତିନୋଟି ପ୍ରମୁଖ ଶିଳ୍ପ କ୍ଷେତ୍ରରେ ଉତ୍ପାଦନ ବୃଦ୍ଧି ପାଇଛି। ଉତ୍ପାଦନ କ୍ଷେତ୍ର ୭.୩ ପ୍ରତିଶତ ଅଭିବୃଦ୍ଧି ହାସଲ କରିଥିବାବେଳେ ବିଦ୍ୟୁତ କ୍ଷେତ୍ର ୮.୭ ପ୍ରତିଶତ ଏବଂ ଜଳ ଯୋଗାଣ, ସ୍ୱେରେଜ ଏବଂ ବର୍ଜ୍ୟବସ୍ତୁ ପରିଚାଳନା କ୍ଷେତ୍ରରେ ୭.୪% ଅଭିବୃଦ୍ଧି ହୋଇଛି। ତେବେ ବିନିର୍ମାଣ କ୍ଷେତ୍ରରେ ଦୁଇ ଅଙ୍କ ସ୍ତରରେ ତାଲିକାଭୁକ୍ତ ୨୩ ଶିଳ୍ପ ଗୋଷ୍ଠୀ ମଧ୍ୟରୁ ୧୯ଟି ଜୁଲାଇ ୨୦୨୫ ତୁଳନାରେ ଜୁଲାଇ ୨୦୨୬ରେ ସକାରାତ୍ମକ ଅଭିବୃଦ୍ଧି ରେକର୍ଡ କରିଛି। ଜୁଲାଇ ୨୦୨୬ରେ ସକାରାତ୍ମକ ଅଭିବୃଦ୍ଧିରେ ସର୍ବାଧିକ ଯୋଗଦାନ ଦେଇଥିବା ତିନୋଟି କ୍ଷେତ୍ର ହେଉଛି, ମୋଟର ଯାନ, ଟ୍ରେଲର ଏବଂ ସେମି-ଟ୍ରେଲର୍ ନିର୍ମାଣ (୨୨.୨%), ବୈଦ୍ୟୁତିକ ଉପକରଣ ନିର୍ମାଣ (୨୮.୩%) ଏବଂ ଯନ୍ତ୍ରପାତି ଏବଂ ଉପକରଣ ନିର୍ମାଣ (୧୨.୧%)। ସେହିପରି ଅଟୋ କ୍ଷେତ୍ରରେ ଅଟୋ ଉପାଦାନ, ସ୍ପେୟାର ପାର୍ଟସ୍ ଏବଂ ଆନୁଷଙ୍ଗିକ ସାମଗ୍ରୀ, ଯାତ୍ରୀବାହୀ କାର୍ ଏବଂ ବାଣିଜ୍ୟିକ ଯାନ ଉତ୍ପାଦନ ଅଭିବୃଦ୍ଧିରେ ଗୁରୁତ୍ୱପୂର୍ଣ୍ଣ ଯୋଗଦାନ ରଖିଛି। ସେହିପରି, ବୈଦ୍ୟୁତିକ ଉପକରଣ, ସ୍ୱିଚ୍ ଗିଅର୍, ସର୍କିଟ୍ ବ୍ରେକର୍ ଏବଂ ନିୟନ୍ତ୍ରଣ ପ୍ୟାନେଲ୍, ୟୁପିଏସ୍ ଏବଂ ସଲିଡ୍-ଷ୍ଟେଟ୍ ଡ୍ରାଇଭ୍ ଏବଂ ଅପ୍ଟିକାଲ୍ ଫାଇବର ଏବଂ କେବୁଲ୍ କନେକ୍ଟର୍ ସହ ଜଡିତ ଉତ୍ପାଦଗୁଡ଼ିକ ଦୃଢ଼ ପ୍ରଦର୍ଶନ କରିଛନ୍ତି।ଏହାବ୍ୟତୀତ ଜୁଲାଇରେ ପୁଞ୍ଜି ସାମଗ୍ରୀରେ ୧୬.୧% ର ଏକ ଦୃଢ଼ ଅଭିବୃଦ୍ଧି ଦେଖିବାକୁ ମିଳିଛି। ବ୍ୟବହାର-ଆଧାରିତ ବର୍ଗୀକରଣ ଆଧାରରେ ଜୁଲାଇରେ ପୁଞ୍ଜିଗତ ସାମଗ୍ରୀ ଉତ୍ପାଦନ ୧୬.୧% ବୃଦ୍ଧି ପାଇଛି। ଉପଭୋକ୍ତା ଦୀର୍ଘସ୍ଥାୟୀ ସାମଗ୍ରୀ ଉତ୍ପାଦନରେ ୧୦.୫ ପ୍ରତିଶତ ଅଭିବୃଦ୍ଧି ହୋଇଥିଲା, କିନ୍ତୁ ଉପଭୋକ୍ତା ଅଣ-ସ୍ଥାୟୀ ସାମଗ୍ରୀ ଉତ୍ପାଦନରେ ୧ ପ୍ରତିଶତ ହ୍ରାସ ଘଟିଛି।

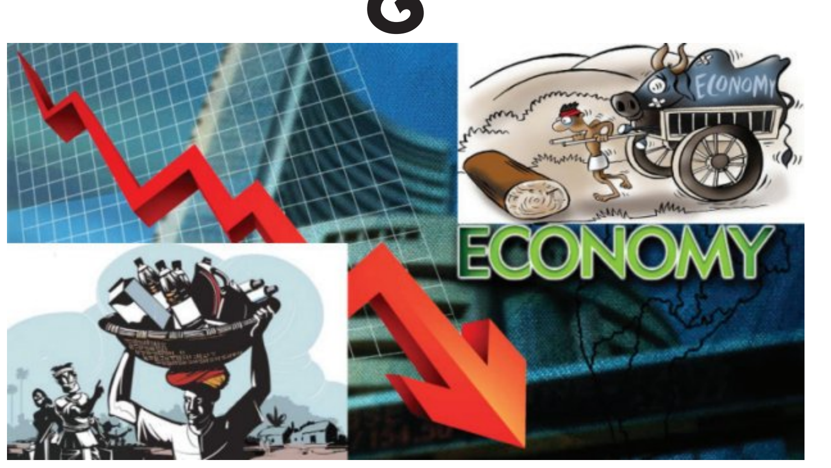

ପୁରୁଣା ଫୋନ୍‌କୁ ଦୀର୍ଘଦିନ ବ୍ୟବହାର କରୁଛନ୍ତି ଲୋକେ

କମୁଛି ମୋବାଇଲ୍ ଫୋନ୍ ଚାହିଦା

ନୂଆଦିଲ୍ଲୀ,୨୮।୮(ଏଜେନ୍ସି): ଦେଶରେ କ୍ରମଶଃ କମୁଛି ସ୍ମାର୍ଟଫୋନ୍ ବ୍ୟବହାର। କାରଣ ଭାରତର ସ୍ମାର୍ଟଫୋନ୍ ବଜାର ଏକ ବିପରୀତ ଧାରା ଦେଇ ଗତିକରୁଛି। କାରଣ ଉଚ୍ଚ ଦରରେ ଲୋକେ ଆଉ ଏକ ନୂତନ ଫୋନ୍ କିଣିବା ସ୍ଥିତିରେ ନାହାଁନ୍ତି। ମୋବାଇଲ ଫୋନ୍ ଉପରେ କେନ୍ଦ୍ର ସରକାର ୧୮% ଦ୍ରବ୍ୟ ଏବଂ ସେବା ଟିକସ (ଜିଏସ୍‌ଟି) ଲାଗୁ କରିବା ପରେ ବଜାରରେ ଫୋନ୍ ମହଙ୍ଗା ହୋଇଛି। ଏହାଫଳରେ ଲୋକେ ନିଜ ପାଖରେ ଥିବା ପୁରୁଣା ସ୍ମାର୍ଟଫୋନ୍‌କୁ ଦୀର୍ଘ ଦିନ ଧରି ବ୍ୟବହାର କରୁଛନ୍ତି। ଏହାର ପ୍ରଭାବ ସ୍ମାର୍ଟଫୋନ୍ ବଜାର ଉପରେ ପଡିଛି। ସେଥିପାଇଁ ମୋବାଇଲ୍ ଫୋନ୍ ଚାହିଦା ଏବେ ହ୍ରାସ ଘଟିଛି।

ମୋବାଇଲ୍ ଫୋନ୍ ଚାହିଦା ହ୍ରାସ ପରେ, କୁହାଯାଉଛି ଯେ ସରକାର ସ୍ମାର୍ଟଫୋନ୍ ଉପରେ ଲାଗୁ କରିଥିବା ୧୮% ଜିଏସ୍‌ଟି ହ୍ରାସ କରିପାରନ୍ତି। ଯଦି ଏହା ହୁଏ, ତେବେ ଭବିଷ୍ୟତରେ ସ୍ମାର୍ଟଫୋନ୍ କିଣିବା ଶସ୍ତା ହୋଇଯିବ। ଏହା ହେଲେ ନୂତନ ମୋବାଇଲ୍ ଫୋନ୍ କିଣିବାକୁ ଯୋଜନା କରୁଥିବା ଗ୍ରାହକଙ୍କୁ

୧୮% ଜିଏସ୍‌ଟି ପରେ ସ୍ମାର୍ଟଫୋନ୍ ମହଙ୍ଗା

ଜିଏସ୍‌ଟି କମାଇପାରନ୍ତି ସରକାର

ଶସ୍ତା ହେବ ମୋବାଇଲ୍ ଫୋନ୍

ଆହୁରି କିଛି ସମୟ ଅପେକ୍ଷା କରିବାକୁ ପଡ଼ିପାରେ। ରିପୋର୍ଟ ଅନୁଯାୟୀ, ମୂଲ୍ୟ ମହଙ୍ଗା ହୋଇଥିବାରୁ ଫୋନ୍ ଚାହିଦା ହ୍ରାସ ପରେ ସରକାର ବିକ୍ରି ଉପରୁ ୧୮% ଜିଏସ୍‌ଟି ହାର ହ୍ରାସ କରିପାରନ୍ତି, ଯାହା ଫଳରେ ଫୋନ୍ ଚାହିଦା ବୃଦ୍ଧି ପାଇବ। ଏହା ମଧ୍ୟ କୁହାଯାଉଛି ଯେ ଅର୍ଥମନ୍ତ୍ରୀ ନିର୍ମଳା ସୀତାରମଣ ପାର୍ବଣ ଋତୁରେ ବଜାର ଚାହିଦାରେ ବୃଦ୍ଧି ଘଟାଇବା ପାଇଁ ଏପରି କିଛି ନିଷ୍ପତ୍ତି ନେଇପାରନ୍ତି। ଏପରି ସ୍ଥିତିରେ ସାଧାରଣ ଜନତା ଟିକସ ହ୍ରାସରୁ ଉପକୃତ ହେବେ, ଯାହା ମୋବାଇଲ ଫୋନ୍ ବିକ୍ରିରେ ବୃଦ୍ଧି ଘଟାଇବା ଆଶା କରାଯାଉଛି।

ଏଠାରେ ସୂଚନାଯୋଗ୍ୟ ଯେ, ୨୦୨୦ ପୂର୍ବରୁ ମୋବାଇଲ୍ ଫୋନ୍ ଉପରେ ୧୨% ଟିକସ ଲାଗୁ ହେଉଥିଲା। ଇଣ୍ଡିଆ ସେଲ୍ୟୁଲାର୍ ଆଣ୍ଡ ଇଲେକ୍ଟ୍ରୋନିକ୍ସ ଆସୋସିଏସନ୍ (ଆଇସିଇଏ) ସରକାର ପୁରୁଣା ଟିକସ ହାରକୁ ଫେରନ୍ତୁ ବୋଲଇ ଦାବି କରୁଛି। ଯଦି ଏହି ଦାବି ଗ୍ରହଣ କରାଯାଏ, ତେବେ ମୋବାଇଲ୍ ଫୋନ୍ ଉପରେ ଜିଏସ୍‌ଟି ହାର ୧୨% କିମ୍ବା ୫%କୁ ହ୍ରାସ କରାଯାଇପାରେ। ଯଦି ୧୮% ଜିଏସ୍‌ଟି ୧୨%କୁ ହ୍ରାସ କରାଯାଏ, ତେବେ ସ୍ମାର୍ଟଫୋନ୍ ମୂଲ୍ୟରେ ଏକ ଗୁରୁତ୍ୱପୂର୍ଣ୍ଣ ହ୍ରାସ ମଧ୍ୟ ଦେଖାଯାଇପାରେ। ଯଦି ମୋବାଇଲ୍ ଫୋନ୍ ଶସ୍ତା ହୁଏ, ତେବେ ଏହା କେବଳ ମଧ୍ୟବିତ୍ତ ପରିବାର ଏବଂ ଛାତ୍ରମାନଙ୍କୁ ଲାଭ ଦେବ ନାହିଁ, ବରଂ ମୋବାଇଲ୍ ଫୋନ୍ ବ୍ୟବସାୟ ସହ ଜଡିତ କମ୍ପାନୀଗୁଡ଼ିକର ସେୟାର ଉପରେ ମଧ ଏହାର ସକାରାତ୍ମକ ପ୍ରଭାବ ପଡ଼ିପାରେ।

ଆମାଜନ ଇଣ୍ଡିଆ ସର୍ଭେ

ଏଆଇ ବୈଶିଷ୍ଟ୍ୟ ୮୨% ଗ୍ରାହକଙ୍କ ପ୍ରାଥମିକତା

ନୂଆଦିଲ୍ଲୀ, ୨୮।୮ (ଏଜେନ୍ସି): ସ୍ମାର୍ଟଫୋନ୍ ବଜାରରେ ଗ୍ରାହକଙ୍କ ପସନ୍ଦ ଦ୍ରୁତ ଗତିରେ ପରିବର୍ତ୍ତନ ହେଉଛି। ଲୋକମାନେ ଆଉ କେବଳ ମେଗାପିକ୍ସେଲ୍ କିମ୍ବା ରାମ୍ ଉପରେ ଆଧାରିତ ଫୋନ୍ କିଣୁନାହାଁନ୍ତି। ଆମାଜନ ଇଣ୍ଡିଆ 'ବେଷ୍ଟ ଇନ୍ ଟଚ୍ ସର୍ଭେ' ଅନୁଯାୟୀ, ୮୨ ପ୍ରତିଶତ ଗ୍ରାହକ ଏବେ ନୂତନ ଫୋନ୍ କିଣିବା ସମୟରେ କୃତ୍ରିମ ବୁଦ୍ଧିମତ୍ତା (ଏଆଇ) ବୈଶିଷ୍ଟ୍ୟ ଦ୍ୱାରା ପରିଚାଳିତ ହୁଅନ୍ତି। ଜୁଲାଇରେ କରାଯାଇଥିବା ଏହି ସର୍ଭେରେ ୪୦,୦୦୦ରୁ ଅଧିକ ଲୋକ ଅଂଶଗ୍ରହଣ କରିଥିଲେ। ସର୍ଭେ ସ୍ପଷ୍ଟ ଭାବରେ ଦର୍ଶାଉଛି ଯେ ଏଆଇ ମୋବାଇଲ୍ ବଜାରରେ ଏକ ପଟ ପରିବର୍ତ୍ତନକାରୀ ପାଲଟିଛି। ତଥାପି, ଲୋକମାନେ କେବଳ ଏଆଇ ନୁହେଁ, ସେମାନଙ୍କ ଦୈନନ୍ଦିନ ଜୀବନ ସହିତ ପ୍ରାସଙ୍ଗିକ ବୈଶିଷ୍ଟ୍ୟ ଦାବି କରୁଛନ୍ତି।

ସର୍ଭେ ଅନୁଯାୟୀ, ୮୨ ପ୍ରତିଶତ ଗ୍ରାହକ ଏଆଇ ବୈଶିଷ୍ଟ୍ୟ ଆଧାରରେ ମୋବାଇଲ୍ ଫୋନ୍ କିଣୁଛନ୍ତି। ୨୫ ପ୍ରତିଶତ ପ୍ରାସଙ୍ଗିକ ସହାୟତା ବୈଶିଷ୍ଟ୍ୟ ଚାହାଁନ୍ତି। ଏହି ବୈଶିଷ୍ଟ୍ୟ ବ୍ୟବହାରକାରୀଙ୍କ ଆବଶ୍ୟକତାକୁ ବୁଝେ ଏବଂ ସ୍କ୍ରିନରେ କିଛି ସର୍ଚ୍ଚ କିମ୍ବା ଏକ ମେସେଜ୍‌ର ଉତ୍ତର ପରାମର୍ଶ ଦେବା ଭଳି ପରାମର୍ଶ ପ୍ରଦାନ କରେ। ଏହାପଛକୁ ୧୮ ପ୍ରତିଶତ ଜେନେରେଟିଭ୍ ଫଟୋ ଏଡିଟିଂ ପସନ୍ଦ କରୁଛନ୍ତି। ୧୭ ପ୍ରତିଶତ ଗ୍ରାହକଙ୍କ ପାଇଁ ଭିଜୁଆଲ୍ ସର୍ଚ୍ଚ ହେଉଛି ଅଧିକ ପସନ୍ଦ। ଆଉ ୧୧ ପ୍ରତିଶତ ଅନୁକୂଳିତ ବ୍ୟାଟେରୀ ପରିଚାଳନା ଚାହାଁନ୍ତି। ଏହା ସ୍ପଷ୍ଟ ଭାବରେ ଦର୍ଶାଉଛି ଯେ ବ୍ୟାଟେରୀ ଲାଇଫ୍ ଏବେ ବି ଗ୍ରାହକଙ୍କ ପାଇଁ ଗୁରୁତ୍ୱପୂର୍ଣ୍ଣ। ଆଇ ପାଇଁ କ୍ରେଜ୍ ବଢ଼ୁଥିବା ବେଳେ, ମୌଳିକ ବୈଶିଷ୍ଟ୍ୟଗୁଡ଼ିକର ଗୁରୁତ୍ୱ ଆଲୋଚନା ରହିତ ରହିଛି। ଆଜି ମଧ ୮୭ ପ୍ରତିଶତ ଗ୍ରାହକ ଫୋନ୍ କାର୍ଯ୍ୟଦକ୍ଷତାକୁ ସବୁଠାରୁ ଗୁରୁତ୍ୱପୂର୍ଣ୍ଣ କାରଣ ବୋଲି ବିଚାର କରୁଛନ୍ତି। ପରବର୍ତ୍ତୀ ସମୟରେ ୭୯ ପ୍ରତିଶତ ଲୋକ ବ୍ୟାଟେରୀ ଲାଇଫ୍‌କୁ ପ୍ରାଥମିକତା ଦେଉଛନ୍ତି। ୭୭ ପ୍ରତିଶତ ଗ୍ରାହକ କ୍ୟାମେରା ଗୁଣବତ୍ତା ଆଧାରରେ ଫୋନ୍ କିଣୁଛନ୍ତି। ଗ୍ରାହକଙ୍କ ମଧ୍ୟରେ ବ୍ୟାଟେରୀ ମଧ୍ୟ ସବୁଠାରୁ ବଡ଼ ଅଭିଯୋଗ। ୨୨ ପ୍ରତିଶତ ଲୋକ ସେମାନଙ୍କର ବର୍ତ୍ତମାନର ଫୋନ୍‌ର ବ୍ୟାଟେରୀକୁ ନେଇ ଅସନ୍ତୁଷ୍ଟ। ଏହାବାଦ୍ କ୍ୟାମେରା ଗୁଣବତ୍ତା ଏବଂ କାର୍ଯ୍ୟଦକ୍ଷତା ସମ୍ପର୍କରେ ଆହୁରି ଅଭିଯୋଗ ଆସିଛି।

କ୍ୟାମେରା ଅପେକ୍ଷା ବ୍ୟାଟେରୀ ଲାଇଫ୍‌କୁ ଅଧିକ ଗୁରୁତ୍ୱ

ସର୍ଭେରେ ଏକ ଆକର୍ଷଣୀୟ ତଥ୍ୟ ପ୍ରକାଶ ପାଇଛି। ପ୍ରତି ତିନି ଜଣ ଗ୍ରାହକଙ୍କ ମଧ୍ୟରୁ ଜଣେ ସେମାନଙ୍କର ପରବର୍ତ୍ତୀ ଫୋନ୍‌ରେ ୫୦,୦୦୦ ଟଙ୍କାରୁ ୭୫,୦୦୦ ଟଙ୍କା ମଧ୍ୟରେ ଫୋନ୍ ଖୋଜୁଛନ୍ତି। ୧୭ ପ୍ରତିଶତ ଲୋକ ୭୫,୦୦୦ ଟଙ୍କାରୁ ଅଧିକ ବଜେଟ୍ ପାଇଁ ଲକ୍ଷ୍ୟ ରଖିଛନ୍ତି। ତଥାପି, ୨୫,୦୦୦ଟଙ୍କାରୁ ୫୦,୦୦୦ ଟଙ୍କା ସେଗମେଣ୍ଟ ସବୁଠାରୁ ଲୋକପ୍ରିୟ। ୪୨ ପ୍ରତିଶତ ଏହି ବଜେଟ୍ ମଧ୍ୟରେ ଏକ ନୂତନ ଫୋନ୍ ଖୋଜୁଛନ୍ତି। ୧୫,୦୦୦ ଟଙ୍କାରୁ କମ୍ ମୂଲ୍ୟର ଫୋନ୍ କେବଳ ୭ ପ୍ରତିଶତ ଗ୍ରାହକଙ୍କ ପସନ୍ଦର ରହିଛି।

ପୁଣି ବଢ଼ିବ କ୍ଷୀର ଦର

ସେପ୍ଟେମ୍ବର ୧ରୁ ନୂଆ ଦର ଲାଗୁ

ମୁମ୍ବଇ,୨୮।୮(ଏଜେନ୍ସି): ଦେଶରେ କ୍ରମାଗତ ଭାବେ ବଢ଼ିବାରେ ଲାଗିଛି କ୍ଷୀର ଦର। ଏମିତିକି ଚଳିତ ଆର୍ଥିକବର୍ଷରେ କ୍ଷୀର ଦର ଆହୁରି ୫% ବୃଦ୍ଧି ଘଟିବାର ସମ୍ଭାବନା ରହିଛି। ପାର୍ବଣ ଋତୁ ପୂର୍ବରୁ ଦେଶର ଆର୍ଥିକ ରାଜଧାନୀ ମୁମ୍ବାଇରେ ଲୋକଙ୍କୁ ମହଙ୍ଗା ମାଡ଼ ପଡିବାକୁ ଯାଉଛି। ସେପ୍ଟେମ୍ବର ପହିଲାରୁ ପାଇକାରୀ ଦୁଗ୍ଧ ମୂଲ୍ୟରେ ଲିଟର ପିଛା ୯ ଟଙ୍କା ବୃଦ୍ଧି ହେବାକୁ ଯାଉଛି। ମୁମ୍ବାଇ ମିଲ୍କ ପ୍ରଡ୍ୟୁସର୍ସ ଆସୋସିଏସନ ଏହାଛଡା ଦୁହାଁଳିଆ ଗାଇ ଓ ମଇଁଷି ପାଳନ ପୋଷଣ ଖର୍ଚ୍ଚ ମଧ୍ୟ ଢେର ବଢି ଯାଇଛି। ଏଣୁ କ୍ଷୀର ଉତ୍ପାଦନ ବାବଦ ଖର୍ଚ୍ଚ ମଧ୍ୟ ବଢିଛି। ଏମଏମପିଏ ଚେୟାରମ୍ୟାନ ସି.କେ. ସିଂହ କହିଛନ୍ତି ଯେ ମୁମ୍ବାଇରେ ୩,୦୦୦ରୁ ଅଧିକ ଖୁଚୁରା ବିକ୍ରେତାଙ୍କ ଦ୍ୱାରା ଦୁଗ୍ଧ ଯୋଗାଣ ହେଉଛି। ଏଣୁ ପାଇକାରୀ ଦର ଲିଟର ପିଛା ୧୦୨ ଟଙ୍କାକୁ ପହଞ୍ଚିବା ପରେ ଖାଉଟିଙ୍କ ପର୍ଯ୍ୟନ୍ତ ପହଞ୍ଚୁଥିବା ଖୁଚୁରା ଦୁଗ୍ଧ ମୂଲ୍ୟ ମଧ ବଢିପାରେ।

ମହାରାଷ୍ଟ୍ରରେ ଲିଟର ପିଛା ୯ ଟଙ୍କା ପର୍ଯ୍ୟନ୍ତ ବଢ଼ିପାରେ

ଚଳିତ ଆର୍ଥିକବର୍ଷରେ ଦର ଆହୁରି ୫% ବୃଦ୍ଧି ସମ୍ଭାବନା

(ଏମଏମପିଏ) ବୈଠକରେ ନିଆଯାଇଥିବା ନିଷ୍ପତ୍ତି ଅନୁସାରେ ତାଜା ମଇଁଷି କ୍ଷୀରର ପାଇକାରୀ ମୂଲ୍ୟ ଲିଟର ପିଛା ୯୩ ଟଙ୍କାରୁ ବୃଦ୍ଧି ପାଇ ୧୦୨ ଟଙ୍କା ହୋଇଯିବ। ଏହି ନୂଆ ଦର ସେପ୍ଟେମ୍ବର ପହିଲାରୁ ଲାଗୁ ହେବ ଓ ୨୮ ଫେବୃଆରୀ ୨୦୨୭ ପର୍ଯ୍ୟନ୍ତ ପ୍ରଭାବୀ ରହିବ। ଅର୍ଥାତ ମୁମ୍ବାଇବାସୀଙ୍କୁ ୬ ମାସ ପର୍ଯ୍ୟନ୍ତ ବର୍ଦ୍ଧିତ ଦରରେ ଦୁଗ୍ଧ କ୍ରୟ କରିବାକୁ ପଡିବ। ଏହା ପରେ ଦ୍ୱିତୀୟବାର ଦର ସମୀକ୍ଷା ହେବ।

ଏଥିରେ ସବୁଠାରୁ ଆଶ୍ଚର୍ଯ୍ୟର କଥା ହେଉଛି ୭୦ ବର୍ଷ ଇତିହାସରେ ଏମଏମପିଏ ଲିଟର ପିଛା ଏକକାଳୀନ ୯ ଟଙ୍କା ବୃଦ୍ଧି କେବେ କରି ନ ଥିଲା। ଏହା ପୂର୍ବରୁ ଫେବୃଆରୀ ୨୦୨୬ରେ ପାଇକାରୀ ଦୁଗ୍ଧ ମୂଲ୍ୟ ଲିଟର ପିଛା ୯୧ ଟଙ୍କାରୁ ବଢାଇ ୯୩ ଟଙ୍କା କରାଯାଇଥିଲା। ଦୁଗ୍ଧ ଉତ୍ପାଦକଙ୍କ କହିବା କଥା ହେଉଛି ଗୋଖାଦ୍ୟ ଓ ଘାସ କୁଟା ଦର ବୃଦ୍ଧି ଯୋଗୁ ମୂଲ୍ୟ ବୃଦ୍ଧି ପଦକ୍ଷେପ ନେବାକୁ ପଡୁଛି। ଗୋଖାଦ୍ୟ ମୂଲ୍ୟରେ ପାଖାପାଖି ୨୫% ବୃଦ୍ଧି ହୋଇଛି। ଏହା ବିକ୍ରେତା ଓ ପରିବହନ ବାବଦ ଖର୍ଚ୍ଚ ଉପରେ ନିର୍ଭର କରିବ। ମୁମ୍ବାଇରେ ଗଣେଶୋତ୍ସବ ଓ ପରବର୍ତ୍ତୀ ପାର୍ବଣ ପୂର୍ବରୁ ଦୁଗ୍ଧ, ପନିର, ମିଠାଇ ଦର ବଢିବା ସାଧାରଣ ପରିବାରର ବଜେଟ ବିଗିଡିବା ଏକପ୍ରକାର ନିଶ୍ଚିତ ବୋଲି କୁହାଯାଉଛି। ତେବେ କେବଳ ଦୁଗ୍ଧ ନୁହେଁ ଏହା ପୂର୍ବରୁ ମୁମ୍ବାଇ ମହାନଗର କ୍ଷେତ୍ର ପରିବହନ ପ୍ରାଧିକରଣ (ଏମଏମଆରଟିଏ) ସିଏନଜି ଚାଳିତ ଅଟୋ ରିକ୍ସା ଓ ଟ୍ୟାକ୍ସି ଭଡ଼ା ବଢେଇବାକୁ ମଞ୍ଜୁରୀ ଦେଇଛନ୍ତି। ଏଣୁ ମୁମ୍ବାଇରେ ସାଧାରଣ ଜନତାଙ୍କ ଉପରେ ମୂଲ୍ୟବୃଦ୍ଧିର ଦୋହରା ମାଡ଼ ପଡିବାକୁ ଯାଉଛି। ଏମଏମଆରଟିଏଙ୍କ ନିଷ୍ପତ୍ତି ଅନୁସାରେ ମୁମ୍ବାଇରେ ସର୍ବ ନିମ୍ନ ଟ୍ୟାକ୍ସି ଭଡ଼ା ୩୧ ଟଙ୍କାରୁ ବଢି ୩୩ ଟଙ୍କା ହୋଇଯାଇଛି। ସେହିପରି ପରବର୍ତ୍ତୀ ପ୍ରତି କିଲୋମିଟର ଦର ୨୦ଟଙ୍କା ୬୬ ପଇସାରୁ ବଢି ୨୧ ଟଙ୍କା ୯୦ ପଇସା ହୋଇଯାଇଛି। ସେହିପରି ସର୍ବ ନିମ୍ନ ଅଟୋ ଭଡା ୧୭ଟଙ୍କା ୧୪ ପଇସାରୁ ବଢି ୧୮ ଟଙ୍କା୨୨ ପଇସା ହୋଇଯାଇଛି।

ଏଚ୍‌ଡିଏଫ୍‌ସି ଏବଂ ଫେଡେରାଲ ବ୍ୟାଙ୍କର ସୁଧହାର ସଂଶୋଧନ

ନୂଆଦିଲ୍ଲୀ,୨୮।୮: ଏଚ୍‌ଡିଏଫ୍‌ସି ଏବଂ ଫେଡେରାଲ ବ୍ୟାଙ୍କ ସେମାନଙ୍କର କିଛି ନିର୍ଦ୍ଦିଷ୍ଟ ଅବଧି ବିଶିଷ୍ଟ ସ୍ଥାୟୀ ଜମା (ଏଫ୍‌ଡି) ସୁଧ ହାର ସଂଶୋଧନ କରିଛନ୍ତି। ଫେଡେରାଲ ବ୍ୟାଙ୍କ ବର୍ତ୍ତମାନ ବରିଷ୍ଠ ନାଗରିକଙ୍କ ପାଇଁ ସର୍ବାଧିକ ବାର୍ଷିକ ୭.୨୦% ସୁଧ ହାର ପ୍ରଦାନ କରୁଛି। ଏଚ୍‌ଡିଏଫ୍‌ସି ବ୍ୟାଙ୍କ ସର୍ବାଧିକ ସୁଧ ହାର ୭.୧୦%କୁ ହ୍ରାସ କରିଛି। ଏଚ୍‌ଡିଏଫ୍‌ସି ବ୍ୟାଙ୍କର ଏହି ନୂତନ ସୁଧ ହାର ଅଗଷ୍ଟ ୧୯ ରୁ କାର୍ଯ୍ୟକାରୀ ହେଉଛି, ଯେତେବେଳେ କି ଫେଡେରାଲ ବ୍ୟାଙ୍କର ନୂତନ ସୁଧ ହାର ଅଗଷ୍ଟ ୧୭ ରୁ ଲାଗୁ ହେଉଛି। ଏଚ୍‌ଡିଏଫ୍‌ସି ବ୍ୟାଙ୍କ ବରିଷ୍ଠ ନାଗରିକଙ୍କ ପାଇଁ ୩ କୋଟି ଟଙ୍କାରୁ କମ୍ ଏଫଡି ଉପରେ ଏକ ନିର୍ଦ୍ଦିଷ୍ଟ ଅବଧି ପାଇଁ ସୁଧ ହାରରେ ୦.୧୦ ପ୍ରତିଶତ ବୃଦ୍ଧି କରିଛି। ବରିଷ୍ଠ ନାଗରିକମାନେ ଏବେ ୩ ବର୍ଷ ୧ ଦିନରୁ ୪ ବର୍ଷ ୭ ମାସରୁ କମ୍ ଅବଧିର ଏଫଡି ଉପରେ ୭.୧୦ ପ୍ରତିଶତ ବାର୍ଷିକ ସୁଧ ପାଇବେ। ପୂର୍ବରୁ, ଏହି ଏଫଡି ହାର ୭ ପ୍ରତିଶତ ସୁଧ ଦେଉଥିଲା। ପରିବର୍ତ୍ତନ ପରେ, ଏଚ୍‌ଡିଏଫ୍‌ସି ବ୍ୟାଙ୍କ ବିଭିନ୍ନ ଅବଧିର ଏଫଡି ଉପରେ ବରିଷ୍ଠ ନାଗରିକମାନଙ୍କୁ ୩.୨୫ ପ୍ରତିଶତରୁ ୭.୧୦ ପ୍ରତିଶତ ପର୍ଯ୍ୟନ୍ତ ସୁଧ ଦେଉଛି।

ଟାଟା ସନ୍ସର ଅଂଶଧନ ବିକିବ ଶାପୁରଜୀ ପାଲୋନଜୀ ଗ୍ରୁପ

ସେୟାର ସ୍ୱାପ୍ ସମେତ ୩ ବିକଳ୍ପ ଉପରେ ଚାଲିଛି ବିଚାର

ନୂଆଦିଲ୍ଲୀ,୨୮।୮(ଏଜେନ୍ସି): ଟାଟା ଗ୍ରୁପ୍ ଏବଂ ଶାପୁରଜୀ ପାଲୋନଜୀ (ଏସ୍‌ପି) ଗ୍ରୁପ୍ ମଧ୍ୟରେ ଦୀର୍ଘକାଳୀନ ବିବାଦର ସମାଧାନ ପାଇଁ ଆଲୋଚନା ଏବେ ଆଗକୁ ବଢ଼ୁଛି। ଉଭୟ ପକ୍ଷ ଟାଟା ସନ୍ସରେ ଏସ୍‌ପି ଗ୍ରୁପ୍‌ର ୧୮.୪% ଅଂଶଧନକୁ ନେଇ ଅନେକ ବିକଳ୍ପ ଉପରେ ଆଲୋଚନା କରୁଛନ୍ତି। ବ୍ଲୁମବର୍ଗ ଅନୁଯାୟୀ, ଏଥିରେ ଟାଟାର ତାଲିକାଭୁକ୍ତ କମ୍ପାନୀଗୁଡ଼ିକରେ ଅଂଶଧନ ପାଇଁ ଟାଟା ସନ୍ସର ଅଂଶଧନକୁ ବିନିମୟ କରିବାର ପ୍ରସ୍ତାବ ଅନ୍ତର୍ଭୁକ୍ତ। ରିପୋର୍ଟ ଅନୁଯାୟୀ, ଟାଟା ଟ୍ରଷ୍ଟର ଅଧ୍ୟକ୍ଷ ନୋଏଲ୍ ଟାଟାଙ୍କ ପ୍ରତିନିଧିମାନେ ଏହି ଚୁକ୍ତି ଉପରେ ଆଲୋଚନାର ନେତୃତ୍ୱ ନେଉଛନ୍ତି। ବର୍ତ୍ତମାନ ଏସ୍‌ପି ଗ୍ରୁପ୍ ବହୁତ ଋଣଗ୍ରସ୍ତ। ସେମାନଙ୍କର ସାମ୍ପ୍ରତିକ ବଣ୍ଡ ପ୍ରସଙ୍ଗର ପ୍ରଥମ ସୁଧ ଦେୟ ୨୦୨୮ ଜୁଲାଇରେ ହେବାକୁ ଯାଉଛି, ଯାହା ଆଗାମୀ ୧୮ ମାସ ମଧ୍ୟରେ ସମାଧାନ ଖୋଜିବା ଆବଶ୍ୟକ କରୁଛି।

ଏଥିରେ ଆଲୋଚନାଧୀନ ଏକ ବିକଳ୍ପ

ଋଣ ପରିଶୋଧ ଚିନ୍ତା

ହେଉଛି ଏସ୍‌ପି ଗ୍ରୁପ୍ ଟାଟା ସନ୍ସରେ ଥିବା ଏହାର ୧୮.୪% ଅଂଶଧନର କିଛି କିମ୍ବା ସମସ୍ତ ଅଂଶଧନ ବଦଳରେ ଟାଟାର ତାଲିକାଭୁକ୍ତ କମ୍ପାନୀଗୁଡ଼ିକରେ ଅଂଶଧନ ଅଧିଗ୍ରହଣ କରିବ। ଏଥିରେ ଟାଟା ପାୱାର ଭଳି କମ୍ପାନୀଗୁଡ଼ିକରେ ଅଂଶଧନ ଅନ୍ତର୍ଭୁକ୍ତ ହୋଇପାରେ। ଏହି ବ୍ୟବସ୍ଥା ଏସ୍‌ପି ଗ୍ରୁପ୍ ଟାଟା ସନ୍ସରେ ଥିବା ଏହାର ଅଂଶଧନର ମୂଲ୍ୟକୁ ନଗଦ କିମ୍ବା ତରଳ ସମ୍ପତ୍ତିରେ ପରିବର୍ତ୍ତନ କରିବାରେ ସାହାଯ୍ୟ କରିପାରିବ। ତେବେ ସେୟାର ସ୍ୱାପ୍ ବ୍ୟତୀତ, ଅନ୍ୟ ଦୁଇଟି ବିକଳ୍ପ ବିଷୟରେ ମଧ ବିଚାର କରାଯାଉଛି। ପ୍ରଥମ ବିକଳ୍ପରେ, ଟାଟା ସନ୍ସ ଏସ୍‌ପି ଗ୍ରୁପର ଅଂଶଧନ ନିଜେ ଅଧିଗ୍ରହଣ କରିପାରିବ। ଏହା ଅନ୍ତର୍ଜାତୀୟ ବ୍ୟାଙ୍କଗୁଡ଼ିକରୁ ପାଣ୍ଠି କିମ୍ବା କ୍ରେଡିଟ୍ ସୁବିଧା ବ୍ୟବହାର କରି କରାଯାଇପାରିବ।ଦ୍ୱିତୀୟ ବିକଳ୍ପରେ, ଏସ୍‌ପି ଗ୍ରୁପ୍ ତାର ଟାଟା ସନ୍ସ ଅଂଶଧନକୁ ଜଣେ ବାହ୍ୟ ନିବେଶକଙ୍କୁ ବିକ୍ରି କରିପାରିବ। ତେବେ ଏହି କାବରାର ସାମ୍ନା କରୁଥିବା ପ୍ରମୁଖ ଆହ୍ୱାନ ହେଉଛି, ଟାଟା ସନ୍ସର ଏୟାର ଇଣ୍ଡିଆ ଏବଂ ଟାଟା ଇଲେକ୍ଟ୍ରୋନିକ୍ସ ଭଳି ବୃହତ ଅଣତାଲିକାଭୁକ୍ତ ସମ୍ପତ୍ତି ଅଛି।

ଟାଟା ପାୱାର ପକ୍ଷରୁ 'ଓଃ ମାଇଁ ବିୟୁଟିଫୁଲ ଓଡ଼ିଶା ୪.୦' ପ୍ରତିଯୋଗିତା

ଭୁବନେଶ୍ୱର, ୨୮।୮(ସମିସ): ରାଜ୍ୟ ସରକାରଙ୍କ ସହଭାଗୀତାରେ ଓଡ଼ିଶାରେ ବିଦ୍ୟୁତ୍ ବିତରଣ କାର୍ଯ୍ୟ ପରିଚାଳନା କରୁଥିବା ଭାରତର ଅଗ୍ରଣୀ ସମନ୍ୱିତ ଶକ୍ତି କମ୍ପାନୀ ଟାଟା ପାୱାର ପକ୍ଷରୁ ଏହାର ପ୍ରମୁଖ ଫଟୋଗ୍ରାଫି ପ୍ରତିଯୋଗିତାର ଚତୁର୍ଥ ସଂସ୍କରଣ 'ଓଃ ମାଇଁ ବିୟୁଟିଫୁଲ ଓଡ଼ିଶା ୪.୦' ଘୋଷଣା କରାଯାଇଛି। ରାଜ୍ୟର ଅଦେଖା ଓ ଅନନ୍ୟ ରୂପକୁ ନିଜ ଲେନ୍ସରେ କଏଦ କରିବା ଲାଗି କମ୍ପାନୀ ଫଟୋଗ୍ରାଫର ଏବଂ ଫଟୋପ୍ରେମୀମାନଙ୍କୁ ଆମନ୍ତ୍ରିତ କରିଛି। ଚଳିତ ବର୍ଷର ପ୍ରତିଯୋଗିତାର ମୁଖ୍ୟ ବିଷୟବସ୍ତୁ ରହିଛି 'ହିଡେନ୍ ଟ୍ରେଜର୍ସ ଅଫ୍ ଓଡ଼ିଶା', ଯାହା ରାଜ୍ୟର ସ୍ୱତନ୍ତ୍ର ପରିଚୟ ସୃଷ୍ଟି କରୁଥିବା ଅନେକ ଅଜଣା ଦିଗକୁ ଲୋକଲୋଚନକୁ ଆଣିବା ଉପରେ ଗୁରୁତ୍ୱ ଦିଏ। ଐତିହ୍ୟ, ପରମ୍ପରା, କଳା ଓ ସ୍ଥାପତ୍ୟ ଠାରୁ ଆରମ୍ଭ କରି ପ୍ରାକୃତିକ ପରିବେଶ, ଲୋକଜୀବନ, ଅଜଣା କାହାଣୀ ଏବଂ ଅପରିଚିତ ପର୍ଯ୍ୟଟନ ସ୍ଥଳୀ ପର୍ଯ୍ୟନ୍ତ - ସାଧାରଣ ପର୍ଯ୍ୟଟକଙ୍କ ନଜରରୁ ଦୂରରେ ଥିବା ଓଡ଼ିଶାର ପ୍ରକୃତ ରୂପକୁ ନିକଟରୁ ଦେଖିବା ପାଇଁ ଏହି ପ୍ରତିଯୋଗିତା ସମସ୍ତଙ୍କୁ ପ୍ରୋତ୍ସାହିତ କରୁଛି।

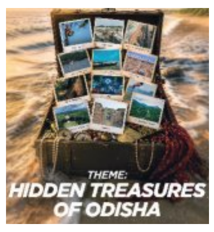

ବଜାଜ ଜେନେରାଲ ଇନସ୍ୟୁରାନ୍ସର 'ମାଇଁ ଫ୍ୟାମିଲି କମ୍ପ୍ଲିଟ୍' ପଲିସି

ଭୁବନେଶ୍ୱର,୨୮।୮ : ବଜାଜ ଜେନେରାଲ ଇନସ୍ୟୁରାନ୍ସ ଲିମିଟେଡ୍ (ପୂର୍ବରୁ ବଜାଜ ଆଲିଆଞ୍ଜ ଜେନେରାଲ ଇନସ୍ୟୁରାନ୍ସ କମ୍ପାନୀ ଲିମିଟେଡ୍ ଭାବେ ପରିଚିତ), ଆଜି 'ମାଇଁ ଫ୍ୟାମିଲି କମ୍ପ୍ଲିଟ୍'ର ଶୁଭାରମ୍ଭ ଘୋଷଣା କରିଛି। ଏହା ଏକ ଅଭିନବ ହେଲ୍‌ଥ ଇନସ୍ୟୁରାନ୍ସ ପ୍ରୋଡକ୍ଟ, ଯାହା ପରିବାରର ପରିଭାଷାକୁ ବିସ୍ତାର କରି ପୋଷା କୁକୁର ଏବଂ ବିଲେଇ ମାନଙ୍କୁ ଅନ୍ତର୍ଭୁକ୍ତ କରୁଛି। ଏହି ପ୍ରଥମ ପ୍ରକାରର ପ୍ଲାନ୍ ମଣିଷ ପରିବାର ସଦସ୍ୟ ଏବଂ ପୋଷାଜୀବଙ୍କ ପାଇଁ ପୃଥକ୍ ଭାବରେ ପଲିସି ନେବାର ଆବଶ୍ୟକତାକୁ ଦୂର କରି ପୃଥକ୍ ଭାବେ ସୁରକ୍ଷା ପ୍ରଦାନ ମଧ୍ୟରେ ଥିବା ଅଭାବକୁ ପୂରଣ କରୁଛି। ଏହା ଗୋଟିଏ ସମନ୍ୱିତ ପ୍ଲାନ୍ ଜରିଆରେ ପୋଷାଜୀବଙ୍କୁ ବୀମାଭୁକ୍ତ ପରିବାର ସଦସ୍ୟ ଭାବେ ବିବେଚନା କରି, ଗୋଟିଏ ହେଲ୍‌ଥ ପ୍ରୋଟେକ୍ସନ୍ ଫ୍ରେମୱାର୍କ ଅଧୀନରେ ସମସ୍ତଙ୍କ ପାଇଁ ସମାନ କଭରେଜ୍‌କୁ ସୁନିଶ୍ଚିତ କରୁଛି। ଏହି ପ୍ଲାନ୍ ଇନଡେମନିଟି ଏବଂ ଲାଭ-ଆଧାରିତ ପେଆଉଟ୍‌ର ସନ୍ତୁଳିତ ମିଶ୍ରଣ ସହିତ ୫ ବର୍ଷ ପର୍ଯ୍ୟନ୍ତ ଫ୍ଲେକ୍ସିବଲ୍ ଅବଧି ସହିତ ଟଙ୍କା ୫ ଲକ୍ଷରୁ ଟଙ୍କା ୫ କୋଟି ପର୍ଯ୍ୟନ୍ତ ସମ୍ ଇନସ୍ୟୁଅର୍ଡ ବିକଳ୍ପ ପ୍ରଦାନ କରିଥାଏ।

ୟୁନିୟନ୍ ବ୍ୟାଙ୍କ ଅଫ୍ ଇଣ୍ଡିଆ ପକ୍ଷରୁ ବାର୍ଷିକ ରାଜଭାଷା ସମ୍ମିଳନୀ

ଭୁବନେଶ୍ୱର,୨୮।୮(ସିମସ): ପ୍ରଥମ ଆନ୍ତର୍ଜାତୀୟ ବାର୍ଷିକ ରାଜଭାଷା ଶିଖର ସମ୍ମିଳନୀ, ଓଡିଶା-୨୦୨୬ରେରାଜଭାଷା କାର୍ଯ୍ୟାନ୍ୱୟନ କ୍ଷେତ୍ରରେ ବ୍ୟାଙ୍କ ଓ ବୀମା କମ୍ପାନୀଗୁଡିକ ମଧ୍ୟରେ ଉତ୍କୃଷ୍ଟ ପ୍ରଦର୍ଶନ ପାଇଁ ରାଜଭାଷା ଉତ୍କୃଷ୍ଟ ପୁରସ୍କାର ବର୍ଗରେ ୟୁନିୟନ୍ ଅଫ୍ ଇଣ୍ଡିଆ ଭୁବନେଶ୍ୱର କ୍ଷେତ୍ରୀୟ କାର୍ଯ୍ୟାଳୟକୁ ପ୍ରଥମ ପୁରସ୍କାରରେ ସମ୍ମାନିତ କରାଯାଇଛି। ରାଜ୍ୟପାଳ ଡଃ. ହରିବାବୁ କମ୍ଭମପତି ଏବଂ ହିନ୍ଦୀ ପରାମର୍ଶଦାତା କମିଟିର ସଦସ୍ୟ ଡଃ. ବିପିନ କୁମାର ଏବଂ ଅର୍ଥ ମନ୍ତ୍ରଣାଳୟ ତଥା ପେଟ୍ରୋଲିୟମ୍ ଓ ପ୍ରାକୃତିକ ଗ୍ୟାସ୍ ମନ୍ତ୍ରଣାଳୟଙ୍କ ଠାରୁ ଭୁବନେଶ୍ୱର କ୍ଷେତ୍ରୀୟ କାର୍ଯ୍ୟାଳୟର କ୍ଷେତ୍ରୀୟ ମୁଖ୍ୟ ତୁଷାରକାନ୍ତ କର ଏବଂ ରାଜଭାଷା ଅଧିକାରୀ ଅଜୟ କୁମାର ପ୍ରସାଦ ପୁରସ୍କାର ସ୍ୱରୂପ ସିଲ୍ଡ ଗ୍ରହଣ କରିଥିଲେ।

ସକାଳ
THE SAKALA
www.sakalaepaper.com

ସମ୍ପୂର୍ଣ୍ଣା

ଆଜିର ରାଶିଫଳ

ମେଷ: ସାମାଜିକ କାର୍ଯ୍ୟ ପାଇଁ ସମୟ ବାହାର କରିବେ। ନୂଆ ଯାନ କିଣିବା ଯୋଗ ଅଛି। ଅଫିସ୍‌ରେ ସହକର୍ମୀଙ୍କୁ ସାହାଯ୍ୟ କରିବେ। ଜୀବନସାଥୀଙ୍କ ସହ ସୁଖଦ ସମୟ ଅତିବାହିତ କରିବେ।

ବୃଷ: ଦୂର ସ୍ଥାନକୁ ଯାତ୍ରା ଯୋଗ ଅଛି। ଧାର୍ମିକ କାର୍ଯ୍ୟରେ ସାମିଲ ହେବେ। ବ୍ୟବସାୟକୁ ନେଇ ଚିନ୍ତାରେ ରହିବେ। ଭାବିଚିନ୍ତି ନିଷ୍ପତ୍ତି ନିଅନ୍ତୁ। ପ୍ରିୟଜନଙ୍କ କଥାକୁ ବିଶ୍ୱାସ କରିବେ ନାହିଁ।

ମିଥୁନ: ବ୍ୟବହାରରେ ସଂଯମତା ରକ୍ଷା କରିବେ। ନାଚ, ଗୀତରେ ପ୍ରଶଂସା ମିଳିବ। ନୂଆ ଲୋକଙ୍କ ସଂସ୍ପର୍ଶରେ ଆସିବେ। କାମ ଆରମ୍ଭ ପୂର୍ବରୁ ଗୁରୁଜନଙ୍କ ପରାମର୍ଶ ନେବେ।

କର୍କଟ: ପାରିବାରିକ ଜୀବନରେ ସୁଖ, ସମୃଦ୍ଧି ବୃଦ୍ଧି ପାଇବ। ବ୍ୟସାୟରେ ଉନ୍ନତି ପାଇଁ ଆଧୁନିକ ଜ୍ଞାନ-କୌଶଳ ଉପଯୋଗ କରିବେ। ବାପାମାଆଙ୍କ ସ୍ୱାସ୍ଥ୍ୟ ପାଇଁ ଯତ୍ନବାନ ହେବେ।

ସିଂହ: ଯାତ୍ରା ସମୟରେ ଗୁରୁତ୍ୱପୂର୍ଣ୍ଣ ନିଷ୍ପତ୍ତି ନେବେ। କୋର୍ଟ କଚେରୀ ମାମଲାରୁ ଦୂରେଇ ରହିବେ। ସନ୍ତାନଙ୍କ ଭବିଷ୍ୟତକୁ ନେଇ ଚିନ୍ତାରେ ରହିବେ। ଛାତ୍ରଛାତ୍ରୀ ପଢ଼ାରେ ମନଯୋଗ ଦେବେ।

କନ୍ୟା: ବ୍ୟବସାୟରେ ଲାଭ ହେବ। ବରିଷ୍ଠ ଅଧିକାରୀଙ୍କ ପରାମର୍ଶରେ କାମରେ ଆଗକୁ ବଢ଼ିବେ। ନୂଆ କାମ ଆରମ୍ଭ କରିବେ। ଛାତ୍ରଛାତ୍ରୀ କ୍ରୀଡ଼ା ପ୍ରତିଯୋଗିତାରେ ସାମିଲ ହେବେ।

ତୁଳା: ଗୁରୁତ୍ୱପୂର୍ଣ୍ଣ ଖବର ପ୍ରାପ୍ତ ହେବ। ପ୍ରତିଯୋଗିତା ମନୋଭାବ ନେଇ ବିଦ୍ୟାର୍ଥୀ ଆଗକୁ ବଢ଼ିବେ। ପାରିବାରିକ ସମସ୍ୟା ସମାଧାନ ହେବ। ଆୟର ନୂତନ ମାର୍ଗ ଉନ୍ମୋଚନ ହେବ।

ବିଛା: ବୈବାହିକ ଜୀବନ ସୁଖମୟ ହେବ। ବ୍ୟବସାୟରେ ଉନ୍ନତି ପରିଲକ୍ଷିତ ହେବ। ଭାଇଭଉଣୀଙ୍କଠାରୁ ଉପହାର ପାଇବେ। ଅଫିସ୍ କାମରେ ଦୂର ସ୍ଥାନକୁ ଯାତ୍ରା କରିବେ।

ଧନୁ: ଅଜଣା ଲୋକଙ୍କଠାରୁ ଦୂରେଇ ରହିବେ। ଧୈର୍ଯ୍ୟର ସହ ଗୁରୁତ୍ୱପୂର୍ଣ୍ଣ କାର୍ଯ୍ୟ ତୁଲାଇବେ। ଭାବପ୍ରବଣ ହୋଇ ନିଷ୍ପତ୍ତି ନେବାରୁ ନିବୃତ୍ତ ରହିବେ। ଆଇନଜୀବୀଙ୍କୁ ସଫଳତା ମିଳିବ।

ମକର: ଘରେ ସୁଖ ସମୃଦ୍ଧି ବୃଦ୍ଧି ପାଇବ। ଚାକିରିଆଙ୍କୁ ନୂତନ ନିଯୁକ୍ତି ମିଳିବ। ସନ୍ତାନ ସୁଖ ପ୍ରାପ୍ତ ହେବ। ପ୍ରେମ ସମ୍ବନ୍ଧରେ ଭୁଲ ବୁଝାମଣା ସୃଷ୍ଟି ହେବ। ସ୍ୱାସ୍ଥ୍ୟରେ ଉନ୍ନତି ପରିଲକ୍ଷିତ ହେବ।

କୁମ୍ଭ: ଧାରକରଜରୁ ଦୂରେଇ ରହିବେ। ବ୍ୟବସାୟ ବୃଦ୍ଧିକୁ ନେଇ ସାବଧାନତା ଅବଲମ୍ବନ କରିବେ। ବିରୋଧୀଙ୍କୁ ସାମ୍ନା କରିବେ। ଚିନ୍ତାଗ୍ରସ୍ତ ରହିବେ। ଜୀବନସାଥୀଙ୍କୁ ମନ କଥା କହିବେ।

ମୀନ: ବିଦ୍ୟାର୍ଥୀ ପରୀକ୍ଷାରେ ସଫଳ ହେବେ। ବନ୍ଧୁଙ୍କ ସାହାଯ୍ୟ ମିଳିବ। କଳା କ୍ଷେତ୍ରରେ ସଫଳତା ମିଳିବ। ସ୍ୱାସ୍ଥ୍ୟ ସମସ୍ୟା ଦେଖା ଦେବ। ସ୍ୱାମୀ-ସ୍ତ୍ରୀଙ୍କ ମଧ୍ୟରେ ମତାନ୍ତର ହେବ।

ଆଜିର ଦିନରେ

- ୧୯୨୨- ପ୍ରଥମ ରେଡିଓ ବିଜ୍ଞାପନ ନ୍ୟୁୟର୍କ ସହରରେ ପ୍ରସାରିତ ହେଲା।
- ୧୯୫୩- ରୁଷିଆ ପ୍ରଥମ ହାଇଡ୍ରୋଜେନ୍ ବୋମା ବିସ୍ଫୋରଣ କଲା।
- ୧୯୫୭- ନାଗରିକ ଅଧିକାର ଅଧିନିୟମ ପାରିତ ହେଲା।
- ୧୯୭୪- ଚୌଧୁରୀ ଚରଣ ସିଂହ ଲୋକଦଳ ପାର୍ଟିର ଗଠନ କଲେ।
- ୨୦୦୪- ଏଥେନ୍ସ ଅଲିମ୍ପିକ୍ସର ସମାପନ।

ଜାତୀୟ କ୍ରୀଡ଼ା ଦିବସ

ଅଗଷ୍ଟ ୨୯ ତାରିଖକୁ ଆମ ଦେଶରେ ଜାତୀୟ କ୍ରୀଡ଼ା ଦିବସ ଭାବେ ପାଳନ କରାଯାଏ। ଭାରତୀୟ ହକିର କିମ୍ବଦନ୍ତୀ ତଥା ହକି ଯାଦୁକର ମେଜର ଧ୍ୟାନଚାନ୍ଦଙ୍କ ଜନ୍ମତିଥିକୁ ସମ୍ମାନ ଜଣାଇ ଏହି ଦିବସ ପାଳନ କରାଯାଏ। କ୍ରୀଡ଼ା ଏବଂ ଶାରୀରିକ କାର୍ଯ୍ୟକଳାପ ପ୍ରତି ଯୁବପିଢ଼ିଙ୍କୁ ଆକର୍ଷିତ କରିବା ଏବଂ ସୁସ୍ଥ ଜୀବନଶୈଳୀ ଗଢ଼ିବା ପାଇଁ ସଚେତନତା ସୃଷ୍ଟି କରିବା ଏହି ଦିବସ ପାଳନର ଉଦ୍ଦେଶ୍ୟ। ଏହି ଦିନରେ କ୍ରୀଡ଼ା କ୍ଷେତ୍ରରେ ଉତ୍କୃଷ୍ଟ ଅବଦାନ ପାଇଁ ଖେଳରତ୍ନ, ଅର୍ଜୁନ ପୁରସ୍କାର ଭଳି ସମ୍ମାନଜନକ ଜାତୀୟ କ୍ରୀଡ଼ା ପୁରସ୍କାର ପ୍ରଦାନ କରାଯାଏ। ଭାରତୀୟ ତଥା ବିଶ୍ୱ ହକିରେ ଧ୍ୟାନଚାନ୍ଦ ଜଣେ କିମ୍ବଦନ୍ତୀ ବ୍ୟକ୍ତିତ୍ୱ। ତାଙ୍କ ବଳିଷ୍ଠ ଖେଳ ବଳରେ ୧୯୨୮, ୧୯୩୨ ଏବଂ ୧୯୩୬ ମସିହାରେ ତିନୋଟି ଅଲିମ୍ପିକ୍ ସ୍ୱର୍ଣ୍ଣ ପଦକ ଅର୍ଜନ କରିଥିଲା ଭାରତୀୟ ହକି ଟିମ୍। ୧୯୦୫ ଅଗଷ୍ଟ ୨୯ରେ ପ୍ରୟାଗରାଜରେ ଧ୍ୟାନଚାନ୍ଦ ଜନ୍ମଗ୍ରହଣ କରିଥିଲେ। ତାଙ୍କର ପୂରା ନାଁ ମେଜର ଧ୍ୟାନଚାନ୍ଦ ସିଂହ। ସେ ପ୍ରାରମ୍ଭିକ ଶିକ୍ଷା ସମାପ୍ତ କରିବା ପରେ ୧୯୨୨ ମସିହାରେ ସୈନିକ ଭାବେ ବ୍ରିଟିଶ ସେନାରେ ସାମିଲ ହୋଇଥିଲେ। ୧୯୨୬ରୁ ୧୯୪୮ ପର୍ଯ୍ୟନ୍ତ ଅନ୍ତରାଷ୍ଟ୍ରୀୟ ହକି କ୍ୟାରିୟରରେ ଧ୍ୟାନଚାନ୍ଦ ପାଖାପାଖି ୧୮୫ଟି ମ୍ୟାଚ୍‌ରେ ଭାରତର ପ୍ରତିନିଧିତ୍ୱ କରିଥିଲେ। ୧୯୨୮ ର ଆର୍ମଷ୍ଟରଡ୍ୟାମ୍ ଅଲମ୍ପିକ୍ସ, ୧୯୩୨ ମସିହାର ଲସ୍ ଏଞ୍ଜେଲସ୍ ଅଲିମ୍ପିକ୍ସ ଓ ୧୯୩୬ ଜର୍ମାନୀର ବର୍ଲିନ ଅଲିମ୍ପିକ୍ସରେ ଲଗାତାର ସେ ଭାରତକୁ ସ୍ୱର୍ଣ୍ଣ ପଦକ ଭେଟି ଦେଇଥିଲେ। ସେ ତାଙ୍କ ୨୨ ବର୍ଷର କ୍ୟାରିୟରରେ ୪୦୦ରୁ ଅଧିକ ଗୋଲ୍ ଦେଇ ଅପ୍ରତିଦ୍ୱନ୍ଦ୍ୱୀ ପାଲଟିଥିଲେ। କେବଳ ଭାରତ ନୁହେଁ, ସାରା ପୃଥିବୀରେ ତାଙ୍କ ଅଦ୍ୱିତୀୟ ଖେଳର ଅଗଣିତ ପ୍ରଶଂସକ ଥିଲେ। ଅଲମ୍ପିକ୍ସ ସଂଘ ଧ୍ୟାନଚାନ୍ଦଙ୍କୁ ଶତାବ୍ଦୀର ଶ୍ରେଷ୍ଠ ଖେଳାଳି ଭାବେ ଘୋଷଣା କରିଥିଲା। ହକି ଦୁନିଆରେ ମେଜର ଧ୍ୟାନଚାନ୍ଦ ଯେଉଁ ରୂପରେଖ ପ୍ରସ୍ତୁତ କରିଥିଲେ ତାହା ସମସ୍ତେ ଜାଣିଛନ୍ତି। ଏହି ମହାନ ଖେଳାଳିଙ୍କୁ ଶ୍ରଦ୍ଧାଞ୍ଜଳି ଦେବା ପାଇଁ ୨୦୧୨ରେ ତାଙ୍କ ଜନ୍ମଦିନକୁ ଜାତୀୟ କ୍ରୀଡ଼ା ଦିବସ ଭାବରେ ପାଳନ କରିବାକୁ ନିଷ୍ପତ୍ତି ନିଆଯାଇଛି। ଭାରତରେ ଜାତୀୟ କ୍ରୀଡ଼ା ଦିବସ ବହୁତ ଉତ୍ସାହର ସହ ପାଳନ କରାଯାଏ। ବିଶେଷ କରି ସ୍କୁଲ, କଲେଜ, ସରକାରୀ ସଂସ୍ଥା ଏବଂ କ୍ରୀଡ଼ା କ୍ଲବ୍‌ଗୁଡ଼ିକରେ ଏହି ଦିନ ବିଭିନ୍ନ କାର୍ଯ୍ୟକ୍ରମର ଆୟୋଜନ ହୋଇଥାଏ।

ଭିନ୍ନ ଜଣେ ମହିଳା

ପୋଷାକ ଭଳି ବଦଳାନ୍ତି ନାକ

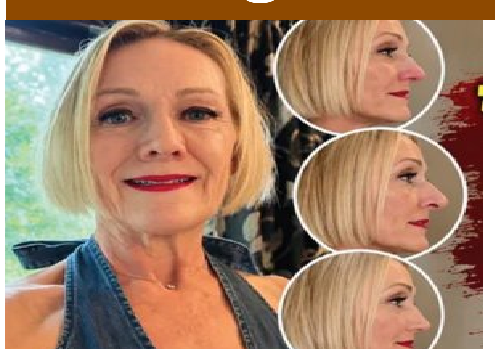

ଲୋକେ ପ୍ରତିଦିନ ପୋଷାକ, ଜୋତା ଆଦି ବଦଳାଇଥାନ୍ତି। କେହିକେହି ଅଲଗା ଦିଶିବା ପାଇଁ ମେକ୍‌ଅପ୍‌ରେ ମଧ୍ୟ କିଛିଟା ପରିବର୍ତ୍ତନ ଆଣିଥାନ୍ତି। ହେଲେ ବ୍ରିଟେନର ଜେନ୍ ହାଇଡମ୍ୟାନ ନିୟମିତ ନାକ ବଦଳାଇଥାନ୍ତି। ଜେନ୍‌ଙ୍କ ପାଖରେ ଗୋଟିଏ କି ଦୁଇଟି ନୁହେଁ, ବରଂ ୧୦ରୁ ଅଧିକ ନକଲି ନାକର କଲେକ୍ସନ୍ ରହିଛି। ତେବେ ଏହି କୃତ୍ରିମ ନାକକୁ ଲଗାଇବା ପାଇଁ ସେ କୌଣସି ଅଠା ବ୍ୟବହାର କରନ୍ତି ନାହିଁ, ବରଂ ଏସବୁ କେବଳ ଏକ ଚୁମ୍ବକର କମାଲ ଯୋଗୁଁ ସମ୍ଭବ ହୋଇଥାଏ। ଜେନ୍ ଏକ ବିରଳ ରୋଗରେ ପୀଡ଼ିତ। ଏହି ରୋଗ ଯୋଗୁଁ ତାଙ୍କ ନାକ ସଙ୍କୁଚିତ ହୋଇଯାଇଛି। ମୋଟାମୋଟି କହିବାକୁ ଗଲେ ତାଙ୍କର ନାକ ଚେହେରାରେ ସମ୍ପୂର୍ଣ୍ଣ ମିଶି ଯାଇଥିଲା। ଏହା ସହିତ ତାଙ୍କର ସମଗ୍ର ଚେହେରାର ଆକୃତି ମଧ୍ୟ ବଦଳିବାକୁ ଲାଗିଥିଲା। ନିଜର ବଦଳୁଥିବା ଚେହେରାକୁ ଦେଖି ଜେନ୍ ପାଖାପାଖି ୧୮ ମାସ ପର୍ଯ୍ୟନ୍ତ ଘରୁ ବାହାରକୁ ବାହାରି ନ ଥିଲେ। ଜେନ୍‌ଙ୍କ କଷ୍ଟକୁ କମ୍ କରିବା ପାଇଁ ଡାକ୍ତରମାନେ ପ୍ରଥମେ ତାଙ୍କୁ ଏକ ସାଧାରଣ ପ୍ରୋସ୍ଥେଟିକ୍ ନାକ ତିଆରି କରି ଦେଇଥିଲେ, କିନ୍ତୁ ତାଙ୍କ ଚେହେରାର ଗଠନ କ୍ରମାଗତ ଭାବେ ବଦଳୁଥିଲା। ଏହି କାରଣରୁ ସେହି କୃତ୍ରିମ ନାକଟି କିଛି ସମୟ ପରେ ତାଙ୍କ ଚେହେରାରେ ଆଉ ଠିକ୍ ଭାବେ ଫିଟ୍ ହୋଇପାରିଲା ନାହିଁ। ଏହି ସମସ୍ୟାର ସମାଧାନ ପାଇଁ ଡାକ୍ତରମାନେ ଜେନ୍‌ଙ୍କ ଚେହେରାର ହାଡ଼ ଭିତରେ ଟାଇଟାନିୟମ୍ ଚୁମ୍ବକ ଲଗାଇଦେଲେ। ଏହାପରେ ତାଙ୍କ ପାଇଁ ଏପରି କୃତ୍ରିମ ନାକ ତିଆରି କରାଗଲା ଯାହା କୌଣସି ଅଠା ବିନା କେବଳ ସେହି ଚୁମ୍ବକ ସାହାଯ୍ୟରେ ଲାଗିଯାଉଥିଲା। ଏଥିପାଇଁ ଡାକ୍ତରମାନେ ସର୍ଜରୀ ଦ୍ୱାରା ଜେନ୍‌ଙ୍କ ନାକ ହାଡ଼ରେ ଏକ ମ୍ୟାଗ୍ନେଟିକ୍ ସିଷ୍ଟମ୍ ଲଗାଇଦେଲେ। ଏହା ହିଁ ଜେନ୍‌ଙ୍କ ଜୀବନକୁ ସହଜ କରିଦେଲା। ଏବେ ଜେନ୍‌ଙ୍କ ପାଖରେ ଭିନ୍ନ ଭିନ୍ନ ଆକାର ଏବଂ ରଙ୍ଗର ୧୦ରୁ ଅଧିକ ନାକ ରହିଛି। ଚୁମ୍ବକ ଯୋଗୁଁ ସେ ନିଜର ମୁଡ୍ ଓ ପୋଷାକ ଅନୁସାରେ ମାତ୍ର କେଇ ମୁହୂର୍ତ୍ତରେ ନିଜ ନାକ ବଦଳାଇ ପାରୁଛନ୍ତି ଏବଂ ଯେତେବେଳେ ଚାହିଁବେ ତାକୁ କାଢ଼ି ମଧ୍ୟ ପାରୁଛନ୍ତି। ଯେଉଁ ଜେନ୍ କେବେ ନିଜ ଚେହେରା ଯୋଗୁଁ ଲୋକମାନଙ୍କ ସାମ୍ନା କରିବାକୁ ଭୟ କରୁଥିଲେ, ଆଜି ସେ ବିନା ଦ୍ୱିଧାରେ ସୋସିଆଲ ମିଡିଆରେ ନିଜ ଜୀବନର କାହାଣୀ ସେୟାର କରୁଛନ୍ତି। ସେ ନିଜର ଭିନ୍ନ ଭିନ୍ନ ନାକ ସହିତ ଭିଡିଓ ଏବଂ ଫଟୋ ପୋଷ୍ଟ କରୁଛନ୍ତି। ତେବେ ଜେନ୍ ଏପରି କରିବା ପଛର ଉଦ୍ଦେଶ୍ୟ ହେଉଛି, ଯେଉଁମାନେ କୌଣସି ରୋଗ କିମ୍ବା ଦୁର୍ଘଟଣା ଯୋଗୁଁ ନିଜ ଶରୀରରେ ଆସିଥିବା ପରିବର୍ତ୍ତନ ପାଇଁ ନିରାଶ ହେଉଛନ୍ତି ସେହି ସମସ୍ତ ଲୋକଙ୍କ ମନରେ ଉତ୍ସାହ ଓ ସାହସ ଭରିବା।

'ବ୍ରହ୍ମାସ୍ତ୍ର ୨'

ଡବଲ ରୋଲରେ ରଣବୀର

ଅୟାନ୍ ମୁଖାର୍ଜୀଙ୍କ ଫିଲ୍ମ 'ବ୍ରହ୍ମାସ୍ତ୍ର'ର ପ୍ରଥମ ଭାଗ ରିଲିଜ୍ ହେବାର ଇତିମଧ୍ୟରେ ଚାରି ବର୍ଷ ବିତିଯାଇଛି। ଅନେକ ଦିନରୁ ଦର୍ଶକେ ଏହାର ଦ୍ୱିତୀୟ ଭାଗକୁ ଅପେକ୍ଷା କରିଥିବାବେଳେ ଏବେ ଏହି ଫିଲ୍ମକୁ ନେଇ ଖବର ଆସିଛି। ଖବର ଅନୁଯାୟୀ, 'ବ୍ରହ୍ମାସ୍ତ୍ର ପାର୍ଟ-୨'ରେ ରଣବୀର କପୁର ଡବଲ ରୋଲରେ ନଜର ଆସିବେ। ଏଥିରେ ରଣବୀର ଦେବ ଓ ଶିବା ଦୁଇଟି ଭୂମିକାରେ ଦେଖାଯିବେ। ଏହି ଦୁଇଟି ଚରିତ୍ରରେ ସେ ନାୟକ ଓ ଖଳନାୟକ ଭାବେ ଦେଖାଯିବେ। ରଣବୀର ଏବେ ତାଙ୍କ ଫିଲ୍ମ 'ରାମାୟଣ'କୁ ନେଇ ବ୍ୟସ୍ତ ଅଛନ୍ତି। ଏହା ଆସନ୍ତା ବର୍ଷ ଦୀପାବଳି ଅବସରରେ ରିଲିଜ୍ ହେବ। 'ରାମାୟଣ' ପରେ ସେ 'ବ୍ରହ୍ମାସ୍ତ୍ର ୨'ର ସୁଟିଂ ଆରମ୍ଭ କରିବେ। ଆସନ୍ତାବର୍ଷ ଏପ୍ରିଲରୁ ସେ ଏହାର ସୁଟିଂ ଆରମ୍ଭ କରିବେ। ସେହିପରି, ଦୀପିକା ପାଡୁ୍ୟକୋନ ମଧ୍ୟ ଫିଲ୍ମରେ ଏକ ଗୁରୁତ୍ୱପୂର୍ଣ୍ଣ ଭୂମିକାରେ ନଜର ଆସିବେ। ଅୟାନ, ଦୀପିକାଙ୍କୁ 'ଅମୃତା' ଚରିତ୍ରରେ ଦେଖିବାକୁ ଚାହୁଁଛନ୍ତି ଏବଂ ଏହି ଭୂମିକା ପାଇଁ ସେ ତାଙ୍କ ସହ ଆଲୋଚନା ମଧ୍ୟ ଚଳାଇଛନ୍ତି। ତେବେ ଏଯାଏଁ ଦୀପିକାଙ୍କ କାଷ୍ଟିଂକୁ ନେଇ ଅୟାନ୍ ବିଧିବଦ୍ଧ ଭାବେ କିଛି କହିନାହାନ୍ତି। ସେହିପରି ଆଲିଆ ଭଟ୍ଟ ଈଶା ଭୂମିକାରେ ନଜର ଆସିବେ। ଏଠାରେ ପ୍ରକାଶ ଥାଉ କି, 'ବ୍ରହ୍ମାସ୍ତ୍ର ପାର୍ଟ-୧' ୨୦୨୨ରେ ଆସିଥିଲା। ଏଥିରେ ରଣବୀର ଏବଂ ଆଲିଆ ପ୍ରଥମ ଥର ପାଇଁ ଏକାଠି ପରଦା ଉପରେ ନଜର ଆସିଥିଲେ। ଅମିତାଭ ବଚ୍ଚନ, ନାଗାର୍ଜୁନ ଏବଂ ମୌନୀ ରାୟ ମଧ୍ୟ ଏହି ଫିଲ୍ମର ଅଂଶ ଥିଲେ, ସେହିପରି ଶାହରୁଖ୍ ଖାନ୍ ମଧ୍ୟ ଫିଲ୍ମରେ ଅତିଥି କଳାକାର ଭୂମିକାରେ ନଜର ଆସିଥିଲେ। ଏହା ବକ୍ସ ଅଫିସ୍‌ରେ ହିଟ୍ ସାବ୍ୟସ୍ତ ହୋଇଥିଲା। ଦର୍ଶକଙ୍କୁ ଆଲିଆ ଏବଂ ରଣବୀରଙ୍କ କେମିଷ୍ଟ୍ରି ଖୁବ୍ ଭଲ ଲାଗିଥିଲା। ଏବେ ଦର୍ଶକେ ଏହାର ଦ୍ୱିତୀୟ ଭାଗକୁ ଅପେକ୍ଷା କରିଛନ୍ତି। ଅୟାନ ପୂର୍ବରୁ ମଧ୍ୟ କହିଥିଲେ ଯେ, ଫିଲ୍ମର ଦ୍ୱିତୀୟ ଓ ତୃତୀୟ ଭାଗକୁ ପ୍ରଥମ ଭାଗ ଅପେକ୍ଷା ଆହୁରି ବଡ଼ ଆକାରରେ ନିର୍ମାଣ କରାଯିବ। ଏହାର ପ୍ରଥମ ଭାଗର ନିର୍ମାଣ ପାଇଁ ୪୧୦ କୋଟି ଖର୍ଚ୍ଚ ହୋଇଥିବାବେଳେ ଦ୍ୱିତୀୟ ଭାଗ ପାଇଁ ୫୦୦ କୋଟିରୁ ଉର୍ଦ୍ଧ୍ୱ ଟଙ୍କା ଲାଗିପାରେ ବୋଲି ଚର୍ଚ୍ଚା ହେଉଛି।

ଏମିତି ରାଇଜେ ଜନମ ମୋର

ଶରତ କୁମାର ଦାସ

ଏମିତି ରାଇଜେ ଜନମ ମୋର ଯେ
କଳନା ନାହିଁଟି ତା'ର,
ସୂରୁଯ ଉଇଁଲେ ଓଁକାର ଶବଦ
ଶୁଭେ ଯହିଁ ବାରବାର।
ନୀଳ ସାଗରର ନୀଳ ଜଳରାଶି
ନାଚିନାଚି ଛୁଏଁ କୂଳ,
ସେ କୂଳରେ ଉଭା ନୀଳାଚଳନାଥ
ସଂସାରର ଆଦିମୂଳ।
ବାଡ଼ିବଗିଚାରେ ଜହ୍ନିଫୁଲ ଫୁଟି
ଦିଶୁଥାଏ ମନଲୋଭା,
ମଥାନ ଉପରେ କଖାରୁ ଡ଼ଙ୍କର
ଲଟା ପାଉଥାଏ ଶୋଭା।
ଶାଗୁଆ କ୍ଷେତରେ ସୁନାର ଫସଲ
ଦୋଳି ଖେଳୁଥାଏ ଯେବେ,
ଦେଖିଦେଲେ ଥରେ ପୂରିଯାଏ ପେଟ
ଭରିଯାଏ ଖୁସି ତେବେ
ବାରମାସେ ତେର ପରବର ଭୂଇଁ
ଏଇ ମୋ ରାଇଜ ପରା,
କେତେ ଯେ ପୂନେଇଁ ପୁଣି ସଂକରାନ୍ତି
କେତେ କୋଳାହଳେ ଭରା।
ଏ ମାଟି-ମହକ ସତରେ ନିଆରା
ଭାଷା ତା' ମଧୁର ଭାରି,
କଳା-ସାହିତ୍ୟରେ ଗରିମା ଏହାର
ଜଗତରେ ହୁଏ ବାରି।
କାଳିଆ ରଜାର ରାଇଜ ବୋଲି ତ
ଚଉଦିଗେ ପଡ଼େ ହୁରି,
ତା' ବଡ଼ଦେଉଳ ଦରଶନପାଇଁ
ମନ ଖାଲି ହୁଏ ଝୁରି।■

ବଡ଼ବିଲ, କେନ୍ଦୁଝର

ମାଆ

ଜଗଦୀଶ ସାହୁ

ସଭିଏଁ ଖାଇବା ପରେ ନିଜେ ଖାଇ
ରାତିରେ ଶେଷରେ ଶୋଇ
କାଉ କଳେ କାଆ ଉଠି ପଡ଼େ ମାଆ
ଅଳସକୁ ଦୂରେ ଥୋଇ।
ତା' ଦେହେ ଅମାପ ସହିବା ଶକତି
ବିଧାତା ଦେଇଛି ଭରି
ସେ ଶକତି ବଳେ ପରିବାର ପାଳେ
ସଭିଙ୍କୁ ଆପଣା କରି।
ତା' ବିନା ସଂସାର ଲାଗେ ଅସୁନ୍ଦର
ମିଠା ଲାଗେ ମାଆ କଥା
ତା' ପାଇଁ ସନ୍ତାନ ହୁଏ ମହୀୟାନ
ଚାଲେ ଉଚ୍ଚକରି ମଥା।
ସେବା, ମମତା ଓ ତ୍ୟାଗର ଦେବୀ ସେ
ଗୁଣକୁ କେ ହେବ ସରି
ପାଦତଳେ ତା'ର ଏଇ ଅଳି ମୋର
ବଞ୍ଚିବି ତା' ନାମ ଧରି।■

ସଂଜପଡା, ହିନ୍ଦୋଳ
ଢେଙ୍କାନାଳ

ପ୍ରହେଳିକା

- ଶିରାବଣ ଅନ୍ତେ ଆସଇ ସେହି
ପର୍ବପର୍ବାଣିକୁ ସାଥିରେ ନେଇ
ମାସଟିଏ ସିଏ ଭାରି ପବିତ୍ର
ନାନା ଓଷା ବ୍ରତ ପାଳନ୍ତି ଭକ୍ତ
ପ୍ରତି ରବିବାର ଦିନ
ମା'ଖୁଦୁରୁକୁଣୀ ପୂଜା ପାଇଥାନ୍ତି
କୁହ'ତ ସେ ମାସ ନାମ।
ଉତ୍ତର-ଭାଦ୍ରବ ମାସ

- ବନ୍ୟା ପାଣି ଯେବେ ଗାଆଁକୁ ଛୁଏଁ
ଘର ଗାଈ ଗୋରୁ ଭସେଇ ନିଏ
ଗ୍ରାମବାସୀ ଯାଇ ଉଚ୍ଚ ସ୍ଥାନରେ
ରୁହନ୍ତି ବିକଳେ ନିରାପଦରେ
ସ୍ୱେଚ୍ଛାସେବୀ ଦଳ ଆସନ୍ତି ଧାଇଁ
ସାହାଯ୍ୟ ଦେବାକୁ ତତ୍ପର ହୋଇ
ପ୍ରଶାସନ କରେ କାମ
ଚୁଡ଼ା ଓ ଚାଉଳ ବାଣ୍ଟେ ପୀଡ଼ିତଙ୍କୁ
କୁହ'ତ ତାହାର ନାମ।
ଉତ୍ତର-ରିଲିଫ୍ ସାମଗ୍ରୀ

- ବିଲରେ ପଶିଲେ ବନ୍ୟାର ଜଳ
ଜମିଯାଏ ଏକ ମାଟିର ସ୍ତର
ସେ ମାଟିର ଥାଏ ଜୈବିକ ସାର
ତା' ପାଇଁ ହୁଅଇ ବିଲ ଉର୍ବର
ବନ୍ୟା କରେ ହାନିମାନ
ମାଟି ଦାନ ତା'ର ଏକ ଉପକାର
କୁହ'ତ ସେ ମାଟି ନାମ।
ଉତ୍ତର-ପଟୁ ମାଟି

- ରାମଚନ୍ଦ୍ର ବେହେରା
ତେନ୍ତୁଳିପଦା, ଜଗତସିଂହପୁର

ବି:ଦ୍ର- 'ସକାଳ'ର ସୁମନ୍ ପୃଷ୍ଠାରେ ଗଳ୍ପ, କବିତା ପ୍ରକାଶ କରିବାକୁ ଇଚ୍ଛୁକ ପାଠକ ପାଠିକାମାନେ sakalasishu@gmail.comକୁ ପଠାଇ ପାରିବେ। ଛାତ୍ରଛାତ୍ରୀମାନେ (ପ୍ରଥମରୁ ଦଶମ ଶ୍ରେଣୀ ପର୍ଯ୍ୟନ୍ତ) ଡ୍ରଇଂ ପଠାଇବାକୁ ଚାହୁଁଥିଲେ ସେମାନଙ୍କର ଏକ ପାସ୍‌ପୋର୍ଟ ସାଇଜ୍ ଫଟୋ ସହ ଶ୍ରେଣୀ, ବିଦ୍ୟାଳୟ ଓ ସହରର ନାମ ଲେଖି ଏହି ମେଲ୍‌ରେ ପଠାଇ ପାରିବେ।

ସୁମନ

ରାଜାଙ୍କ ସ୍ୱର୍ଗ ଭ୍ରମଣ

ପର୍ଶୁରାମ ବେହେରା

ସୁଲଭା ଜଙ୍ଗଲର ମହାରାଜା ସିଂହେଶ୍ୱର ଥିଲେ ଯେତିକି ବୁଦ୍ଧୁ, ତାଙ୍କର ମହାମନ୍ତ୍ରୀ ଗଧିଆ ସେତିକି ଧୂର୍ତ୍ତ ଥିଲା। ସେ ରାଜାଙ୍କୁ ତୋଷାମଦ କରି କେମିତି ନିଜର ଫାଇଦା ଉଠେଇବ ଆଉ ସିଂହ ରାଜାଙ୍କୁ କୌଶଳ କରି ମାରିଦେଇ ସେ ରାଜା ହୁଅନ୍ତା ସେଇ ଚେଷ୍ଟାରେ ଥାଏ। ଗଧିଆର ଏ ମନୋଭାବକୁ ଠିକ୍ ବୁଝିପାରେ ରାଜାଙ୍କ ଏକାନ୍ତ ବିଶ୍ୱସ୍ତ ରାଜବୈଦ୍ୟ ହନୁମନ୍ତ। ସେ ରାଜାଙ୍କୁ ଉଚିତ୍ ପରାମର୍ଶ ଦେଇ ରାଜାଙ୍କୁ ସୁରକ୍ଷା ଦେଉଥିଲା। ଏଣୁ ହନୁ ସହିତ ଗଧିଆର ଆଦୌ ପଡ଼େ ନାହିଁ। ଏମିତି ଦିନେ ରାଜା ସିଂହେଶ୍ୱର ତାଙ୍କ ଉଆସ ସାମ୍ନା ଘାସ ପଡ଼ିଆରେ ଖୁସି ମିଜାଜରେ ବସିଥାନ୍ତି। ଗଧିଆ ମନ୍ତ୍ରୀ ତାଙ୍କ ଦେହରୁ ମାଛି ଘଉଡ଼ାଉଥାଏ। ରାଜା ତାଙ୍କର ନିଶକୁ ମୋଡ଼ି ପଚାରିଲେ- ଆରେ ଓଲୁ, ଏବେ ମୁଁ କେମିତି ଦେଖାଯାଉଛି? ଗଧିଆ ଚଟାପଟ୍ କହିଲା- ମହାରାଜ, ଆପଣ ବରୁଣେଇ ପାହାଡ଼ ପରି ସୁନ୍ଦର ଦିଶୁଛନ୍ତି। ରାଜା ସିଂହେଶ୍ୱର ଖୁସି ହୋଇ ଗଧିଆ ପିଠି ଥାପୁଡ଼େଇ ଦେଲେ। ଠିକ୍ ଏତିକିବେଳେ ଦୂର ଆକାଶରେ ଉଡ଼ି ଯାଉଥିଲା ଗୋଟିଏ ହେଲିକପ୍ଟର। ରାଜା ତାର ରୂପ ଆଉ ଭୀମରଡ଼ି ଶୁଣି ଛାନିଆଁ ହୋଇ ପଚାରିଲେ- ଆରେ ଏଇଟା ପୁଣି କି ଜନ୍ତୁ? ଗଧିଆ କହିଲା- ମହାରାଜ, ପ୍ରକୃତରେ ଏଇଟା ଗୋଟାଏ କଙ୍କି। ଆମ ରାଜବୈଦ୍ୟ ତାକୁ ଗୋଟାଏ ଔଷଧ ତିଆରି କରି ଖାଇବାକୁ ଦେଇଥିବାରୁ ତା'ର ଏପରି ରୂପ ହୋଇଛି। ଏକଥା ଶୁଣି ସିଂହେଶ୍ୱର ରାଗିପାଚି ଲାଲ୍ ପଡ଼ିଗଲେ। କହିଲେ- ସେ ହନୁର ଏଡ଼େ ବହପ? ସେ ଔଷଧ ମୋତେ ଖାଇବାକୁ ନ ଦେଇ ସାମାନ୍ୟ କଙ୍କିଟାକୁ ଦେଇଛି? ଗଧିଆ କହିଲା, ହଁ ମହାରାଜ, ତାକୁ ପ୍ରାଣଦଣ୍ଡ ଦିଆଯାଉ। ରାଜା ସମର୍ଥନ ଜଣାଇଲେ। ପରଦିନ ଖବର ପାଇ ହନୁ ବୈଦ୍ୟ ଯାଇ ପହଞ୍ଚିଲା ଦରବାରରେ। ସେତେବେଳେ ଗଧିଆ ଉପସ୍ଥିତ ନ ଥାଏ। ରାଜା ହନୁକୁ ଦେଖି ଘଡ଼ଘଡ଼ି କଣ୍ଠରେ କହିଲେ- ଆରେ ମୂଢ଼ ବଇଦ, ଆମ୍ଭେ ହେଲୁ ରାଜା। ତୁ ଯାହା ଔଷଧ ତିଆରି କଲୁ ତାକୁ ଆମ୍ଭେ ପ୍ରଥମେ ସେବନ କରିବା ଉଚିତ୍ ମାତ୍ର ତୁ ତାହା ନ କରି ଛାର କଙ୍କିଟାକୁ ଦେଇଛୁ? ତୋତେ ପ୍ରାଣଦଣ୍ଡ ଦିଆଯିବ। ଏକଥା ଶୁଣି ହନୁ କହିଲା- ହଁ ମଣିମା, ସେ ଔଷଧ ମୁଁ ଆପଣଙ୍କ ପାଇଁ ତିଆରି କରିଛି। ମାତ୍ର ସମ୍ପୂର୍ଣ୍ଣ ହୋଇନି। ତାକୁ ପରୀକ୍ଷାମୂଳକ ଭାବେ କଙ୍କି ଦେହରେ ପ୍ରୟୋଗ କରିଛି। ଯାହାଫଳରେ ସେ ମାତ୍ର ଅଧଘଣ୍ଟାଏ ପାଇଁ ଅଧା ଆକାଶ ଉଡ଼ିପାରିବ। ତା ପରେ ଝଡ଼ିପଡ଼ିବ। ଏହି ଔଷଧରେ ଆଉ ଗୋଟିଏ ଦ୍ରବ୍ୟ ମିଶିଲେ ତାହା ପୂର୍ଣ୍ଣାଙ୍ଗ ହେବ। ତାପରେ ସେ ଔଷଧ ଆପଣ ସେବନ କରିବେ। ଯାହାଫଳରେ ଆପଣଙ୍କ ଆୟୁଷ ଶହେବର୍ଷ ବଢ଼ିଯିବା ସହିତ ଆପଣ ଉଡ଼ିଉଡ଼ି ଯାଇ ସ୍ୱର୍ଗରାଜ୍ୟ ବି ଭ୍ରମଣ କରିପାରିବେ। ଏବେ ରାଜା ଖୁସିହୋଇ କହିଲେ- ଆମ୍ଭର ଅବଶ୍ୟ ସ୍ୱର୍ଗ ଭ୍ରମଣ କରିବାର ଇଚ୍ଛା ଅଛି। କ'ଣ ସେ ଦ୍ରବ୍ୟ ଶିଘ୍ର କହ, ଆମ୍ଭେ ଯୋଗାଡ଼ କରିଦେବା। ହନୁବୈଦ୍ୟ କହିଲା- ମାତ୍ର ଚାମୁଚାଏ ଗଧିଆ କଲିଜା। ଏଥିରେ ରାଜା ଖୁସିହୋଇ ଗଧିଆକୁ ଡକେଇ ପଠାଇଲେ। ଗଧିଆ ଆସି ପହଞ୍ଚିବାକ୍ଷଣି ସିଂହେଶ୍ୱର ତା ଉପରକୁ ଝାମ୍ପିପଡ଼ି ତା ଛାତିଚିରି କଲିଜା ଓଟାରି ଆଣି ହନୁକୁ ଧରେଇଦେଲେ। ପରଦିନ ହନୁବୈଦ୍ୟ ଔଷଧ ପୁଡ଼ିଆଟିଏ ଆଣି ରାଜାଙ୍କୁ ଧରେଇଦେଇ କହିଲା- ଏହାକୁ ସେବନ କରି ଘଣ୍ଟାଏ ପାଣିରେ ଗାଧୋଇବାକୁ ପଡ଼ିବ। ମାତ୍ର ଆମର ଦୁଃଖ ଆପଣ ସ୍ୱର୍ଗରାଜ୍ୟକୁ ଯାଇ ଆଉ ଫେରିବେ କି ନା ସନ୍ଦେହ। ରାଜା ରାଗିଯାଇ କହିଲେ- ଆରେ ମୂଢ଼, ମୁଁ ସ୍ୱର୍ଗରାଜ୍ୟର ରାଜା ହେଲେ, ଏଠାକୁ ଆଉ ଫେରିବା ଦରକାର କ'ଣ? ଏହାପରେ ରାଜା ସିଂହେଶ୍ୱର ସଂପୂର୍ଣ୍ଣ ପୁଡ଼ିଆଟି ସହ ଔଷଧ ଗିଳି ପକେଇ ନଈରେ ବୁଡ଼ ମାରିଲେ। ହନୁବୈଦ୍ୟ ତାଙ୍କୁ କି ଔଷଧ ଦେଇଥିଲା କେଜାଣି, ସେ ଆଉ ପାଣିରୁ ଉଠିଲେ ନାହିଁ। ସେ ନିସ୍ତେଜ ହୋଇ ଭାସିଚାଲିଲେ ସୁଅ ତଳକୁ ତଳକୁ।■

ଲୋକାପଡ଼ା, ଆଳି, କେନ୍ଦ୍ରାପଡ଼ା

ତୁମ ତୁଳୀ

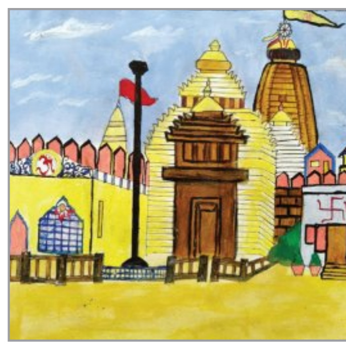

ସୁଲଗ୍ନା ପଟ୍ଟନାୟକ
ଅଷ୍ଟମ ଶ୍ରେଣୀ
ଭାରତୀୟ ବିଦ୍ୟା ନିକେତନ
ପୁରୀ

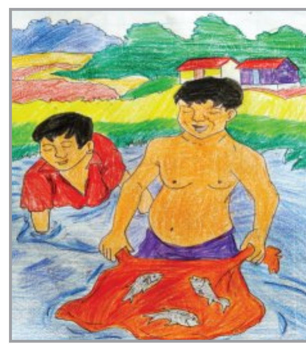

ଦିବ୍ୟାଂଶୁ କୁମାର ନାୟକ
ସପ୍ତମ ଶ୍ରେଣୀ
ଡି.ଏ.ଭି ପବ୍ଲିକ୍ ସ୍କୁଲ
ନିମାପଡ଼ା

ଆବିଷ୍କାର ଆରବ ଅମାତ
ପଞ୍ଚମ ଶ୍ରେଣୀ
ପିଏମଶ୍ରୀ କେନ୍ଦ୍ରୀୟ ବିଦ୍ୟାଳୟ
ସୁବର୍ଣ୍ଣପୁର

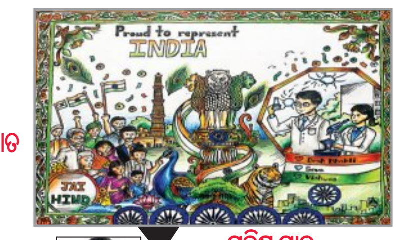

ସହିଷ୍ଣୁ ସାହୁ
ସପ୍ତମ ଶ୍ରେଣୀ
ସେଣ୍ଟ ଜାଭିୟର ହାଇସ୍କୁଲ
ଖଣ୍ଡଗିରି

ଏଫ୍‌ଆଇଏଚ୍ ମହିଳା ହକି ବିଶ୍ୱକପ୍

ନେଦରଲ୍ୟାଣ୍ଡସ-ଆର୍ଜେଣ୍ଟିନା ଫାଇନାଲ ଆଜି

ଆମଷ୍ଟଲଭିନ୍, ୨୮।୮ (ଏଜେନ୍ସି)

ହ୍ୟାଟ୍ରିକ୍ ଟାଇଟଲ ବିଜୟିନୀ ତଥା ଯୁଗ୍ମ ଆୟୋଜକ ନେଦରଲ୍ୟାଣ୍ଡସ ଓ ଦକ୍ଷିଣ ଆମେରିକୀୟ ରାଷ୍ଟ୍ର ଆର୍ଜେଣ୍ଟିନା ମଧ୍ୟରେ ଆସନ୍ତାକାଲି ଏଫ୍‌ଆଇଏଚ୍ ମହିଳା ହକି ବିଶ୍ୱକପ୍‌ର ଗ୍ରାଣ୍ଡ ଫାଇନାଲ ମୁକାବିଲା ଅନୁଷ୍ଠିତ ହେବ। ନେଦରଲ୍ୟାଣ୍ଡସ ଓ ବେଲଜିୟମ୍‌ରେ ଚାଲିଥିବା ଏହି ପ୍ରତିଯୋଗିତାର ସେମିଫାଇନାଲ ମୁକାବିଲାରେ ନେଦରଲ୍ୟାଣ୍ଡସ ୧-୦ ଗୋଲରେ ସହ ଆୟୋଜକ ବେଲଜିୟମକୁ ଏବଂ ଦ୍ୱିତୀୟ ସେମିଫାଇନାଲରେ ଆର୍ଜେଣ୍ଟିନା ମଧ୍ୟ ୧-୦ ଗୋଲରେ ଅଷ୍ଟ୍ରେଲିଆକୁ ପରାସ୍ତ କରି ଫାଇନାଲରେ ପ୍ରବେଶ କରିଛି। ଶନିବାର ରାତି ୭ଟା ୩୦ ମିନିଟ୍‌ରେ ନେଦରଲ୍ୟାଣ୍ଡସ ଓ ଆର୍ଜେଣ୍ଟିନା ମଧ୍ୟରେ ଫାଇନାଲ ମୁକାବିଲା ଖେଳାଯିବ। ଗତକାଲି ଅନୁଷ୍ଠିତ କ୍ଲାସିଫିକେସନ ମୁକାବିଲାରେ ଜର୍ମାନୀକୁ ୩-୧ ଗୋଲରେ ହରାଇ ଭାରତୀୟ ମହିଳା ଦଳ ୫ମ ସ୍ଥାନ ଅଧିକାର କରିଥିଲା। ୧୯୭୪ରେ ଅନୁଷ୍ଠିତ ପ୍ରଥମ ବିଶ୍ୱକପ୍‌ରେ ସେମିଫାଇନାଲ୍ ଖେଳିଥିବା ଭାରତୀୟ ମହିଳା ଦଳର ଏହି ୫୧ ବର୍ଷରେ ଏହା ସର୍ବଶ୍ରେଷ୍ଠ ସଫଳତା। ଆସନ୍ତାକାଲି ଫାଇନାଲ ସହ ତୃତୀୟସ୍ଥାନ ଲାଗି ମୁକାବିଲା ମଧ୍ୟ ଖେଳାଯିବ। ସେମିଫାଇନାଲ ମୁକାବିଲାରେ ପରାଜିତ ବେଲଜିୟମ ଓ ଅଷ୍ଟ୍ରେଲିଆ ମଧ୍ୟରେ ଏହି ମୁକାବିଲା ମଧ୍ୟ ଆମଷ୍ଟଲଭିନ୍‌ରେ ଖେଳାଯିବ।

ଆଜିର ଚୂଡାନ୍ତ ମୁକାବିଲା

ତୃତୀୟ ସ୍ଥାନ
ବେଲଜିୟମ-ଅଷ୍ଟ୍ରେଲିଆ
ଆମଷ୍ଟଲଭିନ୍, ଅପରାହ୍ଣ ୪ଟା ୩୦

ଫାଇନାଲ
ନେଦରଲ୍ୟାଣ୍ଡସ-ଆର୍ଜେଣ୍ଟିନା
ଆମଷ୍ଟଲଭିନ୍, ରାତି ୭ଟା ୩୦

ପ୍ରସାରଣ
ଷ୍ଟାର ସ୍ପୋର୍ଟ୍ସ ନେଟ୍‌ୱର୍କ, ଜିଓହଟ୍‌ଷ୍ଟାର

ମହିଳା ହକି ବିଶ୍ୱକପ୍‌ରେ ଉଭୟ ପ୍ରତିଦ୍ୱନ୍ଦ୍ୱୀ ବେଶ ସଫଳ ଦେଶ ଭାବେ ପରିଚିତ। ଏବେ ବିଶ୍ୱକପ୍‌ର ୧୬ତମ ସଂସ୍କରଣ ଚାଲିଥିଲାବେଳେ ନେଦରଲ୍ୟାଣ୍ଡସ ୧୪ଥର ଫାଇନାଲ ଖେଳିଛି। ଏହା ମଧ୍ୟରୁ ଦଳ ୯ଥର ଚାମ୍ପିଅନ ହୋଇଥିଲାବେଳେ ୪ଥର ରନର୍ସ ଅପ୍ ହୋଇଛି। ଏହି ଚାମ୍ପିଅନ ଦଳ କେବଳ ୧୯୭୬ ଓ ୧୯୯୪ରେ ଫାଇନାଲ ଖେଳିବାରେ ସଫଳ ହୋଇନାହିଁ। ଏହା ବ୍ୟତୀତ ଦଳ ଗତ ୩ଟିଯାକ ଫାଇନାଲରେ ଖେଳିଛି ଓ ଚାମ୍ପିଅନ ହୋଇଛି ମଧ୍ୟ। ଏଥର ନେଦରଲ୍ୟାଣ୍ଡସ ଯଦି ଚାମ୍ପିଅନ ହୁଏ, ତେବେ ଏହି ଦଳ କ୍ରମାଗତ ଭାବେ ଚତୁର୍ଥ ଟାଇଟଲ କବ୍‌ଜା କରିବ। ଅନ୍ୟ ପକ୍ଷରେ ଦକ୍ଷିଣ ଆମେରିକାର ଏକମାତ୍ର ଦେଶ ଭାବେ ଆର୍ଜେଣ୍ଟିନା ବିଶ୍ୱକପ୍‌ରେ ଦବ୍‌ଦବା ଜାହିର କରିପାରିଛି। ୧୬ଟି ସଂସ୍କରଣ ମଧ୍ୟରେ ଚଳିତଥରକୁ ମିଶାଇ ଏହି ଦେଶ ୭ମ ଥର ସକାଶେ ଫାଇନାଲ ଖେଳିବାକୁ ଯୋଗ୍ୟତା ଅର୍ଜନ କରିଛି। ଏହା ପୂର୍ବରୁ ଦଳ ଖେଳିଥିବା ୬ଥର ଫାଇନାଲ ମଧ୍ୟରୁ ୨ଥର ଚାମ୍ପିଅନ ଓ ୪ଥର ରନର୍ସ ଅପ୍ ହୋଇଥିଲା। କୌତୁହଳର ବିଷୟ ଏହିକି ଯେ, ୧୯୭୪ରେ ପ୍ରଥମ ଓ ୨୦୨୨ରେ ଗତଥର ଅନୁଷ୍ଠିତ ବିଶ୍ୱକପ୍ ଫାଇନାଲରେ ନେଦରଲ୍ୟାଣ୍ଡସଠାରୁ ଆର୍ଜେଣ୍ଟିନା ପରାଜିତ ହୋଇଥିଲା। ଏବେ ଉଭୟ ଦେଶ କ୍ରମାଗତ ଫାଇନାଲରେ ପରସ୍ପର ସହ ଖେଳିବାକୁ ଯୋଗ୍ୟତା ଅର୍ଜନ କରିଛନ୍ତି।

ଚଳିତ ଟୁର୍ଣ୍ଣାମେଣ୍ଟର ପ୍ରଦର୍ଶନକୁ ଦେଖିଲେ ଉଭୟ ଦଳ ଦମ୍‌ର ସହ ଖେଳିଛନ୍ତି। କେବଳ ସେମିଫାଇନାଲ ମୁକାବିଲା ଜୋରଦାର ଲଢ଼େଇ ହୋଇଥିଲେ ମଧ୍ୟ ଉଭୟ ଦଳ ୧-୦ ବ୍ୟବଧାନରେ ବିଜୟୀ ହୋଇଛନ୍ତି। ନେଦରଲ୍ୟାଣ୍ଡସ ସମସ୍ତ ମୁକାବିଲାରେ ବିଜୟୀ ହୋଇଛନ୍ତି। ଦଳ ଆକ୍ରମଣରେ ଯେପରି ଶାଣିତ ଖେଳ ପ୍ରଦର୍ଶନ କରିଛି, ସେହିପରି ମିଡ୍‌ଫିଲ୍ଡ ହେଉ ବା ଡିଫେନ୍ସରେ ନେଦରଲ୍ୟାଣ୍ଡସର ଖେଳାଳିମାନେ ବେଶ ଦକ୍ଷତା ପ୍ରଦର୍ଶନ କରିଛନ୍ତି। ସ୍କିଲ୍ ସହ କଳାତ୍ମକ ଖେଳରେ ନେଦରଲ୍ୟାଣ୍ଡସ ଏହି ବିଶ୍ୱକପ୍‌ରେ କେହି ସମକକ୍ଷ ହୋଇପାରି ନାହିଁ। ଦଳ ପକ୍ଷରୁ ଯିବି ଜାନ୍‌ସେନ୍ ସର୍ବାଧିକ ୭ଟି ଓ ମାରିନ୍ ଭୀନ୍ ୫ଟି ଗୋଲ ଦେଇଛନ୍ତି। ଆର୍ଜେଣ୍ଟିନାର ଅଗଷ୍ଟିନା ଗ୍ରୋଜେଲାନି ୪ଟି ଏବଂ ଅନ୍ୟ ୭ଜଣ ଖେଳାଳି ଗୋଟିଏ ଲେଖାଏଁ ଗୋଲ ଦେଇଛନ୍ତି। ନେଦରଲ୍ୟାଣ୍ଡସ ପକ୍ଷରୁ ଫେଲିସ୍ ଆଲବର୍ସ, ଜୁସ୍‌ଜେ ବର୍ଗ, ଫ୍ରେଡ୍‌ରିକ୍ ମାଟଲା ୩ଟି ଲେଖାଏଁ ଗୋଲ ସ୍କୋର କରିଛନ୍ତି। ଏହା ଫଳରେ ଫାଇନାଲ ମୁକାବିଲାରେ ନେଦରଲ୍ୟାଣ୍ଡସର ଫରୱାର୍ଡ ଏବଂ ଆର୍ଜେଣ୍ଟିନାର ଡିଫେନ୍ସ ମଧ୍ୟରେ ଜୋରଦାର ମୁକାବିଲା ହେବ।

ପୁରୁଷ ହକି ବିଶ୍ୱକପ୍

ଇଂଲଣ୍ଡକୁ ହରାଇ ଅଷ୍ଟ୍ରେଲିଆ ୫ମ

ଆମଷ୍ଟଲଭିନ୍,୨୮।୮ (ଏଜେନ୍ସି): ଆୟର୍ଲାଣ୍ଡକୁ ୬-୩ ଗୋଲରେ ହରାଇ ନ୍ୟୁଜିଲାଣ୍ଡ ପୁରୁଷ ହକି ବିଶ୍ୱକପ୍‌ରେ ୯ମ ସ୍ଥାନ ଅଧିକାର କରିଛି। ଏହା ପୂର୍ବରୁ ଖେଳାଯାଇଥିବା କ୍ଲାସିଫିକେସନ ମୁକାବିଲାରେ ପାକିସ୍ତାନ ୪-୩ ପେନାଲ୍ଟି ସୁଟ୍‌ଆଉଟରେ ଦକ୍ଷିଣ ଆଫ୍ରିକାକୁ ପରାସ୍ତ କରି ଏକାଦଶ ସ୍ଥାନ ଅଧିକାର କରିଥିଲା। ସେହିପରି ଜାପାନକୁ ୩-୧ ଗୋଲରେ ହରାଇ ଫ୍ରାନ୍ସ ୧୩ଶ, ମାଲେସିଆକୁ ୨-୧ ପେନାଲଟି ଗୋଲରେ ପରାସ୍ତ କରି ୱେଲ୍ସ ୧୫ତମ ସ୍ଥାନ ଅଧିକାର କରିଛି। ଇଂଲଣ୍ଡକୁ ୨-୦ ଗୋଲରେ ହରାଇ ଅଷ୍ଟ୍ରେଲିଆ ୫ମ ସ୍ଥାନ ଅଧିକାର କରିଛି। ଭାରତ ଓ ବେଲଜିୟମ ମଧ୍ୟରେ ୭ମ ସ୍ଥାନ ଲାଗି ମୁକାବିଲା ଚାଲିଛି। ଦ୍ୱିତୀୟାର୍ଦ୍ଧ ଖେଳ ଶେଷସୁଦ୍ଧା ବେଲଜିୟମ ୨-୧ ଗୋଲରେ ଆଗୁଆ ରହିଥିଲା। ୨ଟି ଯାକ ଗୋଲ ପେନାଲ୍ଟି କର୍ଣ୍ଣରୁ ବେଲଜିୟମ ସ୍କୋର କରିଥିଲା। ମହିଳା ବିଭାଗରେ ଜର୍ମାନୀକୁ ହରାଇ ଭାରତ ୫ମ ସ୍ଥାନରେ ରହିଥିଲା।

ଏସିଆ କପ୍ ମହିଳା କ୍ରିକେଟ ଆରମ୍ଭ

ଦୁବାଇ,୨୮।୮ (ଏଜେନ୍ସି): ଥାଇଲାଣ୍ଡ ଓ ହଂକଂ ଚୀନ୍‌ର ମୁକାବିଲା ସହ ଏଠାରେ ଆରମ୍ଭ ହୋଇଛି ଏସିଆ କପ୍ ମହିଳା କ୍ରିକେଟ। ଏହି ମ୍ୟାଚ୍‌ରେ ହଂକଂ ଟସ୍ ଜିତିବା ପରେ ପ୍ରଥମେ ଥାଇଲାଣ୍ଡକୁ ବ୍ୟାଟିଂ ଲାଗି ଆମନ୍ତ୍ରଣ କରିଥିଲା। ୭ଓଭର ଖେଳ ଶେଷସୁଦ୍ଧା ଥାଇଲାଣ୍ଡ ୧ ୱିକେଟ ହରାଇ ୭ ରନ୍ ସଂଗ୍ରହ କରିନେଇଛି। ଏହି ସମୟରେ ଅଫିସାରା ୧୧ ଓ ନାନାପାଟ ୬ ରନ୍‌ରେ ବ୍ୟାଟିଂ କରୁଥିଲେ। ଫନିତା ମାୟା ୧୯ ରନ୍ କରି ପ୍ରଥମ ଖେଳାଳି ଭାବେ ଆଉଟ ହୋଇଥିଲେ। ଏହି ଟୁର୍ଣ୍ଣାମେଣ୍ଟରେ ୮ଟି ଦଳ ଅଂଶଗ୍ରହଣ କରୁଛି। ଟାଇଟଲ ଆଶାୟୀ ଭାରତ ଗ୍ରୁପ୍-ଏ'ରେ ସାମିଲ ହୋଇଥିଲାବେଳେ ଅଗଷ୍ଟ ୩୦ରେ ଥାଇଲାଣ୍ଡ ସହ ଖେଳିବ। ଆସନ୍ତାକାଲି ଗ୍ରୁପ୍-ବି'ରେ ଡିଫେଣ୍ଡିଂ ଚାମ୍ପିଅନ ଶ୍ରୀଲଙ୍କା ଓ ୟୁଏଇ ମଧ୍ୟରେ ଟୁର୍ଣ୍ଣାମେଣ୍ଟର ଦ୍ୱିତୀୟ ଲିଗ୍ ମ୍ୟାଚ୍ ଖେଳାଯିବ।

ପାକିସ୍ତାନ ୧୧୦ରେ ଅଲ୍‌ଆଉଟ୍

ଲର୍ଡ୍ସ,୨୮।୮ (ଏଜେନ୍ସି): ଓଲି ରବିନସନ, ଜୋଫ୍ରା ଆର୍ଚରଙ୍କ ଜୋଶ ଟଙ୍ଗଙ୍କ ଘାତକ ବୋଲିଂ ବଳରେ ଏଠାରେ ଚାଲିଥିବା ଇଂଲଣ୍ଡ ବିପକ୍ଷ ଦ୍ୱିତୀୟ ଟେଷ୍ଟର ଦ୍ୱିତୀୟ ଦିନରେ ପାକିସ୍ତାନର ଆଉ ଏକ ବ୍ୟାଟିଂ ବିପର୍ଯ୍ୟୟ ଘଟିଛି। ଏହି ଟେଷ୍ଟରେ ଇଂଲଣ୍ଡର ପ୍ରଥମ ଇନିଂସ ୨୯୦ ରନ୍‌ରେ ଶେଷ ହେବା ପରେ ଶେଷ ଖବର ସୁଦ୍ଧା ପାକିସ୍ତାନ ପ୍ରଥମ ଇନିଂସରେ ୧୧୦ରନ୍ କରି ଅଲଆଉଟ ହୋଇଛି। ଦଳ ପକ୍ଷରୁ ଓପନର ଆଜନ ଆୱେସ ସର୍ବାଧିକ ୪୬ ଓ ସାଉଦ ସକିଲ ୧୬ ରନ୍ କରି ଦୁଇ ଅଙ୍କରେ ପହଞ୍ଚିଛନ୍ତି। ଇଂଲଣ୍ଡ ପକ୍ଷରୁ ଜୋଶ ରବିନସନ ୪ଟି, ଜୋଫ୍ରା ଆର୍ଚର ୩ଟି ଓ ଟଙ୍ଗ ୨ଟି ୱିକେଟ ପାଇଛନ୍ତି। ବାବର ୮ ରନ୍ କରିଥିଲାବେଳେ ଇମାମ-ଉଲ-ହକ୍ ଆହତ ହୋଇ ବ୍ୟାଟିଂ କରିନାହାନ୍ତି। ଇଂଲଣ୍ଡ ତାହାର ଶେଷ ୬ଟି ୱିକେଟ ୬ ରନ୍ ମଧ୍ୟରେ ହରାଇଥିଲା। ପୂର୍ବରୁ ଇଂଲଣ୍ଡର ୭ମରୁ ୧୧ ନମ୍ବର ବ୍ୟାଟରଙ୍କ ପ୍ରତିରୋଧ ଫଳରେ ଦଳ ପ୍ରଥମ ଇନିଂସରେ ସମ୍ମାନଜନକ ୨୯୦ ରନ୍ କରିଥିଲା। ନଂ-୭ ଜାମି ସ୍ମିଥ୍ ୬୧, ନଂ-୮ ଗସ ଆଟକିନସନ ୪୫, ନଂ-୯ ଆର୍ଚର ୧୪ ଓ ନଂ-୧୧ ଜୋଶ ଟଙ୍ଗ୍ ଶେଷଯାଏ ଆଉଟ ନ ହୋଇ ୩୦ ରନ୍ କରିଥିଲେ। ଟପ୍ ଅର୍ଡରରେ ଜୋର୍ଡାନ କକ୍ସଙ୍କ ୫୫ ରନ୍‌କୁ ଛାଡ଼ିଦେଲେ ଅନ୍ୟ କେହି ଭଲ ରନ୍ କରି ନ ଥିଲେ। ପାକିସ୍ତାନ ପକ୍ଷରୁ ମହମ୍ମଦ୍ ଆବାସ ୪ଟି ଓ ମହମ୍ମଦ୍ ଅଲି ୩ଟି ୱିକେଟ ପାଇଥିଲେ।

ବିପର୍ଯ୍ୟୟ: ଦକ୍ଷିଣ ଆଫ୍ରିକାକୁ ହରାଇଲା ନାମିବ୍ୟା

ୱିନଧୋଏକ, ୨୮।୮ (ଏଜେନ୍ସି): ଅନ୍ତର୍ଜାତୀୟ ପୁରୁଷ ଟି-୨୦ କ୍ରିକେଟ୍‌ରେ ନାମିବ୍ୟା ଶୁକ୍ରବାର ଏକ ବଡ଼ ବିପର୍ଯ୍ୟୟ ଘଟାଇଛି। ତ୍ରି-ରାଷ୍ଟ୍ରୀୟ ଟି-୨୦ ସିରିଜର ପ୍ରଥମ ମ୍ୟାଚରେ ଭ୍ରମଣକାରୀ ଦକ୍ଷିଣ ଆଫ୍ରିକାକୁ ୧୮ ରନରେ ହରାଇ ନାମିବ୍ୟା ଏହି ବିପର୍ଯ୍ୟୟ ସୃଷ୍ଟି କରିଛି। ଏହି ମ୍ୟାଚରେ ପ୍ରଥମେ ବ୍ୟାଟିଂ କରିଥିବା ଘରୋଇ ନାମିବ୍ୟା ୨୦ ଓଭରରେ ୯ ୱିକେଟ ହରାଇ ୧୬୩ ରନ ସଂଗ୍ରହ କରିଥିଲା। ଦଳ ପକ୍ଷରୁ ଓପନର୍ ଜନ୍ ଫ୍ରିଲିନକ୍ ସର୍ବାଧିକ ୬୦ ରନ କରିଥିଲେ। ଦକ୍ଷିଣ ଆଫ୍ରିକା ପାଇଁ ଅଫ୍-ସ୍ପିନର ପ୍ରେନେଲାନ ସୁବରାୟେନ ୩ଟି, ଅଧିନାୟକ ବେର୍ନି ଫର୍ଚୁଇନ ଓ ଡୁଆନ ଜନସେନ ୨ଟି ଲେଖାଏ ୱିକେଟ ନେଇଥିଲେ। ଜବାବରେ ଦକ୍ଷିଣ ଆଫ୍ରିକା ଡେୱାଲ୍ଡ ବ୍ରେଭିସଙ୍କ ଅର୍ଦ୍ଧଶତକ ସତ୍ତ୍ୱେ ୯ ୱିକେଟରେ ୧୪୫ ରନ କରି ପରାସ୍ତ ହୋଇଥିଲା। ବ୍ରେଭିସ ୫୦ ବଲରେ ସର୍ବାଧିକ ୭୫ ରନ କରିଥିଲେ। ମାର୍କୋ ଜାନସେନଙ୍କ ଭାଇ ଡୁଆନ ବ୍ୟାଟିଂରେ ମଧ୍ୟ ୧୭ ବଲରେ ଅପରାଜିତ ୨୫ ରନର ଦ୍ରୁତ ପାଳି ଖେଳିଥିଲେ ମଧ୍ୟ ଏହା ବୃଥା ଯାଇଥିଲା। ନାମିବ୍ୟା ଏଥିପୂର୍ବରୁ ଗତବର୍ଷ ଅକ୍ଟୋବର ୧୧ ତାରିଖରେ ଦକ୍ଷିଣ ଆଫ୍ରିକାକୁ ଏକ ଟି-୨୦ ମ୍ୟାଚରେ ପରାସ୍ତ କରିଥିଲା। ଏହି ତ୍ରି-ରାଷ୍ଟ୍ରୀୟ ସିରିଜରେ ତୃତୀୟ ଦଳ ଭାବରେ ଜିମ୍ବାୱେ ଅଂଶଗ୍ରହଣ କରୁଛି।

ଗ୍ରାଣ୍ଡ ଚେସ୍ ଟୁର୍ ଜିତିବାରେ ପ୍ରଜ୍ଞାନାନନ୍ଦ ପ୍ରଥମ

ସେଣ୍ଟ ଲୁଇସ, ୨୮।୮ (ଏଜେନ୍ସି): ଭାରତୀୟ ଚେସ୍ ତାରକା ତଥା ଗ୍ରାଣ୍ଡମାଷ୍ଟର ଆର୍ ପ୍ରଜ୍ଞାନାନନ୍ଦ କ୍ୟାରିୟରରେ ଏକ ବଡ଼ ସଫଳତା ପାଇଛନ୍ତି। ପ୍ରଥମ ଭାରତୀୟ ଭାବେ ପ୍ରଜ୍ଞାନାନନ୍ଦ ଗ୍ରାଣ୍ଡ ଚେସ୍ ଟୁର୍ ଟାଇଟଲ୍ ଜିତିବାର ସୌଭାଗ୍ୟ ଲାଭ କରିଛନ୍ତି। ଆମେରିକାର ସେଣ୍ଟ ଲୁଇସରେ ଅନୁଷ୍ଠିତ ଫାଇନାଲରେ ପ୍ରଜ୍ଞାନାନନ୍ଦ ୧୫-୧୩ ସ୍କୋରରେ ପୂର୍ବତନ ଡିଫେଣ୍ଡିଂ ଚାମ୍ପିଅନ ଫାବିଆନୋ କାରୁଆନାଙ୍କୁ ପରାସ୍ତ କରିଥିଲେ। ୨୧ ବର୍ଷୀୟ ପ୍ରଜ୍ଞାନାନନ୍ଦ ଉଭୟ ର୍‍ୟାପିଡ୍ ଗେମରେ ବିଜୟୀ ହୋଇଥିଲେ। ବିଜୟ ସହ ପ୍ରଜ୍ଞାନାନନ୍ଦ ୨ ଲକ୍ଷ ଡଲାର (ପ୍ରାୟ ୧ କୋଟି ୯୧ ଲକ୍ଷ ଟଙ୍କା) ପୁରସ୍କାର ହାସଲ କରଇଛନ୍ତି। ସେହିଭଳି ଆସନ୍ତାବର୍ଷ ହେବାକୁ ଥିବା ଗ୍ରାଣ୍ଡ ଚେସ୍ ଟୁର୍‌ରେ ମଧ୍ୟ ପ୍ରଜ୍ଞାନାନନ୍ଦ ସ୍ଥାନ ପକ୍କା କରିଛନ୍ତି।

■ ୟୁଏସ୍ ଓପନ ମିକ୍ସଡ ଡବଲ୍ସ

ମୁଚୋଭା-ମେନସିକ୍ ଚାମ୍ପିଅନ

ନ୍ୟୁୟର୍କ,୨୮।୮ (ଏଜେନ୍ସି): କାରୋଲିନା ମୁଚୋଭା ଓ ଜାକୁବ ମେନସିକ୍ ନୂଆ ଫର୍ମାଟରେ ଖେଳାଯାଇଥିବା ୟୁଏସ୍ ଓପନ ମିକ୍ସଡ ଡବଲ୍ସ ଚାମ୍ପିଅନ ଆଖ୍ୟା ଅର୍ଜନ କରିଛନ୍ତି। ଦୁଇ ଦିନ ଧରି ଅନୁଷ୍ଠିତ ଏହି ଟୁର୍ଣ୍ଣାମେଣ୍ଟର ଫାଇନାଲ ମୁକାବିଲା ଗୁରୁବାର ରାତିରେ ଅନୁଷ୍ଠିତ ହୋଇଯାଇଛି। ଏଥରେ ମୁଚୋଭା-ମେନ୍‌ସିକ୍‌ଙ୍କ ଚେକ୍ ରିପବ୍ଲିକ୍‌ର ଯୋଡି ୬-୩, ୧-୬, ୧୦-୬ ସେଟ୍‌ରେ ବେଲିଣ୍ଡା ବେଙ୍କିକ୍ ଓ ଫ୍ଲାଭିଓ କୋବୋଲିଙ୍କ ଯୋଡ଼ିଙ୍କୁ ପରାସ୍ତ କରି ଟାଇଟଲ ଜିତିଥିଲେ। ଟାଇଟଲ ସହ ଉଭୟ ଖେଳାଳିଙ୍କୁ ଏକ ନିୟୁତ ଡଲାର ଓ ଟ୍ରଫି ବିଜୟୀ ହୋଇଥିଲେ। ଏମାନେ ସେମିଫାଇନାଲରେ ୩ ସେଟ୍ ବିଶିଷ୍ଟ ମ୍ୟାଚ୍ ଖେଳି ବିଜୟୀ ହୋଇଥିଲେ। କିନ୍ତୁ ୩୦ ବର୍ଷୀୟା ମୁଚୋଭା ଓ ୨୦ ବର୍ଷୀୟ ମେନସିକ୍‌ଙ୍କ ଅଣସିଡେଡ ଯୋଡି ସେମିଫାଇନାଲରେ ରୁଷର ଶକ୍ତିଶାଳୀ ଯୋଡି ମୀରା ଆନ୍ଦ୍ରିଭା ଓ ଆନ୍ଦ୍ରେ ରୁବେଲେଭଙ୍କ ଯୋଡିଙ୍କୁ ପରାସ୍ତ କରି ଫାଇନାଲରେ ପ୍ରବେଶ କରିଥିଲେ। ସେହିପରି ନଂ-୪ ସିଡ୍ ବେଙ୍କିକ୍ ଓ କୋବୋଲିଙ୍କ ଯୋଡି ସେମିରେ ଏଲିନା ଭିଟୋଲିନା ଓ ଗେଲ ମୋନଫିଲ୍ସଙ୍କୁ ପରାସ୍ତ କରି ଫାଇନାଲ ଖେଳିଥିଲେ। ଉଭୟ ଯୋଡି ଫାଇନାଲ ପ୍ରବେଶ ପଥରେ ଅନେକ ଗୁରତ୍ୱପୂର୍ଣ୍ଣ ଯୋଡ଼ିଙ୍କୁ ହରାଇଥିଲେ। ଅଗଷ୍ଟ ୩୦ରୁ ମେନ୍ ଡ୍ର ଆରମ୍ଭ ହେବାକୁ ଯାଉଥିବାରୁ ଏହାର ଦୁଇ ଦିନ ଆଗରୁ ମିକ୍ସଡ ଡବଲ୍ସ ମୁକାବିଲା ଶେଷ ହୋଇଥିଲା। ଚାମ୍ପିଅନ ହୋଇଥିବା ଉଭୟ ଖେଳାଳି ୫୦,୦୦୦ ମିଲିଅନ ଡଲାର ଲେଖାଏଁ ପୁରସ୍କାର ପାଇଥିଲେ। ଗ୍ରାଣ୍ଡସ୍ଲାମ୍ ଟୁର୍ଣ୍ଣାମେଣ୍ଟର ପୁରସ୍କାର ଇତିହାସରେ ଏହା ସର୍ବାଧିକ।

ଆନୟ ବାଙ୍ଗରଙ୍କୁ ଖେଳିବାକୁ ଅନୁମତି ଦେବା ନିହାତି ହାସ୍ୟାସ୍ପଦ: କାପ୍

ନୂଆଦିଲ୍ଲୀ, ୨୮।୮ (ଏଜେନ୍ସି): ଲିଙ୍ଗ ପରିବର୍ତ୍ତନ କରି ପୁଅରୁ ଝିଅ ହୋଇଥିବା ଭାରତୀୟ ଖେଳାଳି ଆନୟ ବାଙ୍ଗରଙ୍କୁ କ୍ରିକେଟ ଅଷ୍ଟ୍ରେଲିଆ ଖେଳିବାକୁ ଅନୁମତି ଦେବା ନିହାତି ହାସ୍ୟାସ୍ପଦ ବୋଲି ଦକ୍ଷିଣ ଆଫ୍ରିକାର ପ୍ରମୁଖ ମହିଳା ଅଲରାଉଣ୍ଡର ମାରିଜାନ କାପ୍ ତୀବ୍ର ସମାଲୋଚନା କରି କହିଛନ୍ତି। କ୍ରିକେଟ ଅଷ୍ଟ୍ରେଲିଆ ଏଭଳି ନିଷ୍ପତ୍ତି ନେବା ଅନାବଶ୍ୟକ ବୋଲି ସେ କହିଛନ୍ତି। ଭାରତୀୟ କ୍ରିକେଟର ସଞ୍ଜୟ ବାଙ୍ଗରଙ୍କ ଝିଅ ଆନୟଙ୍କୁ ବିଭିନ୍ନ ପରୀକ୍ଷା ନିରୀକ୍ଷା କରିବା ପରେ କ୍ରିକେଟ ଅଷ୍ଟ୍ରେଲିଆ ନିଜ ଦେଶରେ ଥିବା ଯେକୌଣସି ଟିମ୍‌ରେ ଖେଳିବାକୁ ଅନୁମତି ଦେଇଛନ୍ତି। ଫଳରେ ଜଣେ ଟ୍ରାନ୍ସଜେଣ୍ଡର ଖେଳାଳିଙ୍କୁ ଅନୁମତି ଦେବା ନିହାତି ଖରାପ କଥା ବୋଲି କାପ୍ କହିଛନ୍ତି। କିନ୍ତୁ କ୍ରିକେଟ ଅଷ୍ଟ୍ରେଲିଆ ଏଭଳି ଅନୁମତି ଦେବାକୁ ବହୁଦିନ ଅପେକ୍ଷା କରିଥିଲେ। ଗତ କିଛିମାସ ହେଲା ଆନୟଙ୍କ ଟେଷ୍ଟୋଷ୍ଟୋରେନ୍ ଲେଭଲ ମପାଯାଇଥିଲା। ମହିଳା କ୍ରିକେଟ ଖେଳିବାକୁ ହେଲେ ଏହି ଲେଭଲ ୧୦ କିମ୍ବା ଏହାଠାରୁ କମ୍ ରହିବା କଥା। କିନ୍ତୁ ଆନୟଙ୍କ ଟେଷ୍ଟୋଷ୍ଟୋରେନ୍ ଲେଭଲ ୦.୬ରୁ ବଢ଼ି ନ ଥିଲା। ଏବେ ଏହି ପ୍ରକ୍ରିୟା ୨୦୨୭ ମାର୍ଚ୍ଚ ଯାଏ ଚାଲିବ। ସେ ଯଦି ଟେଷ୍ଟୋଷ୍ଟୋରେନ୍ ଲେଭଲ ୧୦ ତଳକୁ ବଜାୟ ରଖନ୍ତି, ତେବେ ତାଙ୍କୁ ଖେଳିବାକୁ ଅନୁମତି ମିଳିବ।

ଏ ସମ୍ପର୍କରେ ଆନୟ କହନ୍ତି, ମୋତେ ଖେଳିବାକୁ ଅନୁମତି ମିଳିଲା ବୋଲି ମୁଁ ଯେ କୌଣସି ଏକ ଦଳରେ ସାମିଲ ହୋଇଗଲି ତାହା ଭାବିବା ବୃଥା। ଜଣେ ଟ୍ରାନ୍ସଜେଣ୍ଡର ଭାବେ ନୁହେଁ, କ୍ରିକେଟ ଦକ୍ଷତା ଯୋଗୁଁ ଯଦି ମୋତେ କେହି ଦଳରେ ସାମିଲ କରନ୍ତି, ତେବେ ମୁଁ ଏଥିରେ ସାମିଲ ହେବି। ଅନ୍ୟଥା ନୁହେଁ ବୋଲି ସେ କହିଛନ୍ତି। କିନ୍ତୁ ତାଙ୍କୁ ଅଷ୍ଟ୍ରେଲିଆରେ ଖେଳିବାକୁ ଅନୁମତି ମିଳିବା ପରେ ଏହି ନିଷ୍ପତ୍ତିକୁ ନେଇ ଢ଼େର୍ ଆଲୋଚନା ହୋଇ ଯାଇଛି। ଏବେ ମାର୍ଚ୍ଚ ୨୦୨୭ ପରେ କ'ଣ ହେବ କିମ୍ବା ସମାଲୋଚନା ମଧ୍ୟରେ ଆନୟଙ୍କ କ୍ରିକେଟ ଖେଳିବା ସ୍ୱପ୍ନ ଅଧୁରା ରହିଯିବ ତାହାକୁ ନେଇ ପ୍ରଶ୍ନବାଚୀ ରହିଛି।

ରୁମେଶଙ୍କ ରେକର୍ଡ

ଦ୍ୱିତୀୟଥର ଲାଗି ଟପିଲେ ୯୨ ମିଟର

ଜୁରିକ୍, ୨୮।୮ (ଏଜେନ୍ସି): ଶ୍ରୀଲଙ୍କାର ଜାଭେଲିନ ଫିଙ୍ଗାଳୀ ରୁମେଶ ପଥିରାଗେ ରେକର୍ଡ ବୁକ୍‌ରେ ନିଜ ନାମ ଲିପିବଦ୍ଧ କରିଛନ୍ତି। ବିଶ୍ୱର ଚତୁର୍ଥ ଜାଭେଲିନ ଫିଙ୍ଗାଳୀ ଭାବରେ ରୁମେଶ ଦ୍ୱିତୀୟଥର ଲାଗି ୯୨ କିମ୍ବା ଏହାଠାରୁ ଅଧିକ ମିଟର ଥ୍ରୋ କରିଛନ୍ତି। ରୁମେଶ ଶୁକ୍ରବାର ଜୁରିଚ ଡାଇମଣ୍ଡ ଲିଗ୍‌ରେ ୯୨.୦୭ ମିଟର ଦୂରତା ହାସଲ କରି ପୋଡିୟମର ପ୍ରଥମ ସ୍ଥାନ ହାସଲ କରିଥିଲେ। ପୂର୍ବତନ ବିଶ୍ୱ ଚାମ୍ପିଅନ ଗ୍ରେନେଡାର ଆଣ୍ଡରସନ ପିଟର୍ସ ୮୬.୯୩ ମିଟର ସହ ଦ୍ୱିତୀୟ ସ୍ଥାନରେ ରହିଥିଲେ। ସେହିଭଳି ପୋଲାଣ୍ଡର ଡାୱିଡ ୱେଗନର ୮୫.୧୬ ମିଟର ସହ ତୃତୀୟ ସ୍ଥାନ ହାସଲ କରିଥିଲେ। ଦୁଇଥରର ଅଲିମ୍ପିକ ପଦକ ବିଜେତା ତଥା ଷ୍ଟାର ଭାରତୀୟ ଆଥଲେଟ୍ ନୀରଜ ଚୋପ୍ରା ଏହି ସମ୍ମାନଜନକ ପ୍ରତିଯୋଗିତାରେ ଭାଗନେଇ ନ ଥିଲେ।

ଡାଇମଣ୍ଡ ଲିଗ୍ ଫାଇନାଲକୁ ନୀରଜଙ୍କ ଯୋଗ୍ୟତା

ବ୍ରୁସେଲ୍ସ, ୨୮।୮ (ଏଜେନ୍ସି): ତାରକା ଭାରତୀୟ ଆଥଲେଟ୍ ନୀରଜ ଚୋପ୍ରା ସମ୍ମାନଜନକ ଡାଇମଣ୍ଡ ଲିଗ୍ ଫାଇନାଲକୁ ଯୋଗ୍ୟତା ଅର୍ଜନ କରିଛନ୍ତି। ସିଜନର ଏହି ଶେଷ ପ୍ରତିଯୋଗିତା ସେପ୍ଟେମ୍ବର ୪ ଓ ୫ ତାରିଖରେ ବେଲ୍‌ଜିୟମର ବ୍ରୁସେଲ୍ସରେ ଅନୁଷ୍ଠିତ ହେବ। ଡାଇମଣ୍ଡ ଲିଗ୍ ଫାଇନାଲର ପୁରୁଷ ଜାଭେଲିନ ଥ୍ରୋ'ରେ ୬ଜଣ ଅଂଶଗ୍ରହଣ କରିବେ। ଚଳିତ ବର୍ଷ ଡାଇମଣ୍ଡ ଲିଗ୍ ସିରିଜର ପ୍ରଦର୍ଶନ ଆଧାରରେ ଶ୍ରୀଲଙ୍କାର ରୁମେଶ ପଥିରାଗେ (୩୯ ପଏଣ୍ଟ), ଗ୍ରେନେଡାର ଆଣ୍ଡରସନ ପିଟର୍ସ (୩୫ ପଏଣ୍ଟ), ତ୍ରିନିଦାଦର କେଶୋରନ ୱାଲକଟ୍ଟ (୨୩), ଆମେରିକାର କର୍ଟିସ ଥମ୍ପସନ (୨୦) ଓ କେନିଆର ଜୁଲିଅସ୍ ୟେଗୋ (୧୩) ପ୍ରଥମ ପାଞ୍ଚଟି ସ୍ଥାନରେ ରହି ଫାଇନାଲରେ ପ୍ରବେଶ କରିଥିଲେ। ଶୁକ୍ରବାର ଅନୁଷ୍ଠିତ ଜୁରିକ ଡାଇମଣ୍ଡ ଲିଗ୍‌ରେ ଅଂଶଗ୍ରହଣ କରି ନ ଥିଲେ ମଧ୍ୟ ନୀରଜ ଅନ୍ତିମ ତଥା ୬ଷ୍ଠ ଆଥ୍‌ଲେଟ ଭାବେ ଫାଇନାଲରେ ସ୍ଥାନ ପକ୍କା କରିଛନ୍ତି। ଚଳିତ ବର୍ଷ ଡାଇମଣ୍ଡ ଲିଗ୍ ସିରିଜରେ ନୀରଜ ମୋଟ୍ ପଏଣ୍ଟ ୧୨ ପାଇଛନ୍ତି। ୨୦୧୬ ରିଓ ଅଲିମ୍ପିକ ଚାମ୍ପିଅନ ଜର୍ମାନୀର ଥୋମାସ ରୋହଲର ଓ ପୋଲାଣ୍ଡର ଡାୱିଡ ୱେଗନର ୧୦ ପଏଣ୍ଟ ଲେଖାଏ ପାଇଥିଲେ ମଧ୍ୟ ଅନ୍ତିମ ୬ଜଣିଆ ତାଲିକାରେ ରହିପାରି ନାହାନ୍ତି।

● ପ୍ରିୟବ୍ରତ ପଟ୍ଟନାୟକ ସ୍ମାରକୀ ସ୍ନୁକର

ସେମିଫାଇନାଲରେ ସିଦ୍ଧାର୍ଥ, ସୁଶାନ୍ତ

ଭୁବନେଶ୍ୱର,୨୮।୮ (ସମିସ): ସିନିଅର ଖେଳାଳି କଟକର ସିଦ୍ଧାର୍ଥ ସେନ୍ ଓ ଝାଡଖଣ୍ଡର ସୁଶାନ୍ତ ସିହ୍ନା ଏଠାରେ ଚାଲିଥିବା ଚତୁର୍ଥ ପ୍ରିୟବ୍ରତ ସ୍ମାରକୀ ପୂର୍ବାଞ୍ଚଳ ଓପନ ୧୦ ରେଡ୍ ସ୍ନୁକର ଚାମ୍ପିଅନସିପର ସେମିଫାଇନାଲରେ ପ୍ରବେଶ କରିଛନ୍ତି। ଆଜି ଖେଳାଯାଇଥିବା ପ୍ରଥମ କ୍ୱାର୍ଟର ଫାଇନାଲରେ ସୁଶାନ୍ତ ୪-୧ ଫ୍ରେମ୍‌ରେ ରାଜ୍ୟର ଜଣାଶୁଣା ଖେଳାଳି ନିଶାନ୍ତ ବିଶ୍ୱାଳଙ୍କୁ ଓ ଦ୍ୱିତୀୟ କ୍ୱାର୍ଟରରେ ସିଦ୍ଧାର୍ଥ ୪-୧ରେ ଆକ୍ରମ ଖାନ୍‌ଙ୍କୁ ହରାଇ କ୍ୱାର୍ଟର ଫାଇନାଲରେ ପ୍ରବେଶ କରିଥିଲେ। ପୂର୍ବରୁ ଅନୁଷ୍ଠିତ ପ୍ରି-କ୍ୱାର୍ଟର ଫାଇନାଲରେ ୬ଷ୍ଠ ସିଡ୍ ପଶ୍ଚିମବଙ୍ଗର ୱାଙ୍ଗଚୁକ୍ ଭୁଟିଆକୁ ୩-୧ ଫ୍ରେମ୍‌ରେ ପରାସ୍ତ କରି ଓଡ଼ିଶାର ସିନିଅର ଖେଳାଳି ଜିତେନ ଷଡଙ୍ଗୀ କ୍ୱାର୍ଟର ଫାଇନାଲରେ ପ୍ରବେଶ କରିଛନ୍ତି। ତାଙ୍କ ସହ ନିଶିପ୍ରକାଶ ଦାସ, ସୋଏବ ଖାନ୍ ମଧ୍ୟ କ୍ୱାର୍ଟରକୁ ଉନ୍ନୀତ ହୋଇଛନ୍ତି। ଆସନ୍ତାକାଲି ସେମିଫାଇନାଲ ଓ ଫାଇନାଲ ସହ ଟୁର୍ଣ୍ଣାମେଣ୍ଟ ଉଦ୍‌ଯାପିତ ହେବାର କାର୍ଯ୍ୟକ୍ରମ ରହିଛି।

ବିସି ରୟ ଟ୍ରଫିରେ ଓଡ଼ିଶାର ପ୍ରଥମ ବିଜୟ

ଭୁବନେଶ୍ୱର, ୨୮।୮ (ସମିସ): ସର୍ବଭାରତୀୟ ଫୁଟବଲ୍ ମହାସଂଘ (ଏଆଇଏଫ୍‌ଏଫ୍) ଆନୁକୂଲ୍ୟରେ ବେଙ୍ଗାଲୁରୁରେ ଚାଲିଥିବା ୧୫ ବର୍ଷରୁ କମ୍ ଡ. ବିସି ରୟ ଟ୍ରଫିରେ ଓଡ଼ିଶା ପ୍ରଥମ ବିଜୟ ହାସଲ କରିଛି। ଶୁକ୍ରବାର ବେଙ୍ଗାଲୁରୁ ଷ୍ଟାଡିୟମରେ ଖେଳାଯାଇଥିବା ମ୍ୟାଚରେ ଓଡ଼ିଶା ୪-୦ ଗୋଲରେ ଦିଲ୍ଲୀକୁ ହରାଇଦେଇଛି। ଓଡ଼ିଶା ପକ୍ଷରୁ ଥିୟାମ ଫେମସ ଦୁଇଟି ଏବଂ ସିରିକା ଗାଗାରାଇ ଓ ବାବନ ଗାଗାରାଇ ଗୋଟିଏ ଲେଖାଏ ଗୋଲ୍‌ସ୍କୋର କରିଥିଲେ। ଉଭୟାର୍ଦ୍ଧରେ ଓଡ଼ିଶା ଦୁଇଟି ଲେଖାଏ ଗୋଲ୍ ଦେଇଥିଲା। ପିଣ୍ଟୁ ନାଗଙ୍କ ନେତୃତ୍ୱାଧୀନ ଓଡ଼ିଶା ଏଥିପୂର୍ବରୁ ବୁଧବାର ପ୍ରଥମ ମ୍ୟାଚରେ ଗୋଆ ବିପକ୍ଷରେ ୨-୨ ଗୋଲ୍‌ରେ ଡ୍ର ରଖିଥିଲା। ଗ୍ରୁପ୍-ଡି'ରେ ସ୍ଥାନ ପାଇଥିବା ଓଡ଼ିଶା ଏଥିସହ ଦୁଇଟି ମ୍ୟାଚରୁ ୪ ପଏଣ୍ଟ ପାଇ ଟେବୁଲ୍ ଶୀର୍ଷରେ ରହିଛି। ଓଡ଼ିଶା ଏହାର ଶେଷ ମ୍ୟାଚରେ ଉତ୍ତର ପ୍ରଦେଶ ସହ ଖେଳିବ।

ସିଏଚିମ୍ ଟ୍ରଫି ଆମନ୍ତ୍ରଣୀୟ କ୍ରିକେଟ୍

ମୁମ୍ବାଇକୁ ୧୯୨ରେ ଅଲ୍‌ଆଉଟ୍ କଲା ଓଡ଼ିଶା

ଭୁବନେଶ୍ୱର, ୨୮।୮ (ସମିସ):

ପୁଡୁଚେରୀରେ ଆରମ୍ଭ ହୋଇଥିବା ସିଏଚିମ୍ ଟ୍ରଫି ତିନି-ଦିବସୀୟ ଆମନ୍ତ୍ରଣୀୟ କ୍ରିକେଟ୍‌ରେ ଓଡ଼ିଶା ସିନିଅର ଦଳ ଦମ୍‌ଦାର ଆରମ୍ଭ କରିଛି। ମୁମ୍ବାଇ ବିପକ୍ଷ ମ୍ୟାଚରେ ଓଡ଼ିଶା ବୋଲରମାନେ ପ୍ରଭାବୀ ପ୍ରଦର୍ଶନ କରିଛନ୍ତି। ଫଳରେ ଟସ୍ ଜିତି ବ୍ୟାଟିଂ କରିଥିବା ମୁମ୍ବାଇ ପ୍ରଥମ ଇନିଂସରେ ୬୩.୫ ଓଭରରେ ୧୯୨ ରନ କରି ଅଲ୍‌ଆଉଟ୍ ହୋଇଯାଇଛି। ମୁମ୍ବାଇ ପକ୍ଷରୁ ଅଖିଳ ହେରୱାଡକର ୭୩ ଓ ମ୍ୟାକ୍ସୱେଲ ସ୍ୱାମୀନାଥନ ୩୭ ରନ କରିଥିଲେ। ଓଡ଼ିଶା ପକ୍ଷରୁ ବରୋଦାରୁ ଆମଦାନୀ ହୋଇ ଆସିଥିବା ବାମହାତୀ ସ୍ପିନର ନିନାଦ ରାଥଭ ୩ଟି ଏବଂ ରାଜେଶ ମହାନ୍ତି ଓ କ୍ରିଷ୍ଣା ପଲେଇ ୨ଟି ଲେଖାଏ ୱିକେଟ ନେଇଥିଲେ। ସେହିଭଳି ଅନ୍ୟତମ ଆମଦାନୀ କ୍ରିକେଟର ଦିଲ୍ଲୀର ଲଳିତ ଯାଦବଙ୍କୁ ମଧ୍ୟ ଦୁଇଟି ୱିକେଟ ମିଳିଛି। ଜବାବରେ ପ୍ରଥମ ଇନିଂସ ଆରମ୍ଭ କରିଥିବା ଓଡ଼ିଶା ଶୁକ୍ରବାର ଷ୍ଟମ୍ପ ସୁଦ୍ଧା ୧୫ ଓଭରରେ ଗୋଟିଏ ୱିକେଟ ହରାଇ ୩୭ ରନ ସଂଗ୍ରହ କରିଛି। ଦେବବ୍ରତ ପ୍ରଧାନ ୧୨ ଓ ଓମ୍ ଟି ମୁଣ୍ଡେ ୭ ରନ କରି ଅପରାଜିତ ରହିଛନ୍ତି।

ଆଇଟା ଟେନିସ

କବୀର ହଂସଙ୍କୁ ଡବଲ୍ ଟାଇଟଲ୍

ଭୁବନେଶ୍ୱର, ୨୮।୮ (ସମିସ): କିଟ୍ ବିଶ୍ୱବିଦ୍ୟାଳୟ ପରିସରରେ ଚାଲିଥିବା ଆଇଟା ଟେନିସ ଟୁର୍ଣ୍ଣାମେଣ୍ଟରେ ଓଡ଼ିଶାର କବୀର ହଂସ ଡବଲ୍ ଟାଇଟଲ୍ ଜିତିଛନ୍ତି। କବୀର ପୁରୁଷ ସିଙ୍ଗଲ୍ସ ଓ ଡବଲ୍ସରେ ଚାମ୍ପିଅନ ହୋଇ ଏହି ସଫଳତା ପାଇଛନ୍ତି। ସିଙ୍ଗଲ୍ସ ଫାଇନାଲରେ କବୀର ମଣିପୁରର ବୁଶାନ ହାଓବାମଙ୍କୁ ପରାସ୍ତ କରିଥିଲେ। ସେହିଭଳି ଡବଲ୍ସରେ ମହାରାଷ୍ଟ୍ରର ବେଦାନ୍ତ ମିସ୍ତ୍ରୀଙ୍କୁ ସାଥୀ କରି କବୀର ଚାମ୍ପିଅନ ହୋଇଥିଲେ। ଉଦ୍‌ଯାପନୀ ଉତ୍ସବରେ ବରିଷ୍ଠ ଆଇପିଏସ ତଥା ଓଡ଼ିଶା ଟେନିସ ସଂଘ (ଓଟିଏ)ର ସମ୍ପାଦକ ସଞ୍ଜୀବ ପଣ୍ଡା ମୁଖ୍ୟ ଅତିଥିଭାବେ ଯୋଗଦେଇ ପୁରସ୍କାର ପ୍ରଦାନ କରିଥିଲେ। ଅନ୍ୟମାନଙ୍କ ମଧ୍ୟରେ ଓଟିଏର ଯୁଗ୍ମ ସମ୍ପାଦକ ସମ୍ବିତ ପଟ୍ଟନାୟକ, କିଟ୍ ଓ କିସର କ୍ରୀଡ଼ା ନିର୍ଦ୍ଦେଶକ ଡ. ଗଗନେନ୍ଦୁ ଦାଶ, କିଟର ଟେନିସ ନିର୍ଦ୍ଦେଶକ ଟଡ୍ ଜନ୍ ପ୍ରମୁଖ ସମ୍ମାନିତ ଅତିଥି ଭାବେ ଉପସ୍ଥିତ ରହିଥିଲେ।

ଏକ ଲକ୍ଷ ଟଙ୍କା ପୁରସ୍କାର ରାଶିବିଶିଷ୍ଟ ଏହି ଟୁର୍ଣ୍ଣାମେଣ୍ଟରେ ଭାରତର ବିଭିନ୍ନ ରାଜ୍ୟରୁ ୧୦୦ରୁ ଊର୍ଦ୍ଧ୍ୱ ଖେଳାଳି ଅଂଶଗ୍ରହଣ କରିଥିଲେ।

PRINTED & PUBLISHED BY AMIT KUMAR MALLICK FOR 'THE SAKALA' A UNIT OF NANDIGHOSHA NETWORK PRIVATE LIMITED IN ITS PRESS AT IDCO PLOT NO.90 & 91, BHAGABANPUR INDUSTRIAL ESTATE, BHUBANESWAR-751019, DIST: KHORDHA, ODISHA
କାର୍ଯ୍ୟନିର୍ବାହୀ ସମ୍ପାଦକ : ସମରେନ୍ଦୁ ଦାସ
EXECUTIVE EDITOR: SAMARENDU DAS