RNI REGD NO: 42041/83
www.sakalaepaper.com
/sakalanews
/sakalanews
www.thesakala.in

ସକାଳ
THE SAKALA
PRINTED AT BHUBANESWAR ■ JEYPORE ■ SAMBALPUR ■ PANIKOILI

♦VOLUME- 44 ♦ISSUE-54 ♦TUESDAY ♦18 AUGUST 2026 ♦PAGE-12 ♦₹ 7.00 | BHUBANESWAR | ♦ବର୍ଷ-୪୪ ♦ସଂଖ୍ୟା-୫୪ ♦ମଙ୍ଗଳବାର ♦୧୮ ଅଗଷ୍ଟ ୨୦୨୬ ♦ପୃଷ୍ଠା-୧୨ ♦ଟ.୬.୦୦

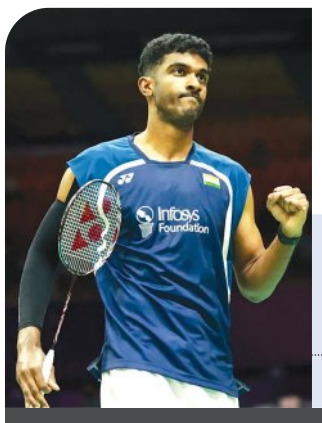

ଡିଫେଣ୍ଡିଂ ଚାମ୍ପିଅନଙ୍କୁ ହରାଇଲେ ଆୟୁଷ

▶ ଖେଳ ପୃଷ୍ଠା ଦେଖନ୍ତୁ...

ଦୁଃଖ ଦେଉଛି ବୈତରଣୀ, ବ୍ରାହ୍ମଣୀ ଓ ବୁଢ଼ାବଳଙ୍ଗ

ଆଜି ଆସିବ ଜୋର୍ ବଢ଼ିପାଣି

■ ଭୁବନେଶ୍ୱର,୧୭।୮ (ସମିସ): ଭୀଷଣ ବର୍ଷା ଯୋଗୁଁ ଉତ୍ତର ଓଡ଼ିଶାରେ ବନ୍ୟା ସ୍ଥିତି ଉଦ୍‌ବେଗ ଜନକ ହୋଇଛି। ଉତ୍ତର ଓଡ଼ିଶାର ସବୁ ପ୍ରମୁଖ ନଦୀ ବଢ଼ିଥିବା ବେଳେ ବନ୍ୟା ଘେରରେ ଲକ୍ଷାଧିକ ଲୋକ ହନ୍ତସନ୍ତ ହେଉଛନ୍ତି। ବିଶେଷକରି ବୈତରଣୀ, ଜଳକା ଓ ସାଳନ୍ଦୀ ନଦୀରେ ବୃଦ୍ଧି ପାଇଥିବା ଜଳସ୍ତର ଯୋଗୁଁ ଭଦ୍ରକ, ବାଲେଶ୍ୱର, ଓ ଯାଜପୁର ଜିଲ୍ଲାର ଅନେକ ଅଞ୍ଚଳ ଜଳମଗ୍ନ ହୋଇ ରହିଛି। ବନ୍ୟା ସ୍ଥିତି ଯୋଗୁଁ ଏବେ ସୁଦ୍ଧା ୬ ଟି ଜିଲ୍ଲା ମୁଖ୍ୟତଃ, ବାଲେଶ୍ୱର, ଭଦ୍ରକ, ଯାଜପୁର, କେନ୍ଦୁଝର, ମୟୂରଭଞ୍ଜ ଓ କେନ୍ଦ୍ରାପଡ଼ା ଜିଲ୍ଲାର ୬୬ ବ୍ଲକ, ୪୪୮ ପଞ୍ଚାୟତ ୧୩୦୪ ଗାଁ ପ୍ରଭାବିତ ହୋଇଛି। ଏହାସହିତ ୧୦ଟି ସହରାଞ୍ଚଳର ୬୭ ୱାର୍ଡକୁ ମିଶାଇ ମୋଟ୍ ୭ ଲକ୍ଷ ୮୫ ହଜାର ୧୯୯ ଲୋକ ପ୍ରଭାବିତ ହୋଇଛନ୍ତି। ଏବେ ସୁଦ୍ଧା ୨ ଲକ୍ଷ ୭୭ ହଜାର ଲୋକଙ୍କ ସୁରକ୍ଷିତ ସ୍ଥାନକୁ ସ୍ଥାନାନ୍ତର କରାଯାଇଥିବା ବେଳେ ୧୨୬ ଟି ଗାଁ ▶ପୃଷ୍ଠା-୭

ବିଜେପିରେ ନିତିନଙ୍କ 'ନବୀନ' ଟିମ୍

■ ଫେରିଲେ ସ୍ମୃତି ଇରାନୀ, ରାମ ମାଧବ
■ ପୀୟୂଷ ଗୋୟଲ କୋଷାଧ୍ୟକ୍ଷ ନିଯୁକ୍ତ
■ ୬୫ ସଦସ୍ୟଙ୍କ ମଧ୍ୟରୁ ୫୧ ନୂଆ ଚେହେରା
■ ନଡ୍ଡାଙ୍କ ପୁରୁଣା ଟିମ୍‌ରୁ ବାଦ୍ ପଡ଼ିଲେ ୨୯
■ ବିଦାହେଲେ ଆଇଟି ସେଲ୍ ମୁଖ୍ୟ ଅମିତ୍

■ ନୂଆଦିଲ୍ଲୀ, ୧୭ ।୮ (ଏଜେନ୍ସି): ବିଜେପିର ନୂଆ ସଭାପତି ଭାବେ ଦାୟିତ୍ୱ ଗ୍ରହଣ କରିବା ପରେ ନିତିନ ନବୀନ ଦଳୀୟ ସଂଗଠନରେ ବଡ଼ ଧରଣର ଅଦଳବଦଳ କରିଛନ୍ତି। ପୂର୍ବତନ କେନ୍ଦ୍ର ମନ୍ତ୍ରୀ ସ୍ମୃତି ଇରାନୀ ଏବଂ ଆରଏସ୍‌ଏସ୍‌ର ଜାତୀୟ କାର୍ଯ୍ୟକାରିଣୀ ସଭ୍ୟ ରାମ ମାଧବଙ୍କୁ ପୁଣି ଥରେ ସାଂଗଠନିକ ଦାୟିତ୍ୱ ଦିଆଯାଇଥିବା ବେଳେ ପୂର୍ବତନ ସଭାପତି ଜେପି ନଡ୍ଡାଙ୍କ ଟିମରେ ଥିବା ୨୯ ଜଣଙ୍କୁ ବାଦ୍ ଦିଆଯାଇଛି। ନବୀନଙ୍କ ଦ୍ୱାରା ଘୋଷିତ ୬୫ ଜଣିଆ ଟିମ୍‌ରେ ୫୧ ଜଣ ନୂଆ ମୁହଁ ସ୍ଥାନ ପାଇଛନ୍ତି। ଏଥିରେ ୧୩ ଜଣ ଉପସଭାପତି ଥିବା ବେଳେ ୮ ଜଣ ସାଧାରଣ ସଂପାଦକ ଏବଂ ୧୬ ଜଣ ଜାତୀୟ ସଂପାଦକ ଅଛନ୍ତି। ନବୀନଙ୍କ ନବଗଠିତ ଟିମରେ ୧୦ ଜଣ ମହିଳା ନେତ୍ରୀ ସ୍ଥାନ ପାଇଥିବା ବେଳେ ସଂଖ୍ୟାଲଘୁ ସଂପ୍ରଦାୟରୁ ୬ ଜଣଙ୍କୁ ସାମିଲ କରାଯାଇଛି। ୬ ଜଣ ମହିଳା ନେତ୍ରୀଙ୍କୁ ଉପାଧ୍ୟକ୍ଷ କରାଯାଇଥିବା ବେଳେ ଜଣଙ୍କୁ ସାଧାରଣ ସଂପାଦକ କରାଯାଇଛି। ନବୀନଙ୍କ ଟିମ୍‌ରୁ ବାଦ ପଡ଼ିଥିବା ୨୯ ଜଣଙ୍କୁ ମଧ୍ୟରୁ ଉଲ୍ଲେଖନୀୟ ନାମ ହେଉଛି ଅମିତ ମାଲବ୍ୟ। ତାଙ୍କୁ ବିଜେପିର ଆଇଟି ସେଲର ମୁଖ୍ୟ ପଦରୁ ହଟାଇ ଦିଆଯାଇଛି। ତାଙ୍କ ସ୍ଥାନରେ ଦୀପକ ମାସ୍କେଙ୍କୁ ରାଷ୍ଟ୍ରୀୟ ସୋସିଆଲ ମିଡିଆ ସଂଯୋଜକ ଭାବେ ନିଯୁକ୍ତ ▶ପୃଷ୍ଠା-୭

ଦୁଇ ଜିଲ୍ଲାରେ ବନ୍ୟାସ୍ଥିତି ପରଖିଲେ ମୁଖ୍ୟମନ୍ତ୍ରୀ

■ ରିଲିଫ୍ ଓ ସ୍ୱାସ୍ଥ୍ୟସେବା ଯୋଗାଇବାକୁ ନିର୍ଦ୍ଦେଶ
■ ଋଣ ଛାଡ଼ ଓ ନୂଆ କୃଷି ଋଣ ପାଇଁ ଚାଷୀଙ୍କ ଦାବି

■ ଯାଜପୁର/ଭଦ୍ରକ,୧୭।୮ (ସମିସ): ମୁଖ୍ୟମନ୍ତ୍ରୀ ମୋହନ ଚରଣ ମାଝୀ ଆଜି ଯାଜପୁର ଓ ଭଦ୍ରକ ଜିଲ୍ଲାର ବନ୍ୟା ପ୍ରଭାବିତ ଅଞ୍ଚଳ ପରିଦର୍ଶନ କରିବା ସହ ବନ୍ୟା ପରିସ୍ଥିତି ଓ ରିଲିଫ୍ କାର୍ଯ୍ୟର ସମୀକ୍ଷା କରିଛନ୍ତି। ଯାଜପୁର ଜିଲ୍ଲା ଗସ୍ତ ଅବସରରେ ମୁଖ୍ୟମନ୍ତ୍ରୀ ଦଶରଥପୁର ବ୍ଲକ୍‌ର କସପା ଓ ତରପଦା ପଞ୍ଚାୟତ ଅନ୍ତର୍ଗତ ରାମଚନ୍ଦ୍ରପୁର, ବାଲଦା ଓ ଡୋଭାବିଲ୍ ଗ୍ରାମର ବନ୍ୟା ପ୍ରଭାବିତ ଲୋକଙ୍କୁ ସାକ୍ଷାତ କରି ସେମାନଙ୍କ ସମସ୍ୟା, ଆବଶ୍ୟକତା ଓ ବର୍ତ୍ତମାନର ସ୍ଥିତି ସମ୍ପର୍କରେ ପଚାରି ବୁଝିଥିଲେ। ବନ୍ୟା ଆଶ୍ରୟସ୍ଥଳୀ ପରିଦର୍ଶନ ସମୟରେ ମୁଖ୍ୟମନ୍ତ୍ରୀ ପ୍ରଭାବିତଙ୍କ ପାଇଁ ପ୍ରସ୍ତୁତ ରନ୍ଧା ଖାଦ୍ୟର ▶ପୃଷ୍ଠା-୭

୩ ଜିଲ୍ଲା ପାଇଁ ବରିଷ୍ଠ ନେତାଙ୍କୁ ନିୟୋଜିତ କଲେ ନବୀନ

■ ଭୁବନେଶ୍ୱର,୧୭।୮ (ସମିସ): ରାଜ୍ୟରେ ପୁନର୍ବାର ବନ୍ୟା ପରିସ୍ଥିତି ଦେଖା ଦେଇଥିବା ବେଳେ ଭଦ୍ରକ, ଯାଜପୁର ଓ ବାଲେଶ୍ୱରରେ ସ୍ଥିତି ଚିନ୍ତାଜନକ ରହିଛି। ଏହି ପ୍ରରିପେକ୍ଷୀରେ ବନ୍ୟା ପ୍ରଭାବିତ ଜିଲ୍ଲାଗୁଡ଼ିକରେ ଦଳୀୟ ନେତାଙ୍କୁ ନିୟୋଜିତ କରିଛନ୍ତି ବିଜେଡି ସଭାପତି ନବୀନ ପଟ୍ଟନାୟକ।

ପ୍ରଶାସନ ସହ ସମନ୍ୱୟ ରଖି ରିଲିଫ୍ ଓ ପୁନରୁଦ୍ଧାର କାର୍ଯ୍ୟରେ କରିବେ ସହଯୋଗ

ବରିଷ୍ଠ ନେତା ପ୍ରଦୀପ କୁମାର ଅମାତଙ୍କୁ ନବୀନ ଯାଜପୁର ଜିଲ୍ଲା ଦାୟିତ୍ୱ ଦେଇଥିବା ବେଳେ ଡ. ଅରୁଣ କୁମାର ସାହୁଙ୍କୁ ଭଦ୍ରକ ଏବଂ ସଞ୍ଜୟ କୁମାର ଦାସବର୍ମାଙ୍କୁ ବାଲେଶ୍ୱର ଜିଲ୍ଲା ପାଇଁ ଦାୟିତ୍ୱ ଦିଆଯାଇଛି। ନିଯୁକ୍ତ ହୋଇଥିବା ଏହି ବରିଷ୍ଠ ନେତାମାନେ ବନ୍ୟା ପ୍ରଭାବିତ ଅଞ୍ଚଳ ପରିଦର୍ଶନ ▶ପୃଷ୍ଠା-୭

ମନ୍ଦିରରେ ଦଳାଚକଟା; ୭ ମୃତ

■ ପାଟନା, ୧୭ ।୮ (ଏଜେନ୍ସି): ବିହାରର ଲକ୍ଷୀସରାଇ ଜିଲ୍ଲାର ପ୍ରସିଦ୍ଧ ଅଶୋକ ଧାମ ଶିବ ମନ୍ଦିରରେ ଦଳାଚକଟାରେ ୭ ଜଣ ଶ୍ରଦ୍ଧାଳୁ ପ୍ରାଣ ହରାଇଛନ୍ତି। ପବିତ୍ର ଶ୍ରାବଣ ମାସର ତୃତୀୟ ସୋମବାର ଅବସରରେ ମନ୍ଦିରରେ ପ୍ରବଳ ଗହଳି ହୋଇଥିବା ବେଳେ ବିଦ୍ୟୁତ୍ ତାର ଛିଡ଼ି ପଡ଼ିବାରୁ ଆତଙ୍କ ଖେଳିଯାଇଥିଲା। ଫଳରେ ସେଠାରେ ଦଳାଚକଟା ଯୋଗୁଁ ୭ ଜଣ ଶ୍ରଦ୍ଧାଳୁଙ୍କର ମୃତ୍ୟୁ ଘଟିଛି। ଏହି ଦୁର୍ଘଟଣାରେ ଅନେକ ଶ୍ରଦ୍ଧାଳୁ ଆହତ ହୋଇ ଚିକିତ୍ସାଧୀନ ଅଛନ୍ତି।

ଲକ୍ଷୀସରାଇ ଜିଲ୍ଲାସ୍ଥିତ ଅଶୋକ ଧାମ ମନ୍ଦିରରେ ସୋମବାର ସକାଳ ପ୍ରାୟ ୬.୪୫ ମିନିଟ୍‌ରେ ଏହି ଦୁର୍ଭାଗ୍ୟଜନକ ଘଟଣା ଘଟିଛି। ଆହତମାନଙ୍କୁ ତୁରନ୍ତ ଲକ୍ଷୀସରାଇ ହସ୍ପିଟାଲରେ ଭର୍ତ୍ତି କରାଯାଇଛି। ସୋମବାର ସକାଳେ ଶ୍ରାବଣ ମାସର ତୃତୀୟ ସୋମବାର ହୋଇଥିବାରୁ ମନ୍ଦିରରେ ହଜାର ▶ପୃଷ୍ଠା-୭

ଡବଲ ଇଞ୍ଜିନ; ଦୋହରା ଦୁଃଖ

ବର୍ଷା ଓ ବନ୍ୟାରେ ମୃତ୍ୟୁକୁ ମାନୁନାହାନ୍ତି ସରକାର

■ ରାଜ୍ୟରେ ୧୮ ଛୁଇଁଲାଣି ବର୍ଷା-ବନ୍ୟା ମୃତ୍ୟୁ ସଂଖ୍ୟା
■ ବନ୍ୟାଜନିତ ସରକାରୀ ମୃତ୍ୟୁ ସଂଖ୍ୟା ୫ରେ ଅଟକିଛି
■ ଏବେ ବି ବନ୍ୟାପାଣି ଘେରରେ ହଜାର ହଜାର ଗାଁ
■ ବିପଦ ବେଳରେ ନବୀନଙ୍କୁ ଝୁରୁଛନ୍ତି ବନ୍ୟା ବିପନ୍ନ

ଭୁବନେଶ୍ୱର (ସମିସ): ୨୦୦୦ରୁ ୨୦୨୪ ମଧ୍ୟରେ ବିଭିନ୍ନ ବର୍ଷ ଓଡ଼ିଶା ପ୍ରାୟ ୧୫ଟି ବନ୍ୟାକୁ ସାମ୍ନା କରିଥିଲା। ଏହାମଧ୍ୟରୁ ୯ଟି ମହାବନ୍ୟାର ସ୍ଥିତି ରାଜ୍ୟରେ ଭୟଙ୍କର ପରିସ୍ଥିତି ସୃଷ୍ଟି କରିଥିଲା। ପ୍ରବଳ ବର୍ଷା ଓ ଏକାଧିକ ନଦୀରେ ଏକ ସମୟରେ ବନ୍ୟା ଯୋଗୁଁ ଅନେକ ଜିଲ୍ଲା ପ୍ରଭାବିତ ହୋଇଥିଲା। ବର୍ତ୍ତମାନ ସମୟରେ ପ୍ରଭାବିତଙ୍କଠାରୁ ବହୁ ଅଧିକ ଲୋକ ଏଥିରେ ପ୍ରଭାବିତ ହେଇଥିଲେ। ମାତ୍ର ଚଳିତ ବର୍ଷ ଯେପରି ଅବସ୍ଥା ସୃଷ୍ଟି ହୋଇଛି; ପୂର୍ବରୁ ସେପରି ଅଭାବନୀୟ ପରିସ୍ଥିତି କେବେ ସୃଷ୍ଟି ହୋଇଥିବା କେହି ଦେଖି ନ ଥିଲେ। ବନ୍ୟା ପରିଚାଳନାରେ ଚରମ ଅବ୍ୟବସ୍ଥା ଏବେ କେବଳ ଲୋକଙ୍କ ଦୁର୍ଦ୍ଦଶା ବଢ଼ାଇ ନାହିଁ; ସରକାରଙ୍କ ଅସମ୍ବେଦନତା ଦୁଃଖକୁ ଦ୍ୱିଗୁଣିତ କରିଛି। ପୂର୍ବ ନବୀନ ସରକାରର ସିଙ୍ଗଲ ଇଞ୍ଜିନ 'ପ୍ରତ୍ୟେକ ଜୀବନ ମୂଲ୍ୟବାନ' ଓ 'ଶୂନ୍ୟ ମୃତାହତ'କୁ ସୁନିଶ୍ଚିତ କରିଥିବାବେଳେ ବର୍ତ୍ତମାନ ରାଜ୍ୟରେ ବିଜେପିର ଡବଲ ଇଞ୍ଜିନ ସରକାର ଲୋକଙ୍କୁ ଦେଇଛି ଦୋହରା ଦୁଃଖ। ଶୂନ୍ୟ ମୃତାହତ ନୀତି ଭୁଶୁଡ଼ି ପଡ଼ିଛି; ସରକାରଙ୍କ ପାଇଁ ରାଜ୍ୟବାସୀଙ୍କ ଜୀବନ ଆଉ ମୂଲ୍ୟବାନ ହୋଇ ରହିନାହିଁ ବୋଲି ବିରୋଧୀ ଅଭିଯୋଗ କରୁଛନ୍ତି।

ପ୍ରବଳ ବର୍ଷା ଓ ବନ୍ୟା ଯୋଗୁଁ ଉତ୍ତର ଓଡ଼ିଶାରେ ଚଳିତ ବର୍ଷ ତିନିଟି ପର୍ଯ୍ୟାୟରେ ବନ୍ୟା ଆସିଛି। ବର୍ଷା ଓ ବନ୍ୟାରେ ଏଯାଏ ଅନ୍ୟୂନ ୧୮ ଜଣଙ୍କ ମୃତ୍ୟୁ ଘଟିଥିବା ବେସରକାରୀ ଭାବରେ କୁହାଯାଉଛି। କେଉଁଠି କିଏ ବନ୍ୟାରେ ଭାସି ଗଲାଣିତ କେଉଁଠି କାନ୍ଥ ପଡ଼ି କାହାର ▶ପୃଷ୍ଠା-୭

କାନ୍ଥପଡ଼ି ଆଇନାତି ମୃତ

■ ଜଳେଶ୍ୱର/ଜଳେଶ୍ୱର ବ୍ଲକ, ୧୭।୮ (ସମିସ): ବାଲେଶ୍ୱର ଜିଲ୍ଲା ଜଳେଶ୍ୱର ବ୍ଲକ ନେତୁଆ ଗ୍ରାମ ପଞ୍ଚାୟତ କପାସୁଦା ଗ୍ରାମରେ ଦୁଇ ମହଲା ମାଟିଗୃହ ଭାଙ୍ଗି ପଡିବାରୁ କାନ୍ଥ ତଳେ ଚାପି ହୋଇ ଦୁଇଜଣଙ୍କ ମୃତ୍ୟୁ ଘଟିଛି। କିଛିଦିନ ଧରି ଲଗାଣ ବର୍ଷା ଫଳରେ କପାସୁଦା ଗ୍ରାମର ଗଙ୍ଗାଧର ଜେନାଙ୍କ ୨ମହଲା ମାଟି ଘରଟି ଗତ କାଲି ରାତ୍ରୀରେ ଭାଙ୍ଗି ପଡିବା ସହିତ ଘର ନିକଟରେ ଥିବା ପଡୋଶୀ କାହ୍ନୁ ଚରଣ ଜେନାଙ୍କ ଆଜବେଷ୍ଟସ ଘର ଉପରେ ପଡିଥିଲା। ଏହି ସମୟରେ ଘର ମଧ୍ୟରେ ରାଧିକା ଜେନା (୬୫), ଜ୍ୟୋତି ପ୍ରକାଶ ସ୍ୱାଇଁ(୧୮) ଓ ନନ୍ଦିନୀ ସ୍ୱାଇଁ(୧୮) ରହିଥିଲେ। ଖବର ପାଇ ଘଟଣା ସ୍ଥଳରେ ଅଗ୍ନିଶମ ବାହିନୀ ଓ ▶ପୃଷ୍ଠା-୭

ଖାଦ୍ୟରେ ବିଷ
୨ ଶିଶୁ ମୃତ, ମା' ଗୁରୁତର

■ ମା' ଖାଦ୍ୟରେ ବିଷ ମିଶାଇଥିବା ନେଇ ଚର୍ଚ୍ଚା
■ ଚାଉଳରେ କୀଟନାଶକ ମିଶିଥିବା ମା'ର ବୟାନ

ପୁରୀ,୧୭।୮ (ସମିସ): ପେଣ୍ଡକଟା ମେରାଇନ ଥାନା ଅନ୍ତର୍ଗତ ସମଙ୍ଗରା ନୂଆସାହିରେ ଘଟିଛି ଏକ ହୃଦୟବିଦାରକ ଘଟଣା। ଦୁଇ ଶିଶୁଙ୍କୁ ଖାଦ୍ୟରେ ପୋକମରା ବିଷ ଖୁଆଇ ମା' ନିଜେ ବିଷ ଖାଇବା ଘଟଣା ଏବେ ଚର୍ଚ୍ଚାର ବିଷୟ ପାଲଟିଛି। ଏହି ଘଟଣାରେ ଦୁଇ ଶିଶୁ କନ୍ୟାଙ୍କ ମୃତ୍ୟୁ ଘଟିଥିବାବେଳେ ଗୁରୁତର ଅବସ୍ଥାରେ ଏମ୍ସରେ ଚିକିତ୍ସାଧୀନ ଅଛନ୍ତି ମା'। ମୃତ ଦୁଇ ଶିଶୁକନ୍ୟା ହେଲେ ଦୀପୁ ପ୍ରଧାନଙ୍କ ୬ ବର୍ଷର ଝିଅ ପ୍ରିୟାଂଶୀ ଏବଂ ୧୬ ମାସର ଝିଅ ଦିବ୍ୟାଂଶୀ। ସେହିପରି ଏମ୍ସରେ ଚିକିତ୍ସାଧୀନ ଅଛନ୍ତି ଦୀପୁଙ୍କ ପତ୍ନୀ ଲକ୍ଷ୍ମୀପ୍ରିୟା।

ପୁଲିସ ସୂଚନା ଅନୁଯାୟୀ, ଲକ୍ଷ୍ମୀପ୍ରିୟା ରବିବାର ଅପରାହ୍ଣରେ ନିଜର ଦୁଇ ଶିଶୁ କନ୍ୟାଙ୍କୁ ▶ପୃଷ୍ଠା-୭

ସତର୍କ କରାଇଲେ ମୁଖ୍ୟ ଅର୍ଥନୈତିକ ପରାମର୍ଶଦାତା

ଦେଶରେ ଖାଦ୍ୟ ସଙ୍କଟ ଆଣିବ ଇ-୨୦ ପେଟ୍ରୋଲ

■ ନୂଆଦିଲ୍ଲୀ,୧୭।୮ (ଏଜେନ୍ସି): ଦେଶରେ ଇଥାନଲ ମିଶ୍ରିତ ପେଟ୍ରୋଲକୁ ନେଇ ବିତର୍କ ଜାରି ରହିଥିବାବେଳେ ଦେଶର ମୁଖ୍ୟ ଅର୍ଥନୈତିକ ପରାମର୍ଶଦାତା (ସିଇଏ) ଭି. ଅନନ୍ତ ନାଗେଶ୍ୱରନ ପୁରୁଣା ଗାଡ଼ି ପାଇଁ ଇ-୧୦ ପେଟ୍ରୋଲ ଉପଲବ୍ଧ ଲାଗି ଦେଇଛନ୍ତି ପରାମର୍ଶ। ଇ-୧୦ ପେଟ୍ରୋଲ ଉପଲବ୍ଧ ନ ହେଲେ ଦେଶର ପ୍ରାୟ ୮ କୋଟି ଦୁଇଚକିଆ ଯାନ କ୍ଷତିଗ୍ରସ୍ତ ହେବ ଏବଂ ଏହାର ମରାମତି ଆଦି ନିମନ୍ତେ ଦେଶବାସୀଙ୍କୁ ବିପୁଳ ବ୍ୟୟ ବହନ କରିବାକୁ ପଡ଼ିବ ବୋଲି ସେ ସତର୍କ କରାଇ ଦେଇଛନ୍ତି। ଅନ୍ୟପକ୍ଷରେ ଇ-୨୦ ପେଟ୍ରୋଲ ପ୍ରଚଳନ ମଧ୍ୟ ଦେଶରେ ଖାଦ୍ୟ ସଙ୍କଟକୁ ପରୋକ୍ଷରେ ନିମନ୍ତ୍ରଣ କରିବ ବୋଲି ମଧ୍ୟ ସେ ଆଶଙ୍କା କରିଛନ୍ତି।

■ କ୍ଷତିଗ୍ରସ୍ତ ହେବ ପ୍ରାୟ ୮ କୋଟି ଦୁଇ ଚକିଆ ଯାନ
■ ପୁରୁଣା ଗାଡ଼ି ପାଇଁ ଫେରାଇ ଅଣାଯାଉ ଇ-୧୦ ପେଟ୍ରୋଲ

ଏକ ଜାତୀୟ ଗଣମାଧ୍ୟମରେ ଏକ ସ୍ତମ୍ଭରେ ଶ୍ରୀ ନାଗେଶ୍ୱରନ୍ କହିଛନ୍ତି ଯେ ଭାରତରେ ଚଳାଚଳ କରୁଥିବା ଦୁଇଚକିଆ ଯାନ ମଧ୍ୟରୁ ପ୍ରାୟ ୭.୫ରୁ ୮ କୋଟି ଦୁଇଚକିଆ ଯାନ ଇ-୧୦ ପେଟ୍ରୋଲ ନିମନ୍ତେ ପ୍ରସ୍ତୁତ କରାଯାଇଛି। ଏହି ଯାନଗୁଡ଼ିକ ଅନେକ ଉଚ୍ଚ ମାତ୍ରାରେ ଇଥାନଲ୍ ମିଶ୍ରିତ ପେଟ୍ରୋଲ୍ ବ୍ୟବହାର ପାଇଁ ନିର୍ମିତ ହୋଇନାହିଁ। ତେଣୁ ଇ-୨୦ ଭଳି ଅଧିକ ଇଥାନଲ୍ ମିଶ୍ରଣ ବ୍ୟବହାର କଲେ ସମସ୍ୟା କେବଳ ମାଇଲେଜ୍ କମିବାରେ ସୀମିତ ରହିବ ନାହିଁ। ପୁରୁଣା ଇଞ୍ଜିନରେ ରବର ସିଲ୍, ଗ୍ୟାସକେଟ୍, ଫୁଏଲ ସିଷ୍ଟମର ବିଭିନ୍ନ ଯନ୍ତ୍ରାଂଶ ଏହାଦ୍ୱାରା ପ୍ରଭାବିତ ହୋଇପାରେ ଏବଂ ଅଧିକ ଇଥାନଲ୍ ମିଶ୍ରଣ ସହ ଦୀର୍ଘ ସମୟ ଚାଲିଲେ କେତେକ ▶ପୃଷ୍ଠା-୭

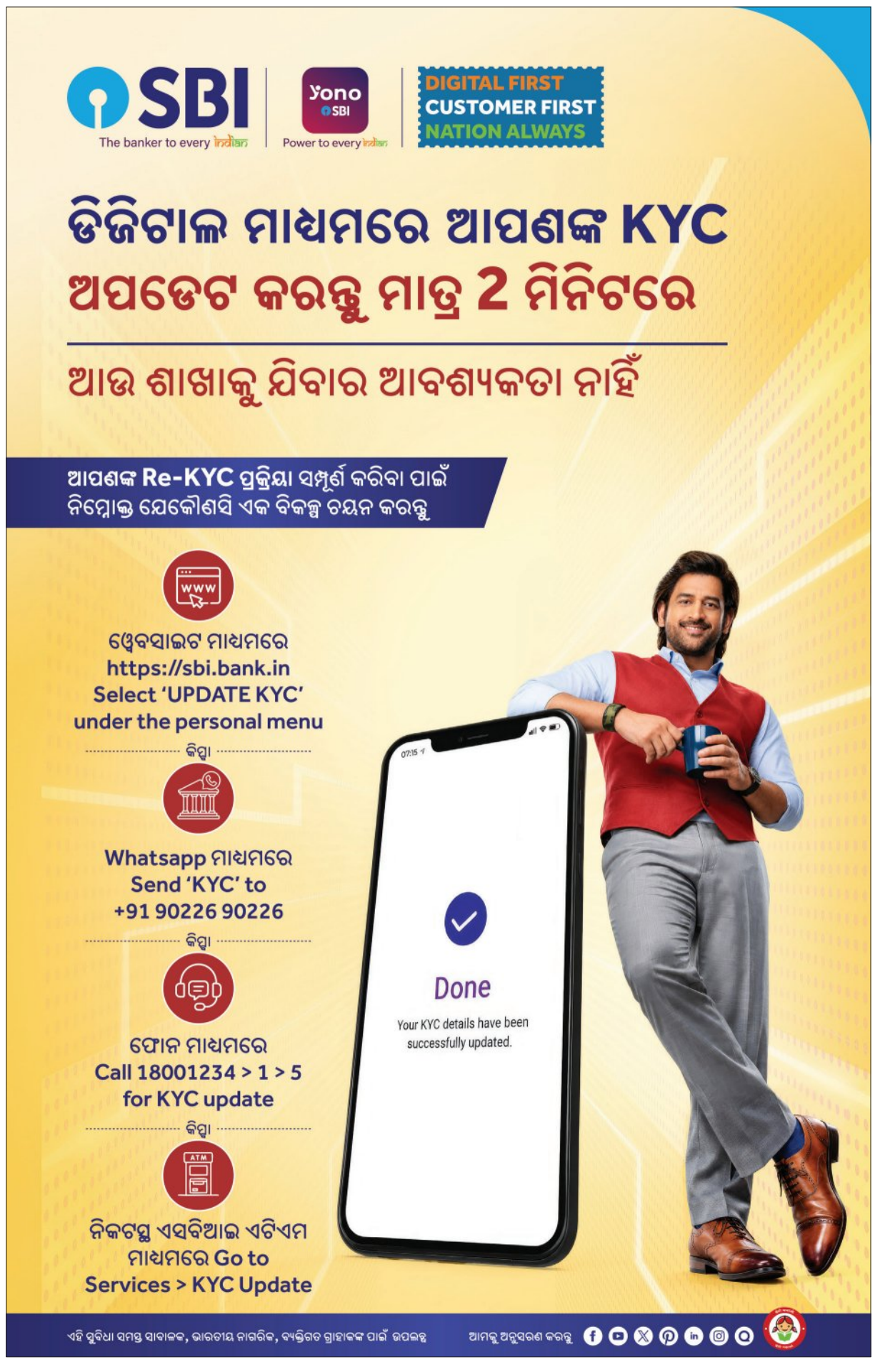

ମାତ୍ର ୪ ମାସରେ ୧୦ଟି ମାମଲାରେ ୨୨ ଜଣଙ୍କୁ ଫାଶୀ ଦଣ୍ଡାଦେଶ

ନୂଆଦିଲ୍ଲୀ, ୧୭ ।୮ (ଏଜେନ୍ସି): ଉତ୍ତରପ୍ରଦେଶର ମୁଜାଫରନଗର ଜିଲ୍ଲାର ଜଣେ ଅତିରିକ୍ତ ଜିଲ୍ଲା ଏବଂ ଦୌରା ଜଜ୍ ମାତ୍ର ଚାରି ମାସ ଭିତରେ ୧୦ଟି ଜଘନ୍ୟ ଅପରାଧ ମାମଲାରେ ୨୨ ଜଣ ଅପରାଧୀଙ୍କୁ ଫାଶୀ ଦଣ୍ଡାଦେଶ ଶୁଣାଇଛନ୍ତି। ଜଘନ୍ୟ ଅପରାଧ ବିରୁଦ୍ଧରେ ଭାରତୀୟ ନ୍ୟାୟପାଳିକାର କଠୋର ଆଭିମୁଖ୍ୟକୁ ଏହା ସ୍ପଷ୍ଟ ଭାବେ ଦର୍ଶାଉଛି। ଅତିରିକ୍ତ ଜିଲ୍ଲା ଏବଂ ଦୌରା ଜଜ୍ ରବି କୁମାର ଦିୱାକର ଗତ ଚାରି ମାସ ମଧ୍ୟରେ ୧୦ଟି ମାମଲାରେ ମୋଟ ୨୨ ଜଣଙ୍କୁ ମୃତ୍ୟୁଦଣ୍ଡ ଦେଇଛନ୍ତି। ଏହି ମାମଲାଗୁଡିକ ମଧ୍ୟରେ ଜଣେ ଓକିଲଙ୍କ ହତ୍ୟା, ଜଣେ ହୋମଗାର୍ଡଙ୍କ ହତ୍ୟା, ରାଜପଥରେ ଡକାୟତି ଏବଂ ବହୁ ପୁରୁଣା ଅପହରଣ ତଥା ହତ୍ୟା ମାମଲା ସାମିଲ ରହିଛି। ଏଥିରେ ପ୍ରାୟ ୨୭ ବର୍ଷ ପୁରୁଣା ଏବଂ ୧୨ ବର୍ଷ ପୁରୁଣା ହତ୍ୟା ମାମଲାରେ ମଧ ଦୋଷୀଙ୍କୁ ଫାଶୀ ଦଣ୍ଡ ମିଳିଛି। ସରକାରୀ ଓକିଲ କୁଳଦୀପ କୁମାରଙ୍କ ସୂଚନା ଅନୁଯାୟୀ, ଗତ ଏପ୍ରିଲ ୬ ତାରିଖରୁ ଅଗଷ୍ଟ ୧୩ ତାରିଖ ମଧ୍ୟରେ ବିଭିନ୍ନ ଗମ୍ଭୀର ଅପରାଧ ପାଇଁ ଏହି ରାୟ ଶୁଣାଯାଇଛି। ଏପ୍ରିଲ ୨୮, ମେ ୨୦, ଜୁନ୍ ୨୦, ଏବଂ ଜୁଲାଇ ମାସର ବିଭିନ୍ନ ଦିନରେ ଅପରାଧୀମାନଙ୍କୁ ମୃତ୍ୟୁଦଣ୍ଡ ଦିଆଯାଇଥିଲା। ସେହିପରି ଅଗଷ୍ଟ ୧୨ ତାରିଖରେ ୧୯୯୯ ମସିହାର ଜଣେ କାଠ ବ୍ୟବସାୟୀ ସଲିମଙ୍କ ଅପହରଣ ଓ ହତ୍ୟା ମାମଲାରେ ସାହାନୱାଜ ନାମକ ବ୍ୟକ୍ତିଙ୍କୁ ଫାଶୀ ଏବଂ ୧.୧୦ ଲକ୍ଷ ଟଙ୍କା ଜରିମାନା କରାଯାଇଛି। ସେହିପରି ଅଗଷ୍ଟ ୧୩ ତାରିଖରେ ଅନ୍ୟ ଏକ ଫାଷ୍ଟଟ୍ରାକ୍ କୋର୍ଟ ୨୦୧୪ ମସିହାର ଏକ ହତ୍ୟା ମାମଲାରେ ୪ ଜଣ ଦୋଷୀ - ରାମବୀର, ରାଜୀବ, ରାହୁଲ ଏବଂ ହରେନ୍ଦ୍ର କୁମାରଙ୍କୁ ଫାଶୀ ଦଣ୍ଡାଦେଶ ଶୁଣାଇଛନ୍ତି। ପୂର୍ବ ଶତ୍ରୁତାକୁ କେନ୍ଦ୍ର କରି ଏହି

ଅପରାଧୀମାନେ ପବନ କୁମାରଙ୍କ ଘରେ ପଶି ଗୁଳିଚାଳନା କରିଥିଲେ, ଯେଉଁଥିରେ ପବନଙ୍କ ମୃତ୍ୟୁ ଘଟିଥିବାବେଳେ ତାଙ୍କ ଭାଇ ଆହୋକ କୁମାର ଆହତ ହୋଇଥିଲେ। ମୁଜାଫରନଗର କୋର୍ଟଙ୍କ ଏହି କଠୋର ରାୟଗୁଡିକ ଅପରାଧୀମାନଙ୍କ ମନରେ ଆଇନର ଭୟ ସୃଷ୍ଟି କରିବା ସହ ନ୍ୟାୟ ପ୍ରଦାନ ପ୍ରକ୍ରିୟାକୁ ତ୍ୱରାନ୍ୱିତ କରିବାରେ ଏକ ବଡ଼ ପଦକ୍ଷେପ ବୋଲି ବିବେଚନା କରାଯାଉଛି।

ତାମିଲନାଡୁରେ ୭୫,୦୦୦ ପର୍ଯ୍ୟନ୍ତ କୃଷି ଋଣ ସମ୍ପୂର୍ଣ୍ଣ ମାଫ୍

ଚେନ୍ନଇ, ୧୭ ।୮ (ଏଜେନ୍ସି): ତାମିଲନାଡୁ ମୁଖ୍ୟମନ୍ତ୍ରୀ ସି ଜୋସେଫ୍ ବିଜୟ ସରକାରରେ ୧୦୦ ଦିନ ପୂର୍ଣ୍ଣ କରିଥିବା ଅବସରରେ କୃଷକମାନଙ୍କ ପାଇଁ ଏକ ବଡ଼ ଘୋଷଣା କରିଛନ୍ତି। ମୁଖ୍ୟମନ୍ତ୍ରୀ ୭୫, ୦୦୦ ଟଙ୍କା ପର୍ଯ୍ୟନ୍ତ ସମସ୍ତ କୃଷି ଋଣ ସମ୍ପୂର୍ଣ୍ଣ ଛାଡ଼ କରାଯିବ ବୋଲି ଘୋଷଣା କରିଛନ୍ତି। ବିଧାନସଭାରେ ଏହି ଘୋଷଣା କରି ମୁଖ୍ୟମନ୍ତ୍ରୀ ବିଜୟ କହିଛନ୍ତି ଯେ ରାଜ୍ୟର ଆର୍ଥିକ ଅବସ୍ଥା ସତ୍ତ୍ୱେ ଟିଭିକେ ସରକାର କୃଷକମାନଙ୍କୁ ସହାୟତା ଯୋଗାଇବା ପାଇଁ ଅତିରିକ୍ତ ୯୫୩.୦୬ କୋଟି ଟଙ୍କା ପ୍ରଦାନ କରିବ। ନୂତନ ନିୟମ ଅନୁଯାୟୀ ୭୫, ୦୦୦ ଟଙ୍କା ପର୍ଯ୍ୟନ୍ତ ଋଣ ୧୦୦% ଛାଡ଼ କରାଯିବ। ୭୫, ୦୦୦ ରୁ ୧ ଲକ୍ଷ ଟଙ୍କା ମଧ୍ୟରେ ଋଣ ୭୫, ୦୦୦ ଟଙ୍କା ପର୍ଯ୍ୟନ୍ତ ଛାଡ଼ କରାଯିବ।୧ ଲକ୍ଷ ଟଙ୍କାରୁ ଅଧିକ ଋଣ ଥିଲେ ସର୍ବାଧିକ ୩୫, ୦୦୦ ଟଙ୍କା ପର୍ଯ୍ୟନ୍ତ ଛାଡ଼ କରାଯିବ। ପୂର୍ବରୁ ସରକାର ଗ୍ରହଣ କରିଥିବା ପଦକ୍ଷେପଗୁଡ଼ିକ ଦ୍ୱାରା ରାଜ୍ୟର ୧୪.୪୪ ଲକ୍ଷରୁ ଅଧିକ କୃଷକ ଉପକୃତ ହୋଇସାରିଛନ୍ତି। ରାଜ୍ୟର ଚାଷୀମାନଙ୍କ ଆର୍ଥିକ ସ୍ଥିତି ସୁଧାରିବା ଦିଗରେ ଏହା ଏକ ବଡ଼ ପଦକ୍ଷେପ ବୋଲି ବିବେଚନା କରାଯାଉଛି।

ପରମାଣୁ ଦୁର୍ଘଟଣା କ୍ଷତିପୂରଣ ମାମଲା: ସ୍ପଷ୍ଟୀକରଣ ମାଗିଲେ ସୁପ୍ରିମକୋର୍ଟ

ନୂଆଦିଲ୍ଲୀ, ୧୭ ।୮ (ଏଜେନ୍ସି): ଦେଶରେ ପରମାଣୁ ଦୁର୍ଘଟଣା କ୍ଷତିପୂରଣ ଏବଂ ନିୟାମକ ସଂସ୍ଥାଗୁଡ଼ିକର ନିଯୁକ୍ତିକୁ ନେଇ ସୁପ୍ରିମକୋର୍ଟ 'ଶାନ୍ତି ଆଇନ, ୨୦୨୫' ଉପରେ କେନ୍ଦ୍ର ସରକାରଙ୍କଠାରୁ ସ୍ପଷ୍ଟୀକରଣ ମାଗିଛନ୍ତି। ପ୍ରଧାନ ବିଚାରପତି ସୂର୍ଯ୍ୟକାନ୍ତ ଏବଂ ଅନ୍ୟାନ୍ୟ ବିଚାରପତିଙ୍କୁ ନେଇ ଗଠିତ ଖଣ୍ଡପୀଠ ଏହି ମାମଲାର ଶୁଣାଣି କରି ସରକାରଙ୍କୁ ନୋଟିସ୍ ଜାରି କରିଛନ୍ତି। ପୂର୍ବତନ ଅଧିକାରୀ ଏଏସ୍ ଶର୍ମା ଏବଂ ଅନ୍ୟ କେତେଜଣ ପ୍ରଫେସର୍ ଓ ବୈଜ୍ଞାନିକଙ୍କ ଦ୍ୱାରା ଦାଏର ଏକ ଆବେଦନର ଶୁଣାଣି କରି କୋର୍ଟ ଏହି ନିର୍ଦ୍ଦେଶ ଦେଇଛନ୍ତି। ଆବେଦନକାରୀଙ୍କ ଓକିଲ ପ୍ରଶାନ୍ତ ଭୂଷଣ ଏବଂ ନେହା ରାଠୀ ଯୁକ୍ତି ଦର୍ଶାଇଥିଲେ ଯେ ୨୦୨୫ ମସିହାର ଏହି ନୂତନ ଆଇନ ସମ୍ବିଧାନର ଧାରା ୧୪, ୧୯ ଏବଂ ୨୧ ଅନ୍ତର୍ଗତ ମୌଳିକ ଅଧିକାରକୁ କ୍ଷୁର୍ଣ୍ଣ କରୁଛି। ଏହି ଆଇନ ଅନୁଯାୟୀ ପରମାଣୁ ପ୍ଲାଣ୍ଟ ପରିଚାଳନା କରୁଥିବା ବେସରକାରୀ କମ୍ପାନୀଗୁଡ଼ିକର ଦାୟିତ୍ୱସୀମା ସର୍ବାଧିକ ୩,୦୦୦ କୋଟି ଟଙ୍କା ପର୍ଯ୍ୟନ୍ତ ସୀମିତ ରଖାଯାଇଛି, ଯାହାକି ଦୁର୍ଘଟଣା ସମୟରେ ଯଥାଯଥ କ୍ଷତିପୂରଣ ପ୍ରଦାନରେ ବାଧା ସୃଷ୍ଟି କରିପାରେ ବୋଲି ଆଶଙ୍କା ପ୍ରକାଶ ପାଇଛି। ଏହାବ୍ୟତୀତ, ପରମାଣୁ ଶକ୍ତି ଆୟୋଗ ଦ୍ୱାରା ନିୟାମକ ସଂସ୍ଥାର ସଦସ୍ୟ ଚୟନ ପ୍ରକ୍ରିୟାରେ ସ୍ୱଚ୍ଛତାର ଅଭାବ ଏବଂ ସ୍ୱାର୍ଥ ନିହିତ ଦ୍ୱନ୍ଦ୍ୱ ନେଇ ମଧ୍ୟ ପ୍ରଶ୍ନ ଉଠାଯାଇଛି। ତେବେ ସୁପ୍ରିମକୋର୍ଟ ସ୍ପଷ୍ଟ କରିଛନ୍ତି ଯେ ସଂସଦ ଦ୍ୱାରା କମ୍ପାନୀଗୁଡ଼ିକର ଦାୟିତ୍ୱସୀମା ସ୍ଥିର କରାଯାଇଥିଲେ ମଧ୍ୟ ଏହା କୋର୍ଟଙ୍କୁ ପୀଡ଼ିତମାନଙ୍କୁ ନ୍ୟାୟୋଚିତ କ୍ଷତିପୂରଣ ପ୍ରଦାନ କରିବାର କ୍ଷମତାରୁ ବଞ୍ଚିତ କରିବ ନାହିଁ। ବେସରକାରୀ ପୁଞ୍ଜିନିବେଶକୁ ପ୍ରୋତ୍ସାହିତ କରିବା ପାଇଁ ଏହି ନୀତି ଅଣାଯାଇଥିଲେ ହେଁ ଜନସାଧାରଣଙ୍କ ସୁରକ୍ଷା ଓ କ୍ଷତିପୂରଣ ପ୍ରସଙ୍ଗରେ ସରକାର ସ୍ପଷ୍ଟୀକରଣ ରଖିବାକୁ କୋର୍ଟ ନିର୍ଦ୍ଦେଶ ଦେଇଛନ୍ତି।

ଆମେରିକାରୁ ଭାରତୀୟ ନାଗରିକ ଯଶନଦୀପ ବିତାଡ଼ିତ

ୱାସିଂଟନ୍, ୧୭ ।୮ (ଏଜେନ୍ସି): ଆମେରିକାର ଡୋନାଲ୍ଡ ଟ୍ରମ୍ପ ପ୍ରଶାସନର କଡ଼ା ଆଭିମୁଖ୍ୟ ମଧ୍ୟରେ ଯଶନଦୀପ ସିଂହ ନାମକ ଜଣେ ଭାରତୀୟ ନାଗରିକଙ୍କୁ ଆମେରିକାରୁ ବିତାଡ଼ିତ କରାଯାଇଛି। ଆମେରିକାର ଗୃହ ସୁରକ୍ଷା ବିଭାଗ (ଡିଏଚ୍ଏସ୍) ପକ୍ଷରୁ ତାଙ୍କୁ ଜଣେ ଅପରାଧୀ ଭାବେ ଚିହ୍ନଟ କରାଯାଇ ଅଗଷ୍ଟ ୩ ତାରିଖରେ ଦେଶରୁ ବାହାର କରିଦିଆଯାଇଛି। ଆମେରିକା ପ୍ରଶାସନର ଅଭିଯୋଗ ଅନୁଯାୟୀ, ଜଶନଦୀପ ସିଂହଙ୍କୁ ଯୌନ ଉତ୍ପୀଡ଼ନ, ବଳପ୍ରୟୋଗ, ଚୋରି ଅନ୍ୟାନ୍ୟ ଅପରାଧିକ ମାମଲାରେ ଦୋଷୀ ସାବ୍ୟସ୍ତ କରାଯାଇଥିଲା। ତାଙ୍କ ସହିତ ଗୁଆଟିମାଲା, ମେକ୍ସିକୋ ଏବଂ ଚିଲିର ଅନ୍ୟ ଚାରିଜଣ ଅପରାଧୀଙ୍କୁ ମଧ୍ୟ ନିର୍ବାସିତ କରାଯାଇଛି।

ରୁଷ ଟାର୍ଗେଟରେ ୟୁକ୍ରେନ ଇସ୍ପାତ ଶିଳ୍ପ

ଲକ୍ଷ୍ମୀ ମିତ୍ତଲଙ୍କ ଇସ୍ପାତ କାରଖାନା କ୍ଷତିଗ୍ରସ୍ତ

ନୂଆଦିଲ୍ଲୀ, ୧୭ ।୮ (ଏଜେନ୍ସି): ୟୁକ୍ରେନର କ୍ରିଭିରିହ ସ୍ଥିତ ଭାରତୀୟ-ମୂଳର ବିଶ୍ୱପ୍ରସିଦ୍ଧ ଶିଳ୍ପପତି ଲକ୍ଷ୍ମୀ ମିତ୍ତଲଙ୍କ 'ଆର୍ସେଲର ମିତ୍ତଲ' ଖଣି ଏବଂ ଇସ୍ପାତ କାରଖାନା ଉପରେ ରୁଷିଆ କ୍ଷେପଣାସ୍ତ୍ର ଆକ୍ରମଣ କରିଛି। ୟୁକ୍ରେନର ଏକ ବଡ଼ ଡ୍ରୋନ୍ ଆକ୍ରମଣର ଜବାବରେ ରୁଷିଆ ଏହି ଆକ୍ରମଣ କରିଛି। ଯାହାଫଳରେ କାରଖାନାର ମୁଖ୍ୟ ଶକ୍ତି ଏବଂ ବ୍ଲାଷ୍ଟ-ଫର୍ନେସ୍ ଅପରେସନ୍ ଗମ୍ଭୀର ଭାବେ କ୍ଷତିଗ୍ରସ୍ତ ହୋଇଛି ଏବଂ ଉତ୍ପାଦନ ଆଂଶିକ ଭାବେ ବନ୍ଦ ରହିଛି। ଏହି ଆକ୍ରମଣରେ ୨ ଜଣଙ୍କର ମୃତ୍ୟୁ ଘଟିଥିବା ବେଳେ ୧୪ ଜଣ ଶ୍ରମିକ ଆହତ ହୋଇଛନ୍ତି। ଲକ୍ଷ୍ମୀ ମିତ୍ତଲଙ୍କ ମାଲିକାନାଧୀନ 'ଆର୍ସେଲର ମିତ୍ତଲ କ୍ରିଭିରିହ' ହେଉଛି ୟୁକ୍ରେନର ସବୁଠାରୁ ବଡ଼ ଇସ୍ପାତ ୟୁନିଟ୍।

ଏହାପୂର୍ବରୁ ୟୁକ୍ରେନ ପକ୍ଷରୁ ରୁଷିଆ ମଧ୍ୟଭାଗକୁ ଶହ ଶହ ଡ୍ରୋନ୍ ଆକ୍ରମଣ କରାଯାଇଛି, ଯେଉଁଥିରେ ଅନ୍ୟୁନ ୬ ଜଣଙ୍କର ମୃତ୍ୟୁ ଘଟିଛି। ରୋମାନିଆ ଏବଂ ମୋଲଡୋଭା ସୀମା ନିକଟରେ ଡ୍ରୋନ୍ ପ୍ରବେଶ କରିବା ପରେ ନାଟୋ ସଦସ୍ୟ ରୋମାନିଆ ଏକ ସ୍ପାନିସ୍ ଯୁଦ୍ଧବିମାନ ଜରିଆରେ ଡ୍ରୋନ୍‌ଟିକୁ ଗୁଳି କରି ଖସାଇ ଦେଇଛି। ରୁଷିଆର ପ୍ରତିରକ୍ଷା ମନ୍ତ୍ରଣାଳୟ ସୂଚନା ଅନୁଯାୟୀ, ଗତକାଲି ରାତିରେ ଦେଶର ବିଭିନ୍ନ ସ୍ଥାନରୁ ପ୍ରାୟ ୮୨୨ଟି ଡ୍ରୋନ୍ ପ୍ରତିହତ କରାଯାଇଛି। ତଥାପି, ଅନେକ ଡ୍ରୋନ୍ ଲକ୍ଷ୍ୟଭେଦ କରିବାରେ ସଫଳ ହୋଇଥିଲା। ମସ୍କୋ ଅଞ୍ଚଳରେ ଏକ ଡ୍ରୋନ୍ ଆକ୍ରମଣରେ ଜଣେ ୮୩ ବର୍ଷ ବୃଦ୍ଧଙ୍କର ମୃତ୍ୟୁ ଘଟିବା ସହ ରୁଷିଆର ସବୁଠାରୁ ବଡ଼ ଅନଲାଇନ୍ ରିଟେଲର୍ 'ୱାଇଲ୍ଡବେରିଜ୍'ର ଏକ ଗୋଦାମରେ ଭୀଷଣ ନିଆଁ ଲାଗିଯାଇଥିଲା। ସେହିପରି ରୋଷ୍ଟୋଭ୍ ଅଞ୍ଚଳରେ ୧୫୦ରୁ ଅଧିକ ଡ୍ରୋନ୍ ଆକ୍ରମଣରେ ଆଉ ୫ ଜଣଙ୍କୁ ଜୀବନ ହରାଇବାକୁ ପଡ଼ିଛି। ପ୍ରତିଶୋଧମୂଳକ ପଦକ୍ଷେପ ସ୍ୱରୂପ ରୁଷିଆ ପକ୍ଷରୁ ୟୁକ୍ରେନର ବିଭିନ୍ନ ସହର ଉପରେ ମିସାଇଲ୍ ଏବଂ ଡ୍ରୋନ ବର୍ଷା କରାଯାଇଛି। ରାଷ୍ଟ୍ରପତି ଭୋଲୋଡିମିର ଜେଲେନ୍ସିଙ୍କ ଜନ୍ମସ୍ଥାନ କ୍ରିଭିରିହରେ ଅବସ୍ଥିତ ଆର୍ସେଲର ମିତ୍ତଲ କାରଖାନା ବ୍ୟତୀତ କିଭ୍ ସହରର ଏକ ବଡ଼ ବହି ବଜାର ମଧ୍ୟ ଅଗ୍ନିକାଣ୍ଡର ଶିକାର ହୋଇଛି। ଜେଲେନ୍ସିଙ୍କ କହିବାନୁଯାୟୀ, ଗତ ଗୋଟିଏ ସପ୍ତାହ ମଧ୍ୟରେ ୟୁକ୍ରେନର ବିଭିନ୍ନ ସହର ଉପରେ ୧, ୫୫୦ରୁ ଅଧିକ ଆକ୍ରମଣାତ୍ମକ ଡ୍ରୋନ ଏବଂ ୬୨ଟି ମିସାଇଲ୍ ମାଡ କରାଯାଇଛି।

ଛାତ୍ରଛାତ୍ରୀଙ୍କ ଦାବି ମାନିଲେ ଝାଡ଼ଖଣ୍ଡ ସରକାର

ରାଞ୍ଚି, ୧୭।୮ (ଏଜେନ୍ସି): ଝାଡ଼ଖଣ୍ଡ ପରୀକ୍ଷାରେ ଅନିୟମିତତା ଅଭିଯୋଗ ଏବଂ ଏହାକୁ ବାତିଲ କରିବା ଦାବିରେ ଦୀର୍ଘ ଦିନ ଧରି ଚାଲିଥିବା ଛାତ୍ରଛାତ୍ରୀ ଆନ୍ଦୋଳନ ଆଜି ପ୍ରତ୍ୟାହୃତ ହୋଇଛି। ସେମାନଙ୍କର ଦାବିକୁ ମୁଖ୍ୟମନ୍ତ୍ରୀ ହେମନ୍ତ ସୋରେନ ଆଜି ଗ୍ରହଣ କରିନେଇଛନ୍ତି। ରାଜ୍ୟ ସରକାର ଝାଡ଼ଖଣ୍ଡ କର୍ମଚାରୀ ଚୟନ ଆୟୋଗ ସିଜିଏଲ୍ ପରୀକ୍ଷାକୁ ବାତିଲ କରିଛନ୍ତି। ଏହାସହ ୨୦୧୪ରୁ ରାଜ୍ୟରେ ହୋଇଥିବା ସମସ୍ତ ପରୀକ୍ଷାର ସିଆଇଡି ତଦନ୍ତ ପାଇଁ ନିର୍ଦ୍ଦେଶ ଦେଇଛନ୍ତି। ମୁଖ୍ୟମନ୍ତ୍ରୀ ସୋରେନ କହିଛନ୍ତି ଯେ, ଟିଡିପିଏଲ୍ ଏଜେନ୍ସି ମାଧ୍ୟମରେ କରାଯାଇଥିବା ସମସ୍ତ ନିଯୁକ୍ତି ପ୍ରକ୍ରିୟା, ପ୍ରକାଶିତ ଫଳାଫଳ ଏବଂ ଚୟନକୁ ବାତିଲ କରାଯାଇଛି। ଆ।।ନ୍ଦୋଳନକାରୀଙ୍କ ଦାବି ଗ୍ରହଣ କରିବା ଲାଗି କଂଗ୍ରେସ ନେତା ରାହୁଲ ଗାନ୍ଧୀ ଅନୁରୋଧ କରିବ ପଠାଇଥିବା ପତ୍ର ପାଇବା ପରେ ମୁଖ୍ୟମନ୍ତ୍ରୀ ଏହି ପଦକ୍ଷେପ ନେଇଥିବା କୁହାଯାଉଛି।

- ରାହୁଲଙ୍କ ଚିଠି କାମ ଦେଲା
- ସବୁ ସିଜିଏଲ ପରୀକ୍ଷା ବାତିଲ
- ୨୦୧୪ରୁ ପରୀକ୍ଷାର ତଦନ୍ତ

ସୂଚନାଯୋଗ୍ୟ, ଗତ ୨୪ ଦିନ ଧରି ଛାତ୍ରଛାତ୍ରୀ ପରୀକ୍ଷାରେ ଜାଲିଆତି ଅଭିଯୋଗ କରି ଆନ୍ଦୋଳନ କରୁଥିଲେ। ମୁଖ୍ୟମନ୍ତ୍ରୀ କହିଛନ୍ତି ଯେ ୨୦୧୪ରୁ ହୋଇଥିବା ସମସ୍ତ ପରୀକ୍ଷାର ଅନିୟମିତତାର ତଦନ୍ତ ସିଆଇଡି ଦ୍ୱାରା କରାଯିବ। ଜଣେ ଅବସରପ୍ରାପ୍ତ ବିଚାରପତିଙ୍କ ନେତୃତ୍ୱରେ ସ୍ୱତନ୍ତ୍ର କମିଟି ସମସ୍ତ ଦୁର୍ନୀତିର ଅନୁସନ୍ଧାନ କରିବ। ଜେଏସଏସସି ପରୀକ୍ଷାରେ ଜାଲିଆତି ଅଭିଯୋଗରେ କିଛି ବ୍ୟକ୍ତିଙ୍କୁ ଗିରଫ କରାଯାଇଛି। ପରୀକ୍ଷା ବ୍ୟବସ୍ଥାର ସଂସ୍କାର ପାଇଁ ସରକାର ଅମିତାଭ କୌଶଲଙ୍କୁ ଦାୟିତ୍ୱ ଦେଇଛନ୍ତି। ଛାତ୍ରଛାତ୍ରୀଙ୍କ ଅଭିଯୋଗ ଶୁଣିବାକୁ ସରକାର ନୂତନ ପୋର୍ଟାଲ ମଧ୍ୟ ଆରମ୍ଭ କରିଛନ୍ତି।

ସରିଲା ଆମେରିକା-ଇରାନ ଯୁଦ୍ଧବିରତି ଅବଧି

ନୂଆଦିଲ୍ଲୀ, ୧୭ ।୮ (ଏଜେନ୍ସି): ଆମେରିକା ଏବଂ ଇରାନ ମଧ୍ୟରେ ମଧ୍ୟପ୍ରାଚ୍ୟରେ ଯୁଦ୍ଧ ବନ୍ଦ କରିବା ପାଇଁ ହୋଇଥିବା ବୁଝାମଣାପତ୍ର (ଏମ୍ଓୟୁ) ସୋମବାର ଶେଷ ହେବାକୁ ଯାଉଛି। ଉଭୟ ପକ୍ଷରୁ ଏହି ଚୁକ୍ତିକୁ ବଢ଼ାଇବା ନେଇ କୌଣସି ସ୍ପଷ୍ଟ ସଙ୍କେତ ମିଳିନାହିଁ। ଗତ ଜୁନ୍ ୧୭ ତାରିଖରେ ଆମେରିକା ରାଷ୍ଟ୍ରପତି ଡୋନାଲ୍ଡ ଟ୍ରମ୍ପ ଏବଂ ଇରାନ ରାଷ୍ଟ୍ରପତି ମାସୁଦ ପେଜେସ୍କିଆନ୍ ଏହି ୧୪ ଦଫା ବିଶିଷ୍ଟ ବୁଝାମଣା ସ୍ୱାକ୍ଷର କରିଥିଲେ, ଯାହା ଅଧୀନରେ ୬୦ ଦିନ ଭିତରେ ଏକ ଚୂଡ଼ାନ୍ତ ଚୁକ୍ତି ହେବାର ଥିଲା। ଆମେରିକା-ଇରାନ ମଧ୍ୟରେ ହୋଇଥିବା ଯୁଦ୍ଧବିରତି ବୁଝାମଣାର ୬୦ ଦିନିଆ ସମୟସୀମା ଆଜି ଶେଷ ହେଉଛି। ଉଭୟ ଦେଶ ପରସ୍ପର ଉପରେ ଚୁକ୍ତି ଲଙ୍ଘନ କରିଥିବା ଅଭିଯୋଗ ଆଣିଛନ୍ତି ଏବଂ ଆମେରିକାର ସାମରିକ ଆକ୍ରମଣ ପରେ ଇରାନ ମଧ୍ୟ ନିଜର ପ୍ରତିବଦ୍ଧତା ସ୍ଥଗିତ ରଖିଛି। ହର୍ମୁଜ ପ୍ରଣାଳୀରେ ଜାହାଜଗୁଡ଼ିକର ସୁରକ୍ଷିତ ଯାତାୟାତ ପାଇଁ ଇରାନ ଏବଂ ଓମାନ ମଧ୍ୟରେ ଆଲୋଚନା ଚାଲିଥିବା ବେଳେ

ଓମାନକୁ ଆକ୍ରମଣ ଧମକ ଦେଲେ ଟ୍ରମ୍ପ

ଟ୍ରମ୍ପ ଏହି ଜଳପଥ ଉପରେ ଆମେରିକାର ଅଧିକାର ରହିବ ବୋଲି ଘୋଷଣା କରିଛନ୍ତି ।ଟ୍ରମ୍ପ ଧମକ ।।ଦେଇଛନ୍ତି ଯେ ହର୍ମୁଜ ମାମଲାରେ ଓମାନ ମୁଣ୍ଡ ପୂରାଇଲେ ଏହା ଉପରେ ପ୍ରଚଣ୍ଡ ବୋମାମାଡ଼ କରାଯିବ।

ସୂଚନାଯୋଗ୍ୟ ଯେ ଚୁକ୍ତି ଅନୁଯାୟୀ, ଉଭୟ ଦେଶ ସାମରିକ କାର୍ଯ୍ୟାନୁଷ୍ଠାନ ବନ୍ଦ କରିବା ଏବଂ ଲେବାନନରେ ଶାନ୍ତି ରକ୍ଷା କରିବା କଥା ଥିଲା। କିନ୍ତୁ ଚୁକ୍ତି ସ୍ୱାକ୍ଷର ହେବାର ମାତ୍ର କିଛିଦିନ ଭିତରେ ଉଭୟ ଦେଶ ପରସ୍ପର ବିରୋଧୀ ଅଭିଯୋଗ ଆଣିଥିଲେ। ଏପରିକି ଉଭୟ ଆମେରିକା ଏବଂ ଇରାନ ପରସ୍ପର ଉପରେ କ୍ଷେପଣାସ୍ତ୍ର ଆକ୍ରମଣ କରିଥିଲେ। ତେବେ ଏହି ଆକ୍ରମଣକୁ ଟ୍ରମ୍ପ ନିଜଆଡ଼ୁ ବନ୍ଦ କରିଦେଇଥିଲେ। କିନ୍ତୁ ହର୍ମୁଜ ଏବେ ବି ବନ୍ଦ ରହିଛି। ଉଭୟ ଇରାନ ଏବଂ ଆମେରିକା ଏହି ସମୁଦ୍ର ପଥକୁ ଅବରୋଧ କରି ରଖିଛନ୍ତି। ଇତିମଧ୍ୟରେ ଇରାନର ବୈଦେଶିକ ମନ୍ତ୍ରୀ ସେୟଦ ଅବ୍ବାସ ଆରାଘଚି କହିଛନ୍ତି ଯେ ଆମେରିକା ସହ ସିଧାସଳଖ ଆଲୋଚନା ପୁନଃଆରମ୍ଭ କରିବା ନେଇ ଇରାନ କୌଣସି ନିଷ୍ପତ୍ତି ନେଇ ନାହିଁ ଏବଂ ଆମେରିକା ଏହି ଚୁକ୍ତିକୁ ଭଙ୍ଗ କରିଛି। ବୁଝାମଣା ଅବଧି ଶେଷ ହେବା ଏବଂ କୌଣସି ସ୍ଥାୟୀ ସମାଧାନ ନ ବାହାରିବାରୁ ଆଗାମୀ ଦିନରେ ମଧ୍ୟପ୍ରାଚ୍ୟରେ ପୁଣିଥରେ ଯୁଦ୍ଧର ପରିସ୍ଥିତି ସୃଷ୍ଟି ହେବାର ଆଶଙ୍କା ବୃଦ୍ଧି ପାଇଛି।

ପାକ୍ ଟିକ୍‌ଟକ୍ ତାରକାଙ୍କୁ ହତ୍ୟା

ତକ୍ଷଶୀଳା, ୧୭ ।୮ (ଏଜେନ୍ସି): ପାକିସ୍ତାନର ତକ୍ଷଶୀଳାରେ ଦୁଇ ଅଜଣା ବନ୍ଧୁକଧାରୀଙ୍କ ଗୁଳିମାଡ଼ରେ ଟିକଟକ ତାରକା ଶାମସୁ ବିବିଙ୍କ ମୃତ୍ୟୁ ହୋଇଛି। ଆୟେଶା ଗିଲାମାନା ନାମରେ ପରିଚିତ ଏହି ଯୁବତୀଙ୍କ ସହ ଗାଡ଼ିରେ ଥିବା ତାଙ୍କ ୧୫ ବର୍ଷୀୟ ଭଉଣୀ ଆସିମା ଗୁରୁତର ଆହତ ହୋଇଛନ୍ତି। ଅଗଷ୍ଟ ୧୪ରେ ଦୁଇ ଜଣ ଆକ୍ରମଣକାରୀ ମୋଟରସାଇକେଲରେ ଆସି ଏକ

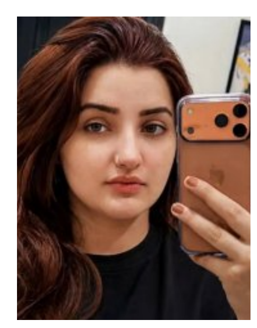

ପେଟ୍ରୋଲ ପମ୍ପ ନିକଟରେ ତାଙ୍କ ଗାଡ଼ି ଉପରକୁ ଗୁଳି ଚଳାଇଥିଲେ। ଗୁଳି ଶାମସୁଙ୍କ ବେକରେ ବାଜିବାରୁ ଘଟଣାସ୍ଥଳରେ ତାଙ୍କ ମୃତ୍ୟୁ ହୋଇଥିଲା। ଗୁଳିମାଡ଼ ପରେ ଗାଡ଼ିଟି ନିୟନ୍ତ୍ରଣ ହରାଇ ଅନ୍ୟ ଏକ ଗାଡ଼ିକୁ ଧକ୍କା ଦେବାରୁ ଆସିମା ଆହତ ହୋଇଥିଲେ। ଶାମସୁଙ୍କ ପରିବାର ଅଭିଯୋଗ କରିଛି ଯେ, ତାଙ୍କର ପ୍ରାୟ ୧୩ ଲକ୍ଷ ଅନୁଗାମୀ ଥିଲେ ଏବଂ ସେ ପ୍ରାୟ ୩ରୁ ୪ ବର୍ଷ ଧରି ଟିକଟକରେ ଭିଡିଓ କରୁଥିଲେ। ମୃତ୍ୟୁ ପୂର୍ବରୁ ତାଙ୍କୁ ଅର୍ଥ ନେଣଦେଣକୁ ନେଇ କେତେକ ବ୍ୟକ୍ତିଙ୍କ ପକ୍ଷରୁ ଧମକ ମିଳିଥିବା ମଧ୍ୟ ପରିବାର ପକ୍ଷରୁ କୁହାଯାଇଛି। ପୁଲିସ ନାମ ଉଲ୍ଲେଖ ହୋଇଥିବା ସନ୍ଦିଗ୍ଧଙ୍କ ସମେତ ଦୁଇ ଅଜଣା ଆକ୍ରମଣକାରୀଙ୍କ ବିରୋଧରେ ହତ୍ୟା, ହତ୍ୟା ଉଦ୍ୟମ ଓ ଅପରାଧରେ ସହଯୋଗ ସମ୍ପର୍କିତ ଧାରାରେ ମାମଲା ରୁଜୁ କରିଛି। ଲୋକପ୍ରିୟ ଟିକଟକ ତାରକାଙ୍କ ହତ୍ୟା ଘଟଣାରେ ପୁଲିସ ତଦନ୍ତ ଆରମ୍ଭ କରିଥିବାବେଳେ ଆକ୍ରମଣକାରୀଙ୍କ ପରିଚୟ ଓ ହତ୍ୟା ପଛର ପ୍ରକୃତ କାରଣ ଏବେ ବି ଅସ୍ପଷ୍ଟ ରହିଛି।

ଏୟାର ଇଣ୍ଡିଆର ଆଉ ଦୁଇ ପାଇଲଟ୍ ଡ୍ରଗ୍ସ ପରୀକ୍ଷାରେ ବିଫଳ

ନୂଆଦିଲ୍ଲୀ, ୧୭ ।୮ (ଏଜେନ୍ସି): ଫୁକେଟ୍-ଦିଲ୍ଲୀ ବିମାନ ଦୁର୍ଘଟଣା ପରେ ଏୟାର ଇଣ୍ଡିଆ କର୍ତ୍ତୃପକ୍ଷଙ୍କ ଦ୍ୱାରା ନିର୍ଦ୍ଦେଶିତ କରାଯାଇଥିବା ପ୍ରାଥମିକ ଡ୍ରଗ୍ସ ପରୀକ୍ଷାରେ ଆଉ ଦୁଇଜଣ ପାଇଲଟ୍ ବିଫଳ ହୋଇଛନ୍ତି। ଚୂଡ଼ାନ୍ତ ପରୀକ୍ଷା ଫଳାଫଳକୁ ଅପେକ୍ଷା କରାଯାଇଥିବାବେଳେ ସେମାନଙ୍କୁ ସାମୟିକ ଭାବେ କାର୍ଯ୍ୟରୁ ନିବୃତ୍ତ (ଡେରୋଷ୍ଟର) କରାଯାଇଛି। ପୂର୍ବରୁ ଫୁକେଟ୍‌ରୁ ଦିଲ୍ଲୀ ଆସୁଥିବା ଏକ ବିମାନରେ ମାର୍ଜୁଆନା (ଗଞ୍ଜେଇ ମିଶ୍ରିତ ପଦାର୍ଥ) ସେବନ କରିଥିବା ଅଭିଯୋଗ ଆସିବା ପରେ ଟାଟା ପରିଚାଳିତ ଏୟାର ଇଣ୍ଡିଆ ସମସ୍ତ ପାଇଲଟ୍‌ଙ୍କ ପାଇଁ ନୂତନ ମାନକ ପ୍ରଚାଳନ ପ୍ରଣାଳୀ ଅଧୀନରେ ଡ୍ରଗ୍ସ ପରୀକ୍ଷା ବାଧ୍ୟତାମୂଳକ କରିଥିଲା। ଏପର୍ଯ୍ୟନ୍ତ ୩୦୦ରୁ ଅଧିକ ପାଇଲଟ୍ ଏହି ପରୀକ୍ଷା ପ୍ରକ୍ରିୟା ଦେଇ ଗତି କରିଛନ୍ତି। ଚୂଡ଼ାନ୍ତ ଫଳାଫଳ ଆସିବା ପାଇଁ ସାଧାରଣତଃ ୨୪ ରୁ ୪୮ ଘଣ୍ଟା ସମୟ ଲାଗିଥାଏ ବୋଲି ସୂତ୍ରରୁ ପ୍ରକାଶ। ଉଲ୍ଲେଖଯୋଗ୍ୟ ଯେ, ପୂର୍ବରୁ ଯେଉଁ ଘଟଣାକୁ ନେଇ ଏହି କାର୍ଯ୍ୟାନୁଷ୍ଠାନ ଗ୍ରହଣ କରାଯାଇଥିଲା, ସେଥିରେ ଏୟାରବସ୍ ଏ-୩୨୦ ନିଓ ବିମାନଟି ହଠାତ୍ ଆକାଶରେ ୩୦୦ ଫୁଟ୍ ତଳକୁ ଖସି ପଡ଼ିଥିଲା। ବିମାନର ହାଇଡ୍ରୋଲିକ୍ ସିଷ୍ଟମରେ ତ୍ରୁଟି ଯୋଗୁଁ ଏଭଳି ଭୟଙ୍କର ପରିସ୍ଥିତି ସୃଷ୍ଟି ହୋଇଥିଲା। କ୍ରମାଗତ ସୁରକ୍ଷା ତ୍ରୁଟି ଏବଂ ଡ୍ରଗ୍ସ ପରୀକ୍ଷାରେ ପାଇଲଟ୍‌ମାନେ ଧରାପଡ଼ିବା ବିମାନ ଚଳାଚଳ କ୍ଷେତ୍ରରେ ଏକ ବଡ଼ ଚିନ୍ତାର ବିଷୟ ପାଲଟିଛି। ଯାତ୍ରୀମାନଙ୍କ ସୁରକ୍ଷାକୁ ଦୃଷ୍ଟିରୁ କର୍ତ୍ତୃପକ୍ଷ ଆଗାମୀ ଦିନରେ କଡ଼ା କାର୍ଯ୍ୟାନୁଷ୍ଠାନ ଗ୍ରହଣ କରିବେ।

ସୁପ୍ରିମକୋର୍ଟରେ ମିଳିଲା ରାହୁଲ ଗାନ୍ଧୀଙ୍କୁ ଆଶ୍ୱସ୍ତି

ନୂଆଦିଲ୍ଲୀ, ୧୭ ।୮ (ଏଜେନ୍ସି): କଂଗ୍ରେସ ସାଂସଦ ରାହୁଲ ଗାନ୍ଧୀଙ୍କୁ ଏକ ବଡ଼ ଆଶ୍ୱସ୍ତି ପ୍ରଦାନ କରି ସୁପ୍ରିମକୋର୍ଟ ସୋମବାର ଦିନ ଆହ୍ଲାବାଦ ହାଇକୋର୍ଟଙ୍କ କାର୍ଯ୍ୟାନୁଷ୍ଠାନ ଉପରେ ରୋକ୍ ଲଗାଇଛନ୍ତି। ରାହୁଲ ଗାନ୍ଧୀଙ୍କ ପାଖରେ ଆୟ ବହିର୍ଭୂତ ସମ୍ପତ୍ତି ଥିବା ଅଭିଯୋଗ ନେଇ ହାଇକୋର୍ଟରେ ଚାଲିଥିବା ମାମଲାର ଶୁଣାଣିକୁ ଆଗକୁ ନ ବଢ଼ାଇବାକୁ ସୁପ୍ରିମକୋର୍ଟ ନିର୍ଦ୍ଦେଶ ଦେଇଛନ୍ତି। ଏହା ସହ ସିବିଆଇ ଏବଂ ଇଡ଼ି କୌଣସି ରିପୋର୍ଟ ଦାଖଲ ନ କରିବାକୁ କୋର୍ଟ ବାରଣ କରିଛନ୍ତି। ପ୍ରଧାନ ବିଚାରପତି ସୂର୍ଯ୍ୟକାନ୍ତ ଏବଂ ଅନ୍ୟାନ୍ୟ ବିଚାରପତିଙ୍କୁ ନେଇ ଗଠିତ ଖଣ୍ଡପୀଠ ଏହି ମାମଲାର ଶୁଣାଣି କରି ଆବେଦନକାରୀ ଏସ ଭିଗ୍ନେଶ ଶିଶିର, ସିବିଆଇ ଏବଂ ଇଡ଼ିକୁ ନୋଟିସ୍ ଜାରି କରିଛନ୍ତି। ରାହୁଲ ଗାନ୍ଧୀଙ୍କ ପକ୍ଷରୁ ବରିଷ୍ଠ ଆଇନଜୀବୀ କପିଲ ସିବଲ ହାଜିର ହୋଇ ଏହି ମାମଲାକୁ ଏକ 'ରାଜନୈତିକ ପ୍ରତିଶୋଧ ଏବଂ ଗୁଇନ୍ଦା ବିଭାଗର ଅପବ୍ୟବହାର' ବୋଲି ଦର୍ଶାଇଥିଲେ। ଶୁଣାଣି ସମୟରେ ସୁପ୍ରିମକୋର୍ଟ କେନ୍ଦ୍ରୀୟ ତଦନ୍ତକାରୀ ସଂସ୍ଥାଗୁଡ଼ିକୁ ମଧ୍ୟ ପ୍ରଶ୍ନ କରିଛନ୍ତି। ଯଦି ଅଭିଯୋଗ ଏତେ ଗମ୍ଭୀର ଥିଲା, ତେବେ ତଦନ୍ତକାରୀ ସଂସ୍ଥାଗୁଡ଼ିକ ପୂର୍ବରୁ ନିଜଆଡ଼ୁ କାହିଁକି କୌଣସି କାର୍ଯ୍ୟାନୁଷ୍ଠାନ ଗ୍ରହଣ କଲେ ନାହିଁ ଏବଂ କୋର୍ଟଙ୍କ ନିର୍ଦ୍ଦେଶକୁ ଅପେକ୍ଷା କଲେ ବୋଲି ବିଚାରପତି ଜୟମାଲ୍ୟ ବାଗଚୀ ପ୍ରଶ୍ନ କରିଛନ୍ତି। ଆହ୍ଲାବାଦ ହାଇକୋର୍ଟର ଲକ୍ଷ୍ନୌ ବେଞ୍ଚ ପୂର୍ବରୁ ଏହି ମାମଲାରେ ସିବିଆଇଠାରୁ ରିପୋର୍ଟ ତଲବ କରିଥିଲେ, ଯାହାକୁ ବର୍ତ୍ତମାନ ସୁପ୍ରିମକୋର୍ଟ ସ୍ଥଗିତ ରଖିଛନ୍ତି।

ଆହ୍ଲାବାଦ ହାଇକୋର୍ଟଙ୍କ କାର୍ଯ୍ୟାନୁଷ୍ଠାନ ଉପରେ ସୁପ୍ରିମକୋର୍ଟଙ୍କ ରୋକ୍

ଅନ୍-ଲାଇନରେ ଜନ୍ମ ନେଲା ଆଉ ଏକ ପାର୍ଟି

'କକ୍ରୋଚ୍' ପରେ ଦିମାଗୀ ନକ୍ସଲ ଜନତା ପାର୍ଟି

ନୂଆଦିଲ୍ଲୀ, ୧୭।୮ (ଏଜେନ୍ସି): ପ୍ରଧାନମନ୍ତ୍ରୀ ନରେନ୍ଦ୍ର ମୋଦୀଙ୍କ ସ୍ୱାଧୀନତା ଦିବସ ଅଭିଭାଷଣରେ ବ୍ୟବହୃତ ଏକ ଶବ୍ଦ ଏବେ ଭାରତୀୟ ସାମାଜିକ ଗଣମାଧ୍ୟମରେ ଝଡ଼ ସୃଷ୍ଟି କରିଛି। ଲାଲକିଲ୍ଲାରୁ ପ୍ରଧାନମନ୍ତ୍ରୀ ନିଜ ଅଭିଭାଷଣରେ 'ଦିମାଗୀ ନକ୍ସଲ' ଆଖ୍ୟା ବ୍ୟବହାର କରିଥିଲେ। ଏହାକୁ ନେଇ ରାଜନୈତିକ ବିତର୍କ ସୃଷ୍ଟି ହେବା ସହ କକ୍ରୋଚ ଜନତା ପାର୍ଟି ଭଳି ଅନଲାଇନରେ ନୂଆ ଦଳ ସୃଷ୍ଟି ହୋଇଛି। ଏହି ଦଳର ନାମ ଦିମାଗୀ ନକ୍ସଲ ଜନତା ପାର୍ଟି ରଖାଯାଇଛି।

ଅଗଷ୍ଟ ୧୫ରେ ଦେଶକୁ ସମ୍ବୋଧିତ କରି ପ୍ରଧାନମନ୍ତ୍ରୀ କହିଥିଲେ ଯେ, ଦେଶର ଜଙ୍ଗଲରୁ ସଶସ୍ତ୍ର ନକ୍ସଲମାନଙ୍କୁ ସମାପ୍ତ କରିବାରେ ସରକାର ସଫଳ ହୋଇଛନ୍ତି। କିନ୍ତୁ ଏବେ 'ଦିମାଗୀ ନକ୍ସଲ' ବା ବୌଦ୍ଧିକ ନକ୍ସଲମାନେ ସକ୍ରିୟ ରହି ଯୁବପିଢ଼ିଙ୍କୁ ବିଭ୍ରାନ୍ତ କରୁଛନ୍ତି। ପ୍ରଧାନମନ୍ତ୍ରୀ ଏହିପରି ଲୋକଙ୍କୁ ଚିହ୍ନଟ କରି ସେମାନଙ୍କୁ ସମାଜରୁ ପୃଥକ କରିବାକୁ ଆହ୍ୱାନ ଦେଇଥିଲେ। ଏହି ଭାଷଣର ମାତ୍ର କିଛି ଘଣ୍ଟା ମଧ୍ୟରେ ଇନଷ୍ଟାଗ୍ରାମରେ 'ଦିମାଗୀ ନକ୍ସଲ ପାର୍ଟି' ନାମକ ଏକ ଆକାଉଣ୍ଟ ଖୋଲାଯାଇଥିଲା। ଆଶ୍ଚର୍ଯ୍ୟଜନକ ଭାବେ ଏହି ପେଜ୍ ମାତ୍ର ୨୪ ଘଣ୍ଟା ମଧ୍ୟରେ ୧.୬ ଲକ୍ଷରୁ ଅଧିକ ଫଲୋଅର୍ସ ହାସଲ କରିଥିଲା। ବର୍ତ୍ତମାନ ଏହି ସଂଖ୍ୟା ୨.୫ ଲକ୍ଷ ଅତିକ୍ରମ କରିଛି। ଏହି ପେଜ୍‌ର ବାୟୋରେ 'ଚିନ୍ତା କର, ଗବେଷଣା କର ଏବଂ ପ୍ରତିରୋଧ କର' ବୋଲି ସ୍ଲୋଗାନ ଦିଆଯାଇଛି। ଏହାର ପ୍ରତିଷ୍ଠାତାଙ୍କ କୌଣସି ସ୍ପଷ୍ଟ ପରିଚୟ ମିଳିନାହିଁ। କିନ୍ତୁ ପ୍ରତିଷ୍ଠାତା 'ଜଣେ ଦିମାଗୀ ଭାରତୀୟ' ଏବଂ ସହ-ପ୍ରତିଷ୍ଠାତା '୫୬ ଇଞ୍ଚ କା' ନାମ ଉଲ୍ଲେଖ କରାଯାଇଛି।

ସେପଟେ ପ୍ରଧାନମନ୍ତ୍ରୀଙ୍କ ଏହି ମନ୍ତବ୍ୟକୁ ନେଇ ବିରୋଧୀ ଦଳଗୁଡ଼ିକ ତୀବ୍ର ସମାଲୋଚନା କରିଛନ୍ତି। କଂଗ୍ରେସ ନେତା ପି. ଚିଦାମ୍ବରମ ଏକ୍ସ'ରେ ଲେଖିଛନ୍ତି ଯେ, 'ମୁଁ ଜଣେ ଦିମାଗୀ ନକ୍ସଲ ହୋଇଥିବାରୁ ଗର୍ବିତ'। ଅନ୍ୟପକ୍ଷରେ କେନ୍ଦ୍ର ମନ୍ତ୍ରୀ କିରନ ରିଜିଜୁ ସ୍ପଷ୍ଟ କରିଛନ୍ତି ଯେ, ପ୍ରଧାନମନ୍ତ୍ରୀ ବିରୋଧୀ ନେତାଙ୍କ ଉଦ୍ଦେଶ୍ୟରେ ଏପରି କହିନାହାନ୍ତି। ସେ ସାମାଜିକ ଗଣମାଧ୍ୟମ ଏକ୍ସରେ ସ୍ପଷ୍ଟୀକରଣ ରଖିଛନ୍ତି। ପ୍ରଧାନମନ୍ତ୍ରୀଙ୍କ ଭାଷଣର ବ୍ୟାଖ୍ୟା କରି ୩ ପ୍ରକାର ଲୋକଙ୍କ ଉଦ୍ଦେଶ୍ୟରେ ଏପରି ଶବ୍ଦ ପ୍ରୟୋଗ ହୋଇଥିବା ସେ କହିଛନ୍ତି। ଯେଉଁମାନେ ମାଓବାଦୀଙ୍କୁ ସମର୍ଥନ କରନ୍ତି ଏବଂ ଭାରତୀୟ ସମ୍ବିଧାନକୁ ପ୍ରତ୍ୟାଖ୍ୟାନ କରନ୍ତି, ଯେଉଁମାନେ ବିଚ୍ଛିନ୍ନତାବାଦୀଙ୍କୁ ଏବଂ ଧାରା ୩୭୦କୁ ସମର୍ଥନ କରନ୍ତି ଏବଂ ଯେଉଁମାନେ ଉତ୍ତର-ପୂର୍ବ ଅଞ୍ଚଳକୁ ଭାରତରୁ ଅଲଗା କରିବା ଉଦ୍ଦେଶ୍ୟରେ ସିଲିଗୁଡ଼ି କରିଡରକୁ ଭାରତର ମୂଳ ଭୂଖଣ୍ଡକୁ କାଟି ଅଲଗା କରିବାକୁ ଅଭିଯାନ ଚଳାଇଛନ୍ତି, କେବଳ ସେହିମାନଙ୍କ ପାଇଁ ଦିମାଗୀ ନକ୍ସଲ ଆଖ୍ୟା ପ୍ରଯୁଜ୍ୟ ବୋଲି ସେ କହିଥିଲେ।

୫୦ ଜଣଙ୍କୁ ବିଦା କଲା ଏନ୍‌ଟିଏ

ନୂଆଦିଲ୍ଲୀ, ୧୭।୮ (ଏଜେନ୍ସି): ଦେଶର ବିଭିନ୍ନ ପ୍ରତିଷ୍ଠିତ ପ୍ରବେଶିକା ପରୀକ୍ଷା ପରିଚାଳନାରେ ବାରମ୍ବାର ଗୁରୁତର ତ୍ରୁଟି ଏବଂ ଅନିୟମିତତା ଦେଖା ଦେଉଛି। ଏହାକୁ ନେଇ ଜାତୀୟ ପରୀକ୍ଷା ଏଜେନ୍ସି (ଏନ୍‌ଟିଏ) ସମାଲୋଚନାର ଶିକାର ହୋଇଛି। ଏପରିକି ସିଜେପି ଦଳ ସୃଷ୍ଟି ହେବାସହ ଶିକ୍ଷା କ୍ଷେତ୍ରରେ ସୁଧାର ନେଇ ଦେଶରେ ଦାବି ଉଠିବାରେ ଲାଗିଛି। ଏହାପରେ ଏହି ସଂସ୍ଥାରେ ବଡ଼ ଧରଣର ସଂସ୍କାର ପାଇଁ ସରକାର ବାଧ୍ୟ ହୋଇଛନ୍ତି। କେନ୍ଦ୍ର ଶିକ୍ଷା ମନ୍ତ୍ରୀ ପ୍ରହ୍ଲାଦ ଯୋଶୀ ପରୀକ୍ଷା ପରିଚାଳନା ବ୍ୟବସ୍ଥାରେ ସ୍ୱଚ୍ଛତା ଓ ନିରାପତ୍ତା ବଜାୟ ରଖିବା ପାଇଁ ଏନ୍‌ଟିଏର ସମ୍ପୂର୍ଣ୍ଣ ପୁନର୍ଗଠନ ପାଇଁ ନିର୍ଦ୍ଦେଶ ଦେଇଛନ୍ତି। ଏହି ପ୍ରକ୍ରିୟାରେ ଏନ୍‌ଟିଏରୁ ୫୦ରୁ ଅଧିକ କର୍ମଚାରୀଙ୍କୁ ବହିଷ୍କୃତ କରାଯାଇଥିବା ଜଣାପଡ଼ିଛି। ଏଜେନ୍ସିର ବୈଷୟିକ ଏବଂ ନିରାପତ୍ତା ଦକ୍ଷତା ବୃଦ୍ଧି କରିବା ପାଇଁ ୧୦ଟି ନୂତନ ବୃତ୍ତିଗତ ନେତୃତ୍ୱ ପଦବୀ ସୃଷ୍ଟି କରାଯାଇଛି। ଏଥିରେ ଚିଫ୍ ଟେକ୍ନୋଲୋଜି ଅଫିସର (ସିଟିଓ), ଚିଫ୍ ଫାଇନାନ୍ସ ଅଫିସର (ସିଏଫ୍ଓ), ଚିଫ୍ ଇନଫର୍ମେସନ୍ ସିକ୍ୟୁରିଟି ଅଫିସର (ସିଆଇଏସ୍ଓ) ଏବଂ ପରୀକ୍ଷା ନିରାପତ୍ତା ତଥା ଗବେଷଣା ପାଇଁ ଜେନେରାଲ ମ୍ୟାନେଜର ପଦବୀ ସାମିଲ ଅଛି। ଏପରିକି ସାଇବର ସୁରକ୍ଷା ଏବଂ ପ୍ରଶ୍ନପତ୍ର ପ୍ରସ୍ତୁତି ଭଳି ଗୁରୁତ୍ୱପୂର୍ଣ୍ଣ କାର୍ଯ୍ୟ ପାଇଁ ବେସରକାରୀ କ୍ଷେତ୍ରରୁ ବିଶେଷଜ୍ଞମାନଙ୍କୁ ନିଯୁକ୍ତି ଦିଆଯାଉଛି। ଶିକ୍ଷା ମନ୍ତ୍ରୀ ପ୍ରହ୍ଲାଦ ଯୋଶୀ ଏକ ସମୀକ୍ଷା ବୈଠକରେ ପରୀକ୍ଷାର ଗୋପନୀୟ କାର୍ଯ୍ୟକଳାପ (ସିଓଏନ୍ଓପିଏସ୍) ବ୍ୟବସ୍ଥାରେ ସମ୍ପୂର୍ଣ୍ଣ ପରିବର୍ତ୍ତନ ପାଇଁ ନିର୍ଦ୍ଦେଶ ଦେଇଛନ୍ତି। ପରୀକ୍ଷା ପରିଚାଳନା ବ୍ୟବସ୍ଥା ଓ ନିୟମ ଗୁଡ଼ିକୁ କଡ଼ାକଡ଼ି ଭାବେ ପାଳନ କରିବାକୁ ସେ କହିଛନ୍ତି। ଏହା ସହିତ, ଏନ୍‌ଟିଏକୁ ସମସ୍ତ ପରୀକ୍ଷା ପ୍ରକ୍ରିୟାର ଏକ ବିସ୍ତୃତ ଅଡିଟ୍ କରିବାକୁ କୁହାଯାଇଛି।

ବନ୍ୟାଞ୍ଚଳରେ ଦୁଇ ବିଧାୟିକାଙ୍କୁ ଦୁର୍ବ୍ୟବହାର

ଦଶରଥପୁର,୧୭।୮ (ସମିସ): ଆଜି ମୁଖ୍ୟମନ୍ତ୍ରୀ ମୋହନ ଚରଣ ମାଝୀଙ୍କ ଯାଜପୁର ବନ୍ୟାଞ୍ଚଳ ଗସ୍ତ ସମୟରେ ଆଜି ଅପ୍ରୀତିକର ପରିସ୍ଥିତି ସୃଷ୍ଟି ହୋଇଛି। ମୁଖ୍ୟମନ୍ତ୍ରୀ ସାଥୀରେ ଯିବାକୁ ଡାକିଥିବା ସ୍ଥାନୀୟ ଦୁଇ ବିଧାୟିକାଙ୍କୁ ଅପମାନିତ କରାଯିବ ସହ ବିଜେପି କର୍ମୀମାନେ ଦୁର୍ବ୍ୟବହାର କରିଥିବା ଅଭିଯୋଗ ହୋଇଛି। ଏହାର ପ୍ରତିବାଦରେ ବିଜେଡି ତରଫରୁ ଧାରଣା ଦିଆଯିବା ସହ ବିଜେପି ସମର୍ଥକଙ୍କ ନାଁରେ ଥାନାରେ ଅଭିଯୋଗ କରାଯାଇଛି।

ମୁଖ୍ୟମନ୍ତ୍ରୀଙ୍କ ଦଶରଥପୁର ବ୍ଲକ ବନ୍ୟାଞ୍ଚଳ ପରିଦର୍ଶନ ସମୟରେ ଉପସ୍ଥିତ ରହିବାକୁ ଯାଜପୁର ଜିଲ୍ଲାପାଳ ଅମ୍ବର କୁମାର କର ଯାଜପୁର ବିଧାୟିକା ସୁଜାତା ସାହୁ ଏବଂ ବିଞ୍ଝାରପୁର ବିଧାୟିକା ପ୍ରମିଳା ମଲ୍ଲିକଙ୍କୁ ଅନୁରୋଧ କରିଥିଲେ। ସେହି ଅନୁଯାୟୀ ଉଭୟ ବିଧାୟିକା ମୁଖ୍ୟମନ୍ତ୍ରୀଙ୍କୁ ତରପଦା ପଞ୍ଚାୟତର ପତିରି ଛକ ନିକଟରେ ଅପେକ୍ଷା କରିଥିଲେ। ସେଠାରୁ ବୋଟ ଯୋଗେ ବନ୍ୟାଞ୍ଚଳକୁ ମୁଖ୍ୟମନ୍ତ୍ରୀଙ୍କ ସହିତ ଯିବାର ଥିଲା। କିନ୍ତୁ ପୂର୍ବରୁ ନିୟୋଜିତ ଥିବା ସମସ୍ତ ୪ଟି ବୋଟରେ ମୁଖ୍ୟମନ୍ତ୍ରୀଙ୍କ ସମେତ ଅନ୍ୟାନ୍ୟ ମନ୍ତ୍ରୀ

- ପ୍ରତିବାଦରେ ବିଜେଡିର ଧାରଣା
- ବିଜେପି ସମର୍ଥକଙ୍କ ନାଁରେ ଥାନାରେ ଅଭିଯୋଗ

ଓ ବିଜେପି କର୍ମୀମାନେ ଅକ୍ତିଆର କରି ନେଇଥିଲେ। ଯାଜପୁର ବିଧାୟିକା ଓ ବିଞ୍ଝାରପୁର ବିଧାୟିକା ବୋଟ୍‌ରେ ବସିବାକୁ ଯିବାକୁ ଚାହିଁବାରୁ ସେଠାରେ ଉପସ୍ଥିତ ଥିବା ବିଜେପି ନେତା ଗୌତମ ରାୟଙ୍କ ଶତାଧିକ ସମର୍ଥକ ଉଭୟ ବିଧାୟିକା ଏବଂ ଦୁଇ ମହିଳା ଜିଲ୍ଲା ପରିଷଦ ସଦସ୍ୟାଙ୍କୁ ଅଶ୍ରାବ୍ୟ ଭାଷାରେ ଗାଳିଗୁଲଜ କରିବା ସହିତ ଆକ୍ରମଣ କରିବାକୁ ପଛାଇନଥିଲେ। ଏହାର ପ୍ରତିବାଦ କରି ଉଭୟ ବିଧାୟିକା ଏବଂ ବିଜେଡି ସମର୍ଥକମାନେ ସେଠାରେ ବସି ରହି ମୁଖ୍ୟମନ୍ତ୍ରୀଙ୍କୁ ଭେଟିବାକୁ ଜିଦ ଧରିଥିଲେ। ଏହି ସମୟରେ ସେଠାରେ ଥିବା କିଛି ବିଜେପି କର୍ମୀ ଉଭୟ ୨ ବିଧାୟିକା ଓ ସେଠାକାର ଦୁଇଜଣ ମହିଳା ଜିଲ୍ଲା ପରିଷଦର ସଭ୍ୟାଙ୍କୁ ଦେଖାଇ ବିଭିନ୍ନ ପ୍ରକାର ନାରାବାଜି କରିବା ସହ ଅଶ୍ଳୀଳ ଇଙ୍ଗିତ କରିଥିଲେ। ଖବର ପାଇ ସେଠାରେ କିଛି ହାତଗଣତି ବିଜେଡି କର୍ମୀ ପହଞ୍ଚିବା ପରେ ଏହାକୁ ନେଇ ଉଭୟ ବିଜେପି ଏବଂ ବିଜେଡି କର୍ମୀଙ୍କ ମଧ୍ୟରେ ପେଲାଠେଲା, ଯୁକ୍ତି ତର୍କ ଲାଗିରହିଥିଲା। ପୁଲିସକୁ ଏହା ନିୟନ୍ତ୍ରଣ କରିବାରେ ନାକେଦମ୍ ହେବାକୁ ପଡ଼ିଥିଲା। ଏହି ଘଟଣାକୁ ନେଇ ୬ ନମ୍ବର ଜିଲ୍ଲା ପରିଷଦ ସଦସ୍ୟା ମାମିନା ମଲ୍ଲିକ ଦଶରଥପୁର ଥାନାରେ ଏତଲା ଦାୟର କରିଛନ୍ତି। ସେ ବିଜେପି ଦଳର କର୍ମୀ ଶକ୍ତି ସୌରଭ ମହାପାତ୍ର(ଚଟି), ସତ୍ୟରଞ୍ଜନ ପାଲ, ବିଜେପି ଜିଲ୍ଲା ସଂପାଦକ ତପନ ନନ୍ଦ, ପୂର୍ବତନ ଜିଲ୍ଲା ସଂପାଦକ ସୁଦିପ୍ତ ପଣ୍ଡା, ଇନ୍ଦ୍ରଜିତ ଦାସ, ଅମିତ କୁମାର ନାୟକ ଏବଂ ସନି ହୋସେନ ପ୍ରମୁଖ ତାଙ୍କୁ ଦୁର୍ବ୍ୟବହାର, ଗାଳିଗୁଲଜ ଓ ଜାତିଆଣ ଆକ୍ଷେପ କରିଥିବା ଅଭିଯୋଗ କରିଛନ୍ତି। ସେହିଭଳି ବଜରାପାଟ ଗ୍ରାମର ବିଜେଡି କର୍ମୀ ଶିଶିର କୁମାର ଧଳ ଆକ୍ରମଣର ଶିକାର ହେବା ସହିତ ତାଙ୍କ ଠାରୁ ସୁନା ଚେନ ବିଜେପି କର୍ମୀ ମାନେ ଲୁଟି ନେଇଥିବା ଅଭିଯୋଗ କରିଛନ୍ତି। ଅନ୍ୟପଟେ ସମସ୍ତ ଅଭିଯୋଗକୁ ବିଜେପି ନେତା ଗୌତମ ରାୟ ଖଣ୍ଡନ କରିଛନ୍ତି।

ତୃତୀୟ ଥର ବିପଦ ସଂକେତ ଉପରେ ବୈତରଣୀ; ବଢୁଛି ଦୁର୍ଦ୍ଦଶା

ଆନନ୍ଦପୁର,୧୭।୮ (ସମିସ) : ଚଳିତବର୍ଷ ବୈତରଣୀ ନଦୀ ରେ ତୃତୀୟ ଥର ପାଇଁ ବନ୍ୟାଜଳ ଆଜି ଆନନ୍ଦପୁର ଠାରେ ବିପଦସଂକେତ ଅତିକ୍ରମ କରିଛି। ଫଳରେ ସମଗ୍ର ଆନନ୍ଦପୁର ଉପଖଣ୍ଡରେ କ୍ଷୟକ୍ଷତି ହୋଇଛି। ତିନିସପ୍ତାହ ଧରି ବନ୍ୟା ପରିସ୍ଥିତି ଲାଗିରହିଥିବାରୁ ଲୋକେ ନାହିଁନଥିବା ଅସୁବିଧାର ସମ୍ମୁଖୀନ ହେଉଛନ୍ତି। ଜଳସମ୍ପଦ ବିଭାଗ ଟିଂ ରୋଡରେ ହୋଇଥିବା ଘାଇ ମରାମତି କରିପାରିନଥିବାରୁ ଆନନ୍ଦପୁର ସହରରେ ତୃତୀୟ ଥର ପାଇଁ ବନ୍ୟା ଜଳ ପଶି ସହର ତଳି ଅଞ୍ଚଳରେ ରହୁଥିବା ପ୍ରାୟ ୫୦ରୁ ଊର୍ଦ୍ଧ୍ୱ ପରିବାରଙ୍କ ଘରେ ଏବେ ବି ବନ୍ୟାଜଳ ପୂରିରହିଛି। ଉପର ମୁଣ୍ଡରେ ପ୍ରବଳ ବର୍ଷା ଯୋଗୁଁ ବୈତରଣୀ ନଦୀରେ ଚଳିତ ବର୍ଷର ତୃତୀୟ ବନ୍ୟା ପରିସ୍ଥିତି ସୃଷ୍ଟି ହୋଇଛି। ଆନନ୍ଦପୁର ରାଜଘାଟଠାରେ ବୈତରଣୀ ଜଳସ୍ତର ବିପଦସଂକେତ ଅତିକ୍ରମ କରି ରାତି ୯ଟା ସୁଦ୍ଧା ଜଳସ୍ତର ୩୯.୧୯୦ ମିଟରରେ ପ୍ରବାହିତ ହେଉଥିବା କେନ୍ଦ୍ରୀୟ ଜଳ ଆୟୋଗ ସୂତ୍ରରୁ ସୂଚନା ମିଳିଛି। ଗତ ଜୁଲାଇ ମାସ ୨୮ ତାରିଖରେ ଟିଂରୋଡ୍‌ରେ ଘାଇ ହେବାର ୨୦ ଦିନ ପରେ ବି ମରାମତି ହୋଇ ନ ପାରିବାରୁ ଟିଂ ରୋଡ୍‌ରେ ପକାଯାଇଥିବା ବାଲିବସ୍ତା ଦେଇ ପାଣି ସହର ମଧ୍ୟକୁ ପଶିବା ଆରମ୍ଭ କରିଛି। ରାତି ୯ଟା ବେଳକୁ ପାଣି ପ୍ରବଳ ସ୍ରୋତରେ ସହର ମଧ୍ୟକୁ ପଶିଥିଲା। ବୈତରଣୀ ଜଳସ୍ତର ବୃଦ୍ଧି ପାଉଥିବାରୁ ସ୍ଥାନୀୟ ବାସିନ୍ଦା ଭୟଭୀତ ହୋଇପଡ଼ି ଅନ୍ୟତ୍ର ଆଶ୍ରୟ ନେଇଛନ୍ତି।

ନେତାଙ୍କ ଇଙ୍ଗିତରେ ଘାଇ ମରାମତି ମହଙ୍ଗା ପଡ଼ିଲା; କ୍ଷତିଗ୍ରସ୍ତଙ୍କ ରାସ୍ତା ଅବରୋଧ

ଆନନ୍ଦପୁର,୧୭।୮ (ସମିସ) ଆନନ୍ଦପୁର ଟିଂ ରୋଡରେ ହୋଇଥିବା ଘାଇ ମରାମତି ଦାବିରେ କ୍ଷତିଗ୍ରସ୍ତ ପରିବାର ରାଜରାସ୍ତା ଅବରୋଧ କରିଛନ୍ତି। ଧାରଣାରେ ବସି ଏହାର ପ୍ରତିବାଦ କରିଛନ୍ତି। ରାସ୍ତା ରୋକ୍ ଯୋଗୁଁ ଆନନ୍ଦପୁର-କରଞ୍ଜିଆ ରାସ୍ତାରେ ଦୀର୍ଘ ସମୟ ଧରି ଗାଡ଼ି ମୋଟର ଚଳାଚଳ ବ୍ୟାହତ ହୋଇଛି। ଘଟଣାସ୍ଥଳରେ କଂଗ୍ରେସ ନେତା ଜୟଦେବ ଜେନା ପହଞ୍ଚି କ୍ଷତିଗ୍ରସ୍ତଙ୍କୁ ସମବେଦନା ଜଣାଇବା ସହିତ ପ୍ରଶାସନର ଦୃଷ୍ଟି ଆକର୍ଷଣ କରିଥିଲେ। ଗତ ୨୮ ତାରିଖରେ ବୈତରଣୀ ନଦୀରେ ଆସିଥିବା ବନ୍ୟା ଫଳରେ ଆନନ୍ଦପୁର ରିଙ୍ଗବନ୍ଧରେ ସୃଷ୍ଟି ହୋଇଥିଲା ପ୍ରାୟ ୫୦ ଫୁଟର ଘାଇ। ବିଭାଗୀୟ ଯନ୍ତ୍ରୀ ତଦାରଖ କରି ଘାଇ ମରାମତି କରିବା ପୂର୍ବରୁ ବିଜେପି ନେତାଙ୍କ ଇଙ୍ଗିତରେ ଦଳୀୟ କର୍ମୀମାନେ ଏହି କାମ ଆରମ୍ଭ କରିଦେବାରୁ ଜଳସମ୍ପଦ ବିଭାଗ ମୁହଁ ଫେରାଇ ନେଇଥିଲା। ଦୀର୍ଘ ୨୦ ଦିନ ସମୟ ମିଳିଥିଲେ ମଧ୍ୟ ଘାଇ ମରାମତି ନହେବାରୁ ତୃତୀୟ ଥର ପାଇଁ ବନ୍ୟା ଜଳ ଆନନ୍ଦପୁର ସହର ତଳି ଅଞ୍ଚଳକୁ ପଶିବାରୁ ଦୁର୍ଗତଙ୍କ ଦୁର୍ଦ୍ଦଶା ବଢ଼ିଯାଇଛି। ବିଶେଷ କରି ୪ନଂ ୱାର୍ଡ, ୫ନଂ ୱାର୍ଡ ଓ ୬ ନଂୱାର୍ଡର ଲୋକେ ପ୍ରଭାବିତ ହୋଇଛନ୍ତି। ଲୋକେ ଅତିଷ୍ଠ ହୋଇ ଆଜି ରାସ୍ତା ମରାମତି ଦାବିରେ ରାସ୍ତାରୋକ କରିବାକୁ ନିଷ୍ପତ୍ତି ନେଇଥିଲେ। ଅନ୍ୟପକ୍ଷରେ ପ୍ରଶାସନ ଓ ବିଭାଗୀୟ ଅଧିକାରୀଙ୍କ ଏପରି ବେପରୁଆ ମନୋଭାବକୁ ବନ୍ୟା ବିପନ୍ନ ନିନ୍ଦା କରିଛନ୍ତି।

ବନ୍ୟାଞ୍ଚଳରେ ଆବଶ୍ୟକ ପାୱାର ବୋଟ୍ ଓ ସାଧାରଣ ଡଙ୍ଗା ସୁବିଧା ସୁନିଶ୍ଚିତ କର: ହାଇକୋର୍ଟ

କଟକ,୧୭।୮ (ସମିସ): ବନ୍ୟା ଘେରରେ ଥିବା ଗ୍ରାମବାସୀଙ୍କ ଯାତାୟାତ ସୁବିଧା ପାଇଁ ତୁରନ୍ତ ଆବଶ୍ୟକ ମୁତାବକ ପାୱାର ବୋଟ୍ (ଯାନ୍ତ୍ରିକ ଡଙ୍ଗା) ଓ ସାଧାରଣ ଡଙ୍ଗା ଯୋଗାଣ ରାଜ୍ୟ ସରକାର ସୁନିଶ୍ଚିତ କରିବା ଉପରେ ହାଇକୋର୍ଟ ଗୁରୁତ୍ୱାରୋପ କରିଛନ୍ତି। ଆନନ୍ଦ କୁମାର ସାମଲ ଓ ଅନ୍ୟମାନଙ୍କ ତରଫରୁ ଦାୟର ଜନସ୍ୱାର୍ଥ ମାମଲାର ଶୁଣାଣି କରି ମୁଖ୍ୟ ବିଚାରପତି ଜଷ୍ଟିସ ହରିଶ ଟଣ୍ଡନ ଓ ଜଷ୍ଟିସ ଚିତ୍ତରଞ୍ଜନ ଦାଶଙ୍କୁ ନେଇ ଗଠିତ ଖଣ୍ଡପୀଠ ଏପରି ଗୁରୁତ୍ୱପୂର୍ଣ୍ଣ ନିର୍ଦ୍ଦେଶ ପ୍ରଦାନ କରିଛନ୍ତି। ଗ୍ରାମବାସୀଙ୍କ ଜୀବନଧାରଣ ଓ ଯାତାୟାତ ପାଇଁ ସମସ୍ତ ଆବଶ୍ୟକୀୟ ସୁବିଧା ଯୋଗାଇଦେବା ସରକାରଙ୍କର କର୍ତ୍ତବ୍ୟ। ମାମଲାର ପରବର୍ତ୍ତୀ ଶୁଣାଣି ଆସନ୍ତା ସେପ୍ଟେମ୍ବର ୩ରେ ହେବ ବୋଲି ଧାର୍ଯ୍ୟ କରିଛନ୍ତି ଖଣ୍ଡପୀଠ।

ବନ୍ୟା ଜଳ ପାଇଁ କେନ୍ଦ୍ରାପଡ଼ା ଜିଲ୍ଲା ପଟ୍ଟାମୁଣ୍ଡାଇ ଅଞ୍ଚଳର ଆବେଦନକାରୀଙ୍କ ପକ୍ଷରୁ ଦର୍ଶାଯାଇଥିଲା ଯେ, ବନ୍ୟା ଜଳ ଚାରିପାଖରେ ଘେରି ରହିଥିବାରୁ ଗ୍ରାମବାସୀ ଅନ୍ୟ ଗାଁ ଓ ସହରରୁ ବିଚ୍ଛିନ୍ନ ହୋଇପଡ଼ିଛନ୍ତି। ଯାତାୟାତର ମୁଖ୍ୟ ରାସ୍ତା ବୁଡ଼ି ଯାଇଥିବାରୁ ଲୋକଙ୍କ ନିକଟରେ କୌଣସି ବିକଳ୍ପ ନାହିଁ, ତେଣୁ ସରକାର ତୁରନ୍ତ ମେକାନିକାଲ ବୋଟ୍ ଯୋଗାଇଦେବା ଆବଶ୍ୟକ। ରାଜ୍ୟ ସରକାରଙ୍କ ପକ୍ଷରୁ କୋର୍ଟଙ୍କୁ ଅବଗତ କରାଯାଇଥିଲା ଯେ, ପ୍ରଶାସନ ଏହି ପରିସ୍ଥିତି ସମ୍ପର୍କରେ ସମ୍ପୂର୍ଣ୍ଣ ସଚେତନ ଅଛି ଏବଂ ଆବଶ୍ୟକତା ଅନୁଯାୟୀ ପାୱାର ବୋଟ୍ ଓ ସାଧାରଣ ଡଙ୍ଗା ଯୋଗାଇ ଦିଆଯାଇଛି। ତେବେ ଡଙ୍ଗା ସଂଖ୍ୟା କମ୍ ଥିବାରୁ କିମ୍ବା କେବଳ କିଛି ନିର୍ଦ୍ଦିଷ୍ଟ ସ୍ଥାନରେ ସୀମିତ ଥିବାରୁ ଲୋକମାନେ ଏହାର ଉଚିତ ସୁବିଧା ପାଇପାରୁନାହାନ୍ତି ବୋଲି ଆବେଦନକାରୀଙ୍କ ଓକିଲ ଯୁକ୍ତି ରଖିଥିଲେ। ଆବେଦନକାରୀଙ୍କ ତରଫରୁ ବରିଷ୍ଠ ଆଇନଜୀବୀ ସୁଜାତା ଜେନା ମାମଲା ପରିଚାଳନା କରୁଛନ୍ତି।

ଆଜି ସୁପ୍ରିମ୍‌କୋର୍ଟରେ ଡିଜି ଚୟନ ମାମଲାର ଶୁଣାଣି

ଭୁବନେଶ୍ୱର,୧୭।୮ (ସମିସ): ରାଜ୍ୟ ପୁଲିସ ମୁଖିଆ ଚୟନ ମାମଲାରେ ମଙ୍ଗଳବାର ସୁପ୍ରିମ୍‌କୋର୍ଟରେ ଶୁଣାଣି ହେବ। ଏହି ସମୟ ପର୍ଯ୍ୟନ୍ତ ରାଜ୍ୟର ପୁଲିସ ଡିଜି ଚୟନ ପ୍ରକ୍ରିୟା ଉପରେ ସୁପ୍ରିମ୍‌କୋର୍ଟ ରୋକ ଲଗାଇଥିଲେ। ଏ ସମ୍ପର୍କିତ କେନ୍ଦ୍ରୀୟ ଲୋକ ସେବା ଆୟୋଗ ବା ୟୁପିଏସ୍‌ସି କୌଣସି ବୈଠକ କରିପାରିବ ନାହିଁ ବୋଲି ସୁପ୍ରିମ୍‌କୋର୍ଟ ନିର୍ଦ୍ଦେଶ ଦେଇଥିଲେ। ଏହି ଅବଧି ମଙ୍ଗଳବାର ପୂରଣ ହେଉଥିବାରୁ ସମଗ୍ର ରାଜ୍ୟର ନଜର ଏବେ ସୁପ୍ରିମ୍‌କୋର୍ଟଙ୍କ ନିଷ୍ପତ୍ତି ଉପରେ। ଡିଜି ଚୟନ ମାମଲାରେ ପ୍ରକାଶ ସିଂ ଗାଇଡ୍‌ଲାଇନର ଉଲଘଂନ ହୋଇଛି କି ନାହିଁ ତାହା ସ୍ପଷ୍ଟ ହୋଇପାରେ। ଏହି ଅନୁଯାୟୀ ରାଜ୍ୟ ସରକାର ଓ ୟୁପିଏସ୍‌ସି ପରବର୍ତ୍ତୀ ନିଷ୍ପତ୍ତି ନେବେ। ସୂଚନାଯୋଗ୍ୟ, ରାଜ୍ୟ ସରକାର ପୁଲିସ ଡିଜି ଚୟନରେ ପ୍ରକାଶ ସିଂ ଗାଇଡଲାଇନ୍‌କୁ ଉଲଘଂନ କରିଛନ୍ତି। ନିଜ ମନପସନ୍ଦର ପାର୍ଥୀଙ୍କୁ ଡିଜି ପଦବୀରେ ବସାଇବାକୁ ଯାଇ ଜଣେ କନିଷ୍ଠ ଅଧିକାରୀଙ୍କୁ ରାତି ଅଧିଆ ଡିଜି ପାହ୍ୟାକୁ ପଦୋନ୍ନତି ଦେଇଛନ୍ତି ବୋଲି ସୁପ୍ରିମ୍‌କୋର୍ଟରେ

କୋର୍ଟଙ୍କ ରାୟ ଉପରେ ସମସ୍ତଙ୍କ ନଜର

ଜନସ୍ୱାର୍ଥ ମାମଲା ଦାୟର କରାଯାଇଥିଲା। ସୁପ୍ରିମ୍‌କୋର୍ଟ ପ୍ରଧାନ ବିଚାରପତି ଜଷ୍ଟିସ୍ ସୂର୍ଯ୍ୟ କାନ୍ତଙ୍କ ନେତୃତ୍ୱରେ ଗଠିତ ୩ ଜଣିଆ ଖଣ୍ଡପୀଠରେ ଜନସ୍ୱାର୍ଥ ମାମଲାର ଆବେଦନକାରୀଙ୍କ ପକ୍ଷରୁ ଏହି ମାମଲାକୁ ବରିଷ୍ଠ ଆଇନ୍‌ଜୀବୀ ପି. ଚିଦାମ୍ବରମ୍ ପରିଚାଳନା କରୁଥିଲା ବେଳେ ରାଜ୍ୟ ସରକାରଙ୍କ ପକ୍ଷରୁ ଏଜି ପିତାମ୍ବର ଆଚାର୍ଯ୍ୟ ମାମଲା ପରିଚାଳନା କରୁଛନ୍ତି। ଶ୍ରୀ ଆଚାର୍ଯ୍ୟ ଏହି ମାମଲାକୁ ବିରୋଧ କରି କହିଥିଲେ ଯେ ସେବା ସମ୍ପର୍କିତ ମାମଲାରେ ଜନସ୍ୱାର୍ଥ ମାମଲା ଗ୍ରହଣୀୟ ନୁହେଁ। ଏହାସହ ରାଜ୍ୟ ସରକାର ଗାଇଡଲାଇନ୍‌ରେ କୌଣସି ଉଲଘଂନ କରି ନାହାନ୍ତି। ଅନ୍ୟପକ୍ଷରେ ସୁପ୍ରିମ୍‌କୋର୍ଟ ପ୍ରକାଶ ସିଂ ମାମଲାର ଆମିକସ କ୍ୟୁରି ନିଯୁକ୍ତ ହୋଇଥିବା ବରିଷ୍ଠ ଆଇନଜୀବୀ ରାଜୁ ରାମଚନ୍ଦ୍ରନ୍ ଜନସ୍ୱାର୍ଥ ମାମଲାକୁ ସମର୍ଥନ କରିଥିଲେ। ଏହାସହ ଗାଇଡଲାଇନ୍‌ର ଉଲଘଂନ ହୋଇଛି ବୋଲି ସେ ଯୁକ୍ତି ଉପସ୍ଥାପନା କରିଥିଲେ। ଏହାପରେ ସୁପ୍ରିମ୍‌କୋର୍ଟ ଓଡ଼ିଶା ଡିଜି ଚୟନ ସମ୍ପର୍କିତ ବୈଠକ ନ କରିବାକୁ ୟୁପିଏସ୍‌ସିକୁ ନିର୍ଦ୍ଦେଶ ଦେଇଥିଲେ।

ନିମାପଡ଼ାରେ ପୁଣି ଲଜ୍ଜା

ନାବାଳିକାକୁ ଗର୍ଭବତୀ ଅଭିଯୋଗରେ ଯୁବକ ଗିରଫ

ନିମାପଡ଼ା,୧୭।୮ (ସମିସ): ପୁରୀ ଜିଲ୍ଲା ନିମାପଡ଼ା ଅଞ୍ଚଳରେ ପୁଣି ଏକ ଲଜ୍ଜାଜନକ ଘଟଣା ଘଟିଛି। ସ୍ଥାନୀୟ ଏକ ଗ୍ରାମର ଜଣେ ୧୬ ବର୍ଷର ନାବାଳିକାକୁ ସେହି ଗ୍ରାମର ଜଣେ ଯୁବକ ବିଭିନ୍ନ ପ୍ରଲୋଭନ ଦେଖାଇ ଗର୍ଭବତୀ କରିଥିବା ଘଟଣାରେ ଅଭିଯୁକ୍ତ ଯୁବକକୁ ଗିରଫ କରିଛି ନିମାପଡ଼ା ପୁଲିସ।

ନାବାଳିକାର ବାପା ନିମାପଡ଼ା ଥାନାରେ କରିଥିବା ଅଭିଯୋଗ ଅନୁଯାୟୀ, ୫ ମାସ ତଳେ ତାଙ୍କ ନାବାଳିକା ଝିଅକୁ ସେହି ଗ୍ରାମର ଜିତୁନ ଭୋଇ ନାମକ ଯୁବକ ବିଭିନ୍ନ ପ୍ରକାର ପ୍ରଲୋଭନ ଦେଖାଇ ଦୁଷ୍କର୍ମ କରିଥିଲା। ବିଭିନ୍ନ ସମୟରେ ଝିଅର ପେଟରେ ଯନ୍ତ୍ରଣା ଅନୁଭବ କରିବାରୁ ତାକୁ ପରିବାର ଲୋକେ ମେଡିକାଲ ନେଇଥିଲେ। ଚିକିତ୍ସା ପରେ ସେଠାରେ ଡାକ୍ତରଙ୍କଠାରୁ ଜାଣିବାକୁ ପାଇଥିଲେ ଝିଅ ଗର୍ଭବତୀ ଅଛି। ତେବେ ଅଭିଯୋଗ ପରେ ପୁଲିସ ୨୫୬/୨୬ରେ ଏକ ମାମଲା ରୁଜୁ କରିବା ସହ ଅଭିଯୁକ୍ତ ଜିତୁନକୁ ଗିରଫ କରିଥିଲା। ଦୁହିଁଙ୍କୁ ଡାକ୍ତରୀ ମାଇନା କରାଇବା ପରେ ଅଭିଯୁକ୍ତ ଜିତୁନକୁ କୋର୍ଟ ଚାଲାଣ କରିଛି। ନିମାପଡ଼ା ରାଜ୍ୟ ଉପମୁଖ୍ୟମନ୍ତ୍ରୀ ତଥା ମହିଳା ଓ ଶିଶୁ ବିକାଶ ମନ୍ତ୍ରୀଙ୍କ ଅଞ୍ଚଳ ହୋଇଥିବାବେଳେ ବାରମ୍ବାର ଏଭଳି ଲଜ୍ଜାଜନକ ଘଟଣାକୁ ବୁଦ୍ଧିଜୀବୀ ମହଲରେ ଘୋର୍ ନିନ୍ଦା କରାଯିବା ସହିତ ସାରା ରାଜ୍ୟ ପାଇଁ ଏହା ଏକ ନିନ୍ଦନୀୟ ଘଟଣା ବୋଲି ସାଧାରଣରେ ଚର୍ଚ୍ଚା ହେଉଛି।

ଖାଦ୍ୟରେ ବିଷ ! ୨ ଶିଶୁ ମୃତ, ମା’ ଗୁରୁତର

- ମା ଖାଦ୍ୟରେ ବିଷ ମିଶାଇଥିବା ନେଇ ଚର୍ଚ୍ଚା
- ଚାଉଳରେ କୀଟନାଶକ ମିଶିଥିବା ମା’ର ବୟାନ

ପୁରୀ,୧୭।୮ (ସମିସ): ପେଣ୍ଠକଟା ମେରାଇନ ଥାନା ଅନ୍ତର୍ଗତ ସମଙ୍ଗରା ନୂଆସାହିରେ ଘଟିଛି ଏକ ହୃଦୟବିଦାରକ ଘଟଣା। ଦୁଇ ଶିଶୁଙ୍କୁ ଖାଦ୍ୟରେ ପୋକମରା ବିଷ ଖୁଆଇ ମା’ ନିଜେ ବିଷ ଖାଇବା ଘଟଣା ଏବେ ଚର୍ଚ୍ଚାର ବିଷୟ ପାଲଟିଛି। ଏହି ଘଟଣାରେ ଦୁଇ ଶିଶୁ କନ୍ୟାଙ୍କ ମୃତ୍ୟୁ ଘଟିଥିବାବେଳେ ଗୁରୁତର ଅବସ୍ଥାରେ ଏମ୍ସରେ ଚିକିତ୍ସାଧୀନ ଅଛନ୍ତି ମା’। ମୃତ ଦୁଇ ଶିଶୁକନ୍ୟା ହେଲେ ଦୀପୁ ପ୍ରଧାନଙ୍କ ୬ ବର୍ଷର ଝିଅ ପ୍ରିୟାଂଶୀ ଏବଂ ୧୬ ମାସର ଝିଅ ଦିବ୍ୟାଂଶୀ। ସେହିପରି ଏମ୍‌ସରେ ଚିକିତ୍ସାଧୀନ ଅଛନ୍ତି ଦୀପୁଙ୍କ ପତ୍ନୀ ଲକ୍ଷ୍ମୀପ୍ରିୟା।

ପୁଲିସ ସୂଚନା ଅନୁଯାୟୀ, ଲକ୍ଷ୍ମୀପ୍ରିୟା ରବିବାର ଅପରାହ୍ଣରେ ନିଜର ଦୁଇ ଶିଶୁ କନ୍ୟାଙ୍କୁ ଭାତରେ ବିଷ ମିଶାଇ ଖାଇବାକୁ ଦେଇ ନିଜେ ଖାଇ ଦେଇଥିଲେ। କିଛି ସମୟ ପରେ ୩ ଜଣ ଅସୁସ୍ଥ ହୋଇ ପଡ଼ିଥିଲେ। ସେମାନଙ୍କର ବାନ୍ତି ହୋଇଥିଲା। ଏହାପରେ ମା’ ପିଲାଙ୍କୁ ବାହାରକୁ ନେଇ ଆସିଥିଲେ। ସ୍ଥାନୀୟ ଲୋକ ସେମାନଙ୍କୁ ଉଦ୍ଧାର କରି ଜିଲ୍ଲା ସଦର ମୁଖ୍ୟ ଚିକିତ୍ସାଳୟରେ ଭର୍ତ୍ତି କରିଥିଲେ। ହେଲେ ଡାକ୍ତର ଦୁଇ ଶିଶୁଙ୍କୁ ମୃତ ଘୋଷଣା କରିଥିଲେ। ଅପରପକ୍ଷରେ ଲକ୍ଷ୍ମୀପ୍ରିୟାଙ୍କ ଅବସ୍ଥା ଗୁରୁତର ହେବାରୁ ତାଙ୍କୁ ଭୁବନେଶ୍ୱର ଏମ୍‌ସକୁ ସ୍ଥାନାନ୍ତର କରାଯାଇଛି। ତେବେ ଲକ୍ଷ୍ମୀପ୍ରିୟା କାହିଁକି ଏଭଳି ଏକ ଚରମ ନିଷ୍ପତ୍ତି ନେଲେ ତାହା ଏ ପର୍ଯ୍ୟନ୍ତ ସ୍ପଷ୍ଟ ହୋଇନାହିଁ। ଖବର ପାଇ ରବିବାର ରାତିରେ ପେଣ୍ଠକଟା ମେରାଇନ ଥାନା ପୁଲିସ ହସ୍ପିଟାଲରେ ପହଞ୍ଚି ଲକ୍ଷ୍ମୀପ୍ରିୟାଙ୍କୁ ଘଟଣା ବିଷୟରେ ପଚାରିଥିଲା। ଚାଉଳରେ ମିଶିଥିବା କୀଟନାଶକକୁ ସେ ନ ଧୋଇ ରୋଷେଇ କରି ଦେଇଥିବାରୁ ଏଭଳି ହୋଇଥିବା ପୁଲିସ ଆଗରେ ବୟାନ ଦେଇଥିଲେ ବୋଲି କହିଛନ୍ତି ପେଣ୍ଠକଟା ମେରାଇନ ଥାନାର ଭାରପ୍ରାପ୍ତ ଅଧିକାରୀ ରିତା ବେହେରା। ତେବେ ଘଟଣା ସମ୍ପର୍କରେ ଏସ୍‌ପି ପ୍ରତୀକ୍ ସିଂ ସୂଚନା ଦେଇ କହିଛନ୍ତି ଯେ, ରବିବାର ପେଣ୍ଠକଟା ମେରାଇନ ଥାନା ଅନ୍ତର୍ଗତ ସମଙ୍ଗରା ଗ୍ରାମର କିଛି ଲୋକ ଦୁଇଜଣ ଶିଶୁ ଗୁରୁତର ଅବସ୍ଥାରେ ହସ୍ପିଟାଲରେ ଭର୍ତ୍ତି ହୋଇଥିବା ଖବର ଦେଇଥିଲେ। ପୁରୀ ମେଡିକାଲରେ ଚିକିତ୍ସାଧୀନ ଅବସ୍ଥାରେ ଜଣେ ଶିଶୁର ମୃତ୍ୟୁ ଘଟିଥିବାବେଳେ ଅନ୍ୟଜଣେ ମେଡିକାଲକୁ ଆସିବା ସମୟରେ ତାଙ୍କର ମୃତ୍ୟୁ ହୋଇଥିଲା। ଏପରିକି, ସେମାନଙ୍କ ସହିତ ଆସିଥିବା ତାଙ୍କ ମା’ ମଧ ଅସୁସ୍ଥ ଅବସ୍ଥାରେ ଥିଲେ। ତାଙ୍କର ପ୍ରାଥମିକ ଚିକିତ୍ସା କରାଯାଇଥିଲା। ଏ ଘଟଣା ସମ୍ପର୍କରେ ଜଣାପଡ଼ିବା ପରେ ପୁଲିସ ପକ୍ଷରୁ ତଦନ୍ତ ଆରମ୍ଭ କରିଥିଲା। ମହିଳା ଜଣକ ତାଙ୍କ ସ୍ୱାମୀ ଏବଂ ଦୁଇ ପିଲାଙ୍କ ସହ ସମଙ୍ଗରା ନୂଆ ସାହିରେ ଭଡ଼ାଘରେ ରହୁଛନ୍ତି। ତାଙ୍କ ସ୍ୱାମୀ ଜଣେ ଗାଡ଼ି ଚାଳକ ଅଟନ୍ତି। ସନ୍ଧ୍ୟା ସମୟରେ ମହିଳା ଜଣକ ତାଙ୍କ ଶିଶୁଙ୍କୁ ଖାଇବାକୁ ଦେବା ସହ ନିଜେ ଭାତ ଖାଇଥିଲେ। କିଛି ସମୟ ପରେ ତିନିଜଣ ଅସୁସ୍ଥ ହୋଇପଡ଼ି ବାନ୍ତି କରିଥିଲେ। ଘର ବାହାରକୁ ପଳାଇ ଆସିବାରୁ ପାଖ ଲୋକେ ସେମାନଙ୍କୁ ମେଡିକାଲରେ ଭର୍ତ୍ତି କରିଥିଲେ। ପ୍ରାଥମିକ ତଦନ୍ତରୁ ଯାହା ଜଣାପଡୁଛି, ବିଷଯୁକ୍ତ ଖାଦ୍ୟ ସେମାନେ ଖାଇଛନ୍ତି। ଦୁଇ ଶିଶୁଙ୍କ ମୃତ୍ୟୁ ହୋଇଥିବାବେଳେ ମା’ ଏମ୍‌ସରେ ଚିକିତ୍ସାଧୀନ ଅଛନ୍ତି। ଘଟଣା ସମୟରେ ତାଙ୍କ ସ୍ୱାମୀ ନ ଥିଲେ। ସେ ଖବର ପାଇ ହସ୍ପିଟାଲରେ ପହଞ୍ଚିଥିଲେ। ପୁଲିସ ଏବଂ ସାଇଣ୍ଟିଫିକ୍ ଟିମ୍ ତାଙ୍କ ଘରକୁ ଯାଇ ସବୁ ଦିଗରୁ ତଦନ୍ତ କରିଛନ୍ତି। ପାଖ ପଡ଼ୋଶୀଙ୍କୁ ମଧ ପଚରାଉଚରା କରାଯାଇ ତଥ୍ୟ ସଂଗ୍ରହ କରାଯାଇଛି। ଘଟଣା ପଛର କାରଣ ସମ୍ପର୍କରେ ତଦନ୍ତ ଜାରି ରହିଛି ବୋଲି ଏସ୍‌ପି ଶ୍ରୀ ସିଂ କହିଛନ୍ତି। ଅନ୍ୟପକ୍ଷରେ ପାରିବାରିକ ଅଶାନ୍ତିରୁ ଏଭଳି ଘଟଣା ଘଟିଥିବା ସ୍ଥାନୀୟ ଅଞ୍ଚଳରେ ଚର୍ଚ୍ଚା ହେଉଛି।

ଲାଞ୍ଚ ନେଇ ଧରାପଡ଼ିଲେ କ୍ୟାପିଟାଲ ହସ୍ପିଟାଲ ଡାକ୍ତର

ଭୁବନେଶ୍ୱର୧୭।୮ (ସମିସ): ଦରମା ବିଲ୍ ପାଇଁ କାର୍ଯ୍ୟ ପ୍ରମାଣପତ୍ରରେ ଦସ୍ତଖତ କରିବାକୁ ଲାଞ୍ଚ ମାଗିବା ମହଙ୍ଗା ପଡ଼ିଛି। ୩୦ ହଜାର ଟଙ୍କା ଲାଞ୍ଚ ନେବାବେଳେ ଭିଜିଲାନ୍ସ ଜାଲରେ ପଡ଼ିଛନ୍ତି କ୍ୟାପିଟାଲ ହସ୍ପିଟାଲର ଡାକ୍ତର। ଗିରଫ ଡାକ୍ତର ହେଉଛନ୍ତି କ୍ୟାପିଟାଲ ହସ୍ପିଟାଲର ଆସିଷ୍ଟାଣ୍ଟ ସର୍ଜନ ଡା. ସତ୍ୟଜିତ ବେହେରା।

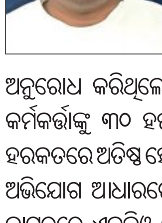

ସୂଚନା ଅନୁଯାୟୀ, କ୍ୟାପିଟାଲ ହସ୍ପିଟାଲକୁ ଆସୁଥିବା ଅଜଣା ଓ ଅସହାୟ ରୋଗୀଙ୍କୁ ସହାୟତା କରିବା ପାଇଁ ଏକ ଏନ୍‌ଜିଓକୁ ଦାୟିତ୍ୱ ଦିଆଯାଇଛି। ଏହି ଏନ୍‌ଜିଓ ଅଧୀନରେ କାର୍ଯ୍ୟରତ କର୍ମଚାରୀଙ୍କ ଜୁନ୍ ଓ ଜୁଲାଇ ମାସର ଦରମା ବିଲ୍ ପାଇଁ ଆବଶ୍ୟକ କାର୍ଯ୍ୟ ପ୍ରମାଣପତ୍ର ଆବଶ୍ୟକତା ଥିଲା। କାର୍ଯ୍ୟ ପ୍ରମାଣପତ୍ରରେ ଦସ୍ତଖତ କରିବାକୁ ଏନ୍‌ଜିଓ କର୍ମଚାରୀମାନେ ଡା. ବେହେରାଙ୍କୁ ଅନୁରୋଧ କରିଥିଲେ। ହେଲେ ଏଥିପାଇଁ ଡା. ବେହେରା ଏନ୍‌ଜିଓର ଜଣେ କର୍ମକର୍ତ୍ତାଙ୍କୁ ୩୦ ହଜାର ଟଙ୍କା ଦାବି କରିଥିଲେ। ଲାଞ୍ଚ ଦାବି ଓ ହଇରାଣ ହରକତରେ ଅତିଷ୍ଠ ହୋଇ ସମ୍ପୃକ୍ତ କର୍ମକର୍ତ୍ତା ଭିଜିଲାନ୍ସରେ ଅଭିଯୋଗ କରିଥିଲେ। ଅଭିଯୋଗ ଆଧାରରେ ସୋମବାର ଭିଜିଲାନ୍ସ ଟିମ୍ ଜାଲ ବିଛାଇଥିଲା। ନିଜ ଚାମ୍ବରରେ ଏନ୍‌ଜିଓ କର୍ମକର୍ତ୍ତାଙ୍କଠାରୁ ୩୦ ହଜାର ଟଙ୍କା ନେଉଥିବା ବେଳେ ଡା. ବେହେରାଙ୍କୁ ଭିଜିଲାନ୍ସ ମାଡ଼ି ବସିଥିଲା। ତାଙ୍କ ଠାରୁ ଲାଞ୍ଚ ବାବଦ ଟଙ୍କା ୩୦ ହଜାର ଜବତ କରିଥିଲା। ଡାକ୍ତର ବେହେରାଙ୍କ ଡାହାଣ ହାତ ଧୋଇବା ପରେ ରାସାୟନିକ ପ୍ରତିକ୍ରିୟା ହୋଇଥିଲା। ଫଳରେ ସେ ଲାଞ୍ଚ ଟଙ୍କା ଗ୍ରହଣ କରିଥିବା ସ୍ପଷ୍ଟ ହୋଇଥିଲା। ଏହାପରେ ଆୟ ବହିର୍ଭୂତ ସମ୍ପତ୍ତି ଠୁଳ କରିଥିବା ସନ୍ଦେହରେ ଡା. ବେହେରାଙ୍କ ସହ ସମ୍ପର୍କିତ ତିନୋଟି ସ୍ଥାନରେ ଏକକାଳୀନ ତଲାସି କରୁଛି ଭିଜିଲାନ୍ସ। ସରକାରୀ ଚାମ୍ବର, ସୈନିକ ସ୍କୁଲ ନିକଟସ୍ଥ ସରକାରୀ ବାସଭବନ ଓ ବାଲିଅନ୍ତା ସ୍ଥିତ ନୂତନ ନିର୍ମାଣାଧିନ ଘରେ ଭିଜିଲାନ୍ସ ଟିମ୍ ଚଢ଼ଉ କରୁଛି।

ତ୍ରୁଟିପୂର୍ଣ୍ଣ ପାଠ୍ୟପୁସ୍ତକ ପ୍ରତ୍ୟାହାର ଦାବି

ଅଭିଭାବକ ମହାସଂଘର ‘ଶିକ୍ଷା ସତ୍ୟାଗ୍ରହ’

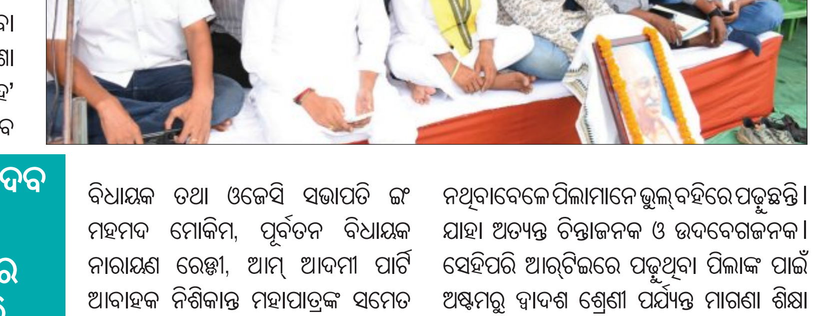

ଭୁବନେଶ୍ୱର, ୧୭।୮ (ସମିସ): ତ୍ରୁଟିପୂର୍ଣ୍ଣ ପାଠ୍ୟପୁସ୍ତକ ତୁରନ୍ତ ପ୍ରତ୍ୟାହାର, ଆର୍ଥିକ ଦୁର୍ବଳ ଶ୍ରେଣୀର ଛାତ୍ରଛାତ୍ରୀଙ୍କ ପାଇଁ ଆରଟିଇ ଅଧୀନରେ ମାଗଣା ଶିକ୍ଷାକୁ ଅଷ୍ଟମରୁ ଦ୍ୱାଦଶ ଶ୍ରେଣୀ ପର୍ଯ୍ୟନ୍ତ ବୃଦ୍ଧି ଏବଂ କେଜିରୁ ପିଜି ମାଗଣା ଶିକ୍ଷା ଯୋଜନାରେ ବୃତ୍ତିଗତ ଶିକ୍ଷାକୁ ସାମିଲ କରିବା ଦାବିରେ ଆଜିଠାରୁ ଲୋୟର ପିଏମଜିରେ ଓଡ଼ିଶା ଅଭିଭାବକ ମହାସଂଘ ପକ୍ଷରୁ ‘ଶିକ୍ଷା ସତ୍ୟାଗ୍ରହ’ ଆରମ୍ଭ ହୋଇଛି। ମହାସଂଘ ସଭାପତି ବାସୁଦେବ

- ଆମରଣ ଅନଶନରେ ବାସୁଦେବ ଭଟ୍ଟ ଓ ମନ୍ମଥ ରାଉତରାୟ
- କେଜିରୁ ପିଜି ମାଗଣା ଶିକ୍ଷାରେ ବୃତ୍ତିଗତ ଶିକ୍ଷାକୁ ସାମିଲ ଦାବି

ଭଟ୍ଟ ଓ ବିଜେଡି ନେତା ମନ୍ମଥ ରାଉତରାୟ ଆମରଣ ଅନଶନରେ ବସିଥିବାବେଳେ ଭୁଲ ବହି ପ୍ରତ୍ୟାହାର ନହେବା ପର୍ଯ୍ୟନ୍ତ ସତ୍ୟାଗ୍ରହ ଓ ଅନଶନ ଜାରି ରହିବ ବୋଲି ମହାସଂଘ ପକ୍ଷରୁ ଚରମ ଚେତାବନୀ ଦିଆଯାଇଛି।

ଶିକ୍ଷା ସତ୍ୟାଗ୍ରହକୁ ସମର୍ଥନ ଜଣାଇ ବିଶିଷ୍ଟ ପରିବେଶବିତ ପ୍ରଫୁଲ୍ଲ ସାମନ୍ତରାୟ, ପୂର୍ବତନ ମନ୍ତ୍ରୀ ତଥା ବିଧାୟକ ଅରୁଣ ସାହୁ, ବରିଷ୍ଠ ନେତା ଅରୂପ ପଟ୍ଟନାୟକ, ମନ୍ମଥ ରାଉତରାୟ, ପୂର୍ବତନ ବିଧାୟକ ତଥା ଓଜେସି ସଭାପତି ଇଂ ମହମଦ ମୋକିମ, ପୂର୍ବତନ ବିଧାୟକ ନାରାୟଣ ରେଡ୍ଡୀ, ଆମ୍ ଆଦମୀ ପାର୍ଟି ଆବାହକ ନିଶିକାନ୍ତ ମହାପାତ୍ରଙ୍କ ସମେତ ବହୁ ବିଶିଷ୍ଟ ବ୍ୟକ୍ତି ସତ୍ୟାଗ୍ରହରେ ସାମିଲ ହେବା ସହ ସମର୍ଥନ ଜଣାଇଛନ୍ତି। କାର୍ଯ୍ୟକାରୀ ସଭାପତି ପ୍ରସନ୍ନ ବିଷୋୟୀ କହିଛନ୍ତି ଯେ ପାଠ୍ୟପୁସ୍ତକରେ ଅଗଣିତ ତ୍ରୁଟି ଘଟଣା ସରକାରଙ୍କ ଅସମ୍ବେଦନଶୀଳ ଓ ଅତ୍ୟନ୍ତ ଦାୟିତ୍ୱହୀନତାକୁ ଉଜାଗର କରିଛି। ଓଡ଼ିଶାର ଶିକ୍ଷା ଇତିହାସ କଳଙ୍କିତ ହେଉଥିବାବେଳେ ତ୍ରୁଟିପୂର୍ଣ୍ଣ ବହି ଫେରସ୍ତ କରି ନିର୍ଭୁଲ୍ ପୁସ୍ତକ ଯୋଗାଇବାକୁ ମୁଖ୍ୟମନ୍ତ୍ରୀ ଘୋଷଣା କରିଥିଲେ। ମାତ୍ର ଏଯାଏଁ ପିଲାଙ୍କ ପାଖରେ ତ୍ରୁଟିଶୂନ୍ୟ ପୁସ୍ତକ ପହଞ୍ଚି ପାରି ନଥିବାବେଳେ ପିଲାମାନେ ଭୁଲ୍ ବହିରେ ପଢୁଛନ୍ତି। ଯାହା ଅତ୍ୟନ୍ତ ଚିନ୍ତାଜନକ ଓ ଉଦବେଗଜନକ। ସେହିପରି ଆର୍‌ଟିଇରେ ପଢୁଥିବା ପିଲାଙ୍କ ପାଇଁ ଅଷ୍ଟମରୁ ଦ୍ୱାଦଶ ଶ୍ରେଣୀ ପର୍ଯ୍ୟନ୍ତ ମାଗଣା ଶିକ୍ଷା ପ୍ରଦାନ କରିବା ଏବଂ କେଜିରୁ ପିଜି ପର୍ଯ୍ୟନ୍ତ ମାଗଣା ଶିକ୍ଷା ନେଇ ଘୋଷଣା କରିଥିବାରୁ ଆଇନ, କୃଷି, ଶାରୀରିକ ଶିକ୍ଷା, ନର୍ସିଂ, ଶିଳ୍ପ ତାଲିମ, ସିଟି ଓ ବିଇଡି ଭଳି ବୃତ୍ତିଗତ ଶିକ୍ଷାକୁ ମଧ୍ୟ ଏହି ଯୋଜନାରେ ସାମିଲ କରିବାକୁ ମହାସଂଘ ଦାବି କରିଛି। ଏହି କାର୍ଯ୍ୟକ୍ରମରେ ସତ୍ୟବ୍ରତ ପରିଜା, ଅଶୋକ ପାଇକରାୟ, ସତ୍ୟଜିତ ଦାସ, ସୂର୍ଯ୍ୟନାରାୟଣ ଜେନାଙ୍କ ସମେତ ବହୁ ରାଜନୈତିକ ନେତୃତ୍ୱ, ଛାତ୍ରଛାତ୍ରୀ, ବିଭିନ୍ନ ସଂଗଠନ, ବୁଦ୍ଧିଜୀବୀ, ଶିକ୍ଷାବିତ, ଅଭିଭାବକ ସାମିଲ ହୋଇଛନ୍ତି।

SBI

ଷ୍ଟେଟ୍ ବ୍ୟାଙ୍କ ଅଫ୍ ଇଣ୍ଡିଆ
କେନ୍ଦ୍ରୀୟ ନିଯୁକ୍ତି ଏବଂ ପଦୋନ୍ନତି ବିଭାଗ,
କର୍ପୋରେଟ୍ କେନ୍ଦ୍ର, ମୁମ୍ବାଇ
ଫୋନ: 022-22820427

ଆବେଦନ କରିବା ପାଇଁ QR ସ୍କାନ୍ କରନ୍ତୁ

ବିଶେଷଜ୍ଞ କ୍ୟାଡର୍ ଅଧିକାରୀମାନଙ୍କର ନିଯୁକ୍ତି ନିୟମିତ/ଚୁକ୍ତିଭିତ୍ତିକ ଆଧାରରେ

ନିମ୍ନଲିଖିତ ପୋଷ୍ଟଗୁଡିକ ପାଇଁ ନିୟମିତ/ଚୁକ୍ତିଭିତ୍ତିକ ଆଧାରରେ ଭାରତୀୟ ନାଗରିକମାନଙ୍କ ଠାରୁ ଆବେଦନ ଗୁଡିକ ଗ୍ରହଣ କରାଯାଉଛି:

ବିଜ୍ଞାପନ ସଂ. CRPD/SCO/2026-27/11 (ଚୁକ୍ତିଭିତ୍ତିକ ପଦବୀ)

ପୋଷ୍ଟର ନାମ	ଖାଲି ପଦବୀ	31.07.2026 ରେ ବୟସ (ବର୍ଷ)	
		ସର୍ବନିମ୍ନ	ସର୍ବାଧିକ
ଡେପୁଟି ଭାଇସ୍ ପ୍ରେସିଡେଣ୍ଟ (ଡିଭିପି) - ସାଇବର ଇନୋଭେଶନ୍ ଏବଂ ସିମୁଲେଶନ୍ ଲ୍ୟାବ୍	1	35	45
ଡେପୁଟି ଭାଇସ୍ ପ୍ରେସିଡେଣ୍ଟ (ଡିଭିପି) - ନାଗରିକ କେନ୍ଦ୍ରିକ ପଦକ୍ଷେପ	1		
ଡେପୁଟି ଭାଇସ୍ ପ୍ରେସିଡେଣ୍ଟ (ଡିଭିପି) - ସାଇବର ସିକ୍ୟୁରିଟି	2		

(ନିୟମିତ ପଦବୀ)

ପୋଷ୍ଟର ନାମ	ଖାଲି ପଦବୀ	ଗ୍ରେଡ୍	31.07.2026 ରେ ବୟସ (ବର୍ଷ)	
			ସର୍ବନିମ୍ନ	ସର୍ବାଧିକ
ଡେପୁଟି ମ୍ୟାନେଜର- ଏଆଇ - ବିଶେଷଜ୍ଞ	25	ଏମଏମଜିଏସ୍-II	25	35
ଡେପୁଟି ମ୍ୟାନେଜର- ସାଇବର ସିକ୍ୟୁରିଟି ଆନାଲିଷ୍ଟ	3			
ଡେପୁଟି ମ୍ୟାନେଜର- ଆଇଟି ସିକ୍ୟୁରିଟି ଏକ୍ସପର୍ଟ	2			

ବିଜ୍ଞାପନ ସଂ. CRPD/SCO/2026-27/12 (ନିୟମିତ ପଦବୀ)

ପୋଷ୍ଟର ନାମ	ଖାଲି ପଦବୀ	ଗ୍ରେଡ୍	31.07.2026 ରେ ବୟସ (ବର୍ଷ)	
			ସର୍ବନିମ୍ନ	ସର୍ବାଧିକ
ମ୍ୟାନେଜର (ମ୍ୟାନପାୱର ଯୋଜନା ଏବଂ ନିଯୁକ୍ତି)	1	ଏମଏମଜିଏସ୍-III	28	40
ମ୍ୟାନେଜର (ଶିକ୍ଷଣ ଏବଂ ବିକାଶ)	1	ଏମଏମଜିଏସ୍-III	28	40

ବିଜ୍ଞାପନ ସଂ. CRPD/SCO/2026-27/13 (ଚୁକ୍ତିଭିତ୍ତିକ ପଦବୀ)

ପୋଷ୍ଟର ନାମ	ଖାଲି ପଦବୀ	ସର୍ବନିମ୍ନ	ସର୍ବାଧିକ
ଭାଇସ୍ ପ୍ରେସିଡେଣ୍ଟ (ଏଣ୍ଟରପ୍ରାଇଜ୍ ଏବଂ ଟେକ୍ନୋଲୋଜି ଆର୍କିଟେକ୍ଟ)	1	40	48
ଡେପୁଟି ମୁଖ୍ୟ ଟେକ୍ନୋଲୋଜି ଅଫିସର (ଏଣ୍ଟରପ୍ରାଇଜ୍ ଆର୍କିଟେକଚର)	1	42	50

ଯୋଗ୍ୟତା ମାନଦଣ୍ଡ (ବୟସ, ଯୋଗ୍ୟତା, ଅଭିଜ୍ଞତା, ଜବ୍ ପ୍ରୋଫାଇଲ ଇତ୍ୟାଦି), ଖାଲି ବିବରଣୀ, ଆବଶ୍ୟକ ଫିସ୍ ଏବଂ ଅନ୍ୟାନ୍ୟ ବିବରଣୀ ପାଇଁ ବ୍ୟାଙ୍କର ୱେବସାଇଟ୍ **https://sbi.bank.in/web/careers/current-openings** ଅନଲାଇନ୍ ଆପ୍ଲିକେସନ୍ ଫି ଜମା ଏବଂ ଅନଲାଇନ୍ ଦେୟ ଲିଙ୍କ୍ ସହିତ ଲଗ ଇନ୍ କରନ୍ତୁ। ଆବେଦନ ଏବଂ ଫି ପଠାଇବା ପୂର୍ବରୁ ଯୋଗ୍ୟତା ଏବଂ ଅନ୍ୟାନ୍ୟ ବିବରଣୀ ବିଷୟରେ ସୁନିଶ୍ଚିତ ହେବା ପାଇଁ ବିସ୍ତୃତ ବିଜ୍ଞାପନକୁ ଅନୁସରଣ କରନ୍ତୁ। ଯେକୌଣସି ପ୍ରଶ୍ନ ପାଇଁ ଦୟାକରି ଏହି ଲିଙ୍କ୍ ମାଧ୍ୟମରେ ଆମକୁ ଲେଖନ୍ତୁ: **"CONTACT US" —> "Post Your Query"** ଯାହା ବ୍ୟାଙ୍କର ୱେବସାଇଟ **(https://bank.sbi/web/careers/post-your-query)**ରେ ଉପଲବ୍ଧ।

- **ଅନଲାଇନ୍ ଆବେଦନ ଏବଂ ଫିସ୍ ଦେୟ ପାଇଁ ତାରିଖ: 07.08.2026 ରୁ 27.08.2026 ପର୍ଯ୍ୟନ୍ତ।**

ସ୍ଥାନ: ମୁମ୍ବାଇ
ତାରିଖ: 07.08.2026

ମହା ପ୍ରବନ୍ଧକ (ଆର୍‌ପି ଆଣ୍ଡ ପିଏମ୍)

କଦମ ପଡ଼ିଆରେ ୯.୭୧ କୋଟିର ଉନ୍ନୟନ ପ୍ରକଳ୍ପର ଭିତ୍ତି ସ୍ଥାପନ

୫.୫ କୋଟିରେ ନିର୍ମିତ ଫ୍ଲଡଲାଇଟ୍ ଉଦଘାଟିତ

ଅନୁଗୋଳ,୧୭ ।୮ (ସମିସ):

ଅନୁଗୋଳ ଜିଲ୍ଲା ପ୍ରଶାସନ ପକ୍ଷରୁ ସ୍ଥାନୀୟ କଦମ ପଡ଼ିଆରେ ଏକ ସ୍ୱତନ୍ତ୍ର କାର୍ଯ୍ୟକ୍ରମ ଆୟୋଜିତ ହୋଇଥିଲା। ଏଥିରେ ସମ୍ବଲପୁର ସାଂସଦ ଧର୍ମେନ୍ଦ୍ର ପ୍ରଧାନ ମୁଖ୍ୟଅତିଥି ଭାବେ ଯୋଗଦେଇ ଅନୁଗୋଳ ପୌରପରିଷଦ ପକ୍ଷରୁ ୯.୭୧ କୋଟି ଟଙ୍କାର ୪ ପ୍ରକଳ୍ପର ଭିତ୍ତିପ୍ରସ୍ତର ସ୍ଥାପନ କରିବା ସହ ୧୩ଟି ନୂତନ ଯାନବାହାନର ଉଦଘାଟନ କରିଥିଲେ। ଏହି ପ୍ରକଳ୍ପଗୁଡ଼ିକ ମଧ୍ୟରେ ପଞ୍ଚମହଲାରେ ୩ କୋଟି ଟଙ୍କାର ଏଫ୍ଏସ୍ଟିପି, ୮୯.୧୦ ଲକ୍ଷ ଟଙ୍କାର ପଞ୍ଚମହଲା ଲିଗାସି ଷ୍ଟେ ପ୍ରକଳ୍ପ, ୨୭ ଲକ୍ଷ ଟଙ୍କାର ରାଜା ଛକରୁ ଥାନା ଛକ ପର୍ଯ୍ୟନ୍ତ ସୌନ୍ଦର୍ଯ୍ୟକରଣ ନିମନ୍ତେ ଆଲୋକୀକରଣ ପ୍ରକଳ୍ପ ସମେତ ୪ଟି ଟାଟା ମିନି ଟିପ୍ପର, ୪ଟି ଫଗିଂ ମେସିନ୍, ଗୋଟିଏ ବବକ୍ୟାଟ୍ ଜେସିବି, ଗୋଟିଏ ବବକ୍ୟାଟ୍ ସ୍କିଡର, ଗୋଟିଏ ସେସପୁଲ୍ ଯାନ ଏବଂ ୨ଟି ପୁଲିସ ପାଟ୍ରୋଲିଂ ଗାଡ଼ି ରହିଛି। ଏହା ସହ ୫.୫ କୋଟିରୁ ଉର୍ଦ୍ଧ୍ୱ ଟଙ୍କା ବ୍ୟୟରେ ନିର୍ମିତ ନୂତନ ଫ୍ଲଡଲାଇଟ ବ୍ୟବସ୍ଥା ଉଦଘାଟିତ ହୋଇଛି। ସାଂସଦ ପ୍ରଧାନ ଜିଲ୍ଲା ଶିଳ୍ପକେନ୍ଦ୍ର (ଡିଆଇସି)ର କାର୍ଯ୍ୟକୁ ତ୍ୱରାନ୍ୱିତ କରି ଯୁବପିଢ଼ିଙ୍କୁ ରୋଜଗାରକ୍ଷମ କରିବାକୁ ଜିଲ୍ଲା ପ୍ରଶାସନକୁ ପରାମର୍ଶ ଦେଇଥିଲେ। କାର୍ଯ୍ୟକ୍ରମରେ ଅନ୍ୟମାନଙ୍କ ମଧ୍ୟରେ ସାଂସଦ ରୁଦ୍ରନାରାୟଣ ପାଣି, ଅନୁଗୋଳ ବିଧାୟକ ପ୍ରତାପ ଚନ୍ଦ୍ର ପ୍ରଧାନ, ବିଧାୟକ ଅଗସ୍ତି ବେହେରା, ଉତ୍ତର କେନ୍ଦ୍ରାଞ୍ଚଳ ଆଇଜି ସତ୍ୟବ୍ରତ ଭୋଇ, ଏସପି ରାହୁଲ ଜୈନ, ନଗରପାଳ ଅକ୍ଷୟ କୁମାର ସାମନ୍ତ, ଉପନଗରପାଳ ଅନୁପମା ସାହୁ, ପୌର ନିର୍ବାହୀ ଅଧିକାରୀ ସତ୍ୟପ୍ରକାଶ ତ୍ରିପାଠୀ, ଅନୁଗୋଳ କ୍ରିକେଟ ଆସୋସିଏସନ୍ ସାଧାରଣ ସମ୍ପାଦକ ସାଗରନାଥ ମିଶ୍ରଙ୍କ ସମେତ ଜିଲ୍ଲା କ୍ରିକେଟ ଆସୋସିଏସନ କର୍ମକର୍ତ୍ତା, ବିଭିନ୍ନ ବିଭାଗର ଅଧିକାରୀ ଓ ଗଣମାଧ୍ୟମ ପ୍ରତିନିଧି ଉପସ୍ଥିତ ଥିଲେ।

ଅବସରପ୍ରାପ୍ତ ସେନା ଯବାନଙ୍କୁ ସମ୍ବର୍ଦ୍ଧନା

କିଶୋରନଗର,୧୭ ।୮ (ସମିସ): କିଶୋରନଗର ବ୍ଲକ ଅଙ୍ଗପଡ଼ାସ୍ଥିତ କଲ୍ୟାଣ ମଣ୍ଡପରେ ପୂର୍ବତନ ମନ୍ତ୍ରୀ ସଞ୍ଜୀବ ସାହୁଙ୍କ ନେତୃତ୍ୱରେ ଅବସରପ୍ରାପ୍ତ ଯବାନମାନଙ୍କୁ ସମ୍ବର୍ଦ୍ଧନା ପ୍ରଦାନ କରାଯାଇଛି। ଦେଶର ସୁରକ୍ଷା, ଅଖଣ୍ଡତା ଓ ସାର୍ବଭୌମତ୍ୱର ସୁରକ୍ଷା ପାଇଁ ବୀର ଯବାନମାନେ ନିଜ ଜୀବନର ସୁବର୍ଣ୍ଣ ସମୟକୁ ସମର୍ପିତ କରିଛନ୍ତି। ସେମାନଙ୍କ ତ୍ୟାଗ, ଶୌର୍ଯ୍ୟ, ସାହସ ଓ ଦେଶପ୍ରେମ ଆଗାମୀ ପିଢ଼ି ପାଇଁ ସର୍ବଦା ପ୍ରେରଣାର ଉତ୍ସ ହୋଇ ରହିବ ବୋଲି ପୂର୍ବତନ ମନ୍ତ୍ରୀ ସାହୁ କହିଥିଲେ। ଏହି ଅବସରରେ ଅଙ୍ଗପଡ଼ା ମାଟିର ସହିଦ ଯବାନ ଦେବାଶିଷ ସେଠୀଙ୍କ ପ୍ରତିମୂର୍ତ୍ତିରେ ମାଲ୍ୟାର୍ପଣ କରାଯାଇଥିଲା। ଏଥିସହ ତାଙ୍କ ବାପାଙ୍କୁ ଉତ୍ତରୀୟ ଦେଇ ସମ୍ବର୍ଦ୍ଧିତ କରାଯାଇଥିଲା। ସଭାରେ ପଞ୍ଚଧାରା ଭେଟେରାନ୍ସ ଆସୋସିଏସନ ସଭାପତି ପ୍ରମୋଦ କୁମାର ପ୍ରଧାନ, ସମ୍ପାଦକ ସୁକାନ୍ତ କୁମାର ରଣାଙ୍କ ସମେତ ବହୁ କର୍ମକର୍ତ୍ତା, ଅବସରପ୍ରାପ୍ତ ଯବାନ, ସ୍ଥାନୀୟ ଜନସାଧାରଣ ଓ ବିଭିନ୍ନ ବର୍ଗର ବ୍ୟକ୍ତି ଉପସ୍ଥିତ ଥିଲେ। ତ୍ରିଲୋଚନ ଜେନା କାର୍ଯ୍ୟକ୍ରମ ସଂଯୋଜନା କରିଥିଲେ।

ରାସ୍ତାରେ ମଝିରେ ପାଣି, ଯାତାୟାତ ଠପ୍

ବଅଁରପାଳ,୧୭ ।୮ (ସମିସ): ରାସ୍ତା ଉପରେ ଜମି ରହିଛି ଆଣ୍ଠୁଏ ପାଣି। ବର୍ଷା ହେଲେ ଅବସ୍ଥା ଆହୁରି ସଙ୍ଗୀନ ହୋଇପଡୁଛି। ଏଭଳି ଦୟନୀୟ ସ୍ଥିତି ଦେଖିବାକୁ ମିଳିଛି ବଅଁରପାଳ ବ୍ଲକ ବଡଳିଗଡ଼ ପଞ୍ଚାୟତ ପୁରୁକିଆ ଗ୍ରାମରେ। ଦୀର୍ଘଦିନ ଧରି ରାସ୍ତାରେ ପାଣି ଜମି ରହୁଥିବାରୁ ଗ୍ରାମବାସୀ ଯାତାୟାତରେ ନାହିଁ ନ ଥିବା ସମସ୍ୟା ଭୋଗୁଛନ୍ତି। ପଥଚାରୀଙ୍କଠାରୁ ଆରମ୍ଭ କରି ଦୁଇଚକିଆ ଯାନ ଚାଳକ ଓ ଛୋଟ ପିଲାଙ୍କ ଯାତାୟାତ ମଧ୍ୟ ଘୋର ବାଧାପ୍ରାପ୍ତ ହେଉଛି। ଗ୍ରାମବାସୀଙ୍କ ଅଭିଯୋଗ ଅନୁସାରେ, ଏହି ସମସ୍ୟା ସମ୍ପର୍କରେ ଜନପ୍ରତିନିଧି ଓ ସରପଞ୍ଚଙ୍କୁ ବାରମ୍ବାର ଅବଗତ କରାଯାଇଥିଲେ ମଧ୍ୟ ଏଯାଏଁ ଏହାର ସ୍ଥାୟୀ ସମାଧାନ ହୋଇନାହିଁ। ଏପରିକି ସମସ୍ୟା ସମାଧାନ ପାଇଁ ସରପଞ୍ଚଙ୍କୁ ଜଣାଇବାରୁ ସେ "ମୁଁ ମୋ ପଞ୍ଚାୟତରେ ବହୁତ ଭଲ କାମ କରିଛି, ତୁମ ଗାଁ କଥା ତୁମେ ନିଜେ ବୁଝଜ ବୋଲି କହିଥିବା ଗ୍ରାମବାସୀ ଅଭିଯୋଗ କରିଛନ୍ତି।ସବୁଠାରୁ ଚିନ୍ତାର ବିଷୟ, ଅଗଷ୍ଟ ୧୫ ଭଳି ଜାତୀୟ ଗୌରବର ଦିନରେ ମଧ୍ୟ ଗ୍ରାମବାସୀ ଏହି ସମସ୍ୟାରୁ ମୁକ୍ତି ପାଇପାରିନାହାନ୍ତି। ସ୍କୁଲ ଛାତ୍ରଛାତ୍ରୀମାନେ ଗାଁରେ ସ୍ୱାଭାବିକ ଭାବେ ଯାତାୟାତ କରିବାରେ ମଧ୍ୟ ଅସୁବିଧା ଭୋଗିଛନ୍ତି। ଗ୍ରାମବାସୀଙ୍କ କହିବା କଥା, ସେମାନେ କାହାର ବିରୋଧୀ ନୁହନ୍ତି। ଗାଁର ରାସ୍ତା, ନାଳୀ ଓ ଜଳ ନିଷ୍କାସନ ଭଳି ମୌଳିକ ସୁବିଧା ହିଁ ସେମାନଙ୍କ ଦାବି। ପ୍ରଶାସନ ତୁରନ୍ତ ସମସ୍ୟାର କାରଣ ଚିହ୍ନଟ କରି ସ୍ଥାୟୀ ସମାଧାନ କରିବାକୁ ସେମାନେ ଦାବି କରିଛନ୍ତି।

ପାଲଲହଡ଼ାରେ ଧର୍ମେନ୍ଦ୍ରଙ୍କୁ ସ୍ୱାଗତ ସମ୍ବର୍ଦ୍ଧନା

ପାଲଲହଡ଼ା,୧୭ ।୮ (ସମିସ): କେନ୍ଦ୍ର କ୍ୟାବିନେଟରୁ ଇସ୍ତଫା ଦେବା ପରେ ସମ୍ବଲପୁର ସାଂସଦ ଧର୍ମେନ୍ଦ୍ର ପ୍ରଧାନ ଶନିବାର ପାଲଲହଡ଼ା ଗସ୍ତରେ ଆସିଥିଲେ। ଦେବଗଡ଼ ଅଞ୍ଚଳରେ କାର୍ଯ୍ୟକ୍ରମ ସାରି ପାଲଲହଡ଼ାରେ ପହଞ୍ଚିବା ପରେ ତାଙ୍କୁ ବିଧାୟକ ଅଶୋକ ମହାନ୍ତିଙ୍କ ସମେତ ଶତାଧିକ ବିଜେପି ନେତା ଏବଂ କର୍ମୀ, ଶୁଭେଚ୍ଛୁ, ବିଭିନ୍ନ ସଂଗଠନ, ଜନସାଧାରଣଙ୍କ ପକ୍ଷରୁ ସ୍ଥାନୀୟ ରାମ ମନ୍ଦିର ଛକରେ ଉତ୍ତରୀୟ ଏବଂ ଫୁଲତୋଡ଼ା ଦେଇ ସ୍ୱାଗତ କରାଯାଇଥିଲା। ରାମ ମନ୍ଦିରରେ ପୂଜାର୍ଚ୍ଚନା କରିବା ପରେ ସାଂସଦ ପ୍ରଧାନ ଫ୍ଲାଏଓଭର ଛକରେ ତାଙ୍କ ସ୍ୱର୍ଗତ ପିତା ପୂର୍ବତନ କେନ୍ଦ୍ରମନ୍ତ୍ରୀ ଡା. ଦେବେନ୍ଦ୍ର ପ୍ରଧାନଙ୍କ ପ୍ରତିମୂର୍ତ୍ତିରେ ମାଲ୍ୟାର୍ପଣ କରିବା ସହ ଶ୍ରଦ୍ଧାଞ୍ଜଳି ଅର୍ପଣ କରିଥିଲେ। ପରେ ଜଗନ୍ନାଥ ମନ୍ଦିର ଓ ପାଲଲହଡ଼ାର ଆରାଧ୍ୟ ଦେବୀ ମା' କୁଣ୍ଢେଇବିରାଙ୍କ ମନ୍ଦିରରେ ଦର୍ଶନ କରି ଶୋଭାଯାତ୍ରାରେ ଜାତୀୟ ରାଜପଥ ବଙ୍ଗଳାକୁ ଯାଇଥିଲେ। କାର୍ଯ୍ୟକ୍ରମରେ ବରିଷ୍ଠ ବିଜେପି ନେତା ତନ୍ମୟ ସାହୁ, ସାଂସଦଙ୍କ ପ୍ରତିନିଧି ଲିଙ୍ଗରାଜ ଦାସ, ମଣ୍ଡଳ ସଭାପତି ଆଶିଷ ସାମଲଙ୍କ ସମେତ ବହୁ ବିଜେପି କାର୍ଯ୍ୟକର୍ତ୍ତା ଏବଂ କର୍ମୀ, ଶୁଭେଚ୍ଛୁ ଯୋଗଦେଇଥିଲେ।

● ରେଙ୍ଗାଲି ଜଳସ୍ତର ଚଳିତ ବର୍ଷର ସର୍ବାଧିକ

୩ ଜିଲ୍ଲାକୁ ବନ୍ୟା ଆଶଙ୍କା

କଣିହାଁ,୧୭ ।୮ (ସମିସ): ଉପରମୁଣ୍ଡରେ କ୍ରମାଗତ ପ୍ରବଳ ବର୍ଷା ଯୋଗୁଁ ବ୍ରାହ୍ମଣୀ ନଦୀର ଜଳସ୍ତର ବୃଦ୍ଧି ପାଇବାରେ ଲାଗିଛି। ଏହାର ପ୍ରଭାବରେ ଅନୁଗୋଳ ଜିଲ୍ଲା କଣିହାଁ ବ୍ଲକସ୍ଥିତ ରେଙ୍ଗାଲି ଜଳଭଣ୍ଡାରରେ ଚଳିତ ବର୍ଷ ପ୍ରଥମ ଥର ପାଇଁ ଜଳସ୍ତର ୧୨୩ ମିଟର ଛୁଇଁଛି। ପ୍ରକାଶଯୋଗ୍ୟ ଯେ, ଏହି ଜଳଭଣ୍ଡାରର ସର୍ବାଧିକ ଜଳଧାରଣ କ୍ଷମତା ହେଉଛି ୧୨୩.୫ ମିଟର। ଜଳଭଣ୍ଡାରର ସ୍ଥିତି ପ୍ରବେଶ କରୁଥିବା ଜଳ: ୭,୧୬୮ ଘନ ମିଟର/ସେକେଣ୍ଡ ନିଷ୍କାସିତ ଜଳ: ୩,୮୪୦ ଘନ ମିଟର/ସେକେଣ୍ଡ (୨ଟି ଗେଟ୍ ମାଧ୍ୟମରେ) ସର୍ବାଧିକ କ୍ଷମତା: ୧୨୩.୫ ମିଟର ବର୍ତ୍ତମାନର ଜଳସ୍ତର: ୧୨୩ ମିଟର ଶନିବାର ରେଙ୍ଗାଲିର ୩ୟ ଗେଟ୍ ଖୋଲାଯାଇଥିବା ବେଳେ ରବିବାର ସକାଳେ ତାହାକୁ ବନ୍ଦ କରାଯାଇଥିଲା। ତେବେ ଜଳସ୍ତର କ୍ରମାଗତ ବୃଦ୍ଧି ପାଉଥିବାରୁ ଆସନ୍ତାକାଲି (ସୋମବାର) ଏହା ବିପଦ ସଙ୍କେତ ଅତିକ୍ରମ କରିବା ଆଶଙ୍କା ରହିଛି। ଫଳରେ ଯେକୌଣସି ସମୟରେ ଅଧିକ ଗେଟ୍ ଖୋଲାଯାଇପାରେ। ତଳମୁଣ୍ଡରେ ବନ୍ୟା ସଙ୍କଟ ରେଙ୍ଗାଲି ଜଳଭଣ୍ଡାରର ତଳମୁଣ୍ଡରେ ଥିବା ସମଲ ବ୍ୟାରେଜର ୧୫ଟି ଗେଟ୍ ଖୋଲି ଜଳ ନିଷ୍କାସନ ଜାରି ରହିଛି। ଏହାଯୋଗୁଁ ତଳମୁଣ୍ଡରେ ଥିବା ୩ଟି ଜିଲ୍ଲା ଢେଙ୍କାନାଳ, ଯାଜପୁର, କେନ୍ଦ୍ରାପଡ଼ାରେ ବନ୍ୟା ପରିସ୍ଥିତି ସୃଷ୍ଟି ହେବାର ଆଶଙ୍କା ଦେଖାଦେଇଛି। ଅପରପକ୍ଷରେ, କଣିହାଁ ବ୍ଲକ ଅନ୍ତର୍ଗତ ବୁରୁକୁନା ଗ୍ରାମରେ ସମାକୋଇ ନଦୀର ଜଳସ୍ତର ବୃଦ୍ଧି ପାଇବା ଯୋଗୁଁ ବନ୍ୟା ପରିସ୍ଥିତି ସୃଷ୍ଟି ହୋଇଛି। ରବିବାର ସକାଳୁ ଗାଁ ଭିତରେ ବନ୍ୟା ଜଳ ପ୍ରବେଶ କରିବା ସହ ମୁଖ୍ୟ ରାସ୍ତା ଜଳମଗ୍ନ ହୋଇ ଯୋଗାଯୋଗ ବିଚ୍ଛିନ୍ନ ହୋଇପଡ଼ିଥିଲା। ତେବେ ଅପରାହ୍ନରେ ଜଳସ୍ତର କମିଥିଲା। ମାତ୍ର ଦୁଇ ସପ୍ତାହ ତଳେ ମଧ୍ୟ ଏହି ଗ୍ରାମଟି ବନ୍ୟା ପାଣି ଘେରରେ ରହିଥିଲା।

କୃଷିଋଣ ସମିତି ସଦସ୍ୟଙ୍କ ଓଏସ୍-ସିଆଇଟି ପ୍ରଶିକ୍ଷଣ ଶୁଭାରମ୍ଭ

ବିକ୍ରମପୁର,୧୭ ।୮ (ସମିସ): ସମବାୟ କ୍ଷେତ୍ରକୁ ଅଧିକ ଦକ୍ଷ, ସ୍ୱଚ୍ଛ ଓ ଡିଜିଟାଲ ଭାବେ ସଶକ୍ତ କରିବା ଲକ୍ଷ୍ୟରେ ଓକେସିଏଲର ଓଏସ-ସିଆଇଟି କୋର୍ସ ମାଧ୍ୟମରେ ପ୍ରାଥମିକ କୃଷିଋଣ ସମିତି (ପ୍ୟାକ୍ସ) ଓ ବୃହତ୍ କ୍ଷେତ୍ର ବିଶିଷ୍ଟ ବହୁମୁଖୀ ସମିତି (ଲ୍ୟାମ୍ପସ) କର୍ମଚାରୀଙ୍କ ପାଇଁ ସୂଚନା ଓ ପ୍ରଯୁକ୍ତି ଦକ୍ଷତା ବୃଦ୍ଧି ପ୍ରଶିକ୍ଷଣ ଆରମ୍ଭ ହୋଇଛି। ଲୋକସେବା ଭବନରେ ସମବାୟ ମନ୍ତ୍ରୀ ପ୍ରଦୀପ ବଳସାମନ୍ତ ଏହି ପ୍ରଶିକ୍ଷଣ କାର୍ଯ୍ୟକ୍ରମର ଶୁଭାରମ୍ଭ କରିଥିଲେ। ରାଜ୍ୟର ବିଭିନ୍ନ ଅଞ୍ଚଳରୁ ପାକ୍ସ, ଲାମ୍ପସ ଅଧିକାରୀମାନେ ଭର୍ଚୁଆଲ୍ ମାଧ୍ୟମରେ କାର୍ଯ୍ୟକ୍ରମରେ ଯୋଗଦେଇଥିଲେ। ସମବାୟ ବିଭାଗ ସହଯୋଗରେ ଓଡ଼ିଶା ନଲେଜ୍ କର୍ପୋରେସନ୍ ଲିମିଟେଡ୍ ଦ୍ୱାରା ଏହି ପ୍ରଶିକ୍ଷଣ କାର୍ଯ୍ୟକାରୀ ହେଉଛି। ଏହି ଅଭିଯାନରେ ରାଜ୍ୟର ୨,୭୧୧ ପାକ୍ସ ଓ ଲାମ୍ପସର ୫,୪୨୨ ଅଧିକାରୀଙ୍କୁ କମ୍ପ୍ୟୁଟର ଶିକ୍ଷା ସହ ଏନ୍ଏଲସିଏସ୍/ଇଆରପି ସମ୍ପର୍କିତ ପ୍ରଶିକ୍ଷଣ ପ୍ରଦାନ କରାଯାଉଛି। ଏହି ଅବସରରେ ତାଳଚେର ହାଟତୋଟାସ୍ଥିତ ଓକେସିଏଲ ଅଧିକୃତ ନାଇସ କମ୍ପ୍ୟୁଟର ଇନଷ୍ଟିଚ୍ୟୁଟରେ ଏହାର ଭର୍ଚୁଆଲ ପ୍ରଦର୍ଶନ ଅନୁଷ୍ଠିତ ହୋଇଛି। ଏଥିରେ ସମବାୟ ବିଭାଗର ସବ୍-ଆସିଷ୍ଟାଣ୍ଟ ରେଜିଷ୍ଟ୍ରାର ରୂପେଶ ବେହେରା, ନିରୀକ୍ଷକ ପୁଷ୍ପରାଜ ପ୍ରଧାନ ଏବଂ କଲ୍ୟାଣୀ ସ୍ୱାଇଁଙ୍କ ସମେତ ତାଳଚେର ବ୍ଲକର ସମସ୍ତ ପ୍ୟାକ୍ସ କର୍ମଚାରୀ ଉପସ୍ଥିତ ଥିଲେ। ବ୍ଲକ ଅନ୍ତର୍ଗତ ଧରମପୁର, କନ୍ଧାଲ, ଗୁରୁଜାଙ୍ଗୁଲି, ଡଅଁରା ଓ ବଡ଼ଯୋରଡ଼ା ପ୍ୟାକ୍ସ ସମ୍ପାଦକ ଏବଂ ଡାଟା ଏଣ୍ଟ୍ରି ଅପରେଟରମାନେ ନିଜ ନାମ ପଞ୍ଜୀକରଣ କରିଥିଲେ। ଏହାଦ୍ୱାରା ସମବାୟ ବିଭାଗରେ ଦୈନିକ କାର୍ଯ୍ୟ ଅଧିକ ଦ୍ରୁତ, ସ୍ୱଚ୍ଛ ଓ ଦକ୍ଷ ହୋଇପାରିବ ଏବଂ ଏଥିପାଇଁ ନାଇସରେ ପ୍ୟାକ୍ସ ଅଧିକାରୀମାନଙ୍କ ପ୍ରଶିକ୍ଷଣକୁ ଗୁରୁତ୍ୱ ଦିଆଯାଇଥିବା ନାଇସ କେନ୍ଦ୍ରର ନିର୍ଦ୍ଦେଶକ ସୁଶୀଲ କୁମାର ନନ୍ଦ ସୂଚନା ଦେଇଥିଲେ।

ବିଭିନ୍ନ ସ୍ଥାନରେ ୮୦ତମ ସ୍ୱାଧୀନତା ଦିବସ ପାଳିତ

ଖମାର

ଆଠମଲ୍ଲିକ

କଣିହାଁ

ପାଲଲହଡ଼ା

କଣିହାଁ

ତାଳଚେର

ତାଳଚେର

ତାଳଚେର

ବଅଁରପାଳ

ଖମାର,୧୭ ।୮ (ସମିସ):

ଖମାରରେ ୮୦ତମ ସ୍ୱାଧୀନତା ଦିବସ ପାଳିତ ହୋଇଛି। ପାଲଲହଡ଼ା ବିଧାୟକ ତଥା ଜିଲ୍ଲା ଯୋଜନା କମିଟି ଅଧ୍ୟକ୍ଷ ଅଶୋକ ମହାନ୍ତି ମୁଖ୍ୟଅତିଥି ଭାବେ ଯୋଗଦେଇ ଜାତୀୟ ପତାକା ଉତ୍ତୋଳନ କରିଥିଲେ। ଏହି ଅବସରରେ ଅଞ୍ଚଳର ବିଭିନ୍ନ ବିଦ୍ୟାଳୟ ଓ ଅନୁଷ୍ଠାନର ୨୩ଟି ଦଳ ପରେଡ୍‌ରେ ଅଂଶଗ୍ରହଣ କରିଥିଲେ। ବିଦ୍ୟାଳୟର ଛାତ୍ରଛାତ୍ରୀମାନେ ଆକର୍ଷଣୀୟ ସାଂସ୍କୃତିକ କାର୍ଯ୍ୟକ୍ରମ ପରିବେଷଣ କରିଥିଲେ। ଅଞ୍ଚଳ ପାଇଁ ବିଭିନ୍ନ କ୍ଷେତ୍ରରେ ଗୌରବ ଆଣିଥିବା ବିଶିଷ୍ଟ ବ୍ୟକ୍ତିଙ୍କୁ ସମ୍ମାନିତ କରାଯାଇଥିଲା। ପୂର୍ବତନ ପ୍ରଧାନଶିକ୍ଷକ ବେଣୁଧର ସାହୁ, ସନାତନ ମହାନ୍ତି ଓ କ୍ଷେତ୍ରବାସୀ ପ୍ରଧାନଙ୍କୁ ମୁଖ୍ୟଅତିଥି ମାନପତ୍ର ଓ ଉତ୍ତରୀୟ ପ୍ରଦାନ କରି ସମ୍ମାନିତ କରିଥିଲେ। ଏଥିସହ ସ୍ୱାଧୀନତା ଦିବସ ଅବସରରେ ଆୟୋଜିତ ବିଭିନ୍ନ ପ୍ରତିଯୋଗିତାରେ ଶ୍ରେଷ୍ଠ ପ୍ରଦର୍ଶନ କରିଥିବା କୃତୀ ଛାତ୍ରଛାତ୍ରୀଙ୍କୁ ମଧ୍ୟ ସମ୍ମାନିତ କରାଯାଇଥିଲା।

ଆଠମଲ୍ଲିକ: ଆଠମଲ୍ଲିକ ସିଭିଲ କୋର୍ଟ ପରିସରରେ ସ୍ୱାଧୀନତା ଦିବସ ପାଳିତ ହୋଇଛି। ମୁଖ୍ୟଅତିଥି ଭାବେ ଅତିରିକ୍ତ ଜିଲ୍ଲା ଓ ଦୌରାଜଜ ରଞ୍ଜନ କୁମାର ସୁତାର ଯୋଗଦେଇ ଜାତୀୟ ପତାକା ଉତ୍ତୋଳନ କରିଥିଲେ। ସମ୍ମାନିତ ଅତିଥିଭାବେ ସବ୍‌ଜଜ ଲିଙ୍କିପ୍ରିୟା ସାହୁ, ଏସଡିଜେଏମ ସିଙ୍କୁନ ରାୟ ଯୋଗଦେଇଥିଲେ। ଓକିଲସଂଘ ସଭାପତି ସୁଶାନ୍ତ କୁମାର ମହାପାତ୍ର, କ୍ରିମିନାଲ କୋର୍ଟ ଓକିଲସଂଘ ସଭାପତି ଅଞ୍ଜନ କୁମାର ପ୍ରଧାନ, ଏସଡିପିଓ ସୁଶାନ୍ତ ତଡଡ଼ିଆଙ୍କ ସମେତ ଆଇନଜୀବୀଗଣ, ସ୍ଥାନୀୟ ୩ ଅଦାଲତର କର୍ମଚାରୀ ଉପସ୍ଥିତ ଥିଲେ। ପରେ ଓକିଲସଂଘ କାର୍ଯ୍ୟାଳୟ ସମ୍ମୁଖରେ ଥିବା ଉତ୍କଳ ଗୌରବ ମଧୁସୂଦନ ଦାସଙ୍କ ପ୍ରତିମୂର୍ତ୍ତିରେ ଅତିରିକ୍ତ ଜିଲ୍ଲା ଓ ଦୌରାଜଜ ସୁତାରଙ୍କ ନେତୃତ୍ୱରେ ମାଲ୍ୟାର୍ପଣ କରାଯାଇଥିଲା।

କଣିହାଁ: ଏନଟିପିସି କଣିହାଁ ପକ୍ଷରୁ ସ୍ୱାଧୀନତା ଦିବସ ପାଳିତ ହୋଇଛି। ଡ. ବିଆର୍ ଆମ୍ବେଦକର ଷ୍ଟାଡିୟମ୍‌ରେ ଆୟୋଜିତ ସମାରୋହରେ ଏନଟିପିସି କଣିହାଁ ପ୍ରକଳ୍ପ ମୁଖ୍ୟ ଅଜୟ ସିଂହ ଯାଦବ ଜାତୀୟ ପତାକା ଉତ୍ତୋଳନ କରିଥିଲେ। ଲେଡିଜ୍ କ୍ଲବ ସଙ୍ଗମର ସଭାପତି ଅର୍ଚ୍ଚନା ଯାଦବ, ସମର୍ପିତା ଦୋସୀ, ଡ. ତପନ କୁମାର ରାୟ, ନବନୀତ କୁମାରଙ୍କ ସମେତ ଏନଟିପିସି କଣିହାଁର ବରିଷ୍ଠ ଅଧିକାରୀ ଓ କର୍ମଚାରୀ ଉପସ୍ଥିତ ଥିଲେ।

ପାଲଲହଡ଼ା: ପାଲଲହଡ଼ା ଷ୍ଟାଡିୟମରେ ସ୍ୱାଧୀନତା ଦିବସ ପାଳିତ ହୋଇଛି। ଉପଜିଲ୍ଲାପାଳ ରବୀନ୍ଦ୍ର କୁମାର ପଟେଲ ମୁଖ୍ୟଅତିଥି ଭାବେ ଯୋଗଦେଇ ତ୍ରିରଙ୍ଗା ପତାକା ଉତ୍ତୋଳନ କରିଥିଲେ। ଏସ୍‌ଡିପିଓ କୈଳାସ ଚନ୍ଦ୍ର ସେଠୀ, ତହସିଲଦାର ଆକାଂକ୍ଷା ମହାପାତ୍ର, ଡେପୁଟି କଲେକ୍ଟର ଇଂ ବିଦୁସ୍ମିତା ସାହୁ, ସୌମ୍ୟାଶ୍ରୀ ପରିଡ଼ା ପ୍ରମୁଖ ଉପସ୍ଥିତ ଥିଲେ। ଓଡ଼ିଶା ପ୍ରଶାସନିକ ସେବା ପରୀକ୍ଷାରେ ୧୦୯ତମ ସ୍ଥାନ ହାସଲ କରିଥିବା ଅଙ୍କିତ ଅନୁପମ ସାମଲ, ନିଟ୍ ପରୀକ୍ଷାରେ ଉତ୍ତୀର୍ଣ୍ଣ ଶୁକ୍ରୁ ମହାନ୍ତ, ଓଡ଼ିଶା ମାଧ୍ୟମିକ ଶିକ୍ଷା ପରିଷଦ ଅନ୍ତର୍ଗତ ଦଶମ ପରୀକ୍ଷାରେ ସର୍ବାଧିକ ଅଙ୍କ ରଖିଥିବା ରାଜଲକ୍ଷ୍ମୀ ସାହୁ, କେନ୍ଦ୍ରୀୟ ମାଧ୍ୟମିକ ଶିକ୍ଷା ପରିଷଦ ଦଶମରେ ସର୍ବାଧିକ ଅଙ୍କ ରଖିଥିବା ପାୟଲ ଚୌଧୁରୀ ଓ ରାମକୃଷ୍ଣ ପ୍ରଧାନ (ଓଡ଼ିଶା ଆଦର୍ଶ ବିଦ୍ୟାଳୟ) ଏବଂ ପାଲଲହଡ଼ା ରେଞ୍ଜ ଅଫିସର ଓମ୍‌ପ୍ରକାଶ ଗଡ଼ନାୟକଙ୍କୁ ସମ୍ମାନିତ କରାଯାଇଥିଲା। ଉପଖଣ୍ଡ ସୂଚନା ଓ ଲୋକସମ୍ପର୍କ ଅଧିକାରୀ ଶୋଭିତ କୁମାର ବିଶି କାର୍ଯ୍ୟକ୍ରମ ସଂଯୋଜନା କରିଥିବା ବେଳେ ଗ୍ରନ୍ଥାଗାରିକ ତାପସ କୁମାର ଗିରି, ତୋଫାନ କାରୁଆ ଏବଂ ମୁକେଶ କାରୁଆ ପରିଚାଳନା କରିଥିଲେ।

କଣିହାଁ: କଣିହାଁ ବ୍ଲକର ବିଭିନ୍ନ ସ୍ଥାନରେ ସ୍ୱାଧୀନତା ଦିବସ ପାଳିତ ହୋଇଛି। କଣିହାଁ ବ୍ଲକସ୍ତରୀୟ ସ୍ୱାଧୀନତା ଦିବସ ସମାରୋହ ପିଏମ୍‌ଶ୍ରୀ ପିଏମ୍ ଉଚ୍ଚ ମାଧ୍ୟମିକ ବିଦ୍ୟାଳୟ ପରିସରରେ ଅନୁଷ୍ଠିତ ହୋଇଛି। ବ୍ଲକ ଅଧ୍ୟକ୍ଷ ରାମକୃଷ୍ଣ ପ୍ରଧାନ ଜାତୀୟ ପତାକା ଉତ୍ତୋଳନ କରିଥିଲେ। ବିଡିଓ ତ୍ରିବିକ୍ରମ କୁମୁରାଙ୍କ ସଂଯୋଜନାରେ ଆୟୋଜିତ ସମାରୋହରେ ପ୍ରଧାନଶିକ୍ଷୟିତ୍ରୀ ନମିତା ଦେହୁରୀଙ୍କ ସମେତ ବିଭିନ୍ନ ବିଭାଗର ଅଧିକାରୀ, ଜନପ୍ରତିନିଧି ଉପସ୍ଥିତ ଥିଲେ।

ସେହିପରି କଣିହାଁସ୍ଥିତ ତାଳଚେର ସ୍ୱାଧୀନତା ସଂଗ୍ରାମୀ ମେମୋରିଆଲ ଟ୍ରଷ୍ଟ ପକ୍ଷରୁ ସ୍ୱାଧୀନତା ଦିବସ ପାଳିତ ହୋଇଛି। ଟ୍ରଷ୍ଟ ସଭାପତି ବିନାୟକ ପ୍ରଧାନ, ସମ୍ପାଦକ କ୍ଷୀରସିନ୍ଧୁ ସେଠୀ, କୋଷାଧ୍ୟକ୍ଷ କର୍ଣ୍ଣ କୁମାର ଭୂତିଆ, ଦୟାନିଧି ନାଏକ, ତ୍ରିପୁରାରୀ ପ୍ରଧାନ, ଚନ୍ଦନ ସ୍ୱରାଜ, ସାମ୍ବାଦିକ ଟୁନା ସାହୁ ଓ ମହେଶ୍ୱର ନାଏକ ପ୍ରମୁଖ ଉପସ୍ଥିତ ଥିଲେ। ଏଥିସହ କଣିହାଁ ମହାବିଦ୍ୟାଳୟ, ଡାକ୍ତରଖାନା, ଥାନା, ତହସିଲ କାର୍ଯ୍ୟାଳୟ, ରେଙ୍ଗାଲି, ସମଲ, ପବିତ୍ରନଗର, ପୋଇପାଳ, କାକୁଡ଼ିଆ ସମେତ ବ୍ଲକର ବିଭିନ୍ନ ଶିକ୍ଷାନୁଷ୍ଠାନ ଓ ସରକାରୀ-ବେସରକାରୀ କାର୍ଯ୍ୟାଳୟରେ ମଧ୍ୟ ଜାତୀୟ ପତାକା ଉତ୍ତୋଳନ ସହ ସ୍ୱାଧୀନତା ଦିବସ ପାଳିତ ହୋଇଛି।

ତାଳଚେର: ତାଳଚେର ଉପଖଣ୍ଡ ସଦର ମହକୁମାରେ ସ୍ୱାଧୀନତା ଦିବସ ପଳିତ ହୋଇଯାଇଛି। ତାଳଚେର ମହାବିଦ୍ୟାଳୟ ପଡ଼ିଆରେ ତାଳଚେର ଉପଜିଲ୍ଲାପାଳ ଆଶିଷ ରଞ୍ଜନ ସାହୁ ଜାତୀୟ ପତାକା ଉତ୍ତୋଳନ କରି ଅଭିବାଦନ ଗ୍ରହଣ କରିଥିଲେ। ବିବେକାନନ୍ଦ ବିଦ୍ୟାମନ୍ଦିର ପକ୍ଷରୁ ଜାତୀୟ ସଙ୍ଗୀତ ପରିବେଶଣ କରାଯାଇଥିଲା। ଏହି ଅବସରରେ ଅଞ୍ଚଳର ଶ୍ରେଷ୍ଠ ଶିକ୍ଷକ, ଶିକ୍ଷୟିତ୍ରୀ, ଅଙ୍ଗନବାଡ଼ି କର୍ମୀ, ସଫଳ କ୍ରୀଡ଼ାବିତ୍ ଓ ସାମଜସେବୀଙ୍କୁ ସମ୍ବର୍ଦ୍ଧିତ କରାଯାଇଥିଲା। କୃତୀ ଛାତ୍ରଛାତ୍ରୀଙ୍କୁ ପୁରସ୍କାର ଦିଆଯାଇଥିଲା। ମଣ୍ଡାପାଳ ଡାକ୍ତରଖାନାରେ ରୋଗୀଙ୍କୁ ଫଳ ଓ କାରଗାର ଅନ୍ତେବାସୀଙ୍କୁ ମିଷ୍ଟାନ୍ନ ବଣ୍ଟନ କରାଯାଇଥିଲା।

ତାଳଚେର: ତାଳଚେର ଆକ୍ଟିଭ ମିଡିଆ ପକ୍ଷରୁ ସ୍ଥାନୀୟ ଜୟ ନିତାଇ ଆଶ୍ରମ କାର୍ଯ୍ୟାଳୟରେ ସ୍ୱାଧୀନତା ଦିବସ ପାଳନ କରାଯାଇଛି। ତାଳଚେର ଟାଉନ ଥାନା ଅଧିକାରୀ ଦେବଦତ୍ତ ରାଉତରାୟ ଜାତୀୟ ପତାକା ଉତ୍ତୋଳନ କରିଥିଲେ। ସଂଘ କାର୍ଯ୍ୟକାରୀ ସଭାପତି ସାମ୍ବାଦିକ ମନୋଜ ଶତପଥୀ, ସମ୍ପାଦକ ପ୍ରଦୀପ୍ତ ଜେନା, ଦେବେନ୍ଦ୍ର ସାହୁ, ତ୍ରିଲୋଚନ ସ୍ୱାଇଁ, ଚତୁର୍ଭୁଜ ନନ୍ଦ, ତ୍ରିପୁର ସାହୁ, ଜନବିକାଶ କଲ୍ୟାଣ ସଂଘ ସଭାପତି ଭୂପେନ ଥମ୍ବ, ସିରାଜ ଖାନ, ଦିଲୀପ ପ୍ରଧାନ, ତାଳଚେର ମହାବିଦ୍ୟାଳୟର ଅଧ୍ୟାପକ ଡ. ଚମ୍ପକ ସାହୁ, ନ୍ୟୁଜ୍ ଅପରେଟର ରମେଶ ସେଠୀ ପ୍ରମୁଖ ଉପସ୍ଥିତ ଥିଲେ। ଜୟନିତାଇ ଆଶ୍ରମ ପୂଜକ ଗୋଲଖ ଚନ୍ଦ୍ର ଆଚାର୍ଯ୍ୟ, ବ୍ରହ୍ମଚାରୀ ବାବା ଆନନ୍ଦ ଗୋପାଳ ଦାସ, ରିଙ୍କୁ ବେହେରା, ଜିତେନ୍ଦ୍ର ମହାପାତ୍ରଙ୍କ ସମେତ ଆଶ୍ରମ ଅନ୍ତେବାସୀ ଯୋଗଦେଇଥିଲେ। ସେହିପରି ମା'ସେବକ ସଂଘ ପକ୍ଷରୁ ସ୍ୱାଧୀନତା ଦିବସ ପାଳିତ ହୋଇଛି। ସଂଘ ସମ୍ପାଦକ ସାମ୍ବାଦିକ ମନୋଜ ଶତପଥୀ ଜାତୀୟ ପତାକା ଉତ୍ତୋଳନ କରିଥିଲେ।

ତାଳଚେର: ଏନଟିପିସି ତାଳଚେର ଥର୍ମାଲ ପକ୍ଷରୁ ଟିଟିପିଏସ୍ ଟାଉନସିପ୍ ଗ୍ରାଉଣ୍ଡରେ ସ୍ୱାଧୀନତା ଦିବସ ପାଳିତ ହୋଇଛି। ମୁଖ୍ୟଅତିଥି ଭାବେ ତାଳଚେର ଥର୍ମାଲ ପାୱାର ପ୍ରେଜେକ୍ଟର କାର୍ଯ୍ୟନିର୍ବାହୀ ନିର୍ଦ୍ଦେଶକ ବିଜୟ ଚାନ୍ଦ ଯୋଗଦେଇ ମହାତ୍ମା ଗାନ୍ଧୀ ଏବଂ ସର୍ଦ୍ଦାର ବଲ୍ଲଭଭାଇ ପଟେଲଙ୍କ ପ୍ରତିମୂର୍ତ୍ତିରେ ମାଲ୍ୟାର୍ପଣ କରିଥିଲେ। ମୁଖ୍ୟଅତିଥି ଚାନ୍ଦ ଜାତୀୟ ପତାକା ଉତ୍ତୋଳନ କରିଥିଲେ। ଜିଏମ ପ୍ରବୀର ଜୈନ, ସିଆଇଏସଏଫର ଆରସି ଯାଦବ, ବିଭା ଅଗ୍ରୱାଲ, ଭାରତୀ ସିଂହ ପ୍ରମୁଖ ଉପସ୍ଥିତ ଥିଲେ।

ବଅଁରପାଳ: ଅନୁଗୋଳ ଜିଲ୍ଲା ଔଷଧ ବ୍ୟବସାୟୀ ସଂଘ ପକ୍ଷରୁ ଖମ୍ବେଶ୍ୱରୀସ୍ଥିତ କାର୍ଯ୍ୟାଳୟରେ ସ୍ୱାଧୀନତା ଦିବସ ପାଳିତ ହୋଇଛି। ସଂଘ ସଭାପତି ସୁବୋଧ କୁମାର ମିଶ୍ର ଜାତୀୟ ପତାକା ଉତ୍ତୋଳନ କରିଥିଲେ। ଉପସଭାପତି ପ୍ରଶାନ୍ତ ମହାପାତ୍ର, ସମ୍ପାଦକ ବିଜୟାନନ୍ଦ ଚୌଧୁରୀ, ଜ୍ୟୋତିରଞ୍ଜନ ଦେବତା, କୋଷାଧ୍ୟକ୍ଷ ରନୀ ଅଗ୍ରୱାଲ, କିରଣ ପତି, ଭୀମସେନ ସାହୁ, ପ୍ରଶାନ୍ତ ସାହୁ, ଅମୂଲ୍ୟ ସାହୁ ଓ ସେଲେନ୍ ମିଶ୍ର ପ୍ରମୁଖ ଉପସ୍ଥିତ ଥିଲେ।

ରାତିରେ ବି ଉଡୁଥିଲା ଜାତୀୟ ପତାକା

■ ତ୍ରିରଙ୍ଗାର ସମ୍ମାନକୁ ନେଇ ଉଠିଲା ପ୍ରଶ୍ନ
■ ରେଙ୍ଗାଲି ପଞ୍ଚାୟତ କାର୍ଯ୍ୟାଳୟରେ ଅବହେଳା

କଣିହାଁ,୧୭ ।୮ (ସମିସ): କଣିହାଁ ବ୍ଲକ୍ ରେଙ୍ଗାଲି ପଞ୍ଚାୟତ କାର୍ଯ୍ୟାଳୟରେ ରାତିରେ ଜାତୀୟ ପତାକା ଉଡୁଥିବା ଘଟଣାକୁ ନେଇ ଅଞ୍ଚଳରେ ଉଦବେଗ ପ୍ରକାଶ ପାଇଛି। ତ୍ରିରଙ୍ଗାର ସମ୍ମାନକୁ ନେଇ ପ୍ରଶ୍ନ ଉଠିଛି। ଘଟଣାର ଭିଡିଓ ଓ ଫଟୋ ସାମାଜିକ ଗଣମାଧ୍ୟମରେ ପ୍ରଚାରିତ ହେବା ପରେ ଏହାକୁ ନେଇ ଚର୍ଚ୍ଚା ଜୋର ଧରିଛି। ଏ ସମ୍ପର୍କରେ ପଚାରିବାରୁ ସରପଞ୍ଚ ଅସୁସ୍ଥ ଥିବାରୁ ଦୁଇଦିନ ହେବ କାର୍ଯ୍ୟାଳୟକୁ ଆସି ନ ଥିବା ଜଣାପଡ଼ିଥିଲା। ସରପଞ୍ଚଙ୍କ ଅନୁପସ୍ଥିତିରେ ପଞ୍ଚାୟତ କାର୍ଯ୍ୟାଳୟର କର୍ମଚାରୀ ଓ ଦାୟିତ୍ୱରେ ଥିବା ଅଧିକାରୀମାନେ ପତାକାର ସଠିକ୍ ରକ୍ଷଣାବେକ୍ଷଣ ପ୍ରତି ନଜର ରଖିଥିଲେ କି ନାହିଁ, ତାହାକୁ ନେଇ ସ୍ଥାନୀୟ ଲୋକେ ପ୍ରଶ୍ନ ଉଠାଇଛନ୍ତି। ଘଟଣାର ତଦନ୍ତ କରି ପତାକା ସଂହିତାର କୌଣସି ନିୟମ ଉଲ୍ଲଂଘନ ହୋଇଛି କି ନାହିଁ, ପ୍ରଶାସନ ସ୍ପଷ୍ଟ କରିବାକୁ ସାଧାରଣରେ ଦାବି ହୋଇଛି।

• ବାଇକ୍‌କୁ ଧକ୍କାଦେଲା ହାଇୱା
ବାଇକ୍ ସହ ଜଳିଗଲେ ଆରୋହୀ

ହିନ୍ଦୋଳ,୧୭ ।୮ (ସମିସ): ଢେଙ୍କାନାଳ ଜିଲ୍ଲା ହିନ୍ଦୋଳ ନିର୍ବାଚନ ମଣ୍ଡଳୀରେ ଘଟିଛି ଦୁଃଖଦ ଘଟଣା । ଭୟଙ୍କର ଦୁର୍ଘଟଣା ପରେ ବାଇକ୍ ସହ ଆରୋହୀ ଜଳିଯାଇଛନ୍ତି । ୫୫ ନମ୍ବର ଜାତୀୟ ରାଜପଥର ହିନ୍ଦୋଳ ନିର୍ବାଚନମଣ୍ଡଳୀ ଓଡ଼ାପଡ଼ା ବ୍ଲକ ମୋଟଙ୍ଗା ଥାନା ମେରାମଣ୍ଡଳୀ ଛକ ନିକଟରେ ଏହି ମର୍ମନ୍ତୁଦ ଦୁର୍ଘଟଣା ଘଟିଛି । ଏକ ବେଲଗାମ ମଦ୍ୟପ ଡ୍ରାଇଭରର ହାଇୱା ଧକ୍କାରେ ରଞ୍ଜାସିଙ୍ଗା ଗ୍ରାମର ସ୍ୱର୍ଗତ ମୋହନ ବେହେରାଙ୍କ ପୁଅ ଅମିତ କୁମାର ବେହେରା (୨୫)ଙ୍କ ମୃତ୍ୟୁ ହୋଇଛି । ଅମିତ ନିଜ ଦୋକାନ ବନ୍ଦକରି ଘରକୁ ଫେରୁଥିବା ସମୟରେ ଅନୁଗୋଳ ଆଡୁ ଢେଙ୍କାନାଳ ଆଡ଼କୁ ଯାଉଥିବା ହାଇୱା ତାଙ୍କୁ ଧକ୍କା ଦେଇଥିଲା । ପରେ ବାଇକ୍‌ରେ ନିଆଁ ଲାଗିଯାଇଥିଲା । ଘଟଣାସ୍ଥଳରେ ଅମିତ ବାଇକ ସହ ଜଳିଯାଇଥିଲେ । ପୁଲିସ ଘଟଣାସ୍ଥଳରେ ପହଞ୍ଚି ଶବ ଜବତ କରି ବ୍ୟବଚ୍ଛେଦ ପାଇଁ ଢେଙ୍କାନାଳ ମୁଖ୍ୟ ଚିକିତ୍ସାଳୟକୁ ପଠାଇବା ସହ ତଦନ୍ତ ଜାରି ରଖିଛି । ତେବେ ରୋଜଗାରିଆ ପୁଅ ଅମିତଙ୍କ ମୃତ୍ୟୁରେ ପରିବାର ଲୋକେ ଭାଙ୍ଗି ପଡ଼ିଛନ୍ତି । ତାଙ୍କ ପରିବାରକୁ ଉପଯୁକ୍ତ କ୍ଷତିପୂରଣ ଯୋଗାଇଦେବାକୁ ଦାବି ହୋଇଛି ।

ହାତୀ ଆକ୍ରମଣରେ ଯୁବକ ମୃତ
ବାପ ଛେଉଣ୍ଡ ହେଲେ ଦୁଇ ଝିଅ
କ୍ଷତିପୂରଣ ଦାବିରେ ଗ୍ରାମବାସୀଙ୍କ ରାସ୍ତାରୋକ

ହିନ୍ଦୋଳ,୧୭ ।୮ (ସମିସ)

ହାତୀ ଆକ୍ରମଣରେ ସୋମବାର ହିନ୍ଦୋଳ ଉପଖଣ୍ଡ ଗୁଲେହି ପଞ୍ଚାୟତ ଚନ୍ଦ୍ରଶେଖରପୁର ଗ୍ରାମର ଭାସ୍କର ସାହୁଙ୍କ ଏକମାତ୍ର ପୁଅ ଜିତେନ୍ଦ୍ର ସାହୁ (୩୦)ଙ୍କ ମୃତ୍ୟୁ ହୋଇଛି । ଅପରାହ୍ନ ଗୋଟାଏ ସମୟରେ ଜିତେନ୍ଦ୍ର ନିକଟସ୍ଥ ଗ୍ରାମକୁ ଯାଉଥିବା ବେଳେ ଏକ ଦନ୍ତାହାତୀ ସହ ସାମ୍ନାସାମ୍ନି ହୋଇଥିଲେ । ହାତୀ ତାଙ୍କୁ ଶୁଣ୍ଢରେ ଟେକି କଚାଡ଼ି ଦେଇଥିଲା । ଘଟଣା ସ୍ଥଳରେ ତାଙ୍କ ମୃତ୍ୟୁ ଘଟିଛି । ଖବର ପ୍ରସାରିତ ହେବା ପରେ ଶହ ଶହ ଅଞ୍ଚଳବାସୀ ଘଟଣାସ୍ଥଳରେ ପହଞ୍ଚି କ୍ଷତିପୂରଣ ଦାବିରେ ଗୁଲେହି ଛକରେ ରାସ୍ତାରୋକ କରିଥିଲେ । ବନ ବିଭାଗ କର୍ମଚାରୀ ଓ ବାଲିମି ଥାନା ପୁଲିସ ପହଞ୍ଚି ଉତ୍ତ୍ୟକ୍ତ ଲୋକଙ୍କୁ ବୁଝାସୁଝା କରିବା ସହ ସରକାରୀ ନିୟମ ଅନୁଯାୟୀ ଉଚିତ କ୍ଷତିପୂରଣ ଦିଆଯିବ ବୋଲି ପ୍ରତିଶ୍ରୁତି ଦେବା ପରେ ରାସ୍ତାରୋକ ହଟିଥିଲା । ବନ ବିଭାଗ ହାତୀକୁ ଜଙ୍ଗଲ ଆଡ଼କୁ ଘଉଡ଼ାଇ ଦେଇଛି ।

ପରିବାର ପକ୍ଷରୁ ଏ ନେଇ ଥାନାରେ ଅଭିଯୋଗ ପରେ ପୁଲିସ ମୃତଦେହ ଜବତ କରି ବ୍ୟବଚ୍ଛେଦ ପାଇଁ ପଠାଇଛି । ଜିତେନ୍ଦ୍ର ପରିବାରର ଏକମାତ୍ର ରୋଜଗାରକ୍ଷମ ବ୍ୟକ୍ତି ହୋଇଥିବାରୁ ତାଙ୍କ ମୃତ୍ୟୁରେ ପୁରା ପରିବାର ବେସାହାରା ହୋଇଯାଇଛି । ଅନ୍ୟପଟେ ଜିତେନ୍ଦ୍ରଙ୍କ ବଡ଼ ଝିଅର ବୟସ ୧୦ ବର୍ଷ ହୋଇଥିବା ବେଳେ ସାନ ଝିଅକୁ ମାତ୍ର ୧୮ ଦିନ ହୋଇଛି । ଏଭଳି ଉଭୟକୁନି ଝିଅ ବାପଛେଉଣ୍ଡ ହୋଇଯାଇଛନ୍ତି । ଅସହାୟ ପରିବାରକୁ ତୁରନ୍ତ ସରକାରୀ ସହାୟତା ଯୋଗାଇଦେବା ସହ ଜିତେନ୍ଦ୍ରଙ୍କ ସ୍ତ୍ରୀଙ୍କୁ ଥଇଥାନ କରିବାକୁ ସାଧାରଣରେ ଦାବି ହେଉଛି ।

ହିନ୍ଦୋଳ ଉପଖଣ୍ଡରେ ହାତୀ ମଣିଷ ଲଢ଼େ ଦିନକୁ ଦିନ ବଢ଼ିବାରେ ଲାଗିଛି । ଶିକାରୀଙ୍କ ବିଦ୍ୟୁତ ଫାଶରେ କେତେବେଳେ ହାତୀ ମୃତ୍ୟୁ ହେଉଛି ତ, କେତେବେଳେ ହାତୀ ଆକ୍ରମଣରେ ମଣିଷ ମୃତ୍ୟୁମୁଖରେ ପଡୁଛି । ହିନ୍ଦୋଳ ବନାଞ୍ଚଳରେ ଏହା ନିତିଦିନିଆ ଘଟଣା ପାଲଟିଛି । ଫଳରେ ହିନ୍ଦୋଳବାସୀଙ୍କ ମଧ୍ୟରେ କୋକୁଆ ଭୟ ସୃଷ୍ଟି ହୋଇଛି । ଘରୁ ଗୋଡ଼ କାଢ଼ି ଯାଉଥିବା ଲୋକଟିଏ ନ ଫେରିବା ଯାଏଁ ପରିବାର ଲୋକଙ୍କ ମନରେ ଶଙ୍କା ରହୁଛି । ସ୍କୁଲ କଲେଜ୍ ଯାଉଥିବା ଛାତ୍ରଛାତ୍ରୀ ଓ ଅଭିଭାବକ ସମସ୍ତେ ଚିନ୍ତାରେ । ଲୋକେ ସନ୍ଧ୍ୟା ପରେ ଅସୁସ୍ଥ ହେଲେ ଭାଗ୍ୟକୁ ଆଦରି ସକାଳ ଯାଏଁ ଅପେକ୍ଷା କରିବାକୁ ପଡୁଛି । ମେଡିକାଲକୁ ଯିବାକୁ ହେଲେ ଆମ୍ବୁଲାନ୍ସକୁ ଫୋନ୍ କଲେ ଗାଡ଼ି ଚାଳକ ସଫା ସଫା ମନା କରି ଦେଉଛନ୍ତି । ସନ୍ଧ୍ୟା ସମୟରେ ଯଦି କାହାର ମୃତ୍ୟୁ ଘଟୁଛି ତେବେ ମୃତଦେହ ସକାଳ ଯାଏଁ ପଡ଼ିରହୁଛି । କାହିଁଭାଇଁ ବନ କର୍ମଚାରୀଙ୍କ ଉପସ୍ଥିତିରେ ଶବଦାହ ହୋଇପାରୁଛି ।

ଶ୍ରାବଣ ତୃତୀୟ ସୋମବାର
କପିଳାସ ପୀଠରେ ଜଳାଭିଷେକ କଲେ ଲକ୍ଷାଧିକ କାଉଡ଼ିଆ

ଗଁଦିଆ,୧୭ ।୮ (ସମିସ): ଶ୍ରାବଣ ମାସର ତୃତୀୟ ସୋମବାର ଝିପି ଝିପି ବର୍ଷା ସତ୍ତ୍ୱେ ପବିତ୍ର ଶୈବପୀଠ କପିଳାସରେ ପ୍ରଭୁ ଚନ୍ଦ୍ରଶେଖରଜୀଉଙ୍କ ନିକଟରେ ଜଳାଭିଷେକ କରିଛନ୍ତି ଲକ୍ଷାଧିକ କାଉଡ଼ିଆ । ନିଜ ମାନସିକ ପୂରଣ ନିମନ୍ତେ ଲମ୍ବା ଧାଡ଼ିରେ ଛୋଟ ପିଲାଙ୍କଠାରୁ ଆରମ୍ଭ କରି ଯୁବତୀ ଯୁବକ, ବୃଦ୍ଧବୃଦ୍ଧାମାନେ ବାବାଙ୍କୁ ଜଳଲାଗି କରିଛନ୍ତି । ଢେଙ୍କାନାଳ ସମେତ ପଡ଼ୋଶୀ ଜିଲ୍ଲା ଅନୁଗୋଳ, କଟକ, ଯାଜପୁର, କେନ୍ଦୁଝର, ଭଦ୍ରକ, କେନ୍ଦ୍ରାପଡ଼ା, ରାଜଧାନୀ ଭୁବନେଶ୍ୱର ଓ ପୁରୀରୁ ଭକ୍ତଙ୍କ ଗହଳି ଲାଗିଥିଲା । ପୀଠକୁ ଢେଙ୍କାନାଳ, ଟାଙ୍ଗୀ, ଚଢ଼େଇଧରା, ଭୁବନ, କାଲୁରିଆ ଆଦି ରାସ୍ତାରେ ଶନିବାରଠାରୁ କାଉଡ଼ିଆମାନେ ଆସିବା ଆରମ୍ଭ କରିଥିଲେ । ଭିଡ଼କୁ ଦୃଷ୍ଟିରେ ରଖି ଜିଲ୍ଲା ପ୍ରଶାସନ ପକ୍ଷରୁ ବ୍ୟାପକ ସୁରକ୍ଷା ବ୍ୟବସ୍ଥା କରାଯିବା ସହ ଯେପରି କୌଣସି କାଉଡ଼ିଆ ଅସୁବିଧାର ସମ୍ମୁଖୀନ ନ ହେବ ସେଥିପାଇଁ ପାଇଁ ସୁବ୍ୟବସ୍ଥା କରାଯାଇଥିଲା ।

ସୋମବାର ଭୋର୍ ସମୟରୁ ମହାଦେବଙ୍କ ସକାଳ ଧୂପ, ମଙ୍ଗଳ ଆଳତି, ନୀତି ସହ ଅନ୍ୟାନ୍ୟ ନୀତିକାନ୍ତି ପରେ ଭକ୍ତଙ୍କ ଦର୍ଶନ ନିମନ୍ତେ ମନ୍ଦିର ମୁଖ୍ୟ ଦ୍ୱାରା ଖୋଲାଯାଇଥିଲା । ସିଂହଦ୍ୱାରାରୁ ଭକ୍ତମାନେ ବ୍ୟାରିକେଡ୍ ଦେଇ ଲମ୍ବା ଧାଡ଼ିରେ ଯାଇ ବାବାଙ୍କଠାରେ ପାଣି ଢାଳିଥିଲେ । ମନ୍ଦିରକୁ ଯିବାକୁ ବାରବାଙ୍କ ଓ ପାହାଚରେ ବ୍ୟାପକ ଆଲୋକ ବ୍ୟବସ୍ଥା କରାଯାଇଥିଲା । ଶାନ୍ତିଶୃଙ୍ଖଳା ରକ୍ଷା ପାଇଁ ଜିଲ୍ଲା ପୁଲିସ ପକ୍ଷରୁ ବ୍ୟାପକ ବ୍ୟବସ୍ଥା ହୋଇଥିଲା । ଏସଡିପିଓ ରମେଶ ଚନ୍ଦ୍ର ଦୋରା ସୁରକ୍ଷା କାର୍ଯ୍ୟ ତଦାରଖ କରିଥିଲେ । ସ୍ଥାନୀୟ ତହସିଲଦାର ସତ୍ୟଜିତ ମହାପାତ୍ର, ଅତିରିକ୍ତ ତହସିଲଦାର ସୌଭାଗ୍ୟ କୁମାର ମହାନ୍ତି ଗଁଦିଆ ଥାନା ଅଧିକାରୀ ପ୍ରତାପ ଚନ୍ଦ୍ର ଦଳେଇ ଉପସ୍ଥିତ ଥିଲେ ।

'ଦାଦା'ର ସମାଜସେବା ଓ ଚାରାରୋପଣ

ଢେଙ୍କାନାଳ,୧୭ ।୮ (ସମିସ): ରବିବାର ମୁଷଳଧାରା ବର୍ଷା ସତ୍ତ୍ୱେ ଢେଙ୍କାନାଳ-ଅନୁଗୋଳ ଡେଭଲପମେଣ୍ଟ ଆସୋସିଏସନ୍ (ଦାଦା)ର କର୍ମକର୍ତ୍ତାମାନେ ଗନ୍ଦିଆ ପୋରୁହଖୋଜଠାରେ ଅବସ୍ଥିତ ଶ୍ରୀରାମ ମନ୍ଦିର ପ୍ରାଙ୍ଗଣରେ ବିଭିନ୍ନ ଔଷଧୀୟ, ପୁଷ୍ପ ସହ ପ୍ରାୟ ୫୦ ଚାରାରୋପଣ କରିଛନ୍ତି । ଅନୁଷ୍ଠାନର ସାଧାରଣ ସମ୍ପାଦକ କିଶୋର କୁମାର ମିଶ୍ର, ଉପସଭାପତି ଧନେଶ୍ୱର ସାହୁ, ସର୍ବେଶ୍ୱର ବରାଳ, ସଭ୍ୟ ଅଜୟ କୁମାର ମିଶ୍ର (ଢେଙ୍କାନାଳ), ସୁବ୍ରତ କୁମାର ସାହୁ (ଗନ୍ଦିଆ)ଙ୍କ ସହ ସଂଗଠନର ସମସ୍ତ ସଦସ୍ୟଙ୍କ ସହଯୋଗରେ କାର୍ଯ୍ୟକ୍ରମ ସୁଚାରୁରୂପେ ପରିଚାଳିତ ହୋଇଥିଲା । ପରେ ଅନୁଷ୍ଠାନ ସମସ୍ତ ସଦସ୍ୟ କପିଳାସ ଛକ ନିକଟରେ ଦେଓଗାଁର ଦିଲୀପ କୁମାର ନନ୍ଦ ଏବଂ ତାଙ୍କ ପୁଅ ଡ. ବିଶ୍ୱଜିତ୍ ନନ୍ଦଙ୍କ ଦ୍ୱାରା ଆୟୋଜିତ ବୋଲ୍‌ବମ ସେବାକେନ୍ଦ୍ରରେ ଯୋଗଦାନ କରିଥିଲେ । ଉଭୟ ଦିଲୀପ ଓ ବିଶ୍ୱଜିତ ଦାଦାର ସକ୍ରିୟ ସଭ୍ୟ ଅଛନ୍ତି । ପ୍ରତିବର୍ଷ ସେମାନଙ୍କ ପରିବାର ତରଫରୁ ଏପରି ବୃହତ୍ ମାନବ ଏବଂ ସତସଙ୍ଗ ସେବା ଗତ ୩ ବର୍ଷ ଧରି ଆୟୋଜିତ ହୋଇଆସୁଛି । ଏଥିରେ ପ୍ରତିବର୍ଷ ୭ ହଜାରରୁ ଊର୍ଦ୍ଧ୍ୱ ଶିବଭକ୍ତ ଉପକୃତ ହେଉଛନ୍ତି ।

ମଠରୁ ୧୮ଟି ପୁରାତନ ମୂର୍ତ୍ତି ଲୁଟ୍

କାମାକ୍ଷାନଗର,୧୭ ।୮ (ସମିସ): ତୁମୁସିଙ୍ଗା ଥାନା ଅନ୍ତର୍ଗତ କନ୍ତିଓ ପୁଟସାହି ଗାଁର ମଦନ ମୋହନ ମଠ ମନ୍ଦିରରୁ ଚୋରି ହୋଇଛି । ବିଳମ୍ବିତ ରାତିରେ ମନ୍ଦିର ତାଲା ଭାଙ୍ଗି ଦୁର୍ବୃତ୍ତମାନେ ପୁରାତନ କୀର୍ତ୍ତିରାଜି ମଧ୍ୟରୁ ପ୍ରାୟ ୧୮ଟି ପିତଳ, ଧାତବ ଓ ଖଡ଼ି ପଥର ମୂର୍ତ୍ତି ଚୋରି କରି ନେଇଥିବା ଜଣାପଡ଼ିଛି । ଚୋରି ହୋଇଥିବା ମୂର୍ତ୍ତିଗୁଡ଼ିକର ମୂଲ୍ୟ ଲକ୍ଷାଧିକ ଟଙ୍କା ହେବ ବୋଲି ଅଭିଯୋଗ ହୋଇଛି । ସବୁଠାରୁ ବଡ଼ କଥା ହେଉଛି, ଏହି ମୂର୍ତ୍ତିଗୁଡ଼ିକ କେବଳ ଧାତୁର ମୂର୍ତ୍ତି ନୁହେଁ । ଏହା ସହ ଜଡ଼ିତ ରହିଛି ମନ୍ଦିରର ପୁରାତନ ପରମ୍ପରା ଓ ଐତିହାସିକ କୀର୍ତ୍ତିରାଜି । ବର୍ଷ ବର୍ଷ ଧରି ମନ୍ଦିରରେ ସୁରକ୍ଷିତ ଭାବେ ରହିଥିବା ଏହି ପୁରାତନ ମୂର୍ତ୍ତି ହଠାତ୍ ଚୋରି ହୋଇଯିବା ଘଟଣାକୁ ନେଇ ଗ୍ରାମବାସୀଙ୍କ ମଧ୍ୟରେ ଚିନ୍ତା ବଢ଼ିଛି । ମଦନ ମୋହନ ମଠ ମନ୍ଦିରଟି ଦେବୋତ୍ତର ବିଭାଗ ଅଧୀନରେ ରହିଛି । ଏଭଳି ଏକ ପୁରାତନ ଧାର୍ମିକ ଅନୁଷ୍ଠାନରୁ ମୂଲ୍ୟବାନ କୀର୍ତ୍ତିରାଜି ଚୋରି ହେବା ପରେ ମନ୍ଦିରର ସୁରକ୍ଷା ବ୍ୟବସ୍ଥାକୁ ନେଇ ମଧ୍ୟ ପ୍ରଶ୍ନ ଉଠିଛି । ମନ୍ଦିର ପକ୍ଷରୁ ଘଟଣା ସମ୍ପର୍କରେ ତୁମୁସିଙ୍ଗା ଥାନାରେଅଭିଯୋଗ କରାଯାଇଛି । ଅଭିଯୋଗ ପରେ ପୁଲିସ ଘଟଣାର ତଦନ୍ତ ଆରମ୍ଭ କରିଛି । ଦୁର୍ବୃତ୍ତମାନେ କିଭଳି ମନ୍ଦିରର ତାଲା ଭାଙ୍ଗି ଭିତରେ ପ୍ରବେଶ କଲେ, ଚୋରି ହୋଇଥିବା ମୂର୍ତ୍ତିଗୁଡ଼ିକ କେଉଁଆଡ଼େ ଗଲା ଏବଂ ଏହି ଘଟଣା ପଛରେ କାହାର ହାତ ରହିଛି, ସେନେଇ ତଦନ୍ତ ଚାଲିଛି । ଅନ୍ୟପଟେ ଚୋରି ହୋଇଥିବା ବହୁ ପୁରାତନ ଓ ମୂଲ୍ୟବାନ ମୂର୍ତ୍ତିଗୁଡ଼ିକୁ ଶୀଘ୍ର ଉଦ୍ଧାର କରି ମନ୍ଦିରକୁ ଫେରାଇ ଆଣିବାକୁ ଦାବି କରିଛନ୍ତି ଗ୍ରାମବାସୀ । ଏଥିସହ ଘଟଣାରେ ସମ୍ପୃକ୍ତ ଦୁର୍ବୃତ୍ତଙ୍କୁ ଚିହ୍ନଟ କରି ତୁରନ୍ତ ଗିରଫ କରିବା ସହ ପୁରାତନ କୀର୍ତ୍ତିରାଜିର ସୁରକ୍ଷା ପାଇଁ ଦୃଢ଼ ବ୍ୟବସ୍ଥା କରିବାକୁ ମଧ୍ୟ ଦାବି ହୋଇଛି ।

ଦୁଇ କାର୍ ଧକ୍କା; ଜଣେ ମୃତ, ୪ ଗୁରୁତର

କାମାକ୍ଷାନଗର,୧୭ ।୮ (ସମିସ): କାମାକ୍ଷାନଗର ଥାନା ୫୩ ନମ୍ବର ଜାତୀୟ ରାଜପଥର ଶିବିଳାପଶି ଓଭରବ୍ରିଜ ଉପରେ ମର୍ମନ୍ତୁଦ ସଡ଼କ ଦୁର୍ଘଟଣା । ଦୁଇ କାର ମୁହାଁମୁହିଁ ହେବା ଫଳରେ ଜଣଙ୍କର ମୃତ୍ୟୁ ହୋଇଥିବା ବେଳେ ଚାରିଜଣ ଗୁରୁତର ହୋଇଛନ୍ତି । ମୃତକ ଜଣକ କାଲୁରିଆ ଗ୍ରାମର ବିପିନ ବେହେରା ହୋଇଥିବା ଜଣାପଡିଛି । ସୂଚନା ଅନୁସାରେ ଗତ ବିଳମ୍ବିତ ରାତିରେ ଏକ ଟାଟା ସଫାରୀ ରାଉରକେଲା ପାଶ୍ୱର୍?ରୁ କାମାକ୍ଷାନଗର ପଟକୁ ଆସୁଥିବା ବେଳେ ଏକ ଟାଟା ଆମେଜ ଗାଡି ରଙ୍ଗ ରୁଟରେ ଯାଇ ସାମ୍ନାରୁ ପିଟି ହୋଇଥିଲା । ଉଭୟ ଗାଡିର ବେଗ ଅଧିକ ରହିଥିବା ବେଳେ ଦୁର୍ଘଟଣା ପରେ ଉଭୟ ଗାଡିର ବେଲୁନ ବାହାରିଯାଇଥିଲା । ଉଭୟ ଗାଡିରେ ଥିବା ଲୋକମାନେ ରାସ୍ତାରେ ଛିଟିକି ପଡିଥିଲା ବେଳେ କିଛି ସ୍ଥାନୀୟ ଲୋକ ଏହା ଦେଖି ତୁରନ୍ତ ଆମ୍ବୁଲାନ୍ସକୁ ଯୋଗାଯୋଗ କରି ସେମାନଙ୍କୁ କାମାକ୍ଷାନଗର ମେଡିକାଲରେ ଭର୍ତ୍ତି କରାଇଥିଲେ । ସେଠାରେ ଜଣଙ୍କୁ ଡାକ୍ତର ମୃତ ଘୋଷଣା କରିଥିବା ବେଳେ ଅନ୍ୟ ଚାରି ଜଣଙ୍କ ସ୍ୱାସ୍ଥ୍ୟବସ୍ଥା ଗୁରୁତର ଥିବାରୁ ସେମାନଙ୍କୁ ଢେଙ୍କାନାଳ ଜିଲ୍ଲା ମୁଖ୍ୟ ଚିକିତ୍ସାଳୟକୁ ସ୍ଥାନାନ୍ତର କରିଛନ୍ତି । ମୃତକ ଜଣକ ଜଣେ ଜେସିବି ଅପରେଟର ହୋଇଥିବା ଜଣାପଡ଼ିଥିବା ବେଳେ ଅନ୍ୟ ଗୁରୁତର ମାନଙ୍କ ପରିଚୟ ଜଣାପଡ଼ିନାହିଁ ।

ଡ୍ରେନ୍ ପୋତା ପଡ଼ିବାରୁ ୫୦ ଏକର ଜମି ଜଳମଗ୍ନ

ଭୁବନ,୧୭ ।୮ (ସମିସ): ବର୍ତ୍ତମାନ ବନ୍ୟାପାଣି କମିଛି । ହେଲେ ଢେଙ୍କାନାଳ ଜିଲ୍ଲା ଭୁବନ ବ୍ଲକ ମହୁଲପାଳ ଗ୍ରାମରେ

ହୋଇପାରୁନି ବନ୍ୟାଜଳ ନିଷ୍କାସନ

ଚାଷୀଙ୍କ ଦୁର୍ଦଶା ବଢ଼ିଯାଇଛି । ଲଗାଣ ବର୍ଷାରେ ମହୁଲପାଳ ଓ ମୃଦଙ୍ଗା ଚାଷୀଙ୍କ ନୂଆଗାଁ ମୌଜାରେ ଥିବା ୫୦ ଏକରରୁ ଊର୍ଦ୍ଧ୍ୱ ଚାଷଜମି ଜଳମଗ୍ନ ହୋଇ ରହିଛି । ନଦୀକୂଳିଆ ଏହି ଚାଷଜମିରେ କେତେକ ଚାଷୀମାନେ ବିଭିନ୍ନ ପନିପରିବା ଚାଷ କରିଥିବା ବେଳେ ଅଧିକାଂଶ ଧାନତଳି ରୋଇଥାନ୍ତେ । ହେଲେ ପାଣି ଘେରରେ ରହି ପନିପରିବା ନଷ୍ଟ ହୋଇଥିବା ଅଭିଯୋଗ ହୋଇଛି । ସେହିପରି ଚଳିତ ବର୍ଷ ଧାନତଳି ରୋପଣ ମଧ୍ୟ ହୋଇପାରିନାହିଁ । ପୂର୍ବରୁ ବର୍ଷାପାଣି ରାସ୍ତା ପାଶ୍ୱର୍ ଡ୍ରେନରେ ଯାଇ ପାଣ୍ଡରା ନାଳରେ ମିଶୁଥିଲା । ହେଲେ ପୂର୍ତ୍ତବିଭାଗ ରାସ୍ତାର ପ୍ରସସ୍ତୀକରଣ କରିବା ପରେ ମାଟି ପଡ଼ି ଡ୍ରେନ ପୋତିହୋଇଯାଇଛି । ସେହିପରି କେତେକ ସ୍ଥାନରେ ବେଆଇନ ଭାବେ ଡ୍ରେନ ମଧ୍ୟ ଅବରୋଧ ହୋଇଛି । ଫଳରେ ଏହି ସମସ୍ୟା ସୃଷ୍ଟି ହେବା ସହ ଚଳିତ ବର୍ଷ ଚାଷ କରି ନ ପାରି ଚାଷୀମାନେ ଏକ ବଡ଼ କ୍ଷତିର ସମ୍ମୁଖୀନ ହେବାକୁ ଯାଉଥିବା ପ୍ରତିକ୍ରିୟାରେ ପ୍ରକାଶ କରିଛନ୍ତି । ତେବେ ବାରମ୍ବାର ଅଭିଯୋଗ କରି ବିଫଳ ହୋଇଥିବା ବେଳେ ତୁରନ୍ତ ଡ୍ରେନେଜ ବ୍ୟବସ୍ଥା କରି ରାସ୍ତାର ଦୁଇ ପାଶ୍ୱର୍ରେ ଜମିଥିବା ବର୍ଷାପାଣି ନିଷ୍କାସନ ବ୍ୟବସ୍ଥା କରିବାକୁ ଚାଷୀ ରଞ୍ଜନ ସାମଲ, ରବିନାରାୟଣ ରାଉଳ, ବିଷ୍ଣୁପ୍ରସାଦ ସାହୁ, ବିଜୟକୁମାର ପ୍ରମୁଖ ନିବେଦନ କରିଛନ୍ତି ।

୨୦ ଦିନ ଧରି ଅନ୍ଧାରରେ ଝିଙ୍କରଗଡ଼ା ଗାଁ

କାମାକ୍ଷାନଗର,୧୭ ।୮ (ସମିସ): ଟ୍ରାନ୍ସଫର୍ମର ପୋଡ଼ିଯିବା ପରେ ଦୀର୍ଘ ୨୦ ଦିନ ଧରି ଅନ୍ଧାରରେ ରହିଛନ୍ତି ଗ୍ରାମବାସୀ । କଙ୍କଡାହାଡ଼ ବ୍ଲକ ରାଇବୋଲ ପଞ୍ଚାୟତ ଅନ୍ତର୍ଗତ ଝିଙ୍କରଗଡା ଗାଁରେ ଏଭଳି ଅବ୍ୟବସ୍ଥା ଦେଖାଦେଇଛି । ବିଦ୍ୟୁତ ସରବରାହ ବନ୍ଦ ହୋଇଯିବାରୁ ଗାଁର ୩୦ରୁ ଉଠରୁ ପରିବାର ଦୀର୍ଘଦିନ ହେଲା ନାନା ସମସ୍ୟା ଭୋଗୁଛନ୍ତି । ଗ୍ରାମବାସୀଙ୍କ ଅଭିଯୋଗ ଅନୁଯାୟୀ, ପ୍ରାୟ ୨୦ ଦିନ ତଳେ ଗାଁରେ ଥିବା ବିଦ୍ୟୁତ ଟ୍ରାନ୍ସଫର୍ମର ପୋଡ଼ିଯାଇଥିଲା । ଏହାପରେ ବିଦ୍ୟୁତ ସରବରାହ ସମ୍ପୂର୍ଣ୍ଣ ଠପ୍ ହୋଇଯାଇଛି । ଟ୍ରାନ୍ସଫର୍ମର ମରାମତି କିମ୍ବା ନୂଆ ଟ୍ରାନ୍ସଫର୍ମର ବସାଇବା ପାଇଁ ବିଭାଗୀୟ କର୍ତ୍ତୃପକ୍ଷଙ୍କୁ ବାରମ୍ବାର ଜଣାଇଥିଲେ ମଧ୍ୟ ଏଯାଏଁ ସମସ୍ୟାର ସମାଧାନ ହୋଇନାହିଁ । ବିଦ୍ୟୁତ ନଥିବାରୁ ଗ୍ରାମବାସୀଙ୍କ ସାଧାରଣ ଜୀବନ ଗୁରୁତର ଭାବେ ପ୍ରଭାବିତ ହୋଇଛି । ବର୍ଷା ଋତୁରେ ସନ୍ଧ୍ୟା ପରେ ଗାଁ ସମ୍ପୂର୍ଣ୍ଣ ଅନ୍ଧାରରେ ରହୁଥିବାରୁ ଲୋକେ ଭୟଭୀତ ହୋଇପଡୁଛନ୍ତି । ବିଶେଷକରି ଜଙ୍ଗଲ ନିକଟବର୍ତ୍ତୀ ଅଞ୍ଚଳ ହୋଇଥିବାରୁ ଅନ୍ଧାରରେ ବିଭିନ୍ନ ଜୀବଜନ୍ତୁ ଓ ସରୀସୃପ ଘରକୁ ପଶିବାର ଆଶଙ୍କା ମଧ୍ୟ ରହୁଛି । ଛାତ୍ରଛାତ୍ରୀଙ୍କ ପାଠପଢ଼ା ସହ ମୋବାଇଲ ଚାର୍ଜ, ଘରୋଇ କାମ ଏବଂ ଅନ୍ୟାନ୍ୟ ଦୈନନ୍ଦିନ କାର୍ଯ୍ୟ ମଧ୍ୟ ବାଧାପ୍ରାପ୍ତ ହୋଇଛି । ବାରମ୍ବାର ଅଭିଯୋଗ ପରେ ମଧ୍ୟ ବିଦ୍ୟୁତ ସେବା ସ୍ୱାଭାବିକ ନହେବାରୁ ଶେଷରେ ଗ୍ରାମବାସୀ କଙ୍କଡାହାଡ଼ ବ୍ଲକ କାର୍ଯ୍ୟାଳୟରେ ପହଞ୍ଚି ଜିଲ୍ଲାପାଳ ଆଶିଷ ଈଶ୍ୱର ପାଟିଲଙ୍କୁ ଭେଟିଥିଲେ । ସେମାନେ ଟ୍ରାନ୍ସଫର୍ମର ମରାମତି କରି ତୁରନ୍ତ ବିଦ୍ୟୁତ ସେବା ଯୋଗାଇଦେବାକୁ ଦାବି କରିଥିଲେ । ଅଭିଯୋଗ ଶୁଣିବା ପରେ ଜିଲ୍ଲାପାଳ ସମସ୍ୟାର ଶୀଘ୍ର ସମାଧାନ କରାଯିବ ବୋଲି ଗ୍ରାମବାସୀଙ୍କୁ ଆଶ୍ୱାସନ ଦେଇଥିଲେ । ତେବେ ଜିଲ୍ଲାପାଳଙ୍କ ଆଶ୍ୱାସନ ପରେ କେତେଶୀଘ୍ର ଝିଙ୍କରଗଡା ଗାଁରେ ବିଦ୍ୟୁତ ସେବା ସ୍ୱାଭାବିକ ହେଉଛି, ଏବେ ତାହାକୁ ଅପେକ୍ଷା କରିଛନ୍ତି ୩୦ରୁ ଉଠରୁ ପରିବାର ।

ଦୁର୍ଘଟଣାରେ କାଉଡ଼ିଆଙ୍କ ମୃତ୍ୟୁ

ଢେଙ୍କାନାଳ,୧୭ ।୮ (ସମିସ): ୫୫ ନମ୍ବର ଜାତୀୟ ରାଜପଥର ଢେଙ୍କାନାଳ ଜିଲ୍ଲା ସଦର ଥାନା ତେନ୍ତୁଳିଆପଡ଼ା ଛକ ନିକଟରେ ଦୁର୍ଘଟଣା ଘଟି ଜଣେ କାଉଡ଼ିଆଙ୍କ ମୃତ୍ୟୁ ହୋଇଛି । ମୃତକ ହେଲେ ଅନୁଗୋଳ ଥାନା ଧୁକୁଟା ଗ୍ରାମର ବିକାଶ ଭୋଇ (୨୫) । ବିକାଶ ନିଜ ଗାଁର ଅନ୍ୟ ୪ ଜଣଙ୍କ ସହ ବ୍ରାହ୍ମଣୀ ନଦୀର କମଗରା ଘାଟରୁ ପାଣି ଉଠାଇ ଏକ ବାଇକ ଓ ସ୍କୁଟି ଯୋଗେ କପିଳାସର ବାବା ଚନ୍ଦ୍ରଶେଖରଙ୍କ ପାଖକୁ ଜଳଲାଗି ପାଇଁ ଯାଉଥିଲେ । ବିକାଶ ସ୍କୁଟି ପଛରେ ବସିଥିଲେ । ତେନ୍ତୁଳିଆପଡ଼ା ଛକ ନିକଟରେ ଏକ ୧୨ ଚକିଆ ଟ୍ରକ୍ ସ୍କୁଟିକୁ ଓଭରଟେକ୍ କରିବା ସମୟରେ ପଛରେ ବସିଥିବା ବିକାଶଙ୍କ ଗାମୁଛା ଟ୍ରକରେ ଲାଗିଯିବାରୁ ସେ ଟାଣି ହୋଇଯାଇଥିଲେ । ଫଳରେ ସେ ସ୍କୁଟି ସହ ପଡ଼ିଯାଇଥିଲେ । ଟ୍ରକର ପଛ ଚକ ତାଙ୍କ ଉପରେ ଚଢ଼ି ଯାଇଥିଲା । ତେବେ ସ୍କୁଟି ଚାଳକ ଅଳ୍ପକେ ବର୍ତ୍ତି ଯାଇଛନ୍ତି । ସେହି ରାସ୍ତାରେ ଯାଉଥିବା ଜାତୀୟ ରାଜପଥ ପାଟ୍ରୋଲିଂ ଗାଡ଼ି ବିକାଶଙ୍କୁ ଗୁରୁତର ଅବସ୍ଥାରେ ଉଦ୍ଧାର କରି ଢେଙ୍କାନାଳ ଜିଲ୍ଲା ମୁଖ୍ୟ ଡାକ୍ତରଖାନାରେ ଭର୍ତ୍ତି କରିଥିଲା । ହେଲେ ଡାକ୍ତର ତାଙ୍କୁ ମୃତ ଘୋଷଣା କରିଥିଲେ ।

କାଜୁ ଜଙ୍ଗଲରୁ ମହିଳାଙ୍କ କ୍ଷତବିକ୍ଷତ ମୃତଦେହ ଉଦ୍ଧାର
ପ୍ରେମଜନିତ କାରଣରୁ ହତ୍ୟା କରିଥିଲା ଦୁର୍ବୃତ୍ତ

କାମାକ୍ଷାନଗର,୧୭ ।୮ (ସମିସ)

ତୁମୁସିଙ୍ଗା ଥାନା କନ୍ତିଓ ପୁଟସାହି ଗ୍ରାମ ନିକଟ କାଜୁ ଜଙ୍ଗଲରୁ ଗତ ୧୫ ତାରିଖ ଜଣେ ମହିଳାଙ୍କ କ୍ଷତବିକ୍ଷତ ମୃତଦେହ ଠାବ ହୋଇଥିଲା । ମୃତ ମହିଳା ହେଲେ କନ୍ତିଓ ପୁଟସାହି ଗ୍ରାମର ସଞ୍ଜୁକ୍ତା ସାହୁ (୫୨) । ୧୪ ତାରିଖ ସନ୍ଧ୍ୟାରେ ସଞ୍ଜୁକ୍ତା ଘରୁ ବାହାରିବା ପରେ ଆଉ ଫେରି ନ ଥିଲେ । ୧୫ ତାରିଖ ସକାଳୁ କାଜୁ ଜଙ୍ଗଲରୁ ମୃତଦେହ ମିଳିବା ପରେ ଘଟଣାକୁ ନେଇ ଗାଁରେ ଚାଞ୍ଚଲ୍ୟ ଖେଳିଯାଇଥିଲା । ଗାଁର ଜଣେ ଯୁବକ ତାଙ୍କୁ ହତ୍ୟା କରିଥିବା ପରିବାର ଲୋକେ ସନ୍ଦେହ ପ୍ରକାଶ କରିଥିଲେ । ପରିବାର ଲୋକଙ୍କ କହିବା ଅନୁସାରେ, ୧୪ ତାରିଖ ସନ୍ଧ୍ୟାରେ ସଞ୍ଜୁକ୍ତା ଧାନତଳି ଲଗାଇବା ପାଇଁ ଶ୍ରମିକ ଠିକ୍ କରିବାକୁ ଘରୁ ବାହାରିଥିଲେ । ହେଲେ ଆଉ ଘରକୁ ଫେରି ନ ଥିଲେ । ପରିବାର ପକ୍ଷରୁ ବିଳମ୍ବିତ ରାତି ଯାଏଁ ଖୋଜାଖୋଜି କରାଯାଇଥିଲେ ମଧ୍ୟ ତାଙ୍କ ସନ୍ଧାନ ମିଳି ନ ଥିଲା । ଗାଁର ଜଣେ ଯୁବକଙ୍କ ସହ ସଞ୍ଜୁକ୍ତା ବାଇକରେ ଯାଇଥିବା ସେମାନେ ଦେଖିଥିଲେ । ଏପରିକି ସମ୍ପୃକ୍ତ ଯୁବକ ଜଣକ ସଞ୍ଜୁକ୍ତାଙ୍କ ଘରକୁ ମଧ୍ୟ ଯାଇ ତାଙ୍କୁ ଖୋଜିଥିବା ପରିବାର ଲୋକେ କହିଛନ୍ତି ।

ମୃତଦେହ ମିଳିବା ପରେ ପରିବାର ପକ୍ଷରୁ ହତ୍ୟା ଅଭିଯୋଗ କରାଯାଇଛି । ସଞ୍ଜୁକ୍ତାଙ୍କଠାରୁ ସମ୍ପୃକ୍ତ ଯୁବକ ଟଙ୍କା ନେଇଥିବା ଏବଂ ଟଙ୍କାକୁ ନେଇ ଉଭୟଙ୍କ ମଧ୍ୟରେ ବିବାଦ ଥିବା ପରିବାର ଲୋକେ ଅଭିଯୋଗ କରିଛନ୍ତି । ଏହି ବିବାଦରୁ ହତ୍ୟା ହୋଇଥିବା ସେମାନେ ଦାବି କରିଛନ୍ତି । ଖବର ପାଇ ଘଟଣାସ୍ଥଳରେ କାମାକ୍ଷାନଗର ଏସ୍‌ଡିପିଓ ଚିତ୍ତରଞ୍ଜନ ବେହେରା ଓ ତୁମୁସିଙ୍ଗା ଥାନା ଅଧିକାରିଣୀ ମନସ୍ୱିନୀ ମହାନ୍ତି ପୁଲିସ ଫୋର୍ସ ସହ ପହଞ୍ଚି ତଦନ୍ତ ଆରମ୍ଭ କରିଥିଲେ । ପରେ ସିଣ୍ଟିଫିକ ଟିମ ମଧ୍ୟ ତଦନ୍ତ କରିଛି । ଏ ନେଇ ପୁଲିସ ବିଭିନ୍ନ ଦିଗକୁ ନେଇ ତଦନ୍ତ କରୁଥିବା ବେଳେ ମହିଳାଙ୍କ ଘର ପାଖରେ ରହୁଥିବା ବିଷ୍ଣୁପ୍ରସାଦ ସାହୁ (୪୦)ଙ୍କୁ ଅଟକ ରଖି ପଚରାଉଚରା କରିଥିଲା । ବିଷ୍ଣୁପ୍ରସାଦ ସଞ୍ଜୁକ୍ତାଙ୍କୁ ହତ୍ୟା କରିଥିବା ସ୍ୱୀକାର କରିଥିବା ପୁଲିସ କହିଛି । ସମ୍ପୃକ୍ତ ମହିଳାଙ୍କ ସହିତ ବିଷ୍ଣୁପ୍ରସାଦଙ୍କ ପ୍ରେମ ସମ୍ପର୍କ ଥିଲା । ଏହାକୁ ନେଇ ଝଗଡ଼ା ହୋଇଥିଲା । ପରେ ସେ ଗାଁ ପାଖ କାଜୁ ଜଙ୍ଗଲରେ ପଥରରେ ଛେଚି ହତ୍ୟା କରିଥିବା କହିଛି । ପୁଲିସ କ୍ରାଇମ ସିନ୍ ରିକ୍ରିଏସନ ପରେ ବିଷ୍ଣୁପ୍ରସାଦଙ୍କୁ କୋର୍ଟ ଚାଲାଣ କରିଥିବା ଥାନା ଅଧିକାରିଣୀ ସୂଚନା ଦେଇଛନ୍ତି ।

୧୧ କେଭି ବିଦ୍ୟୁତ୍ ତାର ଚୋରି

ଭୁବନ,୧୭ ।୮ (ସମିସ): ଭୁବନ ବ୍ଲକ ଦୟଣାବିଲି ବିଦ୍ୟୁତ ସବଷ୍ଟେସନ ଅନ୍ତର୍ଗତ ଦୟଣାବିଲି ଗ୍ରାମକୁ ସଂଯୋଗ ହୋଇଥିବା ଏକ କିଲୋମିଟର ୧୧ କେଭି ବିଦ୍ୟୁତ ତାର ରବିବାର ବିଳମ୍ବିତ ରାତିରେ ଚୋରି ହୋଇଛି । ଏହି ତାରରେ ବିଦ୍ୟୁତ ସଂଯୋଗ ନ ଥିବାରୁ ଦୁର୍ବୃତ୍ତ ସହଜରେ ଚୋରି କରିଥିବା ବିଦ୍ୟୁତ ବିଭାଗ ପକ୍ଷରୁ କୁହାଯାଇଛି ।

ସମ୍ପାଦକୀୟ

ରାଷ୍ଟ୍ରମୁଖ୍ୟମାନଙ୍କ ଆଗରେ ବର୍ତ୍ତମାନର ପ୍ରମୁଖ ଆହ୍ୱାନ ହେଉଛି - ଏପରି ଏକ ପରିବେଶ ସୃଷ୍ଟି କରିବା, ଯାହା ଭବିଷ୍ୟତର ବିଶ୍ୱ ଖାଦ୍ୟ ନିରାପତ୍ତାକୁ ସୁନିଶ୍ଚିତ କରିପାରିବ।

-ବିଲ୍ ଗେଟ୍ସ

ସକାଳ
THE SAKALA

ଗରିବର ସ୍ୱାଧୀନତା!

ମାତ୍ର କିଛି ଘଣ୍ଟା ପୂର୍ବରୁ ଆମେ ସ୍ୱାଧୀନତାର ୮୦ତମ ଉତ୍ସବ ପାଳନ କରିଛୁ। ଆଜି ଯଦି ଏହି ଦିବସ ଓ ଉତ୍ସବର ପ୍ରାସଙ୍ଗିକତା ଓ ମୂଲ୍ୟବୋଧ ବିଷୟରେ ପଚରାଯାଏ ତେବେ ସମାଜର ଶ୍ରେଣୀ ଓ ବର୍ଗ ଅନୁଯାୟୀ ଉତ୍ତର ଭିନ୍ନ ହେବ। ନେତା ଓ ମନ୍ତ୍ରୀଙ୍କ ପାଇଁ ଏହା ପତାକା ଉତ୍ତୋଳନ ସହିତ ଭାଷଣ ଦେବାର ମହାର୍ଘ ସୁଯୋଗଟିଏ ଆଣିଦେଲା। ସ୍କୁଲ, କଲେଜ୍‌ର ଛାତ୍ରଛାତ୍ରୀଙ୍କ ପାଇଁ ପ୍ୟାରେଡ୍, ବକ୍ତୃତା ଓ ଜଳଖିଆ ପ୍ୟାକେଟ୍ ମିଳିବାର ଖୁସିରେ ସ୍ୱାଧୀନତା ଦିବସ ପ୍ରତିଫଳିତ ହେଲା। ସୂଚନା ଲୋକସମ୍ପର୍କ ବିଭାଗ, ଡାକ୍ତରଖାନା ଓ ଥାନା ବ୍ୟତୀତ ଅନ୍ୟ ଚାକିରିଜୀବୀମାନଙ୍କ ପାଇଁ ସପ୍ତାହରେ ଅତିରିକ୍ତ ଛୁଟିଦିନଟିଏ ମିଳିଗଲା। କିନ୍ତୁ କେହି ଭାବିଛନ୍ତି କି ଅଗଷ୍ଟ ୧୫ ତାରିଖ ଦିନ ଯଦି ରାସ୍ତା ସଫା ଓ ଅଳିଆ ଆବର୍ଜନା ସଂଗ୍ରହ କରୁଥିବା ସଫେଇ କର୍ମଚାରୀ, ପେପର ବାଣ୍ଟୁଥିବା ହକର, ଖିର ବାଲା, ଜଳଖିଆ ଦୋକାନରେ କାମ କରୁଥିବା ଲୋକଟିଏ ଛୁଟିରେ ରହିଯାଇଥା'ନ୍ତେ ଆମ ପ୍ରତିକ୍ରିୟା କ'ଣ ହୋଇଥାନ୍ତା? ସେମାନଙ୍କ ପାଇଁ ସ୍ୱାଧୀନତାର ମୂଲ୍ୟ କ'ଣ? ଏ ପ୍ରଶ୍ନ ଆମକୁ କେବେ ଆନ୍ଦୋଳିତ କରିବା ଦୂରେ ଥାଉ ଭାବିବାକୁ ଆମ ପାଖରେ ସମୟ ହିଁ ନାହିଁ। ସମୟ ଥିଲେ ମଧ୍ୟ ଆମ ଦୃଷ୍ଟିରେ ଏହି ପ୍ରଶ୍ନର ଯଥାର୍ଥତା ନାହିଁ।

ଏ କଥା ଉଲ୍ଲେଖ କରିବା ପ୍ରାସଙ୍ଗିକ ଏଇଥିପାଇଁ ଯେ ସ୍ୱାଧୀନତାର ୮୦ ବର୍ଷ ପୂରି ଯାଇଥିଲେ ମଧ୍ୟ ଆମେ ଆର୍ଥିକ ଓ ସାମା।ଜିକ ସ୍ତରରେ ସ୍ୱାଧୀନ ହୋଇପାରୁନାହୁଁ। ଆଜି ମଧ୍ୟ ଟିକସ ପଞ୍ଝାରୁ ଆମକୁ ମୁକ୍ତି ମିଳିନାହିଁ। ଆୟକର ଓ ସମ୍ପତ୍ତି କର ଦେଇସାରିଥିଲେ ମଧ୍ୟ ନାଗରିକଟିଏ ପୁଣି ଥରେ ସେବା ଓ ଦ୍ରବ୍ୟ କର ଦେବାକୁ ବାଧ୍ୟ। ବ୍ୟକ୍ତିଗତ ସ୍ୱାଧୀନତାର ଉଲ୍ଲଙ୍ଘନ ହେଉଥିଲେ ମଧ୍ୟ ସରକାରୀ ନୀତି ନିୟମକୁ ମାନି ନେବା ବ୍ୟତୀତ ଉପାୟ ନାହିଁ। ଗରିବର ଟିକସ ପଇସାରେ ସମୃଦ୍ଧ ରାଜକୋଷର ବ୍ୟୟରେ ବାବୁ ଓ ମନ୍ତ୍ରୀମାନେ ଯେଉଁ ବିଦେଶ ଭ୍ରମଣ କରୁଛନ୍ତି ସେଥିରୁ ଦେଶର ଏବଂ ଗରିବ ଲୋକଟିର କେତେ ଉପକାର ହେଲା ସେ ପ୍ରଶ୍ନ ପଚାରିବାର ଏବଂ ପ୍ରତିବାଦ କରିବାର ଅଧିକାର ଗରିବ ଟିକସଦାତାର ନାହିଁ। ଅଧିକନ୍ତୁ ଗରିବର ସ୍ୱରର ମୂଲ୍ୟ ବୋଲି କିଛି ନାହିଁ। ନୀତି ନିୟମ ବିରୋଧରେ ସ୍ୱର ଉତ୍ତୋଳନ କଲେ ରାଷ୍ଟ୍ରନୀତିର ଉଲ୍ଲଙ୍ଘନ ବୋଲି ଧରାଯାଇ ଦଣ୍ଡବିଧାନ ହେବ। ବସ୍ତୁତଃ ସମାଜ ଓ ବ୍ୟବସ୍ଥାର ସର୍ବୋଚ୍ଚ ସ୍ତରରେ ଥିବା ଗୋଷ୍ଠୀଙ୍କ ସୁବିଧା ଅନୁଯାୟୀ ପ୍ରକ୍ରିୟା ଚୂଡ଼ାନ୍ତ ହେବ ଏବଂ ତାହାକୁ ସମାଜର ତଳ ବର୍ଗରେ ଥିବା ଗରିବମାନେ ଅନିଚ୍ଛା ସତ୍ତ୍ୱେ ଅନୁସରଣ କରିବେ- ଏହା ହିଁ କ'ଣ ସ୍ୱାଧୀନତାର ୮୦ ବର୍ଷ ଉପଲବ୍ଧି?

ଗତ ମାସେ ହେଲା କିରାଣା ସାମଗ୍ରୀ ଦାମ ବଢ଼ିଚାଲିଛି। ଚିନି କିଲୋ ପିଛା ୧୦ ଟଙ୍କା, ସରୁ ଅରୁଆ ଚାଉଳ କିଲୋ ପିଛା ୨୦ ଟଙ୍କା ବଢ଼ିଥିବା ବେଳେ ଡାଲି, ଖାଇବା ତେଲ ସମେତ ସବୁ ସାମଗ୍ରୀର ଦାମ ବଢ଼ିଛି ଏବଂ ଆଗକୁ ଆହୁରି ବଢ଼ିବ ବୋଲି ଦୋକାନୀମାନେ ସତର୍କ କରାଇସାରିଲେଣି। ମାସକୁ ବ୍ୟକ୍ତିପିଛା ୫ କେଜି ଲେଖାଏଁ ରାସନ୍ ବାଣ୍ଟି ଦେଇ ସରକାର ତାଙ୍କ କର୍ତ୍ତବ୍ୟ ସାରି ଦେଉଛନ୍ତି। ଗରିବଟିଏ ଆଜିର ଦିନରେ କିଭଳି ଗୁଜରାଣ ମେଣ୍ଟାଇବ, ଔଷଧ କିଣିବ ସେ ଚିନ୍ତା ସରକାରଙ୍କର ନାହିଁ। ଦରଦାମ କାହିଁକି ବଢ଼ିଲା ସେ ବିଷୟରେ ଉପଭୋକ୍ତାଟିଏ କାହାକୁ ପଚାରିବ ଜଣା ନାହିଁ। ଖୁଚୁରା ଦୋକାନୀ ପାଇକାରୀ ବ୍ୟବସାୟୀ ଉପରକୁ ଦୋଷ ଠେଲି ଦିଏ, ପାଇକାରୀ ବ୍ୟବସାୟୀ ମହଜୁଦକାରୀ ଉପରକୁ, ମହଜୁଦକାରୀ ଯୋଗାଣକାରୀ ଉପରକୁ, ଯୋଗାଣକାରୀ ଉତ୍ପାଦକ ଉପରକୁ ଏବଂ ଉତ୍ପାଦକ ରାଜନେତା ଓ ସରକାରୀ ବ୍ୟବସ୍ଥା ଉପରକୁ ଦୋଷ ଲଦି ଦିଏ। ଯେ ଯାହା ମୁଣ୍ଡରୁ ଦୋଷ ଛଡ଼ାଇବାର ଏ ବିଚିତ୍ର ଓ ଚମତ୍କାର ବ୍ୟବସ୍ଥାରେ ଶେଷରେ ଗରିବ ଖାଉଟିଟିଏ ହିଁ ସବୁବୋଝ ମୁଣ୍ଡାଏ। ଗରିବ ପାଇଁ ସ୍ୱାଧୀନତାର ଏହା ଆଉ ଏକ ବଡ଼ ଉପଲବ୍ଧି।

ସରକାରୀ ଡାକ୍ତରଖାନାରେ କାହିଁକି ଡାକ୍ତର ନାହାନ୍ତି ତାହା ପଚାରିବାରର ଅଧିକାର ଗରିବ ରୋଗୀର ନାହିଁ। ଥାନାରେ ପୁଲିସ ବାବୁଙ୍କ ଅନୁପସ୍ଥିତି ସମ୍ପର୍କରେ ଫେରାଦ ହେବାର ଦମ୍ଭ ନାହିଁ। ସରକାରୀ ବାବୁମାନଙ୍କ ମନମୁଖି କାରବାର ବିରୋଧରେ ପ୍ରତିବାଦ କରିବାର ସୁଯୋଗ ନାହିଁ। ଲାଞ୍ଚ ନ ଦେଲେ ଜନ୍ମ ମୃତ୍ୟୁ ପ୍ରମାଣପତ୍ର ମିଳୁନି। ରାସନ୍ ସାମଗ୍ରୀଠାରୁ ଆରମ୍ଭ କରି ଭତ୍ତା, କୁଡ଼ିଆ ତିଆରି ଅନୁଦାନ ପର୍ଯ୍ୟନ୍ତ ସବୁଠାରେ ସମାନ ଅବସ୍ଥା। ଏପରିକି ଡାକ୍ତରଖାନାରେ ଲାଞ୍ଚ(ପିସି) ନ ଦେଲେ ବୀମା ବା କାର୍ଡଧାରୀଙ୍କ ଚିକିତ୍ସା ଆରମ୍ଭ ହୋଇପାରୁନି। ଡିଗ୍ରୀଧାରୀମାନେ ସରକାରୀ ପରୀକ୍ଷାରେ ଉତ୍ତୀର୍ଣ୍ଣ ହୋଇ ଚାହିଁ ବସିଛନ୍ତି ଅଥଚ ନିଯୁକ୍ତି ମିଳୁନାହିଁ। ସେପଟେ ମାନବ ସମ୍ବଳ ଅଭାବରେ ସ୍କୁଲ୍ ବନ୍ଦ ହୋଇଯାଉଛି, ଡାକ୍ତରଖାନାରେ ତାଲା ପଡ଼ୁଛି। ଜଣେ ସଚ୍ଚୋଟ ସାରା ଜୀବନ ଖଟି ଖଟି ଜୀବନ ଦୁର୍ବିସହ ହୋଇପଡ଼ୁଛି; ଅଥଚ ଜଣେ ତୋଷାମଦକାରୀ ପଦୋନ୍ନତି ପାଇ ଚାଲିଛି। ଯୋଗ୍ୟବ୍ୟକ୍ତି ଅଧସ୍ତନ ହୋଇ ରହିଛି, ଯୋଗ୍ୟତା ନଥିବା ବ୍ୟକ୍ତି ନୀତି ନିର୍ଦ୍ଧାରଣ କରୁଛି।

ଏହା କ'ଣ ସ୍ୱାଧୀନତାର ସ୍ୱରୂପ? ବଞ୍ଚିବା ପାଇ ନିଜ ଜନ୍ମକଲା ପିଲାକୁ ବିକ୍ରି କରିଦେଉଥିବା, ଭିଟାମାଟିକୁ ବନ୍ଧା ପକେଇ ଦାଦନ ଖଟିବାକୁ ଯାଉଥିବା ଗରିବ ପାଇଁ ସ୍ୱାଧୀନତାର ମୂଲ୍ୟ କ'ଣ? ବାସ୍ତବତାର ନଗ୍ନଚିତ୍ର ବିଜଡ଼ିତ ଏହି ପ୍ରଶ୍ନର ଉତ୍ତର ଜାତୀୟ ପତାକା ଉତ୍ତୋଳନ ଅବସରରେ ଭାଷଣ ଦେଇଥିବା ନେତା ଓ ମନ୍ତ୍ରୀମାନେ ଦେଇପାରିବେ? ଏହି ଜଟିଳ ପ୍ରଶ୍ନର ଉତ୍ତର ରହିଛି ମହାତ୍ମା ଗାନ୍ଧୀଙ୍କ ପରିକଳ୍ପିତ ଗ୍ରାମ ସ୍ୱରାଜ ଓ ସର୍ବୋଦୟ ଅର୍ଥନୀତିରେ। ନୀତିକୁ ପରଖିବା ପାଇଁ ମହାତ୍ମା ଗାନ୍ଧୀ 'ଟାଲିସ୍‌ମ୍ୟାନ' ଭଳି ପ୍ରଭାବଶାଳୀ ମନ୍ତ୍ରଟିଏ ମଧ୍ୟ ଦେଇଛନ୍ତି। କିନ୍ତୁ ଯେଉଁଠାରେ ଗାନ୍ଧୀ ହିଁ ଆଜି ଅପାଂକ୍ତେୟ ହୋଇପଡ଼ିଛନ୍ତି ତାଙ୍କ ଆଦର୍ଶ ଓ ବିଚାର ଗୁରୁତ୍ୱ ପାଇବ କେମିତି? ●

ଡିଙ୍କ୍ ସଂସ୍କୃତିର ସଙ୍କଟ

ଡ. ଅନ୍ତର୍ଜିତା ନାୟକ

ଆଜି ଭାରତ ବିଶ୍ୱର ସର୍ବାଧିକ ଜନବହୁଳ ଦେଶ ହେବା ସହିତ ପୃଥିବୀର ସର୍ବବୃହତ୍ ଯୁବ ଜନସଂଖ୍ୟାର ଅଧିକାରୀ। ନୀତି ନିର୍ଦ୍ଧାରକ, ଅର୍ଥନୀତିଜ୍ଞ ଓ ଅନ୍ତର୍ଜାତୀୟ ସଂସ୍ଥାମାନେ ଦୀର୍ଘଦିନ ଧରି ଭାରତର ଏହି ଜନସାଂଖ୍ୟିକ ଲାଭାଂଶକୁ ଏକବିଂଶ ଶତାବ୍ଦୀର ସବୁଠାରୁ ବଡ଼ ଶକ୍ତି ବୋଲି ବର୍ଣ୍ଣନା କରୁଛନ୍ତି। ସେମାନଙ୍କ ମତରେ ବୃହତ୍ ଯୁବ ଶ୍ରମଶକ୍ତି ଦେଶର ଅର୍ଥନୈତିକ ଅଭିବୃଦ୍ଧି, ନବସୃଜନ, ଉଦ୍ୟୋଗିତା ଏବଂ ବିଶ୍ୱସ୍ତରୀୟ ପ୍ରତିସ୍ପର୍ଦ୍ଧାକୁ ନୂଆ ଗତି ଦେଇପାରିବ। କିନ୍ତୁ ଏହି ଆଶାବାଦୀ ଚିତ୍ରର ଆଢୁଆଳରେ ଏକ ଗମ୍ଭୀର ଜନସାଂଖ୍ୟିକ ପରିବର୍ତ୍ତନ ଘଟୁଛି, ଯାହା ପ୍ରାୟତଃ ନୀତି ଆଲୋଚନାରେ ସ୍ଥାନ ପାଉନାହିଁ। ଏହି ପରିବର୍ତ୍ତନ ନିରବ ଭାବେ ସହରର ଆପାର୍ଟମେଣ୍ଟ, କର୍ପୋରେଟ୍ କାର୍ଯ୍ୟାଳୟ, ପ୍ରଯୁକ୍ତି ପ୍ରତିଷ୍ଠାନ, ବିଶ୍ୱବିଦ୍ୟାଳୟ ଏବଂ ନୂତନ ପିଢ଼ିର ଜୀବନ ଦୃଷ୍ଟିରେ ପ୍ରତିଫଳିତ ହୋଇଚାଲିଛି।

ଆଜି ଭାରତର ବହୁ ଶିକ୍ଷିତ ଯୁବ ଦମ୍ପତି ସ୍ୱେଚ୍ଛାକୃତ ଭାବରେ ସନ୍ତାନ ଜନ୍ମ ନ କରିବାର ନିଷ୍ପତ୍ତି ନେଉଛନ୍ତି। ଡିଙ୍କ୍(ଡବଲ୍ ଇନକମ୍ ନୋ କିଡ୍‌ସ) ଦ୍ୱିଗୁଣିତ ଆୟ ସହିତ ସନ୍ତାନବିହୀନ ଜୀବନଶୈଳୀ, ଆଜି ଅନେକ ଦମ୍ପତିଙ୍କ ପାଇଁ ଏକ ସଚେତନ, ସୁଚିନ୍ତିତ ଓ ସ୍ୱେଚ୍ଛାକୃତ ଜୀବନ-ନିଷ୍ପତ୍ତି। କ୍ୟାରିୟରରେ ଉନ୍ନତି, ଆର୍ଥିକ ସ୍ୱାଧୀନତା, ବ୍ୟକ୍ତିଗତ ସ୍ୱାଧୀନତା, ମହିଳାଙ୍କ ଉଚ୍ଚଶିକ୍ଷା ଓ କର୍ମସଂସ୍ଥାନ, କାର୍ଯ୍ୟ-ଜୀବନର ସନ୍ତୁଳନ, ମାନସିକ ସୁସ୍ଥତା ଏବଂ ଭବିଷ୍ୟତକୁ ନେଇ ବଢ଼ୁଥିବା ଅନିଶ୍ଚିତତା ଭଳି କାରଣ ସବୁ ମିଶି ଯୁବପିଢ଼ିଙ୍କର ପ୍ରଜନନ ସମ୍ପର୍କୀୟ ନିଷ୍ପତ୍ତିକୁ ଏକ ଭିନ୍ନ ଦିଗକୁ ନେଇଯାଉଛି।

ସମୟ ଥିଲା ଯେତେବେଳେ ଭାରତ 'ଜନସଂଖ୍ୟା ବିସ୍ଫୋରଣ' ସମସ୍ୟାର ସମାଧାନ ନିମନ୍ତେ ଚିନ୍ତିତ ଥିଲା। ପରିବାର ନିୟୋଜନ କାର୍ଯ୍ୟକ୍ରମ, ଛୋଟ ପରିବାରର ପ୍ରଚାର, ବନ୍ଧ୍ୟାକରଣ ଅଭିଯାନ, ଗର୍ଭନିରୋଧକ ସଚେତନତା, ପ୍ରଜନନ ସ୍ୱାସ୍ଥ୍ୟ ସମ୍ବନ୍ଧୀୟ ବିଭିନ୍ନ ପଦକ୍ଷେପ, ଏବଂ 'ଆମେ ଦୁଇ, ଆମର ଦୁଇ' ଭଳି ସ୍ଲୋଗାନ ଜରିଆରେ ପ୍ରଜନନ ହାରକୁ ହ୍ରାସ କରାଯାଇଥିଲା। ପରିଣାମ ସ୍ୱରୂପ ଜନସଂଖ୍ୟା ବୃଦ୍ଧି ନିୟନ୍ତ୍ରଣକୁ ଆସିଲା। ଆଜି କିନ୍ତୁ ଚିନ୍ତା କିଛି ଅଲଗା, ସମସ୍ୟା କିଛି ଅଲଗା। ଆଧୁନିକ ଗଣତାନ୍ତ୍ରିକ ସମାଜରେ ସନ୍ତାନ ଜନ୍ମ ଦେବା, କେତୋଟି ସନ୍ତାନ ଜନ୍ମ ଦେବା, କେତେବେଳେ ସନ୍ତାନ ଜନ୍ମ କରିବା, ସନ୍ତାନ ଜନ୍ମ କରିବା କି କରିବାନି ଆଦି ନିଷ୍ପତ୍ତି ପ୍ରତ୍ୟେକ ବ୍ୟକ୍ତି ଓ ଦମ୍ପତିଙ୍କର ବ୍ୟକ୍ତିଗତ ଅଧିକାର। କିନ୍ତୁ ଜନସାଂଖ୍ୟିକ ବିଜ୍ଞାନ ଅନୁଯାୟୀ, ପ୍ରଜନନ ସମ୍ପର୍କୀୟ ନିଷ୍ପତ୍ତି ବ୍ୟକ୍ତିଗତ ହୋଇଥିଲେ ମଧ୍ୟ ତାହାର ସାମୂହିକ ପ୍ରଭାବ ସମଗ୍ର ସମାଜ ଓ ରାଷ୍ଟ୍ର ଉପରେ ପଡ଼ିଥାଏ। ଆଜିର ପ୍ରଜନନ ଧାରା ଆସନ୍ତା ୨୫ବର୍ଷ ପରେ ଦେଶର ବୟସ ଗଠନ, ୪୦ବର୍ଷ ପରେ ଶ୍ରମଶକ୍ତିର ଆକାର, ଦୀର୍ଘ ସମୟ ପର୍ଯ୍ୟନ୍ତ ନିର୍ଭରଶୀଳ ଜନସଂଖ୍ୟାର ଅନୁପାତ, ପେନ୍‌ସନ୍ ବ୍ୟବସ୍ଥା, ସ୍ୱାସ୍ଥ୍ୟସେବା ବ୍ୟୟ ଓ ଅର୍ଥନୈତିକ ଅଭିବୃଦ୍ଧି ଆଦିକୁ ପ୍ରଭାବିତ କରେ।

ସେଥିପାଇଁ ଆଜିର ସମୟରେ 'ଡିଙ୍କ୍ ସଂସ୍କୃତି'କୁ ଏକ ଗୁରୁତ୍ୱପୂର୍ଣ୍ଣ ଜନସାଂଖ୍ୟିକ ପରିବର୍ତ୍ତନ ଭାବରେ ଦେଖିବା ଆବଶ୍ୟକ। ଏହାର କାରଣ, ପ୍ରଭାବ ଏବଂ ଦୀର୍ଘକାଳୀନ ପରିଣାମକୁ ବୈଜ୍ଞାନିକ ଦୃଷ୍ଟିକୋଣରୁ ବୁଝିବା ମଧ୍ୟ ସମୟର ଆବଶ୍ୟକତା। ବର୍ତ୍ତମାନ ଭାରତର ପ୍ରାୟ ଦୁଇ-ତୃତୀୟାଂଶ ଜନସଂଖ୍ୟା ଶ୍ରମଜୀବୀ ବୟସ ବର୍ଗରେ ଥିବା ବେଳେ ଏହାକୁ ଦେଶର ସବୁଠାରୁ ବଡ଼ ଜନସାଂଖ୍ୟିକ ଶକ୍ତି ବା ଜନସାଂଖ୍ୟିକ ଲାଭାଂଶ ବୋଲି କୁହାଯାଉଛି। କିନ୍ତୁ କେବଳ ବଡ଼ ଯୁବ ଜନସଂଖ୍ୟା ଥିଲେ ଯେ ଅର୍ଥନୈତିକ ଉନ୍ନତି ହୁଏ, ତାହା ସର୍ବଦା ଠିକ୍ ନୁହେଁ। ଯେତେବେଳେ ଏହି ଜନସଂଖ୍ୟା ଉତ୍ତମ ଶିକ୍ଷା, ସ୍ୱାସ୍ଥ୍ୟ, ପୁଷ୍ଟିକର ଖାଦ୍ୟ, ଦକ୍ଷତା ଏବଂ ଉତ୍ପାଦନଶୀଳ ନିଯୁକ୍ତି ମାଧ୍ୟମରେ ମାନବପୁଞ୍ଜିରେ ପରିଣତ ହୁଏ, ସେତେବେଳେ ଏହା ଦେଶର ବିକାଶର ପ୍ରକୃତ ଶକ୍ତି ହୋଇଥାଏ। ନଚେତ୍ ଏହି ଜନସାଂଖ୍ୟିକ ସୁଯୋଗ ଧୀରେ-ଧୀରେ ଜନସାଂଖ୍ୟିକ ଚାପରେ ପରିଣତ ହୋଇପାରେ। ଜନସଂଖ୍ୟା ଓ ମାନବ ପୁଞ୍ଜି ମଧ୍ୟରେ ଥିବା ଏହି ପାର୍ଥକ୍ୟକୁ ଆହୁରି ପ୍ରଭାବିତ କରୁଛି 'ଡିଙ୍କ୍ ସଂସ୍କୃତି'।

'ଡିଙ୍କ୍ ସଂସ୍କୃତି ପ୍ରଭାବିତ ମନୋଭାବ ହେତୁ ଉଚ୍ଚଶିକ୍ଷିତ, ଆର୍ଥିକ ଭାବେ ସୁରକ୍ଷିତ ଏବଂ ଦକ୍ଷ ବୃତ୍ତିଜୀବୀ ପରିବାରମାନଙ୍କ ମଧ୍ୟରେ ପ୍ରଜନନ ହାର ହ୍ରାସ ଅଧିକ ଥିବା ବେଳେ ଶିକ୍ଷା, ସ୍ୱାସ୍ଥ୍ୟ, ପୁଷ୍ଟିକର ଖାଦ୍ୟ ଓ ନିଯୁକ୍ତିରେ ପଛୁଆ ଥିବା ସମ୍ପ୍ରଦାୟମାନଙ୍କ ମଧ୍ୟରେ ପ୍ରଜନନ ହାର ତୁଳନାମୂଳକ ଭାବେ ଅଧିକ ରହୁଛି। ଯଦି ନିଜ ସନ୍ତାନଙ୍କ ଶିକ୍ଷା, ସ୍ୱାସ୍ଥ୍ୟ ଓ ସାମଗ୍ରିକ ବିକାଶରେ ଅଧିକ ବିନିଯୋଗ କରିବାକୁ ସକ୍ଷମ ପରିବାରମାନେ କ୍ରମାଗତ ଭାବେ କମ୍ ସନ୍ତାନ କରିବେ, ଅଥଚ ଅନ୍ୟପଟେ ବିଭିନ୍ନ ବିକାଶଗତ ସମସ୍ୟାର ସମ୍ମୁଖୀନ ପରିବାରମାନଙ୍କ ମଧ୍ୟରେ ପ୍ରଜନନ ହାର ଅଧିକ ରହିବ, ତେବେ ଦୀର୍ଘମିଆଦୀ କାଳରେ ଦେଶର ମାନବପୁଞ୍ଜିରେ ଏକ ଅସନ୍ତୁଳନ ସୃଷ୍ଟି ହୋଇଯିବ। ପିଢ଼ି ପରେ ପିଢ଼ି ଏହି ଅସମାନତା ବଢ଼ି ଚାଲିବ। ଏହାକୁ 'ମାନବ ପୁଞ୍ଜି ପ୍ରଜନନ ବ୍ୟବଧାନ' ବୋଲି କୁହାଯାଇପାରେ। ଫଳସ୍ୱରୂପ 'ଡିଙ୍କ୍ ସଂସ୍କୃତି'ର ପ୍ରଭାବ ଭାରତୀୟ ସମାଜରେ ଘଟୁଥିବା ଗଭୀର ସାମାଜିକ ଓ ଆର୍ଥିକ ପରିବର୍ତ୍ତନରେ ପ୍ରତିଫଳିତ ହେବ।

ଏଇ ପରିପ୍ରେକ୍ଷୀରେ, ପ୍ରଶ୍ନ ଉଠୁଛି ଯେ ହଠାତ ସମାଜରେ ଏଇ 'ଡିଙ୍କ୍ ସଂସ୍କୃତି' କାହିଁକି ଦୃଶ୍ୟମାନ ହେଲା? ପୂର୍ବପରି କାହିଁକି ଆଜିକାଲି ପିତାମାତା ହେବା ଆଉ ଖୁସି କି ସାମାଜିକ ଚେତନାର ଅଂଶ ହୋଇ ରହିନାହିଁ? ଅନେକ ସ୍ୱାଭାବିକ କାରଣ ମଧ୍ୟରୁ କିଛି ହେଉଛି - ଭବିଷ୍ୟତ ଅନିଶ୍ଚିତତା, ଦାୟିତ୍ୱହୀନତା, ମୁଦ୍ରାସ୍ଫୀତି, ଆତ୍ମକୈନ୍ଦ୍ରିକ ଚିନ୍ତାଧାରା, ବିଶୃଙ୍ଖଳିତ ବିକାଶ ଓ ଅନ୍ୟାନ୍ୟ। ତାହାସହିତ, ଚାକିରି କ୍ଷେତ୍ରରେ ଦୀର୍ଘ କାର୍ଯ୍ୟସମୟ, ଚାକିରିର ଅନିଶ୍ଚିତତା, ବିଳମ୍ବିତ ବିବାହ, ଯୁଗ୍ମ ପରିବାରର ଅଭାବ, ସମୟ ଅଭାବ, ସନ୍ତାନ ପାଳନକୁ ଆଗ ଅପେକ୍ଷା ଅଧିକ ଜଟିଳ କରିଦେଇଛି। ସେଥିପାଇଁ ଆଜିର ଦମ୍ପତିମାନେ ସନ୍ତାନର ଜନ୍ମକୁ ଏକ ଆର୍ଥିକ ବା ବ୍ୟକ୍ତିଗତ ବୋଝ ବୋଲି ଭାବି 'ଡିଙ୍କ୍ ସଂସ୍କୃତି'କୁ ଆପଣେଇ ନେଉଛନ୍ତି। ଏହାଠାରୁ ଆହୁରି ଗୁରୁତ୍ୱପୂର୍ଣ୍ଣ ହେଉଛି ଆଜିକା ବ୍ୟସ୍ତବହୁଳ ଜୀବନରେ କେହି କାହାରି ଦାୟିତ୍ୱ ନେବାକୁ ରାଜି ନାହାନ୍ତି। କୌଣସି ସମ୍ପର୍କରେ ସେଇ ମାଧୁର୍ଯ୍ୟ ଆଉ ନାହିଁ ଯେ କିଏ କାହା ପାଇଁ ଭାବିବ ବା କରିବ। ଆଗ କାଳରେ ଯେଉଁଠି ମାତୃତ୍ୱ ନାରୀର ସର୍ବୋଚ୍ଚ ଶକ୍ତିକୁ ବଖାଣୁଥିଲା, ଆଜି ତାହା 'ଲିଙ୍ଗ ସମାନତା' ବା 'ନାରୀ ସଶକ୍ତୀକରଣ' ତଳେ ମଳିନ ପଡ଼ିଚାଲିଛି। ଆଜିକାଲି ପାଠୁଆ, ସ୍ୱାବଲମ୍ବୀ, କର୍ମଜୀବୀ ଝିଅମାନେ ଭାବୁଛନ୍ତି ଯେ, ଛୁଆ ଜନ୍ମ ସେମାନଙ୍କ ପାଇଁ ଶାରୀରିକ, ମାନସିକ, ଆର୍ଥିକ, ବ୍ୟକ୍ତିଗତ ଓ ସାମାଜିକ ବୋଝ।

ଏହି ପରିବର୍ତ୍ତନର ପ୍ରଭାବ ଦେଶର ଅର୍ଥନୀତି ଉପରେ ଗଭୀର ଭାବରେ ପକାଏ। ଜାପାନ, ଦକ୍ଷିଣ କୋରିଆ, ଇଟାଲୀ, ଜର୍ମାନୀ ଓ ସ୍ପେନ ଭଳି ଦେଶର ଅନୁଭବ ଦର୍ଶାଏ ଯେ, ଦୀର୍ଘ ସମୟ ଧରି ପ୍ରଜନନ ହାର କମ୍ ରହିଲେ ବୃଦ୍ଧ ଜନସଂଖ୍ୟା ବଢ଼େ, କାର୍ଯ୍ୟକ୍ଷମ ଶ୍ରମଶକ୍ତି କମିଯାଏ, ସ୍ୱାସ୍ଥ୍ୟସେବା ଓ ପେନ୍‌ସନ୍ ବ୍ୟୟ ବଢ଼େ ଏବଂ ଅର୍ଥନୈତିକ ଚାପ ସୃଷ୍ଟି ହୁଏ। ଏହି ଦେଶଗୁଡ଼ିକର ଅଭିଜ୍ଞତା ଏହା ମଧ୍ୟ ଦର୍ଶାଏ ଯେ, କମ୍ ପ୍ରଜନନ ହାର ଥରେ ସାମାଜିକ ଅଭ୍ୟାସରେ ପରିଣତ ହୋଇଗଲେ ସରକାରୀ ପ୍ରୋତ୍ସାହନ ଦ୍ୱାରା ତାହାକୁ ପରିବର୍ତ୍ତନ କରିବା ଅତ୍ୟନ୍ତ କଷ୍ଟକର ହୋଇପଡ଼େ। ସେଥିଲାଗି ବୋଧହୁଏ ଭାରତକୁ ଏବେ ଏକ ନୂତନ ଜନସାଂଖ୍ୟିକ ଦୃଷ୍ଟିକୋଣର ଆବଶ୍ୟକତା ରହିଛି। ବିଂଶ ଶତାବ୍ଦୀରେ ସରକାରୀ ନୀତିର ମୁଖ୍ୟ ଲକ୍ଷ୍ୟ ଥିଲା ଜନସଂଖ୍ୟା ବୃଦ୍ଧିକୁ ନିୟନ୍ତ୍ରଣ କରିବା। କିନ୍ତୁ ଏକବିଂଶ ଶତାବ୍ଦୀରେ ଆହ୍ୱାନ ସମ୍ପୂର୍ଣ୍ଣ ଭିନ୍ନ।

'ଡିଙ୍କ୍ ସଂସ୍କୃତି' ଏକ ବ୍ୟାପକ ସାମାଜିକ-ଅର୍ଥନୈତିକ ପରିବର୍ତ୍ତନର ସଙ୍କେତ, ଯେଉଁଠି ଯୁବପିଢ଼ିର ଆକାଂକ୍ଷା ଏବଂ ଦେଶର ଜନସାଂଖ୍ୟିକ ଭବିଷ୍ୟତ, ପରସ୍ପର ସହ ଗଭୀର ଭାବରେ ଜଡ଼ିତ। ଦାୟିତ୍ୱବାନ ପିତା-ମାତା ହେବାର ଖର୍ଚ୍ଚ ଯେତେବେଳେ ନିରନ୍ତର ବଢ଼ୁଛି, ସେତେବେଳେ ଦେଶ କିପରି ତାହାର ଜନସାଂଖ୍ୟିକ ଲାଭାଂଶକୁ ସୁରକ୍ଷିତ ରଖିପାରିବ? ବିକାଶ ପଥରେ ଅଗ୍ରସର ଯୁବପିଢ଼ିଙ୍କ ଚିନ୍ତାଧାରା ବା ଚିନ୍ତନକୁ ଦେଶ କିପରି ବଦଳାଇବ? ଏହାପାଇଁ ଭାରତକୁ କେବଳ ଜନସଂଖ୍ୟା ନୀତି ନୁହେଁ, ବରଂ ଏକ ସମନ୍ୱିତ 'ପରିବାର ସହାୟକ ନୀତି'ର ଆବଶ୍ୟକତା ରହିଛି, ଯେଉଁଥିରେ ପରିବାର-ଅନୁକୂଳ କାର୍ଯ୍ୟସଂସ୍କୃତି, ସମାନ ପିତୃତ୍ୱ-ମାତୃତ୍ୱ ଛୁଟି, ସୁଲଭ ଶିଶୁ-ଯତ୍ନ କେନ୍ଦ୍ର, ସନ୍ତାନ ପାଳନରେ ଆର୍ଥିକ ପ୍ରୋତ୍ସାହନ ଏବଂ କାର୍ଯ୍ୟରତ ପିତାମାତାଙ୍କ ପାଇଁ ସାମାଜିକ ସହଯୋଗର ବ୍ୟବସ୍ଥାକୁ ସମାନ ଗୁରୁତ୍ୱ ଦିଆଯାଉଥିବ। ସେହିପରି ଘରୋଇ ଦାୟିତ୍ୱର ସମାନ ବଣ୍ଟନ, ମାତୃତ୍ୱକୁ କେବଳ ନାରୀଙ୍କ ଦାୟିତ୍ୱ ବୋଲି ଦେଖିବାର ମାନସିକତାରେ ପରିବର୍ତ୍ତନ ଏବଂ ପରିବାର-ଅନୁକୂଳ ସାମାଜିକ ସଂସ୍କୃତିର ବିକାଶ ମଧ୍ୟ ସମାନ ଭାବେ ଜରୁରୀ।

ଆଜିର ସମୟର ଏକ ବଡ଼ ସମସ୍ୟା ହେଉଛି ଆମେ କିପରି ଏକ ସମାଜ ଗଢ଼ିବା, ଯେଉଁଠାରେ ପରିବାର ଗଠନ ଏବଂ ଭବିଷ୍ୟତ ପିଢ଼ିରେ ବିନିଯୋଗ ଏକ ଦାୟିତ୍ୱ ହେବ, ଦଣ୍ଡ ନୁହେଁ; ଏକ ସୁଯୋଗ ହେବ, ସଙ୍କଟ ନୁହେଁ। 'ଡିଙ୍କ୍ ସଂସ୍କୃତି' ସେହି ସମସ୍ୟାର ଏକ ନିରବ ପ୍ରତିଧ୍ୱନି। ଏହାକୁ କେବଳ ସାମାଜିକ ପ୍ରବୃତ୍ତି କିମ୍ବା ବ୍ୟକ୍ତିଗତ ପସନ୍ଦର ଚଷମାରେ ଦେଖିଲେ ଚଳିବ ନାହିଁ; ବରଂ ଏହାକୁ ସମାଜ, ଅର୍ଥନୀତି ଓ ରାଷ୍ଟ୍ରର ବିକାଶ ଢାଞ୍ଚାର ଏକ ସମ୍ବେଦନଶୀଳ ସୂଚକ ଭାବେ ବୁଝିବା ଆବଶ୍ୟକ। କାରଣ, ଆଜି ଆମେ ଯେଉଁ ସାମାଜିକ ଓ ନୀତିଗତ ନିଷ୍ପତ୍ତି ନେବା, ସେହି ନିଷ୍ପତ୍ତି ଆସନ୍ତା ପିଢ଼ିର ଭାରତକୁ ଗଢ଼ିବ। ●

ଭୁବନେଶ୍ୱର, ମୋ: ୭୩୭୦୯୦୫୯୪୭

ଗ୍ରାମ-ଶକ୍ତିରୁ ରାଷ୍ଟ୍ର-ଶକ୍ତି

ଗୋସ୍ୱାମୀ ଅନାମ ଚରଣ ଦାଶ

ପୂର୍ବବର୍ତ୍ତୀ ଦୁଇଟି ଲେଖାରେ ଆମେ ରାଷ୍ଟ୍ର, ସ୍ୱାଧୀନତା, ସୁରକ୍ଷା ଓ ନୀତିର ପ୍ରଶ୍ନ ଉପରେ ଚିନ୍ତା କରିଥିଲୁ। କିନ୍ତୁ ଏକ ମୌଳିକ ପ୍ରଶ୍ନ ଆହୁରି ବାକି ରହିଯାଇଛି ଯେ ଏହି ସବୁ କଥା ସହିତ ସାଧାରଣ ନାଗରିକର ସମ୍ପର୍କ କ'ଣ? ରାଷ୍ଟ୍ରର ଶକ୍ତି କେବଳ ସଂସଦ, ସେନା, ନୀତି ବା ପ୍ରଶାସନରେ ନିର୍ଭର କରେ କି? ନା ତାହାର ଆରମ୍ଭ ହୁଏ ଗ୍ରାମ, ପରିବାର ଓ ବ୍ୟକ୍ତିର ଜୀବନରୁ?

ଭାରତୀୟ ଚିନ୍ତନ ପରମ୍ପରା ଦ୍ୱିତୀୟ ଉତ୍ତରକୁ ଅଧିକ ଗୁରୁତ୍ୱ ଦିଏ। ମହାଭାରତରେ 'ଲୋକସଂଗ୍ରହ'ର ଧାରଣା ଅଛି। ସମାଜକୁ ସୁସଂଗଠିତ ଓ ସମନ୍ୱିତ ରଖିବାର କର୍ତ୍ତବ୍ୟ ସହିତ ଏହି ଧାରଣା ଜଡ଼ିତ। ଗୀତା ମନୁଷ୍ୟକୁ ନିଜ ଧର୍ମ ପାଳନର କଥା କହେ। ରାମାୟଣରେ ରାଜ୍ୟର ଶକ୍ତି ପଛରେ ପରିବାର, ସମାଜ ଓ ନୈତିକ ଶୃଙ୍ଖଳାର ଭୂମିକା ସ୍ପଷ୍ଟ। ସେଥିପାଇଁ 'ଦେଶ ସୁରକ୍ଷା' କଥାଟି କେବଳ 'ସୀମା ସୁରକ୍ଷା'ରେ ସୀମିତ ନୁହେଁ। ଏହା ଗ୍ରାମର ଶକ୍ତି, ପରିବାରର ସ୍ଥିରତା, ଯୁବପିଢ଼ିର ପ୍ରସ୍ତୁତି ଓ ନାଗରିକ ଚରିତ୍ରର ପ୍ରଶ୍ନ ମଧ୍ୟ।

ଆମେ ଅନେକ ସମୟରେ ଶିକ୍ଷାକୁ କେବଳ ପରୀକ୍ଷା ଓ ଚାକିରି ପାଇବାର ମାଧ୍ୟମ ଭାବେ ଦେଖୁ। କିନ୍ତୁ ଏକ ସମାଜର ଶକ୍ତି ତାହାର ନାଗରିକଙ୍କ ସ୍ୱାସ୍ଥ୍ୟ, ଶୃଙ୍ଖଳା,

ଆତ୍ମବିଶ୍ୱାସ ଓ ସଚେତନତା ଉପରେ ମଧ୍ୟ ନିର୍ଭର କରେ। ଯୁବପିଢ଼ି ଶାରୀରିକ ଭାବେ ଦୁର୍ବଳ, ମାନସିକ ଭାବେ ବିକ୍ଷିପ୍ତ, ଡିଜିଟାଲ୍ ଆସକ୍ତିରେ ବନ୍ଧା ଏବଂ ନିରାଶ ହୋଇପଡ଼ିଲେ କେବଳ ଆର୍ଥିକ ବିକାଶ ଏକାକୀ ରାଷ୍ଟ୍ରକୁ ସୁଦୃଢ଼ କରିପାରିବ ନାହିଁ। ଯୋଗ, ବ୍ୟାୟାମ, ସ୍ୱାସ୍ଥ୍ୟ ସଚେତନତା, ଆତ୍ମରକ୍ଷା କୌଶଳ, ମାନସିକ ସ୍ଥିରତା - ଏଗୁଡ଼ିକୁ କେବଳ ବ୍ୟକ୍ତିଗତ ଅଭ୍ୟାସ ଭାବେ ନୁହେଁ, ନାଗରିକ ପ୍ରସ୍ତୁତିର ଅଂଶ ଭାବେ ମଧ୍ୟ ଦେଖାଯାଇପାରେ।

ଦ୍ୱିତୀୟ ପ୍ରଶ୍ନ ହେଉଛି ପରିବାର ଓ ମୂଲ୍ୟବୋଧ ସହିତ ଜଡ଼ିତ ଶକ୍ତିଶାଳୀ ସମାଜର ଆରମ୍ଭ ଶକ୍ତିଶାଳୀ ପରିବାରରୁ ହୁଏ। ପରିବାରରେ ସତ୍ୟନିଷ୍ଠା, ନିୟମିତତା, ସେବାଭାବ, ବୃଦ୍ଧଙ୍କ ପ୍ରତି ସମ୍ମାନ, ନାରୀଙ୍କ ପ୍ରତି ସମ୍ମାନ, ଶିଶୁମାନଙ୍କ ମଧ୍ୟରେ ନୈତିକ ଶିକ୍ଷା - ଏସବୁ କେବଳ ବ୍ୟକ୍ତିଗତ ମୂଲ୍ୟ ନୁହେଁ; ସମାଜର ଦୀର୍ଘକାଳୀନ ସ୍ଥିରତାର ଭିତ୍ତି। ତୃତୀୟ ଆବଶ୍ୟକତା ହେଉଛି ସଚେତନ ଗ୍ରାମ ଓ ସମୁଦାୟ ଜୀବନ। ଗ୍ରାମରେ ପରସ୍ପର ସହଯୋଗ, ସାମାଜିକ ସମନ୍ୱୟ, ପରିବେଶ ସୁରକ୍ଷା, ଯୁବକମାନଙ୍କ ସକାରାତ୍ମକ ଭୂମିକା, ସ୍ଥାନୀୟ ସମସ୍ୟାର ସମାଧାନ, ନିଶାବିରୋଧୀ ସଚେତନତା, ବିପଦ ସମୟରେ ସାହାଯ୍ୟ - ଏଗୁଡ଼ିକ ମଧ୍ୟ ଜାତୀୟ ସୁରକ୍ଷାର ଅଦୃଶ୍ୟ ଅଥଚ ମହତ୍ତ୍ୱପୂର୍ଣ୍ଣ ଅଂଶ। ଯଦି କୌଣସି ଗ୍ରାମ ନିଜର ଜଳ, ପରିବେଶ, ସାମାଜିକ ସମ୍ପର୍କ, ଯୁବଶକ୍ତି ଓ ନୈତିକ ସଂସ୍କୃତିକୁ ସୁଦୃଢ଼ କରେ, ସେହି ଗ୍ରାମ ରାଷ୍ଟ୍ରର ଏକ ସୁରକ୍ଷିତ ଏକକରେ ପରିଣତ ହୋଇପାରେ।

ଚତୁର୍ଥ ପ୍ରଶ୍ନ ହେଉଛି ଉପନିବେଶିକ ମାନସିକତାରୁ ମୁକ୍ତି। ଅନେକ ସମୟରେ ଆମେ ନିଜ ସମାଜ, ନିଜ ଭାଷା, ନିଜ ସଂସ୍କୃତି ଓ ନିଜ ସମ୍ଭାବନାକୁ ହେଳା କରୁ। ଆତ୍ମବିଶ୍ୱାସହୀନ ସମାଜ ଦୀର୍ଘସମୟ ଧରି ସୁଦୃଢ଼ ରହିପାରେନାହିଁ। କିନ୍ତୁ ଏହାର ଅର୍ଥ ଅନ୍ଧ ଗର୍ବ ନୁହେଁ। ନିଜ ସଭ୍ୟତାକୁ ଜାଣିବା, ନିଜ ଦୁର୍ବଳତାକୁ ସ୍ୱୀକାର କରିବା ଏବଂ ନିଜକୁ ଉନ୍ନତ କରିବା ହେଉଛି ସୁସ୍ଥ ଆତ୍ମବିଶ୍ୱାସ। ଏଠାରେ ଆଉ ଏକ ମୌଳିକ ଧାରଣା ଆସେ ଯେ ପ୍ରତ୍ୟେକ ନାଗରିକ ଏକ ସକାରାତ୍ମକ ଶକ୍ତି ହୋଇପାରିବେ କି? ଏହାର ଅର୍ଥ ଅସ୍ତ୍ରଧାରୀ ସମାଜ ନୁହେଁ; ସଚେତନ, ସୁଶିକ୍ଷିତ, ଶାରୀରିକ ଭାବେ ସକ୍ଷମ, ମାନସିକ ଭାବେ ସ୍ଥିର, କରୁଣାଶୀଳ, ସେବାମନସ୍କ ଓ ଦାୟିତ୍ୱବାନ ନାଗରିକ। ଏମିତି ନାଗରିକ ନିଜକୁ ସୁରକ୍ଷିତ ରଖିବେ, ପରିବାରକୁ ସୁଦୃଢ଼ କରିବେ, ସମାଜକୁ ସହଯୋଗ କରିବେ ଏବଂ ରାଷ୍ଟ୍ରଶକ୍ତିର ଅଂଶ ହେବେ।

ଧାର୍ମିକ ଦୃଷ୍ଟିରୁ ଏହା 'ରାବଣ ପଥ' ନୁହେଁ, ଯେଉଁଠାରେ ଶକ୍ତି ଅହଙ୍କାରରେ ପରିଣତ ହୁଏ। ଏହା 'ଦୁର୍ଯ୍ୟୋଧନ ପଥ' ମଧ୍ୟ ନୁହେଁ, ଯେଉଁଠାରେ ସ୍ୱାର୍ଥ ସମାଜକୁ ଭାଙ୍ଗିଦିଏ। ଏହା ଏକ ଏମିତି ପଥ, ଯେଉଁଠାରେ ଶକ୍ତି ସହିତ ଧର୍ମ, ସେବା ଓ କରୁଣା ଜଡ଼ିତ। ଶେଷରେ ସମ୍ଭବତଃ 'ଦେଶର ସୁରକ୍ଷା, ନାଗରିକତ୍ୱ ରକ୍ଷା'ର ସବୁଠାରୁ ଗଭୀର ଅର୍ଥ ରାଷ୍ଟ୍ରର ଶକ୍ତି କେବଳ ରାଜଧାନୀରେ ନୁହେଁ; ଏହା ଗଢ଼ାଯାଏ ଗ୍ରାମରେ, ପରିବାରରେ, ବିଦ୍ୟାଳୟରେ, ଯୁବକମାନଙ୍କ ଚରିତ୍ରରେ ଏବଂ ନାଗରିକଙ୍କ ଦୈନନ୍ଦିନ ଅଭ୍ୟାସରେ। ସୁଦୃଢ଼ ରାଷ୍ଟ୍ରର ସ୍ୱପ୍ନ ଶେଷ ପର୍ଯ୍ୟନ୍ତ ସୁଦୃଢ଼ ନାଗରିକର ଚରିତ୍ରରୁ ହିଁ ଆରମ୍ଭ ହୁଏ। ●

ବ୍ରହ୍ମପୁର(କେନ୍ଦ୍ରାପଡ଼ା),
ମୋ: ୯୯୩୭୨୨୭୯୯୪

ହଠାତ୍ ଜ୍ଞାନୋଦୟ

ବିଜ୍ଞାନ ବାର୍ତ୍ତା

ଶ୍ରୀନନ

ବିଜ୍ଞାନ ଇତିହାସରେ ଏହା ଏକ ଚିତ୍ତାକର୍ଷକ କାହାଣୀ। ଏହାର ନାୟକ ହେଲେ ପ୍ରସିଦ୍ଧ ଗ୍ରୀକ୍ ବୈଜ୍ଞାନିକ ଆର୍କମେଡିସ୍ (ଖ୍ରୀ.ପୂ. ୨୮୭ ରୁ ୨୧୨)। ଥରେ ସାଇରାକସ୍‌ର ରାଜା ହିରୋ-୨ ତାଙ୍କର ମୁକୁଟଟିଏ ଆର୍କମେଡିସ୍‌ଙ୍କୁ ଦେଲେ ତାହାକୁ ନ ଭାଙ୍ଗି ବିଶୁଦ୍ଧ ସୁନାରେ ତିଆରି କି ନୁହେଁ ସ୍ଥିର କରିବାକୁ। ଏ ବିଷୟରେ ଚିନ୍ତା କରୁଥିବା ଅବସ୍ଥାରେ ଆର୍କମେଡିସ୍ ଦିନେ ସ୍ନାନ କରିବାକୁ ଜଳପୂର୍ଣ୍ଣ କୁଣ୍ଡ ମଧ୍ୟରେ ପ୍ରବେଶ କଲା ବେଳେ ତହିଁରୁ କିଛି ଜଳ ଉଚ୍ଛୁଳି ପଡ଼ିଲା। ଏହାର ପରିମିତି ଥିଲା ତାଙ୍କ ଶରୀରର ଜଳମଗ୍ନ ଅଂଶର ପରିମିତି ସହ ସମାନ। ଏଥିରୁ ତାଙ୍କୁ ରାଜାଙ୍କ ପ୍ରଶ୍ନର ଉତ୍ତର ମିଳିଗଲା। ସେ ସେହିଠାରୁ 'ୟୁରେକା' (ପାଇଗଲି) ବୋଲି ଚିତ୍କାର କରି ରାଜପ୍ରସାଦକୁ ଧାଇଁଲେ। ସେଠାରେ ମୁକୁଟକୁ ଆଣି ଗୋଟିଏ ଜଳପାତ୍ରରେ ନିମଗ୍ନ କଲେ। ଫଳରେ ଦେଖାଗଲା ଯେ ସେତିକି ଓଜନର ଏବଂ ସେହି ଆକୃତିର ସୁନା ଯେତିକି ଜଳ ସ୍ଥାନାନ୍ତର କରିବାର କଥା ଏହା ତହିଁରୁ ଅଧିକ କଲା। କାରଣ ଏଥିରେ ରୁପା ମିଶାଯାଇଥିଲା। ସୁନା ତୁଳନାରେ ରୁପା ହାଲୁକା ହୋଇଥିବାରୁ ଏପରି ହେଲା। ଅତଏବ ମୁକୁଟଟି ବିଶୁଦ୍ଧ ନୁହେଁ ବୋଲି ଜଣାପଡ଼ିଲା।

ଆର୍କମେଡିସ୍‌ଙ୍କ ଚିନ୍ତାଶୀଳ ମନକୁ ଏ ଧାରଣା ଆସିବା ପ୍ରକ୍ରିୟାକୁ କୁହାଯାଏ 'ହଠାତ୍ ଜ୍ଞାନୋଦୟ'। କେବଳ ସେ ଏକା ନୁହନ୍ତି ଅନ୍ୟ ବହୁ ବିଖ୍ୟାତ ବୈଜ୍ଞାନିକ ମଧ୍ୟ ସେମାନଙ୍କ ପ୍ରସିଦ୍ଧ ଆବିଷ୍କାରମାନ ଏହି ରୂପେ କରିଥିବାର ଦୃଷ୍ଟାନ୍ତ ରହିଛି। ଉଦାହରଣ ସ୍ୱରୁପ ଗଛତଳେ ବସି ବିଶ୍ରାମ ନେଲା ବେଳେ ତାଙ୍କ ମୁଣ୍ଡ ଉପରେ ଆତଟିଏ ଖସି ପଡ଼ିବାରୁ ନିଉଟନ୍‌ଙ୍କ ମନକୁ ଆସିଥିଲା ମାଧ୍ୟାକର୍ଷଣ ଶକ୍ତିର ନିୟମ। ସ୍ୱପ୍ନ ମଧ୍ୟ ଅନେକ ସମୟରେ ବୈଜ୍ଞାନିକ ଆବିଷ୍କାରର ଅନ୍ତର୍ଦୃଷ୍ଟି ହେବାର ଦେଖାଯାଇଛି। ଦୀର୍ଘ ତିନିଦିନ ତିନିରାତ୍ରି ଧରି ଗଭୀର ଭାବେ ଚିନ୍ତା କଲା ପରେ ଡିମିତ୍ରି ମାଣ୍ଡେଲିଭଙ୍କ ମନକୁ 'ପର୍ଯ୍ୟାୟ ସାରଣୀ' ସଂପର୍କରେ ଧାରଣ ହଠାତ୍ ଆସିଥିଲା ସେ ଢୋଳାଉଥିବା ଅବସ୍ଥାରେ ଦେଖିଥିବା ସ୍ୱପ୍ନରେ। ଏହା ରସାୟନ ବିଜ୍ଞାନ ଅଧ୍ୟୟନ କ୍ଷେତ୍ରରେ ଏକ ନୂତନ ଦିଗନ୍ତ ସୃଷ୍ଟି କଲା। ସେହିପରି ଅଗଷ୍ଟ କେକୁଲେ ସାପଟିଏ ତା'ଲାଞ୍ଜକୁ ଗିଳିବାର ସ୍ୱପ୍ନରେ ଦେଖି ବେଂଜିନ୍‌ର ମୁଦ୍ରାକାର ସଂରଚନା ଆବିଷ୍କାର କରିଥିଲେ। ଫଳରେ ଏରୋମେଟିକ୍ ରସାୟନ ବିଜ୍ଞାନ ସଂପର୍କରେ ଧାରଣା ଜନ୍ମନେଲା।

ତେବେ କେବଳ ବିଶ୍ରାମ ବା ନିଦ୍ରା କାଳରେ ଏଭଳି ନୂତନ ଚିନ୍ତାଧାରା ମନକୁ ଆସେ ନାହିଁ। ଅନେକ ସମୟରେ ଭ୍ରମଣ ବା ଯାତ୍ରା କାଳରେ ମଧ୍ୟ ତାହା ଆସିଥାଏ। ୧୯୦୫ ମସିହାରେ ସ୍ୱିଜରଲ୍ୟାଣ୍ଡର ବେର୍ଣଠାରେ ଏକ କାରରେ ଯାତ୍ରା କରିବା ଅବସରରେ ଆଇନଷ୍ଟାଇନଙ୍କ ମନକୁ ଆସିଥିଲା ପ୍ରସିଦ୍ଧ 'ଆପେକ୍ଷିକତା ତତ୍ତ୍ୱ' ବା 'ଥିଓରୀ ଅଫ୍ ରିଲେଟିଭିଟି'। ଏହାର ୧୮ ବର୍ଷ ପରେ ଲଣ୍ଡନର ଟ୍ରାଫିକ ଆଲୋକ ତଳେ ଅପେକ୍ଷାରତ କାଳରେ ଲେଓ ସ୍ଜିଲ୍ୟାଣ୍ଡଙ୍କ ମନରେ ଶୃଙ୍ଖଳ ପ୍ରତିକ୍ରିୟା ବା ଚେନ୍ ରିଆକ୍ସନ ସଂପର୍କରେ ଧାରଣା ସୃଷ୍ଟି ହୋଇଥିଲା, ଯାହାକି ପରମାଣୁ ବୋମା ତିଆରି ଲାଗି ପଥ ଉନ୍ମୁକ୍ତ କଲା।

ପ୍ରତ୍ୟେକ 'ହଠାତ୍ ଜ୍ଞାନୋଦୟ' ଘଟିଥାଏ ବିଷୟଟି ଉପରେ ଦୀର୍ଘକାଳ ଧରି କଠୋର ମାନସିକ ତଥା ପରୀକ୍ଷାମୂଳକ କାର୍ଯ୍ୟମାନ କଲାପରେ। ରାଜାଙ୍କ ମୁକୁଟରେ ଥିବା ସୁନାର ପରିମାଣ ହିସାବ କରିବାକୁ ଆର୍ଥମେଡିସ୍ ଦିନ ଦିନ ଧରି ଗଭୀର ଚିନ୍ତା କରି ଆସୁଥିଲେ। କେକୁଲେ ସାରାଦିନ କଠୋର ପରିଶ୍ରମ ପରେ ବିଜ୍ଞାନଗାରର ଟେବୁଲ ଉପରେ ଢୋଳାଉଥିବା ଅବସରରେ ବେଂଜିନର ସଂରଚନା ସଂପର୍କରେ ସ୍ୱପ୍ନ ଦେଖିଥିଲେ। ଅତଏବ ଏପ୍ରକାର 'ହଠାତ୍ ଜ୍ଞାନୋଦୟ'ର କୌଣସି ଗୋପନ ସୂତ୍ର ନାହିଁ। ଅକ୍ଳାନ୍ତ ପରିଶ୍ରମ ଏବଂ ଗଭୀର ଚିନ୍ତାପରେ ବିଶ୍ରାମ ସମ୍ଭବତଃ ଏହାକୁ ଚଳାଉଥିବାର ମନେ ହୁଏ।

ଏପ୍ରକ୍ରିୟା କେବଳ ବୈଜ୍ଞାନିକମାନଙ୍କ ଆବିଷ୍କାରରେ ସୀମାବଦ୍ଧ ନୁହେଁ। ଆମ ସମସ୍ତଙ୍କ ମଧ୍ୟରେ ଭିନ୍ନଭିନ୍ନ ରୂପେ ତାହା ସମୟରେ ପ୍ରକଟିତ ହୋଇଥାଏ। ମନସ୍ତତ୍ତ୍ୱବିତ୍ କାର୍ଲ ଜି ଜଂଗ୍‌ଙ୍କ ମତରେ ସେଗୁଡ଼ିକ ଆମ ଗଭୀର ଅର୍ଦ୍ଧଚେତନ ମନରୁ ଆସେ, ଯାହାକି ଆମେ ଆଗରୁ ସଚେତନ ଭାବେ ଚିନ୍ତା କରି ପାରି ନଥାଉ। ଏଗୁଡ଼ିକ କିଛି ବିରଳ ମୁହୂର୍ତ୍ତ, ଯେତେବେଳେ ଅବଚେତନ ମନ ସଚେତନ ହୋଇଯାଏ। ଏହା କିନ୍ତୁ ଆମ ନିୟନ୍ତ୍ରଣର ବାହାରେ। ତେବେ ଗଭୀର ଶ୍ରମ ଓ ଚିନ୍ତା ଏବଂ ତତ୍ପରେ ବିଶ୍ରାମ ଏଥିପାଇଁ ପଥ ପରିଷ୍କାର କରେ। ●

ଯମପଡ଼ା(କେନ୍ଦ୍ରାପଡ଼ା), ମୋ: ୯୯୩୭୩୦୧୪୭୦

ଲେଖକ/ଲେଖିକାଙ୍କ ନିମନ୍ତେ ସୂଚନା

୧. 'ସକାଳ'ର ସମ୍ପାଦକୀୟ ପୃଷ୍ଠା ପାଇଁ ପ୍ରଥମ ଲେଖା ସର୍ବାଧିକ ୯୦୦ ଶବ୍ଦ ଏବଂ ଦ୍ୱିତୀୟ ଲେଖା ସର୍ବାଧିକ ୫୦୦ ଶବ୍ଦ ମଧ୍ୟରେ ସୀମିତ ରଖିବା ବାଞ୍ଛନୀୟ।

୨. ଲେଖା ପ୍ରକାଶନ ସମ୍ପର୍କରେ ସମ୍ପାଦନା ମଣ୍ଡଳିର ନିଷ୍ପତ୍ତି ଚୂଡ଼ାନ୍ତ। ଲେଖାର କେବଳ ସମ୍ପାଦିତ ଅଂଶ ହିଁ ପ୍ରକାଶିତ ହେବ।

୩. 'ସକାଳ'କୁ ପଠାଇଥିବା ସମାନ ଲେଖା ଏକାଧିକ ଖବରକାଗଜ/ପତ୍ରପତ୍ରିକାରେ ପ୍ରକାଶିତ ହେଲେ ଏବଂ ଅତୀତରେ ପ୍ରକାଶିତ ଲେଖାକୁ ପୁଣି ଥରେ ପଠାଇବା ଜଣାପଡ଼ିଲେ ଭବିଷ୍ୟତରେ ସମ୍ପୃକ୍ତ ଲେଖକ/ଲେଖିକାଙ୍କ ଲେଖା ଆଉ ବିଚାରକୁ ନିଆଯିବ ନାହିଁ।

୪. ଲେଖା ପଠାଇବାର ୭ ଦିନ ମଧ୍ୟରେ ପ୍ରକାଶିତ ନ ହେଲେ ଲେଖକ/ଲେଖିକା ତାହାକୁ ଅନ୍ୟ ଖବରକାଗଜ/ପତ୍ରପତ୍ରିକାକୁ ପଠାଇ ପାରିବେ।

୫. ସାମ୍ପ୍ରଦାୟିକ ଉତ୍ତେଜନା ସୃଷ୍ଟିକାରୀ, ବ୍ୟକ୍ତିଗତ ଆକ୍ରୋଶମୂଳକ ଓ ପ୍ରଶଂସାସୂଚକ ଲେଖା ପ୍ରକାଶିତ ହେବ ନାହିଁ। ପ୍ରସଙ୍ଗଭିତ୍ତିକ, ସୁସ୍ଥ ଓ ବୌଦ୍ଧିକ ସମାଲୋଚନାମୂଳକ ଲେଖାକୁ ଅଗ୍ରାଧିକାର ଦିଆଯିବ।

୬. ଲେଖା ପ୍ରକାଶନର ଅନ୍ତର ଅନ୍ୟୂନ ୧୫ ଦିନ ରହିବ।

୭. 'ସକାଳ' ଓଡ଼ିଶାର ବୃହତ୍ ପାଠକବର୍ଗଙ୍କର। ସେମାନଙ୍କ ରୁଚି, ଆଗ୍ରହ ଓ ଚାହିଦାକୁ ସମ୍ମାନ ଜଣାଇବା ଆମ ସମସ୍ତଙ୍କର କର୍ତ୍ତବ୍ୟ। ଏହାକୁ ହୃଦୟଙ୍ଗମ କରି ଉପରୋକ୍ତ ମାର୍ଗଦର୍ଶିକାକୁ ସଯତ୍ନ ଅନୁପାଳନ ପାଇଁ ଲେଖକ/ଲେଖିକାଙ୍କୁ ପୁଣି ଥରେ ବିନମ୍ର ଓ ସଶ୍ରଦ୍ଧ ଅନୁରୋଧ କରୁଛୁ।

କାର୍ଯ୍ୟନିର୍ବାହୀ ସମ୍ପାଦକ

ଦୈନିକ 'ସକାଳ' ଓ ଏହାର ବିଶେଷ ଅଧିପତ୍ର, ପତ୍ରିକା ଆଦିରେ ପ୍ରକାଶିତ ଆଲେଖ୍ୟର ଉଦ୍ଧୃତି, ତଥ୍ୟ, ମତାମତ, ବିଶ୍ଳେଷଣ ସମ୍ପୃକ୍ତ ଲେଖକଙ୍କ ସମ୍ପୂର୍ଣ୍ଣ ନିଜସ୍ୱ। ସେଥିପାଇଁ 'ସକାଳ' କର୍ତ୍ତୃପକ୍ଷ ଉତ୍ତରଦାୟୀ ହେବେ ନାହିଁ।

ବର୍ଷାରେ ଦବିଲା ରେଳ ଧାରଣା, ଟଳିଗଲା ବଡ଼ ଦୁର୍ଘଟଣା

ବାଙ୍ଗିରିପୋଷି-ରୁପସା ରେଳପଥରେ ଟ୍ରେନ୍ ଚଳାଚଳ ଠପ୍

ବାରିପଦା,୧୭ ।୮ (ସମିସ): ବାରିପଦା ଷ୍ଟେସନବଜାର-ଶୁନଗଡ଼ିଆ ନିକଟରେ ରେଳଧାରଣା ଦବିଯାଇଥିବାରୁ ସୋମବାର ଟ୍ରେନ୍ ଚଳାଚଳ ବନ୍ଦ ରହିଛି। ଲଗାଣ ବର୍ଷା ପ୍ରଭାବରେ ବାରିପଦା ଓ ଭଞ୍ଜପୁର ରେଳଷ୍ଟେସନ ମଧ୍ୟରେ ଷ୍ଟେସନବଜାର-ଶୁନଗଡ଼ିଆ ନିକଟରେ ପ୍ରାୟ ୫୦ ମିଟର ରେଳଧାରଣା ଦବିଯାଇଛି। ଫଳରେ

ଲୁପ୍ ଲାଇନ ଅଭାବରୁ ଅଟକିଛି ୨ଟି ଟ୍ରେନ

ରେଳ ବିଭାଗ ପକ୍ଷରୁ ବାଙ୍ଗିରିପୋଷି-ରୁପସା ରୁଟ୍‌ରେ ରେଳ ଚଳାଚଳକୁ ସାମୟିକ ଭାବେ ବନ୍ଦ ରଖାଯାଇ ଯୁଦ୍ଧକାଳୀନ ଭିତ୍ତିରେ ମରାମତି କାର୍ଯ୍ୟ ଆରମ୍ଭ ହୋଇଛି।

ସୂଚନା ମୁତାବକ, ରବିବାର ପୁରୀ-ବାଙ୍ଗିରିପୋଷି ସୁପରଫାଷ୍ଟ ଟ୍ରେନ୍ ବାଙ୍ଗିରିପୋଷି ଯିବା ପରେ ରାତିରେ ମେମୁ ଟ୍ରେନ୍ ଯାତାୟାତ ସମୟରେ ରେଳଧାରଣା ଦବିଥିବା ଜଣାପଡ଼ିଥିଲା। ଟ୍ରେନଟି ଦୁର୍ଘଟଣା ସ୍ଥଳ ଅତିକ୍ରମ ସମୟରେ ଲାଇନଚ୍ୟୁତ ହେବାରୁ ଅଳ୍ପକେ ବର୍ତ୍ତିଯିବାରୁ ବଡ଼ ରେଳ ଦୁର୍ଘଟଣାରୁ ରକ୍ଷା ମିଳିଛି। ଘଟଣା ସମ୍ପର୍କରେ ଜାଣିବା ପରେ ଲୋକପାଇଲଟ ବିଭାଗୀୟ ସୂଚନା ଦେବା ପରେ ଦକ୍ଷିଣ-ପୂର୍ବ ରେଳବାଇର ମେଣ୍ଟେନାନ୍ସ ବିଭାଗ ପକ୍ଷରୁ ତୁରନ୍ତ ମରାମତି କାର୍ଯ୍ୟ ଆରମ୍ଭ କରାଯାଇଛି। ମଧ୍ୟରାତ୍ରିରୁ ରେଳ କର୍ମଚାରୀ ଘଟଣାସ୍ଥଳରେ ରହି ମରାମତି କାମ ଜାରି ରଖିଛନ୍ତି। ଏକମାସ ଧରି ଲଗାତର

ବର୍ଷା ଫଳରେ ଜରାଳି ମହାନାଳର ଉଦବୃତ୍ତ ଜଳ ପାଇଁ ରେଳଧାରଣା ତଳେ ଥିବା ମାଟି ଏବେ ମଧ୍ୟ ଦବୁଥିବା ସ୍ଥାନୀୟ ବାସିନ୍ଦା କହିଛନ୍ତି। ଯଦି ସମୟୋଚିତ ଭାବେ ଏହି ତ୍ରୁଟି ଚିହ୍ନଟ ହୋଇ ନ ଥାନ୍ତା, ତେବେ ବଡ଼ଧରଣର ରେଳ ଦୁର୍ଘଟଣା ଘଟିଥା'ନ୍ତା ବୋଲି ସ୍ଥାନୀୟ ଲୋକେ ଆଶଙ୍କା ପ୍ରକାଶ କରିଛନ୍ତି। ମୟୂରଭଞ୍ଜ ଜିଲ୍ଲାପାଳ ହେମକାନ୍ତ ସଏ ଓ ଏସ୍‌ପି ଖବର ପାଇ ସକାଳେ ଘଟଣାସ୍ଥଳ ପରିଦର୍ଶନ କରି ପାର୍ଶ୍ୱବର୍ତ୍ତୀ ବାସିନ୍ଦାଙ୍କୁ ସତର୍କ କରାଇଛନ୍ତି। ମରାମତି କାର୍ଯ୍ୟ ପାଇଁ ଜିଲ୍ଲା ପ୍ରଶାସନ ପକ୍ଷରୁ ସମସ୍ତ ସହଯୋଗ ରେଳବାଇକୁ ଯୋଗାଇ ଦିଆଯାଉଛି। ବର୍ତ୍ତମାନ ରେଳ ଧାରଣାର ମରାମତି ସହ ଟ୍ରାକ୍‌ର ସ୍ଥିତି ଯାଞ୍ଚ କରାଯାଉଛି। ମରାମତି ସମ୍ପୂର୍ଣ୍ଣ ହେବା ପରେ ରେଳ ଚଳାଚଳ ସ୍ୱାଭାବିକ ହେବ ବୋଲି ଜଣାପଡ଼ିଛି। କେନ୍ଦ୍ର ରେଳମନ୍ତ୍ରୀ ଅଶ୍ୱିନୀ ବୈଷ୍ଣବ ବାଙ୍ଗିରିପୋଷି-ରୁପସା ରେଳପଥ ଟିକିନିଖି ତନଖି ସହ ମରାମତି କାର୍ଯ୍ୟ ତୁରନ୍ତ ସାରିବାକୁ ଖଡଗପୁର ଡିଆରଏମଙ୍କୁ ନିର୍ଦ୍ଦେଶ ଦେଇଛନ୍ତି। ତେବେ ଅମୃତ ଭାରତ ବାରିପଦା ରେଳ ଷ୍ଟେସନରେ ଲୁପଲାଇନ ନ ଥିବାରୁ ବିକଳ୍ପ ଟ୍ରେନ ଚଳାଚଳ ହୋଇପାରିନାହିଁ। ବାଙ୍ଗିରିପୋଷି-ପୁରୀ ଏକ୍ସପ୍ରେସ ବାଙ୍ଗିରିପୋଷିରେ ଓ ରୁପସା ମେମୁ ଟ୍ରେନ ଭଞ୍ଜପୁର ରେଳ ଷ୍ଟେସନରେ ଅଟକି ରହିଛି। ଆଗାମୀ ଦିନରେ ବାରିପଦା ଷ୍ଟେସନରେ ଲୁପଲାଇନ ନିର୍ମାଣ ପାଇଁ ମୟୂରଭଞ୍ଜ ରେଳଯାତ୍ରୀ ଫୋରମର ମୁଖ୍ୟ ଅଭିଜିତ ରାମ ଦକ୍ଷିଣ ପୂର୍ବ ରେଳ କର୍ତ୍ତୃପକ୍ଷଙ୍କୁ ଜଣାଇଛନ୍ତି।

ବିଜେଡିର ନୂଆ ବ୍ଲକ କମିଟି ଗଠନ ପ୍ରକ୍ରିୟା ଜାରି

ଭୁବନେଶ୍ୱର,୧୭।୮ (ସମିସ): ବିଜେଡି ପକ୍ଷରୁ ରାଜ୍ୟବ୍ୟାପୀ ବ୍ଲକ ତଥା ଜିଲ୍ଲା କମିଟି ଗଠନ ପ୍ରକ୍ରିୟା ଜାରି ରହିଛି। ଏହିକ୍ରମରେ ଦଳ ପକ୍ଷରୁ ମୟୂରଭଞ୍ଜ-୧ ଓ ୨ ସାଂଗଠନିକ ଜିଲ୍ଲା, ଯଶିପୁର, ନୂଆପଡ଼ା, ଗଜପତିରେ ବ୍ଲକ କମିଟିମାନ ଗଠନ କରାଯାଇଛି। ସେହିପରି ଭଦ୍ରକ ଓ କଟକ ମହାନଗର ସାଂଗଠନିକ ଜିଲ୍ଲା କମିଟି ଗଠନ କରାଯାଇଥିବା ନେଇ ଦଳ ପକ୍ଷରୁ ସୂଚନା ଦିଆଯାଇଛି।

ମୟୂରଭଞ୍ଜ-୧ ସାଂଗଠନିକ ଜିଲ୍ଲା ଅଧୀନରେ ସାରସକଣା, ବିଜାତଳା ଓ ବିଶୋୟୀ ବ୍ଲକରେ ନୂଆ ବ୍ଲକ କମିଟି ଗଠନ କରାଯାଇଥିବା ବେଳେ ସାଂଗଠନିକ ଜିଲ୍ଲା-୨ ଅଧୀନରେ କୁସୁମୀ, ସୁକ୍ରୁଲି, ରରୁଆଁ ଓ ଯଶିପୁର ବ୍ଲକର ବିଜେଡି ସଂଗଠନର ନବକଳେବର ହୋଇଛି। ସେହିପରି ନୂଆପଡ଼ା ଜିଲ୍ଲାରେ ସିନାପାଲି, ବୋଡେନ, ଖରିଆର, କୋମନା, ନୂଆପଡ଼ା ସହ ଖରିଆର ରୋଡ ନଗର ଏବଂ ନୂଆପଡ଼ା ନଗର କମିଟିର ପୁନର୍ଗଠନ କରାଯାଇଛି। ଗଜପତି ଜିଲ୍ଲାରେ କଶୀନଗର, ଗୁମ୍ମା, ଗୋଷାଣୀ, ରାୟଗଡା, ଆର. ଉଦୟଗିରି, ନୂଆଗଡ ଓ ମୋହନା ବ୍ଲକରେ ନୂଆ କମିଟି ଗଟନ କରାଯାଇଥିବା ନେଇ ଦଳ ପକ୍ଷରୁ ବିଜ୍ଞପ୍ତି ପ୍ରକାଶ ପାଇଛି।

ରକ୍ଷା ବନ୍ଧନରେ 'ସୁଭଦ୍ରା'ର ପଞ୍ଚମ କିସ୍ତି

ଭୁବନେଶ୍ୱର,୧୭।୮ (ସମିସ): ଆସନ୍ତା ୨୮ ତାରିଖ ରକ୍ଷା ବନ୍ଧନ ଦିନ ଯୋଗ୍ୟ ହିତାଧିକାରୀଙ୍କୁ ମିଳିବ ସୁଭଦ୍ରା ଯୋଜନାର ପରବର୍ତ୍ତୀ କିସ୍ତିର ଟଙ୍କା। ନୟାଗଡ଼ରେ ଏନେଇ ରାଜ୍ୟସ୍ତରୀୟ ସମାରୋହ ଆୟୋଜନ କରାଯିବ। ସମାରୋହରେ ହିତାଧିକାରୀଙ୍କୁ ଟଙ୍କା ବଣ୍ଟନ କରାଯିବ ବୋଲି ସୂଚନା ଦେଇଛନ୍ତି ଉପମୁଖ୍ୟମନ୍ତ୍ରୀ ପ୍ରଭାତୀ ପରିଡ଼ା। ଶ୍ରୀମତୀ ପରିଡ଼ା କହିଛନ୍ତି, ୧ କୋଟିରୁ ଅଧିକ ମହିଳା ଏହି କିସ୍ତିରେ ସୁଭଦ୍ରା ଟଙ୍କା ପାଇବେ। ଅଗଷ୍ଟ

ନୟାଗଡ଼ରେ ହେବ ରାଜ୍ୟସ୍ତରୀୟ ସମାରୋହ

୨୮ ସୁଦ୍ଧା ଆବେଦନ କରି ଜିଲ୍ଲା ପ୍ରଶାସନ ଦ୍ୱାରା ଯାଞ୍ଚ ଓ ସୁପାରିସ୍ ହୋଇଥିବା ଯୋଗ୍ୟ ହିତାଧିକାରୀଙ୍କୁ ଏହି କିସ୍ତିରେ ସାମିଲ କରାଯିବ। ଏହାସହ ପୂର୍ବ କିସ୍ତିରୁ ବାଦ୍ ପଡ଼ିଥିବା ଯୋଗ୍ୟ ହିତାଧିକାରୀ ଅର୍ଥାତ୍ ଯେଉଁମାନଙ୍କୁ ଏପର୍ଯ୍ୟନ୍ତ ସୁଭଦ୍ରାର ଗୋଟିଏ ବି କିସ୍ତି ମିଳିନାହିଁ, ଯାଞ୍ଚ ପରେ ଯେଉଁମାନେ ଯୋଗ୍ୟ ବୋଲି ପ୍ରମାଣିତ ହେବେ, ସେମାନଙ୍କୁ ଏକସଙ୍ଗେ ୫ଟି କିସ୍ତିର ଟଙ୍କା ପ୍ରଦାନ କରାଯିବ ବୋଲି ଉପମୁଖ୍ୟମନ୍ତ୍ରୀ କହିଛନ୍ତି। ଚଳିତ ଆର୍ଥିକ ବର୍ଷରେ ସୁଭଦ୍ରା ଯୋଜନା ପାଇଁ ୩.୧୭ ଲକ୍ଷରୁ ଅଧିକ ନୂଆ ଆବେଦନ ମିଳିଛି। ଏଥିରୁ ଅନେକ ଆବେଦନର କ୍ଷେତ୍ରସ୍ତରୀୟ ଯାଞ୍ଚ ମଧ୍ୟ ଶେଷ ହୋଇଛି। ଯୋଗ୍ୟ ମହିଳାଙ୍କ ଆକାଉଣ୍ଟକୁ ଡିବିଟି ମାଧ୍ୟମରେ ୫ ହଜାର ଟଙ୍କା ପଠାଯିବ ବୋଲି ଉପମୁଖ୍ୟମନ୍ତ୍ରୀ ଶ୍ରୀମତୀ ପରିଡ଼ା କହିଛନ୍ତି। ତେବେ ରାଜ୍ୟ ସରକାର ୨୦୨୬-୨୭ ବଜେଟରେ ଏହି ଯୋଜନା ପାଇଁ ୧୦,୧୪୫ କୋଟି ଟଙ୍କା ବ୍ୟୟବରାଦ କରିଥିବା ସୂଚନା ରହିଛି।

ପଶ୍ଚିମ ରେଳବାଇ - ରତଲାମ ମଣ୍ଡଳ
ଇ-ଟେଣ୍ଡରିଂ ବିଜ୍ଞପ୍ତି
ନିବିଦା ସୂଚନା: M247GLRSBAPANEL 262725, ତାରିଖ: ୧୪.୦୮.୨୦୨୬, କାର୍ଯ୍ୟର ନାମ: ଇଲେକ୍ଟ୍ରିକ୍ ଲୋକୋର BA Panel Sets ର ପୁନରୁଦ୍ଧାର ଏବଂ ଅପଗ୍ରେଡେସନ୍ / ମୋଡିଫିକେସନ୍। ସ୍ଥାନ: ମୁ. କା. ପ୍ର. / ଦାହୋଦ ପଶ୍ଚିମ ରେଳବାଇ କାର୍ଯ୍ୟାଳୟ । କାର୍ଯ୍ୟର ଆନୁମାନିକ ମୂଲ୍ୟ: ଟ. ୮,୩୫,୬୧,୭୪୪/-. ବୟନା ରାଶି: ଟ. ୧୬,୭୧,୩୦୦/-. ଇ-ଟେଣ୍ଡର ଦାଖଲ ଏବଂ ଖୋଲିବାର ତାରିଖ ଓ ସମୟ: ଇ-ଟେଣ୍ଡର ଦାଖଲ କରିବାର ନିର୍ଦ୍ଧାରିତ ତାରିଖ ଓ ସମୟ ୦୭.୦୯.୨୦୨୬ ଦିନ ୧୪:୩୦ ପର୍ଯ୍ୟନ୍ତ ଏବଂ ଇ-ଟେଣ୍ଡର ସେହିଦିନ ୧୫:୦୦ ଘଣ୍ଟାରେ ଖୋଲାଯିବ। ନିବିଦା ସୂଚନା ଏବଂ ପ୍ରପତ୍ର ଉପଲବ୍ଧତା: www.ireps.gov.in / E-Tenders / Works/IRElectrical । AK/17/1/207
Like us on: facebook.com/WesternRly

AFFIDAVIT
By virtue of an affidavit sworn before (Executive Magistrate / Notary Public), PURI , dated 05/08/2026 I, UMAKANTA NAYAK, Address AT–PODAPADA, PO–SIARO, PS – GOP, DIST- PURI, PIN - 752121 declare that I have changed the name of my son from MAMALI NAYAK to PRAYASH KUMAR NAYAK. Henceforth, he shall be known as **PRAYASH KUMAR NAYAK** for all purposes.

AFFIDAVIT
I GHANSHYAM DAS AGRAWAL, S/o Satyanarayan Agarwal, R/O-QTR No: EM-61 Basanti Colony, Rourkela, Dist- Sundargarh, State-Odisha, Pin-769012 declare by this affidavit No-A/51 ,dated 17.08.2026 sworn before Executive Magistrate, Rourkela, that now onwards I shall be known as **GHANSHYAM DAS AGARWAL** for all future purposes.
(GHANSHYAM DAS AGARWAL)

AFFIDAVIT
I, Shaikh Sajid Ali, aged about 43 years, S/o- Sk Yakub Ali, resident of Vill: Maheswarpur, PO/PS: Brahmabarada, Dist: Jajpur, Odisha declared by this affidavit No. 2686, dtd-14/08/2026 that now onwards I shall be known as **SK SAJID ALI** for all future purposes.

AFFIDAVIT
By virtue of an affidavit sworn before the Executive Magistrate, Pipili, dated 29.07.2026, I, Bijay Chandra Jena, S/o Binshu Charan Jena, resident of Vill-Raghunathpur, PO-Kandarpur, PS-Cuttack Sadar, Dist-Cuttack, PIN-754100, Odisha, declare that I have changed my name from Purna Chandra Behera to Bijay Chandra Jena. Henceforth, I shall be known as **Bijay Chandra Jena** for all purposes.
Sd/- Bijay Chandra Jena

LOST
I, Subham Patra, aged about 31 Years, S/o.: Chandi Patra, resident of At: Chhancha, Ward No.: 25, PO./P.S.: Baripada Town, Dist.: Mayurbhanj, PIN-757001, Vide Affidavit No.: 9836, Dt: 24.06.2026 declare that, I was travelling from sankhabhanga to back to my home chhancha, Ward No.: 25, Baripada carrying my hand bag on my bike, I was having my documents and Original RSD bearing No.: 11261004045 in that bag. After travelling some distance near Sankhabhanga, where I Seen the said hand bag was fallen on road on Dt: 24.06.2026 at about 9.00 A.M. and after several search I could not get the same. If anyone found the above deed, please contact on my above address.

AFFIDAVIT
By virtue of an affidavit sworn before Executive Magistrate, Bhubaneswar vide Serial No.48 Dt.17.08.2026. I Amarendra Pattanaik, S/o-Late Padma Charan Pattanaik, Permanent resident of Basudeipur, P.o-Dandamukandapur, P.S-Pipili, Dist-Puri, Pin-752104, Odisha declare that I have changed my name from **Amarendra Pattanayak** to **Amarendra Pattanaik**. Henceforth I shall be known as **Amarendra Pattanaik** for all purposes.
Amarendra Pattanaik

ପ୍ରଥମ ପୃଷ୍ଠାର ଅବଶିଷ୍ଟାଂଶ

ଆଜି ଆସିବ...

ଜଳବନ୍ଦୀ ଅବସ୍ଥାରେ ଅଛି। ୪ ଲକ୍ଷ ୨୨ ହଜାର ୧୬୭ ହେକ୍ଟର ଚାଷଜମି କ୍ଷତିଗ୍ରସ୍ତ ହେବା ସହ ୯୪୧ ଟି ଘର ବନ୍ୟା ଦ୍ୱାରା ଭାଙ୍ଗିଛି। ବର୍ତ୍ତମାନ ସକ୍ରିୟ ଥିବା ଅବପାତ ଯୋଗୁଁ ଗତ ୩ ଦିନ ମଧ୍ୟରେ ବାଲେଶ୍ୱର, ଭଦ୍ରକ, ଓ ମୟୂରଭଞ୍ଜ ଆଦିରେ ଭୀଷଣ ବର୍ଷା ରେକର୍ଡ ହୋଇଛି। ଏହାଦ୍ୱାରା ସୋମବାର ସନ୍ଧ୍ୟା ସୁଦ୍ଧା ବୈତରଣୀ କେନ୍ଦୁଝରର ଆନନ୍ଦପୁର ଓ ଭଦ୍ରକର ଆଖୁଆପଦାଠାରେ ବିପଦ ସଂକେତ ଉପରେ ପ୍ରବାହିତ ହେଉଛି। ଏହାସହିତ ଜଳକା ମଥାନୀଠାରେ ବିପଦ ସଙ୍କେତ ଉପରେ ପ୍ରବାହିତ ହେଉଥିବା ବେଳେ ବ୍ରାହ୍ମଣୀ ଜେନାପୁରଠାରେ ଓ ବୁଢ଼ାବଳଙ୍ଗ ଗୋବିନ୍ଦପୁରଠାରେ ସତର୍କ ସଂକେତ ଉପରେ ପ୍ରବାହିତ ହେଉଛି। ଆଜି ରାତିରୁ ଝାଡ଼ଖଣ୍ଡ ଉପରେ ଅଧିକ ବର୍ଷା ଆଶଙ୍କା ରହିଥିବାରୁ ବ୍ରାହ୍ମଣୀରେ ଜଳସ୍ତର ଆହୁରି ବଢ଼ିବାର ଆଶଙ୍କା ରହିଛି। ଜଳ ସମ୍ପଦ ବିଭାଗର ସର୍ବୋଚ୍ଚ ଯନ୍ତ୍ରୀ ଦିଲୀପ ରାଉତ କହିଛନ୍ତି, ସବୁଠାରୁ ବଡ଼ ଚିନ୍ତା ବୈତରଣୀ ପାଇଁ ରହିଛି। ଏବେ ଆନନ୍ଦପୁର ବ୍ୟାରେଜ୍‌ରେ ୩୧ଟି ଗେଟ୍ ଖୋଲା ରହିଛି। ଅଖୁଆପଦାରେ ଜଳସ୍ତର ୧୮ ଅଗଷ୍ଟ ସକାଳେ ପ୍ରାୟ ୧୯.୫୫ ମିଟର ପିକ୍ କରିପାରେ। ସାଳନ୍ଦୀ ଓ କାଂଶବାଂଶର ଜଳସ୍ତର ବଢ଼ିଛି। ଏହା ତୁଳନାରେ ବ୍ରାହ୍ମଣୀରେ ବିପଦ କମ୍ ରହିଛି। ରେଙ୍ଗାଲିରେ ୩ଟି ଗେଟ୍ ଖୋଲା ରହିଥିବା ବେଳେ ସମଲ ବ୍ୟାରେଜ୍‌ରେ ୧୩ଟି ଗେଟ୍ ଖୋଲା ଅଛି। ତେବେ ତଳମୁଣ୍ଡରେ ପ୍ରଭାବ କମାଇବା ପାଇଁ ସମଲରୁ ଜଳ ଛାଡ଼ାକୁ ନିୟନ୍ତ୍ରଣ କରାଯାଉଛି। ତେଣୁ ବ୍ରାହ୍ମଣୀରେ ବର୍ତ୍ତମାନ ଗୁରୁତର ବନ୍ୟା ପରିସ୍ଥିତି ଆଶା କରାଯାଉନାହିଁ ବୋଲି ସେ କହିଛନ୍ତି। ବନ୍ୟା ସ୍ଥିତିକୁ ଦେଖିଲେ ପରବର୍ତ୍ତୀ ୧୨ ଘଣ୍ଟା ଗୁରୁତ୍ୱପୂର୍ଣ୍ଣ ରହିବ। ବର୍ଷା କମିଲେ ମଧ୍ୟ ଉପରମୁଣ୍ଡରୁ ଆସୁଥିବା ପାଣି ତଳମୁଣ୍ଡରେ ପହଞ୍ଚିବାକୁ ସମୟ ଲାଗିବ। ବୈତରଣୀରେ ଆସନ୍ନ ବଢୁଥିବା ପ୍ରବାହ, ଅଖୁଆପଦାରେ ସମ୍ଭାବ୍ୟ ୧୯.୫୫ ମିଟର ପିକ୍ ଏବଂ ଜଳକା-ସାଳନ୍ଦୀର ବିପଦ ସଂକେତ ଅତିକ୍ରମ ଆଦି ଉତ୍ତର ଓଡ଼ିଶାର ଚିନ୍ତା ବଢ଼ାଇଛି।

ଅନ୍ୟପଟେ ଏବେ ସକ୍ରିୟ ରହିଥିବା ଅବପାତ ଉତ୍ତର-ଉତ୍ତରପଶ୍ଚିମ ଦିଗକୁ ଗତି କରୁଛି। ଆସନ୍ତା ୨୪ ଘଣ୍ଟା ମଧ୍ୟରେ ଏହା ପ୍ରଥମେ ଉତ୍ତର-ଉତ୍ତରପଶ୍ଚିମ ଏବଂ ପରେ ଉତ୍ତରପଶ୍ଚିମ ଦିଗକୁ ଗତି କରି ଗାଙ୍ଗେଟିକ୍ ପଶ୍ଚିମବଙ୍ଗ, ଝାଡ଼ଖଣ୍ଡ ଓ ବିହାର ଅତିକ୍ରମ କରିବାର ସମ୍ଭାବନା ରହିଛି। ଏହା ପ୍ରଭାବରେ ମଙ୍ଗଳବାର ୨ ଜିଲ୍ଲା ଅର୍ଥାତ୍ କେନ୍ଦୁଝର, ସୁନ୍ଦରଗଡ଼ ସମେତ ଝାଡ଼ଖଣ୍ଡ ସମୀନ୍ତ ଜିଲ୍ଲାଗୁଡ଼ିକରେ ବର୍ଷା ହୋଇପାରେ। ମଙ୍ଗଳବାର ଓଡ଼ିଶା ଉପକୂଳରେ ମେଘୁଆ ପାଗ ସହ ୪୫ରୁ ୫୫ କିମି ବେଗରେ ପବନ, ଏପରିକି ସର୍ବାଧିକ ୬୫ କିମି ବେଗରେ ପବନ ବହିବାର ସମ୍ଭାବନା ରହିଛି। ତେଣୁ ସମୁଦ୍ର ଅସାନ୍ତ ରହିବ। ଏହାକୁ ଦୃଷ୍ଟିରେ ରଖି ମଙ୍ଗଳବାର ଯାଏଁ ମତ୍ସ୍ୟଜୀବୀଙ୍କୁ ସମୁଦ୍ର ମଧ୍ୟକୁ ଯିବାକୁ ବାରଣ କରାଯାଇଛି। ଜୁନ୍ ୧ରୁ ଏଯାବତ ୯୭୪.୭ ମିମି ବର୍ଷା ହୋଇଥିବା ବେଳେ ଏହା ସ୍ୱାଭାବିକ ବର୍ଷାଠାରୁ ୨୮ ପ୍ରତିଶତ ଅଧିକ ରହିଛି। ଗତ ୨୪ ଘଣ୍ଟାରେ ଗୋଟିଏ ସ୍ଥାନରେ ଅତ୍ୟନ୍ତ ପ୍ରବଳ ବର୍ଷା ହୋଇଥିବା ବେଳେ ୯ଟି ଜିଲ୍ଲାରେ ଅତି ପ୍ରବଳ ବର୍ଷା ଓ ୨୫ଟି ସ୍ଥାନରେ ପ୍ରବଳ ବର୍ଷା ରେକର୍ଡ କରାଯାଇଛି। ବାଲେଶ୍ୱର ଭୋଗରାଇରେ ସର୍ବାଧିକ ୨୧୭.୦ ମିମି ବର୍ଷା ରେକର୍ଡ କରାଯାଇଛି।

ବିଜେପିରେ ନିତିନଙ୍କ...

କରାଯାଇଛି। ଅମିତ ଦୀର୍ଘ ୧୧ ବର୍ଷ ଧରି ଏହି ପଦବୀରେ ଥିଲେ। ଅନୀଲ ବାଲୁନି ଦଳର ଗଣମାଧ୍ୟମ ସେଲ୍‌ର ମୁଖ୍ୟ ହୋଇରହିବେ। ତେବେ ଆଜିର ପୁନର୍ଗଠନରେ ଆଉ ଏକ ଉଲ୍ଲେଖନୀୟ କଥାଟି ହେଉଛି କେନ୍ଦ୍ର ବାଣିଜ୍ୟ ମନ୍ତ୍ରୀ ପୀୟୂଷ ଗୋୟଲଙ୍କୁ ରାଷ୍ଟ୍ରୀୟ କୋଷାଧ୍ୟକ୍ଷ ଭାବେ ନିଯୁକ୍ତ କରାଯାଇଛି। ନବୀନଙ୍କ ଏହି ପଦକ୍ଷେପ ଆଗାମୀ ଦିନରେ ମୋଦୀ ମନ୍ତ୍ରିମଣ୍ଡଳରେ ଅଦଳବଦଳର ସୂଚନା ଦେଉଛି। ଆସନ୍ତା ବର୍ଷ ଆରମ୍ଭରେ ଉତ୍ତର ପ୍ରଦେଶ, ପଞ୍ଜାବ ଓ ଉତ୍ତରାଖଣ୍ଡରେ ବିଧାନସଭା ନିର୍ବାଚନ ହେବାକୁ ଯାଉଥିବା ବେଳେ ଏହାକୁ ଦୃଷ୍ଟିରେ ରଖି ଏଭଳି ଅଦବଦଳ କରାଯାଇଥିବା କୁହାଯାଉଛି। ନବୀନଙ୍କ ଟିମ୍‌ରେ ଅନେକ ବରିଷ୍ଠ ଚେହେରା ପ୍ରତ୍ୟାବର୍ତ୍ତନ କରିଥିବାବେଳେ କିଛି ନୂତନ ନେତାଙ୍କୁ ଗୁରୁତ୍ୱପୂର୍ଣ୍ଣ ଦାୟିତ୍ୱ ଦିଆଯାଉଛି। ବିଏଲ ସନ୍ତୋଷ ରାଷ୍ଟ୍ରୀୟ ସାଧାରଣ ସମ୍ପାଦକ (ସଂଗଠନ) ପଦ ବଜାୟ ରଖିଛନ୍ତି। ଆରଏସଏସ୍ ଜାତୀୟ କାର୍ଯ୍ୟକାରିଣୀ ସଦସ୍ୟ ରାମ ମାଧବ ଏବଂ ଉତ୍ତରାଖଣ୍ଡର ପୂର୍ବତନ ମୁଖ୍ୟମନ୍ତ୍ରୀ ତିରଥ ସିଂହ ରାୱତଙ୍କୁ ରାଷ୍ଟ୍ରୀୟ ଉପସଭାପତି ଭାବେ ଦାୟିତ୍ୱ ମିଳିଛି। ସେହିପରି ପୂର୍ବତନ କେନ୍ଦ୍ରମନ୍ତ୍ରୀ ସ୍ମୃତି ଇରାନୀ ଏବଂ ତ୍ରିପୁରାର ପୂର୍ବତନ ମୁଖ୍ୟମନ୍ତ୍ରୀ ବିପ୍ଳବ କୁମାର ଦେବଙ୍କୁ ରାଷ୍ଟ୍ରୀୟ ସାଧାରଣ ସମ୍ପାଦକ ଭାବେ ନିଯୁକ୍ତ କରାଯାଇଛି। ବସୁନ୍ଧରା ରାଜେ ସିନ୍ଧିଆ, ବୈଜୟନ୍ତ ପଣ୍ଡା, ରେଖା ବର୍ମା ଏବଂ ତାରିଖ ମାନସୁର ପୂର୍ବଭଳି ଉପସଭାପତି ପଦବୀ ବଜାୟ ରଖିଥିବାବେଳେ ବିନୋଦ ତାୱଡେ ଏବଂ ସୁନୀଲ ବଂଶଲ ପୁଣିଥରେ ରାଷ୍ଟ୍ରୀୟ ସାଧାରଣ ସମ୍ପାଦକ ଭାବେ ଦାୟିତ୍ୱ ତୁଲାଇବେ। କଂଗ୍ରେସ ନେତା ଏକେ ଆଣ୍ଟୋନୀଙ୍କ ପୁତ୍ର ଅନିଲ ଆଣ୍ଟୋନୀଙ୍କୁ ରାଷ୍ଟ୍ରୀୟ ସଂପାଦକ ଭାବେ ଦାୟିତ୍ୱ ଦିଆଯାଇଛି। ସେହିଭଳି ଓଡ଼ିଶାର ଅନ୍ୟତମ ସାଂସଦ ସଂବିତ ପାତ୍ରଙ୍କୁ ଉତ୍ତର ପୂର୍ବାଞ୍ଚଳର ସାଂଗଠନିକ ସଂଯୋଜକ କରାଯାଇଛି। ପ୍ରଧାନମନ୍ତ୍ରୀ ନରେନ୍ଦ୍ର ମୋଦୀ ଏବଂ ରାଷ୍ଟ୍ରୀୟ ଅଧ୍ୟକ୍ଷ ନିତିନ ନବୀନ ନୂତନ ପଦାଧିକାରୀମାନଙ୍କୁ ଶୁଭେଚ୍ଛା ଜଣାଇବା ସହ ଦଳକୁ ଆହୁରି ମଜବୁତ କରିବା ଏବଂ 'ବିକଶିତ ଭାରତ' ଗଠନ ଦିଗରେ କାର୍ଯ୍ୟ କରିବାକୁ ଆହ୍ୱାନ ଦେଇଛନ୍ତି।

ଦୁଇ ଜିଲ୍ଲାରେ...

ମାନ ଯାଞ୍ଚ କରିଥିଲେ। ଏଥିସହ ବନ୍ୟା ପ୍ରଭାବିତ ପରିବାରଗୁଡ଼ିକୁ ତ୍ୱରିତ ଓ ପର୍ଯ୍ୟାପ୍ତ ରିଲିଫ୍ ସହାୟତା, ନିରାପଦ ପାନୀୟ ଜଳ ଏବଂ ଆବଶ୍ୟକ ସ୍ୱାସ୍ଥ୍ୟସେବା ନିରବଚ୍ଛିନ୍ନ ଭାବେ ଯୋଗାଇଦେବା ସହ ବନ୍ୟା ପରିସ୍ଥିତି ଉପରେ ୨୪ ଘଣ୍ଟିଆ ନଜର ରଖିବାକୁ ଅଧିକାରୀମାନଙ୍କୁ ନିର୍ଦ୍ଦେଶ ଦେଇଥିଲେ।

ସେହିପରି ସୋମବାର ମୁଖ୍ୟମନ୍ତ୍ରୀ ମୋହନ ଚରଣ ମାଝୀ ଭଦ୍ରକ ଜିଲ୍ଲା ତିହିଡ଼ି ବ୍ଲକ୍‌ର ବିଭିନ୍ନ ବନ୍ୟାଞ୍ଚଳ ବୁଲି ପରିସ୍ଥିତି ଅନୁଧ୍ୟାନ କରିଥିବାବେଳେ ଏକ ସମୀକ୍ଷା ବୈଠକରେ ଯୋଗଦେଇଥିଲେ। ଶ୍ୟାମସୁନ୍ଦରପୁର ପଞ୍ଚାୟତ ଅଧୀନ ଇଶ୍ୱରପୁରସ୍ଥିତ ମା' ଦପାନୟକାଣି ନୋଡାଲ ହାଇସ୍କୁଲରେ ସମୀକ୍ଷା ବୈଠକରେ ମୁଖ୍ୟମନ୍ତ୍ରୀ ଶ୍ରୀ ମାଝୀ ଯୋଗଦେଇ ବନ୍ୟାରେ କ୍ଷତିଗ୍ରସ୍ତ ହୋଇଥିବା ରାସ୍ତାସବୁ ମରାମତି କରାଯିବ। ବନ୍ୟା ପରେ ତଦନ୍ତ କରାଯାଇ ପ୍ରକୃତ କ୍ଷତିଗ୍ରସ୍ତ ଲୋକମାନଙ୍କୁ ସରକାରୀ ନିୟମାନୁଯାୟୀ କ୍ଷତିପୂରଣ ପ୍ରଦାନ କରାଯିବ ବୋଲି କହିବା ସହ ଧାନଚାଷରେ ହୋଇଥିବା କ୍ଷତିର ଆକଳନ କରାଯାଇ କ୍ଷତିପୂରଣ ପ୍ରଦାନ କରାଯିବା ସଙ୍ଗେ ସଙ୍ଗେ ସଅଳ କିସମର ଧାନ ବିହନ ଯୋଗାଇ ଦିଆଯିବା ଦିଗରେ ପଦକ୍ଷେପ ନିଆଯିବ ବୋଲି କହିଥିଲେ। ଖରିଫ୍ ଧାନ ଚାଷ ପାଇଁ ଚାଷୀମାନେ କରିଥିବା କୃଷି ଋଣ ଛାଡ଼ ପାଇଁ ଦାବି କରିବା ସହ ରବି ଧାନ ଚାଷ ପାଇଁ ନୂଆ ଋଣ ଯୋଗାଇଦେବାକୁ ଦାବି ଜଣାଇଥିଲେ। ଚାଷୀଙ୍କ ଦାବି ଉପରେ ପଦକ୍ଷେପ ନିଆଯିବ ବୋଲି ମୁଖ୍ୟମନ୍ତ୍ରୀ ପ୍ରତିଶ୍ରୁତି ଦେଇଥିଲେ।

ଏହି ଗସ୍ତ ଅବସରରେ ରାଜସ୍ୱ ଓ ବିପର୍ଯ୍ୟୟ ପରିଚାଳନା ମନ୍ତ୍ରୀ ସୁରେଶ ପୂଜାରୀ, ଉଚ୍ଚଶିକ୍ଷା ମନ୍ତ୍ରୀ ସୂର୍ଯ୍ୟବଂଶୀ ସୂରଜ, ସମବାୟ ମନ୍ତ୍ରୀ ପ୍ରଦୀପ ବଳ ସାମନ୍ତଙ୍କ ସମେତ ବିଭିନ୍ନ ବିଭାଗର ରାଜ୍ୟ ଓ ଜିଲ୍ଲାସ୍ତରୀୟ ଅଧିକାରୀ, କ୍ଷେତ୍ରୀୟ ଅଧିକାରୀ, ବିଡିଓ, ତହସିଲଦାର ସମାଜସେବୀ, ବୁଦ୍ଧିଜୀବୀ, ସ୍ଥାନୀୟ ଲୋକପ୍ରତିନିଧି ଏବଂ ବହୁ ସଂଖ୍ୟାରେ ସାଧାରଣ ଜନତା ଉପସ୍ଥିତ ଥିଲେ।

ମନ୍ଦିରରେ...

ହଜାର ଶ୍ରଦ୍ଧାଳୁ ଜଳାଭିଷେକ ପାଇଁ ଏକାଠି ହୋଇଥିଲେ। ପ୍ରତ୍ୟକ୍ଷଦର୍ଶୀଙ୍କ କହିବାନୁଯାୟୀ, ହଠାତ୍ ଏକ ବିଦ୍ୟୁତ୍ ତାର ଛିଡ଼ି ପଡ଼ିବା ଏବଂ ଗହଳି ନିୟନ୍ତ୍ରଣ ପାଇଁ ତିଆରି ହୋଇଥିବା ବାଉଁଶ ବ୍ୟାରିକେଡ୍ ଭାଙ୍ଗିଯିବା ଯୋଗୁଁ ଲୋକଙ୍କ ଭିତରେ ଦୌଡ଼ାଦୌଡ଼ି ଓ ଅରାଜକତା ସୃଷ୍ଟି ହୋଇଥିଲା। ଲୋକେ ପରସ୍ପର ଉପରେ ମାଡି ଯିବାରୁ ଏହି ଦଳାଚକଟା ଘଟିଥିଲା। ଜିଲ୍ଲା ପ୍ରଶାସନ ପକ୍ଷରୁ ସୁରକ୍ଷା ବ୍ୟବସ୍ଥା କରାଯାଇଥିଲେ ହେଁ ଅପ୍ରତ୍ୟାଶିତ ଭିଡ଼ ଯୋଗୁଁ ପରିସ୍ଥିତି ନିୟନ୍ତ୍ରଣ ବାହାରକୁ ଚାଲିଯାଇଥିଲା। ଏହି ଦୁର୍ଘଟଣାରେ ବିହାରର ମୁଖ୍ୟମନ୍ତ୍ରୀ ସମ୍ରାଟ ଚୌଧୁରୀ ଏବଂ ପୂର୍ବତନ ମୁଖ୍ୟମନ୍ତ୍ରୀ ନିତୀଶ କୁମାର ଗଭୀର ଶୋକ ପ୍ରକାଶ କରିଛନ୍ତି।

୩ ଜିଲ୍ଲା ପାଇଁ ବରିଷ୍ଠ...

କରିବା ସହ ପ୍ରଭାବିତ ଲୋକଙ୍କ ସହ ଆଲୋଚନା କରିବେ। ଏଥିସହ ଜିଲ୍ଲା ପ୍ରଶାସନ, ସ୍ଥାନୀୟ ବିଜେଡି ନେତା ଓ କର୍ମକର୍ତ୍ତାଙ୍କ ସହ ସମନ୍ୱୟ ରଖି ରିଲିଫ୍ ଓ ପୁନରୁଦ୍ଧାର କାର୍ଯ୍ୟ ଠିକ୍ ଭାବେ ହେଉଛି କି ନାହିଁ, ତାହା ସୁନିଶ୍ଚିତ କରିବେ ବୋଲି ନବୀନ ନିର୍ଦ୍ଦେଶ ଦେଇଛନ୍ତି।

ଡବଲ ଇଞ୍ଜିନ...

ଜୀବନ ଗଲାଣି । ଏପରିକି ଖବର ସଂଗ୍ରହ କରିବାକୁ ଯାଇଥିବା ଜଣେ ସାମ୍ବାଦିକ ମଧ୍ୟ କାନ୍ଥ ତଳେ ପୋତି ହାଇ ମୃତ୍ୟୁବରଣ କରିଛନ୍ତି। ମାତ୍ର ସରକାର ଏହି ମୃତ୍ୟୁ ସଂଖ୍ୟାକୁ ମାନିବାକୁ ନାରାଜ । ସରକାରୀ ହିସାବରେ ଢ଼େଙ୍କାନାଳ ଓ ରାୟଗଡ଼ାରେ ଗୋଟିଏ ଲେଖାଏଁ ମୃତ୍ୟୁକୁ ମିଶାଇ ଏହି ସଂଖ୍ୟା ୫ରେ ଅଟକିଛି। ବର୍ଷା ଓ ବନ୍ୟାଜନିତ ମୃତ୍ୟୁକୁ ଅସ୍ୱୀକାର ଓ ମୃତକଙ୍କ ନିକଟ ସମ୍ପର୍କୀୟଙ୍କୁ କ୍ଷତିପୂରଣ ପ୍ରଦାନରେ ଅବହେଳା ସରକାରଙ୍କ ବିରୋଧରେ ଜନ ଅସନ୍ତୋଷକୁ ଅଧିକ ତୀବ୍ର କରିଛି । ଓଡ଼ିଶା ପାଇଁ ବନ୍ୟା ଏକ ନୂଆ ବିପଦ ନୁହେଁ। ଅତୀତ ବର୍ଷମାନଙ୍କରେ ରାଜ୍ୟ ଅନେକ ବଡ଼ ବନ୍ୟା ଓ ମହାବନ୍ୟାର ସମ୍ମୁଖୀନ ହୋଇଛି। ୨୦୦୧, ୨୦୦୩, ୨୦୦୬, ୨୦୦୮, ୨୦୧୧, ୨୦୧୪, ୨୦୨୦, ୨୦୨୧, ୨୦୨୨ରେ ବଡ଼ ବନ୍ୟା ସମୟରେ ତତ୍କାଳୀନ ସରକାରଙ୍କ ବିପର୍ଯ୍ୟୟ ପରିଚାଳନା ସ୍ମରଣୀୟ ହୋଇ ରହିଥିଲା। ମୌସୁମୀ ଆସିବା ପୂର୍ବରୁ ବନ୍ୟା ପରିଚାଳନା ନିମନ୍ତେ ନକ୍ସା ପ୍ରସ୍ତୁତ କରାଯାଉଥିଲା ଓ ବନ୍ୟା ପରିଚାଳନାରେ ସରକାରୀ କଳର ଉପଯୁକ୍ତ ବ୍ୟବହାର କରାଯାଇ ଲୋକମାନଙ୍କ ଉଦ୍ଧାର, ଥଇଥାନ, ରିଲିଫ୍‌ର ଉପଯୁକ୍ତ ପରିଚାଳନା କରାଯାଇଥିଲା। ମାତ୍ର ଚଳିତ ବର୍ଷ ମୌସୁମୀ ପୂର୍ବରୁ ଏ ସଂକ୍ରାନ୍ତ ପ୍ରସ୍ତୁତି ବୈଠକଟିଏ ମଧ୍ୟ ହୋଇ ପାରିଲା ନାହିଁ। ବନ୍ୟା ଆସିବା ଅପ୍ରତ୍ୟାଶିତ ହୋଇପାରେ, କିନ୍ତୁ ବନ୍ୟା ପରିଚାଳନାରେ ଅପ୍ରସ୍ତୁତି କୌଣସି ଦୃଷ୍ଟିରୁ ଗ୍ରହଣ ଯୋଗ୍ୟ ନୁହେଁ। ଉତ୍ତର ଓଡ଼ିଶା ସହ ଉପକୂଳ ଓଡ଼ିଶାର ୭ଟି ଜିଲ୍ଲା ଏବେ ଭୟଙ୍କର ପରିସ୍ଥିତିର ସମ୍ମୁଖୀନ ହୋଇଛି। ବୈତରଣୀ, ଜଳକା, ସାଳନ୍ଦୀ, ସୁବର୍ଣ୍ଣରେଖା, ମହାନଦୀ ସମେତ ଉତ୍ତର ଓ ଉପକୂଳ ଓଡ଼ିଶାର ଅନେକ ନଦୀ ଚଳିତବର୍ଷ ଏକାଧିକ ପର୍ଯ୍ୟାୟରେ ବିପଦସଙ୍କେତ ଟପିଛି। ଯାଜପୁର, କେନ୍ଦୁଝର, ଭଦ୍ରକ, କେନ୍ଦୁଝର, ବାଲେଶ୍ୱର ଓ ମୟୂରଭଞ୍ଜର ହଜାର ହଜାର ପରିବାର ବନ୍ୟା କବଳିତ ହୋଇଛନ୍ତି। ଅପରପକ୍ଷରେ ବର୍ଷା ଯୋଗୁଁ ସୁନ୍ଦରଗଡ଼, ଜଗତସିଂହପୁର, ପୁରୀ, କଟକ, ଖୋର୍ଦ୍ଧା ଜିଲ୍ଲା ବି ଭୟଙ୍କର ଭାବରେ ପ୍ରଭାବିତ ହୋଇଛି । ଏହି ସମୟରେ ବର୍ଷା ଓ ବନ୍ୟା ପରିଚାଳନାରେ ସରକାରଙ୍କ ପ୍ରସ୍ତୁତି ଓ ତ୍ୱରିତ ପଦକ୍ଷେପକୁ ନେଇ ଏବେ ଉଠିଛି ଗମ୍ଭୀର ପ୍ରଶ୍ନ। ଏହି ପରିସ୍ଥିତିରେ ରାଜ୍ୟବାସୀ ପୂର୍ବତନ ମୁଖ୍ୟମନ୍ତ୍ରୀ ନବୀନ ପଟ୍ଟନାୟକଙ୍କ ବିପର୍ଯ୍ୟୟ ପରିଚାଳନା ମଡେଲକୁ ଝୁରୁଛନ୍ତି। 'ପ୍ରତ୍ୟେକ ଜୀବନ ମୂଲ୍ୟବାନ' ନୀତିକୁ ଆଧାର କରି ନବୀନ ସରକାର ବାତ୍ୟା ଓ ବନ୍ୟା ସମୟରେ ଜିରୋ-କାଜୁଆଲିଟି ଉପରେ ଗୁରୁତ୍ୱ ଦେଉଥଲେ। ୱାର୍ ରୁମ୍‌ରୁ ସ୍ଥିତି ନିରୀକ୍ଷଣ, ଜିଲ୍ଲା ପ୍ରଶାସନ ସହ ନିୟମିତ ଯୋଗାଯୋଗ ଓ ଆଗୁଆ ଉଦ୍ଧାର ପ୍ରସ୍ତୁତି ତାଙ୍କ ସରକାରର ବିପର୍ଯ୍ୟୟ ପରିଚାଳନାର ପରିଚିତ ଚିତ୍ର ଥିଲା। ବିଜେଡିର ନେତା ଓ କର୍ମୀମାନେ ମଧ୍ୟ ବିପର୍ଯ୍ୟୟ ସମୟରେ କ୍ଷେତ୍ରକୁ ଯାଇ ଲୋକଙ୍କ ସହ ରହିବାକୁ ନବୀନ ନିର୍ଦ୍ଦେଶ ଦେଉଥିଲେ। ମାତ୍ର ବର୍ତ୍ତମାନ ସମୟରେ ବନ୍ୟା ପ୍ରଭାବିତ ସେହି ନବୀନ ସମୟକୁ ଝୁରୁଛନ୍ତି । ଡ଼ବଲ ଇଞ୍ଜିନ ଓ ଲୋକଙ୍କ ସରକାର ଦାବି କରୁଥିବା ସରକାର ବନ୍ୟା ସମୟରେ ଲୋକଙ୍କ ଦୁଃଖ ଦୂର କରିବାରେ ସମର୍ଥ ହୋଇ ପାରୁ ନ ଥିବା ଅଭିଯୋଗ ହେଉଛି । ବନ୍ୟା ପରିଚାଳନାରେ ସମନ୍ୱୟର ଅଭାବ, ସ୍ଥାନୀୟ ପ୍ରଶାସନର ଦୁର୍ବଳ ପ୍ରତିକ୍ରିୟା ଓ ରିଲିଫ୍ ବଣ୍ଟନରେ ବିଳମ୍ବ ଅଭିଯୋଗ ସରକାରଙ୍କୁ ଅକଳରେ ପକାଇଛି ।

କାନ୍ଥପଡ଼ି...

ପୁଲିସ ପହଞ୍ଚି ଉଦ୍ଧାର କରିଥିଲେ। ମାଟି ତଳେ ଚାପି ହୋଇ ଆଇ ରାଧିକା ଜେନା ଓ ନାତି ଜ୍ୟୋତି ପ୍ରକାଶ ସ୍ୱାଇଁଙ୍କ ମୃତ୍ୟୁ ହୋଇଯାଇଥିବା ବେଳେ ରାଧିକାଙ୍କୁ ଗୁରୁତର ଆହତ ଅବସ୍ଥାରେ ଉଦ୍ଧାର କରି ଜି.କେ. ଭଞ୍ଜ ହସ୍ପିଟାଲକୁ ନିଆଯାଇଥିଲା। ଏହି ଦୁଃଖଦ ଖବର ଅଞ୍ଚଳରେ ଶୋକାକୁଳ ପରିବେଶ ସୃଷ୍ଟି କରିଥରବା ବେଳେ ଗ୍ରାମ ବାସୀ ମୃତକଙ୍କ ପରିବାରକୁ ସରକାରୀ ସହାୟତା ପ୍ରଦାନ କରିବା ପାଇଁ ନିବେଦନ କରିଛନ୍ତି। ଘଟଣା ସ୍ଥଳରେ ପ୍ରଶାସନ ପହଞ୍ଚି ଉଦ୍ଧାର କାର୍ଯ୍ୟ ଜାରି ରଖିଥିବା ଜଣାଯାଇଛି।

ଖାଦ୍ୟରେ ବିଷ...

ଭାତରେ ବିଷ ମିଶାଇ ଖାଇବାକୁ ଦେଇ ନିଜେ ଖାଇ ଦେଇଥିଲେ। କିଛି ସମୟ ପରେ ୩ ଜଣ ଅସୁସ୍ଥ ହୋଇ ପଡ଼ିଥିଲେ। ସେମାନଙ୍କର ବାନ୍ତି ହୋଇଥିଲା। ଏହାପରେ ମା' ପିଲାଙ୍କୁ ବାହାରକୁ ନେଇ ଆସିଥିଲେ। ସ୍ଥାନୀୟ ଲୋକ ସେମାନଙ୍କୁ ଉଦ୍ଧାର କରି ଜିଲ୍ଲା ସଦର ମୁଖ୍ୟ ଚିକିତ୍ସାଳୟରେ ଭର୍ତ୍ତି କରିଥିଲେ। ହେଲେ ଡାକ୍ତର ଦୁଇ ଶିଶୁଙ୍କୁ ମୃତ ଘୋଷଣା କରିଥିଲେ। ଅପରପକ୍ଷରେ ଲକ୍ଷ୍ମୀପ୍ରିୟାଙ୍କ ଅବସ୍ଥା ଗୁରୁତର ହେବାରୁ ତାଙ୍କୁ ଭୁବନେଶ୍ୱର ଏମ୍‌ସକୁ ସ୍ଥାନାନ୍ତର କରାଯାଇଛି। ତେବେ ଲକ୍ଷ୍ମୀପ୍ରିୟା କାହିଁକି ଏଭଳି ଏକ ଚରମ ନିଷ୍ପତ୍ତି ନେଲେ ତାହା ଏ ପର୍ଯ୍ୟନ୍ତ ସ୍ପଷ୍ଟ ହୋଇନାହିଁ। ଖବର ପାଇ ରବିବାର ରାତିରେ ପେଣ୍ଟକଟା ମେରାଇନ ଥାନା ପୁଲିସ ହସ୍ପିଟାଲରେ ପହଞ୍ଚି ଲକ୍ଷ୍ମୀପ୍ରିୟାଙ୍କୁ ଘଟଣା ବିଷୟରେ ପଚାରିଥିଲା। ଚାଉଳରେ ମିଶିଥିବା କୀଟନାଶକକୁ ସେ ନ ଧୋଇ ରୋଷେଇ କରି ଦେଇଥିବାରୁ ଏଭଳି ହୋଇଥିବା ପୁଲିସ ଆଗରେ ବୟାନ ଦେଇଥିଲେ ବୋଲି କହିଛନ୍ତି ପେଣ୍ଟକଟା ମେରାଇନ ଥାନାର ଭାରପ୍ରାପ୍ତ ଅଧିକାରୀ ରିତା ବେହେରା। ତେବେ ଘଟଣା ସମ୍ପର୍କରେ ଏସ୍‌ପି ପ୍ରତୀକ୍ ସିଂ ସୂଚନା ଦେଇ କହିଛନ୍ତି ଯେ, ରବିବାର ପେଣ୍ଟକଟା ମେରାଇନ ଥାନା ଅନ୍ତର୍ଗତ ସମଙ୍ଗରା ଗ୍ରାମର କିଛି ଲୋକ ଦୁଇଜଣ ଶିଶୁ ଗୁରୁତର ଅବସ୍ଥାରେ ହସ୍ପିଟାଲରେ ଭର୍ତ୍ତି ହୋଇଥିବା ଖବର ଦେଇଥିଲେ। ପୁରୀ ମେଡିକାଲରେ ଚିକିତ୍ସାଧୀନ ଅବସ୍ଥାରେ ଜଣେ ଶିଶୁର ମୃତ୍ୟୁ ଘଟିଥିବାବେଳେ ଅନ୍ୟଜଣେ ମେଡିକାଲକୁ ଆସିବା ସମୟରେ ତାଙ୍କର ମୃତ୍ୟୁ ହୋଇଥିଲା। ଏପରିକି, ସେମାନଙ୍କ ସହିତ ଆସିଥିବା ତାଙ୍କ ମା' ମଧ୍ୟ ଅସୁସ୍ଥ ଅବସ୍ଥାରେ ଥିଲେ। ତାଙ୍କର ପ୍ରାଥମିକ ଚିକିତ୍ସା କରାଯାଇଥିଲା। ଏ ଘଟଣା ସମ୍ପର୍କରେ ଜଣାପଡ଼ିବା ପରେ ପୁଲିସ ପକ୍ଷରୁ ତଦନ୍ତ ଆରମ୍ଭ କରିଥିଲା। ମହିଳା ଜଣକ ତାଙ୍କ ସ୍ୱାମୀ ଏବଂ ଦୁଇ ପିଲାଙ୍କ ସହ ସମଙ୍ଗରା ନୂଆ ସାହିରେ ଭଡ଼ାଘରେ ରହୁଛନ୍ତି। ତାଙ୍କ ସ୍ୱାମୀ ଜଣେ ଗାଡ଼ି ଚାଳକ ଅଟନ୍ତି। ସନ୍ଧ୍ୟା ସମୟରେ ମହିଳା ଜଣକ ତାଙ୍କ ଶିଶୁଙ୍କୁ ଖାଇବାକୁ ଦେବା ସହ ନିଜେ ଭାତ ଖାଇଥିଲେ। କିଛି ସମୟ ପରେ ତିନିଜଣ ଅସୁସ୍ଥ ହୋଇପଡ଼ି ବାନ୍ତି କରିଥିଲେ। ଘର ବାହାରକୁ ପଳାଇ ଆସିବାରୁ ପାଖ ଲୋକେ ସେମାନଙ୍କୁ ମେଡିକାଲରେ ଭର୍ତ୍ତି କରିଥିଲେ। ପ୍ରାଥମିକ ତଦନ୍ତରୁ ଯାହା ଜଣାପଡୁଛି, ବିଷଯୁକ୍ତ ଖାଦ୍ୟ ସେମାନେ ଖାଇଛନ୍ତି। ଦୁଇ ଶିଶୁଙ୍କ ମୃତ୍ୟୁ ହୋଇଥିବାବେଳେ ମା' ଏମ୍‌ସରେ ଚିକିତ୍ସାଧୀନ ଅଛନ୍ତି। ଘଟଣା ସମୟରେ ତାଙ୍କ ସ୍ୱାମୀ ନ ଥିଲେ। ସେ ଖବର ପାଇ ହସ୍ପିଟାଲରେ ପହଞ୍ଚିଥିଲେ। ପୁଲିସ ଏବଂ ସାଇଣ୍ଟିଫିକ୍ ଟିମ୍ ତାଙ୍କ ଘରକୁ ଯାଇ ସବୁ ଦିଗରୁ ତଦନ୍ତ କରିଛନ୍ତି। ପାଖ ପଡ଼ୋଶୀଙ୍କୁ ମଧ୍ୟ ପଚରାଉଚରା କରାଯାଇ ତଥ୍ୟ ସଂଗ୍ରହ କରାଯାଇଛି। ଘଟଣା ପଛର କାରଣ ସମ୍ପର୍କରେ ତଦନ୍ତ ଜାରି ରହିଛି ବୋଲି ଏସ୍‌ପି ଶ୍ରୀ ସିଂ କହିଛନ୍ତି। ଅନ୍ୟପକ୍ଷରେ ପାରିବାରିକ ଅଶାନ୍ତିରୁ ଏଭଳି ଘଟଣା ଘଟିଥିବା ସ୍ଥାନୀୟ ଅଞ୍ଚଳରେ ଚର୍ଚ୍ଚା ହେଉଛି।

ଦେଶରେ ଖାଦ୍ୟ...

ପୁରୁଣା ଯାନରେ ଇନ୍ଧନ ବ୍ୟବସ୍ଥାର ଯନ୍ତ୍ରାଂଶର ସ୍ଥାୟୀତ୍ୱ ନେଇ ମଧ୍ୟ ପ୍ରଶ୍ନ ଉଠିପାରେ। ସେହିପରି କାର୍ବୁରେଟର୍ ଭିତ୍ତିକ ପୁରୁଣା ଦୁଇଚକିଆ ଯାନ ଅଧିକ ଇଥାନଲ୍ ମିଶ୍ରିତ ପେଟ୍ରୋଲ୍ ସହ ଅନୁକୂଳ ହେବାରେ ସମସ୍ୟାର ସମ୍ମୁଖୀନ ହୋଇପାରେ। ଏଥିରେ ଇଞ୍ଜିନ୍ ଚାଲିବା, ଷ୍ଟାର୍ଟିଂ ଓ ଇନ୍ଧନ ଦକ୍ଷତା ଭଳି ବିଷୟ ପ୍ରଭାବିତ ହେବାର ଆଶଙ୍କା ରହିଥାଏ। ଏହା ଫଳରେ ଇ-୨୦ ନୀତିକୁ ନେଇ ଆଲୋଚନାରେ ପୁରୁଣା ଯାନ ମାଲିକଙ୍କ ସ୍ୱାର୍ଥ, ଯାନର ଇଞ୍ଜିନ୍ କମ୍ପାଟିବିଲିଟି ଓ ଅତିରିକ୍ତ ରକ୍ଷଣାବେକ୍ଷଣ ଖର୍ଚ୍ଚ ମଧ୍ୟ ଗୁରୁତ୍ୱ ପାଇବା ଆବଶ୍ୟକ ବୋଲି ସେ କହିଛନ୍ତି।

ସମ୍ପ୍ରତି ଭାରତ ସରକାର ଦେଶରେ ଏଥାନଲ ମିଶ୍ରଣ କାର୍ଯ୍ୟକ୍ରମକୁ ଜୋରଦାର ଭାବେ ପ୍ରୋତ୍ସାହନ ଦେଉଛନ୍ତି। ପେଟ୍ରୋଲିୟମ ଆମଦାନି ଉପରେ ନିର୍ଭରଶୀଳତା କମାଇବା, ବିଦେଶୀ ମୁଦ୍ରା ସଞ୍ଚୟ କରିବା ଏବଂ ପରିବେଶ ପ୍ରଦୂଷଣ ହ୍ରାସ କରିବା ଏହାର ପ୍ରମୁଖ ଉଦ୍ଦେଶ୍ୟ ବୋଲି କୁହାଯାଉଛି। ଏହି ପରିପ୍ରେକ୍ଷୀରେ ନାଗେଶ୍ୱରନ ଇ-୨୦ ନୀତିକୁ ସମ୍ପୂର୍ଣ୍ଣ ବନ୍ଦ କରିବା ବଦଳରେ ବିକଳ୍ପ ଆଧାରିତ ବ୍ୟବସ୍ଥା ପାଇଁ ମତ ଦେଇଛନ୍ତି। ନୂଆ ଏବଂ ଇ-୨୦ ଅନୁକୂଳ ଗାଡ଼ି ପାଇଁ ଇ-୨୦ ପେଟ୍ରୋଲ ବିକ୍ରି ଜାରି ରହୁ, କିନ୍ତୁ ପୁରୁଣା ଗାଡ଼ି ମାଲିକଙ୍କ ପାଇଁ ଇ-୧୦ କିଣିବାର ସୁଯୋଗ ରହୁ ବୋଲି ସେ ପ୍ରସ୍ତାବ ଦେଇଛନ୍ତି। ଅପରପକ୍ଷରେ ଏହି ପ୍ରସଙ୍ଗରେ ସେ ଇ-୨୦ ପେଟ୍ରୋଲ ଦେଶରେ ଖାଦ୍ୟ ସଙ୍କଟ ସୃଷ୍ଟି କରିପାରେ ବୋଲି ଆଶଙ୍କା କରିଛନ୍ତି। ଭବିଷ୍ୟତରେ ଏଥାନଲ ମିଶ୍ରଣର ମାତ୍ରା ଆହୁରି ବଢ଼ିଲେ କୃଷି କ୍ଷେତ୍ର ଉପରେ ଅତିରିକ୍ତ ଚାପ ପଡ଼ିପାରେ। ଏଥାନଲ ଉତ୍ପାଦନ ପାଇଁ ଖାଦ୍ୟଶସ୍ୟ, ଆଖୁ, ଜମି ଏବଂ ଜଳର ଚାହିଦା ବଢ଼ିଲେ ଖାଦ୍ୟ ସୁରକ୍ଷା ଉପରେ ପ୍ରଭାବ ପଡ଼ିବାର ଆଶଙ୍କା ରହିଛି। ତେଣୁ ଶକ୍ତି ସୁରକ୍ଷା ସହିତ ଖାଦ୍ୟ ସୁରକ୍ଷାର ସନ୍ତୁଳନ ରକ୍ଷା କରିବା ମଧ୍ୟ ଆବଶ୍ୟକ ବୋଲି ମତବ୍ୟକ୍ତ କରିଛନ୍ତି ।

OFFICE OF THE SUPERINTENDING ENGINEER, RWS&S DIVISION, BARAGADA
Infront of Government ITI, Baragada-768028
Ph-06646-233220 (O) 234626 (FAX)
E-mail:- eerwss_bgh@nic.in
eerwssbaragada@gmail.com
25001/944/2627

No. 2280 Date 14/08/2026

GOVERNMENT OF ODISHA "e" PROCUREMENT NOTICE
Bid Identification No 01 Dt of 2026-27

The Superintending Engineer, RWS&S Division, Baragada on behalf of the Governor of Odisha invites tenders from the valid licensed holder contractors of class 'C' or 'B' registered with any department of State Government or equivalent class of Central Govt.etc. to be eventually drawn up in P1 Contract Form for the below work as per terms and condition noted below.

1. **Name of the work:** I) Construction of RWS&S Section office, Sohela under RWS&S Division Baragada and II) Construction of RWS&S Section office, Bijepur under RWS&S Division Baragada.
2. **Approx. Estimated cost:** - Rs 33.15 lakhs & Rs.34.09 lakhs respectively.
3. **Date and time of availability of document in the portal** :- Dt 20.08.2026 to Dt 07.09.2026 up to 5.00 P.M
4. **Last date/ time for receipt of bids in the portal** :- Dt 07.09.2026 up to 5.00 P.M
5. **Date & time of Opening of Tender:** - Dt 08.09.2026 at 11.00 A.M.
6. **Name and address of the Officer Inviting Bid** :- Superintending Engineer, RWS&S Division, Baragada, District :- Baragada

Further details can be seen from the e-procurement portal "http//tendersorissa.gov.in".
The authority reserves the right to reject any or all the tenders without assigning any reason thereof.

OIPR-25001/25018/1/26-27/0005
Superintending Engineer, RWS&S Division, Baragada

Contact: +91 7752017536
MAHATMA GANDHI SCIENCE HIGHER SECONDARY SCHOOL, KHARIAR
COLLEGE ROAD, KHARIAR, DIST: NUAPADA, PIN: 766107
E-Mail: mgsckhariar@gmail.com | Website: www.Mahatmagandhicollege.in

TEACHING STAFF REQUIRED

A Walk-in-interview will be conducted in the **Mahatma Gandhi Science Higher Secondary School** on **21st August 2026 (Friday) at 10:00 AM** for the following posts. Interested candidates fulfilling the qualification may appear for interview along with Original Marksheet(s)/Certificate (for verification only), a recent passport size photograph & Resume. Minimum Qualification must be as mentioned below with min **55% marks** and **min 2 Years' Experience** in the relevant subject may attend the interview.

Subject	Qualification	Experience (Minm)	Interview Date
English	MA with min 55% Marks	Minm 2 Years in the relevant subject	21st August 2026 (Friday) at 10:00 AM
Zoology	MSc with min 55% Marks	Minm 2 Years in the relevant subject	
Maths	MSc with min 55% Marks	Minm 2 Years in the relevant subject	

Send Resume: mgsckhariar@gmail.com
Contact Us: +91 9437625140, 9668868053

ସକାଳ THE SAKALA

ବଣିକ ସଙ୍ଘ ବ୍ୟବସାୟୀଙ୍କ ମଧ୍ୟରେ ବିବାଦ ଘନେଇଲା

■ ସାଧାରଣ ବୈଠକରେ ହୋହାଲ୍ଲା
■ ନିର୍ବାଚନ କରି କର୍ମକର୍ତ୍ତା ବାଛିବାକୁ ଦାବି

ପାରାଦୀପ,୧୭।୮ (ସମିସ)

ପାରାଦୀପ ବନ୍ଦର ସହରରେ ଥିବା ଏକମାତ୍ର ପୁରୁଣା ବ୍ୟବସାୟୀ ସଂଘ କୁହାଯାଉଥିବା ପୋର୍ଟ ବଣିକ ସଂଘରେ ବ୍ୟବସାୟୀଙ୍କ ମଧ୍ୟରେ ଅସନ୍ତୋଷ ଚରମସୀମାରେ ପହଞ୍ଚିଛି।ଏପରିକି ଗତକାଲି ବଣିକ ସଙ୍ଘ ପକ୍ଷରୁ ସଙ୍ଘ କାର୍ଯ୍ୟାଳୟ ପରିସରରେ ଚାଲିଥିବା ସାଧାରଣ ବୈଠକରେ ବ୍ୟବସାୟୀମାନେ ବ୍ୟବସାୟ ସମ୍ପର୍କିତ ନିଜ ନିଜର ମତାମତ ରଖିବା ପାଇଁ ମାଇକ୍ରୋ ଫୋନ ଧରିଥିବା ବେଳେ ସେମାନଙ୍କୁ ସୁଯୋଗ ଦିଆ ନଯାଇ କର୍ମକର୍ତ୍ତାମାନେ ଲାଇନ କାଟି ସେମାନଙ୍କ କଣ୍ଠରୋଧ କରିବା ପାଇଁ ଚେଷ୍ଟା କରିବାରୁ ଅସନ୍ତୋଷ ଆରମ୍ଭ ଯାଇଥିଲା। ସାଧାରଣ ବୈଠକରେ ବଣିକସଙ୍ଘରେ ଉତ୍ତେଜନା ଶେଷରେ ଉଗ୍ର ରୂପ ନେଇଥିଲା। ବ୍ୟବସାୟୀଙ୍କ ଦୁଇଗୋଷ୍ଠୀ ମଧ୍ୟରେ ହୋହାଲ୍ଲା, ପାଟିତୁଣ୍ଡକୁ ନେଇ ଆଦର୍ଶ ଥାନାରେ ଏତଲା ପରେ ଦୁଇଗୋଷ୍ଠୀ ମଧ୍ୟରେ ମୁହାଁମୁହିଁ ହେବା ଭଳି ପରିସ୍ଥିତି ସୃଷ୍ଟି ହୋଇଛି। ସୂଚନା ଅନୁଯାୟୀ ଦୀର୍ଘ ପନ୍ଦର ବର୍ଷଧରି ପାରାଦୀପ ପୋର୍ଟର ବଣିକ ସଙ୍ଘରେ ସଭାପତି ଥିବା ସନ୍ତୋଷ ପଟ୍ଟନାୟକଙ୍କୁ ସଭାପତି ପଦବୀରୁ ଗାଦିଚ୍ୟୁତ କରିବା ପରେ ସଭାପତି ଭାବରେ ରହିଥିବା କ୍ଷୀରୋଦ ସ୍ୱାଇଁଙ୍କୁ ୮ ମାସ ମଧ୍ୟରେ ସଭାପତି ପଦବୀରୁ ହଟାଇ ଅମୀୟ ପାଣିଙ୍କୁ ସଭାପତି ଭାବରେ ଚୟନ କରାଯାଇଥିଲା। ତେବେ ସ୍ୱାଧୀନତା ଦିବସ ଅବସରରେ ସାଧାରଣ ବୈଠକ ଚାଲିଥିବା ସମୟରେ ଅଧାରୁ ବୈଠକ ବନ୍ଦ କରାଯିବାକୁ ନେଇ ଆଉ ଏକ ବ୍ୟବସାୟୀ ଗୋଷ୍ଠୀ ପ୍ରତିବାଦ ଓ ହୋହାଲ୍ଲା କରିଥିଲେ। ଯାହାକୁ ନେଇ ବଣିକ ସଙ୍ଘର ସଭାପତି, ସମ୍ପାଦକଙ୍କ ସମେତ ଅନ୍ୟ ପଦାଧିକାରୀ ମାନେ ପାରାଦୀପ ଆଦର୍ଶ ଥାନାରେ ଅଭିଯୋଗ କରିଛନ୍ତି। କିଛି ବ୍ୟବସାୟୀଙ୍କୁ ଆମେ ବହିଷ୍କାର କରିବା ପରେ ଆଜି ସେମାନେ ଅଯଥାରେ ନିଶାଶକ୍ତ ହୋଇ ବିଶୃଙ୍ଖଳା ସୃଷ୍ଟି କରିଥିବା ନେଇ ଥାନାରେ କରିଥିବା ଅଭିଯୋଗକୁ ଖଣ୍ଡନ କରିଛନ୍ତି ଅନ୍ୟ ଗୋଷ୍ଠୀର ବ୍ୟବସାୟୀ। ବର୍ଷକ ମଧ୍ୟରେ ପାରାଦୀପ ପୋର୍ଟ ବଣିକ ସଙ୍ଘରେ କେତେ ଟଙ୍କା ଆୟ ବ୍ୟୟର ହିସାବ ନ ଦେଇ ଏହାକୁ ମୌଖିକ ଭାବରେ କହିବା ସଭାପତିଙ୍କର କ'ଣ ଅଧିକାର ବୋଲି ପ୍ରଶ୍ନ କରିଛନ୍ତି। ଯଦି ତୁମେ ସ୍ୱଚ୍ଛ ସମସ୍ତ ହିସାବ ଦେବା ସହିତ ଯଥାଶୀଘ୍ର ନିର୍ବାଚନ ମାଧ୍ୟମରେ ସଭାପତି ଚୟନ କରିବାକୁ ଅନ୍ୟ ଏକ ବ୍ୟବସାୟୀ ଗୋଷ୍ଠୀ ଦାବି ଉପସ୍ଥାପନ କରିଛନ୍ତି। ତେବେ ବିବାଦର ଶେଷସୀମାରେ ପହଞ୍ଚିଛି ପାରାଦୀପ ପୋର୍ଟ ବଣିକ ସଙ୍ଘର ବିବାଦ। ଗତକାଲି ବଣିକସଙ୍ଘର ବାର୍ଷିକ ସାଧାରଣ ବୈଠକ ଚାଲିଥିବା ସମୟରେ କିଛି ବ୍ୟବସାୟୀ ବିରୋଧ କରିବା ଘଟଣାକୁ ନେଇ ବଣିକ ସଙ୍ଘ ତରଫରୁ ପାରାଦୀପ ଆଦର୍ଶ ଥାନାରେ ଏତଲା ଦେବା ଘଟଣା ପରେ ତେଜିବାରେ ଲାଗିଛି ସଙ୍ଘର ରାଜନୈତିକ ବିବାଦ।

ବ୍ରାଉନସୁଗର ଜବତ; ଜଣେ ଗିରଫ

ବାଲିକୁଦା,୧୭।୮ (ସମିସ): ବାଲିକୁଦା ପୁଲିସ ଆଜି ୧୦.୨୦ ଗ୍ରାମ ବ୍ରାଉନ୍‌ସୁଗର ଜବତ କରିବା ସହ ଜଣେ ଯୁବକଙ୍କୁ ଗିରଫ କରିଛି। ଏହା ସହିତ ତାଙ୍କ ନିକଟରୁ ଗୋଟିଏ ମୋବାଇଲ୍ ଫୋନ୍ ମଧ୍ୟ ଜବତ କରାଯାଇଛି। ବାଲିକୁଦା ଥାନା ପରିସରରେ ଆୟୋଜିତ ସାମ୍ବାଦିକ ସମ୍ମିଳନୀରେ ଜଗତସିଂହପୁର ଏସ୍‌ଡିପିଓ ଦିବ୍ୟ ରଞ୍ଜନ ନାଥ ଏହି ସୂଚନା ଦେଇଥିଲେ। ବାଲିକୁଦା ଥାନା ଅଧିକାରୀ କାବୁଲି ବାରିକ ମଧ୍ୟ ଘଟଣା ସମ୍ପର୍କରେ ସବିଶେଷ ତଥ୍ୟ ପ୍ରଦାନ କରିଥିଲେ। ବାଲିକୁଦା ଥାନାର ସ୍ୱତନ୍ତ୍ର ଦଳ ଅନନ୍ତପୁର ଫାଣ୍ଡି ଅଧିକାରୀ ଏସ୍‌ଆଇ ପ୍ରଶାନ୍ତ କୁମାର ବେହେରାଙ୍କ ନେତୃତ୍ୱରେ ୧୭ ତାରିଖ ସକାଳ ପ୍ରାୟ ୬ଟା ସମୟରେ କୁସୁପୁର ପଞ୍ଚାୟତ ତେନ୍ତୁଲିବେଲାରୀ ରାସ୍ତାରେ ଥିବା ଏଚ୍‌ପି ଗ୍ୟାସ୍ ଗୋଦାମ ନିକଟରେ ଚଢ଼ଉ କରିଥିଲା। ଚଢ଼ଉ ସମୟରେ ଜଗତସିଂହପୁର ଥାନା ଅନ୍ତର୍ଗତ ମାର୍କଣ୍ଡପୁର ଗ୍ରାମର ଲିପୁ ବେହେରା (୩୯)ଙ୍କୁ ପୁଲିସ ଧରିଥିଲା। ତାଙ୍କ ଘର ପୁନଙ୍ଗ ଅଞ୍ଚଳରେ ବୋଲି ପୁଲିସ ସୂଚନା ଦେଇଛି। ଜଣେ କାର୍ଯ୍ୟନିର୍ବାହୀ ମାଜିଷ୍ଟ୍ରେଟ୍ ଓ ସ୍ୱାଧୀନ ସାକ୍ଷୀଙ୍କ ଉପସ୍ଥିତିରେ ଲିପୁଙ୍କ ବ୍ୟକ୍ତିଗତ ତଲାସୀ କରାଯାଇଥିଲା। ତଲାସୀ ବେଳେ ତାଙ୍କ ନିକଟରୁ ୧୦.୨୦ ଗ୍ରାମ ବ୍ରାଉନ୍ ସୁଗର ଏବଂ ଗୋଟିଏ ମୋବାଇଲ୍ ଫୋନ୍ ଜବତ କରାଯାଇଥିଲା। ଏହାପରେ ଅଭିଯୁକ୍ତଙ୍କୁ ଗିରଫ କରାଯାଇ ତାଙ୍କ ବିରୋଧରେ ବାଲିକୁଦା ଥାନା କେସ୍ ନଂ. ୨୯୫ରେ ମାମଲା ରୁଜୁ କରାଯାଇ ଗିରଫ କରାଯାଇଛି।

ଲୋକସମ୍ପର୍କ ଅଧିକାରୀଙ୍କ ପତ୍ନୀ ବିୟୋଗ

ପାରାଦୀପ,୧୭।୮ (ସମିସ): ଇଫକୋ ପାରାଦୀପର ଲୋକସମ୍ପର୍କ ଅଧିକାରୀ ପ୍ରସନ୍ନ କୁମାର ବେଉରାଙ୍କ ଧର୍ମପତ୍ନୀ ରୀନା ବେଉରାଙ୍କର ୪୮ ବର୍ଷ ବୟସରେ ଚିକିତ୍ସା ଅବସ୍ଥାରେ ଆପୋଲୋ ହସ୍ପିଟାଲ ବାଙ୍ଗାଲୋରରେ ଦେହାନ୍ତ ଘଟିଛି। ସେ ଜଣେ ପରୋପକାରୀ ଧର୍ମ ପରାୟଣ ମହିଳା ଥିଲେ। ତାଙ୍କର କେନ୍ଦ୍ରାପଡା ଜିଲ୍ଲା କୁସୁନପୁର ସ୍ଥିତ ଗ୍ରାମରେ ଆସନ୍ତାକାଲି ଅନ୍ତିମ ସଂସ୍କାର କରିଯିବା।

ସେବା ନିବୃତ୍ତ ସେନାନୀ ସଙ୍ଘର ରକ୍ତଦାନ ଶିବିର

ଜଗତସିଂହପୁର,୧୭।୮ (ସମିସ): ଉତ୍କଳ ସେବା ନିବୃତ୍ତ ସେନାନୀ ସଂଘ ତରଫରୁ ସ୍ୱାଧୀନତା ଦିବସ ଅବସରରେ ସ୍ଥାନୀୟ ହାଟବଜର ସ୍ଥିତ ଜୟହିନ୍ଦ୍ ଭବନରେ ଜାତୀୟ ପତାକା ଉତ୍ତୋଳନ କରାଯାଇ ସ୍ୱାଧୀନତା ସଂଗ୍ରାମୀ ଓ ଦେଶ ପାଇଁ ବଳିଦାନ ଦେଇଥିବା ବୀର ସୈନିକମାନଙ୍କୁ ଶ୍ରଦ୍ଧାଞ୍ଜଳି ଅର୍ପଣ କରାଯାଇଥିଲା। ଏହି ପବିତ୍ର ଦିବସ ଅବସରରେ ସଂଘ ପକ୍ଷରୁ ସ୍ଥାନୀୟ ସାରଦା ମଣ୍ଡପରେ ଏକ ରକ୍ତଦାନ ଶିବିର ଆୟୋଜନ କରାଯାଇଥିଲା। ଏହି ଶିବିରକୁ ଜଗତସିଂହପୁର ବିଧାୟକ ଅମରେନ୍ଦ୍ର ଦାସ ଉଦ୍‌ଘାଟନ କରିଥିଲେ। ଏହି ଶିବିରରେ ପୌରପାଳିକା ଅଧ୍ୟକ୍ଷା ଅର୍ଚ୍ଚନା ସିଂହ, କାର୍ଯ୍ୟନିର୍ବାହୀ ଅଧିକାରୀ ସନ୍ଦୀପ ସିଂହ ପ୍ରମୁଖ ଉପସ୍ଥିତ ରହି ରକ୍ତଦାତାଙ୍କୁ ଉତ୍ସାହିତ କରିଥିଲେ। ସଂଘର ସଭାପତି ସୋମନାଥ ମହାରଣା ନିଜେ ପ୍ରଥମେ ରକ୍ତଦାନ ଏବଂ ସର୍ବ ଶେଷରେ ସଂଘ ଉପଦେଷ୍ଟା ବିଜୟ ଦାସ ରକ୍ତଦାନ କରିଥିଲେ। ଏହି ରକ୍ତଦାନ ଶିବିରରେ ୬୭ ୟୁନିଟ୍ ରକ୍ତ ସଂଗ୍ରହ କରାଯାଇଥିଲା। ଏହି କାର୍ଯ୍ୟକ୍ରମକୁ ସଫଳ କରିଥିବା ସମସ୍ତ ସଦସ୍ୟ, ରକ୍ତଦାତା, ସ୍ୱେଚ୍ଛାସେବୀ ଓ ମେଡିକାଲ ଟିମ୍‌ଙ୍କୁ ସଂଘ ପକ୍ଷରୁ ସମ୍ପାଦକ ସୁଧାଂଶୁ ନାୟକ ଧନ୍ୟବାଦ ଜଣାଇଥିଲେ।

ଯୋରରେ ଖସି କାଉଡ଼ିଆ ମୃତ

ନାଉଗାଁ,୧୭।୮ (ସମିସ): ନାଉଗାଁ ଥାନା ଅନ୍ତର୍ଗତ ତିରୁଣା ଗ୍ରାମରେ ଏକ ଅଭାବନୀୟ ଘଟଣା ଘଟିଛି। ସୂଚନା ଅନୁସାରେ ଉକ୍ତ ଗ୍ରାମର ବାସୁଦେବ ଦାସଙ୍କ ଏକମାତ୍ର ୧୭ ବର୍ଷୀୟ ପୁତ୍ର ବେଦବ୍ୟାସ ଦାସ ବାଉଁଶଯୋରୀ ନଦୀରୁ ପାଣିଭାର ଆଣି ନନ୍ଦିଗ୍ରାମର ନନ୍ଦମଣୀଙ୍କ ନିକଟରେ ଢାଳିବାକୁ ଆସୁଥିବା ବେଳେ ସଂସାଇଲୋ ଠାରେ ଥିବା ଏକ ଯୋରରେ ତାଙ୍କର ଗୋଡ଼ ଖସିଯାଇଥିଲା। ଫଳରେ ସେଠାରେ ନୂତନ ଭାବେ ନିର୍ମାଣ କରାଯାଉଥିବା ପୋଲ କାମ ପାଇଁ ପଡ଼ିଥିବା ପଥରରେ ତାଙ୍କ ମୁଣ୍ଡ ମାଡହେବା ସହିତ ସେ ପାଣିରେ ବୁଡ଼ି ଯାଇଥିଲେ। ସେଠାରେ ତାଙ୍କର ମୃତ୍ୟୁ ହୋଇଯାଇଥିଲା। ଯାହାକୁ ନେଇ ସ୍ଥାନୀୟ ଅଞ୍ଚଳରେ ଏକ ଶୋକର ଛାୟା ଖେଳିଯାଇଛି। ଅନ୍ୟପଟେ ଜିଲ୍ଲା ଗ୍ରାମ୍ୟ ଉନ୍ନୟନ ବିଭାଗ ଅଧୀନରେ ଥିବା ଉକ୍ତ ନିର୍ମାଣଧୀନ ରାସ୍ତା ଓ ନାଳ ପୋଲ କାର୍ଯ୍ୟ ସମାପ୍ତ ହେବା ଅବଧିକୁ ୨ ବର୍ଷ ପୂରିଥିଲେ ମଧ୍ୟ ଠିକା ସଂସ୍ଥା ଆଜିଯାଏ କାମ ସାରିପାରି ନାହିଁ। ଏବେ ବର୍ଷାଦିନ ଆରମ୍ଭ ହୋଇଥିବା ବେଳେ ଏହି ଅଧାପନ୍ତରିଆ ରାସ୍ତାକୁ ନେଇ ଯାତାୟତରେ ସମସ୍ୟା ସୃଷ୍ଟି ହେବାରୁ ଗତ ଏକମାସ ତଳେ ବିଭିନ୍ନ ମହଲରୁ ଅଭିଯୋଗ ହେବାପରେ ସଂସାଇଲୋରୁ ବେଲକନ୍ଦାକୁ ସଂଯୋଗ କରୁଥିବା ରାସ୍ତାର ଏକ ନାଳ ଉପରେ ଅଧା ଥିବା ପୋଲ ନିର୍ମାଣ କାର୍ଯ୍ୟକୁ ବିଭାଗ ପକ୍ଷରୁ ପୁନର୍ବାର ଆରମ୍ଭ କରାଯାଇଥିଲା। ହେଲେ କାମ ଆରମ୍ଭରୁ ହେଉଥିବା ଲଗାଣ ବର୍ଷା ଯୋଗୁ ଠିକା ସଂସ୍ଥା ପକ୍ଷରୁ ନିର୍ମାଣଧୀନ ପୋଲ ନିକଟରେ ଖୋଳାଯାଇଥିବା ମାଟି ଗଦାହୋଇ ରହିଥିବା ଯୋଗୁ ଏଠାରେ ଏକର ଏକର ଚାଷ ଜମି ମଧ୍ୟ ଜଳମଗ୍ନ ହୋଇ ଚାଷକାମ ବି ପ୍ରଭାବିତ ହେଉଛି। ତେବେ ଆଜିର ଏହି ଘଟଣାକୁ ନେଇ ଗ୍ରାମବାସୀ ବେଦବ୍ୟାସଙ୍କ ମୃତ୍ୟୁ ପାଇଁ ସମ୍ପୃକ୍ତ ଠିକା ସଂସ୍ଥା ଓ ବିଭାଗ ହିଁ ଦାୟୀ ବୋଲି ଅଡି ବସିଥିବା ବେଳେ ବେଦବ୍ୟାସଙ୍କ ପରିବାରକୁ କ୍ଷତିପୂରଣ ଯୋଗାଇଦେବା ସହିତ ଉକ୍ତ ଠିକା ସଂସ୍ଥା ବିରୁଦ୍ଧରେ ଦୃଢ଼ କାର୍ଯ୍ୟାନୁଷ୍ଠାନ ଗ୍ରହଣ କରିବା ଦାବିରେ ମୃତ ଦେହକୁ ରଖି ନାଉଗାଁ ଗୋଷ୍ଠୀ ସ୍ୱାସ୍ଥ୍ୟକେନ୍ଦ୍ର ପରିସରରେ ଉତ୍ତେଜନା ସୃଷ୍ଟି କରିଥିବା ଦେଖିବାକୁ ମିଳିଛି। ଯାହାକୁ ନେଇ ନାଉଗାଁ ବିଡିଓ ନିରଞ୍ଜନ ପରିଡ଼ା ଓ ନାଉଗାଁ ଥାନା ଅଧିକାରୀ ଦେବାଶିଷ ପଣ୍ଡା ଲୋକମାନଙ୍କୁ ବୁଝାସୁଝା କରିଥିବା ବେଳେ ମୃତଦେହକୁ ବ୍ୟବଚ୍ଛେଦ ନିମନ୍ତେ ଜିଲ୍ଲା ମୁଖ୍ୟ ଚିକିତ୍ସାଳୟକୁ ପଠାଇବାର ବ୍ୟବସ୍ଥା କରାଯାଉଥିବା ଥାନାଧିକାରୀ ସୂଚନା ଦେଇଛନ୍ତି।

ତିର୍ତ୍ତୋଲ ଘାଟରୁ ୫୦ ହଜାର କାଉଡ଼ିଆଙ୍କ ବୋଲବମ ଯାତ୍ରା

ମଣିଜଙ୍ଗା,୧୭।୮ (ସମିସ): ତିର୍ତ୍ତୋଲ ବ୍ଲକର ମହାନଦୀ ଘାଟରୁ ୫୦ ହଜାରରୁ ଉର୍ଦ୍ଧ୍ୱ କାଉଡ଼ିଆ ପାଣି ବୁହାଇ ବୋଲବମ ଶୋଭାଯାତ୍ରା କରି ବିଭିନ୍ନ ମନ୍ଦିର ଯାଇଛନ୍ତି। ସେମାନେ ପଞ୍ଚପଲ୍ଲି, ପଶ୍ଚିମେଶ୍ୱର, ଗୋରେଖନାଥ ଓ ଧର୍ମେଶ୍ୱର ମନ୍ଦିର ଯାତ୍ରା କରିଥିଲେ। ସେହିପରି ପିପ୍ପଳ ମାଧବ ଧର୍ମେଶ୍ୱର ମନ୍ଦିରରେ ୧୦ ହଜାରରୁ ଉର୍ଦ୍ଧ୍ୱ କାଉଡ଼ିଆ ଜଳାଭିଷେକ କରିଥିଲେ। ଭକ୍ତମାନଙ୍କ ପାଇଁ ମଧ୍ୟ ବିଭିନ୍ନ ପ୍ରସାଦ ବ୍ୟବସ୍ଥା କରିଥିଲେ ବୋଲି ମନ୍ଦିର ସଭାପତି ନୀଳମଣି ଶତପଥୀ, କେଲୁଚରଣ ଲେଙ୍କା ଓ ଅନ୍ୟ ମେମ୍ବର୍ ମାନେ ଉପସ୍ଥିତ ରହି ସହଯୋଗ କରିଥିଲେ।

ରାସ୍ତା ମରାମତି କଲେ କଂଗ୍ରେସ ନେତା ଓ କର୍ମୀ

ଜଗତସିଂହପୁର,୧୭।୮ (ସମିସ): ଜଗତସିଂହପୁର ଜିଲ୍ଲା କଂଗ୍ରେସ କମିଟି ତରଫରୁ ଜିଲ୍ଲା କଂଗ୍ରେସ କାର୍ଯ୍ୟାଳୟ ଠାରେ ୮୦ତମ ସ୍ୱାଧୀନତା ଦିବସ ପାଳିତ ହୋଇଯାଇଛି। ଜିଲ୍ଲା କଂଗ୍ରେସ କମିଟି ସଭାପତି ଦେବପ୍ରସାଦ ନାୟକ ଜାତୀୟ ପତାକା ଉତ୍ତୋଳନ କରିଥିଲେ। ଏହି ପବିତ୍ର ଦିବସକୁ ସ୍ମରଣୀୟ କରିବାକୁ ଯାଇ ଜିଲ୍ଲା କଂଗ୍ରେସ ପକ୍ଷରୁ ଶ୍ରମଦାନ କରାଯାଇଥିଲା। ଜଇପୁର- ଜଗତସିଂହପୁର ମୁଖ୍ୟ ରାସ୍ତାରୁ ଜିଲ୍ଲା ଆଞ୍ଚଳିକ ପରିବହନ କାର୍ଯ୍ୟାଳୟ ପର୍ଯ୍ୟନ୍ତ ଯାଇଥିବା ଗୁରୁତ୍ୱପୂର୍ଣ୍ଣ ରାସ୍ତାଟି ଦୀର୍ଘଦିନ ହେବ ବଡ଼ ବଡ଼ ଖାଲ ହୋଇ ଅତ୍ୟନ୍ତ ବିପର୍ଯ୍ୟସ୍ତ ଓ ବିପଦ ସଙ୍କୁଳ ଅବସ୍ଥାରେ ରହିଥିଲା। ପ୍ରତିଦିନ ଏହି ରାସ୍ତା ଦେଇ ଶହ ଶହ ଲୋକ ଚଳପ୍ରଚଳ ହୁଅନ୍ତି ଏବଂ ଭାରୀଯାନଠୁ ଆରମ୍ଭ କରି ଲଘୁଯାନ, ଦୁଇଚକିଆ ଗାଡ଼ି ଆଦି ଡ୍ରାଇଭିଂ ପରୀକ୍ଷା, ଲାଇସେନ୍ସ ଓ ଅନ୍ୟାନ୍ୟ କାମ ପାଇଁ ଜିଲ୍ଲା ଆଞ୍ଚଳିକ ପରିବହନ କାର୍ଯ୍ୟାଳୟକୁ ଆସିଥାଆନ୍ତି। ଗତ ଫେବୃଆରୀ ମାସରେ ଜିଲ୍ଲା କଂଗ୍ରେସ ସଭାପତି ଓ ତିର୍ତ୍ତୋଲ ନିର୍ବାଚନ ମଣ୍ଡଳୀ କଂଗ୍ରେସ ନେତା ଇଂ. ହିମାଂଶୁ ଭୂଷଣ ମଲ୍ଲିକ ଉକ୍ତ ରାସ୍ତାକୁ ତୁରନ୍ତ ମରାମତି କରିବା ପାଇଁ ଜିଲ୍ଲାପାଳଙ୍କ ନିକଟରେ ଦାବି ଉପସ୍ଥାପନା କରିଥିଲେ। କିନ୍ତୁ ଦୀର୍ଘ ଦିନ ବିତିଯାଇଥିଲେ ମଧ୍ୟ ଏହି ରାସ୍ତାର ମରାମତି ହୋଇ ପାରିନଥିଲା। ଏଣୁ ସ୍ୱାଧୀନତା ଦିବସରେ ସଭାପତି ଶ୍ରୀ ନାୟକଙ୍କ ନେତୃତ୍ୱରେ ବରିଷ୍ଠ, ଯୁବ ଓ ଛାତ୍ର କଂଗ୍ରେସ କର୍ମୀମାନେ ଚାନ୍ଦା ଆଦାୟ କରି ଏହି ରାସ୍ତାରେ ହୋଇଥିବା ଖାଲଖମାରେ ମେଣ୍ଟାଲ ଓ ଡଷ୍ଟ ବିଛାଇ ଯଥା ସମ୍ଭବ ମରାମତି କରିଥିଲେ। ଏଥିରେ ଜିଲ୍ଲା କଂଗ୍ରେସ ଉପ ସଭାପତି ବଲ୍ଲଭାନନ୍ଦ ସ୍ୱାଇଁ, ଦ୍ୱିଜରାଜ ଦାସ, ସାଧାରଣ ସମ୍ପାଦକ ଧନଞ୍ଜୟ ସୂତାର, ସମ୍ପାଦକ ବୃନ୍ଦାବନ ପ୍ରଧାନ, ମନମୋହନ ଗୋଚ୍ଛାୟତ, ବସନ୍ତ ନାୟକ, ଆଡ଼ଭୋକେଟ ସୌଭାଗ୍ୟ ବିଶ୍ୱାଳ, ଜିତୁ ନାରାୟଣ ସାହୁ, ନଗର କଂଗ୍ରେସ ସଭାପତି ପ୍ରଶାନ୍ତ ମହାପାତ୍ର, ବାଲିକୁଦା ବ୍ଲକ କଂଗ୍ରେସ ସଭାପତି ମହନି ଚରଣ ରାଉତ, ରଘୁନାଥପୁର ବ୍ଲକ କଂଗ୍ରେସ ସଭାପତି ଆର୍ତ୍ତତ୍ରାଣ ପଣ୍ଡା, ଜଗତସିଂହପୁର ବ୍ଲକ କଂଗ୍ରେସ ସଭାପତି ଜ୍ଞାନରଞ୍ଜନ ପୃଷ୍ଟି, ଜିଲ୍ଲା ଯୁବ କଂଗ୍ରେସ ସଭାପତି ପ୍ରିତମ ପରିଜା, କୁଜଙ୍ଗ ବ୍ଲକ କଂଗ୍ରେସ ପୂର୍ବତନ ସଭାପତି ନିହାର ରଞ୍ଜନ ଦାସ, ଜିଲ୍ଲା ସୋସିଆଲ ମିଡିଆ ସଂଯୋଜକ ଦେବବ୍ରତ ତ୍ରିପାଠୀ, ଡ. ଜଗଦାନନ୍ଦ ଏବଂ ସାଇ ପ୍ରଭଞ୍ଜନ ମହାପାତ୍ର ପ୍ରମୁଖ ଉପସ୍ଥିତ ଥିଲେ।

ଧର୍ମ ପରାୟଣ ମହିଳାଙ୍କ ଦେହାନ୍ତ

ମଣିଜଙ୍ଗା,୧୭।୮ (ସମିସ): ତିର୍ତ୍ତୋଲ ବ୍ଲକର ପିପ୍ପଳ ମାଧବ ଗ୍ରାମପଞ୍ଚାୟତର ଆଇବିଲି ଗ୍ରାମର ଧ୍ରୁବଚରଣ ଖୁଣ୍ଟିଆଙ୍କ ଧର୍ମ ପତ୍ନୀ ଇଚ୍ଛାମଣି ଖୁଣ୍ଟିଆ (୮୪) ଙ୍କର ଆଜି ପରଲୋକ ହୋଇଯାଇଛ। ସେ ଜଣେ ଧର୍ମପରାୟଣା, ପରୋପକାରୀ ସ୍ନେହୀ ମହିଳା ଥିଲେ। ପରଲୋକ ଖବର ପ୍ରଚାରିତ ହେବା ମାତ୍ରେ ଏ ଅଞ୍ଚଳରେ ଶୋକର ଛାୟା ଖେଳି ଯାଇଥିଲା। ମୃତୁ ଶଯ୍ୟା ନିକଟରେ ପୁତ୍ର କାଳନ୍ଦୀ, ଝିଅ ଦ୍ୱାଇଁ, ମଙ୍ଗୁ, ନଉଁ, ଝୁମୁନା, ପାକନ, କ୍ଷୀର, ଟୁଆଁ, ରବି, ସୁଶିଲ, ଭଣଜା ରବୀନ୍ଦ୍ର, ମହେନ୍ଦ୍ର, କାଳିଆ, ନାତିନାତୁଣୀ-ଟିଙ୍କୁ, ମିଟୁ, ସୁନା, ସନ୍ତୋଷ, ହାପି, ସ୍ୱାଧୀନ ଓ କଣ୍ଢେଇ, ଅଣନାତି ସୋହେଲ ଓ ବନ୍ଧୁବାନ୍ଧବ ଆତ୍ମୀୟ ସ୍ୱାଜନ ଉପସ୍ଥିତ ଥିଲେ। ନାମ ସଂକୀର୍ତ୍ତନ ସହ ନିଜ ଗ୍ରାମ ଶ୍ମଶାନରେ ଶବ ସଂସ୍କାର କରାଯାଇଥିଲା। ପୁତ୍ର କାଳନ୍ଦୀ ମୁଖାଗ୍ନି ଦେଇଥିଲେ।

ଯୁଗ୍ମଜନ ଅଭିଯୋଗ ଶୁଣାଣି ଶିବିର

ଜଗତସିଂହପୁର,୧୭।୮ (ସମିସ): ଆଜି ଜଗତସିଂହପୁର ଜିଲ୍ଲା ପ୍ରଶାସନ ପକ୍ଷରୁ ଯୁଗ୍ମଜନ ଅଭିଯୋଗ ଶୁଣାଣି ଶିବିର ଜିଲ୍ଲାପାଳଙ୍କ କାର୍ଯ୍ୟାଳୟର ସଦଭାବନା ସଭାଗୃହ ଠାରେ ଅନୁଷ୍ଠିତ ହୋଇଯାଇଅଛି। ଏହି ଅଭିଯୋଗ ଶିବିରରେ ଉପସ୍ଥିତ ଅଧିକାରୀ ମାନେ ଉପସ୍ଥିତ ରହି ଜନସାଧାରଣଙ୍କ ବିଭିନ୍ନ ଆପତ୍ତି ଅଭିଯୋଗର ଶୁଣାଣି କରିଥିଲେ। ଆଜି ମୋଟ ୧୫୦ଟି ଅଭିଯୋଗ ପଞ୍ଜିକୃତ ହୋଇଥିଲା। ସେଥିମଧ୍ୟରୁ ବ୍ୟକ୍ତିଗତ ସମସ୍ୟା ସମ୍ପର୍କୀୟ ୧୪୧ଟି, ଗୋଷ୍ଠୀଗତ ସମସ୍ୟା ସମ୍ପର୍କୀୟ /ଗ୍ରାମ୍ୟ ସମସ୍ୟା ସମ୍ପର୍କୀୟ ୯ଟି, ବ୍ୟକ୍ତିଗତ ଅଭିଯୋଗ ମଧ୍ୟରୁ ରାସନ କାର୍ଡ ସମସ୍ୟା ସମ୍ପର୍କୀୟ ୧୨ଟି, ଆବାସ ଯୋଜନା ସମ୍ପର୍କୀୟ ୩୫ଟି, ଜମିଜମା ସମସ୍ୟା ସମ୍ପର୍କୀୟ ୧୯ଟି, ପୁଲିସ ସହାୟତା ପାଇବା ପାଇଁ ୯ଟି, ଭତ୍ତା ପାଇବା ପାଇଁ ୬ଟି ଏବଂ ଅନ୍ୟାନ୍ୟ ୩୯ଟି ଅଭିଯୋଗର ଶୁଣାଣି କରାଯାଇଥିଲା। ୨୧ଟି ଅଭିଯୋଗର ତତ୍କାଳ ଫଇସଲା କରାଯାଇଥିଲା। ଏହି ମିଳିତ ଜନଅଭିଯୋଗ ଶୁଣାଣି ଶିବିର ରେ ଅତିରିକ୍ତ ଜିଲ୍ଲାପାଳ, ଜ୍ୟୋତିଶଙ୍କର ରାୟ, ମୁଖ୍ୟ ବିକାଶ ତଥା ନିର୍ବାହୀ ଅଧିକାରୀ, ଜିଲ୍ଲା ପରିଷଦ ଅକ୍ଷୟ ପିଲ୍ଲେ, ଉପ ଜିଲ୍ଲାପାଳ ପ୍ରଶାନ୍ତ କୁମାର ତରାଇ, ଅତିରିକ୍ତ ଆରକ୍ଷୀ ଅଧିକ୍ଷକ, ଜଗତସିଂହପୁର ସତ୍ୟବ୍ରତ ଦାଶ, ଜିଲ୍ଲାସ୍ତରୀୟ ଅଧିକାରୀ,କ୍ଷେତ୍ରୀୟ ଅଧିକାରୀ, ବ୍ଲକ ସ୍ତରୀୟ ଅଧିକାରୀ ପ୍ରମୁଖ ଉପସ୍ଥିତ ରହି ଜନସାଧାରଣଙ୍କର ଆପତ୍ତି ଅଭିଯୋଗ ଶୁଣାଣି କରିଥିଲେ।

ମା' ଥାନାପତି ଫାଉଣ୍ଡେସନ ପକ୍ଷରୁ ବୃକ୍ଷରୋପଣ

ବାଲିକୁଦା,୧୭।୮ (ସମିସ): ସ୍ୱାଧୀନତା ଦିବସ ଅବସରରେ ମା' ଥାନାପତି ଫାଉଣ୍ଡେସନ ପକ୍ଷରୁ ଏକ ବୃକ୍ଷରୋପଣ କାର୍ଯ୍ୟକ୍ରମ ଅନୁଷ୍ଠିତ ହୋଇଯାଇଛି। ଅନୁଷ୍ଠାନର ସଭାପତି ଦିନେଶ ରାଉତଙ୍କ ନେତୃତ୍ୱ ଓ ୟୁଥ ଫର୍ ୱାଟର ପ୍ଲସ ସହଯୋଗରେ ବାଲିକୁଦା ସରକାରୀ ଉଚ୍ଚ ବିଦ୍ୟାଳୟ ପରିସରରେ ବୃକ୍ଷରୋପଣ କାର୍ଯ୍ୟକ୍ରମ କରାଯାଇଥିଲା। ଆଗାମୀ ଦିନରେ ଏହା ଅବ୍ୟାହତ ରହିବ ବୋଲି ସଭାପତି ଦିନେଶ ରାଉତ କହିଥିଲେ। ଉକ୍ତ ବୃକ୍ଷ ରୋପଣ କାର୍ଯ୍ୟକ୍ରମରେ ୟୁଥ ଫର ୱାଟର ପ୍ଲସର ସଦସ୍ୟ ତଥା ପ୍ରକୃତିପ୍ରେମୀ ମନୋଜ ନାୟକ, ସମାଜସେବୀ ସୁରେନ୍ଦ୍ର ବିଶ୍ୱାଳ, ବରିଷ୍ଠ ନାଗରିକ ଭରତ ଚନ୍ଦ୍ର ମହାରଣା, ବିଦ୍ୟାଳୟର ପ୍ରଧାନ ଶିକ୍ଷକ ସୌଭାଗ୍ୟ ସାହୁ, ଶିକ୍ଷକ ଆଲୋକ ବିଶ୍ୱାଳ, ସୁମନ୍ତ ସାହୁ, ରମେଶ ଗୋଛାୟତ, ଏସ୍ କୁମାରଙ୍କ ସହ ବିଦ୍ୟାଳୟର ଛାତ୍ରଛାତ୍ରୀ ସହଯୋଗ କରିଥିଲେ।

ତିର୍ତ୍ତୋଲରେ ବିଜେପିର ତ୍ରିରଙ୍ଗା ଶୋଭାଯାତ୍ରା

ତିର୍ତ୍ତୋଲ,୧୭।୮ (ସମିସ): ସ୍ୱାଧୀନତା ଦିବସ ଅବସରରେ ଜଗତସିଂହପୁର ଜିଲ୍ଲା ବିଜେପି ଯୁବମୋର୍ଚ୍ଚା ପୂର୍ବତନ ସଭାପତି ସୁଧୀର କୁମାର ମଲ୍ଲିକଙ୍କ ନେତୃତ୍ୱରେ ଏକ ବିଶାଳ ତ୍ରିରଙ୍ଗା ଶୋଭାଯାତ୍ରା ତିର୍ତ୍ତୋଲ ବ୍ଲକ ଅର୍ନ୍ତଗତ କଟକ ପାରାଦୀପ ରାସ୍ତାର ସାରଳା ରୋଡ ଛକ ଠାରୁ ମଣିଜଙ୍ଗା ବଜାର ପର୍ଯ୍ୟନ୍ତ ଅନୁଷ୍ଠିତ ହୋଇଥିଲା। ଏହି କାର୍ଯ୍ୟକ୍ରମରେ ଜିଲ୍ଲା ବିଜେପି ଓବିସି ମୋର୍ଚ୍ଚା ସଭାପତି ସୁବୋଧ ବାରିକ ବିଜେପି ନେତା ଦେବୀ ପ୍ରସାଦ ତ୍ରିପାଠୀ, ନେତ୍ରାନନ୍ଦ ପାତ୍ର, ପ୍ରକାଶ ଦାସ, ସୁଦୀପ୍ତ ନାଥ ମଣିଜଙ୍ଗା। ମଣ୍ଡଳ ସଭାପତି ପ୍ରତ୍ୟୁଷ ଦାସ, ଯୁବ ନେତା ବିଭୁ ପଦାରବିନ୍ଦ ବେହେରା, ହରିଶଙ୍କର ମହାନ୍ତି, ଅଶୋକ ସାହୁ ରାକେଶ ଦାସ, ଲିଟୁ ସେଠୀ, ସମର୍ପଣ ଓଝା, ପ୍ରମୋଦ ସ୍ୱାଇଁ, ବାଦଲ ପରିଜା, ରମେଶ ପୃଷ୍ଟି, ରଶ୍ମି ରଞ୍ଜନ ମଲ୍ଲିକ , ସଂଗ୍ରାମ ପୁହାଣ, ଦୀପକ ହୋତା, ଜ୍ୟୋତି ନାୟକ, ଦୀପ୍ତି ରଞ୍ଜନ ଦାସଙ୍କ ସମେତ ବହୁ ସଂଖ୍ୟାରେ ବିଜେପି କାର୍ଯ୍ୟକର୍ତ୍ତା ସାମିଲ ହୋଇଥିଲେ।

ବିଭିନ୍ନ ସ୍ଥାନରେ ପାଳିତ ହେଲା ସ୍ୱାଧୀନତା ଦିବସ

ଜଗତସିଂହପୁର,୧୭।୮ (ସମିସ)

ଜଗତସିଂହପୁର ସହରର ବଡବଜାର ସ୍ଥିତ ସରସ୍ୱତୀ ଶିଶୁ ବିଦ୍ୟା ମନ୍ଦିର ଜଗତସିଂହପୁର ଠାରେ ୮୦ତମ ସ୍ୱାଧୀନତା ଦିବସ ପାଳନ ହୋଇଯାଇଛି। ଏହି ଅବସରରେ ପୌର ପରିଷଦର କାର୍ଯ୍ୟ ନିର୍ବାହୀ ଅଧିକାରୀ ସନ୍ଦୀପ ସିଂ ମୁଖ୍ୟ ଅତିଥି ଭାବେ ଯୋଗଦେଇ ଜାତୀୟ ପତାକା ଉତ୍ତୋଳନ କରିବା ସହ ପାଠ ଡା ସହିତ ବିଭିନ୍ନ କର୍ଯ୍ୟକ୍ରମରେ ଭାଗ ନେବା, ସମାଜସେବା ଓ ନିଜର ସର୍ବାଙ୍ଗୀନ ଉନ୍ନତି କରିବାପାଇଁ ଶିଶୁମାନଙ୍କୁ ପରାମର୍ଶ ଦେଇଥିଲେ। ବିଦ୍ୟାଳୟର ପ୍ରଧାନଚାର୍ଯ୍ୟ ପ୍ରସନ୍ନ କୁମାର ଖୁଣ୍ଟିଆ ଅତିଥି ପରିଚୟ ପ୍ରଦାନ କରିଥିଲେ। ଜଗତସିଂହପୁର ଜିଲ୍ଲା ପ୍ରମୁଖ ରଶ୍ମିକାନ୍ତ ସାହୁ ଏବଂ ବିଦ୍ୟାଳୟ ପରିଚାଳନା କମିଟି ସଭାପତି ଈଶ୍ୱର ଚନ୍ଦ୍ର ନନ୍ଦ କୃତୀ ଛାତ୍ରଛାତ୍ରୀଙ୍କୁ ପୁରସ୍କାର ବିତରଣ କରିଥିଲେ। ଏଥିରେ ପ୍ରାୟ ୪୫ଜଣ ଶିଶୁ ଭାଇ ଓ ଭଉଣୀ ବିଭିନ୍ନ ମହାପୁରୁଷ ବେଶ ହୋଇ ଆସିଥିଲେ। ଶିଶୁ ମାନେ ଲେଜିଂ ଓ ଦେଶାତ୍ମବୋଧକ ନୃତ୍ୟ ପ୍ରଦର୍ଶନ କରିଥିଲେ। ବିଦ୍ୟାମନ୍ଦିର ପ୍ରମୁଖ ଶ୍ରୀକାନ୍ତ ରାଉତରାୟ ଧନ୍ୟବାଦ ଅର୍ପଣ କରିଥିଲେ।

ବିରିଡି: ସ୍ଥାନୀୟ ବଟିମିରା ଚୂନପଡିଆ ଠାରେ ଥିବା କଂଗ୍ରେସ କାର୍ଯ୍ୟାଳୟରେ ବରିଷ୍ଠ କଂଗ୍ରେସ ନେତା ଭାଗ୍ୟଧର ଜେନା ପତାକା ଉତ୍ତୋଳନ କରିଥିଲେ। କମଳା କାନ୍ତ ସ୍ୱାଇଁ, ପ୍ରାଣକୃଷ୍ଣ ପଶାୟତ, ବଳରାମ ବାରିକ, ଧୀରେନ୍ଦ୍ର ନାଥ ସ୍ୱାଇଁ, ଅମୂଲ୍ୟ ମହାନ୍ତି, ସମୀର ଖୁଣ୍ଟିଆ, ଶରତ ଚନ୍ଦ୍ର ସ୍ୱାଇଁ, ପ୍ରତାପ ଦାସ, ପବିତ୍ର ମୋହନ ଦାସ, ଚିତ୍ରସେନ ସାହୁ, ପବିତ୍ର ପ୍ରଧାନ, ଶ୍ରୀକାନ୍ତ ପଣ୍ଡା, ପ୍ରଶାନ୍ତ ବିଶ୍ୱାଳ, ବିଜୟ କୁମାର ସ୍ୱାଇଁ, ତାପସ ବୋଷ, କୃଷ୍ଣଚନ୍ଦ୍ର ଜେନା, ବାବାଜୀ ଚରଣ ଉଉରାୟ, ଗେଜନ୍ଦ୍ର ଜେନା, କୁନ ଭୋଇ, ପ୍ରଦୀପ ପ୍ରଧାନ, ଶେଖ୍ ଆବିଦ ହୋସେନ, ଜାନୁ ଅଲ୍ଲୀ, ରାଜେନ୍ଦ୍ର ସେଠୀ, ପୂର୍ଣ୍ଣ ଭୋଇ, ରମାକାନ୍ତ ମଲ୍ଲିକ, ମଦନ ପରିଜା, ସନାତନ ମଲ୍ଲିକ, କୃଷ୍ଣଚନ୍ଦ୍ର ସେନାପତି, କୈଳାସ ଉଉରାୟ, ଜୟନ୍ତ ବସ୍ତିଆ, କୈଳାସ ସ୍ୱାଇଁ, ଧରଣୀଧର ସ୍ୱାଇଁ, ବ୍ରହ୍ମାନନ୍ଦ ସାହୁ, ରବୀନ୍ଦ୍ର ନାଥ ପଶାୟତ, ଅଫସର ଅଲ୍ଲୀ, କୃଷ୍ଣଚନ୍ଦ୍ର ଉଉରାୟ, ଭବାନୀ ଶଙ୍କର ଉଉରାୟ, ମନୋରଞ୍ଜନ ଉଉରାୟ, ନବୀନ ସିହ୍ନା, ରବୀନ୍ଦ୍ର ବାରିକ, ମାନସ ପଶାୟତ, ଅଦ୍ୱୈତ ବେହେରା, ପ୍ରଭାତ ସ୍ୱାଇଁ, ପ୍ରଭାତ ରାଉତ, ଅଜୟ ବାରିକ, ବଂଶୀଧର ଲେଙ୍କା, ଧର୍ମାନନ୍ଦ ସାହୁ, କୃଷ୍ଣଚନ୍ଦ୍ର ସେନାପତି, ଅବ୍ଦୁଲ ରହିମ, ଅବ୍ଦୁଲ କଇମ ପ୍ରମୁଖ ଉପସ୍ଥିତ ଥିଲେ।

ପାରାଦୀପ: ଓଡିଶା ସାମ୍ବାଦିକ ସଂଘ ପାରାଦୀପ ଶାଖା ପକ୍ଷରୁ ନୂଆବଜାରସ୍ଥିତ ସଂଘ କାର୍ଯ୍ୟାଳୟ ଠାରେ ସ୍ୱାଧୀନତା ଦିବସ ପାଳିତ ହୋଇଯାଇଛି। ଏଥିରେ ଓଜେୟୁ ପାରାଦୀପ ଶାଖାର ସଭାପତି କର୍ମେଶ୍ୱର ସ୍ୱାଇଁ ଯୋଗ ଦେଇ ଜାତୀୟ ପତାକା ଉତ୍ତୋଳନ କରିଥିଲେ। ଅନ୍ୟ ମାନଙ୍କ ମଧ୍ୟରେ ସଂଘର ରାଜ୍ୟ କାର୍ଯ୍ୟକାରିଣୀ ସଦସ୍ୟ ସୁରେନ୍ଦ୍ର କୁମାର ବିଶ୍ୱାଳ, ଉପସଭାପତି ପ୍ରଶାନ୍ତ ଦାସ, ସମ୍ପାଦକ ସମୀର କୁମାର ମହାନ୍ତି, ଉପଦେଷ୍ଟା ଅଜିତ୍ ଦାସ, ବସନ୍ତ କୁମାର ସାହୁ, ବଟକୃଷ୍ଣ ଦାସ,

ଶୁଭ୍ରାଂଶୁ ଶେଖର ପୃଷ୍ଟି, ପୁରୁଷୋତ୍ତମ ଶତପଥୀ, ବାପି ବେହେରା, ହିମାଂଶୁ ଭୂଷଣ ନାୟକ ଓ ନିଶାକର ପାତ୍ର ପ୍ରମୁଖ ଯୋଗ ଦେଇ ଜାତୀୟ ସଂଗୀତ ଗାନ କରିଥିଲେ।

ସେହିପରି ପାରାଦୀପ ବନ୍ଦର ଏସସି/ଏସଟି ଏମ୍ପ୍ଲଇଜ ଓଲଫେୟାର ଆସୋସିଏସନ ପକ୍ଷରୁ ସ୍ୱାଧୀନତା ଦିବସ ପାଳନ କରାଯାଇଛି। ଏଥିରେ ମୁଖ୍ୟଅତିଥି ଭାବେ ବନ୍ଦରର ସିଏମଇ ସୁଶୀଲ ନାହାକ ଯୋଗ ଦେଇ ଜାତୀୟ ପତାକା ଉତ୍ତୋଳନ କରିଥିଲେ। ସମ୍ମାନିତ ଅତିଥି ଭାବେ ଡେପୁଟି ସେକ୍ରେଟାରୀ ପାରାଓ ଟୁଡୁ, ଏସି ବେଲାଳସେନ ନାୟକ, ଆର୍‌ଏନ୍ ସାହୁ, ଏସ୍‌ସିଏସ୍‌ଟିର ଜେନେରାଲ ସେକ୍ରେଟାରୀ ଧୁନଚନ୍ଦ୍ର ତରାଇ, ଗଙ୍ଗାଧର ସେଠୀ, ପୁରୁଷୋତ୍ତମ ବେଶ୍ରା, ମହେଶ୍ୱର ସୋରେନ, ପ୍ରଶାନ୍ତ ଜେନା, ସୁନ୍ଦର ମାରାଣ୍ଡି, ସଂଗ୍ରାମ ମାରାଣ୍ଡି ପ୍ରମୁଖ ଉପସ୍ଥିତ ରହି ଆମ୍ବେଦକରଙ୍କ ପ୍ରତିମୂର୍ତ୍ତି ନିକଟରେ ସ୍ୱାଧୀନତା ଦିବସ ପାଳନ କରିଥିଲେ।

ପାରାଦୀପ ଉପକଣ୍ଠ ଭୁତମୁଣ୍ଡାଇ ନେତାଜୀ ଯୁବକ ସଙ୍ଘ ପକ୍ଷରୁ ସ୍ୱାଧିନତା ଦିବସ ପାଳନ କରାଯାଇଛି। ଏଥିରେ ମୁଖ୍ୟଅତିଥି ଭାବେ ଯୁବକ ସଂଘର ସଭାପତି ସଞ୍ଜୟ କୁମାର ସ୍ୱାଇଁ ଯୋଗ ଦେଇ ଜାତୀୟ ପତାକା ଉତ୍ତୋଳନ କରିଥିଲେ। ଅନ୍ୟମାନଙ୍କ ମଧ୍ୟରେ ସଂଘର ସଦସ୍ୟ ରଞ୍ଜନ କୁମାର ସ୍ୱାଇଁ, ଚନ୍ଦନ ଖଟେଇ, ତପନ ନାୟକ, ରୋହିତ ଚୌଧୁରୀ, ସୋମନାଥ ସ୍ୱାଇଁ, ମନୋଜ ସେଠୀ, ଲକ୍ଷ୍ମଣ ରାଉତ, ସୌଭାଗ୍ୟ ରଞ୍ଜନ ସ୍ୱାଇଁ, ଦୀପକ ସ୍ୱାଇଁ, ସିପୁ ସ୍ୱାଇଁ, ଲିପୁନା ଖଟେଇ, ପାଠନ ସେଠୀ ଓ କୁମର ଜେନା ପ୍ରମୁଖ ଉପସ୍ଥିତ ରହି ଜାତୀୟ ସଙ୍ଗୀତ ଗାନ କରିବା ସହିତ ସ୍ୱାଧୀନତା ସଂଗ୍ରାମ ରେ ଜୀବନ ଦେଇଥିବା ମହାତ୍ମାଙ୍କ ସମ୍ପର୍କରେ ଆଲୋଚନା କରିଥିଲେ।

କେନ୍ଦ୍ରାପଡ଼ାରେ ବନ୍ୟା ପ୍ରଭାବ

୬ ବ୍ଲକ୍‌ର ୧୩୭ ଗାଁ ଜଳମଗ୍ନ

କେନ୍ଦ୍ରାପଡ଼ା,୧୭।୮ (ସମିସ): କେନ୍ଦ୍ରାପଡ଼ା ଜିଲ୍ଲାରେ ବନ୍ୟା ପରିସ୍ଥିତି ଏବେ ମଧ୍ୟ ଚିନ୍ତାଜନକ ରହିଛି। ଜିଲ୍ଲା ପ୍ରଶାସନ ପକ୍ଷରୁ ପରିସ୍ଥିତି ଉପରେ ନିରନ୍ତର ନଜର ରଖାଯାଇଥିବାବେଳେ ସନ୍ଧ୍ୟା ୫ଟା ସୁଦ୍ଧା ଜିଲ୍ଲାର ୬ଟି ବ୍ଲକ୍‌ର ୬୫ଟି ପଞ୍ଚାୟତ ଅଧୀନର ୧୩୭ଟି ଗ୍ରାମ ବନ୍ୟା ପ୍ରଭାବିତ ହୋଇଛି। ଏଥିସହ ପଟ୍ଟାମୁଣ୍ଡାଇ ପୌରପାଳିକାର ୧୧ଟି ୱାର୍ଡ ମଧ୍ୟ ପ୍ରଭାବିତ ହୋଇଛି। ମୋଟ ୧,୪୮,୩୧୫ ଲୋକ ବନ୍ୟାର ପ୍ରଭାବରେ ଆସିଛନ୍ତି। ଆଳି, ଡେରାବିଶ, ପଟ୍ଟାମୁଣ୍ଡାଇ, କେନ୍ଦ୍ରାପଡ଼ା, ରାଜନଗର ଓ ରାଜକନିକା ବ୍ଲକ୍‌ର ବିଭିନ୍ନ ଅଞ୍ଚଳରେ ବନ୍ୟାଜଳ ପ୍ରବେଶ କରିବା ଫଳରେ ଜନଜୀବନ ପ୍ରଭାବିତ

ହୋଇଛି। ଲୋକଙ୍କ ସୁରକ୍ଷାକୁ ପ୍ରାଥମିକତା ଦେଇ ପ୍ରଭାବିତ ଅଞ୍ଚଳରୁ ୨,୧୧୫ ଜଣଙ୍କୁ ସୁରକ୍ଷିତ ଭାବେ ସ୍ଥାନାନ୍ତର କରାଯାଇ ୧୧ଟି ଆଶ୍ରୟ କେନ୍ଦ୍ରରେ ରଖାଯାଇଛି। ବନ୍ୟା ପ୍ରଭାବିତଙ୍କ ପାଇଁ ୬ଟି ମାଗଣା ରନ୍ଧାଘର ଓ ରିଲିଫ୍ କେନ୍ଦ୍ର କାର୍ଯ୍ୟକ୍ଷମ ରହିଛି। ଏହି କେନ୍ଦ୍ର ମାଧ୍ୟମରେ ଆଜି ସୁଦ୍ଧା ୨,୦୬୫ ଜଣ ହିତାଧିକାରୀଙ୍କୁ ରନ୍ଧା ଖାଦ୍ୟ ଯୋଗାଇ ଦିଆଯାଇଛି। ଏଥିସହ ବନ୍ୟା ପ୍ରଭାବିତ ଲୋକଙ୍କୁ ୬୮.୪୮ କ୍ୱିଣ୍ଟାଲ ଚୁଡ଼ା, ୪ କ୍ୱିଣ୍ଟାଲ ଗୁଡ଼/ଚିନି, ୬,୧୬୦ ପ୍ୟାକେଟ୍ ବିସ୍କୁଟ୍ ଓ ଶିଶୁ ଖାଦ୍ୟ ବଣ୍ଟନ କରାଯାଇଛି। ପ୍ରଭାବିତ ଅଞ୍ଚଳରେ ୧୬ଟି ମେଡିକାଲ୍ ଟିମ୍ ନିୟୋଜିତ ହୋଇଥିବାବେଳେ ପଶୁ ସମ୍ପଦର ସୁରକ୍ଷା ପାଇଁ ୩ଟି ପଶୁ ଚିକିତ୍ସା ଟିମ୍ ମଧ୍ୟ ନିୟୋଜିତ ରହିଛି। ଅନ୍ୟପକ୍ଷରେ ବନ୍ୟାଜଳରେ ବହୁ ରାସ୍ତା ବୁଡ଼ିଯିବାରୁ ଜିଲ୍ଲାର ୧୧୮ଟି ରାସ୍ତାରେ ଯାତାୟାତ ବାଧାପ୍ରାପ୍ତ ହୋଇଛି।

ବ୍ରାହ୍ମଣୀରେ ପୁଣି ବନ୍ୟା, ପଟ୍ଟାମୁଣ୍ଡାଇ ସ୍ଥିତି ସଙ୍ଗୀନ

ପଟ୍ଟାମୁଣ୍ଡାଇ,୧୭।୮ (ସମିସ): ବ୍ରାହ୍ମଣୀ ଓ କାଣୀ ନଦୀରେ ତୃତୀୟ ଥର ବନ୍ୟା ଆସିବା ଫଳରେ ପଟ୍ଟାମୁଣ୍ଡାଇ ଅଞ୍ଚଳର ସ୍ଥିତି ସଂଗୀନ ହୋଇଛି। ଏହି ବନ୍ୟାରେ ପଟ୍ଟାମୁଣ୍ଡାଇ ବ୍ଲକର ୧୪ ପଞ୍ଚାୟତ ଓ ପୌରାଞ୍ଚଳର ୧୧ଟି ୱାର୍ଡର ପ୍ରାୟ ୫୦ ହଜାରରୁ ଉର୍ଦ୍ଧ୍ୱ ଲୋକ ଓ ୧୫ ହଜାର ଗୃହପାଳିତ ପଶୁ ଜଳବନ୍ଦୀ ହୋଇପଡିଛନ୍ତି। ବନ୍ୟା ଯୋଗୁଁ ବ୍ଲକ ଓ ପୌରାଞ୍ଚଳର ୬୫ ହଜାର ଲୋକ ବିପନ୍ନ ହୋଇଛନ୍ତି। ବ୍ଲକର ସବୁଠାରୁ ଦୁର୍ଗମ ଅଞ୍ଚଳ ଭାବେ ପରିଚିତ ସିଂହଗାଁ ପଂଚାୟତ ବାହ୍ୟଜଗତରୁ ବିଚ୍ଛିନ୍ନ ହୋଇପଡିଛି। ବନ୍ୟା ଯୋଗୁଁ ଧୋୟାଞ୍ଚଳର ବହୁ ପଞ୍ଚାୟତ ସହିତ ଯୋଗାଯୋଗ ବାଧାପ୍ରାପ୍ତ ହୋଇଛି। ପଟ୍ଟାମୁଣ୍ଡାଇ ଓ ରାଜନଗର ବନ୍ୟା ସ୍ଥିତି ସଂଗୀନ ହୋଇ ପଡିଥିବାରୁ ତୁରନ୍ତ ଆବଶ୍ୟକ ରିଲିଫ ସମସ୍ତ ସରକାରୀ ସହାୟତା ସହ ଉଦ୍ଧାର କାର୍ଯ୍ୟ ଯୁଦ୍ଧକାଳୀନ ଭିତ୍ତିରେ କରିବା ପାଇଁ ରାଜନଗର ବିଧାୟକ ଧ୍ରୁବ ସାହୁ ମୁଖ୍ୟମନ୍ତ୍ରୀ ମୋହନ ଚରଣ ମାଝୀଙ୍କୁ ପତ୍ର ଲେଖି ଦାବୀ କରିଛନ୍ତି। ବିଭିନ୍ନ ଅଂଚଳରେ କୁମ୍ଭୀର ଦେଖାଯାଉଥିବା ଖବର ଜଣାପଡିବା ପରେ ଲୋକଙ୍କ ମଧ୍ୟରେ ଭୟ ଓ ଆତଙ୍କ ସୃଷ୍ଟି ହୋଇଛି। ଧୋୟାଞ୍ଚଳର ବହୁ ସ୍କୁଲ କଲେଜରେ ବନ୍ୟା ପାଣି ପଶି ଶିକ୍ଷାଦାନ ଠପ ହୋଇଯାଇଛି। କେନ୍ଦ୍ରାପଡ଼ା ଅତିରିକ୍ତ ଜିଲ୍ଲାପାଳ ନବକୃଷ୍ଣ ଜେନା, ପଟ୍ଟାମୁଣ୍ଡାଇ ବିଡ଼ିଓ ଶୀତଲ ଅଗ୍ରୱାଲ ଓ ବ୍ଲକ ସହନିର୍ବାହୀ ଯନ୍ତ୍ରୀ ପ୍ରସନ୍ନ ରାଉତ ପଟ୍ଟାମୁଣ୍ଡାଇ ଧୋୟାଞ୍ଚଳ ପରିଦର୍ଶନ କରି ସ୍ଥିତି ଅନୁଧ୍ୟାନ କରିବା ସହିତ ଆବଶ୍ୟକ ଡ଼ଙ୍ଗା ଓ ଶୁଖିଲା ଖାଦ୍ୟ ଗୋଖାଦ୍ୟ ପିଇବା ପାଣି ବ୍ୟବସ୍ଥା କରୁଛନ୍ତି। ପଟ୍ଟାମୁଣ୍ଡାଇ ଆଦର୍ଶ ଥାନା ଆଇଆଇସି ବନ୍ଦନା ପାତ୍ର ଲୋକଙ୍କ ସୁରକ୍ଷା ଉଦ୍ଧାର କାର୍ଯ୍ୟ ଓ ରିଲିଫ ଯୋଗାଣ ବ୍ୟବସ୍ଥା ତଦାରଖ କରୁଛନ୍ତି।

ଜଳସମ୍ପଦ ବିଭାଗ ଅଧିକାରୀଙ୍କ ବନ୍ୟାଞ୍ଚଳ ଗସ୍ତ

ଡେରାବିଶ,୧୭।୮ (ସମିସ): ବିରୂପା ନଦୀରେ ଦ୍ୱିତୀୟ ବନ୍ୟା ଆଶଙ୍କା ସୃଷ୍ଟି ହୋଇଥିବାରୁ ବେଣିପୁର, ମଙ୍ଗଳପୁର ଓ ଛୋଟି ପଞ୍ଚାୟତର ନଦୀକୂଳିଆ ଅଧିବାସୀ ସମ୍ପୂର୍ଣ୍ଣ ଭୟଭୀତ ହୋଇପଡ଼ିଛନ୍ତି। ବ୍ରାହ୍ମଣୀର ବନ୍ୟାଜଳ ବୃଦ୍ଧି ପାଉଥିବାବେଳେ ଏହାର ଶାଖାନଦୀ ବିରୂପା ନଦୀରେ ବିପଦ ସଙ୍କେତ ଉପରେ ବନ୍ୟାଜଳ ପ୍ରବାହିତ ହେଉଥିବା ଜଳସମ୍ପଦ ବିଭାଗର ସହକାରୀ ନିର୍ବାହୀ ଯନ୍ତ୍ରୀ ପ୍ରମୋଦ ରାୟ ସୂଚନା ଦେଇଛନ୍ତି। ଆଜି କେନ୍ଦ୍ରାପଡ଼ା ଜଳସମ୍ପଦ ବିଭାଗ ଅଧୀକ୍ଷଣ ଯନ୍ତ୍ରୀ ରାକେଶ ମଲିକ ବିଭାଗୀୟ ସର୍ବୋଚ୍ଚ ଯନ୍ତ୍ରୀଙ୍କ ନିର୍ଦ୍ଦେଶରେ ସ୍ୱତନ୍ତ୍ର ଭାବେ କେନ୍ଦ୍ରାପଡ଼ା ବନ୍ୟାଞ୍ଚଳକୁ ଅନୁଧ୍ୟାନ ପାଇଁ ଅଧିକ୍ଷଣ ଯନ୍ତ୍ରୀ ସନ୍ଦୀପ କୁମାରଙ୍କୁ ପଠାଇଛନ୍ତି। ସେ ବନ୍ୟାରେ ପ୍ରଭାବିତ ହେବାକୁ ଥିବା ୩ ପଞ୍ଚାୟତକୁ ଗସ୍ତ କରି ଅନୁଧ୍ୟାନ କରିଛନ୍ତି। ତାଙ୍କ ସହ ସହକାରୀ ନିର୍ବାହୀ ଯନ୍ତ୍ରୀ ପ୍ରମୋଦ ରାୟ, ସହକାରୀ ଯନ୍ତ୍ରୀ ମନୋରଞ୍ଜନ ସାହୁ, ନବୀନ ପାଣିଗ୍ରାହୀ ଓ ସାରଦା ପ୍ରସନ୍ନ ସାହୁ ଉପସ୍ଥିତ ଥିଲେ।

ପାଣି ଘେରରେ ରାଜନଗର ବ୍ଲକର ୬ ପଞ୍ଚାୟତ

ରାଜନଗର,୧୭।୮ (ସମିସ): ଲଘୁଚାପଜନିତ ବର୍ଷା ଯୋଗୁଁ ବ୍ରାହ୍ମଣୀ ନଦୀରେ ପୁଣି ବନ୍ୟା ଆସିଛି। ଗତଥର ଅପେକ୍ଷା ଏଥର ଅଧିକ ବନ୍ୟା ପାଣି ଆସିବା ଫଳରେ ବନ୍ଧପଡା, ଓସ୍ତିଆ, ବେଲପାଳ, ରାଜପୁର ପ୍ରଭୃତି ୬ଟି ପଞ୍ଚାୟତର ୨୮ ହଜାରରୁ ଅଧିକ ଲୋକ ପ୍ରଭାବିତ ହୋଇଥିବାବେଳେ ପ୍ରାୟ ଅଠର ହଜାରରୁ ଅଧିକ ଗୃହପାଳିତ ପ୍ରାଣୀ ଖାଦ୍ୟ ନପାଇ ଡହଳବିକଳ ହେଉଛନ୍ତି। ଶହ ଶହ ଏକର ଚାଷ ଜମିର ଫସଲ ସମ୍ପୂର୍ଣ୍ଣ ଧୋଇଯିବାରୁ ବନ୍ୟା ବିପନ୍ନ ଲୋକେ ବର୍ଷକର ଦାନା ସବୁଦିନ ପାଇଁ ହରାଇ ମୁଣ୍ଡରେ ହାତ ଦେଇଛନ୍ତି। ରାଜନଗର ବିଧାୟକ ଧ୍ରୁବ ସାହୁ ସୋମବାର ନିଜ ଅଞ୍ଚଳର ବନ୍ୟା ପରିସ୍ଥିତି ଦେଖିବା ପରେ ସନ୍ଧ୍ୟାରେ ରାଜନଗର ବ୍ଲକ କାର୍ଯ୍ୟାଳୟରେ ବିଡିଓ ଅଶୋକ ମହାନ୍ତିଙ୍କ ସହ ବନ୍ୟା ବିପନ୍ନଙ୍କୁ ତୁରନ୍ତ ରିଲିଫର ବ୍ୟବସ୍ଥା କରିବାକୁ ପରାମର୍ଶ ଦେବା ସହ ପର୍ଯ୍ୟାପ୍ତ ପରିମାଣରେ ଶିଶୁ ଖାଦ୍ୟ ସହିତ ଗୋଖାଦ୍ୟ ଯୋଗାଇ ଦେବାକୁ ରାଜ୍ୟ ସରକାରଙ୍କ ନିକଟରେ ଦାବି କରିଛନ୍ତି। ଅପରାହ୍ନରେ ରାଜନଗର ତହସିଲଦାର ଯୀଶୁକୃଷ୍ଣ ଦାସ, ଅତିରିକ୍ତ ତହସିଲଦାର ଆଶିଷ ଜେନା, ବିଡିଓ ଅଶୋକ ମହାନ୍ତି ବନ୍ୟାଞ୍ଚଳ ବୁଲି କ୍ଷୟକ୍ଷତି ଅନୁଧ୍ୟାନ କରିଛନ୍ତି। ରାଜନଗର ଗୋଷ୍ଠୀ ସ୍ୱାସ୍ଥ୍ୟକେନ୍ଦ୍ର ମୁଖ୍ୟ ଡାକ୍ତର ରଶ୍ମି ରଞ୍ଜନ ମହାନ୍ତି ତାଙ୍କ ଟିମ ସହିତ ବିଭିନ୍ନ ଔଷଧ ବଣ୍ଟନ କରୁଛନ୍ତି।

ବନ୍ୟା ପୀଡ଼ିତଙ୍କୁ ସହାୟତା

ଗରଦପୁର, ୧୭।୮ (ସମିସ): ଜିଲ୍ଲାର ଅଗ୍ରଣୀ ସାମାଜିକ ଅନୁଷ୍ଠାନ ପିପୁଲ୍ସ ୱେଲଫେୟାର ଟ୍ରଷ୍ଟ ପକ୍ଷରୁ ବନ୍ୟା ପୀଡ଼ିତଙ୍କୁ ସହାୟତା ପ୍ରଦାନ କରାଯାଇଛି। ଚଳିତ ବନ୍ୟାରେ ଲୁଣା ଓ କରାଣ୍ଡିଆ ନଦୀରେ ବନ୍ୟା ଜଳ ଆସିବା ଫଳରେ ବଙ୍ଗାଳପୁର ପଞ୍ଚାୟତର ସଲାର ଗ୍ରାମର ଅନୁନ୍ୟ ୧୦ ଦଳିତ ପରିବାର ବନ୍ୟା ଦ୍ୱାରା ପ୍ରଭାବିତ ହୋଇ କ୍ଷତିଗ୍ରସ୍ତ ହୋଇଥିଲେ। ଏହି କ୍ଷତିଗ୍ରସ୍ତ ଅଧିବାସୀଙ୍କୁ ସାମାଜିକ ସଂଗଠନ ଶାନ୍ତି ମୈତ୍ରୀ ସହାୟତାରେ ବନ୍ୟା ପୀଡ଼ିତ ଅକ୍ଷୟ ମଲ୍ଲିକ, ଝୁନାରାଣୀ ମଲ୍ଲିକ, ସରୋଜ ମଲ୍ଲିକ, ଗୋପିନାଥ ମଲ୍ଲିକ, ଡଲି ମଲ୍ଲିକ, କନକଲତା ମଲ୍ଲିକଙ୍କ ସମେତ କ୍ଷତିଗ୍ରସ୍ତ ପରିବାରକୁ ବନ୍ୟା କିଟ୍ ପ୍ରଦାନ କରାଯାଇଥିଲା। ଟ୍ରଷ୍ଟର ଅଧ୍ୟକ୍ଷ ସୁବାସ ସାମଲ, ପ୍ରତାପ ନାୟକ, ନବୀନ ମଲ୍ଲିକ, ଜିତେନ୍ଦ୍ର ରାଉତ ପ୍ରମୁଖ ଯୋଗ ଦେଇଥିଲେ।

କଂଗ୍ରେସ ପକ୍ଷରୁ ରିଲିଫ ବଣ୍ଟନ

ପଟ୍ଟାମୁଣ୍ଡାଇ,୧୭।୮ (ସମିସ): ପଟ୍ଟାମୁଣ୍ଡାଇ ପୌର ପରିଷଦ ଅନ୍ତର୍ଗତ ବନ୍ୟା ବିପନ୍ନ ତନୁପୁର ଓ ନନ୍ଦିନୀନଗର ଅଞ୍ଚଳରେ ପଟ୍ଟାମୁଣ୍ଡାଇ ନଗର କଂଗ୍ରେସ ପକ୍ଷରୁ ରିଲିଫ ବଣ୍ଟନ କରାଯାଇଛି। କେନ୍ଦ୍ରାପଡ଼ା ଜିଲ୍ଲା କଂଗ୍ରେସର ସାଂଗଠନିକ ଉପସଭାପତି ସତ୍ୟପ୍ରିୟ ସାମଲଙ୍କ ନେତୃତ୍ୱରେ ନଗର କଂଗ୍ରେସ ସଭାପତି ତପନ ପାତ୍ର, ପ୍ରଶାନ୍ତ ରାଉତ, ପ୍ରଭାକର ସାହୁ, କିଶୋର ସାହୁ ଓ ସୁଶାନ୍ତ ରାଉତ ପ୍ରମୁଖ ବନ୍ୟା ପ୍ରଭାବିତ ଲୋକଙ୍କୁ ରିଲିଫ ଆକାରରେ ଶୁଖିଲା ଖାଦ୍ୟ ଓ ପାଲ ବଣ୍ଟନ କରିଥିଲେ।

ଡିହସାହି ଗ୍ରାମବାସୀ ଜଳବନ୍ଦୀ

ଗରଦପୁର,୧୭।୮ (ସମିସ): ଲଗାଣ ଲଘୁଚାପ ବର୍ଷା ଦୁର୍ଦ୍ଦଶା ଦେଇଛି। ବର୍ଷାପାଣି ସହ କେନାଲ ପାଣି ମିଶି ଜଳବନ୍ଦୀ ଜୀବନ ବିତାଉଛନ୍ତି ଗରଦପୁର ବ୍ଲକ ତିକନପୁର ପଞ୍ଚାୟତର ଡିହସାହି ଗ୍ରାମବାସୀ। ପ୍ରଶାସନ ଜଳ ନିଷ୍କାସନ ସମସ୍ୟା ସମାଧାନ ପାଇଁ ତତ୍ପରତା ଦେଖାଇଥିଲେ ବି ଉକ୍ତ ଗ୍ରାମର ୩ଟି ୱାର୍ଡର ଲୋକ ଓ ଗୃହପାଳିତ ପଶୁ ଏବେ ଦୟନୀୟ ଅବସ୍ଥାରେ ରହିଛନ୍ତି। ଗ୍ରାମ ରାସ୍ତାରେ ଆଣ୍ଠୁଏ ଆଣ୍ଠୁଏ ପାଣି ରହିଛି। ଫଳରେ ବିଦ୍ୟାଳୟ, ଅଙ୍ଗନବାଡି, ଗ୍ୟାସ୍ ବିତରକ କେନ୍ଦ୍ର ବି ବନ୍ଦ ହୋଇଯାଇଛି। ଗ୍ରାମବାସୀଙ୍କ ଅନୁରୋଧ ପରେ ଆଜି ଗରଦପୁର ଅତିରିକ୍ତ ତହସିଲଦାର ଗୁର୍ଡା ହେମ୍ବ୍ରମ, ବିଡିଓ ଆଲୋକ ସେଠୀ, କେନାଲ ବିଭାଗ କନିଷ୍ଠ ଯନ୍ତ୍ରୀ ଅଜୟ ମଲ୍ଲିକ, ସ୍ଥାନୀୟ ସରପଞ୍ଚ ଅମୀୟ ନାୟକ ପହଞ୍ଚି ଜେସିବି ଲଗାଇ ମାଟି ଖୋଲି ପାଣି ନିଷ୍କାସନ କରିଛନ୍ତି।

ରାଜକନିକା ବ୍ଲକ୍‌ର ୧୩ ପଞ୍ଚାୟତ ପ୍ରଭାବିତ

ରାଜକନିକା,୧୭।୮ (ସମିସ): ବୈତରଣୀ ଓ ଖରାସ୍ରୋତାରେ ପୁଣି ବନ୍ୟା ଆସିବା ଫଳରେ ରାଜକନିକା ବ୍ଲକ୍‌ର ୧୩ ପଞ୍ଚାୟତର ୧୦ ହଜାର ଲୋକ ପାଣି ଘେରରେ ରହିଛନ୍ତି। ଗୃହପାଳିତ ପଶୁ ହନ୍ତସନ୍ତ ହେଉଛନ୍ତି। ୧୭ ହଜାରରୁ ଅଧିକ ଏକର ଜମିର ଶାରଦ ଧାନର ତଳି, ରୁଆ ଧୋଇଯିବା ସହ ପନିପରିବା ଚାଷ ଉଜୁଡ଼ିଯାଇଛି। ୧୪ ତାରିଖ ଅପରାହ୍ନରୁ ଧୀରେ ଧୀରେ ଜଳସ୍ତର ବଢି ଏବେ ଘର ଭିତରେ ୪ ଫୁଟର ବନ୍ୟାପାଣି। ଖଟ, ଆଲମିରା, ବାସନକୁସନ ପାଣିରେ ଭାସିଲାଣି। ନଳକୂପ ବୁଡିଯିବାରୁ ପିଇବା ପାଣି ପାଇଁ ୧୦୦ ପରିବାର ୫ ଫୁଟ ପାଣିରେ ପଶି ୧ କିମି ଦୂର ପାଣି ପାଇଁ ଡଙ୍ଗାରେ ଯାଉଛନ୍ତି। କୁମ୍ଭୀର ଓ ସାପଙ୍କ ଆତଙ୍କରେ ଲୋକେ ଭୟଭୀତ ଅବସ୍ଥାରେ ଅଛନ୍ତି। ଘରେ ପାଣି ଦାଣ୍ଡରେ ଡଙ୍ଗା ଚାଲିଛି, ସବୁ ଦେଖି ପ୍ରଶାସନ ଚୁପ ବସିଛି। ବନ୍ୟା ପାଣିରେ ସାପ, ଗାଁ ଦାଣ୍ଡରେ କୁମ୍ଭୀର ବୁଲୁଛି। ବନ୍ୟା ଦୁର୍ଗତଙ୍କୁ ପର୍ଯ୍ୟାପ୍ତ ପରିମାଣର ଡଙ୍ଗା ଯୋଗାଇ ଦେବା ଆବଶ୍ୟକତା ଥିବାରୁ ଜିଲ୍ଲାପାଳ ସ୍ୱତନ୍ତ୍ର ଦୃଷ୍ଟି ଦେବାକୁ ଦାବି ହୋଇଛି।

ଗୋକର୍ଣ୍ଣେଶ୍ୱର ରାସ୍ତାରେ ୧୨ ଫୁଟର ଘାଇ

ରାଜକନିକା ୧୭।୮ (ସମିସ): ରାଜକନିକା ସଦର ଗୋକର୍ଣ୍ଣେଶ୍ୱର ଗ୍ରାମର ମୁଖ୍ୟରାସ୍ତାରେ ଆଜି ସନ୍ଧ୍ୟାରେ ୧୨ ଫୁଟର ଘାଇ ହୋଇ ଯୋଗାଯୋଗ ବିଚ୍ଛିନ୍ନ ହୋଇଛି। କଟକ-ଚାନ୍ଦବାଲି ରାସ୍ତାର ଏହି ଗାଁକୁ ମୁଖ୍ୟ ଯୋଗାଯୋଗ ରାସ୍ତାରେ ଘାଇ ହେବା ଦ୍ୱାରା ୫୦ ପରିବାର ଜଳବନ୍ଦୀ ହୋଇଛନ୍ତି। ବିଡିଓ, ତହସିଲଦାର ଘଟଣାସ୍ଥଳ ପରିଦର୍ଶନ କରି ଫେରିଛନ୍ତି।

ବନ୍ୟା ସ୍ଥିତିକୁ ନେଇ ବିଧାୟକଙ୍କ ସମୀକ୍ଷା ବୈଠକ

ରାଜନଗର,୧୭।୮ (ସମିସ): ଚଳିତ ବର୍ଷ ବଙ୍ଗୋପସାଗରରେ ଲଘୁଚାପଜନିତ ଲଗାଣ ବର୍ଷା ଯୋଗୁଁ ବ୍ରାହ୍ମଣୀରେ ଆସିଥିବା ଦ୍ୱିତୀୟ ବନ୍ୟାରେ ରାଜନଗର ବ୍ଲକ୍‌ର ୬ ପଞ୍ଚାୟତର ୨୮ ହଜାରରୁ ଅଧିକ ଲୋକ ଓ ଗୃହପାଳିତ ପଶୁ ପ୍ରଭାବିତ ହୋଇ ଜଳବନ୍ଦୀ ଅବସ୍ଥାରେ ଅଛନ୍ତି। ଆଜି ରାଜନଗର ବିଧାୟକ ଧ୍ରୁବ ସାହୁ ବନ୍ୟା ପ୍ରଭାବିତ ବେଲପାଳ, ଓସ୍ତିଆ, ବନ୍ଧପଡା ପ୍ରଭୃତି ପଞ୍ଚାୟତର ଲୋକଙ୍କୁ ଭେଟି ସେମାନଙ୍କ ଦୁର୍ଦ୍ଦଶା ଦେଖି ରାଜ୍ୟ ସରକାର ତୁରନ୍ତ ରିଲିଫ ସାମଗ୍ରୀ ଯୋଗାଇ ଦେବାକୁ ଦାବି କରିଥିଲେ। ପରେ ବ୍ଲକ ଅଫିସକୁ ଆସି ବନ୍ୟାସ୍ଥିତି ସମ୍ପର୍କରେ ବିଡିଓ ଅଶୋକ ମହାନ୍ତିଙ୍କ ସହିତ ସମୀକ୍ଷା କରି ତୁରନ୍ତ ବନ୍ୟା ବିପନ୍ନ ଲୋକଙ୍କୁ ରିଲିଫ ସାମଗ୍ରୀ ଯୋଗାଇ ଦେବାକୁ କହିଥିଲେ। ବିଧାୟକ ଶ୍ରୀ ସାହୁଙ୍କ ସହିତ ବ୍ଲକ୍ ବିଜେଡି ସଭାପତି ନିରଞ୍ଜନ ରାଉତ, ବ୍ଲକ ଆମ୍ବ ଅଧ୍ୟକ୍ଷ କୈଳାସ ପରିଡ଼ା, ସରପଞ୍ଚ ଚିତ୍ତରଞ୍ଜନ ପଣ୍ଡା ପ୍ରମୁଖ ଉପସ୍ଥିତ ଥିଲେ।

ଛାତ୍ରୀଙ୍କୁ ଅସଦାଚରଣ ଉଦ୍ୟମ, କିରାଣି ଗିରଫ

କେନ୍ଦ୍ରାପଡ଼ା,୧୭।୮ (ସମିସ): କେନ୍ଦ୍ରାପଡ଼ାରେ ପୁଣି ସାମ୍ନାକୁ ଆସିଛି ନାବାଳିକା ଛାତ୍ରୀଙ୍କ ସୁରକ୍ଷାକୁ ନେଇ ଚିନ୍ତାଜନକ ଘଟଣା। ଟିଉସନରୁ ଘରକୁ ଫେରୁଥିବା ଜଣେ ଅଷ୍ଟମ ଶ୍ରେଣୀ ଛାତ୍ରୀଙ୍କୁ ଅସଦାଚରଣ ଉଦ୍ୟମ ଅଭିଯୋଗରେ ସରକାରୀ ଉଚ୍ଚବିଦ୍ୟାଳୟର ଜଣେ କିରାଣିଙ୍କୁ ପୁଲିସ ଗିରଫ କରି କୋର୍ଟ ଚାଲାଣ କରିଛି। କିରାଣି ଜଣକ ରମେଶ ଚନ୍ଦ୍ର ରାଉତ ବୋଲି ଜଣାପଡ଼ିଛି। ଗତ ୧୫ ତାରିଖ ସନ୍ଧ୍ୟାରେ ଛାତ୍ରୀ ଜଣକ ଟିଉସନ ସାରି ଘରକୁ ଫେରୁଥିଲେ। ରାସ୍ତାରେ ତାଙ୍କୁ ଏକୁଟିଆ ପାଇ ରମେଶ ତାଙ୍କ ସହ ଅସଦାଚରଣ କରିଥିଲେ। ପରିବାର ପକ୍ଷରୁ କେନ୍ଦ୍ରାପଡ଼ା ସଦର ଥାନାରେ ଅଭିଯୋଗ ହୋଇଥିବାବେଳେ ପୁଲିସ ମାମଲାର ତଦନ୍ତ ଆରମ୍ଭ କରି ଅଭିଯୁକ୍ତ କିରାଣିଙ୍କୁ ପୋକ୍ସୋ ଆଇନର ସମ୍ପୃକ୍ତ ଧାରାରେ ଗିରଫ କରାଯାଇ କୋର୍ଟ ଚାଲାଣ କରାଯାଇଥିବା ଜଣାପଡ଼ିଛି। ଅଭିଯୁକ୍ତଙ୍କ ବିରୋଧରେ ପୂର୍ବରୁ ମଧ୍ୟ ଏଭଳି ଦୁଇଟି ଅସଦାଚରଣ ସମ୍ପର୍କିତ ଅଭିଯୋଗ ଥିବା କୁହାଯାଉଛି।

ଜାତୀୟ ପତାକାକୁ ଅସମ୍ମାନ ଅଭିଯୋଗ

ଗରଦପୁର,୧୭।୮ (ସମିସ): ଦେଶର ଅଖଣ୍ଡତାର ପ୍ରତୀକ ଜାତୀୟ ପତାକାକୁ ଅତି ଅସମ୍ମାନ କରାଯାଇଥିବା ଅଭିଯୋଗ ହୋଇଛି। ସ୍ୱାଧୀନତା ଦିବସର ଦୁଇଦିନ ପରେ ବି ଆଜି ପର୍ଯ୍ୟନ୍ତ ପତାକାକୁ ଅବତରଣ ନ କରିବା ଦେଖିବାକୁ ମିଳିଥିଲା। ଏଭଳି ଘଟଣା ଗରଦପୁର ବ୍ଲକ ଅନ୍ତର୍ଗତ ଭଗବାନପୁର ପଞ୍ଚାୟତ ଧାନମୁଣ୍ଡାଳଠାରେ ଥିବା ଅନନ୍ତ ଜାଗୁଲାଇ ସରକାରୀ ଉଚ୍ଚ ବିଦ୍ୟାଳୟରେ ଦେଖିବାକୁ ମିଳିଛି। ଏହା ଦେଖି ପୂର୍ବତନ ସରପଞ୍ଚ ଓ ଅବସରପ୍ରାପ୍ତ ପ୍ରଧାନଶିକ୍ଷକ ନିରଞ୍ଜନ ପ୍ରଧାନଙ୍କ ନେତୃତ୍ୱରେ ଗ୍ରାମବାସୀ ବିଦ୍ୟାଳୟ ଫାଟକ ତାଲା ପକାଇ ଦେଇଥିଲେ। ଫଳରେ ବିଦ୍ୟାଳୟର ଶିକ୍ଷକ, ଶିକ୍ଷୟିତ୍ରୀ, କର୍ମଚାରୀ ଓ ଛାତ୍ରଛାତ୍ରୀ ଫାଟକ ବାହାର ଠିଆ ହୋଇରହିଥିଲେ। ଏ ସମ୍ପର୍କରେ ଜିଲ୍ଲାପାଳ, ବିଡିଓ, ତହସିଲଦାର, ଜିଲ୍ଲା ଶିକ୍ଷାଧିକାରୀ ଓ ବ୍ଲକ ଶିକ୍ଷାଧିକାରୀ, ସିଆରସିସିଙ୍କୁ ଅବଗତ କରାଯାଇଥିଲା ହେଁ କେହି ଆସି ନ ଥିଲେ। ତେବେ ସରପଞ୍ଚ ରାଜେନ୍ଦ୍ର ମଲ୍ଲିକ ବିଦ୍ୟାଳୟକୁ ଆପୋଷ ସମାଧାନ କରିବା ପରେ ପତାକା ଅବତରଣ କରାଯାଇଥିଲା। ପ୍ରଧାନଶିକ୍ଷକ ଶାନ୍ତନୁ ବିଶ୍ୱାଳଙ୍କୁ ପଚାରିବାରୁ ସେ ଛୁଟିରେ ଅଛନ୍ତି। ସହକାରୀ ଶିକ୍ଷୟିତ୍ରୀ ନମିତା ସେଠୀଙ୍କୁ ଦାୟିତ୍ୱ ଦେଇଛନ୍ତି ବୋଲି କହିଛନ୍ତି। ଏ ସମ୍ପର୍କରେ ଜିଲ୍ଲାପାଳଙ୍କୁ ଅବଗତ କରାଗଲା ପରେ ତଦନ୍ତ କରାଯାଇ ଦୋଷୀଙ୍କ ବିରୋଧରେ ଦୃଷ୍ଟାନ୍ତମୂଳକ କାର୍ଯ୍ୟାନୁଷ୍ଠାନ ନିଆଯିବ ବୋଲି କହିଛନ୍ତି।

ବିଭିନ୍ନ ସ୍ଥାନରେ ସ୍ୱାଧୀନତା ଦିବସ ପାଳିତ

ପଟ୍ଟାମୁଣ୍ଡାଇ,୧୭।୮ (ସମିସ):ପଟ୍ଟାମୁଣ୍ଡାଇ ଜାତୀୟ ଦିବସ ପାଳନ କମିଟି ପକ୍ଷରୁ ସ୍ଥାନୀୟ ପ୍ୟାରେଡ଼ ପଡିଆରେ ୮୦ତମ ସ୍ୱାଧୀନତା ଦିବସ ପାଳନ କରାଯାଇଛି। ରାଜନଗର ବିଧାୟକ ଧ୍ରୁବ ସାହୁ ମୁଖ୍ୟଅତିଥି ଭାବେ ଯୋଗଦେଇ ଜାତୀୟ ପତାକା ଉତ୍ତୋଳନ କରିଥିଲେ। ଏହି ଉତ୍ସବରେ ପଟ୍ଟାମୁଣ୍ଡାଇ ପୌର ପରିଷଦ ଅଧ୍ୟକ୍ଷ ହେମନ୍ତ ସାହୁ, ଆଦର୍ଶ ଥାନା ଆଇଆଇସି ଶ୍ରୀମତୀ ବନ୍ଦନା ପାତ୍ର, କାଉନସିଲର ଗୋପୀବଲ୍ଲଭ ନାୟକ, ଗୋପୀନାଥ ତ୍ରିପାଠୀ, ପ୍ରଫେସର ଦୁର୍ଯ୍ୟୋଧନ ପରିଡା, ଏମ୍ଏନ୍ ହାଇସ୍କୁଲ ପ୍ରଧାନଶିକ୍ଷକ ଅଶୋକ ରାଉତରାୟ, ନୃସିଂହ ପ୍ରସାଦ ଚୌଧୁରୀ ପ୍ରମୁଖଙ୍କ ସହ ଜାତୀୟ ଦିବସ ପାଳନ କମିଟି କର୍ମକର୍ତ୍ତା, ପ୍ରଶାସନିକ ଅଧିକାରୀ ଓ ବହୁ ମାନ୍ୟଗଣ୍ୟ ବ୍ୟକ୍ତି ଯୋଗ ଦେଇଥିଲେ। ଏ ଅବସରରେ ବିଭିନ୍ନ ପ୍ରତିଯୋଗିତାରେ କୃତିତ୍ୱ ଅର୍ଜନ କରିଥିବା ଛାତ୍ରଛାତ୍ରୀଙ୍କୁ ପୁରସ୍କୃତ କରାଯାଇଥିଲା।

ସେହିପରି ପଟ୍ଟାମୁଣ୍ଡାଇ ସିଭିଲ କୋର୍ଟ ପରିସରରେ ସିଭିଲ କୋର୍ଟ ଓ ଓକିଲ ସଂଘ ପକ୍ଷରୁ ସ୍ୱାଧିନତା ଦିବସ ପାଳିତ ହୋଇଛି। ଅତିରିକ୍ତ ଜିଲ୍ଲାଜଜ୍ ବିଦ୍ୟାଧର ପୃଷ୍ଟି ମୁଖ୍ୟଅତିଥି ଭାବେ ଯୋଗଦେଇ ଜାତୀୟ ପତାକା ଉତ୍ତୋଳନ କରିଥିଲେ। ସମ୍ମାନିତ ଅତିଥି ଭାବେ ସବଜଜ୍ ଅପୂର୍ବା ଚୌଧୁରୀ, ଜେଏମ୍ଏଫସି ବିଦ୍ୟୁତଲତା ପ୍ରଧାନ, ଡି କେ ବାଲକ୍ରିଷ୍ଣନ, ଓକିଲ ସଂଘ ପୂର୍ବତନ ସଭାପତି ଭୀମସେନ ପ୍ରଧାନ ପ୍ରମୁଖ ଯୋଗ ଦେଇଥିଲେ।

ପଟ୍ଟାମୁଣ୍ଡାଇ ଓକିଲଙ୍କ ଆନୁକୂଲ୍ୟରେ ସ୍ୱାଧୀନତା ଦିବସ ପାଳିତ ହୋଇଯାଇଛି। ସରକାରୀ ଓକିଲ ପ୍ରମୋଦ କୁମାର ସାହୁଙ୍କ ସହିତ ସୁଶୀଲ କୁମାର ଦାସ, ରାଜେନ୍ଦ୍ର କୁମାର ମିଶ୍ର ଓ ବିଜ୍ଞାନ ମିହିର ଜେନାଙ୍କ ସଂଯୋଜନାରେ ଆୟୋଜିତ ଉତ୍ସବରେ ଓକିଲ ସଂଘର ପୂର୍ବତନ ସମ୍ପାଦକ ଆଡଭୋକେଟ୍ ପ୍ରମୋଦ କୁମାର ପଣ୍ଡା ମୁଖ୍ୟଅତିଥି ଭାବେ ଯୋଗ ଦେଇ ଜାତୀୟ ପତାକା ଉତ୍ତୋଳନ କରିଥିଲେ। ଏଥିରେ ଆଡଭୋକେଟ୍ ରାମକୃଷ୍ଣ ଦାଶ, ପ୍ରମୋଦ ଦାସ ଯୋଗ ଦେଇଥିଲେ। ସେହିପରି ପଟ୍ଟାମୁଣ୍ଡାଇ ବରିଷ୍ଠ ନାଗରିକ ସଂଘ ପକ୍ଷରୁ ମଧ୍ୟ ଜାତୀୟ ଦିବସ ପାଳନ କରାଯାଇଛି।

▶▶ **ଗରଦପୁର:** ଗରଦପୁର ବ୍ଲକ୍ ଅଧୀନ ତେଣ୍ଡାକୁଡା ପଞ୍ଚାୟତ ଅନ୍ତର୍ଗତ ବସନ୍ତପୁର ଗ୍ରାମରେ ଥିବା ଶ୍ରୀଶ୍ରୀ ଶିରିଡ଼ି ସାଇ ଚାରିଟେବୁଲ ଟ୍ରଷ୍ଟ ପକ୍ଷରୁ ସ୍ୱାଧୀନତା ଦିବସ ପାଳିତ ହୋଇଯାଇଛି। ପ୍ରାରମ୍ଭରେ ବିଦ୍ୟାଳୟ ଛାତ୍ରଛାତ୍ରୀ ଓ ଅତିଥିଙ୍କ ଦ୍ୱାରା ଜାତୀୟ ପତାକା ଉତ୍ତୋଳନ କରାଯାଇଥିଲା। ଗ୍ରାମର ସ୍ୱର୍ଗତ ଗୌରାଙ୍ଗ ମହାନ୍ତି ଓ ରାଧାକୃଷ୍ଣ ମହାନ୍ତିଙ୍କ ସ୍ମୃତି ଉଦ୍ଦେଶ୍ୟରେ ଟ୍ରଷ୍ଟ ପରିସରରେ ବୃକ୍ଷରୋପଣ କାର୍ଯ୍ୟକ୍ରମ ଅନୁଷ୍ଠିତ ହୋଇଥିଲା। ଟ୍ରଷ୍ଟର ପରିଚାଳନା ଟ୍ରଷ୍ଟି ଡକ୍ଟର ରୁଦ୍ର ମହାନ୍ତି, ସମ୍ପାଦକ ସୁନୀଲ ମହାନ୍ତି, ପୂର୍ବତନ ସରପଞ୍ଚ ରବୀନ୍ଦ୍ର ମହାପାତ୍ର, ଯଦୁନାଥ ଦାଶ, ଚଣ୍ଡିପ୍ରସାଦ ମହାନ୍ତି ପ୍ରମୁଖ ଯୋଗ ଦେଇଥିଲେ।

▶▶ **ମାର୍ଶାଘାଇ:** ମାର୍ଶାଘାଇ ବ୍ଲକ ସଦର ମହକୁମାରେ ସ୍ୱାଧୀନତା ଦିବସ ପାଳନ କରାଯାଇଛି। ହିନ୍ଦୁଳିଆ ମାର୍ଶାଘାଇ ଓଡ଼ିଶା ଆଦର୍ଶ ବିଦ୍ୟାଳୟରେ ମୁଖ୍ୟଅତିଥି ମହାକାଳପଡା ବିଧାୟକ ଡଃ ଦୁର୍ଗାପ୍ରସନ୍ନ ନାୟକ ଯୋଗଦେଇ ଜାତୀୟ ପତାକା ଉତ୍ତୋଳନ କରି ଅଭିବାଦନ ଗ୍ରହଣ କରିଥିଲେ। ଅଧ୍ୟକ୍ଷ ସଞ୍ଜୟ ମଲ୍ଲିକ, ଏବିଇଓ ସୁଶାନ୍ତ ବେଉରା, ପାର୍ଥ ମହାପାତ୍ର, ରାଜୀବ ପୃଷ୍ଟି ପ୍ରମୁଖ ଯୋଗ ଦେଇଥିଲେ। ବ୍ଲକ କାର୍ଯ୍ୟାଳୟର ଅଧ୍ୟକ୍ଷା ମଧୁସ୍ମିତା ସାମଲ, ତହସିଲ କାର୍ଯ୍ୟାଳୟରେ ତହସିଲଦାର ଶ୍ରୀକାନ୍ତ ପରିଜା, ମାର୍ଶାଘାଇ ମହାବିଦ୍ୟାଳୟରେ ଅଧ୍ୟକ୍ଷ ପ୍ରଫେସର ଡ. ଫକିର ଚନ୍ଦ୍ର ପ୍ରଧାନ ଜାତୀୟ ପତାକା ଉତ୍ତୋଳନ କରିଥିଲେ।

▶▶ **କେନ୍ଦ୍ରାପଡ଼ା:** କେନ୍ଦ୍ରାପଡା ସ୍ୱୟଂଶାସିତ ମହାବିଦ୍ୟାଳୟରେ ସ୍ୱାଧୀନତା ଦିବସ ପାଳିତ ହୋଇଯାଇଛି। ଅଧ୍ୟକ୍ଷ ପ୍ରଫେସର ଚିତ୍ତରଞ୍ଜନ ଦାସ ଜାତୀୟ ପତାକା ଉତ୍ତୋଳନ କରିଥିଲେ। ଅନ୍ୟମାନଙ୍କ ମଧ୍ୟରେ ଅଧ୍ୟାପିକା ଡ. ପୂର୍ବାଶା ପ୍ରିୟଦର୍ଶିନୀ, କ୍ୟାପଟେନ ସୀମା ମହାନ୍ତି, ଡ. ଦିପ୍ତୀ ରାୟ, ବିକାଶ ନାୟକ, ସୁବ୍ରତ ପାତ୍ର, ମନୋଜ ପ୍ରଧାନ, ସୋନାଲିକା ମହାନ୍ତି, ଅଧ୍ୟାପକ ପ୍ରମୋଦ କୁମାର ବେହେରା ପ୍ରମୁଖ ଉପସ୍ଥିତ ଥିଲେ।

▶▶ **ପଞ୍ଚୁପାଣ୍ଡବ:** ଡେରାବିଶ ବ୍ଲକ ଅନ୍ତର୍ଗତ କୁରୁଜଙ୍ଗା ପଞ୍ଚାୟତ କାର୍ଯ୍ୟାଳୟରେ ସ୍ୱାଧୀନତା ଦିବସ ପାଳନ କରାଯାଇଛି। ସରପଞ୍ଚ ମାନସୀ ସାମଲଙ୍କ ତତ୍ତ୍ୱାବଧାନରେ ଅବସରପ୍ରାପ୍ତ ଅଧ୍ୟାପକ ପ୍ରଭାକର ସାମଲ ଜାତୀୟ ପତାକା ଉତ୍ତୋଳନ କରିଥିବାବେଳେ ବିଭିନ୍ନ ପ୍ରତିଯୋଗିତାରେ କୃତିତ୍ୱ ଅର୍ଜନ କରିଥିବା ଛାତ୍ରଛାତ୍ରୀଙ୍କୁ ପୁରସ୍କୃତ କରାଯାଇଥିଲା। ସ୍ଥାନୀୟ ସମିତି ସଭ୍ୟ କୃଷ୍ଣଚନ୍ଦ୍ର ସାହୁ, ଏଣ୍ଡର ସମିତି ସଭ୍ୟ ପ୍ରଫୁଲ୍ଲ ସେଠୀ, ଅବସରପ୍ରାପ୍ତ ଅଧ୍ୟାପକ ଗୋଲକ ଚନ୍ଦ୍ର ମହାଭୋଇ, ଅବସରପ୍ରାପ୍ତ ଶିକ୍ଷକ ନିକୁଞ୍ଜ ପୃଷ୍ଟି, ନିରଞ୍ଜନ ବିଶ୍ୱାଳ ପ୍ରମୁଖ ଯୋଗ ଦେଇଥିଲେ।

▶▶ **ରାଜନଗର:** ରାଜନଗର ବ୍ଲକ ବିଜେଡି ପକ୍ଷରୁ ସ୍ୱାଧୀନତା ଦିବସ ଦଳୀୟ କାର୍ଯ୍ୟାଳୟରେ ପାଳନ କରାଯାଇଛି। ବ୍ଲକ୍ ବିଜେଡି ସଭାପତି ନିରଞ୍ଜନ ରାଉତ ପତାକା ଉତ୍ତୋଳନ କରିଥିଲେ। ଏହି କାର୍ଯ୍ୟକ୍ରମରେ ବ୍ଲକ୍ ମହିଳା ବିଜେଡି ସଭାନେତ୍ରୀ ରଶ୍ମିରଂଜିତା ସ୍ୱାଇଁ, ଯୁବ ବିଜେଡି ସଭାପତି ଆର୍ତ୍ତବନ୍ଧୁ ମହାନ୍ତି, ବରିଷ୍ଠ ବିଜେଡି ନେତା ବିଜୟ ନାୟକ, ସର୍ବେଶ୍ୱର ମହାନ୍ତି, କୈଳାସ ଚନ୍ଦ୍ର ପରିଡ଼ା, ବାଇଧର ସେଠୀ, ରମଣୀ ରଂଜନ ମହାପାତ୍ର, ପ୍ରଦୀପ ଲେଙ୍କା, ପ୍ରମୋଦ ପ୍ରଧାନ, ଦିଲ୍ଲୀପ ପାତ୍ର ପ୍ରମୁଖ ଉପସ୍ଥିତ ଥିଲେ। ସେହିପରି ତ୍ରିନାଥ ବଜାରସ୍ଥ ବିଜେଡି କାର୍ଯ୍ୟାଳୟରେ ସ୍ୱାଧୀନତା ଦିବସ ପାଳିତ ହୋଇଛି। ପତାକା ଉତ୍ତୋଳନ କରିଥିଲେ ବିଜେଡି ବରିଷ୍ଠ ନେତା ଦେବେନ୍ଦ୍ର କୁମାର ଜେନା। ବିଜେଡି ନେତା ରବୀନ୍ଦ୍ର ପଢିଆରି, ମାଗୁଣି ଲେଙ୍କା, ପୂର୍ବତନ ସରପଞ୍ଚ ମୋହନ ଦାସ, କିରଣ ମହାନ୍ତି, ପୂର୍ବତନ ସମିତି ସଭ୍ୟ ସତ୍ୟବାନ ସେଠୀ, କୁଳମଣି ସାହାଣୀ, କାମଦେବ ରାଉତ, ବାବାଜୀ ସାହୁ, ଲକ୍ଷ୍ମୀଧର ପ୍ରଧାନ, ବିଚିତ୍ର ମଲିକ, ଜୟରାମ ଦାସ, ଅଲେଖ ବେହେରା, ସତ୍ୟଜିତ୍ ପାତ୍ର ପ୍ରମୁଖ ଯୋଗ ଦେଇଥିଲେ।

ଶ୍ରେଣୀ ଗୃହର ସିଲିଂ ଭୁଶୁଡ଼ିଲା

ଡେରାବିଶ,୧୭।୮ (ସମିସ): ଡେରାବିଶ ଶିକ୍ଷା ସର୍କଲ ଖମୋଳ ପଞ୍ଚାୟତ ଅଧୀନ କରିମୂଳ ପ୍ରାଥମିକ ବିଦ୍ୟାଳୟ ଶ୍ରେଣୀ ଗୃହ ସିଲିଂ ଗତକାଲି ଭୁଶୁଡ଼ି ପଡ଼ିଛି। ଆଜି ସକାଳୁ ବିଦ୍ୟାଳୟର ଶ୍ରେଣୀ ଗୃହ ଖୋଲିବା ପରେ ଏଭଳି ଅଭାବନୀୟ ଘଟଣା ଦେଖିବାକୁ ମିଳିଥିଲା। ଏହି ଶ୍ରେଣୀ ଗୃହରେ ଗ୍ରାମର କୋମଳମତି ଶିଶୁ ପ୍ରତ୍ୟେକ ଦିନ ବସି ପଢୁଥିବାବେଳେ ସୌଭାଗ୍ୟକୁ ଏହା ରବିବାର ଛୁଟିଦିନରେ ଖସିଥିବାରୁ ନିଶ୍ଚିତ ଦୁର୍ଘଟଣାରୁ ଛାତ୍ରଛାତ୍ରୀ ବର୍ତ୍ତିଗଲେ ବୋଲି ଅଭିଭାବକ ପ୍ରକାଶ କରିଛନ୍ତି। ସିଲିଂ ଭୁଶୁଡ଼ିବା ପୂର୍ବରୁ ଦାନପୁର ପ୍ରାଥମିକ ବିଦ୍ୟାଳୟ, ଗହଗା ନରସିଂହପୁର ଉଚ୍ଚପ୍ରାଥମିକ ବିଦ୍ୟାଳୟରେ ଘଟିଥିଲେ ମଧ୍ୟ ଛୁଟିଦିନରେ ଏହି ଘଟଣା ଘଟୁଥିବାରୁ କୌଣସି ଦୁର୍ଘଟଣା ଘଟୁନାହିଁ। ଉପରୋକ୍ତ ତିନୋଟି ଦୁର୍ଘଟଣା ଘଟିବା ପରେ ବ୍ଲକ ଅଞ୍ଚଳର ସମସ୍ତ ବିଦ୍ୟାଳୟରେ ହୋଇଥିବା ସିଲିଂ କାର୍ଯ୍ୟକୁ ତଦାରଖ କରିବାକୁ ଅଞ୍ଚଳର ଅଭିଭାବକ ଦାବି କରିଛନ୍ତି।

ମିଳିତ ଜନଅଭିଯୋଗ ଶୁଣାଣି ଶିବିର

କେନ୍ଦ୍ରାପଡ଼ା,୧୭।୮ (ସମିସ): କେନ୍ଦ୍ରାପଡ଼ା ଜିଲ୍ଲା ପରିଷଦ ସମ୍ମିଳନୀ କକ୍ଷରେ ସୋମବାର ଜିଲ୍ଲାପାଳ ରଘୁରାମ ଆର୍. ଆୟରଙ୍କ ଅଧ୍ୟକ୍ଷତା ଓ ଜିଲ୍ଲା ଆରକ୍ଷୀ ଅଧୀକ୍ଷକ ସିଦ୍ଧାର୍ଥ କାଟାରିଆଙ୍କ ଉପସ୍ଥିତିରେ ମିଳିତ ଜନଅଭିଯୋଗ ଶୁଣାଣି ଶିବିର ଅନୁଷ୍ଠିତ ହୋଇଛି। ଶିବିରରେ ୫୩ଟି ଅଭିଯୋଗ ଗ୍ରହଣ କରାଯାଇଥିଲା। ସେଥିରେ ୩୯ଟି ବ୍ୟକ୍ତିଗତ ଓ ୧୪ଟି ସାମୂହିକ ଅଭିଯୋଗ ଥିଲା। ପ୍ରଶାସନ ପକ୍ଷରୁ ଅଭିଯୋଗଗୁଡ଼ିକୁ ଗୁରୁତ୍ୱର ସହ ନିଆଯାଇ ୪ଟି ମାମଲାର ତୁରନ୍ତ ସମାଧାନ କରାଯାଇଥିଲା। ଜଣେ ହିତାଧିକାରୀଙ୍କୁ ମୁଖ୍ୟମନ୍ତ୍ରୀ ରିଲିଫ୍ ପାଣ୍ଠିରୁ ୩ ହଜାର ଟଙ୍କା ଆର୍ଥିକ ସହାୟତା ମଞ୍ଜୁର କରାଯାଇଥିଲା। ଶିବିରରେ ଜିଲ୍ଲା ପରିଷଦର ମୁଖ୍ୟ ଉନ୍ନୟନ ଅଧିକାରୀ ଅଜାମ୍ବର ମହାନ୍ତି, ଉପଖଣ୍ଡ ଆରକ୍ଷୀ ଅଧିକାରୀ ଜ୍ୟୋତି ରଞ୍ଜନ ଗୌଡ଼, କେନ୍ଦ୍ରାପଡ଼ା ବିଡିଓ ଅଭିଷେକ ସ୍ୱାଇଁ, ତହସିଲଦାର କୁଇନି ଜେନା, ଡେପୁଟି କଲେକ୍ଟର ସରୋଜ ବେହେରାଙ୍କ ସମେତ ବିଭିନ୍ନ ଜିଲ୍ଲାସ୍ତରୀୟ ଅଧିକାରୀ ଉପସ୍ଥିତ ରହି ଲୋକଙ୍କ ଅଭିଯୋଗ ଶୁଣାଣି କରିଥିଲେ।

କାରଖାନା କର୍ମଚାରୀଙ୍କ ମୃତ୍ୟୁ

କ୍ଷତିପୂରଣ ଦାବିରେ ଶବ ରଖି ଧାରଣା

କେନ୍ଦୁଝର,୧୭।୮ (ସମିସ)

କେନ୍ଦୁଝର ସଦର ଥାନା ପଳାଶପଙ୍ଗାସ୍ଥିତ ଓଡ଼ିଶା ସ୍ପଞ୍ଜ ଆଇରନ କାରଖାନା ପରିସରରେ ଜଣେ କର୍ମଚାରୀଙ୍କ ଆକସ୍ମିକ ବିୟୋଗ ହୋଇଥିଲା। ୧୬ ତାରିଖ ସକାଳ ୯ଟା ବେଳେ କ୍ୟାଣ୍ଟିନରେ ବସିଥିବାବେଳେ ହଠାତ୍ ଅସୁସ୍ଥ ଅନୁଭବ କରିବାରୁ ତାଙ୍କୁ ଝୁମ୍ପୁରା ସ୍ଥିତ ସିଏଚ୍‌ସିକୁ ଅଣାଯାଇଥିଲା। ସେଠାରେ ତାଙ୍କୁ ଡାକ୍ତର ମୃତ ଘୋଷଣା କରିଥିଲେ। ମୃତକଙ୍କ ନାମ ସୁନାରାମ ମୁଣ୍ଡା(୪୮) ଏବଂ ତାଙ୍କ ଘର ବାରିଆ ଥାନା ଅନ୍ତର୍ଗତ କେନ୍ଦୁଆ ଗ୍ରାମରେ। ସଦର ପୁଲିସ କେସ ନମ୍ବର ୬୩/୨୦୨୬ରେ ଏକ ଅପମୃତ୍ୟୁ ମାମଲା ରୁଜୁ କରି ଶବ ବ୍ୟବଚ୍ଛେଦ କରି ପରିବାର ଲୋକଙ୍କୁ ହସ୍ତାନ୍ତର କରିଥିଲା।ଶବ ବ୍ୟବଚ୍ଛେଦ ପରେ କ୍ଷତିପୂରଣ ଦାବିରେ ପରିବାର ଲୋକ କାରଖାନା ଗେଟ ସମ୍ମୁଖରେ ଶବ ରଖି ଧାରଣା ଦେଇଥିଲେ। ୧୬ତାରିଖ ରାତି ୭ଟାରୁ ପରିବାର ଏବଂ ଗାଁ ଲୋକ କାରଖାନା ଗେଟ ସମ୍ମୁଖରେ

ଧାରଣା ଦେଇଥିଲେ। ଆଜି ଅପରାହ୍ଣରେ ଠିକାଦାର ଏବଂ କମ୍ପାନୀ କର୍ତ୍ତୃପକ୍ଷ ମୃତକଙ୍କ ପରିବାର ଲୋକଙ୍କ ସହ ଆଲୋଚନା କରି ୧.୫ ଲକ୍ଷ ଟଙ୍କା କ୍ଷତିପୂରଣ ଏବଂ ଶେଷକୃତ୍ୟ ପାଇଁ ୫୦ ହଜାର ଟଙ୍କା ଦେବା ପରେ ଧାରଣାରୁ ଓହରିଥିଲେ। ସୂଚନାଯୋଗ୍ୟଯେ, ଠିକାଦାର ତିୱାରୀ କନଷ୍ଟ୍ରକସନ ଅଧୀନରେ ସୁନାରାମ ମୁଣ୍ଡା ଅଣକୁଶଳୀ ଶ୍ରମିକ ଭାବେ ଓଡ଼ିଶା ସ୍ପଞ୍ଜ ଆଇରନ କାରଖାନାରେ କାମ କରୁଥିଲେ। କମ୍ପାନୀରେ କାର୍ଯ୍ୟରତ କର୍ମଚାରୀଙ୍କ ନିୟମିତ ସ୍ୱାସ୍ଥ୍ୟ ପରୀକ୍ଷା କରାଯାଉଥିବା ରିପୋର୍ଟ କରାଯାଉଥିଲେ ହେଁ ତରବରିଆ ଏବଂ ସବୁ ବିଭାଗର ଅଭିଜ୍ଞ ଡାକ୍ତରଙ୍କ ଦ୍ୱାରା ସ୍ୱାସ୍ଥ୍ୟ ପରୀକ୍ଷା କରାଯାଉନଥିବାରୁ ବହୁ କର୍ମଚାରୀଙ୍କ ରୋଗ ସଠିକ୍ ଭାବେ ଚିହ୍ନଟ ହୋଇ ପାରୁନାହିଁ। ନିୟମ ମୁତାବକ କର୍ମଚାରୀଙ୍କ ସ୍ୱାସ୍ଥ୍ୟ ପରୀକ୍ଷା କରାଯାଇ ଫିଟ ଥିବା ବ୍ୟକ୍ତିଙ୍କୁ କାମ କରିବା ପାଇଁ ଅନୁମତି ପ୍ରଦାନ କରାଯାଇଥାଏ। ଏବେ ବି ବହୁ ଲୋକଙ୍କ ବିଭିନ୍ନ ରୋଗରେ ଆକ୍ରାନ୍ତ ଥିଲେ ମଧ ସଠିକ୍ ଭାବେ ସ୍ୱାସ୍ଥ୍ୟ ପରୀକ୍ଷା ହେଉନଥିବାରୁ ରୋଗ ସମ୍ପର୍କରେ ଜଣାପଡୁନାହିଁ। ଏ ନେଇ କମ୍ପାନୀର ବରିଷ୍ଠ ଅଧିକାରୀ ସରୋଜ କୁମାର ବ୍ରହ୍ମଙ୍କୁ ପଚାରିବାରୁ ଝୁମ୍ପୁରା ମେଡିକାଲର ଡାକ୍ତରଙ୍କ ଦ୍ୱାରା ନିୟମିତ ସ୍ୱାସ୍ଥ୍ୟ ପରୀକ୍ଷା କରାଯାଉଛି। କାରଖାନା ପରିସରରେ ସ୍ୱାସ୍ଥ୍ୟ ଶିବିର ନ କରି ଖର୍ଚ୍ଚ କାଟ ପାଇଁ ସରକାରୀ ଡାକ୍ତରଙ୍କୁ କାରଖାନା ପରିସରକୁ ଡାକି ସ୍ୱାସ୍ଥ୍ୟ ପରୀକ୍ଷା କରାଇବା କେତେଦୂର ଯୁକ୍ତିଯୁକ୍ତ ତାହା ତଦନ୍ତ ସାପେକ୍ଷ। ଜିଲ୍ଲା ମୁଖ୍ୟ ଚିକିତ୍ସା ଅଧିକାରୀଙ୍କ ଉପସ୍ଥିତିରେ ସମସ୍ତ କର୍ମଚାରୀଙ୍କ ସ୍ୱାସ୍ଥ୍ୟ ପରୀକ୍ଷା କରିବାକୁ ଦାବି ହୋଇଛି।

● ମନ୍ତ୍ରୀଙ୍କ ଜିଲ୍ଲା ମୁଖ୍ୟ ଡାକ୍ତରଖାନା ପରିଦର୍ଶନ

ଭିତ୍ତିଭୂମି ଓ ସ୍ୱାସ୍ଥ୍ୟସେବାର କଲେ ସମୀକ୍ଷା

ବାରିପଦା, ୧୭।୮ (ସମିସ): ସ୍ଥାନୀୟ ଜିଲ୍ଲା ମୁଖ୍ୟ ଡାକ୍ତରଖାନାର (ଡିଏଚଏଚ) ସ୍ଥିତିରେ ଆସିବ ବଡ଼ଧରଣର ପରିବର୍ତ୍ତନ। ପଣ୍ଡିତ ରଘୁନାଥ ମୁର୍ମୁ (ପିଆରଏମ) ମେଡିକାଲ କଲେଜ ଓ ହସ୍ପିଟାଲ ନୂତନ କ୍ୟାମ୍ପସ ରଙ୍ଗାମାଟିଆକୁ ସମ୍ପୂର୍ଣ୍ଣ ସ୍ଥାନାନ୍ତରିତ ହେବା ପରେ ପୁରୁଣା ମୁଖ୍ୟ ଚିକିତ୍ସାଳୟ ପରିସରରେ ରୋଗୀସେବା ଓ ଭିତ୍ତିଭୂମିର ଉନ୍ନତିକରଣ କରାଯିବ।

ଆଜି ରାଜ୍ୟ ଗୃହ ନିର୍ମାଣ ଓ ନଗର ଉନ୍ନୟନ ମନ୍ତ୍ରୀ ଡାକ୍ତର କୃଷ୍ଣଚନ୍ଦ୍ର ମହାପାତ୍ର ବାରିପଦା ଜିଲ୍ଲା ମୁଖ୍ୟ ଡାକ୍ତରଖାନା ପରିଦର୍ଶନ କରି ଭିତ୍ତିଭୂମି ଓ ସ୍ୱାସ୍ଥ୍ୟସେବାର ସମୀକ୍ଷା କରିବା ସହ ଏହି ସୂଚନା ଦେଇଛନ୍ତି।"ଡାକ୍ତରଖାନା ପରିଦର୍ଶନ ଅବସରରେ ମନ୍ତ୍ରୀ ବିଭିନ୍ନ ୱାର୍ଡ ବୁଲି ଦେଖିବା ସହ ବିଭାଗୀୟ ଅଧିକାରୀ, ଡାକ୍ତର ଓ ଆର୍କିଟେକ୍ଟଙ୍କ ସହ ବିସ୍ତୃତ ଆଲୋଚନା କରିଥିଲେ। ମେଡିକାଲ କଲେଜ ଉଠିଯିବା ପରେ ପୁରୁଣା ଜିଲ୍ଲା ମୁଖ୍ୟ ଚିକିତ୍ସାଳୟ କୋଠା ଛାତରୁ ପାଣି ଗଳିବା ସହ ସ୍ୱଚ୍ଛତା ଓ ହାଇଜିନିକ୍ ସମସ୍ୟା ଦେଖାଦେଇଛି। ଏହି ପୁରୁଣା କୋଠାର ପୁନରୁଦ୍ଧାର କରି ଏକ ସୁନ୍ଦର ତଥା ଉନ୍ନତ ପରିବେଶ ସୃଷ୍ଟି କରିବା ପାଇଁ ଯୋଜନା ପ୍ରସ୍ତୁତ କରାଯାଉଛି। ସେହିପରି ବର୍ତ୍ତମାନ ରୋଗୀଙ୍କୁ ଏକ୍ସ-ରେ, ଇସିଜି ଓ ଅନ୍ୟାନ୍ୟ ପରୀକ୍ଷା ପାଇଁ ରାସ୍ତା ଆରପାଖକୁ ଯିବାକୁ ପଡୁଥିବାରୁ ନାହିଁ ନ ଥିବା ଅସୁବିଧାର ସମ୍ମୁଖୀନ ହେବାକୁ ପଡୁଛି। ଏହାକୁ ଦୃଷ୍ଟିରେ ରଖି ଗୋଟିଏ କୋଠା ଭିତରେ ସମସ୍ତ ପାଥୋଲୋଜି, ଏକ୍ସ-ରେ, ଇସିଜି, ସିଟି ସ୍କାନ ଓ ଏମଆରଆଇ ଭଳି ସମସ୍ତ ଆଧୁନିକ ଡାଇଗ୍ନୋଷ୍ଟିକ୍ ସୁବିଧା ଉପଲବ୍ଧ କରାଇବା ପାଇଁ ବ୍ଲୁ-ପ୍ରିଣ୍ଟ ପ୍ରସ୍ତୁତ କରାଯାଉଛି। ମେଡିକାଲ କଲେଜ ସ୍ଥାନାନ୍ତର ପରେ ଏଠାକୁ କେତେ ସଂଖ୍ୟକ ରୋଗୀ ଆସୁଛନ୍ତି ଓ ସେମାନଙ୍କର କେଉଁ କେଉଁ ସ୍ୱାସ୍ଥ୍ୟସେବା ଆବଶ୍ୟକ ରହିଛି, ତାହାର ସଠିକ୍ ଅନୁଧାନ କରି ଖୁବ୍‌ଶୀଘ୍ର ଚୂଡ଼ାନ୍ତ ନିଷ୍ପତ୍ତି ନିଆଯିବ। ଏହି ପରିଦର୍ଶନ ସମୟରେ ଜିଲ୍ଲା ମୁଖ୍ୟ ଚିକିତ୍ସାଳୟର ବରିଷ୍ଠ ପଦାଧିକାରୀ, ଡାକ୍ତରୀ ଟିମ୍ ଓ ଅନ୍ୟାନ୍ୟ ବିଭାଗୀୟ କର୍ମଚାରୀ ଉପସ୍ଥିତ ଥିଲେ।

ଲଗାଣ ବର୍ଷାଜନିତ କ୍ଷୟକ୍ଷତିର ଆକଳନ

ସରକାରୀ ଅଧିକାରୀଙ୍କ ସହ ମନ୍ତ୍ରୀଙ୍କ ସମୀକ୍ଷା

ଯଶିପୁର,୧୭।୮ (ସମିସ): ମୟୂରଭଞ୍ଜ ଜିଲ୍ଲାରେ ଲଗାଣ ବର୍ଷା ଯୋଗୁଁ ବିଭିନ୍ନ ନଦୀରେ ବନ୍ୟାର ଆଶଙ୍କା ଦେଖାଯାଇଛି। ଯଶିପୁର, ରରୁଆଁ, ଶୁକ୍ଳି ଓ କୁସୁମୀ ବ୍ଲକ ଅଞ୍ଚଳର ନଦୀନାଳ ଫୁଲି ରହିଥିବା ଦେଖିବାକୁ ମିଳିଛି। ବନ୍ୟା ଆଶଙ୍କା ଥିବାରୁ ଆଗକୁ ଏହାକୁ ପ୍ରତିହତ କରିବା ସହିତ ଯୋଗାଯୋଗ ସମସ୍ୟାର ପ୍ରତିକାର ପାଇଁ ଆଜି ଜଙ୍ଗଲ, ପରିବେଶ ଓ ଜଳବାୟୁ ପରିବର୍ତ୍ତନ ମନ୍ତ୍ରୀ ଗଣେଶ ରାମସିଂ ଖୁଣ୍ଟିଆଙ୍କ ଅଧ୍ୟକ୍ଷତାରେ ସମୀକ୍ଷା ବୈଠକ ଯଶିପୁର ପଞ୍ଚାୟତ ସମିତି ସମ୍ମିଳନୀ କକ୍ଷରେ ଅନୁଷ୍ଠିତ ହୋଇଯାଇଛି। ଉକ୍ତ ସମୀକ୍ଷା ବୈଠକରେ ଯଶିପୁର ବିଡିଓ ମାଧବ ଚନ୍ଦ୍ର ବିରୁଆ, କୁସୁମୀ ବିଡିଓ ଶିବଶଙ୍କର ମୁର୍ମୁ, ରରୁଆଁ ବିଡିଓ ଧର୍ମାନନ୍ଦ ବେହେରାଙ୍କ ସମେତ ଯଶିପୁର, କୁସୁମୀ, ଶୁକ୍ଳି ଓ ରରୁଆଁ ତହସିଲଦାର, ଜଙ୍ଗଲ ବିଭାଗର ଅଧକାରୀଙ୍କ ସମେତ ବିଭିନ୍ନ ବିଭାଗୀୟ ଅଧିକାରୀ ଉପସ୍ଥିତ ଥିଲେ। ମନ୍ତ୍ରୀ ଯଶିପୁର ନିର୍ବାଚନମଣ୍ଡଳୀରେ ଜରୁରିକାଳୀନ ସେବା ପାଇପାରିବେ, ସେଥିପାଇଁ ବିଶେଷ ଧ୍ୟାନ ଦେବାକୁ ବିଭାଗୀୟ ଅଧିକାରୀଙ୍କୁ ପରାମର୍ଶ ଦେଇଥିଲେ। ଲଗାଣ ବର୍ଷା ଯୋଗୁଁ କେତେକ ସ୍ଥାନରେ ଘରଦ୍ୱାର ଭାଙ୍ଗିଥିବାବେଳେ ରାସ୍ତାଘାଟର ବିଶେଷ କ୍ଷୟକ୍ଷତି ହୋଇନାହିଁ ବୋଲି ମନ୍ତ୍ରୀ ଗଣେଶ ରାମସିଂ ଗଣମାଧ୍ୟମକୁ ସୂଚନା ଦେଇଛନ୍ତି।

● ଆଦର୍ଶ ବିଦ୍ୟାଳୟ ଫାଟକ ଆଗରେ ଶ୍ମଶାନ ନିର୍ମାଣ

ଗ୍ରାମବାସୀଙ୍କ ବିରୋଧ, ବିଡିଓ ଅଟକ

ବାରିପଦା, ୧୭।୮ (ସମିସ): ବାଙ୍ଗିରିପୋଷି ବ୍ଲକ ବଣକାଟୀ ପଞ୍ଚାୟତ ଜାମଦାପାଳ ଆଦର୍ଶ ବିଦ୍ୟାଳୟ ଫାଟକ ସମ୍ମୁଖରେ ୫ ଲକ୍ଷ ଟଙ୍କା ବ୍ୟୟ ଅଟକଳରେ ନିର୍ମାଣ ହେଉଥିବା ଶ୍ମଶାନ ଘାଟକୁ ଶତାଧିକ ଜାମଦାପାଳ ଗ୍ରାମବାସୀ ବିରୋଧ କରିଛନ୍ତି। ପୂର୍ବରୁ ଏହି ସ୍ଥାନକୁ ସରାସପୋଷି ଗ୍ରାମବାସୀ ଶ୍ମଶାନ ଭାବେ ବ୍ୟବହାର କରୁଥିଲେ। ଜାମଦାପାଳ ସୀମାରେ ଏହି ଶ୍ମଶାନ ନିର୍ମାଣକୁ ବିରୋଧ କରିଛନ୍ତି। ଶ୍ମଶାନ ନିର୍ମାଣ ହେବା ସହିତ ଶବ ସତ୍କାର ହେଉଥିବାରୁ ଆଦର୍ଶ ବିଦ୍ୟାଳୟର ହଷ୍ଟେଲରେ ରହୁଥିବା ୧୦୦ ଜଣ ଛାତ୍ରୀ ରାତିରେ ଭୟଭୀତ ଭାବେ ରହୁଛନ୍ତି। ଶ୍ମଶାନ

ନିର୍ମାଣ ହେଲେ ସବୁବେଳେ ଶବ ସତ୍କାର ହେବା ଫଳରେ ବିଦ୍ୟାଳୟ ପରିବେଶ ଦୂଷିତ ହେବା ସହିତ ଛାତ୍ରୀଙ୍କ ମନରେ ଭୟ ସୃଷ୍ଟି ହେବ। ଏ ନେଇ ପୂର୍ବରୁ ସେହି ଗ୍ରାମର ବାସିନ୍ଦା ବାଙ୍ଗିରିପୋଷି ବିଧାୟିକା, ଜିଲ୍ଲାପାଳ, ତହସିଲଦାର, ବିଡିଓ, ଥାନା ଅଧିକାରୀଙ୍କୁ ଲିଖିତ ଅଭିଯୋଗ କରିଥିଲେ ମଧ ସମାଧାନ ବାଟ ବାହାରିବା ପରିବର୍ତ୍ତେ ଶ୍ମଶାନ ନିର୍ମାଣ କାର୍ଯ୍ୟ ଜାରି ରହିଥିବାରୁ ଜାମଦାପାଳ ଗ୍ରାମବାସୀ ବିରୋଧ କରିଛନ୍ତି। ତୁରନ୍ତ କାମ ବନ୍ଦ ପାଇଁ ସୋମବାର ତହସିଲଦାର, ଥାନା ଅଧିକାରୀ, ବିଡିଓଙ୍କୁ ଲିଖିତ ଅଭିଯୋଗ କରାଯାଇଛି। ବିଡିଓ ଉଭୟ ଗ୍ରାମବାସୀଙ୍କୁ ଡାକି ବୈଠକରେ ସମାଧାନ ପାଇଁ ଲିଖିତ ପ୍ରତିଶ୍ରୁତି ଦେଇଛନ୍ତି। ସେତେଦିନ ପର୍ଯ୍ୟନ୍ତ କାର୍ଯ୍ୟ ବନ୍ଦ ରହିବ ବୋଲି କହିଲା ପରେ ମଧ ବର୍ଷାରେ କାର୍ଯ୍ୟ ଜାରି ରହିଥିବାରୁ ଗ୍ରାମରେ ଉତ୍ତେଜନା ପ୍ରକାଶ ପାଇଛି। ବିଡିଓ ପରମାନନ୍ଦ ଖଣ୍ଡେଇ ଆଦର୍ଶ ବିଦ୍ୟାଳୟକୁ ବର୍ଷା ପାଇଁ ଗସ୍ତ ସାରି ଫେରୁଥିବାବେଳେ ଖବରପାଇ ଗ୍ରାମବାସୀ ତାଙ୍କୁ ଦୀର୍ଘ ସମୟ ଅଟକ କରି ରଖିଥିଲେ। ଖବରପାଇ ପୁଲିସ ପହଞ୍ଚି ବିଡିଓଙ୍କୁ ଗ୍ରାମବାସୀଙ୍କ କବଳରୁ ରକ୍ଷା କରିବା ସହିତ ୨୧ ତାରିଖରେ ଦୁଇ ଗ୍ରାମର ଲୋକଙ୍କୁ ନେଇ ନିର୍ମାଣ ହେଉଥିବା ଶ୍ମଶାନ ସମ୍ପର୍କରେ କ'ଣ କରାଯିବ ସ୍ଥିର ହେବ ବୋଲି ବିଡିଓ ଶ୍ରୀ ଖଣ୍ଡେଇ କହିଛନ୍ତି।

● ଖେଳ ପଡ଼ିଆରେ ବୃକ୍ଷରୋପଣକୁ ବିରୋଧ

ଜିଲ୍ଲାପାଳଙ୍କ ନିକଟରେ ଗ୍ରାମବାସୀ ଫେରାଦ

ବାରିପଦା,୧୭।୮ (ସମିସ): ଶ୍ୟାମାଖୁଣ୍ଟା ବ୍ଲକ କେନ୍ଦୁଆ ପଞ୍ଚାୟତ ଅନ୍ତର୍ଗତ ଶରତଚନ୍ଦ୍ରପୁରଠାରେ ଏକ ଖେଳପଡ଼ିଆ ଜବରଦଖଲ ହୋଇଥିବା ଅଭିଯୋଗ ଆଣି ଜିଲ୍ଲାପାଳଙ୍କ ଦ୍ୱାରସ୍ଥ ହୋଇଛନ୍ତି ଗ୍ରାମବାସୀ। ଶରତଚନ୍ଦ୍ରପୁର ଅଞ୍ଚଳରେ ଅନେକ ବର୍ଷ ଧରି ତିନୋଟି ଗ୍ରାମର ଲୋକଙ୍କ ଦ୍ୱାରା ବ୍ୟବହୃତ ଏକ ଖେଳ ପଡ଼ିଆକୁ କେତେକ ବ୍ୟକ୍ତି ଗଛ ଲଗାଇବା ସହ ବାଡଘେରି ଜବରଦଖଲ କରୁଥିବାରୁ ଯୁବକ ଓ ଛାତ୍ରଛାତ୍ରୀଙ୍କ ଖେଳକୁଦ ପାଇଁ ସମସ୍ୟା ସୃଷ୍ଟି ହେଉଛି। ଏହାଦ୍ୱାରା ଅଞ୍ଚଳର ଯୁବପିଢ଼ିଙ୍କ କ୍ରୀଡ଼ା ପ୍ରତିଭା ବିକାଶ ବାଧାପ୍ରାପ୍ତ ହେଉଥିବା ଜିଲ୍ଲାପାଳଙ୍କ ନିକଟରେ ଅଭିଯୋଗ କରାଯାଇଛି। ଘଟଣାର ତଦନ୍ତ କରି ଖେଳ ପଡ଼ିଆକୁ ଜବରଦଖଲ ମୁକ୍ତ କରିବା ସହ ଏହାକୁ ଖେଳ ଉପଯୋଗୀ କରିବା ପାଇଁ ଆବଶ୍ୟକ ପଦକ୍ଷେପ ନେବାକୁ ଗ୍ରାମବାସୀଙ୍କ ପକ୍ଷରୁ ଜିଲ୍ଲାପାଳଙ୍କ ନିକଟରେ ଦାବି କରାଯାଇଛି। ବିପିନ ଚନ୍ଦ୍ର ସିଂ ଓ ଦୀପ୍ତିମୟୀ ସିଂଙ୍କ ନେତୃତ୍ୱରେ ଶତାଧିକ ଗ୍ରାମବାସୀ ସୋମବାର ଜିଲ୍ଲାପାଳଙ୍କୁ ଫେରାଦ ହୋଇଛନ୍ତି।

'ପ୍ରତିଶ୍ରୁତି' ପକ୍ଷରୁ ଜିଲ୍ଲାସ୍ତରୀୟ ବହୁଭାଷୀ କବି ସମ୍ମିଳନୀ

ବାରିପଦା, ୧୭।୮ (ସମିସ): ୪୪ ବର୍ଷ ଧରି ଭାଷା, ସାହିତ୍ୟ , ସଂସ୍କୃତି, କଳା ଓ ଆଧ୍ୟାତ୍ମିକ ଚେତନାର ବିକାଶ ପାଇଁ କାର୍ଯ୍ୟ କରୁଥିବା 'ପ୍ରତିଶ୍ରୁତି' ପ୍ରତିଷ୍ଠାନ ପକ୍ଷରୁ ସ୍ୱାଧୀନତା ଦିବସ ପାଳନ ଅବସରରେ ଏକ ବହୁଭାଷୀ କବି ସମ୍ମିଳନୀ, ସାରସ୍ୱତ ସମାରୋହ ଓ ସମ୍ବର୍ଦ୍ଧନା ଉତ୍ସବ ସ୍ଥାନୀୟ ଜିଲ୍ଲାପାଳଙ୍କ ସମ୍ମିଳନୀ କକ୍ଷରେ ସ୍ଥାୟୀ ସଭାପତି ଡା. ପାର୍ଥସାରଥୀ ଜେନାଙ୍କ ପୌରୋହିତ୍ୟରେ ଅନୁଷ୍ଠିତ ହୋଇଯାଇଛି। ପ୍ରତିଷ୍ଠାତା ସମ୍ପାଦକ ଭାଗବତ ପଣ୍ଡା ସ୍ୱାଗତ ଭାଷଣ ଦେଇଥିଲେ। ମହାରାଜା ଶ୍ରୀରାମଚନ୍ଦ୍ର ଭଞ୍ଜଦେଓ ବିଶ୍ୱବିଦ୍ୟାଳୟର ପୂର୍ବତନ କୁଳପତି ପ୍ରଫେସର ଡ ପ୍ରମୋଦ ଶତପଥୀ ମୁଖ୍ୟଅତିଥି, ଜିଲ୍ଲା ଶିକ୍ଷାଧିକାରୀ ଡ ପୂର୍ଣ୍ଣଚନ୍ଦ୍ର ସେଠୀ ମୁଖ୍ୟବକ୍ତା, ବାରିପଦା ନଗରପାଳ କୃଷ୍ଣାନନ୍ଦ ମହାନ୍ତି ସମ୍ମାନିତ ଅତିଥି ଭାବେ ଯୋଗ ଦେଇଥିଲେ। ଏ ଅବସରରେ ନଗରପାଳ ଶ୍ରୀ ମହାନ୍ତିଙ୍କୁ ମୟୂରଭଞ୍ଜର ପୂଣ୍ୟଶ୍ଳୋକ ମହାରାଜା ଶ୍ରୀରାମଚନ୍ଦ୍ର ଭଞ୍ଜଦେଓଙ୍କ ସ୍ମୃତିରେ ସମର୍ପିତ ପ୍ରତିଷ୍ଠାନର

ସର୍ବୋଚ୍ଚ ମର୍ଯ୍ୟାଦାଜନକ ସମ୍ମାନ ମହାରାଜା ଶ୍ରୀରାମଚନ୍ଦ୍ର ଭଞ୍ଜଦେଓ ସ୍ମୃତି ସମ୍ମାନ-୨୦୨୬ ପ୍ରଦାନ କରାଯାଇଥିଲା। ସମ୍ମାନ ସ୍ୱରୂପ ମାନପତ୍ର, ଉତ୍ତରୀୟ, ପଗଡି, ଟ୍ରଫି ଓ ଶ୍ରୀଜଗନ୍ନାଥଙ୍କ ଫଟୋଚିତ୍ର ତଥା ପୁଷ୍ପଗୁଚ୍ଛ ପ୍ରଦାନ କରାଯାଇଥିଲା। ଡ. ସଂଜୀବ କୁମାର ପାଣିଗ୍ରାହୀ ମାନପତ୍ର ପାଠ କରିଥିଲେ। ପରେ କବୟିତ୍ରୀ ସୁଧାମୟୀ ଦାସ ଓ କବି ଗୋପାଳ ସାଓଙ୍କ ସଂଯୋଜନାରେ ଅନୁଷ୍ଠିତ କବିତା ପାଠୋତ୍ସବରେ ଓଡ଼ିଆ, ସଂସ୍କୃତ, ଇଂରାଜୀ, ହିନ୍ଦୀ, ବଙ୍ଗଳା, ହୋ, ସାନ୍ତାଳି, ମୁଣ୍ଡାରି ପ୍ରଭୃତି ବିଭିନ୍ନ ଭାଷାର ପ୍ରାୟ ୮୦ରୁ ଊର୍ଦ୍ଧ୍ୱ କବି ଓ କବୟିତ୍ରୀ ସ୍ୱରଚିତ କବିତା ଆବୃତ୍ତି କରିଥିଲେ। ପ୍ରାରମ୍ଭରେ ବିଶିଷ୍ଟ ସଂଗୀତ ଶିଳ୍ପୀ ସୁଶ୍ରୀ ଭାରତୀ ବେର୍ବା ଶ୍ରୀଜଗନ୍ନାଥଙ୍କ ଭଜନ ଓ ବନ୍ଦେ ମାତରମ୍ ଗାନ କରିଥିଲେ। ସଭାପତି ଡା ଜେନା ପଠିତ କବିତାର ସମୀକ୍ଷା କରିଥିଲେ। କବି ବନମାଳି ପାତ୍ର ଧନ୍ୟବାଦ ଅର୍ପଣ କରିଥିଲେ।

● ଶିମିଳିପାଳରେ ଲଗାଣ ବର୍ଷା

କୁଳିପାଳରେ ସର୍ବାଧିକ ୧୫୦ ମିମି

ବାରିପଦା, ୧୭।୮ (ସମିସ): ଶିମିଳିପାଳ ବ୍ୟାଘ୍ର ପ୍ରକଳ୍ପ ଅଞ୍ଚଳରେ ଲଗାଣ ବର୍ଷା ଜାରି ରହିଛି। ଶିମିଳିପାଳ ବ୍ୟାଘ୍ର ସଂରକ୍ଷଣ ପ୍ରକଳ୍ପ କର୍ତ୍ତୃପକ୍ଷଙ୍କ ପକ୍ଷରୁ ଜାରି କରାଯାଇଥିବା ବୃଷ୍ଟିପାତ ରେକର୍ଡ ଅନୁଯାୟୀ, କୁଳିପାଳରେ ସର୍ବାଧିକ ୧୫୦.୮୭୬ ମିମି ବର୍ଷା ହୋଇଥିବା ବେଳେ ବରେହିପାଣିରେ ୧୨୮.୫୨୪ ମିମି, ଡୁକୁରାରେ ୧୨୪.୯୮୬ ମିମି, ଜେନାବିଲରେ ୧୧୬.୩୩୨ ମିମି, ରାମତୀର୍ଥରେ ୧୧୪.୩ ମିମି, କବାଟଘାଇରେ ୧୧୩.୩୬ ମିମି ଓ ପିଠାବଟାରେ ୧୦୮.୯୬୬ ମିମି ବୃଷ୍ଟିପାତ ରେକର୍ଡ ହୋଇଛି। ସେହିପରି କେନ୍ଦୁମୁଣ୍ଡିରେ ୧୦୬.୬୮ ମିମି, ନଓଣାରେ ୯୨.୨ ମିମି, ଉପରବାରହାକାମୁଡାରେ ୯୧.୨ ମିମି, ବାରିପଦାରେ ୮୮.୩୯୨ ମିମି, ବୁଢ଼ାବଳଙ୍ଗରେ ୮୭.୨ ମିମି, ଭଞ୍ଜବସାରେ ୮୧.୭୮୮ ମିମି ବର୍ଷା ହୋଇଛି। ଅନ୍ୟ ଅଞ୍ଚଳ ମଧ୍ୟରେ ଚହଲାରେ ୭୬ ମିମି, ବଡ଼ଗାଁରେ ୬୭.୩୧ ମିମି, ପୋଡ଼ାଡିହାରେ ୬୦.୯୬ ମିମି, ସାତକୋଶିଆରେ ୩୭.୫୯୨ ମିମି ଓ ଠାକୁରମୁଣ୍ଡାରେ ୨୧.୫୯ ମିମି ବୃଷ୍ଟିପାତ ରେକର୍ଡ ହୋଇଛି। ଶିମିଳିପାଳର ଉପରମୁଣ୍ଡରେ ଲଗାଣ ବର୍ଷା ଯୋଗୁଁ ବିଭିନ୍ନ ନଦୀ, ନାଳ ଓ ଜଳପ୍ରପାତରେ ଜଳପ୍ରବାହ ବଢ଼ିବାର ଆଶଙ୍କା ରହିଛି।

ବିଶୋଇରେ ବିଶାଳ ତ୍ରିରଙ୍ଗା ଶୋଭାଯାତ୍ରା

ବିଶୋଇ,୧୭।୮ (ସମିସ): ଆଜି ବିଶୋଇରେ ଏକ ବିଶାଳ ତ୍ରିରଙ୍ଗା ଶୋଭାଯାତ୍ରା ଅନୁଷ୍ଠିତ ହୋଇଯାଇଛି। ସୁଭଦ୍ରା ଶକ୍ତିର କମ୍ୟୁନିଟି କ୍ୟାଡ଼ର, ସ୍ୱୟଂସହାୟକ ଗୋଷ୍ଠୀ ମହିଳା, ସ୍ଥାନୀୟ ବିଦ୍ୟାଳୟର ଛାତ୍ରଛାତ୍ରୀ ଓ ବିଶୋଇ ବ୍ଲକର ଶତାଧିକ ଜନସାଧାରଣ ଏହି ଯାତ୍ରାରେ ସାମିଲ ହୋଇ ହାତରେ ଜାତୀୟ ପତାକା ଧରି ବିଶୋଇ ସୁନାରାମ ସୋରେନ ଛକଠାରୁ ପଦଯାତ୍ରାରେ ବାହାରିଥିଲେ। ବିଶୋଇ ବଜାରସ୍ଥ ବିର୍ସା ମୁଣ୍ଡା ଛକରେ ପଦଯାତ୍ରା ପହଞ୍ଚିବା ପରେ ଉପସ୍ଥିତ ଅତିଥି ଭଗବାନ ବିର୍ସା ମୁଣ୍ଡାଙ୍କ ପ୍ରତିମୂର୍ତ୍ତିରେ ମାଲ୍ୟାର୍ପଣ କରିଥିଲେ। ପରେ ତ୍ରିରଙ୍ଗା ଯାତ୍ରା ବିଶୋଇ ବାଜପେୟୀ ଛକରେ ପହଞ୍ଚିବା ପରେ ପ୍ରାକ୍ତନ ପ୍ରଧାନମନ୍ତ୍ରୀ ଅଟଳ ବିହାରୀ ବାଜପେୟୀଙ୍କ ପ୍ରତିମୂର୍ତ୍ତିରେ ମାଲ୍ୟାର୍ପଣ କରାଯାଇଥିଲା। ପରେ ପଦଯାତ୍ରା ବିଶୋଇ ସରକାରୀ ଉନ୍ନୀତ ଉଚ୍ଚ ବିଦ୍ୟାଳୟକୁ ଯାଇଥିଲା।

ବିଦ୍ୟାଳୟରେ ଆୟୋଜିତ ସଭାରେ ବିଦ୍ୟାଳୟର ହଜାର ସଂଖ୍ୟକ ଛାତ୍ରଛାତ୍ରୀ ଓ ଶିକ୍ଷକ ଶିକ୍ଷୟିତ୍ରୀ ହାତରେ ଜାତୀୟ ପତାକା ଧରି ଏହି ଯାତ୍ରାରେ ସାମିଲ ହୋଇଥିଲେ। ମୟୂରଭଞ୍ଜ ସାଂସଦ ନବଚରଣ ମାଝୀ ମୁଖ୍ୟଅତିଥି, ସମ୍ମାନିତ ଅତିଥି ଭାବେ ବିଡିଓ ସୁମନ ରାଜା ମହାନ୍ତି, ଉପାଧକ୍ଷ ଚନ୍ଦ୍ରମୋହନ ଗିରି, ସିଡିପିଓ ଶ୍ରୀମତୀ ବିଟୁ ଟୁଡୁ, ତହସିଲଦାର ସତ୍ୟବାନ ନାୟକ, ବିଜେପି ରାଜ୍ୟ କାର୍ଯ୍ୟକାରିଣୀ ସଦସ୍ୟ ସଞ୍ଜିବ ମହାନ୍ତି, ବିଶୋଇ ସରପଞ୍ଚ ଇଂ କରୁଣା ସାଗର ମାରାଣ୍ଡି ପ୍ରମୁଖ ସାମିଲ ଥିଲେ।

ନାବାଳିକାଙ୍କ ମୃତ୍ୟୁକୁ ନେଇ ସନ୍ଦେହ

କରଞ୍ଜିଆ,୧୭।୮ (ସମିସ): କରଞ୍ଜିଆ ବ୍ଲକ ଗୋଷ୍ଟବଞ୍ଚା ପଞ୍ଚାୟତ ଅନ୍ତର୍ଗତ ହାଲୋପୁର ଗାଁରେ ଜଣେ ୧୪ ବର୍ଷୀୟା ନାବାଳିକାଙ୍କ ମୃତ୍ୟୁକୁ ନେଇ ସନ୍ଦେହ ଦେଖାଦେଇଛି। ପରିବାର ପକ୍ଷରୁ ଏହା ଆତ୍ମହତ୍ୟା ନୁହେଁ, ହତ୍ୟା କରାଯାଇଥିବା ନେଇ ଅଭିଯୋଗ ହୋଇଛି। ତେବେ ମୃତ୍ୟୁର ପ୍ରକୃତ କାରଣ ବ୍ୟବଚ୍ଛେଦ ରିପୋର୍ଟ ଆସିବା ପରେ ସ୍ପଷ୍ଟ ହେବ ବୋଲି ପୁଲିସ କହିଛି। ହାଲୋପୁର ଗ୍ରାମର ସୁନିଆ ମୁଣ୍ଡା ଓ ତାଙ୍କ ପତ୍ନୀ ପ୍ରତି ଶୁକ୍ରବାର ଓ ଶନିବାର ନିକଟସ୍ଥ ଇନ୍ଦୁପୁର ସାପ୍ତାହିକ ହାଟକୁ ବେପାର ପାଇଁ ଯାଇଥା'ନ୍ତି। ଶନିବାର ଉଭୟ ହାଟକୁ ଯାଇ ସନ୍ଧ୍ୟା ପ୍ରାୟ ୬ଟାରେ ଘରକୁ ଫେରିଥିଲେ। ଘରେ ପହଞ୍ଚି ନବମ ଶ୍ରେଣୀରେ ପଢୁଥିବା ତାଙ୍କ ଝିଅ ପୂଜା ମୁଣ୍ଡାଙ୍କୁ ଅସ୍ୱାଭାବିକ ଅବସ୍ଥାରେ ଦେଖିଥିଲେ। ପରିବାର ଲୋକେ ଗ୍ରାମବାସୀଙ୍କ ସହାୟତାରେ ତାଙ୍କୁ ଉଦ୍ଧାର କରି କରଞ୍ଜିଆ ଉପଖଣ୍ଡ ଚିକିତ୍ସାଳୟକୁ ନେଇଥିଲେ। ସେଠାରେ ଡାକ୍ତର ତାଙ୍କୁ ମୃତ ଘୋଷଣା କରିଥିଲେ। ଚଢେଇଭଳ ଫାଣ୍ଡି ଅଧିକାରୀ ଜୟନ୍ତ ପାଣିଗ୍ରାହୀ ପହଞ୍ଚି ମୃତଦେହକୁ ବ୍ୟବଚ୍ଛେଦ ପାଇଁ ପଠାଇଥିଲେ। ପୁଲିସ ଅପମୃତ୍ୟୁ ମାମଲା ରୁଜୁ କରି ତଦନ୍ତ ଆରମ୍ଭ କରିଥିବାବେଳେ ନାବାଳିକାଙ୍କ ବାପା ଓ ମାମୁଁ ଏହା ଆତ୍ମହତ୍ୟା ନୁହେଁ, ହତ୍ୟାକାଣ୍ଡ ବୋଲି ଅଭିଯୋଗ କରିଛନ୍ତି। ଫାଣ୍ଡି ଅଧିକାରୀ କହିଛନ୍ତି, ବ୍ୟବଚ୍ଛେଦ ରିପୋର୍ଟ ମିଳିବା ପରେ ମୃତ୍ୟୁର ପ୍ରକୃତ କାରଣ ସ୍ପଷ୍ଟ ହେବ। ରିପୋର୍ଟ ଆଧାରରେ ପରବର୍ତ୍ତୀ ଆଇନଗତ ତଦନ୍ତ ହେବ।

ସରକାରୀ ମାନ୍ୟତା, ସର୍ବନିମ୍ନ ବେତନ, ବନ୍ଦ ଶିଳ୍ପର ପୁନରୁଦ୍ଧାର ଦାବି

ଜିଲ୍ଲାପାଳଙ୍କ କାର୍ଯ୍ୟାଳୟ ଆଗରେ ଭାରତୀୟ ମଜଦୁର ସଂଘର ବିକ୍ଷୋଭ

ବାରିପଦା, ୧୭।୮ (ସମିସ)

ସମାନ କାମକୁ ସମାନ ଦରମା, ଶ୍ରମିକଙ୍କ ସାମାଜିକ ସୁରକ୍ଷା, ଅଙ୍ଗନବାଡ଼ି ଓ ଆଶା କର୍ମୀଙ୍କୁ ସ୍ଥାୟୀ ସରକାରୀ କର୍ମଚାରୀ ମାନ୍ୟତା ଦାବିରେ ଆଜି ଭାରତୀୟ ମଜଦୁର ସଂଘ (ବିଏମ୍‌ଏସ୍) ପକ୍ଷରୁ ବାରିପଦାସ୍ଥ ଜିଲ୍ଲାପାଳଙ୍କ କାର୍ଯ୍ୟାଳୟ ସମ୍ମୁଖରେ ବିକ୍ଷୋଭ ପ୍ରଦର୍ଶନ କରାଯିବା ସହ ୧୧ ଦଫା ସମ୍ବଳିତ ଏକ ଦାବିପତ୍ର ପ୍ରଦାନ କରାଯାଇଛି। ରାଞ୍ଚିରେ ଅନୁଷ୍ଠିତ ହୋଇଥିବା ୬୨ତମ ଅଧିବେଶନର ନିଷ୍ପତ୍ତି ଅନୁଯାୟୀ, ଦେଶବ୍ୟାପୀ ଜିଲ୍ଲାପାଳଙ୍କ ଜରିଆରେ କେନ୍ଦ୍ର ଓ ରାଜ୍ୟ ସରକାରଙ୍କ ଉଦ୍ଦେଶ୍ୟରେ ଏହି ଦାବିପତ୍ର ପ୍ରଦାନ କରାଯାଉଛି ବୋଲି ସଂଘ ପକ୍ଷରୁ ସୂଚନା ଦିଆଯାଇଛି। ବର୍ତ୍ତମାନ ମିଳୁଥିବା ସ୍ୱଳ୍ପ ପାରିଶ୍ରମିକରେ ଅଙ୍ଗନବାଡ଼ି କର୍ମୀ ଅସନ୍ତୁଷ୍ଟ। ସେମାନଙ୍କୁ ଅତିକମ୍‌ରେ ମାସିକ ୧୮,୦୦୦

ବେତନ ପ୍ରଦାନ ସହ ସରକାରୀ କର୍ମଚାରୀ ମାନ୍ୟତା ଓ ସାମାଜିକ ସୁରକ୍ଷା ଦିଆଯାଉ। ଏଥିସହ ଅବସରକାଳୀନ ସହାୟତା ରାଶି ୧ ଲକ୍ଷରୁ ୫ ଲକ୍ଷକୁ ବୃଦ୍ଧି କରିବାକୁ ଦାବି କରିଛନ୍ତି। ଏମାନଙ୍କ ପାଇଁ ପ୍ରୋଭିଡେଣ୍ଟ ଫଣ୍ଡ, ବିବାହ ସହାୟତା, ମୃତ୍ୟୁକାଳୀନ ଆର୍ଥିକ ସହାୟତା ଭଳି ପ୍ରାପ୍ୟ ଦୀର୍ଘ ଦିନ ଧରି ଡିଏଲ୍‌ଓ କାର୍ଯ୍ୟାଳୟରେ ପଡ଼ିରହିଥିଲେ ମଧ କୌଣସି ପଦକ୍ଷେପ ନିଆଯାଉନାହିଁ। ମୟୂରଭଞ୍ଜ ଜିଲ୍ଲାରେ ଥିବା ନିକୋ, ମୟୂର ସିରାମିକ୍ସ, ମୟୂର ମେଟାଲ୍ସ ଲିମିଟେଡ୍ ଓ ଖୁଟିଂର ସ୍ପଞ୍ଜ ଆଇରନ୍ କାରଖାନା ଅବହେଳିତ ହୋଇ ପଡ଼ିରହିଛି। ଜିଲ୍ଲାର ନିଜସ୍ୱ ଶ୍ରମମନ୍ତ୍ରୀ ଥାଇ ମଧ ସ୍ଥାନୀୟ ଶ୍ରମିକ ଓ ଶିଳ୍ପର ସ୍ଥିତି ଶୋଚନୀୟ ହୋଇପଡ଼ିଛି ବୋଲି ସଂଘ କ୍ଷୋଭ ପ୍ରକାଶ କରିଛି। ଏହି କାର୍ଯ୍ୟକ୍ରମରେ ଜିଲ୍ଲାର ଶତାଧିକ ଅଙ୍ଗନବାଡ଼ି କର୍ମୀ, ଆଶା କର୍ମୀ ଓ ବିଭିନ୍ନ କ୍ଷେତ୍ରର ଶ୍ରମିକ ସଂଗଠନର କର୍ମକର୍ତ୍ତା ସାମିଲ ହୋଇଥିଲେ।

ଆଜିର ରାଶିଫଳ

ମେଷ: ଇଞ୍ଜିନିୟରିଂ କ୍ଷେତ୍ରରେ ସଫଳତା ମିଳିବ। ବନ୍ଧୁ ମିଳନ ଯୋଗ ଅଛି। ଭାଇଭଉଣୀଙ୍କ ମଧ୍ୟରେ ଝଗଡ଼ା ହେବ। ଛାତ୍ରଛାତ୍ରୀ ମନୋରଞ୍ଜନ କାର୍ଯ୍ୟରେ ସମୟ ଅତିବାହିତ କରିବେ।

ବୃଷ: ଭଗବାନ ଶିବଙ୍କୁ ବେଲପତ୍ର ଅର୍ପଣ କରିବେ। ପରିବାର ସଦସ୍ୟଙ୍କ ସ୍ୱାସ୍ଥ୍ୟକୁ ନେଇ ଚିନ୍ତାରେ ରହିବେ। ଅଫିସ୍‌ରେ କାର୍ଯ୍ୟଭାର କମ୍ ହେବ। ବୈବାହିକ ଜୀବନ ମଜଭୁତ୍ ହେବ।

ମିଥୁନ: ଆଣ୍ଠୁଗଣ୍ଠି ସମସ୍ୟା ଦେଖା ଦେବ। ସମୟର ସଠିକ ଉପଯୋଗ କରିବେ। ପ୍ରେମିକ ପ୍ରେମିକାଙ୍କ ପାଇଁ ଦିନଟି ଉତ୍ତମ। ଯାନବାହନ ଚଳାଇବା ବେଳେ ସତର୍କତା ଅବଲମ୍ବନ କରିବେ।

କର୍କଟ: ଯୋଜନାମୁତାବକ ସମସ୍ତ କାର୍ଯ୍ୟ କରିବେ। ଛାତ୍ରଛାତ୍ରୀ ସ୍ୱାସ୍ଥ୍ୟ ପାଇଁ ଯତ୍ନବାନ ହେବେ। ବିରୋଧୀଙ୍କଠାରୁ ଦୂରେଇ ରହିବେ। ସ୍ୱାମୀ-ସ୍ତ୍ରୀଙ୍କ ମଧ୍ୟରେ ତିକ୍ତତା ଦେଖା ଦେବ।

ସିଂହ: ବ୍ୟବସାୟ ବୃଦ୍ଧି ପାଇଁ ନୂଆ ଯୋଜନା କରିବେ। ବନ୍ଧୁଙ୍କ ସହ ବୁଲିବାକୁ ଯିବେ। ସ୍ୱାଦିଷ୍ଟ ଖାଦ୍ୟ ଖାଇବେ। ବନ୍ଧୁମିଳନ ଯୋଗ ଅଛି। ମାଲିମକଦ୍ଦମା ଲାଗି ସମୟ ଅନୁକୂଳ ନୁହେଁ।

କନ୍ୟା: ବ୍ୟବସାୟରେ କ୍ଷତି ହେବ। ପାରିବାରିକ ବିବାଦ ସମାଧାନ ଦେବ। ଜୀବନସାଥୀଙ୍କ ସହ ନୂଆ ସ୍ଥାନ ବୁଲିବାକୁ ଯିବେ। ବିଦ୍ୟାର୍ଥୀ କଠିନ ପରିଶ୍ରମ କରିବେ। ଯାତ୍ରା ଲାଭଦାୟକ ହେବ।

ତୁଳା: ଆର୍ଥିକ ସ୍ଥିତିରେ ଉନ୍ନତି ପରିଲକ୍ଷିତ ହେବ। ରୋଗମୁକ୍ତ ହେବେ। ପରିବାର ସଦସ୍ୟଙ୍କ ମନ ଜିଣିବେ। ନିଯୁକ୍ତିକୁ ନେଇ ଖୁସି ଖବର ମିଳିବ। ଦାମ୍ପତ୍ୟ ଜୀବନ ସୁଖମୟ ହେବ।

ବିଛା: ଦିନଟି ହସଖୁସିରେ କଟିବ। ସ୍ୱାସ୍ଥ୍ୟ ପ୍ରତି ଧ୍ୟାନ ଦେବେ। ପ୍ରେମ ମାମଲାରେ ଦିନଟି ଭଲ। ବନ୍ଧୁଙ୍କ କଥା ଆଘାତ ଦେବ। ଗରିବ ଲୋକଙ୍କୁ ସାମର୍ଥ୍ୟ ମୁତାବକ ସାହାଯ୍ୟ କରିବେ।

ଧନୁ: ମାଂସପେଶୀ ଯନ୍ତ୍ରଣା ଅନୁଭବ କରିବେ। ଇଷ୍ଟ ଦେବଙ୍କୁ ସ୍ମରଣ କରିବେ। ସୃଜନାତ୍ମକ କାର୍ଯ୍ୟରେ ସମୟ ଅତିବାହିତ କରିବେ। କାର୍ଯ୍ୟକ୍ଷେତ୍ରରେ ସଫଳ ହେବେ। ଜମି କିଣିବା ଯୋଗ ଅଛି।

ମକର: ଆତ୍ମବିଶ୍ୱାସର ସହ ସମସ୍ତ କାର୍ଯ୍ୟ କରିବେ। ପରିଶ୍ରମ ଅନୁସାରେ ଫଳ ମିଳିବ। ବାଦବିବାଦରୁ ଦୂରେଇ ରହିବେ। ପ୍ରତିଯୋଗିତାମୂଳକ ପରୀକ୍ଷା ପାଇଁ ପରିଶ୍ରମ କରିବେ।

କୁମ୍ଭ: ଘରକୁ ନୂଆ ଜିନିଷ ଆଣିବେ। ଭାବିଚିନ୍ତି ଗୁରୁତ୍ୱପୂର୍ଣ୍ଣ ନିଷ୍ପତ୍ତି ନେବେ। ଗୁରୁଜନଙ୍କ ଆଶୀର୍ବାଦ ନେବେ। ଆର୍ଥିକ କାରବାରରେ ଲାଭ ମିଳିବ। ଦୀର୍ଘଦିନର ସମସ୍ୟା ସମାଧାନ ହେବ।

ମୀନ: ବ୍ୟବସାୟ ପାଇଁ ନୂଆ ଯୋଜନା କରିବେ। ପରିବାର ସଦସ୍ୟଙ୍କ ସହ ଉତ୍ତମ ବୁଝାମଣା ରହିବ। ପୁରୁଣା ବନ୍ଧୁଙ୍କ ସହ ଦେଖାସାକ୍ଷାତ ହେବ। ଆର୍ଥିକ ସମସ୍ୟା ଦେଖା ଦେବ।

ଆଜିର ଇତିହାସ

- ୧୯୪୦- ପ୍ରଥମଥର ପାଣିପାଗ ମାନଚିତ୍ର ଟେଲିଭିଜନରେ ପ୍ରସାରିତ।
- ୧୯୪୯- ହଙ୍ଗେରିରେ ସମ୍ବିଧାନ ଲାଗୁ ହେଲା।
- ୧୯୫୧- ଖଡ଼ଗପୁରରେ ଦେଶର ପ୍ରଥମ ଇଣ୍ଡିଆନ୍ ଇନଷ୍ଟିଚ୍ୟୁଟ୍ ଅଫ୍ ଟେକ୍ନୋଲୋଜି (ଆଇଆଇଟି)ର ସ୍ଥାପନା।
- ୧୯୭୩- ଆମେରିକାର ବୋଷ୍ଟନରେ ପ୍ରଥମ ଏଫ୍‌ଏମ୍ ରେଡିଓ ଷ୍ଟେସନ ନିର୍ମାଣକୁ ମଞ୍ଜୁରି ଦିଆଗଲା।
- ୨୦୦୮ - ପାକିସ୍ତାନର ରାଷ୍ଟ୍ରପତି ପରଭେଜ୍ ମୁସାରଫଙ୍କ ଇସ୍ତଫା।

ଆବର୍ଜନା ଦ୍ୱୀପ

ମାଳଦ୍ୱୀପ ନୀଳ ସମୁଦ୍ର, ଧଳା ବାଲୁକା ଶଯ୍ୟା ଏବଂ ବିଳାସପୂର୍ଣ୍ଣ ରିସୋର୍ଟ ପାଇଁ ସାରା ବିଶ୍ୱରେ ଏକ ପ୍ରମୁଖ ପର୍ଯ୍ୟଟନ ସ୍ଥଳ ଭାବେ ଜଣାଯାଏ। ପ୍ରତିବର୍ଷ ଲକ୍ଷ ଲକ୍ଷ ପର୍ଯ୍ୟଟକ ଏଠାକୁ ବୁଲିବାକୁ ଆସନ୍ତି। ଏହି ସୌନ୍ଦର୍ଯ୍ୟ ପଛରେ ମାଳଦ୍ୱୀପର ଏକ ଭୟଙ୍କର ଏବଂ କଟୁ ସତ୍ୟ ଲୁଚି ରହିଛି, ଯାହା ବିଷୟରେ ବିଶ୍ୱର ଅଧିକାଂଶ ଲୋକ ଅଜ୍ଞ। ମାଳଦ୍ୱୀପର ରାଜଧାନୀ ମାଲେଠାରୁ ମାତ୍ର କିଛି ମାଇଲ ଦୂରରେ 'ଥିଲାଫୁସି' ନାମକ ଏକ ଦ୍ୱୀପ ଅବସ୍ଥିତ, ଯାହାକୁ ଆନୁଷ୍ଠାନିକ ଭାବେ 'ଆବର୍ଜନା ଦ୍ୱୀପ' ବା 'ଗାରବେଜ୍ ଆଇଲ୍ୟାଣ୍ଡ' ଭାବେ ପରିଚିତ। ପ୍ରତିଦିନ ଏଠାରେ ଶହ ଶହ ଟନ୍ ଅଳିଆ ଆବର୍ଜନା ପକାଯାଏ, ଯାହାଫଳରେ ଏଭଳି ନାମକରଣ ହୋଇଛି। ବାସ୍ତବରେ, ଯେଉଁ ଦେଶରେ ଟିକିଏ ହେଲେ ବି ଖାଲି ଜମି ନାହିଁ, ସେଠାରେ ପ୍ରତିବର୍ଷ ଆସୁଥିବା ଲକ୍ଷ ଲକ୍ଷ ପର୍ଯ୍ୟଟକ ଏବଂ ସ୍ଥାନୀୟ ବାସିନ୍ଦାଙ୍କ ଦ୍ୱାରା ସୃଷ୍ଟି ହେଉଥିବା ଶହ ଶହ ଟନ୍ ଆବର୍ଜନାର ନିଷ୍କାସନ କରିବା ସ୍ଥାନୀୟ ସରକାରଙ୍କ ପାଇଁ ସବୁଠାରୁ ବଡ଼ ଆହ୍ୱାନ ଥିଲା। ଏହି ସମସ୍ୟାର ସମାଧାନ ପାଇଁ ମାଳଦ୍ୱୀପ ସରକାର ଅଳିଆକୁ ଗୋଟିଏ ସ୍ଥାନରେ ଜମା କରି ଏକ ସମ୍ପୂର୍ଣ୍ଣ ଦ୍ୱୀପ ଠିଆ କରିଦେଲେ। ତେବେ ଥିଲାଫୁସି ପୂର୍ବରୁ ଅଳିଆ ଗଦା କିମ୍ବା ଦ୍ୱୀପ ନ ଥିଲା। ଆଜକୁ ପ୍ରାୟ ତିନି ଦଶନ୍ଧି ପୂର୍ବେ ଏହା ଏକ ଅତ୍ୟନ୍ତ ସୁନ୍ଦର ଏବଂ ସ୍ୱଚ୍ଛ ପାଣି ବିଶିଷ୍ଟ ଏକ ପ୍ରାକୃତିକ ହ୍ରଦ ଥିଲା। ଡିସେମ୍ବର ୧୯୯୧ରେ ମାଳଦ୍ୱୀପ ସରକାର ବଢ଼ୁଥିବା ପର୍ଯ୍ୟଟନ ଶିଳ୍ପ ଏବଂ ମାଲେ ସହରର ବର୍ଜ୍ୟବସ୍ତୁର ସମାଧାନ ପାଇଁ ଏହି ସୁନ୍ଦର ଦ୍ୱୀପକୁ ଏକ ଲ୍ୟାଣ୍ଡଫିଲ୍‌ରେ ପରିଣତ କରିବାକୁ ନିଷ୍ପତ୍ତି ନେଇଥିଲେ। ଏହି ନିଷ୍ପତ୍ତିର ମାତ୍ର ମାସେ ମଧ୍ୟରେ ଏଠାକୁ ଜାହାଜ ସାହାଯ୍ୟରେ ଅଳିଆ ବୋଝେଇ କରି ଅଣାଗଲା। ବାଲି ଭିତରେ ବଡ଼ ବଡ଼ ଗାତ ଖୋଳାଗଲା ଏବଂ ମାଲେ ତଥା ଆଖପାଖ ଦ୍ୱୀପଗୁଡ଼ିକରୁ ଆସୁଥିବା ପ୍ଲାଷ୍ଟିକ୍, କାଚ, ମେଡିକାଲ୍ ବର୍ଜ୍ୟବସ୍ତୁ ଏବଂ ପଚାସଢ଼ା ଅଳିଆକୁ ସେହି ଗାତଗୁଡ଼ିକରେ ଭର୍ତ୍ତି କରାଗଲା। ଏହାପରେ ତା' ଉପରେ ନିର୍ମାଣ ସାମଗ୍ରୀର ଭଙ୍ଗାରୁଜା ଅଂଶ ପକାଇ ଧଳା ବାଲି ଦ୍ୱାରା ସମତଳ କରାଯାଇଥିଲା। ଦେଖୁଦେଖୁ ଏହି ହ୍ରଦଟି ଏକ ବିଶାଳ ଆବର୍ଜନା ଦ୍ୱୀପରେ ପରିଣତ ହୋଇଗଲା। ଥିଲାଫୁସିର କ୍ଷେତ୍ରଫଳ ଏମିତି ବଢ଼ିବାକୁ ଲାଗିଲା ଯେ, ସରକାର ଏହି ନୂତନ ଜମିକୁ ଶିଳ୍ପଭିତ୍ତିକ କାର୍ଯ୍ୟ ପାଇଁ ଲିଜ୍‌ରେ ଦେବା ଆରମ୍ଭ କଲେ। ଆଜି ଥିଲାଫୁସିରେ ଡଙ୍ଗା ନିର୍ମାଣ, ସିମେଣ୍ଟ ପ୍ୟାକିଂ ଆଦି ପ୍ରାୟ ତିନି ଡର୍ଜନରୁ ଅଧିକ ଫ୍ୟାକ୍ଟ୍ରି ଚାଲୁଛି। ପ୍ରାୟ ୧୫୦ରୁ ଅଧିକ ବାଂଲାଦେଶୀ ପ୍ରବାସୀ ଶ୍ରମିକ ଏଠାରେ ଅତି କଠିନ ଏବଂ ବିପଜ୍ଜନକ ପରିସ୍ଥିତିରେ, କୌଣସି ସ୍ୱାସ୍ଥ୍ୟ ସୁରକ୍ଷା ବିନା ଦିନକୁ ୧୨ ଘଣ୍ଟା କାମ କରି ଆବର୍ଜନା ପୃଥକୀକରଣ କରନ୍ତି। ସେହିଭଳି ଦୀର୍ଘ ବର୍ଷ ଧରି ଏଠାରେ ଖୋଲା ଆକାଶ ତଳେ ଅଳିଆ ପୋଡ଼ାଯାଉଥିବାରୁ ଏହା ବାୟୁମଣ୍ଡଳକୁ ବିଷାକ୍ତ କରି ପକାଉଥିଲା। ଏହା ସହିତ ଏଠାରୁ ନିର୍ଗତ କେମିକାଲ୍ ସମୁଦ୍ର ପାଣିରେ ମିଶି ସାମୁଦ୍ରିକ ଜୀବ ଓ କୋରାଲ୍ ରିଫ୍‌ଗୁଡ଼ିକୁ ନଷ୍ଟ କରୁଥିଲା। ବିଶ୍ୱସ୍ତରରେ ଏହାକୁ ନେଇ ଚିନ୍ତା ପ୍ରକଟ ହେବା ପରେ, ମାଳଦ୍ୱୀପ ସରକାର ଏସୀୟ ବିକାଶ ବ୍ୟାଙ୍କ ସହାୟତାରେ ଏଠାରେ ଏକ ବୃହତ୍ ବର୍ଜ୍ୟବସ୍ତୁ ପରିଚାଳନା ପ୍ରକଳ୍ପ ଆରମ୍ଭ କରିଛନ୍ତି। ଏବେ ଏଠାରେ ଖୋଲାରେ ଅଳିଆ ପୋଡ଼ା ବନ୍ଦ କରାଯାଇଛି ଏବଂ ଆଧୁନିକ ପଦ୍ଧତିରେ ପ୍ଲାଷ୍ଟିକ୍ ଅଲଗା କରିବା ଓ ବର୍ଜ୍ୟବସ୍ତୁରୁ ଶକ୍ତି ଉତ୍ପାଦନ କରିବା ପାଇଁ ପ୍ଲାଣ୍ଟ ସ୍ଥାପନ କରାଯାଇଛି।

'ଟକ୍ସିକ୍'କୁ 'ଏ' ସାର୍ଟିଫିକେଟ୍

ସାମ୍ନାକୁ ଆସିଲା କାହାଣୀ

କନ୍ନଡ଼ ସୁପରଷ୍ଟାର୍ ଯଶଙ୍କ ବହୁପ୍ରତୀକ୍ଷିତ ଫିଲ୍ମ 'ଟକ୍ସିକ୍' ଆସନ୍ତା ଅଗଷ୍ଟ ୨୭ରେ ସିନେମାହଲ୍‌ରେ ରିଲିଜ୍ ହେବ। ଗୀତୁ ମୋହନଦାସ ଏହାର ନିର୍ଦ୍ଦେଶନା ଦେଇଛନ୍ତି। ସିବିଏଫ୍‌ସି ପକ୍ଷରୁ ଏହି ଫିଲ୍ମକୁ 'ଏ' ସାର୍ଟିଫିକେଟ୍ ମିଳିଛି। ଏହାର ଅର୍ଥ କେବଳ ୧୮ ବର୍ଷ ବା ତା'ଠାରୁ ଅଧିକ ବୟସର ବ୍ୟକ୍ତି ହିଁ ଏହି ଫିଲ୍ମକୁ ଦେଖିପାରିବେ। ତେବେ 'ଏ' ସାର୍ଟିଫିକେଟ୍ ମିଳିବା ପରେ ଏହା ସ୍ପଷ୍ଟ ହୋଇଛି ଯେ, ଏହା ଏକ ବଡ଼ ଆକ୍ସନ ଥ୍ରିଲର୍ ଫିଲ୍ମ ହେବ। ସ୍ୱାଧୀନତା ପରବର୍ତ୍ତୀ ଗୋଆ ପୃଷ୍ଠଭୂମି ଉପରେ ଆଧାରିତ ଏକ ଗ୍ୟାଙ୍ଗଷ୍ଟରର କାହାଣୀ ଉପରେ ଫିଲ୍ମଟି ପର୍ଯ୍ୟବସିତ। ସେହି ଗ୍ୟାଙ୍ଗଷ୍ଟର ହିଂସା ଓ ଈର୍ଷା ମଧ୍ୟରେ ରହି ନୈତିକତା ଏବଂ ପ୍ରାୟଶ୍ଚିତର ରାସ୍ତା ଖୋଜୁଛି। ଏହି ଚଳଚ୍ଚିତ୍ରଟି ୧୯୪୦ ରୁ ୧୯୭୦ ଦଶକ ମଧ୍ୟରେ ଗୋଆରେ ଚାଲିଥିବା ଅପରାଧ ଦୁନିଆକୁ ଦେଖାଇବ। ଯଶଙ୍କ ବ୍ୟତୀତ ଏହି ଫିଲ୍ମରେ କିଆରା ଆଡଭାନୀ, ନୟନତାରା, ତାରା ସୂତାରିଆ ଏବଂ ହୁମା କୁରେଶୀ ପ୍ରମୁଖ ଅଭିନୟ କରୁଛନ୍ତି। ଏଥିରେ ଯଶ୍ ଡବଲ ରୋଲରେ ନଜର ଆସିବେ। ଫିଲ୍ମର ନିର୍ମାଣ ଭେଙ୍କଟ କେ. ନାରାୟଣ କରିଛନ୍ତି। ହିନ୍ଦୀ, ତେଲୁଗୁ, ତାମିଲ ଏବଂ ମାଲାୟାଲମ୍ ଭାଷାରେ ଫିଲ୍ମଟିକୁ ରିଲିଜ୍ କରାଯିବ। ପୂର୍ବରୁ ଏହି ଚଳଚ୍ଚିତ୍ରଟି ମାର୍ଚ୍ଚ ମାସରେ ରିଲିଜ୍ ହେବାର ଥିଲା, କିନ୍ତୁ 'ଧୁରନ୍ଧର' ଫିଲ୍ମ ସହିତ ଏକାସାଙ୍ଗରେ ରିଲିଜ୍ ହେଉଥିବା ଯୋଗୁଁ ଏହାର ରିଲିଜ୍ ତାରିଖକୁ ଆଗକୁ ବଢ଼ାଇ ଦିଆଯାଇଥିଲା। ଏବେ ଶେଷରେ ୪ ମାସ ପରେ 'ଟକ୍ସିକ୍' ସିନେମାହଲ୍‌କୁ ଆସିବାକୁ ଯାଉଛି।

ଜୋତା ଖୋଜିଲା ଏଆଇ

ବେଳେବେଳେ ଅତି କଷ୍ଟକର ମନେ ହେଉଥିବା ସମସ୍ୟାର ସମାଧାନ ଏତେ ସହଜରେ ହୋଇଯାଏ, ଆମେ କେବେ ଭାବି ବି ନ ଥାଉ। ଏଭଳି ଏକ ଭିଡିଓ ଏବେ ସାମାଜିକ ଗଣମାଧ୍ୟମରେ ବେଶ୍ ଭାଇରାଲ୍ ହେଉଛି। ଭାଇରାଲ୍ ଭିଡିଓକୁ ଶୁଭାଙ୍ଗ ବୋରକର ନାମକ ଜଣେ ବ୍ୟକ୍ତି ତାଙ୍କ ଇନ୍‌ଷ୍ଟାଗ୍ରାମ୍ ଆକାଉଣ୍ଟରେ ସେୟାର କରିଛନ୍ତି। ଭିଡିଓରେ ସେ ଉଜ୍ଜୈନର ମହାକାଳ ମନ୍ଦିର ବାହାରେ ଥିବା ହଜାର ହଜାର ସଂଖ୍ୟାର ଜୋତା ମଧ୍ୟରୁ ନିଜ ଜୋତା ଖୋଜୁଥିବାର ଦେଖାଯାଉଛନ୍ତି। ସେଠାରେ ଏତେ ସଂଖ୍ୟାରେ ଜୋତା ରଖାଯାଇଥିଲା ଯେ, ସେ ନିଜ ଜୋତା କେଉଁଠାରେ ଅଛି ଜାଣି ପାରୁ ନ ଥିଲେ। ଯଦି ସେ ପ୍ରତ୍ୟେକ ଜୋତାକୁ ଗୋଟି ଗୋଟି କରି ଦେଖିଥାନ୍ତେ, ତେବେ ବହୁତ ସମୟ ନଷ୍ଟ ହୋଇଥାନ୍ତା। ତେଣୁ ସେ ଏକ ଭିନ୍ନ ଉପାୟ ଆପଣାଇବାକୁ ସ୍ଥିର କଲେ। ଶୁଭାଙ୍ଗ ନିଜ ଜୋତାର ଫଟୋ ଏବଂ ସେଠାରେ ଥିବା ଜୋତା ଗଦାର ଫଟୋ ଚାଟ୍‌ଜିପିଟି ସହିତ ସେୟାର କଲେ। ଶୁଭାଙ୍ଗ ଏଆଇକୁ ନିଜ ସମସ୍ୟା ବିଷୟରେ ଜଣାଇଲେ ଯେ, ସେ ଉଜ୍ଜୈନର ମହାକାଳ ମନ୍ଦିରକୁ ଆସିଛନ୍ତି ଏବଂ ବାହାରେ ରଖାଯାଇଥିବା ହଜାର ହଜାର ସଂଖ୍ୟାରେ ଜୋତା ମଧ୍ୟରେ ନିଜ ଜୋତା ଚିହ୍ନିବା ତାଙ୍କୁ କଷ୍ଟକର ହେଉଛି। ଭିଡିଓ ଅନୁଯାୟୀ, ଚାଟ୍‌ଜିପିଟି ସେହି ଫଟୋଗୁଡ଼ିକୁ ଦେଖିବା ପରେ ତାଙ୍କୁ କିଛି ପ୍ରଶ୍ନ ପଚାରିଥିଲା। ଜୋତାର ରଙ୍ଗ, ଡିଜାଇନ୍ ଏବଂ ଅନ୍ୟାନ୍ୟ ଚିହ୍ନଟ ସୂଚନା ଆଧାରରେ ଏଆଇ ସେଥିରୁ ତାଙ୍କ ଜୋତାକୁ ଚିହ୍ନିବାରେ ସାହାଯ୍ୟ କରିଥିଲା। ଯେଉଁଠି ମଣିଷକୁ ଶହ ଶହ ଜୋତା ଭିତରୁ ନିଜ ଜୋତା ଖୋଜିବା ପାଇଁ ବହୁତ ସମୟ ଲାଗିଥାନ୍ତା, ସେଠାରେ ଏକ ଫଟୋ ଏବଂ କିଛି ସୂଚନା ସାହାଯ୍ୟରେ ଏହି କାମଟି ବହୁତ ସହଜ ହୋଇଗଲା। ସାଧାରଣତଃ ଲୋକେ ଚାଟ୍‌ଜିପିଟିର ବ୍ୟବହାର ପ୍ରଶ୍ନର ଉତ୍ତର ଜାଣିବା, ଲେଖାପଢ଼ା କରିବା, ସୂଚନା ପାଇବା କିମ୍ବା କୌଣସି କାମରେ ସାହାଯ୍ୟ ନେବା ପାଇଁ କରିଥାନ୍ତି। ଜୋତା ଖୋଜିବା ପାଇଁ ଏଆଇକୁ ବ୍ୟବହାର କରିବା ଦେଖି ସୋସିଆଲ ମିଡିଆ ୟୁଜର୍ସମାନେ ମଧ୍ୟ ଆଶ୍ଚର୍ଯ୍ୟ ହୋଇଯାଇଛନ୍ତି। ଭିଡିଓରେ ଶୁଭାଙ୍ଗ ନିଜର ଏହି ଅନୁଭୂତିକୁ ଲୋକଙ୍କ ସହ ସେୟାର କରିଛନ୍ତି। ତାଙ୍କର ଏହି ଉପାୟ ଦର୍ଶାଉଛି ଯେ, ଏଆଇ ବ୍ୟବହାର କେବଳ ପାଠପଢ଼ା କିମ୍ବା ଅଫିସ୍ କାମ ମଧ୍ୟରେ ସୀମିତ ନୁହେଁ। ଫଟୋଗୁଡ଼ିକୁ ବୁଝିବା ଏବଂ ସେଥିରେ ଥିବା ଜିନିଷଗୁଡ଼ିକୁ ଚିହ୍ନଟ କରିବା ଭଳି କାମରେ ମଧ୍ୟ ଏଆଇ ବହୁତ ସାହାଯ୍ୟକାରୀ ପ୍ରମାଣିତ ହୋଇପାରିବ।

ଟମାଟୋ ଚାଷରୁ ଆତ୍ମନିର୍ଭର

କୃଷିକ୍ଷେତ୍ରରେ ପୁରୁଷଙ୍କ ମୁଖ୍ୟ ଅବଦାନ ରହିଥାଏ। ଏବେ କିନ୍ତୁ ମହିଳାମାନେ ଚାଷ କରି ସଫଳତା ହାସଲ କରୁଛନ୍ତି। ଏହାର ଜ୍ୱଳନ୍ତ ଉଦାହରଣ ହେଉଛନ୍ତି ଛତିଶଗଡ଼,କୋରବା ଜିଲ୍ଲା, ପତରାପାଲି ଗାଁ'ର ରାଜଶ୍ରୀ ମାର୍କୋ। ଆଧୁନିକ ପ୍ରଣାଳୀରେ ଟମାଟୋ ଚାଷରୁ ସେ ଲକ୍ଷାଧିକ ଟଙ୍କା ରୋଜଗାର କରୁଛନ୍ତି।

ରାଜଶ୍ରୀ ଜାତୀୟ ଉଦ୍ୟାନ କୃଷି ମିଶନ ମାଧ୍ୟମରେ ଚାଷ ସମ୍ପର୍କିତ ସୂଚନା ସଂଗ୍ରହ କରିଥିଲେ। ୨୦୨୪-୨୫ ମସିହାରେ ୧.୨୦ ହେକ୍ଟର ଜମିରେ ସଙ୍କର କିସମର ଟମାଟୋ ଚାଷ କରିଥିଲେ। ବୁନ୍ଦା ଜଳ ସେଚନ ଦ୍ୱାରା ଜଳ ସଞ୍ଚୟ ହୋଇ ଗଛକୁ ଆବଶ୍ୟକ ମୁତାବକ ଜଳ ମିଳି ପାରିଥିଲା। ସେହିପରି ଚାଷ ଜମିରେ ମଲଚିଂ ଭଳି ଆଧୁନିକ ପ୍ରଯୁକ୍ତିବିଦ୍ୟା ବ୍ୟବହାର ଦ୍ୱାରା ଫସଲରେ ଆର୍ଦ୍ରତା ଠିକ୍ ରହିବା ସହ ଘାସ ନିୟନ୍ତ୍ରଣ ସହଜ ହୋଇଥିଲା। ଫସଲରେ ଉପଯୁକ୍ତ ସାର ଓ ପୋକ ନିୟନ୍ତ୍ରଣ କରିବାକୁ ଗୁରୁତ୍ୱ ଦେଇଥିଲେ ରାଜଶ୍ରୀ। ଏହା ଫଳରେ ସେ ଗୋଟିଏ ଋତୁରେ ୧୦୦ରୁ ୧୨୦ ଟନ୍ ଟମାଟୋ ଉତ୍ପାଦନ କରିଥିଲେ। ଏଥିରୁ ତାଙ୍କର ଲକ୍ଷାଧିକ ଟଙ୍କା ରୋଜଗାର ହୋଇଥିଲା। ତେବେ ରାଜଶ୍ରୀଙ୍କ ଏହି ସଫଳତା ସ୍ଥାନୀୟ ଅଞ୍ଚଳର ଚାଷୀଙ୍କୁ ପ୍ରେରଣା ଯୋଗାଉଛି।

ପନିପରିବାରେ ଝାଉଁଳା ଓ ମୂଳସଢ଼ା ରୋଗ

ଲଗାଣ ବର୍ଷା ଯୋଗୁଁ ପନିପରିବା ଫସଲରେ ଜଳ ଜମିବା ସାଧାରଣ କଥା। ହେଲେ ପାଣି ଜମି ରହିବା ଯୋଗୁଁ ଗଛମୂଳକୁ ଅମ୍ଳଜାନ ପହଞ୍ଚି ପାରେ ନାହିଁ। ଏହାଦ୍ୱାରା ଫସଲରେ ଝାଉଁଳା ଓ ମୂଳସଢ଼ା ରୋଗ ଲାଗିବାର ଆଶଙ୍କା ଅଧିକ ରହିଥାଏ।

ବର୍ଷାଦ୍ୱାରା ଫସଲ ପ୍ରଭାବିତ ନ ହେବାକୁ ଟମାଟୋ, ଲଙ୍କା, ବାଇଗଣ ଆଦି ଚାରାକୁ ପଲିଥିନ୍ କିମ୍ବା ପ୍ଲାଷ୍ଟିକ୍ ଦ୍ୱାରା ଆଚ୍ଛାଦନ କରି ରଖିବା ଉଚିତ। ବର୍ଷାପରେ ପନିପରିବା ଫସଲରେ ଝାଉଁଳା ଓ ମୂଳସଢ଼ା ଦେଖା ଦେବାର ସମ୍ଭାବନା ଥାଏ। ଏହାଦ୍ୱାରା ହଠାତ୍ ଗଛର ପତ୍ର ଝାଉଁଳି ପଡ଼େ, ଚେର ଓ ଗଣ୍ଠି କଳା ପଡ଼ିଯାଏ। କବକ ଓ ବୀଜାଣୁ ଆକ୍ରମଣ ଯୋଗୁଁ ଗଛ ଶୁଖିଯାଏ। ଶେଷରେ ସମ୍ପୂର୍ଣ୍ଣ ଗଛ ମରିଯାଏ। ଏହାର ପ୍ରତିକାର ପାଇଁ ଜମିରୁ ଅତିରିକ୍ତ ପାଣି ନିଷ୍କାସନ କରିବା ଜରୁରି। ଝାଉଁଳା ଓ ମୂଳସଢ଼ା ନିୟନ୍ତ୍ରଣ ପାଇଁ ବର୍ଷା ଛାଡ଼ିଗଲା ପରେ ପ୍ରତି ୧୦ ଲିଟର ପାଣିରେ ୨୦ ଗ୍ରାମ୍ ମେଟାଲାକ୍ସିଲ +ମାଙ୍କୋଜେବ ଓ ୧.୫ ଗ୍ରାମ୍ ଷ୍ଟ୍ରେପ୍‌ଟୋସାଇକ୍ଲିନ୍‌କୁ ମିଶାଇ ଫସଲ ମୂଳକୁ ସିଞ୍ଚନ କରାଯାଏ। ସେହିପରି ବର୍ଷାପରେ ପନିପରିବା ଫସଲରେ ଝାଉଁଳା ଓ ମୂଳପଚା ରୋଗର ଲକ୍ଷଣ ଦେଖାଦେଲେ ଶୁଖିଲା ପାଗ ଦେଖି ୧୦ ଲିଟର ପାଣିରେ ୨୦ ଗ୍ରାମ୍ ମେଟାଲାକ୍ସିଲ ୮% + ମାଙ୍କୋଜେବ ୬୪% ଡବ୍ଲ୍ୟୁ ପି ମିଶାଇ ଗଛର ମୂଳ ଚାରିପାଖେ ଡ୍ରେଞ୍ଚିଂ କରି ଜମିରେ ଜଳ ନିଷ୍କାସନର ସଠିକ୍ ବ୍ୟବସ୍ଥା କରିବା ଆବଶ୍ୟକ। ଅଧିକ ନଷ୍ଟ ହୋଇଥିବା ଗଛକୁ ମାଟିରୁ ଉପାଡ଼ି ନଷ୍ଟ କରିବା ଦ୍ୱାରା ଅନ୍ୟ ଗଛକୁ ରୋଗ ବ୍ୟାପିବା ଆଶଙ୍କା କମ୍ ରୁହେ।

ମଲ୍ଲୀଫୁଲ ଚାଷ

ମଲ୍ଲୀଫୁଲ ଅତ୍ୟନ୍ତ ସୁଗନ୍ଧିତ। ଉଷ୍ଣ, ଆର୍ଦ୍ର ଜଳବାୟୁ ଓ ସୂର୍ଯ୍ୟାଲୋକ ପଡୁଥିବା ସ୍ଥାନରେ ଏହି ଫୁଲ ଚାଷ ଭଲ ହୁଏ। ଦୋରସା, ନିଗିଡ଼ା ମାଟି ଏହି ଚାଷ ପାଇଁ ସର୍ବୋତ୍ତମ। ଗୁଣ୍ଡୁମାଲି, ରାମବନମ୍, ମଦନ ବନ, ମୋରଗା, କସ୍ତୁରୀମାଳି, ମୋଜିମାଳି, ସିଓ-୧, ମୁଲାଇ ଓ ପରିମୁଲାଇ ଆଦି କିସମ ଫୁଲ ଚାଷ କରାଯାଏ। ମଲ୍ଲୀଫୁଲ ଲଗାଇବା ପାଇଁ ଅଗଷ୍ଟ ମାସ ସବୁଠୁ ଭଲ। ଡାଳକଲମୀ କିମ୍ବା ମୂଳରୁ ବାହାରିଥିବା ଚାରା ଦ୍ୱାରା ନୂଆ ଗଛ କରାଯାଏ। ଗାତର ଲମ୍ବ, ଓସାର ଓ ଗଭୀରତା ୩୦ ସେମି ଓ ଗଛରୁ ଗଛ ମଧ୍ୟରେ ଦୂରତା ୧.୫ରୁ ୨ ମିଟର ରଖାଯାଏ। ଗଛ ଲଗାଇବାବେଳେ ସଢ଼ା ଗୋବର ଖତ, ସୁପର ଫସ୍‌ଫେଟ୍, ମ୍ୟୁରେଟ ଅଫ୍ ପୋଟାସ୍ ଆଦି ପ୍ରୟୋଗ କରାଯାଏ। ମାଟି ଶୁଖିଗଲେ ଜଳ ସେଚନ କରିବା ଜରୁରି। ଶୀତଦିନ ଶେଷ ଆଡ଼କୁ ଗଛର ଶାଖାପ୍ରଶାଖା କାଟିଲେ ଅଧିକ ଫୁଲ ଆସେ। ଏହି ଚାଷରେ ରୋଗପୋକ ଆଦି ଦେଖାଦେଲେ ନିମ୍ବପାଣି କିମ୍ବା ଜୈବିକ କୀଟନାଶକ ପ୍ରୟୋଗ କରିପାରିବେ। ଗଛ ଲଗାଇବାର ଦୁଇବର୍ଷ ପରେ ଫୁଲ ଫୁଟିଥାଏ।

କୃଷି ପାଣିପାଗ

ଏ ସପ୍ତାହ ପାଇଁ କେତେକ ପରାମର୍ଶ

- ଯଦି ଜମିରେ ଧାନ ଗଛ ସଂଖ୍ୟା ୫୦%ରୁ ଅଧିକ ଥାଏ ତେବେ ଖାଲି ସ୍ଥାନ ପୂରଣ କରିବା ପାଇଁ ଘାସ ବଛାବଛି କରି ଅନ୍ୟ ବୁଦାରୁ ପିଲ ବାହାର କରି ଖେଲୁଆ ପଦ୍ଧତିରେ ଗଛ ସଂଖ୍ୟା ବୃଦ୍ଧି କରିଦିଅନ୍ତୁ।
- ଫସଲ କ୍ଷେତ, ଫଳବଗିଚା, ନର୍ସରୀ ଏବଂ ତଳିଆ ଜମିରୁ ତୁରନ୍ତ ଅତିରିକ୍ତ ବର୍ଷାଜଳ ନିଷ୍କାସନ କରନ୍ତୁ।
- ମକା, ଚିନାବାଦାମ ଓ ଶସ୍ୟ ଜାତୀୟ ଫସଲରେ ଶୋଷକ କୀଟ ଯଥା ଜଉ, ଉକୁଣିଆ, ପତ୍ରଡିଆଁ ଓ ଧଳାମାଛି ଭଳି ପୋକର ନିରୀକ୍ଷଣ ଓ ନିୟନ୍ତ୍ରଣ ପାଇଁ ଏକର ପିଛା ୮ଟି ଅଠାଲାଗିଥିବା ହଳଦିଆ ଯନ୍ତାକୁ ଜମିରେ ଲଗାନ୍ତୁ।
- ହରଡ଼ରେ କୋଡ଼ାଖୋସା କରି ଘାସ ବାଛି ଦିଅନ୍ତୁ ଓ ଗଛ ମୂଳକୁ ମାଟି ଟେକି ଦିଅନ୍ତୁ।

ବର୍ଷାଦିନେ ଛେଳିଙ୍କ ସୁରକ୍ଷା

ଆମ ରାଜ୍ୟର ଭୂମିହୀନ ତଥା ନାମମାତ୍ର କ୍ଷୁଦ୍ରଚାଷୀ ଛେଳିପାଳନ କରିଥାନ୍ତି। ତେବେ ବର୍ଷାଦିନେ ପରିବେଶ ସନ୍ତସନ୍ତିଆ ଏବଂ ଆର୍ଦ୍ରତାପୂର୍ଣ୍ଣ ରହୁଥିବାରୁ ଜୀବାଣୁ, ଭୂତାଣୁ ଏବଂ କବକ ବଂଶ ବୃଦ୍ଧି କରିଥାନ୍ତି। ଏହି ଅସ୍ୱାସ୍ଥ୍ୟକର ପରିବେଶ ଛେଳିଙ୍କ ସଂକ୍ରମଣ ଆଶଙ୍କାକୁ ବଢ଼ାଏ।

ବର୍ଷାଦିନେ ପରିବେଶ ସନ୍ତସନ୍ତିଆ ଓ କାଦୁଆ ରହିଥାଏ। ଏହି ପରିବେଶରେ ଛେଳି ଚରାବୁଲା କରିବା ଦ୍ୱାରା ସେମାନଙ୍କଠାରେ କୃମି ପ୍ରାଦୁର୍ଭାବ ବଢ଼ିଯାଏ। ଛେଳିଙ୍କ ପାଇଁ ସଂରକ୍ଷିତ ଥିବା ଖାଦ୍ୟ ଓଦା ହେଲେ ଏଥିରେ କବକ ଲାଗେ। ଏହାକୁ ଖାଇବା ସହ ଦୂଷିତ ପାଣି ପିଇବା ଯୋଗୁଁ ଛେଳି ସଂକ୍ରମିତ ହୋଇଥାନ୍ତି। ସଂକ୍ରମିତ ଛେଳି ଜ୍ୱର, ଥଣ୍ଡା, ଝାଡ଼ାରେ ଆକ୍ରାନ୍ତ ହୁଅନ୍ତି। ଖାଇବା ପିଇବା କମାଇ ଦୁର୍ବଳ ହୋଇଯାନ୍ତି। ତେଣୁ ଛେଳିଙ୍କୁ ସୁସ୍ଥ ରଖିବାକୁ ଗୁହାଳକୁ ସଫା ଓ ଶୁଖିଲା ରଖିବା ସହ ବାୟୁ ଚଳାଚଳ ହେବା ଜରୁରି। ଛେଳିଙ୍କୁ ବିଶୁଦ୍ଧ ଜଳ ପିଇବାକୁ ଦେଇପାରିବେ। ସଢ଼ା ଚାରା କିମ୍ବା କବକ ଲଗା ଖାଦ୍ୟ ବଦଳରେ ଘାସ ଓ ଡାଳପତ୍ର ଦେବା ଉଚିତ। ଛେଳିଙ୍କୁ କୃମି ଔଷଧ ଏବଂ ସଂକ୍ରମଣ ଦୂର ପାଇଁ ଟିକାକରଣ ଦେବା ଜରୁରି। ସଂକ୍ରମିତ ଛେଳିଙ୍କୁ ଅନ୍ୟ ଛେଳିଙ୍କଠାରୁ ଦୂରେଇ ରଖି ଚିକିତ୍ସକଙ୍କ ପରାମର୍ଶରେ ଯତ୍ନ ନେବା ଆବଶ୍ୟକ।

ଫସଲ ବୃଦ୍ଧି ପାଇଁ ସୋରିଷ ପିଡ଼ିଆ

ସୋରିଷ ପିଡ଼ିଆ ଏକ ଉତ୍କୃଷ୍ଟ ଜୈବ ସାର। ଏଥିରେ ଯବକ୍ଷାରଜାନ, ଫସ୍‌ଫରସ୍ ଏବଂ ପୋଟାସିୟମ ଥିବାରୁ ଏହା ଗଛ ବୃଦ୍ଧି ସହ ଫୁଲ ଓ ଫଳ ଆଣିବାରେ ସାହାଯ୍ୟ କରେ। ତେବେ ସୋରିଷ ପିଡ଼ିଆ ବ୍ୟବହାରରେ ବିଶେଷ ସତର୍କ ରହିବା ଆବଶ୍ୟକ।

ଟମାଟୋ, କ୍ୟାପ୍ସିକମ୍ ଏବଂ ଫୁଲଗଛରେ ଫୁଲ ଓ ଫଳ ଆଣିବାରେ ସୋରିଷ ପିଡ଼ିଆ ବ୍ୟବହାର କରାଯାଏ। ଏହାକୁ ବ୍ୟବହାର କରିବା ପୂର୍ବରୁ ଗୁଣ୍ଡକରି ମାଟିରେ ମିଶାଯାଏ। ଗଛ ଲଗାଇବା ପୂର୍ବରୁ ଏବଂ ଫସଲ ବଢ଼ିବା ସମୟରେ ଏହି ପିଡ଼ିଆ ଦୁଇ ଚାମଚ କୁଣ୍ଡରେ ଦିଆଯାଏ। ଫୁଲ ଆସିବା ସମୟରେ ମାଟିକୁ କୋଡ଼ାଖୋସା କରି ସେଥିରେ ସୋରିଷ ପିଡ଼ିଆ ମିଶାଇଲେ ମାଟିରେ ଉପକାରୀ ଜୀବାଣୁ ବୃଦ୍ଧି ହୋଇ ରୋଗନିୟନ୍ତ୍ରଣ ହୁଏ। ସେହିପରି ୧୦ ଲିଟର ପାଣିରେ ୨ ମୁଠା ସୋରିଷ ଖତ ତିନିଦିନ ରଖି ପରେ ସେହି ପାଣିକୁ ଅଧିକ ପାଣି ସହ ମିଶାଇ ଗଛ ମୂଳରେ ପ୍ରୟୋଗ କରାଯାଏ।

ଏଫ୍‌ଆଇଏଚ୍ ପୁରୁଷ ହକି ବିଶ୍ୱକପ୍

ଅଗ୍ରଣୀ ରହି ମଧ୍ୟ ହାରିଲା ଭାରତ

ଆମଷ୍ଟଲଭିନ୍, ୧୭।୮ (ଏଜେନ୍ସି)

ଏଠାରେ ଆଜି ଖେଳାଯାଇଥିବା ପୁରୁଷ ହକି ବିଶ୍ୱକପ୍‌ରେ ପୁଲ-ଡି'ର ଏକ ଗୁରୁତ୍ୱପୂର୍ଣ୍ଣ ମୁକାବିଲାରେ ଇଂଲଣ୍ଡ ନିକଟରୁ ଭାରତ ୨-୪ ଗୋଲ୍‌ରେ ପରାଜିତ ହୋଇଛି । ଏହା ଫଳରେ ୨ଟି ମ୍ୟାଚ୍‌ର ଗୋଟିଏ ବିଜୟ ଓ ଗୋଟିଏ ପରାଜୟ ସହ ଭାରତ ପୁଲ୍-ଡି'ରେ ଦ୍ୱିତୀୟ ସ୍ଥାନରେ ରହିଛି । ଏହି ପୁଲ୍‌ରେ ଦଳ ତାହାର ତୃତୀୟ ତଥା ଶେଷ ଲିଗ୍ ମ୍ୟାଚ୍‌ରେ ପଡୋଶୀ ପାକିସ୍ତାନକୁ ୧୯ ତାରିଖରେ ଭେଟିବ । ଏହି ମ୍ୟାଚ୍‌ରେ ପରାଜିତ ହେଲେ ଭାରତ ପ୍ରତିଯୋଗିତାରୁ ବାଦ୍ ପଡ଼ିବ । ମ୍ୟାଚ୍ ଜିତିଲେ କିମ୍ବା ଡ୍ର ରଖିପାରିଲେ ଦଳ କ୍ରସ୍ ଓଭରରେ ଖେଳିବାକୁ ଯୋଗ୍ୟତା ଅର୍ଜନ କରିବ । ଏହି ମ୍ୟାଚ୍‌ରେ ଭାରତ ପକ୍ଷରୁ ହରମନପ୍ରୀତ୍ ସିଂହ ଓ ଦିଲପ୍ରୀତ୍ ସିଂହ ପେନାଲ୍ଟି କର୍ଣ୍ଣରରୁ ଗୋଟିଏ ଲେଖାଏଁ ଗୋଲ ଦେଇ ପ୍ରଥମାର୍ଦ୍ଧ ସୁଦ୍ଧା ୨-୧ ଗୋଲରେ ଅଗ୍ରଣୀ ରହିଥିଲା । କିନ୍ତୁ ପ୍ରଥମାର୍ଦ୍ଧ ପରେ ଇଂଲଣ୍ଡ ଶେଷ ଦୁଇଟି କ୍ୱାର୍ଟରରେ ପ୍ରାଧାନ୍ୟ ବିସ୍ତାର କରି ଖେଳିବା ସହ ୩ଟି ଗୋଲ ଦେଇ ମ୍ୟାଚ୍‌କୁ ଜିତିନେଇଥିଲା । ଇଂଲଣ୍ଡ ପକ୍ଷରୁ ନିକୋଲାସ ବାନ୍ଦୁରାକ ୨ଟି, ହେନରୀ କ୍ରଫ୍ଟ ଓ ଷ୍ଟୁଆର୍ଟ ରୁସ୍‌ମେରେ ଗୋଟିଏ ଲେଖାଏଁ ଗୋଲ ଦେଇଥିଲେ । ଏହି ବିଜୟ ଫଳରେ ଇଂଲଣ୍ଡ ୨ଟି ମ୍ୟାଚ୍‌ରୁ ଦ୍ୱିତୀୟ ବିଜୟ ସହ ପୁଲ-ଡି'ରେ ଶୀର୍ଷସ୍ଥାନ ଅଧିକାର କରିଛି । ଏହି ଦୁଇ ଦଳ ଦ୍ୱିତୀୟ ରାଉଣ୍ଡ ବା କ୍ରସ୍‌ଓଭରରେ ଖେଳିବାକୁ ଯୋଗ୍ୟତା ଅର୍ଜନ କଲେ ନୂଆ ନିୟମ ଅନୁଯାୟୀ ଇଂଲଣ୍ଡ ୨ ପଏଣ୍ଟ ସହ ଖେଳିବ । ଅର୍ଥାତ କ୍ରସ୍ ଓଭରରେ ଗୋଟିଏ ହେଲେ ମ୍ୟାଚ୍ ନ ଖେଳି ଇଂଲଣ୍ଡକୁ ଗୋଟିଏ ମ୍ୟାଚ୍‌ର ପୂରା ପଏଣ୍ଟ ମିଳିବ । ଏହି ପଏଣ୍ଟ ଯୋଗୁଁ ଇଂଲଣ୍ଡର ସେମିଫାଇନାଲ ଖେଳିବା ଆଶା ସହଜ ହେବ ।

ଅନ୍ୟପକ୍ଷରେ ଭାରତକୁ ସେମିଫାଇନାଲରେ ପ୍ରବେଶ କରିବାକୁ ହେଲେ ପ୍ରଥମେ ପାକିସ୍ତାନକୁ ବୁଧବାର ଦିନ ଏବଂ କ୍ରସ୍ ଓଭରରେ ସମସ୍ତ ୩ ପ୍ରତିଦ୍ୱନ୍ଦ୍ୱୀଙ୍କୁ ହରାଇବାକୁ ପଡ଼ିବ । ଏହି ମ୍ୟାଚ୍ ହାରିଯିବା ପରେ ଭାରତର ସେମିଫାଇନାଲ ଖେଳିବା ନେଇ ସନ୍ଦେହ ସୃଷ୍ଟି ହୋଇଛି ।

ପାକିସ୍ତାନ-ୱେଲ୍ସ ମ୍ୟାଚ୍ ଡ୍ର

ପୁରୁଷ ବିଶ୍ୱକପ୍‌ରେ ଆଜି ଖେଳାଯାଇଥିବା ପୁଲ୍-ଡି'ର ପ୍ରଥମ ମୁକାବିଲାରେ ୱେଲ୍ସ ସହ ପାକିସ୍ତାନ ୩-୩ ଗୋଲରେ ମ୍ୟାଚ୍ ଡ୍ର ରଖିଥିଲା । ପ୍ରଥମ ମ୍ୟାଚ୍‌ରେ ହାରିଥିବା ଉଭୟ ଦଳକୁ ଏହି ମ୍ୟାଚ୍‌ରୁ ପ୍ରଥମ ପଏଣ୍ଟ ମିଳିଥିଲା । ପୂର୍ବରୁ ଭାରତଠାରୁ ୩-୧ ଗୋଲରେ ୱେଲ୍ସ ଓ ଇଂଲଣ୍ଡ ନିକଟରୁ ୪-୧ ଗୋଲରେ ପାକିସ୍ତାନ ପରାଜିତ ହୋଇଥିଲା ।

ଫ୍ରାନ୍ସ ଓ ମାଲେସିଆ ମଧ୍ୟରେ ପୁଲ-ବି' ମୁକାବିଲା ମଧ୍ୟ ୩-୩ ଗୋଲରେ ଡ୍ର ରହିଛି । ଉଭୟ ଦଳ ମଧ୍ୟ ପ୍ରଥମ ପଏଣ୍ଟ ହାସଲ କରିଛନ୍ତି । ଏହି ପୁଲ୍‌ରେ ଜର୍ମାନୀ ଓ ବେଲଜିୟମ ମଧ୍ୟରେ ଆଜିର ଶେଷ ମୁକାବିଲା ଅନୁଷ୍ଠିତ ହେଉଛି ।

ଜାପାନ, ଆମେରିକାର ପ୍ରଥମ ବିଜୟ

ମହିଳା ବିଶ୍ୱକପ୍‌ରେ ଆଜି ଖେଳାଯାଇଥିବା ମ୍ୟାଚ୍‌ରେ ଜାପାନ ୩-୦ ଗୋଲରେ ଚିଲିକୁ ପରାସ୍ତ କରି ପ୍ରଥମ ବିଜୟ ହାସଲ କରିଛି । ଅଷ୍ଟ୍ରେଲିଆ ଓ ନେଦରଲ୍ୟାଣ୍ଡସ ମଧ୍ୟରେ ଦ୍ୱିତୀୟ ମ୍ୟାଚ୍ ପ୍ରତିଦ୍ୱନ୍ଦ୍ୱିତାମୂଳକ ହୋଇଛି । ସେହିପରି ଅନ୍ୟ ଏକ ମ୍ୟାଚ୍‌ରେ ଆମେରିକା ୩-୨ ଗୋଲରେ ସ୍କଟଲାଣ୍ଡକୁ ପରାସ୍ତ କରିଛି । ଏହା ପରେ ଜର୍ମାନୀ ଓ ଆର୍ଜେଣ୍ଟିନା ମଧ୍ୟରେ ଚାଲିଥିବା ମ୍ୟାଚ୍‌ର ବିଜେତା ପୁଲ ଶୀର୍ଷସ୍ଥାନ ଅଧିକାର କରିବ ।

ଆସନ୍ତାକାଲି ପୁଲ୍-ଡି'ରେ ଭାରତ ତାହାର ଦ୍ୱିତୀୟ ମ୍ୟାଚ୍ ଦକ୍ଷିଣ ଆଫ୍ରିକା ସହ ଖେଳିବ । ଏହି ମ୍ୟାଚଟି ସନ୍ଧ୍ୟା ୬ଟା ୩୦ ମିନିଟ୍‌ରେ ଖେଳାଯିବ । ପ୍ରଥମ ପୁଲ୍ ମ୍ୟାଚ୍‌ରେ ଭାରତ ଓ ଚୀନ ୨-୨ ଗୋଲରେ ଡ୍ର ରଖିଥିଲେ ।

■ ବିଡବ୍ଲ୍ୟୁଏଫ୍ ବିଶ୍ୱ ଚାମ୍ପିଅନସିପ୍

ଆରମ୍ଭରୁ ବିପର୍ଯ୍ୟୟ ଘଟାଇଲେ ଆୟୁଷ

ନୂଆଦିଲ୍ଲୀ, ୧୭।୮ (ଏଜେନ୍ସି): ସ୍ଥାନୀୟ ଇନ୍ଦିରା ଗାନ୍ଧୀ ଏରେନାରେ ସୋମବାରଠାରୁ ଆରମ୍ଭ ହୋଇଥିବା ବ୍ୟାଡମିଣ୍ଟନର ବିଶ୍ୱକପ୍ ବିଡବ୍ଲ୍ୟୁଏଫ୍ ବିଶ୍ୱ ଚାମ୍ପିଅନସିପ୍‌ରେ ଭାରତୀୟ ଖେଳାଳିମାନେ ଦମ୍‌ଦାର ଆରମ୍ଭ କରିଛନ୍ତି । ଦୁଇଥରର ଅଲିମ୍ପିକ ପଦକ ବିଜୟିନୀ ପିଭି ସିନ୍ଧୁଙ୍କ ସମେତ ଆୟୁଷ ସେଟ୍ଟୀ, ପୁରୁଷ ଯୁଗଳରେ ଏମଆର ଅର୍ଜୁନ ଓ ହରିହରନ ଅମାସାକାରୁନାନ ଏବଂ ମହିଳା ଡବଲ୍ସରେ ଟ୍ରିସା ଜୋଲି ଓ ଗାୟତ୍ରୀ ଗୋପିଚାନ୍ଦ ଯୋଡ଼ି ବିଜୟ ସହ ଦ୍ୱିତୀୟ ରାଉଣ୍ଡରେ ପ୍ରବେଶ କରିଛନ୍ତି । ପୁରୁଷ ସିଙ୍ଗଲ୍ସରେ ଭାରତ ଉଦୀୟମାନ ଖେଳାଳି ଆୟୁଷ ସେଟ୍ଟୀ ଆରମ୍ଭରୁ ବିପର୍ଯ୍ୟୟ ଘଟାଇଛନ୍ତି । ଆୟୁଷ ପ୍ରଥମ ରାଉଣ୍ଡରେ ୨୧-୧୪, ୧୩-୨୧, ୨୧-୧୯ ଗେମରେ ବିଶ୍ୱର ଏକ ନମ୍ବର ଖେଳାଳି ତଥା ଡିଫେଣ୍ଡିଂ ଚାମ୍ପିଅନ ଚାଇନାର ସି ୟୁକିଙ୍କୁ ପରାସ୍ତ କରି ସମସ୍ତଙ୍କୁ ଚମକାଇ ଦେଇଛନ୍ତି । ସେହିଭଳି ମହିଳା ବିଭାଗର ପ୍ରଥମ ରାଉଣ୍ଡରେ ସିନ୍ଧୁ ୨୧-୭, ୨୧-୧୧ ସିଧାସଳଖ ଗେମରେ ଆୟର୍ଲାଣ୍ଡର ସୋଫିଆ ନୋବଲେଙ୍କୁ ହରାଇଥିଲେ । ସିନ୍ଧୁଙ୍କୁ ଏହି ମ୍ୟାଚ୍ ଜିତିବାକୁ ମାତ୍ର ୨୯ ମିନିଟ ସମୟ ଲାଗିଥିଲା । ଅପରପକ୍ଷରେ ମହିଳା ଡବଲ୍ସରେ ତ୍ରିସା ଓ ଗାୟତ୍ରୀ ଯୋଡ଼ି ୨୧-୯, ୨୧-୧୩ ସିଧାସଳଖ ଗେମରେ ସ୍ପାନିଶ ଯୋଡ଼ି ପାଉଲା ଲୋପେଗ ଓ ଲୁସିଆ ରୋଡ୍ରିଗ୍ସଙ୍କୁ ହରାଇଥିଲେ । ପୁରୁଷ ଡବଲ୍ସରେ ଅର୍ଜୁନ-ହରିହରନ ଯୋଡ଼ି ୨୧-୧୬, ୨୧-୪ରେ ଆୟର୍ଲାଣ୍ଡ ଯୋଡ଼ିଙ୍କୁ ହରାଇ ରାଉଣ୍ଡ-୩୨ରେ ପ୍ରବେଶ କରିଛନ୍ତି । ଉଲ୍ଲେଖଯୋଗ୍ୟ, ଦୀର୍ଘ ୧୭ ବର୍ଷ ପରେ ଏହି ସମ୍ମାନଜନକ ବିଶ୍ୱସ୍ତରୀୟ ବ୍ୟାଡ୍‌ମିଣ୍ଟନ ଚାମ୍ପିଅନସିପ୍ ଭାରତରେ ଆୟୋଜିତ ହେଉଛି ।

ଡୁରାଣ୍ଡ କପ୍ ସେମିରେ ମୋହନ ବାଗାନ

କୋଲକାତା, ୧୭।୮ (ଏଜେନ୍ସି): ଚଳିତ ଡୁରାଣ୍ଡ କପର ୧୩୫ତମ ସଂସ୍କରଣରେ ତୃତୀୟ ଦଳ ଭାବରେ ମୋହନ ବାଗାନ ସୁପର ଜାଏଣ୍ଟସ ଦଳ ସେମିଫାଇନାଲରେ ପ୍ରବେଶ କରିଛି । ସୋମବାର ସ୍ଥାନୀୟ ବିବେକାନନ୍ଦ ଯୁବା ଭାରତୀ କ୍ରୀଡ଼ାଙ୍ଗନରେ ଅନୁଷ୍ଠିତ ତୃତୀୟ କ୍ୱାର୍ଟର ଫାଇନାଲରେ ମୋହନ ବାଗାନ ୯-୮ ଗୋଲରେ ପେନାଲ୍ଟି ସୁଟଆଉଟରେ ଜାମସେଦପୁର ଏଫସିକୁ ପରାସ୍ତ କରିଥିଲା । ଏହି ମ୍ୟାଚର ନିର୍ଦ୍ଧାରିତ ସମୟସୀମା ସୁଦ୍ଧା ଉଭୟ ଦଳ ଗୋଟିଏ ଲେଖାଏ ଗୋଲ୍ ଦେଇଥିଲେ । ଫଳରେ ପେନାଲ୍ଟି ସୁଟଆଉଟ୍‌ର ସହାୟତା ନିଆଯାଇଥିଲା । ଏଥିରେ ମୋହନ ବାଗାନ ଦଳ ବାଜିମାତ୍ କରିନେଇଥିଲା । ନର୍ଥଇଷ୍ଟ ୟୁନାଇଟେଡ ଓ ସିଲଙ୍ଗ ଲାଜଙ୍ଗ ମଧ୍ୟରେ ଖେଳାଯିବାକୁ ଥିବା ଚତୁର୍ଥ କ୍ୱାର୍ଟରର ବିଜେତାକୁ ମୋହନ ବାଗାନ ସେମିଫାଇନାଲରେ ଭେଟିବ । ପୂର୍ବରୁ ସ୍ପୋର୍ଟିଂ କ୍ଲବ ଦିଲ୍ଲୀ ଓ ଇଷ୍ଟ ବେଙ୍ଗଲ ପ୍ରଥମ ଦୁଇଟି କ୍ୱାର୍ଟରରେ ବିଜୟୀ ହୋଇ ସେମିକୁ ଉଠିଛନ୍ତି ।

■ ଆଜିଠୁ କଳିଙ୍ଗରେ ଜାତୀୟ ଜୁନିଅର ଜଳକ୍ରୀଡ଼ା

ଭାଗନେବେ ୨୮ ରାଜ୍ୟର ୫୭୬ ସନ୍ତରଣକାରୀ

ଭୁବନେଶ୍ୱର, ୧୭।୮ (ସମିସ): ସ୍ଥାନୀୟ କଳିଙ୍ଗ ଷ୍ଟାଡିୟମସ୍ଥିତ ଆକ୍ୱାଟିକ ସେଣ୍ଟରରେ ମଙ୍ଗଳବାରଠାରୁ ଜାତୀୟ ଜୁନିଅର ଜଳକ୍ରୀଡ଼ାର ୫୨ତମ ସଂସ୍କରଣ ଆରମ୍ଭ ହେବାକୁ ଯାଉଛି । ରାଜ୍ୟ ସନ୍ତରଣ ସଂଘ ଓ କ୍ରୀଡ଼ା ବିଭାଗର ମିଳିତ ଆନୁକୂଲ୍ୟରେ ଆୟୋଜିତ ହେବାକୁ ଥିବା ଏହି ପ୍ରତିଯୋଗିତା ୨୩ ତାରିଖରେ ଉଦଯାପିତ ହେବ । ଏଥିରେ ୨୮ଟି ରାଜ୍ୟ ଓ କେନ୍ଦ୍ର ଶାସିତ ଅଞ୍ଚଳର ୫୭୬ଜଣ ସନ୍ତରଣକାରୀ ଭାଗନେବେ ବୋଲି ଜଣାପଡ଼ିଛି । ଉଭୟ ବାଳକ ଓ ବାଳିକା ବିଭାଗର ଏକାଧିକ ଇଭେଣ୍ଟରେ ଏହି ପ୍ରତିଯୋଗିତା ଆୟୋଜିତ ହେବ । ମଙ୍ଗଳବାର ଅପରାହ୍ଣରେ କ୍ରୀଡ଼ା ନିର୍ଦ୍ଦେଶକ ବିଜୟ ୟେଦୁଲ୍ଲା ଅତିଥିଭାବେ ଯୋଗ ଦେଇ ଏହାକୁ ଆନୁଷ୍ଠାନିକ ଉଦ୍‌ଘାଟନ କରିବାର କାର୍ଯ୍ୟସୂଚୀ ରହିଛି ।

୩୫୦ ୱିକେଟ କ୍ଲବ୍‌ରେ ଜାଡେଜା

ସୋନାଲ, ନିରୋସାନ୍ ଫଲୋଅନ୍ ଏଡ଼ାଇଲେ

ଗଲ,୧୭।୮ (ଏଜେନ୍ସି): ଅଲରାଉଣ୍ଡର ସୋନାଲ ଦିନୁଶା ଓ ନିରୋସନ ଡିକ୍‌ୱେଲାଙ୍କ ଷଷ୍ଠ ୱିକେଟରେ ୧୪୬ ରନ୍‌ର ଦମ୍‌ଦାର ପାର୍ଟନରସିପ୍ ବଳରେ ଏଠାରେ ଭାରତ ସହ ଚାଲିଥିବା ପ୍ରଥମ ଟେଷ୍ଟ ମ୍ୟାଚ୍‌ରେ ଶ୍ରୀଲଙ୍କା ଫଲୋଅନ୍ ଏଡାଇବାରେ ସମର୍ଥ ହୋଇଛି । ଏହି ମ୍ୟାଚ୍‌ରେ ପ୍ରଥମେ ବ୍ୟାଟିଂ କରିଥିବା ଭାରତ ପ୍ରଥମ ଇନିଂସରେ ୪୬୨ ରନ୍ କରିଥିଲା । ଜବାବରେ ଶ୍ରୀଲଙ୍କା ୯୦ ରନ୍‌ରେ ୫ ୱିକେଟ ହରାଇ ଫଲୋଅନ୍‌ର ସମ୍ମୁଖୀନ ହୋଇଥିଲାବେଳେ ସୋନାଲ (୧୦୦)ଙ୍କ ଶତକ ଓ ନିରୋସନ (୮୦)ଙ୍କ ଅର୍ଦ୍ଧଶତକ ଯୋଗୁ ଦଳ ତୃତୀୟ ଦିନ ଖେଳରେ ୨୮୪ ରନ୍ କରି ଅଲଆଉଟ ହୋଇଯାଇଥିଲା । ଭାରତ ପ୍ରଥମ ଇନିଂସରେ ୧୭୮ ରନ୍‌ରେ ଆଗୁଆ ଥିଲେ ମଧ୍ୟ ଫଲୋଅନ୍ କରି ନ ପାରିବାରୁ ନିରାଶ ହୋଇଛି । ନିରୋସନ ୨୦ ରନ୍ କରିଥିଲାବେଳେ ଲୋକେଶ ରାହୁଲ ତାଙ୍କ କ୍ୟାଚ୍ ହାତଛଡ଼ା କରି ଭାରତକୁ ନିରାଶ କରିଛନ୍ତି । ଆଲୋକ ଅଭାବରୁ ଆଉ ୧୩ ତୃତୀୟ ଦିନରେ ଆଉ ଖେଳ ସମ୍ଭବ ହୋଇ ପାରି ନ ଥିଲା । ଏହି ଯୋଡି ଭାଙ୍ଗିବା ଫଳରେ ଘରୋଇ ଦଳ ତାହାର ଶେଷ ୫ଟି ୱିକେଟ ୪୮ ରନ୍‌ରେ ହରାଇଥିଲା । ଏହି ଯୋଡିଙ୍କ ବ୍ୟାଟିଂକୁ ଛାଡିଦେଲେ ଅନ୍ୟ ସମସ୍ତଙ୍କୁ ଭାରତୀୟ ବୋଲର ନିୟନ୍ତ୍ରଣରେ ରଖିଥିଲେ । ସେମାନଙ୍କ ମଧ୍ୟରୁ ମାନବ ସୁତାର ସର୍ବାଧିକ ୪ଟି ଓ ରବୀନ୍ଦ୍ର ଜାଡେଜା ୩ଟି ୱିକେଟ ଅକ୍ତିଆର କରିଥିଲେ । ଏହି କ୍ରମରେ ଜାଡେଜା ଟେଷ୍ଟ କ୍ରିକେଟରେ ୩୫୦ତମ ୱିକେଟ କ୍ଲବ୍‌ରେ ସାମିଲ ହୋଇଛନ୍ତି । ଏହି କ୍ଲବ୍‌ରେ ସଦସ୍ୟ ହେବାରେ ସେ ଭାରତର ୫ମ ସଦସ୍ୟ ହୋଇଛନ୍ତି । ୧୬୮ ତମ ଟେଷ୍ଟ ଇନିଂସରେ ସେ ୩୫୧ଟି ୱିକେଟ ଅକ୍ତିଆର କରିଛନ୍ତି । ଅନିଲ କୁମ୍ବଲେ (୨୩୬ ଇନିଂସ, ୬୧୯ ୱିକେଟ୍), ରବି ଅଶ୍ୱିନ (୨୦୦-୫୩୭), କପିଳ ଦେବ (୨୨୭-୪୩୪) ଓ ହରଭଜନ ସିଂ (୧୯୦-୪୧୭) ଏହି କ୍ଲବ୍‌ରେ ଭାରତୀୟ ସଦସ୍ୟ ରହିଛନ୍ତି ।

ପୂର୍ବରୁ ସୋମବାର ସକାଳେ ଭାରତ ତାହାର ଅସମାପ୍ତ ପ୍ରଥମ ଇନିଂସରେ ଆଉ ୪ଟି ବଲ୍ ଖେଳି ୪୬୨ରେ ଅଲଆଉଟ ହୋଇଥିଲା । ଦଳ ପକ୍ଷରୁ ଦେବଦତ୍ତ ପାଡିକଲ ୧୬୭, ଲୋକେଶ ରାହୁଲ ୮୨ ଓ ଧ୍ରୁବ ଜୁରେଲ ୫୧ ରନ୍ କରିଥିଲେ । ଶ୍ରୀଲଙ୍କା ପକ୍ଷରୁ ପ୍ରବାତ ଜୟସୁରିଆ ୪ଟି, କେଶରା ନୁୱାନ୍ତା ୩ଟି ଓ ଅସିଥା ଫର୍ଣ୍ଣାଣ୍ଡୋ ୨ଟି ୱିକେଟ ଅକ୍ତିଆର କରିଥିଲେ ।

ଏସୀୟ କ୍ରୀଡ଼ା

ଆଫଗାନିସ୍ତାନ ଦଳରେ ନବିଙ୍କ ପୁଅ ହାସାନଙ୍କୁ ସୁଯୋଗ

କାବୁଲ, ୧୭।୮ (ଏଜେନ୍ସି): ଜାପାନରେ ସେପ୍ଟେମ୍ବର ୧୭ରୁ ଆରମ୍ଭ ହେବାକୁ ଥିବା ଏସୀୟ କ୍ରୀଡ଼ାର କ୍ରିକେଟ ପ୍ରତିଯୋଗିତା ଲାଗି ସୋମବାର ଆଫଗାନିସ୍ତାନ ଦଳ ଘୋଷଣା କରାଯାଇଛି । ମିଡଲ୍ ଅର୍ଡର ବ୍ୟାଟର ଡାରୱିଶ ରସୋଲିଙ୍କୁ ଘୋଷିତ ୧୫ ଜଣିଆ ଦଳର ନେତୃତ୍ୱ ଭାର ପ୍ରଦାନ କରାଯାଇଛି । ସେହିଭଳି ଭେଟେରାନ ଅଲରାଉଣ୍ଡର ମହମ୍ମଦ ନବିଙ୍କ ପୁଅ ହାସାନ ଇସାଖିଲଙ୍କୁ ଦଳରେ ସୁଯୋଗ ଦିଆଯାଇଛି । ୨୦ ବର୍ଷୀୟ ହାସାନ ପ୍ରଥମଥର ଲାଗି ସିନିଅର ଦଳରେ ସ୍ଥାନ ପାଇଛନ୍ତି । ଡାହାଣହାତୀ ଓପନିଂ ବ୍ୟାଟର ହାସାନ ଘରୋଇ କ୍ରିକେଟରେ ଜଣେ ଦକ୍ଷ ଖେଳାଳି ଭାବେ ପରିଚିତ । ଅନ୍ୟମାନଙ୍କ ମଧ୍ୟରେ ଅଭିଜ୍ଞ ଖେଳାଳି ଭାବରେ ନାଜିବୁଲ୍ଲା ଜର୍ଦାଦ ଓ କରିମ ଜନତଙ୍କୁ ଏସୀୟ କ୍ରୀଡ଼ା ଦଳରେ ନିଆଯାଇଛି । ଏସୀୟ କ୍ରୀଡ଼ାର ପୁରୁଷ କ୍ରିକେଟ୍ ଇତିହାସରେ ଆଫଗାନିସ୍ତାନ ୨୦୧୦, ୨୦୧୪ ଓ ୨୦୨୨ରେ ରନର୍ସଅପ୍ ହୋଇ ରୌପ୍ୟ ପଦକ ହାସଲ କରିଥିଲା ।

ପୂର୍ବାଞ୍ଚଳ ବ୍ୟାଡ୍‌ମିଣ୍ଟନ ଲାଗି ଓଡ଼ିଶା ଦଳ ଚୟନ

ଭୁବନେଶ୍ୱର,୧୭।୮ (ସମିସ): ଭୁବନେଶ୍ୱରରେ ୬ଟି ରାଜ୍ୟ ଯଥା ଝାଡଖଣ୍ଡ, ବିହାର, ପଶ୍ଚିମବଙ୍ଗ, ଉତ୍ତରପ୍ରଦେଶ ଓ ଉତ୍ତରାଖଣ୍ଡ ସହ ଆୟୋଜକ ଓଡ଼ିଶାକୁ ମିଶାଇ ପୂର୍ବାଞ୍ଚଳ ବ୍ୟାଡମିଣ୍ଟନ ପ୍ରତିଯୋଗିତା ଅନୁଷ୍ଠିତ ହେବ । ସେପ୍ଟେମ୍ବର ୩ରୁ ୬ ତାରିଖଯାଏ ପୋଖରୀପୁଟ ଇଣ୍ଡୋର ହଲରେ ଏହା ଖେଳାଯିବାର କାର୍ଯ୍ୟକ୍ରମ ରହିଛି । ଏହି ପ୍ରତିଯୋଗିତା ଲାଗି ଏକ ଶକ୍ତିଶାଳୀ ଓଡ଼ିଶା ଦଳ ଚୟନ କରାଯାଇଛି । ଏଥିରେ ଦିବ୍ୟମ କେଜ୍ରିୱାଲ, ଶୁଭ୍ରକେତନ ମଲ୍ଲିକ, ନିମିଶା ଓଝା, ସ୍ୱାତୀ ନାଏକ, ଅସ୍ୱୀକା ମିଶ୍ର ପ୍ରମୁଖ ଉଭୟ ପୁରୁଷ ଓ ମହିଳା ଦଳରେ ସ୍ଥାନ ପାଇଛନ୍ତି । ଜୁନିଅର ଦଳରେ ସୌମ୍ୟଜିତ ସାହୁ, ସିନିଅର ଦଳରେ ତହସିବ୍ ଖାନ୍, ଜେିସ ଅଗରୱାଲ, ଅଭିଜିତ ମହାରଣା, ତନ୍ମୟ କୁମାର ସାହୁ, କଲଗା ଜଗଦୀଶ, ତୁମି ବାଗ୍‌ଚି, ହର୍ଷିତା ରାଉତ, ଆଶ୍ରିୟା ଜି, ବିରୋପ ଓ ସ୍ୱିଟିପ୍ରିୟା ପ୍ରଧାନଙ୍କୁ ସ୍ଥାନ ମିଳିଛି । ଉଭୟ ବିଭାଗରେ ୫ଟି କାଟାଗୋରୀରେ ପ୍ରତିଯୋଗିତା ଆୟୋଜିତ ହେବ ।

ରାଜ୍ୟ ରାପିଡ଼ ଓ ବ୍ଲିଜ୍ ଚେସ୍ ଉଦ୍‌ଯାପିତ

ଟାଇଟଲ୍ ଜିତିଲେ ଲଳିତ ଓ ଆର୍ଯ୍ୟନ

ଭୁବନେଶ୍ୱର,୧୭।୮ (ସମିସ): ଅଲଓଡ଼ିଶା ଚେସ୍ ସଂଘ, ଏସ୍‌ଆର୍ ଚେସ ସେଣ୍ଟର ଓ ଏସ୍‌ବି-୧ ଗ୍ରୁପ୍ ଅଫ୍ କମ୍ପାନୀଜ୍‌ର ମିଳିତ ସହଯୋଗରେ ରାଜ୍ୟ ରାପିଡ୍ ଓ ବ୍ଲିଜ୍ ଚେସ୍ ପ୍ରତିଯୋଗିତା ଅଗଷ୍ଟ ୧୫ ଓ ୧୬ ତାରିଖ ଦୁଇଦିନ ଧରି ଅନୁଷ୍ଠିତ ହୋଇଯାଇଛି । ଏହି ପ୍ରତିଯୋଗିତାର ରାପିଡ଼ ସେକ୍ସନରେ କଟକର ଲଳିତ ରଞ୍ଜନ ସାହୁ ଓ ବ୍ଲିଜ୍‌ରେ ଯାଜପୁରର ଆର୍ଯ୍ୟନ ବେହେରା ଚାମ୍ପିଅନ ଆଖ୍ୟା ଅର୍ଜନ କରିଛନ୍ତି । ଉଭୟ ବିଭାଗରେ ମିଳିତ ଭାବେ ୬୦୦ ପ୍ରତିଯୋଗୀ ଅଂଶଗ୍ରହଣ କରିଥିଲେ । ରାପିଡ୍ ବିଭାଗରେ ଭୁବନେଶ୍ୱରର ୬୦ ବର୍ଷରୁ ଊର୍ଦ୍ଧ୍ୱ କୋଚ୍ ରାଜେନ୍ଦ୍ର ସାହୁ ରନର୍ସଅପ୍, କଟକର ପ୍ରତ୍ୟାଶା ଜେନା ତୃତୀୟ ସ୍ଥାନ ଅଧିକାର କରିଛନ୍ତି । ବ୍ଲିଜ୍‌ରେ ଢେଙ୍କାନାଳର ବିଶାଳ ପଟ୍ଟନାୟକ ରନର୍ସଅପ୍, ଖୋର୍ଦ୍ଧା ଜିଲ୍ଲାର ବିସ୍ମୟ ବାଳକ ସାତ୍ତ୍ୱିକ ସ୍ୱାଇଁ ତୃତୀୟ ସ୍ଥାନ ଅଧିକାର କରିଥିଲେ । ପାହାଳସ୍ଥିତ ମଦର୍ସ ପବ୍ଲିକ୍ ସ୍କୁଲ୍‌ରେ ଅନୁଷ୍ଠିତ ଉଦ୍‌ଯାପନୀ ଉତ୍ସବରେ ଆଇନ୍, ପୂର୍ତ୍ତ ଓ ଅବକାରୀ ମନ୍ତ୍ରୀ ପୃଥ୍ୱୀରାଜ ହରିଚନ୍ଦନ, ରାଜନେତା ଜଗନ୍ନାଥ ପ୍ରଧାନ, ଚାଟାର୍ଡ ଆକାଉଣ୍ଟାଣ୍ଟ ରାଜୀବ ଶେଖର ସାହୁ, କମ୍ପାନୀ ଅଧ୍ୟକ୍ଷା ବୈଜୟନ୍ତୀ ସାହୁ, ମଦର୍ସ ଗ୍ରୁପ୍ ଅଫ୍ ସ୍କୁଲ୍‌ର ଅଧ୍ୟକ୍ଷା ପଲି ପଟ୍ଟନାୟକ ପ୍ରମୁଖ ଉପସ୍ଥିତ ଥିଲେ । ଏସ୍‌ଆର୍ ଚେସ ସେଣ୍ଟର ସଭାପତି ଶୁଭାଶିଷ ପଟ୍ଟନାୟକ, ଏଓସିଏ ସଭାପତି ସତ୍ୟରଞ୍ଜନ ପଟ୍ଟନାୟକ, ଯୁଗ୍ମ ସମ୍ପାଦକ ଭବେଶ ମହାନ୍ତି ପ୍ରମୁଖ ଉପସ୍ଥିତ ଥିଲେ ।

ରାଜ୍ୟ ଜୁନିଅର କବାଡି ପ୍ରତିଯୋଗିତା ଉଦ୍‌ଯାପିତ

ବାଳକରେ ଖୋର୍ଦ୍ଧା, ବାଳିକାରେ ସମ୍ବଲପୁର ଚାମ୍ପିଅନ

ଭୁବନେଶ୍ୱର,୧୭।୮ (ସମିସ): ଓଡ଼ିଶା କବାଡି ଆସୋସିଏସନ, ଭୁବନେଶ୍ୱର ଆଥଲେଟିକ୍ ଆସୋସିଏସନ ଓ ଟାଇମ୍ସ ସ୍କଲାର୍ସ ଗୁରୁକୁଳର ମିଳିତ ଆନୁକୂଲ୍ୟରେ ୫୨ତମ ରାଜ୍ୟ କବାଡି ଚାମ୍ପିଅନ୍‌ସିପ ଅନୁଷ୍ଠିତ ହୋଇଯାଇଛି । ୩୦ଟି ଜିଲ୍ଲାରୁ ଟିମ୍ ଏଥିରେ ଅଂଶଗ୍ରହଣ କରିଥିଲାବେଳେ ବାଳକରେ ଖୋର୍ଦ୍ଧା, ବାଳିକାରେ ସମ୍ବଲପୁର ଚାମ୍ପିଅନ ଆଖ୍ୟା ଅର୍ଜନ କରିଛି । ବାଳକ ବିଭାଗରେ ବାଲେଶ୍ୱର, ଗଞ୍ଜାମ ଓ ସମ୍ବଲପୁର, ବାଳିକା ବିଭାଗରେ ପୁରୀ, ଭୁବନେଶ୍ୱର ଓ ରାଉରକେଲା ଟିମ୍ ଯଥାକ୍ରମେ ରନର୍ସ ଅପ୍, ତୃତୀୟ ଓ ଚତୁର୍ଥ ସ୍ଥାନ ଅଧିକାର କରିଛନ୍ତି ।

ପୁରସ୍କାର ବାବଦରେ ଚାମ୍ପିଅନ ଟିମ୍ ଦ୍ୱୟକୁ ଟ୍ରଫି ସହ ୩୦,୦୦୦ ଲେଖାଏଁ, ରନର୍ସ ଅପ୍ ଟିମ୍ ଦ୍ୱୟକୁ ଟ୍ରଫି ସହ ୨୦, ୦୦୦ ଲେଖାଏଁ ଓ ତୃତୀୟସ୍ଥାନ ଅଧିକାର କରିଥିବା ଟିମ୍‌ଦ୍ୱୟଙ୍କୁ ୧୦,୦୦୦ ଟଙ୍କା ଲେଖାଏଁ ପୁରସ୍କାର ପ୍ରଦାନ କରାଯାଇଥିଲା । ଉଦ୍‌ଯାପନୀ ଉତ୍ସବରେ ରାଜନେତା ଗୋଲକ ମହାପାତ୍ର, ପ୍ରସନ୍ନ ପାଟଶାଣୀ, ଶୋଭନା ମହାନ୍ତି, ପ୍ରତିଭା ଶତପଥୀ, ଟାଇମ୍ସ ଗୁରୁକୂଳର ଅଧ୍ୟକ୍ଷ ଡଃ ସାରଦାପ୍ରସାଦ ମିଶ୍ର ଓ ଓଡ଼ିଶା କବାଡି ସଂଘର ଅବୈତନିକ ସମ୍ପାଦକ ଅଜୟ ବେହେରା ଅତିଥିଭାବେ ଯୋଗଦେଇଥିଲେ ବୋଲି ଟାଇମ୍ସ ଗୁରୁକୂଳର ପ୍ରିନ୍ସିପାଲ ରଞ୍ଜିତା ମହାନ୍ତି ଜଣାଇଛନ୍ତି ।

ୱାର୍ଲ୍ଡ ଆଥଲେଟିକ୍ସ କଣ୍ଟିନେଣ୍ଟାଲ ଟୁର୍ ସିଲଭର୍ ମିଟ୍ ୨୨ରେ

ଭୁବନେଶ୍ୱର,୧୭।୮ (ସମିସ)

ଓଡ଼ିଶା କ୍ରୀଡ଼ା ଆୟୋଜନ ଇତିହାସରେ ଆଉ ଏକ ନୂଆ ଅଧ୍ୟାୟ ଯୋଡି ହେବାକୁ ଯାଉଛି । ସ୍ଥାନୀୟ ଆଇକନିକ କଳିଙ୍ଗ ଷ୍ଟାଡିୟମ୍‌ରେ ଆସନ୍ତା ୨୨ ତାରିଖ ୱାର୍ଲ୍ଡ ଆଥଲେଟିକ୍ସ କଣ୍ଟିନେଣ୍ଟାଲ ଟୁର୍ ମିଟ୍ ଆୟୋଜିତ ହେବ ।

ଓଡ଼ିଶା ସରକାରଙ୍କ କ୍ରୀଡ଼ା ଓ ଯୁବସେବା ବିଭାଗ, ଭାରତୀୟ ଆଥଲେଟିକ୍ସ ମହାସଂଘ (ଏଏଫ୍‌ଆଇ) ଓ ୱାର୍ଲ୍ଡ ଆଥଲେଟିକ୍ସର ମିଳିତ ସହଯୋଗରେ ଏହି ସମ୍ମାନଜନକ ପ୍ରତିଯୋଗିତା ଆୟୋଜିତ ହେବ ବୋଲି ଆଜି ଅନୁଷ୍ଠିତ ସାମ୍ବାଦିକ ସମ୍ମିଳନୀରେ ପ୍ରକାଶ କରିଛନ୍ତି କ୍ରୀଡ଼ା ନିର୍ଦ୍ଦେଶକ ଡଃ ୟେଦୁଲା ବିଜୟ। ୱାର୍ଲ୍ଡ ଆଥଲେଟିକ୍ସର ଉପସଭାପତି ଡଃ ଆଦିଲ ସୁମରିୱାଲାଙ୍କ ସୂଚନା ଅନୁଯାୟୀ ଏହି ସମ୍ମାନଜନକ ବିଶ୍ୱସ୍ତରୀୟ ପ୍ରତିଯୋଗିତାରେ ୯ଟି ଲେଖାଏଁ ପୁରୁଷ ଓ ମହିଳା ବିଭାଗରେ ଟ୍ରାକ୍ ଆଣ୍ଡ ଫିଲ୍ଡ ଇଭେଣ୍ଟ ଅନୁଷ୍ଠିତ ହେବ । ଏଥିରେ ୮୮ ଭାରତୀୟ ଓ ୯୯ ବିଦେଶୀଙ୍କ ସମେତ ୨୭ଟି ଦେଶରୁ ୧୮୭ ଜଣ ଆଥଲେଟ ଅଂଶଗ୍ରହଣ କରିବେ । ଏଥିରେ ବିଶ୍ୱ ର୍‌ୟାଙ୍କିଂ‌ରେ ଥିବା ୫୦ଜଣଙ୍କ ମଧ୍ୟରେ ଶ୍ରେଷ୍ଠ ୩୬ ଜଣ ଆଥ୍‌ଲେଟ ରହିଛନ୍ତି । ଏହି ପ୍ରତିଯୋଗିତାରେ ପ୍ରଥମସ୍ଥାନ ଅଧିକାର କରିଥିବା ପ୍ରତିଯୋଗୀଙ୍କୁ ୧୬୦୦ ଡଲାର ବା ୧.୫୩ ଲକ୍ଷଟଙ୍କା, ଦ୍ୱିତୀୟ ସ୍ଥାନ ହାସଲ କରିଥିବା ପ୍ରତିଯୋଗୀଙ୍କୁ ୧୨୦୦ ଡଲାର ବା ୧.୧୪ ଲକ୍ଷ ଟଙ୍କା ଏବଂ ତୃତୀୟ ସ୍ଥାନ ଅଧିକାର କରିଥିବା ପ୍ରତିଯୋଗୀଙ୍କୁ ୯୦୦ ଡଲାର ବା ୮୬,୦୦୦ ଟଙ୍କା ପ୍ରଦାନ କରାଯିବ ।

ମାଗଣା ଦେଖିବେ ଦର୍ଶକ

ଏହି ପ୍ରତିଯୋଗିତାକୁ ଦେଖିବା ଲାଗି କଳିଙ୍ଗ ଷ୍ଟାଡିୟମ୍‌ରେ କୌଣସି ଟିକଟ ବ୍ୟବସ୍ଥା କରାଯାଇନାହିଁ । ଛାତ୍ରଛାତ୍ରୀ ଓ କ୍ରୀଡ଼ାପ୍ରେମୀଙ୍କ ଲାଗି ଷ୍ଟାଡିୟମ୍‌ରେ ମାଗଣାରେ ଖେଳ ଦେଖିବାର ବ୍ୟବସ୍ଥା କରାଯାଇଛି । ଏଠାରେ ପୂର୍ବରୁ ବ୍ରୋଞ୍ଜ ମିଟ୍ ଅନୁଷ୍ଠିତ ହୋଇଥିଲା । ଏଥର ସିଲଭର ମିଟ୍ ଲାଗି ଦର୍ଶକଙ୍କ ମଧ୍ୟରେ ଉତ୍କଣ୍ଠା ରହିଛି । ସୂଚନାଯୋଗ୍ୟ ବିଜୁ ଜନତା ଦଳ ସରକାରରେ ଥିବାବେଳେ ମୁଖ୍ୟମନ୍ତ୍ରୀ ନବୀନ ପଟ୍ଟନାୟକଙ୍କ ତତ୍ତ୍ୱାବଧାନରେ ଭାରତର ପ୍ରଥମ ଇଣ୍ଡୋର ଆଥଲେଟିକ୍ସ ଷ୍ଟାଡିୟମ୍ ରାଜଧାନୀ ଭୁବନେଶ୍ୱରର କଳିଙ୍ଗ ଷ୍ଟାଡିୟମ୍‌ରେ ନିର୍ମାଣ କରାଯାଇଛି । ଏଠାରେ ୱାର୍ଲ୍ଡ ଓ ଏସିଆନ ଇଣ୍ଡୋର ଆଥଲେଟିକ୍ସ ମିଟ ଆୟୋଜିତ ହେବାର ଏହା ପୂର୍ବ ପ୍ରସ୍ତୁତି ବୋଲି ଏଏଫ୍‌ଆଇର କୋଷାଧ୍ୟକ୍ଷ ବିଇ ଷ୍ଟାନ୍‌ଲି ସୂଚନା ଦେଇଥିଲେ ।

PRINTED & PUBLISHED BY AMIT KUMAR MALLICK FOR 'THE SAKALA' A UNIT OF NANDIGHOSHA NETWORK PRIVATE LIMITED IN ITS PRESS AT IDCO PLOT NO.90 & 91, BHAGABANPUR INDUSTRIAL ESTATE, BHUBANESWAR-751019, DIST: KHORDHA, ODISHA

କାର୍ଯ୍ୟନିର୍ବାହୀ ସମ୍ପାଦକ : ସମରେନ୍ଦୁ ଦାସ
EXECUTIVE EDITOR: SAMARENDU DAS