RNI REGD NO: 42041/83
www.sakalaepaper.com
/sakalanews
/sakalanews
www.thesakala.in

ସକାଳ
THE SAKALA
PRINTED AT BHUBANESWAR ■ JEYPORE ■ SAMBALPUR ■ PANIKOILI

PANIKOILI | ◆VOLUME- 44 ◆ISSUE-33 ◆MONDAY ◆27 JULY 2026 ◆PAGE-12 ◆₹ 7.00
◆ବର୍ଷ-୪୪ ◆ସଂଖ୍ୟା-୩୩ ◆ସୋମବାର ◆୨୭ ଜୁଲାଇ ୨୦୨୬ ◆ପୃଷ୍ଠା-୧୨ ◆ଟ.୭.୦୦

ଗ୍ଲାସ୍‌ଗୋ ରାଜ୍ୟଗୋଷ୍ଠୀ କ୍ରୀଡ଼ାରେ ଭାରତର ପଦକ ଅଭିଯାନ

ମୀରାବାଇ ଆଣିଲେ ପ୍ରଥମ ସ୍ୱର୍ଣ୍ଣ

ଗ୍ଲାସଗୋ, ୨୬।୭ (ଏଜେନ୍ସି): ମହାନ ଭାରୋତ୍ତୋଳିକା ମୀରାବାଇ ଚାନୁ ସ୍କଟଲାଣ୍ଡ ରାଜଧାନୀ ଗ୍ଲାସଗୋଠାରେ ଚାଲିଥିବା ରାଜ୍ୟଗୋଷ୍ଠୀ କ୍ରୀଡ଼ାର ୨୩ତମ ସଂସ୍କରଣରେ ଭାରତ ପାଇଁ ପ୍ରଥମ ସ୍ୱର୍ଣ୍ଣିମ ସଫଳତା ଆଣିଛନ୍ତି। ରବିବାର ଅନୁଷ୍ଠିତ ମହିଳା ୪୮ କିଗ୍ରା ଓଜନବର୍ଗରେ ମୀରାବାଇ ଏହି ସଫଳତା ପାଇଥିଲେ। ଏଥିରେ ମୀରାବାଇ ମୋଟ୍ ୧୯୦ କିଗ୍ରା ଭାର ଉଠାଇ ପୋଡିୟମର ପ୍ରଥମ ସ୍ଥାନ ଅଧିକାର କରିଥିଲେ। ଯେଉଁଥିରେ ସେ ସ୍ନାଚରେ ରେକର୍ଡ ୮୫ କ୍ରିଗ୍ରା ଓ କ୍ଲିନ ଆଣ୍ଡ ଜର୍କରେ ୧୦୫ କିଗ୍ରା ଭାର ସଫଳତାର ସହ ଉଠାଇଥିଲେ। ରାଜ୍ୟଗୋଷ୍ଠୀ କ୍ରୀଡ଼ା ଇତିହାସରେ ୩୧ ବର୍ଷୀୟା ମୀରାବାଇଙ୍କ ଏହା ହ୍ୟାଟ୍ରିକ ସ୍ୱର୍ଣ୍ଣ ପଦକ ସଫଳତା ଥିଲା। ଏଥିପୂର୍ବରୁ ୨୦୧୮ ଗୋଲ୍ଡକୋଷ୍ଟ ଓ ୨୦୨୨ ବର୍ମିଂହାମ ସଂସ୍କରଣରେ ମଧ୍ୟ ସେ ସ୍ୱର୍ଣ୍ଣ ପଦକ ବିଜୟୀ ହୋଇଥିଲେ। ରାଜ୍ୟଗୋଷ୍ଠୀ କ୍ରୀଡ଼ା ଇତିହାସରେ ମୀରାବାଇ ୩ଟି ସ୍ୱର୍ଣ୍ଣ ଓ ଗୋଟିଏ ରୌପ୍ୟ (୨୦୧୪) ସହ ମୋଟ୍ ୪ଟି ପଦକ ବିଜୟୀ ହୋଇଛନ୍ତି। ମୀରାବାଇଙ୍କ ସ୍ୱର୍ଣ୍ଣିମ ସଫଳତା ସହ ଭାରତ ଚଳିତ ଗ୍ଲାସଗୋ ରାଜ୍ୟଗୋଷ୍ଠୀ କ୍ରୀଡ଼ାର ପଦକ ତାଲିକାରେ ୭ମ ସ୍ଥାନକୁ ଉଠିଛି। ଯେଉଁଥିରେ ଗୋଟିଏ ଲେଖାଏ ସ୍ୱର୍ଣ୍ଣ, ରୌପ୍ୟ ଓ କାଂସ୍ୟ ପଦକ ସାମିଲ ରହିଛି। ମୀରାବାଇଙ୍କ ପୂର୍ବରୁ ରବିବାର ଅପରାହ୍ନରେ ରିଷିକାନ୍ତ ସିଂ ପୁରୁଷ ୬୦ କିଗ୍ରା ଭାରୋତ୍ତୋଳନରେ ରୌପ୍ୟ ପଦକ ବିଜୟୀ ହୋଇଥିଲେ। ସେହିଭଳି ଶୁକ୍ରବାର ରାତିରେ ପାରା ଶକ୍ତିଉତ୍ତୋଳକ ଝାଣ୍ଟୁ କୁମାର କାଂସ୍ୟ ପଦକ ସଫଳତା ଆଣିଥିଲେ। ଯାହାକି ଭାରତ ପାଇଁ ପ୍ରଥମ ପଦକ ଥିଲା।

ଅଧରପଣା ପାଇ ତୃପ୍ତ ହେଲେ ଅଶରୀରୀ

ଆଜି ଚତୁର୍ଦ୍ଧାମୂର୍ତ୍ତିଙ୍କ ନୀଳାଦ୍ରି ବିଜେ

■ **ପୁରୀ, ୨୬।୭ (ସମିସ):** ଅନ୍ତିମ ପର୍ଯ୍ୟାୟରେ ଶ୍ରୀଗୁଣ୍ଡିଚା ଯାତ୍ରା। ରତ୍ନସିଂହାସନକୁ ଯିବା ପାଇଁ ପ୍ରସ୍ତୁତ ହେଲେଣି ଦାରୁବିଗ୍ରହ। ସୋମବାର ନୀଳକନ୍ଦରକୁ ବିଜେ କରିବେ ମହାପ୍ରଭୁ। ଏହାର ଅବ୍ୟବହିତ ପୂର୍ବରୁ ରବିବାର ସିଂହଦ୍ୱାର ସମ୍ମୁଖ ତିନିରଥ ଉପରେ ସମ୍ପନ୍ନ ହୋଇଛି ଅଧରପଣା ନୀତି। ରଥାରୁଢ ଠାକୁରଙ୍କ ସମ୍ମୁଖରେ ଭଙ୍ଗାଯାଇଛି ୯ଟି ଅଧରପଣା ହାଣ୍ଡି। ମହାପ୍ରଭୁଙ୍କ ଏହି ଅନନ୍ୟ ନୀତି ଦେଖିବା ପାଇଁ ସିଂହଦ୍ୱାର ସମ୍ମୁଖରେ ଜମିଥିଲା ଭକ୍ତଙ୍କ ଭିଡ଼। ତେବେ ରାତି ୮ଟା ମଧ୍ୟରେ ଏହି ନୀତି ସରିବାକୁ ସମୟ ନିର୍ଘଣ୍ଟ ହୋଇଥିଲା। କିନ୍ତୁ ୧ ଘଣ୍ଟା ୪୨ ବିଳମ୍ବରେ ଶେଷ ହୋଇଥିଲା ଅଧରପଣା ନୀତି। ରାତି ୯ଟା ୪୨ରେ ନନ୍ଦିଘୋଷ ରଥରେ ଶେଷ ଅଧରହାଣ୍ଡି ଭାଙ୍ଗିଥିଲା। ରବିବାର ଆଷାଢ ଶୁକ୍ଳ ଦ୍ୱାଦଶୀ ▶ପୃଷ୍ଠା-୭

ଇଣ୍ଡିଆନ୍ ଆଇଡଲ୍ ସିଜନ ୧୬

ଚମକିଲେ ଜ୍ୟୋତିର୍ମୟୀ

■ **ମୁମ୍ବାଇ, ୨୬।୭ (ଏଜେନ୍ସି):** ପୁଣି ଜାତୀୟ ସ୍ତରରେ ଚମକିଲେ ଓଡ଼ିଆ ଝିଅ। ଦେଶର ଲୋକପ୍ରିୟ ସଙ୍ଗୀତଭିତ୍ତିକ ରିଆଲିଟି ଶୋ 'ଇଣ୍ଡିଆନ୍ ଆଇଡଲ୍ ସିଜନ ୧୬'ର ଗ୍ରାଣ୍ଡ ଫିନାଲେରେ ଓଡ଼ିଶାର ପ୍ରତିଭାବାନ ଗାୟିକା ଜ୍ୟୋତିର୍ମୟୀ ନାୟକ ବିଜୟୀ ହୋଇ ରାଜ୍ୟ ପାଇଁ ଗୌରବ ଆଣିଛନ୍ତି। ଦୀର୍ଘ ୧୦ ମାସର ସଙ୍ଗୀତ ଯାତ୍ରା ପରେ ଆୟୋଜିତ ଭବ୍ୟ ଫିନାଲେରେ ସେ ଦେଶର ବିଭିନ୍ନ ରାଜ୍ୟର ୫ଜଣ ପ୍ରତିଭାଶାଳୀ ପ୍ରତିଯୋଗୀଙ୍କୁ ପଛରେ ପକାଇ ଜ୍ୟୋତିର୍ମୟୀ ଓଡ଼ିଶାରୁ ପ୍ରଥମ ଇଣ୍ଡିଆନ୍ ଆଇଡଲ୍ ଟ୍ରଫି ବିଜୟିନୀ ହୋଇଛନ୍ତି। ଜ୍ୟୋତିର୍ମୟୀ ବାଲେଶ୍ୱର ଜିଲ୍ଲା ନୀଳଗିରି ବ୍ଲକ୍ ଜଡ଼ିଦା ପଞ୍ଚାୟତର ବାଉଁଶନାଳ ଗ୍ରାମର ଝିଅ। ଜ୍ୟୋତିର୍ମୟୀଙ୍କ ବିଜୟ ଓଡ଼ିଶାର ▶ପୃଷ୍ଠା-୭

କେନ୍ଦ୍ର ସରକାରଙ୍କ ପରୀକ୍ଷା ସଂସ୍କାର

ଗଠନ ହେଲା ଟାସ୍କଫୋର୍ସ

ନେତୃତ୍ୱ ନେବେ ନନ୍ଦନ ନିଲେକାନି

■ **ନୂଆଦିଲ୍ଲୀ, ୨୬।୭ (ଏଜେନ୍ସି):** ନିଟ୍ ପରୀକ୍ଷା ବିଭ୍ରାଟ ପରିପ୍ରେକ୍ଷୀରେ କକ୍ରୋଚ୍ ଜନତା ପାର୍ଟିର ଆନ୍ଦୋଳନ ପରେ କେନ୍ଦ୍ର ସରକାରଙ୍କ ଚେତା ପଶିଛି। ଆନ୍ଦୋଳନକାରୀଙ୍କ ଦାବି ଆଗରେ ମୁଣ୍ଡ ନୁଆଁଇ କେନ୍ଦ୍ର ଶିକ୍ଷା ମନ୍ତ୍ରୀଙ୍କ ଇସ୍ତଫା ସହିତ ଅନେକ କାର୍ଯ୍ୟାନୁଷ୍ଠାନ ପରେ ପରୀକ୍ଷା ବ୍ୟବସ୍ଥାରେ ସଂସ୍କାର ପାଇଁ କେନ୍ଦ୍ର ସରକାର ଆଜି ଏକ ଟାସ୍କ ଫୋର୍ସ ଗଠନ କରିଛନ୍ତି। ଏହାସହିତ ପ୍ରଶ୍ନପତ୍ର ଲିକ୍ ବିରୋଧରେ କଠୋର ଆଇନ ପାଇଁ ଆସନ୍ତାକାଲି ଲୋକସଭାରେ ଏକ ସଂଶୋଧନ ବିଲ ଆଗତ କରିବାକୁ ମଧ୍ୟ ଘୋଷଣା କରିଛନ୍ତି। ପ୍ରଶ୍ନପତ୍ର ଲିକ୍‌ରେ ଦୋଷୀଙ୍କୁ ୧୦ ବର୍ଷ ଜେଲ୍ ଏବଂ ୧୦ କୋଟି ଟଙ୍କା ପର୍ଯ୍ୟନ୍ତ ଜୋରିମାନା ଲାଗି ଏହି ବିଲରେ ବ୍ୟବସ୍ଥା ରହିଛି।

ପେପର ଲିକ୍ ବିରୋଧରେ କଠୋର ଆଇନ

୧୦ ବର୍ଷ ଜେଲ୍ ଓ ୧୦ କୋଟି ପର୍ଯ୍ୟନ୍ତ ଜରିମାନା

ଆଜି ଲୋକସଭାରେ ଆସିବ ସଂଶୋଧନ ବିଲ୍

ଭାରତର ପରୀକ୍ଷା ପରିଚାଳନା ପଦ୍ଧତିକୁ ଅଧିକ ସ୍ୱଚ୍ଛ, ବିଶ୍ୱସନୀୟ ଏବଂ ପ୍ରଯୁକ୍ତିବିଦ୍ୟା-ଭିତ୍ତିକ କରିବା ପାଇଁ ପ୍ରଧାନମନ୍ତ୍ରୀ ନରେନ୍ଦ୍ର ମୋଦୀ ଆଜି ଯେଉଁ ଉଚ୍ଚସ୍ତରୀୟ ଟାସ୍କ ଫୋର୍ସ ଗଠନ କରିଛନ୍ତି, ତାହାର ନେତୃତ୍ୱ ନେବେ ଇନଫୋସିସ୍‌ର ସହ-ପ୍ରତିଷ୍ଠାତା ନନ୍ଦନ ନିଲେକାନି। ▶ପୃଷ୍ଠା-୭

ଛାତ୍ରଛାତ୍ରୀଙ୍କ ଉପରେ ପୁଲିସ ବର୍ବରତା

ସରକାରଙ୍କୁ ଘେରିବାକୁ ବିରୋଧୀଙ୍କ ପ୍ରସ୍ତୁତି

■ **ନୂଆଦିଲ୍ଲୀ, ୨୬।୭ (ଏଜେନ୍ସି):** ନିଟ୍ ପ୍ରଶ୍ନପତ୍ର ଲିକ୍ ବିରୋଧରେ ଆନ୍ଦୋଳନ କରୁଥିବା ଛାତ୍ରଛାତ୍ରୀଙ୍କ ଉପରେ ପୁଲିସର କାର୍ଯ୍ୟାନୁଷ୍ଠାନକୁ ନେଇ ଦେଶରେ ରାଜନୈତିକ ଉଷ୍ମତା ବୃଦ୍ଧି ପାଇଛି। କଂଗ୍ରେସ ନେତୃତ୍ୱାଧୀନ ବିରୋଧୀ ଦଳଗୁଡ଼ିକ ଏହି ଘଟଣାରେ ପ୍ରଧାନମନ୍ତ୍ରୀ ନରେନ୍ଦ୍ର ମୋଦୀଙ୍କ କ୍ଷମା ପ୍ରାର୍ଥନା ଏବଂ ଦାୟୀ ପୁଲିସ ଅଧିକାରୀଙ୍କ ବିରୋଧରେ ଦୃଢ଼ କାର୍ଯ୍ୟାନୁଷ୍ଠାନ ଦାବି କରିଛନ୍ତି।

ଲୋକସଭାର ବିରୋଧୀ ଦଳ ନେତା ରାହୁଲ ଗାନ୍ଧୀ କେନ୍ଦ୍ର ଗୃହମନ୍ତ୍ରୀ ଅମିତ ଶାହଙ୍କୁ ଏକ ଚିଠି ଲେଖି ଜୁଲାଇ ୨୦ରେ ଦିଲ୍ଲୀରେ ହୋଇଥିବା ପୁଲିସର "ବର୍ବର ଆକ୍ରମଣ" ପାଇଁ ଜବାବ ମାଗିଛନ୍ତି। ଶାନ୍ତିପୂର୍ଣ୍ଣ ଭାବେ ଆନ୍ଦୋଳନ କରୁଥିବା ଛାତ୍ରଛାତ୍ରୀଙ୍କ ବିରୋଧରେ ପେଲେଟ୍ ଗନ୍ ଭଳି ମାରାତ୍ମକ ଅସ୍ତ୍ର ବ୍ୟବହାର ପାଇଁ ଗୃହମନ୍ତ୍ରୀ ଅନୁମତି ଦେଇଥିଲେ କି ବୋଲି ପ୍ରଶ୍ନ କରିଛନ୍ତି। ରାହୁଲ ଗାନ୍ଧୀ ସାହିଲ ଲୋଚାବ ନାମକ ଜଣେ ୧୯ ବର୍ଷୀୟଛାତ୍ରଙ୍କୁ ଗଣମାଧ୍ୟମ ସମ୍ମୁଖରେ ଉପସ୍ଥାପନ କରି ପେଲେଟ୍ ଗନ୍ ମାଡ଼ରେ ତାଙ୍କର ଗୋଟିଏ ଆଖିର ଦୃଷ୍ଟିଶକ୍ତି ନଷ୍ଟ ହେବାକୁ ଥିବା ବିଷୟରେ କହିଛନ୍ତି। ଛାତ୍ରଛାତ୍ରୀଙ୍କ ଉପରେ ପୁଲିସର ବର୍ବରତା ନେଇ ରାହୁଲଙ୍କ ନେତୃତ୍ୱରେ କଂଗ୍ରେସ ଲୋକସଭାରେ ସରକାରଙ୍କୁ ଘେରିବାକୁ ଯୋଜନା କରିଥିବା ସୂଚନା ମିଳିଛି। କଂଗ୍ରେସ ସଭାପତି ମଲ୍ଲିକାର୍ଜୁନ ଖାଡଗେ କହିଛନ୍ତି ଯେ, ଏବେ ପ୍ରଧାନମନ୍ତ୍ରୀଙ୍କ କ୍ଷମା ମାଗିବା ପାଳି ଏବଂ ଛାତ୍ରଛାତ୍ରୀଙ୍କ ଉପରେ ଲାଠିଚାର୍ଜ ତଥା ପେଲେଟ୍ ଗନ୍ ବ୍ୟବହାର କରିଥିବା ବ୍ୟକ୍ତିଙ୍କ ବିରୋଧରେ ଦୃଢ଼ କାର୍ଯ୍ୟାନୁଷ୍ଠାନ ଗ୍ରହଣ କରାଯିବା ଉଚିତ୍। ▶ପୃଷ୍ଠା-୭

ଅବପାତ ଘନୀଭୂତ

ଆହୁରି ୪୮ ଘଣ୍ଟା ବର୍ଷା

■ **ଭୁବନେଶ୍ୱର, ୨୬।୭ (ସମିସ):** ବଙ୍ଗୋପସାଗରରେ ସୃଷ୍ଟି ହୋଇଥିବା ଲଘୁଚାପ ଘନୀଭୂତ ହୋଇ ଅବପାତର ରୂପନେଇଛି। ଏହା ପ୍ରଭାବରେ ରାଜ୍ୟର ଅଧିକାଂଶ ସ୍ଥାନରେ ବର୍ଷା ଲାଗି ରହିଛି। ବିଶେଷ କରି ଉତ୍ତର ଓଡ଼ିଶାରେ ବର୍ଷାର ପ୍ରଭାବ ସବୁଠୁ ଅଧିକ ରହିଥିବା ବେଳେ

ଆଜି ୩ ଜିଲ୍ଲାରେ ସ୍କୁଲ ଛୁଟି

ଆହୁରି ଦୁଇ ଦିନ ଏହି ସ୍ଥିତି ଜାରି ରହିବ ବୋଲି ପାଣିପାଗ ବିଭାଗ ଆକଳନ କରିଛି। ଏପରିକି କିଛି ଅଞ୍ଚଳରେ ପ୍ରବଳରୁ ଅତି ପ୍ରବଳ ବର୍ଷା ଆଶଙ୍କା କରାଯାଇଛି। ଏହାକୁ ଦୃଷ୍ଟିରେ ରଖି ଜଗତସିଂହପୁର, ମୟୂରଭଞ୍ଜ ଓ କେନ୍ଦ୍ରାପଡ଼ା ଜିଲ୍ଲା ପ୍ରଶାସନ ସମସ୍ତ ସରକାରୀ ଓ ବେସରକାରୀ ସ୍କୁଲକୁ ଛୁଟି ଘୋଷଣା କରିଛନ୍ତି। ▶ପୃଷ୍ଠା-୭

ବଜ୍ରପାତ ନେଲା ୩ ଚାଷୀଙ୍କ ଜୀବନ

■ **କାମାକ୍ଷାନଗର/ରାଜବରହମପୁର, ୨୬।୭ (ସମିସ):** ରବିବାର ଅପରାହ୍ନରେ ବଜ୍ରପାତରେ ୩ଜଣଙ୍କ ଜୀବନ ଯାଇଛି। ଢେଙ୍କାନାଳ ଜିଲ୍ଲା କାମାକ୍ଷାନଗର ଥାନା ଅଞ୍ଚଳର ବିଲ କାମ ବେଳେ ବଜ୍ରପାତରେ ବାପ-ପୁଅଙ୍କ ମୃତ୍ୟୁ ଘଟିଥିବା ବେଳେ ବାଲେଶ୍ୱର ଜିଲ୍ଲା ନୀଳଗିରି ବ୍ଲକ୍ ଅଞ୍ଚଳର ଜଣେ ଚାଷୀଙ୍କ ଜୀବନ ଯାଇଛି।

ସୂଚନା ଅନୁସାରେ କାମାକ୍ଷାନଗର ଥାନା ବାଲିପଡ଼ା ଗ୍ରାମର ସନ୍ତୋଷ ଦେହୁରୀ ଓ ତାଙ୍କ ପୁଅ ସତ୍ୟନାରାୟଣ ରବିବାର ଅପରାହ୍ନରେ ଧାନ ରୋଇବାକୁ ବିଲକୁ ଯାଇଥିବା ବେଳେ ବଜ୍ରପାତ ହୋଇଥିଲା। ଫଳରେ ଉଭୟ ବିଲ ▶ପୃଷ୍ଠା-୭

ସିଜେପି ପରେ ଇଜେପି

■ **ନୂଆଦିଲ୍ଲୀ, ୨୬।୭ (ଏଜେନ୍ସି):** ନିଟ୍ ପରୀକ୍ଷା ପତ୍ର ଲିକ୍ ପରେ ଏବେ ଗାଡ଼ିର ଇନ୍ଧନ ଟାଙ୍କିକୁ ନେଇ ଚିନ୍ତିତ ଦେଶର ସାଧାରଣ ଜନତା। ଲୋକଙ୍କ ଏହି ସମସ୍ୟାକୁ ନଜରରେ ରଖି କକ୍ରୋଚ୍ ଜନତା ପାର୍ଟି (ସିଜେପି) ପଦାଙ୍କ ଅନୁସରଣ କରି, ସୋସିଆଲ ମିଡିଆ ପ୍ଲାଟଫର୍ମ ଏକ୍ସ'ରେ 'ଇ-୨୦ ଜନତା ପାର୍ଟି' (ଇଜେପି) ନାମକ ଏକ ନୂତନ ଗ୍ରୁପ ଉଭା ହୋଇଛି। ଏହା ଏବେ ସରକାରଙ୍କ ନିକଟରେ ଇଥାନଲ୍-ମିଶ୍ରିତ ପେଟ୍ରୋଲ ପରିବର୍ତ୍ତେ ୧୦୦% ପେଟ୍ରୋଲ ବାଛିବାର ବିକଳ୍ପ ଦାବି କରୁଛି। ଇ-୨୦ ପେଟ୍ରୋଲକୁ ନେଇ ସାରା ଦେଶରେ ବିବାଦ ମଧ୍ୟରେ ଏହି ନୂଆ ସୋସିଆଲ ମିଡିଆ ଗ୍ରୁପ ସୃଷ୍ଟି ହୋଇଛି। କାରଣ ବର୍ତ୍ତମାନ ଦେଶରେ ଅନେକ ବ୍ୟବହାରକାରୀ ଇ-୨୦ ପେଟ୍ରୋଲ ବ୍ୟବହାର ଦ୍ୱାରା ଗାଡ଼ି ମାଇଲେଜ୍ ପ୍ରଭାବିତ ହେଉଥିବା ଅଭିଯୋଗ କରିଛନ୍ତି।

୧୦୦% ପେଟ୍ରୋଲ ଚୟନ ବିକଳ୍ପ ଦାବି

କାର ଉପରେ ଇଥାନଲ୍ ଇନ୍ଧନର ପରୀକ୍ଷା ନିରୀକ୍ଷା ନ ହେଉ

ଇଜେପିର ଦାବି ହେଉଛି, ଲୋକମାନଙ୍କୁ ସରକାରଙ୍କ ଦ୍ୱାରା ନିର୍ଦ୍ଦେଶିତ ଇ-୨୦ ଇଥାନଲ୍ ମିଶ୍ରଣ ଇନ୍ଧନ ବ୍ୟବହାର ପରିବର୍ତ୍ତେ ୧୦୦% ପେଟ୍ରୋଲ ବାଛିବାର ବିକଳ୍ପ ଦିଆଯିବା ▶ପୃଷ୍ଠା-୭

ଚାଉଳ ପୋକମରା ଔଷଧ ଗନ୍ଧରେ ୨ ଶିଶୁ ମୃତ

■ **ଭାପୁର, ୨୬।୭ (ସମିସ):** ଚାଉଳରେ ପୋକ ନ ହେବା ପାଇଁ ପୋକମରା ଔଷଧ ଦିଆଯାଇଥିଲା। ସେହି ଗନ୍ଧରେ ଗୋଟିଏ ପରିବାରର ଦୁଇ ଶିଶୁଙ୍କ ମୃତ୍ୟୁ ହୋଇଥିବା ବେଳେ ମା' ମଧ୍ୟ ଅସୁସ୍ଥ ହୋଇପଡ଼ିଛନ୍ତି। ନୟାଗଡ଼ ଜିଲ୍ଲା ଫତେଗଡ଼ ଥାନା ବାଉଁଶବାଟୀ ପଞ୍ଚାୟତ କଇଁଥପୋଖରୀ ଗ୍ରାମରେ ଶନିବାର ଘଟିଛି ଏହି ଅଘଟଣ। ଗ୍ରାମର ଯଦୁ ସାହୁଙ୍କ ସ୍ତ୍ରୀ ରୁବି ସାହୁ ଚାଉଳ ପୋକ ମାରିବା ପାଇଁ ପୋକମରା ଔଷଧ ଆଣି ଘରେ ରଖିଥିଲେ। ପୋକମରା ଔଷଧକୁ କଣାକରି ଘରେ ରଖି କବାଟ ଝରକା ଦେଇ ଏସି ଲଗାଇ ଦୁଇ ପୁଅ ଝିଅଙ୍କୁ ଧରି ଶୁକ୍ରବାର ରାତିରେ ରୁବି ଶୋଇଯାଇଥିଲେ। ପୋକମରା ଔଷଧ ଗନ୍ଧରେ ରୁବିଙ୍କର ବାନ୍ତି ହେବାପରେ ଦୁଇବର୍ଷର ପୁଅ ▶ପୃଷ୍ଠା-୭

ମା' ଅସୁସ୍ଥ

ଉତ୍ପାଦନ ହେବ ୧୦୪୦ ନିୟୁତ ୟୁନିଟ୍ ବିଜୁଳି, ଖର୍ଚ୍ଚହେବ ୧୦୮୩ ନିୟୁତ ୟୁନିଟ୍

କାହା ସ୍ୱାର୍ଥରେ ବ୍ୟୟହେବ ୪ ହଜାର କୋଟି ?

■ **ଭୁବନେଶ୍ୱର, ୨୬।୭ (ସମିସ):** ସ୍ୱଚ୍ଛ ଓ ସବୁଜ ବିଦ୍ୟୁତ ଉତ୍ପାଦନ ପାଇଁ ଶୁକ୍ରବାର ଓଡ଼ିଶା ଜଳ ବିଦ୍ୟୁତ୍ ନିଗମ ଲିମିଟେଡ୍ (ଓଏଚପିସି) ମେଘା ଇଞ୍ଜିନିୟରିଂ ଆଣ୍ଡ ଇନଫ୍ରା ଷ୍ଟ୍ରକଚର ଲିମିଟେଡ୍ (ଏମଇଆଇଏଲ) ସହିତ ଆନୁଷ୍ଠାନିକ ଭାବେ ଏକ ଚୁକ୍ତିନାମା ପତ୍ର (ଲେଟର ଅଫ ଇଣ୍ଟେଣ୍ଟ) ସ୍ୱାକ୍ଷର କରିଛି। ଶକ୍ତି ବିଭାଗର ଅତିରିକ୍ତ ମୁଖ୍ୟ ଶାସନ ସଚିବ ବିଶାଳ ଦେବଙ୍କ ଉପସ୍ଥିତିରେ ଅପର ଇନ୍ଦ୍ରାବତୀ ପମ୍ପଡ୍ ଷ୍ଟୋରେଜ୍ ପ୍ରକଳ୍ପ ନିର୍ମାଣ (ପିଏସପି) କରିବା ପାଇଁ ଉକ୍ତ ଚୁକ୍ତିନାମାଟି ସ୍ୱାକ୍ଷର ହୋଇଛି। ପ୍ରକଳ୍ପଟିକୁ ନିର୍ମାଣ କରିବା ପାଇଁ କେନ୍ଦ୍ରୀୟ ବିଦ୍ୟୁତ ପ୍ରାଧିକରଣ (ସିଇଏ) ୩୧୬୦ କୋଟି ଟଙ୍କା ଅନୁମୋଦନ କରିଛନ୍ତି। ଏହି ଅର୍ଥରେ ଅପର ଇନ୍ଦ୍ରାବତୀ ପିଏସପିରେ ୧୫୦ ମେଗାୱାଟ

ବିବାଦୀୟ କମ୍ପାନୀ ସହ ଚୁକ୍ତିକୁ ନେଇ ଅଡୁଆରେ ସରକାର

ବୁଝାମଣାକୁ ନେଇ ପ୍ରଶ୍ନ ଉଠାଇଲେ ଶକ୍ତି ସମୀକ୍ଷକ ଓ ବିରୋଧୀ

କ୍ଷମତା ବିଶିଷ୍ଟ ୪ଟି ଜେନେରେଟର ସ୍ଥାପନ ହେବ ବୋଲି କୁହାଯାଇଛି। ମାତ୍ର ସରକାରଙ୍କ ଏହି ଚୁକ୍ତିକୁ ନେଇ ପ୍ରଶ୍ନ ଉଠାଇଛନ୍ତି ରାଜ୍ୟର ଶକ୍ତି ସମୀକ୍ଷକ ଓ ବିରୋଧୀ ରାଜନୈତିକ ଦଳ। ଅନ୍ୟ ରାଜ୍ୟରେ ବିବାଦୀୟ ଓ ଖିଲାପୀ ସଂସ୍ଥା ସହ ବୁଝାମଣା କରିବାକୁ ସରକାର କାହିଁକି ଆଗ୍ରହ ପ୍ରକାଶ କଲେ ବୋଲି ସେମାନେ ପ୍ରଶ୍ନ କରିଛନ୍ତି।

ଅନୁସନ୍ଧାନରୁ ଜଣାପଡ଼ିଛି ଯେ ଓଡ଼ିଶା ବିଦ୍ୟୁତ ନିୟାମକ ଆୟୋଗରେ ଓଏଚପିସି ଦାଖଲ କରିଥିବା ସତ୍ୟପାଠ ଅନୁସାରେ ପ୍ରକଳ୍ପରୁ ବାର୍ଷିକ ୧ ହଜାର ୪୦ ନିୟୁତ ୟୁନିଟ ବିଦ୍ୟୁତ ଉତ୍ପାଦନ ଲକ୍ଷ୍ୟ ଥିବାବେଳେ ସେଥିପାଇଁ ୧ ହଜାର ୨୮୩ ନିୟୁତ ୟୁନିଟ ବ୍ୟବହାର ହେବ। ଅର୍ଥାତ ପ୍ରକଳ୍ପରୁ ଯେତିକି ବିଦ୍ୟୁତ ଉତ୍ପାଦନ ହେବ ତାହା ଠାରୁ ଅଧିକ ୨୪୩ ନିୟୁତ ୟୁନିଟ ପ୍ରକଳ୍ପରେ ଖର୍ଚ୍ଚ ହେବ। ▶ପୃଷ୍ଠା-୭

ଅଖିଲେଶଙ୍କୁ ମେଣ୍ଟ ପାଇଁ ପ୍ରସ୍ତାବ ଦେଲେ ଓୱେସୀ

ନୂଆଦିଲ୍ଲୀ,୨୬।୭(ଏଜେନ୍ସି): ଉତ୍ତରପ୍ରଦେଶ ବିଧାନସଭା ନିର୍ବାଚନକୁ ନଜରରେ ରଖି ଏଆଇଏମ୍‌ଆଇଏମ୍ ମୁଖ୍ୟ ଅସଦୁଦ୍ଦିନ ଓୱେସୀ ସମାଜବାଦୀ ପାର୍ଟି (ଏସ୍‌ପି) ସଭାପତି ଅଖିଲେଶ ଯାଦବଙ୍କୁ ମେଣ୍ଟର ପ୍ରସ୍ତାବ ଦେଇଛନ୍ତି। ମୋରାଦାବାଦର ଏକ ସଭାରେ ଭାଷଣ ଦେଇ ସେ କହିଛନ୍ତି, ବିଜେପିକୁ ପୁଣିଥରେ କ୍ଷମତାକୁ ଆସିବାରୁ ରୋକିବା ପାଇଁ

ସେ ସମାଜବାଦୀ ପାର୍ଟି ସହ ମିଶି କାମ କରିବାକୁ ପ୍ରସ୍ତୁତ। ଓୱେସୀ କହିଛନ୍ତି, 'ମୁଁ ପୂର୍ବରୁ ମଧ୍ୟ କହିଛି ଏବଂ ପୁଣି କହୁଛି, ଉତ୍ତରପ୍ରଦେଶରେ ବିଜେପି ପୁଣି ସରକାର ଗଠନ କରୁ ବୋଲି ଆମେ ଚାହୁଁନାହୁଁ। ମୁଁ ହାତ ମିଳାଇବାକୁ ପ୍ରସ୍ତୁତ, ମେଣ୍ଟ କରିବାକୁ ପ୍ରସ୍ତୁତ। ଏବେ ଆଲୋଚନା କରନ୍ତୁ, କିନ୍ତୁ ନିର୍ବାଚନ ସରିବା ପରେ ଯେପରି କାନ୍ଦିବେ ନାହିଁ।' ବିଜେପି ପକ୍ଷରୁ ଲାଗୁଥିବା 'ବି-ଟିମ୍' ଅଭିଯୋଗକୁ ଖଣ୍ଡନ କରି ସେ କହିଛନ୍ତି, ଏଆଇଏମ୍‌ଆଇଏମ୍‌ର ସଂଗ୍ରାମ କୌଣସି ଧର୍ମ ବିରୋଧରେ ନୁହେଁ, ବରଂ ସମ୍ମାନ, ଅଧିକାର ଓ ନ୍ୟାୟ ପାଇଁ। ଅଖିଲେଶ ଯାଦବଙ୍କ ସହ ବସି ଅଧିକାର ଓ ନ୍ୟାୟର ପ୍ରସଙ୍ଗରେ ଆଲୋଚନା କରିବାକୁ ସେ ପ୍ରସ୍ତୁତ ବୋଲି ମଧ୍ୟ କହିଛନ୍ତି। ତେବେ ଏଆଇଏମ୍‌ଆଇଏମ୍ ସହ ମେଣ୍ଟ କରିବା ନେଇ ସମାଜବାଦୀ ପାର୍ଟି କୌଣସି ପ୍ରତିକ୍ରିୟା ଦେଇନାହିଁ। ଉଭୟ ଦଳ ସମାନ ଭୋଟ୍ ବ୍ୟାଙ୍କକୁ ଲକ୍ଷ୍ୟ କରୁଥିବାରୁ ଏହି ପ୍ରସ୍ତାବ ଉପରେ ଏସ୍‌ପି କିପରି ନିଷ୍ପତ୍ତି ନେବ, ତାହା ରାଜନୈତିକ ମହଲରେ ଚର୍ଚ୍ଚାର ବିଷୟ ପାଲଟିଛି।

ଆଉ ନିର୍ବାଚନ ଲଢ଼ିବେନି ସିଦ୍ଦରମେୟା

ବେଙ୍ଗାଲୁରୁ,୨୬।୭(ଏଜେନ୍ସି): କର୍ଣ୍ଣାଟକର ପୂର୍ବତନ ମୁଖ୍ୟମନ୍ତ୍ରୀ ତଥା ବରିଷ୍ଠ କଂଗ୍ରେସ ନେତା ସିଦ୍ଦରମେୟା ୨୦୨୮ ମସିହାରେ ହେବାକୁ ଥିବା ବିଧାନସଭା ନିର୍ବାଚନରେ ପ୍ରତିଦ୍ୱନ୍ଦ୍ୱିତା କରିବେ ନାହିଁ ବୋଲି ଘୋଷଣା କରିଛନ୍ତି। ବୟସାଧିକ୍ୟ, ସ୍ୱାସ୍ଥ୍ୟଗତ ସମସ୍ୟା ଏବଂ ରାଜନୀତିରେ ବୃଦ୍ଧି ପାଉଥିବା ଦୁର୍ନୀତିକୁ କାରଣ ଦର୍ଶାଇ ସେ ଏହି ନିଷ୍ପତ୍ତି ନେଇଛନ୍ତି। ସୋସିଆଲ ମିଡିଆ 'ଏକ୍ସ'ରେ ପୋଷ୍ଟ କରି ୭୯ ବର୍ଷୀୟ ଏହି ନେତା

ଜଣାଇଛନ୍ତି ଯେ, ଆଗାମୀ ନିର୍ବାଚନ ସମୟକୁ ତାଙ୍କୁ ୮୧-୮୨ ବର୍ଷ ହୋଇଥିବ। ଶରୀର ପୂର୍ବ ଭଳି ସହାୟତା ଦେଉନଥିବାରୁ ଏବଂ ଆଜିକାଲିର ନିର୍ବାଚନୀ ରାଜନୀତି ଅତ୍ୟନ୍ତ କଳୁଷିତ ହୋଇଯାଇଥିବାରୁ ସେ କୌଣସି ନିର୍ବାଚନୀ ପଦବୀ ପାଇଁ ଲଢ଼ିବେ ନାହିଁ। ତେବେ ସେ ପ୍ରତ୍ୟକ୍ଷ ନିର୍ବାଚନରୁ ଓହରି ଗଲେ ମଧ୍ୟ ସକ୍ରିୟ ରାଜନୀତିରେ ରହି ଜନସାଧାରଣଙ୍କ ସେବା ଓ ସେମାନଙ୍କ ସ୍ୱର ହୋଇ କାର୍ଯ୍ୟ କରିବା ଜାରି ରଖିବେ।

ପଞ୍ଜାବ ଶିକ୍ଷାମନ୍ତ୍ରୀଙ୍କ ଇସ୍ତଫା ଦାବିକଲା ବିଜେପି

ଚଣ୍ଡିଗଡ଼,୨୬।୭(ଏଜେନ୍ସି): କେନ୍ଦ୍ରୀ ଶିକ୍ଷାମନ୍ତ୍ରୀ ଧର୍ମେନ୍ଦ୍ର ପ୍ରଧାନଙ୍କ ଇସ୍ତଫା ପରେ ପଞ୍ଜାବରେ ପେପର ଲିକ୍ ପ୍ରସଙ୍ଗକୁ ନେଇ ରାଜନୀତି ତୀବ୍ର ହୋଇଛି। ବିଜେପି ପଞ୍ଜାବର ଶିକ୍ଷାମନ୍ତ୍ରୀ ହରଜୋତ ସିଂହ ବୈନ୍ସଙ୍କ ଇସ୍ତଫା ଦାବି କରିଥିବାବେଳେ ମୁଖ୍ୟମନ୍ତ୍ରୀ ଭଗବନ୍ତ ମାନ ଏହି ଅଭିଯୋଗକୁ ସମ୍ପୂର୍ଣ୍ଣ ଖଣ୍ଡନ କରିଛନ୍ତି। ବିଜେପି ମୁଖପାତ୍ର ପ୍ରଦୀପ ଭଣ୍ଡାରୀ ଓ ପଞ୍ଜାବ କଂଗ୍ରେସ ସଭାପତି ଅମରିନ୍ଦର ସିଂହ ରାଜା ୱାରିଂ ପଞ୍ଜାବରେ ପିଏସ୍‌ଇବି ପରୀକ୍ଷା, ପିଏସ୍‌ଟିଇଟି, ନାଏବ ତହସିଲଦାର ଓ ଅନ୍ୟାନ୍ୟ ନିଯୁକ୍ତି ପରୀକ୍ଷାରେ ପେପର ଲିକ୍ ଏବଂ ଅନିୟମିତତା ଘଟିଥିବା ଅଭିଯୋଗ କରି ଶିକ୍ଷାମନ୍ତ୍ରୀଙ୍କ ନୈତିକ ଦାୟିତ୍ୱରେ ଇସ୍ତଫା ଦାବି କରିଛନ୍ତି। ଏହାର ଜବାବରେ ଭଗବନ୍ତ ମାନ କହିଛନ୍ତି, ଗତ ସାଢେ ଚାରି ବର୍ଷରେ ପଞ୍ଜାବରେ ଗୋଟିଏ ବି ପେପର ଲିକ୍ ହୋଇନାହିଁ। କେବଳ ଦୁଇଟି ସ୍ଥାନରେ ନକଲ ଉଦ୍ୟମ ଧରାପଡ଼ିଥିଲା ଏବଂ ୧୦ ମିନିଟ୍ ମଧ୍ୟରେ କାର୍ଯ୍ୟାନୁଷ୍ଠାନ ନିଆଯାଇଥିଲା। ସେ କହିଛନ୍ତି, ପେପର ଲିକ୍ ନେଇ ବିରୋଧୀଙ୍କ ଅଭିଯୋଗ ଭିତ୍ତିହୀନ ଓ ଭୁଲ୍ ପ୍ରଚାର। ଆମ୍ ଆଦମୀ ପାର୍ଟି ମଧ୍ୟ ବିଜେପି ଓ କଂଗ୍ରେସ ଉପରେ ମିଥ୍ୟା ଅଭିଯୋଗ କରି ଲୋକଙ୍କୁ ବିଭ୍ରାନ୍ତ କରିବାର ଚେଷ୍ଟା କରୁଥିବା ଅଭିଯୋଗ ଆଣିଛି।

ନିର୍ବାଚନ ଲଢ଼ିବା ବୟସ ୨୧ କରିବାକୁ ତେଲଙ୍ଗାନାର ପ୍ରସ୍ତାବ

ହାଇଦରାବାଦ,୨୬।୭(ଏଜେନ୍ସି): ଲୋକସଭା ଓ ବିଧାନସଭା ନିର୍ବାଚନ ଲଢ଼ିବା ପାଇଁ ସର୍ବନିମ୍ନ ବୟସ ସୀମାକୁ ୨୫ ବର୍ଷରୁ ୨୧ ବର୍ଷକୁ ହ୍ରାସ କରିବା ପ୍ରସ୍ତାବ ଆଣିବାକୁ ତେଲଙ୍ଗାନା ସରକାର ନିଷ୍ପତ୍ତି ନେଇଛନ୍ତି। ମୁଖ୍ୟମନ୍ତ୍ରୀ ରେବନ୍ତ ରେଡ୍ଡୀ କହିଛନ୍ତି, ଅଗଷ୍ଟ ପ୍ରଥମ ସପ୍ତାହରେ ବିଧାନସଭା ଓ ବିଧାନ ପରିଷଦର ସ୍ୱତନ୍ତ୍ର ଅଧିବେଶନ ଡକାଯାଇ ଏହି ପ୍ରସ୍ତାବ ପାରିତ କରାଯିବ। ପରେ ଏହାକୁ କେନ୍ଦ୍ର ସରକାରଙ୍କ ଅନୁମୋଦନ ପାଇଁ ପଠାଯିବ। ନିଟ୍ ପ୍ରଶ୍ନପତ୍ର ଲିକ୍‌କୁ ନେଇ ହାଇଦରାବାଦରେ ଆୟୋଜିତ ଏକ କ୍ୟାଣ୍ଡେଲ୍ ରାଲିରେ ଯୋଗଦେଇ ରେବନ୍ତ ରେଡ୍ଡୀ କହିଛନ୍ତି, ଦେଶର ପ୍ରାୟ ୩୦ ପ୍ରତିଶତ ଜନସଂଖ୍ୟା ଯୁବବର୍ଗ ହୋଇଥିଲେ ମଧ୍ୟ ଲୋକସଭାରେ ସେମାନଙ୍କ ପ୍ରତିନିଧିତ୍ୱ ୧ ପ୍ରତିଶତରୁ କମ୍। ସେ କହିଛନ୍ତି, ୨୧ ବର୍ଷ ବୟସର ଯୁବକମାନେ ଆଇଏଏସ୍, ଆଇପିଏସ୍, ମେୟର ଓ ଜିଲ୍ଲା ପରିଷଦ ସଭାପତି ହୋଇପାରୁଥିବାବେଳେ ବିଧାୟକ କିମ୍ବା ସାଂସଦ ହେବାର ସୁଯୋଗ ମଧ୍ୟ ପାଇବା ଉଚିତ୍। ମୁଖ୍ୟମନ୍ତ୍ରୀ କହିଛନ୍ତି, ଏହି ପରିବର୍ତ୍ତନ ପାଇଁ ସମ୍ବିଧାନ ସଂଶୋଧନ ଆବଶ୍ୟକ।

ଇନ୍‌ଷ୍ଟା ବଦଳାଇଲା ଆନ୍ଦୋଳନର ଧାରା

ନୂଆଦିଲ୍ଲୀ, ୨୬।୭ (ଏଜେନ୍ସି): ଦୀର୍ଘଦିନ ଧରି ଦେଶର ଯୁବପିଢ଼ିକୁ ସାମାଜିକ ଗଣମାଧ୍ୟମ ଓ ମୋବାଇଲ୍ ଫୋନ୍‌ରେ ବ୍ୟସ୍ତ ରହୁଥିବା ଏକ ଅସଚେତନ ଗୋଷ୍ଠୀ ଭାବେ ଦେଖାଯାଉଥିଲା। କିନ୍ତୁ ଯନ୍ତରମନ୍ତରରେ ହୋଇଥିବା ଏହି ଆନ୍ଦୋଳନ ଦୃଷ୍ଟିକୋଣ ବଦଳାଇଛି ଓ ଭାରତୀୟ ଗଣତନ୍ତ୍ର ଏବଂ ରାଜନୀତି ପାଇଁ ଛଅଟି ଗୁରୁତ୍ୱପୂର୍ଣ୍ଣ ଶିକ୍ଷା ଦେଇଛି।

୧. ଯୁବଶକ୍ତିର ସାମର୍ଥ୍ୟକୁ କେବେହେଲେ ଦୁର୍ବଳ ଭାବନ୍ତୁ ନାହିଁ

ଯେଉଁ ସାମାଜିକ ଗଣମାଧ୍ୟମକୁ ବ୍ୟର୍ଥ ବୋଲି କୁହାଯାଉଥିଲା, ତାହାହିଁ ସଂଗଠିତ ହେବାର ମୁଖ୍ୟ ହାତିଆର ପାଲଟିଲା। ଇନଷ୍ଟାଗ୍ରାମ୍ ଭିଡିଓ, ମିମ୍ ଏବଂ ୟୁଟ୍ୟୁବ୍ ପ୍ରସାରଣ ଜରିଆରେ କୌଣସି ରାଜନୈତିକ ଦଳ ଅପେକ୍ଷା ଅଧିକ ଦ୍ରୁତ ଗତିରେ ତଥ୍ୟ ପହଞ୍ଚିପାରିଲା। କୌଣସି ବଡ଼ ନେତା ନୁହଁନ୍ତି, ବରଂ ଭବିଷ୍ୟତକୁ ନେଇ ଚିନ୍ତିତ ସାଧାରଣ ଛାତ୍ରମାନେ ଏହାର ନେତୃତ୍ୱ ନେଇଥିଲେ।

୨. ଶିକ୍ଷା ସଙ୍କଟ ସାଜିଲା ମୁଖ୍ୟ ରାଜନୈତିକ ସମସ୍ୟା ବା ମୁଦ୍ଦା

ପ୍ରଶ୍ନପତ୍ର ପ୍ରକାଶ ପାଇବା, ଫଳାଫଳରେ ବିଳମ୍ବ ଏବଂ କୋଚିଂ ସଂସ୍ଥାଗୁଡ଼ିକର ଶୋଷଣକୁ ପୂର୍ବରୁ ଛୋଟଘଟଣା ଭାବେ ଏଡ଼ାଇ ଦିଆଯାଉଥିଲା। ମାତ୍ର ଏହି ଆନ୍ଦୋଳନ ସମସ୍ତ ବ୍ୟକ୍ତିଗତ ଅସନ୍ତୋଷକୁ ଏକାଠି କରି ପ୍ରମାଣିତ କଲା ଯେ ଦେଶର ଶିକ୍ଷା ବ୍ୟବସ୍ଥା ଭିତରୁ ନଷ୍ଟ ହୋଇସାରିଛି। ସ୍ୱାଧୀନତା ପରେ ପ୍ରଥମ ଥର ପାଇଁ ଶିକ୍ଷାର ଗୁଣବତ୍ତା ଓ ସ୍ୱଚ୍ଛତା ନିର୍ବାଚନୀ ମୁଦ୍ଦା ପାଲଟିଛି।

୩. ଜନମତକୁ ସର୍ବଦା ଅସ୍ୱୀକାର କରି ଶାସନ ଚାଲିପାରିବ ନାହିଁ

ସମାଲୋଚକଙ୍କ ସ୍ୱରକୁ ଚାପିଦେବା କିମ୍ବା ଷଡ଼ଯନ୍ତ୍ରର ଆଖ୍ୟା ଦେବା ନୀତି ଏଥର କାମ କଲାନାହିଁ। କାରଣ ପ୍ରତ୍ୟେକ ପରିବାର ପ୍ରତିଯୋଗିତାମୂଳକ ପରୀକ୍ଷା ଦେଉଥିବା ପିଲାଙ୍କ କଷ୍ଟ ଓ ସଂଗ୍ରାମ ସହ ପରିଚିତ। ସରକାର ସମୟ ଥାଉଁ ଥାଉଁ ଭୁଲ୍ ସ୍ୱୀକାର ନକରିବାରୁ ପ୍ରଶାସନ ଉପରୁ ଜନସାଧାରଣଙ୍କ ଆସ୍ଥା ହ୍ରାସ ପାଇଲା।

ଜେନ୍-ଜି ଆନ୍ଦୋଳନରୁ ୬ଟି ବଡ଼ ଶିକ୍ଷା

୪. ବ୍ୟକ୍ତିକେନ୍ଦ୍ରିକ ନୁହେଁ, ଗୋଷ୍ଠୀଗତ ନେତୃତ୍ୱ ମଧ୍ୟ ସଫଳ ହୋଇପାରେ

ଏହି ଆନ୍ଦୋଳନରେ କୌଣସି ଜଣେ ନିର୍ଦ୍ଦିଷ୍ଟ ବଡ଼ ନେତା ନଥିଲେ। ଶହ ଶହ ଯୁବକ ସ୍ୱତଃସ୍ଫୂର୍ତ୍ତ ଭାବେ ଆସି ପ୍ରମାଣ ସଂଗ୍ରହ, ସମ୍ବାଦପତ୍ର ସହ ଆଲୋଚନା ଓ ପ୍ରତିବାଦର ପରିଚାଳନା କରିଥିଲେ। ପାରମ୍ପରିକ ରାଜନୈତିକ ଦଳଗୁଡ଼ିକ ପାଇଁ ଏହା ଏକ ବଡ଼ ଶିକ୍ଷା ଯେ ସାମ୍ପ୍ରତିକ ଯୁଗରେ ନେତୃତ୍ୱ କେବଳ ପଦବୀରୁ ନୁହେଁ, ବରଂ ଦକ୍ଷତା ଓ ନିଷ୍ଠାରୁ ଆସିଥାଏ।

୫. ନାଗରିକଙ୍କ ନିରନ୍ତର ସଂଗ୍ରାମ ଆଗରେ ସରକାର ନଇଁବାକୁ ବାଧ୍ୟ

ଶାନ୍ତିପୂର୍ଣ୍ଣ ଓ ଶୃଙ୍ଖଳିତ ଆନ୍ଦୋଳନ ଦ୍ୱାରା ଦେଶର ଶାସକବର୍ଗଙ୍କୁ ଶୁଣିବାକୁ ବାଧ୍ୟ କରାଯାଇପାରିବ, ତାହା ଏହି ସଂଗ୍ରାମ ପ୍ରମାଣିତ କରିଛି। କେବଳ ଜଣେ ମନ୍ତ୍ରୀଙ୍କ ଇସ୍ତଫା ଦ୍ୱାରା ଶିକ୍ଷା ବ୍ୟବସ୍ଥା ସୁଧୁରିଯିବ ନାହିଁ, ମାତ୍ର ଏହି ବିଜୟ ସାଧାରଣ ନାଗରିକଙ୍କୁ ଗଣତନ୍ତ୍ରର ଶକ୍ତି ବାବଦରେ ସଚେତନ କରାଇଛି।

୬. ସମ୍ବାଦ ବାହକଙ୍କ ଏକଚାଟିଆ ପ୍ରଭାବ ଭାଙ୍ଗିଗଲା

ମୁଖ୍ୟସ୍ରୋତର ଗଣମାଧ୍ୟମ ଏହି ବିଦ୍ରୋହକୁ ପ୍ରଥମେ ପ୍ରାଧାନ୍ୟ ଦେଇନଥିଲେ ମଧ୍ୟ ସାମାଜିକ ଗଣମାଧ୍ୟମ ଓ ଡିଜିଟାଲ୍ ମାଧ୍ୟମ ଜରିଆରେ ଏହି ସ୍ୱର ଦେଶବ୍ୟାପୀ ପହଞ୍ଚିପାରିଲା। ଛୋଟ ଛୋଟ ଭିଡିଓ ସନ୍ଦେଶ ଦ୍ୱାରା ମଧ୍ୟ ଦେଶର ରାଜନୈତିକ ଚିନ୍ତାଧାରାକୁ ବଦଳାଯାଇପାରିବ, ତାହା ସ୍ପଷ୍ଟ ହୋଇଯାଇଛି।

ଏହି ଯୁବ ବିଦ୍ରୋହ ଦେଶର ରାଜନେତାମାନଙ୍କ ପାଇଁ ଏକ ଚେତାବନୀ ଏବଂ ସୁଯୋଗ। ଯୁବପିଢ଼ି କେବଳ ପ୍ରଶଂସା କିମ୍ବା ଆଶ୍ୱାସନା ଚାହୁଁନାହାଁନ୍ତି, ସେମାନେ ନିରପେକ୍ଷତା, ସ୍ୱଚ୍ଛତା ଓ ସମ୍ମାନ ଚାହୁଁଛନ୍ତି। ନିଜର ଭବିଷ୍ୟତ ପାଇଁ ସାଧାରଣ ଯୁବକମାନେ ଏକାଠି ହୋଇ ସ୍ୱର ଉତ୍ତୋଳନ କଲେ କ୍ଷମତାର ଶୀର୍ଷରେ ଥିବା ବ୍ୟକ୍ତି ମଧ୍ୟ ଜନମତକୁ ସମ୍ମାନ ଦେବାକୁ ବାଧ୍ୟ, ଏହାହିଁ ଏହି ଆନ୍ଦୋଳନର ସବୁଠାରୁ ବଡ଼ ସନ୍ଦେଶ।

୭୨ ଘଣ୍ଟାରେ ବଦଳିଗଲା ସମୀକରଣ

ନୂଆଦିଲ୍ଲୀ, ୨୬।୭(ଏଜେନ୍ସି): କେନ୍ଦ୍ରୀୟ ଶିକ୍ଷାମନ୍ତ୍ରୀ ଧର୍ମେନ୍ଦ୍ର ପ୍ରଧାନଙ୍କ ଇସ୍ତଫା ଦେଶର ରାଜନୈତିକ ଓ ଶିକ୍ଷା କ୍ଷେତ୍ରରେ ବଡ଼ ଚର୍ଚ୍ଚାର ବିଷୟ ପାଲଟିଛି। ପ୍ରଶ୍ନପତ୍ର ଲିକ୍ ପରେ ଶିକ୍ଷାମନ୍ତ୍ରୀ ଇସ୍ତଫା ଦେବାକୁ ଇଚ୍ଛା ପ୍ରକାଶ କରିଥିଲେ ହେଁ କେନ୍ଦ୍ର ସରକାର ତାହାକୁ ଗ୍ରହଣ କରିବାକୁ ରାଜି ନ ଥିଲେ। ମାତ୍ର ଶେଷ ମୁହୂର୍ତ୍ତରେ ତାଙ୍କ ଇସ୍ତଫା ରାଷ୍ଟ୍ରପତି ଗ୍ରହଣ କରିଛନ୍ତି। ଏହାପରେ ଯନ୍ତରମନ୍ତର ସମେତ ଉତ୍ତରପ୍ରଦେଶ, ବିହାର, ପଞ୍ଜାବ ଓ ଅନ୍ୟରାଜ୍ୟରେ ଛାତ୍ର ଆନ୍ଦୋଳନ ପ୍ରତ୍ୟାହାର ହୋଇଛି।

ଜାତୀୟସ୍ତରର କିଛି ଗଣମାଧ୍ୟମ ରିପୋର୍ଟ ଅନୁସାରେ ୨୨ ତାରିଖ ରାତିରେ ଧର୍ମେନ୍ଦ୍ରଙ୍କ ଇସ୍ତଫା ଗ୍ରହଣ ନିଷ୍ପତ୍ତି ନିଆଯାଇଥିଲା। ସେହିଦିନ ରାତିରେ ପ୍ରଧାନମନ୍ତ୍ରୀ ନରେନ୍ଦ୍ର ମୋଦୀ, ଗୃହମନ୍ତ୍ରୀ ଅମିତ ଶାହ, ଦୁଇ କେନ୍ଦ୍ରମନ୍ତ୍ରୀ ଜେ.ପି.ନଡ୍ଡା ଓ ଜିତେନ୍ଦ୍ର ସିଂହଙ୍କ ସହ ଆର୍‌ଏସ୍‌ଏସ୍ ସରକାର୍ଯ୍ୟବାହୀ ଦତ୍ତାତ୍ରେୟ ହସବୋଲେ, ସହ ସରକାର୍ଯ୍ୟବାହୀ ଅରୁଣ କୁମାର ଓ କୃଷ୍ଣ ଗୋପାଳଙ୍କ ଏକ ଗୁରୁତ୍ୱପୂର୍ଣ୍ଣ ବୈଠକ ହୋଇଥିଲା। ବିଜେପି କାର୍ଯ୍ୟାଳୟ ଓ ସଂଘ କାର୍ଯ୍ୟାଳୟ ପରିବର୍ତ୍ତେ ଅନ୍ୟତ୍ର ଅନୁଷ୍ଠିତ ଏହି ବୈଠକରେ ବିସ୍ତୃତ ଭାବରେ ଛାତ୍ର ଆନ୍ଦୋଳନ ସମ୍ପର୍କରେ ଆଲୋଚନା ହୋଇଥିଲା। ଏହି ଗୋପନ ବୈଠକରେ ପ୍ରଧାନମନ୍ତ୍ରୀ ନିଜେ ଛାତ୍ରଛାତ୍ରୀଙ୍କ ଉଦ୍ଦେଶ୍ୟରେ ଏକ ବାର୍ତ୍ତା ପ୍ରସାରିତ କରିବେ ଓ ଦ୍ୱିତୀୟଟି ହେଉଛି କେନ୍ଦ୍ର ଶିକ୍ଷାମନ୍ତ୍ରୀ ଇସ୍ତଫା ଦେବେ ବୋଲି ନିଷ୍ପତ୍ତି ହୋଇଥିବା କୁହାଯାଉଛି। ତଦନୁସାରେ ବିଳମ୍ବିତ ରାତିରେ ପ୍ରଧାନମନ୍ତ୍ରୀ ଇନ୍‌ଷ୍ଟାଗ୍ରାମ ପୋଷ୍ଟରେ ଛାତ୍ରଛାତ୍ରୀଙ୍କ ଉଦ୍ଦେଶ୍ୟରେ ଏକ ଭିଡ଼ିଓ ଅପଲୋଡ଼ କରିଥିଲେ। କେନ୍ଦ୍ରମନ୍ତ୍ରୀ ଧର୍ମେନ୍ଦ୍ରଙ୍କ ଇସ୍ତଫା ସଂକ୍ରାନ୍ତରେ ପ୍ରଧାନମନ୍ତ୍ରୀ ଓ ଗୃହମନ୍ତ୍ରୀଙ୍କଠାରୁ ସବୁଜ ସଙ୍କେତ ପାଇବା ପରେ ନଡ୍ଡା ଓ ଜିତେନ୍ଦ୍ର ସିଂହ ଆଲୋଚନା ପ୍ରସ୍ତାବକୁ ଗ୍ରହଣ କରି କନ୍‌ଷ୍ଟିଚ୍ୟୁସନ କ୍ଲବରେ ଦୁଇ ଛାତ୍ର ନେତାଙ୍କ ସହ ଆଲୋଚନା କରିଥିଲେ ବୋଲି କୁହାଯାଉଛି।

ଅନ୍ୟଏକ ସୂତ୍ରରୁ ମିଳିଥିବା ଖବର ଅନୁଯାୟୀ କକ୍ରୋଚ୍ ପାର୍ଟି ଆନ୍ଦୋଳନ ଆରମ୍ଭ ହେବାଦିନ ଠାରୁ

ଦୁଇଥର ପ୍ରତ୍ୟାଖ୍ୟାନ ହୋଇଥିଲା ଧର୍ମେନ୍ଦ୍ରଙ୍କ ଇସ୍ତଫା

ଧର୍ମେନ୍ଦ୍ର ଇସ୍ତଫା ଦେବାକୁ ଚାହିଁଥିଲେ। ମାତ୍ର ସରକାର ସମସ୍ୟାର ସମାଧାନ ଓ ଶିକ୍ଷା କ୍ଷେତ୍ରରେ ସଂସ୍କାର ଆଣିବାକୁ ପ୍ରାଥମିକତା ଦେଇ ତାଙ୍କୁ ଦାୟିତ୍ୱରେ ରହିବାକୁ କହିଥିଲେ। ତେଣୁ ସରକାର ଶିକ୍ଷା ସଚିବଙ୍କୁ ବିଦା କରିବା ସହିତ ରାତାରାତି ଏନଟିଏର ୪୭ ଜଣ ଅଧିକାରୀଙ୍କ ବିରୋଧରେ କାର୍ଯ୍ୟାନୁଷ୍ଠାନ ଗ୍ରହଣ କରିଥିଲେ। କିନ୍ତୁ ଏହାର କକ୍ରୋଚ୍ ପାର୍ଟି ନେତାଙ୍କୁ ସନ୍ତୁଷ୍ଟ କରିପାରିନଥିଲା।

ସେମାନେ ଜଣାଇଦେଇଥିଲେ ଯେ ଧର୍ମେନ୍ଦ୍ର ଇସ୍ତଫା ନଦେଲେ ସେମାନେ ପ୍ରଧାନମନ୍ତ୍ରୀଙ୍କର ଇସ୍ତଫା ଦାବି କରିବେ। ଏଥିପାଇଁ ସେମାନେ ସରକାରଙ୍କୁ ୭୨ ଘଣ୍ଟାର ସମୟ ଦେବା ସହିତ ଚେତାବନୀ ଦେଇଥିଲେ ଯେ ଏହି ସମୟ ମଧ୍ୟରେ ସେମାନଙ୍କ ଦାବି ପୂରଣ ନହେଲେ ସେମାନେ ପୁଣି 'ସଂସଦ ଚଲୋ' ଭଳି ବୃହତ୍ ପ୍ରତିବାଦ ଯାତ୍ରା ବାହାର କରିବେ। ଏହାକୁ ନେଇ ସରକାର ଅଡୁଆରେ ପଡ଼ିଯାଇଥିଲେ।

ଗୁଇନ୍ଦା ବିଭାଗ ମଧ୍ୟ ରିପୋର୍ଟ ଦେଇଥିଲା ଯେ ଜୁଲାଇ ୨୦ କାର୍ଯ୍ୟାନୁଷ୍ଠାନ ପରେ ଆନ୍ଦୋଳନକାରୀ ପ୍ରତିକ୍ରିୟାଶୀଳ ହୋଇପଡ଼ିଛନ୍ତି। ଯନ୍ତର ମନ୍ତରରେ ଭିଡ଼ ବଢ଼ିବାରେ ଲାଗିଛି। ଏହାସହିତ ଦେଶସାରା ଆନ୍ଦୋଳନ ମଧ୍ୟ ବ୍ୟାପିବାରେ ଲାଗିଛି। ଏଭଳି ସ୍ଥଳରେ ଆନ୍ଦୋଳନକାରୀ ପୁଣି ସଂସଦ ଆଡ଼କୁ ଆସିଲେ ପରିସ୍ଥିତି ଅସମ୍ଭାଳ ହୋଇପଡ଼ିବ। ଗୁଇନ୍ଦା ରିପୋର୍ଟ ଏବଂ କକ୍ରୋଚ୍ ପାର୍ଟିର ଜିଦ୍ ଯୋଗୁଁ ଧର୍ମେନ୍ଦ୍ରଙ୍କ ଇସ୍ତଫା ଗ୍ରହଣ କରିବାକୁ ସ୍ଥିର କରିଥିଲେ। ପ୍ରଧାନମନ୍ତ୍ରୀଙ୍କ ସୁପାରିସ ପରେ ରାଷ୍ଟ୍ରପତି ଦ୍ରୌପଦୀ ମୁର୍ମୁ ଧର୍ମେନ୍ଦ୍ରଙ୍କ ଇସ୍ତଫାପତ୍ର ଗ୍ରହଣ କରିଥିଲେ।

ଏହା କେବଳ ଆରମ୍ଭ ମାତ୍ର: ଅଭିଜିତ୍

ନୂଆଦିଲ୍ଲୀ,୨୬।୭(ଏଜେନ୍ସି): ନିଟ୍ ପ୍ରଶ୍ନପତ୍ର ପ୍ରକାଶ ବିବାଦକୁ ନେଇ କେନ୍ଦ୍ର ଶିକ୍ଷାମନ୍ତ୍ରୀ ଧର୍ମେନ୍ଦ୍ର ପ୍ରଧାନ ଇସ୍ତଫା ଦେବା ଏବଂ ସରକାର ଅନ୍ୟ ଦାବିଗୁଡ଼ିକୁ ମାନିନେବା ପରେ କକ୍ରୋଚ୍ ଜନତା ପାର୍ଟି (ସିଜେପି) ନିଜର ଆନ୍ଦୋଳନ ପ୍ରତ୍ୟାହୃତ କରିଛି। ଏହି ସଫଳତା ପରେ ପାର୍ଟିର ସଂସ୍ଥାପକ ତଥା ୩୦ ବର୍ଷୀୟ ଅଭିଜିତ୍ ଦୀପକେ ସାମାଜିକ ଗଣମାଧ୍ୟମରେ ଏକ ଭିଡିଓ ବାର୍ତ୍ତା ଜାରି କରି ସମସ୍ତ ସମର୍ଥକଙ୍କୁ ଧନ୍ୟବାଦ ଜଣାଇବା ସହ ଏହାକୁ 'କେବଳ ଆରମ୍ଭ' ବୋଲି ଆଖ୍ୟା ଦେଇଛନ୍ତି। ଆନ୍ଦୋଳନର ୩୭ ଦିନ ଅତ୍ୟନ୍ତ କଷ୍ଟକର ଥିଲା ବୋଲି ଦୀପକେ ପ୍ରକାଶ କରିଛନ୍ତି। ଦୀର୍ଘ ଦିନ ପରେ ଆଜି ସକାଳେ କୌଣସି ଚିନ୍ତା ନଥାଇ ଶାନ୍ତିରେ ଶୋଇ ଉଠିଥିବା କଥା ସେ କହିଛନ୍ତି। ଟାଇଫଏଡ୍‌ରେ ପୀଡ଼ିତ ଥିବା ସତ୍ତ୍ୱେ ଦୀପକେ ଯନ୍ତରମନ୍ତରରେ ଏକାଠି ହୋଇଥିବା ସମସ୍ତ ଯୁବପିଢ଼ି ଓ ଦେଶବାସୀଙ୍କୁ କୃତଜ୍ଞତା ଜଣାଇଛନ୍ତି। ଏହାସହ ସମାଲୋଚକଙ୍କୁ ଉତ୍ତର ଦେଇ ସେ

କହିଛନ୍ତି ଯେ ସମାଲୋଚନା ହିଁ ସେମାନଙ୍କୁ ଭୁଲ ସୁଧାରିବାକୁ ଏବଂ ଆନ୍ଦୋଳନକୁ ସଫଳ କରିବାରେ ସାହାଯ୍ୟ କରିଛି। ଚଳିତ ବର୍ଷ ମେ' ମାସରେ ଏକ ବ୍ୟଙ୍ଗାତ୍ମକ ପ୍ରତିକ୍ରିୟାରୁ ଆରମ୍ଭ ହୋଇଥିବା ଏହି 'କକ୍ରୋଚ୍ ଜନତା ପାର୍ଟି' କମ୍ ସମୟ ମଧ୍ୟରେ ଦେଶର ଲକ୍ଷ ଲକ୍ଷ ଜେନ୍-ଜି (ଯୁବପିଢ଼ି)ଙ୍କୁ ଗୋଟିଏ ମଞ୍ଚରେ ଏକାଠି କରିପାରିଥିଲା। ସରକାରଙ୍କ ପ୍ରତିଶ୍ରୁତି ପରେ ବିକ୍ଷୋଭ

ପ୍ରଶାସନିକ ବିଳମ୍ବର କରୁଣ ପରିଣତି

ଭତ୍ତା ପାଇବାର ଦିନକ ଆଗରୁ ଆଖି ବୁଜିଲେ ଦିବ୍ୟାଙ୍ଗ ଶିଶୁ

ଥୁଆମୂଳ ରାମପୁର,୨୬।୭(ସମିସ): କଳାହାଣ୍ଡି ଜିଲ୍ଲା ଥୁଆମୂଳ ରାମପୁର ବ୍ଲକ୍ ଅଧୀନ ଅଡ୍ରୀ ପଞ୍ଚାୟତର ଟାଙ୍ଗରୀ ଗ୍ରାମର ଏକ ଘଟଣା ଏବେ ପ୍ରଶାସନିକ ଅବ୍ୟବସ୍ଥାକୁ ପଦାରେ ପକାଇଛି। ଉକ୍ତ ଗ୍ରାମର ଜନ୍ମରୁ ଭିନ୍ନକ୍ଷମ ଥିବା ସୁନୀଲ(୭)ଙ୍କୁ ପ୍ରାୟ ଦୁଇବର୍ଷ ପୂର୍ବରୁ ୮୦ ପ୍ରତିଶତ ଭିନ୍ନକ୍ଷମ ପ୍ରମାଣପତ୍ର ମିଳିଥିଲା। ନିୟମ ଅନୁଯାୟୀ ସେ ସାମାଜିକ ସୁରକ୍ଷା ଭତ୍ତା ପାଇବାକୁ ଯୋଗ୍ୟ ହୋଇଥିଲେ ମଧ୍ୟ ବାରମ୍ବାର ପଞ୍ଚାୟତ ଓ ବ୍ଲକ୍ କାର୍ଯ୍ୟାଳୟ ଦୌଡ଼ିବା ପରେ ମଧ୍ୟ ତାଙ୍କୁ ଭତ୍ତା ମିଳି ନ ଥିଲା। ଏହି ଘଟଣାକୁ ନେଇ ଗତ ମେ'୨୫ରେ 'ସକାଳ' ଖବରକାଗଜରେ ଖବର ପ୍ରକାଶ ପାଇଥିଲା। ଏହାପରେ ଜୁଲାଇ ୨ ତାରିଖରେ ପ୍ରଶାସନ ପକ୍ଷରୁ ସୁନୀଲଙ୍କ ଭତ୍ତା ମଞ୍ଜୁର କରାଯାଇଥିଲା। କିନ୍ତୁ ଦୁଃଖର ବିଷୟ, ସରକାରୀ ସହାୟତା ହାତକୁ ଆସିବା ପୂର୍ବରୁ ୩ ତାରିଖରେ ସୁନୀଲଙ୍କ ମୃତ୍ୟୁ ଘଟିଛି। ଫଳରେ ଜଣେ ଯୋଗ୍ୟ ହିତାଧିକାରୀ ଜୀବନ୍ତ ଅବସ୍ଥାରେ ସରକାରୀ ସହାୟତାର ସୁଫଳ ପାଇପାରିଲେ ନାହିଁ। ସୁନୀଲଙ୍କ ବାପା ଉଦେ ମାଝୀ ଜଣେ ଅତି ଗରିବ ଆଦିବାସୀ ପରିବାରର ହୋଇଥିବାରୁ ପୁଅର ଚିକିତ୍ସା ଓ ଦେଖାଶୁଣା କରିବାରେ ଅନେକ କଷ୍ଟ ସହିଥିଲେ। ଯଦି ସମୟରେ ଭତ୍ତା ମିଳିଥାନ୍ତା, ପରିବାରକୁ କିଛି ଆର୍ଥିକ ସହାୟତା ମିଳିପାରିଥାନ୍ତା ବୋଲି ସ୍ଥାନୀୟ ଲୋକମାନେ କହିଛନ୍ତି। ଏହି ଘଟଣା ସାମାଜିକ ସୁରକ୍ଷା ଯୋଜନା କାର୍ଯ୍ୟକାରିତାରେ ହେଉଥିବା ବିଳମ୍ବ ଓ ପ୍ରଶାସନିକ ଅବହେଳାକୁ ପଦାରେ ପକାଇଛି। ଦୁର୍ଗମ ଅଞ୍ଚଳର ଅନେକ ଯୋଗ୍ୟ ଭିନ୍ନକ୍ଷମ, ବୃଦ୍ଧ ଓ ଅସହାୟ ହିତାଧିକାରୀ ବର୍ଷ ବର୍ଷ ଧରି ଭତ୍ତ ପାଇଁ ଅପେକ୍ଷା କରୁଥିବା ବେଳେ, କେତେକ କ୍ଷେତ୍ରରେ ସହାୟତା ମିଳିବା ପୂର୍ବରୁ ସେମାନଙ୍କ ଜୀବନ ଦୀପ ଲିଭିଯାଉଛି। ସ୍ଥାନୀୟ ବୁଦ୍ଧିଜୀବୀ ଓ ସାଧାରଣ ଲୋକ ପ୍ରଶାସନକୁ ଏପରି ଘଟଣାରୁ ଶିକ୍ଷା ନେଇ ସମସ୍ତ ଯୋଗ୍ୟ ହିତାଧିକାରୀଙ୍କ ଆବେଦନର ତୁରନ୍ତ ଯାଞ୍ଚ କରି ସମୟମଧ୍ୟରେ ଭତ୍ତା ପ୍ରଦାନ କରିବା ସହ ଦୁର୍ଗମ ଅଞ୍ଚଳରେ ସାମାଜିକ ସୁରକ୍ଷା ଯୋଜନାର କାର୍ଯ୍ୟକାରିତାକୁ ଅଧିକ ସକ୍ରିୟ କରିବାକୁ ଦାବି କରିଛନ୍ତି। ସୁନୀଲଙ୍କ ମୃତ୍ୟୁ କେବଳ ଗୋଟିଏ ପରିବାରର ଦୁଃଖ ନୁହେଁ, ବରଂ ପ୍ରଶାସନିକ ବିଳମ୍ବର ଏକ କଠୋର ବାସ୍ତବତାକୁ ସାମ୍ନାକୁ ଆଣିଛି।

ବିଇଡି କଲେଜରେ ନିଯୁକ୍ତି ଦୁର୍ନୀତି

ଯୋଗ୍ୟ ହେବାକୁ ୧୬୦ ଅଧ୍ୟାପକଙ୍କ ଆବେଦନ

- ବଲାଙ୍ଗିରରୁ ସର୍ବାଧିକ ୧୧, ବ୍ରହ୍ମପୁରରେ ୪ ଓ କୋରାପୁଟ୍‌ରେ ୫
- ଚିଠି ପ୍ରଘଟ ଆଶଙ୍କା; ହ୍ୱାଟସ୍‌ଆପ୍‌ରେ ନିର୍ଦ୍ଦେଶ ଦେଉଛନ୍ତି ଅଧିକାରୀ
- ଇଚ୍ଛାପତ୍ର ମାଗିବା ଉଚ୍ଚଶିକ୍ଷା ବିଭାଗ ପାଇଁ ହୋଇପାରେ ଆତ୍ମଘାତୀ

ଭୁବନେଶ୍ୱର, ୨୬।୭(ସମିସ): ଏମ୍‌ଇଡି ଯୋଗ୍ୟତା ନ ଥାଇ ବିଇଡି କଲେଜରେ ନିଯୁକ୍ତି ପାଇଥିବା ଅଯୋଗ୍ୟ ଅଧ୍ୟାପକଙ୍କ ତାଲିକା ଉଚ୍ଚଶିକ୍ଷା ବିଭାଗ ପାଖରେ ପହଞ୍ଚିଛି। ପ୍ରାୟ ୧୬୦ରୁ ଅଧିକ ଅଧ୍ୟାପକ ଏମ୍‌ଇଡି କରିବାକୁ ବିଭାଗ ପାଖରେ ଇଚ୍ଛାପତ୍ର ଦାଖଲ କରିଛନ୍ତି। ସମସ୍ତ ଅଯୋଗ୍ୟ ଅଧ୍ୟାପକଙ୍କୁ ଏମ୍‌ଇଡି ପଢ଼ାଇବାକୁ ଯୋଜନା ହୋଇଥିବାବେଳେ ରାଜ୍ୟର ଏକାଧିକ ବିଇଡି କଲେଜର ମାନ୍ୟତା ରଦ୍ଦ ହେବାର ଆଶଙ୍କା ଦୃଢ଼ୀଭୂତ ହୋଇଛି।

ଉଚ୍ଚଶିକ୍ଷା ବିଭାଗ ଗତ ୨୧ ତାରିଖରେ ଏମ୍‌ଇଡି କରି ନଥିବା ଅଧ୍ୟାପକଙ୍କ ତାଲିକା ମାଗିବା ସହ ୨୪ ତାରିଖ ମଧ୍ୟରେ ରିପୋର୍ଟ ଦାଖଲ କରିବାକୁ ନିର୍ଦ୍ଦେଶ ଦେଇଥିଲା। ତଦନୁଯାୟୀ ବଲାଙ୍ଗିର ଶିକ୍ଷକ ଶିକ୍ଷା ମହାବିଦ୍ୟାଳୟ ପକ୍ଷରୁ ୧୧ ଜଣ ଅଧ୍ୟାପକଙ୍କ ସମ୍ମତି ପତ୍ର ଦାଖଲ କରାଯାଇଛି। ସେହିପରି ବ୍ରହ୍ମପୁରସ୍ଥିତ ଦିବାକର ପଟ୍ଟନାୟକ ଇଷ୍ଟିଚ୍ୟୁଟ୍ ଇନ୍ ଆଡଭାନସଡ୍ ଏଜୁକେସନ୍ କଲେଜର ୪ ଜଣ, କୋରାପୁଟ୍‌ସ୍ଥିତ ଡିଏଭି ଶିକ୍ଷକ ଶିକ୍ଷା ମହାବିଦ୍ୟାଳୟର ୫ ଜଣ ମଧ୍ୟ ଏମ୍‌ଇଡି କରିବାକୁ ନିଜର ଇଚ୍ଛାପତ୍ର ଅଧ୍ୟକ୍ଷଙ୍କ ମାଧ୍ୟମରେ ଉଚ୍ଚଶିକ୍ଷା ବିଭାଗକୁ ପ୍ରଦାନ କରିଛନ୍ତି। ପ୍ରାୟ ୧୬୦ରୁ ଅଧିକ ଅଧ୍ୟାପକ ଏମ୍‌ଇଡି କରିବାକୁ ଇଚ୍ଛାପତ୍ର ଦାଖଲ କରିଥିବାରୁ ଏହି ସମସ୍ତ ଅଧ୍ୟାପକ ଅଯୋଗ୍ୟ ବୋଲି ଏକ ପ୍ରକାର ସ୍ପଷ୍ଟ ହୋଇଛି। ଅପରପକ୍ଷରେ ଶିକ୍ଷକ ନିଯୁକ୍ତି ଦୁର୍ନୀତିକୁ ଘୋଡ଼ାଇବା ପାଇଁ ଅଧିକାରୀମାନେ ଆଉ ଏକ ସରଳ ଉପାୟ ବାହାର କରିଛନ୍ତି। ଆଉ ସରକାରୀ ଚିଠି ନୁହେଁ, ବରଂ ହ୍ୱାଟସ୍‌ଆପ୍ ମାଧ୍ୟମରେ ନିର୍ଦ୍ଦେଶ ଦେଉଛନ୍ତି। ଶିକ୍ଷକ ଶିକ୍ଷା ବିଭାଗରେ ଥିବା ଜଣେ ଅଧିକାରୀ ଏ ସଂକ୍ରାନ୍ତ ସମସ୍ତ ଚିଠି ଓ ଦ୍ୱନ୍ଦର ସ୍ପଷ୍ଟିକରଣ ହ୍ୱାଟସ୍‌ଆପ୍ ମାଧ୍ୟମରେ ରଖୁଛନ୍ତି। ଏପରିକି କୌଣସି ତଥ୍ୟ ଓ ନିର୍ଦ୍ଦେଶ ଯେପରି ବାହାରକୁ ନ ଯାଏ, ସେଥିପାଇଁ ତାଗିଦ କରୁଥିବା ମଧ୍ୟ ଅଭିଯୋଗ ହୋଇଛି। ଏତେ ପରିମାଣର ଅଧ୍ୟାପକ ଏମ୍‌ଇଡି କରିବାକୁ ଯିବା ପରେ ଶିକ୍ଷାନୁଷ୍ଠାନଗୁଡ଼ିକରେ ଶିକ୍ଷକ ସଙ୍କଟ ହେବ। ସେହି ଅନୁସାରେ ଏନ୍‌ସିଟିଇ ବିଇଡି କଲେଜଗୁଡ଼ିକର ସ୍ୱୀକୃତି ପ୍ରତ୍ୟାହାର କରିବାର ଆଶଙ୍କା ସୃଷ୍ଟି ହୋଇଛି।

ଅପରପକ୍ଷରେ ଏମ୍‌ଇଡି କରିବା ପାଇଁ ଅଧ୍ୟାପକଙ୍କ ଇଚ୍ଛାପତ୍ର ମାଗିବାକୁ ଉଚ୍ଚଶିକ୍ଷା ବିଭାଗର ଆତ୍ମଘାତୀ ପଦକ୍ଷେପ ବୋଲି ଶିକ୍ଷାବିତମାନେ ମତବ୍ୟକ୍ତ କରିଛନ୍ତି। ଅଧ୍ୟାପକଙ୍କ ଶିକ୍ଷାଗତ ଯୋଗ୍ୟତା ସମ୍ପର୍କରେ ଏନ୍‌ସିଟିଇ ରିପୋର୍ଟ ମାଗିଥିବାବେଳେ ଏବେ ସରକାର ଆଉ ଲୁଚାଇ ପାରିବେ ନାହିଁ। ବରଂ ଏମ୍‌ଇଡି କରି ନ ଥିବା ଅଯୋଗ୍ୟ ଅଧ୍ୟାପକଙ୍କ ତାଲିକା ସରକାର ନ ଦେଲେ ଅଧିକ ଅଡୁଆରେ ଛନ୍ଦି ହେବେ। ପୂର୍ବରୁ କିପରି ଅଯୋଗ୍ୟ ଅଧ୍ୟାପକଙ୍କ ତାଲିକା ଦେଇ ସ୍ୱୀକୃତି ହାତେଇଥିଲେ, ତାକୁ ନେଇ ଏନ୍‌ସିଟିଇ ଅଧିକ କଠୋର ହେବା ସହ ରାଜ୍ୟ ସରକାର ଓ ଉଚ୍ଚଶିକ୍ଷା ବିଭାଗ ବିରୋଧରେ ଆଇନଗତ କାର୍ଯ୍ୟାନୁଷ୍ଠାନ ନେଇପାରେ ବୋଲି ମଧ୍ୟ ଆଶଙ୍କା ପ୍ରକାଶ ପାଇଛି।

ଆଜିଠୁ +୩ ପାଠପଢ଼ା ଆରମ୍ଭ

ଭୁବନେଶ୍ୱର, ୨୬।୭(ସମିସ): ଆସନ୍ତାକାଲି ଅର୍ଥାତ୍ ସୋମବାର ଠାରୁ ରାଜ୍ୟର ସମସ୍ତ ସରକାରୀ, ସରକାରୀ ଅନୁଦାନପ୍ରାପ୍ତ ଓ ବେସରକାରୀ ମହାବିଦ୍ୟାଳୟରେ +୩ ପାଠପଢ଼ା ଆରମ୍ଭ ହେବ। ନାମଲେଖା ପ୍ରକ୍ରିୟା ସରି ନ ଥିବାବେଳେ ପ୍ରଥମ ଦୁଇଟି ରାଉଣ୍ଡରେ ନାମଲେଖାଇ ସାରିଥିବା ପିଲାମାନେ ପ୍ରଥମ ଦିନରୁ ନିୟମିତ ଶ୍ରେଣୀରେ ଯୋଗଦେବେ। ଉଚ୍ଚଶିକ୍ଷା ବିଭାଗ ପକ୍ଷରୁ ଏଥିପାଇଁ ସମସ୍ତ ପ୍ରସ୍ତୁତି କରାଯାଇଛି। ପ୍ରଥମ ଦିନରୁ ଉପସ୍ଥାନ ଓ ପାଠପଢ଼ାକୁ ଗୁରୁତ୍ୱ ଦେବାକୁ ଛାତ୍ରଛାତ୍ରୀଙ୍କୁ ପରାମର୍ଶ ଦିଆଯାଇଛି। ସୂଚନାଯୋଗ୍ୟ, ଚଳିତବର୍ଷ ସମୁଦାୟ ୧୦୫୫ଟି କଲେଜରେ ପ୍ରାୟ ୨ ଲକ୍ଷ ୮୭ ହଜାର ସିଟ୍ ଥିବାବେଳେ ୨ ଲକ୍ଷ ୩୭ ହଜାର ୨ଶହ ଜଣ ଛାତ୍ରଛାତ୍ରୀ ଆବେଦନ କରିଛନ୍ତି। ଆସନ୍ତା ୨୯ ତାରିଖରେ ତୃତୀୟ ରାଉଣ୍ଡ ନାମଲେଖା ପାଇଁ ମେଧା ତାଲିକା ପ୍ରକାଶ ପାଇବ।

୭ ଦିନରେ ଗଣଶିକ୍ଷା ମନ୍ତ୍ରୀଙ୍କ ଇସ୍ତଫା ନ ଦେଲେ ଓଡ଼ିଶା ବନ୍ଦ

ରାସ୍ତାକୁ ଓହ୍ଲାଇବ କଂଗ୍ରେସ, ଜୋରଦାର ହେବ ଆନ୍ଦୋଳନ

ଭୁବନେଶ୍ୱର,୨୬।୭(ସମିସ): ରାଜ୍ୟକୁ ପୁଣି ଫେରିଛି ପୁସ୍ତକ ତ୍ରୁଟି ପ୍ରସଙ୍ଗ। ଜେନ-ଜି ଆନ୍ଦୋଳନ ଯୋଗୁଁ କିଛି ଦିନ ହେବ ଏହି ଚର୍ଚ୍ଚିତ ପ୍ରସଙ୍ଗ ଥମିଯାଇଥିବା ବେଳେ ପୁଣି ଏହି ପ୍ରସଙ୍ଗରେ ସରକାରଙ୍କୁ ଘେରିବାକୁ ବିରୋଧୀ ଉଦ୍ୟମ ଆରମ୍ଭ କରିଛନ୍ତି। ଏମିତି କି ୭ ଦିନ ମଧ୍ୟରେ ଗଣଶିକ୍ଷା ମନ୍ତ୍ରୀ ନିତ୍ୟାନନ୍ଦ ଗଣ୍ଡ ଇସ୍ତଫା ନ ଦେଲେ ରାସ୍ତାକୁ ଓହ୍ଲାଇବା ପାଇଁ କଂଗ୍ରେସ ଧମକ ଦେଇଛି। ଏହି ପ୍ରସଙ୍ଗରେ ଓଡ଼ିଶା ବନ୍ଦ ଡାକରା ଦିଆଯିବା ସହ ରାଜରାସ୍ତାରେ ଜୋରଦାର ଲଢ଼େଇ ହେବ ବୋଲି ଦଳ କହିଛି।

ନିଟ୍ ପେପର ଲିକ୍ ଓ ଏହାକୁ ନେଇ ଆନ୍ଦୋଳନ ପରେ ରବିବାର କେନ୍ଦ୍ରଶିକ୍ଷା ମନ୍ତ୍ରୀ ଇସ୍ତଫା ଦେଇଛନ୍ତି। ଏହାପରେ ନୂଆ ଶିକ୍ଷାମନ୍ତ୍ରୀ ଦାୟିତ୍ୱ ପ୍ରହ୍ଲାଦ ଯୋଶୀ ନେଇଛନ୍ତି । ପୂର୍ବ କେନ୍ଦ୍ରମନ୍ତ୍ରୀଙ୍କ ଇସ୍ତଫା ପରେ ରାଜ୍ୟ ଗଣଶିକ୍ଷାମନ୍ତ୍ରୀ ନିତ୍ୟାନନ୍ଦ ଗଣ୍ଡଙ୍କ ଇସ୍ତଫା ଦାବି ଜୋର୍ ଧରିଛି। ପିସିସି ସଭାପତି ଭକ୍ତ ଚରଣ ଦାସ କହିଛନ୍ତି, ରାଜ୍ୟରେ ଗଣଶିକ୍ଷା ମନ୍ତ୍ରୀ ଇସ୍ତଫା ଦେବା ଉଚିତ। ରାଜ୍ୟରେ ମଧ୍ୟ ଜେନ-ଜୀ ଆନ୍ଦୋଳନ ଆରମ୍ଭ ହେଲେ ଆନ୍ଦୋଳନର ସବୁ ଖର୍ଚ୍ଚ କଂଗ୍ରେସ ବହନ କରିବ । ଜେନ୍-ଜୀ ଆନ୍ଦୋଳନ ପରେ ବିଜେପିର କାଉଣ୍ଟଡାଉନ୍ ଆରମ୍ଭ ହୋଇଯାଇଛି ଏବଂ ସରକାରର ପତନ ଏବେ ସୁନିଶ୍ଚିତ। ବିଜେପି ସରକାର ଗରିବଙ୍କ ପାଇଁ ଥିବା ଯୋଜନାକୁ ବନ୍ଦ କରିଦେଇଛି ଏବଂ ଯୁବ ସମାଜକୁ ଅଣଦେଖା କରିଛି। ଯୁବକମାନେ ଆଜି ନିଜ ହକ୍ ପାଇଁ ସ୍ୱର ଉତ୍ତୋଳନ କରୁଛନ୍ତି। ପିଲାମାନଙ୍କ ଉପରେ ହେଉଥିବା ଅତ୍ୟାଚାର ଏବଂ ଶିକ୍ଷା ବ୍ୟବସ୍ଥାରେ ଅବ୍ୟବସ୍ଥାକୁ ନେଇ ସାରା ଦେଶରେ ବିଜେପି ବିରୋଧରେ ଅସନ୍ତୋଷ ବଢ଼ିବାରେ ଲାଗିଛି। କେନ୍ଦ୍ରମନ୍ତ୍ରୀ ଧର୍ମେନ୍ଦ୍ର ପ୍ରଧାନଙ୍କ ପରି ରାଜ୍ୟ ଗଣଶିକ୍ଷା ମନ୍ତ୍ରୀ ମଧ୍ୟ ନୈତିକତା ଦୃଷ୍ଟିରୁ ତୁରନ୍ତ ଇସ୍ତଫା ଦେବା ଉଚିତ ବୋଲି ଭକ୍ତ ଦାସ କହିଛନ୍ତି। ସେ ସରକାରଙ୍କୁ ଏକ ସପ୍ତାହର ସମୟ ଦେଇ କହିଛନ୍ତି ଯେ, ଯଦି ଆଗାମୀ ୭ ଦିନ ଭିତରେ ଗଣଶିକ୍ଷା ମନ୍ତ୍ରୀ ଇସ୍ତଫା ନଦିଅନ୍ତି, ତେବେ ଆଗାମୀ ଦିନରେ ଓଡ଼ିଶା ବନ୍ଦ କରାଯିବ ବୋଲି ସେ କହିଛନ୍ତି।

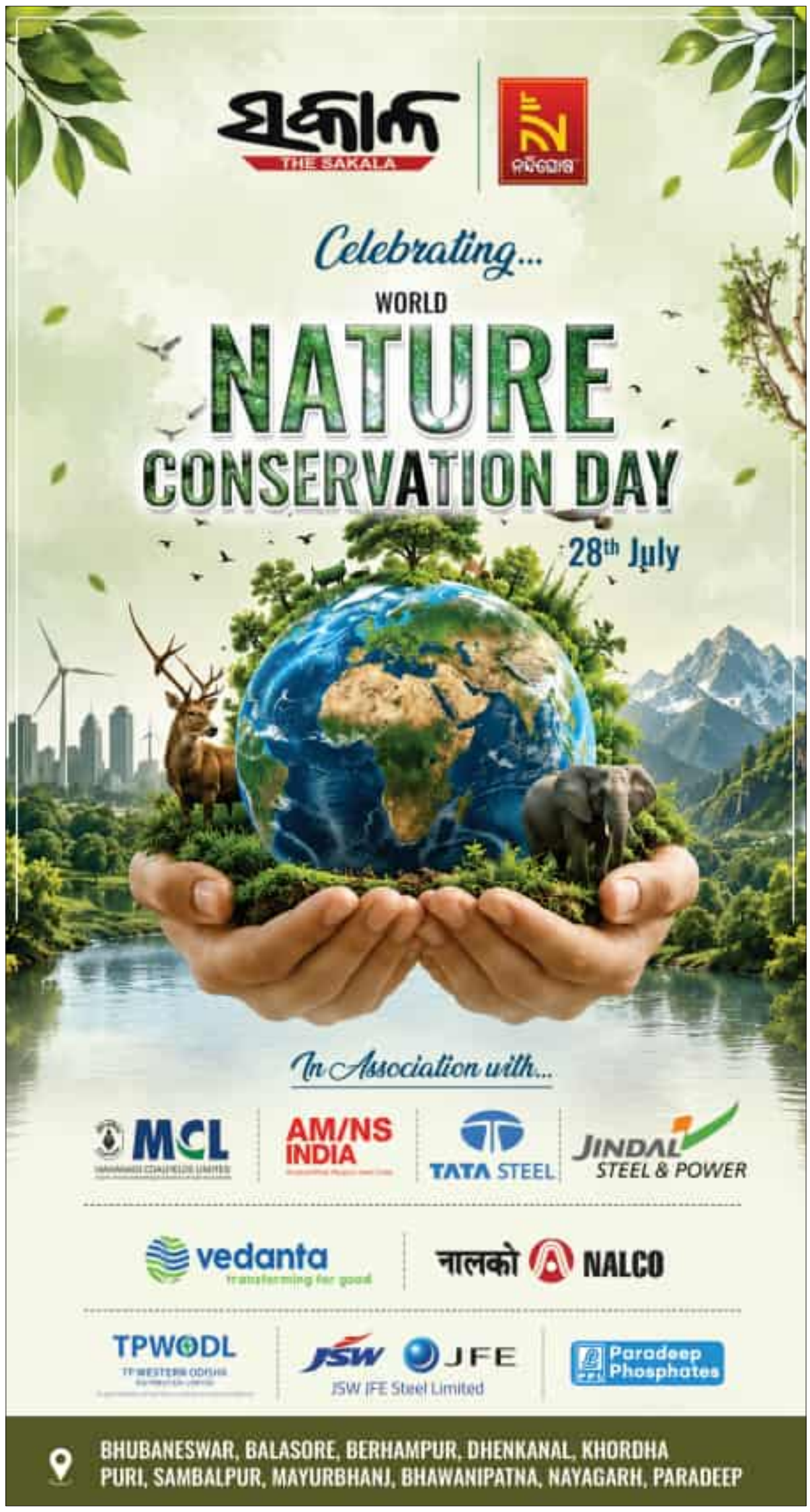

ଆନନ୍ଦପୁର ଗ୍ରାମ୍ୟ ଉନ୍ନୟନ ରାସ୍ତାର ଦୟନୀୟ ଅବସ୍ଥା

ଆନନ୍ଦପୁର,୨୬।୭ (ସମିସ): ମାତ୍ର ୪ ବର୍ଷ ତଳେ ପ୍ରଧାନମନ୍ତ୍ରୀ ସଡକ ଯୋଜନାରେ ପ୍ରାୟ୨ କୋଟି ଟଙ୍କା ବ୍ୟୟରେ ରାସ୍ତା ନିର୍ମାଣ କରାଯାଇଥିଲା। ଏବେ ରାସ୍ତାର ଅବସ୍ଥା ନିଜ ଆଖିରେ ନଦେଖିଲେ ବିଶ୍ୱାସ କରିହେବ ନାହିଁ। ଆନନ୍ଦପୁର ଗ୍ରାମ୍ୟ ଉନ୍ନୟନ ବିଭାଗ କଣ୍ଟାରୋହି-ବଳରାମପୁର ରାସ୍ତାର ଏଭଳି ବିକଳ ଚିତ୍ର ଦେଖିବାକୁ ମିଳିଛି। କଣ୍ଟାରୋହି-ବଳରାମପୁର ରାସ୍ତା ଉପରେ ଘସିପୁରା ବ୍ଲକର ଶାମୁକାନେଣ୍ଡି ଭଣ୍ଡାରିଡିହା ଖାଲିଆମେଣ୍ଟ ବଳରାମପୁର ତରିମୂଳ ୫ଟି ପଞ୍ଚାୟତର ଜନସାଧାରଣ ନିର୍ଭର କରିଥାନ୍ତି। ୪ବର୍ଷ ତଳେ ଏହି ରାସ୍ତା ନିର୍ମାଣ ହୋଇଥିଲା। ଏପରିକି ନିର୍ମାଣର ମାତ୍ର କିଛି ମାସ ପରେ ରାସ୍ତାର ପିଚୁ ଉଠି ଯାଇଥିଲା। ତେବେ ଏବେ ରହି ରାସ୍ତାରେ ଅନେକ ସ୍ଥାନରେ ବିରାଟ ଖାଲ ସୃଷ୍ଟିହୋଇଛି। ଚାରିଚକିଆ ଗାଡି ଯିବା ଦୂରର କଥା ସାଇକଲଟିଏ ମଧ୍ୟ ଯିବା ସମ୍ଭବ ହେଉନାହିଁ। ଆମ୍ବୁଲାନ୍ସ ଓ ଅଗ୍ନିଶମ ଗାଡି ମଧ୍ୟ ଯିବାକୁ ସୁରକ୍ଷିତ ମଣୁନାହାଁନ୍ତି। ବର୍ଷାଦିନରେ ଖାଲରେ ପାଣି ଜମି ଯିବାରୁ ଦୁଖ ଆହୁରି ବଢିଯାଇଛି। ଆନନ୍ଦପୁର ଗ୍ରାମ୍ୟ ଉନ୍ନୟନ ବିଭାଗ ପକ୍ଷରୁ ତୁରନ୍ତ ଏହାର ତଦନ୍ତ କରାଯାଇ ପଦକ୍ଷେପ ଗ୍ରହଣ କରାଯିବାକୁ ଅଞ୍ଚଳବାସୀ ଦାବି କରିଛନ୍ତି।

ବୃକ୍ଷରୋପଣ କରି ଜନ୍ମଦିନ ପାଳିଲେ ମହେଶ୍ୱର

ଆନନ୍ଦପୁର, ୨୬।୭ (ସମିସ): ବିଜେପି ରାଜ୍ୟ କାର୍ଯ୍ୟକାରିଣୀ ସଦସ୍ୟ ମହେଶ୍ୱର ସାହୁ ବୃକ୍ଷରୋପଣ କରି ନିଜର ୬୭ତମ ଜନ୍ମଦିନ ପାଳନ କରିଛନ୍ତି। ଆନନ୍ଦପୁର ପଞ୍ଚମୁଖୀ ହନୁମାନ ମନ୍ଦିର ପ୍ରାଙ୍ଗଣରେ ବିଭିନ୍ନ ବୃକ୍ଷର ଚାରା ରୋପଣ କରାଯାଇଥିଲା। ପରେ ଆନନ୍ଦପୁର ବରିଷ୍ଠ ନାଗରିକ ପରିଷଦ କାର୍ଯ୍ୟାଳୟ ସଭାଗୃହଠାରେ ଆନନ୍ଦପୁର କଲେଜର ପୂର୍ବତନ ଅଧ୍ୟକ୍ଷ ରମାକାନ୍ତ ନାୟକଙ୍କ ସଭାପତିତ୍ୱରେ ଜନ୍ମ ଉତ୍ସବରେ ବିଭିନ୍ନ ରାଜନୈତିକ ଦଳର ନେତୃବୃନ୍ଦ, ସାମ୍ବାଦିକ, ଓକିଲ, ବୁଦ୍ଧିଜୀବୀଙ୍କ ସମେତ ବହୁ ବରିଷ୍ଠ ନେତୃବୃନ୍ଦ ବିଜେପି କୃଷକ ମୋର୍ଚ୍ଚା ଲ ପୂର୍ବତନ ରାଜ୍ୟ ସଭାପତି ଶ୍ରୀ ସାହୁଙ୍କୁ ଜନ୍ମଦିନର ଶୁଭେଚ୍ଛା ଓ ଅଭିନନ୍ଦନ ଜଣାଇଥିଲେ। ଆନନ୍ଦପୁର ଓକିଲ ସଂଘର ସଭାପତି ଦୟାନିଧି ଦାଶ, ବିଜେପି କୃଷକ ମୋର୍ଚ୍ଚା ରାଜ୍ୟ ସଂପାଦକ ବିକ୍ରମ କେଶରୀ ରାଉତରାୟ, ରାଜ୍ୟ ସଂଯୋଜକ ଶଙ୍କର୍ଷଣ ଜେନା, ହେମନ୍ତ ମଲ୍ଲିକ, ପବିତ୍ର ବେହେରା, ବିନୋଦ ଦାସ, ସୁଶ୍ରୀ ଝାନସୀରାଣୀ ଦାସ, ସୁଦର୍ଶନ ବଳ, ଯଜ୍ଞପ୍ରସାଦ ସାହୁ, ସୁଶୀଲ ହୋତା, ଦିଲୀପ କୁମାର ସିଂ, ଅଜୟ ହୋତା, ଦେବରଂଜନ ସାହୁ, ପ୍ରସନ୍ନ ମିଶ୍ର, ଅଶୋକ ରାଉତ, ସରୋଜ ସାହୁ, ଭଗବାନ ମହାରଣା, ମଳୟ ପଣ୍ଡା, କୋଦାର ସାମଲ, ନରେନ୍ଦ୍ର ରାଉତ, ପ୍ରେମାନନ୍ଦ ମିଶ୍ର, କୌଳାସଚନ୍ଦ୍ର ସାମଲ, ନିରଞ୍ଜନ ପାଣିଗ୍ରାହୀ, ପ୍ରାଣବନ୍ଧୁ ସାହୁ, କୌଳାସଚନ୍ଦ୍ର ନାୟକ, ରାଜେନ୍ଦ୍ର ସାହୁ, ନିରାକାର ଦଲେଇ, ଅନନ୍ତ ବାରିକ ଶରତ ପାତ୍ର, ଯଶୋବନ୍ତ ଦାସଙ୍କ ସମେତ ବହୁ ବରିଷ୍ଠ ନେତୃବୃନ୍ଦ ଯୋଗଦାନ କରିଥିଲେ।

ଜିଲ୍ଲା ତୈଳିକ ବୈଶ୍ୟ ସମାଜର ବୈଠକ

କେନ୍ଦୁଝର, ୨୬।୭(ସମିସ): ରବିବାର ତୈଳିକବୈଶ୍ୟ ସମାଜ କଲ୍ୟାଣମଣ୍ଡପରେ ସମାଜର ୧୪ତମ ବାର୍ଷିକ ସାଧାରଣ ପରିଷଦ ବୈଠକ ସମ୍ପନ୍ନ ହୋଇଯାଇଛି। ଦେବ ବନ୍ଦନା ପରେ ଗତ ଚାରିବର୍ଷ ମଧ୍ୟରେ ଦିବଂଗତ ସଦସ୍ୟଙ୍କ ଅମରତ୍ୱର ସଦଗତି ନିମନ୍ତେ ନିରବ ପ୍ରାର୍ଥନା କରାଯାଇ ସଭାପତି ଡ଼ଃ ଜଗଦୀଶ ପ୍ରସାଦ ସାହୁଙ୍କ ଅଧ୍ୟକ୍ଷତା ରେ ବୈଠକ ଆରମ୍ଭ ହୋଇଥିଲା। ସମ୍ପାଦକ ପ୍ରଭାକର ବେହେରା ସଂଗଠନର କାର୍ଯ୍ୟକ୍ରମ ଓ ପ୍ରଗତି ସମ୍ପର୍କରେ ବିବରଣୀ ପ୍ରଦାନ କରିଥିଲେ। କୋଷାଧ୍ୟକ୍ଷ ମାୟାଧର ସାହୁ ବିଗତ ବର୍ଷର ଆୟ ବ୍ୟୟ ବିବରଣୀ ଉପସ୍ଥାପନ କରିଥିଲେ। ସମାଜର ୧୨ଜଣ ବରିଷ୍ଠ ସଦସ୍ୟଙ୍କ ଉତ୍ତମ ସ୍ୱାସ୍ଥ୍ୟ କାମନା କରାଯିବା ସହିତ ଉତ୍ତରୀୟ ମାନପତ୍ର ପ୍ରଦାନ କରି ସମ୍ବର୍ଦ୍ଧିତ କରାଯାଇଥିଲା। କାର୍ଯ୍ୟକ୍ରମକୁ ଅମରବର ଖଟୁଆ ଓ ଭରତ ସାହୁ ପରିଚାଳନା କରିଥିଲେ। ନିର୍ବାଚନ ଅଧିକାରୀ ସନ୍ଦୀପ କୁମାର ବେହେରା ନିର୍ବାଚନ କାର୍ଯ୍ୟ ପରିଚାଳନା କରି ନୂତନ ପରିଷଦର ନିର୍ବାଚିତ ପ୍ରତିନିଧିଙ୍କ ନାମ ଘୋଷଣା କରିଥିଲେ। ବସନ୍ତ କୁମାର ସାହୁ ସଭାପତି, ବିଜୟ କୁମାର ବେହେରା, ଭରତଚନ୍ଦ୍ର ସାହୁ, ସୁଶୀଲ କୁମାର ସାହୁ ଉପସଭାପତି, ମାୟାଧର ସାହୁ ସମ୍ପାଦକ, ପଦ୍ମଲୋଚନ ସାହୁ, ନାରାୟଣ ସାହୁ, ଭାଗୀରଥି ସାହୁ, ସହସମ୍ପାଦକ, ପ୍ରଭାକର ବେହେରା କୋଷାଧ୍ୟକ୍ଷ ଭାବେ ନିର୍ବାଚିତ ହୋଇଛନ୍ତି। ମାୟାଧର ସାହୁ ଧନ୍ୟବାଦ ଅର୍ପଣ କରିଥିଲେ।

ମଲ୍ଲିପଶି ହାଟ ପଡ଼ିଆରେ 'ମନ୍ କି ବାତ୍'

ଚୁରୁମୁଙ୍ଗା, ୨୬।୭(ସମିସ): କେନ୍ଦୁଝର ଜିଲ୍ଲା ପାଟଣା ବ୍ଲକ ମୂଷାଖୋରି ପଞ୍ଚାୟତ

ମଲ୍ଲିପଶି ହାଟ ପଡ଼ିଆରେ ରବିବାର ୨୩।୮ ନମ୍ବର ବୁଥ୍‌ରେ 'ମନ କି ବାତ' କାର୍ଯ୍ୟକ୍ରମ ଅନୁଷ୍ଠିତ ହୋଇଛି। ଏଥିରେ ପାଟଣା ବିଧାୟକ ଅଖିଳଚନ୍ଦ୍ର ନାଏକ, ପୂର୍ବତନ ପାଟଣା ବ୍ଲକ୍ ଅଧ୍ୟକ୍ଷ ବିଶ୍ୱନାଥ ନାୟକ, ବିଜେପି ମଣ୍ଡଳ ସଭାପତି ବ୍ରଜବନ୍ଧୁ ସେଠୀ, ସ୍ଥାନୀୟ ସରପଞ୍ଚ ଭାମାମଣି ଦାସଙ୍କ ସହ ଶତାଧିକ ଦଳୀୟ କାର୍ଯ୍ୟକର୍ତ୍ତା ଓ ସ୍ଥାନୀୟ ଜନସାଧାରଣ ଉପସ୍ଥିତ ଥିଲେ। ଏହି କାର୍ଯ୍ୟକ୍ରମରେ ସ୍ଥାନୀୟ ବୁଥ୍ କର୍ମକର୍ତ୍ତା ଏବଂ ଅନେକ ସାଧାରଣ ଲୋକ ମଧ୍ୟ ଯୋଗଦେଇଥିଲେ।

କେନ୍ଦୁଝର ବନଖଣ୍ଡରେ ପ୍ରଶାସନିକ ସଂସ୍କାର ସ୍ୱରୂପ ବିଟ୍ ବୃଦ୍ଧି ପ୍ରସ୍ତାବ

ଅଛି ୧୦୫ଟି ବିଟ୍, ୩୫୦କୁ ସମ୍ପ୍ରସାରଣ ଯୋଜନା

କେନ୍ଦୁଝର, ୨୬।୭(ସମିସ)

କେନ୍ଦୁଝର ବନଖଣ୍ଡରେ ବନ ବିଭାଗର କାର୍ଯ୍ୟଦକ୍ଷତାକୁ ଆହୁରି ଲୋକାଭିମୁଖୀ କରିବା ପାଇଁ ଜଙ୍ଗଲ ବିଭଗର ବିଟ ସଂଖ୍ୟା ବଢାଇବାକୁ ପ୍ରସ୍ତାବ ରହିଥିବା କେନ୍ଦୁଝର ବନଖଣ୍ଡ ଅଧିକାରୀ ଧନରାଜ ଏଚଡି ପ୍ରକାଶ କରିଛନ୍ତି।

ଏବେ କେନ୍ଦୁଝର ବନଖଣ୍ଡରେ ୭ଟି ରେଞ୍ଜ ଅଧିନରେ ୧୦୫ଟି ଫରେଷ୍ଟ ବିଟ୍ ଥିବାବେଳେ ଏହାକୁ ୩୫୦ ପର୍ଯ୍ୟନ୍ତ ବୃଦ୍ଧି କରିବାକୁ ଯୋଜନା ହେଉଥିବା ଜଣାପଡିଛି। କେନ୍ଦୁଝର ବନଖଣ୍ଡ ଅଧିନରେ ୭ଟି ରେଞ୍ଜ ରହିଛି। ଏହା ଅଧୀନରେ ୨୫ଟି ସେକ୍ସନ ଅଧିନରେ ୧୦୫ଟି ବିଟ୍‌ରେ ୫୯.୬୭୨ବର୍ଗ କିଲୋମିଟର ଜଙ୍ଗଲ ରହିଛି। ଜଙ୍ଗଲ ଏବଂ ବନ୍ୟପ୍ରାଣୀ ସୁରକ୍ଷା ପାଇଁ ବିଟ ସଂଖ୍ୟା ବୃଦ୍ଧି କରିବାକୁ ପ୍ରସ୍ତାବ ରହିଛି। ଏହାଦ୍ୱାରା ଜଙ୍ଗଲକୁ ଜଗିବା ସହ ଅନ୍ୟାନ୍ୟ କାର୍ଯ୍ୟକୁ ସୁସଂହତ ଭାବେ କରାଯାଇପାରିବ। ପ୍ରତି ରେଞ୍ଜରେ ଜଣେ ଲେଖାଏଁ ରେଞ୍ଜର ଥିବାବେଳେ ପ୍ରତି ସେକ୍ସନରେ ଜଣେ ଲେଖାଏଁ ଫରେଷ୍ଟର କାର୍ଯ୍ୟ କରିଥାନ୍ତି, ସେହିପରି ବିଟ ଅନୁସାରେ ଫରେଷ୍ଟ ଗାର୍ଡମାନଙ୍କୁ ନିୟୋଜିତ କରାଯାଇଥାଏ। କେନ୍ଦୁଝର ବନଖଣ୍ଡର ବଡବିଲ ରେଞ୍ଜରେ ୪ଟି ସେକ୍ସନ ଥିବାବେଳେ ଏଥିରେ ୧୫ଟି ବିଟ୍ ଏବେ ରହିଛି ଓ ପ୍ରତ୍ୟେକ ବିଟ ଅଧିନରେ ୨୭.୮୫ବର୍ଗ କିଲୋମିଟର ବନାଂଚଳ ରହିଛି। ନୂତନ ପ୍ରସ୍ତାବ ଅନୁଯାୟୀ ୧୫ଟି ବିଟକୁ ସଂପ୍ରସାରଣ କରାଯାଇ ୨୮ଟି ବିଟ କରାଯିବ ଓ ନୂତନ ବିଟରେ୧୫ବର୍ଗ କିଲୋମିଟର ଜଙ୍ଗଲ ଅଂଚଳ ରହିବ। ପାଟଣା ରେଞ୍ଜ ଅଧିନରେ ୩ଟି ସେକ୍ସନର ୧୪ଟି ବିଟ ରହିଛି ଯାହା ମଧ୍ୟରେ ଏବେ ପ୍ରତ୍ୟେକ ବିଟରେ ୬୨.୭୪ବର୍ଗ କିଲୋମିଟର ଜଙ୍ଗଲ ରହିଛି। ଏହାକୁ ବୃଦ୍ଧି କରାଯାଇ ୪୪ଟି ବିଟ୍ କରାଯିବ ଓ ନୂତନ ଭାବେ ପ୍ରତ୍ୟେକ ବିଟ ଅଂଚଳରେ ୨୧ବର୍ଗ କିଲୋମିଟର ଜଙ୍ଗଲ ରହିବ। ଘଟଗାଁ ବନାଞ୍ଚଳ ବା ରେଞ୍ଜରେ ୩ଟି ସେକ୍ସନ ଥିବା ସହ ୧୩ଟି ବିଟ୍ ରହିଛି। ଏବେ ପ୍ରତ୍ୟେକ ବିଟ୍ ଅଧିନରେ ୫୦.୬୯ ବର୍ଗ କିଲୋମିଟର ଜଙ୍ଗଲ ରହିଥିବାବେଳେ ନୂତନ ଭାବେ ଏହାକୁ ୧୩ରୁ ୪୧କୁ ବୃଦ୍ଧି କରାଯିବାର ପ୍ରସ୍ତାବ ରହିଛି ଓ ନୂତନ ଭାବେ ପ୍ରତ୍ୟେକ ବିଟ୍ ଅଧିନରେ ହାରାହାରି ୧୭ ବର୍ଗ କିଲୋମିଟର ଜଙ୍ଗଲ ରହିବ। ଜଙ୍ଗଲ ବିଭାଗର ପ୍ରଶାସନିକ ଢାଂଚାକୁ ଅଧିକ କ୍ରିୟାଶୀଳ କରିବା ପାଇଁ କେନ୍ଦୁଝର ରେଞ୍ଜରେ ୪୧ଟି ବିଟ୍ କରାଯିବାକୁ ପ୍ରସ୍ତାବ ପ୍ରଦାନ କରାଯାଇଛି। ଏବେ କେନ୍ଦୁଝର ରେଞ୍ଜରେ ୪ଟି ସେକ୍ସନ ଅଧିନରେ ୧୯ଟି ବିଟ୍ ରହିଛି ଓ ୫୦.୪୫ବର୍ଗ କିଲୋମିଟର ଜଙ୍ଗଲ ରହିଛି। ନୂତନ ବିଟ ହେଲେ ପ୍ରତ୍ୟେକ ବିଟ ଅଧିନରେ ପାଖାପାଖି ୧୮ବର୍ଗ କିଲୋମିଟର ଜଙ୍ଗଲ ରହିବ ବୋଲି ଜଣାପଡିଛି। ଚମ୍ପୁଆ ରେଞ୍ଜ ଅଧିନରେ ୫ଟି ସେକ୍ସନରେ ୧୫ଟି ବିଟ ଥିବାବେଳେ ୭୩.୪୬ବର୍ଗ କିଲୋମିଟର ଜଙ୍ଗଲ ରହିଛି ଓ ନୂତନ ଭାବରେ ୬୧ଟି ବିଟ୍ ହେବା ପାଇଁ ପ୍ରସ୍ତାବ ରହିଛି। ନୂତନ ବିଟ ଅଧୀନରେ ୧୯ବର୍ଗ କିଲୋମିଟର ଜଙ୍ଗଲ ରହିବ। ଭୁୟାଁ-ଜୁଆଙ୍ଗ ପୀଢ ରେଞ୍ଜ ଅଧିନରେ ୨ଟି ସେକ୍ସନରେ ୧୧ଟି ବିଟ ରହିଥିବା?ବେଳ ଏବେ ପ୍ରତ୍ୟେକ ବିଟରେ ୧୦୧.୪ବର୍ଗ କିଲୋମିଟର ଜଙ୍ଗଲ ରହିଛି। ପ୍ରସ୍ତାବ ଅନୁଯାୟୀ ଏହି ରେଞ୍ଜରେ ୬୨ଟି ବିଟ ରହିବା ପାଇଁ ଯୋଜନା କରାଯାଇ ପ୍ରତ୍ୟେକ ବିଟ ଅଧିନରେ ୧୮ବର୍ଗ କିଲୋମିଟର ଜଙ୍ଗଲ ରହିବାର ପ୍ରସ୍ତାବ ରହିଛି। ଜଙ୍ଗଲ ବିଭାଗର ପ୍ରଶାସନିକ ସଂସ୍କାର ଅନୁଯାୟୀ ତେଲକୋଇ ରେଞ୍ଜ ଅଧିନରେ ୪ଟି ସେକ୍ସନ ଅଛି ଓ ୧୮ଟି ବିଟ୍ ଏବେ ରହିଛି ଏବଂ ପ୍ରତ୍ୟେକ ବିଟରେ ହାରାହାରି ୫୦.୩୪ବର୍ଗ କିଲୋମିଟର ଜଙ୍ଗଲ ରହିଛି। ଏହାକୁ ବୃଦ୍ଧି କରାଯାଇ ୬୦ଟି ବିଟ୍ କରାଯିବ ଏବଂ ପ୍ରତ୍ୟେକ ବିଟ ଅଧୀନରେ ହାରାହାରି ୧୬ ବର୍ଗ କିଲୋମିଟର ଜଙ୍ଗଲ ରହିବ ବୋଲି ଡିଏଫଓ ଧନରାଜ ଏଚ୍‌ଡି ପ୍ରକାଶ କରିଛନ୍ତି। ରାଜ୍ୟର ସମସ୍ତ ଡିଭିଜନର ବିଟ୍ ସଂଖ୍ୟା ୩ ଗୁଣ ବୃଦ୍ଧି କରାଯିବାର ପ୍ରସ୍ତାବ ରହିଛି। ରାଜ୍ୟରେ ମୋଟ ବିଟ୍ ସଂଖ୍ୟା ବୃଦ୍ଧି କରାଯାଇ ୩୦୮୨ଟି ପ୍ରସ୍ତାବ ରହିଛି।

ପାଟଣାରେ ୨୭ତମ କାରଗିଲ ବିଜୟ ଦିବସ

ଚୁରୁମୁଙ୍ଗା, ୨୬।୭(ସମିସ): କେନ୍ଦୁଝର ଜିଲ୍ଲା ପାଟଣା ମୁଖ୍ୟାଳୟସ୍ଥିତ ଭେଟେରାନ ୱେଲଫେୟାର ଆସୋସିଏସନ ପାଟଣା, ସାହାରପଡା କାର୍ଯ୍ୟାଳୟ ପରିସରରେ ରବିବାର ୨୭ତମ କାରଗିଲ ବିଜୟ ଦିବସ ଅବସରରେ ଅବସରପ୍ରାପ୍ତ ସୈନିକ କଲ୍ୟାଣ ସଂଘ ପକ୍ଷରୁ ଏକ ସ୍ମୃତିଚାରଣ ସଭା ଆୟୋଜିତ ହୋଇଥିଲା। କାର୍ଯ୍ୟକ୍ରମରେ କାରଗିଲ ଯୁଦ୍ଧରେ ଦେଶ ପାଇଁ ସର୍ବୋଚ୍ଚ ବଳିଦାନ ଦେଇଥିବା ଅମର ସହିଦମାନଙ୍କ ସ୍ମୃତିରେ ଦୀପ ପ୍ରଜ୍ୱଳନ କରାଯିବା ସହ ଉପସ୍ଥିତ ସମସ୍ତ ସଦସ୍ୟ ନିରବ ପ୍ରାର୍ଥନା କରି ସହିଦ ବୀର ଯବାନଙ୍କୁ ଶ୍ରଦ୍ଧାଞ୍ଜଳି ଜଣାଇଥିଲେ। ପାଟଣା ଅବସରପ୍ରାପ୍ତ ସୈନିକ କଲ୍ୟାଣ ସଂଘର ସଭାପତି କ୍ୟାପଟେନ ଉପେନ୍ଦ୍ର ମହାନ୍ତ କାରଗିଲ ବିଜୟ ଦିବସ ପାଳନର ମହତ୍ତ୍ୱ ଉପରେ କହିଥିଲେ। ଏହି ଅବସରରେ ହାବିଲଦାର ମଧୁସୂଦନ ମହାନ୍ତ ବିଗତ ସଭାର ବିବରଣୀ ପାଠ କରିଥିଲେ। ଉପାଧ୍ୟକ୍ଷ ଜେତବ୍ଧୁ ଭଗବାନ ମହାନ୍ତ ଓ ହନେରି ସୁବେଦାର ମେଜର ପ୍ରେମାନନ୍ଦ ମହାନ୍ତ କାରଗିଲ ବିଜୟ ଦିବସର ତାତ୍ପର୍ଯ୍ୟ ଏବଂ ସାମରିକ ଜୀବନର ବିଭିନ୍ନ ସ୍ମୃତି ଓ ଅନୁଭୂତି ଉପସ୍ଥାପନ କରିଥିଲେ। ଦେଶର ସୁରକ୍ଷା ପାଇଁ ଜୀବନ ଉତ୍ସର୍ଗ କରିଥିବା ସମସ୍ତ ସହିଦ ଯବାନଙ୍କ ପ୍ରତି କୃତଜ୍ଞତା ଜ୍ଞାପନ କରାଯାଇଥିଲା। କାର୍ଯ୍ୟକ୍ରମରେ ସଂଘର ସମସ୍ତ ସଦସ୍ୟ ଉପସ୍ଥିତ ରହି କାରଗିଲ ବୀରମାନଙ୍କ ବଳିଦାନକୁ ସ୍ମରଣ କରିଥିଲେ।

ଅଟେଇ ଜଙ୍ଗଲରେ ୩୫୦ ସିଡ୍ ବଲ୍ ରୋପଣ

ଆନନ୍ଦପୁର, ୨୬।୭(ସମିସ): ଆନନ୍ଦପୁର ବ୍ଲକ କୋଳିମାଟି ପଞ୍ଚାୟତ ଅଧୀନସ୍ଥ ଅର୍ଜୁନବଣିଆ ଗ୍ରାମ ନିକଟରେ ଅଟେଇ ଜଙ୍ଗଲ ମଧ୍ୟରେ ୩୫୦୦ ବିଭିନ୍ନ ସିଡ୍ ବଲ୍ ନିକ୍ଷେପ କରାଯାଇଛି। ପ୍ରକୃତିବନ୍ଧୁ ତ୍ରିଲୋଚନ

ସାହୁଙ୍କ ନେତୃତ୍ୱରେ ଏହି କାର୍ଯ୍ୟକ୍ରମରେ ଆନନ୍ଦପୁର ରେଞ୍ଜ ଅଫିସର ନବକିଶୋର ନାୟକ, ଫରେଷ୍ଟ ସ୍ୱାର୍ଡ ବିନୋଦ ବିହାରୀ ମହାନ୍ତି ଯୋଗ ଦେଇ ସିଡ୍ ବଲ୍ ନିକ୍ଷେପ ପ୍ରଣାଳୀ, ଶୈଳୀ ବାବଦରେ ଆଲୋଚନା କରିବା ସହ ୩୦୦୦ ବାଉଁଶ, ୨୫୦ ଜାମ୍ବୁ, ୨୫୦ ଖଜୁରୀ ସିଡ୍ ବଲ୍ ଆକାରରେ ଅଟଇ ଜଙ୍ଗଲ ମଧ୍ୟକୁ ନିକ୍ଷେପ କରିଥିଲେ। ସ୍ୱେଚ୍ଛାସେବୀ ରାଜକିଶୋର ବାରିକ, ପ୍ରସନ୍ନ ନାହକ ଓ ମନୋଜ ସାହୁ ସହଯୋଗ କରିଥିଲେ। ହାତୀ ମଣିଷ ବିବାଦ କମାଇବା ପାଇଁ ଏବଂ ବନ୍ୟପ୍ରାଣୀ ମାନଙ୍କର ବାସସ୍ଥାନକୁ ସୁରକ୍ଷା ଦେବାପାଇଁ ବାଉଁଶ ଗଛର ଭୂମିକା ଅତ୍ୟନ୍ତ ଗୁରୁତ୍ୱପୂର୍ଣ୍ଣ। ବନ୍ୟପ୍ରାଣୀମାନଙ୍କର ବାସସ୍ଥାନ ନଷ୍ଟ ହେବା ଫଳରେ ସେମାନେ ସହରାଭିମୁଖୀ ହେଉଛନ୍ତି। ଏହି ସମସ୍ୟାକୁ ଆଖି ଆଗରେ ରଖି ପ୍ରକୃତିବନ୍ଧୁ ତ୍ରିଲୋଚନ ସାହୁ ପ୍ରାୟ ୧୦ ହଜାର ସିଡ୍ ବଲ୍ ବିଭିନ୍ନ ସ୍ୱେଚ୍ଛାସେବୀ ସଂଗଠନ ଓ ମହିଳା ସ୍ୱୟଂ ସହାୟିକା ଗୋଷ୍ଠୀ ସହାୟତାରେ ନିଜେ ପ୍ରସ୍ତୁତ କରିଛନ୍ତି। ଆନନ୍ଦପୁର ଉପଖଣ୍ଡ ତଥା କେନ୍ଦୁଝର ଜିଲ୍ଲାରେ ଥିବା ବିଭିନ୍ନ ଜଙ୍ଗଲରେ ଏହାକୁ ବ୍ୟବହାର କରାଯିବା ପାଇଁ ଯୋଜନା ପ୍ରସ୍ତୁତ କରିଛନ୍ତି। ଆଗାମୀ ଦିନରେ ଏହି କାର୍ଯ୍ୟକ୍ରମକୁ ଆହୁରି ଅଧିକ ତ୍ୱରାନ୍ୱିତ କରାଯିବ ବୋଲି ଶ୍ରୀ ସାହୁ ପ୍ରକାଶ କରିଛନ୍ତି। ନିକଟରେ ଆନନ୍ଦପୁର ଉପଖଣ୍ଡର ବିଭିନ୍ନ ସହରକୁ ହାତୀ ପଶି ବ୍ୟାପକ କ୍ଷୟକ୍ଷତି ଘଟାଇଥିବା ଘଟଣା ସମସ୍ତଙ୍କୁ ଚକିତ କରିଥିଲା। ଏହି ପ୍ରୟାସ ଦ୍ୱାରା ହାତୀ ଏବଂ ଅନ୍ୟାନ୍ୟ ବନ୍ୟପ୍ରାଣୀମାନଙ୍କର ବାସସ୍ଥାନକୁ ପୁନଃସ୍ଥାପନ କରିବାରେ ସହାୟକ ହୋଇପାରିବ ବୋଲି ଶ୍ରୀ ସାହୁ କହିଛନ୍ତି।

ବଜରଙ୍ଗ ଦଳ ପକ୍ଷରୁ ନୂଆଗାଁରେ ବୃକ୍ଷରୋପଣ

ଆନନ୍ଦପୁର, ୨୬।୭ (ସମିସ): ବଜରଙ୍ଗ ଦଳ ତରଫରୁ ନୂଆଗାଁରେ ବୃକ୍ଷ ରୋପଣ କରାଯାଇଛି। ବର, ଓସ୍ତ, କୃଷ୍ଣଚୂଡ଼ା ୨୦ରୁ ଅଧିକ ବୃକ୍ଷରୋପଣ କରିବା ସହିତ ବୃକ୍ଷର ସଂରକ୍ଷଣ ବ୍ୟବସ୍ଥା କରାଯାଇଛି। ସଭ୍ୟ ପୂର୍ଣ୍ଣଚନ୍ଦ୍ର ମାଝୀ, ଚନ୍ଦନ କୁମାର ମାଝୀ, ବୀରକିଶୋର ଦାସ, ଆଶିଷ କୁମାର ସା, ରମେଶ ବେହେରା, ବାପି ରାଉତ, ଗୋପାଳ ମାଝୀ, ପ୍ରତାପ ମାଝୀ, ଖଗେଶ୍ୱର ମାଝୀ, ଭାସ୍କର ମାଝୀ ଯୋଗ ଦେଇଥିଲେ।

ଆନନ୍ଦପୁର ବ୍ରାହ୍ମଣ ମହାସଂଘର ବାର୍ଷିକ ଅଧିବେଶନ

ଆନନ୍ଦପୁର,୨୬।୭ (ସମିସ): ଆନନ୍ଦପୁର ବ୍ଲକ ଅନ୍ତର୍ଗତ ଧକୋଠାର ଭାଲୁକୁମା ଶ୍ରୀ ଗୋପେଶ୍ୱର ମନ୍ଦିର ପରିସରରେ ଆନନ୍ଦପୁର ଉପଖଣ୍ଡ ବ୍ରାହ୍ମଣ ମହାସଂଘର ବାର୍ଷିକ ଅଧିବେଶନ ଅନୁଷ୍ଠିତ ହୋଇଯାଇଛି। ମହାସଂଘର ଆବାହକ ମଦନ ପାଣିଙ୍କ ସଭାପତିତ୍ୱରେ ସମ୍ପାଦକ ପ୍ରଦୀପ କୁମାର ସ୍ୱାଗତ ଭାଷଣ ପ୍ରଦାନ କରିବା ପରେ ରାଜ୍ୟ ଯୁଗ୍ମ ସାଧାରଣ ସମ୍ପାଦକ ଶାନ୍ତନୁ

ମିଶ୍ର ଓ ସଂଯୋଜକ ମଦନ ମୋହନ ମିଶ୍ର ଆଭିମୁଖ୍ୟ ଉପସ୍ଥାପନ କରିଥିଲେ। ସଂଘର ରାଜ୍ୟସଭାପତି ଡ଼ ସଦାନନ୍ଦ ଦୀକ୍ଷିତ ମୁଖ୍ୟବକ୍ତା ଭାବେ ସ୍ୱାମୀ ଚିନ୍ମୟାନନ୍ଦ ମହାରାଜ ଯୋଗଦେଇ ନିଜର ଆଚରଣ ଓ ଉଚ୍ଚାରଣରେ ଶାଳୀନତା ରକ୍ଷା କରିବାରେ ଯତ୍ନବାନ ହେବାକୁ ପରାମର୍ଶ ଦେଇଥିଲେ। ଏହି ସଭାରେ ସମ୍ମାନିତ ଅତିଥି ଭାବେ ଜିଲ୍ଲା ଉପସଭାପତି ରଞ୍ଜନ ପାଢ଼ୀ ରାଜ୍ୟ କାର୍ଯ୍ୟକାରୀ ସଦସ୍ୟ ମଧୁସୂଦନ ମିଶ୍ର, ଉପଦେଷ୍ଟା ତ୍ରିଲୋଚନ ଦାଶ, ଯାଜପୁରର ସୂର୍ଯ୍ୟମଣି ପଣ୍ଡା ଭଦ୍ରକର ରାଜେନ୍ଦ୍ର ପାଢ଼ୀ ସୁବାସଚନ୍ଦ୍ର ଦାଶ ସ୍ୱରୂପ ମିଶ୍ର ଭଗବାବ ମିଶ୍ର ଭରତଚନ୍ଦ୍ର ମିଶ୍ର ଆଞ୍ଚଳିକ ସଂଘର ସାରଙ୍ଗଧର ନନ୍ଦ ଯୋଗଦେଇଥିଲେ। ପୂର୍ଣ୍ଣଚନ୍ଦ୍ର ମହାପାତ୍ର, ସୁଶାନ୍ତ ପାଣି ବିଜୟ ମିଶ୍ର ଗଜେନ୍ଦ୍ର ମିଶ୍ର ପ୍ରମୁଖ ବୈଦିକ ସଂସ୍କୃତି, ରୀତିନୀତି, ପରମ୍ପରା, ଯଜ୍ଞ, ଅନୁଷ୍ଠାନ, ବେଦଶାସ୍ତ୍ର, ଶ୍ରୀମଦ ଭଗବତ ଉପରେ ଆଲୋଚନା କରିଥିଲେ। ବୀରଭଦ୍ର ସେଠୀ ଉଦୟ ଗୁପ୍ତା ନବଘନ ସାହୁ ବିପିନ ପଲେଇ ପଞ୍ଚାନନ

ମଝି ସମୁଦ୍ରରେ ଟ୍ରଲର ବୁଡ଼ି ଘଟଣା

ମୃତକଙ୍କ ପରିବାରକୁ ସହାୟତା ଦେଲା ପଶ୍ଚିମବଙ୍ଗ ସରକାର

ବାଲେଶ୍ୱର(ଉତ୍ତର),୨୬।୭(ସମିସ)

ବଙ୍ଗୋପସାଗରକୁ ମାଛ ମାରିବାକୁ ଯାଇ ୧୬ ମତ୍ସ୍ୟଜୀବୀ ନିଖୋଜ ହେବା ଘଟଣାକୁ ୨୪ଦିନ ବିତିଗଲାଣି। ଏହି ଘଟଣାରେ ମୋଟ ୧୦ଜଣ ମତ୍ସ୍ୟଜୀବୀଙ୍କ ମୃତଦେହ ଉଦ୍ଧାର କରାଯାଇଥିଲା ବେଳେ ଆହୁରି ୬ ଜଣଙ୍କ ପତ୍ତା ଏଯାଏଁ ମିଳିପାରି ନାହିଁ। ସେହିପରି ଉଦ୍ଧାର ହୋଇଥିବା ମତ୍ସ୍ୟଜୀବୀଙ୍କର ପରିଚୟ ପାଇଁ ହୋଇଥିବା ଡିଏନ୍‌ଏ ରିପୋର୍ଟ ଏଯାଏଁ ଆସିନି। ତେବେ ଏହି ଦୁର୍ଘଟଣାରେ ଆଜି ପଶ୍ଚିମବଙ୍ଗର ମୁଖ୍ୟମନ୍ତ୍ରୀ ଶୁଭେନ୍ଦୁ ଅଧିକାରୀ ରାମନଗର ଆସି ପଶ୍ଚିମବଙ୍ଗର ମୃତ/ନିଖୋଜ ୧୨ ମତ୍ସ୍ୟଜୀବୀ ପରିବାରକୁ ୫ ଲକ୍ଷ ଟଙ୍କା ଲେଖାଏଁ ଅନୁକମ୍ପାମୂଳକ ସହାୟତା ଓ ପରିବାରର ଜଣଙ୍କୁ ବେଳାଭୂମି ଗାର୍ଡ ଚାକିରି ପ୍ରଦାନ କରିଛନ୍ତି। ଅପରପକ୍ଷରେ ଏହି ଡଙ୍ଗାରେ ଥିବା ଓଡ଼ିଶାର ୩ ମତ୍ସ୍ୟଜୀବୀ ପରିବାରକୁ ଓଡ଼ିଶା ସରକାର କେବଳ ରେଡକ୍ରସ ଜରିଆରେ ସାମାନ୍ୟ ସହାୟତା ଛଡ଼ା ଏଯାଏଁ କୌଣସି ସହାୟତା ଘୋଷଣା କରିନାହାନ୍ତି।

ଓଡ଼ିଶା ସରକାରଙ୍କ ନିଦ ଭାଙ୍ଗିବ କେବେ?

ଭୋଗରାଇ ବିଧାୟକ ଗୌତମ ବୁଦ୍ଧ ଦାସ ଟ୍ରଲର ଆସୋସିଏସନ୍ ଜରିଆରେ ଅନୁରୂପ ଭାବେ ଭୋଗରାଇର ତିନି ମତ୍ସ୍ୟଜୀବୀଙ୍କ ପରିବାରକୁ ସହାୟତା ଯୋଗାଇବା ପାଇଁ ପଶ୍ଚିମବଙ୍ଗ ସରକାରଙ୍କୁ ଅନୁରୋଧ କରିଥିଲେ। ତେବେ ଖୁସିର କଥା ଯେ ମିଳିଥିବା ସୂଚନା ଅନୁଯାଇ ପଶ୍ଚିମବଙ୍ଗ ମୁଖ୍ୟମନ୍ତ୍ରୀ ଶ୍ରୀ ଅଧିକାରୀ ବିଧାୟକ ଶ୍ରୀ ଦାସଙ୍କ ଏହି ଦାବିକୁ ଗ୍ରହଣ କରି ନେଇଛନ୍ତି। ତେଣୁ ଖୁବ୍‌ଶୀଘ୍ର ସହାୟତା ରାଶି ପ୍ରଦାନ କରାଯିବ ବୋଲି ସ୍ଥାନୀୟ ପ୍ରଶାସନ ପକ୍ଷରୁ ସୂଚନା ମିଳିଛି। ତେବେ ମୃତକ ପରିବାରକୁ ଚାକିରି ପ୍ରଦାନ ସମ୍ଭବ ନୁହେଁ ବୋଲି ସୂଚନା ଦିଆଯାଇଛି। ଅନ୍ୟପକ୍ଷରେ ଓଡ଼ିଶା ସରକାରଙ୍କ ନିରବତା ସମଗ୍ର ଭୋଗରାଇବାସୀଙ୍କୁ ବ୍ୟଥିତ କରିଛି। ମୃତ୍ୟୁ ଆଶଙ୍କା କରାଯାଉଥିବା ଭୋଗରାଇର ଏହି ୩ ମତ୍ସ୍ୟଜୀବୀ ପରିବାରକୁ ୨୦ ଲକ୍ଷ ଟଙ୍କା ଲେଖାଏଁ ଅନୁକମ୍ପାମୂଳକ ସହାୟତା ପ୍ରଦାନ କରିବାକୁ ବିଧାୟକ ଶ୍ରୀ ଦାସ ପ୍ରାୟ ୧୨ ଦିନ ତଳେ ମୁଖ୍ୟମନ୍ତ୍ରୀ ମୋହନ ମାଝୀଙ୍କୁ ଚିଠି ଲେଖି ଅନୁରୋଧ କରିଥିଲେ ହେଁ ଏଯାଏ କିଛି ଉତ୍ତର ଆସି ନଥିବାରୁ ବିଧାୟକ ଶ୍ରୀ ଦାସ ସେଥିପାଇଁ ଅତ୍ୟନ୍ତ ମର୍ମାହତ ବୋଲି କହିଛନ୍ତି। ଶ୍ରୀ ଦାସ ଆହୁରି କହିଛନ୍ତି ଯେ ସମ୍ବେଦନଶୀଳତା କ'ଣ ତାହା ଓଡ଼ିଶା ସରକାର ପଶ୍ଚିମବଙ୍ଗ ସରକାରଠୁ ଶିଖନ୍ତୁ ଏବଂ ଦାରୁଣ ଦୁଃଖ ଓ ଯନ୍ତ୍ରଣା ମଧ୍ୟରେ ଥିବା ୩ ପରିବାରକୁ ତୁରନ୍ତ ସହାୟତା ଓ ଚାକିରି ଦେବା ପାଇଁ ଆଗେଇ ଆସିବାକୁ ଅନୁରୋଧ କରିଛନ୍ତି।

ସ୍ୱାସ୍ଥ୍ୟସେବା ବିପର୍ଯ୍ୟସ୍ତ; ମିଳୁନି ଅତ୍ୟାବଶ୍ୟକ ଔଷଧ

ଜଳେଶ୍ୱର,୨୬।୭(ସମିସ): ଜଳେଶ୍ୱରରେ ସ୍ୱାସ୍ଥ୍ୟସେବା ବିପର୍ଯ୍ୟସ୍ତ ହୋଇପଡ଼ିଛି। ପ୍ରାଥମିକ ସ୍ୱାସ୍ଥ୍ୟକେନ୍ଦ୍ରଗୁଡିକରେ ଅତ୍ୟାବଶ୍ୟକ ଔଷଧ ମିଳୁନାହିଁ। ସାଧାରଣତଃ ରକ୍ତଚାପ, ମଧୁମେହ, ଏସିଡ୍ ଜନିତ, ଝାଡ଼ା ଓ ଥଣ୍ଡା ରୋଗୀ ବହୁଳ ଭାବରେ ସ୍ୱାସ୍ଥ୍ୟକେନ୍ଦ୍ର ଉପରେ ନିର୍ଭର ହେଉଥିବାବେଳେ ଏହିସବୁ ରୋଗର ଔଷଧ ମିଳିପାରୁନାହିଁ। ବର୍ତ୍ତମାନ ସମୟରେ ବିଭିନ୍ନ ଔଷଧର ଦାମ ଅହେତୁକ ଭାବରେ ବଢ଼ିଥିବାବେଳେ ଗରିବ ଖଟିଖିଆ ଦିନ ଦରିଦ୍ର ଲୋକମାନେ ଏହି ପ୍ରାଥମିକ ସ୍ୱାସ୍ଥ୍ୟକେନ୍ଦ୍ର ଓ ସ୍ଥାନୀୟ ହସ୍‌ପିଟାଲଗୁଡିକ ଉପରେ ନିର୍ଭର କରିଥାନ୍ତି। ମାତ୍ର ସ୍ୱାସ୍ଥ୍ୟକେନ୍ଦ୍ର ଗୁଡ଼ିକରେ ବହୁ ସମୟରେ ଏହି ଅତ୍ୟାବଶ୍ୟକ ଔଷଧର ଅଭାବ ଲାଗିରହିଛି। ବେଳେ ବେଳେ ମାସମାସ ଧରି ଔଷଧ ଯୋଗାଣ ବନ୍ଦ ରହିବାର ଦେଖିବାକୁ ମିଳୁଛି। ଜଳେଶ୍ୱର ଜି.କେ.ଭଙ୍ଗର ହସ୍‌ପିଟାଲ ସହରର ମଧ୍ୟ ସ୍ଥଳରେ ଓ ଜାତୀୟ ରାଜପଥ ସନ୍ନିକଟରେ ଥିବାବେଳେ ପ୍ରତ୍ୟେକ ଦିନ ଶହଶହ ରୋଗୀ ଏହି ହସ୍‌ପିଟାଲକୁ ଆସିଥାନ୍ତି। ତା'ଛଡ଼ା ସୀମାନ୍ତ ପଶ୍ଚିମବଙ୍ଗ ରାଜ୍ୟର ସୀମା ହୋଇଥିବାରୁ ପଶ୍ଚିମବଙ୍ଗର ବହୁ ରୋଗୀ ଏହି ହସ୍‌ପିଟାଲ ଉପରେ ନିର୍ଭର କରିଥାନ୍ତି। ସେହିପରି ଜଳେଶ୍ୱର ବଡ଼ବଜାରସ୍ଥିତ ପ୍ରାଥମିକ ଆରୋଗ୍ୟ କେନ୍ଦ୍ର ଉପରେ ଜଳେଶ୍ୱର ପୌରାଞ୍ଚଳର ପ୍ରାୟ ରୋଗୀ ନିର୍ଭର କରୁଥିବାବେଳେ ସେଠାରେ ମଧ୍ୟ ଔଷଧ ଠିକ୍ ଭାବେ ମିଳୁନାହିଁ। ଏହି ସ୍ୱାସ୍ଥ୍ୟକେନ୍ଦ୍ରକୁ ପ୍ରତିଦିନ ଦୁଇଶହରୁ ଊର୍ଦ୍ଧ୍ୱ ରୋଗୀ ଆସୁଥିବାବେଳେ ସେମାନେ ଔଷଧ ପାଇବାରେ ସମସ୍ୟା ଭୋଗିଥାନ୍ତି।

ଜଳେଶ୍ୱର ବ୍ଲକର ବିଭିନ୍ନ ଗ୍ରାମାଞ୍ଚଳରେ ଥିବା ସ୍ୱାସ୍ଥ୍ୟକେନ୍ଦ୍ର ତୁଳନାରେ ଏହି ସ୍ୱାସ୍ଥ୍ୟକେନ୍ଦ୍ରକୁ ବହୁ ସଂଖ୍ୟାରେ ରୋଗୀ ଆସୁଥିଲେ ମଧ୍ୟ ଔଷଧର ଯୋଗାଣ ପରିମାଣ ସବୁ ସ୍ୱାସ୍ଥ୍ୟକେନ୍ଦ୍ର ଭଳି ଏହି ସ୍ୱାସ୍ଥ୍ୟକେନ୍ଦ୍ରକୁ ରହିଥିବାରୁ ଗ୍ରାମାଂଚଳର ସ୍ୱାସ୍ଥ୍ୟକେନ୍ଦ୍ର ଗୁଡିକରେ ଔଷଧ ବଳକା ହେବା ସହିତ ଅନେକ ସମୟରେ ଔଷଧ ଗୁଡିକର ସମୟ ସୀମା ଚାଲିଯାଉ ଥିବାରୁ ରାସ୍ତା କଡ଼ରେ ନଷ୍ଟ ହେଉଥିବାର ଦେଖିବାକୁ ମିଳୁଛି। ତେଣୁ ସ୍ୱାସ୍ଥ୍ୟ ବିଭାଗ ଓ ଜିଲ୍ଲାପାଳ ଏଥିପ୍ରତି ଦୃଷ୍ଟି ଦେବାକୁ ସାଧାରଣରେ ଦାବି ହେଉଛି।

ସୁବର୍ଣ୍ଣ ଶ୍ରୀକ୍ଷେତ୍ରରେ ମହାପ୍ରଭୁଙ୍କ ସୁନାବେଶ

ରେମୁଣା,୨୬।୭(ସମିସ): ଆଜି ସୁବର୍ଣ୍ଣ ଶ୍ରୀକ୍ଷେତ୍ର ମହାପ୍ରଭୁଙ୍କର ପବିତ୍ର ବାହୁଡ଼ାଯାତ୍ରା ପ୍ରତିକୂଳ ପାଗର ଆଶା ଓ ଆଶଙ୍କା ମଧ୍ୟରେ ଥିବାବେଳେ ଶ୍ରଦ୍ଧାଳୁଙ୍କ ଉଦ୍ଦୀପନା ଓ ଭାବବିହ୍ୱଳ ପରିବେଶରେ ଅତ୍ୟନ୍ତ ଶୃଙ୍ଖଳା ଓ ନିର୍ବିଘ୍ନରେ ସମାହିତ ହୋଇଯାଇଛି। ରଥଟଣା ଦିବ୍ୟ କାର୍ଯ୍ୟକ୍ରମରେ ରଣପୁର ଓ ଆଖପାଖ ଗ୍ରାମର ବହୁ ଶ୍ରଦ୍ଧାଳୁ ଯୋଗ ଦେଇଥିଲେ। ସନ୍ଧ୍ୟା ସମୟରେ ଶ୍ରୀବିଗ୍ରହଙ୍କର ସୁନାବେଶର ଦୁର୍ଲଭ ଦିବ୍ୟ ଦର୍ଶନରେ ବହୁ ଶ୍ରଦ୍ଧାଳୁ ଅତ୍ୟନ୍ତ ଆତ୍ମସନ୍ତୋଷ ଲାଭ କରିଥିଲେ। ସମସ୍ତ ଦିବ୍ୟ କାର୍ଯ୍ୟକ୍ରମ ଟ୍ରଷ୍ଟ ଅଧ୍ୟକ୍ଷ ହର ନାରାୟଣ ମଡୁଆଳ ଓ ସମ୍ପାଦକ ମାନସ ରଞ୍ଜନ ପଣ୍ଡା, ଉପଦେଷ୍ଟା ରାଜେନ୍ଦ୍ର କିଶୋର ରାୟଙ୍କ ତତ୍ତ୍ୱାବଧାନ ଓ ପରିଚାଳନା କମିଟିର ସମସ୍ତ ସଦଶ୍ୟଙ୍କର ସହଯୋଗରେ ସମାହିତ ହୋଇଥିଲା।

ସାପ କାମୁଡ଼ା ପାଇଁ ଝଡ଼ାଫୁଙ୍କା ଭରସା, ଗଲାଣି ୩ ମୁଣ୍ଡ

ମୋରଡା,୨୬।୭(ସମିସ): ସାପ କାମୁଡ଼ା ରୋଗୀଙ୍କୁ ଗୁଣିଆ କିମ୍ବା ଠାକୁରାଣୀଙ୍କ ପାଖକୁ ନ ନେଇ ତୁରନ୍ତ ହସ୍ପିଟାଲରେ ଭର୍ତ୍ତି କରିବା ପାଇଁ ସରକାରୀ ଓ ବେସରକାରୀସ୍ତରରେ ବିଭିନ୍ନ ସଚେତନତା କାର୍ଯ୍ୟକ୍ରମ କରାଯାଉଛି। ଏହାଦ୍ୱାରା ସାପ କାମୁଡ଼ିଥିବା ରୋଗୀଟି ବଞ୍ଚିପାରିବ ବୋଲି ବିଶେଷଜ୍ଞମାନେ ବାରମ୍ବାର ପରାମର୍ଶ ଦେଉଛନ୍ତି। ମାତ୍ର ଏହି ସଚେତନତା

କାର୍ଯ୍ୟକ୍ରମ ଗାଁ ଗଣ୍ଡାରେ ରହୁଥିବା ଲୋକଙ୍କ ଉପରେ କୌଣସି ପ୍ରଭାବ ପକାଉନାହିଁ। ଫଳରେ ପ୍ରତିବର୍ଷ ମୋରଡ଼ା ଅଞ୍ଚଳର ଲୋଧା ସମ୍ପ୍ରଦାୟ ଓ ଖଡ଼ିଆ ସମ୍ପ୍ରଦାୟର ପ୍ରାୟ ୫ ଜଣଙ୍କର ସାପ କାମୁଡ଼ାରେ ଜୀବନ ଯାଉଛି। ମିଳିଥିବା ସୂଚନା ମୁତାବକ ଚଳିତ ବର୍ଷ ଏ ପର୍ଯ୍ୟନ୍ତ ତିନି ଜଣଙ୍କର ସାପ କାମୁଡ଼ାରେ ମୃତ୍ୟୁ ଘଟି ସାରିଲାଣି। ମୋରଡ଼ା ବ୍ଲକ୍‌ଟି ଆଦିବାସୀ ଅଧ୍ୟୁଷିତ ଅଞ୍ଚଳ ହୋଇଥିବା ବେଳେ ସବୁଆଡେ ଜଙ୍ଗଲ ଘେରି ରହିଛି। ସେଥିପାଇଁ ସ୍ୱାଭାବିକ ଭାବେ ସର୍ବଦା ସାପ କାମୁଡ଼ାର ଭୟ ରହିଥାଏ। ଏହାସହ ଆଦିବାସୀଙ୍କ ପରିବାରରୁ କାହାକୁ ସାପ କାମୁଡ଼ିଲେ ସେମାନେ ରୋଗୀକୁ ହସ୍ପିଟାଲ ନେବା ପରିବର୍ତ୍ତେ ଗୁଣି ଗାରେଡ଼ିର ସହାୟତା ନେଉଥିବାର ଅନେକ ଘଟଣା ସାମ୍ନାକୁ ଆସିଛି। ଆଉ କେହି ଠାକୁରଙ୍କ ପାଖକୁ ନେଇ ପୂଜା ପାଠ ସହ ଗାଧୋଇ ଦିଅନ୍ତି। ସେତେବେଳକୁ ସାପ ବିଷ ରୋଗୀର ସମ୍ପୂର୍ଣ୍ଣ ଶରୀରକୁ କବଳିତ କରିସାରିଥାଏ। ଡାକ୍ତରଖାନାରେ ପହଞ୍ଚିବା ମଧ୍ୟ ବହୁ ରୋଗୀଙ୍କ ପକ୍ଷେ ସମ୍ଭବ ହୁଏନାହିଁ। ଏଥିପାଇଁ ସଚେତନତାର ଆବଶ୍ୟକତା ରହିଛି ବୋଲି ବୁଦ୍ଧିଜୀବୀମାନେ କହିଚନ୍ତି।

ବିଦେଶୀ ମଦ ଜବତ

ସିମୁଳିଆ,୨୬।୭(ସମିସ): ସିମୁଳିଆ ବ୍ଲକ୍ ମାର୍କୋଣା ପଞ୍ଚାୟତ ଷ୍ଟେସନ ବଜାରସ୍ଥିତ ଦୁର୍ଗା ମଣ୍ଡପ ସାମ୍ନାରେ ଏକ ପାନ ଦୋକାନରୁ ବିପୁଳ ପରିମାଣର ବିଦେଶୀ ମଦ ଜବତ କରିଛି ଖଇରା ଅବକାରୀ ବିଭାଗ। ବାଲେଶ୍ୱର ଜିଲ୍ଲା ଅବକାରୀ ଅଧିକାରୀ ଶେଖ ଅସଫ ଅଲ୍ଲୀଙ୍କ ନିର୍ଦ୍ଦେଶକ୍ରମେ ଖଇରା ଅବକାରୀ ଅଧିକାରୀ ପ୍ରହ୍ଲାଦ ସାମଲ, ଦୀପିକା ପଣ୍ଡା ଓ ଅନ୍ୟ କର୍ମଚାରୀଙ୍କୁ ନେଇ ସିମୁଳିଆ ଥାନା ମାର୍କୋଣା ପଞ୍ଚାୟତ ଷ୍ଟେସନ ବଜାର ପାନ ଦୋକାନରେ ଚଢ଼ଉ କରାଯାଇଛି।

ସୋର ବିଜୁ ଜନତା ଦଳ ପକ୍ଷରୁ ରକ୍ତଦାନ ଶିବିର
୫୩ ୟୁନିଟ ରକ୍ତ ସଂଗୃହୀତ

ସୋର,୨୬।୭(ସମିସ): ସୋର ବିଜୁଜନତା ଦଳ ତରଫରୁ ଏକ ସ୍ୱେଚ୍ଛାକୃତ ରକ୍ତଦାନ ଶିବିର ସୋର ବ୍ଲକ୍ କେଦାରପୁରସ୍ଥିତ ପଞ୍ଚାୟତ ହାଇସ୍କୁଲ ପରିସରରେ ଅନୁଷ୍ଠିତ ହୋଇଛି। ଏହି ଶିବିରକୁ ସୋର ବିଧାୟକ ମାଧବ ଧଡ଼ା ଉଦ୍‌ଘାଟନ କରିଥିବାବେଳେ

ଅନ୍ୟମାନଙ୍କ ମଧ୍ୟରେ ବ୍ଲକ୍ ଅଧ୍ୟକ୍ଷା ଅନସୂୟା ମଳିକ, ଜିଲ୍ଲା ପରିଷଦ ସଭ୍ୟ ଜୟରାମ ଦାସ, ସୁଧାକର ବାରିକ, ଶଙ୍କର୍ଷଣ ବାରିକ, ଅଶୋକ ନାୟକଙ୍କ ସମେତ ଅନ୍ୟମାନେ ଉପସ୍ଥିତ ରହି ରକ୍ତଦାତାଙ୍କୁ ଉତ୍ସାହିତ କରିଥିଲେ। ବାଲେଶ୍ୱର ରକ୍ତ ଭଣ୍ଡାରରୁ ଆସିଥିବା ଏକ ଡାକ୍ତରୀ ଟିମ୍ ରକ୍ତଦାତାଙ୍କ ସ୍ୱାସ୍ଥ୍ୟ ପରୀକ୍ଷା ପରେ ରକ୍ତ ସଂଗ୍ରହ କରିଥିଲେ। ଏହି ରକ୍ତଦାନ ଶିବିରରୁ ମୋଟ ୫୩ ୟୁନିଟ୍ ରକ୍ତ ସଂଗୃହୀତ ହୋଇଥିଲା। ଏହି ରକ୍ତଦାନ ଶିବିରକୁ ସୋର ବିଜୁ ଜନତା ଦଳର ଯୁବ, ଛାତ୍ର, ମହିଳା କର୍ମୀ ପରିଚାଳନା କରିଥିଲେ।

ଟାଉନ ହାଇସ୍କୁଲ ଆଲୁମିନି ବୈଠକ

ବାଲେଶ୍ୱର,୨୬।୭(ସମିସ): ଟାଉନ ହାଇସ୍କୁଲ ଆଲୁମିନି ବୈଠକ ସଭାପତି ସୁବ୍ରତ କରଙ୍କ ସଭାପତିତ୍ୱରେ ଅନୁଷ୍ଠିତ ହୋଇଯାଇଛି। ଏହି ସଭାରେ ଆଲମିନି ତରଫରୁ ଜଣେ ବିଦ୍ୟାଳୟ ଏସ୍‌ଏମ୍‌ସିକୁ ଯିବାର ସରକାରଙ୍କ ନିୟମ ଅନୁଯାୟୀ ଆଲମିନିର ବରିଷ୍ଠ ସଦସ୍ୟ ତଥା ୱାର୍ଡ କାଉନସିଲର ପଦ୍ମଲୋଚନ ଲେଙ୍କାଙ୍କ ନାମକୁ ସ୍ୱୀକୃତି ମିଳିଥିଲା। ଆଗାମୀ ଦିନରେ ଆଲୁମିନିର ହେଲ୍‌ଥ କ୍ୟାମ୍ପ ଓ ବାର୍ଷିକ ଉତ୍ସବ ବିଷୟରେ ମଧ୍ୟ ଆଲୋଚନା ହୋଇଥିଲା। ଶେଷରେ ଆଲମୁନି ସମ୍ପାଦକ ଶାନ୍ତି ସ୍ୱରୂପ ମିଶ୍ର ସମସ୍ତଙ୍କୁ ଧନ୍ୟବାଦ ଅର୍ପଣ କରିଥିଲେ।

ରେମୁଣା ସ୍ୱପ୍ନଜ୍ୟୋତି ଜଗନ୍ନାଥ ମନ୍ଦିରକୁ ବାହୁଡ଼ିଲେ ମହାପ୍ରଭୁ

ରେମୁଣା,୨୬।୭(ସମିସ)

ରେମୁଣା ଏନ୍‌ଏସିର ସ୍ୱପ୍ନଜ୍ୟୋତି ଜଗନ୍ନାଥ ମନ୍ଦିରକୁ ବାହୁଡ଼ିଛନ୍ତି ଚତୁର୍ଦ୍ଧାମୂର୍ତ୍ତି, ଛେରାପହଁରା, ରଥଟଣା, ମାଉସୀ ମା'ଙ୍କ ପୋଡ଼ପିଠା, ଲକ୍ଷ୍ମୀ ନାରୟଣ ଭେଟ ଓ ମହାପ୍ରଭୁଙ୍କ ସୁନାବେଶ ଦର୍ଶନରେ ବିଭୋର ହେଲେ ସହସ୍ରାଧିକ ଭକ୍ତ। ଘୋଷଯାତ୍ରାରେ ଶେଷ ପର୍ବରେ ହଜାର ହଜାର ଭକ୍ତଙ୍କ ଗହଣରେ ରେମୁଣା ଏନ୍‌ଏସି ଅନ୍ତର୍ଗତ ଖୁସାଲିଗଞ୍ଜରେ ଅବସ୍ଥିତ ସ୍ୱପ୍ନଜ୍ୟୋତି ଜଗନ୍ନାଥ ମନ୍ଦିରକୁ ବାହୁଡିଛନ୍ତି ମହାପ୍ରଭୁ। ବାହୁଡ଼ା ଯାତ୍ରା ଅବସରରେ ରେମୁଣା ମନ୍ଦିର ଛକ ସତ୍‌ସଙ୍ଗ ବିହାରସ୍ଥିତ ଅସ୍ଥାୟୀ ଶ୍ରୀଗୁଣ୍ଡିଚା ମନ୍ଦିରରେ ସମସ୍ତ ରୀତିନୀତି ମଧ୍ୟରେ ବଡ଼ଠାକୁର ଶ୍ରୀ ବଳଭଦ୍ର, ମା' ସୁଭଦ୍ରା, ମହାପ୍ରଭୁ ଶ୍ରୀଜଗନ୍ନାଥ ଓ ଚକ୍ରରାଜ ସୁଦର୍ଶନଙ୍କୁ ପହଣ୍ଡି ବିଜେରେ ରଥାରୂଢ଼ କରାଯାଇଥିଲା। ରଥ ଉପରେ ଅବଶିଷ୍ଟ ନୀତିକାନ୍ତି ପରେ ଏକାଦଶୀ ଅପରାହ୍ଣରେ ରଥଟଣା ପାଇଁ ପ୍ରସ୍ତୁତି ଆରମ୍ଭ ହୋଇଥିଲା। ମନ୍ଦିରର ମୁଖ୍ୟ ପୁରୋଧା ତଥା ପରିଚାଳନା କମିଟିର ସଭାପତି ଙ୍ଗ ଦୟାଲ ଚନ୍ଦ୍ର ଦାଶଙ୍କ ସୁପତ୍ର ସତ୍ୟଜିତ ଦାଶ ତିନି ରଥରେ ଛେରାପହଁରା କରିଥିଲେ। ପରେ ରଥ ଟଣା ହୋଇଥିଲା। ଆଖପାଖ ଅଞ୍ଚଳରେ ସହସ୍ରାଧିକ ଶ୍ରଦ୍ଧାଳୁ ଏହି ରଥଟଣା କାର୍ଯ୍ୟକ୍ରମରେ ସାମିଲ ହୋଇଥିଲେ। ରେମୁଣା ବଜାର ଠାରେ ମାଉସୀ ମା ମନ୍ଦିର ଅର୍ପିତ ପୋଡ଼ପିଠା ଭୋଗ ଲାଗି କରାଯାଇଥିଲା। ସେହିପରି ତାରିଣୀ ଛକରେ ଲକ୍ଷ୍ମୀ ନାରାୟଣ ଭେଟ ନୀତି ସମ୍ପାଦନ କରାଯାଇଥିଲା। ତିନି ରଥ ଶ୍ରୀମନ୍ଦିର ସମ୍ମୁଖରେ ପହଂଚିବା ପରେ ସେଠାରେ ଶ୍ରୀଜିଉଙ୍କ ସୁନାବେଶ କରାଯାଇଥିଲା। ତ୍ରୟୋଦଶୀ ତିଥିରେ ନିଳାଦ୍ରୀ ବିଜେ ଅନୁଷ୍ଠିତ ହେବ ବୋଲି ମୁଖ୍ୟ ସେବକ ସତ୍ୟ ମହାରଣା ସୂଚନା ଦେଇଥିଲେ। କାଉନସିଲର ଶିବଶଙ୍କର ରାୟ, କାଉନସିଲର ମିନାକ୍ଷୀ ବେହେରା, ସମ୍ପାଦକ କାହ୍ନୁଁ ଚରଣ ବେହେରା, ଗୌରାଙ୍ଗ ପଡିଆରୀ, ଅସିତ ମଙ୍ଗରାଜ, ସାମାଜିକ କର୍ମୀ ବିଧାନ ରାୟ, ଅବିନାଶ ପଟ୍ଟନାୟକ, ବିରେନ୍ଦ୍ର ବେହେରା, ପ୍ରଦୀପ କୁମାର ମିଶ୍ର, ଡମ୍ବରୁଧର କମିଲା, ଜୟଶ୍ରୀ ମିଶ୍ର, ଲବଙ୍ଗ ଲତା ମହାରଣା, କୁମୁଦିନୀ ମହାରଣା, ସାମାଜିକ କର୍ମୀ ବିଧାନ ରାୟ, ଜ୍ୟୋତି ବେହେରା, ରମାକାନ୍ତ ବେହେରା, ଗଜେନ୍ଦ୍ର ଦାସ, ସରୋଜ କୁମାର ମହାରଣା, ମନୋରଞ୍ଜନ ବାରିକ, ରାଧାକୃଷ୍ଣ ମାହାର୍ଣ୍ଣା, ବନମାଳି ସାହୁଙ୍କ ସମେତ ମନ୍ଦିର ପରିଚାଳନା କମିଟିର ସମସ୍ତ ସଦସ୍ୟ ଏବଂ ବିପଦର ବନ୍ଧୁ ସ୍ୱେଚ୍ଛାସେବୀ ସଂଗଠନର ସଦସ୍ୟ ପରିଚାଳନାରେ ସହଯୋଗ କରିଥିଲେ।

'ରଥରୁ ବାହୁଡ଼ା କାର୍ଯ୍ୟକ୍ରମ' ଉଦ୍‌ଯାପିତ

ବାଲେଶ୍ୱର,୨୬।୭(ସମିସ): ଓଡ଼ିଆ ଭାଷା ବିକାଶ ଆନ୍ଦୋଳନର "ରଥରୁ ବାହୁଡ଼ା କାର୍ଯ୍ୟକ୍ରମ' ସ୍ଥାନୀୟ ସ୍ରଷ୍ଟା କାର୍ଯ୍ୟାଳୟରେ ଉଦ୍‌ଯାପିତ ହୋଇଯାଇଛି। ଉପସଭାପତି ନିରଞ୍ଜନ ରାଉତଙ୍କ ପୌରୋହିତ୍ୟରେ ଆୟୋଜିତ ବିଚିତ୍ରା କାର୍ଯ୍ୟକ୍ରମରେ କଲ୍ୟାଣୀ ନନ୍ଦଙ୍କ ରଚନା ଓ ନିର୍ଦ୍ଦେଶନାରେ ଅର୍ଚ୍ଚନା କର, ବାସନ୍ତୀ ଦେ, ପୁଷ୍ପଲତା ଚକ୍ରବର୍ତ୍ତୀ, ଶାନ୍ତି ବିଶି, ସୁବ୍ରତା ମହାନ୍ତି, କବିତା ଜେନା, ସଙ୍ଗୀତା ରଥ, ସଙ୍ଗୀତା ବାରିକ, ତୃପ୍ତିଲତା ପାତ୍ର ଓ କୃଷ୍ଣା ପ୍ରଧାନ ସଙ୍ଗୀତ ପରିବେଷଣ କରିଥିଲେ। ସେହିପରି ଡଲ୍‌ସି ଜେନା ଓ ମାହେଶ୍ୱରୀ ଦାସ ଓଡ଼ିଶୀ ନୃତ୍ୟ ପରିବେଷଣ କରିଥିଲେ। ଡ. ସଂଜୟ ଦେ, ନିତିଶ୍ରୀ ମହାନ୍ତି ଏବଂ ତେଜଶ୍ରୀ ଦାସ ଶ୍ରୀଜଗନ୍ନାଥଙ୍କ ଭଜନ ପରିବେଷଣ କରିଥିଲେ। ଅନୁଷ୍ଠାନର ସଂଗଠନ ସଂପାଦକ ତପନ ରାୟ ସାଂସ୍କୃତିକ କାର୍ଯ୍ୟକ୍ରମକୁ ସଂଯୋଜନା କରିଥିଲେ। ବରିଷ୍ଠ ସଦସ୍ୟ ଡ. ଶିରୀଶ ଚନ୍ଦ୍ର ଜେନା ଦୀର୍ଘ ନଅଦିନ ବ୍ୟାପି ଅନୁଷ୍ଠିତ ହୋଇଥିବା ବିଭିନ୍ନ କାର୍ଯ୍ୟକ୍ରମ ସଂପର୍କରେ ଏକ ସମୀକ୍ଷାକେ ବକ୍ତବ୍ୟ ରଖିଥିଲେ। ଅନ୍ୟମାନଙ୍କ ମଧ୍ୟରେ ନିବାରଣ ଜେନା, ସଂଜୟ ପଣ୍ଡା, କରୁଣାକର ସ ଓ ସୁଷମା ମହାପାତ୍ର ବକ୍ତବ୍ୟ ରଖିଥିଲେ। ଯୁଗ୍ମ ସଂପାଦକ

କୁମରନାଥ ପାତ୍ର ଓ ଅନ୍ୟତମ ଯୁଗ୍ମ ସଂପାଦିକା ଶାନ୍ତିଲତା ପଣ୍ଡା ସମଗ୍ର କାର୍ଯ୍ୟକ୍ରମକୁ ପରିଚାଳନା କରିଥିଲେ। ଏହି କାର୍ଯ୍ୟକ୍ରମରେ ଦିଲ୍ଲୀପ କୁମାର ନାୟକ, ଡ. ଲକ୍ଷ୍ମଣ ଚରଣ ବିଶ୍ୱାଳ, ଭାସ୍କର ଚନ୍ଦ୍ର ମିଶ୍ର, ଲମ୍ବୋଦର ନାୟକ, ମଧୁସୂଦନ ମାଝୀ, ସତ୍ୟଭାମା ଜେନା, ସୁହାନୀ ସାଇ ଜେନା, ଅବନ୍ତୀ ପ୍ରଧାନ, ଉର୍ମିଳା ନାୟକ, ପ୍ରଫୁଲ୍ଲ କୁମାର ଦାସ, ଅମିତା ଦାଶ, ଦେବାଶିଷ ସିଂହ ପ୍ରମୁଖ ଉପସ୍ଥିତ ଥିଲେ।

ସାରସ୍ୱତ ସ୍ରଷ୍ଟା ରାଜୀବ ପାଣିଙ୍କ ପୁସ୍ତକ ପାଠକାର୍ପଣ

ବାଲେଶ୍ୱର,୨୬।୭(ସମିସ): ରାଉରକେଲାରେ ଜୀବନ ବିତାଉଥିବା ବାଲେଶ୍ୱର ଜିଲ୍ଲା ବସ୍ତା ଦରଡ଼ା ନିବାସୀ ରାଜୀବ ପାଣିଙ୍କ ପୁସ୍ତକ ପାଠକାର୍ପଣ କରାଯାଇଛି। ଏକାଧାରାରେ କବି, ପ୍ରାବନ୍ଧିକ, ସୁବକ୍ତା, ନାଟ୍ୟ ନିର୍ଦ୍ଦେଶକ-ଅଭିନେତା, କ୍ଷୁଦ

ସକାଳ
THE SAKALA

ସମ୍ପାଦକୀୟ

ନିଜର ଦୁନିଆକୁ ଆବିଷ୍କାର କରିବା ଜୀବନର ପ୍ରଥମ ଲକ୍ଷ୍ୟ ଏବଂ ତାହାର ସାମଗ୍ରିକ କଲ୍ୟାଣ ପାଇଁ ପୂର୍ଣ୍ଣପ୍ରାଣରେ ନିଜକୁ ସମର୍ପଣ କରିବା ପ୍ରଥମ କର୍ତ୍ତବ୍ୟ ।
-ଗୌତମ ବୁଦ୍ଧ

ଗଣତନ୍ତ୍ରର ଐତିହାସିକ ବିଜୟ

ବିପର୍ଯ୍ୟସ୍ତ ଓ ଦୁର୍ନୀତିପୂର୍ଣ୍ଣ ଶିକ୍ଷା ବ୍ୟବସ୍ଥା ପ୍ରତିବାଦ ଏବଂ କେନ୍ଦ୍ର ଶିକ୍ଷା ମନ୍ତ୍ରୀଙ୍କ ଇସ୍ତଫା ଦାବିରେ କକ୍ରୋଚ୍ ଜନତା ପାର୍ଟି(ସିଜେପି) ପକ୍ଷରୁ ନୂଆଦିଲ୍ଲୀର ଯନ୍ତରମନ୍ତରଠାରେ ଚାଲିଥିବା ନିର୍ଣ୍ଣାୟକ ଆନ୍ଦୋଳନରେ ସିଜେପିର ଜିତାପଟ ହୋଇଛି । ଜେନ୍ ଜେଡ୍ ବର୍ଗର ଅହିଂସ ଓ ଅଟଳ ସଂକଳ୍ପ ଆଗରେ ଅପ୍ରତିହତ ମନେ ହେଉଥିବା କେନ୍ଦ୍ର ସରକାରଙ୍କ ଦମ୍ଭ ଭାଙ୍ଗିଛି । ସିଜେପିର ମୁଖ୍ୟ ଦାବି ଅନୁଯାୟୀ କେନ୍ଦ୍ର ଶିକ୍ଷା ମନ୍ତ୍ରୀ ଇସ୍ତଫା ଦେଇଛନ୍ତି । ଗତ ବାରବର୍ଷର ଅପ୍ରତିଦ୍ୱନ୍ଦ୍ୱୀ ଓ ଦୁର୍ଜ୍ଜେୟ ଘୋଷିତ କେନ୍ଦ୍ର ସରକାରଙ୍କ ମନ୍ତ୍ରିପରିଷଦର କୌଣସି ସଦସ୍ୟ ଜନତାଙ୍କ ଦାବି ଆଗରେ ମୁଣ୍ଡ ନୁଆଁଇ ଇସ୍ତଫା ଦେବା ଏହା ପ୍ରଥମ । ଇସ୍ତଫା ଦାବିକୁ ଟାଳିବାକୁ ସବୁମତେ ଉଦ୍ୟମ କରାଯାଇଥିଲେ ହେଁ ଛାତ୍ରଙ୍କ ଦୃଢ଼ ମନୋବଳ ଆଗରେ ତାହା ସମ୍ଭବ ହୋଇପାରିନାହିଁ । ତେଣୁ ରାଜନୈତିକ ବିଶେଷଜ୍ଞ ଓ ବୁଦ୍ଧିଜୀବୀମାନେ ଏହାକୁ କେବଳ ସିଜେପିର ବିଜୟ ନ କହି ଗଣତନ୍ତ୍ରର ବିଜୟ ଭାବେ ଅଭିହିତ କରିଛନ୍ତି ।

ଗଣତାନ୍ତ୍ରିକ ଶାସନ ବ୍ୟବସ୍ଥାରେ ଜନାଦେଶ ବଳରେ ଜନପ୍ରତିନିଧିମାନେ ନୀତି ନିର୍ଦ୍ଧାରଣ ପଦବୀ ମଣ୍ଡନ କରନ୍ତି । ଯଦି ନୀତି ନିର୍ଦ୍ଧାରକଙ୍କ କାର୍ଯ୍ୟାବଳୀ ଓ ନିଷ୍ପତ୍ତି ସାମୂହିକ ଜନସ୍ୱାର୍ଥରୁ ଦୂରେଇ ଯାଉଥିବାର ଅନୁଭବ ହୁଏ ତେବେ ଜନଅସନ୍ତୋଷ ସୃଷ୍ଟି ହେବା ସ୍ୱାଭାବିକ । କାର୍ଯ୍ୟାବଳୀ ଜନବିମୁଖୀ ହେଲେ ସମ୍ପୃକ୍ତ ନୀତି ନିର୍ଦ୍ଧାରକ ନିଜକୁ ସୁଧାରିବା କିମ୍ବା ଜନମତକୁ ସମ୍ମାନ ଦେଇ ନୈତିକତା ଦୃଷ୍ଟିରୁ ଇସ୍ତଫା ଦେବା ବିଧେୟ । ସ୍ୱାଧୀନୋତ୍ତର ଭାରତୀୟ ରାଜନୀତିରେ ଏଭଳି ଅନେକ ଉଦାହରଣ ରହିଛି । ଗଣତନ୍ତ୍ରର ମୂଳରୁ ଶୀର୍ଷ ପର୍ଯ୍ୟନ୍ତ ଜନାଦେଶ ଆଧାରିତ ହୋଇଥିବାରୁ ଜନମତକୁ ସମ୍ମାନ ଓ ଗ୍ରହଣ କରା ନ ଯିବ ବା କିପରି? ଯଦି ଏହା ନ ହୁଏ ତେବେ ଗଣତାନ୍ତ୍ରିକ ଉପାୟରେ ଏବଂ ଅହିଂସ ପ୍ରତିବାଦ ବା ଆନ୍ଦୋଳନ ଜରିଆରେ ଦାବି ହାସଲ କରିବାର ଅଧିକାର ଆମ ସମ୍ବିଧାନ ତା'ର ନାଗରିକମାନଙ୍କୁ ଦେଇଛି । ସିଜେପି ଆନ୍ଦୋଳନରେ ଗଣତନ୍ତ୍ରର ଏହି ମୌଳିକ ତତ୍ତ୍ୱ ସମ୍ପୂର୍ଣ୍ଣ ରୂପେ ଅନୁସୃତ ହୋଇଛି । ତେଣୁ ଆନ୍ଦୋଳନକାରୀଙ୍କ ସପକ୍ଷରେ ଯେଉଁ ଫଳାଫଳ ଆସୁଛି ତାହା ଜନସମୁଦାୟଙ୍କ ଉପଲବ୍ଧି ଏବଂ ସର୍ବୋପରି ସୁସ୍ଥ ଗଣତନ୍ତ୍ରର ବିଜୟ ସଞ୍ଜ୍ଞା ଧାରଣରେ ବୋଧହୁଏ ଦ୍ୱିରୁକ୍ତି ନାହିଁ ।

ସିଜେପି ଆନ୍ଦୋଳନ ଆହୁରି ମଧ୍ୟ ପ୍ରମାଣ କରିଛି ଯେ ଗଣତନ୍ତ୍ରରେ ଗଣ ହିଁ ପ୍ରଭୁ ଏବଂ ସେମାନଙ୍କ ନିଷ୍ପତ୍ତି/ମତାମତ ହିଁ ସର୍ବଶେଷ । ଏହି ଶାସନ ବ୍ୟବସ୍ଥାରେ ଅହଂ, ସ୍ୱୈରଚାର, ଏକଚାଟିଆ ବା ମନମୁଖି ଆଭିମୁଖ୍ୟର କୌଣସି ସ୍ଥାନ ନାହିଁ । ଗତ ବାରବର୍ଷରେ ସିଏଏ ଓ କୃଷି ଆଇନ ପରି ଦୁଇଦୁଇଟି ଘଟଣାରେ କେନ୍ଦ୍ର ସରକାରଙ୍କ ମନମୁଖି ଶାସନ ପରାଭବର ସାମ୍ନା କରିଥିଲେ ମଧ୍ୟ କୌଣସି ମନ୍ତ୍ରୀ ଇସ୍ତଫା ଦେବାକୁ ପଡ଼ି ନଥିଲା କି କାହାକୁ ବରଖାସ୍ତ କରାଯାଇ ନଥିଲା । ଯାହା ବାରବର୍ଷରେ ଘଟି ନଥିଲା ତାହା ଜେନ୍ ଜେଡ୍ ଗୋଷ୍ଠୀ କରି ଦେଖାଇଲେ । ଏହା ପ୍ରମାଣ କଲା ଯେ ମନୋବଳ ଦୃଢ଼, ଲକ୍ଷ୍ୟ ସ୍ଥିର, ଆଭିମୁଖ୍ୟ ସ୍ୱଚ୍ଛ ଓ କାର୍ଯ୍ୟାବଳୀ ନିଃସ୍ୱାର୍ଥପର ହେଲେ ଗଣତାନ୍ତ୍ରିକ ଶାସନ ବ୍ୟବସ୍ଥାରେ କିଛି ଅସମ୍ଭବ ନୁହେଁ କି କେହି ଦୁର୍ଜ୍ଜେୟ ନୁହନ୍ତି । ଅନେକ ପ୍ରାରମ୍ଭିକ ବାଧାବିଘ୍ନ ସତ୍ତ୍ୱେ ଶେଷରେ ଗଣତନ୍ତ୍ରର ହିଁ ବିଜୟ ହୁଏ ।

ଯଦି କେନ୍ଦ୍ର ସରକାର ନିଜ ଅହଂକୁ ପରିହାର କରି ଗଣଦାବିକୁ ସ୍ୱୀକାର କରିବାରେ ଆଉ ଅଧିକ ବିଳମ୍ବ କରିଥା'ନ୍ତେ ତେବେ ସିଜେପିର ଆନ୍ଦୋଳନ ପ୍ରତିମୁହୂର୍ତ୍ତରେ ଆହୁରି ଅଧିକରୁ ଅଧିକ ଜନସମର୍ଥନ ଲାଭ କରି ବଳିଷ୍ଠ ହୋଇ ଜନ-ମହାସମୁଦ୍ରର ରୂପ ନେଇଥା'ନ୍ତା ଏବଂ ତା'ର ଲହରି ଓ ଗର୍ଜନ ସାରା ଦେଶରେ ବିକ୍ଷୋଭର ସୁନାମି ସୃଷ୍ଟି କରିଥା'ନ୍ତା । ତା' ପରେ ହୁଏତ ଆନ୍ଦୋଳନକୁ ପ୍ରତିହତ କରିବା ପାଇଁ ସେନା ମୁତୟନ କରିବାକୁ ପଡ଼ିଥା'ନ୍ତା, ଯାହା ବିଶ୍ୱ ଦରବାରରେ ସର୍ବବୃହତ୍ ଗଣତନ୍ତ୍ରକୁ ନିନ୍ଦିତ କରିଥା'ନ୍ତା । ହୁଏତ ବାଂଲାଦେଶ ଓ ନେପାଳ ଅନୁକ୍ରମରେ ଭାରତ ସରକାରଙ୍କୁ ମଧ୍ୟ ଇସ୍ତଫା ଦେବାକୁ ପଡ଼ିଥା'ନ୍ତା । ଏହାର ସୁଯୋଗ ନେଇ ବାହ୍ୟ ତତ୍ତ୍ୱ ଭାରତରେ ଅସ୍ଥିରତା, ହିଂସା ସୃଷ୍ଟି କରିବାରେ ଆଦୌ ପଶ୍ଚାତପଦ ହୋଇ ନ ଥା'ନ୍ତା । କିନ୍ତୁ ଦୂରଦର୍ଶୀ ଭାରତ ସରକାର ବିଜ୍ଞତାର ପରିଚୟ ଦେଇ ସ୍ଥିତି ଅଧିକ ବିଗିଡ଼ିବା ପୂର୍ବରୁ ବେଳ ହୁଁ ସିଜେପିର ଦାବିକୁ ଗ୍ରହଣ କରିନେଇଛନ୍ତି ଏବଂ କେନ୍ଦ୍ର ଶିକ୍ଷା ମନ୍ତ୍ରୀ ଇସ୍ତଫା ଦେଇଛନ୍ତି ।

ସିଜେପି ଆନ୍ଦୋଳନର ଯୁଗାନ୍ତକାରୀ ବାର୍ତ୍ତା ହେଲା ବୁଦ୍ଧ ଓ ଗାନ୍ଧୀଙ୍କ ଭୂମିରେ ହିଂସାର ସ୍ଥାନ ନାହିଁ । ବାଂଲାଦେଶ ଓ ନେପାଳର ଜେନ୍ ଜେଡ୍ ଭଳି ହିଂସା ଉପାୟରେ ଦାବି ହାସଲ କରିବାର ପଥ ଉନ୍ମୁକ୍ତ ଥିଲେ ହେଁ ତାହାକୁ ଭାରତର ଜେନ୍ ଜେଡ୍ ପରିହାର କରି ଅହିଂସ ପଥକୁ ଚୟନ କରିଛନ୍ତି । ବିଶ୍ୱର ସର୍ବବୃହତ୍ ଗଣତାନ୍ତ୍ରିକ ରାଷ୍ଟ୍ରର ଏହି ଉପଲବ୍ଧି ସମଗ୍ର ବିଶ୍ୱ ପାଇଁ ଏକ ସକାରାତ୍ମକ ବାର୍ତ୍ତା । ଏହା ପୁଣି ଥରେ ପ୍ରମାଣିତ କରିଛି ଯେ ଗଣତନ୍ତ୍ର ହିଁ ସର୍ବୋତ୍କୃଷ୍ଟ ଶାସନ ବ୍ୟବସ୍ଥା ଏବଂ ଅହିଂସାର ମାର୍ଗ ହିଁ ଦାବି ହାସଲ କରିବାର ସର୍ବୋତ୍ତମ ବିକଳ୍ପ । ଭାରତର ଜେନ୍ ଜେଡ୍ ବର୍ଗ ଏହି ଆନ୍ଦୋଳନ ଜରିଆରେ ପୂର୍ବଜ ବରିଷ୍ଠ ଓ ଅଭିଜ୍ଞ ନେତୃବର୍ଗଙ୍କ ପାଇଁ ମଧ୍ୟ ଏକ ସନ୍ଦେଶ ଦେଇଛନ୍ତି । ସେମାନେ ଉଦାହରଣ ସୃଷ୍ଟି କରିଛନ୍ତି ଯେ ଦଳୀୟ ନୀତି ଓ ଆଦର୍ଶ ଯଦି ଜନସ୍ୱାର୍ଥ ସମ୍ବଳିତ ହୁଏ ତେବେ ଦଳ-ମତ-ଜାତି-ସମ୍ପ୍ରଦାୟ ନିର୍ବିଶେଷରେ ସାରା ଭାରତର ସମର୍ଥନ ମିଳିପାରିବ । ଆନ୍ଦୋଳନର ଆଗଧାଡ଼ିର କର୍ମକର୍ତ୍ତାମାନେ ଆହୁରି ମଧ୍ୟ ପ୍ରମାଣ କରିଛନ୍ତି ଯେ ସମସ୍ତେ ବିକ୍ରିଯୋଗ୍ୟ ନୁହନ୍ତି ଏବଂ ଭାରତରେ ଗଣତାନ୍ତ୍ରିକ ମୂଲ୍ୟବୋଧ ତଥାପି ବଞ୍ଚିଛି ।

ସର୍ବୋପରି ଭାରତର ଗଣତନ୍ତ୍ର ସୁପ୍ତପ୍ରାୟ ବୋଲି ସୃଷ୍ଟି ହୋଇସାରିଥିବା ଧାରଣା ଯେ ନିରାଧାର ତାହା ସିଜେପି ଆନ୍ଦୋଳନରୁ ଅନୁଭୂତ ହୋଇଛି । ଗଣତନ୍ତ୍ର ପ୍ରତି ସୃଷ୍ଟି ହୋଇଥିବା ହତାଶା ମରୁରେ ସିଜେପି ଆନ୍ଦୋଳନ ସଞ୍ଜୀବନୀ ସଞ୍ଚାର କରିଛି । ଏହାକୁ ପରିପୁଷ୍ଟ କରିବା ପୂର୍ବଜ ଓ ଉତ୍ତରପିଢ଼ିଙ୍କ ଦାୟିତ୍ୱ । ●

ଲକ୍ଷ୍ମୀ ପୁରାଣ: ନାରୀର ସ୍ୱାଧୀନ ସ୍ୱରର ଉଚ୍ଚାରଣ

ଦୁର୍ଗାପ୍ରସାଦ ଆଚାର୍ଯ୍ୟ

ନିକଟରେ ଓଡ଼ିଶା ସରକାର ବଳରାମ ଦାସଙ୍କ 'ଲକ୍ଷ୍ମୀ ପୁରାଣ'ର ଏକକୋଟି ସଂଶୋଧିତ ପ୍ରତିମୁଦ୍ରଣ ଓ ବିତରଣ କରିବା ସହ ସନ୍ଥକବିଙ୍କ ସ୍ମୃତିରେ 'ଲକ୍ଷ୍ମୀ ପୁରାଣ କରିଡର' ନିର୍ମାଣର ଘୋଷଣା କରିଛନ୍ତି । ଏହି ଘୋଷଣା ସ୍ୱାଭାବିକ ଭାବରେ ଭିନ୍ନଭିନ୍ନ ମହଲରେ ନାନା ବିଚାରବିମର୍ଶ ତଥା ବିତର୍କର ସୂତ୍ରପାତ କରିଛି । କେହି ଏହାକୁ ବର୍ତ୍ତମାନ ସରକାରଙ୍କ ଓଡ଼ିଆ ଅସ୍ମିତାର ପ୍ରତିଷ୍ଠା ଓ ସାଂସ୍କୃତିକ ପୁନର୍ଜାଗରଣ ପ୍ରତି ପ୍ରତିଶ୍ରୁତିବଦ୍ଧତାର ପ୍ରମାଣ ବୋଲି କହୁଥିବା ବେଳେ ଅନେକ ମଧ୍ୟ ଏହା ସଂପୂର୍ଣ୍ଣ ରାଜନୈତିକ ଉଦ୍ଦେଶ୍ୟ ପ୍ରଣୋଦିତ ଏବଂ ସେଥିପାଇଁ ଏକ ବିବଦମାନ ସରକାରୀ ପଦକ୍ଷେପ ବୋଲି କହୁଛନ୍ତି । ଏହି ସବୁ ପ୍ରତିକ୍ରିୟା ଖୁବ୍ ସ୍ୱାଭାବିକ ଅବଶ୍ୟ ।

ତେବେ ଏହି ଚର୍ଚ୍ଚା, ବିଚାର ବିମର୍ଶ କିମ୍ବା ମତମତାନ୍ତର ସବୁର ଉତ୍ତେଜକ ଆବହାଓ୍ୱାରେ ଅତି ମହତ୍ତ୍ୱପୂର୍ଣ୍ଣ ମୌଳିକ ପ୍ରଶ୍ନ ପ୍ରାୟ ଅନୁଚ୍ଚାରିତ । ତାହା ହେଉଛି : ଆମେ ଏ ଦୀର୍ଘ ଚାରିଶହ ବର୍ଷ ଭିତରେ ଓଡ଼ିଆ ମନୀଷା-ସୃଷ୍ଟ ଏହି ଗ୍ରନ୍ଥଟିକୁ କ'ଣ ସତରେ କେବେ ଗଭୀରତାର ସହିତ ପଢ଼ିଛେ; ତା'ର ମୂଲ୍ୟାୟନ କରିବାର ପ୍ରଚେଷ୍ଟା କରିଛେ ନା କେବଳ ଭାକ୍ତିକ ବିହ୍ୱଳତା ପ୍ରଦର୍ଶନ କରି ତା'ର ଅର୍ଚ୍ଚନ, ବନ୍ଦନ କରିବାରେ ସନ୍ତୁଷ୍ଟ ରହିଛେ? ଏହା ସତ୍ୟ ଯେ ଆମେ 'ଲକ୍ଷ୍ମୀ ପୁରାଣ'କୁ ମୁଖ୍ୟତଃ ଏକ ଧାର୍ମିକ ଗ୍ରନ୍ଥ ଭାବରେ ଗ୍ରହଣ କରିଛେ ଏବଂ ତତ୍‌ସହିତ ଭିନ୍ନ ଭିନ୍ନ ଧର୍ମୀୟ ଓ ବୌଦ୍ଧିକ ବିଚାର-ଆଲୋଚନାର ମଞ୍ଚମାନଙ୍କରେ ପଞ୍ଚଦଶ ଶତାବ୍ଦୀର ଏହି ଧାର୍ମିକ ଗ୍ରନ୍ଥରେ ଜାତିଭେଦ ତଥା ଅସ୍ପୃଶ୍ୟତା-ବିରୋଧୀ ସ୍ୱର କେତେ ବିସ୍ମୟକର ଭାବରେ ସ୍ପଷ୍ଟ ଓ ତ୍ରୀବ ଥିଲା କହି ଖୁବ୍ ଗର୍ବ ଓ ଗୌରବ ଅନୁଭବ କରିଛେ । 'ଲକ୍ଷ୍ମୀ ପୁରାଣ'ର ଭାବବସ୍ତୁ ପ୍ରତି ଆମର ଏଇ ଆଭିମୁଖ୍ୟ ଆଦୌ ନିରାଧାର ନୁହେଁ ।

ଏଥିରେ ଦ୍ୱିମତ ନାହିଁ ଯେ ଏହା ଏକ ଧାର୍ମିକ ଗ୍ରନ୍ଥ ହୋଇଥିଲେ ମଧ୍ୟ ଏହାର ଭାବବସ୍ତୁ ଦୃଷ୍ଟିରୁ ବିଚାର କଲେ ଏହା ହିନ୍ଦୁଧର୍ମ ବା ବ୍ରାହ୍ମଣ୍ୟ ଧର୍ମର ବର୍ଣ୍ଣବ୍ୟବସ୍ଥା-ବିରୋଧୀ ଗ୍ରନ୍ଥ ମଧ୍ୟ । ମାତ୍ର ଏହାର ବିଶେଷତ୍ୱ ଓ ଅନ୍ୟନତା ପ୍ରକୃତରେ କ'ଣ, ତାହା ସ୍ପଷ୍ଟ ହୋଇଥାଏ ଯେତେବେଳେ ଆମେ ଏହାକୁ ଏକ ସାହିତ୍ୟକୃତି ଭାବରେ ଗ୍ରହଣ କରି ବିଶ୍ୱ ସାହିତ୍ୟର ପ୍ରେକ୍ଷାପଟରେ ଏହାର ମୂଲ୍ୟାୟନ କରିଥାଉ । ସେତିକିବେଳେ ମଧ୍ୟ ସ୍ପଷ୍ଟ ହୋଇଥାଏ ଯେ ପ୍ରାଚୀନ ମଧ୍ୟଯୁଗୀୟ କାଳଖଣ୍ଡରେ ନାରୀ-ସ୍ୱାଧୀନତା ଓ ନାରୀ-ସାର୍ବଭୌମତାର ବାର୍ତ୍ତା ପ୍ରଦାନ କରୁଥିବା ସାହିତ୍ୟିକ ରଚନାମାନଙ୍କ ମଧ୍ୟରେ 'ଲକ୍ଷ୍ମୀ ପୁରାଣ'ର ସ୍ଥାନ ସ୍ୱତନ୍ତ୍ର । ନାରୀର ସ୍ୱାଧୀନ ନୈତିକ ସତ୍ତା, ସାମାଜିକ ନ୍ୟାୟ ଓ ମାନବୀୟ ସମତାର ଭଦ୍‌ଘୋଷଣା କରୁଥିବା ସାହିତ୍ୟିକ କୃତିମାନଙ୍କ ମଧ୍ୟରେ ଏହା ହେଉଛି ସର୍ବଶ୍ରେଷ୍ଠ ।

ଏହି ସନ୍ଦର୍ଭରେ ସ୍ୱାଭାବିକ ଭାବରେ ପ୍ରଶ୍ନ ଉଠେ ଯେ ନାରୀର ସ୍ୱାଧୀନତା ବା ସ୍ୱାୟତ୍ତତା ସଂପର୍କିତ ଭାବବସ୍ତୁର ସ୍ପଷ୍ଟ ଆଭାସ ପ୍ରଥମେ କେଉଁ ପ୍ରାଚୀନ ସାହିତ୍ୟିକ ସୃଷ୍ଟିରେ ଉପଲବ୍ଧ? ଏ ପ୍ରଶ୍ନର ଉତ୍ତର ମିଳିଥାଏ ଦୁଇ ହଜାର ବର୍ଷ ତଳେ ରଚିତ ହୋଇଥିବା ବିଶ୍ୱର ପ୍ରାଚୀନତମ ନାରୀ କବିତା ସଂକଳନ 'ଥେରୀଗାଥା'ରୁ । ବହୁ ଐତିହାସିର ଏକମତ ଯେ ବୌଦ୍ଧ ସାହିତ୍ୟର ଏହି ଅତୁଳନୀୟ କୃତିରେ ପ୍ରଥମେ ପରିସ୍ଫୁଟିତ ହୋଇଥିଲା ନାରୀ ସ୍ୱାଧୀନତା କେନ୍ଦ୍ରିକ ଚେତନା ଓ ସ୍ୱର । 'ଥେରୀଗାଥା'ରେ ନାରୀ ପ୍ରଥମେ ନିଜ କଣ୍ଠରେ କହିଥିଲା - 'ମୋ ଜୀବନ ଏକାନ୍ତ ଭାବରେ ମୋର ଓ ମୋ ଜୀବନର ନିଷ୍ପତ୍ତି ମୁଁ ହିଁ ନେବି- ମୋ ସ୍ୱାଧୀନ ଇଚ୍ଛାରେ' ।

ଏହି କବିତା ସଂକଳନରେ ବୌଦ୍ଧ ଭିକ୍ଷୁଣୀମାନେ ବାରମ୍ବାର ଘୋଷଣା କରିଛନ୍ତି- 'ଆମର ମୁକ୍ତି ଲୋଡ଼ା ପାରିବାରିକ ବନ୍ଧନସବୁରୁ । ଶିଶୁର କାନ୍ଦ ହେଉ କି ହସ ହେଉ, ସ୍ୱାମୀର ସୋହାଗ ହେଉ କି ଅବହେଳା ହେଉ, ଗୃହାଙ୍ଗନର ନିରାପତ୍ତା ହେଉ କି ପୁରୁଷମାନଙ୍କ ସହାୟତା ପ୍ରଦାନକାରୀ କୃପାଦୃଷ୍ଟି ହେଉ - ଏ ପ୍ରତ୍ୟେକଟି ଆମ ପାଇଁ ମୂଲ୍ୟହୀନ । କାରଣ ଆମେ ଆମର ଅନ୍ତର୍ସତ୍ତାର ସ୍ୱର ଶୁଣି ସାରିଛୁ । ଆମେ ସ୍ୱାଧୀନ ଓ ସ୍ୱଆୟତ୍ତାଧୀନ' । 'ଥେରୀଗାଥା'ର କବିତା ପାଠ କଲେ ସ୍ପଷ୍ଟ ଜଣାପଡ଼ିଥାଏ ଯେ ମାନବ ଇତିହାସରେ ପ୍ରଥମ ଥର ପାଇଁ ନାରୀ ନିଜ ଜୀବନର କାହାଣୀ ନିଜେ ଲେଖୁଛି; ସେ ଆଉ କାହାର କାହାଣୀର ପାତ୍ର ନୁହେଁ, ସେ ନିଜେ ନିଜ ଜୀବନର କଥକ ।

'ଥେରୀଗାଥା'ର ସୃଷ୍ଟି ଠାରୁ ପ୍ରାୟ ପନ୍ଦରଶହ ବର୍ଷ ପରେ ପଞ୍ଚଦଶ ଶତାବ୍ଦୀର ଓଡ଼ିଆ ସନ୍ଥ କବି ବଳରାମ ଦାସ ଏମିତି ଏକ ନାରୀ-ଚରିତ୍ରର ମର୍ମସ୍ପର୍ଶୀ ଚିତ୍ରଣ

କଲେ, ଯିଏ କେବଳ ନିଜ ମୁକ୍ତିର କଥା କହିଲେ ନାହିଁ, - ସେ ସମାଜକୁ ବଦଳାଇବାର ଦାୟିତ୍ୱ ନିଜ କାନ୍ଧରେ ମଧ୍ୟ ନେଲେ । ଲକ୍ଷ୍ମୀ ଠାକୁରାଣୀ ହେଲେ ନାରୀ-ଚରିତ୍ରର ପ୍ରତିନିଧି । ପ୍ରଭୁ ବଳରାମ ଓ ପ୍ରଭୁ ଜଗନ୍ନାଥ ହେଲେ ପୁରୁଷ -ପ୍ରାଧାନ୍ୟ ପାରିବାରିକ ତଥା ସାମାଜିକ ବ୍ୟବସ୍ଥାର ପ୍ରତିଭୂ । ସାମାଜିକ ଅସମାନତା, ଜାତିବର୍ଣ୍ଣ ଆଧାରିତ ଭେଦଭାବ ତଥା ଅସ୍ପୃଶ୍ୟତାର ପୀଡ଼ନରୁ ମୁକ୍ତି ଖୋଜୁଥିବା ଆର୍ତ୍ତସ୍ୱରଟି ହେଲା ଶ୍ରୀୟା ଚଣ୍ଡାଳୁଣୀଙ୍କର ।

'ଲକ୍ଷ୍ମୀ ପୁରାଣ'ର ଲକ୍ଷ୍ମୀ କିନ୍ତୁ 'ଥେରୀଗାଥା'ର ଭିକ୍ଷୁଣୀ ପରି ମୁକ୍ତି ଲୋଡ଼ି ନାହାନ୍ତି କୌଣସି ବନ୍ଧନରୁ, ବରଂ ବନ୍ଧନକୁ ସେ ଅଙ୍ଗୀକାର କରିଛନ୍ତି ଆପଣା ସର୍ତ୍ତରେ ଓ ଆପଣାର ସ୍ୱାଧୀନ ଇଚ୍ଛରେ । 'ଥେରୀଗାଥା' ର ନାରୀ ଗୃହ ତ୍ୟାଗ କରି ମୁକ୍ତି ବା ନିର୍ବାଣ ଖୋଜିଛନ୍ତି ବୁଦ୍ଧ-ପ୍ରଦର୍ଶିତ ମାର୍ଗରେ । ମା' ଲକ୍ଷ୍ମୀ ଗୃହତ୍ୟାଗ କରିଛନ୍ତି, କିନ୍ତୁ ପୁନଶ୍ଚ ଗୃହକୁ ଫେରିଆସିଛନ୍ତି ଆପଣାର ସର୍ତ୍ତରେ । 'ଥେରୀଗାଥା'ର ନାରୀ ଦୁଃଖର ନିର୍ବାପନର ମାର୍ଗ ଖୋଜିଛନ୍ତି; ମା' ଲକ୍ଷ୍ମୀ ଖୋଜିଛନ୍ତି ସମାଜରୁ ଅନ୍ୟାୟ, ଅସମାନତା ଓ ଭେଦଭାବର ନିର୍ବାପନର ମାର୍ଗ । 'ଥେରୀଗାଥା'ରେ ମୁକ୍ତିର ପଥ ସନ୍ନ୍ୟାସ; 'ଲକ୍ଷ୍ମୀ ପୁରାଣ' ରେ ମୁକ୍ତିର ପଥ ସାମାଜିକ ନ୍ୟାୟ ଓ ସମତା । ଏହି ସୂକ୍ଷ୍ମ ଅଥଚ ଗୁରୁତ୍ୱପୂର୍ଣ୍ଣ ପାର୍ଥକ୍ୟ ଯୋଗୁଁ କବି ବଳରାମ ବିଶ୍ୱ ସାହିତ୍ୟର ଇତିହାସରେ ଆଧୁନିକ ନାରୀବାଦ କହିଲେ ଏବେ ଆମେ ଯାହା ବୁଝୁଛେ, ତା'ର ସର୍ବପ୍ରଥମ ପଥକୃତ୍ ସାହିତ୍ୟିକ । ତାଙ୍କରି ଲେଖନୀ ସୃଷ୍ଟ 'ଲକ୍ଷ୍ମୀ ପୁରାଣ' ନାରୀର ସ୍ୱାଧୀନତା ଓ ସ୍ୱାଧୀନେଚ୍ଛାର ସର୍ବଶ୍ରେଷ୍ଠ ଉଚ୍ଚାରଣ । ●

(ଅବସରପ୍ରାପ୍ତ ଇଂରାଜୀ ପ୍ରାଧ୍ୟାପ)
କୋଡିଆଁ ବାରଙ୍ଗ, ମୋ: ୯୮୫୩୩୫୫୧୦୭

ପାଣିପାଗ ପୂର୍ବାନୁମାନ ଓ ଚାଷୀର ପ୍ରକୃତ ଆବଶ୍ୟକତା

ପ୍ରଫେସର ସୁରେନ୍ଦ୍ରନାଥ ପଶୁପାଳକ

ଜୁନ୍ ୨୦୨୬ ର ଶେଷ ସପ୍ତାହରେ ଓଡ଼ିଶାର ଅନେକ ଚାଷୀ ଏଭଳି ଏକ ପ୍ରଶ୍ନର ସମ୍ମୁଖୀନ ହେଉଛନ୍ତି, ଯାହା ପୂର୍ବ ପିଢ଼ିର ଚାଷୀମାନେ କଦାପି ଭାବି ନଥିଲେ । ୧୨ ଜୁନ୍‌ରେ ମୌସୁମୀ ଆଗମନ ହେବ ବୋଲି ଘୋଷଣା କରାଯାଇଥିଲେ ମଧ୍ୟ ଅନେକ ଚାଷୀ ସନ୍ଦେହରେ ଥିଲେ ଏବଂ ତଳିପକା କାମ ଆରମ୍ଭ କରିବାକୁ ସାହସ ବାନ୍ଧି ପାରି ନ ଥିଲେ । ଦଶନ୍ଧି ଦଶନ୍ଧି ଧରି ମୌସୁମୀ ଆସିଲେ ଚାଷ କାମ ଆରମ୍ଭ ହେଉଥିଲା । କିନ୍ତୁ ଏବେ ଦକ୍ଷିଣ-ପଶ୍ଚିମ ମୌସୁମୀ ବାୟୁର ବଦଳୁଥିବା ଆଚରଣ ଯୋଗୁଁ ଚାଷ କାର୍ଯ୍ୟର ଯୋଜନା କରିବା କଷ୍ଟକର ହୋଇପଡ଼ିଛି ।

ଭାରତୀୟ ପାଣିପାଗ ବିଭାଗ ଦ୍ୱାରା ଘୋଷଣା କରାଯାଉଥିବା ମୌସୁମୀ ଆଗମନର ଅର୍ଥ କେବଳ ବାୟୁମଣ୍ଡଳରେ ମୌସୁମୀ ପ୍ରବାହ ସୃଷ୍ଟି ହେବାକୁ ବୁଝାଏ । ଏହା ଗ୍ୟାରେଣ୍ଟି ଦିଏ ନାହିଁ ଯେ ସବୁଆଡ଼େ ଭଲ ଓ ଚାଷ ଉପଯୋଗୀ ବର୍ଷା ହେବ । ୨୦୦୯ ଏବଂ ୨୦୧୫ ରେ ମୌସୁମୀ ଠିକ୍ ସମୟରେ ଆସିଥିଲା । କିନ୍ତୁ ପରେ ଦୀର୍ଘ ଦିନ ଧରି ମରୁଡ଼ି ସଦୃଶ ସ୍ଥିତି ଦେଖାଦେଇ ଚାଷ ଉଜାଡ଼ି ଦେଇଥିଲା । ୨୦୨୩ ରେ ମଧ୍ୟ ଶୀଘ୍ର ମୌସୁମୀ ଆସିବା ପରେ ବର୍ଷା ଗାଏବ ହୋଇଯାଇଥିଲା । ଓଡ଼ିଶାରେ ୧୨ ଜୁନ୍‌ରେ ମୌସୁମୀ ଛୁଇଁଥିଲେ ମଧ୍ୟ ୩୦ ତାରିଖ ଶେଷ ସୁଦ୍ଧା ଅନେକ ସ୍ଥାନରେ ଚାଷ ପାଇଁ ପର୍ଯ୍ୟାପ୍ତ ବର୍ଷା ହୋଇ ନ ଥିଲା ।

ଚାଷୀଙ୍କୁ କେବଳ ମୌସୁମୀ ଆଗମନର ତାରିଖ ନୁହେଁ, ବରଂ 'କୃଷିଭିତ୍ତିକ ମୌସୁମୀ ପ୍ରତିଷ୍ଠା'ର ସୂଚନା ଦରକାର । ଏହାର ଅର୍ଥ ହେଉଛି - ବର୍ଷା କେବେଠାରୁ ନିୟମିତ ଓ ପର୍ଯ୍ୟାପ୍ତ ହେବ, ଯାହାଦ୍ୱାରା ଚାଷୀ ନିର୍ଭୟରେ

ବିଲକୁ ଓହ୍ଲାଇପାରିବେ, ସମୁଦାୟ ବର୍ଷାର ପରିମାଣ କ'ଣ ଚାଷ ପାଇଁ ଯଥେଷ୍ଟ ଇତ୍ୟାଦି । ଆମେ ସାଧାରଣତଃ ମାସିକ କିମ୍ବା ଋତୁଭିତ୍ତିକ ସମୁଦାୟ ବର୍ଷାର ହିସାବ ଦେଖି ମୌସୁମୀ ଭଲ କି ମନ୍ଦ ଆକଳନ କରୁ । କିନ୍ତୁ ଫସଲ ପାଇଁ ପରିସଂଖ୍ୟାନ ନୁହେଁ, ବରଂ ଗଛ ବଢ଼ିବା ସମୟରେ ମାଟିରେ ରହୁଥିବା ଆର୍ଦ୍ରତା ଅଧିକ ଗୁରୁତ୍ୱପୂର୍ଣ୍ଣ । ୧୯୬୫ ଓ ୧୯୮୭

ହଷ୍ଟେଲ ଛାତ୍ରୀଙ୍କ ଝୁଲନ୍ତା ମୃତଦେହ ଉଦ୍ଧାର

ମୃତଦେହ ରଖି ଆଶ୍ରମ ସ୍କୁଲ ଆଗରେ ଧାରଣା

ଉମରକୋଟ,୨୬।୭(ସମିସ): ନବରଙ୍ଗପୁର ଜିଲ୍ଲାର ଉମରକୋଟ ବ୍ଲକ ଅନ୍ତର୍ଗତ ଭାମିନି ଗ୍ରାମପଞ୍ଚାୟତର ବାଟିବେଡ଼ା ଆଶ୍ରମ ବିଦ୍ୟାଳୟର ଜଣେ ଛାତ୍ରୀଙ୍କ ଝୁଲନ୍ତା ମୃତଦେହ ଉଦ୍ଧାର ହୋଇଛି। ମୃତ ଛାତ୍ରୀ ଜଣକ ହେଲେ ଜବା ସାନ୍ତା (୧୪)। ସେ ଅଷ୍ଟମ ଶ୍ରେଣୀରେ ପଢୁଥିଲେ ଏବଂ ବିଦ୍ୟାଳୟ ହଷ୍ଟେଲରେ ରହୁଥିଲେ। ଛାତ୍ରୀ ଜଣଙ୍କ ଘର ଉମରକୋଟ ବ୍ଲକର ସୁନାବେଡ଼ା ଗ୍ରାମ ପଞ୍ଚାୟତ ଅନ୍ତର୍ଗତ ଦଲଦଲି ଗ୍ରାମରେ। ଏହି ଘଟଣା ଅଞ୍ଚଳରେ ତୀବ୍ର ପ୍ରତିକ୍ରିୟା ସୃଷ୍ଟି କରିଛି। ଏହାର ତଦନ୍ତ କ୍ଷତିପୂରଣ ଦାବିରେ ଲୋକେ ଶବକୁ ସ୍କୁଲ ଫାଟକ ଆଗରେ ରଖି ଆନ୍ଦୋଳନ କରିଥିଲେ।

ସୂଚନା ଅନୁସାରେ ଶନିବାର ରାତିରେ ବିଦ୍ୟାଳୟ ପରିସର ବାହାରେ ଏକ ଜମିରେ ଥିବା ଗଛରୁ ତାଙ୍କ ମୃତଦେହ ଉଦ୍ଧାର କରାଯାଇଛି। ଦଲଦଲି ଗ୍ରାମରେ ମୋବାଇଲ ନେଟୱର୍କ ସୁବିଧା ନଥିବାରୁ ବିଦ୍ୟାଳୟ କର୍ତ୍ତୃପକ୍ଷ ରାତିରେ ଗ୍ରାମକୁ ଯାଇ ପରିବାର ସଦସ୍ୟଙ୍କୁ ଘଟଣା ସମ୍ପର୍କରେ ସୂଚନା ଦେଇଥିଲେ। ଏନେଇ ପରିବାର ଲୋକଙ୍କ ପକ୍ଷରୁ ଉମରକୋଟ ଥାନାରେ ଲିଖିତ ଅଭିଯୋଗ କରିଥିଲେ। ଅଭିଯୋଗକୁ ଭିତ୍ତି କରି ପୁଲିସ ଘଟଣାସ୍ଥଳରେ ପହଞ୍ଚି ଥିଲେ। ଘଟଣା ସ୍ଥଳରେ ସାଇଣ୍ଟିଫିକ୍ ଟିମ ପହଞ୍ଚି ତଦନ୍ତ କରିଥିଲେ। ମୃତ ଛାତ୍ରୀଙ୍କ ପରିବାର ସଦସ୍ୟ, ଗ୍ରାମବାସୀ, କଂଗ୍ରେସ ଓ ବିଜେଡି ଦଳର ସ୍ଥାନୀୟ ନେତାମାନେ ମୃତଦେହକୁ ଆଶ୍ରମ ବିଦ୍ୟାଳୟ ଫାଟକ ସମ୍ମୁଖରେ ରଖି ଧାରଣାରେ ବସିଥିଲେ। କଂଗ୍ରେସର ଜିଲ୍ଲା ସଭାପତି ଡ.ଲିପିକା ମାଝୀ, ସନରାଜ ଗଣ୍ଡ, ସାଇ ନାରାୟଣ ପାଢ଼ୀ ଓ

ବିଜେଡିର ପୂର୍ବତନ ସାଂସଦ ରମେଶ ମାଝୀ ମଧ୍ୟ ଧାରଣାରେ ସାମିଲ ହୋଇଥିଲେ। ଧାରଣାକାରୀମାନେ ବିଦ୍ୟାଳୟ କର୍ତ୍ତୃପକ୍ଷଙ୍କ ଅବହେଳାକୁ ଦାୟୀ କରିବା ସହ ଘଟଣାର ନିରପେକ୍ଷ ଓ ଉଚ୍ଚସ୍ତରୀୟ ତଦନ୍ତ ଏବଂ ମୃତ ଛାତ୍ରୀଙ୍କ ପରିବାରକୁ ଉପଯୁକ୍ତ କ୍ଷତିପୂରଣ ପ୍ରଦାନ ଦାବି କରିଥିଲେ। ଏହାକୁ ନେଇ କିଛି ସମୟ ପର୍ଯ୍ୟନ୍ତ ଘଟଣାସ୍ଥଳରେ ଉତ୍ତେଜନା ଲାଗି ରହିଥିଲା। ଘଟଣାର ଗୁରୁତ୍ୱକୁ ଦୃଷ୍ଟିରେ ରଖି ଜିଲ୍ଲା ମଙ୍ଗଳ ଅଧିକାରୀ ରବୀନ୍ଦ୍ର ପାଲାକା, ଉମରକୋଟ ଏସଡିପିଓ ଶୁଭେନ୍ଦୁ ଶବର ଓ ତହସିଲଦାର ମେଘବାନ ବାଗ ଘଟଣାସ୍ଥଳରେ ପହଞ୍ଚି ପରିସ୍ଥିତିର ସମୀକ୍ଷା କରିବା ସହ ପରିବାର ସଦସ୍ୟ ଓ ଗ୍ରାମବାସୀଙ୍କ ସହ ଆଲୋଚନା କରିଥିଲେ। ଜିଲ୍ଲା ମଙ୍ଗଳ ଅଧିକାରୀ ସୂଚନା ଦେଇଥିଲେ ଯେ, ଜିଲ୍ଲାପାଳଙ୍କ ନିର୍ଦ୍ଦେଶକ୍ରମେ ଘଟଣାର ଉଚ୍ଚସ୍ତରୀୟ ତଦନ୍ତ ପାଇଁ ପିଏ-ଆଇଟିଡିଏ, ମେଡିକାଲ ଅଫିସର, ଏଡିଡବ୍ଲ୍ୟୁଓ ଓ ଡିଡବ୍ଲ୍ୟୁଓଙ୍କୁ ନେଇ ଏକ ତଦନ୍ତ କମିଟି ଗଠନ କରାଯାଇଛି। ଏଥିସହ ମଙ୍ଗଳ ବିଭାଗ ପକ୍ଷରୁ ମୃତ ଛାତ୍ରୀଙ୍କ ପରିବାରକୁ ୨ ଟଙ୍କା ଲକ୍ଷ କ୍ଷତିପୂରଣ ପ୍ରଦାନ କରାଯିବ ବୋଲି ସେ କହିଥିଲେ। ତଦନ୍ତ ରିପୋର୍ଟରେ ଯାହାଙ୍କ ଅବହେଳା କିମ୍ବା ଦାୟିତ୍ୱହୀନତା ପ୍ରମାଣିତ ହେବ, ସେମାନଙ୍କ ବିରୋଧରେ କଠୋର ପ୍ରଶାସନିକ କାର୍ଯ୍ୟାନୁଷ୍ଠାନ ଗ୍ରହଣ କରାଯିବ ବୋଲି ପ୍ରଶାସନ ପକ୍ଷରୁ ପ୍ରତିଶ୍ରୁତି ଦିଆଯିବା ପରେ ମୃତ ଛାତ୍ରୀଙ୍କ ପରିବାର ଓ ଗ୍ରାମବାସୀ ଆନ୍ଦୋଳନରୁ ହଟିଥିଲେ।

ରକ୍ତଦାନ ଶିବିରକୁ ଲିଫଲେଟ୍ ନାହିଁ; ମନ୍ତ୍ରୀଙ୍କ ପ୍ରଚାର ହୋର୍ଡିଂରେ କୋଟି କୋଟି ଖର୍ଚ୍ଚ

୨ବର୍ଷ ହେଲା ସରକାରୀ ରକ୍ତଭଣ୍ଡାରରେ ଲିଫଲେଟ୍ ବନ୍ଦ

ଭୁବନେଶ୍ୱର,୨୬।୭(ସମିସ): ରାଜ୍ୟରେ ସରକାରୀ କାର୍ଯ୍ୟକ୍ରମ, ସଭାସମିତି ପାଇଁ ଯାବତୀୟ ପ୍ରଚାର ହେଉଛି। ମନ୍ତ୍ରୀମାନଙ୍କ ଗସ୍ତ କାଳରେ ଗଳିକନ୍ଦିରେ ହୋଡ଼ିଂ, ବ୍ୟାନର, କଟଆଉଟ୍ ଲଗାଯାଉଛି। ଜାତୀୟସ୍ତରର ନେତାମାନେ ଓଡ଼ିଶା ଆସିଲେ ବା ଜାତୀୟସ୍ତରୀୟ କାର୍ଯ୍ୟକ୍ରମ ପାଇଁ ବହୁ ହୋଡ଼ିଂ ଲାଗୁଥିବା ଦେଖାଯାଉଛି। ମାତ୍ର ରୋଗୀଙ୍କ ପାଇଁ ରକ୍ତଦାନ ଶିବିର ଆୟୋଜନ କରିବା ଓ ଏଥିପାଇଁ ସଚେତନତା ଶିବିର ଆୟୋଜନ ପାଇଁ ବିଭିନ୍ନ ରକ୍ତଦାନ ଶିବିରରେ ଲିଫ୍‌ଲେଟ୍‌ଟିଏ ପହଞ୍ଚି ପାରୁନାହିଁ। ବିଭିନ୍ନ ସ୍ଥାନରେ ରକ୍ତଦାନ ଶିବିର ଆୟୋଜନ ନେଇ ରକ୍ତଦାନ ଶିବିର ଓ ଅନ୍ୟାନ୍ୟ ସ୍ଥାନରେ ଏହାକୁ ବଣ୍ଟନ କରାଯାଇଥାଏ। ମାତ୍ର ଦୀର୍ଘ ୨ବର୍ଷ ହେବ ଏହି ଲିଫଲେଟ୍ ଛପାଯାଇନଥିବା ସୂଚନା ମିଳିଛି। ଗୋଟେପଟେ ସରକାର ଅନାବଶ୍ୟକ କାର୍ଯ୍ୟ ପାଇଁ ରାଜକୋଷରୁ ଲକ୍ଷଲକ୍ଷ ଟଙ୍କା ଖର୍ଚ୍ଚ କରୁଥିବା ବେଳେ ରକ୍ତଦାନ ଭଳି ଏକ ସେନସିଟିଭ ମେଡିସିନ୍ ଆୱାରନେସ୍ ପାଇଁ ଆବଶ୍ୟକୀୟ ଲିଫଲେଟ୍ ପାଇଁ ସର୍ବନିମ୍ନ ଖର୍ଚ୍ଚ କରିବାକୁ ଅସମର୍ଥ ହୋଇଥିବା ଏବଂ ଏଭଳି ଏକ ଗୁରୁତ୍ୱପୂର୍ଣ୍ଣ ଦିଗକୁ ସରକାର ଗୁରୁତ୍ୱ ଦେଉନଥିବା ଅଭିଯୋଗ ହୋଇଛି।

ରାଜଧାନୀରେ କ୍ୟାପିଟାଲ ବ୍ଲଡ୍ ବ୍ୟାଙ୍କ, ସେଣ୍ଟ୍ରାଲ ରେଡକ୍ରସ୍ ଏବଂ ଏସସିବି ବ୍ଲଡ ସେଣ୍ଟର ସାରା ରାଜ୍ୟରୁ ରକ୍ତ ସଂଗ୍ରହ କରି ରୋଗୀଙ୍କୁ ଯୋଗାଇଥାନ୍ତି। ଓଡ଼ିଶାର କୋଣ ଅନୁକୋଣରେ ରହିଥିବା ଘରୋଇ ଓ ସରକାରୀ ହସ୍ପିଟାଲ ଏହି ଦୁଇ ବ୍ଲଡ ସେଣ୍ଟରକୁ ଭରସା କରିଥାନ୍ତି। ସୂଚନା ଅନୁସାରେ ସରକାରଙ୍କର ୫୬ଟି, ରେଡକ୍ରସ୍‌ର ୨ଟି ଏବଂ ଏମସ୍‌ର ଗୋଟିଏକୁ ମିଶାଇ ରାଜ୍ୟରେ ମୋଟ୍ ୫୯ଟି ବ୍ଲଡବ୍ୟାଙ୍କ ରହିଛି। ତେବେ ଜୀବନ ପାଇଁ ସଂଘର୍ଷ କରୁଥିବା ରାଜ୍ୟରେ ପ୍ରାୟ ୧୭ହଜାର ଥାଲାସେମିଆ ରୋଗୀଙ୍କ ପାଇଁ ମାସିକ ୫୦ହଜାର ୟୁନିଟ୍ ରକ୍ତର ଆବଶ୍ୟକତା ହେଉଥିବା ବେଳେ ବର୍ଷକୁ ପ୍ରାୟ ୬ଲକ୍ଷ ୟୁନିଟ୍ ରକ୍ତର ଆବଶ୍ୟକତା ପଡ଼ିଥାଏ।

ପୂର୍ବରୁ ବିଜେଡି ପକ୍ଷରୁ କାର୍ଯ୍ୟକାରୀ ହେଉଥିବା ଜୀବନବିନ୍ଦୁ ରକ୍ତଦାନ ଶିବିରରୁ ବାର୍ଷିକ ପ୍ରାୟ ୪ଲକ୍ଷ ୟୁନିଟ୍ ରକ୍ତ ଯୋଗାଇ ଦିଆଯାଉଥିବା ବେଳେ ବିଭିନ୍ନ ସଂଗଠନ ପକ୍ଷରୁ ଶିବିର କରାଯାଇ ବଳକା ରକ୍ତ ସଂଗ୍ରହ କରାଯାଇଥାଏ। ହେଲେ ବର୍ତ୍ତମାନ ଅନ୍ୟ ସମୟରେ ନିୟମିତ ରକ୍ତଦାନ ଶିବିରର ଆୟୋଜନ ହେଉନଥିବାରୁ ରାଜ୍ୟରେ ରକ୍ତର ସଙ୍କଟ ଦେଖାଦେଇଛି। ଲୋକଙ୍କ ମଧ୍ୟରେ ରକ୍ତଦାନ ନେଇ ସଚେତନତା ସୃଷ୍ଟି କରିବାକୁ କ୍ୟାମ୍ପ ଗୁଡ଼ିକରେ ଲିଫଲେଟ୍ ରକ୍ତଦାତାମାନଙ୍କୁ ମଧ୍ୟ ପ୍ରଦାନ କରାଯାଇଥାଏ। ଏଥିରେ ରକ୍ତଦାନ କରିବାର ବୟସ ସୀମା, ରାଜ୍ୟର ବ୍ଲଡବ୍ୟାଙ୍କ ଗୁଡ଼ିକରେ ମିଳୁଥିବା ବିଭିନ୍ନ ବ୍ଲଡଗ୍ରୁପ୍ ରକ୍ତର ସବିଶେଷ ତଥ୍ୟ ରହିଥାଏ। ରକ୍ତଦାନ କରିବା ଦ୍ୱାରା ଜଣେ ବ୍ୟକ୍ତିଙ୍କୁ କି ପ୍ରକାର ଉପକାର ମିଳିଥାଏ, ଥରକେ ଜଣେ କେତେ ପରିମାଣରେ ରକ୍ତଦାନ କରିପାରିବେ, ରକ୍ତଦାନ କରିବାର ବ୍ୟବଧାନ କେତେ ରହିବା ଆବଶ୍ୟକ, ପ୍ରତିଟି ସଂଗୃହୀତ ରକ୍ତମୁଣି ପାଇଁ ରକ୍ତଭଣ୍ଡାରରେ କିକି ପରୀକ୍ଷା କରାଯାଏ, ରକ୍ତଦାନ ଦ୍ୱାରା ଏଡସ୍ ରୋଗ ସଂକ୍ରମିତ ହୋଇଥାଏ କି ନାହିଁ, କେତେଦିନ ଯାଏ ରକ୍ତ ଭଣ୍ଡାରରେ ରକ୍ତ ସଂରକ୍ଷଣ କରାଯାଇଥାଏ ସମ୍ପର୍କରେ ତଥ୍ୟ ଲୋକମାନଙ୍କୁ ସଚେତନ କରିବାକୁ ସକ୍ଷମ ହୋଇଥାଏ। ଲୋକମାନଙ୍କୁ ମଧ୍ୟ ରକ୍ତଦାନ ପାଇଁ ଅନୁପ୍ରେରିତ କରିବାକୁ ଏହା ଏକ ମାଧ୍ୟମ ରୂପେ ବିବେଚନା କରାଯାଉଥିଲା। ହେଲେ ବିଗତ ୨ବର୍ଷ ମଧ୍ୟରେ ସାରା ରାଜ୍ୟରେ ରକ୍ତଦାନ ଶିବିର ଆୟୋଜନ କମିଥିବା ବେଳେ ଏଥିପାଇଁ ଲୋକଙ୍କ ମଧ୍ୟରେ ସଚେତନତା କରାଯାଉ ନଥିବା ଅଭିଯୋଗ ହୋଇଛି।

ଏନେଇ ଫେଡେରେସନ୍ ଅଫ୍ ବ୍ଲଡ ଡୋନର ଅର୍ଗାନାଇଜେସନ୍ ଅଫ୍ ଓଡ଼ିଶାର ସଭାପତି ଅକ୍ଷୟ କୁମାର ରାଉତ କହିଛନ୍ତି ଯେ ଲୋକମାନଙ୍କ ପାଖରେ ସୂଚନା ରହିଲେ ସେମାନେ ଶିବିରରେ ପହଞ୍ଚିବା ସହଜ ହୋଇଥାଏ। କେବଳ ସେତିକି ନୁହେଁ, ଲିଫଲେଟ୍‌ରେ ରକ୍ତଦାନ ସମ୍ପର୍କରେ ଲେଖା ରହିଥିବା ଅନେକ ଗୁରୁତ୍ୱପୂର୍ଣ୍ଣ ବିଷୟରେ ସମସ୍ତେ ଜାଣିବା ଓ ସଚେତନ ହେବା ଆବଶ୍ୟକ। ତେବେ କେବଳ ରାଜଧାନୀ ହସ୍ପିଟାଲ ନୁହେଁ କଟକ ଏସସିବି, ଏମକେସିଜି ହସ୍ପିଟାଲ ବ୍ଲଡବ୍ୟାଙ୍କରେ ମଧ୍ୟ ଲିଫଲେଟ ଉପଲବ୍ଧ ନାହିଁ। ପୂର୍ବରୁ ଏହି ଲିଫଲେଟ୍ ପ୍ରତିଟି ଶିବିରରେ ଯୋଗାଇ ଦିଆଯାଉଥିବା ବେଳେ ପ୍ରାୟ ୨ବର୍ଷ ହେବ ତାହା ଉପଲବ୍ଧ ନ ଥିବା ସୂଚନା ରହିଛି ବୋଲି ଶ୍ରୀ ରାଉତ କହିଛନ୍ତି।

ବର୍ଷେ ପରେ ଜେନ୍-ଜୀ ନେତା ବାଛିଲା କଂଗ୍ରେସ

ବିଭୂତି ଓଡ଼ିଶା ଛାତ୍ର କଂଗ୍ରେସ ଆଡ୍-ହକ୍ ସଭାପତି ନିଯୁକ୍ତ

ଭୁବନେଶ୍ୱର,୨୬।୭(ସମିସ): ପିସିସି ମୁଖପାତ୍ର ତଥା ଛାତ୍ର କଂଗ୍ରେସ ନେତା ବିଭୂତି ଭୂଷଣ ମହାପାତ୍ରଙ୍କୁ ଛାତ୍ର କଂଗ୍ରେସର (ଏନ୍‌ଏସ୍‌ୟୁଆଇ) ଆଡ୍-ହକ୍ ସଭାପତି ଭାବେ ନିଯୁକ୍ତି ମିଳିଛି। ଅଖିଳ ଭାରତୀୟ କଂଗ୍ରେସ କମିଟି (ଏଆଇସିସି) ସଭାପତି ବିଭୂତିଙ୍କ ନିଯୁକ୍ତି ସୁପାରିସକୁ ଅନୁମୋଦନ ଦେବା ପରେ ଦଳ ପକ୍ଷରୁ ବିଧିବଧ ବିଜ୍ଞପ୍ତି ପ୍ରକାଶ ପାଇଛି। କଟକ ସ୍ଥିତ ଭୁବନାନନ୍ଦ ଓଡ଼ିଶା ଯାନ୍ତ୍ରିକ ବିଦ୍ୟାଳୟରୁ ଛାତ୍ର ରାଜନୀତି ଆରମ୍ଭ କରିଥିବା ବିଭୂତି ଭୂଷଣ ମହାପାତ୍ର ଦୀର୍ଘଦିନ ଧରି ରାଜ୍ୟର ବିଭିନ୍ନ ନିଯୁକ୍ତି ଦୁର୍ନୀତି ଓ ପରୀକ୍ଷା ପ୍ରକ୍ରିୟାରେ ହେଉଥିବା ଅନିୟମିତତା ବିରୋଧରେ ସକ୍ରିୟ ଭୂମିକା ନେଇଆସିଛନ୍ତି। ଆରଆଇଅମିନ ନିଯୁକ୍ତି ଦୁର୍ନୀତି, ପୁଲିସ ଏସଆଇ ନିଯୁକ୍ତି ପ୍ରସଙ୍ଗ, ବନ ବିଭାଗରେ ନିଯୁକ୍ତି ଅନିୟମିତତା ଏବଂ ସିଭିଲ ଜେଇ ପ୍ରଶ୍ନପତ୍ର ଲିକ୍ ଭଳି ବହୁ ଚର୍ଚ୍ଚିତ ପ୍ରସଙ୍ଗରେ ସେ ଛାତ୍ରଛାତ୍ରୀ ଓ ଚାକିରି ଆଶାୟୀଙ୍କ ସ୍ୱରକୁ ସରକାରଙ୍କ ସମ୍ମୁଖରେ ଦୃଢ଼ତାରସହ ଉପସ୍ଥାପନ କରିଛନ୍ତି।

ଏହି ସମସ୍ତ ପ୍ରସଙ୍ଗରେ ସେ ବିଭିନ୍ନ ଗଣଆନ୍ଦୋଳନ, ବିକ୍ଷୋଭ, ଧାରଣା, ପଦଯାତ୍ରା ଏବଂ ସ୍ମାରକପତ୍ର ପ୍ରଦାନ ଭଳି କାର୍ଯ୍ୟକ୍ରମର ନେତୃତ୍ୱ ନେଇ ସ୍ୱଚ୍ଛ, ନିରପେକ୍ଷ ଓ ଦୁର୍ନୀତିମୁକ୍ତ ନିଯୁକ୍ତି ପ୍ରକ୍ରିୟା ପାଇଁ ଦାବି ଉଠାଇଥିଲେ। ବିଭୂତି ଭୂଷଣ ମହାପାତ୍ର ବର୍ତ୍ତମାନ ରାଜ୍ୟ କଂଗ୍ରେସର ମୁଖପାତ୍ର ଭାବେ ମଧ୍ୟ କାର୍ଯ୍ୟ କରୁଛନ୍ତି। ଜଣେ ଦକ୍ଷ ବକ୍ତା ଓ ସକ୍ରିୟ ଛାତ୍ର ସଙ୍ଗଠକ ଭାବେ ସେ ସକ୍ରିୟ ଅଛନ୍ତି। ତାଙ୍କ ନିଯୁକ୍ତିକୁ ରାଜ୍ୟର ଛାତ୍ର କଂଗ୍ରେସ କର୍ମୀ ଓ ନେତୃବୃନ୍ଦ ସ୍ୱାଗତ କରିଛନ୍ତି। ଅନ୍ୟପଟେ ବିଭୂତିଙ୍କ ନିଯୁକ୍ତି ପରେ ବର୍ଷେ ହେବ ଖାଲି ପଡ଼ିଥିବା ଛାତ୍ର କଂଗ୍ରେସ ସଭାପତି ପଦ ପୂର୍ଣ୍ଣ ହୋଇଛି। ସାରା ଦେଶରେ ଏବେ ଜେନ୍-ଜୀ ଆନ୍ଦୋଳନ ଓ ଛାତ୍ରଙ୍କ ଭୂମିକା ଚର୍ଚ୍ଚାର ପ୍ରସଙ୍ଗ ପାଲଟିଛି। ହେଲେ ପୂର୍ବତନ ଛାତ୍ର କଂଗ୍ରେସ ସଭାପତିଙ୍କ ପଦ ଛାଡ଼ିବା ପରଠାରୁ ବର୍ଷେ କାଳ ବିନା ଛାତ୍ର କଂଗ୍ରେସ ସଭାପତିରେ ଏହି ସଂଗଠନ ଚାଲିଥିଲା। ଏବେ ବିଭୂତିଙ୍କୁ ନୂଆ ଦାୟିତ୍ୱ ମିଳିବା ପରେ ଛାତ୍ର ଆନ୍ଦୋଳନକୁ ନେଇ କଂଗ୍ରେସର କିଛି ନୂତନ ରଣନୀତି ଥିବା ଚର୍ଚ୍ଚା ହେଉଛି।

■ ଦୁଇଟି ଅନ୍ତଃନଦୀ ଜଳାଶୟ ପ୍ରକଳ୍ପକୁ ପ୍ରଶାସନିକ ମଞ୍ଜୁରୀ

ଖର୍ଚ୍ଚ ହେବ ୧୬୫ କୋଟି

ଭୁବନେଶ୍ୱର,୨୬।୭(ସମିସ): ସୁନ୍ଦରଗଡ଼ ଓ ମୟୂରଭଞ୍ଜ ଜିଲ୍ଲାରେ ଦୁଇଟି ଅନ୍ତଃନଦୀ ଜଳାଶୟ ପ୍ରକଳ୍ପ(ଇନଷ୍ଟ୍ରିମ ଷ୍ଟୋରେଜ ଷ୍ଟ୍ରକଚର) ନିର୍ମାଣ ପାଇଁ ପ୍ରଶାସନିକ ଅନୁମତି ପ୍ରଦାନ କରିଛି ଜଳସମ୍ପଦ ବିଭାଗ। ଏହି ଦୁଇଟି ପ୍ରକଳ୍ପ ପାଇଁ ମୋଟ ୧୬୫ କୋଟି ୭୯ ଲକ୍ଷ ଟଙ୍କା ଖର୍ଚ୍ଚ ହେବ। ବିଭାଗ ପକ୍ଷରୁ ବିଭାଗୀୟ ସର୍ବୋଚ୍ଚ ଯନ୍ତ୍ରୀଙ୍କୁ ଚିଠି ଲେଖାଯାଇ ଏନେଇ ଅବଗତ କରାଯାଇଛି। ଚିଠି ଅନୁଯାୟୀ ମୟୂରଭଞ୍ଜର କାଂଶପାଳ ଗ୍ରାମ ନିକଟରେ କତ୍ରା ନଦୀ ଉପରେ ଏକ ପ୍ରକଳ୍ପ ନିର୍ମାଣ କରାଯିବ। ଏଥିପାଇଁ ମୋଟ ୭୬ କୋଟି ୫୨ ଲକ୍ଷ ଟଙ୍କା ଖର୍ଚ୍ଚ ହେବ। ସେହିପରି ଦ୍ୱିତୀୟ ପ୍ରକଳ୍ପଟି ସୁନ୍ଦରଗଡ଼ ଜିଲ୍ଲା ଲେଫ୍ରିପଡ଼ା ବ୍ଲକ ଅନ୍ତର୍ଗତ ଭରତପୁର ଗ୍ରାମ ନିକଟରେ ଇଛା ନଦୀ ଉପରେ ନିର୍ମିତ ହେବ। ଏଥିପାଇଁ ୮୯ କୋଟି ୨୭ ଲକ୍ଷ ଟଙ୍କା ଖର୍ଚ୍ଚ ଅଟକଳ ରଖାଯାଇଛି। ଉଭୟ ପ୍ରକଳ୍ପ ରାଜ୍ୟ ପାଣ୍ଠିରୁ ନିର୍ମାଣ କରାଯିବ ବୋଲି ସୂଚନା ପ୍ରଦାନ କରାଯାଇଛି।

ପ୍ରଥମ ପୃଷ୍ଠାର ଅବଶିଷ୍ଟାଂଶ

ଅଧରପଣା ପାଇ...

ତିଥିରେ ତିନିରଥରେ ମଧ୍ୟାହ୍ନ ଧୂପ ବଢିବା ପରେ ଆରମ୍ଭ ହୋଇଥିଲା ଅଧରପଣା ପାଇଁ ପ୍ରସ୍ତୁତି। ସିଂହଦ୍ୱାର ସମ୍ମୁଖ ଛାଉଣୀ ମଠ କୂଅରୁ ପାଣିଆ ଆପଟ ସେବକମାନେ ଗରାରେ ଜଳ ଆଣି ରଥ ଉପରେ ରହିଥିବା ପିତ୍ତଳ ହଣ୍ଡାରେ ଭର୍ତ୍ତି କରିଥିଲେ। ମଠ ଏବଂ ଶ୍ରୀମନ୍ଦିର ପ୍ରଶାସନ ପକ୍ଷରୁ ଅଧରପଣା ପାଇଁ ଅଣାଯାଇଥିବା ଛେନା, ଛାଚି, ସର, କଦଳୀ, ଗୋଲମରିଚ, କର୍ପୂର, ଜାଇଫଳ ରଥ ଉପରେ ରଖାଯାଇଥିଲା। ମହାପ୍ରଭୁଙ୍କ ଶ୍ରୀଅଧର ଉଚ୍ଚତାର ମାଟିରେ ନିର୍ମିତ ତିନୋଟି ଲେଖାଏ ହାଣ୍ଡି ପ୍ରତି ରଥ ଉପରେ ଶ୍ରୀବିଗ୍ରହଙ୍କ ସମ୍ମୁଖରେ ରଖାଯାଇଥିଲା। ଭୋଗ ପୂର୍ବରୁ ଶ୍ରୀଅଧର ଆଗରେ ଖଣ୍ଡେ ଖଣ୍ଡେ ନୂଆ ଗାମୁଛା ଟେରା ବନ୍ଧା ଯାଇଥିଲା। ଏହାପରେ ମହାସୁଆରମାନେ ଛେନା, ଛାଚି, ସର, କଦଳୀ, ଗୋଲମରିଚ, ଜାଇଫଳ ଆଦି ପକାଇ ଅଧରପଣା ପ୍ରସ୍ତୁତ କରିଥିଲେ। ପୂଜାପଣ୍ଡା ସାମନ୍ତ ପଞ୍ଚୋପଚାରରେ ପୂଜା ଶେଷ କରିବା ପରେ ଅଧର ହାଣ୍ଡିକୁ ଭଙ୍ଗାଯାଇଥିଲା। ହାଣ୍ଡି ଭାଙ୍ଗିବା ପରେ ପଣା ସବୁ ରଥ ତଳକୁ ବୋହିଯାଇଥିଲା। ଏହି ପଣାକୁ ଦେବଦେବୀ, ଭୂତପ୍ରେତ, କିନ୍ନର, ରାକ୍ଷସମାନେ ପାଇଥାନ୍ତି ବୋଲି ବିଶ୍ୱାସ ରହିଛି।

ରାତି ୮ଟା ସୁଦ୍ଧା ଅଧରପଣା ନୀତି ଶେଷ ହେବାକୁ ଥିବାବେଳେ ରାତି ୯ଟା ୪୨ରେ ସରିଥିଲା। ତେବେ ପ୍ରଥମେ ତାଳଧ୍ୱଜ ରଥରେ ରାତି ୯ଟା ୧୮ରେ ଅଧରପଣା ହାଣ୍ଡି ଭଙ୍ଗାଯାଇଥିଲା। ଏହାପରେ ଦେବଦଳନ ରଥରେ ୯ଟା ୨୮ରେ ଏବଂ ଶେଷରେ ନନ୍ଦିଘୋଷ ରଥରେ ରାତି ୯ଟା ୪୨ରେ ଅଧରପଣା ହାଣ୍ଡି ଭଙ୍ଗାଯାଇଥିଲା। ଏହି ନୀତି ପାଇଁ ଆବଶ୍ୟକ ସମସ୍ତ ସାମଗ୍ରୀ ବଡ଼ଓଡ଼ିଆ ମଠ, ରାଘବ ଦାସ ମଠ ଏବଂ ଶ୍ରୀମନ୍ଦିର ପ୍ରଶାସନ ଯୋଗାଇ ଦେଇଥିଲେ।

ଚମକିଲେ ଜ୍ୟୋତିର୍ମୟୀ...

ସଙ୍ଗୀତ ପ୍ରତିଭାକୁ ଜାତୀୟ ସ୍ତରରେ ଆହୁରି ସୁଦୃଢ଼ ପରିଚୟ ଦେଇଛି। ଜ୍ୟୋତିର୍ମୟୀଙ୍କ ଏହି ସଫଳତାକୁ ନେଇ ସମଗ୍ର ରାଜ୍ୟରେ ଉତ୍ସବର ପରିବେଶ ସୃଷ୍ଟି ହୋଇଛି। ସାମାଜିକ ଗଣମାଧ୍ୟମରେ ତାଙ୍କୁ ଶୁଭେଚ୍ଛାର ସୁଅ ଛୁଟିଥିବା ବେଳେ ବିଭିନ୍ନ ମହଲରୁ ଅଭିନନ୍ଦନ ଜଣାଯାଇଛି। ବିଜେତା ଭାବେ ଜ୍ୟୋତିର୍ମୟୀଙ୍କୁ ଟ୍ରଫି ସହ ୨୦ ଲକ୍ଷ ଟଙ୍କାର ନଗଦ ପୁରସ୍କାର ପ୍ରଦାନ କରାଯାଇଛି। ମଧ୍ୟପ୍ରଦେଶର ତନିଷ୍କ ଶୁକ୍ଳା ପ୍ରଥମ ରନର୍ସଅପ୍ ଏବଂ ମନରାଜବୀର ସିଂହ ତୃତୀୟ ସ୍ଥାନ ଅଧିକାର କରିଛନ୍ତି। ଗ୍ରାଣ୍ଡ ଫାଇନାଲେରେ ଜ୍ୟୋତିର୍ମୟୀଙ୍କ ଭାବପୂର୍ଣ୍ଣ ଏବଂ ସୁମଧୁର ପରିବେଷଣ ସମସ୍ତଙ୍କ ପ୍ରଶଂସା ସାଉଁଟିଥିଲା। ବିଚାରକ ଶ୍ରେୟା ଘୋଷାଲ, ବିଶାଲ୍ ଦଦ୍‌ଲାନୀ ଓ ବାଦଶାହଙ୍କ ସମେତ ଉପସ୍ଥିତ ଅତିଥିମାନେ ତାଙ୍କ ସଙ୍ଗୀତ ପ୍ରତିଭାର ଭୂୟସୀ ପ୍ରଶଂସା କରିଥିଲେ। ଖ୍ୟାତନାମା କଣ୍ଠଶିଳ୍ପୀ ଉଦିତ୍ ନାରାୟଣଙ୍କ ପୁଅ ଆଦିତ୍ୟ ନାରାୟଣ ମଞ୍ଚ ସଞ୍ଚାଳନ କରିଥିଲେ।

ଗଠନ ହେଲା...

ନ୍ୟାସନାଲ ଟେଷ୍ଟିଂ ଏଜେନ୍ସି (ଏନ୍‌ଟିଏ)ର ପରୀକ୍ଷା ପ୍ରକ୍ରିୟାରେ ବୈଷୟିକ ଏବଂ ଗଠନମୂଳକ ସଂସ୍କାର ଆଣିବା ପାଇଁ ଏହି ବହୁମୁଖୀ ବିଶେଷଜ୍ଞ ଦଳ କାର୍ଯ୍ୟ କରିବ। ଟାସ୍କଫୋର୍ସରେ ନିଲେକାନିଙ୍କ ବ୍ୟତୀତ ଇସ୍ରୋର ପୂର୍ବତନ ଅଧକ୍ଷ ଏସ୍. ସୋମନାଥ, ପୂର୍ବତନ ଆଇବି ନିର୍ଦ୍ଦେଶକ ତପନ ଡେକା, ଆଇଆଇଟି ମାଡ୍ରାସ ନିର୍ଦ୍ଦେଶକ ଭି. କାମାକୋଟି, ପୂର୍ବତନ ଶିକ୍ଷା ସଚିବ ଅନିତା କରୱାଲ ଏବଂ ଲଜିଷ୍ଟିକ୍ସ ବିଶେଷଜ୍ଞ ଅମୃତ ଲାଲ ମୀନା ପ୍ରମୁଖ ସଦସ୍ୟ ଭାବେ ରହିଛନ୍ତି। ସାମାଜିକ ଗଣମାଧ୍ୟମ ଏକ୍ସରେ ଭିଡିଓ ବାର୍ତ୍ତା ଜରିଆରେ ପ୍ରଧାନମନ୍ତ୍ରୀ କହିଛନ୍ତି ଯେ, ପରୀକ୍ଷା ପରିଚାଳନା ପ୍ରକ୍ରିୟାକୁ ସଂପୂର୍ଣ୍ଣ ଭାବେ ବି

ମମତା-ପ୍ରଧାନମନ୍ତ୍ରୀ ମାତୃ ବନ୍ଦନା ଯୋଜନାରେ ଅନିୟମିତତା

ପ୍ରୋତ୍ସାହନ ରାଶି ଅପେକ୍ଷାରେ ୩ ଶହ ମହିଳା

ଖଇରା,୨୬।୭(ସମିସ)

ବାଲେଶ୍ୱର ଜିଲ୍ଲା ଖଇରା ବ୍ଲକ୍ ଅଧୀନରେ ପ୍ରଧାନମନ୍ତ୍ରୀ ମାତୃବନ୍ଦନା ଯୋଜନାରେ ୩ ଶହରୁ ଊର୍ଦ୍ଧ୍ୱ ଗର୍ଭବତୀ ଓ ପ୍ରସୂତିଙ୍କୁ ନିର୍ଦ୍ଧାରିତ ସମୟ ମଧ୍ୟରେ ପ୍ରୋତ୍ସାହନ ରାଶି ମିଳିନଥିବା ଅଭିଯୋଗ ହୋଇଛି। ଉଭୟ କେନ୍ଦ୍ର ଓ ରାଜ୍ୟ ସରକାରଙ୍କ ଦ୍ୱାରା ମିଳିତ ଭାବେ ପରିଚାଳିତ ମମତା-ପ୍ରଧାନମନ୍ତ୍ରୀ ମାତୃ ବନ୍ଦନା ଯୋଜନାରେ ୪ ପର୍ଯ୍ୟାୟରେ ଗର୍ଭବତୀ ଓ ପ୍ରସୂତିଙ୍କୁ ପ୍ରଦାନ କରାଯାଇଥାଏ ପ୍ରୋତ୍ସାହନ ରାଶି। ପୁଅ ହେଲେ ୧୦ହଜାର ଓ ଝିଅ ହେଲେ ୭୨ ହଜାର ଟଙ୍କା ପ୍ରସୂତିଙ୍କ ଆକାଉଣ୍ଟକୁ ପ୍ରଦାନ କରାଯାଇଥାଏ। ଏଥି ମଧ୍ୟରେ ଗର୍ଭଧାରଣର ୪ମାସ ମଧ୍ୟରେ ପଞ୍ଜୀକରଣ ଏବଂ ଆବଶ୍ୟକ ଟିକାକରଣ ୨ ପର୍ଯ୍ୟାୟରେ ୬ହଜାର ଓ ଜନ୍ମ ପରେ ୪ମାସ ମଧ୍ୟରେ ୨ ପର୍ଯ୍ୟାୟରେ ୪ ହଜାର ବା ୬ ହଜାର ମିଳିବା କଥା। ୨ପିଲା ପର୍ଯ୍ୟନ୍ତ ଏହି ଅର୍ଥ ପ୍ରଦାନ ପାଇଁ ସରକାରଙ୍କ ତରଫରୁ ବ୍ୟବସ୍ଥା କରାଯାଇଛି। ହେଲେ ଏବେ ୩୭ ପଞ୍ଚାୟତରୁ ମିଳିଥିବା ତଥ୍ୟ ଅନୁଯାୟୀ ଏବେ ସୁଦ୍ଧା ପାଖାପାଖି ୧୭୫ଜଣଙ୍କୁ ପ୍ରଥମ ପର୍ଯ୍ୟାୟ ପଇସା ମିଳିନଥିବାବେଳେ ବାକି ୧୨୫ଜଣ ଦ୍ୱିତୀୟ ପର୍ଯ୍ୟାୟ ପଇସାକୁ ଚାତକ ଭଳି ଚାହିଁ ବସିଛନ୍ତି। ଯାହା ଫଳରେ ବହୁ ଗର୍ଭବତୀ ଓ ପ୍ରସୂତି ସମନ୍ୱିତ ଶିଶୁ ବିକାଶ ଓ ସେବା କାର୍ଯ୍ୟାଳୟକୁ ବାରମ୍ବାର ଦୌଡ଼ି ନିରାଶ ହେଉଛନ୍ତି। ୪ମାସ ନୁହେଁ ଗତ ୨୦୨୫ ମାର୍ଚ୍ଚ ମାସରୁ ପିଲା ଜନ୍ମ ହୋଇ ସାରିଥିଲେ ହେଁ ଏ ପର୍ଯ୍ୟନ୍ତ ଦ୍ୱିତୀୟ ପର୍ଯ୍ୟାୟ ଅର୍ଥ ଏକାଉଣ୍ଟକୁ ଆସିନଥିବା ନେଇ କୁରୁଣ୍ଟା ଗ୍ରାମର ପ୍ରସୂତି କରିସ୍ମା ବାରିକ ଅଭିଯୋଗ କରିଛନ୍ତି। ସେହିଭଳି ନିର୍ଦ୍ଧାରିତ ସମୟ ଅତିକ୍ରାନ୍ତ ହୋଇ ଯାଇଥିଲେ ହେଁ ବାରମ୍ବାର ଦୌଡ଼ି ମଧ୍ୟ କିଛି ଲାଭ ମିଳିନାହିଁ ବୋଲି ଦ୍ୱିତୀୟ ପର୍ଯ୍ୟାୟ ପ୍ରୋତ୍ସାହନ ରାଶିରୁ ବଞ୍ଚିତ ନୟାଖଣ୍ଡି ଗ୍ରାମର ସମ୍ବିତା ନାୟକ ଓ ରଶ୍ମିରେଖା ନାୟକ କହିଛନ୍ତି। ଏ ସମ୍ପର୍କରେ ସମନ୍ୱିତ ଶିଶୁ ବିକାଶ ପ୍ରକଳ୍ପ ଅଧିକାରିଣୀ ଉର୍ମିଳା ବେହେରାଙ୍କୁ ଯୋଗାଯୋଗ କରିବାରେ ଯେଉଁ ମାନଙ୍କର ବକେୟା ଅଛି ସେମାନେ କାର୍ଯ୍ୟାଳୟକୁ ଆସିଲେ କାହାର କ'ଣ ଅସୁବିଧା ଅଛି ସେ ସମ୍ପର୍କରେ ଅବଗତ ହୋଇ ପଦକ୍ଷେପ ନେଇ ପାରିବେ ବୋଲି କହିଛନ୍ତି।

ତୃତୀୟ ଶ୍ରୀକ୍ଷେତ୍ରର ନୀଳାଦ୍ରି ବିଜେ, ମା' ଲକ୍ଷ୍ମୀଙ୍କ ମାନଭଞ୍ଜନ

ନୀଳଗିରି,୨୬।୭ (ସମିସ): ନୀଳଗିରି ତୃତୀୟ ଶ୍ରୀକ୍ଷେତ୍ରରେ ବାହୁଡ଼ା ଯାତ୍ରା ୨ଦିନ ଧରି ଅନୁଷ୍ଠିତ ହୋଇଥିବାବେଳେ ପ୍ରଥମ ଦିନରେ ଶ୍ରଦ୍ଧାଳୁ ରଥଟାଣି ବଡ଼ଦାଣ୍ଡ ଶଙ୍କରାଖୁଣ୍ଟା ପୋଖରୀ ପାଶ୍ୱର୍ରେ ପହଞ୍ଚାଇଥିଲେ। ଅଧା ବାଟରେ ଚତୁର୍ଦ୍ଧାମୂର୍ତ୍ତି ଗୋଟିଏ ରାତି ବିତାଇବା ପରେ ଶେଷଦିନ ତଥା ରବିବାର ଅପରାହ୍ଣରେ ପୁଣି ଥରେ ବାହୁଡ଼ାଯାତ୍ରା ଆରମ୍ଭ ହୋଇଥିଲା। ସେବାୟତ, ଭକ୍ତ, ଶ୍ରଦ୍ଧାଳୁ ଜୟ ଜଗନ୍ନାଥ ଧ୍ୱନି ଦେଇ ଢୋଲ, ମହୁରୀ, ଶଙ୍ଖ, ହୁଳହୁଳି ପକାଇ ରଥକୁ ଟାଣି ଶ୍ରୀମନ୍ଦିର ସମ୍ମୁଖରେ ଶାନ୍ତିଶୃଙ୍ଖଳା ଭିତରେ ପହଞ୍ଚାଇଥିଲେ। ଏହି ବାହୁଡ଼ାଯାତ୍ରାରେ ବାଲେଶ୍ୱର ଆରକ୍ଷୀ ଅଧୀକ୍ଷକ ପ୍ରତ୍ୟୁଷ ଦିବାକରଙ୍କ ସମେତ ବିଜେଡି ରାଜ୍ୟ ମୁଖପାତ୍ର ଲେଖାଶ୍ରୀ ସାମନ୍ତସିଂହାର, ନୀଳଗିରି ବିଧାୟକ ସନ୍ତୋଷ ଖଟୁଆ, ସ୍ଥାନୀୟ ଉପ-ଜିଲ୍ଲାପାଳ ଶୁଭଶ୍ରୀ ରଥ, ପୂର୍ବତନ ବିଧାୟକ ଇଂ ସୁକାନ୍ତ କୁମାର ନାୟକ ଓ ଚିତ୍ତରଞ୍ଜନ ଷଡ଼ଙ୍ଗୀ, ସାଂସଦ ବ୍ୟକ୍ତିଗତ ସହାୟକ ଚନ୍ଦ୍ରବିନ୍ଦୁ ଦାସ, ଉପଖଣ୍ଡ ଆରକ୍ଷୀ ଅଧୀକ୍ଷକ ପ୍ରମୋଦ ମଲିକ, ଏନ୍‌ଏସି ନିର୍ବାହୀ ଅଧିକାରୀ ଅଂଶୁମାନ ପରିଡ଼ା, ଆଇଆଇସି ଗୋବର୍ଦ୍ଧନ ନାୟକ ପ୍ରମୁଖ ଉପସ୍ଥିତ ଥିଲେ। ବାହୁଡ଼ାଯାତ୍ରାକୁ ନୀଳଗିରି ବିଡିଓ ବିକ୍ରମ କେଶରୀ ପରିଡ଼ା ପରିଚାଳନା କରିଥିଲେ। ପ୍ରଦୀପ୍ତ ମିଶ୍ର ଧାରା ବିବରଣୀ ପ୍ରଦାନ କରିଥିବା ବେଳେ ଲୋକସମ୍ପର୍କ ଅଧିକାରୀ ଗୋବର୍ଦ୍ଧନ ବିଶ୍ୱାଳ ରଥର ଦିଗ ନିର୍ଦ୍ଦେଶ କରିଥିଲେ। ଶେଷରେ ଯଥା ରୀତିନୀତି ଅନୁସାରେ

ଲକ୍ଷ୍ମୀନାରାୟଣ ଭେଟ, ଅଧରପଣା, ବୀଭିଷଣ ବନ୍ଦାପନା, ନୀଳାଦ୍ରି ବିଜେ, ମା' ଲକ୍ଷ୍ମୀଙ୍କ ମାନଭଞ୍ଜନ, ରସୋଗଲା ଭୋଗ କରାଇଥିଲା। ଶୃଙ୍ଖଳିତ ଦର୍ଶନ ପାଇଁ ବଡ଼ଦାଣ୍ଡ ସମେତ ବିଭିନ୍ନ ସ୍ଥାନରେ ବ୍ୟାପକ ପୁଲିସ ବ୍ୟବସ୍ଥା କରାଯାଇଥିଲା।

ଜଳିଗଲା କୋଲକାତା ଫର୍ଣ୍ଣିଚର

ରେମୁଣା,୨୬।୭(ସମିସ): ରେମୁଣା ଗୋଲାଇସ୍ଥିତ ୧୧ ନମ୍ବର ୱାର୍ଡରେ ଗତକାଲି ବିଳମ୍ବିତ ରତ୍ରିରେ ସନ୍ତୋଷ ଦାଶଙ୍କ ଘରେ ଥିବା କୋଲକାତା ଫର୍ଣ୍ଣିଚର କାରଖାନାରେ ସର୍ଟସର୍କିଟ ଯୋଗୁଁ ନିଆଁ ଲାଗି ପାଖାପାଖି ଦଶଲକ୍ଷ ଟଙ୍କାରୁ ଊର୍ଦ୍ଧ୍ୱ ଟଙ୍କାର ଫର୍ଣ୍ଣିଚର ପୋଡ଼ି ପାଉଁଶ ହୋଇଯିବା ସହିତ ଘରର ମାଲିକ ସନ୍ତୋଷ ଦାଶଙ୍କ ଯାବତୀୟ ଆସବାବପତ୍ର ଓ ସାମଗ୍ରୀ ପୋଡ଼ି ପାଉଁଶ ହୋଇଯାଇଛି। ଏ ନେଇ ଘରର ମାଲିକ ସନ୍ତୋଷ ଦାଶ ସୂଚନା ଦେଇଛନ୍ତି। ପ୍ରଥମେ ସମସ୍ତ ଗ୍ରାମବାସୀ ଆସି ନିଆକୁ ଲିଭାଇବା ପାଇଁ ଚେଷ୍ଟା କରିଥିଲେ, ପରେ ଅଗ୍ନିଶମ ବାହିନୀ ଆସି ନିଆଁକୁ ଲିଭାଇଥିଲା।

ଜଗନ୍ନାଥ ସଂସ୍କୃତି ଓ ପରମ୍ପରାକୁ ନେଇ ଚିତ୍ରାଙ୍କନ ପ୍ରତିଯୋଗିତା

ବାଲେଶ୍ୱର,୨୬।୭(ସମିସ): ଜଗନ୍ନାଥ ସଂସ୍କୃତି ଓ ପରମ୍ପରାକୁ ଉଜ୍ଜୀବିତ ରଖିବା ଏବଂ ଛାତ୍ରଛାତ୍ରୀଙ୍କ ମନରେ ଆଧ୍ୟାତ୍ମିକ ଭାବନା ଜାଗ୍ରତ କରିବା ଉଦ୍ଦେଶ୍ୟ ନେଇ ସାମାଜିକ ଓ ସାଂସ୍କୃତିକ ସଂଗଠନ 'ଭିଜନ ବାଲେଶ୍ୱର' ପକ୍ଷରୁ ସହରର ମଲ୍ଲାକାଶପୁରସ୍ଥିତ ଶାନ୍ତିକାନନ ପରିସରରେ ବ୍ଲକସ୍ତରୀୟ ଚିତ୍ରାଙ୍କନ ପ୍ରତିଯୋଗିତା ଅନୁଷ୍ଠିତ ହୋଇଯାଇଛି। ବିଭିନ୍ନ ବିଦ୍ୟାଳୟରୁ ଆସିଥିବା ୧୦୦ରୁ ଊର୍ଦ୍ଧ୍ୱ ପ୍ରତିଯୋଗୀ ଶ୍ରୀ ଜଗନ୍ନାଥଙ୍କର ୩୨ ବେଶ ଓ ରଥଯାତ୍ରାରେ ମହାପ୍ରଭୁ ବିଷୟକୁ ନେଇ ଚିତ୍ରାଙ୍କନ କରିଥିଲେ। ପରେ ପୁରସ୍କାର ବିତରଣ ସଭା ଅନୁଷ୍ଠିତ ହୋଇଥିଲା। ସଂଗଠନର ସଭାପତି ଚନ୍ଦ୍ରକାନ୍ତି ବେହେରାଙ୍କ ପୌରୋହିତ୍ୟରେ ଆୟୋଜିତ ପୁରସ୍କାର ବିତରଣ ସଭାରେ ମୁଖ୍ୟଅତିଥି ଭାବେ ବାଲେଶ୍ୱର ସଦର ବ୍ଲକ୍ ଅଧ୍ୟକ୍ଷା ସୁନିତା ବେହେରା ଯୋଗଦେଇ ଛାତ୍ରଛାତ୍ରୀଙ୍କୁ ସୁନାଗରିକ ହେବା ପାଇଁ ପରାମର୍ଶ ଦେଇଥିଲେ। ସମ୍ମାନିତ ଅତିଥି ଭାବେ ମହାବୀର ଆଖଡ଼ା ସଂଘ ସଭାପତି ଗୋପୀନାଥ ଶତପଥି, ଅବସରପ୍ରାପ୍ତ ଶିକ୍ଷୟିତ୍ରୀ ପ୍ରତିମା ପଣ୍ଡା, ବାଲେଶ୍ୱର ଓକିଲ ସଂଘର ପୂର୍ବତନ ସଭାପତି କେଶବ ଆଚାର୍ଯ୍ୟ ପ୍ରମୁଖ ଯୋଗଦେଇଥିଲେ। ସଂଗଠନର ଆଇନ ପରାମର୍ଶ ଦାତା ବିଜୟ ମହାନ୍ତି କାର୍ଯ୍ୟକ୍ରମକୁ ପରିଚାଳନା କରିଥିଲେ। ସମ୍ପାଦକ ଧୀରେଜ କୁମାର ଦାସ ଧନ୍ୟବାଦ ଦେବା ସହିତ ଛାତ୍ରଛାତ୍ରୀଙ୍କୁ ଆଧ୍ୟାତ୍ମିକବାଦୀ ହେବାକୁ ପରାମର୍ଶ ଦେଇଥିଲେ। ପ୍ରତିଯୋଗିତାରେ କନିଷ୍ଠ ବର୍ଗରେ କେନ୍ଦ୍ରୀୟ ବିଦ୍ୟାଳୟର ଛାତ୍ରୀ ବିଦ୍ୟା ଆଦାଲିପି ମଲ୍ଲିକ ପ୍ରଥମ, ଝଗଡ଼ ପାଢ଼ୀ ସରକାରୀ ପ୍ରାଥମିକ ବିଦ୍ୟାଳୟର ଛାତ୍ରୀ ମାହେଶ୍ୱରୀ ଗନ୍ତାୟତ ଦ୍ୱିତୀୟ, ବୈଦ୍ୟନାଥ ସରକାରୀ ପ୍ରାଥମିକ ବିଦ୍ୟାଳୟର ଛାତ୍ରୀ ଦିପ୍ତାରେଖା ରଣା ତୃତୀୟ, ସେହିପରି ବରିଷ୍ଠ ବର୍ଗରେ ଶକୁନ୍ତଳା ଉଚ୍ଚ ବିଦ୍ୟାଳୟର ଛାତ୍ର ପଙ୍କଜ ବେହେରା ପ୍ରଥମ, ଟାଉନ ସରକାରୀ ଉଚ୍ଚ ବିଦ୍ୟାଳୟ ସତ୍ୟଜିତ ମହାରଣା ଦ୍ୱିତୀୟ, ବାସନ୍ତୀ ସିନ୍ଧିଆ ପ୍ରାଥମିକ ବିଦ୍ୟାଳୟର ଛାତ୍ରୀ କୁମାରୀ ସୋନାଲି ମାଝୀ ତୃତୀୟ ସ୍ଥାନ ଅଧିକାର କରିଥିଲେ। ସେମାନଙ୍କୁ ସଂଗଠନ ପକ୍ଷରୁ ଯୋଗ୍ୟତା ପ୍ରମାଣପତ୍ର ଓ ଟ୍ରଫି ପୁରସ୍କାର ଭାବେ ପ୍ରଦାନ କରାଯାଇଥିଲା। କାର୍ଯ୍ୟକ୍ରମରେ ଉପଦେଷ୍ଟା ଜିତେନ୍ଦ୍ର ମହାନ୍ତି, କୁନାଲ ବେହେରା, ବିରଞ୍ଚି କୁମାର ପ୍ରଧାନ, ଅଜୟ ନାୟକ, ପ୍ରମୋଦ ସାହୁ, ହର୍ଷ ଖଣ୍ଡେଲୱାଲ ପ୍ରମୁଖ ସହଯୋଗ କରିଥିଲେ। ଏହି ଅବସରରେ ଯଶରାଜ ଜେନା, ଦିଶା ଅପର୍ଣ୍ଣା, ରାଶି ହଲଦାର, ଏସ୍‌କେ ଆରିଫଙ୍କୁ ସାନ୍ତ୍ୱନାମୂଳକ ପୁରସ୍କାର ପ୍ରଦାନ କରାଯାଇଥିଲା। ପ୍ରତିଯୋଗିତାରେ ବିଚାରକ ଭାବେ କଳା ଶିକ୍ଷକ ବିଭୂତି ପ୍ରାସାଦ ଦାସ ଓ ଦୀପକ ମଲ୍ଲିକ ଦାୟିତ୍ୱ ନିର୍ବାହ କରିଥିଲେ।

ଆନନ୍ଦମାର୍ଗ ଆବାସିକ ବିଦ୍ୟାଳୟରେ ନୟନା ମନ୍ତ୍ରୀ ପ୍ରତିଭା ସମ୍ମାନ ଉତ୍ସବ

ବାଲେଶ୍ୱର,୨୬।୭(ସମିସ): ସଦର ବ୍ଲକ୍ ଫୁଲାଡ଼ିସ୍ଥିତ ଆନନ୍ଦମାର୍ଗ ଆବାସିକ ବିଦ୍ୟାଳୟ ପରିସରରେ ନୟନା ମନ୍ତ୍ରୀ ସ୍ମାରକୀ ଚାରିଟେବୁଲ ଟ୍ରଷ୍ଟ ଆନୁକୂଲ୍ୟରେ ପ୍ରତିଭା ସମ୍ମାନ ୨୦୨୬ ଅନୁଷ୍ଠିତ ହୋଇଯାଇଛି। ଆନନ୍ଦମାର୍ଗ ଆବାସିକ ବିଦ୍ୟାଳୟର ପ୍ରଧାନଶିକ୍ଷକ ସୁରେନ୍ଦ୍ର କୁମାର ପାତ୍ରଙ୍କ ପୌରୋହିତ୍ୟରେ ଆୟୋଜିତ ଏହି କାର୍ଯ୍ୟକ୍ରମରେ ଅବସରପ୍ରାପ୍ତ ମହାବିଦ୍ୟାଳୟ ଅଧ୍ୟକ୍ଷ ପ୍ରଫେସର ଡକ୍ଟର କୁଳମଣି ନାୟକ ମୁଖ୍ୟ ଅତିଥି ଏବଂ ଫୁଲୱାରକସବା ପଞ୍ଚାୟତ ସରକାରୀ ଉଚ୍ଚ ବିଦ୍ୟାଳୟର ଶିକ୍ଷୟିତ୍ରୀ ଇପ୍‌ସିତା ରଣା ଓ ଶିକ୍ଷକ ଶିବାଶିଷ ବେହେରା, ନଗ୍ରମସ୍ଥିତ ମା' ମଙ୍ଗଳା ସରକାରୀ ବାଳିକା ଉଚ୍ଚ ବିଦ୍ୟାଳୟର ଶିକ୍ଷୟିତ୍ରୀ ଉଷାରାଣୀ ଦାସ ଓ ରାଧାରଣୀ ସିଂହ ପ୍ରମୁଖ ଏଥିରେ ସମ୍ମାନିତ ଅତିଥିଭାବେ ଯୋଗ ଦେଇଥିଲେ। ଛାତ୍ରୀଛାତ୍ରୀଙ୍କ ପ୍ରତିଭା ବିକାଶ ନିମନ୍ତେ ଟ୍ରଷ୍ଟର ଉଦ୍ୟମକୁ ପ୍ରଶଂସା କରିଥିଲେ। ଏହା ଦ୍ୱାରା ଗ୍ରାମାଞ୍ଚଳର ପିଲାଙ୍କ ମଧ୍ୟରେ ପ୍ରତିଯୋଗିତାମୂଳକ ପାଠପଢ଼ା ପ୍ରତି ଆଗ୍ରହ ବଢିବ ବୋଲି ଅତିଥିମାନେ ଆଶା ପ୍ରକାଶ କରିଥିଲେ। ଉତ୍କଳ ସମାଜ ସଂଗଠନର ସମ୍ପାଦକ ଡକ୍ଟର ଭାସ୍କର ଜେନା କାର୍ଯ୍ୟକ୍ରମ ସଂଯୋଜନା କରିଥିଲେ। ସ୍ୱର୍ଗତା ନୟନା ମନ୍ତ୍ରୀ ୨୦୨୪ ମସିହାରେ କ୍ୟାନସର ରୋଗରେ ପ୍ରାଣତ୍ୟାଗ କରିଥିଲେ। ତାଙ୍କର ତାଙ୍କ ସ୍ମୃତିକୁ ଉଜ୍ଜୀବିତ ରଖିବା ପାଇଁ ପ୍ରତ୍ୟେକ ବର୍ଷ ହାଇସ୍କୁଲ ପରୀକ୍ଷାରେ କୃତିତ୍ୱ ଅର୍ଜନ କରିଥିବା ଛାତ୍ରଛାତ୍ରୀଙ୍କୁ ନୟନା ମନ୍ତ୍ରୀ ପ୍ରତିଭା ସମ୍ମାନ ପ୍ରଦାନ କରାଯାଉଛି। ସ୍ୱର୍ଗତାଃ ମନ୍ତ୍ରୀଙ୍କ ସ୍ୱାମୀ ଷ୍ଟେଟ ବ୍ୟାଙ୍କର ଅବସରପ୍ରାପ୍ତ ଅଧିକାରୀ ଜଗବନ୍ଧୁ ମନ୍ତ୍ରୀ, କନ୍ୟା ଇପସିତା ପ୍ରିୟଦର୍ଶିନୀ ଓ ଶ୍ୱେତା ପ୍ରିୟଦର୍ଶିନୀ, ଜାମାତା ସତ୍ୟବ୍ରତ ବାରିକ, ପିତା ନିରଞ୍ଜନ ଜେନା, ପୁତୁରା ତନ୍ମୟ ମନ୍ତ୍ରୀ ଓ ଭାଇ ପ୍ରଦୀପ ଜେନା ପ୍ରମୁଖ ଏହି କାର୍ଯ୍ୟକ୍ରମରେ ଉପସ୍ଥିତ ରହି ପ୍ରତିଭା ସମ୍ମାନ ପ୍ରଦାନର ଆଭିମୁଖ୍ୟ ସମ୍ପର୍କରେ ସୂଚନା ଦେଇଥିଲେ। ଚଳିତ ବର୍ଷର ନଗ୍ରମ ପଞ୍ଚାୟତର ମାଟ୍ରିକ ଟପ୍ପର ମା' ମଙ୍ଗଳା ସରକାରୀ ଉଚ୍ଚ ବିଦ୍ୟାଳୟର ଆରୋସ୍ମିତା ରାଉତଙ୍କୁ ପ୍ରଥମ ପୁରସ୍କାର ଭାବେ ୧୦ହଜାର ଟଙ୍କା ପ୍ରଦାନ କରାଯାଇଥିଲା। ସେହିପରି ଦ୍ୱିତୀୟ ପୁରସ୍କାର ଭାବେ ପଞ୍ଚାୟତ ହାଇସ୍କୁଲର ଛାତ୍ର ଅନୁରାଗ ସେନାପତି ଓ କାଳୀଶଙ୍କର ପରିଡ଼ା, ମା' ମଙ୍ଗଳା ସରକାରୀ ଉଚ୍ଚ ବିଦ୍ୟାଳୟର ଅଙ୍କିତା ପ୍ରିୟଦର୍ଶିନୀ ବେହେରା ଓ ଆହ୍ୱାନା ରାଉତ ଏବଂ ଆନନ୍ଦମାର୍ଗ ବିଦ୍ୟାଳୟର ଛାତ୍ର ବିକାଶ ହାଁସଦାଙ୍କୁ ଅର୍ଥରାଶି, ଟ୍ରଫି ଓ ପ୍ରମାଣପତ୍ର ପ୍ରଦାନ ସହ ସମ୍ବର୍ଦ୍ଧିତ କରାଯାଇଥିଲା। ଆନନ୍ଦମାର୍ଗ ଆବାସିକ ବିଦ୍ୟାଳୟର ଶିକ୍ଷକ ରାଧାଗୋବିନ୍ଦ ଜେନା ଏଥିରେ ଅତିଥିଙ୍କ ପରିଚୟ ପ୍ରଦାନ କରିଥିଲେ। ବନ୍ଦିତା ଦାସ, ନିରଞ୍ଜନ ଭୂୟାଁ, ନିବେଦିତା ପାଣିଗ୍ରାହୀ, ରାଜୀବ ରଞ୍ଜନ ରାଉତ, ସଞ୍ଜୟ କୁମାର ଦାସ, ପରମେଶ୍ୱର ଜେନା ପ୍ରମୁଖ ଶିକ୍ଷକ ଶିକ୍ଷୟତ୍ରୀ ପ୍ରତିଭା ସମ୍ମାନ ପ୍ରଦାନର ସମସ୍ତ କାର୍ଯ୍ୟ ପରିଚାଳନା କରିଥିଲେ।

ମାହେଶ୍ୱରୀ ସମାଜ ପକ୍ଷରୁ ଆକ୍ୟୁପ୍ରେସର ଚିକିତ୍ସା ଶିବିର ଆରମ୍ଭ

ବାଲେଶ୍ୱର,୨୬।୭(ସମିସ): ରାଜସ୍ଥାନର ହନୁମାନଗଡ଼ସ୍ଥିତ ରାମକୃଷ୍ଣ ଲୋକିଆ ଟ୍ରଷ୍ଟ ସହଯୋଗରେ ବାଲେଶ୍ୱରର ମାହେଶ୍ୱରୀ ସମାଜ ପକ୍ଷରୁ ଏକ ଆକ୍ୟୁପ୍ରେସର ଚିକିତ୍ସା ଶିବିର ସ୍ଥାନୀୟ ମାହେଶ୍ୱରୀ ଭବନରେ ଉଦ୍‌ଘାଟିତ ହୋଇଯାଇଛି। ମାହେଶ୍ୱରୀ ସମାଜର ବରିଷ୍ଠ ସଦସ୍ୟ ସୁଶୀଲ ରାଠୀ, ଦାଉ ଦୟାଲ ଚଣ୍ଡକ, ଶ୍ୟାମ ଝାବର, ଯୁଗଲ କିଶୋର ରାଠୀ, କିଶନ ଗୋପାଲ ସାରଡା, ମହିଳା ଶାଖା ସଭାନେତ୍ରୀ ନୀଳିମା ରାଠୀ ପ୍ରମୁଖ ଉପସ୍ଥିତ ରହି ୬ଦିନ ଧରି ଆୟୋଜିତ ହେବାକୁ ଥିବା ଏହି ଶିବିରକୁ ଆନୁଷ୍ଠାନିକ ଭାବେ ଉଦ୍‌ଘାଟନ କରିଥିଲେ। ବାଲେଶ୍ୱର ମାହେଶ୍ୱର ସଭାର ସଭାପତି ନବୀନ ଚଣ୍ଡକ ଏଥିରେ ପୌରହିତ୍ୟ କରିବା ସହିତ ଶିବିର ଆୟୋଜନର ଆଭିମୁଖ୍ୟ ସମ୍ପର୍କରେ ସୂଚନା ଦେଇଥିଲା। ସମ୍ପ୍ରତି ରାମ କୃଷ୍ଣ ଲୋକିଆ ଟ୍ରଷ୍ଟ ଦେଶର ବିଭିନ୍ନ ସ୍ଥାନରେ ଶିବିର ଆୟୋଜନ ସହ ଆକ୍ୟୁପ୍ରେସର ଚିକିତ୍ସା ଦୂରାରୋଗ ନିରାକରଣର ବିକଳ୍ପ ଦିଗ ଉପରେ କାର୍ଯ୍ୟକରୁଛି ବୋଲି କହିଥିଲେ। ରାମକୃଷ୍ଣ ଲୋକିଆ ଟ୍ରଷ୍ଟର ଆକ୍ୟୁପ୍ରେସର ଚିକିତ୍ସକ ଡାକ୍ତର ଚାୟାନନ୍ ଏହି ଶିବିରରେ ରୋଗୀଙ୍କୁ ଉପାଦେୟ ପରାମର୍ଶ ଦେବା ସହିତ ଏହି ବିକଳ୍ପ ଚିକିତ୍ସା ପ୍ରଣାଳୀର ଉପକାରିତା ସମ୍ପର୍କରେ ଆଲୋଚନା କରିଥିଲେ। ମାହେଶ୍ୱରୀର ସଭାର କୋଷାଧ୍ୟକ୍ଷ ନବରତନ ରାଠୀ ଶେଷରେ ସମସ୍ତଙ୍କୁ ଧନ୍ୟବାଦ ଦେଇଥିଲେ। ପରେ ମାହେଶ୍ୱରୀ ସମାଜର ସଦସ୍ୟ ସଦସ୍ୟାଙ୍କ ସମେତ ବାଲେଶ୍ୱର ସହରର ବିଭିନ୍ନ ବର୍ଗର ଲୋକେ ଏହି ଶିବିରରେ ନିଜସ୍ୱ ସ୍ୱାସ୍ଥ୍ୟ ସମ୍ବନ୍ଧୀୟ ଆକ୍ୟୁପ୍ରେସର ଚିକିତ୍ସା କରାଇଥିଲେ।

ଫାଶି ଲଗାଇ ଯୁବକଙ୍କ ଆତ୍ମହତ୍ୟା

ସିମୁଳିଆ,୨୬।୭(ସମିସ): ବାଲେଶ୍ୱର ଜିଲ୍ଲା ସିମୁଳିଆ ବ୍ଲକ୍ ମଇତାପୁର ପଞ୍ଚାୟତ କମାରପାଟଣା ଗ୍ରାମରେ ପାରିବାରିକ କଳହକୁ ନେଇ ପଞ୍ଚାନନ ଶିଆଳଙ୍କ ପୁତ୍ର ଖଗେନ୍ଦ୍ର ଶିଆଳ ରଶି ଲଗାଇ ଆତ୍ମହତ୍ୟା କରିଥିବା ଜଣାପଡ଼ିଛି। ସେ ରଶି ଲଗାଇଥିବା ଦେଖିବାକୁ ପରେ ପରିବାର ଲୋକେ ସିମୁଳିଆ ସ୍ୱାସ୍ଥ୍ୟ କେନ୍ଦ୍ରକୁ ଆଣିଥିଲେ। ସେଠାରେ ଡାକ୍ତର ତାଙ୍କୁ ମୃତ ଘୋଷଣା କରିଥିଲେ। ସିମୁଳିଆ ପୁଲିସ ଶବକୁ ଜବତ କରି ୨୩/୨୬ରେ ଅପମୃତ୍ୟୁ ମାମଲା ରୁଜୁ କରିଛି। ପୋଷ୍ଟ ମର୍ଟମ ରିପୋର୍ଟ ଆସିଲେ ମୃତ୍ୟୁର କାରଣ ଜଣାପଡ଼ିବ ବୋଲି ପୁଲିସ ପକ୍ଷରୁ କୁହାଯାଇଛି।

ହାତୀ ଆକ୍ରମଣରେ ଦମ୍ପତି ଗୁରୁତର

ସୋର,୨୬।୭(ସମିସ): ସୋର ବ୍ଲକ ବାଘଆମ୍ବୁଡ଼ା ଗ୍ରାମରେ ବିଲରୁ କାମ ସାରି ଫେରୁଥିବା ବେଳେ ହାତୀ ଆକ୍ରମଣରେ ଦମ୍ପତି ଗୁରୁତର ଆହତ ହୋଇଛନ୍ତି। ସେମାନେ ହେଲେ ସୋର ଥାନା ବାଘଆମ୍ବୁଡା ଗ୍ରାମର ଅରୁଣ ବିନ୍ଧାଣି(୪୦) ଓ ତାଙ୍କ ସ୍ତ୍ରୀ କୁନି ବିନ୍ଧାଣି (୩୫)। ସୂଚନା ଅନୁସାରେ ଗତକାଲି ସନ୍ଧ୍ୟାରେ ଅରୁଣ ଓ କୁନି ବିଲ କାମ ସାରି ଘରକୁ ଫେରୁଥିବା ବେଳେ ବର୍ଷା କାରଣରୁ ଗଛ ମୂଳରେ ଅଟକି ରହି ଯାଇଥିଲେ। ଏହି ସମୟର ଏକ ଦନ୍ତା ହାତୀ ହଠାତ ଉଭୟଙ୍କୁ ଆକ୍ରମଣ କରିଥିଲା। ଫଳରେ ଉଭୟ ଗୁରୁତର ଆହତ ହୋଇଥିଲେ। ସ୍ଥାନୀୟ ଲୋକଙ୍କ ସହଯୋଗରେ ଖୁଣ୍ଟା ପାଟଣା ଫରେଷ୍ଟ ଗାର୍ଡମାନେ ତାଙ୍କୁ ଉଦ୍ଧାର କରି ସୋର ଡ଼ାକ୍ତରଖାନାକୁ ଆଣିଥିବା ବେଳେ ସେଠାରେ ତାଙ୍କର ଅବସ୍ଥା ଅଧିକ ଗୁରୁତର ହେବାରୁ ଉଭୟଙ୍କୁ ଡାକ୍ତର ତାଙ୍କୁ ବାଲେଶ୍ୱର ଜିଲ୍ଲା ମୁଖ୍ୟ ଚିକିତ୍ସାଳୟକୁ ସ୍ଥାନାନ୍ତର କରିଛନ୍ତି। ଏହି ଭଳି ହାତୀ ଆକ୍ରମଣ ବାରମ୍ବାର ହେଉଥିବାରୁ ସ୍ଥାନୀୟ ଅଞ୍ଚଳରେ କୋକୁଆ ଭୟ ଖେଳି ଯାଇଛି।

ଓୟୁଜେ ପକ୍ଷରୁ କାର୍‌ଗିଲ୍ ବିଜୟ ଦିବସ

ବାଲେଶ୍ୱର,୨୬।୭(ସମିସ): ଦେଶ ମାତୃକାକୁ ଶତ୍ରୁ କବଳରୁ ରକ୍ଷା କରିବା ପାଇଁ ସୀମାନ୍ତରେ କାର୍ଯ୍ୟ କର

● ନିଖୋଜ ଥିଲେ ଈଶ୍ୱର

୩୪ ଦିନ ପରେ ଜଙ୍ଗଲରୁ ମିଳିଲା ହାଡ଼, କଙ୍କାଳ, ଖପୁରୀ

ଶୁଳିଆପଦା, ୨୬।୭ (ସମିସ): ମୟୂରଭଞ୍ଜ ଜିଲ୍ଲା ଶୁଳିଆପଦା ଥାନା ଅଧୀନ ଚୁହାଟ ଗ୍ରାମରୁ ଗତ ଜୁନ ୨୧ ତାରିଖରେ ନିଖୋଜ ହୋଇଯାଇଥିବା ୫୮ ବର୍ଷୀୟ ଈଶ୍ୱର ଚନ୍ଦ୍ର ସୋରେନଙ୍କ କଙ୍କାଳ ୩୪ ଦିନ ପରେ ଚିନାପୋଷି ଜଙ୍ଗଲରୁ ଉଦ୍ଧାର ହୋଇଛି । ଗଛ ମୂଳେ ପଡ଼ିଥିବା ହାଡ, ଖପୁରୀ ଓ ପୋଷାକ ପରିବାର ଲୋକେ ଚିହ୍ନଟ କରିଛନ୍ତି । ତେବେ ଏହା ହତ୍ୟା ନା ଆତ୍ମହତ୍ୟା ତାହା ଏବେ ବି ଅସ୍ପଷ୍ଟ ରହିଛି ।

ସୂଚନା ମୁତାବକ, ଚୁହାଟ ଗ୍ରାମର ଈଶ୍ୱର ଚନ୍ଦ୍ର ସୋରେନ ଗତ ଜୁନ ମାସ ୨୧ ତାରିଖ ସନ୍ଧ୍ୟା ସମୟରେ ହଠାତ୍ ଘରୁ ବାହାରି କୁଆଡ଼େ ଚାଲିଯାଇଥିଲେ । ପରିବାର ଲୋକେ ବହୁ ଖୋଜାଖୋଜି କରିବା ପରେ ମଧ୍ୟ ତାଙ୍କର କୌଣସି ପତ୍ତା ପାଇ ନ ଥିଲେ । ଈଶ୍ୱରଙ୍କର ଦୁଇପୁଅ, ଦୁଇଝିଅ ଓ ବୃଦ୍ଧା ମାଆ ଅଛନ୍ତି । ଶୁଳିଆପଦା ଥାନା ଅଧୀନ ଚିନାପୋଷି ଜଙ୍ଗଲକୁ କିଛି ସ୍ଥାନୀୟ ଲୋକେ ପତ୍ର ତୋଳିବାକୁ ଯାଇଥିବାବେଳେ ଗୋଟିଏ ଗଛ ମୂଳେ ମଣିଷ କଙ୍କାଳ, ହାଡ, ଖପୁରୀ ସହ ଏଣେତେଣେ ପଡ଼ିଥିବା ସାର୍ଟ ଓ ପେଣ୍ଟ ଦେଖିଥିଲେ । ତୁରନ୍ତ ସେମାନେ ଈଶ୍ୱରଙ୍କ ପରିବାରକୁ ଖବର ଦେଇଥିଲେ । ପରିବାର ଲୋକେ ଘଟଣାସ୍ଥଳରେ ପହଞ୍ଚି ପୋଷାକକୁ ଚିହ୍ନଟ କରିଥିଲେ । ସେହି ଗଛରେ ଗୋଟିଏ ଦଉଡ଼ି ଝୁଲୁଥିବା ମଧ୍ୟ ଦେଖିବାକୁ ମିଳିଛି । ଏ ନେଇ ସେମାନେ ଶୁଳିଆପଦା ପୁଲିସକୁ ଖବର ଦେଇଥିଲେ । ଖବର ପାଇ ପୁଲିସ ଓ ସାଇଣ୍ଟିଫିକ ଟିମ୍ ପହଞ୍ଚି ହାଡ଼, କଙ୍କାଳ ଓ ଅନ୍ୟାନ୍ୟ ସାମଗ୍ରୀ ଜବତ କରିଛି । ଉଦ୍ଧାର ହୋଇଥିବା କଙ୍କାଳ ଈଶ୍ୱରଙ୍କର ନା ଅନ୍ୟ କାହାର ତାହା ସ୍ପଷ୍ଟ କରିବା ପାଇଁ ପରୀକ୍ଷା ନିମନ୍ତେ ଲାବ୍ରୋଟୋରୀକୁ ପଠାଯାଇଛି । ପୁଲିସ ପକ୍ଷରୁ କୁହାଯାଇଛି ଯେ ଗଛରେ ଦଉଡ଼ି ଝୁଲୁଥିବାରୁ ଆତ୍ମହତ୍ୟା ଆଶଙ୍କା କରାଯାଉଛି । ତେବେ ପ୍ରକୃତ କାରଣ ରିପୋର୍ଟ ଆସିବା ପରେ ହିଁ ସ୍ପଷ୍ଟ ହୋଇପାରିବ । ଘଟଣାର ତଦନ୍ତ ଜାରି ରହିଛି । ଘଟଣା ପରେ ଗ୍ରାମରେ ଶୋକର ଛାୟା ଖେଳିଯାଇଛି ।

୨୮ ବର୍ଷରେ ଉତ୍ତର ଓଡ଼ିଶା ଉଚ୍ଚମାଧ୍ୟମିକ ଶିକ୍ଷା ପରିଷଦ କାର୍ଯ୍ୟାଳୟ

ଗୃହ ଶିଳାନ୍ୟାସକୁ ପୂରିଲାଣି ୧୬ ବର୍ଷ, କେବେ ହେବ ନିର୍ମାଣ

ବାରିପଦା, ୨୬।୭ (ସମିସ)

● ନିଜସ୍ୱ ୫୦ ଡିସିମିଲି ଜାଗା ପାଇଁ ବର୍ଷକୁ ଦିଆଯାଉଛି ୬୧୨୫ ଟଙ୍କା ଖଜଣା

● ଅଧ୍ୟାପକ କ୍ୱାଟରରେ ଚାଲିଛି କାର୍ଯ୍ୟାଳୟ

ଆଜକୁ ୨୮ ବର୍ଷ ପୂର୍ବେ ଉତ୍ତର ଓଡ଼ିଶାରେ ଉଚ୍ଚ ମାଧ୍ୟମିକ ଶିକ୍ଷାର ବିକାଶ ପାଇଁ ରାଜ୍ୟ ସରକାରଙ୍କ ନିଷ୍ପତ୍ତି ଅନୁଯାୟୀ ୧୯୯୧ରୁ ବାରିପଦାଠାରେ ପରିଷଦର ଏକ ଶାଖା କାର୍ଯ୍ୟାଳୟ କାର୍ଯ୍ୟ କରୁଛି । ନିଜସ୍ୱ ଗୃହ ନ ଥିବାରୁ ଏହା ପ୍ରଥମେ ଭଡ଼ାଘରେ କାର୍ଯ୍ୟ ଆରମ୍ଭ କରିଥିଲା । ତେବେ ୧୯୯୮ରେ ସରକାରଙ୍କ ପକ୍ଷରୁ ବାରିପଦାର ଜିଲ୍ଲା ହୋମିଓପାଥି ଚିକିତ୍ସାଧିକାରୀଙ୍କ କାର୍ଯ୍ୟାଳୟ ପାର୍ଶ୍ୱରେ ପରିଷଦର ଶାଖା କାର୍ଯ୍ୟାଳୟ ପାଇଁ ୫୦ ଡିସିମିଲ ଜାଗା ଉପଲବ୍ଧ କରିବା ସହିତ ୨୦୧୦ରେ ସେଠାରେ କାର୍ଯ୍ୟାଳୟ ପ୍ରତିଷ୍ଠା ପାଇଁ ତତ୍କାଳୀନ ଉଚ୍ଚଶିକ୍ଷା ମନ୍ତ୍ରୀ ଦେବୀପ୍ରସାଦ ମିଶ୍ର ଶିଳାନ୍ୟାସ କରିଥିଲେ । ତେବେ ଶିଳାନ୍ୟାସକୁ ୧୬ ବର୍ଷ ବିତିଥିଲେ ହେଁ ପରିଷଦର ଶାଖା କାର୍ଯ୍ୟାଳୟ ପାଇଁ ଗୃହ ନିର୍ମାଣ ହୋଇପାରିଲାନାହିଁ । ୨୫ ବର୍ଷରେ ୫ଟି ସ୍ଥାନରେ ଭଡ଼ା ଘରେ କାର୍ଯ୍ୟାଳୟ ଚାଲିବା ପରେ ୨୦୧୫ ମସିହାରୁ ଏହି କାର୍ଯ୍ୟାଳୟ ଏମପିସି ଜୁନିୟର କଲେଜ ଅଧ୍ୟାପକଙ୍କ ସରକାରୀ କ୍ୱାଟରରେ କାର୍ଯ୍ୟ କରୁଛି ।

ଉଚ୍ଚମାଧ୍ୟମିକ ଶିକ୍ଷା ପରିଷଦର ଏହି ଶାଖା କାର୍ଯ୍ୟାଳୟ ଅଧୀନରେ ମୟୂରଭଞ୍ଜ, ବାଲେଶ୍ୱର, କେନ୍ଦୁଝର ଓ ଭଦ୍ରକ ଜିଲ୍ଲାର ଯଥାକ୍ରମେ ୯୫, ୧୦୩, ୫୫ ଓ ୪୯ଟି ମିଶି ମୋଟ ୩୦୨ଟି ସରକାରୀ ଓ ଘରୋଇ କଲେଜ (ଉଚ୍ଚମାଧ୍ୟମିକ ଶିକ୍ଷା ବିଦ୍ୟାଳୟ) କାର୍ଯ୍ୟ କରୁଛି । ତନ୍ମଧ୍ୟରୁ ୩୩ଟି ହବ କେନ୍ଦ୍ର ଓ ୨୨୧ଟି କଲେଜରେ ପରୀକ୍ଷା କେନ୍ଦ୍ର ଭାବେ ମାନ୍ୟତା ପାଇଛି । ବୃହତ୍ତ ସେବା ପାଇଁ ଶାଖା କାର୍ଯ୍ୟାଳୟ କ୍ୱାଟରରେ ଚାଲୁଥିବାରୁ କାର୍ଯ୍ୟ ସମ୍ପାଦନରେ ବାଧା ଉପୁଜୁଛି । ପରୀକ୍ଷା ସମୟ ଓ ପରବର୍ତ୍ତୀ କାର୍ଯ୍ୟ ପରିଚାଳନା ପାଇଁ ବିଭିନ୍ନ ସରକାରୀ କଲେଜ ଓ ଭୁବନେଶ୍ୱର କାର୍ଯ୍ୟାଳୟ ଉପରେ ନିର୍ଭର କରିବାକୁ ପଡୁଥିବାରୁ ଶାଖା କାର୍ଯ୍ୟାଳୟ ପ୍ରତିଷ୍ଠାର ଉଦ୍ଦେଶ୍ୟ ପୂରଣ ହୋଇପାରୁନାହିଁ । ବର୍ଷ ବର୍ଷ ଧରି ନିଜସ୍ୱ ଜମି ପାଇଁ ବର୍ଷକୁ ୬ ହଜାର ୧୨୫ ଟଙ୍କା ଖଜଣା ଦାଖଲ କରାଯାଉଥିଲେ ହେଁ ଅଦ୍ୟାବଧି ଗୃହ ନିର୍ମାଣ କାର୍ଯ୍ୟ ଆରମ୍ଭ ହେଉନାହିଁ । ଦାୟିତ୍ୱରେ ଥିବା ଉପସଚିବ ରାଜେଶ ପ୍ରଧାନଙ୍କୁ ଏ ସମ୍ପର୍କରେ ପଚାରିବାରୁ ସେ ଦାୟିତ୍ୱ ଗ୍ରହଣ ପରେ ଗୃହ ନିର୍ମାଣ ପାଇଁ ମୁଖ୍ୟ କାର୍ଯ୍ୟାଳୟକୁ ପତ୍ର ମାଧ୍ୟମରେ ଜଣାଇଥିବା କହିଛନ୍ତି । ଉଚ୍ଚ ମାଧ୍ୟମିକ ପରିଷଦ ଏବେ ଉଚ୍ଚଶିକ୍ଷା ପରିବର୍ତ୍ତେ ବିଦ୍ୟାଳୟ ଓ ଗଣଶିକ୍ଷା ବିଭାଗ ଅଧୀନରେ କାର୍ଯ୍ୟ କରୁଛି । ତେବେ ଶାଖା କାର୍ଯ୍ୟାଳୟ ଗୃହ ନିର୍ମାଣ ଖୁବଶୀଘ୍ର ଆରମ୍ଭ ପାଇଁ ସାଧାରଣରେ ଦାବି ହେଉଛି ।

'ପ୍ରତିଶ୍ରୁତି'ର ରଥଯାତ୍ରା ବିଶେଷାଙ୍କ ଲୋକାର୍ପିତ

ବାରିପଦା, ୨୬।୭ (ସମିସ): ମୟୂରଭଞ୍ଜର ବାରିପଦାରୁ ଦୀର୍ଘ ୪୪ ବର୍ଷ ଧରି ନିରବଚ୍ଛିନ୍ନ ଭାବେ ସାହିତ୍ୟିକ ଭାଗବତ ପଣ୍ଡାଙ୍କ ସମ୍ପାଦନାରେ ପ୍ରକାଶ ପାଉଥିବା ସାହିତ୍ୟ ଓ ସଂସ୍କୃତିମୂଳକ ତ୍ରୈମାସିକ ପତ୍ରିକା 'ପ୍ରତିଶ୍ରୁତି'ର ରଥଯାତ୍ରା ବିଶେଷାଙ୍କ ଡାକ୍ତର ପାର୍ଥସାରଥୀ ଜେନାଙ୍କ ସଭାପତିତ୍ୱରେ ଲୋକାର୍ପିତ ହୋଇଯାଇଛି । ବଡ଼ଦାଣ୍ଡରେ ଆୟୋଜିତ ଉକ୍ତ ଲୋକାର୍ପଣ ଉତ୍ସବରେ ମୟୂରଭଞ୍ଜ ଜିଲ୍ଲାପାଳ ହେମକାନ୍ତ ସଏ ମୁଖ୍ୟଅତିଥି, ଆରକ୍ଷୀ ଅଧୀକ୍ଷକ ବରୁଣ ଗୁଣ୍ଡୁପାଲ୍ଲୀ ସମ୍ମାନିତ ଅତିଥି, ବାରିପଦା ପୌର ପରିଷଦର ନଗରପାଳ କୃଷ୍ଣାନନ୍ଦ ମହାନ୍ତି ମୁଖ୍ୟବକ୍ତା, ଅତିରିକ୍ତ ଜିଲ୍ଲାପାଳ ନେତ୍ରାନନ୍ଦ ମଲ୍ଲିକ ବିଶିଷ୍ଟ ଅତିଥି, ଉପଜିଲ୍ଲାପାଳ କସ୍ତୁରୀ ପଣ୍ଡା ଓ ଅତିରିକ୍ତ ଆରକ୍ଷୀ ଅଧୀକ୍ଷକ ଦୀପକ ଗୋଛାୟତ ସମ୍ମାନିତ ବକ୍ତା ଭାବେ ଯୋଗ ଦେଇଥିଲେ । ମୁଖ୍ୟଅତିଥି ଜିଲ୍ଲାପାଳ ପତ୍ରିକାକୁ ଲୋକାର୍ପିତ କରି ଏହି ପତ୍ରିକାରେ ଶ୍ରୀଜଗନ୍ନାଥ ସଂସ୍କୃତି ସମ୍ପର୍କରେ ପ୍ରକାଶିତ ରଚନା ନିଶ୍ଚିତ ଭାବେ ପାଠକଙ୍କ ଭିତରେ ଏ ଜାତିର ସଂସ୍କୃତି ଓ ଜଗନ୍ନାଥଙ୍କ ତତ୍ତ୍ୱ ସମ୍ପର୍କରେ ଜ୍ଞାନ ଲାଭ ପାଇଁ ବିଶେଷ ଖୋରାକ ଯୋଗାଇବ ବୋଲି କହିଥିଲେ ।

ମୁଖ୍ୟବକ୍ତା ନଗରପାଳ ଏ ପତ୍ରିକା ଦୀର୍ଘ ୪୪ ବର୍ଷ ଧରି ମୟୂରଭଞ୍ଜରେ ସାହିତ୍ୟ ଓ ସଂସ୍କୃତି କ୍ଷେତ୍ରରେ ଆନ୍ଦୋଳନ ସୃଷ୍ଟି କରିବାରେ ଅଗ୍ରଣୀ ଭୂମିକା ଗ୍ରହଣ କରିଛି ବୋଲି କହିବା ସହିତ ସାହିତ୍ୟ ଗୋଟିଏ ଜାତିର ସ୍ପନ୍ଦନ ବୋଲି ଉଲ୍ଲେଖ କରିଥିଲେ । ସମ୍ମାନିତ ଅତିଥି ଆରକ୍ଷୀ ଅଧୀକ୍ଷକ ପତ୍ରିକାର ପ୍ରଚ୍ଛଦପଟ ଆକର୍ଷଣୀୟ ହୋଇଛି ବୋଲି କହିବା ସହିତ ସାହିତ୍ୟ ଓ ସଂସ୍କୃତି କ୍ଷେତ୍ରରେ ଏ ପତ୍ରିକା ଏକ ଦିଗବାରେଣୀ ବୋଲି କହିଥିଲେ । ବିଶିଷ୍ଟ ଅତିଥିଅତିରିକ୍ତ ଜିଲ୍ଲାପାଳ ତାଙ୍କ ଅଭିଭାଷଣରେ ଗୋଟିଏ ଜାତି ତା'ର ସାହିତ୍ୟ ଓ ସଂସ୍କୃତି ପାଇଁ ସମାଜରେ ଶ୍ରେଷ୍ଠ ବିବେଚିତ ହୋଇଥାଏ ବୋଲି ବକ୍ତବ୍ୟ ପ୍ରଦାନ କରିବା ସହିତ ପତ୍ରିକାର ଦୀର୍ଘ ଜୀବନ କାମନା କରିଥିଲେ । ସମ୍ମାନିତ ବକ୍ତା ଅତିରିକ୍ତ ଆରକ୍ଷୀ ଅଧୀକ୍ଷକ ଓ ଉପଜିଲ୍ଲାପାଳ ସମାଜର ହିତ ସାଧନ ପାଇଁ ସାହିତ୍ୟର ବିଶେଷ ଭୂମିକା ରହିଛି ଓ ଏ ପତ୍ରିକା ସେହି ଭୂମିକାକୁ ନିଭାଇବା ପାଇଁ ସମର୍ଥ ବୋଲି ମତବ୍ୟକ୍ତ କରିଥିଲେ । ସଭାପତି ଆଧ୍ୟାତ୍ମିକ ସାହିତ୍ୟ ହିଁ ମାନବ ଜୀବନକୁ ସୁଧାରିବାକୁ ସମର୍ଥ ବୋଲି କହିଥିଲେ । ପତ୍ରିକାର ପ୍ରତିଷ୍ଠାତା ସମ୍ପାଦକ ଅତିଥିଙ୍କୁ ସ୍ୱାଗତ ଜଣାଇବା ସହିତ ଓଡ଼ିଶାର ବହୁ ଜଗନ୍ନାଥ ସଂସ୍କୃତି ଗବେଷକଙ୍କ ରଚନାରେ ସମୃଦ୍ଧ ଏ ପତ୍ରିକା ପାଠକୀୟ ଆଦୃତି ଲାଭ କରିବ ବୋଲି ଆଶାବ୍ୟକ୍ତ କରିବା ସହିତ ସମସ୍ତ ଅତିଥିଙ୍କୁ ଧନ୍ୟବାଦ ଅର୍ପଣ କରିଥିଲେ ।

● ଅମର୍ଦା ଏୟାରଷ୍ଟ୍ରିପରେ ୧୪ ସହିଦ ଏୟାରମ୍ୟାନଙ୍କୁ ଶ୍ରଦ୍ଧାଞ୍ଜଳି

ଏୟାରକ୍ରାଫ୍ଟ ରକ୍ଷଣାବେକ୍ଷଣ କେନ୍ଦ୍ର ଓ ସଂଗ୍ରହାଳୟ ପ୍ରତିଷ୍ଠା ଦାବି

ରାସଗୋବିନ୍ଦପୁର, ୨୬।୭ (ସମିସ): ମୟୂରଭଞ୍ଜ ଜିଲ୍ଲାର ରାସଗୋବିନ୍ଦପୁର ଐତିହାସିକ ଅମର୍ଦା ଏୟାରଷ୍ଟ୍ରିପ୍‌ରେ ୧୯୪୫ରେ ବିମାନ ଦୁର୍ଘଟଣାରେ ପ୍ରାଣ ହରାଇଥିବା ୧୪ ଜଣ ସହିଦ ଏୟାରମ୍ୟାନଙ୍କ ସ୍ମୃତିରେ ୧୭ତମ ବାର୍ଷିକ ଶ୍ରଦ୍ଧାଞ୍ଜଳି ଓ ସ୍ମୃତିଚାରଣ ସଭା ଶ୍ରଦ୍ଧାର ସହ ଅନୁଷ୍ଠିତ ହୋଇଛି । ଏ ଅବସରରେ ସହିଦଙ୍କ ପ୍ରତି ପୁଷ୍ପଗୁଚ୍ଛ ଅର୍ପଣ କରାଯାଇ ସେମାନଙ୍କ ଆତ୍ମ ବଳିଦାନକୁ ସ୍ମରଣ କରାଯାଇଥିଲା । ୧୯୪୫ ଜୁଲାଇ ୨୬ ତାରିଖରେ ଦ୍ୱିତୀୟ ବିଶ୍ୱଯୁଦ୍ଧ ସମୟରେ ଅମର୍ଦା ଏୟାରଷ୍ଟ୍ରିପ୍‌ରୁ ଉଡ଼ାଣ ଅଭ୍ୟାସ କରୁଥିବା ଦୁଇଟି ବିମାନ ମଧ୍ୟ ଆକାଶରେ ପରସ୍ପର ସହ ଧକ୍କା ହୋଇଥିଲା । ଏହି ଦୁର୍ଘଟଣାରେ ଭାରତ ସମେତ ବିଭିନ୍ନ ଦେଶର ମୋଟ ୧୪ ଜଣ ଏୟାରମ୍ୟାନ ପ୍ରାଣ ହରାଇଥିଲେ । ସ୍ମୃତିସଭାରେ ଯୁଦ୍ଧ ଇତିହାସ ଗବେଷକ ଅନୀଲ କୁମାର ଧୀର, ଆଦିତ୍ୟ ପଟ୍ଟନାୟକ, ଗୀତାଞ୍ଜଳି ପଟ୍ଟନାୟକ, ଡ. ବ୍ରଜ ଦାସ, ବସନ୍ତ ମହାନ୍ତ, ଅର୍ଚ୍ଚନା ନନ୍ଦୀ ଓ ସଞ୍ଜୀବ ଜୈନ ପ୍ରମୁଖ ଉପସ୍ଥିତ ରହି ଅମର୍ଦା ଏୟାରଷ୍ଟ୍ରିପ୍‌ର ଐତିହାସିକ ଗୁରୁତ୍ୱ ଉପରେ ଆଲୋକପାତ କରିଥିଲେ । ଅତିଥିମାନେ କହିଥିଲେ ଯେ, ବର୍ତ୍ତମାନ ପରିସ୍ଥିତିରେ ଅମର୍ଦା ଏୟାରଷ୍ଟ୍ରିପ୍ ଉଡାନ ଯୋଜନା ଅନୁସାରେ ବାଣିଜ୍ୟିକ ବିମାନ ଚଳାଚଳ ପାଇଁ ଉପଯୁକ୍ତ ନୁହେଁ । ତେଣୁ ଏହି

ଐତିହାସିକ ଏୟାରଷ୍ଟ୍ରିପ୍‌କୁ ଏୟାରକ୍ରାଫ୍ଟ ରକ୍ଷଣାବେକ୍ଷଣ ଓ ମରାମତି କେନ୍ଦ୍ର ଭାବେ ବିକଶିତ କରିବା ସହିତ ଦ୍ୱିତୀୟ ବିଶ୍ୱଯୁଦ୍ଧର ସ୍ମୃତିଚିହ୍ନ ସଂରକ୍ଷଣ ପାଇଁ ଏକ ସଂଗ୍ରହାଳୟ (ମ୍ୟୁଜିୟମ୍) ପ୍ରତିଷ୍ଠା କରିବାକୁ ସରକାରଙ୍କ ନିକଟରେ ଦାବି କରିଥିଲେ । ଯାହା ଆଗାମୀ ପିଢ଼ି ପାଇଁ ଐତିହାସିକ ଐତିହ୍ୟକୁ ସଂରକ୍ଷିତ ରଖିବ । ବରିଷ୍ଠ ସାମ୍ବାଦିକ ଅଶୋକ କୁମାର ମହାନ୍ତି ସଭା ପରିଚାଳନାରେ ସହଯୋଗ କରିଥିବା ସମସ୍ତଙ୍କୁ ଧନ୍ୟବାଦ ଜଣାଇ ସ୍ମୃତିସଭାର ସମାପ୍ତି ଘୋଷଣା କରିଥିଲେ ।

● ପରିଛିପୁର ପ୍ରାଥମିକ ବିଦ୍ୟାଳୟ

ପାଞ୍ଚଟି ଶ୍ରେଣୀକୁ ଜଣେ ଶିକ୍ଷକ, ପାଠପଢ଼ା ବାଧାପ୍ରାପ୍ତ

କୁଆମରା, ୨୬।୭ (ସମିସ): ଗୋପବନ୍ଧୁନଗର ବ୍ଲକ ଆରପଟା ପଞ୍ଚାୟତ ପରିଛିପୁର ପ୍ରାଥମିକ ବିଦ୍ୟାଳୟ୧୯୮୬ ମସିହାରେ ପ୍ରତିଷ୍ଠା ହୋଇଥିଲା । ଏବେ ଉକ୍ତ ବିଦ୍ୟାଳୟରେ ଶିକ୍ଷକ ଅଭାବ ଦେଖାଦେଇଛି । ପାଞ୍ଚଟି ଶ୍ରେଣୀକୁ ମାତ୍ର ଜଣେ ଶିକ୍ଷକ ଥିବାରୁ ପାଠପଢ଼ା ବାଧାପ୍ରାପ୍ତ ହେଉଛି । ଏଥିପ୍ରତି ବିଭାଗୀୟ ଅଧିକାରୀ ଦୃଷ୍ଟି ଦେବାକୁ ଦାବି ହେଉଛି । ଉକ୍ତ ବିଦ୍ୟାଳୟ ଆରମ୍ଭରୁ ୫ଟି ଶ୍ରେଣୀକୁ ନେଇ ଚାଲିଛି ଶିକ୍ଷାଦାନ । ପରିତାପର ବିଷୟ ଉକ୍ତ ବିଦ୍ୟାଳୟର ଜଣେ ମାତ୍ର ଶିକ୍ଷୟିତ୍ରୀ ଶିକ୍ଷାଦାନ କରୁଛନ୍ତି । ଏଠାରେ ଦୁଇଜଣ ଶିକ୍ଷକ ଶିକ୍ଷାଦାନ କରୁଥିବାବେଳେ ୨୦୨୫ ଶିକ୍ଷା ବର୍ଷ ଆରମ୍ଭରୁ ଜଣେ ଅବସର ନେବା ପରେ ବର୍ଷେ ଧରି ଉକ୍ତ ସ୍ଥାନ ଖାଲିପଡ଼ିଛି । ଶିଶୁ ବାଟିକା ସମେତ ଚଳିତ ବର୍ଷ ମୋଟ ୪୩ ଜଣ ଛାତ୍ରଛାତ୍ରୀ ଅଧ୍ୟୟନ କରୁଛନ୍ତି । ଉକ୍ତ ବିଦ୍ୟାଳୟର ଦୀର୍ଘଦିନ ହେବ ଏକ ଭଙ୍ଗା ଦଦରା ଘରେ ରୋଷେଇ କାର୍ଯ୍ୟ ହେଉଛି । ରୋଷେଇ ଗୃହ ନ ଥିବାରୁ ବର୍ଷାଦିନେ ରୋଷେଇ ପାଇଁ ନନା ହଇରାଣ ହେବାକୁ ପଡୁଛି ବୋଲି ପ୍ରଧାନ ଶିକ୍ଷୟିତ୍ରୀ ସନ୍ଧ୍ୟାରାଣୀ ମହାପାତ୍ର କହିଛନ୍ତି । ଏ ନେଇ ଶିକ୍ଷା ବିଭାଗ ବିଆରସିସି କୁଳମଣି ନାଏକଙ୍କୁ ପଚାରିବାରୁ ଖୁବ୍‌ଶୀଘ୍ର ଜଣେ ଶିକ୍ଷକଙ୍କୁ ନିଯୁକ୍ତି ଦିଆଯିବ ବୋଲି କହିଛନ୍ତି ।

୨ ମାସ ହେଲା ପଦ୍ମପୋଖରୀ ହାଟ ନଳକୂପ ଅଚଳ

ଶରତ, ୨୬।୭ (ସମିସ): କପ୍ତିପଦା ବ୍ଲକ ଅନ୍ତର୍ଗତ ପଦ୍ମପୋଖରୀ ପଞ୍ଚାୟତର ପଦ୍ମପୋଖରୀ ହାଟରେ ଥିବା ନଳକୂପ ଅଚଳ ହୋଇପଡ଼ିଛି । ଫଳରେ ହାଟକୁ ଆସୁଥିବା ଲୋକ ପିଇବା ପାଣି ପାଇଁ ହନ୍ତସନ୍ତ ହେଉଛନ୍ତି । ସେହିପରି ହାଟର ଦୋକାନୀ ମଧ୍ୟ ନିଜର ଦୋକାନ ଚଳାଇବା ପାଇଁ ଆବଶ୍ୟକ ପାଣି ପାଇପାରୁନାହାନ୍ତି । ପଦ୍ମପୋଖରୀ ଅଞ୍ଚଳରେ ଗୋଟିଏ ଓଭରହେଡ ପାଣି ଟାଙ୍କିଥିଲେ ମଧ୍ୟ ତାହା କେବଳ ଗୋଟିଏ ସାହିକୁ ପାଣି ଯୋଗାଇବାରେ ସକ୍ଷମ ହେଉଛି । ଫଳରେ ଲୋକମାନେ ତାଙ୍କର ନିତ୍ୟ ବ୍ୟବହାର ଆବଶ୍ୟକୀୟ ପାଣି ପୋଖରୀରୁ ଆଣୁଥିବା ଦେଖିବାକୁ ମିଳିଛି । ଏଣୁ ଯଥାଶୀଘ୍ର ହାଟ ନଳକୂପକୁ ମରାମତି କରି ଅଞ୍ଚଳବାସୀଙ୍କ ପାଣି ସମସ୍ୟା ଦୂର କରିବାକୁ ସୁନାରାମ ହୋ, କ୍ରିଷ୍ଣାକାନ୍ତ ଗୁଣ୍ଡୁହାଳା, ରାଜେନ୍ଦ୍ର ମହାକୁଡ଼, ସମାଜସେବୀ ନବୀନ ମୁଣ୍ଡୁରୀ, ଜେନା ହୋ, ଚକ୍ରଧର ସିଂ ପ୍ରମୁଖ ଦାବି କରିଛନ୍ତି ।

ଶ୍ରୀ ବିଦ୍ୟା ମେମୋରିଆଲ ଟ୍ରଷ୍ଟ ପକ୍ଷରୁ ପୋଷାକ ଓ ଖାଦ୍ୟ ବଣ୍ଟନ

ଉଦଳା, ୨୬।୭ (ସମିସ): ଶ୍ରୀ ବିଦ୍ୟା ମେମୋରିଆଲ ଟ୍ରଷ୍ଟ ପକ୍ଷରୁ ମଧୁପୁର ଗ୍ରାମର ୩୦ ଜଣ ବୃଦ୍ଧାବୃଦ୍ଧଙ୍କୁ ଶାଢ଼ୀ ଓ ଲୁଙ୍ଗୀ ଗାମୁଛା, ଖାଦ୍ୟ ବିତରଣ କରାଯାଇଥିଲା । ଉକ୍ତ ବିତରଣ କାର୍ଯ୍ୟକ୍ରମରେ ମୁଖ୍ୟଅତିଥି ଭାବେ ପତଞ୍ଜଳିର ଭାରତ ସ୍ୱାଭିମାନ ଟ୍ରଷ୍ଟ ମୟୂରଭଞ୍ଜ ଜିଲ୍ଲା ପ୍ରଭାରୀ ବ୍ରହ୍ମାନନ୍ଦ ନାୟକ ଯୋଗ ଦେଇଥିଲେ । ଶ୍ରୀ ବିଦ୍ୟାଙ୍କ ମାତା ଶ୍ରୀମତୀ ସୁଭଦ୍ରା ରାଉତ, ପିତା ଦୁଲମଣି ପୁହାଣ, ମଉସା ଉମେଶ ରାଉତ, ମାଉସୀ ଶ୍ରୀମତୀ ଅନ୍ନପୂର୍ଣ୍ଣା ରାଉତ, ଭାଇ ଅଭିଜିତ୍ ରାଉତ, ସଞ୍ଜୟ ପୁହାଣ ଉପସ୍ଥିତ ରହି ଉକ୍ତ କାର୍ଯ୍ୟକୁ ସଫଳ କରିବା ସହ ପରିଚାଳନା କରିଥିଲେ । ଶ୍ରୀ ବିଦ୍ୟା ମେମୋରିଆଲ ଟ୍ରଷ୍ଟ ଏଭଳି ଅସହାୟ ବ୍ୟକ୍ତିଙ୍କୁ ସାହାଯ୍ୟ, ଚାରାରୋପଣ, ରକ୍ତଦାନ ଶିବିର, ସ୍ୱାସ୍ଥ୍ୟ ଶିବିର ୬ ବର୍ଷ ହେବ କରିଆସୁଛି ।

ଜିଲ୍ଲାସ୍ତରୀୟ ବ୍ୟାଡମିଣ୍ଟନ ଚାମ୍ପିଅନସିପ୍ ଉଦ୍‌ଯାପିତ

ଉଦଳାର ଶାଶ୍ୱତ ଦେବ ଶ୍ରେଷ୍ଠ ଖେଳାଳି

ବାରିପଦା, ୨୬।୭ (ସମିସ)

ମୟୂରଭଞ୍ଜ ଜିଲ୍ଲା ବ୍ୟାଡମିଣ୍ଟନ ଆସୋସିଏସନ ଆନୁକୂଲ୍ୟରେ ବାରିପଦାସ୍ଥ ବିଜୁ ପଟ୍ଟନାୟକ ଇଣ୍ଡୋର ଷ୍ଟାଡ଼ିୟମରେ ଦୁଇଦିନ ଧରି ଚାଲିଥିବା ବାଳକ, ବାଳିକା, ପୁରୁଷ ଓ ମହିଳା ବର୍ଗର ଜିଲ୍ଲାସ୍ତରୀୟ ବ୍ୟାଡମିଣ୍ଟନ ପ୍ରତିଯୋଗିତା ୨୫ ତାରିଖରେ ଉଦଯାପିତ ହୋଇଯାଇଛି । ଉକ୍ତ ଚାମ୍ପିଅନସିପ୍‌ରେ ଉଦଳାର ଶାଶ୍ୱ ଦେବ ଶ୍ରେଷ୍ଠ ଖେଳାଳି ବିବେଚିତ ହୋଇଛନ୍ତି । ଉଦଘାଟନୀ ସମାରୋହରେ ବାରିପଦା ବନଖଣ୍ଡର ବନଖଣ୍ଡ ଅଧିକାରୀ ଗୋବିନ୍ଦ ଚନ୍ଦ୍ର ଦାସ ଯୋଗଦେଇ ଉଦଘାଟନ ପୂର୍ବକ କ୍ରୀଡ଼ାବିତ୍‌ଙ୍କୁ ଉତ୍ସାହିତ କରିବା ସହ ପ୍ରତିଯୋଗୀ ଓ ପ୍ରତିଯୋଗିତାର ସଫଳ କାମନା କରିଥିଲେ । ସେହିପରି ଉଦଯାପନୀ ସମାରୋହରେ ଅତିଥି ଭାବେ ସମାଜସେବୀ କାଶୀନାଥ ରଣା, ନନ୍ଦିକେଶ ସେଜପଡ଼ା ଓ ବାରିପଦା ବନଖଣ୍ଡର ବନଖଣ୍ଡ ଅଧିକାରୀ ଗୋବିନ୍ଦ ଚନ୍ଦ୍ର ଦାସ ଯୋଗଦେଇ କୃତୀ ପ୍ରତିଯୋଗୀଙ୍କୁ ସାର୍ଟିଫିକେଟ ଓ ଟ୍ରଫି ପ୍ରଦାନ କରିଥିଲେ ।

ଏହି ଟୁର୍ଣ୍ଣାମେଣ୍ଟରେ ବାରିପଦା ଉପଖଣ୍ଡରୁ ୪୫ ଜଣ, ଉଦଳାରୁ ୨୨ ଜଣ, ରାଇରଙ୍ଗପୁରରୁ ୮ ଜଣ, ବେତନଟୀ ଓ କରଞ୍ଜିଆରୁ ୪ ଜଣ, ବାଙ୍ଗିରିପୋଷି ଓ ବୈଶିଙ୍ଗାରୁ ୩ ଜଣ, କ

ବର୍ଷାରେ ବେହାଲ ବାଲେଶ୍ୱର

ସୁଧୁରିଲାନି ଡ୍ରେନ୍ ଅବସ୍ଥା; ତଳିଆ ଅଞ୍ଚଳରେ ଆଣ୍ଠୁଏ ପାଣି

ବାଲେଶ୍ୱର,୨୬।୭ (ସମିସ):

କିଛିଦିନ ହେବ ବାଲେଶ୍ୱରେ ଲଗାଣ ବର୍ଷା ଜାରି ରହିଛି। ଆଜି ମଧ୍ୟ ଦ୍ୱିପହରୁ ଆରମ୍ଭ ହୋଇଥିବା ଲଗାଣ ବର୍ଷା ଯୋଗୁଁ ସହରର ଜନଜୀବନ ସମ୍ପୂର୍ଣ୍ଣ ଅସ୍ତବ୍ୟସ୍ତ ହୋଇପଡ଼ିଛି। ଡ୍ରେନ୍ ସମସ୍ୟା ଦୂର ହୋଇନଥିବା ଯୋଗୁଁ ସହରର ବିଭିନ୍ନ ତଳିଆ ଅଞ୍ଚଳରେ ବର୍ଷା ପାଣି ଜମି ରହିଛି। ରାସ୍ତା ଉପରେ ପାଣିର ସୁଅ ଛୁଟୁଥିବା ବେଳେ କିଛି ସ୍ଥାନରେ ଘରେ ମଧ୍ୟ ପାଣି ପଶିଛି। ଲୋକମାନେ ଆଣ୍ଠୁଏ ପାଣି ଭିତରେ ଯିବାଆସିବା କରୁଛନ୍ତି। ସେଣ୍ଟ୍ରାଲ ସ୍କୁଲ ଛକରୁ ମଠସାହି ଏବଂ ମଠସାହିରୁ ଟୁଲଙ୍ଗସାହି ପର୍ଯ୍ୟନ୍ତ ଅଞ୍ଚଳରେ ପାଣି ଜମିରହିବା ଦେଖିବାକୁ ମିଳିଛି। ଡ୍ରେନ୍ ଦେଇ ପାଣି ନିଷ୍କାସନ ହୋଇପାରୁ ନଥିବାରୁ ବ୍ୟବସାୟୀ ଓ ସ୍ଥାନୀୟ ଲୋକେ ହଇରାଣ ହେଉଛନ୍ତି। ଏହି ରାସ୍ତାରେ ଥିବା ଦୋକାନ ସାମ୍ନାରେ ପାଣି ଜମିଯିବା ଯୋଗୁଁ ବେପାର ମଧ୍ୟ ପ୍ରଭାବିତ ହୋଇଛି। ବାରମ୍ବାର ଅଭିଯୋଗ ପରେ ମଧ୍ୟ ଡ୍ରେନ୍ ସମସ୍ୟାର ସମାଧାନ ହୋଇନଥିବାରୁ ସାଧାରଣ ଲୋକେ ଅସନ୍ତୋଷ ପ୍ରକାଶ କରିଛନ୍ତି। ତୁରନ୍ତ ପାଣି ନିଷ୍କାସନ ପାଇଁ ପଦକ୍ଷେପ ନେବାକୁ ସେମାନେ ଦାବି କରିଛନ୍ତି।

ସୂଚନାଯୋଗ୍ୟ, ବର୍ଷା ହେଲେ ଏବେ ସହରବାସୀଙ୍କ ଚିନ୍ତା ବଢୁଛି। କାରଣ ଏବେ ଖାଲି ତଳିଆ ଅଞ୍ଚଳ ନୁହେଁ ବରଂ ସହର ସାରା ପାଣିରେ ବୁଡୁଛି। ଘରୁ ବାହାରିବା ଅସମ୍ଭବ ହୋଇ ପଡୁଛି। ଜଳ ନିଷ୍କାସନ ସୁବିଧା ନଥିବାରୁ ଘର ସାମ୍ନାରେ ପାଣି ଜମି ରହୁଛି। ଫଳରେ ଯାତାୟାତ ମଧ୍ୟ ବ୍ୟାହତ ହେଉଛି। ରାସ୍ତା ଓ ଘର ଆଗରେ ଡ୍ରେନ୍ ପାଣି ଭାସୁଛି।

ପ୍ରବଳ ବର୍ଷାରେ ଅଙ୍ଗାରଗଡିଆ, ନୂଆସାହି ବାଲିଆ, ମୋତିଗଞ୍ଜ, ସୁଏଲପୁର, କଂଗ୍ରେସ ଗଳି, ଆଜିମାବାଦ, ଚିଡିଆପୋଲ, ପଡୁଆଁପଦା, ଦର୍ଜିପୋଖରୀ, ଗୁଡିପଦା, ମେଣ୍ଢାଶୁଳ, ଟୁଲଙ୍ଗସାହି, ଏକତାନଗର, ଦ୍ୱାରିକା ନଗର ଆଦି ଅଞ୍ଚଳରେ ବର୍ଷା ପାଣିରେ ଜଳବନ୍ଦୀ ସମସ୍ୟା ସୃଷ୍ଟି ହୋଇଛି। ସହର ମୁଖ୍ୟ ରାସ୍ତା ଉପରେ ମଧ୍ୟ ପାଣି ଜମି ରହୁଛି। ପାଣି ଯିବା ରାସ୍ତାକୁ ଅବରୋଧ କରି ଘର, ଦୋକାନ, ଆପାର୍ଟମେଣ୍ଟ ତିଆରି କରାଯାଉଛି। ରାସ୍ତା, ନାଳରେ ଜରି, ପଲିଥିନ, ଅଳିଆ ଆଦି ଆବର୍ଜନା ପକାଇ ପାଣି ନିଷ୍କାସନ ପଥ ଅବରୋଧ କରାଯାଉଛି। ତା ସହିତ ପ୍ରତ୍ୟେକ ବିଭାଗରେ ଯନ୍ତ୍ରାଙ୍କ ଜ୍ଞାନ ଅନୁସାରେ ନିର୍ମାଣ କାର୍ଯ୍ୟ ଏବଂ ସଫେଇ ଠିକ୍ ଭାବେ ହେଉନଥିବା ନେଇ ଅଭିଯୋଗ ହୋଇଛି।

● ନିଷ୍କାସନ ହେଉନି ବର୍ଷା ଜଳ, ଚାଷୀ ହନ୍ତସନ୍ତ

ବର୍ଷବର୍ଷ ଧରି ଘାସ ଚାଞ୍ଚି କୋଟି କୋଟି ଟଙ୍କା ହଡ଼ପ ଅଭିଯୋଗ

ବିଞ୍ଚାରପୁର,୨୬।୭ (ସମିସ): ଲଗାଣ ବର୍ଷା ପରେ ବିଞ୍ଚାରପୁର ବ୍ଲକର ବହୁ ଅଞ୍ଚଳରେ ଚାଷଜମିରେ ବର୍ଷା ଜଳ ଜମି ରହିଥିବାରୁ ଚାଷୀମାନେ ଗଭୀର ସମସ୍ୟାରେ ପଡ଼ିଛନ୍ତି। ଜଳ ନିଷ୍କାସନ ବ୍ୟବସ୍ଥା ବିଫଳ ହୋଇଥିବାରୁ ଧାନ ତଳି ଓ ବୁଣାଯାଇଥିବା ଫସଲ ନଷ୍ଟ ହେବାକୁ ବସିଛି। ଚାଷଜମିରୁ ଉଦ୍‌ବୃତ୍ତ ଜଳ ନିଷ୍କାସନ ପାଇଁ ସରକାର ପ୍ରତିବର୍ଷ କୋଟି କୋଟି ଟଙ୍କା ବ୍ୟୟ କରି ବିଭିନ୍ନ ନାଳ ଓ ନଦୀର ପୁନରୁଦ୍ଧାର କାମ କରୁଥିଲେ ମଧ୍ୟ ଏହାର ସୁଫଳ ଚାଷୀଙ୍କୁ ମିଳୁନଥିବା ଅଭିଯୋଗ ହେଉଛି। ଅସାଧୁ ଅଧିକାରୀ ଓ ଠିକାଦାରଙ୍କ ମଧ୍ୟରେ ସଲାସୁତୁରା ଯୋଗୁଁ କେବଳ ଘାସ ସଫା କିମ୍ବା ନାମକୁ ମାତ୍ର ଜେସିବିରେ ଅଳ୍ପ ଖନନ କରି କାମ ସମାପ୍ତ ଦର୍ଶାଇ ଲକ୍ଷାଧିକ ଟଙ୍କା ବିଲ୍ କରାଯାଉଥିବା ଅଭିଯୋଗ ଉଠିଛି।

ସୂଚନା ଅନୁଯାୟୀ, ଚଳିତ ବର୍ଷ କପାସିରୁ ବରପଦା ପଞ୍ଚାୟତର ଗଣ୍ଡକୁଳ ପର୍ଯ୍ୟନ୍ତ କୁଶଭଦ୍ରା ନଦୀ ପୁନରୁଦ୍ଧାର ଓ ଫୁଟ୍‌ବ୍ରିଜ୍ ନିର୍ମାଣ ପାଇଁ ପ୍ରାୟ ୫ କୋଟି ଟଙ୍କାର କାର୍ଯ୍ୟ ମଞ୍ଜୁର ହୋଇଛି। ନିୟମ ଅନୁଯାୟୀ ପଙ୍କ ଉଦ୍ଧାର, ନାଳ ବିସ୍ତାର ଓ ନଦୀ ସଂସ୍କାର କାମ ହେବାକଥା ଥିଲେ ମଧ୍ୟ ବାସ୍ତବରେ କେବଳ ଘାସ ସଫା କରାଯାଇଥିବା ଅଭିଯୋଗ ହେଉଛି। କାର୍ଯ୍ୟସ୍ଥଳରେ ସୂଚନା ଫଳକ ନଥିବା ଏବଂ ବିଭାଗୀୟ ଅଧିକାରୀଙ୍କ ନୀରବତାକୁ ନେଇ ମଧ୍ୟ ପ୍ରଶ୍ନ ଉଠୁଛି। ସେହିପରି ବେଙ୍ଗା ନାଳର ସଫେଇ କାମ ମଧ୍ୟ ସନ୍ତୋଷଜନକ ଭାବେ ହୋଇନଥିବା ଅଭିଯୋଗ ରହିଛି। ଚମ୍ପାପାଳଠାରେ ୧୭ କୋଟିରୁ ଅଧିକ ଟଙ୍କା ବ୍ୟୟରେ ଚାଲିଥିବା ନାଳ ଖନନ କାମ କିଛିଦିନ ହେବ ବନ୍ଦ ରହିଛି। ତେଣ୍ଟା ନାଳ, ଛେକପୋଛାଲ ନାଳ, ଭାରତୀ ନାଳ, ଜୁଣେଇ ନାଳ ଓ ନୂଆ ମାହାରା ନାଳ ପୁନରୁଦ୍ଧାର ନାମରେ ପ୍ରତିବର୍ଷ ବିପୁଳ ଅର୍ଥ ବ୍ୟୟ ହେଉଥିଲେ ମଧ୍ୟ ଏହାର ଲାଭ ଚାଷୀଙ୍କ ପାଖରେ ପହଞ୍ଚୁନଥିବା ଅଭିଯୋଗ ହେଉଛି। ଲଗାଣ ବର୍ଷା ଯୋଗୁଁ ବରପଦା, କପିଳା, କଲ୍ୟାଣପୁର, ଅଳକୁଣ୍ଡ, ପ୍ରୀତିପୁର, ଆଉଁରୀ, ହଳଦୀଡ଼ିହ ଓ ଟିଣା ସମେତ ବହୁ ପଞ୍ଚାୟତର ହଜାର ହଜାର ହେକ୍ଟର ଚାଷଜମିରେ ୪ରୁ ୫ ଫୁଟ ପର୍ଯ୍ୟନ୍ତ ବର୍ଷା ଜଳ ଜମି ରହିଛି। ଧାନ ତଳି ସମ୍ପୂର୍ଣ୍ଣ ନଷ୍ଟ ହୋଇଯାଇଥିବା ବେଳେ ବିଲରେ ବୁଣାଯାଇଥିବା ଧାନ ଫସଲ ମଧ୍ୟ କ୍ଷତିଗ୍ରସ୍ତ ହୋଇଛି।ଚାଷୀମାନେ ଯଥାଶୀଘ୍ର ଉଦ୍‌ବୃତ୍ତ ଜଳ ନିଷ୍କାସନ ସହ ଘଟଣାର ନିରପେକ୍ଷ ତଦନ୍ତ ଓ ଦୋଷୀଙ୍କ ବିରୋଧରେ କଠୋର କାର୍ଯ୍ୟାନୁଷ୍ଠାନ ଦାବି କରିଛନ୍ତି।

ପଚିଗଲା ଧାନ ତଳି, ପ୍ରଭାବିତ ହେବ ଚାଷ

ବିଞ୍ଚାରପୁର/ପ୍ରୀତିପୁର,୨୬।୭ (ସମିସ): ଲଗାଣ ବର୍ଷା ଓ ଜଳ ନିଷ୍କାସନ ସମସ୍ୟା ଯୋଗୁ ଧାନ ତଳି ପଚିଯିବାରୁ ଏଥିରେ ଚାଷ କାମ ପ୍ରଭାବିତ ହୋଇଛି। ପ୍ରକାଶ ଯେ ବିଞ୍ଚାରପୁର ଅଞ୍ଚଳରେ ଚାଷୀମାନେ ଜମି ଚଷିବା ପରେ ଶାରଦ ଧାନ ବୁଣିବା ବଦଳରେ ଅଧିକ ଉତ୍ପାଦନ ପାଇଁ ଜମି ରୋଇବା ପାଇଁ ତଳି ପକାଇଥିଲେ। ସେମାନେ ପ୍ରସ୍ତୁତ କରିଥିବା ଧାନତଳି ଲଗାଣ ବର୍ଷା ଯୋଗୁଁ ଦୀର୍ଘଦିନ ଧରି ପାଣିରେ ବୁଡିରହିବା ଫଳରେ ପଚି ନଷ୍ଟ ହୋଇ ଯାଇଛି। ବିଶେଷ କରି ଟିଣା, ଶିଶିରଣା, ରାହାସ, ଗୁହାଳି, କପିଳା ତାଲୁକପଡା, ମୀନଧାତା ପାଟଣା ଓସ୍ତଦାଣ୍ଡି, ବରୁଣାବାଙ୍କ, ଖର୍ଦ୍ଦିପୁର, ଫତେପୁର ଓ ରୁଦ୍ରପୁର ମୌଜାର ଧାନତଳି ଏବେବି ୨୧୩ଫୁଟ ପାଣି ଭିତରେ ବୁଡି ରହିଛି। ପୁନଃର୍ବାର ତଳି ପକାଇବା ଓ ରୋଇବା ଚାଷୀ ପକ୍ଷରେ ବିଳମ୍ବିତ ପ୍ରକ୍ରିୟା ଓ ସମୟ ସାପେକ୍ଷ। ଡ୍ରେନେଜ ବିଭାଗ ଠିକ ସମୟରେ ଜଳ ନିଷ୍କାସନର ସ୍ଲୁଇସ ଗେଟ ନଖୋଲିବା ଫଳରେଏହି ପରିସ୍ଥିତି ଉପୁଜିଛି। ପ୍ରାରମ୍ଭରୁ ଚାଷର ଏ ପ୍ରକାର ଅବସ୍ଥା ଦେଖି ଚାଷୀ ହତୋତ୍ସାହିତ ହୋଇ ପଡିଛନ୍ତି। ଚାଷୀଙ୍କର ଏ ପ୍ରକାର କ୍ଷତି ଭରଣା ପାଇଁ କ୍ଷେତ୍ର ଅନୁଧ୍ୟାନ କରି ଚାଷୀ ମାନଙ୍କୁ ଆର୍ଥିକ ସହାୟତା ସବସିଡ୍ ପ୍ରଦାନ ପାଇଁ ବରିଷ୍ଠ କୃଷକ ବିରଭଦ୍ର ସାମଲ, ଅକ୍ଷୟ କୁମାର ମଲ୍ଲିକ,ରାମଚନ୍ଦ୍ର ନାୟକ, ରବିନାରାୟଣ. ସାମଲ, ସୁରେନ୍ଦ୍ର ପତି, ବିଜୟ କୁମାର ରାଉତ, ହରେକୃଷ୍ଣ ଦାସ, ତରୁଣ ସ୍ୱାଇଁ, ପର୍ଶୁରାମ ସାହୁ, ଧନେଶ୍ୱର ସାମଲ, ବାଟୁ ଯେନା, ପ୍ରମୁଖ ପ୍ରଶାସନ ନିକଟରେ ଦାବି କରିଛନ୍ତି।

ଏବେବି ରହିଛି ଅନ୍ଧବିଶ୍ୱାସ

ସାପ କାମୁଡ଼ା ରୋଗୀଙ୍କୁ ଝଡାଫୁଙ୍କା

ମୋରଡା,୨୬।୭ (ସମିସ): ସାପ କାମୁଡ଼ା ରୋଗୀଙ୍କୁ ଗୁଣିଆ କିମ୍ବା ଠାକୁରାଣୀଙ୍କ ପାଖକୁ ନ ନେଇ ତୁରନ୍ତ ହସ୍ପିଟାଲରେ ଭର୍ତ୍ତି କରିବା ପାଇଁ ସରକାରୀ ଓ ବେସରକାରୀ ସ୍ତରରେ ବିଭିନ୍ନ ସଚେତନତା କାର୍ଯ୍ୟକ୍ରମ କରାଯାଉଛି। ଏହାଦ୍ୱାରା ସାପ କାମୁଡ଼ିଥିବା ରୋଗୀ ବଞ୍ଚିପାରିବ ବୋଲି ବିଶେଷଜ୍ଞ ବାରମ୍ବାର ପରାମର୍ଶ ଦେଉଛନ୍ତି। ମାତ୍ର ଏହି ସଚେତନତା କାର୍ଯ୍ୟକ୍ରମ ଗାଁ ଗଣ୍ଡାରେ ରହୁଥିବା ଲୋକଙ୍କ ଉପରେ କୌଣସି ପ୍ରଭାବ ପକାଉନାହିଁ। ଫଳରେ ପ୍ରତିବର୍ଷ ମୋରଡା ଅଞ୍ଚଳର ଲୋଧା ସମ୍ପ୍ରଦାୟ ଓ ଖଡ଼ିଆ ସମ୍ପ୍ରଦାୟର ଲୋକଙ୍କ ସାପ କାମୁଡ଼ାରେ ଜୀବନ ଯାଉଛି। ମିଳିଥିବା ସୂଚନା ମୁତାବକ ଚଳିତବର୍ଷ ଏ ପର୍ଯ୍ୟନ୍ତ ତିନି ଜଣଙ୍କର ସାପ କାମୁଡ଼ାରେ ମୃତ୍ୟୁ ଘଟିସାରିଲାଣି।

ମୋରଡା ବ୍ଲକ୍ ଆଦିବାସୀ ଅଧ୍ୟୁଷିତ ଅଞ୍ଚଳ ହୋଇଥିବାବେଳେ ସବୁଆଡେ ଜଙ୍ଗଲ ଘେରି ରହିଛି। ସେଥିପାଇଁ ସ୍ୱାଭାବିକ ଭାବେ ସର୍ବଦା ସାପ କାମୁଡ଼ାର ଭୟ ରହିଥାଏ। ଏଥିସହ ଆଦିବାସୀଙ୍କ ପରିବାରରୁ

ଚଳିତ ବର୍ଷ ଗଲାଣି ତିନି ମୁଣ୍ଡ

କାହାକୁ ସାପ କାମୁଡ଼ିଲେ ସେମାନେ ରୋଗୀକୁ ହସ୍ପିଟାଲ ନେବା ପରିବର୍ତ୍ତେ ଗୁଣି ଗାରେଡ଼ିର ସହାୟତା ନେଉଥିବା ଅନେକ ଘଟଣା ସାମ୍ନାକୁ ଆସିଛି। ଆଉ କେହି ଠାକୁରାଣୀଙ୍କ ପାଖକୁ ନେଇ ପୂଜା ପାଠ ସହ ଗାଧୋଇ ଦିଅନ୍ତି। ସେତେବେଳକୁ ସାପ ବିଷ ରୋଗୀର ସମ୍ପୂର୍ଣ୍ଣ ଶରୀରକୁ କବଳିତ କରିସାରିଥାଏ। ଡାକ୍ତରଖାନାରେ ପହଞ୍ଚିବା ମଧ୍ୟ ବହୁ ରୋଗୀଙ୍କ ପକ୍ଷେ ସମ୍ଭବ ହୁଏ ନାହିଁ। ବର୍ଷାଦିନେ ସାପ କାମୁଡ଼ା ମାମଲା ଅଧିକ ଦେଖିବାକୁ ମିଳେ।

■ ଦୁଇ ଦଶନ୍ଧିର ଅପେକ୍ଷା ପରେ ବି ଫେରିଲେନି 'ବାବୁଲି'

୨୦ବର୍ଷ ଧରି ନିଖୋଜ ପୁଅକୁ ଖୋଜୁଛି ପରିବାର

ଭଦ୍ରକ,୨୬।୭ (ସମିସ): ବିତିଗଲାଣି ୨୦ ବର୍ଷ। ଏଯାଏଁ ଫେରୁନି ପୁଅ। ପୁଅର ଫେରିବା ବାଟକୁ ଚାହିଁ ଚାହିଁ ପରିବାର ଲୋକଙ୍କ ଆଖିରୁ ପାଣି ମରିଲାଣି। ତଥାପି ଛାଡ଼ିନାହାନ୍ତି ଆଶା। ଅପେକ୍ଷା କେବେ ଫେରିବ ପୁଅ।

ଭଦ୍ରକ ବ୍ଲକ ରାହାଞ୍ଚ ପଞ୍ଚାୟତ ଅନ୍ତର୍ଗତ ବଡ଼ଅସୁରା ଗାଁର ସ୍ୱର୍ଗତ କୃଷ୍ଣଚନ୍ଦ୍ର ସାହୁଙ୍କ କନିଷ୍ଠ ପୁତ୍ର ଦେବେନ୍ଦ୍ର ସାହୁ, ଯିଏ "ବାବୁଲି' ନାମରେ ପରିଚିତ, ତାଙ୍କ ପରିବାର ପାଇଁ ସେହିଭଳି ଏକ ଅପୂରଣୀୟ ସ୍ମୃତି ପାଲଟିଯାଇଛନ୍ତି। ପରିବାରର କହିବା ଅନୁସାରେ, ୭ ମାର୍ଚ୍ଚ ୨୦୦୬ ତାରିଖରେ ଦେବେନ୍ଦ୍ର ସାହୁ ଘରୁ ବାହାରିଥିଲେ। ଯିବା ବେଳେ ସେ ନୀଳରଙ୍ଗର ଜିନ୍ସ ପ୍ୟାଣ୍ଟ, ନାଲି ରଙ୍ଗର ବ୍ୟାନିୟନ ପିନ୍ଧିଥିଲେ। ବାମ ହାତରେ ଡି.ଏସ୍ ଲେଖା ଟାଟୋ ଥିଲା। ରଙ୍ଗ ଶ୍ୟାମଳ ଉଚ୍ଚତା ୫ଫୁଟ ୮ଇଞ୍ଚ। ତେବେ ପରେ ସେ ଆଉ ଘରକୁ ଫେରିନଥିଲେ। ସେତେବେଳେ ତାଙ୍କ ବୟସ ୩୪ କି ୩୫ ଥିଲା । ସେହି ଦିନଠାରୁ ଆରମ୍ଭ ହୋଇଥିବା ଅପେକ୍ଷା ଆଜି ପ୍ରାୟ ୨୦ବର୍ଷ ପରେ ମଧ୍ୟ ଶେଷ ହୋଇନାହିଁ। ପରିବାର ଦାବି କରିଛନ୍ତି ଯେ, ଏହି ଦୀର୍ଘ ସମୟ ମଧ୍ୟରେ ସମ୍ପର୍କୀୟ, ବନ୍ଧୁବାନ୍ଧବ

ଆଜି ବି ଆଶାରେ ଚାହିଁ ରହିଛନ୍ତି ଆପଣା ଲୋକେ

ଓ ବିଭିନ୍ନ ସ୍ଥାନରେ ତାଙ୍କୁ ଖୋଜିବା ପାଇଁ ଅନେକ ପ୍ରୟାସ କରାଯାଇଥିଲା। ଯେଉଁଠି କୌଣସି ସୂଚନା ମିଳିଛି ବୋଲି ଖବର ଆସିଛି, ସେଠାରେ ଯାଇ ଯାଞ୍ଚ ମଧ୍ୟ କରାଯାଇଛି। କିନ୍ତୁ ପ୍ରତ୍ୟେକ ଥର ନିରାଶା ହିଁ ହାତକୁ ଆସିଛି। ଏପର୍ଯ୍ୟନ୍ତ ତାଙ୍କର କୌଣସି ନିର୍ଭରଯୋଗ୍ୟ ସନ୍ଧାନ ମିଳିନାହିଁ। ଗାଁର ଅନେକ ପୁରୁଣା ଲୋକ ଆଜି ମଧ୍ୟ ବାବୁଲିଙ୍କୁ ମନେ ପକାନ୍ତି। ପରିବାରର କହିବା ଅନୁଯାୟୀ, ପ୍ରତ୍ୟେକ ପର୍ବପର୍ବାଣୀ, ପ୍ରତ୍ୟେକ ପାରିବାରିକ ଉତ୍ସବ ଏବଂ ପ୍ରତ୍ୟେକ ଖୁସିର ମୁହୂର୍ତ୍ତରେ ତାଙ୍କ ଅନୁପସ୍ଥିତି ଆଜି ମଧ୍ୟ ସମସ୍ତଙ୍କୁ ବ୍ୟଥିତ କରିଥାଏ। ବର୍ଷ ବଦଳିଛି, ପିଢ଼ି ବଦଳିଛି, କିନ୍ତୁ ପରିବାରର ଅପେକ୍ଷା ଓ ଆଶା ବଦଳିନାହିଁ। ଇତିମଧ୍ୟରେ ତାଙ୍କ ବାପା, ମା' ଆରପାରିକୁ ଚାଲିଗଲେଣି । ଘରେ ତାଙ୍କ ପତ୍ନୀ ଓ ୨ଝିଅ ଅଛନ୍ତି । ପରିବାର ପକ୍ଷରୁ କୁହାଯାଇଛି ଯେ, ଯଦି କୌଣସି ବ୍ୟକ୍ତି ଦେବେନ୍ଦ୍ର ସାହୁ (ବାବୁଲି) ଙ୍କ ସମ୍ପର୍କରେ କୌଣସି ସୂଚନା ଜାଣିଥାଆନ୍ତି କିମ୍ବା କେଉଁଠି ତାଙ୍କୁ ଦେଖିଥାଆନ୍ତି, ତେବେ ଦୟାକରି ପରିବାରକୁ କିମ୍ବା ନିକଟସ୍ଥ ଥାନାକୁ ଅବଗତ କରିବାକୁ ଅନୁରୋଧ କରିଛନ୍ତି। ଏକ ସାମାନ୍ୟ ସୂଚନା ମଧ୍ୟ ଦୀର୍ଘ ଦୁଇ ଦଶନ୍ଧିର ଅପେକ୍ଷାର ଅନ୍ତ ଘଟାଇପାରେ। ଦେବେନ୍ଦ୍ର ସାହୁଙ୍କ ନିଖୋଜ ହେବା ଘଟଣା କେବଳ ଗୋଟିଏ ପରିବାରର କାହାଣୀ ନୁହେଁ; ଏହା ଅପେକ୍ଷା, ଆଶା ଓ ମାନବୀୟ ସମ୍ପର୍କର ଏକ ନିରବ ଅଧ୍ୟାୟ। ଆଜି ମଧ୍ୟ ପରିବାରର ବିଶ୍ୱାସ ରହିଛି, ହୁଏତ କାହାରି ପାଖରେ ଏମିତି କୌଣସି ସୂଚନା

● ବନ୍ଧୁକ ଦେଖାଇ ଡକାୟତି ଘଟଣା

ଘଟଣାସ୍ଥଳରୁ ଖୋକା ଜବତ, ପୁଲିସ ହାତ ଖାଲି

କୁଳିଅଣା,୨୬।୭ (ସମିସ): କୁଳିଅଣା ଥାନା ଅନ୍ତର୍ଗତ ମାକିଡ଼ିଆହୁଡ଼ି ଗ୍ରାମ ନିକଟରେ ଗତକାଲି ରାତି ୯ଟା ସମୟରେ ସଶସ୍ତ୍ର ଡକାୟତ ଘଟଣାରେ ପୁଲିସ ହାତ ଖାଲିପଡ଼ିଛି। କେବଳ ଘଟଣାସ୍ଥଳରୁ ୨ଟି ଖୋକା ଜବତ ବ୍ୟତୀତ ଅଧିକ ସଫଳତା ମିଳିନି। ବାଇଗଣବାଡିଆ ଗ୍ରାମର ମାନସ ପାଇରା (୩୫) କୁଳିଅଣା ବଜାରରେ ମାନସ ଜୁଏଲର୍ସ ନାମରେ ଏକ ଜୁଏଲାରୀ ଦୋକାନ କରିଛନ୍ତି। ସେ ଦୋକାନଠାରୁ ୫୦୦ ମିଟର ଦୂରରେ ଏକ ଭଡ଼ା ଘରେ ପରିବାର ସହିତ ରୁହନ୍ତି। ଗତକାଲି ସେ ୮. ୪୫ ମିନିଟ୍‌ରେ ଦୋକାନ ବନ୍ଦ କରି ଏକ ବ୍ୟାଗରେ ସୁନା, ରୁପା ଅଳଙ୍କାର ସହିତ ନଗଦ ଟଙ୍କା ନେଇ ନିଜ ସ୍କୁଟିରେ ଭଡା ଘରକୁ ଯାଉଥିବାବେଳେ ପୂର୍ବରୁ ଜଗି ରହିଥିବା ୪ ଜଣ ଦୁର୍ବୃତ୍ତ ତାଙ୍କୁ ବନ୍ଧୁକ ଦେଖାଇ ଅଟକାଇଥିଲେ ଓ ଦୁଇ ରାଉଣ୍ଡ ତାଙ୍କ ପାଦ ପାଖରେ ଫୁଟାଇଥିଲେ। ଗୁଳିର ଖୋକା ଛିଟିକି ତାଙ୍କ ଛାତି ଓ ହାତରେ ବାଜିଥିଲା। ସେ ଅଳ୍ପକେ ବର୍ତ୍ତିଯାଇଥିଲେ। ଦୁର୍ବୃତ୍ତ ବ୍ୟାଗକୁ ଛଡ଼ାଇ ଆଣିଥିବା ବାଇକ୍ ଯୋଗେ ବାରିପଦା ପଟକୁ ଖସି ପଳାଇଥିଲେ। ଯିବା ସମୟରେ ଦୁଇ ରାଉଣ୍ଡ ଫାଙ୍କା ଗୁଳି ଚଳାଇଥିଲେ। ଏହି ସମୟରେ ମାନସ ପାଟି କରିବାରୁ ସ୍ଥାନୀୟ ଲୋକ ରୁଣ୍ଡ ହୋଇଥିଲେ। କିନ୍ତୁ ସେମାନେ ସେଠାରୁ ଖସି ପଳାଇଥିଲେ। ଉକ୍ତ ବ୍ୟାଗରେ ୭ କିଲୋରୁ ଅଧିକ ରୁପା, ୨୦ ଗ୍ରାମ ସୁନା ଓ ନଗଦ ୫୦ ହଜାର ଟଙ୍କା ଥିଲା ବୋଲି ବ୍ୟବସାୟୀ ମାନସ ପ୍ରକାଶ କରିଛନ୍ତି। ଖବର କୁଳିଅଣା ଥାନା ଆଇଆଇସି ସୁଦୀପ କୁମାର ମହାପାତ୍ର, ସେକେଣ୍ଡ ଅଫିସର ନିବେଦିତା ପ୍ରିୟଦର୍ଶିନୀ ଦାସ ସଦଳବଳେ ଘଟଣାସ୍ଥଳରେ ପହଞ୍ଚି ତଦନ୍ତ ଚଳାଇଥିଲେ। ଘଟଣାସ୍ଥଳରୁ ଦୁଇଟି ଖୋକା ଜବତ ହୋଇଛି। କୁଳିଅଣା ପୁଲିସ ପକ୍ଷରୁ ସେମାନଙ୍କୁ ଧରିବା ପାଇଁ ଉଦ୍ୟମ ଜାରି ରହିଛି। ଏ ନେଇ ଥାନାରେ ଏକ ମାମଲା ରୁଜୁ ହୋଇଛି। ତେବେ ପୁଲିସ ଦୁର୍ବୃତ୍ତଙ୍କ କୌଣସି ସୁରାକ ପାଇ ନ ଥିବା ଜଣାପଡ଼ିଛି।

କେନାଲ ରାସ୍ତା ମରାମତି ଦାବି

ବାରିକପୁର, ୨୬।୭ (ସମିସ): ଭଣ୍ଡାରିପୋଖରୀ ବ୍ଲକ ତାଳପଦା ଠାରୁ କଣ୍ଟା ଘର ଯାଏଁ ୩ ନମ୍ବର-ଏ କେନାଲଟି ଲମ୍ବିଛି। ଏହାର ଡାହାଣ ପାର୍ଶ୍ୱ ବନ୍ଧଟି ଗମନାଗମନ ପାଇଁ ଉପଯୋଗୀ ଅଟେ। ଏହି କେନାଲ ରାସ୍ତା ଦେଇ ଦୈନିକ ହଜାର ହଜାର ଲୋକ ଯାତାୟତ କରିଥାନ୍ତି। ଏବେ ସୁରୁବଣ ପୋଲ ଠାରୁ ଖଡ଼ିଶିଙ୍ଗା ହାଇସ୍କୁଲ ଛକ ଯାଏଁ କେନାଲ ରାସ୍ତାଟି ଯାତାୟତ ଅନୁପଯୋଗୀ ହୋଇଯାଇଛି। ବର୍ଷା ହେଲେ ପ୍ରାୟ ୮ଶହ ମିଟର ଦୈର୍ଘ୍ୟ ବିଶିଷ୍ଟ ଉକ୍ତ ରାସ୍ତାରେ ପାଣି ଜମି ଯାଉଛି। ମେଣ୍ଟାଲ ମୋରମ ପ୍ରାୟତଃ ଉଠିଯାଇଥିବା ବେଳେ ପଥରେ ବଡ଼ ବଡ଼ ଗର୍ତ ସୃଷ୍ଟି ହୋଇଛି। ସାଇକେଲ ଓ ମୋଟର ସାଇକେଲ ଆରୋହୀ ମାନେ ଗମନାଗମନ ପାଇଁ ଯନ୍ତ୍ରଣା ପାଉଥିବା ବେଳେ ପାଞ୍ଚ ସାତ ଖଣ୍ଡି ଗାଁର ସ୍କୁଲ ଛାତ୍ରଛାତ୍ରୀ ମାନେ ଦୈନିକ ଯିବା ଆସିବାରେ ସମସ୍ୟା ଭୋଗୁଛନ୍ତି। ରାସ୍ତା ମରାମତି ପାଇଁ ଜିଲ୍ଲାପାଳଙ୍କ ମିଳିତ ଜନ ଅଭିଯୋଗ ଶୁଣାଣୀ ଶିବିରରେ ମଧ୍ୟ ଅଭିଯୋଗ ହୋଇଥିଲା। ଆଖୁଆପଦା ଜଳସମ୍ପଦ ବିଭାଗ ଅଧିକ୍ଷଣ ଯନ୍ତ୍ରୀ ଶିବିରରେ ଉପସ୍ଥିତ ରହି ଅଭିଯୋଗ ପତ୍ର ପାଇଥିଲେ ମଧ୍ୟ ଏଯାଏଁ ରାସ୍ତାଟି ମରାମତି ହୋଇ ପାରିନାହିଁ। ଯାହାକୁ ନେଇ ତୀବ୍ର ଅସନ୍ତୋଷ ପ୍ରକାଶ ପାଇଛି। ଏନେଇ ବିଭାଗୀୟ ସହକାରୀ ନିର୍ବାହୀ ଯନ୍ତ୍ରୀଙ୍କ ମତାମତ ନେବାରୁ ଅଧିକ୍ଷଣ ଯନ୍ତ୍ରୀ ରାସ୍ତା ମରାମତି ପାଇଁ ନିର୍ଦ୍ଦେଶ ଦେଇଛନ୍ତି। କ୍ଷେତ୍ର ପରିଦର୍ଶନ ପରେ ଯଥାଶୀଘ୍ର ମରାମତି କାର୍ଯ୍ୟ ଆରମ୍ଭ ହେବ ବୋଲି ସୂଚନା ଦେଇଛନ୍ତି।

ଗାଁ ରାସ୍ତାରେ ଜଳ ନିଷ୍କାସନ ସମସ୍ୟା

ବାରିକପୁର, ୨୬।୭ (ସମିସ): ପ୍ରାୟ ୮/୧୦ ଦିନ ହେବ ଭଣ୍ଡାରିପୋଖରୀ ବ୍ଲକ ଅଞ୍ଚଳର ବିଭିନ୍ନ ସ୍ଥାନରେ ବର୍ଷା ଲାଗି ରହିଛି। କେତେବେଳେ ଝିପିଝିପି ତ ପୁଣି କେତେବେଳେ ମଧ୍ୟମ ଧରଣର ବର୍ଷା ହେଉଛି। ଫଳରେ ବିଭିନ୍ନ ଗ୍ରାମ୍ୟ ରାସ୍ତା ଗୁଡିକରେ ଜଳ ନିଷ୍କାସନ ସମସ୍

ଆଜିର ରାଶିଫଳ

ମେଷ: ଦୀର୍ଘଦିନରୁ ଚାଲିଥିବା ପାରିବାରିକ ମତଭେଦ ଦୂର ହେବ । କର୍ମଚଞ୍ଚଳ ରହିବେ । ବିଦ୍ୟାର୍ଥୀ ପ୍ରତିଯୋଗିତା ପରୀକ୍ଷାରେ କୃତକାର୍ଯ୍ୟ ହେବେ । ଜୀବନସାଥୀଙ୍କଠାରୁ ଉପହାର ପାଇବେ ।

ବୃଷ: ପାରିବାରିକ ଜୀବନ ସୁଖମୟହେବ । ବ୍ୟବସାୟକୁ ନେଇ ଦୂର ସ୍ଥାନକୁ ଯାତ୍ରା କରିବେ । ସନ୍ଧ୍ୟାରେ ବନ୍ଧୁଙ୍କ ସହ ବୁଲିବାକୁ ଯିବେ । ନୂଆ ବ୍ୟବସାୟ ଆରମ୍ଭ କରିବେ ।

ମିଥୁନ: କ୍ୟାରିୟରକୁ ନେଇ ଚିନ୍ତାରେ ରହିବେ । ପରିବାର ପାଇଁ ସମୟ ବାହାର କରିବେ । ପ୍ରେମିକ-ପ୍ରେମିକାଙ୍କ ମଧ୍ୟରେ ମତଭେଦ ସୃଷ୍ଟି ହେବ । ନିବେଶ କରିବା ପାଇଁ ଉପଯୁକ୍ତ ସମୟ ।

କର୍କଟ: ଅଫିସ୍‌ରେ ପଦୋନ୍ନତି ସମ୍ଭାବନା ଅଛି । ନୂଆ କାମ ଆରମ୍ଭ କରିବା ପୂର୍ବରୁ ଗୁରୁଜନଙ୍କ ପରାମର୍ଶ ନେବେ । ଛତ୍ରଛାତ୍ରୀ ଖେଳକୁଦରେ ସମୟ ଅତିବାହିତ କରିବେ ।

ସିଂହ: ବ୍ୟବସାୟ ପାଇଁ ଚିନ୍ତାରେ ରହିବେ । ଅର୍ଥ ନିବେଶରୁ ଦୂରେଇ ରହିବେ । ନୂଆ କାମ ପାଇଁ ଉପଯୁକ୍ତ ସମୟ । କୋର୍ଟ କଚେରୀ ମାମଲାରେ ବିଜୟଲାଭ କରିବେ । ସ୍ୱାସ୍ଥ୍ୟ ସମସ୍ୟା ଦେଖା ଦେବ ।

କନ୍ୟା: ଆର୍ଥିକ ସମସ୍ୟା ଦେଖା ଦେବ । ଚିନ୍ତାରେ ରହିବେ ଏବଂ ପେଟଜନିତ ସମସ୍ୟା ଦେଖା ଦେବ । ଧାର୍ମିକ କାର୍ଯ୍ୟ ଆୟୋଜନ କରିବେ । ସ୍ୱାମୀ-ସ୍ତ୍ରୀଙ୍କ ମଧ୍ୟରେ ଭୁଲ୍ ବୁଝାମଣା ଦେଖାଦେବ ।

ତୁଳା: ମନ ପ୍ରସନ୍ନ ରହିବ । ଦିନଟି ଶୁଭଫଳ ପ୍ରଦାନ କରିବ । ବ୍ୟବହାରରେ ସଂଯମତା ରକ୍ଷା କରିବେ । ମନରୁ ନକାରାତ୍ମକ ଚିନ୍ତାଧାର ଦୂର ହେବ । ନୂଆ ଲୋକଙ୍କ ସଂସ୍ପର୍ଶରେ ଆସିବେ ।

ବିଛା: ଜମିବାଡ଼ିକୁ ନେଇ ବିବାଦ ଦେଖା ଦେବ । ଅଯଥା ଖର୍ଚ୍ଚରୁ ଦୂରେଇ ରହିବେ । ଉଚ୍ଚଶିକ୍ଷା ପାଇଁ ବିଦେଶ ଯାତ୍ରା ଯୋଗ ଅଛି । ଦାମ୍ପତ୍ୟ ଜୀବନରେ ତିକ୍ତତା ଆସିବ ।

ଧନୁ: ସନ୍ତାନଙ୍କ ଭବିଷ୍ୟତ ପାଇଁ ନୂଆ ଯୋଜନା କରିବେ । ଜୀବନସାଥୀଙ୍କ ସହ ଦୂର ସ୍ଥାନକୁ ଯାତ୍ରା କରିବେ । ବିଦ୍ୟାର୍ଥୀ କଠିନ ପରିଶ୍ରମ କରିବେ । ସମସ୍ତ ଇଚ୍ଛା ପୂରଣ ହେବ ।

ମକର: ବିବାଦୀୟ କାର୍ଯ୍ୟରୁ ଦୂରେଇ ରହିବେ । ସ୍ୱାସ୍ଥ୍ୟରେ ଉନ୍ନତି ପରିଲକ୍ଷିତ ହେବ । ଭଗବାନ ଶିବଙ୍କୁ ପୂଜା କରିବେ । ପରିବାର ସଦସ୍ୟଙ୍କ ସହ ହସଖୁସିରେ ସମୟ ଅତିବାହିତ କରିବେ ।

କୁମ୍ଭ: ନୂଆ କାର୍ଯ୍ୟ ଆରମ୍ଭରୁ ଦୂରେଇ ରହିବେ । ଅଫିସ୍‌ରେ ସହକର୍ମୀଙ୍କ ସାହାଯ୍ୟ ମିଳିବ । ପଡ଼ୋଶୀଙ୍କ ସହ ମତାନ୍ତର ଦୂର ହେବ । ଦାମ୍ପତ୍ୟ ଜୀବନ ସୁଖମୟହେବ ।

ମୀନ: ବ୍ୟବସାୟରେ ବାଧା ଆସିବ । ଗୀତ, ନାଚରେ ସମୟ ଅତିବାହିତ କରିବେ । ସ୍ୱାସ୍ଥ୍ୟ ସମସ୍ୟା ଦୂର ହେବ । ବନ୍ଧୁ ମିଳନ କାର୍ଯ୍ୟକ୍ରମରେ ଯୋଗ ଦେବେ । ଅସହାୟଙ୍କୁ ସାହାଯ୍ୟ କରିବେ ।

ଆଜିର ଇତିହାସ

- ୧୭୧୩- ରୁଷ୍ ଓ ତୁର୍କୀ ଶାନ୍ତି ସନ୍ଧିରେ ସ୍ୱାକ୍ଷର କଲେ ।
- ୧୮୯୭- ବାଲ୍ ଗଙ୍ଗାଧର ତିଳକଙ୍କୁ ପ୍ରଥମ ଥର ପାଇଁ ଗିରଫ କରାଗଲା ।
- ୧୯୩୯- କେନ୍ଦ୍ରୀୟ ରିଜର୍ଭ ପୁଲିସ୍ ବଳର ସ୍ଥାପନା ।
- ୧୯୮୭- ଟାଇଟାନିକ୍ ଜାହାଜର ପ୍ରଥମ ଥର ଧ୍ୱଂସାବଶେଷ ଠାବ କରାଗଲା ।
- ୧୯୯୪- ଯଶପାଲ ରାଣା ସୁଟିଂ ଚାମ୍ପିୟନ୍‌ସିପ୍‌ରେ ସ୍ୱର୍ଣ୍ଣପଦକ ଜିତିଲେ ।
- ୨୦୦୨- ୟୁକ୍ରେନ୍‌ରେ ଏକ ବିମାନ ଦୁର୍ଘଟଣାରେ ୭୦ ଲୋକଙ୍କ ପ୍ରାଣହାନି ।

ଚେହେରା ଲୁଚାଇଲେ ରଣବୀର

ବଲିଉଡ୍‌ର ଲୋକପ୍ରିୟ ଅଭିନେତା ରଣବୀର ସିଂହ 'ଧୂରନ୍ଧର ୨'ର ଜବରଦସ୍ତ ସଫଳତା ପରେ ଏବେ ବକ୍ସ ଅଫିସ୍‌କୁ ପୁଣି ଏକ ବ୍ଲକ୍‌ବଷ୍ଟର୍ ଫିଲ୍ମ ଦେବା ପ୍ରସ୍ତୁତିରେ ଲାଗିପଡ଼ିଛନ୍ତି । ରଣବୀର ଏବେ ତାଙ୍କ ଆଗାମୀ ଫିଲ୍ମ 'ପ୍ରଳୟ'କୁ ନେଇ ଚର୍ଚ୍ଚାରେ ଅଛନ୍ତି । ନିକଟରେ ସେ ଫିଲ୍ମ ନିର୍ମାତା ହଂସଲ ମେହେଟାଙ୍କ ଅଫିସ୍ ବାହାରେ ଦେଖା ଯାଇଥିଲେ । ଏହିସମୟରେ ସେ ଆଖିରେ ଚଷମା, ମୁହଁରେ ମାସ୍କ ଏବଂ କ୍ୟାପ୍ ପିନ୍ଧି ନିଜର ନୂଆ ଲୁକ୍‌କୁ ଲୁଚାଇ ରଖିବାକୁ ଚେଷ୍ଟା କରିଥିଲେ । ରଣବୀର 'ପ୍ରଳୟ' ଫିଲ୍ମ ପାଇଁ ଏକ ନୂଆ ଲୁକ୍ ଆପଣାଉଛନ୍ତି, ଯାହାକୁ ସେ ଫିଲ୍ମର ଅଫିସିଆଲ୍ ଘୋଷଣା ପୂର୍ବରୁ ଲୋକଲୋଚନକୁ ଆଣିବାକୁ ଚାହୁଁ ନାହାନ୍ତି । ସେଥିପାଇଁ ସେ ଆଖିରେ ଚଷମା, ମୁହଁରେ ମାସ୍କ ଏବଂ ମୁଣ୍ଡରେ କ୍ୟାପ୍ ପିନ୍ଧି ମୁହଁକୁ ଗଣମାଧ୍ୟମଠାରୁ ଲୁଚାଉଥିବା ଚର୍ଚ୍ଚା ହେଉଛି । ସେ ଅଗଷ୍ଟରୁ 'ପ୍ରଳୟ'ର ସୁଟିଂ ଆରମ୍ଭ କରିବେ । ଫିଲ୍ମର ସୁଟିଂ ଦୀପାବଳି ପର୍ଯ୍ୟନ୍ତ ଚାଲିବ । ଏହି ଫିଲ୍ମର ଏକ ବଡ଼ ଅଂଶର ସୁଟିଂ ଅଷ୍ଟ୍ରେଲିଆରେ କରାଯିବ । ଅଭିନେତ୍ରୀ କଲ୍ୟାଣୀ ପ୍ରିୟଦର୍ଶନ ଏଥିରେ ରଣବୀରଙ୍କ ସହ ମୁଖ୍ୟ ଭୂମିକାରେ ନଜର ଆସିବେ । ଏହା ତାଙ୍କର ପ୍ରଥମ ହିନ୍ଦୀ ଫିଲ୍ମ ମଧ୍ୟ ହେବ । ଫିଲ୍ମର ବଜେଟ୍ ରହିଛି ୩୦୦ କୋଟି । ଏହା ରଣବୀରଙ୍କ କ୍ୟାରିୟରର ସବୁଠାରୁ ବ୍ୟୟବହୁଳ ସୋଲୋ ଫିଲ୍ମ ହେବାକୁ ଯାଉଛି । ବିଶେଷ କଥା ହେଉଛି, ରଣବୀର ଏହି ଫିଲ୍ମକୁ ନିଜ ପ୍ରଡକ୍ସନ ହାଉସ୍ ଅଧୀନରେ କୋ-ପ୍ରଡ୍ୟୁସ ମଧ୍ୟ କରୁଛନ୍ତି ।

ରସଗୋଲା ଦିବସ

ଆଜି ରସଗୋଲା ଦିବସ । ମହାପ୍ରଭୁ ଶ୍ରୀଜଗନ୍ନାଥଙ୍କ ନୀଳାଦ୍ରି ବିଜେ ଅବସରରେ ଏହି ଦିନ ପାଳନ କରାଯାଏ । ଏହି ଦିନ ମହାପ୍ରଭୁ ଶ୍ରୀଜଗନ୍ନାଥ ଶ୍ରୀଗୁଣ୍ଡିଚା ମନ୍ଦିରରୁ ଫେରି ଶ୍ରୀମନ୍ଦିରକୁ ବିଜେ କରନ୍ତି । ଏହି ତିଥିରେ ପୁରୀ ବଡ଼ଦେଉଳର ଜୟ ବିଜୟ ଦ୍ୱାରରେ ମହାଲକ୍ଷ୍ମୀଙ୍କ କ୍ରୋଧ ଭାଙ୍ଗିବା ପାଇଁ ଶ୍ରୀଜଗନ୍ନାଥଙ୍କ ପକ୍ଷରୁ ରସଗୋଲା ଅର୍ପଣ କରାଯାଏ । ତା' ପରେ ଠାକୁରମାନେ ମନ୍ଦିରରେ ପ୍ରବେଶ କରନ୍ତି । ଦ୍ୱାଦଶ ଶତାବ୍ଦୀରୁ ନୀଳାଦ୍ରି ବିଜେ ସମୟରେ ମହାଲକ୍ଷ୍ମୀଙ୍କୁ ରସଗୋଲା ଭେଟି ପରମ୍ପରା ଚାଲି ଆସୁଛି ବୋଲି ଐତିହାସିକ ଓ ଗବେଷକମାନେ ମତ ଦିଅନ୍ତି । ଏହି ପରମ୍ପରା ଓଡ଼ିଆ ସଂସ୍କୃତିରେ ରସଗୋଲାର ମହତ୍ତ୍ୱକୁ ଦର୍ଶାଏ । ଓଡ଼ିଶାର ରସଗୋଲାକୁ ଆହୁରି ପ୍ରସାର ପ୍ରଚାର କରିବା ପାଇଁ ରସଗୋଲା ଦିବସ ପାଳନ ହେଉଛି । ୨୦୧୫ ଜୁଲାଇ ୩୦ ନୀଳାଦ୍ରି ବିଜେ ଦିନ ଏହା ପ୍ରଥମେ ସୋସିଆଲ ମିଡିଆରୁ ଆରମ୍ଭ ହୋଇଥିଲା । ରସଗୋଲାକୁ ନେଇ ପଶ୍ଚିମବଙ୍ଗ ଓ ଓଡ଼ିଶା ମଧ୍ୟରେ 'ମିଠାଯୁଦ୍ଧ' ଆରମ୍ଭ ହୋଇଥିଲା । ପଶ୍ଚିମବଙ୍ଗ 'ରସଗୁଲ୍ଲା' ତାଙ୍କର ବୋଲି ଦାବି କରିଥିଲା । ୧୮୬୮ ମସିହାରେ କଲିକତାରେ ନବୀନ ଚନ୍ଦ୍ର ଦାସ ପ୍ରଥମେ 'ରସଗୁଲ୍ଲା' ତିଆରି କରିଥିଲେ ବୋଲି ଯୁକ୍ତି ବାଢ଼ିଥିଲା ପଶ୍ଚିମବଙ୍ଗ । ଓଡ଼ିଶା ପକ୍ଷରୁ ତଥ୍ୟ ପ୍ରମାଣ ସହ ରସଗୋଲାର ଉତ୍ପତ୍ତି ଓଡ଼ିଶାରୁ ବୋଲି ସ୍ପଷ୍ଟ କରାଯାଇଥିଲା । ଶେଷରେ ୨୦୨୯ ମସିହା ଜୁଲାଇ ୨୯ ତାରିଖରେ ଓଡ଼ିଶାର ରସଗୋଲାକୁ ଜିଆଇ ଟ୍ୟାଗ୍ ମିଳିଥିଲା । ବିକଳାନନ୍ଦ କରଙ୍କ ସାଲେପୁର ରସଗୋଲା ଓ ପାହାଳରେ ପ୍ରସ୍ତୁତ ରସଗୋଲା ଦେଶ ତଥା ବିଦେଶରେ ବି ପରିଚିତ । ରସଗୋଲା ଦିବସ ପାଇଁ ପାହାଳ ଓ ସାଲେପୁରରେ ପ୍ରବଳ ଭିଡ଼ ଜମେ । ମିଠା ବ୍ୟବସାୟୀମାନେ ବିଭିନ୍ନ ଆକାରର ଏବଂ ନୂଆ ନୂଆ ସ୍ୱାଦର ରସଗୋଲା ପ୍ରସ୍ତୁତ କରିଥାନ୍ତି । ପାହାଳ ରସଗୋଲା ଆକାରରେ ସାମାନ୍ୟ ଛୋଟ, ଅତି ନରମ ଏବଂ ଏହାକୁ ସାରା ଦିନ ଗରମ ସିରାରେ ରଖାଯାଇଥାଏ । ଏହାକୁ ତତଲା ଖାଇବାକୁ ଲୋକେ ପସନ୍ଦ କରନ୍ତି । ସେହିପରି ସାଲେପୁର ରସଗୋଲା ଆକାରରେ ବଡ଼ ଏବଂ ସାମାନ୍ୟ ଶକ୍ତ ହୋଇଥାଏ । ଏହାର ସ୍ୱାଦ ଦୀର୍ଘ ଦିନ ପର୍ଯ୍ୟନ୍ତ ଖରାପ ହୁଏନାହିଁ ଏବଂ ଏହାକୁ ପ୍ୟାକେଟ୍ କରି ବାହାରକୁ ପଠାଯାଏ ।

ଆଜି ବାହୁଡ଼ିଥିଲେ

ମିସାଇଲ୍ ମ୍ୟାନ୍ ଏପିଜେ ଅବଦୁଲ କଲାମ

ଭାରତର ପୂର୍ବତନ ଲୋକପ୍ରିୟ ରାଷ୍ଟ୍ରପତି ତଥା 'ମିସାଇଲ୍ ମ୍ୟାନ୍' ଭାବେ ପରିଚିତ ଏପିଜେ ଅବଦୁଲ କଲାମଙ୍କର ଆଜି ପୁଣ୍ୟତିଥି । ଭାରତରେ କ୍ଷେପଣାସ୍ତ୍ର କାର୍ଯ୍ୟକ୍ରମକୁ ସଫଳତାର ଶିଖରରେ ପହଞ୍ଚାଇଥିବା ବ୍ୟକ୍ତି ହେଉଛନ୍ତି କଲାମ । ଏପରିକି ଭାରତକୁ ପରମାଣୁ ଶକ୍ତି ସମ୍ପନ୍ନ ରାଷ୍ଟ୍ର କରିବାରେ ତାଙ୍କର ପ୍ରମୁଖ ଭୂମିକା ରହିଥିଲା । ତାମିଲନାଡୁର ରାମେଶ୍ୱରମ୍‌ରେ ୧୯୩୧ ମସିହା ଅକ୍ଟୋବର ୧୫ ତାରିଖରେ ସେ ଏକ ଗରିବ ମୁସଲିମ୍ ପରିବାରରେ ଜନ୍ମଗ୍ରହଣ କରିଥିଲେ । ପିଲାଟିବେଳୁ ସଂଘର୍ଷରେ ଜୀବନ ଅତିବାହିତ କରିଥିବା କଲାମ ପରବର୍ତ୍ତୀ ସମୟରେ ଭାରତୀୟ ବିଜ୍ଞାନ ଜଗତର ମହାନାୟକ ପାଲଟି ଯାଇଥିଲେ । ସେ ତିରୁଚିଲାପଲ୍ଲୀର ସେଣ୍ଟ ଜୋସେଫ୍ କଲେଜରୁ ପଦାର୍ଥ ବିଜ୍ଞାନରେ ସ୍ନାତକ କରିବା ପରେ ୧୯୬୦ରେ ମାଡ୍ରାସ ଇନ୍‌ଷ୍ଟିଚ୍ୟୁଟ୍ ଅଫ୍ ଟେକ୍ନୋଲୋଜିରୁ ମହାକାଶ ଇଞ୍ଜିନିୟରିଂରେ ଡିଗ୍ରୀ ହାସଲ କରିଥିଲେ । ଏହାପରେ ସେ ଡିଆରଡିଓରେ ଜଣେ ବୈଜ୍ଞାନିକ ଭାବେ ଯୋଗ ଦେଇଥିଲେ । ୧୯୬୯ ରେ ସେ ଇଣ୍ଡିଆନ୍ ସ୍ପେସ୍ ରିସର୍ଚ୍ଚ ଅର୍ଗାନାଇଜେସନ୍ ବା ଇସ୍ରୋକୁ ବଦଳି ହୋଇଯାଇଥିଲେ । ସେବେଠୁ ସେ ରଚି ଚାଲିଲେ ଗୋଟିଏ ପରେ ଗୋଟିଏ ଇତିହାସ । ୧୯୯୮ ଐତିହାସିକ ପୋଖରାନ୍ ଆଣବିକ ବୋମା ପରୀକ୍ଷଣର ସେ ଥିଲେ ମୁଖ୍ୟ ପୁରୋଧା । ତାଙ୍କର ପ୍ରଚେଷ୍ଟା ଓ ଗବେଷଣା ବଳରେ ଅଗ୍ନି, ତ୍ରିଶୂଳ, ପୃଥ୍ୱୀ, ଆକାଶ, ଓ ବ୍ରହ୍ମୋସ୍ କ୍ଷେପଣାସ୍ତ୍ରକୁ ବିକଶିତ କରାଯାଇଛି । ତେଣୁ ତାଙ୍କୁ ଭାରତୀୟ କ୍ଷେପଣାସ୍ତ୍ରର ଜନକ ବୋଲି କୁହାଯାଏ । ୨୦୦୨ରୁ ୨୦୦୭ ପର୍ଯ୍ୟନ୍ତ ସେ ଭାରତର ଏକାଦଶ ରାଷ୍ଟ୍ରପତି ଥିଲେ । ରାଷ୍ଟ୍ରପତି ହେବା ପରେ ମଧ୍ୟ ସେହିଭଳି ସାଧାରଣ ଜୀବନଯାପନ କରୁଥିଲେ କଲାମ । ସଭାସମିତିରେ ଚାକଚକ୍ୟ ଆସନ ଅଳଙ୍କୃତ କରିବା ତ ଦୂରର କଥା, କାହାରିଠାରୁ ଫୁଲତୋଡ଼ାଟିଏ ଗ୍ରହଣ କରିବାକୁ ସେ କୁଣ୍ଠାବୋଧ ପ୍ରକାଶ କରୁଥିଲେ । ଏହି ସମୟ ମଧ୍ୟରେ ବିଭିନ୍ନ ଶିକ୍ଷାନୁଷ୍ଠାନକୁ ଯାଇ ବିଜ୍ଞାନକୁ ଅତି ସରଳ ଭାବେ ଛାତ୍ରମାନଙ୍କୁ ବୁଝାଇ ସେମାନଙ୍କ ସହ ସମୟ ଅତିବାହିତ କରୁଥିଲେ । କଲାମ ତାଙ୍କ ଜୀବନ କାଳରେ ଅନେକ ପୁସ୍ତକ ମଧ୍ୟ ଲେଖିଛନ୍ତି । ତାଙ୍କ ଆତ୍ମଜୀବନୀ 'ୱିଙ୍ଗସ୍ ଅଫ୍ ଫାୟାର୍', 'ଭିଜନ୍ ୨୦୨୦', 'ଇଗ୍‌ନାଇଟେଡ୍ ମାଇଣ୍ଡସ୍' ଆଦି ପୁସ୍ତକ ଯୁବପିଢ଼ିଙ୍କ ପାଇଁ ପ୍ରେରଣାର ଉତ୍ସ ହୋଇଛି । ମହାକାଶ ବିଜ୍ଞାନ ଏବଂ ପ୍ରତିରକ୍ଷା ବିଜ୍ଞାନରେ ଅତୁଳନୀୟ ଅବଦାନ ପାଇଁ ତାଙ୍କୁ ୧୯୯୭ ମସିହାରେ 'ଭାରତ ରତ୍ନ'ରେ ସମ୍ମାନିତ କରାଯାଇଥିଲା । ଏହାପୂର୍ବରୁ ୧୯୮୧ରେ ଭାରତ ସରକାର ତାଙ୍କୁ ପଦ୍ମ ଭୂଷଣରେ ସମ୍ମାନିତ କରିଥିଲେ । ୧୯୯୦ରେ ତାଙ୍କୁ ପ୍ରଦାନ କରାଯାଇଥିଲା ପଦ୍ମ ବିଭୂଷଣ । ୪୦ ଗୋଟି ବିଶ୍ୱବିଦ୍ୟାଳୟରୁ ସେ ସମ୍ମାନଜନକ ଡକ୍ଟରେଟ୍ ଉପାଧି ପାଇଥିଲେ । ୨୦୧୫ ଆଜିର ଦିନରେ ସିଲଂର ଆଇଆଇଏମ୍ ଇନଷ୍ଟିଚ୍ୟୁଟ୍‌ରେ ଭାଷଣ ଦେଉଥିବାବେଳେ ହୃଦ୍‌ଘାତରେ ତାଙ୍କର ମୃତ୍ୟୁ ହୋଇଥିଲା ।

ସ୍ୱସ୍ତି

କେଉଁ ଅଙ୍ଗୁଳି ପାଇଁ କେଉଁ ଗ୍ରହ ମୁଦି

ଜ୍ୟୋତିଷ ଶାସ୍ତ୍ରରେ ପ୍ରତ୍ୟେକ ଅଙ୍ଗୁଳିର ସମ୍ବନ୍ଧ କୌଣସି ଗ୍ରହ ସହିତ ସମ୍ବନ୍ଧିତ । ଏଣୁ କୌଣସି ଗ୍ରହର ମୁଦି ବା ଧାତୁ ଧାରଣ କରିବା ବେଳେ ଠିକ୍ ଅଙ୍ଗୁଳିରେ ପିନ୍ଧିବା ଉଚିତ ।

ତର୍ଜନୀ: ସୁନା ମୁଦି ତର୍ଜନୀ ଅଙ୍ଗୁଳିରେ ପିନ୍ଧିବା ଉଚିତ । ଏହା ସୂର୍ଯ୍ୟ ଗ୍ରହ ସହିତ ସମ୍ବନ୍ଧିତ । ଆତ୍ମବିଶ୍ୱାସ, ନେତୃତ୍ୱ ନେବାର କ୍ଷମତା, ସମ୍ମାନ ସହିତ ଏହା ଜଡ଼ିତ ବୋଲି ବିବେଚନା କରାଯାଏ ।

ମଧ୍ୟମା: ଲୁହା ମୁଦି ଶନି ଗ୍ରହ ସହିତ ସମ୍ବନ୍ଧିତ । ଏହାକୁ ଧାରଣ କରିବା ପୂର୍ବରୁ ଜ୍ୟୋର୍ତିବିଦ୍‌ଙ୍କ ପରାମର୍ଶ ନେବା ଉଚିତ । ଏହାକୁ ମଧ୍ୟମା ଅଙ୍ଗୁଳିରେ ପିନ୍ଧିବା ଭଲ ।

ଅନାମିକା: ତମ୍ବା ବା ସୁନା ସୂର୍ଯ୍ୟ ଗ୍ରହ ସହିତ ଜଡ଼ିତ । ଏହା ଯଶ, ପ୍ରତିଷ୍ଠା ଏବଂ ସକାରାତ୍ମକ ଶକ୍ତିର ପ୍ରତୀକ । ଅନାମିକା ଅଙ୍ଗୁଳିରେ ଏହାକୁ ଧାରଣ କରିବା ଭଲ ।

କନିଷ୍ଠା: ରୂପା ମୁଦି ବୁଧ ଗ୍ରହ ସହିତ ଜଡ଼ିତ । ବାଣୀ, ବୁଦ୍ଧି, ସଂଚାର କୌଶଳ ସହିତ ଏହା ଜଡ଼ିତ । ଉକ୍ତ ମୁଦିକୁ କନିଷ୍ଠା ଅଙ୍ଗୁଳିରେ ପିନ୍ଧିବା ଭଲ ।

ବୁଢ଼ା ଅଙ୍ଗୁଳି: ଶୁକ୍ର ଗ୍ରହ ସହିତ ରୂପା ଜଡ଼ିତ । ଆକର୍ଷଣ, ସୃଜନଶୀଳତା ଏବଂ ସୌନ୍ଦର୍ଯ୍ୟର ଏହା ପ୍ରତୀକ । ଏହାକୁ ବୁଢ଼ା ଅଙ୍ଗୁଳିରେ ପିନ୍ଧିବା ଉଚିତ ।

ନୀଳାଦ୍ରି ବିଜେ

ରଥଯାତ୍ରାର ଅନ୍ତିମ ପର୍ବ ହେଉଛି ନୀଳାଦ୍ରି ବିଜେ । ଏହିଦିନ ମହାପ୍ରଭୁ ରତ୍ନବେଦୀକୁ ବାହୁଡ଼ିବେ । ତିନି ଠାକୁର ରତ୍ନ ସିଂହାସନରେ ବିଜେ କରିବେ । ତେବେ ଅଧରପଣା ପରଦିନ ରଥାରୂଢ଼ ଚତୁର୍ଦ୍ଧାମୂର୍ତ୍ତି ରତ୍ନ ସିଂହାସନକୁ ପ୍ରତ୍ୟାବର୍ତ୍ତନ କରନ୍ତି । ଏହାକୁ 'ନୀଳଦ୍ରି ବିଜେ' ବା 'ନୀଳାଦ୍ରି ବିଜୟ' କୁହାଯାଏ । ସନ୍ଧ୍ୟାଧୂପ ନୀତି ପରେ ଗୋଟି ପହଣ୍ଡିରେ ଶ୍ରୀବିଗ୍ରହମାନେ ନୀଳାଦ୍ରି ବିଜେ କରନ୍ତି । ଏହିଦିନ ମହାପ୍ରଭୁଙ୍କ ପାଖରେ ରସଗୋଲା ଭୋଗ ଲାଗି କରାଯାଏ ।

ଏହିଦିନ ରଥରେ ଚାରମାଳ ବନ୍ଧା ଯାଇଥାଏ । ଏହା ପରେ ବିଜେ କାହାଳୀ ବାଜେ । ତା'ପରେ ବନ୍ଦାପନା ଓ ଡୋରି ଲାଗି ନୀତି ହୋଇଥାଏ । ତେବେ ପ୍ରଥମେ ମଦନମୋହନ ଓ ରାମକୃଷ୍ଣ ବିଗ୍ରହଙ୍କୁ ଦକ୍ଷିଣୀ ଘରକୁ ବିଜେ କରାଯାଏ । ଏହା ପରେ ଗୋଟି ପହଣ୍ଡିରେ ସୁଦର୍ଶନ, ଶ୍ରୀବଳଭଦ୍ର, ଦେବୀ ସୁଭଦ୍ରା ଓ ଶ୍ରୀ ଜଗନ୍ନାଥ ରତ୍ନସିଂହାସନକୁ ବିଜେ କରନ୍ତି । ଏହି ସମୟରେ ଭକ୍ତଙ୍କ ହରିବୋଲ, ହୁଳହୁଳି, ଘଣ୍ଟ, ଘଣ୍ଟି, ଶଙ୍ଖ ନାଦରେ ସିଂହଦ୍ୱାର ପ୍ରକମ୍ପିତ ହୁଏ ।

ଶ୍ରୀଜଗନ୍ନାଥ ପହଣ୍ଡି ବିଜେ କରିବା ପରେ ଲକ୍ଷ୍ମୀଠାକୁରାଣୀ ଭେଟ ମଣ୍ଡପକୁ ଆସିଥାନ୍ତି । ଜଗନ୍ନାଥ ଓ ଲକ୍ଷ୍ମୀ ଠାକୁରାଣୀ ପରସ୍ପର ଭେଟ ହୋଇଥାନ୍ତି । ପରମ୍ପରା ଅନୁସାରେ, ମହାପ୍ରଭୁ ସିଂହଦ୍ୱାର ନିକଟରେ ପହଞ୍ଚିବା ବେଳେ ସାମୟିକ ଭାବେ ଦ୍ୱାର ବନ୍ଦ ହୋଇଥାଏ । ତା'ସହ ଏହା କିଛି କ୍ଷଣ ପରେ ଖୋଲି ଯାଏ । ପୁଣି ମହପ୍ରଭୁ ଜୟ ବିଜୟ ଦ୍ୱାର ନିକଟରେ ବିଜେ କରିବା ସମୟରେ ଆଉ ଥରେ ଉକ୍ତ ଦ୍ୱାର ଭିତର ପଟୁ ବନ୍ଦ କରାଯାଏ । ଏଠାରେ ଜଗନ୍ନାଥ ଓ ଲକ୍ଷ୍ମୀଙ୍କ ମଧ୍ୟରେ କଳି ହୋଇଥାଏ । ରଥଯାତ୍ରାରେ ବଡ଼ ଭାଇ ଓ ସାନ ଭଉଣୀଙ୍କୁ ସାଙ୍ଗରେ ନେଇ ମାଉସୀ ଘରକୁ ଯାତ୍ରା କରିଥିଲେ । ସାଙ୍ଗରେ ଲକ୍ଷ୍ମୀ ମା' ଯାଇ ନ ଥିବାରୁ ସେ ଅଭିମାନ କରିଥିଲେ । ମହାପ୍ରଭୁ ତାଙ୍କ ମାନଭଞ୍ଜନ କରନ୍ତି । ତେଣୁ ମହାପ୍ରଭୁଙ୍କ ସହଚର ଓ ମା' ଲକ୍ଷ୍ମୀଠାକୁରାଣୀଙ୍କ ସହଚରୀଙ୍କ ମଧ୍ୟରେ ଲୋକ ପାରମ୍ପରିକ ବଚନିକା ପରେ ଜୟ ବିଜୟ ଦ୍ୱାର ଖୋଲେ ।

ନୀଳାଦ୍ରି ବିଜେର ଅନ୍ୟତମ ବିଶେଷତ୍ୱ ହେଲା ରସଗୋଲା ଭୋଗ । ଶ୍ରୀମନ୍ଦିରରେ ପ୍ରବେଶ ପୂର୍ବରୁ ମହାପ୍ରଭୁ ରସଗୋଲା ଖୁଆଇ ଲକ୍ଷ୍ମୀଙ୍କ ମାନ ଭଞ୍ଜନ କରନ୍ତି । ମହାପ୍ରଭୁଙ୍କ ମାନବୀୟ ଲୀଳାରେ ଦାମ୍ପତ୍ୟ ଭାବନାର ଏହା ଅନନ୍ୟ ନିଦର୍ଶନ । ବର୍ଷକୁ ଗୋଟିଏ ଦିନ ଶ୍ରୀମନ୍ଦିର ଭିତରେ ନୀଳାଦ୍ରି ବିଜେ ସମୟରେ ଜଗନ୍ନାଥ ମହାପ୍ରଭୁଙ୍କୁ ରସଗୋଲା ଭୋଗ କରାଯାଏ । ଅନ୍ୟପଟେ ଏହିଦିନକୁ ରସଗୋଲା ଦିବସ ଭାବେ ମଧ୍ୟ ପାଳନ କରାଯାଏ ।

ଗୁରୁ ମନ୍ତ୍ରର ମହତ୍ତ୍ୱ

ଗୁରୁ-ଶିଷ୍ୟ ସମ୍ପର୍କର ଏକ ନିଆରା ଉତ୍ସବ ହେଉଛି ଗୁରୁ ପୂର୍ଣ୍ଣିମା । ଜୁଲାଇ ୨୯ ତାରିଖରେ ଏହାକୁ ପାଳନ କରାଯିବ । ଗୁରୁ ପୂର୍ଣ୍ଣିମା ଭଳି ଏକ ଶୁଭ ଅବସରରେ ଶିଷ୍ୟ ନିଜ ଗୁରୁଙ୍କ ପୂଜା କରି କୃତଜ୍ଞତା ଜ୍ଞାପନ କରନ୍ତି । ଏହାସହ ଏହି ଅବସରରେ ବହୁ ସଂଖ୍ୟକ ଲୋକ ଗୁରୁ ମନ୍ତ୍ର ନିଅନ୍ତି ।

- ଗୁରୁ ମନ୍ତ୍ର ଦେବାର ବିଶେଷ ବିଧି ଅଛି । ଶିଷ୍ୟଙ୍କୁ ଗୁରୁ ମନ୍ତ୍ର ସହ ଜଡ଼ିତ ନିୟମକୁ ପାଳନ କରିବାକୁ ପଡ଼ିଥାଏ । ସେହିପରି ଗୁରୁ ଆଜ୍ଞା ସବୁବେଳେ ପାଳନ କରିବାକୁ ପଡ଼ିଥାଏ । ଯେଉଁ ବ୍ୟକ୍ତି ଗୁରୁଙ୍କ ଆଦେଶରେ ଜୀବନ ଅତିବାହିତ କରନ୍ତି, ଭଲ ଆଚରଣ ଏବଂ ଭଗବାନଙ୍କ ଭକ୍ତି କରନ୍ତି, ତାଙ୍କ ଜୀବନ ସଫଳ ହୁଏ ।
- ଗୁରୁ ଯେତେବେଳେ ନିଜ ଶିଷ୍ୟଙ୍କୁ ଦୀକ୍ଷା ଦିଅନ୍ତି, କାନରେ ମନ୍ତ୍ର କୁହନ୍ତି । ହିନ୍ଦୁ ଧର୍ମରେ ଶରୀରର ଡାହାଣ ଭାଗକୁ ଅଧିକ ପବିତ୍ର ବୋଲି କୁହାଯାଏ

ଭାରତକୁ ଡବଲ୍ ବିଶ୍ୱକପ୍ ଯୋଗ୍ୟତା

ଯୁଥ୍ ୫-ଏ ସାଇଡ୍ ହକି

ମସ୍କାଟ,୨୬।୭ (ଏଜେନ୍ସି): ପାରମ୍ପରିକ ପ୍ରତିଦ୍ୱନ୍ଦ୍ୱୀ ପାକିସ୍ତାନକୁ ୩-୧ ଗୋଲରେ ପରାସ୍ତ କରି ଭାରତୀୟ ବାଳକ ଦଳ ଏଠାରେ ଅନୁଷ୍ଠିତ ଏସୀୟ ଯୁଥ୍ ୫-ଏ ସାଇଡ୍ ହକିରେ ଚାମ୍ପିଅନ ହୋଇଛି। ସେହିପରି ବାଳିକା ବିଭାଗରେ ଚୀନ୍‌ଠାରୁ ୨-୪ ଗୋଲରେ ପରାଜିତ ହୋଇ ବାଳିକା ଦଳ ରନର୍ସ ଅପ୍‌ରେ ସନ୍ତୁଷ୍ଟ ହୋଇଛି। ଫଳରେ ଭାରତର ଉଭୟ ଦଳ ଏଫ୍‌ଆଇଏଚ୍ ଯୁଥ୍ ୫-ଏ ସାଇଡ୍ ବିଶ୍ୱକପ୍ ଖେଳିବାକୁ ଯୋଗ୍ୟତା ଅର୍ଜନ କରିଛି। ଏହି ବିଜୟ ଫଳରେ ହକି ଇଣ୍ଡିଆ ପକ୍ଷରୁ ସ୍ୱର୍ଣ୍ଣ ବିଜେତା ବାଳକ ଦଳର ପ୍ରତ୍ୟେକ ଖେଳାଳିଙ୍କୁ ୨ ଲକ୍ଷ ଲେଖାଏଁ, ସପୋର୍ଟ ଷ୍ଟାଫ୍‌ଙ୍କୁ ୧ ଲକ୍ଷ ଲେଖାଏଁ, ରନର୍ସଅପ୍ ବାଳିକା ଦଳର ପ୍ରତ୍ୟେକ ଖେଳାଳିଙ୍କୁ ୧ ଲକ୍ଷ ଲେଖାଏଁ ଓ ସପୋର୍ଟ ଷ୍ଟାଫ୍‌ଙ୍କୁ ୫୦ ହଜାର ଲେଖାଏଁ ଟଙ୍କା ପୁରସ୍କାର ପ୍ରଦାନ କରିବାକୁ ଘୋଷଣା କରାଯାଇଛି। ଭାରତର ଉଭୟ ଦଳକୁ ହକି ଇଣ୍ଡିଆ ସଭାପତି ଦିଲୀପ ତିର୍କୀ ଅଭିନନ୍ଦନ ଜଣାଇଛନ୍ତି।

ମାଷ୍ଟର ଶକ୍ତିଉତ୍ତୋଳକଙ୍କୁ ୫ ପଦକ

ଭୁବନେଶ୍ୱର, ୨୬।୭ (ସମିସ): ମହାରାଷ୍ଟ୍ରରେ ଅନୁଷ୍ଠିତ ଜାତୀୟ ମାଷ୍ଟର ଶକ୍ତିଉତ୍ତୋଳନ ପ୍ରତିଯୋଗିତାରେ ଓଡ଼ିଶାର ମାଷ୍ଟରମାନେ ୫ଟି ପଦକ ଜିତିବାରେ ସଫଳ ହୋଇଛନ୍ତି। ସେମାନଙ୍କ ମଧ୍ୟରୁ ମାଷ୍ଟର-୨'ରେ କୃଷ୍ଣଚନ୍ଦ୍ର ସାହୁ ରୌପ୍ୟ, ଉମାକାନ୍ତ ବେହେରା, ମୋହନ ନାଗ, ବାବୁଲା ସାମଲ ଓ ବିଟିଭି ରମଣମୂର୍ତ୍ତିକାଂସ୍ୟ ପଦକ ହାସଲ କରିଛନ୍ତି। ଏମାନଙ୍କ ବ୍ୟତୀତ ବେଂଚ୍‌ପ୍ରେସ୍‌ରେ ମହିଳାମାନେ ଦମ୍‌ଦେଖାଇ କାଂସ୍ୟ ବିଜୟରେ ଗୁରୁତ୍ୱ ଦେଇଥିଲେ। ସେମାନଙ୍କ ମଧ୍ୟରେ ରୀତା ଘୋଷ, ପ୍ରତିମା ରଥ, ଗୀତାଞ୍ଜଳି ନାୟକ ଓ ମୌସୁମୀ ଟକରି କାଂସ୍ୟ ପଦକ ନେଇ ଫେରିଥିଲେ। ରାକେଶ ଶତପଥୀଙ୍କ ପ୍ରଶିକ୍ଷଣ ଏମାନଙ୍କୁ ପଦକ ଜିତାଇବାରେ ସହାୟତା କରିଥିଲା। ଏହି ସଫଳ ପ୍ରତିଯୋଗୀଙ୍କୁ ଡଃ ହରିପ୍ରସାଦ ପଟ୍ଟନାୟକ, ଙ୍କ ଚିତ୍ତରଞ୍ଜନ ସ୍ୱାଇଁ, ଗୌରୀ ମହାନ୍ତି ଓ ପ୍ରଦୀପ ପାତ୍ର ଅଭିନନ୍ଦନ ଜଣାଇଛନ୍ତି।

କେଭି ଜାତୀୟ ସୁଟିଂରେ ସତ୍ୟମ୍‌ଙ୍କୁ ରୌପ୍ୟ

ଭୁବନେଶ୍ୱର,୨୬।୭ (ସମିସ): ପଞ୍ଜାବର ଫଗୱାରାଠାରେ ଶେଷ ହୋଇଥିବା କେନ୍ଦ୍ରୀୟ ବିଦ୍ୟାଳୟ ସଂଗଠନର ୫୫ତମ ବାର୍ଷିକଜାତୀୟ କ୍ରୀଡ଼ା ପ୍ରତିଯୋଗିତା ଉଦ୍‌ଯାପିତ ହୋଇଯାଇଛି। ଏଥିରେ ଭୁବନେଶ୍ୱର ମଞ୍ଚେଶ୍ୱରସ୍ଥିତ କେନ୍ଦ୍ରୀୟ ବିଦ୍ୟାଳୟ ନଂ-୩'ର ୮ମ ଶ୍ରେଣୀ ଛାତ୍ର ସତ୍ୟମ ବିଷୋୟୀ ୧୦ ମିଟର ଏୟାର ରାଇଫଲ ପିପ୍ ସାଇଟ୍ ଇଭେଣ୍ଟର ୧୭ ବର୍ଷରୁ କମ୍ ବାଳକ ବିଭାଗରେ ରୌପ୍ୟ ପଦକ ବିଜୟୀ ହୋଇଛନ୍ତି। କଳିଙ୍ଗ ଷ୍ଟାଡିୟମରେ ପ୍ରଶିକ୍ଷଣ ନେଉଥିବା ସତ୍ୟମଙ୍କ ନିଜ ଘର ବେଗୁନିଆରେ। ତାଙ୍କର ଏହି ସଫଳତା ଲାଗି କେଭି-୩'ର ପ୍ରିନ୍ସିପାଲ, ଶିକ୍ଷକମାନେ ତାଙ୍କୁ ଅଭିନନ୍ଦନ ଜଣାଇଛନ୍ତି।

ଓଡ଼ିଶା ବାହୁକୁସ୍ତି ସଂଘର କର୍ମକର୍ତ୍ତା ନିର୍ବାଚନ

ଭୁବନେଶ୍ୱର,୨୬।୭ (ସମିସ): ସ୍ଥାନୀୟ ଉତ୍କଳ କରାଟେ ସ୍କୁଲ ପରିସରରେ ଓଡ଼ିଶା ବାହୁକୁସ୍ତି ସଂଘର ବାର୍ଷିତ ସାଧାରଣ ପରିଷଦ ବୈଠକ ଓ ଆସନ୍ତା ୪ ବର୍ଷ ଲାଗି ନୂଆ କର୍ମକର୍ତ୍ତା ନିର୍ବାଚନ ଅନୁଷ୍ଠିତ ହୋଇଯାଇଛି। ଏଥିରେ ସୁନୀଲ ରାଜ ସଭାପତି ଓ ହରିପ୍ରସାଦ ପଟ୍ଟନାୟକ ସମ୍ପାଦକ ଭାବେ ପୁନଃନିର୍ବାଚିତ ହୋଇଛନ୍ତି। ଅନ୍ୟମାନଙ୍କ ମଧ୍ୟରେ କାର୍ଯ୍ୟକାରୀ ସଭାପତି ବିଜୟ କୁମାର ଶର୍ମା, ଉପସଭାପତି ଭାବେ ସୁଶାନ୍ତ କୁମାର ପାତ୍ର ଓ ସଞ୍ଜୀବ କୁମାର ଚିନାରା, ଯୁଗ୍ମ ସମ୍ପାଦକ ସାଗର ନାୟକ ଓ ଗୌରାଙ୍ଗ ପାତ୍ର, ସହସମ୍ପାଦକ ଭାବେ ଶଶିକାନ୍ତ ଜେନା ଓ କୋଷାଧ୍ୟକ୍ଷ ଭାବେ ଗୋପାଳଚନ୍ଦ୍ର ନାୟକ ଆସନ୍ତା ୪ ବର୍ଷ ଲାଗି ମନୋନୀତ ହୋଇଛନ୍ତି।

FOR RENT
Warehouse/Shed Available for Rent. A **9,000 sq. ft.** shed built on a **20,000 sq.ft.** plot is available for rent on the **Panikoili National Highway.** Ideal for a Warehouse, Industrial Unit, Logistics Operations, Showroom or other Commercial purposes. Interested parties may contact:
8249526803

ସକାଳ THE SAKALA
www.thesakala.in
The Sakala require the following post for Head Office urgently.
ADVERTISEMENT EXECUTIVE
Qualification: MBA with 5 yrs. experience.
Send your CV by 31.07.2026 to
Asst. Manager HR
Email: hr@thesakala.com
Mob.: 8249526803
THE SAKALA
(A unit of Nandighosha Network Pvt. Ltd.)
Plot No.: 90 & 91, Bhagabanpur I/E, Bhubaneswar

ଗ୍ଲାସ୍‌ଗୋ ରାଜ୍ୟଗୋଷ୍ଠୀ କ୍ରୀଡ଼ା

ରେକର୍ଡ ସହ ରିଷିକାନ୍ତଙ୍କୁ ରୌପ୍ୟ

ଗ୍ଲାସ୍‌ଗୋ,୨୬।୭ (ଏଜେନ୍ସି)

ରିଷିକାନ୍ତ ସିଂ ଏଠାରେ ଚାଲିଥିବା ୨୩ତମ ରାଜ୍ୟ ଗୋଷ୍ଠୀ କ୍ରୀଡ଼ାରେ ଭାରତ ଲାଗି ପ୍ରଥମ ରୌପ୍ୟ ଓ ମୋଟ ଉପରେ ଦ୍ୱିତୀୟ ପଦକ ବିଜୟୀ ହୋଇଛନ୍ତି। ରବିବାର ଅନୁଷ୍ଠିତ ପୁରୁଷ ୬୦ କିଲୋଗ୍ରାମ ଭାରୋତ୍ତୋଳନରେ ରିଷିକାନ୍ତ ସ୍ନାଚ୍‌ରେ ରାଜ୍ୟଗୋଷ୍ଠୀ ରେକର୍ଡ ପ୍ରତିଷ୍ଠା କରିବା ପରେ ଓଭରଅଲ ପୋଜିସନରେ ଦ୍ୱିତୀୟ ସ୍ଥାନ ଅଧିକାର କରିଥିଲେ। ପୂର୍ବରୁ ପାରା ଭାରୋତ୍ତୋଳନରେ ଝାଣ୍ଡୁ କୁମାର ପ୍ରଥମ ପଦକ ଭାବେ କାଂସ୍ୟ ହାସଲ କରିଥିଲେ। ରବିବାର ଭାରତୀୟ ଖେଳାଳିଙ୍କ ପ୍ରଦର୍ଶନ ନିରାଶାଜନକ ହୋଇଥିଲାବେଳେ ରିଷିକାନ୍ତଙ୍କ ରେକର୍ଡ ଓ ଶ୍ରୀହରି ନଟରାଜଙ୍କ ନେତୃତ୍ୱରେ ଭାରତର ୪ ଗୁଣା ୨୦୦ ମିଟର ଫ୍ରିଷ୍ଟାଇଲ ସନ୍ତରଣ ରିଲେ ଟିମ୍ ଫାଇନାଲରେ ପ୍ରବେଶ କରିବା ଉଲ୍ଲେଖନୀୟ ହୋଇଥିଲା।

ପୂର୍ବରୁ ପୁରୁଷ ୬୦ କିଲୋଗ୍ରାମ୍ ଶ୍ରେଣୀର ଫାଇନାଲରେ ରିଷିକାନ୍ତ ସିଂ ସ୍ନାଚ୍‌ର ତୃତୀୟ ପ୍ରୟାସରେ ୧୨୧ କେଜି ଓଜନ ଉଠାଇ ରାଜ୍ୟଗୋଷ୍ଠୀ ରେକର୍ଡ ଭାଙ୍ଗିଦେଇଥିଲେ। ଏହି ପ୍ରଦର୍ଶନ ପରେ ସେ ପଦକ ତାଲିକାରେ ଦ୍ୱିତୀୟ ସ୍ଥାନକୁ ଚାଲିଆସିଥିଲେ। ପ୍ରଥମ ସ୍ଥାନରେ ଥିବା ମାଲେସିଆର ମହମ୍ମଦ୍ ଅନିକ୍ ବିନ୍ କାସଦନ ଓ ରିଷିକାନ୍ତଙ୍କ ମଧ୍ୟରେ କ୍ଲିନ୍ ଆଣ୍ଡ ଜର୍କରେ ଜୋରଦାର ଲଢ଼େଇ ହୋଇଥିଲା। ଏଥିରେ ପ୍ରଥମ ଆଟେମ୍ପଟରେ ରିଷିକାନ୍ତ ୧୪୩ କେଜି ଓଜନ ଉଠାଇଥିଲେ ଅନ୍ୟ ଦୁଇଟିରେ ଫେଲ ମାରିଥିଲେ। ଅନ୍ୟ ପକ୍ଷରେ ଦ୍ୱିତୀୟ ଆଟେମ୍ପଟରେ ଅନିକ୍ ୧୪୫ କେଜି ଓଜନ ଉଠାଇ ପ୍ରଥମ ସ୍ଥାନ ହାସଲ କରିନେଇଥିଲେ। ଉଭୟ ସ୍ନାଚ୍‌ରେ ୧୨୧ କେଜି ଓଜନ ଉଠାଇ ରେକର୍ଡ କରିଥିଲାବେଳେ ଅନିକ୍ ମୋଟରେ ୨୬୬ କେଜି ଓଜନ ଉଠାଇ ସ୍ୱର୍ଣ୍ଣ ପଦକ ଓ ରିଷିକାନ୍ତ ୨୬୪ କେଜି ଓଜନ ଉଠାଇ ରୌପ୍ୟ ପଦକ ଜିତିଥିଲେ।

ନିରାଶ କଲେ ଆର୍ଟିଷ୍ଟିକ୍ ଜିମ୍ନାଷ୍ଟ

ଯେଉଁ ସୁବିଧା ଭାରତରେ ନାହିଁ ତାହା ଓଡ଼ିଶା ଯୋଗାଇଲା। କଳିଙ୍ଗ ଷ୍ଟାଡିୟମ୍‌ରେ ଅତ୍ୟାଧୁନିକ ପ୍ରଶିକ୍ଷଣ କେନ୍ଦ୍ର, ଆପାରଟସ ଓ ଶ୍ରେଷ୍ଠ ପ୍ରଶିକ୍ଷକଙ୍କୁ ନିଯୁକ୍ତି ଦେଇ ଟ୍ରେନିଂ ଦିଆଗଲା। କିନ୍ତୁ ଫଳ ପୂର୍ବରୁ ଯାହା ଥିଲା, ସେତିକିରେ ଅଟକିଗଲା। ଗ୍ଲାସଗୋ ରାଜ୍ୟଗୋଷ୍ଠୀ କ୍ରୀଡ଼ାରେ ଅନୁଷ୍ଠିତ ଆର୍ଟିଷ୍ଟିକ୍ ଟିମ୍ ଇଭେଣ୍ଟରେ ଭାରତ ୧୨୩ ପଏଣ୍ଟ ପାଇ ପଞ୍ଚମ ସ୍ଥାନରେ ରହିଗଲା। ଯେଉଁ ଦେଶରେ ଏହି କ୍ରୀଡ଼ାକୁ ଗୁରୁତ୍ୱ ଦିଆଯାଏ ନାହିଁ ଯଥା ୱେଲ୍ସ, ସ୍କଟଲାଣ୍ଡ ଓ ସିଙ୍ଗାପୁର ପ୍ରଥମ ୩ଟି ସ୍ଥାନରେ ରହିଲେ। ବ୍ୟକ୍ତିଗତ ଭଲ୍ଟ ଇଭେଣ୍ଟରେ ମହିଳା ଜିମ୍ନାଷ୍ଟ ପ୍ରତିଷ୍ଠା ସାମନ୍ତ ତୃତୀୟ ସ୍ଥାନ ହାସଲ କରି ଫାଇନାଲରେ ପ୍ରବେଶ କରିଛନ୍ତି। କିନ୍ତୁ କଳିଙ୍ଗରେ ଓଡ଼ିଶାର କନ୍ୟା ଭାବେ କିଛି ଓଡ଼ିଆ ଦାବି କରୁଥିବା ବେଙ୍ଗଲର ପ୍ରଣତି ନାୟକ ୭ମ ସ୍ଥାନରେ ରହିଥିଲେ। ପରବର୍ତ୍ତୀ ରାଉଣ୍ଡରେ ଏମାନଙ୍କ ଭାଗ୍ୟ ନିର୍ଣ୍ଣିତ ହେବ। ଓଡ଼ିଶାର ତପନ ମହାନ୍ତି ମଧ୍ୟ ଆଜି ଇଣ୍ଡିଭିଜୁଆଲ ଇଭେଣ୍ଟରେ ଅଂଶଗ୍ରହଣ କରୁଛନ୍ତି।

ସନ୍ତରଣ ରିଲେ ଟିମ୍‌ର ଦମ୍‌ଦାର ପ୍ରଦର୍ଶନ

ଭାରତୀୟ ସନ୍ତରଣ ଦଳ ପୁରୁଷ ୪ ଗୁଣା ୨୦୦ ଫ୍ରିଷ୍ଟାଇଲ ରିଲେ ଟିମ୍ ଇଭେଣ୍ଟର ଫାଇନାଲରେ ପ୍ରବେଶ କରି ଦମ୍‌ଦାର ପ୍ରଦର୍ଶନ କରିଛି। ଶ୍ରୀହରି ନଟରାଜ, ଆର୍ଯ୍ୟନ ନେହେରା, ଅନୀସ ଗୌଡ ଓ ଦକ୍ଷନ ଶଶିକୁମାର ଏହି ରିଲେ ଟିମ୍‌ର ସଦସ୍ୟ ରହିଥିଲେ। ଆଜି ଅନୁଷ୍ଠିତ ଦ୍ୱିତୀୟ ହିଟ୍‌ସରେ ଭାରତୀୟ ରିଲେ ଟିମ୍ ୭.୩୯.୪୮ ସେକେଣ୍ଡ ସମୟ ନେଇ ତୃତୀୟ ସ୍ଥାନରେ ରହିଥିଲେ। ଫଳରେ ଦଳ ଫାଇନାଲକୁ ଯୋଗ୍ୟତା ଅର୍ଜନ କରିଥିଲା। ରବିବାର ବିଳମ୍ବିତ ରାତିରେ ହେବାକୁ ଥିବା ଫାଇନାଲରେ ଏହି ରିଲେ ଟିମ୍ ଭଲ ପ୍ରଦର୍ଶନ କରିବ ବୋଲି ଭାରତୀୟ ଦଳ ଆଶା ରଖିଛି।

ଜିମ୍ବାୱେର ହ୍ୟାଟ୍ରିକ ପରାଜୟ

ଭାରତର ସିରିଜ କ୍ଲିନ୍‌ସୁଇପ୍

ହରାରେ, ୨୬।୭ (ଏଜେନ୍ସି)

ଓପନର୍ ବୈଭବ ସୂର୍ଯ୍ୟବଂଶୀଙ୍କ ବିସ୍ଫୋରକ ଅର୍ଦ୍ଧଶତକ ବଳରେ ଏଠାରେ ରବିବାର ଅନୁଷ୍ଠିତ ତୃତୀୟ ଟି-୨୦ ମ୍ୟାଚରେ ଭାରତ ୩୫ ରନରେ ଘରୋଇ ଜିମ୍ବାୱେକୁ ହରାଇଦେଇଛି। ଫଳରେ ତିନି ମ୍ୟାଚବିଶିଷ୍ଟ ସିରିଜକୁ ଶ୍ରେୟସ ଆୟରଙ୍କ ଦଳ ୩-୦ରେ କ୍ଲିନସୁଇପ୍ କରିନେଇଛି। ପୂର୍ବରୁ ପ୍ରଥମ ଦୁଇଟି ମ୍ୟାଚକୁ ଭାରତ ଯଥାକ୍ରମେ ୭ ୱିକେଟ୍ ଓ ୯୦ ରନରେ ବିଜୟୀ ହୋଇଥିଲା। ଭାରତ ଏବେ ଶ୍ରୀଲଙ୍କା ଗସ୍ତରେ ଯାଇ ସେଠାରେ ଘରୋଇ ଦଳ ବିପକ୍ଷରେ ଅଗଷ୍ଟ ୧୫ରୁ ଦୁଇ ମ୍ୟାଚ୍‌ବିଶିଷ୍ଟ ଟେଷ୍ଟ ସିରିଜ ଖେଳିବାର କାର୍ଯ୍ୟସୂଚୀ ରହିଛି।

ସୂର୍ଯ୍ୟବଂଶୀଙ୍କ ଦ୍ୱିତୀୟ ଅର୍ଦ୍ଧଶତକ

ରବିବାର ଅନୁଷ୍ଠିତ ତୃତୀୟ ଟି-୨୦ରେ ଟସ୍ ଜିତି ବ୍ୟାଟିଂ କରିଥିବା ଭ୍ରମଣକାରୀ ଭାରତୀୟ ଦଳ ୫ ୱିକେଟରେ ୧୯୨ ରନର ବିଶାଳ ସ୍କୋର କରିଥିଲା। ସିରିଜରେ ଦ୍ୱିତୀୟ ଅର୍ଦ୍ଧଶତକ ହାସଲ କରିଥିବା ଯୁବ ଓପନର ବୈଭବ ସୂର୍ଯ୍ୟବଂଶର ୪୯ ବଲରେ ୮୧ ରନ (୮ ଚୌକା ଓ ୪ ଛକା)ର ପାଳି ଖେଳିଥିଲେ। ଅନ୍ୟମାନଙ୍କ ମଧ୍ୟରେ ଇଶାନ କିଶାନ ୨୯, ଅଧିନାୟକ ଶ୍ରେୟସ ଆୟର ୨୭, ରିଙ୍କୁ ସିଂ ୨୫, ତିଲକ ବର୍ମା ୧୧* ଓ ଅଭିଷେକ ଶର୍ମା ୨ ରନ କରିଥିଲେ। ଜିମ୍ବାୱେର ବ୍ରାଡ୍ ଇଭାନ୍ସଙ୍କୁ ୨ଟି ୱିକେଟ୍ ମିଳିଥିଲା। ଜବାବରେ ଜିମ୍ବାୱେ ର୍ୟାନ ବର୍ଲ (୪୩ ବଲରେ ୫୪ ରନ)ଙ୍କ ଅପରାଜିତ ଅର୍ଦ୍ଧଶତକ ସତ୍ତ୍ୱେ ୭ ୱିକେଟରେ ୧୫୭ ରନ କରିବାକୁ ସମର୍ଥ ହୋଇଥିଲା। ମୟଙ୍କ ଯାଦବ ୩ଟି ଓ ୟଶ ଠାକୁରଙ୍କୁ ୨ଟି ୱିକେଟ୍ ମିଳିଥିଲା। ସୂର୍ଯ୍ୟବଂଶୀ ମ୍ୟାଚର ଶ୍ରେଷ୍ଠ ଖେଳାଳି ହୋଇଥିଲେ।

■ ଆଇସିସି ଟି-୨୦ ର୍ୟାଙ୍କିଙ୍ଗ୍

ଭାରତ ପୁଣି ନଂ-୧

ଦୁବାଇ,୨୬।୭ (ଏଜେନ୍ସି): ଆଇସିସି ଦ୍ୱାରା ସଦ୍ୟ ପ୍ରକାଶିତ ଟି-୨୦ ର୍ୟାଙ୍କିଙ୍ଗ୍‌ରେ ଭାରତ ପୁଣିଥରେ ନଂ-୧ ସ୍ଥାନକୁ ଫେରିଛି। ଜିମ୍ବାୱେ ବିପକ୍ଷ ସିରିଜ୍‌ର ପ୍ରଥମ ଦୁଇଟି ମ୍ୟାଚ୍‌ରେ ଦମ୍‌ଦାର ବିଜୟ ହାସଲ କରି ଭାରତ ନଂ-୧ ସ୍ଥାନକୁ ଫେରିଛି। ଜିମ୍ବାୱେ ସିରିଜ୍ ପୂର୍ବରୁ ଭାରତ ୨-୦ରେ ଆୟର୍ଲାଣ୍ଡଠାରୁ ଓ ୪-୦ରେ ଇଂଲଣ୍ଡଠାରୁ ହାରିଯିବା ପରେ ଦୀର୍ଘ ୧୬୦୫ ଦିନ ପରେ ନଂ-୧ ପୋଜିସନ ହରାଇଥିଲା। ଇଂଲଣ୍ଡ ନୂଆ ନଂ-୧ ଟିମ୍ ହୋଇଥିଲା। ଜିମ୍ବାୱେ ବିପକ୍ଷ ପ୍ରଥମ ଦୁଇଟି ମ୍ୟାଚ୍ ପରେ ଉଭୟ ଦଳର ରେଟିଂ ପଏଣ୍ଟ ସମାନ ୨୬୮ ରହିଛି। କିନ୍ତୁ ରେଟିଂ ଡେସିମାଲରେ ଭାରତ ଆଗରେ ଥିବାରୁ ନଂ-୧ ସ୍ଥାନ ପୁଣିଥରେ ହାସଲ କରିନେଇଛି।

● ରାଜ୍ୟ ଜୁନିଅର ଭାରୋତ୍ତୋଳନ

ଭୁବନେଶ୍ୱର, ଗଞ୍ଜାମର ପ୍ରାଧାନ୍ୟ ଅବ୍ୟାହତ

ଭୁବନେଶ୍ୱର,୨୬।୭ (ସମିସ): ସ୍ଥାନୀୟ କଳିଙ୍ଗ ଷ୍ଟାଡିୟମ୍‌ରେ ଚାଲିଥିବା ରାଜ୍ୟ ୧୨ ଓ ୧୪ ବର୍ଷରୁ କମ୍ ଭାରୋତୋଳନ ପ୍ରତିଯୋଗିତାରେ ଗଞ୍ଜାମ ଓ ଭୁବନେଶ୍ୱରର ପ୍ରତିଯୋଗୀମାନେ ପ୍ରାଧାନ୍ୟ ବିସ୍ତାର ଅବ୍ୟାହତ ରଖିଛନ୍ତି। ପ୍ରତିଯୋଗିତାର ତୃତୀୟ ଦିନରେ ୧୨ ବର୍ଷରୁ କମ୍ ବାଳିକା ବିଭାଗରେ ଦେବାଂଶୀ ପ୍ରିୟଦର୍ଶିନୀ ଓ ତପସ୍ୱିନୀ ସିଂ, ୧୪ ବର୍ଷରୁ କମ୍ ବାଳିକା ବିଭାଗରେ ମଞ୍ଜିତା କଲାର, ମୋମି କବାସି ସ୍ୱର୍ଣ୍ଣପଦକ ବିଜୟୀ ହୋଇଛନ୍ତି। ସେହିପରି ୧୨ ବର୍ଷରୁ କମ୍ ବାଳକ ବିଭାଗରେ ବି ଜଗବନ୍ଧୁ ପାତ୍ର, ଗଗନଦୀପ ମହାନ୍ତି, ଆଦିତ୍ୟ କୁମାର ମଲ୍ଲିକ, ୧୪ ବର୍ଷରୁ କମ ବାଳକ ବିଭାଗରେ ଅନୁଭବ ରଣା, ଦୀପକ ସାଆନ୍ତା, ଘାସୀରାମ ନାଏକ ପ୍ରମୁଖ ସ୍ୱର୍ଣ୍ଣପଦକ ବିଜୟୀ ହୋଇଛନ୍ତି। ସୋମବାର ପ୍ରତିଯୋଗିତା ଉଦ୍‌ଯାପିତ ହେବ ବୋଲି ରାଜ୍ୟ ଭାରୋତୋଳନ ସଂଘ ସଭାପତି ଙ୍କ ଚିତ୍ତରଞ୍ଜନ ସ୍ୱାଇଁ ଜଣାଇଛନ୍ତି।

ଗ୍ରୀକ୍ କ୍ଲବ୍ ପକ୍ଷରୁ ଖେଳିବେ ମନୀଷା

ନୂଆଦିଲ୍ଲୀ, ୨୬।୭ (ଏଜେନ୍ସି): ଭାରତୀୟ ମହିଳା ଫୁଟବଲ୍ ଦଳର ତାରକା ୱିଙ୍ଗର ମନୀଷା କଲ୍ୟାଣ ଗ୍ରୀକ୍ କ୍ଲବ ଏଇକେ ଏଥେନ୍ସ ପକ୍ଷରୁ ଖେଳିବାକୁ ଚୁକ୍ତି କରିଛନ୍ତି। ୨୪ ବର୍ଷୀୟା ମନୀଷା ଏହି ସୂଚନା ଦେଇଛନ୍ତି। ଫଳରେ ମନୀଷାଙ୍କ ଫୁଟବଲ୍ କ୍ୟାରିୟରରେ ଏହା ୪ର୍ଥ ବିଦେଶୀ କ୍ଲବ ହେବ। ମନୀଷା ଏଥିପୂର୍ବରୁ ପେରୁର ଆଲିଆଞ୍ଜା ଲିମା ଫେମେନିନୋ କ୍ଲବ ପକ୍ଷରୁ ଖେଳୁଥିଲେ। ସେହିଭଳି ୨୦୨୨ରେ ସେ ୟୁଫା ଓମେନ୍ସ ଚାମ୍ପିଅନ୍ସ ଲିଗରେ ସାଇପ୍ରସଭିତ୍ତିକ କ୍ଲବ ଆପୋଲୋନ ଲେଡିଜ ଏଫ୍‌ସି ପାଇଁ ପ୍ରତିନିଧିତ୍ୱ କରିଥିଲେ। ଫଳରେ ସେ ପ୍ରଥମ ଭାରତୀୟ ଫୁଟବଲର୍ ଭାବେ ୟୁଫା ମହିଳା ଚାମ୍ପିଅନ୍ସ ଲିଗ୍ ଖେଳିବାର ସୌଭାଗ୍ୟ ଲାଭ କରିଥିଲେ।

ତନ୍‌ଭୀଙ୍କୁ ୫ ଲକ୍ଷ ଟଙ୍କା ପ୍ରୋତ୍ସାହନ ଦେଲା ଓସ୍‌ବା

ଭୁବନେଶ୍ୱର, ୨୬।୭ (ସମିସ): ଓଡ଼ିଶା ରାଜ୍ୟ ବ୍ୟାଡ୍‌ମିଣ୍ଟନ ସଂଘ (ଓସ୍‌ବା) ପକ୍ଷରୁ ରାଜ୍ୟର କୃତି ଖେଳାଳି ଓ କର୍ମକର୍ତ୍ତାଙ୍କୁ ରବିବାର ପୁରସ୍କୃତ ଓ ସମ୍ବର୍ଦ୍ଧିତ କରାଯାଇଛି। କଳିଙ୍ଗ ଷ୍ଟାଡିୟମ୍‌ରେ ଚାଲିଥିବା ଜାତୀୟ ର୍‌ୟାଙ୍କିଙ୍ଗ୍ ବ୍ୟାଡମିଣ୍ଟନ ଚାମ୍ପିଅନସିପ୍ ଅବସରରେ ଓସ୍‌ବା' ସାଧାରଣ ପରିଷଦର ବାର୍ଷିକ ବୈଠକ ଅନୁଷ୍ଠିତ ହୋଇଥିଲା। ଏଥିରେ ଗତବର୍ଷ ଏଠାରେ ଅନୁଷ୍ଠିତ ୧୯ ବର୍ଷରୁ କମ୍ ଜାତୀୟ ବ୍ୟାଡ୍‌ମିଣ୍ଟନ ଚାମ୍ପିଅନସିପ୍‌ରେ ଚାମ୍ପିଅନ ହୋଇଥିବା ତନ୍‌ଭୀ ପତ୍ରୀଙ୍କୁ ଓସ୍‌ବା ପକ୍ଷରୁ ୫ ଲକ୍ଷ ଟଙ୍କା, ପୁଷ୍ପଗୁଚ୍ଛ, ମାନପତ୍ର ଦିଆଯାଇ ସମ୍ବର୍ଦ୍ଧିତ କରାଯାଇଥିଲା।

ଏହା ବ୍ୟତୀତ ବାଳିକା ଯୁଗଳରେ ରନର୍ସ ଅପ୍ ହୋଇଥିବା ନିମିଶା ଓଝା ଓ ସ୍ୱାତୀ ନାୟକଙ୍କୁ ୧ଲକ୍ଷ ୨୫ ହଜାର ଏବଂ ବିକାଶ ଟପ୍ପୋଙ୍କୁ ମଧ୍ୟ ୧ ଲକ୍ଷ ୫୦ ହଜାର ଟଙ୍କାର ପ୍ରୋତ୍ସାହନ ରାଶି ପ୍ରଦାନ କରାଯାଇଥିଲା। ଓଡ଼ିଶାରେ ୪ଟି ଜୋନାଲ ବ୍ୟାଡ୍‌ମିଣ୍ଟନ ଏକାଡେମୀ ପ୍ରତିଷ୍ଠା କରାଯିବାକୁ ଏହି ବୈଠକରେ ସ୍ଥିର କରାଯାଇଛି। ଏଥିରେ ଆଭାସୀ ମାଧ୍ୟମରେ ଓସ୍‌ବାର ସଭାପତି ତଥା ବରିଷ୍ଠ ଆଇଏଏସ୍ ଅଧିକାରୀ ରାଜେଶ ପ୍ରଭାକର ପାଟିଲ ଯୋଗଦେଇଥିଲେ। ବରିଷ୍ଠ ଉପସଭାପତି କାର୍ତ୍ତିକ ଦାସଙ୍କ ସଭାପତିତ୍ୱରେ ଅନୁଷ୍ଠିତ ବୈଠକରେ ସମ୍ପାଦକ ନୀଳିନ କୁମାର, କ୍ରୀଡ଼ା ଓ ଯୁବସେବା ବିଭାଗର ବରିଷ୍ଠ ଅଧିକାରୀ ସୋନାଲି ଚାନ୍ଦ ଉପସ୍ଥିତ ଥିଲେ।

ଅରାତି ବିଜୟ ମହାନ୍ତି ସ୍ମାରକୀ ଚେସ୍

ଇଶାନି ଚାମ୍ପିଅନ, ଆହାନ ରନର୍ସଅପ୍

ଭୁବନେଶ୍ୱର,୨୬।୭ (ସମିସ): ଓଡ଼ିଶା ରାଜ୍ୟ ଚେସ ସଂଘ ଆନୁକୂଲ୍ୟରେ ଆଜି ଅରାତି ବିଜୟ ମହାନ୍ତି ସ୍ମାରକୀ ଚେସ ଟୁର୍ଣ୍ଣାମେଣ୍ଟ ଅନୁଷ୍ଠିତ ହୋଇଯାଇଛି। ଏଥିରେ କିଟ୍ ଇଣ୍ଟରନ୍ୟାସନାଲ ସ୍କୁଲର ଇଶାନି ଦାସ ଚାମ୍ପିଅନ ହୋଇଥିଲାବେଳେ ବ୍ଲୁଜମ୍ସ ସ୍କୁଲର ଆହାନ ଅଭିଜ୍ଞାନ ରନର୍ସ ଅପ୍‌ରେ ସନ୍ତୁଷ୍ଟ ହୋଇଛନ୍ତି। କଟକ ସିଡିଏ ଡିଏଭି ପବ୍ଲିକ୍ ସ୍କୁଲ୍‌ର ପ୍ରିୟଦର୍ଶନ ରାୟ ତୃତୀୟ, ୟୁନିଟ-୮ ଡିଏଭି ପବ୍ଲିକ୍ ସ୍କୁଲ୍‌ର ଆରିଶନନ୍ଦ ଗୋସ୍ୱାମୀ ଚତୁର୍ଥ ଓ ଭୁବନେଶ୍ୱର କେନ୍ଦ୍ରୀୟ ବ

ମୁଦ୍ରା ବିନିମୟ ମୂଲ୍ୟ

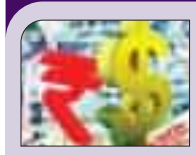

ମୁଦ୍ରା ବିନିମୟ ମୂଲ୍ୟ (ଟଙ୍କାରେ)
- ଡଲାର ୯୬.୫୭
- ପାଉଣ୍ଡ ୧୨୯.୭୦
- ୟୁରୋ ୧୧୦.୧୭
- ୟେନ୍ ୦.୫୯

ସୁନା, ରୁପା ଦର (ଟଙ୍କାରେ)

୧୦ ଗ୍ରାମ ପିଛା (୨୨ କ୍ୟାରେଟ୍)
- ସୁନା: ୧,୩୨,୮୫୦ (ଭୁବନେଶ୍ୱର)
- ରୁପା : ୨,୪୦,୦୦୦ (କେଜି)

ଷ୍ଟକ୍ ମାର୍କେଟ୍

ବଜାର କାରବାର (ପଏଣ୍ଟରେ)
- ସେନ୍‌ସେକ୍ସ ୭୬,୦୫୯.୦୦
- ନିଫ୍ଟି ୨୩,୭୬୭.୦୦

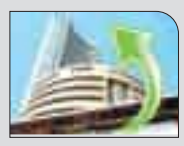

ପେଟ୍ରୋଲ-ଡିଜେଲ୍

ଲିଟର ପିଛା (ଟଙ୍କାରେ)
- ପେଟ୍ରୋଲ୍- ୧୦୯.୧୫ (ଭୁବନେଶ୍ୱର)
- ଡିଜେଲ୍ - ୧୦୦.୮୦

ଜଙ୍କ୍‌ଫୁଡ୍‌ରେ ଲାଗିବ ସ୍ୱାସ୍ଥ୍ୟ କର

ସରକାର କରିଛନ୍ତି ସୁପାରିସ ■ ପ୍ରତି ତିନି ଜଣରେ ଜଣେ ଶିଶୁ ଜଙ୍କ୍‌ଫୁଡ୍‌ର ଶିକାର

ନୂଆଦିଲ୍ଲୀ,୨୬।୭(ଏଜେନ୍ସି): ଜଙ୍କ ଫୁଡ୍ ଏବଂ ମିଠା ପାନୀୟ ଶିଶୁମାନଙ୍କ ସ୍ୱାସ୍ଥ୍ୟ ପାଇଁ ବିପଦ। ଚିପ୍ସ, ପିଜା, ବର୍ଗର, ଫ୍ରେଞ୍ଚ ଫ୍ରାଏଜ୍, ପ୍ୟାକେଜ୍ ସ୍ନାକ୍ସ, ଥଣ୍ଡା ପାନୀୟ, ମୋମୋ ଏବଂ ମିଠା ପାନୀୟ ଭଳି ଜଙ୍କ ଫୁଡ୍ ଦେଶରେ ପିଲାମାନଙ୍କ ସ୍ୱାସ୍ଥ୍ୟ ପାଇଁ ଏକ ଗୁରୁତ୍ୱପୂର୍ଣ୍ଣ ବିପଦ ସୃଷ୍ଟି କରୁଛି। ପରିସ୍ଥିତି ଏପରି ହୋଇଛି ଯେ ବର୍ତ୍ତମାନ ଦେଶରେ ୫-୧୯ ବର୍ଷ ବୟସର ଲକ୍ଷ ଲକ୍ଷ ଶିଶୁ ମେଦବହୁଳତା, ପୂର୍ବ ମଧୁମେହ, ମଧୁମେହ ଏବଂ ଉଚ୍ଚ ରକ୍ତଚାପ ଭଳି ସମସ୍ୟାରେ ପୀଡିତ। ପାଞ୍ଚ ପ୍ରତିଶତ କିଶୋର ଉଚ୍ଚ ରକ୍ତଚାପରେ ପୀଡିତ। ଏହାର ଅର୍ଥ ହେଉଛି ପ୍ରତି ତିନି ଜଣ ଶିଶୁରେ ଜଣେ କୌଣସି ଗମ୍ଭୀର ସ୍ୱାସ୍ଥ୍ୟ ସମସ୍ୟାରେ ପୀଡିତ। ଏହାକୁ ନଜରରେ ରଖି କେନ୍ଦ୍ର ସରକାର ଆଗାମୀ ଦିନରେ ଜଙ୍କ୍ ଫୁଡ୍‌ରେ ଲାଗିବ ସ୍ୱାସ୍ଥ୍ୟ କର ଲାଗୁ କରିବାକୁ ବିଚାର କରୁଛନ୍ତି। ସରକାରଙ୍କୁ ପ୍ରଦାନ କରାଯାଇଥିବା ଏହାର ରିପୋର୍ଟରେ, ଭାରତୀୟ ଚିକିତ୍ସା ଗବେଷଣା ପରିଷଦ (ଆଇସିଏମ୍‌ଆର୍)ର ଜାତୀୟ

ପୁଷ୍ଟିକର ପ୍ରତିଷ୍ଠାନ (ଏନ୍‌ଆଇଏନ୍) ଏପରି ଖାଦ୍ୟ ଏବଂ ଚିନି ପାନୀୟ ଉପରେ ସ୍ୱାସ୍ଥ୍ୟ କର ଲାଗୁ କରିବାକୁ କିମ୍ବା ପ୍ରଚଳିତ ଟିକସରେ ବୃଦ୍ଧି କରିବାକୁ ସୁପାରିଶ କରିଛି।

ଜଙ୍କ୍ ଫୁଡ୍‌କୁ ଏଚ୍‌ଏଫ୍‌ଏସ୍‌ଏସ୍ (ଉଚ୍ଚ ଚର୍ବି, ଉଚ୍ଚ ଚିନି ଏବଂ ଉଚ୍ଚ ଲୁଣ) ଖାଦ୍ୟ କୁହାଯାଏ। ଏହି ଖାଦ୍ୟଗୁଡ଼ିକରେ ପ୍ରାୟତଃ ଟ୍ରାନ୍ସ ଫ୍ୟାଟ୍, ସାଚୁରେଟେଡ୍ ଫ୍ୟାଟ୍, ରିଫାଇନ୍ ମଇଦା, କୃତ୍ରିମ ସ୍ୱାଦ ଏବଂ ବିଭିନ୍ନ ମିଶ୍ରଣ ରହିଥାଏ। ଏଗୁଡ଼ିକରେ ପୋଷଣ କମ୍ ଏବଂ କ୍ୟାଲୋରି ଅଧିକ ଥାଏ। ଏହି କାରଣରୁ ଏହି ଖାଦ୍ୟର ନିୟମିତ ବ୍ୟବହାର ଦ୍ରୁତ ଓଜନ ବୃଦ୍ଧି ଏବଂ ଅନେକ ରୋଗର ବିକାଶ କରିଥାଏ। ନିରନ୍ତର ସେବନ ପିଲା ଏବଂ କିଶୋରମାନଙ୍କ ମଧ୍ୟରେ ସ୍ଥୂଳତା ବୃଦ୍ଧି କରେ, ଯାହା ମଧୁମେହ, ହୃଦରୋଗ, ଉଚ୍ଚ ରକ୍ତଚାପ ଏବଂ କର୍କଟ ଭଳି ଅଣ-

ଆଇସିଏମ୍‌ଆର୍-ଏନ୍‌ଆଇଏନ୍ ରିପୋର୍ଟ

ସଂକ୍ରାମକ ରୋଗ ଆଶଙ୍କା ବଢ଼ାଇଥାଏ। ରିପୋର୍ଟ ଅନୁସାରେ, ଭାରତରେ ଅଲ୍ଟ୍ରା-ପ୍ରକ୍ରିୟାକୃତ ଖାଦ୍ୟ (ୟୁପିଏଫ୍) ର ବଜାର ଦ୍ରୁତ ଗତିରେ ବୃଦ୍ଧି ପାଇଛି। ୨୦୦୬ରେ ୦.୯ ବିଲିୟନ ଡଲାର ମୂଲ୍ୟର ଏହି ବଜାର ୨୦୧୯ ସୁଦ୍ଧା ୩୭.୯ ବିଲିୟନ ଡଲାରକୁ ବୃଦ୍ଧି ପାଇଛି। ୨୦୦୯ରୁ ୨୦୨୩ ମଧ୍ୟରେ ଏପରି ଉତ୍ପାଦର ବିକ୍ରି ପ୍ରାୟ ୧୫୦ ପ୍ରତିଶତ ବୃଦ୍ଧି ପାଇଛି। ଟେଲିଭିଜନ, ମୋବାଇଲ୍ ଫୋନ୍, ସୋସିଆଲ ମିଡିଆ, କ୍ରିକେଟ୍ ମ୍ୟାଚ୍, ସ୍କୁଲ ପରିସରରେ ଏବଂ ପ୍ରଭାବଶାଳୀ ମାର୍କେଟିଂ ମାଧ୍ୟମରେ ପିଲାମାନେ ନିରନ୍ତର ଜଙ୍କଫୁଡ୍ ବିଜ୍ଞାପନ ଦ୍ୱାରା ପ୍ରୋତ୍ସାହିତ। ରିପୋର୍ଟ ଅନୁଯାୟୀ, ପିଲାମାନଙ୍କ ଟିଭି ଚ୍ୟାନେଲରେ ପ୍ରାୟ ୯୦ ପ୍ରତିଶତ ବିଜ୍ଞାପନ ଏପରି ଖାଦ୍ୟ ପାଇଁ କରାଯାଉଛି। ୯୨.୬ ପ୍ରତିଶତ ଅଭିଭାବକ ରିପୋର୍ଟ କରିଛନ୍ତି ଯେ ସ୍କୁଲ ଏବଂ କଲେଜ ପାଖରେ ଏପରି ଖାଦ୍ୟ ସହଜରେ ଉପଲବ୍ଧ। ପ୍ରମୁଖ କ୍ରିକେଟ୍ ଇଭେଣ୍ଟ ସମୟରେ ୮୦ ପ୍ରତିଶତରୁ ଅଧିକ ବିଜ୍ଞାପନ ଅସ୍ୱାସ୍ଥ୍ୟକର ଖାଦ୍ୟ ଏବଂ ମିଠା ପାନୀୟର ହିଁ ଦେଖିବାକୁ ମିଳୁଛି।

ଭାରତରେ ପୂର୍ବରୁ ଜଙ୍କଫୁଡ୍ ବିକ୍ରି ଏବଂ ପ୍ରଚାରକୁ ନିୟନ୍ତ୍ରଣ କରୁଥିବା ଅନେକ ନିୟମ ରହିଛି, କିନ୍ତୁ କଠୋର ପ୍ରବର୍ତ୍ତନ ଅଭାବରୁ, ଏହି ନିୟମଗୁଡ଼ିକର ସକୋରାତ୍ମକ ପ୍ରଭାବ ଲୋକଙ୍କ ଉପରେ ପଡୁନାହିଁ। ତମାଖୁ ଏବଂ ମଦ ଭଳି ଚର୍ବି, ଲୁଣ ଏବଂ ଚିନି ଅଧିକ ଥିବା ଖାଦ୍ୟ ଏବଂ ପାନୀୟ ଉପରେ କର ବୃଦ୍ଧି କରାଯାଇପାରେ। ଲକ୍ଷ୍ୟ ହେଉଛି ଜଙ୍କ ଫୁଡ୍ ଅଧିକ ମହଙ୍ଗା ଏବଂ ପୁଷ୍ଟିକର ଖାଦ୍ୟକୁ ଅପେକ୍ଷାକୃତ ଶସ୍ତା କରିବା।

କମୁଛି ବିମାନ ସିଟ୍ ସାଇଜ୍

୪୦ ବର୍ଷରେ ସିଟ୍ ୪ ଇଞ୍ଚ୍ କମିଛି

ନୂଆଦିଲ୍ଲୀ,୨୬।୭ (ଏଜେନ୍ସି): ଯଦି ଆପଣ ଭାବୁଛନ୍ତି ଯେ ଇକୋନୋମି-କ୍ଲାସ୍ ବିମାନ ସିଟ୍‌ରେ ଆପଣଙ୍କ ଗୋଡ଼ ବିସ୍ତାର କରିବା କଷ୍ଟକର ହେଉଛି, ତେବେ ଏହା କେବଳ ଆପଣଙ୍କର ଭୁଲ ଧାରଣା ନୁହେଁ। ଗତ ଚାରି ଦଶନ୍ଧି ଧରି, ସାରା ବିଶ୍ୱରେ ବିମାନ କମ୍ପାନୀଗୁଡ଼ିକ ଧୀରେ ଯାତ୍ରୀ ସିଟ୍ ଆକାରକୁ ସଙ୍କୁଚିତ କରିଛନ୍ତି। ଆଶ୍ଚର୍ଯ୍ୟଜନକ ଭାବରେ, ଏହି ସମୟ ମଧ୍ୟରେ ଲୋକଙ୍କ ହାରାହାରି ଉଚ୍ଚତା ଏବଂ ଓଜନ ମଧ୍ୟ ବୃଦ୍ଧି ପାଇଛି। ଫଳସ୍ୱରୂପ ଆଜି ଜଣେ ସାଧାରଣ ଯାତ୍ରୀଙ୍କୁ ସମାନ ବିମାନରେ ପୂର୍ବ ଅପେକ୍ଷା ଯଥେଷ୍ଟ କମ୍ ସ୍ଥାନରେ ଯାତ୍ରା କରିବାକୁ ପଡୁଛି। ବିମାନ ଶିଳ୍ପ ତଥ୍ୟ ଏବଂ ବିମାନ ସିଟ୍ ମାନଚିତ୍ର ଦର୍ଶାଉଛି ଯେ ଏହି ସଂକୋଚନ କେବଳ ଆରାମର ବିଷୟ

ନୁହେଁ, ବରଂ ବର୍ତ୍ତମାନ ଏକ ସ୍ୱାସ୍ଥ୍ୟ ଏବଂ ସୁରକ୍ଷା ସମସ୍ୟା ପାଲଟିଛି।

୧୯୮୦ ଏବଂ ୧୯୯୦ ଦଶକରେ, ଇକୋନୋମି କ୍ଲାସରେ ସିଟ୍ ପିଚ୍ କିମ୍ବା ଦୁଇଟି ସିଟ୍ ମଧ୍ୟରେ ଦୂରତା ସାଧାରଣତଃ ୩୪-୩୫ ଇଞ୍ଚ ଥିଲା। ବର୍ତ୍ତମାନ ସମୟରେ ଅଧିକାଂଶ ପ୍ରମୁଖ ଏୟାରଲାଇନ୍ସରେ ସିଟଇ ଆକାର ୩୦-୩୧ ଇଞ୍ଚ ହ୍ରାସ ପାଇଛି, ଯେତେବେଳେ କି ଭାରତ ସମେତ ବିଶ୍ୱବ୍ୟାପୀ କମ୍ ମୂଲ୍ୟର ଏୟାରଲାଇନ୍ସରେ, ଏହି ଆକାର ୨୮-୨୯ ଇଞ୍ଚକୁ ହ୍ରାସ ପାଇଛି। ଏହାର ଅର୍ଥ ହେଉଛି, ହାରାହାରି ପ୍ରତ୍ୟେକ ଯାତ୍ରୀ ପୂର୍ବ ତୁଳନାରେ ୪ ରୁ ୭ ଇଞ୍ଚ କମ୍ ଲେଗ୍ ରୁମ୍ ପାଉଛନ୍ତି। ଏହି ସମୟ ମଧ୍ୟରେ ସିଟ୍ ପ୍ରଶସ୍ତ ମଧ୍ୟ ୧୮-୧୯ ଇଞ୍ଚରୁ ପ୍ରାୟ ୧୬.୫-୧୭ ଇଞ୍ଚକୁ ହ୍ରାସ ପାଇଛି। ପୂର୍ବରୁ ସିଟ୍‌ଗୁଡ଼ିକରେ ମୋଟା କୁଶନ ଥିଲା, କିନ୍ତୁ ବର୍ତ୍ତମାନ ସ୍ଲିମ୍‌ଲାଇନ୍ ଡିଜାଇନ୍ ସାଧାରଣ ହୋଇଯାଇଛି, ଯାହା ଦ୍ୱାରା ଏୟାରଲାଇନ୍ସଗୁଡ଼ିକ ସମାନ ସ୍ଥାନରେ ଅଧିକ ସିଟ୍ ଫିଟ୍ କରିପାରିବେ। ଆଶ୍ଚର୍ଯ୍ୟଜନକ ଭାବରେ, ସିଟ୍ ସଙ୍କୁଚିତ ହେବା ସହିତ ମାନବ ଶରୀର ମଧ୍ୟ ବୃଦ୍ଧି ପାଇଛି।

ଏହି ପରିବର୍ତ୍ତନ କେବଳ ସିଟ୍ ପର୍ଯ୍ୟନ୍ତ ସୀମିତ ନୁହେଁ, ବରଂ ବିମାନ ଭିତରେ ଥିବା ସିଟ୍ ସଂଖ୍ୟାରେ ମଧ୍ୟ ସ୍ପଷ୍ଟ। ବୋଇଂ ୭୩୭ରେ ପୂର୍ବରୁ ୧୨୦-୧୩୦ ସିଟ୍ ଥିଲା, କିନ୍ତୁ ବର୍ତ୍ତମାନ ବିମାନ କମ୍ପାନୀଗୁଡ଼ିକ ସମାନ ବିମାନରେ ୧୮୦-୧୯୦ ସିଟ୍ ଯୋଡୁଛନ୍ତି। ସେହିପରି, ଏୟାରବସ୍ ଏ୩୨୦ ଯାହା ପୂର୍ବରୁ ସର୍ବାଧିକ ୧୫୦ ସିଟ୍ ଥିଲା, ଏବେ ୧୮୦-୧୮୬ ସିଟ୍‌ରେ

ଭଡ଼ା ବଢୁଛି; ଯାତ୍ରୀଙ୍କୁ କମ୍ ଆରାମ

ଦୀର୍ଘ ଯାତ୍ରା ପାଇଁ ଅସହଜ ହେଉଛି ଉଡ଼ାଣ

ସୃଷ୍ଟି କରୁଛି ସ୍ୱାସ୍ଥ୍ୟ ଏବଂ ସୁରକ୍ଷା ସମସ୍ୟା

ପହଞ୍ଚିଛି। ସ୍ପଷ୍ଟ ଭାବରେ, ବିମାନର ଗଠନ ପ୍ରାୟତଃ ସମାନ ରହିଛି, କିନ୍ତୁ ଏଥିରେ ଯାତ୍ରୀଙ୍କ ସଂଖ୍ୟା ଯଥେଷ୍ଟ ବୃଦ୍ଧି ପାଇଛି।

ଅଧିକ ଲେଗ୍‌ରୁମ୍ ଏକ ପ୍ରିମିୟମ୍ ବୈଶିଷ୍ଟ୍ୟ

ଆଜି ଅଧିକ ଲେଗ୍‌ରୁମ୍ କିମ୍ବା ପସନ୍ଦିତ ସିଟ୍ ରହିବା ଆଉ ଏକ ମାଗଣା ସୁବିଧା ନୁହେଁ, ବରଂ ଅତିରିକ୍ତ ଆୟର ଏକ ଉତ୍ସ। ଭାରତରେ, ଘରୋଇ ବିମାନରେ ଏକ ଏକ୍ସଏଲ୍ କିମ୍ବା ଅତିରିକ୍ତ-ଲେଗ୍‌ରୁମ୍ ସିଟ୍ ପାଇଁ ଯାତ୍ରୀମାନଙ୍କୁ ଅତିରିକ୍ତ ୫୦୦ ରୁ ୨,୦୦୦ ଟଙ୍କା ଦେବାକୁ ପଡ଼େ। ଆନ୍ତର୍ଜାତୀୟ ବିମାନରେ, ରୁଟ୍ ଏବଂ ଚାହିଦା ଉପରେ ନିର୍ଭର କରି, ଅନେକ ଏୟାରଲାଇନ୍ସ ଏଥିପାଇଁ ୩,୦୦୦ ରୁ ୧୦,୦୦୦ ଟଙ୍କା ପର୍ଯ୍ୟନ୍ତ ଶୁଳ୍କ ନିଅନ୍ତି।

ଏଆଇରେ ପ୍ରଚୁର ନିବେଶ, ଆମେରିକା ପାଇ ମହଙ୍ଗା ପଡିବ

ପ୍ରତିଯୋଗିତା ବଢୁଛି; ରିଟର୍ଣ୍ଣ ଶୂନ୍

ନୂଆଦିଲ୍ଲୀ,୨୬।୭(ଏଜେନ୍ସି): କୃତ୍ରିମ ବୁଦ୍ଧିମତ୍ତା (ଏଆଇ)କୁ ବିଶ୍ୱର ପରବର୍ତ୍ତୀ ପ୍ରମୁଖ ପ୍ରଯୁକ୍ତିବିଦ୍ୟା ବିପ୍ଳବ ଭାବରେ ବିବେଚନା କରାଯାଏ। ମାଇକ୍ରୋସଫ୍ଟ, ଗୁଗଲ୍, ଆମାଜନ୍ ଏବଂ ମେଟା ଭଳି ଆମେରିକୀୟ କମ୍ପାନୀଗୁଡ଼ିକ ଡାଟା ସେଣ୍ଟର ଏଆଇ ଚିପ୍ସ ଏବଂ କ୍ଲାଉଡ୍ ଭିତ୍ତିଭୂମିରେ ଶହ ଶହ ବିଲିୟନ ଡଲାର ଖର୍ଚ୍ଚ କରୁଛନ୍ତି। ନିବେଶକମାନେ ବିଶ୍ୱାସ କରନ୍ତି ଯେ ଏହି ନିବେଶ ଆଗାମୀ ବର୍ଷଗୁଡ଼ିକରେ ଏହି କମ୍ପାନୀଗୁଡ଼ିକର ରୋଜଗାରକୁ ନୂତନ ଉଚ୍ଚତାରେ ପହଞ୍ଚାଇବ। ତଥାପି, ଏଆଇରେ ଏତେ ବଡ଼ ନିବେଶ ପ୍ରକୃତରେ କମ୍ପାନୀଗୁଡିକୁ ଏ ଯାଏ ରିଟର୍ଣ୍ଣ ପ୍ରଦାନ କରିନାହିଁ। ନିବେଶକମାନଙ୍କ ମଧ୍ୟରେ ଏହି ଚିନ୍ତା ବର୍ତ୍ତମାନ ପ୍ରତିଫଳିତ ହେଉଛି। ଏଆଇକୁ ଆମେରିକୀୟ ବଜାରରେ ସବୁଠାରୁ ବଡ଼ ବିପ୍ଳବ ଭାବରେ ବିବେଚନା କରାଯାଏ, କିନ୍ତୁ ଏବେ ଚୀନ୍ ପକ୍ଷରୁ ପ୍ରତିଯୋଗିତାର ସଙ୍କେତ ମିଳୁଛି। ହେଲେ ଆମେରିକା ଏଆଇରେ ଯେଉଁଭଳି ଭାବେ ଅର୍ଥ ନିବେଶ କରିଛି, ସେଥିରେ ରିଟର୍ଣ୍ଣ ନ ମିଳିଲେ ତାହା ଦେଶ ପାଇଁ ମହଙ୍ଗା ସାବ୍ୟସ୍ତ ହେବ।

ଏହି ବିତର୍କ ମଧ୍ୟରେ, ଗ୍ଲୋବାଲ୍ ବ୍ରୋକେରେଜ୍ ଜେଫେରିଜ୍‌ର ଗ୍ଲୋବାଲ୍ ହେଡ୍ ଅଫ୍ ଇକ୍ୱିଟି ଷ୍ଟ୍ରାଟେଜି କ୍ରିସ୍ ଉଡ୍ ଏକ ଗମ୍ଭୀର ଚେତାବନୀ ଦେଇଛନ୍ତି। ସେ ଯୁକ୍ତି ଦର୍ଶାଇଛନ୍ତି ଯେ ଆମେରିକାରେ ଏଆଇ ଭିତ୍ତିଭୂମିରେ ବିପୁଳ ନିବେଶ ଭବିଷ୍ୟତରେ ପୁଞ୍ଜିର ବ୍ୟାପକ ଅପଚୟ ଆଣିପାରେ। ଏହା ମୁଖ୍ୟତଃ ଚୀନ୍‌ର ଦ୍ରୁତ ବର୍ଦ୍ଧିତ ଏଆଇ କ୍ଷମତା ଏବଂ ସେଠାରେ ବିକଶିତ ହେଉଥିବା କମ୍ ମୂଲ୍ୟର, ମୁକ୍ତ-ଉତ୍ସ ଏଆଇ ମଡେଲ୍‌ଗୁଡ଼ିକୁ ହେତୁ ହେବ। କ୍ରିସ୍ ଉଡ୍ ଉଲ୍ଲେଖ କରିଛନ୍ତି ଯେ ଆମେରିକାର ଟେକ୍ କମ୍ପାନୀଗୁଡ଼ିକ ରେକର୍ଡ ସ୍ତରରେ ଏଆଇରେ ନିବେଶ କରୁଛନ୍ତି। କେବଳ ମାଇକ୍ରୋସଫ୍ଟ, ଗୁଗଲ୍, ଆମାଜନ୍ ଏବଂ ମେଟା କେବଳ ୨୦୨୬ରୁ ୨୦୨୭ ମଧ୍ୟରେ ପ୍ରାୟ ୧.୫୭ ଟ୍ରିଲିୟନ ଡଲାରର ମିଳିତ ପୁଞ୍ଜି ବ୍ୟୟ ହେବାର ଆକଳନ କରାଯାଇଛି। ଏଠାରେ ପ୍ରଶ୍ନ ହେଉଛି ଏହି କମ୍ପାନୀଗୁଡ଼ିକ ଏହି ନିବେଶ ସହିତ ସମାନ ରାଜସ୍ୱ ସୃଷ୍ଟି କରିବେ କି ନାହିଁ। ଯଦି ଏହା ନ ହୁଏ, ତେବେ ନିବେଶକଙ୍କ ଆଶା ଭାଙ୍ଗିଯାଇପାରେ ଏବଂ ଷ୍ଟକ୍ ବଜାରରେ ଏକ ଗୁରୁତ୍ୱପୂର୍ଣ୍ଣ ସଂଶୋଧନ ଦେଖାଯାଇପାରେ।

କିଛି ବର୍ଷ ପୂର୍ବେ, ଏହା ବିଶ୍ୱାସ କରାଯାଉଥିଲା ଯେ ଏଆଇରେ ଆମେରିକାର ପ୍ରାଧାନ୍ୟ ଦୀର୍ଘ ସମୟ ଧରି ଜାରି ରହିବ, କିନ୍ତୁ ବର୍ତ୍ତମାନ ଚୀନ୍ ଏହି ବ୍ୟବଧାନକୁ ଦ୍ରୁତ ଗତିରେ ହ୍ରାସ କରିଛି। ଯଦି ସାରା ବିଶ୍ୱରେ କମ୍ପାନୀଗୁଡ଼ିକ କମ୍ ମୂଲ୍ୟର ଚୀନ୍ ମଡେଲଗୁଡ଼ିକୁ ଗ୍ରହଣ କରନ୍ତି, ତେବେ ଆମେରିକୀୟ କମ୍ପାନୀଗୁଡ଼ିକର ମହଙ୍ଗା ଏଆଇ ନିବେଶରୁ ସମ୍ଭାବ୍ୟ ଲାଭ ହ୍ରାସ ପାଇପାରେ। ଏହି ବିପଦକୁ କ୍ରିସ୍ ଉଡ୍ ଇଙ୍ଗିତ କରୁଛନ୍ତି। ଏଆଇ ବ୍ୟବସାୟ କେବଳ ଭଲ ମଡେଲ ନିର୍ମାଣ କରିବାରେ ସୀମିତ ନୁହେଁ; ଏଥିପାଇଁ ବଡ଼ ଡାଟା ସେଣ୍ଟର, ଅତ୍ୟାଧୁନିକ ଚିପ୍ସ, ଶକ୍ତି, ନେଟୱାର୍କ ଏବଂ କ୍ଲାଉଡ୍ ଭିତ୍ତିଭୂମି ଉପରେ ଯଥେଷ୍ଟ ଖର୍ଚ୍ଚ ଆବଶ୍ୟକ। ବର୍ତ୍ତମାନ, ଆମେରିକୀୟ ଟେକ୍ କମ୍ପାନୀଗୁଡ଼ିକ ଏହି ଆଶାରେ କୋଟି କୋଟି ଡଲାର ଖର୍ଚ୍ଚ କରୁଛନ୍ତି ଯେ ଭବିଷ୍ୟତରେ ଏଆଇ ସେବାରୁ ସେମାନଙ୍କର ରାଜସ୍ୱ ବହୁଗୁଣିତ ହେବ।

ଇ-ଫାଇଲିଂ ସାଇଟ୍ ବନ୍ଦ

କରଦାତାଙ୍କ ପାଇଁ ବଢୁଛି ସମସ୍ୟା

ନୂଆଦିଲ୍ଲୀ,୨୬।୭(ଏଜେନ୍ସି): ଆୟକର ରିଟର୍ଣ୍ଣ ଦାଖଲ କରିବାର ଶେଷ ତାରିଖ ଜୁଲାଇ ୩୧। ଫଳସ୍ୱରୂପ, ଅନେକ କରଦାତା ଏବଂ ସିଏ ଆୟକର ବିଭାଗର ଇ-ଫାଇଲିଂ ପୋର୍ଟାଲରେ ସିଷ୍ଟମ୍ ସମସ୍ୟା ବିଷୟରେ ଅଭିଯୋଗ କରିଛନ୍ତି। ବହୁ ସଂଖ୍ୟକ ଲୋକ ସୋସିଆଲ ମିଡିଆ ପ୍ଲାଟଫର୍ମ ଏକ୍ସ'ରେ ପୋଷ୍ଟ କରିଛନ୍ତି ଯେ ପୋର୍ଟାଲ ଠିକ୍ ଭାବରେ କାମ କରୁନାହିଁ, ଯାହା ଫଳରେ ସେମାନଙ୍କର ଆଇଟିଆର୍‌ଦାଖଲ ଏବଂ ଜମା କରିବାରେ ସମସ୍ୟା ହେଉଛି।

ଉପଭୋକ୍ତାଙ୍କ ଅନୁଯାୟୀ, ଅନେକ ପୋର୍ଟାଲରେ ଲଗ୍ ଇନ୍ କରିବାରେ ସମସ୍ୟାର ସମ୍ମୁଖୀନ ହେଉଛନ୍ତି। କେତେକ ସମସ୍ୟା କିଛି ଘଣ୍ଟା ଧରି ଜାରି ରହିଛି ବୋଲି ରିପୋର୍ଟ କରିଛନ୍ତି, ଯେତେବେଳେ କି ଅନ୍ୟମାନେ ରିପୋର୍ଟ କରିଛନ୍ତି ଯେ ପୋର୍ଟାଲ ସମ୍ପୂର୍ଣ୍ଣ ଭାବରେ ବନ୍ଦ ଅଛି, ଯାହା ଫଳରେ ଆଇଟିଆର୍ ଦାଖଲ ଏବଂ ଜମା କରିବାରେ ସମସ୍ୟା ହେଉଛି।

ସାଢ଼େ ତିନି କୋଟିରୁ ଅଧିକ ଆଇଟିଆର୍ ଦାଖଲ

ଜଣେ ବ୍ୟବହାରକାରୀ ଏକ୍ସ'ରେ ଲେଖିଛନ୍ତି, ଆୟକର ପୋର୍ଟାଲ ଦୁଇ ଘଣ୍ଟା ଧରି ବନ୍ଦ ଅଛି। ସେଥିରେ ଆଇଟିଆର୍ ଫାଇଲିଂ ଏବଂ ଜମା ଫି' ପ୍ରକ୍ରିୟାକରଣ ହେଉନାହିଁ। ଅତି କମ୍‌ରେ ଆୟକର ଦିବସରେ ପୋର୍ଟାଲ ଠିକ୍ ଭାବରେ କାମ କରିବା ଉଚିତ ଥିଲା। ଆଉ ଜଣେ ବ୍ୟବହାରକାରୀ ଲେଖିଛନ୍ତି ଯେ ଇ-ଫାଇଲିଂ ପୋର୍ଟାଲ ଦୀର୍ଘ ସମୟ ଧରି ବନ୍ଦ ଥିଲା, ଯାହା ଫଳରେ କୌଣସି ରିଟର୍ଣ୍ଣ ଫାଇଲ୍ ହେଉନଥିଲା କିମ୍ବା ଜମା କରାଯାଉ ନ ଥିଲା। ଅପରପକ୍ଷେ ସୋସିଆଲ ମିଡିଆରେ ଅନେକ ଲୋକ ଏହା ମଧ୍ୟ ପରାମର୍ଶ ଦେଇଛନ୍ତି ଯେ ଯଦି ଏହି ସମସ୍ୟା ଶୀଘ୍ର ସମାଧାନ ନହୁଏ, ତେବେ ଜୁଲାଇ ୩୧ ଆଇଟିଆର୍ ଫାଇଲିଂ ଶେଷ ତାରିଖକୁ ବୃଦ୍ଧି କରାଯିବା ଉଚିତ।

ତଥାପି, ସରକାର କିମ୍ବା ଆୟକର ବିଭାଗ ଏ ପର୍ଯ୍ୟନ୍ତ ଶେଷ ତାରିଖ ବୃଦ୍ଧି କରିବା ସମ୍ପର୍କରେ କୌଣସି ମତାମତ ଦେଇନାହାଁନ୍ତି।

ଆୟକର ବିଭାଗର ୱେବସାଇଟ୍ ଅନୁଯାୟୀ, ୨୦୨୬-୨୭ ବର୍ଷ ପାଇଁ ସାଢ଼େ ତିନି କୋଟି ନିୟୁତରୁ ଅଧିକ ଆଇଟିଆର୍ ଦାଖଲ କରାଯାଇଛି। ପ୍ରତିବର୍ଷ, ଶେଷ ତାରିଖ ପାଖେଇ ଆସିଲେ ବହୁ ସଂଖ୍ୟକ ଲୋକ ସେମାନଙ୍କର ରିଟର୍ଣ୍ଣ ଫାଇଲ୍ କରନ୍ତି, ଯାହା କାରଣରୁ ପୋର୍ଟାଲ ପ୍ରାୟତଃ ସମସ୍ୟାର ସମ୍ମୁଖୀନ ହୁଏ। ତେବେ ଆୟକର ବିଭାଗ ପକ୍ଷରୁ ପୋର୍ଟାଲର ସମସ୍ୟା ବିଷୟରେ କୌଣସି ମନ୍ତବ୍ୟ ଦିଆଯାଇନାହିଁ। ବର୍ତ୍ତମାନ ପାଇଁ, ପୋର୍ଟାଲ ବ୍ୟବହାର କରିବାରେ ଅସୁବିଧାର ସମ୍ମୁଖୀନ ହେଉଥିବା କରଦାତାମାନଙ୍କୁ ଏହାର ସମାଧାନ ପାଇଁ ଅପେକ୍ଷା କରିବାକୁ ପଡିବ।

ଟ୍ରେନରେ ଆଉ ମିଳିବନି ମଇଳା ବେଡ୍‌ସିଟ୍

ନୂଆଦିଲ୍ଲୀ,୨୬।୭(ଏଜେନ୍ସି): ଯାତ୍ରୀମାନେ ଟ୍ରେନରେ ପ୍ରାୟତଃ ମଇଳା କିମ୍ବା ଦାଗଯୁକ୍ତ ଚାଦର ଦିଆଯାଇଥିବା ଅଭିଯୋଗ କରିଥାନ୍ତି। ରେଳବାଇ ଏବେ ଏକ ଉଚ୍ଚ-ପ୍ରଯୁକ୍ତି ସମାଧାନ ସହିତ ଏହି ସମସ୍ୟାର ସମାଧାନ କରିବ। ଏଣିକି ଏଆଇ-ସକ୍ଷମ କ୍ୟାମେରାଗୁଡ଼ିକ ଏସି ଟ୍ରେନ କୋଚରେ ଚାଦର ଏବଂ ତକିଆର ସ୍ୱଚ୍ଛତା ଯାଞ୍ଚ କରିବ। କେନ୍ଦ୍ର ମନ୍ତ୍ରୀ ଅଶ୍ୱିନୀ ବୈଷ୍ଣବ ସଂସଦରେ ଏହି ସୂଚନା ଦେଇଛନ୍ତି। ସେ କହିଛନ୍ତି ଯେ ଲଣ୍ଡ୍ରିରେ ଧୋଇଥିବା ଚାଦର ଏବଂ ତକିଆର ସଫାତା ଯାଞ୍ଚ କରିବା ପାଇଁ ମଧ୍ୟ ଏଆଇ ବ୍ୟବହାର କରାଯିବ। ଏଥିପାଇଁ, ରେଳବାଇ ସ୍ୱତନ୍ତ୍ର ଏଆଇ-ସକ୍ଷମ କ୍ୟାମେରା ବ୍ୟବହାର କରି ଟ୍ରେନରେ ଯାତ୍ରୀମାନଙ୍କୁ ଯୋଗାଇ ଦିଆଯାଉଥିବା ଚାଦର ଏବଂ ତକିଆ ସଠିକ୍ ଭାବରେ ସଫା ହୋଇଛି କି ନାହିଁ ତାହା ସତର୍କତାର ସହ ଯାଞ୍ଚ କରିବ।

ରିପୋର୍ଟ ଅନୁଯାୟୀ, ପୁଣେ, ଜୟପୁର ଏବଂ