RNI REGD NO: 42041/83
www.sakalaepaper.com
/sakalanews
/sakalanews
www.thesakala.in

ସକାଳ
THE SAKALA
PRINTED AT BHUBANESWAR ■ JEYPORE ■ SAMBALPUR ■ PANIKOILI

◆VOLUME- 44 ◆ISSUE-14 ◆WEDNESDAY ◆08 JULY 2026 ◆PAGE-12 ◆₹ 7.00 | BHUBANESWAR | ◆ବର୍ଷ-୪୪ ◆ସଂଖ୍ୟା-୧୪ ◆ବୁଧବାର ◆୦୮ ଜୁଲାଇ ୨୦୨୬ ◆ପୃଷ୍ଠା-୧୨ ◆ଟ.୭.୦୦

ଅଙ୍ଗଦ ଭୂମିକାରେ ଜାହିଦ୍

▶ପୃଷ୍ଠା ୧୧ ଦେଖନ୍ତୁ...

୭ ପାହାଡ଼ ଚଢ଼ି ୧୧୬ ବର୍ଷୀୟା ବୃଦ୍ଧାଙ୍କ ତିରୁମାଲା ଦର୍ଶନ

ହାର୍ ମାନିଲା ବୟସ

■ତିରୁମାଲା, ୭।୭ (ଏଜେନ୍ସି): ଶ୍ରଦ୍ଧା ଓ ଭକ୍ତି ଆଗରେ ବୟସ ଯେକେବଳ ଏକ ସଂଖ୍ୟା ମାତ୍ର, ତାହା ପ୍ରମାଣ କରି ଦେଖାଇଛନ୍ତି କର୍ଣ୍ଣାଟକର ଜଣେ ୧୧୬ ବର୍ଷୀୟା ବୃଦ୍ଧା । କର୍ଣ୍ଣାଟକର ଏହି ବୟୋଜ୍ୟେଷ୍ଠ ଶ୍ରଦ୍ଧାଳୁ ନବନୀତମ୍ମା ପାଦରେ ଚାଲି ଚାଲି ତିରୁପତିର ସପ୍ତଗିରି ବା ୭ଟି ପାହାଡ଼ ଅତିକ୍ରମ କରି ପ୍ରଭୁ ଭେଙ୍କଟେଶ୍ୱରଙ୍କ ଦର୍ଶନ କରିଛନ୍ତି । ନବନୀତମ୍ମା ନିଜ ପରିବାର ସଦସ୍ୟଙ୍କ ସହ ତିରୁମାଲା ଯାତ୍ରା କରିଥିଲେ । ପାଦରେ ଚାଲି ଚାଲି ପାହାଡ଼ ଚଢ଼ିବାକୁ ସଂକଳ୍ପ କରିଥିଲେ । ଏହି ଦୁର୍ଲଭ ଭକ୍ତିର ଭିଡିଓ ସୋସିଆଲ ମିଡିଆରେ ଭାଇରାଲ ହେବାରେ ଲାଗିଛି । ପରିବାର ସଦସ୍ୟଙ୍କ ସହଯୋଗରେ ଧୀରେ ଧୀରେ ପାହାଡ଼ ଚଢ଼ିଥିଲେ । ଏହି ନିଷ୍ଠାକୁ ସମ୍ମାନ ଜଣାଇ ତିରୁମାଲା ତିରୁପତି ଦେବସ୍ଥାନମ ପକ୍ଷରୁ ତାଙ୍କୁ ଓ ତାଙ୍କ ପରିବାର ବର୍ଗଙ୍କୁ ଭିଆଇପି ବ୍ରେକ୍ ଦର୍ଶନର ସୁଯୋଗ ପ୍ରଦାନ କରାଯାଇଥିଲା ।

୭୫ ବର୍ଷ ବୟସରେ ସଂସ୍କୃତରେ ସ୍ନାତକୋତ୍ତର ପରୀକ୍ଷା

■ ନୂଆଦିଲ୍ଲୀ, ୭।୭ (ଏଜେନ୍ସି): ଶିକ୍ଷା ପ୍ରତି ଆଗ୍ରହ ଥିଲେ ବୟସ କେବେ ବାଧା ହୋଇପାରେ ନାହିଁ । ଏହି କଥାକୁ ସତ୍ୟ ପ୍ରମାଣ କରିଛନ୍ତି ହିମାଚଳ ପ୍ରଦେଶର କାଙ୍ଗ୍ରା ଜିଲ୍ଲାର ୭୫ ବର୍ଷୀୟ ମିଲ୍‌ଖି ରାମ । ସେ ବର୍ତ୍ତମାନ ସୁଦ୍ଧା ୩୨ଟି ଶିକ୍ଷାଗତ ଡିଗ୍ରୀ ହାସଲ କରିଛନ୍ତି ଓ ନିକଟରେ ଇନ୍ଦିରା ଗାନ୍ଧୀ ଜାତୀୟ ମୁକ୍ତ ବିଶ୍ୱବିଦ୍ୟାଳୟର ହମିରପୁର ଅଧ୍ୟୟନ କେନ୍ଦ୍ରରେ ସଂସ୍କୃତରେ ସ୍ନାତକୋତ୍ତର ପରୀକ୍ଷା ଦେଇଛନ୍ତି ।

ମିଲ୍‌ଖି ରାମ ୧୯୭୬ରେ ସ୍ନାତକ ହାସଲ କରିଥିଲେ ଓ ବନ ବିଭାଗରେ ଚାକିରି କରିଥିଲେ । ଏହା ସତ୍ତ୍ୱେ ସେ ଶିକ୍ଷାରୁ ବିରତ ହୋଇ ନ ଥିଲେ । ୨୦୧୦ରେ ଗ୍ରେଡ୍-୧ ଅଧିକାରୀ ଭାବେ ଅବସର ନେବା ବେଳକୁ ସେ ୨୬ଟି ଡିଗ୍ରୀ ହାସଲ କରିସାରିଥିଲେ । ସେ ବିଏଡ୍, ଏଲ୍‌ଏଲ୍‌ବି, ସାମ୍ବାଦିକତା, ଏମ୍‌ବିଏ, ଏମ୍‌ଫିଲ୍, ହିନ୍ଦୀରେ ପିଏଚ୍‌ଡି ସମେତ ଅନେକ ଡିଗ୍ରୀ ପାଇ ସାରିଛନ୍ତି । ସେ କହିଛନ୍ତି ଯେ ଶିକ୍ଷା ଏମିତି ଏକ ସମ୍ପଦ, ଯାହାକୁ କେହି କେବେ ଛଡ଼ାଇ ନେଇପାରିବେ ନାହିଁ । ଯୁବପିଢ଼ି ଜ୍ଞାନାର୍ଜନକୁ ▶ପୃଷ୍ଠା-୧୦

ସିଆର୍‌ଇଏ ରିପୋର୍ଟ

ଆଗକୁ ଭୟଙ୍କର ବିପଦ

ଆସନ୍ତା ବର୍ଷ ୧୮ ଟେରାୱାଟ ବିଜୁଳି ନିଅଣ୍ଟ ଆଶଙ୍କା

■ ନୂଆଦିଲ୍ଲୀ, ୭।୭ (ଏଜେନ୍ସି): ଜଳବାୟୁ ପରିବର୍ତ୍ତନର ବଢୁଥିବା ପ୍ରଭାବ ମଧ୍ୟରେ 'ସୁପର ଏଲ୍-ନିନୋ' ଭାରତର ବିଦ୍ୟୁତ୍ କ୍ଷେତ୍ର ପାଇଁ ଏକ ବଡ଼ ଚ୍ୟାଲେଞ୍ଜ ସୃଷ୍ଟି କରିପାରେ । ଯଦି ଶକ୍ତିଶାଳୀ ଏଲ୍-ନିନୋ ପରିସ୍ଥିତି ସୃଷ୍ଟି ହୁଏ, ତେବେ ୨୦୨୭ ସୁଦ୍ଧା ଭାରତରେ ପ୍ରାୟ ୧୮ ଟେରାୱାଟ୍ (ଟିଡ଼ବ୍ଲ୍ୟୁଏଚ୍) ବା ୧୮ ବିଲିଅନ କିଲୋୱାଟ ବିଦ୍ୟୁତ୍ ନିଅଣ୍ଟ ଦେଖାଦେବାର ଆଶଙ୍କା ରହିଛି । ଏହାର ପରିଣାମ ସ୍ୱରୂପ କୋଇଲା ବ୍ୟବହାର ଓ ଅଙ୍ଗାର ନିର୍ଗମନ ଯୋଗୁଁ ଅତ୍ୟଧିକ ଉତ୍ତାପଜନିତ ସ୍ୱାସ୍ଥ୍ୟ ସମସ୍ୟା ବଢ଼ିପାରେ ।

ସେଣ୍ଟର ଫର୍ ରିସର୍ଚ୍ଚ ଅନ୍ ଏନର୍ଜି ଆଣ୍ଡ କ୍ଲିନ୍ ଏୟାର (ସିଆର୍‌ଇଏ) ରିପୋର୍ଟ ଅନୁସାରେ ଜୁଲାଇ ୨୦୨୬ରୁ ଜୁନ୍ ୨୦୨୭ ମଧ୍ୟରେ ଏଲ୍‌ନିନୋ ପ୍ରଭାବ ଯୋଗୁଁ କେବଳ ଶୀତଳୀକରଣ (କୁଲିଂ) ପାଇଁ ପ୍ରାୟ ୧୦ ଟେରାୱାଟ୍-ଘଣ୍ଟା (ଟିଡ଼ବ୍ଲ୍ୟୁଏଚ୍) ଅତିରିକ୍ତ

ବିଦ୍ୟୁତ୍ କ୍ଷେତ୍ର ପାଇଁ ଆହ୍ୱାନ ସୁପର ଏଲ୍-ନିନୋ

ବିଦ୍ୟୁତ ଆବଶ୍ୟକ ହୋଇପାରେ । ଏହା ଦିଲ୍ଲୀର ବାର୍ଷିକ ବିଦ୍ୟୁତ ବ୍ୟବହାରର ପ୍ରାୟ ଏକ-ଚତୁର୍ଥାଂଶ ସହ ସମାନ । ବଢୁଥିବା ଚାହିଦା ଓ କମୁଥିବା ଉତ୍ପାଦନକୁ ମିଶାଇଲେ ଦେଶରେ ପ୍ରାୟ ୧୮ ଟେରାୱାଟ୍-ଘଣ୍ଟା ବିଦ୍ୟୁତ ନିଅଣ୍ଟ ସୃଷ୍ଟି ହେବାର ଆଶଙ୍କା ରହିଛି । ଏହି ନିଅଣ୍ଟ ଭରଣା ପାଇଁ ଦେଶକୁ କୋଇଲା ଭିତ୍ତିକ ତାପଜ ବିଦ୍ୟୁତ କେନ୍ଦ୍ର ଉପରେ ଅଧିକ ନିର୍ଭର କରିବାକୁ ପଡ଼ିବ ଏବଂ ଏଥିରୁ ପ୍ରାୟ ୧୭ ନିୟୁତ ଟନ୍ କାର୍ବନ ଡାଇଅକ୍ସାଇଡ୍ (ସିଓ୨) ବାୟୁମଣ୍ଡଳକୁ ନିର୍ଗମନ ହେବାର ସମ୍ଭାବନା ରହିଛି । ସବୁଠାରୁ ଗୁରୁତର ପରିସ୍ଥିତିରେ ଅତିରିକ୍ତ ୨୪ ଟେରାୱାଟ୍-ଘଣ୍ଟା କୋଇଲା ଆଧାରିତ ବିଦ୍ୟୁତ ଉତ୍ପାଦନର ଆବଶ୍ୟକତା ପଡ଼ିପାରେ ବୋଲି ରିପୋର୍ଟରେ କୁହାଯାଇଛି ।

ଏଲ୍-ନିନୋ ସମୟରେ ତାପମାତ୍ରା ସାଧାରଣ ସ୍ତରଠାରୁ ଅଧିକ ରହିଥାଏ । ଫଳରେ ଏୟାର କଣ୍ଡିସନର, କୁଲର ଓ ଅନ୍ୟାନ୍ୟ ଶୀତଳୀକରଣ ଉପକରଣର ବ୍ୟବହାର ବଢ଼ିଯାଏ, ଯାହା ବିଦ୍ୟୁତ୍ ଚାହିଦାକୁ ଦ୍ରୁତ ଗତିରେ ବୃଦ୍ଧି କରିଥାଏ । ପୁଣି ବର୍ଷାରେ ଅନିୟମିତତା ଯୋଗୁଁ ଜଳବିଦ୍ୟୁତ୍ ଉତ୍ପାଦନ ମଧ୍ୟ ପ୍ରଭାବିତ ହୋଇପାରେ । ଏହି ଦୁଇ କାରଣ ଯୋଗୁଁ ବିଦ୍ୟୁତ୍ ଯୋଗାଣ ଓ ଚାହିଦା ମଧ୍ୟରେ ବଡ଼ ବ୍ୟବଧାନ ସୃଷ୍ଟି କରିପାରେ । ବିଦ୍ୟୁତ୍ ନିଅଣ୍ଟ ପୂରଣ ପାଇଁ ଦେଶକୁ କୋଇଲା ଆଧାରିତ ବିଦ୍ୟୁତ୍ କେନ୍ଦ୍ର ଉପରେ ଅଧିକ ନିର୍ଭର କରିବାକୁ ପଡ଼ିପାରେ । ଏହା ଫଳରେ କୋଇଲା ବ୍ୟବହାର ବଢ଼ିବା ସହ ଅଙ୍ଗାର ନିର୍ଗମନ ମଧ୍ୟ ବୃଦ୍ଧି ପାଇବ । ▶ପୃଷ୍ଠା-୧୦

ୱାୟନାଡ୍‌ରେ ଭୂସ୍ଖଳନ; ୫ ମୃତ

ସୁଡ଼ଙ୍ଗ ନିର୍ମାଣ ସ୍ଥଳରେ ଧସିଲା ଅତଡ଼ା, ୧୦ ନିଖୋଜ

■ ୱାୟାନାଡ, ୭।୭ (ଏଜେନ୍ସି): କେରଳର ୱାୟାନାଡ ଜିଲ୍ଲାରେ ପ୍ରବଳ ବର୍ଷା ଯୋଗୁଁ ଭୟଙ୍କର ଭୂସ୍ଖଳନ ଘଟି ୫ ଜଣ ପ୍ରାଣ ହରାଇଛନ୍ତି ଏବଂ ଅନେକ ଲୋକ ମାଟି ତଳେ ଚାପି ହୋଇ ରହିଥିବା ଆଶଙ୍କା କରାଯାଉଛି । ଗତରାତିରୁ ଜାରି ରହିଥିବା ମୂଷଳଧାରା ବର୍ଷା ଆଜି ସକାଳେ ଏହି ବିପର୍ଯ୍ୟୟର ରୂପ ନେଇଛି । କଲ୍ଲାଡି ଅଞ୍ଚଳର ମାନାକ୍ଷୀ ବ୍ରିଜ୍ ନିକଟରେ ଥିବା ଆନାକୋମ୍‌ପୋୟିଲ୍-ମେପାଡି ସୁଡ଼ଙ୍ଗ ପଥ ପ୍ରକଳ୍ପ ସ୍ଥଳରେ ଭୂସ୍ଖଳନ ଘଟିଛି । ଏହି ସୁଡ଼ଙ୍ଗ ପଥଟି ମାଲାପୁରମ୍ ଏବଂ ୱାୟାନାଡ ଜିଲ୍ଲାକୁ ସଂଯୋଗ କରିବା ପାଇଁ ନିର୍ମାଣ କରାଯାଉଥିଲା । ସେଠାରେ ଅନେକ ନିର୍ମାଣ ଶ୍ରମିକ ଉପସ୍ଥିତ ଥିଲେ ।

ଗତ ୨୪ ଘଣ୍ଟା ମଧ୍ୟରେ ଏହି ଅଞ୍ଚଳରେ ପ୍ରାୟ ୨୬୫ ମିଲିମିଟର ବର୍ଷା ରେକର୍ଡ କରାଯାଇଛି । କମ୍ ସମୟରେ ଏତେ ପରିମାଣରେ ବର୍ଷା ଏହି ପ୍ରଳୟଙ୍କରୀ ଭୂସ୍ଖଳନର ମୁଖ୍ୟ କାରଣ ବୋଲି କୁହାଯାଉଛି । ବିପର୍ଯ୍ୟୟପରେ ତୁରନ୍ତ ଏନଆର୍‌ଏଫ୍ ଏବଂ ଅଗ୍ନିଶମ ବାହିନୀ ପକ୍ଷରୁ ଉଦ୍ଧାର କାର୍ଯ୍ୟ ଆରମ୍ଭ କରାଯାଇଛି । କେରଳ ରାଜସ୍ୱ ମନ୍ତ୍ରୀ ଏପି. ଅନିଲ କୁମାରଙ୍କ ଅନୁଯାୟୀ ଉଦ୍ଧାରକାର୍ଯ୍ୟ ଯୁଦ୍ଧାକାଳୀନ ଭିତ୍ତିରେ ଚାଲିଛି । ବର୍ତ୍ତମାନ ସୁଦ୍ଧା ୬ ରୁ ୮ ଜଣ ଆହତଙ୍କୁ ଉଦ୍ଧାର କରାଯାଇ ଡାକ୍ତରଖାନାରେ ଭର୍ତ୍ତି କରାଯାଇଛି । ମାତ୍ର ପ୍ରାୟ ୭ ରୁ ୧୦ ଜଣ ଏବେ ମଧ୍ୟ ନିଖୋଜ ଅଛନ୍ତି । ମୁଖ୍ୟମନ୍ତ୍ରୀ ଭିଡି. ସତୀଶନ ଏକ ଜରୁରୀକାଳୀନ ବୈଠକ କରି ସ୍ଥିତିର ସମୀକ୍ଷା କରିଛନ୍ତି । କେରଳ ମନ୍ତ୍ରୀ ଟି. ସିଦ୍ଦିକ ଏହାକୁ ଏକ ମଣିଷକୃତ ଭୂସ୍ଖଳନ ବୋଲି ଅଭିହିତ କରି କୋଙ୍କଣ ରେଳବାଇ ଏବଂ ଠିକାଦାରଙ୍କୁ ଏଥିପାଇଁ ଦାୟୀ କରିଛନ୍ତି । ୨୦୨୪ରେ ୱାୟାନାଡ଼ରେ ଭୂସ୍ଖଳନ ଯୋଗୁଁ ୩୦୦ ଲୋକ ପ୍ରାଣ ହରାଇଥିଲେ ।

ବିଜୁଙ୍କ ଯୋଗୁଁ ଭାରତ-ଇଣ୍ଡୋନେସିଆ ସମ୍ପର୍କ ନିବିଡ଼

ବିଜୁଙ୍କୁ ଇଣ୍ଡୋନେସିଆ ଦେଇଛି 'ଭୂମିପୁତ୍ର' ସମ୍ମାନ

ଇଣ୍ଡୋନେସିଆରେ ବିଜୁଙ୍କ ମହାନତା ବଖାଣିଲେ ମୋଦୀ

■ ଭୁବନେଶ୍ୱର, ୭।୭ (ସମିସ): ମହାନ ସ୍ୱାଧୀନତା ସଂଗ୍ରାମୀ ପ୍ରବାଦ ପୁରୁଷ ବିଜୟାନନ୍ଦ(ବିଜୁ) ପଟ୍ଟନାୟକଙ୍କ ଦେଶପ୍ରେମ, ବୀରତ୍ୱ ଗାଥା ସମଗ୍ର ଦେଶରେ ଆଜିବି ଶ୍ରଦ୍ଧାର ସହ ଉଚ୍ଚାରଣ କରାଯାଏ । ଭାରତର ସ୍ୱାଧୀନତା ସହ ଇଣ୍ଡୋନେସିଆର ସ୍ୱାଧୀନତା ସଂଗ୍ରାମରେ ତାଙ୍କର ଭୂମିକାକୁ ଆଜି ବି ଇଣ୍ଡୋନେସିଆବାସୀ ସମ୍ମାନର ସହ ମନେ ପକାନ୍ତି । ଇଣ୍ଡୋନେସିଆ ଗସ୍ତ ଅବସରରେ ଭାରତ-ଇଣ୍ଡୋନେସିଆର ସମ୍ପର୍କକୁ ନିବିଡ଼ କରିବାରେ ବିଜୁଙ୍କ ଅବଦାନକୁ ସ୍ମରଣ କରିଛନ୍ତି ପ୍ରଧାନମନ୍ତ୍ରୀ ନରେନ୍ଦ୍ର ମୋଦୀ । ରାଜଧାନୀ ଜାକର୍ତ୍ତାରେ ଇଣ୍ଡୋନେସିଆ ସଂସଦକୁ ସମ୍ବୋଧିତ କରି ବିଜୁ ବାବୁଙ୍କ ଅଦମ୍ୟ ସାହସ ଯୋଗୁଁ ଉଭୟ ଭାରତ ଏବଂ ଇଣ୍ଡୋନେସିଆ ନିକଟତର ହୋଇପାରିଥିଲେ ବୋଲି ଉଲ୍ଲେଖ କରି ଇଣ୍ଡୋନେସିଆ ମୁକ୍ତି ସଂଗ୍ରାମରେ ବିଜୁ ବାବୁଙ୍କର ଭୂମିକାକୁ ପ୍ରଧାନମନ୍ତ୍ରୀ ଉଚ୍ଚ ପ୍ରଶଂସା କରିଛନ୍ତି ।

ପ୍ରଧାନମନ୍ତ୍ରୀ ଶ୍ରୀ ନରେନ୍ଦ୍ର ମୋଦୀ କହିଛନ୍ତି ଯେ ଉଭୟ ରାଷ୍ଟ୍ର ପ୍ରାୟ ସମାନ ସମୟରେ ସ୍ୱାଧୀନତା ପାଇଥିଲେ । ୧୯୪୫ରେ ଇଣ୍ଡୋନେସିଆ ସ୍ୱାଧୀନ ହୋଇଥିଲା ଓ ୧୯୪୭ରେ ଭାରତ ପରାଧୀନତାରୁ ମୁକ୍ତ ହୋଇଥିଲା । ଯେତେବେଳେ ସ୍ୱାଧୀନ ରାଷ୍ଟ୍ର ଭାବରେ ସାର୍ବଭୌମତ୍ୱର କଥା ଆସିଲା, ଭାରତ ଜାତିସଂଘରେ ଇଣ୍ଡୋନେସିଆର ସ୍ୱାଧୀନତା ଆନ୍ଦୋଳନକୁ ସମର୍ଥନ କରିବାରେ ଏକ ଦୃଢ଼ ସ୍ୱର ପାଲଟିଥିଲା । ଇଣ୍ଡୋନେସିଆର ସ୍ୱାଧୀନତା ଆନ୍ଦୋଳନ ସମୟରେ ଆଦରଣୀୟ ବିଜୁ ପଟ୍ଟନାୟକ ଯେଉଁ ଭୂମିକା ଗ୍ରହଣ କରିଥିଲେ, ଯେପରି ତତ୍କାଳୀନ ପ୍ରଧାନମନ୍ତ୍ରୀ ସୁତାନ ସାହାରିୟର ଏବଂ ଉପରାଷ୍ଟ୍ରପତି ମହମ୍ମଦ ହଟ୍ଟାଙ୍କୁ ସୁରକ୍ଷିତ ଭାବରେ ଉଦ୍ଧାର କରି ଭାରତ ଆଣିଥିଲେ, ତାହା ଅତ୍ୟନ୍ତ ସାହସିକ ଥିଲା । ଏହାଦ୍ୱାରା ଦୁଇ ରାଷ୍ଟ୍ର ନିକଟତର ହୋଇଥିଲେ ବୋଲି ▶ପୃଷ୍ଠା-୧୦

ଜମି କିଣା ବିକା: ନଗଦ କାରବାରରେ ଲାଗିବ ଅଙ୍କୁଶ

■ଭୁବନେଶ୍ୱର, ୭।୭ (ସମିସ): ରାଜ୍ୟରେ ସମସ୍ତ ଜମି କିଣା ବିକାକୁ ସମ୍ପୂର୍ଣ୍ଣ କ୍ୟାସ୍‌ଲେସ କରାଯିବ । ନଗଦ ଟଙ୍କାରେ ଜମି କିଣାବିକା ହୋଇ ପାରିବ ନାହିଁ । ଏଥିପାଇଁ ଯୋଜନା ହୋଇଛି ବୋଲି ସୂଚନା ଦେଇଛନ୍ତି ରାଜସ୍ୱ ମନ୍ତ୍ରୀ ସୁରେଶ ପୂଜାରୀ ।

ମନ୍ତ୍ରୀ କହିଛନ୍ତି ଯେ ଏଣିକି ରାଜ୍ୟରେ ଜମି କିଣା ବିକା ସମ୍ପୂର୍ଣ୍ଣ କ୍ୟାସଲେସ ହେବ । କିଣାବିକା ସମୟରେ ନଗଦରେ ଗୋଟିଏ ପଇସା ବି କାରବାର ହୋଇ ପାରିବ ନାହିଁ । ପୂର୍ବରୁ ୧୫ ହଜାର ଯାଏଁ ନଗଦ କାରବାର ବ୍ୟବସ୍ଥା ଥିଲା । ମାତ୍ର ଏବେ ତାହାକୁ ହଟାଇବାକୁ ନିଷ୍ପତ୍ତି ନିଆଯାଇଛି । ଜମି ପଞ୍ଜୀକରଣ କାର୍ଯ୍ୟାଳୟକୁ ଦଲାଲ ମୁକ୍ତ କରିବାକୁ ଏଭଳି ପଦକ୍ଷେପ ଗ୍ରହଣ କରାଯାଇଛି । ଯଦି କେହି ନିୟମକୁ ଉଲ୍ଲଂଘନ କରୁଥିବାର ନଜର ଆସନ୍ତି, ତେବେ ସେମାନଙ୍କ ବିରୋଧରେ କଠୋର କାର୍ଯ୍ୟାନୁଷ୍ଠାନ ନିଆଯିବ । ସେହିପରି ଜମି କିଣା ବିକା ପାଇଁ ଆଉ ବାରମ୍ବାର ରେଜିଷ୍ଟ୍ରେସନ ଅଫିସକୁ ଆସିବାକୁ ପଡ଼ିବନି । କେବଳ ଜମି ମାଲିକ ଚିହ୍ନଟ ପାଇଁ ଯିବାକୁ ହେବ । ରେଜିଷ୍ଟ୍ରେସନ ପରେ ଦଲିଲ ମଧ୍ୟ ଅନଲାଇନରେ ପାଇବେ । ଏନେଇ ରାଜସ୍ୱ ବିଭାଗ ପକ୍ଷରୁ ଖୁବଶୀଘ୍ର ଏସଓପି ଜାରି ହେବ । ଏହାସହ ରାଜସ୍ୱ ଅଧିକାରୀଙ୍କୁ ସ୍ୱତନ୍ତ୍ର ଟ୍ରେନିଂ ମଧ୍ୟ ଦିଆଯିବ ବୋଲି ମନ୍ତ୍ରୀ ସୂଚନା ଦେଇଛନ୍ତି ।

ବିକାଶ ଓ ପରିବେଶ ପରସ୍ପରର ପରିପୂରକ: ମୁଖ୍ୟମନ୍ତ୍ରୀ

■ ଭୁବନେଶ୍ୱର, ୭।୭ (ସମିସ): ବିକାଶ ଓ ପରିବେଶ ପରସ୍ପରର ପରିପୂରକ । ବିଶ୍ୱବ୍ୟାପୀ ଜଳବାୟୁ ପରିବର୍ତ୍ତନ ଓ ବିକଟ ଗ୍ରୀଷ୍ମ ଲହରର ମୁକାବିଲା ପାଇଁ ବ୍ୟାପକ ବୃକ୍ଷରୋପଣ ହିଁ ଏକମାତ୍ର ଦୀର୍ଘକାଳୀନ ସମାଧାନ । ଏହି ଦୂରଦର୍ଶୀ ଆଭିମୁଖ୍ୟ ସହ ବନ ସୁରକ୍ଷା ଓ ସବୁଜବଳୟ ସୃଷ୍ଟିରେ ଓଡ଼ିଶା ଆଜି ସାରା ଦେଶରେ ଏକ ଅଗ୍ରଣୀ ରାଜ୍ୟ ଭାବେ ନିଜକୁ ପ୍ରତିଷ୍ଠିତ କରିପାରିଛି । ବିଗତ ଦୁଇ ବର୍ଷ ମଧ୍ୟରେ ରାଜ୍ୟରେ ୫୫୮ ବର୍ଗ କିଲୋମିଟର ବନ ଓ ବୃକ୍ଷ ଆବରଣ ବୃଦ୍ଧି ପାଇଛି, ଯାହା ଫଳରେ ସମଗ୍ର ଭାରତବର୍ଷରେ ଓଡ଼ିଶା ଆଜି ଗୌରବଜନକ ତୃତୀୟ ସ୍ଥାନ ଅଧିକାର କରିଛି ବୋଲି କପିଳେଶ୍ୱର ଠାରେ ଆୟୋଜିତ ରାଜ୍ୟସ୍ତରୀୟ ବନ ମହୋତ୍ସବରେ କହିଛନ୍ତି ମୁଖ୍ୟମନ୍ତ୍ରୀ ମୋହନ ଚରଣ ମାଝୀ ।

ଏହି ଅବସରରେ ସେ କହିଛନ୍ତି ଯେ ରାଜ୍ୟର ନଦୀଗୁଡ଼ିକୁ ଚିରସ୍ରୋତା କରିବା ପାଇଁ "ସବୁଜ ମହାନଦୀ ମିଶନ' ଅଧୀନରେ

୭ ପ୍ରମୁଖ ନଦୀ ପାର୍ଶ୍ୱରେ କରାଯିବ ଚାରାରୋପଣ

ମହାନଦୀ, ତେଲ୍, ଇବ୍, ବ୍ରାହ୍ମଣୀ, ଋଷିକୁଲ୍ୟା, ବୈତରଣୀ ଓ ବଂଶଧାରା ନଦୀ ପାର୍ଶ୍ୱରେ ୧.୫ କିଲୋମିଟର ପ୍ରଶସ୍ତ ସବୁଜ ବଳୟ ସୃଷ୍ଟି କରାଯାଉଛି । ୨୦୨୫-୨୬ ଆର୍ଥିକ ବର୍ଷରେ ୭୭୪ ହେକ୍ଟର ଅଞ୍ଚଳରେ ୫.୬୫ ଲକ୍ଷ ଚାରା ରୋପଣ କରାଯାଇଥିବା ବେଳେ ୨୦୨୬-୨୭ ବର୍ଷରେ ୨୭୦୨ ହେକ୍ଟର ଅଞ୍ଚଳରେ ▶ପୃଷ୍ଠା-୧୦

୧୬ ରାଜ୍ୟ ଓ କେନ୍ଦ୍ରଶାସିତ ଅଞ୍ଚଳରେ ଜନଗଣନା ପ୍ରସ୍ତୁତି

ଜାତି ଲେଖିବା ଲାଗି 'ଓପନ୍ କଲମ୍'

■ ନୂଆଦିଲ୍ଲୀ, ୭।୭ (ଏଜେନ୍ସି): ଦେଶର ୧୬ଟି ରାଜ୍ୟ ଓ କେନ୍ଦ୍ରଶାସିତ ଅଞ୍ଚଳରେ ଆରମ୍ଭ ହୋଇଛି ଜନଗଣନାର ଦ୍ୱିତୀୟ ପର୍ଯ୍ୟାୟ ପାଇଁ ପୂର୍ବାଭ୍ୟାସ (ରିହର୍ସାଲ) । ପ୍ରଥମଥର ପାଇଁ ଜନଗଣନା ଫର୍ମରେ ନାଗରିକମାନେ ନିଜ ଜାତିର ନାମ ନିଜେ ଲେଖିବା ପାଇଁ ଏକ 'ଓପନ୍ କଲମ୍' ବ୍ୟବସ୍ଥା ରଖାଯାଇଛି । ଏହା ଦ୍ୱାରା ଲୋକମାନେ କୌଣସି ପୂର୍ବନିର୍ଦ୍ଧାରିତ ତାଲିକାରେ ସୀମିତ ନ ରହି ନିଜ ଜାତିର ପରିଚୟ ଉଲ୍ଲେଖ କରିପାରିବେ ।

ଜାତିଗତ ଜନଗଣନାକୁ ନେଇ ଦୀର୍ଘ ଦିନ ଧରି ରାଜନୈତିକ ଓ ସାମାଜିକ ସ୍ତରରେ ଚର୍ଚ୍ଚା ହୋଇଆସୁଛି । ଦେଶର ବିଭିନ୍ନ ଜାତି ଓ ଉପଜାତିର ପ୍ରକୃତ ଜନସଂଖ୍ୟା ସମ୍ପର୍କରେ ନିର୍ଦ୍ଦିଷ୍ଟ ଓ ସର୍ବଶେଷ ତଥ୍ୟ ନଥିବାରୁ ସାମାଜିକ ନ୍ୟାୟ, ସଂରକ୍ଷଣ ନୀତି ଏବଂ କଲ୍ୟାଣମୂଳକ ଯୋଜନାର ପ୍ରଭାବଶାଳୀ କାର୍ଯ୍ୟାନ୍ୱୟନରେ ସମସ୍ୟା ସୃଷ୍ଟି ହେଉଛି ବୋଲି ବିଭିନ୍ନ ସମୟରେ ଅଭିଯୋଗ ହେଉଛି । ଏପରି ସ୍ଥିତିରେ ଜାତିଗତ ତଥ୍ୟ ସଂଗ୍ରହକୁ ଅନେକ ଐତିହାସିକ ପଦକ୍ଷେପ ବୋଲି ବର୍ଣ୍ଣନା କରୁଛନ୍ତି । ଜାତିଗତ ଜନଗଣନାରୁ ମିଳିବାକୁ ଥିବା ତଥ୍ୟ ଭବିଷ୍ୟତରେ ସାମାଜିକ ନ୍ୟାୟ, ସଂରକ୍ଷଣ ନୀତି, ଶିକ୍ଷା, ସ୍ୱାସ୍ଥ୍ୟ, ନିଯୁକ୍ତି ଓ ବିଭିନ୍ନ କଲ୍ୟାଣକାରୀ ଯୋଜନା ପ୍ରସ୍ତୁତିରେ ଗୁରୁତ୍ୱପୂର୍ଣ୍ଣ ଭୂମିକା ନେଇପାରେ । ତେଣୁ ଏହି ପୂର୍ବାଭ୍ୟାସକୁ ଦେଶର ଆଗାମୀ ଜନଗଣନା ପ୍ରକ୍ରିୟାର ଏକ ମାଇଲଖୁଣ୍ଟ ବୋଲି ଦେଖାଯାଉଛି ।

ଅନ୍ୟପକ୍ଷରେ ବିଶେଷଜ୍ଞ ଓ ସାମାଜିକ ବିଶ୍ଳେଷକମାନେ ଏହି ପ୍ରକ୍ରିୟା ଉପରେ ସତର୍କ ଭାବରେ କାର୍ଯ୍ୟ କରିବା ଉପରେ ଗୁରୁତ୍ୱ ଦେଇଛନ୍ତି । ଯଦି ଜାତିର ନାମ ଲେଖିବା ପାଇଁ ଖୋଲା କଲମ୍ ରହିବ, ତେବେ ବିଭିନ୍ନ ବନାନ, ସ୍ଥାନୀୟ ନାମ ଓ ଉପଜାତିର ଭିନ୍ନ ଭିନ୍ନ ପରିଚୟ ଯୋଗୁଁ ତଥ୍ୟର ଶ୍ରେଣୀକରଣ ଏକ ବଡ଼ ଚ୍ୟାଲେଞ୍ଜ ହୋଇପାରେ । ତେଣୁ ସଂଗୃହୀତ ତଥ୍ୟର ଯାଞ୍ଚ, ମାନକୀକରଣ ଓ ବିଶ୍ଳେଷଣ ପାଇଁ ସ୍ୱତନ୍ତ୍ର ବ୍ୟବସ୍ଥା କରିବାକୁ ପଡ଼ିବ ।

ପଞ୍ଚାୟତ ଗୃହ ନିର୍ମାଣ ନ ହେବା ପ୍ରତିବାଦ

୧୦କିମି ଚାଲି ଚାଲି ଘେରିଲେ ବିଧାୟକଙ୍କ ଘର

■ ବେତନଟୀ, ୭।୭ (ସମିସ): ଦୁଇଦୁଇଥର ବିଧାୟକ ଭାବେ ନିର୍ବାଚିତ ହୋଇ ମଧ୍ୟ ଜନସାଧାରଣଙ୍କ ନ୍ୟାଯ୍ୟ ଦାବି ପୂରଣ କରି ନପାରି ବଡ଼ସାହି ବିଧାୟକ ସନାତନ ବିଜୁଳିଙ୍କୁ ଆଜି ହଟହଟା ହେବାକୁ ପଡିଛି । ବଡ଼ସାହି ବିଧାନସଭା ନିର୍ବାଚନ ମଣ୍ଡଳୀର କେନ୍ଦୁଆ ପଞ୍ଚାୟତର ଶତାଧିକ ପୁରୁଷ ମହିଳା ମଙ୍ଗଳବାର ୧୦ କିଲୋମିଟର ଚାଲିଚାଲି ବାଲେଶ୍ୱର ସୀମାନ୍ତ କଳମାସ୍ଥିତ ବିଧାୟକଙ୍କ ବାସଭବନରେ ପହଞ୍ଚିଥିଲେ । ତେବ

ସୋନମ ୱାଙ୍ଗଚୁକଙ୍କ ଆମରଣ ଅନଶନକୁ ପୂରିଲା ୧୦ ଦିନ

ନୂଆଦିଲ୍ଲୀ, ୭।୭(ଏଜେନ୍ସି): ଦିଲ୍ଲୀର ଯନ୍ତର ମନ୍ତରଠାରେ କକ୍ରୋଚ ଜନତା ପାର୍ଟି (ସିଜେପି) ପକ୍ଷରୁ ଚାଲିଥିବା ବିକ୍ଷୋଭ ପ୍ରଦର୍ଶନ ମଙ୍ଗଳବାର ୧୮ ଦିନରେ ପ୍ରବେଶ କରିଛି। ଏହି ଆନ୍ଦୋଳନ ପରୀକ୍ଷା ପରିଚାଳନାରେ ହୋଇଥିବା ଅନିୟମିତତା ପାଇଁ ଉତ୍ତରଦାୟିତ୍ୱ ନିର୍ଦ୍ଧାରଣ କରିବା ସହ କେନ୍ଦ୍ର ଶିକ୍ଷାମନ୍ତ୍ରୀ ଧର୍ମେନ୍ଦ୍ର ପ୍ରଧାନଙ୍କ ଇସ୍ତଫା ଦାବି କରି କରାଯାଉଛି। ବିଶିଷ୍ଟ ସମାଜସେବୀ ତଥା ପରିବେଶବିତ୍ ସୋନମ ୱାଙ୍ଗଚୁକ ଆନ୍ଦୋଳନକୁ ସମର୍ଥନ କରିଛନ୍ତି। ପ୍ରତିବାଦ ସ୍ଥଳରେ ତାଙ୍କର ଆମରଣ ଅନଶନ ଆଜି

୧୦ମ ଦିନରେ ପହଞ୍ଚିଛି। ସିଜେପି ପ୍ରତିଷ୍ଠାତା ଅଭିଜିତ ଦିପକେ ସୋସିଆଲ ମିଡିଆରେ ଏକ୍ସରେ ଏ ବିଷୟରେ ସୂଚନା ଦେଇଛନ୍ତି। ଅନଶନ ଆରମ୍ଭ କରିବା ପରଠାରୁ ୱାଙ୍ଗଚୁକଙ୍କ ଓଜନ ୬ କେଜିରୁ ଅଧିକ ହ୍ରାସ ପାଇଛି ଏବଂ ତାଙ୍କର ରକ୍ତଚାପ ବହୁତ କମ୍ ରହୁଛି ବୋଲି ସେ କହିଛନ୍ତି। ସଂଯୁକ୍ତ କିଷାନ ମୋର୍ଚ୍ଚାର ଏକ ପ୍ରତିନିଧି ଦଳ ଯନ୍ତର ମନ୍ତର ପରିଦର୍ଶନ କରି ଏହି ଆନ୍ଦୋଳନକୁ ପୂର୍ଣ୍ଣ ସମର୍ଥନ ଜଣାଇଛନ୍ତି। କୃଷକ ସଂଗଠନ ପକ୍ଷରୁ କେନ୍ଦ୍ର ମନ୍ତ୍ରୀଙ୍କ ଇସ୍ତଫା ସମେତ ନ୍ୟାସନାଲ ଟେଷ୍ଟିଂ ଏଜେନ୍ସି (ଏନ୍‌ଟିଏ)କୁ ରଦ୍ଦ କରିବା, ପରୀକ୍ଷା ଦୁର୍ନୀତି ଯୋଗୁଁ ଆତ୍ମହତ୍ୟା କରିଥିବା ଛାତ୍ରଛାତ୍ରୀଙ୍କ ପରିବାରକୁ କ୍ଷତିପୂରଣ ଦେବା ଏବଂ ଦୋଷୀଙ୍କ ବିରୋଧରେ କଠୋର କାର୍ଯ୍ୟାନୁଷ୍ଠାନ ପାଇଁ ଦାବି ଦୋହରାଯାଇଛି। ଅନ୍ୟପଟେ, ଅଲ ଇଣ୍ଡିଆ ଷ୍ଟୁଡେଣ୍ଟସ ଆସୋସିଏସନ (ଏଆଇଏସ୍‌ଏ) ର ସଦସ୍ୟମାନେ ମଧ୍ୟ ଏକ ପୃଥକ ମଞ୍ଚରେ ସେମାନଙ୍କର ଅନଶନ ଜାରି ରଖିଛନ୍ତି। ସେପଟେ ଆନ୍ଦୋଳନ ମଧ୍ୟରେ ସିଜେପି ପାଇଁ ଏକ ବଡ଼ ଆଶ୍ୱସ୍ତିର ଖବର ଆସିଛି। ଦିଲ୍ଲୀ ହାଇକୋର୍ଟ ସିଜେପିର ମୂଳ ଏକ୍ସ ହ୍ୟାଣ୍ଡେଲକୁ ପୁନଃସ୍ଥାପିତ କରିବାକୁ ନିର୍ଦ୍ଦେଶ ଦେଇଛନ୍ତି। ଉକ୍ତ ହ୍ୟାଣ୍ଡେଲକୁ ଗତ ମେ ମାସରେ ବନ୍ଦ କରାଯାଇଥିଲା। କେନ୍ଦ୍ର ସରକାର କୋର୍ଟଙ୍କୁ ଜଣାଇଥିଲେ ଯେ, ଜୁନ୍ ୨୧ରେ ନିଟ୍ ପୁନଃ-ପରୀକ୍ଷା ଶେଷ ହୋଇଥିବାରୁ ଏହି ପ୍ରତିବନ୍ଧକ ହଟାଇ ଦିଆଯାଇଛି। ଅଭିଜିତ ଦିପକେ ଏହାକୁ ବିଜୟ ଭାବେ ଘୋଷଣା କରିଛନ୍ତି।

ସିଜେପିର ଏକ୍ସ ଆକାଉଣ୍ଟ ସକ୍ରିୟ କର: ହାଇକୋର୍ଟଙ୍କ ନିର୍ଦ୍ଦେଶ

ଜେଲ୍ ଗଲେ ୩୦୦ କୋଟିର ମାଲିକ ଡିଏସ୍‌ପି

ହାଇଦ୍ରାବାଦ, ୭।୭(ଏଜେନ୍ସି): ତେଲେଙ୍ଗାନାରେ ଜଣେ ବରିଷ୍ଠ ପୁଲିସ ଅଧିକାରୀଙ୍କ ବିପୁଳ ପରିମାଣର ଆୟ ବହିର୍ଭୂତ ସମ୍ପତ୍ତି ଠାବ ହୋଇଛି। ହାଇଦ୍ରାବାଦର ପୁଲିସ କମ୍ପ୍ୟୁଟର ସର୍ଭିସେସ (ପିସିଏସ୍) ରେ କାର୍ଯ୍ୟରତ ଡେପୁଟି ସୁପରିଣ୍ଟେଣ୍ଡେଣ୍ଟ ଅଫ ପୁଲିସ (ଡିଏସପି) ସଙ୍କିରେଡ୍ଡୀ ଭୀମ ରେଡ୍ଡୀଙ୍କୁ ୩୦୦ କୋଟି ଟଙ୍କାର ବେଆଇନ ସମ୍ପତ୍ତି ମାମଲାରେ ତେଲେଙ୍ଗାନା ଦୁର୍ନୀତି ନିବାରଣ ବ୍ୟୁରୋ (ଏସିବି) ଗିରଫ କରିଛି। ଗତ ସୋମବାର ଏସିବି ଅଧିକାରୀମାନେ

ଭୀମ ରେଡ୍ଡୀଙ୍କୁ ତାଙ୍କ ଇବ୍ରାହିମବାଗ ସ୍ଥିତ ବାସଭବନରୁ ଗିରଫ କରିଥିଲେ। ଏହା ପୂର୍ବରୁ ଜୁଲାଇ ୨ରେ ତେଲେଙ୍ଗାନା ଏବଂ କର୍ଣ୍ଣାଟକର ପ୍ରାୟ ୧୬ଟି ସ୍ଥାନରେ ଏକକାଳୀନ ଚଢଉ କରାଯାଇଥିଲା। ଏହି ମାମଲାରେ ଏକ ହାତଲେଖା ବ୍ୟକ୍ତିଗତ ଡାଏରୀ ସବୁଠାରୁ ବଡ଼ ପ୍ରମାଣ ଭାବେ ସାମ୍ନାକୁ ଆସିଛି। ଚାରିଧାମ ଯାତ୍ରାରେ ଯିବା ପୂର୍ବରୁ ଭୀମ ରେଡ୍ଡୀ ଏହି ଡାଏରୀରେ ନିଜର ସମସ୍ତ ସମ୍ପତ୍ତି, ବିନିଯୋଗ ଏବଂ ବେନାମୀ ମାଲିକମାନଙ୍କର ବିବରଣୀ ଲିପିବଦ୍ଧ କରିଥିଲେ। ଡାଏରୀର ଏକ ସ୍କାନ କପି ନିଜ ପୁଅମାନଙ୍କ ସହ ହ୍ୱାଟସଆପ୍‌ରେ ମଧ୍ୟ ସେୟାର କରିଥିଲେ। ତାହାହିଁ ତଦନ୍ତକାରୀ ସଂସ୍ଥାକୁ ବିଭିନ୍ନ ସମ୍ପତ୍ତିର ଖୋଜ୍ ଖବର ପାଇବାରେ ସାହାଯ୍ୟ କରିଥିଲା। ତଦନ୍ତ ବେଳେ ଭୀମଙ୍କ ଘରୁ ୩.୬୦ ଲକ୍ଷ ଟଙ୍କା ଏବଂ ତାଙ୍କର ଏକ ବେନାମୀ ଘରୁ ୪୦ ଲକ୍ଷ ଟଙ୍କା ମିଳିଛି। ଏହା ବ୍ୟତୀତ ୨ କିଲୋ ସୁନା ଏବଂ ୨୦ କିଲୋ ରୁପା ସହିତ ବ୍ୟାଙ୍କରେ ପ୍ରାୟ ୨୦ ଲକ୍ଷ ଟଙ୍କାର ବାଲାନ୍ସ ରହିଥିବା ଜଣାପଡ଼ିଛି। ଏହାସହ ହାଇଦ୍ରାବାଦର ବିଭିନ୍ନ ଅଞ୍ଚଳରେ ବିଳାସପୂର୍ଣ୍ଣ ଭିଲ୍ଲା, କମର୍ସିଆଲ କମ୍‌ପ୍ଲେକ୍ସ ଏବଂ ଏକାଧିକ ଆପାର୍ଟମେଣ୍ଟ, କର୍ଣ୍ଣାଟକରେ ପ୍ରାୟ ୪୪ ଏକର ଏବଂ ତେଲେଙ୍ଗାନାର ବିଭିନ୍ନ ସ୍ଥାନରେ ୧୦ ଏକରରୁ ଅଧିକ ଚାଷ ଜମି ଓ ପ୍ଲଟ୍, ଶ୍ରୀରାଘବେନ୍ଦ୍ର ରକ୍ ସ୍ୟାଣ୍ଡ ମିନେରାଲ୍ସ ନାମକ ଏକ ସଂସ୍ଥାରେ ୭.୫ ଲକ୍ଷ ଟଙ୍କାର ନିବେଶ ରହିଥିବା ଜଣାପଡ଼ିଛି। ବର୍ତ୍ତମାନ ତାଙ୍କୁ ସ୍ୱତନ୍ତ୍ର ଏସିବି କୋର୍ଟରେ ହାଜର କରାଯିବା ନେଇ ପ୍ରକ୍ରିୟା ଜାରି ରହିଛି।

ଚୀନରେ ପ୍ରଳୟଙ୍କରୀ ଝଡ଼ରେ ୮ ମୃତ

ବେଜିଂ, ୭।୭(ଏଜେନ୍ସି): ଚୀନରେ ପ୍ରବଳ ବର୍ଷା ଏବଂ ଝଡ଼ ଯୋଗୁଁ ବ୍ୟାପକ କ୍ଷୟକ୍ଷତି ଘଟିଥିବା ବେଳେ ୮ ଜଣଙ୍କର ମୃତ୍ୟୁ ହୋଇଛି। ଏହି ସଙ୍କଟ ସମୟରେ ସାମୁଦ୍ରିକ ବାତ୍ୟା 'ବାଭି' ଚୀନର ଉପକୂଳ ଆଡ଼କୁ ମାଡ଼ି ଆସୁଥିବାରୁ ସ୍ଥିତି ଅଧିକ ଗମ୍ଭୀର ହେବାର ଆଶଙ୍କା କରାଯାଉଛି। ଚୀନର ଜାତୀୟ ପାଣିପାଗ କେନ୍ଦ୍ର ପକ୍ଷରୁ ଜାରି ସୂଚନା ଅନୁଯାୟୀ, ଦକ୍ଷିଣ-ପୂର୍ବ ଅଞ୍ଚଳ ଗୁଆଙ୍ଗସି ଏବଂ ପୂର୍ବ ପ୍ରଦେଶ ଜିଆଙ୍ଗସୁ ଓ ଶାନଡୋଙ୍ଗରେ ଅତି ପ୍ରବଳରୁ ପ୍ରବଳ ବର୍ଷା ହେବାର ସମ୍ଭାବନା ରହିଛି। ଏହି ପ୍ରଦେଶଗୁଡ଼ିକୁ ସମ୍ଭାବ୍ୟ ବିପତ୍ତି ପାଇଁ ସତର୍କ ରହିବାକୁ ଏବଂ ପ୍ରସ୍ତୁତ ରହିବାକୁ ନିର୍ଦ୍ଦେଶ ଦିଆଯାଇଛି।

କେତନଙ୍କ ସହ ନିର୍ବନ୍ଧ ପରେ ଚେତନଙ୍କୁ ଗୁପ୍ତ ବିବାହ କରିଥିଲେ ସିୟା

ପୁନେ, ୭।୭(ଏଜେନ୍ସି): ପୁନେର ପ୍ରତିଷ୍ଠିତ ବ୍ୟବସାୟୀ କେତନ ଅଗ୍ରୱାଲଙ୍କ ମୃତ୍ୟୁ ମାମଲାରେ ଏକ ଚାଞ୍ଚଲ୍ୟକର ତଥ୍ୟ ସାମ୍ନାକୁ ଆସିଛି। ତଦନ୍ତରୁ ଜଣାପଡ଼ିଛି ଯେ, ମୁଖ୍ୟ ଅଭିଯୁକ୍ତ ସିୟା ଗୋୟଲ ତାଙ୍କ ନିର୍ବନ୍ଧ ପରେ ଏବଂ ହତ୍ୟାକାଣ୍ଡର ପ୍ରାୟ ୪ ମାସ ପୂର୍ବରୁ ନିଜ ପ୍ରେମିକ ଚେତନ ଚୌଧୁରୀଙ୍କୁ ଗୁପ୍ତରେ ବିବାହ କରିଥିଲେ। ୨୦ ବର୍ଷୀୟା ସିୟା ଏବଂ ୨୫ ବର୍ଷୀୟ କେତନଙ୍କ ବିବାହ ଆସନ୍ତା ନଭେମ୍ବରରେ ହେବାକୁ ସ୍ଥିର ହୋଇଥିଲା। କିନ୍ତୁ ଗତ ଫେବୃଆରୀରେ କେତନଙ୍କ ସହ ନିର୍ବନ୍ଧ ସରିବା ପରେ ସିୟା ନିଜ ପ୍ରେମିକ ଚେତନଙ୍କୁ ଏକ ସ୍ଥାନୀୟ ରେଜିଷ୍ଟ୍ରାର ଅଫିସରେ ବିବାହ କରିଥିବା ପୁଲିସ ସନ୍ଦେହ କରୁଛି। ପୁଲିସ ବର୍ତ୍ତମାନ ଏହି ବିବାହ ପ୍ରମାଣପତ୍ରର ସତ୍ୟାସତ୍ୟ ଯାଞ୍ଚ କରୁଛି। ଏପରି ହେଲେ କେତନଙ୍କ ସହ ହୋଇଥିବା ନିର୍ବନ୍ଧ ଆଇନଗତ ଭାବେ ଅବୈଧ ପ୍ରମାଣିତ ହେବ।

ଗତ ଜୁନ୍ ୧୮ ରେ ପୁନେର ଲୋହଗଡ଼ ଦୁର୍ଗ ବୁଲିବାକୁ ଯାଇଥିବା ସମୟରେ କେତନ ଏକ ପାହାଡ଼ ଉପରୁ ଖସିପଡ଼ି ପ୍ରାଣ ହରାଇଥିଲେ ବୋଲି ତାଙ୍କ ସହ ଥିବା ଭାବି ପତ୍ନୀ ସିୟା କହିଥିଲେ। ପରେ ସିୟା କେତନଙ୍କୁ ବିବାହ କରିବାକୁ ଚାହୁଁନଥିବାରୁ ଏହି ସମ୍ପୂର୍ଣ୍ଣ ହତ୍ୟାକାଣ୍ଡର ନକ୍ସା ପ୍ରସ୍ତୁତ କରିଥିଲେ ବୋଲି ଜଣାପଡ଼ିଥିଲା। ହତ୍ୟା ଦିନ ପ୍ରେମିକ ଚେତନ ମଧ୍ୟ ସେମାନଙ୍କ ପଛେ ପଛେ ଯାଇ ଏହି ଯୋଜନାକୁ କାର୍ଯ୍ୟକାରୀ କରିବାରେ ସହାୟତା କରିଥିଲେ। ତେବେ ସିୟା ଓ ଚେତନଙ୍କ ବିବାହ ସମୟରେ ସାକ୍ଷୀ ଭାବେ ଦସ୍ତଖତ କରିଥିବା ସିୟାଙ୍କ ଦୁଇ କଲେଜ ବନ୍ଧୁଙ୍କୁ ପୁଲିସ ବର୍ତ୍ତମାନ ଜେରା କରୁଛି। ଏକ ବ୍ୟକ୍ତିଗତ ଇନଷ୍ଟାଗ୍ରାମ ଆକାଉଣ୍ଟରୁ ଡିଲିଟ୍ ହୋଇଥିବା କିଛି ଫଟୋ ଉଦ୍ଧାର କରିବାକୁ ପୁଲିସର ଟେକ୍ନିକାଲ୍ ଟିମ୍ ପ୍ରୟାସ କରୁଛି। ଏହି ଫଟୋଗୁଡ଼ିକରେ ସିୟା ଏବଂ ଚେତନ ବରମାଳା ପିନ୍ଧିଥିବାର ଦେଖିବାକୁ ମିଳିଥିଲା ବୋଲି ସୂଚନା ମିଳିଛି। ଏହି ମାମଲାରେ ସିୟା ଏବଂ ଚେତନଙ୍କୁ ଗିରଫ କରାଯାଇ ଅଧିକ ତଦନ୍ତ ଜାରି ରହିଛି। ସେପଟେ କେତନଙ୍କ ପରିବାର ଏହି ଘଟଣାରେ ଗଭୀର ମର୍ମାହତ ହୋଇପଡ଼ିଛନ୍ତି। ନିକଟରେ ଦୁଃଖରେ ମ୍ରିୟମାଣ କେତନଙ୍କ ଜେଜେବାପାଙ୍କର ମଧ୍ୟ ହୃଦଘାତରେ ମୃତ୍ୟୁ ଘଟିଛି।

ରାମ ମନ୍ଦିର ଚାନ୍ଦା ଚୋରି

୧୨୪ କୋଟି ଖର୍ଚ୍ଚର ଯାଞ୍ଚ ହେବ

ଅଯୋଧ୍ୟା, ୭।୭ (ଏଜେନ୍ସି): ଶ୍ରୀରାମଜନ୍ମଭୂମି ତୀର୍ଥକ୍ଷେତ୍ର ଟ୍ରଷ୍ଟ ଦ୍ୱାରା ଆୟୋଜିତ ବିଭିନ୍ନ ହାଇ-ପ୍ରୋଫାଇଲ୍ କାର୍ଯ୍ୟକ୍ରମରେ ହୋଇଥିବା ୧୨୪ କୋଟିରୁ ଅଧିକ ଟଙ୍କାର ବ୍ୟୟକୁ ନେଇ ଏବେ ସ୍ୱତନ୍ତ୍ର ତଦନ୍ତକାରୀ ଦଳ (ଏସ୍‌ଆଇଟି) ନିଜର ତଦନ୍ତ ପରିସରକୁ ବୃଦ୍ଧି କରିଛି। ଏହି ତଦନ୍ତରେ ମୁଖ୍ୟତଃ ଜାନୁଆରୀ ୨୦୨୪ର ପ୍ରାଣ ପ୍ରତିଷ୍ଠା ଉତ୍ସବ, ୨୦୨୫ ମହାକୁମ୍ଭର ବ୍ୟବସ୍ଥା ଏବଂ ନଭେମ୍ବର ୨୦୨୫ରେ ଅନୁଷ୍ଠିତ ପତାକା ଉତ୍ତୋଳନ ଉତ୍ସବର ଖର୍ଚ୍ଚ ସାମିଲ ରହିଛି। ପ୍ରତିଷ୍ଠା ଉତ୍ସବରେ ପ୍ରାୟ ୮, ୦୦୦ ଅତିଥି ଯୋଗ ଦେଇଥିଲେ। ଏସ୍‌ଆଇଟିର ସୂଚନା ଅନୁଯାୟୀ, ୨୨ ଜାନୁଆରୀ ୨୦୨୪ରେ ଅନୁଷ୍ଠିତ ରାମଲାଲାଙ୍କ ପ୍ରାଣ ପ୍ରତିଷ୍ଠା ଉତ୍ସବ ପାଇଁ ପ୍ରାୟ ୧୧୩ କୋଟି ଟଙ୍କା ଖର୍ଚ୍ଚ ହୋଇଥିଲା। ସେଥିମଧ୍ୟରେ ଶେଡ୍ ଏବଂ ଟେଣ୍ଟ ସିଟି ନିର୍ମାଣ ପାଇଁ ୩୫.୯୭ କୋଟି, ପ୍ରଚାର ଓ ବିଜ୍ଞାପନ ପାଇଁ ୨୧.୭୭ କୋଟି, ସାଜସଜ୍ଜା ଓ ଆଲୋକୀକରଣ ବାବଦକୁ ୧୪.୬୨ କୋଟି, ଖାଦ୍ୟ, ଅନ୍ନ ବଣ୍ଟନ ପାଇଁ ୫.୧୧ କୋଟି ଟଙ୍କା ବ୍ୟୟହୋଇଥିବା ଜଣାପଡ଼ିଛି। ଏସ୍‌ଆଇଟି ବର୍ତ୍ତମାନ ଗତ ଦୁଇ ବର୍ଷର ଆର୍ଥିକ ରେକର୍ଡଗୁଡ଼ିକର ଅଡିଟ୍ କରୁଛି। ନଭେମ୍ବର ୨୦୨୫ରେ ହୋଇଥିବା ପତାକା ଉତ୍ତୋଳନ ଉତ୍ସବ ପାଇଁ ୧୦.୧୨ କୋଟି ଟଙ୍କା ଖର୍ଚ୍ଚ ହୋଇଥିବା ଜଣାପଡ଼ିଛି। ଜଣେ ଅତିଥି ପିଛା ହାରାହାରି ୧୬, ୦୦୦ ଟଙ୍କା ବ୍ୟୟ ହୋଇଛି। ଏହା ବ୍ୟତୀତ ପ୍ରତିଷ୍ଠା ଦ୍ୱାଦଶୀ ପାଇଁ ୮୩ ଲକ୍ଷ ଏବଂ ମହାକୁମ୍ଭ ସମୟରେ ଶ୍ରଦ୍ଧାଳୁଙ୍କ ବ୍ୟବସ୍ଥା ପାଇଁ ୪୩ ଲକ୍ଷ ଟଙ୍କାର ଖର୍ଚ୍ଚ ମଧ୍ୟ

- ଟ୍ରଷ୍ଟର ସଭ୍ୟପଦରୁ ମଧ୍ୟ ହଟିଲେ ଚମ୍ପତ, ଅନିଲ, ଗୋପାଳ
- ହେରଫେର ପାଇଁ ଅନିଲ ମିଶ୍ର ଓ ବ୍ୟାଙ୍କକୁ ଦୋଷ ଦେଲେ ଚମ୍ପତ

ତଦନ୍ତ ପରିସରଭୁକ୍ତ। ତଦନ୍ତକାରୀ ଦଳ କେବଳ ନଗଦ ଖର୍ଚ୍ଚ ସହିତ ଶ୍ରଦ୍ଧାଳୁଙ୍କ ଦ୍ୱାରା ଦାନ କରାଯାଇଥିବା ମୂଲ୍ୟବାନ ଧାତୁର ମଧ୍ୟ ଯାଞ୍ଚ କରୁଛନ୍ତି। ଟ୍ରଷ୍ଟର ରେକର୍ଡ ଅନୁଯାୟୀ, ନଭେମ୍ବର ୨୦୨୪ରୁ ଫେବୃଆରୀ ୨୦୨୫ ମଧ୍ୟରେ ୨.୩ କିଲୋଗ୍ରାମ ସୁନା ଏବଂ ୮୩.୩ କିଲୋଗ୍ରାମ ରୁପା ଦାନ ଆକାରରେ ମିଳିଥିଲା। ମହାକୁମ୍ଭ ସମୟରେ ଅତିରିକ୍ତ ୧.୫ କିଲୋ ସୁନା ଓ ୨୮ କିଲୋ ରୁପା ମଧ୍ୟ ମିଳିଥିଲା। ଏହି ଦୁର୍ନୀତି ଅଭିଯୋଗ ପରେ ଟ୍ରଷ୍ଟର ସାଧାରଣ ସମ୍ପାଦକ ଚମ୍ପତ ରାୟ ଏବଂ ଟ୍ରଷ୍ଟି ଅନିଲ ମିଶ୍ର ନିଜ ପଦରୁ ଇସ୍ତଫା ଦେଇଛନ୍ତି। ଇତିମଧ୍ୟରେ ମନ୍ଦିର ଟ୍ରଷ୍ଟ ପକ୍ଷରୁ କୁହାଯାଇଛି ଯେ କର୍ମକର୍ତ୍ତା ପଦରୁ ଚମତନତ ରାୟ ଓ ଅନିଲ ମିଶ୍ରଙ୍କ ଇସ୍ତଫା ଗ୍ରହଣ କରିବା ପରେ ସେମାନେ ଟ୍ରଷ୍ଟ ଆଉ ସଭ୍ୟ ମଧ୍ୟ ନାହାନ୍ତି। ଅନ୍ୟତମ ଟ୍ରଷ୍ଟି ଗୋପାଳ ରାଓଙ୍କୁ ମଧ୍ୟ ହଟାଇ ଦିଆଯାଇଛି।

ଅନ୍ୟପକ୍ଷରେ ଆଜି ପ୍ରଥମ ଥର ଲାଗି ଚମ୍ପତ ରାୟ ଏହି ଘଟଣା ନେଇ ମୁହଁ ଖୋଲିଛନ୍ତି। ସେ କହିଛନ୍ତି ଯେ 'ଗଣତି ପ୍ରକ୍ରିୟା ପାଇଁ ମିଳିତ ନିର୍ଦ୍ଦେଶାବଳୀ' ନାମକ ଦଲିଲ ସହିତ ତାଙ୍କର କୌଣସି ସମ୍ପର୍କ ନାହିଁ। ସେହି ଦସ୍ତାବିଜରେ ତାଙ୍କର ସ୍ୱାକ୍ଷର ନାହିଁ। ସେଥିରେ ଟ୍ରଷ୍ଟ କୋଷାଧ୍ୟକ୍ଷ ଅନିଲ ମିଶ୍ର ଏବଂ ଏସ୍‌ବିଆଇ ବ୍ୟାଙ୍କ, ଅଯୋଧ୍ୟା ଶାଖାର ତତ୍କାଳୀନ ମୁଖ୍ୟ ପରିଚାଳକ ଗୋବିନ୍ଦ ମିଶ୍ରଙ୍କ ସ୍ୱାକ୍ଷର ରହିଛି। ତାଙ୍କ ଅଗୋଚରରେ ଏହି ଚୁକ୍ତିନାମା କାର୍ଯ୍ୟକାରୀ କରାଯାଇଥିଲା ଏବଂ ସେ ଗତ ଜୁନ୍‌ରେ ଏହା ଜାଣିବାକୁ ପାଇଥିଲେ। ସମଗ୍ର ଅନିୟମିତତା ପାଇଁ ସେ ଅନିଲ ଓ ବ୍ୟାଙ୍କକୁ ଦୋଷ ଦେଇଛନ୍ତି।

ଡିଏମ୍‌କେରେ ଯୋଗ ଦେଲେ ୩୦ କୋଟି ନଚେତ୍ ମୃତ୍ୟୁ

ଚେନ୍ନଇ, ୭।୭(ଏଜେନ୍ସି): ତାମିଲନାଡୁରେ ଟିଭିକେ ଦଳର ଜଣେ ବିଧାୟକ ବିରୋଧୀ ଡିଏମକେ ଉପରେ ଘୋଡ଼ା ବେପାର ରାଜନୀତି ଏବଂ ହତ୍ୟା ଧମକ ଭଳି ଗୁରୁତର ଅଭିଯୋଗ ଆଣିଛନ୍ତି। ଶ୍ରୀଭଇକୁନ୍ଠମ୍‌ରୁ ଟିଭିକେ ବିଧାୟକ ଜି. ସର୍ଭନନ୍ ଏହି ଅଭିଯୋଗ କରିଛନ୍ତି। ଅଭିଯୋଗ ଅନୁଯାୟୀ, ତାଙ୍କୁ ଟିଭିକେ ଛାଡ଼ି ଡିଏମକେରେ ସାମିଲ ହେବା ପାଇଁ ୩୦ କୋଟି ଟଙ୍କାର ପ୍ରସ୍ତାବ ଦିଆଯାଇଥିଲା। ଏପରିକି ୧୦୦ କୋଟି ଯାଏଁ ମଧ୍ୟ ଯଚା ଯାଇଥିଲା। ସେ ଏହାକୁ ମନା କରିଥିଲେ। ପରେ ପ୍ରସ୍ତାବ ଅଗ୍ରାହ୍ୟ କଲେ ତାଙ୍କୁ ଜୀବନରୁ ମାରିଦେବା ପାଇଁ ମଧ୍ୟ ଧମକ ମିଳିଥିବା ସେ ଦାବି କରିଛନ୍ତି। ତାଙ୍କ କଥାକୁ ପ୍ରମାଣ କରିବାକୁ ତାଙ୍କ ପାଖରେ ଯଥେଷ୍ଟ ଦୃଢ଼ ପ୍ରମାଣ ରହିଛି ବୋଲି ସେ ସ୍ପଷ୍ଟ କରିଛନ୍ତି। ବର୍ତ୍ତମାନ ସୁଦ୍ଧା ଏହି ମାମଲାରେ ଡିଏମକେ ପକ୍ଷରୁ କୌଣସି ଆଧିକାରିକ ପ୍ରତିକ୍ରିୟା ମିଳିପାରି ନାହିଁ। ତେବେ ଜଣେ ବିଧାୟକଙ୍କ ଏଭଳି ଅଭିଯୋଗ ରାଜନୀତିରେ ଚାଞ୍ଚଲ୍ୟ ସୃଷ୍ଟି କରିଛି।

ମୋଦୀଙ୍କୁ ଇଣ୍ଡୋନେସିଆର ସର୍ବୋଚ୍ଚ ବେସାମରିକ ସମ୍ମାନ

ଜାକର୍ତ୍ତା, ୭।୭(ଏଜେନ୍ସି): ଜାକର୍ତ୍ତାରେ ଆୟୋଜିତ ଏକ ସ୍ୱତନ୍ତ୍ର କାର୍ଯ୍ୟକ୍ରମରେ ମଙ୍ଗଳବାର ପ୍ରଧାନମନ୍ତ୍ରୀ ନରେନ୍ଦ୍ର ମୋଦୀଙ୍କୁ ଇଣ୍ଡୋନେସିଆର ସର୍ବୋଚ୍ଚ ବେସାମରିକ ସମ୍ମାନ 'ବିନ୍ତାଙ୍ଗ ଆଦିପୂର୍ଣ୍ଣ' ପ୍ରଦାନ କରାଯାଇଛି। ଇଣ୍ଡୋନେସିଆର ରାଷ୍ଟ୍ରପତି ପ୍ରବୋୱୋ ସୁବିଆନ୍ତୋ ମୋଦୀଙ୍କୁ ଏହି ପଦକ ପ୍ରଦାନ କରିଛନ୍ତି। ଇଣ୍ଡୋନେସିଆ ଗଣରାଜ୍ୟର ଏକତା, ନିରନ୍ତରତା ଏବଂ ସମୃଦ୍ଧି କ୍ଷେତ୍ରରେ ଅସାଧାରଣ ସେବା ପ୍ରଦାନ କରିଥିବା ବ୍ୟକ୍ତିବିଶେଷଙ୍କୁ ଏହି ସମ୍ମାନଜନକ ପଦକରେ ସମ୍ମାନିତ କରାଯାଇଥାଏ। ପ୍ରଧାନମନ୍ତ୍ରୀଙ୍କୁ ଏହି ସମ୍ମାନ ପ୍ରଦାନ କରାଯିବା ଉଭୟ ଦେଶ ମଧ୍ୟରେ ଥିବା ଗଭୀର ବନ୍ଧୁତା ଏବଂ ଦ୍ୱିପାକ୍ଷିକ ସମ୍ପର୍କର ସୁଦୃଢ଼ତାକୁ ପ୍ରତିପାଦିତ କରୁଛି। ସୂଚନାଯୋଗ୍ୟ, ପ୍ରଧାନମନ୍ତ୍ରୀ ମୋଦୀ ନିଜର ଇଣ୍ଡୋନେସିଆ ଗସ୍ତ ସମୟରେ ଏହି ଗୌରବଜନକ ଉପାଧିରେ ଭୂଷିତ ହୋଇଛନ୍ତି।

ହର୍ମୁଜରେ ୩ ଜାହାଜ ଉପରେ ଇରାନର କ୍ଷେପଣାସ୍ତ୍ର ମାଡ଼

ନୂଆଦିଲ୍ଲୀ, ୭।୭(ଏଜେନ୍ସି): ହର୍ମୁଜ ପ୍ରଣାଳୀରେ ଉତ୍ତେଜନା ପୁଣି ବୃଦ୍ଧି ପାଇଛି। ଇରାନର ରିଭୋଲ୍ୟୁସ୍ନାରୀ ଗାର୍ଡ ସେଠାରେ ଗତି କରୁଥିବା ୩ଟି ବାଣିଜ୍ୟିକ ଜାହାଜ ଉପରକୁ କ୍ଷେପଣାସ୍ତ୍ର ନିକ୍ଷେପ କରିଥିବା ଜଣାପଡ଼ିଛି। ଏହି ଆକ୍ରମଣରେ ଜାହାଜଗୁଡ଼ିକ କ୍ଷତିଗ୍ରସ୍ତ ହୋଇଥିବା ବେଳେ ଏକ ତୈଳବାହୀ ଜାହାଜରେ ନିଆଁ ଲାଗିଛି। ଆମେରିକା ଏବଂ ଇରାନ

ଏହାର କଡ଼ା ଜବାବ ଦିଆଯିବ: ଟ୍ରମ୍ପ

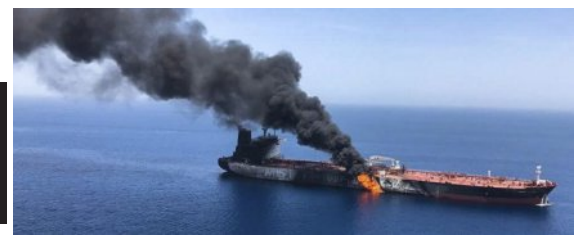

ମଧ୍ୟରେ ସାମୁଦ୍ରିକ ଆକ୍ରମଣ ବନ୍ଦ କରିବା ପାଇଁ ମାତ୍ର ତିନି ସପ୍ତାହ ପୂର୍ବରୁ ଏକ ବୁଝାମଣା ପତ୍ର (ଏମ୍‌ଓୟୁ) ସ୍ୱାକ୍ଷରିତ ହୋଇଥିଲା। କିନ୍ତୁ ସୋମବାର ଓ ମଙ୍ଗଳବାର ଘଟିଥିବା ଏହି ଆକ୍ରମଣ ଶାନ୍ତି ଚୁକ୍ତିକୁ ସଙ୍କଟ ମଧ୍ୟକୁ ଠେଲି ଦେଇଛି।

ସୂଚନାଯୋଗ୍ୟ, ଆମେରିକା ରାଷ୍ଟ୍ରପତି ଡୋନାଲ୍ଡ ଟ୍ରମ୍ପ ନିକଟରେ ଇରାନର ସୁପ୍ରିମ ଲିଡର ଅଲି ଖାମେନେଇଙ୍କ ଅନ୍ତ୍ୟେଷ୍ଟିକ୍ରିୟା ପାଇଁ ଇରାନକୁ ସପ୍ତାହେ ଛୁଟି ଦିଆଯାଇଥିବା ବୋଲି କହି କଟାକ୍ଷ କରିଥିଲେ। ତାହାର ଏହା ଜବାବ ବୋଲି ଆଲୋଚନା ହୋଇଛି। ମଙ୍ଗଳବାର ସକାଳେ ଓମାନ ଉପକୂଳ ନିକଟସ୍ଥ ଲିମା ଅଞ୍ଚଳରେ ଏକ ଟ୍ୟାଙ୍କର ଉପରେ ଏକ ଅଜ୍ଞାତ କ୍ଷେପଣାସ୍ତ୍ର ମାଡ଼ ହୋଇଥିଲା। ଫଳରେ ଏହାର ବାମ ପାର୍ଶ୍ୱରେ ନିଆଁ ଲାଗିଯାଇଥିଲା। ବ୍ରିଟିଶ ସାମରିକ ସଂସ୍ଥା ଏହି ସୂଚନା ପ୍ରଦାନ କରିଛି। ଇରାନ ସରକାରୀ ଟେଲିଭ

ଭୁବନେଶ୍ୱର ବିମାନବନ୍ଦରରେ ୫କୋଟିର ମାରିଜୁଆନା ଜବତ

ଭୁବନେଶ୍ୱର, ୭।୭(ସମିସ): ଡିଆର୍‌ଆଇ ଏବଂ କଷ୍ଟମ୍ ବିଭାଗକୁ ଚକମା ଦେବାକୁ ସି-ଫୁଡ୍(ସାମୁଦ୍ରିକ ଖାଦ୍ୟ) ପ୍ୟାକେଟ୍‌ରେ ବାଙ୍କକ୍‌ରୁ ଓଡ଼ିଶାକୁ ମାରିଜୁଆନା ଚାଲାଣ ହେଉଥିଲା। କିନ୍ତୁ ମଙ୍ଗଳବାର ଭୁବନେଶ୍ୱର ବିମାନ ବନ୍ଦରରେ ବ୍ୟାଙ୍କକ୍‌ରୁ ଫେରୁଥିବା ଦୁଇ ଜଣ ୨ଯାତ୍ରୀ ମାରିଜୁଆନା ସହ ଧରାପଡ଼ିଗଲେ। ଡିଆର୍‌ଆଇ ଏବଂ କଷ୍ଟମ୍ ଚେକିଂ ବେଳେ ସେମାନଙ୍କ ଠାରୁ ୫କୋଟି ଟଙ୍କାର ମାରିଜୁଆନା ଜବତ କରାଯାଇଛି। ଏହି ମାରିଜୁଆନାକୁ ଏହି ଇ ଯାତ୍ରୀ ସି-ଫୁଡ୍ ପ୍ୟାକେଟ୍‌ରେ ଲୁଚାଇ ଆଣୁଥିଲେ। ଏହାକୁ କୋଲକତା ଚାଲାଣ କରାଯାଇଥାନ୍ତା ବୋଲି ଜେରା ବେଳେ ଜଣାପଡ଼ିଛି।

ମଙ୍ଗଳବାର ସକାଳେ ବିମାନ ଯୋଗେ ବହୁସଂଖ୍ୟାରେ ଯାତ୍ରୀ ବ୍ୟାଙ୍କକରୁ ଭୁବନେଶ୍ୱର ଆସୁଥିଲେ। ଲକେଜ୍ ଚେକିଂ ବେଳେ ଜଣେ ଓଡ଼ିଆ ଏବଂ ଜଣେ କଲିକତା ଯାତ୍ରୀଙ୍କ ଉପରେ ବିମାନବନ୍ଦର କର୍ମଚାରୀଙ୍କ ସନ୍ଦେହ ହୋଇଥିଲା। ଏହାପରେ ସେମାନଙ୍କ ବ୍ୟାଗ୍ ଚେକିଂ ହୋଇଥିଲା। ଏଥିରେ କିଛି ସି-ଫୁଡ୍‌ର ଖାଦ୍ୟ ପ୍ୟାକେଟ୍ ମିଳିଥିଲା। ଏହି ପ୍ୟାକେଟ୍‌କୁ ଖୋଲାଯିବା ପରେ ଏଥିରୁ କୋଟି କୋଟି ଟଙ୍କାର ମାରିଜୁଆନା ମିଳିଥିଲା। ଏହାପରେ ସେମାନଙ୍କୁ ଅଟକ ରଖି ପଚରାଉଚରା କରାଯାଇଥିଲା। ସେମାନେ ଏହାକୁ କୋଲକାତା ନେଇଥାନ୍ତେ। ବୋଲି ସ୍ୱୀକାର କରିଥିବା ଜଣାପଡ଼ିଛି।

ସି-ଫୁଡ୍‌ରେ ବ୍ୟାଙ୍କକରୁ ଆସିଥିଲା, ୨ ଯାତ୍ରୀ ଅଟକ

ଭୁବନେଶ୍ୱର ବିମାନବନ୍ଦର ମାରିଜୁଆନା ଚାଲାଣର ଏକ ପ୍ରମୁଖ ପେଣ୍ଠସ୍ଥଳ ପାଲଟିଛି। ନିୟମିତ ଭାବେ ଏଠାରେ ମାରିଜୁଆନା ଜବତ ହେଉଛି। ମାମଲା ସଂଖ୍ୟା ଦିନକୁ ଦିନ ବଢିବା ଚିନ୍ତାଚନକ ବିଷୟ ପାଲଟିଲାଣି। ବିଗତ ୬ମାସ ମଧ୍ୟରେ ପ୍ରାୟ ୪୦ରୁ ଉଦ୍ଧର୍ କୋଟି ଟଙ୍କାର ମାରିଜୁଆନା ଜବତ ହୋଇଥିବା ସୂଚନା ମିଳିଛି।

ବୈତରଣୀ କମୁଛି, ମହାନଦୀ ଫୁଲୁଛି

ହୀରାକୁଦରେ ପଶୁଛି ୨ ଲକ୍ଷ କ୍ୟୁସେକ ଜଳ

ଭୁବନେଶ୍ୱର/ସମ୍ବଲପୁର,୭।୭(ସମିସ): ଦୁର୍ବଳ ହେଉଛି ବଙ୍ଗୋପସାଗରରେ ସୃଷ୍ଟ ଅବପାତ। ଉତ୍ତର-ପଶ୍ଚିମ ବଙ୍ଗୋପସାଗର ଓ ସଂଲଗ୍ନ ଉତ୍ତର ଓଡ଼ିଶା-ପଶ୍ଚିମବଙ୍ଗ ଉପକୂଳରେ ସୃଷ୍ଟି ହୋଇଥିବା ଅବପାତ ଦୁର୍ବଳ ହୋଇ ସଦୃଶ ଲଘୁଚାପରେ ପରିଣତ ହୋଇଛି। ଏହି ଲଘୁଚାପ ଦୁର୍ବଳ ହେବା ପରେ ପାଗରେ ପରିବର୍ତ୍ତନ ଆସିବା ସହ ବର୍ଷାର ପରିମାଣ ମଧ୍ୟ ହ୍ରାସ ପାଇଛି। ବୁଧବାର କେନ୍ଦୁଝର ଓ ମୟୁରଭଞ୍ଜ ଜିଲ୍ଲାକୁ ହାଲୁକରୁ ମଧ୍ୟମ ଧରଣର ବର୍ଷା ନେଇ ଆକଳନ କରାଯାଇଛି। ୧୨ ତାରିଖ ପର୍ଯ୍ୟନ୍ତ ରାଜ୍ୟରେ କିଛି କିଛି ଅଞ୍ଚଳରେ କାଁ ଭାଁ ବର୍ଷା ନେଇ ପାଣିପାଗ କେନ୍ଦ୍ର ପକ୍ଷରୁ ଆକଳନ କରାଯାଇଛି।

ଅନ୍ୟପଟେ ରାଜ୍ୟରେ ଲଗାଣ ବର୍ଷା ପରେ ବୈତରଣୀ ନଦୀରେ ଛୋଟ ବନ୍ୟା ସ୍ଥିତି ସୃଷ୍ଟି ହୋଇଥିଲେ ମଧ୍ୟ ପରିସ୍ଥିତି ଧୀରେ ଧୀରେ ସୁଧୁରୁଛି। ବୈତରଣୀର ଜଳସ୍ତର କମିବା ସହ ଆଖୁଆପଦାରେ ଜଳସ୍ତର ସତର୍କ ସଙ୍କେତ ତଳକୁ ଖସିଆସିଛି। ତେଣୁ ବର୍ତ୍ତମାନ ବୈତରଣୀରେ ବନ୍ୟା ପରିସ୍ଥିତି ନାହିଁ ବୋଲି ଜଳ ସମ୍ପଦ ବିଭାଗର ସର୍ବୋଚ୍ଚ ଯନ୍ତ୍ରୀ ଦିଲ୍ଲୀପ ରାଉତ କହିଛନ୍ତି। ଆଖୁଆପଦାରେ ମଙ୍ଗଳବାର ଜଳସ୍ତର ବିପଦସଙ୍କେତ ତଳେ ଅର୍ଥାତ୍ ୧୭.୬୧ ମିଟରକୁ ଖସିଛି। ଯାଜପୁର ଜିଲ୍ଲାର ୪ରୁ ୫ଟି ପଞ୍ଚାୟତର କିଛି ଚାଷଜମିରେ ବନ୍ୟାଜଳ ପ୍ରବେଶ କରିଥିବା ସୂଚନା ମିଳିଛି।

ବର୍ତ୍ତମାନ ହୀରାକୁଦରେ ଜଳସ୍ତର ୬୦୮.୫୬ ଫୁଟ ରହିଛି, ଯାହାକି ଗତବର୍ଷର ଜଳସ୍ତର ୬୦୯ ଫୁଟ ତୁଳନାରେ କମ୍। ବର୍ତ୍ତମାନ ପ୍ରାୟ ୨,୬୩,୮୮୨ କ୍ୟୁସେକ ଜଳ ହୀରାକୁଦକୁ ପ୍ରବେଶ କରୁଥିବା ବେଳେ ବୁଧବାର ସୁଦ୍ଧା ଏହା ପ୍ରାୟ ଅଢ଼େଇ ଲକ୍ଷ କ୍ୟୁସେକରେ ପହଞ୍ଚିପାରେ। ଉପରମୁଣ୍ଡରେ ବର୍ଷା ଏବଂ ଛତିଶଗଡ଼ର କଲମା ବ୍ୟାରେଜର ଗେଟ୍ ଖୋଲାଯିବା ପରେ ଜଳପ୍ରବାହ ଆହୁରି ବଢ଼ିବାର ସମ୍ଭାବନା ରହିଛି। ଜୁଲାଇ ୯ ତାରିଖ ସୁଦ୍ଧା ହୀରାକୁଦର ଜଳସ୍ତର ୬୦୯ ଫୁଟ ଛୁଇଁଲେ କେତୋଟି ଗେଟ୍ ଖୋଲାଯିବ ସେନେଇ ଆସନ୍ତାକାଲି ଚୂଡ଼ାନ୍ତ ନିଷ୍ପତ୍ତି ନିଆଯିବ। ସେହିପରି ମୁଣ୍ଡୁଳିରେ ଜଳପ୍ରବାହ ପର୍ଯ୍ୟାୟକ୍ରମେ ବଢ଼ି ପ୍ରାୟ ସାଢ଼େ ୪ ଲକ୍ଷ କ୍ୟୁସେକରେ ପହଞ୍ଚି ସ୍ଥିର ରହିବ ବୋଲି ଆକଳନ କରାଯାଇଛି। ପ୍ରଥମେ ବର୍ଷାଜଳ ନରାଜ ଦେଇ ନିଷ୍କାସନ କରାଯିବ ତା'ପରେ ହୀରାକୁଦରୁ ଜଳ ଛଡ଼ାଯିବ। ତେଣୁ ତଳମୁଣ୍ଡର ଜିଲ୍ଲାଗୁଡ଼ିକରେ ବଡ଼ ଧରଣର ବନ୍ୟା ପରିସ୍ଥିତି ସୃଷ୍ଟି ହେବାର ଆଶଙ୍କା ନାହିଁ ବୋଲି ଜଳ ସମ୍ପଦ ବିଭାଗ ଆଶ୍ୱସ୍ତ କରିଛି। ମହାନଦୀରେ ଜଳସ୍ତର ବଢ଼ିବା ପରେ କଟକ ବଡମ୍ବା ଭଙ୍ଗାରିକା ମନ୍ଦିର ବେଢାରେ ପ୍ରଥମ ବନ୍ୟାଜଳ ପ୍ରବେଶ କରିଛି।

ରାଜ୍ୟ ପୁଲିସକୁ ଶନି ଚଳନ

ଖାକିରେ କଳାଦାଗ ଲଗାଇଛି ଥାନାରେ ଥାର୍ଡ ଡ଼ିଗ୍ରୀ

ଭୁବନେଶ୍ୱର, ୭।୭(ସମିସ): ରାଜ୍ୟ ପୁଲିସ ସବୁକିଛି ଠିକ୍ ଚାଲିନାହିଁ। ଶନି ଦଶା ପଡ଼ିଲା ପରି ବିଭିନ୍ନ ପ୍ରସଙ୍ଗକୁ ନେଇ ପୁଲିସ ନିନ୍ଦିତ ହୋଇଛି ଓ ଲୋକଙ୍କ ଭରସା ପୁଲିସ ଉପରୁ ଉଠିବାକୁ ବସିଛି। ରାଜ୍ୟରେ ଆଇନଶୃଙ୍ଖଳା ଭୟଙ୍କର ଭାବରେ ନିମ୍ନଗାମୀ ହୋଇଛି। ଥାନାରେ ଥାର୍ଡ ଡ଼ିଗ୍ରୀ, ଏପରିକି ପୁଲିସ ମାଡ଼ରେ ହାଜତରେ ଅଭିଯୁକ୍ତ ମୃତ୍ୟୁବରଣ କରୁଥିବା ଅଭିଯୋଗ ଆସିଛି। ଶାରୀରିକ ସମ୍ପର୍କ ରଖିବାକୁ ମହିଳା ଅଭିଯୋଗକାରୀଙ୍କୁ କିଛି ପୁଲିସ ବାଧ୍ୟ କରୁଛନ୍ତି। ଥାନା ପରିସରରେ ମହିଳା ଆଇଆଇସି ଫାଶୀ ଲଗାଇ ଆତ୍ମହତ୍ୟା କରୁଛନ୍ତି। ବରିଷ୍ଠ ଅଧିକାରୀଙ୍କ ବିରୋଧରେ ଚାକିରି ବିକ୍ରିଠାରୁ ଘରେ ତଳିଆ କର୍ମଚାରୀଙ୍କୁ ବେଠି ଖଟାଇବା ପରି ସାଂଘାତିକ ଅଭିଯୋଗ ହୋଇଛି। ବ୍ୟବସ୍ଥାରେ ଖାପ ଖୁଆଇ ନ ପାରି ବରିଷ୍ଠ ଆଇପିଏସ୍ ପଦତ୍ୟାଗ କରୁଛନ୍ତି। ପୁଲିସ ବ୍ୟବସ୍ଥାରେ ବର୍ତ୍ତମାନ ସୃଷ୍ଟି ହୋଇଥିବା ସ୍ଥିତି ପୂର୍ବରୁ କେବେ ସୃଷ୍ଟି ହୋଇଥିବା ଦେଖାଯାଇ ନାହିଁ। ଏପରି ସ୍ଥିତି ଅତୀତରେ କେବେ ଦେଖାଯାଇ ନ ଥିଲା।

କଟକ ଚାଉଳିଆଗଞ୍ଜ ଥାନା ପରିସରରେ ଇନ୍ସପେକ୍ଟର ବିୟୁଟି ମହାନ୍ତି ଫାଶି ଲଗାଇ ଆତ୍ମହତ୍ୟା କଲେ। ଥାନା ଭିତରେ ଜଣେ ପୁଲିସ ବିଭାଗର ଜଣେ ଗେଜେଟେଡ୍ ଅଫିସର କେବେ ବି ଆତ୍ମହତ୍ୟା କରିଥିବା ପ୍ରାୟ କେହି ଶୁଣି ନାହାନ୍ତି। ରାଜ୍ୟ ପୁଲିସର ଏଭଳି ଦୁଃଖଦ କାହାଣୀ ମନରୁ ଲିଭି ନଥିଲା ବେଳେ ଭୁବନେଶ୍ୱରରେ ଡିସିପିଙ୍କ ଇସ୍ତଫା କଥା ସାମ୍ନାକୁ ଆସିଲା। କମିଶନରେଟ୍ ପୁଲିସ ଇତିହାସରେ ଏଭଳି ଅଚାନକ ଭାବେ କୌଣସି ଆଇପିଏସ୍ ଅଧିକାରୀ କେବେ ବି ଇସ୍ତଫା ଦେଇ ନ ଥିଲେ। ଡିସିପି ଜଗମୋହନ ମୀନା ଚାକିରିରେ ଏଭଳି ବୀତସ୍ପୃହ ହେଲେ ଯେ ସମ୍ମାନଜନକ ଆଇପିଏସ୍ ଚାକିରି ଛାଡି ବେସରକାରୀ ଚାକିରି କରିବାକୁ ମନ ବଳାଇଲେ।

- ନିଶା କାରବାରରେ ପୁଲିସ ବାବୁଙ୍କ ସମ୍ପୃକ୍ତି
- 'ଫେବର' ମାଗୁଛନ୍ତି ପୁଲିସ ଅଧିକାରୀ
- ଥାନା ଭିତରେ ଆଇଆଇସିଙ୍କ ଆତ୍ମହତ୍ୟା
- ଚାକିରି ଛାଡୁଛନ୍ତି ଆଇପିଏସ୍ ଅଧିକାରୀ

ଗତ ଦୁଇ ବର୍ଷ ମଧ୍ୟରେ ରାଜ୍ୟରେ ହାଜତମୃତ୍ୟୁ ଏବଂ ଥାର୍ଡ ଡିଗ୍ରୀ ମାମଲା ରେକଡର୍ ଭାଙ୍ଗିଛି। ଗଞ୍ଜାମ କବିସୂର୍ଯ୍ୟନଗର ହାଜତ ମୃତ୍ୟୁ ମାମଲାରେ ଜଣେ ଯୁବ ଆଇପିଏସ୍ ଅଫିସରଙ୍କୁ ବଦଳି କରାଯାଇଛି। କେନ୍ଦ୍ରପଡ଼ା ତାଳଚୁଆ ମେରାଇନ୍ ଥାନାରେ ଥାର୍ଡ ଡିଗ୍ରୀ ଘଟଣାରେ ଅଭିଯୁକ୍ତ ଆଇଆଇସି ସନ୍ଧ୍ୟାରାଣୀ ଜେନା ନିଲମ୍ବିତ ହୋଇ ଆଗୁଆ ଜାମିନ ପାଇଁ ଆବେଦନ କରିଥିବା ସୂଚନା ମିଳିଛି। ମହିଳା ଅଭିଯୋଗକାରୀଙ୍କ ସହ ଶାରୀରିକ ସମ୍ପର୍କ ରଖିବାକୁ ପ୍ରସ୍ତାବ ଦେଇ ଖଣ୍ଡପଡ଼ା ପୂର୍ବତନ ଏସ୍‌ଡିପିଓ ମଦନମୋହନ ପ୍ରଧାନ ଏବଂ ଶରଣକୂଳ ଥାନା ପୂର୍ବତନ ଆଇଆଇସି ସୁଜିତ କୁମାର ଦାସ ଫେରାର ହୋଇଛନ୍ତି ଓ ଏବେ ଆଗୁଆ ଜାମିନ ପାଇଁ ଆବେଦନ କରିଥିବା ସୂଚନା ମିଳିଛି।

ନିଶା କାରବାର ଏବଂ ଗୋମାଫିଆଙ୍କ ସହ ହାତ ମିଳାଇବା ଅଭିଯୋଗରେ ଏକାଧିକ ପୁଲିସ କର୍ମଚାରୀ ନିଜ ଚାକିରି ହରାଇବାରେ ଲାଗିଛନ୍ତି। ଝାରବନ୍ଧ ଥାନା ଅଧିକାରୀ ଶୁକ୍ରା ମାଧ୍ୟ ଗଞ୍ଜେଇ ମାଫିଆଙ୍କ ସହ ହାତ ମିଳାଇବା ନେଇ ଅଭିଯୋଗରେ କାର୍ଯ୍ୟରୁ ନିଲମ୍ବନ ହୋଇଛନ୍ତି। ଥାନାରେ ଲାଞ୍ଚ କାରବାର ତ ସାଧାରଣ ଘଟଣାରେ ପରିଣତ ହୋଇଛି। ୨୦୨୬ ମସିହାରେ ପୁଲିସ ଯେତିକି ବଦନାମ ହୋଇଛି କେଉଁ ବର୍ଷ ଏଭଳି ହୋଇନାହିଁ ବୋଲି ନାମ ଗୋପନ ରଖିବା ସର୍ତ୍ତରେ କିଛି ପୁଲିସ କର୍ମଚାରୀମାନେ ମତ ପ୍ରକାଶ କରିଛନ୍ତି।

ପୁଲିସ ଉପସ୍ଥିତିରେ ବାଲିଅନ୍ତା ଭିଡ଼ ହତ୍ୟା ମାମଲାରେ ଅତିରିକ୍ତ ଡିଜି ଦୟାଲ ଗଙ୍ଗୱାରଙ୍କ ପ୍ରଥମ ୱିକେଟ୍ ଗଳିଥିଲା। ପ୍ରଥମ ଥର ପାଇଁ ଜଣେ ଏଡିଜି ସ୍ତରୀୟ ଅଧିକାରୀଙ୍କୁ ନିଲମ୍ବନ କରାଗଲା। ସେପଟେ ଜେଲ ବିଭାଗ ଡିଜିଙ୍କ ବିରୋଧରେ ଖୋଦ ଶାସକ ଦଳର ଜଣେ ସାଂସଦ ଥାନାରେ ଏତଲା ଘଟଣା ଛୋଟ ବୋଲି କୁହାଯାଇ ପାରିବ ନାହିଁ। କଏଦୀ ଖସାଇବା ମାମଲାରେ ତାଙ୍କର ହାତ ଥିବା ଦର୍ଶାଇ ଅଭିଯୋଗ କରିଥିଲେ ମଧ୍ୟ ଏପର୍ଯ୍ୟନ୍ତ ଏହାର ତଦନ୍ତ ଆରମ୍ଭ ହୋଇନାହିଁ। ଯଦି ଏହାର ତଦନ୍ତ ଆରମ୍ଭ କରାଯାଏ ତେବେ ବହୁ ଲୋକେ ଅଡୁଆରେ ପଡ଼ି ପାରନ୍ତି ବୋଲି ଚର୍ଚ୍ଚା ହେଉଛି।

ଲୋକଙ୍କ ସ୍ୱର ଚାପିବାକୁ ବିଜେପିର ଉଦ୍ୟମ: ବିଜେଡି

ଅନ୍ୟାୟ ବନ୍ଦ ନ ହେଲେ ସାରା ରାଜ୍ୟରେ ଆନ୍ଦୋଳନ ଚେତାବନୀ

ଭୁବନେଶ୍ୱର,୭।୭(ସମିସ): ତ୍ରୁଟିପୂର୍ଣ୍ଣ କାର୍ଯ୍ୟ ପାଇଁ ଜନସାଧାରଣଙ୍କ ସମାଲୋଚନାର ଶିକାର ହେଉଛି ବିଜେପି ସରକାର। ସୋସିଆଲ ମିଡିଆରେ ବିଜେପି ବିରୋଧରେ ମତ ପ୍ରକାଶ କରୁଥିବା ଲୋକଙ୍କୁ ବିଜେପିର ଆକ୍ରୋଶର ଶିକାର ହେବାକୁ ପଡୁଛି। ଏହା ଏକପ୍ରକାର ଏକଛତ୍ରବାଦ ଓ ଏହା ବନ୍ଦ ନ ହେଲେ ସାରା ରାଜ୍ୟରେ ଆନ୍ଦୋଳନ ହେବ ବୋଲି ଚେତାବନୀ ଦେଇଛି ବିଜେଡି।

ମଙ୍ଗଳବାର ଶଙ୍ଖ ଭବନରେ ଏକ ସାମ୍ବାଦିକ ସମ୍ମିଳନୀରେ ପୂର୍ବତନ ମନ୍ତ୍ରୀ ତଥା ଦଳର ଉପସଭାପତି ପ୍ରତାପ ଜେନା କହିଛନ୍ତି ଯେ ନିଜ କାର୍ଯ୍ୟ ପାଇଁ ସୋସିଆଲ ମିଡିଆରେ ଲୋକେ ବିଜେପିକୁ ସମାଲୋଚନା କରୁଛନ୍ତି। ଯେଉଁମାନେ ସୋସିଆଲ ମିଡିଆରେ ବିଜେପି ବିରୋଧରେ ମତପ୍ରକାଶ କରୁଛନ୍ତି, ସେମାନଙ୍କୁ ଗିରଫ କରିବା ସହ ଥାନାକୁ ଡାକି ଭୟଭୀତ କରାଯାଉଛି। ସେମାନଙ୍କ ସୋସିଆଲ ମିଡ଼ିଆ ଆଇଡ଼ି ନିଷ୍କ୍ରିୟ କରାଯାଉଛି, ଲୋକଙ୍କ ସ୍ୱର ଚାପି ଦେବାକୁ ଉଦ୍ୟମ ହେଉଛି। ରାଜ୍ୟସଭା ସାଂସଦ ସୁଲତା ଦେଓ ଓ ବିଜୁ ଛାତ୍ର ଜନତା ଦଳର ସଭାନେତ୍ରୀ ଇପ୍ସିତା ସାହୁଙ୍କ ସୋସିଆଲ ମିଡ଼ିଆ ଆଇଡ଼ି ବନ୍ଦ କରିଦିଆଯାଇଛି। ବିଜେପି ସରକାରଙ୍କୁ ବିରୋଧ କରିବାରୁ କଟକର ବିଶ୍ୱଜିତ ସାହୁଙ୍କୁ ଟାର୍ଗେଟ କରି ଗିରଫ କରାଯାଇଛି। ମାତ୍ର ଅନ୍ୟ ଦଳର ନେତାଙ୍କ ଚରିତ୍ର ସଂହାର କରୁଥିବା ବିଜେପି ଆଇଟି ସେଲ ଲୋକଙ୍କୁ କାହିଁକି ଗିରଫ କରାଯାଉ ନାହିଁ ବୋଲି ସେ ପ୍ରଶ୍ନ କରିଛନ୍ତି।

ବରିଷ୍ଠ ସାଧାରଣ ସମ୍ପାଦକ ପ୍ରଣବ ବଳବନ୍ତରାୟ କହିଛନ୍ତି ଯେ ଡବଲ ଇଞ୍ଜିନ ସରକାରଙ୍କୁ ସମାଲୋଚନା କରିଲେ ଆକ୍ରୋଶର ଶିକାର ହେବାକୁ ପଡୁଛି।

ସରକାର ଓ ବିଜେପି ବିରୋଧରେ ତୁଣ୍ଡ ଖୋଲିଲେ କାର୍ଯ୍ୟାନୁଷ୍ଠାନ ହେଉଛି; ମାତ୍ର ପୂର୍ବତନ ମୁଖ୍ୟମନ୍ତ୍ରୀ ନବୀନ ପଟ୍ଟନାୟକଙ୍କ ବିରୋଧରେ ଅପପ୍ରଚାର କରୁଥିବା ଲୋକଙ୍କ ବିରୋଧରେ ପଦକ୍ଷେପ ନିଆଯାଉନାହିଁ। ରାଜ୍ୟରେ ସମ୍ପୂର୍ଣ୍ଣ ବିପର୍ଯ୍ୟସ୍ତ ହୋଇପଡ଼ିଥିବା ଆଇନ ଶୃଙ୍ଖଳା ପରିସ୍ଥିତିକୁ ସଜାଡ଼ିବା ପ୍ରତି ଧ୍ୟାନ ନ ଦେଇ ସୋସିଆଲ ମିଡିଆରେ ମତପ୍ରକାଶ କରୁଥିବା ଲୋକଙ୍କୁ ଗିରଫ କରି ପୁଲିସ ବାହାବା ନେଉଛି।

ମୁଖପାତ୍ର ଡ. ଲେନିନ୍ ମହାନ୍ତି କହିଥିଲେ ଯେ ପୁଲିସର ଦି'ଟା ଆଇନ। ସରକାରଙ୍କୁ ସମାଲୋଚନା କଲେ କାର୍ଯ୍ୟାନୁଷ୍ଠାନ, ମାତ୍ର ବିରୋଧୀଙ୍କୁ ଗାଳିଗୁଲଜ କଲେ ସୁରକ୍ଷା ପ୍ରଦାନ। ରାଜ୍ୟସଭା ସାଂସଦ ସୁଲତା ଦେଓ ଓ ବିଜୁ ଛାତ୍ର ଜନତା ଦଳର ସଭାନେତ୍ରୀ ଇପ୍ସିତା ସାହୁଙ୍କ ବିରୁଦ୍ଧରେ କୁତ୍ସିତ ଟିପ୍ପଣୀ ଦେଉଥିବା ଲୋକଙ୍କୁ ପୁଲିସ ସୁରକ୍ଷା ଦେଉଛି। ଆଇଟି ସେଲ୍‌କୁ ବ୍ୟବହାର କରି ବିଜେପି ରାଜ୍ୟରେ ରାଜନୈତିକ ବିରୋଧୀମାନଙ୍କୁ ଅସଭ୍ୟ ଭାଷାରେ ଗାଳିଗୁଲଜ କରୁଛି। ଯିଏ ତାହା ବିରୁଦ୍ଧରେ ସ୍ୱର ଉତ୍ତୋଳନ କରୁଛନ୍ତି, ତାଙ୍କୁ ଗିରଫ କରାଯାଉଛି। ସରକାର ଯଦି ଏଥିରୁ କ୍ଷାନ୍ତ ନ ରୁହେ, ତେବେ ଆଗାମୀ ଦିନରେ ବିଜେଡି ରାଜ୍ୟବ୍ୟାପୀ ଆନ୍ଦୋଳନ କରିବ ବୋଲି ସେ କହିଛନ୍ତି।

ଶିଶୁ ବାଟିକାରେ ଶିକ୍ଷକ ନିଯୁକ୍ତି ଚିଠି ଜାଲ୍

ଭୁବନେଶ୍ୱର, ୭।୭(ସମିସ): ଅର୍ଥ ବିଭାଗର ଅନୁମୋଦନ କ୍ରମେ ଶିଶୁ ବାଟିକା ଶ୍ରେଣୀରେ ୭୨୩୪ ଜଣ ଶିକ୍ଷକ ନିଯୁକ୍ତି ହେବା ନେଇ ଗତକାଲି ଏକ ଚିଠି ଭାଇରାଲ୍ ହୋଇଥିଲା। ମାତ୍ର ଚିଠି ସମ୍ପୂର୍ଣ୍ଣ ଜାଲ ବୋଲି ଆଜି ବିଦ୍ୟାଳୟ ଓ ଗଣଶିକ୍ଷା ବିଭାଗ ସ୍ପଷ୍ଟ କରିଛି। ବିଭାଗ ପକ୍ଷରୁ କୁହାଯାଇଛି ଯେ ଚିଠି ସଂଖ୍ୟା

ସ୍ପଷ୍ଟୀକରଣ ସହ କାର୍ଯ୍ୟାନୁଷ୍ଠାନ ଆରମ୍ଭ କଲା ଗଣଶିକ୍ଷା ବିଭାଗ

୧୦୯୧୧/ଏଫ୍, ତା୨୪.୦୪.୨୦୨୬ ନାମରେ ଏକ ଅନଧିକୃତ ଚିଠି ବିଭିନ୍ନ ସୋସିଆଲ ମିଡିଆରେ ପ୍ରଚାର କରାଯାଉଛି। ଓସେପା ଅଧୀନରେ ୭୨୩୪ ଶିଶୁ ବାଟିକା ଶିକ୍ଷକ ପଦ ସୃଷ୍ଟି ଓ ନିଯୁକ୍ତି ଏବଂ ମାସିକ ୨୬ହଜାର ପ୍ରଦାନ ପାଇଁ ଅର୍ଥ ବିଭାଗ ଅନୁମୋଦନ କରିଥିବା ମିଥ୍ୟା ଦାବି କରାଯାଇଛି। ଏହା ଜାଲ୍ ଓ ଅନଧିକୃତ। ଅର୍ଥ ବିଭାଗ ଏପରି କୌଣସି ପ୍ରସ୍ତାବକୁ ଅନୁମୋଦନ ଦେଇନାହିଁ। ପତ୍ର ସଂଖ୍ୟା, ବିଷୟବସ୍ତୁ ଓ ଅନୁମୋଦନ ସମ୍ପୂର୍ଣ୍ଣ ମିଥ୍ୟା ଏବଂ ସରକାରୀ ଅଭିଲେଖାରେ ଏହାର କୌଣସି ଆଧାର ନାହିଁ। ଜାଲ୍ ସରକାରୀ ପତ୍ର ପ୍ରସ୍ତୁତ କରି ପ୍ରଚାର କରିବା ଏକ ଗୁରୁତର ଅପରାଧ ଏବଂ ଏହି ଘଟଣା ଉପରେ ଉପଯୁକ୍ତ ଆଇନଗତ ପଦକ୍ଷେପ ଗ୍ରହଣ ପାଇଁ ସମ୍ପୃକ୍ତ କର୍ତ୍ତୃପକ୍ଷଙ୍କୁ ଅବଗତ କରାଯାଇଥିବା ଗଣଶିକ୍ଷା ବିଭାଗ ପକ୍ଷରୁ କୁହାଯାଇଛି।

ମ୍ୟାଲେରିଆରେ ଚତୁର୍ଥ ଶ୍ରେଣୀ ଛାତ୍ରଙ୍କ ମୃତ୍ୟୁ

ବାଇକ୍‌ରେ ମୃତଦେହ ବୋହିଲେ ପରିବାର

ରାୟଗଡ,୭।୭(ସମିସ): ରାୟଗଡ ଜିଲ୍ଲାରେ ପୁଣି ମ୍ୟାଲେରିଆ ଜଣେ ଛାତ୍ରଙ୍କ ଜୀବନ ନେଇଛି। ଛାତ୍ରଙ୍କ ମୃତ୍ୟୁ ପରେ କୌଣସି ଗାଡି ନ ମିଳିବାରୁ ପରିବାର ଲୋକେ ବାଧ୍ୟ ହୋଇ ବାଇକ୍‌ରେ ମୃତଦେହ ଘରକୁ ନେଇଥିବା ଦେଖିବାକୁ ମିଳିଛି। ଏହି ଘଟଣା ବିଭିନ୍ନ ମହଲରେ ତୀବ୍ର ପ୍ରତିକ୍ରିୟା ସୃଷ୍ଟି କରିଛି। ମୃତ ଛାତ୍ର ହେଲେ କୋଲନରା ବ୍ଲକ ସୂରୀ ପଞ୍ଚାୟତ ଅଧୀନ ସରକାରୀ ଉଚ୍ଚ ପ୍ରାଥମିକ ବିଦ୍ୟାଳୟର ଚତୁର୍ଥ ଶ୍ରେଣୀର ଛାତ୍ର ଚନ୍ଦୁ ଉଲାକା (୧୦)। ସେ ମଙ୍ଗଳ ବିଭାଗ ଛାତ୍ରାବାସରେ ରହି ପାଠ ପଢୁଥିଲେ। ବିଦ୍ୟାଳୟ ପ୍ରଧାନ ଶିକ୍ଷକ ବୁଦ୍ଧଦେବ ତାଡିଙ୍ଗି କହିଛନ୍ତି ଯେ, ଗତ ଶୁକ୍ରବାର ଦିନ ଚନ୍ଦୁ ବିଦ୍ୟାଳୟକୁ ଆସିଥିବା ବେଳେ ତାହାର ସ୍ୱାସ୍ଥ୍ୟବସ୍ଥା ଭଲ ଥିଲା। ଗତ ସୋମବାର ଦିନ ସ୍ଥାନୀୟ ଆଶା ଦିଦି, ଏଏନଏମ ଓ ସୁପରଭାଇଜର ଟିମ୍ ବିଦ୍ୟାଳୟକୁ ଆସି ଛାତ୍ରଛାତ୍ରୀଙ୍କ ରକ୍ତ ପରୀକ୍ଷା କରିଥିଲେ। ଏଥିରେ ଦୁଇଜଣ ଛାତ୍ର ମେଲେରିଆ ପଜିଟିଭ୍ ଚିହ୍ନଟ ହୋଇଥିଲେ। ଏଥିରେ ଚନ୍ଦୁର ପଜିଟିଭ ବାହାରିଥିଲା। ଦୁଇ ଛାତ୍ରଙ୍କୁ ମେଲେରିଆ ଔଷଧ ଦିଆଯାଇଥିଲା। ତେବେ ମଙ୍ଗଳବାର ଦିନ ଚନ୍ଦୁର ବାପା ରମେଶ ଉଲାକା ଓ ପରିବାର ଲୋକେ ବିଦ୍ୟାଳୟକୁ ଆସ ଚନ୍ଦୁକୁ ଘରକୁ ନେଇ ଚିକିତ୍ସା କରିବା ପାଇଁ କହିଥିଲେ। ସେ ମନା କରିବାରୁ ଲିଖିତ ଭାବେ ନିଜ ଦାୟିତ୍ୱରେ ନେବା ପାଇଁ କହି ପରିବାର ଲୋକେ ଚନ୍ଦୁକୁ ଲାଲବି ଗାଁକୁ ନେଇ ଯାଇଥିଲେ। ଆଜି ଅପରାହ୍ନରେ ଚନ୍ଦୁକୁ କୋଲନରା ସିଏଚସିକୁ ଅଣାଯାଇଥିବା ବେଳେ ସାଢେ ୩ ଟା ବେଳେ ତାର ମୃତ୍ୟୁ ଘଟିଥିଲା। ସ୍ୱାସ୍ଥ୍ୟକେନ୍ଦ୍ର ପକ୍ଷରୁ ମୃତଦେହ ଘରକୁ ନେବା ପାଇଁ କୌଣସି ଗାଡ଼ିର ବ୍ୟବସ୍ଥା କରାଯାଇ ନ ଥିଲା। ଫଳରେ ପରିବାର ଲୋକେ ବାଧ୍ୟ ହୋଇ ଶବକୁ ବାଇକ୍‌ରେ ନିଜ ଗାଁକୁ ନେଇଥିଲେ। ମଙ୍ଗଳ ବିଭାଗ ଛାତ୍ରାବାସରେ ରହୁଥିବା ଛାତ୍ରଛାତ୍ରୀ ଅସୁସ୍ଥ ହେଲେ ସେମାନଙ୍କୁ ଦୁରନ୍ତ ଡାକ୍ତରଖାନାକୁ ନେଇ ଚିକିତ୍ସା କରିବାକୁ ପ୍ରଶାସନ

ଚାଉଳିଆଗଞ୍ଜ ଆଇଆଇସିଙ୍କ ଆତ୍ମହତ୍ୟା ଘଟଣା

ଶ୍ୱାସରୁଦ୍ଧ ଯୋଗୁ ମୃତ୍ୟୁ; ଏଏସ୍‌ଆଇଙ୍କୁ ପୁଣି ଜେରା

କଟକ,୭।୭(ସମିସ): ଚାଉଳିଆଗଞ୍ଜ ଥାନା ମହିଳା ଆଇଆଇସି ବିୟୁଟି ମହାନ୍ତିଙ୍କ ରହସ୍ୟଜନକ ମୃତ୍ୟୁକୁ ନେଇ ତଦନ୍ତ ଜାରି ରହିଛି। ଘଟଣାର ବହୁ ପ୍ରତୀକ୍ଷିତ ପ୍ରାଥମିକ ଶବ ବ୍ୟବଚ୍ଛେଦ ରିପୋର୍ଟ(ପିଏମ୍ ରିପୋର୍ଟ) ପୁଲିସର ହସ୍ତଗତ ହୋଇଛି। କଟକ ଏସସିବି ମେଡିକାଲର ଏଫଏମ୍‌ଟି ବିଭାଗ ପକ୍ଷରୁ ମଙ୍ଗଳାବାଗ ଥାନାକୁ ଏହି ରିପୋର୍ଟ ହସ୍ତାନ୍ତର କରାଯାଇଥିଲା। ପୋଷ୍ଟମର୍ଟମ ରିପୋର୍ଟ ଅନୁଯାୟୀ, ଶ୍ୱାସରୁଦ୍ଧ ଯୋଗୁଁ ହିଁ ବିୟୁଟିଙ୍କ ମୃତ୍ୟୁ ହୋଇଛି। ଏସ୍‌ସିବି ମେଡିକାଲର ଏକ ସ୍ୱତନ୍ତ୍ର ଡାକ୍ତରୀ ଦଳ ଏହି ଶବ ବ୍ୟବଚ୍ଛେଦ କରିଥିବା ବେଳେ ପ୍ରାଥମିକ ରିପୋର୍ଟରେ ସେଭଳି କୌଣସି ସନ୍ଦିଗ୍ଧ ଜିନିଷ ମିଳି ନଥିବା ସୂଚନା ମିଳିଛି। ତେବେ ମୃତ୍ୟୁର ପ୍ରକୃତ କାରଣ ଓ ପୂର୍ଣ୍ଣାଙ୍ଗ ସତ୍ୟତା ଜାଣିବା ପାଇଁ ଏବେ ଭିସେରା ରିପୋର୍ଟକୁ ଅପେକ୍ଷା କରାଯାଇଛି।

ଅନ୍ୟପଟେ ଏହି ଘଟଣାକୁ ଏବେ ବି ସହଜରେ ଗ୍ରହଣ କରିପାରି ନାହାନ୍ତି ବିୟୁଟିଙ୍କ ପରିବାର ଲୋକେ। ମୃତ ମହିଳା ଅଧିକାରୀଙ୍କ ଭାଇ ସିଧାସଳଖ ହତ୍ୟା ଅଭିଯୋଗ ଆଣିଛନ୍ତି। ପରିବାର ଲୋକଙ୍କ କହିବା ଅନୁଯାୟୀ, ମୃତ ବିୟୁଟିଙ୍କ ବେକ ଓ ଗୋଡ଼ରେ ଗଭୀର ଦାଗ ରହିଥିଲା। କୌଣସି କେମିକାଲ୍ ବ୍ୟବହାର କରାଯାଇଥିବାରୁ ତାଙ୍କ ଶରୀର କଳା ପଡ଼ି ଆସୁଥିଲା। ଏହା କଦାପି ସ୍ୱାଭାବିକ ମୃତ୍ୟୁ ନୁହେଁ ବୋଲି ଦାବି କରି ଘଟଣାର

ପୂର୍ଣ୍ଣାଙ୍ଗ ସତ୍ୟତା ଜାଣିବା ପାଇଁ ଏବେ 'ଭିସେରା ରିପୋର୍ଟ'କୁ ଅପେକ୍ଷା

ପୁଙ୍ଖାନୁପୁଙ୍ଖ ତଦନ୍ତ ପାଇଁ ପରିବାର ଲୋକେ ଅଡ଼ି ବସିଛନ୍ତି। ବିୟୁଟିଙ୍କ ସ୍ୱାମୀ ନିଜ ପ୍ରତିକ୍ରିୟାରେ ସେମାନଙ୍କ ମଧ୍ୟରେ କୌଣସି ପ୍ରକାର ମନୋମାଳନ୍ୟ ନଥିବା କହିବା ପରେ, ଏହା ଆତ୍ମହତ୍ୟା ନା ଏହା ପଛରେ କୌଣସି ସାଂଘାତିକ ଷଡ଼ଯନ୍ତ୍ର ରହିଛି ତାହାକୁ ନେଇ ସନ୍ଦେହ ଆହୁରି ଘନୀଭୂତ ହୋଇଛି। ସେପଟେ ଓଡ଼ିଶା ପୁଲିସ ଅଫିସର ସଂଘ ମଧ୍ୟ ଏହି ହାଇପ୍ରୋଫାଇଲ୍ ମାମଲାର ନିରପେକ୍ଷ ଓ ଉଚ୍ଚସ୍ତରୀୟ ତଦନ୍ତ ଦାବି କରିଛି। ଗତ ଶୁକ୍ରବାର ଦିନ ମୃତ୍ୟୁ ପୂର୍ବରୁ ଆଇଆଇସି ବିୟୁଟିଙ୍କ ଗତିବିଧି ସମ୍ପୂର୍ଣ୍ଣ ସ୍ୱାଭାବିକ ଥିଲା, ଯାହା ପୁଲିସକୁ ମଧ୍ୟ ଆଶ୍ଚର୍ଯ୍ୟ କରିଛି। ଶୁକ୍ରବାର ମଧ୍ୟାହ୍ନ ୧୧ଟାରେ ସେ ଥାନାରେ ନିଜ ଚ୍ୟାମ୍ବରକୁ ଆସି ବିଭିନ୍ନ ମାମଲାର ସମୀକ୍ଷା କରିଥିଲେ। ଖରାବେଳେ କିଛି ସମୟ ଥାନାର ସିସିଟିଏନ୍‌ଏସ୍ ରୁମ୍‌ରେ ବସିବା ପରେ ଦିନ ୨ଟା ୩୦ରେ ସେ ଥାନା ପରିସରରେ ଥିବା କ୍ୱାର୍ଟର୍ସକୁ ଯାଇଥିଲେ। ସନ୍ଧ୍ୟାରେ ପୁଣି ଥାନାକୁ ଫେରି ପୁରୁଣା ମାମଲାଗୁଡ଼ିକୁ କ୍ଲୋଜ୍ କରିବାକୁ କର୍ମଚାରୀଙ୍କୁ ନିର୍ଦ୍ଦେଶ ଦେଇଥିଲେ। ରାତି ପ୍ରାୟ ୮ଟା ସମୟରେ ଜୋନ୍-୫ ଏସିପି ସୁଧାଂଶୁ ଜେନା ଥାନାକୁ ଆସି ବିଭିନ୍ନ କେସ୍ ସଂପର୍କରେ ଆଲୋଚନା କରିଥିଲେ। ସମସ୍ତେ ମିଶି ବ୍ଲାକ୍ କଫି ମଧ୍ୟ ପିଇଥିଲେ। ସେତେବେଳେ ବି ବିୟୁଟି କୌଣସି ମାନସିକ ଚାପରେ ଥିବା ଭଳି ଜଣାପଡ଼ି ନଥିଲା। ରାତି ପ୍ରାୟ ୯ଟା ୧୫ ମିନିଟରେ ଚାଉଳିଆଗଞ୍ଜ ଥାନାର ଦ୍ୱିତୀୟ ମହଲାରେ ଥିବା ରେଷ୍ଟରୁମ୍‌କୁ ଯାଇଥିଲେ ବିୟୁଟି। ରାତି ୧୧ଟା ସମୟରେ ଥାନା ଡ୍ରାଇଭର ଖାଇବା ପାଇଁ ଫୋନ୍ କରିଥିଲେ ମଧ୍ୟ ସେ ଆଉ ଫୋନ୍ ଉଠାଇ ନଥିଲେ। ଗତ ଶନିବାର ସକାଳ ପ୍ରାୟ ୮ଟାରେ ଥାନା ଭିଏଚ୍‌ଏଫ୍ ଦାୟିତ୍ୱରେ ଥିବା ଜଣେ ମହିଳା କର୍ମଚାରୀ ଫୋନ୍ କରି ନିରାଶ ହେବା ପରେ ଉପରକୁ ଯାଇ କବାଟ ବାଡ଼େଇଥିଲେ, କିନ୍ତୁ କୌଣସି ଉତ୍ତର ମିଳି ନଥିଲା। ଏହାପରେ ସକାଳ ୯ଟା ପାଖାପାଖି ସମୟରେ ଗ୍ରୁପ୍ କଲ୍ ପାଇଁ ଚାଉଳିଆଗଞ୍ଜ ଥାନାର ଆଡିସନାଲ୍ ଆଇଆଇସି ସୂର୍ଯ୍ୟକାନ୍ତ ସେଠୀ ଓ ଅନ୍ୟ କର୍ମଚାରୀମାନେ ଯାଇ କବାଟ ବାଡ଼େଇଥିଲେ। ଶେଷରେ କୌଣସି ଉତ୍ତର ନମିଳିବାରୁ ପୁଲିସ କର୍ମଚାରୀମାନେ କବାଟ ଭାଙ୍ଗି ଭିତରକୁ ପଶିଥିଲେ ଏବଂ ସେଠାରେ ବିୟୁଟିଙ୍କ ଝୁଲନ୍ତା ମୃତଦେହ ଦେଖିବାକୁ ପାଇଥିଲେ। ଏହି ସମ୍ବେଦନଶୀଳ ମାମଲାରେ ଏବେ ପୁଲିସ ପୋଷ୍ଟମର୍ଟମ ରିପୋର୍ଟକୁ ଆଧାର କରି ତଦନ୍ତ ଆଗକୁ ବଢ଼ାଉଥିବା ବେଳେ ଫରେନସିକ୍ ଲାବୋରେଟୋରୀରୁ ଆସିବାକୁ ଥିବା ବିସ୍ରା ରିପୋର୍ଟ ଏବଂ ମୋବାଇଲ ଫୋନର ଚାଟ୍ ରେକର୍ଡ ହିଁ ମୃତ୍ୟୁ ପଛର ପ୍ରକୃତ ରହସ୍ୟ ଉପରୁ ପରଦା ହଟାଇବ ବୋଲି ଡିସିପି ଶ୍ରୀ ଦ୍ୟାନଦେଓ ସୂଚନା ଦେଇଛନ୍ତି।

ରଥଯାତ୍ରା ସମୀକ୍ଷା

ତ୍ରିସ୍ତରୀୟ ସୁରକ୍ଷା, ଆଣ୍ଟିଡ୍ରୋନ୍ ବ୍ୟବସ୍ଥା ସହ ସ୍ନିଫର ଡଗ ଟିମ୍

କଟକ,୭।୭(ସମିସ): ଆସନ୍ତା ଜୁଲାଇ ୧୬ରେ ବିଶ୍ୱପ୍ରସିଦ୍ଧ ପୁରୀ ରଥଯାତ୍ରାକୁ ସୁରକ୍ଷିତ ଓ ଶୃଙ୍ଖଳିତ କରିବା ନିମନ୍ତେ ଆଜି ଅପରାହ୍ନରେ ରାଜ୍ୟ ପୁଲିସ ମୁଖ୍ୟ କାର୍ଯ୍ୟାଳୟରେ ରାଜ୍ୟ ଆରକ୍ଷୀ ମହାନିର୍ଦ୍ଦେଶକ ଯୋଗେଶ ବାହାଦୁର ଖୁରାନିଆଙ୍କ ଅଧ୍ୟକ୍ଷତାରେ ଏକ ଉଚ୍ଚସ୍ତରୀୟ ସମନ୍ୱୟ ବୈଠକ ଅନୁଷ୍ଠିତ ହୋଇଯାଇଛି। ଚଳିତ ବର୍ଷ ସୁରକ୍ଷା ବ୍ୟବସ୍ଥାକୁ ଅଧିକ ସୁଦୃଢ଼ କରିବା ପାଇଁ ଓଡ଼ିଶା ପୁଲିସ, ରେଳ ସୁରକ୍ଷା ବଳ ଏବଂ ଭାରତୀୟ ତଟରକ୍ଷୀ ବାହିନୀ ମଧ୍ୟରେ ଉତ୍ତମ ସମନ୍ୱୟ ରକ୍ଷା କରି ମିଳିତ ଭାବେ କାର୍ଯ୍ୟ କରିବାକୁ ଡିଜିପି ନିର୍ଦ୍ଦେଶ ଦେଇଛନ୍ତି।

ଏହାସହ ସମ୍ଭାବ୍ୟ ଆତଙ୍କବାଦୀ ଆକ୍ରମଣର ମୁକାବିଲା ନିମନ୍ତେ ସମୁଦ୍ର ମଧ୍ୟରେ ଭାରତୀୟ ନୌସେନା, ଭାରତୀୟ ତଟରକ୍ଷୀ ଓ ଓଡ଼ିଶା ପୁଲିସ ସାମୁଦ୍ରିକ ଥାନାର ମିଳିତ ପାଟ୍ରୋଲିଂ ବ୍ୟବସ୍ଥା ସହ ଜାହାଜରେ କ୍ୟୁଆରଟି ମୁତୟନ, ଆକାଶ ମାର୍ଗରୁ ଆକ୍ରମଣକୁ ପ୍ରତିହତ କରିବା ନିମନ୍ତେ ଡ୍ରୋନ ଓ ଆଣ୍ଟି ଡ୍ରୋନର ବ୍ୟବସ୍ଥା କରାଯାଇଛି। ବୈଠକରେ ତ୍ରିସ୍ତରୀୟ ସୁରକ୍ଷା ବ୍ୟବସ୍ଥା ସହ ଜଳ, ସ୍ଥଳ ଆକାଶମାର୍ଗରୁ ନଜର ରଖିବା, ଜନଗହଳି ନିୟନ୍ତ୍ରଣ, ଟ୍ରାଫିକ ପରିଚାଳନା ଏବଂ ଜରୁରିକାଳୀନ ପରିସ୍ଥିତିର ମୁକାବିଲା ନେଇ ବ୍ଲୁ-ପ୍ରିଣ୍ଟ ପ୍ରସ୍ତୁତ କରାଯାଇଛି। ଗୁରୁତ୍ୱପୂର୍ଣ୍ଣ ସ୍ଥାନରେ ଆଣ୍ଟି-ସାବୋଟାଜ୍ ଯାଞ୍ଚକୁ କଡ଼ାକଡ଼ି କରାଯିବା ସହ ସନ୍ଦେହଜନକ ଗତିବିଧି ଉପରେ ତୀକ୍ଷ୍ଣ ନଜର ରଖାଯିବ। ଯେକୌଣସି ଜରୁରିକାଳୀନ ପରିସ୍ଥିତିର ସଫଳ ମୁକାବିଲା ପାଇଁ ବୋମା ନିଷ୍କ୍ରିୟକାରୀ ଦଳ ଏବଂ ସ୍ନିଫର୍ ଡଗ୍ ଟିମ୍‌କୁ ସର୍ବଦା ହାଇ-ଆଲର୍ଟରେ ରଖାଯିବା ନେଇ ବୈଠକରେ ରଣନୀତି ପ୍ରସ୍ତୁତ କରାଯାଇଛି। ମନ୍ଦିର ନିକଟରେ ରକ୍ଷକ ଯାନ ମୁତୟନ, କେ-୯ ସ୍କ୍ୱାଡ୍ ନିୟୋଜନ, ଏନଏସଜି ତାଲିମପ୍ରାପ୍ତ ଏସଓଜି ଟିମ ମୁତୟନ, ଏସଟିୟୁ ଟିମ ନିୟୋଜିତ ଉପରେ ଗୁରୁତ୍ୱ ଦିଆଯାଇଛି। ଚଳନ୍ତା ଟ୍ରେନ୍ ଓ ଷ୍ଟେସନଗୁଡ଼ିକରେ ପକେଟ୍‌ମାର୍, ଚୋରି ଓ ଲୁଟ୍‌ପାଟ୍ କରୁଥିବା ଅଭ୍ୟାସଗତ ଅପରାଧୀଙ୍କ ଗତିବିଧି ଉପରେ ନଜର ରଖିବା ପାଇଁ ଚିହ୍ନଟ ଅପରାଧୀଙ୍କ ଫଟୋ ବିଭିନ୍ନ ପ୍ରମୁଖ ସର୍ବସାଧାରଣ ସ୍ଥାନ, ରେଳ ଷ୍ଟେସନ ଓ ରେଳବାଇ ଥାନା ସମ୍ମୁଖରେ ପ୍ରଦର୍ଶନ କରାଯିବ।

ଏହି ବୈଠକରେ କ୍ରାଇମବ୍ରାଞ୍ଚ ଆରକ୍ଷୀ ମହାନିର୍ଦ୍ଦେଶକ ବିନୟତୋଷ ମିଶ୍ର, ଗୁଇନ୍ଦା ନିର୍ଦ୍ଦେଶକ ଆର. ପି. କୋଚେ, ଅତିରିକ୍ତ ଆରକ୍ଷୀ ମହାନିର୍ଦ୍ଦେଶକ ସୌମେନ୍ଦ୍ର କୁମାର ପ୍ରିୟଦର୍ଶୀ, ରାଜେଶ ସୁବର୍ଣ, ଅରୁଣ ବୋଥ୍ରା, ସଞ୍ଜୟ କୁମାର, ରାଜେଶ କୁମାର, ଆଇଜିପି ଅମିତେନ୍ଦ୍ର ନାଥ ସିହ୍ନା, ଡଃ ଦୀପକ କୁମାର, ଆଲୋକ ଭୋରା ଉପସ୍ଥିତ ଥିଲେ। ଆଇଜି (କେନ୍ଦ୍ରାଞ୍ଚଳ) ସତ୍ୟଜିତ ନାୟକ, ପୁରୀ ଏସପି ପ୍ରତୀକ ସିଂ ଆଭାସୀ ମାଧ୍ୟମରେ ଏହି ବୈଠକରେ ଯୋଗ ଦେଇଥିଲେ।

ଭିଜିଲାନ୍ସ ଜାଲରେ ଖଣି ଉପନିର୍ଦ୍ଦେଶକ

୨ ଲକ୍ଷ ଟଙ୍କା ଲାଞ୍ଚ ନେଉଥିଲେ

ଜୟପୁର, ୭।୭(ସମସ): ଜୟପୁର ସ୍ଥିତ ଖଣି ବିଭାଗର ଉପ ନିର୍ଦ୍ଦେଶିକ ସତ୍ୟଜିତ୍ ରାଉତ ଲାଞ୍ଚ ନେବା ବେଳେ ଭିଜିଲାନ୍ସ ହାତରେ ଧରାପଡିଛନ୍ତି। ଜଣେ ବାଲିଘାଟ ଲିଜ୍‌ଧାରୀଙ୍କ ଠାରୁ ଲିଜ୍ ଅବଧି ବୃଦ୍ଧି ନେଇ ୨ଲକ୍ଷ ଟଙ୍କା ଲାଞ୍ଚ ନେଉଥିଲେ। ସ୍ଥାନୀୟ ଲିଙ୍ଗରାଜ ନଗର ବାସଭବନ ଠାରେ ସେ ଲାଞ୍ଚ ନେଉଥିବା ବେଳେ ପୂର୍ବରୁ ପ୍ରସ୍ତୁତ ଭିଜିଲାନ୍ସ ବିଭାଗର ଅଧିକାରୀ ତାଙ୍କୁ ଧରିବା ସହିତ ଲାଞ୍ଚ ଟଙ୍କା ଜବତ କହିଛନ୍ତି। ତାଙ୍କୁ ଅଟକ ରଖିବା ସହିତ କାର୍ଯ୍ୟାଳୟ ଏବଂ ତାଙ୍କ ବାସଭବନରେ କୋରପୁଟ ଡିଭିଜନ ଜୟପୁର ଭିଜିଲାନ୍ସ ବିଭାଗ ପକ୍ଷରୁ ଯାଞ୍ଚ ଚାଲିଥିବା ସୂଚନା ମିଳିଛି। ତାଙ୍କ ବାସ ଭବନରୁ ୨ ଲକ୍ଷ ୯୦ ହଜାର ଜବତ କରାଯାଇଛି।

ବାଲିଅନ୍ତା ଭିଡ଼ ହତ୍ୟା; ୨୦ଅଭିଯୁକ୍ତଙ୍କୁ କ୍ରାଇମ୍‌ବ୍ରାଞ୍ଚର ଜେରା

ଭୁବନେଶ୍ୱର, ୭।୭(ସମିସ): କ୍ରାଇମ୍‌ବ୍ରାଞ୍ଚ୍ ଡିଏସ୍‌ପି ତଥା ତଦନ୍ତ ଅଧିକାରୀ ରତ୍ନପ୍ରଭା ଶତପଥୀ ତାଙ୍କ ଟିମ୍ ସହ ଆଜି ଝାରପଡ଼ା ଜେଲ୍‌ରେ ୨୦ ଅଭିଯୁକ୍ତଙ୍କୁ ମାରାଥନ୍ ଜେରା କରିଛନ୍ତି। ପ୍ରାୟ ୪ଘଣ୍ଟାରୁ ଅଧିକ ସମୟ ଜେରାରେ ଅଭିଯୁକ୍ତଙ୍କ ନିକଟରୁ ବହୁ ଗୁରୁତ୍ୱପୂର୍ଣ୍ଣ ତଥ୍ୟ ସଂଗ୍ରହ କରିଛି କ୍ରାଇମ୍‌ବ୍ରାଞ୍ଚ୍। ସେମାନଙ୍କ ବୟାନ ଓ ସଂଗୃହୀତ ତଥ୍ୟ ଆଧାରରେ କ୍ରାଇମ୍‌ବ୍ରାଞ୍ଚ୍ ପ୍ରାଥମିକ ଚାର୍ଜସିଟ୍ ଦାଖଲ କରିବ ବୋଲି ଜଣାପଡ଼ିଛି। କ୍ରାଇମ୍‌ବ୍ରାଞ୍ଚ୍ ଟିମ୍ ଦିନ ପ୍ରାୟ ୧୦ଟାରେ ଭୁବନେଶ୍ୱର ଝାରପଡ଼ା ସ୍ୱତନ୍ତ୍ର କାରାଗାରରେ ପହଞ୍ଚିଥିଲା। ଘଟଣା ଦିନ ଦୁଇ ଯୁବତୀଙ୍କ ପ୍ରତି ଅସଦାଚରଣ ମାମଲାରେ ଜେରା କରିବା ପାଇଁ କୋର୍ଟରେ କ୍ରାଇମ୍‌ବ୍ରାଞ୍ଚ୍ ଆବେଦନ କରିଥିଲା। ପରେ କୋର୍ଟଙ୍କ ଅନୁମତି କ୍ରମେ ଆଜି କ୍ରାଇମ୍‌ବ୍ରାଞ୍ଚ୍ ସେମାନଙ୍କୁ ଜେଲ୍‌ରେ ପଚରାଉଚରା କରିବା ସହିତ ବୟାନ ରେକର୍ଡ କରି ଇ-ସାକ୍ଷ୍ୟ ସଂଗ୍ରହ କରିଥିଲା।

ଜାତୀୟ ଜନଜାତି ଗବେଷଣା ପ୍ରତିଷ୍ଠାନ ସଶକ୍ତୀକରଣ ନେଇ ଜାତୀୟ କର୍ମଶାଳା

ସମ୍ପୂର୍ଣ୍ଣାନନ୍ଦ ସଂସ୍କୃତ ବିଶ୍ୱବିଦ୍ୟାଳୟ-କିଟ୍ ବୁଝାମଣାପତ୍ର ସ୍ୱାକ୍ଷରିତ

ଭୁବନେଶ୍ୱର,୭।୭(ସମିସ):କେନ୍ଦ୍ର ଜନଜାତି ବ୍ୟାପାର ମନ୍ତ୍ରଣାଳୟ ପକ୍ଷରୁ ଜନଜାତି ଗବେଷଣା ପ୍ରତିଷ୍ଠାନ (ଟ୍ରାଇବାଲ ରିସର୍ଚ ଇନଷ୍ଟିଚ୍ୟୁଟ୍ସ) ଗୁଡ଼ିକର ସଶକ୍ତୀକରଣ ଉଦ୍ଦେଶ୍ୟରେ ଦୁଇ ଦିନିଆ ଜାତୀୟ କର୍ମଶାଳାକୁ ଉଦ୍‌ଘାଟନ କରିଛନ୍ତି କେନ୍ଦ୍ର ଜନଜାତି ବ୍ୟାପାର ମନ୍ତ୍ରୀ ଜୁଏଲ୍ ଓରାମ । ଏହି କର୍ମଶାଳାରେ ଦେଶର ବିଭିନ୍ନ ପ୍ରାନ୍ତରୁ ପ୍ରାୟ ୨୦୦ ଜଣ ପ୍ରତିନିଧି ଯୋଗ ଦେଇଛନ୍ତି ଓ ଟ୍ରାଇବ୍‌ଏକ୍ସ ନାମକ ଡିଜିଟାଲ୍ ଶିକ୍ଷା ମଞ୍ଚ ଶୁଭାରମ୍ଭ ହୋଇଛି। ଜନଜାତି କଳା, ସଂସ୍କୃତି, ଭାଷା, ପାରମ୍ପରିକ ଜ୍ଞାନର ସଂରକ୍ଷଣ ଓ ପ୍ରସାର ପାଇଁ ପ୍ରସ୍ତୁତ ଏହି ପ୍ଲାଟଫର୍ମରେ ଏକ ଡିଜିଟାଲ୍ ଏକାଡେମୀ ରହିଛି, ଯେଉଁଥିରେ ଜନଜାତି କଳାକୁ ନେଇ ମାଗଣା ସାର୍ଟିଫିକେଟ୍ ଏବଂ ୟୁନିଭର୍ସିଟି ଗ୍ରାଣ୍ଟସ୍ କମିଶନ୍ ମାନ୍ୟତାପ୍ରାପ୍ତ ଡିପ୍ଲୋମା ପାଠ୍ୟକ୍ରମ ଉପଲବ୍ଧ ହେବ। ଏହି ଅବସରରେ କେନ୍ଦ୍ର ଜନଜାତି ବ୍ୟାପାର ମନ୍ତ୍ରଣାଳୟ ଓ ବାରାଣସୀସ୍ଥିତ ସମ୍ପୂର୍ଣ୍ଣାନନ୍ଦ ସଂସ୍କୃତ ବିଶ୍ୱବିଦ୍ୟାଳୟ, ବାରାଣସୀ ମଧ୍ୟରେ ଏକ ବୁଝାମଣାପତ୍ର ସ୍ୱାକ୍ଷରିତ ହୋଇଛି। ଏହାଦ୍ୱାରା ଟ୍ରାଇବ୍‌ଏକ୍ସ ମାଧ୍ୟମରେ ଜନଜାତି ଭାଷା, ପାରମ୍ପରିକ ଜ୍ଞାନ, କଳା, ବୟନକଳା ଓ ସଂଗ୍ରହାଳୟ ବିଜ୍ଞାନ କ୍ଷେତ୍ରରେ ୟୁନିଭର୍ସିଟି ଗ୍ରାଣ୍ଟସ୍ କମିଶନ୍ ମାନ୍ୟତାପ୍ରାପ୍ତ ଡିପ୍ଲୋମା ପାଠ୍ୟକ୍ରମ ପ୍ରସ୍ତୁତ କରାଯିବ। ସେହିପରି କିଟ୍ ଟେକ୍ନୋଲୋଜି ବିଜନେସ୍ ଇନକ୍ୟୁବେଟର ସହ ଆଉ ଏକ ବୁଝାମଣାପତ୍ର ସ୍ୱାକ୍ଷର କରାଯାଇଛି। ଏହା ମାଧ୍ୟମରେ ଜନଜାତି ଉଦ୍ୟୋଗୀମାନଙ୍କୁ ଚିହ୍ନଟ, ପ୍ରଶିକ୍ଷଣ, ପରାମର୍ଶ, ବଜାର ସଂଯୋଗ ଏବଂ ଅର୍ଥ ସହାୟତାରେ ସହଯୋଗ କରିବ। ପ୍ରାରମ୍ଭରେ ବିଭାଗର କମିଶନର ବି. ପରମେଶ୍ୱରନ ସ୍ୱାଗତ ଭାଷଣ ଦେଇଥିବା ବେଳେ କେନ୍ଦ୍ର ଜନଜାତି ବ୍ୟାପାର ମନ୍ତ୍ରଣାଳୟର ଯୁଗ୍ମ ସଚିବ ଅନନ୍ତ ପ୍ରକାଶ ପାଣ୍ଡେ ଧନ୍ୟବାଦ ଅର୍ପଣ କରିଥିଲେ। ଏହି ଅବସରରେ କେନ୍ଦ୍ର ଜନଜାତି ବ୍ୟାପାର ରାଷ୍ଟ୍ରମନ୍ତ୍ରୀ ଦୁର୍ଗାଦାସ ଉଇକେ, ନୀତି ଆୟୋଗର ସଦସ୍ୟ ଡ. ଆର୍. ବାଳସୁବ୍ରମଣ୍ୟମ୍, ରାଜ୍ୟ ଅନୁସୂଚିତ ଜନଜାତି ଓ ଅନୁସୂଚିତ ଜାତି, ଉନ୍ନୟନ, ସଂଖ୍ୟାଲଘୁ ସମ୍ପ୍ରଦାୟ ଓ ପଛୁଆ ବର୍ଗ କଲ୍ୟାଣ ମନ୍ତ୍ରୀ ନିତ୍ୟାନନ୍ଦ ଗଣ୍ଡ, କେନ୍ଦ୍ର ଜନଜାତି ବ୍ୟାପାର ମନ୍ତ୍ରଣାଳୟର ସଚିବ ରଞ୍ଜନା ଚୋପ୍ରାଙ୍କ ସମେତ ରାଜ୍ୟ ସରକାରଙ୍କ ବରିଷ୍ଠ ଅଧିକାରୀମାନେ ଉପସ୍ଥିତ ଥିଲେ।

ପଞ୍ଚମ ରାଜ୍ୟସ୍ତରୀୟ ଫଟୋ ପ୍ରଦର୍ଶନୀ

ସିଂହଦ୍ୱାର ସାମ୍ନାରେ ପୋଷ୍ଟର ଉନ୍ମୋଚିତ

ଭୁବନେଶ୍ୱର,୭।୭(ସମିସ): ନବିନ (ନୂତନ ଭବିଷ୍ୟତ ନିର୍ମାଣର ସୂତ୍ରଧର)ଟ୍ରଷ୍ଟ ପକ୍ଷରୁ ବିଶ୍ୱ ଫଟୋଗ୍ରାଫି ଦିବସ ଅବସରରେ ପ୍ରତିବର୍ଷ ରାଜ୍ୟ ସ୍ତରୀୟ ଫଟୋ ପ୍ରଦର୍ଶନୀ ଆୟୋଜିତ ହେଉଛି। ଚଳିତ ବର୍ଷ ପାଇଁ

ଆଗ୍ରହୀ ଫଟୋଗ୍ରାଫରଙ୍କଠାରୁ ଫଟୋ ଆମନ୍ତ୍ରଣର ଶୁଭାରମ୍ଭ ମଙ୍ଗଳବାର ମହାପ୍ରଭୁ ଜଗନ୍ନାଥଙ୍କ ସିଂହଦ୍ୱାର ସମ୍ମୁଖରେ ହୋଇଯାଇଛି। ପୁରୀ ଜିଲ୍ଲା ଆରକ୍ଷୀ ଅଧିକ୍ଷକ ପ୍ରତୀକ ସିଂ ଟ୍ରଷ୍ଟର ଅଧ୍ୟକ୍ଷ ଲକ୍ଷ୍ମୀକାନ୍ତ ଦାସ ଓ ଅନ୍ୟାନ୍ୟ ବିଶିଷ୍ଟ ଅତିଥିଙ୍କ କରକମଳରେ ଆଜି ସନ୍ଧ୍ୟାରେ ଏହା ଉନ୍ମୋଚିତ ହୋଇଯାଇଛି।

ବିଗତ ଚାରି ବର୍ଷ ଧରି ଅନୁଷ୍ଠିତ ହୋଇ ଆସୁଥିବା ଏହି ରାଜ୍ୟସ୍ତରୀୟ ପ୍ରଦର୍ଶନୀ ନିମନ୍ତେ ରାଜ୍ୟର ସମସ୍ତ ଫଟୋଗ୍ରାଫରଙ୍କ ନିକଟରୁ ଏହି ପଞ୍ଚମ ସଂସ୍କରଣ ନିମନ୍ତେ ୪ ଟି ଥିମ୍ (୧-ଲୁଚି ରହିଥିବା ଐତିହ୍ୟରାଜି,୨-ଶାରୀରିକ ଅକ୍ଷମ ଏକ ବୋଝ ନୁହେଁ ସମ୍ମାନ, ୩-ରାସ୍ତାଘାଟରେ ଜୀବନର ଜଳଛବି ଏବଂ୪-ପ୍ରକୃତି ଉପରେ ପାଣିପାଗ ପରିବର୍ତ୍ତନର ପ୍ରଭାବ)ଉପରେ ଫଟୋ ଆମନ୍ତ୍ରଣ କରାଯାଉଛି। ଆଗ୍ରହୀ ବ୍ୟକ୍ତି ବିଶେଷ ଆସନ୍ତା ଅଗଷ୍ଟ ମାସ ୫ ତାରିଖ ସୁଦ୍ଧା ସେମାନଙ୍କ ନିର୍ବାଚିତ ଫଟୋ ନିର୍ଦ୍ଧାରିତ ନିୟମ ଅନୁସାରେ ପ୍ରେରଣ କରିବାକୁ ଟ୍ରଷ୍ଟର ଅଧ୍ୟକ୍ଷ ଲକ୍ଷ୍ମୀକାନ୍ତ ଦାସ ନିବେଦନ କରିଛନ୍ତି।

ମୁଖ୍ୟମନ୍ତ୍ରୀ ରିସର୍ଚ୍ଚ ଫେଲୋଶିପ୍ ଆବେଦନ ଆରମ୍ଭ

ଭୁବନେଶ୍ୱର, ୭।୭(ସମିସ): ଚଳିତ ଶିକ୍ଷାବର୍ଷ ପାଇଁ ମୁଖ୍ୟମନ୍ତ୍ରୀ ରିସର୍ଚ୍ଚ ଫେଲୋଶିପ୍ (ଏମ୍‌ଆର୍‌ଏଫ୍) ଆବେଦନ ସଂକ୍ରାନ୍ତରେ ବିଜ୍ଞପ୍ତି ପ୍ରକାଶ କରିଛି ଉଚ୍ଚଶିକ୍ଷା ବିଭାଗ। ମଙ୍ଗଳବାର ଅପରାହ୍ନ ୪ଟାରୁ ଆସନ୍ତା ୩୦ ତାରିଖ ମଧ୍ୟରେ ଆଶାୟୀ ଛାତ୍ରଛାତ୍ରୀମାନେ ଆବେଦନ କରିପାରିବେ। ଆବେଦନରେ କୌଣସି ତ୍ରୁଟି ଥିଲେ ୩୧ ତାରିଖରେ ତାକୁ ସଂଶୋଧନ କରିପାରିବେ। ଏହି ଦିନ କେବଳ ସଂଶୋଧନ ହେବ, ମାତ୍ର କୌଣସି ନୂତନ ଆବେଦନ ଗ୍ରହଣ କରାଯିବ ନାହିଁ ବୋଲି ବିଭାଗ ପକ୍ଷରୁ ସ୍ପଷ୍ଟ କରାଯାଇଛି। ଆବେଦନକାରୀଙ୍କ ସମସ୍ତ ତଥ୍ୟକୁ ଅଗଷ୍ଟ ୫ ସକାଳ ୧୧ଟାରେ ଓଡ଼ିଶା ରାଜ୍ୟ ଉଚ୍ଚଶିକ୍ଷା ପରିଷଦ (ଓଏସ୍‌ଏଚ୍‌ଇସି)କୁ ପଠାଯିବ। ଆବେଦନକାରୀଙ୍କ ତଥ୍ୟ ଯାଞ୍ଚ ପରେ ଯୋଗ୍ୟ ପ୍ରାର୍ଥୀଙ୍କ ତାଲିକା ସାମ୍‌ସ୍ ପୋର୍ଟାଲ୍‌ରେ ପ୍ରଦାନ କରାଯିବ। ଓଡ଼ିଶାର ସ୍ଥାୟୀ ବାସିନ୍ଦା ହୋଇଥିବା ପିଲାମାନେ ଏଥିପାଇଁ ଆବେଦନ କରିପାରିବେ। ସେହିପରି ୨୦୨୪ ଏପ୍ରିଲ ପହିଲାରୁ ଆସନ୍ତା ୧୯ ତାରିଖ ମଧ୍ୟରେ ଅନୁମୋଦିତ ଗବେଷଣା ନିର୍ଦ୍ଦେଶକଙ୍କ ଅଧୀନରେ ପିଏଚଡି ପାଇଁ ପଞ୍ଜୀକୃତ ଛାତ୍ରଛାତ୍ରୀମାନେ ଏଥିପାଇଁ ଆବେଦନ କରିପାରିବେ। ପୁନଶ୍ଚ ୨୦୨୫ରେ ଏହି ଫେଲୋଶିପ ପାଇଁ ଚୟନ ହୋଇଥିଲେ

ଭୁବନେଶ୍ୱର ସିଟି

ପୁଣି ପୁଷ୍ପା ଗ୍ୟାଙ୍ଗ୍‌ର ଆତଙ୍କ

ଯୁବକଙ୍କୁ ହାଣିଲେ, ଘରେ ପଶି ମହିଳାଙ୍କୁ ଖଣ୍ଡାଚୋଟ

ଭୁବନେଶ୍ୱର, ୭।୭ (ସମିସ)

ମାତ୍ର ମାସକର ବ୍ୟବଧାନ ପରେ ପୁଣି ଆତଙ୍କ ଖେଳାଇଛନ୍ତି ପୁଷ୍ପା ଗ୍ୟାଙ୍ଗ୍। ଗତମାସରେ ଫାଳିକିଆ ବସ୍ତିରେ ଯୁବକଙ୍କୁ ହାଣିଥିବା ବେଳେ ଏବେ ଲକ୍ଷ୍ମୀସାଗର ଥାନା ଅଞ୍ଚଳରେ ଭାଇଗିରି ଦେଖାଇଛନ୍ତି। ଯୁବକଙ୍କୁ ଗୋଡ଼ାଇ ଗୋଡ଼ାଇ ହାଣିବା ପରେ ଘରେ ପଶି ମହିଳାଙ୍କୁ ଭୁଜାଲି ଚୋଟ ଦେଇଛନ୍ତି। ଉର୍ବଶୀ ମହୋତ ଓ ଆର୍

■ ୩ ଗିରଫ; ଖଣ୍ଡା ଜବତ
■ ରାମୁଲୁ ସମେତ ୧୨ ଫେରାର

ଉଦୟକିରଣ ଓରଫ୍ ଆବୁରୁ ଗୁରୁତର ହୋଇଛନ୍ତି। ଅଭିଯୋଗ ପାଇବା ପରେ ୩ ଜଣଙ୍କୁ ଗିରଫ କରିଛି ଲକ୍ଷ୍ମୀସାଗର ଥାନା ପୁଲିସ। ଗିରଫ ଅଭିଯୁକ୍ତ ହେଉଛନ୍ତି କଦଳୀ ଗୋଦାମର ଏମ୍ ସାମିୟାଲ୍ (୨୦) ଓ ରେଡ୍ଡୀ ବସ୍ତିର ନରସିଂହ ବେହେରା (୨୪)। ଘଟଣାରେ ଜଣେ ନାବାଳକକୁ ଗିରଫ କରାଯାଇଥିବା ବେଳେ ଗ୍ୟାଙ୍ଗ୍ ମୁଖିଆ ରାମୁଲୁ ସମେତ ୧୨ ଜଣ ଫେରାର ରହିଛନ୍ତି। ନାବାଳକକୁ ଜୁଭେନାଇଲ ଜଷ୍ଟିସ ବୋର୍ଡରେ ହାଜର କରାଯାଇଛି।

ପୁଲିସ ସୂଚନାନୁସାରେ, ମୋଚି ସାହିର ଆବୁରୁ ମଙ୍ଗଳବାର ଭୋର୍ ୩ଟା ବେଳେ ଚିନ୍ତାମଣିଶ୍ୱର ଠାରୁ ଘରକୁ ଫେରୁଥିଲେ। ପ୍ରଧାନ ବସ୍ତି ଅତିକ୍ରମ କରୁଥିବା ବେଳେ ରାମୁଲୁ, ସନ୍ତୁ, ପପୁ, କାଳିଆ, ଅନିଲ, ଉମେଶ, ନରସିଂହ, ସାମିୟାଲ ଓ ସହଯୋଗୀମାନେ ତାଙ୍କୁ ଅଟକାଇଥିଲେ। ଅଭିଯୁକ୍ତମାନେ ଆବୁରୁକୁ ଗାଳିଗୁଳଜ କରିବା ସହ ହଠାତ୍ ଖଣ୍ଡାରେ ଆକ୍ରମଣ କରିଥିଲେ। ଆବୁରୁ ଜୀବନ ବଞ୍ଚାଇବାକୁ ଡ଼େଇଥିଲେ। ହେଲେ ରାମୁଲୁ ଗୋଡ଼ାଇ ଗୋଡ଼ାଇ ଆବୁରୁର ଡାହାଣ ହାତ, ମୁଣ୍ଡକୁ ଖଣ୍ଡା ଚୋଟ ପକାଇଥିଲା। ଆବୁରୁ ତଳେ ପଡ଼ିଯିବା ପରେ ଅଭିଯୁକ୍ତମାନେ ତାଙ୍କ ବେକ, ପାପୁଲି ଓ ମୁଣ୍ଡକୁ ହାଣି ଚାଲିଥିଲେ। ଚିତ୍କାର ଶୁଣି ସ୍ଥାନୀୟ ଲୋକମାନେ ଆସିଯିବାରୁ ଅଭିଯୁକ୍ତମାନେ ଫେରାର ହୋଇ ଯାଇଥିଲେ। ଲୋକମାନେ ଆବୁରୁକୁ ଡାକ୍ତରଖାନାରେ ଭର୍ତ୍ତି କରିଥିଲେ।

ଏତିକିରେ ପୁଷ୍ପା ଗ୍ୟାଙ୍ଗର ଆତଙ୍କ ଥମି ନଥିଲା। ଆବୁରୁକୁ ଆକ୍ରମଣ କରିସାରି ରାତି ସାଢେ ୩ଟା ବେଳେ ରେଡ୍ଡୀ ସାହି ବସ୍ତିରେ ଥିବା ଉର୍ବଶୀଙ୍କ ଘରେ ପଶିଥିଲେ। ପ୍ରଥମ କବାଟକୁ ଭାଙ୍ଗିଦେଇ ଦ୍ୱିତୀୟ କବାଟ ବାଡ଼େଇ ଥିଲେ। ଉର୍ବଶୀ ଓ ତାଙ୍କ ସ୍ୱାମୀ ରାମପ୍ରସାଦ ମହୋତ ଭୟଭୀତ ହୋଇ କବାଟ ଖୋଲିଥିଲେ। ଅଭିଯୁକ୍ତମାନେ ରାମଙ୍କୁ ଆକ୍ରମଣ କରିବାକୁ ଉଦ୍ୟମ କରିବାବେଳେ ଉର୍ବଶୀ ହସ୍ତକ୍ଷେପ କରିଥିଲେ। ଅଭିଯୁକ୍ତମାନେ ଗାଳିଗୁଳଜ କରିବା ସହ ଖଣ୍ଡା ଓ ଭୁଜାଲିରେ ଆକ୍ରମଣ କରିଥିଲେ। ଫଳରେ ତାଙ୍କ ମୁଣ୍ଡରେ ଆଘାତ ଲାଗିଥିଲା। ଏହାପରେ ଉର୍ବଶୀଙ୍କୁ ତଳେ ପକାଇ ତାଙ୍କ ବେକ ଚିପି ହତ୍ୟା କରିବାକୁ ମଧ୍ୟ ଉଦ୍ୟମ କରିଥିଲେ। ପରେ ସ୍ଥାନୀୟ ଲୋକମାନେ ଘଟଣାସ୍ଥଳରେ ପହଞ୍ଚିଯିବାରୁ ଅଭିଯୁକ୍ତମାନେ ପଳାଇଥିଲେ। ପଡ଼ୋଶୀ ମାନେ ଉର୍ବଶୀଙ୍କୁ ଉଦ୍ଧାର କରି ଚିକିତ୍ସା ପାଇଁ ଡାକ୍ତରଖାନାକୁ ପଠାଇଥିଲେ। ଆବୁରୁର ବାପା ଆର୍ ଗଣେଶ ଓ ଉର୍ବଶୀ ଲକ୍ଷ୍ମୀସାଗର ଥାନାରେ ଏତଲା ଦେବାପରେ ପୁଲିସ ମାମଲା ରୁଜୁ କରିଥିଲା। ନାବାଳକ ସମେତ ୩ ଜଣଙ୍କୁ ଗିରଫ କରି ଖଣ୍ଡା ଜବତ କରିଥିଲା। ହେଲେ ମୁଖ୍ୟ ଅଭିଯୁକ୍ତ ରାମୁଲୁ ପାଖରେ ଏଯାଏଁ ପହଞ୍ଚି ପାରିନାହିଁ।

ହେରୋଇନ୍ ଜବତ; ବାପା-ପୁଅଙ୍କ ସମେତ ୪ ଗିରଫ

ଭୁବନେଶ୍ୱର, ୭।୭ (ସମିସ): ବିଜୟ କୁମାର ମହାନ୍ତିଙ୍କ ପରିବାର ଆର୍ଥିକ ସ୍ୱଚ୍ଛଳତା ନଥିଲା। ଏଣୁ ସେ ପ୍ରଥମେ ବସ୍ତିରେ ରହିଲେ। ପରେ ସରକାରୀ ଯୋଜାନାରେ ଆବାସ ଘର ହାତେଇ ନେଲେ। ହେଲେ ସବୁ ସୁବିଧା ହେଲା ପରେ ଆରମ୍ଭ ହେଲା କାରସାଦି। ଏହି ଘରେ ରହି ପରିବାର ଲୋକେ ଧଳା ଜହର ବ୍ୟବସାୟରେ ନିଜକୁ ନିୟୋଜିତ କଲେ। ଏବେ ପାଖରେ ଦାମୀ ଗାଡି ଆଉ ବହୁ ପରିମାଣରେ ସମ୍ପତ୍ତି। ନିଜକୁ ପେଟି କଣ୍ଟ୍ରାକ୍ଟର ବୋଲି ପରିଚୟ ଦେଉଥିବା ବିଜୟଙ୍କ ପ୍ରକୃତ ବ୍ୟବସାୟ ବୋଲି ଅବକାରୀ ବିଭାଗ ପକ୍ଷରୁ କୁହାଯାଇଛି।

ବ୍ରାଉନସୁଗର କାରବାର ଅଭିଯୋଗେରେ ମଇଁଷିଖାଲ ବସ୍ତିର ବାପା ବିଜୟ ମହାନ୍ତି ଓ ପୁଅ ଓମ ମହାନ୍ତିଙ୍କୁ ମଙ୍ଗଳବାର ଅବକାରୀ ବିଭାଗ ଗିରଫ କରିଛି। ବାପ ପୁଅଙ୍କ ସମେତ ଅନ୍ୟ ଦୁଇ ସହଯୋଗୀ ସୁଧିର ନାଏକ ଓ କିଶୋର ଲେଙ୍କାଙ୍କୁ ମଧ୍ୟ ଗିରଫ କରାଯାଇଛି। ଏମାନଙ୍କ ପାଖରୁ ମୋଟ ୨୫୭ ଗ୍ରାମର ବ୍ରାଉନ୍‌ସୁଗର ଜବତ ହୋଇଛି। ଅପରାଧରେ ବ୍ୟବହୃତ ଏକ ଦାମୀ କାର ମଧ୍ୟ ଜବତ କରାଯାଇଛି।

ମୁଖ୍ୟ ଅଭିଯୁକ୍ତ ବିଜୟ ମହାନ୍ତି ଜଣେ ଅଭ୍ୟାସଗତ ଅପରାଧୀ ବୋଲି ଅବକାରୀ ବିଭାଗ ପକ୍ଷରୁ କୁହାଯାଇଛି। ପୂର୍ବରୁ ବ୍ରାଉନସୁଗାର ମାମଲାରେ ବିଜୟକୁ ଅନେକ ଥର ଗିରଫ କରାଯାଇଛି। ବିଜୟର ପତ୍ନୀଙ୍କ ନାମରେ ରାଜୀବ ଗାନ୍ଧୀ ଆବାସ ଯୋଜନା ଅଧୀନରେ ଏହି ୨ବିଏଚ୍‌କେ ଘର ପ୍ରଦାନ କରାଯାଇଥିଲା। ବିଜୟ ଶ୍ରମିକ ଯୋଗାଉଥିବା ଜଣେ ଠିକାଦାର ବୋଲି ନିଜକୁ ପରିଚୟ ଦେଇଥିଲା ବେଳେ ତାଙ୍କ ପ୍ରକୃତ ବ୍ୟବସାୟ ବ୍ରାଉନ୍‌ସୁଗର କାରବାର ବୋଲି ଅବକାରୀ ବିଭାଗ ପକ୍ଷରୁ କୁହାଯାଇଛି।

ପ୍ରାଥମିକ ତଦନ୍ତରୁ ଜଣାପଡ଼ିଛି ଯେ, ଅଭିଯୁକ୍ତମାନେ ନିଜ ଘରଠାରୁ ପ୍ରାୟ ୩କିଲୋମିଟର ଦୂରରେ ବ୍ରାଉନସୁଗାର ରଖି ତାହାର ବେଆଇନ ବିକ୍ରି କରୁଥିଲେ। ମଇଁଷିଖାଲ ନିକଟସ୍ଥ ସରକାରୀ ଆପାର୍ଟମେଣ୍ଟକୁ ଡ୍ରଗ୍ସ କାରବାରର ଆଡ଼ା ଭାବେ ବ୍ୟବହାର କରୁଥିବା ସନ୍ଦେହ କରାଯାଉଛି। ଅବକାରୀ ବିଭାଗ ପକ୍ଷରୁ ଅଧିକ ଖୋଳତାଡ଼ ଜାରି ରହିଛି। ମଇଁସିଆଖାଲରେ ସନ୍ଧ୍ୟା ହେଲେ ମାଛ ଦୋକାନ ଭଳି ଖୋଲୁଛି ବ୍ରାଉନସୁଗର ଦୋକାନ। ବ୍ରାଉନ୍‌ସୁଗର ଖାଇବାକୁ ଯୁବଗୋଷ୍ଠୀ ବହୁ ମାତ୍ରାରେ ରୁଣ୍ଡ ହେଉଛନ୍ତି।

ବଡ଼ ଡ୍ରେନ୍ କଡ଼ରେ ହେବ ବ୍ୟାରିକେଡ୍

ଭୁବନେଶ୍ୱର, ୭।୭ (ସମିସ): ଲଗାଣ ବର୍ଷା ଯୋଗୁଁ ରାଜ୍ୟର ବିଭିନ୍ନ ସହରାଞ୍ଚଳରେ ଜଳବନ୍ଦୀ ପରିସ୍ଥିତି ସୃଷ୍ଟି ହେଉଛି। ଯାହା ବର୍ତ୍ତମାନ ସମୟରେ ସରକାରଙ୍କ ସବୁଠୁ ବଡ ଟେନସନ ସାଜିଛି। ତେବେ ଏହାର ମୁକାବିଲା ପାଇଁ ଆକ୍ସନ୍ ମୋଡ୍‌କୁ ଆସିଛି ନଗର ଉନ୍ନୟନ ବିଭାଗ। ବର୍ଷା ସମୟରେ ସହରାଞ୍ଚଳ ବନ୍ୟାରେ ଲୋକଙ୍କ ସୁରକ୍ଷା ସହ ଜଳ ନିଷ୍କାସନ ବ୍ୟବସ୍ଥାକୁ ଅଧିକ ସୁଦୃଢ଼ କରିବା ପାଇଁ ବିଭାଗ ଏକାଧିକ ଗୁରୁତ୍ୱପୂର୍ଣ୍ଣ ପଦକ୍ଷେପ ଘୋଷଣା କରିଛି। ଟ୍ୱିନ ସିଟି ସମେତ ପୁରୀ ପାଇଁ ସ୍ୱତନ୍ତ୍ର ରୋଡମ୍ୟାପ୍ ପ୍ରସ୍ତୁତ କରିଛି ବିଭାଗ। ବର୍ଷାରେ ଦୁର୍ଘଟଣା ରୋକିବାକୁ ବଡ଼ ଡ୍ରେନ୍ କଡ଼ରେ ହେବ ବ୍ୟାରିକେଡ୍। ଏହି ସୂଚନା ଦେଇଛନ୍ତି ନଗର ଉନ୍ନୟନ ମନ୍ତ୍ରୀ କୃଷ୍ଣ ଚନ୍ଦ୍ର ମହାପାତ୍ର। ପମ୍ପ ସେଟ୍ ରଖାଯାଇଛି ଏବଂ କଣ୍ଟ୍ରୋଲ ରୁମ ମଧ୍ୟ ଖୋଲାଯାଇଛି। ୧୯୨୯ ନମ୍ବରରେ ସମସ୍ୟାର ସମାଧାନ ହେଉଛି। ସେହିପରି ଭୁବନେଶ୍ୱରରେ ଯେଉଁ ଲୋକ ଡ୍ରେନରେ ଭାସି ଯାଇଥିବା ଖବର ଆସିଛି। ତାହାର ତଥ୍ୟ ମିଳି ନାହିଁ। ସତ୍ୟାସତ୍ୟ ତଥ୍ୟ ଆସିବା ପରେ ଜଣା ପଡ଼ିବ ବୋଲି କହିଛନ୍ତି ମନ୍ତ୍ରୀ।

ନଗର ଉନ୍ନୟନ ମନ୍ତ୍ରୀ କୃଷ୍ଣଚନ୍ଦ୍ର ମହାପାତ୍ର ପୁଣି କହିଛନ୍ତି ଯେ, ବର୍ଷା ସମୟରେ ଦୁର୍ଘଟଣା ଏଡ଼ାଇବା ପାଇଁ ବଡ଼ ବଡ଼ ଡ୍ରେନ କଡ଼ରେ ସୁରକ୍ଷା ବ୍ୟାରିକେଡ୍ ଲଗାଯିବ। ଏହାସହ ସହରାଞ୍ଚଳର ବିଭିନ୍ନ ନାଳର ମରାମତି, ପଙ୍କ ଉଦ୍ଧାର ଓ ସଫେଇ କାର୍ଯ୍ୟ ପ୍ରାୟ ଶେଷ ପର୍ଯ୍ୟାୟରେ ପହଞ୍ଚିଥିବାରୁ ବର୍ଷା ଜଳ ନିଷ୍କାସନରେ ବେଶ ସହାୟକ ହେବ ବୋଲି ସେ ଆଶା ପ୍ରକାଶ କରିଛନ୍ତି। ଅନ୍ୟପକ୍ଷରେ, ଆଗାମୀ ଦିନରେ ଅଧିକ ବର୍ଷାର ସମ୍ଭାବନାକୁ ଦୃଷ୍ଟିରେ ରଖି ସମସ୍ତ ସହରାଞ୍ଚଳ ଅଧିକାରୀଙ୍କୁ ହାଇ ଆଲର୍ଟରେ ରହିବାକୁ ନିର୍ଦ୍ଦେଶ ଦିଆଯାଇଛି। ୨୪ ଘଣ୍ଟିଆ କଣ୍ଟ୍ରୋଲ ରୁମ୍ ମାଧ୍ୟମରେ ସ୍ଥିତି ଉପରେ କ୍ରମାଗତ ନଜର ରଖାଯିବ ଏବଂ କୌଣସି ଜରୁରୀ ପରିସ୍ଥିତି ଉପୁଜିଲେ ତୁରନ୍ତ ଉଦ୍ଧାର ଓ ପ୍ରତିକାର ବ୍ୟବସ୍ଥା ଗ୍ରହଣ କରାଯିବ ବୋଲି ସୂଚନା ମିଳିଛି।

ଆଇଏଏସ୍, ଆଇପିଏସ୍ ଅଧିକାରୀଙ୍କ ଆପାର୍ ଦାଖଲ ସମୟ ସୀମା ବୃଦ୍ଧି

ଭୁବନେଶ୍ୱର, ୭।୭ (ସମିସ): କେନ୍ଦ୍ର ସରକାର ଆଇଏଏସ୍, ଆଇପିଏସ୍ ଅଧିକାରୀଙ୍କ ବାର୍ଷିକ କାର୍ଯ୍ୟଦକ୍ଷତା ମୂଲ୍ୟାୟନ ପ୍ରତିବେଦନ ବା ଆପାର୍ ଦାଖଲ ସମୟ ସୀମାକୁ ପୁଣି ଥରେ ବଢ଼ାଇଛନ୍ତି। ଏହା ପରେ ଓଡ଼ିଶା ସରକାର ମଧ୍ୟ ରାଜ୍ୟର ଗ୍ରୁପ-'ଏ' ଓ ଗ୍ରୁପ-'ବି' ଅଧିକାରୀଙ୍କ ର-ଚଇଜ ଦାଖଲ ଓ ପ୍ରକ୍ରିୟାକରଣ ସମୟସୀମାକୁ ସଂଶୋଧନ କରିଛନ୍ତି। ରାଜ୍ୟରେ କାର୍ଯ୍ୟଦକ୍ଷତା ମୂଲ୍ୟାୟନ ପ୍ରକ୍ରିୟାକୁ ଅଖିଳ ଭାରତ ସେବାର ସମୟ ସୂଚୀ ସହ ସମାନ ରଖିବା ପାଇଁ ଏହି ନିଷ୍ପତ୍ତି ନିଆଯାଇଛି। ସାଧାରଣ ପ୍ରଶାସନ ଓ ଜନଅଭିଯୋଗ ବିଭାଗ ପକ୍ଷରୁ ମଙ୍ଗଳବାର ଜାରି ହୋଇଛି ବିଜ୍ଞପ୍ତି। ବିଜ୍ଞପ୍ତି ଅନୁସାରେ, ୨୦୨୫-୨୬ ବର୍ଷ ପାଇଁ ସେଲ୍‌ଫ ଆପ୍ରେଜାଲ୍ ଦାଖଲର ଶେଷ ତାରିଖ ୩୧ ଜୁଲାଇ ପର୍ଯ୍ୟନ୍ତ ବଢ଼ାଯାଇଛି। ପୂର୍ବରୁ ଏହି ସମୟସୀମା ୩୦ ଜୁନ ର୍ଯ୍ୟନ୍ତ ଥିଲା। ଏହା ପୂର୍ବରୁ ରାଜ୍ୟ ସରକାର ୩୦ ମେରେ ଜାରି କରିଥିବା ବିଜ୍ଞପ୍ତିରେ ୩୧ ମେ' ଶେଷ ତାରିଖକୁ ୩୦ ଜୁନ ପର୍ଯ୍ୟନ୍ତ ବଢ଼ାଇଥିଲେ।

ପାଠ୍ୟପୁସ୍ତକରେ ବିଭ୍ରାଟ: ମନ୍ତ୍ରୀଙ୍କ ଇସ୍ତଫା ଦାବି

ଭୁବନେଶ୍ୱର, ୭।୭ (ସମିସ): ସରକାରୀ ବିଦ୍ୟାଳୟର ପାଠ୍ୟପୁସ୍ତକରେ ତ୍ରୁଟି ଓ ବିଭ୍ରାଟକୁ ନେଇ ସିପିଆଇ(ଏମ୍) ପକ୍ଷରୁ ମଙ୍ଗଳବାର ବିକ୍ଷୋଭ ପ୍ରଦର୍ଶନ କରି ଗଣଶିକ୍ଷା ମନ୍ତ୍ରୀ ନିତ୍ୟାନନ୍ଦ ଗଣ୍ଡଙ୍କ ତୁରନ୍ତ ଇସ୍ତଫା ଦାବି କରିଛି। ଦଳ ପକ୍ଷରୁ ଭୁବନେଶ୍ୱର ଏଡିଏମ୍ କାର୍ଯ୍ୟାଳୟ ସମ୍ମୁଖରେ ବିକ୍ଷୋଭ କରାଯିବା ପରେ ଏକ ପ୍ରତିନିଧି ଦଳ ଏଡିଏମ୍‌ଙ୍କ ଜରିଆରେ ମୁଖ୍ୟମନ୍ତ୍ରୀଙ୍କ ଉଦ୍ଦେଶ୍ୟରେ ଦାବିପତ୍ର ପ୍ରଦାନ କରିଥିଲେ। ବିକ୍ଷୋଭ ସମାବେଶକୁ ସମ୍ବୋଧିତ କରି ସିପିଆଇ(ଏମ୍)ର ରାଜ୍ୟ ସମ୍ପାଦକ ସୁରେଶ ଚନ୍ଦ୍ର ପାଣିଗ୍ରାହୀ କହିଥିଲେ ଯେ ଜାତୀୟ ଶିକ୍ଷାନୀତି୨୦୨୦ କାର୍ଯ୍ୟକାରୀ କରିବା ଆଳରେ ପ୍ରାଥମିକ ସ୍ତରର ୫୫ଟି ପାଠ୍ୟପୁସ୍ତକ ପ୍ରସ୍ତୁତିରେ ଯଥେଷ୍ଟ ଶୈକ୍ଷିକ ପ୍ରକ୍ରିୟା ଅନୁସରଣ କରାଯାଇନାହିଁ। ଅଭିଜ୍ଞ ଲେଖକ, ଶିକ୍ଷାବିତ୍, ବିଷୟବିଶେଷଜ୍ଞ, ସମ୍ପାଦକ ଓ ପ୍ରୁଫ୍‌ରିଡରଙ୍କୁ ଉପେକ୍ଷା କରାଯାଇଥିବା ସହ କୃତ୍ରିମ ବୁଦ୍ଧିମତ୍ତାର ଅବୈଜ୍ଞାନିକ ବ୍ୟବହାର ଯୋଗୁଁ ପାଠ୍ୟପୁସ୍ତକରେ ତଥ୍ୟଗତ, ଭାଷାଗତ, ବ୍ୟାକରଣଗତ ଓ ମୁଦ୍ରଣ ତ୍ରୁଟି ରହିଥିବା ସେ ଅଭିଯୋଗ କରିଥିଲେ। ସେ ଆହୁରି କହିଥିଲେ ଯେ ଏହି ଘଟଣା କେବଳ ପ୍ରଶାସନିକ ବିଫଳତା ନୁହେଁ, ବରଂ ରାଜ୍ୟର ଶିକ୍ଷା ବ୍ୟବସ୍ଥା, ଛାତ୍ରଛାତ୍ରୀଙ୍କ ଭବିଷ୍ୟତ ଓ ଓଡ଼ିଆ ଭାଷାର ମର୍ଯ୍ୟାଦା ବିରୋଧରେ ଏକ ଗୁରୁତର ଘଟଣା। ତ୍ରୁଟିପୂର୍ଣ୍ଣ ପାଠ୍ୟପୁସ୍ତକକୁ ତୁରନ୍ତ ପ୍ରତ୍ୟାହାର କରି ସଂଶୋଧିତ ପୁସ୍ତକ ଯୋଗାଇବା ସହ ଦାୟୀ ଅଧିକାରୀଙ୍କ ବିରୋଧରେ କଠୋର କାର୍ଯ୍ୟାନୁଷ୍ଠାନ ନେବାକୁ ସେ ଦାବି କରିଥିଲେ। ଏହି ବିକ୍ଷୋଭରେ ସିପିଆଇ(ଏମ୍)ର ଭୁବନେଶ୍ୱର ଲୋକାଲ କମିଟି ସମ୍ପାଦକ କମ୍ରେଡ୍ ପ୍ରଦୀପ୍ତ ନାୟକ, ଶ୍ରମିକ ନେତା କମ୍ରେଡ୍ ରମେଶ ଜେନା, କମ୍ରେଡ୍ ବୈକୁଣ୍ଠନାଥ ସାହୁଙ୍କ ସମେତ ଅନ୍ୟ ସଦସ୍ୟ ଉପସ୍ଥିତ ରହିଥିଲେ।

ଛିଣ୍ଡିଲାନି ଦାଦାବଟି ଭାଗ

ଦୁଇ ଗୋଷ୍ଠୀ ପଶିଲେ; ଉଠା ଦୋକାନୀଙ୍କୁ ପିଟିଲେ

ଭୁବନେଶ୍ୱର, ୭।୭ (ସମିସ): ଦାଦାବଟି ଟଙ୍କା ଭାଗ ବଣ୍ଟାକୁ ନେଇ ଦୁଇ ଗୋଷ୍ଠୀ ମଧ୍ୟରେ ଆରମ୍ଭ ହୋଇଥିବା ବିବାଦ ଉଗ୍ରରୂପ ନେଇଛି। ଖାଇବା ପରେ ଜାଣିଶୁଣି ଟଙ୍କା ନଦେଇ ଗଣ୍ଡଗୋଳ କରିଛନ୍ତି। ଦୁଇ ଗୋଷ୍ଠୀ ମିଶି ଉଠା ଦୋକାନୀଙ୍କୁ ପିଟିବା ସହ ଦୋକାନ ଗୁଡ଼ିକ ଲେଉଟାଇ ଦେଇଛନ୍ତି। ଭରତପୁର ଥାନା ଅଧୀନସ୍ଥ କଳିଙ୍ଗନଗର ଅଞ୍ଚଳରେ ଏଭଳି ଘଟଣା ଘଟିଛି। ପୁଲିସ ଘଟଣାସ୍ଥଳରେ ପହଞ୍ଚି ସିସିଟିଭି ଅଣ୍ଡାଳୁଥିଲେ ମଧ୍ୟ ଅଭିଯୁକ୍ତଙ୍କ ପାଖରେ ପହଞ୍ଚି ପାରିନାହିଁ।

■ ଘଣ୍ଟାଏ ଧରି ଆତଙ୍କ, କ୍ୟାବିନ୍ ଲେଉଟାଇଲେ
■ ଥାନାରେ ମାମଲା; ସିସିଟିଭି ଅଣ୍ଡାଳୁଛି ପୁଲିସ

ପୁରା ଘଟଣା ଥିଲା ଏମିତି, କଳିଙ୍ଗନଗର ଅଞ୍ଚଳରେ ଥିବା ଏକ ଘରୋଇ ଡାକ୍ତରଖାନା ଆଗରେ କିଛି ବ୍ୟକ୍ତି ଉଠା ଦୋକାନ କରି ପରିବାର ପୋଷଣ କରୁଛନ୍ତି। ସ୍ଥାନୀୟ ଅଞ୍ଚଳର ଟୁକୁ ଓ ବବୁଲର ଗୋଷ୍ଠୀ ଦୋକାନୀମାନଙ୍କ ଉପରେ ଅତ୍ୟାଚାର କରିବା ସହ ବିଭିନ୍ନ ଆଳ ଦେଖାଇ ଟଙ୍କା ଆଦାୟ କରୁଥିଲେ। ହେଲେ ଦୋକାନୀମାନେ ଅତିଷ୍ଠ ହୋଇ ଜଣଙ୍କୁ ଟଙ୍କାଟିଏ ଦେବେଦେବେ ନାହିଁ ବୋଲି ମନା କରି ଦେଇଥିଲେ। ଏହାପରେ ବିବାଦ ଆରମ୍ଭ ହୋଇଥିଲା। ମଙ୍ଗଳବାର ସନ୍ଧ୍ୟାରେ ଦୁଇ ଗୋଷ୍ଠୀର କିଛି ଯୁବକ ସେଠାରେ ଥିବା ଦୋକାନରୁ ଗୁପଚୁପ ଖାଇଥିଲେ। ଦୋକାନୀ ଟଙ୍କା ମାଗିବାରୁ ଯୁବକମାନେ ଟଙ୍କାଟିଏ ମଧ୍ୟ ଦେବାକୁ ମନା କରିବା ସହ ଜାଣିଶୁଣି ଗଣ୍ଡଗୋଳ ଆରମ୍ଭ କରିଥିଲେ। ଅନ୍ୟ ଦୋକାନୀମାନେ ଏକତ୍ରିତ ହୋଇଯିବାରୁ ସେମାନେ ଚାଲି ଯାଇଥିଲେ। ହେଲେ କିଛି ସମୟପରେ ଦୁଇ ଗୋଷ୍ଠୀର ୩୦ ଜଣ ଯୁବକ ମାରଣାସ୍ତ୍ର ଧରି ଘଟଣାସ୍ଥଳରେ ପହଞ୍ଚିଥିଲେ। କେହି କିଛି ବୁଝିବା ଆଗରୁ ଗାଳିଗୁଳଜ କରିବା ସହ ଦୋକାନୀମାନଙ୍କୁ ଆକ୍ରମଣ କରିଥିଲେ। ଖାଲି ସେତିକି ନୁହେଁ, ଗୋଟିଏ ପରେ ଗୋଟିଏ ଦୋକାନ ଲେଉଟାଇ ଦେଇଥିଲେ। ଦାଦା ବଟି ବାବଦ ଟଙ୍କା ଫାଇନାଲ ନ କରିବା ପର୍ଯ୍ୟନ୍ତ କେହି ଦୋକାନ ଖୋଲିବ ନାହିଁ ବୋଲି ଧମକ ଦେଇଥିଲେ। ପ୍ରାୟ ଅଧଘଣ୍ଟା ଧରି ଆତଙ୍କ ସୃଷ୍ଟି କରିବା ପରେ ଅସାମାଜିକ ଯୁବକମାନେ ଘଟଣାସ୍ଥଳରୁ ଫେରାର ହୋଇ ଯାଇଥିଲେ। ଖବରପାଇ ଭରତପୁର ଥାନା ପୁଲିସ ଘଟଣାସ୍ଥଳରେ ପହଞ୍ଚିଥିଲା। ସିସିଟିଭି କ୍ୟାମେରା ଯାଞ୍ଚ କରିବା ସହ ଦୋକାନୀମାନଙ୍କୁ ପଚରାଉଚରା କରିଥିଲା। ଏଭଳି କାଣ୍ଡ ଭିଆଇଥିବା ଅସାମାଜିକଙ୍କ ବିଷୟରେ ତଥ୍ୟ ଆଦାୟ କରିଥିଲେ ମଧ୍ୟ କାହାରିକୁ ଧରିବାରେ ସଫଳ ହୋଇ ପାରିନାହିଁ।

ରାସ୍ତା ସମ୍ପ୍ରସାରଣ ପୂର୍ବରୁ ଥଇଥାନ ଦାବି

ବିଏମସି ଡେପୁଟି କମିଶନରଙ୍କୁ ଭେଟିଲେ ଉଠାଦୋକାନୀ

ଭୁବନେଶ୍ୱର, ୭।୭ (ସମିସ): ଜୟଦେବ ବିହାର ଛକରୁ ନନ୍ଦନକାନନ ପର୍ଯ୍ୟନ୍ତ ରାସ୍ତା ସମ୍ପ୍ରସାରଣ ପ୍ରକଳ୍ପ ପାଇଁ ଉଚ୍ଛେଦ ହେବାକୁ ଥିବା ଉଠାଦୋକାନୀମାନେ ମଙ୍ଗଳବାର ବିଏମସିର ଡେପୁଟି କମିଶନର (ଭେଣ୍ଡିଂ ଜୋନ୍) ଅଜୟ ମହାନ୍ତିଙ୍କୁ ଭେଟି

ଉଚ୍ଛେଦ ପୂର୍ବରୁ ଥଇଥାନ ବ୍ୟବସ୍ଥା କରିବାକୁ ଦାବି ଜଣାଇଛନ୍ତି। ରାଜ୍ୟ ସରକାର ସ୍ମାର୍ଟ ସିଟି ଯୋଜନା ଅନ୍ତର୍ଗତ ଜୟଦେବ ବିହାରରୁ ନନ୍ଦନକାନନ ପର୍ଯ୍ୟନ୍ତ ରାସ୍ତାକୁ ସମ୍ପ୍ରସାରଣ ଓ ସୌନ୍ଦର୍ଯ୍ୟୀକରଣ କରିବାକୁ ଯୋଜନା କରିଛନ୍ତି। ଏଥିପାଇଁ ରାସ୍ତାର ଉଭୟ ପାର୍ଶ୍ୱରେ ବ୍ୟବସାୟ କରୁଥିବା ପ୍ରାୟ ଏକ ହଜାରରୁ ଅଧିକ ଉଠାଦୋକାନୀ ଉଚ୍ଛେଦର ସମ୍ମୁଖୀନ ହେବେ। ବ୍ୟବସାୟୀମାନେ ଉଚ୍ଛେଦ ହେଲେ ସେମାନଙ୍କ ପରିବାର, ଅଟୋଚାଳକ ଓ କ୍ଷୁଦ୍ର ବ୍ୟବସାୟୀମାନଙ୍କ ଜୀବିକା ପ୍ରଭାବିତ ହେବ ବୋଲି ସଂଗଠନ ପକ୍ଷରୁ କୁହାଯାଇଛି। ପ୍ରତିନିଧିମଣ୍ଡଳ ପକ୍ଷରୁ କୁହାଯାଇଛି ଯେ ସମ୍ବିଧାନର ଧାରା ୧୯(୧)(ଛ) ଏବଂ ଉଠାଦୋକାନୀ ଆଇନ-୨୦୧୪ ଅନୁଯାୟୀ ସେମାନଙ୍କର ବ୍ୟବସାୟ କରିବାର ଅଧିକାର ରହିଛି। ତେଣୁ ଉଚ୍ଛେଦ ପୂର୍ବରୁ ବିକଳ୍ପ ସ୍ଥାନରେ ଥଇଥାନ ବ୍ୟବସ୍ଥା କରାଯିବାକୁ ସେମାନେ ଦାବି କରିଛନ୍ତି। ଆଲୋଚନା ପରେ ଡେପୁଟି କମିଶନର ଅଜୟ ମହାନ୍ତି କହିଛନ୍ତି ଯେ ଆଇନ ଅନୁଯାୟୀ ସ୍ଥିତିର ସମୀକ୍ଷା କରାଯିବ ଏବଂ ଯେଉଁଠାରେ ସମ୍ଭବ ହେବ ଯୋଗ୍ୟ ଉଠାଦୋକାନୀଙ୍କୁ ବିକଳ୍

ସକାଳ
THE SAKALA

ସମ୍ପାଦକୀୟ

ନିର୍ବାଚନୀ ଯୁଦ୍ଧର ମୂଳରେ ଥାଏ ପ୍ରତାରଣା ।
-ସୁନ ଜୁ

ମାନବକୃତ ଦୁର୍ବିପାକ!

୨୦୨୪ ଜୁଲାଇ ୩୦ ତାରିଖରେ କେରଳର ୱାୟନାଡ଼ରେ ଘଟିଥିବା ଲୋମହର୍ଷଣକାରୀ ଭୂସ୍ଖଳନ ବିଭୀଷିକାର ଚିହ୍ନ ଲିଭି ନଥିବା ବେଳେ ଏକ ଟନେଲ୍ ଭୁଶୁଡ଼ି ଯାଇଛି । ଦୁଇଟିଯାକ ଦୁର୍ବିପାକରେ ମୃତାହତ ସଂଖ୍ୟାରେ ବହୁ ଫରକ ଥିଲେ ମଧ୍ୟ ସାମଞ୍ଜସ୍ୟ ହେଉଛି ବିଶେଷଜ୍ଞଙ୍କ ସୁପାରିସ ଓ ଚେତାବନୀକୁ ବେଖାତିର । ସଡ଼କ ପଥରେ ଭାରତର ଦୀର୍ଘତମ(୮.୨)କିମି ଦୈର୍ଘ୍ୟ ବିଶିଷ୍ଟ କେରଳର କୋଝିକୋଡ୍ ଓ ୱାଇନାଡ୍‌କୁ ସଂଯୁକ୍ତ ଏହି ଟନେଲ୍ ବା ସୁଡ଼ଙ୍ଗପଥ ପାଇଁ ୨୪ ହଜାର କୋଟି ଟଙ୍କାର ବ୍ୟୟ ଅଟକଳ କରାଯାଇଛି । ସମ୍ବେଦନଶୀଳ ଭୂଆଧାର ଉପରେ ନିର୍ମିତ ଏହି ସୁଡ଼ଙ୍ଗ ପଥକୁ କେନ୍ଦ୍ର ପରିବେଶ ଓ ଜଙ୍ଗଲ ମନ୍ତ୍ରଣାଳୟ ସବୁଜ ସଙ୍କେତ ଦେଇଥିଲେ । କିନ୍ତୁ ଗତ ଜୁନ୍ ମାସ ୨୦ ତାରିଖରେ ୱାଇନାଡ଼ ଜିଲ୍ଲାପାଳ ସରକାରଙ୍କୁ ଏକ ପତ୍ର ଲେଖି ନିର୍ମାଣ କାର୍ଯ୍ୟ ସ୍ଥଗିତ ରଖିବା ପାଇଁ ପରାମର୍ଶ ଦେଇଥିଲେ ।ଏହାକୁ ଅଣଦେଖା କରିବାର ପରିଣାମ ଏବେ ଭୋଗିବାକୁ ପଡ଼ିଛି । ସେହିପରି ଗାଡ଼ଗିଲ୍ କମିଟିର ସୁପାରିସକୁ ହେୟଜ୍ଞାନ କରିବାର ଫଳ ୨୦୨୪ ଜୁଲାଇ ୩୦ ତାରିଖରେ ପ୍ରତିଫଳିତ ହୋଇଥିଲା ।

ୱାୟନାଡ଼, ଉତ୍ତରାଖଣ୍ଡ, ହିମାଚଳପ୍ରଦେଶ ସମେତ ପଶ୍ଚିମ ଘାଟ ଓ ହିମାଳୟ ପାର୍ବତ୍ୟାଞ୍ଚଳର କ୍ଷଣଭଙ୍ଗୁର, ଅସ୍ଥିର ଓ ଅପେକ୍ଷାକୃତ ତରୁଣ ଚଟାଣରେ ଭୂସ୍ଖଳନ ଏକ ସ୍ୱାଭାବିକ ପ୍ରକ୍ରିୟା ହୋଇପାରେ । କିନ୍ତୁ ଏହା ଯେପରି ଧନଜୀବନ ବିଧ୍ୱଂସକାରୀ ରୂପ ନେଉଛି ସେଥିପାଇଁ ଭୌଗୋଳିକ ଅବସ୍ଥିତି ଓ ପ୍ରାକୃତିକ ସ୍ଥିତି ଅପେକ୍ଷା ମଣିଷର ଅପରିଣାମଦର୍ଶୀ କାର୍ଯ୍ୟକଳାପ ହିଁ ଦାୟୀ । ଅର୍ଥନୈତିକ ବିକାଶ ଆଜିର ଆବଶ୍ୟକତା ଏହା ଅନସ୍ୱୀକାର୍ଯ୍ୟ । କିନ୍ତୁ ଏଭଳି ସ୍ୱର୍ଶକାତର ଅଞ୍ଚଳରେ ପ୍ରାକୃତିକ ପରିବେଶର ସୁରକ୍ଷା ଓ ଅର୍ଥନୈତିକ ବିକାଶ ମଧ୍ୟରେ ସମତୁଲତା ରକ୍ଷା ଅପରିହାର୍ଯ୍ୟ । ଏହାକୁ ଦୃଷ୍ଟିରେ ରଖି ବିଭିନ୍ନ ସମୟରେ ବିଶେଷଜ୍ଞମାନଙ୍କୁ ନେଇ କମିଟିମାନ ଗଠନ କରାଯାଇଛି । କିନ୍ତୁ ବିଡ଼ମ୍ବନା ହେଉଛି କମିଟି ଯେଉଁସବୁ ସୁପାରିସ କରୁଛନ୍ତି ତାହା ଅନୁପାଳନ କରିବାରେ ରାଜ୍ୟ ଓ କେନ୍ଦ୍ର ସରକାର ପଛଘୁଞ୍ଚା ଦେଉଛନ୍ତି । ପ୍ରକୃତିକୁ ଅବହେଳା କରି ଅର୍ଥନୀତିକୁ ପ୍ରାଧାନ୍ୟ ଦିଆଯାଉଥିବାରୁ କମିଟିର ଉପାଦେୟ ବିଚାରବନ୍ତ ଦୂରଦୃଷ୍ଟି ସମ୍ପନ୍ନ ସୁପାରିସମାନ ନିଷ୍ପ୍ରଭ ଓ ମୂଲ୍ୟହୀନ ହୋଇପଡୁଛି । ସରକାରଙ୍କର ଏହି ଉଦାସୀନତା ଓ ସମ୍ବେଦନହୀନତା ଯୋଗୁଁ କମିଟି ଗଠନ ଓ ସୁପାରିସର ଆହ୍ୱାନ ଏକ ପ୍ରହସନରେ ପରିଣତ ହେବା ସହିତ ମାନବ ସଭ୍ୟତାର ଇତିହାସରେ ବିଭୀଷିକାମୟ କଳା ଅଧ୍ୟାୟ ଲେଖି ହୋଇଯାଉଛି । ବିଶେଷକରି ପର୍ଯ୍ୟଟନ ଅର୍ଥନୀତିର ବିକାଶ ଆଳରେ ଆମେ ଯେପରି ନିର୍ବୋଧତା ପ୍ରଦର୍ଶନ କରିଚାଲିଛୁ ତାହାର ପରିଣାମ ଆମକୁ ହିଁ ଭୋଗିବାକୁ ପଡୁଛି ।

ଗୁଜରାଟ, ମହାରାଷ୍ଟ୍ର, ଗୋଆ, କର୍ଣ୍ଣାଟକ, କେରଳ, ତାମିଲନାଡୁର ପ୍ରାୟ ୨୪.୫ କୋଟି ଲୋକ ବସବାସ କରୁଥିବା ପଶ୍ଚିମଘାଟ ପର୍ବତମାଳା ଅଞ୍ଚଳ ଅନେକ ଦୃଷ୍ଟିରୁ ଗୁରୁତ୍ୱପୂର୍ଣ୍ଣ ଓ ସମ୍ବେଦନଶୀଳ । ଦକ୍ଷିଣ-ପଶ୍ଚିମ ମୌସୁମୀ ବାୟୁର ପରିଚାଳକ କୁହାଯାଉଥିବା ଏହି ପର୍ବତମାଳା ହିମାଳୟ ପର୍ବତମାଳାଠାରୁ ବୟସରେ ପୁରୁଣା ହେଲେ ହେଁ ଜୈବବିବିଧତା ଓ କ୍ଷଣଭଙ୍ଗୁରତା ଦୃଷ୍ଟିରୁ ହିମାଳୟ ପର୍ବତମାଳା ସହିତ ତୁଳନୀୟ । ତେଣୁ ଭାରତୀୟ ଜଙ୍ଗଲ ଆଇନ ୧୯୨୭, ଜଙ୍ଗଲ ସଂରକ୍ଷଣ ଆଇନ ୧୯୭୨ ଅନୁଯାୟୀ ଏହି ଅଞ୍ଚଳରେ ଅନେକ କଟକଣା ଜାରି କରାଯାଇଛି । ଏଠାରେ ଭିତ୍ତିଭୂମି ଓ ଶିଳ୍ପ ବିକାଶ ଲାଗି ପରାମର୍ଶ ଦେବା ପାଇଁ ୨୦୧୦ରେ ମାଧବ ଗାଡ଼ଗିଲଙ୍କ ଅଧ୍ୟକ୍ଷତାରେ ଗଠିତ କମିଟି ଯେଉଁ ରିପୋର୍ଟ ଦେଇଥିଲେ ସେଥିରେ ଏହି ଅଞ୍ଚଳକୁ ପରିବେଶ ଦୃଷ୍ଟିରୁ ସମ୍ବେଦନଶୀଳ ଅଞ୍ଚଳ ଭାବେ ଘୋଷଣା କରାଯାଇ, ଖଣି ଖନନ, ରାସାୟନିକ ସାର ଓ ପ୍ଲାଷ୍ଟିକ୍ ବ୍ୟବହାର, ଶଙ୍କର ଜାତୀୟବିହନ ଚାଷ, ତାପଜ ବିଦ୍ୟୁତ କେନ୍ଦ୍ର, ବୃହତ୍ ଡ୍ୟାମ ନିର୍ମାଣ, ସଡ଼କ ଓ ରେଳ ପ୍ରକଳ୍ପ, ଶୈଳ ନିବାସ, ସ୍ୱତନ୍ତ୍ର ଅର୍ଥନୈତିକ କରିଡର, ଜମିର କିଷମ ପରିବର୍ତ୍ତନ ଆଦିକୁ ଦୃଢ଼ ଭାବେ ବାରଣ କରାଯାଇଥିଲା । ଗାଡଗିଲ୍ କମିଟିର ସୁପାରିସର ବାସ୍ତବ କାର୍ଯ୍ୟାନ୍ୱୟନ ସମ୍ପର୍କରେ ଅନୁଧ୍ୟାନ କରିବା ପାଇଁ ୨୦୧୨ରେ ପୁଣି କସ୍ତୁରିରଙ୍ଗନ୍‌ଙ୍କ ଅଧ୍ୟକ୍ଷତାରେ ଏକ କମିଟି ଗଠନ କରାଗଲା, ଯାହାର ସୁପାରିସଗୁଡ଼ିକ ଅଳ୍ପ କିଛି କାଣ୍ଟଛାଣ୍ଟ ସହିତ ଗାଡ଼ଗିଲ୍ କମିଟି ସୁପାରିସ ଅନୁରୂପ ଥିଲା । କିନ୍ତୁ ଦୁଇଟି ଯାକ କମିଟି ସୁପାରିସକୁ ଅର୍ଥନୈତିକ ବିକାଶର ପରିପନ୍ଥୀ ବୋଲି ଛଅଟିଯାକ ରାଜ୍ୟ ପ୍ରତ୍ୟାଖ୍ୟାନ କରିଦେଲେ, ଯାହାର ପରିଣାମର କେତେକ ଝଲକ କେରଳରେ ଏବେ ଦେଖିବାକୁ ମିଳିଛି ।

ଏ କ୍ଷେତ୍ରରେ ନ୍ୟାୟପାଳିକାର ଉଦାସୀନତା ମଧ୍ୟ ପ୍ରଶ୍ନାତୀତ ହୋଇପାରୁନାହିଁ । ଉଦାହରଣସ୍ୱରୂପ, କେରଳର ସର୍ବୋତ୍ତମ ଦୁର୍ଘଟଣାଗ୍ରସ୍ତ ଟନେଲ୍ ନିର୍ମାଣ ପାଇଁ ସର୍ବୋଚ୍ଚ ନ୍ୟାୟାଳୟ ମଧ୍ୟ ଅନୁମତି ଦେଇଥିଲେ । ବିଶେଷଜ୍ଞଙ୍କ ସୁପାରିସ, ଚେତାବନୀ, ପରାମର୍ଶ ଆଦି ଫାଇଲ୍ ତଳେ ଗତାନୁଗତିକ ପ୍ରକ୍ରିୟାରେ ଚାପି ହୋଇ ରହିଯାଇଥିବା ପର୍ଯ୍ୟନ୍ତ ୱାଇନାଡ, ଯୋଶୀମଠ ଭଳି ଦୁର୍ଘଟଣାର ପୁନରାବୃତ୍ତି ନ ହେବାର ନିଶ୍ଚିତତା ଦେଇହେବ ନାହିଁ । ଅନେକ ପ୍ରଶ୍ନ ତଦନ୍ତ ଓ ଆରୋପ-ପ୍ରତ୍ୟାରୋପର କୋଳାହଳ ଭିତରେ କେବଳ ଲୁଚିଯିବା ହିଁ ସାର ହେବ । ଏହି ଧାରା ଓ ମାନସିକତା ଅବ୍ୟାହତ ରହିଲେ ଆଗକୁ ଯେଉଁ ବିପର୍ଯ୍ୟୟ ସୃଷ୍ଟି ହେବ ତାହା ହୁଏତ ମାନବ ସଭ୍ୟତା ଇତିହାସରେ ସବୁଠାରୁ ବଡ଼ ଭୌଗୋଳିକ ବିପର୍ଯ୍ୟୟର କଳା ଅଧ୍ୟାୟ ଲେଖିଦେବ ।

ମାର୍ ମାର୍ ଭଣ୍ଡାରିଆକୁ ମାର୍...

ମାନସ ମଙ୍ଗରାଜ

ଅନୁଭବ ଓ ଅନୁଭୂତି

ଗଣତାନ୍ତ୍ରିକ ବ୍ୟବସ୍ଥା ଓ ଜନମଙ୍ଗଳ ରାଷ୍ଟ୍ରରେ ଦୁର୍ନୀତି ସବୁଠାରୁ ବଡ଼ ଆହ୍ୱାନ । ଘୁଣମରା ବ୍ୟବସ୍ଥା ଦୁର୍ନୀତିର ମୁଖ୍ୟ ପୃଷ୍ଠପୋଷକ ହୋଇଥାଏ ଏବଂ ଏହା ଉଭୟ ଜନସାଧାରଣ ଓ ସରକାରଙ୍କ ପାଇଁ କ୍ଷତିକାରକ । ଦୁର୍ନୀତି ସରକାରୀ ରାଜକୋଷକୁ କ୍ଷତି ପହଞ୍ଚାଇଥାଏ ଓ ଅନ୍ୟପକ୍ଷରେ ସାଧାରଣ ଲୋକଙ୍କ ମନରେ ଶାସନ ବ୍ୟବସ୍ଥା ପ୍ରତି ଥିବା ବିଶ୍ୱାସକୁ ଦୁର୍ବଳ କରିଦିଏ । ନିକଟରେ ରାଜ୍ୟରେ ଘଟିଥିବା ଦୁଇ/ତିନିଟି ଘଟଣାକୁ ଅନୁଧ୍ୟାନ କଲେ ଦୁର୍ନୀତି ବିରୋଧରେ ତଥାକଥିତ 'ଶୂନ୍ୟ ସହନଶୀଳତା' ନୀତି ଦିଗହରା ହୋଇପଡ଼ିଥିବା ମନେ ହେଉଛି । ଦୁର୍ନୀତି ଅଭିଯୁକ୍ତ ଉଚ୍ଚ ଅଧିକାରୀଙ୍କ ପାଇଁ ଗୋଟିଏ ନୀତି ଓ ତଳିଆ କର୍ମଚାରୀଙ୍କ ପାଇଁ ଭିନ୍ନ ନୀତି ସରକାରୀ ବ୍ୟବସ୍ଥାକୁ କେବଳ କାଠଗଡ଼ାରେ ଠିଆ କରିନାହିଁ, ପକ୍ଷାନ୍ତରେ ଶାସନ ବ୍ୟବସ୍ଥାର ଦୋହରା ନୀତି ଓ ଦଣ୍ଡର ମାନଦଣ୍ଡକୁ ନେଇ ମଧ୍ୟ ସନ୍ଦେହ ସୃଷ୍ଟି କରିଛି । ଅତୀତରେ ଭିଜିଲାନ୍ସ ରାଜ୍ୟର ଅନେକ ଦୁର୍ନୀତିଗ୍ରସ୍ତ ଅଧିକାରୀଙ୍କୁ ଧରିଛି । କେଉଁଠି ଆୟ ବହିର୍ଭୂତ ସମ୍ପତ୍ତି ଠୁଳ ପାଇଁ ଚଢ଼ଉ ହୋଇଛି, କେଉଁଠି ପୁଣି ଲାଞ୍ଚ ନେବା ବେଳେ ଅନେକ ଧରା ପଡ଼ିଛନ୍ତି । ଅନେକଙ୍କ ବିରୋଧରେ କାର୍ଯ୍ୟାନୁଷ୍ଠାନ ହୋଇଛି । ମାତ୍ର ନିକଟ ଅତୀତରେ ଦୁଇ ତିନୋଟି ଘଟଣା ଦୁର୍ନୀତି ବିରୋଧରେ ସରକାରଙ୍କ ସହନଶୀଳତା ଯେ ଭାରସାମ୍ୟ ନାହିଁ, ଏହା ପ୍ରମାଣିତ ହୋଇଛି । ନ୍ୟାୟର ଦୋହରା ମାନଦଣ୍ଡ ସରକାରଙ୍କ ଆଭିମୁଖ୍ୟକୁ ପ୍ରଶ୍ନର କାଠଗଡ଼ାରେ ଠିଆ କରିଛି ।

୨୦୨୫ ଜୁନ୍ ୮ ତାରିଖରେ ଧର୍ମଗଡ଼ ଉପଜିଲ୍ଲାପାଳ ଭାବେ କାର୍ଯ୍ୟରତ ଆଇଏଏସ୍ ଧୀମାନ ଚକମାଙ୍କୁ ଓଡ଼ିଶା ଭିଜିଲାନ୍ସ ଗିରଫ କରିଥିଲା । ସେତେବେଳେ କୁହାଗଲା ଯେ ଜଣେ ବ୍ୟବସାୟୀଙ୍କୁ ଅନୁକମ୍ପା ଦେଖାଇବା ନିମନ୍ତେ ସେ ୧୦ ଲକ୍ଷ ଟଙ୍କା ଲାଞ୍ଚ ନେଉଥିଲେ । ଏପରିକି ତାଙ୍କ ସରକାରୀ ବାସଭବନ ଯାଞ୍ଚ ସମୟରେ ଭିଜିଲାନ୍ସ ନଗଦ ୪୭ ଲକ୍ଷ ଟଙ୍କା ଜବତ କରିଥିବା ସୂଚନା ଦେଇଥିଲା । ସରକାର ତାଙ୍କୁ ତତକ୍ଷଣାତ୍ ନିଲମ୍ବନ କଲେ ଓ ତାଙ୍କୁ ଜେଲ ପଠାଇ ଦିଆଗଲା । ଘଟଣାଟି ସମଗ୍ର ରାଜ୍ୟରେ ଚର୍ଚ୍ଚାର ବିଷୟ ହୋଇଥିଲା । ମାତ୍ର ବର୍ଷଟିଏ ଯାଇନାହିଁ; ଧୀମନ ଚକ୍‌ମାଙ୍କ ଉପରୁ ନିଲମ୍ବନ ହଟିଗଲା, ରାଜସ୍ୱ ଓ ବିପର୍ଯ୍ୟୟ ପ୍ରଶମନ ବିଭାଗରେ ଉପସଚିବ ଭାବରେ ତାଙ୍କୁ ନିଯୁକ୍ତି ମିଳିଲା । ଦ୍ୱିତୀୟ ଘଟଣାଟି ଜଣେ ପୁଲିସ ଅଧିକାରୀଙ୍କ ସମ୍ପର୍କରେ । ଜଣେ ମଦ ବ୍ୟବସାୟୀଠାରୁ ୪୦ ହଜାର ଟଙ୍କା ଲାଞ୍ଚ ନେବା ଅଭିଯୋଗରେ କଟକ (ସିଆର୍‌ଆର୍‌ଆଇ ଥାନା)ର ଜଣେ ତତ୍କାଳୀନ ଥାନା ଅଧିକାରୀଙ୍କୁ ଭିଜିଲାନ୍ସ ଗିରଫ କରିଥିଲା, ସରକାର ମଧ୍ୟ ତାଙ୍କୁ ନିଲମ୍ବନ କଲେ । ଏହି ମାମଲା ବିଚାରାଧୀନ ଅଛି ଓ କାର୍ଯ୍ୟାନୁଷ୍ଠାନ କେବଳ ନିଲମ୍ବନ ମଧ୍ୟରେ ସୀମିତ ରହିଛି । ଅପରପକ୍ଷରେ ୨୦ ହଜାର ଟଙ୍କା ଲାଞ୍ଚ ନେବା ଅଭିଯୋଗରେ ଧରାପଡ଼ିଥିବା ରାଜଧାନୀର ଜଣେ ପୁଲିସ ଏଏସ୍‌ଆଇଙ୍କୁ ସରକାର ତତକ୍ଷଣାତ୍ ଚାକିରିରୁ ବହିଷ୍କାର କରିଛନ୍ତି । ଆମେ ଦୁର୍ନୀତିକୁ ସମର୍ଥନ କରୁନାହୁଁ, ଲାଞ୍ଚ ନେବାକୁ ଅପରାଧ ବୋଲି ବି ମନେ କରୁଛୁ । ସମ୍ପୃକ୍ତ ଏଏସ୍‌ଆଇଙ୍କ ବିରୋଧରେ କାର୍ଯ୍ୟାନୁଷ୍ଠାନକୁ ନେଇ ଆମେ ପ୍ରଶ୍ନ କରୁନାହୁଁ । ମାତ୍ର ଏଠାରେ ନ୍ୟାୟର ସମାନତାକୁ ନେଇ ଉଠିଥିବା ପ୍ରଶ୍ନ ଆମ ପରି ଅନେକଙ୍କୁ ଆନ୍ଦୋଳିତ କରିଛି । ଭିଜିଲାନ୍ସ ୩ ଜଣଙ୍କୁ ଲାଞ୍ଚ ନେବା ବେଳେ ଗିରଫ କରିଛି; ଆଇଏଏସ୍‌ଙ୍କୁ ୧୦ ଲକ୍ଷ ନେବା ବେଳେ, ଇନ୍ସପେକ୍ଟରଙ୍କୁ ୪୦ ହଜାର ନେବା ସମୟରେ ଓ ଏଏସ୍‌ଆଇ ୨୦ ହଜାର ନେବା ବେଳେ ଧରା ପଡ଼ିଥିବା କୁହାଯାଉଛି । ଯଦି ଏଏସ୍‌ଆଇଙ୍କୁ ବହିଷ୍କାର କରାଗଲା, ତେବେ ସମାନ ଅପରାଧ ପାଇଁ ଆଇଏଏସ୍ ଓ ଇନ୍ସପେକ୍ଟରଙ୍କୁ କାହିଁକି ବହିଷ୍କାର କରାଯିବ ନାହିଁ?

ଏହି ତିନୋଟି ଘଟଣା ସାଧାରଣରେ ଯେଉଁ ବାର୍ତ୍ତାଟି ଦେଉଛି, ତାହା ଅତ୍ୟନ୍ତ ସ୍ୱର୍ଶକାତର ବୋଲି ଅନୁଭବ କରୁଛୁ । ବେଶୀ ଟଙ୍କା ଲାଞ୍ଚ ନେଲେ ନିଲମ୍ବନ ଓ ମାମଲା ଥଣ୍ଡା ପଡ଼ିଗଲା ପରେ ପୁନର୍ବାହାଲ; ଅଳ୍ପ ଟଙ୍କା ଲାଞ୍ଚ ନେଲେ ଚାକିରିରୁ ବହିଷ୍କାର? ଏହା କ'ଣ ବ୍ୟବସ୍ଥାଗତ ତ୍ରୁଟି ନୁହେଁ? ପଦମର୍ଯ୍ୟାଦା ଯେତେ ବଡ଼ ସେମାନଙ୍କ ପାଇଁ ସରକାରଙ୍କ ସୁରକ୍ଷାର ଆବରଣ ସେତେ ମୋଟା ବୋଲି ଏକ ଧାରଣା ଲୋକଙ୍କ ମନରେ ସୃଷ୍ଟି କରୁନାହିଁ କି? ଆଇନ ଅନୁଯାୟୀ କେବଳ ଅଭିଯୋଗ ବା ଗିରଫ ଆଧାରରେ କାହାକୁ ଦୋଷୀ ଘୋଷଣା କରାଯାଇପାରେ ନାହିଁ । ଚୂଡ଼ାନ୍ତ ଅଦାଲତୀ ରାୟ ନ ଆସିବା ପର୍ଯ୍ୟନ୍ତ ସମସ୍ତେ କେବଳ 'ଅଭିଯୁକ୍ତ' ପର୍ଯ୍ୟାୟଭୁକ୍ତ ହୋଇ ରହିଥାଆନ୍ତି । ଏହି ନୀତି ଗଣତନ୍ତ୍ରର ଏକ ମୌଳିକ ଆଧାର । କିନ୍ତୁ ସବୁକ୍ଷେତ୍ରରେ ଏହା ସମାନ ହେଉନାହିଁ କାହିଁକି? ଉଚ୍ଚସ୍ତରର ଅଧିକାରୀମାନଙ୍କ ପାଇଁ ଭିନ୍ନ ନୀତି କାହିଁକି? ଦୁର୍ନୀତି ଅଭିଯୋଗରେ ଅଭିଯୁକ୍ତ ଅନେକ ବରିଷ୍ଠ ଅଧିକାରୀ ପୁନର୍ବାର ଉଚ୍ଚପଦରେ ଥଇଥାନ ହେଉଥିବା ବେଳେ ତଳିଆ କର୍ମଚାରୀଙ୍କ ପାଇଁ ବାଛବିଚାର କାହିଁକି? ନୀତି ନିର୍ଦ୍ଧାରଣ କରୁଥିବା ପ୍ରଶାସନିକ ଅଧିକାରୀମାନଙ୍କ ବିରାଦରୀ ପ୍ରୀତିକୁ କାହିଁକି ପ୍ରୋତ୍ସାହନ ଦିଆଯାଉଛି? ସାଧାରଣ ଲୋକଙ୍କ ଦୃଷ୍ଟିରୁ ଦେଖିଲେ ନ୍ୟାୟର ସମାନତା ଅଧିକ ଗୁରୁତ୍ୱପୂର୍ଣ୍ଣ । ନଚେତ୍ ଆଇନର ନିରପେକ୍ଷତା ଉପରେ ଲୋକଙ୍କ ବିଶ୍ୱାସ କମିଯିବ । ପଦମର୍ଯ୍ୟାଦା ନୁହେଁ; ଆଇନ ଆଧାରରେ ଦଣ୍ଡ ମିଳିବା ଉଚିତ୍ । ଏହା ହେଲେ ଦୁର୍ନୀତି ବିରୋଧୀ ନୀତି ଗ୍ରହଣୀୟ ହେବ; ନ ହେଲେ 'ଶୂନ୍ୟ ସହନଶୀଳତା' କେବଳ ଫମ୍ପା ସ୍ଲୋଗାନ ପାଲଟିଯିବ ।

ସାଂସଦ, ରାଜ୍ୟସଭା

ପ୍ରକୃତି ସଂରକ୍ଷଣରେ ଦୂରଦର୍ଶୀ ଅଭିଯାନ

ଡକ୍ଟର ସୁନ୍ଦର ନାରାୟଣ ପାତ୍ର

ଜଙ୍ଗଲର ପ୍ରତ୍ୟକ୍ଷ ଉପକାରିତା ହେଲା ଖାଦ୍ୟ, ଔଷଧ, ଗୃହ ତଥା ଚାଷ କାର୍ଯ୍ୟ ପାଇଁ ବିଭିନ୍ନ ଉପକରଣ ଏବଂ ଉପାଦାନର ଉପଲବ୍ଧି । ଏହାଠାରୁ ପରୋକ୍ଷ ଉପକାରିତା ଯଥେଷ୍ଟ ଅଧିକ - ଯଥା ଜଳବାୟୁ ନିୟନ୍ତ୍ରଣ, ବୃଷ୍ଟିପାତ, ଜଳଚକ୍ର ନିୟନ୍ତ୍ରଣ, ଭୂତଳ ଜଳ ଶୋଷଣ ତଥା ଏହି ଜଳ ସ୍ତରକୁ ଉପରମୁହା କରି ରଖିବା, ଉତ୍ତାପ ନିୟନ୍ତ୍ରଣ, ମୃତ୍ତିକା ସଂରକ୍ଷଣ, ଅନେକ ପକ୍ଷୀ ତଥା ପ୍ରାଣୀଙ୍କୁ ଆଶ୍ରୟ ପ୍ରଦାନ, ପରିସଂସ୍ଥୀୟ ସନ୍ତୁଳନ ରକ୍ଷା କରିବାରେ ପ୍ରମୁଖ ଭୂମିକା ଇତ୍ୟାଦି ।

ଆମ ଦେଶରେ ଜୁଲାଇ ମାସ ପ୍ରଥମ ସପ୍ତାହରୁ ଆରମ୍ଭ କରି ସେପ୍ଟେମ୍ବର ଶେଷ ସୁଦ୍ଧା ଚାରାରୋପଣ କାର୍ଯ୍ୟକ୍ରମ ଜାରି ରଖାଯାଇପାରିବ । ଏହାର କାରଣ ହେଉଛି ଭାରତରେ ମୌସୁମୀ କିମ୍ବା ବର୍ଷା ସାଧାରଣତଃ ଏହି ସମୟରେ ସକ୍ରିୟ ଥାଏ ଏବଂ ପର୍ଯ୍ୟାପ୍ତ ଜଳ ଉପଲବ୍ଧ ପାଇଁ ସର୍ବୋତ୍ତମ ସମୟ । ଚାରାରୋପଣ କରିବା ପୂର୍ବରୁ କେଉଁ ଜାତୀୟ ଚାରା କେଉଁଠାରେ ଲଗା ଯିବ ସେଥିପ୍ରତି ଯଥେଷ୍ଟ ଧ୍ୟାନ ଦେବା ଆବଶ୍ୟକ । ସାଧାରଣତଃ ଦେଶୀ ଚାରା ଚୟନ କରିବା ଉଚିତ ହେବ, ଯେହେତୁ ସେହିସବୁ ଉଦ୍ଭିଦ ସ୍ଥାନୀୟ ମୃତ୍ତିକା ତଥା ଜଳବାୟୁରେ ଭଲ ବଢ଼ିପାରେ ଏବଂ ଜନସାଧାରଣଙ୍କ ଉପକାରରେ ଲାଗେ ।

ଆମ ଜଳବାୟୁ ଆମ୍ବ, ଆକାଶ ମଲ୍ଲୀ, ଅର୍ଜୁନ, ଅସନ, ଅଶ୍ୱତ୍ଥ, ବାହାଡ଼ା, ବର, ଭ୍ରମରମାରୀ, ଚମ୍ପା, ଛତିଆନ, ଦେଶି ବାଦାମ, ଡିମିରୀ, ଗମ୍ଭାରୀ, ଗରୁଡ଼, ହରିଡ଼ା, ହଳଦ, ଜାମୁକୋଳି, ଜରୀ, କଦମ୍ବ, କାଳଚୁଆ, କରଞ୍ଜ, କେଳି କଦମ୍ବ, କେନ୍ଦୁ, କୃଷ୍ଣବର, କୁମ୍ଭୀ, କୋଚିଳା, ମହା ନାଗେଶ୍ୱର, ମହାନୀମ, ମହୁଲ, ମେହଗନୀ, ମୁଚୁକୁନ୍ଦ, ନାଗେଶ୍ୱର, ନୀମ, ପାଟୁଳୀ, ପୋଲାଙ୍ଗ, ପଣସ, ଫାସୀ, ପିଆଶାଳ, ରବର, ଶିମୁଳି, ସଲପ, ଜଡିମାରୀ, ଶିଶୁଆ, ତେନ୍ତୁଳି ଇତ୍ୟାଦି ପାଇଁ ବେଶ୍ ଅନୁକୂଳ । ଆମ୍ବ, ପଣସ ଭଳି ଚାରା ଫଳ ଉଦ୍ୟାନରେ ହିଁ ସ୍ଥାନ ପାଇବା ଉଚିତ । ମଧ୍ୟମ ଉଚ୍ଚତା ବିଶିଷ୍ଟ ଉଦ୍ଭିଦମାନଙ୍କ ମଧ୍ୟରୁ ଅଶୋକ, ଆଚୁ, ବାନ୍ଧଣ, ବଉଳ, ବେଲ, ଚନ୍ଦନ, ଚିନି ଚମ୍ପା, ଢଉ, ଗୁଆ, କାଠ କୁସୁମ, ହିଞ୍ଜଳ, କଇଠ, କାଳଚୁଆ, କୁଙ୍କୁମ, ପାଳଧୁଆ, ରିଠା ଫଳ, ରୁଦ୍ରାକ୍ଷ, ସୀମାକନୟା, ସୀତା ଫଳ, ରାମ୍ଫଳ ବା ବଢ଼ିଆଳ, ସୁନାରି, ଗୋପି ଗୋଲାପ ବା ତୁରୀ ଇତ୍ୟାଦି ଲଗାଯିବା ଉଚିତ । ସୀତା ଫଳ, ବଢ଼ିଆଳ ଭଳି ଗଛ ଫଳ ଉଦ୍ୟାନ ବା ନିଜ ବାଡ଼ି ବଗିଚାରେ ଲଗାଯିବା ଉଚିତ । ସେଭଳି ଛୋଟ ବୃକ୍ଷ ଭାବରେ ଅଁଳା, ଅର୍ଗୁଣା, କୁସୁମ, ବରୁଣ, ବେଗୁନିଆ, ଭୁରସିଙ୍ଗା, କଷି, ଚଢ଼େଇଗୋଡ଼ି, ପାଟୁଳୀ, ଛେନା ଫୁଲ, ଡାଳିମ୍ବ, ଗଙ୍ଗଶିଉଳି, ଗୋଲାପଜାମ, ଜାକାରନ୍ଦା, ଜାଭା କାସିଆ, କରମଙ୍ଗା, କଞ୍ଚଣ, କେରୁଆନ, ଖିରକୋଳି, କୋପା, ଲୋଧା, ନରକୋଳି, ଓଉ, ଫନଫଣା, ପିଜୁଳି, ରକ୍ତ ଚନ୍ଦନ, ସାପେଟା, ସିଧ, ଶାହାଡ଼ା ଇତ୍ୟାଦି ଲଗାଯାଇପାରିବ । ପିଜୁଳି, ସାପେଟା ଭଳି ଫଳ ଗଛ ନିଜ ବାଡ଼ି ବଗିଚା କିମ୍ବା ଫଳ ଉଦ୍ୟାନରେ ଲଗାଯିବା ଠିକ୍ ହେବ ।

ଏହାଛଡ଼ା ବାସଙ୍ଗ, ବୋଟଲବ୍ରାସ, କନିଅର, କରବିର, ମନ୍ଦାର, ପାଣ୍ଡୁପାଦପ, ରାଧାଚୁଡା, ରଙ୍ଗଣୀ, ସ୍ଥଳପଦ୍ମ, ଟଗର, ତରାଟ ଆଦି ଗୁଳ୍ମ ଜାତୀୟ ଉଦ୍ଭିଦ; ପାତାଳ ଗରୁଡ଼, ତୁଳସୀ ଆଦି ତୃଣ ଜାତୀୟ ଉଦ୍ଭିଦ ଏବଂ ଦୁର୍ବଳ କାଣ୍ଡ ବିଶିଷ୍ଟ ଲତା ଜାତୀୟ ଉଦ୍ଭିଦ ଯଥା ବୃଦ୍ଧଜାରକ, ଗନ୍ଧତମାଳ, ବିଗ୍ନନିଆ ବା ଅମନା, ହଁସଲତା, ମାଧବିଲତା, ରାଧାତମାଳ, କୃଷ୍ଣ ତମାଳ, ଅପରାଜିତା ଭଳି ଅନେକ ଚୟନ କରାଯାଇପାରେ । କୃଷ୍ଣଚୂଡ଼ା, ଆକାଶିଆ, ନୀଳଗିରି, ନିଦ୍ରାବତୀ, ସରୁପତ୍ରୀ, ବଡ଼ଶିରୀ ଭଳି ଉଭିଦ ଦେଶଜ ନ ହେଲେ ମଧ୍ୟ ଆମ ଜଳବାୟୁରେ ଭଲ ବଢ଼ନ୍ତି । ଏଗୁଡ଼ିକ ସୌନ୍ଦର୍ଯ୍ୟ ବୃଦ୍ଧି ପାଇଁ ରାସ୍ତାକଡ଼ରେ ଲଗାଯାଇପାରେ । ନୀଳଗିରି ଭଳି ବାର୍ଷିକ କର୍ଣ୍ଣପାତ ବୃକ୍ଷ ରାସ୍ତା କଡ଼ରେ ରୋପଣ ପାଇଁ ଉପଯୁକ୍ତ ନୁହେଁ, ତାହା ଉତ୍କୃଷ୍ଟ ଜାଳ କାଠ ପାଇଁ ବ୍ୟବସାୟଭିତ୍ତିକ ଚାଷ କରାଯାଇପାରିବ । ଦେବବାରୁ ଭଳି ନରମଗଣ୍ଠି ବିଶିଷ

AFFIDAVIT

I, MOHAMMAD SHAZAD, S/O HAJI MAHAMMAD AMAN, resident of At - Milli Sahi, PO/PS - Kotpad, Dist - Koraput - 764058, Odisha declare by this Affidavit No.3007, Dated - 07/07/2026, that now onwards I shall be known as **MAHAMMAD SHAZAD NATHA** for all future purposes.

AFFIDAVIT

By virtue of an Affidavit before the Executive Magistrate, Bhadrak, vide Affidavit No. 8050, dated 07.07.2026, I, Jhilimayee Ojha, aged 30 years, S/o Bichitra Ojha, At- Antei, P.O.- Balighai, P.S.- Marshaghai, Dist.- Kendrapara, Odisha, on behalf of my name Jhilimayee Ojha. In my Aadhaar Card, it has been wrongly mentioned as Jhilu Ojha in Aadhaar Card bearing No. 2065 0075 8452. Jhilu Ojha and Jhilimayee Ojha are one and the same person. This affidavit is for Aadhaar correction.

AFFIDAVIT

By virtue of an affidavit sworn before Executive Magistrate, Kodala, Ganjam vide Sl. No.336 dated 18.5.2026, I Muna Gouda resident of At- Chhachina, Jaganathapur, Po.- Gouradeipur, Ps./Tahasil- Kodala, Dist.- Ganjam, Odisha, Pin- 761032 declare that, I have changed the name of my daughter from **Mama Gouda** to **Mamali Gouda**. Henceforth, she shall be known as **Mamali Gouda** for all purposes.

Applicant Name: Muna Gouda

AFFIDAVIT

I, Tabassum Bano, aged about 44 years, W/o- Mohammed Hanif, resident of Balika School Pada, Ward No. 8, Khariar, Po- Khariar, Ps- Khariar, Dist- Nuapada, Odisha, Pin- 766107, do hereby declare by this affidavit No.1366., dtd- 07.07.2026, that now onwards I shall be known as **TABASUM BANO** for all future purposes.

AFFIDAVIT

I, GANTA VENKATESWARA RAO, S/O GANTA SURYANARAYANA resident of At - Lal Street, Bank Colony, PO/PS -Jeypore, Dist - Koraput - 764001, Odisha declare by this Affidavit No.3006, Dated - 07/07/2026, that now onwards I shall be known as **GANTA VENKATESWAR RAO** for all future purposes.

AFFIDAVIT

By virtue of an affidavit no. 718 before the Executive Magistrate, Paralakhemundi, dtd.04.07.2026, I, Nityananda Barik, At: SND Pentho, PO: Sardapur, P.S. Gurandi, Dist. Gajapati, Odisha, do hereby declare that my wife's surname has been wrongly recorded as Kanchana Barik in my Army Discharge Book. Her correct name is Kanchana Pandi & Date of Birth is 20.05.1970. Henceforth she shall be known as **Kanchana Pandi & DOB-20.05.1970** for all purposes.

Nityananda Barik

AFFIDAVIT

I, Anila Kumar Behera, S/o- Bhaskar chandra Behera, resident of At- Manikapur, Po- Pratap, Ps- Banapur, Dist- Khordha, Pin- 752031, Odisha declare by this affidavit No-1171, date- 06/07/2026, that now onwards I shall be known as **ANIL KUMAR BEHERA** for all future purposes.

Lost of Original Land ROR / Patta

ଏତଦ୍ୱାରା ସର୍ବସାଧାରଣଙ୍କ ଅବଗତି ନିମନ୍ତେ ଜଣାଯାଉଛି ଯେ ମୌଜା- ପଟିଆ ଅବସ୍ଥିତ ପ୍ଲଟ୍ ନଂ- ୩୯୪/୩୨୮୮, ଖାତା ନଂ- ୪୭୪/୪୯୬୨ ଏବଂ ପ୍ଲଟ୍ ନଂ- ୩୯୪/୩୨୯୮, ଖାତା ନଂ- ୪୭୪/୪୯୬୩, ପିପୁଲ୍ସ ଫୋରମ୍ (ଗୋବିନ୍ଦ ଚନ୍ଦ୍ର ପଟ୍ଟନାୟକ) ନାମରେ ଥିବା ମୂଳ ପଟ୍ଟା, ତଥା ମୌଜା-ପଟିଆ ଅବସ୍ଥିତ ପ୍ଲଟ୍ ନଂ-୩୯୪/୩୨୮୯, ଖାତା ନଂ-୪୭୪/୩୯୫ ଏବଂ ପ୍ଲଟ୍ ନଂ- ୩୯୪/୩୨୮୮, ଖାତା ନଂ- ୪୭୪/୪୦୬୬, ସାଜି ଶିବଦର୍ଶନଙ୍କ ନାମରେ ଥିବା ମୂଳ ପଟ୍ଟା ତା. ୦୩.୦୭.୨୦୨୬ରିଖ ପ୍ରାୟ ସକାଳ ୧୧.୦୦ଘଟିକା ସମୟରେ ଖଣ୍ଡଗିରି, ଭୁବନେଶ୍ୱର ଅଞ୍ଚଳରେ ହଜିଯାଇଛି । ଏହି ସମ୍ପର୍କରେ ଖଣ୍ଡଗିରି ଥାନାରେ ଅଭିଯୋଗ ଦାଖଲ କରାଯାଇଛି । ଉକ୍ତ ଦସ୍ତାବିଜ କାହାରି ନିକଟରେ ଥିଲେ କିମ୍ବା ମିଳିଥିଲେ ନିମ୍ନଲିଖିତ ମୋବାଇଲ୍ ନମ୍ବରରେ ଯୋଗାଯୋଗ କରିବାକୁ ଅନୁରୋଧ ।

ପ୍ରମୋଦ କୁମାର ପଣ୍ଡା
ମୋବାଇଲ: ୯୯୩୭୧୧୫୧୧୧

24001/273/2627

ଓଡିଶା ସରକାର
ଜିଲ୍ଲାପାଳଙ୍କ କାର୍ଯ୍ୟାଳୟ, କୋରାପୁଟ
ଘୋଷଣା

File No. 6352/2025 ତାରିଖ: ୨୬.୧୨.୨୦୨୫

ସର୍ବସାଧାରଣଙ୍କ ଅବଗତି ନିମନ୍ତେ, ନ୍ୟାସ୍ଥୋଚିତ କ୍ଷତିପୂରଣ ଅଧିକାର ଏବଂ ଭୂ-ଅର୍ଜନ, ପୁନର୍ବାସ ଓ ଥଇଥାନ କ୍ଷେତ୍ରରେ ସ୍ୱଚ୍ଛତା ଆଇନ, ୨୦୧୩ (RFCTLAR & R Act, 2013) ର ଧାରା ୧୯ ର ଅଧୁନିସ୍ମ ୧ ଅନୁଯାୟୀ ଏହି ଘୋଷଣାନାମା ଦିଆଯାଉଅଛି ଯେ ଉକ୍ତ ଆଇନ ର ଧାରା ୧୫ (୨) ଅନୁସାରେ ଜିଲ୍ଲାପାଳଙ୍କ ଦ୍ୱାରା ପ୍ରଦତ୍ତ ରିପୋର୍ଟ କୁ ବିବେଚନା କରି ରାଜ୍ୟ ସରକାରଙ୍କୁ ଏହି ଆଇନର ଧାରା ୨(e) ପ୍ରକାରେ ପ୍ରତୀତ ହେଉଅଛି ଯେ ମୌଜା-ବାର୍ଲାହାଣ୍ଡି ଥାନା-ଜସ୍ୱପୁର ନଂ-୪୫ ଜିଲ୍ଲା- କୋରପୁଟ ରେ ନିମ୍ନ ସୂଚିତ କ ତଫସିଲ ଜମି ଏକ ସାର୍ବଜନୀନ ଉଦ୍ଦେଶ୍ୟରେ ଯଥା : ଜସ୍ୱପୁର – ମାଲକାନଗିରି ନୂତନ ଓସାରିଆ ରେଳ ସଂଯୋଗି କରଣ ପ୍ରକଳ୍ପ ନିମନ୍ତେ ଭୂମି ଅଧିଗ୍ରହଣ ଆବଶ୍ୟକ ହେଉଅଛି ।

ଏହି ଭୂମି ଅଧିଗ୍ରହଣ ସମ୍ବନ୍ଧୀସ୍ମ ପ୍ରାରମ୍ଭିକ ବିଜ୍ଞପ୍ତି ନ୍ୟାସ୍ଥୋଚିତ କ୍ଷତିପୂରଣ ଅଧିକାର ଏବଂ ଭୂ - ଅର୍ଜନ, ପୁନର୍ବାସ ଓ ଥଇଥାନ କ୍ଷେତ୍ରରେ ସ୍ୱଚ୍ଛତା ଆଇନ, ୨୦୧୩ (RFCTLAR & R Act, 2013) ର ଧାରା ୧୧(୧) ଅନୁଯାୟୀ ବିଜ୍ଞପ୍ତି ସଂଖ୍ୟା- ୪୬୮/୨୨ ତା: ୧୮.୦୬.୨୦୨୨ ରିଖ ରେ ପ୍ରକାଶିତ ହୋଇଅଛି । ଏହାର ବୈଧତା ରାଜସ୍ୱ ଓ ପ୍ରଶମନ ବିଭାଗ ଦ୍ୱାରା ପ୍ରକାଶିତ ବିଜ୍ଞପ୍ତି ସଂଖ୍ୟା 27757 ତା 28.07.2025 ରିଖ ଅନୁଯାୟୀ୩୧.୧୨.୨୦୨୫ ପର୍ଯ୍ୟନ୍ତ ବର୍ଦ୍ଧିତ କରାଯାଇଅଛି ।

ପୁନଶ୍ଚ ଏହା ଘୋଷଣା କରାଯାଉଅଛି ଯେ ମୌଜା-ବାର୍ଲାହାଣ୍ଡି ଥାନା-ଜସ୍ୱପୁର ନଂ-୪୫, ତହସିଲ-ଜସ୍ୱପୁର, ଜିଲ୍ଲା-କୋରାପୁଟ ର ଜସ୍ୱପୁର – ମାଲକାନଗିରି ନୂତନ ଓସାରିଆ ରେଳ ସଂଯୋଗିକରଣ ପ୍ରକଳ୍ପ ନିମନ୍ତେ କୌଣସି ବିସ୍ଥାପିତ ପରିବାର ନଥୁବାରୁ ପୁନର୍ବାସ ଓ ଥଇଥାନ ନିମନ୍ତେ କୌଣସି ଜମି ଚିହ୍ନଟ ଓ ପୁନର୍ବାସ ଓ ଥଇଥାନ ଯୋଜନା ରୂପରେଖର ସାରମର୍ମ ସଂଲଗ୍ନ କରାଯାଇନାହିଁ । ଏହା ମଧ୍ୟ ଜିଲ୍ଲା ୱେବସାଇଟ https://koraput.odisha.gov.in ରେ ସର୍ବସାଧାରଣଙ୍କ ଅବଲୋକନ ପାଇଁ ଅପଲୋଡ଼ କରାଯାଇଅଛି ।

ତଫସିଲ -କ
(ପ୍ରସ୍ତାବିତ ଭୂମି ଅଧିଗ୍ରହଣ ଅନୁସୂଚୀ)

ଜିଲ୍ଲା: କୋରାପୁଟ ତହସିଲ: ଜସ୍ୱପୁର

ଗ୍ରାମର ନାମ	ଗ୍ରାମାଞ୍ଚଳ / ସହରାଞ୍ଚଳ	ଖାତା ନଂ.	ପ୍ଲଟ ନଂ.	କିସମ	ପ୍ଲଟର ମୋଟ ରକବା	ଅଧିଗ୍ରହଣ ହେବାକୁ ଥିବା ଜମିର ରକବା	ରସ୍ୱତଙ୍କ ନାମ
୧	୨	୩	୪	୫	୬	୭	୮
ବାର୍ଲାହାଣ୍ଡି	ଗ୍ରାମାଞ୍ଚଳ	ଏଥି ସହିତ ସଂଲଗ୍ନ କରାଗଲା				୫୬.୪୮୦	ଏଥି ସହିତ ସଂଲଗ୍ନ କରାଗଲା

ତଫସିଲ -ଖ
(ପୁନର୍ବାସ ନିମିତ୍ତ ଚିହ୍ନଟ ଭୂମି ଅନୁସୂଚୀ)

ଜିଲ୍ଲା: କୋରାପୁଟ ତହସିଲ: ଜସ୍ୱପୁର

ଗ୍ରାମର ନାମ	ଗ୍ରାମାଞ୍ଚଳ / ସହରାଞ୍ଚଳ	ଖାତା ନଂ.	ପ୍ଲଟ ନଂ.	କିସମ	ପ୍ଲଟର ମୋଟ ରକବା	ଅଧିଗ୍ରହଣ ହେବାକୁ ଥିବା ଜମିର ରକବା	ରସ୍ୱତଙ୍କ ନାମ
୧	୨	୩	୪	୫	୬	୭	୮
ପ୍ରଯୁଜ୍ୟ ନୁହେଁ							

ଅଧିସୂଚନା ବୈଧ ତାରିଖ: ୩୧.୧୨.୨୦୨୫

ରାଜ୍ୟପାଳଙ୍କ ଆଦେଶକ୍ରମେ
ଜିଲ୍ଲାପାଳ, କୋରାପୁଟ

ଭୂମି ଅନୁସୂଚୀ
ମୌଜା - ବାର୍ଲାହାଣ୍ଡି, ଥାନା-ଜସ୍ୱପୁର ନଂ-୪୫, ତହସିଲ-ଜସ୍ୱପୁର, ଜିଲ୍ଲା-କୋରାପୁଟ
ଜସ୍ୱପୁର-ମାଲକାନଗିରି ନୂତନ ଓସାରିଆ ରେଳପଥ ପ୍ରକଳ୍ପ, ଜସ୍ୱପୁର ନିର୍ମାଣ ନିମନ୍ତେ

ଖାତା ନଂ	ସତ୍ୱ	ପ୍ଲଟ ନଂ	ମୋଟ ରକବା (ଏକର)	.ଅଧିଗ୍ରହଣ ରକବା (ଏକର)	କିସମ	ରସ୍ୱତଙ୍କ ନାମ
୭	ଉତ୍ତତି	୩୧୮	୧.୪୭୦	୦.୭୮୨	ଧାନ-୨	କଣାରୁ ରାଉତ, ପି-ଖଗ ରାଉତ
୭	ଉତ୍ତତି	୩୨୫	୩.୧୨୦	୧.୫୮୪	ଧାନ-୧	କଣାରୁ ରାଉତ, ପି-ଖଗ ରାଉତ
୧୭	ଉତ୍ତତି	୩୧୯	୧.୧୪୦	୦.୨୭୪	ଧାନ-୨	କୃଷ୍ଣ ରାଉତ ପି- ଖଗ ରାଉତ, ନାରାୟଣ ମୁଣ୍ଡ, ପି- ଅନାମ ମୁର୍ଣ୍ଣା
୧୭	ଉତ୍ତତି	୩୨୬	୨.୨୪୦	୧.୫୯୫	ଧାନ-୧	କୃଷ୍ଣ ରାଉତ ପି- ଖଗ ରାଉତ, ନାରାୟଣ ମୁଣ୍ଡା, ପି- ଅନାମ ମୁର୍ଣ୍ଣା
୧୧୪/୨୯୭	ଉତ୍ତତି	୧୫୮	୧.୭୬୦	୦.୩୪୫	ଧାନ-୧	ବୃନ୍ଦାବନ ବେହେରା, ଜସବନ୍ତ ବେହେରା ପି-ଗଙ୍ଗାଧର ବେହେରା ଟିକାହ୍ନି ବେହେରା ସ୍ୱା-ଗଙ୍ଗାଧର ବେହେରା ଜା-କୁହୁମ ବା-ଫାମୁଣି
୨୩	ଉତ୍ତତି	୨୮୩	୧.୦୦୦	୧.୦୦୯	ଧାନ-୨	ଗୋପିନାଥ ରାଉତ, ସନନାଥ ରାଉତ, କୃଷ୍ଣ ରାଉତ,ପି- ଖଗପତି ରାଉତ, ଘାସି ରାଉତ, ପବନ ରାଉତ, ପି-ଲୋକନାଥ ରାଉତ
୩୨	ଉତ୍ତତି	୨୮୩/୪୨୧	୦.୯୦୦	୦.୬୭୯	ଧାନ-୩	ଘାସି ରାଉତ, ପବନ ରାଉତ, ପି-ଲୋକନାଥ ରାଉତ
୨୪	ଉତ୍ତତି	୬୩	୦.୪୪୦	୦.୧୮୦	ଧାନ-୨	ଗୋପିନାଥ ରାଉତ, ପି- ଖଗ ରାଉତ
୧୧୪/୧୬	ଉତ୍ତତି	୬୩/୪୩୪	୨.୫୪୦	୨.୩୭୯	ଧାନ-୨	ଭଗବାନ ବେହେରା ପି-ରାମ ବେହେରା ହା-କୁହୁମ ବା-ଫାମୁଣି
୧୧୪/୨୬୧	ଉତ୍ତତି	୭୨/୫୫୧	୦.୮୩୦	୦.୧୭୭	ଧାନ-୨	ସୀତାରାଣୀ ପ୍ରଧାନ ସ୍ୱା-ବିଜୟାନନ୍ଦ ପ୍ରଧାନ ଜା-କୁହୁମ ବା-ଫାମୁଣି
୧୧୪/୧୧୫	ଉତ୍ତତି	୭୨/୫୫୮/୫୭୪	୦.୫୦୦	୦.୩୫୦	ଧାନ-୨	କୁମି ହରିଜନ ପି-ସନୁ ହରିଜନ ବୃଦ୍ଧି ହରିଜନ ସ୍ୱା-କୁମି ହରିଜନ ଜା-ଜନ୍ମ ବା-ବାର୍ଲାହାଣ୍ଡି
୧୧୪/୧୧୬	ଉତ୍ତତି	୭୨/୫୫୮	୦.୫୦୦	୦.୨୬୫	ଧାନ-୨	ଜନ୍ମରୁ ରାମ ସୁରିଆ ପି-ସନୁରାମ ସୁରିଆ ସୁରୁବାରି ରାମ ସୁରିଆ ସ୍ୱା-ଜନ୍ମରୁ ରାମ ସୁରିଆ ଜା-ରୁମିଆ ବା-ବାର୍ଲାହାଣ୍ଡି
୧୧୪/୨୮୮	ଉତ୍ତତି	୨୮୯/୭୩୧	୦.୧୮୦	୦.୦୧୫	ଧାନ-୩	ଭଗବାନ ବେହେରା ପି-ରାମ ବେହେରା ଜା-କୁହୁମ ବା-ଫାମୁଣି ଜସପୁର
୧୧୪/୨୮୮	ଉତ୍ତତି	୨୯୦	୦.୦୬୫	୦.୦୬୫	ଧାନ-୨	ଭଗବାନ ବେହେରା ପି-ରାମ ବେହେରା ଜା-କୁହୁମ ବା-ଫାମୁଣି ଜସପୁର
୧୧୪/୧୫୬	ଉତ୍ତତି	୩୨୮/୬୧୮	୦.୮୦୦	୦.୫୦୩	ଧାନ-୧	କୁଣ୍ଡି ମଣ୍ଡଳ ସ୍ୱା-ଭୁବନ୍ଦି ମଣ୍ଡଳ ଜା-କୁହୁମ ବା-ଫାମୁଣି
୧୧୪/୨୭୪	ଉତ୍ତତି	୩୨୮/୭୨୩	୧.୬୦୦	୧.୦୦୦	ଧାନ-୧	ସତ୍ୟନାରାୟଣ ବେହେରା, ରଘୁନାଥ ବେହେରା ପି-ବନମାଳି ବେହେରା ଜା-କୁହୁମ ବା-ଫାମୁଣି
୧୧୪/୨୯୪	ଉତ୍ତତି	୧୬୩	୧.୩୦୦	୦.୬୪୫	ଧାନ-୧	ବାଳକୃଷ୍ଣ ପାଢି ପି-ରାମ ଚନ୍ଦ୍ର ପାଢି ଜା-ଜ୍ରାହ୍ନଣ ବା-ନୂଆସାହି ଜସପୁର
୧୧୪/୧୦୨	ଉତ୍ତତି	୧୬୩/୫୬୧	୧.୦୫୦	୦.୩୪୫	ଧାନ-୧	ଡଲା ପ୍ରଧାନ ସ୍ୱା-ଭଗତ ପ୍ରଧାନ ଜା-କୁହୁମ ବା-ଫାମୁଣି
୫୯	ଉତ୍ତତି	୨୯୯	୨.୧୫୦	୧.୦୧୧	ଧାନ-୨	ନାରଣ ବେହେରା, ପି-କେଶବ ବେହେରା ଜା-କୁହୁମ ବା-ଫାମୁଣି
୫୯	ଉତ୍ତତି	୩୦୦	୨.୩୧୦	୧.୬୪୭	ଧାନ-୧	ନାରଣ ବେହେରା, ପି-କେଶବ ବେହେରା ଜା-କୁହୁମ ବା-ଫାମୁଣି
୫୯	ଉତ୍ତତି	୩୦୧	୨.୧୯୦	୧.୬୬୦	ଧାନ-୨	ନାରଣ ବେହେରା, ପି-କେଶବ ବେହେରା ଜା-କୁହୁମ ବା-ଫାମୁଣି
୭୦	ଉତ୍ତତି	୧୨୫	୦.୩୬୦	୦.୦୧୦	ଧାନ-୧	ବିନାୟକ ଗଉଡୁରା, ପି-ବିନବନ୍ଧୁ ଚଉଧୁରୀ ଜା-କୁହୁମ ବା-ଫାମୁଣି
୭୦	ଉତ୍ତତି	୧୬୧	୧.୮୬୦	୦.୮୫୭	ଧାନ-୧	ବିନାୟକ ଗଉଡୁରା, ପି-ବିନବନ୍ଧୁ ଚଉଧୁରୀ ଜା-କୁହୁମ ବା-ଫାମୁଣି
୧୧୪/୫୯	ଉତ୍ତତି	୬୮/୪୬୪	୧.୦୧୦	୦.୬୯୧	ଧାନ-୨	ସନ୍ତୋଷ କୁମାର ବେହେରା ପି-ଭଗବାନ ବେହେରା ଜା-କୁହୁମ ବା-ଫାମୁଣି
୧୧୪/୨୭୭	ଉତ୍ତତି	୧୭୪	୨.୨୭୦	୦.୭୦୨	ଧାନ-୧	ଗଙ୍ଗାଧର ପ୍ରଧାନ ପି-ଜମ୍ବୁ ପ୍ରଧାନ ଜା-କୁହୁମ ବା-ଫାମୁଣି
୧୧୪/୨୮୯	ଉତ୍ତତି	୧୭୬/୭୩୨	୧.୧୮୦	୦.୮୩୪	ଧାନ-୧	ସନ୍ତୋଷ ରାଉତ ଜା-କୁହୁମ ବା-ଫାମୁଣି ଥା-ଜସପୁର
୭୮	ଉତ୍ତତି	୧୫୯	୦.୬୨୦	୦.୧୨୨	ଧାନ-୧	ଭସିଆ ରାଉତ, ଗୋପିନାଥ ରାଉତ,ପି-ଖଗ ରାଉତ,ଗୋବିନ୍ଦ ଚଉଧୁରୀ, ମଲି ଚଉଧୁରୀଆଣି,ସ୍ୱା-ବିନବନ୍ଧୁ ଚୌଧୁରି, ବିକାକର ଚୌଧୁରି,ବୃନ୍ଦାବନ ଚୌଧୁରି,ପି- କୃଷ୍ଣ ଚୌଧୁରୀ
୧୧୪/୩୪	ଉତ୍ତତି	୧୫୯/୫୯୪	୦.୫୦୦	୦.୨୫୦	ଧାନ-୧	ତଲି ରାଉତାଣି ସ୍ୱା-ବୃଦ୍ଧ ରାଉତ ଜା-କୁହୁମ ବା-ଫାମୁଣି
୭୮	ଉତ୍ତତି	୧୬୦	୦.୫୩୦	୦.୩୭୫	ଧାନ-୧	ଭସିଆ ରାଉତ, ଗୋପିନାଥ ରାଉତ,ପି-ଖଗ ରାଉତ,ଗୋବିନ୍ଦ ଚଉଧୁରୀ, ମଲି ଚଉଧୁରୀଆଣି,ସ୍ୱା-ବିନବନ୍ଧୁ ଚୌଧୁରି, ବିକାକର ଚୌଧୁରି,ବୃନ୍ଦାବନ ଚୌଧୁରି,ପି- କୃଷ୍ଣ ଚୌଧୁରୀ
୧୧୪/୩୪	ଉତ୍ତତି	୧୬୦/୫୯୫	୦.୫୦୦	୦.୧୩୦	ଧାନ-୧	ତଲି ରାଉତାଣି ସ୍ୱା-ବୃଦ୍ଧ ରାଉତ ଜା-କୁହୁମ ବା-ଫାମୁଣି
୧୧୪/୧୪୮	ଉତ୍ତତି	୧୬୦/୬୦୭	୦.୮୯୦	୦.୦୭୦	ଧାନ-୧	ସିମାଚଳ ମଲିକ ପି-ନିଳାମ୍ବର ମଲିକ ଜା-କୁହୁମ ବା-ଫାମୁଣି
୭୮	ଉତ୍ତତି	୧୭୨ ୧୭୨/୫୬୨	୦.୪୨୦ ୦.୩୦୦	୦.୪୧୭ ୦.୩୦୦	ଧାନ-୧ ଧାନ-୧	ଭସିଆ ରାଉତ, ଗୋପିନାଥ ରାଉତ,ପି-ଖଗ ରାଉତ,ଗୋବିନ୍ଦ ଚଉଧୁରୀ, ମଲି ଚଉଧୁରୀଆଣି,ସ୍ୱା-ବିନବନ୍ଧୁ ଚୌଧୁରି, ବିକାକର ଚୌଧୁରି,ବୃନ୍ଦାବନ ଚୌଧୁରି,ପି- କୃଷ୍ଣ ଚୌଧୁରୀ
୯୫	ଉତ୍ତତି	୩୨୧	୧.୩୦୦	୦.୦୩୮	ଧାନ-୨	ରାମ ରାଉତ, ପି-ଖଗ ରାଉତ
୯୫	ଉତ୍ତତି	୩୨୭	୨.୫୧୦	୨.୧୫୩	ଧାନ-୧	ରାମ ରାଉତ, ପି-ଖଗ ରାଉତ
୧୦୬	ଉତ୍ତତି	୨୯୨	୧.୨୨୦	୦.୨୯୦	ଧାନ-୧	ହରି ଚଉଧୁରୀ,ପି-ବିନବନ୍ଧୁ ଚଉଧୁରୀ
୧୦୬	ଉତ୍ତତି	୨୯୩	୦.୯୦୦	୦.୬୩୪	ଧାନ-୨	ହରି ଚଉଧୁରୀ,ପି-ବିନବନ୍ଧୁ ଚଉଧୁରୀ
୧୦୮	ଉତ୍ତତି	୧୨୨	୩.୮୦୦	୦.୫୭୦	ଧାନ-୧	ହିରାମଣି ପାଢିଆଣ,ସ୍ୱା-ରାମଚନ୍ଦ୍ର ପାଢୀ
୧୧୪/୧୪୨	ଉତ୍ତତି	୩୨୪/୧/୫୬୬	୪.୨୦୦	୦.୧୮୪	ଧାନ-୧	ପ୍ରବୀସ୍ମ କୁମାର ସାହୁ ପି-ପ୍ରକାଶ ଚନ୍ଦ୍ର ସାହୁ ଜା-ଜ୍ରାହ୍ନଣ ବା-ସୁରିଙ୍କା ସାହି ଜସପୁର
୧୧୪/୧	ଉତ୍ତତି	୩୨୪/୨	୦.୫୮୦	୦.୫୮୦	ଧାନ-୨	ରାଧା ମୋହନ ଚୌଧୁରି,ପି-ଈଶ୍ୱର ଚୌଧୁରି
୧୧୪/୧୪୨	ଉତ୍ତତି	୩୨୪/୨/୫୬୬	୨.୦୦୦	୧.୧୫୧	ଧାନ-୨	ପ୍ରବୀସ୍ମ କୁମାର ସାହୁ ପି-ପ୍ରକାଶ ଚନ୍ଦ୍ର ସାହୁ ଜା-ଜ୍ରାହ୍ନଣ ବା-ସୁରିଙ୍କା ସାହି ଜସପୁର
୧୧୪/୪	ଉତ୍ତତି	୨୮୬	୧.୭୬୦	୧.୪୬୩	ଧାନ-୨	ବିନବନ୍ଧୁ ମଲିକ,ପି-ଘାସି ମଲିକ
୧୧୪/୬	ଉତ୍ତତି	୬୭	୧.୬୧୦	୦.୯୨୫	ଧାନ-୨	ଭିକାରି ଚୌଧୁରି, ପି-ମାଧବ ଚୌଧୁରି
୧୧୪/୧୪	ଉତ୍ତତି	୬୪	୧.୦୨୦	୦.୯୧୬	ଧାନ-୨	ନିହାରବାଳା ସାହୁ,ସା-କ୍ଷିରୋଦ ଶର୍ମା
୧୧୪/୨୭	ଉତ୍ତତି	୨୮୧/୪୨୩	୦.୧୪୦	୦.୦୨୫	ଧାନ-୨	ଲରା ପ୍ରଧାନୁଣୀ,ସ୍ୱା-ବାସୁଦେବ ପ୍ରଧାନ, ଜା-କୁହୁମ, ବା-ଗିଳଗାଁ
୧୧୪/୨୮୮	ଉତ୍ତତି	୨୮୧/୪୨୩/୭୩୦	୦.୨୦୦	୦.୨୦୦	ଧାନ-୨	ଭଗବାନ ବେହେରା ପି-ରାମ ବେହେରା ଜା-କୁହୁମ ବା-ଫାମୁଣି ଜସପୁର
୧୧୪/୨୯୬	ଉତ୍ତତି	୨୮୧/୪୨୩/୭୩୬	୦.୮୩୦	୦.୮୩୦	ଧାନ-୨	ସୁକାନ୍ତ ବେହେରା ପି-ଭଗବାନ ବେହେରା ଜା-କୁହୁମ ବା-ଫାମୁଣୀ ଜସପୁର
୧୧୪/୧୬	ଉତ୍ତତି	୨୮୧/୪୨୩/୪୫୩	୦.୪୮୦	୦.୪୩୦	ଧାନ-୨	ଭଗବାନ ବେହେରା ପି-ରାମ ବେହେରା ଜା-କୁହୁମ ବା-ଫାମୁଣି ଜସପୁର
୧୧୪/୧୫୫	ଉତ୍ତତି	୬୫/୬୦୪	୧.୧୧୦	୦.୯୭୯	ଧାନ-୨	ନିଳମ୍ବରା ସାହୁ ସ୍ୱା-ଦ୍ୱାରିକାନାଥ ସାହୁ ଜା-ଜ୍ରାହ୍ନଣ ବା-ଗିଳଗାଁ
୧୧୪/୩୭	ଉତ୍ତତି	୧୨୪	୦.୬୦୦	୦.୨୫୩	ଧାନ-୧	ଗୋବିନ୍ଦ ପ୍ରଧାନ, ପି- ଚନ୍ଦ୍ର ପ୍ରଧାନ,ନରସିଂହ ପ୍ରଧାନ,ଶେତ୍ର ପ୍ରଧାନ ପି-ଗୋବିନ୍ଦ ପ୍ରଧାନ
୧୧୪/୩୭	ଉତ୍ତତି	୧୬୮	୨.୦୬୦	୦.୯୩୬	ଧାନ-୧	ଗୋବିନ୍ଦ ପ୍ରଧାନ, ପି- ଚନ୍ଦ୍ର ପ୍ରଧାନ,ନରସିଂହ ପ୍ରଧାନ,ଶେତ୍ର ପ୍ରଧାନ ପି-ଗୋବିନ୍ଦ ପ୍ରଧାନ
୧୧୬/୩୯	ଉତ୍ତତି	୧୬୬ ୧୬୬/୪୪୩/୫୮୨	୦.୯୦୦ ୦.୧୦୦	୦.୮୩୦ ୦.୦୮୦	ଧାନ-୧ ଧାନ-୧	ଜନ୍ମରୁ ବିଶୋଇ, ପି-ଗୋବର୍ଦ୍ଧନ ବିଶୋଇ
୧୧୪/୨୮୨	ଉତ୍ତତି	୧୬୭/୪୪୩	୧.୦୦୦	୦.୦୦୯	ଧାନ-୧	ନିରଞ୍ଜନ ପାତ୍ର ପି-ବନମାଳି ପାତ୍ର ଜା-କୁହୁମ ବା-ଫାମୁଣି
୧୧୪/୪୮	ଉତ୍ତତି	୧୨୯/୧	୦.୧୨୦	୦.୧୨୦	ଧାନ-୨	ସରସ୍ୱତୀ ପ୍ରଧାନ, ସ୍ୱା-ସହଦେବ ପ୍ରଧାନ ଜା-କୁହୁମ ବା-ଫାମୁଣୀ
୧୧୪/୧୧୪	ଉତ୍ତତି	୧୨୪/୨/୫୭୨	୦.୩୩୦	୦.୩୩୦	ଧାନ-୨	ସରସ୍ୱତୀ ପ୍ରଧାନ, ସ୍ୱା-ସହଦେବ ପ୍ରଧାନ ଜା-କୁହୁମ ବା-ଫାମୁଣୀ
୧୩/କ	ଉତ୍ତତି	୨୯୪/୨	୦.୩୩୦	୦.୧୨୮	ଧାନ-୨	ବିଦାକର ଚଉଧୁରୀ, ବୃନ୍ଦାବନ ଚଉଧୁରୀ, ପି-କୃଷ୍ଣ ଚଉଧୁରୀ, ଜା-କୁହୁମ, ବା-ଫାମୁଣୀ
୧୧୪/୪୮	ଉତ୍ତତି	୨୯୫/୪	୦.୧୨୦	୦.୧୨୦	ଧାନ-୧	ସରସ୍ୱତୀ ପ୍ରଧାନ, ସ୍ୱା-ସହଦେବ ପ୍ରଧାନ ଜା-କୁହୁମ ବା-ଫାମୁଣୀ
୧୩/କ	ଉତ୍ତତି	୨୯୫/୫୪୩	୦.୫୪୦	୦.୫୪୦	ଧାନ-୧	ବିଦାକର ଚଉଧୁରୀ, ବୃନ୍ଦାବନ ଚଉଧୁରୀ, ପି-କୃଷ୍ଣ ଚଉଧୁରୀ, ଜା-କୁହୁମ, ବା-ଫାମୁଣୀ
୧୧୪/୪୪	ଉତ୍ତତି	୧୭୧/୪୪୩	୧.୦୦୦	୦.୪୯୬	ଧାନ-୧	ସରସ୍ୱତୀ ପ୍ରଧାନ, ସ୍ୱା-ସହଦେବ ପ୍ରଧାନ
୧୧୪/୯୯	ଉତ୍ତତି	୧୨୩	୦.୬୨୦	୦.୫୪୦	ଧାନ-୧	କୁଣ୍ଡି ମାଳିକାଣି, ସ୍ୱା-ନିଳାମ୍ବର ମଲିକ
୧୧୪/୧୦୭	ଉତ୍ତତି	୧୬୪	୨.୪୪୦	୧.୦୧୯	ଧାନ-୧	ବାଳକୃଷ୍ଣ ପାଢି, ପି-ରାମଚନ୍ଦ୍ର ପାଢି
୧୧୪/୨୯୨	ଉତ୍ତତି	୧୬୫	୧.୪୭୦	୦.୫୯୦	ଧାନ-୧	ବୃନ୍ଦାବନ ବିଶୋଇ ପି-ନବିନ ବିଶୋଇ ଜା-ଶୁଣି ବା-ବାର୍ଲାହାଣ୍ଡି ଜସପୁର
୧୧୪/୧୪୦	ଉତ୍ତତି	୧୬୫/୫୯୭	୦.୫୦୦	୦.୩୨୯	ଧାନ-୧	କୁଣ୍ଡି ବେହେରା ସ୍ୱା-ଜସବନ୍ତ ବେହେରା ଜା-କରଣ ବା-ଗିଳଗାଁ
୧୧୪/୧୪

ଭୁବନେଶ୍ୱର ସିଟି

ଲିଙ୍ଗରାଜ ମନ୍ଦିରରେ ନାହିଁ ସୂଚନା କେନ୍ଦ୍ର

ସୂଚନା ପାଇବାରୁ ଲୋକେ ବଞ୍ଚିତ

ଭୁବନେଶ୍ୱର, ୭।୭ (ସମିସ)

ରାଜ୍ୟର ଅନ୍ୟତମ ପ୍ରମୁଖ ଶୈବପୀଠ ଲିଙ୍ଗରାଜ ମନ୍ଦିରକୁ ପ୍ରତିଦିନ ହଜାର ହଜାର ଶ୍ରଦ୍ଧାଳୁ ଓ ପର୍ଯ୍ୟଟକ ଦିଅଁଙ୍କ ଦର୍ଶନ ପାଇଁ ଆସୁଛନ୍ତି। ହେଲେ ମନ୍ଦିର ପରିସରରେ ସ୍ଥାୟୀ ସୂଚନା କେନ୍ଦ୍ର ନଥିବା ଯୋଗୁଁ ଶ୍ରଦ୍ଧାଳୁମାନେ ବିଭିନ୍ନ ମନ୍ଦିର ଉପରେ ବିଭିନ୍ନ ସୂଚନା ପାଇବାରୁ ବଞ୍ଚିତ ହେଉଛନ୍ତି। ଲିଙ୍ଗରାଜ ମନ୍ଦିରର ଇତିହାସ, ଦର୍ଶନ ସମୟ, ନୀତିକାନ୍ତି, ପୂଜା ବ୍ୟବସ୍ଥା ଓ ଅନ୍ୟାନ୍ୟ ଆବଶ୍ୟକ ତଥ୍ୟ ଜାଣିବା ପାଇଁ ଭକ୍ତମାନଙ୍କୁ ଅନ୍ୟମାନଙ୍କ ଉପରେ ନିର୍ଭର କରିବାକୁ ପଡୁଛି।

ସୂଚନା କେନ୍ଦ୍ରର ଅଭାବ ଯୋଗୁଁ ବିଶେଷକରି ରାଜ୍ୟ ବାହାରୁ ଆସୁଥିବା ପର୍ଯ୍ୟଟକମାନେ ସଠିକ୍ ସୂଚନା ନ ମିଳିବାରୁ ଅସୁବିଧାର ସମ୍ମୁଖୀନ ହେଉଛନ୍ତି। ଅନେକ ସମୟରେ ଦଲାଲ କିମ୍ବା ଅସାଧୁ ବ୍ୟକ୍ତିଙ୍କ ହାବୁଡ଼ରେ ପଡ଼ି ଭୁଲ ସୂଚନାର ଶିକାର ହେଉଥିବାର ଅଭିଯୋଗ ମଧ୍ୟ ଦେଖିବାକୁ ମିଳୁଛି। ଲିଙ୍ଗରାଜ ମନ୍ଦିରର ପ୍ରବେଶ ପଥ ନିକଟରେ ଏକ ଆଧୁନିକ ସୂଚନା କେନ୍ଦ୍ର ସ୍ଥାପନ କରାଗଲେ ଦର୍ଶନ ସମ୍ପର୍କିତ ସମସ୍ତ ତଥ୍ୟ ସହଜରେ ମିଳିପାରିବ। ଏଥିସହିତ ଏହି ସୂଚନା କେନ୍ଦ୍ରରେ ଓଡ଼ିଆ, ହିନ୍ଦୀ ଓ ଇଂରାଜୀ ଭାଷାରେ ସୂଚନା ଉପଲବ୍ଧ କରାଇବା ସହ ହେଲ୍ପଡେସ୍କ ଓ ଡିଜିଟାଲ ସୂଚନା ପ୍ରଦର୍ଶନ ବ୍ୟବସ୍ଥା କରିବାକୁ ମଧ୍ୟ ଶ୍ରଦ୍ଧାଳୁମାନେ ଦାବି କରିଛନ୍ତି।

ଏନେଇ ସ୍ଥାନୀୟ ଅଞ୍ଚଳର ଜଣେ ଶ୍ରଦ୍ଧାଳୁ କହିଛନ୍ତି କି ଶ୍ରୀ ମନ୍ଦିରରେ ଯେପରି ଭାବେ ବଡ଼ ଫଳକ ଲାଗି ବିଭିନ୍ନ ସୂଚନା ପ୍ରଦାନ କରାଯାଉଛି ଲିଙ୍ଗରାଜ ମନ୍ଦିରରେ ମଧ୍ୟ ଏହି ବ୍ୟବସ୍ଥା କରାଯିବା ଦରକାର। ଦୂରରୁ ଆସୁଥିବା ଶ୍ରଦ୍ଧାଳୁଙ୍କ ପାଇଁ ଏହା ଏକ ବଡ଼ ପଦକ୍ଷେପ ହୋଇପାରନ୍ତା। ଏହିପରି ସେ ଆହୁରି କହିଛନ୍ତି କି ଲିଙ୍ଗରାଜ ମନ୍ଦିର ଉପରେ ମଧ୍ୟ ଏକ ଆଧ୍ୟାତ୍ମିକ ପତ୍ରିକା ଓଡ଼ିଆ, ହିନ୍ଦୀ, ଇଂରାଜୀରେ ଯଦି ଉପଲବ୍ଧ ହୋଇପାରନ୍ତା ତେବେ ଅନେକ ଶ୍ରଦ୍ଧାଳୁ ଉପକୃତ ହୋଇପାରନ୍ତେ ବୋଲି ସେ କହିଛନ୍ତି। ଏହିପରି ଆଉ ଜଣେ ଶ୍ରଦ୍ଧାଳୁ କହିଛନ୍ତି କି ସୂଚନା ଦେବାପାଇଁ ମଧ୍ୟ ଅନେକ ପ୍ରକାରର ଜୁଲମ ମଧ୍ୟ କରାଯାଉଛି। ଯଦି ସୂଚନା କେନ୍ଦ୍ର ରହିଥାନ୍ତା ତେବେ ଶ୍ରଦ୍ଧାଳୁମାନେ ଶୋଷଣରୁ ବଞ୍ଚିତ ହୋଇପାରନ୍ତେ ବୋଲି ସେ କହିଛନ୍ତି। ଏହି ପରିସ୍ଥିତିରେ ଲିଙ୍ଗରାଜ ମନ୍ଦିର ପ୍ରଶାସନ ଓ ସମ୍ପୃକ୍ତ ବିଭାଗ ଶୀଘ୍ର ସୂଚନା କେନ୍ଦ୍ର ସ୍ଥାପନ ଦିଗରେ ପଦକ୍ଷେପ ନେବାକୁ ଭକ୍ତ ଓ ସାଧାରଣ ଲୋକ ଦାବି କରିଛନ୍ତି।

ଆଇଆଇଏମ୍‌ଟିରେ ଜାତୀୟ କର୍ମଶାଳା ଉଦ୍‌ଘାଟିତ

ଭୁବନେଶ୍ୱର, ୭।୭ (ସମିସ):ଇଣ୍ଟରସାଇନ୍ସ ଇନଷ୍ଟିଟ୍ୟୁଟ୍ ଅଫ୍ ମ୍ୟାନେଜମେଣ୍ଟ ଆଣ୍ଡ ଟେକ୍ନୋଲୋଜି (ଆଇଆଇଏମ୍‌ଟି), ଭୁବନେଶ୍ୱର ଠାରେ 'ଶିକ୍ଷଣ-ଫଳାଫଳ ଭିତ୍ତିକ ଶିକ୍ଷା ଏବଂ ଜାତୀୟ ମାନ୍ୟତା ପ୍ରଦାନ ବୋର୍ଡ (ଏନବିଏ) ମାନ୍ୟତା: ଗୁଣାତ୍ମକ ଇଞ୍ଜିନିୟରିଂ ଶିକ୍ଷା ଦିଗରେ ଏକ ରଣନୈତିକ ରୂପରେଖା' ଶୀର୍ଷକ ପାଞ୍ଚଦିନିଆ ଅନଲାଇନ୍ କର୍ମଶାଳାର ଶୁଭାରମ୍ଭ ହୋଇଯାଇଛି। ଆୟୋଜିତ ଏହି କର୍ମଶାଳାକୁ ଆଇଆଇଏମ୍‌ଟିର ଅଧ୍ୟକ୍ଷ ପ୍ରଫେସର ଶ୍ରୀକାନ୍ତ ପଟ୍ଟନାୟକ ଉଦଘାଟନ କରିଥିଲେ। ଅନ୍ୟମାନଙ୍କ ମଧ୍ୟରେ ଆଇଆଇଏମ୍‌ଟିର ନିର୍ଦ୍ଦେଶକ ପ୍ରଫେସର ଜୟଦେବ କର, ଜିଏଲଏ ବିଶ୍ୱବିଦ୍ୟାଳୟ, ମଥୁରାର ଅନ୍ତର୍ଜାତୀୟ ସମ୍ପର୍କ ଏବଂ ଶୈକ୍ଷଣିକ ସହଯୋଗ ବିଭାଗର ଡିନ୍ ତଥା କମ୍ପ୍ୟୁଟର ଇଞ୍ଜିନିୟରିଂ ଏବଂ ପ୍ରୟୋଗ ବିଭାଗର ପ୍ରଫେସର ପ୍ରଫେସର ଦିଲୀପ କୁମାର ଶର୍ମା ପ୍ରମୁଖ ଯୋଗଦେଇ ଓବିଇ ଏବଂ ଏନବିଏ ମାନ୍ୟତା ସମ୍ପର୍କରେ ବ୍ୟାପକ ଉପସ୍ଥାପନା କରିଥିଲେ। କେବଳ ଇଞ୍ଜିନିୟରିଂ ଶିକ୍ଷା ନୁହେଁ, ପରିଚାଳନା ଶିକ୍ଷା କ୍ଷେତ୍ରରେ ମଧ୍ୟ ଗୁଣାତ୍ମକ ନିଶ୍ଚିତତାର ଭୂମିକା ସମାନ ଭାବରେ ଗୁରୁତ୍ୱପୂର୍ଣ୍ଣ ବୋଲି ଉଲ୍ଲେଖ କରିଥିଲେ। କର୍ମଶାଳାକୁ ବାଣିଜ୍ୟ ପ୍ରଶାସନ ବିଭାଗର ସହକାରୀ ପ୍ରଫେସର ଆଲୋକ ଅରୁଣ ସଂଯୋଜନା କରିଥିଲେ।

ଇଟିକିଲି ମିଟିକିଲି ପୁରସ୍କାର ପ୍ରଦାନ ସମାରୋହ

ଭୁବନେଶ୍ୱର, ୭।୭ (ସମିସ): ଇଟିକିଲି ମିଟିକିଲିର ୩୧ତମ ପୁରସ୍କାର ପ୍ରଦାନ ସମାରୋହ ଜୟଦେବ ଭବନଠାରେ ଅନୁଷ୍ଠିତ ହୋଇଛି। ପୁରସ୍କାର ପ୍ରଦାନ ସମାରୋହକୁ ଅର୍ଥନୀତିଜ୍ଞ ରାଜୀବ ଶେଖର ସାହୁଙ୍କ ସହିତ ଶୁଭସ୍ମିତା ନାୟକ, ଦିବ୍ୟାଂଶୀ ଷଡ଼ଙ୍ଗୀ, ଶର୍ମିଷ୍ଠା ମହାପାତ୍ର, ଆର୍ ଶୁଭବା, ଚେତନା ପାଢ଼ୀ ଓ ବିଭୂତି ପ୍ରସାଦ ବେହେରା ପ୍ରମୁଖ ପ୍ରଦୀପ ପ୍ରଜ୍ୱଳନ କରି ଉଦ୍‌ଘାଟନ କରିଥିଲେ। ସମାରୋହରେ ପାରାଦ୍ୱୀପ ଫସ୍‌ଫେଟ୍‌ର କର୍ପୋରେଟ୍ ମୁଖ୍ୟ ବିଭୁଦତ୍ତ ପାଣିଗ୍ରାହୀ, ଜାତୀୟ କ୍ଷୁଦ୍ର ଶିଳ୍ପ ନିଗମର ପୂର୍ବତନ ଓଡ଼ିଶା ମୁଖ୍ୟ ପ୍ରଭାସ ନାୟକ, ସୁଦେଷ୍ଣା ନାୟକ, ରୟାଲ କଲେଜର ପ୍ରତିଷ୍ଠାତା ତଥା ନିର୍ଦ୍ଦେଶକ ବିଷ୍ଣୁମୋହନ ମହାନ୍ତି, ଭୂ-ବିଜ୍ଞାନୀ ଜେନାମଣି ସଞ୍ଜୀବ କୁମାର, ସାହିତ୍ୟିକା ଓ ସମାଜସେବୀ ପ୍ରତିଭା ମହାରଥୀ, ରାଜଧାନୀ ମହାବିଦ୍ୟାଳୟ ଇଂରାଜୀ ବିଭାଗ ଅଧ୍ୟାପିକା ପ୍ରଜ୍ଞା ପ୍ରଧାନ, ଶିଶୁ-ସାହିତ୍ୟିକା କମଳିନୀ ମଲ୍ଲିକ ଓ ତନୟା ଦାସ ଗୋସ୍ୱାମୀ ପ୍ରମୁଖ ଅତିଥି ଭାବରେ ଯୋଗ ଦେଇଥିଲେ। କାର୍ଯ୍ୟକ୍ରମ ଆରମ୍ଭରେ ଉପସଭାପତି ଚିତ୍ତ ମହାପାତ୍ର ସ୍ୱାଗତ ସୂଚନା ପ୍ରଦାନ କରିଥିବାବେଳେ ଇଟିକିଲି ମିଟିକିଲିର ସଚିବ ଶରତ କୁମାର ନାୟକ ଅନୁଷ୍ଠାନ ଦୀର୍ଘ ୩୧ ବର୍ଷ କିପରି ନିରବଚ୍ଛିନ୍ନ ଭାବରେ ବିଭିନ୍ନ କାର୍ଯ୍ୟଧାରା ବଜାୟ ରଖିଛି ପ୍ରକାଶ କରିଥିଲେ। ଏହି ଅବସରରେ ଜୟଦେବ ଭବନର କର୍ମଚାରୀ ଦୀପ୍ତିରଞ୍ଜନ ପରିଡ଼ାଙ୍କୁ ଇଟିକିଲି ମିଟିକିଲି ସେବା ସମ୍ମାନ ପ୍ରଦାନ କରାଯାଇଥିଲା।

ସହିଦ ନଗର ଲାକମୀ ଏକାଡେମୀରେ ମିସ୍ ୟୁନିଭର୍ସ ଓଡ଼ିଶା ୨୦୨୬ ପୁନମ୍ ମହାରଣା

ଭୁବନେଶ୍ୱର, ୭।୭ (ସମିସ): ମିସ୍ ୟୁନିଭର୍ସ ଓଡ଼ିଶା ୨୦୨୬ର ବିଜେତା ପୁନମ୍ ମହାରାଣା, ଭୁବନେଶ୍ୱରର ସହୀଦନଗରସ୍ଥିତ ଲାକମୀ ଏକାଡେମୀ କେନ୍ଦ୍ରରେ ଏକ ସ୍ୱତନ୍ତ୍ର ସାକ୍ଷାତ ଏବଂ ଅଭିବାଦନ ଅଧିବେଶନରେ ୩ ଶହରୁ ଅଧିକ ଛାତ୍ରଛାତ୍ରୀଙ୍କୁ ଅନୁପ୍ରାଣିତ କରିଥିଲେ। ଏହି ଅବସରରେ ସଂସ୍କାର ପରିଚାଳନା ମୁଖ୍ୟ ରେଣୁପ୍ରଭା ପ୍ରଧାନ ଓ ଫ୍ରାଞ୍ଚାଇଜ ମୁଖ୍ୟ ପ୍ରଦୀପ୍ତ ପ୍ରଧାନ ଉପସ୍ଥିତ ଥିଲେ। ଏହି କାର୍ଯ୍ୟକ୍ରମରେ ଆତ୍ମବିଶ୍ୱାସ, ସଶକ୍ତିକରଣ ଏବଂ କ୍ୟାରିଅର ଆକାଂକ୍ଷା ପାଳନ କରାଯାଇଥିଲା ଯାହା ଛାତ୍ରଛାତ୍ରୀମାନଙ୍କୁ ସୌନ୍ଦର୍ଯ୍ୟ ଏବଂ ଫ୍ୟାଶନ୍ ଶିଳ୍ପରେ ନିଜର ଛାପ ସୃଷ୍ଟି କରିଥିବା ଜଣେ ଗତିଶୀଳ କୃତିତ୍ୱପ୍ରାପ୍ତ ବ୍ୟକ୍ତିଙ୍କ ସହ ସଂଯୋଗ ସ୍ଥାପନ କରିବାର ଏକ ମୂଲ୍ୟବାନ ସୁଯୋଗ ପ୍ରଦାନ କରିଥିଲା। ସାଧାରଣ ଆରମ୍ଭରୁ ରାଜ୍ୟସ୍ତରୀୟ ମାନ୍ୟତା ପର୍ଯ୍ୟନ୍ତ ତାଙ୍କର ଯାତ୍ରା ବାଣ୍ଟି, ପୁନମ୍ ସଫଳତା ହାସଲ କରିବାରେ ଆତ୍ମବିଶ୍ୱାସ, ଶୃଙ୍ଖଳା ଏବଂ ଜୀବନବ୍ୟାପୀ ଶିକ୍ଷାର ଶକ୍ତି ବିଷୟରେ କହିଥିଲେ। ସେ ବ୍ୟକ୍ତିଗତ ବ୍ରାଣ୍ଡିଂ, ଆତ୍ମବିଶ୍ୱାସ ଏବଂ ବୃତ୍ତିଗତ ନୀତିଶାସ୍ତ୍ର ଉପରେ ବ୍ୟବହାରିକ ମାର୍ଗଦର୍ଶନ ମଧ୍ୟ ବାଣ୍ଟିଥିଲେ। ଏହି ଅଧିବେଶନ ଦକ୍ଷତା, ଆତ୍ମବିଶ୍ୱାସ ଏବଂ ଉଦ୍ଦେଶ୍ୟ

ସହିତ ନେତୃତ୍ୱ ନେଉଥିବା ଭବିଷ୍ୟତ ପାଇଁ ପ୍ରସ୍ତୁତ ସୌନ୍ଦର୍ଯ୍ୟ ବୃତ୍ତିଗତମାନଙ୍କୁ ପ୍ରୋତ୍ସାହିତ କରିବା ପାଇଁ ଲାକ୍‌ମେ ଏକାଡେମୀ ପାୱାରଡ୍ ବାଏ ଆପଟେକର ପ୍ରତିବଦ୍ଧତାକୁ ପୁନଃନିର୍ଦ୍ଦିଷ୍ଟ କରିଥିଲା।

ଆମେରିକାର ଓଡ଼ିଆ ପୁସ୍ତକ ପ୍ରଦର୍ଶନୀ

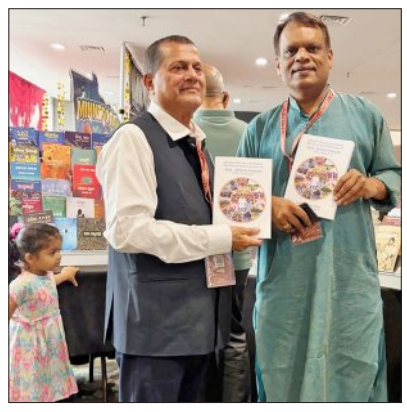

ଭୁବନେଶ୍ୱର, ୭।୭ (ସମିସ): ଦ ଓଡ଼ିଶା ସୋସାଇଟି ଅଫ୍ ଆମେରିକାସ୍ (ଓଏସ୍‌ଏ)ର ୫୭ତମ ବାର୍ଷିକ ସମ୍ମିଳନୀ ଓ ପୁସ୍ତକ ପ୍ରଦର୍ଶନୀ ଯୁକ୍ତରାଷ୍ଟ୍ର ଆମେରିକାର ମିନେସୋଟା ରାଜ୍ୟର ମିନିଆପଲିସସ୍ଥିତ ଡବଲ୍ ଟ୍ରି ହିଲଟନ୍ କନ୍‌ଭେନ୍‌ସନ୍ ସେଣ୍ଟରରେ ଆୟୋଜିତ ହୋଇଯାଇଛି। ସମ୍ମିଳନୀରେ ପ୍ରକାଶନୀ ସଂସ୍ଥା ବ୍ଲାକ୍ ଇଗଲ୍ ପକ୍ଷରୁ ଓଡ଼ିଆ ପୁସ୍ତକ ପ୍ରଦର୍ଶନୀ ଅନୁଷ୍ଠିତ ହୋଇଥିଲା। ପ୍ରଦର୍ଶନୀରେ ଅନେକ ଓଡ଼ିଆ ପୁସ୍ତକକୁ ଦେଖି ପ୍ରବାସୀମାନେ ଖୁସି ପ୍ରକାଶ କରିଥିବା ବେଳେ 'କିଟ୍' ଓ 'କିସ୍'ର ପ୍ରତିଷ୍ଠାତା ଡ. ଅଚ୍ୟୁତ ସାମନ୍ତ ଏହି ପ୍ରଦର୍ଶନୀ ବୁଲି ଦେଖିଥିଲେ। ଜୁଲାଇ ୩ରୁ ଆରମ୍ଭ ହୋଇଥିବା ଏହି ଓସା ସମ୍ମିଳନୀକୁ ଆମେରିକା ଓ କାନାଡ଼ାର ବିଭିନ୍ନ ସହରରୁ ପ୍ରାୟ ୧୨୦୦ ଅଧିକ ଓଡ଼ିଆ ଯୋଗ ଦେଇଥିଲେ। ଏହି ଅବସରରେ ନୃତ୍ୟ, ସଙ୍ଗୀତ, କଳା ପ୍ରଦର୍ଶନୀ, ଫ୍ୟାଶନ୍ ସୋ, ଆଲୋଚନା ସମେତ ବିଭିନ୍ନ ପ୍ରତିଯୋଗିତା ଆୟୋଜିତ ହୋଇଥିଲା। ଏଥିରେ କଳ୍ପନାମୟୀ ଦାଶଙ୍କ ଦୁଇଟି ପୁସ୍ତକ 'ଗୋଟିଏ ଜନ୍ମର କାହାଣୀ', 'ଗୋଟିଏ ଜନ୍ମର କବିତା' ସମେତ କନକ ହୋତାଙ୍କ ସମ୍ପାଦିତ 'ପ୍ରବାସୀ ଓଡ଼ିଆ କ୍ଷୁଦ୍ରଗଳ୍ପ ଓ ସ୍ମୃତିଲେଖ' ପୁସ୍ତକ ଉନ୍ମୋଚିତ ହୋଇଥିଲା। ପୁସ୍ତକ ଉନ୍ମୋଚନ ଉତ୍ସବରେ ଓମ୍‌କାର ମହାନ୍ତି, ସଙ୍ଗୀତା ଗୋସାଇଁ, ବିଜ୍ଞାନୀ ଦାସ, ଅନ୍ନପୂର୍ଣ୍ଣା ବିଶ୍ୱାଳ, ଉଦ୍ୟୋଗପତି ଶୀତକଣ୍ଠ ଦାଶ ପ୍ରମୁଖ ଅତିଥି ଭାବେ ଯୋଗ ଦେଇଥିଲେ।

ନୃତ୍ୟଶାଳାର ୨୩ ତମ ବାର୍ଷିକ ଉତ୍ସବ

ଭୁବନେଶ୍ୱର, ୭।୭ (ସମିସ): ଓଡିଶୀ ନୃତ୍ୟାନୁଷ୍ଠାନ ନୃତ୍ୟଶାଳାର ୨୩ତମ ବାର୍ଷିକ ଉତ୍ସବ ଭଞ୍ଜକଳା ମଣ୍ଡପଠାରେ ଅନୁଷ୍ଠିତ ହୋଇଛି। ସନ୍ଧ୍ୟାରେ ଅତିଥିଭାବେ ଓଡ଼ିଶୀ ସଙ୍ଗୀତ ବିଶାରଦ ବେହେଲା ବାଦକ ସୁରମଣିରମେଶ ଚନ୍ଦ୍ର ଦାସ, ଓଡିଶୀ ନୃତ୍ୟ ଗୁରୁ ଭରତ ଚନ୍ଦ୍ର ଗିରି, ଓଡିଶୀ ସଙ୍ଗୀତ ଗୁରୁ ଡ. ଗୀତା ମଞ୍ଜରୀ ବେହେରା, ଗୁରୁ ତଥା ନିର୍ଦ୍ଦେଶକ ଅଶୋକ କୁମାର ଘୋଷାଲ ପ୍ରମୁଖ ଯୋଗ ଦେଇଥିଲେ। ପ୍ରାରମ୍ଭରେ ନୃତ୍ୟଶାଳାର ନିର୍ଦ୍ଦେଶକ ଗୁରୁ ଅଶୋକ କୁମାର ଘୋଷାଲ ଅତିଥିମାନଙ୍କୁ ସ୍ୱାଗତ ସହ ଅନୁଷ୍ଠାନର ପ୍ରତିଷ୍ଠା, କାର୍ଯ୍ୟଧାରା ଏବଂ ଲକ୍ଷ୍ୟ ସମ୍ପର୍କରେ ଆଲୋକପାତ କରିଥିଲେ। ଓଡିଶୀ ନୃତ୍ୟ ଶିକ୍ଷା ସହିତ ଏହାର ଗବେଷଣାତ୍ମକ କାର୍ଯ୍ୟକ୍ରମ ସମ୍ପର୍କରେ ଆଲୋଚନା କରିଥିଲେ। ସାଂସ୍କୃତିକ କାର୍ଯ୍ୟକ୍ରମ ମଙ୍ଗଳାଚରଣ ନୃତ୍ୟରୁ ଆରମ୍ଭ ହୋଇଥିଲା। ପରବର୍ତ୍ତୀ ନୃତ୍ୟ ଥିଲା ଅଭିନୟ ଶ୍ରୀଜୟଦେବଙ୍କ ରଚିତ 'ଶ୍ରୀତ କମଳା କୁଚ ମଣ୍ଡନ.. ଗୀତରେ ଭଗବାନ କୃଷ୍ଣଙ୍କ ବିଭିନ୍ନ ମହିମା ସମ୍ପର୍କରେ ବର୍ଣ୍ଣନା କରାଯାଇଥିଲା। ଭଗବାନ ବିଷ୍ଣୁଙ୍କ ଅବତାର ଯୋଗେଶ୍ୱର ଶ୍ରୀକୃଷ୍ଣଙ୍କ ଦିବ୍ୟପ୍ରେମ ଅନୁଭୂତି ଅତି ଚମତ୍କାର ଥିଲା। ନୃତ୍ୟ ନିର୍ଦ୍ଦେଶନା ଦେଇଥିଲେ ଗୁରୁ ଅଶୋକ କୁମାର ଘୋଷାଲ। ଦ୍ୱିତୀୟ ପର୍ଯ୍ୟାୟରେ ଗୁରୁ ବନ୍ଦିତା ଘୋଷାଲଙ୍କ ନିର୍ଦ୍ଦେଶନାରେ ନୃତ୍ୟଗୁଡିକ ପ୍ରଦର୍ଶିତ ହୋଇଥିଲା। ସମ୍ବଲପୁରୀ ନୃତ୍ୟ ମାଇଲା ଯୋଡ.. ଓ ରସର କେଳୀ ବୋ.. ପରିବେଷିତ ହୋଇଥିଲା।

ବେଙ୍ଗାଲୁରରେ ପହଞ୍ଚିଲା ଓଡ଼ିଶା କାରିଗରଙ୍କ ରଥ

ଭୁବନେଶ୍ୱର, ୭।୭ (ସମିସ): ବେଙ୍ଗାଲୁର ମାରାଥାଲି ଠାରେ ଅବସ୍ଥିତ ବିକ୍ରେଡ୍ ସୋସାଇଟିରେ ପହଞ୍ଚିଛି ଓଡ଼ିଶାର ଛାତ୍ର କାରିଗରମାନଙ୍କ ଦ୍ୱାରା ପ୍ରସ୍ତୁତ ୨୦ ଫୁଟିଆ ରଥ। ପ୍ରଥମ ଥର ଭୁବନେଶ୍ୱରର କାରିଗରମାନଙ୍କ ଦ୍ୱାରା ପ୍ରସ୍ତୁତ ରଥ ନିର୍ମାଣ କରାଯାଇ କୋରିୟର ମାଧ୍ୟମରେ ପଠାଯାଇଥିଲା। ରଥ ଠିକଣାରେ ପହଞ୍ଚିବା ପରେ କାରିଗରମାନେ ସେଠାରେ ରଥକୁ ସମ୍ପୂର୍ଣ୍ଣ ଭାବେ ଯୋଡ଼ିଛନ୍ତି। ସୂଚନା ଅନୁସାରେ ସାମାଜିକଗଣମାଧ୍ୟମରୁ ଦେଖି ଭୁବନେଶ୍ୱର ପାଡ୍ରପଡ଼ାସ୍ଥିତ ଭଗବାନପୁରର କାରିଗର ସୁମିତ ଦାସଙ୍କ ନିକଟକୁ ରଥ ନିର୍ମାଣ ପାଇଁ ଅର୍ଥର ଆସିଥିଲା। ପ୍ରଥମ ଥର ରାଜ୍ୟ ବାହାରକୁ ଏତେ ଉଚ୍ଚର ରଥ ନିର୍ମାଣ କରି ପଠାଯିବା ସୁମିତ ଓ ତାଙ୍କ ସହଯୋଗୀଙ୍କ ପାଇଁ ଚ୍ୟାଲେଞ୍ଜପୂର୍ଣ୍ଣ ଥିଲେ ମଧ୍ୟ ସମସ୍ତ କାରିଗରଙ୍କ ପ୍ରରିଶ୍ରମ ସଫଳ ହୋଇଥିବା ସୁମିତ କହିଛନ୍ତି। (ସୁମିତ୍ରା)

ରାମକୃଷ୍ଣ ଆଦର୍ଶ କଲୋନୀର ଭିତ୍ତିପ୍ରସ୍ତର ସ୍ଥାପନ

ଭୁବନେଶ୍ୱର, ୭।୭ (ସମିସ): ବିଏମସି ଅଧୀନସ୍ଥ ୱାର୍ଡ ନମ୍ବର ୪୧ ଶାନ୍ତିପଲ୍ଲୀଠାରେ ନିର୍ମାଣ ହେବ ୫୫ ଗୋଟି ଦୁଇ ମହଲା ବିଶିଷ୍ଟ ରାମକୃଷ୍ଣ ଆଦର୍ଶ କଲୋନୀ। ଯାହାକି ୧୧୦ ଜଣ ହିତାଧିକାରୀଙ୍କୁ ଆବଣ୍ଟନ କରାଯିବ। ଏଥିପାଇଁ ରାମକୃଷ୍ଣ ଆଦର୍ଶ କଲୋନୀର ଭିତ୍ତିପ୍ରସ୍ତର ସ୍ଥାପନ କରିଛନ୍ତି

ଗୃହ ନିର୍ମାଣ ଓ ନଗର ଉନ୍ନୟନ ମନ୍ତ୍ରୀ ଡ. କୃଷ୍ଣଚନ୍ଦ୍ର ମହାପାତ୍ର। ଏହି ଉପଲକ୍ଷେ ଆୟୋଜିତ ଏକ ସ୍ୱତନ୍ତ୍ର କାର୍ଯ୍ୟକ୍ରମରେ ଭୁବନେଶ୍ୱର ମଧ୍ୟ ବିଧାୟକ ଅନନ୍ତ ନାରାୟଣ ଜେନା, ମେୟର ସୁଲୋଚନା ଦାସ, ଡେପୁଟି ମେୟର ମଞ୍ଜୁଲତା କହଁର, ବିଏମ୍‌ସି କମିସନର ତଥା ବିଡିଏ ଉପାଧ୍ୟକ୍ଷ ଚଞ୍ଚଳ ରାଣା, ସ୍ଥାନୀୟ କର୍ପୋରେଟର କବିତା ସ୍ୱାଇଁ ପ୍ରମୁଖ ଉପସ୍ଥିତ ଥିଲେ। ଲେପ୍ରୋସି ଆକ୍ରାନ୍ତ ପରିବାରଙ୍କୁ ଏହି ସୁବିଧା ଯୋଗାଇ ଦେବା ପାଇଁ ସରକାରଙ୍କ ନିଷ୍ପତ୍ତି କ୍ରମେ ବିଏମ୍‌ସି ପକ୍ଷରୁ ଏହି ପଦକ୍ଷେପ ନିଆଯାଇଛି। ସମ୍ପ୍ରତି ବିଏମ୍‌ସି ଅଞ୍ଚଳରେ ଲିଙ୍ଗରାଜ, ଗୋଖିବାବା ଲେପ୍ରୋସି କଲୋନୀରେ ହିତାଧିକାରୀମାନେ ବସବାସ କରୁଥିବା ବେଳେ ଗୋପବନ୍ଧୁ ଲେପ୍ରୋସି କଲୋନୀ ନିର୍ମାଣ କାର୍ଯ୍ୟ ଜାରି ରହିଛି। ସେମାନଙ୍କୁ ବିଦ୍ୟୁତ୍ ଆଲୋକ, ପାନୀୟ ଜଳ, ଫ୍ୟାନ୍ ଆଦି ବିନା ମୂଲ୍ୟରେ ସମସ୍ତ ପ୍ରକାର ଆଧୁନିକ ସୁବିଧା ଯୋଗାଇ ଦିଆଯାଇଛି। ସେହିପରି ଏଠିକାର ଯୋଗ୍ୟ ହିତାଧିକାରୀଙ୍କୁ ସମସ୍ତ ପ୍ରକାର ସୁବିଧା ଯୋଗାଇ ଦିଆଯିବ ବୋଲି ମେୟର ଶ୍ରୀମତୀ ଦାସ କହିଛନ୍ତି।

ସରସ୍ୱତୀ ଶିକ୍ଷା ମନ୍ଦିରରେ ବନ ମହୋତ୍ସବ

ହଂସପାଳ, ୭।୭ (ସମିସ): ନହରକଣ୍ଟାସ୍ଥିତ ସରସ୍ୱତୀ ଶିକ୍ଷା ମନ୍ଦିରରେ ୭୭ ତମ ବନ ମହୋତ୍ସବ ୨୦୨୬ ପାଳିତ ହୋଇଯାଇଛି। ଏହି ଉତ୍ସବରେ ଗୋଲେଖ ପ୍ରସାଦ ମହାପାତ୍ର ମୁଖ୍ୟ ଅତିଥି ଭାବେ ଯୋଗ ଦେଇ ଗଛର ଉପକାରିତା ସମ୍ପର୍କରେ ବିଦ୍ୟାଳୟର ଶିଶୁ ଭାଇ ଭଉଣୀ ମାନଙ୍କୁ ବୁଝାଇଥିଲେ। ସମ୍ମାନିତ ଅତିଥି ଭାବେ ବିଏମ୍‌ସି ୪ ନମ୍ବର ୱାଡ଼ର କର୍ପୋରେଟର ସୁକୁମାର ସାହୁ, ସମାଜସେବୀ ସ୍ୱାକ୍ଷର ରଞ୍ଜନ ମହାନ୍ତି ଓ ନିମାଇ ଚରଣ ବେହେରା ଓ ବିଦ୍ୟାଳୟର ସମ୍ପାଦକ ଓ ପ୍ରତିଷ୍ଠାତା ସୁରେନ୍ଦ୍ର କୁମାର ଖୁଣ୍ଟିଆ ଯୋଗଦେଇଥିଲେ। ଅନ୍ୟମାନଙ୍କ ମଧ୍ୟରେ ହରପ୍ରସାଦ ମିଶ୍ର, ସୁପ୍ରିୟା ନାୟକ, ସୌଭାଗୀନି ସାହୁ, ଲକ୍ଷ୍ମୀପ୍ରିୟା ଦାସ ଓ ସମସ୍ତ ଶିଶୁ ଭାଇ ଭଉଣୀ ଯୋଗ ଦେଇ 'ଗଛ ଲଗାଅ ଜୀବନ ବଞ୍ଚାଅ', 'ମା' ଆ ପାଇଁ ଗଛଟିଏ' ଓ ସ୍ଲୋଗାନ ଦେଇଥିଲେ। ଖେଳ ଗୁରୁଜୀ ବିଶ୍ୱଭୂଷଣ ବାରିକ ସମସ୍ତ କାର୍ଯ୍ୟକୁ ପରିଚାଳନା କରିଥିଲେ।

ଲୋକ ଭବନରେ ବନ ମହୋତ୍ସବ

ଭୁବନେଶ୍ୱର, ୭।୭ (ସମିସ): ଚଳିତ ବର୍ଷ ବନ ମହୋତ୍ସବ ଅବସରରେ ଓଡ଼ିଶାର ରାଜ୍ୟପାଳ ଡ. ହରି ବାବୁ କମ୍ଭମପାଟି ଓ ରାଜ୍ୟର ପ୍ରଥମ ମହିଳା ଡ଼. ଜୟଶ୍ରୀ କମ୍ଭମପାଟି ମଙ୍ଗଳବାର ଲୋକ ଭବନ ପରିସରସ୍ଥିତ ଶ୍ୟାମାନନ୍ଦ ପାର୍କରେ ବୃକ୍ଷରୋପଣ କରିଛନ୍ତି। ରାଜ୍ୟପାଳଙ୍କ କମିଶନରତଥା ଶାସନ ସଚିବ ଡ. ରୂପା ରୋଶନ ସାହୁଙ୍କ ସମେତ ଅଧିକାରୀ

ମୁଦ୍ରା ବିନିମୟ ମୂଲ୍ୟ

ମୁଦ୍ରା ବିନିମୟ ମୂଲ୍ୟ (ଟଙ୍କାରେ)
- ଡଲାର ୯୫.୪୦
- ପାଉଣ୍ଡ ୧୨୭.୬୮
- ୟୁରୋ ୧୦୯.୦୬
- ୟେନ୍ ୦.୫୮

ସୁନା, ରୁପା ଦର (ଟଙ୍କାରେ)

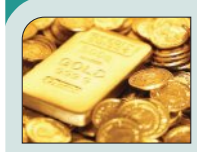

୧୦ ଗ୍ରାମ ପିଛା (୨୨ କ୍ୟାରେଟ୍)
- ସୁନା: ୧,୩୩,୧୫୦ (ଭୁବନେଶ୍ୱର)
- ରୁପା : ୨,୫୦,୦୦୦ (କେଜି)

ଷ୍ଟକ୍ ମାର୍କେଟ୍

ବଜାର କାରବାର (ପଏଣ୍ଟରେ)
- ସେନ୍‌ସେକ୍ସ ୭୮,୧୮୦.୦୦
- ନିଫ୍ଟି ୨୪,୩୯୮.୦୦

ପେଟ୍ରୋଲ-ଡିଜେଲ୍

ଲିଟର ପିଛା (ଟଙ୍କାରେ)
- ପେଟ୍ରୋଲ୍- ୧୦୯.୧୫ (ଭୁବନେଶ୍ୱର)
- ଡିଜେଲ୍ - ୧୦୦.୮୦

ଇ-୨୦ ପେଟ୍ରୋଲକୁ ତୀବ୍ର ବିରୋଧ ପରେ ସରକାରଙ୍କ ୟୁ-ଟର୍ଣ୍ଣ

ବନ୍ଦ ହେବ ୨୫% ଇଥାନଲ୍ ମିଶ୍ରଣ ଯୋଜନା !

ନୂଆଦିଲ୍ଲୀ,୭।୭(ଏଜେନ୍ସି): ପେଟ୍ରୋଲରେ ୨୦% ଇଥାନଲ୍ ମିଶ୍ରଣକୁ ସାରା ଦେଶରେ ତୀବ୍ର ବିରୋଧ କରାଯାଉଛି। ଏହା ହ୍ରେ କେନ୍ଦ୍ର ସରକାର ଏବେ ଏହି ପରିମାଣକୁ ୨୫%କୁ ବୃଦ୍ଧି କରିବା ପାଇଁ ଯୋଜନା ଚଳାଇଛନ୍ତି। ପ୍ରାରମ୍ଭରେ, ସରକାର ୨୦୩୦ ସୁଦ୍ଧା ପେଟ୍ରୋଲରେ ୨୦% ଇଥାନଲ୍ ମିଶ୍ରଣ କରିବାକୁ ଯୋଜନା କରିଥିଲେ। ତଥାପି, ଏହି ଲକ୍ଷ୍ୟ ପୂର୍ବରୁ ସାରା ଦେଶରେ ଇ-୨୦ ଇନ୍ଧନ (୮୦% ପେଟ୍ରୋଲ ଏବଂ ୨୦% ଇଥାନଲ୍) ମାନକ ପେଟ୍ରୋଲ ଭାବରେ କାର୍ଯ୍ୟକାରୀ କରାଯାଇଛି। ଏହି ସମୟରେ, ଅଟୋମୋଟିଭ୍ ରିସର୍ଚ୍ଚ ଆସୋସିଏସନ୍ ଅଫ୍ ଇଣ୍ଡିଆ (ଏଆର୍‌ଏଆଇ) ଦ୍ୱାରା କରାଯାଇଥିବା ଏକ ଅଧ୍ୟୟନରୁ ଜଣାପଡିଛି ଯେ ପୁରୁଣା ଇ-୧୦ ଅନୁପାଳିତ ଯାନଗୁଡ଼ିକରେ ଇ-୨୦ ଇନ୍ଧନ ବ୍ୟବହାର କରିବା ଦ୍ୱାରା ଫୁଏଲ୍ ସିଷ୍ଟମର ରବର ପାର୍ଟସ ନଷ୍ଟ ହୋଇଯାଇପାରେ। ମାତ୍ର ତିନି ବର୍ଷ ମଧ୍ୟରେ ଇଥାନଲ ମିଶ୍ରଣ ଦ୍ୱିଗୁଣିତ ହେବା ଯୋଗୁଁ, ଅନେକ ଗ୍ରାହକ ଯାନବାହନର ମାଇଲେଜରେ ଏକ ଗୁରୁତ୍ୱପୂର୍ଣ୍ଣ ହ୍ରାସ ଅଭିଯୋଗ କରିଛନ୍ତି। ଏହାବ୍ୟତୀତ, ପୁରୁଣା ଗାଡ଼ିର ଇଞ୍ଜିନ ଏବଂ ଇନ୍ଧନ ପ୍ରଣାଳୀର ପାର୍ଟସ ନଷ୍ଟ ହେଉଥିବାରୁ ସରକାରଙ୍କୁ ମଧ୍ୟ ଏ ସମ୍ପର୍କରେ ନିଷ୍ପତ୍ତିର ପୁନର୍ବିଚାର କରିବାକୁ

ବାଧ୍ୟ କରିଛି।

ଇ-୨୦ ପେଟ୍ରୋଲ ଉପରେ ଗାଡ଼ି ମାଲିକମାନଙ୍କର ସବୁଠାରୁ ବଡ଼ ଅଭିଯୋଗ ହେଉଛି ମାଇଲେଜରେ ହ୍ରାସ। ପେଟ୍ରୋଲରେ ବର୍ଦ୍ଧିତ ଇଥାନଲ ପରିମାଣ ଯାନବାହନ ମାଇଲେଜ ହ୍ରାସ କରିଛି। ଏହାବ୍ୟତୀତ, ପୁରୁଣା ଯାନ ମାଲିକମାନେ ଚିନ୍ତିତ ଯେ ପର୍ଯ୍ୟାପ୍ତ ସତର୍କତା କିମ୍ବା ପ୍ରସ୍ତୁତି ବିନା ହଠାତ୍ ଇ-୨୦ ପେଟ୍ରୋଲ ପ୍ରଚଳନ ସେମାନଙ୍କ ଇଞ୍ଜିନ ପାର୍ଟସକୁ କ୍ଷତି ପହଞ୍ଚାଉଛି। ଏହାର କାରଣ ହେଉଛି ଇଥାନଲ୍‌ର କ୍ୟାଲୋରିଫିକ୍ ମୂଲ୍ୟ କିମ୍ବା ଶକ୍ତି କ୍ଷମତା ଶୁଦ୍ଧ ପେଟ୍ରୋଲ ତୁଳନାରେ କମ୍। ଏହାର ଅର୍ଥ ହେଉଛି ସମାନ ପରିମାଣରେ ଇନ୍ଧନ ପୋଡ଼ିଲେ ମଧ୍ୟ

ଏବେ ୨୦% ଇଥାନଲ୍ ମିଶୁଛି

ମାଇଲେଜ୍ କମିବା, ଯନ୍ତ୍ରାଂଶ ଖରାପ ହେଉଥିବା ଅଭିଯୋଗ

ଇଥାନଲ ପେଟ୍ରୋଲ ପରି ଶକ୍ତି ଉତ୍ପାଦନ କରିପାରିବନାହିଁ, ଯାହା ଫଳରେ ମାଇଲେଜ ହ୍ରାସ ପାଇବ। ଏହା ବ୍ୟତୀତ, ଇଥାନଲ୍ ଶୁଦ୍ଧ ପେଟ୍ରୋଲ୍ ଅପେକ୍ଷା ଅଧିକ ତାପମାତ୍ରାରେ ଜଳିଥାଏ। ରିପୋର୍ଟ ଅନୁଯାୟୀ, ଇ-୧୦ ଯାନରେ ଇ-୨୦ ଇନ୍ଧନ ବ୍ୟବହାର କରିବା ଦ୍ୱାରା ଇନ୍ଧନ ପ୍ରଣାଳୀକୁ କ୍ଷତି ପହଞ୍ଚିପାରେ। ଏହା ପାଇପ୍, ଗାସ୍କେଟ, ସିଲ୍ ଏବଂ ଓ-ରିଙ୍ଗ୍ ଭଳି ରବର ଅଂଶକୁ କ୍ଷତି ପହଞ୍ଚାଏ। ରିପୋର୍ଟରେ କୁହାଯାଇଛି ଯେ ପରବର୍ତ୍ତୀ ସମୟରେ ଏହି ରବର ପାର୍ଟସଗୁଡ଼ିକୁ ବଦଳାଇବାକୁ ପଡ଼ିପାରେ।

ତେଣୁ ଦେଶରେ ଇ-୨୦ ପେଟ୍ରୋଲ ପେଟ୍ରୋଲକୁ ନେଇ ଚାଲିଥିବା ବିବାଦକୁ ଦୃଷ୍ଟିରେ ରଖି, କେନ୍ଦ୍ର ସରକାର ପେଟ୍ରୋଲରେ ଅଧିକ ଇଥାନଲ୍ ମିଶ୍ରଣ ନେଇ ରଖିଥିବା ନୀତିକୁ ନେଇ ଶୀଘ୍ର ଆଗକୁ ବଢ଼ିବାର ସମ୍ଭାବନା ଏବେ କମ୍ ମନେହେଉଛି। ଭାରତୀୟ ମାନକ ବ୍ୟୁରୋ (ବିଆଇଏସ୍) ପୂର୍ବରୁ ଇ-୨୨ ରୁ ଇ-୩୦ ପର୍ଯ୍ୟନ୍ତ ମିଶ୍ରଣ ପାଇଁ ମାନଦଣ୍ଡ ସ୍ଥିର କରିସାରିଛି, କିନ୍ତୁ ସରକାର ଏବେ ଏହି ପ୍ରସଙ୍ଗରେ ଜନସାଧାରଣଙ୍କୁ ସମ୍ପୂର୍ଣ୍ଣ ଆଶ୍ୱସ୍ତ କରିବାକୁ ଚେଷ୍ଟା କରିବେ। ମାନଦଣ୍ଡ ସମୟରେ ସରକାର ସମ୍ପୂର୍ଣ୍ଣ ଉଚ୍ଚ-ଇଥାନଲ୍ ମିଶ୍ରଣ କାର୍ଯ୍ୟକ୍ରମ ସହିତ ଦ୍ରୁତ ଗତିରେ ଆଗକୁ ବଢୁଥିଲେ। ଇ-୨୦ ପେଟ୍ରୋଲ ବିଷୟରେ ଉଠାଯାଇଥିବା ପ୍ରଶ୍ନକୁ ଦୃଷ୍ଟିରେ ରଖି, ସ୍ୱଷ୍ଟୀକରଣ ପ୍ରଦାନ କରିବା ପାଇଁ ଅଟୋ କମ୍ପାନୀଗୁଡ଼ିକର ବିଶେଷଜ୍ଞମାନଙ୍କୁ ମଧ୍ୟ ଅଣାଯାଇଥିଲା। ଏହା ସତ୍ତ୍ୱେ, ଏହି ପ୍ରସଙ୍ଗରେ ଦେଶବ୍ୟାପୀ ବିତର୍କ ଜାରି ରହିଛି। ଏହା ଉଚ୍ଚ ଇଥାନଲ୍ ମିଶ୍ରିତ ଇନ୍ଧନ ପାଇଁ ମାନକ, ଆଇନଗତ ଏବଂ କର ପ୍ରସ୍ତୁତି ଉପରେ କାର୍ଯ୍ୟ କରୁଥିବା କର୍ତ୍ତୃପକ୍ଷଙ୍କ ଗତିକୁ ମନ୍ଥର କରିଦେଇଛି। ପୂର୍ବରୁ, ଇ-୨୨ ଏବଂ ଇ-୨୫ ଭଳି ଅଧିକ ଇଥାନଲ୍ ମିଶ୍ରିତ ଇନ୍ଧନକୁ ବିସ୍ତାର କରିବା ଯୋଜନା ସମ୍ପର୍କରେ ଅଟୋମୋବାଇଲ୍ ଶିଳ୍ପ ସହିତ ପରାମର୍ଶ ଆରମ୍ଭ କରାଯାଇଥିଲା। ଜନସାଧାରଣଙ୍କ ଚିନ୍ତା ଏବଂ ବଢୁଥିବା ବିରୋଧକୁ ଦୃଷ୍ଟିରେ ରଖି, ଏହା ସ୍ପଷ୍ଟ ଯେ ସରକାର ଏହି ନିଷ୍ପତ୍ତିକୁ କିଛି ସମୟ ପାଇଁ ସ୍ଥଗିତ ରଖିପାରନ୍ତି। ସାମାଜିକ ଗଣମାଧ୍ୟମରୁ ରାଜ ରାସ୍ତା ପର୍ଯ୍ୟନ୍ତ, ଯାନବାହାନ ମାଲିକମାନେ ଇ-୨୦ ପେଟ୍ରୋଲ ଇନ୍ଧନ ମାଇଲେଜ୍ ହ୍ରାସ କରିବା ଏବଂ ଇଞ୍ଜିନ ଏବଂ ପାର୍ଟସ ସମେତ ପୁରୁଣା ଯାନଗୁଡ଼ିକୁ ପ୍ରତିକୂଳ ଭାବରେ ପ୍ରଭାବିତ କରିବା ବିଷୟରେ ଅଭିଯୋଗ ପ୍ରକାଶ କରିଛନ୍ତି। ଶିଳ୍ପ କ୍ଷେତ୍ରର ବିଶେଷଜ୍ଞମାନେ ବିଶ୍ୱାସ କରନ୍ତି ଯେ ଯଦି ଗ୍ରାହକମାନେ ଉତ୍ପାଦ ଶୁଳ୍କ ଛାଡ଼ର ସମ୍ପୂର୍ଣ୍ଣ ଲାଭ ପାଆନ୍ତି, ତେବେ ଉଚ୍ଚ-ଇଥାନଲ ମିଶ୍ରିତ ଇନ୍ଧନ ବିଦ୍ୟମାନ ନିୟମିତ ପେଟ୍ରୋଲ ତୁଳନାରେ ଶସ୍ତା ହେବ। ଇ-୨୨ କିମ୍ବା ତା'ଠାରୁ ଅଧିକ (ଇ୩୦ ପର୍ଯ୍ୟନ୍ତ) ଇଥାନଲ ସହିତ ଇନ୍ଧନ ବ୍ୟବହାର କରିବା ପାଇଁ ଇଞ୍ଜିନ ଏବଂ ଇନ୍ଧନ ବ୍ୟବସ୍ଥାରେ ସ୍ୱତନ୍ତ୍ର ହାର୍ଡୱେୟାର ଅପଗ୍ରେଡ୍ ଏବଂ ସଫ୍ଟୱେର୍ କ୍ୟାଲିବ୍ରେସନ୍ ଆବଶ୍ୟକ।

ରକ୍ତ ପରୀକ୍ଷା ମାଧ୍ୟମରେ ଚିହ୍ନଟ ହେବ କର୍କଟ ରୋଗ

ରିଲାଏନ୍ସର ଷ୍ଟ୍ରାଣ୍ଡ ଲାଇଫ୍ ସାଇନ୍ସେସ୍‌କୁ ମିଳିଲା ପେଟେଣ୍ଟ

ବେଙ୍ଗାଲୁରୁ, ୭।୭(ଏଜେନ୍ସି): ଏଣିକି ରକ୍ତ ନମୁନା ବ୍ୟବହାର କରି ପ୍ରାରମ୍ଭିକ ପର୍ଯ୍ୟାୟରେ କର୍କଟ ରୋଗ ଚିହ୍ନଟ କରାଯାଇପାରିବ। ରିଲାଏନ୍ସ ଇଣ୍ଡଷ୍ଟ୍ରିଜ୍‌ର ସହାୟକ କମ୍ପାନୀ ଷ୍ଟ୍ରାଣ୍ଡ ଲାଇଫ୍ ସାଇନ୍ସେସ୍‌କୁ ଏଭଳି ଏକ ପ୍ରଯୁକ୍ତି ପାଇଁ ଭାରତୀୟ ପେଟେଣ୍ଟ ମିଳିଛି। ଏହା ମାଧ୍ୟମରେ କର୍କଟ ରୋଗର ସମ୍ଭାବ୍ୟ ଉତ୍ପତ୍ତି ଚିହ୍ନଟ କରିବାରେ ସହାୟତା ମିଳିବ। ଏହି ପ୍ଲାଟଫର୍ମ ସେଲ-ଫ୍ରି ଡିଏନଏର ବିଶ୍ଳେଷଣ କରିଥାଏ ଏବଂ ଏଥିରେ ଜିନୋମ୍ ସିକ୍ୱେନ୍ସିଂ, ବାୟୋଲୋଜିକାଲ ଡାଟା ଆନାଲିସିସ ଏବଂ ମେସିନ୍ ଲର୍ଣ୍ଣିଂ ବ୍ୟବହାର ହୋଇଥାଏ। କମ୍ପାନୀର କହିବାନୁଯାୟୀ, ଏହି ପ୍ରଯୁକ୍ତିର ପ୍ରମୁଖ ବୈଶିଷ୍ଟ୍ୟ ହେଉଛି, କର୍କଟ ରୋଗ ସହିତ ଜଡିତ ଡିଏନଏ ପ୍ୟାଟର୍ନରେ ପରିବର୍ତ୍ତନକୁ ଚିହ୍ନଟ କରିବାର କ୍ଷମତା, ଯାହା ଦ୍ୱାରା ରୋଗର ପ୍ରାରମ୍ଭିକ ସମୟରେ ଚିହ୍ନଟ କରାଯାଇପାରିବ ଏବଂ ରୋଗୀମାନଙ୍କୁ ଉନ୍ନତ ଚିକିତ୍ସାର ଏକ ଉତ୍ତମ ସୁଯୋଗ ମିଳିପାରିବ। ବର୍ତ୍ତମାନ ସମୟରେ ବହୁ ସଂଖ୍ୟକ ରୋଗୀଙ୍କଠାରେ କର୍କଟ ରୋଗ ଗୁରୁତର ଅବସ୍ଥାରେ ହିଁ ଚିହ୍ନଟ ହେଉଛି। ଏ

ସମ୍ପର୍କରେ ଷ୍ଟ୍ରାଣ୍ଡ ଲାଇଫ୍ ସାଇନ୍ସେସ୍‌ର ସିଇଓ ରମେଶ ହରିହରନ୍ କହିଛନ୍ତି ଯେ ଏହି ପେଟେଣ୍ଟ ଏଆଇ-ଆଧାରିତ ତରଳ ବାୟୋପସି ପ୍ରଯୁକ୍ତି ବିକାଶ ଦିଗରେ ଏକ ଗୁରୁତ୍ୱପୂର୍ଣ୍ଣ ପଦକ୍ଷେପ। କମ୍ପାନୀ ଏପରି ସମାଧାନ ସୃଷ୍ଟି କରିବାକୁ ଲକ୍ଷ୍ୟ ରଖିଛି ଯାହା କର୍କଟ ରୋଗ ସ୍କ୍ରିନିଂକୁ ଅଧିକ ସଠିକ, ବ୍ୟାପକ ଭାବରେ ଉପଯୋଗ କ୍ଷମତା ଏବଂ ସୁଲଭ କରିପାରିବ।

ଜେଏସ୍‌ଡବ୍ଲ୍ୟୁ ପେଣ୍ଟସ ପକ୍ଷରୁ ଏଆଇ ପ୍ରଥମ ଭିଜୁଆଲାଇଜରର ଶୁଭାରମ୍ଭ

ଭୁବନେଶ୍ୱର, ୭।୭ (ସମିସ): ଦେଶର ଅଗ୍ରଣୀ ପରିବେଶ ମିତବ୍ୟୟୀ ପେଣ୍ଟ କମ୍ପାନୀ ଜେଏସଡବ୍ଲ୍ୟୁ ପେଣ୍ଟସ ପକ୍ଷରୁ ଏହାରା ନୂଆ ଏଆଇ ପରିଚାଳିତ ପେଣ୍ଟ ଭିଜୁଆଲାଇଜର ଉନ୍ମୋଚନ କରାଯାଇଛି। ନିଜ ପାଇଁ ରଙ୍ଗ ଚୟନ କରିବା ବେଳେ ତାହାକୁ ଅନୁସନ୍ଧାନ ଓ ଅନୁଭବ କରିବା ପାଇଁ ଏହି ଉନ୍ନତ ଡିଜିଟାଲ ସମାଧାନ ପ୍ରସ୍ତୁତ କରାଯାଇଛି। ପାରମ୍ପରିକ ଭିଜୁଆଲାଇଜେସନ ଟୁଲଗୁଡ଼ିକଠାରୁ ଏହା ଭିନ୍ନ। ଏହା ଆକଳନଠାରୁ ଆଗକୁ ବଢ଼ିବ ଗ୍ରାହକମାନଙ୍କୁ ବିଶ୍ୱାସର ସହ ରଙ୍ଗ ଚୟନ କରିବାକୁ ସଶକ୍ତ କରୁଛି। ଏହି ନବସୃଜନର ମୂଳ କେନ୍ଦ୍ରରେ ରହିଛି ଏକ ଶକ୍ତିଶାଳୀ ତଥ୍ୟ ବିଶ୍ଳେଷଣ। ଜେଏସଡବ୍ଲ୍ୟୁ ଫେଟସର ଏଆଇ ଭିଜୁଆଲାଇଜର ଟୁଲ ଅତ୍ୟାଧୁନିକ ପ୍ରଯୁକ୍ତି ସହିତ ଡିଜାଇନ ଇଣ୍ଟେଲିଜେନ୍ସର ମିଶ୍ରଣ କରି ଉଲ୍ଲେଖନୀୟ ବାସ୍ତବତା ସହ ରଙ୍ଗକୁ ଜୀବନ୍ତ କରୁଛି। ଏହି ପ୍ଲାଟଫର୍ମ ଆଲୋକ, ୱାଲମ୍ୟାଫି ଓ ଜୀବନ୍ତ ରଙ୍ଗ ଉପସ୍ଥାପନ କରୁଛି ଯାହା ଗ୍ରାହକମାନଙ୍କୁ ସେମାନେ ବାସ୍ତବ ପରିବୋରେ ଚାହୁଁଥିବା ସେଡକୁ କଳ୍ପନା କରିବାରେ ସହାୟକ ହେଉଛି। ଦୃଶ୍ୟମାନ ସଠିକତା ଓ ବିଶ୍ୱାସ ମଧ୍ୟରେ ରହିଥିବା ଅନ୍ତରକୁ ଏହା ଦୂର କରୁଛି।

ବ୍ୟବହାରକାରୀଙ୍କ ସୂଚନା, କୋଠରିର ପ୍ରକାର ଓ ପସନ୍ଦ ଅନୁସାରେ ଏହା ଉପଯୁକ୍ତ ରଙ୍ଗ ବିକଳ୍ପର ସୁପାରିସ କରୁଛି।

ବାରମ୍ବାର ନିୟମ ଭାଙ୍ଗିଥିଲେ ପୁଣି ଦେବେ ଡ୍ରାଇଭିଂ ଟେଷ୍ଟ

ନୂଆଦିଲ୍ଲୀ, ୭।୭ (ଏଜେନ୍ସି): ଏଣିକି ଚାଳକଙ୍କର ଡ୍ରାଇଭିଂ ଲାଇସେନ୍ସ (ଡିଏଲ୍) ଆଉ ସହଜରେ ନବୀକରଣ ହେବ ନାହିଁ। କାରଣ ଏବେ କେନ୍ଦ୍ର ସରକାର ଡ୍ରାଇଭିଂ ଲାଇସେନ୍ସ ନବୀକରଣ ନିୟମରେ ଏକ ବଡ଼ ପରିବର୍ତ୍ତନ କରୁଛନ୍ତି, ଯାହା ବେପରୁଆ ଚାଳକମାନଙ୍କ କଷ୍ଟ ବଢ଼ାଇବ। ସଡ଼କ ଦୁର୍ଘଟଣା ରୋକିବା ଏବଂ ଟ୍ରାଫିକ୍ ପ୍ରବାହକୁ ଉନ୍ନତ କରିବା ପାଇଁ ସରକାର ଏକ ବଡ଼ ପଦକ୍ଷେପ ନେଉଛନ୍ତି। ଏ ପର୍ଯ୍ୟନ୍ତ, ଡ୍ରାଇଭିଂ ଲାଇସେନ୍ସ (ଡିଏଲ୍) ନବୀକରଣ ଏକ ସାଧାରଣ ପ୍ରକ୍ରିୟା ଥିଲା, କିନ୍ତୁ ନୂତନ ପ୍ରସ୍ତାବ ଅନୁଯାୟୀ ଯେଉଁମାନେ ବେପରୁଆ ଭାବରେ ଗାଡି ଚାଳନା କରନ୍ତି ସେମାନେ ଏବେ ଆଉ ଏତେ ସହଜରେ ଡ୍ରାଇଭିଂ ଲାଇସେନ୍ସ (ଡିଏଲ୍) ନବୀକରଣ କରିପାରିବେନାହିଁ। କେନ୍ଦ୍ର ସଡକ ପରିବହନ ମନ୍ତ୍ରଣାଳୟର ନୂତନ ପ୍ରସ୍ତାବ ଅନୁଯାୟୀ, ଯଦି କୌଣସି ବ୍ୟକ୍ତି ବାରମ୍ବାର ଟ୍ରାଫିକ୍ ନିୟମ ଉଲ୍ଲଂଘନ କରୁଥାନ୍ତି କିମ୍ବା ଦ୍ରୁତ ଗତିରେ ଗାଡି ଚାଳନା ପାଇଁ ଦୋଷୀ ସାବ୍ୟସ୍ତ ହୁଅନ୍ତି। ତେବେ ସେମାନଙ୍କର ଲାଇସେନ୍ସ ନବୀକରଣକୁ ସ୍ଥଗିତ ରଖାଯାଇପାରେ। ଏପରି ଡ୍ରାଇଭରମାନଙ୍କୁ ସେମାନଙ୍କର ଲାଇସେନ୍ସ ପୁଣି ଥରେ ଆକ୍ଟିଭ୍ କରିବା ପୂର୍ବରୁ ଏକ ନୂତନ ଡ୍ରାଇଭିଂ ଟେଷ୍ଟରେ ପାସ୍ କରିବାକୁ ପଡିବ।

ଆଉ ସହଜ ହେବନି ଡିଏଲ୍ ନବୀକରଣ

ଡିଜିଟାଲ୍ ଟ୍ରାଫିକ୍ ଉଲ୍ଲଂଘନ ଡାଟାବେସ୍ ସହିତ ଲିଙ୍କ୍ ହେବ ଡିଏଲ୍

ସରକାର ଏବେ ଡ୍ରାଇଭିଂ ଲାଇସେନ୍ସକୁ ଏକ ସମ୍ପୂର୍ଣ୍ଣ ଡିଜିଟାଲ୍ ଟ୍ରାଫିକ୍ ଉଲ୍ଲଂଘନ ଡାଟାବେସ୍ ସହିତ ଲିଙ୍କ୍ କରିବାକୁ ପ୍ରସ୍ତୁତ ହେଉଛନ୍ତି। ଏହି ଯୋଜନା ଅନୁଯାୟୀ, ଯେ କୌଣସି ଅତ୍ୟଧିକ ଗତି, ଲାଲ ଆଲୋକ ଡେଇଁବା କିମ୍ବା ବିପଦପୂର୍ଣ୍ଣ ଗାଡ଼ି ଚାଳନା ଆପଣଙ୍କ ରେକର୍ଡରେ ନକାରାତ୍ମକ ପଏଣ୍ଟ ଯୋଡାଯିବ। ଲାଇସେନ୍ସ ନବୀକରଣ ସମୟରେ ଏହି ତଥ୍ୟ ସମୀକ୍ଷା କରାଯିବ, ଯାହା ନିର୍ଣ୍ଣୟ କରିବ ଯେ ଆପଣ ସିଧାସଳଖ ନବୀକରଣ ପାଇବେ କି ପରୀକ୍ଷା ଦେବାକୁ ପଡିବ। ମୋଟର ଯାନ ଆଇନ ଅନୁଯାୟୀ ଏହି ପରିବର୍ତ୍ତନର ପ୍ରାଥମିକ ଉଦ୍ଦେଶ୍ୟ ହେଉଛି ଦେଶରେ ବର୍ଦ୍ଧିତ ସଡ଼କ ଦୁର୍ଘଟଣା ସଂଖ୍ୟାକୁ ହ୍ରାସ କରିବା। ପୂର୍ବରୁ, ଲାଇସେନ୍ସର ମିଆଦ ଶେଷ ହେବା ପରେ ନବୀକରଣ ପାଇଁ କଠୋର ନିୟମ ଥିଲେ ମଧ୍ୟ, ଏବେ ସକ୍ରିୟ ଲାଇସେନ୍ସଧାରୀଙ୍କ ଗାଡ଼ି ଚାଳନା ଅଭ୍ୟାସକୁ ଉନ୍ନତ କରିବା ଉପରେ ଧ୍ୟାନ ଦିଆଯାଇଛି। ଏହି ନିୟମଗୁଡ଼ିକ ଖୁବ୍ ଶୀଘ୍ର କାର୍ଯ୍ୟକାରୀ ହୋଇପାରେ, ତେଣୁ ରାସ୍ତାରେ ସ୍ମାର୍ଟ ଭାବରେ ଗାଡ଼ି ଚାଳନା କରିବା ଏକମାତ୍ର ବିକଳ୍ପ ହେବ।

ଟାରିଫ୍ ୧୫% ବଢ଼ାଇବେ ମୋବାଇଲ କମ୍ପାନୀ

ନୂଆଦିଲ୍ଲୀ,୭।୭(ଏଜେନ୍ସି): ଆଗାମୀ ୩-୪ ମାସ ମଧ୍ୟରେ ମୋବାଇଲ୍ ରିଚାର୍ଜ ଏବଂ ଇଣ୍ଟରନେଟ୍ ପ୍ଲାନ୍ ଅଧିକ ମହଙ୍ଗା ହୋଇପାରେ। ସେଣ୍ଟ୍ରମ ଇନଷ୍ଟିଚ୍ୟୁସନାଲ୍ ରିସର୍ଚ୍ଚ ରିପୋର୍ଟ ଅନୁଯାୟୀ, ଟେଲିକମ୍ କମ୍ପାନୀଗୁଡ଼ିକ ୧୨-୧୫% ପର୍ଯ୍ୟନ୍ତ ଶୁଳ୍କ ବୃଦ୍ଧି କରିପାରନ୍ତି। ରିପୋର୍ଟ ଅନୁଯାୟୀ, ବଜାରରେ ବର୍ତ୍ତମାନ ତିନୋଟି ଘରୋଇ କମ୍ପାନୀ ଏବଂ ଗୋଟିଏ ସରକାରୀ କମ୍ପାନୀ ବିଏସ୍‌ଏନ୍‌ଏଲ୍ ରହିଛି। ରିପୋର୍ଟରେ ଟେଲିକମ୍ କ୍ଷେତ୍ରର ଆର୍ଥିକ ପ୍ରଦର୍ଶନ ମଧ୍ୟ ଆକଳନ କରାଯାଇଛି। ଏହି ରିପୋର୍ଟ ଅନୁଯାୟୀ, ଦେଶର ତିନୋଟି ପ୍ରମୁଖ ଘରୋଇ ଟେଲିକମ୍ କମ୍ପାନୀ, ଜିଓ, ଏୟାରଟେଲ୍ ଏବଂ ଭୋଡାଫୋନ୍-ଆଇଡିଆର ଉପଭୋକ୍ତା ପିଛା

ଆହୁରି ମହଙ୍ଗା ହେବ ମୋବାଇଲରେ କଲ୍

ନୂଆ ଶୁଳ୍କ ୩ମାସ ମଧ୍ୟରେ ଲାଗୁ

ହାରାହାରି ରାଜସ୍ୱ (ଏଆର୍‌ପିୟୁ) ଜୁନ୍ ତ୍ରୈମାସିକରେ ପ୍ରତି ତ୍ରୈମାସିକ ଆଧାରରେ ୧% ରୁ ୧.୫% ବୃଦ୍ଧି ପାଇବାର ସମ୍ଭାବନା ରହିଛି। କମ୍ପାନୀଗୁଡ଼ିକର ଏଆର୍‌ପିୟୁରେ ଉନ୍ନତିର ସବୁଠାରୁ ବଡ କାରଣ ହେଉଛି ୨ଜି ନେଟୱାର୍କରୁ ୪ଜିଏବଂ ୫ଜି ନେଟୱାର୍କକୁ ଗ୍ରାହକଙ୍କ ଦ୍ରୁତ ସ୍ଥାନାନ୍ତର। ଏହା ବ୍ୟତୀତ, ପୋଷ୍ଟପେଡ୍ ଗ୍ରାହକଙ୍କ ବର୍ଦ୍ଧିତ ସଂଖ୍ୟା ମଧ୍ୟ ପ୍ରତି ଉପଭୋକ୍ତାଙ୍କ ରାଜସ୍ୱ ବୃଦ୍ଧିରେ ଯୋଗଦାନ ରଖୁଛି। ସେଣ୍ଟ୍ରମ ରିପୋର୍ଟ ଅନୁଯାୟୀ, ରିଲାଏନ୍ସ ଜିଓ ଏବଂ ଭାରତୀ ଏୟାରଟେଲ୍ ନିରନ୍ତର ଭାବରେ ସେମାନଙ୍କର ଉପଭୋକ୍ତା ସଂଖ୍ୟା ବୃଦ୍ଧି କରୁଛନ୍ତି। ଜୁନ୍ ତ୍ରୈମାସିକରେ ରିଲାଏନ୍ସ ଜିଓ ପ୍ରାୟ ୭ ନିୟୁତ ନୂତନ ଗ୍ରାହକ ଯୋଡିବ ବୋଲି ଆଶା କରାଯାଉଛି। ଭାରତୀ ଏୟାରଟେଲ୍‌ର ଗ୍ରାହକ ସଂଖ୍ୟା ପ୍ରାୟ ୫ ନିୟୁତ ବୃଦ୍ଧି ପାଇବାର ଆଶା କରାଯାଉଛି।

ପିଏମ୍-ସେତୁ ଯୋଜନାରେ ୧୨୩୭ କୋଟିର ନିବେଶ ମଞ୍ଜୁର

ନୂଆଦିଲ୍ଲୀ,୭।୭(ଏଜେନ୍ସି): ଦକ୍ଷତା ତାଲିମକୁ ଅଧିକ ବ୍ୟବହାରିକ ଏବଂ ନିଯୁକ୍ତିଯୋଗ୍ୟ କରିବା ପାଇଁ କେନ୍ଦ୍ର ସରକାର ଶିଳ୍ପ ତାଲିମ ପ୍ରତିଷ୍ଠାନ (ଆଇଟିଆଇ) ଗୁଡିକୁ ଅପଗ୍ରେଡ୍ କରିବାକୁ ଏବଂ ଶିଳ୍ପ ଗୋଷ୍ଠୀଗୁଡ଼ିକ ସହିତ ସହଭାଗୀତା କରିବାକୁ ଚାହୁଁଛନ୍ତି। ଏହି ଲକ୍ଷ୍ୟରେ, ଦକ୍ଷତା ବିକାଶ ଏବଂ ଉଦ୍ୟମିତା ମନ୍ତ୍ରଣାଳୟ ପିଏମ୍ ସେତୁ ଯୋଜନା କାର୍ଯ୍ୟକାରୀ କରିବାକୁ ନିଷ୍ପତ୍ତି ନେଇଛି। ଏହି ଯୋଜନାରେ ସାରା ଦେଶରେ ୨୦୦ ଆଇଟିଆଇ କ୍ଲଷ୍ଟର ଖୋଲିବାକୁ ଲକ୍ଷ୍ୟ ରଖାଯାଇଛି। ଏଥିରେ ଓଡ଼ିଶାକୁ ସାମିଲ କରାଯାଇଛି। ପ୍ରଧାନମନ୍ତ୍ରୀ-ସେତୁ ଯୋଜନାରେ ୧୨୩୭ କୋଟିର ନିବେଶକୁ ମଧ୍ୟ କେନ୍ଦ୍ର ସରକାର ମଞ୍ଜୁରୀ ଦେଇଛନ୍ତି। ଜିନ୍ଦଲ,

ଓଡ଼ିଶା ସାମିଲ

ସାରା ଦେଶରେ ଖୋଲିବ ୨୦୦ ଆଇଟିଆଇ କ୍ଲଷ୍ଟର

ଆର୍ସେଲର ମିତ୍ତଲ, ଆପୋଲୋ ମେଡ୍-ସ୍କିଲ୍ସ ଏବଂ ଅନ୍ୟାନ୍ୟ ଶିଳ୍ପ ଅଂଶୀଦାରଙ୍କ ରଣନ

ବିଜେପି ସରକାରଙ୍କ କଥାରେ ରହୁନି ତାଳମେଳ: ବିଜେଡି

ଭୁବନେଶ୍ୱର,୭।୭(ସମିସ): ପ୍ରଥମରୁ ଅଷ୍ଟମ ଶ୍ରେଣୀ ପର୍ଯ୍ୟନ୍ତ ଛାତ୍ରଛାତ୍ରୀଙ୍କ ପାଠ୍ୟ ପୁସ୍ତକରେ ମାଳ ମାଳ ତ୍ରୁଟି । ଏହାକୁ ସଂଶୋଧନ କରିବା ପରିବର୍ତ୍ତେ ଡବଲ ଇଞ୍ଜିନ ସରକାର ଓଡ଼ିଶାର ପ୍ରାକ୍ ଶିକ୍ଷା ବ୍ୟବସ୍ଥାକୁ ନଷ୍ଟ କରିବାରେ ଲାଗି ପଡିଛନ୍ତି ବୋଲି କ୍ଷୋଭ ପ୍ରକାଶ କରିଛି ବିଜେଡି। ମଙ୍ଗଳବାର ଶଙ୍ଖ ଭବନରେ ଆୟୋଜିତ ସାମ୍ବାଦିକ ସମ୍ମିଳନୀରେ ଚାନ୍ଦବାଲି ବିଧାୟକ ତଥା ବରିଷ୍ଠ ସାଧାରଣ ସମ୍ପାଦକ ବ୍ୟୋମକେଶ ରାୟ, ବିଜୁ ଯୁବ ଜନତା ଦଳର ରାଜ୍ୟ ସଭାପତି ଚିନ୍ମୟ ସାହୁ ଓ ବିଜୁ ଛାତ୍ର ଜନତା ଦଳର ରାଜ୍ୟ ସଭାନେତ୍ରୀ ଇପ୍ସିତା ସାହୁ ରାଜ୍ୟ ସରକାରଙ୍କୁ କଡ଼ା ସମାଲୋଚନା କରିଛନ୍ତି।

ବିଧାୟକ ଶ୍ରୀ ରାୟ କହିଛନ୍ତି ଯେ ପାଠ୍ୟ ପୁସ୍ତକରେ ୨୦୦୦ରୁ ଉଦ୍ଧର୍ ତ୍ରୁଟି ରହିଛି। ତ୍ରୁଟିପୂର୍ଣ୍ଣ ପୁସ୍ତକପ୍ରତ୍ୟାହାର କରିବା ନେଇ ସରକାରୀସ୍ତରରେ ଘୋଷଣା କରାଯାଇଥିଲା । ମାତ୍ର ତାହା ଏଯାଏ ହେଲା ନାହିଁ । ମୁଖ୍ୟମନ୍ତ୍ରୀ, ବିଭାଗୀୟ ମନ୍ତ୍ରୀ ଓ ସଚିବ କାହାରି କଥାରେ କୌଣସି ତାଳମେଳ ରହୁନାହିଁ। ବିଜେପି ସରକାରରେ ବିଧି ବ୍ୟବସ୍ଥା ସଠିକ୍ ଭାବରେ ରହୁନାହିଁ। ପ୍ରଥମରୁ ଅଷ୍ଟମ ଶ୍ରେଣୀ ପର୍ଯ୍ୟନ୍ତ ପିଲାଙ୍କ ପ୍ରାକ ଶିକ୍ଷାର ସମୟ ଥିବା ବେଳେ ତାହା ଭୁଶୁଡ଼ି ପଡ଼ିଲାଣି। ସରକାର ମୂକ ଓ ବଧୀର ପାଲଟି ଯାଇଛନ୍ତି। ଏହା ବିରୋଧରେ ବିଜୁ ଯୁବ ଓ ଛାତ୍ର ଜନତା ଦଳ ପକ୍ଷରୁ ରାଜରାସ୍ତାକୁ ଓହ୍ଲାଇ ରାଜ୍ୟବ୍ୟାପୀ ଆନ୍ଦୋଳନ କରିବ। ଜୁଲାଇ ୯ରୁ ୧୫ ତାରିଖ ପର୍ଯ୍ୟନ୍ତ ଶିକ୍ଷା ବଞ୍ଚାଅ ଅଭିଯାନକୁ ନେଇ ରାଜ୍ୟବ୍ୟାପୀ ବିକ୍ଷୋଭ ପ୍ରଦର୍ଶନ କରାଯିବ। ଶିକ୍ଷା ବର୍ଷ ଆରମ୍ଭ ହୋଇଥିବା ବେଳେ ପିଲାଙ୍କ ପାଖରେ ପୁସ୍ତକ ନାହିଁ । ମାସକ ମଧ୍ୟରେ ପୁସ୍ତକ ପ୍ରତ୍ୟାହାର କରି ତ୍ରୁଟି ଶୂନ୍ୟ ନୂତନ ପୁସ୍ତକ ପ୍ରଦାନ କରାଯାଉ । ନଚେତ ପୁରୁଣା ପୁସ୍ତକକୁ ପୁନଃ ପ୍ରଚଳନ କରାଯାଉ। ତ୍ରୁଟିପୂର୍ଣ୍ଣ ପୁସ୍ତକ କରି ରାଜ୍ୟ ସରକାରଙ୍କୁ ବଦନାମ କରିବାକୁ ଷଡ଼ଯନ୍ତ୍ର କରାଯାଇଛି ବୋଲି ମୁଖ୍ୟମନ୍ତ୍ରୀ କହିଛନ୍ତି। ତେଣୁ

- **ପ୍ରାକ୍ ଶିକ୍ଷା ବ୍ୟବସ୍ଥାକୁ ଭୁଶୁଡ଼ାଇବାକୁ ସରକାରଙ୍କ ଯୋଜନା**
- **ଇସ୍ତଫା ଦିଅନ୍ତୁ ଗଣଶିକ୍ଷା ମନ୍ତ୍ରୀ ଓ ବିଭାଗୀୟ ସଚିବ**
- **ଜୁଲାଇ ୯ ରୁ ୧୫ ରାଜ୍ୟବ୍ୟାପୀ ଶିକ୍ଷା ବଞ୍ଚାଅ ଅଭିଯାନ**

କିଏ ଷଡ଼ଯନ୍ତ୍ର କରିଛି, ତାହା ମୁଖ୍ୟମନ୍ତ୍ରୀ ସ୍ପଷ୍ଟ କରନ୍ତୁ ଓ କାର୍ଯ୍ୟାନୁଷ୍ଠାନ ନିଅନ୍ତୁ ବୋଲି ସେ ଦାବି କରିଛନ୍ତି । ସେହିପରି ଚିନ୍ମୟ ସାହୁ କହିଥିଲେ ଯେ ତ୍ରୁଟିକୁ ଲୁଚାଇବା ପାଇଁ ବିଦ୍ୟାଳୟ ଓ ଗଣଶିକ୍ଷା ବିଭାଗ ଲୋକଙ୍କୁ ଠକିବାରେ ଲାଗିଛନ୍ତି। ତ୍ରୁଟି ପୂର୍ଣ୍ଣ ପୁସ୍ତକ ପ୍ରତ୍ୟାହାର କରି ନୂତନ ପୁସ୍ତକ ପ୍ରକାଶ ପାଇଁ ନୋଟିଫିକେସନ୍ ହେଉନାହିଁ। ନୂତନ ପୁସ୍ତକ ପ୍ରକାଶ କେବଳ ଘୋଷଣାବାଜିରେ ସୀମିତ ରହିଛି। ପୁସ୍ତକ ପ୍ରକାଶରେ ୩୮୦କୋଟି ଟଙ୍କାର ଦୁର୍ନୀତି ହୋଇଛି। ସରକାରୀ ପ୍ରେସରେ ପୁସ୍ତକ ନ ଛାପି ଘରୋଇ ପ୍ରେସରେ ଛାପିବା ସନ୍ଦେହ ସୃଷ୍ଟି କରିଛି। ଏନେଇ ପଦକ୍ଷେପ ଗ୍ରହଣ ନକ ରିବା ପର୍ଯ୍ୟନ୍ତ ବିଜେଡି ଆନ୍ଦୋଳନ ଜାରି ରଖିବ ବୋଲି ସେ କହିଛନ୍ତି। ଇପ୍ସିତା ସାହୁ କହିଥିଲେ ଯେ କୁନି କୁନି ପିଲାଙ୍କୁ ଶିକ୍ଷା ଭଳି ମୌଳିକ ଅଧିକାରକୁ କ୍ଷୁର୍ଣ୍ଣ କରାଯାଉଛି। ବିଜେପି ସରକାର ପିଲାଙ୍କ ଭବିଷ୍ୟତକୁ ଦଳି ଚକଟି ନଷ୍ଟ କରିବା ସହ ସାମ୍ବିଧାନିକ ଅଧିକାରକୁ କ୍ଷୁର୍ଣ୍ଣ କରୁଛନ୍ତି । ଜାତୀୟ ସ୍ତରରେ ଓଡ଼ିଶା ଆଜି ନିନ୍ଦିତ ହୋଇଛି। ପିଲାଙ୍କ ଭବିଷ୍ୟତ ନେଇ ବିଜେପି ସରକାରଙ୍କ ଚକ୍ରାନ୍ତ ବିରୁଦ୍ଧରେ ବିଜେଡି ଲଢ଼େଇ ଜାରି ରଖିବ ବୋଲି କହିଛନ୍ତି ।

ଭାରତୀୟ ବଂଶୋଦ୍ଭବ ବ୍ୟବସାୟୀଙ୍କ କାରନାମା

ନକଲି ସିଆଇଏ ଏଜେଣ୍ଟ ସାଜି ୧୩୯୦ କୋଟି ଡଲାରର ପ୍ରତିରକ୍ଷା ଚୁକ୍ତି ହାତେଇବାକୁ ଉଦ୍ୟମ

ନୂଆଦିଲ୍ଲୀ,୭।୭(ଏଜେନ୍ସି): ଜଣେ ଭାରତୀୟ ବଂଶୋଦ୍ଭବ ବ୍ୟବସାୟୀ ନିଜକୁ ଆମେରିକାର କେନ୍ଦ୍ରୀୟ ଗୁଇନ୍ଦା ସଂସ୍ଥା (ସିଆଇଏ)ର ଏଜେଣ୍ଟ ଭାବେ ପରିଚୟ ଦେଇ ଇଣ୍ଡୋନେସିଆର ପ୍ରାୟ ୧୩୯୦ କୋଟି ଡଲାରର ଏକ ବୃହତ ପ୍ରତିରକ୍ଷା ଚୁକ୍ତି ହାସଲ

କରିବାକୁ ଚେଷ୍ଟା କରିଥିବା ଏକ ଚାଞ୍ଚଲ୍ୟକର ତଥ୍ୟ ସାମ୍ନାକୁ ଆସିଛି। 'ଅର୍ଗାନାଇଜଡ୍ କ୍ରାଇମ ଆଣ୍ଡ କରପସନ ରିପୋର୍ଟିଂ ପ୍ରୋଜେକ୍ଟ' (ଓସିସିଆରପି)ର ଏକ ରିପୋର୍ଟ ଅନୁଯାୟୀ, ଗୌରବ ଶ୍ରୀବାସ୍ତବ ନାମକ ଏହି ବ୍ୟବସାୟୀ ଇଣ୍ଡୋନେସିଆର ଶୀର୍ଷ ନେତୃତ୍ୱଙ୍କ ସହ ଘନିଷ୍ଠ ସମ୍ପର୍କ ସ୍ଥାପନ କରିବା ପାଇଁ ଏହି ମିଥ୍ୟା ପରିଚୟର ସାହାରା ନେଇଥିଲେ। ଗୌରବ ଶ୍ରୀବାସ୍ତବ, ଯିଏ କି କିଛି ମହଲରେ "ମିଷ୍ଟର ଜି' ନାମରେ ପରିଚିତ, ସେ ଇଣ୍ଡୋନେସିଆର ବର୍ତ୍ତମାନର ରାଷ୍ଟ୍ରପତି ପ୍ରବୋଓୋ ସୁବିଆନ୍ତୋଙ୍କ ସହ ୨୦୨୦ରେ ୱାସିଂଟନ୍ ଏବଂ ଜାକର୍ତ୍ତାରେ ଅନୁଷ୍ଠିତ ହାଇ-ଲେଭଲ୍ ମିଟିଂରେ ଯୋଗ ଦେଇଥିଲେ। ସେହି ସମୟରେ ପ୍ରବୋଓୋ ଦେଶର ପ୍ରତିରକ୍ଷା ମନ୍ତ୍ରୀ ଭାବେ କାର୍ଯ୍ୟ କରୁଥିଲେ। ଶ୍ରୀବାସ୍ତବ ନିଜକୁ ଜଣେ ସିଆଇଏ ଅପରେଟିଭ୍ ଭାବେ ଉପସ୍ଥାପନ କରି ଇଣ୍ଡୋନେସିଆର ବଡ଼ ବଡ଼ ବ୍ୟବସାୟୀ ଏବଂ ରାଜନୈତିକ ବ୍ୟକ୍ତିବିଶେଷଙ୍କ ବିଶ୍ୱାସ ଭାଜନ ହୋଇଥିଲେ। ଶ୍ରୀବାସ୍ତବଙ୍କ ପୂର୍ବତନ ବ୍ୟବସାୟିକ ସହଯୋଗୀ ନିଲ୍ସ ଟ୍ରଷ୍ଟଙ୍କ ଦ୍ୱାରା ନ୍ୟୁୟର୍କ ଏବଂ କାଲିଫର୍ଣ୍ଣିଆରେ ଦାୟର ହୋଇଥିବା ମାମଲାରୁ ଏହି ଘଟଣା ପଦାକୁ ଆସିଛି। ଟ୍ରଷ୍ଟଙ୍କ ଅଭିଯୋଗ ଅନୁଯାୟୀ, ଶ୍ରୀବାସ୍ତବ ନିଜକୁ ସିଆଇଏ ଏଜେଣ୍ଟ ବୋଲି କହି ତାଙ୍କ କମ୍ପାନୀର ୫୦ ପ୍ରତିଶତ ଅଂଶଧନ ହାସଲ କରିଥିଲେ। ୨୦୨୦ ରୁ ୨୦୨୨ ମଧ୍ୟରେ ଶ୍ରୀବାସ୍ତବଙ୍କ ସହ ଜଡ଼ିତ ୪ଟି ବେନାମୀ କମ୍ପାନୀ ଇଣ୍ଡୋନେସିଆ ପ୍ରତିରକ୍ଷା ମନ୍ତ୍ରଣାଳୟ ସହ ପାଞ୍ଚଟି ପ୍ରାଥମିକ ପ୍ରତିରକ୍ଷା ଚୁକ୍ତି ସ୍ୱାକ୍ଷର କରିଥିଲେ। ଏହି ଚୁକ୍ତିରେ ୩୬ଟି ଏଫ୍-୧୫ ଯୁଦ୍ଧ ବିମାନ ବିକ୍ରି, ୟୁଏଚ୍-୬୦ ବ୍ଲାକ୍ ହକ୍ ହେଲିକପ୍ଟର ଏବଂ ସି-୧୩୦ ପରିବହନ ବିମାନ ଯୋଗାଣ ଆଦି ରହିଥିଲା। ଏପରିକି ଇଣ୍ଡୋନେସିଆ ପାଇଁ ଏକ ମିଲିଟାରୀ କମାଣ୍ଡ ଆଣ୍ଡ କଣ୍ଟ୍ରୋଲ ସେଣ୍ଟର ସ୍ଥାପନ କରିବା ଭଳି ପ୍ରକଳ୍ପ ମଧ୍ୟ ସାମିଲ ଥିଲା। ତେବେ ତଦନ୍ତରୁ ଜଣାପଡିଛି ଯେ, ଶ୍ରୀବାସ୍ତବଙ୍କ ସହ ଜଡ଼ିତ କୌଣସି କମ୍ପାନୀର ପୂର୍ବରୁ ପ୍ରତିରକ୍ଷା କ୍ଷେତ୍ରରେ କୌଣସି ଅଭିଜ୍ଞତା ନଥିଲା। ୨୦୨୨ରେ ଯେତେବେଳେ ଆମେରିକା ପକ୍ଷରୁ ୧୩୯୦ କୋଟି ଡଲାରର ଏଫ୍-୧୫ ଯୁଦ୍ଧ ବିମାନ ବିକ୍ରିକୁ ଅନୁମୋଦନ କରାଗଲା, ସେତେବେଳେ ସରକାରୀ ତାଲିକାରେ ଶ୍ରୀବାସ୍ତବଙ୍କ କୌଣସି କମ୍ପାନୀର ନାମ ନଥିଲା। ଏହି ଘଟଣା ବର୍ତ୍ତମାନ ଅନ୍ତର୍ଜାତୀୟ ସ୍ତରରେ ଚର୍ଚ୍ଚାର ବିଷୟ ପାଲଟିଛି।

ଅହମଦାବାଦ ବିସ୍ଫୋରଣ ମାମଲା: ୩୮ ଜଣଙ୍କ ମୃତ୍ୟୁଦଣ୍ଡ କାଏମ

ଅହମଦାବାଦ,୭।୭(ଏଜେନ୍ସି): ୨୦୦୮ ଅହମଦାବାଦ ସିରିଜ ବୋମା ବିସ୍ଫୋରଣ ମାମଲାରେ ଗୁଜରାଟ ହାଇକୋର୍ଟ ୩୮ ଜଣ ଦୋଷୀଙ୍କୁ ଦିଆଯାଇଥିବା ମୃତ୍ୟୁଦଣ୍ଡ ଏବଂ ୧୧ ଜଣଙ୍କ ଆଜୀବନ କାରାଦଣ୍ଡକୁ କାଏମ ରଖିଛନ୍ତି। ୨୦୨୨ରେ ସ୍ୱତନ୍ତ୍ର କୋର୍ଟ ପକ୍ଷରୁ ଘୋଷିତ ମୃତ୍ୟୁଦଣ୍ଡ ବିରୋଧରେ ଦାଖଲ ସମସ୍ତ ଆବେଦନକୁ ଖାରଜ କରିଦେଇଛନ୍ତି। ଦୋଷୀ ସାବ୍ୟସ୍ତ ବ୍ୟକ୍ତିମାନେ ହେଉଛନ୍ତି ବେଆଇନ ଘୋଷିତ ଇଣ୍ଡିଆନ ମୁଜାହିଦିନର ସଭ୍ୟ। ଜଷ୍ଟିସ୍ ଏ.ୱାଇ. କୋଗଜେ ଓ ଜଷ୍ଟିସ୍ ସମୀର ଦାଭେଙ୍କୁ ନେଇ ଗଠିତ ବେଞ୍ଚ ବିସ୍ଫୋରଣରେ ନିହତ ବ୍ୟକ୍ତିଙ୍କ ପରିବାରକୁ ୧୦ ଲକ୍ଷ ଟଙ୍କା ଏବଂ ଗୁରୁତର ଆହତମାନଙ୍କୁ ୫ ଲକ୍ଷ ଟଙ୍କା କ୍ଷତିପୂରଣ ପ୍ରଦାନ କରିବାକୁ ନିର୍ଦ୍ଦେଶ ଦେଇଛନ୍ତି। ସୂଚନାଯୋଗ୍ୟ ଯେ ୨୦୦୮ ଜୁଲାଇରେ ମାତ୍ର ୭୦ ମିନିଟ୍ ମଧ୍ୟରେ ଅହମଦାବାଦର ବିଭିନ୍ନ ଅଞ୍ଚଳରେ ୨୧ଟି ବୋମା ବିସ୍ଫୋରଣ ଘଟିଥିଲା। ଏଥିରେ ୫୬ ଜଣଙ୍କ ମୃତ୍ୟୁ ହୋଇଥିବା ବେଳେ ୨୦୦ରୁ ଅଧିକ ଲୋକ ଆହତ ହୋଇଥିଲେ। ଏହି ମାମଲାରେ ମୋଟ ୭୮ ଜଣଙ୍କ ବିରୋଧରେ ସ୍ୱତନ୍ତ୍ର ଅଦାଲତରେ ବିଚାର ହୋଇଥିଲା। ସେମାନଙ୍କ ମଧ୍ୟରୁ ୨୦୨୨ରେ ୪୯ ଜଣ ଦୋଷୀ ସାବ୍ୟସ୍ତ ହୋଇଥିଲେ। ୩୮ ଜଣଙ୍କୁ ମୃତ୍ୟୁଦଣ୍ଡ ଏବଂ ୧୧ ଜଣଙ୍କୁ ଆଜୀବନ କାରାଦଣ୍ଡ ଶୁଣାଇଥିଲେ। ଦୋଷୀମାନଙ୍କ ମଧ୍ୟରେ ପୂର୍ବତନ ସିମି ନେତା ସଫଦର ନାଗୋରି ଏବଂ ଗୁଜରାଟ, ମଧ୍ୟପ୍ରଦେଶ, କେରଳ ଓ ଉତ୍ତରପ୍ରଦେଶ ସମେତ ୧୧ଟି ରାଜ୍ୟର ତାଙ୍କ ସହଯୋଗୀମାନେ ଥିଲେ। ନିମ୍ନ ଅଦାଲତରେ ଦୋଷୀ ସାବ୍ୟସ୍ତ ହୋଇଥିବା ସମସ୍ତ ବ୍ୟକ୍ତି ହାଇକୋର୍ଟରେ ରାୟକୁ ଚ୍ୟାଲେଞ୍ଜ କରିଥିଲେ। ସୂଚନାଯୋଗ୍ୟ ଯେ ଏତେ ସଂଖ୍ୟକ ଦୋଷୀଙ୍କୁ ଏକ ସମୟରେ ମୃତ୍ୟୁଦଣ୍ଡାଦେଶ ଦିଆଯିବା ଭାରତୀୟ ନ୍ୟାୟିକ ଇତିହାସରେ ପ୍ରଥମ ଘଟଣା ବୋଲି କୁହାଯାଉଛି। ଏହା ପୂର୍ବରୁ ୧୯୯୮ ଜାନୁଆରୀରେ ତାମିଲନାଡୁର ଏକ ଟାଡା ଅଦାଲତ ରାଜୀବ ଗାନ୍ଧୀ ହତ୍ୟା ମାମଲାରେ ଦୋଷୀ ସାବ୍ୟସ୍ତ ସମସ୍ତ ୨୬ ଜଣଙ୍କୁ ମୃତ୍ୟୁଦଣ୍ଡ ଶୁଣାଇଥିଲେ।

ପ୍ରଥମ ପୃଷ୍ଠାର ଅବଶିଷ୍ଟାଂଶ

୭୫ ବର୍ଷ ବୟସରେ...

ସର୍ବାଧିକ ଗୁରୁତ୍ୱ ଦେବା ଉଚିତ। ନିଜ ଦୀର୍ଘ ଶିକ୍ଷାଯାତ୍ରାରେ ପତ୍ନୀ ବିଦ୍ୟା ଦେବୀ ଓ ପରିବାରର ସହଯୋଗକୁ ସେ ମୁଖ୍ୟ ପ୍ରେରଣା ବୋଲି କହିଛନ୍ତି। ତାଙ୍କ ଏହି ଅଦମ୍ୟ ଇଚ୍ଛାଶକ୍ତି ଓ ଜ୍ଞାନ ପ୍ରତି ନିଷ୍ଠା ଆଜି ଯୁବପିଢ଼ି ପାଇଁ ଏକ ଅନନ୍ୟ ପ୍ରେରଣା ପାଲଟିଛି।

ଆଗକୁ ଭୟଙ୍କର...

ଏହି ରିପୋର୍ଟ ଅନୁସାରେ ଅତ୍ୟଧିକ ଗ୍ରୀଷ୍ମ ପ୍ରବାହ ଯୋଗୁଁ ହିଟ୍ ଷ୍ଟ୍ରୋକ୍ ଓ ଅନ୍ୟାନ୍ୟ ଉତ୍ତାପଜନିତ ରୋଗରେ ପୀଡ଼ିତ ଲୋକଙ୍କ ସଂଖ୍ୟା ବଢ଼ିପାରେ। ବିଶେଷକରି ବୃଦ୍ଧ, ଶିଶୁ ଓ ବାହାରେ କାମ କରୁଥିବା ଶ୍ରମିକମାନେ ଅଧିକ ବିପଦରେ ପଡ଼ିପାରନ୍ତି। ତେବେ ରିପୋର୍ଟରେ ଏହି ସମସ୍ୟାର ସମାଧାନ ଭାବେ ସୌର ଶକ୍ତି ଓ ବ୍ୟାଟେରି ଏନର୍ଜି ଷ୍ଟୋରେଜ୍ ସିଷ୍ଟମ୍‌ର ବ୍ୟାପକ ବିକାଶ ଉପରେ ଗୁରୁତ୍ୱ ଦିଆଯାଇଛି। ଦିନ ସମୟରେ ସୌର ଶକ୍ତି ଉତ୍ପାଦନ ଓ ବ୍ୟାଟେରିରେ ବିଦ୍ୟୁତ୍ ସଂରକ୍ଷଣ କରି ପ୍ରୟୋଜନ ସମୟରେ ବ୍ୟବହାର କଲେ ବିଦ୍ୟୁତ୍ ନିଅଣ୍ଟ ଅନେକାଂଶ ହ୍ରାସ ପାଇବ ଓ କୋଇଲା ଉପରେ ନିର୍ଭରଶୀଳତା ମଧ୍ୟ କମିବ। ଭାରତରେ ବିଦ୍ୟୁତ୍ ଚାହିଦା ନିରନ୍ତର ବଢୁଥିବା ବେଳେ ଜଳବାୟୁ ପରିବର୍ତ୍ତନ ନୂଆ ଚ୍ୟାଲେଞ୍ଜ ସୃଷ୍ଟି କରୁଛି। ତେଣୁ ନବୀକରଣଯୋଗ୍ୟ ଶକ୍ତି, ଆଧୁନିକ ବିଦ୍ୟୁତ୍ ଗ୍ରିଡ୍ ଏବଂ ଶକ୍ତି ସଂରକ୍ଷଣ ବ୍ୟବସ୍ଥାରେ ବିନିଯୋଗ ବଢ଼ାଇବା ଉପରେ ଶକ୍ତି ବିଶେଷଜ୍ଞମାନେ ଗୁରୁତ୍ୱ ଦେଇଛନ୍ତି।ବିଶେଷଜ୍ଞମାନଙ୍କ ମତରେ, ବର୍ତ୍ତମାନ ଦିନ ବେଳର ବିଦ୍ୟୁତ ଚାହିଦାର ପ୍ରାୟ ୨୪ ପ୍ରତିଶତ ସୌର ଶକ୍ତି ଯୋଗାଉଛି। ଏଲ୍ ନିନୋର ପ୍ରଭାବ ସୌର ଶକ୍ତି ଉପରେ ତୁଳନାତ୍ମକ ଭାବେ କମ୍ ଥିବାରୁ ଅଧିକ ସୌର ପ୍ୟାନେଲ୍ ଓ ବ୍ୟାଟେରି ସଂରକ୍ଷଣ ବ୍ୟବସ୍ଥା ଭବିଷ୍ୟତରେ ଏପରି ଚରମ ପାଣିପାଗ ଜନିତ ବିଦ୍ୟୁତ ସଙ୍କଟକୁ ମୁକାବିଲା କରିବାରେ ଦେଶକୁ ଅଧିକ ସକ୍ଷମ କରିପାରିବ।

ଇଣ୍ଡୋନେସିଆରେ ବିଜୁଙ୍କ...

ପ୍ରଧାନମନ୍ତ୍ରୀ କହିଛନ୍ତି । ଏଠାରେ ସୂଚନାଯୋଗ୍ୟ ଯେ ୧୯୪୭ ମସିହାରେ ଡଚ୍ ଉପନିବେଶବାଦୀ ଶାସନ ବିରୋଧରେ ଇଣ୍ଡୋନେସିଆ ଜାତୀୟ ବିପ୍ଳବରେ ବିଜୁ ପଟ୍ଟନାୟକ ଜୀବନକୁ ବାଜି ଲଗାଇ ଏକ ସାହସିକ ଭୂମିକା ଗ୍ରହଣ କରିଥିଲେ । ଡଚ୍‌ମାନେ ଇଣ୍ଡୋନେସିଆକୁ ପୁନଃ ଉପନିବେଶ କରିବାକୁ ଚେଷ୍ଟା କରିଥିଲେ । ସ୍ୱାଧୀନତା ଆନ୍ଦୋଳନକୁ ଦବାଇ ଦେବା ପାଇଁ ସେମାନେ ଇଣ୍ଡୋନେସିଆର ପ୍ରଧାନମନ୍ତ୍ରୀ ସୁତାନ ସାହାରିୟର ଏବଂ ଉପ-ରାଷ୍ଟ୍ରପତି ମହମ୍ମଦ ହଟ୍ଟାଙ୍କୁ ଜାକର୍ତ୍ତାରେ ଗୃହବନ୍ଦୀ କରିଥିଲେ । ନେହେରୁ ୩୧ ବର୍ଷୀୟ ଦୁର୍ଦ୍ଦଶ ବୈମାନିକ ବିଜୁ ପଟ୍ଟନାୟକଙ୍କୁ ଇଣ୍ଡୋନେସିଆର ନେତାମାନଙ୍କୁ ବାହାର କରିବା ପାଇଁ ଏକ ଗୁପ୍ତ ଅଭିଯାନର ଦାୟିତ୍ୱ ଦେଇଥିଲେ। ଜୁଲାଇ ୧୯୪୭ରେ ବିଜୁ ପଟ୍ଟନାୟକ ଓ ତାଙ୍କ ପତ୍ନୀ ଜ୍ଞାନ ପଟ୍ଟନାୟକ ଭାରତରୁ ସାମରିକ ପରିବହନ ବିମାନ (ଡାକୋଟା ଡିସି-୩)କୁ ଇଣ୍ଡୋନେସିଆର ଆକାଶ ସୀମାରେ ଉଡ଼ାଇଥିଲେ। ବିଜୁ ପଟ୍ଟନାୟକ ସଫଳତାର ସହ ସିଙ୍ଗାପୁର ଦେଇ ସଜାହରିର ଏବଂ ହଟ୍ଟାଙ୍କ ସମେତ ବରିଷ୍ଠ ନେତାଙ୍କୁ ୧୯୪୭ ଜୁଲାଇ ୨୪ ତାରିଖରେ ନିରାପଦରେ ନୂଆଦିଲ୍ଲୀରେ ପହଞ୍ଚାଇଥିଲେ। ନିଜର ଡାକୋଟା ବିମାନକୁ ନେଇ ବିଜୁ ବାବୁ ଯେପରି ଅସୀମ ସାହସ ପ୍ରଦର୍ଶିତ କରିଥିଲେ, ତାହା ସେତେବେଳେ ସମଗ୍ର ବିଶ୍ୱରେ ଚର୍ଚ୍ଚାର କେନ୍ଦ୍ରବିନ୍ଦୁ ପାଲଟିଥିଲା। ଏପରିକି ଏଥିପାଇଁ ବିଜୁ ବାବୁଙ୍କୁ ଇଣ୍ଡୋନେସିଆର ସର୍ବୋଚ୍ଚ ସମ୍ମାନ ଭୂମିପୁତ୍ର ଉପାଧି ମିଳିଥିଲା।

ବିକାଶ ଓ ପରିବେଶ...

ପ୍ରାୟ ୯ ଲକ୍ଷ ଚାରା ରୋପଣର ଲକ୍ଷ୍ୟ ରଖାଯାଇଛି। ସେହିପରି "ବର୍ଦ୍ଧିତ ସବୁଜ ବଳୟ ଯୋଜନା' ମାଧ୍ୟମରେ ଚଳିତ ବର୍ଷ ୩.୫୮ ହେକ୍ଟର ଜମିରେ ୧୫ ଲକ୍ଷ ୯୩ ହଜାର ବୃକ୍ଷଚାରା ରୋପଣ କରାଯିବ। ସହରାଞ୍ଚଳରେ ପ୍ରଦୂଷଣ କମାଇବା ପାଇଁ ଚଳିତ ବର୍ଷ ପ୍ରାୟ ୬ ଲକ୍ଷ ୯୫ ହଜାର ଚାରା ରୋପଣର ଲକ୍ଷ୍ୟ ରହିଛି। "ଆମ ଜଙ୍ଗଲ ଯୋଜନା' ଅଧୀନରେ ୧୯,୯୭୫ ହେକ୍ଟର ଉଜୁଡ଼ା ଜଙ୍ଗଲର ପୁନରୁଦ୍ଧାର କରାଯାଇ ୪୩.୧୮ ଲକ୍ଷ ସ୍ଥାନୀୟ ହିତାଧିକାରୀଙ୍କୁ ୧,୪୮୮.୫୨ କୋଟି ଟଙ୍କାର ଜୀବିକା ଭିତ୍ତିକ କାର୍ଯ୍ୟକ୍ରମରେ ସାମିଲ କରାଯାଇଛି। ଏହା ସହିତ ବଜ୍ରପାତରୁ ରକ୍ଷା ପାଇବା ପାଇଁ ଗତ ଆର୍ଥିକ ବର୍ଷରେ ୧୭.୯୦ ଲକ୍ଷ ତାଳ ଚାରା ରୋପଣ କରାଯାଇଛି ବୋଲି ସେ କହିଛନ୍ତି । ସମାରୋହରେ ସମ୍ମାନିତ ଅତିଥି ଭାବେ ଯୋଗଦେଇ ରାଜ୍ୟ ଜଙ୍ଗଲ, ପରିବେଶ ଓ ଜଳବାୟୁ ପରିବର୍ତ୍ତନ ବିଭାଗମନ୍ତ୍ରୀ ଗଣେଶରାମ ସିଂ ଖୁଣ୍ଟିଆ ବନୀକରଣ କ୍ଷେତ୍ରରେ ଜନଭାଗୀଦାରି ଉପରେ ବିଶେଷ ଗୁରୁତ୍ୱ ଆରୋପ କରିଛନ୍ତି। ଏହି ଅବସରରେ ଜଙ୍ଗଲ ସୁରକ୍ଷା ଓ ବନୀକରଣ କାର୍ଯ୍ୟରେ ଉଲ୍ଲେଖନୀୟ ଅବଦାନ ପାଇଁ ମୁଖ୍ୟମନ୍ତ୍ରୀଙ୍କ ଦ୍ୱାରା ଅନୁଗୁଳର "ଜେରେଙ୍ଗ ବୁଧିପାହାଡ଼ ବନ ସୁରକ୍ଷା ସମିତି' ଏବଂ ମୟୂରଭଞ୍ଜର "ଗୁଡ଼ଗୁଡ଼ିଆ ପରିବେଶ ବିକାଶ ସମିତି (ଇଡିସି)' କୁ ରାଜ୍ୟ ସ୍ତରୀୟ ମୁଖ୍ୟମନ୍ତ୍ରୀ ପୁରସ୍କାର ସ୍ୱରୂପ ୨ ଲକ୍ଷ ଟଙ୍କା ଲେଖାଏଁ ପ୍ରଦାନ କରାଯାଇ ସମ୍ବର୍ଦ୍ଧିତ କରାଯାଇଛି।

୧୦କିମି ଚାଲି ଚାଲି...

ପହଞ୍ଚିଥିଲେ ,ବିଧାୟକ ଜାଣି ଶୁଣି ଦେଖା ନ ଦେବାରୁ ବିଧାୟକ ହାଏ ହାଏ, ସନାତନ ବିଜୁଳି ଛି ଛି, ବିଧାୟକ ତମେ ଲୁଚିଗଲ ଆଦି ନାରା ଦେଇ ଫେରିଆସିଲେ। ବିଧାୟକ ଙ୍କ ଏଭଳି କାର୍ଯ୍ୟ ପାଇଁ ସାଧାରଣରେ ନିନ୍ଦା ପ୍ରକାଶ କରିଛନ୍ତି।

OFFICE OF THE MUNICIPAL COUNCIL, BHAWANIPATNA
DISTRICT – KALAHANDI, PIN – 766001
e-Procurement Notice
Bid Identification No. BPM/07/2026-27
Bid Identification No.: **BPM/2542**, Date: **02/07/2026**
13001/1092/2627

The Executive Officer, on behalf of **Bhawanipatna Municipality**, invites tenders in **Single Cover System**. Bid documents consisting of the specification, Schedule of Quantities, and the set of terms and conditions of contract and other necessary documents can be seen on the Govt website: https://tendersodisha.gov.in

1. **Number of Civil Works: 17 (Seventeen) Numbers**
2. **Estimated Cost: ₹2.71 Lakhs to ₹16.94 Lakhs**
3. **Period of Completion: As per NIT**
4. **Date and time of availability of Bid Documents in the portal:** From **02:00 P.M. of 03.07.2026** to **05:00 P.M. of 18.07.2026**
5. **Last Date & Time for Receipt of Bids in the portal : 05:00 P.M. of 18.07.2026**
6. **Bids will be Opened on: 05:30 P.M. on 18.07.2026**
7. **Name and address of the Officer Inviting Bid: Executive Officer, Bhawanipatna Municipality**

Executive Officer
Bhawanipatna Municipality
OIPR-13001/13100/1/26-27/0009

ବନଖଣ୍ଡ ଅଧିକାରୀ ତଥା ବନ୍ୟପ୍ରାଣୀ ତତ୍ତ୍ୱାବଧାରକଙ୍କ କାର୍ଯ୍ୟାଳୟ, ମାଲକାନଗିରି ବନଖଣ୍ଡ, ମାଲକାନଗିରି
OFFICE OF THE DIVISIONAL FOREST OFFICER-CUM-WILDLIFE WARDEN
MALKANGIRI FOREST DIVISION, MALKANGIRI
E-mail: dfo.malkangiri@odisha.gov.in
Bid Identification No. 01 DFO, MKG 01/2026-27
Letter No.: 118/1F, **Date:** 06.07.2026
8001/1197/2627

NOTICE INVITING TENDER

Sl. No.	Name of the Work	Procurement of Different Planting Materials for **Planting Season – 2026-27**
1	Estimated Cost	Depending upon funds availability
2

ଆଜିର ରାଶିଫଳ

ମେଷ: ଗୁରୁତ୍ୱପୂର୍ଣ୍ଣ କାର୍ଯ୍ୟ ସମ୍ଭାଳି ପାରନ୍ତି । ଅଯଥା ଖର୍ଚ୍ଚରୁ ଦୂରେଇ ରୁହନ୍ତୁ । କ୍ରୋଧ ଉପରେ ନିୟନ୍ତ୍ରଣ ରଖିବା ଭଲ । ଆର୍ଥିକ ସମସ୍ୟା ଦେଖାଦେଇ ପାରେ । ବୈବାହିକ ଜୀବନ ସୁଖମୟ ହେବ ।

ବୃଷ: କୌଣସି ବି ପରିସ୍ଥିତିରେ ହାର୍ ମାନନ୍ତୁନି । କଠିନ ପରିଶ୍ରମ କରି ସଫଳ ହୋଇପାରନ୍ତି । ପ୍ରେମିକ-ପ୍ରେମିକାଙ୍କ ପାଇଁ ଦିନଟି ଭଲ । ବିଦ୍ୟାର୍ଥୀମାନେ ଖେଳକୁଦରେ ଅଧିକ ସମୟ ବିତାଇବେ ।

ମିଥୁନ: ଦୂରଯାତ୍ରାରୁ ଥକ୍କାପଣ ଅନୁଭବ କରିପାରନ୍ତି । ଦୀର୍ଘ ଦିନରୁ ପଡ଼ିରହିଥିବା କାର୍ଯ୍ୟ ପୂରଣ ହେବ । ପାରିବାରିକ ସୁଖ ଶାନ୍ତି ମିଳିବ । ଯାନବାହନ କ୍ରୟ କରିପାରନ୍ତି । ଚକ୍ଷୁ ସମସ୍ୟା ହୋଇପାରେ ।

କର୍କଟ: ଆଇଟି ଚାକିରିଆଙ୍କ ପାଇଁ ଦିନଟି ଭଲ । ଦିନଟି ମଜାମସ୍ତିରେ ଅତିବାହିତ ହେବ । ଗୁରୁଜନଙ୍କ ଆଶୀର୍ବାଦ ନେଇ ନୂତନ ବ୍ୟବସାୟ ଆରମ୍ଭ କରିପାରନ୍ତି । ବିଦ୍ୟାର୍ଥୀମାନେ କୃତକାର୍ଯ୍ୟ ହୋଇପାରନ୍ତି ।

ସିଂହ: ଦିନଟି ଶୁଭଫଳ ପ୍ରଦାନ କରିବ । ଅଚାନକ ଧନପ୍ରାପ୍ତି ଯୋଗ ରହିଛି । ମହିଳାମାନେ ସନ୍ତାନଙ୍କ ସ୍ୱାସ୍ଥ୍ୟାବସ୍ଥାକୁ ନେଇ ଚିନ୍ତିତ ରହିପାରନ୍ତି । ଅତିଥି ସତ୍କାର କରିପାରନ୍ତି । ମାନ ସମ୍ମାନ ବୃଦ୍ଧି ପାଇବ ।

କନ୍ୟା: ଦିନଟି ବ୍ୟସ୍ତରେ ବିତିବ । ଜମି କିଣାବିକା ପାଇଁ ଭଲ ସମୟ । ଆୟ ଅନୁସାରେ ବ୍ୟୟ କମ୍ ହେବ । ପ୍ରିୟଜନଙ୍କ ସହ ଦୂରଯାତ୍ରା କରିପାରନ୍ତି । ଅବିବାହିତଙ୍କ ପାଇଁ ବିବାହ ପ୍ରସ୍ତାବ ଆସିପାରେ ।

ତୁଳା: ଯୋଜନା ଅନୁଯାୟୀ କାମ କରିବେ । ଅକସ୍ମାତ ଖୁସି ଖବର ମିଳିପାରେ । ଜୀବନସାଥିଙ୍କ ସହ ଖୁସିର ମୁହୂର୍ତ୍ତ ବିତାଇବେ । କଳା ଓ ସାହିତ୍ୟ ପ୍ରତି ରୁଚି ବଢ଼ିବ । ଧାର୍ମିକ କାର୍ଯ୍ୟ ପ୍ରତି ମନ ବଳାଇବେ ।

ବିଛା: ପାରିବାରିକ ସମସ୍ୟା ଲାଗି ରହିବ । କର୍ମକ୍ଷେତ୍ରରେ ପ୍ରଶଂସା ପାଇବେ । ସାମାଜିକ ଏବଂ ଧାର୍ମିକ ସମାରୋହ ପାଇଁ ଦିନଟି ଭଲ । ଜୀବନସାଥିଙ୍କ ସହ ଭ୍ରମଣ ଯୋଗ ରହିଛି ।

ଧନୁ: ବନ୍ଧୁ ମିଳନ ଯୋଗ ରହିଛି । ଆଣ୍ଠୁଗଣ୍ଠି ସମସ୍ୟା ଭୋଗିପାରନ୍ତି । ନୂତନ ବ୍ୟବସାୟ ଆରମ୍ଭ କରିପାରିବେ । ପତି-ପତ୍ନୀଙ୍କ ମଧ୍ୟରେ ଉତ୍ତମ ବୁଝାମଣା ରହିବ । ମହିଳାମାନେ ଧର୍ମପରାୟଣା ହେବେ ।

ମକର: ଆଜି ଦିନଟି ମିଶ୍ରିତ ଫଳ ପ୍ରଦାନ କରିବ । ଉଧାର ଦେଇଥିବା ଟଙ୍କା ଫେରି ପାଇବେ । ପରିବାର ସହିତ କିଛି ସମୟ ବିତାନ୍ତୁ । ମହିଳାମାନେ ଅଳଙ୍କାର କିଣାକିଣିରେ ସମୟ ଦେବେ ।

କୁମ୍ଭ: ତରବରିଆ ଭାବେ ନିଷ୍ପତ୍ତି ନିଅନ୍ତୁନି । ପିତାଙ୍କ ସ୍ୱାସ୍ଥ୍ୟସମସ୍ୟା ଚିନ୍ତିତ କରିପାରେ । ଜୀବନସାଥିଙ୍କ ପାଇଁ କୌଣସି କାର୍ଯ୍ୟ ଗଡ଼ବଡ଼ ହୋଇପାରେ । ଆଶା କରିଥିବାରୁ ଦିଗରୁ ନିରାଶ ହୋଇପାରନ୍ତି ।

ମୀନ: ନିଜ କଥା ଉପରେ ନିୟନ୍ତ୍ରଣ ରଖନ୍ତୁ । ବୈବାହିକ ଜୀବନ ସୁଖମୟ ହେବ । ପିଲାମାନେ ପଢ଼ାପଢ଼ିରେ ଅଧିକ ଧ୍ୟାନ ଦେବେ । କୋର୍ଟ କଚେରୀ ମାମଲାର ଶୁଣାଣି ହୋଇପାରେ ।

ଇତିହାସରେ ଆଜି

- ୧୮୮୯- ଆମେରିକୀୟ ଖବରକାଗଜ 'ଦ ୱାଲ ଷ୍ଟ୍ରିଟ୍ ଜର୍ଣ୍ଣାଲ' ପ୍ରକାଶିତ ।
- ୧୯୧୪- ପଶ୍ଚିମବଙ୍ଗର ମୁଖ୍ୟମନ୍ତ୍ରୀ ଜ୍ୟୋତି ବସୁଙ୍କ ଜନ୍ମ ।
- ୧୯୪୮- ଆମେରିକା ବାୟୁସେନାରେ ମହିଳାଙ୍କ ଭର୍ତ୍ତି ଆରମ୍ଭ ।
- ୧୯୫୪- ପ୍ରଧାନମନ୍ତ୍ରୀ ଜବାହରଲାଲ ନେହରୁଙ୍କ ଦ୍ୱାରା ପଞ୍ଜାବରେ ଭାକ୍ରା ନଙ୍ଗଲ ଜଳ ବିଦ୍ୟୁତ୍ ପରିଯୋଜନା ଆରମ୍ଭ ।
- ୨୦୦୩- ସୁଦାନରେ ହୋଇଥିବା ବିମାନ ଦୁର୍ଘଟଣାରେ ୧୧୫ ଲୋକଙ୍କ ପ୍ରାଣହାନି ।

'ରାମାୟଣ' ଅଙ୍ଗଦ ଭୂମିକାରେ ଜାହିଦ୍

ବଲିଉଡ୍ ଅଭିନେତା ରଣବୀର କପୁରଙ୍କ ଅଭିନୀତ ଫିଲ୍ମ 'ରାମାୟଣ'ଙ୍କୁ ନେଇ ନିତିଦିନ ଖବର ଆସୁଛି । ଚଳଚ୍ଚିତ୍ରର କଳାକାର ଚୟନଠାରୁ ଆରମ୍ଭ କରି ଭିଏଫ୍ଏକ୍ସ, ସୁଟିଂକୁ ନେଇ ନିତିଦିନ ନୂଆ ନୂଆ କଥା ସାମ୍ନାକୁ ଆସୁଛି । ଏହି ଫିଲ୍ମ ପାଇଁ ସାରା ଦେଶରୁ କଳାକାରଙ୍କ ଚୟନ କରାଯାଉଛି । ଏହା ଦୁଇଟି ପାର୍ଟରେ ରିଲିଜ୍ ହେବ । ଏହାର ପ୍ରଥମ ପାର୍ଟ ଆସନ୍ତା ଦୀପାବଳି ଅବସରରେ ରିଲିଜ୍ ହେବ । ଏହାର ପ୍ରଥମ ଭାଗର କାମ ସରିଯାଇଥିବାରୁ, କାଷ୍ଟିଂ ନିର୍ଦ୍ଦେଶକ ମୁକେଶ ଛାବଡ଼ା ଏବେ ଏହାର ଦ୍ୱିତୀୟ ଭାଗ ପାଇଁ କଳାକାର ଚୟନ ଆରମ୍ଭ କରି ଦେଇଛନ୍ତି । ମୁକେଶ ଏବେ ଅଙ୍ଗଦ ଚରିତ୍ରରେ ଅଭିନୟ କରିବା ପାଇଁ ଅଭିନେତା ଜାହିଦ୍ ଖାନଙ୍କୁ ବାଛିଥିବା ଜଣାପଡ଼ିଛି । ଜାହିଦ୍‌ଙ୍କୁ ଏହି ଭୂମିକା କଙ୍ଗନା ରାଣାଓତଙ୍କ ଫିଲ୍ମ 'ଭାରତ ଭାଗ୍ୟ ବିଧାତା'ରେ କାମ କରିବା ପରେ ହିଁ ମିଳିଛି । ସେହି ଫିଲ୍ମରେ ଜାହିଦ୍ ୨୬/୧୧ ମୁମ୍ବାଇ ଆକ୍ରମଣର ଆତଙ୍କବାଦୀ ଅଜମଲ କସାବ ଭୂମିକାରେ ଅଭିନୟ କରିଥିଲେ । ଜାହିଦ୍ ଏହା ପୂର୍ବରୁ 'ଗ୍ୟାରହ ଗ୍ୟାରହ' ସିରିଜ୍‌ରେ ମଧ୍ୟ ନଜର ଆସିଥିଲେ । 'ଭାରତ ଭାଗ୍ୟ ବିଧାତା' ଫିଲ୍ମଟି ଚାଲିଲା ନାହିଁ ସତ, ହେଲେ ତାଙ୍କ ଅଭିନୟକୁ ଦର୍ଶକେ ବେଶ୍ ପସନ୍ଦ କରିଥିଲେ । ଏହାପରେ ହିଁ ତାଙ୍କୁ 'ରାମାୟଣ' ପାଇଁ ଅଫର୍ ମିଳିଛି ।

୬୬ ବର୍ଷ ଧରି ବଦଳିନି ରନ୍ଧା ତେଲ

ସାଧାରଣରେ ଧାରଣା ଅଛି ରେସ୍ତୋରାଁ ତଥା ହୋଟେଲରେ ବ୍ୟବହାର କରାଯାଉଥିବା ତେଲକୁ ବାରମ୍ବାର ବ୍ୟବହାର କରାଯାଏ । ଏହି ପରିପ୍ରେକ୍ଷୀରେ ଜାପାନ ଶିଜୁଓକାରେ ଥିବା ଫ୍ରାଏଡ୍ ଚିକେନ ରେସ୍ତୋରାଁ ୱାକାଟୋରିରେ ୬୬ ବର୍ଷ ଧରି ରନ୍ଧା ତେଲକୁ ଆଦୌ ବଦଳା ଯାଇନାହିଁ । ଏହି ରେସ୍ତୋରାଁକୁ ଜାପାନ ଫ୍ରାଏଡ୍ ଚିକେନ ଗ୍ରାଣ୍ଡ ପ୍ରିକ୍ସରେ ଗୋଲ୍ଡ ମେଡାଲ ମିଳିଛି । ଏହାର ମାଲିକ କହିଛନ୍ତି ଯେ, "ରେସ୍ତୋରାଁର ସଫଳତାର ରହସ୍ୟ ଏକ ଗୁପ୍ତ ଜିନିଷରେ ରହିଛି । ୧୯ ୬୦ ମସିହାରେ ଦୋକାନ ପ୍ରତିଷ୍ଠା ହେବାପରେ ଛଣା ଯାଇଥିବା ତେଲକୁ କେବେ ବି ଫିଙ୍ଗା ଯାଇ ନାହିଁ । ଆମେ ସେହି ତେଲରେ ଏଯାବତ୍ ଛାଣି ଆସୁଛୁ ।"ଏହି ରେସ୍ତୋରାଁର ତୃତୀୟ ପିଢ଼ିର ମାଲିକ ଯୋଶିହିରୋ ସୁଚିୟା ଖୋଲାଖୋଲି ଭାବେ ସ୍ୱୀକାର କରିଛନ୍ତି ଯେ, "ବର୍ଷ ବର୍ଷ ଧରି ପୁନଃବ୍ୟବହାର କରାଯାଉଥିବା ତେଲ ହିଁ ତାଙ୍କ ରେସ୍ତୋରାଁର ସ୍ୱାଦିଷ୍ଟ ଫ୍ରାଏଡ୍ ଚିକେନର ରହସ୍ୟ । ପୁରୁଣା ତେଲରେ ଫ୍ରାଏଡ୍ ଚିକେନରେ ଏମିତି ଏକ ସୁଗନ୍ଧ ଏବଂ ସ୍ୱାଦ ମିଳେ, ଯାହାକୁ ନୂଆ ତେଲରେ ତିଆରି କରାଯାଇପାରିବ ନାହିଁ । ଏହା ହିଁ ରେସ୍ତୋରାଁକୁ ଆଗକୁ ନେବାରେ ସାହାଯ୍ୟ କରିଛି ।" ତେବେ ତାଙ୍କର ଏହି ଦାବି ଏବେ ହଇଚଇ ସୃଷ୍ଟି କରିଛି । ୬୬ ବର୍ଷ ପୁରୁଣା ତେଲରେ ଚିକେନ୍ ଛାଣି ଲୋକଙ୍କ ଜୀବନ ବିପଦରେ ପକାଉଥିବା ଅନେକ ଲୋକ ଅଭିଯୋଗ ଆଣିଛନ୍ତି । ଅବଶ୍ୟ ଏହି ରେସ୍ତୋରାଁ ତେଲର ଶୁଦ୍ଧତାକୁ ନେଇ ସ୍ପଷ୍ଟୀକରଣ ରଖିଛି । ପ୍ରତିଦିନ ରାତିରେ ରେସ୍ତୋରାଁ କର୍ମଚାରୀ ତେଲରୁ ମାଂସ ଖଣ୍ଡ ଏବଂ ପୋଡ଼ା ଅଂଶକୁ ଛାଣି ରଖନ୍ତି । ତେବେ କେବଳ ଅଳ୍ପ ପରିମାଣରେ ସ୍ୱାଦ ଆଧାରରେ ପୁରୁଣା ତେଲ ରଖନ୍ତି ଏବଂ ସେହି ତେଲରେ ନୂଆ ତେଲ ମିଶାଯାଏ । ଏହିପରି ଭାବେ ୬୬ ବର୍ଷ ପୁରୁଣା ତେଲକୁ ସେମିତି ବ୍ୟବହାର କରାଯାଉ ନାହିଁ । କହିବାକୁ ଗଲେ ପୁରୁଣା ତେଲର ଅଣୁ ଏବେ ବି ୱାକାଟୋରି ତେଲ ମିଶ୍ରଣରେ ଅଛି । ଅପରପକ୍ଷରେ ଏହି ମାମଲାକୁ ନେଇ ଖାଦ୍ୟ ବିଶେଷଜ୍ଞ ଚେତାଇ ଦେଇଛନ୍ତି । ବାରମ୍ବାର ଛାଣିବା ତଥା ଭାଜିବା ଦ୍ୱାରା ତେଲରେ ଟ୍ରାନ୍ସ ଫ୍ୟାଟି ଏସିଡ୍ ଏବଂ ଆକ୍ରିଲାମାଇଡ୍ ଭଳି ହାନିକାରକ ଏବଂ କର୍କଟ ରୋଗ ସୃଷ୍ଟିକାରୀ ତତ୍ତ୍ୱ ସୃଷ୍ଟି ହୋଇଥାଏ । ଏପରିକି ଏହାକୁ ପ୍ରତିଦିନ ତାଜା ତେଲରେ ମିଶାଇଲେ ବି ଏହି ହାନିକାରକ ପଦାର୍ଥକୁ ସମ୍ପୂର୍ଣ୍ଣ ଭାବେ ରୋକାଯାଇପାରିବ ନାହିଁ ।

ଗୋଟିଏ ଛାତ ତଳେ ଛଅ ପିଢ଼ି

ଆଧୁନିକ ଯୁଗରେ ଚାକିରି, ସହରୀକରଣ ଏବଂ ବ୍ୟକ୍ତିଗତ ସ୍ୱାଧୀନତା ଚିନ୍ତାଧାରା ଯୋଗୁଁ ଯୌଥ ପରିବାର କମିବାରେ ଲାଗିଛି । ଉନ୍ନତ ଜୀବନଶୈଳୀ ଏବଂ ରୋଜଗାର ଆଶାରେ ଲୋକେ ଗାଁ ଛାଡ଼ି ଏବେ ସହର ମୁହାଁ, ଯାହାଫଳରେ ଗୋଟିଏ ଛାତ ତଳେ ଏକାଠି ରହିବା ସମ୍ଭବ ହେଉ ନାହିଁ । ଆଧୁନିକ ମଣିଷ ନିଜର ଗୋଟିଏ ସୀମିତ ସଂସାର ବା ଏକକ ପରିବାର ଗଢ଼ିବାକୁ ଅଧିକ ପସନ୍ଦ କରୁଛି । ହେଲେ ଏହାରି ଭିତରେ ଆନ୍ଧ୍ରପ୍ରଦେଶ କର୍ଲାପଲ୍ଲି ଗାଁରେ ଗୋଟିଏ ଛାତ ତଳେ ୮୩ ରୁ ଅଧିକ ସଦସ୍ୟ ଏକାଠି ରହୁଥିବା ଘଟଣା ଏବେ ସଭିଙ୍କ ଦୃଷ୍ଟି ଆକର୍ଷଣ କରିଛି । ଏହି ପରିବାରର ଲୋକେ ଛଅ ପିଢ଼ି ଧରି ଗୋଟିଏ ଛାତ ତଳେ ରହି ଭାରତୀୟ ପରମ୍ପରାକୁ ବଜାୟ ରଖିଛନ୍ତି । ହନୁମନ୍ତରାୟୁଡୁ ଏବଂ ମୁଥ୍ୟାଲପ୍ପାଙ୍କ ପରିବାରରେ ଛଅଜଣ ଶାଶୁ, ୧୪ ବୋହୂ ଏବଂ ୨୦ ପିଲା ଅଛନ୍ତି । ଘରର ସମସ୍ତ ସଦସ୍ୟ ଏକାଠି ଖିଆପିଆ କରିବା ସହିତ ଆର୍ଥିକ ସହାୟତା ଠୁ ନେଇ ଘରର ପ୍ରତ୍ୟେକ ଛୋଟ ବଡ଼ ଦାୟିତ୍ୱକୁ ମିଳିମିଶି ତୁଲାନ୍ତି । ସେହିପରି ପ୍ରତିଦିନ ସକାଳୁ ବୟସ୍କମାନେ ଏକାଠି କଫି ପିଇ ପୂରା ଦିନର କାର୍ଯ୍ୟସୂଚୀ ଉପରେ ଆଲୋଚନା କରନ୍ତି । ଦିନରେ କ'ଣ ରୋଷେଇ ବାସ ହେବ, ଚାଷ କାର୍ଯ୍ୟ ଠୁ ନେଇ ଘର କାର୍ଯ୍ୟ କିଏ କ'ଣ ସମ୍ଭାଳିବେ ତାହା ଧାର୍ଯ୍ୟ କରି ସମସ୍ତଙ୍କୁ ଦାୟିତ୍ୱ ବାଣ୍ଟିଥାନ୍ତି । ପ୍ରତ୍ୟେକ କାର୍ଯ୍ୟ ବୟସ୍କମାନଙ୍କ ତତ୍ତ୍ୱାବଧାନରେ ଯୋଜନା ଅନୁଯାୟୀ, କରାଯାଉଥିବାରୁ ପରିବାରଟି ସୁରୁଖୁରୁରେ ଚାଲିଛି । ସବୁଠୁ ଗୁରୁତ୍ୱପୂର୍ଣ୍ଣ କଥା ହେଉଛି, ପରିବାର ଲୋକଙ୍କ ପାଇଁ ପ୍ରସ୍ତୁତ ହେଉଥିବା ଖାଦ୍ୟ ଗୋଟିଏ ରୋଷେଇ ଘରେ ତିଆରି କରାଯାଏ । ବୟସ୍କମାନେ ଘର ପାଇଁ ରାସନ ଏବଂ ଅନ୍ୟାନ୍ୟ ଜରୁରି ସାମଗ୍ରୀ କିଣିବା କାମ କରନ୍ତି । ଘରର ବୋହୂମାନେ ଏକାଠି ମିଳିମିଶି ସମସ୍ତଙ୍କ ପାଇଁ ରୋଷେଇ କରନ୍ତି । ତେଣୁ ମିଳିମିଶି ସମସ୍ତ କାମ ସୁରୁଖୁରୁରେ ହୋଇଯାଉଥିବାରୁ ଏହା ପରିବାରରେ ସମନ୍ୱୟ ରଖିବାରେ ସାହାଯ୍ୟ କରିଛି । କେବଳ ସେତିକି ନୁହେଁ, ଏହି ପରିବାର ମୁଖ୍ୟତଃ ଚାଷ କାର୍ଯ୍ୟ ଉପରେ ନିର୍ଭର କରି ନିଜର ଗୁଜୁରାଣ ମେଣ୍ଟାନ୍ତି । ପ୍ରାୟ ୧୨୦ ଏକର ଜମିରେ ଚାଷ କାର୍ଯ୍ୟ ହେଉଥିବାବେଳେ ବିଭିନ୍ନ ଋତୁରେ ବ୍ୟବସାୟିକ ଭିତ୍ତିରେ ପନିପରିବା, ଶସ୍ୟ ଆଦି ଚାଷ କରାଯାଏ । ଉତ୍ପାଦନ ଫସଲକୁ ବର୍ଷସାରା ଖାଇବା ଲାଗି ସାଇତି ରଖି ବାକି ଶସ୍ୟକୁ ବିକ୍ରିବଟା କରି ଘର ଚଳାଯାଏ । ତେବେ ଚାଷ କାମକୁ ବାଦ୍ ଦେଲେ, ଏହି ପରିବାର ପାଖରେ ଚାରୋଟି ବସ୍ ରହିଛି । ଯାହାକି କଲ୍ୟାଣଦୁର୍ଗମ ଏବଂ କର୍ଣ୍ଣାଟକର କିଛି ଅଂଶ ମଧ୍ୟରେ ଯାତାୟତ କରିଥାଏ । ବ୍ୟବସାୟରୁ ହେଉଥିବା ରୋଜଗାର ଅର୍ଥକୁ ଏକାଠି ବାଣ୍ଟିକୁଣ୍ଟି ପରିବାର ଚଳାଯାଏ । ଏହା ପରିବାରର ଆର୍ଥିକ ସ୍ଥିତିକୁ ସୁଦୃଢ଼ କରେ । ପରିବାରର ବୟସ୍କମାନେ କୁହନ୍ତି ଯେ, ପରିବାରରେ ସମସ୍ତେ ପରସ୍ପରକୁ ସାହାଯ୍ୟ କରନ୍ତି । ଏହା ଯୌଥ ପରିବାରରେ ପରସ୍ପର ପ୍ରତି ଥିବା ବିଶ୍ୱାସ, ଶୃଙ୍ଖଳା ଏବଂ ମିଳିତ ଦାୟିତ୍ୱ ପରମ୍ପରାକୁ ପିଢ଼ି ପରେ ପିଢ଼ି ଜୀବିତ ରଖିପାରିବ ବୋଲି ଅନ୍ୟମାନଙ୍କୁ ଏହା ପ୍ରେରଣା ଦେଇଛି ।

ସମ୍ଭାବନା

ଇନଭେଷ୍ଟମେଣ୍ଟ ବ୍ୟାଙ୍କିଂରେ କ୍ୟାରିୟର୍

ଫାଇନାନ୍ସ ଏବଂ ବିଜନେସ୍ ସହ ଜଡ଼ିତ ଏମିତି କୋର୍ସ ଅଛି, ଯାହାକୁ କରିବା ଦ୍ୱାରା ଚାକିରି ମିଳିବା ସହଜ ହୋଇଥାଏ । ଏହି କୋର୍ସରୁ ଭଲ ପାରିଶ୍ରମିକ ମିଳିଥାଏ । ଫାଇନାନ୍ସ ଓ ବିଜନେସ୍ ପ୍ରତି ରୁଚି ଥିବା ଲୋକଙ୍କ ପାଇଁ ଇନଭେଷ୍ଟମେଣ୍ଟ ବ୍ୟାଙ୍କିଂ ଏକ ସୁନ୍ଦର କ୍ୟାରିୟର ବିକଳ୍ପ । ବିଦେଶରେ ଏହି ଚାକିରିର ଚାହିଦା ଅଧିକ । ଯୁକ୍ତ ଦୁଇ ପରେ ଏଥିରେ ସହଜରେ କ୍ୟାରିୟର କରି ହେବ ।

ଡିଗ୍ରୀ ବ୍ୟତୀତ ଏମିତି ବି ସ୍କିଲ୍ ଅଛି, ଯାହାକି ଇନଭେଷ୍ଟମେଣ୍ଟ ବ୍ୟାଙ୍କର୍‌ଙ୍କ ଲାଗି ଖୁବ୍ ଜରୁରି । ଇନଭେଷ୍ଟମେଣ୍ଟ ବ୍ୟାଙ୍କର ହେବା ଲାଗି କମ୍ୟୁନିକେସନ ଏବଂ ପ୍ରେଜେନଣ୍ଟେସନ ସ୍କିଲ୍ ଭଲ ହେବା ଦରକାର । ଲୋକ ଯେଭଳି କଥା ବୁଝିବେ, ସେହି କଳା ନିଜ ପାଖରେ ରହିବା ଦରକାର । ଏହାବାଦ୍ ସମସ୍ୟା ସମାଧାନ ଏବଂ ନିର୍ଣ୍ଣୟ ନେବା କ୍ଷମତା ଉନ୍ନତ ହେବା ଦରକାର । ନିଜେ ନେଇଥିବା ନିଷ୍ପତ୍ତି ଉପରେ ନିଜର ବିଶ୍ୱାସ ରହିବା ବହୁତ ଜରୁରି ।

କୋର୍ସ ପୂରା କରିବା ପରେ ବ୍ୟାଙ୍କ, ମ୍ୟାନେଜମେଣ୍ଟ କମ୍ପାନି, ଫାଇନାନ୍ସିଆଲ କନସଲଟିଂ ଫାର୍ମ, ପ୍ରାଇଭେଟ୍ ଇକ୍ୟୁଟି କମ୍ପାନି ସହିତ ସାମିଲ ହୋଇ କାମ କରିପାରିବେ । ଥରେ ଏଥିରେ ଅଭିଜ୍ଞତା ହାସଲ କରିବା ପରେ ବଡ଼ କର୍ପୋରେଟ୍ କମ୍ପାନିରେ ବି ଆବେଦନ କରିପାରିବେ । ଏ କ୍ଷେତ୍ରରେ ୨ରୁ ୫ବର୍ଷ ପର୍ଯ୍ୟନ୍ତ ଅଭିଜ୍ଞତା ଥିଲେ ୨୦ ଲକ୍ଷ ପ୍ୟାକେଜ ଦରମା ମିଳିପାରେ । ସେହିପରି ୧୦ ବର୍ଷରୁ ଅଧିକ ଅଭିଜ୍ଞତା ଥିଲେ ୪୦ରୁ କୋଟିଏ ଟଙ୍କା ବାର୍ଷିକ ପ୍ୟାକେଜ ମିଳିପାରେ । ପ୍ୟାକେଜ ବ୍ୟତୀତ କିଛି କମ୍ପାନି ଭଲ ପ୍ରଦର୍ଶନ କରୁଥିବା କର୍ମଚାରୀଙ୍କୁ ବୋନସ ବି ପ୍ରଦାନ କରେ ।

୪୦ ପରେ ଚାକିରି ଚାଲିଗଲେ...

୪୦ ବର୍ଷ ବୟସରେ ଚାକିରି କେବଳ ରୋଜଗାରର ମାଧ୍ୟମ ନୁହେଁ, ବରଂ ପୂରା ପରିବାରର ଦାୟିତ୍ୱର ଆଧାର ହୋଇଥାଏ । ପିଲାଙ୍କ ପଢ଼ା, ଘରର ଇଏମ୍ଆଇ, ବୟସ୍କ ବାପାମାଆଙ୍କ ସ୍ୱାସ୍ଥ୍ୟ ଓ ବଢୁଥିବା ଖର୍ଚ୍ଚ ମଧ୍ୟରେ ଚାକିରି ଚାଲିଗଲେ କ'ଣ ହେବ, ଏକଥା ଭାବି ଅନେକ ମାନସିକ ଚିନ୍ତାରେ ରହିବା ଆରମ୍ଭ କରନ୍ତି । ତେଣୁ ଏହି ବୟସରେ ଚାକିରି ଯିବାର ଭୟ ସ୍ୱାଭାବିକ । ତେବେ ସଞ୍ଚୟ, ନୂଆ ଦକ୍ଷତା, ଅତିରିକ୍ତ ଆୟ ରୋଜଗାରର ଏହି ଭୟକୁ କିଭଳି କମ୍ କରେ, ସେ ସମ୍ପର୍କରେ ଜାଣିବା ।

- ଯଦି ପୂରା ଜୀବନ ମାସିକ ପାରିଶ୍ରମିକ ଉପରେ ନିର୍ଭରଶୀଳ, ତେବେ ୬ ମାସର ଜରୁକାଳୀନ ପରିସ୍ଥିତି ଲାଗି ଟଙ୍କା ସଞ୍ଚୟ ପୂର୍ବରୁ କରିବା ଉଚିତ । ଏଥିରେ ପିଲାଙ୍କ ଖର୍ଚ୍ଚ, ଇଏମ୍ଆଇ ଟଙ୍କା, ଅନ୍ୟ ଦରକାରୀ ଜିନିଷକୁ ସାମିଲ କରନ୍ତୁ । ଏଭଳି ଏକ କଷ୍ଟକର ପରିସ୍ଥିତିରେ ଏହି ଜରୁରିକାଳୀନ ଅର୍ଥ ବହୁ ପରିମାଣରେ ସାହାଯ୍ୟ କରେ ।
- ବର୍ତ୍ତମାନ ଜବ୍ ମାର୍କେଟ୍ ଦ୍ରୁତ ଗତିରେ ବଦଳିବାରେ ଲାଗିଛି । ନୂଆ ଟେକ୍ନୋଲୋଜି, ଏଆଇ ଏବଂ କାମ କରିବା ଉପାୟ ଲଗାତାର ବଦଳୁଛି । ତେଣୁ ୪୦ ବର୍ଷ ବୟସରେ ସବୁ ଶିଖିଯାଇଥିବା ଭାବିବା ଭୁଲ । ଏପରି ଚିନ୍ତା ନ କରି ନିଜକୁ ଅପଡେଟ୍ ରଖନ୍ତୁ । ନିଜକ୍ଷେତ୍ର ସହିତ ଜଡ଼ିତ ନୂଆ କୌଶଳ ଶିକ୍ଷାଲାଭ କରିବା ଉଚିତ । ଏହା ଦ୍ୱାରା ନୂଆ ଚାକିରି ଖୋଜିବା ସହଜ ହୋଇପାରେ ଏବଂ ଆତ୍ମବିଶ୍ୱାସ ବୃଦ୍ଧି ପାଏ ।
- ଯଦି ସମ୍ଭବ ରୋଜଗାରର ଆଉ ଏକ ବିକଳ୍ପ ପ୍ରସ୍ତୁତ କରିବା ଭଲ । କୌଣସି ବ୍ୟବସାୟ, ଫ୍ରିଲାନ୍ସିଂ, କନସଲଟିଂ, ଅନଲାଇନ୍ କାମରୁ ହେଉଥିବା ଅତିରିକ୍ତ ଆୟ କଠିନ ପରିସ୍ଥିତିରେ ସାହାଯ୍ୟ କରିପାରେ ।
- ସେହିପରି ପୁରୁଣା ସାଥୀଙ୍କ ସହ ଯୋଗାଯୋଗରେ ରହିବା ଭଲ । ତା'ସହ ପ୍ରଫେସନାଲ ପ୍ଲାଟଫର୍ମରେ ନିଜର ଉପସ୍ଥିତି ବଜାୟ ରଖନ୍ତୁ । ଏହା ଦ୍ୱାରା ନୂତନ ଅବସର ମିଳିବା ଆଶଙ୍କା ।
- ଚାକିରି ରହିବା ନ ରହିବା ଏହି କଥା କାହା ନିୟନ୍ତ୍ରଣରେ ନ ଥାଏ । ହେଲେ ଏହାର ପ୍ରସ୍ତୁତି ଜରୁରି ହୋଇପାରେ । ସଞ୍ଚୟ, ନୂଆ ସ୍କିଲ, ଉତ୍ତମ ପ୍ରଫେସନାଲ ସମ୍ପର୍କ ଥିଲେ ଆବଶ୍ୟକ ସ୍ଥଳେ ଆୟର ଆଉ ଏକ ମାର୍ଗ ଉନ୍ମୁକ୍ତ ହୋଇପାରିବ । ଏହାସହ ଚାକିରି ଯିବାର ଭୟ ଅନେକ ମାତ୍ରାରେ କମିଯିବ । ତେଣୁ ଚାକିରି ଯିବାର ଭୟକୁ ନେଇ ଚିନ୍ତାରେ ନ ରହି ପ୍ରତ୍ୟେକ ପରିସ୍ଥିତି ଲାଗି ନିଜକୁ ପ୍ରସ୍ତୁତ ରଖିବା ବୁଦ୍ଧିମାନ ଲୋକର କାମ ।

ବ୍ୟବହାରରୁ ଜଣାପଡ଼େ ପିଲାଙ୍କ ମିଛ

ଅନେକ ସମୟରେ ଛାତ୍ରଛାତ୍ରୀ ନିଜ ବାପାମାଆ ତଥା ଶିକ୍ଷକ, ଶିକ୍ଷୟିତ୍ରୀଙ୍କୁ ମିଛ କହିବାକୁ ଚେଷ୍ଟା କରନ୍ତି । ତେବେ ପିଲା ସତ କି ମିଛ କହୁଛି ଜାଣିବା ବି ସହଜ ନୁହେଁ । ହେଲେ ସେମାନଙ୍କ ବ୍ୟବହାରରେ ଆସୁଥିବା ବାରମ୍ବାର କିଛି ପରିବର୍ତ୍ତନ ସେମାନଙ୍କ ମିଛକୁ ଧରା ପକାଇବାରେ ସାହାଯ୍ୟ କରେ ।

- ପିଲା ଯଦି ମିଛ କହୁଥାଏ, ତେବେ ସେମାନେ ଆଖିରେ ଆଖି ମିଶେଇ କଥା କହି ନ ଥାନ୍ତି । ବାରମ୍ବାର ଏଣେ ତେଣେ ଦେଖନ୍ତି । ଅସହଜ ଅନୁଭବ କରନ୍ତି । ସେମାନଙ୍କର ଏଭଳି ପରିବର୍ତ୍ତନ ଉପରେ ଧ୍ୟାନ ଦେବା ଜରୁରି ।
- ସେହିପରି ଶିକ୍ଷକ କିମ୍ବା ଅଭିଭାବକଙ୍କ ସାଧାରଣ କଥାରେ ଯଦି ପିଲାଟିଏ ଲମ୍ବା ତଥା ଅଯଥା ସଫେଇ ଦେବା, ଛୋଟ କଥାରେ ରାଗିଯିବା ଏକପ୍ରକାର ସଙ୍କେତ । ଅନେକ ସମୟରେ ପିଲାଟିଏ ନିଜ କଥାକୁ ସତ ପ୍ରମାଣିତ କରିବା ଲାଗି ଆବଶ୍ୟକତାଠୁ ଅଧିକ କହିଥାଏ ।
- ମିଛ କହିବା ବେଳେ ଅନେକ ପିଲାଙ୍କ ଶାରୀରିକ ଅଙ୍ଗଭଙ୍ଗୀରେ

ରୋନାଲ୍ଡୋଙ୍କ ଶେଷ ବିଶ୍ୱକପ୍

ଡଲାସ,୭।୭(ଏଜେନ୍ସି): ସ୍ୱେନ୍‌ଠାରୁ ପର୍ତ୍ତୁଗାଲ ଫିଫା ବିଶ୍ୱକପ୍ ପ୍ରି-କ୍ୱାର୍ଟର ଫାଇନାଲ ମ୍ୟାଚ୍ ହାରିଯିବା ପରେ ଏହାର ଅଧିନାୟକ ତଥା ସୁପରଷ୍ଟାର କ୍ରିଷ୍ଟିଆନୋ ରୋନାଲ୍ଡୋ ଆଉ ଫୁଟବଲର ଏହି ସର୍ବୋଚ୍ଚ ଟୁର୍ଣ୍ଣାମେଣ୍ଟରେ ଖେଳିବେ ନାହିଁ ବୋଲି ଘୋଷଣା କରିଛନ୍ତି । ପାଞ୍ଚଥର ବିଶ୍ୱର ଶ୍ରେଷ୍ଠ ଖେଳାଳି ବିବେଚିତ ହୋଇଥିଲେ ମଧ୍ୟ ରୋନାଲ୍ଡୋ ଥରେ ହେଲେ ଫିଫା ବିଶ୍ୱକପ୍ ଫାଇନାଲରେ ପ୍ରବେଶ କରିପାରି ନାହାନ୍ତି । ଏହି ମ୍ୟାଚ୍ ପୂର୍ବରୁ ଚଳିତ ବିଶ୍ୱକପ୍ ତାଙ୍କ ଲାଗି ଶେଷ ବିଶ୍ୱକପ୍ ହେବ ବୋଲି ରୋନାଲ୍ଡୋ ଘୋଷଣା କରିଥିଲେ । ପର୍ତ୍ତୁଗାଲ ହାରିଯିବା ପରେ ମଧ୍ୟ ସେ ପଡ଼ିଆରେ କାନ୍ଦୁଥିବାର ଦେଖାଯାଇଥିଲା । ଦଳକୁ ଆଗକୁ ନେଇ ପାରି ନ ଥିବାରୁ ସେ ସମର୍ଥକ ଓ ଦେଶବାସୀଙ୍କୁ କ୍ଷମା ମାଗିଥିଲେ । ପର୍ତ୍ତୁଗାଲ ପକ୍ଷରୁ ସେ ୨୩୩ଟି ଅନ୍ତର୍ଜାତୀୟ ମ୍ୟାଚ୍ ଖେଳି ୧୪୬ଟି ଗୋଲ ସ୍କୋର କରିଥିଲାବେଳେ ୪୬ଟି ଗୋଲ ଦେବାରେ ସହାୟତା କରିଥିଲେ । ସେହିପରି ତାଙ୍କ ନେତୃତ୍ୱରେ ଦଳ ୨୦୧୬ ୟୁରୋପୀୟ ଚାମ୍ପିଅନସିପ୍, ୨୦୧୯ ଓ ୨୦୨୫ରେ ନେସନ୍ସ ଲିଗ୍ ଟାଇଟଲ ବିଜୟୀ ହୋଇଥିଲା । କିନ୍ତୁ ବିଶ୍ୱକପ୍‌ରେ ରୋନାଲ୍ଡୋ କ୍ରମାଗତ ୬ଟି ସଂସ୍କରଣରେ ଗୋଲ ସ୍କୋର କରିଥିଲେ ମଧ୍ୟ ଦଳକୁ ଥରେ ହେଲେ ଫାଇନାଲ ଯାଏ ନେଇ ପାରି ନ ଥିଲେ । ରୋନାଲ୍ଡୋ ଅନ୍ତର୍ଜାତୀୟ ଫୁଟବଲରୁ ଅବସର ନେବା ସମ୍ପର୍କରେ ପରେ ନିଷ୍ପତ୍ତି ନେବେ ବୋଲି କହିଛନ୍ତି । ଏବେ ପରିବାର ସହ ସମୟ କଟାଇବି, ତା ପରେ ନିଷ୍ପତ୍ତି ନେବି ବୋଲି ରୋନାଲ୍ଡୋ କହିଛନ୍ତି ।

ଜନ୍ମଦିନରେ ଧୋନିଙ୍କୁ ଫିଫାର ଶୁଭେଚ୍ଛା

ନୂଆଦିଲ୍ଲୀ, ୭।୭ (ଏଜେନ୍ସି): ଭାରତୀୟ କ୍ରିକେଟ୍ ଦଳର ସବୁଠୁ ସଫଳ ଅଧିନାୟକ ମହେନ୍ଦ୍ର ସିଂ ଧୋନି ମଙ୍ଗଳବାର (ଜୁଲାଇ ୭) ୪୫ ବର୍ଷ ବୟସରେ ପାଦ ଥାପିଛନ୍ତି । ଏହି ଅବସରରେ ଧୋନିଙ୍କୁ

ବିଶ୍ୱ କ୍ରୀଡ଼ାଜଗତରୁ ଶୁଭେଚ୍ଛାର ସୁଅ ଛୁଟିଛି । ବିସିସିଆଇ ଓ ପୂର୍ବତନ ସାଥୀ କ୍ରିକେଟରଙ୍କଠାରୁ ଆରମ୍ଭ କରି ବିଶ୍ୱ ଫୁଟବଲର ସର୍ବୋଚ୍ଚ ସଂସ୍ଥା ଫିଫା ମଧ୍ୟ ଧୋନିଙ୍କୁ ଜନ୍ମଦିନର ଶୁଭେଚ୍ଛା ଜଣାଇଛନ୍ତି । ବର୍ତ୍ତମାନ ଫିଫା ବିଶ୍ୱକପ୍ ଚାଲିଥିବାବେଳେ ଫିଫା ମଧ୍ୟ ଭିନ୍ନ ଢଙ୍ଗରେ ଏକ ଫଟୋ ପୋଷ୍ଟ କରିଛି । 'ଫିଫା ବିଶ୍ୱକପ୍'ର ଇନଷ୍ଟାଗ୍ରାମ ଆକାଉଣ୍ଟରେ ଲିଓନେଲ ମେସି, କିଲିଆନ ଏମବାପ୍ପେ ଓ ଏର୍ଲିଙ୍ଗ ହଲାଣ୍ଡଙ୍କ ଫଟୋ ପୋଷ୍ଟ କରିଛି । ଏହି ଫଟୋରେ ୭ ଲେଖା ଥିବା ଏକ ଛବି ରହିଛି । ଏହାର କ୍ୟାପସନରେ ଫିଫା ଲେଖିଛି, '୭ଟି ଗୋଲ୍ । ଏହାର କାରଣ ହେଉଛି ଥାଲା । ଥାଲା ଦିବସର ଶୁଭେଚ୍ଛା ।' ଉଲ୍ଲେଖଯୋଗ୍ୟ ଚଳିତ ବିଶ୍ୱକପ୍‌ରେ ବର୍ତ୍ତମାନ ସୁଦ୍ଧା ମେସି, ଏମବାପ୍ପେ ଓ ହଲାଣ୍ଡ ୭ଟି ଲେଖାଏ ଗୋଲ୍ ଦେଇଛନ୍ତି । ସେହିଭଳି ଧୋନିଙ୍କ ଜନ୍ମ ତାରିଖ ଓ ଜର୍ସି ନମ୍ବର ମଧ୍ୟ ୭ । ତେଣୁ ଏହି ସମସ୍ତ ବିଷୟ ବସ୍ତୁକୁ ନେଇ ଫିଫା ସ୍ୱତନ୍ତ୍ର ଭାବରେ ଧୋନିଙ୍କୁ ଜନ୍ମଦିବସର ଶୁଭେଚ୍ଛା ଜଣାଇଛି ।

ଓଡ଼ିଶା ବାଳିକା ରଗ୍‌ବୀ ଦଳ ଚାମ୍ପିଅନ

ଭୁବନେଶ୍ୱର,୭।୭(ସମିସ): ହାଇଦ୍ରାବାଦର ଗାଛି ବାଓଲି ଷ୍ଟାଡିୟମରେ ଉଦଯାପିତ ହୋଇଥିବା ଜାତୀୟ ଜୁନିଅର୍ ବାଳିକା ସେଭେନ୍ସ ରଗବୀ ଚାମ୍ପିଅନସିପରେ ଓଡ଼ିଶା ଚାମ୍ପିଅନ ହୋଇଛି । ମଙ୍ଗଳବାର ଅନୁଷ୍ଠିତ ଫାଇନାଲରେ ଓଡ଼ିଶା ବାଳିକା ଦଳ ୧୫-୦ରେ ମହାରାଷ୍ଟ୍ରକୁ ହରାଇ ଟାଇଟଲ୍ ଜିତିଛି । ଓଡ଼ିଶା ସେମିଫାଇନାଲରେ ବିହାରକୁ ୧୦-୫ ରେ ଓ କ୍ୱାର୍ଟରରେ ଆସାମକୁ ୫୬-୦ ରେ ହରାଇଥିଲା । ଏହି ସଫଳତା ଲାଗି ଓଡ଼ିଶା ରଗବୀ ଫୁଟବଲ ଆସୋସିଏସନ୍‌ର ସଭାପତି ପ୍ରିୟଦର୍ଶୀ ମିଶ୍ର, ଉପସଭାପତି ଉପେନ୍ଦ୍ର ମହାନ୍ତି, ସମ୍ପାଦକ ସୁଶାନ୍ତ ସାହୁ, ଯୁଗ୍ମସମ୍ପାଦକ ଭରତ ସାହୁ, କୋଷାଧକ୍ଷ ଶକ୍ତି ପ୍ରସାଦ ଦଳକୁ ଶୁଭେଚ୍ଛା ଜଣାଇଛନ୍ତି ।

ଆମେରିକାକୁ ବିଦା କଲା ବେଲ୍‌ଜିୟମ

ସିଆଟଲ,୭।୭(ଏଜେନ୍ସି)

ଚାର୍ଲସ ଡି କେଟଲାୟରଙ୍କ ଡବଲ ଗୋଲ ବଳରେ ଏଠାରେ ମଙ୍ଗଳବାର ସକାଳେ ଖେଳାଯାଇଥିବା ଫିଫା ବିଶ୍ୱକପର ଷଷ୍ଠ ପ୍ରି-କ୍ୱାର୍ଟର ଫାଇନାଲ ମ୍ୟାଚ୍‌ରେ ବେଲଜିୟମ ୪-୧ ଗୋଲରେ ଆୟୋଜକ ଆମେରିକାକୁ ଶୋଚନୀୟ ପରାସ୍ତ କରିଛି । ଫଳରେ ଦୀର୍ଘ ୪୦ ବର୍ଷ ପରେ ବେଲଜିୟମ ବିଶ୍ୱକପ୍ କ୍ୱାର୍ଟର ଫାଇନାଲରେ ପ୍ରବେଶ କରିଛି । ଅପରପକ୍ଷରେ ଟୁର୍ଣ୍ଣାମେଣ୍ଟର ତୃତୀୟ ତଥା ଶେଷ ଆୟୋଜକ ଭାବେ ଆମେରିକା ଚଳିତ ବିଶ୍ୱକପ୍‌ର ରାଉଣ୍ଡ ଅଫ୍ ୧୬ରୁ ବାଦ୍ ପଡ଼ିଛି । ପୂର୍ବରୁ ଅନ୍ୟ ଦୁଇ ସହ-ଆୟୋଜକ ମେକ୍ସିକୋ ଓ କାନାଡା ଯଥାକ୍ରମେ ଇଂଲଣ୍ଡ ଓ ମରୋକ୍କୋ ନିକଟରୁ ହାରି ବିଦାୟ ନେଇସାରିଥିଲେ । ଶୁକ୍ରବାର ରାତି ୧୨ଟା ୩୦ ମିନିଟ୍‌ରେ ଖେଳାଯିବାକୁ ଥିବା ଦ୍ୱିତୀୟ କ୍ୱାର୍ଟର ଫାଇନାଲରେ ବେଲଜିୟମ ସହ ସ୍ୱେନ୍‌ର ମୁକାବିଲା ହେବ । ଆଉ ୨ଟି ପ୍ରି-କ୍ୱାର୍ଟର ଫାଇନାଲ ମୁକାବିଲା ବାକିଥିବା ବେଳେ ଅତିକମରେ ୨ଟି ୟୁରୋପୀୟ ଦଳ ସେମିଫାଇନାଲରେ ପ୍ରବେଶ କରିବା ନିଶ୍ଚିତ ହୋଇଛି । ବିଶ୍ୱକପ୍‌ର ତୃତୀୟ କ୍ୱାର୍ଟର ଫାଇନାଲ ଇଂଲଣ୍ଡ ଓ ନରୱେ ମଧ୍ୟରେ ଖେଳାଯିବ ।

ସିଆଟଲ ଷ୍ଟାଡିୟମ୍‌ରେ ଖେଳାଯାଇଥିବା ମୁକାବିଲାରେ ଆମେରିକାର ରକ୍ଷଣଭାଗ ଆଦୌ ପ୍ରଭାବ ବିସ୍ତାର କରିପାରି ନ ଥିଲା । ଦଳର ଏକାଧିକ ତ୍ରୁଟି ହିଁ ପରାଜୟ ମୁଖ୍ୟ କାରଣ ହୋଇଥିଲା । ପ୍ରଥମ ତ୍ରୁଟିରେ ଚାର୍ଲସ ଖେଳର ୯ମ ମିନିଟ୍‌ରେ ଅତି ସହଜ ଗୋଲ ସ୍କୋର କରିଥିଲେ । ଗୋଲବରଣ କରିବା ପରେ ଆମେରିକା କିଛି ଲଢୁଆ ଖେଳିଥିଲା ଓ ଖେଳର ୩୧ତମ ମିନିଟ୍‌ରେ ମାଲିକ୍ ଟିଲ୍‌ମ୍ୟାନ୍ ଚମତ୍କାର ଗୋଲ ଦେଇ ଘରୋଇ ଦଳର ମନୋବଳ ବଢ଼ାଇଥିଲେ । ଫଳରେ ମ୍ୟାଚ୍ ୧-୧'ର ବରାବରସ୍ଥିତିକୁ ଆସିଥିଲା । କିନ୍ତୁ ଏହାର ମାତ୍ର ୨ ମିନିଟ୍ ମଧ୍ୟରେ ଆମେରିକା ରକ୍ଷଣଭାଗର ଆଉ ଏକ ଗୁରୁତ୍ୱପୂର୍ଣ୍ଣ ତ୍ରୁଟିରୁ ଫାଇଦା ଉଠାଇ ଚାର୍ଲସ ଦ୍ୱିତୀୟ ଗୋଲଟି ସ୍କୋର କରିଥିଲେ । ବେଲଜିୟମ ଏହି ମ୍ୟାଚ୍‌ରେ ୪ଜଣ ଖେଳାଳି ପରିବର୍ତ୍ତନ କରି ଖେଳିଥିଲା । ପରେ ଖେଳର ୫୭ତମ ମିନିଟ୍‌ରେ ୩୩ ବର୍ଷୀୟ ହାନ୍ ଭାନାକେନ୍ ଓ ଷ୍ଟେପେଜ ଟାଇମ୍‌ରେ ବଦଳ ଖେଳାଳି ରୋମେଲୁ ଲୁକାକୁ ଗୋଟିଏ ଲେଖାଏଁ ଗୋଲ ଦେଇ ଦଳକୁ ୪-୧ରେ ବିଜୟୀ କରାଇଥିଲେ । ମ୍ୟାଚକୁ ଫେରିବା ଲାଗି ଆମେରିକାର ଉଦ୍ୟମ ବିଫଳ ହୋଇଥିଲା । ବାସନ୍ଦରୁ ଆସିଥିବା ଫରୱାର୍ଡ ଖେଳାଳି ଫୋଲାରିନ୍ ବୋଲୁଗାନ୍ କିଛି ପ୍ରଭାବ ପକାଇ ପାରି ନ ଥିଲାବେଳେ ଅଧିନାୟକ କ୍ରିଷ୍ଟିଆନ୍ ପୁଲିସିଚ୍ ଆହତ ହେବା ଦଳକୁ ଶକ୍ତ ଧକ୍କା ଦେଇଥିଲା ।

ଟ୍ରମ୍ପଙ୍କ ନିଷ୍ପତ୍ତି ଆମେରିକା ଲାଗି ଅଭିଶାପ

ସିଆଟଲ,୭।୭(ଏଜେନ୍ସି): ଜଣେ ରେଡ୍‌କାର୍ଡ ପାଇଥିବା ଖେଳାଳିଙ୍କ ଲାଗି ଆମେରିକା ରାଷ୍ଟ୍ରପତି ଡୋନାଲ୍ଡ ଟ୍ରମ୍ପ ଚାପ ପକାଇ ବାସନ୍ଦ ପ୍ରତ୍ୟାହାର କରିନେଇଥିଲେ । ଯାହା ଫଳରେ ଟ୍ରମ୍ପ ତୀବ୍ର ସମାଲୋଚନାର ଶିକାର ହୋଇଥିଲେ । ବିଶେଷ କରି ବେଲଜିୟମ ଓ ୟୁରୋପୀୟ ଫୁଟବଲ ସଂଘ ଫିଫାର ଏପରି ନିଷ୍ପତ୍ତିକୁ ସମାଲୋଚନା କରିଥିଲେ । ବୋସନିଆ ବିପକ୍ଷ ମ୍ୟାଚ୍‌ରେ ଆମେରିକାର ତାରକା ଫରୱାର୍ଡ ଫୋଲାରିନ୍ ବାଲୋଗୁନ୍‌ଙ୍କୁ ରେଡ୍‌କାର୍ଡ ମିଳିଥିଲା । ଫଳରେ ସେ ବେଲଜିୟମ ବିପକ୍ଷ ପ୍ରି-କ୍ୱାର୍ଟର ଫାଇନାଲ ମ୍ୟାଚ୍‌ରେ ଖେଳି ପାରି ନ ଥାନ୍ତେ । କିନ୍ତୁ ଟ୍ରମ୍ପ ରାଜନୈତିକ ଚାପ ପକାଇ ଫୋଲାରିନ୍‌ଙ୍କ ବାସନ୍ଦକୁ ପ୍ରତ୍ୟାହାର କରିନେଇଥିଲେ । ସେ ବେଲଜିୟମ ବିପକ୍ଷ ମ୍ୟାଚ୍ ଖେଳିଥିଲେ ମଧ୍ୟ ଆମେରିକା ଶୋଚନୀୟ ପରାଜୟ ବରଣ କରିଥିଲା । ଟ୍ରମ୍ପଙ୍କ ଅନ୍ୟାୟ କର୍ମ ଯୋଗୁ ଆମେରିକା ଶାପଗ୍ରସ୍ତ ହୋଇ ଏହି ମ୍ୟାଚ୍ ହାରିଗଲା ବୋଲି ସବୁଆଡେ ଚର୍ଚ୍ଚା ହେଉଛି ।

ନାଟକୀୟ ବିଜୟ ସହ କ୍ୱାର୍ଟରରେ ଆର୍ଜେଣ୍ଟିନା

ଆଟଲାଣ୍ଟା,୭।୭(ଏଜେନ୍ସି)

ନାଟକୀୟ ବିଜୟ ସହ ଡିଫେଣ୍ଡିଂ ଚାମ୍ପିଅନ ଆର୍ଜେଣ୍ଟିନା ଚଳିତ ଫିଫା ବିଶ୍ୱକପ୍ କ୍ୱାର୍ଟର ଫାଇନାଲରେ ପ୍ରବେଶ କରିଛି । ମଙ୍ଗଳବାର ରାତିରେ ଖେଳାଯାଇଥିବା ରୋମାଞ୍ଚକଭରା ୭ମ ପ୍ରି-କ୍ୱାର୍ଟରଫାଇନାଲରେ ଲିଓନେଲ ମେସିଙ୍କ ନେତୃତ୍ୱାଧୀନ ୭୮ ମିନିଟ୍ ପର୍ଯ୍ୟନ୍ତ ୦-୨ ଗୋଲରେ ପଛୁଆ ରହିଥିଲା । ଶେଷ ମୁହୂର୍ତ୍ତରେ ଆର୍ଜେଣ୍ଟିନା ଦମ୍‌ଦାର ପ୍ରଦର୍ଶନ କରି ପ୍ରତ୍ୟାବର୍ତ୍ତନ କରିବା ସହ ୩-୨ ଗୋଲରେ ବିଜୟୀ ହୋଇଛି । ଏହି ମ୍ୟାଚ୍‌ର ପ୍ରଥମାର୍ଦ୍ଧ ଖେଳରେ ଇଜିପ୍ଟ ୧୫ତମ ମିନିଟ୍‌ରେ ୟସିର ଇବ୍ରାହିମ୍‌ଙ୍କ ଗୋଲରେ ଅଗ୍ରଣୀ ନେଇଥିଲା । ଦ୍ୱିତୀୟାର୍ଦ୍ଧର ୬୭ତମ ମିନିଟ୍‌ରେ ମୁସ୍ତାଫା ଜିକୋ ଆଉ ଏକ ଗୋଲ ଦେଇ ଇଜିପ୍ଟକୁ ୨-୦ରେ ଅଗ୍ରଣୀ କରାଇଥିଲେ । ଏହି ସମୟରେ ଆର୍ଜେଣ୍ଟିନାର ଖେଳରେ ଶିଥିଳତା ଆସିଯାଇଥିଲା । ୭୯ମିନିଟ୍‌ରେ କ୍ରିଷ୍ଟିଆନୋ ରୋମେରୋ ଗୋଟିଏ ଗୋଲ ଶୁଝାଇବା ପରେ ଆର୍ଜେଣ୍ଟିନାକୁ ଆଉ ଅଟକାଇବା କଷ୍ଟକର ହୋଇଥିଲା । ଏହାର ୪ ମିନିଟ୍ ପରେ ଲିଓନେଲ ମେସି (୮୩ତମ) ଓ ଇଞ୍ଜୁରୀ ଟାଇମ (୯୦+୩ତମ) ରେ ଏଞ୍ଜୋ ଫର୍ଣ୍ଣାଣ୍ଡିଜ୍ ଗୋଟିଏ ଲେଖାଏଁ ଗୋଲ ଦେଇ ଇଜିପ୍ଟ ନିକଟରୁ ବିଜୟ ଛଡ଼ାଇଆଣିଥିଲେ । ବିଜୟ ସହ ଆର୍ଜେଣ୍ଟିନା ୭ମଥର କ୍ୱାର୍ଟରରେ ପ୍ରବେଶ କରିଛି । ମେସି ସର୍ବାଧିକ ୮ଟି ଗୋଲ ଦେଇ ଗୋଲ୍ଡେନ ବୁଟ୍ ରେସ୍‌ରେ ପ୍ରଥମ ସ୍ଥାନରେ ରହିଛନ୍ତି ।

ଫିଫା ବିଶ୍ୱକପ୍ : କ୍ୱାର୍ଟର ଖେଳସୂଚୀ

ମ୍ୟାଚ୍	ତାରିଖ	ପ୍ରତିଦ୍ୱନ୍ଦ୍ୱୀ	ଭେନ୍ୟୁ	ଭାରତୀୟ ସମୟ
୧	ଜୁଲାଇ ୯	ଫ୍ରାନ୍ସ-ମରୋକ୍କୋ	ବୋଷ୍ଟନ	ରାତି ୧:୩୦
୨	ଜୁଲାଇ ୧୦	ସ୍ୱେନ୍-ବେଲଜିୟମ	ଲସ୍ ଏଞ୍ଜେଲ୍ସ	ରାତି ୧୨:୩୦
୩	ଜୁଲାଇ ୧୧	ଇଂଲଣ୍ଡ-ନରୱେ	ମିଆମି	ରାତି ୨:୩୦
୪	ଜୁଲାଇ ୧୨	ଆର୍ଜେଣ୍ଟିନା-ସ୍ୱିଜରଲାଣ୍ଡ/କଲମ୍ବିଆ	କାନ୍‌ସାସ୍ ସିଟି	ସକାଳ ୬:୩୦

ଫୋଲାରିନ୍‌ଙ୍କୁ ୪୦,୦୦୦ ଡଲାର ଜରିମାନା

ନ୍ୟୁୟର୍କ,୭।୭(ଏଜେନ୍ସି): ବୋସନିଆ ବିପକ୍ଷ ମ୍ୟାଚ୍‌ରେ ରେଡ୍‌କାର୍ଡ ପାଇଥିବା ଆମେରିକାର ଫୋଲାରିନ୍ ବାଲୋଗୁନଙ୍କୁ ଫିଫା ଶୃଙ୍ଖଳାଗତ କମିଟି ୪୦,୦୦୦ ଡଲାର (ପାଖାପାଖି ୩୮ ଲକ୍ଷ ଟଙ୍କା) ଜରିମାନା କରିଛନ୍ତି । ଏହି ମ୍ୟାଚ୍‌ରେ ସେ ଦୁଇଟି ନିୟମ ଉଲ୍ଲଙ୍ଘନ କରିଥିବାରୁ ଏହି ଦଣ୍ଡବିଧାନ କରାଯାଇଥିଲା । ଫୋଲାରିନ୍‌ଙ୍କ ଉପରୁ ବାସନ୍ଦ ବ୍ୟବସ୍ଥା ପ୍ରତ୍ୟାହାର କରାଯିବା ପୂର୍ବରୁ ଏହି ଦଣ୍ଡାଦେଶ କରାଯାଇଥିଲା । ଏହି ମ୍ୟାଚ୍‌ରେ ସେ ପ୍ରଥମ ଭୁଲ କରିଥିଲେ ଫାଉଲ ମାରି । ସେହିପରି ବୋସନିଆକୁ ହରାଇବା ପରେ ଆମେରିକା ବିଜୟ ଉତ୍ସବ ପାଳନ କରୁଥିଲାବେଳେ ସେ ପଡ଼ିଆକୁ ଆସିଥିଲେ । ଯାହା କି ଦ୍ୱିତୀୟ ନିୟମ ଉଲ୍ଲଙ୍ଘନ । କାରଣ ଜଣେ ଖେଳାଳିଙ୍କୁ ରେକଡକାର୍ଡ ଦିଆଯିବା ପରେ ସେ ପରବର୍ତ୍ତୀ ମ୍ୟାଚ୍ ଶେଷ ନ ହେବା ଯାଏ ଦଳର କୌଣସି କାର୍ଯ୍ୟକ୍ରମରେ ଅଂଶଗ୍ରହଣ କରିପାରିବେ ନାହିଁ । ଏଣୁ କେଉଁ ନିୟମ ଉଲ୍ଲଙ୍ଘନ ଲାଗି ଏଭଳି ଦଣ୍ଡବିଧାନ କରାଯାଇଛି, ତାହା ସ୍ପଷ୍ଟ ହୋଇନାହିଁ ।

ୱିମ୍ବଲଡନ: ସେମିରେ ସିନ୍ନର, ଗଫ୍

ଲଣ୍ଡନ, ୭।୭ (ଏଜେନ୍ସି)

ଡିଫେଣ୍ଡିଂ ଚାମ୍ପିଅନ ଜାନିକ ସିନ୍ନର ଏଠାରେ ଚାଲିଥିବା ବର୍ଷର ତୃତୀୟ ଗ୍ରାଣ୍ଡସ୍ଲାମ ୱିମ୍ବଲଡନର ସେମିଫାଇନାଲରେ ପ୍ରବେଶ କରିଛନ୍ତି । ମଙ୍ଗଳବାର ଅନୁଷ୍ଠିତ ପୁରୁଷ ସିଙ୍ଗଲ୍ସ କ୍ୱାର୍ଟର ଫାଇନାଲ ମ୍ୟାଚରେ ଟପ୍ ସିଡ୍ ସିନ୍ନର ୭-୫, ୭-୬ (୭/୪), ୬-୩ ସେଟରେ ଜର୍ମାନୀର ଭେଟେରାନ ଖେଳାଳି ଜାନ-ଲିନାର୍ଡ ଷ୍ଟ୍ରଫଙ୍କୁ ପରାସ୍ତ କରିଥିଲେ । ଫଳରେ କ୍ୟାରିୟରର ୧୦ମଥର ଲାଗି ସିନ୍ନର ଗ୍ରାଣ୍ଡସ୍ଲାମ ସେମିଫାଇନାଲରେ ପ୍ରବେଶ କରିଛନ୍ତି । ନୋଭାକ ଜୋକୋଭିଚ ଓ ଫେଲିକ୍ସ ଆଗର-ଆଲିଆସିମେଙ୍କ ମଧ୍ୟରେ ଖେଳାଯିବାକୁ ଥିବା ଅନ୍ୟ ଏକ କ୍ୱାର୍ଟରର ବିଜେତାଙ୍କ ସହ ସିନ୍ନରଙ୍କ ସେମିଫାଇନାଲ ଲଢ଼େଇ ହେବ । ଅପରପକ୍ଷରେ ନିଜର ୪୭ତମ ଗ୍ରାଣ୍ଡସ୍ଲାମରେ ପ୍ରଥମଥର କ୍ୱାର୍ଟର ଫାଇନାଲରେ ପ୍ରବେଶ କରିଥିବା ୩୬ ବର୍ଷୀୟ ଲିନାର୍ଡ ପରାଜୟ ସହ ବିଦାୟ ନେଇଛନ୍ତି ।

ସେହିଭଳି ମହିଳା ବିଭାଗରେ ଆମେରିକୀୟ ତାରକା ୭ମ ସିଡ୍ କୋକୋ ଗଫ୍ ମଧ୍ୟ ସେମିଫାଇନାଲକୁ ଯୋଗ୍ୟତା ଅର୍ଜନ କରିଛନ୍ତି । କ୍ୱାର୍ଟର ଫାଇନାଲରେ ଗଫ୍ ୪-୬, ୬-୩, ୬-୩ ସେଟରେ ସାଥୀ ଆମେରିକୀୟ ଖେଳାଳି ୪ର୍ଥ ସିଡ୍ ଜେସିକା ପେଗୁଲାଙ୍କୁ ହରାଇଛନ୍ତି । ଫଳରେ ଏବେ ମହିଳା ବିଭାଗରେ ଗଫ୍ ଏକମାତ୍ର ଉଚ୍ଚ ମାନ୍ୟତା ଖେଳାଳି ଭାବେ ଟାଇଟଲ୍ ଦୌଡ଼ରେ ତିଷ୍ଠି ରହିଛନ୍ତି ।

ବିଶ୍ୱ ଭଲିବଲ୍ ଦିବସ ପାଳିଲା କିଟ୍

ଭୁବନେଶ୍ୱର, ୭।୭ (ସମିସ): କିଟ୍ ବିଶ୍ୱବିଦ୍ୟାଳୟରେ ମଙ୍ଗଳବାର 'ବିଶ୍ୱ ଭଲିବଲ୍ ଦିବସ-୨୦୨୬' ଉତ୍ସାହର ସହିତ ପାଳିତ ହୋଇଯାଇଛି । କିଟ୍ ପରିସରରେ ଭଲିବଲ୍ ପାଇଁ ଥିବା ଇଣ୍ଟରନ୍ୟାସନାଲ ଏକ୍ସେଲେନ୍ସ ସେଣ୍ଟରରେ ଭାରତୀୟ ୧୮ ବର୍ଷରୁ କମ୍ ବାଳକ ଦଳକୁ ନେଇ ଏକ ପ୍ରଦର୍ଶନୀ ମ୍ୟାଚ୍ ଅନୁଷ୍ଠିତ ହୋଇଥିଲା । ଯେଉଁଥିରେ ଆଗାମୀ ଯୁବ ଏସିଆନ ଭଲିବଲ୍ ଚାମ୍ପିଅନସିପ୍ ପାଇଁ ସେଣ୍ଟରରେ ତାଲିମ ନେଉଥିବା ଖେଳାଳିମାନେ ଅଂଶଗ୍ରହଣ କରିଥିଲେ । ଏହି ଅବସରରେ କିଟ୍ ଓ କିସ୍'ର ପ୍ରତିଷ୍ଠାତା ପ୍ରଫେସର ଅଚ୍ୟୁତ ସାମନ୍ତ ସମସ୍ତ ଖେଳାଳିଙ୍କୁ ଶୁଭେଚ୍ଛା ଜଣାଇଛନ୍ତି ।

ଜିମ୍ବାୱେ ସିରିଜ୍ ଓ ଏସିଆନ ଗେମ୍ସ

ଲକ୍ଷ୍ମଣ ଭାରତୀୟ ଦଳର ମୁଖ୍ୟ ପ୍ରଶିକ୍ଷକ

ନୂଆଦିଲ୍ଲୀ, ୭।୭ (ଏଜେନ୍ସି): ଭାରତୀୟ କ୍ରିକେଟ୍ ଦଳର ବ୍ୟସ୍ତବହୁଳ କାର୍ଯ୍ୟସୂଚୀ ରହିଥିବାରୁ ଟିମ୍ ଓ କୋଚିଂ ବ୍ୟବସ୍ଥାକୁ ଅଲଗା ଅଲଗା କରିବାକୁ ପଡ଼ିଛି । ଚଳିତ ମାସ ତୃତୀୟ ସପ୍ତାହରେ ଭାରତୀୟ କ୍ରିକେଟ ଦଳ ଜିମ୍ବାୱେ ଗସ୍ତରେ ଯିବ । ଏହାପରେ ଜାପାନରେ ଏସିଆନ୍ ଗେମ୍ସରେ ଭାଗନେବ । ଏସିଆନ ଗେମ୍ସ ଚାଲିଥିଲାବେଳେ ୱେଷ୍ଟଇଣ୍ଡିଜ୍ କ୍ରିକେଟ ଦଳ ଭାରତ ଗସ୍ତରେ ଆସିବ । ଏଣୁ ଦୁଇଟି ଦଳ ଭିନ୍ନ ଭିନ୍ନ ସିରିଜ୍‌ରେ ଅଂଶଗ୍ରହଣ କରିବେ । ଏଥିଲାଗି କୋଚିଂ ବ୍ୟବସ୍ଥାକୁ ମଧ୍ୟ ଅଲଗା କରାଯାଇଛି । ଜିମ୍ବାୱେ ଓ ଜାପାନରେ ଖେଳାଯିବାକୁ ଥିବା ଏସିଆନ୍ ଗେମ୍ସରେ ଭିଭିଏସ୍ ଲକ୍ଷ୍ମଣ ଭାରତୀୟ କ୍ରିକେଟ ଦଳର ମୁଖ୍ୟ ପ୍ରଶିକ୍ଷକ ରହିବେ । ସେହିପରି ୱେଷ୍ଟଇଣ୍ଡିଜ୍ ବିପକ୍ଷରେ ଖେଳିବାକୁ ଥିବା ଭାରତୀୟ ସିନିଅର ଦାୟିତ୍ୱରେ ମୁଖ୍ୟ ପ୍ରଶିକ୍ଷକ ଗୌତମ ଗମ୍ଭୀର ରହିବେ । ଏଣୁ କୋଚିଂକୁ ନେଇ ଅଡୁଆ ପରିସ୍ଥିତି ସୃଷ୍ଟି ହେବ ନାହିଁ । ପୂର୍ବରୁ ଏଭଳି ବ୍ୟବସ୍ଥାରେ ଲକ୍ଷ୍ମଣ ଏକାଧିକଥର ଭାରତୀୟ ଦଳର କୋଚ ହୋଇଥିବାରୁ ତାଙ୍କୁ ବିଶେଷ ଅସୁବିଧାର ସମ୍ମୁଖୀନ ହେବାକୁ ପଡ଼ିବ ନାହିଁ । ସୁନୀଲ ଯୋଶି ଓ ହୃଷିକେଶ କାନିତକର ଯଥାକ୍ରମେ ବୋଲିଂ ଓ ବ୍ୟାଟିଂ ପ୍ରଶିକ୍ଷକ ଭାବେ ଉଭୟ ସିରିଜ୍‌ରେ ଲକ୍ଷ୍ମଣଙ୍କୁ ସହାୟତା କରିବେ ।

ସକାଳ
THE SAKALA
www.thesakala.in
The Sakala require the following post for Head Office urgently.
ADVERTISEMENT EXECUTIVE
Qualification: MBA with 5 yrs. experience.
Send your CV by 10.07.2026 to
Asst. Manager HR
Email: hr@thesakala.com
Mob.: 8249526803
THE SAKALA
(A unit of Nandighosha Network Pvt. Ltd.)
Plot No.: 90 & 91, Bhagabanpur I/E, Bhubaneswar

ଭାରତର ସର୍ବବୃହତ୍ ପରାଜୟ

ନଙ୍ଗିହାମ, ୭।୭ (ଏଜେନ୍ସି): ଟି-୨୦ ଇତିହାସରେ ଭାରତ ଏହାର ସର୍ବବୃହତ ପରାଜୟବରଣ କରିଛି । ମଙ୍ଗଳବାର ଏଠାରେ ଅନୁଷ୍ଠିତ ତୃତୀୟ ଟି-୨୦ ମ୍ୟାଚରେ ଘରୋଇ ଇଂଲଣ୍ଡ ୧୨୫ ରନରେ ଭାରତକୁ ହରାଇଦେଇଛି । ଫଳରେ ପାଞ୍ଚ ମ୍ୟାଚ୍‌ବିଶିଷ୍ଟ ସିରିଜରେ ଇଂଲଣ୍ଡ ୨-୦ରେ ଅଗ୍ରଣୀ ଲାଭ କରିଛି । ପୂର୍ବରୁ ସିରିଜର ପ