◀ ଆଜିର 'ସକାଳ' ସହ 'ସିନ୍ଦୁରା' ପଢ଼ନ୍ତୁ

• RNI REGD NO: 42041/83
• www.sakalaepaper.com
• /sakalanews
• /sakalanews
• www.thesakala.in

ସକାଳ
THE SAKALA
PRINTED AT BHUBANESWAR ■ JEYPORE ■ SAMBALPUR ■ PANIKOILI

♦VOLUME- 43 ♦ISSUE-298 ♦SUNDAY ♦26 APRIL 2026 ♦PAGE-12+4 ♦₹ 7.00 | JEYPORE | •ବର୍ଷ-୪୩ •ସଂଖ୍ୟା-୨୯୮ •ରବିବାର •୨୬ ଏପ୍ରିଲ୍ ୨୦୨୬ •ପୃଷ୍ଠା-୧୨+୪ (ସିନ୍ଦୁରା) •ଟ.୭.୦୦

ଆଇପିଏଲରେ ରନ୍ ବର୍ଷା

୫ ମହାରଥୀ-୫୨୯ ରନ୍ | ୪୯ ଚୌକା | ୩୩ ଛକା

■ ନୂଆଦିଲ୍ଲୀ, ୨୫।୪ (ଏଜେନ୍ସି): ସ୍ଥାନୀୟ ଅରୁଣ ଜେଟ୍‌ଲୀ ଷ୍ଟାଡିୟମ୍‌ରେ ଶନିବାର ଦିଲ୍ଲୀ କ୍ୟାପିଟାଲ୍ସ ଓ ପଞ୍ଜାବ କିଙ୍ଗ୍‌ସ ମଧ୍ୟରେ ଖେଳାଯାଇଥିବା ମ୍ୟାଚ୍‌ରେ ରନ୍ ବର୍ଷା ହୋଇଛି। ପ୍ରଥମେ ବ୍ୟାଟିଂ କରି ଦିଲ୍ଲୀ ୨ ୱିକେଟରେ ୨୬୪ ରନ୍ କରିଥିଲା। ଜବାବରେ ପଞ୍ଜାବ ୭ଟି ବଲ୍ ଓ ୬ଟି ୱିକେଟ ବାକିଥାଇ ଏହି ମ୍ୟାଚ୍‌କୁ ଜିତିନେଇଥିଲା। ଫଳରେ ଆଇପିଏଲରେ ସର୍ବକାଳୀନ ସର୍ବାଧିକ ରନ୍ ଚେଜ୍‌ରେ ପଞ୍ଜାବ ନିଜ ନାମରେ ଥିବା ରେକର୍ଡ ଭାଙ୍ଗି ଦେଇଛି। ଏଠାରେ ଉଭୟ ଦଳ ୬ଟି ୱିକେଟ ହରାଇ ୫୨୯ ରନ୍ ସଂଗ୍ରହ କରିଛନ୍ତି। ଗୋଟିଏ ମ୍ୟାଚ୍‌ରେ ହାରାହାରି ରନ୍ ସଂଗ୍ରହରେ ଏହା ଦ୍ୱିତୀୟ ଓ ଚଳିତବର୍ଷ ସର୍ବାଧିକ। ସେହିପରି ଏଠାରେ ମୋଟ ୮୨ଟି ବାଉଣ୍ଡାରୀ ହୋଇଛି, ଯାହା ଆଇପିଏଲ୍‌ରେ ସର୍ବାଧିକ। ଏଥିରେ ୪୯ଟି ଚୌକା ଓ ୩୩ଟି ଛକା ରହିଛି। ଦିଲ୍ଲୀର ଲୋକେଶ ରାହୁଲ ପ୍ରଥମ ଭାରତୀୟ ଖେଳାଳି ଭାବେ ୧୫୨ ରନ୍ କରି ଆଇପିଏଲ୍‌ରେ ରେକର୍ଡ କରିଛନ୍ତି। ସେ ୬୭ଟି ବଲ୍ ଖେଳି ୧୬ ଚୌକା ଓ ୯ ଛକା ମାରିଥିଲେ। ନୀତୀଶ ରାଣା ୪୪ବଲ୍‌ରୁ ୧୧ ଚୌକା ଓ ୪ ଛକା ସହ ୯୧ ରନ୍ କରିଥିଲେ। ରେକର୍ଡ ରନ୍ ଚେଜ୍ କରିଥିବା ପଞ୍ଜାବ ପକ୍ଷରୁ ପ୍ରଭସିମରନ ସିଂହ ୨୬ବଲ୍‌ରେ ୯ଚୌକା ଓ ୫ଛକା ସହ ୭୬ ଓ ପ୍ରିୟାଂଶ ଆର୍ଯ୍ୟ ୪୧ବଲ୍‌ରେ ୨ ଚୌକା ଓ ୫ଛକା ସହ ୪୩ ରନ୍ ଯୋଗଦାନ ଦେଇଥିଲେ। ଅପରାଜିତ ରହିଥିବା ଶ୍ରେୟସ ଆୟର ୩୬ବଲ୍‌ରେ ୩ ଚୌକା ଓ ୭ ଛକା ସହ ୭୧ ରନ କରିଥିଲେ।

ଇସଲାମାବାଦରେ ହାଇଡ୍ରାମା

ଆମେରିକା ପ୍ରତିନିଧି ଦଳ ପହଞ୍ଚିବା ପୂର୍ବରୁ ପାକିସ୍ତାନ ଛାଡ଼ିଲେ ଇରାନ ପ୍ରତିନିଧି ଦଳ

ଆମେରିକା ସହ ସିଧା କଥା ହେବାକୁ ମନାକଲା ଇରାନ

■ ଇସଲାମାବାଦ, ୨୫।୪ (ଏଜେନ୍ସି): ଆମେରିକା ଏବଂ ଇରାନ ମଧ୍ୟରେ ଲାଗି ରହିଥିବା ଉତ୍ତେଜନା ମଧ୍ୟରେ ଆଜି ପାକିସ୍ତାନ ରାଜଧାନୀ ଇସଲାମାବାଦରେ ହାଇଡ୍ରାମା ଦେଖିବାକୁ ମିଳିଛି। ଯୁଦ୍ଧବିରତି ପରେ ଇସଲାମାବାଦରେ ଦ୍ୱିତୀୟ ପର୍ଯ୍ୟାୟ ଆଲୋଚନା ପାଇଁ ପ୍ରସ୍ତୁତି ଚାଲିଥିବା ବେଳେ ଗତକାଲି ରାତିରେ ଇରାନ ପ୍ରତିନିଧି ଦଳ ଆସି ପହଞ୍ଚିଥିଲେ। ତେବେ ଆମେରିକାର ପ୍ରତିନିଧି ଦଳ ଆଜି ଏଠାରେ ଆସି ପହଞ୍ଚିବା ପୂର୍ବରୁ ଇରାନ ପ୍ରତିନିଧି ଦଳ ପାକିସ୍ତାନ ଛାଡ଼ି ଓମାନ ଗସ୍ତ କରିଛନ୍ତି। ହର୍ମୁଜ ସଙ୍କଟ ଏବଂ ଆମେରିକାର ଅବାସ୍ତବ ସର୍ତ୍ତରେ କ୍ଷୁବ୍ଧ ଇରାନ ପ୍ରତିନିଧି ନିଜର ଉଦବେଗ ପାକିସ୍ତାନକୁ ଜଣାଇବା ସହିତ ଆମେରିକା ସହିତ ସିଧା କଥା ହେବାକୁ ମନା କରିଦେଇଛନ୍ତି। ଫଳରେ ଦୁଇ ଦେଶ ମଧ୍ୟରେ ପ୍ରତ୍ୟକ୍ଷ କଥାବାର୍ତ୍ତାକୁ ନେଇ ଅଚଳାବସ୍ଥା ଜାରି ରହିଛି।

ଇରାନର ବୈଦେଶିକ ମନ୍ତ୍ରୀ ସୟଦ ଅବାସ ଅରାଗଚି ଏକ ଉଚ୍ଚସ୍ତରୀୟ ପ୍ରତିନିଧି ଦଳ ସହିତ ଗତକାଲି ରାତିରେ ଇସଲାମାବାଦ ପହଞ୍ଚିଥିଲେ। ଇରାନ ଓ ଆମେରିକା ମଧ୍ୟରେ ମଧ୍ୟସ୍ଥତା କରୁଥିବା ପାକିସ୍ତାନର ପ୍ରଧାନମନ୍ତ୍ରୀ ସେହବାଜ ସରିଫ, ବୈଦେଶିକ ମନ୍ତ୍ରୀ ଇଶାକ ଦାର ଏବଂ ସେନା ଅଧ୍ୟକ୍ଷ ଅସୀମ ମୁନିରଙ୍କ ସହିତ ଇରାନୀ ପ୍ରତିନିଧି ଦଳ ଆଜି ଦିନ ତମାମ ବିଭିନ୍ନ ପର୍ଯ୍ୟାୟରେ ଆଲୋଚନା କରିଥିଲେ। ଆଜି ସନ୍ଧ୍ୟା ବେଳେ ଇସଲାମାବାଦ ଛାଡ଼ି ଇରାନର ଏହି ପ୍ରତିନିଧି ଦଳ ଓମାନ ଯାଇଛନ୍ତି। ସେଠାରୁ ସେମାନେ ମସ୍କୋ ଯିବେ ବୋଲି ଜଣାପଡ଼ିଛି। ଯିବା ପୂର୍ବରୁ ଇରାନର ବୈଦେଶିକ ମନ୍ତ୍ରୀ କହିଲେ ଯେ ଯାହା କହିବା କଥା ତାହା ଇସଲାମାବାଦକୁ ଜଣାଇ ଦିଆଯାଇଛି। ଯୁଦ୍ଧ ସମାପ୍ତି ପାଇଁ ଆମେରିକା ରାଷ୍ଟ୍ରପତି ଟ୍ରମ୍ପ ଯେଉଁ ଅବାସ୍ତବ ଯୁକ୍ତି ରଖିଛନ୍ତି, ତାହା ଗ୍ରହଣୀୟ ନୁହେଁ। ଆମେରିକା ନୌସେନା ହର୍ମୁଜ ପ୍ରଣାଳୀକୁ ଅବରୋଧ କରି ସମଗ୍ର ଅଞ୍ଚଳକୁ ଅଶାନ୍ତ କରି ରଖିଛି। ଏହା ଇରାନ ପାଇଁ ଆଦୌ ଗ୍ରହଣୀୟ ନୁହେଁ। ୟୁରାନିୟମ ସମୃଦ୍ଧୀକରଣ କାର୍ଯ୍ୟକ୍ରମରୁ ଇରାନ ଓହରିବ ନାହିଁ ବୋଲି ସେ ସ୍ପଷ୍ଟ କରିଦେଇଛନ୍ତି।

ଅନ୍ୟପକ୍ଷରେ ଇରାନ ସହିତ ଉଚ୍ଚସ୍ତରୀୟ ଶାନ୍ତି ଆଲୋଚନା ପାଇଁ ରାଷ୍ଟ୍ରପତି ଟ୍ରମ୍ପ ତାଙ୍କର ବିଶ୍ୱସ୍ତ ସହଯୋଗୀ ଷ୍ଟିଭ୍ ୱିଟକଫ୍ ଏବଂ ଜ୍ୱାଇଁ ଜାରେଡ୍ କୁଶନର୍‌ଙ୍କୁ ପାକିସ୍ତାନ ପଠାଇଛନ୍ତି। ସେମାନେ ଯେକୌଣସି ମୁହୂର୍ତ୍ତରେ ଇସଲାମାବାଦରେ ଆସି ପହଞ୍ଚିବେ। ପ୍ରତିନିଧି ଦଳ ପଠାଇବା ପରେ ଟ୍ରମ୍ପ କହିଛନ୍ତି ଯେ ଆମେରିକାର ▶ପୃଷ୍ଠା-୭

ମୌସୁମୀକୁ ବଳ ଦେବ ଲା-ନିନା ଓ ମହାସାଗରୀୟ ସ୍ଥିତି

ଦେଶରେ ଅଧିକ ବର୍ଷିବ; ଓଡ଼ିଶାରେ ସ୍ୱାଭାବିକ

■ ଭୁବନେଶ୍ୱର, ୨୫।୪ (ସମିସ): ଚଳିତଥର ଦକ୍ଷିଣ-ପଶ୍ଚିମ ମୌସୁମୀ ବାୟୁ ଶୀଘ୍ର ଆସିବା ନେଇ ପାଣିପାଗ ବିଭାଗ ପକ୍ଷରୁ ଆକଳନ କରାଯାଉଛି। ଚଳିତ ମୌସୁମୀରେ ବର୍ଷାର ପରିମାଣକୁ ନେଇ ପାଣିପାଗ ବିଜ୍ଞାନୀ ମହଲରେ ବିଭିନ୍ନ ମତପ୍ରକାଶ ପାଉଥିବା ବେଳେ ଏନେଇ ଗୁରୁତ୍ୱପୂର୍ଣ୍ଣ ସୂଚନା ରଖିଛନ୍ତି ବରିଷ୍ଠ ପାଣିପାଗ ବିଶେଷଜ୍ଞ ଡ. ସୁରେନ୍ଦ୍ରନାଥ ପଶୁପାଳକ। ବିଶ୍ୱସ୍ତରୀୟ ପାଣିପାଗ ମଡେଲଗୁଡ଼ିକର ସଦ୍ୟତମ ଆକଳନ ଅନୁଯାୟୀ ଓଡ଼ିଶା ପାଇଁ ପୂର୍ବରୁ କରାଯାଇଥିବା ସ୍ୱାଭାବିକ ବର୍ଷାର ପୂର୍ବାନୁମାନ ବର୍ତ୍ତମାନର ପରିସ୍ଥିତି ସହ ସମ୍ପୂର୍ଣ୍ଣ ମେଳ ଖାଉଛି। ଭାରତ ପାଇଁ ମୌସୁମୀ 'ସ୍ୱାଭାବିକଠାରୁ ଅଧିକ' ରହିବାକୁ ଥିବାବେଳେ ଓଡ଼ିଶାରେ ଏହା ସ୍ୱାଭାବିକ ରହିବ ବୋଲି ସେ ମତବ୍ୟକ୍ତ କରିଛନ୍ତି।

ଚଳିତଥର ଏଲ୍-ନିନୋ ଶୀଘ୍ର ଶେଷ ହେବାର ପ୍ରମୁଖ କାରଣ 'ସବ୍‌ସରଫେସ୍ କୁଲିଂ' ବୋଲି ଡ. ପଶୁପାଳକ କହିଛନ୍ତି। ସମୁଦ୍ରର ଗଭୀରରେ ଥିବା ଥଣ୍ଡା ଜଳର ସ୍ରୋତ ଦ୍ରୁତ ଗତିରେ ଉପରିଭାଗକୁ ଆସୁଥିବାରୁ ଏଲ୍ ନିନୋ ପ୍ରଶମିତ ହୋଇ ଲା-ନିନା ପାଇଁ ପଥ ପରିଷ୍କାର କରୁଛି। ସେହିପରି ଭାରତ ମହାସାଗରରେ ବର୍ତ୍ତମାନ 'ନ୍ୟୁଟ୍ରାଲ' ସ୍ଥିତି ରହିଛି। କିନ୍ତୁ ଅଗଷ୍ଟ-ସେପ୍ଟେମ୍ବର ବେଳକୁ ଏହା ଯୁକ୍ତାତ୍ମକ ହେବାର ସଂକେତ ମିଳୁଛି, ଯାହା ଓଡ଼ିଶାରେ ମୌସୁମୀର ଦ୍ୱିତୀୟାର୍ଦ୍ଧକୁ ଅଧିକ ଶକ୍ତିଶାଳୀ କରିବ। ଡ. ପଶୁପାଳକଙ୍କ ଆକଳନ ଅନୁଯାୟୀ ଆସନ୍ତା ମୌସୁମୀରେ ସମଗ୍ର ଭାରତ ପାଇଁ ମୋଟ ବର୍ଷାର ପରିମାଣ ଏଲପିଏ(ଦୀର୍ଘ ଅବଧି ହାରାହାରି)ର ୧୦୪ ପ୍ରତିଶତ ରହିବାକୁ ଥିବାବେଳେ ଓଡ଼ିଶା ପାଇଁ ଏହା ସ୍ୱାଭାବିକ ରହିବାର ସମ୍ଭାବନା ଅଛି। ଜୁନ୍‌ରେ ସମଗ୍ର ଭାରତରେ ୯୬ ପ୍ରତିଶତ ବର୍ଷା ହେବାର ସମ୍ଭାବନା ▶ପୃଷ୍ଠା-୭

ର୍‍ୟାଗିଂରେ ଲାଗୁନି ଲଗାମ

ଚଳିତ ବର୍ଷ ୟୁଜିସିରେ ୨୮ ମାମଲା

■ ଭୁବନେଶ୍ୱର, ୨୫।୪ (ସମିସ): ରାଜ୍ୟର ଉଚ୍ଚ ଶିକ୍ଷାନୁଷ୍ଠାନରେ ର୍‍ୟାଗିଂ କମିବାର ନା ନେଉନି। ବ୍ୟାପକ ସଚେତନତା ସତ୍ତ୍ୱେ ଏହା ଏକ ବ୍ୟାଧି ପରି ମାଡ଼ି ବସିଛି। ଚଳିତ ସପ୍ତାହରେ ସମ୍ବଲପୁର ବୁର୍ଲାସ୍ଥିତ ବୀର ସୁରେନ୍ଦ୍ର ସାଏ ବୈଷୟିକ ବିଶ୍ୱବିଦ୍ୟାଳୟ (ଭିସୁଟ୍)ରେ ଜଣେ କନିଷ୍ଠ ଛାତ୍ରଙ୍କୁ ୪ଜଣ ବରିଷ୍ଠ ଛାତ୍ର ର୍‍ୟାଗିଂ କରି ଦଣ୍ଡିତ ହେବା ପରେ ରାଜ୍ୟରେ ର୍‍ୟାଗିଂ ଘଟଣା ପୁଣି ତାଜା ହୋଇଛି। ରାଜ୍ୟରେ ସର୍ବାଧିକ ର୍‍ୟାଗିଂ ଅଭିଯୋଗ ବିଜୁ ପଟ୍ଟନାୟକ ବୈଷୟିକ ବିଶ୍ୱବିଦ୍ୟାଳୟ (ବିପିୟୁଟି)ରୁ ଆସୁଥିବାବେଳେ ଏମ୍‌କେସିଜି ଓ ଭିସୁଟ୍‌ରୁ ଅଭିଯୋଗ ସଂଖ୍ୟା ମଧ୍ୟ ଉଦ୍‌ବେଗଜନକ ରହିଛି।

ବିଶ୍ୱବିଦ୍ୟାଳୟ ଅନୁଦାନ ଆୟୋଗ (ୟୁଜିସି)ର ତଥ୍ୟ ଅନୁଯାୟୀ, ଚଳିତବର୍ଷ ଏବେଯାଏଁ ବିଭିନ୍ନ ଶିକ୍ଷାନୁଷ୍ଠାନରୁ ପ୍ରାୟ ୨୮ଟି ଅଭିଯୋଗ ଆସିଛି। ମାତ୍ର ୪ ମାସ ମଧ୍ୟରେ ୟୁଜିସି ପାଖରେ

ବିପିୟୁଟି ଓ ଭିସୁଟ୍‌ରେ ସ୍ଥିତି ଉଦ୍‌ବେଗଜନକ

ଶିକ୍ଷାନୁଷ୍ଠାନରେ ପାଳନ ହେଉନି ର୍‍ୟାଗିଂ ନିବାରଣ ନିୟମ

୨୮ ଅଭିଯୋଗ ସହ କଲେଜର ର୍‍ୟାଗିଂ କମିଟି ନିକଟରେ ମଧ୍ୟ ବହୁ ଅଭିଯୋଗ ହୋଇଛି। ଏହାରି ମଧ୍ୟରେ ଗତ ଫେବୃଆରୀ ମାସରେ ଭିସୁଟ୍‌ର ଜଣେ ଛାତ୍ରଙ୍କୁ ର୍‍ୟାଗିଂ କରାଯାଇଥିବା ମଧ୍ୟ ଅଭିଯୋଗ ହୋଇଛି। ଅର୍ଥାତ୍ ୪ ମାସରେ ଭିସୁଟ୍‌ରେ ୨ଟି ମାମଲା ପଦାକୁ ଆସିଲାଣି। ଅନୁରୂପ ଭାବେ ୨୦୨୫ରେ ମୋଟ୍ ୫୪ଟି ର୍‍ୟାଗିଂ ଅଭିଯୋଗ ହୋଇଥିବାବେଳେ ୨୦୨୪ ମସିହାରେ ମୋଟ ୬୭ଟି ର୍‍ୟାଗିଂ ମାମଲା ୟୁଜିସି ପାଖରେ ପଞ୍ଜିକୃତ ହୋଇଛି। କେବଳ ୨୦୨୪ରେ ଭିସୁଟ୍‌ରୁ ୫ଟି ଅଭିଯୋଗ ହୋଇଥିବାବେଳେ ରାଗିଂ ମାମଲାରେ ବିପିୟୁଟି ଶିର୍ଷରେ ରହିଛି।

ଶିକ୍ଷାନୁଷ୍ଠାନରେ ଛାତ୍ରଛାତ୍ରୀଙ୍କ ସୁରକ୍ଷାକୁ ସୁନିଶ୍ଚିତ କରି ର୍‍ୟାଗିଂ ରୋକିବା ପାଇଁ ସୁପ୍ରିମକୋର୍ଟ ୨୦୦୭ ମସିହାରେ ରାୟ ଦେଇଛନ୍ତି। ▶ପୃଷ୍ଠା-୭

ଅସହ୍ୟ ହେଲା ଋଣଚାପ

ଝୁଲିପଡ଼ିଲେ ଦମ୍ପତି

■ ଧରାକୋଟ/ବେଲଗୁଣ୍ଠା, ୨୫।୪ (ସମିସ): ଋଣଭାର ସହିନପାରି ଏକାଠି ଜୀବନ ହାରିଲେ ଦମ୍ପତି। ଗଞ୍ଜାମ ଜିଲ୍ଲା ଧରାକୋଟ ବ୍ଲକ୍‌ର ଝାଡ଼ବନ୍ଧ ପଞ୍ଚାୟତ ତଥା ଗାଙ୍ଗପୁର ଥାନା ଅନ୍ତର୍ଗତ କଳାସୂତା ଗ୍ରାମରେ ଏପରି ଏକ ଦୁଃଖଦ ଘଟଣା ଘଟିଛି। ମୃତ ଦମ୍ପତି ହେଲେ, ଗାଁର

୪ଦିନ ତଳେ ଝିଅ ବାହାଘର କରିଥିଲେ

ବାହାଘର ପାଇଁ ଲୋକଙ୍କଠାରୁ କରଜ କରିଥିଲେ

ସୀମାଞ୍ଚଳ ବିଷୋୟୀ (୬୬) ଓ ତାଙ୍କ ପତ୍ନୀ ନମିତା ବିଷୋୟୀ (୬୧)। ବେକରେ ରଶି ଲଗାଇ ଦୁହେଁ ଆତ୍ମହତ୍ୟା କରିଥିବା ଜଣାଯାଇଛି। ଗାଙ୍ଗପୁର ଥାନା ଅଧିକାରୀ ବନବିହାରୀ ପ୍ରଧାନ ଘଟଣାସ୍ଥଳରେ ପହଞ୍ଚି ମାଜିଷ୍ଟ୍ରେଟ୍ ଦାୟିତ୍ୱରେ ଥିବା ଧରାକୋଟ ଅତିରିକ୍ତ ତହସିଲଦାର ଗଣେଶ ଦଳାଇଙ୍କ ଉପସ୍ଥିତିରେ ଶବ ଜବତ କରି ବ୍ୟବଚ୍ଛେଦ ପାଇଁ ପଠାଇବା ସହ ତଦନ୍ତ ଆରମ୍ଭ କରିଛନ୍ତି।

ସୂଚନାନୁଯାୟୀ, ବିଷୋୟୀ ଦମ୍ପତିଙ୍କ ପାଞ୍ଚ ▶ପୃଷ୍ଠା-୭

ପୃଥିବୀ ପାଇଁ ବିପଦର ଘଣ୍ଟି: ତରଳୁଛି ଆଣ୍ଟାର୍କଟିକାର ବରଫ

ନୂଆଦିଲ୍ଲୀ, ୨୫।୪(ଏଜେନ୍ସି): ପୃଥିବୀର 'ହିମ କବଚ' କୁହାଯାଉଥିବା ଆଣ୍ଟାର୍କଟିକା ଏବେ ଏକ ବଡ଼ ସଙ୍କଟର ସମ୍ମୁଖୀନ। ବୈଜ୍ଞାନିକମାନେ ଚେତାବନୀ ଦେଇଛନ୍ତି ଯେ, ଆଣ୍ଟାର୍କଟିକାର କେତେକ ଅଞ୍ଚଳ ଏକ ବିପଜ୍ଜନକ ସୀମା ବା 'ଟିପିଂ ପଏଣ୍ଟ' ଅତିକ୍ରମ କରିସାରିଛି। ଏହାର ଅର୍ଥ ହେଉଛି, ଭବିଷ୍ୟତରେ ଜଳବାୟୁ ପରିବର୍ତ୍ତନ ରୋକିବାକୁ ଯେତେ ପଦକ୍ଷେପ ନେଲେ ମଧ୍ୟ, ଏହି ବରଫ ତରଳିବା ପ୍ରକ୍ରିୟାକୁ ଆଉ ରୋକାଯାଇପାରିବ ନାହିଁ। ସବୁଠାରୁ ଅଧିକ ବିପଦ ପଶ୍ଚିମ ଆଣ୍ଟାର୍କଟିକା ଆଇସ୍ ସିଟ୍ ଉପରେ ରହିଛି। ପୋଟ୍ସଡାମ୍ ଇନଷ୍ଟିଚ୍ୟୁଟ୍ ଫର୍ କ୍ଲାଇମେଟ୍ ଇମ୍ପାକ୍ଟ ରିସର୍ଚ୍ଚ ଅନୁଯାୟୀ, ଯଦି ପୃଥିବୀର ତାପମାତ୍ରା ପ୍ରାକ୍-ଶିଳ୍ପାୟନ ସ୍ତରଠାରୁ ୧.୮ ସେଣ୍ଟି ରୁ ଅଧିକ ବଢେ, ତେବେ ବରଫ ସ୍ତରର ଅପୂରଣୀୟ କ୍ଷତି ଅନିବାର୍ଯ୍ୟ ହୋଇପଡ଼ିବ। ବୈଜ୍ଞାନିକଙ୍କ ମତରେ ଏହା ଏଭଳି ଏକ ପ୍ରକ୍ରିୟା ଯେଉଁଥିରେ ତାପମାତ୍ରା ସ୍ଥିର ରହିଲେ ମଧ୍ୟ ବରଫ ତରଳିବା ବନ୍ଦ ହୁଏନାହିଁ। ଏଥିପାଇଁ ଏହାକୁ 'ପଏଣ୍ଟ ଅଫ୍ ନୋ ରିଟର୍ଣ୍ଣ' କୁହାଯାଉଛି।

କେବଳ ବାୟୁମଣ୍ଡଳର ଉଷ୍ମତା ନୁହେଁ, ବରଂ ସମୁଦ୍ରର ଗରମ ପାଣି ମଧ୍ୟ ଏଥିପାଇଁ ଦାୟୀ। ସାମୁଦ୍ରିକ ଉଷ୍ମତା ଯେମିତି ଆମୁଣ୍ଡସେନ୍ ସାଗରର ଗରମ ପାଣି ବରଫସ୍ତର ତଳେ ପ୍ରବାହିତ ହୋଇ ସେଗୁଡ଼ିକୁ ଶୀଘ୍ର ତରଳାଉଛି। ପୁଣି ଭୌଗୋଳିକ ସ୍ଥିତିକୁ ମଧ୍ୟ ଏକ ବଡ଼ କାରଣ ବୋଲି ବିବେଚନା କରାଯାଉଛି। ପଶ୍ଚିମ ଆଣ୍ଟାର୍କଟିକାର ଅଧିକାଂଶ ବରଫ ସ୍ତର ସମୁଦ୍ର ପତ୍ତନରୁ ତଳେ ରହିଛି। ଥରେ ତରଳିବା ଆରମ୍ଭ ହେଲେ ଏହା ସିଧାସଳଖ ଗରମ ପାଣି ସଂସ୍ପର୍ଶରେ ଆସି ଶୀଘ୍ର ନଷ୍ଟ ହୋଇଯାଏ। ଏହି ସଙ୍କଟ କେବଳ ଆଣ୍ଟାର୍କଟିକାରେ ସୀମିତ ରହିବ ନାହିଁ। ଯଦି ପଶ୍ଚିମ ଆଣ୍ଟାର୍କଟିକାର ବରଫ ସମ୍ପୂର୍ଣ୍ଣ ତରଳିଯାଏ, ତେବେ ବିଶ୍ୱରେ ସମୁଦ୍ରର ଜଳସ୍ତର ପ୍ରାୟ ୪ ମିଟର ପର୍ଯ୍ୟନ୍ତ ବୃଦ୍ଧି ପାଇପାରେ। ଏହାଦ୍ୱାରା ପୃଥିବୀର ମାନଚିତ୍ର ବଦଳିଯିବ ଏବଂ ଅନେକ ଉପକୂଳବର୍ତ୍ତୀ ସହର ଓ ଗୋଷ୍ଠୀ ଜଳମଗ୍ନ ହୋଇଯିବେ। ଜଣେ ବୈଜ୍ଞାନିକଙ୍କ କହିବା ଅନୁଯାୟୀ, ଏକ ବରଫ ସ୍ତର ତିଆରି ହେବା ପାଇଁ ହଜାର ହଜାର ବର୍ଷ ଲାଗେ, କିନ୍ତୁ ଏହା ତରଳିବା ପାଇଁ ମାତ୍ର କେଇ ଦଶନ୍ଧି ଯଥେଷ୍ଟ। ଯଦିଓ ଅନେକ କ୍ଷତି ହୋଇସାରିଛି, ତଥାପି ପୃଥିବୀର ଜଳବାୟୁ ଏବଂ ମାନବଜାତିର ରକ୍ଷା ପାଇଁ ଏବେ ମଧ୍ୟ ତାପମାତ୍ରା ନିୟନ୍ତ୍ରଣ କରିବା ଏକମାତ୍ର ବିକଳ୍ପ। ଆଣ୍ଟାର୍କଟିକାର ଭାଗ୍ୟ ଉପରେ ହିଁ ପୃଥିବୀର ଉପକୂଳବର୍ତ୍ତୀ ଅଞ୍ଚଳ ଏବଂ ସମଗ୍ର ମାନବ ସମାଜର ଭବିଷ୍ୟତ ନିର୍ଭର କରେ।

ହର୍ମୁଜ ଅବରୋଧ ହଟାଅ; ନଚେତ...

ତେହେରାନ/ଆଙ୍କାରା, ୨୫।୪(ଏଜେନ୍ସି): ହର୍ମୁଜକୁ ନେଇ ଇରାନ ଓ ଆମେରିକା ମଧ୍ୟରେ ଉତ୍ତେଜନା ଏବେ ବି ଜାରି ରହିଛି। ଯୁଦ୍ଧବିରତି ସତ୍ତ୍ୱେ ଆମେରିକାର ନୌସେନା ହର୍ମୁଜକୁ ଅବରୋଧ କରି ରଖିଥିବାରୁ ବିରକ୍ତି ପ୍ରକାଶ କରିଛି ଇରାନ। ଇରାନ ପକ୍ଷରୁ ଆଜି ଧମକ ଦିଆଯାଇଛି ଯେ ଆମେରିକା ସାମରିକ ଅବରୋଧ ଜାରି ରଖିଲେ ଇରାନ ଏହାର କଡ଼ା ଜବାବ ଦେବାକୁ ପ୍ରସ୍ତୁତ ରହିଛି। ଏହା କେବଳ ଆମେରିକା ନୁହେଁ, ସମଗ୍ର ଉପସାଗରୀୟ ରାଷ୍ଟ୍ର ପାଇଁ କ୍ଷତିକାରକ ହେବ। ହର୍ମୁଜ ଅବରୋଧ ତୁରନ୍ତ ନହଟାଇଲେ ଇରାନ ଆକ୍ରମଣ କରିବ ବୋଲି ସେନା ପକ୍ଷରୁ ପରୋକ୍ଷ ଧମକ ଦିଆଯାଇଛି। ଇସଲାମାବାଦରେ ଦୁଇ ଦେଶ ମଧ୍ୟରେ କଥାବାର୍ତ୍ତା ଚାଲିଥିବା ବେଳେ ଇରାନର ଏଭଳି ଧମକ ଅପ୍ରୀତିକର ପରିସ୍ଥିତି ସୃଷ୍ଟି କରିଛି।

ଅନ୍ୟପକ୍ଷରେ ଇରାନ ଏବଂ ଆମେରିକା ମଧ୍ୟରେ ଏକ ସମ୍ଭାବ୍ୟ ଶାନ୍ତି ଚୁକ୍ତି ସ୍ୱାକ୍ଷରିତ ହେବା ପରେ ହର୍ମୁଜ୍ ପ୍ରଣାଳୀରୁ ସାମୁଦ୍ରିକ ମାଇନ୍ ହଟାଇବା କାର୍ଯ୍ୟରେ ତୁର୍କୀ ଅଂଶଗ୍ରହଣ କରିପାରେ ବୋଲି ତୁର୍କୀ ବୈଦେଶିକ ମନ୍ତ୍ରୀ ହାକାନ ଫିଦାନ ପ୍ରକାଶ କରିଛନ୍ତି। ଶୁକ୍ରବାର ଲଣ୍ଡନଠାରେ ସାମ୍ବାଦିକମାନଙ୍କୁ ସମ୍ବୋଧିତ କରି ଫିଦାନ କହିଛନ୍ତି ଯେ, ଏହି ସାମୁଦ୍ରିକ ପଥକୁ ମାଇନ୍ ମୁକ୍ତ କରିବା ପ୍ରୟାସକୁ ତୁର୍କୀ ଏକ ମାନବିକ କର୍ତ୍ତବ୍ୟ ଭାବରେ ଦେଖୁଛି। ଫିଦାନଙ୍କ ସୂଚନା ଅନୁଯାୟୀ, ଇରାନ-ଆମେରିକା ମଧ୍ୟରେ ଚୁକ୍ତିନାମା ପରେ ବିଭିନ୍ନ ଦେଶର ବିଶେଷଜ୍ଞମାନଙ୍କୁ ନେଇ ଏକ ବୈଷୟିକ ଦଳ ଗଠନ କରାଯିବାର ଯୋଜନା ରହିଛି। ଏହି ଦଳ ହର୍ମୁଜ୍ ପ୍ରଣାଳୀରେ ମାଇନ୍ ସଫେଇ କାର୍ଯ୍ୟ ସମ୍ପାଦନ କରିବେ। ତୁର୍କୀ ଏହି ଅନ୍ତର୍ଜାତୀୟ ବୈଷୟିକ ଦଳର ଅଂଶବିଶେଷ ହେବାକୁ ପ୍ରସ୍ତୁତ ଏବଂ ଏହି କାର୍ଯ୍ୟରେ ସାମିଲ ହେବା ପାଇଁ ଦେଶର କୌଣସି ଆପତ୍ତି ନାହିଁ ବୋଲି ସେ ସ୍ପଷ୍ଟ କରିଛନ୍ତି। ତେବେ ଏହି ସହଯୋଗ ପାଇଁ ତୁର୍କୀ କିଛି ସର୍ତ୍ତ ମଧ୍ୟ ରଖିଛି। ଯଦି ଏହି ବୈଷୟିକ ଦଳ କିମ୍ବା ଏଥିରେ ସାମିଲ ଥିବା ଦେଶମାନେ ଭବିଷ୍ୟତରେ କୌଣସି ନୂତନ ସଂଘର୍ଷର ପକ୍ଷ ହୁଅନ୍ତି, ତେବେ ତୁର୍କୀ ନିଜର ସ୍ଥିତିର ପୁନଃ ସମୀକ୍ଷା କରିବ ବୋଲି ଫିଦାନ ସ୍ପଷ୍ଟ କରିଛନ୍ତି।

ଇଭିଏମ୍ ଷ୍ଟ୍ରଙ୍ଗରୁମ୍‌ରେ ବିଜୁଳି ବିଭ୍ରାଟ: କାମ କରୁନି ସିସିଟିଭି, କ୍ୟାମେରା

ମୁର୍ଶିଦାବାଦ, ୨୫।୪: ପଶ୍ଚିମବଙ୍ଗରେ ପ୍ରଥମ ପର୍ଯ୍ୟାୟ ନିର୍ବାଚନ ଶେଷ ହେବାପରେ ଟିଏମସି ଏବଂ ବିଜେପି ମୁହାଁମୁହିଁ ହୋଇଛନ୍ତି। ପ୍ରଥମ ପର୍ଯ୍ୟାୟରେ ସେମାନେ ଅଧିକ ଆସନ ପାଇଥିବା ଦାବି ମଧ୍ୟ କରିବାରେ ଲାଗିଛନ୍ତି। ଆସନ୍ତା ୨୯ ତାରିଖରେ ହେବାକୁ ଥିବା ଦ୍ୱିତୀୟ ତଥା ଅନ୍ତିମ ପର୍ଯ୍ୟାୟ ମତଦାନ ପୂର୍ବରୁ ଲୋକମାନଙ୍କ ମଧ୍ୟରେ ନିଜ ନିଜ ସପକ୍ଷରେ ବାତାବରଣ ସୃଷ୍ଟି କରିବାକୁ ଉଦ୍ୟମ କରିଛନ୍ତି। ଏଭଳି ପରିସ୍ଥିତି ମଧ୍ୟରେ ମମତାଙ୍କ ଟିଏମ୍‌ସିର ଗଡ଼ କୁହାଯାଉଥିବା ମୁର୍ଶିଦାବାଦ ଜିଲ୍ଲାରୁ ଅଭାବନୀୟ ଖବର ଆସିଛି। ପ୍ରଥମ ପର୍ଯ୍ୟାୟରେ ଏଠାରେ ମତଦାନ ହୋଇଥିଲା। ମତଦାନ ପରେ ବିଭିନ୍ନ ସ୍ଥାନରେ ଷ୍ଟ୍ରଙ୍ଗରୁମରେ ରଖାହୋଇଛି ଭୋଟିଂ ମେସିନ ବା ଇଭିଏମ୍। ତେବେ ଯେଉଁ ଷ୍ଟ୍ରଙ୍ଗରୁମରେ ଇଭିଏମ୍ ରଖାଯାଇଛି, ସେଠାରେ ବାରମ୍ବାର ବିଜୁଳି ବିଭ୍ରାଟ ଦେଖାଦେଇଛି। କେବଳ ଏତିକି ନୁହେଁ,

ପଶ୍ଚିମ ବଙ୍ଗରେ ଅଭାବନୀୟ ପରିସ୍ଥିତି
ସିସିଟିଭି ଲଗାଇଲେ ଟିଏମ୍‌ସି, କଂଗ୍ରେସ

ସିସିଟିଭି ଏବଂ କ୍ୟାମେରା ମଧ୍ୟ କାମ କରୁନି। ଏଗୁଡ଼ିକୁ ଅଚଳ କରିଦିଆଯାଇଛି। ଟିଏମସି ପ୍ରାର୍ଥୀ ଆଜି ଏଭଳି ଅଭିଯୋଗ କରିଛନ୍ତି। ସେମାନେ କହିଛନ୍ତି ଯେ ଟିଏମସିକୁ ହରାଇବା ଲାଗି କେନ୍ଦ୍ରୀୟ ବାହିନୀ ସହାୟତାରେ ବିଜେପି ଇଭିଏମରେ ଜାଲିଆତି ଚଳାଇଛି। ସେମାନେ ଏସଂପର୍କରେ ଅଭିଯୋଗ କରିଥିଲେ ମଧ୍ୟ କେନ୍ଦ୍ରୀୟ ଫୋର୍ସ ଶୁଣୁନଥିବା ବେଳେ ନିର୍ବାଚନ ଅଧିକାରୀ ମଧ୍ୟ ଚୁପ ରହିଛନ୍ତି। ସାଗରଦିଘି ବିଧାୟକ ତଥା ଟିଏମସି ନେତା ଏହି ଅଭିଯୋଗ ଆଣିଛନ୍ତି। ଜଙ୍ଗିପୁର ପଲିଟେକନିକ୍ କଲେଜ ଷ୍ଟ୍ରଙ୍ଗରୁମରେ ୪ଟି ନିର୍ବାଚନମଣ୍ଡଳୀର ଇଭିଏମ୍ ରଖାଯାଇଛି ଏବଂ ଏହି ଷ୍ଟ୍ରଙ୍ଗରୁମରେ ଏଭଳି ବିଭ୍ରାଟ ଦେଖାଦେଇଛି ବୋଲି ସେ ଅଭିଯୋଗ କରିଛନ୍ତି। ସେହିଭଳି ମୁର୍ଶିଦାବାଦ ଜିଲ୍ଲାର ଡୋମକାଲ ଗାର୍ଲସ କଲେଜ ଷ୍ଟ୍ରଙ୍ଗରୁମରେ ମଧ୍ୟ ଏଭଳି ବିଭ୍ରାଟ ନେଇ ମିଳିତ ଅଭିଯୋଗ କରିଛନ୍ତି ଟିଏମ୍‌ସି, କଂଗ୍ରେସ ଏବଂ ବାମ ସାମ୍ମୁଖ୍ୟ। ସେମାନେ ଏହି କଲେଜ କ୍ୟାମ୍ପସରେ ନିଜ ଆଡୁ ସିସିଟିଭି ଏବଂ କ୍ୟାମେରା ଲଗାଇବା ସହିତ ଷ୍ଟ୍ରଙ୍ଗରୁମ ଉପରେ ୨୪ ଘଣ୍ଟା ନଜର ରଖିବା ଲାଗି ଦଳୀୟ କର୍ମୀକମାନଙ୍କୁ ନିୟୋଜିତ କରିଛନ୍ତି। ଏହି ଷ୍ଟ୍ରଙ୍ଗରୁମରେ ତିନିଟି ନିର୍ବାଚନମଣ୍ଡଳୀର ଇଭିଏମ୍ ରହିଛି। ଆସନ୍ତା ୪ ତାରିଖରେ ଭୋଟ ଗଣତି ସହ ଫଳାଫଳ ଘୋଷଣା କରାଯିବ।

'ନିତି ଆୟୋଗ' ପୁନର୍ଗଠିତ

ନୂଆଦିଲ୍ଲୀ, ୨୫।୪(ଏଜେନ୍ସି): କେନ୍ଦ୍ର ସରକାର ଦେଶର ସର୍ବୋଚ୍ଚ ନୀତି ନିର୍ଦ୍ଧାରକ ସଂସ୍ଥା 'ନିତି ଆୟୋଗ'ର ପୁନର୍ଗଠନ କରିଛନ୍ତି। ବିଶିଷ୍ଟ ଅର୍ଥନୀତିଜ୍ଞ ତଥା ଭାରତ ସରକାରଙ୍କ ପୂର୍ବତନ ମୁଖ୍ୟ ଅର୍ଥନୈତିକ ପରାମର୍ଶଦାତା ଅଶୋକ କୁମାର ଲାହିରିଙ୍କୁ ନିତି ଆୟୋଗର ଉପାଧ୍ୟକ୍ଷ ଭାବେ ନିଯୁକ୍ତ କରାଯାଇଛି। ଶ୍ରୀ ଲାହିରି ୧୫ତମ ଅର୍ଥ କମିଶନର ଜଣେ ସଦସ୍ୟ ଥିଲେ ଏବଂ ବର୍ତ୍ତମାନ ପଶ୍ଚିମବଙ୍ଗର ଜଣେ ବିଧାୟକ ଅଛନ୍ତି। ନିଯୁକ୍ତି ପରେ ଶନିବାର ସେ ପ୍ରଧାନମନ୍ତ୍ରୀଙ୍କୁ ସାକ୍ଷାତ କରିଛନ୍ତି। ପ୍ରଧାନମନ୍ତ୍ରୀ ନରେନ୍ଦ୍ର ମୋଦୀ ନୂତନ ସଦସ୍ୟମାନଙ୍କୁ ଶୁଭକାମନା ଜଣାଇବା ସହ ଆୟୋଗର ଭବିଷ୍ୟତର ରଣନୀତି ସମ୍ପର୍କରେ ସୂଚନା ଦେଇଛନ୍ତି। ଏହା ସହିତ ସରକାର ୫ ଜଣ ପୂର୍ଣ୍ଣକାଳୀନ ସଦସ୍ୟଙ୍କ ନାମ ଘୋଷଣା କରିଛନ୍ତି। ଏହି ସଦସ୍ୟମାନେ ହେଲେ, ପୂର୍ବତନ କ୍ୟାବିନେଟ ସଚିବ ରାଜୀବ ଗୌବା, ବିଶିଷ୍ଟ ଅର୍ଥନୀତିଜ୍ଞ ପ୍ରଫେସର କେ.ଭି. ରାଜୁ, ବୈଜ୍ଞାନିକ ପ୍ରଫେସର ଗୋବର୍ଦ୍ଧନ ଦାସ, ବିଜ୍ଞାନ ଓ ପ୍ରଯୁକ୍ତିବିଦ୍ୟା ବିଭାଗର ସଚିବ ପ୍ରଫେସର ଅଭୟ କରନ୍ଦିକର, ଏମ୍ସର ନିର୍ଦ୍ଦେଶକ ଡଃ ଏମ. ଶ୍ରୀନିବାସ।

ଦୁଇ ମାସ ପରେ ଇରାନରୁ ବିମାନ ସେବା ଆରମ୍ଭ

ତେହେରାନ, ୨୫।୪(ଏଜେନ୍ସି): ପ୍ରାୟ ଦୁଇ ମାସର ବ୍ୟବଧାନ ପରେ ଇରାନ ଏହାର ତେହେରାନ ସ୍ଥିତ ଇମାମ ଖୋମେନି ଅନ୍ତର୍ଜାତୀୟ ବିମାନବନ୍ଦରରୁ ପୁଣିଥରେ ବାଣିଜ୍ୟିକ ବିମାନ ସେବା ଆରମ୍ଭ କରିଛି। ଆମେରିକା ଏବଂ ଇସ୍ରାଏଲ ସହିତ ଯୁଦ୍ଧ ଆରମ୍ଭ ହେବା ପରେ ପ୍ରଥମ କରି ଶନିବାର ଇସ୍ତାନବୁଲ, ମସ୍କାଟ ଏବଂ ମଦିନା ଅଭିମୁଖେ ବିମାନଗୁଡ଼ିକ ଯାତ୍ରା ଆରମ୍ଭ କରିଛନ୍ତି। ଆମେରିକା ସମର୍ଥିତ ଏକ ଅସ୍ଥାୟୀ ଯୁଦ୍ଧ ବିରତି ମଧ୍ୟରେ ଏହି ବିମାନ ଚଳାଚଳ ପୁନଃ ଚାଲୁ କରାଯାଇଛି। ଇରାନର ବୈଦେଶିକ ମନ୍ତ୍ରୀ ଆବାସ ଆରାଗଚି ବର୍ତ୍ତମାନ ପାକିସ୍ତାନ ଗସ୍ତରେ ଅଛନ୍ତି। ସେଠାରେ ସେ ଶାନ୍ତି ପ୍ରତିଷ୍ଠା ପାଇଁ ପାକିସ୍ତାନର ଶୀର୍ଷ ସାମରିକ ଓ ରାଜନୈତିକ ନେତୃତ୍ୱଙ୍କ ସହ ଆଲୋଚନା କରୁଛନ୍ତି। ହ୍ୱାଇଟ୍ ହାଉସର ସୂଚନା ଅନୁଯାୟୀ, ଆମେରିକା ରାଷ୍ଟ୍ରପତି ଡୋନାଲ୍ଡ ଟ୍ରମ୍ପ ତାଙ୍କର ବିଶେଷ ଦୂତ ଷ୍ଟିଭ୍ ୱିଟକଫ ଏବଂ ଜାରେଡ୍ କୁଶନରଙ୍କୁ ମଧ୍ୟ ପାକିସ୍ତାନ ପଠାଇବାକୁ ସ୍ଥିର କରିଛନ୍ତି, ଯାହାଫଳରେ ଇରାନ ସହିତ ପରୋକ୍ଷ ଭାବେ ଆଲୋଚନା କରି ଯୁଦ୍ଧ ବିରତିକୁ ସ୍ଥାୟୀ କରାଯାଇପାରିବ।

'ଶୀଷ ମହଲ-୨'କୁ ନେଇ ଦିଲ୍ଲୀ ରାଜନୀତି ସରଗରମ

ନୂଆଦିଲ୍ଲୀ, ୨୫।୪(ଏଜେନ୍ସି): ଆମ୍ ଆଦମୀ ପାର୍ଟି (ଆପ୍) ଆବାହକ ଅରବିନ୍ଦ କେଜ୍ରିୱାଲଙ୍କ ନୂଆ ସରକାରୀ ବାସଭବନକୁ ନେଇ ବିଜେପି ଏବଂ ଆପ୍ ମଧ୍ୟରେ ରାଜନୈତିକ ବିବାଦ ସୃଷ୍ଟି ହୋଇଛି। କେଜ୍ରିୱାଲ ତାଙ୍କର ନୂତନ ବାସଭବନ ୯୫ ଲୋଧି ଇଷ୍ଟେଟ୍‌କୁ ସ୍ଥାନାନ୍ତରିତ ହେବାର ମାତ୍ର ଦିନକ ପରେ ବିଜେପି ଏହାକୁ 'ଶୀଷ ମହଲ ୨' ବୋଲି ଅଭିହିତ କରିଛି। ବିଜେପି ନେତା ତଥା ଦିଲ୍ଲୀ ମନ୍ତ୍ରୀ ପ୍ରବେଶ ବର୍ମା ଏକ ସାମ୍ବାଦିକ ସମ୍ମିଳନୀ ଜରିଆରେ କେଜ୍ରିୱାଲଙ୍କ ନୂଆ ବଙ୍ଗଳାର କିଛି ଫଟୋ ଏବଂ ନକ୍ସା ଜାରି କରିଛନ୍ତି। ବର୍ମା ଅଭିଯୋଗ କରିଛନ୍ତି ଯେ ଏହି ବାସଭବନ ଅତି ଉଚ୍ଚମାନର ଏବଂ ବିଳାସପୂର୍ଣ୍ଣ ହୋଇଛି। ଏଥିରେ ବିଭିନ୍ନ ସୁବିଧା ସୁଯୋଗ ପାଇଁ ବିପୁଳ ପାଣ୍ଠି ବ୍ୟବହାର କରାଯାଇଛି। ତାଙ୍କ କହିବା ଅନୁଯାୟୀ, ସାଧାରଣତଃ ସରକାର ନେତାମାନଙ୍କ ବଙ୍ଗଳା ପାଇଁ ଏତେ ବିପୁଳ ପରିମାଣର ଅର୍ଥ ଖର୍ଚ୍ଚ କରନ୍ତି ନାହିଁ। କେଜ୍ରିୱାଲଙ୍କୁ ଦିଲ୍ଲୀର 'ରହମାନ ଡକାୟତ' ବୋଲି କହି କଟାକ୍ଷ କରିଛନ୍ତି। ଏହାସହ ଏହି ବିଳାସପୂର୍ଣ୍ଣ ସାମଗ୍ରୀ ପାଇଁ ଅର୍ଥ କେଉଁଠାରୁ ଆସିଲା ବୋଲି ସେ ପ୍ରଶ୍ନ କରିଛନ୍ତି। ବର୍ମା ଆହୁରି ମଧ୍ୟ ଦାବି କରିଛନ୍ତି ଯେ କେଜ୍ରିୱାଲ ନିଜର ସରଳ ଜୀବନଶୈଳୀର ଭାବମୂର୍ତ୍ତିକୁ ସମ୍ପୂର୍ଣ୍ଣ ପରିତ୍ୟାଗ କରି ଏବେ ଅତ୍ୟନ୍ତ ବିଳାସପୂର୍ଣ୍ଣ ଜୀବନ ବିତାଉଛନ୍ତି। ସେପଟେ ଏହି ଅଭିଯୋଗକୁ ଆପ୍ ପ୍ରତ୍ୟାଖ୍ୟାନ କରିଛି। ଆପ୍ ନେତ୍ରୀ ଅତିଶୀ ବିଜେପି ଦ୍ୱାରା ଜାରି କରାଯାଇଥିବା ଫଟୋଗୁଡ଼ିକୁ ନକଲି ବୋଲି କହିଛନ୍ତି। ଏହି ଚିତ୍ରଗୁଡ଼ିକୁ ସୋସିଆଲ ମିଡିଆ ସାଇଟ୍‌ରୁ ଡାଉନଲୋଡ୍ କରାଯାଇଛି ବୋଲି ସେ କହିଛନ୍ତି। ଅତିଶୀ ବିଜେପି ଉପରେ ପାଲଟା ଆକ୍ରମଣ କରିଛନ୍ତି। ଯଦି ବିଜେପିକୁ ପ୍ରକୃତରେ ତୁଳନା କରିବାର ଅଛି, ତେବେ ଦିଲ୍ଲୀ ଉପରାଜ୍ୟପାଳ ଏବଂ ବିଜେପି ନେତା ରେଖା ଗୁପ୍ତା ନିଜ ନିଜ ଘରର ଦ୍ୱାର ଜନସାଧାରଣଙ୍କ ପାଇଁ ଖୋଲିଦିଅନ୍ତୁ, ଯାହାଦ୍ୱାରା ଲୋକେ ନିଜେ ନିଷ୍ପତ୍ତି ନେଇପାରିବେ କାହାର ଘର ଅଧିକ ବିଳାସପୂର୍ଣ୍ଣ ବୋଲି ସେ କହିଛନ୍ତି।

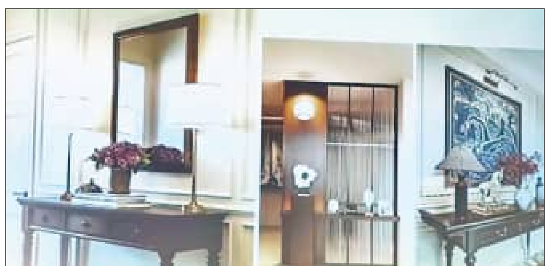

ଏହା ପୂର୍ବରୁ ସିଭିଲ୍ ଲାଇନ୍ସ ସ୍ଥିତ କେଜ୍ରିୱାଲଙ୍କର ସରକାରୀ ବାସଭବନର ନବୀକରଣ ପାଇଁ କୋଟି କୋଟି ଟଙ୍କା ଖର୍ଚ୍ଚ ହୋଇଥିବା ନେଇ ବିଜେପି ଅଭିଯୋଗ କରିଥିଲା। ସେହି ସମୟରେ ମଧ୍ୟ ବିଜେପି ଏହାକୁ ଶୀଷ ମହଲ ବୋଲି କହିଥିଲା। ଏପରିକି ଏହି ପ୍ରସଙ୍ଗକୁ ବିଜେପି ନିର୍ବାଚନୀ ପ୍ରଚାରର ଏକ ମୁଖ୍ୟ ଅସ୍ତ୍ର ଭାବେ ବ୍ୟବହାର କରିଥିଲା।

୨୪ ଘଣ୍ଟାରେ ୧୫ ଲକ୍ଷ ଫଲୋଅର୍ସ ହରାଇଲେ ରାଘବ ଚଢ଼ା

ନୂଆଦିଲ୍ଲୀ, ୨୫।୪(ଏଜେନ୍ସି): ଆମ୍ ଆଦମୀ ପାର୍ଟି (ଆପ୍) ଛାଡି ବିଜେପିରେ ସାମିଲ ହେବା ପରେ ରାଜ୍ୟସଭା ସାଂସଦ ରାଘବ ଚଢ଼ାଙ୍କ ଲୋକପ୍ରିୟତାରେ ଦ୍ରୁତ ହ୍ରାସ ପରିଲକ୍ଷିତ ହୋଇଛି। ବିଶେଷ କରି ଯୁବପିଢ଼ି ବା ଜେନ ଜେଡ ମଧ୍ୟରେ ତାଙ୍କ ପ୍ରତି ଥିବା ଅସନ୍ତୋଷ ସ୍ପଷ୍ଟ ଦେଖାଦେଇଛି। ମାତ୍ର ୨୪ ଘଣ୍ଟା ମଧ୍ୟରେ ସେ ତାଙ୍କ ଇନଷ୍ଟାଗ୍ରାମ ଆକାଉଣ୍ଟରୁ ପ୍ରାୟ ୧୫ ଲକ୍ଷ ଫଲୋଅର୍ସଙ୍କୁ ହରାଇଛନ୍ତି। ସୂଚନା ଅନୁଯାୟୀ, ଶୁକ୍ରବାର ୩୭ ବର୍ଷୀୟ ଏହି ସାଂସଦଙ୍କର ୧୪.୬ ନିୟୁତ ଫଲୋଅର୍ସ। କିନ୍ତୁ ଶନିବାର ଅପରାହ୍ଣ ସୁଦ୍ଧା ଏହି ସଂଖ୍ୟା ହ୍ରାସ ପାଇ ୧୩.୧ ନିୟୁତରେ ପହଞ୍ଚିଛି। ରାଜନୈତିକ ବିଶ୍ଳେଷକଙ୍କ ମତରେ, ଏହି ଅନଫଲୋ ଅଭିଯାନ ମୁଖ୍ୟତଃ ଯୁବପିଢ଼ିଙ୍କ ଦ୍ୱାରା ପରିଚାଳିତ ହେଉଛି। ରାଘବ ଚଢ଼ା ପୂର୍ବରୁ ଯୁବପିଢ଼ିଙ୍କ ସହ ଜଡିତ ଅନେକ ଗୁରୁତ୍ୱପୂର୍ଣ୍ଣ ପ୍ରସଙ୍ଗ ଯଥା- ପିତୃତ୍ୱ ଛୁଟି, ଟେଲିକମ୍ ଡାଟା ସୀମା ଏବଂ ଗିଗ୍ ୱାର୍କର୍ସଙ୍କ ଅଧିକାର ଭଳି ବିଷୟ ସଂସଦରେ ଉଠାଇ ନିଜର ଏକ ସ୍ୱତନ୍ତ୍ର ପରିଚୟ ସୃଷ୍ଟି କରିଥିଲେ। ଏପରିକି ସେ ଦିନକ ପାଇଁ ଜଣେ ଡେଲିଭରି ପାର୍ଟନର ଭାବେ କାମ କରି ସାଧାରଣ ଶ୍ରମିକଙ୍କ ସମସ୍ୟା ବୁଝିବାକୁ ଚେଷ୍ଟା କରିଥିଲେ। କିନ୍ତୁ ବିଜେପିରେ ସାମିଲ ହେବା ପରେ ତାଙ୍କର ଏହି ଭାବମୂର୍ତ୍ତି ଉପରେ ପ୍ରଶ୍ନବାଚୀ ସୃଷ୍ଟି ହୋଇଛି। ସୋସିଆଲ ମିଡିଆରେ ବର୍ତ୍ତମାନ 'ଅନଫଲୋ ରାଘବ ଚଢ଼ା' ହ୍ୟାସଟ୍ୟାଗ୍ ଟ୍ରେଣ୍ଡ କରୁଛି। ସେ ବିଜେପିରେ ଯୋଗଦେବା ପରେ ପ୍ରଧାନମନ୍ତ୍ରୀ ନରେନ୍ଦ୍ର ମୋଦୀ

ହରଭଜନଙ୍କ ଘରେ କଳା ବୋଳିଲେ ଆପ୍ କର୍ମୀ

ଏବଂ ବିଜେପି ବିରୋଧରେ ଥିବା ନିଜର ସମସ୍ତ ପୁରୁଣା ପୋଷ୍ଟଗୁଡିକୁ ଡିଲିଟ୍ କରିଦେଇଥିବା ଅନେକ କହିଛନ୍ତି। ସେହିପରି ପ୍ରସିଦ୍ଧ ପର୍ବତାରୋହୀ ରୋହତାଶ ଖିଲେରୀ ମଧ୍ୟ ତାଙ୍କୁ ଅନଫଲୋ କରିଥିବା ଜଣାପଡ଼ିଛି।

ଭାରତୀୟ କ୍ରିକେଟର ତଥା ରାଜ୍ୟସଭା ସାଂସଦ ହରଭଜନ ସିଂହ ଆପ୍ ଛାଡି ବିଜେପିରେ ସାମିଲ ହେବା ପରେ ପଞ୍ଜାବ ରାଜନୀତିରେ ଝଡ଼ ସୃଷ୍ଟି ହୋଇଛି। ଶନିବାର ଜଳନ୍ଧର ସ୍ଥିତ ତାଙ୍କ ବାସଭବନ ବାହାରେ ଆପ୍ କର୍ମକର୍ତ୍ତାମାନେ ଏକ ବିଶାଳ ବିକ୍ଷୋଭ ପ୍ରଦର୍ଶନ କରି ନିଜ ଅସନ୍ତୋଷ ଜାହିର କରିଛନ୍ତି। ବିକ୍ଷୋଭ ସମୟରେ ଉତ୍ତ୍ୟକ୍ତ କର୍ମୀମାନେ ହରଭଜନଙ୍କ ବାସଭବନ କାନ୍ଥରେ କଳା ରଙ୍ଗରେ ଗଦ୍ଦାର ବା ବିଶ୍ୱାସଘାତକ ବୋଲି ଲେଖିଥିବା ଦେଖିବାକୁ ମିଳିଛି। ଉଲ୍ଲେଖଯୋଗ୍ୟ, ହରଭଜନଙ୍କ ସମେତ ଆଉ ୬ ଜଣ ଆପ୍ ସାଂସଦ ଦଳ ଛାଡ଼ି ବିଜେପିରେ ସାମିଲ ହୋଇଛନ୍ତି। ଏହି

ଘଟଣାକୁ ନେଇ ଦଳୀୟ କର୍ମକର୍ତ୍ତାଙ୍କ ମଧ୍ୟରେ ତୀବ୍ର ଅସନ୍ତୋଷ ପ୍ରକାଶ ପାଇଛି। ଆଜି ପ୍ରଦର୍ଶନକାରୀମାନେ କଳା ପଟି ବାନ୍ଧି ଏକ ନିଆରା ଶୈଳୀରେ ହରଭଜନଙ୍କ ଏହି ପଦକ୍ଷେପକୁ ବିରୋଧ କରିଥିଲେ। ତେବେ ବିକ୍ଷୋଭ ସମୟରେ ହରଭଜନ ସିଂହ ଘରେ ଉପସ୍ଥିତ ନଥିଲେ ବୋଲି ଜଣାପଡ଼ିଛି।

ଚାବାହାର ଅଂଶଧନ ଇରାନକୁ ହସ୍ତାନ୍ତର କରିପାରେ ଭାରତ

ନୂଆଦିଲ୍ଲୀ, ୨୫।୪(ଏଜେନ୍ସି): ଭାରତ-ଇରାନର ସମ୍ପର୍କର ଏକ ଗୁରୁତ୍ୱପୂର୍ଣ୍ଣ ମାଇଲଖୁଣ୍ଟ ଚାବାହାର ବନ୍ଦରକୁ ନେଇ ଏକ ବଡ଼ ଖବର ସାମ୍ନାକୁ ଆସିଛି। ଆମେରିକାର କଟକଣାରୁ ବର୍ତ୍ତିବା ପାଇଁ ଭାରତ ଏହି ବନ୍ଦରରେ ଥିବା ନିଜର କାର୍ଯ୍ୟକାରୀ ଅଂଶଧନକୁ ଏକ ଇରାନୀ କମ୍ପାନୀକୁ ଅସ୍ଥାୟୀ ଭାବେ ହସ୍ତାନ୍ତର କରିପାରେ ବୋଲି ସୂଚନା ମିଳିଛି। ବ୍ଲୁମବର୍ଗର ଏକ ରିପୋର୍ଟ ଅନୁଯାୟୀ, ଆମେରିକା ଦ୍ୱାରା ଜାରି କରାଯାଇଥିବା କଟକଣା କୋହଳ ଅବଧି ଚଳିତ ମାସରେ ଶେଷ ହେବାକୁ ଯାଉଛି। ଏପରି ସ୍ଥିତିରେ ବନ୍ଦରର କାର୍ଯ୍ୟକୁ ନିରନ୍ତର ରଖିବା ପାଇଁ ଭାରତ ଏଭଳି ପଦକ୍ଷେପ ନେଇପାରେ ବୋଲି କୁହାଯାଇଛି। ଭାରତ ଏହି ପ୍ରକଳ୍ପରେ ପ୍ରାୟ ୧୨୦ ମିଲିୟନ ଡଲାର ପ୍ରାୟ ୧୧୦୦ କୋଟି ଟଙ୍କା ନିବେଶ କରିଛି। ଭାରତ ସରକାର ବର୍ତ୍ତମାନ ଏହି ପ୍ରସଙ୍ଗରେ ଆମେରିକା ଏବଂ ଇରାନ ଉଭୟଙ୍କ ସହ ପୃଥକ ଭାବେ ଆଲୋଚନା କରୁଛନ୍ତି। ଉଲ୍ଲେଖଯୋଗ୍ୟ ଯେ, ନଭେମ୍ବର ୨୦୨୫ରେ ଆମେରିକା ଭାରତକୁ ୬ ମାସ ପାଇଁ କଟକଣାରୁ ରିହାତି ଦେଇଥିଲା, ଯାହାର ସମୟସୀମା ଏବେ ସମାପ୍ତ ହେଉଛି। ଏହି ଅସ୍ଥାୟୀ ହସ୍ତାନ୍ତର ପ୍ରକ୍ରିୟା ମାଧ୍ୟମରେ ଭାରତ ନିଜର ସ୍ୱାର୍ଥ ରକ୍ଷା କରିବା ସହ ଆମେରିକାର କଠୋର ଆଭିମୁଖ୍ୟ ମଧ୍ୟରେ ସନ୍ତୁଳନ ରକ୍ଷା କରିବାକୁ ଚାହୁଁଛି। ପାକିସ୍ତାନକୁ ବାଦ୍ ଦେଇ ଆଫଗାନିସ୍ତାନ ସହ ସଂଯୋଗ ପାଇଁ ଚାବାହାର ବନ୍ଦର ଗୁରୁତ୍ୱପୂର୍ଣ୍ଣ। ଏହି ବନ୍ଦର ମାଧ୍ୟମରେ ଭାରତ ପାକିସ୍ତାନ ଉପରେ ନିର୍ଭର ନକରି ସିଧାସଳଖ ଆଫଗାନିସ୍ତାନ ଏବଂ ମଧ୍ୟ ଏସିଆର ଦେଶଗୁଡ଼ିକ ସହ ବାଣିଜ୍ୟିକ କାରବାର କରିପାରିବ। ପାକିସ୍ତାନର ଗ୍ୱାଦର ବନ୍ଦରରେ ଚୀନର ନିବେଶ ବିରୋଧରେ ଚାବାହାର ହେଉଛି ଭାରତର ଏକ ଶକ୍ତିଶାଳୀ ରଣନୈତିକ ବିକଳ୍ପ। ଭାରତ ଏହି ବନ୍ଦର ପାଇଁ ବିପୁଳ ପାଣ୍ଠି ଯୋଗାଇ ଦେଇଛି, ଯାହାର ସୁରକ୍ଷା ପାଇଁ ଏହାର କାର୍ଯ୍ୟକ୍ଷମ ରହିବା ଜରୁରୀ। ଚାବାହାର ବନ୍ଦର ନେଇ ଭାରତର ପ୍ରୟାସ ୨୦୦୩ରେ ବାଜପେୟୀ ସରକାରଙ୍କ ସମୟରୁ ଆରମ୍ଭ ହୋଇଥିଲା। ୨୦୧୩ରେ ତତ୍କାଳୀନ ପ୍ରଧାନମନ୍ତ୍ରୀ ମନମୋହନ ସିଂହ ଏଥିପାଇଁ ୮୦୦ କୋଟି ଟଙ୍କାର ନିବେଶ ଘୋଷଣା କରିଥିଲେ। ପରବର୍ତ୍ତୀ ସମୟରେ ୨୦୧୬ରେ ପ୍ରଧାନମନ୍ତ୍ରୀ ନରେନ୍ଦ୍ର ମୋଦୀ ଇରାନ ଏବଂ ଆଫଗାନିସ୍ତାନ ସହ ମିଶି ଏହି ଚୁକ୍ତିକୁ ଆଗକୁ ବଢ଼ାଇଥିଲେ। ଏଥିରେ ଟର୍ମିନାଲ ପାଇଁ ୭୦୦ କୋଟି ଏବଂ ବନ୍ଦର ବିକାଶ ପାଇଁ ୧୨୫୦ କୋଟି ଟଙ୍କାର ଋଣ ସହାୟତା ଅନ୍ତର୍ଭୁକ୍ତ ଥିଲା।

ମଣିପୁରରେ ଥମୁନି ହିଂସା
ପୁଲିସ-ବିକ୍ଷୋଭକାରୀ ମୁହାଁମୁହିଁ

ଇମ୍ଫାଲ, ୨୫।୪(ଏଜେନ୍ସି): ମଣିପୁରର ରାଜଧାନୀ ଇମ୍ଫାଲରେ ଶନିବାର ଏକ ବୃହତ ବିକ୍ଷୋଭ ରାଲି ଅନୁଷ୍ଠିତ ହେବା ସମୟରେ ପରିସ୍ଥିତି ଅତ୍ୟନ୍ତ ଉତ୍ତେଜନାପୂର୍ଣ୍ଣ ହୋଇପଡ଼ିଛି। କୋଅର୍ଡିନେଟିଂ କମିଟି ଅନ୍ ମଣିପୁର ଇଣ୍ଟିଗ୍ରିଟି ପକ୍ଷରୁ ଆୟୋଜିତ ଏହି ରାଲି ସମୟରେ ବିକ୍ଷୋଭକାରୀ ଏବଂ ସୁରକ୍ଷା ବଳଙ୍କ ମଧ୍ୟରେ ସଂଘର୍ଷ ଘଟିଛି। ଫଳରେ ଭିଡ଼କୁ ନିୟନ୍ତ୍ରଣ କରିବା ପାଇଁ ପୋଲିସ ପକ୍ଷରୁ ଲୁହବୁହା ଗ୍ୟାସ ପ୍ରୟୋଗ କରାଯାଇଛି। ଶନିବାର ଅପରାହ୍ଣ ପ୍ରାୟ ୧ଟା ସମୟରେ ଉପତ୍ୟକା ଜିଲ୍ଲାଗୁଡ଼ିକର ବିଭିନ୍ନ ସ୍ଥାନରୁ ବହୁ ସଂଖ୍ୟାରେ ଲୋକ ଏକତ୍ରିତ ହୋଇ ଏହି ରାଲି ଆରମ୍ଭ କରିଥିଲେ। ପ୍ରଦର୍ଶନକାରୀମାନେ ମୁଖ୍ୟମନ୍ତ୍ରୀ ୟୁମ୍ନାମ ଖେମଚାନ୍ଦ ସିଂଙ୍କ ବାସଭବନ ଅଭିମୁଖେ ଯାଇ ରାଜ୍ୟର ଶାନ୍ତି ପ୍ରତିଷ୍ଠା ପାଇଁ ୬ ଦଫା ସମ୍ବଳିତ ଦାବିପତ୍ର ପ୍ରଦାନ କରିବାକୁ ଲକ୍ଷ୍ୟ ରଖିଥିଲେ। ତେବେ ରାଲି ଆଗକୁ ବଢ଼ିବା ସହିତ ସୁରକ୍ଷା କର୍ମୀଙ୍କ ସହ ସଂଘର୍ଷ ହୋଇଥିଲା। ବିଶେଷ କରି ମହିଳାମାନଙ୍କ ଦ୍ୱାରା ପରିଚାଳିତ ଖ୍ୱାଇରାମବନ୍ଦ ଇମା କେଥେଲ ମଦର୍ସ ମାର୍କେଟ ନିକଟରେ ସ୍ଥିତି ଗମ୍ଭୀର ହୋଇପଡ଼ିଥିଲା। ପୁଲିସ ଭିଡ଼ ନିୟନ୍ତ୍ରଣ ପାଇଁ ଲୁହବୁହା ଗ୍ୟାସ ପ୍ରୟୋଗ କରିଥିଲା। ଫଳରେ ବ୍ୟବସାୟୀ ଏବଂ ଗ୍ରାହକଙ୍କ ଧାଁ ଧପଡ଼ ହୋଇଥିଲା। ଏହି ଘଟଣାରେ ଅନେକ ଆହତ ହେବାର ଖବର ମିଳିଛି।

୩ ବର୍ଷର ପୁଅକୁ ହତ୍ୟା କରି ଆତ୍ମହତ୍ୟା କଲା ମଦ୍ୟପ ପିତା

ଝାନ୍ସୀ, ୨୫।୪(ଏଜେନ୍ସି): ଉତ୍ତର ପ୍ରଦେଶର ଝାନ୍ସୀ ଜିଲ୍ଲାରେ ଏକ ହୃଦୟବିଦାରକ ଘଟଣା ସାମ୍ନାକୁ ଆସିଛି। ଜଣେ ବ୍ୟକ୍ତି ମଦ୍ୟପାନ କରି ପରିବାର ସହ ଝଗଡ଼ା କରିବା ପରେ ନିଜର ୩ ବର୍ଷର ନିଷ୍ପାପ ପୁଅକୁ ହତ୍ୟା କରି ନିଜେ ଆତ୍ମହତ୍ୟା କରିଥିବା ଅଭିଯୋଗ ହୋଇଛି। ସୂଚନା ଅନୁସାରେ, ଝାନ୍ସୀର ଧୀମରପୁରା ଗାଁର ବାସିନ୍ଦା ପ୍ରେମ ସିଂ (୩୮) ଗତକାଲି ରାତିରେ ଏକ ବିବାହ ଉତ୍ସବରେ ଯୋଗ ଦେଇ ଘରକୁ ଫେରିଥିଲେ। ସେ ଅତ୍ୟଧିକ ମଦ୍ୟପାନ କରିଥିଲେ। ଏହାକୁ ନେଇ ପରିବାରେ ତାଙ୍କର ଯୁକ୍ତିତର୍କ ହୋଇଥିଲା। ତାଙ୍କ ପତ୍ନୀ ଆଶାଙ୍କ କହିବା ଅନୁସାରେ, ମଦ୍ୟପାନକୁ ନେଇ ତାଙ୍କ ଶାଶୁ ମଧ୍ୟ ପ୍ରେମ ସିଂଙ୍କୁ ଗାଳିଗୁଲଜ କରିଥିଲେ। ଏହାପରେ, ରାତି ଅଧରେ ପ୍ରେମ ସିଂ ନିଜର ସବୁଠାରୁ ସାନ ପୁଅ ଭରତ (୩)କୁ ଧରି ଅନ୍ୟ ଏକ କୋଠରୀକୁ ଚାଲିଯାଇଥିଲେ ଏବଂ ଭିତରୁ କବାଟ ବନ୍ଦ କରିଦେଇଥିଲେ। ମାତ୍ର କିଛି ଘଣ୍ଟା ପରେ ପତ୍ନୀ ଆଶା ସନ୍ଦେହ ହେବାରୁ ସେ ଝରକା ବାଟେ ଚାହିଁ ଦେଖିଥିଲେ ଯେ ତାଙ୍କ ସ୍ୱାମୀ ଫାଶୀରେ ଝୁଲୁଛନ୍ତି ଏବଂ ପୁଅ ରକ୍ତ ଜୁଡୁବୁଡୁ ଅବସ୍ଥାରେ ତଳେ ପଡ଼ି ରହିଛି। ଖବର ପାଇ ପୋଲିସ ତୁରନ୍ତ ଘଟଣାସ୍ଥଳରେ ପହଞ୍ଚି କବାଟ ଭାଙ୍ଗି ମୃତଦେହ ଗୁଡ଼ିକୁ ଉଦ୍ଧାର କରିଥିଲା। ତଦନ୍ତରୁ ଜଣାପଡୁଛି ଯେ ବ୍ୟକ୍ତିଜଣକ ପ୍ରଥମେ ପୁଅକୁ ଏକ ଧାରୁଆ ଅସ୍ତ୍ରରେ ହତ୍ୟା କରିବା ପରେ ନିଜେ ଆତ୍ମହତ୍ୟା କରିଛନ୍ତି।

ୟୁକ୍ରେନ୍‌ରେ ରୁଷ ଆକ୍ରମଣ: ୭ ମୃତ

କିଭ୍, ୨୫।୪(ଏଜେନ୍ସି): ରୁଷ ଏବଂ ୟୁକ୍ରେନ ମଧ୍ୟରେ ଚାଲିଥିବା ଯୁଦ୍ଧ ଭୟଙ୍କର ରୂପ ଧାରଣ କରିଛି। ଗତକାଲି ରାତିରେ ରୁଷ ପକ୍ଷରୁ ୟୁକ୍ରେନ ଉପରେ ଡ୍ରୋନ୍ ଆକ୍ରମଣରେ ୭ ଜଣ ପ୍ରାଣ ହରାଇଥିବା ଜଣାପଡ଼ିଛି। ୟୁକ୍ରେନ ରାଷ୍ଟ୍ରପତି ଭୋଲୋଡିମିର ଜେଲେନସ୍କିଙ୍କ ଅନୁଯାୟୀ, ରୁଷ ୬୦୦ରୁ ଅଧିକ ଡ୍ରୋନ୍ ଆକ୍ରମଣ କରିଥିଲା। ସାଧାରଣ ନାଗରିକ ରହୁଥିବା ଅଞ୍ଚଳ ଏବଂ ଭିତ୍ତିଭୂମିକୁ ଟାର୍ଗେଟ କରାଯାଇଛି। ଦନିପ୍ରୋ ସହରରେ ଏକ ଆପାର୍ଟମେଣ୍ଟରେ ଡ୍ରୋନ୍ ମାଡ଼ରେ ୫ ଜଣଙ୍କର ମୃତ୍ୟୁ ଘଟିଛି। ଉତ୍ତର ଚେର୍ନିହିଭ ଅଞ୍ଚଳରେ ଆଉ ୨ ଜଣ ପ୍ରାଣ ହରାଇଛନ୍ତି। ଓଡେସା ଏବଂ ଖାର୍କିଭ ଭଳି ପ୍ରମୁଖ ସହରରେ ମଧ୍ୟ ରୁଷର ମିସାଇଲ ଓ ଡ୍ରୋନ୍ ମାଡ଼ ହୋଇଛି।

ସକାଳ THE SAKALA
ରବିବାର
୨୬ ଏପ୍ରିଲ, ୨୦୨୬

ରଥଖଳାରୁ...

ଆଜି ବିନ୍ଧ ଅନୁକୂଳ

ପୁରୀ, ୨୫।୪ (ସମିସ): ରଥଖଳାରେ ରଥ ନିର୍ମାଣ କାର୍ଯ୍ୟ ଆଗେଇ ଚାଲିଛି। ପ୍ରାଥମିକ ପର୍ଯ୍ୟାୟରେ ତିନିରଥର ତୁମ୍ବ ତିଆରି କରାଯାଉଛି। ଶନିବାର ସୁଦ୍ଧା ତିନି ରଥର ମୋଟ ୪୨ଟି ତୁମ୍ବର ଗୋଲେଇ କାର୍ଯ୍ୟ ଶେଷ ହୋଇଛି। ରବିବାର ସକାଳେ ତିନିରଥର ତୁମ୍ବ ବିନ୍ଧ ଅନୁକୂଳ ପୂଜା ସହ ତୁମ୍ବଗୁଡ଼ିକର ବିନ୍ଧ କାର୍ଯ୍ୟ ଆରମ୍ଭ ହେବ। ଏଥିପାଇଁ ତିନିରଥ ମୁଖ୍ୟ ମହାରଣାମାନେ ନିଜ ନିଜର ସାଥୀ ମହାରଣା ସେବକଙ୍କ ସହ ମିଶି ମାପ ପ୍ରକାରେ ତୁମ୍ବଗୁଡ଼ିକର ସୂତା ବାଡ଼ିଆ କାର୍ଯ୍ୟ ଶେଷ କରିଛନ୍ତି। ଏଥିସହ କରତି ମହାରଣାଙ୍କ ଦ୍ୱାରା ତୁମ୍ବଗୁଡ଼ିକର ଘେର କଟା ଏବଂ ସାଥୀ ସହଯୋଗୀ ମହାରଣାଙ୍କ ଦ୍ୱାରା ତୁମ୍ବଗୁଡ଼ିକର ଠେକ ତୁଲିଆ କାର୍ଯ୍ୟ (ତୁମ୍ବର ବଳକା ଅଂଶକୁ କାଟି ତୁମ୍ବର ମୁଖ ଭାଗକୁ ବଟାଳିରେ ଚାଞ୍ଛି ସମତୁଲ କରିବା) ତଦାରଖ ପୂର୍ବକ ତୁମ୍ବ ବିନ୍ଧ ଅନୁକୂଳ ପୂଜା ପାଇଁ ପ୍ରସ୍ତୁତି ଶେଷ ହୋଇଛି। ଦୋଳବେଦୀ ଅସ୍ଥାୟୀ କମାରଶାଳରେ ତିନି ରଥର କମାର ସେବକମାନେ ଅର କଣ୍ଟା ପ୍ରସ୍ତୁତି ଜାରି ରଖିବା ସହ ତୁମ୍ବ ବଳା ପ୍ରସ୍ତୁତ ପାଇଁ ବଳା ଶାଳ ପ୍ରସ୍ତୁତ ଶେଷ କରି କରିଛନ୍ତି।

ସୂଚନାଥାଉ କି, ଗୋଟିଏ ଚକରେ ୩୨ଟି ଅରକଣ୍ଟା ଲାଗିଥାଏ। ତେଣୁ ତିନିରଥର ମୋଟ ୪୨ଟି ଚକ ପାଇଁ ୧,୩୪୪ଟି ଅରକଣ୍ଟା ତିଆରି କରାଯିବ। ପ୍ରାଥମିକ ଭାବେ ୬ଟି ଚକ ପାଇଁ ଅରକଣ୍ଟା ତିଆରି ହେଉଛି। ଅନ୍ୟପକ୍ଷରେ, ଶନିବାର ମଧ୍ୟାହ୍ନରେ ରଥ ଖଳା ପରିଦର୍ଶନରେ ଯାଇ ନିର୍ମାଣ କାର୍ଯ୍ୟ ଅଗ୍ରଗତି ସମ୍ପର୍କରେ ବୁଝିଥିଲେ ରତ୍ନଭଣ୍ଡାର ଓଏସ୍‌ଡି ଜିତେନ୍ଦ୍ର କୁମାର ସାହୁ। ତିନି ରଥର ମୁଖ୍ୟ ମହାରଣା ଓ ଭୋଇ ସର୍ଦ୍ଦାର ରବି ଭୋଇ ତିନିରଥର ସମସ୍ତ ତୁମ୍ବର ଗୋଲେଇ କାର୍ଯ୍ୟ ଶେଷ ପରେ ତୁମ୍ବଗୁଡ଼ିକରେ ସୂତାବାଡ଼ିଆ ଯାଇଛି। ରବିବାର ତୁମ୍ବ ବିନ୍ଧ ଅନୁକୂଳ ପୂଜା ଅନୁଷ୍ଠିତ ହେବା ସମ୍ପର୍କରେ ସୂଚନା ଦେଇଥିଲେ।

ମନ୍ତ୍ରୀଙ୍କ ଘୋଷଣାକୁ ଦେଢ଼ବର୍ଷ

ଭକ୍ତଙ୍କୁ କେବେ ବଣ୍ଟାଯିବ ମାଗଣା ମହାପ୍ରସାଦ

ପୁରୀ, ୨୫।୪ (ସମିସ): ଶ୍ରୀମନ୍ଦିର ଏବଂ ଭକ୍ତଙ୍କ ସ୍ୱାର୍ଥ ସମ୍ବଳିତ ପ୍ରସଙ୍ଗରେ ଏମିତି କିଛି ନିଷ୍ପତ୍ତି ହେଉଛି ଯାହାକୁ ସର୍ବସାଧାରଣରେ ଅଧିକାରୀ, ଏପରିକି ନେତା, ମନ୍ତ୍ରୀ ଘୋଷଣା କରି ବାହାବା ଗୋଟାଉଛନ୍ତି। ଗଣମାଧ୍ୟମରେ ଦୁଇ ଦିନ ଧରି ତାହା ଖବରର ଶିରୋନାମା ପାଲଟୁଛି। କିନ୍ତୁ, ବାସ୍ତବରେ ତାହା କେତେ ଦୂର କାର୍ଯ୍ୟକାରୀ ହେଉଛି ନା ନାହିଁ, ତା' ଉପରେ କେହି ଧ୍ୟାନ ରଖୁନାହାନ୍ତି। ଫଳରେ, କଥା କହି ବାହାବା ନେବାର ମାନସିକତା ଭିତରେ ହଜିଯାଉଛି ଶ୍ରଦ୍ଧାଳୁଙ୍କ ସ୍ୱାର୍ଥ।

ଭକ୍ତଙ୍କୁ ମାଗଣା ମହାପ୍ରସାଦ ବଣ୍ଟନ କରାଯିବା ଏଥି ମଧ୍ୟରୁ ଅନ୍ୟତମ। ଆଇନ ମନ୍ତ୍ରୀ ପୃଥ୍ୱୀରାଜ ହରିଚନ୍ଦନ ଏନେଇ ଘୋଷଣା କରିବାକୁ ଇତିମଧ୍ୟରେ ଦେଢ଼ବର୍ଷ ବିତିଗଲାଣି। ହେଲେ ଏଯାଏ ଭକ୍ତଙ୍କୁ ମାଗଣା ମହାପ୍ରସାଦ ବଣ୍ଟନ ନେଇ କିଛି ସ୍ପଷ୍ଟ ହୋଇନି। କେବେଠୁ ଏବଂ କେମିତି ଶ୍ରଦ୍ଧାଳୁ ମହାପ୍ରସାଦ ପାଇବେ, ସେନେଇ କୌଣସି ବୈଠକ ବସିନି କି ଏ ବିଷୟରେ ଆଉ କିଛି ଶୁଣିବାକୁ ମିଳୁନି।

ଶ୍ରୀମନ୍ଦିରକୁ ଦୈନିକ ହଜାରହଜାର ଶ୍ରଦ୍ଧାଳୁ ଆସିଥା'ନ୍ତି। ଚତୁର୍ଦ୍ଧା ବିଗ୍ରହଙ୍କୁ ଦର୍ଶନ କରିସାରିବା ପରେ ପ୍ରାୟ ପ୍ରତ୍ୟେକଙ୍କର ମହାପ୍ରଭୁଙ୍କ ମହାପ୍ରସାଦ ପାଇବାକୁ ଇଚ୍ଛା ଥାଏ। ହେଲେ ସମସ୍ତେ ଆନନ୍ଦ ବଜାରରୁ ଅବଢ଼ା କିଣି ଖାଇବାକୁ ସମର୍ଥ ହୋଇ ନଥା'ନ୍ତି। କିଏ ଆର୍ଥିକ ଦୃଷ୍ଟିକୋଣରୁ ତ ଆଉ କେହି ସମୟ ଅଭାବରୁ ଦର୍ଶନ ସାରି ଫେରିଯାନ୍ତି। ତେଣୁ, ମହାପ୍ରସାଦ ପାଇବା ପାଇଁ ଆଶା ରଖିଥିବା ଶ୍ରଦ୍ଧାଳୁଙ୍କୁ ମାଗଣାରେ କଣିକାଏ ଅବଢ଼ା ଦେବା ପାଇଁ ଶ୍ରୀମନ୍ଦିର ପ୍ରଶାସନ ବ୍ୟବସ୍ଥା କରିଥିଲା।

୨୦୧୬ମସିହା ଅକ୍ଷୟ ତୃତୀୟାରୁ ଆରମ୍ଭ ହୋଇଥିଲା ଭକ୍ତଙ୍କୁ ମାଗଣା ମହାପ୍ରସାଦ ବଣ୍ଟନ। ଶ୍ରୀମନ୍ଦିର ପ୍ରଶାସନ ଏବଂ ସୁଆର-ମହାସୁଆର ନିଯୋଗ ମିଳିତ ସହଯୋଗରେ ବାଇଶି ପାହାଚରେ ଦୁଇ ବଡ଼ ଆଟିକାରେ ପ୍ରତ୍ୟହ ଏହି ମହାପ୍ରସାଦ ବଣ୍ଟନ କରାଯାଉଥିଲା। ଆନନ୍ଦବଜାରରୁ ଅବଢ଼ା କିଣି ନପାରିଲେ ମଧ୍ୟ ଭକ୍ତମାନେ କଣିକାଏ ମହାପ୍ରସାଦ ପାଇ ଆନନ୍ଦ ମନରେ ଫେରୁଥିଲେ। ପ୍ରାୟ ୯ବର୍ଷ ହେବ, ବନ୍ଦରହିଛି ଏହି ମାଗଣା ମହାପ୍ରସାଦ ବଣ୍ଟନ। କିନ୍ତୁ, ପୁଣି ଏହି ବ୍ୟବସ୍ଥା ଆରମ୍ଭ କରାଯିବ ବୋଲି ଆଇନ ମନ୍ତ୍ରୀ ଘୋଷଣା କରିବା ପରେ ଶ୍ରଦ୍ଧାଳୁ ଖୁସି ହୋଇଥିଲେ।

୨୦୨୪ ଅଗଷ୍ଟରେ ପୁରୀରେ ଆୟୋଜିତ ଏକ କାର୍ଯ୍ୟକ୍ରମରେ ଆଇନ ମନ୍ତ୍ରୀ ଶ୍ରୀ ହରିଚନ୍ଦନ ଯୋଗଦେବା ଅବସରରେ ମହାପ୍ରଭୁଙ୍କ ଦର୍ଶନ ପାଇଁ ଆସୁଥିବା ଶ୍ରଦ୍ଧାଳୁଙ୍କୁ ମାଗଣା ମହାପ୍ରସାଦ ମିଳିବ ବୋଲି କହିଥିଲେ। ପରବର୍ତ୍ତୀ ସମୟରେ ଏହା ଉପରେ ମନ୍ତବ୍ୟ ଦେଇ ସେ କହିଥିଲେ ଯେ ମହାପ୍ରଭୁଙ୍କ ଦର୍ଶନ ପାଇଁ ଆସୁଥିବା ଭକ୍ତଙ୍କୁ ମାଗଣାରେ ମିଳିବ ମହାପ୍ରସାଦ। ଶ୍ରଦ୍ଧାଳୁଙ୍କୁ ମହାପ୍ରସାଦ କୁଡୁଆ ଦେବାକୁ ଯୋଜନା କରାଯାଉଛି। ଶ୍ରୀମନ୍ଦିରକୁ ଆସୁଥିବା ଭକ୍ତଙ୍କ ସଂଖ୍ୟା ଦୃଷ୍ଟିରୁ ବର୍ଷକୁ ଏ ବାବଦରେ ବର୍ଷକୁ ୧୪ରୁ ୧୫ କୋଟି ଟଙ୍କା ଖର୍ଚ୍ଚ ହେବ। ଏଥିପାଇଁ ବଦାନ୍ୟ ବ୍ୟକ୍ତିଙ୍କ ସହଯୋଗ ନିଆଯିବ। ସେମାନେ ମଧ୍ୟ ପୁଣ୍ୟ ଅର୍ଜନ କରିବେ। ଏଥିଲାଗି ଭକ୍ତ ସମାଜକୁ ଅନୁରୋଧ କରିଛୁ, ଅନେକ ଭକ୍ତ ଆସି ସହଯୋଗର ହାତ ବି ବଢ଼ାଇଛନ୍ତି। ଯେଉଁ ବଦାନ୍ୟ ଭକ୍ତମାନେ ଅଛନ୍ତି ସେମାନଙ୍କ ସହଯୋଗରେ ଏହା ହେବ। କାର୍ତ୍ତିକ ମାସ ପରେ ଏହି ପ୍ରକ୍ରିୟା ଆରମ୍ଭ କରାଯିବ ବୋଲି କହିଥିଲେ ଆଇନମନ୍ତ୍ରୀ। ଇତିମଧ୍ୟରେ ଦୁଇଟି କାର୍ତ୍ତିକ ମାସ ସରି ଗଲାଣି। ହେଲେ ଏ ପର୍ଯ୍ୟନ୍ତ ମାଗଣା ମହାପ୍ରସାଦ ବଣ୍ଟନର ରୂପରେଖ କିଛି ସ୍ପଷ୍ଟ ହୋଇନି।

ଏହାକୁ ନେଇ ଶ୍ରଦ୍ଧାଳୁଙ୍କ ମଧ୍ୟରେ ଉଦ୍‌ବେଗ ପ୍ରକାଶ ପାଇଛି। ନୟାଗଡ଼ ଗଣିଆର ସରୋଜକାନ୍ତ ପ୍ରଧାନ କହିଛନ୍ତି, ଭକ୍ତଙ୍କୁ ମାଗଣା ମହାପ୍ରସାଦ ବଣ୍ଟନ କରାଯିବ ବୋଲି ମନ୍ତ୍ରୀ ଘୋଷଣା କରିବା ପରେ ଆମେ ବେଶ୍ ଖୁସି ହୋଇଥିଲୁ। ମହାପ୍ରଭୁଙ୍କ ଦର୍ଶନ ପାଇଁ ଆସୁଥିବା ସବୁ ଶ୍ରଦ୍ଧାଳୁ ମହାପ୍ରସାଦ କିଣିବାକୁ ସମର୍ଥ ହୋଇ ନ ଥାନ୍ତି। ସରକାର ମାଗଣାରେ ମହାପ୍ରସାଦ ବାଣ୍ଟିଲେ ସମସ୍ତେ ପାଇପାରିବେ। କଣିକାଏ ହେଉ ବରଂ ମହାପ୍ରଭୁଙ୍କ ଅବଢ଼ା ପ୍ରତି ସମସ୍ତଙ୍କ ଦୁର୍ବଳତା ରହିଥାଏ। ହେଲେ ମନ୍ତ୍ରୀ ଘୋଷଣା କରିବା ଇତିମଧ୍ୟରେ ଦେଢ଼ବର୍ଷ ବିତିଗଲାଣି। କିନ୍ତୁ ଏଯାଏ ମିଳିଲା ନାହିଁ। ତେଣୁ, କିପରି ଶ୍ରଦ୍ଧାଳୁମାନଙ୍କୁ ମାଗଣାରେ ମହାପ୍ରସାଦ ବଣ୍ଟନ କରାଯିବ, ତା' ଉପରେ ଶ୍ରୀମନ୍ଦିର ପ୍ରଶାସନ ଏବଂ ମନ୍ତ୍ରୀ ବିଚାରବିମର୍ଶ କରି ଏହାକୁ କାର୍ଯ୍ୟକାରୀ କଲେ ଭକ୍ତମାନେ ଉପକୃତ ହୋଇପାରନ୍ତେ ବୋଲି ଶ୍ରୀ ପ୍ରଧାନ କହିଛନ୍ତି।

ତତଲା କଡ଼େଇରେ ପଶ୍ଚିମ ଓଡ଼ିଶା

ଭୁବନେଶ୍ୱର, ୨୫।୪(ସମିସ): ଗତ କିଛି ଦିନ ଧରି ଅସହ୍ୟ ତାତି ଏବଂ ଗୁଳୁଗୁଳି କାରଣରୁ ରାଜ୍ୟବାସୀ ସନ୍ତୁଳି ହେଉଛନ୍ତି। ବିଶେଷକରି, ପଶ୍ଚିମ ଓଡ଼ିଶାରେ ତାତିର ପ୍ରଭାବ ଅଧିକ ରହୁଥିବା ବେଳେ ସାଧାରଣ ଜନଜୀବନ ଅସ୍ତବ୍ୟସ୍ତ ହୋଇପଡ଼ିଛି। ପଶ୍ଚିମ ଓଡ଼ିଶାର ଜିଲ୍ଲାଗୁଡ଼ିକରେ ପାରଦ ଅପେକ୍ଷାକୃତ ଅଧିକ ରହୁଥିବା ବେଳେ ଶନିବାର ଝାରସୁଗଡ଼ାରେ ସର୍ବାଧିକ ଦିନ ତାପମାତ୍ରା ୪୪.୧ ଡିଗ୍ରୀ ରେକର୍ଡ ହୋଇଛି। ଏହା ପଛକୁ

- ୧୭ ସ୍ଥାନରେ ପାରଦ ୪୦ ଡିଗ୍ରୀ ଉପରେ
- ଝାରସୁଗୁଡ଼ାରେ ସର୍ବାଧିକ ୪୪.୧ ଡିଗ୍ରୀ
- ୨୭ ଯାଏଁ ଜାରି ରହିବ ଗ୍ରୀଷ୍ମ ଲହରୀ

ଟିଟିଲାଗଡ଼ର ତାପମାତ୍ରା ୪୦ଡିଗ୍ରୀ ରହିଥିବା ବେଳେ ମୋଟ ୧୭ଟି ସ୍ଥାନରେ ତାପମାତ୍ରା ୪୦ ଡିଗ୍ରୀ କିମ୍ବା ଏହାଠାରୁ ଅଧିକ ରେକର୍ଡ ହୋଇଛି।

ଭୁବନେଶ୍ୱର ଆଞ୍ଚଳିକ ପାଣିପାଗ କେନ୍ଦ୍ରର ସୂଚନା ଅନୁଯାୟୀ, ଶନିବାର ଅନୁଗୋଳର ତାପମାତ୍ରା ୪୧.୭ ଡିଗ୍ରୀ ରେକର୍ଡ କରାଯାଇଥିବା ବେଳେ ସମ୍ବଲପୁରରେ ୪୨.୬ଡିଗ୍ରୀ, ସୁନ୍ଦରଗଡରେ ୪୨.୮ଡିଗ୍ରୀ, ହୀରାକୁଦରେ ୪୨.୬ଡିଗ୍ରୀ, ତାଳଚେରରେ ୪୧.୨ ଡିଗ୍ରୀ, ଭବାନୀପାଟଣାରେ ୪୨ ଡିଗ୍ରୀ, ବଲାଙ୍ଗିରରେ ୪୩.୫ ଡିଗ୍ରୀ, ଫୁଲବାଣୀରେ ୪୦.୧ ଡିଗ୍ରୀ ରେକର୍ଡ ହୋଇଛି। ସେହିପରି ମାଲକାନଗିରିରେ ୪୦.୬ ଡିଗ୍ରୀ, ସୋନପୁରରେ ୪୨.୩ଡିଗ୍ରୀ, ବୌଦ୍ଧରେ ୪୨ଡିଗ୍ରୀ, ପାରଳାଖେମୁଣ୍ଡିରେ ୪୦ଡିଗ୍ରୀ, ବରଗଡ଼ରେ ୪୧ ଡିଗ୍ରୀ, ନୂଆପଡ଼ାରେ ୪୩ଡିଗ୍ରୀ ଓ ରାଉରକେଲାରେ ପାରଦ ୪୨.୬ଡିଗ୍ରୀ ଛୁଇଁଥିଲା। ଆସନ୍ତା ୨୭ତାରିଖ ଯାଏ ରାଜବ୍ୟାପୀ ତାତି ଅନୁଭୂତ ହେବ ବୋଲି ପାଣିପାଗ ବିଜ୍ଞାନୀମାନେ ଆକଳନ କରିଛନ୍ତି। ଏପଟେ ପାଣିପାଗ କେନ୍ଦ୍ରର ସୂଚନା ଅନୁଯାୟୀ, ରବିବାର ବାଲେଶ୍ୱର, ଭଦ୍ରକ, ଯାଜପୁର, କେନ୍ଦ୍ରାପଡା, କଟକ, ଜଗତସିଂହପୁର, ପୁରୀ, ଖୋର୍ଦ୍ଧା, ନୟାଗଡ, ଗଞ୍ଜାମ, ଗଡପତି, ଝାରସୁଗୁଡ଼ା, ବଲାଙ୍ଗିର, ସମ୍ବଲପୁର ଓ ଅନୁଗୋଳରେ ଉଷ୍ଣ ଓ ଆଦ୍ର ଜଳବାୟୁ ଅନୁଭୂତ ହୋଇପାରେ। ଏତଦ୍‌ବ୍ୟତୀତ କେତେକ ଜିଲ୍ଲାରେ କାଳବୈଶାଖୀର ସମ୍ଭାବନା ଥିବାନେଇ ପାଣିପାଗ କେନ୍ଦ୍ର ପକ୍ଷରୁ ସଂପୃକ୍ତ ଜିଲ୍ଲାକୁ ୟେଲୋୱାର୍ଣ୍ଣିଂ ଜାରି କରାଯାଇଛି।

ପୁଅ ନାଁରେ କଳଙ୍କ

ଫୁଙ୍କନଳୀରେ ପିଟି ମା'କୁ ମାରିଦେଲା

ନରସିଂହପୁର, ୨୫।୪(ସମିସ): ପୁଅ ନାଁରେ କଳଙ୍କ। ନିଜ ଜନ୍ମ କଲା ମା'କୁ ଫୁଙ୍କନଳୀରେ ପିଟିପିଟି ମାରିଦେଲା। କଟକ ଜିଲା ନରସିଂହପୁର ବ୍ଲକ୍, କାନପୁର ଥାନା ଅନ୍ତର୍ଗତ ସିଆରିଆ ପଞ୍ଚାୟତର ଆତଣ୍ଡା ଗ୍ରାମରେ ଶୁକ୍ରବାର ବିଳମ୍ବିତ ରାତିରେ ଏପରି ଏକ ଆପରାଧିକ ଘଟଣା ଘଟିଛି। ମୃତ ମହିଳାଜଣଙ୍କ ହେଲେ, ମିଳି ସେଠୀ। ପୁଲିସ ମିଳିଙ୍କ ଶବକୁ ବ୍ୟବଚ୍ଛେଦ କରାଇ ପରିବାରଲୋକଙ୍କୁ ହସ୍ତାନ୍ତର କରିବା ସହ ଅଭିଯୁକ୍ତ ପୁଅ ସଞ୍ଜୟ କୁମାର ସେଠୀ (୨୫) ଓରଫ୍ ସୁକୁଟାକୁ ଗିରଫ କରି କୋର୍ଟଚାଲାଣ କରିଛି। ଅପରପକ୍ଷେ, ସୁକୁଟା ମାଡ଼ରେ ବାପା ଗାନ୍ଧୀ ସେଠୀ ମଧ୍ୟ ଗୁରୁତର ଆହତ ହୋଇଛନ୍ତି। ତାଙ୍କୁ କଟକ ବଡ଼ ଡାକ୍ତରଖାନାରେ ଭର୍ତ୍ତି କରାଯାଇଛି।

ବାପା ଗୁରୁତର

ସୂଚନା ମୁତାବକ, ଶୁକ୍ରବାର ବିଳମ୍ବିତ ରାତିରେ ସଞ୍ଜୟ ଘରକୁ ଫେରିଥିଲା। କୌଣସି କଥାକୁ ନେଇ ମା' ମିଳି ସେଠୀଙ୍କ ସହ ତା'ର ପାଟିତୁଣ୍ଡ ହୋଇଥିଲା। ଏଥିରେ ସଞ୍ଜୟ ରାଗି ନିଆଁବାଣ ହୋଇଯାଇଥିଲା। ପାଖରେ ପଡ଼ିଥିବା ଲୁହା ଫୁଙ୍କନଳୀରେ ମିଳିଙ୍କ ମୁଣ୍ଡକୁ ଆକ୍ରମଣ କରିଥିଲା। ଘଟଣାସ୍ଥଳରେ ମିଳି ଅଚେତ ହୋଇ ପଡ଼ିଯାଇଥିଲେ। ଏହା ଦେଖି ବାପା ଗାନ୍ଧୀ ସେଠୀ ବିରୋଧ କରିବାରୁ ସଞ୍ଜୟ ତାଙ୍କୁ ମଧ୍ୟ ମାଡ଼ ମାରି ଅଚେତ କରି ଦେଇଥିଲା। ପାଟିତୁଣ୍ଡ ଶୁଣି ପଡ଼ୋଶୀ ଘଟଣାସ୍ଥଳରେ ପହଞ୍ଚି ଗୁରୁତର ମିଳି ଓ ଗାନ୍ଧୀଙ୍କୁ ଚିକିତ୍ସା ଲାଗି ବଡ଼ମ୍ବା ଡାକ୍ତରଖାନାରେ ଭର୍ତ୍ତି କରାଇଥିଲେ। କିନ୍ତୁ ସେଠାରେ ଡାକ୍ତର ମିଳିଙ୍କୁ ମୃତ ଘୋଷଣା କରିଥିଲେ। ଗାନ୍ଧୀଙ୍କ ଅବସ୍ଥା ସଂକଟାପନ୍ନ ହେବାରୁ ତାଙ୍କୁ କଟକ ବଡ଼ ମେଡିକାଲକୁ ସ୍ଥାନାନ୍ତର କରାଯାଇଥିଲା। ସାନ ପୁଅ ଅଜୟ ସେଠୀଙ୍କ ଅଭିଯୋଗ ପରେ ଶନିବାର କାନପୁର ପୁଲିସ ଘଟଣାସ୍ଥଳରେ ପହଞ୍ଚି ତଦନ୍ତ ଆରମ୍ଭ କରିଛି। ପୁଲିସ ଘଟଣାସ୍ଥଳରୁ ହତ୍ୟାକାଣ୍ଡରେ ବ୍ୟବହୃତ ଫୁଙ୍କନଳୀକୁ ଜବତ କରିବା ସହ ଅଭିଯୁକ୍ତ ସୁକୁଟାକୁ ଗିରଫ କରି କୋର୍ଟ ଚାଲାଣ କରିଛି।

ଖରା ଖାଉଛି ଶିକ୍ଷାବର୍ଷ

ବଢୁଛି ଖରାଛୁଟି; କମୁଛି ଶିକ୍ଷାଦାନ ଦିବସ

ଭୁବନେଶ୍ୱର, ୨୫।୪(ସମିସ): ରାଜ୍ୟରେ ପ୍ରଚଣ୍ଡ ଗ୍ରୀଷ୍ମ ପ୍ରବାହ ଜାରି ରହିଥିବା ବେଳେ ଛାତ୍ରଛାତ୍ରୀଙ୍କ ସୁରକ୍ଷା ଦୃଷ୍ଟିରୁ ଆଗୁଆ ଖରାଛୁଟି ଘୋଷଣା କରାଯାଇଛି। ଆସନ୍ତା ୨୭ ତାରିଖ ଅର୍ଥାତ୍ ସୋମବାରଠାରୁ ସମସ୍ତ ବିଦ୍ୟାଳୟରେ ଶିକ୍ଷାଦାନ ବନ୍ଦ ରହିବ। ପୂର୍ବ ନିର୍ଦ୍ଧାରିତ ସୂଚୀ ଅନୁଯାୟୀ ମେ' ୬ ତାରିଖଠାରୁ ଖରା ଛୁଟି ହେବାକୁ ଥିବା ବେଳେ ଏହାର ୯ ଦିନ ପୂର୍ବରୁ ଶିକ୍ଷାଦାନ ବନ୍ଦ କରାଯାଇଛି। ଖରା ପାଇଁ ପ୍ରତିବର୍ଷ ନିର୍ଦ୍ଧାରିତ ସମୟ ପୂର୍ବରୁ ସ୍କୁଲ୍ କଲେଜ ବନ୍ଦ ହେଉଥିବା ବେଳେ ନିର୍ଦ୍ଧାରିତ ସମୟର ବହୁଦିନ ପରେ ଯାଇ ଶିକ୍ଷାନୁଷ୍ଠାନ ଖୋଲୁଛି। ଅର୍ଥାତ୍ ଖରା ପାଇଁ କ୍ରମାଗତ ଭାବେ ଶିକ୍ଷା ଦିବସ କମିବାରେ ଲାଗିଛି।

ବିଦ୍ୟାଳୟ ଓ ଗଣଶିକ୍ଷା ବିଭାଗର କ୍ୟାଲେଣ୍ଡର ଅନୁଯାୟୀ, ଚଳିତବର୍ଷ ମେ' ୬ତାରିଖଠାରୁ ଜୁନ୍ ୧୯ ପର୍ଯ୍ୟନ୍ତ ଖରାଛୁଟି ପାଇଁ ପୂର୍ବରୁ ନିର୍ଦ୍ଧାରିତ ହୋଇଥିଲା। ପ୍ରଚଣ୍ଡ ଗ୍ରୀଷ୍ମ ପ୍ରବାହ ପାଇଁ ଏହାର ୯ ଦିନ ପୂର୍ବରୁ ସରକାର ଖରାଛୁଟି ଘୋଷଣା କରିଛନ୍ତି। ଏହାବ୍ୟତୀତ ଅଧିକ ଖରା ପ୍ରଭାବିତ ଜିଲ୍ଲାରେ ଚଳିତବର୍ଷ ପ୍ରାୟ ସପ୍ତାହେ ପୂର୍ବରୁ ଛୁଟି ହୋଇଛି। ଅର୍ଥାତ୍ ଏକାଧିକ ଜିଲ୍ଲାରେ ପ୍ରାୟ ୧୫ଦିନ ଆଗରୁ ଛୁଟି ହୋଇଛି। ୨୦୨୫-୨୬ ଶିକ୍ଷାବର୍ଷରେ ଖରା ପାଇଁ ୧୩ଦିନ ପୂର୍ବରୁ ଖରା ଛୁଟି ଘୋଷଣା ହୋଇଥିଲା। ସେହିପରି ୨୦୨୪-୨୫ ଶିକ୍ଷାବର୍ଷରେ ମଧ୍ୟ ୧୨ ଦିନ ପୂର୍ବରୁ ବିଦ୍ୟାଳୟଗୁଡ଼ିକ ଛୁଟି କରାଯାଇଥିଲା। ଖରା ପ୍ରଭାବିତ ଜିଲ୍ଲାରେ ଜିଲ୍ଲାପାଳ ୩ଦିନ ପୂର୍ବରୁ ଛୁଟି କରିଥିବା ବେଳେ ପ୍ରାୟ ୧୨ରୁ ୧୫ଦିନ ପର୍ଯ୍ୟନ୍ତ ପାଠପଢ଼ା ବନ୍ଦ ହେଲା। ୨୦୨୩-୨୪ ଶିକ୍ଷା ବର୍ଷରେ ଖରାଛୁଟିର ୧୫ଦିନ ପୂର୍ବରୁ ଛୁଟି ହୋଇଥିବା ବେଳେ ପ୍ରଚଣ୍ଡ ଖରା ପାଇଁ ନିର୍ଦ୍ଧାରିତ ସମୟର ୩ ଦିନ ପରେ ବିଦ୍ୟାଳୟ ଖୋଲିଥିଲା। ଫଳରେ ମୋଟ୍ ୧୮ ଦିନ ଛୁଟି ହେବା ସହ ଶିକ୍ଷାଦିବସ କମିଥିଲା। ୨୦୨୨-୨୩ ଶିକ୍ଷା ବର୍ଷରେ ମଧ୍ୟ ୧୪ଦିନ ଆଗରୁ ଛୁଟି ହୋଇଥିବାବେଳେ ୩ ଦିନ ପରେ ଛୁଟି ଖୋଲିବାରୁ ୧୭ ଦିନ ଶିକ୍ଷାଦାନ ବାଧାପ୍ରାପ୍ତ ହୋଇଥିଲା।

ପରିବେଶବିତ୍‌ଙ୍କ କହିବା ଅନୁଯାୟୀ, ପରିବର୍ତ୍ତିତ ଜଳବାୟୁ ପାଇଁ କ୍ରମାଗତ ଭାବେ ତାପମାତ୍ରା ବଢ଼ିବ। ଫଳରେ ବିଦ୍ୟାଳୟରେ ପାଠପଢ଼ା ମଧ୍ୟ ପ୍ରଭାବିତ ହେବ। ସମ୍ପ୍ରତି କେବଳ ଖରା ପାଇଁ ବର୍ଷକୁ ହାରିହାରି ୧୫ ଦିନ ପାଠପଢ଼ା ବନ୍ଦ ହେଉଥିବା ବେଳେ ଆଉ ୧୦ ବର୍ଷ ବେଳକୁ ଏହା ଦ୍ୱିଗୁଣିତ ହେବ। ଅଧିକ ମାସେ ଛୁଟି ହେଲ ଶିକ୍ଷାଦାନ ବ୍ୟବସ୍ଥା ବାଟବଣା ହେବାର ଆଶଙ୍କା ରହିଛି। ପୂର୍ବପରି ପାଠ୍ୟକ୍ରମ ସମାନ ରହିଥିବାବେଳେ ଶିକ୍ଷାଦାନ ଦିବସ କମୁଛି। ଫଳରେ ସିଲାବସ୍ ଠିକ୍ ସମୟରେ ସରିବ ନାହିଁ। ଅପରପକ୍ଷରେ ପାଠ୍ୟକ୍ରମରେ କୌଣସି ପରିବର୍ତ୍ତନ କରାଯାଇ ନ ଥିବାରୁ କମ୍ ସମୟରେ ସମ୍ପୂର୍ଣ୍ଣ ପାଠ୍ୟକ୍ରମ ପଢ଼ା ହେବ। ଯାହା ଛାତ୍ରଛାତ୍ରୀଙ୍କୁ ଅଧିକ ଚାପଗ୍ରସ୍ତ କରିବ ବୋଲି ଆଶଙ୍କା କରିଛନ୍ତି।

କରୋନା ମହାମାରୀ ସମୟରେ ଅନ୍‌ଲାଇନ୍ ଶିକ୍ଷାଦାନ ବ୍ୟବସ୍ଥା ଆରମ୍ଭ ହୋଇଥିଲା। ବହୁ ଛାତ୍ରଛାତ୍ରୀ ଏଥିରେ ଯୋଡ଼ି ହୋଇ ପାଠ ପଢ଼ିଲେ। ରାଜ୍ୟର ବିଭିନ୍ନ ପ୍ରାନ୍ତରେ ନେଟୱାର୍କ ସମସ୍ୟା ଥିବା ଓ ଅଭିଭାବକଙ୍କ ନିକଟରେ ସ୍ମାର୍ଟଫୋନ୍ ନଥିବା ଅଭିଯୋଗ ମଧ୍ୟ ହୋଇଛି। ସମୟ ସହିତ ଏହି ସମସ୍ୟାରେ ଉନ୍ନତି ଆସିଛି। ଅସର ରିପୋର୍ଟ ଅନୁଯାୟୀ ୨୦୧୮ ରେ ଓଡ଼ିଶାର ଗ୍ରାମୀଣ ଅଞ୍ଚଳରେ କେବଳ ୨୨ ପ୍ରତିଶତ ଲୋକଙ୍କ ପାଖରେ ସ୍ମାଟଫୋନ୍ ଥିଲା। ଯାହା ୨୦୨୨ ବେଳକୁ ଦୁଇଗୁଣାରୁ ଅଧିକ ଅର୍ଥାତ ୬୪.୧ ପ୍ରତିଶତରେ ପହଞ୍ଚିଛି। ୨୦୨୬ ବେଳକୁ ଏହି ତଥ୍ୟରେ ମଧ୍ୟ ଆହୁରି ଉନ୍ନତି ଆସିଥିବା ବିଶେଷଜ୍ଞମାନେ ଆକଳନ କରୁଛନ୍ତି। ଲୋକଙ୍କ ପାଖରେ ସ୍ମାର୍ଟଫୋନ୍ ବଢ଼ିବା ସହ ନେଟୱାର୍କ ସମସ୍ୟା ଦୂର ହୋଇଛି। ଘରୋଇ ଶିକ୍ଷାନୁଷ୍ଠାନରେ ଅନ୍‌ଲାଇନ୍ ଶିକ୍ଷାଦାନ ବ୍ୟବସ୍ଥା ଅଦ୍ୟାବଧି ଜାରି ରହିଛି। ଏଣୁ ସରକାରୀ ଶିକ୍ଷାନୁଷ୍ଠାନରେ ମଧ୍ୟ ଅନ୍‌ଲାଇନ୍ ଶିକ୍ଷାଦାନ ବ୍ୟବସ୍ଥା ବା ଖରା ସମୟରେ ବିକଳ୍ପ ଶିକ୍ଷାଦାନ ବ୍ୟବସ୍ଥା ଆରମ୍ଭ କରିବାକୁ ଶିକ୍ଷାବିତମାନେ ଦାବି କରିଛନ୍ତି। ଚଳିତ ବର୍ଷ ଏନେଇ ଗଣଶିକ୍ଷା ବିବାଗ ପକ୍ଷରୁ ପଦକ୍ଷେପ ନିଆଯାଇ ୱାଟସଆପ୍ ମଧ୍ୟମରେ ପାଠପଢ଼ାଇବାକୁ ମାର୍ଗଦର୍ଶିକା ଜାରି କରାଯାଇଛି। ଏହାକୁ ଶିକ୍ଷାବିତମାନେ ସ୍ୱାଗତ କରିବା ସହ ଏହି ବ୍ୟବସ୍ଥାକୁ ଅଧିକ ସୁଦୃଢ଼ କରି ପ୍ରତିଟି ପ୍ରତିକୂଳ ପରିସ୍ଥିତି ପାଇଁ ପ୍ରସ୍ତୁତି କରିବା ଆବଶ୍ୟକ ବୋଲି ଶିକ୍ଷାବିତମାନେ ମତବ୍ୟକ୍ତ କରିଛନ୍ତି।

- ପ୍ରତି ବର୍ଷ ୧୫ଦିନ ପାଠପଢ଼ା ବାଧାପ୍ରାପ୍ତ
- ଆଗକୁ ଆହୁରି ବଢ଼ିପାରେ ଛୁଟି ଦିବସ

ଶନିବାର ତାପମାତ୍ରା
ଡିଗ୍ରୀ ସେଲ୍‌ସିୟସ

ସ୍ଥାନ	ସର୍ବୋଚ୍ଚ	ସର୍ବନିମ୍ନ
ବାଲେଶ୍ୱର	୩୩.୫	୨୫.୬
ଚାନ୍ଦବାଲି	୩୭.୪	୨୬.୬
କଟକ	୩୬.୬	୨୫.୨
ପାରାଦୀପ	୩୨.୫	୨୭.୩
ଭୁବନେଶ୍ୱର	୩୬.୮	୨୭.୪
ଗୋପାଳପୁର	୩୧.୮	୨୫.୮
ପୁରୀ	୩୨.୩	୨୮.୧
ଅନୁଗୁଳ	୪୧.୭	୨୬.୬
ବାରିପଦା	୩୭.୦	୨୬.୨
ଝାରସୁଗୁଡ଼ା	୪୪.୧	୨୨.୮
କେନ୍ଦୁଝର	୩୩.୮	୨୪.୬
ସମ୍ବଲପୁର	୪୨.୬	୨୬.୨
ସୁନ୍ଦରଗଡ଼	୪୨.୮	୨୪.୮
ହୀରାକୁଦ	୪୨.୬	୨୫.୮
ତାଳଚେର	୪୧.୨	୨୫.୫
ଭବାନୀପାଟଣା	୪୨.୨	୨୪.୯
ବଲାଙ୍ଗୀର	୪୩.୫	୨୬.୦
କୋରାପୁଟ	୩୮.୦	-
ଫୁଲବାଣୀ	୪୦.୧	୨୧.୫
ଟିଟିଲାଗଡ଼	୪୪.୦	୨୭.୦
ମାଲକାନଗିରି	୪୦.୬	୨୫.୮
ସୋନପୁର	୪୨.୩	୨୪.୮
ଦାରିଙ୍ଗବାଡ଼ି	୩୭.୦	୨୩.୫
ନୟାଗଡ଼	୩୮.୦	୨୬.୦
ବୌଦ୍ଧ	୪୨.୦	୨୩.୩
ଛତ୍ରପୁର	୩୩.୪	୨୫.୪
ପାରାଳାଖେମୁଣ୍ଡି	୪୦.୦	୨୨.୫
ନୟାଗଡ଼	୩୮.୦	୨୬.୦
ଭଦ୍ରକ	୩୮.୦	୨୯.୦
ଯାଜପୁର	୩୮.୬	୨୫.୦
ଢେଙ୍କାନାଳ	୩୮.୬	୨୪.୫
ବରଗଡ଼	୪୧.୦	୨୫.୪
ଦେଓଗଡ଼	୩୯.୭	୨୪.୨
ନୂଆପଡ଼ା	୪୩.୦	୨୫.୬
ନବରଙ୍ଗପୁର	୩୮.୦	୨୪.୦
ଖୋର୍ଦ୍ଧା	୩୯.୦	୨୬.୦
ଜଗତସିଂହପୁର	୩୫.୫	୨୩.୦
କେନ୍ଦ୍ରାପଡ଼ା	୩୬.୮	୨୩.୨
ରାଉରକେଲା	୪୨.୬	୨୩.୫

ପ୍ରେମିକ ପରେ ପ୍ରେମିକାର ଆତ୍ମହତ୍ୟା

ସଖୀ ସେଣ୍ଟର୍‌ରେ ଝୁଲି ପଡ଼ିଲେ ନାବାଳିକା

ଅନୁଗୋଳ, ୨୫।୪(ସମିସ): ଅନୁଗୋଳ ଜିଲ୍ଲା ମୁଖ୍ୟ ଚିକିତ୍ସାଳୟ ପରିସରରେ ଥିବା ସଖୀ ସେଣ୍ଟର୍‌ରେ ଏକ ଅଭାବନୀୟ ଘଟଣା ଘଟିଛି। ପ୍ରେମିକଙ୍କ ଆତ୍ମହତ୍ୟାର କିଛି ଘଣ୍ଟା ପରେ ଜଣେ ନାବାଳିକା ସଖୀ ସେଣ୍ଟର୍ ଶୌଚାଳୟ ଭିତରେ ଓଢ଼ଣୀରେ ଝୁଲି ଆତ୍ମହତ୍ୟା କରିଛନ୍ତି। ମୃତ ନାବାଳିକାଜଣଙ୍କ ଅନୁଗୋଳ ସଦର ଥାନା ସମାକୋଇ ଗାଁର ବୋଲି ସୂଚନା ମିଳିଛି।

ନାବାଳିକାଜଣଙ୍କ ଢେଙ୍କାନାଳ ଜିଲ୍ଲା ମୋଟଙ୍ଗା ଥାନା ନିମିଧା ଗାଁର ବେଣୁପାଣି ସାହୁଙ୍କ ସହ କିଛି ଦିନ ପୂର୍ବେ ମୁମ୍ବଇ ପଳାଇଥିଲେ। ଝିଅ ପରିବାର ପକ୍ଷରୁ ଏ ନେଇ ଥାନାରେ ଅଭିଯୋଗ ପରେ ପୁଲିସ ବେଣୁପାଣିଙ୍କ ବାପା-ମାଆଙ୍କୁ ତିନିଦିନ ଧରି ଅଟକ ରଖିଥିଲା ପୁଲିସ। ବେଣୁପାଣି ମୁମ୍ବଇରୁ ଫେରି ଏ ସମ୍ପର୍କରେ ଜାଣିବା ପରେ ମର୍ମାହତ ହୋଇ ଗତକାଲି ନିଜ ଘରେ ରଶିରେ ଝୁଲି ଆତ୍ମହତ୍ୟା କରିଥିଲେ। ଅପରପକ୍ଷେ, ପୁଲିସ ନାବାଳିକାଙ୍କୁ ଉଦ୍ଧାର କରି ସଖୀ ସେଣ୍ଟର୍‌ରେ ରଖିଥିବା ବେଳେ ଆଜି ସକାଳେ ସେ ଶୌଚ ବାହାନାରେ ଗାଧୁଆ ଘରେ ନିଜ ଓଢ଼ଣୀରେ ଝୁଲି ଜୀବନ ହାରିଛନ୍ତି। ଘଟଣାସ୍ଥଳରେ ପୁଲିସ ପହଞ୍ଚି ତଦନ୍ତ ଆରମ୍ଭ କରିଛି। ସଖୀ ସେଣ୍ଟର୍ ଭଳି ସୁରକ୍ଷିତ ସ୍ଥାନରେ କିଭଳି ନାବାଳିକାଜଣଙ୍କ ଆତ୍ମହତ୍ୟା କଲେ, ତାହା ପ୍ରଶ୍ନବାଚୀ ସୃଷ୍ଟି କରିଛି। ଏହି ଘଟଣାକୁ ନେଇ ସ୍ଥାନୀୟ ଅଞ୍ଚଳରେ ଶୋକାକୁଳ ପରିବେଶ ସୃଷ୍ଟି ହୋଇଛି।

ଖଲ୍ଲିକୋଟ ଏକକ ବିଶ୍ୱବିଦ୍ୟାଳୟ

୪୦ ବର୍ଷ ପୁରୁଣା ଇଗ୍‌ନୋ ଷ୍ଟଡି ସେଣ୍ଟର ହଟାଇବାକୁ ଷଡ଼ଯନ୍ତ୍ର

ବ୍ରହ୍ମପୁର, ୨୫।୪ (ସମିସ): ଖଲ୍ଲିକୋଟ ଏକକ ବିଶ୍ୱବିଦ୍ୟାଳୟ କ୍ୟାମ୍ପସରୁ ହଟିବ ୪୦ବର୍ଷ ପୁରୁଣା ଇନ୍ଦିରା ଗାନ୍ଧୀ ମୁକ୍ତ ବିଶ୍ୱବିଦ୍ୟାଳୟ ଷ୍ଟଡି ସେଣ୍ଟର୍ (ଇଗ୍‌ନୋ)। ଏବେ ଏଭଳି ଏକ ଆଶଙ୍କା ସୃଷ୍ଟି ହୋଇଥିବା ବେଳେ ଏହାକୁ ନେଇ ଗଞ୍ଜାମ ଜିଲ୍ଲା ବୁଦ୍ଧିଜୀବୀମହଲରେ ତୀବ୍ର ଅସନ୍ତୋଷ ପ୍ରକାଶ ପାଇଛି।

ଖଲ୍ଲିକୋଟ ମହାବିଦ୍ୟାଳୟ ସମୟରୁ ଏଠାରେ ଚାଲି ଆସିଥିବା ଏହି ଷ୍ଟଡି ସେଣ୍ଟର୍ ଜରିଆରେ ବହୁ ଗରିବ, କର୍ମଜୀବୀ ଓ ଆର୍ଥିକ ଅନଗ୍ରସର ଛାତ୍ରଛାତ୍ରୀ ଦୂର ନିରନ୍ତର ଶିକ୍ଷା ପାଠ୍ୟକ୍ରମ ଜରିଆରେ ଉଚ୍ଚଶିକ୍ଷା ପାଇ ଆସୁଥିଲେ। ଉଭୟ ସ୍ନାତକ ଓ ସ୍ନାତୋକତ୍ତର ବିଭାଗରେ ବିଭିନ୍ନ ବିଷୟରେ, ଏପରିକି ବୈଷୟିକ ପାଠ୍ୟକ୍ରମର ମଧ୍ୟ ସୁଯୋଗ ପାଇ ଆସୁଛନ୍ତି। ଏଭଳି ପରିସ୍ଥିତିରେ ହଠାତ୍ ଏହି ପୁରାତନ ଶିକ୍ଷାନୁଷ୍ଠାନରୁ ଇଗ୍‌ନୋ ଷ୍ଟଡି ସେଣ୍ଟର୍‌କୁ ଅନ୍ୟତ୍ର ସ୍ଥାନାନ୍ତର ପାଇଁ ଯୋଜନା ଚାଲିଥିବା ଜଣାପଡ଼ିଛି।

ଖଲ୍ଲିକୋଟ ମହାବିଦ୍ୟାଳୟ ପର୍ଯ୍ୟାୟକ୍ରମେ ସ୍ୱୟଂଶାସିତ ମହାବିଦ୍ୟାଳୟ ପରେ ଏକକ ବିଶ୍ୱବିଦ୍ୟାଳୟର ମାନ୍ୟତା ପାଇଛି। କିନ୍ତୁ ଏଠାରେ ଛାତ୍ରଛାତ୍ରୀଙ୍କ ସଂଖ୍ୟା ବୃଦ୍ଧି ପାଇଥିଲେ ହେଁ ଅଧ୍ୟାପକ ଓ ଅଣ-ଶିକ୍ଷକ କର୍ମଚାରୀଙ୍କ ଅଭାବକୁ ପୂରଣ କରାଯାଇନାହିଁ। ସେପଟେ ଯୁକ୍ତ ଦୁଇ ଶ୍ରେଣୀ ଓ ଯୁକ୍ତ ୩ ଶ୍ରେଣୀ ତଥା ପିଜି ଶ୍ରେଣୀ ଯଥାକ୍ରମେ ଗଣଶିକ୍ଷା ବିଭାଗ ଓ ଉଚ୍ଚଶିକ୍ଷା ବିଭାଗ ଅଧୀନକୁ ଚାଲିଯିବା ପରେ ଶିକ୍ଷାନୁଷ୍ଠାନରେ ସମସ୍ୟା ବଢ଼ିବାରେ ଲାଗିଛି। ଏଭଳି ସ୍ଥିତିରେ ପିଲାଙ୍କ ପାଠପଢ଼ା ପାଇଁ ଶ୍ରେଣୀ ପ୍ରକୋଷ୍ଠର ଅଭାବ ସାଙ୍ଗକୁ ଅଧ୍ୟାପକ ଓ ଅଣଶିକ୍ଷକ କର୍ମଚାରୀଙ୍କ ଅଭାବ ଜଟିଳ ପରିସ୍ଥିତି ସୃଷ୍ଟି କରିଛି।

ନିକଟରେ ପ୍ରଫେସର୍ ଅସୀମା ସାହୁ ନୂତନ କୁଳପତି ଭାବେ ଦାୟିତ୍ୱ ଗ୍ରହଣ କରିବା ପରେ ବିଭିନ୍ନ ବିଭାଗ ଓ କ୍ୟାମ୍ପସ ପରିଦର୍ଶନ କରି ସ୍ଥିତି ଅନୁଧ୍ୟାନ କରିଥିଲେ। ବିଶ୍ୱବିଦ୍ୟାଳୟରେ ପିଲାଙ୍କ ପାଇଁ ଶ୍ରେଣୀ ଅଭାବ ଓ ଶିକ୍ଷକଙ୍କ ଅଭାବ ଥିବା ବେଳେ ଏଠାରେ ଉଭୟ ଇନ୍ଦିରା ଗାନ୍ଧୀ ମୁକ୍ତ ବିଶ୍ୱବିଦ୍ୟାଳୟ ଓ ଓଡ଼ିଶା ରାଜ୍ୟ ମୁକ୍ତ ବିଶ୍ୱବିଦ୍ୟାଳୟର ଷ୍ଟଡି ସେଣ୍ଟର ଖୋଲା ଯାଇଥିବା ଓ ସେଥିପାଇଁ

ଏକାଧିକ ପ୍ରକୋଷ୍ଠ ବ୍ୟବହାର ହେଉଥିବା ଜାଣିବାକୁ ପାଇଥିଲେ। ଉଭୟ ଷ୍ଟଡି ସେଣ୍ଟର୍‌ରେ ବିଶ୍ୱବିଦ୍ୟାଳୟର ଶିକ୍ଷକ ଓ ଅଣଶିକ୍ଷକ କର୍ମଚାରୀ ନିୟୋଜିତ ଥିବା ଜାଣିବାକୁ ପାଇଥିଲେ। ଅବଶ୍ୟ ସେଠାରେ ନିୟୋଜିତ କର୍ମଚାରୀ ନିଜର ଦାୟିତ୍ୱ ସମ୍ପାଦନ କରିବା ପରେ ରାତି ସମୟରେ ଏପରିକି ରବିବାର ଭଳି ଛୁଟି ଦିନରେ ସେଠାରେ ଅନୁମତି ସହିତ କାର୍ଯ୍ୟରତ ଥିବା ଜଣାପଡ଼ିଛି। ସେହିଭଳି ଦୂରଶିକ୍ଷା କାର୍ଯ୍ୟକ୍ରମରେ ପିଲାଙ୍କ ନାମଲେଖାଠାରୁ ଆରମ୍ଭ କରି ପାଠପଢ଼ା ସବୁ କିଛି ଅନଲାଇନ ମାଧ୍ୟମରେ ହିଁ କରାଯାଉଛି। ତେବେ ବିଶ୍ୱବିଦ୍ୟାଳୟରେ ସ୍ଥାନାଭାବ ସହ କର୍ମଚାରୀଙ୍କ ଅଭାବ ଦୃଷ୍ଟିରୁ ତଥା ଗୋଟିଏ ବିଶ୍ୱବିଦ୍ୟାଳୟରେ ଅନ୍ୟ ଏକ ବିଶ୍ୱବିଦ୍ୟାଳୟର ଷ୍ଟଡି ସେଣ୍ଟର ରହିବା ଅଯୁକ୍ତିକର ଦର୍ଶାଇ ଇଗନୋ ସେଣ୍ଟର୍‌କୁ ପ୍ରଥମ ପର୍ଯ୍ୟାୟରେ ଅନ୍ୟତ୍ର ସ୍ଥାନାନ୍ତର କରିବାକୁ ମସୁଧା ଚାଲିଥିବା ଜଣାପଡ଼ିଛି।

ଗୋଟିଏ କ୍ୟାମ୍ପସରେ ଓଡ଼ିଶା ରାଜ୍ୟ ମୁକ୍ତ ବିଶ୍ୱବିଦ୍ୟାଳୟ ଓ ଇନ୍ଦରା ଗାନ୍ଧୀ ମୁକ୍ତ ବିଶ୍ୱବିଦ୍ୟାଳୟର ଷ୍ଟଡି ସେଣ୍ଟର କାର୍ଯ୍ୟ କରୁଥିବା ବେଳେ କେବଳ ଇଗନୋକୁ ସ୍ଥାନାନ୍ତର କରିବା ନେଇ ଚାଲିଥିବା ମସୁଧାକୁ ବିଭିନ୍ନ ମହଲରେ ବିରୋଧ କରାଯାଇଛି। ଦୀର୍ଘ ୪୦ ବର୍ଷ ଧରି ଶିକ୍ଷାନୁଷ୍ଠାନରେ ଚାଲି ଆସିଥିବା ତଥା ଜିଲ୍ଲା ତଥା ଜିଲ୍ଲା ବାହାରର ପ୍ରାୟ ୩ ହଜାର ଗରିବ ମେଧାବୀ ଛାତ୍ରଛାତ୍ରୀଙ୍କୁ ଉଚ୍ଚଶିକ୍ଷାର ସୁବିଧା ଯୋଗାଇ ଆସୁଥିବା ଏଭଳି ଏକ ଷ୍ଟଡି ସେଣ୍ଟରକୁ ସ୍ଥାନାନ୍ତର କରିବା ପଛରେ କ'ଣ ରହସ୍ୟ ରହିଛି, ତାକୁ ନେଇ କଳ୍ପନାଜଳ୍ପନା ଆରମ୍ଭ ହୋଇଛି।

ଏନେଇ ବିଶ୍ୱବିଦ୍ୟାଳୟର ନୂତନ କୁଳପତି ପ୍ରଫେସର ଅସୀମା ସାହୁ କହିଛନ୍ତି, ରେଭେନ୍ସା ବିଶ୍ୱବିଦ୍ୟାଳୟରୁ ମଧ୍ୟ ନିକଟରେ ଇଗନୋକୁ ଅନ୍ୟତ୍ର ସ୍ଥାନାନ୍ତର କରାଯାଇଛି। ବର୍ତ୍ତମାନ ପରିସ୍ଥିତିରେ ବିଶ୍ୱବିଦ୍ୟାଳୟରେ ପିଲାଙ୍କ ପାଇଁ ସ୍ଥାନାଭାବ ସହ ଅଧ୍ୟାପକଙ୍କ ଅଭାବ ରହିଛି। ଉଭୟ ଦୃଷ୍ଟିରୁ ଇଗନୋକୁ ଅନ୍ୟତ୍ର ସ୍ଥାନାନ୍ତର କରିବାକୁ ଯଦିଓ ଚିନ୍ତା କରାଯାଇଛି, କିନ୍ତୁ ତାହା ଚୂଡ଼ାନ୍ତ ହୋଇନାହିଁ। ଏନେଇ ବିଶ୍ୱବିଦ୍ୟାଳୟର ସିଣ୍ଡିକେଟ୍ ହିଁ ଚୂଡ଼ାନ୍ତ ନିଷ୍ପତ୍ତି ନେବ।

ଏସଟିଏଫ୍ ଜାଲରେ ନିଶା ମାଫିଆ

ଭୁବନେଶ୍ୱର, ୨୫।୪ (ସମିସ): ବେଆଇନ ଗଞ୍ଜେଇ ଚାଲାଣ ବେଳେ ନିଶା ବେପାରୀକୁ ମାଡ଼ି ବସିଛି ସ୍ୱତନ୍ତ୍ର ଟାସ୍କଫୋର୍ସ (ଏସଟିଏଫ୍)। ଗଞ୍ଜେଇ ଭର୍ତ୍ତି କାର୍ ଜବତ କରିବା ସହ ଜଣକୁ ଗିରଫ କରିଛି। ଗିରଫ ଅଭିଯୁକ୍ତ ହେଉଛି, ଢେଙ୍କାନାଳ ଜିଲ୍ଲା ହିନ୍ଦୋଳ ଥାନା ଅନ୍ତର୍ଗତ ଚେପଟିଗାଡ଼ିଆ ଗାଁର ଲିପୁ ନାଏକ (୨୮)।

ସୂଚନାନୁସାରେ, ହିନ୍ଦୋଳ ଥାନା ଅଞ୍ଚଳରେ ଗଞ୍ଜେଇ ଚାଲାଣ ହେଉଥିବା ନେଇ ସ୍ୱତନ୍ତ୍ର ଟାସ୍କଫୋର୍ସ ଖବର ପାଇଥିଲା। ଏସ୍‌ଟିଏଫ୍‌ର ଏକ ସ୍ୱତନ୍ତ୍ର ଟିମ୍ ଆମ୍ବିଥି ଉପକଣ୍ଠରେ ଥିବା କଂସରା ବନଦୁର୍ଗା ମନ୍ଦିର ନିକଟରେ ଚଢ଼ଉ କରିଥିଲା। ସେଠାରେ ଏକ ଧଳାରଙ୍ଗର କାରକୁ ଅଟକାଇବା ସହ ଲିପୁକୁ ଅଟକ ରଖିଥିଲା। ଯାଞ୍ଚ ସମୟରେ କାର୍ ଭିତରୁ ବିପୁଳ ପରିମାଣର ଗଞ୍ଜେଇ ଜବତ କରିଥିଲା। ମୋଟ ୧୫୪ କିଲୋ ୩୮୦ ଗ୍ରାମ ଓଜନର ଗଞ୍ଜେଇ ଥିବା ଓଜନ ପରେ ସ୍ପଷ୍ଟ ହୋଇଥିଲା। ଏହାସହ ଗଞ୍ଜେଇ ଭର୍ତ୍ତି ହୋଇଥିବା କାର୍ ଓ ଗୋଟିଏ ମୋବାଇଲ୍ ଫୋନ୍ ଜବତ କରିଥିଲା। ତେବେ ଲିପୁ ଏତେ ପରିମାଣର ଗଞ୍ଜେଇ ବାବଦରେ କୌଣସି ସ୍ପଷ୍ଟ ସୂଚନା ବା ସନ୍ତୋଷଜନକ ଉତ୍ତର ଦେଇପାରିନଥିଲା। ସେ କନ୍ଧମାଳ ଜିଲ୍ଲାରୁ ଗଞ୍ଜେଇ ଆଣି ଚାଲାଣ କରୁଥିବା ତଦନ୍ତ ବେଳେ ଜଣାପଡ଼ିଥିଲା। ଏନେଇ ଏସଟିଏଫ୍ ଏନଡିପିଏସ୍ ଆକ୍ଟରେ ମାମଲା ରୁଜୁ କରିବା ସହ ଲିପୁକୁ ଢେଙ୍କାନାଳ ଜିଲ୍ଲା କୋର୍ଟକୁ ଚାଲାଣ କରିଛି। ଜାମିନ୍ ନାମଞ୍ଜୁର ହେବାରୁ ତାକୁ ବିଚାର ବିଭାଗୀୟ ହାଜତକୁ ପଠାଇ ଦିଆଯାଇଛି। ସେପଟେ ଲିପୁ ସହ ଆଉ କେଉଁମାନେ ଏହି ବେଆଇନ ଗଞ୍ଜେଇ କାରବାରରେ ସଂପୃକ୍ତ ଅଛନ୍ତି, ସେନେଇ ଏସଟିଏଫ୍ ଖୋଳତାଡ଼ ଜାରି ରଖିଛି।

ଗଞ୍ଜେଇ ଭର୍ତ୍ତି କାର୍ ଜବତ

ସେତୁବନ୍ଧ ସୁରକ୍ଷା ସମିତିର ବିରାଟ ଜନ ସମ୍ମିଳନୀ

ପଟାଙ୍ଗି, ୨୫।୪(ସମିସ)

କୋରାପୁଟ ଜିଲ୍ଲା ପଟାଙ୍ଗି ବ୍ଲକ ଅନ୍ତର୍ଗତ ମାଲିପୁଟ ପଞ୍ଚାୟତର ସିପାଇପୁଟ ଗ୍ରାମରେ ସେତୁବନ୍ଧ ସୁରକ୍ଷା ସମିତିର ବିରାଟ ଜନ ସମ୍ମିଳନୀର ଆୟୋଜନ ହୋଇଥିଲା। ଉକ୍ତ କାର୍ଯ୍ୟକ୍ରମରେ ପ୍ରଦେଶ କଂଗ୍ରେସର ପ୍ରଭାରୀ ଅଜୟ ଲଲ୍ଲୁ, କୋରାପୁଟ ସାଂସଦ ସପ୍ତଗିରି ଉଲ୍ଲାକା, ପଟାଙ୍ଗି ବିଧାୟକ ରାମଚନ୍ଦ୍ର କାଡାମ, ଲକ୍ଷ୍ମୀପୁର ବିଧାୟକ ପବିତ୍ର ସାଉନ୍ତା, ଓଡ଼ିଶା ପ୍ରଦେଶର ରାଷ୍ଟ୍ରୀୟ ଆଦିବାସୀ ବିଭାଗ ମୁଖ୍ୟ ଯଶମନ୍ତ ସିଂହ ଲାଗୁରି କାର୍ଯ୍ୟକ୍ରମରେ ପହଞ୍ଚିଥିଲେ। ପ୍ରଦେଶ କଂଗ୍ରେସର ପ୍ରଭାରୀ ଅଜୟ ଲଲ୍ଲୁ ଯେଉଁଠାରେ ମଧ୍ୟ କହିଥିଲେ ଖନନକାରୀ କମ୍ପାନୀମାନେ ବିକାଶ ନାମରେ ବିନାଶ କରୁଛନ୍ତି, ସେଠାରେ ପେଶା ଆଇନ ପ୍ରଣୟନ କରିବାକୁ ସରକାର ଦେଉନଥିବା ଅଭିଯୋଗ ଆଣିଥିଲେ। ସେ ସେତୁବନ୍ଧ ସୁରକ୍ଷା ନିମନ୍ତେ ଜେଲ ଯାଇଥିବା ଲୋକଙ୍କୁ ଫୁଲ ମାଳ ପିନ୍ଧାଇ ପ୍ରଶଂସା କରିଥିଲେ। ସେତୁବନ୍ଧା ସୁରକ୍ଷା ସମିତି ପକ୍ଷରୁ ଏକ ଲିଖିତ ଅଭିଯୋଗ ପ୍ରଦାନ କରାଯାଇଥିଲା। ସରକାର ପଲ୍ଲିସଭା ଅନୁଷ୍ଠିତ କରି ସେତୁବନ୍ଧ ପର୍ବତ ଅଞ୍ଚଳର ଜଳ, ଜମି, ଜଙ୍ଗଲକୁ ସୁରକ୍ଷା ପାଇଁ ଲଢେଇ କରୁଥିବା ଅଞ୍ଚଳବାସୀଙ୍କୁ ଜୋର ଜବରଦସ୍ତ ପୁଲିସର ବନ୍ଧୁକ ଦେଖାଇ ଭୟଭୀତ କରି ପଲ୍ଲି ସଭାରେ ମିଥ୍ୟା ଦସ୍ତଖତ କରାଇ ନେଇଥିବା ଅଭିଯୋଗ ପତ୍ରରେ ଲେଖାଯାଇଥିଲା। ଉକ୍ତ ମଞ୍ଚରେ ବାଲ୍ଦା ପର୍ବତ ସୁରକ୍ଷା ସମିତିର ସଭ୍ୟ ମାନଙ୍କ ଠାରୁ ମଧ୍ୟ ଦାବିପତ୍ର ଗ୍ରହଣ କରିଥିଲେ। ଆଗାମୀ ଦିନରେ ଜେପୋରରେ ମଧ୍ୟ ଏକ ବିରାଟ ସମାବେଶ କରାଯିବ ବୋଲି ପ୍ରତିଶ୍ରୁତି ଦେଇଥିଲେ। କାର୍ଯ୍ୟକ୍ରମରେ କୋରାପୁଟ ଜିଲ୍ଲାର କଂଗ୍ରେସ ଦଳର ସଭାପତି ରୂପକ ତୁରୁକ, ପଟାଙ୍ଗି ଜୋନ-୧ର ଜିଲ୍ଲା ପରିଷଦ ସଦସ୍ୟ ଟିକାଇ ଗେମେଲ, ସାଂସଦ ପ୍ରତିନିଧି ସୁକ୍ରା ଖରା, ବିଧାୟକ ପ୍ରତିନିଧି ଗୁପ୍ତ ଶଙ୍କର ପଟ୍ଟନାୟକ, ବ୍ଲକ କଂଗ୍ରେସ ସଭାପତି ଅର୍ଜୁନ ବାଙ୍କା ପ୍ରମୁଖ ସମେତ ସେତୁବନ୍ଧ ସୁରକ୍ଷା ସମିତିର ସଦସ୍ୟ ତଥା ନୂଆଗାଁ ସରପଞ୍ଚ ସୁବାସ ଖରା, ପଟାଙ୍ଗି ସରପଞ୍ଚ ଅଲ୍ଲେ ପୁଲୁ, ସେତୁବନ୍ଧ ସୁରକ୍ଷା ସମିତିର ସଭାପତି ରବି ଖରା, ସମ୍ପାଦକ ଭଗବାନ ଗୋଲୋରି, ମାଲିପୁଟ ସରପଞ୍ଚ ସୋମନାଥ ଗୁଣ୍ଠା, ମାଲି ପର୍ବତ ସୁରକ୍ଷା ସମିତିର ସଭାପତି ବିଜୟ ଖିଲ, ବଦ୍ୟନାଥ ଗେମେଲ ପ୍ରମୁଖଙ୍କ ସମେତ ସେତୁବନ୍ଧ ପର୍ବତ ନିକଟ ଗ୍ରାମଗୁଡ଼ିକର ଶହ ଶହ ମହିଳା ଓ ପୁରୁଷ ଏଥିରେ ସାମିଲ ହୋଇଥିବା ଦେଖିବାକୁ ମିଳିଥିଲା।

● ଇନ୍ଦ୍ରାବତୀ-ତେନ୍ତୁଳିଖୁଣ୍ଟି ମୁଖ୍ୟ ରାସ୍ତା ପ୍ରଶସ୍ତୀକରଣ

ବେଆଇନ ନିର୍ମାଣ ନ ହଟାଇ ଅଣଓସାର ଡ୍ରେନେଜ ନିର୍ମାଣ

ତେନ୍ତୁଳିଖୁଣ୍ଟି, ୨୫।୪(ସମିସ): ନବରଙ୍ଗପୁର ଜିଲ୍ଲା ମୁଖ୍ୟାଳୟ ଠାରୁ ଇନ୍ଦ୍ରାବତୀ ପ୍ରକଳ୍ପ ସହର ପର୍ଯ୍ୟନ୍ତ ମୁଖ୍ୟ ରାସ୍ତାର ପ୍ରଶସ୍ତୀକରଣ ଦୁଇଟି ପର୍ଯ୍ୟାୟରେ ଜାରି ରହିଛି। ଇନ୍ଦ୍ରାବତୀ ସହର ମଝିରେ ହେଉଥିବା ଡ୍ରେନେଜ ବ୍ୟବସ୍ଥାରେ ବ୍ୟାପକ ତ୍ରୁଟି ଥିବା ଅଭିଯୋଗ ହେଉଛି। କିଛି ବ୍ୟବସାୟୀ ନିଜେ ନିଜ ନିର୍ମାଣ ଭାଙ୍ଗି ଉନୟନ କାର୍ଯ୍ୟକୁ ସମର୍ଥନ ଦେଇଥିଲେ। କିନ୍ତୁ କିଛି ବେଆଇନ ନିର୍ମାଣକୁ ସମ୍ପୃକ୍ତ ଠିକା ସଂସ୍ଥା ଅନୁକମ୍ପା ଦେଖାଇ ଡ୍ରେନେଜକୁ ଅଙ୍କା ବଙ୍କା କରି କେତେକ ସ୍ଥଳ ପଛ ପାଖରେ ଡ୍ରେନେଜ ନିର୍ମାଣ କରାଯାଉଛି। ଏନେଇ ବିଭାଗୀୟ ସମସ୍ତ ଅଧିକାରୀ ଅବଗତ ଥାଇ ମଧ୍ୟ ନିରବ ରହିଛନ୍ତି। ଯାହାକୁ ନେଇ ତୀବ୍ର ଅସନ୍ତୋଷ ଦେଖାଦେଇଛି। ଏନେଇ ସହକାରୀ ଯନ୍ତ୍ରୀ ଧବଳେଶ୍ୱର ମାଝୀ ଏବଂ କନିଷ୍ଠ ଯନ୍ତ୍ରୀ ଅରବିନ୍ଦ ପାତ୍ରୀଙ୍କୁ ଜଣାଇବାରୁ ମୁଁ ଡ୍ରେନେଜ ସିଧା ଯାଉଛି। ସେମିତି କିଛି ହେଉନି ବୋଲି କହିଛନ୍ତି।

ନୂତନ ଆପରାଧିକ ଆଇନ ଉପରେ ଜାଗୃକତା କାର୍ଯ୍ୟକ୍ରମ

ଉମରକୋଟ, ୨୫।୪(ସମିସ): ଭାରତୀୟ ନାଗରିକ ସୁରକ୍ଷା ସଂହିତା ୨୦୨୩ ର ବିଭିନ୍ନ ପ୍ରାବଧାନ ସମ୍ପର୍କରେ ଏକ ଜାଗୃକତା କାର୍ଯ୍ୟକ୍ରମ ଶନିବାର ଉମରକୋଟ ବାର ଏସୋସିଏସନ ପ୍ରାଙ୍ଗଣରେ ଅନୁଷ୍ଠିତ ହୋଇଥିଲା। ନ୍ୟାୟିକ ଅଧିକାରୀ ଓ ଆଇନ ବୃତ୍ତିଜୀବୀମାନଙ୍କର ସକ୍ରିୟ ଅଂଶଗ୍ରହଣରେ କାର୍ଯ୍ୟକ୍ରମଟି ଗୁରୁତ୍ୱ ପ୍ରାପ୍ତ କରିଥିଲା। ତାଲୁକ ଲିଗାଲ ସର୍ଭିସେସ କମିଟି, ଉମରକୋଟଙ୍କ ଅଧ୍ୟକ୍ଷା ଅତିରିକ୍ତ ଜିଲ୍ଲା ନ୍ୟାୟାଧୀଶ ସୁନୀତା ପଟ୍ଟନାୟକଙ୍କ ନିର୍ଦ୍ଦେଶନାନୁସାରେ ଏହି କାର୍ଯ୍ୟକ୍ରମ ଆୟୋଜିତ ହୋଇଥିଲା। ନୂତନ ଆପରାଧିକ ଆଇନ ବ୍ୟବସ୍ଥାର ମୁଖ୍ୟ ଦିଗଗୁଡ଼ିକ ବିଷୟରେ ଅଧିବକ୍ତାମାନଙ୍କୁ ସଚେତନ କରିବା ଏହାର ଉଦ୍ଦେଶ୍ୟ ଥିଲା। ଜେଏମଏଫସି ଇପ୍ସିତା ଭୋଇ ଏଫଆଇଆର ପ୍ରକ୍ରିୟା, ଜାମିନ, ସମନ୍ସ ଓ ୱାରେଣ୍ଟ, ଏବଂ ଆଇନଗତ ପ୍ରତିନିଧିତ୍ୱର ଅଧିକାର ଭଳି ବିଷୟରେ ନୂତନ ପ୍ରାବଧାନମାନଙ୍କର ବ୍ୟବହାରିକ ପ୍ରଭାବ ଉପରେ ଆଲୋଚନା କରିଥିଲେ। ସେ ଅଧିବକ୍ତାମାନଙ୍କୁ ସମୟୋପଯୁକ୍ତ ଜ୍ଞାନ ଅଦ୍ୟତନ ରଖିବାକୁ ଆହ୍ୱାନ କରିଥିଲେ। ବାର ଏସୋସିଏସନ ଅଧ୍ୟକ୍ଷ ଅରୁଣ ପଟ୍ଟନାୟକ, ଉପାଧ୍ୟକ୍ଷ ଶଙ୍କର ଦେଓ ଓ ସଚିବ କୃଷ୍ଣ ନନ୍ଦ ସହିତ ଅନ୍ୟାନ୍ୟ ସଦସ୍ୟମାନେ ଉପସ୍ଥିତ ଥିଲେ। ସେମାନେ ଏପରି ପ୍ରୟାସକୁ ସ୍ୱାଗତ କରି ବୃତ୍ତିଗତ କୌଶଳ ବୃଦ୍ଧି ଓ ଆଇନ ସଚେତନତା ଜୋରଦାର କରିବାରେ ବାରର ପ୍ରତିବଦ୍ଧତା ପ୍ରକାଶ କରିଥିଲେ। କାର୍ଯ୍ୟକ୍ରମରେ ଆପିଲ, ପ୍ଲି ବାର୍ଗେନିଂ ଓ ପ୍ରକ୍ରିୟାଗତ ସୁରକ୍ଷା ଭଳି ବିଷୟରେ ଆଲୋଚନା ହୋଇଥିଲା।

ଜାତୀୟ ପଞ୍ଚାୟତିରାଜ ଦିବସ

ସେମିଳିଗୁଡ଼ା, ୨୫।୪(ସମିସ): କୋରାପୁଟ ଜିଲ୍ଲାର ସେମିଳିଗୁଡ଼ା ବ୍ଲକ ପରିସରରେ ଶୁକ୍ରବାର ରାତିରେ ଜାତୀୟ ପଞ୍ଚାୟତିରାଜ ଦିବସ ପାଳିତ ହୋଇଯାଇଛି। ବ୍ଲକ ଅଧ୍ୟକ୍ଷା ଲିଲି ଅଣ୍ଟାବିରିଆ କାର୍ଯ୍ୟକ୍ରମର ଶୁଭାରମ୍ଭ କରିଥିଲେ। ଗୋଷ୍ଠୀ ଉନ୍ନୟନ ଅଧିକାରୀ ଯସ୍ମୀନ କୁମାର ପ୍ରଧାନ, ବ୍ଲକ ଉପାଧ୍ୟକ୍ଷ ଶିବା ବାଙ୍ଗାରୀ, ଜିଲ୍ଲା ପରିଷଦ ସଭ୍ୟା ଯଶୋଦା ଖୁଲ, ସାଂସଦ ପ୍ରତିନିଧି ଜଗତରାୟ ଖୁନବୁଡି, ବିଧାୟକ ପ୍ରତିନିଧି ମହେଶ୍ୱର ଖ୍ଲ ପ୍ରମୁଖ ସହ ସହ ସମସ୍ତ ପଞ୍ଚାୟତ ପ୍ରତିନିଧି ଉପସ୍ଥିତ ଥିବା ବେଳେ ସମସ୍ତଙ୍କୁ ସମ୍ବର୍ଦ୍ଧିତ କରାଯାଇଥିଲା। ବିଭିନ୍ନ ଉଲ୍ଲେଖନୀୟ କାର୍ଯ୍ୟ ପାଇଁ ପଞ୍ଚାୟତପ୍ରତିନିଧିଙ୍କୁ ପୁରସ୍କୃତ କରାଯାଇଥିଲା। ସୋରିଷପଦର ପଞ୍ଚାୟତର ହିତାଧିକାରୀ ଅନ୍ତୋଦୟ ଗୃହ ଯୋଜନାରେ ଠିକ ସମୟ ପୂର୍ବରୁ ଗୃହ ନିର୍ମାଣ କରି ୧୦ ହଜାର ଟଙ୍କା ପାଇଥିଲେ। ଅନ୍ୟମାନଙ୍କ ଅତିରିକ୍ତ ଗୋଷ୍ଠୀ ଉନ୍ନୟନ ଅଧିକାରୀ ବସନ୍ତକୁମାର ବେହେରା, ସହାୟକ ନିର୍ବାହୀ ଯନ୍ତ୍ରୀ ତୋଫାନ ନାୟକ, ବ୍ଲକ ପଞ୍ଚାୟତ ଅଧିକାରୀ ସୁମନ୍ତକୁମାର ବିଶ୍ୱାଳ, ପ୍ରଶାନ୍ତ ତ୍ରିପାଠୀ ସମେତ ବ୍ଲକ ଅଧିକାରୀ ଓ କର୍ମଚାରୀ ସହଯୋଗ କରିଥିଲେ। ୮୩ ହିତାଧିକାରୀଙ୍କୁ ଅନ୍ତୋଦୟ ଗୃହ ଯୋଜନା କାର୍ଯ୍ୟାଦେଶ ବଣ୍ଟନ କରିଥିଲେ।

ସାମ୍ବାଦିକଙ୍କ ବାସଭବନରୁ ସଶସ୍ତ୍ର ଡକାୟତି ଉଦ୍ୟମ

ନବରଙ୍ଗପୁର, ୨୫।୪(ସମିସ): ନବରଙ୍ଗପୁର ଜିଲ୍ଲାପାଳଙ୍କ ଆବାସିକ କାର୍ଯ୍ୟାଳୟ ସମ୍ମୁଖରେ ରହୁଥିବା ସାମ୍ବାଦିକ ପରେଶ ରଞ୍ଜନ ସାହୁଙ୍କ ବାସଭବନରେ ସଶସ୍ତ୍ର ଡକାୟତି ଉଦ୍ୟମ ସାଧାରଣରେ ଚାଞ୍ଚଲ୍ୟ ସୃଷ୍ଟି କରିଛି। ଗତ କାଲି ରାତ୍ର ପ୍ରାୟ ୨ ଘଟିକା ସମୟରେ କେତେକ ମୁଖାପିନ୍ଧା ଦୁର୍ବୃତ୍ତ ସାମ୍ବାଦିକ ଶ୍ରୀ ସାହୁଙ୍କ ବାସ ଭବନ ମଧ୍ୟକୁ ପ୍ରବେଶ କରିବାକୁ ଉଦ୍ୟମ କରିଥିଲେ। ଶବ୍ଦ ଶୁଣି ଗୃହ କର୍ତ୍ତା ଶ୍ରୀ ସାହୁ ଉଠିପଡ଼ି ପାଟି କରିବାରୁ ଡକାୟତ ଦଳ ଛତ୍ରଭଙ୍ଗ ଦେଇଥିଲେ। ନିକଟରେ ସାମ୍ବାଦିକଙ୍କ ପୁଅ ବାହାଘର ହୋଇଥିବା ବେଳେ ଘରୁ ବଡ଼ ଧରଣର ଲୁଟ୍ କରିବାକୁ ଡକାୟତ ଗ୍ୟାଙ୍ଗ ଉଦ୍ୟମ କରିଥିଲେ ହେଁ ଏଥିରେ ବିଫଳ ହୋଇଛନ୍ତି। ଗୃହକର୍ତ୍ତା ଶ୍ରୀ ସାହୁ ଙ୍କ ସମେତ ସମଗ୍ର ପରିବାର ଉଠିପଡ଼ି ପାଟି କରିଥିଲେ। ନବରଙ୍ଗପୁର ଟାଉନ୍ ଥାନାରେ ଏକ ଲିଖିତ ଅଭିଯୋଗ କରିଛନ୍ତି ଗୃହ କର୍ତ୍ତା ସାମ୍ବାଦିକ ଶ୍ରୀ ସାହୁ। ପୁଲିସ୍ ଘଟଣା ସ୍ଥଳରେ ପହଞ୍ଚି ସିସିଟିଭି ଫୁଟେଜ ଯାଞ୍ଚ କରିବା ସହ ଅଧିକ ତଦନ୍ତ ଜାରୀ ରଖିଛି। ଜିଲ୍ଲାପାଳଙ୍କ ଆବାସିକ କାର୍ଯ୍ୟାଳୟ ସମ୍ମୁଖରେ ତଥା ଜିଲ୍ଲା ଆରକ୍ଷୀ ଅଧିକ୍ଷକଙ୍କ କାର୍ଯ୍ୟାଳୟ ମୁଖ୍ୟ ରାସ୍ତା ପାର୍ଶ୍ୱରେ ଥିବା ସାମ୍ବାଦିକଙ୍କ ବାସଭବନରେ ସଶସ୍ତ୍ର ଡକାୟତି ଉଦ୍ୟମକୁ ବୁଦ୍ଧିଜୀବୀ ମହଲ ଉଦବେଗ ପ୍ରକାଶ କରିଛନ୍ତି। ଜିଲ୍ଲା ପୁଲିସ ତ୍ୱରିତ ପଦକ୍ଷେପ ଗ୍ରହଣ କରି ଡକାୟତ ଗ୍ୟାଙ୍ଗକୁ ଗିରଫ କରିବାକୁ ସାଧାରଣରେ ଦାବି ହୋଇଛି।

ମୁର୍ମୁଷୁ ଅବସ୍ଥାରେ ବାଛୁରୀ ଉଦ୍ଧାର

ପାପଡ଼ାହାଣ୍ଡି, ୨୫।୪(ସମିସ): ନବରଙ୍ଗପୁର ଜିଲ୍ଲା ପାପଡ଼ାହାଣ୍ଡି ବ୍ଲକ ସଦର ଗ୍ରାମ କୋଡ଼ିଙ୍ଗା ରାସ୍ତା ଏସଡିପିଓ କାର୍ଯ୍ୟାଳୟ ନିକଟରେ ରକ୍ତାକ୍ତ ହୋଇ ମୁର୍ମୁଷୁ ଅବସ୍ଥାରେ ପଡ଼ିଥିବା ଏକ ବାଛୁରୀକୁ ଦେଖି ସମାଜସେବୀ ମିତ୍ରଭାନୁ ସତାନାମୀ ତୁରନ୍ତ ଟୋଲ ଫ୍ରି ନଂ ୧୯୬୨ କୁ ଯୋଗାଯୋଗ କରିଥିଲେ। ଏହାର କିଛି ସମୟ ପରେ ପାପଡ଼ାହାଣ୍ଡି ପଶୁଚିକିତ୍ସା ବିଭାଗର ଭ୍ରାମ୍ୟମାଣ ଆମ୍ବୁଲାନ୍ସ ଘଟଣା ସ୍ଥଳରେ ପହଞ୍ଚି ବାଛୁରୀର କ୍ଷତକୁ ପରିଷ୍କାର କରି ଔଷଧ ଲଗାଇ ୧୭ ଟି ଷ୍ଟିଚ ଦେଇ ସିଲେଇ କରିବା ପରେ ବାଛୁରୀଟିକୁ ସ୍ଥାନୀୟ ପୁରୁଣା କୃଷି କାର୍ଯ୍ୟାଳୟରେ ରଖାଯାଇଛି। ଏଥିରେ ଗୌରାଙ୍ଗ ଚରଣ ପାଢ଼ୀ ଏବଂ ରାହୁଲ ହରିଜନ ସହଯୋଗ କରିଥିଲେ। କିଛି ସହୃଦୟ ବ୍ୟକ୍ତି ଏହି ଘଟଣାରେ ଦୁଃଖ ପ୍ରକାଶ କରିବା ସହିତ ବାଛୁରୀର ଖାଦ୍ୟ ଏବଂ ପାନୀୟ ର ବ୍ୟବସ୍ଥା କରିଛନ୍ତି। କୌଣସି ଦୁଷ୍ଟ ପ୍ରକୃତି ବ୍ୟକ୍ତି ଟାଙ୍ଗିଆରେ ବାଛୁରୀକୁ ଆଘାତ କରିଥିବା ଅନୁମାନ କରାଯାଉଛି।

ଧନସୁଲି ଆଶ୍ରମ ବିଦ୍ୟାଳୟର ବାର୍ଷିକ ଉତ୍ସବ

ପାପଡ଼ାହାଣ୍ଡି, ୨୫।୪(ସମିସ): ନବରଙ୍ଗପୁର ଜିଲ୍ଲା ପାପଡ଼ାହାଣ୍ଡି ବ୍ଲକ ତୁମ୍ବୁଲ୍ଲା ଗ୍ରାମପଞ୍ଚାୟତ ଅନ୍ତର୍ଗତ ଧନସୁଲି ସରକାରୀ ଆଶ୍ରମ ବିଦ୍ୟାଳୟର ବାର୍ଷିକ ଉତ୍ସବ ପାଳିତ ହୋଇଯାଇଛି। ପ୍ରଧାନଶିକ୍ଷକ ଅଜୟ କୁମାର ପାଣିଗ୍ରାହୀ ସଭାପତିତ୍ୱରେ ମୁଖ୍ୟ ଅତିଥି ରୂପେ ଡାବୁଗାଁ ବିଧାୟକ ମନହୋର ରନ୍ଧାରୀ, ବ୍ଲକ ଉପାଧ୍ୟକ୍ଷ ସୁଶାନ୍ତ କୁମାର ବେହେରା, ଜିଲ୍ଲା ପରିଷଦ ସଭ୍ୟା ଡ଼. ଲିପିକା ମାଝୀ, ସମାଜସେବୀ ସହଦେବ ସାହୁ, ଏସଏସଡି ବିଦ୍ୟାଳୟ ପ୍ରଧାନ ଶିକ୍ଷୟତ୍ରୀ ପ୍ରଭାତୀ ବେହେରା, ପୂର୍ବତନ ପ୍ରାଧନ ଶିକ୍ଷକ ପୂର୍ଣ୍ଣଚନ୍ଦ୍ର ପାଢ଼ୀ, ବିଦ୍ୟାଳୟ ସଭାପତି ଡମ୍ବରୁ ମାଝୀ ସହ ବ୍ଲକର ସମସ୍ତ ଆଶ୍ରମ ବିଦ୍ୟାଳୟର ପ୍ରାଧନ ଶିକ୍ଷକ ମାନେ ମଞ୍ଚାସିନ ହୋଇଥିଲେ। ପ୍ରଧାନଶିକ୍ଷକ ଅଜୟ କୁମାର ପାଣିଗ୍ରାହୀ ବାର୍ଷିକ ବିବରଣୀ ପାଠ କରିଥିଲେ। ଅତିଥିମାନେ ଭଲ ପାଠ ପଢ଼ିବା ସହ ଖେଳକୁଦରେ ନିଜ ବିଦ୍ୟାଳୟ ସହ ଜିଲ୍ଲାର ନାମ ରଖିବାକୁ କହିଥିଲେ। ଏହା ପରେ ଛାତ୍ରଛାତ୍ରୀମାନଙ୍କ ଦ୍ୱାରା ସାଂସ୍କୃତିକ କାର୍ଯ୍ୟକ୍ରମ ପରିବେଷଣ ହୋଇଥିଲା। ବିଭିନ୍ନ ପ୍ରତିଯୋଗିତାରେ କୃତୀ ଛାତ୍ରଛାତ୍ରୀମାନଙ୍କୁ ପୁରସ୍କାର ପ୍ରଦାନ କରାଯାଇଥିଲା। କାର୍ଯ୍ୟକ୍ରମରେ ଶିକ୍ଷକ ଅଜୁରାଜ ସାମଲ ମଞ୍ଚ ପରିଚାଳନା କରିଥିବା ବେଳେ ଶିକ୍ଷକ ଓ ଶିକ୍ଷୟତ୍ରୀ, ସୁଶ୍ରୀ ସଙ୍ଗୀତା ପୋଲ୍ଲାଇ, ଖଗେଶ୍ୱର ନାୟକ, ସୁକାନ୍ତ ବେହେରା ସହଯୋଗ କରିଥିଲେ।

ବିଶ୍ୱ ପ୍ରାଣୀ ଚିକିତ୍ସା ଦିବସ

କୋରାପୁଟ, ୨୫।୪(ସମିସ): କୋରାପୁଟ ସଦର ମହକୁମାରେ ବିଶ୍ୱ ପ୍ରାଣୀ ଚିକିତ୍ସା ଦିବସ ପାଳିତ ହୋଇଯାଇଛି। ସ୍ଥାନୀୟ ସଦଭାବନା ସଭାଗୃହ ଠାରେ ଜିଲ୍ଲା ମୁଖ୍ୟ ପ୍ରାଣୀ ଚିକିତ୍ସା ଅଧିକାରୀ ଡାକ୍ତର ଲକ୍ଷ୍ମୀଧର ବେହେରାଙ୍କ ଅଧ୍ୟକ୍ଷତାରେ ଅନୁଷ୍ଠିତ କାର୍ଯ୍ୟକ୍ରମରେ କୋରାପୁଟ ବିଧାୟକ ତଥା ଜିଲ୍ଲା ଯୋଜନା କମିଟି ଅଧ୍ୟକ୍ଷ ରଘୁରାମ ମାଛ ମୁଖ୍ୟଅତିଥି ଭାବେ ଯୋଗଦେଇ ଉଦଘାଟନ କରିଥିଲେ। ଅତିରିକ୍ତ ଜିଲ୍ଲାପାଳ(ରାଜସ୍ୱ) ନରେଶ ଚନ୍ଦ୍ର

ଶବର, କୋରାପୁଟ ପୌର ପରିଷଦ ଅଧ୍ୟକ୍ଷ ଲଲାଟ ରଞ୍ଜନ ସେଠୀ ସମ୍ମାନିତ ଅତିଥି ଭାବେ ଯୋଗ ଦେଇଥିଲେ। ପ୍ରାଣୀ ସ୍ୱାସ୍ଥ୍ୟକୁ ଦୃଷ୍ଟିରେ ରଖି ସମାଜରେ ପ୍ରାଣୀ ଚିକିତ୍ସକଙ୍କ ଗୁରୁତ୍ୱ ବିଷୟରେ ବିସ୍ତୃତ ଭାବରେ ଅତିଥିମାନେ ବର୍ଣ୍ଣନା କରିଥିଲେ। ବିଭିନ୍ନ ବିଭାଗରେ ପଦବୀ ଖାଲି ରହିବା ଦୀର୍ଘ ଦିନର ସମସ୍ୟା ଅଟେ। ଆମ ସରକାର ଆସିବା ପରେ ୫୦ ହଜାର ଯୁବକ ଓ ଯୁବତୀଙ୍କୁ ନିଯୁକ୍ତି ପ୍ରଦାନ କରାଯାଇଛି। କୋରାପୁଟ ଜିଲ୍ଲାରେ ଖାଲି ରହିଥିବା ପ୍ରାଣୀ ଚିକିତ୍ସାଧିକାରୀ ଓ ଅନ୍ୟାନ୍ୟ ପଦବୀ ଗୁଡ଼ିକ ପୂରଣ କରାଯିବ ବୋଲି ବିଧାୟକ ଶ୍ରୀ ମାଛ କହିଛନ୍ତି। ମୁଖ୍ୟମନ୍ତ୍ରୀ କାମଧେନୁ ଯୋଜନା ଓ ମୁଖ୍ୟମନ୍ତ୍ରୀ କୃଷି ଉଦ୍ୟୋଗୀ ଯୋଜନା ଆରମ୍ଭ କରାଯାଉଛି। ଚାଷୀ ମାନଙ୍କୁ ଅଧିକ ସଂଖ୍ୟାରେ କୁକୁଡା ପାଳନ କରିବାକୁ ପ୍ରୋତ୍ସାହନ ପ୍ରଦାନ କରାଯାଉଛି। ଯଦ୍ୱାରା କୋରାପୁଟ ଜିଲ୍ଲାରେ ଅଣ୍ଡା ଉତ୍ପାଦନ ବୃଦ୍ଧି ପାଇବ ଏବଂ ଅନ୍ୟ ରାଜ୍ୟ ଉପରେ ନିର୍ଭର କରିବାକୁ ପଡ଼ିବ ନାହିଁ ବୋଲି ଶ୍ରୀ ମାଛ କହିଛନ୍ତି। କୋରାପୁଟ ଜିଲ୍ଲା ପ୍ରାଣୀ ଚିକିତ୍ସାଧିକାରୀଙ୍କ କାର୍ଯ୍ୟାଳୟର ଡାକ୍ତର ଏବଂ ଅନ୍ୟ କର୍ମଚାରୀମାନେ ଯୋଗଦେଇ ପରିଚାଳନାରେ ସହଯୋଗ କରିଥିଲେ।

ଡ୍ରାଇଭର୍ ମହାସଂଘ ତରଫରୁ ସହାୟତା ପ୍ରଦାନ

ଡାବୁଗାଁ, ୨୫।୪(ସମିସ): ନବରଙ୍ଗପୁର ଜିଲା ଡାବୁଗାଁ ବ୍ଲକ ଶାଖା ଓଡ଼ିଶା ଡ୍ରାଇଭର ମହାସଂଘ ତରଫରୁ ଡାବୁଗାଁର ମୃତ ଡ୍ରାଇଭର ନାଡୁ ଗୌଡଙ୍କ ଦଶାହ କାର୍ଯ୍ୟରେ ସହାୟତା ରାଶି, ରେସନ୍ ସମାଗ୍ରୀ, ଲୁଗା, ପିଲାଙ୍କ ପାଇଁ ଡ୍ରେସ ଇତ୍ୟାଦି ଶନିବାର ପ୍ରଦାନ କରି ସହଯୋଗର ହାତ ବଢ଼ାଇଛନ୍ତି। ପ୍ରଥମେ ତାଙ୍କ ଘରକୁ ଯାଇ ସ୍ୱର୍ଗତ ନାଡୁ ଗୌଡଙ୍କ ଫଟୋରେ ପୁଷ୍ପ ଦେଇ ଧୂପ ଲଗାଇ ତାଙ୍କର ଅମର ଆରାର ସଦଗତୀ କାମନା କରିଥିଲେ। ତାଙ୍କ ପରିବାରବର୍ଗଙ୍କୁ ସାନ୍ତ୍ୱନା ଦେଇଥିଲେ। ଉକ୍ତ କାର୍ଯ୍ୟକ୍ରମରେ ଡାବୁଗାଁ ଶାଖା ଓଡ଼ିଶା ଡ୍ରାଇଭର ମହାସଂଘର ସଭାପତି ସନ୍ତୋଷ ଭତ୍ରା, ଉପ ସଭାପତି ପି. ଭୈରବ ରାଓ, ସମ୍ପାଦକ ଅକ୍ଷୟ କୁମାର ପାଢ଼ୀ, ସହ ସମ୍ପାଦକ ତ୍ରିନାଥ ଷଡଙ୍ଗୀ, କୋଷାଧ୍ୟକ୍ଷ ଡମ୍ବୁରୁଧର ନାୟକ, ମିଠୁ ପଣ୍ଡା, ଉପଦେଷ୍ଟା ଉତ୍ତମ ପ୍ରଧାନ, ମୋହନ ଖିଲ, ଧନୀରାମ ବିଶୋୟୀ, ରାଜୁ ସାନ୍ତା, ଶୁକ ଭତ୍ରା, କମଳ ବିଶୋୟୀ, ଜଗା ବିଶୋୟୀ, ଗଣେଶ ବିଶୋୟୀ, ଧନୀ ରାମ ବିଶୋୟୀ ଓ ବୁଡୁ ବିଶୋୟୀ ପ୍ରମୁଖ ଅନ୍ୟମାନେ ଉପସ୍ଥିତ ଥିଲେ। ନବରଙ୍ଗପୁର ଜିଲ୍ଲାର ଦଶ ଗୋଟି ବ୍ଲକ, ଡାବୁଗାଁ ବ୍ଲକର ୧୨ ଗୋଟି ଗ୍ରାମ ପଞ୍ଚାୟତର ଡ୍ରାଇଭର ଭାଇ ମାନଙ୍କ ସହାୟତା ରାଶି ପ୍ରଦାନ କରି ମୋଟ ୧୬ ହଜାର ୬୦୦ ଟଙ୍କା, ଲୁଗାପଟା, ପିଲା ମାନଙ୍କ ପାଇଁ ଡ୍ରେସ, ରେସନ୍ ସମାଗ୍ରୀ ଯଥା- ଚାଉଳ ୫୦ କେଜି, ପନିପରିବା ଓ ଅନ୍ୟନ୍ୟ ସ୍?ର୍ଗତ ନାଡୁ ଗୌଡଙ୍କ ସହଧର୍ମିଣୀ ଙ୍କୁ ପ୍ରଦାନ କରିଥିଲେ। ସଭାପତି, ଉପ ସଭାପତି ଓ ସମ୍ପାଦକ ସମସ୍ତ ଡ୍ରାଇଭର୍ ଭାଇମାନଙ୍କୁ ବାର୍ଷିକ ୫୧୦ ଟଙ୍କା ବାନ୍ଧି ବୀମା କରାଇବାକୁ ଅନୁରୋଧ କରିଥିଲେ।

୨୫ ଦିନରେ ମିଳିବ ଗ୍ୟାସ୍

ଉମରକୋଟ, ୨୫।୪(ସମିସ): ଉମରକୋଟ ସହରବାସୀଙ୍କୁ ଏଣିକି ୨୫ ଦିନରେ ଗ୍ୟାସ ମିଳିବ। ଏନେଇ କଂଗ୍ରେସ ଦଳ ୧୭ ତାରିଖ ଦିନ ରାସ୍ତା ରୋକ୍ ଆନ୍ଦୋଳନ କରିଥିଲା। ସେହି ଦିନ କମ୍ପାନୀ ଓ ଜିଲ୍ଲା ଯୋଗାଣ ବିଭାଗ ଉମରକୋଟ ସହରବାସୀଙ୍କୁ ୨୫ ଦିନରେ ଗ୍ୟାସ ମିଳିବ ବୋଲି ପ୍ରତିଶ୍ରୁତି ଦେଇଥିଲେ। ଏଥିପାଇଁ ଉମରକୋଟର ବରିଷ୍ଠ କଂଗ୍ରେସ ନେତା ଶଙ୍କର ଦେ, ମାର୍କଣ୍ଡ ସାହୁ, ସାଇ ନାରାୟଣ ପାଢ଼ୀ, ଅମୂଲ୍ୟ ପଟ୍ଟନାୟକ ଓ ବାବୁଲା ପଟ୍ଟନାୟକ ଜିଲ୍ଲା ଯୋଗାଣ ବିଭାଗ ଓ ଗ୍ୟାସ କମ୍ପାନୀକୁ ସାଧୁବାଦ ଜଣାଇଛନ୍ତି। ଉଲ୍ଲେଖ ଯୋଗ୍ୟ, ବହୁତ୍ ଦିନ ହେଲା ଉମରକୋଟ ଠାରେ ଥିବା ପେଣ୍ଡ୍ରଣି ଇଣ୍ଡେନ ଗ୍ୟାସର କିଛି ସମସ୍ୟା ଥିବା ଯୋଗୁଁ ଲାଇସେନ୍ସ ନବୀକରଣ କମ୍ପାନୀ ପକ୍ଷ ରୁ କରାଗଲା ନାହିଁ। ଉମରକୋଟ ସହର ବାସୀ ଯେପରି ଗ୍ୟାସ ଠିକ୍ ସେ ପାଇପାରିବେ ସେଥି ନେଇ ବୁର୍ଜା ଠାରେ ଥିବା ବାବା ବୈଦ୍ୟନାଥ ଗ୍ୟାସ ଏଜେନ୍ସୀ କୁ ସହର ର ଗ୍ୟାସ ବିତରଣ ଅଧିକାର ପ୍ରଦାନ କରିଥିଲା କମ୍ପାନୀ। ଯେହେତୁ ବୁର୍ଜା ଗ୍ରାମ ପଞ୍ଚାୟତରେ ଆସୁଛି ଗ୍ୟାସ ବୁକିଂ କଲେ ୪୫ ଦିନ ପରେ ମିଳୁଥିଲା। ଫଳରେ ଉମରକୋଟ ସହର ବାସୀ ଗ୍ୟାସ ପାଇଁ ବହୁ ଅସୁବିଧାର ସମ୍ମୁଖିନ ହେଉଥିଲେ। ଏହାକୁ ଦୃଷ୍ଟି ରେ କଂଗ୍ରେସ ଦଳ ପକ୍ଷରୁ ରାସ୍ତା ରୋକ୍ ଆନ୍ଦୋଳନ କରାଯାଇଥିଲା। ଅପରପକ୍ଷରେ ଗ୍ୟାସ ବୁକିଂ କଲେ ୨୫ ଦିନରେ ମିଳିବ ବୋଲି ମେସେଜ ଆସିଛି ବୋଲି ବ୍ୟାସବୁକ୍ ବୁକିଂ କରିଥିବା ଅମୂଲ୍ୟ ପଟ୍ଟନାୟକ ସ୍ପଷ୍ଟ କରିଛନ୍ତି।

ସରପଞ୍ଚଙ୍କୁ ବିଧାୟକଙ୍କ ଅସମ୍ମାନ: କଂଗ୍ରେସର ନିନ୍ଦା

ନବରଙ୍ଗପୁର, ୨୫।୪(ସମିସ): ସରପଞ୍ଚଙ୍କୁ ଦୁର୍ବ୍ୟବହାର କରିବା ଘଟଣାକୁ ନେଇ ଜିଲ୍ଲା କଂଗ୍ରେସ୍ ନେତା ଓ କର୍ମୀ ଏକାଠି ହୋଇ ବିଧାୟକଙ୍କ ଆଚରଣକୁ ଏକାସ୍ୱରରେ ଭର୍ତ୍ସନା କରିଛନ୍ତି। ଗତକାଲି ଜିଲ୍ଲା ପ୍ରଶାସନ ପକ୍ଷରୁ ପଞ୍ଚାୟତ ରାଜ ଦିବସ ପାଳନ ଅବସରରେ ନବରଙ୍ଗପୁର ବିଧାୟକ ଅଗ୍ନୀପୁର ସରପଞ୍ଚ ଦିବାକର ପୂଜାରୀଙ୍କୁ ମଞ୍ଚରେ ଅପମାନ କରିଥିବା ଘଟଣାକୁ ନେଇ ଜିଲ୍ଲା କଂଗ୍ରେସ ତ୍ରୀବ୍ର ପ୍ରତିକ୍ରିୟା ପ୍ରକାଶ କରିଛି। ଏହି ପରୀପ୍ରେକ୍ଷୀରେ ଜିଲ୍ଲା କଂଗ୍ରେସ ପକ୍ଷରୁ ଆୟୋଜିତ ଏକ ସାମ୍ବାଦିକ ସମ୍ମିଳନୀରେ ପୂର୍ବତନ ଜିଲ୍ଲା କଂଗ୍ରେସ ସଭାପତି ମୁନା ତ୍ରୀପାଠୀ ଯୋଗଦେଇ ଲୋକ ପ୍ରତିନିଧି ମାନଙ୍କୁ ସମ୍ମାନ ଦେବା ବଦଳରେ ଅସମ୍ମାନ କରିବା ଘଟଣାକୁ ଘୋର ନିନ୍ଦା କରିଥିଲେ। ଏଥି ସହିତ ଯାହାକି ଜଣେ ନିର୍ବାଚିତ ଲୋକ ପ୍ରତିନିଧି ଅନ୍ୟଜଣେ ନିର୍ବାଚିତ ଲୋକ ପ୍ରତିନିଧିଙ୍କୁ ଏକ ଜିଲ୍ଲାସ୍ତରୀୟ କାର୍ଯ୍ୟକ୍ରମ ମଞ୍ଚ ସମ୍ମୁଖରେ ଦୁର୍ବ୍ୟବହାର କରିବା ଏକ ଐତିହାସିକ ଏବଂ ଏହାଠୁ ବଡ ଦୁର୍ଭାଗ୍ୟର ବିଷୟ ଆଉ କିଛି ନୁହେଁ ବୋଲି କହିଛନ୍ତି ପୁରାତନ ଜିଲ୍ଲା କଂଗ୍ରେସ ସଭାପତି ମୁନା ତ୍ରିପାଠୀ। ଏହି ଅବସରରେ ଉପସଭାପତି ଦିଲ୍ଲାପ ବେହେରା, ପିସିସି ସଭ୍ୟ ଅଖିଳ ଭତରା ମଧ୍ୟ ଅନୁରୂପ ଭାବେ ଅସନ୍ତୋଷ ପ୍ରକାଶ କରି ବିଧାୟକ ତାଙ୍କ ଆଚରଣ ଉଚ୍ଚାରଣରେ ସୁଧାର ଆଣିବା ଆବଶ୍ୟକ ରହିଛି ବୋଲି କହିଥିଲେ। ଦିବାକର ପୂଜାରୀ ବିଧାୟକଙ୍କ ବ୍ୟବହୀରାକୁ ନେଇ ଅସନ୍ତୋଷ ପ୍ରକାଶ କରି ଭବିଷ୍ୟତରେ ଏଭଳି ଅପମାନ ଦେଲେ ଜିଲ୍ଲା କଂଗ୍ରେସ କେବେ ଚୁପ୍ ବସିବା ନାହିଁ କହିବା ସହ ବିଧାୟକଙ୍କ ଦୁର୍ବ୍ୟବହାର କରିବା ସମୟର ଭିଡିଓକୁ ସାମ୍ବାଦିକ ସମ୍ମିଳନୀରେ ପ୍ରଦର୍ଶିତ କରିଥିଲେ। ଶେଷରେ ବନ୍ଧାଳନ ତ୍ରିପାଠୀ ଧନ୍ୟବାଦ ଅର୍ପଣ କରିଥିଲେ। ତେବେ ଏହି ଘଟଣାରେ କଂଗ୍ରେସର ଗୋଷ୍ଠୀ କନ୍ଦଳର ଅବସାନ ଘଟିଥିବା ଦେଖିବାକୁ ମିଳିଥିଲା। ଏହି କାର୍ଯ୍ୟକ୍ରମରେ ଅବଦୂର ଫିରକ, ଗଣେଷ ପଟ୍ଟନାୟକ, ବାହୁରି ଦୀପ, ଦେବକାନ୍ତ ପଣ୍ଡା ପ୍ରମୁଖ ନେତୃମଣ୍ଡଳୀମାନେ ଉପସ୍ଥିତ ରହିଥିଲେ।

ପଞ୍ଚାୟତିରାଜ ଦିବସ

ମୁଖ୍ୟମନ୍ତ୍ରୀ ଭାଷଣ ପୂର୍ବରୁ ମଞ୍ଚ ଖାଲି; କାର୍ଯ୍ୟଦେଶ ପାଇ ଚାଲିଗଲେ ହିତାଧିକାରୀ

ବୈପାରିଗୁଡା, ୨୫।୪(ସମିସ)

ବୈପାରିଗୁଡା ବ୍ଲକ ପରିସରରେ ଗତକାଲି ଜାତୀୟ ପଞ୍ଚାୟତିରାଜ ଦିବସ ପାଳିତ ହୋଇଛି। ବଲାଙ୍ଗୀରିରେ ଆୟୋଜିତ ମୁଖ୍ୟମନ୍ତ୍ରୀଙ୍କ ଏହି କାର୍ଯ୍ୟକ୍ରମକୁ ବୈପାରୀଗୁଡା ବ୍ଲକ କାର୍ଯ୍ୟାଳୟରେ ପରିସରରେ ଭିଡିଓ କନଫରେନ୍ସ ଏଲଇଡି ମାଧ୍ୟମରେ ସିଧା ପ୍ରସାରିତ କରାଯାଇଥିଲା। ବୈପାରୀଗୁଡା ପଞ୍ଚାୟତ ସମିତି ତରଫରୁ ଆୟୋଜିତ ଉକ୍ତ କାର୍ଯ୍ୟକ୍ରମରେ ବ୍ଲକ ଅଧ୍ୟକ୍ଷ ପ୍ରଶାନ୍ତ ଗୁପ୍ତା, ଏବିଡ଼ିଓ ନିବେଦିତା ଦଣ୍ଡସେନା, ଉପାଧ୍ୟକ୍ଷ ପୂର୍ଣ୍ଣିମା ବାରିକ, ଜିଲ୍ଲା ପରିଷଦ ସଭ୍ୟ ରାଜେଶ ମହୁରୀଆ, କୋରାପୁଟ ସାଂସଦ ପ୍ରତିନିଧି ଜଗନ୍ନାଥ ବିଷୋୟୀ, କୋଟପାଡ଼ ବିଧାୟକ ପ୍ରତିନିଧି ସିଏଚ ପ୍ରଭାକର ରାଓ, ସମିତି ସଭ୍ୟା ମଞ୍ଜୁଲତା ପଟ୍ଟନାୟକ, ସରପଞ୍ଚ ସୂର୍ଯ୍ୟମଣି ନାୟକ ପ୍ରମୁଖ ଅତିଥିଭାବେ ମଞ୍ଚରେ ଉପସ୍ଥିତ ରହିଥିଲେ। କାର୍ଯ୍ୟକ୍ରମ ଆରମ୍ଭରୁ ସଭା ସ୍ଥଳରେ ଜନଗହଳି ଥିବା ବେଳେ ମୁଖ୍ୟମନ୍ତ୍ରୀଙ୍କ ଅଭିଭାଷଣ ସମୟରେ ମଞ୍ଚ ଖାଲି ଥିଲା। ମୁଖ୍ୟମନ୍ତ୍ରୀଙ୍କ ଅଭିଭାଷଣ ପୂର୍ବରୁ ବୈପାରୀଗୁଡା ବ୍ଲକ ପ୍ରଶାସନ ତରଫରୁ ୨୨୩ ଅନ୍ତର୍ଦୟ ହିତାଧିକାରୀଙ୍କୁ କାର୍ଯ୍ୟାଦେଶ ବଣ୍ଟନ କରାଯାଇଛି। କାର୍ଯ୍ୟଦେଶ ଗ୍ରହଣ ପରେ ହିତାଧିକାରୀ ସଭା ସ୍ଥଳ ଛାଡି ଚାଲିଯାଇଥିଲେ। କେବଳ ଅଳ୍ପ କିଛି ଅଧିକାରୀ ଉପସ୍ଥିତ ଥିବା ବେଳେ ସଭା ସ୍ଥଳୀ ସମ୍ପୂର୍ଣ୍ଣ ଖାଲି ପଡ଼ିଥିଲା। ଏମିତିକି ମୁଖ୍ୟମନ୍ତ୍ରୀଙ୍କ ଭାଷଣ ସମୟରେ ସଭା ସ୍ଥଳରେ ପଡ଼ିଥିବା ଖାଲି ଚେୟାର ମଧ୍ୟ ଟେଣ୍ଟ ବାଲା ଉଠାଇ ନେଇଯାଇଥିଲା। ସରକାରଙ୍କ ଏଭଳି କାର୍ଯ୍ୟକ୍ରମକୁ ନେଇ ଅସନ୍ତୋଷ ପ୍ରକାଶ କରିଛନ୍ତି କୋରାପୁଟ ସାଂସଦ ପ୍ରତିନିଧି ଜଗନ୍ନାଥ ବିଶୋଇ। ସେ କହିଛନ୍ତି ଯେ, ଗ୍ରାମସଭା ପଲି ସଭାକୁ ଗୁରୁତ୍ୱ ଦେଲେ ପ୍ରକୃତରେ ଜାତୀୟ ପଞ୍ଚାୟତରାଜ ଦିବସର କାର୍ଯ୍ୟକ୍ରମ ସାଧିତ ହେବ ଏବଂ ଆଜି କାଲି ଆବାସ ଘର ନିର୍ମାଣ ପାଇଁ ଏକ ଲକ୍ଷ କୋଡ଼ିଏ ହଜାର ଟଙ୍କା ନିଅଣ୍ଟ। ଅନ୍ୟ ପଟେ ସନ୍ଧ୍ୟାରେ କାର୍ଯ୍ୟକ୍ରମ ଆୟୋଜିତ ହେବା ଯଗୁଁ ଏଭଳି ପରିସ୍ଥିତି ଉପୁଜିଛି ବୋଲି ସାଧାରଣରେ ଅଭିଯୋଗ ହୋଇଛି। ଯେହେତୁ ରାତି ସାଙ୍ଗକୁ ଜଙ୍ଗଲ ପାହାଡିଆ ଓ ଉପାନ୍ତ ଅଞ୍ଚଳର ହିତାଧିକାରୀ ଅନୁପସ୍ଥିତ ଥିଲେ।

କୁନ୍ଦୁରା: କୁନ୍ଦୁରା ବ୍ଲକ କାର୍ଯ୍ୟାଳୟ ପରିସରରେ ଜାତୀୟ ପଞ୍ଚାୟତିରାଜ ଦିବସ ପାଳନ ହୋଇଯାଇଛି। ବ୍ଲକ ଅଧ୍ୟକ୍ଷା ବନିତା କାନ୍ଦଲିଆଙ୍କ ଅଧ୍ୟକ୍ଷତା କରିଥିଲେ। ବିଡିଓ ପି. ମନସ୍ୱୀତାଙ୍କ ତତ୍ତ୍ୱାବଧାନରେ ଅନୁଷ୍ଠିତ ଏହି କାର୍ଯ୍ୟକ୍ରମରେ ମୁଖ୍ୟ ଅତିଥି ଭାବେ ବିଧାୟକ ରୁପୁ ଭତରା ଏବଂ ସମ୍ମାନୀତ ଅତିଥି ଭାବେ ଜିଲ୍ଲା ପରିଷଦ ଉପାଧ୍ୟକ୍ଷା ରାଧା ବିନୋଦ ସାମନ୍ତରାୟ, ବ୍ଲକ ଉପାଧ୍ୟକ୍ଷ ତରୁଣୀ ସେନ ବିଶୋୟୀ, ଜିଲ୍ଲା ପରିଷଦ ସଭ୍ୟା କନକଲତା ପେଣ୍ଟିଆ, କୁନ୍ଦୁରା ସରପଞ୍ଚ ଲବ ପରଜା, ରାଣୀଗୁଡ଼ା ସରପଞ୍ଚ ଶିବ ପ୍ରଧାନୀ, ପଖନାଗୁଡ଼ା ସରପଞ୍ଚ ସଦାଶିବ ଭତରା, ସଂସାଦ ପ୍ରତିନିଧି ବେଣୁଧର ପାତ୍ର ପ୍ରମୁଖ ମଞ୍ଚାସୀନ ଥିଲେ। ଆଜିର ଏହି କାର୍ଯ୍ୟକ୍ରମରେ ଅନ୍ତୋଦୟ ଗୃହ ଯୋଜନାରେ ୨୦୨୬, ୨୭ ଆର୍ଥିକ ବର୍ଷରେ ସମୁଦାୟ ୧୭୬ ନୂତନ ଅନ୍ତୋଦୟ ଗୃହ ହିତାଧିକାରୀଙ୍କ ପାଇଁ ଗୃହ ଯୋଗାଇ ଦେବାର ବ୍ୟବସ୍ଥା ରହିଥିବା ଘୋଷଣା କରାଯାଇଥିଲା। ୨୦୨୪-୨୫ ଆର୍ଥୀକ ବର୍ଷ ପାଇଁ ୧୦ ଜଣଙ୍କୁ ପ୍ରୋତ୍ସାହନ ରାଶି ୧୦ ହଜାର ଲେଖାଏଁ କୋଡ଼ିଏ ହିତାଧିକାରୀଙ୍କୁ ଅତିଥିମାନଙ୍କ ଦ୍ୱାରା ଚେକ୍ ପ୍ରଦାନ କରାଯାଇଥିଲା। ସନ୍ଧ୍ୟା ୬ ଟା ରୁ ୮ଟା ପର୍ଯ୍ୟନ୍ତ ରାଜ୍ୟସ୍ତରୀୟ ଆଭାସୀ ମାଧ୍ୟମରେ କାର୍ଯ୍ୟକ୍ରମ ପ୍ରଦର୍ଶିତ ହୋଇଥିଲା।

● ଜିଆଇଇଟିରେ ବିଶ୍ୱ ବୌଦ୍ଧିକ ସମ୍ପତ୍ତି ଦିବସ

ଡଙ୍ଗରିଆ କନ୍ଧ ଓ ଲାଞ୍ଜିଆ ସଉରାଙ୍କ କାରୁକାର୍ଯ୍ୟକୁ ପ୍ରଶଂସା

ଗୁଣୁପୁର, ୨୫।୪(ସମିସ): ଆଜି ସ୍ଥାନୀୟ ଜିଆଇଇଟି ବିଶ୍ୱବିଦ୍ୟାଳୟର ବୌଦ୍ଧିକ ସମ୍ପତ୍ତି ଅଧିକାର ସେଲ ଆନୁକୂଲ୍ୟରେ ବିଶ୍ୱ ବୌଦ୍ଧିକ ସମ୍ପତ୍ତି ଦିବସ ପାଳିତ ହୋଇଯାଇଛି। ଏହି ଅବସରରେ ମୁଖ୍ୟଅତିଥି ଭାବେ ନୂଆଦିଲ୍ଲୀ ସ୍ଥିତ ସି-ଡଟ୍‌ର ବୈଜ୍ଞାନିକ ଡ. ଗୁପ୍ତେଶ୍ୱର ମାଝୀ ଯୋଗ ଦେଇ ଉତ୍ପାଦନର ବ୍ୟବସାୟିକୀକରଣ ଏବଂ ବୌଦ୍ଧିକ ସମ୍ପତ୍ତି ଅଧିକାରର ଭୂମିକା ବିଷୟରେ ଆଲୋକପାତ କରିଥିଲେ। ସମ୍ମାନୀୟ ଅତିଥି ଭାବେ ଓଡ଼ିଶା ଜି. ଆଇ କନ୍ସଲଷ୍ଟାଣ୍ଟ ଡ. ଅନିତା ସାବତ ଯୋଗ ଦେଇ ବିଭିନ୍ନ ପ୍ରକାର ଆଞ୍ଚଳିକ କାରିଗରମାନଙ୍କ କିପରି ଜି.ଆଇ କରିପାରିବେ ଏବଂ ସେମାନଙ୍କ ସୁରକ୍ଷା ବିଷୟରେ କହିଥିଲେ। ଅନ୍ୟତମ ଅତିଥି ଭାବେ ପୁନେ ସ୍ଥିତ ଜେନିଓବ୍ରେନ ଆଇପି ସଲୁସନ୍‌ର ପ୍ରତିଷ୍ଠାତା ତଥା ମୁଖ୍ୟ ନିର୍ବାହୀ ଅଧିକାରୀ ଆଶା ହୋଲେ ଯୋଗ ଦେଇ ବୌଦ୍ଧିକ ସମ୍ପତ୍ତିକୁ କିପରି ପଞ୍ଜୀକରଣ କରାଯାଇପାରିବ ଏବଂ ତାହାର ଆବଶ୍ୟକତା ବିଷୟରେ ଆଲୋଚନା କରିଥିଲେ। ବିଶ୍ୱବିଦ୍ୟାଳୟର ଉପ କୁଳପତି ପ୍ରଫେସର ଡ. ଏଭିଏନ୍‌ଏଲ ଶର୍ମା ଯୋଗ ଦେଇ ବିଶ୍ୱ ବୌଦ୍ଧିକ ସମ୍ପତି ଏବଂ ଏହାର ଆବଶ୍ୟକତା ବିଷୟରେ କହିଥିଲେ। କମ୍ପ୍ୟୁଟର ସାଇନ୍ସ ବିଭାଗର ଡେପୁଟି ଡିନ୍ ଡ କେ ମୂରଲୀ ଗୋପାଳ ଯୋଗ ବୌଦ୍ଧିକ ସମ୍ପତିର ଅନୁଦାନ ବିଷୟରେ କହିଥିଲେ। ଏହି କାର୍ଯ୍ୟକ୍ରମରେ ରାୟଗଡ଼ା ଜିଲ୍ଲା ଚାଟିକଣା ସ୍ଥିତ ଡିକେଡିଏର ସ୍ୱତନ୍ତ୍ର ଅଧିକାରୀ ଯୋଗବନ୍ଧୁ ମେହେର ଯୋଗ ଦେଇ ଡଙ୍ଗରିଆ କନ୍ଧମାନଙ୍କର କାରୁକାର୍ଯ୍ୟ ବିଷୟରେ ସୁଚନା ଦେଇଥିଲେ। ଜିଆଇଇଟି ବିଶ୍ୱବିଦ୍ୟାଳୟର ବୌଦ୍ଧିକ ସମ୍ପତ୍ତି ସୁବିଧା କେନ୍ଦ୍ର ସଦସ୍ୟ ଡ. ରାଘବେନ୍ଦ୍ର କୁମାର ସ୍ୱାଗତ ଭାଷଣ ପ୍ରଦାନ କରିଥିବାବେଳେ ଅନ୍ୟତମ ସଦସ୍ୟ ଡ ଦୀପ୍ତିକାନ୍ତ ଆଚାର୍ଯ୍ୟ କେନ୍ଦ୍ରର ପକ୍ଷରୁ କରାଯାଇଥିବା କାର୍ଯ୍ୟକଳାପ ବିଷୟରେ ବିସ୍ତୃତ ସୂଚନା ଦେଇଥିଲେ। ପରିଶେଷରେ ସଦସ୍ୟ ଡ ଶଶାଙ୍କ ଶେଖର ପଣ୍ଡା ଧନ୍ୟବାଦ ଅର୍ପଣ କରିଥିଲେ। ବୌଦ୍ଧିକ କେନ୍ଦ୍ରର ଅଧ୍ୟକ୍ଷ ତଥା ବିଶ୍ୱବିଦ୍ୟାଳୟର ରେଜିଷ୍ଟ୍ରାର ଡ ଏନ ଭି ଜେ ରାଓ ଙ୍କ ପ୍ରତ୍ୟକ୍ଷ ତତ୍ତ୍ୱାବଧାନରେ ଆୟୋଜିତ ଏହି କାର୍ଯ୍ୟକ୍ରମକୁ ଅଧ୍ୟାପିକା ଫୁର୍ତ୍ତି ଫିଜା ମଞ୍ଚ ପରିଚାଳନା କରିଥିବା ବେଳେ ଅଧ୍ୟାପକ ଅମ୍ଲାନ ଆଶୁତୋଷ କାର୍ଯ୍ୟକ୍ରମ ପରିଚାଳନା କରିଥିଲେ। ଏହି କାର୍ଯ୍ୟକ୍ରମରେ ରାୟଗଡ଼ା ଜିଲ୍ଲା ଚାଟିକଣା ସ୍ଥିତ ଡଙ୍ଗରିଆ କନ୍ଧମାନେ ଯୋଗ ଦେଇ ସେମାନଙ୍କ ଦ୍ୱାରା ପ୍ରସ୍ତୁତ ହୋଇଥିବା ସଲ ପ୍ରଦର୍ଶନ କରିଥିବା ବେଳେ ପୁଟାଶିଂ ଅଞ୍ଚଳର ଲାଞ୍ଜିଆ ସଉରା ମାନଙ୍କ ଦ୍ୱାର ପ୍ରସ୍ତୁତ ହୋଇଥିବା ଚିତ୍ରକଳା ଇଡିତଲର ପ୍ରଦର୍ଶନୀ ହୋଇଥିଲା। ଏହା ସହ ଗୁଣୁପୁର ଅଞ୍ଚଳର ବିଭିନ୍ନ ଉଦ୍ୟୋଗୀ, ବିଶ୍ୱ ବିଦ୍ୟାଳୟର ଅଧ୍ୟାପକ, ଅଧ୍ୟାପିକା, ଛାତ୍ରଛାତ୍ରୀ ଅଂଶଗ୍ରହଣ କରିଥିଲେ।

ଆମ୍ବାଦଳା ଉଚ୍ଚ ମାଧ୍ୟମିକ ବିଦ୍ୟାଳୟ

ଆଡ୍‌ମିସନ୍ ନ ମିଳିବାରୁ ଅଫିସରେ ତାଲା ପକାଇଲେ ଛାତ୍ରୀ

ମୁନିଗୁଡା/ଆମ୍ବାଦଳା, ୨୫।୪(ସମିସ)

ଆମ୍ବାଦଳା ମଙ୍ଗଳ ବିଭାଗୀୟ ସରକାରୀ ଉଚ୍ଚ ମାଧ୍ୟମିକ ବିଦ୍ୟାଳୟରେ ଅନିୟମିତତା ହୋଇଥିବା ଅଭିଯୋଗ ହୋଇଛି। ଅଭିଯୋଗ ସତ୍ତ୍ୱେ ହେଲାନି କାର୍ଯ୍ୟାନୁଷ୍ଠାନ। ଆଡ଼ମିସନରୁ ବାଦ ପଡୁଛନ୍ତି ଶତାଧିକ ଦଳିତ ସାମ୍ପ୍ରଦାୟର ଛାତ୍ରଛାତ୍ରୀ। ଆଡ଼ମିସନ ନେଇ ଛାତ୍ରଛାତ୍ରୀ, ଅଭିଭାବକ, ପ୍ରଧାନ ଶିକ୍ଷକଙ୍କ ମଧ୍ୟରେ ଚାଲିଛି ଟଣାଟଣି। ଆଡ଼ମିସନ ନ କରିବାରୁ ଅଫିସରେ ଛାତ୍ରୀମାନେ ତାଲା ପକାଇବା ସହ ରାସ୍ତା ଅବରୋଧ ଚେତାବନୀ ଦେଇଛନ୍ତି ଗ୍ରାମବାସୀ। ରାୟଗଡ଼ ଜିଲ୍ଲା ଆମ୍ବାଦଳା ସରକାରୀ ଉଚ୍ଚ ମାଧ୍ୟମିକ ବିଦ୍ୟାଳୟରେ ଆଡ଼ମିସନ ସମୟରେ ସ୍ଥାନୀୟ ବଡ଼ ସାହି ଓ ଇନ୍ଦିରା ସାହିର ଅନୁସୂଚିତ ଜାତି ଛାତ୍ରଛାତ୍ରୀମାନେ ବିଶେଷ ଭାବେ ହଇରାଣ ହେଉଥିବା ଅଭିଯୋଗ ହୋଇଛି। ଅଭିଭାବକମାନଙ୍କ କହିବା ଅନୁଯାୟୀ, ପ୍ରଥମେ ଆବଶ୍ୟକ କାଗଜପତ୍ର ନେଇ ଆସିଲେ ଆଡ଼ମିସନ କରାଯିବ ବୋଲି କୁହାଯାଉଥିଲେ ସୁଦ୍ଧା ପରେ ସେମାନଙ୍କୁ ଆଡ଼ମିସନ କରାଯାଉନଥିବା ଅଭିଯୋଗ ହେଉଛି। ଏହାସହ ଅଭିଭାବକମାନଙ୍କୁ ପ୍ରଧାନ ଶିକ୍ଷକଙ୍କ ଦ୍ୱାରା ବିଦ୍ୟାଳୟ ପରିସରରୁ ବାହାରିଯିବାକୁ ଧମକ ଦିଆଯାଉଥିବା ଅଭିଯୋଗ ମଧ୍ୟ ଉଠିଛି। ଆଜି ଦୁଇଜଣ ଷଷ୍ଠ ଶ୍ରେଣୀର ଛାତ୍ରୀ ଆଡ଼ମିସନ ପାଇଁ ଯାଇଥିବା ବେଳେ ସେମାନଙ୍କୁ ଆଡ଼ମିସନ ନ ଦିଆଯାଇଥିବାରୁ ପରିସ୍ଥିତି ଉତ୍ତେଜନାପୂର୍ଣ୍ଣ ହୋଇଯାଇଥିଲା। କ୍ରୋଧିତ ଅଭିଭାବକମାନେ ସ୍କୁଲ ଅଫିସକୁ ତାଲା ମାରିବା ସହ ସୋମବାର ଦିନ ରାଜରାସ୍ତା ଅବରୋଧ କରିବାକୁ ଚେତାବନୀ ଦେଇଛନ୍ତି। ଏହି ଘଟଣା ପରେ ଅଞ୍ଚଳରେ ଟଣାଟଣିର ପରିସ୍ଥିତି ସୃଷ୍ଟି ହୋଇଛି। ସ୍ଥାନୀୟ ଲୋକମାନେ ଶୀଘ୍ର ଘଟଣାର ନିରପେକ୍ଷ ତଦନ୍ତ ସହ ଦୋଷୀଙ୍କ ବିରୋଧରେ କଠୋର ପଦକ୍ଷେପ ନେବାକୁ ଜିଲ୍ଲା ପ୍ରଶାସନଙ୍କୁ ଦାବି କରିଛନ୍ତି। ଯଦି ସମସ୍ୟାର ସମାଧାନ ହେବାରେ ବିଳମ୍ବ ହୁଏ, ତେବେ ଆନ୍ଦୋଳନ ଆହୁରି ତୀବ୍ର ହେବାର ସମ୍ଭାବନା ରହିଛି।

ଆଡ୍‌ମିସନ୍ ପାଇଁ ଅଭିଭାବକ, ପ୍ରଧାନ ଶିକ୍ଷକ ଟଣାଟଣି

ଗୁରୁକୂଳ ବିଦ୍ୟାଳୟର ଅଷ୍ଟମ ବାର୍ଷିକ ଉତ୍ସବ

 କାଲିମେଲା, ୨୫।୪(ସମିସ): ମାଲକାନଗିରି ଜିଲ୍ଲା କାଲିମେଲା ବ୍ଲକସଦର ମହକୁମା ସ୍ଥିତ ଭାରତୀୟ ବିଦ୍ୟା ନିକେତନ ଗୁରୁକୂଳ ବିଦ୍ୟାଳୟର ଅଷ୍ଟମ ବାର୍ଷିକ ଉତ୍ସବ ଶୁକ୍ରବାର ସନ୍ଧ୍ୟାରେ ଅନୁଷ୍ଠିତ ହୋଇଯାଇଛି। ବିଦ୍ୟାଳୟ ପରିଚାଳନା କମିଟି ସଭାପତି ନିରଞ୍ଜନ ମୁଖୀଙ୍କ ଅଧ୍ୟକ୍ଷତାରେ ଆୟୋଜିତ ସଭାରେ ମୁଖ୍ୟଅତିଥି ଭାବେ ଅତିରିକ୍ତ ଜିଲ୍ଲା ମଙ୍ଗଳ ଅଧିକାରୀ ସୁମନ୍ତ କୁମାର ମାଝୀ, ମୁଖ୍ୟବକ୍ତା ଭାବେ ଗୋଷ୍ଠୀ ଶିକ୍ଷା ଅଧିକାରୀ ରମେଶ ବାରୋଇ, ଅନ୍ୟତମବକ୍ତା ଭାବେ ପୂର୍ବତନ ବ୍ଲକ ଅଧ୍ୟକ୍ଷ ମାଳା ମାଢ଼ି ଉପସ୍ଥିତ ଥିବା ବେଳେ ଥାନା ଅଧିକାରୀ ପ୍ରଭୁଦତ୍ତ ବିଶ୍ୱାଳ, କାଲିମେଲା ବିଜେପି ମଣ୍ଡଳ ସଭାପତି ରାମଚନ୍ଦ୍ର ବେଟୀ, ସିଆରସିସି ଅସୀମ ପାଲ, ଅବସରପ୍ରାପ୍ତ ଶିକ୍ଷକ ଅକ୍ଷୟ କୁମାର ପଣ୍ଡା, ଶିକ୍ଷକ ପିତାମ୍ବର ପାଣି, ଭାରତୀୟ ବିଦ୍ୟା ନିକେତନ ଗୁରୁକୂଳ ବିଦ୍ୟାଳୟର ପ୍ରତିଷ୍ଠାତା ଜୀବନ କୃଷ୍ଣ ଦାସ ପ୍ରମୁଖ ସମ୍ମାନୀତ ଅତିଥି ଭାବେ ମଞ୍ଚରେ ଉପସ୍ଥିତ ଥିଲେ। ପ୍ରଥମେ ଅତିଥିମାନଙ୍କୁ ସ୍ୱାଗତ ସହ ପରିଚୟ ପ୍ରଧାନ ପୂର୍ବକ ପର୍ବ ଅନୁଷ୍ଠିତ ହୋଇଥିବା ବେଳେ ଛାତ୍ରୀମାନଙ୍କ ଦ୍ୱାରା ସ୍ୱାଗତ ସଙ୍ଗୀତ ନୃତ୍ୟ ପରିବେଷଣ ପରେ ଆଚାର୍ଯ୍ୟ କୈଳାଶ ଚନ୍ଦ୍ର ମହାପାତ୍ର ବାର୍ଷିକ ବିବରଣୀ ପାଠ କରିଥିଲେ। ବିଦ୍ୟାଳୟରେ ଅନୁଷ୍ଠିତ ବିଭିନ୍ନ କ୍ରୀଡ଼ା ପ୍ରତିଯୋଗିତାରେ ଅଂଶଗ୍ରହଣ କରି କୃତିତ୍ୱ ଅର୍ଜନ କରିଥିବା ଓ ପ୍ରତ୍ୟେକ ଶ୍ରେଣୀର ପ୍ରଥମ, ଦ୍ୱିତୀୟ ଓ ତୃତୀୟ ସ୍ଥାନ ଅଧିକାର କରିଥିବା ଛାତ୍ରଛାତ୍ରୀମାନଙ୍କୁ ଅତିଥିମାନେ ପ୍ରମାଣ ପତ୍ର ସହ ଟ୍ରଫି ପ୍ରଦାନ କରିଥିଲେ। ଶେଷରେ ଛାତ୍ରଛାତ୍ରୀମାନଙ୍କ ଦ୍ୱାରା ସଂସ୍କୃତିକ କାର୍ଯ୍ୟକ୍ରମ ପରିବେଷଣ ହୋଇଥିଲା। କାର୍ଯ୍ୟକ୍ରମରେ ପରିଚାଳନା କମିଟିର ସମସ୍ତ ସଦସ୍ୟଙ୍କ ସମେତ ସମସ୍ତ ଗୁରୁଜୀ ଗୁରୁମା କର୍ମଚାରୀମାନେ ସହଯୋଗ କରିଥିଲେ।

ସ୍କୁଟି ସହ ଗଞ୍ଜେଇ ଜବତ; ୨ ଗିରଫ

ମାଲକାନଗିରି, ୨୫।୪(ସମିସ): ମାଲକାନଗିରି ଜିଲ୍ଲା କୋରୁକୋଣ୍ଡା ବ୍ଲକ ଅନ୍ତର୍ଗତ ବାଲିମେଲା ଅବକାରୀ ବିଭାଗ ଦ୍ୱାରା ଦିବା ପାଟ୍ରୋଲିଂ ବେଳେ ଗଞ୍ଜେଇ ସହ ଜଣେ ଗିରଫ ହୋଇଛନ୍ତି। ମିଳିଥିବା ସୂଚନାନୁଯାୟୀ, ମାଲକାନଗିରି ଅବକାରୀ ବିଭାଗ ଅଧିକ୍ଷକ ବିମ୍ବାଧର ପଣ୍ଡାଙ୍କ ନିର୍ଦ୍ଦେଶନା କ୍ରମେ ଏବଂ ମାଲକାନଗିରି ଅବକାରୀ ଇନ୍ସପେକ୍ଟର ସନ୍ତୋଷ ବଳଙ୍କ ତତ୍ତ୍ୱାବଧାନରେ ବାଲିମେଳା ଅବକାରୀ ବିଭାଗର ଭାରା ପ୍ରାପ୍ତ ଅଧିକାରୀ ବ୍ରଜ ବିହାରୀ ନାଏକଙ୍କ ନେତୃତ୍ୱରେ ଆଜି ସକାଳେ ବାଲିମେଲା ଠାରୁ ଡାଇକ - ୧, ଡାଇକ -୨ ଏବଂ ବାଇକ-୩ ଗାଁ ପର୍ଯ୍ୟନ୍ତ ଦିବା ପାଟ୍ରୋଲିଂ କରିବା ପାଇଁ ବାହାରିଥିଲେ। ପାଟ୍ରୋଲିଂ ବେଳେ ବାଲିମେଲା ଛକ ଠାରୁ କିଛି ଦୂରରୁ ଏକ ଟିଭିଏସ ଜୁପିଟର ସ୍କୁଟି ଓଡି-୩୦-ଇ-୬୦୬୨ରେ ଦୁଇ ଜଣ ଯୁବକ ଏକ ପ୍ଲାଷ୍ଟିକ ଜରି ବସ୍ତାରେ କିଛି ସାମଗ୍ରୀ ନେଇ ଦ୍ରୁତ ଗତିରେ ଯାଉଥିବାର ଦେଖି ପାଟ୍ରୋଲିଂ କର୍ମଚାରୀଙ୍କୁ ସନ୍ଦେହ ହୋଇଥିଲା। ଗାଡ଼ିକୁ ଅଟକାଇ ଯାଞ୍ଚ କରିବାରୁ ସେଥିରେ ଗଞ୍ଜେଇ ଥିବା ଜାଣିବାକୁ ପାଇଥିଲେ। ଦୁଇ ଚାଲାଣକାରୀଙ୍କ ସହ ସ୍କୁଟି ଓ ଗଞ୍ଜେଇକୁ ଜବତ କରି ଅବକାରୀ ଥାନାକୁ ଆଣିଥିଲେ। ଅବକାରୀ ବିଭାଗ ଦ୍ୱାରା ଜବତ ଗଞ୍ଜେଇକୁ ଓଜନ କରିବାରୁ ବସ୍ତାରେ ୧୨ କେଜି ଗଞ୍ଜେଇ ଥିବା ଜଣାପଡ଼ିଥିଲା। ଯାହାର ଆନୁମାନିକ ମୂଲ୍ୟ ୧ ଲକ୍ଷ ୨୦ ହଜାର ଟଙ୍କା ହେବ ଏବଂ ଜବତ ସ୍କୁଟିର ମୂଲ୍ୟ ପ୍ରାୟ ୧ ଲକ୍ଷ ଟଙ୍କା ହେବ ବୋଲି ଅବକାରୀ ବିଭାଗ ପକ୍ଷରୁ କୁହାଯାଇଛି। ମୋଟ ଜବତ ସାମଗ୍ରୀ ମୂଲ୍ୟ ୨ ଲକ୍ଷ ୨୦ ହଜାର। ଗିରଫ ଦୁଇ ଅଭିଯୁକ୍ତ ଡାଇକ ଗାଁ ଅଞ୍ଚଳରୁ ଉକ୍ତ ଗଞ୍ଜେଇକୁ ବାଲିମେଲା ସହରକୁ ଆଣୁଥିବା ଅବକାରୀ ବିଭାଗ ପକ୍ଷରୁ ସୂଚନା ମିଳିଛି। ଗିରଫ ଦୁଇ ଅଭିଯୁକ୍ତ ହେଲେ ଗଲରି ଇଶ୍ୱର (୨୮) ଏବଂ ଗଲରି କାର୍ତ୍ତିକ (୨୪) ଉଭୟ ଆନ୍ଧ୍ର ପ୍ରଦେଶର ଆଲୁରି ସୀତାରାମ ରାଜୁ ଜିଲ୍ଲା ଉପର ସିଲେରୁ ଗ୍ରାମର ବାସିନ୍ଦା ବୋଲି ଜଣାପଡ଼ିଛି। ଉଭୟ ଅଭିଯୁକ୍ତଙ୍କ ବିରୁଦ୍ଧରେ ଏନଡିପିଏସ କେସ ନଂ ୧୬ /୨୬ରେ ମାମଲା ରୁଜୁ କରିବା ସହ କୋର୍ଟ ଚାଲାଣ କରାଯାଇଥିବା ବାଲିମେଳା ଅବକାରୀ ବିଭାଗ ଭାରପ୍ରାପ୍ତ ଅଧିକାରୀ ବ୍ରଜ ବିହାରୀ ନାଏକ ସୂଚନା ଦେଇଛନ୍ତି।

ମହିଳା ବିଜେଡିର ବ୍ଲକ ଓ ନଗର ସଭାପତି ଚୟନ

ମାଲକାନଗିରି, ୨୫।୪(ସମିସ): ରାଜ୍ୟ ବିଜୁ ଜନତା ଦଳ ସଭାପତି ନବୀନ ପଟ୍ଟନାୟକଙ୍କ ଆଦେଶ ଓ ମଞ୍ଜୁରି କ୍ରମେ ମାଲକାନଗିରି ଜିଲ୍ଲା ବିଜୁ ମହିଳା ଜନତା ଦଳରର ସାତଟି ବ୍ଲକ ଓ ନଗର ସଭାପତି ଚୟନ କରାଯାଇଛି। ସର୍ବସମ୍ମତି କ୍ରମେ ମାଲକାନଗିରି ବ୍ଲକ ନିମନ୍ତେ ଗୌରୀ ପଡ଼ିଆମି, ମାଲକାନଗିରି ପୌର ପରିଷଦ ନିମନ୍ତେ ପୁଷ୍ପାଞ୍ଜଳୀ ମହାରଣା, କୋରୁକୋଣ୍ଡା ବ୍ଲକ ନିମନ୍ତେ ରିନା ମାଡି, ଖଇରପସ୍ୱଙ୍କ ବ୍ଲକ ନିମନ୍ତେ ପହଲା ପାଙ୍ଗି, ମାଥିଲି ବ୍ଲକ ନିମନ୍ତେ ସଞ୍ଜୁ ଗୌଡ, ବାଲିମେଲା ବିଜ୍ଞାପିତ ଅଞ୍ଚଳ ପରିଷଦ ନିମନ୍ତେ ଲକ୍ଷ୍ମୀ ପାଙ୍ଗି, ଚିତ୍ରକୋଣ୍ଡା ବ୍ଲକ ନିମନ୍ତେ ରାଜେଶ୍ୱରୀ ଖିଲ, ପଡ଼ିଆ ବ୍ଲକ ନିମନ୍ତେ ଦେବେ ମାଡି ଓ କାଲିମେଲା ବ୍ଲକ ନିମନ୍ତେ ବର୍ଣ୍ଣାଳୀ କୀର୍ତ୍ତନିୟା ବ୍ଲକ ସଭାପତି ଓ ନଗର ସଭାପତି ଭାବେ ଚୟନ ହୋଇଛନ୍ତି। ଏହି ସମସ୍ତଙ୍କ ତାଲିକାକୁ ଆଜି ବିଜୁ ମହିଳା ଜନତା ଦଳର ରାଜ୍ୟ ସଭାପତି ଶ୍ରୀଧାଙ୍ଗିନି ଛୁରିଆ ମଞ୍ଜୁର କରିଥିବା ବିଜୁ ଜନତା ଦଳ ପକ୍ଷରୁ ସୂଚାଯାଇଛି।

ସଟର ଭାଙ୍ଗି ଚୋରି; ୨ ଗିରଫ

ମାଲକାନଗିରି, ୨୫।୪(ସମିସ): ମାଲକାନଗିରି ଜିଲ୍ଲା ବାଲିମେଳା ଏନଏସି ଅଞ୍ଚଳରେ ଚୋରି ଘଟଣା ବଢୁଥିବା ବେଳେ ମଙ୍ଗଳବାର ରାତି ପ୍ରାୟ ୧୨ଟା ସମୟରେ ୨ନଂ ୱାର୍ଡ ପମ୍ପ ଲାଇନ୍ ଅଞ୍ଚଳରେ ଏକ ଚୋରି ଘଟଣା ଘଟିଥିଲା। କିଛି ଯୁବକ ପ୍ରଥମେ ‘କବିରାଜ ଟ୍ରେଡର୍ସ’ ଦୋକାନର ସିସିଟିଭି କ୍ୟାମେରା ଭାଙ୍ଗିଦେଇ ପରେ ପାଖରେ ଥିବା ପାନ ଦୋକାନୀ ନରସିଂହ ବେହେରାଙ୍କୁ ଡାକିଥିଲେ। କିନ୍ତୁ ସେ ନ ଶୁଣିବାରୁ ସଟର ଭାଙ୍ଗି ଦୋକାନ ସାମଗ୍ରୀ ସହିତ ନଗଦ ଟଙ୍କା ଚୋରି କରିନେଇଥିଲେ। ପରେ ସାମ୍ନା ଦୋକାନରେ ସିସିଟିଭି ଲାଗିଥିବା ଜାଣି ସେଗୁଡ଼ିକୁ ମଧ୍ୟ ଭାଙ୍ଗିଦେଇ ଚାଲିଯାଇଥିବା ଭିଡିଓ ସୋସିଆଲ ମିଡିଆରେ ଭାଇରାଲ ହୋଇଛି। ଏସମ୍ପର୍କରେ ମାମଲା ନମ୍ବର ୧୦୭/୨୬ ତାରିଖ ୨୩.୦୪.୨୬ ରେ ମାମଲା ରୁଜୁ ହୋଇଥିବା ବେଳେ ପୋଲିସ ସିବା ପାଙ୍ଗି ଓରଫ୍ ଚଉତାଳିଶ (୨୨), ସିବା ଖିଲା (୨୫) ଓ ଘାସି ବାଗ ଓରଫ୍ ଗଜିଆ (୧୮)ଙ୍କୁ ଗିରଫ କରିଛି। ସମସ୍ତେ ବାଲିମେଳା, ପିଏସ୍-ଓର୍କେଲର ବାସିନ୍ଦା। ସେମାନଙ୍କ ନିକଟରୁ ୩୫୦୦ ଟଙ୍କା, ୩ଟି ଭଙ୍ଗା ସିସିଟିଭି କ୍ୟାମେରା ସହ ଅନ୍ୟାନ୍ୟ ସନ୍ଦେହଜନକ ସାମଗ୍ରୀ ଜବତ କରାଯାଇଛି। ଗିରଫ ପରେ ଆଜି ସେମାନଙ୍କୁ କୋର୍ଟ ଚାଲାଣ କରାଯାଇଥିବା ଥାନା ଅଧିକାରୀ ଧିରେନ ପଟ୍ଟନାୟକ କହିଛନ୍ତି।

ସଡ଼କ ଦୁର୍ଘଟଣାରେ ଉଦ୍ୟାନ କୃଷି ବିଭାଗ ଉପ ନିର୍ଦ୍ଦେଶକଙ୍କ ମୃତ୍ୟୁ

ରାୟଗଡ଼ା, ୨୫।୪(ସମିସ): ସଡ଼କ ଦୁର୍ଘଟଣାରେ ରାୟଗଡ଼ ଜିଲ୍ଲା ଉଦ୍ୟାନ କୃଷି ବିଭାଗର ଉପନିର୍ଦ୍ଦେଶକଙ୍କ ମୃତ୍ୟୁ ହୋଇଛି। ଆଜି ସକାଳେ ଉପନିର୍ଦ୍ଦେଶକ ଚନ୍ଦ୍ରମୋହନ ସାହୁ ଖୋର୍ଦ୍ଧା ନିକଟରେ ବସରୁ ଓହ୍ଲାଇ ରାସ୍ତା ଅତିକ୍ରମ କରୁଥିବା ସମୟରେ ଗୋଟିଏ ଅଜଣା ଗାଡି ତାଙ୍କୁ ଧକ୍କା ଦେଇଥିଲା। ଦୁର୍ଘଟଣା ସ୍ଥଳରୁ କିଛି ଦୂରରେ ଶ୍ରୀ ସାହୁଙ୍କୁ ଅପେକ୍ଷା କରିଥିବା ପୁଅ ଓ ସ୍ଥାନୀୟ ଲୋକଙ୍କ ସହାୟତାରେ ତାଙ୍କୁ ନିକଟସ୍ଥ ଡାକ୍ତରଖାନାକୁ ନିଆଯାଇଥିଲା। ସେଠାରେ ତାଙ୍କୁ ଡାକ୍ତର ମୃତ ଘୋଷଣା କରିଥିଲେ। ସୂଚନାରୁ ଜଣାପଡ଼ିଛି ୨ଦିନ ଛୁଟି ପଡ଼ିଥିବାରୁ ଶ୍ରୀ ସାହୁ ବସ ଯୋଗେ ନିଜ ଗ୍ରାମ ଅଭିମୁଖେ ଯାଇଥିଲେ। କିନ୍ତୁ ବସରୁ ଓହ୍ଲାଇଲା ପରେ ଚାଲିଚାଲି ଯାଉଥିବା ସମୟରେ ଶ୍ରୀ ସାହୁ ଦୁର୍ଘଟଣାର ଶିକାର ହୋଇଥିଲେ। ରାୟଗଡ଼ା ଜିଲ୍ଲାପାଳ ଆଶୁତୋଷ କୁଲକର୍ଣ୍ଣି, ଅତିରିକ୍ତ ଜିଲ୍ଲାପାଳ ନବୀନ ଚନ୍ଦ୍ର ନାୟକ, ନିହାର ରଞ୍ଜନ କହଁର, ଜିଲ୍ଲା ଉନ୍ନୟନ ଅଧିକାରୀ ଅକ୍ଷୟ କୁମାର ଖେମୁଣ୍ଡୁ, ଉପଜିଲ୍ଲାପାଳ ରମେଶ ଜେନା, ସାଲାର ଫାଉଣ୍ଡେସନର ଅଧ୍ୟକ୍ଷ ପ୍ରମୋଦ କୁମାର ପଣ୍ଡାଙ୍କ ସମେତ ବହୁ ଅଧିକାରୀ ଓ ସ୍ଥାନୀୟ ଲୋକ ଶୋକ ପ୍ରକାଶ କରିଛନ୍ତି।

କ୍ରସର ୟୁନିଟ୍‌ରେ ଜିଲ୍ଲା ପ୍ରଶାସନର ଚଢ଼ଉ

ରାୟଗଡ଼, ୨୫।୪(ସମିସ): ରାୟଗଡ଼ା ଜିଲ୍ଲାପାଳ ଆଶୁତୋଷ କୁଲକାର୍ଣ୍ଣିଙ୍କ ନିର୍ଦ୍ଦେଶ କ୍ରମେ ଉପଜିଲ୍ଲାପାଳ ରମେଶ କୁମାର ଜେନାଙ୍କ ନେତୃତ୍ୱରେ ଆଜି କୋଲନରା ତହସିଲ ଅଞ୍ଚଳରେ ଅବୈଧ ଭାବେ ଖଣିଜ ପଦାର୍ଥ ଉତ୍ତୋଳନ ଚାଲିଥିବା ବିଭିନ୍ନ କ୍ରସର ୟୁନିଟ୍‌ରେ ଏକ ଯୁଗ୍ମ ତଦାରଖ (ଜଏଣ୍ଟ ଇନଫୋର୍ସମେଣ୍ଟ) କମିଟି ଦ୍ୱାରା ଅଚାନକ ଚଢ଼ଉ କରାଯାଇଛି। ଏହି ଚଢ଼ଉ ଅଭିଯାନରେ ଉପ ଜିଲ୍ଲାପାଳ ଶ୍ରୀ ଜେନା, କୋଲନରାର ଅତିରିକ୍ତ ତହସିଲଦାର ଭବାନୀ ମିଶ୍ର, ରେଭେନ୍ୟୁ ଇନ୍ସପେକ୍ଟର ସସ୍ମିତା ମିଶ୍ର, ଅସିଷ୍ଟାଣ୍ଟ ରେଭେନ୍ୟୁ ଇନ୍ସପେକ୍ଟର ପ୍ରସନଜିତ ରାଉତ ଏବଂ ରାୟଗଡ଼ା ଖଣି ଅଧିକାରୀ ସାମିଲ ଥିଲେ। କମିଟି ପକ୍ଷରୁ ବିଭିନ୍ନ କ୍ରସର ୟୁନିଟ୍ ଉପରେ ଯାଞ୍ଚ କରାଯାଇ ଅବୈଧ କାର୍ଯ୍ୟକଳାପ ବିରୋଧରେ ଆବଶ୍ୟକୀୟ କାର୍ଯ୍ୟାନୁଷ୍ଠାନ ଗ୍ରହଣ କରାଯାଇଥିବା ଉପଜିଲ୍ଲାପାଳ ଶ୍ରୀ ଜେନା କହିଛନ୍ତି।

ଆବାସ କାର୍ଯ୍ୟାଦେଶ ବଣ୍ଟନ

ନନ୍ଦପୁର, ୨୫।୪(ସମିସ): ସାରା ଦେଶ ଓ ରାଜ୍ୟ ପଞ୍ଚାୟତୀ ରାଜ ଦିବସ ଧୁମ୍‌ଧାମ୍‌ରେ ପାଳୁଥିବା ବେଳେ ନନ୍ଦପୁର ବ୍ଲକରେ ଏହି ଅବସରକୁ ଉତ୍ସାହର ସହିତ ପାଳନ କରାଯାଇଛି। ଏହି ଅବସରରେ ବ୍ଲକର ୨୫୭ ଜଣ ଅନ୍ତ୍ୟୋଦୟ ହିତାଧିକାରୀଙ୍କୁ ଗୃହ ଯୋଜନା ଅନ୍ତର୍ଗତ ଆବାସ କାର୍ଯ୍ୟାଦେଶ ବଣ୍ଟନ କରାଯାଇଥିଲା। ଆୟୋଜିତ କାର୍ଯ୍ୟକ୍ରମରେ ନନ୍ଦପୁର ଗୋଷ୍ଠୀ ଉନ୍ନୟନ ଅଧିକାରୀ ଦୂର୍ଗା ପ୍ରସାଦ ଦୋରା ଅଧ୍ୟକ୍ଷତା କରିଥିଲେ। ନୂତନ ଭାବେ ଭାରଗ୍ରହଣ କରିଥିବା ଜିଲ୍ଲା ଏସଡିସି ସଭାପତି ଭଗବାନ ମୁଦୁଲି, ସାଂସଦ ପ୍ରତିନିଧି ଗୋପାଳ ମାଟାମ୍ ଓ କାଶୀନାଥ ଗୋଲାରି, ବିଧାୟକ ପ୍ରତିନିଧି କାମେଶ କାମୁଡି, ବିଜେପି ନେତା ଜୟରାମ ଭୋଇ, ସେକ ବାଜି, ବିଜେଡି ବରିଷ୍ଠ ନେତା, ଗୋପାଳ କୃଷ୍ଣ ବେବର୍ତ୍ତା, ଜଗନ୍ନାଥ ପାଙ୍ଗି, ବିଭିନ୍ନ ଗ୍ରାମ ପଞ୍ଚାୟତ ସରପଞ୍ଚ, ସମିତି ସଭ୍ୟ ପ୍ରମୁଖ ଉପସ୍ଥିତ ରହି ହିତାଧିକାରୀମାନଙ୍କୁ କାର୍ଯ୍ୟାଦେଶ ବଣ୍ଟନ କରିଥିଲେ। ଉପସ୍ଥିତ ଅତିଥିମାନେ ଏହି ଯୋଜନାର ଗୁରୁତ୍ୱ ବିଷୟରେ କହି ଗରିବ ଓ ପ୍ରକୃତ ହିତାଧିକାରୀଙ୍କୁ ସ୍ଥାୟୀ ଆବାସ ଯୋଗାଇବାରେ ସରକାରଙ୍କ ପ୍ରୟାସକୁ ପ୍ରଶଂସା କରିଥିଲେ।

ଟିକିରି ପ୍ରାଥମିକ ସ୍ୱାସ୍ଥ୍ୟ କେନ୍ଦ୍ର ନିକଟରେ ହମ୍ପ୍‌ସ ଦାବି

ଟିକିରି, ୨୫।୪(ସମିସ): ରାୟଗଡ଼ା ଜିଲ୍ଲା କାଶିପୁର ବ୍ଲକ ଟିକିରି ସ୍ଥିତ ଜାମଗୁଡା ନିକଟରେ ଥିବା ପ୍ରାଥମିକ ସ୍ୱାସ୍ଥ୍ୟ କେନ୍ଦ୍ର ନିକଟ ରାସ୍ତାରେ ହମ୍ପସ୍ ନଥିବାରୁ କିଛି ଦିନ ତଳେ ଜଣେ ଶିକ୍ଷକଙ୍କ ଜୀବନ ଚାଲିଯାଇଥିଲା। ସେହିପରି ଗତ ଦୁଇ ଦିନ ତଳେ ମଧ୍ୟ ସେହି ସ୍ଥାନରେ ପୁଣି ଥରେ ଏକ ବାଇକ୍ ଦୁର୍ଘଟଣା ହୋଇଥିଲା। ଏହି ପ୍ରାଥମିକ ସ୍ୱାସ୍ଥ୍ୟ କେନ୍ଦ୍ରକୁ ଯିବା ଆସିବା କରିବାର ସମୟରେ ବିପଦ ଭଳି ଲୋକଙ୍କ ମନରେ ଚିନ୍ତା ଆସୁଛି। ସୂଚନା ଥାଉକି, ଏହି ସ୍ୱାସ୍ଥ୍ୟ କେନ୍ଦ୍ର ଟିକିରି ମୁଖ୍ୟ ରାସ୍ତା କଡ଼ରେ ଥିବାରୁ ଓ କୌଣସ ହୋମସ୍ ନଥିବାରୁ ଦୁଇ ଚକିଆ ହେଉ କି ଚାରିଚକିଆ ସବୁ ଗାଡ଼ି ବହୁତ ଦ୍ରୁତ ଗତିରେ ଯାତାୟାତ କରୁଛି। ତେଣୁ ଏହି ପ୍ରାଥମିକ ସ୍ୱାସ୍ଥ୍ୟ କେନ୍ଦ୍ର ମୁଖ୍ୟ ରାସ୍ତା ଦୁଇ ପାର୍ଶ୍ୱରେ ହୋମସ୍ ହେବା ଦରକାର। ଏହି ରାସ୍ତା ଦେଇ ପ୍ରତ୍ୟେକ ଦିନ ସରକାରୀ ବାବୁ ଯିବା ଆସିବା କରୁଛନ୍ତି। କିନ୍ତୁ ଏହି ହୋମସ୍ ନିର୍ମାଣ ପାଇଁ କାହାର ଚିନ୍ତା ମଧ୍ୟ ନାହିଁ। ଗତ କିଛି ଦିନ ତଳେ ଯେଉଁ ଶିକ୍ଷକ ବାଇକ୍ ଦୁର୍ଘଟଣା ମୃତ୍ୟୁ ଘଟିଥିଲା ଏହି ନେଇ ଟିକିରି ଅଞ୍ଚଳ ଭୁଲି ପାରି ନାହାଁନ୍ତି। ତେଣୁ ଏହି ରାସ୍ତା ଉପରେ ଯଦି ହୋମସ୍ ନିର୍ମାଣ କରାନଯାଏ, ଯଦି କୌଣସି ପୁଣି ଥରେ ଦୁର୍ଘଟଣା ହୋଇ କାହାର ଜୀବନ ଯାଏଁ, ସେଥିପାଇଁ ନିଜେ ସରକା ଦାୟୀ ରହିବେ ବୋଲି ବୃଦ୍ଧିଜୀ ମହଲରେ ମତ ପ୍ରକାଶ ପାଇଛି।

ଅଟୋ-ବାଇକ ମୁହାଁମୁହିଁ ଧକ୍କା; ଜଣେ ମୃତ

ପାପଡ଼ାହାଣ୍ଡି, ୨୫।୪(ସମିସ): ନବରଙ୍ଗପୁର ଜିଲ୍ଲା ପାପଡ଼ାହାଣ୍ଡି ବ୍ଲକ ତୁମ୍ବ୍ରିଲା ଗ୍ରାମପଞ୍ଚାୟତ ଅନ୍ତର୍ଗତ ଝିଟିକୁଗୁଡା ଜାତୀୟରାଜପଥ ବୁଲାଣି ନିକଟରେ ଅଟୋ ଓ ବାଇକ ମୁହାଁମୁହିଁ ଧକ୍କାରେ ବାଇକ ଚାଳକଙ୍କ ମୃତ୍ୟୁ ଘଟିଛି। ମୃତ ଯୁବକ ଜଣକ ସାଜନ ଭାତ୍ରା ବୋଲି ଜଣାପଡ଼ିଛି। ସୂଚନାନୁଯାୟୀ ପାପଡ଼ାହାଣ୍ଡି ବ୍ଲକ ନାକଟିଗୁଡା ଗ୍ରାମର ସାଜନ ଭାତ୍ରା (୨୨) ପିତା ତପନ ଭାତ୍ରା ସକାଳୁ ୧୦ଟା ସମୟରେ ଘରୁ ବାହାରି ଏକ ବାଇକ ଯୋଗେ କୌଣସି କାମରେ ପାପଡ଼ାହାଣ୍ଡି ଗ୍ରାମକୁ ଯାଉଥିଲେ। ଏହି ସମୟରେ ଏକ ଅଟୋ ପାପଡ଼ାହାଣ୍ଡି ଠାରୁ ତୁମ୍ବ୍ରିଲା ଯିବା ସମୟରେ ଝିଟିକୁଗୁଡା ବୁଲାଣି ନିକଟରେ ଦୁହିଁଙ୍କ ମଧ୍ୟରେ ମୁହାଁମୁହିଁ ଧକ୍କା ହୋଇଥିଲା। ସେହି ରାସ୍ତା ଦେଇ ଯାଉଥିବା ନବରଙ୍ଗପୁର ଆରଟିଓ ବିଭାଗର ସବଇନ୍ସପେକ୍ଟର ଅଭିନାଶ ବାଳ, କୋନେଷ୍ଟେବଲ ସୁକାନ୍ତ ବେହେରା, ବିଜନ ସେଠି ଗୁରୁତର ସାଜନକୁ ଉଦ୍ଧାର କରି ନିଜ ଗାଡି ରେ ପାପଡ଼ାହାଣ୍ଡି ଗୋଷ୍ଠି ସ୍ୱାସ୍ଥକେନ୍ଦ୍ର ଠାରେ ଭର୍ତ୍ତି କରିଥିଲେ। ପରେ ସ୍ୱାସ୍ଥ୍ୟ ଅବସ୍ଥା ଶଙ୍କଟାପୂର୍ଣ୍ଣ ରହିଥିବାରୁ ତାଙ୍କୁ କୋରାପୁଟ ଶହୀଦ ଲକ୍ଷଣ ନାୟକ ମେଡିକାଲ କଲେଜକୁ ସ୍ଥାନାନ୍ତର କରାଯାଇଥିଲା। ଚିକିତ୍ସାଧୀନ ଅବସ୍ଥାରେ ସାଜନଙ୍କ ମୃତ୍ୟୁ ଘଟିଥିଲା। ପାପଡ଼ାହାଣ୍ଡି ପୋଲିସ ଘଟଣାସ୍ଥଳ ପହଞ୍ଚି ବାଇକ ଓ ଅଟୋ ଜବତ କରିଛି।

ଓଡ଼ିଶା ପ୍ରଦେଶ ଯୁବ କଂଗ୍ରେସର ସତ୍ୟାଗ୍ରହ

ସିଜିମାଳି ପ୍ରସଙ୍ଗରେ ଅତ୍ୟାଚାରିତ ଜନତାଙ୍କୁ ନ୍ୟାୟ ଦାବି

ରାୟଗଡ଼, ୨୫।୪(ସମିସ)

ସିଜିମାଳି ଖଣି ଅଞ୍ଚଳରେ ଜନତାଙ୍କୁ ନ୍ୟାୟ ଦାବିରେ ଶନିବାର ରାୟଗଡ଼ ଜିଲ୍ଲା ପରିଷଦ କାର୍ଯ୍ୟାଳୟ ସମ୍ମୁଖରେ ଜିଲ୍ଲା କଂଗ୍ରେସ କମିଟି ଓ ଯୁବ କଂଗ୍ରେସ ପକ୍ଷରୁ ଶାନ୍ତିପୂର୍ଣ୍ଣ ଭାବେ ସତ୍ୟାଗ୍ରହ କରାଯାଇଛି। ଏହି ସତ୍ୟାଗ୍ରହ କାର୍ଯ୍ୟକ୍ରମରେ ଏଆଇସିସି ଓଡ଼ିଶା ଦାୟିତ୍ୱରେ ଥିବା ପୂର୍ବତନ ବିଧାୟକ ତଥା ସିଡବ୍ଲ୍ୟୁସି ସ୍ଥାୟୀ ନିମନ୍ତ୍ରୀତ ସଦସ୍ୟ ଅଜୟ କୁମାର ଲାଲ୍ଲୁ, କୋରାପୁଟ ଲୋକସଭା ସାଂସଦ ସପ୍ତଗିରି ଉଲାକା, ଏଆଇସିସି ସମ୍ପାଦକ ତଥା ଭାରତୀୟ ଯୁବ କଂଗ୍ରେସର ଭାରପ୍ରାପ୍ତ ସମ୍ପାଦକ ମନିଷ ଶର୍ମା, ଭାରତୀୟ ଯୁବ କଂଗ୍ରେସ ରାଷ୍ଟ୍ରିୟ ସଭାପତି ଭାନୁ ଚୀବ, ଏଆଇସିସି ଏସଟି ବିଭାଗ ସଭାପତି ବିକ୍ରାନ୍ତ ଭୁରିଆ, ଓଡ଼ିଶା ପ୍ରଦେଶ ଯୁବ କଂଗ୍ରେସ ସଭାପତି ରଞ୍ଜିତ ପାତ୍ର, ପିସିସି ସମ୍ପାଦକ ଦୁର୍ଗାପ୍ରସାଦ ପଣ୍ଡା, ଜିଲ୍ଲା କଂଗ୍ରେସ କମିଟି ସଭାପତି ତଥା ରାୟଗଡ଼ ବିଧାୟକ କାଡ୍ରକା ଆପଲାସ୍ୱାମୀ, ଜିଲ୍ଲା ଯୁବ କଂଗ୍ରେସ ସଭାପତି ମୋହନ ନାୟକ, ଉପସଭାପତି ଅଶୋକ ପୁଆଲା, ବିଧାୟକ ପ୍ରତିନିଧି ସତ୍ୟବାନ ମାଣ୍ଡାଙ୍ଗି, ବ୍ଲକ ସଭାପତି ଗାଡିଗା ବାଟେଲି, ଜିଲ୍ଲା ସମ୍ପାଦକ ଭୂଷଣ ବିଡିକା ପ୍ରମୁଖଙ୍କ ସମେତ ଅନ୍ୟମାନେ ଉପସ୍ଥିତ ରହିଥିଲେ। ସିଜିମାଳି ଖଣି ଅଞ୍ଚଳରେ ଜଳ, ଜମି, ଜଙ୍ଗଲ ଅଧିକାର ପାଇଁ ସ୍ଥାନୀୟ ପ୍ରଭାବିତ ଗ୍ରାମବାସୀମାନେ ବର୍ଷ ବର୍ଷ ଧରି ସଂଘର୍ଷ କରି ଆସୁଥିବା ଆଦିବାସୀଙ୍କ ସାଥିରେ ସବୁବେଳେ ରହିଛୁ ବୋଲି କହିଛନ୍ତି ଶ୍ରୀ ଲୁଲ୍ଲୁ। ସେହିପରି କୋରାପୁଟ ଲୋକସଭା ସାଂସଦ ଶ୍ରୀ ଉଲାକା ମଧ୍ୟ କଣ୍ଟାମାଳ ଗ୍ରାମବାସୀଙ୍କ ଉପରେ ପୋଲିସର ବର୍ବରତାକୁ ନିନ୍ଦନୀୟ ବୋଲି କହିବା ସହ ଖଣି ଅଞ୍ଚଳରେ ପ୍ରଶାସନ ସ୍ଥାନୀୟ ଜନତାଙ୍କ ନ୍ୟାର୍ଯ୍ୟ ଦାବିକୁ ପୂରଣ ଦିଗରେ ପଦକ୍ଷେପ ଗ୍ରହଣ କରିବା ଆବଶ୍ୟକ ବୋଲି କହିଛନ୍ତି। ସତ୍ୟାଗ୍ରହ ସଭାସ୍ଥଳରୁ ସାଂସଦ ସପ୍ତଗିରୀଙ୍କ ନେତୃତ୍ୱରେ ଏକ ପ୍ରତିନିଧି ଦଳ କଣ୍ଟାମାଳ ଗ୍ରାମ ଗସ୍ତ କରି ସେଠାରେ ଲୋକଙ୍କ ସହ ସେମାନଙ୍କ ବିଭିନ୍ନ ସମସ୍ୟା ବିଷୟରେ ଆଲୋଚନା କରିବା ସହ କଂଗ୍ରେସ ଦଳ ସେମାନଙ୍କ ସହ ରହିଥିବା ଜଣାଇଥିଲେ। ଏହି ଗସ୍ତ ସମୟରେ କଂଗ୍ରେସ ବିରୋଧୀ ଦଳ ନେତା ରାମଚନ୍ଦ୍ର କାଡାମ ମଧ୍ୟ ଉପସ୍ଥିତ ରହିଥିଲେ।

କଂଗ୍ରେସ ଟିମର କଣ୍ଟାମାଳ ଗ୍ରାମ ଗସ୍ତ

ଘରେ ପଶି ୪ ମୋବାଇଲ୍ ଚୋରି କଲେ ଦୁର୍ବୃତ୍ତ

ଗୁଣୁପୁର, ୨୫।୪(ସମିସ): ଗୁଣୁପୁର ସହରରେ ଦିନକୁ ଦିନ ଚୋରି ଡକାୟତି ବୃଦ୍ଧି ପାଉଛି। ପୂର୍ବରୁ ଥାନା ଠାରୁ ମାତ୍ର ୧୦୦ ମିଟର ଦୂରତାରେ ଥିବା ଡାକ୍ତର ସୁଜାତା ଦେବିଙ୍କ ଘରେ ଚୋରି ହୋଇଥବା ବେଳେ ଚୋରି ସମୟର ଦୃଶ୍ୟ ସିସି ଟିଭିରେ କଏଦ ହୋଇଥିଲେ ମଧ୍ୟ ଆଜି ଯାଏଁ ପୁଲିସ ଚୋରକୁ ଧରିବାରେ ବିଫଳ ରହିଛି। ଏବେ ପୁଣି ଗୁଣୁପୁର ଥାନା ଅଞ୍ଚଳରେ ଦିନରେ ଘରେ ପଶି ମୋବାଇଲ୍ ଚୋରି ହୋଇଥିବା ଅଭିଯୋଗ ହୋଇଛି। ସହରର ନିଳାଦ୍ରୀ ବିହାର ଲେନ୍ -୩ ରେ ଥିବାର ଏକ ଭଡାଟିଆ ଘରୁ ୪ ମୋବାଇଲ୍ ଚୋରି ହୋଇଥିବା ଅଭିଯୋଗ ହୋଇଛି। ବୈଷୟିକ ବିଦ୍ୟାଳୟର ଛାତ୍ର ସମ୍ବିତ କୁମାର ପଣ୍ଡା ଓ ତାଙ୍କ ସହପାଠୀମାନେ ମିଳିମିଶି ଉକ୍ତ ଭଡାଘରେ ରହୁଛନ୍ତି। ଛାତ୍ରମାନେ ବି ଟେକ୍ ଅଧ୍ୟୟନ କରୁଥିବା ବେଳେ ଆସନ୍ତା ଦୁଇଦିନ ପରେ ପରୀକ୍ଷା ଥିବା ହେତୁ ବିଳମ୍ବିତ ରାତ୍ରି ପର୍ଯ୍ୟନ୍ତ ପାଠପଢ଼ି ଶୋଇ ଯାଇଥିଲ। ଶୋଇ ଥିବା ରୁମ୍‌ରୁ ହିଁ ମୋବାଇଲ୍ ଗୁଡିକ ଚୋରି ହୋଇଥିବା ନେଇ ଛାତ୍ରମାନେ ଗୁଣୁପୁର ଥାନାରେ ଅଭିଯୋଗ କରିଛନ୍ତି। ଭଡ଼ାରେ ରହୁଥିବା ଘରେ ଲାଗିଥିବା ସିସି କ୍ୟାମରାରେ ଜନୈକ ଅଜଣା ଯୁବକ ସକାଳ ୭ଟା ୩୦ ସମୟରେ ଗେଟ୍ ଖୋଲି ଘରେ ପଶିବା କିଛି ସମୟ ପରେ ଘରୁ ବାହାରି ତରବରିଆ ଭାବେ ଚାଲିଯାଉଥିବା ଦେଖିବାକୁ ମିଳିଛି। ସିସିଟିଭି ଫୁଟେଜକୁ ଆଧାର କରି ପୁଲିସ୍ ତଦନ୍ତ ଆରମ୍ଭ କରିଥିବା ଗୁଣୁପୁର ଥାନା ଅଧିକାରି କମଳକାନ୍ତ ବସନ୍ତ କହଁର କହିଛନ୍ତି।

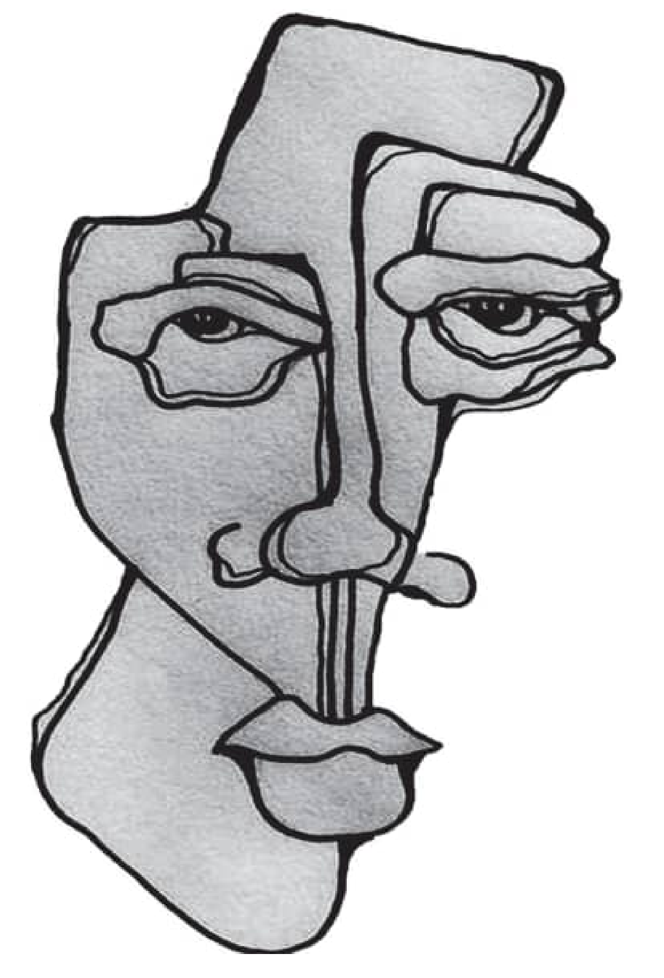

ଭୋକ ଓ ଭୟ

ମୂଳ ହିନ୍ଦୀ: ଭବତୋଷ ପାଣ୍ଡିୟ
ଅନୁବାଦ: କନକ ମଞ୍ଜରୀ ପଟ୍ଟନାୟକ

ସକାଳେ ବହୁ ସମୟ ଯାଏ ଶାଶୁ ସୁମନ ଓ ବୋହୂ କୁସୁମର ଲଢ଼େଇ ଚାଲିଥିଲା । ଘର ଭିତରେ ଶାଶୁ ଓ ବୋହୂର ଲଢ଼େଇ ସାଧାରଣ କଥା । ଆଜି କିନ୍ତୁ କୌଣସି ବିଶେଷ ପ୍ରସଙ୍ଗକୁ କେନ୍ଦ୍ର କରି ଲଢ଼େଇ ଚାଲିଥିଲା, ଯାହାକି ଦୀର୍ଘ ସମୟ ଯାଏ ଲମ୍ବି ଥିଲା ।

"ତାଙ୍କର ତ ମେମ୍ ସାହେବମାନଙ୍କ ଘରଗୁଡ଼ିକରେ ହାଲୁଆ, ପୁରି, ଲହୁଣି, ପାଉଁରୁଟି ଖାଇବା ଅଭ୍ୟାସ ହୋଇଗଲାଣି । ସେଥିପାଇଁ ସେ ସକାଳ ହେଉ ହେଉ କାମ କରିବାକୁ ଦୌଡ଼ି ଯାଆନ୍ତି । ଘରର କୌଣସି କାମ ଉପରେ ତ ନଜର ହିଁ ନାହିଁ ।" କୁସୁମ ଗୁଜୁ ଗୁଜୁ ହେଉଥିଲା ।

ସୁମନ ନିଜ ଘରଠାରୁ କିଛି ଦୂର ସହରରେ ଥିବା ଗୋଟାଏ ସୋସାଇଟିରେ ବାସନ ମଜା ଓ ଝାଡୁ ପୋଛା କାମ କରେ । ସେ ଦିନ ମନ ଫଟା ଫଟି ହେତୁ ସେ ଦାନା ଖାନା ଛାଡ଼ି ଶୀଘ୍ର ଶୀଘ୍ର ସହର ଆଡ଼କୁ ଦୌଡ଼ିଲା ।

"ଆଜି କାମବାଲୀ ଆଚ୍ଛା ବିଳମ୍ବ କଲା । ମନେ ହେଉଛି ନିତି ନିତି ଜଳଖିଆ ଚା' ପାଇଁ ତା'ର ଡର ନାହିଁ । ଆସୁ ତାକୁ ଜଳଖିଆ ଖୁଆଇବି ।"

ବିଳମ୍ବ ହେବା କାରଣରୁ ସୁମନ ଡରି ଡରି ଶ୍ରୀମତୀ ଅଗ୍ରୱାଲଙ୍କ ଘରେ ପହଞ୍ଚି ବାସନ ଧୋଇବା କାମରେ ଲାଗିଗଲା ।

"କେଉଁଠି ମରି ପଡ଼ିଥିଲୁ, ଏତେବେଳେ ଯାଏ? ତୁ' ମୋ ଘରକୁ ସକାଳୁ ସକାଳୁ ଆସେ । ବେଶୀ ବେଳ ଯାଏ ଘରେ ବାସନ ଅମଜା ହୋଇ ପଡ଼ି ରହିଲେ, ଘର ପୋଛା ନ ହେଲେ ମତେ ଭଲ ଲାଗେନା । କାଲିଠୁ ଡେରିରେ ଆସିବୁ ନାହିଁ । ନ ହେଲେ ମୁଁ ଅନ୍ୟ କାମବାଲୀ ଖୋଜିବି ।"

ସୁମନକୁ ଜଳଖିଆ କିଏ ଦେବ ? ସେ ତ କାମ ଚାଲିଯିବା ବିପଦକୁ ନେଇ ଚିନ୍ତିତ ।

"ବାର ବାଜିବାକୁ ହେଲାଣି । ମ୍ୟାଡମ୍ ଏତେ ବେଳ ଯାଏ ଆସି ନାହାଁନ୍ତି, ଯାହା ଜଣାପଡୁଛି ଶ୍ରୀମତୀ ଅଗ୍ରୱାଲ ଘରେ ଛପନ ଭୋଗ ଖାଉଛି ।" ଶ୍ରୀମତୀ ବର୍ମା ଶ୍ରୀମତୀ ସିଦ୍ଧିକଙ୍କ ଘରକୁ ଫୋନ୍ କରି କହିଲେ ।

ଶୀଘ୍ର ଶୀଘ୍ର କାମ ସାରି ସୁମନ ଶ୍ରୀମତୀ ବର୍ମାଙ୍କ ଘରେ ପହଞ୍ଚିଲା ।

"ତୁ ଶ୍ରୀମତୀ ଅଗ୍ରୱାଲଙ୍କ ଘରେ ଏତେବେଳ ଯାଏ କ'ଣ କରୁଥିଲୁ? ବେତନ ସାଙ୍ଗକୁ ସେ ତତେ ପିଜା, ବର୍ଗର ନିତି ଖାଇବାକୁ ଦେଉଛନ୍ତି ନା କ'ଣ?"

ଶ୍ରୀମତୀ ବର୍ମାଙ୍କ ମୁରବି ପଣ ଦେଖି ସୁମନ ବୁଝି ପାରିଥିଲା, ଆଜି ଏଠୁ କିଛି ମିଳିବା କଷ୍ଟ । ସେ ମନେ ମନେ ସଂପିଲା ।

ଭୋକିଲା ସୁମନ ଦୁଇ-ତିନି ଘରେ ଦିନ ତିନିଟା ଯାଏ କାମ କରି ଚାଲିଥିଲା । ସେ ଦିନ ତା' ଭାଗ୍ୟରେ କେଉଁଠୁ ବି କିଛି ଖାଇବା ମିଳିଲା ନାହିଁ ।

ନିଜ ବୋହୂ ଉପରେ ରାଗ ଓ ନିଜର ନିତି ଦିନିଆ କମାଣି ହାତଛଡ଼ା ଭୟ ମନର ଅବସ୍ଥାକୁ ନେଇ ସୁମନ ତା' ଗାଁ ଆଡ଼କୁ ବଢ଼ିବାକୁ ଲାଗିଲା ।

ଭୋକରେ ବ୍ୟାକୁଳ ଦୁଇ-ତିନି କୋଶ ପାଦରେ ଚାଲି ଚାଲି ଘରେ ପହଞ୍ଚିଲା । ଖାଇବା ପିଇବା ତ ଦୂର କଥା, ବୋହୂ କୁସୁମ ସକାଳେ ଅଧାରେ ଥିବା ଝଗଡ଼ା ପୁଣି ଆରମ୍ଭ କଲା ।

"ସହରରୁ ହାଲୁଆ- ପୁରି ଖାଇ ଆସି ଗଲନା?"

ଅନ୍ୟ ମନସ୍କ ସୁମନ ଭାବୁଥିଲା, କାଲି ମୁଁ ଶୀଘ୍ର ଶୀଘ୍ର ନ ପହଞ୍ଚିଲେ, ମେମ୍ ସାହେବ ମତେ କାମରୁ ବାହାର କରିଦେବେ ।

ଲୁହ ଝରି ଚାଲିଥିଲା ।

ସୁମନ ମନରେ ଘର କରି ଥିବା 'ଭୟ', ଶରୀରରେ ଉପସ୍ଥିତ 'ଭୋକ'କୁ ବାରମ୍ବାର ଆଡ଼େଇ ଚାଲିଥିଲା । ■

ଶିବା କୃପା ସାରଦା-ନନ୍ଦିତା ନିଳୟ
ତଳ ମହଲା, ପ୍ଲଟ୍ ନଂ- ୧୩୮୮
ବ୍ରହ୍ମେଶ୍ୱର ପାରଣା, ବ୍ରହ୍ମେଶ୍ୱର ମନ୍ଦିର ପଛପାଖ
ଭୁବନେଶ୍ୱର - ୭୫୧୦୧୮
ମୋ:୮୭୬୩୪୭୨୧୬୨

ପତ୍ରିକା ପରିଚୟ

କଥା କଥା କବିତା କବିତା

ସଂପାଦକ: ଅକ୍ଷୟ ବେହେରା

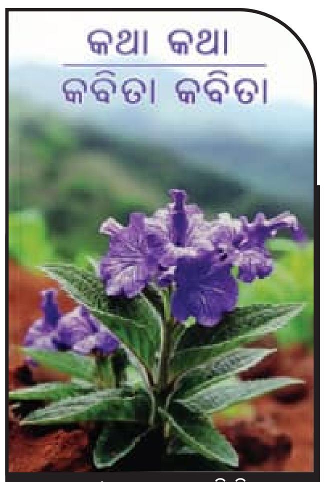

ଏନ୍.-୪/୨୦୮, ଆଇ.ଆର୍.ସି. ଭିଲେଜ
ନୟାପଲ୍ଲୀ, ଭୁବନେଶ୍ୱର- ୭୫୧୦୧୫
ମୂଲ୍ୟ: ୨୦୦ ଟଙ୍କା

ଅକ୍ଷୟ ବେହେରାଙ୍କ ସଂପାଦନାରେ 'କଥା କଥା କବିତା କବିତା'ର ସପ୍ତବିଂଶତମ ବର୍ଷ ପ୍ରଥମ ସଂଖ୍ୟା ପ୍ରକାଶ ପାଇଛି । ଏହି ସଂଖ୍ୟାରେ ରାହୁଲ ଗୌତମଙ୍କ 'ଭୟ, ଭବିଷ୍ୟତ ଓ ବିଭୀଷିକାର ଭାଷ୍ୟକାର ହଙ୍ଗେରୀର ଲାସ୍‌ଲୋ କ୍ରିସ୍ତା ହୋରକାଇ', ପ୍ରଦୀପ୍ତ ଶ୍ରୀଚନ୍ଦନଙ୍କ 'ୟୁରୋପୀୟ ସାହିତ୍ୟ-ମଞ୍ଚରେ ଭାରତୀୟ ତତ୍ତ୍ୱଚିନ୍ତନର ଦୃଶ୍ୟପଟ', ଡକ୍ଟର ଶ୍ରୀକାନ୍ତ ମହାନ୍ତିଙ୍କ 'ଶବ୍ଦର କୁହୁକ', ଡକ୍ଟର ଫଣୀନ୍ଦ୍ର ଭୂଷଣ ନନ୍ଦଙ୍କ 'ଗୋପବନ୍ଧୁଙ୍କ ଜାତୀୟ ଅନ୍ୱେଷା' ଆଦି ପ୍ରବନ୍ଧ ଓ ଆଲୋଚନାଗୁଡ଼ିକ ଉଚ୍ଚକୋଟୀର ହୋଇଛି । ସେହିପରି ଫନୀ ମହାନ୍ତି, ଗିରିବାଳା ମହାନ୍ତି, ମମତା ଦାଶ, ଅମରେନ୍ଦ୍ର ଖଟୁଆ, ବିପିନ ନାୟକ, ସୌଭାଗ୍ୟବନ୍ତ ମହାରଣା, ରକ୍ଷକ ନାୟକ, ପ୍ରଭାସିନୀ ମହାକୁଡ଼, ପୀତାମ୍ବର ତରାଇ ପ୍ରମୁଖଙ୍କ କବିତାଗୁଡ଼ିକ ହୃଦୟସ୍ପର୍ଶୀ ହୋଇଛି । ଜୟନ୍ତୀ ରଥଙ୍କ 'ଡୋରି', ମନୋଜ କୁମାର ମହାପାତ୍ରଙ୍କ 'ନାଲିଘୋଡ଼ା', ମୋନାଲିସା ମିଶ୍ରଙ୍କ 'ମିଃ ନାୟାର୍ ଆଉ ଗୋଟେ ମୋତି ମାଳ' ପ୍ରଭୃତି ଗପଗୁଡ଼ିକରେ ସାମାଜିକ ବାସ୍ତବତା, ମାନବୀୟ ଭାବାବେଗର ଚିତ୍ର ପ୍ରତିଫଳିତ । ସଂପାଦକୀୟଠାରୁ ଆରମ୍ଭ କରି ଅନୁବାଦ ପର୍ଯ୍ୟନ୍ତ ପ୍ରତିଟି ବିଭାଗର ଲେଖା ଉଚ୍ଚକୋଟୀର ଓ ମନଛୁଆଁ ହୋଇପାରିଛି । ■

ଶତରୂପା

ସଂପାଦକ : ମନୋଜ କୁମାର ନାୟକ

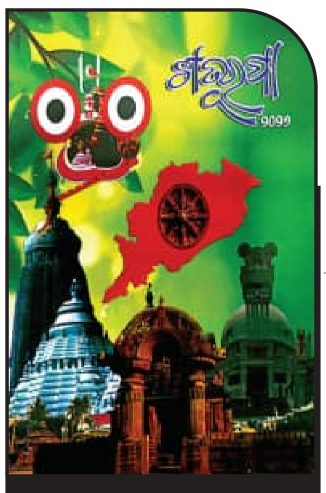

ସା: ଅଣ୍ଡେଇଗୋଡ଼ା, ପୋ: ଓଡ଼ିଶୋ
ଧର୍ମଶାଳା, ଜି: ଯାଜପୁର-୭୫୫୦୦୮

'ଉତ୍କଳ ଶତରୂପା ସାହିତ୍ୟାୟନ'ର ମୁଖପତ୍ର 'ଶତରୂପା-୨୦୨୬' ମନୋଜ କୁମାର ନାୟକଙ୍କ ସଂପାଦନାରେ ପ୍ରକାଶ ପାଇଛି । ପ୍ରଫେସର ବୈଷ୍ଣବ ଚରଣ ସାମଲଙ୍କ 'ସନ୍ଥ କବି ପରଶୁରାମ ବିହାରୀ : ଗବେଷଣାତ୍ମକ ପୁସ୍ତକ ସଂପର୍କରେ', ଡ. ରୁଦ୍ର ନାରାୟଣ ପୃଷ୍ଟିଙ୍କ 'କୃତ୍ରିମ ବୁଦ୍ଧିମତା: ଏକ ଆକଳନ', ଡକ୍ଟର ରବୀନ୍ଦ୍ର ବିହାରୀଙ୍କ 'ବିବର୍ତ୍ତିତ କବିତା ଓ ସମକାଳ ଅନୁଚିନ୍ତା', ଡକ୍ଟର ଜ୍ଞାନୀ ଦେବାଶିଷ ମିଶ୍ରଙ୍କ 'ଆବେଗ ଓ ଅନୁଭବର ରଚନା: ଜିଜ୍ଞାସା ଓ ଅନୁସନ୍ଧିତ୍ସାର ସଂରଚନା' ଆଦି ପ୍ରବନ୍ଧ ତଥ୍ୟ ଭିତ୍ତିକ ଓ ଗବେଷଣାଧର୍ମୀ ହୋଇଛି । ଡକ୍ଟର ରମାକାନ୍ତ ଜେନା, ରାଜକିଶୋର ପାଢ଼ୀ, ପିନାକୀ ମିଶ୍ର, ଡକ୍ଟର ତୁହିନାଂଶୁ ରଥ, ବିମଳ ପତି, ରବି ଶତପଥୀ ପ୍ରମୁଖଙ୍କ କବିତାଗୁଡ଼ିକ ବେଶ୍ ମନଛୁଆଁ ହୋଇଛି । ସେହିପରି ମାୟାଧର ନାୟକ, ଡକ୍ଟର ଚିତ୍ତରଞ୍ଜନ ବେହେରା, ସଚ୍ଚିଦାନନ୍ଦ କର ପ୍ରମୁଖଙ୍କ ଗପଗୁଡ଼ିକରେ ସାମାଜିକ ବାସ୍ତବତା, ମାନବୀୟ ପ୍ରେମ, ଜୀବନର ସଂଘର୍ଷ ଆଦିର ଚିତ୍ର ପ୍ରସ୍ଫୁଟିତ ହୋଇଉଠିଛି । 'ଶତରୂପା'ର ଲେଖାଗୁଡ଼ିକ ପାଠକମାନଙ୍କୁ ଭଲ ଲାଗିବ ବୋଲି ଆଶା କରାଯାଏ । ■

ବିନୋଦ ଶତବାର୍ଷିକୀ

ସଂପାଦନା : ପ୍ରଫେସର ମଣୀନ୍ଦ୍ର କୁମାର ମେହେର

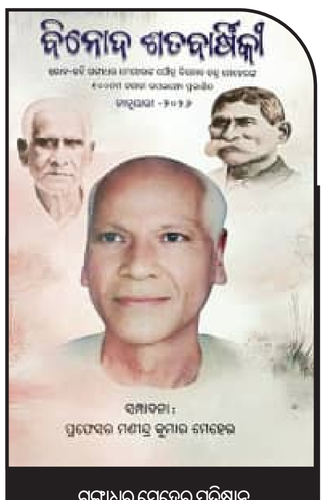

ଗଙ୍ଗାଧର ମେହେର ପ୍ରତିଷ୍ଠାନ
ଭୁବନେଶ୍ୱର

ସ୍ୱଭାବ କବି ଗଙ୍ଗାଧର ମେହେରଙ୍କ ପୌତ୍ର ବିନୋଦ ଚନ୍ଦ୍ର ମେହେରଙ୍କ ୧୦୦ ତମ ଜୟନ୍ତୀ ଅବସରରେ ପ୍ରଫେସର ମଣୀନ୍ଦ୍ର କୁମାର ମେହେରଙ୍କ ସଂପାଦନାରେ 'ବିନୋଦ ଶତବାର୍ଷିକୀ' ସ୍ମରଣିକା ପ୍ରକାଶ ପାଇଛି । କବି ପୌତ୍ର ବିନୋଦ ଚନ୍ଦ୍ର ଏକାଧାରରେ ଥିଲେ ଜଣେ ନାଟ୍ୟକାର, ନାଟ୍ୟ ନିର୍ଦ୍ଦେଶକ, ସଙ୍ଗୀତ ନିର୍ଦ୍ଦେଶକ, ଲେଖକ ଓ ଆଦର୍ଶ ଶିକ୍ଷକ । ଏହି ସ୍ମରଣିକାରେ ଓଡ଼ିଶାର ବହୁ ଲେଖକ, ଲେଖିକା, କବି ପରିବାରର ସଦସ୍ୟ ସ୍ୱର୍ଗତ ବିନୋଦ ଚନ୍ଦ୍ରଙ୍କ ସ୍ମୃତିଚାରଣ କରିଛନ୍ତି । ରଘୁନାଥ ପୂଜାରୀଙ୍କ 'ମନେ ପଡ଼ନ୍ତି ବିନୋଦ ସାର୍', ଡକ୍ଟର ମନୋରମା ବିଶ୍ୱାଳ ମହାପାତ୍ରଙ୍କ 'ସେ ସାଧାରଣ ଭିତରେ ଥିଲେ ଆସାଧାରଣ', ଡକ୍ଟର ଅଶ୍ୱିନୀ କୁମାର ରାୟଙ୍କ ' ମୋ ସ୍ମୃତିର ତନ୍ମୟ ତୀର୍ଥ: କବିପୌତ୍ର ବିନୋଦ ଚନ୍ଦ୍ର', ଗୁରୁ କଲ୍ୟାଣ ମହାପାତ୍ରଙ୍କ 'କବି ଗଙ୍ଗାଧରଙ୍କ ସୁପୌତ୍ର', ନରେନ୍ଦ୍ର କୁମାର ମିଶ୍ରଙ୍କ 'ସଂସ୍କୃତି ପ୍ରେମୀ ବିନୋଦ ଚନ୍ଦ୍ର', ଡ. ରବୀନ୍ଦ୍ର କୁମାର ଗଡ଼ତିଆଙ୍କ 'ସ୍ମୃତି ଅର୍ଘ୍ୟ', ଡକ୍ଟର ଶୁକମୁନି ମେହେରଙ୍କ ' କଳା ଓ ସଙ୍ଗୀତପ୍ରାଣ କବି ପୌତ୍ର ବିନୋଦ ଚନ୍ଦ୍ର' ଆଦି ପ୍ରବନ୍ଧରେ ବିନୋଦଚନ୍ଦ୍ରଙ୍କ ଜୀବନ, ବ୍ୟକ୍ତିତ୍ୱ, ସାହିତ୍ୟ ଓ କଳାଜଗତକୁ ଅବଦାନ ସଂପର୍କରେ ବର୍ଣ୍ଣନା କରାଯାଇଛି । କବି ପୌତ୍ର ବିନୋଦଚନ୍ଦ୍ରଙ୍କୁ ଜାଣିବା ପାଇଁ ଏହି ସ୍ମରଣିକାଟି ସହାୟକ ହେବ ନିଶ୍ଚୟ । ■

ଯଦି ପୃଥ୍ୱୀ ବିଶ୍ରାମ ନିଏ

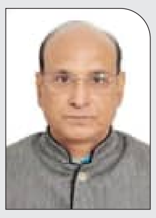

ମୂଳ ହିନ୍ଦୀ: ଜୟପ୍ରକାଶ ମାନସ
ଅନୁବାଦ: ବିଜୟ କୁମାର ପ୍ରଧାନ

ଯଦି ଦିନେ ସକାଳେ ପୃଥ୍ୱୀ କହିବ-
ଆଜି ମୁଁ ଅବକାଶରେ ଅଛି
ତ... ନିଜର ସୁନେଲି ଚିଠିମାନଙ୍କୁ
ପଢ଼ି ଶୁଣାଉଥିବା ସୂରୁଜ
ହଠାତ ନୀରବି ଯିବ ।
ନଦୀମାନେ ସ୍ଥିର ହୋଇ
ନିଜନିଜର ପ୍ରତିବିମ୍ବକୁ ଉଙ୍କି ମାରିବେ
ଆଉ ଗଛମାନେ
ନିଜ ପତ୍ରମାନଙ୍କୁ ପଚାରିବେ -
ଏବେ ପବନ କାହାକୁ ଖୋଜିବ?
'ସ୍ତ୍ରୀ', ଯାହା ପୃଥ୍ୱୀର ଅନ୍ୟ ଏକ ନାମ
ଯଦି ଦିନେ ବସିଯିବ ଚୁପ୍‌ଚାପ୍ -
ତ... ସମୟର ଘଣ୍ଟାଘର
ହଜେଇଦେବ ତା'ର କଣ୍ଟା
ଆଉ, ଆମର ସକଳ ସଭ୍ୟତା
ଅଚାନକ ଡରିଯିବ
ନିଜର ହିଁ ନୀରବତାରେ । ■

ଛତାବାଲା

ଛତା ମରାମତି କରୁଥିବା ସେ ଲୋକଟି
ଯିଏ ଭଙ୍ଗା ଫ୍ରେମ୍ ଉପରେ
ନୂଆ କପଡ଼ାର ଚମକ ଛାଆଣି କରୁଛି
ବାସ୍ତବରେ କେଉଁ ଭଙ୍ଗା-ବିଶ୍ୱାସ ଉପରେ
ସହଜ-ସରଳ ବିଶ୍ୱାସର
କଠିନସ୍ତରଟିଏ ଥାପୁଛି
ତା' ଆଙ୍ଗୁଳିମାନେ
ଛୁଞ୍ଚି ଓ ସୂତାର ସହାୟତାରେ ବୁଣୁଛନ୍ତି
ଭଗ୍ନ ଆଶ୍ରୟମାନଙ୍କର ସ୍ୱପ୍ନ
ପ୍ରତ୍ୟେକ ଛିଦ୍ରକୁ ବୁଜୁଛନ୍ତି
ଖରା ଓ ବର୍ଷାରୁ
ରକ୍ଷା କରିବାର ପ୍ରତିଜ୍ଞାରେ
ସେ କିନ୍ତୁ ଜାଣିଛି ଯେ ଏ ଛତା
ଏବେ ଆଉ ସେତିକି ମଜଭୁତ ନୁହେଁ
ଯେତିକି ପୂର୍ବରୁ ଥିଲା
ଟାଙ୍କ (ସିଲେଇ) ଛିଣ୍ଡିଗଲାଣି ଠାଏଁ-ଠାଏଁ
ତଥାପି ସେ ସିଲାଉଛି ସେମିତି
ଯେମିତି କେଉଁ ଡାକ୍ତର
ବଞ୍ଚାଉଛି ଗୋଟିଏ ପ୍ରାଣ
ଏଇଆ ନ ଭାବି ଯେ
ଏ ପ୍ରାଣଟା ବି ପୁଣି କେବେ ରୋଗଗ୍ରସ୍ତ ହେବ
ତା' ଦୋକାନରେ ରହିଛି
ଭଙ୍ଗାଛତାଙ୍କ ପାହାଡ଼
ଯାହା ପ୍ରମାଣିତ କରୁଛି ଯେ
ଦୁନିଆରେ ଏବେ ବି ବାକି ଅଛି
ଆଶ୍ରୟସ୍ଥଳମାନଙ୍କର ମରାମତି କାମ
ଏବଂ... ସେ ଗୋଟେଗୋଟେ ଟାଙ୍କ ମାରୁଛି
କଳା କପଡ଼ା ଜାଗାରେ
କିଟିମିଟି ଅନ୍ଧାରକୁ ଛୁଞ୍ଚି ଫୋଡୁଛି
ଖୁସି ହେଉଛି
ଯେତେବେଳେ କେଉଁ ଭଙ୍ଗା ଆକାଶ
ପୁଣି କାହାସାଥୀରେ ସଂପର୍କ ଯୋଡୁଛି ।। ■

ଗୌତମ ନଗର (ଷଷ୍ଠ ସରଣୀ),
କୋରାପୁଟ
ମୋ: ୯୪୩୭ ୯୦୯୪୨୮

'ସୈରିନ୍ଧ୍ରୀ' କାବ୍ୟରେ ନାରୀ ସଂଘର୍ଷର ପ୍ରତିଫଳନ

ଡକ୍ଟର ନିଖିଳେଶ ମହାନ୍ତି

ଗୁଜରାଟୀ ସାହିତ୍ୟର ସୁପ୍ରସିଦ୍ଧ କାବ୍ୟକାର ବିନୋଦ ଯୋଶୀ । ତାଙ୍କର କବିତାଗୁଡ଼ିକରେ ଗ୍ରାମ୍ୟ ଜୀବନର ଚିତ୍ର ପ୍ରତିଫଳିତ ହୋଇଥାଏ । ବିଶେଷ କରି ନିଜ କାବ୍ୟକବିତାରେ ନାରୀ ମନର ଅନ୍ତର୍ଭାବନାକୁ ରୂପ ଦେବାରେ ସେ ବେଶ୍ ସଫଳ ହୋଇଛନ୍ତି । କବି ବିନୋଦ ଯୋଶୀଙ୍କ ରଚିତ 'ଅଭିପ୍ରେତ', 'ଅମୃତ ଘାୟଲ', 'ବ୍ୟଙ୍ଗ ବିନୋଦ', 'ସୈରିନ୍ଧ୍ରୀ', 'ମୋରପିଚ୍ଛ', 'ସିଙ୍ଗଡ଼ି' ଆଦି ପୁସ୍ତକ ବହୁ ପାଠକୀୟ ଶ୍ରଦ୍ଧା ଲାଭ କରିଛି । ତାଙ୍କ ଲିଖିତ 'ସୈରିନ୍ଧ୍ରୀ' ଏକ ଉଚ୍ଚକୋଟୀର ହୃଦୟସ୍ପର୍ଶୀ ପ୍ରବନ୍ଧ କାବ୍ୟ । ଏହି ପୁସ୍ତକକୁ ଓଡ଼ିଆରେ ଅନୁବାଦ କରିଛନ୍ତି ରେଣୁକା ଶ୍ରୀରାମ ସୋନି ।

ମହାଭାରତର ବିରାଟ ପର୍ବରେ ସୈରିନ୍ଧ୍ରୀ ଚରିତ୍ର ବିଶଦ ଭାବେ ବର୍ଣ୍ଣିତ । ଅଜ୍ଞାତବାସର ଏକ - ବର୍ଷ ମତ୍ସ୍ୟଦେଶର ରାଜା ବିରାଟଙ୍କ ନଗରୀରେ ଗୁପ୍ତ ଭାବେ ଥିବା ସମୟରେ 'ଦ୍ରୌପଦୀ' ସୈରିନ୍ଧ୍ରୀ ନାମରେ ସୁଦେଷ୍ଣା ରାଣୀଙ୍କ ସହଚରୀ ଥିଲେ । ପ୍ରତିକ୍ଷଣ ମରୁଥିବା ନିଜତ୍ୱ; ଖୋଜୁଥିବା ମୁହଁଲୁଚା ଜୀବନର ଅର୍ଥ; ଭ୍ରମ ବିଭ୍ରମର ଦୋଳିରେ ଝୁଲୁଥିବା ନାରୀତ୍ୱ; ନିଜ ଗୌରବ ସହ ନିରନ୍ତର ଯୁଦ୍ଧ କରୁଥିବା ଅସହାୟତା; ନିଜ ବିରୂପ ସହ ନିଜକୁ ଅଲଗା କରିନେଇଥିବା ଚୁକ୍ତିନାମା; ରାଜନନ୍ଦିନୀରୁ ଦାସୀ ପାଲଟି ଯାଇଥିବା ଇଚ୍ଛାକୃତ ଦାସତ୍ୱ, ପରାକ୍ରମୀ, ପତିମାନଙ୍କ ଗହଣରେ କେହି ନୁହେଁର ନିପୁଣ ଅଭିନୟ ଭିତରେ ନିଜକୁ ବାରମ୍ବାର ପ୍ରଶ୍ନର ମାୟାଜାଲରେ ଛନ୍ଦି ହୋଇ କିଛି ବି ଉତ୍ତର ପାଉନଥିବା ନାରୀଟିକୁ ଆମେ ଅବଳା ଦୁର୍ବଳା କହିଦେଲେ ନାରୀଟିଏ ଯେ ଚୁପ ପଡ଼ିଯିବ; ଅନେକ ବନ୍ଧନୀ ଭିତରେ ଏଡ଼େ ଟିକିଏ ଖୁବ୍ ହେୟ ପାଲଟିଯିବ ତାହା କଦାପି ନୁହେଁ । ଏକଥା ଦୃଢ଼ ସ୍ୱରରେ ପ୍ରତିବାଦ କରନ୍ତି ଲେଖକ ବିନୋଦ ଯୋଶୀ ।

ସାତଟି ସର୍ଗରେ ଲିଖିତ 'ସୈରିନ୍ଧ୍ରୀ ପ୍ରବନ୍ଧ କାବ୍ୟ । ଏହି କାବ୍ୟରେ ଆମେ ଜଣେ ଭିନ୍ନ ନାରୀଙ୍କୁ ଦେଖୁ ଯେ, ବ୍ୟାସକୃତ କାହାଣୀଠୁ ଭିନ୍ନ ହୋଇ ଯେ କୌଣସି ନାରୀର ଆଭ୍ୟନ୍ତରରେ ନିଜ ନିଜ ମହାଭାରତକୁ ଭେଟନ୍ତି । ନିଜ ନିଜ କୁରୁକ୍ଷେତ୍ରରେ ପ୍ରତିନିୟତ ଜୀବନ ଯୁଦ୍ଧରେ ଲିପ୍ତ ଥାଆନ୍ତି । ଗୋଟିଏ ସଂଘର୍ଷର ଉଦ୍‌ଗୀରଣ ଏ କାବ୍ୟର ଅନ୍ତସତ୍ତା । 'ଶୃଙ୍ଗାର କରହେ ଦାସୀ, ନୃପ ସଙ୍ଗର ମୁଁ ଅଭିଳାଷୀ"। ଜଣେ କହୁଛି ମୋର ରମ୍ୟରୂପକୁ ବିଭୋର କର । ପ୍ରଗାଢ଼ ରଙ୍ଗ ସୁହାସୀ ମୁଁ, ରାତ୍ରେ ନିବିଡ଼ ହେବ ଅନଙ୍ଗ ପ୍ରପୀଡ଼ିତ ଶିହରିତ ତନୁ; ମାତ୍ର ବେଶକାରିଣୀ କମ୍ ରୂପବାନ୍ ନୁହେଁ କି ରତିକ୍ରୀଡ଼ା ପ୍ରବୀଣା ନୁହେଁ ! ହେଲେ ନିଜ ଭାଗ୍ୟ, ଅନ୍ୟର ଅଯୋଗ୍ୟତା କିମ୍ବା ଅଭିନୟର ପାରଦର୍ଶିତାରେ ନିଜ ମନକୁ ଖାଲି ସଂଯତ ନୁହେଁ, ବରଂ ଭୟର ନିର୍ମୋକକୁ ଲୁଚାଇବାକୁ ପଡୁଛି । ନିଜେ ବିବର୍ଣ୍ଣା ଓ ନିର୍ଲିପ୍ତା ହେବା ଏକ ବାହ୍ୟ ଆଡ଼ମ୍ବର ହୋଇପାରେ । ବାସ୍ତବତା ଏହା ଯେ ସେ ଯୁବତୀ, ପତ୍ନୀ ନାରୀ; ତା'ର ବି ମନ ଅଛି । ନିଜେ କେଳିଦୀପ ପ୍ରଜ୍ୱଳିତ ନ କରି ଦୀପ ହୋଇ ଜଳୁଛି ଓ ଜ୍ୱଳନ ସହୁଛି ।

ଚକ୍ଷୁ ବୁଜି ନିଦ୍ରାକୁ କଲେ ଆମନ୍ତ୍ରଣ ଅସହ୍ୟ ଇଶାରାରେ ପ୍ରାଣ ଜର୍ଜରିତ ହୁଏ । 'କୀଚକ ସ୍ପର୍ଶିଲା ଅଙ୍ଗ ସେହି କ୍ଷଣ' କ'ଣ ସାହାଯ୍ୟ କାହାର ମାଗିହେବ କି ? ଗୋଟିଏ ସ୍ୱପ୍ନଭରା ଅଭିସାର ଘଟିସାରିଛି କର୍ଣ୍ଣ ସହ । ସେହି ସମର୍ଥ ଏ ବିପଦରୁ ଉଦ୍ଧାର କରିପାରିବ । ଏ ଦେହକୁ ପାଞ୍ଚ ଜଣଙ୍କୁ ବାଣ୍ଟିବା ଅପେକ୍ଷା ସୁତପୁତ୍ର, ଯଥେଷ୍ଟ ଯୋଗ୍ୟ; ଯାହା ସ୍ମୃତିରୁ ଫିଙ୍ଗି ହେଉ ନାହିଁ । ନିଶାର୍ଦ୍ଧରେ କୀଚକର ଅଧିକାର ସାବ୍ୟସ୍ତରୁ ନିଜକୁ ବଞ୍ଚାଇବାକୁ ତୀକ୍ଷଣ ଛୁରୀରେ ଆଘାତ କରିଛି । ପରେ ମୃତ୍ୟୁ ଦଣ୍ଡରେ ଅଗ୍ନିରେ ବିସର୍ଜନ ହୋଇଛି । ନିଜକୁ ସଚେତନ, ଭୟମୁକ୍ତା, ଆତ୍ମନିର୍ଭର, ରୁଦ୍ରଭୀଷଣ ମୂର୍ତ୍ତି ସ୍ୱରୂପିଣୀ, ନାରାୟଣୀ ବୋଲି ପ୍ରମାଣିତ କରିଛି । ଜଣେ କୀଚକକୁ ମାରିଲା ସିନା, କିନ୍ତୁ ଅନେକ କୀଚକ । ସେ ମୃତ୍ୟୁ ଦଣ୍ଡ ଲାଭ ପୂର୍ବରୁ ବି କର୍ଣ୍ଣଙ୍କୁ ମନେ ମନେ ଆଲିଙ୍ଗନ କରିଛି । ଅଶେଷ ବାର ତନୁ ସମର୍ପଣ କରିଛି । ଚକ୍ଷୁ ଭେଦିବାର ସାମର୍ଥ ଯାହାର ଥିଲା ତାକୁ ପରିଚୟ ମାଗି ଯେଉଁମାନେ ସ୍ଥବିର କରିଥିଲେ ସେମାନଙ୍କୁ ବହେ ତିରସ୍କାର କରିଛି । ସୁରକ୍ଷା ଦେଇପାରୁ ନଥିବା ଅଥଚ ପାଖରେ ଥିବା ଅଯୋଗ୍ୟମାନଙ୍କୁ ଯାହା ଖାଲି ଧିକ୍କାର ନକରି ଦୟା ଦେଖାଇଛି ।

ଜନ୍ମରୁ ଅବିରତ ଜଳୁଥିବା, ନିଜ ସଙ୍ଗେ ଛଳ ଓ ଖେଳ ଖେଳୁଥିବା ନାରୀଟିଏ କେତେ ବା ସମ୍ମାନ ପାଇଲା? ତାହା ଏକ ପ୍ରଶ୍ନବାଚୀ । ଏ ଦୁନିଆରେ ସମସ୍ତେ ନିଜଠାରୁ ବିଚ୍ଛିନ୍ନ । ବାହାର ଓ ଭିତରର ଐକ୍ୟତା ଭିନ୍ନ ଫଳତଃ .ମାନସିକ ସ୍ଥିତି ଦ୍ୱନ୍ଦ୍ୱାୟିତ । ସୈରିନ୍ଧ୍ରୀ ଗୋଟେ ଦୁଃଖର ପାହାଡ଼, ଯାହା ଭିତରେ ପ୍ରତିକ୍ରିୟାର ଲାଭା ସଦା ସର୍ବଦା ଲୁକ୍‌କାୟିତ ନୁହେଁ । ଦ୍ରୌପଦୀ ଗୋଟେ ନାରୀ ଯେ ନିଜକୁ ନିଜେ ରକ୍ଷା କରିପାରେ । ପରିଚୟହୀନ ପାଣ୍ଡବ ପତିମାନଙ୍କ ନୀରବ ଅସହାୟତା ଓ କରୁଣ ଚାହାଣି ଆଗରେ ଦ୍ରୌପଦୀ ଦେବୀ ପାଲଟି ଯାଏ । କାଳ୍ପନିକ କାହାଣୀର ଅନ୍ତରାଳରେ ନାରୀମନର ଯେଉଁ ଚେତନସ୍ତରକୁ ଲେଖକ ସ୍ପର୍ଶ କରିଛନ୍ତି, ତାହା ଅଭିନବ ଓ ସଂବେଦନଶୀଳ । 'ସୈରିନ୍ଧ୍ରୀ' କାବ୍ୟରେ ନାରୀ ମନର ଅନ୍ତର୍ବେଦନାକୁ ଲିପିବଦ୍ଧ କରିବାରେ କବି ବିନୋଦ ଯୋଶୀ ବେଶ୍ ସଫଳ ହୋଇଛନ୍ତି । ■

ଓଡ଼ିଆ ଭାଷା ସାହିତ୍ୟ ବିଭାଗ ମୁଖ୍ୟ
ଜେ.ଏନ୍. କଲେଜ, କୁଆଁପାଳ, କଟକ
ମୋ: ୯୪୩୭୯୦୫୪୯୦

ଆମେରିକାର ବଡ଼ କାର୍ଯ୍ୟାନୁଷ୍ଠାନ

ଚୀନ୍ ରିଫାଇନେରୀ, ୪୦ ଜାହାଜ ଉପରେ ଲଗାଇଲା କଟକଣା

ୱାଶିଂଟନ୍, ୨୫।୪(ଏଜେନ୍ସି): କଠୋର ପଦକ୍ଷେପ ଗ୍ରହଣ ସ୍ୱରୂପ ଆମେରିକା ଏକ ପ୍ରମୁଖ ଚୀନ୍ ତୈଳ ବିଶୋଧନାଗାର ଏବଂ ପ୍ରାୟ ୪୦ଟି ଜାହାଜ କମ୍ପାନୀ ଏବଂ ଟ୍ୟାଙ୍କର ଉପରେ ଆର୍ଥିକ କଟକଣା ଲଗାଇଛି। ସେମାନଙ୍କ ଉପରେ ଇରାନରୁ ତେଲ କିଣି ବିଶ୍ୱ ବଜାରକୁ ପରିବହନ କରିବାର ଅଭିଯୋଗ ରହିଛି। ଏହି ନିଷ୍ପତ୍ତି ଏପରି ସମୟରେ ଆସିଛି ଯେତେବେଳେ ଆମେରିକା ଇରାନର ରାଜସ୍ୱର ମୁଖ୍ୟ ଉତ୍ସ, ତୈଳ ରପ୍ତାନିକୁ ବନ୍ଦ କରିବାକୁ ଚେଷ୍ଟା କରୁଛି। ଏହି ପଦକ୍ଷେପ ମାଧ୍ୟମରେ ଆମେରିକା ସ୍ପଷ୍ଟ ଭାବରେ ସୂଚାଇଛି ଯେ ଇରାନ ସହିତ ବାଣିଜ୍ୟ କରୁଥିବା କମ୍ପାନୀ ଏବଂ ଦେଶଗୁଡ଼ିକ ଗୁରୁତ୍ୱପୂର୍ଣ୍ଣ ଆର୍ଥିକ କ୍ଷତି ସହିପାରନ୍ତି। ଏହାବ୍ୟତୀତ, ଏହି କାର୍ଯ୍ୟାନୁଷ୍ଠାନ ଆମେରିକା ଏବଂ ଚୀନ୍ ମଧ୍ୟରେ ଚାଲିଥିବା ଉତ୍ତେଜନା ସମୟରେ ଆସିଛି ଏବଂ ଦୁଇ ଦେଶର ନେତାଙ୍କ ମଧ୍ୟରେ ସମ୍ଭାବ୍ୟ ବୈଠକ ପୂର୍ବରୁ ଏହାକୁ କୂଟନୈତିକ ଚାପ ଭାବରେ ଦେଖାଯାଉଛି।

ଇରାନ ସହିତ ବାଣିଜ୍ୟ କରୁଥିବା ଲୋକଙ୍କ ଉପରେ ଦ୍ୱିତୀୟ କଟକଣା ଲଗାଇବାର ପ୍ରତିଶ୍ରୁତି ପୂରଣ କରିବା ପାଇଁ ଆମେରିକା ଏହି ପଦକ୍ଷେପ ନେଇଛି। ଏହାର ଅର୍ଥ ହେଉଛି ଯଦିଓ କୌଣସି କମ୍ପାନୀ ସିଧାସଳଖ ଆମେରିକା ସହିତ ଜଡ଼ିତ ନୁହେଁ, ତଥାପି ତାକୁ ଦଣ୍ଡ ଦିଆଯାଇପାରେ। ଏହି କାର୍ଯ୍ୟାନୁଷ୍ଠାନର ଲକ୍ଷ୍ୟ ହେଉଛି ଇରାନର ତୈଳ ବ୍ୟବସାୟକୁ ସମ୍ପୂର୍ଣ୍ଣ ଦୁର୍ବଳ କରିବା ଏବଂ ଏହାର ଆୟ ହ୍ରାସ କରିବା। ଏହି କଟକଣାରେ ଡାଲିଆନ୍‌ରେ ଥିବା ଚୀନ୍‌ର ହେଙ୍ଗଲି ପେଟ୍ରୋକେମିକାଲ୍ ରିଫାଇନାରୀକୁ ମଧ୍ୟ ଟାର୍ଗେଟ କରାଯାଇଛି। ଏହି ରିଫାଇନାରୀଗୁଡ଼ିକ ଦୈନିକ ପ୍ରାୟ ୪ ଲକ୍ଷ ବ୍ୟାରେଲ୍ ଅଶୋଧିତ ତୈଳ ପ୍ରକ୍ରିୟାକରଣ କରିବାର କ୍ଷମତା

ଇରାନରୁ ତେଲ କିଣି ବିଶ୍ୱ ବଜାରକୁ ପରିବହନ କରିବା ନେଇ ଅଭିଯୋଗ

ରଖିଛି। ଏହାକୁ ଚୀନ୍‌ର ସର୍ବବୃହତ ସ୍ୱାଧୀନ ରିଫାଇନାରୀ ମଧ୍ୟରୁ ଗୋଟିଏ ବୋଲି ବିବେଚନା କରାଯାଏ। ଆମେରିକାର ଟ୍ରେଜେରୀ ଡିପାର୍ଟମେଣ୍ଟ ଅନୁଯାୟୀ, ଏହି ରିଫାଇନାରୀ ୨୦୨୩ରୁ ନିରନ୍ତର ଭାବେ ଇରାନ ତେଲ କ୍ରୟ କରିଆସୁଛି, ଯାହା ଇରାନ ସେନାକୁ ଗୁରୁତ୍ୱପୂର୍ଣ୍ଣ ଆର୍ଥିକ ଲାଭ ପ୍ରଦାନ କରୁଛି। ଆମେରିକା ବିଶ୍ୱାସ କରେ ଯେ ଇରାନ ତେଲ ବିକ୍ରି କରି ରୋଜଗାର କରୁଥିବା ଟଙ୍କାକୁ ସାମରିକ କାର୍ଯ୍ୟକଳାପ ପାଇଁ ବ୍ୟବହାର କରେ। ତେଣୁ, ଏହା ଏହି ଆୟକୁ ବନ୍ଦ କରିବାକୁ ଚାହୁଁଛି। ଏକ ରିପୋର୍ଟ ଅନୁଯାୟୀ, ଅନେକ ଚୀନ୍ କମ୍ପାନୀ ଇରାନରୁ ତେଲ କ୍ରୟ କରୁଛନ୍ତି ଏବଂ ଏହି ନେଟୱାର୍କ ବହୁତ ବ୍ୟାପକ, ଯାହାକୁ ଆମେରିକା ଏବେ ଟାର୍ଗେଟ କରୁଛି।

ଆମେରିକାର ଟ୍ରେଜେରୀ ସଚିବ ସ୍କଟ୍ ବେସାଣ୍ଟ ସ୍ପଷ୍ଟ ଭାବରେ କହିଛନ୍ତି ଯେ ତାଙ୍କ ସରକାର ସମସ୍ତ ପରିବହନକାରୀ, ମଧ୍ୟସ୍ଥି ଏବଂ କ୍ରେତାମାନଙ୍କୁ ଟାର୍ଗେଟ କରିବା ଜାରି ରଖିବ, ଯେଉଁମାନେ ଇରାନ ତେଲକୁ ବଜାରକୁ ପରିବହନ କରିବାରେ ସାହାଯ୍ୟ କରନ୍ତି। ସେ ଏହା ମଧ୍ୟ କହିଛନ୍ତି ଯେ ଇରାନ ଟଙ୍କାକୁ ବ୍ୟାଙ୍କରେ ରଖିଥିବା କିମ୍ବା ସେମାନଙ୍କ ମାଧ୍ୟମରେ କାରବାର କରୁଥିବା ଯେକୌଣସି ଦେଶ ବିରୁଦ୍ଧରେ କାର୍ଯ୍ୟାନୁଷ୍ଠାନ ନିଆଯାଇପାରିବ। ଆମେରିକା ପୂର୍ବରୁ ଚୀନ୍, ହଂକଂ, ୟୁଏଇ ଏବଂ ଓମାନର ଆର୍ଥିକ ପ୍ରତିଷ୍ଠାନଗୁଡ଼ିକୁ ଚେତାବନୀ ଦେଇସାରିଛି ଯେ ଯଦି ସେମାନେ ଇରାନ ସହିତ ଜଡ଼ିତ କାରବାର ଜାରି ରଖନ୍ତି ତେବେ ସେମାନେ କଠୋର ପ୍ରତିବନ୍ଧକର ସମ୍ମୁଖୀନ ହେବେ। ଏହି ପଦକ୍ଷେପ ସ୍ପଷ୍ଟ ଭାବରେ ବିଶ୍ୱ ଚାପ ପ୍ରୟୋଗ କରିବାର ଏକ ରଣନୀତିର ଅଂଶ। ଏହି ପ୍ରତିବନ୍ଧକ ପୂର୍ବରୁ ଚାପଗ୍ରସ୍ତ ବିଶ୍ୱ ଶକ୍ତି ବଜାରକୁ ଆହୁରି ଅସ୍ଥିର କରିଛି। ମଧ୍ୟପ୍ରାଚ୍ୟରେ ଚାଲିଥିବା ସଂଘର୍ଷ ଏବଂ ଯୋଗାଣ ବାଧା ଯୋଗୁଁ ତୈଳ ଏବଂ ଗ୍ୟାସ ମୂଲ୍ୟ ଦ୍ରୁତ ଗତିରେ ବୃଦ୍ଧି ପାଉଛି।

ସଭାମଞ୍ଚରେ ଲୋକପ୍ରତିନିଧିଙ୍କୁ ଅଣଦେଖା ଓ ଅସମ୍ମାନ

ଉଦ୍‌ବେଗ ପ୍ରକାଶ କଲେ ରୋହିତ

ସମ୍ବଲପୁର,୨୫।୪(ସମିସ): ଶୁକ୍ରବାର ମୁଖ୍ୟମନ୍ତ୍ରୀଙ୍କ ଜେଏସ୍‌ଡବ୍ଲ୍ୟୁ ଗସ୍ତ କାର୍ଯ୍ୟକ୍ରମ ସଭାମଞ୍ଚରେ କମ୍ପାନୀ କର୍ତ୍ତୃପକ୍ଷଙ୍କ ଦ୍ୱାରା ପଶ୍ଚିମାଞ୍ଚଳ ଓ ସମ୍ବଲପୁରର ସ୍ଥାନୀୟ ଜନପ୍ରତିନିଧିମାନଙ୍କୁ ଅଣଦେଖା ଓ ଅସମ୍ମାନ କରାଯାଇଥିବା ଘଟଣା ଅତ୍ୟନ୍ତ ଦୁଃଖଦ ଓ ନିନ୍ଦନୀୟ ବୋଲି ପୂର୍ବତନ ମନ୍ତ୍ରୀ ତଥା ବିଜୁ ଜନତା ଦଳ ସମ୍ବଲପୁର ଜିଲ୍ଲା ସଭାପତି ଇଂ. ରୋହିତ ପୂଜାରୀ କରିଛନ୍ତି। ଏହି ଘଟଣାକୁ ନେଇ ସେ ଗଭୀର ଉଦ୍‌ବେଗ ପ୍ରକାଶ କରିଛନ୍ତି।

ଶ୍ରୀ ପୂଜାରୀ କହିଛନ୍ତି, ଏହା କେବଳ ଗୋଟିଏ କମ୍ପାନୀର ଘଟଣା ନୁହେଁ, ପଶ୍ଚିମାଞ୍ଚଳରେ ପ୍ରତିଷ୍ଠିତ ପ୍ରାୟ ସମସ୍ତ ବୃହତ୍ ଶିଳ୍ପାନୁଷ୍ଠାନମାନେ ସ୍ଥାନୀୟ ପ୍ରତିନିଧିମାନଙ୍କୁ ଅଣଦେଖା କରି ମୁଖ୍ୟମନ୍ତ୍ରୀ ଓ ଭୁବନେଶ୍ୱର କୈନ୍ଦ୍ରିକ କିଛି ନେତା ତଥା ପ୍ରଶାସନିକ ଅଧିକାରୀମାନଙ୍କୁ ଖୁସି କରି ବିଭିନ୍ନ ବେନିୟମ କାର୍ଯ୍ୟକଳାପ ଜାରି ରଖିଛନ୍ତି। ଏହାର ପରିଣାମସ୍ୱରୂପ ସ୍ଥାନୀୟ ଲୋକମାନେ ଅନେକ ସମସ୍ୟାର ସମ୍ମୁଖୀନ ହେଉଛନ୍ତି।

ସମ୍ବଲପୁର, ଝାରସୁଗୁଡ଼ା ଓ ସୁନ୍ଦରଗଡ଼ ଜିଲ୍ଲାରେ ଥିବା ଖଣି ଓ ବୃହତ୍ ଶିଳ୍ପାନୁଷ୍ଠାନଗୁଡ଼ିକରେ ସ୍ଥାନୀୟ ନିଯୁକ୍ତିକୁ ଅଣଦେଖା କରାଯାଉଛି। ପ୍ରଦୂଷଣ ନିୟନ୍ତ୍ରଣରେ ବିଫଳତା ଦେଖାଯାଉଛି। ଜଙ୍ଗଲ ଓ ଜମି ଲୁଟ୍ ହେଉଛି। ବିଷାକ୍ତ ଜଳ ନଦୀ ଓ ନାଳରେ ଛାଡ଼ି ପାନୀୟ ଜଳକୁ ପ୍ରଦୂଷିତ କରାଯାଉଛି। ପ୍ଲାଣ୍ଟରୁ ନିର୍ଗତ ପାଉଁଶ ଓ ବର୍ଜ୍ୟବସ୍ତୁଗୁଡ଼ିକୁ ନିୟମିତ ଭାବେ ପକାଇ ମାଟିର ଉର୍ବରତା କ୍ଷୟ କରାଯାଉଛି ଓ ଚାଷ ଜମିକୁ ବିଷାକ୍ତ କରାଯାଉଛି ବୋଲି ସେ ଅଭିଯୋଗ କରିଛନ୍ତି। ଏହାର ତତ୍‌କାଳ ତଦନ୍ତ କରିବା ସହ ସ୍ଥାନୀୟ ଲୋକ ଓ ପ୍ରତିନିଧିମାନଙ୍କ ମର୍ଯ୍ୟାଦା ରକ୍ଷା କରିବାକୁ ଶ୍ରୀ ପୂଜାରୀ ସରକାରଙ୍କୁ ଦାବି କରିଛନ୍ତି।

ଉପରୋକ୍ତ ସଭା ମଞ୍ଚରେ ଝାରସୁଗୁଡ଼ା ଓ ସମ୍ବଲପୁର ବିଧାୟକଙ୍କୁ କମ୍ପାନୀ କର୍ତ୍ତୃପକ୍ଷ ଉପଢୌକନ ଓ ପୁଷ୍ପଗୁଚ୍ଛ ପ୍ରଦାନ ନ କରିବା ଏବଂ ସେମାନଙ୍କ ସହ ସ୍ଥାନୀୟ ମନ୍ତ୍ରୀ ରବିନାରାୟଣ ନାୟକଙ୍କୁ ଭାଷଣ ରଖିବାକୁ ସୁଯୋଗ ନ ଦେବା ଅତ୍ୟନ୍ତ ଉଦ୍‌ବେଗଜନକ ବୋଲି ସେ କହିଛନ୍ତି। କିନ୍ତୁ, ଅନ୍ୟପଟେ କମ୍ପାନୀ କର୍ତ୍ତୃପକ୍ଷ ମୁଖ୍ୟ ଶାସନ ସଚିବଙ୍କୁ ଭାଷଣ ଦେବା ପାଇଁ ଆମନ୍ତ୍ରିତ କରିଥିଲେ। ଏହା କମ୍ପାନୀ କର୍ତ୍ତୃପକ୍ଷଙ୍କ ଚାଟୁକାରିତାକୁ ଦର୍ଶାଉଛି। ସ୍ଥାନୀୟ ଜନପ୍ରତିନିଧିମାନଙ୍କ ମୁହଁ ବନ୍ଦ କରି ପଶ୍ଚିମ ଓଡ଼ିଶାର ସାଧାରଣ ଜନତାଙ୍କ ମଧ୍ୟରେ ଭୟର ବାତାବରଣ ସୃଷ୍ଟି କରିବା ପାଇଁ ଏହା ଏକ ଚାଲ୍ ଛଡ଼ା ଅନ୍ୟ କିଛି ନୁହେଁ ବୋଲି ସେ କହିଛନ୍ତି। ତେଣୁ, ଦଳମତ ନିର୍ବିଶେଷରେ ପଶ୍ଚିମ ଓଡ଼ିଶାବାସୀ, ଜନପ୍ରତିନିଧି ଓ ନେତୃତ୍ୱ ଏକ ହୋଇ ଏହି ଅନ୍ୟାୟ ବିରୁଦ୍ଧରେ ସ୍ୱର ଉତ୍ତୋଳନ କରି ସାଧାରଣ ଜନତାଙ୍କୁ ଶୋଷଣରୁ ବଞ୍ଚିତ ଓ ନ୍ୟାୟ ପ୍ରଦାନ ଦାବିରେ ଆଗେଇ ଆସିବା ଦରକାର ବୋଲି ଏକ ପ୍ରେସ୍ ବିବୃତିରେ ସେ କହିଛନ୍ତି।

ଇରାନ୍ ଯୁଦ୍ଧରେ ହରମୁଜ୍ ଗେଟ୍ ବନ୍ଦ

ପାନାମା ମାଲେମାଲ, ପ୍ରତି ଟ୍ୟାଙ୍କରରୁ ଅସୁଲ କରୁଛି ୩୭ କୋଟି

ନୂଆଦିଲ୍ଲୀ,୨୫।୪(ଏଜେନ୍ସି): ଇରାନ-ଆମେରିକା/ଇସ୍ରାଏଲ ଯୁଦ୍ଧ ଯୋଗୁଁ ଭାରତ ସମେତ ବିଶ୍ୱର ଅନେକ ଦେଶ ଆର୍ଥିକ କଷ୍ଟର ସମ୍ମୁଖୀନ ହେଉଥିବାବେଳେ, ଗୋଟିଏ ଛୋଟ ଦେଶରେ ହେଉଛି ଟଙ୍କାର ବନ୍ୟା। ଏହି ଦେଶ ହେଉଛି ପାନାମା। ପଶ୍ଚିମ ଏସିଆରେ ଚାଲିଥିବା ଯୁଦ୍ଧ ଏବଂ ହରମୁଜ୍ ପ୍ରଣାଳୀର ଅବରୋଧ ବିଶ୍ୱ ବାଣିଜ୍ୟର ଗତି ବଦଳିଯାଇଛି। ଏହି ବିଶ୍ୱ ସଙ୍କଟ ମଧ୍ୟରେ ପାନାମା ସରକାର ଯଥେଷ୍ଟ ଲାଭ କରୁଛନ୍ତି। ହରମୁଜ୍ ସଙ୍କଟରେ ପାନାମା ଏହାର ରୁଟ୍ ଦେଇ ଯାଉଥିବା ଜାହାଜ ଗୁଡିକଠାରୁ ଟ୍ୟାଙ୍କର ପିଛା ୩୭ କୋଟି ଟଙ୍କା ଅସୁଲ କରୁଛି।

ପ୍ରକୃତରେ, ବିଶ୍ୱର ମୋଟ ତୈଳ ବ୍ୟବହାରର ପ୍ରାୟ ୨୦% ହରମୁଜ୍ ପ୍ରଣାଳୀ ଦେଇ ଗତି କରେ। ଇରାନ ଏବଂ ଆମେରିକା ମଧ୍ୟରେ ସାମରିକ ସଂଘର୍ଷ ଯୋଗୁଁ ଏହି ପଥ ସମ୍ପୂର୍ଣ୍ଣ ଅସୁରକ୍ଷିତ ହୋଇଯାଇଛି। ଏପରି ପରିସ୍ଥିତିରେ, ପାନାମା କେନାଲ ହେଉଛି ଜାହାଜ କମ୍ପାନୀଗୁଡ଼ିକ ପାଇଁ ଉପଲବ୍ଧ ସବୁଠାରୁ ନିରାପଦ ଏବଂ ସବୁଠାରୁ ଗୁରୁତ୍ୱପୂର୍ଣ୍ଣ ବିକଳ୍ପ ପଥ। ତେଲ ଏବଂ ଗ୍ୟାସ ବହନ କରୁଥିବା ଜାହାଜଗୁଡ଼ିକ କ୍ରମଶଃ ପାନାମା କେନାଲକୁ ଡାଇଭର୍ଟ ହେଉଛି, ଯାହା ଫଳରେ ଟ୍ରାଫିକ ରେକର୍ଡ ସ୍ତରରେ ପହଞ୍ଚିଛି।

ପାନାମା କେନାଲ କର୍ତ୍ତୃପକ୍ଷଙ୍କ ଅନୁଯାୟୀ, ଜାହାଜ କମ୍ପାନୀଗୁଡ଼ିକ ଏହି ରାସ୍ତା ଦେଇ ଶୀଘ୍ର ଯିବା ପାଇଁ ୪ ନିୟୁତ ଡଲାର (ପ୍ରାୟ ୩୭ କୋଟି ଟଙ୍କା) ପର୍ଯ୍ୟନ୍ତ ଅତିରିକ୍ତ ବିଡ୍ ଦାଖଲ କରିଛନ୍ତି।

ହର୍ମୁଜ୍ ପ୍ରଣାଳୀରେ ଅବରୋଧ ଯୋଗୁଁ ପାନାମା କେନାଲ ଦେଇ ଯିବା ପାଇଁ ଜାହାଜ ସଂଖ୍ୟା ଏତେ ବୃଦ୍ଧି ପାଇଛି ଯେ ସେଠାରେ ଏବେ ଜାହାଜଗୁଡ଼ିକ ଲାଗି ଅପେକ୍ଷା ସମୟ ବୃଦ୍ଧି ପାଇଛି। ଏହି ପରିସ୍ଥିତିରେ ଜାହାଜଗୁଡ଼ିକର ଯାତ୍ରା ଶୀଘ୍ର ସୁଗମ କରିବା ଲାଗି ନିଲାମର ଆଶ୍ରୟ ନେବାକୁ ପଡ଼ିଛି। ଏକ ଜାହାଜର ପରିବହନର ହାରାହାରି ମୂଲ୍ୟ ୩ଲକ୍ଷରୁ ୪ ଲକ୍ଷ ଡଲାର ମଧ୍ୟରେ ରହିଛି। ପୂର୍ବରୁ, କମ୍ପାନୀଗୁଡ଼ିକ ଶୀଘ୍ର ଯିବା ପାଇଁ ଦୁଇ ଲକ୍ଷ ଡଲାରରୁ ୩ ଲକ୍ଷ ଡଲାର ଅତିରିକ୍ତ ଅର୍ଥ ଦେଉଥିଲେ। ହେଲେ ଗତ କିଛି ସପ୍ତାହ ମଧ୍ୟରେ ଏହି ବାବଦରେ ହାରାହାରି ଅତିରିକ୍ତ ଖର୍ଚ୍ଚ ୪.୨୫ ଲକ୍ଷ ଡଲାରରେ ପହଞ୍ଚିଛି। ପାନାମା କେନାଲ ପ୍ରଶାସକ ରିକୋର୍ଟେ ଭାସକେଜ୍ ପ୍ରକାଶ କରିଛନ୍ତି ଯେ ଏକ ଇନ୍ଧନ ଜାହାଜ ତାର ଗନ୍ତବ୍ୟସ୍ଥଳ ପରିବର୍ତ୍ତନ କରିବା ଏବଂ ଶୀଘ୍ର ଗନ୍ତବ୍ୟସ୍ଥଳରେ ପହଞ୍ଚିବା ପାଇଁ ଅତିରିକ୍ତ ୪୦ ନିୟୁତ ଡଲାର ବିଡ୍ କରିଥିଲା। ଜାହାଜଟି ୟୁରୋପ ଅଭିମୁଖେ ଯାଉଥିଲା, କିନ୍ତୁ ଇନ୍ଧନ ଅଭାବ ଯୋଗୁଁ ସିଙ୍ଗାପୁରକୁ ସ୍ଥାନାନ୍ତରିତ କରାଯାଇଥିଲା।

ଇରାନ ଏବଂ ଆମେରିକା ମଧ୍ୟରେ ଉତ୍ତେଜନା ଯୋଗୁଁ, ହର୍ମୁଜ୍ ପ୍ରଣାଳୀ ଅତ୍ୟନ୍ତ ବିପଜ୍ଜନକ ହୋଇଯାଇଛି। କ୍ଷେପଣାସ୍ତ୍ର ଏବଂ ଡ୍ରୋନ୍ ଆକ୍ରମଣ ଭୟରେ କମ୍ପାନୀଗୁଡ଼ିକ ପାନାମା କେନାଲକୁ ଏକ ସୁରକ୍ଷିତ ବିକଳ୍ପ ମାର୍ଗ ଭାବରେ ବିଚାର କରୁଛନ୍ତି। ପ୍ରସିଦ୍ଧ ପାନାମା ବିଶ୍ଳେଷକ ରୋଡ୍ରିଗୋ ନୋରିଗାଙ୍କ ଅନୁଯାୟୀ, ପାନାମା ସରକାର ଏହି ବିଶ୍ୱ ସଙ୍କଟରୁ ସର୍ବାଧିକ ଲାଭ ପାଇବାକୁ ଚେଷ୍ଟା କରୁଛି। ତଥାପି, ଏହା ବିଶ୍ୱ ଯୋଗାଣ ଶୃଙ୍ଖଳ ଉପରେ ଯଥେଷ୍ଟ ଚାପ ପକାଉଛି।

ପ୍ରଥମ ପୃଷ୍ଠାର ଅବଶିଷ୍ଟାଂଶ

ଦେଶରେ ଅଧିକ ବର୍ଷିବ...

ଥିବାବେଳେ ଓଡ଼ିଶାରେ ଏହା ୯୮ ପ୍ରତିଶତ ରହିପାରେ। ଜୁଲାଇରେ ବର୍ଷାର ପରିମାଣ ଭାରତରେ ବୃଦ୍ଧି ପାଇ ୧୦୪ ପ୍ରତିଶତ ରହିବାର ଅନୁମାନ କରାଯାଉଥିବା ବେଳେ ଓଡ଼ିଶାରେ ଏହା ୧୦୫ ପ୍ରତିଶତ ରହିବ। ସେହିପରି ଅଗଷ୍ଟରେ ଭାରତରେ ଏହା ୧୦୮ ପ୍ରତିଶତ ରହିବା ନେଇ ଆକଳନ ପ୍ରକାଶ ପାଇଥିବା ବେଳେ ଓଡ଼ିଶାରେ ୧୧୦ ପ୍ରତିଶତ ବର୍ଷା ହେବା ନେଇ ଆକଳନ କରାଯାଇଛି। ତେବେ ସେପ୍ଟେମ୍ବରରେ ଭାରତରେ ବର୍ଷାର ପରିମାଣ କମିବା ସହ ଏହା ୧୦୫ ପ୍ରତିଶତ ରହିବାର ସମ୍ଭାବନା ଥିବାବେଳେ ଓଡ଼ିଶାର ମଧ ହ୍ରାସ ପାଇ ୧୦୨ ପ୍ରତିଶତ ରହିବା ନେଇ ଆକଳନ କରିଛନ୍ତି ଡ. ପଶୁପାଳକ। ସେ ଆହୁରି ମଧ୍ୟ କହିଛନ୍ତି ଯେ ଭାରତ ପାଇଁ ମୌସୁମୀ 'ସ୍ୱାଭାବିକଠାରୁ ଅଧିକ' ରହିବାକୁ ଥିବାବେଳେ ଓଡ଼ିଶାରେ ଏହା ସ୍ୱାଭାବିକ ରହିବ। ମାସିକ ତଥ୍ୟ ଅନୁଯାୟୀ ଓଡ଼ିଶାରେ ବର୍ଷାର ପ୍ରକୋପ ବିଶେଷ କରି ଅଗଷ୍ଟ ମାସରେ ଅଧିକ ରହିପାରେ, କିନ୍ତୁ ମୋଟାମୋଟି ଭାବେ ଏହା ସ୍ୱାଭାବିକ ସୀମା ମଧ୍ୟରେ ରହିବାର ଆକଳନ କରାଯାଉଛି।

ଡ. ପଶୁପାଳକଙ୍କ ଅନୁଯାୟୀ ବୈଶ୍ୱିକ ପାଣିପାଗ ଆକଳନକାରୀ ସଂସ୍ଥା ଅଥବା ମଡେଲ ଯଥା ଇସିଏମ୍‌ଡବ୍ଲ୍ୟୁଏଫ୍ ଏବଂ ଜିଏସଏଫ୍ ମୌସୁମୀର ଦ୍ୱିତୀୟାର୍ଦ୍ଧ (ଅଗଷ୍ଟ-ସେପ୍ଟେମ୍ବର) ଅଧିକ ବର୍ଷା ପ୍ରଦାନ କରିବ ବୋଲି ସହମତ ହେଉଛନ୍ତି। ଲା-ନିନା ଏବଂ ପଜିଟିଭ୍ ଆଇଓଡି (ଇଣ୍ଡିଆନ ଓସନ୍ ଡାଇପୋଲ) ର ମିଳିତ ପ୍ରଭାବ ଏହାର ମୁଖ୍ୟ କାରଣ ବୋଲି ସମସ୍ତେ କାରଣ ଭାବେ ଦର୍ଶାଉଛନ୍ତି। ତେବେ ଇସିଏମଡବ୍ଲ୍ୟୁଏଫ୍ ଅନୁଯାୟୀ ମୌସୁମୀର ଆଗମନ ସମୟରେ ବର୍ଷା ସ୍ୱାଭାବିକ ରହିବ। କିନ୍ତୁ ଜିଏଫଏସ୍ ମଡେଲ ଅନୁଯାୟୀ ପ୍ରାରମ୍ଭିକ ପର୍ଯ୍ୟାୟରେ କେନ୍ଦ୍ରୀୟ ଭାରତରେ ସାମାନ୍ୟ ଅସ୍ଥିରତା ଦେଖାଦେଇପାରେ ବୋଲି ଡ. ପଶୁପାଳକ ମତପ୍ରକାଶ କରିଛନ୍ତି। ଅପରପକ୍ଷେ କୃଷି ଓ ପାଣିପାଗ ସତର୍କତା ନେଇ ଡ. ପଶୁପାଳକ ପୂର୍ବାନୁମାନ ଜାରି କରି କହିଛନ୍ତି, ଯଦିଓ ମୌସୁମୀ ପୂର୍ବାନୁମାନ ଭଲ ଅଛି; ତଥାପି ବର୍ତ୍ତମାନର ଗ୍ରୀଷ୍ମ ପ୍ରବାହ ଅବ୍ୟାହତ ରହିଛି। ଏହାର ପ୍ରଭାବରେ ଆସନ୍ତା ୨୭ ପର୍ଯ୍ୟନ୍ତ ପଶ୍ଚିମାଞ୍ଚଳରେ ତାପମାତ୍ରା ଅଧିକ ରହିବ। ଆସନ୍ତା ୨୬ ତାରିଖ ରାତିରୁ କାଳବୈଶାଖୀର ସମ୍ଭାବନା ବୃଦ୍ଧି ପାଇବ, ଯାହା ଚାଷୀମାନଙ୍କ ପାଇଁ ସାମାନ୍ୟ ଆଶ୍ୱସ୍ତି ଆଣିଦେବ ବୋଲି ସେ ଆକଳନ କରିଛନ୍ତି।

ର୍‍ୟାଗିଂରେ ଲାଗୁନି...

ତଦନୁଯାୟୀ ୟୁଜିସି ପକ୍ଷରୁ ୨୦୦୯ ମସିହାରେ ନିର୍ଦ୍ଦେଶନାମା ଜାରି କରାଯାଇଛି। ପ୍ରତି ଶିକ୍ଷାବର୍ଷ ପ୍ରାରମ୍ଭରେ ଏହାକୁ କଡ଼ାକଡ଼ି ପାଳନ କରିବାକୁ ମଧ୍ୟ କୁହାଯାଉଛି। ସେହିପରି ଉଚ୍ଚଶିକ୍ଷା ବିଭାଗ ପକ୍ଷରୁ ମଧ୍ୟ ୭ଟି ପରାମର୍ଶ ସମ୍ବଳିତ ନିର୍ଦ୍ଦେଶନାମା ୨୦୧୩ ମସିହାରେ ଜାରି ହୋଇଛି। ନାମଲେଖା ସମୟରେ ଛାତ୍ରଛାତ୍ରୀମାନେ ର୍‍ୟାଗିଂରେ ସଂପୃକ୍ତ ରହିବେ ନାହିଁ ବୋଲି ସତ୍ୟପାଠ ଦାଖଲ କରିବେ। ର୍‍ୟାଗିଂରେ ସମ୍ପୃକ୍ତ ରହିଲେ ପୁଲିସ ଏହାକୁ ଅପରାଧିକ ମାମଲା ଭାବେ ବିଚାର କରି ତଦନ୍ତ କରିପାରିବ। ପ୍ରତ୍ୟେକ ଶିକ୍ଷାନୁଷ୍ଠାନରେ ୩ରୁ ୪ଜଣ ବରିଷ୍ଠ ଅଧ୍ୟାପକ ଓ କର୍ମଚାରୀଙ୍କୁ ନେଇ ଆଣ୍ଟି ର୍‍ୟାଗିଂ କମିଟି ଗଠନ ହେବ। ଶିକ୍ଷାନୁଷ୍ଠାନରେ ଥିବା ହଷ୍ଟେଲରେ ବିଭିନ୍ନ ସମୟରେ ଅତର୍କିତ ଯାଞ୍ଚ କରି ସ୍ଥିତି ଅନୁଧ୍ୟାନ କରିବେ। ନବାଗତ ଛାତ୍ରଛାତ୍ରୀଙ୍କଠାରୁ ବିଭିନ୍ନ ସମୟରେ ମତାମତ ସଂଗ୍ରହ କରିବା ସହ ତାଙ୍କ ପାଇଁ ଅଲଗା ହଷ୍ଟେଲ ବ୍ୟବସ୍ଥା କରିବେ। ସେହି ହଷ୍ଟେଲକୁ ରାତି ୯ଟା ପରେ ବରିଷ୍ଠ ପିଲା ଯାଇ ପାରିବେ ନାହିଁ। ଶିକ୍ଷାନୁଷ୍ଠାନ, ହଷ୍ଟେଲ ଓ ସର୍ବସାଧାରଣ ଜାଗାରେ ସିସିଟିଭି ଲଗାଯିବ। ସେହିପରି ଜିଲ୍ଲା, ରାଜ୍ୟ ଓ ଉଚ୍ଚଶିକ୍ଷା ବିଭାଗ ସ୍ତରରେ ମଧ୍ୟ ଆଣ୍ଟି ର୍‍ୟାଗିଂ ସ୍କ୍ୱାଡ୍ ଗଠନ ହେବ। ଏହି ସ୍କ୍ୱାଡ୍ ବିଭିନ୍ନ ଶିକ୍ଷାନୁଷ୍ଠାନକୁ ହଠାତ୍ ଗସ୍ତ କରି ସ୍ଥିତି ପରଖିବ। ର୍‍ୟାଗିଂ ବିରୋଧରେ ସଚେତନତା କାର୍ଯ୍ୟକ୍ରମ ସହ ଶିକ୍ଷାନୁଷ୍ଠାନର ମୁଖ୍ୟ, ଆଣ୍ଟି ର୍‍ୟାଗିଂ କମିଟି ସଦସ୍ୟଙ୍କ ଫୋନ୍ ନମ୍ବର, ୨୪ ଘଣ୍ଟିଆ ଟୋଲ୍ ଫ୍ରି ନମ୍ବର ଆଦି ସଂପର୍କରେ ଛାତ୍ରଛାତ୍ରୀଙ୍କୁ ଅବଗତ କରାଯିବ। ସେହିପରି ବସ୍ ଷ୍ଟପ୍‌ରେ ମଧ ନିୟମିତ ଚେକିଂ କରିବାକୁ ନିୟମ ରହିଛି। ମାତ୍ର ନାମଲେଖା ସମୟରେ ସତ୍ୟପାଠ ସଂଗ୍ରହକୁ ବାଦ୍ ଦେଲେ ଅନ୍ୟ କୌଣସି ନିୟମକୁ ସଠିକ୍ ଭାବେ କାର୍ଯ୍ୟକାରୀ କରାଯାଉ ନ ଥିବାରୁ ଶିକ୍ଷାନୁଷ୍ଠାନରେ ର୍‍ୟାଗିଂ ଘଟଣା ବାରମ୍ବାର ଦେଖାଦେଉଥିବା ଶିକ୍ଷାବିତମାନେ ମତବ୍ୟକ୍ତ କରିଛନ୍ତି।

ଝୁଲିପଡ଼ିଲେ ଦମ୍ପତି...

ଝିଅରେ ଗୋଟିଏ ପୁଅ। ଦୁର୍ଭାଗ୍ୟକୁ ୪ମାସ ତଳେ ଏକମାତ୍ର ପୁଅର ମୃତ୍ୟୁ ଘଟିଥିଲା। ପାଞ୍ଚ ଝିଅଙ୍କ ମଧ୍ୟରୁ ପୂର୍ବରୁ ଚାରି ଝିଅ ବିବାହ କରିସାରିଥିବା ବେଳେ ଗତ ୨୧ ତାରିଖରେ ସବା ସାନ ଝିଅର ବାହାଘର କରାଇଥିଲେ। ଏଥିପାଇଁ ସୀମାଞ୍ଚଳ ବହୁ ଲୋକଙ୍କଠାରୁ ଧାରକରଜ କରିଥିଲେ। ଗତ ଶୁକ୍ରବାର ରାତିରେ ସୀମାଞ୍ଚଳ ଓ ନମିତା ଖାଇପିଇ ଶୋଇବାକୁ ଯାଇଥିଲେ। କିନ୍ତୁ ସକାଳୁ ସେମାନେ ଘରୁ ନ ବାହାରିବାରୁ ସାହି ପଡ଼ିଶାଙ୍କ ସନ୍ଦେହ ହୋଇଥିଲା। କିଛି ପଡ଼ୋଶୀ ତାଙ୍କ ଘର କବାଟ ଖୋଲିବା ବେଳକୁ ଦମ୍ପତିଙ୍କ ଶବ ରଶିରେ ଝୁଲୁଥିଲା। ପରେ ଘଟଣା ଲୋକଲୋଚନକୁ ଆସିଥିଲା। ଋଣ ଚାପ ଯୋଗୁଁ ଦମ୍ପତି ଆତ୍ମହତ୍ୟା କରିଥିବା କୁହାଯାଉଛି। ସ୍ଥାନୀୟ ସରପଞ୍ଚ ଯୋଗେନ୍ଦ୍ର ସ୍ୱାଇଁଙ୍କ ସହାୟତାରେ ଶବଦ୍ୱୟକୁ ବ୍ୟବଚ୍ଛେଦ ପାଇଁ ପଠାଯାଇଛି।

ଇସଲାମାବାଦରେ ହାଇଡ୍ରାମା...

ଦାବିଗୁଡ଼ିକୁ ଇରାନ ଗ୍ରହଣ କରିବ ବୋଲି ସଙ୍କେତ ଦେଇଛି। ଏନେଇ ଇରାନ ନୂତନ ପ୍ରସ୍ତାବ ପ୍ରସ୍ତୁତ କରୁଛି। ତେବେ ଇରାନ କି ପ୍ରକାର ନୂଆ ପ୍ରସ୍ତାବ ଦେଉଛି ତାହା ଦେଖିବାକୁ ବାକି ଅଛି। ତେବେ ସେ ନିଜର ଦାବିରେ ଅଟଳ ରହିଛନ୍ତି। ତାଙ୍କ ଅନୁସାରେ, କୌଣସି ବି ଚୁକ୍ତି ପାଇଁ ଇରାନକୁ ନିଜର ୟୁରାନିୟମ ସମୃଦ୍ଧୀକରଣ ତ୍ୟାଗ କରିବାକୁ ହେବ। ଏହାସହ ହର୍ମୁଜ ପ୍ରଣାଳୀ ଦେଇ ମୁକ୍ତ ଭାବେ ତୈଳ ପରିବହନ ପାଇଁ ଅନୁମତି ଦେବାକୁ ପଡ଼ିବ। ଯେ ପର୍ଯ୍ୟନ୍ତ ଏକ ସନ୍ତୋଷଜନକ ଚୁକ୍ତି ନହୋଇଛି, ସେ ପର୍ଯ୍ୟନ୍ତ ଇରାନର ବନ୍ଦରଗୁଡ଼ିକ ଉପରେ ଆମେରିକା ସେନାର ସାମରିକ ଅବରୋଧ ଜାରି ରହିବ ବୋଲି ରାଷ୍ଟ୍ରପତି ଟ୍ରମ୍ପ ସ୍ପଷ୍ଟ କରିଛନ୍ତି। ଇରାନର ପକ୍ଷରୁ କି କି ପ୍ରସ୍ତାବ ଆଗତ ହେଉଛି ତାହାର ବିଚାର ପରେ ହିଁ ଅବରୋଧ ହଟାଇବା ସମ୍ପର୍କରେ ନିଷ୍ପତ୍ତି ନିଆଯିବ। ଇରାନର ବର୍ତ୍ତମାନର ନେତୃତ୍ୱକୁ ନେଇ ମଧ ଟ୍ରମ୍ପ ଚିନ୍ତା ପ୍ରକଟ କରିଛନ୍ତି। ଆମେରିକା ପ୍ରଶାସନର ବିଶ୍ୱାସ ଯେ ଇରାନର ଶାସନ ବ୍ୟବସ୍ଥା ବର୍ତ୍ତମାନ ବିଭାଜିତ ହୋଇ ରହିଛି। କାହା ସହିତ ଆଲୋଚନା ଚାଲିଛି ବୋଲି ପଚରାଯିବାରୁ ଟ୍ରମ୍ପ କହିଥିଲେ ଯେ, ବର୍ତ୍ତମାନ ଯେଉଁମାନେ ଦାୟିତ୍ୱରେ ଅଛନ୍ତି, ଆମେ ସେମାନଙ୍କ ସହ କଥାବାର୍ତ୍ତା କରୁଛୁ। କିନ୍ତୁ ସେ କୌଣସି ନିର୍ଦ୍ଦିଷ୍ଟ ବ୍ୟକ୍ତିଙ୍କ ନାମ ପ୍ରକାଶ କରିବାକୁ ମନା କରିଦେଇଛନ୍ତି। ସୂଚନାଯୋଗ୍ୟ ଯେ ଆମେରିକାର ଉପ-ରାଷ୍ଟ୍ରପତି ଜେଡି ଭାନ୍ସ ବର୍ତ୍ତମାନ ଏହି ଆଲୋଚନାରୁ ବର୍ତ୍ତମାନ ପାଇଁ ଦୂରେଇ ରହିଛନ୍ତି। ବର୍ତ୍ତମାନ ସେ ଆମେରିକାରେ ହିଁ ରହିଛନ୍ତି। ଇସଲାମାବାଦରେ ହେବାକୁ ଥିବା ଆଲୋଚନା ସଫଳତା ଆଡକୁ ଗତିକଲେ ସେ ତୁରନ୍ତ ପାକିସ୍ତାନ ଯାତ୍ରା କରିବେ ବୋଲି କୁହାଯାଇଛି। ଏହି ପ୍ରକ୍ରିୟାରେ ବୈଦେଶିକ ସଚିବ ମାର୍କ ରୁବିଓ ଏବଂ ଜାତୀୟ ସୁରକ୍ଷା ଦଳ ମଧ୍ୟ ସକ୍ରିୟ ଭାବେ ସଂପୃକ୍ତ ଅଛନ୍ତି। ଗତ ଏପ୍ରିଲ ୨୧ ରେ ହର୍ମୁଜ ପ୍ରଣାଳୀରୁ ନୌସେନା ଅବରୋଧ ହଟାଇବା ପ୍ରସଙ୍ଗରେ ଆଲୋଚନା ବନ୍ଦ ହୋଇଯାଇଥିଲା। ଇରାନ ପକ୍ଷରୁ ସ୍ପଷ୍ଟ କରାଯାଇଛି ଯେ, ଯୁଦ୍ଧ ସମାପ୍ତ କରିବା ଏବଂ ସେମାନଙ୍କ ସ୍ୱାର୍ଥ ରକ୍ଷା କରିବା ହିଁ ମୁଖ୍ୟ ପ୍ରସଙ୍ଗ ହେବ। ସେପଟେ ଡୋନାଲ୍ଡ ଟ୍ରମ୍ପ ପାକିସ୍ତାନର ଅନୁରୋଧ କ୍ରମେ ଇରାନ ସହିତ ଅସ୍ତ୍ରବିରତି ସୀମାକୁ ଅନିର୍ଦ୍ଦିଷ୍ଟ କାଳ ପାଇଁ ବଢ଼ାଇଛନ୍ତି। ତଥାପି, ହର୍ମୁଜ ପ୍ରଣାଳୀର ଅବରୋଧ ହଟାଇବାକୁ ନେଇ ଦୁଇ ଦେଶ ମଧ୍ୟରେ ଏବେ ମଧ୍ୟ ମତଭେଦ ରହିଛି।

ସରକାରୀ ଅର୍ଥ ଲୁଟ୍

ଭିଜିଲାନ୍ସ ଅଦାଲତରେ ୨ ଯନ୍ତ୍ରୀ ଦଣ୍ଡିତ

ସମ୍ବଲପୁର, ୨୫।୪ (ସମିସ): ସମ୍ବଲପୁର ଜିଲ୍ଲା ମାନେଶ୍ୱର ବ୍ଲକ୍‌ର ଦୁଇଜଣ ପୂର୍ବତନ ଯନ୍ତ୍ରୀ ଏକ ଦୁର୍ନୀତି ମାମଲାରେ ଦୋଷୀ ସାବ୍ୟସ୍ତ ହୋଇଛନ୍ତି। ଓଡ଼ିଶା ଭିଜିଲାନ୍ସ ଏକ ଦୁର୍ନୀତି ମାମଲାରେ ଆଜି ସମ୍ବଲପୁର ଜିଲ୍ଲା ମାନେଶ୍ୱର ବ୍ଲକ୍‌ର ଦୁଇଜଣ ପୂର୍ବତନ ଇଞ୍ଜିନିୟରଙ୍କୁ ଦୋଷୀ ସାବ୍ୟସ୍ତ କରି ସମ୍ବଲପୁର ସ୍ୱତନ୍ତ୍ର ଭିଜିଲାନ୍ସ ଅଦାଲତ ଦଣ୍ଡାଦେଶ ଶୁଣାଇଛନ୍ତି। ସେମାନେ ହେଲେ, ସଦାନନ୍ଦ ପ୍ରଧାନ, ପୂର୍ବତନ ସହକାରୀ ଇଞ୍ଜିନିୟର (ଅବସରପ୍ରାପ୍ତ), ମାନେଶ୍ୱର ବ୍ଲକ ଏବଂ ବିରଞ୍ଚି ନାରାୟଣ ଦାସ, ପୂର୍ବତନ ଜୁନିଅର ଇଞ୍ଜିନିୟର।

ସମ୍ପ୍ରତି ବିରଞ୍ଚି ନୟାଗଡ଼ ଜିଲ୍ଲା ଦଶପଲ୍ଲାସ୍ଥିତ ବୃଟାଙ୍ଗ ଜଳସେଚନ ପ୍ରକଳ୍ପରେ ସହକାରୀ ଇଞ୍ଜିନିୟର(ଏଇ) ଭାବେ କାର୍ଯ୍ୟରତ। ମାନେଶ୍ୱର ବ୍ଲକରେ ୨୦୦୮-୨୦୦୯ ମସିହାରେ ମନରେଗା ଯୋଜନାରେ ଏକ ରାସ୍ତା ଉନ୍ନତୀକରଣ କାର୍ଯ୍ୟର ଅଧିକ ମାପ ପୁନଃକୋଡିଂ କରି ସରକାରୀ ଟଙ୍କା ଆତ୍ମସାତ କରିବା ଅଭିଯୋଗରେ ଓଡ଼ିଶା ଭିଜିଲାନ୍ସ ଦ୍ୱାରା ଦଫା ୧୩(୨) ଆର୍/ଡବ୍ଲୁ ୧୩(୧)(ସି)(ଡି) ପିସି ଆକ୍ଟ ଏବଂ ୪୦୯/୪୬୮/୧୨୦-ବି ଆଇପିସିରେ ମାମଲା ରୁଜୁ ହୋଇଥିଲା। ଉଭୟ ଅଭିଯୁକ୍ତ ଶ୍ରୀ ଦାଶ ଏବଂ ଶ୍ରୀ ପ୍ରଧାନଙ୍କୁ ସ୍ୱତନ୍ତ୍ର ବିଚାରପତି, ଭିଜିଲାନ୍ସ ଦ୍ୱାରା ଦୋଷୀ ସାବ୍ୟସ୍ତ କରାଯାଇଛି। ଅଦାଲତ ପ୍ରତ୍ୟେକ ଦୋଷୀଙ୍କୁ ୨ବର୍ଷ ପାଇଁ ସଶ୍ରମ କାରାଦଣ୍ଡ ଏବଂ ଜରିମାନା ଦଣ୍ଡ ଦେଇଛନ୍ତି। ଜରିମାନା ଅନାଦେୟ ହେଲେ ଅଧିକ ୨ମାସ ଲେଖାଏଁ ଜେଲଦଣ୍ଡ ଭୋଗିବାକୁ ପଡ଼ିବ ବୋଲି ରାୟରେ ଉଲ୍ଲେଖ ରହିଛି।

ଦୋଷୀ ସାବ୍ୟସ୍ତ ହେବା ପରେ ଓଡ଼ିଶା ଭିଜିଲାନ୍ସ ଏବେ ସଦାନନ୍ଦଙ୍କ ପେନସନ୍ ବନ୍ଦ କରିବା ଏବଂ ବିରଞ୍ଚିଙ୍କୁ ବହିଷ୍କାର କରିବା ପାଇଁ ସକ୍ଷମ ପ୍ରାଧିକରଣଙ୍କ ନିକଟରେ ଆବେଦନ କରିବ। ଭିଜିଲାନ୍ସ, ସମ୍ବଲପୁର ଡିଭିଜନ୍‌ର ପୂର୍ବତନ ଡିଏସପି ଦିଲ୍ଲୀପ କୁମାର କର ଏହି ମାମଲାର ତଦନ୍ତ କରିଥିଲେ ଏବଂ ସ୍ପେଶାଲ ପିପି ଶୋଭନ ଆନନ୍ଦ ଗୁରୁ ଏବଂ ଅତିରିକ୍ତ ପିପି, ଭିଜିଲାନ୍ସ, ସମ୍ବଲପୁର ଦେବାଶିଷ ପ୍ରସାଦ ଦାଶ ମିଳିତ ଭାବରେ ମାମଲା ପରିଚାଳନା କରିଥିଲେ।

ନାବାଳିକା ଦୁଷ୍କର୍ମକାରୀକୁ ୨୦ବର୍ଷ ଜେଲ୍

ବାଲେଶ୍ୱର,୨୫।୪(ସମିସ): ୨୦୨୪ ମସିହାରେ ସିମୁଳିଆ ଅଞ୍ଚଳର ଜଣେ ନବମ ଶ୍ରେଣୀ ଛାତ୍ରୀଙ୍କୁ ଦୁଷ୍କର୍ମ କରି ଗର୍ଭବତୀ କରାଇବା ମାମଲାର ଆଜି ଅତିରିକ୍ତ ଜିଲ୍ଲା ଦୌରାଜଜ୍ ତଥା ସ୍ପେଶାଲ ପକ୍ସୋ ଜଜ୍ ଇନ୍ଦ୍ରା ପ୍ରିୟଦର୍ଶିନୀ ଅଭିଯୁକ୍ତ ଭଦ୍ରକ ଜିଲ୍ଲା ବରୁଆଁ ଅଞ୍ଚଳର କୃତିବାସ ବନ୍ଧକୁ ଦୋଷୀ ସାବ୍ୟସ୍ତ କରିଛନ୍ତି। ୨୦ଜଣ ସାକ୍ଷୀ ଏବଂ ବିଭିନ୍ନ ଦସ୍ତାବିଜ୍‌କୁ ଆଧାର କରି ଦୁଷ୍କର୍ମକାରୀକୁ କୋର୍ଟ ୨୦ବର୍ଷ ଜେଲ୍ ଦଣ୍ଡ ଓ ୧୦ ହଜାର ଟଙ୍କା ଜରିମାନାରେ ଦଣ୍ଡିତ କରିଛନ୍ତି। ଜରିମାନା ଟଙ୍କା ଅନାଦେୟ ହେଲେ, ଅଧିକ ଏକ ବର୍ଷ କାରାଦଣ୍ଡ ଭୋଗିବାକୁ ପଡ଼ିବ ବୋଲି ରାୟରେ ନିର୍ଦ୍ଦେଶ ରହିଛି। ଏହାଛଡ଼ା, ପୀଡ଼ିତାଙ୍କୁ ୪ଲକ୍ଷ ଟଙ୍କାର ଅନୁକମ୍ପାମୂଳକ ରାଶି ପ୍ରଦାନ କରିବାକୁ କୋର୍ଟ ନିର୍ଦ୍ଦେଶ ଦେଇଛନ୍ତି। ଏହି ମାମଲାକୁ ସ୍ୱତନ୍ତ୍ର ପିପି ରାଇମୋହନ ପଟ୍ଟନାୟକ ପରିଚାଳନା କରୁଥିଲେ। ସୂଚନାଯୋଗ୍ୟ ଯେ ଏହି ଦୁଷ୍କର୍ମ ମାମଲା କୋର୍ଟରେ ବିଚାରଧୀନ ଥିବା ସମୟରେ ପୀଡ଼ିତାଙ୍କ ମା'ଙ୍କ ମୃତ୍ୟୁ ହୋଇଯାଇଥିଲା।

ଛାତ୍ରୀଙ୍କୁ ପ୍ରଧାନଶିକ୍ଷକଙ୍କ ଅଶାଳୀନ ବ୍ୟବହାର

ପ୍ରଧାନ ଶିକ୍ଷକ ନିଲମ୍ବିତ

ତେନ୍ତୁଳିଖୁଣ୍ଟି,୨୫।୪(ସମିସ): ନବରଙ୍ଗପୁର ଜିଲ୍ଲା ତେନ୍ତୁଳିଖୁଣ୍ଟି ବ୍ଲକ୍ ଅଞ୍ଚଳରେ ଥିବା ଏକ ସେବାଶ୍ରମ ବିଦ୍ୟାଳୟରେ ପ୍ରଧାନ ଶିକ୍ଷକ ଜଣେ ଅନ୍ତେବାସୀ ଛାତ୍ରୀଙ୍କୁ ଅଶାଳୀନ ବ୍ୟବହାର କରିବା ଅଭିଯୋଗ ପରେ ଆଜି ପ୍ରଧାନ ଶିକ୍ଷକଙ୍କୁ ନିଲମ୍ବନ କରାଯାଇଛି। ନିଲମ୍ବିତ ପ୍ରଧାନଶିକ୍ଷକ ହେଲେ, ସୁକାନ୍ତ ଷଡ଼ଙ୍ଗୀ। ଅନ୍ତେବାସୀ ଛାତ୍ରୀଙ୍କ ପକ୍ଷରୁ ତେନ୍ତୁଳିଖୁଣ୍ଟି ଥାନାରେ ଅଭିଯୋଗ ପରେ ପୁଲିସ ଏକ ମାମଲା ରୁଜୁ କରି ତଦନ୍ତ ଜାରି ରଖିଛି।

ସୂଚନାନୁଯାୟୀ, ଗତ ୧୫ତାରିଖରେ ବିଦ୍ୟାଳୟର ପ୍ରଧାନଶିକ୍ଷକ ଜଣେ ଛାତ୍ରୀଙ୍କ ସହ ଅଶାଳୀନ ବ୍ୟବହାର କରିଥିଲେ। ଛାତ୍ରୀଜଣଙ୍କ ଏ ସଂପର୍କରେ ଅଭିଯୋଗ କରିବା ପରେ ଜିଲ୍ଲା ମଙ୍ଗଳ ଅଧିକାରୀ ରବୀନ୍ଦ୍ର ପାଲକା ସମ୍ପୃକ୍ତ ଶିକ୍ଷକଙ୍କୁ ବଦଳି କରିଥିଲେ। ଘଟଣାର ୧୦ ଦିନ ପରେ ଉକ୍ତ ଛାତ୍ରୀ ଏବଂ ତାଙ୍କ ପରିବାର ଶନିବାର ବିଜେଡି ନେତା ପ୍ରଦୀପ ମାଝୀଙ୍କୁ ଜଣାଇ ଥାନାର ଦ୍ୱାରସ୍ଥ ହେବା ପରେ ସମ୍ପୃକ୍ତ ଶିକ୍ଷକଙ୍କୁ ନିଲମ୍ବନ କରିଛନ୍ତି ଜିଲ୍ଲାପାଳ। ପୀଡ଼ିତା ନବରଙ୍ଗପୁର ଥାନାର ଦ୍ୱାରସ୍ଥ ହୋଇଥିବା ବେଳେ ମାମଲା ସ୍ଥାନାନ୍ତର ପରେ ତେନ୍ତୁଳିଖୁଣ୍ଟି ଥାନାରେ ନମ୍ବର ୮୧/୨୬ରେ ଏକ ମାମଲା ରୁଜୁ ହୋଇଛି। ଏଭଳି ଏକ ସ୍ପର୍ଶକାତର ଘଟଣାରେ ୧୦ ଦିନ ପର୍ଯ୍ୟନ୍ତ ଜିଲ୍ଲା ମଙ୍ଗଳ ବିଭାଗ କାହିଁକି ଦୃଢ଼ କାର୍ଯ୍ୟାନୁଷ୍ଠାନ ନନେଇ ନିରବ ରହିଥିଲା, ତାକୁ ନେଇ ଏବେ ସାଧାରଣରେ ପ୍ରଶ୍ନ ଉଠିଛି। ରାଜ୍ୟର ଆଦିବାସୀ ମୁଖ୍ୟମନ୍ତ୍ରୀ ଏବଂ ଶିକ୍ଷା ମନ୍ତ୍ରୀ ଥାଇ ଆଦିବାସୀ ଜିଲ୍ଲାର ଆଦିବାସୀ ଛାତ୍ରୀ ଏବଂ ମହିଳା ଅସୁରକ୍ଷିତ ହୋଇପଡ଼ିଥିବା କହି ସରକାରଙ୍କୁ କଟାକ୍ଷ କରିଛନ୍ତି ବରିଷ୍ଠ ବିଜେଡି ରାଜ୍ୟ ସାଧାରଣ ସମ୍ପାଦକ ପ୍ରଦୀପ ମାଝୀ। ଘଟଣାର ତଦନ୍ତ ପରେ ସତ୍ୟତା ଥିଲେ କାର୍ଯ୍ୟାନୁଷ୍ଠାନ ହେବ ବୋଲି କହିଛନ୍ତି ଗଣଶିକ୍ଷା ମନ୍ତ୍ରୀ ନିତ୍ୟାନନ୍ଦ ଗଣ୍ଡ।

AFFIDAVIT

By virtue of an affidavit sworn before Executive Magistrate, Rasulpur, S.L. No. 422, dated 08/04/2026, I **RANKANIDHI BARAL**, S/o Prahallad Baral resident of village At- Ambasara, PO: Hatibari, P.S: Sukinda, Dist: Jajpur, Pin- 755018, State- Odisha declare that I have changed my Son's name from **ANIMESHA BARALA (Old Name)** to **ARAVINDA ANIMESH (New Name)**. Henceforth, he shall be known as **ARAVINDA ANIMESH** for all future purposes.
Sd- **RANKANIDHI BARAL**

AFFIDAVIT

I, Md Tufail Ahmed, aged about 35 years, S/o- Md Yasin, resident of Near Tahsil Office, PO/PS: Bisra, Dist: Sundargarh, Odisha declared by this affidavit No. A/67, dtd- 24/04/2026 that now onwards I shall be known as **MD TUFAIL** for all future purposes.

AFFIDAVIT

I, Saleha Afreen, aged about 20 years, D/o- Mohammad Majid, resident of Jama Masjid Lane, PO: Rourkela-1, PS: Plantsite, Dist: Sundargarh, Odisha declared by this affidavit No. A/06, dtd- 23/04/2026 that now onwards I shall be known as **SALEHA AAFREEN** for all future purposes.

AFFIDAVIT

I, **Shaikh Mohmmed Idris,** aged about 43 years, S/o- Late Shaikh Mohammed Younus, resident of Ward No.19, Masjid Lane, Jharsuguda, PO/PS- Jharsuguda, Dist- Jharsuguda, PIN- 768201, Odisha declared by this affidavit CF No. 1421, dtd- 23/04/2026, I want to correct my father's name from **Younus Shaikh Mohammed** to **Shaikh Mohammed Younus** in my passport vide passport no. AN480759. Henceforth, I shall be known as **Shaikh Mohmmed Idris,** S/o Shaikh Mohammed Younus for all future purposes.

ସତ୍ୟପାଠ

ଏତଦ୍ୱାରା ମୁଁ ମହମ୍ମଦ କାଶିମ, ଜନ୍ମ ତାରିଖ- 01/01/1966, ପିତା- ମହମ୍ମଦ ହାଶିମ, ସା/ମୌଜା- [illegible], ପୋଷ୍ଟ- [illegible], ଥାନା- ମାହାଙ୍ଗା, ଜିଲ୍ଲା- କଟକ, ପିନ ନମ୍ବର- 754204, ଓଡ଼ିଶାର ଜଣେ ସ୍ଥାୟୀ ଅଧିବାସୀ ବୋଲି ଘୋଷଣା କରୁଅଛି। ମୋର ଜମିଜମା ରେକର୍ଡ, ବ୍ୟାଙ୍କ ପାସବୁକ, ଆଧାର (7578 4017 0105) ପାନକାର୍ଡ, ଫଟୋ ପରିଚୟ ପତ୍ର ଆଦି ସମସ୍ତ ରେକର୍ଡ ପତ୍ରରେ ଉପରୋକ୍ତ ନାମ ଓ ଠିକଣା ବ୍ୟବହୃତ ହୋଇଛି। କିନ୍ତୁ ମୋର ପାସପୋର୍ଟ ଯାହାର ନମ୍ବର- (P 0069450), ଏହାକୁ ପାସପୋର୍ଟ ଅଫିସ ଭୁବନେଶ୍ୱର ପକ୍ଷରୁ ମୋତେ ପ୍ରଦାନ କରାଯାଇଥିଲା। ସେଥିରେ ମୋର ନାମ [illegible] ମହମ୍ମଦ କାଶିମ ଉଲ୍ଲେଖ ଥିବାରୁ, ବିଭିନ୍ନ କ୍ଷେତ୍ରରେ ଅସୁବିଧାର ସମ୍ମୁଖୀନ ହେବାକୁ ପଡ଼ିବ ତେଣୁ ଅଦ୍ୟ ଏହାର ଆବଶ୍ୟକ ସଂଶୋଧନ ପାଇଁ [illegible] କୋର୍ଟରେ ଏକ ସତ୍ୟପାଠ ଦାଖଲ କରିଅଛି। ଉକ୍ତ ସତ୍ୟପାଠ କରିଥିବା ଘୋଷଣା କରୁଛି ଯେ ଆଜିଠାରୁ ମୋତେ ମୋର ଦେଶ ଓ ବିଦେଶର ସମସ୍ତ ସରକାରୀ, ବେସରକାରୀ ସ୍ଥାନ ମାନଙ୍କରେ ମହମ୍ମଦ କାଶିମ, ପିତା- ମହମ୍ମଦ ହାଶିମ ନାମରେ ପରିଚିତ କରିବୁ।
ମହମ୍ମଦ କାଶିମ

AFFIDAVIT

By virtue of an affidavit sworn before Executive Magistrate Bhubaneswar, dated- 24/04/2026, I, **Premamanjari Acharya**, W/o- Sribatsha Kumar Acharya, resident of At-Pandasahi (New Colony), Ward No- 02, PO/Ps/Dist- Deogarh, Pin- 768108, declare that I have changed my name from **Premalata Acharya** to **Premamanjari Acharya**. Henceforth, I shall be known as **Premamanjari Acharya** (New name) for all purposes.
Premamanjari Acharya

NOTICE FOR LOSS OF DOCUMENTS

Notice is hereby given from **Prakash Kumar Mallick** that, he has applied for loan to LIC HFL. But at present, he has lost the Original Link Documents i.e. **Sale Deed No. 1973, dtd. 23/03/1993,** which was kept with him and inspite of his best efforts, failed to trace the same.

Therefore, notice is hereby given to general public that if anybody has got any right, title interest over the property on the missing documents, he/she has to claim before the LIC HFL At: Chandrasekharpur, Bhubaneswar within 15 days from the date of publication. And after that the document will lose its legal force and LIC HFL, Bhubaneswar will not be responsible for any claim What-so-ever on the property after 15 days.

Address for Communication
LIC HFL, Chandrasekharpur, Bhubaneswar,
B. K. Pattanaik, Advocate,
Mob. No. 9337395558

NOTICE FOR LOSS OF DOCUMENTS

Notice is hereby given from **Suresh Chandra Biswal** that, he has applied for loan to LIC HFL. But at present, he has lost the Original Link Documents i.e. **Sale Deed No. 10231103429 dtd. 04/07/2011,** ROR of Khata No. 821/7622, Sale Deed No. 10232400061 **dtd. 03/01/2024** & ROR of Khata No. 821/7643, which were kept with him and inspite of his best efforts, failed to trace the same.

Therefore, notice is hereby given to general public that if anybody has got any right, title interest over the property on the missing documents, he/she has to claim before the LIC HFL At: Chandrasekharpur, Bhubaneswar within 15 days from the date of publication. And after that the documents will lose their legal force and LIC HFL, Bhubaneswar will not be responsible for any claim What-so-ever on the property after 15 days.

Address for Communication
LIC HFL, Chandrasekharpur, Bhubaneswar,
B. K. Pattanaik, Advocate,
Mob. No. 9337395558

PANCHAYAT SAMITI OFFICE: BELPADA

Notice

No.1047 Date. 24.04.2026

Sealed quotations are hereby invited from interested and eligible bidders for the purchase of old and damaged iron spare parts of tube-well of Belpada Block. The Quotation document is available in the office of B.D.O, Belpada. The details of the materials can be inspected at the office/store during working hours on any working day. The selling of the said spare parts shall be made on the basis of the highest rate per Kg of the iron materials inclusive of current CGST & SGST as applicable as per **Quotation Call notice No.1045 Dt.24.04.2026.** Interested bidders may submit their sealed quotations paper to this office on or before **dt 11.05.2026 by 5.00 P.M.** Quotations received after **dt.11.05.2026 time 5.00 P.M** will not be accepted. The authority reserves the right to accept or reject any firm/party or all quotation without assigning any reason thereof and no intimation will be given to the firm / Person in this regard.

Block Development Officer,
Belpada

ଅନ୍ଧାରରେ ଗୁଣୁପୁର ବାଇପାସ୍ ରାସ୍ତା

ଖୁଣ୍ଟ ପୋତାଯାଇଛି, ଲାଇଟ୍ ଲଗାଯାଇଛି; ବିଦ୍ୟୁତ ସଂଯୋଗ ନାହିଁ

ଗୁଣୁପୁର, ୨୫।୪(ସମିସ)

ଗୁଣୁପୁର ସହରର ଲାଇଫ ଲାଇନ କୁହାଯାଉଥିବା ବାଇପାସ୍ ରାସ୍ତାର ନିର୍ମାଣ କାର୍ଯ୍ୟ ଶେଷ ହେବାରେ ଲାଗିଛି। ଏହି ରାସ୍ତା ନିର୍ମାଣ କାର୍ଯ୍ୟ ସମୟରେ ବହୁତ ଦୁର୍ଘଟଣା ଘଟିବା ସହ ସାଧାରଣ ଲୋକଙ୍କ ଜୀବନ ହାନି ଘଟିଥିଲା। ଏନେଇ ବାରମ୍ବାର ଖବର ପ୍ରକାଶ ପରେ ରାୟଗଡ଼ା ଜିଲ୍ଲାପାଳ ଓ ଗୁଣୁପୁର ଉପଜିଲ୍ଲାପାଳ ଠିକାଦାର ଓ ପୂର୍ତ୍ତବିଭାଗକୁ ତୁରନ୍ତ ନିର୍ମାଣ କାର୍ଯ୍ୟ ଶେଷ କରିବା ପାଇଁ କଡ଼ା ନିର୍ଦ୍ଦେଶ ଦେଇଥିଲେ। ତତ୍ ପରେ ନିର୍ମାଣ କାର୍ଯ୍ୟ ଦ୍ରୁତ ଗତିରେ ହୋଇଥିଲା। ଦିନରେ ଗମନାଗମନ ପାଇଁ କୌଣସି ଅସୁବିଧା ହେଉନାହିଁ, କିନ୍ତୁ ରାତି ହେଲେ ପୁରା ବାଇପାସ୍ ରାସ୍ତା ଅନ୍ଧକାରମୟ ହୋଇଯାଉଛି। ଫଳରେ ଯାନବାହାନ ଓ ଦୋକାନ ବଜାରର ଲାଇଟ୍ ଭରସାରେ ଲୋକେ ଯାତାୟାତ କରୁଛନ୍ତି। ବାଇପାସ୍ ଛକ ଠାରୁ ଆରମ୍ଭ କରି ବିକ୍ରମପୁର ପର୍ଯ୍ୟନ୍ତ ବିଦ୍ୟୁତ୍ ଖୁଣ୍ଟ ପୋତାଯାଇ ବିଦ୍ୟୁତ୍ ତାର ସଂଯୋଗ କରାଯାଇ ଲାଇଟ୍ ଗୁଡ଼ିକ ମଧ୍ୟ ଲଗା ଯାଇଥିବା ଦେଖିବାକୁ ମିଳୁଛି, କିନ୍ତୁ ରାତିରେ ଆଲୋକୀକରଣ ବ୍ୟବସ୍ଥା କରାଯାଉନଥିବାରୁ ସାଧାରଣରେ ଅସନ୍ତୋଷ ଦେଖାଦେଇଛି। ଏନେଇ ଗୁଣୁପୁର ପୌର ପରିଷଦ କାର୍ଯ୍ୟ ନିର୍ବାହୀ ଅଧିକାରୀ ସନ୍ତୋଷ କୁମାର ନାୟକଙ୍କୁ ମାର୍ଚ୍ଚ ୬ ତାରିଖରେ ପଚାରିବାରୁ ସେ କହିଛନ୍ତି, ଠିକାଦାରଙ୍କ ପକ୍ଷରୁ ଇନ୍ସପେକ୍ସନ୍ କରି କ୍ଲିୟରେସ୍ ଦେବା ପରେ ବିଦ୍ୟୁତ୍ ସେବା ଯୋଗାଇ ଦିଆଯିବ ବୋଲି କହିଥିଲେ। ତତ୍ ପରେ ଆମେ ବିଦ୍ୟୁତ୍ ବିଭାଗ ଯନ୍ତ୍ରୀକୁ ପଚାରି ବୁଝିବାରେ, ସେ କହିଛନ୍ତି ଠିକାଦାର ପ୍ରଥମେ କ୍ଲିଅରାନ୍ସ ପୌର ପରିଷଦକୁ ଦେବେ ତତ୍ ପରେ ପୌର ପରିଷଦ ପକ୍ଷରୁ ବିଦ୍ୟୁତ୍ ବିଭାଗକୁ ବିଦ୍ୟୁତ୍ ସେବା ଯୋଗାଇଦେବା ନିମନ୍ତେ ଆବେଦନ କରିବେ। ତତ୍ ପରେ ବିଦ୍ୟୁତ୍ ସେବା ଯୋଗାଇ ଦିଆଯିବ ବୋଲି କହିଥିଲେ। ବିଦ୍ୟୁତ୍ ବିଭାଗ ଓ ପୌର ପରିଷଦ ପକ୍ଷରୁ ଏହିଭଳି ପ୍ରତିକ୍ରିୟା ଦେଇ ଦୀର୍ଘ ୫୦ ଦିନ ବିତି ଯାଇଥିବା ବେଳେ ବାଇପାସ୍ ରାସ୍ତାର ବିଦ୍ୟୁତ୍ ତାର ଓ ଲାଇଟ୍ ଲାଗି ଦୀର୍ଘ ୩ ମାସ ବିତି ଯାଇଛି। ତଥାପି ଏନେଇ କାହାର ତତ୍ପରତା ନାହିଁ। ଫଳରେ ସାଧାରଣରେ ତୀବ୍ର ଜନ ଅସନ୍ତୋଷ ଦେଖା ଦେଇଛି। ଏନେଇ ପୁଣି ଥରେ ବିଦ୍ୟୁତ୍ ବିଭାଗ କାର୍ଯ୍ୟ ନିର୍ବାହୀ ଯନ୍ତ୍ରୀ ସୁନୀଲ କୁମାର ରାଉତଙ୍କୁ ପଚାରିବାରୁ ସେ କହିଛନ୍ତି, ବିଦ୍ୟୁତ ସେବା ଯୋଗାଇବା ପାଇଁ ଆମକୁ ପୌର ପରିଷଦ ପକ୍ଷରୁ ଇନ୍ସ୍‌ପେକ୍ସନ କ୍ଲିଅରାନ୍ସ

ବିଭାଗଗୁଡ଼ିକ ମଧ୍ୟରେ ସମନ୍ୱୟ ରହୁନି

ସାର୍ଟିଫିକେଟ ଦେବା ପରେ ଆମେ ବିଦ୍ୟୁତ୍ ସେବା ଯୋଗାଇ ଦେବୁ ବୋଲି କହିଛନ୍ତି। ଏ ସମସ୍ତ ବିଷୟରେ ଜାଣିବା ପାଇଁ ଗୁଣୁପୁର ପୌରପରିଷଦ ଉପାଧ୍ୟକ୍ଷ ଶିବ ପ୍ରସାଦ ଗୋଡ଼ଙ୍କୁ ପଚାରିବାରୁ ସେ କହିଛନ୍ତି, ପୌର ପରିଷଦ ପକ୍ଷରୁ କୌଣସି ବ୍ୟତିକ୍ରମ କରାଯାଇ ନାହିଁ। ବିଦ୍ୟୁତ୍ ସେବା ଯୋଗାଇ ଦେବା ପାଇଁ ପୌର ପରିଷଦ ପକ୍ଷରୁ ବିଦ୍ୟୁତ୍ ବିଭାଗକୁ ବାରମ୍ବାର ଚିଠି ପଠାଯାଇଛି, ଆବଶ୍ୟକୀୟ କାଗଜପତ୍ର ସହ ଟଙ୍କା ମଧ୍ୟ ଡିପୋଜିଟ୍ କରାଯାଇଛି କିନ୍ତୁ ରାୟଗଡ଼ାରେ ଥିବା ବିଦ୍ୟୁତ୍ ଇନ୍ସପେକ୍ସନ୍ ବିଭାଗ ପକ୍ଷରୁ ଇନ୍ସପେକ୍ସନ୍ କରି କ୍ଲିୟରେସ୍ ସାର୍ଟିଫିକେଟ ଦେବାରେ ବିଳମ୍ବ କରୁଛି ବୋଲି କହିଛନ୍ତି। ଅତିଶୀଘ୍ର ବାଇପାସ୍ ରାସ୍ତାରେ ବିଦ୍ୟୁତ୍ ସେବା ଯୋଗାଇ ଦିଆଯିବ ବୋଲି କହିଛନ୍ତି। ସୂଚନା ଯୋଗ୍ୟ, ବିଦ୍ୟୁତ୍ ପୋଲ ପୋତି ତାର ସଂଯୋଗ କରିଥିବା ଠିକାଦାର ହିଁ ଇନ୍ସପେକ୍ସନ୍ କରାଇ କ୍ଲିଅରାନ୍ସ ସାର୍ଟିଫିକେଟ ପୌରପରିଷଦକୁ ପ୍ରଦାନ କରିବା କଥା ବୋଲି ଜଣାପଡ଼ିଛି। ଅପରପକ୍ଷରେ ରାୟଗଡ଼ା ଓଭର ବ୍ରିଜ ଉପରେ ବିଦ୍ୟୁତ୍ ସେବା ଯୋଗାଇ ଦେବା ପାଇଁ ସେଠାକାର ବିଦ୍ୟୁତ୍ ବିଭାଗ ପକ୍ଷରୁ ପୌରପରିଷଦକୁ କୌଣସି ପ୍ରକାର କ୍ଲିଅରାନ୍ସ ସାର୍ଟିଫିକେଟ ନ ମାଗି ବିଦ୍ୟୁତ୍ ସେବା ଯୋଗାଇ ଦେଇଥିବା ଜଣାପଡ଼ିଛି। ଏଭଳି ପୌରପରିଷଦ, ବିଦ୍ୟୁତ୍ ବିଭାଗ, ଠିକାଦାର ଓ ବିଦ୍ୟୁତ୍ ଇନ୍ସ୍‌ପେକ୍ସନ ବିଭାଗ ମଧ୍ୟରେ ଉପଯୁକ୍ତ ସମନ୍ୱୟ ଅଭାବରୁ ସାଧାରଣ ଲୋକେ ଅନେକ ଅସୁବିଧାର ସମ୍ମୁଖୀନ ହେଉଛନ୍ତି। ତେଣୁ ରାୟଗଡ଼ା ଜିଲ୍ଲାପାଳ ଏବଂ ଗୁଣୁପୁର ଉପଜିଲ୍ଲାପାଳ ଏଥିପ୍ରତି ଦୃଷ୍ଟି ଦେବାକୁ ସାଧାରଣରେ ଦାବି ହୋଇଛି।

● ଜାତୀୟ ପଞ୍ଚାୟତିରାଜ ଦିବସ

ଅମ୍ଲାଭଟାରେ ଗ୍ରାମସଭା, ସମ୍ବିଧାନ ସଂଶୋଧନ ଉପରେ ଆଲୋଚନା

ମୁନିଗୁଡ଼ା, ୨୫।୪(ସମିସ): ରାୟଗଡ଼ା ଜିଲ୍ଲା ମୁନିଗୁଡ଼ା ବ୍ଲକ ଅନ୍ତର୍ଗତ ଅମ୍ଲାଭଟା ପଞ୍ଚାୟତରେ ଜାତୀୟ ପଞ୍ଚାୟତିରାଜ ଦିବସ ପାଳିତ ହୋଇଛିଙ୍ଗ ଏହି ଅବସରରେ ଆୟୋଜିତ ସ୍ୱତନ୍ତ୍ର ଗ୍ରାମ ସଭାରେ ପଞ୍ଚାୟତ ନିର୍ବାହ ଅଧିକାରୀ ଗୋବିନ୍ଦ ସୁନା, ସରପଞ୍ଚ ସୁବାଷ ମାଝୀ ଓ ଏଡିଓ ପୁରୁଷୋତ୍ତମ ବିଭାର ଉପସ୍ଥିତ ରହି ସଭାକୁ ପରିଚାଳନା କରିଥିଲେ। ଏଠାରେ ଅମ୍ଲାଭଟା ପଞ୍ଚାୟତର ଅନେକ ଗ୍ରାମବାସୀ ଯୋଗଦେଇଥିଲେ। ସଭାରେ ବିଶେଷକରି ୭୩ତମ ସମ୍ବିଧାନ ସଂଶୋଧନର ମୁଖ୍ୟାଂଶ ସମ୍ପର୍କରେ ଆଲୋଚନା କରାଯାଇଥିଲା। ୧୯୯୨ ମସିହାରେ ସଂସଦରେ ଏହି ଆଇନ ଗୃହୀତ ହୋଇ

୨୦ ଅପ୍ରେଲ୍ ୧୯୯୩ ଠାରୁ କାର୍ଯ୍ୟକାରୀ ହୋଇଥିଲା। ସମ୍ବିଧାନର ଅନୁଚ୍ଛେଦ ୨୪୩ ଅଧୀନରେ ଏହାର ପ୍ରାବଧାନଗୁଡ଼ିକ ଅନ୍ତର୍ଭୁକ୍ତ ହୋଇଛି। ଏହି ସଂଶୋଧନ ମାଧ୍ୟମରେ ତ୍ରି-ସ୍ତରୀୟ ପଞ୍ଚାୟତିରାଜ ବ୍ୟବସ୍ଥା ପ୍ରଚଳିତ ହୋଇଥିବା ବେଳେ ଗ୍ରାମ ସ୍ତରରେ ଗ୍ରାମସଭା ଗଠନକୁ ଗୁରୁତ୍ୱ ଦିଆଯାଇଛି। ଅନୁସୂଚୀତ ଜାତି, ଜନଜାତି ଓ ମହିଳାଙ୍କ ପାଇଁ ସଂରକ୍ଷଣ ବ୍ୟବସ୍ଥା ସହ ମହିଳାଙ୍କ ପାଇଁ ଏକ-ତୃତୀୟାଂଶ ପଦ ସଂରକ୍ଷିତ ରହିବାକୁ ବ୍ୟବସ୍ଥା ରହିଛି। ପଞ୍ଚାୟତର କାର୍ଯ୍ୟକାଳ ପାଞ୍ଚ ବର୍ଷ ରହିବା ସହ କୌଣସି କାରଣରୁ ପଞ୍ଚାୟତ ଭଙ୍ଗ ହେଲେ ୬ ମାସ ମଧ୍ୟରେ ପୁନଃନିର୍ବାଚନ କରାଯିବାକୁ ନିୟମ ରହିଛି। ଏହା ସହିତ ରାଜ୍ୟ ନିର୍ବାଚନ ଆୟୋଗ ଓ ପ୍ରତି ପାଞ୍ଚ ବର୍ଷରେ ରାଜ୍ୟ ଅର୍ଥ ଆୟୋଗ ଗଠନ ନିମନ୍ତେ ବ୍ୟବସ୍ଥା କରାଯାଇଛି। ସଭାରେ ପଞ୍ଚାୟତଗୁଡ଼ିକୁ ସ୍ଥାନୀୟ ସରକାର ଭାବେ ସଶକ୍ତ କରି ସାମାଜିକ ନ୍ୟାୟ ଓ ଅର୍ଥନୈତିକ ଉନ୍ନୟନ ପାଇଁ ଯୋଜନା ପ୍ରସ୍ତୁତି ଓ କର ଆଦାୟକ୍ଷମତା ବିଷୟରେ ମଧ୍ୟ ଆଲୋଚନା କରାଯାଇଥିଲା।

ଚନ୍ଦ୍ରପୁର: ରାୟଗଡ଼ା ଜିଲ୍ଲା ଚନ୍ଦ୍ରପୁର ବ୍ଲକରେ ଶୁକ୍ରବାର ଦିନ ସନ୍ଧ୍ୟା ୫ ଘଣ୍ଟା ସମୟରେ ବ୍ଲକ କାର୍ଯ୍ୟାଳୟ ପରିସରରେ ଜାତୀୟ ପଞ୍ଚାୟତିରାଜ ଦିବସ ପାଳନ କରାଯାଇଛି। ରାଜ୍ୟସ୍ତରୀୟ ପଞ୍ଚାୟତ ଦିବସ କାର୍ଯ୍ୟକ୍ରମର ସିଧା ପ୍ରସାରଣକୁ ଏଲଇଡି ମାଧ୍ୟମରେ ପ୍ରଦର୍ଶନ କରାଯାଇଥିଲା। ଏହି ପ୍ରସାରଣ କାର୍ଯ୍ୟକ୍ରମରେ ବ୍ଲକ ଅଧ୍ୟକ୍ଷ କୋଇନ କିମ୍ବାକା, ଜିଲ୍ଲା ପରିଷଦ ସଭ୍ୟ ସୁଜିତ କୁମାର ବ୍ରେଡେକା, ସରପଞ୍ଚ ରଞ୍ଜିତା ବ୍ରେକବେଡ଼ା, ଫକିର

ମୋହନ ଗୁମିଟାଙ୍ଗା, ନାଇବ ସରପଞ୍ଚ ଧବଳେଶ୍ୱର ପରିଛା, ବିଧାୟକ ପ୍ରତିନିଧି ମୁଟା ମାଝୀ, ଗୋଷ୍ଠି ଉନ୍ନୟନ ଅଧିକାରୀ ସମ୍ୟକାନ୍ତ ବୋଙ୍ଗାଲ ପ୍ରମୁଖ ଉପସ୍ଥିତ ଥିଲେ। ବ୍ଲକର ଆଠ ପଞ୍ଚାୟତର ବିଭିନ୍ନ ଅନ୍ତ୍ୟୋଦୟ ଗୃହ ଯୋଜନାରେ ପ୍ରଥମ, ଗୃହ କାର୍ଯ୍ୟ ଆରମ୍ଭ ପାଇଁ ୭୪ଜଣଙ୍କୁ କାର୍ଯ୍ୟାଦେଶ ପ୍ରଦାନ କରାଯାଇଥିଲା। ସେହିପରି ଗୃହ ନିର୍ମାଣ ସମାପ୍ତ କରିଥିବା ୧୭ଜଣ ଲଭାନ୍ୱିତମାନଙ୍କୁ ଚେକ୍ ପ୍ରଦାନ କରାଯାଇଥିଲା। ବହୁ ବୁଦ୍ଧିଜୀବୀ ଉପସ୍ଥିତ ରହି ରାଜ୍ୟସ୍ତରୀୟ ପଞ୍ଚାୟତରାଜ ଦିବସର ସିଧା ପ୍ରସାରଣ ଦେଖିଥିଲେ। ।କାର୍ଯ୍ୟକ୍ରମକୁ ଭାରପ୍ରାପ୍ତ ବିଏସଓ ବିକାଶ ନାୟକ ପରିଚାଳନା କରିଥିବା ବେଳେ ଏହି କାର୍ଯ୍ୟକ୍ରମରେ ସହଯୋଗ କରିଥଲେ ଅଧିକ୍ଷଣ ଯନ୍ତ୍ରୀ ବିଶ୍ୱଜିତ ମିଶ୍ର, ବିଭାଗୀୟ ଅଧିକାରୀ ପି. ନରେନ୍ଦ୍ର ରାଓ, ବ୍ଲକ ସମ୍ପ୍ରସାରଣ ଅଧିକାରୀ ଶ୍ରୀତମ ପୂର୍ତ୍ତି ଓ ବ୍ଲକର ସମସ୍ତ କର୍ମଚାରୀ ସହଯୋଗ କରିଥିଲେ।

● ଜିଲ୍ଲାସ୍ତରୀୟ ବିଶ୍ୱ ପ୍ରାଣୀ ଚିକିତ୍ସା ଦିବସ

'ପ୍ରାଣୀ ସମ୍ପଦର ସୁରକ୍ଷା ହିଁ ଆମ ଅର୍ଥନୀତିର ମୂଳଦୁଆ'

ମାଲକାନଗିରି, ୨୫।୪(ସମିସ): ମାଲକାନଗିରି ଜିଲ୍ଲା ସଦରରେ ଥିବା ଜିଲ୍ଲା ପରିଷଦ ସମ୍ମିଳନୀ କକ୍ଷଠାରେ ମତ୍ସ୍ୟ ଓ ପ୍ରାଣୀ ସମ୍ପଦ ବିକାଶ ବିଭାଗ ଆନୁକୂଲ୍ୟରେ ବିଶ୍ୱ ପ୍ରାଣୀ ଚିକିତ୍ସା ଦିବସ ପାଳିତ ହୋଇଯାଇଛି। ଏହି କାର୍ଯ୍ୟକ୍ରମରେ ଜିଲ୍ଲାପାଳ ପ୍ରଥମେଶ ଅରବିନ୍ଦ ରାଜଶିର୍କେ ମୁଖ୍ୟଅତିଥି ଭାବେ ଯୋଗ ଦେଇ କାର୍ଯ୍ୟକ୍ରମର ଶୁଭାରମ୍ଭ କରିଥିଲେ। ଜିଲ୍ଲାପାଳ କହିଥିଲେ, ପ୍ରାଣୀ ଚିକିତ୍ସକମାନେ ହେଉଛନ୍ତି ସମାଜର ପ୍ରଚ୍ଛଦ ପଟ୍ଟର ନାୟକ ଏବଂ ଗ୍ରାମାଞ୍ଚଳର ଅର୍ଥନୀତି ପ୍ରାଣୀ ସମ୍ପଦ ଉପରେ ନିର୍ଭରଶୀଳ ହୋଇଥିବାରୁ ସେମାନଙ୍କର ସୁରକ୍ଷା ଓ ଚିକିତ୍ସା କ୍ଷେତ୍ରରେ ପ୍ରାଣୀ ଚିକିତ୍ସକମାନଙ୍କ ଭୂମିକା ଅତ୍ୟନ୍ତ ଗୁରୁତ୍ୱପୂର୍ଣ୍ଣ। ପଶୁପାଳନ କ୍ଷେତ୍ରରେ ଅତ୍ୟାଧୁନିକ ବୈଷୟିକ ଜ୍ଞାନକୌଶଳର ବ୍ୟବହାର କରିବା ପାଇଁ ସେ ସମସ୍ତଙ୍କୁ ପରାମର୍ଶ ଦେଇଥିଲେ। ଏହି ଅବସରରେ ଅତିରିକ୍ତ ଜିଲ୍ଲାପାଳ ରାଜସ୍ୱ, ବେଦବର ପ୍ରଧାନ, ଜିଲ୍ଲା ମତ୍ସ୍ୟ ଅଧିକାରୀ ଏବଂ ମୁଖ୍ୟ ଜିଲ୍ଲା ପ୍ରାଣୀ ଚିକିତ୍ସା ଅଧିକାରୀ ସମ୍ମାନିତ ଅତିଥି ଭାବେ ଉପସ୍ଥିତ ଥିଲେ। ଅତିରିକ୍ତ ଜିଲ୍ଲାପାଳ ଜମି ପ୍ରଦାନ ଏବଂ ସରକାରୀ ଯୋଜନାର କାର୍ଯ୍ୟକାରିତା ଉପରେ ଗୁରୁତ୍ୱାରୋପ କରିଥିଲେ। ଜିଲ୍ଲା ମତ୍ସ୍ୟ ଅଧିକାରୀ ମତ୍ସ୍ୟ ଚାଷ ଓ ପଶୁପାଳନ କିପରି ସମାନ୍ତରାଳ ଭାବେ ଚାଷୀଙ୍କ ଆୟ ବୃଦ୍ଧି କରିପାରିବ, ସେ ବିଷୟରେ ସୂଚନା ଦେଇଥିଲେ। ସେହିପରି ମୁଖ୍ୟ ଜିଲ୍ଲା ପ୍ରାଣୀ ଚିକିତ୍ସା ଅଧିକାରୀ ଜିଲ୍ଲାରେ ଚାଲିଥିବା ଟୀକାକରଣ ଏବଂ ବିଭିନ୍ନ ପ୍ରାଣୀ ସମ୍ପଦ ବିକାଶ ଯୋଜନାର ସଫଳତା ସମ୍ପର୍କରେ ବିସ୍ତୃତ ରିପୋର୍ଟ ପ୍ରଦାନ କରିଥିଲେ। କାର୍ଯ୍ୟକ୍ରମରେ ଜିଲ୍ଲାର ବିଭିନ୍ନ ବ୍ଲକରୁ ଆସିଥିବା ପ୍ରାଣୀ ଚିକିତ୍ସକ, ପ୍ରାଣୀ ସ୍ୱାସ୍ଥ୍ୟ କର୍ମୀ, ଦୁଗ୍ଧ ଚାଷୀ ସଂଘର ପ୍ରତିନିଧି, ଅଗ୍ରଣୀ ପଶୁପାଳକ ଏବଂ ବିଭାଗୀୟ କର୍ମଚାରୀ ପ୍ରମୁଖ ଅଂଶୀଦାର ଭାବେ ଯୋଗ ଦେଇଥିଲେ। ଉଲ୍ଲେଖନୀୟ ସେବା ପାଇଁ ଜିଲ୍ଲାପାଳଙ୍କ ଦ୍ୱାରା କିଛି ସଫଳ ଚାଷୀ ଓ କର୍ମଚାରୀଙ୍କୁ ସମ୍ମାନିତ କରାଯାଇଥିଲା। ଶେଷରେ ପ୍ରାଣୀମାନଙ୍କ ପ୍ରତି ଦୟାଭାବ ପୋଷଣ କରିବା ଓ ସେମାନଙ୍କ ସ୍ୱାସ୍ଥ୍ୟର ଯତ୍ନ ନେବା ପାଇଁ ସମସ୍ତେ ସଂକଳ୍ପ କରିଥିଲେ।

● ବିଶ୍ୱ ମ୍ୟାଲେରିଆ ଦିବସ

ଡିଏଚଏଚରେ ସେଞ୍ଚୁରିଅନ ବିଶ୍ୱବିଦ୍ୟାଳୟ ନର୍ସିଂ ଛାତ୍ରଛାତ୍ରୀଙ୍କ ସଚେତନତା

ରାୟଗଡ଼ା, ୨୫।୪(ସମିସ): ବିଶ୍ୱ ମ୍ୟାଲେରିଆ ଦିବସ ଅବସରରେ ଜିଲ୍ଲା ମୁଖ୍ୟ ଚିକିତ୍ସାଳୟ(ଡିଏଚଏଚ) ରାୟଗଡ଼ାରେ ସେଞ୍ଚୁରିଅନ ବିଶ୍ୱବିଦ୍ୟାଳୟ, ରାୟଗଡ଼ାର ବିଏସ୍‌ସି ନର୍ସିଂ ୨ୟ ସେମିଷ୍ଟାର ଛାତ୍ରଛାତ୍ରୀମାନେ ଓ ନର୍ସିଂ ଅଧ୍ୟାପକମାନଙ୍କ ସହଯୋଗରେ ଏକ ସଚେତନତା କାର୍ଯ୍ୟକ୍ରମ ଆୟୋଜନ କରିଥିଲେ। ଚଳିତ ବର୍ଷର ଥିମ୍ 'ମ୍ୟାଲେରିଆ ସମାପ୍ତ କରିବାକୁ ପ୍ରେରଣା: ଏବେ ଆମେ ପାରିବୁ, ଏବେ ଆମେ କରିବାକୁ ପଡ଼ିବ' ଅନୁସାରେ ଛାତ୍ରଛାତ୍ରୀମାନେ ସମାଜରେ ମ୍ୟାଲେରିଆ ପ୍ରତିରୋଧ ଓ ନିରାକରଣ ବିଷୟରେ ସଚେତନତା ସୃଷ୍ଟି କରିଥିଲେ। କାର୍ଯ୍ୟକ୍ରମ ସମୟରେ ୩୬ ଜଣ ରୋଗୀ, ତାଙ୍କର ସହଯୋଗୀ ଓ ସ୍ଥାନୀୟ ଲୋକମାନଙ୍କୁ ମ୍ୟାଲେରିଆର ପ୍ରାରମ୍ଭିକ ଲକ୍ଷଣ, ମଶାରି ବ୍ୟବହାରର ଗୁରୁତ୍ୱ ଓ ଭ୍ରାନ୍ତିଧାରଣା ଦୂର କରିବା ବିଷୟରେ ଜଣାଇଥିଲେ। ଏହି କାର୍ଯ୍ୟକ୍ରମରେ ଡିଏଚଏଚ ରାୟଗଡ଼ର ମେଡିକାଲ ଅଫିସର, ନର୍ସିଂ ଇନ୍‌ଚାର୍ଜ ଓ ନର୍ସିଂ ଅଫିସରମାନଙ୍କର ସହଯୋଗ କରିଥିଲେ। ମ୍ୟାଲେରିଆ ନିରାକରଣ ପାଇଁ ଆବଶ୍ୟକ ସମସ୍ତ ସାଧନ ଉପଲବ୍ଧ ଥିବାରୁ, ଏପରି ପ୍ରୟାସ ଆଗାମୀ ଦିନରେ ମ୍ୟାଲେରିଆମୁକ୍ତ ସମାଜ ଗଠନରେ ମହତ୍ୱପୂର୍ଣ୍ଣ ଭୂମିକା ନେବ ବୋଲି କୁହାଯାଇଛି।

ବହି ଯୋଗାଇବାରେ ସ୍କୁଲ ଓ ଗଣଶିକ୍ଷା ବିଭାଗ ବିଫଳ

ମାଥିଲି, ୨୫।୪(ସମିସ): ଚଳିତ ବର୍ଷ ଶିକ୍ଷା ବର୍ଷ ଆରମ୍ଭ ହୋଇ ଗଲାଣି। ତାହା ସହିତ ବହୁ ଛାତ୍ରଛାତ୍ରୀମାନଙ୍କର ନାମ ଲେଖା ସରି ନିଜ ନିଜ ଶ୍ରେଣୀରେ ପାଠ ପଢ଼ା ଆରମ୍ଭ ହୋଇ ଗଲାଣି। ଆଉ ମାତ୍ର କିଛି ଛାତ୍ରଛାତ୍ରୀମାନଙ୍କ ନାମଲେଖା ବାକି ଅଛି ତାହା ମଧ୍ୟ ଶିକ୍ଷକ ଶିକ୍ଷୟିତ୍ରୀମାନଙ୍କ ଦ୍ୱାରା ପ୍ରତିଦିନ ବିଦ୍ୟାଳୟମାନଙ୍କରେ ଚାଲୁ ରହିଛି। କିନ୍ତୁ ବିଡମ୍ବନାର ବିଷୟ, ଚଳିତ ବର୍ଷ ଗଣଶିକ୍ଷା ବିଭାଗ ପକ୍ଷରୁ ଅନେକ ଶ୍ରେଣୀର ବହି ଏପର୍ଯ୍ୟନ୍ତ ଯୋଗାଇ ଦିଆଯାଇ ନାହିଁ। ଯାହା ଫଳରେ ଛାତ୍ରଛାତ୍ରୀମାନେ ବିଦ୍ୟାଳୟ ତଥା ନିଜ ଘରେ ସେହି ବିଷୟ ଗୁଡ଼ିକ ପାଠ ପଢ଼ିବାରୁ ବଞ୍ଚିତ ରହିଛନ୍ତି। ଏଭଳି ଏକ ଚିତ୍ର ଦେଖିବାକୁ ମିଳିଛି ଆଦିବାସୀ ଅଧ୍ୟୁଷିତ ମାଲକାନଗିରି ଜିଲ୍ଲା ମାଥିଲି ବ୍ଲକରେ। ମାଥିଲି ଗୋଷ୍ଠୀ ଶିକ୍ଷା ଅଧୀନରେ ପ୍ରାଥମିକ ବିଦ୍ୟାଳୟ ସଂଖ୍ୟା-୧୩୯ ଥିବା ବେଳେ ଉଚ୍ଚ ପ୍ରାଥମିକ ବିଦ୍ୟାଳୟ ସଂଖ୍ୟା- ୫୧ଟି ରହିଛି। ପ୍ରାଥମିକ ଓ ଉଚ୍ଚ ପ୍ରାଥମିକ ବିଦ୍ୟାଳୟ ମିଶିଲେ ମୋଟ ୧୯୦ଟି ବିଦ୍ୟାଳୟ ରହିଛି। ଶିଶୁ ବାଟିକା ଠାରୁ ଆରମ୍ଭ କରି ଅଷ୍ଟମ ଶ୍ରେଣୀ ପର୍ଯ୍ୟନ୍ତ ମୋଟ ୧୭ ହଜାର ୩୮୭ ଜଣ ଛାତ୍ରଛାତ୍ରୀ ପାଠ ପଢୁଛନ୍ତି। କିନ୍ତୁ ପରିତାପର ବିଷୟ ଚଳିତ ବର୍ଷ ଶିକ୍ଷା ବର୍ଷ ଆରମ୍ଭ ହେବା ସହ ବିଦ୍ୟାଳୟ ଗୁଡ଼ିକରେ ଅନେକ ବିଷୟର ବହି ଗଣଶିକ୍ଷା ବିଭାଗ ପକ୍ଷରୁ ଯୋଗାଇ ଦିଆ ଯାଇ ନାହିଁ। ଅନ୍ୟପକ୍ଷରେ ଦେଖିବାକୁ ଗଲେ ଚଳିତ ବର୍ଷ ଜିଲ୍ଲାରେ ଗ୍ରୀଷ୍ମପ୍ରବାହ କୁ ଦୃଷ୍ଟିରେ ରଖି ଛାତ୍ରଛାତ୍ରୀମାନଙ୍କ ସୁରକ୍ଷା ପାଇଁ ଗତ ୨୨ ତାରିଖ ଠାରୁ ୨୫ ତାରିଖ ପର୍ଯ୍ୟନ୍ତ ଛୁଟି ଘୋଷଣା କରିଥିଲେ। କିନ୍ତୁ ମାତ୍ରାଧିକ ଗ୍ରୀଷ୍ମପ୍ରବାହ କୁ ଦେଖି ରାଜ୍ୟ ସରକାର ଆସନ୍ତା ୨୭ ତାରିଖ ଠାରୁ ଆଗୁଆ ଛୁଟି ଘୋଷଣା କରାଯାଇଛି। ଏପଟେ ଛାତ୍ରଛାତ୍ରୀମାନଙ୍କୁ ଅନେକ ବିଷୟର ବହି ବଣ୍ଟନ କରିନି ବିଭାଗ। ଅନ୍ୟ ପକ୍ଷରେ ଛାତ୍ରଛାତ୍ରୀମାନଙ୍କ ସୁରକ୍ଷା ପାଇଁ ଆଗୁଆ ଛୁଟି ଘୋଷଣା ହୋଇଛି। ପ୍ରଶ୍ନ ଉଠୁଛି ବିଦ୍ୟାଳୟ ଗୁଡ଼ିକରେ ଅନେକ ଶ୍ରେଣୀର ବିଭିନ୍ନ ବିଷୟର ବହି ପାଇଁ ନାହାଁନ୍ତି। ହେଲେ ଖରା ଛୁଟିରେ ଛାତ୍ରଛାତ୍ରୀମାନେ ଘରେ ରହି ପଢ଼ିବେ କଣ ବୋଲି ଅଭିଭାବକ ମହଲରେ କ୍ଷୋଭ ପ୍ରକାଶ ପାଇଛି। ଆମେ ଏ ବିଷୟରେ ମାଥିଲି ଗୋଷ୍ଠୀ ଶିକ୍ଷା ଅଧିକାରୀ ସୁମିତ ବିଶ୍ୱାସଙ୍କୁ ଫୋନ ଯୋଗେ ଯୋଗାଯୋଗ କରିଥିଲୁ। କିନ୍ତୁ ଶ୍ରୀ ବିଶ୍ୱାସ ହୁଏତ କୌଣସି କାର୍ଯ୍ୟ ବ୍ୟସ୍ତତା ଭିତରେ ଆମ ଫୋନ ଗ୍ରହଣ କରି ପାରିନାହାନ୍ତି। ସେଥିପାଇଁ ତାଙ୍କର ମତାମତ ମିଳି ପାରିନାହିଁ। କିନ୍ତୁ ଜିଲ୍ଲା ପ୍ରଶାସନ ଜିଲ୍ଲା ଶିକ୍ଷା ବିଭାଗ ଏହାକୁ ଗୁରୁତର ସହ ନେଇ ତୁରନ୍ତ ଛାତ୍ରଛାତ୍ରୀମାନଙ୍କୁ ବହି ଯୋଗାଇ ଦେବାକୁ ଅବିଭାବକମାନେ ଦାବି କରିଛନ୍ତି।

ଘରୋଇ ବସ୍‌ର ମନମାନି

ଚଢ଼ା ଦେୟ ନେଇ ଖାଦ୍ୟ ଦେଇ ନଥିବା ଅଭିଯୋଗ ଆଣିଲେ ଯାତ୍ରୀ

ମାଲକାନଗିରି, ୨୫।୪(ସମିସ): ଫାଲକନ ନାମକ ଘରୋଇ ବସ ମାଲକାନଗିରିରୁ ଭୁବନେଶ୍ୱରକୁ ନୀତିଦିନ ଯାତାୟତ କରୁଛି। ଏହି ବସରେ ଯାତ୍ରୀଙ୍କ ପାଇଁ ରାତ୍ରି ଭୋଜନର ବ୍ୟବସ୍ଥା ରହିଥିବା କହି ଚଢ଼ା ଦରରେ ଭଡା ଆଦାୟ କରୁଥିବା ବେଳେ ଯାତ୍ରୀଙ୍କୁ ବସରେ ଖାଦ୍ୟ ପ୍ରଦାନ କରାଯାଇନଥିବା ଓ ରାତ୍ରି ଭୋଜନ ଲାଗି ବସ କୌଣସି ସ୍ଥାନରେ ଅଟକି ନଥିବା ଅଭିଯୋଗ କରିଛନ୍ତି ଯାତ୍ରୀ। ଯାତ୍ରୀମାନେ ବସ ଅଟକାଇବାକୁ ନିବେଦନ କଲେ ଓଲଟା କର୍ମଚାରୀ ଗାଳିଗୁଲଜ କରିବା ସହ ଧମକ ଚମକ ଦେଇଥିବା ମଧ୍ୟ କିଛି ଯାତ୍ରୀ ପ୍ରକାଶ କରିଛନ୍ତି। ଅଭିଯୋଗ ଅନୁଯାୟୀ, ଗତ ଶୁକ୍ରବାର ଫାଲକନ ନାମକ ବସଟି ମାଲକାନଗିରିରୁ ରାତି ୮ଟା ରେ ବାହାରି ଥିଲା। ଯାତ୍ରୀମାନେ ରାତ୍ରି ଭୋଜନ ଲାଗି ଜୟପୁର ଠାରୁ ଗୁହାରି ଆରମ୍ଭ କରିଥିଲେ। ତେବେ ବସ ଡ୍ରାଇଭର ଏହାକୁ ଆଦୌ ଶୁଣି ନଥିଲେ। ଅନେକ ଯାତ୍ରୀ ମାଲକାନାଗିରିସ୍ଥିତ ଗାଡି ମାଲିକଙ୍କୁ ମଧ୍ୟ ଫୋନ କରିଥିଲେ। ତଥାପି ଗାଡି ରହି ନଥିଲା। ପରେ ସୁନାବେଡା ପୁଲିସକୁ ଜଣାଇବା ପରେ ବସଟିକୁ ସୁନାବେଡା ଥାନାରେ ଅଟକାଇ ଥିଲା ପୁଲିସ। ଏହି ସମୟରେ ଆଗ ଷ୍ଟପେଜରେ ଖାଇବାକୁ ରଖାଯିବ ବୋଲି ପୁଲିସକୁ କହି ବସ ଡ୍ରାଇଭର ସେଠାରୁ ବସ୍ ନେଇ ଚାଲି ଯାଇଥିଲେ। କିନ୍ତୁ ଏହାପରେ ମଧ୍ୟ ବସ କର୍ମଚାରୀ ନା ଖାଇବା ବ୍ୟବସ୍ଥା କଲେ ନାଁ ଖାଇବା ଲାଗି ବସ୍ ଅଟକାଇଲେ। ଗୁରୁତ୍ୱପୂର୍ଣ୍ଣ କଥା ହେଲା ବସରେ ବହୁ ମଧୁମେୟ ରୋଗୀଙ୍କ ସହ ବହୁ ବରିଷ୍ଠ ନାଗରିକ ଯାତ୍ରା କରୁଥିବା ବେଳେ ଜଣେ କୁନି ଦିବ୍ୟାଙ୍ଗ ଝିଅ ଭୋକ ଓପାସରେରେ ଖାଦ୍ୟ ପାଇଁ ଅନୁରୋଧ କରିଥିବା ପରେ ମଧ୍ୟ ବସ୍ କର୍ମଚାରୀ କିମ୍ବା ଚାଳକ ବସ୍ ରଖି ନଥିଲେ।

ସୁଚନାଯୋଗ୍ୟ, ବସଟି ଭଲଭୋ ବସ ହୋଇ ନଥିବା ବେଳେ ବସ୍ ମଧ୍ୟରେ ଖାଇବା ବ୍ୟବସ୍ଥା ଥିବା କହି ୧୪୦୦ ଟଙ୍କା ଲେଖାଏ ଭଡ଼ା ଆଦାୟ କରୁଛି। କିନ୍ତୁ ବସ୍‌ରେ ବସିବା ପରେ ଖାଇବା ବ୍ୟବସ୍ଥା କୌଣସି ରହୁନି। ନାଇଟ ଏକ୍ସପ୍ରେସ ବସରେ ଦୁଇଟି ଡ୍ରାଇଭର ରହିବା ବାଧ୍ୟତାମୂଳକ ହୋଇ ଥିଲେ ହେଁ ବସଟି ଯାତ୍ରୀଙ୍କ ଜୀବନକୁ ବିପଦରେ ପକାଇ ଗୋଟିଏ ଡ୍ରାଇଭର ସହ ନିୟମିତ ଯାତାୟାତ କରୁଛି। କିନ୍ତୁ ପରିବହନ ବିଭାଗର ଏ ଦିଗରେ ନିଘା ନାହିଁ। ବସ୍‌ଟିର ରେଗୁଲାର ଯାତ୍ରୀବାହୀ ପରମିଟ୍ ରହିଛି, ନା ଟୁରିଷ୍ଟ ପରମିଟ୍ ରହିଛି ତାହା ମଧ୍ୟ ସ୍ପଷ୍ଟ ହୋଇନାହିଁ। ତେହେ ବସ ଚାଳକଙ୍କ ଏଭଳି ଖାମଖିଆଲି ନୀତି ଯାତ୍ରୀଙ୍କ ଜୀବନକୁ ବିପଦରେ ପକାଉଛି ବୋଲି ଯାତ୍ରୀମାନେ ପ୍ରକାଶ କରିଛନ୍ତି।

ସନ୍ତରଣ ଓ ଜୀବନ ରକ୍ଷା କୌଶଳ ପ୍ରଶିକ୍ଷଣ ଶିବିର ଉଦଯାପିତ

ମାଲକାନଗିରି, ୨୫।୪(ସମିସ): ମାଲକାନଗିରି ଜିଲ୍ଲାରେ ସନ୍ତରଣ ଏବଂ ବୁଡ଼ିଯିବା ସମୟରେ ଜୀବନ ରକ୍ଷା କୌଶଳ ପ୍ରଶିକ୍ଷଣ କାର୍ଯ୍ୟକ୍ରମର ୧୦ମ ବ୍ୟାଚ୍ ଜିଲ୍ଲା ପଞ୍ଚାୟତ ସାଧନ କେନ୍ଦ୍ର ଠାରେ ସଫଳତାର ସହ ଉଦଯାପିତ ହୋଇଯାଇଛି। ଏହି ଉଦଯାପନୀ କାର୍ଯ୍ୟକ୍ରମରେ ମାଲକାନଗିରି ବନଖଣ୍ଡ ଅଧିକାରୀ ସାଇ କିରଣ, ଅତିରିକ୍ତ ଜିଲ୍ଲାପାଳ ରାଜସ୍ୱ ବେଦବର ପ୍ରଧାନ ଏବଂ ଜିଲ୍ଲା ଜରୁରୀକାଳୀନ ଅଧିକାରୀ ଦୀପ୍ତି ରଞ୍ଜନ ସାହୁ ଅତିଥି ଭାବେ ଯୋଗଦେଇ ପ୍ରଶିକ୍ଷାର୍ଥୀମାନଙ୍କୁ ଉତ୍ସାହିତ କରିଥିଲେ। ଅତିରିକ୍ତ ଜିଲ୍ଲାପାଳ ନିଜ ବକ୍ତବ୍ୟରେ କହିଛନ୍ତି ଯେ, ଜଳ ଦୁର୍ଘଟଣାରୁ ନିଜକୁ ଏବଂ ଅନ୍ୟକୁ ରକ୍ଷା କରିବା ପାଇଁ ପହଁରା ଶିଖିବା ଏକ ଅତ୍ୟନ୍ତ ଜରୁରୀ ଜୀବନ କୌଶଳ। ଅନେକ ସମୟରେ ପହଁରା ଜାଣି ନଥିବାରୁ ଅକାଳରେ ବହୁ ମୂଲ୍ୟବାନ ଜୀବନ ଚାଲିଯାଏ। ଏହି ପ୍ରଶିକ୍ଷଣ ଯୁବପିଢ଼ିଙ୍କୁ କେବଳ ଆତ୍ମବିଶ୍ୱାସ ଦେବ ନାହିଁ, ବରଂ ବିପଦ ସମୟରେ ଜଣେ ଜଣେ ଲାଇଫ୍ ସେଭର୍ ବା ଜୀବନ ରକ୍ଷକ ଭାବେ କାର୍ଯ୍ୟ କରିବାକୁ ସକ୍ଷମ କରିବ। ଜିଲ୍ଲା ପ୍ରଶାସନର ଏହି ପ୍ରୟାସ ଆଗାମୀ ଦିନରେ ଜଳଜନିତ ଦୁର୍ଘଟଣା ହ୍ରାସ କରିବାରେ ସହାୟକ ହେବ। ସେହିପରି ବନଖଣ୍ଡ ଅଧିକାରୀ ପ୍ରଶିକ୍ଷାର୍ଥୀଙ୍କୁ ସମ୍ବୋଧିତ କରି କହିଛନ୍ତି, ମାଲକାନଗିରି ଭଳି ଜଳାଶୟ ଘେରା ଅଞ୍ଚଳରେ ଏହି ପ୍ରକାର ପ୍ରଶିକ୍ଷଣର ପ୍ରାସଙ୍ଗିକତା ଅଧିକ। ପ୍ରାକୃତିକ ବିପର୍ଯ୍ୟୟ କିମ୍ବା ବନ୍ୟା ପରିସ୍ଥିତିରେ ଏହି ତାଲିମ ଅମୂଲ୍ୟ ଜୀବନ ବଞ୍ଚାଇବାରେ ସହାୟକ ହେବ। କେବଳ ପହଁରା ନୁହେଁ, ବରଂ ବୁଡ଼ି ଯାଉଥିବା ବ୍ୟକ୍ତିକୁ କିଭଳି ବୈଜ୍ଞାନିକ ପଦ୍ଧତିରେ ଉଦ୍ଧାର କରାଯାଇପାରିବ, ସେହି କୌଶଳ ପ୍ରତ୍ୟେକ ନାଗରିକ ଜାଣିବା ଉଚିତ୍। ସୂଚନାଯୋଗ୍ୟ ଯେ, ଏହି ପ୍ରଶିକ୍ଷଣ କାର୍ଯ୍ୟକ୍ରମରେ ମୋଟ ୧୦ଟି ବ୍ୟାଚ୍‌ରେ ୩୦୦ ଜଣ ପ୍ରଶିକ୍ଷାର୍ଥୀଙ୍କୁ ତାଲିମ ପ୍ରଦାନ କରାଯାଇଛି। ପ୍ରତି ବ୍ୟାଚ୍‌ରେ ୩୦ ଜଣ ପ୍ରଶିକ୍ଷାର୍ଥୀ ସାମିଲ ହୋଇ ଜଳରେ ଜୀବନ ରକ୍ଷା କରିବାର ବିଭିନ୍ନ ପ୍ରାୟୋଗିକ କୌଶଳ ଶିକ୍ଷା କରିଛନ୍ତି। ଏହି ସମ୍ପୂର୍ଣ୍ଣ କାର୍ଯ୍ୟକ୍ରମକୁ ସୁଚାରୁରୂପେ ଆୟୋଜନ କରିବାରେ ବରିଷ୍ଠ ରାଜସ୍ୱ ସହାୟକ କୁନା ନାୟକ ପ୍ରମୁଖ ସହଯୋଗ କରିଥିଲେ।

ସ୍ୱତନ୍ତ୍ର ଉନ୍ନୟନ ଅଧ୍ୟକ୍ଷ, ଉପାଧ୍ୟକ୍ଷାଙ୍କୁ ସ୍ୱାଗତ

ମୁନିଗୁଡ଼ା, ୨୫।୪(ସମିସ): ରାୟଗଡ଼ା ଜିଲ୍ଲା ସ୍ୱତନ୍ତ୍ର ଉନ୍ନୟନ ପରିଷଦର ଅଧ୍ୟକ୍ଷ ବିଦ୍ୟାଧର ଶବର ଓ ଉପାଧ୍ୟକ୍ଷା ମଞ୍ଜୁଳା ମିନିଆକାଙ୍କୁ ମୁନିଗୁଡ଼ାରେ ଭବ୍ୟ ସ୍ୱାଗତ ଜଣାଯାଇଥିଲା। ଏହି ଅବସରରେ ମୁନିଗୁଡା ମଣ୍ଡଳ ସଭାପତିଙ୍କ ଆୟୋଜନରେ ଏକ ବିଶାଳ ବାଇକ ରାଲି ଆୟୋଜନ କରାଯାଇଥିଲା। ପ୍ରଥମେ ସ୍ଥାନୀୟ ହନୁମାନ ମନ୍ଦିରରେ ଅଧ୍ୟକ୍ଷ ଓ ଉପାଧ୍ୟକ୍ଷା ପୂଜାର୍ଚ୍ଚନା କରିଥିଲେ। ପରେ ମୁନିଖୋଲ ପରମେଶ୍ୱରୀ ମନ୍ଦିର ଠାରୁ ବାଇକ ରାଲି ଆରମ୍ଭ ହୋଇ ସହରର ବିଭିନ୍ନ ମୁଖ୍ୟ ରାସ୍ତା ଦେଇ ପରିକ୍ରମା କରିଥିଲା। ରାଲିଟି ଶେଷରେ ସୌଣ୍ଡିକ ଭବନରେ ପହଞ୍ଚିଥିଲା। ସେଠାରେ ଆୟୋଜିତ ସାଧାରଣ ବୈଠକରେ ଆଦିବାସୀ ଉନ୍ନୟନ ସମ୍ବନ୍ଧୀୟ ବିଭିନ୍ନ ପ୍ରସଙ୍ଗ ଉପରେ ବିସ୍ତୃତ ଆଲୋଚନା ହୋଇଥିଲା। ଅଧ୍ୟକ୍ଷ ବିଦ୍ୟାଧର ଶବର ଓ ଉପାଧ୍ୟକ୍ଷା ମଞ୍ଜୁଳା ମିନିଆକା ଆଦିବାସୀ ଅଞ୍ଚଳର ସମଗ୍ର ଉନ୍ନତି ପାଇଁ ସମସ୍ତଙ୍କ ସହଯୋଗ ଓ ସକ୍ରିୟ ଭୂମିକା ଆବଶ୍ୟକ ବୋଲି ମତ ପ୍ରକାଶ କରିଥିଲେ।

କଲ୍ୟାଣସିଂହପୁର-ଖରଯୋଡ଼ା ରାସ୍ତା ମରାମତିରେ ଅନିୟମିତା

ମାସକରେ ଉଠିଗଲା ପିଚୁ

କଲ୍ୟାଣସିଂହପୁର, ୨୫।୪(ସମିସ)

କଲ୍ୟାଣସିଂହପୁର ଠାରୁ ଖରଯୋଡ଼ା ପର୍ଯ୍ୟନ୍ତ ପ୍ରାୟ ୧୦କିମି ରାସ୍ତା ମରାମତି କାର୍ଯ୍ୟରେ ଅନିୟମିତତା ହୋଇଥିବା ଅଭିଯୋଗ ହୋଇଛି। ମାର୍ଚ୍ଚ ମାସରେ କାର୍ଯ୍ୟ ଆରମ୍ଭ ହୋଇଥିବା ଶେଷ ହୋଇଥିବା ବେଳେ ମାସକରେ ରାସ୍ତାରୁ ପିଚୁ ଉଠିଯାଇଥିବା ଅଭିଯୋଗ ହୋଇଛି। ସାଧାରଣତଃ ରାସ୍ତାରେ ଖାଲଖମାକୁ ମରାମତି କରି ପିଚୁ ପକାଯାଇଥାଏ। କିନ୍ତୁ ଏହି ରାସ୍ତାରେ ଖାଲଖମା ଥିଲେ ମଧ୍ୟ ଅଧିକ ଖାଲ ମରାମତି କରାଯାଉ ନଥିବାରୁ ଏଥିରେ ଦୁର୍ନୀତି ହୋଇଥିବା ଅଞ୍ଚଳବାସୀ ଅଭିଯୋଗ କରିଛନ୍ତି। ରାସ୍ତାରେ କିଛି କିଛି ସ୍ଥାନରେ ମେଟାଲ, ବଜିରୀ ଓ ପିଚୁ ପକାଉ ଥିବା ବେଳେ ନିକଟରେ ଥିବା ଖାଲଖମାର ମରାମତି କରାଯାଉ ନଥିବା ଦେଖିବାକୁ ମିଳିଛି। ଯେଉଁ ସ୍ଥାନରେ ଚଳିତ ବର୍ଷ ମାର୍ଚ୍ଚ ମାସରେ ପିଚୁ ପକାଇ ମରାମତି କରିଥିଲେ। ୧ ମାସରେ ଏବେ ସେଠାରେ ପିଚୁ ଉଠିଯାଇ ପୁଣି ଖାଲ ଖମା ସୃଷ୍ଟି ହୋଇଛି। ଯଦି ରାସ୍ତା ମରାମତି ଲୋକ ପାଇଁ କରାଯାଇଛି ତେବେ କାହଁକି ସମ୍ପୂର୍ଣ୍ଣ ଖାଲ ମରାମତି କରାଯାଉନି ବୋଲି ଅଞ୍ଚଳବାସୀ ପ୍ରଶ୍ନ କରିଛନ୍ତି। ଏମିତି ବର୍ଷର ଆର୍ଥିକ ଶେଷ ମାସ ମାର୍ଚ୍ଚ ମାସ ହୋଇଥିବାରୁ ଦୁର୍ନୀତିର ଅନ୍ୟ ନାମ ମାର୍ଚ୍ଚ ମାସର ଉନ୍ନୟନ କାମ ବୋଲି ସାଧାରଣରେ ଚର୍ଚ୍ଚା ହେଉଛି। ଏଣୁ ବିଭାଗୟ ଅଧିକାରୀ ଦୃଷ୍ଟି ଦେଇ ଉଚିତ ପଦକ୍ଷେପ ଗ୍ରହଣ କରି କାର୍ଯ୍ୟ କରିବା ପାଇଁ ଦାବି ହୋଇଛି।

ଫେରାର ଅପରାଧି କ୍ରାଇମବ୍ରାଞ୍ଚ ଦ୍ୱାରା ଗିରଫ

ଜୟପୁର, ୨୫।୪(ସମିସ): ଜାଲିଆତି, ଠକାମୀ ଏବଂ ସରକାରୀ ଜବତ ସାମଗ୍ରୀ ଗାୟବ ଅଭିଯୋଗରେ ଫେରାର ଅପରାଧିକୁ ରାଜ୍ୟ କ୍ରାଇମ ବ୍ରାଞ୍ଚ ପୁଲିସ ଗିରଫ କରିବା ପରେ ଗତକାଲି ଜୟପୁର ଏସଡିଜେଏମ କୋର୍ଟରେ ହାଜର କରିବା ପରେ ଆଜି ଜେଲ ହାଜତକୁ ପଠାଯାଇଛି। ଗିରଫ ଅଭିଯୁକ୍ତ ଜୟପୁର ନୂଆସାହି ପ୍ରଥମଲାଇନର ବାସିନ୍ଦା ପ୍ରସନ୍ନ ପାତ୍ର (୬୬)। କ୍ରାଇମ ବ୍ରାଞ୍ଚ ଦଳ ଅଭିଯୁକ୍ତଙ୍କୁ କଟକରୁ ଗିରଫ କରିବା ପରେ ଗତକାଲି ଜୟପୁର ଏସଡିଜେଏମ କୋର୍ଟରେ ହାଜର କରିଥିଲେ। କୋର୍ଟ ପକ୍ଷରୁ ଆଜି ଅଭିଯୁକ୍ତଙ୍କୁ ଜେଲ ହାଜତକୁ ପଠାଯାଇଛି। କ୍ରାଇମ ବ୍ରାଞ୍ଚ ଅତିରିକ୍ତ ଏସପି ବିଜୟ କୁମାର ମଲ୍ଲିକଙ୍କ ନେତୃତ୍ୱରେ ଏକ ୫ ଜଣିଆ ଦଳ ଅଭିଯୁକ୍ତଙ୍କୁ କଟକରେ ଗତ ୨୩ ତାରିଖରେ ଗିରଫ କରିଥିଲେ। ଅଭିଯୁକ୍ତଙ୍କ ନାମରେ ଜୟପୁର ଟାଉନଥାନାରେ ଠକେଇ, ଜାଲି କାଗଜପତ୍ର ପ୍ରସ୍ତୁତ କରିବା ଭଳି ୩ଟି ମାମଲା ରହିଥିବା ବେଳେ ଓଡ଼ିଶା ହାଇକୋର୍ଟର ଏକ ନିର୍ଦ୍ଦେଶନାମାକୁ ଜାଲିଆତି କରିବା ସହିତ ଜମିଜମା ବିକ୍ରି ନେଇ ଖାରଜ କରିଥିବା ନିର୍ଦ୍ଦେଶନାମାକୁ ବଦଳାଇ ଜାଲ ନିର୍ଦ୍ଦେଶନାମା ପ୍ରସ୍ତୁତ କରିଥିବା ନେଇ କ୍ରାଇମ ବ୍ରାଞ୍ଚରେ ଗତ ୨୦୧୮ ମସିହାରେ ଏକ ମାମଲା ରହିଥିଲା। ଅନ୍ୟପକ୍ଷରେ ଅଭିଯୁକ୍ତଙ୍କ ବିରୋଧରେ ଜୟପୁର ସ୍ଥିତ ମୁଖ୍ୟ ବିଚାର ବିଭାଗିୟ ମାଜିଷ୍ଟ୍ରେଟ କୋର୍ଟ ପକ୍ଷରୁ ଗତ ୨୦୨୦ ମସିହାରେ ତାଙ୍କୁ ଦୋଷୀ ସାବ୍ୟସ୍ତ କରାଯାଇଥିଲା। କିନ୍ତୁ ଠକ ତଥା ଅପରାଧି ଶ୍ରୀ ପାତ୍ର ଉକ୍ତ ଦିନ ଠାରୁ ଫେରାର ହୋଇଯାଇଥିଲେ। ଏହିପରି କୋର୍ଟ ପକ୍ଷରୁ ତାଙ୍କ ବିରୋଧରେ ଜାମିନ ବିହିନ ଫରୱାନା ଜାରି କରାଯାଇଥିଲା। ଉକ୍ତ ଦିନ ଠାରୁ ଟାଉନଥାନା ପୁଲିସ ତାଙ୍କୁ ଖୋଜୁଥିଲା, କିନ୍ତୁ ଶେଷରେ କ୍ରାଇମବ୍ରାଞ୍ଚ ପକ୍ଷରୁ ଅପରାଧିଙ୍କୁ ଦୀର୍ଘ ୬ ବର୍ଷ ପରେ ଗିରଫ କରିବାରେ ସଫଳତା ପାଇଥିଲେ। ପ୍ରକାଶଯେ, ଅପରାଧି ଶ୍ରୀ ପାତ୍ର ଜୟପୁର କୋର୍ଟର ମାଲଖାନାରେ ସହକାରୀ ଭାବେ କାର୍ଯ୍ୟ କରୁଥିଲେ। କିନ୍ତୁ ଗତ ୧୯୯୩ ମସିହାରେ ଜବତ ହୋଇଥିବା ସାମଗ୍ରୀ ଗୁଡିକ ମାଲଖାନାରୁ ଗାୟବ ହୋଇଯାଇଥିଲା। ଏଥିନେଇ ତତ୍କାଳିନ କୋର୍ଟ ମାଲାଖାନା ଦାୟୀତ୍ୱରେ ରହିଥିବା ଅଧିକାରୀଙ୍କ ଲିଖିତ ଅଭିଯୋଗ କ୍ରମେ ତାଙ୍କ ବିରୋଧରେ ଜୟପୁର ଟାଉନଥାନାରେ ଦୁଇଟି ଅପରାଧିକ ମାମଲା (୩୨/୯୩ ଏବଂ ୧୭୩/୯୩) ରୁଜୁ ହୋଇଥିଲା ଏବଂ ତାଙ୍କୁ କାର୍ଯ୍ୟରୁ ମଧ୍ୟ ବହିଷ୍କୃତ କରାଯାଇଥିଲା।

ପଦକ ବିଜେତା କବିତାଙ୍କୁ ଜନ୍ମ ମାଟିରେ ଭବ୍ୟ ସ୍ୱାଗତ

ନାରାୟଣପାଟଣା, ୨୫।୪(ସମିସ): ଛତିଶଗଡ଼ ରାୟପୁର ଠାରେ ଆୟୋଜିତ ଜାତୀୟ କ୍ରୀଡ଼ା ପ୍ରତିଯୋଗିତାରେ କିସ୍ ତରଫରୁ ଖୋଖୋ ଇଣ୍ଡିଆ କ୍ରୀଡ଼ା ପ୍ରତିଯୋଗିତା ଭାଗ ନେଇ ରେିପ୍ୟ ଓ ଉଚ୍ଚ ଡିଆଁରେ ବ୍ରୋଞ୍ଜ ପଦକ ହାସଲ କରି ଜାତୀୟସ୍ତରରେ ଚମକିଥିଲେ ନାରାୟଣପାଟଣା ବ୍ଲକର ଆଦିବାସୀ ଝିଅ କବିତା ତାଡିଙ୍ଗି। କବିତା ଆଜି ନିଜ ଜନ୍ମ ମାଟିକୁ ଫେରିବା ପରେ ତାଙ୍କୁ ନାରାୟଣଃପାଟଣା ଥାନା ଛକରେ ଭବ୍ୟ ସ୍ୱାଗତ କରାଯାଇଥିଲା। ଜିଲ୍ଲା ପରିଷଦ ଅଧ୍ୟକ୍ଷ ସୁଶ୍ରୀ ସସ୍ମିତା ମେଲେକା, ବ୍ଲକ ଅଧ୍ୟକ୍ଷ ଗୋଲାଦି ତ୍ରିନାଥ, ବିଜେପି ସଭାପତି କାଶୀନାଥ ହିକକା, ପ୍ରାଥମିକ ଶିକ୍ଷକ ସଂଘ ସମ୍ପାଦକ ଅନିଲ ସିରିକା, ଆଦିବାସୀ କୁଇ ସମାଜ ଜିଲ୍ଲା ସଭାପତି ହବିକା ରବି, ସରପଞ୍ଚ ପିଲବ ସିରିକା ରେବତୀ କୁନ୍ଦାରୀୟା କବିତାଙ୍କୁ ଫୁଲ ତୋଡ଼ା ଦେଇ ଉତ୍ସାହିତ କରିଥିଲେ। ସେହିପରି ନାରାୟଣପଟଣା ଥାନା ଆଇଆଇସି ମମତା ପଣ୍ଡା ଉତ୍ତରୀୟ ସହ ମାନପତ୍ର ଦେଇ ଆହୁରି ସୁନାମ ଅର୍ଜନ କରି ଓଡ଼ିଶାର ନାମ ଅର୍ଜନ କରିବାକୁ କରିଥିଲେ। ଥାନା ଛକରୁ ଚାନ୍ଦିନୀ ଛକ ପର୍ଯ୍ୟନ୍ତ ଏକ ଶୋଭାଯାତ୍ରା କରାଯାଇଥିଲା। ଶୋଭାଯାତ୍ରା ସମୟରେ ଶିକ୍ଷକ ଶିକ୍ଷୟିତ୍ରୀ ଛାତ୍ରଛାତ୍ରୀ, ରାଜନେତା, ସମାଜସେବୀ, କ୍ରୀଡ଼ାବିତ୍ କବିତା ତାଡିଙ୍ଗିଙ୍କୁ ଶୁଭେଚ୍ଛାଦେବା ସହ ସେଲ୍ଫି ଉଠାଇ ଥିଲେ। ପରେ ନାରାୟଣପଟଣା ଅଧ୍ୟୟନ କରୁଥିବା ଢ଼େପଗୁଡା ଗାର୍ଲସ ହଷ୍ଟେଲକୁ ଯାଇ ନିଜ ନିଜ ଶିକ୍ଷକ ଶିକ୍ଷୟତ୍ରୀଙ୍କ ଆଶୀର୍ବାଦ ନେଇଥିଲେ। ତାଙ୍କ ମା'ବାପାଙ୍କ ସହ ଭାଇ ସାଇଙ୍କୁ ଓ ତାଲିମ ଦେଇଥିବା ପ୍ରଶିକ୍ଷକଙ୍କୁ ସେ ଶ୍ରେୟ ଜଣାଇଛନ୍ତି।

୭୦୫ କେଜି ଗଞ୍ଜେଇ ଜବତ

ପାରଳାଖେମୁଣ୍ଡି,୨୫।୪(ସମିସ): ଅଡବା ପୁଲିସ ଏକ ଆନ୍ତଃରାଜ୍ୟ ନିଶାଦ୍ରବ୍ୟ ଚାଲାଣ ନେଟୱାର୍କକୁ ଠାବ କରିବାକୁ ଚେଷ୍ଟା କରି ଗଞ୍ଜେଇ ଜବତ କରିବାରେ ସଫଳ ହୋଇଛି। ଘଟଣାରେ ସମ୍ପୃକ୍ତ ଅଭିଯୁକ୍ତ ଘଟଣାସ୍ଥଳରେ ଗଞ୍ଜେଇ ଛାଡି ଚମ୍ପଟ ମାରିଥିଲେ। ପୁଲିସ ସୂଚନା ପ୍ରକାରେ ଜଣେ ଡମି କ୍ରେତାଙ୍କୁ ନିୟୋଜିତ କରି ଏକ ଜାଲ ବିଛାଯାଇଥିଲା। ଡିଲ୍ ଚୂଡ଼ାନ୍ତ ପରେ ପୁଲିସ ଦଳ ଗରଡାମା ପଞ୍ଚାୟତର ଏକ ସ୍ଥାନରେ ଚଢ଼ଉ କରିଥିଲା। ଓଡ଼ିଶା ବାହାରକୁ ପରିବହନ ପାଇଁ ଚୋରା ଗଞ୍ଜେଇ ଗଚ୍ଛିତ କରାଯାଇଥିଲା। ଚଢଉରେ ୭୦୫ କିଲୋଗ୍ରାମ ଓଜନର ୨୮ ବସ୍ତା ଗଞ୍ଜେଇ ଜବତ କରାଯାଇଥିଲା। ପୁଲିସକୁ ଦେଖି ଅଭିଯୁକ୍ତ ଘଟଣାସ୍ଥଳରୁ ଚମ୍ପଟ ମାରିଥିଲେ। ଏନେଇ ଅଡବା ଥାନାରେ ମାମଲା ରୁଜୁ କରାଯାଇ ତଦନ୍ତ ଜାରି ରହିଛି। ଅଭିଯୁକ୍ତଙ୍କୁ ଗିରଫ ପାଇଁ ପ୍ରୟାସ ଜାରି ରହିଛି ବୋଲି ଆର୍.ଉଦୟଗିରି ଉପଖଣ୍ଡ ଆରକ୍ଷୀ ଅଧୀକ୍ଷକ ରାକେଶ ସାହୁ କହିଛନ୍ତି।

ଭଗବାନ ଭରସାରେ ଫିରିଙ୍ଗିଆ ବ୍ଲକର ୫ ସ୍ୱାସ୍ଥ୍ୟକେନ୍ଦ୍ର

ଫିରିଙ୍ଗିଆ,୨୫।୪(ସମିସ):

ଫିରିଙ୍ଗିଆ ବ୍ଲକରେ ବର୍ତ୍ତମାନ ସ୍ୱାସ୍ଥ୍ୟକେନ୍ଦ୍ର ଡାକ୍ତର ଅଭାବ ଯୋଗୁଁ କମ୍ପାଉଣ୍ଡର ଓ ପିଅନ ଭରସାରେ ଚାଲିଛି ରୋଗୀ ଚିକିତ୍ସା। କନ୍ଧମାଳ ଜିଲ୍ଲାର ଦ୍ୱିତୀୟ ବୃହତମ ଓ ୨୪ ପଞ୍ଚାୟତ ବିଶିଷ୍ଟ ଏହି ବ୍ଲକର ଭୌଗଳିକ ଓ ଜନସଂଖ୍ୟା ଦୃଷ୍ଟିରୁ ଫିରିଙ୍ଗିଆ ମୁଖ୍ୟାଳୟ ଡାକ୍ତରଖାନା ଗୋଷ୍ଠୀ ସ୍ୱାସ୍ଥ୍ୟକେନ୍ଦ୍ରକୁ ଛାଡିଦେଲେ ବ୍ଲକରେ ଗୋଚ୍ଛାପଡା, ବାଳନ୍ଦାପଡା, ନୂଆପଦର ଏବଂ ପାଙ୍ଗାରେ ସ୍ୱାସ୍ଥ୍ୟକେନ୍ଦ୍ର ରହିଛି। ଦୈନିକ ଶହ ଶହ ରୋଗୀ ସ୍ୱାସ୍ଥ୍ୟକେନ୍ଦ୍ର ଉପରେ ନିର୍ଭର କରୁଛନ୍ତି। ସରକାରଙ୍କ ସ୍ୱାସ୍ଥ୍ୟସେବାକୁ ଗୁରୁତ୍ୱ ଦେଉଥିବା ଡିଣ୍ଡିମ ପିଟୁଥିବାବେଳେ ବର୍ତ୍ତମାନ ୫ ସ୍ୱାସ୍ଥ୍ୟକେନ୍ଦ୍ରରେ ଆବଶ୍ୟକୀୟ ଡାକ୍ତର, ସହାୟକ ଓ କର୍ମଚାରୀ ନାହାନ୍ତି। ଫଳରେ କୋଟି କୋଟି ଟଙ୍କାର ବିଭିନ୍ନ ମେସିନ ଖତ ଖାଉଛି ଓ ରୋଗୀ ସେବା ପ୍ରଭାବିତ ହେଉଛି। ଲୋକେ ବାଧ୍ୟ ହୋଇ କ୍ୱାକ୍‌ଙ୍କ ଦ୍ୱାରସ୍ଥ ହେଉଛନ୍ତି। ବହୁ ସମୟରେ ମଧ୍ୟ ଅଘଟଣ ଘଟୁଛି।

ଫିରିଙ୍ଗିଆ ବ୍ଲକ ମୁଖ୍ୟାଳୟରେ ଥିବା ଗୋଷ୍ଠୀ ସ୍ୱାସ୍ଥ୍ୟକେନ୍ଦ୍ରରେ ୨୧ ଜଣ ଡାକ୍ତରଙ୍କ ଆବଶ୍ୟକ ଥିବାବେଳେ ଜଣେ ମାତ୍ର ରେଗୁଲାର ଡାକ୍ତରଙ୍କୁ ମିଶାଇ ୭ ଜଣ ଅଛନ୍ତି। ଏଠାରେ ଚିକିତ୍ସା ପାଇଁ ବିଭିନ୍ନ ଅତ୍ୟାଧୁନିକ ମେସିନ ରହିଛି। କିନ୍ତୁ ଆବଶ୍ୟକ ଟେକ୍‌ନିସିଆନ ନ ଥିବାରୁ ବନ୍ଦ ପଡ଼ିଛି। ସେହିପରି ନୂଆପଦର ସ୍ୱାସ୍ଥ୍ୟକେନ୍ଦ୍ରରେ ୨ ଜଣ ଡାକ୍ତର ଆବଶ୍ୟକ ସ୍ଥଳେ ଜଣେ ମାତ୍ର ଡାକ୍ତରରେ ଚାଲିଛି ରୋଗୀସେବା। ବାଳନ୍ଦାପଡା ସ୍ୱାସ୍ଥ୍ୟକେନ୍ଦ୍ରରେ ୩ ଜଣ ଡାକ୍ତର ଥିଲେ। କିନ୍ତୁ ସେମାନେ ଇସ୍ତଫା ଦେଇଥିବାରୁ ପଦ ଖାଲିପଡିଛି। ସ୍ୱାସ୍ଥ୍ୟକେନ୍ଦ୍ରରେ କମ୍ପାଉଣ୍ଡର ଓ ପିଅନ ଭରସାରେ ଚାଲିଛି ରୋଗୀ ସେବା।

ଗୋଚ୍ଛାପଡା ସ୍ୱାସ୍ଥ୍ୟକେନ୍ଦ୍ରରେ ମଧ୍ୟ ୨ ଜଣ ଡାକ୍ତର ଆବଶ୍ୟକ ଥିବା ବେଳେ ଜଣେ ମାତ୍ର ଅଛନ୍ତି। ପାଙ୍ଗା ସ୍ୱାସ୍ଥ୍ୟକେନ୍ଦ୍ରରେ ଏବେ କେହି ଡାକ୍ତର ନଥିବା ଯୋଗୁଁ ପିଅନ ଓ କମ୍ପାଉଣ୍ଡର ରୋଗୀଙ୍କ ଚିକିତ୍ସା କରୁଛନ୍ତି। ଏପରି ଭାବେ ଫିରିଙ୍ଗିଆ ବ୍ଲକରେ ଚାଲିଛି ରୋଗୀସେବା। ଆବଶ୍ୟକ ଚିକିତ୍ସା ଅଭାବରୁ ଓ ଉପଯୁକ୍ତ ଚିକିତ୍ସା ସେବା ନ ମିଳିବାରୁ ରୋଗୀ ହେଉ କି ଗର୍ଭବତୀ ମୃତ୍ୟୁ ମୁଖରେ ପଡୁଥିବା ନଜିର ରହିଛି। ଆବଶ୍ୟକ ଡାକ୍ତର ନିଯୁକ୍ତି ନିମନ୍ତେ ଅଞ୍ଚଳବାସୀଙ୍କ ତରଫରୁ ବାରମ୍ବାର ଦାବି କରାଯାଉଥିଲେ ମଧ୍ୟ ପ୍ରଶାସନ ଗୁରୁତ୍ୱ ଦେଉନଥିବାରୁ ଅସନ୍ତୋଷ ପ୍ରକାଶ ପାଇଛି। ଫିରିଙ୍ଗିଆ ବ୍ଲକରେ ଆବଶ୍ୟକ ୩୦ ଜଣ ଡାକ୍ତର ମଧ୍ୟରେ ପାଙ୍ଗା ଓ ବାଳନ୍ଦାପଡା ୨ ସ୍ୱାସ୍ଥ୍ୟକେନ୍ଦ୍ରରେ ବର୍ତ୍ତମାନ କେହି ଡାକ୍ତର ନଥିବା ବେଳେ ନୂଆପଦର ଓ ଗୋଚ୍ଛାପଡା ସ୍ୱାସ୍ଥ୍ୟକେନ୍ଦ୍ରରେ କେବଳ ଜଣେ ଲେଖାଏଁ ଡାକ୍ତରରେ ଚାଲିଛି ରୋଗୀ ସେବା। ଫିରିଙ୍ଗିଆ ମୁଖ୍ୟ ଚିକିତ୍ସାଳୟରେ ଆବଶ୍ୟକ ୨୧ ଡାକ୍ତର ସ୍ଥାନରେ ମାତ୍ର ୭ ଜଣ ଡାକ୍ତରରେ ଚାଲିଛି ରୋଗୀ ଚିକିତ୍ସା, ତାହା ପୁଣି ୨୪ ଘଣ୍ଟା। ସମସ୍ୟାର ସମାଧାନ ନହେଲେ ଆନ୍ଦୋଳନାତ୍ମକ ପନ୍ଥା ଆପଣେଇବେ ବୋଲି ଅଞ୍ଚଳବାସୀ ଚେତାବନୀ ଦେଇଛନ୍ତି।

- ୨ ସ୍ୱାସ୍ଥ୍ୟକେନ୍ଦ୍ରରେ ଡାକ୍ତର ନାହାନ୍ତି
- ୨୯ ଜାଗାରେ ଅଛନ୍ତି ୯ ଡାକ୍ତର
- କମ୍ପାଉଣ୍ଡର ଓ ପିଅନ କରୁଛନ୍ତି ଚିକିତ୍ସା

ଉପାନ୍ତ ଅଞ୍ଚଳରେ ବିଜେଡିର ବନ୍ଧୁମିଳନ ଓ ମିଶ୍ରଣପର୍ବ

ଫିରିଙ୍ଗିଆ,୨୫।୪(ସମିସ): ଆସନ୍ତା ପଞ୍ଚାୟତ ନିର୍ବାଚନ ପାଇଁ ବର୍ତ୍ତମାନ ଠାରୁ ବିଭିନ୍ନ ପ୍ରମୁଖ ରାଜନୈତିକ ଦଳ ରଣନୀତି ଆରମ୍ଭ କଲେଣି। ଏଭଳି କାର୍ଯ୍ୟକ୍ରମ କରିବାରେ ଜିଲ୍ଲାରେ ବିଜେଡି ଆଗରେ ରହିଛି। କିଛିଦିନ ହେଲା ବିଜେଡି ତରଫରୁ ଗାଁ ଗାଁରେ କର୍ମୀଙ୍କୁ ନେଇ ବନ୍ଧୁମିଳନ ଓ କର୍ମୀ ସମ୍ମିଳନୀ କରାଯାଉଛି। ଫିରିଙ୍ଗିଆ ବ୍ଲକର ଉପାନ୍ତ ଅଞ୍ଚଳ ସାଡିଙ୍ଗିଆ, ଜାକେଶପାଙ୍ଗା, ସୁମେରବନ୍ଧ ଓ ଉପରପାଙ୍ଗା ପଞ୍ଚାୟତ ଅଞ୍ଚଳରେ ଅନୁଷ୍ଠିତ ହୋଇଛି ଦଳର କର୍ମୀ ସମ୍ମିଳନୀ ଓ ବନ୍ଧୁମିଳନ କାର୍ଯ୍ୟକ୍ରମ। ବ୍ଲକ ବିଜେଡି ସଭାପତି

ରଜନୀକାନ୍ତ ମଲିକଙ୍କ ଅଧ୍ୟକ୍ଷତାର ଅନୁଷ୍ଠିତ ସମ୍ମିଳନୀରେ ପୂର୍ବତନ ମନ୍ତ୍ରୀ ତଥା ବିଜେଡି ଜିଲ୍ଲା ସଭାପତି ପଦ୍ମନାଭ ବେହେରା ଉପସ୍ଥିତ ଥିଲେ। ଅନ୍ୟମାନଙ୍କ ମଧ୍ୟରେ ପୂର୍ବତନ ମନ୍ତ୍ରୀ ତଥା ମହିଳା ସଭାନେତ୍ରୀ ବିଷ୍ଣୁପ୍ରୀୟ ବେହେରା, ଜିଲ୍ଲା ମହିଳା ସଭାନେତ୍ରୀ ପୁନମ କହଁର, ଜିଲ୍ଲା ଯୁବ ସଭାପତି ରାକେଶ, ଛାତ୍ର ବିଜେଡି ସଭାପତି ସୁନୀଲ ସେଠୀ, ଜିଲ୍ଲା ପରିଷଦ ସଭ୍ୟା ଜୟଶ୍ରୀ କହଁର ଓ ସଭ୍ୟ ନୀଳଗିରି ଦିଗାଲ, ଜିଲ୍ଲା ସମ୍ପାଦକ ତ୍ରିନାଥ କହଁର, ବରିଷ୍ଠ ବିଜେଡି ନେତା ତଥା ବ୍ଲକ ଉପସଭାପତି ପ୍ରଦୀପ ବେହେରା ଉପସ୍ଥିତ ଥିଲେ। କାର୍ଯ୍ୟକ୍ରମରେ ଅଞ୍ଚଳର ଶତାଧିକ ବିଜେଡି କର୍ମୀ ଓ ନେତା ଉପସ୍ଥିତ ଥିବାବେଳେ ସରପଞ୍ଚ ଓ ସମିତିସଭ୍ୟ ଉପସ୍ଥିତ ରହି ସହଯୋଗ କରିଥିଲେ। ଆସନ୍ତା ପଞ୍ଚାୟତ ନିର୍ବାଚନରେ ଦଳକୁ ତୃଣମୂଳସ୍ତରରେ କିଭଳି ମଜଭୂତ କରାଯାଇପାରିବ ଓ ଦଳକୁ କିଭଳି ବହୁମତ ମିଳିପାରିବ ସେନେଇ ଆଲୋଚନା ହୋଇଥିଲା। ଏହି ଅବସରରେ ଅଞ୍ଚଳର ବିଜେପି ଓ କଂଗ୍ରେସ କର୍ମୀ ବିଜେଡିରେ ସାମିଲ ହୋଇଥିଲେ।

ହତ୍ୟାକାରୀ ସ୍ୱାମୀ ଗିରଫ

ଫିରିଙ୍ଗିଆ,୨୫।୪(ସମିସ): ଖଜୁରିପଡ଼ା ବ୍ଲକ ସୁଡ୍ରେଜୁ ଗାଁରେ ଏକ ଅଭାବନୀୟ ଘଟଣା ଘଟିଛି। ସ୍ୱାମୀର ପରକୀୟା ପ୍ରୀତି ସନ୍ଦେହ କରି ସ୍ୱାମୀ-ସ୍ତ୍ରୀଙ୍କ ମଧ୍ୟରେ କଳହ ପରେ ସ୍ତ୍ରୀକୁ ସ୍ୱାମୀ ହତ୍ୟା କରିଥିବା ପରିବାର ପକ୍ଷରୁ ଅଭିଯୋଗ ହୋଇଛି।

ସୂଚନା ଅନୁସାରେ, ସୁଡ୍ରେଜୁ ଗାଁର ଆଲୋକ ସାହୁ ୧୧ ବର୍ଷ ପୂର୍ବେ ଦୂତିପଡ଼ା ଗାଁର ମମତା ସାହୁଙ୍କୁ ବିବାହ କରିଥିଲେ। ସେମାନଙ୍କର ଏକ ପୁତ୍ର ସନ୍ତାନ ଅଛି। କିଛିଦିନ ହେବ ଆଲୋକଙ୍କର ଅନ୍ୟଜଣେ ଯୁବତୀଙ୍କ ସହ ପ୍ରେମ ସମ୍ପର୍କ ଥିବା ନେଇ ମମତା ସନ୍ଦେହ କରୁଥିଲେ। ଏହି କଥାକୁ ନେଇ ସ୍ୱାମୀ-ସ୍ତ୍ରୀଙ୍କ ମଧ୍ୟରେ ପ୍ରାୟତଃ ଝଗଡ଼ା ହୁଏ। ଗତ ବୁଧବାର ବିଳମ୍ବିତ ରାତିରେ ଏହି ପାରିବାରିକ କଳହ ଉଗ୍ର ରୂପ ନେଇଥିଲା। ଆଲୋକ ଉତ୍ତ୍ୟକ୍ତ ହୋଇ ସ୍ତ୍ରୀ ମମତାଙ୍କୁ ହତ୍ୟା କରିବା ପରେ ମୃତଦେହକୁ ଘର ଭିତରେ ଝୁଲାଇ ଦେଇ ଏହାକୁ ଆତ୍ମହତ୍ୟାର ରୂପ ଦେବା ଓ ଘଟଣା ପରେ ଅଭିଯୁକ୍ତ ଆଲୋକ ସେଠାରୁ ଫେରାର ହୋଇଯାଇଥିବା ମୃତକଙ୍କ ପରିବାର ଲୋକେ ଅଭିଯୋଗ କରିଛନ୍ତି। ଘଟଣା ଦିନ ଖବର ପାଇ ମୃତ ମମତାଙ୍କ ପରିବାର ଲୋକେ ଘଟଣାସ୍ଥଳରେ ପହଞ୍ଚି ଝିଅକୁ ହତ୍ୟା କରାଯାଇଥିବା ସଦର ଥାନାରେ ଅଭିଯୋଗ କରିଥିଲେ। ପୁଲିସ ମାମଲା ରୁଜୁ କରି ମୃତଦେହ ଜବତ କରିବା ସହ ବ୍ୟବଚ୍ଛେଦ ପାଇଁ ପଠାଇଥିଲା। ପରେ ପୁଲିସ ଆଲୋକକୁ ତା ଘରୁ କାବୁ କରିଥିଲା। ଶବ ବ୍ୟବଚ୍ଛେଦ ରିପୋର୍ଟ ଆସିଲେ ପ୍ରକୃତ ସତ୍ୟାସତ୍ୟ ଜଣାପଡିବ ବୋଲି କୁହାଯାଇଛି। ପରିବାରର ଅଭିଯୋଗ ଓ ତଦନ୍ତକୁ ଭିତ୍ତିକରି ପୁଲିସ ଆଲୋକକୁ ଗିରଫ କରିଛି।

ସଡ଼କ ଦୁର୍ଘଟଣାରେ ସ୍କୁଟି ଚାଳକଙ୍କ ମୃତ୍ୟୁ

ଗୋଷାଣି,୨୫।୪(ସମିସ): ଗୋଷାଣି ବ୍ଲକ ଗାରାବନ୍ଧ ଥାନା ମାରିଙ୍ଗି-ଲାବାଣ୍ୟଗଡ ରାଜ୍ୟ ରାଜପଥରେ ଏକ ସଡ଼କ ଦୁର୍ଘଟଣାରେ ସ୍କୁଟି ଚାଳକଙ୍କ ମୃତ୍ୟୁ ଘଟିଛି। ଆଜି ଅପରାହ୍ନରେ ଗାରାବନ୍ଧ ଗ୍ରାମରେ ରହି ବ୍ୟବସାୟ କରୁଥିବା ଟାଙ୍କାଲା ହରିନାଧମ୍ (୬୧) ଷଡୁଭାଇ ଜେ.ଧନଞ୍ଜୟଙ୍କ ସହ ମିଶି ସ୍କୁଟିରେ ଆନ୍ଧ୍ରର ମଞ୍ଜୁଷା ଗ୍ରାମକୁ ସମ୍ପର୍କୀୟଙ୍କ ଘରକୁ ଭୋଜିରେ ଯୋଗ ଦେବାକୁ ଯାଉଥିଲେ। ମାରିଙ୍ଗି-ଲାବାଣ୍ୟଗଡ ରାଜ୍ୟରାଜପଥରେ ଏକ କାରକୁ ସାଇଡ୍ ଦେବାବେଳେ ରାସ୍ତା କଡ଼ରେ ଥିବା ବାଲିରେ ଖସି ନିର୍ମାଣଧିନ ନାଳର ପଥରରେ ବାଡେଇ ହୋଇଯାଇଥିଲେ। ପଥଚାରୀ ସେମାନଙ୍କୁ ଉଦ୍ଧାର କରି ଗାରାବନ୍ଧ ପୁଲିସକୁ ଖବର ଦେଇଥିଲେ। ଥାନା ଅଧିକାରୀ ପ୍ରଶାନ୍ତ ନିଶିକା ସଦଳବଳ ପହଞ୍ଚି ଅଟୋ ଯୋଗେ ହରିନାଧମଙ୍କୁ ଗୁରାଣ୍ଡି ସ୍ଥିତ ଗୋଷ୍ଠୀ ଚିକିତ୍ସାଳୟରେ ଭର୍ତ୍ତି କରିଥିଲେ। ସେଠାରେ ଡାକ୍ତର ତାଙ୍କୁ ମୃତ ଘୋଷଣା କରିଥିଲେ। ମୃତ ଟାଙ୍କଲା ହରିନାଧମ୍ ଆନ୍ଧ୍ରର ମଞ୍ଜୁଷା ମଣ୍ଡଳର ବାସୁଦେବପୁରର ହୋଇଥିବା ବେଳେ ସେ ଦୀର୍ଘ ବର୍ଷ ଧରି ଗାରାବନ୍ଧ ଗ୍ରାମରେ ବ୍ୟବସାୟ କରୁଥିଲେ।

■ ଜାତୀୟ ପଞ୍ଚାୟତିରାଜ ଦିବସ

ଗୋଷାଣି ବ୍ଲକର ୬ ପଞ୍ଚାୟତ ପୁରସ୍କୃତ

ପାରଳାଖେମୁଣ୍ଡି,୨୫।୪(ସମିସ): ଜାତୀୟ ପଞ୍ଚାୟତିରାଜ ଦିବସ ପାଳନ ଅବସରରେ ଜିଲ୍ଲାର ୭ ବ୍ଲକର ବିଭିନ୍ନ ପଞ୍ଚାୟତ ତଥା ଗ୍ରାମକୁ ବିଭିନ୍ନ କାର୍ଯ୍ୟ ପାଇଁ ପୁରସ୍କୃତ କରାଯାଇଛି। ଏଥି ମଧ୍ୟରେ ଗୋଷାଣି ବ୍ଲକକୁ ୬ ଉଲ୍ଲେଖନୀୟ ସେବା ପାଇଁ ପୁରସ୍କୃତ କରାଯାଇଛି। ଶୁକ୍ରବାର ଜିଲ୍ଲାସ୍ତରୀୟ ଜାତୀୟ ପଞ୍ଚାୟତିରାଜ ଦିବସ ପାଳନ ଅବସରରେ ଗୋଷାଣି ବ୍ଲକର ଘୋରଣୀ ପଞ୍ଚାୟତକୁ ସ୍ୱଚ୍ଛଭାରତ ମିଶନରେ ସ୍ୱଚ୍ଛତା ବଜାୟ ରଖିବାକୁ ପୁରସ୍କୃତ କରାଯାଇଛି। ମନରେଗାରେ ଖର୍ଷଣ୍ଡା ପଞ୍ଚାୟତ, ପଞ୍ଚଦଶ କେନ୍ଦ୍ରୀୟ ଅନୁଦାନ କମିଶନ ଓ ୫ମ ରାଜ୍ୟ ଅର୍ଥ କମିଶନ ଦ୍ୱାରା ପ୍ରଦତ୍ତ ଅନୁଦାନ ଖର୍ଚ୍ଚ କରିବାରେ ଉପଲଡା ପଞ୍ଚାୟତ, ଅଗରଖଣ୍ଡି ପଞ୍ଚାୟତକୁ ପଞ୍ଚାୟତ ଉନ୍ନତି ସୂଚକାଙ୍କରେ ଜିଲ୍ଲାର ଶ୍ରେଷ୍ଠ ଏବଂ ଶରଧାପୁର ପଞ୍ଚାୟତ ଅନ୍ତର୍ଗତ ଯୁବରାଜପୁରର ଶ୍ରେଷ୍ଠ ଅଙ୍ଗନୱାଡି ହେଲ୍‌ପର ଭାବେ କୁମାରୀ ସାହୁ ଅତିଥିଙ୍କ ଦ୍ୱାରା ପୁରସ୍କୃତ ହୋଇଥିଲେ। ବ୍ଲକର ୨୧ ପଞ୍ଚାୟତ ମଧ୍ୟରେ ୬ ପଞ୍ଚାୟତ ପୁରସ୍କୃତ ହୋଇଥିବାକୁ ନେଇ ବିଭିନ୍ନ ମହଲରେ ପ୍ରଶଂସା କରାଯାଉଥିବା ବେଳେ ଗୋଷାଣି ବ୍ଲକ ଅଧ୍ୟକ୍ଷ ଏନ୍. ବୀରରାଜୁ, ବିଡିଓ ଗୌରଚନ୍ଦ୍ର ପଟ୍ଟନାୟକ, ସହକାରୀ ନିର୍ବାହୀଯନ୍ତ୍ରୀ ସସ୍ମିତା ଜେନା, ପଞ୍ଚାୟତ ଉନ୍ନୟନ ଅଧିକାରୀ ଅଶୋକ କୁମାର ପାତ୍ରଙ୍କ ସମେତ ପୁରସ୍କୃତ ହୋଇଥିବା ସମ୍ପୃକ୍ତ ପଞ୍ଚାୟତର ସରପଞ୍ଚ, ସମିତିସଭ୍ୟ, ପିଇଓଙ୍କୁ ପଞ୍ଚାୟତବାସୀ କୃତଜ୍ଞତା ଜ୍ଞାପନ କରିଛନ୍ତି।

ଜିଲ୍ଲାସ୍ତରୀୟ ଜାତୀୟ ପଞ୍ଚାୟତିରାଜ ଦିବସ

ସ୍ୱଚ୍ଛ, ସବୁଜ ପଞ୍ଚାୟତ ଗଠନ ପାଇଁ ଆହ୍ୱାନ

ପାରଳାଖେମୁଣ୍ଡି,୨୫।୪(ସମିସ):

ଜିଲ୍ଲାସ୍ତରୀୟ ଜାତୀୟ ପଞ୍ଚାୟତିରାଜ ଦିବସ ପାରଳାଖେମୁଣ୍ଡି ସ୍ଥିତ ବିଜୁ କଲ୍ୟାଣ ମଣ୍ଡପରେ ଶୁକ୍ରବାର ପାଳିତ ହୋଇଯାଇଛି। ମୋହନା ବିଧାୟକ ଦାଶରଥି ଗମାଙ୍ଗ ମୁଖ୍ୟଅତିଥି, ସମ୍ମାନୀତ ଅତିଥି ଭାବରେ ଜିଲ୍ଲାପରିଷଦ ଅଧ୍ୟକ୍ଷ ଜି.ତିରୁପତି ରାଓ, ସ୍ୱତନ୍ତ୍ର ଉନ୍ନୟନ ପରିଷଦର ଅଧ୍ୟକ୍ଷ କାମଦେବ ବଡ଼ନାୟକ, ଜିଲ୍ଲା ପଞ୍ଚାୟତ ଅଧିକାରୀ ଅଶୋକ କୁମାର ପଟ୍ଟନାୟକ, ସ୍ୱତନ୍ତ୍ର ଉନ୍ନୟନ ପରିଷଦର ଉପାଧ୍ୟକ୍ଷା ପଙ୍କଜିନି ଦଲେଇ, ଗୋଷାଣି ବ୍ଲକ ଅଧ୍ୟକ୍ଷ ଏନ୍. ବୀରରାଜୁ, ଗୋଷାଣି ବିଡିଓ ଗୌର ଚନ୍ଦ୍ର ପଟ୍ଟନାୟକ ଓ ଗୋଷାଣି ଜିଲ୍ଲାପରିଷଦ ସଭ୍ୟ ଏସ. ବାଲାରାଜୁ ମଞ୍ଚାସୀନ ଥିଲେ। ସ୍ୱଚ୍ଛ, ସବୁଜ ପଞ୍ଚାୟତ ଗଠନ ନିମନ୍ତେ ସମସ୍ତେ ଏକାଠି ହୋଇ କାମ କରାଇବାକୁ ଅତିଥି ମାନେ କହିଥିଲେ। ସେହିପରି ଜିଲ୍ଲାରେ ଭଲ ପ୍ରଦର୍ଶନ କରିଥିବା ବ୍ଲକ୍, ପଞ୍ଚାୟତ ଓ ଗ୍ରାମକୁ ଶ୍ରେଷ୍ଠ ପୁରସ୍କାର ପ୍ରଦାନ କରାଯାଇଥିଲା। ପ୍ରଧାନମନ୍ତ୍ରୀ ଜନମନ ଯୋଜନାରେ ଜିଲ୍ଲାର ୩ ପଞ୍ଚାୟତକୁ ପୁରସ୍କୃତ କରାଯାଇଥିଲା। ସ୍ଥାନୀୟ କଳାକାରଙ୍କ ଦ୍ୱାରା ରଙ୍ଗାରଙ୍ଗ ସାଂସ୍କୃତିକ କାର୍ଯ୍ୟକ୍ରମ ପରିବେଷଣ ହୋଇଥିଲା। ଉକ୍ତ ଦିବସରେ ବିଭିନ୍ନ ବିଭାଗ ତରଫରୁ ଷ୍ଟଲ୍ ପ୍ରଦର୍ଶନ କରାଯାଇଥିଲା। କାର୍ଯ୍ୟକ୍ରମରେ ଅନ୍ୟମାନଙ୍କ ମଧ୍ୟରେ ଓଏଲ୍ଏମ୍‌ର ଡିପିଏମ୍ ଟିମନ ୱାରା, ଜିଲ୍ଲା ସଂସ୍କୃତି ଅଧିକାରୀ ଅର୍ଚ୍ଚନା କୁମାରୀ ମଙ୍ଗରାଜ, ଜିଲ୍ଲା ସମାଜ ମଙ୍ଗଳ ଅଧିକାରୀଙ୍କ ସମେତ ବିଭିନ୍ନ ବିଭାଗର ଜିଲ୍ଲାସ୍ତରୀୟ ଅଧିକାରୀ, ବିଭିନ୍ନ ପଞ୍ଚାୟତର ସରପଞ୍ଚ, ସମିତିସଭ୍ୟ, ସ୍ଥାନୀୟ ଜନ ପ୍ରତିନିଧି, ବିଭିନ୍ନ ସ୍ୱୟଂ ସହାୟକ ଗୋଷ୍ଠୀ, ଅଙ୍ଗନବାଡ଼ି କର୍ମୀ ଓ ଜନପ୍ରତିନିଧି ସମେତ ଜିଲ୍ଲାପରିଷଦ କାର୍ଯ୍ୟାଳୟ ସମସ୍ତ କର୍ମଚାରୀ ଉପସ୍ଥିତ ଥିଲେ।

ଗୁମ୍ମା: ଗୁମ୍ମା ବ୍ଲକ କାର୍ଯ୍ୟାଳୟ ସମ୍ମୁଖରେ ଜାତୀୟ ପଞ୍ଚାୟତିରାଜ ଦିବସ ପାଳନ କରାଯାଇଥିଲା। ଏହି ଅବସରରେ ବ୍ଲକର ବିଭିନ୍ନ ପଞ୍ଚାୟତ ସ୍ତରରେ ୯୪ ଅନ୍ତ୍ୟୋଦୟ ଗୃହ କାର୍ଯ୍ୟାଦେଶ ବଣ୍ଟନ ଏବଂ ଅନ୍ତ୍ୟୋଦୟ ଗୃହ ଯୋଜନାର ୨୦ହଜାର ଟଙ୍କାର ୨୦୨୪-୨୫ ପ୍ରୋତ୍ସାହନ ଚେକ୍ ବଣ୍ଟନ କରାଯାଇଥିଲା। ଏଥିରେ ମୁଖ୍ୟଅତିଥି ଭାବେ ତହସିଲଦାର ଶରତ ଶବର, ଜିପିଓ ଟି.ସୁରି ନାରାୟଣ,ଏଇଇ ବିଭୁ ଚନ୍ଦନ ପୂଜାରୀ, ବିପିସି ଅଲିସା ପାତ୍ର, ସିଡିପିଓ ପୁଷ୍ପାଞ୍ଜଳି ସାହୁ ଓ ଏମଓଆଇସି ପାର୍ଥ ପଣ୍ଡା ଉପସ୍ଥିତ ଥିଲେ।

ନୂଆଗଡ: ନୂଆଗଡ଼ ବ୍ଲକ ଖଜୁରିପଦା ବାବା ସାହେବ ଆମ୍ବେଦକର କଲେଜ ପଡ଼ିଆରେ ଶୁକ୍ରବାର ସନ୍ଧ୍ୟାରେ ବ୍ଲକ ପ୍ରଶାସନ ପକ୍ଷରୁ ଜାତୀୟ ପଞ୍ଚାୟତିରାଜ ଦିବସ ପାଳିତ ହୋଇଥିଲା। ମୁଖ୍ୟଅତିଥି ଭାବେ ବ୍ଲକ ଅଧ୍ୟକ୍ଷା ମାଳତୀ ପ୍ରଧାନ ଯୋଗ ଦେଇଥିଲେ। ଗୋଷ୍ଠୀ ଉନ୍ନୟନ ଅଧିକାରୀ ଲୋକନାଥ ଶବର, ବିଭିନ୍ନ ବିଭାଗର କର୍ମଚାରୀ, ସମିତିସଭ୍ୟ ଓ ସରପଞ୍ଚ ଉପସ୍ଥିତ ଥିଲେ। ଏଥିରେ ପଞ୍ଚାୟତିରାଜ ଓ ପାନୀୟଜଳ ବିଭାଗ ତରଫରୁ ବିଭିନ୍ନ ଯୋଜନା ଏବଂ ବ୍ଲକସ୍ତରରେ କଣ ପଦକ୍ଷେପ ନିଆଯାଇଛି ଲୋକଙ୍କୁ ସଚେତନ କରାଯାଇଥିଲା। ପଞ୍ଚାୟତ ସ୍ତରରେ ଉତ୍ତମ କାର୍ଯ୍ୟ କରିଥିବା ପଞ୍ଚାୟତକୁ ପୁରସ୍କୃତ କରାଯାଇଥିଲା। ବ୍ଲକର ୧୯ ପଞ୍ଚାୟତ ମଧ୍ୟରୁ ଗ୍ରାମ୍ୟଗୃହ ନିର୍ମାଣ ବିଭାଗରେ ଉତ୍ତମ କାର୍ଯ୍ୟ କରି ଟାଙ୍ଗୀଲି ପଞ୍ଚାୟତ ପ୍ରଥମ, ତାବରଡା ଦ୍ୱିତୀୟ, କେରେଡାଙ୍ଗ ତୃତୀୟ ଏବଂ ମନରେଗା ଯୋଜନାରେ ତିତିସିଂ ପ୍ରଥମ, ତାବରଡା ଦ୍ୱିତୀୟ , ଅନୁଗୁର ତୃତୀୟ, ସେହିଭଳି ସିଏଫସି/ ଏସଏଫସି କାର୍ଯ୍ୟରେ ପି. ଅନ୍ତରଡା ପ୍ରଥମ, ଟାଙ୍ଗିଲି ଦ୍ୱିତୀୟ ଓ କେରେଡାଙ୍ଗ ପଞ୍ଚାୟତ ତୃତୀୟ ହୋଇ ପୁରସ୍କୃତ କରାଯାଇଥିଲା। ଏଥିସହ ଅନ୍ତ୍ୟୋଦୟ ଗୃହ ଯୋଜନାର ୮୭ ନୂତନ ହିତାଧିକାରୀଙ୍କୁ କାର୍ଯ୍ୟାଦେଶ ପ୍ରଦାନ ଓ ୨୦ ଜଣ ନୂତନ ହିତାଧିକାରୀ କାରୀଙ୍କୁ ମଧୁବାବୁ ପେନସନ ଯୋଜନାରେ ସାମିଲ କରାଯାଇଥିଲା।

● ପ୍ରହସନ ପାଲଟିଲା ପଞ୍ଚାୟତିରାଜ ଦିବସ ପାଳନ

ହଜାରେ ଚେୟାରକୁ ହାତଗଣତି ଲୋକ

ବାଲିଗୁଡା,୨୫।୪(ସମିସ): କୋଟଗଡ ବ୍ଲକ କାର୍ଯ୍ୟାଳୟରେ ଜାତୀୟ ପଞ୍ଚାୟତିରାଜ ଦିବସ ପାଳନ ହୋଇଥିଲା। ବ୍ଲକସ୍ତରୀୟ ସମାରୋହରେ ହେଲେ କେହି ନଥିଲେ ଲୋକ। ଅଧିକାଂଶ ଚେୟାର ଖାଲି ପଡିଥିଲା। ହଜାରେରୁ ଅଧିକ ଲୋକଙ୍କ ପାଇଁ ଚେୟାର ପଡ଼ିଥିବା ବେଳେ ହାତ ଗଣତି ମାତ୍ର କେତେ ଜଣ ଉପସ୍ଥିତ ଥିଲେ। କୋଟଗଡ ବ୍ଲକରେ କାର୍ଯ୍ୟରତ ଏଡିଓ, ଏମ୍‌ବିକେ, ସିଆରପି, ପ୍ରାଣୀମିତ୍ର କିମ୍ବା କୌଣସି ଅଙ୍ଗନବାଡ଼ି କର୍ମୀ ଓ ଜନପ୍ରତିନିଧି ସମାରୋହକୁ ନ ଆସିବା ଏବେ ବୁଦ୍ଧିଜୀବୀ ମହଲରେ ଚର୍ଚ୍ଚାର ବିଷୟ ପାଲଟିଛି। କୋଟଗଡ଼ ଗୋଷ୍ଠୀ ଉନ୍ନୟନ ଅଧିକାରୀଙ୍କୁ ଏ ସମ୍ପର୍କରେ ପଚାରିବାରୁ ସନ୍ଧ୍ୟା ହେଲା ସେଥିପାଇଁ ଲୋକ ଆସିନାହାନ୍ତି ବୋଲି କହିଥିଲେ। ଜନପ୍ରତିନିଧିମାନଙ୍କୁ ବ୍ଲକ ପକ୍ଷରୁ ଚିଠି ହୋଇଛି କି ନାହିଁ ସନ୍ଦେହ। କୋଟଗଡ ବିଜେଡି ବ୍ଲକ ସଭାପତି ତଥା ବିଧାୟକ ପ୍ରତିନିଧି ମନୋଜ କୁମାର ସାବତ ପ୍ରତିକ୍ରିୟା ରଖି କହିଛନ୍ତି ଯେ, ପୂର୍ବ ସରକାର ଥିଲାବେଳେ ବ୍ଲକରେ ପଞ୍ଚାୟତିରାଜ ଦିବସ ପାଳନ ସମୟରେ ଆମେ ଲୋକଙ୍କୁ ଡ଼ାକୁନଥିଲୁ ଲୋକେ ଆସୁଥିଲେ। ବର୍ତ୍ତମାନ ସରକାର ସମୟରେ ଚେୟାର ଖାଲି ପଡୁଛି। ସେହିଭଳି କଂଗ୍ରେସର ଜିଲ୍ଲା ପରିଷଦ ସଭ୍ୟ ଜିରିମିୟ ସୁନାମାଝୀ ମଧ୍ୟ ଗୋଷ୍ଠୀ ଉନ୍ନୟନ ଅଧିକାରୀଙ୍କୁ ଏଥିପାଇଁ ଦାୟୀ କରିଛନ୍ତି।

ପଞ୍ଚାୟତିରାଜ ପାଳନ ଦିବସରେ ସମସ୍ତ କର୍ମଚାରୀ ରହିବା କଥା। ହେଲେ କ'ଣ ପାଇଁ ବ୍ଲକ କର୍ମଚାରୀ ଅନୁପସ୍ଥିତ ରହିଲେ, ଏଥିପାଇଁ ଦାୟୀ କିଏ? କାହାର ଭୁଲ? ସେମ୍ପର୍କରେ ତଦନ୍ତ କରିବା ନିମନ୍ତେ କୋଟଗଡ ଅଞ୍ଚଳବାସୀ ଦାବି କରିଛନ୍ତି।

ପ୍ଲଟ୍ ବ୍ୟବସାୟୀ ସୁଧୀର ହତ୍ୟା ଘଟଣାରେ ନୂଆ ମୋଡ଼

ଝିଅାରିର ପ୍ରେମ ସମ୍ପର୍କ ଓ ଈର୍ଷାରୁ ହତ୍ୟାକାଣ୍ଡ!

ବ୍ରହ୍ମପୁର, ୨୫।୪ (ସମିସ): ପ୍ଲଟ୍ ବ୍ୟବସାୟୀ ସୁଧୀର ପାତ୍ର ହତ୍ୟା ଘଟଣାରେ ନୂଆ ମୋଡ଼। ସମ୍ପତ୍ତି ଭାଗବଣ୍ଟା ପାଇଁ ନୁହେଁ, ବରଂ ଝିଅାରିର ପ୍ରେମ ସମ୍ପର୍କ ଓ ଈର୍ଷା ଭଳି ଦୁଇଟି କାରଣରୁ ହତ୍ୟାକାଣ୍ଡ ହୋଇଥିବା କୁହାଯାଉଛି। ଏଭଳି ପୃଥକ୍ ପୃଥକ୍ ବୟାନ ଦେଇଛନ୍ତି ମୃତକ ସୁଧୀର ପାତ୍ରଙ୍କ ବାପା ନୀଳମଣି ପାତ୍ର ଓ ସୁଧୀରଙ୍କ ଝିଅ। ଉଭୟଙ୍କ ବୟାନରେ ତାଳମେଳ ରହୁନଥିବା ବେଳେ ପୁଲିସ ଅଡୁଆରେ ପଡ଼ିଛି। ସେପଟେ ଘଟଣାର କାରଣ ଖୋଜିବାକୁ ଯାଇ ତଥା ଅଧିକ ଖୋଳତାଡ଼ କରିବା ପାଇଁ ଗିରଫ ୯ ଜଣଙ୍କ ମଧ୍ୟରୁ ୫ ଅଭିଯୁକ୍ତଙ୍କୁ ୩ ଦିନିଆ ରିମାଣ୍ଡରେ ନେଇ ପୁଲିସ ଜେରା କରୁଛି। ରିମାଣ୍ଡରେ ନେଇଥିବା ଅଭିଯୁକ୍ତଙ୍କୁ ସାଙ୍ଗରେ ନେଇ କ୍ରାଇମ ସିନ୍-ରିକ୍ରିଏସନ୍ କରିବା ପାଇଁ ପୁଲିସ ପ୍ରସ୍ତୁତି ଚଳାଇଥିବା ଜଣାପଡ଼ିଛି।

ଏହି ହତ୍ୟାକାଣ୍ଡର ଅନ୍ୟତମ ଅଭିଯୁକ୍ତ କାଳୁଚରଣ ପ୍ରଧାନଙ୍କ ସହ ମୃତ ସୁଧୀରଙ୍କ ଝିଅାରି ନିବେଦିତାଙ୍କ ପ୍ରେମ ସଂପର୍କ ଥିଲା। ନିବେଦିତାଙ୍କ ବାପା ମନୋଜ କୁମାର ପାତ୍ରଙ୍କ ମୃତ୍ୟୁ ପରେ ଏହି ସଂପର୍କ ପଦାକୁ ଆସିଥିଲା। କାଳୁଙ୍କୁ ସେ ଜୀବନସାଥୀ କରିବେ ବୋଲି ସୁଧୀରଙ୍କୁ ଜଣାଇଥିଲେ। କିନ୍ତୁ ସୁଧୀର ଏହି ପ୍ରସ୍ତାବରେ ରାଜି ନ ହୋଇ ଜଣେ ଡାକ୍ତରଙ୍କ ସହ ବିବାହ କରିବାକୁ ପ୍ରସ୍ତାବ ଦେଇଥିଲେ। ନିବେଦିତାଙ୍କ ବାପା ମନୋଜ ପାତ୍ରଙ୍କ ପ୍ରଥମ ଶ୍ରାଦ୍ଧବାର୍ଷିକୀ ପରେ ବିବାହ କରିବା ପାଇଁ ନିବେଦିତାକୁ କହିଥିଲେ ସୁଧୀର। କିନ୍ତୁ, ସୁଧୀରଙ୍କ ପ୍ରସ୍ତାବରେ ରାଜି ନହୋଇ କାଳୁଙ୍କୁ ବିବାହ କରିବା ପାଇଁ ନିବେଦିତା ଜିଦ୍ ଧରିବା ସହିତ ଅଭିମାନ କରିଥିଲେ। ସୁଧୀର ହତ୍ୟାକାଣ୍ଡର ଏହା କାରଣ ହୋଇଥାଇପାରେ ବୋଲି ସୁଧୀରଙ୍କ ବାପା ନୀଳମଣି ପାତ୍ର ପୁଲିସକୁ କହିଛନ୍ତି।

- ଜେଜେ ବାପା ଓ ନାତୁଣୀଙ୍କ କଥାରେ ରହୁନି ତାଳମେଳ; ଅଡୁଆରେ ପୁଲିସ
- ୩ ଦିନିଆ ରିମାଣ୍ଡରେ ୫ ଅଭିଯୁକ୍ତ

ସେପଟେ, ମୃତ ସୁଧୀରଙ୍କ ଝିଅ କହିଛନ୍ତି ଯେ ସମ୍ପତ୍ତି ଭାଗବଣ୍ଟା କିମ୍ବା ପ୍ରେମ ସମ୍ପର୍କ ନୁହେଁ, ବରଂ ଈର୍ଷା ଯୋଗୁଁ ବାପାଙ୍କୁ ଅମାନୁଷିକ ଭାବେ ଅପହରଣ କରି ହତ୍ୟା କରାଯାଇଛି। ନିବେଦିତାଙ୍କ ପ୍ରେମ ସମ୍ପର୍କରେ ସୁଧୀର ପ୍ରତିବନ୍ଧକ ନଥିଲେ। ନିବେଦିତାର ପସନ୍ଦରେ ସୁଧୀର ସହମତି ପ୍ରକାଶ କରିଥିଲେ। କିନ୍ତୁ ବଡ଼ବାପା ଅର୍ଥାତ୍ ମନୋଜଙ୍କ ଦେହାନ୍ତ ପରେ ତାଙ୍କ ପରିବାର ସଦସ୍ୟମାନେ ଈର୍ଷାନ୍ୱିତ ହୋଇ ସୁଧୀର ଓ ତାଙ୍କ ପରିବାର ସଦସ୍ୟଙ୍କୁ ଭିନ୍ନ ଦୃଷ୍ଟିରେ ଦେଖୁଥିଲେ। ଏହାର ପରିଣାମ ବାପାଙ୍କୁ ଭୋଗିବାକୁ ପଡ଼ିଲା ବୋଲି ସେ କହିଛନ୍ତି।

ସୁଧୀରଙ୍କ ମୃତ୍ୟୁର କାରଣକୁ ନେଇ ଉଭୟ ଜେଜେବାପା ଓ ନାତୁଣୀଙ୍କ ବୟାନରେ ତାଳମେଳ ରହୁନଥିବା ବେଳେ ଏହାକୁ ନେଇ ପୁଲିସ ଅଡୁଆରେ ପଡ଼ିଛି। ଅପରପକ୍ଷେ, ଏହି ଘଟଣାରେ ଅଧିକ ଖୋଳତାଡ଼ ପାଇଁ ଆଜି ୫ ଅଭିଯୁକ୍ତ ସୂର୍ଯ୍ୟପ୍ରତାପ ସିଂ, ନାରାୟଣ ପ୍ରଧାନ, କାଳୁଚରଣ ପ୍ରଧାନ, ଜିତୁନ ପଲେଇ ଓ ଆଶିଷ ମହାପାତ୍ରଙ୍କୁ ୩ ଦିନିଆ ରିମାଣ୍ଡରେ ନେଇ ଜେରା କରିଛି।

କଡ଼ା ସୁରକ୍ଷାବଳୟ ମଧ୍ୟରେ ୫ ଅଭିଯୁକ୍ତଙ୍କୁ ବ୍ରହ୍ମପୁର ଜେଲ୍‌ରୁ ପ୍ରଥମେ ଗୋପାଳପୁର ଗୋଷ୍ଠୀ ସ୍ୱାସ୍ଥ୍ୟକେନ୍ଦ୍ରକୁ ନିଆଯାଇଥିଲା। ସେଠାରେ ସମସ୍ତଙ୍କ ସ୍ୱାସ୍ଥ୍ୟ ପରୀକ୍ଷା କରାଯାଇଥିଲା। ନିବେଦିତାଙ୍କ ପ୍ରେମିକ କାଳୁ ସୁଧୀରଙ୍କୁ ଅପହରଣ ପାଇଁ ସମସ୍ତ ଯୋଜନା କରିବା ସହ ନାମୀଦାମୀ ଗୁଣ୍ଡା ଓ ସାର୍ପ ସୁଟରଙ୍କୁ ସୁପାରୀ ଦେଇ ନିୟୋଜିତ କରିଥିଲେ। ଅଭିଯୁକ୍ତ ସୂର୍ଯ୍ୟ ପ୍ରତାପ ସିଂ, ନାରାୟଣ ପ୍ରଧାନ, କାଳୁଚରଣ ପ୍ରଧାନ, ଜିତୁନ ପଲେଇ ଓ ଆଶିଷ ମହାପାତ୍ର ଗୋପାଳପୁର ଥାନା ଅନ୍ତର୍ଗତ ବଣଗାଁ ନିକଟରେ ଗତ ୧୫ ତାରିଖ ଅପରାହ୍ଣରେ ସୁଧୀରଙ୍କୁ ଅପହରଣ କରିଥିଲେ।

ଶ୍ରମିକଙ୍କ ସର୍ବନିମ୍ନ ମଜୁରି ୮୦୦ ଟଙ୍କା ଦାବି କଲା ବିଜୁ ଶ୍ରମିକ ସାମ୍ମୁଖ୍ୟ

ଭୁବନେଶ୍ୱର,୨୫।୪(ସମିସ): ରାଜ୍ୟରେ ବର୍ତ୍ତମାନ ସର୍ବନିମ୍ନ ଦୈନିକ ମଜୁରି ୪୭୬ ଟଙ୍କା ଥିବାବେଳେ ଏହାକୁ ୮୦୦ ଟଙ୍କା କରାଯିବାକୁ ବିଜୁ ଶ୍ରମିକ ସାମ୍ମୁଖ୍ୟ ଦାବି କରିଛି। ସେହିପରି ଖାଲି ପଡ଼ିଥିବା ପଦବୀ ପୂରଣ, ଯଥାଶୀଘ୍ର ଶ୍ରମିକ କଲ୍ୟାଣ ବୋଡର୍ ଅଧ୍ୟକ୍ଷ ନିଯୁକ୍ତି ସହ ରାଜ୍ୟରେ ଶ୍ରମିକଙ୍କ କଲ୍ୟାଣ ପାଇଁ ସାମ୍ମୁଖ୍ୟ ପକ୍ଷରୁ ୫ ଦାବି ସମ୍ବଳିତ ଏକ ସ୍ମାରକପତ୍ର ମୁଖ୍ୟମନ୍ତ୍ରୀଙ୍କ ଉଦ୍ଦେଶ୍ୟରେ ପ୍ରଦାନ କରାଯାଇଛି।

ଶୀଘ୍ର ନିର୍ମାଣ ଶ୍ରମିକ ବୋର୍ଡ ଅଧ୍ୟକ୍ଷ ନିଯୁକ୍ତି ପାଇଁ ମୁଖ୍ୟମନ୍ତ୍ରୀଙ୍କଠାରେ ଦାବି

ଶନିବାର ସାମ୍ମୁଖ୍ୟ ପକ୍ଷରୁ ଅନୁଷ୍ଠିତ ଏକ ସାମ୍ବାଦିକ ସମ୍ମିଳନୀରେ କୁହାଯାଇଛି, ଶ୍ରମ ବିଭାଗ ତଳଠାରୁ ଉପର ପର୍ଯ୍ୟନ୍ତ କ୍ରିୟାଶୀଳ ହୋଇପାରୁନାହିଁ। ଅଫିସର ଓ କର୍ମଚାରୀଙ୍କ ସଂଖ୍ୟା କମିବାରେ ଲାଗିଛି। ଯାହାଫଳରେ ସେମାନଙ୍କ ମଧ୍ୟରେ କାମକରିବାର ଆଗ୍ରହ ପରିଲକ୍ଷିତ ହେଉନାହିଁ ଓ ଜନକଲ୍ୟାଣକାରୀ ଯୋଜନାଗୁଡିକ କାର୍ଯ୍ୟକାରୀ ହୋଇ ପାରୁନାହିଁ। ନିର୍ମାଣ ଶ୍ରମିକ କଲ୍ୟାଣ ପାଇଁ ଯେଉଁ ଯୋଜନାଗୁଡିକ କାର୍ଯ୍ୟକାରୀ ହୋଇଆସୁଥିଲା, ତାହା ବର୍ତ୍ତମାନ ବନ୍ଦ ହୋଇ ଯାଇଛି ବୋଲି କହିଲେ ଭୁଲ୍ ହେବନାହିଁ। ସେସ୍ ଆଦାୟ ମଧ୍ୟ ମନ୍ଥର ହୋଇଯାଇଛି। ମୃତ୍ୟୁ ରାଶି, ବିଭାଗର ସହାୟତା ଓ ଶିକ୍ଷା ସହାୟତା କାର୍ଯ୍ୟକାରୀ ହେବାରେ ବହୁ ବିଳମ୍ବ ପରିଲକ୍ଷିତ ହେଉଅଛି। ଖୁବଶୀଘ୍ର ନିର୍ମାଣ ଶ୍ରମିକ ବୋର୍ଡର ଅଧ୍ୟକ୍ଷ ନିଯୁକ୍ତି କରିବା ସଂଗେ ସଂଗେ ପ୍ରତି ମାସରେ ରାଜ୍ୟ ସରକାରଙ୍କ ପକ୍ଷରୁ ସମୀକ୍ଷା କରାଯାଇ

ଖାଲି ପଡିଥିବା ପଦବୀଗୁଡିକୁ ପୂରଣ କରାଯାଉ ବୋଲି ଦାବିପତ୍ରରେ ଉଲ୍ଲେଖ କରାଯାଇଛି।

ସେହିପରି ପ୍ରତ୍ୟେକ ବ୍ଲକ ସ୍ତରରେ ଶ୍ରମ ବିଭାଗ ପକ୍ଷରୁ ଏକ ସ୍ୱତନ୍ତ୍ର ଅଫିସ ଖୋଲିବା ଓ ଜଣେ ଦକ୍ଷ ଅଫିସର ଏବଂ କର୍ମଚାରୀ ଯୋଗାଇ ଦେବା ସଂଗେ ସଂଗେ ଆବଶ୍ୟକ ଉପକରଣ ଯୋଗାଇ ଦେବାକୁ ସାମ୍ମୁଖ୍ୟ ଦାବି କରିଛି। ସେହିପରି ପରିବହନ ଶ୍ରମିକମାନଙ୍କ ପାଇଁ ଗଠିତ ହୋଇଥିବା କଲ୍ୟାଣ ବୋର୍ଡ ସମ୍ପୂର୍ଣ୍ଣ ସ୍ଥାଣୁ ହୋଇଯାଇଛି। ଏହାକୁ ପୁନର୍ଗଠନ କରାଯାଇ ସଫଳତାର ସହିତ କାର୍ଯ୍ୟକାରୀ କରାଯାଉ। ରାଜ୍ୟରେ ପାଖାପାଖି ୩୦ ଲକ୍ଷ ଟ୍ରକ୍, ବସ୍, କାର୍, ଟାଟା ମାଜିକ, ଟ୍ୟାକ୍ସି, ଅଟୋ ଚାଳକ ପରିବହନ ବିଭାଗକୁ କ୍ରିୟାଶୀଳ କରି ବିକାଶ ଧାରାକୁ ଆଗକୁ ନେଉଛନ୍ତି। ସେମାନଙ୍କ ପାଇଁ ଗାଡି ରେଜିଷ୍ଟ୍ରେସନ ସମୟରେ ୧ ପ୍ରତିଶତ ସେସ୍ ଆଦାୟ କରାଯାଉ ଓ ରାଜ୍ୟ ସରକାର ସ୍ୱତନ୍ତ୍ର ବ୍ୟୟବରାଦ କରି, ଗାଡି ଚାଳକମାନଙ୍କ ପାଇଁ ୧୦ ଲକ୍ଷ ମୃତ୍ୟୁ କାଳୀନ ସହାୟତା ଏବଂ ସହରାଞ୍ଚଳରେ ବାସଗୃହ ଯୋଗାଇଦେବାର ଯୋଜନା କରାଯାଉ ବୋଲି ସାମ୍ମୁଖ୍ୟ ଦାବି କରିଛି। ଏଥିସହ ୧୫ ବର୍ଷରୁ ୫୦ ବର୍ଷ ପର୍ଯ୍ୟନ୍ତ ସରକାରଙ୍କ ଅଧୀନରେ କାର୍ଯ୍ୟରତ ବିଭିନ୍ନ ସ୍କିମ ୱାର୍କର୍ସ ଯଥା ଅଙ୍ଗନବାଡ଼ି, ଆଶା କର୍ମୀ, ପାଚିକା, ଏମ୍‌ବିକେ, ସିଆର୍‌ପି, କୃଷି ମିତ୍ର, ପାଣି ମିତ୍ର ବ୍ୟାଙ୍କ ମିତ୍ର, ଏଲଏସପିଙ୍କୁ ଶ୍ରମିକର ମାନ୍ୟତା ପ୍ରଦାନ କରାଯାଉ ବୋଲି ଦାବିପତ୍ରରେ ଉଲ୍ଲେଖ କରାଯାଇଛି। ଏହି ଅବସରରେ ସାମ୍ମୁଖ୍ୟ ସଭାପତି ପ୍ରଫୁଲ୍ଲ ସାମଲ, ଉପସଭାପତି ନବ କିଶୋର ମହାନ୍ତି, ମହାସଚିବ ସୁବାସ ସିଂ ପ୍ରମୁଖ ଉପସ୍ଥିତ ଥିଲେ।

ହତ୍ୟା ଘଟଣାର ସାକ୍ଷୀଙ୍କୁ ହତ୍ୟା କରାଯିବା ମାମଲା

କ୍ରାଇମବ୍ରାଞ୍ଚ ତଦନ୍ତ ପାଇଁ ହାଇକୋର୍ଟଙ୍କ ନିର୍ଦ୍ଦେଶ

କଟକ, ୨୫।୪ (ସମିସ): ଗଞ୍ଜାମ ଜିଲ୍ଲା ରମ୍ଭା ଥାନା ଅନ୍ତର୍ଗତ ଦୁଇଟି ସମ୍ବେଦନଶୀଳ ହତ୍ୟା ଘଟଣା ଓ ଅଭିଯୋଗକାରୀଙ୍କ ବିରୋଧରେ ରୁଜୁ ପାଲଟା ମାମଲାକୁ ଉଚ୍ଚ ନ୍ୟାୟାଳୟ ଗୁରୁତ୍ୱର ଗ୍ରହଣ କରି ଏକ ଗୁରୁତ୍ୱପୂର୍ଣ୍ଣ ନିର୍ଦ୍ଦେଶ ପ୍ରଦାନ କରିଛନ୍ତି। ରମ୍ଭା ଥାନାରେ ରୁଜୁ ଏହି ମାମଲାଗୁଡ଼ିକର ତଦନ୍ତ ଭାର ରାଜ୍ୟ କ୍ରାଇମବ୍ରାଞ୍ଚକୁ ହସ୍ତାନ୍ତର କରିବାକୁ ନିର୍ଦ୍ଦେଶ ଦେଇଛନ୍ତି ହାଇକୋର୍ଟ। ଏମ୍. ସନ୍ନ୍ୟାସୀ ପ୍ରଧାନ ଏବଂ ବି. ସୁଜି ପ୍ରଧାନଙ୍କ ଆବେଦନର ଶୁଣାଣି କରି ଜଷ୍ଟିସ୍ ସାବିତ୍ରୀ ରଥ ଏପରି ନିର୍ଦ୍ଦେଶ ପ୍ରଦାନ କରିଛନ୍ତି। ରାଜ୍ୟ କ୍ରାଇମବ୍ରାଞ୍ଚ ଏହି ୩ଟି ମାମଲାର ପୁନଃ ତଦନ୍ତ କରିବ ଓ କ୍ରାଇମବ୍ରାଞ୍ଚ ଅତିରିକ୍ତ ଡିଜି ଜଣେ ଦକ୍ଷ ଅଧିକାରୀଙ୍କୁ ତଦନ୍ତ ଦାୟିତ୍ୱ ପ୍ରଦାନ କରିବେ। ଏଥିସହ ରମ୍ଭା ଥାନାଧିକାରୀ ସମସ୍ତ କେସ୍ ଡାଏରୀ ଏବଂ ପ୍ରମାଣପତ୍ର ତୁରନ୍ତ କ୍ରାଇମବ୍ରାଞ୍ଚକୁ ହସ୍ତାନ୍ତର କରିବେ ବୋଲି ହାଇକୋର୍ଟ ନିର୍ଦ୍ଦେଶ ଦେଇଛନ୍ତି।

ମାମଲାରୁ ପ୍ରକାଶ ଯେ ୨୦୨୫ ଅଗଷ୍ଟ ୩ତାରିଖରେ ବି. ମନ୍ୟୁ ପ୍ରଧାନ ନାମକ ଜଣେ ବ୍ୟକ୍ତିଙ୍କ ହତ୍ୟା କରାଯାଇଥିଲା। ଏନେଇ ରମ୍ଭା ଥାନାରେ ଏକ ମାମଲା ରୁଜୁ ହୋଇଥିଲା। ଏହି ହତ୍ୟା ମାମଲାରେ ଅଭିମନ୍ୟୁ ପ୍ରଧାନ ଜଣେ ପ୍ରମୁଖ ସାକ୍ଷୀ ଥିଲେ। ତେବେ ସାକ୍ଷୀ ଥିବା ଅଭିମନ୍ୟୁ ପ୍ରଧାନଙ୍କ ବୟାନ ପୁଲିସ ରେକର୍ଡ କରିବା ପୂର୍ବରୁ ହିଁ ଗତ ୨୦୨୫ ଅଗଷ୍ଟ ୧୩ ତାରିଖରେ ତାଙ୍କୁ ନିର୍ମମ ଭାବେ ହତ୍ୟା କରାଯାଇଥିବା ନେଇ ଥାନାରେ ଏତଲା ହୋଇଥିଲା। ଏହି ହତ୍ୟାକାଣ୍ଡର ତଦନ୍ତ ଚାଲିଥିବା ବେଳେ ମୃତକ ଅଭିମନ୍ୟୁଙ୍କ ଭାଇ ଏମ. ସନ୍ନ୍ୟାସୀ ପ୍ରଧାନ ଏବଂ ଭଉଣୀ ବି. ସୁଜିଙ୍କୁ ଅନ୍ୟ ଏକ ମାମଲାରେ ଅଭିଯୁକ୍ତ ଭାବେ ଦର୍ଶାଯାଇଥିଲା। ଫଳରେ ପୁଲିସ ତଦନ୍ତରେ ଅସନ୍ତୋଷ ପ୍ରକାଶ କରି ଏମ୍. ସନ୍ନ୍ୟାସୀ ପ୍ରଧାନ ଏବଂ ବି. ସୁଜି ପ୍ରଧାନ ହାଇକୋର୍ଟଙ୍କ ଦ୍ୱାରସ୍ଥ ହୋଇଥିଲେ। ରମ୍ଭା ଥାନାରେ ପଞ୍ଜିକୃତ ହୋଇଥିବା ତିନୋଟି ମାମଲାର ନିରପେକ୍ଷ ତଦନ୍ତ ପାଇଁ ପ୍ରାର୍ଥନା କରିଥିଲେ। ସେମାନଙ୍କ ଅଭିଯୋଗ ଅନୁଯାୟୀ, ପୁଲିସ ପ୍ରକୃତ ଅଭିଯୁକ୍ତଙ୍କୁ ଛାଡ଼ି ସାକ୍ଷୀ ଓ ପୀଡ଼ିତ ପରିବାରକୁ ହଇରାଣ କରୁଛି। ମାମଲାର ଗମ୍ଭୀରତାକୁ ଦୃଷ୍ଟିରେ ରଖି ଏବଂ ପ୍ରକୃତ ସତ୍ୟ ଉନ୍ମୋଚନ ପାଇଁ ୩ଟି ଯାକ ମାମଲାର ତଦନ୍ତ ସ୍ୱାଧୀନ ସଂସ୍ଥା ଦ୍ୱାରା କରିବା ପାଇଁ ନିର୍ଦ୍ଦେଶ ପ୍ରଦାନ କରିଛନ୍ତି।

ସରକାରୀ କର୍ମଚାରୀଙ୍କ କାର୍ଯ୍ୟଦକ୍ଷତା ମୂଲ୍ୟାୟନ ପ୍ରକ୍ରିୟା ଆରମ୍ଭ

ମେ ୩୧ ତାରିଖ ସୁଦ୍ଧା କର୍ମଚାରୀ ଦାଖଲ କରିବେ ରିପୋର୍ଟ

ଭୁବନେଶ୍ୱର,୨୫।୪(ସମିସ): ରାଜ୍ୟ ସରକାରଙ୍କ ଅଧୀନରେ କାର୍ଯ୍ୟରତ ଅଧିକାରୀ ଓ କର୍ମଚାରୀଙ୍କ ପାଇଁ ବାର୍ଷିକ କାର୍ଯ୍ୟଦକ୍ଷତା ମୂଲ୍ୟାୟନ ରିପୋର୍ଟ ବା 'ଏପିଏଆର' ପ୍ରକ୍ରିୟା ଆରମ୍ଭ ହୋଇଛି। ୨୦୨୫-୨୬ ଆର୍ଥିକ ବର୍ଷ ପାଇଁ ଏହି ରିପୋର୍ଟ ଦାଖଲ କରିବାକୁ ସାଧାରଣ ପ୍ରଶାସନ ବିଭାଗ ପକ୍ଷରୁ ସମସ୍ତ ବିଭାଗ ଓ ବିଭାଗୀୟ ମୁଖ୍ୟଙ୍କୁ ନିର୍ଦ୍ଦେଶ ଦିଆଯାଇଛି। କେନ୍ଦ୍ର ସରକାରଙ୍କ ନିୟମାବଳୀ ଅନୁଯାୟୀ, ରାଜ୍ୟ ସରକାର ମଧ୍ୟ ଅନଲାଇନ୍ ମାଧ୍ୟମରେ ଏହି ପ୍ରକ୍ରିୟା ସମ୍ପୂର୍ଣ୍ଣ କରିବାକୁ ଏକ ନିର୍ଦ୍ଦିଷ୍ଟ କ୍ୟାଲେଣ୍ଡର ପ୍ରସ୍ତୁତ କରିଛନ୍ତି। ସରକାରଙ୍କ ଦ୍ୱାରା ଜାରି ନିର୍ଦ୍ଦେଶନାମା ଅନୁଯାୟୀ ରିପୋର୍ଟ ଦାଖଲ ପାଇଁ ବିଭିନ୍ନ ପର୍ଯ୍ୟାୟ ପାଇଁ ଭିନ୍ନ ଭିନ୍ନ ତାରିଖ ଧାର୍ଯ୍ୟ ହୋଇଛି। ସ୍ୱ-ମୂଲ୍ୟାୟନ ରିପୋର୍ଟ ଦାଖଲ ପାଇଁ ଆସନ୍ତା ମେ ୩୧ ତାରିଖ ଧାର୍ଯ୍ୟ କରାଯାଇଛି। ଦାଖଲ ରିପୋର୍ଟ ଉପରେ ବିଭାଗୀୟ ରିପୋର୍ଟିଂ କର୍ତ୍ତୃପକ୍ଷ ନିଜର ମତାମତ ଆସନ୍ତା ଜୁଲାଇ ୩୧ ତାରିଖ ସୁଦ୍ଧା ଦାଖଲ କରିବେ। ଏହାପରେ ସେପ୍ଟେମ୍ବର ୩୦ ତାରିଖ ସୁଦ୍ଧା ରିଭ୍ୟୁଇଙ୍ଗ କର୍ତ୍ତୃପକ୍ଷ(ରିଭ୍ୟୁଇଙ୍ଗ ଅଥରିଟି) ମତାମତ ଦେବାକୁ ଥିବାବେଳେ ଡିସେମ୍ବର ୩୧ ତାରିଖ ସୁଦ୍ଧା ଏସେପ୍ଟିଂ ଅଥରିଟି(ସ୍ୱୀକାରକର୍ତ୍ତା କର୍ତ୍ତୃପକ୍ଷ) ନିଜର ମତାମତ ରଖିବେ। ସମସ୍ତ ଅଧିକାରୀଙ୍କୁ ସେମାନଙ୍କର ସ୍ୱ-ମୂଲ୍ୟାୟନ ରିପୋର୍ଟ ମାନବ ସମ୍ବଳ ପରିଚାଳନା ବ୍ୟବସ୍ଥା (ଏଚଆରଏମଏସ) ପୋର୍ଟାଲ ଜରିଆରେ ଅନଲାଇନରେ ଦାଖଲ କରିବାକୁ କୁହାଯାଇଛି। ଏଥିସହ ବରିଷ୍ଠ ଅଧିକାରୀମାନେ ସେମାନଙ୍କ ଅଧୀନସ୍ଥ କର୍ମଚାରୀଙ୍କ ରିପୋର୍ଟ ଉପରେ ନିଜର ମନ୍ତବ୍ୟ ମଧ୍ୟ ଧାର୍ଯ୍ୟ ସମୟ ମଧ୍ୟରେ ଦାଖଲ କରିବାକୁ ନିର୍ଦ୍ଦେଶ ରହିଛି। ପ୍ରକ୍ରିୟାକୁ ଶୃଙ୍ଖଳିତ କରିବା ପାଇଁ କର୍ମଚାରୀମାନେ ଶେଷ ତାରିଖ ପର୍ଯ୍ୟନ୍ତ ଅପେକ୍ଷା ନକରି ଯଥାଶୀଘ୍ର ନିଜର ଆବେଦନ ପ୍ରକ୍ରିୟା ସାରିବାକୁ ବିଭାଗ ପକ୍ଷରୁ ସତର୍କ କରାଯାଇଛି।

ରାଜ୍ୟସ୍ତରୀୟ ବିଶ୍ୱ ପ୍ରାଣୀ ଚିକିତ୍ସା ଦିବସ ପାଳିତ

ଭଦ୍ରକ କସିଆରେ ହେବ ମତ୍ସ୍ୟ ଅବତରଣ କେନ୍ଦ୍ର

ଭୁବନେଶ୍ୱର, ୨୫।୪(ସମିସ): ରାଜ୍ୟସ୍ତରୀୟ ବିଶ୍ୱ ପ୍ରାଣୀ ଚିକିତ୍ସା ଦିବସ ଶନିବାର ରାଜ୍ୟ କନଭେନସନ୍ ସେଣ୍ଟର୍‌ରେ ପାଳିତ ହୋଇଯାଇଛି। କାର୍ଯ୍ୟକ୍ରମରେ ଯୋଗଦେଇ ମୁଖ୍ୟମନ୍ତ୍ରୀ ମୋହନ ଚରଣ ମାଝୀ କହିଛନ୍ତି ଯେ ପ୍ରାଣୀ ଚିକିତ୍ସକମାନେ କଥା କହିପାରୁନଥିବା ପ୍ରାଣୀମାନଙ୍କର ଚିକିତ୍ସା କରନ୍ତି। ପ୍ରକୃତରେ ସେମାନେ ମହାନ। ଏହି ଅବସରରେ ପ୍ରାଣୀ ସ୍ୱାସ୍ଥ୍ୟ ସେବାକୁ ସୁଦୃଢ଼ କରିବା ପାଇଁ ରାଜ୍ୟରେ ପ୍ରାୟ ୧୦୦ କୋଟି ଟଙ୍କାରେ ନିର୍ମିତ ୭୬ଟି ପ୍ରାଣୀ ଚିକିତ୍ସାଳୟ ଓ ୪ପ୍ରାଣୀ ସହାୟତା କେନ୍ଦ୍ରର ନୂତନ ଗୃହକୁ ମୁଖ୍ୟମନ୍ତ୍ରୀ ଉଦ୍‌ଘାଟନ କରିଛନ୍ତି। ଏହାସହ ୧୭୭ କୋଟି ଟଙ୍କା ବ୍ୟୟରେ ୨୧୯ଟି ନୂତନ ପ୍ରାଣୀ ଚିକିତ୍ସାଳୟ ଓ ରୋଗ ନିର୍ଣ୍ଣୟ ଲ୍ୟାବ୍ ନିର୍ମାଣ ପାଇଁ ୬ଟି ପିଏସ୍‌ୟୁ ସହ ଏମ୍‌ଓୟୁ ମଧ୍ୟ ସ୍ୱାକ୍ଷର ହୋଇଛି। ଏହି ବୁଝାମଣାପତ୍ରରେ କଟକ ଫୁଲନଖରାରେ ପ୍ରାୟ ୧୦ କୋଟି ଟଙ୍କା ବ୍ୟୟରେ ଏକ ରାଜ୍ୟସ୍ତରୀୟ ମଲିକ୍ୟୁଲାର ଲ୍ୟାବୋରେଟୋରୀ ସ୍ଥାପନ ହେବ। ସେହିପରି, ପଶୁଖାଦ୍ୟର ଗୁଣ ପରୀକ୍ଷା ପାଇଁ ୬କୋଟି ଟଙ୍କା ବ୍ୟୟରେ ରାଜ୍ୟସ୍ତରୀୟ ଖାଦ୍ୟ ପରୀକ୍ଷାଗାର ସଶକ୍ତ କରାଯିବ ବୋଲି ମୁଖ୍ୟମନ୍ତ୍ରୀ ଘୋଷଣା କରିଥିଲେ।

- ୭୬ ପ୍ରାଣୀ ଚିକିତ୍ସାଳୟ, ୪ ପ୍ରାଣୀ ସହାୟତା କେନ୍ଦ୍ର ସହ ଏକାଧିକ ପ୍ରକଳ୍ପ ଉଦ୍‌ଘାଟନ କଲେ ମୁଖ୍ୟମନ୍ତ୍ରୀ
- ୨୧୯ ନୂତନ ପ୍ରାଣୀ ଚିକିତ୍ସାଳୟ ଓ ଲ୍ୟାବ ଏମ୍‌ଓୟୁ
- ବ୍ରାଉନ ଅଣ୍ଡା ଓ ଦେଶୀ 'ଅସିଲ୍' ଚିକେନ ବିପଣନ କେନ୍ଦ୍ରର ଶୁଭାରମ୍ଭ

ସେହିପରି, କାର୍ଯ୍ୟକ୍ରମରେ ଓପଲଫେଡ୍‌ର ୫୦ବର୍ଷ ପୂର୍ତ୍ତି ଅବସରରେ ମୁଖ୍ୟମନ୍ତ୍ରୀ ବ୍ରାଉନ ଅଣ୍ଡା ଓ ଦେଶୀ 'ଅସିଲ୍' ଚିକେନର ବିପଣନ କେନ୍ଦ୍ରର ଶୁଭାରମ୍ଭ କରିଛନ୍ତି। ଏହା କୁକୁଡ଼ା ପାଳକମାନଙ୍କୁ ଉଚିତ ମୂଲ୍ୟ ଦେବ ବୋଲି

ସେ ଆଶାବ୍ୟକ୍ତ କରିଛନ୍ତି। ଏହାସହ ମତ୍ସ୍ୟଜୀବୀଙ୍କ ଉନ୍ନତି ପାଇଁ ଆଜି ୫୦ କୋଟି ଟଙ୍କା ବ୍ୟୟରେ ଭଦ୍ରକର କସିଆଠାରେ ମତ୍ସ୍ୟ ଅବତରଣ କେନ୍ଦ୍ର ଓ ଧାମରା ମାଛଧରା ବନ୍ଦରର ଉନ୍ନତୀକରଣ କାର୍ଯ୍ୟ ଉଦ୍‌ଘାଟିତ ହୋଇଯାଇଛି।

ମୁଖ୍ୟମନ୍ତ୍ରୀ ଆହୁରି କହିଥିଲେ ଯେ ଓଡ଼ିଶାରେ କୃଷକଙ୍କ ଆୟବୃଦ୍ଧି ପାଇଁ କେବଳ ପାରମ୍ପରିକ ଚାଷ ପର୍ଯ୍ୟାପ୍ତ ନୁହେଁ। ରାଜ୍ୟରେ ପ୍ରଥମଥର ପାଇଁ ମୁଖ୍ୟମନ୍ତ୍ରୀ କାମଧେନୁ ଯୋଜନା ଆରମ୍ଭ ହୋଇଛି। ୧,୪୨୩ କୋଟି ଟଙ୍କା ବ୍ୟୟରେ ଚାଲୁଥିବା ଏହି ଯୋଜନା ମାଧ୍ୟମରେ ଆଗାମୀ ପାଞ୍ଚବର୍ଷରେ ୧୫ଲକ୍ଷରୁ ଅଧିକ ଗୋପାଳକ ଉପକୃତ ହେବେ। ଉଚ୍ଚ ଦୁଗ୍ଧ ଉତ୍ପାଦନକାରୀ ଗାଈ ପାଳନ ପାଇଁ ୭୦ ପ୍ରତିଶତ ପର୍ଯ୍ୟନ୍ତ ସହାୟତା ଦିଆଯାଉଛି। ସେହିପରି, ମୁଖ୍ୟମନ୍ତ୍ରୀ ପ୍ରାଣୀ କଲ୍ୟାଣ ଯୋଜନା ଅଧୀନରେ ନୂତନ ଗୋଶାଳା, ଖାଦ୍ୟ, ରକ୍ଷଣାବେକ୍ଷଣ ଓ ସ୍ୱାସ୍ଥ୍ୟସେବା ପାଇଁ ୩୩ କୋଟି ଟଙ୍କା ବ୍ୟବସ୍ଥା ହୋଇଛି। କୁକୁଡ଼ା ପାଳନ ଓ ଅଣ୍ଡା ଉତ୍ପାଦନ ବୃଦ୍ଧି ପାଇଁ ପ୍ରାଣୀ ସମ୍ପଦ ସମୃଦ୍ଧି ଯୋଜନା ମାଧ୍ୟମରେ ୧,୦୩୧ କୋଟି ଟଙ୍କା ବ୍ୟୟ ହେବା ସହ ୩.୭୩ଲକ୍ଷ ପରିବାର ଉପକୃତ ହେବେ ବୋଲି ସେ କହିଥିଲେ। ପ୍ରାଣୀ ସ୍ୱାସ୍ଥ୍ୟସେବାକୁ ଲୋକଙ୍କ ହାତପାହାନ୍ତାରେ ପହଞ୍ଚାଇବା ପାଇଁ ଆମ ସରକାର ୨୦୦୦ ପ୍ରଶିକ୍ଷିତ ଗୋଷ୍ଠୀ ପ୍ରାଣୀ ସ୍ୱାସ୍ଥ୍ୟକର୍ମୀ ନିୟୋଜିତ କରିବାକୁ ନିଷ୍ପତ୍ତି ନେଇଛନ୍ତି।

କାର୍ଯ୍ୟକ୍ରମରେ ସମ୍ମାନିତ ଅତିଥି ଭାବେ ଯୋଗଦେଇ ମତ୍ସ୍ୟ ଓ ପ୍ରାଣୀ ସମ୍ପଦ ବିକାଶ ମନ୍ତ୍ରୀ ଗୋକୁଳାନନ୍ଦ ମଲ୍ଲିକ କହିଥିଲେ ଯେ ଉତ୍ତମ ଖାଦ୍ୟ ଓ ସ୍ୱାସ୍ଥ୍ୟର ସୁରକ୍ଷାରେ ପ୍ରାଣୀ ଚିକିତ୍ସକଙ୍କର ପ୍ରମୁଖ ଭୂମିକା ରହିଛି। ପ୍ରାଣୀଙ୍କଠାରୁ ବ୍ୟାପୁଥିବା ରୋଗକୁ ପ୍ରତିହତ କରିବା ସହ ସମାଜର ପ୍ରଥମ ପ୍ରତିରକ୍ଷାବଳୟ ଭାବେ ପ୍ରାଣୀ ଚିକିତ୍ସକମାନେ ସେବା ପ୍ରଦାନ କରିଥା'ନ୍ତି। ଅନ୍ୟମାନଙ୍କ ମଧ୍ୟରେ ବିଭାଗୀୟ କମିଶନର ତଥା ଶାସନ ସଚିବ ପ୍ରେମଚନ୍ଦ ଚୌଧରୀ ଏବଂ ପ୍ରାଣୀ ପାଳନ ଓ ପ୍ରାଣୀ ଚିକିତ୍ସା ନିର୍ଦ୍ଦେଶକ ବିଜୟ ଅମୃତ କୁଲାଙ୍ଗେ ପ୍ରମୁଖ ଉପସ୍ଥିତ ଥିଲେ।

ରଥଯାତ୍ରାର ଯଥେଷ୍ଟ ସମୟ ପୂର୍ବରୁ ସମସ୍ତ ପ୍ରସ୍ତୁତି ସାରିବାକୁ ନିର୍ଦ୍ଦେଶ

ଭୁବନେଶ୍ୱର,୨୫।୪(ସମିସ): ଚଳିତ ବର୍ଷ ରଥଯାତ୍ରାରେ ରଥଟଣା କିପରି ଶୃଙ୍ଖଳିତ ଭାବେ ହୋଇପାରିବ ସେଥିପ୍ରତି ଗୁରୁତ୍ୱ ଦିଆଯିବା ସହ ଏଥର କର୍ଡନ ପାସ୍ ସଂଖ୍ୟା ବହୁ ସଂଖ୍ୟାରେ କମାଇବାକୁ ଆଲୋଚନା କରାଯାଇଛି। ଶନିବାର ମୁଖ୍ୟ ଶାସନ ସଚିବ ଅନୁ ଗର୍ଗଙ୍କ ଅଧ୍ୟକ୍ଷତାରେ ଲୋକସେବା ଭବନ ସ୍ଥିତ ସମ୍ମିଳନୀ କକ୍ଷରେ ଆଗାମୀ ଜୁଲାଇ ମାସରେ ହେବାକୁ ଥିବା ବିଶ୍ୱ ପ୍ରସିଦ୍ଧ ପୁରୀ ରଥଯାତ୍ରା-୨୦୨୬ ପ୍ରସ୍ତୁତି ସମ୍ପର୍କିତ ୪ର୍ଥ ବୈଠକରେ ପୂର୍ବ ବୈଠକଗୁଡ଼ିକରେ ନିଆଯାଇଥିବା ନିଷ୍ପତ୍ତିର କେତେଦୂର କାର୍ଯ୍ୟକାରୀ ହୋଇଛି ସେ ସମ୍ପର୍କରେ ସମୀକ୍ଷା କରାଯିବା ସହ ଆଗାମୀ ପ୍ରସ୍ତୁତି ଓ କାର୍ଯ୍ୟ ଅଗ୍ରଗତି ନେଇ ସମୀକ୍ଷା କରାଯାଇଥିଲା। ବୈଠକରେ ରଥଯାତ୍ରାର ଯଥେଷ୍ଟ ପୂର୍ବରୁ ସମସ୍ତ ପ୍ରକାର ପ୍ରସ୍ତୁତି ସାରିବାକୁ ମୁଖ୍ୟ ଶାସନ ସଚିବ ସଂପୃକ୍ତ ବିଭିନ୍ନ ବିଭାଗ ଓ ସଂସ୍ଥାମାନଙ୍କୁ ଆବଶ୍ୟକ ନିର୍ଦ୍ଦେଶ ଓ ପରାମର୍ଶ ଦେଇଛନ୍ତି। ଅକ୍ଷୟ ତୃତୀୟାରୁ ଆରମ୍ଭ ହୋଇଥିବା ରଥ ନିର୍ମାଣ କାର୍ଯ୍ୟର ଅଗ୍ରଗତି ତଦାରଖ କରିବା ପାଇଁ ଏକ ବୈଷୟିକ କମିଟି ନିୟମିତ ଅନୁଧ୍ୟାନ କରିବାକୁ ମୁଖ୍ୟ ଶାସନ ସଚିବ ପରାମର୍ଶ ଦେବା ସହ ସେହିପରି ରଥ ଦଉଡ଼ି ଯେପରି ମଜବୁତ୍ ରୁହେ, ସେଥିପ୍ରତି ସୁନିଶ୍ଚିତ କରିବାକୁ ନିର୍ଦ୍ଦେଶ ଦେଇଛନ୍ତି।

ରଥନିର୍ମାଣ ପାଇଁ ଆବଶ୍ୟକ ୮୬୫ ଖଣ୍ଡ କାଠ ମଧ୍ୟରୁ ୫୭୬ଟି ସଂଗ୍ରହ ସରିଛି ଓ ଆବଶ୍ୟକ ସଂଗ୍ରହ କାର୍ଯ୍ୟ ସୁରୁଖୁରୁରେ ଚାଲିଥିବା ନେଇ ଶ୍ରୀମନ୍ଦିର ପ୍ରଶାସକ ଡ. ଅରବିନ୍ଦ ପାଢ଼ୀ ସୂଚନା ଦେଇଥିବା ବେଳେ ଓବିସିସି ପକ୍ଷରୁ ନିର୍ମାଣାଧିନ ଜଗନ୍ନାଥ ବଲ୍ଲଭ ତୀର୍ଥଯାତ୍ରୀ କେନ୍ଦ୍ର, ଆଚାର୍ଯ୍ୟ ହରିହର ଛକର ପୁନଃ ବିକାଶ , ଦିଗବାରେଣୀ ଠାରେ ବହୁତଳ ପାର୍କିଂ ବ୍ୟବସ୍ଥା, ଶ୍ରୀଗୁଣ୍ଡିଚା ମନ୍ଦିରର ପୁନରୁଦ୍ଧାର ଓ ନବୀକରଣ କାର୍ଯ୍ୟର ଅଗ୍ରଗତି ସମ୍ପର୍କରେ ଜିଲ୍ଲାପାଳ ଦିବ୍ୟଜ୍ୟୋତି ପରିଡ଼ା ସୂଚନା ଦେଇଛନ୍ତି। ରଥଯାତ୍ରା ପୂର୍ବରୁ ବଡଦାଣ୍ଡରେ ୫୦ ଟି ହାଇମାଷ୍ଟ ଲାଇଟ୍ ଲାଗିବ, ଫଳରେ ଏହା ବଡ଼ଦାଣ୍ଡକୁ ଅଧିକ ଆଲୋକିତ କରାଯିବା ସହ ସମୁଦ୍ରକୂଳରେ ୬ଟି ବାୟୋ-ଶୌଚାଳୟ ବ୍ଲକ ସ୍ଥାପନ, ପୁଲିସ୍ ଶିବିର ସ୍ଥଳ, ଅଧିକ ବର୍ଷା ହେଲେ ପୁରୀ ସହରରୁ ଜଳ ନିଷ୍କାସନ ବ୍ୟବସ୍ଥା ସାଙ୍ଗକୁ ସ୍ୱାସ୍ଥ୍ୟ ଓ ପରିବାର

ମୁଖ୍ୟଶାସନ ସଚିବଙ୍କ ଅଧ୍ୟକ୍ଷତାରେ ପୁରୀ ରଥଯାତ୍ରା-୨୦୨୬ ସମୀକ୍ଷା ବୈଠକ

କଲ୍ୟାଣ ବିଭାଗ ପକ୍ଷରୁ ଜରୁରୀ କାଳୀନ ଚିକିତ୍ସା ପାଇଁ ବିଭିନ୍ନ ସ୍ଥାନରେ ୮ଟି ୧୦ ଶଯ୍ୟା ବିଶିଷ୍ଟ ଅସ୍ଥାୟୀ ଚିକିତ୍ସାଳୟ ବ୍ୟବସ୍ଥା ଆଦି ସମ୍ପର୍କରେ ଉପସ୍ଥାପନ କରାଯାଇଥିଲା। ଭିଡ଼ ନିୟନ୍ତ୍ରଣକୁ ଦୃଷ୍ଟିରେ ରଖି ଟ୍ରାଫିକ୍ ପରିଚାଳନା, ବିଭିନ୍ନ ସ୍ଥାନରେ ସର୍ଭେଲାନ୍ସ ପାଇଁ ସ୍ଥାୟୀ ଓ ଅସ୍ଥାୟୀ ସିସିଟିଭି ଓ ଜରୁରୀକାଳୀନ ବ୍ୟବସ୍ଥା, ପୁରୀ ସହର ଭିତର ଓ ସଂଲଗ୍ନ ରାସ୍ତା ମରାମତି, ସ୍ୱାସ୍ଥ୍ୟ, ପରିମଳ, ନିୟନ୍ତ୍ରଣ କକ୍ଷ ପରିଚାଳନା, ଯଥେଷ୍ଟ ସଂଖ୍ୟକ ପୁଲିସ୍ ମୁତୟନ, ବିଭିନ୍ନ ସ୍ଥାନରେ ପାର୍କିଂ ବ୍ୟବସ୍ଥା ସମେତ ଯାତ୍ରୀଙ୍କ ସୁବିଧାକୁ ଦୃଷ୍ଟିରେ ରଖି ରେଳ ବିଭାଗ ପକ୍ଷରୁ ୮ଟି ଅଧିକ ରେଳ ଟିକଟ କାଉଣ୍ଟର କରାଯିବା ନେଇ ବୈଠକରେ ସୂଚନା ଦିଆଯାଇଛି। ବୈଠକରେ ଗୃହ(ସ୍ୱରାଷ୍ଟ୍ର) ବିଭାଗ ଅତିରିକ୍ତ ମୁଖ୍ୟ ଶାସନ ସଚିବ ହେମନ୍ତ ଶର୍ମା,ଆଇନ୍ ବିଭାଗ ପ୍ରମୁଖ ଶାସନ ସଚିବ ଡ. ପବିତ୍ର ମୋହନ ସାମଲ, ଅତିରିକ୍ତ ଆରକ୍ଷୀ ନିର୍ଦ୍ଦେଶକ(ଆଧୁନିକୀକରଣ) ସୌମେନ୍ଦ୍ର ପ୍ରିୟଦର୍ଶୀ, ପୁରୀ ଏସ୍‌ପି ପ୍ରତୀକ ସିଂ ଙ୍କ ସମେତ ବିଭିନ୍ନ ବିଭାଗର ବରିଷ୍ଠ ଅଧିକାରୀମାନେ ଉପସ୍ଥିତ ଥିଲେ।

ରାଜସ୍ୱ ବିଭାଗର ନିର୍ଦ୍ଦେଶ

ଜରୁରୀ ମାମଲା ଛାଡ଼ି ଅନ୍ୟ ନିବନ୍ଧନ ପ୍ରକ୍ରିୟାରେ କାର୍ଯ୍ୟାଳୟ ପରିସର ବାହାରେ ହେବନି ରେଜିଷ୍ଟ୍ରେସନ

ଭୁବନେଶ୍ୱର,୨୫।୪(ସମିସ): ଜରୁରୀ ମାମଲା ଛାଡ଼ି ଅନ୍ୟ ନିବନ୍ଧନ ପ୍ରକ୍ରିୟାରେ କାର୍ଯ୍ୟାଳୟ ପରିସର ବାହାରେ ରେଜିଷ୍ଟ୍ରେସନ୍ ବ୍ୟବସ୍ଥା ବନ୍ଦ ହେବ। ଏନେଇ ରାଜସ୍ୱ ବିଭାଗ ପକ୍ଷରୁ ରାଜ୍ୟର ସମସ୍ତ ନିବନ୍ଧନ କର୍ତ୍ତୃପକ୍ଷଙ୍କୁ ସ୍ପଷ୍ଟ ନିର୍ଦ୍ଦେଶ ଦିଆଯାଇଛି। ଦଲିଲ୍ ନିବନ୍ଧନ ତଥା ପଞ୍ଜୀକରଣ ସମ୍ବନ୍ଧୀୟ ଆଇନଗତ ବ୍ୟବସ୍ଥାର କଡ଼ା ଅନୁପାଳନ ସୁନିଶ୍ଚିତ କରିବା ନିମନ୍ତେ ବିଭାଗର ଅତିରିକ୍ତ ମୁଖ୍ୟ ଶାସନ ସଚିବ ଡ. ଅରବିନ୍ଦ ପାଢ଼ୀ ଇନ୍ସପେକ୍ଟର ଜେନେରାଲ୍ ଅଫ୍ ରେଜିଷ୍ଟ୍ରେସନଙ୍କୁ କଡ଼ା ନିର୍ଦ୍ଦେଶ ଜାରି କରିଛନ୍ତି।

ସୂଚନାଯୋଗ୍ୟ ଯେ ଦଲିଲ୍ ନିବନ୍ଧନ କିମ୍ବା ଜମା ପାଇଁ ବହୁ ସଂଖ୍ୟକ ମାମଲାରେ ଘରକୁ ଯାଇ ନିବନ୍ଧନ କାର୍ଯ୍ୟ ସମ୍ପାଦନ କରାଯାଉଥିବା ସରକାରଙ୍କ ନଜରକୁ ଆସିଛି। ଏହା ଭାରତୀୟ ନିବନ୍ଧନ ଆଇନ, ୧୯୦୮ ଏବଂ ଓଡ଼ିଶା ନିବନ୍ଧନ ନିୟମ, ୧୯୮୮ର ମୂଳ ଉଦ୍ଦେଶ୍ୟ ତଥା ରୂପରେଖ ଅନୁଯାୟୀ ସମୁଚିତ ନୁହେଁ ବୋଲି ବିଭାଗ ପକ୍ଷରୁ ସ୍ପଷ୍ଟ ଉଲ୍ଲେଖ କରାଯାଇଛି। ଆଇନ ଅନୁଯାୟୀ ଘରେ ଯାଇ ନିବନ୍ଧନ କେବଳ ବିଶେଷ ସ୍ଥିତିରେ ମାତ୍ର ଅନୁମୋଦନ କରାଯାଇପାରିବ। ଯଦି କୌଣସି ବ୍ୟକ୍ତି ଶାରୀରିକ ଅସୁସ୍ଥତା, ଆଇନଗତ ଗିରଫଦାରୀ କିମ୍ବା ଅନ୍ୟ କୌଣସି ଆବଶ୍ୟକତାବଶତଃ ନିବନ୍ଧନ କାର୍ଯ୍ୟାଳୟକୁ ଯିବାରେ ଅସମର୍ଥ, ସେହି ସ୍ଥିତିରେ ମାତ୍ର ଏପରି ବ୍ୟବସ୍ଥା ଲାଗୁ ହେବ। କେବଳ ଏହି ସବୁ ପରିସ୍ଥିତି ପରିପ୍ରେକ୍ଷୀରେ ନିବନ୍ଧନ କର୍ମକର୍ତ୍ତାଙ୍କୁ ବ୍ୟକ୍ତିଗତ ଘରକୁ ଯାଇ କାର୍ଯ୍ୟ ସମ୍ପାଦନ କରିବାର ଅଧିକାର ରହିଛି।

ବିଶେଷ ପରିସ୍ଥିତିରେ ଘରୋଇ ନିବନ୍ଧନ ରହିବ ଅନୁମତି, ଉଚ୍ଚ କର୍ତ୍ତୃପକ୍ଷଙ୍କ ଅନୁମୋଦନ ଅନିବାର୍ଯ୍ୟ

କାର୍ଯ୍ୟାଳୟ ବାହାରେ ନିବନ୍ଧନ କରିବା ଏକ ପୃଥକ୍ ପରିସ୍ଥିତି ଏବଂ ଏହା କେବେ ମଧ୍ୟ ସାଧାରଣ ଭାବେ ପ୍ରଚଳନ ହେବା ଉଚିତ୍ ନୁହେଁ। ଏହିପରି ସମସ୍ତ କାର୍ଯ୍ୟ ଓଡ଼ିଶା ନିବନ୍ଧନ ନିୟମ, ୧୯୮୮ର ନିର୍ଦ୍ଦିଷ୍ଟ ପ୍ରକ୍ରିୟା (ଧାରା ୪୮ ରୁ ୫୨) ଅନୁସାରେ ଦୃଢ଼ ଭାବରେ ପାଳନ କରାଯିବା ଆବଶ୍ୟକ। ଏପରି ଘରୋଇ ନିବନ୍ଧନ ପୂର୍ବରୁ ଉଚିତ୍ କ୍ଷମତାପ୍ରାପ୍ତ କର୍ତ୍ତୃପକ୍ଷଙ୍କ ନିକଟରୁ ପୂର୍ବ ଅନୁମତି ନିଆଯିବା ଅନିବାର୍ଯ୍ୟ ବୋଲି ନିର୍ଦ୍ଦେଶନାମାରେ କୁହାଯାଇଛି। କେବଳ ପ୍ରକୃତ ଏବଂ ଯୁକ୍ତିସଂଗତ ମାମଲାରେ ଘରେ ଯାଇ ନିବନ୍ଧନ କରାଯିବ ଏବଂ ସମସ୍ତ କାରଣ ତଥା ଦଲିଲ୍ ସମ୍ବନ୍ଧୀୟ କାଗଜପତ୍ରର ସଠିକ୍ ଯାଞ୍ଚ କରାଯିବା ନେଇ ରାଜ୍ୟ ସରକାରଙ୍କ ପକ୍ଷରୁ ଦୃଢ଼ ନିର୍ଦ୍ଦେଶ ଦିଆଯାଇଛି।

୨୮୦ କୋଟିର ୧୨୪ଟି ପ୍ରକଳ୍ପର ଲୋକାର୍ପଣ ଓ ଶିଳାନ୍ୟାସ କଲେ ଧର୍ମେନ୍ଦ୍ର

ଦେବଗଡ଼,୨୫।୪(ସମିସ): ଦେବଗଡ଼ରେ ଶନିବାର ବିଭିନ୍ନ ବିକାଶମୂଳକ ପ୍ରକଳ୍ପର ଲୋକାର୍ପଣ ଓ ଶିଳାନ୍ୟାସ କରିବା ଅବସରରେ କେନ୍ଦ୍ର ଶିକ୍ଷାମନ୍ତ୍ରୀ ତଥା ସମ୍ବଲପୁର ସାଂସଦ ଧର୍ମେନ୍ଦ୍ର ପ୍ରଧାନ ମହିଳା ବିଲ୍ ପ୍ରସଙ୍ଗରେ ବିରୋଧୀ ଦଳଙ୍କୁ ସମାଲୋଚନା କରିଛନ୍ତି।

ଶ୍ରୀ ପ୍ରଧାନ ଆଜି ପ୍ରାୟ ୨୮୦ କୋଟି ଟଙ୍କା ବ୍ୟୟ ଅଟକଳରେ ୧୨୪ଟି ବିଭିନ୍ନ ପ୍ରକଳ୍ପର ଲୋକାର୍ପଣ ଓ ଶିଳାନ୍ୟାସ କରିଛନ୍ତି। ଏହାସହ ସେ ଯୋଗ୍ୟ ହିତାଧିକାରୀଙ୍କୁ ବିଭିନ୍ନ ସରକାରୀ ଯୋଜନାର ସୁବିଧା ହସ୍ତାନ୍ତରଣ କରିଛନ୍ତି। ପ୍ରକଳ୍ପ ବିଷୟରେ ସୂଚନା ଦେଇ ଶ୍ରୀ ପ୍ରଧାନ କହିଛନ୍ତି, ଆଜି ୧୩୦.୭୯ କୋଟି ଟଙ୍କା ମୂଲ୍ୟର ୬୩ଟି ପ୍ରକଳ୍ପ ଲୋକାର୍ପଣ ହୋଇଥିବା ବେଳେ ୧୪୭.୭୦ କୋଟି ଟଙ୍କା ମୂଲ୍ୟର ୬୧ଟି ପ୍ରକଳ୍ପର ଶିଳାନ୍ୟାସ ହୋଇଛି। ପ୍ରାୟ ୩୧.୪୦ କୋଟି ଟଙ୍କା ବ୍ୟୟରେ ନିର୍ମିତ କେନ୍ଦ୍ରୀୟ ବିଦ୍ୟାଳୟ, ଦେବଗଡ଼ର ସ୍ଥାୟୀ ଭବନ ଆଜି ଜିଲ୍ଲାବାସୀଙ୍କୁ ସମର୍ପିତ କରାଯାଇଛି।

ଜାନୁଆରୀ ୧୩, ୨୦୨୪ରେ ଏହାର ଭୂମି ପୂଜନ ହୋଇଥିବା ବେଳେ ମାତ୍ର ଦୁଇ ବର୍ଷ ମଧ୍ୟରେ ଏହି ଭବ୍ୟ ଭବନ ସ୍ଥାପିତ ହେବା ଏକ ବଡ଼ ଉପଲବ୍ଧି। ୯.୨୨ ଏକର ପରିମିତ ଜମିରେ ନିର୍ମିତ ଏହି ବିଦ୍ୟାଳୟରେ ୪୫ଟି କୋଠରି ରହିଛି। ଏଥିରେ ୨୪ଟି ସ୍ମାର୍ଟ କ୍ଲାସରୁମ୍, ୩ଟି ଅତ୍ୟାଧୁନିକ ବିଜ୍ଞାନାଗାର ଏବଂ ୨ଟି କମ୍ପ୍ୟୁଟର ଲ୍ୟାବ୍ ରହିଛି। ଏହି ବିଦ୍ୟାଳୟ ଦ୍ୱାରା ପ୍ରାୟ ୧୦୦୦ରୁ ଅଧିକ ଛାତ୍ରଛାତ୍ରୀ ଉଚ୍ଚକୋଟୀର ଗୁଣାତ୍ମକ ଶିକ୍ଷା ପାଇ ପାରିବେ।

ଚଳିତ ଶିକ୍ଷାବର୍ଷରୁ ପ୍ରଥମରୁ ପଞ୍ଚମ ଶ୍ରେଣୀ ପର୍ଯ୍ୟନ୍ତ 'ଡବଲ ସେକ୍ସନ' ଆରମ୍ଭ ହେବାକୁ ଯାଉଛି ଏବଂ ଆଗାମୀ ଦିନରେ ଏହା ଦ୍ୱାଦଶ ଶ୍ରେଣୀ ପର୍ଯ୍ୟନ୍ତ ସମ୍ପ୍ରସାରଣ କରିବାର ଯୋଜନା ରହିଛି। ଏଥିସହ ଦେବଗଡ଼ ମହାବିଦ୍ୟାଳୟ ପରିସରରେ 'ସମ୍ମିଶ୍ରିତ ସହରାଞ୍ଚଳ ଛାତ୍ରାବାସ'ର ଉଦ୍‌ଘାଟନ ହୋଇଛି। ଏହାଦ୍ୱାରା ଅନୁସୂଚିତ ଜାତି, ଜନଜାତି ଓ ପଛୁଆ ବର୍ଗର ଛାତ୍ରମାନେ ବିଶେଷ ଭାବରେ ଉପକୃତ ହେବେ। ଏହି ପ୍ରକଳ୍ପଗୁଡ଼ିକ ଆଗାମୀ ଦିନରେ ଦେବଗଡ଼ର ସାମାଜିକ ଓ ଅର୍ଥନୈତିକ ଭିତ୍ତିଭୂମିକୁ ସୁଦୃଢ଼ କରିବାରେ ଏକ ଗୁରୁତ୍ୱପୂର୍ଣ୍ଣ ମାଇଲଖୁଣ୍ଟ ସାବ୍ୟସ୍ତ ହେବ ବୋଲି ସେ କହିଛନ୍ତି।

କାର୍ଯ୍ୟକ୍ରମରେ ପଞ୍ଚାୟତିରାଜ, ଗ୍ରାମ୍ୟ ଉନ୍ନୟନ ଏବଂ ପାନୀୟଜଳ ମନ୍ତ୍ରୀ ରବି ନାରାୟଣ ନାଏକ, ଦେବଗଡ଼ ବିଧାୟକ ରୋମାଞ୍ଚ ରଞ୍ଜନ ବିଶ୍ୱାଳ ପ୍ରମୁଖ ଉପସ୍ଥିତ ଥିଲେ। ଅତିରିକ୍ତ ଜିଲ୍ଲାପାଳ ରେବେକା ବିଲୁଙ୍ଗ ଧନ୍ୟବାଦ ଦେଇଥିଲେ। ଦେବଗଡ଼ ପୌରପରିଷଦର ଭାରପ୍ରାପ୍ତ ଅଧ୍ୟକ୍ଷ ପ୍ରଜିତ କୁମାର ଭୋଜ ଓ ପୂର୍ବତନ ବିଧାୟକ ସୁବାସ ଚନ୍ଦ୍ର ପାଣିଗ୍ରାହୀଙ୍କ ସମେତ ତିଲେଇବଣି ବ୍ଲକ୍ ଅଧ୍ୟକ୍ଷା ବୃନ୍ଦାବତୀ ଭୋଇ, ରିଆମାଳ ବ୍ଲକ୍ ଅଧ୍ୟକ୍ଷ ମଧୁସୂଦନ ପ୍ରଧାନ ଓ ବାରକୋଟ ବ୍ଲକ୍ ଅଧ୍ୟକ୍ଷା ପୁଷ୍ପାଞ୍ଜଳି ପାତ୍ର ଓ ନିର୍ବାଚିତ ପଞ୍ଚାୟତ ପ୍ରତିନିଧିଙ୍କ ସମେତ ଜିଲ୍ଲା ଆରକ୍ଷୀ ଅଧୀକ୍ଷକ ଅନୀଲ ମିଶ୍ର ଓ ବିଭିନ୍ନ ବିଭାଗର ଜିଲ୍ଲାସ୍ତରୀୟ ଅଧିକାରୀମାନେ ଉପସ୍ଥିତ ଥିଲେ।

ପ୍ରେକ୍ଷାଳୟରେ ବିନ୍ଦୁସାଗର

ଓଲିଉଡ୍ ସିନେ ଇଣ୍ଡଷ୍ଟ୍ରି ଏବେ ଯୁବପିଢ଼ିଙ୍କ କାନ୍ଧରେ । ଯୁବ କୁଶଳୀ ଟେକ୍ନିସିଆନ୍ସଙ୍କ ମାଧ୍ୟମରେ ଓଡ଼ିଆ ସିନେ ଇଣ୍ଡଷ୍ଟ୍ରିର ଶୁଭ ଦିନ ଆସିଛି। ଆମ ମାଟିର ମୌଳିକ କାହାଣୀକୁ ନେଇ ଗୋଟିଏ ପରେ ଗୋଟିଏ ହିଟ୍ ସିନେମା ଭେଟି ଦେଉଛନ୍ତି ଓଡ଼ିଆ ସିନେ ଦର୍ଶକଙ୍କୁ । ସେହିପରି ଏକ ୟଙ୍ଗ ଟ୍ୟାଲେଣ୍ଟେଡ ଗ୍ରୁପ୍ ଭେଟି ଦେଇଛନ୍ତି ନୂଆ ଓଡ଼ିଆ ଚଳଚ୍ଚିତ୍ର 'ବିନ୍ଦୁସାଗର'। ଏହି ଚଳଚ୍ଚିତ୍ରଟି ସାରା ଭାରତରେ ୮୫ଟି ପ୍ରେକ୍ଷାଳୟରେ ମୁକ୍ତିଲାଭ କରିଛି । ମୁମ୍ବାଇର ଶିଳାଦିତ୍ୟ ବୋରା ଏହାର ପ୍ରଯୋଜନା କରିଥିବା ବେଳେ ଯୁବ ନିର୍ଦ୍ଦେଶକ ଅଭିଷେକ ସ୍ୱାଇଁ ନିର୍ଦ୍ଦେଶନା ଦେଇଛନ୍ତି । ଏହାର କାହାଣୀ ଅଭିଷେକ ଦାସ ରଚନା କରିଛନ୍ତି । ପ୍ରକୃତି ମିଶ୍ର, ଦୀପନ୍ୱିତ ଦାସ ମହାପାତ୍ର, ସତ୍ୟ ରଞ୍ଜନ, ସୋନାଲି ଶର୍ମିଷ୍ଠାଙ୍କ ସମେତ ବଲିଉଡ୍ କଳାକାର ରବୀନ ଦାସ, ଜଗନ୍ନାଥ ସେଠ ପ୍ରମୁଖ ଅଭିନୟ କରିଛନ୍ତି । ବର୍ତ୍ତମାନ 'ବିନ୍ଦୁସାଗର'କୁ ନେଇ ସିନେ ଦର୍ଶକ ଭିତରେ ଚର୍ଚ୍ଚା ଲାଗି ରହିଛି ।

ସାକ୍ଷାତକାର

ପିଲାଟି ଦିନରୁ ଓଡ଼ିଶୀ ନୃତ୍ୟ ଶିଖିବାରେ ତାଙ୍କର ଆଗ୍ରହ ଥିଲା । ସେ ଓଡ଼ିଶୀ ନୃତ୍ୟ ଶିଖିଲେ । ପରବର୍ତ୍ତୀ ସମୟରେ ଅଭିନେତ୍ରୀ ହେବା ଉଦ୍ଦେଶ୍ୟରେ ଇନ୍‌ଷ୍ଟାଗ୍ରାମ୍‌ରେ ଭିଡିଓ ବନାଇ ପୋଷ୍ଟ କରିଥିଲେ । ଇନ୍‌ଷ୍ଟାଗ୍ରାମ୍‌ରେ ତାଙ୍କର ପ୍ରଶଂସକଙ୍କ ସଂଖ୍ୟା ଅଧିକ ଥିଲା । ସୌଭାଗ୍ୟବଶତଃ ଇନ୍‌ଷ୍ଟାଗ୍ରାମ୍ ଯୋଗୁଁ ତାଙ୍କୁ ମ୍ୟୁଜିକ୍ ଭିଡିଓରେ କାମ କରିବାକୁ ସୁଯୋଗ ମିଳିଲା । ବର୍ତ୍ତମାନ ଆଲବମ୍ ଜଗତରେ ସେ ଜଣେ ଜଣାଶୁଣା ନାୟିକା । 'ରଜ ପାନ ଖାଇ ଦୋଳି ଖେଳିବ ଆସ' ତାଙ୍କର ପ୍ରଥମ ମ୍ୟୁଜିକ୍ ଭିଡିଓ । ସେ ପାଖାପାଖି ୧୨ଟି ମ୍ୟୁଜିକ୍ ଭିଡିଓରେ କାମ କରିଛନ୍ତି । ଦୁଇଟି ସିନେମାରେ ଶିଶୁ କଳାକାର ଭାବେ ମଧ୍ୟ ଅଭିନୟ କରିଛନ୍ତି । ବଡ଼ ପରଦାରେ ନିଜ ଭାଗ୍ୟ ପରୀକ୍ଷା କରିବାକୁ ଇଚ୍ଛା ରଖିଥିବା ଏହି ଉଦୀୟମାନ ଅଭିନେତ୍ରୀ ଜଣକ ହେଉଛନ୍ତି କଟକର ଦିଶା । ରିଲ୍‌ରୁ ନାୟିକା ହେବାର ଯାତ୍ରା କେମିତି ଥିଲା ଜାଣିବା ତାଙ୍କ ମୁହଁରୁ ।

"ସଂଘର୍ଷ ବିନା ସଫଳତା ଅସମ୍ଭବ"

ଦିଶା, ଅଭିନେତ୍ରୀ

ରିଲ୍‌ରୁ ରିଅଲ୍ ନାୟିକା ହେବା ପଛର ରାଜ୍?

● ପିଲାଦିନୁ ମୁଁ ଓଡ଼ିଶୀ ଶିଖୁଥିଲି । ଏହା ପରେ ମୋତେ ଅଭିନେତ୍ରୀ ହେବାକୁ ଇଚ୍ଛା ହେଲା । ତେଣୁ ପାଠ ପଢ଼ା ସହିତ ଅନ୍ୟ ସମୟରେ କିଛି କିଛି ରିଲ୍‌ସ କରି ଇନ୍‌ଷ୍ଟାଗ୍ରାମ୍‌ରେ ସେୟାର୍ କରୁଥିଲି । ସୌଭାଗ୍ୟବଶତଃ ଏହି ରିଲ୍ ଦେଖି ବାବୁ ଭାଇ ମୋତେ 'ରଜ ପାନ ଖାଇ ଦୋଳି ଖେଳିବ ଆସ' ମ୍ୟୁଜିକ୍ ଭିଡିଓରେ କାମ କରିବାକୁ ସୁଯୋଗ ଦେଇଥିଲେ । ଏଥିରେ ମୋ ସହ-କଳାକାର ଥିଲେ ନେହା ନାଗେଶ୍ୱରୀ । ଏହାବାଦ୍ ଅନେକ ମ୍ୟୁଜିକ୍ ଭିଡିଓ କରିଛି । ହେଲେ ସବୁଠୁ ଟ୍ରେଣ୍ଡିଂରେ ରହିଛି 'କଜଳ' ମ୍ୟୁଜିକ୍ ଭିଡିଓ । ଏଥିରେ ମୋ ବିପକ୍ଷରେ ଥିଲେ ଦେବ ଭାଇ । ଏହି ମ୍ୟୁଜିକ ଭିଡିଓକୁ ଦର୍ଶକଙ୍କର ବହୁତ ଭଲପାଇବା ମିଳିଛି । କେବଳ ସେତିକି ନୁହେଁ, ମୁଁ 'ଇସ୍କ ଟ୍ରାଫିକ୍' ଏବଂ 'ମିଲେଟ୍ ଡାଏରୀ' ପରି ସିନେମାରେ ଶିଶୁ କଳାକାର ଭୂମିକାରେ ଅଭିନୟ କରିଛି । ମିଲେଟ୍ ଡାଏରୀରେ ଅଭିଷେକ ଭାଇ ଓ ଶିବାନୀ ଦିଦିଙ୍କ ସହ ମୋତେ କାମ କରିବାକୁ ସୁଯୋଗ ମିଳିଥିଲା ।

ପ୍ରଥମ ପାରିଶ୍ରମିକ କ'ଣ କରିଥିଲେ?

● ମୋତେ ମୋର ପ୍ରଥମ ମ୍ୟୁଜିକ୍ ଭିଡିଓରୁ ପାଞ୍ଚ ହଜାର ଟଙ୍କା ମିଳିଥିଲା । ଏହାକୁ ମୋ ବାପା-ମା'ଙ୍କୁ ଦେଇଥିଲି ।

ଦିଶାଙ୍କ ରୁଚି?

● ପେଣ୍ଟିଂ କରେ । ପଢ଼ାପଢ଼ି କରିବାକୁ ଭଲ ପାଏ । ଅଧିକାଂଶ ସମୟରେ ଭବିଷ୍ୟତରେ କେମିତି ଜଣେ ଭଲ ଅଭିନେତ୍ରୀ ହେବି ସେନେଇ ଅଭିନୟ ଅଭ୍ୟାସ କରୁଥାଏ ।

ଅଭିନୟ ସହିତ ପଢ଼ାକୁ କେମିତି ସମୟ ଦିଅନ୍ତି?

● ପ୍ରଥମେ ମୁଁ ପାଠ ପଢ଼ାକୁ ଗୁରୁତ୍ୱ ଦିଏ । ଅଭିନୟ ପାଇଁ କେବେ ବି ପଢ଼ାରେ ହେଳା କରେନି । ଅଧିକାଂଶ ସୁଟିଂ ମୁଁ ଛୁଟିଦିନରେ କରିଥାଏ ।

ସୁଟିଂ ସେଟ୍‌ର ଅଭୁଲା ସ୍ମୃତି?

● ମ୍ୟୁଜିକ୍ ଭିଡିଓ 'କଫି'ର ସୁଟିଂ କରିବାକୁ ଆମେ କୋରାପୁଟ ଯାଇଥିଲୁ । ଏଥିରେ ମୋ ବିପକ୍ଷରେ ଥିଲେ ଦେବ ଭାଇ । ଗୀତଟି ଆମର ଦେଓମାଳିରେ ସୁଟିଂ ହେଉଥିଲା । ଡିସେମ୍ବର ମାସ ହୋଇଥିବାରୁ ସେତେବେଳେ ପ୍ରବଳ ଥଣ୍ଡା ହେଉଥିଲା । ଯେହେତୁ ବିନା ଜ୍ୟାକେଟ୍‌ରେ ଆମକୁ ଗୀତ କରିବାକୁ ଥିଲା, ତେଣୁ ସର୍ଟ ଡ୍ରେସ୍‌ରେ ଆମେ ସଟ୍ ଦେଉଥିଲୁ । ପୂରା ଥରି ଥରି କାମ କରିଥିଲୁ । ଥଣ୍ଡା ଯୋଗୁଁ ଅଭିନୟ ବି ଭଲ ହୋଇଥିଲା ।

ଆଗାମୀ ଯୋଜନା?

● ଆଗକୁ ବଡ଼ ପରଦାରେ ମୁଖ୍ୟ ଭୂମିକାରେ ଆସିବାକୁ ବହୁତ ଇଚ୍ଛା ଅଛି । ତେବେ ଆଶା କରିବି ଯାହା ବି ଚରିତ୍ର ମିଳିବ ସବୁଥିରେ ଭଲ କରିବି । ଦର୍ଶକଙ୍କ ମନୋରଞ୍ଜନ କରିବି । ତେବେ କ୍ୟାମେରା ସାମ୍ନାରେ ଏକାଧିକ ମ୍ୟୁଜିକ୍ ଭିଡିଓରେ କାମ କଲା ପରେ ଦର୍ଶକଙ୍କ ସହ ସିଧାସଳଖ ଯୋଡ଼ି ହୋଇ ରହିବାକୁ ଇଚ୍ଛା ରହିଛି ।

ଅଭିନୟ ଜଗତକୁ ଆସୁଥିବା ଯୁବ ପିଢ଼ିଙ୍କୁ କ'ଣ କହିବେ?

● ଆଜିକାଲି ଅନ୍‌ଲାଇନ୍ ସବୁକିଛି କାମ ସହଜ ହେଉଛି । ତେଣୁ ଗୋଟିଏ କଥା କହିବି ଏହି ଲାଇନ୍‌କୁ ଯେଉଁମାନେ ଆସୁଛନ୍ତି ସିରିୟସ୍ ହୋଇ ଆସନ୍ତୁ । କଠିନ ପରିଶ୍ରମ କରନ୍ତୁ । ସଂଘର୍ଷ ନ କଲେ କେବେ ବି ସଫଳତା ପାଇ ପାରିବେ ନାହିଁ । ପାଠ ପଢ଼ା ସହିତ ଅଭିନୟ ଜାରି ରଖିପାରିବେ । ଇନ୍‌ଷ୍ଟାଗ୍ରାମରେ ସକାରାତ୍ମକ ଭିଡିଓ ବନାଇ ନିଜ ପ୍ରତିଭାକୁ ଲୋକଲୋଚନକୁ ଆଣିପାରିବେ ।

ନୂଆ ରୋମାଣ୍ଟିକ୍ ଗୀତ

'ସହରର ବତୀ ଲିଭିଗଲା ପରେ'

ରିଲିଜ୍ ହୋଇଛି ରହସ୍ୟ-ରୋମାଞ୍ଚ ଭରା ନୂଆ ରୋମାଣ୍ଟିକ୍ ଗୀତ 'ସହରର ବତୀ ଲିଭିଗଲା ପରେ' । 'ସାମ୍ ମ୍ୟୁଜିକ୍' ଓଡ଼ିଆ ୟୁଟ୍ୟୁବ୍ ଚ୍ୟାନେଲରେ ଏହି ଗୀତଟି ରିଲିଜ୍ ହୋଇଛି । ଏହି ଗୀତରେ କଣ୍ଠଦାନ କରିଛନ୍ତି ଯୁବ କଣ୍ଠଶିଳ୍ପୀ ସତ୍ୟଜିତ୍ ଜେନା । ଏଥିରେ ଡେବ୍ୟୁ କରିଛନ୍ତି ଆରଜେ ସୋନାଲି (ସୋନାଲି ଆଚାର୍ଯ୍ୟ) । ଲୋକପ୍ରିୟ ଭଜନ 'ଜଗା ତୁ ଯାଦୁଗର'ର ଗୀତିକାର ରାମକୃଷ୍ଣ ବାରିକ ଏହି ଗୀତ ଲେଖିଥିବା ବେଳେ ସୌମିତ୍ରୀ ପଲାଇ ନିଜ ମ୍ୟୁଜିକର ଯାଦୁ ଦେଖାଇଛନ୍ତି । ଏହାର ଡବିଂ ରୋହିତ ଗୁରୁ ଓ ମିକ୍ସିଂ ମାଷ୍ଟରିଂ ସ୍ମୃତିରଞ୍ଜନ ସାମଲ କରିଛନ୍ତି । ତେବେ ରାତି, ରାଜଧାନୀ, ରହସ୍ୟକୁ ନେଇ ରଚିତ ଏହି ରୋମାଞ୍ଚଭରା ଗୀତଟି ଦୀର୍ଘ ଦିନ ପରେ ଓଡ଼ିଶା ସଂଗୀତ ଦୁନିଆକୁ ଫେରିଛି । ଏହି ଗୀତଟିକୁ ଓଟିଟି ଏବଂ ୟୁଟ୍ୟୁବରେ ଦର୍ଶକେ ଖୁବ୍ ପସନ୍ଦ କରିଛନ୍ତି ।

ଗାଁରେ ରଜ କୁଇନ୍‌ର 'ଗାଲା ରାଉଣ୍ଡ'

'ଜୀ ସାର୍ଥକ'ର ଲୋକପ୍ରିୟ ରିଆଲିଟି ଶୋ' 'ରଜ କୁଇନ୍'ର ଗାଲା ରାଉଣ୍ଡ ଆରମ୍ଭ ହୋଇଛି । ଏଥର ଏହାର ଥିମ୍ ରହିଛି 'ଗାଁରେ ହେବ ଗାଲା ରାଉଣ୍ଡ' । ଯାହାକି ପ୍ରଥମ ଥର ପାଇଁ ରଜ କୁଇନ୍ ଇତିହାସରେ ଦେଖିବାକୁ ମିଳିଛି । ଏହି ପର୍ଯ୍ୟାୟରେ ପ୍ରତିଯୋଗୀ ଏବଂ ମେଣ୍ଟରମାନେ ସିଧାସଳଖ ଗାଁ ମାଟିରେ ନିଜର ଦକ୍ଷତା ପ୍ରଦର୍ଶନ କରିବା ସହ ଦର୍ଶକଙ୍କୁ ଓଡ଼ିଆ ସଂସ୍କୃତି ଓ ସରଳ ଜୀବନଶୈଳୀର ନିକଟତର କରାଇବେ । ଏହି ସ୍ୱତନ୍ତ୍ର ରାଉଣ୍ଡରେ ପ୍ରତିଯୋଗୀମାନଙ୍କୁ ବିଭିନ୍ନ ଗ୍ରାମୀଣ ଟାସ୍କ କରିବାକୁ ପଡ଼ିବ । ଏଇ ଯେମିତି କ୍ଷେତରୁ ବିଲାତି ବାଇଗଣ ତୋଳିବା, ଗାଁ ଲୋକଙ୍କ ସାହାଯ୍ୟରେ ଦେଶୀ ଚୁଲିରେ ରୋଷେଇ କରିବା, କୂଅରୁ ପାଣି କାଢ଼ିବା ଭଳି ଆହୁରି କିଛି କାମ। ଶୋ'କୁ ଅଧିକ ମନୋରଞ୍ଜନଧର୍ମୀ କରିବା ପାଇଁ ପପୁଲ୍ ଆନ୍ନା ନିଜର କମେଡି ତଡ଼କା ଲଗାଇବେ । ସେହିପରି ବିଚାରପତି ଭାବେ ଅଛନ୍ତି ଏଲିନା ଏବଂ ପୁପିନ୍ଦର। ଆଙ୍କର୍ ସୁଜିତ ଆଉ ଚାନ୍ଦିନୀଙ୍କ ଶୋ ।' ସଂଚାଳନ କାର୍ଯ୍ୟକ୍ରମର ରୋମାଞ୍ଚକୁ ଦ୍ୱିଗୁଣିତ କରିବ । ପ୍ରତିଯୋଗୀଙ୍କୁ ମାର୍ଗଦର୍ଶନ ଦେବା ପାଇଁ ଜୀ-ସାର୍ଥକର ଲୋକପ୍ରିୟ ଧାରାବାହିକର ପ୍ରତିଷ୍ଠିତ ଯୋଡ଼ିମାନେ ମେଣ୍ଟର ଭାବେ ଯୋଗ ଦେଉଛନ୍ତି । ସେମାନେ ହେଲେ 'ତୁ ଖରା ମୁଁ ଛାଇ'ର ଅଭି ଓ ମାନି, 'ସାଥି ସାତ ଜନ୍ମର'ର ଦେବ୍ ଓ ଅର୍ଚ୍ଚନା, 'ସୁନା ଝିଅ'ର ସମ୍ଭବ ଓ ବଂଶୁ ଏବଂ 'ମୁଁ ନୁହେଁ ମୁଁ ତୁମ ବିନା'ର ସାଇ ଓ ଶ୍ରଦ୍ଧା ।

ସମ୍ବଲପୁରର ନୂଆ ସ୍ୱର

ଅଦ୍ୱୈତା ମିଶ୍ର

ସମ୍ବଲପୁରର ଅଦ୍ୱୈତା ମିଶ୍ର ଏମିତି ଏକ ମନୋମୋହନୀ ସ୍ୱରର ଅଧିକାରିଣୀ, ଯିଏ ତାଙ୍କର ଯାଦୁଗରୀ ସ୍ୱର ପାଇଁ ଖୁବ୍ ପ୍ରଶଂସା ସାଉଁଟୁଛନ୍ତି । ଧନୁପାଲି ଅଞ୍ଚଳର ମହାବୀର ପଡ଼ାର ନିବାସୀ ଅଂଶୁମାନ ମିଶ୍ର ଓ ସୀମାରେଖା ମିଶ୍ରଙ୍କ ଝିଅ ହେଲେ ଅଦ୍ୱୈତା । ପିଲାବେଳୁ ତାଙ୍କର ସଙ୍ଗୀତ ପ୍ରତି ଆଗ୍ରହ ଥିଲା । ନିୟମିତ ଅଭ୍ୟାସ ଓ ପରିବାରର ସମର୍ଥନରେ ସେହି ଆଗ୍ରହ ଜୀବନର ମୁଖ୍ୟ ଅଂଶରେ ପରିଣତ ହୋଇଛି । ତା'ସହ ତାଙ୍କ ପ୍ରତିଭାକୁ ବିକଶିତ କରୁଛି । ପ୍ରସାରଭାରତୀ ଦୂରଦର୍ଶନରେ ପ୍ରସାରିତ 'ଆମରି ଗୀତ ଆମରି ସ୍ୱର ସିଜନ୍-୪' (ଜୁନିୟର) ପ୍ରତିଯୋଗିତାରେ ସେ ଫାଇନାଲ୍‌ରେ ଦ୍ୱିତୀୟ ସ୍ଥାନ ଅଧିକାର କରିଥିଲେ । ଯାହା ତାଙ୍କୁ ରାଜ୍ୟସ୍ତରରେ ପରିଚିତ କରାଇଥିଲା । ଅଦ୍ୱୈତାଙ୍କ ସ୍ୱରରେ ଏକ ଅପୂର୍ବ ମଧୁରତା ଓ ଶକ୍ତିର ସମନ୍ୱୟ ଦେଖିବାକୁ ମିଳେ । ସେ ପ୍ରତ୍ୟେକ ଗୀତ ସହିତ ଗଭୀର ସଂଯୋଗ ସ୍ଥାପନ କରିପାରୁଛନ୍ତି, ଯାହା ତାଙ୍କୁ ଅନ୍ୟ ଯୁବ ପ୍ରତିଭାମାନଙ୍କଠାରୁ ଅଲଗା କରେ । ସେ ସୋସିଆଲ୍ ମିଡିଆରେ ସକ୍ରିୟ ରହି ନିଜ ସଙ୍ଗୀତ ଯାତ୍ରାକୁ ଜାରି ରଖିଛନ୍ତି । ନିଷ୍ଠା, ପ୍ରତିଭା ଓ ପରିବାରର ସମର୍ଥନ ସହିତ ଅଦ୍ୱୈତା ଆଗାମୀ ଦିନରେ ଓଡ଼ିଆ ସଙ୍ଗୀତ ଜଗତରେ ଏକ ଦୃଢ଼ ପରିଚୟ ଗଢ଼ିବେ ବୋଲି ଆଶା କରାଯାଉଛି ।

ପରଦା ପଛର କାହାଣୀ

ପ୍ରଶଂସକଙ୍କ ଚିଠିରୁ ନିର୍ମିତ ଗୀତ

୧୯୬୮ ମସିହାରେ ମୁକ୍ତିଲାଭ କରିଥିଲା ସୁପରହିଟ୍ ଫିଲ୍ମ 'ସରସ୍ୱତୀଚନ୍ଦ୍ର' । ଏହି ଚଳଚ୍ଚିତ୍ରର ନିର୍ଦ୍ଦେଶନା ଦେଇଥିଲେ ଗୋବିନ୍ଦ ସରୈୟାନା ଓ କଲ୍ୟାଣଜୀ ଆନନ୍ଦଜୀ ସଙ୍ଗୀତ ନିର୍ଦ୍ଦେଶନା ଦେଇଥିଲେ । ଫିଲ୍ମର ପ୍ରତ୍ୟେକ ଗୀତ ସୁପରହିଟ୍ ହୋଇଥିଲା । ସେଥିମଧ୍ୟରୁ ଗୋଟିଏ ଗୀତ ପ୍ରଶଂସକଙ୍କ ଚିଠିରୁ ନିର୍ମିତ ହୋଇଥିଲା । "ଫୁଲ୍ ତୁମ୍‌ହେ ଭେଜା ହେ ଖତ୍ ମୈ.." ଏହି ପ୍ରେମ ଗୀତଟି ପ୍ରଶଂସକ ଚିଠିରୁ ରଚିତ ହୋଇଥିଲା । ଏହି ରୋମାଣ୍ଟିକ୍ ଗୀତଟି ଦଶନ୍ଧି ଦଶନ୍ଧି ଧରି ଶ୍ରୋତାଙ୍କ ହୃଦୟରେ ରାଜ୍ କରି ଆସୁଛି । ସେ ସମୟରେ ଏହି ଗୀତ ପ୍ରେମିକପ୍ରେମିକାଙ୍କୁ ଚିଠିରେ ଫୁଲ ରଖି ଦେବା ପାଇଁ ପ୍ରେରିତ କରିଥିଲା । ଏହି ଫିଲ୍ମଟି ଏକ ଗୁଜରାଟୀ ଉପନ୍ୟାସକୁ ନେଇ ନିର୍ମାଣ ହୋଇଥିଲା । ଏଥିରେ ନୂତନ, ମନୀଷ, ବିଜୟ ଚୌଧୁରୀ, ରମେଶ ଦେଓ ପ୍ରମୁଖ ଅଭିନୟ କରିଥିଲେ । ଇନ୍ଦୀବର ଫିଲ୍ମ ଗୀତ ରଚନା କରିଥିଲେ । ସେତେବେଳେ ଅଭିନେତାଅଭିନେତ୍ରୀଙ୍କ ସମେତ ପରଦା ପଛରେ ଥିବା ଗାୟକ ବା ସଙ୍ଗୀତକାରମାନଙ୍କୁ ମଧ୍ୟ ପ୍ରଶଂସକମାନେ ଚିଠି ପଠାଉଥିଲେ । ଫିଲ୍ମ ସଙ୍ଗୀତକାର କଲ୍ୟାଣଜୀ ଆନନ୍ଦଜୀଙ୍କୁ ଅନେକ ପ୍ରଶଂସକ ଚିଠି ପଠାଉଥିଲେ । ସେଥିମଧ୍ୟରୁ ଗୋଟିଏ ଚିଠି ଆନନ୍ଦଜୀଙ୍କ ପାଖକୁ ଆସିଥିଲା । ତା' ଭିତରେ ଗୋଟିଏ ଗୋଲାପ ଫୁଲ ଥିଲା । ଯାହା ଉପରେ ହାଲ୍‌କା ଲିପଷ୍ଟିକ୍ ଦାଗ ଥିଲା । ଏହାକୁ ଦେଖି ଆନନ୍ଦଜୀ ତାଙ୍କ ଭାଇ କଲ୍ୟାଣଜୀ ଏବଂ ଇନ୍ଦୀବରଙ୍କୁ ଦେଖାଇଥିଲେ । ଏହାକୁ ଦେଖି ଇନ୍ଦୀବରଙ୍କ ମନରେ ଏକ ନୂଆ ଚିନ୍ତାଧାରା ଆସିଲା । ଏହି ଚିଠିରେ ଗୀତର ମୁଖଡ଼ା ଅଛି ବୋଲି ସେ କହିଲେ । ସେ ସଙ୍ଗେ ସଙ୍ଗେ ଗୀତର ଧାଡ଼ି ରଚନା କଲେ । "ଫୁଲ ତୁମହେ ଭେଜା ହେ ଖତ୍ ମୈ ଫୁଲ୍ ନେହିଁ ମେରା ଦିଲ୍ ହେ..." ଏହିପରି ଭାବେ ଏକ ସାଧାରଣ ଚିଠିରୁ ଏପରି ହୃଦୟସ୍ପର୍ଶୀ ପ୍ରେମଗୀତ ରଚିତ ହୋଇଥିଲା । ଏହାକୁ ଲୋକପ୍ରିୟ ଯୋଡ଼ି ଲତା ମଙ୍ଗେସକର୍ ଏବଂ ମୁକେଶ ଗାଇଥିଲେ ।

ପ୍ରଭସିମରନ୍-ଶ୍ରେୟସ୍‌ଙ୍କ ବିସ୍ଫୋରକ ବ୍ୟାଟିଂ: ରାହୁଲଙ୍କ ୧୫୨* ବ୍ୟର୍ଥ

ରନ୍ ଚେଜ୍‌ରେ ପଞ୍ଜାବର ରେକର୍ଡ

ନୂଆଦିଲ୍ଲୀ,୨୫।୪(ଏଜେନ୍ସି):

ପ୍ରଭସିମରନ ସିଂହ (୨୬ବଲ୍‌ରେ ୭୬ରନ) ଓ ଶ୍ରେୟସ ଆୟର (୩୬ବଲ୍‌ରେ ୭୧ ରନ)ଙ୍କ ବିସ୍ଫୋରକ ବ୍ୟାଟିଂ ବଳରେ ପଞ୍ଜାବ କିଙ୍ଗ୍‌ସ ୬ ୱିକେଟରେ ଦିଲ୍ଲୀ କ୍ୟାପିଟାଲ୍ସକୁ ପରାସ୍ତ କରି ରନ୍ ଚେଜ୍‌ରେ ରେକର୍ଡ ବିଜୟ ହାସଲ କରିଛି। ଏହି ମ୍ୟାଚ୍‌ରେ ଲୋକେଶ ରାହୁଲ ପ୍ରଥମ ଭାରତୀୟ ଭାବେ ୧୫୨* ଓ ନୀତିଶ ରାଣା ୯୧ ରନ୍ କରିବା ଫଳରେ ପ୍ରଥମେ ବ୍ୟାଟିଂ କରିଥିବା ଦିଲ୍ଲୀ ୨ ୱିକେଟରେ ୨୬୪ ରନ୍ କରିଥିଲା। ଏହା ପରେ ୨୬୫ ରନ୍‌ର ଟାର୍ଗେଟକୁ ପିଛା କରି ପଞ୍ଜାବ କିଙ୍ଗ୍‌ସ ୭ଟି ବଲ ଓ ୬ ୱିକେଟ ବାକିଥାଇ ବିଜୟ ଲକ୍ଷ୍ୟ ହାସଲ କରିଥିଲା। ଏହା ଫଳରେ ଆଇପିଏଲ୍ ଇତିହାସରେ ସର୍ବାଧିକ ୨୬୫ ରନ୍‌ର ଟାର୍ଗେଟକୁ ହାସଲ କରି ନିଜ ରେକର୍ଡ ନିଜେ ପଞ୍ଜାବ ଭାଙ୍ଗିଦେଇଥିଲା। ପୂର୍ବରୁ ୨୦୨୪ ସଂସ୍କରଣରେ କୋଲକାତା ନାଇଟ ରାଇଡର୍ସ ବିପକ୍ଷ ମ୍ୟାଚ୍‌ରେ ୨୬୨ ରନ୍ ଟାର୍ଗେଟକୁ ହାସଲ କରି ଏହି ରେକର୍ଡ କରିଥିଲା। ଏହି ମ୍ୟାଚ୍‌ରେ ସର୍ବାଧିକ ୮୨ଟି ବାଉଣ୍ଡାରୀ ମରାଯାଇଥିଲା। ଏହା ମଧ୍ୟରେ ୪୯ଟି ଚୌକା ଓ ୩୩ଟି ଛକା ସାମିଲ ରହିଛି। ଦିଲ୍ଲୀ କ୍ୟାପିଟାଲ୍ସ ପକ୍ଷରୁ ୬୭ଟି ବଲ୍‌ରେ ୧୬ ଚୌକା ଓ ୯ଟି ଛକା ମାରିଥିବା ଲୋକେଶ ରାହୁଲଙ୍କୁ ମ୍ୟାଚ୍‌ର ଶ୍ରେଷ୍ଠ ଖେଳାଳି ବିବେଚିତ କରାଯାଇଛି। ଏହି ମ୍ୟାଚ ଜିତିବା ସହ ପଞ୍ଜାବ କିଙ୍ଗ୍‌ସ ଚଳିତ ସିଜନରେ ଅପରାଜେୟ ରହିଛି। ଦଳ ୭ଟି ମ୍ୟାଚ୍‌ରୁ ୬ ବିଜୟ ଓ ଗୋଟିଏ ବାତିଲ ମ୍ୟାଚ୍‌ରୁ ୧୩ ପଏଣ୍ଟ ପାଇ ଟେବୁଲର ପ୍ରଥମ ସ୍ଥାନରେ ରହିଛି। ଅନ୍ୟ ପକ୍ଷରେ ଦିଲ୍ଲୀ କ୍ୟାପିଟାଲ୍ସ ୭ମ ମୁକାବିଲା ପରେ ଚତୁର୍ଥ ପରାଜୟ ବରଣ କରିଛି।

ଏଠାରେ ଆଜି ଖେଳାଯାଇଥିବା ଆଇପିଏଲ ମ୍ୟାଚ୍‌ରେ ରନ୍ ବର୍ଷା ହୋଇଥିଲା। ଘରୋଇ ଦଳ ଦିଲ୍ଲୀ କ୍ୟାପିଟାଲ୍ସ ପ୍ରତିପକ୍ଷ ପଞ୍ଜାବ କିଙ୍ଗ୍‌ସକୁ ରେକର୍ଡ ୨୬୫ ରନ୍‌ର ବିଜୟ ଲକ୍ଷ୍ୟ ଦେଇଥିଲା। ଏହି ଲକ୍ଷ୍ୟକୁ ପିଛା କରି ପଞ୍ଜାବର ଦୁଇ ଓପନର ପ୍ରଭସିମରନ ସିଂହ ଓ ପ୍ରିୟାଂଶ ଆର୍ଯ୍ୟ ୪୧ ବଲ୍‌ରେ ୧୨୬ ରନ୍ ଉଠାଇ ବିଜୟ ଲାଗି ବଡ଼ ମୂଳଦୁଆ ପକାଇଥିଲେ। ପ୍ରଭସିମରନ ୨୬ବଲ୍‌ରେ ୯ଚୌକା ଓ ୫ଛକା ସହ ୭୬ ଓ ପ୍ରିୟାଂଶ ଆର୍ଯ୍ୟଙ୍କ ସହ ୪୧ବଲ୍‌ରେ ୨ ଚୌକା ଓ ୫ଛକା ସହ ୪୩ ରନ୍ କରିଥିଲେ। ଏମାନଙ୍କ ଆଉଟ ପରେ ଦୁଇଥର ସହଜ ଜୀବନଦାନ ପାଇଥିବା ଶ୍ରେୟସ ଆୟର ଅନ୍ୟ ଦୁଇଟି ପାର୍ଟନରସିପ୍‌ରେ ଦମ୍‌ଦାର ବ୍ୟାଟିଂ କରି ଦଳକୁ ଏହି ରେକର୍ଡ ବିଜୟ ଦେଇଥିଲେ। ଆୟର ଚତୁର୍ଥ ୱିକେଟରେ ନେହାଲ ୱାଧେରା(୨୫ରନ୍)ଙ୍କ ସହ ୩୧ବଲ୍‌ରୁ ୫୬ ଓ ଶଶାଙ୍କ ସିଂଙ୍କ ସହ ଅବିଭକ୍ତ ୫ମ ୱିକେଟରୁ ୨୬ ବଲ୍‌ରେ ୬୪ ରନ୍ ଉଠାଇ ଦଳକୁ ଜିତାଇଥିଲେ। ଶ୍ରେୟସ ଆୟର ୩୬ବଲ୍‌ରେ ୩ ଚୌକା ଓ ୭ ଛକା ସହ ୭୧ ରନ୍ କରି ଅପରାଜିତ ଥିଲେ। ଦିଲ୍ଲୀ ପକ୍ଷରୁ କୁଲଦୀପ ଯାଦବ ୨ଟି ୱିକେଟ ପାଇଥିଲେ।

ପୂର୍ବରୁ ଲୋକେଶ ରାହୁଲ ଓ ନୀତିଶ ରାଣା ଦ୍ୱିତୀୟ ୱିକେଟରେ ଦ୍ୱିତୀୟ ସର୍ବାଧିକ ୨୨୦ ରନ୍ ସଂଗ୍ରହ କରିବା ଫଳରେ ଦିଲ୍ଲୀ ୨ ୱିକେଟରେ ୨୬୪ ରନ୍‌ର ବିଶାଳ ସ୍କୋର କରିଥିଲା। ଏକାଧିକ ରେଡର୍କ କରିଥିବା ରାହୁଲ ୪୭ବଲ୍‌ରେ ଷଷ୍ଠ ଆଇପିଏଲ ଶତକ ପୂରଣ କରିବା ପରେ ମୋଟ ୬୭ଟି ବଲ୍ ଖେଳି ୧୬ ଚୌକା ଓ ୯ ଛକା ସହ ୧୫୨ ରନ୍‌ରେ ଅପରାଜିତ ରହିଥିଲେ। ସେ ପ୍ରଥମ ଭାରତୀୟ ଖେଳାଳିଭାବେ ଆଇପିଏଲ୍‌ରେ ୧୫୦ ରନ୍ ପୂରଣ କରିଥିଲେ। ନୀତୀଶ ରାଣା ୪୪ବଲ୍‌ରୁ ୧୧ ଚୌକା ଓ ୪ ଛକା ସହ ୯୧ ରନ୍ କରିଥିଲେ।

ଆଜିର ଆଇପିଏଲ୍ ମ୍ୟାଚ୍	
ଚେନ୍ନଇ ବନାମ ଗୁଜରାଟ	ଲକ୍ଷ୍ନୌ ବନାମ କୋଲକାତା
ଭେନ୍ୟୁ-ଚେନ୍ନଇ	ଭେନ୍ୟୁ-ଲକ୍ଷ୍ନୌ
ଖେଳ ଆରମ୍ଭ : ଅପରାହ୍ନ ୩.୩୦	ଖେଳ ଆରମ୍ଭ : ରାତି ୭.୩୦
ପ୍ରସାରଣ : ଷ୍ଟାର ସ୍ପୋର୍ଟ୍ସ, ଜିଓହଟ୍‌ଷ୍ଟାର	

ରେକର୍ଡ ପରେ ରେକର୍ଡ କଲେ ଲୋକେଶ

ଭାରତୀୟ ଭାବେ ଆଇପିଏଲ୍‌ରେ ସର୍ବାଧିକ ରନ୍

ନୂଆଦିଲ୍ଲୀ,୨୫।୪(ଏଜେନ୍ସି): ସ୍ଥାନୀୟ ଅରୁଣ ଜେଟ୍‌ଲୀ ଷ୍ଟାଡିୟମ୍‌ରେ ଶନିବାର ଖେଳାଯାଇଥିବା ପଞ୍ଜାବ କିଙ୍ଗ୍‌ସ ବିପକ୍ଷ ଆଇପିଏଲ୍-୨୦୨୬ର ୩୫ତମ ଲିଗ୍ ମ୍ୟାଚ୍‌ରେ ଦିଲ୍ଲୀ କ୍ୟାପିଟାଲ୍ସର ଓପନର ଲୋକେଶ ରାହୁଲ ଅପରାଜିତ ୧୫୨ ରନ୍ କରିଛନ୍ତି। ସେ ମଧ୍ୟ ଦ୍ୱିତୀୟ ୱିକେଟ ପାର୍ଟନରସିପ୍‌ରେ ୯୫ ବଲ୍‌ରେ ୨୨୦ ରନ୍ ସଂଗ୍ରହ କରିଛନ୍ତି। ଏହା ଫଳରେ ରାହୁଲ ଓ ରାଣା ଆଇପିଏଲ୍ ଇତିହାସରେ ଏକାଧିକ ରେକର୍ଡ କରିବାରେ ସମର୍ଥ ହୋଇଛନ୍ତି।

୧୫୨ ରନ୍- ତୃତୀୟ ସର୍ବାଧିକ: ରାହୁଲ ୧୫୨ ରନ୍ କରିବା ଫଳରେ ଜଣେ ଭାରତୀୟ ଭାବେ ଆଇପିଏଲ୍‌ରେ ସର୍ବାଧିକ ରନ୍ କରିବାର ରେକର୍ଡ କରିଛନ୍ତି। ଏହା ପୂର୍ବରୁ ସନ୍‌ରାଇଜର୍ସର ଅଭିଷେକ ଶର୍ମା ୧୪୧ ରନ୍ କରି ଭାରତୀୟଙ୍କ ମଧ୍ୟରେ ଟପ୍ ସ୍କୋରର ଥିଲେ। ସେହିପରି ରାହୁଲଙ୍କ ସ୍କୋର ଆଇପିଏଲ୍‌ରେ ତୃତୀୟ ସର୍ବକାଳୀନ ସର୍ବାଧିକ ସ୍କୋର। ତାଙ୍କ ପୂର୍ବରୁ ଆର୍‌ସିବିର କ୍ରିସ୍ ଗେଲ୍ ପୁଣେ ୱାରିୟର୍ସ ବିପକ୍ଷରେ ୧୭୫ ରନ୍ କରି ପ୍ରଥମ ସ୍ଥାନରେ ରହିଛନ୍ତି। ସେହିପରି କୋଲକାତାର ବ୍ରେଣ୍ଡନ ମ୍ୟାକ୍‌କୁଲାମ ବେଙ୍ଗାଲୁରୁ ବିପକ୍ଷରେ ୧୫୮ ରନ୍ ଦ୍ୱିତୀୟ ସର୍ବାଧିକ ସ୍କୋରର ହୋଇଥିଲେ।

ଦ୍ୱିତୀୟ ସର୍ବାଧିକ ପାର୍ଟନରସିପ୍: ପଞ୍ଜାବ ଇନିଂସର ଦ୍ୱିତୀୟ ୱିକେଟରେ ରାହୁଲ ଓ ରାଣା ୨୨୦ ରନ୍ କରିଥିଲେ। ଆଇପିଏଲ୍‌ର ଦ୍ୱିତୀୟ ୱିକେଟରେ ଦ୍ୱିତୀୟ ସର୍ବାଧିକ। ପୂର୍ବରୁ ଗୁଜରାଟ ଲାୟନ୍ସ ବିପକ୍ଷରେ ଆର୍‌ସିବିର ଏବି ଡିଭିଲର୍ସ ଓ ବିରାଟ କୋହଲି ସର୍ବାଧିକ ୨୨୯ ରନ୍ କରିଛନ୍ତି। ଭାରତୀୟ ଯୋଡି ଖେଳିଥିବା ସମସ୍ତ ଟି-୨୦ରେ ଏହା ସର୍ବାଧିକ ପାର୍ଟନରସିପ୍। ପୂର୍ବରୁ ସିକିମ୍ ବିପକ୍ଷରେ ସୂର୍ଯ୍ୟକୁମାର ଯାଦବ ଓ ଶ୍ରେୟସ ଆୟର ୨୧୩ ରନ୍‌ର ପାର୍ଟନରସିପ୍ କରିଥିଲେ।

୪୭ ବଲ୍‌ରେ ଶତକ: ଲୋକେଶ ରାହୁଲ ଏଠାରେ ଶତକ ପୂରଣ କରିବା ଲାଗି ୪୭ଟି ବଲ୍‌ର ସହାୟତା ନେଇଥିଲେ। ଏହା ତାଙ୍କର ୬ଷ୍ଠ ତଥା ଦ୍ରୁତତମ ଶତକ। ଏହା ପୂର୍ବରୁ ସେ ୫୬ ବଲ୍‌ରେ ଶତକ ହାସଲ କରିଥିଲେ। ସେ ମଧ୍ୟ ୱେଷ୍ଟଇଣ୍ଡିଜ୍ ବିପକ୍ଷରେ ୪୬ଟି ବଲ୍‌ରେ ଶତକ ପୂରଣ କରିଛନ୍ତି।

ଦ୍ୱିତୀୟ ସର୍ବାଧିକ: ଏହି ମ୍ୟାଚ୍‌ରେ ଦିଲ୍ଲୀ ୪୨ଟି ବାଉଣ୍ଡାରୀ ମାରିଛି। ପୂର୍ବରୁ ୨୦୨୫ରେ ରାଜସ୍ଥାନ ରୟାଲ୍ସ ବିପକ୍ଷରେ ସନ୍‌ରାଇଜର୍ସ ୪୬ଟି ବାଉଣ୍ଡାରି ମାରିଥିଲା। ସେହିପରି ଏଠାରେ ଦିଲ୍ଲୀ ଶେଷ ୧୦ ଓଭରରେ ୧ ୱିକେଟରେ ୧୬୨ ରନ୍ କରିଥିଲା। ଏହା ମଧ୍ୟ ଦ୍ୱିତୀୟ ସର୍ବାଧିକ। ପୂର୍ବରୁ ଗୁଜରାଟ ବିପକ୍ଷରେ ଆର୍‌ସିବି ୨ ୱିକେଟରେ ୧୭୨ ରନ୍ କରିଥିଲା।

ପଞ୍ଜାବର ବ୍ୟୟବହୁଳ ଓଭର: ପଞ୍ଜାବର ଜାଭିୟର ବାର୍ଟଲେଟ ଏହି ମ୍ୟାଚ୍‌ରେ ୬୯ରନ୍ ଦେଇ ଗୋଟିଏ ୱିକେଟ ପାଇଥିଲେ। ଆଇପିଏଲ୍‌ରେ ଏହା ପଞ୍ଜାବ ଲାଗି ବ୍ୟୟବହୁଳ ଓଭର। ସମସ୍ତ ଆଇପିଏଲ୍‌ରେ ସନ୍‌ରାଇଜର୍ସ ବିପକ୍ଷରେ ରାଜସ୍ଥାନର ଜୋଫ୍ରା ଆର୍ଚର ୭୬ ରନ୍ ଦେଇ ବ୍ୟୟବହୁଳ ସାବ୍ୟସ୍ତ ହୋଇଛନ୍ତି।

ପଞ୍ଚମ ସର୍ବାଧିକ: ଏହି ମ୍ୟାଚ୍ ପରେ ଆଇପିଏଲ୍‌ରେ ଲୋକେଶ ରାହୁଲ ୫,୫୭୯ ରନ୍ ସଂଗ୍ରହ କରିଛନ୍ତି। ଆଇପିଏଲ୍‌ରେ ସର୍ବକାଳୀନ ସର୍ବାଧିକ ରନ୍ ସଂଗ୍ରହରେ ରାହୁଲଙ୍କ ସ୍ଥାନ ୫ମ। ବିରାଟ କୋହଲି ୮୯୮୯, ରୋହିତ ଶର୍ମା ୭୨୮୩, ଶିଖର ଧାୱନ ୬୭୬୯, ଡେଭିଡ ୱାର୍ଣ୍ଣର ୬୫୬୫ ରନ୍ କରି ପ୍ରଥମ ୪ଟି ସ୍ଥାନରେ ରହିଛନ୍ତି।

ଜାତୀୟ ଆର୍ଟିଷ୍ଟିକ୍ ଜିମ୍ନାଷ୍ଟିକ୍ସ ଉଦ୍‌ଘାଟିତ

ଉତ୍ତରପ୍ରଦେଶକୁ ଜୁନିଅର ଟିମ୍ ସ୍ୱର୍ଣ୍ଣ

ଭୁବନେଶ୍ୱର, ୨୫।୪ (ସମିସ): ଆଇକନିକ୍ କଳିଙ୍ଗ ଷ୍ଟାଡିୟମ୍‌ର ଜିମ୍ନାଷ୍ଟିକ୍‌ସ ସେଣ୍ଟର ପରିସରରେ ଆଜି ଜାତୀୟ ଜୁନିଅର ଓ ସିନିଅର ଆର୍ଟିଷ୍ଟିକ୍‌ସ ଜିମ୍ନାଷ୍ଟିକ୍‌ସ ଆନୁଷ୍ଠାନିକ ଭାବେ ଉଦ୍‌ଘାଟିତ ହୋଇଛି। ରାଜ୍ୟ କ୍ରୀଡ଼ା ଓ ଯୁବସେବା ବିଭାଗ ନିର୍ଦ୍ଦେଶକ ଡଃ ଯେଦୁଲ୍ଲା ବିଜୟ ଏହି ଟୁର୍ଣ୍ଣାମେଣ୍ଟକୁ ଉଦ୍‌ଘାଟନ କରିଛନ୍ତି। ଉଦ୍‌ଘାଟନୀ ଉତ୍ସବରେ ଓଡ଼ିଶା ଅଲିମ୍ପିକ୍ ସଂଘ ସଭାପତି ସମୀର ମହାନ୍ତି ଓ ସମ୍ପାଦକ ଅଭିଜିତ ପାଲ, କ୍ରୀଡ଼ା ଓ ଯୁବସେବା ବିଭାଗର ଅତିରିକ୍ତ ଶାସନ ସଚିବ ବିଜୟ କୁମା ସ୍ୱାଇଁ, ୱାର୍ଲ୍ଡ ଜିମ୍ନାଷ୍ଟିକ୍‌ସ ଟେକ୍ନିକାଲ କମିଟିର ସଦସ୍ୟ ଷ୍ଟିଭ ବୁଚର, ଓଡ଼ିଶା ଜିମ୍ନାଷ୍ଟିକ ସଂଘ ଉପସଭାପତି ଧୀରେନ କୁମାର ପଣ୍ଡା, ସମ୍ପାଦକ ଅଶୋକ ସାହୁ ଓ ଓଡ଼ିଶା ତାଏକ୍ୱୋଣ୍ଡୋ ସଂଘ ସଭାପତି ଜଗନ୍ନାଥ ପ୍ରଧାନ ପ୍ରମୁଖ ସମ୍ମାନିତ ଅତିଥିଭାବେ ଯୋଗଦେଇଥିଲେ। ପ୍ରଥମ ଦିନରେ ଅନୁଷ୍ଠିତ ଜୁନିଅର ପୁରୁଷ ଟିମ୍ ଚାମ୍ପିଅନସିପ୍‌ରେ ଉତ୍ତରପ୍ରଦେଶ ପ୍ରଥମ, ମହାରାଷ୍ଟ୍ର ଦ୍ୱିତୀୟ, ପଶ୍ଚିମବଙ୍ଗ ତୃତୀୟ, ଦିଲ୍ଲୀ ଚତୁର୍ଥ ଓ ଆୟୋଜକ ଓଡ଼ିଶା ପଞ୍ଚମ ସ୍ଥାନ ଅଧିକାର କରିଛି।

ମେ ମାସ ୩ ତାରିଖଯାଏ ହେବାକୁ ଥିବା ଏହି ପ୍ରତିଯୋଗିତାର ଉଭୟ ଜୁନିଅର ଓ ସିନିଅର ବିଭାଗରେ ୬୦୦ରୁ ଊର୍ଦ୍ଧ୍ୱ ଜିମ୍ନାଷ୍ଟ ଓ ୩୦୦ ଅଫିସିଆଲ ଅଂଶଗ୍ରହଣ କରୁଛନ୍ତି। ଭାରତରେ ପ୍ରଥମଥର ଲାଗି ଏକାଥରରେ ଜୁନିଅର ଓ ସିନିଅର ବିଭାଗରେ ଏହି ଜାତୀୟ ପ୍ରତିଯୋଗିତା ଆୟୋଜିତ ହେଉଛି। ଆସନ୍ତା ଦିନରେ ହେବାକୁ ଥିବା ଏସିଆ ଚାମ୍ପିଅନସିପ୍, ଏସିଆନ୍ ଗେମ୍ସ ଓ କମନୱେଲଥ ଗେମ୍ସ ଲାଗି ଏହି ଟୁର୍ଣ୍ଣାମେଣ୍ଟରୁ ଖେଳାଳି ଚୟନ କରାଯାଉଥିବାରୁ ଏହାର ଗୁରୁତ୍ୱ ବୃଦ୍ଧି ପାଇଛି।

ସୂର୍ଯ୍ୟବଂଶୀଙ୍କ ଶତକ ବେକାର

ରାଜସ୍ଥାନକୁ ମାତ୍ ଦେଲା ହାଇଦରାବାଦ୍

ଜୟପୁର, ୨୫।୪(ଏଜେନ୍ସି): ଯୁବ ଖେଳାଳି ବୈଭବ ସୂର୍ଯ୍ୟବଂଶୀଙ୍କ ବିସ୍ଫୋରକ ଶତକ ବ୍ୟର୍ଥ ହୋଇଛି। ଏଠାରେ ଶନିବାର ଖେଳାଯାଇଥିବା ଆଇପିଏଲ୍‌ର ୩୬ତମ ଲିଗ୍ ମ୍ୟାଚ୍‌ରେ ସନ୍‌ରାଇଜର୍ସ ହାଇଦରାବାଦ୍ ୫ ୱିକେଟରେ ରାଜସ୍ଥାନ ରୟାଲ୍ସକୁ ପରାସ୍ତ କରିଛି। ୧୫ବର୍ଷୀୟ ଯୁବ ଓପନର ବୈଭବ ସୂର୍ଯ୍ୟବଂଶୀ ମାତ୍ର ୩୭ବଲ୍‌ରୁ ୧୦୩ ଓ ୱିକେଟରକ୍ଷକ ଧ୍ରୁବ ଜୁରେଲ ୩୫ବଲ୍‌ରେ ୫୧ ରନ୍ କରିବା ଫଳରେ ପ୍ରଥମେ ବ୍ୟାଟିଂ କରିଥିବା ରାଜସ୍ଥାନ ରୟାଲ୍ସ ୬ ୱିକେଟରେ ୨୨୮ ରନ୍ କରିଥିଲା। ଜବାବରେ ଅଭିଷେକ ଶର୍ମା (୨୯ବଲ୍‌ରେ ୫୭ରନ) ଓ ଇଶାନ କିଶାନ (୩୧ବଲ୍‌ରେ ୭୪ରନ)ଙ୍କ ବିସ୍ଫୋରକ ଅର୍ଦ୍ଧଶତକ ବଳରେ ସନରାଇଜର୍ସ ହାଇଦରାବାଦ୍ ୧୮.୩ ଓଭରରେ ୫ ୱିକେଟ ହରାଇ ବିଜୟ ଲକ୍ଷ୍ୟ ହାସଲ କରିନେଇଥିଲା। ଏହି ମ୍ୟାଚ୍ ପରେ ହାଇଦରାବାଦ ୮ମ ମ୍ୟାଚ୍‌ରୁ ପଞ୍ଚମ ବିଜୟ ହାସଲ କରି ରାଜସ୍ଥାନକୁ ପଛରେ ପକାଇ ପଏଣ୍ଟ ଟେବଲର ତୃତୀୟ ସ୍ଥାନକୁ ଉନ୍ନୀତ ହୋଇଛି। ରାଜସ୍ଥାନ ସମାନ ସଂଖ୍ୟକ ମ୍ୟାଚ୍‌ରୁ ସମାନ ପଏଣ୍ଟ ସହ ଟେବୁଲର ଚତୁର୍ଥ ସ୍ଥାନକୁ ଖସି ଆସିଛି।

ଏହି ମ୍ୟାଚ୍‌ରେ ରାଜସ୍ଥାନ ପ୍ରଦତ୍ତ ୨୨୯ ରନ୍‌ର ଟାର୍ଗେଟକୁ ପିଛା କରି ହାଇଦରାବାଦ୍ ପ୍ରଥମ ଓଭରରେ ଟ୍ରାଭିସ୍ ହେଡ୍‌ଙ୍କ ୱିକେଟ ହରାଇଥିଲା। ଦ୍ୱିତୀୟ ୱିକେଟରେ ଅଭିଷେକ ଶର୍ମା ଓ ଇଶାନ କିଶାନ ୫୫ ବଲ୍‌ରୁ ୧୩୨ ରନ୍ ଉଠାଇ ଦଳକୁ ବିଜୟ ଅଭିମୁଖେ ନେଇଯାଇଥିଲେ। ଏହି ସମୟରେ ଉଭୟ ଖେଳାଳି ଆଉଟ ହେବା ଫଳରେ ଦଳ ୩ ୱିକେଟରେ ୧୬୩ ରନ୍‌ରେ ପହଞ୍ଚିଥିଲା। ପ୍ରଥମେ ଆଉଟ ହୋଇଥିବା ଅଭିଷେକ ୨୯ବଲ୍‌ରେ ୧୧ ଚୌକା ଓ ୧ ଛକା ସହ ୫୭ ଓ ଇଶାନ ୩୧ବଲ୍‌ରୁ ୧୧ଚୌକା ଓ ୩ ଛକା ସହ ୭୪ ରନ୍ କରିଥିଲେ। ଚତୁର୍ଥ ୱିକେଟରେ ହେନରିକ୍ କ୍ଲାସେନ ଓ ନୀତୀଶ କୁମାର ରେଡ୍ଡୀ ୩୧ବଲ୍‌ରୁ ୫୩ ରନ୍ ଉଠାଇ ଦଳର ବିଜୟ ରାସ୍ତା ପରିଷ୍କାର କରିଦେଇଥିଲେ। ରେଡ୍ଡୀ ୧୮ ବଲ୍‌ରୁ ୨ଚୌକା ଓ ୩ଛକା ସହ ୩୬ ଓ କ୍ଲାସେନ୍ ୨୪ ବଲ୍‌ରୁ ୩ଚୌକା ଓ ୧ଛକା ସହ ୨୯ରନ୍ କରିଥିଲେ। ପ୍ରତିପକ୍ଷ ଦଳର ଜୋଫ୍ରା ଆର୍ଚରଙ୍କୁ ୨ଟି ୱିକେଟ ମିଳିଥିଲା। ପୂର୍ବରୁ ରାଜସ୍ଥାନ ପକ୍ଷରୁ ସୂର୍ଯ୍ୟବଂଶୀ ୩୭ବଲ୍‌ରେ ୫ ଚୌକା ଓ ସର୍ବାଧିକ ୧୨ ଛକା ସହ ଆଇପିଏଲ୍‌ରେ ଦ୍ୱିତୀୟ ଶତକ ସହ ୧୦୩ ରନ୍ କରିଥିଲେ। ଧ୍ରୁବ ଜୁରେଲ ୩୫ବଲ୍‌ରେ ୫୧ ଓ ଡୋନୋଭାନ ଫେରେରା ୧୬ବଲ୍‌ରେ ଦ୍ରୁତ ୩୩ ରନ୍ ଉଠାଇଥିଲେ। ସୂର୍ଯ୍ୟବଂଶୀ ଓ ଜୁରେଲ ଦ୍ୱିତୀୟ ୱିକେଟରୁ ୬୨ବଲ୍‌ରେ ୧୧୨ରନ୍‌କୁ ବାଦ୍ ଦେଲେ ରାଜସ୍ଥାନ ପକ୍ଷରୁ ଅନ୍ୟ କୌଣସି ବଡ଼ ପାର୍ଟନରସିପ୍ ହୋଇପାରି ନ ଥିଲା। ଏହସାନ ମାଲିଙ୍ଗା ୨ଟି ୱିକେଟ ପାଇଥିଲେ।

ଆଇପିଏଲ୍ ପଏଣ୍ଟ ଟେବଲ୍

ଦଳ	ମ୍ୟା.	ବି.	ପ.	ବା.	ପ.	ଏନ୍‌ଆର୍‌ଆର୍
ପଞ୍ଜାବ	୭	୬	୦	୧	୧୩	+୧.୩୩୩
ବେଙ୍ଗାଲୁରୁ	୭	୫	୨	୦	୧୦	+୧.୧୦୧
ହାଇଦରାବାଦ	୮	୫	୩	୦	୧୦	+୦.୮୧୫
ରାଜସ୍ଥାନ	୮	୫	୩	୦	୧୦	+୦.୬୦୨
ଚେନ୍ନଇ	୭	୩	୪	୦	୬	+୦.୧୧୮
ଦିଲ୍ଲୀ	୭	୩	୪	୦	୬	-୦.୧୮୪
ଗୁଜରାଟ	୭	୩	୪	୦	୬	-୦.୭୯୦
ମୁମ୍ବଇ	୭	୨	୫	୦	୪	-୦.୭୩୬
ଲକ୍ଷ୍ନୌ	୭	୨	୫	୦	୪	-୧.୨୭୭
କୋଲକାତା	୭	୧	୫	୧	୩	-୦.୮୭୯

ହସ୍ପିଟାଲରେ ଲୁଙ୍ଗି ଏନ୍‌ଗିଡି

ନୂଆଦିଲ୍ଲୀ, ୨୫।୪ (ଏଜେନ୍ସି): ଦିଲ୍ଲୀ କ୍ୟାପିଟାଲ୍ସ ପକ୍ଷରୁ ଆଇପିଏଲ୍ ଖେଳୁଥିବା ଦକ୍ଷିଣ ଆଫ୍ରିକାର ଫାଷ୍ଟ ବୋଲର ଲୁଙ୍ଗି ଏନ୍‌ଗିଡି ଆହତ ହୋଇଯାଇଛି। ପ୍ରତିପକ୍ଷ ବ୍ୟାଟର ପ୍ରିୟାଂଶ ଆର୍ଯ୍ୟଙ୍କ କ୍ୟାଚ୍ ଧରିବାକୁ ଯାଇ ଏନ୍‌ଗିଡି ମିସ୍‌ଜଜ୍ କରି ତଳେ ପଡ଼ିଯାଇଥିଲେ। ଫିରୋଜ ଶାହ କୋଟଲା ଟାଣୁଆ ପଡ଼ିଆରେ ତାଙ୍କ ମୁଣ୍ଡ ଜୋରରେ ବାଜିଥିଲା। ସଙ୍ଗେ ସଙ୍ଗେ ସେ ଯନ୍ତ୍ରଣା ଅନୁଭବ କରିଥିଲେ। ଟିମ୍ ଫିଜିଓ ଓ ଡାକ୍ତର ପଡ଼ିଆକୁ ଆସିବା ପରେ ସେ ଚେତା ହରାଇବା ଦେଖିବାକୁ ପାଇଥିଲେ। ଷ୍ଟ୍ରେଚରରେ ତାଙ୍କୁ ପଡ଼ିଆ ବାହାରକୁ ନେବାକୁ ଯୋଜନା କରୁଥିଲାବେଳେ ଏଭଳି ଘଟିଥିଲା। ପରେ ବେକକୁ କଭର କରିବା ପରେ ଆମ୍ବୁଲାନ୍ସରେ ମ୍ୟାକ୍ସ ହସ୍ପିଟାଲକୁ ନିଆଯାଇଥିଲା। ସେଠାରେ ଚିକିତ୍ସା କରାଯାଉଛି ଓ ସେ ସୁସ୍ଥ ଥିବା ପ୍ରାରମ୍ଭିକ ସୂଚନା ମିଳିଛି।

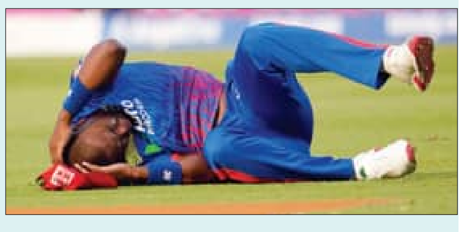

କୋରାପୁଟର ଆକାଂକ୍ଷା, କନ୍ଧମାଳର ସାନ୍‌ଭିଙ୍କୁ ସ୍ୱର୍ଣ୍ଣ

ଭୁବନେଶ୍ୱର,୨୫।୪(ସମିସ): ଉତ୍କଳ କରାଟେ ସ୍କୁଲ ପରିସରରେ ଚାଲିଥିବା ରାଜ୍ୟ କରାଟେ ପ୍ରତିଯୋଗିତାର ଦ୍ୱିତୀୟ ଦିନରେ ୧୦, ୧୧ ଓ ୧୨ ବର୍ଷରୁକମ୍ ବିଭାଗରେ ୨୮୪ ପ୍ରତିଯୋଗୀ ଭାଗନେଇଥିଲେ। ଏଥିରେ କୋରାପୁଟର ଆକାଂକ୍ଷା ମହାନ୍ତି, ଆଞ୍ଜେଲ ଅଭିଷିକ୍ତା, ଅକ୍ଷିତା ପାଲ, ଶିବପ୍ରୀତ୍ ସ୍ୱାଇଁ, ବାଲେଶ୍ୱରର ଆଦିତ୍ୟ ପଟ୍ଟନାୟକ, ଅଭ୍ୟୁକ୍ତା ମିଶ୍ର, ଦିବ୍ୟାଂଶୀ ଘଡେଇ, ମୟୂରଭଞ୍ଜର ସମୀକ୍ଷା ମହାନ୍ତ, କଟକର ଏମ୍ ସୁଜନ, ଆଶୁତୋଷ ବେହେରା, ତାରାୟମ ନାୟକ, ଖୋର୍ଦ୍ଧାର ଦିବ୍ୟାଙ୍ଗନା ସାମନ୍ତରା, ରୁଦ୍ରପ୍ରସାଦ ଶତପଥୀ, ଆଦିତ୍ୟରାଜ ପ୍ରଧାନ, ସମ୍ବଲପୁରର ଶ୍ରେୟଂଶ ମିଶ୍ର, କନ୍ଧମାଳର ସାନ୍‌ଭି ସାଧନା ପ୍ରଧାନ ସ୍ୱର୍ଣ୍ଣ ପଦକ ବିଜୟୀ ହୋଇଛନ୍ତି। ଭୁବନେଶ୍ୱରରୁ ସର୍ବାଧିକ ୨୩ଜଣ ସ୍ୱର୍ଣ୍ଣପଦକ ଜିତି ପ୍ରାଧାନ୍ୟ ବିସ୍ତାର କରିଛନ୍ତି। ଯାଜପୁରର ସ୍ନେହଶ୍ରୀ ଦାସ ଅନ୍ୟ ସ୍ୱର୍ଣ୍ଣପଦକ ହାସଲ କରିଛନ୍ତି। ଆସନ୍ତାକାଲି ପ୍ରତିଯୋଗିତା ଉଦ୍‌ଯାପିତ ହେବ।

ଆଇରିସ୍ ଓପନ ଚ୍ୟାଲେଞ୍ଜ

ଓଡ଼ିଶାର ସୁବ୍ରତ ଦାସ ଚାମ୍ପିଅନ

ନୂଆଦିଲ୍ଲୀ,୨୫।୪(ଏଜେନ୍ସି): ଓଡ଼ିଶାର ସୁବ୍ରତ ଦାସ ଆଇରିସ୍ ଓପନ ଚ୍ୟାଲେଞ୍ଜ ବିଲିଆର୍ଡ ଓପନର ଚାମ୍ପିଅନ ଆଖ୍ୟା

ଅର୍ଜନ କରିଛନ୍ତି। ଶନିବାର ଡବ୍‌ଲିନ୍‌ରେ ଖେଳାଯାଇଥିବା ଫାଇନାଲ ମୁକାବିଲାରେ ସୁବ୍ରତ ୨୨୦-୨୦୦ ପଏଣ୍ଟରେ ଭାରତର ଶ୍ରୀନୁ କାଟିପୋଗୁଙ୍କୁ ହରାଇ ଏହି ଟାଇଟଲ ବିଜୟୀ ହୋଇଥିଲେ। ଏହି ମୁକାବିଲାଟି ଏକ ଘଣ୍ଟା ୫୧ ମିନିଟ୍‌ରେ ଶେଷ ହୋଇଥିଲା। ଫାଇନାଲ ମୁକାବିଲାରେ ସେ ପଛୁଆ ରହିଥିଲେ ମଧ୍ୟ ଶେଷ ୯ ମିନିଟ୍‌ରେ ଚମତ୍କାର ଖେଳି ୬୦ ଓ ୪୦ ପଏଣ୍ଟ ବ୍ରେକ୍ ସହ ମ୍ୟାଚ୍‌କୁ ଫେରିଥିଲେ। ଏହା ପୂର୍ବରୁ ସୁବ୍ରତ ସେମିଫାଇନାଲରେ ଜୋ ଡୋହେନୀଙ୍କୁ ୩୨୫-୧୩୩, କ୍ୱାର୍ଟର ଫାଇନାଲରେ ପିଟର ଷ୍ଟାନୟେରଙ୍କୁ ୨୦୦-୯୧, ପ୍ରି-କ୍ୱାଟରରେ ଡୋମ୍ ହାଲିଗାନ୍‌ଙ୍କୁ ୨୦୦-୧୩୯ ଓ ରାଉଣ୍ଡ ଅଫ୍ ୩୨ରେ ଜନ୍ ମ୍ୟାକ୍‌ଆଇଣ୍ଟରଙ୍କୁ ୨୦୦-୫୪ ପଏଣ୍ଟରେ ପରାସ୍ତ କରିଥିଲେ। ଖେଳ ଶେଷରେ ଆଇବିଏସ୍‌ଏଫଫ୍ ଉପସଭାପତି ତଥା ଆୟର୍ଲାଣ୍ଡ ବିଲିଆର୍ଡ୍ସ ଆଣ୍ଡ ସ୍ନୁକର ଆସୋସିଏସନ ସଭାପତି ଜିମ୍ ଲିସି, ଟୁର୍ଣ୍ଣାମେଣ୍ଟ ନିର୍ଦ୍ଦେଶକ ଆଙ୍ଘୋସ ମ୍ୟାକ୍‌ନଲୀ ଓ ଅନ୍ତର୍ଜାତୀୟ କୋଚ୍ ପିଜେ ନୋଲାନଙ୍କଠାରୁ ପୁରସ୍କାର ଗ୍ରହଣ କରିଥିଲେ।

ଫିଫା ବିଶ୍ୱକପ୍ ଦେଖିବାରୁ ବଞ୍ଚିତ ହେବେ ଭାରତୀୟ ଦର୍ଶକ

ନୂଆଦିଲ୍ଲୀ,୨୫।୪(ଏଜେନ୍ସି):

ଆମେରିକା, ମେକ୍ସିକୋ ଓ କାନାଡାରେ ଚଳିତମାସ ଜୁନ୍ ୧୧ରୁ ଜୁଲାଇ ୧୯ ଯାଏ ଖେଳାଯିବାକୁ ଥିବା ଫିଫା ବିଶ୍ୱକପ୍ ଫୁଟବଲର ସିଧାସଳଖ ପ୍ରସାରଣ ଭାରତୀୟ ଦର୍ଶକ ବଞ୍ଚିତ ହେବେ କି? ଏପରି ଏକ ସନ୍ଦେହ ସୃଷ୍ଟି ହେବାର କାରଣ କୌଣସି ଟିଭି ଚ୍ୟାନେଲ କିମ୍ବା ଷ୍ଟ୍ରିମିଂ କମ୍ପାନୀ ଭାରତରେ ଏହି ଟୁର୍ଣ୍ଣାମେଣ୍ଟର ସିଧାସଳଖ ପ୍ରସାରଣ କରିବାକୁ ଏଯାଏ ଚୁକ୍ତିବଦ୍ଧ ହୋଇ ନାହାନ୍ତି। ଫିଫା ଟୁର୍ଣ୍ଣାମେଣ୍ଟ ପ୍ରସାରଣ ପ୍ରତି ମଧ୍ୟ ଏହି ସଂସ୍ଥାଗୁଡିକ ଆଗ୍ରହ ପ୍ରକାଶ କରୁନାହାନ୍ତି। ଏଣୁ ଭାରତୀୟ ଦର୍ଶକ ୨୦୨୬ ଫିଫା ବିଶ୍ୱକପ୍‌ର ସିଧାସଳଖ ପ୍ରସାରଣ ଏଥର ଦେଖିପାରିବେ କି ନାହିଁ ତାହାର କୌଣସି ସମାଧାନ ଏଯାଏ ହୋଇପାରି ନାହିଁ। ଏପରି ହେବାର କାରଣ କ'ଣ?

ଏକ ଗବେଷଣାରୁ ଜଣାଯାଇଛି, ଭାରତରେ ଫୁଟବଲ ଖେଳର ଦର୍ଶକ ସଂଖ୍ୟା କ୍ରମାଗତ ଭାବେ ହ୍ରାସ ପାଇଛି। ଆମେ ଯଦି ଦେଖିବା ୨୦୧୩-୧୪ ପ୍ରିମିୟର ଲିଗ୍‌କୁ ୧୪୫ ମିଲିଅନ ଦର୍ଶକ ଦେଖିଥିଲେ। କିନ୍ତୁ ଏବେ ଏହି ସଂଖ୍ୟା ୬୦ ମିଲିଅନ୍‌କୁ ଖସି ଆସିଛି। ୨୦୧୪, ୨୦୧୮ ଫିଫା ବିଶ୍ୱକପ୍ ଓ ୨୦୧୬ ୟୁରୋ କପ୍‌ର ପ୍ରସାରଣ ଲାଗି ୨୦୧୩ରେ ସୋନି ସ୍ପୋର୍ଟ୍ସ ୯୦ ନିୟୁତ ଡଲାରରେ ଚୁକ୍ତିବଦ୍ଧ ହୋଇଥିଲା। ଏବେ ଏହାର ମୂଲ୍ୟ ଦୁଇଗୁଣା ହୋଇଥାନ୍ତା। ୨୦୨୨ରେ ରିଲାଏନ୍ସ ୬୦ ନିୟୁତ ଡଲାରରେ ବିଶ୍ୱକପ୍ ପ୍ରସାରଣ ଅଧିକାର ହାସଲ କରିଥିଲା। କିନ୍ତୁ ଏହା ପରେ ଭାରତରେ ଏହି ଟୁର୍ଣ୍ଣାମେଣ୍ଟର ସିଧାସଳଖ ପ୍ରସାରଣ କରିବାକୁ ଆଉ କେହି ଆଗ୍ରହ ପ୍ରକାଶ କଲେ ନାହିଁ। ଏହା ପରେ ୨୦୨୬ ଓ ୨୦୩୦ ବିଶ୍ୱକପ୍‌କୁ ଭାରତରେ ସିଧାପ୍ରସାରଣ ଲାଗି ଫିଫା ୧୦୦ ନିୟୁତ ଡଲାର ଦେବାକୁ ପ୍ରସ୍ତାବ ଦେଇଥିଲା। କିନ୍ତୁ ଏହା ଉପରେ କୌଣସି ଭାରତୀୟ ପ୍ରସାରଣକାରୀ ସଂସ୍ଥା ଆଗ୍ରହ ପ୍ରକାଶ କଲେ ନାହିଁ। ଯାହା ଫଳରେ ଫିଫା ଏହାର ମୂଲ୍ୟ କମାଇ ୩୫ ମିଲିଅନ ଡଲାର ରଖିଥିଲା। ଏହା ସତ୍ତ୍ୱେ କମ୍ପାନୀମାନେ ଗ୍ରହଣ କରିବାକୁ ଆଗ୍ରହ ଦେଖାଇ ନାହାନ୍ତି।

ପ୍ରସାରଣ ଉପରେ ଆଗ୍ରହ ନ ଦେଖାଇବାର ପ୍ରମୁଖ କାରଣ ହେଲା ଦର୍ଶକଙ୍କ ସଂଖ୍ୟା ହ୍ରାସ ଓ ଏହା ପରେ ରାଜସ୍ୱ ସଂଗ୍ରହ ବହୁମାତ୍ରାରେ କମିଯିବା। ଏଥିଲାଗି ଫିଫା ବିଶ୍ୱକପ୍‌ର 'ଖେଳ ସମୟ' ମୁଖ୍ୟତଃ ଦାୟୀ। ୨୦୨୬ ଫିଫା ବିଶ୍ୱକପ୍‌ରେ ୧୦୪ଟି ମ୍ୟାଚ୍ ଖେଳାଯିବ। ଏହା ମଧ୍ୟରୁ କେବଳ ୧୪ଟି ମ୍ୟାଚ୍ ଭାରତରେ ମଧ୍ୟରାତ୍ର ପୂର୍ବରୁ ଖେଳାଯିବ। ୨୦୨୨ କତାରରେ ୬୪ଟି ମଧ୍ୟରୁ ୪୪ଟି ଓ ୨୦୧୮ ରୁଷିଆରେ ୬୩ଟି ମ୍ୟାଚ୍ ଭାରତରେ ପ୍ରାଇମ୍ ଟାଇମ୍‌ରେ ଖେଳାଯାଇଥିଲା। ଏହା ସତ୍ତ୍ୱେ ଦର୍ଶକଙ୍କ ସଂଖ୍ୟା କମିଥିଲା। ଏବେ ମାତ୍ର ୧୪ଟି ମ୍ୟାଚ୍ ଭାରତୀୟ ପ୍ରାଇମ୍ ଟାଇମ୍‌ରେ ହେଉଥିବାରୁ ଏହାକୁ ପ୍ରସାରଣ କରିବାକୁ କୌଣସି ଭାରତୀୟ ପ୍ରସାରଣକାରୀ ସଂସ୍ଥା ଆଗ୍ରହ ପ୍ରକାଶ କରୁନାହାନ୍ତି।

ଜିଓଷ୍ଟାର ଓ ସ୍ପୋର୍ଟ୍ସ୧୮ ଏହ୍‌ଡିର ବିପୁଳ ପରିମାଣରେ କ୍ଷତି ହେବା ପରେ ଏବେ କୌଣସି ସଂସ୍ଥା ଆଗ୍ରହ ପ୍ରକାଶ ନ କରିବା ସ୍ୱାଭାବିକ୍। ୨୦୨୨ରେ ପ୍ରସାରଣ ଅଧିକାର ମିଳିବା ପରେ ଜିଓଷ୍ଟାରରେ ମାଗଣା ଓ ସ୍ପୋର୍ଟ୍ସ୧୮ ରେ ୧୨ ଟଙ୍କା ନିଆଯାଇଥିଲା। ଫଳରେ ଦର୍ଶକମାନେ ମାଗଣାରେ ଖେଳ ଦେଖିବାକୁ ଆଗ୍ରହ ପ୍ରକାଶ କରି ସ୍ପୋର୍ଟ୍ସ୧୮ ଚ୍ୟାନେଲରେ ଦେଖି ନ ଥିଲେ। ମାଗଣାରେ ଖେଳ ଦେଖାଇ ଜିଓଷ୍ଟାର କୋଟି କୋଟି ଟଙ୍କା କ୍ଷତି ସହିଥିଲା। ବିଶ୍ୱରେ ଫୁଟବଲ ଖେଳ ପ୍ରତି ଆଗ୍ରହ କମିବା ମଧ୍ୟ ଅନ୍ୟ ଏକ କାରଣ। ୨୦୨୨ରେ ଫିଫା ବିଶ୍ୱକପ୍‌ରେ ମ୍ୟାଚ୍ ପ୍ରତି ମୂଲ୍ୟ ୬.୯୪ କୋଟି ଟଙ୍କା ଥିଲା। ଏଥର ୧.୫୬ କୋଟି ଟଙ୍କାକୁ ଖସି ଆସିଛି। ଏଣୁ ଭାରତରେ ଫୁଟବଲର ବଜାର କମିବା ସ୍ୱାଭାବିକ୍। ଏହା ସତ୍ତ୍ୱେ ଭାରତରେ କିପରି ୨୦୨୬ ଫିଫା ବିଶ୍ୱକପ୍ ପ୍ରସାରଣ ହୋଇ ପାରିବ ସେଥିପ୍ରତି ଫିଫା ପକ୍ଷରୁ ସ୍ୱତନ୍ତ୍ର ଯୋଜନା କରାଯାଉଛି। ବିଶେଷ କରି ପ୍ରସାର ଭାରତୀ ଉପରେ ଏବେ ଫିଫାର ନଜର ରହିଛି।

PRINTED & PUBLISHED BY AMIT KUMAR MALLICK FOR 'THE SAKALA' A UNIT OF NANDIGHOSHA NETWORK PRIVATE LIMITED.
PRINTED AT THE SAKALA, PLOT NO.125, IRRIGATION COLONY, JEYPORE-764001, DIST: KORAPUT, ODISHA
କାର୍ଯ୍ୟନିର୍ବାହୀ ସମ୍ପାଦକ : ସମରେନ୍ଦୁ ଦାସ
EXECUTIVE EDITOR: SAMARENDU DAS