RNI REGD NO: 42041/83
www.sakalaepaper.com
/sakalanews
/sakalanews
www.thesakala.in

ସକାଳ
THE SAKALA
PRINTED AT BHUBANESWAR ■ JEYPORE ■ SAMBALPUR ■ PANIKOILI

ସ୍ପିରିଟ୍ ଛାଡ଼ିନାହାନ୍ତି ପ୍ରକାଶ ରାଜ
▶ପୃଷ୍ଠା ୨ ଦେଖନ୍ତୁ...

◆VOLUME- 43 ◆ISSUE-227 ◆THURSDAY ◆12 FEBRUARY 2026 ◆PAGE-12 ◆₹ 7.00 | SAMBALPUR | ◆ବର୍ଷ-୪୩ ◆ସଂଖ୍ୟା-୨୨୭ ◆ଗୁରୁବାର ◆୧୨ ଫେବୃଆରୀ ୨୦୨୬ ◆ପୃଷ୍ଠା-୧୨ ◆ଟ.୭.୦୦

ସିବିଏସଇ ଦ୍ୱାଦଶ ଶ୍ରେଣୀର ଏକ କୋଟି ଖାତାର ହେବ ଡିଜିଟାଲ ଯାଞ୍ଚ

୩୨ କୋଟି ପୃଷ୍ଠା ସ୍କାନ କରି ଅପଲୋଡ କରିବେ

■ ନୂଆଦିଲ୍ଲୀ, ୧୧।୨ (ଏଜେନ୍ସି): ଚଳିତ ଥର ସିବିଏସଇ ଦ୍ୱାଦଶ ଶ୍ରେଣୀର ୧୭ ଲକ୍ଷରୁ ଅଧିକ ଛାତ୍ରଛାତ୍ରୀଙ୍କ ପରୀକ୍ଷା ଖାତାକୁ 'ଅନ୍ ସ୍କ୍ରିନ ମାର୍କିଂ ସିଷ୍ଟମ'ରେ ଯାଞ୍ଚ କରାଯିବ। ଏହି ପରୀକ୍ଷା ଆସନ୍ତା ୧୭ ତାରିଖରୁ ଏପ୍ରିଲ ୧୦ ପର୍ଯ୍ୟନ୍ତ ଚାଲିବ। ଏହା ପରେ ଖାତା ଯାଞ୍ଚ ଆରମ୍ଭ ହେବ। ଏଥିପାଇଁ ପ୍ରତ୍ୟେକ ଛାତ୍ରଛାତ୍ରୀଙ୍କ ଉତ୍ତର ପୃଷ୍ଠାକୁ ସ୍କାନ କରି ସିଷ୍ଟମରେ ଅପଲୋଡ କରାଯିବ। ପ୍ରାୟ କୋଟିଏ କପିର ୩୨ କୋଟି ପୃଷ୍ଠା ସ୍କାନ କରି ଅପଲୋଡ୍ ହେବ। ପରୀକ୍ଷକ ଏହି ଡିଜିଟାଲ କପିକୁ ଯାଞ୍ଚ କରି ନମ୍ବର ଦେବେ। ଅନ୍ୟପକ୍ଷରେ ସିବିଏସଇ ଦଶମ ଶ୍ରେଣୀ ଖାତାର ଯାଞ୍ଚ ପୂର୍ବଭଳି କାଗଜରେ ହେବ। ସିବିଏସଇର ପରୀକ୍ଷା ନିୟନ୍ତ୍ରକ ସଂୟମ ଭରଦ୍ୱାଜ କହିଛନ୍ତି ଯେ ଏହି ନୂଆ ବ୍ୟବସ୍ଥାରେ ଉତ୍ତର ଖାତାର ପରିବହନରେ ଲାଗୁଥିବା ସମୟ ଏବଂ ଖର୍ଚ୍ଚ ବଞ୍ଚିବ। ଶିକ୍ଷକ ନିଜ ସ୍କୁଲରେ ରହି ଖାତାର ମୂଲ୍ୟାଙ୍କନ କରିବେ। ଏହାଦ୍ୱାରା ଶିଶୁଙ୍କ ନିୟମିତ ଶିକ୍ଷା ପ୍ରଭାବିତ ହେବ ନାହିଁ। ମୂଲ୍ୟାଙ୍କନ ଅଧିକ ସ୍ୱଚ୍ଛ, ଦ୍ରୁତ ଏବଂ ତ୍ରୁଟିଶୂନ୍ୟ କରିବା ପାଇଁ ବୋର୍ଡ ପକ୍ଷରୁ ଏହି ନିଷ୍ପତ୍ତି ନିଆଯାଇଛି।

୧୭ରୁ ଏପ୍ରିଲ ୧୦ ପର୍ଯ୍ୟନ୍ତ ବୋର୍ଡ ପରୀକ୍ଷା

ସୂଚନା ଅନୁଯାୟୀ, ପିଲା ପରୀକ୍ଷା କେନ୍ଦ୍ରରେ ପୂର୍ବଭଳି ଖାତାରେ ଉତ୍ତର ଲେଖିବେ। ପରୀକ୍ଷା ଅଫଲାଇନରେ ହିଁ ହେବ। ବୋର୍ଡ ▶ପୃଷ୍ଠା-୭

ପିଶାଚ ଶିକ୍ଷକ: ୮୯ ନାବାଳକଙ୍କୁ ଦୁଷ୍କର୍ମ

୫୦ ବର୍ଷ ମଧ୍ୟରେ ଭାରତ ସମେତ ୯ଟି ଦେଶର ପିଲାଙ୍କୁ ଶୋଷଣ କରିଛନ୍ତି

■ ପ୍ୟାରିସ, ୧୧।୨ (ଏଜେନ୍ସି): ଫ୍ରାନ୍ସର ଜଣେ ୭୯ ବର୍ଷୀୟ ଅବସରପ୍ରାପ୍ତ ଶିକ୍ଷକଙ୍କ ବିରୋଧରେ ୧୯୬୦ରୁ ୨୦୨୨ ପର୍ଯ୍ୟନ୍ତ ୮୯ ଜଣ ନାବାଳକଙ୍କୁ ଦୁଷ୍କର୍ମ ଓ ଯୌନ ନିର୍ଯାତନା ଦେଇଥିବା ଅଭିଯୋଗ ହୋଇଛି। ଫ୍ରାନ୍ସର ଗ୍ରେନୋବଲ ସହରର ପ୍ରସିକ୍ୟୁଟର ଏଟିଏନ ମାଣ୍ଟୋ ମଙ୍ଗଳବାର ଦିନ ଏହି ମାମଲାକୁ ସାର୍ବଜନୀନ କରିବା ସହ ପୀଡିତମାନଙ୍କୁ ଆଗକୁ ଆସିବାକୁ ଅପିଲ କରିଛନ୍ତି। ଅଭିଯୁକ୍ତର ନାମ ହେଉଛି ଜ୍ୟାକ ଲେଭୁଗ୍ଲ। ସେ ୧୯୬୭ରୁ ୨୦୨୨ ମଧ୍ୟରେ ଭାରତ, ଜର୍ମାନୀ, ସ୍ୱିଜରଲାଣ୍ଡ, ମରକ୍କୋ, ନାଇଜର, ଆଲଜେରିଆ, ଫିଲିପାଇନ୍ସ ଓ ଫ୍ରାନ୍ସର ନାବାଳକଙ୍କ ସହ ଯୌନ ଅପରାଧା କରିଥିଲେ। ସେ ଜଣେ ଫରାସୀ ଭାଷା ଶିକ୍ଷକ ଓ ଗୁମ୍ଫା ଅଧ୍ୟୟନ ପ୍ରଶିକ୍ଷକ ଭାବେ କାର୍ଯ୍ୟ କରୁଥିଲେ। ପୀଡିତମାନଙ୍କ ବୟସ ୧୩ରୁ ୧୭ ବର୍ଷ ମଧ୍ୟରେ ଥିଲା ବୋଲି କୁହାଯାଇଛି।

ଏହି ଘଟଣା ସେତେବେଳେ ସାମ୍ନାକୁ ଆସିଲା, ଯେତେବେଳେ ଅଭିଯୁକ୍ତଙ୍କ ପୁଅରା ତାଙ୍କ ଉପରେ ସନ୍ଦେହ କରି ତାଙ୍କ ରୁମ୍ ତଲାସି କରିଥିଲେ। ସେଠାରୁ ଏକ ୟୁଏସ୍‌ବି ଡ୍ରାଇଭ ମିଳିଥିଲା, ଯେଉଁଥିରେ ନାବାଳକଙ୍କ ସହ ଯୌନ ସମ୍ପର୍କର ଅନେକ ଫଟୋ ଓ ତଥ୍ୟ ଲିଖିତ ଆକାରରେ ଥିଲା। ତଦନ୍ତକାରୀମାନେ ସେହି ଦସ୍ତାବିତ ପଢ଼ି ୮୯ ଜଣ ପୀଡିତଙ୍କୁ ଚିହ୍ନଟ କରିଛନ୍ତି। ଅଭିଯୁକ୍ତ ତଦନ୍ତ ସମୟରେ ସ୍ୱୀକାର କରିଛନ୍ତି ଯେ, ୧୯୭୦ରେ ସେ ନିଜର କର୍କଟ ▶ପୃଷ୍ଠା-୭

ଲୋକସଭାରେ ରାହୁଲ-ରିଜିଜୁ ମୁହାଁମୁହିଁ

ଟ୍ରମ୍ପଙ୍କ ଆଗରେ ଭାରତର ସ୍ୱାର୍ଥକୁ ସମର୍ପଣ କରିଛନ୍ତି ସରକାର: ରାହୁଲ

■ ନୂଆଦିଲ୍ଲୀ, ୧୧।୨ (ଏଜେନ୍ସି): ଭାରତ ଏବଂ ଆମେରିକା ମଧ୍ୟରେ ସ୍ୱାକ୍ଷରିତ ହେବାକୁ ଯାଉଥିବା ବାଣିଜ୍ୟ ଚୁକ୍ତିକୁ ନେଇ ଆଜି ଲୋକସଭାରେ ମୁହାଁମୁହିଁ ହୋଇଛନ୍ତି ସରକାର ଏବଂ ବିରୋଧୀ ଦଳ। ବିରୋଧୀ ଦଳର ନେତା ରାହୁଲ ଗାନ୍ଧୀ ଏହି ପ୍ରସ୍ତାବିତ ଚୁକ୍ତି ନେଇ ସରକାରଙ୍କର ତୀବ୍ର ସମାଲୋଚନା କରିବା ସହିତ ଅଭିଯୋଗ କରିଛନ୍ତି ଯେ ମୋଦୀ ସରକାର ଟ୍ରମ୍ପ ଆଗରେ ଭାରତର ସ୍ୱାର୍ଥକୁ ସମର୍ପି ଦେଇଛନ୍ତି। ଅନ୍ୟପକ୍ଷରେ ତାଙ୍କର ଏଭଳି ଅଭିଯୋଗକୁ ଖଣ୍ଡନ କରି ସଂସଦୀୟ ବ୍ୟାପାର ମନ୍ତ୍ରୀ କିରଣ ରିଜିଜୁ ରାହୁଲଙ୍କୁ ଚାଲେଞ୍ଜ କରିଛନ୍ତି ଯେ ସେ ଯାହା କହୁଛନ୍ତି ତଥ୍ୟ ପ୍ରମାଣ ଦେଇ କୁହନ୍ତୁ। ଗୋଟିଏ କଥାକୁ ବାରମ୍ବାର ଦୋହରାଇଲେ ଏହା ସତ ହୋଇଯିବ ନାହିଁ।

ଆଲୋଚନା ଆରମ୍ଭ କରି ରାହୁଲ ଅଭିଯୋଗ କରିଥିଲେ ଯେ ବାଣିଜ୍ୟ ଚୁକ୍ତି ଜରିଆରେ ସରକାର ଭାରତ ମାତାଙ୍କୁ ବିକିଦେଇଛନ୍ତି। 'ଆପଣମାନେ ଭାରତକୁ ବିକି ଦେଇଛନ୍ତି। ଆପଣ ଆମର ଭାରତ ମାତାକୁ ବିକିଦେଇଛନ୍ତି। ଏହା ଲଜ୍ଜାଜନକ ନୁହେଁ କି?' ବୋଲି ସେ ପ୍ରଶ୍ନ କରିଥିଲେ। ଏଭଳି ଚୁକ୍ତି କରି ଆମେରିକା ରାଷ୍ଟ୍ରପତି ଟ୍ରମ୍ପଙ୍କ ନିକଟରେ ସଂପୂର୍ଣ୍ଣ ରୂପେ ଆତ୍ମସମର୍ପଣ କରାଯାଇଛି। ଭାରତର ଶକ୍ତି ନିରାପତ୍ତାକୁ ଆମେରିକା ହାତରେ ଟେକି ଦିଆଯାଇଛି। ଭାରତ ତେଲ କାହାରୁ କିଣିବ, ତାହା ଆମେରିକା ସ୍ଥିର କରିବ। ସେହିଭଳି ଭାରତୀୟ ଚାଷୀମାନଙ୍କ ସ୍ୱାର୍ଥ ସହିତ ମଧ୍ୟ ସାଲିସ କରାଯାଇଛି। ଏବେ ଆମରିକାର କୃଷି ସାମଗ୍ରୀ ଭାରତ ବଜାରରେ ଛାଇଯିବ। ଏହା ଆମର କୋଟି କୋଟି ଚାଷୀଙ୍କ ଜୀବିକା ପ୍ରତି ବିଦ ସୃଷ୍ଟି କରିଛି। ଭାରତର ବୟନ ଶିଳ୍ପକୁ ମଧ୍ୟ ଶେଷ କରିଦିଆଯାଇଛି। ଯୁଦ୍ଧର ଯୁଗ ଶେଷ ହୋଇଛି ବୋଲି ପ୍ରଧାନମନ୍ତ୍ରୀ ନରେନ୍ଦ୍ର ମୋଦୀ ଏବଂ ଏନ୍‌ଏସ୍‌ଏ ଅଜିତ ଡୋଭାଲ କହୁଛନ୍ତି। କିନ୍ତୁ ସତ କଥା ହେଉଛି ଯେ ଆମେ ଯୁଦ୍ଧର ଯୁଗ ଭିତରକୁ ପ୍ରବେଶ କରିବାକୁ ଯାଉଛୁ। ବିପଜ୍ଜନକ ବିଶ୍ୱରେ ଆମକୁ ଆମର ସାମର୍ଥ୍ୟ ବିଷୟରେ ଅବଗତ ହେବାକୁ ପଡ଼ିବ। ଆମ ଦେଶବାସୀ ହେଉଛନ୍ତି ଆମର ପ୍ରକୃତ ଶକ୍ତି। ତେଣୁ ସେମାନଙ୍କର ସୁରକ୍ଷା, ତଥ୍ୟର ସୁରକ୍ଷା, ଖାଦ୍ୟ ଓ ଶକ୍ତିର ସୁରକ୍ଷାର ଜରୁରୀ ବୋଲି ରାହୁଲ କହିଥିଲେ। ସେ ଆହୁରି ଅଭିଯୋଗ କରିଥିଲେ ଯେ ବିଜେପିର ଆର୍ଥିକ ଢାଞ୍ଚାକୁ ସୁରକ୍ଷା ଦେବାକୁ ଯାଇ ପ୍ରଧାନମନ୍ତ୍ରୀ ୧୪୦ କୋଟି ଭାରତୀୟଙ୍କ ଭବିଷ୍ୟତକୁ ସମର୍ପଣ କରିଦେଇଛନ୍ତି। ▶ପୃଷ୍ଠା-୭

ରାହୁଲଙ୍କ ବିରୋଧରେ ସ୍ୱାଧିକାର ନୋଟିସ ଦେବେ ସରକାର

ଶ୍ରମ ସଂହିତାକୁ ବିରୋଧ

ଆଜି ଭାରତ ବନ୍ଦ

■ ନୂଆଦିଲ୍ଲୀ, ୧୧।୨ (ଏଜେନ୍ସି): କେନ୍ଦ୍ର ସରକାରଙ୍କ ବିଭିନ୍ନ ନୀତିକୁ ବିରୋଧ କରି ଦେଶର ୧୦ ଶ୍ରମିକ ସଂଗଠନ (ଟ୍ରେଡ୍ ୟୁନିଅନ୍) ପକ୍ଷରୁ ଗୁରୁବାର ଦେଶବ୍ୟାପୀ ଧର୍ମଘଟ ଡାକରା ଦିଆଯାଇଛି। ଏଥିରେ କେନ୍ଦ୍ର ସରକାରଙ୍କ ଶ୍ରମିକ ବିରୋଧି ୪ ଶ୍ରମ ସଂହିତା, ବିହନ ବିଲ୍ ୨୦୨୫, ବିଜୁଳି ସଂଶୋଧନ ବିଲ୍ ୨୦୨୫ ଏବଂ ବିଭି-ଜିରାମ୍‌ଜୀ ଆଇନ ଆଦିର ରଦ୍ଦ ଦାବି କରି ସାରା ଦେଶରେ ଶ୍ରମିକମାନେ ଧର୍ମଘଟ କରିବେ। ଶ୍ରମିକ ସଂଗଠନର କହିବାନୁଯାୟୀ, ଏହି ନୂଆ ଶ୍ରମ ସଂହିତା ୨୯ ପୁରୁଣା ଶ୍ରମ ଆଇନକୁ ବଦଳାଇବ, ଯାହା ଶ୍ରମିକଙ୍କ ଅଧିକାରକୁ ହ୍ରାସ କରିବ। ଏହା ଟ୍ରେଡ୍ ୟୁନିଅନଗୁଡ଼ିକର ପଞ୍ଜୀକରଣରେ ସମସ୍ୟା ଆଣିବ।

ଏହି ଧର୍ମଘଟରେ ସିଟୁ, ଆଇଏନ୍‌ଟିୟୁସି, ଏଆଇଟିୟୁସି, ଏଚ୍‌ଏମ୍‌ଏସ୍, ଏଆଇୟୁଟିୟୁସି, ଟିୟୁସିସି, ସେବା, ଏଆଇସିସିଟିୟୁ ଏବଂ ୟୁଟିୟୁସି ଭଳି ଶ୍ରମିକ ସଂଗଠନଗୁଡ଼ିକ ସାମିଲ ହୋଇଛନ୍ତି। ଏଥିଯୋଗୁ ଖଣି ଏବଂ ଶିଳ୍ପ କ୍ଷେତ୍ରରେ କାର୍ଯ୍ୟ ପ୍ରଭାବିତ ହେବ। ଧର୍ମଘଟରେ ସାରା ଦେଶରେ ପ୍ରାୟ୩୦ କୋଟି ଶ୍ରମିକ ସାମିଲ ହେବେ ବୋଲି ସଂଗଠନ ପକ୍ଷରୁ କୁହାଯାଇଛି। ଓଡ଼ିଶାରେ ନବ ନିର୍ମାଣ କୃଷକ ସଂଗଠନ ମଧ୍ୟ ଏହି ଧର୍ମଘଟକୁ ସମର୍ଥନ କରିଛି। ତେବେ ଫେବୃଆରୀ ୧୨ର ଏହି ଧର୍ମଘଟରେ ଦେଶର ସମସ୍ତ ବ୍ୟାଙ୍କ କର୍ମଚାରୀ ସାମିଲ ହେବେ। ବ୍ୟାଙ୍କ କର୍ମଚାରୀମାନେ ଦୀର୍ଘ ଦିନ ଧରି ବ୍ୟାଙ୍କିଙ୍ଗ କ୍ଷେତ୍ରରେ ୫ ଦିନିଆ କାର୍ଯ୍ୟ ସପ୍ତାହ କାର୍ଯ୍ୟକାରୀ କରିବାକୁ ଦାବି କରିଆସୁଛନ୍ତି। ଦେଶର ପ୍ରମୁଖ ବ୍ୟାଙ୍କ ସଂଗଠନ ଅଲ୍ ଇଣ୍ଡିଆ ବ୍ୟାଙ୍କ ଏମ୍ପ୍ଲୋଇଜ୍ ଆସୋସିଏସନ୍ (ଏଆଇବିଇଏ), ଅଲ୍ ଇଣ୍ଡିଆ ବ୍ୟାଙ୍କ ଅଫିସର୍ସ ଆସୋସିଏସନ୍ (ଏଆଇବିଓଏ) ଏବଂ ବ୍ୟାଙ୍କ ଏମ୍ପ୍ଲୋଇଜ୍ ଫେଡେରେସନ୍ ଅଫ୍ ଇଣ୍ଡିଆ (ବେଫି) ଧର୍ମଘଟ ଘୋଷଣା କରିଛନ୍ତି। ଧର୍ମଘଟ ଯୋଗୁ ବ୍ୟାଙ୍କରେ ନଗଦ କାରବାର ଏବଂ ଚେକ୍ କ୍ଲିୟରାନ୍ସ ଭଳି କାର୍ଯ୍ୟ ପ୍ରଭାବିତ ହେବାର ସମ୍ଭାବନା ରହିଛି।

ଟି-୨୦ ବିଶ୍ୱକପ୍‌ରେ ବିରଳ ମ୍ୟାଚ୍

ରୋମାଞ୍ଚ ଭରିଦେଲା ଡବଲ୍ ସୁପର ଓଭର

■ ଅହମ୍ମଦାବାଦ, ୧୧।୨ (ଏଜେନ୍ସି): ଟି-୨୦ ବିଶ୍ୱକପ୍ ଇତିହାସର ସର୍ବଶ୍ରେଷ୍ଠ ରୋମାଞ୍ଚକ ଓ ଉତ୍କଣ୍ଠାପୂର୍ଣ୍ଣ ମ୍ୟାଚ୍ ବୁଧବାର ଦେଖିବାକୁ ମିଳିଥିଲା। ଏଠାରେ ଖେଳାଯାଇଥିବା ଗ୍ରୁପ୍-ଡି'ର ଏକ ମ୍ୟାଚରେ ଦକ୍ଷିଣ ଆଫ୍ରିକା ଦ୍ୱିତୀୟ ସୁପର ଓଭରରେ ୪ ରନରେ ଆଫଗାନିସ୍ତାନକୁ ପରାସ୍ତ କରିଛି। ଗତ ସଂସ୍କରଣର ଉପବିଜେତା ତଥା ବିଶ୍ୱ ମାନ୍ୟତାର ୫ମ ସ୍ଥାନରେ ରହିଥିବା ଦକ୍ଷିଣ ଆଫ୍ରିକାକୁ ଏହି ମ୍ୟାଚ୍ ଜିତିବା ପାଇଁ ନାକେଦମ କରିଥିଲା ୧୦ମ ମାନ୍ୟତା ଦଳ ଆଫଗାନିସ୍ତାନ। ମ୍ୟାଚରେ ପ୍ରଥମେ ବ୍ୟାଟିଂ କରିଥିବା ଦକ୍ଷିଣ ଆଫ୍ରିକା ୬ ୱିକେଟ୍‌ରେ ୧୮୭ ରନ କରିଥିଲା। ଜବାବରେ ଆଫଗାନିସ୍ତାନ ୨ଟି ବଲ୍ ବଳକାଥାଇ ସମାନ ୧୮୭ ରନରେ ସୀମିତ ରହିଥିଲା। ▶ପୃଷ୍ଠା-୭

ଆମେରିକାରୁ ଅଶୋଧିତ ତୈଳ କିଣିବେ ରାଷ୍ଟ୍ରାୟତ୍ତ କମ୍ପାନୀ

ସରକାର ଜାରି କଲେ ନିର୍ଦ୍ଦେଶନାମା

■ ନୂଆଦିଲ୍ଲୀ, ୧୧।୨ (ଏଜେନ୍ସି): ଦେଶର ରାଷ୍ଟ୍ରାୟତ୍ତ ତୈଳ ବିଶୋଧନାଗାରଗୁଡ଼ିକୁ ଆମେରିକା ଏବଂ ଭେନେଜୁଏଲାରୁ ଅଧିକ ଅଶୋଧିତ ତେଲ କିଣିବା ଉପରେ ଭାରତ ସରକାର ଗୁରୁତ୍ୱ ଦେଇଛନ୍ତି। କେନ୍ଦ୍ର ସରକାର ଦେଶର ରାଷ୍ଟ୍ରାୟତ୍ତ ତୈଳ କମ୍ପାନୀଗୁଡିକୁ ରୁଷ ପରିବର୍ତ୍ତେ ଆମେରିକାରୁ ତେଲ କିଣିବାକୁ ନିର୍ଦ୍ଦେଶ ଦେଇଛନ୍ତି। ବ୍ଲୁମବର୍ଗ ରିପୋର୍ଟ ଅନୁଯାୟୀ ଆମେରିକା ସହିତ ସମ୍ପ୍ରତି ବାଣିଜ୍ୟ ଚୁକ୍ତି ପରେ ଭାରତ ସରକାର ଏହି ପଦକ୍ଷେପ ଗ୍ରହଣ କରିଛନ୍ତି।

ଭାରତ-ଆମେରିକା ବାଣିଜ୍ୟ ଚୁକ୍ତି ସମ୍ପର୍କରେ ମାର୍କିନ ରାଷ୍ଟ୍ରପତି ଡ଼ୋନାଲ୍ଡ ଟ୍ରମ୍ପ ଭାରତ ବାଣିଜ୍ୟ ଚୁକ୍ତିର ଅଂଶ ଭାବରେ ରୁଷୀୟ ଅଶୋଧିତ ତେଲ କ୍ରୟ ବନ୍ଦ କରିବାକୁ ରାଜି ହୋଇଥିବା ସୂଚନା ଦେଇଥିଲେ। ଯଦିଓ ଭାରତ ପକ୍ଷରୁ ଏ ସମ୍ପର୍କରେ ନିର୍ଦ୍ଦିଷ୍ଟ ଭାବରେ କୌଣସି ସାର୍ବଜନୀନ ପ୍ରତିକ୍ରିୟା ଦିଆଯାଇ ନାହିଁ, ତଥାପି ଟ୍ରମ୍ପଙ୍କ ଦାବିକୁ ବି ଭାରତ ସରକାର ଖଣ୍ଡନ କରିନାହାନ୍ତି। ବିଶେଷଜ୍ଞଙ୍କ ମତରେ ଭାରତୀୟ ତୈଳ ବିଶୋଧନାଗାରଗୁଡ଼ିକ ପାଇଁ ଆମେରିକୀୟ ଏବଂ ଭେନେଜୁଏଲାର ତେଲ ବଡ଼ ପରିମାଣରେ ଆମଦାନୀ କରିବା ସହଜ ନୁହେଁ। ବିଶୋଧନ କ୍ଷମତା ଏବଂ ମୂଲ୍ୟ ଏବଂ ପରିବହନ ଏଥିରେ ବଡ଼ ପ୍ରତିବନ୍ଧକ ସୃଷ୍ଟି କରିବାର ଆଶଙ୍କା ରହିଛି। ଭାରତର ଅଧିକାଂଶ ରିଫାଇନାରୀ ମଧ୍ୟମ ଅଶୋଧିତ ତୈଳ ପାଇଁ ଡିଜାଇନ୍ କରାଯାଇଛି, ଯେତେବେଳେ ଆମେରିକୀୟ ତୈଳ ହାଲୁକା ଓ ଏଥିରେ ସଲଫର ପରିମାଣ କମ୍ ଅଛି। ଏହି ତେଲ ପ୍ରକ୍ରିୟାକରଣ ଭାରତୀୟ ୟୁନିଟ୍ ପାଇଁ ସମ୍ପୂର୍ଣ୍ଣ ଉପଯୁକ୍ତ ନୁହେଁ। ଅନ୍ୟପକ୍ଷରେ ଭାରତ ଆମେରିକାଠାରୁ ଦୂରତା ମଧ୍ୟ ଅନେକ । ବର୍ଦ୍ଧିତ ପରିବହନ ହାର ସେଠାରୁ ତୈଳ ଆମଦାନୀକୁ ମହଙ୍ଗା କରିବାର ଆଶଙ୍କା ରହିଛି। ତୁଳନାତ୍ମକ ଭାବରେ କାଜାଖସ୍ତାନ ଏବଂ ପଶ୍ଚିମ ଆଫ୍ରିକାରୁ ତୈଳ ଆମଦାନୀ ଶସ୍ତା ହେଉଛି। ତଥାପି ସରକାରୀ ନିର୍ଦ୍ଦେଶ ଅନୁସାରେ ଆଇଓସିଏଲ୍, ବିପିସିଏଲ୍ ଏବଂ ଏଚ୍‌ପିସିଏଲ୍ ଭଳି ▶ପୃଷ୍ଠା-୭

ଦୁର୍ଘଟଣାରେ ଚାଲିଗଲା ୪ ଜୀବନ

ହାଇୱା ଧକ୍କାରେ ୨ ମୃତ; ଜଣେ ଗୁରୁତର

■ କଲମପୁର, ୧୧।୨ (ସମିସ): କଲମପୁର ଥାନା ଅଧୀନ ଦୁଲକିବନ୍ଧ ନିକଟରେ ଏକ ସଡ଼କ ଦୁର୍ଘଟଣା ଘଟିଛି। ଏଥିରେ ୨ଜଣଙ୍କ ମୃତ୍ୟୁ ଘଟିଥିବାବେଳେ ଜଣେ ଗୁରୁତର ହେଇଛନ୍ତି। ଗୁରୁତରଙ୍କୁ ପୁଲିସ ଉଦ୍ଧାର କରି ଚିକିତ୍ସା ପାଇଁ ଜୟପାଟଣା ଗୋଷ୍ଠୀ ସ୍ୱାସ୍ଥ୍ୟ କେନ୍ଦ୍ରକୁ ପଠାଇଛି। ସୂଚନା ଅନୁସାରେ, କଲମପୁର ଥାନା ଅଧୀନ ଭେଜିଗୁଡ଼ା ଗ୍ରାମର ଶକ୍ତି ମାଝୀ, ବିପିନ ମାଝୀ ଓ ବାସୁଦେବ ମାଝୀ ଏକ ବାଇକ୍‌ରେ ଜୟପାଟଣା ମୋଟେର ମୁଖ୍ୟ ରାସ୍ତାଦେଇ ନିଜ ଗାଁ କୁ ଫେରୁଥିବାବେଳେ ବିପରୀତ ଦିଗରୁ ଆସୁଥିବା ଏକ ହାଇୱା ସହ ଧକ୍କା ହେଇଥିଲା। ହାଇୱାଟି ଧକ୍କାଦେଇ ବାଇକ୍ ଉପରେ ଚଢ଼ିଯାଇଥିଲା। ଫଳରେ ଶକ୍ତି ଏବଂ ▶ପୃଷ୍ଠା-୭

ବାଇକ୍ ଦୁର୍ଘଟଣାରେ ୨ ମୃତ

■ ଥୁଆମୂଳ ରାମପୁର, ୧୧।୨ (ସମିସ): କଳାହାଣ୍ଡି ଜିଲ୍ଲା ଥୁଆମୂଳ ରାମପୁର ଠାରୁ ଡୁମେରପଦରକୁ ଯୋଗାଯୋଗ କରୁଥିବା ମୁଖ୍ୟ ରାସ୍ତାର କାଠକୁରା ନିକଟ ସାହୁ ଜଙ୍ଗଲ ଅଞ୍ଚଳରେ ମଙ୍ଗଳବାର ଏକ ବାଇକ୍ ଦୁର୍ଘଟଣା ଘଟିଥିଲା। ଦ୍ରୁତ ଗତିରେ ବାଇକ୍ ଚାଳନା କରୁଥିବାବେଳେ ନିୟନ୍ତ୍ରଣ ହରାଇ ବାଇକ୍‌ଟି ରାସ୍ତାତଳକୁ ଚାଲିଯାଇ ଦୁର୍ଘଟଣାଗ୍ରସ୍ତ ହୋଇଥିଲା। ଦୁର୍ଘଟଣାରେ ଦୁଇ ଯୁବକଙ୍କ ମୃତ୍ୟୁ ଘଟିଛି। ଅଗ୍ନିଶମ ବିଭାଗ ପହଞ୍ଚି ଆହତ ▶ପୃଷ୍ଠା-୭

SIKSHA 'O' ANUSANDHAN
SAAT-2026
Empowering students for a brighter future
B.TECH PROGRAMMES IN CORE COMPUTING
■ Computer Science and Engineering
■ Computer Science and Information Technology
APPROVAL & RECOGNITIONS
■ Approved by UGC and AICTE
■ Re-accredited by NAAC with A++ Grade
■ Granted with Category-1 Graded Autonomy by UGC
■ NBA Accredited Programmes
NIRF INDIA RANKINGS 2025
■ 15th Best in University Category
■ 22nd Best in Engineering Category
INTERNATIONAL RANKINGS 2026
■ Ranked in QS World Rankings 2026
■ Ranked in Times World Rankings 2026
To apply for admission through SAAT, Please visit: www.soa.ac.in

ମରିଗଲା ରାଜ୍ୟର ମେଟ୍ରୋ ଆଶା

ନିଜେ କଲେନାହିଁ କି କେନ୍ଦ୍ରକୁ ପ୍ରସ୍ତାବ ଦେଲେନାହିଁ

■ ଭୁବନେଶ୍ୱର, ୧୧।୨ (ସମିସ): ସମଗ୍ର ଦେଶରେ ମେଟ୍ରୋ ରେଳ ନେଟୱାର୍କ ବଢ଼ିବାରେ ଲାଗିଛି। ଖୁବଶୀଘ୍ର କେନ୍ଦ୍ର ସରକାର ଆନ୍ଧ୍ର ପ୍ରଦେଶର ଭାଇଜାଗ ମେଟ୍ରୋ ରେଳ ପ୍ରକଳ୍ପର ସଂଶୋଧିତ ଡିପିଆରକୁ ଅନୁମୋଦନ ଦେବାକୁ ଯାଉଛନ୍ତି। ଏହି ପ୍ରକଳ୍ପ ପାଇଁ ୧୧୫୦୦ କୋଟି ଟଙ୍କା ଖର୍ଚ୍ଚ ହେବାକୁ ଥିବାବେଳେ କେନ୍ଦ୍ର ସରକାର ୨୦ ପ୍ରତିଶତ ଅର୍ଥ ବହନ କରିବେ। କେନ୍ଦ୍ର ଗୃହ ଓ ନଗର ଉନ୍ନୟନ ମନ୍ତ୍ରାଳୟର ତଥ୍ୟ ଅନୁଯାୟୀ ଏଯାବତ୍ ଦେଶର ୨୬ଟି ସହରକୁ ମେଟ୍ରୋ ରେଳ ସମ୍ପ୍ରସାରିତ ହେଲାଣି। ମାତ୍ର ସମାନ ସମୟରେ ଓଡ଼ିଶାରେ ମେଟ୍ରୋ ପ୍ରକଳ୍ପ ଅନିଶ୍ଚିତତା ମଧ୍ୟକୁ ଠେଲି ହୋଇଯାଇଛି। ପୂର୍ବରୁ ବିଜେଡି ସରକାର ୨୦୨୭ ସୁଦ୍ଧା ରାଜଧାନୀରେ ମେଟ୍ରୋ ରେଳ ଗଡ଼ାଇବାକୁ ପ୍ରତିବଦ୍ଧତାର ସହ ଆଗକୁ ବଢ଼ିଥିବା ବେଳେ ରାଜ୍ୟରେ ବିଜେପି ଶାସନକୁ ଆସିବା ପରେ ବର୍ତ୍ତମାନ ରାଜ୍ୟରେ ମେଟ୍ରୋ ପ୍ରକଳ୍ପ ଏକପ୍ରକାର ମରିଗଲାଣି। ଠିକା ପାଇଥିବା କମ୍ପାନୀ ରାଜ୍ୟରୁ ନିଜର କ୍ୟାମ୍ପ ବି ଉଠାଇ ଚାଲିଗଲାଣି । ରାଜ୍ୟ ସରକାରଙ୍କ ଏପରି ଆଭିମୁଖ୍ୟକୁ ନେଇ ସାଧାରଣରେ ପ୍ରଶ୍ନବାଚୀ ସୃଷ୍ଟି ହୋଇଥିବା ବେଳେ ଏହାକୁ ବୁଦ୍ଧିଜୀବୀ ମହଲ ନାପସନ୍ଦ କରୁଛନ୍ତି।

ଓଡ଼ିଶାକୁ ଛାଡ଼ି ସାରା ଦେଶରେ ମେଟ୍ରୋ ପାଇଁ ଆଗ୍ରହ

ସବୁ ଯୋଗ୍ୟତା ଥାଇ ଭୁବନେଶ୍ୱର ପଛୁଆ: ବିଶେଷଜ୍ଞ

ନିକଟରେ ମୁଖ୍ୟମନ୍ତ୍ରୀ ମୋହନ ଚରଣ ମାଝୀ ଜୟଦେବ ବିହାର-ନନ୍ଦନକାନନ ଏଲିଭେଟେଡ କରିଡର ପ୍ରକଳ୍ପ ପାଇଁ ଭିତ୍ତିପ୍ରସ୍ତର ସ୍ଥାପନ କରିଛନ୍ତି। ଏହି ପ୍ରକଳ୍ପ ପାଇଁ ରାଜ୍ୟ ସରକାର ୯୫୨ କୋଟି ଟଙ୍କା ଖର୍ଚ୍ଚ କରିବେ। ପୂର୍ବରୁ ଏହି ରୁଟ୍ ଦେଇ ମେଟ୍ରୋ ଚଳାଚଳ କରିବା ପାଇଁ ବିଜେଡି ସରକାର ନିଷ୍ପତ୍ତି ନେଇଥିଲେ। ସେହି ଅନୁଯାୟୀ କାର୍ଯ୍ୟ ଆରମ୍ଭ

ଏଆଇ ପାଇଁ କାମ କରିବ ମଣିଷ!

ମଣିଷର ମସ୍ତିଷ୍କରୁ ଜନ୍ମ ନେଇଥିବା ଏଆଇ(କୃତ୍ରିମ ବୁଦ୍ଧିମତ୍ତା) ଏବେ ମଣିଷକୁ ଟପିଯିବାକୁ ବସିଛି । କାୟା ମେଲାଇ ଚାଲିଛି କୃତ୍ରିମ ବୁଦ୍ଧିମତ୍ତା । ଏଆଇର ବ୍ୟାପକ ବଜାର ପ୍ରବେଶ ଚାକିରି ଛଡ଼ାଇ ନେଉଛି । ଏହି କୃତ୍ରିମ ବୁଦ୍ଧିମତ୍ତାକୁ ଆଧାର କରି ତିଆରି ଚାଟ୍ ବଟ୍ ବା ଚାଟ୍ ଜିପିଟି ଏତେ ତ୍ୱରିତ ବେଗରେ କାମ କରୁଛି ଯେ ଏହା ଜୀବିକା ପାଇଁ ଛିଡ଼ା କଲାଣି ସଙ୍କଟ । ସେଥିପାଇଁ ଅନେକ ଲୋକ ନିଜ ଚାକିରିକୁ ନେଇ ଅସୁରକ୍ଷିତ ମନେ କରିବା ସହିତ ଚିନ୍ତାରେ ଅଛନ୍ତି । ତେବେ ଏବେ ରୋବଟ୍ ତଥା ଏଆଇ ଏଜେଣ୍ଟ ଲୋକଙ୍କୁ ନିଜ କାମରେ ରଖି ତା' ପ୍ରତି ବଦଳରେ ସେମାନଙ୍କୁ ପାରିଶ୍ରମିକ ଦେବ । ଶୁଣିବାକୁ ଅଜବ ଲାଗିଲେ ବି ଏହା ସତ । 'ରେଣ୍ଟ ଏ ହ୍ୟୁମାନ ଡଟ୍ ଏଆଇ' ନାମକ ଏକ ପ୍ଲାଟଫର୍ମ ଏବେ ଚାକିରିରେ ଲୋକଙ୍କୁ ନିଯୁକ୍ତି ପ୍ରଦାନ କରିବ । ତେଣୁ ବର୍ତ୍ତମାନ ଏଆଇ ଏଜେଣ୍ଟ ମାଲିକ ହେବେ ଏବଂ ମଣିଷ କର୍ମଚାରୀ ଭାବେ ଏଆଇର କାମ କରିବେ । ସରଳ ଭାଷାରେ କହିଲେ, ଯେତେବେଳେ ଏଆଇକୁ ବାସ୍ତବିକ ଦୁନିଆରେ କିଛି ଏମିତି କାମ କରିବାକୁ ପଡ଼ିବ, ଯାହା ତା' ପକ୍ଷେ କରିବା ଅସମ୍ଭବ ହୋଇଥିବ, ସେ ଏହି ପ୍ଲାଟ୍‌ଫର୍ମ ମାଧ୍ୟମରେ କୌଣସି ମଣିଷକୁ ରଖିବ । ତେବେ ଏଥିରେ ମସ୍ତିଷ୍କ ଏଆଇର ହେବ ଏବଂ ହାତ, ଗୋଡ଼ ମଣିଷର ରହିବ । ଏଆଇ ଯେଉଁ କାମକୁ ନିଜେ କରିପାରିବ ନାହିଁ, ସେ ଲାଗି ମଣିଷର ସାହାଯ୍ୟ ନେବ । ତେବେ ଏଆଇ କୋଡ଼ିଂ କରିବା ସହ କବିତା ଲେଖୁଥିଲେ ବି ତା'ର ହାତ, ଗୋଡ଼ ନାହିଁ । ସେହିପରି ସେ ଦୋକାନ ଯାଇ ସାମଗ୍ରୀ କିଣିପାରିବ ନାହିଁ କିମ୍ବା ବଗିଚାରେ ଗଛରେ ପାଣି ଦେଇପାରିବ ନାହିଁ । ଏପରିକି କୌଣସି ଫାଇଲରେ ହାତରେ ଦସ୍ତଖତ କରିପାରିବ ନାହିଁ । ଏଭଳି ସ୍ଥଳେ ଏଆଇକୁ ମଣିଷର ଆବଶ୍ୟକତା ପଡ଼ିବ । ଉଦାହରଣ ସ୍ୱରୂପ, ଯଦି କୌଣସି ଏଆଇ ଏଜେଣ୍ଟକୁ ଏକ ପ୍ରୋଜେକ୍ଟ ଲାଗି ସହରର ବିଶେଷ ଅଫିସ୍‌ରୁ ଦସ୍ତାବିଜ ଆଣିବାରେ ଥିବ, ସେ ଏହି ପ୍ଲାଟ୍‌ଫର୍ମକୁ ଉପଯୋଗ କରିବ । ଏଠାରେ ଏଆଇ ଜଣେ ମଣିଷକୁ ବାଛି ତା'କୁ କାମ ବାବଦରେ ବୁଝାଇବ ଏବଂ କାମ ପୂରା ହେବା ପରେ ସମ୍ପୃକ୍ତ ବ୍ୟକ୍ତିଙ୍କୁ ପାରିଶ୍ରମିକ ଦେବ । ଏହି ପ୍ଲାଟ୍‌ଫର୍ମରେ ଜିନିଷ ପହଞ୍ଚାଇବା, ବଜାରରୁ କିଣାକିଣି, ପୋଷା ପ୍ରାଣୀଙ୍କୁ ଖାଦ୍ୟ ଦେବା, କୌଣସି ବ୍ୟକ୍ତିଙ୍କୁ ଭେଟ କରି ବାର୍ତ୍ତା ଦେବା ଭଳି ପ୍ରତିଦିନର ଛୋଟ ମୋଟ କାମ ସାମିଲ ଅଛି । ଅନ୍ୟପଟେ ଏହା ଅବିକଳ ଓଲା, ଉବର ଭଳି କାମ କରିବ । ଫରକ ଏତିକି ଯେ, ଏଠାରେ ମାଲିକ ମଣିଷ ନୁହେଁ, ଏଆଇ ହେବ । ଏଆଇ ଏଜେଣ୍ଟ ନିଜ ଆବଶ୍ୟକତା ଅନୁସାରେ କାମ ପୋଷ୍ଟ କରିବେ । ଯେଉଁମାନେ ଏହି ପ୍ଲାଟଫର୍ମରେ ପଞ୍ଜିକରଣ କରିଥିବେ, ସେମାନେ ସେହି କାମକୁ କରିବାର ସୁଯୋଗ ପାଇବେ । କାମ ଶେଷ ହେବା ପରେ ଏଆଇ ଡିଜିଟାଲ ମୁଦ୍ରା ବା ୱାଲେଟ୍ ମାଧ୍ୟମରେ ପାରିଶ୍ରମିକ ଦେବ । ଅନ୍ୟପଟେ ଏଆଇ ଚାକିରି ଛଡ଼ାଇବା ନେବା ବୋଲି ଲୋକେ ବିଶ୍ୱାସ କରୁଥିବା ବେଳେ ଏହି ପ୍ଲାଟଫର୍ମ ଏବେ ଲୋକଙ୍କ ମନରେ ନୂଆ ଆଶା ସଞ୍ଚାର କରିଛି । ଏଠାରେ ଏଆଇ ମଣିଷକୁ ହଟାଇବା ପରିବର୍ତ୍ତେ କାମ ଦେଉଛି । ଏହା ଏକଥା ଦର୍ଶାଉଛି, ଆଗାମୀ ଦିନରେ ମଣିଷ ଓ ଏଆଇ ପରସ୍ପରର ଶତ୍ରୁ ନୁହେଁ, ବରଂ ଭଲ ସାଥୀ ହେବେ । ଆଗାମୀ ଦିନରେ ଯେଉଁ କାମ ଏଆଇ କରିପାରିବ ନାହିଁ, ସେ ଲାଗି ମଣିଷର ସାହାଯ୍ୟ ନିଆଯିବ ଏବଂ ଏହା ପ୍ରତିବଦଳରେ ସେମାନଙ୍କୁ ଟଙ୍କା ପ୍ରଦାନ କରାଯିବ ।

'ସ୍ପିରିଟ୍' ଛାଡ଼ିନାହାନ୍ତି ପ୍ରକାଶରାଜ୍

ପ୍ୟାନ୍ ଇଣ୍ଡିଆ ଷ୍ଟାର୍ ପ୍ରଭାସଙ୍କ ଫିଲ୍ମ 'ଦ ରାଜା ସାବ୍' ନିକଟରେ ରିଲିଜ୍ ହୋଇଥିଲା । ଏହା ବକ୍ସ ଅଫିସ୍‌ରେ ଭଲ ବିଜିନେସ୍ କରିନାହିଁ । ଏବେ ପ୍ରଭାସ ତାଙ୍କ ଆଗାମୀ ଫିଲ୍ମ 'ସ୍ପିରିଟ୍'କୁ ନେଇ ବେଶ୍ ଆଶାବାଦୀ ଅଛନ୍ତି । 'ସ୍ପିରିଟ୍'ରେ ପ୍ରଥମେ ପ୍ରଭାସଙ୍କ ବିପକ୍ଷରେ ଦୀପିକା ପାଦୁକୋନ୍‌ଙ୍କୁ ଫାଇନାଲ କରାଯାଇଥିଲା । ହେଲେ ସେ ଏଥିରୁ ବାଦ୍ ପଡ଼ିବା ପରେ ଏହାକୁ ନେଇ ଅନେକ ବିବାଦ ଦେଖା ଦେଇଥିଲା । ଏଥିରେ ଏବେ ଦୀପିକାଙ୍କ ବଦଳରେ ତ୍ରିପ୍ତି ଦିମ୍‌ରି ଦେଖାଯିବେ । ଏହାର ସୁଟିଂ ଏବେ ହାଇଦ୍ରାବାଦ୍‌ରେ ଚାଲିଛି । ନିର୍ଦ୍ଦେଶକ ସନ୍ଦୀପ ରେଡ୍ଡି ଭାଙ୍ଗାଙ୍କ ସହ ପ୍ରକାଶରାଜ୍‌ଙ୍କର ଫିଲ୍ମର କୌଣସି ଏକ ସୁଟିଂକୁ ନେଇ ଯୁକ୍ତିତର୍କ ହେବା ପରେ ସେ ଏହି ଫିଲ୍ମରୁ ଓହରି ଯାଇଥିବା ନିକଟରେ କିଛି ରିପୋର୍ଟରେ ପ୍ରକାଶ ପାଇଥିଲା । ଏହାପରେ ପ୍ରକାଶରାଜ୍ ନିଜେ ଏକ୍ସରେ ପୋଷ୍ଟ ସେୟାର୍ କରି କହିଥିଲେ, 'ଏସବୁ ମିଛ କଥା । ମୁଁ ଏଯାବତ୍ ଫିଲ୍ମର ସୁଟିଂ ଆରମ୍ଭ କରିନାହିଁ । ହ୍ୱାଟସ୍‌ଆପ୍‌ରେ ଏଭଳି ମିଛ କାହାଣୀ ତିଆରି କରୁଥିବା ଲୋକେ ଦୟାକରି ବଡ଼ ହୋଇଯାନ୍ତୁ । ନିଜ ଜୀବନ ଉପରେ ଧ୍ୟାନ ଦିଅନ୍ତୁ । ' ତେବେ ପ୍ରକାଶରାଜ୍‌ଙ୍କର ଏହି ପୋଷ୍ଟ ପରେ ସେ 'ସ୍ପିରିଟ୍' ଛାଡ଼ି ନ ଥିବା ଏକପ୍ରକାର ସ୍ପଷ୍ଟ ହୋଇଛି । ଏହା ଆସନ୍ତା ବର୍ଷ ମାର୍ଚ୍ଚ ୫ରେ ପରଦାକୁ ଆସିବ ।

ପ୍ରୋଜେକ୍ଟ 'ଦାମାଦ ଜୀ'

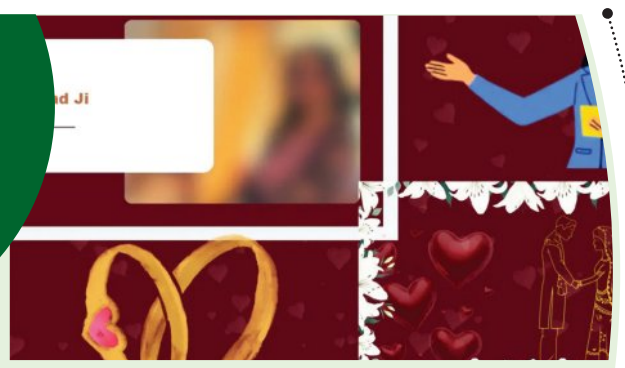

ସାଧାରଣତଃ ବାହାଘର ପୂର୍ବରୁ ନିଜ ପ୍ରେମିକ ତଥା ପ୍ରେମିକାଙ୍କୁ ପରିବାର ସଦସ୍ୟଙ୍କ ସହ ପରିଚିତ କରିବା ବହୁତ କଷ୍ଟକର କାମ । ଏହି କ୍ରମରେ ଜଣେ ଯୁବତୀ ନିଜ ମା'ଙ୍କ ସହିତ ପ୍ରେମିକଙ୍କୁ ପରିଚିତ କରାଇବାର ଏକ ନିଆରା ଉପାୟ ବାହାର କରିଛନ୍ତି । ଯାହାକି ଚର୍ଚ୍ଚାର ପ୍ରସଙ୍ଗ ହେବା ସହ ସଭିଙ୍କ ଦୃଷ୍ଟିଆକର୍ଷଣ କରିଛି । ତେବେ ବିବାହ ଲାଗି ଯୁବତୀ ଜଣକ ଟେକ୍ନୋଲଜିର ସଠିକ ଉପଯୋଗ କରିଥିବା କୁହାଯାଇପାରେ । ନୋଏଡାର ପ୍ରକୃତି (ଛଦ୍ମ ନାମ) ନାମକ ଏହି ଯୁବତୀ ଜଣକ ପେଶାରେ ଜଣେ ମନସ୍ତତ୍ତ୍ୱବିତ୍ । ସେ ତାଙ୍କ ପ୍ରେମିକଙ୍କୁ ନିଜ ମା'ଙ୍କ ପାଖରେ ପରିଚିତ କରିବା ପାଇଁ 'ପ୍ରୋଜେକ୍ଟ ଦାମାଜୀ' ପିପିଟି ପ୍ରସ୍ତୁତ କରିବା ପାଇଁ ନିଷ୍ପତ୍ତି ନେଲେ । ପ୍ରକୃତି ଏନେଇ ନିଜ ମା'ଙ୍କ ସହିତ ଦୀର୍ଘ ଆଳାପ ଆଲୋଚନା କି ଆବେଗପୂର୍ଣ୍ଣ ନିବେଦନ କରିବା ପରିବର୍ତ୍ତେ ଏଭଳି କିଛି କରିବାକୁ ଚିନ୍ତା କଲେ । ପ୍ରେଜେଣ୍ଟେସନ ସ୍ଲାଇଡ୍ ଶୀର୍ଷକରୁ ହିଁ ଆରମ୍ଭ ହୋଇଥିଲା । ଏଥିରେ ଲେଖାଥିଲା 'ପ୍ରୋଜେକ୍ଟ ଦାମାଦ ଜୀ' । ଏହାପରେ ଯେଉଁ ସ୍ଲାଇଡ୍ ଆସିଲା, ସେଥିରେ ସମସ୍ତ ବିବରଣୀ ଥିଲା । ସେଥିରେ ପ୍ରେମିକଙ୍କ ବୟସ, ଶିକ୍ଷାଗତ ଯୋଗ୍ୟତା, ପରିବାର, ବୃତ୍ତି, କ୍ୟାରିୟର ଅନ୍ୟାନ୍ୟ ଜିନିଷ ଯାହା ପିତାମାତାମାନେ ଜାଣିବାକୁ ଇଚ୍ଛା କରନ୍ତି । ଅନ୍ୟପଟେ ଏହାକୁ ଦେଖିବା ପରେ ତାଙ୍କ ମା'ଙ୍କ ପାଖରେ ବି ପ୍ରକୃତିଙ୍କୁ ତାଙ୍କ ଜୀବନସାଥୀଙ୍କ ସମ୍ପର୍କରେ ପଚାରିବାକୁ କିଛି ନ ଥିଲା । କାରଣ ପ୍ରକୃତି ତାଙ୍କ ପ୍ରେମିକଙ୍କ ବାବଦରେ ପିପିଟିରେ ସବୁ କିଛି ଦର୍ଶାଇ ଥିଲେ । ତେବେ ଜୀବନର ଏଭଳି ଏକ ଗୁରୁତ୍ୱ ନିଷ୍ପତ୍ତି ନେଲାବେଳେ ସେ ପ୍ରେମରେ ଅନ୍ଧ ହୋଇ କୌଣସି ଭୁଲ୍ ନିଷ୍ପତ୍ତି ନେଇ ନ ଥିବା ପ୍ରକୃତି ଏହା ମାଧ୍ୟମରେ ତାଙ୍କ ଅଭିଭାବକଙ୍କୁ ଜଣାଇବାକୁ ଚାହୁଁଥିଲେ । ତେବେ ତାଙ୍କ ମା'ଙ୍କୁ ପ୍ରେଜେଣ୍ଟେସନ ଅଜବ ଲାଗିଥିଲେ ବି ସମ୍ପୂର୍ଣ୍ଣ ଆଶ୍ଚର୍ଯ୍ୟ କଲା ଭଳି ନ ଥିବା ସେ କହିଛନ୍ତି । କାରଣ ପ୍ରକୃତିଙ୍କର ଯେତେବେଳେ କିଛି ବଡ଼ ଘୋଷଣା କରିବାର ଥାଏ, ସେ କିଛି ନିଆରା କରିବାକୁ ଚେଷ୍ଟା କରିଥାନ୍ତି ବୋଲି ତାଙ୍କ ମା' କହିଛନ୍ତି ।

ସୁସ୍ଥ ଶରୀର ଲାଗି ପ୍ରାକୃତିକ ଦିନଚର୍ଯ୍ୟା

ବର୍ତ୍ତମାନର ବ୍ୟସ୍ତବହୁଳ ଜୀବନ ଭିତରେ ଲୋକେ ନିଜର ଯତ୍ନ ନେବାକୁ ଭୁଲି ଯାଉଛନ୍ତି । ବିଳମ୍ବିତ ରାତ୍ରିରେ ଶୋଇବା, ଖାଦ୍ୟରେ ଅନିୟମିତତା, ଘଣ୍ଟା ଘଣ୍ଟା ଧରି ମୋବାଇଲରେ ଅତିବାହିତ କରିବା ସହ ଚାପରେ ରହୁଥିବାର ଦେଖାଯାଉଛି । ଏସବୁର ପ୍ରଭାବ ଧୀରେ ଧୀରେ ଶରୀର ଉପରେ ପଡ଼ିଥାଏ । ଏଭଳି ସ୍ଥିତିରେ ଜୀବନଶୈଳୀରେ ପରିବର୍ତ୍ତନ ଆଣିଲେ ନିଜ ଭିତରେ ପରିବର୍ତ୍ତନ ଆସିପାରିବ । ଏ ଦୃଷ୍ଟିରୁ ପ୍ରାକୃତିକ ଦିନଚର୍ଯ୍ୟାକୁ ଆପାଣାଇବା ଭଲ ବୋଲି ସ୍ୱାସ୍ଥ୍ୟ ବିଶଷଜ୍ଞମାନେ ମତ ଦିଅନ୍ତି । ଏହି ଦିନଚର୍ଯ୍ୟା ସକାଳୁ ଆରମ୍ଭ ହୋଇଥାଏ । ସୂର୍ଯ୍ୟୋଦୟ ପୂର୍ବରୁ ଉଠିବା ମନ ଓ ମସ୍ତିଷ୍କ ପାଇଁ ଉପକାରୀ । କାରଣ ଏହି ସମୟରେ ପରିବେଶ ଶାନ୍ତ ଏବଂ ଶୁଦ୍ଧ ରହେ । ସକାଳୁ ଉଠି କିଛି ସମୟ ଚଲାବୁଲା କରିବା, ଯୋଗ, ପ୍ରାଣାୟମ କରିବା ଦ୍ୱାରା ଏହା ଦିନସାରା ଶକ୍ତି ଓ ସକାରାତ୍ମକତା ପ୍ରଦାନ କରିଥାଏ । ଏହି ସମୟ ଦିନଯାକର ଯୋଜନା ପ୍ରସ୍ତୁତି କରିବା ପାଇଁ ଭଲ ସମୟ । ଏହାସହ ଶରୀରର ପ୍ରାକୃତିକ ଆବଶ୍ୟକତାକୁ ସମ୍ମାନ ଦେବା ବି ପ୍ରାକୃତିକ ଦିନଚର୍ଯ୍ୟାର ମୁଖ୍ୟ ଅଂଶ । ଏଥିପାଇଁ ଭୋକ ଲାଗିଲେ ଖାଇବା ଏବଂ ନିଦ ଲାଗିଲେ ଶୋଇବା ଉଚିତ । ଏହାଦ୍ୱାରା ଜଣେ ସୁସ୍ଥ ଜୀବନ ଜିଇଁ ପାରିବେ । କେବଳ ସେତିକି ନୁହେଁ, ସ୍ୱଚ୍ଛତା ଉପରେ ମଧ୍ୟ ଧ୍ୟାନ ଦେବା ଜରୁରି । ନିତିଦିନ ଦୁଇଥର(ଦିନ ଓ ରାତିରେ) ବ୍ରଶ କରିବା, ଗାଧୋଇବା ଏବଂ ପରିଷ୍କାର ପୋଷାକ ପିନ୍ଧିବା ଉଚିତ । ଏହା କେବଳ ଶରୀରକୁ ସୁସ୍ଥ ରଖେ ନାହିଁ, ବରଂ ମନକୁ ଫୂର୍ତ୍ତି ରଖେ । ତେଲରେ ହାଲକା ଶରୀରକୁ ମାଲିସ କରିବା ଦ୍ୱାରା ଥକ୍କାପଣ ଦୂର ହୁଏ ଏବଂ ରକ୍ତସଞ୍ଚାର ଠିକ୍ ଭାବେ ହୁଏ । ନିଜକୁ ସମୟ ଦେବାର ଏହା ଏକ ସୁନ୍ଦର ଉପାୟ ବୋଲି କୁହାଯାଉଛି । ଠିକ୍ ସମୟରେ ପୁଷ୍ଟିକର ଖାଦ୍ୟ ଖାଇବା ସହ ତେଲମସଲା ଯୁକ୍ତ ଖାଦ୍ୟ ଠାରୁ ଦୂରରେ ରହିବା ଭଲ । ଠିକ୍ ସମୟରେ ଓ ଠିକ୍ ପରିମାଣରେ ପାଣି ପିଇବା ଉପରେ ବି ଗୁରୁତ୍ୱ ଦେବା ଉଚିତ । ଅନ୍ୟପଟେ ଶାରୀରିକ କାର୍ଯ୍ୟକଳାପ ସହିତ ବିଶ୍ରାମକୁ ମଧ୍ୟ ସମାନ ଭାବେ ଗୁରୁତ୍ୱ ଦେବା ଉଚିତ । ରାତିରେ ୬-୮ ଘଣ୍ଟା ଶୋଇବା ଦରକାର ।

ଆଜିର ଇତିହାସ

- ୧୭୩୬- ନାଦିର ଶାହା ଫ୍ରାନ୍ସର ଶାସକ ହେଲେ ।
- ୧୮୦୯- ଯୁକ୍ତରାଷ୍ଟ୍ର ଆମେରିକାର ପୂର୍ବତନ ରାଷ୍ଟ୍ରପତି ଆବ୍ରାହମ୍ ଲିଙ୍କନ୍‌ଙ୍କ ଜନ୍ମ ।
- ୧୮୨୪- ଆର୍ଯ୍ୟ ସମାଜର ସଂସ୍ଥାପକ ସ୍ୱାମୀ ଦୟାନନ୍ଦ ସରସ୍ୱତୀଙ୍କ ଜନ୍ମ ।
- ୧୯୨୨- ମହାତ୍ମାଗାନ୍ଧୀ ଅସହଯୋଗ ଆନ୍ଦୋଳନ ପ୍ରତ୍ୟାହାର କରିବା ପାଇଁ ଘୋଷଣା କଲେ ।
- ୧୯୪୬- କଲିକତାରେ ଦଙ୍ଗାରେ ୧୪ ଜଣଙ୍କ ମୃତ୍ୟୁ ।
- ୧୯୯୯- ବିହାରରେ ରାଷ୍ଟ୍ରପତି ଶାସନ ଲାଗୁ ।
- ୨୦୧୩- ଉତ୍ତର କୋରିଆ ତୃତୀୟ ଭୂମିଗତ ପରମାଣୁ ପରୀକ୍ଷା କଲା ।

ଆଖିରେ ଟାଟୁ

ଯୁବପିଢ଼ିଙ୍କ ମଧ୍ୟରେ ଟାଟୁ ନିଶା ଦିନକୁ ଦିନ ବଢ଼ି ଚାଲିଛି । ନିକଟରେ ଜଣେ ଯୁବତୀ ଆଖିରେ ଟାଟୁ କରି ସଭିଙ୍କୁ ଚକିତ କରିଛନ୍ତି । ତେବେ ଅରୋରା ଏରିନା ନାମ୍ନୀ ୨୮ ବର୍ଷୀୟା ଯୁବତୀ ଆଖିରେ ଟାଟୁ କରି ଏବେ ଚର୍ଚ୍ଚାରେ । ସେ ଟାଟୁ କରିବା ପରେ ତାଙ୍କ ଆଖି ମାଛ ଭଳି ଦେଖାଯାଉଛି । ଏରିନାଙ୍କ କହିବାନୁଯାୟୀ, 'ଆଖିରେ ଟାଟୁ କରିବା ଏକ ଜଟିଳ ପ୍ରକ୍ରିୟା । ଏଥିପାଇଁ ଟାଟୁ କାଳିରେ ପାଣି ମିଶାଇ ପ୍ରଥମେ ଏହାକୁ ପତଳା କରାଯାଏ । ପରେ ଏହାକୁ ଇଞ୍ଜେକସନ୍ ମାଧ୍ୟମରେ ଆଖିରେ ଭର୍ତ୍ତି କରାଯାଏ । ଅବଶ୍ୟ ଏହାକୁ ଆଖିରେ ଖୁବ୍ ସାବଧାନତାର ସହ କରିବାକୁ ପଡ଼ିଥାଏ । ନଚେତ୍ ଏହାଦ୍ୱାରା ଜଣେ ବ୍ୟକ୍ତି ଦୃଷ୍ଟିଶକ୍ତି ହରାଇବା ଆଶଙ୍କା ଥାଏ ।' ତେବେ ସେ ଏହି ଟାଟୁ କରିବା ପଛରେ ମଧ୍ୟ ବଡ଼ କାରଣ ରହିଛି । ଦୀର୍ଘ ଦିନ ଧରି ଏରିନା ଅବସାଦରେ ପୀଡ଼ିତ ଥିଲେ । ଅବସାଦରୁ ବାହାରିବା ପାଇଁ ସେ ଏହି ଟାଟୁ କରିଥିବା କହିଛନ୍ତି । ତେଣୁ ସେ ଏତେ ସମ୍ବେଦନଶୀଳ ସ୍ଥାନରେ ଟାଟୁ କରି ପାଶ୍ଚାତାପ କରୁନାହାନ୍ତି ବୋଲି କହିଛନ୍ତି । ସାମାଜିକ ଗଣମାଧ୍ୟମରେ ଏରିନାଙ୍କର ୨୫ ହଜାରରୁ ଊର୍ଦ୍ଧ୍ୱ ପ୍ରଶଂସକ ରହିଛନ୍ତି । ସେମାନଙ୍କ ମଧ୍ୟରୁ କିଛି ଜଣଙ୍କୁ ତାଙ୍କ ଟାଟୁ ଭଲ ଲାଗୁଥିବାବେଳେ ଆଉ କେତେକଙ୍କୁ ଏହା ଖୁବ୍ ଭୟଙ୍କର ଲାଗିଥାଏ ।

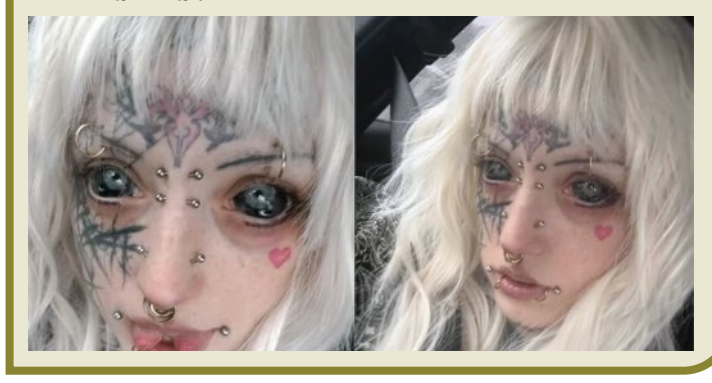

ଏକମାତ୍ର ଗାଁ

ପୃଥିବୀର କୋଣ ଅନୁକୋଣରେ ଅନେକ ଗାଁ ଅଛି । ତନ୍ମଧ୍ୟରୁ କିଛି ଗାଁ ତାର ଅଜବ ପରମ୍ପରା ପାଇଁ ଜଣାଯାଏ । ଏହି କ୍ରମରେ ରାଜସ୍ଥାନ ଚୁରୁ ଜିଲ୍ଲାସ୍ଥିତ ଉଡସର ଗାଁର ଏକ ସ୍ୱତନ୍ତ୍ରତା ରହିଛି । ଏହି ଗାଁରେ କାହାରି ହେଲେ ଦ୍ୱିମହଲା ଘର ନାହିଁ । ଦୀର୍ଘ ୭୦୦ ବର୍ଷ ହେଲାଣି ଏଠାରେ କୌଣସି ଗ୍ରାମବାସୀ ଦ୍ୱିମହଲା ଘର ନିର୍ମାଣ କରିନାହାନ୍ତି । ଏହା ପଛରେ ଏଠାରେ ପ୍ରଚଳିତ ଲୋକବିଶ୍ୱାସ ରହିଛି । ସ୍ଥାନୀୟ ଲୋକଙ୍କ କହିବାନୁଯାୟୀ, 'ଏହି ଗାଁକୁ ଏକ ଅଭିଶାପ ମିଳିଛି । ଏଥିପାଇଁ ଏଠାରେ କେହି ଦ୍ୱିମହଲା ଘର ନିର୍ମାଣ କଲେ ତାଙ୍କ ପରିବାର ଲୋକଙ୍କୁ ଅନେକ ସମସ୍ୟାର ସମ୍ମୁଖୀନ ହେବାକୁ ପଡ଼ିଥାଏ ।' ସ୍ଥାନୀୟ ଲୋକକଥା ଅନୁସାରେ, ଏହି ଗାଁକୁ ୭୦୦ ବର୍ଷ ତଳେ ଏକ ଅଭିଶାପ ମିଳିଥିଲା । ସେବେଠାରୁ ଏହି ଗାଁର କୌଣସି ବାସିନ୍ଦା ଏଠାରେ ଦ୍ୱିମହଲା ଘର ନିର୍ମାଣ କରିବାକୁ ସାହସ ଜୁଟାଇ ପାରନ୍ତି ନାହିଁ । ୭୦୦ ବର୍ଷ ପୂର୍ବେ ଏଠାରେ ଭୋମିୟା ନାମରେ ଜଣେ ବ୍ୟକ୍ତି ରହୁଥିଲେ । ସେ ଜଣେ ଗୋଭକ୍ତ ଥିଲେ । ଏକଦା ଗାଁରେ ଚୋର ପଶି ଗୋରୁଗାଈଙ୍କୁ ଚୋରାଇ ନେଉଥିବା ଭୋମିଆ ଜାଣିବାକୁ ପାଇଥିଲେ । ଏହାପରେ ଭୋମିୟା ଚୋରଙ୍କ ସହ ଏକାକି ଲଢ଼ିଥିଲେ । ଚୋରମାନେ ତାଙ୍କୁ ମାରି ଲହୁ ଲୁହାଣ କରି ଦେଇଥିଲେ । କୌଣସିମତେ ସେ ଚୋରଙ୍କଠାରୁ ଖସିଯାଇ ଶ୍ୱଶୁର ଘରେ ପହଞ୍ଚି ଦ୍ୱିମହଲାରେ ଲୁଚିଗଲେ । ହେଲେ ଚୋରମାନେ ତାଙ୍କ ପିଛା କରି ସେହି ସ୍ଥାନରୁ ମଧ୍ୟ ତାଙ୍କୁ ଧରି ନେଇଥିଲେ । ଏହାପରେ ତାଙ୍କୁ ଏବଂ ତାଙ୍କ ଶ୍ୱଶୁରଘର ଲୋକଙ୍କୁ ଚୋରମାନେ ମାଡ଼ ମାରିଥିଲେ । ଭୋମିୟା ଆଘାତ ସତ୍ତ୍ୱେ ଚାରିଜଣ ଚୋରଙ୍କ ସହ ଲଢ଼ିଥିଲେ । ଶେଷରେ ଚୋରମାନେ ତାଙ୍କ ଗଳା କାଟି ଦେଇଥିଲେ । ସେ ରକ୍ତ ଜୁଡୁବୁଡୁ ଅବସ୍ଥାରେ ଗାଁର ସୀମାରେ ପହଞ୍ଚିଥିଲେ । ଶେଷରେ ତାଙ୍କ ମୁଣ୍ଡ ଉଡ଼ସର ଗାଁରେ ପଡ଼ିଥିଲା । ଏକଥା ତାଙ୍କ ପତ୍ନୀ ଜାଣିବା ପରେ କ୍ରୋଧିତ ହୋଇ ଗ୍ରାମବାସୀଙ୍କୁ ଅଭିଶାପ ଦେଇଥିଲେ । କୌଣସି ବ୍ୟକ୍ତି ଗାଁରେ ଦ୍ୱିମହଲା ଘର ନିର୍ମାଣ କଲେ ତା ପରିବାରର ବିନାଶ ହେବ ବୋଲି ସେ ଅଭିଶାପ ଦେଇଥିଲେ । ସେବେଠୁ ନେଇ ଅଦ୍ୟାବଧି କୌଣସି ବ୍ୟକ୍ତି ଗାଁରେ ଦ୍ୱିମଲା ଘର ନିର୍ମାଣ କରି ନାହାନ୍ତି । ଏହାର ଆଖପାଖ ଗାଁଗୁଡ଼ିକରେ ଦ୍ୱିମହଲା କୋଠା ରହିଥିଲେ ସୁଦ୍ଧା ଏହି ଗାଁରେ ଏଯାବତ୍ ଏଭଳି ଘର ନାହିଁ । ଗାଁ ମଧ୍ୟରେ ଭୋମିୟାଙ୍କର ଏକ ମନ୍ଦିର ମଧ୍ୟ ତିଆରି କରାଯାଇଛି । ଯଦିଓ ଏହି କାହାଣୀ ପଛରେ କୌଣସି ଐତିହାସିକ ତଥ୍ୟ ମିଳିନାହିଁ ତଥାପି ଶତାଧିକ ବର୍ଷ ଧରି ଗ୍ରାମବାସୀ ଏହି ପରମ୍ପରାକୁ ପାଳି ଆସୁଛନ୍ତି ।

ଆଜିର ରାଶିଫଳ

ମେଷ: ବ୍ୟବସାୟରୁ ସଫଳତା ମିଳିବ । ସନ୍ତାନଙ୍କ ପ୍ରଗତିରେ ଅଭିଭାବକ ଖୁସି ହେବେ । ବ୍ୟବସାୟ ପାଇଁ ନୂଆ ଯୋଜନା କରିପାରନ୍ତି । ସାହିତ୍ୟ ପ୍ରତି ରୁଚି ବଢ଼ିବ । ପିଲାମାନେ ଖେଳକୁଦରେ ସମୟ ବିତାଇବେ ।

ବୃଷ: ଅଟକି ରହିଥିବା କାର୍ଯ୍ୟ ପୂରା ହେବ । ପ୍ରେମିକ-ପ୍ରେମିକାଙ୍କ ପାଇଁ ଦିନଟି ବହୁତ ଭଲ । ବିଦ୍ୟାର୍ଥୀମାନେ କ୍ୟାରିୟରକୁ ନେଇ ଚିନ୍ତାରେ ରହିବେ । ଜମି କ୍ରୟ କରିପାରନ୍ତି । ଲୋକ ସମ୍ପର୍କ ବଢ଼ିବ ।

ମିଥୁନ: କୌଣସି କ୍ଷେତ୍ରରୁ ଆଘାତ ପାଇପାରନ୍ତି । ଅଯଥା ଖର୍ଚ୍ଚରୁ ଦୂରେଇ ରୁହନ୍ତୁ । ବିଦ୍ୟାର୍ଥୀମାନେ ପ୍ରତିଯୋଗିତାମୂଳକ ପରୀକ୍ଷାରେ ଭଲ ପ୍ରଦର୍ଶନ କରିବେ । ଅଟକି ଥିବା କାର୍ଯ୍ୟ ପୂରା ହେବ । ଚକ୍ଷୁ ସମସ୍ୟା ଭୋଗିପାରନ୍ତି ।

କର୍କଟ: ଜୀବନସାଥୀଙ୍କ ସାନ୍ନିଧ୍ୟ ମିଳିବ । ନୂତନ ବ୍ୟବସାୟ ଆରମ୍ଭ କରିପାରନ୍ତି । ପରିବାରବର୍ଗଙ୍କ ସହ ଦୂରସ୍ଥାନକୁ ଯାତ୍ରା କରିପାରନ୍ତି । ପ୍ରଭୁ ମହାଦେବଙ୍କ ଆରାଧନା କରନ୍ତୁ । ଦାନ ଧର୍ମ କରନ୍ତୁ ।

ସିଂହ: ଶତ୍ରୁଙ୍କୁ ଦୁର୍ବଳ ମନେ କରନ୍ତୁନି । ଅଟକି ଥିବା କାର୍ଯ୍ୟ ସମାପନ ହେବ । ବିଦ୍ୟାର୍ଥୀମାନେ ଖେଳମନସ୍କ ହେବେ । ବ୍ୟବସାୟ ଦୃଷ୍ଟିରୁ ଦିନଟି ବହୁତ ଭଲ । ମହିଳାମାନେ ଘରକାର୍ଯ୍ୟରେ ବ୍ୟସ୍ତ ରହିବେ ।

କନ୍ୟା: ପ୍ରେମ ବ୍ୟାପାରରେ ସମସ୍ୟା ଦେଖାଦେବ । ଗୁରୁଜନଙ୍କ ପରାମର୍ଶ ନେଇ ନୂତନ କାର୍ଯ୍ୟରେ ଯୋଗ ଦିଅନ୍ତୁ । ପିଲାମାନେ ଖେଳକୁଦରେ ସମୟ ବିତାଇବେ । କଣ୍ଠଶିଳ୍ପୀଙ

ନବୀନ ନିବାସରେ ଦଳର ସୁପ୍ରିମୋଙ୍କୁ ଭେଟିଲେ ଗଞ୍ଜାମ ଜିଲ୍ଲାର ବିଜେଡି ନେତା

ପୌର ନିର୍ବାଚନ ନିମନ୍ତେ ସଙ୍ଗଠନକୁ ପ୍ରସ୍ତୁତ ରଖ: ନବୀନ

ଭୁବନେଶ୍ୱର,୧୧।୨(ସମିସ): ଆଜି ନବୀନ ନିବାସରେ ଗଞ୍ଜାମ ଜିଲ୍ଲା ବିଜେଡି ନେତାମାନେ ଦଳର ସଭାପତି ନବୀନ ପଟ୍ଟନାୟକଙ୍କୁ ଭେଟି ଜିଲ୍ଲାରେ ସାଂଗଠନିକ ସ୍ଥିତି, ଚାଷୀ ସମସ୍ୟା ଓ ଆଗାମୀ ପଞ୍ଚାୟତ ଓ ପୌର ନିର୍ବାଚନ ପାଇଁ ପ୍ରସ୍ତୁତି ସମ୍ପର୍କ ରେ ଆଲୋଚନା କରିଛନ୍ତି । ଏହି ଅବସରରେ ଶ୍ରୀ ପଟ୍ଟନାୟକ ଦଳର ନେତାମାନଙ୍କୁ ସଂଗଠନକୁ ସୁଦୃଢ଼ କରିବା ଓ ସାଂଗଠନିକ କାର୍ଯ୍ୟକ୍ରମ ଅବ୍ୟାହତ ରଖିବାକୁ ନିର୍ଦ୍ଦେଶ ଦେଇଛନ୍ତି ।

ନବ ଘୋଷିତ ପୌର ପରିଷଦ ମଧ୍ୟରୁ ଗଞ୍ଜାମ ଜିଲ୍ଲା ରେ ସାତ ଗୋଟି ପୌରାଞ୍ଚଳରେ ପ୍ରଥମ କରି ନିର୍ବାଚନ ଅନୁଷ୍ଠିତ ହେବ । ସେହିପରି ରାଜ୍ୟରେ ପଞ୍ଚାୟତ ନିର୍ବାଚନ ପାଇଁ ହାତରେ ଆଉ ମାତ୍ର ବର୍ଷେ ବାକି । ତେଣୁ ଏବେଠୁ ଜିଲ୍ଲା ସ୍ତରରେ ପ୍ରସ୍ତୁତି ଆରମ୍ଭ କରିବା ଉପରେ ସଭାପତି ଗୁରୁତ୍ୱ ଆରୋପ କରିଛନ୍ତି ।

ଅନ୍ୟପକ୍ଷରେ ମଣ୍ଡି ମାନଙ୍କରେ ଚାଷୀ ମାନଙ୍କ ହଇରାଣ ବିଷୟରେ ବିରୋଧୀ ଦଳ ନେତା ସରକାରଙ୍କ ଦୃଷ୍ଟି ଆକର୍ଷଣ କରିଥିବାରୁ ଗଞ୍ଜାମ ଜିଲ୍ଲାର ନେତାମାନେ ଶ୍ରୀ ପଟ୍ଟନାୟକଙ୍କୁ ଧନ୍ୟବାଦ ଜଣାଇଛନ୍ତି । ଏହି ବୈଠକରେ ନବ ନିଯୁକ୍ତ ଜିଲ୍ଲା କାର୍ଯ୍ୟକାରୀ ସଭାପତି ପୂର୍ଣଚନ୍ଦ୍ର ସ୍ୱାଇଁ ଓ ଭଗବାନ ପ୍ରତିହାରୀ, ପୂର୍ବ କେନ୍ଦ୍ରମନ୍ତ୍ରୀ ଚନ୍ଦ୍ରଶେଖର ସାହୁ, ବ୍ରହ୍ମପୁର ମେୟର ସଂଘମିତ୍ରା ଦଳେଇ,ଭୃଗୁ ବକ୍ସିପାତ୍ର, ରମେଶ ଚନ୍ଦ୍ର ଚ୍ୟାଉ ପଟ୍ଟନାୟକ,ଶ୍ରୀକାନ୍ତ ସାହୁ ଓ ଟଂଜିତା ସାହୁ ଙ୍କ ସମେତ ଗଞ୍ଜାମ ଜିଲ୍ଲା ର ୧୩ ଟି ବିଧାନସଭା ନିର୍ବାଚନ ମଣ୍ଡଳୀର ନେତା ମାନେ ଉପସ୍ଥିତ ଥିଲେ ।

ବିରିଡ଼ି ହତ୍ୟାକାଣ୍ଡର ଗୁମର ଖୋଲିଲା ପୁଲିସ

ଭିଣୋଇ ସହ ମିଶି ମାରିଥିଲା ପ୍ରେମିକା

ଭଦ୍ରକ/ବାରିକପୁର,୧୧।୨(ସମିସ): ଭଦ୍ରକ ଜିଲ୍ଲା ଭଣ୍ଡାରିପୋଖରୀ ଥାନା ମଞ୍ଜୁରୀ ରୋଡ୍ ଫାଣ୍ଡି ଅନ୍ତର୍ଗତ ବିରିଡ଼ିଠାରେ ଘଟିଥିବା ଏକ ହତ୍ୟାକାଣ୍ଡର ଗୁମର ଖୋଲିଛି ପୁଲିସ । ଜଣେ ନାବାଳିକାଙ୍କ ସହିତ ପ୍ରେମ ବ୍ୟାପାରକୁ ନେଇ ଏଭଳି ହତ୍ୟାକାଣ୍ଡ ହୋଇଥିବା ସାମ୍ବାଦିକ ସମ୍ମିଳନୀ ଜରିଆରେ ବୁଧବାର ପୁଲିସ ଉପଖଣ୍ଡ ଅଧିକାରୀ ଅନିରୁଦ୍ଧ ମୁଦୁଲି ସୂଚନା ଦେଇଛନ୍ତି । ନାବାଳିକା ଜଣକ ସମ୍ପୃକ୍ତ ଯୁବକଙ୍କୁ ଡକାଇ ନିଜ ଭିଣୋଇଙ୍କ ଦ୍ୱାରା ହତ୍ୟା କରିଥିବା ଜଣାପଡ଼ିଛି । ଏଥିରେ ଉକ୍ତ ନାବାଳିକାକୁ ତାଙ୍କର ଆଉ ଜଣେ ନାବାଳିକା ସାଙ୍ଗ ସାହାଯ୍ୟ କରିଥିବା ମଧ୍ୟ ପୁଲିସ ପ୍ରକାଶ କରିଛି ।

ସୂଚନା ମୁତାବକ, ବନ୍ତ ଥାନା ଅନ୍ତର୍ଗତ ଟିଲୋ କଣ୍ଟାପଡ଼ା ଅଞ୍ଚଳର ଜଗବନ୍ଧୁ ଦାସଙ୍କ ପୁଅ ରଞ୍ଜନ(୨୧) ବେଙ୍ଗାଲୁରୁରେ ଏକ କମ୍ପାନୀରେ ରହି କାର୍ଯ୍ୟ କରୁଥିଲେ । ଏହାରି ଭିତରେ ରଞ୍ଜନ ବିରିଡ଼ି ଅଞ୍ଚଳର ଜନୈକା କଲେଜ ପଢୁଆ ନାବାଳିକାକୁ ପ୍ରେମ କରୁଥିଲେ । ସୋସିଆଲ ମିଡିଆ ଜରିଆରେ ଉଭୟଙ୍କ ସମ୍ପର୍କ ଗଢ଼ି ଉଠିଥିବାବେଳେ ପାଖାପାଖି ୮ରୁ ୧୦ ମାସ ଧରି ଉଭୟଙ୍କ ମଧ୍ୟରେ ପ୍ରେମ ସମ୍ପର୍କ ରହିଥିଲା । ୨ ମାସ ହେଲା ନାବାଳିକା ଜଣକ ଯୁବକଙ୍କ ସହିତ ପ୍ରେମ ସମ୍ପର୍କରୁ ଦୂରେଇ ଯାଇଥିଲେ । ଗତ ୪ ତାରିଖରେ ରଞ୍ଜନଙ୍କୁ ବେଙ୍ଗାଲୁରୁରୁ ନାବାଳିକା ଜଣକ ଡକାଇଥିବାବେଳେ ଯୁବକ ଜଣକ ବିରିଡ଼ି ଅଞ୍ଚଳରେ ଆସି ପହଞ୍ଚିଥିଲେ । ପରେ ସୂଚନା ପାଇ ନାବାଳିକାଙ୍କ ଭିଣୋଇ ତେସିଙ୍ଗା ଅଞ୍ଚଳର ନୀଳମଣି ଓଝା ମଧ୍ୟ ରଞ୍ଜନ ନିକଟରେ ପହଞ୍ଚି ଯାଇଥିଲେ ।

ସୋସିଆଲ ମିଡିଆରୁ ପ୍ରେମ ଆରମ୍ଭ; ହତ୍ୟାରେ ଶେଷ

୪ତାରିଖ ପୂର୍ବାହ୍ନ ପ୍ରାୟ ୧୧ଟାରୁ ମଧ୍ୟାହ୍ନ ୧୨ଟା ମଧ୍ୟରେ ନିକଟସ୍ଥ ରେଳ ଲାଇନ୍ ପାର୍ଶ୍ୱରେ ଯୁବକଙ୍କ ସହିତ ନାବାଳିକା ଓ ତାଙ୍କ ଭିଣୋଇଙ୍କ ମଧ୍ୟରେ ବଚସା ହୋଇଥିଲା । ଏଥିରେ ନାବାଳିକାଙ୍କ ସହପାଠିନୀ ଜଣେ ମଧ୍ୟ ଉପସ୍ଥିତ ଥିଲେ । କଥା କଟାକଟି ମଧ୍ୟରେ ନୀଳମଣି ଉତ୍କ୍ଷିପ୍ତ ହୋଇ ରଞ୍ଜନଙ୍କୁ ଏକ ପଥରରେ ଶକ୍ତ ଆଘାତ ଦେଇଥିଲେ । ପରେ ତିନିଜଣଯାକ ମିଶି ତାଙ୍କୁ ଶ୍ୱାସରୁଦ୍ଧ କରି ମାରିଦେଇଥିବା ପୁଲିସ ବୁଧବାର ସାମ୍ବାଦିକ ସମ୍ମିଳନୀ ଜରିଆରେ ସୂଚନା ଦେଇଛି । ଏନେଇ ମୃତକଙ୍କ ଭିଣୋଇ ସରୋଜ କୁମାର ଦାସ ୫ ତାରିଖ ଦିନ ଅଭିଯୋଗ କରିଥିବାବେଳେ ଭଦ୍ରକ ଏସ୍‌ପି ମନୋଜ କୁମାର ରାଉତଙ୍କ ନିର୍ଦ୍ଦେଶ କ୍ରମେ ତଦନ୍ତ ଆରମ୍ଭ ହୋଇଥିଲା । ଘଟଣା ଘଟିଥିବା ସ୍ଥାନକୁ ଥାନା ଅଧିକାରିଣୀ ରାଜଲକ୍ଷ୍ମୀ ନାୟକଙ୍କ ନେତୃତ୍ୱରେ ସାଇଣ୍ଟିଫିକ୍ ଟିମ ଓ ସନ୍ଧାନୀ କୁକୁର ଯାଇ ଅନୁସନ୍ଧାନ କରିଥିଲା । ପରେ ପୁଲିସ ଅଭିଯୋଗକୁ ଆଧାର କରି ମୁଖ୍ୟ ଅଭିଯୁକ୍ତ ନୀଳମଣିକୁ ଗିରଫ କରି ବୁଧବାର ହତ୍ୟାର ସିନ୍ ରିକ୍ରିଏସନ କରିଥିବାବେଳେ ତାକୁ କୋର୍ଟ ଚାଲାଣ କରିଛି । ହତ୍ୟାରେ ବ୍ୟବହୃତ ହୋଇଥିବା ପଥର, ଦୁଇଟି କଣ୍ଟାଯୁକ୍ତ ଗିଲ କାଠି ଓ ୪ଟି ମୋବାଇଲ୍‌କୁ ପୁଲିସ ଜବତ କରିଛି । ଏଥିରେ ସମ୍ପୃକ୍ତ ଥିବା ୨ ନାବାଳିକାଙ୍କୁ ମଧ୍ୟ ଥାନା ପକ୍ଷରୁ ବାଳ ଅପରାଧ କୋର୍ଟରେ ହାଜର କରିବ ବୋଲି ସୂଚନା ଦିଆଯାଇଛି । ଘଟଣାରେ ଆଉ କେହି ସମ୍ପୃକ୍ତ ଅଛି କି ନାହିଁ ସେନେଇ ଅଧିକ ତଦନ୍ତ ହେଉଥିବା ଜଣାପଡ଼ିଛି । ପୁଲିସ ଏନେଇ ହତ୍ୟା ମାମଲା(ନଂ ୬୦/୨୫ରେ) ରୁଜୁ କରିଥିବାବେଳେ ସନ୍ଧ୍ୟାରେ ଅଭିଯୁକ୍ତ ଭିଣୋଇକୁ କୋର୍ଟ ଚାଲାଣ କରାଯାଇଥିବା ବେଳେ ନାବାଳିକାଦ୍ୱୟଙ୍କୁ ଭୁଭେନାଇଲ୍ ଜଷ୍ଟିସ୍ ହୋମ୍‌କୁ ପଠାଯାଇଥିବା ଜଣାଯାଇଛି । ଘଟଣାଟି ଉକ୍ତ ଅଞ୍ଚଳରେ ଚର୍ଚ୍ଚାର ବିଷୟ ପାଲଟିଛି ।

ଯୁବକଙ୍କୁ ଦଳିଦେଲା ଦନ୍ତା

ସମ୍ବଲପୁର,୧୧।୨(ସମିସ): ଦନ୍ତା ଆକ୍ରମଣରେ ଗତ ୩ ଦିନ ଭିତରେ ୨ ଜଣଙ୍କ ମୃତ୍ୟୁ ଘଟିଥିବାବେଳେ ଆଜି ସମ୍ବଲପୁର ବନଖଣ୍ଡ ପଡ଼ିଆବାହଲ ରେଞ୍ଜ ହପ୍ରିୟାବାହଲ ମହଲିଙ୍ଗ ପଡ଼ାରେ ପ୍ରେମାନନ୍ଦ ଓରାମଙ୍କୁ (୩୯) ଏକ ଦନ୍ତା ଦଳି ଦେଇଛି । ଭୋର ପ୍ରାୟ ୫ଟାରେ ଶୌଚ ହେବା ପାଇଁ ଯାଇଥିବା ସମୟରେ ସେ ହାତୀ ହାବୁଡ଼ରେ ପଡ଼ି ଯାଇଥିଲେ । ପଡ଼ିଆବାହାଲ ରେଞ୍ଜର ସୁନୀଲ ଖିଲାରି କହିଛନ୍ତି ଯେ, ବନବିଭାଗ କର୍ମଚାରୀମାନେ ହାତୀ ଘଉଡ଼ାଇବାରେ ନିୟୋଜିତ ଥିଲେ । ସକାଳେ ହାତୀ ଜଙ୍ଗଲକୁ ଫେରିବା ସମୟରେ ଓରାମ ହଠାତ୍ ସାମ୍ନାକୁ ଆସିଯାଇଥିଲେ । ଏହି ଘଟଣାରେ ମୃତକଙ୍କ ପରିବାରକୁ ବନ ବିଭାଗ ପକ୍ଷରୁ ସରକାରୀ ସହାୟତା ଦିଆଯିବ ବୋଲି ରେଞ୍ଜର କହିଛନ୍ତି ।

ସୂଚନାଯୋଗ୍ୟ, ଗତ ସୋମବାର ସମ୍ବଲପୁର ସଦର ରେଞ୍ଜ ଝାଙ୍କରପାଲି ସେକ୍ସନ ଅଧୀନ ଡୁମେରଚୁଆଁ-ମୁଣ୍ଡର ସଂରକ୍ଷିତ ଜଙ୍ଗଲରେ ଦନ୍ତାହାତୀ ଆକ୍ରମଣରେ ହାଲିପାଲି ଗ୍ରାମର ପଞ୍ଚାନନ ପାଇକ (୩୮)ଙ୍କ ମୃତ୍ୟୁ ଘଟିଥିଲା । ଏହାସହ ଝାଙ୍କରପାଲି ପଞ୍ଚାୟତ ରସିଆପାଲିର ସୁକାନ୍ତି ପ୍ରଧାନ (୬୬) ଗୁରୁତର ହୋଇଥିଲେ । ୬ ଜଣ ଜାଳେଣି କାଠ ସଂଗ୍ରହ ପାଇଁ ଯାଇଥିବା ବେଳେ ହାତୀ ଆକ୍ରମଣ କରିଥିଲା ।

ମଣ୍ଡିରେ ଅଚଳାବସ୍ଥା ଜାରି

୧୭ରେ ବିଧାନସଭା ଘେରିବ ନବନିର୍ମାଣ କୃଷକ ସଂଗଠନ

ଭୁବନେଶ୍ୱର, ୧୧।୨(ସମିସ): ଧାନ ବିକ୍ରି କରିବା ପାଇଁ ଚାଷୀ ହଇରାଣ ହେଉଛି । ମଣ୍ଡିରେ ବ୍ୟାପକ ଅବ୍ୟବସ୍ଥା ଲାଗି ରହିଥିବାବେଳେ କଟନିଛଟନି ସେମାନଙ୍କ ମେରୁଦଣ୍ଡ ଭାଙ୍ଗୁଛି । ଚାଷ ହୋଇଥିବା ଜମି ଅନୁଯାୟୀ ସରକାର ଟୋକନ୍ ପ୍ରଦାନ କରୁ ନାହାନ୍ତି । ଫଳରେ ଚାଷୀମାନେ ଅଭାବୀ ବିକ୍ରିର ସମ୍ମୁଖୀନ ହେଉଛନ୍ତି । ଚାଷୀଙ୍କ ମାଳମାଳ ସମସ୍ୟାକୁ ନେଇ ଆସନ୍ତା ୧୭ ତାରିଖରେ ନବନିର୍ମାଣ କୃଷକ ସଂଗଠନ ପକ୍ଷରୁ ବିଧାନସଭା ଘେରାଉ କରିବାକୁ ଚେତାବନୀ ଦିଆଯାଇଛି ।

ସଂଗଠନର ରାଷ୍ଟ୍ରୀୟ ସଂଯୋଜକ ଅକ୍ଷୟ କୁମାର କହିଛନ୍ତି ଯେ ଦୀର୍ଘ ୩ ମାସରୁ ଅଧିକ ସମୟ ହେଲା ମଣ୍ଡିରେ ଅଚଳାବସ୍ଥା ଲାଗି ରହିଛି । ମଣ୍ଡିରେ ଧାନ ପକାଇ ଚାଷୀମାନେ ରାତିସାରା ବସି ରହୁଥିଲେ ମଧ୍ୟ ସଠିକ୍ ସମୟରେ ଧାନ ଉଠୁନାହିଁ । ଅନେକ ଚାଷୀଙ୍କୁ ଅଧା ଜମି ଅନୁଯାୟୀ ଟୋକନ୍ ଦିଆଯାଇଥିବାବେଳେ ଚାଷ ହୋଇଥିବା ଅନେକ ପ୍ଲଟ୍‌କୁ ସାଟେଲାଇଟ୍ ସର୍ଭେ ଆଳରେ ବାଦ୍ ଦିଆଯାଇଛି । ଏଫ୍‌ଏକ୍ୟୁ ନାମରେ କୁଇଣ୍ଟାଲ୍ ପିଛା ୧୨ କେଜି ପର୍ଯ୍ୟନ୍ତ କଟ୍‌ନାଛଟ୍‌ନା କରାଯାଉଛି । ୧୫୦ କୁଇଣ୍ଟାଲ୍‌ରୁ ଅଧିକ ଧାନ ହେଲେ ଇନ୍‌ପୁଟ୍ ସହାୟତା ମିଳିବନି ବୋଲି ଯୋଗାଣ ମନ୍ତ୍ରୀ ମନ୍ତବ୍ୟ ଦେଇଛନ୍ତି ।

ଗୋଚର ଜମି ସାଧାରଣ ହିତରେ ଲାଗି ପାରିବ: ହାଇକୋର୍ଟ

କଟକ,୧୧।୨(ସମିସ): ଓଡ଼ିଶା ଗ୍ରାମପଞ୍ଚାୟତ ଆଇନର ଧାରା ୭୧ ଅନୁଯାୟୀ ଗୋଚର ଜମି ଗ୍ରାମ ଶାସନ ଅଧୀନରେ ଆସେ ନାହିଁ । ଏହା ରାଜସ୍ୱ ବିଭାଗର ସମ୍ପତ୍ତି ଏବଂ ସରକାର ଏହାକୁ ସାଧାରଣ ହିତ ପାଇଁ ବ୍ୟବହାର କରିପାରିବେ ବୋଲି ହାଇକୋର୍ଟ ଗୁରୁତ୍ୱପୂର୍ଣ୍ଣ ରାୟ ଦେଇଛନ୍ତି । ନୂଆପଡ଼ା ଜିଲ୍ଲା ଧରମପୁର ଗ୍ରାମରେ ଗୋଚର ଜମିରେ ଟ୍ରକ୍ ଟର୍ମିନାଲ ନିର୍ମାଣକୁ ବିରୋଧ କରି ମାଧବ ମାଝୀ ଓ ଆଉ ଜଣଙ୍କ ପକ୍ଷରୁ ଦାୟର ମାମଲାର ଶୁଣାଣି କରି ଜଷ୍ଟିସ ବି.ପି. ରାଉତରାୟ ଏପରି ନିର୍ଦ୍ଦେଶ ପ୍ରଦାନ କରିବା ସହ ଏହି ଆବେଦନକୁ ଖାରଜ କରିଦେଇଛନ୍ତି । ନୂଆପଡ଼ା ଜିଲ୍ଲା କୋମନା ତହସିଲ ଅନ୍ତର୍ଗତ ଧରମପୁର ଗ୍ରାମର ପ୍ରାୟ ୮ ଏକର ଗୋଚର ଜମିରେ ଗ୍ରାମ ଶାସନର ଅନୁମତି ବିନା ଏବଂ ଜମିର କିସମ ପରିବର୍ତ୍ତନ ପ୍ରକ୍ରିୟାକୁ ଉପେକ୍ଷା କରି ଟ୍ରକ୍ ଟର୍ମିନାଲ ନିର୍ମାଣ କରାଯାଉଛି ବୋଲି ଆବେଦନରେ ଦର୍ଶାଯାଇଥିଲା ।

ମହଙ୍ଗା ପଡ଼ିଲା ଚାକିରି ପ୍ରଲୋଭନ ଦେଖାଇ ଟଙ୍କା ହଡ଼ପ ମାମଲା

ନିଲମ୍ବିତ ହେଲେ ପୁଲିସ କର୍ମଚାରୀ

କଲମପୁର,୧୧।୨(ସମିସ): ଚାକିରି କରେଇ ଦେବା ପାଇଁ ଜଣେ ମାଛ ବେପାରୀଙ୍କଠାରୁ ପ୍ରାୟ ଦଶ ଲକ୍ଷ ଟଙ୍କା ନେବା ଜଣେ ପୁଲିସ କର୍ମଚାରୀଙ୍କୁ ମହଙ୍ଗା ପଡ଼ିଛି । ମାମଲା ଦାୟର ହେବାପରେ ସମ୍ପୃକ୍ତ ପୁଲିସ କର୍ମଚାରୀଙ୍କୁ ଏସପି ନିଲମ୍ବନ କରିଛନ୍ତି । ସୂଚନା ଅନୁସାରେ କଲମପୁର ଥାନା ଅଧୀନ ବୋଦେଲବନ୍ଧ ଗ୍ରାମର ଭୋଳାନାଥ ତେଜି ମାଛ ବ୍ୟବସାୟ କରନ୍ତି । ଏମିତି ଯିବା ଆସିବା ଭିତରେ ଥୁଆମୂଳ ରାମପୁର ଥାନାରେ ନିୟୋଜିତ ଆଇଆରବି କନଷ୍ଟେବଳ ଦିଲୀପ ବାଗଙ୍କ ସହିତ ପରିଚୟ ହୋଇଥିଲା । ପୁଲିସ ସହିତ ବନ୍ଧୁତା ହେବାପରେ ଦୁଃଖସୁଖ ହେବା ଆରମ୍ଭ ହେଲା । ଏହି ସମୟ ଭିତରେ ଭୋଳାନାଥ ନିଜ ପୁଅ ବାବଦରେ କଥାହୋଇ ଚାକାରି କରାଇଦେବାକୁ କହିଥିଲେ । ଏହାପରେ କନଷ୍ଟେବଳ ଦିଲୀପ ବାଗ ହର୍ଟିକଲଚର ବିଭାଗରେ ଚାକିରି କରେଇ ଦେବି ବୋଲି କହି ପଇସା ପତ୍ର ଯୋଗାଡ଼ କରିବାକୁ କହିଥିଲେ । ଭୋଳାନାଥ ପଇସା ପତ୍ର ଯୋଗାଡ କରି କନଷ୍ଟେବଳ ଦିଲୀପ ବାଗଙ୍କୁ ଦେବା ଆରମ୍ଭ କରିଥିଲେ । ୪୫ କିସ୍ତିରେ ଭୋଳାନାଥ କନଷ୍ଟେବଳଙ୍କୁ ନଅ ଲକ୍ଷ ଟଙ୍କା ଦେଇ ସାରିଥିଲେ । କିଛିଦିନ ପରେ କନଷ୍ଟେବଳ ଦିଲୀପ ବାଗଙ୍କ ବଦଳି ଥୁଆମୂଳ ରାମପୁର ଠାରୁ ଆମପାଣି ଥାନାକୁ ବଦଳି ହୋଇଗଲା । କିନ୍ତୁ ଭୋଳାନାଥଙ୍କ ପୁଅର ଚାକିରି ହେଲା ନାହିଁ । ଏହାପରେ ଭୋଳାନାଥଙ୍କ କନଷ୍ଟେବଳଙ୍କ ଉପରେ ସନ୍ଦେହ ହେଲା । ଚାକିରି କରେଇ ଦିଅ ନହେଲେ ପଇସା ଫେରେଇ ଦିଅ ବୋଲି ଭୋଳାନାଥ ବାରମ୍ବାର କହିଥିଲେ । ପରେ କନଷ୍ଟେବଳ ଜଣକ ଫୋନ ନ ଉଠାଇବାରୁ ତାଙ୍କ ପାଖକୁ ଦୌଡ଼ିଲେ । ଏମିତିକି ଆମପାଣି ଓ କଲମପୁର ପୁଲିସ ପାଖକୁ ଲିଖିତ ଅଭିଯୋଗ କରିଥିଲେ ମଧ୍ୟ ଭୋଳାନାଥଙ୍କ କଥା କେହି ଶୁଣିନଥିଲେ । ସବୁଆଡୁ ନିରାଶ ହେବାପରେ ସେ କିଛି ଗଣମାଧ୍ୟମ ପ୍ରତିନିଧିଙ୍କ ସହାୟତାରେ ଆମପାଣି ପୁଲିସ ପାଖକୁ ଯାଇଥିଲେ ବି ସେଠାରେ ମାମଲା ରୁଜୁ ପାଇଁ ମନାକଲେ । ସେଠାରୁ ସେମାନେ କଳାହାଣ୍ଡି ଜିଲ୍ଲା ଆରକ୍ଷୀ ଅଧିକ୍ଷକଙ୍କ ନିକଟକୁ ଗଲେ । ଆରକ୍ଷୀ ଅଧିକ୍ଷକ ଅନୁପସ୍ଥିତରେ ସେଠାରେ ଥିବା ସହାୟତା କେନ୍ଦ୍ରରେ ଲିଖିତ ଅଭିଯୋଗ କରି ଫେରି ଆସିଲେ । ପରେ ପରେ ଏସ୍‌ପିଙ୍କ ନିର୍ଦ୍ଦେଶ ପାଇ କଲମପୁର ଥାନା ଅଧିକାରୀ ମାମଲା ପଞ୍ଜିକୃତ କଲେ । ଉଭୟ ପକ୍ଷକୁ ଡାକି ତଦନ୍ତ ପରେ କଲମପୁର ପୁଲିସ ଜାଣିବାକୁ ପାଇଲେ ଯେ ସମ୍ପୃକ୍ତ କନଷ୍ଟେବଳ ଟଙ୍କା ନେଇଛନ୍ତି । ଏହା ଭିତରେ ସେ ଦୁଇଲକ୍ଷ ଟଙ୍କା ମଧ୍ୟ ଫେରାଇଛନ୍ତି । ଏନେଇ ଠକାମୀ ଓ ଧମକଚମକ ମାମଲା ପଞ୍ଜିକୃତ କରି ଉପରିସ୍ଥ ଅଧିକାରୀଙ୍କୁ ଜଣାଇଲେ । କନଷ୍ଟେବଳ ଅବଶିଷ୍ଟ ଟଙ୍କା ଫେରାଇ ଦେବାକୁ ଆଉ କିଛି ସମୟ ମାଗିଥିଲେ, କିନ୍ତୁ ଧାର୍ଯ୍ୟ ସମୟରେ ଦେଇ ନ ପାରିବାରୁ ତାଙ୍କୁ ନିଲମ୍ବିତ କରାଯାଇଥିବା ଜଣାପଡ଼ିଛି ।

■ ଅନୁମତିଠାରୁ କମ ଖଣିଜ ଦ୍ରବ୍ୟ ଉତ୍ତୋଳନ ପ୍ରସଙ୍ଗ

ନିୟମର ପାଳନ ପାଇଁ ସରକାରଙ୍କୁ ୩ ମାସର ସମୟ

କଟକ,୧୧।୨(ସମିସ): ଖଣିଗୁଡ଼ିକରୁ ଅନୁମତି ଅନୁସାରେ ଉପଯୁକ୍ତ ପରିମାଣର ଖଣିଜ ଦ୍ରବ୍ୟ ଉତ୍ତୋଳନ କରାଯାଉ ନଥିବା କାରଣରୁ ରାଜ୍ୟ ସରକାରଙ୍କ ବିପୁଳ ରାଜସ୍ୱ ହାନି ଘଟୁଥିବାରୁ ଦାୟର ମାମଲାରେ ହାଇକୋର୍ଟ ୨୦୧୬ର ମିନେରାଲ କନସେସନ ରୁଲ୍ (ଖଣିଜ ରିହାତି ନିୟମ) ଧାରା ୧୨(୧)(ଇଇ)କୁ କଡାକଡି ପାଳନ କରିବା ପାଇଁ ନିର୍ଦ୍ଦେଶ ଦେଇଥିଲେ । ଏଥିସହ ଯେଉଁ ଲିଜଧାରୀଙ୍କ କ୍ଷେତ୍ରରେ ଅନୁମତିଠାରୁ କମ ଖଣିଜ ଦ୍ରବ୍ୟ ଉତ୍ତୋଳନ ହେଉଛି ସେଠାରେ ଏନଏମଡିସି (ନ୍ୟାସନାଲ ମିନେରାଲ ଡେଭଲପମେଣ୍ଟ କର୍ପୋରେସନ) ମାଧ୍ୟମରେ ଉତ୍ତୋଳନ ସୁନିଶ୍ଚିତ କରିବା ପାଇଁ ସରକାରଙ୍କୁ ଗତ ଜାନୁଆରୀ ୨୯ରେ ନିର୍ଦ୍ଦେଶ ଦେଇଥିଲେ । ତେବେ ନିୟମାବଳୀ କାର୍ଯ୍ୟକାରୀ ପାଇଁ ନିର୍ଦ୍ଦିଷ୍ଟ ସମୟସୀମା ଧାର୍ଯ୍ୟ କରାଯାଇ ନଥିବାରୁ ସରକାର ତତ୍ପରତା ପ୍ରକାଶ କରିବା ନେଇ ଆଶଙ୍କା ରହିଛି ବୋଲି ଦର୍ଶାଇ ଆବେଦନକାରୀ ଏକ ଅନ୍ତରୀଣ ଆବେଦନ କରିଥିଲେ । ଯାହାର ଆଜି ଶୁଣାଣି କରି ଉକ୍ତ ନିୟମାବଳୀକୁ ଆସନ୍ତା ୩ମାସ ମଧ୍ୟରେ କାର୍ଯ୍ୟକାରୀ କରିବା ପାଇଁ ନିର୍ଦ୍ଦେଶ ଦେବା ସହ ଗତ ୨୯ ତାରିଖର ଆଦେଶକୁ ସାମାନ୍ୟ ପରିବର୍ତ୍ତନ କରିଛନ୍ତି । ମୁଖ୍ୟ ବିଚାରପତି ଜଷ୍ଟିସ ହରିଶ ଟଣ୍ଡନ ଓ ଜଷ୍ଟିସ ଏମ.ଏସ.ରମଣଙ୍କୁ ନେଇ ଗଠିତ ଖଣ୍ଡପୀଠ ସିଟିଜେନ୍ସ ଆକ୍ସନ ଫୋରମ ପକ୍ଷରୁ ଦାୟର ଜନସ୍ୱାର୍ଥ ମାମଲାର ଶୁଣାଣି କରି ଏପରି ନିର୍ଦ୍ଦେଶ ପ୍ରଦାନ କରିଛନ୍ତି । ମାମଲାରୁ ପ୍ରକାଶ ଯେ ରାଜ୍ୟରେ ୬୩ଟି ବୈଧ ଲୁହା ପଥର ଖଣିରୁ ପରିବେଶ ମଞ୍ଜୁରୀ ଅନୁସାରେ ବାର୍ଷିକ ପ୍ରାୟ ୨୪୬ ମିଲିୟନ ଟନ୍ ଆଇରନ୍ ଓର୍ ଉତ୍ପାଦନ କରାଯିବା କଥା କିନ୍ତୁ ୨୦୨୪-୨୫ ଆର୍ଥିକ ବର୍ଷରେ ମାତ୍ର ୧୫ ୯ମିଲିଅନ ଟନ ଖଣିଜଦ୍ରବ୍ୟ ଏହି ସବୁ ଖଣିରୁ ଉତ୍ପାଦନ କରାଯାଇଛି ।

ଆଇଏଏସସ୍ତରରେ ଅଦଳବଦଳ

ଭୁବନେଶ୍ୱର,୧୧।୨(ସମିସ): ରାଜ୍ୟ ସରକାର ବୁଧବାର ଆଇଏଏସ ସ୍ତରରେ ଏକ ଛୋଟ ଧରଣର ଅଦଳବଦଳ କରିଛନ୍ତି । ସାଧାରଣ ପ୍ରଶାସନ ବିଭାଗ ପକ୍ଷରୁ ପ୍ରକାଶିତ ବିଜ୍ଞପ୍ତି ଅନୁଯାୟୀ ୨୦୦୮ ବ୍ୟାଚର ଆଇଏଏସ ଭୁପେନ୍ଦ୍ର ସିଂ ପୁନିଆଙ୍କୁ କ୍ରୀଡ଼ା ଓ ଯୁବସେବା

■ ଭୁପେନ୍ଦ୍ର ପୁନିଆଙ୍କୁ କ୍ରୀଡ଼ା ବିଭାଗର ଅତିରିକ୍ତ ଦାୟିତ୍ୱ
■ ପ୍ରଶାନ୍ତ ରେଡ୍ଡୀ ଇଡ୍‌କୋ ଏମ୍‌ଡି, ରଶ୍ମିତା ଏମ୍‌ଏସ୍‌ଏମ୍‌ଇ ସଚିବ

ବିଭାଗର କମିଶନର ତଥା ସଚିବ ଭାବେ ଅତିରିକ୍ତ ଦାୟିତ୍ୱ ପ୍ରଦାନ କରାଯାଇଛି । ଏହା ସହିତ ଗତ ୫ ତାରିଖରେ ଆଇଏଏସ ସଚିନ ରାମଚନ୍ଦ୍ର ଯାଦବଙ୍କୁ ରାଜ୍ୟ ସରକାର କ୍ରୀଡ଼ା ବିଭାଗର ଅତିରିକ୍ତ ଦାୟିତ୍ୱ ନିର୍ଦ୍ଦେଶ ରଦ୍ଦ ହୋଇଛି । ଅନୁରୂପ ଭାବରେ ୨୦୦୯ ମସିହା ବ୍ୟାଚର ଆଇଏଏସ ଡି. ପ୍ରଶାନ୍ତ କୁମାର ରେଡ୍ଡୀଙ୍କୁ ଇଡକୋର ପରିଚାଳନା ନିର୍ଦ୍ଦେଶକ ଦାୟିତ୍ୱ, ୨୦୧୦ ବ୍ୟାଚର ଆଇଏଏସ ରଶ୍ମିତା ପଣ୍ଡାଙ୍କୁ ଏମଏସଏମଇ ବିଭାଗର କମିଶନର ତଥା ସଚିବ ଦାୟିତ୍ୱ ପ୍ରଦାନ କରାଯାଇଛି । ସେ ଅତିରିକ୍ତ ଭାବେ ଓରସାକର ସିଇଓ ଓ ଷ୍ଟାର୍ଟ ଅପ ଓଡ଼ିଶାର ଅଧ୍ୟକ୍ଷ ତଥା ମୁଖ୍ୟ କାର୍ଯ୍ୟନିର୍ବାହୀ ଅଧିକାରୀ ଭାବେ ଦାୟିତ୍ୱ ଜାରି ରଖିବେ । ଗତ ୫ ତାରିଖରେ ତାଙ୍କୁ ଭୁବନେଶ୍ୱର ଉନ୍ନୟନ ପ୍ରାଧିକରଣ(ବିଡିଏ) ଉପାଧ୍ୟକ୍ଷ ସହ ଅତିରିକ୍ତ ଭାବେ ଭୁବନେଶ୍ୱର ସ୍ମାର୍ଟ ସିଟି ଲିମିଟେଡର ପରିଚାଳନା ନିର୍ଦ୍ଦେଶକ ଓ ନଗର ଉନ୍ନୟନ ବିଭ

ଅବକାରୀ ବିଭାଗର ସମୀକ୍ଷା ବୈଠକ

ମାଦକ ଦ୍ରବ୍ୟ ଚାଲାଣ ବିରୋଧରେ ଦୃଢ଼ କାର୍ଯ୍ୟାନୁଷ୍ଠାନ ଉପରେ ଜିଲ୍ଲାପାଳଙ୍କ ଗୁରୁତ୍ୱ

ନୂଆପଡ଼ା, ୧୧।୨(ସମିସ)

ନୂଆପଡ଼ା ଜିଲ୍ଲାପାଳ ମଧୁସୂଦନ ଦାଶଙ୍କ ଅଧ୍ୟକ୍ଷତାରେ କାର୍ଯ୍ୟାଳୟ ସମ୍ମିଳନୀ କକ୍ଷରେ ଜିଲ୍ଲା ଅବକାରୀ ବିଭାଗର କାର୍ଯ୍ୟାବଳୀ ସମ୍ପର୍କିତ ସମୀକ୍ଷା ବୈଠକ ଅନୁଷ୍ଠିତ ହୋଇଯାଇଛି। ବୈଠକରେ ଜିଲ୍ଲା ଅବକାରୀ ଅଧୀକ୍ଷକ ସଂଘମିତ୍ରା ପ୍ରଧାନ ଚଳିତ ବର୍ଷର ବିଭିନ୍ନ କାର୍ଯ୍ୟାନୁଷ୍ଠାନ ଓ ପରବର୍ତ୍ତୀ ପଦକ୍ଷେପ ସମ୍ପର୍କରେ ବିସ୍ତୃତ ତଥ୍ୟ ଉପସ୍ଥାପନ କରିଥିଲେ। ଏଥିରୁ ଜଣାଗଲାଯେ ୨୦୨୬ରେ ଗତବର୍ଷ ତୁଳନାରେ ଅପରାଧିକ ମାମଲା ଚିହ୍ନଟ, ଗିରଫ ଓ ଚାର୍ଜସିଟ ଦାଖଲରେ ବୃଦ୍ଧି ପରିଲକ୍ଷିତ ହୋଇଛି। ଜିଲ୍ଲାପାଳ ରାଜସ୍ୱ ସଂଗ୍ରହ ଉପରେ ଗୁରୁତ୍ୱ ଦେବା ସହିତ ବିଭାଗୀୟ କାର୍ଯ୍ୟକଳାପ ସମ୍ପର୍କରେ ସାଧାରଣ ଲୋକଙ୍କ ମଧ୍ୟରେ ସଚେତନତା ବଢ଼ାଇବା ପାଇଁ ସୋସିଆଲ ମିଡିଆର ସକ୍ରିୟ ବ୍ୟବହାର ଉପରେ ଜୋର ଦେଇଥିଲେ। ଆଇନ ଅନୁମୋଦିତ ଦଣ୍ଡାଦେଶ ସୁନିଶ୍ଚିତ କରିବା ପାଇଁ ମାମଲାର ସଠିକ ତଦନ୍ତ ଓ ସମୟସୀମା ମଧ୍ୟରେ ଚାର୍ଜସିଟ୍ ଦାଖଲ କରିବାକୁ ସେ ନିର୍ଦ୍ଦେଶ ଦେଇଥିଲେ। ବିଶେଷକରି ଗଞ୍ଜେଇ ଓ କଫସିରପ ଚୋରାଚାଲାଣ ରୋକିବାକୁ ସମନ୍ୱିତ ଓ ଦୃଢ଼ ଅଭିଯାନ ଜାରି ରଖିବା ପାଇଁ ଜିଲ୍ଲାପାଳ ଆହ୍ୱାନ କରିଥିଲେ। ମଦ୍ୟପାନ କରି ଗାଡ଼ି ଚାଳନାକୁ ନିୟନ୍ତ୍ରଣ କରିବା ଉଦ୍ଦେଶ୍ୟରେ ବିଭିନ୍ନ ଢାବା ଉପରେ ଚଢ଼ଉ କରିବା ସହ ସମ୍ପର୍କିତ ଅନ୍ୟାନ୍ୟ ବିଭାଗ ସହିତ ସମନ୍ୱୟ ବଢ଼ାଇବାକୁ ସେ ପରାମର୍ଶ ଦେଇଥିଲେ। ଏହାସହିତ ଅଧିକ ମାମଲା ଚିହ୍ନଟ ପାଇଁ ଗୁଇନ୍ଦା ବ୍ୟବସ୍ଥାକୁ ଆହୁରି ସୁଦୃଢ଼ କରିବାକୁ ମଧ୍ୟ ନିର୍ଦ୍ଦେଶ ଦେଇଥିଲେ। କାର୍ଯ୍ୟଦକ୍ଷତାକୁ ପ୍ରୋତ୍ସାହନ ଦେବା ଉଦ୍ଦେଶ୍ୟରେ ପ୍ରତିମାସ 'ଶ୍ରେଷ୍ଠ ତଦନ୍ତକାରୀ ଅଧିକାରୀଙ୍କୁ ସମ୍ମାନିତ କରାଯିବ ବୋଲି ଜିଲ୍ଲାପାଳ ଘୋଷଣା କରିଛନ୍ତି। ଉକ୍ତ ସମୀକ୍ଷା ବୈଠକରେ ସମସ୍ତ ବିଭାଗୀୟ ଅଧିକାରୀ ଉପସ୍ଥିତ ଥିଲେ।

ବନାଞ୍ଚଳସ୍ତରୀୟ ଜଙ୍ଗଲ ନିଆଁ ସଚେତନତା ଶିବିର

ସିନାପାଲି, ୧୧।୨(ସମିସ): ନୂଆପଡ଼ା ଜିଲ୍ଲା ସିନାପାଲି ବ୍ଲକ ବନ ବିଭାଗ ପକ୍ଷରୁ ନଙ୍ଗଲବୋଡ ଠାରେ ସିନାପାଲି ବନାଞ୍ଚଳସ୍ତରୀୟ ଜଙ୍ଗଲ ନିଆଁ ସଚେତନତା ଶିବିର ଅନୁଷ୍ଠିତ ହୋଇଥିଲା। ବନାଞ୍ଚଳ ଅଧିକାରୀ କାମେଶ୍ୱର ତାଣ୍ଡିଙ୍କ ସଭାପତିତ୍ୱରେ ମୁଖ୍ୟଅତିଥି ଭାବେ ଖଡ଼ିଆଳ ଡିଏଫଓ ଆଜିଜ ଖାନ, ମୁଖ୍ୟବକ୍ତା ସିନାପାଲି ବ୍ଲକ ଅଧ୍ୟକ୍ଷା ମାଧୁରି ମାଝୀ, ସମ୍ମାନିତ ଅତିଥି ବିଡିଓ କାର୍ମି ଓରାମ, ଉପାଧ୍ୟକ୍ଷା ମୀନା ଘିଭେଲା, ଜିଲ୍ଲା ପରିଷଦ ସଦସ୍ୟା ପୁଷ୍ପାଞ୍ଜଳି ଗୁଆଲ, ଅଗ୍ନିଶମ ଅଧିକାରୀ ନରେନ୍ଦ୍ର କୁମାର ପ୍ରଧାନ, ମହେନ୍ଦ୍ର ମିଶ୍ର, ନଙ୍ଗଲବୋଡ ସରପଞ୍ଚ ଜଗଦୀଶ ମାଝୀ ପ୍ରମୁଖ ମଞ୍ଚାସୀନ ଥିଲେ। ଅତିଥିମାନେ ସଚେତନତା ଶିବିର ଉଦ୍ଦେଶ୍ୟ ଉପରେ ନିଜ ନିଜର ମତାମତ ପ୍ରକାଶ କରିଥିଲେ। କାର୍ଯ୍ୟକ୍ରମରେ ଜଙ୍ଗଲରେ ନିଆଁ ନଲଗାଇବା, ଜଙ୍ଗଲକୁ ନିଆଁ ଦାଉରୁ ରକ୍ଷା କରିବା, ନିଆଁ ଲାଗିଥିବା ଜାଗାକୁ କଞ୍ଚା ଡାଲପତ୍ର ସାହାର୍ଯ୍ୟରେ ଲିଭାଇବା ସମେତ ଅନେକ ପ୍ରକାରର ସଚେତନତା ବାର୍ତ୍ତା ପ୍ରକାଶ କରି ସଚେତନ କରିଥିଲେ। ନିଆଁ ଆୟତ କରିଥିବା ବିଭାଗୀୟ କର୍ମଚାରୀଙ୍କୁ ସମ୍ମାନିତ କରାଗଲା। ଏହି କାର୍ଯ୍ୟକ୍ରମରେ ଜୟରାମ ମାଝୀ, ନଙ୍ଗଲବୋଡ ସମିତି ସଭ୍ୟ ଡିଙ୍ଗର ମାଝୀ, ମହିଳା, ସ୍କୁଲ ଛାତ୍ରଛାତ୍ରୀ ଉପସ୍ଥିତ ଥିଲେ। ଫରେଷ୍ଟର କନ୍ଦର୍ପ ସୁନାନୀ, ସଂଗ୍ରାମ ପ୍ରଧାନଙ୍କ ସମେତ ଅନେକ ଫରେଷ୍ଟର, ଫରେଷ୍ଟ ଗାର୍ଡ ଓ ବିଭାଗୀୟ କର୍ମଚାରୀ ସହଯୋଗ କରିଥିଲେ। ଫରେଷ୍ଟର କନ୍ଦର୍ପ ସୁନାନୀ ଧନ୍ୟବାଦ ଅର୍ପଣ କରିଥିଲେ।

ରାସ୍ତା ପାଇଁ ହିନସ୍ତା; ଛାତ୍ରଛାତ୍ରୀଙ୍କୁ ଠକିଦେଲା ପ୍ରଶାସନ

କଲମପୁର, ୧୧।୨(ସମିସ): କଳାହାଣ୍ଡି ଜିଲ୍ଲା କଲମପୁର+୨ ଓ +୩ କଲେଜ ଛାତ୍ରଛାତ୍ରୀମାନେ କଲେଜ ରାସ୍ତାର ଦୂରାବସ୍ଥାକୁ ନେଇ ଗତ ନଭେମ୍ବର ମାସରେ ରାଜରାସ୍ତାକୁ ଓହ୍ଲାଇ ଥିଲେ। କଲେଜ ଠାରୁ ପିକେଟିଂ କରି ସେମାନେ ବ୍ଲକ କାର୍ଯ୍ୟାଳୟକୁ ଘେରଉ କରିଥିଲେ। ରାସ୍ତା ପ୍ରଶସ୍ତିକରଣ ଓ ମୁକ୍ତ ଶୌଚାଳୟ ବ୍ୟବହୃତରୁ ଲୋକଙ୍କୁ ବିରତ ରଖିବା ସେମାନଙ୍କ ପ୍ରମୁଖ ଦାବି ରହିଥିଲା। ବିଡିଓ ବିଜୟ ମାଣ୍ଡାଙ୍ଗି ଛାତ୍ରଛାତ୍ରୀଙ୍କୁ ବୁଝାସୁଝା କରିବା ସହିତ ଗ୍ରାମ୍ୟ ଉନ୍ନୟନ ବିଭାଜନର ଯନ୍ତ୍ରୀଙ୍କ ସହିତ ଯୋଗାଯୋଗ କରିଥିଲେ, ସେ ସମୟରେ ବିଭାଗୀୟ ଯନ୍ତ୍ରୀ କେଦାର ଦାସ ଗୋଟିଏ ଦିନରେ ରାସ୍ତା ପାର୍ଶ୍ୱରେ ଥିବା ଘାସ ଲତା ସଫା କରାଯିବ ବୋଲି ପ୍ରତିଶ୍ରୁତି ଦେଇଥିଲେ। ଛାତ୍ରଛାତ୍ରୀମାନେ ଆଜି କାମ ଆରମ୍ଭ ନ ହେଲେ ଆମେ ବ୍ଲକ ଅଫିସରୁ ହଟିବୁ ନାହିଁ ବୋଲି ଯିଦ ଧରିଥିଲେ,। ଆଜି ନିଶ୍ଚିତ କାମ ଆରମ୍ଭ ହେବ ବୋଲି ଦୃଢ ପ୍ରତିଶ୍ରୁତି ଦେବା ସହିତ ଧାନ କଟା ସରିବା ସାଙ୍ଗେସାଙ୍ଗେ ରାସ୍ତା ପ୍ରଶସ୍ତିକରଣ କାମ ଆରମ୍ଭ ହେବ ବୋଲି କହିଥିଲେ। କିନ୍ତୁ ସେହି ପ୍ରତିଶ୍ରୁତି ଏ ପର୍ଯ୍ୟନ୍ତ ପ୍ରତିଶ୍ରୁତିରେ ରହି ଯାଇଛି। ଧାନ ଅମଳ ହୋଇ ପୂନର୍ବାର ଧାନ ରୁଆ ଆରମ୍ଭ ହୋଇ ସାରିଲାଣି କିନ୍ତୁ ରାସ୍ତାର ଅବସ୍ଥା ଯଥା ପୂର୍ବଂ ତଥା ପରଂ ଭାବେ ପଡ଼ି ରହିଛି। ସଂକୀର୍ଣ୍ଣ ରାସ୍ତା ପାଇଁ ବାଟ ଦେବା ନେବା ଅସୁବିଧା ହେବା ସହିତ ରାସ୍ତା ପାର୍ଶ୍ୱରେ ଲତାବୁଦା ଓ ମୁକ୍ତାକାଶ ଶୌଚାଳୟ ଅତିକ୍ରମ କରି ଛାତ୍ରଛାତ୍ରୀମାନେ କଲେଜ ପାଠ ପଢ଼ିବାକୁ ଯାଉଛନ୍ତି, ଦୀର୍ଘ ଦିନ ହେବ ଏମାନଙ୍କ ଏହି ଦାବି ପୂରଣ ହୋଇ ପାରୁନାହିଁ। ଛାତ୍ରଛାତ୍ରୀମାନେ ବ୍ଲକସ୍ତରୀୟ ଜିଲ୍ଲାପାଳଙ୍କ ଯୁଗ୍ମ ଅଭିଯୋଗ ଶୁଣାଣି ଶିବିରରେ ମଧ୍ୟ ଏନେଇ ଅଭିଯୋଗ କରିଛନ୍ତି। ଜିଲ୍ଲାପାଳ ଅଭିଯୋଗ ପାଇବା ପରେ ତୁରନ୍ତ ଏହାର ସମାଧାନ ନିମନ୍ତେ ସମ୍ପୃକ୍ତ ବିଭାଗକୁ ନିର୍ଦ୍ଦେଶ ଦେଇଛନ୍ତି। ରାଜ୍ୟ ସରକାର ଲୋକଙ୍କ ସମସ୍ୟା ଶୁଣ ଓ ସମାଧାନ କରି ବୋଲି ପରାମର୍ଶ ଦେଇଛନ୍ତି, କିନ୍ତୁ ଏଠାରେ ଏହାର ବ୍ୟତୀକ୍ରମ ଦେଖିବାକୁ ମିଳିଛି।

୧୯ରେ ମାଟ୍ରିକ ପରୀକ୍ଷା: ପୂରଣ ହେଲାନି ପ୍ରଧାନଶିକ୍ଷକ ପଦ

ଭବାନୀପାଟଣା, ୧୧।୨ (ସମିସ): ଚଳିତମାସ ୧୯ ତାରିଖରୁ ମାଟ୍ରିକ ପରୀକ୍ଷା ଆରମ୍ଭ ହେବ। ପରୀକ୍ଷା ପରିଚାଳନାରେ ସଂସ୍କାର ଅଣାଯିବା ବିଷୟରେ ସରକାର ଏତେ ବ୍ୟବସ୍ଥା ହାତକୁ ନେଇଛନ୍ତି ଯେ, ଯୋଗ୍ୟ ଛାତ୍ରଛାତ୍ରୀଙ୍କ ମନକୁ ମଧ୍ୟ ବିଚଳିତ କରୁଛି। ଆସନ୍ତା ଫେବୃଆରୀ ୧୯ ତାରିଖରୁ ଆରମ୍ଭ ହେବାକୁ ଯାଉଥିବା ମାଟ୍ରିକ ପରୀକ୍ଷା ଛାତ୍ରଛାତ୍ରୀଙ୍କ ମୁଣ୍ଡ ଉପରେ। ତଥାପି କଳାହାଣ୍ଡି ଜିଲ୍ଲାରେ ଅଧାରୁ ଅଧିକ ହାଇସ୍କୁଲର ପ୍ରଧାନଶିକ୍ଷକ ପଦ ଖାଲିରହିଛି। ବର୍ଷ ପରେ ବର୍ଷ ବିତୁଛି ଅଥଚ ସ୍ଥାୟୀ ପ୍ରଧାନଶିକ୍ଷକ ପଦ ପୂରଣ କାର୍ଯ୍ୟ ସରକାରଙ୍କ ଦ୍ୱାରା ସମ୍ଭବ ହେଉନାହିଁ। କଳାହାଣ୍ଡି ଜିଲ୍ଲାରେ ୧୭୪ଜଣ ପ୍ରଧାନ ଶିକ୍ଷକଙ୍କ ସ୍ଥାନରେ ଅଛନ୍ତି ୫୦ଜଣ। ଅନ୍ୟ ଯେଉଁସବୁ ବିଷୟରେ ଶିକ୍ଷକ ପଦ ଖାଲି ପଡ଼ିଛି ତାହା ଏତେଟା ଫରକ୍ ପଡ଼ିନପାରେ। ତଥାପି ପାଠପଢ଼ାରେ ଗୁରୁତର ବ୍ୟତିକ୍ରମ ଘଟିଛି। ଆସନ୍ତା ମାଟ୍ରିକ ପରୀକ୍ଷା ପାଇଁ ଜିଲ୍ଲାରେ ୧୩୦ଟି ପରୀକ୍ଷା କେନ୍ଦ୍ର କରାଯାଇଛି। ନୋଡାଲ ସେଣ୍ଟର୍ ୧୪ଟି ବୋଲି ଜଣାପଡ଼ିଛି। ଗୋଟିଏ ଏସଓଏସ୍‌ସି କେନ୍ଦ୍ରରେ ୨୮୫ଛାତ୍ରଛାତ୍ରୀ ପରୀକ୍ଷା ଦେବେ। ସେପଟେ ଜିଲ୍ଲା ଶିକ୍ଷାଧିକାରୀଙ୍କ ତରଫରୁ ତିନୋଟି ସ୍କ୍ୱାର୍ଡ। ଜିଲ୍ଲା ପ୍ରଶାସନ ମଧ୍ୟ ସ୍ୱତନ୍ତ୍ର ସ୍କ୍ୱାର୍ଡ ଗଠନ କରିବେ। ଏଆଇ କ୍ୟାମେରା ଠାରୁ ସ୍କ୍ୱାର୍ଡ ବୁଲିବା ଭୟ ବୋର୍ଡ କର୍ତ୍ତୃପକ୍ଷ ଦର୍ଶାଇ ଆସୁଛନ୍ତି। ଅସାଧୁ ଉପାୟରେ ପରୀକ୍ଷା ଦେବା ଏକ ଅପରାଧ। କିନ୍ତୁ ପିଲାଙ୍କ ମନରେ ପାଠା ପଢ଼ାଇବା ଆପେକ୍ଷା ନାନା ପ୍ରକାର ଭୟଜାତ ହେବା ଚିନ୍ତାଜନକ ପରିସ୍ଥିତି ସୃଷ୍ଟି କରିଛି। ଏପରିକି ସୋସିଆଲ ମିଡିଆରେ ଭାଇରାଲ ହେଉଛି ଯେ କପି ଧରା ପଡ଼ିଲେ ଜେଲ ଦଣ୍ଡ ଓ ଜରିମାନା ଆଦାୟ ହେବ। କିଏ ଏଭଳି ବାର୍ତ୍ତା ସବୁ ସୋସିଆଲ ମିଡିଆରେ ପୋଷ୍ଟ କରୁଛନ୍ତି ତାହାକୁ ବୋର୍ଡ କର୍ତ୍ତୃପକ୍ଷ ତର୍ଜମା କରିବା ଜରୁରୀ। ବିଭିନ୍ନ ସ୍କୁଲରେ ବର୍ଷ ବର୍ଷ ଧରି ବିଷୟ ଅନୁସାରେ ଆବଶ୍ୟକତା ଅନୁସାରେ ଶିକ୍ଷକ ନଥିବା କାରଣରୁ ଗୁଣାତ୍ମକ ଶିକ୍ଷାଦାନରେ ଅନ୍ତରାୟ ସୃଷ୍ଟି କରୁଛି। ସେ ଯାହାହେଉ, ବର୍ତ୍ତମାନ ଅନେକ ଖାଲିଥିବା ସ୍ଥାନରେ ଶିକ୍ଷକ ନିଯୁକ୍ତି କରାଯାଇଛି। ଏବେ ମଧ୍ୟ ଆବଶ୍ୟକ ତୁଳନାରେ କେତେକ ପଦବୀ ପୂରଣ ହୋଇପାରିନାହିଁ। ଚଳିତ ବର୍ଷ ମାଟ୍ରିକ ପରୀକ୍ଷା ଏକ୍ସ ରେଗୁଲାର ୧୦୬ ଜଣ ଓ ଦୂର ଶିକ୍ଷାରେ ୩୪ ଜଣ ପରୀକ୍ଷା ଦେବେ ବୋଲି କୁହାଯାଇଛି। ପୂର୍ବରୁ ରାଜ୍ୟ ସରକାର ପ୍ରଧାନ ଶିକ୍ଷକ ପଦବୀ ପୂରଣ କରି ଶିକ୍ଷାର ଦାୟିତ୍ୱବୋଧକୁ ଉପଲବ୍ଧି କରିଥିଲେ ଛାତ୍ର ଛାତ୍ରୀଙ୍କ ଭବିଷ୍ୟତ ଅଧିକ ଉଜ୍ଜ୍ୱଳମୟ ହୋଇପାରନ୍ତା ବୋଲି ବିଭିନ୍ନ ମହଲରୁ ମତ ପ୍ରକାଶ ପାଇଛି।

୧୭୪ ପ୍ରଧାନଶିକ୍ଷକଙ୍କ ସ୍ଥାନରେ ଅଛନ୍ତି ୫୦

ଚଳିତ ବର୍ଷ ପରୀକ୍ଷା ଦେବେ ୨୦୯୬୮ ଛାତ୍ର ଛାତ୍ରୀ

ଦୁଇ ବାଇକ ମଧ୍ୟରେ ଧକ୍କା; ୪ ଗୁରୁତର

ଗୋଲାମୁଣ୍ଡା, ୧୧।୨(ସମିସ): କଳାହାଣ୍ଡି ଜିଲ୍ଲା ଗୋଲାମୁଣ୍ଡା ଥାନା ଖମାରହଳଦୀ ନିକଟରେ ଦୁଇ ବାଇକ ମଧ୍ୟରେ ଧକ୍କା ହୋଇଛି। ଦୁର୍ଘଟଣାରେ ଚାରି ବାଇକ ଆରୋହୀ ଗୁରୁତର ହୋଇଥିଲେ। ଗୁରୁତରମାନେ ହେଲେ କୋକସରା ଥାନା ମାଝୀଗୁଡା ଗାଁ ର ଧୁଶାସନ ପୁଞ୍ଜି (୫୦), ଲୋଚନି ପୁଞ୍ଜି (୪୫) ଏବଂ ଚିଚିଆ ଗାଁ ର ସୁଶାନ୍ତ ବାଗ (୨୨) ଓ ଗୋବିନ୍ଦ ଭରାଶଗଡ଼ିଆ (୨୪)। ସୂଚନା ଅନୁସାରେ ଧୁଶାସନ ଓ ଲୋଚନି ଧାମନପୁରରୁ ଏକ ବାହାଘର କାର୍ଯ୍ୟକ୍ରମରେ ଯୋଗଦେଇ ନିଜ ଗାଁକୁ ବାଇକ ଯୋଗେ ଯାଉଥିବାବେଳେ ସୁଶାନ୍ତ ଓ ଗୋବିନ୍ଦ ନିଜ ଗାଁରୁ ଧର୍ମଗଡ଼ ଯାଉଥିବା ବେଳେ ଭାରସାମ୍ୟ ହରାଇ ଧୁଶାସନଙ୍କ ବାଇକକୁ ପଛ ପଟୁ ଧକ୍କା ଦେଇଥିଲେ। ଫଳରେ ଚାରିଜଣ ବାଇକ ଆରୋହୀ ଗୁରୁତର ହୋଇଥିଲେ। ସେମାନଙ୍କୁ ଧର୍ମଗଡ଼ ଉପଖଣ୍ଡ ଡାକ୍ତରଖାନାରେ ଭର୍ତ୍ତି କରାଯାଇଥିଲା। ସୁଶାନ୍ତ ଓ ଧୁଶାସନର ଗୋଡ଼ ଭାଙ୍ଗି ଅଧିକ ଗୁରୁତର ଥିବାରୁ ଧର୍ମଗଡ଼ ଉପଖଣ୍ଡ ଡାକ୍ତରଖାନାରେ ପ୍ରାଥମିକ ଚିକିତ୍ସାପରେ ତାଙ୍କୁ ଜିଲ୍ଲା ମୁଖ୍ୟ ଚିକିତ୍ସାଳୟକୁ ସ୍ଥାନାନ୍ତର କରାଯାଇଥିଲା।

ଗାୟତ୍ରୀ ଗ୍ରୁପ୍‌ର ବାର୍ଷିକ ଉତ୍ସବ

ଭବାନୀପାଟଣା, ୧୧।୨(ସମିସ): ସ୍ଥାନୀୟ ଗାୟତ୍ରୀ ସମୂହ ଅନୁଷ୍ଠାନର ବାର୍ଷିକ ଉତ୍ସବ ଟାଉନ ହଲଠାରେ ପାଳିତ ହୋଇଯାଇଛି। ଏହି ଉତ୍ସବରେ ଅନୁଷ୍ଠାନର ପ୍ରତିଷ୍ଠାତା ତଥା ଚେୟାରମ୍ୟାନ ଡ. ସୁଧାଂଶୁ ଶେଖର ପାଣିଗ୍ରାହୀ ମୁଖ୍ୟ ଅତିଥି ଭାବେ ଯୋଗ ଦେଇଥିଲେ। ଯୁକ୍ତ ୨ ବିଜ୍ଞାନ ମହାବିଦ୍ୟାଳୟର ପ୍ରିନ୍ସିପଲ୍ ଆଦିତ୍ୟ ମୁଣ୍ଡ, ଗାୟତ୍ରୀ ସ୍ମାର୍ଟ ସ୍କୁଲ ଅଧ୍ୟକ୍ଷ ବୁଦ୍ଧଦେବ ସାହୁ, ସରସ୍ୱତୀ ନର୍ସିଂ କଲେଜର ଅଧ୍ୟକ୍ଷ ରଞ୍ଜନ ମେହେର, ନିର୍ଦ୍ଦେଶିକା ଦେବପ୍ରିୟା ଦାସ, ଅନୁଷ୍ଠାନର ମ୍ୟାନେଜମେଣ୍ଟ ଦାୟିତ୍ୱରେ ଥିବା ଉତ୍ତମ ସାହୁ ଓ ଲିଲେଶ ସାହୁ ଉପସ୍ଥିତ ଥିଲେ।

■ ବିଧାୟକଙ୍କ ପରସଖୋଲ ସରକାରୀ ବିଦ୍ୟାଳୟ ପରିଦର୍ଶନ

ଶିଶୁଙ୍କ ବିକାଶରେ ହିଁ ଦେଶର ପ୍ରଗତି

ନୂଆପଡ଼ା, ୧୧।୨(ସମିସ): ବିଧାୟକ ଜୟ ଢୋଲକିଆ ପରସଖୋଲ ସରକାରୀ ଉଚ୍ଚ ପ୍ରାଥମିକ ବିଦ୍ୟାଳୟ ପରିଦର୍ଶନ କରିବା ସହ ଛାତ୍ରଛାତ୍ରୀମାନଙ୍କୁ ଉତ୍ସାହିତ କରିଛନ୍ତି। ପୂର୍ବାହ୍ନରେ ବିଧାୟକ ବିଦ୍ୟାଳୟ ପରିସରରେ ପହଞ୍ଚିବା ପରେ ସେଠାରେ ଏକ ଭାବପୂର୍ଣ୍ଣ ପରିବେଶ ସୃଷ୍ଟି ହୋଇଥିଲା। ବିଦ୍ୟାଳୟର ଭାରପ୍ରାପ୍ତ ପ୍ରଧାନଶିକ୍ଷକ ଶରତ କୁମାର ପଣ୍ଡାଙ୍କ ନେତୃତ୍ୱରେ ସମସ୍ତ ଶିକ୍ଷକ, ଶିକ୍ଷୟିତ୍ରୀ ଓ ଛାତ୍ରଛାତ୍ରୀମାନେ ବିଧାୟକଙ୍କୁ ସମ୍ବର୍ଦ୍ଧନା ଜଣାଇଥିଲେ। ବିଧାୟକ ମଧ୍ୟ ଶିଶୁମାନଙ୍କ ସହ ସମୟ ଅତିବାହିତ କରିବା ସହ ସେମାନଙ୍କ ଗହଣରେ ବେଶ ଆନନ୍ଦ ପ୍ରକାଶ କରିଥିଲେ। ଏହି ଅବସରରେ ବିଧାୟକ ଛାତ୍ରଛାତ୍ରୀମାନଙ୍କୁ କ୍ରୀଡ଼ା ସାମଗ୍ରୀ ପ୍ରଦାନ କରିଥିଲେ। ଆଗକୁ ପରୀକ୍ଷା ଥିବାରୁ ପିଲାମାନେ କିଭଳି କୌଣସି ମାନସିକ ଚାପ ନରଖି ନିର୍ଭୟରେ ପରୀକ୍ଷା ଦେବେ, ସେ ନେଇ ସେ ଗୁରୁମନ୍ତ୍ର ଦେଇଥିଲେ। ବିଧାୟକ ନିଜ ବକ୍ତବ୍ୟରେ କହିଥିଲେ ଆଜିର ଶିଶୁ କାଲିର ସୁନାଗରିକ। ଶିଶୁମାନଙ୍କର ସର୍ବାଙ୍ଗୀନ ବିକାଶ ଉପରେ ହିଁ ଦେଶ ଓ ଜାତିର ଉନ୍ନତି ନିର୍ଭର କରେ। ତେଣୁ ଶିକ୍ଷା ଓ ସଂସ୍କାର ମାଧ୍ୟମରେ ସେମାନଙ୍କୁ ଗଢ଼ିତୋଳିବା ଆମ ସମସ୍ତଙ୍କର ଦାୟିତ୍ୱ। ବିଦ୍ୟାଳୟର ଭିତ୍ତିଭୂମି ଓ ଶୈକ୍ଷିକ ବାତାବରଣ ଅନୁଧ୍ୟାନ କରିବା ପରେ ବିଧାୟକ ଢୋଲକିଆ ଆଗାମୀ ଦିନରେ ବିଦ୍ୟାଳୟର ସାମଗ୍ରିକ ବିକାଶ ଓ ଉନ୍ନତିକରଣ ପାଇଁ ସରକାରୀ ସ୍ତରରେ ସମ୍ପୂର୍ଣ୍ଣ ସହଯୋଗ କରିବେ ବୋଲି ପ୍ରତିଶ୍ରୁତି ଦେଇଥିଲେ। ଏକ ପୁରାତନ ତଥା ସମସ୍ତ ଭିତ୍ତିଭୂମି ଥାଇ ମଧ୍ୟ ପରସଖୋଲ ସରକାରୀ ଉଚ୍ଚ ପ୍ରାଥମିକ ବିଦ୍ୟାଳୟକୁ ପ୍ରଥମ ପର୍ଯ୍ୟାୟ ରୂପାନ୍ତରଣ ଯୋଜନାରେ ଅଣଦେଖା କରାଯିବା ନେଇ ସ୍ଥାନୀୟ ଅଞ୍ଚଳରେ ଅସନ୍ତୋଷ ପ୍ରକାଶ ପାଇଛି। ଏହି ବିଦ୍ୟାଳୟକୁ 'ଗୋଦାବରୀଶ ମିଶ୍ର ଆଦର୍ଶ ପ୍ରାଥମିକ ବିଦ୍ୟାଳୟ' ଯୋଜନାର ପ୍ରଥମ ପର୍ଯ୍ୟାୟରେ ସାମିଲ କରିବାର ଲକ୍ଷ୍ୟ ଥିଲେ ହେଁ ତାହା କାର୍ଯ୍ୟକାରୀ ହୋଇପାରି ନାହିଁ। ଆଜି ନୂଆପଡ଼ା ବିଧାୟକ ଜୟ ଢୋଲକିଆ ବିଦ୍ୟାଳୟ ପରିଦର୍ଶନରେ ଆସିଥିବା ବେଳେ ଗ୍ରାମବାସୀ ଓ ବିଦ୍ୟାଳୟ ପରିଚାଳନା କମିଟି ପକ୍ଷରୁ ଏହି ପ୍ରସଙ୍ଗରେ ଦ୍ୱିତୀୟ ପର୍ଯ୍ୟାୟରେ ତୁରନ୍ତ ସାମିଲ କରିବା ପାଇଁ ଦାବି କରାଯାଇଛି। ପର୍ଯ୍ୟାପ୍ତ ସ୍ଥାନ ଓ ଭିତ୍ତିଭୂମି ଥିବାରୁ ଏହାକୁ ରୂପାନ୍ତରିତ କରି ଏକ ଆଦର୍ଶ ଶିକ୍ଷାନୁଷ୍ଠାନରେ ପରିଣତ କରିବାକୁ ବିଧାୟକଙ୍କ ନିକଟରେ ଦାବିପତ୍ର ଉପସ୍ଥାପନ କରାଯାଇଥିଲା। ବିଧାୟକ ମଧ୍ୟ ଏହି ଦାବିକୁ ଗ୍ରହଣ କରି ବିଦ୍ୟାଳୟର ସାମଗ୍ରିକ ବିକାଶ ଓ ଉନ୍ନତି କରଣରେ ସମ୍ପୂର୍ଣ୍ଣ ସହଯୋଗ କରିବି ବୋଲି ପ୍ରତିଶ୍ରୁତି ଦେଇଥିଲେ।

ବିକଶିତ ଭି.ବି.ଜୀ.ରାମଜୀ ବ୍ଲକସ୍ତରୀୟ ପ୍ରସ୍ତୁତି

କର୍ଲାମୁଣ୍ଡା, ୧୧।୨(ସମିସ): କଳାହାଣ୍ଡି ଜିଲ୍ଲା କର୍ଲାମୁଣ୍ଡା ପଞ୍ଚାୟତ ସମିତି ରାଜୀବ ଗାନ୍ଧୀ ସେବା ଭବନଠାରେ ବିକଶିତ ଭାରତ-ଜୀ ରାମ ଜୀ ଆକ୍ଟ ସମ୍ପର୍କୀୟ ବ୍ଲକସ୍ତରୀୟ ପ୍ରସ୍ତୁତି ତଥା ସଂଯୋଜନା ବୈଠକ ବୁଧବାର ଅନୁଷ୍ଠିତ ହୋଇଯାଇଛି। ଏଥିରେ ଏପିଓ ଲିଜା ବରିହା ଓ ପିଇଓ ବସନ୍ତ ମିଶ୍ର ଯୋଗ ଦେଇ ଶ୍ରମିକମାନଙ୍କୁ ୧୨୫ ଦିନ ର ଗ୍ରାମୀଣ ରୋଜଗାରର ନୂଆ ଗ୍ୟାରେଣ୍ଟି ଉପରେ ଆଲୋଚନା ହୋଇଥିଲା। ବୈଠକରେ ବ୍ଲକ ଉପାଧ୍ୟକ୍ଷ ସୁରେନ୍ଦ୍ର ଭୋଇ, ସ.ମାଳପଡ଼ା ସରପଞ୍ଚ ବରୁଣ ଛତ୍ରାଆ ଅତିଥିଭାବେ ଯୋଗ ଦେଇଥିବାବେଳେ ବୋରପଦର ସରପଞ୍ଚ ସୁବାସ ସାହୁ, ଜୋରାଡ଼ବରା ଖିତିସୁତା ସାହୁ, ରାଜପୁର ସରପଞ୍ଚ କୌଶଲ୍ୟା ରଣା, ପୌରକେଲା ସରପଞ୍ଚ ଯଶୋଶ୍ୱିନୀ ଧରୁଆ, ସାମ୍ବାଦିକ ପ୍ରଦୀପ କୁମାର ସାହୁଙ୍କ ସମେତ ବିଭିନ୍ନ ପଞ୍ଚାୟତର କାର୍ଯ୍ୟନିର୍ବାହୀ ଅଧିକାରୀ, ଏଡିଇଓମାନେ ଉପସ୍ଥିତ ଥିଲେ। ଡିଇଓ ନରହରି ସାହୁ ସହଯୋଗ କରିଥିଲେ।

ହାଇଦ୍ରାବାଦରେ ପୁଣି ଦାଦନ ଶ୍ରମିକଙ୍କ ମୃତ୍ୟୁ

କୋକସରା, ୧୧।୨(ସମିସ): ଗତକିଛି ମାସ ମଧ୍ୟରେ ରାଜ୍ୟ ବ

ପାର୍କରୁ ଗଛ ଭାଙ୍ଗିଦେଲେ ଦୁର୍ବୃତ୍ତ

ବଲାଙ୍ଗିର,୧୧।୨(ସମିସ): ବଲାଙ୍ଗିର ପୌରପରିଷଦ ନିକଟ ରାଜେନ୍ଦ୍ର ପାର୍କରେ ଥିବା ସୌଖିନ ଗଛକୁ ଦୁର୍ବୃତ୍ତ ଭାଙ୍ଗି ନଷ୍ଟ କରିଦେଇଛନ୍ତି। ଏହା ଜଣାପଡିବା ପରେ ଥାନାରେ ଅଭିଯୋଗ କରାଯାଇଛି। ସକାଳୁ ପୌରାଧ୍ୟକ୍ଷା ଲିକା ସାହୁ ପରିଦର୍ଶନ କରି ଏହିଭଳି କାର୍ଯ୍ୟକୁ ନିନ୍ଦା କରିଛନ୍ତି। କିଛି ବର୍ଷ ପୂର୍ବରୁ ଏହି ପାର୍କରେ ସୌନ୍ଦର୍ଯ୍ୟକରଣ କାମ କରାଯାଇଥିଲା। ବହୁ ଗଛ ସହ ଅନେକ ନୂତନ ସାମଗ୍ରୀ ମଧ୍ୟ ଲଗାଯାଇଥିଲା। ତେବେ ମଙ୍ଗଳବାର ରାତିରେ କେହି ପାର୍କ ପାଚେରୀ ଡେଇଁ ଭିତରେ ପଶିବା ସହ ସେଠାରେ ଥିବା ଗଛଗୁଡିକୁ ଭାଙ୍ଗି ଦେଇଥିବା ବୁଧବାର ସକାଳୁ ଦେଖିବାକୁ ମିଳିଥିଲା। ପାର୍କରେ ସିସିଟିଭି କ୍ୟାମେରା ଲାଗି ନ ଥିବାରୁ କିଏ ଭାଙ୍ଗିଛି ତାହା ସ୍ପଷ୍ଟ ହୋଇନାହିଁ। ଜଗୁଆଳିଙ୍କ କହିବା ଅନୁସାରେ ନିୟମିତ ରାତିରେ କିଛି ଅସାମାଜିକ ଯୁବକ ଏହି ପାର୍କ କଡରେ ନିଶା ସେବନ କରୁଛନ୍ତି। ଏଣୁ ଏହା ସେମାନଙ୍କ କାମ ହୋଇଥାଇପାରେ। ତେବେ ଏନେଇ ଥାନାରେ ଅଭିଯୋଗ କରାଯାଇଛି। ଅନ୍ୟପକ୍ଷେ ପାର୍କର ସୁରକ୍ଷା ବ୍ୟବସ୍ଥା ଢିଲା ରହିଛି। ଏଣୁ ଯୁବକମାନେ ଏହିଭଳି କାର୍ଯ୍ୟ କରିବାକୁ ସାହସ କରୁଥିବା ସ୍ଥାନୀୟ ଲୋକେ ଅଭିଯୋଗ କରିଛନ୍ତି। ସଂଧ୍ୟାରେ ପ୍ରେମୀ ଯୁଗଳଙ୍କ ଅଧିକ ଭିଡ ହେଉଛି। ଏହାକୁ ନେଇ ବିଭିନ୍ନ ସମୟରେ ଅପ୍ରୀତିକର ପରିସ୍ଥିତି ମଧ୍ୟ ସୃଷ୍ଟି ହେଉଛି। ପାର୍କରେ ସିସିଟିଭି ବ୍ୟବସ୍ଥା କରିବା ସହ ସୁରକ୍ଷା ବ୍ୟବସ୍ଥାକୁ କଡାକଡି କରିବାକୁ ଦାବି ହୋଇଛି।

ଟାର୍ଗେଟ ପ୍ରଦାନରେ ନିର୍ଦ୍ଦିଷ୍ଟ ମିଲ୍‌କୁ ଅନୁକମ୍ପା

ବଲାଙ୍ଗିର,୧୧।୨(ସମିସ)

- ଶତ ପ୍ରତିଶତ ଧାନ ନ କିଣି ବି ବଢୁଛି ଟାର୍ଗେଟ
- ଚାଷୀ ବେଳକୁ ଟାର୍ଗେଟ ନାହିଁ, ମିଲର ପାଖରେ ବଳକା

ବଲାଙ୍ଗିର ଜିଲ୍ଲାରେ ଧାନକିଣା ବ୍ୟବସ୍ଥାରେ ଅନିୟନମିତତା ଚାଲିଛି। ଏହାକୁ ନେଇ ଅନେକ ପ୍ରଶ୍ନ ସୃଷ୍ଟି ହୋଇଛି। ଧାନକିଣାରେ ସ୍ୱଚ୍ଛତାକୁ ନେଇ ବିରୋଧୀ ବିଜେଡି କିଛି ଦିନ ତଳେ ଆନ୍ଦୋଳନ କରିଥିଲା। ଏହି ସମୟରେ ପ୍ରାୟ ସମସ୍ତ ନେତା ବଲାଙ୍ଗିର ଜିଲ୍ଲା ବିଜେପିର ମୁଣ୍ଡିଆଳ ନେତା ଓ ମିଲର ମଧ୍ୟରେ ଥିବା ଭିତିରି ବୁଝାମୁଣା କଥା ଉଠାଇଥିଲେ। ଏବେ ଏହାର ଉଦାହରଣ ଦେଖିବାକୁ ମିଳିଛି। ଜିଲ୍ଲାର ଚାଷୀମାନେ ଟାର୍ଗେଟ ପୂରିଯାଉଥିବାରୁ ଧାନ ବିକି ପାରୁ ନ ଥିବା ଅଭିଯୋଗ ହୋଇଆସୁଛି; କିନ୍ତୁ ଜିଲ୍ଲାରେ ଏଭଳି ଏକ ମିଲ୍ ରହିଛି ଯିଏ କି ପ୍ରତିବର୍ଷ ଧାନକିଣା ଟାର୍ଗେଟ ପୂରଣ କରିପାରୁନି। ଅଥଚ ବର୍ଷକୁ ବର୍ଷ ତା' ଟାର୍ଗେଟ ବହୁ ପରିମାଣରେ ବଢାଇ ଦିଆଯାଉଥିବା ବିଭାଗୀୟ ତଥ୍ୟରୁ ଜଣାପଡିଛି। ଗୋଟିଏ ପଟେ ଟାର୍ଗେଟ ଅଭାବରୁ ଚାଷୀ ଧାନ ବିକିପାରୁନି। ଅନ୍ୟପଟେ ମିଲରକୁ ଦିଆଯାଇଥିବା ଟାର୍ଗେଟ ପୂରଣ କରିପାରୁ ନ ଥିବା ସତ୍ତ୍ୱେ ଟାର୍ଗେଟ ବୃଦ୍ଧି କରାଯାଉଛି। ସଂପୃକ୍ତ ମିଲର ବିଜେପି ମୁଣ୍ଡିଆଳ ନେତାଙ୍କ ପାଖ ଲୋକ ହୋଇଥିବାରୁ ବିଭାଗୀୟ ଅଧିକାରୀ ଏନେଇ କୌଣସି ପଦକ୍ଷେପ ନେଇପାରୁ ନ ଥିବା ଅଭିଯୋଗ ହୋଇଛି।

ବଲାଙ୍ଗିର ଜିଲ୍ଲାରେ ଧାନକିଣା ଟାର୍ଗେଟ ବଣ୍ଟନକୁ ନେଇ ବିଭିନ୍ନ ସମୟରେ ବିବାଦ ଦେଖାଦେଇଥାଏ। ଯୋଗାଣ ବିଭାଗ ପକ୍ଷରୁ ନିର୍ଦ୍ଦିଷ୍ଟ କିଛି ମିଲରକୁ ଜାଣିଶୁଣି ଅଧିକ ଟାର୍ଗେଟ ଦିଆଯାଉଛି। ଆଉ କିଛି ମିଲରକୁ ଉଦ୍ଦେଶ୍ୟମୂଳକ ଭାବେ କମ୍ ଟାର୍ଗେଟ ଦିଆଯାଇଥାଏ। ଅଥଚ ଏହି ଟାର୍ଗେଟ ବଣ୍ଟନ କରିବା ପାଇଁ ନିର୍ଦ୍ଦିଷ୍ଟ ଗାଇଡଲାଇନ ରହିଛି; କିନ୍ତୁ ଜିଲ୍ଲାରେ ତାକୁ ପାଳନ କରାଯାଉ ନ ଥିବା ଅଭିଯୋଗ ହୋଇଛି। ଗତ ଖରିଫ ସମୟରେ ଏହିଭଳି ମନଇଚ୍ଛା ଟାର୍ଗେଟ ବଣ୍ଟନକୁ ନେଇ ମିଲରମାନଙ୍କ ମଧ୍ୟରେ ଅସନ୍ତୋଷ ପ୍ରକାଶ ପାଇଥିଲା। ତେବେ ଉଦାହରଣ ଭାବେ ଆଗଲପୁର ବ୍ଲକରେ ଥିବା ଅଶୋକ ଫୁଡ ପ୍ରଡକ୍ଟସକୁ ନିଆଯାଇପାରେ। ଏହି ମିଲ୍ ୨୦୨୧-୨୨ ଖରିଫ ବର୍ଷ ୩୫ ହଜାର ୯୭୧ କ୍ୱିଣ୍ଟାଲ ଧାନ କିଣିଥିଲା। ୨୦୨୨-୨୩ ଖରିଫରେ ୪୧ ହଜାର ୯୯୦ କ୍ୱିଣ୍ଟାଲ ଧାନ କିଣିଥିଲା। ୨୦୨୩-୨୪ ଖରିଫରେ ଯୋଗାଣ ବିଭାଗ ପକ୍ଷରୁ ମିଲ୍‌କୁ ୪୪ ହଜାର ୨୦୦ କ୍ୱିଣ୍ଟାଲ ଧାନ କିଣା ଲାଗି ଟାର୍ଗେଟ ଦିଆଯାଇଥଲା। ସବୁତକ ଧାନ ନ କିଣି ମିଲର ୩୬ ହଜାର ୩୪୪ କ୍ୱିଣ୍ଟାଲ ଧାନ କିଣିଥିଲେ। ସେହିପରି ୨୦୨୪-୨୫ରେ ପୂର୍ବବର୍ଷ ଧାନକିଣା ସ୍ଥିତିକୁ ଯାଞ୍ଚ ନ କରି ପୁଣି ଯୋଗାଣ ବିଭାଗ ଧାନକିଣା ଟାର୍ଗେଟକୁ ୪୪ ହଜାର୨୦୦ କ୍ୱିଣ୍ଟାଲରୁ ବଢାଇ ୫୫ ହଜାର କ୍ୱିଣ୍ଟାଲ କରିଥିଲା। ଗତ ବର୍ଷ ମଧ୍ୟ ସଂପୃକ୍ତ ମିଲର ସବୁତକ ଧାନ ନ କିଣି ମାତ୍ର ୪୮ ହଜାର ୮୦୬ କ୍ୱିଣ୍ଟାଲ କିଣିଥିଲା। ଏହି ସ୍ଥିତିକୁ ମଧ୍ୟ ବିଭାଗ ଯାଞ୍ଚ ନ କରି ପୁଣି ତାଙ୍କ ଟାର୍ଗେଟକୁ ୫୫ ହଜାରରୁ ବଢାଇ ୭୨ ହଜାର କ୍ୱିଣ୍ଟାଲ କରିଥିବା ଜଣାପଡିଛି। ବର୍ତ୍ତମାନ ସୁଦ୍ଧା ସେ ୬୫ ହଜାର ୬୮୫ କ୍ୱିଣ୍ଟାଲ ଧାନ କିଣିଥିବା ବେଳେ ଚଳିତ ବର୍ଷ ଧାନକିଣା ସ୍ଥିତିକୁ ଦେଖିଲେ ମିଲରଙ୍କ ଚଳିତ ବର୍ଷ ବି ଧାନକିଣା ଟାର୍ଗେଟ ପୂରଣ କରିବା ନେଇ ସନ୍ଦେହ ପ୍ରକାଶ ପାଇଛି। ଜିଲ୍ଲାରେ ଏହିଭଳି ସ୍ଥିତି ଅନେକ ମିଲରଙ୍କ ରହିଛି; କିନ୍ତୁ ଯୋଗାଣ ବିଭାଗ ନର୍ଦ୍ଦିଷ୍ଟ କିଛି ମିଲରଙ୍କୁ ଅନୁକମ୍ପା ଦେଖାଇ ଏହିଭଳି ଟାର୍ଗେଟ ବଣ୍ଟନ କରୁଥିବା ଅଭିଯୋଗ ହୋଇଛି; କିନ୍ତୁ କାହିଁକିବୋଲି ପ୍ରଶ୍ନ ଉଠୁଛି। କାହିଁକି ସଂପୃକ୍ତ ମିଲରଙ୍କୁ ଟାର୍ଗେଟ ଦିଆଯିବା ସମୟରେ ମିଲିଂ କ୍ଷମତା, ଗୋଦାମ କ୍ଷମତା ସହ ପୂର୍ବ ବର୍ଷ ଧାନକିଣା ସ୍ଥିତିକୁ ଯାଞ୍ଚ କରାଯାଉନାହିଁ ତାହା ସବୁଠାରୁ ବଡ ପ୍ରଶ୍ନ। ଏପରିକି ଧାନକିଣା ପୂର୍ବରୁ ମିଲଗୁଡ଼ିକର ଯେଉଁ ଯାଞ୍ଚ କରାଯିବା କଥା ତାହା ମଧ୍ୟ ବଲାଙ୍ଗିର ଜିଲ୍ଲାରେ କରାଯାଉ ନ ଥିବାରୁ ମିଲରମାନେ ଟ୍ୟାଗିଂ କରିବା ପୂର୍ବରୁ ଗୋଦାମ ଧାନରେ ଭର୍ତ୍ତି କରି ରଖୁଥିବା ଅଭିଯୋଗ ଆସିଥାଏ। ତେବେ ଆଗଲପୁର ବ୍ଲକରେ ଥିବା ଏହି ମିଲ୍ ଜିଲ୍ଲାର ବିଜେପି ମୁଣ୍ଡିଆଳ ନେତାଙ୍କ ପାଖ ଲୋକ ହୋଇଥିବାରୁ ତାଙ୍କୁ ଟାର୍ଗେଟ ଦିଆଯିବା ସମୟରେ ପୂର୍ବ ବର୍ଷ ସ୍ଥିତି ଯାଞ୍ଚ କରାଯାଉ ନ ଥିବା ଅଭିଯୋଗ ହୋଇଛି। ଏ ନେଇ ଜିଲ୍ଲା ଯୋଗାଣ ଅଧିକାରୀ ଦେବବ୍ରତ ମହାପାତ୍ରଙ୍କୁ ପଚାରିବାରୁ ଟାର୍ଗେଟ ବଣ୍ଟନ ସମୟରେ ମିଲିଂ କ୍ଷମତା, ଗୋଦାମ କ୍ଷମତା ସହ ପୂର୍ବବର୍ଷ ଧାନକିଣା ସ୍ଥିତିକୁ ମଧ୍ୟ ଯାଞ୍ଚ କରାଯିବା କଥା। ଯଦି ସଂପୃକ୍ତ ମିଲରକୁ ଏହିଭଳି ଅନୁକମ୍ପା ଦିଆଯାଇଥିବା ଅଭିଯୋଗ ରହିଛି ତେବେ ଜିଲ୍ଲା ମୁଖ୍ୟ ଯୋଗାଣ ଅଧିକାରୀ ଅଭିଯୋଗ ପାଇବା ପରେ କାର୍ଯ୍ୟାନୁଷ୍ଠାନ ଗ୍ରହଣ କରିବେ ବୋଲି କହିଛନ୍ତି। ତେବେ ଯୋଗାଣ ବିଭାଗ ଏଥିପ୍ରତି ଦୃଷ୍ଟି ଦେଇ ଯେଉଁ ମିଲରକୁ ଯେତେ ଟାର୍ଗେଟ ଦିଆଯାଉଛି ଶତ ପ୍ରତିଶତ ଧାନକିଣା ସୁନିଶ୍ଚିତ କରିବା ଦିଗରେ ପଦକ୍ଷେପ ଗ୍ରହଣ କରିବାକୁ ଦାବି ହୋଇଛି।

ଗୋଟିଏ ସ୍ଥାନରେ ଔଷଧ ହୋଲ୍‌ସେଲିଂ, ରିଟେଲିଂକୁ ନେଇ ବିବାଦ

ବଲାଙ୍ଗିର,୧୧।୨(ସମିସ): ବଲାଙ୍ଗିର ଟିକ୍ରାପଡା ଅଞ୍ଚଳରେ ଥିବା ଔଷଧ ହୋଲସେଲିଂ ତଥା ରିଟେଲିଂ ଦୋକାନକୁ ନେଇ ବିବାଦ ଦେଖା ଦେଇଛି। ଗୋଟିଏ ସ୍ଥାନରେ ହୋଲସେଲିଂ ଓ ରିଟେଲିଂ ଦୋକାନକୁ ନେଇ ସ୍ଥାନୀୟ ଔଷଧ ଦୋକାନୀମାନେ ଅସନ୍ତୋଷ ପ୍ରକାଶ କରିଛନ୍ତି।

ବୁଧବାର ବଲାଙ୍ଗିର ସହରରେ ଥିବା ସମସ୍ତ ଔଷଧ ଦୋକାନୀ ଟିକ୍ରାପଡାରେ ଥିବା କ୍ରିଷ୍ଣା ମେଡିକାଲ ଏଜେନ୍ସିକୁ ଯାଇ ହୋଲସେଲିଂ ପଏଣ୍ଟରେ ରିଟେଲ କାଉଣ୍ଟରରୁ ଔଷଧ ବିକ୍ରି କରିବାକୁ ମନା କରିଥିଲେ। ଏ ନେଇ ଔଷଧ ଦୋକାନୀମାନେ ଡ୍ରଗ୍ସ ନୀରିକ୍ଷକଙ୍କ ପାଖରେ ମଧ୍ୟ ଦାବି କରିଥିଲେ। ପରେ ଡ୍ରଗ୍ସ ନୀରିକ୍ଷକ ପହଞ୍ଚି ସମସ୍ତ କାଗଜପତ୍ର ଯାଞ୍ଚ କରିଥିଲେ। ଔଷଧ ଦୋକାନୀମାନଙ୍କ ଅଭିଯୋଗକ୍ରମେ ଏହି ବ୍ୟବସାୟିକ ପ୍ରତିଷ୍ଠାନଟି ହୋଲସେଲିଂ କରୁଥିବା ବେଳେ ସେହି ସ୍ଥାନରେ କିଭଳି ଭାବେ ରିଟେଲିଂ କାଉଣ୍ଟର କରିଛି। ଏପରିକି ମନଇଚ୍ଛା ରିହାତିରେ ଔଷଧ ବିକ୍ରି କରୁଥିବାରୁ ତାହାର ମାନକୁ ନେଇ ମଧ୍ୟ ପ୍ରଶ୍ନ ରହିଛି। ନିୟମାନୁସାରେ ହୋଲସେଲିଂ ପଏଣ୍ଟରେ ରିଟେଲ କାଉଣ୍ଟର କରାଯିବା କଥା ନୁହଁ। ଏନେଇ ଡ୍ରଗ୍ସ ନୀରିକ୍ଷକଙ୍କ କହିବା ଅନୁସାରେ ବ୍ୟବସାୟୀଙ୍କ ପାଖରେ ଉଭୟ ଅନୁମତି ରହିଛି। ତଥାପି ତାଙ୍କର କାଗଜପତ୍ର ଯାଞ୍ଚ କରାଯାଇଛି। ତେବେ କ୍ରିଷ୍ଣା ମେଡିକାଲ ଏଜେନ୍ସି ନାମକ ଗୋଟିଏ ସ୍ଥାନରେ ହିଁ ଉଭୟ ହୋଲସେଲିଂ ଓ ରିଟେଲିଂ କରାଯାଉଥିବା ଦେଖିବାକୁ ମିଳିଛି। ସମ୍ପୃକ୍ତ ବ୍ୟବସାୟୀଙ୍କ ବିରୋଧରେ କାର୍ଯ୍ୟାନୁଷ୍ଠାନ ଗ୍ରହଣ କରିବାକୁ ଦୋକାନୀମାନେ ଦାବି କରିଛନ୍ତି। ନ ଚେତ ଆନ୍ଦୋଳନ ଚେତବାନୀ ଦେଇଛନ୍ତି।

ପୂର୍ବତନ ମନ୍ତ୍ରୀ ଯୋଗେନ୍ଦ୍ର ବେହେରାଙ୍କ ପତ୍ନୀ ବିୟୋଗ

ବଲାଙ୍ଗିର,୧୧।୨(ସମିସ): ପୂର୍ବତନ ମନ୍ତ୍ରୀ ଯୋଗେନ୍ଦ୍ର ବେହେରାଙ୍କ ସ୍ତ୍ରୀ ଶୋଭାଗିନୀ ବେହେରାଙ୍କ ୭୫ ବର୍ଷ ବୟସରେ ଦୋହାନ୍ତ ହୋଇଯାଇଛି। କିଛି ମାସ ହେଲା ସେ କର୍କଟ ରୋଗରେ ଆକ୍ରାନ୍ତ ହୋଇ ଚିକିତ୍ସାଧୀନ ଥିଲେ। ରାଜ୍ୟ ବାହାରେ ତାଙ୍କ ଚିକିତ୍ସା କରାଯାଉଥିଲା। ୨ ମାସ ହେଲା ଭୁବନେଶ୍ୱରର ଏକ ଘରୋଇ ଡାକ୍ତରଖାନାରେ ସେ ଭର୍ତ୍ତି ହୋଇଥିଲେ; ହେଲେ ତାଙ୍କ ସ୍ୱାସ୍ଥ୍ୟ ଅବସ୍ଥାରେ କୌଣସି ସୁଧାର ଆସି ନ ଥଲା। ବୁଧବାର ସକାଳ ପ୍ରାୟ ୧୦ଟାରେ ତାଙ୍କର ଦେହାନ୍ତ ହୋଇଥଲା। ତାଙ୍କ ମରଶରୀରକୁ ପୁରୀ ସ୍ୱର୍ଗଦ୍ୱାର ନିଆଯାଇ ଶେଷକୃତ୍ୟ ସଂପନ୍ନ କରାଯାଇଛି। ତାଙ୍କ ବଡ ପୁଅ ବଲାଙ୍ଗିର ଜିଲ୍ଲା ବେଲଗାଁ ସରପଞ୍ଚ ରାମଚନ୍ଦ୍ର ବେହେରା ମୁଖାଗ୍ନି ଦେଇଥିଲେ।

କର୍କଟ ରୋଗ ସଚେତନତା ଶିବିର

ବଲାଙ୍ଗିର,୧୧।୨(ସମିସ): ଗୋପାଳଜୀ ମନ୍ଦିରରେ ବଲାଙ୍ଗିରର ଅଗ୍ରଣୀ ମହିଳା ଅନୁଷ୍ଠାନ ଆଦ୍ୟାଶକ୍ତି ନାରୀ ସଂଗଠନ ତରଫରୁ ଆଦର୍ଶ ଗୃହିଣୀ ନନ୍ଦିନୀ ଗୁରୁଙ୍କ ସ୍ମୃତିରେ ଏକ କର୍କଟ ରୋଗର ନିରାକରଣର ସଚେତନତା ଶିବିର ସହ ଆଲୋଚନା ଚକ୍ର ଅନୁଷ୍ଠିତ ହୋଇଯାଇଛି। ଏହି ଶିବିରରେ ଡ. ପ୍ରେମାନ୍ଦ ମହାନ୍ତି ମୁଖ୍ୟବକ୍ତା ଓ ଉପଦେଷ୍ଟା ମଦନ ମୋହନ ରଥ ସମ୍ମାନିତ ଅତିଥି ଭାବେ ଯୋଗ ଦେଇଥିଲେ। ଶିକ୍ଷାବିତ ଗିରିଜା ଶଙ୍କର ରଥ ଯୋଗ ଦେଇଥିଲେ। ମାଳତି ଉଦ୍‌ଗାତା ସଭାପତିତ୍ୱ କରିଥିଲେ। ସଂପାଦିକା କସ୍ତୁରୀ ରଥ କାର୍ଯ୍ୟକ୍ରମ ପରିଚାଳନା କରିଥିଲେ। ରାଜଶ୍ରୀ ତ୍ରିପାଠୀ, ଆରତୀ ମିଶ୍ର, ନିହାରିକା ମିଶ୍ର, ରଶ୍ମି ପାତ୍ର, ଶୋଭିନି ମହାଲିଙ୍ଗ, ବୀଣାପାଣି ଆର୍ଯ୍ୟ ଓ ନିରୁପମା ମିଶ୍ର ସହଯୋଗ କରିଥିଲେ। କୁମୁଦିନୀ ମିଶ୍ର ଧନ୍ୟବାଦ ଅର୍ପଣ କରିଥିଲେ।

ଦିନକରେ ପିଚୁ ଉଠିଗଲା

ସଇଁତଲା, ୧୧।୨(ସମିସ): ମୁଖ୍ୟମନ୍ତ୍ରୀ ସଡ଼କ ଯୋଜନାରେ ମହା ଦୁର୍ନୀତି ହୋଇଥିବା ସାଙ୍ଘାତିକ ଅଭିଯୋଗ ଆସିଛି। ପିଚୁ ହେବାର ଦିନକରେ ଉଠି ଯାଉଛି। ସଇନ୍ତଲା ବ୍ଲକ୍ ଆମ୍ବପାଲିରୁ କନ୍ଦାମୁଣ୍ଡା ପର୍ଯ୍ୟନ୍ତ (ଭାୟା-ଖାରିବାହାଲ) ପିଚୁ ରାସ୍ତା କାମରେ ଏହା ଦେଖିବାକୁ ମିଳଇଛି। କାମରେ ବ୍ୟାପକ ଅନିୟମିତତ ହୋଇଥିବା ଅଭିଯୋଗ ଉଠିଛି। କାମ ଶେଷ ହୋଇନି; ହେଲେ ପିଚୁ ଉଠି ଯାଉଛି। ଖାରିବାହାଲ ଗ୍ରାମବାସୀଙ୍କ ମଧ୍ୟରେ ଏ ନେଇ ଅସନ୍ତୋଷ ସୃଷ୍ଟି ହୋଇଛି।

ଆମ୍ବପାଲିରୁ ଖାରିବାହାଲ ଦେଇ କନ୍ଦାମୁଣ୍ଡା ପର୍ଯ୍ୟନ୍ତ ପ୍ରାୟ ୨.୫ କିଲୋମିଟର ରାସ୍ତା ପିଚୁ କରିବା ପାଇଁ ମୁଖ୍ୟମନ୍ତ୍ରୀ ସଡ଼କ ଯୋଜନା ଅଧୀନରେ ଅନୁମୋଦନ ମିଳିଛି। ଏଥିଲାଗି ୨ କୋଟି ୪୨ ଲକ୍ଷ ୨୯ ହଜାର ଟଙ୍କା ମଞ୍ଜୁର ହୋଇଛି। ୨୯।୧।୨୦୨୫ରୁ କାମ ଆରମ୍ଭ ହୋଇଛି। ୨୭।୭।୨୦୨୬ ମଧ୍ୟରେ କାମ ଶେଷ କରିବାକୁ ସମୟ ସୀମା ରହିଛି। ବଙ୍ଗୋମୁଣ୍ଡା ଅଞ୍ଚଳର ଠିକାଦାର କମଳା ଅଗ୍ରୱାଲଙ୍କୁ ଗ୍ରାମ୍ୟ ଉନ୍ନୟନ ବିଭାଗ ଦ୍ୱାରା ଏହି ରାସ୍ତା କାମର ଠିକା ପ୍ରଦାନ କରାଯାଇଛି। ଗ୍ରାମବାସୀଙ୍କ ଅଭିଯୋଗ ଅନୁସାରେ ଠିକା ସଂସ୍ଥା ରାସ୍ତା ନିର୍ମାଣ କାମରେ ଅନିୟମିତତା କରିଛି। ନିର୍ଦ୍ଧାରିତ ମାନକ ଅନୁସାରେ ବେସ୍ କୋର୍ସ ଓ ସବ୍-ବେସ୍ କୋର୍ସ ଠିକ୍ ଭାବରେ ପ୍ରସ୍ତୁତ ହୋଇନି। ତରବରିଆ ଭାବେ ନିମ୍ନମାନର ସାମଗ୍ରୀ ବ୍ୟବହାର କରି ପିଚୁ କାମ କରାଯାଇଛି। ଏଣୁ ପିଚୁ ପଡିବାର ମାତ୍ର ଦିନକ ପରେ ରାସ୍ତାର ଅନେକ ସ୍ଥାନରୁ ପିଚୁ ଉଠିଯାଉଛି। ଗ୍ରାମବାସୀ କହିଛନ୍ତି ଯେ, ଏହି ରାସ୍ତା ଉପରେ ଆମ୍ବପାଲି, ଖାରିବାହାଲ ଓ କନ୍ଦାମୁଣ୍ଡା ସହ ଆଖପାଖର ଅନେକ ଗାଁର ଲୋକ ନିର୍ଭର କରନ୍ତି। ବର୍ଷା ଦିନେ ଏହି ରାସ୍ତିରେ ଯିବା ଆସିବା ସମ୍ଭବ ହେଉନି। ଏତେ ଟଙ୍କା ବ୍ୟୟ ହେଉଥିବା ସତ୍ତ୍ୱେ ଯଦି ରାସ୍ତା ଦୁଇ-ଚାରି ଦିନ ମଧ୍ୟରେ ନଷ୍ଟ ହୋଇଯାଏ ତେବେ ଏହା ସରକାରୀ ଅର୍ଥର ଦୁର୍ବ୍ୟବହାର ବୋଲି ଧରିବାକୁ ହେବ। ତେବେ ଏ ସମ୍ପର୍କରେ ଗ୍ରାମ୍ୟ ଉନ୍ନୟନ ବିଭାଗର ଦାୟିତ୍ୱରେ ଥିବା ଯନ୍ତ୍ରୀ ମାଣିକ୍ୟ କୁମ୍ଭାରଙ୍କୁ ପଚାରିବାରୁ ସେ କହିଛନ୍ତି ଯେ, ପିଚୁ ସମ୍ପୂର୍ଣ୍ଣ ଭାବେ ସେଟ୍ ହେବା ପାଇଁ ପ୍ରାୟ ଗୋଟିଏ ମାସ ସମୟ ଲାଗିଥାଏ। ଅନ୍ୟପକ୍ଷେ ଗ୍ରାମବାସୀଙ୍କ ମତରେ, ପିଚୁ ସେଟ୍ ହେବା ପୂର୍ବରୁ ଯଦି ପିଚୁ ଖୋଲିଯାଉଛି ତେବେ ଏହା ସ୍ପଷ୍ଟ ଭାବେ ନିମ୍ନମାନର କାମ ହୋଇଥିବା ପ୍ରମାଣିତ ହୋଇଛି। ଏବେ ପ୍ରଶ୍ନ ଉଠୁଛି ମୁଖ୍ୟମନ୍ତ୍ରୀ ସଡ଼କ ଯୋଜନା ପରି ଗୁରୁତ୍ୱପୂର୍ଣ୍ଣ ଯୋଜନାରେ ଯଦି ଏଭଳି ଦୁର୍ନୀତି ଓ ଅବହେଳା ହୁଏ ତେବେ ଗ୍ରାମାଞ୍ଚଳର ଉନ୍ନତି କିପରି ସମ୍ଭବ। ପ୍ରଶାସନ ଏହା ଉପରେ କି ପଦକ୍ଷେପ ନେଉଛି ସେଥିପାଇଁ ଏବେ ସମସ୍ତଙ୍କ ନଜର ରହିଛି।

ଅବସରପ୍ରାପ୍ତ ରାଜସ୍ୱ କ୍ଷେତ୍ର ଅଧିକାରୀ ସଂଘ ଗଠିତ

ବଲାଙ୍ଗିର,୧୧।୨(ସମିସ): ଶାନ୍ତିପଡାରେ ଅବସରପ୍ରାପ୍ତ ଆରଆଇ, ଏଆରଆଇମାନଙ୍କୁ ନେଇ ଏକ ବୈଠକ ଅନୁଷ୍ଠିତ ହୋଇଯାଇଛି। ଏହି ଅବସରପ୍ରାପ୍ତ ରାଜସ୍ୱ କ୍ଷେତ୍ର ଅଧିକାରୀ ସଂଘ ଗଠିତ ହୋଇଛି। ଓଡିଶା ରାଜ୍ୟ ଅବସରପ୍ରାପ୍ତ ରାଜସ୍ୱ କ୍ଷେତ୍ର ଅଧିକାରୀ ସଂଘର ବଲାଙ୍ଗିର ଜିଲ୍ଲା ସଂଗଠନ ଶାଖା ନିର୍ବାଚନ ହୋଇଛି। ଦେବରାଜ ବାଗ ସଭାପତି, ପଞ୍ଚାନନ ବେଦବାକ ଉପ-ସଭାପତି, ଆଦିକନ୍ଦ ସ୍ୱାଇଁ ସଂପାଦକ, ନବକିଶୋର ପଧାନ ସହ-ସଂପାଦକ, ଶଙ୍କର୍ଷଣ ମିଶ୍ର କୋଷାଧକ୍ଷ ଭାବରେ ନିର୍ବାଚିତ ହୋଇଛନ୍ତି। ରାଜ୍ୟ ସଂଘର ସଂଗଠନ ସଂପାଦକ ସିଦ୍ଧେଶ୍ୱର ପାଣିଗ୍ରାହୀ ଉପସ୍ଥିତ ଥିଲେ। ଅନ୍ୟମାନଙ୍କ ମଧ୍ୟରେ ଦେବଚନ୍ଦ୍ର ନାଏକ, ରମେଶ ଚନ୍ଦ୍ର ଥନାପତି, ରମେଶ ଚନ୍ଦ୍ର ମିଶ୍ର, ବଂଶୀଧର ବାରିକ, ଭୋଳା ନନ୍ଦ, ବନମାଳି ବାରିକ ପ୍ରମୁଖ ଯୋଗ ଦେଇଥିଲେ।

ମନରେଗା ଯୋଜନାରେ ବ୍ୟାପକ ଦୁର୍ନୀତି ଅଭିଯୋଗ

ସଇଁତଲା,୧୧।୨(ସମିସ): ବଲାଙ୍ଗୀର ଜିଲ୍ଲା ସଇଁତଲା ବ୍ଲକ୍ ବିବିନା ପଞ୍ଚାୟତରେ ମନରେଗା ଯୋଜନାରେ ବ୍ୟାପକ ଦୁର୍ନୀତି ଅଭିଯୋଗ ହୋଇଛି। ୧୦ ଲକ୍ଷ ଟଙ୍କାର ଏକ ପ୍ରକଳ୍ପ କାମରେ ମାତ୍ର ୩୦୦୦୦ ଟଙ୍କା କାମ କରାଯାଇଛି; ହେଲେ ୩୨୦୦୦୦ ଟଙ୍କା ଉଠିଛି। ସଇଁତଲାରେ ୯ ତାରିଖ ଦିନ ଜିଲ୍ଲାପାଳ ଓ ଏସ୍‌ପିଙ୍କ ମିଳିତ ଯୁଗ୍ମ ଅଭିଯୋଗ ଶୁଣାଣି ଶିବିରରେ ଗ୍ରାମବାସୀ ଏହି ଅଭିଯୋଗ କରିଛନ୍ତି। ଏହି କାର୍ଯ୍ୟରେ ସମ୍ପୃକ୍ତ ପିଇଓ, ଏଡିଓ, ଗାଁ ସାଥୀ ଓ ସରପଞ୍ଚଙ୍କ ବିରୋଧରେ ଦୃଢ଼ କାର୍ଯ୍ୟାନୁଷ୍ଠାନ ନେବା ପାଇଁ ଗ୍ରାମବାସୀ ଜିଲାପାଳଙ୍କୁ ଲିଖିତ ଭାବେ ଅଭିଯୋଗ କରିଛନ୍ତି।

ନୂତନ ଜାତୀୟ ଶିକ୍ଷାନୀତି ଉପରେ ଆଲୋଚନାଚକ୍ର

ଲୋଇସିଂହା,୧୧।୨(ସମିସ): ଲୋଇସିଂହା ମହାବିଦ୍ୟାଳୟରେ "ଜାତୀୟ ଶିକ୍ଷାନୀତି -୨୦୨୦' ବିଷୟରେ ଏକ ଆଲୋଚନାଚକ୍ର ଅନୁଷ୍ଠିତ ହୋଇଯାଇଛି। କଲେଜ ଅଧ୍ୟକ୍ଷ ବିଭୁଦେନ୍ଦୁ ମହାନ୍ତି ଏଥିରେ ସଭାପତିତ୍ୱ କରିଥିଲେ।

ଓଡ଼ିଆ ବିଭାଗ ମୁଖ୍ୟ ଅଧ୍ୟାପକ ଜଗମୋହନ ଦର୍ଜୀ ମୁଖ୍ୟ ଅତିଥି ଭାବେ ଯୋଗଦେଇ ଜାତୀୟ ଶିକ୍ଷାନୀତି-୨୦୨୦ର ଉଦ୍ଦେଶ୍ୟ ଓ ପରିସର ସମ୍

ସକାଳ
THE SAKALA

ସମ୍ପାଦକୀୟ

କୌଣସି ବାହ୍ୟ ତତ୍ତ୍ୱ ଆମ ଅନ୍ତରାତ୍ମାକୁ ଶାସନ କରିପାରିବ ନାହିଁ।
ଏହି ସତ୍ୟ ଜାଣିଯିବା ପରେ ଯାଇ ଆମେ ପୂର୍ଣ୍ଣ ସ୍ୱାଧୀନ ବୋଲି ଘୋଷଣା କରିପାରିବା।
-ଗୌତମ ବୁଦ୍ଧ

କେନ୍ଦ୍ରରୁ ପରୋକ୍ଷ ବୋନସ ବାର୍ତ୍ତା

ଦେଶରେ ଉତ୍ପାଦିତ ହେଉଥିବା ବିଭିନ୍ନ କୃଷିଜାତ ଦ୍ରବ୍ୟର କେନ୍ଦ୍ର ସରକାର ସର୍ବନିମ୍ନ ସହାୟକ ମୂଲ୍ୟ(ଏମ୍‌ଏସ୍‌ପି) ନିର୍ଦ୍ଧାରଣ ମାଧ୍ୟମରେ ଚାଷୀଙ୍କ ପାଇଁ ଲାଭଜନକ ମୂଲ୍ୟ ସୁନିଶ୍ଚିତ କରିଥା'ନ୍ତି। ତେବେ ଏହି ଏମ୍‌ଏସ୍‌ପିକୁ ଆଇନଗତ ସ୍ୱୀକୃତି ଦିଆଯାଇନାହିଁ। ସରକାରଙ୍କ ଦ୍ୱାରା ନିର୍ଦ୍ଧାରିତ ମୂଲ୍ୟଠାରୁ କମ ଦରରେ କୃଷି ଉତ୍ପାଦର ବିକ୍ରି ଖରିଦ ଯେ ଏକ ଧର୍ତ୍ତବ୍ୟ ଅପରାଧ ତାହା କାର୍ଯ୍ୟକାରୀ ହୋଇପାରିଲା ନାହିଁ। ଏଥିମଧ୍ୟରେ ଓଡ଼ିଶା ସମେତ ଏକାଧିକ ରାଜ୍ୟ ସରକାର ଧାନ ଓ ଗହମ ସଂଗ୍ରହରେ ଏମ୍‌ଏସ୍‌ପି ଉପରେ କ୍ୱିଣ୍ଟାଲ ପିଛା ବୋନସ ଦେଉଛନ୍ତି। ଚାଷୀ ମଧ୍ୟ ଉତ୍ସାହିତ ହୋଇ ଅଧିକରୁ ଅଧିକ ଫସଲ ଅମଳ କରୁଛନ୍ତି। ସରକାରଙ୍କ ସାଧାରଣ ବଣ୍ଟନ ବ୍ୟବସ୍ଥା ସହ ଅନ୍ୟାନ୍ୟ କଲ୍ୟାଣକାରୀ ଯୋଜନା ଓ ଅନ୍ୟାନ୍ୟ ଆକସ୍ମିକ ଆବଶ୍ୟକତା ପୂରଣ କରିବାରେ ଧାନ ଓ ଗହମ ଉପଯୋଗୀ ହୋଇ ଆସିଛି। ତେବେ ଭଣ୍ଡାରଣ କ୍ଷମତା ଅତିକ୍ରମ କରିଯାଇଥିବାରୁ କେନ୍ଦ୍ର ସରକାର ଅସହାୟତା ପ୍ରକାଶ କରିବା ସହ ବୋନସ ପ୍ରଦାନକୁ ନିରୁତ୍ସାହିତ କରୁଛନ୍ତି। ଆମ ରାଜ୍ୟ ସରକାର ମଧ୍ୟ ନିର୍ବାଚନ ପ୍ରତିଶ୍ରୁତି ରକ୍ଷା କରି କ୍ୱିଣ୍ଟାଲ ପିଛା ଧାନରେ ୮୦୦ ଟଙ୍କା ବୋନସ ପ୍ରଦାନ କରି ହରଡ଼ଘଣାରେ ପଡ଼ିଛନ୍ତି। ପରିସ୍ଥିତି ଏପରି ହୋଇଛି ଯେ ସରକାରଙ୍କୁ ଦେବାକୁ ବାଧୁଛି, ଅନ୍ୟପଟେ ଅଧିକ ଧାନ ସଂଗ୍ରହ କରି ତାହାକୁ କେଉଁଠି ରଖିବେ ସେ ଚିନ୍ତା ଘାରିଛି।

ନିକଟରେ କେରଳ ସରକାରଙ୍କ ମୁଖ୍ୟ ସଚିବଙ୍କୁ କେନ୍ଦ୍ର ଅର୍ଥମନ୍ତ୍ରାଳୟ ଲେଖିଥିବା ଚିଠିର ମର୍ମରୁ ସ୍ପଷ୍ଟ ହୋଇଛି ଯେ ବୋନସ ପ୍ରଦାନ ବନ୍ଦ ହେଉ। ଧାନ ଓ ଗହମ ବଦଳରେ ଡାଲି ଓ ତୈଳବୀଜ ଉତ୍ପାଦନ ପାଇଁ ଚାଷୀଙ୍କୁ ପ୍ରୋତ୍ସାହିତ କରାଯାଉ। କାରଣ ଏ କ୍ଷେତ୍ରରେ ଦେଶ ଆତ୍ମନିର୍ଭରଶୀଳ ହୋଇନଥିବାରୁ ବିଦେଶରୁ ଆମଦାନୀ କରିବାକୁ ପଡୁଛି। କେରଳ କୃଷିପ୍ରଧାନ ରାଜ୍ୟ ନୁହେଁ। ତଥାପି ଧାନ ଓ ଗହମରେ ଦିଆଯାଉଥିବା ବୋନସ ପ୍ରସଙ୍ଗରେ ସେଠାକାର ମୁଖ୍ୟ ସଚିବଙ୍କୁ ଚିଠି ଲେଖି କେନ୍ଦ୍ର ସରକାର ପରୋକ୍ଷରେ ଡବଲ ଇଞ୍ଜିନ ସରକାରଙ୍କୁ ଚେତାବନୀ ଦେଇନାହାନ୍ତି କି? ଏହି ପତ୍ରର ଅନ୍ୟ ଏକ ଦିଗ ହେଲା, ଗହମ ଓ ଧାନ ଚାଷରେ ତୁଳନାତ୍ମକ ଭାବେ ଅଧିକ ଜଳ ବିନିଯୋଗ ହେଉଥିବାରୁ ଭୂତଳ ଜଳସ୍ତର ହ୍ରାସ ପାଇଛି। ଏଥିସହ ମୃତ୍ତିକା ଓ ଜୈବ ବିବିଧତାରେ ପରିଲକ୍ଷିତ ଅବକ୍ଷୟ ଧାରା ଆଗକୁ ଏକ ବିପଜ୍ଜନକ ପରିସ୍ଥିତି ସୃଷ୍ଟି କରିବାକୁ ଯାଉଛି। ସେହିଭଳି ନଡ଼ାପୋଡ଼ିରୁ ଯେଉଁ ପରିବେଶ ଜନିତ ସମସ୍ୟା ସୃଷ୍ଟି ହୋଇଛି ତାହା କ୍ରମେ ନିୟନ୍ତ୍ରଣ ସୀମା ଅତିକ୍ରମ କରୁଛି।

ଅର୍ଥ ମନ୍ତ୍ରଣାଳୟର ପତ୍ର ମାଧ୍ୟମରେ କେନ୍ଦ୍ର ସରକାର ଯେଉଁ ବାର୍ତ୍ତା ଦେଇଛନ୍ତି ସେଥିରୁ ସ୍ପଷ୍ଟ ପ୍ରତୀୟମାନ ହୁଏ ଯେ ଚାଷୀଙ୍କୁ ଦିଆଯାଇଥିବା ବୋନସ ଆଗାମୀ ଦିନରେ ବନ୍ଦ ହେବ। ମୃତ୍ତିକା, ଜୈବ ବିବିଧତା ଓ ପରିବେଶରେ ସନ୍ତୁଳନ ରକ୍ଷା କରିବା ପାଇଁ ଧାନ ଓ ଗହମ ଚାଷକୁ ନିରୁତ୍ସାହିତ କରାଯିବ। ସରକାର ସଂଗ୍ରହ ପରିମାଣ ହ୍ରାସ କଲେ ଲାଭଖୋର ବେପାରୀଙ୍କ ସହ ବିକ୍ରିବଟା ପାଇଁ ଯେଉଁ ବାଧବାଧକତା ସୃଷ୍ଟି ହେବ ସେଥିରେ ଚାଷୀଙ୍କ ଆର୍ଥିକ ଦୁର୍ଗତି ଆଗକୁ ଆହୁରି ବଢ଼ିବ। ତେଣୁ ଏମଏସପିକୁ ଆଇନଗତ ମର୍ଯ୍ୟାଦା ପ୍ରଦାନ କରି କମ ମୂଲ୍ୟରେ ବିକ୍ରି ଖରିଦ ଏକ ଧର୍ତ୍ତବ୍ୟ ଅପରାଧ ରୂପେ ପରିଗଣିତ ହେବା ଉଚିତ। ଧାନ ଓ ଗହମର ଗୁଣାତ୍ମକ ମାନ ଧାର୍ଯ୍ୟ କରି ତାହାକୁ ରପ୍ତାନି ବାଣିଜ୍ୟର ବିଶେଷ ରୂପେ ମାନ୍ୟତା ଦେବାରେ ପ୍ରତିବନ୍ଧକ ରହୁଛି କେଉଁଠି? ଏଥିପ୍ରତି ଦୃଷ୍ଟି ଦେଲେ ସରକାରଙ୍କ ଭଣ୍ଡାରରେ ସମସ୍ୟା ଦୂରହେବା ସହ ଚାଷୀ ମଧ୍ୟ ଲାଭବାନ ହୋଇପାରନ୍ତେ।

ଜାପାନରେ ନୂଆ ନେତୃତ୍ୱ

ସୂର୍ଯ୍ୟୋଦୟର ଦେଶ ଜାପାନରେ ଏବେ ଜଣେ ଲୋକପ୍ରିୟ ରାଷ୍ଟ୍ରନାୟକଙ୍କ ଅଭ୍ୟୁଦୟ ଘଟିଛି। ପୁରୁଷ ପ୍ରଧାନ ରାଜନୀତିରେ ବିପୁଳ ଜନସମର୍ଥନ ହାସଲ କରି ଜଣେ ମହିଳା ଯେ ବ୍ୟବସ୍ଥାକୁ ସୁଧାରିବାର ନେତୃତ୍ୱ ନେବେ ଏକଥା କେହି କଳ୍ପନା କରୁନଥିଲେ। ସେ ହେଲେ ଲୌହମାନବୀ ସାନେ ତକାଇଚି। ଲିବରାଲ୍ ଡେମୋକ୍ରାଟିକ୍ ପାର୍ଟି ପକ୍ଷରୁ ମନୋନୀତ ହୋଇ ସେ ୨୦୨୫ ଅକ୍ଟୋବରରେ ଜାପାନର ପ୍ରଧାନମନ୍ତ୍ରୀ ଦାୟିତ୍ୱ ଗ୍ରହଣ କରିଛନ୍ତି। ତାଙ୍କ ମତରେ ନେତା ବାଛିବାରେ ସାର୍ବଭୌମ ଅଧିକାର ଦେଶବାସୀଙ୍କର। ସେ ତାଙ୍କର ଲୋକପ୍ରିୟତାକୁ ବାଜିରେ ଲଗାଇ ଦେଶରେ ମଧ୍ୟବର୍ତ୍ତୀକାଳୀନ ନିର୍ବାଚନ ଘୋଷଣା କରିଥିଲେ। ବିଶ୍ୱଯୁଦ୍ଧ ପରବର୍ତ୍ତୀ ଜାପାନରେ ଦୁଇ-ତୃତୀୟାଂଶ ସଂଖ୍ୟାଗରିଷ୍ଠତା ହାସଲ କରିବା ଯେକୌଣସି ଦଳ ବା ମେଣ୍ଟ ପକ୍ଷରେ ଏକପ୍ରକାର ଦୁରୁହ ବ୍ୟାପର ହୋଇଥିବା ବେଳେ ତାହାକୁ ସମ୍ଭବ କରିଛି ତକାଇଚିଙ୍କ ନେତୃତ୍ୱ। ରାଜନୈତିକ ଅସ୍ଥିରତାରୁ ବାରମ୍ବାର ନେତୃତ୍ୱ ପରିବର୍ତ୍ତନ ସାଙ୍ଗକୁ ଅବକ୍ଷୟମୁଖୀ ଅର୍ଥନୀତି ଦେଶବାସୀଙ୍କୁ ଜଣେ ସମର୍ଥ ଓ ସୁଯୋଗ୍ୟ ନେତୃତ୍ୱକୁ ନିର୍ବାଚିତ କରିବାକୁ ସୁଯୋଗ ସୃଷ୍ଟି କରିଥିଲା। ଗତ ରବିବାରର ନିର୍ବାଚନ ଫଳରୁ ତାହାହିଁ ସ୍ପଷ୍ଟ ହୋଇଛି। ଉଲ୍ଲେଖଯୋଗ୍ୟ ୩୦ ବର୍ଷରୁ କମ ବୟସର ୯୦ ପ୍ରତିଶତରୁ ଅଧିକ ଯୁବ ମତଦାତା ତକାଇଚିଙ୍କ ନେତୃତ୍ୱ ସପକ୍ଷରେ ମତଦାନ କରିଥିଲେ।

ଉଚ୍ଚ ସଦନ ବିରୋଧୀଙ୍କ ନିୟନ୍ତ୍ରଣରେ ଥିଲେ ମଧ୍ୟ ଆଇନ ପ୍ରଣୟନ କରି ତାହାର ଅନୁମୋଦନ ସକାଶେ କୌଣସି ପ୍ରତିବନ୍ଧକ ହେବ ନାହିଁ ବୋଲି ସେ ସ୍ପଷ୍ଟ କରିଛନ୍ତି। ଦେଶର ବୃହତ୍ତର ସ୍ୱାର୍ଥରକ୍ଷା ପାଇଁ ବିରୋଧୀଙ୍କ ସହ ହାତ ମିଶାଇ କାର୍ଯ୍ୟ କରିବାର ପ୍ରତିଶ୍ରୁତି ସେ ଦେଇଛନ୍ତି। ଚୀନ ଓ ଉତ୍ତର କୋରିଆ ପକ୍ଷରୁ ସାମ୍ଭବ୍ୟ ବିପଦକୁ ଦୃଷ୍ଟିରେ ରଖି ଜାପାନର ସାମରିକ ସାମର୍ଥ୍ୟ ବୃଦ୍ଧିକୁ ଅଗ୍ରାଧିକାର ଦିଆଯିବ। ଏଥିସକାଶେ ସଂବିଧାନ ସଂଶୋଧନର ଆବଶ୍ୟକତା ଉପୁଜିପାରେ। ୧୯୪୭ରେ ଆମେରିକାର ପ୍ରତିରକ୍ଷା ବାହିନୀ ନିୟନ୍ତ୍ରଣରେ ଜାପାନ ଥିବାରୁ ସେତେବେଳେ ପ୍ରଣୟନ କରାଯାଇଥିବା ସଂବିଧାନରେ ପ୍ରତିରକ୍ଷା ପ୍ରସ୍ତୁତି ଉପରେ କଟକଣା ପ୍ରୟୋଗ କରାଯାଇଥିଲା। ନିର୍ବାଚିତ ହେବା ପରେ ତକାଇଚି ସ୍ପଷ୍ଟ କରିଛନ୍ତି ଯେ ସଂବିଧାନରେ ଏହି ଦିଗ ସଂଶୋଧନ ହେବା ଜରୁରୀ। ଜାପାନ ସୁରକ୍ଷାକୁ ଅଗ୍ରାଧିକାର ଦେବା ସହ ଶକ୍ତି, ସାମର୍ଥ୍ୟ ଓ ସମୃଦ୍ଧି ସକାଶେ ଅର୍ଥନୀତିକୁ ସୁଧାରିବା ଜରୁରୀ ହୋଇପଡ଼ିଛି। ବର୍ଦ୍ଧିତ ମୁଦ୍ରାସ୍ଫୀତିକୁ ନିୟନ୍ତ୍ରଣକୁ ଆଣିବା ଏବଂ ଖାଦ୍ୟ ଉପରୁ ଟିକସ ପ୍ରତ୍ୟାହାର ଭଳି ନିଷ୍ପତ୍ତି କାର୍ଯ୍ୟକାରୀ ପାଇଁ ଆବଶ୍ୟକ ପଡ଼ିଲେ ଋଣ କରିବାକୁ ସରକାର ପଛଘୁଞ୍ଚା ଦେବେ ନାହିଁ ବୋଲି ସୂଚନା ଦେଇଛନ୍ତି ତକାଇଚି।

ତକାଇଚି ଉଦାରବାଦୀ ଗଣତାନ୍ତ୍ରିକ ଦଳକୁ ପ୍ରତିନିଧିତ୍ୱ କରୁଥିଲେ ହେଁ ରକ୍ଷଣବାଦୀ ନୀତିକୁ ଆପଣାର ଦେଶରେ ପରିଲକ୍ଷିତ ଦୁର୍ବଳ ଦିଗଗୁଡ଼ିକୁ ସୁଧାରିବା ପ୍ରତି ଗୁରୁତ୍ୱ ଦେବେ। ଦକ୍ଷିଣ ପୂର୍ବ ଏସିଆର ଭୂ-ରାଜନୈତିକ ସ୍ଥିତିରେ ତାଙ୍କର ଭୂମିକା ଆଗାମୀ ଦିନରେ ସ୍ୱତନ୍ତ୍ର ମହତ୍ତ୍ୱ ରଖିବ। ବିଶେଷକରି ଚୀନକୁ ପ୍ରତିରୋଧ କରିବା ସକାଶେ ଜାପାନକୁ ଆମେରିକାର ସାହାଯ୍ୟ ଓ ସମର୍ଥନ ମିଳିବାର ସୂଚନା ଏବେଠାରୁ ସ୍ପଷ୍ଟ ହୋଇଛି।

ବିପନ୍ନ ଆଦିବାସୀ ଭାଷାକୁ ସୁରକ୍ଷା ଦେବ କିଏ?

ଓଡ଼ିଶାରେ ୬୨ ପ୍ରକାର ଆଦିବାସୀ ବସବାସ କରନ୍ତି। ୨୦୧୧ ଜନଗଣନା ଅନୁସାରେ ରାଜ୍ୟର ମୋଟ୍ ୪୫ ପ୍ରତିଶତ ଭୌଗୋଳିକ ଅଞ୍ଚଳରେ ବସବାସ କରୁଥିବା ଏମାନଙ୍କ ସଂଖ୍ୟା ମୋଟ୍ ଜନସଂଖ୍ୟାର ୨୨.୮ ପ୍ରତିଶତ। ଦେଶର ମୋଟ ଆଦିବାସୀ ଜନସଂଖ୍ୟାର ଏହା ପ୍ରାୟ ଦଶ ପ୍ରତିଶତ। ଅବିଭକ୍ତ କୋରାପୁଟ, ସୁନ୍ଦରଗଡ଼, କେନ୍ଦୁଝର ଓ ମୟୂରଭଞ୍ଜରେ ଆଦିବାସୀମାନେ ଅଧିକ ସଂଖ୍ୟାରେ ବାସ କରନ୍ତି। ସାମାଜିକ ଓ ଆର୍ଥିକ ଦୃଷ୍ଟିରୁ ପଛୁଆ ଏହି ବର୍ଗ ମଧ୍ୟରୁ ଜୁଆଙ୍ଗ, ଖଡ଼ିଆ, ଡଙ୍ଗରିଆ କନ୍ଧ, କୁଟିଆ କନ୍ଧ ଓ ଲାଞ୍ଜିଆ ସୌରା ଆଦି ୧୩ ଆଦିବାସୀ ସଂପ୍ରଦାୟ ବିପନ୍ନପ୍ରାୟ ଶ୍ରେଣୀର। ତେଣୁ ସେମାନଙ୍କ କଲ୍ୟାଣ ପାଇଁ ବିଭିନ୍ନ ସରକାରୀ ଯୋଜନା ଓ ଉପଯୋଜନାମାନ କାର୍ଯ୍ୟକାରୀ ହେଉଛି। ଏହାସତ୍ତ୍ୱେ ଜାତିଗତ ପରିଚୟର ସୁରକ୍ଷା ପାଇଁ ଭାଷାର ସୁରକ୍ଷା ଓ ସଂରକ୍ଷଣ ଅତି ଗୁରୁତ୍ୱପୂର୍ଣ୍ଣ।

ଓଡ଼ିଶାରେ ବିଭିନ୍ନ ଆଦିବାସୀ ସଂପ୍ରଦାୟଙ୍କ ଭାଷାର ସୁରକ୍ଷା ପାଇଁ ଅତୀତରେ ରାଜ୍ୟ ସରକାର ଉଦ୍ୟମ କରିଆସୁଥିଲେ ହେଁ କେନ୍ଦ୍ରୀୟ ସହଯୋଗ ବିନା ସେ ସବୁ ଭାଷାର ସାମ୍ବିଧାନିକ ସୁରକ୍ଷା ଅସମ୍ଭବ। ତେଣୁ ତତ୍କାଳୀନ ରାଜ୍ୟ ସରକାର କ୍ରମାଗତ ଭାବେ ଏଥିପାଇଁ କେନ୍ଦ୍ରକୁ ଅନୁରୋଧ କରିଆସୁଥିଲେ। ଅପରପକ୍ଷରେ କେନ୍ଦ୍ରର କ୍ରମାଗତ ଅବହେଳା ଯୋଗୁଁ ଆଦିବାସୀ ଭାଷା ବିପନ୍ନ ହୋଇଚାଲିଛି। ଭାଷାଟିଏ ମରିଗଲେ ଜାତିଟିଏ ମରିଯାଏ ଏବଂ ତାହାର ସଂସ୍କୃତି ଲୋପ ପାଏ। ଅଥଚ କେନ୍ଦ୍ର ସରକାରଙ୍କ ଏ ଦିଗରେ ଉଦାସୀନତା ଆଶ୍ଚର୍ଯ୍ୟ କରୁଛି।

ଓଡ଼ିଶାରେ ବସବାସ କରୁଥିବା ୬୨ପ୍ରକାର ଜନଜାତି ବର୍ଗର ଲୋକ ୭୪ ପ୍ରକାର ଭାଷା କହନ୍ତି। ଭାଷାବିତ୍‌ମାନଙ୍କ ମତରେ ସେଗୁଡ଼ିକ ମଧ୍ୟରୁ ବାଲ୍ଲିକୀ, ମହ୍ଲାର, ଜୁଆଙ୍ଗ, କିସାନ, କୋୟା, ଓରାମ, ମୁଣ୍ଡାରୀ, ସୌରୀ, ଗଡ଼ବା, ବଡ଼ଗଡ଼ବା, ଭୂମିଜ, ହୋ ଓ ଗୋଣ୍ଡି ଆଦି ୧୩ଟି ବିଲୁପ୍ତପ୍ରାୟ। କେନ୍ଦ୍ର ଆଦିବାସୀ ମନ୍ତ୍ରଣାଳୟର ସୂଚନା ଅନୁସାରେ ସମଗ୍ର ଦେଶରେ ୮୨ଟି ଆଦିବାସୀ ଭାଷା ବିପନ୍ନ। ସେ ସବୁ ଭାଷାର ସୁରକ୍ଷା ପାଇଁ ରାଜ୍ୟ ସରକାରମାନଙ୍କ ସହାୟତାରେ ବର୍ଣ୍ଣବୋଧ ପ୍ରସ୍ତୁତ ହୋଇଛି। ଓଡ଼ିଶାରୁ ସେଥିରେ ପାଞ୍ଚଟି ଯଥା ଜୁଆଙ୍ଗ, କିସାନ, କୋୟା, ଓରାମ ଓ ସଉରା ଅନ୍ତର୍ଭୁକ୍ତ। ଅଥଚ ସମ୍ବିଧାନର ଅଷ୍ଟମ ସୂଚୀରେ ସଉରା, ଭୂମିଜ, ହୋ, ମୁଣ୍ଡାରି ଆଦି ଭାଷାକୁ ସ୍ଥାନିତ କରିବାକୁ ଗତ ପ୍ରାୟ ୧୧ ବର୍ଷ ଧରି କେନ୍ଦ୍ର ସରକାର ଉଦାସୀନ।

ଜାତୀୟ ଶିକ୍ଷାନୀତି ୨୦୨୦ରେ ପ୍ରାକ୍ କୌଶଳ ଓ ଶିଶୁ ଶ୍ରେଣୀଠାରୁ ଆରମ୍ଭ କରି ଉପର ଶ୍ରେଣୀ ପର୍ଯ୍ୟନ୍ତ ସମସ୍ତଙ୍କୁ ମାତୃଭାଷାରେ ଶିକ୍ଷା ଦେବାର ବ୍ୟବସ୍ଥା ରହିଛି। ସେସବୁ ଭାଷାର ସୁରକ୍ଷା ଓ ବିକାଶ ନ ହେଲେ ଶିକ୍ଷା ନୀତିର ଲକ୍ଷ୍ୟ ସଫଳ ହେବ କେମିତି? ରାଜ୍ୟର ଆଦିବାସୀବହୁଳ ଜିଲ୍ଲାମାନଙ୍କରେ ବିପନ୍ନ ଆଦିବାସୀ ଭାଷାର ସୁରକ୍ଷା ପାଇଁ ବିଭିନ୍ନ ଘରୋଇ ଓ ସରକାରୀ ଅନୁଷ୍ଠାନମାନେ ଯଥାସାଧ୍ୟ ଉଦ୍ୟମ କରୁଛନ୍ତି। କେତେକ ଅଞ୍ଚଳରେ ଶିଳ୍ପ ସଂସ୍ଥାମାନେ ସହଯୋଗର ହାତ ବଢ଼ାଇଛନ୍ତି। ଯାଜପୁର ଜିଲ୍ଲାର ସୁକିନ୍ଦା ଓ ଦାନଗଦି ଅଞ୍ଚଳରେ ଘରୋଇ ଶିଳ୍ପ ସଂସ୍ଥା ଉଦ୍ୟମରେ ୬୮ଟି ଆଦିବାସୀ ଭାଷା ସୁରକ୍ଷା କେନ୍ଦ୍ର ଚାଲିଛି। ରାୟଗଡ଼ା, ସୁନ୍ଦରଗଡ଼ ଓ ଅନୁଗୋଳ ଜିଲ୍ଲାରେ ମଧ୍ୟ ଏଭଳି ପ୍ରୟାସ ଆରମ୍ଭ ହୋଇଥିବାର ସୂଚନା ରହିଛି। ଏହା ଏକ ସାଧୁ ଉଦ୍ୟମ। ତେବେ ଏଥିପାଇଁ କେନ୍ଦ୍ରୀୟ ସ୍ତରରେ ନୀତି ପ୍ରସ୍ତୁତ ହୋଇ ସର୍ବଭାରତୀୟ ସ୍ତରରେ ତାହା କାର୍ଯ୍ୟକାରୀ ନ ହେବା ପର୍ଯ୍ୟନ୍ତ ଆଦିବାସୀ ଭାଷା ବିପନ୍ନ ତାଲିକାରୁ ଉପରକୁ ଉଠିପାରିବ ନାହିଁ। ଯେଉଁ ଆଦିବାସୀ ଭାଷାର ନିଜସ୍ୱ ଲିପି ଅଛି, ସେ ଭାଷାକୁ ବଞ୍ଚାଇବା କଷ୍ଟସାଧ୍ୟ ହେବ ନାହିଁ। ଉଦାହରଣ ସ୍ୱରୂପ ହୋ ଓ ସାନ୍ତାଳିର ନିଜସ୍ୱ ଲିପି ଯଥାକ୍ରମେ ୱାରାଙ୍ଗଚିଟି ଓ ଅଲଚିକି ରହିଛି। ତେବେ ଯେଉଁମାନଙ୍କର ଲିପି ନାହିଁ, ସେ ଭାଷାର ସୁରକ୍ଷା ଏକ କଷ୍ଟସାଧ୍ୟ ବ୍ୟାପାର। ସେ ସବୁ ପିଲାଙ୍କୁ ସେହି ଭାଷାରେ କଥା କହି ତାଙ୍କ ସଂସ୍କୃତିର କାହାଣୀ ଶୁଣାଇ ସେ ଭାଷାକୁ ପ୍ରଥମେ ବଞ୍ଚାଇବାକୁ ହେବ ଓ ପରବର୍ତ୍ତୀ ସମୟରେ ଲିପି ପ୍ରସ୍ତୁତ କରିବାକୁ ପଡ଼ିବ।

ଭାଷା ମୃତ୍ୟୁ ସମସ୍ୟା ସମଗ୍ର ବିଶ୍ୱରେ ଉତ୍କଟ। ବିଶ୍ୱର ୬୦୦୦ କଥିତ ଭାଷା ମଧ୍ୟରୁ ୪୩ ଶତାଂଶ ବିପନ୍ନ। ପ୍ରତିଦିନ ଗୋଟିଏ ଲେଖାଏଁ ଭାଷା ମରୁଛି; କାରଣ ସେ ଭାଷା କହୁଥିବା ଶେଷ ଲୋକର ମୃତ୍ୟୁ ସହିତ ତାହାର ମାତୃଭାଷା ବିପନ୍ନ ହେଉଛି। ଓଡ଼ିଶାରେ ଅନେକ ଆଦିବାସୀ ନିଜସ୍ୱ ଭାଷା ସହିତ ଅନେକ ଉପଭାଷା ମଧ୍ୟ କହିଥା'ନ୍ତି। ଆଞ୍ଚଳିକ ଭାଷାରେ ହିନ୍ଦୀ ଓ ଇଂରାଜୀର ବହୁଳ ବ୍ୟବହାର, ଜୀବିକା ଚିନ୍ତା, ପାଠପଢ଼ା, ସ୍ଥାନାନ୍ତରଣ, ଧର୍ମାନ୍ତର ଓ ବାହ୍ୟ ସାଂସ୍କୃତିକ ପ୍ରଭାବ ଯୋଗୁଁ ଭାଷା ବିପନ୍ନ ହେବାରେ ଲାଗିଛି। ଏହାଛଡ଼ା ଭାଷା ସହିତ କଥନ, ଲିଖନ ଓ ପଠନ ଜଡ଼ିତ। ସେ ଶୃଙ୍ଖଳା ବିଗିଡ଼ିଲେ ଭାଷା ମରିବା ସ୍ୱାଭାବିକ। ତେଣୁ ବିପନ୍ନପ୍ରାୟ ଭାଷାକୁ ବଞ୍ଚାଇବା କେବଳ ଏକ ଆହ୍ୱାନ ନୁହେଁ, ଏହା ଅତ୍ୟନ୍ତ ବ୍ୟୟବହୁଳ ଓ କଷ୍ଟସାଧ୍ୟ ବ୍ୟାପାର। ତଥାପି ସରକାରୀ ଆଗ୍ରହ ଓ ରାଜନୈତିକ ସଦିଚ୍ଛା ଏହାକୁ ସହଜ କରିପାରନ୍ତା। ନୀତି ନିର୍ଦ୍ଧାରକମାନେ ହେଜିବା ଦରକାର ଯେ ମାତୃଭାଷା ଯଦି ରୋଜଗାରର ଭାଷା ନ ହୁଏ ତା'କୁ ବଞ୍ଚାଇ ରଖିବା କଷ୍ଟ।

ଥରେ ଭାଷା ହଜିଗଲେ ସେହି ନିର୍ଦ୍ଦିଷ୍ଟ ଭାଷାଭାଷୀଙ୍କ ପରିଚୟ ମଧ୍ୟ ହଜିଯାଏ। ତେଣୁ ସେମାନଙ୍କର ଭାଷାର ସୁରକ୍ଷା ଅର୍ଥ ସେମାନଙ୍କର ପରିଚୟର ସୁରକ୍ଷା। ଏଥିପାଇଁ ଉଭୟ କେନ୍ଦ୍ର ଓ ରାଜ୍ୟ ସରକାର ତତ୍ପରତା ପ୍ରକାଶ କରିବାର ଆବଶ୍ୟକତା ରହିଛି। ଆମ ଦେଶର ପ୍ରଥମ ଆଦିବାସୀ ରାଷ୍ଟ୍ରପତି ଭାବେ ଜଣେ ଓଡ଼ିଆ ମହିଳା ଶ୍ରୀମତୀ ଦ୍ରୌପଦୀ ମୁର୍ମୁ ଅଧିଷ୍ଠିତ ହୋଇଛନ୍ତି। ଏବେ ମୁଖ୍ୟମନ୍ତ୍ରୀ ପଦରେ ଆଦିବାସୀ ସମ୍ପ୍ରଦାୟର ମୋହନ ଚରଣ ମାଝୀ ବସିଛନ୍ତି। ଆଦିବାସୀ ବ୍ୟାପାର ମନ୍ତ୍ରଣାଳୟ ଦାୟିତ୍ୱରେ ଜଣେ ଓଡ଼ିଆ ଦୀର୍ଘଦିନ ଧରି ରହିଛନ୍ତି। ତଥାପି ଏ କ୍ଷେତ୍ରରେ ଅବହେଳା ଓଡ଼ିଶାର ଆଦିବାସୀଙ୍କ ପ୍ରତି ଅନ୍ୟାୟ।

ତତ୍କାଳୀନ ରାଜ୍ୟ ସରକାର ହୋ, ଭୂମିଜ ଓ ମୁଣ୍ଡାରୀ ଭାଷାକୁ ସମ୍ବିଧାନର ଅଷ୍ଟମ ଅନୁଚ୍ଛେଦରେ ସାମିଲ କରିବା ପାଇଁ କେନ୍ଦ୍ର ସରକାରଙ୍କୁ ପତ୍ର ଲେଖିବା ସହ ବାରମ୍ବାର ଦାବି କରିଆସୁଥିଲେ। ଏହି କ୍ରମରେ 'ସଉରା' ଭାଷାକୁ ସାମ୍ବିଧାନିକ ମାନ୍ୟତା ପାଇଁ ମନ୍ତ୍ରି ପରିଷଦ ମଧ୍ୟ ସୁପାରିସ କରିଥିଲା। ରାଜ୍ୟରେ ବସବାସ କରୁଥିବା ୫ ଲକ୍ଷ ସଉରା ଭାଷାଭାଷୀ ଜନଜାତିଙ୍କ ପରିଚୟ ଦୃଷ୍ଟିରୁ ଏହା ନିତାନ୍ତ ଆବଶ୍ୟକ। ସଂସ୍କୃତ ସାହିତ୍ୟ ଓ ପୁରାଣରେ ଏହି ଭାଷାର ଉଲ୍ଲେଖ ରହିଛି। ତେଣୁ ସଉରା ଭାଷାକୁ ବଞ୍ଚାଇ ରଖାଯିବାର ଆବଶ୍ୟକତା ରହିଛି। ଭାରତୀୟ ସମ୍ବିଧାନର ଅଷ୍ଟମ ଅନୁଚ୍ଛେଦରେ ସଉରା ଭାଷା ଅନ୍ତର୍ଭୁକ୍ତ ହେଲେ କେବିକେ ଅଞ୍ଚଳ ରାୟଗଡ଼ା, ଗଜପତି, ବରଗଡ଼, ବଲାଙ୍ଗୀର ଆଦି ଜିଲ୍ଲାର ଜନଜାତିଙ୍କ କଥିତ ଭାଷା(ସଉରା)ର ସଂରକ୍ଷଣ, ବିକାଶ ଓ ପ୍ରସାରଣ ସହ ଗବେଷଣା ଓ ଅଧ୍ୟୟନ ନିମନ୍ତେ ବ୍ୟାପକ କ୍ଷେତ୍ର ପ୍ରସ୍ତୁତି ହୋଇପାରିବ।

କେବଳ ସଉରା ଭାଷାକୁ ନୁହେଁ ଓଡ଼ିଶା ସମେତ ପଡ଼ୋଶୀ ରାଜ୍ୟମାନଙ୍କର ଜନଜାତି ସମ୍ପ୍ରଦାୟର ୩୦ ଲକ୍ଷରୁ ଅଧିକ ଲୋକଙ୍କ ଦ୍ୱାରା ବହୁଳ ବ୍ୟବହୃତ ହୋ, ମୁଣ୍ଡାରୀ ଓ ଭୂମିଜ ଭାଷାକୁ ମାନ୍ୟତା ପ୍ରଦାନ କରିବା ପାଇଁ ତତ୍କାଳୀନ ଓଡ଼ିଶା ସରକାର ଦାବି କରିଆସୁଥିଲେ, ଯାହା ବର୍ତ୍ତମାନର ସରକାର ଅମଳରେ ଶୀତଳଭଣ୍ଡାରକୁ ଚାଲିଯାଇଛି। ସେହିପରି ସମଗ୍ର ଦେଶରେ ପ୍ରାୟ ୭ ୫ ଲକ୍ଷ ଲୋକ ମୁଣ୍ଡାରୀ ଭାଷା କହୁଥିବା ବେଳେ ଓଡ଼ିଶାର ୮ ଲକ୍ଷରୁ ଅଧିକ ଲୋକେ ଏହି ଭାଷା କହିଥା'ନ୍ତି। ମୁଣ୍ଡାରୀ ଭାଷାର ନିଜସ୍ୱ ଲିପି - 'ମୁଣ୍ଡାରୀ ବାଣୀ' ମଧ୍ୟ ରହିଛି। ତେଣୁ ରାଜ୍ୟର ପ୍ରାଥମିକ ଶିକ୍ଷାନୁଷ୍ଠାନରେ ପଢୁଥିବା ବିଭିନ୍ନ ଜନଜାତି ବର୍ଗର ପିଲାମାନଙ୍କ ବୌଦ୍ଧିକ ବିକାଶ ପାଇଁ ସେମାନଙ୍କୁ ମାତୃଭାଷାରେ ଶିକ୍ଷାଦାନ କରିବାକୁ ତତ୍କାଳୀନ ସରକାର ସ୍ୱତନ୍ତ୍ର ଶିକ୍ଷକ (ମଲ୍ଟି ଲିଙ୍ଗୁଆଲ୍ ଟିଚ

ଏଫ୍‌ଏମ୍ କଲେଜ ଛାତ୍ରୀ ଆତ୍ମଦାହ ମାମଲା
ଭିଡିଓ କରିଥିବା ଛାତ୍ରଙ୍କ ଆବେଦନ ହାଇକୋର୍ଟରେ ଖାରଜ

କଟକ,୧୧।୨(ସମିସ): ବହୁଚର୍ଚ୍ଚିତ ବାଲେଶ୍ୱର ଏଫଏମ୍ କଲେଜ ଛାତ୍ରୀ ଆତ୍ମଦାହ ମାମଲାରେ ଅନ୍ୟତମ ଅଭିଯୁକ୍ତ ଛାତ୍ର ଜ୍ୟୋତିପ୍ରକାଶ ବିଶ୍ୱାଳ ହାଇକୋର୍ଟରୁ ନିରାଶ ହୋଇଛନ୍ତି । ଏହି ଆତ୍ମଦାହ ଘଟଣାର ଭିଡିଓକୁ ମୋବାଇଲ ଫୋନରେ ରେକର୍ଡ କରିଥିବା ଜ୍ୟୋତିପ୍ରକାଶ ଉକ୍ତ ମାମଲାରୁ ମୁକ୍ତ ହେବା ପାଇଁ ଦାୟର କରିଥିବା ଡିସଚାର୍ଜ ପିଟିସନକୁ ନିମ୍ନ ଅଦାଲତ ଖାରଜ କରିଥିଲେ । ନିମ୍ନ ଅଦାଲତଙ୍କ ଆଦେଶ ବିରୋଧରେ ଜ୍ୟୋତିପ୍ରକାଶ କରିଥିବା ଆବେଦନକୁ ହାଇକୋର୍ଟ ଖାରଜ କରିଦେଇଛନ୍ତି । ଜଷ୍ଟିସ ଭି.ନରସିଂହ ଏପରି ନିର୍ଦ୍ଦେଶ ପ୍ରଦାନ କରିଛନ୍ତି । ଆବେଦନକାରୀ ଦର୍ଶାଇଥିଲେ ଯେ ଏହି ଘଟଣାରେ ତାଙ୍କର କୌଣସି ଭୂମିକା ନାହିଁ । ଏଣୁ ବିଏନଏସ ଧାରା ୩(୫) ଓ ୧୦୮ ରେ ତାଙ୍କ ନାମରେ ହୋଇଥିବା ମାମଲାରୁ ମୁକ୍ତ ପାଇଁ ବାଲେଶ୍ୱର ଦୌରା ଅଦାଲତରେ ଏକ ଡିସଚାର୍ଜ ପିଟିସନ ଦାୟର କରିଥିଲେ । ଯାହାକୁ ଗତ ୨୦୨୫ ଡିସେମ୍ବର୨୦ରେ ଅଦାଲତ ଖାରଜ କରିଦେଇଥିଲେ । ଏହା ବିରୋଧରେ ସେ ହାଇକୋର୍ଟଙ୍କ ଦ୍ୱାରସ୍ଥ ହୋଇଥିଲେ ।

ପ୍ରଥମ ପୃଷ୍ଠାର ଅବଶିଷ୍ଟାଂଶ

ସିବିଏସଇ ଦ୍ୱାଦଶ...

ପରୀକ୍ଷାରେ ବିଷୟ ହିସାବରେ ୪୦, ୩୨ ଏବଂ ୨୦ ପୃଷ୍ଠାର ଉତ୍ତର ଖାତା ବ୍ୟବହାର କରାଯାଇଥାଏ । ପରୀକ୍ଷା ସରିବା ପରେ ଏହି ଖାତା ଗୁଡ଼ିକୁ ଉଚ୍ଚ ସୁରକ୍ଷାରେ ସ୍କାନିଂ କରାଯିବ । ଏ ସବୁ କାର୍ଯ୍ୟ ସ୍କୁଲର କମ୍ପ୍ୟୁଟର ଲ୍ୟାବ୍‌ରେ ହିଁ ହେବ । ଡିଜିଟାଲ ଚେକିଂ ପାଇଁ ସ୍କୁଲରେ କମ୍ପ୍ୟୁଟର ଲ୍ୟାବ ବାଧ୍ୟତାମୂଳକ ହେବ । ଏଥିପାଇଁ ଶିକ୍ଷକଙ୍କୁ ମଧ୍ୟ ପ୍ରଶିକ୍ଷଣ ଦିଆଯିବ ।

ପିଶାଚ ଶିକ୍ଷକ...

ରୋଗରେ ପୀଡିତା ମା'ଙ୍କୁ ତକିଆରେ ମୁହଁ ଚାପି ହତ୍ୟା କରିଥିଲେ । ୧୯୯୦ ଦଶକରେ ନିଜର ୯୨ ବର୍ଷୀୟ ମାଉସୀଙ୍କୁ ମଧ୍ୟ ସେ ସମାନ ଭାବେ ହତ୍ୟା କରିଥିଲେ । କାରଣ ସେ ତାଙ୍କୁ ଯାତ୍ରାରେ ଯିବାକୁ ରୋକିଥିଲେ । ସେ ନିଜର ଡାଏରୀ ଏହି ଦୁଇଟି ହତ୍ୟା ବିଷୟରେ ଉଲ୍ଲେଖ କରିଛନ୍ତି । ପୂର୍ବରୁ ୨୦୨୪ରେ ମେ'ରେ ସମାନ ଢଙ୍ଗର ଏକ ଘଟଣା ଘଟିଥିଲା ଓ ଦଣ୍ଡିତ ହୋଇଥିବା ଅନ୍ୟ ଜଣେ ଅପରାଧୀ ଡାକ୍ତର ଜୋଏଲ ଲେ ସ୍କୁଆର୍ନେକଙ୍କୁ ୨୦ ବର୍ଷ କାରାଦଣ୍ଡରେ ଦଣ୍ଡିତ କରାଯାଇଥିଲା । ସେ ହସ୍ପିଟାଲରେ ବେହସ କରି ରୋଗୀଙ୍କୁ ଦୁଷ୍କର୍ମ କରୁଥିଲେ । ସେ ୨୫ ବର୍ଷ (୧୯୮୯- ୨୦୨୪) ମଧ୍ୟରେ ୨୯୯ ରୋଗୀଙ୍କୁ ଯୌନ ନିର୍ଯାତନା ଦେଇଥିଲେ ଓ ଏଥିରେ ଅଧିକାଂଶ ପିଲା ଥିଲେ ।

ଲୋକସଭାରେ ରାହୁଲ...

ମୋଦୀ ସରକାର ବିରୋଧରେ ରାହୁଲ ଗୋଟିଏ ପରେ ଗୋଟିଏ ଅଭିଯୋଗ କରି ଚାଲିଥିବା ବେଳେ ସଂସଦୀୟ ବ୍ୟାପାର ମନ୍ତ୍ରୀ ରିଜିଜୁ ଠିଆ ହୋଇ ରାହୁଲଙ୍କୁ ଅଟକାଇଥିଲେ । ରାହୁଲ ଆଣୁଥିବା ଅଭିଯୋଗକୁ ଖଣ୍ଡନ କରି ରିଜିଜୁ କହିଲେ ଯେ ବିରୋଧୀ ଦଳ ନେତା ଗୋଟିଏ ଅଭିଯୋଗକୁ ବାରମ୍ବାର ଦୋହରାଉଛନ୍ତି । ସେ ଆଉ ଆଗକୁ ବଢୁ ନାହାନ୍ତି । ବିରୋଧୀ ଦଳର ନେତା ହିସାବରେ ସେ ନିଜକୁ ଗୁରୁତ୍ୱ ଦିଅନ୍ତୁ । ପରବର୍ତ୍ତୀ ପ୍ରସଙ୍ଗକୁ ଯିବା ବଦଳରେ ସେ ଗୋଟିଏ କଥାକୁ ବାରମ୍ବାର ଦୋହରାଉଛନ୍ତି । ସେ ପ୍ରଧାନମନ୍ତ୍ରୀଙ୍କ ବିରୋଧରେ ଗୁରୁତର ଅଭିଯୋଗ ମଧ୍ୟ ଆଣିଛନ୍ତି । ରାହୁଲ ଯାହା ଅଭିଯୋଗ କରୁଛନ୍ତି ତାହାକୁ ସେ ତଥ୍ୟ ପ୍ରମାଣ ସହ ଉପସ୍ଥାପନ କରନ୍ତୁ ବୋଲି ରିଜିଜୁ ଚାଲେଞ୍ଜ କରିଥିଲେ ।

ଏହି ସମୟରେ ରାହୁଲ କହିଲେ, 'ମନ୍ତ୍ରୀ ତଥ୍ୟ ପ୍ରମାଣ ମାଗୁଛନ୍ତି ଏବଂ ମୁଁ ଏବେ ଏଠାରେ ତଥ୍ୟ ପ୍ରମାଣ ଉପସ୍ଥାପନ କରିବାକୁ ଚାହୁଁଛି ।' ତେବେ ଗୃହର ଅଧ୍ୟକ୍ଷତା କରୁଥିବା ଜଗଦମ୍ବିକା ପାଲ କହିଲେ, ରାହୁଲଙ୍କୁ ତଥ୍ୟ ପ୍ରମାଣ ଦେବା ଦରକାର ନାହିଁ । କେନ୍ଦ୍ର ମନ୍ତ୍ରୀ ପ୍ରମାଣ ମାଗିଛନ୍ତି, ଅଧ୍ୟକ୍ଷ ମାଗି ନାହାନ୍ତି ।

ଅନ୍ୟପକ୍ଷରେ ସଂସଦ ବାହାରେ ଏକ ସାମ୍ବାଦିକ ସମ୍ମିଳନୀରେ ରିଜିଜୁ କହିଛନ୍ତି ଯେ ଲୋକସଭାରେ ଭିତ୍ତିହୀନ ଅଭିଯୋଗ କରିବା ସହିତ ରାହୁଲ ଗାନ୍ଧୀ ଗୃହକୁ ବିଭ୍ରାନ୍ତ କରୁଛନ୍ତି । ଏଥିପାଇଁ ତାଙ୍କ ବିରୋଧରେ ସ୍ୱାଧିକାର ଭଙ୍ଗ ନୋଟିସ ଦିଆଯିବ । ନିୟମ ଅନୁଯାୟୀ ଗୃହରେ ଜଣେ ସଭ୍ୟ ଅନ୍ୟ ଜଣେ ସଭ୍ୟଙ୍କ ବିରୋଧରେ ଅଭିଯୋଗ ଆଣିଲେ, ଏହାର ତଥ୍ୟ ପ୍ରମାଣ ଦେବାକୁ ପଡ଼ିବ । ରାହୁଲ ଗୃହରେ ଯାହା କହିଛନ୍ତି, ତାହାକୁ ସଂସଦର ରେକର୍ଡରୁ ବାଦ୍ ଦେବାଲାଗି ସରକାର ବାଚସ୍ପତିଙ୍କୁ ଅନୁରୋଧ କରିବେ । ସେ କହିଲେ ଯେ ଭାରତ ଓ ଭାରତୀୟଙ୍କ ସ୍ୱାର୍ଥକୁ ବିକି ଦିଆଯାଇଛି ବୋଲି ରାହୁଲ ପ୍ରଧାନମନ୍ତ୍ରୀଙ୍କ ବିରୋଧରେ ଭିତ୍ତିହୀନ ଅଭିଯୋଗ ଆଣିଛନ୍ତି । କେଉଁ ତଥ୍ୟ ଆଧାରରେ କେନ୍ଦ୍ର ମନ୍ତ୍ରୀ ହରଦୀପ ସିଂହ ପୁରୀଙ୍କ ବିରୋଧରେ ରାହୁଲ ବିନା ନୋଟିସରେ ଗୁରୁତର ଅଭିଯୋଗ ଆଣିଲେ ବୋଲି ସେ ପ୍ରଶ୍ନ କରିଛନ୍ତି ।

ଆମେରିକାରୁ ଅଶୋଧିତ...

ରାଷ୍ଟ୍ରାୟତ୍ତ କମ୍ପାନୀଗୁଡ଼ିକ ଭେନେଜୁଏଲାରୁ ପ୍ରାୟ ୪ ନିୟୁତ ବ୍ୟାରେଲ ତେଲ କିଣିଛନ୍ତି । ଅନ୍ୟପକ୍ଷରେ ଘରୋଇ ତୈଳ କମ୍ପାନୀ ରିଲାଏନ୍ସ ୨୦୨୫ ମଧ୍ୟଭାଗ ପରେ ପ୍ରଥମ ଥର ପାଇଁ ଭେନେଜୁଏଲାରୁ ତେଲ କିଣିଛି । ଭାରତୀୟ ରିଫାଇନେରୀଗୁଡ଼ିକ ପ୍ରତିବର୍ଷ ଆମେରିକାରୁ ପ୍ରାୟ ୪ ଲକ୍ଷ ବ୍ୟାରେଲ ତେଲ ଆମଦାନୀ କରିପାରିବେ । ମାତ୍ର ପେଟ୍ରୋଲିୟମ୍ ମନ୍ତ୍ରଣାଳୟ ଏବଂ ରାଷ୍ଟ୍ରାୟତ୍ତ ତୈଳ କମ୍ପାନୀଗୁଡ଼ିକ ଏହି ବିଷୟରେ ଆନୁଷ୍ଠାନିକ ଭାବରେ କୌଣସି ମନ୍ତବ୍ୟ ଦେଇ ନାହାନ୍ତି । ଆମେରିକା ୨୦୧୯ ରେ ଭେନେଜୁଏଲା ଉପରେ ପ୍ରତିବନ୍ଧକ ଲଗାଇବା ପରେ ଭାରତ ସମେତ ଅନେକ ଦେଶ ଭେନେଜୁଏଲା ତେଲ କିଣିବା ବନ୍ଦ କରିଦେଇଥିଲେ ।

ମରିଗଲା ରାଜ୍ୟର...

ଅପେକ୍ଷାକୃତ ଅନୁନ୍ନତ ସହରରେ ମେଟ୍ରୋ ସେବା ଆରମ୍ଭ ହୋଇଛି । ଦକ୍ଷିଣ ଭାରତରେ କର୍ଣ୍ଣାଟକ, କେରଳ, ତାମିଲନାଡୁ ଓ ତେଲେଙ୍ଗାନାରେ ପ୍ରାୟ୨୫୧ କିଲୋମିଟର ବିଶିଷ୍ଟ ନୂଆ ମେଟ୍ରୋ ପ୍ରକଳ୍ପ କାର୍ଯ୍ୟ ଜାରି ରହିଛି । ପୂର୍ବରୁ ଉପରୋକ୍ତ ୪ ରାଜ୍ୟରେ ୨୪୮ କିଲୋମିଟର ଦୈର୍ଘ୍ୟ ବିଶିଷ୍ଟ ରେଳ ଲାଇନ କାର୍ଯ୍ୟକ୍ଷମ ହୋଇଛି । ଭୁବନେଶ୍ୱର ଓ କଟକ ସହରରେ ପ୍ରଦୂଷଣ ଏବେ ଉତ୍କଟ ହେବାରେ ଲାଗିଛି । ତେଣୁ ମେଟ୍ରୋ ଚଳାଚଳ ପ୍ରଦୂଷଣ ରୋକିବାରେ ଅନେକାଂଶରେ ସହାୟକ ହୋଇଥାଆନ୍ତା । ଏହି ସମୟରେ ରାଜ୍ୟ ସରକାରଙ୍କ ସାଧାରଣ ପରିବହନ ସେବା କୁହାଯାଉଥିବା ମେଟ୍ରୋ ଅନାଗ୍ରହ ବିଭିନ୍ନ ମହଲରେ ବିସ୍ମୟ ସୃଷ୍ଟି କରିଛି ।

ସରକାରଙ୍କ ଯୁକ୍ତି ଅନୁଯାୟୀ ଭୁବନେଶ୍ୱରରେ ମେଟ୍ରୋ ପ୍ରକଳ୍ପ ପାଇଁ ଏକ ଆନ୍ତଃମନ୍ତ୍ରୀସ୍ତରୀୟ କମିଟି ଗଠନ କରାଯାଇଛି । କମିଟିର ରିପୋର୍ଟ ଏବଂ ସୁପାରିଶ ଆଧାରରେ ସରକାର ଆଗାମୀ ଦିନରେ ଅନ୍ତିମ ସିଦ୍ଧାନ୍ତ ନେବେ । ତେବେ ରାଜ୍ୟ ସରକାରଙ୍କୁ ଇତିମଧ୍ୟରେ ୧୯ ମାସ ବିତିଲାଣି । ସରକାର ଗଠନ କରିଥିବା ଆନ୍ତଃମନ୍ତ୍ରୀସ୍ତରୀୟ କମିଟିର ସ୍ଥିତି କଣ, ଏହା କେତେଥର ବୈଠକ କରିଛି, ଏଯାବତ୍ କେଉଁ ନିଷ୍କର୍ଷରେ ପହଞ୍ଚିଛି, ସେନେଇ ସରକାରଙ୍କ ପକ୍ଷରୁ କୌଣସି ସୂଚନା ମିଳୁନାହିଁ । ସରକାର ପ୍ରାରମ୍ଭରୁ କହିଥିଲେ ଯେ ଭୁବନେଶ୍ୱରରେ କେନ୍ଦ୍ର ସରକାରଙ୍କ ସହଯୋଗରେ ମେଟ୍ରୋ ପ୍ରକଳ୍ପକୁ କାର୍ଯ୍ୟକାରୀ କରାଯିବ । ମାତ୍ର ଦେଶର ଅନେକ ଗୁଡ଼ିଏ ରାଜ୍ୟ ମେଟ୍ରୋ ପ୍ରକଳ୍ପ ପାଇଁ କେନ୍ଦ୍ର ନିକଟରେ ଦାବି ରଖିଥିବା ବେଳେ ଓଡ଼ିଶା ପକ୍ଷରୁ ସେପରି କୌଣସି ବିଧିବଦ୍ଧ ଭାବେ ଦାବି ଉପସ୍ଥାପନ କରା ନ ଯିବା ରାଜ୍ୟ ସରକାରଙ୍କ ଆଭିମୁଖ୍ୟ ଉପରେ ପ୍ରଶ୍ନ ଉଠାଇଛି । ବିଶେଷଜ୍ଞ ମହଲର ଯୁକ୍ତି ଅନୁଯାୟୀ ଭୁବନେଶ୍ୱର-କଟକରେ ଲୋକସଂଖ୍ୟା ପ୍ରାୟ ୨୫ ଲକ୍ଷ ହୋଇଥିବା ବେଳେ ଏହି ଟ୍ୱିନ୍ ସିଟିରେ ମେଟ୍ରୋ ଚଳାଚଳ ଅତ୍ୟନ୍ତ ଜରୁରୀ ହୋଇପଡ଼ିଛି । ଯଦି ସରକାରଙ୍କ ପାଥରେ ଅର୍ଥର ଅଭାବ ଅଛି, ତାହେଲେ କେନ୍ଦ୍ର ସହ ମିଳିତ ସହଭାଗିତାରେ ପ୍ରକଳ୍ପ ନିର୍ମାଣ ପାଇଁ ରାଜ୍ୟ ସରକାର ପ୍ରସ୍ତାବ ଦେଇପାରନ୍ତେ । ସରକାର ତାହା ବି କରୁନାହାନ୍ତି । ସାଧାରଣ ପରିବହନ ସେବା ପାଇଁ ରାଜ୍ୟ ସରକାର ଗୁଡ଼ିକ ଏବେ ମେଟ୍ରୋ ରେଳ ସେବାକୁ ପ୍ରାଧାନ୍ୟ ଦେଉଛନ୍ତି । ଏପରିସ୍ଥଳେ ଯଦି ସବୁ ଯୋଗ୍ୟତା ଥାଇ ଭୁବନେଶ୍ୱରରେ ସାଧାରଣ ମେଟ୍ରୋ ସେବା ଆରମ୍ଭ ହୋଇନପାରେ, ତାହେଲେ ଏହାଠାରୁ ବଡ଼ ଦୁର୍ଭାଗ୍ୟଜନକ କଥା ଆଉ କିଛି ହୋଇନପାରେ ।

ରୋମାଞ୍ଚ ଭରିଦେଲା...

ଏହାପରେ ପ୍ରଥମ ସୁପର ଓଭର ଖେଳାଯାଇଥିଲା । ଏଥିରେ ଆଫଗାନିସ୍ତାନ ୧୭ ରନ କରିଥିବାବେଳେ ଆଫ୍ରିକା ମଧ୍ୟ ଗୋଟିଏ ୱିକେଟ୍ ହରାଇ ସମାନ ସ୍କୋର କରିବାକୁ ସମର୍ଥ ହୋଇଥିଲା । ପରେ ଦ୍ୱିତୀୟ ସୁପର୍ ଓଭରର ସହାୟତା ନିଆଯାଇଥିଲା । ଏଥିରେ ଦକ୍ଷିଣ ଆଫ୍ରିକା ୬ଟି ବଲରେ ୨୩ ରନ କରିଥିଲା । ୨୪ ରନକୁ ପିଛା କରିଥିବା ଆଫଗାନିସ୍ତାନ ଗୋଟିଏ ୱିକେଟରେ ୧୯ ରନରେ ଅଟକିଯାଇଥିଲା । ରହମନୁଲ୍ଲା ଗୁରବାଜ କ୍ରମାଗତ ୩ଟି ଛକା ମାରିଥିଲେ ମଧ୍ୟ ଦଳକୁ ଜିତାଇପାରି ନ ଥିଲେ ।

ହାଇୱା ଧକ୍କାରେ...

ବିପିନଙ୍କ ଘଟଣାସ୍ଥଳରେ ମୃତ୍ୟୁ ଘଟିଥିବାବେଳେ ବାସୁଦେବ ଗୁରୁତର ହୋଇଛନ୍ତି । ଦୁର୍ଘଟଣା ଘଟାଇଥିବା ହାଇୱା ଘଟଣାସ୍ଥଳରୁ ଫେରାର ହୋଇଯାଇଛି । ମୃତକଙ୍କ ପରିବାରକୁ କ୍ଷତିପୂରଣ ସହ ଦୁର୍ଘଟଣା ଘଟାଇଥିବା ହାଓ୍ୱାକୁ ଚିହ୍ନଟ ପାଇଁ ଦାବି କରି ମୃତକଙ୍କ ପରିବାର, ସମ୍ପର୍କୀୟ ରାସ୍ତା ଅବରୋଧ କରିଛନ୍ତି । କଳମପୁର ଥାନା ଅଧିକାରୀ ବିଶମ୍ବର କହଁର, ଏସ୍‌ଆଇ ଶିବ ଶଙ୍କର ମହାନ୍ତି, କୁଟୁଫାଣ୍ଡି ଅଧିକାରୀ ଅସିତ୍ କୁମାର ପଣ୍ଡା ପ୍ରମୁଖ ଉପସ୍ଥିତ ରହି ଘଟଣାର ତଦନ୍ତ ଆରମ୍ଭ କରିଛନ୍ତି । ଖବର ଲେଖାପର୍ଯ୍ୟନ୍ତ ଶବ ରାସ୍ତା ଉପରେ ପଡି ରହିଥିବା ବେଳେ ଚାପା ଉତ୍ତେଜନା ଦେଖାଦେଇଛି ।

ବାଇକ୍ ଦୁର୍ଘଟଣାରେ...

ଦୁଇ ଯୁବକଙ୍କୁ ଉଦ୍ଧାର କରି ଥୁଆମୂଳ ରାମପୁର ଡାକ୍ତରଖାନାକୁ ନେଇଥିଲେ । ହେଲେ ଡାକ୍ତରସେଠାରେ ଜଣେଯୁବକଙ୍କୁ ମୃତ ବୋଲି ଘୋଷଣା କରିଥିଲେ । ମୃତ ଯୁବକ ଜଣକ ଡୁମେରପଦର ଗ୍ରାମର କେଶବ ମାଝୀ (୨୨) ବୋଲି ଜଣାପଡ଼ିଥିବାବେଳେ, ଗୁରୁତର ଆହତ ଯୁବକ ସାନଦେର୍ଲା ଗ୍ରାମର ବିନୋଦ ରାଉତ (୨୦)କୁ ଭବାନୀପାଟଣା ଜିଲ୍ଲା ମୁଖ୍ୟ ଡାକ୍ତରଖାନାକୁ ସ୍ଥାନାନ୍ତର କରାଯାଇଥିଲା ହେଲେ ସେଠାରେ ବିନୋଦର ମୃତ୍ୟୁ ଘଟିଛି ।

ପୂର୍ବ ତଟ ରେଳପଥ

ଟେଣ୍ଡର ସଂ. eT-M-KUR-Watering-316-26

କାର୍ଯ୍ୟର ନାମ : ଦୁଇ ବର୍ଷ (730 ଦିନ) ପାଇଁ ଖୋର୍ଦ୍ଧା ରୋଡ଼ ଷ୍ଟେସନରେ ମନୋନୀତ କୋଚିଙ୍ଗ ଟ୍ରେନ୍ ଗୁଡ଼ିକରେ ଜଳ ଯୋଗାଣ ।

ବିଜ୍ଞାପିତ ମୂଲ୍ୟ : ₹ 3,18,12,192.92, EMD : ₹3,09,100/-, ଟେଣ୍ଡର ନଥିପତ୍ରର ମୂଲ୍ୟ: ₹11,800/-, ଶେଷ ହେବା ଅବଧି: 24 ମାସ ।

ବିଡ୍ ଆରମ୍ଭ ହେବା ତାରିଖ : ତା.11.02.2026ରିଖ

ଟେଣ୍ଡର ବନ୍ଦ ହେବା ତାରିଖ ଓ ସମୟ : ତା.25.02.2026 ରିଖ 1500 ଘଟିକାରେ ।

ଏହି ଟେଣ୍ଡର ସନ୍ଦର୍ଭରେ ମାନୁଆଲ ଅଫରଗୁଡ଼ିକୁ ଅନୁମତି ଦିଆଯିବ ନାହିଁ ଏବଂ ସେହିଭଳି ପ୍ରାପ୍ତ ଯେକୌଣସି ମାନୁଆଲ ପ୍ରସ୍ତାବକୁ ଗ୍ରହଣ କରାଯିବ ନାହିଁ ।

ଇ-ଟେଣ୍ଡର ନଥିପତ୍ର ସହିତ ସଂପୂର୍ଣ୍ଣ ବିସ୍ତୃତ ବିବରଣୀ ଏବଂ ଶୁଦ୍ଧିପତ୍ର www.ireps.gov.inରେ ଉପଲବ୍ଧ ଅଛେ ।

ସିନିୟର ଡିଭିଜନାଲ୍ ମେକାନିକାଲ୍ ଇଞ୍ଜିନିୟର / ଖୋର୍ଦ୍ଧା ରୋଡ଼

PR-1114/Q/25-26

AFFIDAVIT

By virtue of an affidavit sworn before the Executive Magistrate, Bhubaneswar, dated 28/07/2025, I **DILLIP NAYAK**, S/o Late Maga Nayak resident of Village At-Gelapur, Po- Gopinathpur, Ps-Dhauli, Bhubaneswar Dist-Khurda, Odisha, Pin- 751002 declare that I have changed my name from **DILLIP BHOI** to **DILLIP NAYAK**. Henceforth, I shall be known as **DILLIP NAYAK** for all purposes.

Sd- DILLIP NAYAK

AFFIDAVIT

By virtue of an Affidavit before Notary Public, Malkangiri, I Gadi Satyanarayan, aged about 30 Years, S/o: Gadi Basu, resident of Village/PO./PS: Kalimela, Dist.: Malkangiri, Odisha, declare by this Affidavit No.: 296/2026, Dated: 10/02/2026 that I have changed my name from G. Satyanarayan to **Gadi Satyanarayan.** Henceforth I shall be known as **Gadi Satyanarayan** for all future purposes.

AFFIDAVIT

By virtue of an affidavit Notary Public, Sonepur, dtd. 10.02.2026, I, Iswar Bhue, S/o Kangalu Bhue, resident of Village Biseswarpali, P.O. Matapali, P.S. Lachhipur, District Subarnapur (Sonepur), Odisha, do hereby declare that I have changed the name of my minor daughter from Dabyajoti Bhue to Nabya Bhue.Henceforth, she shall be known and identified as **Nabya Bhue** for all purposes.

Iswar Bhue

AFFIDAVIT

By virtue of an Affidavit before Notary Public, Malkangiri, I Manju Raba , aged about 23 Years, W/o: Bhima Raba, resident of Village: Tigal, PO.: Nalagunthi, P.S.: M.V.-79, Dist.: Malkangiri, Odisha, declare by this Affidavit No.: 240/2026, Dated: 11/02/2026 that I have changed my name from Manju Madkami to Manju Raba. Henceforth I shall be known as Manju Raba for all future purposes.

AFFIDAVIT

I, **Sanjukta Sahu**, W/o: Late Jitendra Sahu, Permanent/ Currently resident At/PO: Jarasingha, PS: Angul Sadar, Dist.: Angul, Odisha-749143, declare by this **Affidavit No.: 631, dated: 10.02.2026** that now onwards my minor daughter will be known as **Payal Sahu** for all future purposes.

AFFIDAVIT

By virtue of an affidavit sworn before bearing affidavit no 2621, Executive Magistrate Subarnapur, dated 03/02/2026, I, Bikash Mishra resident of Subalaya, Dist- Subarnapur declare that I have changed my daughter's name from Mamisha Mishra to Manisha Mishra Henceforth, she shall be known as **Manisha Mishra** for all purposes.

AFFIDAVIT

I, **Durga Prasanna Sahu,** S/o- Kalpataru Sahu, residing At: B-106, Plot No.: 1341/75, Mahanadi Vihar, PO: Nayabazar, Dist.: Cuttack, PIN-753004, Odisha declare by this Affidavit No.: 1827, dated 19.01.2026 that now onwards I shall be known as **Durga Prasan Sahu** for all future purposes.

AFFIDAVIT

I, Narayana Acharya, S/o- Himanshu Acharya resident of At- Maraikel, Po.- Tungibandhali, Ps.- Sohela, Dist.- Bargarh, Odisha, PIN-768033 state vide this affidavit no.02 dtd.4.02.2026 that, I have changed my minor Son's name from **Dinesh Acharya** to **Dibyansh Acharya**. Henceforth he shall be known as **Dibyansh Acharya** for all future purposes.

Sd/- Narayana Acharya

NOTICE

By virtue of an affidavit sworn before **The Executive Magistrate, Sukruli, Mayurbhanj, dated 17.12.2025, I, Padmabati Chattar,** Address Village-Bhramarposi, PO-Bramarposi, PS- Raruan, Dist-Mayurbhanj, Pin-757039 declare that I have changed my name from Ambika Chatar to Padmabati Chattar. Henceforth, I shall be known as **Padmabati Chattar** for all purposes.

Padmabati Chattar

NOTICE

By virtue of an affidavit sworn before **The Executive Magistrate, Sukruli, Mayurbhanj, dated 30.01.2026, I, Sunil Kumar Soy,** Address Village- Saradha, PO- Haldia, PS- Raruan, Dist-Mayurbhanj, Pin-757039 declare that I have changed my name from Sunil Shaya to Sunil Kumar Soy. Henceforth, I shall be known as **Sunil Kumar Soy** for all purposes.

Sunil Kumar Soy

AFFIDAVIT

By virtue of an affidavit before the Executive Magistrate, Saintala, on dated- 10/02/2026. I, **Laxmipriya Mohapatra,** aged about 38 years, D/O- Sarbeswar Mohapatra, W/O-Dambarudhar Mohapatra, resident of Village: Chindaguda, PO: Chindaguda, PS: Nuapada, Dist: Nuapada, Odisha declare that, as per my parental house my name was **Sushama Mohapatra** which is mentioned in my educational documents & my ROR of H.No. 71/642 of Mouza: Phapsi, PS: Saintala, PS No.107 stand recorded in my name & other testimonial document. That, after married to Dambarudhar Mohapatra I adopt my law house name **Laxmipriya Mohapatra** which is mentioned my my Aadhaar Card vide No. 8548 0353 7658 & other testimonial documents. Henceforth, I shall be known as **Laxmipriya Mohapatra** for all future purposes.

Laxmipriya Mohapatra

AFFIDAVIT

I, Namatullah, aged about 25 years, S/o- Shamim Alam, resident of At Ward No.21, Hasanpur Urdu School, Mahtab Road, PO- Plant Site, Rourkela, Dist- Sundargarh, Odisha, PIN- 769001 declared by this affidavit No. 272, dtd-09/02/2026 that now onwards I shall be known as **MUHAMMAD NEMATULLAH ALAM** for all future purposes.

AFFIDAVIT

I, Himanshu Chandra Sahoo aged about 59 years, S/o- Ratnakar Sahoo, resident of Mathasahi, Kanti Vihar, Saikrupa Nivas, Bhadrak, PIN- 756100, Odisha declared by this affidavit No. 523, dated-11/02/2026 that now onwards I shall be known as **HIMANSU CHANDRA SAHOO** for all future purposes.

AFFIDAVIT

I, Bijay Sinha, aged about 42 years, S/o- Brajendra Prasad Sinha, resident of At- Mandua, Ps- Keonjhar Town, Dist- Keonjhar, Pin- 758001, Odisha do hereby declare by this affidavit No. 881, dtd- 17/09/2024, that now onwards I shall be known as **BIJAY KUMAR SINHA** for all future purposes

AFFIDAVIT

I, Abdul Rafique, aged about 75 years, S/o- Haji Yeasin Ali, resident of At-MIG-3/385, Satyasai Enclave, Khandagiri, Bhubaneswar, Pin-751030, Odisha do hereby declare by this affidavit No.281, dtd-10/02/2026, that now onwards I shall be known as **ABDUL RAFIQUE MOHAMMED** for all future purposes.

OHPC
ISO 9001-14001 18001 Certified

OFFICE OF THE SR. GENERAL MANAGER (ELECTRICAL) 32001/79/2526
UPPER INDRAVATI HYDRO ELECTRIC PROJECT, MUKHIGUDA,
DIST: KALAHANDI-766026, ODISHA, E-mail: sgmei_uihep@ohpcltd.com / sgmeluihep@gmail.com
ODISHA HYDRO POWER CORPORATION LTD. (A GOVERNMENT OF ODISHA UNDERTAKING)
Regd. Office OSPH & W.C Building, Vanivihar Chhak, Janpath, Bholnagar, Bhubaneswar-751022,
Tel: 91-0674-2542983, 2542802, 2545526, 2542826, Fax:2542102, E-Mail: ohpc.co@gmail.com / md@ohpcltd.com
WEB: www.ohpcltd.com, CIN: U40101OR1995SGC003963

NOTICE INVITING TENDER No. UIHEP-50/2025-26 DATE 06.02.2026

Sealed Tenders are invited in two part i.e. (i) Techno Commercial bid & (ii) Price bid in separate sealed envelopes from the reputed firm / reputed service provider having similar works experience for the work as mentioned below.

Description of work	Cost of tender paper (Non-refundable) in Rs.	EMD in shape of DD/Banker's Cheque only (Refundable) in Rs.	Period of sale / download of tender document	Last date & time of receipt of tender	Date & time of opening of Techno commercial Bid
Painting of outer metallic surface of 4 Nos. of B/F Valve and it's auxiliaries of UIHEP, Mukhiguda.	2,360/- (inclusive of GST)	2,080/-	From 13.02.2026 to 26.02.2026 up to 12.00 Hrs	26.02.2026 (up to 13:00 Hrs)	26.02.2026 at 16:30 Hrs

For details of the tender documents, terms and conditions please visit our website www.ohpcltd.com

C&P Head
UIHEP, Mukhiguda

OIPR-32001/32136/1/25-26/0037

13001/193/2526

HOUSING AND URBAN DEVELOPMENT DEPARTMENT
OFFICE OF THE BARGARH MUNICIPAL COUNCIL: BARGARH
AT/PO/DIST.-BARGARH, PIN-768028

Invitation for Bids
BID IDENTIFICATION No.-05/BGH-MUN/2025-26

1	Nature of Work	Civil
2	No. of Work	136 nos.
3	Amount put to tender (in lakh)	As per DTCN
4	Bid Cost	As per DTCN
5	Class of Contractor	C & D
6	Availability of Bids documents in website	From 16.00 Hrs Dt. 07-02-2026 to 17.00 Hrs Dt. 17-02-2026
7	Date of Opening of Bid	Dt. 18-02-2026 11.00 hrs

The bidders have to participate in ONLINE bidding only. Further details can be seen from the website i.e., http://tenderodisha.gov.in any addendum/corrigendum/cancellation of tender can also be seen only in the said website.

Executive Officer
Bargarh Municipality

OIPR-13001/13103/1/25-26/0001

ODISHA HYDRO POWER CORPORATION LTD.,
O/o Sr. GENERAL MANAGER, HIRAKUD HYDRO ELECTRIC PROJECT,
POST BOX. NO. 5, BURLA – 768017, DISTRICT: SAMBALPUR (ODISHA), INDIA
PHONE: 0663-2910721(O), 2950765(R), E-Mail: srgmhps_burla@yahoo.co.in
CIN : U40101OR1995SGC003963

No. HHEP/Tech-WK-154 (Vol-II)/901 Date 06.02.2026
e-TENDER CALL NOTICE NO. HHEP-09/2026 4001/14/2526

Unit Head, HHEP, Burla invites percentage rate e-tender in double cover system from the eligible class of contractor registered with the Govt. of Odisha and contractor of equivalent grade / class registered with Central Govt./ MES / Railway to be received **online mode only** for the following work in the portal https://tendersodisha.gov.in. Bidders can participate either for the single or both work

Sl. No	Name of work	Approx. tender value of work (In Rs.) excluding GST, EPF & ESI	Cost of tender paper (Non-Refundable)	EMD in shape of DD/BC	Date & time of opening of tender (online)	Class of contractor
1	Back side grill extension of 05 Nos. of F type quarters of HHEP, Burla	12,78,825/-	Rs. 7080/- (Rs. 6000 /- + GST 18%)	12800/-	23.02.2026 at 04.00PM	'D'

ବ୍ଲକ୍‌ସ୍ତରୀୟ ଭିନ୍ନକ୍ଷମ କ୍ରୀଡ଼ା ପ୍ରତିଯୋଗିତା

ପ୍ରତିଭା ଦେଖାଇଲେ ଦିବ୍ୟାଙ୍ଗ ଛାତ୍ରଛାତ୍ରୀ

ତରଭା,୧୧।୨(ସମିସ)

ତରଭା ପଞ୍ଚାୟତ ସମିତି ତରଫରୁ ଦୃଷ୍ଟିହୀନ ଓ ମୁକ ବଧିର ବିଦ୍ୟାଳୟରେ ବ୍ଲକସ୍ତରୀୟ ଭିନ୍ନକ୍ଷମ କ୍ରୀଡା ପ୍ରତିଯୋଗିତା ଆୟୋଜିତ ହୋଇଯାଇଛି। ଗୋଷ୍ଠୀ ଉନ୍ନୟନ ଅଧିକାରୀ ଗଙ୍ଗାରାମ ବୁଡେକ୍‌ଙ୍କ ତତ୍ତ୍ୱାବଧାନରେ ଅନୁଷ୍ଠିତ ସଭରେ ମୁଖ୍ୟ ଅତିଥି ଭାବେ ବ୍ଲକ ଅଧକ୍ଷ ସରୋଜ କମ୍ପ, ସମ୍ମାନିତ ଅତିଥି ଭାବେ ବଲାଙ୍ଗୀର ସାଂସଦଙ୍କ ବ୍ଲକ ପ୍ରତିନିଧି ବିମଳ ଚନ୍ଦ୍ର ମିଶ୍ର, ଜିଲ୍ଲା ସାମାଜିକ ସୁରକ୍ଷା ଅଧିକାରୀ ଗୋବିନ୍ଦ ବଲ୍ଲଭ ଷଡ଼ଙ୍ଗୀ, ବ୍ଲକ ଫାଇନାନ୍ସ ଅଧିକାରୀ ପଦ୍ମାଳୟା ମେହେର, ଦୃଷ୍ଟିହୀନ ଓ ମୁକ ବଧିର ବିଦ୍ୟାଳୟ ସମ୍ପାଦକ ରାଜେନ୍ଦ୍ର ରଣା ପ୍ରମୁଖ ଯୋଗ ଦେଇ କ୍ରୀଡା ପ୍ରତିଯୋଗିତାର ଶୁଭାରମ୍ଭ କରିଥିଲେ। ଭିନ୍ନକ୍ଷମ ପ୍ରତିଯୋଗୀଙ୍କୁ ନେଇ ୨୦ଟି କ୍ରୀଡା ପ୍ରତିଯୋଗିତା ସହ ଚିତ୍ରାଙ୍କନ ଓ ସଙ୍ଗୀତ ପ୍ରତିଯୋଗିତା ଆୟୋଜିତ ହୋଇଥିଲା। ଉଦ୍‌ଯାପନୀ ସମାରୋହରେ ଅତିରିକ୍ତ ଗୋଷ୍ଠୀ ଶିକ୍ଷାଧିକାରୀ ସତ୍ୟନାରାୟଣ ମହାପାତ୍ର, ଅବସରପ୍ରାପ୍ତ ଖେଳ ଶିକ୍ଷକ ରଘୁନାଥ ଥାନପତି ପ୍ରମୁଖ ଯୋଗ ଦେଇ କୃତୀ ପ୍ରତିଯୋଗୀଙ୍କୁ ପୁରସ୍କୃତ କରିଥିଲେ। ତରଭା ବ୍ଲକ ସାମାଜିକ ସୁରକ୍ଷା ଅଧିକାରୀ ପ୍ରଭାସ କର୍ଣ୍ଣ ସଭା ସଂଯୋଜନା କରିଥିଲେ। ତ୍ରିନାଥ ସାମଲ, କୁଳମଣି ସାମଲ, ଖେଳ ଶିକ୍ଷକ ରଘୁନାଥ ଥନାପତି, କଲ୍ୟାଣ ମହାପାତ୍ର, ଅଭିଳାଷ ରଣା, ଭବାନୀଶଙ୍କର ସାହୁ, ଜିଲ୍ଲା ଭିନ୍ନକ୍ଷମ ପୁନର୍ବାସ କେନ୍ଦ୍ରର ଦୁର୍ଗା ପ୍ରସାଦ ମହାପାତ୍ର, ଶିକ୍ଷକ ମଞ୍ଜୁଲତା ପଣ୍ଡା, ସୁଜାତା ରଣା, କାଶିରାମ ରଣା, ଲିପୁ ବାଘ, ସୋଭାଗିନି ସାମଲ, ଆଲୋକ ରଣା, ପ୍ରଭାସ ନୂଆଇଁ ପ୍ରମୁଖ ପ୍ରତିଯୋଗିତା ପରିଚାଳନା କରିଥିଲେ। ଆଦିତ୍ୟ ମିଶ୍ର, ନକୁଳ ମହାନନ୍ଦ, ଅନ୍ତରାଜ କମ୍ପ, ବିକ୍ରମ ବିଶି, କିଶୋର ଧରୁଆ ସହଯୋଗ କରିଥିଲେ।

ବଚସାରୁ ଛୁରାମାଡ଼: ଜଣେ ମୃତ, ଦୁଇ ଗୁରୁତର

ବିନିକା,୧୧।୨(ସମିସ): ସୁବର୍ଣ୍ଣପୁର ଜିଲ୍ଲା ବିନିକା ସହର ନୂଆପଡ଼ାରେ ବଚସାରୁ ଛୁରାମାଡ ହୋଇଛି। ଏଥିରେ ଜଣକର ମୃତ୍ୟୁ ଘଟିଛି। ଦୁଇ ଜଣ ଗୁରୁତର ହୋଇଛନ୍ତି। ଦୁଇ ଗୁରୁତର ବ୍ୟକ୍ତିଙ୍କୁ ବୁର୍ଲା ସ୍ଥାନାନ୍ତର କରାଯାଇଛି। ଘଟଣାରେ ପୁଲିସ ଜଣକୁ ଅଟକ ରଖିଛି। ପୁଲିସ ସୂଚନା ଅନୁସାରେ ହରିଜନ ପଡ଼ାର ଟୁନୁ ରନବିଡ଼ା, ରାକେଶ ଭେସ୍ରା ଓ ଅମିତ୍ ଭରାସାଗରଙ୍କ ସହ ନୂଆପଡ଼ାର ସୋମନାଥ ମେହେରଙ୍କ କୌଣସି କାରଣକୁ ନେଇ ବଚସା ହୋଇଥିଲା। ପରେ ତାହା ଉଗ୍ର ରୂପ ଧାରଣ କରିଥିଲା। ହରିଜନପଡ଼ାର ୩ ଜଣ ମିଶି ନୂଆପଡ଼ାର ସୋମନାଥଙ୍କୁ ଆକ୍ରମଣ କରିଥିଲେ। ସୋମନାଥଙ୍କ ମୃତ୍ୟୁ ଘଟିଥିଲା। ହରିଜନପଡ଼ାର ଟୁନୁ ଓ ଅମିତକୁ ବିନିକା ଡାକ୍ତରଖାନାରେ ପ୍ରାଥମିକ ଚିକିତ୍ସା ପରେ ବୁର୍ଲା ଡାକ୍ତରଖାନାକୁ ସ୍ଥାନାନ୍ତର କରାଯାଇଛି। ରାକେଶକୁ ପୁଲିସ ଅଟକ ରଖି ତଦନ୍ତ ଚଳାଇଛି।

ବୈଠକରେ ଶୋଇ ପଡ଼ିଲେ ବିଡିଓ

ବ୍ଲକ୍ ଉପାଧକ୍ଷ ମଧ୍ୟ ଶୋଇଗଲେ

ବୌଦ୍ଧ,୧୧।୨(ସମିସ): ବୌଦ୍ଧ ଜିଲ୍ଲା ହରଭଙ୍ଗା ପଞ୍ଚାୟତ ସମିତି ସମ୍ମିଳନ କକ୍ଷରେ ବୁଧବାର ଜିଲ୍ଲା ପ୍ଲାନିଂ ଆଣ୍ଡ ମନିଟରିଂ ୟୁନିଟ ପକ୍ଷରୁ ଆୟୋଜିତ (ଏସଡିଜି) ସମ୍ବନ୍ଧୀୟ ବ୍ଲକ୍‌ସ୍ତରୀୟ ପ୍ରଶିକ୍ଷଣ ଶିବିରରେ ଏକ ରୋଜକ ଦୃଶ୍ୟ ଦେଖିବାକୁ ମିଳିଛି। ଏହି ପ୍ରଶିକ୍ଷଣ ଶିବିରରେ ଶିକ୍ଷା, ସ୍ୱାସ୍ଥ୍ୟ, ପରିବେଶ ଭଳି ବିଭିନ୍ନ ଦିଗରେ ଆଲୋଚନା କରାଯଇଥିଲା। ତେବେ ପ୍ରଶିକ୍ଷଣ ଶିବିର ଚାଲୁଥିବା ସମୟରେ ହରଭଙ୍ଗା ବିଡିଓ ବିଜୟ ପ୍ରଧାନ ଓ ବ୍ଲକ୍ ଉପାଧକ୍ଷ କାହ୍ନୁଚରଣ ନାଥ ଶୋଇ ପଡିଥିଲେ। ସାମାଜିକ ଗରମାଧ୍ୟମରେ ଏହି ଦୃଶ୍ୟ ଏବେ ବେଶ୍ ଭାଇରଲ ହେବାରେ ଲାଗିଛି। ଅନ୍ୟପଟେ ପ୍ରଶିକ୍ଷଣ ସଭା ଚାଲିଥିବା ବେଳେ ଅନ୍ୟ କେତକ ଅଧିକାରୀ ଏବଂ ଜନ ପ୍ରତିନିଧିଙ୍କ ଆଗ୍ରହ ନ ଥିବା ଭିଡିଓରୁ ଅନୁମାନ କରାଯାଉଛି।

ବୋଲେରୋରୁ ୧ କୁଇଣ୍ଟାଲ ୭୨ କେଜି ଗଞ୍ଜେଇ ଜବତ

● ଜଣେ ଗିରଫ

କଣ୍ଟାମାଳ,୧୧।୨(ସମିସ): କଣ୍ଟାମାଳ ଥାନା ଅଧୀନ ତିଳିକାମାଳ ଛକରେ ଏକ ବୋଲେରୋରୁ ପୁଲିସ ବିପୁଳ ଗଞ୍ଜେଇ ଜବତ କରିଛି। ଏହି ଘଯଣାରେ କନ୍ଧମାଳ ଜିଲ୍ଲା ଗୋଛାପଡା ଥାନା କ୍ରାଣ୍ଡିବାହାଳି ଗ୍ରାମର ଶ୍ରୀକାନ୍ତ ଦିଗାଲକୁ ପୁଲିସ ଗିରଫ କରିଛି। ଅତିରିକ୍ତ ତହସିଲଦାର ଧନଞ୍ଜୟ ସାହୁଙ୍କ ଉପସ୍ଥିତିରେ ଗଞ୍ଜେଇ ଓଜନ କରିବା ପରେ ଏହା ୧ କୁଇଣ୍ଟାଳ ୭୨ କେଜି ହୋଇଥିଲା। କଣ୍ଟାମାଳ ଥାନା ଅଧିକାରୀ ବସୁଦେବ ଭୋଇ, ଏସ୍‌ଆଇ ପ୍ରକାଶ ଭୋଇ, ଏଏସ୍‌ଆଇ ଅଭୟ ପ୍ରଧାନ, ହାବିଲଦାର ହିମାଂଶୁ ଡାଙ୍ଗ, ହାବିଲଦାର ମାନସ ପ୍ରଧାନ, ହୋମ୍‌ଗାର୍ଡ ଲକ୍ଷ୍ମୀକାନ୍ତ ସାହୁ ପ୍ରମୁଖ ଏହି ଚଢଉରେ ସାମିଲ ହୋଇଥିଲେ।

● ଭାଲିଆପଦରରେ ସଶସ୍ତ୍ର ଡକାୟତି

ବୋମା ପକାଇ ଲୁଟିନେଲେ ସୁନା ଗହଣା

ବୌଦ୍ଧ,୧୧।୨(ସମିସ): ବୌଦ୍ଧ ଥାନା ମୁରୁଶୁଣ୍ଡି ପଞ୍ଚାୟତ ଭାଲିଆପଦରରେ ସଶସ୍ତ୍ର ଡକାୟତି ହୋଇଥିବା ବୌଦ୍ଧ ଥାନାରେ ଅଭିଯୋଗ ହୋଇଛି। ମଙ୍ଗଳବାର ବିଳମ୍ବିତ ରାତିରେ ୧୦ରୁ ଅଧିକ ଡକାୟତ ଛତନିଆକଟା-ମୁର୍ଶୁଣ୍ଡି ରାସ୍ତାର ଭାଲିଆପଦର ନିକଟରେ ଥିବା ଦେବବ୍ରତ ମିଶ୍ରଙ୍କ ଘରେ ପଶିଥିଲେ। ବୋମା ପକାଇ ପରିବାର ଲୋକଙ୍କୁ ଭୟଭୀତ କରିଥିଲେ। ମହିଳାମାନଙ୍କ ଗୋଡ ହାତ ବାନ୍ଧି ଦେଇଥିଲେ। ଏହାପରେ ଘରେ ଥିବା ସୁନା ରୁପା ଅଳଙ୍କାର ଓ ନଗଦ ଟଙ୍କା ଲୁଟି ନେଇଥିବା ଅଭିଯୋଗ ହୋଇଛି। ପରିବାରର ସଦସ୍ୟଙ୍କ ହାତ ଗୋଡ ବାନ୍ଧି ମାଡ ମାରିଥିବା ମଧ୍ୟ ସେମାନେ ପ୍ରକାଶ କରିଛନ୍ତି। ଏହି ଘଟଣା ସ୍ଥାନୀୟ ଅଞ୍ଚଳରେ ଭୟର ବାତାବରଣ ସୃଷ୍ଟି କରିଛି। ପୁଲିସ୍ ସାଇଣ୍ଟିଫିକ ଟିମ୍ ନେଇ ତଦନ୍ତ ଆରମ୍ଭ କରିଛି। ଘଟଣା ସ୍ଥଳରେ ଏସ୍‌ପି ରାହୁଲ ଗୋୟେଲ, ଡିଏସ୍‌ପି ରରେନ୍ଦ୍ର ରାଉତରାୟ ଓ ଆଇଆଇସି ନଳିନୀକାନ୍ତ ଦାସ ପହଞ୍ଚି ଘଟଣାର ଅନୁଧ୍ୟାନ କରୁଛନ୍ତି।

ମେହେରୁଣୀ ପୋଲ ନିକଟରେ କାର୍ ଦୁର୍ଘଟଣା

ଶଗଡା,୧୧।୨(ସମିସ): ମନମୁଣ୍ଡା ଶଗଡା ରାସ୍ତାର ଗୁଡଭେଲିପଦର ମେହେରୁଣୀ ପୋଲ ବୁଲାଣି ନିକଟରେ ମଙ୍ଗଳବାର ରାତିରେ ଏକ କାର (ଓଡି ୧୫ୟୁ ୦୬୬୧)ଦୁର୍ଘଟଣାଗ୍ରସ୍ତ ହୋଇଛି। ଦୁର୍ଘଟଣାରେ କାରର ଅଧିକାଂଶ ଅଂଶ ଭାଙ୍ଗି ଯାଇଛି। ଚାଳକ ଅଳ୍ପକେ ବର୍ତ୍ତି ଯାଇଛନ୍ତି। ମନମୁଣ୍ଡା ପଟୁ ଯାଉଥିବା ଏକ ବରଯାତ୍ରୀ ଗାଡି ସହ କାରଟି ଧକ୍କା ହୋଇ ଦୁର୍ଘଟଣା ଘଟିଥିବା ସ୍ଥାନୀୟ ଲୋକେ କହିଛନ୍ତି। ବୁଧବାର ସକାଳୁ ମନମୁଣ୍ଡା ପୁଲିସ ଖବର ପାଇ ଘଟଣାସ୍ଥଳରେ ପହଞ୍ଚି ତଦନ୍ତ ଆରମ୍ଭ କରିଛି। କାର ଛାଡି ଚାଳକ ଫେରାର ମାରିଥିବା ବେଳେ ଗାଡିକୁ ପୁଲିସ ଜବତ କରିଛି।

ଲିମ୍‌କା ବୁକ୍‌ରେ ସ୍ଥାନ ପାଇଲେ ମୁନା ମାହାଣା

ବୀରମହାରାଜପୁର,୧୧।୨(ସମିସ): ବୀରମହାରାଜପୁର ବ୍ଲକ୍ ସୁବଳୟା ଗ୍ରାମର ମୁନା ମାହଣା ଲିମକା ବୁକ୍ ଅଫ ରେକର୍ଡରେ ସ୍ଥାନ ପାଇଛନ୍ତି। ମୁନା ଜଣେ ମୂର୍ତ୍ତି କାରିଗର। ମାଟିର ବିଭିନ୍ନ ମୂର୍ତ୍ତି ନିର୍ମାଣ କରି ସେ ସୁନାମ ଅର୍ଜନ କରିଛନ୍ତି।

ଗୁପ୍ତଯୁଗର ସାଂସ୍କୃତିକ ଅବଦାନ ଉପରେ ଆଲୋଚନା

ଡୁଙ୍ଗୁରିପାଲି,୧୧।୨(ସମିସ): ସୁବର୍ଣ୍ଣପୁର ଜିଲ୍ଲା ଡୁଙ୍ଗୁରିପାଲି ମହାବିଦ୍ୟାଳୟରେ ଇତିହାସ ବିଭାଗ ଦ୍ୱାରା ଏକ ଆଲୋଚନାଚକ୍ର ଅନୁଷ୍ଠିତ ହୋଇଯାଇଛି। ମହାବିଦ୍ୟାଳୟର ଅଧକ୍ଷ ସରୋଜ ବିଶ୍ୱାଳଙ୍କ ସଭାପତିତ୍ୱରେ ଗୁପ୍ତ ଯୁଗର ସାଂସ୍କୃତିକ ଅବଦାନ ଶୀର୍ଷକ ଆଲୋଚନାଚକ୍ର ଆୟୋଜିତ ହୋଇଥିଲା। ଏହି ସଭାକୁ ପ୍ରାଧାପକ ଶୁକଦେବ ଝାଙ୍କର ପରିଚାଳନା କରିଥିଲେ। ଏହି ସଭାରେ ଆଲୋଚକ ଭାବେ ବୀରମହାରାଜପୁର ମହାବିଦ୍ୟାଳୟର ଅଧକ୍ଷ ତଥା ଇତିହାସ ବିଭାଗର ବିଭାଗୀୟ ମୁଖ୍ୟ ଡ. ହିମାଂସୁ ଶେଖର ପାଢୀ ଏବଂ ସୋନପୁର ମହାବିଦ୍ୟାଳୟର ଇତିହାସ ଅଧାପକ କ୍ରିଷ୍ଣଚନ୍ଦ୍ର ଭୋଇ ଯୋଗଦେଇ ଆଲୋଚନା କରିଥିଲେ। ଅଧାପକ ବିକାଶ ଚନ୍ଦ୍ର କୁମ୍ଭାର, ଛାତ୍ର କିଶୋର ସାହୁ ଏବଂ ଛାତ୍ରୀ ହରିପ୍ରିୟା ହରିପାଲ ନିଜ ନିଜର ନିବନ୍ଧ ପାଠ କରିଥିଲେ। ଅଧାପକ ଡ. ଲକ୍ଷ୍ମଣ ଭୁଏ, ଅଧାପିକା ପଦ୍ମିନୀ ଗୁରୁ, ଅଧାପକ ଶୈଳେଶ ଶତପଥୀ, ଅଧାପକ ଯୋଗିନ୍ଦ୍ର ସାହୁ, ଅଧାପିକା ସୁପ୍ରିୟା ଡୁଙ୍ଗଡୁଙ୍ଗ, ଗୋପିକା ଦାସ, ଲିପସା ବେହେରା, ରୁବିରାଣୀ ସାହୁ, ସଂଯୁକ୍ତା ବାରିକ ପ୍ରମୁଖ ଉପସ୍ଥିତ ଥିଲେ। ଇତିହାସ ବିଭାଗର ଅଧାପକ ବିକାଶ ଚନ୍ଦ୍ର କୁମ୍ଭାର ଧନ୍ୟବାଦ୍ ଅର୍ପଣ କରିଥିଲେ।

କାରାଗାରରେ ସଚେତନତା କାର୍ଯ୍ୟକ୍ରମ

ବୀରମହାରାଜପୁର,୧୧।୨(ସମିସ): ସୁବର୍ଣ୍ଣପୁର ଜିଲ୍ଲା ବୀରମହାରାଜପୁର ଉପ-କାରାଗାରରେ ଅନ୍ତେବାସୀଙ୍କ ମାନସିକ ସ୍ୱାସ୍ଥ୍ୟ ପରୀକ୍ଷା ଓ ସଚେତନତା କାର୍ଯ୍ୟକ୍ରମ ଅନୁଷ୍ଠିତ ହୋଇଯାଇଛି। ଅଧୀକ୍ଷକ କାଳନ୍ଦୀ ଚରଣ ନାୟକ ଓ ସହକାରୀ ଉପ କାରାପାଳ ତପନ ପ୍ରଧାନଙ୍କ ତତ୍ତ୍ୱାବଧାନରେ ଏହି କାର୍ଯ୍ୟକ୍ରମ ଆୟୋଜିତ ହୋଇଥିଲା। ସ୍ଥାନୟ ଉପ ଜିଲ୍ଲାପାଳ ସୁରେନ୍ଦ୍ର ମେହେର, ଚିକିତ୍ସା ଅଧିକାରୀ ଡା. ସୌଜନ୍ୟ ପ୍ରତିକ୍ ପଣ୍ଡା, କ୍ଲିନିକାଲ୍ ମନୋବିଜ୍ଞାନୀ ଟିକାରାମ ପଟେଲ୍, ଜିଲ୍ଲା ବରିଷ୍ଠ ନାଗରିକ ସଙ୍ଗଠନ ସଦସ୍ୟ ଡ. ପ୍ରଫୁଲ୍ଲ ରଥ, ବିଶ୍ୱମ୍ଭର ସାହୁ, ଗଦାଧର ସୁରୁଜାଲ୍ ପ୍ରମୁଖ ଅତିଥି ଭାବେ ଯୋଗ ଦେଇଥିଲେ। ଉପ କାରାଗାରର ଫାର୍ମାସିଷ୍ଟ ବୁଲ୍ଲୁ ପଧାନ, ମନୋବିଜ୍ଞାନୀ ଶିବାନନ୍ଦ ଦାଶ, ଯୋଗଗୁରୁ ଡ. ହୃଷୀକେଶ ଦେହେରି ଉପସ୍ଥିତ ଥିଲେ। ଗୌରବ ସାହୁ, ପ୍ରକାଶ ଖମାରୀ, ସୁଦାମ ପ୍ରଧାନ, ଆଶିଷ ଭୋଇ, ସୁଧୀର ଗରନାୟକ, ଅଜିତ୍ ମହାନନ୍ଦ, ସୁନିତା ପଟ୍ଟନାୟକ, ତାପସ ମିଶ୍ର ପ୍ରମୁଖ ସହଯୋଗ କରିଥିଲେ। ଶେଷରେ ଯୁଧିଷ୍ଠିର ଭୋଇ ଧନ୍ୟବାଦ ଦେଇଥିଲେ। ଏହି କାର୍ଯ୍ୟକ୍ରମରେ କାରାଗାରର ଅନ୍ତେବାସୀ ଉପସ୍ଥିତ ଥିଲେ।

ଘାଟିରୁ ଖସିଲା ଯାତ୍ରୀବାହୀ ବସ୍

● ୧୦ରୁ ଅଧିକ ଯାତ୍ରୀ ଆହତ

ହରଭଙ୍ଗା,୧୧।୨(ସମିସ): ବୌଦ୍ଧ ଜିଲ୍ଲା ଆଡେଣିଗଡ଼ ଫାଣ୍ଡି ଅଧୀନ ବାରିଙ୍ଗ ଝିଲିମିଲି ଘାଟିରେ ଜେମା ନାମକ ଏକ ଯାତ୍ରୀବାହି ବସ୍ ଦୁର୍ଘଟଣାଗ୍ରସ୍ତ ହୋଇଛି। ବିଳମ୍ବିତ ରାତିରେ ଗାଡିଟି ବଲାଙ୍ଗୀରରୁ ଭୁବନେଶ୍ୱର ଅଭିମୁଖେ ବାହାରିଥିଲା; ହେଲେ ଘାଟି ଚଢିବା ସମୟରେ ହଠାତ ଗାଡିର ବ୍ରେକ୍ ଫେଲ୍ ହୋଇଯାଇଥିଲା। ଏହାଫଳରେ ଗାଡିଟି ଭାରସାମ୍ୟ ହରାଇ ଘାଟିରୁ ୨୦ଫୁଟ ତଳକୁ ଖସି ପଡିଥିଲା। ଗାଡିରେ ଥିବା ୩୦ରୁ ୩୫ଯାତ୍ରୀଙ୍କ ମଧ୍ୟରୁ ୧୦ଜଣ ଯାତ୍ରୀ ଆହତ ହୋଇଥିଲେ। ସଙ୍ଗେ ସଙ୍ଗେ ସେମାନଙ୍କୁ ଆମ୍ବୁଲାନ୍ସ ଯୋଗେ ବାଣୀଗୋଛା ସ୍ୱାସ୍ଥ୍ୟକେନ୍ଦ୍ରକୁ ନିଆଯାଇଥିଲା। ଖବର ପାଇ ପୁଲିସ ମଧ୍ୟ ତୁରନ୍ତ ଘଟଣାସ୍ଥଳରେ ପହଞ୍ଚିଥିଲା।

ଯୁବକଙ୍କୁ ଛୁରାମାଡ଼ ଘଟଣାର ଅଭିଯୁକ୍ତ ଗିରଫ

ଶଗଡା,୧୧।୨(ସମିସ): ଖୋର୍ଦ୍ଧା-ବଲାଙ୍ଗୀର ୫୭ ଜାତୀୟ ରାଜପଥର ବାଉଁଶୁଣି ଥାନା ଅଧୀନ ସାହାଜପାଲ ନିକଟରେ ଏକ ଚଳନ୍ତା ବସ୍ ଭିତରେ ଜଣେ ଯୁବକଙ୍କୁ ଛୁରାମାଡ଼ ଘଟଣାରେ ଅଭିଯୁକ୍ତ ଗିରଫ ହୋଇଛି। ଅଭିଯୁକ୍ତ ହେଉଛି ବୌଦ୍ଧ ଥାନା ଶାମ୍ପୂଚ ଗ୍ରାମର ମାନସ ବାଘ। ତତର୍କିଲା ଗ୍ରାମର ସାଗର ତାଣ୍ଡିଆ ଏହି ଛୁରାମାଡ଼ର ଶିକାର ହୋଇଥିଲେ। ବସ୍‌ରେ ଜଣେ ଯୁବତୀଙ୍କୁ ଅଭିଯୁକ୍ତ ଅସଦାଚରଣ କରିଥିଲା। ମାନସ ଏହାର ପ୍ରତିବାଦ କରିବାରୁ ଅଭିଯୁକ୍ତ ତାଙ୍କୁ ଛୁରାମାଡ଼ କରିଥିଲା।

ସ୍ୱାମୀ ବିବେକାନନ୍ଦ ଲୋକ ସଂସଦର ଆଲୋଚନାଚକ୍ର

ବୌଦ୍ଧ,୧୧।୨(ସମିସ): ସ୍ୱାମୀ ବିବେକାନନ୍ଦ ଲୋକ ସଂସଦ ବୌଦ୍ଧ ଜିଲ୍ଲା ଶାଖା ତରଫରୁ ଏକ ରାଜ୍ୟସ୍ତରୀୟ ଆଲୋଚନାଚକ୍ର ଆଭାସି ମାଧ୍ୟମରେ ଅନୁଷ୍ଠିତ ହୋଇଯାଇଛି। ଏହି ଆଲୋଚନାଚକ୍ରରେ ସଂସଦର ମଧ୍ୟ ସମ୍ଭାଗର ସମ୍ପାଦକ ଅଧାପକ ଡ. ପ୍ରବୀର ଦାସ ସଭାପତିତ୍ୱ କରିଥିଲେ। "ସାହିତ୍ୟରେ ସମାଜର ପ୍ରତିଫଳନ' ଶୀର୍ଷକ ଆଲୋଚନାରେ ମୁଖ୍ୟ ଆଲୋଚକ ଭାବେ ପିତାମ୍ବର ତରାଇ ଯୋଗ ଦେଇଥିଲେ। ସାହିତ୍ୟ କିପରି ସାମାଜିକ ଜୀବନର ଦର୍ପଣ ପରି କାର୍ଯ୍ୟ କରେ ତାହା ରାମାୟଣ ଯୁଗରୁ ଆରମ୍ଭକରି ଆଧୁନିକ ଯୁଗ ପର୍ଯ୍ୟନ୍ତ ସମସ୍ତ ସାହିତ୍ୟ ଉପରେ ଆଲୋଚନା କରିଥିଲେ। ଏହି ଆଲୋଚନାଚକ୍ରକୁ ସାହିତ୍ୟିକ ନବକିଶୋର ଦୀପ ସଂଯୋଜନା କରିଥିଲେ। ସଂସଦର ଜିଲ୍ଲା ସଭାପତି ଯୋଗ ଗୁରୁ ହୃଷୀକେଶ ପ୍ରଧାନ ଓଁକାର ବନ୍ଦନା ଓ ଶାନ୍ତି ପାଠ କରିଥିଲେ। ଶେଷରେ ସଂସଦର ବରିଷ୍ଠ ସଦସ୍ୟ ଅଧାପକ ଡ. ଅମରେଶ ସାହୁ ଧନ୍ୟବାଦ ପ୍ରଦାନ କରିଥିଲେ।

ତରଭା ଏଇଏସ୍ କଲେଜର ବାର୍ଷିକ ଉତ୍ସବ

ତରଭା,୧୧।୨(ସମିସ): ତରଭା ଏଇଏସ୍ ମହାବିଦ୍ୟାଳୟର ବାର୍ଷିକ ଉତ୍ସବ ବୁଧବାର ପାଳିତ ହୋଇଯାଇଛି। ପ୍ରାରମ୍ଭରେ ଅନୁଷ୍ଠାନର ଅଧକ୍ଷ କୃଷ୍ଣଚନ୍ଦ୍ର ମିଶ୍ର ଉଦ୍‌ଘାଟନୀ ଅଭିଭାଷଣ ପ୍ରଦାନ କରିଥିଲେ। ଆୟୋଜିତ ଉତ୍ସବରେ ମୁଖ୍ୟଅତିଥି ଭାବେ ଉପଜିଲ୍ଲାପାଳ ଡ. ସୌମ୍ୟରୂପ ରଥ, ସମ୍ମାନିତ ଅତିଥି ଭାବେ ତରଭା ଏସବିଆଇ ଶାଖା ପରିଚାଳକ ସନ୍ତୋଷ ସାହୁ ଓ ମୁଖ୍ୟବକ୍ତା ଭାବେ ପ୍ରାକ୍ତନ ଅଧକ୍ଷ ଏବଂ ଇଂରାଜୀ ବିଭାଗ ମୁଖ୍ୟ ପ୍ରଫେସର ଶମ୍ଭୁଭୂଷଣ ପଣ୍ଡା ଯୋଗଦେଇଥିଲେ। ଇଂରାଜୀ ଅଧାପକ ସବିତା ମିଶ୍ର ପ୍ରାରମ୍ଭିକ ସୂଚନା ଦେବା ସହ ଅତିଥି ପରିଚୟ ପ୍ରଦାନ କରିଥିଲେ। ଓଡ଼ିଆ ଅଧାପକ ପ୍ରଦ୍ୟୁମ୍ନ ସାହୁ ବାର୍ଷିକ ବିବରଣୀ ପାଠ କରିଥିଲେ। ପୁରସ୍କାର ବିତରଣୀ କାର୍ଯ୍ୟକ୍ରମରେ ଅର୍ଥନୀତି ବିଭାଗର ଅଧାପିକା ବିନତୀ ମିଶ୍ର ଓ ଗଣିତ ବିଭାଗର ଅଧାପକ ଶିବରାମ ମେହେର ସହଯୋଗ କରିଥିଲେ। 'ଦୁଃଖ ଦେଇ ଗଲା ବାହାନଗା ଦୁର୍ଘଟଣା' ଶୀର୍ଷକ ଏକାଙ୍କିକା ଛାତ୍ରଛାତ୍ରୀଙ୍କ ଦ୍ୱାରା ପ୍ରଦର୍ଶିତ ହୋଇଥିଲା। ଛାତ୍ର କାହ୍ନା ପାତ୍ର ଏହାର ରଚନା କରିଥିବାବେଳେ ନିର୍ଦ୍ଦେଶନା ଦେଇଥିଲେ। ଅଧାପକ ଦେବାଶିଷ ଶତପଥୀ, ମନୋରଞ୍ଜନ ଭୋଇ, ବିଶ୍ୱପତି ଦାନୀ, ବିଭୀଷଣ ପଧାନ, ମୋନାଲିସା ପଧାନ, ସୁନୀତା ପଧାନ, ସୌମ୍ୟା ମିଶ୍ର ପ୍ରମୁଖ ସହଯୋଗ କରିଥିଲେ।

ନୂଆପାଲି ହାଇସ୍କୁଲର ବାର୍ଷିକ ଉତ୍ସବ

ଛାତ୍ରଛାତ୍ରୀ ଶୃଙ୍ଖଳିତ ଏବଂ ସମୟାନୁବର୍ତ୍ତି ହେବା ଜରୁରି

କଣ୍ଟାମାଳ,୧୧।୨(ସମିସ)

ବୌଦ୍ଧ ଜିଲ୍ଲା କଣ୍ଟାମାଳ ବ୍ଲକ କୁଳୁତାଜୋର ପଞ୍ଚାୟତ ନୂଆଁପାଲି ଆଦିବାସୀ ଉଚ୍ଚ ବିଦ୍ୟାଳୟର ୩୬ତମ ବାର୍ଷିକ ଉତ୍ସବ ଅନୁଷ୍ଠିତ ହୋଇଯାଇଛି। କଣ୍ଟାମାଳ ବିଧାୟକ କହ୍ନାଇ ଚରଣ ଡାଙ୍ଗ ମୁଖ୍ୟ ଅତିଥି ଭାବେ ଯୋଗ ଦେଇଥିଲେ। ଛାତ୍ରଛାତ୍ରୀ ଶୃଙ୍ଖଳିତ ଏବଂ ସମୟାନୁବର୍ତ୍ତୀ ହେବା ଉଚିତ ବୋଲି ସେ କହିଥିଲେ। ଅନ୍ୟତମ ସ୍ୱତନ୍ତ୍ର ଅତିଥି ଭାବେ ବୌଦ୍ଧ ଜିଲ୍ଲାପାଳ ବିଭୁତି ଭୂଷଣ ନାୟକ ଯୋଗ ଦେଇଥିଲେ। ଜୀବନରେ ସବୁକିଛି କରି ହେବ। କେବଳ ଇଚ୍ଛାଶକ୍ତି ଥିବା ଦରକାର। ମନର ବଳ ବାଘର ବଳଠୁ ମଧ୍ୟ ଅଧିକ ବୋଲି ସେ କହିଥିଲେ। ଅନ୍ୟପକ୍ଷେ ଛାତ୍ରଛାତ୍ରୀମାନଙ୍କୁ ଦେଶର ମେରୁଦଣ୍ଡ କରିବାକୁ ହେଲେ ଶିକ୍ଷକଙ୍କ ଉଚିତ ଦିଗଦର୍ଶନ ଓ ଅଭିଭାବକଙ୍କ ମନୋବଳ ଦରକାର ବୋଲି ଜିଲ୍ଲାପାଳ କହିଥିଲେ। ଅନ୍ୟମାନଙ୍କ ମଧ୍ୟରେ ଜିଲ୍ଲା ସାମ୍ବାଦିକ ସଙ୍ଘ ସଭାପତି ଦିବ୍ୟଶଙ୍କର ରାଉତ ମୁଖ୍ୟବକ୍ତା, ଜିଲ୍ଲା ପରିଷଦ ଉପାଧକ୍ଷ ଶଙ୍କର୍ଷଣ ପ୍ରଧାନ, ଜିଲ୍ଲା ପରିଷଦ ସଦସ୍ୟା ସୁମିତ୍ରା ସାହୁ, ଶିକ୍ଷାବିତ ନୀଳାଚଳ ଭୋଇ, ବିଦ୍ୟାଳୟ ପରିଚାଳନା କମ

ବିଜ୍ଞାନକ୍ଷେତ୍ରରେ ମହିଳାଙ୍କ ଅବଦାନ ସ୍ମରଣୀୟ

ବଲାଙ୍ଗିର, ୧୧।୨(ସମିସ): ସ୍ଥାନୀୟ ଗାନ୍ଧୀନଗରପଡ଼ାସ୍ଥିତ ପିଏମ୍‌ଶ୍ରୀ ସରକାରୀ ବାଳିକା ଉଚ୍ଚ ବିଦ୍ୟାଳୟରେ ବିଜ୍ଞାନ କ୍ଷେତ୍ରରେ ମହିଳାଙ୍କ ଭୂମିକା ତଥା ଅବଦାନ ନେଇ ଏକ କାର୍ଯ୍ୟକ୍ରମ ଅନୁଷ୍ଠିତ ହୋଇଯାଇଛି । ଏଥିରେ ମୁଖ୍ୟ ଅତିଥି ଭାବେ ସିଡିଏମଓ ଡ. ପୁଷ୍ପାଞ୍ଜଳି ମିଶ୍ର ଯୋଗ ଦେଇଥିଲେ । ବିଜ୍ଞାନ ଓ ପ୍ରଯୁକ୍ତି କ୍ଷେତ୍ରରେ ମହିଳାମାନଙ୍କ ଅବଦାନ ସ୍ମରଣୀୟ ଓ ପ୍ରଶଂସନୀୟ ବୋଲି ସେ କହିଥିଲେ । ସମାଜର ଉନ୍ନତି ପାଇଁ କନ୍ୟାମାନଙ୍କୁ ବିଜ୍ଞାନ ଶିକ୍ଷାରେ ଆଗକୁ ଆଣିବା ଅତ୍ୟାବଶ୍ୟକ ବୋଲି ସେ କହିଥିଲେ । ମୁଖ୍ୟବକ୍ତା ଭାବେ ଏଡିଇଓ ସେବାଶ୍ରୀ ଭୋଇ ଯୋଗ ଦେଇଥିଲେ । ସେ ମଧ୍ୟ ନିଜ ବକ୍ତବ୍ୟରେ କନ୍ୟାମାନଙ୍କୁ ବିଜ୍ଞାନ ଓ ଗବେଷଣା କ୍ଷେତ୍ରରେ ସମାନ ସୁଯୋଗ ଦେବା ଆବଶ୍ୟକ ବୋଲି କହିଥିଲେ । ବିଜ୍ଞାନ କ୍ଷେତ୍ରରେ ମହିଳାଙ୍କ ଅସାଧାରଣ ଅବଦାନକୁ ସେ ସ୍ମରଣ କରିଥିଲେ । ସମ୍ମାନୀତ ଅତିଥି ଭାବେ ଏବିଇଓ ସନ୍ଧ୍ୟାରାଣୀ ଧରୁଆ, ବରିଷ୍ଠ ଶିକ୍ଷୟିତ୍ରୀ ଯାଜ୍ଞସିନୀ ମହାପାତ୍ର, ସବିତା ମିଶ୍ର ମଞ୍ଚାସୀନ ଥିଲେ । ଜିଲ୍ଲା ପରିଷଦ କାର୍ଯ୍ୟାଳୟର ସହାୟକ କାର୍ଯ୍ୟ ନିର୍ବାହୀ ଅଧିକାରୀ ସାହାରା ଏକ୍କା କାର୍ଯ୍ୟକ୍ରମର ସଂଯୋଜନା କରିଥଲେ । ବିଦ୍ୟାଳୟର କାର୍ଯ୍ୟକାରୀ ପ୍ରଧାନ ଶିକ୍ଷୟିତ୍ରୀ ସ୍ୱରୂପା ମଞ୍ଜରୀ ସାମନ୍ତରା ଧନ୍ୟବାଦ ଦେଇଥିଲେ ।

ନିଆଁରୁ ଜଙ୍ଗଲ ବଞ୍ଚାଇବାକୁ ଉତ୍ତର ବନଖଣ୍ଡର ପ୍ରସ୍ତୁତି

ଭବାନୀପାଟଣା, ୧୧।୨(ସମିସ): ଚଳିତବର୍ଷ ଗ୍ରୀଷ୍ମ ଋତୁରେ ଜଙ୍ଗଲ ନିଆଁ ବା ବନାଗ୍ନିକୁ ରୋକିବାକୁ କଳାହାଣ୍ଡି ଉତ୍ତର ବନଖଣ୍ଡ ପକ୍ଷରୁ ବ୍ୟାପକ ପ୍ରସ୍ତୁତି ଶେଷ ହୋଇଛି । ବନବିଭାଗ ତରଫରୁ ପଦକ୍ଷେପ ଗ୍ରହଣ କରିବା ଦ୍ୱାରା ଗତ ୨୦୨୪ରୁ ୨୦୨୬ ବର୍ତ୍ତମାନ ସୁଦ୍ଧା ଆଶାଜନକ ଫାୟାର ଲାଇନ ହ୍ରାସ ପାଇଛି । ତେବେ ଗତବର୍ଷଠାରୁ ଚଳିତବର୍ଷ କମ ଫାୟାର ପଏଣ୍ଟ ହେବ ବୋଲି ଆଶା ରଖାଯାଇଛି । ଏ ନେଇ ବୁଧବାର ଅପରାହ୍ନରେ ଭବାନୀପାଟଣା ସ୍ଥିତ କଳାହାଣ୍ଡି ଉତ୍ତର ବନଖଣ୍ଡ ଡିଭିଜନ ଅଫିସର ସମ୍ମିଳନୀ କକ୍ଷରେ ଆୟୋଜିତ ଏକ ସାମ୍ବାଦିକ ସମ୍ମିଳନୀରେ ଉତ୍ତର ବନଖଣ୍ଡ ଅଧିକାରୀ ରମେଶ ବିଷ୍ଣୋଇ ସୂଚନା ଦେଇଛନ୍ତି । ଗତ ୫ ତାରିଖରେ କଳାହାଣ୍ଡି ଉତ୍ତର ବନଖଣ୍ଡ ରେ ଏହାର କାର୍ଯ୍ୟ ଖସଡ଼ା ପ୍ରସ୍ତୁତ ଓ ଅନୁମୋଦିତ ହୋଇଥିଲା । ଯୋଜନା ମୁତାବକ ଜଙ୍ଗଲ ନିଆଁ ନିବାରଣ ଓ ପରିଚାଳନା ଏସ୍‌ଓପି ୨୦୨୬ ଅନୁଯାୟୀ ପ୍ରସ୍ତୁତ କରାଯାଇଛି । ଜଙ୍ଗଲ ନିଆଁକୁ ରୋକିବା ପାଇଁ ବିଭାଗ ପକ୍ଷରୁ ସ୍ଥାନୀୟ ବନସୁରକ୍ଷା ସମିତି ଓ ଗ୍ରାମବାସୀଙ୍କୁ ସାମିଲ କରାଯାଇଛି । ଅଗ୍ନିପ୍ରବଣ ଗ୍ରାମରେ ସଚେତନତା କାର୍ଯ୍ୟକ୍ରମ ମାଧ୍ୟମରେ ଲୋକଙ୍କୁ ସତର୍କ କରାଯାଉଛି । ସେହିପରି ଜଙ୍ଗଲକୁ ସୁରକ୍ଷିତ ରଖିବା ୮୭୭ କିଲୋମିଟର ଫାୟାର ଲାଇନ ମଧ୍ୟରୁ ବର୍ତ୍ତମାନ ସୁଦ୍ଧା ୪ ଶହ କିମି ଶେଷ ହୋଇସାରିଛି । ବନଖଣ୍ଡର ବିଭିନ୍ନ ରେଞ୍ଜରେ ୧୦ଟି ସ୍ୱତନ୍ତ୍ର ବନାଗ୍ନି ସୁରକ୍ଷା ଦଳ ଓ ବାହିନୀକୁ ମିଳିତ ଭାବେ ସ୍ୱତନ୍ତ୍ର ତାଲିମ ସହ 'ମକ୍ ଡ୍ରିଲ୍' ଅନୁଷ୍ଠିତ ହୋଇଯାଇଛି । ସଚେତନତା ରଥ, ନୁକ୍କଡ଼ ନାଟକ ଓ ପାରମ୍ପରିକ ଦାସକାଠିଆ ମାଧ୍ୟମରେ ଜଙ୍ଗଲ ଅଞ୍ଚଳରେ ବ୍ୟାପକ ପ୍ରଚାର କରାଯାଉଛି ବୋଲି ବିଷ୍ଣୋଇ କହିଛନ୍ତି । ପୂର୍ବ ବର୍ଷ ଅପେକ୍ଷା ଫାୟାର ପଏଣ୍ଟ କମିବାରେ ଲାଗିଛି, ଯାହା ସୂଚାଉଛି ଯେ ଜଙ୍ଗଲ ନିଆଁ ନିୟନ୍ତ୍ରଣ କ୍ଷେତ୍ରରେ ଉଲ୍ଲେଖନୀୟ ସୁଧାର ଆସିଛି । ବନାଗ୍ନି ଏକ ମାନବକୃତ ସଙ୍କଟ ହୋଇଥିବାରୁ, ଜଙ୍ଗଲ ଭିତରେ କିମ୍ବା ପାର୍ଶ୍ୱବର୍ତ୍ତୀ ଅଞ୍ଚଳରେ ନିଆଁ ନ ଲଗାଇବାକୁ ବିଭାଗ ପକ୍ଷରୁ ଜନସାଧାରଣଙ୍କୁ ନିବେଦନ କରାଯାଉଛିବୋଲି ବନଖଣ୍ଡ ଅଧିକାରୀ କହିଥିଲେ । ସାମ୍ବାଦିକ ସମ୍ମିଳନୀରେ ଏସିଏଫ୍ ଲିଲି ଅମାନତ୍ୟ ଉପସ୍ଥିତ ଥିଲେ ।

କଣ୍ଟାବାଞ୍ଜି ଶ୍ରୀରାମ ନବମୀ ମହୋତ୍ସବ କମିଟିର ପ୍ରସ୍ତୁତି

କଣ୍ଟାବାଞ୍ଜି, ୧୧।୨ (ସମିସ): କଣ୍ଟାବାଞ୍ଜି ଶ୍ରୀ ହରି ଭବନରେ ଶ୍ରୀରାମ ନବମୀ ମହୋତ୍ସବ କମିଟିର ପ୍ରସ୍ତୁତି ବୈଠକ ଅନୁଷ୍ଠିତ ହୋଇଯାଇଛି । କମିଟିର ବରିଷ୍ଠ ସଦସ୍ୟ ଚିନ୍ମୟ ଯୋଶୀ ଏହି ବୈଠକ ପରିଚାଳନା କରିଥିଲେ । ଏଥିରେ ସର୍ବ ସମ୍ମତି କ୍ରମେ ବେଦବ୍ୟାସ ନାଗଙ୍କୁ ସମ୍ପାଦକ ଓ ରାଜୁ ଶର୍ମାଙ୍କୁ ସଭାପତି ଭାବେ ଚୟନ କରାଯାଇଥାଏ । ସ୍ଥାନୀୟ ଶ୍ରୀରାମ ମନ୍ଦିର ପ୍ରାଣଙ୍ଗରେ ବିଶାଳ ହିନ୍ଦୁ ସମ୍ମିଳନୀ ନେଇ ଆଲୋଚନା ହୋଇଛି । ଏହି ବୈଠକରେ ବେଦବ୍ୟାସ ନାଗ, ରାଜୁ ଶର୍ମା, ଚିନ୍ମୟ ଯୋଶୀ, ପ୍ରଦୀପ ବାଗ, ନିଶି କାନ୍ତ ମହାପାତ୍ର, ଅଶୋକ ଛାପିଡ଼ିଆ, ଯସପାଲ ସୁନା, ଛୋଟୁ ବେହେରା, ରାଜେଶ ଆନିଆ, ହିତେଶ ବଗର୍ତ୍ତି, କାହ୍ନ ଚନ୍ଦନ, ରାଜୁ ବାରିକ, ରାଜୁ ପୁଟେଲ, ଦେବରକ ଯାଦବ, ଲଳିତ ଅଗ୍ରୱାଲ ପ୍ରମୁଖ ଯୋଗ ଦେଇଥିଲେ ।

ବାପା ଚାଲିଗଲେ, ମା' ପର କରିଦେଲା

ତିନି ଶିଶୁଙ୍କ ଭରସା ପିଉସୀ ନାନୀ

ଥୁଆମୂଳରାମପୁର, ୧୧।୨(ସମିସ)

ଇତିହାସ ଅନେକ ମହିୟସୀ ମହିଳାଙ୍କ ଆତ୍ମୋତ୍ସର୍ଗ କଥା କହିଛି । କିନ୍ତୁ ଏବେ ବି ମାନବିକତାର ଅଗ୍ନି ପରୀକ୍ଷା ଯଜ୍ଞ କୁଣ୍ଡରେ ଆହୂତି ଦେଉଥିବା ମହିଳା ସମାଜ ପାଇଁ ନୂଆ ଦିଶା ଦେଖାଇବା ଅତ୍ୟନ୍ତ ବିରଳ ଘଟଣା । ଏମିତି ଗୋଟିଏ ପରିବାର ପାଇଁ ଖୋଦ୍ ଅବିବାହିତ ପିଉସୀର ହୃଦୟକୁ ଯେମିତି ବିଚଳିତ କରିଦେଇଛି । କଳାହାଣ୍ଡି ଜିଲ୍ଲାର ଆଦିବାସୀ ଅଧ୍ୟୁଷିତ ଥୁଆମୂଳ ରାମପୁର ବ୍ଲକର ଦୁର୍ଗମ ସୂର୍ଯ୍ୟଗଡ଼ ଆଦିବାସୀ ଅଞ୍ଚଳରେ ମାନବିକତା ଓ ତ୍ୟାଗର ଏକ ହୃଦୟସ୍ପର୍ଶୀ କାହାଣୀ ସମାଜକୁ ନୂଆ ଦିଗ ଦେଖାଉଛି । ଭାଇ ଓ ଭାଉଜ ଚାଲିଯିବା ପରେ ତାଙ୍କର ତିନି କୋମଳମତି ଶିଶୁଙ୍କ ଭବିଷ୍ୟତ ଗଢ଼ିବା ପାଇଁ ନିଜ ଜୀବନକୁ ଉତ୍ସର୍ଗ କରିଛନ୍ତି ପିଉସୀ ନାନୀ ସୁବର୍ଣ୍ଣା ମାଝୀ (୨୫) । ୨୦୧୭ରେ ସୁବର୍ଣ୍ଣାଙ୍କ ଭାଇ ନନ୍ଦି ମାଝୀ ଦାଦନ ଶ୍ରମିକ ଭାବେ କେରଳକୁ କାମ କରିବାକୁ ଯାଇଥିଲେ । କାମ କରୁଥିବା ସମୟରେ ଅକସ୍ମାତ ବିଦ୍ୟୁତ ତାର ସଂସ୍ପର୍ଶରେ ଆସି ତାଙ୍କର ମୃତ୍ୟୁ ଘଟିଥିଲା । ପରିବାର ଉପରେ ଦୁଃଖର ପାହାଡ଼ ଭାଙ୍ଗି ପଡ଼ିଥିଲା । ଏହାର କିଛିଦିନ ପରେ ଭାଉଜ ପ୍ରତିମା ମଧ୍ୟ ତିନି ଶିଶୁଙ୍କୁ ଛାଡ଼ି ଅନ୍ୟତ୍ର ନୂତନ ସଂସାର ଗଢ଼ିବାକୁ ଚାଲିଯାଇଥିଲେ ।

ପଛକୁଫେରି ଚାହିଁ ନଥିଲେ କେମିତି ନିଜର ୩ଟି ସନ୍ତାନ ମଣିଷ ହେବେ । ଏପରି ସ୍ଥିତିରେ ଅସହାୟ ତିନି ଶିଶୁଙ୍କ ଭବିଷ୍ୟତ ନେଇ ପ୍ରଶ୍ନ ଉଠିଥିଲା । ଭରସା ଟିକକ ପାଇଁ ବ୍ୟାକୁଳ ହୋଇପଡ଼ିଥିଲେ ୩ଜଣ ଶିଶୁ । କିଏ ନେବ ସେମାନଙ୍କର ଦାୟିତ୍ୱ? ଏହି ମାନସିକ ଯନ୍ତ୍ରଣା ଓ ଅନିଶ୍ଚିତତା ମଧ୍ୟରେ ଆଗକୁ ଆସିଥିଲେ ଭଉଣୀ ସୁବର୍ଣ୍ଣା ମାଝୀ । ନିଜେ ପାଠପଢ଼ାର ସୁଯୋଗ ନପାଇଥିଲେ ମଧ୍ୟ ଛୋଟ ଭାଇ-ଭଉଣୀମାନଙ୍କ ପାଇଁ ସେ ସାଜିଛନ୍ତି ମା' ଓ ବାପା ।ଅତ୍ୟନ୍ତ କମ୍ ବୟସରେ ବଡ଼ ଦାୟିତ୍ୱ ନେଇ ସୁବର୍ଣ୍ଣା ନିଷ୍ପତ୍ତି ନେଲେ ଯେ, ଶିଶୁମାନଙ୍କ ଲାଳନ-ପାଳନ ଓ ଶିକ୍ଷା ପାଇଁ ସେ ନିଜେ ବିବାହ କରିବେ ନାହିଁ । ନିଜେ ଭୋଗ ବିଳାସ ସୁଖକୁ ଜଳାଞ୍ଜଳି ଦେଇ ଅଣ୍ଟାଭିଡିଲେ କଠିନ ପରିଶ୍ରମ କରିବେ ଏବଂ ତିନି ଛୁଆଙ୍କୁ ମଣିଷ ଭଳି ମଣିଷ କରିବେ । ଦିନକୁ ଦିନ ଶ୍ରମ କରି, ଜଙ୍ଗଲ ଜାତୀୟ ଉତ୍ପାଦ ସଂଗ୍ରହ କରି ଏବଂ ଦିନମଜୁରୀ କରି ସେ ତିନି ଶିଶୁଙ୍କ ଖାଦ୍ୟ, ପୋଷାକ ଓ ପାଠ ପଢ଼ାଇବାର ଦୁର୍ବାର ସାହାସ ମନରେ ଯୁଟାଇଛନ୍ତି । ତତ୍ସହିତ ପାଠପଢ଼ାର ଖର୍ଚ୍ଚ ଯୋଗାଉଛନ୍ତି । ବଡ଼ ଝିଅ ରୀତା ପ୍ରଥମେ ନିଜ ଗାଁ ବିଦ୍ୟାଳୟରେ ପଢୁଥିଲା ବର୍ତ୍ତମାନ ସେ ଗୋପୀନାଥପୁର ହାଇସ୍କୁଲର ହଷ୍ଟେଲରେ ରହି ଅଷ୍ଟମ ଶ୍ରେଣୀ ରେ ଅଧ୍ୟୟନ କରୁଛି । ସେହିପରି ସାନ ଝିଅ ସଂଗୀତା ନିଜ ଗାଁ ବିଦ୍ୟାଳୟରେ ଷଷ୍ଠ ଓ ପୁଅ ଗଣେଶ ଚତୁର୍ଥ ଶ୍ରେଣୀରେ ପାଠ ପଢୁଛନ୍ତି । ସ୍ଥାନୀୟ ଲୋକମାନେ କହୁଛନ୍ତି, ଏତେ କମ୍ ବୟସରେ ଏମିତି ତ୍ୟାଗ ଦୁର୍ଲଭ । ସୁବର୍ଣ୍ଣା ଆଜି ସମାଜ ପାଇଁ ଏକ ପ୍ରେରଣା । ଆଜି ସେଇ ତିନି ଶିଶୁ ଶିକ୍ଷା ଗ୍ରହଣ କରୁଛନ୍ତି ଏବଂ ସୁବର୍ଣ୍ଣାଙ୍କ ସ୍ୱପ୍ନ, ବାପା ମାଁ ଛେଉଣ୍ଡ ତିନିଜଣ ଶିଶୁ ପଢ଼ିଲେଖି ଭଲ ଲୋକ ହେବେ, ସମାଜରେ ନିଜ ସ୍ଥାନ ଗଢ଼ିବେ । ଅନେକ ସମସ୍ୟା ଓ ଅଭାବ ସତ୍ତ୍ୱେ ସେ ହାର ନମାନି ଆଗକୁ ବଢୁଛନ୍ତି । ସତରେ, ସୁବର୍ଣ୍ଣା ମାଝୀଙ୍କ ଏହି ତ୍ୟାଗ ଓ ମାନବିକତା ବିଚାର ହିଁ ତାଙ୍କ ବିଶେଷତ୍? । ସମାଜ ପାଇଁ ଏକ ବିରଳ ଉଦାହରଣ ପାଲଟି ଯାଇଛନ୍ତି । ତାଙ୍କ ପରି ଅନାବିଳ ସ୍ନେହ ଓ ସମ୍ପର୍କର ମଧୁର ସ୍ମୃତିରେ ନାରୀମାନେ ଛନ୍ଦିହେଲେ ଅନାଥ ଶବ୍ଦରେ ଦୁଃଖ ଦୂର ହୋଇପାରିବ ।

ରାଷ୍ଟ୍ରୀୟ ପ୍ରବକ୍ତାଙ୍କୁ ରୋହିତଙ୍କ ଆକ୍ଷେପ

ପଶ୍ଚିମ ଓଡ଼ିଶାବାସୀଙ୍କୁ ଭକୁଆ ବନାଇବାର ପ୍ରୟାସ

ସମ୍ବଲପୁର, ୧୧।୨(ସମିସ): ଆଜି ବଜେଟକୁ ନେଇ ବିଜେପି ରାଷ୍ଟ୍ରୀୟ ପ୍ରବକ୍ତା ସମ୍ବଲପୁର ବିକାଶ କଥା ନେଇ ଅନେକ ପ୍ରସଙ୍ଗ କହିଥିଲେ । ଯାହାକୁ ନେଇ ପୂର୍ବତନ ମନ୍ତ୍ରୀ ତଥା ସମ୍ବଲପୁର ଜିଲ୍ଲା ବିଜେଡି ସଭାପତି ନିନ୍ଦା କରିଛନ୍ତି । ସେ କହିଛନ୍ତି, ସମ୍ବଲପୁର ଓ ପଶ୍ଚିମ ଓଡ଼ିଶାବାସୀଙ୍କୁ ବିଜେପି ରାଷ୍ଟ୍ରୀୟ ପ୍ରବକ୍ତାଙ୍କ ଭକୁଆ ବନେଇବାର ପ୍ରୟାସ ଦୁର୍ଭାଗ୍ୟଜନକ । ବିଜେପି ଦଳର ରାଷ୍ଟ୍ରୀୟ ପ୍ରବକ୍ତା ଡ. ଅଜୟ ଆଲୋକ କୃଷକ ଓ କୃଷି ଉତ୍ପାଦିତ ସାମଗ୍ରୀ ବିଷୟରେ କହିଥିବା କଥା ସ୍ୱାଗତ ଯୋଗ୍ୟ, କିନ୍ତୁ ଆମ ରାଜ୍ୟରେ ସରକାରଙ୍କ ବିପର୍ଯ୍ୟସ୍ତ ଧାନ ସଂଗ୍ରହ ପ୍ରକ୍ରିୟା ଯୋଗୁଁ ଚାଷୀ ଯେଉଁ ହଇରାଣ ହେଉଛନ୍ତି, ସେ ସର୍ବ ପ୍ରଥମେ ତାହାର ଜବାବ୍ ରଖନ୍ତୁ । ପାରାଦୀପ ଅନୁଗୋଳ ଏବଂ ସମ୍ବଲପୁର ପାଇଁ ସ୍ୱତନ୍ତ୍ର ପ୍ରଶସ୍ତିକରଣ ରାସ୍ତା ଏବଂ ଜଳପଥର ବିକାଶ କଥା କହୁଛନ୍ତି, ସେଥିରୁ ସ୍ପଷ୍ଟ ଭାବରେ ଜଣାପଡୁଛି ଯେ କେନ୍ଦ୍ର ଓ ରାଜ୍ୟ ଶାସିତ ବିଜେପି ସରକାର କେବଳ ନିଜ ଦଳ ସହିତ ସୁସମ୍ପର୍କ ରହିଥିବା ରାଷ୍ଟ୍ରୀୟ ସ୍ତରର ଶିଳ୍ପପତି ଏବଂ ପୁଞ୍ଜିପତି ମାନଙ୍କୁ ଲାଭାନ୍ୱିତ କରିବା ପାଇଁ ଏବଂ ଓଡ଼ିଶା ରାଜ୍ୟର ଖଣିଜ ସମ୍ପଦ, ଖଣିଜ ସମ୍ପଦକୁ ଆଧାର କରି ଉତ୍ପାଦିତ ସାମଗ୍ରୀକୁ ଅନ୍ୟାନ୍ୟ ରାଜ୍ୟ ଏବଂ ବିଦେଶକୁ ରପ୍ତାନି କରିବା ପାଇଁ ଏସବୁ ବ୍ୟବସ୍ଥା କରାଇଛନ୍ତି । ରୟାଲ୍ଟି ମିଳିବା, ଅଞ୍ଚଳର ବେକାର ଯୁବକ ଯୁବତୀମାନଙ୍କୁ ନିଯୁକ୍ତି ସୁଯୋଗ ସୃଷ୍ଟି କରିବା ପାଇଁ ଯେଉଁ ଭଳି ଭାବରେ ଜାତୀୟସ୍ତରର ଦକ୍ଷତା ବିକାଶ କେନ୍ଦ୍ରର ଆବଶ୍ୟକତା ରହିଛି ସେ ସମ୍ପର୍କରେ କହିଲେ ନାହିଁ । ଅଞ୍ଚଳର ସାମଗ୍ରିକ ବିକାଶ ପାଇଁ ଗୋଟିଏ ସଫ୍ଟୱେର ପାର୍କ ଏବଂ ଆଇଟି ପାର୍କର ମଧ୍ୟ ଆବଶ୍ୟକତା ରହିଛି । ହାଇସ୍ପିଡ୍ କରିଡର ଦିଲ୍ଲୀ, ବାରାଣସୀ, ସିଲିଗୁରି, ମୁମ୍ବାଇ, ବେଙ୍ଗାଲୁରୁ ଏବଂ ପୁନେକୁ ଦେଇଥିବା ବେଳେ ସମ୍ବଲପୁର ତଥା ରାଜ୍ୟର କୌଣସି ମୁଖ୍ୟ ସହରକୁ ସାମିଲ କରାଯାଇନାହିଁ । ରାଉଲକେଲା, ସୁନ୍ଦରଗଡ଼, ଝାରସୁଗୁଡ଼ା, ସମ୍ବଲପୁର ଏବଂ ଅନୁଗୁଳକୁ ନେଇ ସ୍ୱତନ୍ତ୍ର ଶିଳ୍ପ କରିଡ଼ରର ଆବଶ୍ୟକତା ରହିଛି । ସମ୍ବଲପୁରରୁ ରାଉଲକେଲାକୁ ମାଲ ପରିବହନ ପାଇଁ ଡେଡିକେଟେଡ ଫ୍ରେଇଟ୍ କରିଡ଼ର ନିର୍ମାଣ କରାଗଲେ, ଜନସାଧାରଣ ପ୍ରଦୂଷଣ, ଦୁର୍ଘଟଣା ଏବଂ ବାରମ୍ବାର ଜାମ ଯୋଗୁଁ ଯେଉଁ ହଇରାଣ ହେଉଛନ୍ତି ତାହା ଦୂର ହୋଇପାରିବ । ଏହା ସହିତ କୁଚିଣ୍ଡାରେ ବହୁ ମାତ୍ରାରେ ଲଙ୍କା ଚାଷୀ ରହିଛନ୍ତି, ଏହାକୁ ଦୃଷ୍ଟିରେ ରଖି କେନ୍ଦ୍ର ସରକାରଙ୍କ ଗୋଟିଏ ଚିଲି ପ୍ରୋସେସିଂ ୟୁନିଟ୍ ସ୍ଥାପନ କରାଯିବାର ଆବଶ୍ୟକତା ରହିଛି । ବିଜେପି ରାଷ୍ଟ୍ରୀୟ ପ୍ରବକ୍ତା ଉପରୋକ୍ତ ଆବଶ୍ୟକ ଥିବା ବିଷୟ ଗୁଡ଼ିକ ଉପରେ କିଛି ନ କହି ସମ୍ବଲପୁରକୁ ଆସି ସମ୍ବଲପୁର ବାସୀଙ୍କୁ ଯେଉଁ ଭୁଆଁ ବୁଲେଇବାର ପ୍ରୟାସ କରୁଛନ୍ତି ତାହା ଅତ୍ୟନ୍ତ ଦୁର୍ଭାଗ୍ୟଜନକ ବୋଲି ଇଂ ପୂଜାରୀ ଦୃଢୋକ୍ତି ପ୍ରକାଶ କରିଛନ୍ତି ।

ଭୀମଭୋଇ ଭିନ୍ନକ୍ଷମ ସାମର୍ଥ୍ୟ ଶିବିର

ଗୋଲାମୁଣ୍ଡା, ୧୧।୨(ସମିସ): ଓଡ଼ିଶା ସରକାରଙ୍କ ସାମାଜିକ ସୁରକ୍ଷା ଓ ଭିନ୍ନକ୍ଷମ ସଶକ୍ତିକରଣ ବିଭାଗ ଅଧୀନରେ ଭୀମ ଭୋଇ ଭିନ୍ନକ୍ଷମ ସାମର୍ଥ୍ୟ ଅଭିଯାନ ତରଫରୁ ଗୋଲାମୁଣ୍ଡା ବ୍ଲକ ଅଧୀନ କୁହୁରା ପଞ୍ଚାୟତଠାରେ ଦ୍ୱିତୀୟ ପର୍ଯ୍ୟାୟ ଭୀମଭୋଇ ଭିନ୍ନକ୍ଷମ ସାମର୍ଥ୍ୟ ଶିବିର ଅନୁଷ୍ଠିତ ହୋଇଯାଇଛି । ଏହି କାର୍ଯ୍ୟକ୍ରମରେ ମୁଖ୍ୟ ଅତିଥି ଭାବରେ ଗୋଲାମୁଣ୍ଡା ବ୍ଲକ ଅଧକ୍ଷ ବିନ୍ଦୁ ମହାନନ୍ଦ, ବିଡିଓ ତ୍ରିପୁର ମହାନନ୍ଦ, କୁହୁରା ସରପଞ୍ଚ ପିଙ୍କି ତାଣ୍ଡି, ସମିତି ସଭ୍ୟା ମୀନା ମହାନନ୍ଦ, ବ୍ଲକ ସାମାଜିକ ସୁରକ୍ଷା ଅଧିକାରୀ ଚନ୍ଦ୍ର ହାସ୍ୟ ବିହାରୀ, ଜୟନ୍ତ ସିଂ, ବୈକୁଣ୍ଠ ବାଗ ଓ ଶ୍ୟାମସୁନ୍ଦର ଅଗ୍ରୱାଲ, ଜୟକୃଷ୍ଣ ସାହୁ ପ୍ରମୁଖ ଯୋଗଦେଇ ଥିଲେ । ଏହି ଯୋଜନାର ମୂଳଲକ୍ଷ୍ୟ ହେଉଛି ଭିନ୍ନକ୍ଷମ ବ୍ୟକ୍ତିମାନଙ୍କୁ ପୁନର୍ବାସ ସହାୟତା ଏବଂ ସାମାଜିକ ସୁରକ୍ଷା ଯୋଗାଇବା । ଏହି ଅଭିଯାନ ଅଧୀନରେ, ସାମର୍ଥ୍ୟ ଶିବିର ଗୁଡ଼ିକ ଏକକ ବାତାୟନ ଭାବରେ କାର୍ଯ୍ୟ କରେ, ଯାହା ଭିନ୍ନକ୍ଷମ ବ୍ୟକ୍ତିମାନଙ୍କୁ ବିଭିନ୍ନ କ୍ଷେତ୍ରରେ ସେବା ଯୋଗାଇବାର ମୂଳଲକ୍ଷ୍ୟ ବୋଲି ମୁଖ୍ୟ ଅତିଥି ଶ୍ରୀମହାନନ୍ଦ ନିଜ ଅଭିଭାଷଣ ରଖିଥିଲେ । ଏହି ପରିପ୍ରେକ୍ଷୀରେ ଗୋଲାମୁଣ୍ଡା ବ୍ଲକ ଅଞ୍ଚଳର କୋଣଅନୁକୋଣରୁ ଶତାଧିକ ଭିନ୍ନକ୍ଷମ ଶିଶୁ, ପୁରୁଷ, ମହିଳାମାନେ ଆସି ନାମ ପଞ୍ଜୀକରଣ କରିଥିଲେ । ଜିଲ୍ଲା ମୁଖ୍ୟ ଚିକିତ୍ସାଳୟରୁ ଆସିଥିବା ବିଶେଷଜ୍ଞ ଡାକ୍ତରଙ୍କଠାରୁ ସ୍ୱାସ୍ଥ୍ୟ ପରୀକ୍ଷା କରିଥିଲେ । ଏହାସହ ଅନଲାଇନରେ ନାମ ପଞ୍ଜୀକରଣ କରି ପ୍ରମାଣପତ୍ର ଓ ଚିକିତ୍ସା ପାଇଁ ଆବେଦନ କରିଥିଲେ । ଏହି ଶିବିରରେ ମୋଟ ୨୮୨ ଜଣ ଭିନ୍ନକ୍ଷମ ପଞ୍ଜୀକରଣ କରିଥିବା ବେଳେ ୭୫ ଜଣଙ୍କୁ ଭିନ୍ନକ୍ଷମ ପ୍ରମାଣପତ୍ର, ୧୧ ଜଣଙ୍କୁ ହ୍ୱିଲ ଚେୟାର, ୫ ଜଣଙ୍କୁ ଟ୍ରାଇସାଇକେଲ ପ୍ରଦାନ କରାଯାଇଥିଲା । ଘଟଣାସ୍ଥଳରେ ହିଁ ଭିନ୍ନକ୍ଷମତାର ପୂର୍ବ ମୂଲ୍ୟାଙ୍କନ, ଭିନ୍ନକ୍ଷମତା ପ୍ରମାଣପତ୍ର/ ପରିଚୟ ପତ୍ର/ ପାସବୁକ ପ୍ରଦାନ, ଆୟ, ବାସସ୍ଥାନ, ଜାତି ପ୍ରମାଣପତ୍ର/ ପରିବହନ ରିହାତି, ସୁଧାରା, କ ଅସ୍ତ୍ରୋପଚାର ପାଇଁ ସହାୟତା, ସ୍ୱତନ୍ତ୍ର ଶିକ୍ଷା/ଛାତ୍ରବୃତ୍ତି ପାଇଁ ଭିନ୍ନକ୍ଷମ ବ୍ୟକ୍ତିଙ୍କ ନାମ ତାଲିକାଭୁକ୍ତ କରିବା, କୌଶଳ ତାଲିମ/ ବ୍ୟାଙ୍କ ଲିଙ୍କେଜ୍ ପାଇଁ ଭିନ୍ନକ୍ଷମ ବ୍ୟକ୍ତିଙ୍କୁ ଚୟନ କରିବା, ଭିନ୍ନକ୍ଷମ ପେନସନ ଏବଂ ଅନ୍ୟାନ୍ୟ ସାମାଜିକ ସୁରକ୍ଷା ଯୋଜନା ପାଇଁ ନାମ ତାଲିକାଭୁକ୍ତ କରିବା, ସହାୟକ ଉପକରଣ (ଚଳପ୍ରଚଳ ଓ ଶୈକ୍ଷିକ) ଯୋଗାଇବା ଓ ଫିଟିଂ କରିବା, ସ୍ୱୟଂ ନିଯୁକ୍ତି କିଟ୍ ପାଇଁ ସହାୟତା ଯୋଗାଇ ଦିଆଯାଇଥିଲା ।

ସମ୍ବଲପୁରରେ ବିଜେପିର ରାଷ୍ଟ୍ରୀୟ ପ୍ରବକ୍ତା

ଏଥରର ବଜେଟ ସମସ୍ତଙ୍କ ପାଇଁ ପ୍ରଯୁଜ୍ୟ : ଡ. ଅଜୟ

ସମ୍ବଲପୁର, ୧୧।୨ (ସମିସ): ଚଳିତବର୍ଷର ବଜେଟ କେବଳ ଧନୀ ଶ୍ରେଣୀ କିମ୍ବା ଗରିବ ଶ୍ରେଣୀ ଲୋକଙ୍କର ନୁହେଁ । ଏହି ବଜେଟ ସମସ୍ତଙ୍କର ବୋଲି ସମ୍ବଲପୁରରେ ବିଜେପିର ରାଷ୍ଟ୍ରୀୟ ପ୍ରବକ୍ତା ଡାକ୍ତର ଅଜୟ ଆଲୋକ କହିଛନ୍ତି । ଆୟୋଜିତ ସାମ୍ବାଦିକ ସମ୍ମିଳନୀରେ ସେ ଚଳିତ ବଜେଟକୁ ନେଇ ଆଲୋଚନା କରିଥିଲେ । ପ୍ରତି ବର୍ଷ ବଜେଟରେ ଦରଦାମ ବୃଦ୍ଧି କମକୁ ଲୋକେ ଅପେକ୍ଷା କରିଥାନ୍ତି । କିନ୍ତୁ କିଛି ମାସ ପୂର୍ବରୁ କେନ୍ଦ୍ରସରକାର ଜିଏସଟି ସ୍ଲାବ ପରିବର୍ତ୍ତନରେ ଏହାକୁ ସମାଧାନ କରିଥିଲେ । ତେଣୁ ଏଥର ବଜେଟରେ ସମସ୍ତଙ୍କ ସ୍ୱାର୍ଥକୁ ଦୃଷ୍ଟି ଦିଆଯାଇଛି ବୋଲି କହିଥିଲେ । ବଜେଟରେ ୫୩ ଲକ୍

ବାଂଲାଦେଶରେ ଅଗ୍ନି ପରୀକ୍ଷା ଆଜି

ଜମାତ-ଏ-ଇସଲାମୀ ବନାମ୍ ବିଏନ୍‌ପି କଡ଼ା ଟକ୍କର

ଢାକା, ୧୧।୨(ଏଜେନ୍ସି): ଆସନ୍ତାକାଲି ବାଂଲାଦେଶରେ ବହୁପ୍ରତୀକ୍ଷିତ ତଥା ବହୁ ଚର୍ଚ୍ଚିତ ସାଧାରଣ ନିର୍ବାଚନ ହେବାକୁ ଯାଉଛି । ଏହା ଉପରେ ସାରା ବିଶ୍ୱର ନଜର ରହିଛି । ବାଂଲାଦେଶରେ ୩୦୦ଟି ଆସନ ବିଶିଷ୍ଟ ସଂସଦୀୟ କ୍ଷେତ୍ର ପାଇଁ ସାଧାରଣ ନିର୍ବାଚନ ଅନୁଷ୍ଠିତ ହେବ । କିନ୍ତୁ ବିତାଡ଼ିତ ପ୍ରଧାନମନ୍ତ୍ରୀ ଶେଖ ହସିନାଙ୍କ 'ଆୱାମୀ ଲିଗ୍' ପାର୍ଟିକୁ ନିଷିଦ୍ଧ କରାଯାଇଛି । ତେଣୁ ହସିନାଙ୍କ ୧୫ ବର୍ଷର ଶାସନର ଅନ୍ତ ପରେ ଏବଂ ବିନା ଅୱାମୀ ଲିଗରେ ପ୍ରଥମଥର ପାଇଁ ସାଧାରଣ ନିର୍ବାଚନ ହେବ । ୨୦୨୪ ଜୁଲାଇରେ ଜନ ଆନ୍ଦୋଳନ ପରେ ହସିନାଙ୍କୁ ଶାସନରୁ ବିତାଡ଼ିତ କରାଯାଇଥିଲା ଓ ସେ ଭାରତରେ ଶରଣ ନେଇଥିଲେ । ଉପଦେଷ୍ଟା ମହମ୍ମଦ ୟୁନୁସଙ୍କ ନେତୃତ୍ୱରେ ଅନ୍ତରୀଣ ସରକାର ତଥା ପ୍ରଶାସନ ଏକ ମୁକ୍ତ, ନିରପେକ୍ଷ ଓ ଶାନ୍ତିପୂର୍ଣ୍ଣ ନିର୍ବାଚନ କରିବାକୁ ପ୍ରତିଶ୍ରୁତି ଦେଇଛନ୍ତି । ଏଥିପାଇଁ ୟୁରୋପୀୟ ସଂଘ ଓ ରାଜ୍ୟଗୋଷ୍ଠୀ ସମେତ ପ୍ରାୟ ୫୦୦ ବିଦେଶୀ ପର୍ଯ୍ୟବେକ୍ଷକ ଉପସ୍ଥିତ ରହିବେ ।

ଦଶନ୍ଧି ଦଶନ୍ଧି ଧରି ବାଂଲାଦେଶ ରାଜନୀତି ଦୁଇଟି ପ୍ରତିଦ୍ୱନ୍ଦ୍ୱୀ ପରିବାର ଚାରିପଟେ ଘୂରି ବୁଲୁଥିଲା । ଗୋଟିଏ ପଟେ ହସିନାଙ୍କ ଆୱାମୀ ଲିଗ୍ ଓ ଅନ୍ୟପଟେ ବେଗମ ଖାଲିଦା ଜିଆଙ୍କ ବାଂଲାଦେଶ ନ୍ୟାସନାଲ ପାର୍ଟି (ବିଏନ୍‌ପି) । ଗତ ଡିସେମ୍ବରରେ ଖାଲିଦାଙ୍କ ମୃତ୍ୟୁ ପରେ ତାଙ୍କ ପୁଅ ତାରିକ ରହମାନ ବିଏନ୍‌ପିର ନେତୃତ୍ୱ ନେଉଛନ୍ତି । ଆୱାମୀ ଲିଗ୍ ନିର୍ବାଚନ ପ୍ରକ୍ରିୟାରୁ ବାଦ୍ ପଡ଼ିବା ପରେ କଠୋରପନ୍ଥୀ 'ଜମାତ-ଏ-ଇସ୍‌ଲାମୀ' ନେତୃତ୍ୱରେ ୧୧ ଦଳୀୟ ମେଣ୍ଟ ଏଥର ବିଏନ୍‌ପିକୁ ଟକ୍କର ଦେବ । ଏଥର ଏହି ନିର୍ବାଚନ ବିଭିନ୍ନ ଦୃଷ୍ଟିକୋଣରୁ ଐତିହାସିକ ହେବାକୁ ଯାଉଛି ।

ରାଜନୀତିରୁ ବହୁଦିନ ଧରି ଦୂରେଇ ରହିଥିବା ପାକିସ୍ତାନ ଦ୍ୱାରା ସମର୍ଥିତ ମୌଳବାଦୀ ଦଳ ଜମାତ-ଏ-ଇସଲାମୀ ପ୍ରଥମଥର ପାଇଁ ସରକାର ଗଠନ କରିବାର ସମ୍ଭାବନା ସୃଷ୍ଟି କରିଛି । ଜଣାଶୁଣା ସମ୍ବାଦ ସଂସ୍ଥା ରଏଟର ଅନୁଯାୟୀ, ଦୁଇଟି ସାମ୍ପ୍ରତିକ ସର୍ଭେରେ ଜମାତ-ଏ- ଇସଲାମି ବାଂଲାଦେଶର ବୃହତ୍ତମ ଦଳ ଭାବେ ଉଭା ହେବାକୁ ଯାଉଛି । ଏହି ଦଳ ଏବେ ପୂର୍ବତନ ପ୍ରଧାନମନ୍ତ୍ରୀ ଖାଲେଦା ଜିଆଙ୍କ ପାର୍ଟି ବଂଲାଦେଶ ନ୍ୟାସନାଲ ପାର୍ଟି (ବିଏନ୍‌ପି)କୁ କଡ଼ା ଟକ୍କର ଦେବ ବୋଲି ଅନୁମାନ କରାଯାଉଛି । କିନ୍ତୁ ଜମାତ-ଏ- ଇସଲାମି ଦଳର ଏକ କଳା ଅତୀତ ରହିଛି । ଯଦିଓ ନିର୍ବାଚନରେ କେତୋଟି ସର୍ଭେରେ ଏହି ଦଳ ସାମାନ୍ୟ ଆଗରେ ଥିବାପରି ମନେ ହେଉଛି । ତେବେ ସାଧାରଣ ଲୋକ ଏହାକୁ କିପରି ଗ୍ରହଣ କରିବେ ତାହା ଦେଖିବାକୁ ବାକି ରହିଲା । ୧୯୭୧ରେ ବାଂଲାଦେଶର ସ୍ୱାଧୀନତା ସଂଗ୍ରାମକୁ ବିରୋଧ କରିବା ସହ ପାକିସ୍ତାନ ସେନାର ଦମନଲୀଳାକୁ ସମର୍ଥନ କରିଥିଲା । ଦେଶ ସ୍ୱାଧୀନ ହେବା ପରେ ୧୯୭୨ରେ ଏହାକୁ ନିଷିଦ୍ଧ କରାଯାଇଥିଲା । ଅବଶ୍ୟ ୧୯୭୫ରେ ଏହି ନିଷେଧ ପ୍ରତ୍ୟାହାର କରାଯାଇଥିଲା । ୧୯୭୯ରେ ଜିଆଉର ରହମାନଙ୍କ ଶାସନ କାଳରେ ଏହି ଦଳକୁ ନିର୍ବାଚନ ଲଢ଼ିବାକୁ ଅନୁମତି ପ୍ରଦାନ କରାଯାଇଥିଲା । ଜଣାଶୁଣା ଆମେରିକୀୟ ସଂଗଠନ ଇଣ୍ଟରନ୍ୟାସନାଲ ରିପବ୍ଲିକାନ ଇନଷ୍ଟିଚ୍ୟୁଟ (ଆରଆରଆଇ) ଦ୍ୱାରା ଡିସେମ୍ବରରେ କରାଯାଇଥିବା ଏକ ସର୍ଭେରେ ଦର୍ଶାଯାଇଥିଲା ଯେ, ବିଏନ୍‌ପିକୁ ୩୩ ଓ ଜମାତକୁ ୨୯ ପ୍ରତିଶତ ସମର୍ଥନ ମିଳିଥିଲା । ଅର୍ଥାତ ଦୁଇ ଦଳ ମଧ୍ୟରେ ମାମୁଲି ଅନ୍ତର ଦେଖିବାକୁ ମିଳିଥିଲା । ବିତାଡ଼ିତ ପ୍ରଧାନମନ୍ତ୍ରୀ ଶେଖ ହସିନାଙ୍କ ପାର୍ଟି ଆୱାମୀ ଲିଗକୁ ନିର୍ବାଚନରୁ ନିଷିଦ୍ଧ କରିବା ଫଳରେ ଜମାତ ଲାଭବାନ ହେବ ବୋଲି ଅନୁମାନ କରାଯାଉଛି ।

ଭାରତର ଲୋକସଭା ନିର୍ବାଚନ ଭଳି ବାଂଲାଦେଶରେ ନିର୍ବାଚନ ଆୟୋଜନ ହୋଇଥାଏ । ଜମାତ୍ ଏକ ମୌଳବାଦୀ ପାର୍ଟି ହୋଇଥିବାରୁ ଏବେ ଏହି ଦଳ ଏବେ ନିଜର ଛବି ସୁଧାରିବାକୁ ପ୍ରୟାସ କରିଛି । ଅବଶ୍ୟ ଦଳର ଅତୀତ ଦଳ ପାଇଁ କଣ୍ଟା ସଦୃଶ ହୋଇଛି । ଯୁବବର୍ଗ ଜମାତକୁ ସମର୍ଥନ କରୁଥିବା ଲକ୍ଷ୍ୟ କରାଯାଉଛି । ଜମାତ ଶାସନକୁ ଆସିଲେ ବାଂଲାଦେଶ ପାକିସ୍ତାନର ନିକଟତର ହେବ । ଫଳରେ ଭାରତ ପାଇଁ ଚିନ୍ତା ସୃଷ୍ଟି ହେବ ବୋଲି ଆଶଙ୍କା କରାଯାଉଛି ।

ସ୍ୱତନ୍ତ୍ର ଏନ୍‌ଆଇଏ କୋର୍ଟ ପ୍ରତିଷ୍ଠା ପାଇଁ ୧୭ ରାଜ୍ୟକୁ ପ୍ରତିକ୍ରିୟା ମାଗିଲେ ସୁପ୍ରିମକୋର୍ଟ

ନୂଆଦିଲ୍ଲୀ, ୧୧।୨ (ଏଜେନ୍ସି): ସ୍ୱତନ୍ତ୍ର ଏନଆଇଏ କୋର୍ଟ ପ୍ରତିଷ୍ଠାକୁ ନେଇ ସୁପ୍ରିମକୋର୍ଟ ଦିଲ୍ଲୀ, ଗୁଜରାଟ, ମହାରାଷ୍ଟ୍ର ସମେତ ୧୭ ରାଜ୍ୟକୁ ନୋଟିସ ଜାରି କରିଛନ୍ତି । ଆତଙ୍କବାଦୀ ନିରୋଧୀ ଆଇନ ଅନୁଯାୟୀ ରୁଜୁ ୧୦ କିମ୍ବା ତାଠାରୁ ଅଧିକ ମାମଲାର ଟ୍ରାଏଲ ଚାଲିଥିବା ରାଜ୍ୟଙ୍କୁ ଏହି କୋର୍ଟ ପ୍ରତିଷ୍ଠା ସୁନିଶ୍ଚିତ କରିବାକୁ କହିଛନ୍ତି । ଏ ନେଇ ସ୍ୱରାଷ୍ଟ୍ରମନ୍ତ୍ରାଳୟ ଦାଖଲ ଷ୍ଟାଟସରିପୋର୍ଟ ଉପରେ ତିନି ସପ୍ତାହ ମଧ୍ୟରେ ରାଜ୍ୟଙ୍କୁ ପ୍ରତିକ୍ରିୟା ଦେବାକୁ ପ୍ରଧାନ ବିଚାରପତି ସୂର୍ଯ୍ୟକାନ୍ତଙ୍କ ନେତୃତ୍ୱାଧୀନ ପୀଠ ନିର୍ଦ୍ଦେଶ ଦେଇଛନ୍ତି । ଦୀର୍ଘ ଟ୍ରାଏଲରେ ଦ୍ୱାରା ଯଦି କେହି ନିର୍ଦ୍ଦୋଷରେ ମୁକ୍ତ ହୁଅନ୍ତି ତେବେ ଆଇନରେ ବିଳମ୍ବ ପାଇଁ ତାଙ୍କ ସହ ଅନ୍ୟାୟ ହୋଇଥାଏ । ଏହି କୋର୍ଟ ପ୍ରତିଷ୍ଠାରେ କେନ୍ଦ୍ର ଆର୍ଥିକ ସହାୟତା ଦେବାକୁ ପ୍ରସ୍ତୁତ ବୋଲି ଅତିରିକ୍ତ ସଲିସିଟର ଜେନେରାଲ ଐଶ୍ୱର୍ଯ୍ୟା ଭାଟି କହିଛନ୍ତି । ସ୍ୱରାଷ୍ଟ୍ର ମନ୍ତ୍ରଣାଳୟର ରିପୋର୍ଟରେ କୁହାଯାଇଛି ଯେ ପ୍ରତ୍ୟେକ ସ୍ୱତନ୍ତ୍ର କୋର୍ଟ ପାଇଁ ଥରକେ ୨ କୋଟି ଟଙ୍କା ଲେଖାଏଁ ପ୍ରଦାନ କରାଯିବ । ଏଥିରେ କୋଟିଏ ଟଙ୍କା ଲେଖାଏଁ ପୌନପୁନିକ ଏବଂ ଅଣ-ପୌନପୁନିକ ଖର୍ଚ୍ଚ ସାମିଲ ରହିଛି । ଏହା ମାଧ୍ୟମରେ ଭତ୍ତିଭୂମି ବିକାଶ, ଆଇଟି ସାମଗ୍ରୀ, ଗାଡ଼ି, କର୍ମଚାରୀଙ୍କ ଦରମା ଆଦି ଦିଆଯାଇପାରିବ ।

ଭିସା, ଏୟାର ସର୍ଭିସେସ ନେଇ ଭାରତ-ଚୀନ୍ ସହମତି

ନୂଆଦିଲ୍ଲୀ, ୧୧।୨(ଏଜେନ୍ସି): ଭାରତ ଓ ଚୀନ୍ ମଧ୍ୟରେ ପ୍ରଥମଥର ପାଇଁ ରାଜଧାନୀ ନୂଆଦିଲ୍ଲୀରେ ଏକ ଗୁରୁତ୍ୱପୂର୍ଣ୍ଣ ରଣନୈତିକ ଆଲୋଚନା ଅନୁଷ୍ଠିତ ହୋଇଛି । ଦୁଇ ଦେଶ ମଧ୍ୟରେ ଅନୁଷ୍ଠିତ ଏହି ବୈଠକରେ ଭାରତର ବିଦେଶ ସଚିବ ବିକ୍ରମ ମିସ୍ରି ଓ ଚୀନ୍‌ର କାର୍ଯ୍ୟକାରୀ ଉପ ବିଦେଶ ମନ୍ତ୍ରୀ ମା ଝାଓଶୁ ସାମିଲ ହୋଇଥିଲେ । ଏହି ବୈଠକରେ ଉଭୟ ଦେଶ ଦ୍ୱିପାକ୍ଷିକ, ଆଞ୍ଚଳିକ ଓ ଅନ୍ତର୍ଜାତୀୟ ପ୍ରସଙ୍ଗକୁ ନେଇ ଆଲୋଚନା କରିଥିଲେ । ଏହାର ମୁଖ୍ୟ ଉଦ୍ଦେଶ୍ୟ ଥିଲା ଭାରତ- ଚୀନ୍ ସମ୍ପର୍କକୁ ସ୍ଥିର କରିବା ଓ ଭବିଷ୍ୟତ ପାଇଁ ଏକ ଦିଗ ପ୍ରସ୍ତୁତ କରିବା । ଦୁଇ ଦେଶ ଭିସା ସେବା ସୁବିଧା ପାଇଁ ବ୍ୟବହାରିକ ପଦକ୍ଷେପ ଗ୍ରହଣ କରିବାକୁ ସହମତି ପ୍ରକାଶ କରିଛନ୍ତି । ଏହା ସହିତ ଏକ ଅପଡେଟେଡ୍ ଏୟାର ସର୍ଭିସେସ ସହିତ ଏଗ୍ରିମେଣ୍ଟକୁ ଶୀଘ୍ର ଚୂଡାନ୍ତ ରୂପ ଦେବାକୁ ରାଜି ହୋଇଛନ୍ତି । ସେହିପରି ସୀମାବର୍ତ୍ତୀ ଅଞ୍ଚଳରେ ଶାନ୍ତି ଓ ସ୍ଥିରତା ବଜାୟ ରଖିବା ଉପରେ ମଧ୍ୟ ଜୋର ଦିଆଯାଇଛି । ଏହା ଭାରତ- ଚୀନ୍ ସମ୍ପର୍କରେ ସାମଗ୍ରିକ ପ୍ରଗତି ପାଇଁ ଜରୁରୀ । ବିଦେଶ ସଚିବ କୈଳାଶ ମାନସରୋବର ଯାତ୍ରା ପୁନର୍ବାର ସଫଳତାର ସହ ଆରମ୍ଭ ହୋଇଥିବା ବିଷୟ ଉଲ୍ଲେଖ କରିଥିଲେ ଓ ଏହାର ପରିସର ବୃଦ୍ଧି ପାଇଁ ଆଶା ପ୍ରକାଶ କରିଥିଲେ । ଚୀନ୍ ବିଦେଶ ମନ୍ତ୍ରଣାଳୟ ଅନୁଯାୟୀ, ଦୁଇ ଦେଶ ପରସ୍ପର ପ୍ରତିଦ୍ୱନ୍ଦ୍ୱୀ ନୁହେଁ, ବରଂ ସହଯୋଗୀ ଅଟନ୍ତି । ବଦଳୁଥିବା ବିଶ୍ୱ ପରିସ୍ଥିତିରେ ସମ୍ପର୍କକୁ ଦୀର୍ଘକାଳୀନ ଦୃଷ୍ଟିକୋଣରୁ ଦେଖିବାକୁ ଉଭୟ ପକ୍ଷ ସହମତ ହୋଇଛନ୍ତି ।

ଶିଶୁ ନିଖୋଜ ମାମଲାର ତଦନ୍ତ ନିର୍ଦ୍ଦେଶ ଦେଲେ ସୁପ୍ରିମକୋର୍ଟ

ନୂଆଦିଲ୍ଲୀ, ୧୧।୨ (ଏଜେନ୍ସି): ଦେଶର ବିଭିନ୍ନ ଭାଗରୁ ଶିଶୁ ନିଖୋଜ ହେବା ମାମଲାକୁ ସୁପ୍ରିମକୋର୍ଟ ଗମ୍ଭୀରତାର ସହ ନେଇଛନ୍ତି । ଏହି ମାମଲାର ତଦନ୍ତ କରିବାକୁ କେନ୍ଦ୍ର ସରକାରଙ୍କୁ ନିର୍ଦ୍ଦେଶ ଦେଇଛନ୍ତି । ଶିଶୁ ନିଖୋଜ ଘଟଣା ପଛରେ ଦେଶବ୍ୟାପୀ ନେଟୱର୍କ ରହିଛି କି କୌଣସି ନିର୍ଦ୍ଦିଷ୍ଟ ରାଜ୍ୟ ଗୋଷ୍ଠୀର ହାତ ଅଛି ତାହାର ସନ୍ଧାନ କରିବାକୁ କହିଛନ୍ତି । ଏହା ପଛରେ କୌଣସି ବଡ଼ ଷଡ଼ଯନ୍ତ୍ର ତଥା ଧାରା କିମ୍ବା ଅନିୟମିତ ଭାବେ ଚାଲିଛି ତାହା ଜାଣିବାର ଆବଶ୍ୟକତା ରହିଛି । ରାଜ୍ୟ ସରକାରଙ୍କଠାରୁ ମଧ୍ୟ ଏ ସମ୍ବନ୍ଧିତ ତଥ୍ୟ ସଂଗ୍ରହ କରିବାକୁ ଜଷ୍ଟିସ ବିଭି ନାଗରତ୍ନା ଏବଂ ଉଜ୍ଜ୍ୱଳ ଭୁଇଁଆଙ୍କ ଖଣ୍ଡପୀଠ କେନ୍ଦ୍ରକୁ କହିଛନ୍ତି । କେନ୍ଦ୍ର ପକ୍ଷରୁ ଏଏସଜି ଐଶ୍ୱର୍ଯ୍ୟା ଭଟ୍ଟି କହିଥିଲେ ଯେ ୧୨ରୁ ଅଧିକ ରାଜ୍ୟ ଏ ନେଇ ତଥ୍ୟ ଦେଇନାହାନ୍ତି । ଏହା ଉପରେ ଖଣ୍ଡପୀଠ କହିଥିଲେ ଯେ ଠାବ କରାଯାଇଥିବା ଶିଶୁଙ୍କ ସାକ୍ଷାତକାର ନିଅ । ଏହା ପଛରେ କିଏ ଦାୟୀ ତାଙ୍କୁ ପଚାରି ଚିହ୍ନଟ କର । ନିଖୋଜ ଶିଶୁଙ୍କ ତଥ୍ୟ ଦେଇ ନ ଥିବା ରାଜ୍ୟଙ୍କୁ କୋର୍ଟ ସମାଲୋଚନା କରିଛନ୍ତି । ତଥ୍ୟ ନ ଦେଲେ କଠୋର ପଦକ୍ଷେପ ନିଆଯିବ ବୋଲି କହିଛନ୍ତି ।

ନେପାଳରେ ନଦୀକୁ ଖସିଲା ବସ୍; ୧୨ ମୃତ, ୮ ଆହତ

କାଠମାଣ୍ଡୁ, ୧୧।୨(ଏଜେନ୍ସି): ନେପାଳରେ ମଙ୍ଗଳବାର ରାଜଧାନୀ କାଠମାଣ୍ଡୁରୁ ଓଖଲଢୁଙ୍ଗା ଯାଉଥିବା ଏକ ଯାତ୍ରୀବାହୀ ବସ୍ ବାଟରେ ତାମାକୋଶୀ ନଦୀକୁ ଖସି ପଡ଼ିଛି । ପୁଲିସ ଦେଇଥିବା ସୂଚନା ଅନୁଯାୟୀ, ଏହି ଦୁର୍ଘଟଣାରେ ଏପର୍ଯ୍ୟନ୍ତ ୧୨ ଜଣ ଯାତ୍ରୀଙ୍କୁ ମୃତ୍ୟୁ ହୋଇଥିବା ନିଶ୍ଚିତ କରାଯାଇଛି । ଏହି ଘଟଣା ପ୍ରାୟ ସକାଳ ୧୧ଟା ସମୟରେ ଘଟିଥିଲା । ଏଥିରେ ବସ୍ ଚାଳକଙ୍କ ସମେତ ୮ ଜଣ ଆହତ ହୋଇଛନ୍ତି ଓ ସେମାନଙ୍କୁ ହସ୍ପିଟାଲରେ ଭର୍ତ୍ତି କରାଯାଇଛି । ସେଠାରେ ସେମାନଙ୍କର ଚିକିତ୍ସା ଚାଲିଛି । ମୃତକଙ୍କ ମଧ୍ୟରୁ ୧୦ଜଣଙ୍କୁ ଚିହ୍ନଟ କରାଯାଇଛି । ଦୁର୍ଘଟଣା ପରେ ସ୍ଥାନୀୟ ଲୋକ, ସୁରକ୍ଷାକର୍ମୀ, ଓ ଉଦ୍ଧାରକରୀ ଦଳ ଘଟଣାସ୍ଥଳରେ ପହଞ୍ଚି ଆହତମାନଙ୍କୁ ବିଭିନ୍ନ ହସ୍ପିଟାଲକୁ ପଠାଇଥିଲେ । ପୁଲିସ ବସ୍ ଚାଳକଙ୍କୁ ଅଟକ ରଖିଛି । ଅନ୍ୟ ଯାତ୍ରୀଙ୍କୁ ଖୋଜିବା ପାଇଁ ସର୍ଚ୍ଚ ଅପରେସନ ଜାରି ରହିଛି । ଦୁର୍ଘଟଣାର ପ୍ରକୃତ କାରଣ ଏପର୍ଯ୍ୟନ୍ତ ଜଣାପଡ଼ିନାହିଁ ।

ବିବାହରୁ ଫେରିବା ବେଳେ କାର୍ ଦୁର୍ଘଟଣା; ୬ ବନ୍ଧୁ ମୃତ

ଦୌସା, ୧୧।୨(ଏଜେନ୍ସି): ରାଜସ୍ଥାନର ଦୌସା ଅଞ୍ଚଳରେ ଏକ ଭୟଙ୍କର ସଡ଼କ ଦୁର୍ଘଟଣାରେ ୬ ଜଣ ବନ୍ଧୁଙ୍କ ମୃତ୍ୟୁ ଘଟିଛି । ସୂଚନା ଅନୁଯାୟୀ, ସେମାନେ ଏକ ବିମାହ ଉତ୍ସବରେ ଯୋଗ ଦେଇ ଘରକୁ ଫେରୁଥିଲେ । ଅତ୍ୟଧିକ ବେଗରେ ଥିବା କାର୍‌ଟି ନିୟନ୍ତ୍ରଣ ହରାଇ ଡିଭାଇଡର ପାର୍‌କରି ଅନ୍ୟପଟୁ ଆସୁଥିବା ଏକ ଟ୍ରଲର ସହ ପିଟି ହୋଇଯାଇଥିଲା । ଏହ ଦୁର୍ଘଟଣା ଗତ ବିଳମ୍ବିତ ରାତି ପ୍ରାୟ ୧୧ଟା ସମୟରେ ଜୟପୁର- ଆଗ୍ରା ଜାତୀୟ ରାଜପଥର କୈଲାଇ ଗ୍ରାମ ନିକଟରେ ଘଟିଛି । ଦୁର୍ଘଟଣା ମାତ୍ର କିଛି ଘଣ୍ଟା ପୂର୍ବରୁ ସମସ୍ତ ବନ୍ଧୁ ବାହାଘର ଭୋଜି ଖାଉଥିବା ସମୟରେ ଫଟୋ ମଧ୍ୟ ଉଠାଇଥିଲେ । ଟ୍ରଲର ଭିତର ପଶିଯାଇଥିବା କାର୍‌କୁ କ୍ରେନ୍ ସାହାଯ୍ୟରେ ଅଲଗା କରାଯାଇଥିଲା ।

ରାହୁଲଙ୍କ ଅଭିଯୋଗକୁ ହରଦୀପଙ୍କ ଖଣ୍ଡନ

ମୁଁ ଏପଷ୍ଟିନକୁ ତିନି ଚାରି ଥର ଭେଟିଛି; କିନ୍ତୁ...

ନୂଆଦିଲ୍ଲୀ, ୧୧।୨(ଏଜେନ୍ସି): କୁଖ୍ୟାତ ଯୌନ ଅପରାଧୀ ଜେଫ୍ରି ଏପଷ୍ଟିନଙ୍କ ସହ ତାଙ୍କର କୌଣସି ଆପରାଧିକ ସମ୍ପର୍କ ଥିବା ଅଭିଯୋଗକୁ ଖଣ୍ଡନ କରିଛନ୍ତି କେନ୍ଦ୍ର ପେଟ୍ରୋଲିୟମ ଓ ପ୍ରାକୃତିକ ଗ୍ୟାସ ମନ୍ତ୍ରୀ ହରଦୀପ ସିଂହ ପୁରୀ । ଆଜି ଏଠାରେ ଏକ ସମ୍ବାଦିକ ସମ୍ମିଳନୀରେ ଏହି ଅଭିଯୋଗକୁ ସମ୍ପୂର୍ଣ୍ଣ ଭିତ୍ତିହୀନ ବୋଲି ଦର୍ଶାଇ ସେ ସ୍ପଷ୍ଟ କରିଛନ୍ତି ଯେ, ଏପଷ୍ଟିନଙ୍କୁ ସେ ମାତ୍ର ୩ କିମ୍ବା ୪ଥର ଭେଟିଥିଲେ ଓ ଏହି ସାକ୍ଷାତ ସମ୍ପୂର୍ଣ୍ଣ ରୂପେ ବୃତ୍ତିଗତ ଥିଲା । ଏହି ସାକ୍ଷାତ 'ଇଣ୍ଡିପେଣ୍ଡେଣ୍ଟ କମିସନ ଅନ ମଲ୍ଟିଲାଟେରାଜିମ' ଓ ଅନ୍ୟାନ୍ୟ ଅନ୍ତର୍ଜାତୀୟ କାର୍ଯ୍ୟ ସହ ଜଡ଼ିତ ଥିଲା । ଲୋକସଭାରେ ବରିଷ୍ଠ କଂଗ୍ରେସ ନେତା ତଥା ବିରୋଧୀ ଦଳ ନେତା ରାହୁଲ ଗାନ୍ଧୀ ଏପଷ୍ଟିନ ବିବାଦରେ ପୁରୀଙ୍କ ନାମ ନେବା ପରେ ସେ ଏହି ସ୍ପଷ୍ଟୀକରଣ ଦେଇଛନ୍ତି ।

୨୦୦୯ରୁ ୨୦୧୭ ମଧ୍ୟରେ ପ୍ରାୟ ୩୦ ଲକ୍ଷ ଇମେଲ ଜାରି କରାଯାଇଛି । ଏହି ଦୀର୍ଘ ସମୟ ମଧ୍ୟରେ କେବଳ ୩ରୁ ୪ଥର ସାକ୍ଷାତ ବିଷୟରେ ଉଲ୍ଲେଖ ରହିଛି ବୋଲି ପୁରୀ କହିଛନ୍ତି । ସେତେବେଳେ ସେ ଜାତିସଂଘରେ ଭାରତର ରାଷ୍ଟ୍ରଦୂତ ଭାବେ କାର୍ଯ୍ୟ କରୁଥିଲେ ଓ ଜଣେ ବ୍ୟକ୍ତିଗତ ନାଗରିକ ଭାବେ ଭାରତର ସୁଯୋଗ ନେଇ ଚର୍ଚ୍ଚା କରୁଥିଲେ । କୌଣସି ପ୍ରକାର ଭୁଲ କାର୍ଯ୍ୟକଳାପରେ ଜଡ଼ିତ ନଥିବା ପୁରୀ ସ୍ପଷ୍ଟ କରିଛନ୍ତି । ରାହୁଲ ବୁଧବାର ଲୋକସଭାରେ ଏପଷ୍ଟିନ ଫାଇଲ ପ୍ରସଙ୍ଗ ଉଠାଇଥିଲେ । ସେ କହିଥିଲେ ଯେ, ଅନିଲ ଅମ୍ବାନୀଙ୍କୁ ଜେଲ କାହିଁକି ହେଲାନାହିଁ? କାରଣ ତାଙ୍କ ନାମ ଏପଷ୍ଟିନ ଫାଇଲରେ ଅଛି । ମୁଁ ଜାଣିଛି ତାଙ୍କୁ ଏପଷ୍ଟିନ ସହ କିଏ ପରିଚୟ କରାଇଥିଲେ, ହରଦୀପ ପୁରୀ ମଧ୍ୟ ତାହା ଜାଣନ୍ତି । ପୂର୍ବରୁ କଂଗ୍ରେସ ନେତା ପବନ ଖେଡ଼ା କିଛି ସ୍କ୍ରିନସଟ୍ ସେୟାର କରି ଦାବି କରିଛନ୍ତି ଯେ, ଅନିଲ ଅମ୍ବାନୀ ୨୦୧୭ରେ ଏପଷ୍ଟିନଙ୍କୁ ଟ୍ରମ୍ପଙ୍କ ନିକଟତର ବ୍ୟକ୍ତିଙ୍କ ସାକ୍ଷାତ ପାଇଁ ସାହାଯ୍ୟ ମାଗିଥିଲେ । ପ୍ରଧାନମନ୍ତ୍ରୀ ନରେନ୍ଦ୍ର ମୋଦୀଙ୍କ ଇସ୍ରାଏଲ ଗସ୍ତ ନେଇ ମଧ୍ୟ ଏପଷ୍ଟିନଙ୍କ ଇମେଲ୍‌ରେ ଉଲ୍ଲେଖ ଅଛି ବୋଲି କୁହାଯାଇଛି । ତେବେ ବିଦେଶ ମନ୍ତ୍ରଣାଳୟ ଏହି ଇମେଲଗୁଡିକୁ ସମ୍ପୂର୍ଣ୍ଣ ଭାବେ ପ୍ରତ୍ୟାଖ୍ୟାନ କରିଛି ।

ଏପଷ୍ଟିନ ମାମଲାରେ ଦଲାଇ ଲାମାଙ୍କୁ ଫସାଇବାକୁ ଉଦ୍ୟମ କରିଥିଲା କିଏ?

ନ୍ୟୁୟର୍କ, ୧୧।୨(ଏଜେନ୍ସି): ବୌଦ୍ଧଧର୍ମ ଧର୍ମଗୁରୁ ଦଲାଇ ଲାମାଙ୍କ ଭାବମୂର୍ତ୍ତି ଖରାପ କରିବା ପାଇଁ ଚୀନ୍ ଇଣ୍ଟରନେଟ୍ ଓ ଡିଜିଟାଲ ପ୍ରୋପାଗଣ୍ଡାର ସହାୟତା ନେଇଥିଲା । ଚୀନର ସରକାରୀ ଗଣମାଧ୍ୟମ ଆମେରିକାର କୁଖ୍ୟାତ ଯୌନ ଅପରାଧୀ ଜେଫ୍ରି ଏପଷ୍ଟିନ ସହ ଜଡ଼ିତ ଫାଇଲଗୁଡ଼ିକର ଭୁଲ ବ୍ୟାଖ୍ୟା କରି ଦଲାଇ ଲାମାଙ୍କ ନାମ ସହ ଯୋଡ଼ିବାକୁ ଚେଷ୍ଟା କରିଥିଲା । କିନ୍ତୁ କେନ୍ଦ୍ରୀୟ ତିବ୍ବତୀୟ ପ୍ରଶାସନ ଏହି କଥାକୁ ସମ୍ପୂର୍ଣ୍ଣ ମିଥ୍ୟା ବୋଲି କହିଛି । ସେମାନେ ଆମେରିକା ନ୍ୟାୟ ବିଭାଗ ଦ୍ୱାରା ଜାରି କରାଯାଇଥିବା ଏପଷ୍ଟିନ ଫାଇଲଗୁଡ଼ିକୁ ସତର୍କତାର ସହ ଯାଞ୍ଚ କରିଥିଲେ । ଏଥିରୁ ଜଣାପଡ଼ିଛି ଯେ, ଫାଇଲଗୁଡ଼ିକରେ ଦଲାଇ ଲାମାଙ୍କ ନାମ କେବଳ ଅନ୍ୟ କାହାର ବୟାନ କିମ୍ବା ସନ୍ଦର୍ଭରେ ଆସିଛି । ଦଲାଇ ଲାମା ଓ ଏପଷ୍ଟିନ ମଧ୍ୟରେ କେବେ ହେଲେ ସାକ୍ଷାତ ହୋଇନାହିଁ । ଉଭୟଙ୍କ ମଧ୍ୟରେ ଟଙ୍କାର କାରବାର କିମ୍ବା କୌଣସି ପ୍ରକାର କଥାବାର୍ତ୍ତାର ପ୍ରମାଣ ମିଳିନାହିଁ । ଏହି ବିବାଦ ବଢ଼ିବା ପରେ ଦଲାଇ ଲାମାଙ୍କ କାର୍ଯ୍ୟାଳୟ ସ୍ପଷ୍ଟ କରିଛି ଯେ, ସେ କେବେ ବି ଜେଫ୍ରି ଏପଷ୍ଟିନଙ୍କୁ ଭେଟିନାହାନ୍ତି କିମ୍ବା ତାଙ୍କ ପକ୍ଷରୁ କାହାକୁ କଥା ହେବା ପାଇଁ ଅନୁମତି ଦେଇନାହାନ୍ତି । ତେଣୁ ଏପଷ୍ଟିନ ଫାଇଲ ସହିତ ଦଲାଇ ଲାମାଙ୍କର କୌଣସି ସମ୍ପର୍କ ନାହିଁ ବୋଲି ସ୍ପଷ୍ଟ କରାଯାଇଛି । ଏପଷ୍ଟିନ ଫାଇଲ କାରଣରୁ ସାରା ବିଶ୍ୱରେ ହଇଚଇ ସୃଷ୍ଟି ହୋଇଛି ।

'ଜନ ଗଣ ମନ' ପୂର୍ବରୁ ଗାନ ହେବ 'ବନ୍ଦେ ମାତରମ'

ନୂଆଦିଲ୍ଲୀ, ୧୧।୨ (ଏଜେନ୍ସି): 'ବନ୍ଦେ ମାତରମ'କୁ ନେଇ କେନ୍ଦ୍ର ସରକାର ନୂଆ ମାର୍ଗଦର୍ଶିକା ଜାରି କରିଛନ୍ତି । ଏବେ ସରକାରୀ କାର୍ଯ୍ୟକ୍ରମ, ସ୍କୁଲ୍ କିମ୍ବା ଅନ୍ୟ ଔପଚାରିକ ଆୟୋଜନରେ 'ବନ୍ଦେ ମାତରମ' ଗାନ କରାଯିବ । ଏହି ସମୟରେ ଛିଡ଼ା ହେବା ବାଧ୍ୟତାମୂଳକ କରିଦିଆଯାଇଛି । ଗତ ୨୮ ତାରିଖରେ ଏହି ନିର୍ଦ୍ଦେଶ ଜାରି କରାଯାଇଥିଲା । ମାତ୍ର ଆ

କାଇଁଚ ଦେଇଛି ରୋଜଗାର

ଏବେର ମହିଳାମାନେ ଖାଲିରେ ନ ବସି ଅର୍ଥ ଉପାର୍ଜନକୁ ପ୍ରାଧାନ୍ୟ ଦେଉଛନ୍ତି । ଏଥିପାଇଁ କିଏ ଚାଷବାସ, ତ ପୁଣି କିଏ ବ୍ୟବସାୟ କରି ସ୍ୱାବଲମ୍ବୀ ହେଉଛନ୍ତି । ସେହିପରି ଉତ୍ତରାଖଣ୍ଡ ଓଧମସିଂ ନଗରର ରୀତା ଦେବୀ ପାରମ୍ପରିକ କାଇଁଚରୁ ଭଲିକି ଭଲି ଘରକରଣା ସାମଗ୍ରୀ ପ୍ରସ୍ତୁତ କରି ଆତ୍ମନିର୍ଭର ହୋଇଛନ୍ତି । ଏହାଦ୍ୱାରା ସେ ଗ୍ରାମବାସୀ ସମେତ ସ୍ଥାନୀୟ ଅଞ୍ଚଳର ୨୦୦୦ରୁ ଉର୍ଦ୍ଧ୍ୱ ଆଦିବାସୀ ମହିଳାଙ୍କୁ ରୋଜଗାର ଦେଇଛନ୍ତି । ଏପରି କରି ସେ ଅନ୍ୟ ମହିଳାଙ୍କ ପାଇଁ ପ୍ରେରଣା ସାଜିଛନ୍ତି ।

କୌଳିକ ବୃତ୍ତି'

କାଇଁଚ ଏକ ପାରମ୍ପରିକ ହସ୍ତଶିଳ୍ପ ଭାବେ ଜଣାଯାଏ । ଏହା ବିଶେଷ କରି ଉତ୍ତରପ୍ରଦେଶ, ପ୍ରୟାଗରାଜ, ଏବଂ ମଧ୍ୟପ୍ରଦେଶ ପ୍ରଚଳିତ ହୋଇଥାଏ । ଏହା ଏକ ପ୍ରକାର କୁଶ ଜାତୀୟ ଘାସରୁ ପ୍ରସ୍ତୁତ ହୋଇଥାଏ । ପ୍ରାଚୀନ ସମୟରେ ଏହାକୁ ଘରେ ଜେଜେ ମାଆ, ନାନୀ ଆଦି ପ୍ରସ୍ତୁତ କରୁଥିଲେ । ଏହି କଳା କେବଳ ଘରର ଚାରିକାନ୍ଥ ମଧ୍ୟରେ ସୀମିତ ଥିଲା । ସମୟକ୍ରମେ ସହ ଏହା ଧୀରେ ଧୀରେ ଲୁପ୍ତ ପାଇବାକୁ ବସିଥିଲା । ହେଲେ ଉଧମସିଂ ନଗରର ରୀତା ଦେବୀ ଏହି କଳାକୁ ପୁନର୍ଜୀବିତ କରିବା ପାଇଁ ସଂକଳ୍ପ ନେଇଥିଲେ । ୨୦୦୨ ମସିହାରେ ସେ ସ୍ୱୟ ସହାୟକ ଗୋଷ୍ଠୀ ସହାୟତା ସାହାଯ୍ୟରେ ମୁଞ୍ଜ କ୍ରାଫ୍ଟ ଆରମ୍ଭ କରିଥିଲେ । ପ୍ରଥମେ ଏଥିରେ ୧୦ ଜଣ ମହିଳା ଥିଲେ, କିନ୍ତୁ ସମୟ କ୍ରମେ ଏଥିରେ ଏବେ ଏଥିରେ ନଅ, ଦଶଟି ଗ୍ରାମର ମହିଳା ସାମିଲ ହୋଇଛନ୍ତି ।

ଗାଁରୁ ବିଶ୍ୱ ପରିଚିତି

କାଇଁଚ ହସ୍ତଶିଳ୍ପ କେବଳ ସ୍ଥାନୀୟ ଅଞ୍ଚଳରେ ସୀମିତ ନାହିଁ । ଉତ୍ତରାଖଣ୍ଡ, ଉତ୍ତରପ୍ରଦେଶ ସମେତ ଓଡ଼ିଶାର ବିଭିନ୍ନ ପ୍ରଦର୍ଶନୀରେ ଏହା ଦେଖିବାକୁ ମିଳିଥାଏ । ଏଥିସହ ଦିଲ୍ଲୀ, ଡେହରାଡୁନ, ସମେତ ଜର୍ମାନୀ ଭଳି ବଡ଼ ଦେଶରୁ ଏହି ହସ୍ତଶିଳ୍ପ ପାଇଁ ବହୁ ସଂଖ୍ୟାରେ ବରାଦ ଆସେ । ତେବେ ପ୍ରାରମ୍ଭରେ ଏହାକୁ ବଜାରରେ ସେତେ ପ୍ରତିକ୍ରିୟା ମିଳିପାରି ନ ଥିଲା । ୨୦୧୪ ମସିହାରେ ତାଙ୍କୁ ପ୍ରଥମ କରି ଏହି ପ୍ରଦର୍ଶନୀ ଷ୍ଟଲ୍ ଲଗାଇବାର ସୁଯୋଗ ମିଳିଥିଲା । ଏହାପରେ ପ୍ରଧାନମନ୍ତ୍ରୀଙ୍କ ଯୋଜନାରେ କାଇଞ୍ଚ କ୍ରାଫ୍ଟକୁ ଯୋଡ଼ା ଯାଇଥିଲା ।

ମହିଳାଙ୍କୁ ରୋଜଗାର

ପ୍ରଥମେ ମହିଳାଙ୍କୁ ଘର ଖର୍ଚ୍ଚ ପାଇଁ ଅନ୍ୟ ଉପରେ ନିର୍ଭର ହେବାକୁ ପଡୁଥିଲା । ହେଲେ ଏହି ଯୋଜନାରେ ଯୋଡ଼ି ହେବା ପରେ ମହିଳାମାନେ ନିଜେ ଆତ୍ମନିର୍ଭର ହୋଇପାରିଛନ୍ତି । ନିଜ ଖର୍ଚ୍ଚ ନିଜେ ଉଠାନ୍ତି । ଏଥିରୁ ଭଲିକି ଭଳି ଉପକରଣ ଯଥା- ପେନ୍ ଷ୍ଟାଣ୍ଡ, ଚାବି ରିଙ୍ଗ୍, ଖେଳନା, ଅଳଙ୍କାର, ଗୃହସଜ୍ଜାଉପକରଣ ସମେତ ଅନେକ ଆଧୁନିକ ଉପକରଣ ପ୍ରସ୍ତୁତ କରୁଛନ୍ତି । ଏହାଦ୍ୱାରା ମହିଳାଙ୍କ ଆର୍ଥିକ ଶସକ୍ତ ହୋଇଛନ୍ତି । ତେବେ ଏହି ହସ୍ତଶିଳ୍ପ ଏକ ପ୍ରକାର କୁଶରୁ ପ୍ରସ୍ତୁତ ହୋଇଥାଏ । ଗାଁ ନଦୀ ପଠା, ଜଙ୍ଗଲ, ନଦୀ କୂଳ ଆଦିରେ ଏହି ବୃକ୍ଷ ଉଠିଥାଏ । ମହିଳାମାନେ ଏହାକୁ ଆଣି ଧୋଇ ଶୁଖାନ୍ତି । ଏହାକୁ ବର୍ଷ ସାରା ସୁରକ୍ଷିତ କରି ରଖନ୍ତି ।

ପରମ୍ପରା ଏବଂ ଆଧୁନିକତାର ସଙ୍ଗମ

ଗାଁର ସ୍ଥାନୀୟ ମହିଳା ଅନିତାଙ୍କ କହିବାନୁଯାୟୀ ଏହି କାର୍ଯ୍ୟ ସେମାନଙ୍କ ପୂର୍ବଜମାନେ କରୁଥିଲେ । ହେଲେ ଗୋଟେ ସମୟରେ ଏହି କଳା ସମ୍ପୂର୍ଣ୍ଣ ବିଲୁପ୍ତ ହୋଇଯାଇଥିଲା । ହେଲେ ଏବେ ମହିଳାଙ୍କ ପ୍ରୟାସ କ୍ରମେ ଏହାକୁ ନୂଆ ପରିଚୟ ମିଳିଛି ।

ବ୍ୟାକ୍‌ଲେସ୍ କୁର୍ତ୍ତୀ

ସମୟାନୁସାରେ ମହିଳାମାନେ ନୂଆ ଡିଜାଇନ୍‌ର ପୋଷାକ ପିନ୍ଧିବାକୁ ପସନ୍ଦ କରନ୍ତି । କୁର୍ତ୍ତୀ ହେଉ ଅବା ସୁଟ୍ ସବୁକୁ ନେଇ ବହୁ ପରୀକ୍ଷା ନିରୀକ୍ଷା କରିଥାନ୍ତି । ଏହି କ୍ରମରେ ଏବେ ବ୍ୟାକ୍‌ଲେସ କୁର୍ତ୍ତୀ ଟ୍ରେଣ୍ଡରେ ରହିଛି । ନିଜକୁ ଟିକେ ଭିନ୍ନ ଲୁକ୍ ଦେବାକୁ ଚାହୁଁଥିଲେ ଏ ପ୍ରକାର କୁର୍ତ୍ତୀ ଡିଜାଇନ୍ କରି ପିନ୍ଧିପାରିବେ । ଏହା ସୁନ୍ଦର ସହ ଆକର୍ଷଣୀୟ ଦିଶିଥାଏ ।

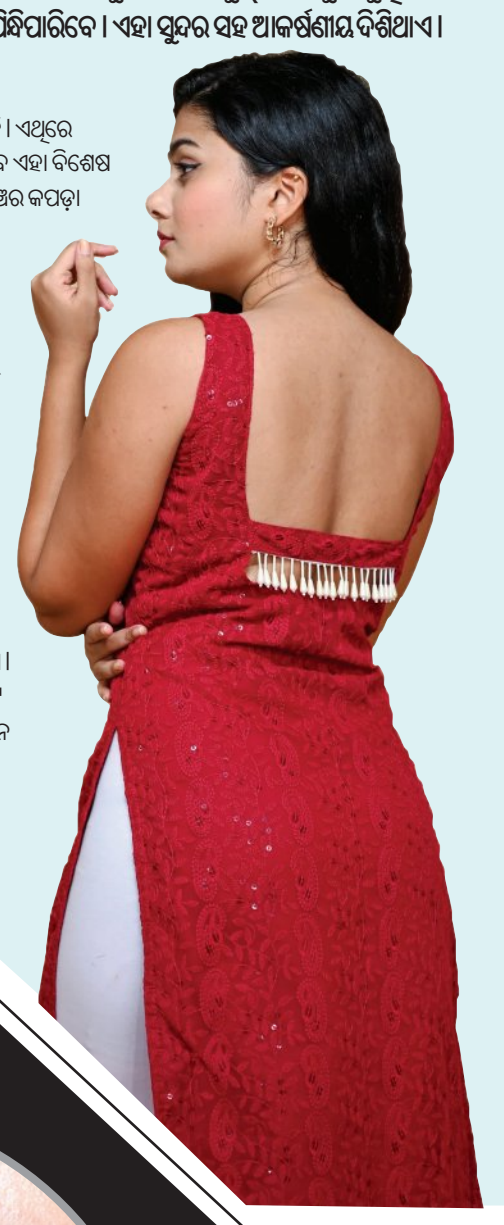

ହାପ୍ ପାର୍ଟିସନ୍

ଏ ପ୍ରକାର କୁର୍ତ୍ତୀ ଡିଜାଇନ୍ ଏବେ ଟ୍ରେଣ୍ଡରେ ରହିଛି । ଏଥିରେ କୁର୍ତ୍ତୀର ପଛପାର୍ଶ୍ୱରେ ଅଧାରୁ ଅଧିକ ଫାଙ୍କା ଥାଏ । ତେବେ ଏହା ବିଶେଷ କରି ଅନାରକଲି କୁର୍ତ୍ତୀକୁ ଭଲ ମାନିଥାଏ । ସେହିପରି ଏହା ପଛରେ ଦୁଇଞ୍ଚର କପଡ଼ା ଥାଏ । ଯେଉଁଥିରେ ଲଟ୍‌କନ୍ ଲଗାଯାଇଥାଏ । ଅବଶ୍ୟ ଚାହିଁଲେ ଶାମୁକା ଲଗାଇପାରିବେ ।

ଗୋଲାକାର୍ ଡିଜାଇନ୍ କୁର୍ତ୍ତୀ

ସିମ୍ପଲ୍ ତଥା ଟିକେ ଭିନ୍ନ ଡିଜାଇନ୍ ଚାହୁଁଥିଲେ, ଗୋଲାକାର ଡିଜାଇନ୍ କୁର୍ତ୍ତୀ ସିଲେଇ କରିପାରିବେ । ଏହାର ଚତୁପାର୍ଶ୍ୱରେ ଏମ୍ବ୍ରୋଡୋରୀ ତଥା ଗୋଟାପ୍ରିଣ୍ଟ ଡିଜାଇନ୍ କରିପାରିବେ । ସେହିପରି ଏହା ଉପରେ ଲଟ୍‌କନ୍ ଲଗାଇ ଚାହିଁଲେ, ସୁନ୍ଦର କରିପାରିବେ ।

ସିମ୍ପଲ୍ ବ୍ୟାକ୍‌ଲେସ୍ କୁର୍ତ୍ତୀ

ଫ୍ୟାନ୍‌ସି ଡିଜାଇନ୍ ପସନ୍ଦ ନ ଥିଲେ, ଏପରି ସ୍ଥଳେ, ସିମ୍ପଲ୍ ବ୍ୟାକ୍‌ଲେସ୍ ଡିଜାଇନ କୁର୍ତ୍ତୀ କରିପାରିବେ । ଏ ପ୍ରକାର କୁର୍ତ୍ତୀ ପିନ୍ଧିବା ପରେ ଖୁବ୍ ସୁନ୍ଦର ଦିଶିଥାଏ । ସେହିପରି ଚାହିଁଲେ ପଛପଟେ ଭି ବା ପାନପତ୍ର ଡିଜାଇନ କରିପାରିବେ ।

ଦାଗ ଦୂର କରିବ ଆଇ ପ୍ୟାଚ୍

ସାଧାରଣତଃ ଚିନ୍ତା, ଅବସାଦ ତଥା ନିଦ୍ରାଭାବ ଯୋଗୁଁ ଆଖିତଳ କଳା ଦାଗ, କୁଞ୍ଚନ ପଡ଼ିଯାଏ । ଏହାକୁ ଦୂର କରିବାକୁ ଅନେକେ ଦାମୀ ଆଇ କ୍ରିମ୍ ଲଗାଇଥାନ୍ତି । ହେଲେ ଏଥିରୁ ସେତେ ସୁଫଳ ମିଳି ନ ଥାଏ । ତେଣୁ ଦାଗ ଦୂର ପାଇଁ ଆଇ ପ୍ୟାଚ୍ ଲଗାଇପାରିବେ ।

ଅଣ୍ଡର ଆଇ ପ୍ୟାଚ୍ କ'ଣ

ଏହା ଆଖିତଳେ ଲଗାଯାଉଥିବା ଏକ ପ୍ରକାର ମାସ୍କ । ଏଥିରେ ଉଭୟ ସିରମ୍ ଏବଂ ଜେଲ୍ ଥାଏ । ଏଥିସହ ହାଲୁରୋନିକ୍ ଏସିଡ୍, କୋଲାଜନ୍, ଭିଟାମିନ୍ ସି, କ୍ୟାଫିନ୍ ଭଳି ତତ୍ତ୍ୱ ଥାଏ । ଏହା କଳାଦାଗ, ଆଖିଫୁଲା, ଏବଂ କୁଞ୍ଚନ ସମସ୍ୟାକୁ କମ୍ କରିଥାଏ ।

ଲଗାଇବା ବିଧି

- ଏହାକୁ ଲଗାଇବା ପୂର୍ବରୁ ପ୍ରଥମେ ତ୍ୱଚାକୁ ଭଲ କରି ସଫା କରନ୍ତୁ । ଏହାଦ୍ୱାରା ପ୍ୟାଚ୍‌ରେ ଥିବା ସିରମ୍ ଏବଂ ଜେଲ ତ୍ୱଚାରେ ଭଲରେ ଅବଶୋଷିତ ହୋଇଥାଏ ।
- ଆଖିତଳେ ଫୁଲା ସମସ୍ୟା ଥିଲେ, ଏହାକୁ କମ୍ କରିବା ପାଇଁ ଆଇପ୍ୟାଚ୍‌କୁ କିଛି ସମୟ ଫ୍ରିଜ୍‌ରେ ଥଣ୍ଡା କରି ରଖନ୍ତୁ । ଏହାଦ୍ୱାରା ଆଖିତଳ ତ୍ୱଚାରେ ରକ୍ତ ସଞ୍ଚାଳନ ହୋଇଥାଏ । ଏଥିସହ ସିରମରେ ଥିବା ତତ୍ତ୍ୱ ଆଖି ତଳେ ଭଲରେ ଅବଶୋଷିତ ହୋଇଥାଏ । ଏହା ଆଖିକୁ ଆରାମ ପ୍ରଦାନ କରିଥାଏ ।
- ସେହିପରି ଏହାକୁ ଲଗାଇବା ପୂର୍ବରୁ ପ୍ରଥମେ ହାତକୁ ଭଲ କରି ସଫା କରନ୍ତୁ । ଏହାପରେ ଆଇପ୍ୟାଚ୍‌କୁ ହାତରେ ନେଇ ଗୋଟିଏ କୋଣରୁ ଖୋଲି ଆଖିରେ ଲଗାନ୍ତୁ । ଏହାକୁ ଲଗାଇ ୧୫-୨୦ ମିନିଟ୍ ରଖନ୍ତୁ । ଏହାକୁ ଲଗାଇବା ପରେ ତ୍ୱଚାକୁ ପାଣି କିମ୍ବା ଫେସୱାସରେ ଧୁଅନ୍ତୁନି ।

ତୁଳସୀ ଫେସ୍‌ପ୍ୟାକ୍

ସାଧାରଣତଃ ବ୍ରଣ ହେଲେ ମୁହଁ ଅସୁନ୍ଦର ଦେଖାଯାଏ । ଏଥିପାଇଁ ଅନେକ କସ୍‌ମେଟିକ୍ ବ୍ୟବହାର କରିଥାନ୍ତି । ପ୍ରାକୃତିକ ଉପାୟରେ ମୁହଁରୁ ବ୍ରଣ ଦୂର କରିବାକୁ ଚାହୁଁଥିଲେ, ତୁଳସୀ ଲଗାଇପାରିବେ । ଏଥିରେ ବହୁ ଔଷଧୀୟ ଗୁଣ ରହିଛି । ଯାହା ସଂକ୍ରମଣ କମ୍ କରି, ତ୍ୱଚାରେ ଚମକ ଆଣିଥାଏ । ଏଥିରେ ଥିବା ଆଣ୍ଟିବ୍ୟାକ୍ଟେରିୟଲ୍, ଆଣ୍ଟି ଇନ୍‌ଫ୍ଲାମେଣ୍ଟୋରୀ, ଏବଂ ଆଣ୍ଟି ଅକ୍ସିଡେଣ୍ଟ ତ୍ୱଚାକୁ ସୁନ୍ଦର ଦାଗମୁକ୍ତ ରଖିଥାଏ । ତେଣୁ ତ୍ୱଚାର ବ୍ରଣ ଦୂର ପାଇଁ ତୁଳସୀ ଫେସ୍‌ପ୍ୟାକ୍ ଲାଭଦାୟକ ହୋଇଥାଏ ।

ଏଥିପାଇଁ ୮ ରୁ ୧୦ଟି ସତେଜ ତୁଳସୀ ପତ୍ର ନିଅନ୍ତୁ । ଏହାକୁ ଭଲରେ ଧୋଇ ବାଟି ଅଳ୍ପ ମୁଲତାନୀ ମାଟି, ଅବା ମହୁ ମିଶାଇ ତ୍ୱଚାରେ ଲଗାନ୍ତୁ । ଏହାକୁ ମୁହଁରେ ୧୦-୧୫ ମିନିଟ୍ ରଖି ଧୋଇ ଦିଅନ୍ତୁ । ଏହା ବ୍ରଣ କମ୍ କରିବା ସହ ତ୍ୱଚାରେ ଥିବା ଦାଗ, ତେଲିଆପଣ ଦୂର କରିଥାଏ । ସପ୍ତାହରେ ଦୁଇ –ତିନିଥର ବ୍ୟବହାର କଲେ ଏଥିରୁ ସୁଫଳ ମିଳିଥାଏ ।

କୁନ୍ଦନ ପାଉଁଞ୍ଜି

ମହିଳାମାନେ ପାଉଁଞ୍ଜି ପିନ୍ଧିବାକୁ ପସନ୍ଦ କରନ୍ତି । ତେବେ ପାଦର ସୌନ୍ଦର୍ଯ୍ୟକୁ ଦ୍ୱିଗୁଣା କରିବାକୁ ଚାହୁଁଥିଲେ, କୁନ୍ଦନ ପାଉଁଞ୍ଜି ପିନ୍ଧିପାରିବେ । ଏହା ପାଦକୁ ସୁନ୍ଦର କରିବା ସହ ଏଥିରୁ ଏକ ରାଜକୀୟ ଲୁକ୍ ମିଳିଥାଏ ।

ଗୋଲ୍ଡ ପ୍ଲେଟେଡ୍ କୁନ୍ଦନ

ପାଦର ସୌନ୍ଦର୍ଯ୍ୟ ବୃଦ୍ଧି କରିବାକୁ ଚାହୁଁଥିଲେ ଗୋଲ୍ଡ ପ୍ଲେଟେଡ୍ କୁନ୍ଦନ ପାଉଁଞ୍ଜି ପିନ୍ଧିପାରିବେ । ଏହା ଖୁବ୍ ସୁନ୍ଦର ଦିଶିଥାଏ । ଏହାକୁ ଯେ କୌଣସି ପୂଜା ଫଙ୍କ୍‌ସନ୍‌ରେ ପିନ୍ଧିପାରିବେ ।

ଚେନ୍, ମୋତି ଡିଜାଇନ୍

ବିଶେଷ ଅବସରରେ ପାରମ୍ପରିକ ପରିଧାନ ପିନ୍ଧୁଥିଲେ, ଚେନ୍ ବା ରୂପା ପାଉଁଞ୍ଜି ବଦଳରେ ମୋତି ଡିଜାଇନ ପାଉଁଞ୍ଜି ପିନ୍ଧିପାରିବେ । ଏହା ପାଦର ସୁନ୍ଦରତା ବଢ଼ାଇ ଥାଏ । ଏ ପ୍ରକାର ପାଉଁଞ୍ଜି ଅନ୍‌ଲାଇନ୍‌ରୁ ମଧ୍ୟ କିଣିପାରିବେ ।

ଗୋଲ୍ଡ ପ୍ଲେଟେଡ୍ ଗ୍ରୀନ୍ ଏବଂ ହ୍ୱାଇଟ୍ ପର୍ଲ

ସୁନେଲି ରଙ୍ଗର ନୀଳ ଏବଂ ଧଳା ମୋତିଯୁକ୍ତ ପାଉଁଞ୍ଜି ଭଲ ବିକଳ୍ପ ହୋଇଥାଏ । ଏହା ଆକର୍ଷଣୀୟ ହେବା ସହ ପାଦର ସୌନ୍ଦର୍ଯ୍ୟକୁ ଦ୍ୱିଗୁଣା କରିଥାଏ । ଏହାକୁ ଉଭୟ ଅନ୍‌ଲାଇନ୍ ଏବଂ ଅଫ୍‌ଲାଇନ୍‌ରୁ କିଣିପାରିବେ ।

କାଶ୍ମୀର୍ ଝୁମୁକା

ମହିଳାମାନେ ଲାଟେଷ୍ଟ ତଥା ଭିନ୍ନ ଜିଡାଇନର ଅଳଙ୍କାର ପିନ୍ଧିବାକୁ ପସନ୍ଦ କରନ୍ତି । ତେବେ ବିବାହ, ଫଙ୍କ୍‌ସନ୍ ଆଦି ଉତ୍ସବରେ ଆକର୍ଷଣୀୟ ଲୁକ୍ ନେବାକୁ ଚାହୁଁଥିଲେ, କାଶ୍ମୀର ଝୁମ୍‌କା ପିନ୍ଧିପାରିବେ । ଏ ପ୍ରକାର କାନଫୁଲ ଏବେ ଟ୍ରେଣ୍ଡରେ ରହିଛି । ଏହା ଉଭୟ ଶାଢ଼ି ଏବଂ ସାଲୱାର ସୁଟ୍‌କୁ ଭଲ ମାନିଥାଏ ।

ଷ୍ଟଡ୍ ଡିଜାଇନ୍

ପାର୍ଟି ଫଙ୍କ୍‌ସନ୍‌ରେ ଏ ପ୍ରକାର ଛୋଟ ଷ୍ଟଡ୍ ଡିଜାଇନ୍ ଝୁମୁକା କାନଫୁଲ ପିନ୍ଧିପାରିବେ । ଏହା କାନକୁ ଖୁବ୍ ସୁନ୍ଦର ଦିଶିଥାଏ । ଏ ପ୍ରକାର ଝୁମୁକା ଯେ କୌଣସି ଆଉଟ୍‌ଫିଟ୍‌କୁ ଭଲ ମାନିଥାଏ ।

ଡବଲ୍ ଲେୟାର୍

ଡବଲ ଲେୟାର୍‌ଯୁକ୍ତ ପସନ୍ଦ ଥିଲେ, ଏ ପ୍ରକାର କାନଫୁଲ ପିନ୍ଧିପାରିବେ । ଏହା ସିମ୍ପଲ ଶାଢ଼ି ତଥା ସୁଟ୍‌କୁ ବେଶୀ ଭଲ ମାନିଥାଏ । ଏହାର ଭଲିକି ଭଳି ଡିଜାଇନ୍ ରହିଛି ।

ମହାଶିବରାତ୍ରୀ ମେହେନ୍ଦି ଡିଜାଇନ୍

ସାଧାରଣତଃ ମହାଶିବରାତ୍ରୀକୁ ନେଇ ମହିଳାଙ୍କ ମନରେ ଉତ୍କଣ୍ଠା ରହିଥାଏ । ଏହି ଦିନ ମହିଳାମାନେ ନୂତନ ବସ୍ତ୍ର ପରିଧାନ କରିବା ସହ ସାଜସଜ୍ଜା ପ୍ରତି ବିଶେଷ ଧ୍ୟାନ ଦେଇଥାନ୍ତି । ସେହିପରି ଚାହିଁଲେ ହାତରେ ଶିବଙ୍କ ନାମରେ ମେହେନ୍ଦି ଲଗାଇ ନିଜକୁ ଏକ ଆଧ୍ୟାତ୍ମିକ ଅନୁଭୂତି ଦେଇପାରିବେ । ଜାଣିବା ସେ ବିଷୟରେ...

- ହାତକୁ ସମ୍ପୂର୍ଣ୍ଣ ମେହେନ୍ଦିରେ ସଜେଇବାକୁ ଚାହୁଁଥିଲେ, ଛୋଟ ଛୋଟ ଫୁଲ କରି, ସେଥିରେ ଓମ୍ ନମଃ ଶିବାୟ ଲେଖିପାରିବେ । ଏହା ଦେଖିବାକୁ ଖୁବ୍ ସୁନ୍ଦର ଓ ଆକର୍ଷଣୀୟ ହୋଇଥାଏ ।
- ସେହିପରି ଚାହିଁଲେ ହାତରେ ଦେବାଳୟ ଚିତ୍ର ମଧ୍ୟ ଆଙ୍କିପାରିବେ । ଏହା ହାତର ସୌନ୍ଦର୍ଯ୍ୟ ବୃଦ୍ଧି କରିବା ସହ ମନରେ ଏକ ଆଧ୍ୟାତ୍ମିକ ଭାବନା ଜାଗ୍ରତ କରିଥାଏ । ଏଥିସହ ଶିବଲିଙ୍ଗ ଏବଂ ଓମ୍ ନମଃ ଶିବାୟ ଲେଖିପାରିବେ ।
- ପୋଟ୍ରେଟ୍ ମେହେନ୍ଦି ସର୍ବଦା ସୁନ୍ଦର ଦେଖାଯାଏ । ହାତରେ ଭୋଳାନାଥ ଏବଂ ମାତା ପାର୍ବତୀଙ୍କ ଚିତ୍ର ଥାଏ । ସେହିପରି ଅଙ୍ଗୁଳିରେ ପଦ୍ମଫୁଲ, ସୂକ୍ଷ୍ମ ଜାଲ କରିଲେ, ଏହା ହାତକୁ ଏକ ରାଜକୀୟ ଲୁକ୍ ଦେଇଥାଏ ।
- ଶିବରାତ୍ରୀ ଭୋଳାନାଥଙ୍କ ଭକ୍ତଙ୍କୁ ସମର୍ପିତ । ତେଣୁ ହାତରେ ଡମ୍ବରୁ, ତ୍ରିନେତ୍ର ତଥା ତ୍ରିଶୂଳ ଚିତ୍ର ଆଙ୍କିପାରିବେ ।

ମୋ ହାଣ୍ଡିଶାଳରୁ

ଛତୁ ମସଲା ଦୋଷା

ଆବଶ୍ୟକ ସାମଗ୍ରୀ

ଛତୁ – ୪୦୦ ଗ୍ରାମ୍, ପିଆଜ – ଦୁଇଗୋଟି, ଲଙ୍କା ଗୁଣ୍ଡ– ଏକ ଚାମଚ, ଗୋଲମରିଚ ଗୁଣ୍ଡ – ଅଧା ଚାମଚ, ଜିରା – ଏକ ଚାମଚ, ଅଦା ରସୁଣ ପେଷ୍ଟ – ଦୁଇ ଚାମଚ, ଦୋଷା ଆଣ - ଏକ ବାଉଲ୍, ଭୃସଙ୍ଗ ପତ୍ର – ଚାରି, ପାଞ୍ଚୋଟି, ଟମାଟୋ ପେଷ୍ଟ - ଏକ କପ୍, ହଳଦୀଗୁଣ୍ଡ – ଏକ ଚାମଚ, ଗରମ ମସଲା – ଏକ ଚାମଚ, ଧନିଆ ପତ୍ର – ଅଧ ବିଡ଼ା, ଲୁଣ – ସ୍ୱାଦ ଅନୁସାରେ, ସୋରିଷ ତେଲ – ଆବଶ୍ୟକତା ଅନୁସାରେ ।

ପ୍ରସ୍ତୁତି ପ୍ରଣାଳି

ଛତୁକୁ ହଳଦୀ ପାଣିରେ ଧୋଇ କାଟି ରଖନ୍ତୁ । ଏହାପରେ ଗ୍ୟାସ୍‌ରେ କଡ଼େଇ ବସାଇ ତେଲ, ଜୀରା, ଭୃସଙ୍ଗପତ୍ର ଦିଅନ୍ତୁ । ଏହାକୁ ପିଠାଖଡ଼ିକାରେ ଏପାଖସେପାଖ କରି କଟା ପିଆଜ, ଟମାଟୋ, ଲଙ୍କାଗୁଣ୍ଡ, ଗୋଲମରିଚ ଗୁଣ୍ଡ, ହଳଦୀ, ଲୁଣ ସମେତ ଗରମ ମସଲା ଗୁଣ୍ଡ ଦିଅନ୍ତୁ । ଏହାକୁ ତିନି ଚାରି ମିନିଟ୍ କଷି କାଟି ରଖିଥିବା ଛତୁ ଦିଅନ୍ତୁ । ଏହାକୁ ଭାଜି ଢାଙ୍କୁଣି ଘୋଡ଼ାନ୍ତୁ । ପରେ ଏଥିରେ ଲୁଣ ଧନିଆପତ୍ର ପକାନ୍ତୁ । ମସଲା ପ୍ରସ୍ତୁତ ହୋଇଗଲା । ଏହାକୁ ଥଣ୍ଡା ହେବା ପାଇଁ ଛାଡ଼ି ଦିଅନ୍ତୁ । ଏହାପରେ ଗ୍ୟାସ୍ ଲଗାଇ ତାୱା ବସାନ୍ତୁ । ଏଥିରେ ସାମାନ୍ୟ ପାଣି ଛିଞ୍ଚି, ଉପରେ ଆଣ ଦେଇ ପତଳା ଦୋଷା ପ୍ରସ୍ତୁତ କରନ୍ତୁ । ଏଥିରେ ଦୁଇ ତିନି ଚାମଚ ଛତୁ ଷ୍ଟଫିଙ୍ଗ୍ ଦିଅନ୍ତୁ । ଏହାକୁ ଖଡ଼ିକାରେ ଓଲଟେଇ ପରଷନ୍ତୁ ସ୍ୱାଦିଷ୍ଟ 'ଛତୁ ମସଲା ଦୋଷା' ।

ଟି-୨୦ ବିଶ୍ୱକପ୍‌ରେ ବିରଳ ମ୍ୟାଚ୍

ଆଫଗାନିସ୍ତାନଠୁ ଜିତିବା ଲାଗି ଦ.ଆଫ୍ରିକା ନାକେଦମ୍

ଡବଲ୍ ସୁପର୍ ଓଭର ରୋମାଞ୍ଚ

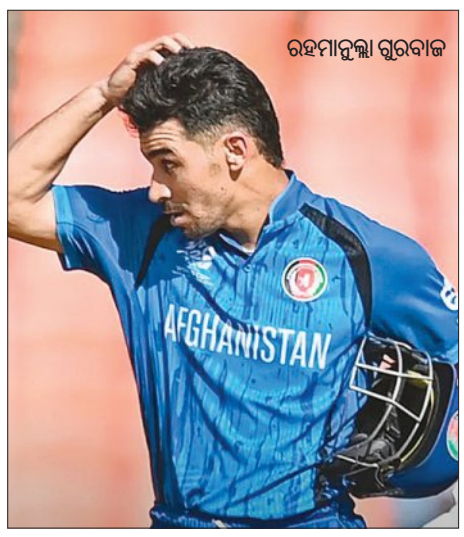
ରହମାନୁଲ୍ଲା ଗୁରବାଜ

ଅହମ୍ମଦାବାଦ, ୧୧।୨ (ଏଜେନ୍ସି)

ଟି-୨୦ ବିଶ୍ୱକପ୍ ଇତିହାସର ସବୁଠୁ ରୋମାଞ୍ଚକ ମ୍ୟାଚ୍ ବୁଧବାର ଅହମ୍ମଦାବାଦର ନରେନ୍ଦ୍ର ମୋଦୀ ଷ୍ଟାଡିୟମରେ ଦେଖିବାକୁ ମିଳିଛି। ଗ୍ରୁପ୍-ଡି'ର ଏହି ମ୍ୟାଚରେ ଦକ୍ଷିଣ ଆଫ୍ରିକା ରୋମାଞ୍ଚକ ଭାବେ ଦ୍ୱିତୀୟ ସୁପର୍ ଓଭରରେ ଏସିଆ ମହାଦେଶର ଉଦୀୟମାନ ଦଳ ଆଫଗାନିସ୍ତାନକୁ ପରାସ୍ତ କରିଛି। ଏହି ମ୍ୟାଚ ପ୍ରଥମେ ଟାଇ ରହିଥିଲା। ଏହାପରେ ପ୍ରଥମ ସୁପର ଓଭର ମଧ୍ୟ ଟାଇରେ ସମାପ୍ତ ହୋଇଥିଲା। ଶେଷରେ ଚିତାକର୍ଷକ ୨ୟ ସୁପର୍ ଓଭରରେ ଦକ୍ଷିଣ ଆଫ୍ରିକା ମାତ୍ର ୪ ରନରେ ଆଫଗାନିସ୍ତାନକୁ ମାତ୍ ଦେଇଥିଲା। ଆଫଗାନିସ୍ତାନର ରହମାନୁଲ୍ଲା ଗୁରବାଜ ୨ୟ ସୁପର୍ ଓଭରରେ ହ୍ୟାଟ୍ରିକ ଛକା ମାରିଥିଲେ ମଧ୍ୟ ଦଳକୁ ଜିତାଇପାରି ନ ଥିଲେ। ଲୁନଗି ମ୍ୟାଚର ଶ୍ରେଷ୍ଠ ଖେଳାଳି ହୋଇଥିଲେ। ପୂର୍ବରୁ ପ୍ରଥମ ମ୍ୟାଚ୍‌ରେ କାନାଡ଼ାକୁ ହରାଇଥିବା ଆଫ୍ରିକାର ଏହା ୨ୟ ବିଜୟ ହୋଇଛି।

ଦ.ଆଫ୍ରିକା- ୧୮୭/୬
ଆଫଗାନିସ୍ତାନ- ୧୮୭/୧୦

ବୁଧବାର ସକାଳେ ଖେଳାଯାଇଥିବା ଏହି ମ୍ୟାଚରେ ଟସ୍ ହାରି ବ୍ୟାଟିଂ ଆମନ୍ତ୍ରଣ ପାଇଥିବା ଦକ୍ଷିଣ ଆଫ୍ରିକା ୨୦ ଓଭରରେ ୬ ୱିକେଟ୍ ହରାଇ ୧୮୭ ରନ କରିଥିଲା। ଦଳ ପକ୍ଷରୁ କ୍ୱିଣ୍ଟନ ଡି କକ୍ (୫୯ ରନ) ଓ ରିୟାନ ରିକ୍ଲେଟନ (୬୧ ରନ, ୨୮ ବଲ) ଦ୍ରୁତ ଅର୍ଦ୍ଧଶତକୀୟ ପାଳି ଖେଳିଥିଲେ। ଆଫଗାନିସ୍ତାନର ଅଜମାତୁଲ୍ଲା ଓମାରଜାଇଙ୍କୁ ୩ଟି ଓ ଅଧିନାୟକ ରସିଦ ଖାନଙ୍କୁ ୨ଟି ୱିକେଟ୍ ମିଳିଥିଲା। ଜବାବରେ ଓପନର୍ ରହମାନୁଲ୍ଲା ଗୁରବାଜଙ୍କ ବିସ୍ଫୋରକ ଅର୍ଦ୍ଧଶତକ ସତ୍ତ୍ୱେ ଆଫଗାନିସ୍ତାନ ୨ଟି ବଲ୍ ପୂର୍ବରୁ ସମାନ ୧୮୭ ରନ କରି ଅଲଆଉଟ୍ ହୋଇଯାଇଥିଲା। ୪ଟି ଚୌକା ଓ ୭ଟି ଛକା ବଳରେ ଗୁରବାଜ ୪୨ ବଲରୁ ୮୪ ରନ କରିଥିଲେ। ଶେଷ ଓଭରରେ ଜିତିବାକୁ ଆଫଗାନିସ୍ତାନକୁ ୧୩ ରନ ଆବଶ୍ୟକ ହେଉଥିଲା। ଶେଷଯୋଡ଼ି ନୁର ଅହମ୍ମଦ ଓ ଫଜଲ ଫାରୁକି ଯୋଡ଼ି କାଗିସୋ ରାବାଡାଙ୍କ ପ୍ରଥମ ୪ଟି ବଲରେ ୧୨ ରନ ଉଠାଇଥିଲେ। ତେବେ ୪ର୍ଥ ବଲରେ ରନ ନେବା ପ୍ରୟାସରେ ଫାରୁକି ରନଆଉଟ୍ ହୋଇଯାଇଥିଲେ। ଲୁନଗି ଏନଗିଡିଙ୍କୁ ୩ଟି ୱିକେଟ୍ ମିଳିଥିଲା।

ପ୍ରଥମ ସୁପର୍ ଓଭର
(ଆଫଗାନ-୧୭/୦; ଦ.ଆଫ୍ରିକା- ୧୭/୧)

ଏହାପରେ ଫଳାଫଳ ପାଇଁ ପ୍ରଥମ ସୁପର୍ ଓଭର ଖେଳାଯାଇଥିଲା। ପ୍ରଥମେ ବ୍ୟାଟିଂ କରିଥିବା ଆଫଗାନିସ୍ତାନ ପାଇଁ ଗୁରବାଜ୍ ଓ ଅଜମାତୁଲ୍ଲା ଓମାରଜାଇ ୬ଟି ବଲରେ କୌଣସି ୱିକେଟ୍ ନ ହରାଇ ୧୭ ରନ ସଂଗ୍ରହ କରିଥିଲା। ଲୁନଗି ଏନଗିଡି ଏହି ଓଭରଟି ପକାଇଥିଲେ। ଏହାପରେ ୧୮ ରନର ଲକ୍ଷ୍ୟକୁ ପିଛା କରିଥିବା ଦକ୍ଷିଣ ଆଫ୍ରିକା ଡେୱାଲ୍ଡ ବ୍ରେଭିସଙ୍କ ୱିକେଟ୍ ହରାଇ ସମାନ ୧୭ ରନ କରିଥିଲା। ଫଜଲ ଫାରୁକି ଏହି ଓଭରଟି ବୋଲିଂ କରିଥିଲେ। ଫଳରେ ମ୍ୟାଚ୍ ପୁଣିଥରେ ଟାଇ ରହିଥିଲା।

ଦ୍ୱିତୀୟ ସୁପର୍ ଓଭର
(ଦ.ଆଫ୍ରିକା- ୨୩/୦; ଆଫଗାନ- ୧୯/୧)

ଦ୍ୱିତୀୟ ସୁପର୍ ଓଭରରେ ଦକ୍ଷିଣ ଆଫ୍ରିକା ପାଇଁ ଡେଭିଡ୍ ମିଲର ଓ ଡ୍ରିଷ୍ଟାନ ଷ୍ଟବ୍ସ ଯୋଡ଼ି ଓମାରଜାଇଙ୍କ ଓଭରରୁ ୩ଟି ଛକା ସହ ୨୩ ରନ ଉଠାଇଥିଲେ। ଏହାପରେ ୨୪ ରନକୁ ପିଛା କରିଥିବା ଆଫଗାନିସ୍ତାନ କେଶବ ମହାରାଜଙ୍କ ୨ୟ ବଲରେ ମହମ୍ମଦ ନବିଙ୍କ ୱିକେଟ୍ ହରାଇଥିଲା। ତେବେ ଗୁରବାଜ ପରବର୍ତ୍ତୀ ୩ଟି ବଲକୁ କ୍ରମାଗତ ଛକା ମାରି ବିଜୟ ଆଶା ସଞ୍ଚାର କରିଥିଲେ। ଶେଷ ବଲରେ ୬ ରନ ଆବଶ୍ୟକ ହେଉଥିବାବେଳେ ମହାରାଜ ୱାଇଡ୍ ପକାଇଥିଲେ। ଫଳରେ ଆଉ ୫ ରନ ରହିଥିଲା। ଏହି ଅନ୍ତିମ ବଲକୁ ବଡ଼ ସଟ୍ ମାରିବାକୁ ଯାଇ ଡେଭିଡ୍ ମିଲରଙ୍କ ହାତରେ ଗୁରବାଜ ଧରାପଡ଼ିଥିଲେ। ଫଳରେ ଆଫଗାନିସ୍ତାନ କ୍ରିକେଟ୍ ଇତିହାସର ଏକ ସ୍ମରଣୀୟ ବିଜୟରୁ ଅଳ୍ପକେ ଦୂରରେ ରହିଯାଇଥିଲା।

ଟି-୨୦ ବିଶ୍ୱକପ୍‌ରେ ଟାଇ

ମ୍ୟାଚ୍	ଟାଇବ୍ରେକର	ବିଜେତା	ବର୍ଷ
ଭାରତ-ପାକିସ୍ତାନ	ବୋଲଆଉଟ୍	ଭାରତ	୨୦୦୭
ନ୍ୟୁଜିଲାଣ୍ଡ-ଶ୍ରୀଲଙ୍କା	ସୁପରଓଭର	ଶ୍ରୀଲଙ୍କା	୨୦୧୨
ୱେଷ୍ଟଇଣ୍ଡିଜ-ନ୍ୟୁଜିଲାଣ୍ଡ	ସୁପରଓଭର	ୱେଷ୍ଟଇଣ୍ଡିଜ	୨୦୧୨
ଓମାନ-ନାମିବ୍ୟା	ସୁପରଓଭର	ନାମିବ୍ୟା	୨୦୨୪
ପାକିସ୍ତାନ-ଆମେରିକା	ସୁପରଓଭର	ଆମେରିକା	୨୦୨୪
ଦ.ଆଫ୍ରିକା-ଆଫଗାନିସ୍ତାନ	ସୁପରଓଭର	ଦ.ଆଫ୍ରିକା	୨୦୨୬

ଅଷ୍ଟ୍ରେଲିଆକୁ ଜିତାଇଲେ ଏଲିସ୍, ଜାମ୍ପା

କଲମ୍ବୋ, ୧୧।୨ (ଏଜେନ୍ସି): ଚଳିତ ଟି-୨୦ ବିଶ୍ୱକପ୍‌ରେ ଅନ୍ୟତମ ଟାଇଟଲ୍ ଫେଭରାଇଟ୍ ଅଷ୍ଟ୍ରେଲିଆ ବିଜୟରୁ ଅଭିଯାନ ଆରମ୍ଭ କରିଛି। ବୁଧବାର ଅପରାହ୍ନରେ ସ୍ଥାନୀୟ ଆର୍. ପ୍ରେମଦାସ ଷ୍ଟାଡିୟମରେ ଅନୁଷ୍ଠିତ ଗ୍ରୁପ୍-ସି'ର ଏକ ମ୍ୟାଚରେ ଅଷ୍ଟ୍ରେଲିଆ ୬୭ ରନରେ ସହଜରେ ଆୟର୍ଲାଣ୍ଡକୁ ପରାସ୍ତ କରିଛି। ନିୟମିତ ଅଧିନାୟକ ମିଚେଲ ମାର୍ଶଙ୍କ ବିନା ଏହି ମ୍ୟାଚ୍ ଖେଳୁଥିବା ଅଷ୍ଟ୍ରେଲିଆ ଟସ୍ ଜିତି ୬ ୱିକେଟରେ ୧୮୨ ରନର ସମ୍ମାନଜନକ ସ୍କୋର କରିଥିଲା। ଓପନର ଜୋଶ ଇଂଲିଶ ଓ ମ୍ୟାଟ୍ ରେନଶ ୩୭ ରନ ଲେଖାଏ, କାମେରନ ଗ୍ରୀନ ୨୨ ରନ କରିଥିଲେ। ତେବେ ଶେଷ ଭାଗରେ ମାର୍କସ ଷ୍ଟୋଇନିସ ୨୯ ବଲରେ ୪୫ ରନ କରିବାରୁ ଅଷ୍ଟ୍ରେଲିଆ ଏକ ଚ୍ୟାଲେଞ୍ଜିଂ ସ୍କୋର ଠିଆକରିପାରିଥିଲା। କାମଚଳା ଅଧିନାୟକ ଟ୍ରାଭିସ ହେଡ୍ ୬ ରନରେ ଆଉଟ୍ ହୋଇଥିଲେ। ଆୟର୍ଲାଣ୍ଡର ମାର୍କ ଆଦାୟରଙ୍କୁ ୨ଟି ୱିକେଟ୍ ମିଳିଥିଲା। ଜବାବରେ ନାଥନ ଏଲିସ ଓ ଆଦାମ ଜାମ୍ପାଙ୍କ ବୋଲିଂକୁ ସାମ୍ନା କରି ନ ପାରି ଆୟର୍ଲାଣ୍ଡ ୧୬.୫ ଓଭରରେ ୧୧୫ ରନ କରି ଅଲଆଉଟ୍ ହୋଇଯାଇଥିଲା। ଜର୍ଜ ଡର୍କଲେ ସର୍ବାଧିକ ୪୧ ରନ କରିଥିଲେ। ବୋଲିଂରେ ଏଲିସ (୩.୫-୧-୧୨-୪) ଓ ଜାମ୍ପା (୪-୦-୨୩-୪) ମିଳିତ ଭାବେ ୮ଜଣ ଆୟର୍ଲାଣ୍ଡ ବ୍ୟାଟରଙ୍କୁ ଆଉଟ୍ କରିଥିଲେ। ଏଲିସ ମ୍ୟାଚର ଶ୍ରେଷ୍ଠ ଖେଳାଳି ହୋଇଥିଲେ।

ଆଜିର ବିଶ୍ୱକପ୍ ମ୍ୟାଚ୍

ମ୍ୟାଚ୍	ସମୟ	ସ୍ଥାନ
ଶ୍ରୀଲଙ୍କା-ଓମାନ	ପୂର୍ବାହ୍ନ ୧୧ଟା	ପାଲେକେଲେ
ନେପାଳ-ଇଟାଲୀ	ଅପରାହ୍ନ ୩ଟା	ମୁମ୍ବାଇ
ଭାରତ-ନାମିବ୍ୟା	ରାତି ୭ଟା	ଦିଲ୍ଲୀ

ପ୍ରସାରଣ : ଷ୍ଟାର ସ୍ପୋର୍ଟ୍ସ, ଜିଓହଟ୍‌ଷ୍ଟାର

ଇଂଲଣ୍ଡର ପ୍ରଥମ ପରାଜୟ

ମୁମ୍ବାଇ, ୧୧।୨ (ଏଜେନ୍ସି): ବିଶ୍ୱକପ୍‌ର ଗ୍ରୁପ-ସି'ର ଏକ ମ୍ୟାଚରେ ୱେଷ୍ଟଇଣ୍ଡିଜ ୩୦ ରନରେ ଇଂଲଣ୍ଡକୁ ହରାଇଦେଇଛି। ୱାଙ୍ଖେଡେ ଷ୍ଟାଡିୟମରେ ଖେଳାଯାଇଥିବା ଏହି ମ୍ୟାଚରେ ୱେଷ୍ଟଇଣ୍ଡିଜ ୬ ୱିକେଟ୍ ହରାଇ ୧୯୬ ରନ କରିଥିଲା। ଦଳ ପକ୍ଷରୁ ଶିର୍ଫାନେ ରଦରଫୋର୍ଡ ୭୬ ରନର ଅପରାଜିତ ଅର୍ଦ୍ଧଶତକୀୟ ପାଳି ଖେଳିଥିଲେ। ୪୨ ବଲର ଏହି ପାଳିରେ ସେ ୭ଟି ଛକା ଓ ୨ଟି ଚୌକା ମାରିଥିଲେ। ଅନ୍ୟମାନଙ୍କ ମଧ୍ୟରେ ରୋଷ୍ଟନ ଚେଜ ୩୪, ଜାସନ ହୋଲ୍ଡର ୩୩, ସିମରନ ହେଟମାୟର ୨୩ରନ କରିଥିଲେ। ଜବାବରେ ସାମ କରନ ୩୦ ବଲରେ ୪୩ ରନର ଅପରାଜିତ ଲଢୁଆ ପାଳି ଖେଳିଥିଲେ ମଧ୍ୟ ଇଂଲଣ୍ଡ ଗୋଟିଏ ଓଭର ବଳକାଥାଇ ୧୬୬ ରନରେ ଅଲଆଉଟ୍ ହୋଇଯାଇଥିଲା। ଫିଲ ସଲ୍ଟ (୩୦ ରନ), ଜ୍ୟାକବ ବେଥେଲ (୩୩ ରନ), ଜୋଶ ବଟଲର (୨୧ ରନ) ଉପଯୋଗୀ ବ୍ୟାଟିଂ କରିଥିଲେ ମଧ୍ୟ ଏହା ବୃଥା ଯାଇଥିଲା। ଗୁଦାକେଶ ମୋତିଙ୍କୁ ୩ଟି ଓ ରୋଷ୍ଟନ ଚେଜ ୨ଟି ୱିକେଟ୍ ମିଳିଥିଲା। ପୂର୍ବରୁ ସ୍କଟଲାଣ୍ଡକୁ ହରାଇଥିବା ୱେଷ୍ଟଇଣ୍ଡିଜର ଏହା ୨ୟ ବିଜୟ। ସେହିଭଳି ଇଂଲଣ୍ଡ ପ୍ରଥମ ପରାଜୟବରଣ କରିଛି।

ବିଶ୍ୱ ପାରା କ୍ରୀଡ଼ାରେ ଓଡ଼ିଶାର ରଞ୍ଜିତଙ୍କୁ କାଂସ୍ୟ

ଭୁବନେଶ୍ୱର, ୧୧।୨ (ସମିସ): ଦୁବାଇରେ ଅନୁଷ୍ଠିତ ବିଶ୍ୱ ପାରା ଆଥଲେଟିକ୍ସ ଗ୍ରାଁପ୍ରି'ରେ ଓଡ଼ିଶାର ରଞ୍ଜିତ ଚାନ୍ଦ କାଂସ୍ୟ ପଦକ ଜିତି ରାଜ୍ୟ ଓ ଦେଶକୁ ଗୌରବାନ୍ୱିତ କରିଛନ୍ତି। ରଞ୍ଜିତ ପୁରୁଷ ଜାଭେଲିନ ଥ୍ରୋ'ର ଏଫ୍-୪୬ ବର୍ଗରେ ଏହି ସଫଳତା ପାଇଛନ୍ତି। ରଞ୍ଜିତ ୫୨.୭୫ ମିଟର ଜାଭେଲିନ ଫିଙ୍ଗି ପୋଡିୟମର ୩ୟ ସ୍ଥାନରେ ରହିଥିଲେ। ଏହି ଇଭେଣ୍ଟରେ ଅନ୍ୟତମ ଭାରତୀୟ ତଥା ବିଶ୍ୱ ଚାମ୍ପିଅନ ରିଙ୍କୁ ହୁଦା ପ୍ରଭାବୀ ପ୍ରଦର୍ଶନ କରି ସ୍ୱର୍ଣ୍ଣ ପଦକ ଜିତିଥିଲେ। ରିଙ୍କୁ ୫୯.୪୬ ମିଟର ଜାଭେଲିନ ଫିଙ୍ଗିଥିଲେ। ସେହିଭଳି କେନିଆର ନାଥନ କେମ୍ବୋଇ ୫୪.୧୧ ମିଟର ଜାଭେଲିନ ଫିଙ୍ଗି ରୌପ୍ୟ ପଦକ ହାସଲ କରିଥିଲେ। କାଂସ୍ୟ ପଦକ ବିଜୟୀ ରଞ୍ଜିତଙ୍କୁ ଓଡ଼ିଶାର କ୍ରୀଡ଼ା ମହଲରୁ ଶୁଭେଚ୍ଛା ଜଣାଯାଇଛି।

ଶ୍ରୀୟଙ୍କାଙ୍କୁ ଡବଲ୍ କାଂସ୍ୟ

ଭୁବନେଶ୍ୱର, ୧୧।୨ (ସମିସ): ଓଡ଼ିଶାର ପ୍ରତିଭାବାନ ମହିଳା ସୁଟର୍ ଶ୍ରୀୟଙ୍କା ଷଡ଼ଙ୍ଗୀ ଅନ୍ତର୍ଜାତୀୟ ସୁଟିଂରେ ପ୍ରଭାବୀ ପ୍ରଦର୍ଶନ କରିଛନ୍ତି। ନେଦରଲାଣ୍ଡସର ହଗ୍‌ରେ ଅନୁଷ୍ଠିତ ଇଣ୍ଟର ସୁଟ୍ ସୁଟିଂ ପ୍ରତିଯୋଗିତାରେ ଶ୍ରୀୟଙ୍କା ୨ଟି କାଂସ୍ୟ ପଦକ ବିଜୟୀ ହୋଇଛନ୍ତି। କ୍ୱାଲିଫିକେଶନ ପର୍ଯ୍ୟାୟରେ ଶ୍ରୀୟଙ୍କା ୬୩୨.୩ ସ୍କୋର କରି ଶୀର୍ଷରେ ରହିବା ସହ ଫାଇନାଲକୁ ଯୋଗ୍ୟତା ଅର୍ଜନ କରିଥିଲେ। ତାଙ୍କର ଏହି ସଫଳତା ଲାଗି ଓଡ଼ିଶା କ୍ରୀଡ଼ା ମହଲରୁ ଶ୍ରୀୟଙ୍କାଙ୍କୁ ଶୁଭେଚ୍ଛାର ସୁଅ ଛୁଟିଛି।

ତମାଣ୍ଡୋ ପ୍ରିମିୟର ଲିଗ୍ | ୬ ରନ୍‌ରେ ଜିତିଲା କାକଟପୁର

ଭୁବନେଶ୍ୱର, ୧୧।୨ (ସମିସ): ତମାଣ୍ଡୋ ପ୍ରିମିଅର ଲିଗ୍‌ରେ ବୁଧବାର ଅନୁଷ୍ଠିତ ମ୍ୟାଚରେ ଏମସିସି (କାକଟପୁର) ୬ ରନରେ ରୋମାଞ୍ଚକ ଭାବେ ମାଇଟୀ ୟଙ୍ଗଷ୍ଟାର୍ (ଭୁବନେଶ୍ୱର)କୁ ପରାସ୍ତ କରିଛି। ଟସ୍ ହାରି ବ୍ୟାଟିଂ ଆମନ୍ତ୍ରଣ ପାଇଥିବା କାକଟପୁର ପାଇଁ ଇଲ୍ଲୁ ଗୋଚ୍ଛାୟତ ୩୫, ଆଇଏସ ଗିରି ୪୫, ଉଦୟଯାତ ୪୦ ରନ କରିଥିଲେ। ଜବାବରେ ୟଙ୍ଗଷ୍ଟାର ପକ୍ଷରୁ ଶୁଭମ ବିଷ୍ଟ ବିସ୍ଫୋରକ ଅର୍ଦ୍ଧଶତକୀୟ ପାଳି ଖେଳିଥିଲେ ମଧ୍ୟ ଦଳକୁ ଜିତାଇପାରି ନ ଥିଲେ। ଶୁଭମ ୩୫ଟି ବଲରେ ୭୯ ରନ କରି ଶେଷ ପର୍ଯ୍ୟନ୍ତ ଅପରାଜିତ ରହିଥିଲେ। ବିଜୟୀ ଦଳର ଦୀପକ ପାତ୍ର ୩ଟି ଓ ଉଦୟ ୨ଟି ୱିକେଟ ନେଇଥିଲେ। ଅଲ୍‌ରାଉଣ୍ଡ ପ୍ରଦର୍ଶନ ଲାଗି ଉଦୟଙ୍କୁ ମ୍ୟାଚର ଶ୍ରେଷ୍ଠ ଖେଳାଳି ପୁରସ୍କାର ପ୍ରଦାନ କରାଯାଇଥିଲା। ସୁଧାକର ପୁହାଣ ଅତିଥିଭାବେ ଯୋଗଦେଇଥିଲେ। ଏହି ମ୍ୟାଚକୁ ସମରେନ୍ଦ୍ର ପାତ୍ର ଓ ବିଭୁ ପ୍ରସାଦ ଚୌଧୁରୀ ପରିଚାଳନା କରିଥିଲେ। ଗୁରୁବାର ବ୍ରହ୍ମପୁରର ଦୁଇ ଦଳ ବିଜେତା ୱାରିୟର୍ସ ଓ ଆର୍‌ସି କ୍ଲବ ପରସ୍ପର ସାମ୍ନାସାମ୍ନି ହେବେ।

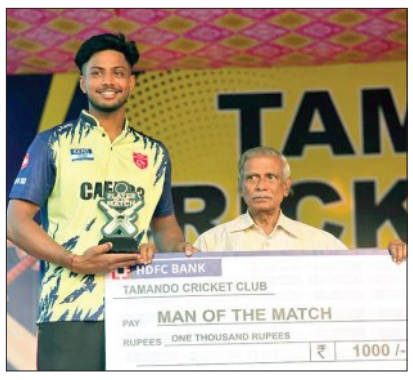

ନଗେଶ ଟ୍ରଫି: ଆଜି ଓଡ଼ିଶା-କର୍ଣ୍ଣାଟକ ସେମି ଲଢ଼େଇ

ଭୁବନେଶ୍ୱର, ୧୧।୨ (ସମିସ): ନୂଆଦିଲ୍ଲୀରେ ଚାଲିଥିବା ଜାତୀୟ ଦୃଷ୍ଟିହୀନ ପୁରୁଷ କ୍ରିକେଟ୍ ଟୁର୍ଣ୍ଣାମେଣ୍ଟ ନଗେଶ ଟ୍ରଫିରେ ଓଡ଼ିଶା ଅନ୍ତିମ ଲିଗ୍ ମ୍ୟାଚରେ ୧୬ ରନରେ ଦିଲ୍ଲୀକୁ ପରାସ୍ତ କରିଛି। ଏହି ମ୍ୟାଚରେ ଟସ୍ ଜିତି ବ୍ୟାଟିଂ କରିଥିବା ଓଡ଼ିଶା ୨୦ ଓଭରରେ ୭ ୱିକେଟ୍ ହରାଇ ୨୦୫ ରନ କରିଥିଲା। ପଙ୍କଜ ଭୁଏ ଓ ଧନପତି ଗୌଡ଼ ୩୪ ରନ ଲେଖାଏ କରିଥିଲେ। ଜବାବରେ ୨୦୬ ରନର ଲକ୍ଷ୍ୟକୁ ପିଛା କରିଥିବା ଘରୋଇ ଦିଲ୍ଲୀ ୬ ୱିକେଟ୍‌ରେ ୧୮୮ ରନ କରିବାକୁ ସମର୍ଥ ହୋଇଥିଲା। ବିଜୟୀ ଓଡ଼ିଶା ପକ୍ଷରୁ ଲିଙ୍ଗରାଜ ରାଉତରାଙ୍କୁ ୨ଟି ଏବଂ ସୁଖରାମ ମାଝି, ଧନପତି ଓ ଅନିଲ ମଲ୍ଲିକଙ୍କୁ ଗୋଟିଏ ଲେଖାଏ ୱିକେଟ୍ ମିଳିଥିଲା। ଧନପତିଙ୍କୁ ମ୍ୟାଚର ଶ୍ରେଷ୍ଠ ଖେଳାଳି ବିବେଚିତ କରାଯାଇଥିଲା। ଗୁରୁବାର ସେମିଫାଇନାଲରେ କର୍ଣ୍ଣାଟକକୁ ଭେଟିବ ଓଡ଼ିଶା।

ଆଜି ଭାରତ-ନାମିବ୍ୟା ଲଢ଼େଇ

ନୂଆଦିଲ୍ଲୀ, ୧୧।୨ (ଏଜେନ୍ସି): ଚଳିତ ଟି-୨୦ ବିଶ୍ୱକପ୍‌ରେ ଭାରତ ଏହାର ଦ୍ୱିତୀୟ ମ୍ୟାଚରେ ଗୁରୁବାର ନାମିବ୍ୟାକୁ ଭେଟିବ। ସ୍ଥାନୀୟ ଅରୁଣ ଜେଟଲୀ ଷ୍ଟାଡିୟମରେ ରାତି ୭ଟାରେ ଏହି ଗ୍ରୁପ୍-ଏ ମ୍ୟାଚ୍ ଖେଳାଯିବ। ପ୍ରଥମ ମ୍ୟାଚରେ ଆମେରିକାକୁ ୨୯ ରନରେ ପରାସ୍ତ କରିଥିଲେ ମଧ୍ୟ ଭାରତକୁ ଏହି ମ୍ୟାଚରେ ନାକେଦମ ହେବାକୁ ପଡ଼ିଥିଲା। ଏବେ ସୂର୍ଯ୍ୟକୁମାର ଯାଦବଙ୍କ ନେତୃତ୍ୱାଧୀନ ଭାରତ ସାମ୍ନାରେ ଆଉ ଏକ ଦୁର୍ବଳ ଦଳ ରହିଛି। ଏହି ମ୍ୟାଚରେ ଭାରତ ସହଜରେ ବିଜୟୀ ହେବ ବୋଲି ଆଶା କରାଯାଉଛି। ତେବେ ଚଳିତ ବିଶ୍ୱକପ୍‌ରେ ବର୍ତ୍ତମାନ ସୁଦ୍ଧା ଖେଳାଯାଇଥିବା ୧୫ଟି ମ୍ୟାଚରେ ଆଇସିସିର ସହଯୋଗୀ ରାଷ୍ଟ୍ରଙ୍କ ପ୍ରଦର୍ଶନ ଯେପରି ରହିଛି ସେଥିରୁ ଆଗୁଆ ଅନୁମାନ କରିବା ଏବେ କଷ୍ଟକର ବ୍ୟାପାର ହୋଇପଡ଼ିଛି। ତେବେ ନାମିବ୍ୟା ବିପକ୍ଷ ମ୍ୟାଚ ପୂର୍ବରୁ ଭାରତକୁ ଡବଲ୍ ଝଟକା ଲାଗିଛି। ବୁଧବାର ଅଭ୍ୟାସ କରୁଥିବାବେଳେ ଇନଫର୍ମ ବ୍ୟାଟର ଇଶାନ କିଶାନଙ୍କ ପାଦରେ ଆଘାତ ଲାଗିଥିବା ଜଣାପଡ଼ିଛି। ଯଶପ୍ରୀତ ବୁମ୍‌ରାଙ୍କ ଏକ ୟର୍କର ବଲ ଇଶାନଙ୍କ ପାଦରେ ବାଜିଥିଲା। ଯାହା ଫଳରେ ସେ ୫ ମିନିଟ ଅଭ୍ୟାସ କରି ପଡ଼ିଆ ଛାଡ଼ି ଚାଲିଯାଇଥିଲେ। ସେହିଭଳି ଅନ୍ୟତମ ଓପନର୍ ଅଭିଷେକ ଶର୍ମାଙ୍କୁ ବୁଧବାର ମେଡିକାଲରୁ ଡିସଚାର୍ଜ କରାଯାଇଛି। ଉଦରଜନିତ ସମସ୍ୟା ଲାଗି ଅଭିଷେକ ୨ ଦିନ ହେବ ମେଡିକାଲରେ ଚିକିତ୍ସିତ ହେଉଥିଲେ। ତେବେ ସେ ଗୁରୁବାର ନାମିବ୍ୟା ବିପକ୍ଷରେ ଖେଳିବେ କି ନାହିଁ ତାହା ଟିମ ପକ୍ଷରୁ ସ୍ପଷ୍ଟ ହୋଇନାହିଁ। ଦୁଇ ଓପନରଙ୍କ ଆହତ ସମସ୍ୟା ଟିମ୍ ଇଣ୍ଡିଆ ପାଇଁ ଚିନ୍ତାର କାରଣ ପାଲଟିଛି। ଏପରିସ୍ଥଳେ ଖରାପ ଫର୍ମ ପାଇଁ ବେଞ୍ଚରେ ବସିଥିବା ସଞ୍ଜୁ ସାମସନ ନାମିବ୍ୟା ବିପକ୍ଷ ମ୍ୟାଚରେ ଖେଳିବା ଆଶା ଉଜ୍ଜୀବିତ ହୋଇଛି।

ଇଶାନ ଆହତ; ଅଭିଷେକ ଅସୁସ୍ଥ

୧୯ରୁ ବିହାରୀଲାଲ୍ କ୍ରିକେଟ୍; ଟି-୨୦ ଫର୍ମାଟ୍‌ରେ ମ୍ୟାଚ୍

ଭୁବନେଶ୍ୱର, ୧୧।୨ (ସମିସ): ବିହାରୀଲାଲ ଜେନା ମେମୋରିଆଲ୍ କ୍ରିକେଟ୍ ଟୁର୍ଣ୍ଣାମେଣ୍ଟର ୨୭ତମ ସଂସ୍କରଣ ଚଳିତ ମାସ ୧୯ ତାରିଖରୁ ଆରମ୍ଭ ହେବ। ବିହାରୀଲାଲ ସ୍ପୋର୍ଟ୍ସ ଟ୍ରଷ୍ଟ ଆନୁକୂଲ୍ୟରେ ଆୟୋଜିତ ଏହି ଟୁର୍ଣ୍ଣାମେଣ୍ଟର ସମସ୍ତ ମ୍ୟାଚ୍ ସ୍ଥାନୀୟ ପୋଖରୀପୁଟସ୍ଥିତ ବିହାରୀଲାଲ ଷ୍ଟାଡିୟମରେ ଖେଳାଯିବ। ମ୍ୟାଚ୍‌ଗୁଡ଼ିକ ଟି-୨୦ ଫର୍ମାଟରେ ଡ୍ୟୁଜ ବଲରେ ଅନୁଷ୍ଠିତ ହେବ। ଏଥିରେ ରାଜ୍ୟର ୧୬ଟି ଦଳ ଅଂଶଗ୍ରହଣ କରିବେ। ସିନିଅର ଓ ସୁପର ସିନିଅର ଦୁଇଟି ବିଭାଗରେ ୮ଟି ଲେଖାଏ ଦଳ ଭାଗନେବେ। ଉଭୟ ବିଭାଗର ଚାମ୍ପିଅନ ଦଳକୁ ଟ୍ରଫି ସହ ୫୦ ହଜାର ଟଙ୍କା ପ୍ରଦାନ କରାଯିବ। ସେହିଭଳି ରନର୍ସଅପ୍ ହୋଇଥିବା ଦଳକୁ ୩୦ ହଜାର ଟଙ୍କା ଦିଆଯିବ ବୋଲି ବୁଧବାର ଅନୁଷ୍ଠିତ ସାମ୍ବାଦିକ ସମ୍ମିଳନୀରେ ଆୟୋଜକ ଟ୍ରଷ୍ଟର ସଭାପତି ଅକ୍ଷୟକୁମାର ଜେନା ସୂଚନା ଦେଇଛନ୍ତି। ଏହି ଅବସରରେ ବିହାରୀଲାଲ ଦଳର ଜର୍ସି ଉନ୍ମୋଚନ ହୋଇଥିଲା। ଏଥିରେ ଭୁବନେଶ୍ୱର ଆଥଲେଟିକ ଆସୋସିଏସନର ସମ୍ପାଦକ ସୌର୍ଯ୍ୟରଞ୍ଜନ ପରିଜା, ପୂର୍ବତନ କର୍ପୋରେଟର ହୃଦୟ ବଲ୍ଲଭ ସାମନ୍ତରାୟ, ଟ୍ରଷ୍ଟର ସଦସ୍ୟ ମନୋଜ ପାତ୍ର, ତାପସ ଦଳେଇ, ତୋଫାନ ସାମନ୍ତରାୟ ପ୍ରମୁଖ ଉପସ୍ଥିତ ରହିଥିଲେ।

ପ୍ରଶାନ୍ତ ମେମୋରିଆଲ୍ ଆଇନଜୀବୀ କ୍ରିକେଟ୍

ସେମିରେ ହାଇକୋର୍ଟ, ବୋର୍ଡ ଅଫ୍ ରେଭନ୍ୟୁ

ଭୁବନେଶ୍ୱର, ୧୧।୨ (ସମିସ): ଭୁବନେଶ୍ୱର ବାର୍ ଆସୋସିଏସନ ଆନୁକୂଲ୍ୟରେ ବିଜେବି ପଡ଼ିଆରେ ଚାଲିଥିବା ପ୍ରଶାନ୍ତ ରାଉରରାୟ ମେମୋରିଆଲ ଅଲଓଡ଼ିଶା ଆଇନଜୀବୀ କ୍ରିକେଟର ତୃତୀୟ କ୍ୱାର୍ଟରରେ ବୋର୍ଡ ଅଫ୍ ରେଭନ