ତୁମ୍ବାଡ ୨ରେ ଅକ୍ଷୟ ନା ନୱାଜୁଦ୍ଦିନ୍

▶ପୃଷ୍ଠା ୧୧ ଦେଖନ୍ତୁ...

- RNI REGD NO: 42041/83
- www.sakalaepaper.com
- /sakalanews
- /sakalanews
- www.thesakala.in

ସକାଳ
THE SAKALA

PRINTED AT BHUBANESWAR ■ JEYPORE ■ SAMBALPUR ■ PANIKOILI

◆VOLUME- 43 ◆ISSUE-235 ◆FRIDAY ◆20 FEBRUARY 2026 ◆PAGE-12 ◆₹ 7.00 | PANIKOILI | ◆ବର୍ଷ-୪୩ ◆ସଂଖ୍ୟା-୨୩୫ ◆ଶୁକ୍ରବାର ◆୨୦ ଫେବୃଆରୀ ୨୦୨୬ ◆ପୃଷ୍ଠା-୧୨ ◆ଟ.୭.୦୦

ବ୍ରିଟେନର ପୂର୍ବତନ ରାଜକୁମାର ଆଣ୍ଡ୍ରୁ ଗିରଫ

■ ଲଣ୍ଡନ, ୧୯।୨ (ଏଜେନ୍ସି): ଆମେରିକାର କୁଖ୍ୟାତ ଯୌନ ଅପରାଧୀ ଏପଷ୍ଟିନ ସହ ଘନିଷ୍ଠତା ବ୍ରିଟେନର ପୂର୍ବତନ ରାଜମୁକାର ଆଣ୍ଡ୍ରୁଙ୍କୁ ମହଙ୍ଗା ପଡ଼ିଛି । ଏପଷ୍ଟିନ ସହ ସଂପର୍କ ଏବଂ ଯୌନ କେଳେଙ୍କାରୀ ଯୋଗୁଁ ଗତବର୍ଷ ରାଜ ପରିବାରରୁ ତଡ଼ା ଖାଇଥିବା ଆଣ୍ଡ୍ରୁଙ୍କୁ ଆଜି ପୁଲିସ ଗିରଫ କରିଛି । ଆଣ୍ଡ୍ରୁ ଆଜି ତାଙ୍କର ୬୬ତମ ଜନ୍ମଦିନ ପାଳନ କରୁଥିବା ବେଳେ ବ୍ରିଟେନ ପୁଲିସ ତାଙ୍କ ଘରେ ପହଞ୍ଚି ଗିରଫ କରିଛି । ତାଙ୍କୁ ଗିରଫ କରାଯିବା ଘଟଣା ବ୍ରିଟେନରେ ଚାଞ୍ଚଲ୍ୟ ସୃଷ୍ଟି କରିଛି ।

ଏପଷ୍ଟିନ ସହ ସଂପର୍କ ଏବଂ ଯୌନ କେଳେଙ୍କାରୀ ଯୋଗୁଁ ଗତବର୍ଷ ଆଣ୍ଡ୍ରୁଙ୍କୁ ରାଜପରିବାରରୁ ବହିଷ୍କାର କରାଯିବା ସହିତ

ଏପ୍ଷ୍ଟିନ୍ କଳଙ୍କ

ତାଙ୍କ ଠାରୁ ସମସ୍ତ ରାଜକୀୟ ସୁବିଧାସୁଯୋଗ ପ୍ରତ୍ୟାହାର କରି ନିଆଯାଇଥିଲା । ସେହିଦିନ ଠାରୁ ତାଙ୍କର ଅଡୁଆ ବଢ଼ିବାର ଲାଗିଛି । ତାଙ୍କୁ ନେଇ ପୁଲିସ ଏପଷ୍ଟିନ ଫାଇଲ୍ସର ଯେତେ ଖୋଳତାଡ଼ କରୁଛି, ସେତିକି ନୂଆ ନୂଆ ଏବଂ ବିସ୍ଫୋରକ ତଥ୍ୟ ଆସିବାରେ ଲାଗିଛି । ଆଣ୍ଡ୍ରୁ ବ୍ରିଟେନର ବାଣିଜ୍ୟ ଦୂତ ଥିବା ବେଳେ ଏପଷ୍ଟିନଙ୍କୁ ଅନେକ ଗୋପନୀୟ ତଥ୍ୟ ପ୍ରଦାନ କରିଥିଲେ । ସେ ଏସ୍ରା ଗସ୍ତ କରି ଫେରିବା ପରେ ଏପଷ୍ଟିନଙ୍କୁ ଭିଏତନାମ, ହଂକଂ, ସେନଝେନ୍ ଏବଂ ସିଙ୍ଗାପୁର ସଂପର୍କରେ ଗୁପ୍ତ ତଥ୍ୟ ଦେଇଥିଲେ । ଆଣ୍ଡ୍ରୁ ହେଉଛନ୍ତି ବ୍ରିଟେନ ରାଜା କିଙ୍ଗ ଚାର୍ଲ୍ସଙ୍କ ଭାଇ । ଏପଷ୍ଟିନ ସହ ଆଣ୍ଡ୍ରୁଙ୍କର ▶ପୃଷ୍ଠା-୭

ପାକିସ୍ତାନରେ ଗ୍ୟାସ ଲିକ୍‌ରୁ ବିସ୍ଫୋରଣ: ୧୬ ମୃତ

■ କରାଚୀ, ୧୯।୨ (ଏଜେନ୍ସି): ପାକିସ୍ତାନର କରାଚୀରେ ଗ୍ୟାସ୍ ଲିକ୍ ହେବା କାରଣରୁ ଏକ ବଡ଼ ଧରଣର ବିସ୍ଫୋରଣ ଘଟିଛି । ବିସ୍ଫୋରଣରେ ଏକ ଆବାସିକ ଅଟ୍ଟାଳିକାର କିଛି ଅଂଶ ଭୁଶୁଡ଼ିବା ଫଳରେ ୧୬ଜଣ ମୃତ୍ୟୁବରଣ କରିଛନ୍ତି । ମୃତକଙ୍କ ମଧ୍ୟରେ ମହିଳା ଓ ୯ ଶିଶୁ ଅଛନ୍ତି । ଏହି ଦୁର୍ଘଟଣାରେ ୭ ଶିଶୁଙ୍କ ସହ ୧୪ ଜଣ ଲୋକ ଗୁରୁତର ଭାବେ ଆହତ ହୋଇଛନ୍ତି । ଉଦ୍ଧାରକାରୀ ସଂସ୍ଥା ଅନୁଯାୟୀ, ଗୁଲ ରାଣା କଲୋନୀରେ ସନ୍ଦିଗ୍ଧ ଗ୍ୟାସ ଲିକେଜ କାରଣରୁ ଏହି ବିସ୍ଫୋରଣ ହୋଇଥିଲା ଓ ଅଟ୍ଟାଳିକାର କିଛି ଅଂଶ ଭୁଶୁଡ଼ି ପଡ଼ିଥିଲା । ସମସ୍ତ ମୃତକ ଓ ଆହତଙ୍କୁ ସ୍ଥାନୀୟ ସିଭିଲ ହସ୍ପିଟାଲରେ ଭର୍ତ୍ତି କରାଯାଇଛି । ଘଟଣାସ୍ଥଳରେ ଉଦ୍ଧାର କାର୍ଯ୍ୟ ଜାରି ରହିଛି । ପୁଲିସ ସମ୍ପୂର୍ଣ୍ଣ ଅଞ୍ଚଳକୁ ଘେରି ସୁରକ୍ଷା ବ୍ୟବସ୍ଥାକୁ କଡ଼ାକଡ଼ି କରିଛି । ଭଗ୍ନାବଶେଷ ତଳେ କେହି ପୋତି ହୋଇ ରହିଥିବା ଆଶଙ୍କା କରି ଯାଞ୍ଚ୍ ମଧ୍ୟ କରାଯାଉଛି ।

ମୃତକଙ୍କ ମଧ୍ୟରେ ୯ ଶିଶୁ

ଜିଦ୍‌ରେ ଅଟଳ ବିରୋଧୀ-ଶାସକ
ବିଧାନସଭା ଅଚଳ

ଚାଷୀ ମାରଣ ନୀତିକୁ ନେଇ ବିଜେଡିର ଗର୍ଜନ

■ ଭୁବନେଶ୍ୱର, ୧୯।୨ (ସମିସ): ଚାଷୀଙ୍କ ସମସ୍ୟା, ଧାନ କିଣାରେ ଅନିୟମିତତାକୁ ନେଇ ଗତ ଦୁଇଦିନ ଧରି ଅଚଳ ରହିଛି ବିଧାନସଭା । ବିରୋଧୀ ବିଜେଡି ଓ କଂଗ୍ରେସ ରାଜ୍ୟରେ ସରକାରଙ୍କ ଚାଷୀମାରଣ ନୀତିକୁ ନେଇ ସରକାରଙ୍କୁ ଘେରିଥିବାବେଳେ ଗୃହରେ ପ୍ରଶ୍ନକାଳ, ଶୂନ୍ୟକାଳ ଓ କୌଣସି ଆଲୋଚନା ହୋଇପାରୁନାହିଁ । ଗତକାଲି ପରି ଆଜି ମଧ୍ୟ ବିରୋଧୀ ବିଜେଡି ଓ କଂଗ୍ରେସ ବିଧାନସଭାରେ ଧାନ କିଣା ଅବ୍ୟବସ୍ଥାକୁ ନେଇ ନିଜର ପ୍ରତିବାଦ ଜାରି ରଖିଛନ୍ତି । ଧାନ ବିକ୍ରି ଏବଂ ଚାଷୀ ସମସ୍ୟାକୁ ନେଇ ଉଭୟ ବିରୋଧୀ ପ୍ରବଳ ହଙ୍ଗାମା କରିଛନ୍ତି । ମଣ୍ଡି ଅବ୍ୟବସ୍ଥା, ସରକାରଙ୍କ ଚାଷୀ ମାରଣା ନୀତି, କଟନୀ ଛଟନୀ ପ୍ରସଙ୍ଗରେ ବିରୋଧୀ ଗୃହ ମଧ୍ୟରେ ପୋଷ୍ଟର ପ୍ରଦର୍ଶନ ସହ ପ୍ରବଳ ହୋ ହଲ୍ଲା କରିଛନ୍ତି । ଫଳରେ ପ୍ରଥମାର୍ଦ୍ଧରେ ମାତ୍ର

▶ ରାଜ୍ୟପାଳଙ୍କ ଅଭିଭାଷଣ ପୁସ୍ତିକା ଚିରିଲା କଂଗ୍ରେସ

▶ ପ୍ରଥମାର୍ଦ୍ଧରେ ବିଧାନସଭା ଚାଲିଲା ମାତ୍ର ୧୧ ମିନିଟ୍

୧୧ ମିନିଟ୍ ଗୃହ କାର୍ଯ୍ୟ ହୋଇପାରିଛି ଏବଂ ଦ୍ୱିତୀୟାର୍ଦ୍ଧରେ ମୁଖ୍ୟମନ୍ତ୍ରୀ ମୋହନ ଚରଣ ମାଝୀ ରାଜ୍ୟପାଳଙ୍କ ଅଭିଭାଷଣ ଉପରେ ଧନ୍ୟବାଦ ପ୍ରସ୍ତାବ ଆଲୋଚନା ସମୟରେ ବିରୋଧୀ କକ୍ଷତ୍ୟାଗ କରିଛନ୍ତି ।

ଗୁରୁବାର ସକାଳେ ବିରୋଧୀ ବିଜେଡି ଓ କଂଗ୍ରେସ ସଦସ୍ୟମାନେ ଗୃହର ମଧ୍ୟଭାଗରେ ସରକାର ସ୍ଲୋଗାନ ଦେଇଥିଲେ । ବିରୋଧୀଙ୍କ ହୋହାଲ୍ଲା ମଧ୍ୟରେ ବିଧାୟିକା ସଂଜଳି ▶ପୃଷ୍ଠା-୭

ରାଜ୍ୟପାଳଙ୍କ ଅଭିଭାଷଣ ଉପରେ ଧନ୍ୟବାଦ ପ୍ରସ୍ତାବ ଆଲୋଚନା

ଚାଷୀଙ୍କ ସବୁଧାନ କିଣିବେ ସରକାର: ମୁଖ୍ୟମନ୍ତ୍ରୀ

■ ଭୁବନେଶ୍ୱର, ୧୯।୨ (ସମିସ): ଆମ ସରକାର ଚାଷୀଙ୍କ କ୍ୱିଣ୍ଟାଲ ପିଛା ୩୧୦୦ ଟଙ୍କା ଦେବାପାଇଁ ପ୍ରତିଶ୍ରୁତି ଦେଇଥିଲୁ, ଆଜି ମଧ୍ୟ ସେତିକି ପ୍ରାପ୍ୟ ପ୍ରଦାନ କରୁଛୁ । ୨୦୨୪-୨୫ ଖରିଫ ଋତୁରେ ଆମ ସରକାର ୧୬.୬୦ ଲକ୍ଷରୁ ଊର୍ଦ୍ଧ୍ୱ ଚାଷୀଙ୍କଠାରୁ ୭୩ ଲକ୍ଷ ମେଟ୍ରିକ ଟନରୁ ଊର୍ଦ୍ଧ୍ୱ ଧାନ ସଂଗ୍ରହ କରିଥିବା ବେଳେ ଚାଷୀଙ୍କୁ ପ୍ରାୟ ୨୩,୦୦୦ କୋଟି ଟଙ୍କା ପ୍ରଦାନ କରାଯାଇଥିଲା । ଚଳିତ ଖରିଫ ୨୦୨୫-୨୬ ଋତୁରେ ଅଦ୍ୟାବଧି ୧୩ ଲକ୍ଷ ୯୧ହଜାରରୁ ଊର୍ଦ୍ଧ୍ୱ ଚାଷୀ ଧାନ ବିକ୍ରୟ କରିଛନ୍ତି । ସରକାର ଏ ଯାବତ ପ୍ରାୟ ୫୯ ଲକ୍ଷ କୁଇଣ୍ଟାଲ ଧାନ କ୍ରୟ କରି ସାରିଲେଣି । ଏହା ପ୍ରଶାସନିକ ଅନାଗ୍ରହର ପ୍ରତୀକ ▶ପୃଷ୍ଠା-୭

୨୦୪୭ ସୁଦ୍ଧା ଓଡ଼ିଶା ହେବ ଦେଶର ଗ୍ରୋଥ ଇଞ୍ଜିନ୍

ଆଲୋଚନାରେ ଭାଗ ନେଲେନି ବିରୋଧୀ ସଦସ୍ୟ

'ମାଗଣା ସଂସ୍କୃତି'କୁ ସୁପ୍ରିମ ଭର୍ତ୍ସନା

ମାଗଣା ସୁବିଧା ନୁହେଁ, ନିଯୁକ୍ତି ଦିଅ

■ ନୂଆଦିଲ୍ଲୀ, ୧୯।୨ (ଏଜେନ୍ସି): ନିର୍ବାଚନ ଆସିଲେ ବିଭିନ୍ନ ରାଜ୍ୟରେ ସରକାର ମାଗଣା ସୁବିଧା ସୁଯୋଗ ଦେବାକୁ ଘୋଷଣା କରୁଛନ୍ତି । ଏଭଳି 'ମାଗଣା ସଂସ୍କୃତି'କୁ ନେଇ କ୍ଷୋଭ ପ୍ରକାଶ କରିଛନ୍ତି ସୁପ୍ରିମକୋର୍ଟ । ଏକିପ୍ରକାର ମାଗଣା ସଂସ୍କୃତି ବୋଲି ପ୍ରଶ୍ନ ଉଠାଇ ସର୍ବୋଚ୍ଚ ଅଦାଲତ କହିଛନ୍ତି ଯେ ଏଭଳି ନୀତିଗୁଡ଼ିକ ଉପରେ ପୁନର୍ବିଚାର କରିବାର ସମୟ ଆସିଛି । କାରଣ ଏହା ଦେଶର ଅର୍ଥନୈତିକ ଅଭିବୃଦ୍ଧିକୁ ପ୍ରଭାବିତ କରୁଛି । କୋର୍ଟ ଆହୁରି କହିଛନ୍ତି ଯେ, ମାଗଣା ସୁବିଧା ବଦଳରେ ରାଜ୍ୟଗୁଡ଼ିକ ରୋଜଗାର ସୃଷ୍ଟି କରିବା ଉପରେ ଧ୍ୟାନ ଦେବା ଉଚିତ । 'ଯଦି ଆପଣ ସକାଳୁ ସଞ୍ଜ ଯାଏଁ ମାଗଣା ଖାଦ୍ୟ, ତାପରେ ମାଗଣା ସାଇକେଲ ଏବଂ ମାଗଣା ବିଜୁଳି ଦେବେ, ତେବେ ଲୋ।।କେ କାହିଁକି କାମ କରିବେ? ଏହା କାମ କରିବାର ସଂସ୍କୃତି ତଥା ଅଭ୍ୟାସକୁ ପ୍ରଭାବିତ କରୁଛି ।' ସୁପ୍ରିମକୋର୍ଟ ଆହୁରି କହିଛନ୍ତି ଯେ, ଗରିବଙ୍କୁ ସାହାଯ୍ୟ କରିବା ବୁଝାପଡୁଛି । କିନ୍ତୁ ଆର୍ଥିକ ସ୍ଥିତି ଦୃଷ୍ଟିରୁ ଗରିବ ଓ ଧନୀ ସମେତ ସବୁ ବର୍ଗର ଲୋକଙ୍କୁ କାହିଁକି ମାଗଣା ବିଜୁଳି, ଖାଦ୍ୟ ଓ ଅନ୍ୟାନ୍ୟ ସୁବିଧା ଯୋଗାଇ ଦିଆଯିବ ବୋଲି କୋର୍ଟ ପ୍ରଶ୍ନ କରିଛନ୍ତି ।

ମାଗଣା ବାଣ୍ଟିଲେ ରାଜକୋଷ ଖାଲି ହୋଇଯିବ

ପ୍ରଧାନ ବିଚାରପତି ଜଷ୍ଟିସ ସୂର୍ଯ୍ୟକାନ୍ତ, ଜଷ୍ଟିସ ଜୟମାଲ୍ୟ ବାଗଚୀ ଏବଂ ଜଷ୍ଟିସ ବିପୁଲ ଏମ୍ ପାଞ୍ଚୋଲୀଙ୍କୁ ନେଇ ଗଠିତ ଖଣ୍ଡପୀଠ ଆଜି ଏସଂକ୍ରାନ୍ତ ତାମିଲନାଡୁ ମାମଲାର ଶୁଣାଣି କରୁଥିବା ସମୟରେ ଏଭଳି ଢଙ୍ଗରେ ବିରକ୍ତି ପ୍ରକାଶ କରିଛନ୍ତି । ଚଳିତ ବର୍ଷ ତାମିଲନାଡୁରେ ବିଧାନସଭା ନିର୍ବାଚନ ହେବାକୁ ଯାଉଛି ଏବଂ ଏହାପୂର୍ବରୁ ରାଜ୍ୟ ସରକାର ସମସ୍ତଙ୍କ ପାଇଁ ମାଗଣା ବିଜୁଳି ଯୋଗାଇବାକୁ ଘୋଷଣା କରିଛନ୍ତି । ଏଥିରେ କ୍ଷୋଭ ପ୍ରକାଶ କରି ଖଣ୍ଡପୀଠ ପ୍ରଶ୍ନ କରିଛନ୍ତି ଯେ ଏମିତି କଣ ଦରକାର ପଡ଼ିଲା ▶ପୃଷ୍ଠା-୭

ଅଜବ ରାଜ୍ୟ, ଗଜବ ନୀତି

ବିନା ଫିଟନେସରେ ଚାଲିଛି ଶିକ୍ଷାନୁଷ୍ଠାନ ଗାଡ଼ି

■ ଭୁବନେଶ୍ୱର, ୧୯।୨ (ସମିସ): ରାଜ୍ୟର ବିଭିନ୍ନ ଶିକ୍ଷାନୁଷ୍ଠାନ ପକ୍ଷରୁ ଦୈନିକ ଛାତ୍ରଛାତ୍ରୀମାନଙ୍କୁ ନେବା ଆଣିବା କରୁଥିବା ଅନେକ ବସ୍ ଚଳାଚଳ ପାଇଁ ଫିଟ୍ ନୁହେଁ । ସେହିପରି ଖୋଦ୍ ପରିବହନ ପକ୍ଷରୁ ଚାଲୁଥିବା ଅନେକ ଗାଡ଼ିର ପ୍ରଦୂଷଣ ପ୍ରମାଣପତ୍ର ନାହିଁ । ଖୋଦ୍ ପରିବହନ ମନ୍ତ୍ରୀ ବିଭୂତିଭୂଷଣ ଜେନା ବିଧାନସଭାରେ ଏହାକୁ ସ୍ୱୀକାର କରିଛନ୍ତି । ବିଡ଼ମ୍ବନା ହେଉଛି ସରକାରଙ୍କ ନିକଟରେ ଏ ସଂକ୍ରାନ୍ତରେ ତଥ୍ୟ ଥିବା ସତ୍ତ୍ୱେ ଉପରୋକ୍ତ ଗାଡ଼ି ବା ଏହାର କର୍ତ୍ତୃପକ୍ଷଙ୍କ ବିରୋଧରେ କଠୋର କାର୍ଯ୍ୟାନୁଷ୍ଠାନ ପାଇଁ ବିଭାଗ ପଛଘୁଞ୍ଚା ଦେଉଛନ୍ତି ।

ବିଧାନସଭାରେ ବିଧାୟକ ତାରା ପ୍ରସାଦ ବାହିନୀପତିଙ୍କ ଏକ ପ୍ରଶ୍ନର ଉତ୍ତରରେ ମନ୍ତ୍ରୀ ଶ୍ରୀ ଜେନା କହିଛନ୍ତି ବର୍ତ୍ତମାନ ରାଜ୍ୟର ବିଭିନ୍ନ ଶିକ୍ଷାନୁଷ୍ଠାନରେ ୪୦୪୫ ଟି ବସ୍ ଗମନାଗମନ କରୁଛି । ଏଥିମଧ୍ୟରୁ ୧୧୭୧ଟି ବସରେ ଫିଟନେସ୍ ସାର୍ଟିଫିକେଟ ନାହିଁ । ସେହିପରି ଭୁବନେଶ୍ୱରର ବିଭିନ୍ନ ଶିକ୍ଷାନୁଷ୍ଠାନରେ ୧୭ଟି ବସ୍ ବିନା ଫିଟନେସରେ ଗଡୁଛି ବୋଲି ମନ୍ତ୍ରୀ ବିଧାନସଭାରେ ଉତ୍ତର ରଖିଛନ୍ତି ।

ଅନ୍ୟପକ୍ଷରେ ରାଜ୍ୟ ସରକାରଙ୍କ ପରିବହନ ବିଭାଗରେ ଚାଲୁଥିବା ଗାଡିକୁ ନେଇ ମଧ୍ୟ ଆଶ୍ଚର୍ଯ୍ୟଜନକ ଚିତ୍ର ସାମନାକୁ ଆସିଛି । ବିଭାଗ ଅଧୀନରେ ଚଳାଚଳ କରୁଥିବା ଅନେକ ଗାଡ଼ି ବିନା ପ୍ରଦୂଷଣ ପ୍ରମାଣପତ୍ରରେ ଗଡୁଛି । ମନ୍ତ୍ରୀଙ୍କ ତଥ୍ୟ ଅନୁଯାୟୀ ସରକାରଙ୍କ ନିଜସ୍ୱ ଓ ଭଡ଼ାରେ ପରିବହନ ବିଭାଗରେ ▶ପୃଷ୍ଠା-୭

ସୋର ତହସିଲଦାରଙ୍କୁ ମାଡ଼ିବସିଲା ଭିଜିଲାନ୍ସ

ପଥର ଗାଡ଼ି ଛାଡ଼ିବାକୁ ୪୦ ହଜାର ଲାଞ୍ଚ ନେଉଥିଲେ

■ ବାଲେଶ୍ୱର/ସୋର, ୧୯।୨ (ସମିସ): ପଥର ବୋଝେଇ ଟ୍ରକ୍ ଛାଡ଼ିବାକୁ ୪୦ହଜାର ଟଙ୍କା ଲାଞ୍ଚ ନେବା ବେଳେ ବାଲେଶ୍ୱର ଜିଲ୍ଲା ସୋର ତହସିଲଦାର ଦୈତାରୀ ମଲ୍ଲିକ ଭିଜିଲାନ୍ସ ଜାଲରେ ପଡ଼ିଛନ୍ତି । ତହସିଲ କାର୍ଯ୍ୟାଳୟ ପରିସରରେ ଦଲାଲ ମାଧ୍ୟମରେ ସେ ଏହି ଲାଞ୍ଚ ଟଙ୍କା ନେଉଥିବା ବେଳେ ପୂର୍ବରୁ ଛପି ରହିଥିବା ବାଲେଶ୍ୱର ଭିଜିଲାନ୍ସ ଅଧିକାରୀମାନେ ତାଙ୍କୁ ମାଡ଼ି ବସିଥିଲେ । ତହସିଲଦାରଙ୍କୁ ଭିଜିଲାନ୍ସ ଗିରଫ କରିଥିବା ବେଳେ ଦଲାଲକୁ ଅଟକ ରଖି ପଚରାଉଚରା କରୁଛି । ଅପରପକ୍ଷେ, ଆୟ ବହିର୍ଭୂତ ସଂପତ୍ତି ଠୁଳ ସନ୍ଦେହରେ ଭିଜିଲାନ୍ସର ୩ଟି ଟିମ୍ ତହସିଲଦାର ଶ୍ରୀ ମଲ୍ଲିକଙ୍କ ବାସଭବନ ସମେତ ୩ଟି ଠିକଣାରେ ଏକକାଳୀନ ଚଢ଼ଉ କରିଛି ।

କିଛି ଦିନ ତଳେ ବାଗୁଡ଼ି ପଥର ଖାଦାନରୁ ପଥର ଚୋରି ହେଉଥିବା ନେଇ ତହସିଲଦାର ଶ୍ରୀ ମଲ୍ଲିକ ଖବର ପାଇଥିଲେ । ଗତ ୧୧ ତାରିଖରେ

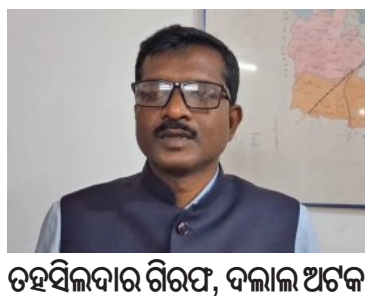

ତହସିଲଦାର ଗିରଫ, ଦଲାଲ ଅଟକ

ଆୟବହିର୍ଭୂତ ସମ୍ପତ୍ତି ଠୁଳ ଅଭିଯୋଗରେ ଏକକାଳୀନ ୩ଟି ସ୍ଥାନରେ ଚଢ଼ଉ

ତହସିଲଦାର ସଦଳବଳେ ସେଠାରେ ଚଢ଼ଉ କରି ୫ଟି ବେଆଇନ ପଥର ବୋଝେଇ ଟ୍ରକକୁ ଜବତ କରିଥିଲେ । କିନ୍ତୁ, ପରବର୍ତ୍ତୀ ସମୟରେ ଟ୍ରକ୍‌ଗୁଡ଼ିକୁ ଛାଡ଼ିବାକୁ ତହସିଲଦାର ଶ୍ରୀ ମଲ୍ଲିକ ଟ୍ରକ୍ ମାଲିକଙ୍କୁ ୧ଲକ୍ଷ ଟଙ୍କା ଲାଞ୍ଚ ମାଗିଥିଲେ । ଟଙ୍କା ନଦେଲେ ଗାଡ଼ିଗୁଡ଼ିକୁ ଖଣି ବିଭାଗକୁ ହସ୍ତାନ୍ତର କରିଦେବେ ଏବଂ ସେଠାରେ ଅଧିକ ଜରିମାନା ଦେବାକୁ ପଡ଼ିବ ବୋଲି କହି ଧମକାଇଥିଲେ । ଏ ସଂପର୍କରେ ଟ୍ରକ୍ ମାଲିକ ଗତ ୧୨ତାରିଖରେ ବାଲେଶ୍ୱର ଭିଜିଲାନ୍ସ ଏସ୍‌ପିଙ୍କ ନିକଟରେ ଅଭିଯୋଗ କରିବାରୁ ତାଙ୍କୁ ଧରିବା ପାଇଁ ଜାଲ ବିଛାଇଥିଲା । ପ୍ରଥମେ ଭିଜିଲାନ୍ସ ତହସିଲଦାର ଓ ଟ୍ରକ୍ ମାଲିକ ମଧ୍ୟରେ ମୂଲଚାଲର ଫୋନ୍ ବାର୍ତ୍ତାଳାପ ରେକର୍ଡିଂ କରିଥିଲା । ୪୦ ହଜାର ଟଙ୍କାରେ କଥା ଛିଡ଼ିଥିଲା । ଏହି ଲାଞ୍ଚ ଟଙ୍କା ଟ୍ରକ ମାଲିକ ଆସୋସିଏସନ୍‌ର ଉପସଭାପତି ଦୟାନିଧି ଜେନାଙ୍କ ମାଧ୍ୟମରେ ଦେବାକୁ ତହସିଲଦାର ଶ୍ରୀ ମଲ୍ଲିକ କହିଥିଲେ । ଆଜି ତହସିଲ ଅଫିସ୍ ପରିସରରେ ତହସିଲଦାର ଦୟାନିଧିଙ୍କଠାରୁ ଉକ୍ତ ୪୦ହଜାର ଲାଞ୍ଚ ଟଙ୍କା ନେବା ବେଳେ ପୂର୍ବରୁ ଛପି ରହିଥିବା ଭିଜିଲାନ୍ସ ୬ଜଣ ଅଧିକାରୀ ଦୁହିଁଙ୍କୁ କାବୁ କରିନେଇଥିଲେ । ପରେ ଦୁହିଁଙ୍କୁ ବାଲେଶ୍ୱର ଭିଜିଲାନ୍ସ ▶ପୃଷ୍ଠା-୭

ହୁଡୁହୁଡୁ ହୋଇ ଜଳିଗଲା କପଡ଼ା ଗୋଦାମ

■ ଯୋଡ଼ା, ୧୯।୨ (ସମିସ): କେନ୍ଦୁଝର ଜିଲ୍ଲା ବଡ଼ବିଲ ପୌରାଞ୍ଚଳର ୬ ନମ୍ବର ୱାର୍ଡର କପଡ଼ା ବ୍ୟବସାୟୀ ରୋତାଜ୍ ଅଗ୍ରୱାଲଙ୍କ ଘରେ ଘଟିଛି ଭୟାବହ ଅଗ୍ନିକାଣ୍ଡ । ଏଥିରେ ତାଙ୍କ କପଡ଼ା ଗୋଦାମ ଛାରଖାର ହୋଇଯାଇଛି । ତଳ ମହଲାରେ ଅଗ୍ନିକାଣ୍ଡ ଘଟିଥିବା ବେଳେ ଉପର ମହଲାରେ ପରିବାରର ୯ ଜଣ ସଦସ୍ୟ ରହୁଥିଲେ । ବହୁକଷ୍ଟରେ ସେମାନେ ବାହାରକୁ ଆସିବାରେ ସକ୍ଷମ ହୋଇଥିବାରୁ ଅଳ୍ପକେ ବର୍ତ୍ତିଯାଇଛି ୯ଟି ଅମୂଲ୍ୟ ଜୀବନ । ଗୁରୁବାର ଭୋର୍ ପ୍ରାୟ ୪.୩୫ ମିନିଟ୍ ସମୟରେ ବଡ଼ବିଲ ଅଗ୍ନିଶମ ବିଭାଗ ନିଆଁଲାଗିଥିବା ସୂଚନା ପାଇଥିଲା । ପରେ ବଡ଼ବିଲ ଅଗ୍ନିଶମ ବିଭାଗ ଯୋଡ଼ା ଅଗ୍ନିଶମ ବିଭାଗ ସହ ଅନ୍ୟ ନିଆଁଲିଭା ଗାଡ଼ି ନିଆଁକୁ ଆୟତ୍ତ କରିବାରେ ସକ୍ଷମ ହୋଇଥିଲେ । ଏହି ଅଗ୍ନିକାଣ୍ଡ କୌଣସି ସର୍ଟସର୍କିଟ ଯୋଗୁଁ ହୋଇଥିବା ଅନୁମାନ କରାଯାଉଛି । ଅଗ୍ନିକାଣ୍ଡରେ ଲକ୍ଷାଧିକ ଟଙ୍କାର କପଡ଼ା ସାମଗ୍ରୀ ଜଳିପୋଡ଼ି ଯାଇଛି ।

ଭାଲୁ ସହ ଲଢ଼ି ସ୍ୱାମୀଙ୍କ ଜୀବନ ବଞ୍ଚାଇଲେ

■ କରଞ୍ଜିଆ, ୧୯।୨ (ସମିସ): ଭାଲୁ ସହ ଲଢ଼ି ସ୍ୱାମୀଙ୍କ ଜୀବନ ବଞ୍ଚାଇଲେ ସ୍ତ୍ରୀ । ମୟୂରଭଞ୍ଜ ଜିଲ୍ଲା କରଞ୍ଜିଆ ବନଖଣ୍ଡ ଅନ୍ତର୍ଗତ କାଡଡିହ ସେକ୍ସନ୍‌ର ମିଲୁ ଗ୍ରାମରେ ଏଭଳି ଏକ ଘଟଣା ଘଟିଛି । ଭାଲୁ ଆକ୍ରମଣର ଶିକାର ବ୍ୟକ୍ତିଜଣଙ୍କ ହେଲେ, ଗ୍ରାମର ମାଲଦେ ସୋରେନ(୪୫) । ତାଙ୍କର ମୁଣ୍ଡ ଉପରିଭାଗ ଚର୍ମ ସଂପୂର୍ଣ୍ଣ ଉଠିଯାଇଛି । ତାଙ୍କୁ ଗୁରୁତର ଅବସ୍ଥାରେ କରଞ୍ଜିଆ ଡାକ୍ତରଖାନାରେ ଭର୍ତ୍ତି କରାଯାଇଥିଲା । କିନ୍ତୁ ସେଠାରେ ଅବସ୍ଥା ସଂକଟାପନ୍ନ ହେବାରୁ ତାଙ୍କୁ କେନ୍ଦୁଝରକୁ ସ୍ଥାନାନ୍ତର କରାଯାଇଛି ।

ସୂଚନାନୁଯାୟୀ, ମିଲୁ ଗ୍ରାମକୁ ଲାଗି ହାତୀସାଲବେଡ଼ା ଜଙ୍ଗଲ ରହିଛି । ଆଜି ଦିନ ପ୍ରାୟ ୧ଟାରେ ଉକ୍ତ ଜଙ୍ଗଲରେ ୬ଟି ଭାଲୁ ଘୂରି ବୁଲୁଥିଲେ । ଏହି ସମୟରେ ମାଲଦେ ଓ ତାଙ୍କ ସ୍ତ୍ରୀ ଲିଲି ଜଙ୍ଗଲକୁ ପତ୍ର ଗୋଟାଇବାକୁ ଯାଇଥିବା ବେଳେ ଗୋଟିଏ ଭାଲୁ ମାଲଦେଙ୍କୁ ଅତର୍କିତ ଆକ୍ରମଣ କରିଥିଲା । ଭାଲୁଟି ମାଲଦେଙ୍କ ମୁଣ୍ଡକୁ ବିଦାରି ପକାଇବା ସହ ଚମ ଉତାରି ଦେଇଥିଲା । ଏହା ଦେଖି ଲିଲି ସ୍ୱାମୀଙ୍କୁ ବଞ୍ଚାଇବା ପାଇଁ ଭାଲୁକୁ ଆକ୍ରମଣ କରିଥିଲେ । ତାକୁ ଟେକାପଥର ମାଡ଼ କରିବା ସହ ଏକ ବାଡ଼ିରେ ପିଟିବାରୁ ଭାଲୁଟି ଜଙ୍ଗଲ ଭିତରକୁ ଯାଇଥିଲା । ପରେ ଲିଲିଙ୍କଠାରୁ ଖବର ପାଇ ସ୍ଥାନୀୟ ଲୋକ ତାଙ୍କୁ ଉଦ୍ଧାର କରି କରଞ୍ଜିଆ ଡାକ୍ତରଖାନାରେ ଭର୍ତ୍ତି କରାଇଥିଲେ । କିନ୍ତୁ ସେଠାରେ ତାଙ୍କ ଅବସ୍ଥା ସଂକଟାପନ୍ନ ହେବାରୁ ତାଙ୍କୁ କେନ୍ଦୁଝରକୁ ସ୍ଥାନାନ୍ତର କରାଯାଇଛି ।

ଅର୍ଥନୈତିକ ସର୍ଭେ ରିପୋର୍ଟ ଉପସ୍ଥାପିତ
ରଙ୍ଗ ଗେରୁଆ, ବାସ୍ନା ଗୋଲାପୀ

■ ଭୁବନେଶ୍ୱର, ୧୯।୨ (ସମିସ): ସରକାର ବଦଳିବା ସହ ଅର୍ଥନୈତିକ ସର୍ଭେ ରିପୋର୍ଟରେ ରାଜ୍ୟର ଛବି ଓ ରଙ୍ଗ ବଦଳିଛି । ବିଧାନ

୩୭ ରାଜ୍ୟସଭା ଆସନ ପାଇଁ ଛକାପଞ୍ଝା ଆରମ୍ଭ

ମାର୍ଚ୍ଚ ୧୬ ପାଇଁ ଜୋରଦାର ଲଢ଼େଇ

ନୂଆଦିଲ୍ଲୀ, ୧୯।୨: ଆସନ୍ତା ମାର୍ଚ୍ଚ ୧୬ରେ ରାଜ୍ୟସଭାର ଦ୍ୱିବାର୍ଷିକ ନିର୍ବାଚନ ପାଇଁ ନିର୍ବାଚନ କମିସନ ତାରିଖ ଘୋଷଣା କରିବା ପରେ ସରକାରୀ ଓ ବିରୋଧୀ ଦଳ ମଧ୍ୟରେ ରାଜନୈତିକ ଛକାପଞ୍ଝା ଆରମ୍ଭ ହୋଇଯାଇଛି । ଯେଉଁ ୧୦ଟି ରାଜ୍ୟର ୩୭ଟି ଆସନ ପାଇଁ ନିର୍ବାଚନ ହେବ, ସେଥିରେ କେଉଁ ଦଳ/ମେଣ୍ଟ କେତେ ଜିତିବ, ତାହାକୁ ନେଇ କଳ୍ପନାଜଳ୍ପନା ଚାଲିଛି । ଯେଉଁ ୩୭ଟି ଆସନ ଖାଲି ହେବାକୁ ଯାଉଛି, ସେଥିରେ ବିଜେପି ମେଣ୍ଟର ୧୨ ଜଣ ସାଂସଦ ଥିବା ବେଳେ ଆଉ ୨୫ ଜଣ ହେଉଛନ୍ତି ବିରୋଧୀ ମେଣ୍ଟର । ମାର୍ଚ୍ଚ ୧୬ ନିର୍ବାଚନରେ ବିଜେପି ମେଣ୍ଟକୁ କିଛି ଫାଇଦା ମିଳିବ । କିନ୍ତୁ ସବୁ ଆସନକୁ ପୋଛିବା ସ୍ଥିତିରେ ନାହିଁ । ଏହି ୧୦ଟି ରାଜ୍ୟ ମଧ୍ୟରୁ ବିଜେପି ମେଣ୍ଟ ୬ଟି ରାଜ୍ୟରେ କ୍ଷମତାସୀନ ଥିବା ବେଳେ ବିରୋଧୀ ଦଳ ୪ଟି ରାଜ୍ୟରେ ସରକାରରେ ଅଛନ୍ତି । ବିଜେପି ମେଣ୍ଟ ଶାସିତ ରାଜ୍ୟରେ ୨୩ଟି ଆସନରେ ନିର୍ବାଚନ ହେବାକୁ ଯାଉଥିବା ବେଳେ ବିରୋଧୀ ଶାସିତ ୪ ରାଜ୍ୟରେ ଅବଶିଷ୍ଟ ୧୪ଟି ଆସନରେ ମତଦାନ ହେବ ।

ବିଭିନ୍ନ ରାଜ୍ୟରେ ବିଧାୟକଙ୍କ ସଂଖ୍ୟା ଦୃଷ୍ଟିରୁ ମହାରାଷ୍ଟ୍ର, ବିହାର, ଓଡ଼ିଶା, ଆସାମ, ହରିଆଣା ଓ ଛତିଶଗଡ଼ରେ ବିଜେପି ମେଣ୍ଟର ପ୍ରଦର୍ଶନ ଭଲ ରହିବ ବୋଲି ଜଣାପଡୁଛି । ଏହିସବୁ ରାଜ୍ୟରେ ବିଜେପି ମେଣ୍ଟ ସରକାରରେ ଅଛି । କିନ୍ତୁ ଖାଲି ପଡୁଥିବା ସମସ୍ତ ୨୩ଟି ଆସନ ହାତେଇବା ସ୍ଥିତିରେ ନାହିଁ ଶାସକ ମେଣ୍ଟ । ମହାରାଷ୍ଟ୍ରରେ ସର୍ବାଧିକ ୭ଟି ଆସନରେ ନିର୍ବାଚନ ହେବାକୁ ଯାଉଥିବା ବେଳେ ବିଜେପି ମେଣ୍ଟ ୬ଟି ଆସନରେ ଜିତିବାର ସମ୍ଭାବନା ରହିଛି । ବିରୋଧୀ ଦଳ ଏକାଠି ହେଲେ ସେମାନେ ଗୋଟିଏ ଆସନ ପାଇପାରିବେ । ସେହିଭଳି ବିହାରରେ ନିର୍ବାଚନ ହେବାକୁ ଯାଉଥିବା ୫ଟି ଆସନ ମଧ୍ୟରୁ ବିଜେପି ମେଣ୍ଟକୁ ୪ଟି ଆସନ ମିଳିବା ନିଶ୍ଚିତ । ଓଡ଼ିଶାରେ ୪ଟି ଆସନ ଖାଲିପଡୁଥିବା ବେଳେ ବିଜେପି ମେଣ୍ଟ ୨ଟି ଆସନ ପାଇବା ନିଶ୍ଚିତ । ହରିଆଣା ଏବଂ ଛତିଶଗଡ଼ରେ ଏହା ଗୋଟିଏ ଲେଖାଏଁ ଆସନ ପାଇବାର ସମ୍ଭାବନା ରହିଛି । ମୋଟ ଉପରେ କହିବାକୁ ଗଲେ ଏହି ୬ଟି ରାଜ୍ୟରେ ବିଜେପି ମେଣ୍ଟ ୧୬ଟି ଆସନ ପାଇବାକୁ ଥିବା ବେଳେ ଅନ୍ୟମାନଙ୍କୁ ମିଳିପାରେ ୭ଟି ଆସନ ।

ଅନ୍ୟପକ୍ଷରେ ବିରୋଧୀ ଶାସିତ ପଶ୍ଚିମ ବଙ୍ଗରେ ୫ ଆସନ ଏବଂ ତାମିଲନାଡୁରେ ୬ଟି ଆସନ ପାଇଁ ନିର୍ବାଚନ ହେବ । ବିଧାୟକ ସଂଖ୍ୟା ଦୃଷ୍ଟିରୁ ପଶ୍ଚିମ ବଙ୍ଗରେ ତୃଣମୂଳ କଂଗ୍ରେସ ୪ଟି ଆସନ ଜିତିବ ଏବଂ ବିଜେପିକୁ ଗୋଟିଏ ଆସନରେ ସନ୍ତୁଷ୍ଟ ହେବାକୁ ପଡ଼ିବ । ସେହିଭଳି ତାମିଲନାଡୁରେ ଡିଏମକେ ଏବଂ ଏହାର ସହଯୋଗୀ ୪ଟି ଆସନରେ ବିଜୟୀ ହେବା ନିଶ୍ଚିତ ଜଣାପଡୁଥିବା ବେଳେ ଆନ୍ନାଡିଏମକେକୁ ମିଳିବ ୨ଟି ଆସନ । ତେଲେଙ୍ଗାନାରେ ଯେଉଁ ୨ଟି ଆସନ ଖାଲି ପଡ଼ିଛି ତାହା କଂଗ୍ରେସ ଏବଂ ବିଆର୍‌ଏସ୍ ଖାତାକୁ ଚାଲିଯିବ । ହିମାଚଳ ପ୍ରଦେଶରେ ଗୋଟିଏ ଆସନ ଖାଲି ପଡୁଛି ଏବଂ ଏଠାରେ କଂଗ୍ରେସ ଜିତିବାର ସମ୍ଭାବନା ରହିଛି । ତେବେ ବିଜେପି ପ୍ରାର୍ଥୀ ଦେଲେ କିଛି ବି ଅସମ୍ଭବ ନୁହେଁ । କାରଣ ରାଜ୍ୟରେ କ୍ଷମତାସୀନ ଅନେକ କଂଗ୍ରେସ ବିଧାୟକଙ୍କ ସନ୍ଦେହଜନକ ଭୂମିକା ଓଲଟପାଲଟ କରିପାରେ । ଅତୀତରେ ଏହା ମଧ୍ୟ ଘଟିଛି । ରାଜ୍ୟ ବିଧାନସଭା ।।ରେ କଂଗ୍ରେସର ୪୦ ବିଧାୟକ ଥିବା ବେଳେ ବିଜେପିର ୨୮ ବିଧାୟକ ଅଛନ୍ତି । ଏହି ୪ଟି ରାଜ୍ୟରେ ଖାଲିପଡୁଥିବା ୧୪ ଆସନ ମଧ୍ୟରୁ ବିଜେପି ଓ ଏହାର ସହଯୋଗୀ ଆନ୍ନାଡିଏମକେକୁ ୩ଟି ଆସନ ମିଳିବାକୁ ଥିବା ବେଳେ ଅବଶିଷ୍ଟ ୧୧ଟି ଆସନ ବିରୋଧୀ ମେଣ୍ଟକୁ ଯିବାର ଯଥେଷ୍ଟ ସମ୍ଭାବନା ରହିଛି । ଯେଉଁ ୩୭ଟି ଆସନରେ ନିର୍ବାଚନ ହେବାକୁ ଯାଉଛି, ସେଥିମଧ୍ୟରୁ ବିଜେପି ମେଣ୍ଟକୁ ୧୯ଟି ଏବଂ ଅବଶିଷ୍ଟ ୧୮ଟି ଆସନ ବିରୋଧୀଙ୍କ ଦଖଲରେ ରହିପାରେ । ବିଜେପି ମେଣ୍ଟକୁ ୭ଟି ଆସନର ଫାଇଦା ମିଳିବାର ସମ୍ଭାବନା ଥିବା ବେଳେ ବିରୋଧୀଙ୍କ ହାତରୁ ୭ଟି ଆସନ ଚାଲିଯିବ ।

ସୂଚନାଯୋଗ୍ୟ ଯେ ଏବେ ରାଜ୍ୟସଭାରେ ୨୪୫ ଆସନ ମଧ୍ୟରୁ ବିଜେପି ମେଣ୍ଟର ୧୩୩ ସାଂସଦ ଥିବା ବେଳେ ବିରୋଧୀ ମେଣ୍ଟର ୭୯ ସଭ୍ୟ ଅଛନ୍ତି । ଅନ୍ୟ ଦଳର ୩୦ ସାଂସଦ ଅଛନ୍ତି । ବିଜେପିର ସର୍ବାଧିକ ୧୦୩ ସଭ୍ୟ ଅଛନ୍ତି ।

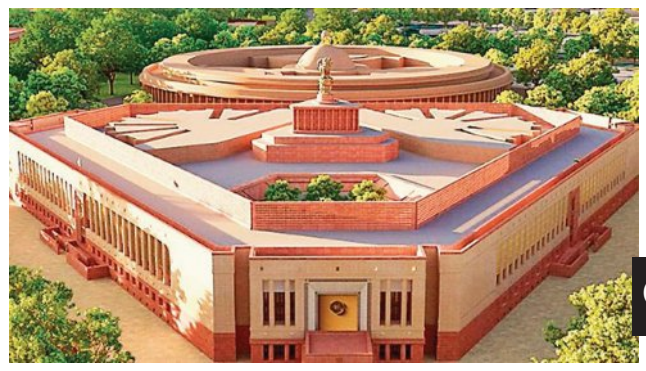

ମେ ୫'ରୁ ସିଏଏ ମାମଲାର ଅନ୍ତିମ ଶୁଣାଣି କରିବେ ସୁପ୍ରିମକୋର୍ଟ

ତର୍କ ରଖିବା ପାଇଁ ଆବେଦନାକାରୀଙ୍କୁ ମିଳିବ ଦେଢ଼ ଦିନ

ନୂଆଦିଲ୍ଲୀ, ୧୯।୨(ଏଜେନ୍ସି): ନାଗରିକତା ସଂଶୋଧନ ଅଧିନିୟମ (ସିଏଏ) ମାମଲାର ଶୁଣାଣି ନେଇ ସୁପ୍ରିମକୋର୍ଟ ତାରିଖ ଧାର୍ଯ୍ୟ କରିଛନ୍ତି । ସୁପ୍ରିମକୋର୍ଟ ଗୁରୁବାର କହିଛନ୍ତି ଯେ, ସିଏଏ ୨୦୧୯ର ସାମ୍ବିଧାନିକ ବୈଧତାକୁ ଚ୍ୟାଲେଞ୍ଜ କରୁଥିବା ୨୦୦ରୁ ଅଧିକ ଆବେଦନ ଉପରେ ଅନ୍ତିମ ଶୁଣାଣି ମେ ମାସ ୫ରୁ ଆରମ୍ଭ ହେବ । ପ୍ରଧାନ ବିଚାରପତି (ସିଜେଆଇ) ସୂର୍ଯ୍ୟକାନ୍ତ ନେତୃତ୍ୱରେ ଗଠିତ ଖଣ୍ଡପୀଠ ସ୍ପଷ୍ଟ କରିଛନ୍ତି ଯେ, ଆବେଦନକରୀ ନିଜର ପକ୍ଷ ରଖିବା ପାଇଁ ଦେଢ଼ ଦିନ ଓ କେନ୍ଦ୍ର ସରକାରଙ୍କୁ ଗୋଟିଏ ଦିନ ସମୟ ଦିଆଯିବ । ଆସନ୍ତା ମେ ୧୨ ତାରିଖ ସୁଦ୍ଧା ଏହି ଶୁଣାଣି ପ୍ରକ୍ରିୟା ଶେଷ କରିବାକୁ ଲକ୍ଷ୍ୟ ରଖାଯାଇଛି । ଏହି ଆବେଦନଗୁଡ଼ିକ ମଧ୍ୟରେ ଇଣ୍ଡିଆନ ୟୁନିୟନ ମୁସ୍‌ଲିମ୍ ଲିଗ୍ (ଆଇୟୁଏମ୍‌ଏଲ୍)ର ପିଟିସନ ମଧ୍ୟ ସାମିଲ ରହିଛି । ସୂଚନାଯୋଗ୍ୟ ଯେ, ସିଏଏ ଅଧିନରେ ପାକିସ୍ତାନ, ବାଂଲାଦେଶ ଓ ଆଫଗାନିସ୍ତାନରୁ ୨୦୧୪ ଡିସେମ୍ବର ୩୧ ସୁଦ୍ଧା ଭାରତ ଆସିଥିବା ହିନ୍ଦୁ, ଶିଖ, ବୌଦ୍ଧ, ଜୈନ, ପାର୍ସୀ ଓ ଖ୍ରୀଷ୍ଟିଆନ୍ ସମ୍ପ୍ରଦାୟର ଶରଣାର୍ଥୀଙ୍କୁ ନାଗରିକତା ପ୍ରଦାନ କରିବାର ବ୍ୟବସ୍ଥା ରହିଛି । କୋର୍ଟ ସ୍ପଷ୍ଟ କରିଛନ୍ତି ଯେ ପ୍ରଥମେ ଭାରତ ପାଇଁ ଲାଗୁ ହୋଇଥିବା ସିଏଏର ଶୁଣାଣି କରିବେ ଏବଂ ପରେ ଆସାମ, ତ୍ରିପୁରା ସହ ଜଡ଼ିତ ସ୍ୱତନ୍ତ୍ର ଆବେଦନଗୁଡ଼ିକ ଉପରେ ଶୁଣାଣି କରିବେ । ଉଲ୍ଲେଖଥାଉ କି, ସିଏଏ ନେଇ ଦେଶରେ ସେତେବେଳେ ବଡ଼ ବିବାଦ ଦେଖାଦେଇଥିଲା ।

ବିଦ୍ରୋହ ପାଇଁ ଦୋଷୀ ସାବ୍ୟସ୍ତ ଦ. କୋରିଆ ପୂର୍ବତନ ରାଷ୍ଟ୍ରପତି

ସିଓଲ, ୧୯।୨(ଏଜେନ୍ସି): ଦକ୍ଷିଣ କୋରିଆର ପୂର୍ବତନ ରାଷ୍ଟ୍ରପତି ୟୁନ ସୁକ ୟୋଲଙ୍କୁ ଗୁରୁବାର ବିଦ୍ରୋହ ଉସୁକାଇବା ଅଭିଯୋଗରେ ଅଦାଲତ ଦୋଷୀ ସାବ୍ୟସ୍ତ କରିଛନ୍ତି । ଏହି ମାମଲା ୨୦୨୪ ଶେଷ ଭାଗରେ ଦେଶରେ ଲାଗୁ କରାଯାଇଥିବା ମାର୍ଶାଲ ଲ (ସାମରିକ ଶାସନ) ସହିତ ଜଡ଼ିତ । ଯଦିଓ ଏହି ସାମରିକ ଶାସନ ଅଳ୍ପ ସମୟ ପାଇଁ ଲାଗୁ ହୋଇଥିଲା, କିନ୍ତୁ ଏକ ବଡ଼ ଧରଣର ରାଜନୈତିକ ଅସ୍ଥିରତା ସୃଷ୍ଟି କରିଥିଲା । ଦଶନ୍ଧି ଦଶନ୍ଧି ଚାଲିଆସୁଥିବା ଦକ୍ଷିଣ କୋରିଆରେ ଗଣତାନ୍ତ୍ରିକ ବ୍ୟବସ୍ଥା ଉପରେ ଏହା ଏକ ବଡ଼ ପ୍ରଶ୍ନବାଚୀ ସୃଷ୍ଟି କରିଥିଲା । ସମାଲୋଚକଙ୍କ ମତରେ, ୟୁନ୍‌ଙ୍କ ଏହି ନିଷ୍ପତ୍ତି ଦକ୍ଷିଣ କୋରିଆର ଗଣତାନ୍ତ୍ରିକ ପରମ୍ପରାକୁ ବହୁତ କ୍ଷତି ପହଞ୍ଚାଇଥିଲା । ଗୁରୁବାର କୋର୍ଟ ୟୁନ ସୁକ ୟୋଲଙ୍କୁ ବିଦ୍ରୋହର ନେତୃତ୍ୱ ନେବା ଅଭିଯୋଗରେ ଦୋଷୀ ସାବ୍ୟସ୍ତ କରିଛନ୍ତି । ତାଙ୍କୁ କୋର୍ଟ ଆଜୀବନ କାରାଦଣ୍ଡରେ ଦଣ୍ଡିତ କରିଛନ୍ତି । ଉଲ୍ଲେଖଥାଉ କି, ୟୁନ୍ ୨୦୨୪ ଡିସେମ୍ବର ୩ରେ ରାତିରେ ହଠାତ୍ ଦେଶରେ ମାର୍ଶାଲ ଲ ଲାଗୁ କରିବାକୁ ଘୋଷଣା କରିଥିଲେ । ଏହି ନିଷ୍ପତ୍ତିକୁ ନେଇ ସାରା ଦେଶରେ ପ୍ରବଳ ଜନ ଅସନ୍ତୋଷ ଦେଖା ଦେଇଥିଲା । ଫଳରେ ମାତ୍ର ୬ ଘଣ୍ଟା ମଧ୍ୟରେ ସେ ନିଜର ନିଷ୍ପତ୍ତି ଫେରାଇନେବାକୁ ବାଧ୍ୟ ହୋଇଥିଲେ । ଏହି ଘଟଣା ପରେ ତାଙ୍କ ବିରୋଧରେ ମହାଭିଯୋଗ ପ୍ରସ୍ତାବ ଆସିଥିଲା ଏବଂ ତାଙ୍କୁ ରାଷ୍ଟ୍ରପତି ପଦରୁ ହଟାଇ ଦିଆଯାଇଥିଲା ।

ଗାଜାର ୯୦ ପ୍ରତିଶତ ଅଞ୍ଚଳରେ ପ୍ରଭାବ ବଢ଼ାଉଛି ହମାସ

ଗାଜା, ୧୯।୨(ଏଜେନ୍ସି): ଗତ ଅକ୍ଟୋବରରେ ଆମେରିକା ପ୍ରୟାସରେ ଲାଗୁ ହୋଇଥିବା ଅସ୍ତ୍ରବିରତି ପରେ ଗାଜାରେ ହମାସ ପୁଣିଥରେ ନିଜର ସ୍ଥିତି ମଜବୁତ କରିବାରେ ଲାଗିଛି । ବିବିସି ରିପୋର୍ଟ ଅନୁଯାୟୀ, ଗାଜାର ଜଣେ କର୍ମକର୍ତ୍ତା ମହମ୍ମଦ ଦିୟାବ କହିଚନ୍ତି ଯେ, ହମାସ ଏହି ଅଞ୍ଚଳଗୁଡ଼ିକରେ ୯୦ ପ୍ରତିଶତରୁ ଅଧିକ ଭାଗରେ ନିଜର ନିୟନ୍ତ୍ରଣ ଫେରି ପାଇଛି । ଗାଜାର ରାସ୍ତାଘାଟକୁ ପୁଲିସ ଓ ସୁରକ୍ଷା ଏଜେନ୍ସିଗୁଡ଼ିକ ଫେରିଛନ୍ତି । ସେମାନେ ଅପରାଧ ରୋକିବା ସହ ନିଜର ବିରୋଧୀଙ୍କ ବିରୋଧରେ କାର୍ଯ୍ୟାନୁଷ୍ଠାନ ଗ୍ରହଣ କରୁଛନ୍ତି । ଆଜି ୱାସିଂଟନରେ ଆମେରିକା ରାଷ୍ଟ୍ରପତି ଡୋନାଲ୍ଡ ଟ୍ରମ୍ପଙ୍କ 'ବୋର୍ଡ ଅଫ୍ ପିସ'ର ପ୍ରଥମ ବୈଠକ ଅନୁଷ୍ଠିତ ହେବ । ଏଥିରେ ପ୍ରାୟ ବିଶ୍ୱର ୬୦ଟି ଦେଶକୁ ନିମନ୍ତ୍ରଣ କରାଯାଇଛି । ଟାଇମ୍ସ ଅଫ୍ ଇସ୍ରାଏଲ ଅନୁଯାୟୀ, ବୋର୍ଡ ପ୍ରାଥମିକ ଦସ୍ତାବେଜରେ ଗାଜା ବିଷୟରେ କୌଣସି ସ୍ପଷ୍ଟ ସୂଚନା ନାହିଁ । ଟମ୍ପ କହିଛନ୍ତି ଯେ, ଏହି ବୋର୍ଡର ଲକ୍ଷ୍ୟ କେବଳ ଗାଜାରେ ନୁହେଁ, ବରଂ ସମଗ୍ର ବିଶ୍ୱରେ ଶାନ୍ତି ପ୍ରତିଷ୍ଠା କରିବା । ଏହି ପିସ୍ ବୋର୍ଡ ଉପରେ ଟ୍ରମ୍ପଙ୍କ ସମ୍ପୂର୍ଣ୍ଣ ନିୟନ୍ତ୍ରଣ ରହିବ । ଟ୍ରମ୍ପ ନିଜର ଉତ୍ତରାଧିକାରୀ ଚୟନ କରିବା ପର୍ଯ୍ୟନ୍ତ ଏହି ବୋର୍ଡର ଆଜୀବନ ଅଧ୍ୟକ୍ଷ ରହିବେ । ରାଷ୍ଟ୍ରପତି ପଦରୁ ଅବସର ନେବା ପରେ ମଧ୍ୟ ଟ୍ରମ୍ପ ବୋର୍ଡ ଅଧ୍ୟକ୍ଷ ରହିବେ ।

ଆମେରିକାରେ ଧସିଲା ବରଫ ପାହାଡ଼, ୮ ମୃତ

ଲସ ଏଞ୍ଜେଲ୍ସ, ୧୯।୨(ଏଜେନ୍ସି): ଆମେରିକା କାଲିଫର୍ଣ୍ଣିଆ ରାଜ୍ୟର ନେଭାଡ଼ା ପର୍ବତମାଳାରେ ମଙ୍ଗଳବାର ଦିନ ଏକ ବରଫ ପାହାଡ଼ ଧସିବା ଫଳରେ ଏକ ୧୫ ଜଣିଆ ପର୍ଯ୍ୟଟକ ଦଳ ଫସିଯାଇଥିଲା । ଏହି ଗ୍ରୁପ୍ ବ୍ଲାକବୋର୍ଡ ମାଉଣ୍ଟେନ ଗାଇଡ୍ସ କମ୍ପାନୀ ସହିତ ୩ ଦିନିଆ ଟ୍ରିପ୍‌ରେ ଯାଇଥିଲେ । କିନ୍ତୁ ମଙ୍ଗଳବାର ସକାଳ ପ୍ରାୟ୧୧.୩୦ରେ ତୁଷାର ସ୍ଖଳନ ଘଟିଥିଲା । ଏହି ଦୁର୍ଘଟଣା ୮ ଜଣଙ୍କର ମୃତ୍ୟୁ ହୋଇଥିବା ବେଳେ ଜଣେ ପର୍ଯ୍ୟଟକ ନିଖୋଜ ଅଛନ୍ତି । ନିଖୋଜ ପର୍ଯ୍ୟଟକ ମୃତ ବୋଲି ଅନୁମାନ କରାଯାଉଛି । ମୃତକ ମଧ୍ୟରେ କମ୍ପାନୀର ୩ ଜଣ ଗାଇଡ୍ ସାମିଲ ଅଛନ୍ତି । ମୋଟ ମୃତ ଓ ନିଖୋଜଙ୍କ ମଧ୍ୟରେ ୭ଜଣ ମହିଳା ଓ ୨ ଜଣ ପୁରୁଷ ଅଛନ୍ତି । ତେବେ ଅନ୍ୟ ୬ ଜଣଙ୍କୁ ମଙ୍ଗଳବାର ସନ୍ଧ୍ୟାରେ ଉଦ୍ଧାର କରାଯାଇଛି । ଏହା ଆମେରିକାର ଗତ ୪୫ ବର୍ଷ ମଧ୍ୟରେ ସବୁଠାରୁ ମାରାତ୍ମକ ତୁଷାର ସ୍ଖଳନ ବୋଲି କୁହାଯାଉଛି । ଏହାପୂର୍ବରୁ ୧୯୮୧ରେ ୱାସିଂଟନ ମାଉଣ୍ଟ ଟେନିୟରରେ ଏକ ଦୁର୍ଘଟଣା ଘଟିଥଲା ଓ ଏଥିରେ ୧୧ ଜଣଙ୍କର ମୃତ୍ୟୁ ହୋଇଥିଲା । ଖରାପ ପାଗ ଓ ଶୂନ୍ୟ ଦୃଶ୍ୟମାନତା କାରଣରୁ ଉଦ୍ଧାର କାର୍ଯ୍ୟ ବାଧାପ୍ରାପ୍ତ ହୋଇଛି ।

ପଞ୍ଜାବ ମୁଖ୍ୟମନ୍ତ୍ରୀଙ୍କ ଅଫିସ, ଚଣ୍ଡୀଗଡ଼ କୋର୍ଟ ଉଡ଼ାଇ ଦେବାକୁ ଧମକ

ଚଣ୍ଡୀଗଡ଼, ୧୯।୨(ଏଜେନ୍ସି): ଚଣ୍ଡୀଗଡ଼ସ୍ଥିତ ପଞ୍ଜାବ ସଚିବାଳୟ ଓ ଚଣ୍ଡୀଗଡ଼ କୋର୍ଟକୁ ବୋମାରେ ଉଡ଼ାଇ ଦେବାକୁ ଇମେଲ ଜରିଆରେ ଏକ ଧମକ ମିଳିଛି । ସୂଚନା ପାଇବା ମାତ୍ରେ ପୁଲିସ ପ୍ରଶାସନ ତତ୍ପର ହୋଇ ଉଠିଥିଲା ଏବଂ ସୁରକ୍ଷା ଦୃଷ୍ଟିରୁ ସମ୍ପୂର୍ଣ୍ଣ ଅଞ୍ଚଳକୁ ଖାଲି କରାଯାଇଥିଲା । ଏଥିସହିତ ପଡୋଶୀ ହରିୟାଣା ସଚିବାଳୟକୁ ମଧ୍ୟ ସତର୍କତା ଜାରି କରାଯାଇଛି । ମିଳିଥିବା ସୂଚନା ଅନୁଯାୟୀ, ଗୁରୁବାର ସକାଳ ୯.୪୬ରେ ସମ୍ପୃକ୍ତ ବିଭାଗକୁ ଏକ ଇମେଲ ଆସିଥିଲା । ଏଥିରେ ମୁଖ୍ୟମନ୍ତ୍ରୀଙ୍କ କାର୍ଯ୍ୟାଳୟ, ସଚିବାଳୟ ଓ ଚଣ୍ଡୀଗଡ଼ କୋର୍ଟରେ ବିସ୍ଫୋରଣ କରିବାକୁ କୁହାଯାଇଥିଲା । ଭାଇରାଲ ହୋଇଥିବା ସ୍କ୍ରିନସଟ୍ ଅନୁଯାୟୀ, ଇମେଲରେ ଲେଖା ଥିଲା ଯେ ଦ୍ୱିପହର ୨.୧୧ରେ ମୁଖ୍ୟମନ୍ତ୍ରୀ କାର୍ଯ୍ୟାଳୟ ଓ ୩.୧୧ରେ କୋର୍ଟରେ ବିସ୍ଫୋରଣ ହେବ । ଏଥିରେ ଖଲିସ୍ତାନ ପ୍ରସଙ୍ଗ ମଧ୍ୟ ଉଲ୍ଲେଖ ଥିଲା । ସୂଚନା ମିଳିବା ପରେ ପୁଲିସ ବାହିନୀ, ସିଆରପିଏଫ୍, ବୋମା ନିଷ୍କ୍ରିୟକାରୀ ଦଳ ଓ ଡଗ୍ ସ୍କ୍ୱାଡ଼ ତୁରନ୍ତ ଘଟଣାସ୍ଥଳରେ ପହଞ୍ଚିଥିଲେ । ସଚିବାଳୟରୁ ସମସ୍ତଙ୍କୁ ସୁରକ୍ଷିତ ଭାବେ ବାହାରକୁ ଅଣାଯାଇ ସମଗ୍ର ଅଞ୍ଚଳକୁ ଘେରାବନ୍ଦୀ କରାଯାଇଥିଲା । ପୁଙ୍ଖାନୁପୁଙ୍ଖ ଯାଞ୍ଚ ପରେ କୌଣସି ସନ୍ଦିଗ୍ଧ ବସ୍ତୁ ମିଳିନାହିଁ । ସତର୍କତାମୂଳକ ପଦକ୍ଷେପ ଭାବେ ସେଠାରେ ଆମ୍ବୁଲାନ୍ସ ଓ ଦମକଳ ବାହିନୀକୁ ମୁତୟନ କରାଯାଇଛି । ପଞ୍ଜାବ ସଚିବାଳୟକୁ ଧମକ ମିଳିବା ପରେ ହରିୟାଣା ସଚିବାଳୟଙ୍କୁ ମଧ୍ୟ ଆଲର୍ଟରେ ରଖାଯାଇଛି । ସୂଚନାଯୋଗ୍ୟ ଯେ, ଆସନ୍ତାକାଲିଠାରୁ ହରିୟାଣା ବିଧାନସଭାର ବେଜେଟ ଅଧିବେଶନ ଆରମ୍ଭ ହେବାକୁ ଯାଉଛି । ସେଥିପାଇଁ ସୁରକ୍ଷା ବ୍ୟବସ୍ଥାକୁ ଆହୁରି କଡ଼ାକଡ଼ି କରାଯାଉଛି । ପଞ୍ଜାବ ମୁଖ୍ୟମନ୍ତ୍ରୀ ଭଗୱନ୍ତ ମାନ ଆଜି ହିଁ ମୋହାଲିର ପୋର୍ଟିସ ହସ୍ପିଟାଲରୁ ଡିସ୍‌ଚାର୍ଜ ହୋଇ ନିଜ ବାସଭବନକୁ ଫେରିଛନ୍ତି । ସେ ଅସୁସ୍ଥ ଥିବା ବେଳେ ହସ୍ପିଟାଲକୁ ଏକ ମିଥ୍ୟା ବୋମା ଧମକ ମିଳିଥିଲା ।

ରାହୁଲଙ୍କୁ ହତ୍ୟା ଧମକ ମିଳିଥିବା ଅଭିଯୋଗ କଲା କଂଗ୍ରେସ

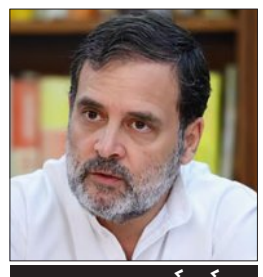

କରଣୀ ସେନା କର୍ମକର୍ତ୍ତାଙ୍କ ଭିଡ଼ିଓ ସେୟାର କଲେ ଖେଡ଼ା

ନୂଆଦିଲ୍ଲୀ, ୧୯।୨(ଏଜେନ୍ସି): କରଣୀ ସେନାର ଜଣେ କର୍ମକର୍ତ୍ତା ବରିଷ୍ଠ କଂଗ୍ରେସ ନେତା ତଥା ବିରୋଧୀ ଦଳ ନେତା ରାହୁଲ ଗାନ୍ଧୀଙ୍କୁ ଗୁଳି ମାରିବାକୁ ଧମକ ଦେଇଛନ୍ତି । କଂଗ୍ରେସ ମୁଖପାତ୍ର ପବନ ଖେଡ଼ା ଗୁରୁବାର ଏହି ଦାବି କରିଛନ୍ତି । ସେ ସାମାଜିକ ଗଣମାଧ୍ୟମ 'ଏକ୍ସ'ରେ ଏକ ଧମକପୂର୍ଣ୍ଣ ଭିଡ଼ିଓ ମଧ୍ୟ ସେୟାର କରିଛନ୍ତି । ଖେଡ଼ା ଲେଖିଛନ୍ତି ଯେ, ସମ୍ପୂର୍ଣ୍ଣ ଆରଏସ୍‌ଏସ୍- ବିଜେପି ତନ୍ତ୍ର ଏକ 'ଗଡ଼ସେ ଫ୍ୟାକ୍ଟ୍ରି'ରେ ପରିଣତ ହୋଇଛି । ରାହୁଲ ଗାନ୍ଧୀ ଓ ୨୫ ଜଣ ସାଂସଦଙ୍କ ବିରୋଧରେ ଦିଆଯାଇଥିବା ଧମକ କୌଣସି ଏକାକୀ ଘଟଣା ନୁହେଁ । ଏହା ଏକ ସୁଚିନ୍ତିତ ଓ କପଟପୂର୍ଣ୍ଣ ଷଡ଼ଯନ୍ତ୍ରର ଏକ ଅଂଶବିଶେଷ । ସେ 'ଏକ୍ସ'ରେ ଆହୁରି ଲେଖିଛନ୍ତି ଯେ, କଠୋରପନ୍ଥୀମାନେ ଏମିତି ହିଁ କାର୍ଯ୍ୟ କରନ୍ତି । ସେମାନେ ପ୍ରଥମେ ଏକ ମିଛ ତିଆରି କରନ୍ତି, ରାଜନୈତିକ କର୍ତ୍ତୃପକ୍ଷ ତାକୁ ଆଗକୁ ବଢ଼ାନ୍ତି ଏବଂ ସେତେବେଳ ପର୍ଯ୍ୟନ୍ତ ପ୍ରସାର କରନ୍ତି ଯେତେବେଳେ ପର୍ଯ୍ୟନ୍ତ ସେମାନଙ୍କ ଅନୁଗାମୀଙ୍କ ମନରେ ଘୃଣା ଓ ହିଂସା ଭରି ନଯାଇଛି । ସେତେବେଳେ ମଧ୍ୟ ଗଡ଼ସେ ତିଆରି କରାଯାଇଥିଲା, ଆଜି ମଧ୍ୟ ଆଉ ଜଣେ ଗଡ଼ସେକୁ ପ୍ରସ୍ତୁତ କରାଯାଉଛି । ଏହି ଭିଡ଼ିଓ ସାମ୍ନାକୁ ଆସିବା ପରେ କୋଟା ପୁଲିସ ରାଜ ଆମେରାକୁ ଗରିଫ କରିଛି । ତେବେ ରାଜ କହିଛି ମୋତେ ଏହି ଭିଡ଼ିଓ ବିଷୟରେ କିଛି ଜଣାନାହିଁ । ବିରୋଧୀ ଦଳ ଫେକ୍ ଆଇଡ଼ି ବ୍ୟବହାର କରି ଏହି ଭିଡ଼ିଓ ତିଆରି କରିଛନ୍ତି । ମୁଁ ସନାତନ ସହିତ ଜଡ଼ିତ ଓ ଦେଶକୁ ହିନ୍ଦୁ ରାଷ୍ଟ୍ର କରିବାକୁ ଚାହେଁ । ଅଭିଯୁକ୍ତ ରାଜ ଆମେରା କୋଟର ଉଦ୍ୟୋଗ ନଗରର ବାସିନ୍ଦା ଏବଂ ସେ କରଣୀ ସେନାର ମୁଖପାତ୍ର ରହିଛନ୍ତି ।

ଇରାନ ନିକଟରେ ଆମେରିକାର ଶକ୍ତି ପ୍ରଦର୍ଶନ

ଉଡ଼ାଇଲା ଏଫ୍-୩୫, ଏଫ-୨୨ ଓ ଏଫ୍-୧୬

୨୦୦୩ ପରେ ସବୁଠାରୁ ବଡ଼ ବାୟୁସେନା ମୁତୟନ

ୱାସିଂଟନ/ତେହେରାନ, ୧୯।୨ (ଏଜେନ୍ସି): ଆମେରିକା ଓ ଇରାନ ମଧ୍ୟରେ ଅତିଦ୍ରୁତ ଗତିରେ ଉତ୍ତେଜନା ବୃଦ୍ଧି ପାଇବାରେ ଲାଗିଛି । ନ୍ୟୁଜ ଏଜେନ୍ସି ସିଏନ୍‌ଏନ୍ ଅନୁଯାୟୀ, ଏହି ସପ୍ତାହର ଶେଷ ଆଡ଼କୁ ଆମେରିକା ଇରାନ ଉପରେ ଆକ୍ରମଣ କରିପାରେ । ଆମେରିକା ରାଷ୍ଟ୍ରପତି ଡୋନାଲ୍ଡ ଟ୍ରମ୍ପଙ୍କ ତରଫରୁ ଏହାକୁ କେବଳ ଚୂଡ଼ାନ୍ତ ମଞ୍ଜୁରୀ ମିଳିବା ବାକି ଅଛି । ୨୦୦୩ ଇରାନ ଯୁଦ୍ଧ ପରେ ଆମେରିକା ମଧ୍ୟପ୍ରାଚ୍ୟରେ ତା'ର ସବୁଠାରୁ ବଡ଼ ବାୟୁସେନା ମୁତୟନ କରିଛି । ରିପୋର୍ଟ ଅନୁଯାୟୀ, ଆମେରିକା ଏଫ୍-୩୫, ଏଫ-୨୨ ଓ ଏଫ୍-୧୬ ଭଳି ଅତ୍ୟାଧୁନିକ ଓ

ବାପା ଆଖି ଆଗରେ ଚାଲିଗଲା ପୁଅର ଜୀବନ

ରାଇରଙ୍ଗପୁର, ୧୯।୨ (ସମିସ): ବାପା ଆଖି ଆଗରେ ଚାଲିଗଲା ପୁଅର ଜୀବନ। ରାଇରଙ୍ଗପୁର ଟାଉନ୍ ଥାନା ଅନ୍ତର୍ଗତ ଦାଣ୍ଡବୋଷ ଗ୍ରାମ ନିକଟରେ ଯାଇଥିବା ୨୨୦ନଂ ଜାତୀୟ ରାଜପଥରେ ଆଜି ଏପରି ଏକ ହୃଦୟବିଦାରକ ଦୁର୍ଘଟଣା ଘଟିଛି। ମୃତକ ହେଲେ, ଝାଡ଼ଖଣ୍ଡ ରାଜ୍ୟ ରାଜନଗର ଥାନା ଡାଙ୍ଗରଡିହା ଗ୍ରାମର ରୁଦ୍ର ମହାକୁଡ଼ଙ୍କ ଏକମାତ୍ର ପୁଅ ଅକ୍ଷୟ ମହାକୁଡ଼ (୩୦)। ଏହି ଦୁର୍ଘଟଣାରେ ରୁଦ୍ର ମଧ୍ୟ ଆହତ ହୋଇଛନ୍ତି। ସୂଚନାନୁଯାୟୀ, ଏକ ଏକାଦଶାହ କର୍ମରେ ଯୋଗ ଦେବାକୁ ବାପା-ପୁଅ ଏକ ବୁଲେଟ୍ ବାଇକରେ ରାଇରଙ୍ଗପୁର ଗ୍ରାମାଞ୍ଚଳ ଥାନା ଅନ୍ତର୍ଗତ ସାତପୌଟିଆ ଗ୍ରାମକୁ ଆସିଥିଲେ। ୨୨୦ନମ୍ବର ଜାତୀୟ ରାଜପଥରେ ବାଇକ୍‌ଟି ଭାରସାମ୍ୟ ହରାଇ ଦୁର୍ଘଟଣାଗ୍ରସ୍ତ ହୋଇଥିଲା। ସ୍ଥାନୀୟ ଲୋକେ ଉଭୟଙ୍କୁ ଉଦ୍ଧାର କରି ଏକ ଆମ୍ବୁଲାନ୍ସରେ ରାଇରଙ୍ଗପୁର ମେଡିକାଲକୁ ପଠାଇଥିଲେ। କିନ୍ତୁ ସେଠାରେ ଡାକ୍ତର ଅକ୍ଷୟଙ୍କୁ ମୃତ ଘୋଷଣା କରିଥିଲେ। ରାଇରଙ୍ଗପୁର ଟାଉନ ଥାନା ପୁଲିସ ଅକ୍ଷୟଙ୍କ ଶବ ଜବତ କରି ବ୍ୟବଚ୍ଛେଦ କରାଇ ପରିବାରଲୋକଙ୍କୁ ହସ୍ତାନ୍ତର କରିବା ସହ ଏକ ଦୁର୍ଘଟଣାଜନିତ ମାମଲା ରୁଜୁ କରି ତଦନ୍ତ ଚଳାଇଛି।

ନବଜାତ ହାତୀ ଶାବକର ମୃତଦେହ ଠାବ

ମୋରଡ଼ା, ୧୯।୨(ସମିସ): ରାସଗୋବିନ୍ଦପୁର ବନାଞ୍ଚଳ ଅଧୀନ ପଳାସମୁଣ୍ଡୁଳି ସଂରକ୍ଷିତ ଜଙ୍ଗଲର କାଞ୍ଜିଆକୁଣ୍ଡ ବଣ ନିକଟରୁ ବନ ବିଭାଗ ଆଜି ଏକ ନବଜାତ ହାତୀ ଶାବକର ମୃତଦେହ ଠାବ କରିଛି। ରାସଗୋବିନ୍ଦପୁର ରେଞ୍ଜର ଘନଶ୍ୟାମ ସିଂଙ୍କ ସୂଚନା ମୁତାବକ, ଜଙ୍ଗଲକୁ ଅଗ୍ନିଦାଉରୁ ରକ୍ଷା କରିବା ପାଇଁ ଦାୟିତ୍ୱରେଥିବା ଜଗୁଆଳିକାଳୀଚରଣ ଟୁଡୁ ଆଜି ଦିନ ପ୍ରାୟ ୨ଟା ବେଳେ ମୃତ ହାତୀ ଶାବକ ସଂପର୍କରେ ଖବର ଦେଇଥିଲେ। ଖବର ପାଇ ଡିଏଫ୍‌ଓ

ଗୋବିନ୍ଦ ଚନ୍ଦ୍ର ବିଶ୍ୱାଳ, ଏସିଏଫ୍ ମେହେରବାନ ଅଲ୍ଲୀ ଓ ବନ ବିଭାଗ କର୍ମଚାରୀ ଘଟଣାସ୍ଥଳରେ ପହଞ୍ଚି ତଦନ୍ତ କରିଥିଲେ। ଡିଏଫ୍‌ଓ ଶ୍ରୀ ବିଶ୍ୱାଳ କହିଛନ୍ତି, ମୃତ ହାତୀ ଶାବକଟିର ବୟସ ୫ରୁ ୧୦ଦିନ ବୋଲି ଅନୁମାନ କରାଯାଉଛି। ବ୍ୟବଚ୍ଛେଦ ରିପୋର୍ଟ ଆସିବା ପରେ ମୃତ୍ୟୁର କାରଣ ଜଣାପଡ଼ିବ ବୋଲି ସେ କହିଛନ୍ତି।

ସମ୍ବଲପୁର ଓ ରାଉରକେଲାରେ ସେବା ଯୋଗାଇବ 'ଓଡ଼ିଶା ଯାତ୍ରୀ'

ଭୁବନେଶ୍ୱର, ୧୯ ।୨(ସମିସ): ଖୁବ୍ ଶୀଘ୍ର ସମ୍ବଲପୁର ଓ ରାଉରକେଲାରେ ସେବା ଯୋଗାଇବ 'ଓଡ଼ିଶା ଯାତ୍ରୀ' । ରାଜ୍ୟ ପରିବହନ ବିଭାଗ ଏ ସମ୍ପର୍କରେ ସୂଚନା ଦେଇଛି । ମିଳିଥିବା ସୂଚନା ଅନୁସାରେ ପୂର୍ବରୁ ଓଡ଼ିଶା ଯାତ୍ରୀ କେବଳ କଟକ ଓ ଭୁବନେଶ୍ୱରରେ ପ୍ରଚଳନ ଥିଲା। ଏଠାରେ ସଫଳତା ପରେ ଏହାକୁ ପଶ୍ଚିମ ଓଡ଼ିଶାକୁ ସମ୍ପ୍ରସରଣ ଯୋଜନା ହୋଇଛି । ସମ୍ପ୍ରତି ଯାତ୍ରୀ ଆପ୍‌ରେ ନୂଆ ସୁରକ୍ଷା ଫିଚର୍ ଯୋଡ଼ାଯାଇଛି। ଏଥିରେ ପୋଲିସ୍‌କୁ ସିଧାସଳଖ ଏସ୍‌ଓଏସ୍ ସଂଯୋଗ, ଆପ୍ ନ ଖୋଲି ଜରୁରୀ ସଙ୍କେତ, ଲାଇଭ୍ ଲୋକେସନ୍ ସେୟାର୍ ଓ ସମ୍ପର୍କୀୟଙ୍କୁ ତୁରନ୍ତ ସୂଚନା ଭଳି ସୁବିଧା ରହିଛି। ଏହା ଦ୍ୱାରା ଯାତ୍ରା ସମୟରେ ନାଗରିକଙ୍କ ସୁରକ୍ଷା ବୃଦ୍ଧି ପାଇଛି। ଏଯାଏ ଚାଳକଙ୍କ ମୋଟ ଆୟ ୧୦ କୋଟି ଟଙ୍କା ଅତିକ୍ରମ କରିଛି। ଏହା ଚାଳକଙ୍କ ଆର୍ଥିକ ସ୍ୱାବଲମ୍ବନ ବୃଦ୍ଧି ସହ ସରକାରୀ ସେବା ଉପରେ ବିଶ୍ୱାସ ବଢ଼ାଇଛି। ଅନୁରୂପ ଭାବରେ ଆମ ବସ୍‌ରେ ଫାଷ୍ଟ୍ ଟିକେଟ୍ ସେବା ଆରମ୍ଭ ହୋଇଛି। ବସ୍‌ରେ ଥିବା କ୍ୟୁଆର୍ କୋଡ୍ ସ୍କାନ୍ କରି ଯାତ୍ରୀମାନେ ଡିଜିଟାଲ୍ ଟିକେଟ୍ ପାଇପାରୁଛନ୍ତି। ଏହି କ୍ୟାସ୍‌ଲେସ୍ ବ୍ୟବସ୍ଥା ସୁବିଧାଜନକ ହୋଇଥିବା ବେଳେ ରିହାତି ପ୍ରଦାନ କରାଯାଉଛି ବୋଲି ବିଭାଗ ପକ୍ଷରୁ ସୂଚନା ଦିଆଯାଇଛି।

ଆରମ୍ଭ ହେଲା ମାଟ୍ରିକ ପରୀକ୍ଷା
ପ୍ରଶ୍ନପତ୍ର ସହଜ, ପରୀକ୍ଷାର୍ଥୀଙ୍କ ମୁହଁରେ ହସ

କଟକ,୧୯।୨(ସମିସ):ମାଧ୍ୟମିକ ଶିକ୍ଷା ପରିଷଦ (ବୋର୍ଡ) ଦ୍ୱାରା ପରିଚାଳିତ ୨୦୨୬ ବାର୍ଷିକ ମାଟ୍ରିକ୍ ପରୀକ୍ଷା ଆଜିଠାରୁ ସାରା ରାଜ୍ୟରେ ଅତ୍ୟନ୍ତ ଶାନ୍ତିଶୃଙ୍ଖଳାର ସହ ଆରମ୍ଭ ହୋଇଛି। ଗୁରୁବାର ସକାଳ ୯ଟାରୁ ଦିନ ସାଢ଼େ ୧୧ଟା ପର୍ଯ୍ୟନ୍ତ ପ୍ରଥମ ଭାଷା ଓଡ଼ିଆରେ ପରୀକ୍ଷା ହୋଇଥିଲା। ରାଜ୍ୟର ମୋଟ ୩୦୮୨ଟି ପରୀକ୍ଷା କେନ୍ଦ୍ରରେ ପ୍ରାୟ ୫ଲକ୍ଷ ୬୧ ହଜାର ୯୭୯ଜଣ ପରୀକ୍ଷାର୍ଥୀ ପରୀକ୍ଷା ଦେଇଛନ୍ତି। ପରୀକ୍ଷା କେନ୍ଦ୍ରଗୁଡ଼ିକରେ ସକାଳ ୮ଟା ୩୦ ପୂର୍ବରୁ ଛାତ୍ରଛାତ୍ରୀମାନେ ପହଞ୍ଚିବା ସହ ଧାଡ଼ି ବାନ୍ଧି କେନ୍ଦ୍ରକୁ ପ୍ରବେଶ କରିଥିଲେ। ପରୀକ୍ଷା ସରିବା ପରେ ପ୍ରଶ୍ନପତ୍ର ବେଶ ସୁନ୍ଦର ଓ ସହଜ ହୋଇଥିବାରୁ ପରୀକ୍ଷାର୍ଥୀମାନେ ଅତ୍ୟନ୍ତ ଚାପମୁକ୍ତ ହୋଇ ହସଖୁସିରେ କେନ୍ଦ୍ରରୁ ବାହାରୁଥିବା ଦେଖିବାକୁ ମିଳିଥିଲା। ପ୍ରଥମ ଦିନରେ କୌଣସି ବି କେନ୍ଦ୍ରରେ କେହି ଜଣେ ହେଲେ ପରୀକ୍ଷାର୍ଥୀ ମାଲ୍‌ପ୍ରାକ୍ଟିସ୍ ବା କପି କରି ଧରାପଡ଼ି ନଥିବା ବୋର୍ଡ ସଭାପତି ଶ୍ରୀକାନ୍ତ ତରାଇ ସୂଚନା ଦେଇଛନ୍ତି।

ପରୀକ୍ଷା ପରିଚାଳନାର ସ୍ଥିତି ଅନୁଧ୍ୟାନ କରିବା ପାଇଁ ଗଣଶିକ୍ଷା ବିଭାଗ ସଚିବ ଡକ୍ଟର ତିରୁମାଲା ନାୟକ ଏବଂ ଗଣଶିକ୍ଷା ମନ୍ତ୍ରୀ ଭୁବନେଶ୍ୱର ଓ କଟକର ବିଭିନ୍ନ ପରୀକ୍ଷା କେନ୍ଦ୍ର ବୁଲି ଦେଖିଥିଲେ। କପିମୁକ୍ତ

ପରୀକ୍ଷା ପାଇଁ ଏଥର ପ୍ରତିଟି କେନ୍ଦ୍ରରେ ଏଆଇ ଯୁକ୍ତ ସିସିଟିଭି କ୍ୟାମେରା ଲଗାଯାଇଛି, ଯାହାର ସିଧା ପ୍ରସାରଣ ବୋର୍ଡର କଣ୍ଟ୍ରୋଲ ରୁମ୍‌ରୁ ତଦାରଖ କରାଯାଉଛି। କପି ରୋକିବା ପାଇଁ ବୋର୍ଡ ପକ୍ଷରୁ ୩୭ଟି ଏବଂ ଜିଲ୍ଲା ସ୍ତରରେ ୭୨ଟି ସ୍ୱତନ୍ତ୍ର ସ୍କ୍ୱାଡ ନିୟୋଜିତ ହୋଇଛନ୍ତି। ଏହାସହ ନୋଡାଲ ସେଣ୍ଟରରୁ ପରୀକ୍ଷା କେନ୍ଦ୍ର ପର୍ଯ୍ୟନ୍ତ ପ୍ରଶ୍ନପତ୍ର ପହଞ୍ଚାଇବା ପାଇଁ ପୁଲିସ ପ୍ରଶାସନ ପକ୍ଷରୁ କଡ଼ା ସୁରକ୍ଷା ବ୍ୟବସ୍ଥା ଗ୍ରହଣ କରାଯାଇଥିଲା। ପ୍ରଥମ ଦିନର ସଫଳତା ପାଇଁ ସଚିବ ଓ ବୋର୍ଡ ସଭାପତି ସମସ୍ତ ଜିଲ୍ଲାପାଳ, ଏସପି ଏବଂ ଶିକ୍ଷା ଅଧିକାରୀଙ୍କୁ ସାଧୁବାଦ ଜଣାଇଛନ୍ତି।

ପରୀକ୍ଷା କେନ୍ଦ୍ରରେ ଭିନ୍ନକ୍ଷମ ପରୀକ୍ଷାର୍ଥୀଙ୍କ ପାଇଁ ସମସ୍ତ ପ୍ରକାର ଆବଶ୍ୟକ ସୁବିଧା ଯୋଗାଇ ଦିଆଯାଇଥିଲା। ଏପରିକି ଯେଉଁ ପରୀକ୍ଷାର୍ଥୀମାନେ କୌଣସି କାରଣବଶତଃ ବିଳମ୍ବରେ ପହଞ୍ଚିଥିଲେ, ସେମାନଙ୍କୁ ମାନବିକତା ଦୃଷ୍ଟିରୁ ପରୀକ୍ଷା ଦେବାକୁ ଅନୁମତି ପ୍ରଦାନ କରାଯାଇଥିଲା। ପରୀକ୍ଷା କେନ୍ଦ୍ର ପରିସରରେ ମୋବାଇଲ୍ ବ୍ୟବହାରକୁ ସମ୍ପୂର୍ଣ୍ଣ ନିଷିଦ୍ଧ କରାଯାଇଥିବା ବେଳେ କେନ୍ଦ୍ର ବାହାରେ ବିଭିନ୍ନ କୋଚିଂ ସେଣ୍ଟର ଓ ଘରୋଇ ଅନୁଷ୍ଠାନର ପ୍ରଚାର ଭିଡ଼ ଦେଖିବାକୁ ମିଳିଥିଲା। ଅନେକ ସ୍ଥାନରେ ଲିଫଲେଟ୍ ଓ ପୋଷ୍ଟର୍ ଯୋଗୁଁ ଅବ୍ୟବସ୍ଥା

ମାର୍ଚ୍ଚ ୧୫ ପରେ ଆରମ୍ଭ ହେବ ମୂଲ୍ୟାୟନ

ସୃଷ୍ଟି ହୋଇଥିଲେ ମଧ୍ୟ ସାମଗ୍ରିକ ଭାବେ ପରୀକ୍ଷା ପ୍ରକ୍ରିୟା ବେଶ୍ ସୁରୁଖୁରୁରେ ସମ୍ପନ୍ନ ହୋଇଛି।

ମାର୍ଚ୍ଚ ୨ ତାରିଖରେ ମାଟ୍ରିକ ପରୀକ୍ଷା ଶେଷ ହେବାକୁ ଥିବା ବେଳେ ଖୁବ୍ ଶୀଘ୍ର ଫଳ ପ୍ରକାଶ କରିବାକୁ ବିଭାଗ ଲକ୍ଷ୍ୟ ରଖିଛି। ମାର୍ଚ୍ଚ ତୃତୀୟ ସପ୍ତାହ ଅର୍ଥାତ୍ ମାର୍ଚ୍ଚ ୧୫ ତାରିଖ ପରେ ପରେ ଉତ୍ତରଖାତା ମୂଲ୍ୟାୟନ କାର୍ଯ୍ୟ ଆରମ୍ଭ ହେବ ବୋଲି ଗଣଶିକ୍ଷା ସଚିବ ଡକ୍ଟର ତିରୁମାଲା ନାୟକ ସୂଚନା ଦେଇଛନ୍ତି। ସବୁସ୍ତରରେ ସମନ୍ୱୟ ଓ ସ୍ୱଚ୍ଛତା ବଜାୟ ରଖିବାକୁ ଚେଷ୍ଟା କରାଯାଉଥିବାରୁ ଚଳିତ ବର୍ଷ ନିର୍ଦ୍ଧାରିତ ସମୟ ପୂର୍ବରୁ ଫଳ ବାହାରିବ ବୋଲି ବୋର୍ଡ କର୍ତ୍ତୃପକ୍ଷ ଆଶା ପ୍ରକାଶ କରିଛନ୍ତି।

ପୁଲିସ ରେକର୍ଡ କରିଥିବା ବୟାନ ଅଦାଲତରେ ସାକ୍ଷ୍ୟ ଭାବେ ଗ୍ରହଣୀୟ ନୁହେଁ: ହାଇକୋର୍ଟ

କଟକ, ୧୯ ।୨(ସମିସ): ଦୀର୍ଘ ୨୩ ବର୍ଷ ତଳେ ଏକ ହତ୍ୟା ମାମଲାର ଅଭିଯୁକ୍ତଙ୍କୁ ତଳ କୋର୍ଟ ଦେଇଥିବା ଆଜୀବନ କାରାଦଣ୍ଡାଦେଶକୁ ହାଇକୋର୍ଟ ରଦ୍ଦ କରିଦେଇଛନ୍ତି। ବ୍ରହ୍ମପୁର ଅତିରିକ୍ତ ଦୌରା ଅଦାଲତ ବିଚାରପତିଙ୍କ ଗତ ୨୦୦୩ ସେପ୍ଟେମ୍ବର ୧୬ ତାରିଖର ଆଜୀବନ କାରାଦଣ୍ଡାଦେଶକୁ ହାଇକୋର୍ଟ ରଦ୍ଦ କରିବା ସହ ଅଭିଯୁକ୍ତ ହାଡି ଦାସଙ୍କୁ ନିର୍ଦ୍ଦୋଷରେ ଖଲାସ କରିଛନ୍ତି। ପ୍ରମାଣ ଅଭାବ ଏବଂ ନିମ୍ନ ଅଦାଲତଙ୍କ ଆଇନଗତ ତ୍ରୁଟିକୁ ଦର୍ଶାଇ ଜଷ୍ଟିସ ମାନସ ରଞ୍ଜନ ପାଠକ ଏବଂ ଜଷ୍ଟିସ ଶଶିକାନ୍ତ ମିଶ୍ରଙ୍କ ଖଣ୍ଡପୀଠ ଏପରି ନିର୍ଦ୍ଦେଶ ପ୍ରଦାନ କରିଛନ୍ତି।

ନିମ୍ନ ଅଦାଲତଙ୍କ ଆଜୀବନ ଜେଲ ଦଣ୍ଡାଦେଶ ରଦ୍ଦ

ହାଇକୋର୍ଟ ରାୟରେ ଉଲ୍ଲେଖ କରିଛନ୍ତି ଯେ ମୃତକଙ୍କ ମା' (ମୁଖ୍ୟ ସୂଚନାଦାତା) ଏବଂ ଅନ୍ୟ ପ୍ରତ୍ୟକ୍ଷଦର୍ଶୀ ଅଦାଲତରେ ନିଜ ବୟାନରୁ ଓହରି ଯାଇଥିଲେ। ତେଣୁ ପୁଲିସ ନିକଟରେ ସିଆରପିସିର ଧାରା ୧୬୧ରେ ଦିଆଯାଇଥିବା ବୟାନ ଅଦାଲତରେ ସାକ୍ଷ୍ୟ ଭାବେ ଗ୍ରହଣୀୟ ନୁହେଁ। ଅଦାଲତରେ ସାକ୍ଷୀ ଦେଉଥିବା ବୟାନ କେବଳ ବିଚାର କରାଯାଇପାରିବ। ସେହିପରି ଅଭିଯୁକ୍ତଙ୍କ ସ୍ୱୀକାରୋକ୍ତି ଆଧାରରେ ଅସ୍ତ୍ରଶସ୍ତ୍ର ଜବତ ହୋଇଥିବା ଦାବି କରାଯାଇଥିଲେ ହେଁ ଏହାକୁ ଆଇନଗତ ଭାବେ ପ୍ରମାଣ କରାଯାଇପାରି ନାହିଁ। ଯେତେବେଳେ ଅନ୍ୟ ସମସ୍ତ ପ୍ରମାଣ ଦୁର୍ବଳ ଥାଏ, କେବଳ ଅସ୍ତ୍ରରେ ମିଳିଥିବା ରକ୍ତ ଗ୍ରୁପ୍ ମୃତକଙ୍କ ରକ୍ତ ଗ୍ରୁପ୍ ସହ ସମାନ ହେବା ଦ୍ୱାରା ଜଣଙ୍କୁ ହତ୍ୟାକାରୀ ଭାବେ ଗ୍ରହଣ କରାଯାଇପାରିବ ନାହିଁ ବୋଲି ହାଇକୋର୍ଟ କହିଛନ୍ତି।

ମାମଲାରୁ ପ୍ରକାଶ ଯେ ୨୦୦୧ ମସିହା ସେପ୍ଟେମ୍ବର ୧୩ ତାରିଖରେ ଗଞ୍ଜାମ ଜିଲ୍ଲାର ଗୋପାଳପୁର ଥାନା ଅନ୍ତର୍ଗତ କୁମାରବନ୍ଧ ପଡ଼ିଆରେ କେ. କଙ୍କୟା ରେଡ୍ଡୀ ନାମକ ଜଣେ ବ୍ୟକ୍ତିଙ୍କୁ ହତ୍ୟା କରାଯାଇଥିବା ଅଭିଯୋଗ ହୋଇଥିଲା। ଏହି ମାମଲାର ବିଚାର କରି ବ୍ରହ୍ମପୁର କୋର୍ଟ ୨୦୦୩ ମସିହାରେ ହାଡି ଦାସଙ୍କୁ ଦୋଷୀ ସାବ୍ୟସ୍ତ କରିବା ସହ ଆଜୀବନ କାରାଦଣ୍ଡରେ ଦଣ୍ଡିତ କରିଥିଲେ। ଏହା ବିରୋଧରେ ସେ ହାଇକୋର୍ଟଙ୍କ ଦ୍ୱାରସ୍ଥ ହୋଇଥିଲେ।

ସାଇବର୍ ଠକଙ୍କ ଆଉ ୬ ଏଜେଣ୍ଟ ଗିରଫ

କେନ୍ଦୁଝର/ ଆନନ୍ଦପୁର, ୧୯।୨(ସମିସ): ଲୋକଙ୍କୁ ଭୁଆଁ ବୁଲାଇ କୋଟିକୋଟି ଟଙ୍କା ଲୁଟି ନେଉଥିବା ସାଇବର୍ ଠକଙ୍କ ୬ଜଣ ଏଜେଣ୍ଟଙ୍କୁ କେନ୍ଦୁଝର ପୁଲିସ ଗିରଫ କରିଛି। ସେମାନଙ୍କଠାରୁ ବିଭିନ୍ନ ବ୍ୟାଙ୍କର ପାସ୍‌ବୁକ୍, ବେନାମୀ ସିମ୍‌କାର୍ଡ ଜବତ କରିଛି। ଅଭିଯୁକ୍ତମାନେ ହେଲେ, ଝାଡ଼ଖଣ୍ଡ ଗିରିଡିହ ଜିଲ୍ଲାର ଅଲ୍ଲୀ ହୁସେନ(୩୦), ମହମ୍ମଦ ମନୋୱର ଆନସାରି (୩୧), ମହମ୍ମଦ ସରତାଜ ଆନସାରି(୨୦), ଗିଣ୍ଡିହ ଜିଲ୍ଲା ମହମ୍ମଦ ସରଫରାଜ (୩୬), କେନ୍ଦୁଝର ଜିଲ୍ଲାର ଅଲେଖ ପାତ୍ର (୩୩) ଏବଂ ଅତାସାହି ଗାଁର ରମାକାନ୍ତ ପୃଷ୍ଟି। ରମାକାନ୍ତକୁ ଘଷିପୁରା ପୁଲିସ ଗିରଫ କରିଛି।

ଲୋକଙ୍କ ନାଁରେ ଆକାଉଣ୍ଟ ଖୋଲି ଠକଙ୍କୁ ବିକୁଥିଲେ

ଏହି ଅଭିଯୁକ୍ତମାନେ ସାଇବର୍ ଠକଙ୍କ ଏଜେଣ୍ଟ ଭାବେ କାମ କରୁଥିଲେ। ଗ୍ରାମାଞ୍ଚଳର ନିରୀହ ଲୋକଙ୍କୁ କିଛି ଆର୍ଥିକ ପ୍ରଲୋଭନ ଦେଖାଇ ସେମାନଙ୍କ ନାଁରେ ବ୍ୟାଙ୍କ ଆକାଉଣ୍ଟ ଓ ସିମ୍‌କାର୍ଡ ଆଣି ସାଇବର୍ ଠକଙ୍କୁ ବିକି ଦେଉଥିଲେ। ସାଇବର୍ ଠକମାନେ ଲୋକଙ୍କଠାରୁ ଠକୁଥିବା କୋଟି କୋଟି ଟଙ୍କାକୁ ଏହି ସବୁ ଆକାଉଣ୍ଟ ଜରିଆରେ କାରବାର କରୁଥିଲେ।

ପୁଲିସର ସୂଚନା ଅନୁଯାୟୀ, ଗିରଫ ଅଭିଯୁକ୍ତମାନେ ଏକ ସଂଗଠିତ ଅନ୍ତଃରାଜ୍ୟ ନେଟ୍‌ୱର୍କ ଗଠନ କରିଥିଲେ। ସେମାନେ ମହିଳା, ବେକାର ଯୁବକ ଏବଂ ଆର୍ଥିକ ଦୃଷ୍ଟିରୁ ଦୁର୍ବଳ ବ୍ୟକ୍ତିମାନଙ୍କୁ ଟାର୍ଗେଟ କରିଥିଲେ। ସେମାନଙ୍କୁ ସିମ କାର୍ଡ ହାସଲ କରିବାକୁ ଏବଂ ଷ୍ଟେଟ ବ୍ୟାଙ୍କ ଅଫ୍ ଇଣ୍ଡିଆ, ୟୁନିଅନ ବ୍ୟାଙ୍କ ଅଫ୍ ଇଣ୍ଡିଆ, ସେଣ୍ଟ୍ରାଲ ବ୍ୟାଙ୍କ ଅଫ୍ ଇଣ୍ଡିଆ, କାନାରା ବ୍ୟାଙ୍କ, ୟୁକୋ ବ୍ୟାଙ୍କ, ବ୍ୟାଙ୍କ ଅଫ୍ ବରୋଦା ଏବଂ ଅନ୍ୟାନ୍ୟ ୨୮ଟି ବ୍ୟାଙ୍କ ସମେତ ବିଭିନ୍ନ ବ୍ୟାଙ୍କରେ ସେମାନଙ୍କ ନାମରେ ବ୍ୟାଙ୍କ ଆକାଉଣ୍ଟ ଖୋଲିବାକୁ ପ୍ରବର୍ତ୍ତାଉଥିଲେ। ସ୍ଥାନୀୟ ସହଯୋଗୀମାନଙ୍କ ମାଧ୍ୟମରେ, ଅଭିଯୁକ୍ତ ଅଲେଖ ନିଜ ସମ୍ପର୍କୀୟଙ୍କ ନାମରେ ୧୬ଟି ମ୍ୟୁଲ୍ ବ୍ୟାଙ୍କ ଆକାଉଣ୍ଟ ଖୋଲାଇଥିଲା। ଏହାବ୍ୟତୀତ, କେନ୍ଦୁଝର ଏବଂ ଆଖପାଖରେ ପ୍ରାୟ ୪୨ଟି ଅଧିକ ମ୍ୟୁଲ୍ ଆକାଉଣ୍ଟ ଖୋଲାଯାଇଥିଲା। ନାରାୟଣପୁର ଏବଂ ଜାମତାରା ଭଳି ଅଞ୍ଚଳ ସମେତ ଝାଡ଼ଖଣ୍ଡରୁ କାର୍ଯ୍ୟ କରୁଥିବା ସାଇବର୍ ଠକମାନଙ୍କୁ ବ୍ୟାଙ୍କିଙ୍ଗ୍ ପ୍ରମାଣପତ୍ର, ଏଟିଏମ କାର୍ଡ, ଚେକ୍ ବହି ଏବଂ ସିମ କାର୍ଡ ଯୋଗାଇ ଦିଆଯାଇଥିଲା। ଏହି ମ୍ୟୁଲ୍ ଆକାଉଣ୍ଟ ମାଧ୍ୟମରେ ଏପର୍ଯ୍ୟନ୍ତ ୧,୧୪,୧୨,୬୦୦ ଟଙ୍କା ଠକେଇ ଭାବରେ ଚାଲାଣ ହୋଇଥିବା ଚିହ୍ନଟ କରାଯାଇଛି। ଅଧିକ ଆର୍ଥିକ ବିଶ୍ଳେଷଣ ଜାରି ରହିଛି। ସେମାନଙ୍କ ନିକଟରୁ ୨ଟି ବାଇକ୍, ୬ଟି ମୋବାଇଲ୍ ଫୋନ୍, ୩୮ଟି ଏଟିଏମ କାର୍ଡ, ୯୧ଟି ସିମ କାର୍ଡ ଜବତ ହୋଇଛି।

ନିରୀହ ଆଦିବାସୀଙ୍କୁ ଦିନରେ ଲଣ୍ଠନ ଦେଖାଉଛନ୍ତି ମାଫିଆ
ଚାଇନା ଶାଗ କହି ଅଫିମ ମଞ୍ଜି ଦେଇଥିଲେ

କେନ୍ଦୁଝର, ୧୯।୨(ସମିସ): କେନ୍ଦୁଝର ସଦର ଥାନା ବରଦାପାଳ ପଞ୍ଚାୟତ ତଳକମ୍ପଡିହି ଗାଁର ଜହ୍ନାସାହିରୁ ବିପୁଳ ପରିମାଣର ଅଫିମ ଚାଷକୁ ମାଜିଷ୍ଟ୍ରେଟ୍‌ଙ୍କ ଉପସ୍ଥିତରେ ପୁଲିସ, ବନ ଓ ଅବକାରୀ ବିଭାଗ ନଷ୍ଟ କରିଛି। ଏହାର ମୂଲ୍ୟ ଲକ୍ଷାଧିକ ଟଙ୍କା ହେବ ବୋଲି କହିଛନ୍ତି ଅବକାରୀ ଅଧୀକ୍ଷକ। ଗୁରୁତ୍ୱପୂର୍ଣ୍ଣ କଥା ହେଲା, ଅଫିମ ମାଫିଆମାନେ ନିରୀହ ଗରିବ ଆଦିବାସୀଙ୍କୁ ଅଫିମ ଚାଷ ପାଇଁ ମିଥ୍ୟା ପ୍ରଲୋଭନ ଦେଖାଇଥିଲେ। ଏହା ଚାଇନା ଶାଗ ଓ ଏହାକୁ ଚାଷ କଲେ ଭଲ ରୋଜଗାର ହେବ କହିଥିଲେ। ଏପରିକି, ସେମାନେ ଅଫିମ ମଞ୍ଜି ମଧ୍ୟ ଗ୍ରାମବାସୀଙ୍କୁ ଯୋଗାଇ ଦେଇ ଗାଁସାରା ଲୋକଙ୍କୁ ଏହି ଚାଷ କରିବାକୁ ପ୍ରବର୍ତ୍ତାଇଥିଲେ। ଗ୍ରାମବାସୀଙ୍କଠାରୁ ଏ କଥା ଶୁଣି

ହୋଇଥା'ନ୍ତେ। କିନ୍ତୁ ବନବିଭାଗ, ଅବକାରୀ ବିଭାଗ ଏବଂ ପୁଲିସ୍ ମିଳିତ ଭାବେ ଏସବୁ ଅଫିମ ଗଛ ସବୁକୁ କାଟି ଓପାଡ଼ି ନଷ୍ଟ କରିଦେବା ପରେ ମାଫିଆଙ୍କ ଦୀର୍ଘ ଦିନର ଯୋଜନା ଫସର ଫାଟି ଯାଇଛି। ଅଧିକାରୀମାନେ ତାଙ୍କୁ ବ୍ ହୋଇଯାଇଥିଲେ।

ସେହିପରି, ଅଫିମ ଚାଷ ପାଇଁ ଗଛ ସବୁକୁ ଧାଡ଼ି ଧାଡ଼ି କରି ଲଗାଯାଇଥିବା ବେଳେ ସେଥିରେ ପାଣି ଦେବା ପାଇଁ ସିଆର କରାଯାଇଥିଲା। ଅଫିମ ଗଛଗୁଡ଼ିକ ମଧ୍ୟ ହୃଷ୍ଟପୁଷ୍ଟ ହୋଇ ଫୁଲ ଓ ଫଳ ହୋଇଥିଲା। ଆଉ କିଛି ଦିନ ପରେ ଅମଳ ହୋଇଥାନ୍ତା ଓ ମାଫିଆମାନେ ମାଲେମାଲ

ଲକ୍ଷାଧିକ ଟଙ୍କାର ଅଫିମ ଗଛ ନଷ୍ଟ

ବ୍ରାଉନ୍‌ସୁଗର ପାଇଁ ଭାଇକୁ ଭୁଜାଲିରେ ହାଣିଲା

ଜଳେଶ୍ୱର, ୧୯।୨(ସମିସ): ବ୍ରାଉନ୍‌ସୁଗର କାରବାରକୁ ନେଇ ଭାଇକୁ ଭୁଜାଲିରେ ହାଣିଲା ସମ୍ପର୍କୀୟ ଭାଇ। ଗୁରୁତର ଆହତକୁ ପ୍ରାଥମିକ ଚିକିତ୍ସା ପରେ ବାଲେଶ୍ୱର ସ୍ଥାନାନ୍ତର କରାଯାଇଛି। ଘଟଣାରୁ ପ୍ରକାଶ, ରାଜପୁର ବସ୍ତିର ସେକ୍ ସରଫତ ତୁଲ୍ଲା(୨୮) ବିଦେଶରେ ରହି କାର୍ଯ୍ୟ କରୁଥିବା ବେଳେ ଅନ୍ୟ ସଂପର୍କୀୟ ଭାଇମାନେ ଗାଁରେ ରହି ଆସୁଥିଲେ। ଜମିଜମା ଭାଗବଣ୍ଟାକୁ ନେଇ ଭାଇମାନଙ୍କ ମଧ୍ୟରେ ଅସନ୍ତୋଷ ରହିଥିବା ବେଳେ ଆଜି ପୂର୍ବାହ୍ନରେ ସେକ୍ ସରଫତ ତୁଲ୍ଲା ସଂପର୍କୀୟ ଭାଇ ସେକ୍ କରାମତ ତୁଲ୍ଲା (ଗରିବୁଲା)କୁ ବ୍ରାଉନ୍‌ସୁଗର କାରବାର ନ କରିବାକୁ ତାଗିଦ୍ କରିଥିଲା। ପୂର୍ବ ରାଗକୁ ରଖି କରାମତ ସରଫତକୁ ଭୁଜାଲିରେ ଛାତି ଓ ଜଙ୍ଘକୁ ହାଣି ଫେରାର୍ ହୋଇଯାଇଥିଲା। ରକ୍ତ ଜୁଡୁବୁଡୁ ଅବସ୍ଥାରେ ସରଫତକୁ ପ୍ରଥମେ ଜିକେ ଭଟ୍ଟର ଓ ପରେ ବାଲେଶ୍ୱର ସ୍ଥାନାନ୍ତର କରାଯାଇଛି।

ସୂଚନାଯୋଗ୍ୟ ଜଳେଶ୍ୱର ଅଞ୍ଚଳର କେତେକ ନିର୍ଦ୍ଦିଷ୍ଟ ଅଞ୍ଚଳରେ ବ୍ରାଉନ୍‌ସୁଗର କାରବାର ଦୈନନ୍ଦିନ ବ୍ୟବସାୟରେ ପରିଣତ ହୋଇଥିବା ବେଳେ ଏହାକୁ ବନ୍ଦ କରାଯାଉ

ସରି ଆସୁଛି ଧାନ ସଂଗ୍ରହ ଅବଧି, ଟୋକନକୁ ଚାହିଁବସିଛନ୍ତି ଚାଷୀ

କବାଟବନ୍ଧ,୧୯।୨(ସମିସ):

ଯାଜପୁର ଜିଲ୍ଲାର ବିଭିନ୍ନ ମଣ୍ଡିରେ ଅବ୍ୟବସ୍ଥା ଦେଖିବାକୁ ମିଳିଥିଲେ ମଧ୍ୟ ବିଭାଗୀୟ ଅଧିକାରୀମାନେ ନିଜ ଦୋଷ ଲୁଚାଇବାକୁ ଚେଷ୍ଟା କରି ବିଫଳ ହେବା ପରେ ଏବେ ଚାଷୀଙ୍କ ପରିବାରଙ୍କ ସହିତ ଖେଳ ଖେଳୁଥିବା ଅଭିଯୋଗ ହୋଇଛି । ବ୍ଲକ୍‌ର ବିଭିନ୍ନ ମଣ୍ଡିରେ ଭିତ୍ତିଭୂମି ପାଇଁ ଟଙ୍କା ଖର୍ଚ୍ଚ କରି ବିଲ୍ ହାତେଇବା ପାଇଁ ଚେଷ୍ଟା କରିବା ପରେ ଜିଲ୍ଲା ସମବାୟ ଉପ ନିବନ୍ଧକ କାର୍ଯ୍ୟାଳୟ ପକ୍ଷରୁ ଟୋକନ ଆପ୍ରୁଭ କରାଯାଉ ନ ଥିବା ଜଣାପଡ଼ିଛି । ଧର୍ମଶାଳା ବ୍ଲକ୍ ଅଧୀନ ତାଳଜଙ୍ଗ ସମବାୟ ସମିତିରେ ଚଳିତବର୍ଷ ପ୍ରଥମ କରି ଧାନ କିଣା ଯାଉଥିବା ବେଳେ ଟୋକନ ସମସ୍ୟାକୁ ନେଇ ଚାଷୀ ଆଶା ଆଶଙ୍କାରେ ଦିନ କାଟୁଛନ୍ତି । ନିର୍ଦ୍ଦିଷ୍ଟ ସମୟ ସୀମା ମଧ୍ୟରେ ଟୋକନ ନ ଆସିଲେ ଚାଷୀ ଚଳିତ ବର୍ଷ ଧାନ ବିକ୍ରି କରି ପାରିବ ନାହିଁ । ଏ କଥା ସମବାୟ ଉପ ନିବନ୍ଧକ କାର୍ଯ୍ୟାଳୟ ଭଲ ଭାବେ ଅବଗତ ଥିଲେ ମଧ୍ୟ ଚାଷୀଙ୍କ ଟୋକନ ଗୁଡ଼ିକୁ ଅନୁମୋଦନ ନ କରିବା ଅନେକ ପ୍ରଶ୍ନବାଚୀ ସୃଷ୍ଟି କରିଛି । ଚଳିତବର୍ଷ ଏହି ସମବାୟ ସମିତିରେ ୧୩୧ ଜଣ ଚାଷୀ ଧାନ ବିକ୍ରି ପାଇଁ ପଞ୍ଜୀକରଣ କରିଥିଲେ । ସେଥି ମଧ୍ୟରୁ ୮୯ ଜଣ ଚାଷୀ ଅଦ୍ୟାବଧି ଟୋକନ ପାଇ ସାରିଛନ୍ତି । ୫୧ ଜଣ ଚାଷୀ ସେମାନଙ୍କର ଧାନ ବିକ୍ରି କରି ସାରିଛନ୍ତି । ଆଉ ୩୮ ଜଣ ଚାଷୀ ଧାନ ବିକ୍ରି କରିବା ପାଇଁ ଅପେକ୍ଷାରେ ଥିବାବେଳେ ଟାର୍ଗେଟ ମିଳୁ ନଥିବାରୁ ସେମାନେ ମଧ୍ୟ ତାଙ୍କର ଧାନକୁ ବିକ୍ରି କରି ପାରୁ ନାହାନ୍ତି । ୪୨ ଜଣ ଚାଷୀଙ୍କର ଆଦୌ ଟୋକନ ଆସିନାହିଁ । ଟୋକନ ପାଇ ନଥିବା ଚାଷୀମାନେ ବିଭାଗ ପକ୍ଷରୁ ଜାରି କରାଯାଇଥିବା ହେଲ୍ପ ଲାଇନ୍‌କୁ ଫୋନ କରିବାରୁ ସମବାୟ ଉପ ନିବନ୍ଧକ ଅନୁମୋଦନ କରି ନାହାନ୍ତି ବୋଲି କହୁଛନ୍ତି । ଯାହା ଫଳରେ ଟୋକନ ଯାଇ ପାରୁ ନାହିଁ । ଏଭଳି ସ୍ଥିତିରେ ଚାଷୀ ବିଚରା ଏବେ କରିବ କ'ଣ? ଏହି ୪୨ ଜଣ ଚାଷୀ ବର୍ତ୍ତମାନ ଧାନ କିପରି ବିକ୍ରି କରିବେ ତା'ର ଉତ୍ତର ଦେବ କିଏ? ଏପଟେ ସମୟ ସରି ସରି ଆସୁଛି, ଟାର୍ଗେଟ ଆଉ ଟୋକନର ବୁଢ଼ିଆଣି ଜାଲ ଭିତରେ ଛନ୍ଦି ହୋଇ ଚାଷୀଟି ବିଚରା ହତାଶ ହେଉଛି । ଜିଲ୍ଲା ସମବାୟ ଉପ ନିବନ୍ଧକ ଏ ଘଟଣାକୁ ଗମ୍ଭୀରତାର ସହ ନେଇ ଟୋକନ ପାଇ ନଥିବା ଏହି ସମିତିର ୪୨ ଜଣ ଚାଷୀଙ୍କୁ ତୁରନ୍ତ ଟୋକନ ପ୍ରଦାନ କରିବା ପାଇଁ ବ୍ୟବସ୍ଥା କରିବା ପାଇଁ ଚାଷୀମାନେ ଦାବି କରିଛନ୍ତି । ଯଦି ଆଗାମୀ ୭ ଦିନ ମଧ୍ୟରେ ଏହି ୪୨ ଜଣ ଚାଷୀଙ୍କୁ ଟୋକନ ଦିଆ ନ ଯାଏ ତେବେ ଚାଷୀମାନେ ଜିଲ୍ଲାପାଳଙ୍କ କାର୍ଯ୍ୟାଳୟ ଆଗରେ ଧାରଣା ଦେବେ ବୋଲି ଚେତାବନୀ ଦେଇଛନ୍ତି । ଏ ସଂକ୍ରାନ୍ତରେ ଜିଲ୍ଲା ସମବାୟ ଉପ ନିବେନ୍ଧକ ଅମୂଲ୍ୟ କୁମାର ସେଠୀଙ୍କୁ ବାରମ୍ବାର ଯୋଗା ଯୋଗ କରାଯାଇଥିଲେ ମଧ୍ୟ ମିଟିଂ ବାହାନାରେ ଉତ୍ତର ଦେବାକୁ ଅନିଚ୍ଛା ପ୍ରକାଶ କରିଛନ୍ତି ।

ନେମ୍ ଆଣ୍ଡ ଫେମ୍ ପବ୍ଲିକ ସ୍କୁଲର ବାର୍ଷିକ ଉତ୍ସବ

ପାଣିକୋଇଲି,୧୯।୨(ସମିସ): ପାଣିକୋଇଲିସ୍ଥିତ ନେମ୍ ଆଣ୍ଡ ଫେମ ପବ୍ଲିକ ସ୍କୁଲର ୭ମ ବାର୍ଷିକ ଉତ୍ସବ ମହାସମାରୋହରେ ଅନୁଷ୍ଠିତ ହୋଇଯାଇଛି । ଏହି ଅବସରରେ ଆୟୋଜିତ ସଭା ସ୍କୁଲର ଅଧ୍ୟକ୍ଷା ମମତା ପଣ୍ଡାଙ୍କ ସଭାପତିତ୍ୱରେ ଅନୁଷ୍ଠିତ ହୋଇଥିଲା । ମୁଖ୍ୟ ଅତିଥିଭାବେ ଜବାହାର ନବୋଦୟବିଦ୍ୟାଳୟର ଅଧ୍ୟକ୍ଷ ଅଭିମନ୍ୟୁ ଭଟ୍ଟ, ମୁଖ୍ୟ ବକ୍ତାଭାବେ ଜିଲ୍ଲା ସ୍ପୋର୍ଟ୍ସ ଅଧିକାରୀ ଫକୀର ମୋହନ ଟୁଡୁ, ସମ୍ମାନିତ ଅତିଥିଭାବେ ଯାଜପୁରରୋଡ୍ ଅଗ୍ନିଶମ ଅଧିକାରୀ ତାପସ କୁମାର ମନ୍ତ୍ରୀ, ପାଣିକୋଇଲି ସିଆର୍‌ସିସି କେଶବ ଚନ୍ଦ୍ର ସେଠୀ ଓ ବିଦ୍ୟାଳୟର ଅଧ୍ୟକ୍ଷ ବନୋଜ କୁମାର ଜେନା ପ୍ରମୁଖ ଯୋଗ ଦେଇଥିଲେ । ଏହି ଅବସରରେ ବାର୍ଷିକ କ୍ରୀଡ଼ାରେ କୃତୀ ଛାତ୍ରଛାତ୍ରୀଙ୍କୁ ଅତିଥିଙ୍କ ଦ୍ୱାରା ପୁରସ୍କୃତ କରାଯାଇଥିଲା । ପରେ ଛାତ୍ରଛାତ୍ରୀଙ୍କ ଦ୍ୱାରା ବିଭିନ୍ନ ସାଂସ୍କୃତିକ କାର୍ଯ୍ୟକ୍ରମ କରାଯାଇଥିଲା । ବିଦ୍ୟାଳୟର ସମସ୍ତ ଶିକ୍ଷକ/ଶିକ୍ଷିକା ଓ କର୍ମଚାରୀ କାର୍ଯ୍ୟକ୍ରମ ପରିଚାଳନାରେ ସହଯୋଗ କରିଥିଲେ । ସମସ୍ତ ଅଭିଭାବକ ମଧ୍ୟ ଏହି କାର୍ଯ୍ୟକ୍ରମରେ ଯୋଗଦେଇଥିଲେ ।

ନାବାଳିକା ଦୁଷ୍କର୍ମକାରୀକୁ କୋର୍ଟଚାଲଣ

ବ୍ରହ୍ମବରଦା,୧୯।୨ (ସମିସ): ଜଣେ ନାବାଳିକାକୁ ଦୁଷ୍କର୍ମ ଉଦ୍ୟମ କରୁଥିବା ଯୁବକକୁ ବ୍ରହ୍ମବରଦା ପୁଲିସ ଗିରଫ କରି କୋର୍ଟଚାଲାଣ କରିଛି । ବ୍ରହ୍ମବରଦା ଥାନା ଅଧୀନ ଝାଲପଡ଼ା ପଞ୍ଚାୟତ କାକୁଡ଼ିକୁଦ ଗ୍ରାମର ଅକ୍ଷୟ ସାହୁ (୨୭) ଗତକାଲି ରାତିରେ ଏକ ଅଷ୍ଟପ୍ରହର କୀର୍ତ୍ତନରେ ଯୋଗଦେବାକୁ ଯାଇଥିବାବେଳେ ନିକଟସ୍ଥ ଜଣେ ନାବାଳିକାକୁ ଏକୁଟିଆ ପାଇ ନିକଟରେ ଥିବା ଏକ ନିଛାଟିଆ ଘରକୁ ଉଠାଇ ନେଇ ସେଠାରେ ଦୁଷ୍କର୍ମ କରିବାକୁ ଉଦ୍ୟମ କରିଥିଲା । ତେବେ ପିଲାଟିର ପାଟିଶୁଣି ଗ୍ରାମବାସୀ ସେଠାରେ ପହଞ୍ଚି ନାବାଳିକାକୁ ଉଦ୍ଧାର କରି ଯୁବକକୁ ପୁଲିସ ଜିମା ଦେଇଥିଲେ । ଏ ନେଇ ପୁଲିସ ୨୯/୨ ମାମଲା ରୁଜୁ କରି ଯୁବକକୁ କୋର୍ଟ ଚାଲାଣ କରିଥିବା ଜଣାପଡ଼ିଛି ।

■ ଦଳିତଙ୍କୁ ଆକ୍ରମଣ ଘଟଣା

ଆନ୍ଦୋଳନ ପରେ ଶାନ୍ତି କମିଟି ଗଠନ କଲା ପୁଲିସ

ଯଖପୁରା,୧୯।୨(ସମିସ): ବହୁ ବାଦ ବିବାଦ ପରେ ଦଳିତ ବର୍ଗଙ୍କୁ ଆକ୍ରମଣ କରିବା ଘଟଣାରେ ପୁଲିସ ହସ୍ତକ୍ଷେପ କରି ଶାନ୍ତି କମିଟି ଗଠନ କରିଛି । କଳିଙ୍ଗନଗର ଅତିରିକ୍ତ ଏସପି ସୁପ୍ରସନ୍ନ ମଲ୍ଲିକ ଙ୍କ ଅଧ୍ୟକ୍ଷତା ରେ ଗୁରୁବାର ମଧ୍ୟାହ୍ନ ରେ ଯଖପୁରା ଥାନା ପରିସରରେ ଏକ ଶାନ୍ତି କମିଟି ଗଠନ କରାଯାଇଛି । ଯାଜପୁର ଜିଲ୍ଲା ଯଖପୁରା ଥାନା ମଙ୍ଗଳପୁର ଗାଁ ଦଳିତ ବର୍ଗଙ୍କୁ ଆକ୍ରମଣ କରି ଆଣ୍ଠେଇଦେବା ସହ ଗାଡ଼ିରେ ଉଠେଇ ନେଇ ପରିସ୍ରା ପିଆଇବା ଘଟଣା ପରେ ସିଭିଲ ସୋସାଇଟି ଯାଜପୁର, ଭୀମ ଆର୍ମି, ଦଳିତ ସଂଗଠନ ଗୁଡ଼ିକ ପକ୍ଷରୁ ବୁଧବାର ଯାଜପୁରରୋଡ ଥାନା ଆଗରେ ତୀବ୍ର ପ୍ରତିବାଦ କରାଯାଇଥିଲା । ଫଳରେ ଗୁରୁବାର ମଧ୍ୟାହ୍ନରେ ଯାଜପୁର ଜିଲ୍ଲା ଯଖପୁରା ଥାନା ପରିସରରେ କଳିଙ୍ଗନଗର ଅତିରିକ୍ତ ଏସ୍‌ପିଙ୍କ ଅଧ୍ୟକ୍ଷତାରେ ଯାଜପୁର ରୋଡ୍ ଆଇଆଇସି, ଦାନଗଦି ଫାଣ୍ଡି ଓଆଇସି, ଯଖପୁରା ଥାନା ଆଇଆଇସି ଙ୍କ ଉପସ୍ଥିତିରେ ମଙ୍ଗଳପୁର ଦଳିତ ବର୍ଗ ଙ୍କ ସହ ଖରଡ଼ି ଗ୍ରାମର ସବର୍ଣ୍ଣ ବ୍ୟକ୍ତି ମାନଙ୍କୁ ନେଇ ଏକ ଶାନ୍ତି କମିଟି ଗଠନ କରାଯାଇଥିଲା । ଏଥିରେ ଖରଡ଼ି ଗ୍ରାମର ନାଲୁ ପ୍ରଧାନ, କପିଳ ପ୍ରଧାନ, ଗଣେଶ ଗେଡିଙ୍କ ସହ ଖରଡ଼ି ଗ୍ରାମର ଭଗିଆ ମଳିକ, ସନ୍ତୋଷ ମଳିକ ଙ୍କ ସହ ଉଭୟପକ୍ଷ ପ୍ରତିନିଧିଙ୍କୁ ନେଇ ଏହି ଶାନ୍ତି କମିଟି ଗଠନ କରିଛି ପୁଲିସ । ଉକ୍ତ ଶାନ୍ତି କମିଟି ଗଠନରେ ଖରଡ଼ି -ମଙ୍ଗଳ ପୁର ଗ୍ରାମର କେହି କାହା ସହ ପାଟିତୁଣ୍ଡ କରିବେ ନାହିଁ ଯଦି କରିବେ ତେବେ ପୋଲିସ ଆଇନ ଅନୁଯାୟୀ ଦୃଢ଼ କାର୍ଯ୍ୟାନୁଷ୍ଠାନ ଗ୍ରହଣ କରିବାକୁ ସର୍ବ ସମ୍ମତି କ୍ରମେ ନିଷ୍ପତ୍ତି ହୋଇଛି । ଆକ୍ରମଣର ଶିକାର ହୋଇଥିବା ରଞ୍ଜନ ମଳିକ, ବାବୁଲି ମଳିକଙ୍କ ସ୍ୱାସ୍ଥ୍ୟ ଅବସ୍ଥା ସୁସ୍ଥ ହେବାପରେ ସେମାନଙ୍କୁ ନେଇ ପୁନଃ ଉକ୍ତ କେଶର ତର୍ଜମା କରି ପୁଲିସ କାର୍ଯ୍ୟାନୁଷ୍ଠାନ ଗ୍ରହଣ କରିବାକୁ ନିଷ୍ପତି ହୋଇଛି । ଉଭୟ ପକ୍ଷ ମଧ୍ୟରୁ କୌଣସି ପକ୍ଷ ବିବାଦ ସୃଷ୍ଟି କଲେ ପୋଲିସ ଆଇନ ଅନୁଯାୟୀ ପଦକ୍ଷେପ ନେବାକୁ ଚେତାବନୀ ଦିଆଯାଇଛି । ଏପଟେ ଦଳିତ ବର୍ଗଙ୍କୁ ପୁନଃ ଆକ୍ରମଣ କଲେ ଦଳିତ ବର୍ଗ ରାଜରାସ୍ତା ଘେରିବାକୁ ଚେତାବନି ଦେଇଥିବା ସୂଚନା ମିଳିଛି ।

ଜମି ମାପଚୁପକୁ ନେଇ ବିବାଦ

ଉପ ଜିଲ୍ଲାପାଳଙ୍କ ସ୍ଥଗିତାଦେଶକୁ ମାନିଲାନି ତହସିଲ ପ୍ରଶାସନ

ଦଶରଥପୁର,୧୯।୨(ସମିସ): ଉପ ଜିଲ୍ଲାପାଳଙ୍କ ଆଦେଶକୁ ଅମାନ୍ୟ କରି ଜମି ମାପଚୁପ କରିବାକୁ ଯାଇଥିବା ତହସିଲ କର୍ମଚାରୀ ଗ୍ରାମବାସୀଙ୍କ ପ୍ରବଳ ବିରୋଧ ସମ୍ମୁଖୀନ ହୋଇ ନ ପାରି ଫେରିଆସିଥିବା ବେଳେ ତହସିଲ ପ୍ରଶାସନର କାର୍ଯ୍ୟଶୈଳୀକୁ ନେଇ ଗ୍ରାମବାସୀ ପ୍ରଶ୍ନ ଉଠାଇଛନ୍ତି । ଏଭଳି ଘଟଣା ଦଶରଥପୁର ତହସିଲ ଅଧୀନ ବିରୁଁହା ଗ୍ରାମରେ ଦେଖିବାକୁ ମିଳିଛି । ତହସିଲ ପ୍ରଶାସନ ଜନୈକ ଠିକାଦାରଙ୍କୁ ଅନୁଗ୍ରହ ଦେଖାଇବାକୁ ଯାଇ ଉପ ଜିଲ୍ଲାପାଳଙ୍କ ଆଦେଶକୁ ଅମାନ୍ୟ କରୁଥିବା ଗ୍ରାମବାସୀ ଅଭିଯୋଗ କରିଛନ୍ତି । ଅଭିଯୋଗ ମୁତାବକ ଦଶରଥପୁର ତହସିଲ ଅଧୀନ ବିରୁଁହା ମୌଜାର ଶାବକ ଖାତା ନଂ ୭୮୧ ଓ ୭୮୨ ଖାତାରେ ଥିବା ୧ ଏକରରୁ ଅଧିକ ଜମି ଭାବନ ଶତପଥୀଙ୍କ ନାମରେ ଥିବାବେଳେ ତାଙ୍କ ମୃତ୍ୟୁ ପରେ ଉକ୍ତ ସମସ୍ତ ଜମିକୁ ତାଙ୍କ ପତ୍ନୀ ରାଧିକା ନିଜ ଝିଅ ସଖି ପଣ୍ଡା ଏବଂ ଜ୍ୱାଇଁ ସନ୍ନ୍ୟାସୀ ପଣ୍ଡାଙ୍କ ନାମରେ ପଟ୍ଟାଭୁକ୍ତ କରିଦେଇଥିଲେ । ସନ୍ନ୍ୟାସୀଙ୍କ ପରିବାର ଗାଁରୁ ବାହାରେ ରହୁଥିବାବେଳେ ଚକବନ୍ଦୀ ବନ୍ଦୋବସ୍ତ ପ୍ରକ୍ରିୟାରେ ଉକ୍ତ ଜମିର ହାଲ ଖାତା ନଂ ପରିବର୍ତ୍ତନ ହୋଇ ୮୩୯ ହେବା ସହିତ ପ୍ଲଟ ନଂ ୨୮୮,୨୮୯, ୨୯୧, ୨୯୨ ରେ ମୋଟ ଜମି ପରିମାଣର ୨୫ପ୍ରତିଶତ ଜମି ଆବାଦ ଯୋଗ୍ୟ ଅନାବାଦୀ ଘୋଷିତ ହୋଇଥିଲା । ଯାହାର ସୁଯୋଗରେ ସ୍ଥାନୀୟ ଅଞ୍ଚଳର ଜୈନିକ ଠିକାଦାର ସରକାରୀ ଅନୁଦାନ ଅର୍ଥରେ ଉକ୍ତ ଜମିରେ ସରକାରୀ ପ୍ରକଳ୍ପ ନିର୍ମାଣ କରିବାକୁ ଦଶରଥପୁର ତହସିଲଦାର ଶୁଭ୍ରାଂଶୁ ସାହୁଙ୍କ ନିକଟରେ ଆବେଦନ କରିଥିବା ଜାଣି ସନ୍ନ୍ୟାସୀ ପଣ୍ଡା ତାଙ୍କ ନିକଟରେ ଥିବା ଜମିଜମା ସଂକ୍ରାନ୍ତୀୟ

ଗ୍ରାମବାସୀଙ୍କ ବିରୋଧ ପରେ ଫେରିଗଲେ ତହସିଲ କର୍ମଚାରୀ

ରେକର୍ଡ ତହସିଲଦାର ଶ୍ରୀ ସାହୁଙ୍କ ସମ୍ମୁଖରେ ଉପସ୍ଥାପନା କରିଥିଲେ ହେଁ ତହସିଲଦାର ପ୍ରକଳ୍ପ ନିର୍ମାଣ ବନ୍ଦ କରିବା ନେଇ ଠୋସ ପଦକ୍ଷେପ ନେବାରେ ବିଳମ୍ବ କରିବାରୁ ସନ୍ନ୍ୟାସୀ ପଣ୍ଡା ଯାଜପୁର ଉପ ଜିଲ୍ଲାପାଳ ତାପସ ଦେହୁରାଙ୍କ ନିକଟରେ ହାଜର ହୋଇ ଉକ୍ତ ବିବାଦୀୟ ଜମିରେ ପ୍ରକଳ୍ପ ନିର୍ମାଣ କରିବା ଉପରେ ରହିତାଦେଶ ଆଣିଥିଲେ । ଉପ ଜିଲ୍ଲାପାଳ ଗତକାଲି କାର୍ଯ୍ୟାଳୟ ନୋଟିସ ନଂ ୯୫୯୭ରେ ଅନ୍ୟାଦେଶ ପର୍ଯ୍ୟନ୍ତ ଉକ୍ତ ଜମିରେ କୌଣସି ପ୍ରକାରର ଗତିବିଧି ଉପରେ ସ୍ଥଗିତାଦେଶ ଜାରି କରିଥିବା ବେଳେ ଆଜି ସ୍ଥାନୀୟ ରାଜସ୍ୱ ନିରୀକ୍ଷକ, ଅମିନଙ୍କ ସମେତ ଦଶରଥପୁର ତହସିଲର କିଛି କର୍ମଚାରୀ ଚେନ, କଡ଼ି ସାଙ୍ଗରେ ଧରି ବିବାଦୀୟ ଜମିର ମାପଚୁପ କରିବାକୁ ପହଞ୍ଚିଥିଲେ । ଖବର ପାଇ ସନ୍ନ୍ୟାସୀ ପଣ୍ଡାଙ୍କ ପରିବାର ଲୋକେ ଏବଂ ଗ୍ରାମବାସୀ ଘଟଣାସ୍ଥଳରେ ପହଞ୍ଚି ଉପ ଜିଲ୍ଲାପାଳଙ୍କ ସ୍ଥଗିତାଦେଶ ସମ୍ପର୍କିତ କାଗଜ ଦେଖାଇବା ସତ୍ତ୍ୱେ ତହସିଲ କର୍ମଚାରୀ ଜମି ମାପଚୁପ କରିବାକୁ ଜିଦ ଧରିବାରୁ ଘଟଣାସ୍ଥଳରେ ପ୍ରବଳ ଉତ୍ତେଜନା ସୃଷ୍ଟି ହୋଇଥିଲା । ଘଟଣା ଠେଲା ପେଲା ପର୍ଯ୍ୟନ୍ତ ଯାଉଥିବା ଦେଖି କିଛି ସ୍ଥାନୀୟ ସମାଜସେବୀଙ୍କ ହସ୍ତକ୍ଷେପ ପରେ ଜମି ମାପଚୁପ କରିବାକୁ ଆସିଥିବା ତହସିଲ କର୍ମଚାରୀ ଫେରି ଯାଇଥିବା ଜଣାଯାଇଛି । ଏ ସମ୍ପର୍କରେ ଦଶରଥପୁର ତହସିଲଦାର ଶୁଭ୍ରାଂଶୁ ସାହୁଙ୍କ ପଚାରିବାରେ ଉକ୍ତ ଜମିରେ କୌଣସି ଗତିବିଧି ଉପରେ ଜିଲ୍ଲାପାଳଙ୍କ ରହିତାଦେଶ ଥିବାରୁ ଅନ୍ୟାଦେଶ ପର୍ଯ୍ୟନ୍ତ ସେଠାରେ କିଛି କରାଯାଇପାରିବ ନାହିଁ ବୋଲି କହିବା ସହିତ ଆଜିର ଘଟଣାକୁ ନେଇ ତାଙ୍କ ନିକଟରେ କୌଣସି ସୂଚନା ନାହିଁ ବୋଲି କହିଥିଲେ ।

କାହ୍ନୁ ଚରଣ ଲେଙ୍କାଙ୍କ ଶ୍ରଦ୍ଧାଞ୍ଜଳି ସଭା

ଯାଜପୁର,୧୯।୨(ସମିସ): ବରିଷ୍ଠ କଂଗ୍ରେସ ନେତା ତଥା ପୂର୍ବତନ କେନ୍ଦ୍ରମନ୍ତ୍ରୀ ସ୍ୱର୍ଗତ କାହ୍ନୁ ଚରଣ ଲେଙ୍କାଙ୍କ ବିୟୋଗରେ ଏକ ଶ୍ରଦ୍ଧାଞ୍ଜଳି ସଭା ଯାଜପୁର କଂଗ୍ରେସ କାର୍ଯ୍ୟାଳୟଠାରେ ଅନୁଷ୍ଠିତ ହୋଇଯାଇଛି । ନଗର କଂଗ୍ରେସ ସଭାପତି ନାରାୟଣ ଚନ୍ଦ୍ର ସାମନ୍ତଙ୍କ ଅଧ୍ୟକ୍ଷତାରେ ଅନୁଷ୍ଠିତ ଏହି ସଭାରେ ବହୁ ବିଶିଷ୍ଟ ବ୍ୟକ୍ତି ଯୋଗଦେଇ ସ୍ୱର୍ଗତ ଲେଙ୍କାଙ୍କ ଫଟୋଚିତ୍ରରେ ପୁଷ୍ପମାଲ୍ୟ ଅର୍ପଣ କରିବା ସହିତ ସ୍ମୃତିଚାରଣ କରିଥିଲେ । ସେ ଖୁବ୍ କମ ବୟସରେ ରାଜନୀତିରେ ପଦାର୍ପଣ କରିଥିଲେ । ୧୯୭୧ ମସିହାରେ ପ୍ରଥମଥର ପାଇଁ ବିଧାସଭାକୁ ନିର୍ବାଚିତ ହୋଇଥିଲେ । ସେ ବିଧାନସଭାକୁ ୩ଥର ନିର୍ବାଚିତ ହୋଇଥିବା ବେଳେ ଓଡ଼ିଶାର ରାଜସ୍ୱ ମନ୍ତ୍ରୀ ଓ କେନ୍ଦ୍ରର ରେଳ ରାଷ୍ଟ୍ରମନ୍ତ୍ରୀ ଭାବେ କାର୍ଯ୍ୟ କରିଥିଲେ । ଓଡ଼ିଶା ପ୍ରଦେଶ କଂଗ୍ରେସ କମିଟିର ସଭାପତି ଭାବରେ କାର୍ଯ୍ୟ କରି ଜଣେ ଆଗଧାଡ଼ିର ନେତା ହୋଇପାରିଥିଲେ । ଏଥି ସହିତ ଗିରିଧାରୀ ଗମାଙ୍କଙ୍କ ମନ୍ତ୍ରୀ ମଣ୍ଡଳରେ ମନ୍ତ୍ରୀ ମଧ୍ୟ ଥିଲେ । ୨୦୦୦ ମସିହା ପରଠାରୁ ସେ ରାଜନୀତିରୁ ଅବସର ଗ୍ରହଣ କରି ଜୟଗୁରୁ ଧର୍ମରେ ତାନ୍ତ୍ରିକ ହିସାବରେ ନିରାଡମ୍ବର ଜୀବନ ଅତିବାହିତ କରିଥିଲେ ବୋଲି ବକ୍ତାମାନେ କହିଥିଲେ । ଏହି ଶ୍ରଦ୍ଧାଞ୍ଜଳି ସଭାରେ ସର୍ବଶ୍ରୀ ବିଷ୍ଣୁ ରାଉତ, ସନ୍ତୋଷ ନନ୍ଦ, ଶିଶିର ନାୟକ, ଦୁର୍ଯ୍ୟୋଧନ ବେହେରା, ଦିଲ୍ଲୀପ ଦାସ, ଭାସ୍କର ମହାନ୍ତି, ଆଲୋକ ବେହେରା, ବିଭୂତି ମହାପାତ୍ର, ଅବଦୁଲ ସଲିମ, ନିକୁଞ୍ଜ ସାମଲ, ଅର୍ଜିତ ନାୟକ, ଗୋବିନ୍ଦ ସାହୁ, ବିଜୟ ମହାପାତ୍ର, ଅବଦୁଲ ରୌଫ, ଅକ୍ଷୟ ଶତପଥୀ, ପୂର୍ଣ୍ଣ ଯେନା, ରଘୁନାଥ ସାହୁ, ନକୁଳ ଦେବ ସାହୁ, ଅବୁତାନ ଖାନ୍ ପ୍ରମୁଖ ଯୋଗଦେଇ ଶ୍ରଦ୍ଧାଞ୍ଜଳି ଅର୍ପଣ କରିଥିଲେ ।

ଏଲ୍‌ଆଇସି ଅଭିକର୍ତ୍ତା ସଂଘର ବାର୍ଷିକ ସାଧାରଣ ପରିଷଦ ବୈଠକ

ଯାଜପୁର,୧୯।୨(ସମିସ) ଗୌତମ ବୁଦ୍ଧ ସଂସ୍କୃତି ଭବନ ପରିସରରେ ଯାଜପୁର ଏଲ୍‌ଆଇସି ଅଭିକର୍ତା ସଂଘର ସାଧାରଣ ପରିଷଦ ବୈଠକ ଅନୁଷ୍ଠିତ ହୋଇଯାଇଛି । ଆସୋସିଏସନର ସଭାପତି ପ୍ରଦୀପ କୁମାର କରଙ୍କ ଅଧ୍ୟକ୍ଷତାରେ ଅନୁଷ୍ଠିତ ଏହି ବୈଠକରେ କଟକ ମଣ୍ଡଳର ସମ୍ପାଦକ ଜ୍ଞାନେନ୍ଦ୍ର କୁମାର ମିଶ୍ର ମୁଖ୍ୟ ଅତିଥି, ସମ୍ମାନିତ ଅତିଥି ଭାବେ ଯାଜପୁର ଶାଖାର ମୁଖ୍ୟ ପ୍ରବନ୍ଧକ ବିଜୟ କୁମାର ପଣ୍ଡା, ପୂର୍ବ କେନ୍ଦ୍ର ମଣ୍ଡଳର ମ୍ୟାନେଜର ପ୍ରତାପ ଚନ୍ଦ୍ର ମହାନ୍ତି, କଟକ ମଣ୍ଡଳ ଉପସଭାପତି ଅନିରୁଦ୍ଧ ମିଶ୍ର, କଟକ ମଣ୍ଡଳ ସମ୍ପାଦକ ଜ୍ଞାନେନ୍ଦ୍ର କୁମାର ମିଶ୍ର, ଅଭୟ କୁମାର ଦାସ, ମୁଖ୍ୟ ଉପଦେଷ୍ଟା ମଣ୍ଡଳୀ ଦୁର୍ଯ୍ୟୋଧନ ରାଉତ ପ୍ରମୁଖ ଯୋଗଦେଇ ଏଲ୍‌ଆଇସି ଏଜେଣ୍ଟଙ୍କ ନାନା ସମସ୍ୟା ସମ୍ପର୍କରେ ଆଲୋଚନା କରିଥିଲେ । ଏହି ଅଭିକର୍ତ୍ତାଙ୍କ ପାଇଁ ଅନେକ ପରିବାର କଠିନ ସମୟରେ କିଭଳି ଆର୍ଥିକ ସମସ୍ୟାରୁ ରକ୍ଷା ପାଇପାରୁଛି ସେ ସମ୍ପର୍କରେ ଆଲୋଚନା କରାଯାଇଥିଲା । ଏହି କାର୍ଯ୍ୟକ୍ରମରେ ଜିଲ୍ଲାର ବହୁ ସକ୍ରିୟ ଅଭିକର୍ତ୍ତାମାନଙ୍କୁ ଅତିଥିମାନେ ସମ୍ବର୍ଦ୍ଧିତ କରିଥିଲେ । ଏହି ଅବସରରେ ଅଭିକର୍ତ୍ତା ସଂଘର ସମ୍ପାଦକ ମନୋରଞ୍ଜନ ରାୟ, କୋଷାଧକ୍ଷ ସରୋଜ କୁମାର ରାଉତ, ଅମରେଶ ମିଶ୍ର, ଦୋଳଗୋବିନ୍ଦ ବେହେରା, ଉଦୟ ନାୟକ, ନିହାର ରଞ୍ଜନ ଜେନା, ଅକ୍ଷୟ ପୃଷ୍ଟି, ମନୋରଞ୍ଜନ ମହାନ୍ତି, ଜ୍ଞାନେନ୍ଦ୍ର ପୁହାଣ, ଭୂପତି ଭୂଷଣ ସାମଲ, ବିଶ୍ୱଜିତ ନାୟକ, କଲ୍ୟାଣୀ ମହାପାତ୍ର, ନିରାକାର ସାହୁ, ରମାକାନ୍ତ ସାହୁ, ବିଷ୍ଣୁ ପ୍ରସାଦ ମହାପାତ୍ର, ଅରୁନ୍ଧତୀ ଜେନା, ରୋଜାଲିନ ମହାନ୍ତି, ରଶ୍ମିତା ନାୟକ ଏବଂ ସଂଘର ପରିଚାଳନା ସମ୍ପାଦକ ମହେଶ୍ୱର ନନ୍ଦ ପ୍ରମୁଖ ଉପସ୍ଥିତ ଥିଲେ । ଏଥିରେ ଜିଲାର ବିଭିନ୍ନ ଅଞ୍ଚଳରୁ ୩୦୦ରୁ ଊର୍ଦ୍ଧ୍ୱ ଅଭିକର୍ତ୍ତା ଯୋଗ ଦେଇଥିଲେ ।

ଶିକ୍ଷାବିତ୍ ଅନନ୍ତ ଶତପଥୀଙ୍କ ସ୍ମୃତି ସଭା

କୁଆଖିଆ,୧୯।୨(ସମିସ): ରସୁଲପୁର ବ୍ଲକ୍ ଶୂଳିଆ ଗ୍ରାମର ଶିକ୍ଷାବିତ ଅବସରପ୍ରାପ୍ତ ସ୍କୁଲ ନିରୀକ୍ଷକ ଅନନ୍ତ ଚରଣ ଶତପଥୀଙ୍କ ବିୟୋଗରେ ସ୍ମୃତିଚାରଣ ସଭା ପ୍ରାବନ୍ଧିକ ଯୋଗୀନ୍ଦ୍ର ନାଥ ସାହୁଙ୍କ ସଭାପତିତ୍ୱରେ ଅନୁଷ୍ଠିତ ହୋଇଯାଇଛି । ସମାଜସେବୀ ମିନତୀ ସାହୁ, ପ୍ରଫେସର ବିଜୟ କୁମା

ଜିଲ୍ଲାରେ ପରୀକ୍ଷା ଶାନ୍ତିପୂର୍ଣ୍ଣ; ୬୨୫ ଅନୁପସ୍ଥିତ

ଯାଜପୁର,୧୯।୨(ସମିସ): ଯାଜପୁର ଜିଲ୍ଲାରେ ଚଳିତ ବର୍ଷ ମୋଟ ୨୭ ହଜାର ୧ ଜଣ ପରୀକ୍ଷାର୍ଥୀ ମାଟ୍ରିକ୍ ପରୀକ୍ଷା ଦେବା ପାଇଁ ଆବେଦନ କରିଥିଲେ। ସେଥିମଧ୍ୟରୁ ୨୬୩୭୬ ଜଣ ପରୀକ୍ଷା ଦେଇଥିବାବେଳେ ୬୨୫ ଜଣ ଅନୁପସ୍ଥିତ ଥିବା ଜଣାପଡ଼ିଛି। ସେଥିମଧ୍ୟରୁ ବଡ଼ଚଣାର ମହାବିନାୟକ ବିଦ୍ୟାୟନର ୫୫, ବରୀ କୃପାସିନ୍ଧୁ ବିଦ୍ୟାଭବନର ୩୪ ଜଣ, ସୟଦପୁର ବ୍ରଜସୁନ୍ଦର ହାଇସ୍କୁଲର ୪୯, ବୁଦ୍ଧରାଜ ନୋଡାଲ ବିଦ୍ୟାପୀଠର ୫୨, ମଙ୍ଗଳପୁର ମହତାବ ନୋଡାଲ ହାଇସ୍କୁଲର ୧୮, ଧର୍ମଶାଳା ବାଣୀପୀଠର ୫୨(ନିୟମିତ) ଏବଂ ଏସ୍‌ଓଏସ୍‌ସିର ୨୫ ଜଣ, ଯାଜପୁର ଜିଲ୍ଲା ସ୍କୁଲର ୫୦ ଜଣ, ଏସ୍‌ଓଏସ୍‌ସିରେ ୪ ଜଣ, ପାଣିକୋଇଲି ନୋଡାଲ ହାଇସ୍କୁଲର ୫୩ ଜଣ ଏସଓଏସସିରେ ୩୧ ଜଣ, କୋଳଥଳର କ୍ଷେତ୍ରପାଳ ନୋଡାଲ ହାଇସ୍କୁଲର ୩୩ ଜଣ, ସୁକିନ୍ଦା ଜଗନ୍ନାଥ ନୋଡାଲ ହାଇସ୍କୁଲର ୫୬ ଜଣ ପରୀକ୍ଷାର୍ଥୀ ଅନୁପସ୍ଥିତ ଥିବା ଜଣାପଡ଼ିଛି। ତେବେ ଏତେ ସଂଖ୍ୟକ ପରିକ୍ଷାର୍ଥୀ ଅନୁପସ୍ଥିତ ରହିବାକୁ ନେଇ ନାନା ସନ୍ଦେହ ଦେଖାଦେଇଛି। ତେବେ ଏହାକୁ ବାଦ ଦେଲେ ଜିଲ୍ଲାରେ ଶାନ୍ତିଶୃଙ୍ଖଳାରେ ପରୀକ୍ଷା ପରିଚାଳନା ହୋଇଥିବା ଜିଲ୍ଲା ଶିକ୍ଷାଧିକାରୀ ସୂଚନା ଦେଇଛନ୍ତି।

ମାଟ୍ରିକ ପରୀକ୍ଷା ଆରମ୍ଭ, ଧର୍ମଶାଳାରେ ୩୪୧୬ ଛାତ୍ରଛାତ୍ରୀ

ଧର୍ମଶାଳା,୧୯।୨(ସମିସ): ଚଳିତ ଥର ଧର୍ମଶାଳା ବ୍ଲକ୍‌ର ୧୯ଟି ପରୀକ୍ଷା କେନ୍ଦ୍ରରେ ମାଟ୍ରିକ ପରୀକ୍ଷା ଆଜି ଆରମ୍ଭ ହୋଇଛି। ଏହି କେନ୍ଦ୍ରରେ ରେଗୁଲାର ପରୀକ୍ଷାର୍ଥୀ ୩୦୯୫ ଜଣ, ମଧ୍ୟମାରେ ୧୨୭ ଓ ଏସଓଏସସିରେ ୧୪୩, ଏହିପରି ମୋଟ ୩୩୬୫ ଛାତ୍ରଛାତ୍ରୀ ପରୀକ୍ଷା ଦେବାଲାଗି ବ୍ୟବସ୍ଥା ହୋଇଥିଲା। ତେବେ ଆଜି ପ୍ରଥମ ଦିନ ମାତୃଭାଷା ପରୀକ୍ଷାରେ ବିଭିନ୍ନ ପରୀକ୍ଷା କେନ୍ଦ୍ରରେ ରେଗୁଲାର ପରୀକ୍ଷାରେ ୫୨ ଜଣ, ମଧ୍ୟମାରେ ୧୩ଜଣ ଓ ଏସ୍‌ଓଏସ୍‌ସିରେ ୨୫ଜଣ ମୋଟ ୯୦ଜଣ ପରୀକ୍ଷାର୍ଥୀ ଅନୁପସ୍ଥିତ ରହିଥିଲେ। ମୋଟାମୋଟି ଭାବେ ଆଜି ୩୩୬୫ ପରୀକ୍ଷାର୍ଥୀଙ୍କ ମଧ୍ୟରୁ ୩୨୭୫ ଜଣ ପରୀକ୍ଷାର୍ଥୀ ପରୀକ୍ଷା ଦେଇଥିବା ଜଣାଯାଇଛି।

ଦଶରଥପୁର ବ୍ଲକ୍‌ରେ ପରୀକ୍ଷା ଦେଲେ ୨୯୫୯ ବିଦ୍ୟାର୍ଥୀ

ଦଶରଥପୁର,୧୯।୨(ସମିସ): ଆଜି ଠାରୁ ଆରମ୍ଭ ହୋଇଥିବା ଚଳିତ ବର୍ଷର ମାଟ୍ରିକ ପରୀକ୍ଷାରେ ଦଶରଥପୁର ବ୍ଲକର ମୋଟ ୧୬ଟି ପରୀକ୍ଷା କେନ୍ଦ୍ରରେ ଶୃଙ୍ଖଳା ସହକାରେ ଅନୁଷ୍ଠିତ ହୋଇଯାଇଛି। ୧ମ ଦିନରେ ବ୍ଲକ୍‌ର ମୋଟ ୧୬ଟି ପରୀକ୍ଷା କେନ୍ଦ୍ରରେ ପରୀକ୍ଷା ଦେବାକୁ ଅନୁମତି ପାଇଥିବା ୩୦୨୦ ମାଟ୍ରିକ ପରୀକ୍ଷାର୍ଥୀଙ୍କ ମଧ୍ୟରୁ ୨୯୫୯ ଜଣ ପରୀକ୍ଷାର୍ଥୀ ପରୀକ୍ଷାରେ ଉପସ୍ଥିତ ରହିଥିବା ବେଳେ ବିଭିନ୍ନ ପରୀକ୍ଷା କେନ୍ଦ୍ରରେ ୬୨ ମାଟ୍ରିକ ପରୀକ୍ଷାର୍ଥୀ ଅନୁପସ୍ଥିତ ଥିବା ବ୍ଲକ ପାଇଁ ସ୍ୱୀକୃତ ୨ଟି ନୋଡାଲ ପରୀକ୍ଷା କେନ୍ଦ୍ର ସୂତ୍ରରୁ ଜଣାଯାଇଛି। ଏହି କ୍ରମରେ ଯାଜପୁର ଜିଲ୍ଲା ହାଇସ୍କୁଲ ନୋଡାଲ ପରୀକ୍ଷା କେନ୍ଦ୍ର ଅଧୀନରେ ଥିବା ଖଣ୍ଡରାସ୍ଥିତ ପିଏମଶ୍ରୀ ରାମଲକ୍ଷ୍ମଣ ହାଇସ୍କୁଲ ପରୀକ୍ଷା କେନ୍ଦ୍ରରେ ୨୪୭ ପରୀକ୍ଷାର୍ଥୀଙ୍କ ମଧ୍ୟରୁ ୨୪୪ ପରୀକ୍ଷାର୍ଥୀ ପରୀକ୍ଷା ଦେଇଥିବା ବେଳେ ୩ ଜଣ ପରୀକ୍ଷାର୍ଥୀ ଅନୁପସ୍ଥିତ ରହିଥିଲେ। ବାମଦେବପୁର ସ୍ଥିତ ଯଯାତି କେଶରୀ ହାଇସ୍କୁଲ ପରୀକ୍ଷା କେନ୍ଦ୍ରରେ ୧୬୭ ପରୀକ୍ଷାର୍ଥୀଙ୍କ ମଧ୍ୟରୁ ୪ଜଣ ପରୀକ୍ଷାର୍ଥୀ ପରୀକ୍ଷା ଦେବାକୁ ଆସି ନ ଥିଲେ। ସେହିପରି ମଙ୍ଗଳପୁରସ୍ଥିତ ମହତାବ ନୋଡାଲ ପରୀକ୍ଷା କେନ୍ଦ୍ର ଅଧୀନ ଖାନନଗରସ୍ଥିତ ବାଉତରା ହାଇସ୍କୁଲରେ ୨୫୩ ପରୀକ୍ଷାର୍ଥୀଙ୍କ ମଧ୍ୟରୁ ୩ ଜଣ ଅନୁପସ୍ଥିତ ରହିଥିଲେ। ଅହିୟାସ ହାଇସ୍କୁଲରେ ୧୪୮ ରୁ ୪ଜଣ, ବିରିପଟା ହାଇସ୍କୁଲରେ ୧୯୬ ରୁ ଜଣେ, ଚିତ୍ତାଳ ହାଇସ୍କୁଲରେ ୧୩୮ ରୁ ୩ଜଣ, ଦଶରଥପୁର ହାଇସ୍କୁଲରେ ୨୧୩ରୁ ୩ ଜଣ, କଟିକଟା ଗାନ୍ଧୀସ୍ମୃତି ହାଇସ୍କୁଲରେ ୧୮୯ ରୁ ୨ଜଣ, କାଟିଆ କେ ପି ହାଇସ୍କୁଲରେ ୧୬୪ ରୁ ୧୦ଜଣ, କଣ୍ଟାବଣିଆ ହାଇସ୍କୁଲରେ ୧୫୦ରୁ ୬ଜଣ, ମଧୁପୁର ହାଇସ୍କୁଲରେ ୨୩୬ ରୁ୨ଜଣ, ମହତାବ ହାଇସ୍କୁଲରେ୨୬୫ ରୁ ୪ଜଣ, ରାମବାଗ ହାଇସ୍କୁଲରେ୧୭୭ ରୁ ୫ଜଣ, ଈଶ୍ୱରପୁରର ଶ୍ୟାମସୁନ୍ଦର ହାଇସ୍କୁଲରେ ୧୪୦ରୁ ୬ ଜଣ, ଦକ୍ଷିଣବନ୍ଧ ଉତ୍କ୍ରଳ ଗୌରବ ହାଇସ୍କୁଲରେ ୧୯୮ ରୁ ୪ଜଣ, ଜୟନ୍ତରା ସ୍ୱାମୀ ବିବେକାନନ୍ଦ ହାଇସ୍କୁଲରେ ୧୩୮ ଜଣ ପରୀକ୍ଷାର୍ଥୀଙ୍କ ମଧ୍ୟରୁ ଜଣେ ପରୀକ୍ଷାର୍ଥୀ ପରୀକ୍ଷା ଶେଷ ପର୍ଯ୍ୟନ୍ତ ଅନୁପସ୍ଥିତ ରହିଥିବା ନୋଡାଲ ପରୀକ୍ଷା କେନ୍ଦ୍ରର ପରିଚାଳକ ଚିତ୍ତରଞ୍ଜନ ସାମଲ ଏବଂ ସହ-ପରିଚାଳକ ଖଗେଶ୍ୱର ରାଉତଙ୍କ ଠାରୁ ସୂଚନା ମିଳିଛି।

୪ ପରୀକ୍ଷା କେନ୍ଦ୍ରରେ ୬୬୧ ପରୀକ୍ଷାର୍ଥୀ; ୭ ଅନୁପସ୍ଥିତ

ବ୍ୟାସନଗର,୧୯।୨(ସମିସ): ବ୍ୟାସନଗର ସହରରେ ମାଟ୍ରିକ ପରୀକ୍ଷା ନିମନ୍ତେ ୪ଟି ପରୀକ୍ଷା କେନ୍ଦ୍ର ହୋଇଥିବାବେଳେ ଏଥିରେ ମୋଟ ୬୬୧ ଜଣ ପରୀକ୍ଷାର୍ଥୀ ପରୀକ୍ଷା ଦେଇଛନ୍ତି। ତେବେ ଏହି ମାଟ୍ରିକ ପରୀକ୍ଷାରେ ମୋଟ ୭ଜଣ ପରୀକ୍ଷାର୍ଥୀ ଅନୁପସ୍ଥିତ ଥିବା ଜଣାପଡ଼ିଛି। ବ୍ୟାସନଗର ସହରର ଶଶିଭୂଷଣ ବାଳିକା ଉଚ୍ଚ ବିଦ୍ୟାଳୟରେ ହିଙ୍ଗୁଳା ହାଇସ୍କୁଲ ଶଙ୍ଖଚିଲା ଓ ଧବଳଗିରି ଉଚ୍ଚ ବିଦ୍ୟାଳୟର ମୋଟ ୧୮୨ ପରୀକ୍ଷାର୍ଥୀ ପରୀକ୍ଷା ଦେଉଥିବା ବେଳେ କେହି ଅନୁପସ୍ଥିତ ନଥିବା ପ୍ରଧାନ ଶିକ୍ଷୟତ୍ରୀ ଜୟନ୍ତୀ ବେହେରା ସୂଚନା ଦେଇଛନ୍ତି। ସେହିପରି ଭି ଏନ (ବ୍ୟାସନଗର) ହାଇସ୍କୁଲରେ ମହାବୀର ହାଇସ୍କୁଲ ଦଳା, ରାଧାକୃଷ୍ଣ ବାଳିକା ଉଚ୍ଚ ବିଦ୍ୟାଳୟ, ସଦାନନ୍ଦ ହାଇସ୍କୁଲ, ମଡେଲ ହାଇସ୍କୁଲକୁ ମିଶାଇ ମୋଟ ୧୪୬ ଜଣ ପରୀକ୍ଷାର୍ଥୀ ପରୀକ୍ଷା ଦେବାକୁ ଥିବାବେଳେ ୨ ଜଣ ପରୀକ୍ଷାର୍ଥୀ ଅନୁପସ୍ଥିତ ଥିବା ପ୍ରଧାନଶିକ୍ଷକ ନିଖିଲ ରଞ୍ଜନ ନାୟକ ସୂଚନା ଦେଇଛନ୍ତି। ଧବଳଗିରି ହାଇସ୍କୁଲରେ ଏନ ସି ହାଇସ୍କୁଲ, ଉମାପଦା ହାଇସ୍କୁଲ, ଭି ଏନ ହାଇସ୍କୁଲ ମୋଟ ୧୭୩ ପରୀକ୍ଷାର୍ଥୀ ପରୀକ୍ଷା ଦେବାକୁ ନିର୍ଦ୍ଦେଶ ରହିଥିବାବେଳେ ୨ ପରୀକ୍ଷାର୍ଥୀ ଅନୁପସ୍ଥିତ ଥିବା ପ୍ରଧାନଶିକ୍ଷକ ବିରଞ୍ଚି ନାରାୟଣ ବେହେରା ସୂଚନା ଦେଇଛନ୍ତି। ଏନ ସି ହାଇସ୍କୁଲରେ ଫେରୋକ୍ରୋମ ହାଇସ୍କୁଲ, ଶଶିଭୂଷଣ ବାଳିକା ଉଚ୍ଚ ବିଦ୍ୟାଳୟ, ମୁଣ୍ଡମାଳ ସରସ୍ୱତୀ ଶିଶୁମନ୍ଦିରର ପରୀକ୍ଷା କେନ୍ଦ୍ର ପଡିଥିବାବେଳେ ମୋଟ ୧୬୦ ପରୀକ୍ଷାର୍ଥୀଙ୍କ ମଧ୍ୟରୁ ୩ଜଣ ପରୀକ୍ଷାର୍ଥୀ ଅନୁପସ୍ଥିତ ଥିବା ପ୍ରଧାନଶିକ୍ଷକ ଲକ୍ଷ୍ମୀଧର ଦେହୁରୀ ସୂଚନା ଦେଇଛନ୍ତି। ପ୍ରଥମ ଦିନରେ କୌଣସି ସେଣ୍ଟରରେ କେହି ଏକ୍ସ ଫେଲ ହୋଇନଥିବା ଜଣାପଡିଛି। ତେବେ ପରୀକ୍ଷାରେ କୌଣସି ଅପ୍ରୀତିକର ପରିସ୍ଥିତି ଆଶଙ୍କା କରି ପୁଲିସ ପ୍ରଶାସନ ଉପସ୍ଥିତ ରହି ଶୃଙ୍ଖଳା ରକ୍ଷା କରିଥିଲେ।

୫ ମିନିଟ୍ ବିଳମ୍ବ ପାଇଁ ପରୀକ୍ଷା ଦେବାରୁ ବଞ୍ଚିତ

ବ୍ରହ୍ମବରଦା,୧୯।୨(ସମିସ): ରସଲପୁର ବ୍ଲକ୍ ବନ୍ଧଡିହ କ୍ଲଷ୍ଟର ଅଧୀନ ବ୍ରହ୍ମବରଦା ସରକାରୀ ବାଳିକା ଉଚ୍ଚ ବିଦ୍ୟାଳୟରେ ଚଳିତ ବର୍ଷ ବାର୍ଷିକ ହାଇସ୍କୁଲ ସାର୍ଟିଫିକେଟ ପରୀକ୍ଷା ଦେବାରୁ ବଞ୍ଚିତ ହୋଇଛନ୍ତି ସେହି ଗ୍ରାମର ହାଜି ରହିମିଆଁ ସରକାରୀ ଉଚ୍ଚ ବିଦ୍ୟାଳୟର ଛାତ୍ର ଚନ୍ଦନ ଦାସ। ଆଜି ପ୍ରଥମ ଦିନରେ ମାତୃଭାଷା ଓଡ଼ିଆ ପରୀକ୍ଷା ଥିଲା। ହାଜିରହିମିଆଁ ସରକାରୀ ଉଚ୍ଚବିଦ୍ୟାଳୟ ଓ ଦର୍ଶନ ହାଇସ୍କୁଲ କୁଣ୍ଡପାଟଣାର ସେଣ୍ଟର ବ୍ରହ୍ମବରଦା ସରକାରୀ ବାଳିକା ଉଚ୍ଚ ବିଦ୍ୟାଳୟରେ ହୋଇଛି। ଗତ ୧୭ ତାରିଖ ମଙ୍ଗଳବାର ଦିନ ସରକାରଙ୍କ ତରଫରୁ ବଣ୍ଟନ କରାଯାଇଥିବା ଫାଇଲେରିଆ ଔଷଧକୁ ଛାତ୍ର ଚନ୍ଦନ ସେବନ କରିଥିବାବେଳେ ତାହାର ପ୍ରଭାବରେ ତାଙ୍କର ମୁଣ୍ଡ ବୁଲାଉଥିଲା। ତେଣୁ ସେ ପରୀକ୍ଷା କେନ୍ଦ୍ରକୁ ଆସିବାରେ ୫ ମିନିଟ ବିଳମ୍ବ ହୋଇଯାଇଥିଲା। ପରୀକ୍ଷା କେନ୍ଦ୍ରର ଫାଟକ ବନ୍ଦ ହୋଇଯାଇଥିବା ହେତୁ ଫାଟକ ସମ୍ମୁଖରେ ଚନ୍ଦନ ଛିଡ଼ା ହୋଇ ରହିଥିଲେ। ପରୀକ୍ଷା କେନ୍ଦ୍ରର ପର୍ଯ୍ୟବେକ୍ଷକ କ୍ଷେତ୍ରବାସୀ ସାମଲ କାହିଁକି ବିଳମ୍ବରେ ଆସି ପହଞ୍ଚିଲ, ତୁମକୁ ପରୀକ୍ଷା କେନ୍ଦ୍ର ଭିତରକୁ ପ୍ରବେଶ ନିଷେଧ ବୋଲି କହିଥିଲେ। ପରୀକ୍ଷା କେନ୍ଦ୍ର ଫାଟକ ସମ୍ମୁଖରେ ଠିଆ ହୋଇ ବହୁତ ଗୁହାରୀ କରିଥିଲେ ସୁଦ୍ଧା ତାଙ୍କୁ ପରୀକ୍ଷା କେନ୍ଦ୍ରକୁ ପ୍ରବେଶ କରିବାକୁ ଅନୁମତି ଦେଇନଥିଲେ। ପରୀକ୍ଷା ସରିବାପରେ ଚନ୍ଦନଙ୍କ ମା' ଏବଂ କିଛି ଗ୍ରାମବାସୀ ଆସି କାହିଁକି ପ୍ରବେଶ ପାଇଁ ଅନୁମତି ଦେଲନାହିଁ ବୋଲି ପ୍ରଶ୍ନ କରିବାରୁ ବାର୍ଷିକ ହାଇସ୍କୁଲ ସାର୍ଟିଫିକେଟ ପରୀକ୍ଷା ପରିଚାଳନାର ନିୟମ ଅନୁଯାୟୀ ୯.୩୦ମି ପରେ କୌଣସି ପରୀକ୍ଷାର୍ଥୀଙ୍କୁ ପରୀକ୍ଷା କେନ୍ଦ୍ରକୁ ପ୍ରବେଶ ନିଷେଧ ଏବଂ ମୋର ଉପରିସ୍ଥ ଅଧିକାରୀ ଜିଲ୍ଲା ଶିକ୍ଷାଧିକାରୀଙ୍କୁ ମଧ୍ୟ ଫୋନ ଯୋଗେ ପଚାରିବାରୁ ସେ ମଧ୍ୟ ପ୍ରବେଶ ନାହିଁ ବୋଲି କହିଥିଲେ କେନ୍ଦ୍ରର ପର୍ଯ୍ୟବେକ୍ଷକ କ୍ଷେତ୍ରବାସୀ ସାମଲ। ଏ ନେଇ ରସୁଲପୁର ବ୍ଲକ୍ ମଣ୍ଡଳ ଶିକ୍ଷାଧିକାରୀଙ୍କୁ ପଚାରିବାରୁ ପରୀକ୍ଷା ୯ ଘଟିକା ସମୟରୁ ଆରମ୍ଭ ହୋଇଛି। ଏଣୁ ୯.୩୦ମି ପର୍ଯ୍ୟନ୍ତ ପ୍ରବେଶ ଅନୁମତି ରହିଛି ଏବଂ ତା ପରେ ଅନୁମତି ନାହିଁ ବୋଲି କହିଥିଲେ। ପରୀକ୍ଷା ସରିବାପରେ କିଛି ଗ୍ରାମବାସୀ, ଅଭିଭାବକ ଓ ଶିକ୍ଷକଙ୍କ ମଧ୍ୟରେ ପାଟିତୁଣ୍ଡ ହୋଇଥିଲା। କିଛି ସମୟ ପାଇଁ ପରୀକ୍ଷା କେନ୍ଦ୍ର ପରିସରରେ ଚାପା ଉତ୍ତେଜନା ସୃଷ୍ଟି ହୋଇଥିଲା। ଯାହାଫଳରେ ଚନ୍ଦନ ଆଜି ମାତୃଭାଷା ପରୀକ୍ଷା ଦେବାରୁ ବଞ୍ଚିତ ହୋଇଛନ୍ତି।

ସର୍ବଭାରତୀୟ ଜେଇ ମେନ୍ ପରୀକ୍ଷାରେ ପ୍ରୀତିକ୍ଷାଙ୍କ କୃତିତ୍ୱ

ଧର୍ମଶାଳା,୧୯।୨(ସମିସ): ଧର୍ମଶାଳା ବ୍ଲକ୍ ଅଭୟପୁର ପଞ୍ଚାୟତ ରତନପୁର ଗ୍ରାମର ମନୋଜ କୁମାର ରାଉତଙ୍କ ଝିଅ ପ୍ରୀତିକ୍ଷା ରାଉତ ସର୍ବଭାରତୀୟ ସ୍ତରରେ ଜେଇ ମେନ୍ ପରୀକ୍ଷାରେ ୯୮.୩୩ଧଭାଗ ମାର୍କ ରଖି ରାଜ୍ୟରେ କୃତିତ୍ୱ ହାସଲ କରିଛନ୍ତି। ଏହି ପରୀକ୍ଷା ଗତ ଜାନୁଆରୀ ମାସ ୨୬ ତାରିଖରେ ହୋଇଥିଲା ଏବଂ ଏହାର ପରୀକ୍ଷା ଫଳ ଚଳିତ ମାସ ୧୬ ତାରିଖରେ ପ୍ରକାଶ ପାଇଛି। ପ୍ରକାଶ ଯେ ସର୍ବଭାରତୀୟ ସ୍ତରରେ ଏହି ପରୀକ୍ଷା ରେ ୧୮ଜଣ ପରୀକ୍ଷାର୍ଥୀ ୯୮.୩୩ଧ ଅଧିକା ମାର୍କ ରଖି ଚଳିତବର୍ଷ ଉତୀର୍ଣ୍ଣ ହୋଇଥିଲାବେଳେ ସେଥି ମଧ୍ୟରୁ ଧର୍ମଶାଳା ବ୍ଲକ ରତନପୁର ଗ୍ରାମର ମନୋଜ ରାଉତ ଓ ବବିତା ରାଉତଙ୍କ ଝିଅ ପ୍ରୀତିକ୍ଷା ରାଉତ ଏଥିରେ କୃତିତ୍ୱ ଅର୍ଜନ କରି ଜିଲ୍ଲା ଓ ଧର୍ମଶାଳା ନିର୍ବାଚନମଣ୍ଡଳୀ ପାଇଁ ଗୌରବ ଆଣି ଦେଇଛନ୍ତି। ଏଥିପାଇଁ ବିଭିନ୍ନ ଅନୁଷ୍ଠାନ ପକ୍ଷରୁ ପ୍ରୀତିକ୍ଷାଙ୍କୁ ଶୁଭେଚ୍ଛାର ସୁଅ ଛୁଟିଛି। ତାଙ୍କ ପିତାମାତା ଧର୍ମଶାଳା ବ୍ଲକ୍ ଜାରକା ଜାମୁବଣିଆରେ ଥିବା ଡ. ଏପିଜେ ଅବଦୁଲ କଲାମ ଇଣ୍ଟରନ୍ୟାସନାଲ୍ ସ୍କୁଲ୍‌ରେ ପ୍ରଧାନଶିକ୍ଷକ ଓ ସଭାପତି ଅଛନ୍ତି। ବିଶେଷ କରି ପ୍ରୀତିକ୍ଷା କୌଣସି କୋଚିଂ ନ ନେଇ ନିଜର ଅଜସ୍ର ପରିଶ୍ରମ, ନିଷ୍ଠା ଓ ଦୃଢ଼ ସଂକଳ୍ପ ପାଇଁ ଏହି କୃତିତ୍ୱ ହାସଲ କରିପାରିଛନ୍ତି ବୋଲି ତାଙ୍କ ପରିବାର କହିଛନ୍ତି।

ଇଣ୍ଡିଆ ବୁକ୍ ଅଫ ରେକର୍ଡରେ ଅଢ଼େଇ ବର୍ଷର ଶିଶୁ

ଦଶରଥପୁର,୧୯।୨(ସମିସ): ଦଶରଥପୁର ବ୍ଲକ୍ ଜୟନ୍ତାରା ପଞ୍ଚାୟତ ପାଟପୁର ଗ୍ରାମର ଅନୀଲ କୁମାର ନାୟକ ଏବଂ ସରସ୍ୱତୀ ନାୟକଙ୍କ ଅଢ଼େଇ ବର୍ଷର ପୁଅ ଦେବାଂଶୀ ନାୟକ ଇଣ୍ଡିଆ ବୁକ୍ ଅଫ୍ ରେକର୍ଡର ଆଇବିଆର ବିଭାଗରେ ନିଜର ସ୍ଥାନ ରଖିପାରିଛନ୍ତି। ସେ ଫଳ ଏବଂ ପଶୁ ଜାତୀୟ କୁଇଜ୍ ପ୍ରତିଯୋଗିତାରେ ନିଜର ନାମ ସ୍ଥାନିତ କରିବାରେ ସଫଳ ହୋଇଛନ୍ତି। ଏହି ପ୍ରତିଯୋଗିତା ଗତ ୨୪ ଜାନୁୟାରୀ ୨୦୨୬ରେ ମହାରାଷ୍ଟ୍ରର ପୁନେ ଠାରେ ହୋଇଥିବାବେଳେ ଅନ୍‌ଲାଇନ୍‌ରେ ଭାଗ ନେଇ ଏହି ସଫଳତା ପାଇଛନ୍ତି। ଏହାର ପ୍ରମାଣପତ୍ର ଗତ ୯ ଫେବୁଆରି୨୦୨୬ରେ ମିଳିଥିଲା। ଏଣୁ ପରିବାର ଲୋକଙ୍କ ମନରେ ଖୁସି ଭରି ଦେଇଛି।

ଅଷ୍ଟପ୍ରହର ନାମଯଜ୍ଞ ଉଦ୍‌ଯାପିତ

ଧର୍ମଶାଳା,୧୯।୨(ସମିସ): ପବିତ୍ର ଶିବରାତ୍ରୀ ଏବଂ ମା' ତାରିଣୀ ଦେବୀ ଓ ପାର୍ବତୀ ଦେବୀଙ୍କ ବାର୍ଷିକ ଜନ୍ମୋତ୍ସବ ଅବସରରେ ଧର୍ମଶାଳା ବ୍ଲକ୍ ଚୋରମୁହାଁ ଗ୍ରାମସ୍ଥିତ ବାବା ଅଗ୍ନେଶ୍ୱର ମାହଦେବଙ୍କ ପୀଠରେ ଅଷ୍ଟପ୍ରହର ନାମଯଜ୍ଞ ଅନୁଷ୍ଠିତ ହୋଇଯାଇଛି। ୧୬ ତାରିଖରେ ଅଧିବାସ ହେଇଥିବା ବେଳେ ୧୭ ତାରିଖ ପ୍ରାତଃରୁ ମାହାମନ୍ତ୍ର ନାମଯଜ୍ଞ ଅରମ୍ଭ ହୋଇ୧୮ ତରିଖରେ ଉଦ୍‌ଯାପିତ ହେବା ସହିତ ନଗର ଭ୍ରମଣ କରଯାଇଥିଲା। ଏହି ନାମଯଜ୍ଞରେ ଚୋରମୁହାଁ ସମେତ ସିହା, ବନମାଳୀପୁର, କାଏମା ନାଉପାଳ, ନରସିଂହପୁର, ବାଲିଗରି, ନିହଲପ୍ରସାଦ, ବାଲିଆପାଟ ନଗଡ଼ାସାହି, ଚହାଟା ଗ୍ରାମର ସଂକୀର୍ତ୍ତନମଣ୍ଡଳୀ ସାମିଲ ହୋଇଥିଲେ। ଏହି ସମସ୍ତ କାର୍ଯ୍ୟକ୍ରମକୁ ଈଶ୍ୱର ବେହେରା, ସୁବାଷ ଦାସ, ଦଶରଥ ନାଥ, ରଞ୍ଜନ ମହାନ୍ତି, ଅଜୟ ଦାସ, ମହେଶ୍ୱର ବେହେରା, ମକରଧ୍ୱଜ ବେହେରା, ରମେଶ ଦାସ, ନାରାୟଣ ମହାରଣା ସମେତ ଚୋରମୁହାଁ ଗ୍ରାମର ଅଧିବାସୀମାନେ ପରିଚାଳନା କରିବାରେ ସହାୟତା କରିଥିଲେ।

ଐତିହାସିକ ବରୁଆଁ ମାହଲ ମେଳଣ ପ୍ରସ୍ତୁତି

ବରୁଆଁ,୧୮।୨(ସମିସ): ଯାଜପୁର ବ୍ଲକ୍‌ର ବରୁଆଁ ସ୍ଥିତ ରାଧଗୋପିନାଥଜିଉ ମନ୍ଦିର ପ୍ରାଙ୍ଗଣରେ ଚୌଧୁରୀ ସତ୍ୟସୁନ୍ଦର ମହାପାତ୍ରଙ୍କ ସଭାପତିତ୍ୱରେ ସର୍ବପୁରାତନ ଐତିହାସିକ ବରୁଆଁ ମାହାଲ ମେଳଣ ନିମନ୍ତେ ପ୍ରସ୍ତୁତି ବୈଠକ ଅନୁଷ୍ଠିତ ହୋଇଯାଇଅଛି। ଚଳିତ ବର୍ଷ ମାର୍ଚ୍ଚ ୨ ତାରିଖ ସନ୍ଧ୍ୟାରେ ଆରମ୍ଭ ହୋଇ ୩ ତାରିଖ ଦୋଳପୂର୍ଣ୍ଣିମା ଦିନ ଅପରାହ୍ନରେ ଉଦ୍‌ଯାପନ ହେବ ବୋଲି ମେଳଣ ପରିଚାଳନା କମିଟି ପକ୍ଷରୁ ପ୍ରକାଶ। ଏହି ବୈଠକରେ ୫୨ ଖଣ୍ଡ ମୌଜାର ଠାକୁର ବାଡ଼ିର ପ୍ରତିନିଧି ଓ ପରିଚାଳନା କମିଟି କର୍ମକର୍ତ୍ତାଙ୍କ ଉପସ୍ଥିତିରେ ଆଲୋଚନା କରାଯାଇ ବିଭିନ୍ନ ପ୍ରସ୍ତାବ ଗୃହୀତ ହୋଇଥିଲା। ମେଳଣକୁ ଶାନ୍ତିଶୃଙ୍ଖଳାର ସହ ପାଳନ କରିବା ପାଇଁ ଜିଲ୍ଲାପାଳ ଓ ଜିଲ୍ଲା ଆରକ୍ଷୀ ଅଧିକ୍ଷକଙ୍କୁ ଲିଖିତ ଭାବେ ଜଣାଇ ସମସ୍ତ ପ୍ରକାର ସହଯୋଗ କାମନା କରାଯିବ। ଠାକୁରମାନଙ୍କ ବିମାନ ପଡ଼ିଆରେ ପହଞ୍ଚିବା ଠାରୁ ନିଜ ନିଜର ଚାନ୍ଦିନୀରେ ବିଜେ କରିବା ପର୍ଯ୍ୟନ୍ତ କମିଟି କର୍ମକର୍ତ୍ତା ଓ ପୁଲିସ ଉପସ୍ଥିତ ରହି ଶୃଙ୍ଖଳା ରକ୍ଷା କରିବେ। ମେଳଣ ପୂର୍ବରୁ ଠାକୁର ମାନଙ୍କ ବିଜେସ୍ଥଳୀକୁ ଆବଶ୍ୟକୀୟମରାମତି କରିବା, ମାର୍ଚ୍ଚ ୨ ଓ ୩ ତାରିଖ ଦୁଇ ଦିନ ପର୍ଯ୍ୟନ୍ତ ଆଖପାଖ ମଦ ଦୋକାନ ଓ ବାର୍‌କୁ ବନ୍ଦ୍ ରଖିବା ପାଇଁ ପ୍ରଶାସନକୁ ଅନୁରୋଧ କରାଯିବ, ମେଳଣ ପଡିଆକୁ ସଂଯୋଗ କରୁଥିବା ସମସ୍ତ ରାସ୍ତାକୁ ପରିଷ୍କାର ପରିଚ୍ଛନ୍ନ କରିବା ସହ ବିମାନ ବିଜେ ସମୟରେ ପଥରୋଧ ନକରିବା ପାଇଁ ପରାମର୍ଶ ଦିଆଯାଇଛି। ନୂତନ ଭାବେ ବରହମ୍‌ପୁରର ଶ୍ରୀଶ୍ରୀ ରାଧା ବୃନ୍ଦାବନଚନ୍ଦ୍ରଜିଉଙ୍କୁ ମେଳଣ କମିଟି ପକ୍ଷରୁ ବରଣି କରାଯିବା ସହ ସ୍ୱାଗତ କରାଯାଇଛି। ବୈଠକରେ ସମସ୍ତ ଠାକୁର ବାଡ଼ିର କର୍ମକର୍ତ୍ତା ବ୍ରଜ କିଶୋର ପାତ୍ରୀ, କୁଞ୍ଜ ବିହାରୀ ରାୟ, ସଚ୍ଚିଦାନନ୍ଦ ବିଶ୍ୱାଳ, ରମେଶ ଚନ୍ଦ୍ର ମିଶ୍ର, ସୂର୍ଯ୍ୟନାରାୟଣ ମିଶ୍ର, ଜିତେନ୍ଦ୍ର ବିଶ୍ୱାଳ, ପରମାନନ୍ଦ ସାହୁ, ଲକ୍ଷ୍ମୀଧର ସାହୁ, ହୃଷୀକେଶ ମାନ୍ଧାତା, ଶ୍ରୀଧର ସାହୁ, ବଳରାମ ପତି, ଗୌରାଙ୍ଗ ନାୟକ, ରଜନୀକାନ୍ତ ବିଶ୍ୱାଳ, ଅଶୋକ ମହାନ୍ତି, ଅଶ୍ୱିନୀ ବିଶ୍ୱାଳ, ବିପିନ୍ ବିହାରୀ ନାୟକ, ଚିତ୍ତରଞ୍ଜନ ପଣ୍ଡା, ସତ୍ୟରଞ୍ଜନ ବାରିକ, କରୁଣାକର ଲେଙ୍କା, ସ

ସକାଳ
THE SAKALA

ସମ୍ପାଦକୀୟ

ମାନବାଧିକାର ଉଲ୍ଲଙ୍ଘନ ଓ ମର୍ଯ୍ୟାଦାର ହନନ କରୁଥିବା ବାଲ୍ୟବିବାହ ପରମ୍ପରାକୁ ଆମ ସମାଜ ଗ୍ରହଣ କରିନେଇଛି । ଏହାଠାରୁ ବଳି ଦୁର୍ଭାଗ୍ୟଜନକ ବିଷୟ ଆଉ କ'ଣ ହୋଇପାରେ?

-ନୋବେଲ୍ ବିଜେତା କୈଳାସ ସତ୍ୟାର୍ଥୀ

'ଗାଲଗୋଟିଆସ'ର ଗୋଳ

ବିଶ୍ୱଗୁରୁ ହେବାର ଆକାଂକ୍ଷା ଓ ବାସ୍ତବତା ମଧ୍ୟରେ ଯେ ଆକାଶପାତାଳ ଫରକ ରହିଛି, ତାହା 'ଇଣ୍ଡିଆ ଏଆଇ ଇମ୍ପାକ୍ଟ ସମ୍ମିଟ୍'ରେ ପ୍ରମାଣିତ ହୋଇଛି । ଚୀନ୍‌ରେ ନିର୍ମିତ କୁକୁର ଆକୃତିର ଏକ ରୋବୋଟ୍(ରୋବୋଡଗ୍)କୁ ନିଜସ୍ୱ ନାମ(ଓରିଅନ୍) ଦେଇ ଗାଲଗୋଟିଆସ ବିଶ୍ୱବିଦ୍ୟାଳୟ ନିଜସ୍ୱ ଉତ୍କର୍ଷ କେନ୍ଦ୍ରର ଉଦ୍‌ଭାବନ ବୋଲି ଚଳିତ ବୈଶ୍ୱିକ ଏଆଇ ସମ୍ମିଳନୀରେ ପ୍ରଦର୍ଶିତ କରି ଧରାପଡ଼ିଯିବା ପରେ ସମ୍ମିଳନୀରୁ ବହିଷ୍କୃତ ହୋଇଛି । ଅନୁଷ୍ଠାନର କ୍ଷମାପ୍ରାର୍ଥନା କିମ୍ବା ସ୍ୱୀକାରକରଣ ଏହି ଅପମାନଜନକ ଘଟଣାରେ ପୂର୍ଣ୍ଣଚ୍ଛେଦ ଟାଣିପାରିନାହିଁ, ବରଂ ଏକ ଅବାଞ୍ଛିତ ଅଧ୍ୟାୟର ଆରମ୍ଭ କରିଛି । ଏହି ଘଟଣା ପରେ ଭବିଷ୍ୟତରେ ଭାରତର ପ୍ରତିଟି ଉଦ୍‌ଭାବନକୁ ବିଶ୍ୱ ସନ୍ଦେହଚକ୍ଷୁରେ ଦେଖିବ ଏବଂ ପ୍ରଶ୍ନ କରିବ - 'ଏହା ତୁମର ନିଜସ୍ୱ ଜ୍ଞାନକୌଶଳ ନା ଅନୁକରଣ?' ସେତେବେଳେ ସମ୍ପୂର୍ଣ୍ଣ ନିଷ୍ଠା ଓ ସାଧୁତାପୂର୍ଣ୍ଣ ଅଧ୍ୟବସାୟରେ ବିକଶିତ ଉତ୍ପାଦର ଉଦ୍ଭାବକଟିର ମନ ଓ ପ୍ରାଣକୁ ଯେଭଳି ପ୍ରଚଣ୍ଡ ଆଘାତ ଲାଗିବ ତାହାର ଭରଣା କରିବ କିଏ? ଏଆଇରେ ବିଶ୍ୱରେ ତୃତୀୟ ଅଗ୍ରଣୀ ଦେଶ ଭାବରେ ଭାରତ ଖୁବ୍‌ଶୀଘ୍ର ଉଭା ହେବ ବୋଲି ପ୍ରଧାନମନ୍ତ୍ରୀଙ୍କ ଘୋଷଣାକୁ ଗାଲଗୋଟିଆସର ଗୋଳମାଳିଆ କାରବାର କେବଳ ଫିକା କରିଦେଇନାହିଁ, ବରଂ ବିଶ୍ୱ ଦରବାରରେ ଭାରତକୁ ଲୋକହସା କରିବା ସାର ହୋଇଛି । ଏଥିସହିତ ଜାତୀୟ ସ୍ୱାର୍ଥ ଓ ଭାବମୂର୍ତ୍ତି ଜଡ଼ିତ ଥିବାରୁ ସମ୍ମିଟ୍‌ରୁ ବହିଷ୍କାର ଦଣ୍ଡ ଯଥେଷ୍ଟ ନୁହେଁ, ଦୃଷ୍ଟାନ୍ତମୂଳକ ଭାବେ ଆହୁରି କଠୋର ଦଣ୍ଡବିଧାନର ଆବଶ୍ୟକ ରହିଛି ।

ଏହି ସ୍ଥୂଳ ଘଟଣାରୁ ଯେଉଁ ସୂକ୍ଷ୍ମ ଅନୁଭବ ଓ ସନ୍ଦେଶଟିଏ ମିଳୁଛି ତାହା ହେଲା ବ୍ୟାଖ୍ୟାନ ଓ ଦକ୍ଷତା, ପ୍ରଦର୍ଶନ ଓ ଉତ୍ପାଦନ, ଆକାଂକ୍ଷା ଓ ସାମର୍ଥ୍ୟ ଭିତରେ ଅନେକ ଫରକ ରହିଛି । ଉଚ୍ଚସ୍ତର ଗବେଷଣା ଓ ଅଧ୍ୟୟନ ଲକ୍ଷ୍ୟରେ ବିଶ୍ୱବିଦ୍ୟାଳୟମାନ ଗଠନ କରାଯାଇଛି ଏବଂ ଏଥିପାଇଁ ପ୍ରଧାପକମାନେ ମୋଟା ଅଙ୍କର ଅର୍ଥରାଶି ଦରମା ଆକାରରେ ପାଉଛନ୍ତି । ଏହାଛଡ଼ା ଫେଲୋସିପ୍ ଜରିଆରେ ମିଳୁଥିବା ଅର୍ଥର ମଧ୍ୟ ଅଭାବ ନାହିଁ । କିନ୍ତୁ ଶିକ୍ଷାର ସର୍ବୋଚ୍ଚ ମନ୍ଦିର ରୂପେ ଅଭିହିତ ବିଶ୍ୱବିଦ୍ୟାଳୟଗୁଡ଼ିକ ଯଦି ଗବେଷଣା, ଆବିଷ୍କାର, ଉଦ୍ଭାବନ, ବିକାଶକୁ ଗୁରୁତ୍ୱ ଦେବା ବଦଳରେ ବ୍ୟାଖ୍ୟାନକୁ ଅଗ୍ରାଧିକାର ଦିଅନ୍ତି ତେବେ ଭାରତର ବିଶ୍ୱଗୁରୁ ଘୋଷଣା କେବଳ ପ୍ରହସନ ହୋଇ ରହିଯିବ ।

ଏହି ଲଜ୍ଜାଜନକ ଘଟଣା ପରେ ଗାଲଗୋଟିଆସ ପକ୍ଷରୁ ସ୍ୱୀକାରକରଣରେ କୁହାଯାଇଛି ଯେ ବିଶ୍ୱରେ ଏଆଇ ଓ ରୋବୋଟିକ୍ ଜ୍ଞାନକୌଶଳ କେଉଁ ଉଚ୍ଚସ୍ତରକୁ ଗଲାଣି ତାହା ଦେଖାଇବା ପାଇଁ(ଡେମୋ) ରୋବୋଡଗ୍ ପ୍ରଦର୍ଶନ କରାଯାଇଥିଲା । ବିଶ୍ୱରେ ପ୍ରତିକ୍ଷଣରେ କ'ଣ ଘଟୁଛି ତାହା ଇଣ୍ଟରନେଟ୍ ଯୋଗେ ବିଶ୍ୱ ଜନସମାଜର ସବୁସ୍ତରରେ ପହଞ୍ଚିପାରୁଛି । ତେଣୁ ଗାଲଗୋଟିଆସର ସ୍ୱୀକାରକରଣରୁ ତା'ର ବିବଶତା, ନିଃସହାୟତା ଓ ହାସ୍ୟାସ୍ପଦ ଆତ୍ମରକ୍ଷା ଉଦ୍ୟମ ବୋଲି କୁହାଯାଇପାରେ । ପୁଣି ଯଦି ବିଶ୍ୱବିଦ୍ୟାଳୟଗୁଡ଼ିକ ଏଭଳି ଡେମୋର ଡ୍ରାମା ପେଣ୍ଡାଲ୍ ବା ନାଟକ ମଞ୍ଚ ହୋଇ ରହିଯିବେ ତେବେ ସେଥିରୁ ବୈଜ୍ଞାନିକ, ଉଦ୍ଭାବକ ବଦଳରେ କେବଳ କଳାକାରମାନେ ବାହାରିବେ, ଯେଉଁମାନେ ଭଲ ବ୍ୟାଖ୍ୟାନ ସୃଷ୍ଟି କରିପାରୁଥିବେ ଏବଂ ସେହି ବ୍ୟାଖ୍ୟାନ ବଳରେ ଭାରତକୁ ବିଶ୍ୱଗୁରୁରେ ପରିଣତ କରିବାର ସ୍ୱପ୍ନ ଦେଖୁଥିବେ । ଯଦି ଏହି ଦୃଷ୍ଟିକୋଣରେ ଯଥାଶୀଘ୍ର ପରିବର୍ତ୍ତନ ନ ଆସେ ତେବେ ବିଶ୍ୱର ଅଗ୍ରଣୀ ବୈଷୟିକ କମ୍ପାନୀମାନେ ଚାହୁଁଥିବା ଭଳି ଭାରତ ଆହୁରି ଶହେ ବର୍ଷ ପର୍ଯ୍ୟନ୍ତ କେବଳ ଉପଭୋକ୍ତା ଦେଶ ହୋଇରହିଯିବ ।

ଆମ ନୀତି ନିର୍ଦ୍ଧାରଣର ଆଉ ଏକ ସମସ୍ୟା ହେଲା ଆମେ ଦୂରଦୃଷ୍ଟିର ଅର୍ଥକୁ କେବଳ ପଠନ ଦୃଶ୍ୟମାନତା ବା ଆଖିର ଦକ୍ଷତାରେ ସୀମିତ କରିଦେଉଛୁ । ଏଆଇ ଯୁଗରେ ଏହି ଚିନ୍ତାଧାରାରେ ପରିବର୍ତ୍ତନ ହିଁ ପ୍ରଥମ ଆବଶ୍ୟକତା । ଭାରତ ଓ ଚୀନ୍ ପ୍ରାୟ ଏକାସମୟରେ 'ମେକ୍ ଇନ୍ ଇଣ୍ଡିଆ' ଓ 'ମେକ୍ ଇନ୍ ଚାଇନା' ଅଭିଯାନ ଆରମ୍ଭ କରିଥିଲେ । ଆଜି ଚୀନ୍ ଆମଠାରୁ ଅଭାବନୀୟ ଅଗ୍ରଣୀ ହାସଲ କରିବା ପଛର କାରଣ ହେଉଛି ଆମେ ଅଧିକରୁ ଅଧିକ ପ୍ରଚାର ପ୍ରସାରରେ ମାତିଥିବା ବେଳେ ଚୀନ୍ ନିରବରେ ଏପରିକି ଗୁପ୍ତରେ ତାହାର ନିର୍ମାଣ ଓ ନବସୃଜନ କାର୍ଯ୍ୟକ୍ରମ ଜାରି ରଖିଥିଲା । ଗାଲଗୋଟିଆସ ଘଟଣା ଏହି ତ୍ରୁଟିକୁ ପଦାରେ ପକାଇ ଦେଇ ଆତ୍ମସମୀକ୍ଷାର ସୁଯୋଗଟିଏ ସୃଷ୍ଟି କରିଛି ।

ଏହି ପୃଷ୍ଠଭୂମିରେ ଭାରତ ଡିଜିଟାଲ୍ ସାର୍ବଭୌମତ୍ୱର ସୁରକ୍ଷା ପାଇଁ ଦ୍ରୁତ ଚିନ୍ତା କରିବାର ବେଳ ଆସିଛି । କମ୍ପ୍ୟୁଟର, ମୋବାଇଲ୍ ଫୋନ୍, ନେଭିଗେସନ୍ ସିଷ୍ଟମ୍(ଉପଗ୍ରହ) ଆଦିର ପ୍ରାଣଶକ୍ତି ହେଉଛି 'ଅପରେଟିଂ ସିଷ୍ଟମ୍'(ଓଏସ୍) । ରୁଷ୍, ଚୀନ୍, ଏପରିକି ଇରାନ୍ ଭଳି ଦେଶ ନିଜସ୍ୱ 'ଓଏସ୍' ବିକଶିତ ଓ ବ୍ୟବହାର କରିଆସୁଥିବା ବେଳେ ବିପୁଳ ମେଧାଶକ୍ତି ସମୃଦ୍ଧ ଭାରତ ଏ ପର୍ଯ୍ୟନ୍ତ ଏଥିପ୍ରତି ଦୃଷ୍ଟି ଦେଇନାହିଁ । ଭାରତରେ ବ୍ୟବହୃତ ଶତପ୍ରତିଶତ 'ଓଏସ୍'ର ଚାବିକାଠି ଆମେରିକୀୟ କମ୍ପାନୀଙ୍କ ହାତରେ । ଅର୍ଥାତ୍ ଏବେ ଡିଜିଟାଲ୍ ଇଣ୍ଡିଆ ଆମେରିକାର ହାତମୁଠାରେ । ଯଦି ଆମେରିକା ଦୁଷ୍ଟବୁଦ୍ଧି ପ୍ରୟୋଗ କରେ ନିମିଷକେ ଭାରତର ଆର୍ଥିକ, ସାମରିକ, ପ୍ରଶାସନିକ ଓ ସାମାଜିକ ଜୀବନଯାତ୍ରା ସ୍ଥାଣୁ ହୋଇଯିବ । ସମସ୍ତ ଆନ୍ତର୍ଜାତିକ ନୀତିନିୟମକୁ ଉଲ୍ଲଙ୍ଘନ କରି ଆମେରିକା ଯେଭଳି ଭେନେଜୁଏଲା ରାଷ୍ଟ୍ରପତିଙ୍କୁ ଅପହରଣ କରିନେଲା ସେହି ଆଧାରରେ 'ଡିଜିଟାଲ୍ ଇଣ୍ଡିଆ'କୁ ଆମେରିକା ସ୍ଥାଣୁ କରିଦେବାର ଆଶଙ୍କାକୁ ଏଡ଼ାଇ ଦେଇ ହେବ ନାହିଁ ।

ଏଣୁ ବ୍ୟାଖ୍ୟାନରୁ ବାହାରି ଏବେ ବାସ୍ତବତା ଦିଗରେ ଅଧିକ ଦୃଷ୍ଟି ଦେବାର ସମୟ ଉପଗତ । ନୀତି ନିର୍ଦ୍ଧାରକମାନେ ଏ ଦିଗରେ ଅଧିକ ଗୁରୁତ୍ୱ ଦେବେ ବୋଲି ଭାରତୀୟମାନେ ଆଶା କରିବା ସ୍ୱାଭାବିକ । ନୂଆଦିଲ୍ଲୀରେ ଅନୁଷ୍ଠିତ ଏଆଇ ଶିଖର ସମ୍ମିଳନୀ ସଚେତନ ହେବାର ଯେଉଁ ସୁଯୋଗ ଆଣିଛି ତାହାକୁ ଉପେକ୍ଷା ନ କରିବା ହିଁ 'ଡିଜିଟାଲ୍ ଇଣ୍ଡିଆ'ର ସାର୍ବଭୌମତ୍ୱ, ପ୍ରତିଷ୍ଠା ଓ ଆତ୍ମସମ୍ମାନ ପ୍ରତି ଶୁଭସଙ୍କେତ ହେବ ।

ବିଶ୍ୱ ଅର୍ଥନୈତିକ ମଞ୍ଚରେ ଓଡ଼ିଶା

ନଳିନୀକାନ୍ତ ଧର

ଗତ ଜାନୁୟାରୀ ୧୯-୨୩ ପାଞ୍ଚଦିନ ବ୍ୟାପୀ ସ୍ୱିଜରଲାଣ୍ଡର ଡାଭୋସ୍‌ଠାରେ ବିଶ୍ୱ ଅର୍ଥନୈତିକ ସଂସ୍ଥାର ୫୬ତମ ବାର୍ଷିକ ଅଧିବେଶନ ଅନୁଷ୍ଠିତ ହୋଇଯାଇଛି । ଏ ସମ୍ମିଳନୀରେ ଆମେରିକା ରାଷ୍ଟ୍ରପତି ଡୋନାଲ୍ଡ ଟ୍ରମ୍ପଙ୍କ ସହ ୬୫ ଦେଶର ରାଷ୍ଟ୍ରମୁଖ୍ୟ, ୪୦୦ ପ୍ରଭାବଶାଳୀ ରାଜନୈତିକ ବ୍ୟକ୍ତିବିଶେଷ, ୮୫୦ ବୃହତ୍ ବ୍ୟବସାୟିକ ସଂସ୍ଥାର ମୁଖ୍ୟ, ରେକର୍ଡ ୧୭୦୦ ପ୍ରତିନିଧି ଯୋଗଦେଇଥିବା ବେଳେ ଭାରତରୁ ମଧ୍ୟ କେନ୍ଦ୍ରମନ୍ତ୍ରୀ ଅଶ୍ୱିନୀ ବୈଷ୍ଣବ ଓ ଶିବରାଜ ଚୌହ୍ୱାନଙ୍କ ସହ ୧୦ଟି ରାଜ୍ୟ ପ୍ରତିନିଧିତ୍ୱ କରିଥିଲେ । କେନ୍ଦ୍ର ସରକାରଙ୍କଠାରୁ ମନୋନୀତ ନ ହୋଇପାରିଲେ ମଧ୍ୟ ରାଜ୍ୟମାନେ ନିଜସ୍ୱ ଉଦ୍ୟମରେ ରାଜ୍ୟର ବ୍ୟବସାୟ-ବାଣିଜ୍ୟ ପ୍ରଚାର, ପ୍ରସାର ଓ ବହୁମୁଖୀ ଲକ୍ଷ୍ୟସାଧନ ପାଇଁ ଯୋଗଦାନ କରିପାରିବେ । ଆନ୍ଧ୍ର ସରକାର ଆଉ ଏକ ପାଦେ ଆଗକୁ ଯାଇ ନିଜ ରାଜ୍ୟ ପାଇଁ ଅଧିକ ବିଦେଶୀ ପୁଞ୍ଜି ଆକର୍ଷଣ କରିବା ଉଦ୍ଦେଶ୍ୟରେ ରାଜ୍ୟର ବୈଷୟିକ ପ୍ରତିନିଧି ମଣ୍ଡଳ ସହ ଏକ ପାଭିଲିୟନ ମଧ୍ୟ ସେଠାରେ ସ୍ଥାନିତ କରାଇଥିଲେ ।

ବିଶ୍ୱ ଅର୍ଥନୈତିକ ଫୋରମ୍‌ର ବାର୍ଷିକ ଅଧିବେଶନରେ ବିଶ୍ୱ ଅର୍ଥନୀତି, ସମାଜ, ପରିବେଶ, ବିକାଶ, ରୋଜଗାର, ସରକାରୀ-ବେସରକାରୀ ସହଯୋଗିତା, ଗବେଷଣା, ନେତୃତ୍ୱ ଇତ୍ୟାଦି ବିଷୟ ଉପରେ ଉଚ୍ଚସ୍ତରୀୟ ବିଚାର ବିମର୍ଶ କରାଯାଇଥାଏ । ଅଣଆନୁଷ୍ଠାନିକ ଭାବେ ଏହା ନୀତି ନିର୍ଦ୍ଧାରଣ ଓ ବାଣିଜ୍ୟ-ବ୍ୟବସାୟିକ ନିଷ୍ପତ୍ତିକୁ ପ୍ରଭାବିତ କରିପାରୁଥିବା ବିଶ୍ୱର ସର୍ବୋଚ୍ଚ ମଞ୍ଚ । ତେଣୁ ପ୍ରତିବର୍ଷ ଅନ୍ତର୍ଜାତୀୟ ସ୍ତରରେ ନିଜର ଦ୍ରୁତ ପ୍ରଭାବ ବିସ୍ତାର ନିମନ୍ତେ ସବୁଦେଶ ଓ ରାଜ୍ୟ ପାଇଁ ଏହା ଏକ ଅପୂର୍ବ ସୁଯୋଗ ସୃଷ୍ଟି କରିଥାଏ । ଏହା ବିଶ୍ୱର ସର୍ବୋଚ୍ଚ ଅଣଆନୁଷ୍ଠାନିକ ଅର୍ଥନୈତିକ ସମ୍ମିଳନୀ ହୋଇଥିବାରୁ ରାଜ୍ୟମାନେ ବିଭିନ୍ନ ଦେଶର ଶିଳ୍ପର ଢାଞ୍ଚା, ନଗର ଯୋଜନା ପ୍ରଣାଳୀ, ଦକ୍ଷତା ବିକାଶ, ଜଳବାୟୁ ନୀତି, ପ୍ରଶାସନ ଓ ସ୍ଥାୟିତ୍ୱ, ବୈଶ୍ୱିକ ମାନଦଣ୍ଡ, ସାଂପ୍ରତିକ ରାଜନୈତିକ ସ୍ଥିତି, ଅର୍ଥନୈତିକ ସ୍ଥିତି, ପୁଞ୍ଜିବଜାର, ଅନ୍ତର୍ଜାତୀୟ ବାଣିଜ୍ୟ ଆଇନ, ବୈଦେଶିକ ନୀତି, ନୂତନ ସମ୍ଭାବନା ଇତ୍ୟାଦି ସମସ୍ତ କ୍ଷେତ୍ରରେ ଜ୍ଞାନ ଓ ଅଭିଜ୍ଞତା ଆହରଣ କରିପାରିବେ, ଯାହାକି ଭବିଷ୍ୟତ କର୍ମପନ୍ଥା ଓ କୌଶଳ ନିରୂପଣ ପାଇଁ ସହାୟକ ହେବ ।

ଭାରତରେ ୯୦ ଦଶକରୁ ଉଦାରୀକରଣ, ଜଗତୀକରଣ, ଘରୋଇକରଣ ଅର୍ଥନୀତି ପ୍ରଚଳିତ ହେବା ପରେ ଆମ ଦେଶର ଗଣତାନ୍ତ୍ରିକ ସଂଘୀୟ ବ୍ୟବସ୍ଥାରେ ରାଜ୍ୟ-ରାଜ୍ୟ ମଧ୍ୟରେ ଶିଳ୍ପ-ବାଣିଜ୍ୟ ସେବା ଆଦି କ୍ଷେତ୍ରରେ ପ୍ରତିଯୋଗିତା ଦିନକୁ ଦିନ ବୃଦ୍ଧି ପାଇଛି ଏବଂ କିଛି ରାଜ୍ୟ ନିଜର ଦୃଢ଼ ରାଜନୈତିକ ଇଚ୍ଛାଶକ୍ତି, ବ୍ୟବସାୟିକ ଅନୁକୂଳ ନୀତିନିୟମ ପ୍ରଣୟନ, ଅଧିକ ପ୍ରୋତ୍ସାହନ, ଉନ୍ନତ ଭିତ୍ତିଭୂମି ଓ ଆବଶ୍ୟକ ମାନବ ସମ୍ବଳ ଉପଲବ୍ଧି ଯୋଗୁଁ ଅନ୍ୟ ରାଜ୍ୟ ତୁଳନାରେ ଅଧିକ ନିବେଶ ଆକର୍ଷଣ କରି ଦ୍ରୁତଗତିରେ ବିକାଶ ଲାଭ କରିପାରୁଛନ୍ତି । ଉଦାହରଣ ସ୍ୱରୂପ ମହାରାଷ୍ଟ୍ର, ଗୁଜୁରାଟ, ତାମିଲନାଡୁ, କର୍ଣ୍ଣାଟକ, ଆନ୍ଧ୍ରପ୍ରଦେଶ, ତେଲେଙ୍ଗାନା ଆଦି ରାଜ୍ୟକୁ ନିଆଯାଇପାରେ । ବର୍ତ୍ତମାନ କିଛିମାତ୍ରାରେ ଉତ୍ତର ପ୍ରଦେଶ, ଆସାମ, ଓଡ଼ିଶା, ଛତିଶଗଡ଼ ମଧ୍ୟ ଏହି ତାଲିକାରେ ସାମିଲ ହୋଇଛନ୍ତି ।

ଚଳିତବର୍ଷ ବିଶ୍ୱ ଅର୍ଥନୈତିକ ସମ୍ମିଳନୀରେ ମହାରାଷ୍ଟ୍ର, ଗୁଜୁରାଟ, କର୍ଣ୍ଣାଟକ, ଆନ୍ଧ୍ରପ୍ରଦେଶ, ଉତ୍ତର ପ୍ରଦେଶ, ତାମିଲନାଡୁ, ତେଲେଙ୍ଗାନା, ମଧ୍ୟପ୍ରଦେଶ, ଆସାମ, ଝାଡ଼ଖଣ୍ଡ ଆଦି ୧୦ଟି ରାଜ୍ୟ ଭାଗ ନେଇ ଶିଳ୍ପ, ଖଣିଜ, ପ୍ରଯୁକ୍ତି ବିଦ୍ୟା, ଅକ୍ଷୟ ଶକ୍ତି ଇତ୍ୟାଦି ବିଭିନ୍ନ କ୍ଷେତ୍ରରେ ଥିବା ସୁଯୋଗ ପ୍ରଦର୍ଶିତ କରିବା ସହ ରାଜ୍ୟର ବ୍ୟବସାୟିକ ନୀତି ନିୟମ, ପ୍ରୋତ୍ସାହନ ନୀତି, ମାନବ ସମ୍ବଳ, ଭିତ୍ତିଭୂମି ଇତ୍ୟାଦି ବିଶ୍ୱକୁ ଅବଗତ କରାଇବା ଏବଂ ଅନୁକୂଳ ବ୍ୟବସାୟିକ ବୁଝାମଣାର ପ୍ରତିଶ୍ରୁତି ଦେଇ ନିଜ ରାଜ୍ୟରେ ପୁଞ୍ଜି ନିବେଶ ପାଇଁ ଆଲୋଚନା କରିଥିଲେ । ବର୍ତ୍ତମାନ ସବୁ ରାଜ୍ୟ ଅଧିକ ବିଦେଶୀ ପୁଞ୍ଜି (ଏଫ୍‌ଡିଆଇ), ଗ୍ରାଣ୍ଟ, ସହଭାଗିତା, ଋଣ ମାଧ୍ୟମରେ ଆକୃଷ୍ଟ କରିବା ପାଇଁ ଅମଲାତାନ୍ତ୍ରିକ ସୋପାନ ବା ହସ୍ତକ୍ଷେପକୁ ବାଦ୍ ଦେଇ ସିଧାସଳଖ ବିନିଯୋଗକାରୀଙ୍କ ସହ ଆଲୋଚନା କରି ଆସ୍ଥାଭାଜନ ହୋଇପାରୁଛନ୍ତି ।

ବିଶ୍ୱ ଅର୍ଥନୈତିକ ଫୋରମ୍‌ରେ ଯେହେତୁ ବିଶ୍ୱର ସମସ୍ତ ଉଚ୍ଚସ୍ତରୀୟ ନେତୃମଣ୍ଡଳ ଗୋଟିଏ ମଞ୍ଚରେ ଏକତ୍ରିତ ହୋଇଥା'ନ୍ତି, ଏହାର ସୁପରିଣାମ ବ୍ୟାପକ ହେବା ସହ ପ୍ରଭାବଶାଳୀ ଓ ସୁଦୂରପ୍ରସାରୀ । ଗତ ସମ୍ମିଳନୀରେ ମୁମ୍ବାଇ ମେଟ୍ରୋପଲିଟାନ ରିଜନ୍ ଏମ୍.ଏମ୍.ଆର୍.ଡି.ଏ. କେବଳ ଭିତ୍ତିଭୂମି ବିକାଶ ଭିତ୍ତିକ ପ୍ରକଳ୍ପ ପାଇଁ ୮୭, ୩୦୦ କୋଟି ଟଙ୍କାର ବିଦେଶୀ ପୁଞ୍ଜି ଆକୃଷ୍ଟ କରିବା ପାଇଁ ସକ୍ଷମ ହୋଇପାରିଛି । ମଧ୍ୟପ୍ରଦେଶ, ଆନ୍ଧ୍ରପ୍ରଦେଶ ଗୁଗୁଲ୍, ବ୍ଲାକ୍‌ଷ୍ଟୋନ ଭଳି ବିଶ୍ୱର ବୃହତ୍ ସଂସ୍ଥା ଏବଂ ୟୁଏଇ ସହିତ ଭିତ୍ତିଭୂମି, ଦୀର୍ଘମିଆଦୀ ପ୍ଲାଟଫର୍ମ, ମାନୁଫେକ୍‌ଚରିଂ, ଖାଦ୍ୟ ପ୍ରକ୍ରିୟାକରଣ ଇତ୍ୟାଦି କ୍ଷେତ୍ରରେ ଲକ୍ଷାଧିକ କୋଟି ଟଙ୍କାର ରାଜିନାମା ସ୍ୱାକ୍ଷରିତ କରିଛନ୍ତି । ଭାରତର ବିଭିନ୍ନ ରାଜ୍ୟ ଯଥା ଗୁଜୁରାଟ- ଉତ୍ପାଦନ ଶିଳ୍ପ, ବ୍ୟବସାୟ ପରିଚାଳନା ସହାୟତା, କର୍ଣ୍ଣାଟକ- ଷ୍ଟାର୍ଟଅପ୍ ଓ ପ୍ରଯୁକ୍ତି ବିଦ୍ୟା, ତାମିଲନାଡୁ-ଔଷଧ, ଇଲେକ୍ଟ୍ରୋନିକ୍ସ ଓ ଇଭି, ତେଲେଙ୍ଗାନା-ନବସୃଜନ ଓ ପ୍ରାଣିବିଜ୍ଞାନ ସାମଗ୍ରୀ ଇତ୍ୟାଦି କ୍ଷେତ୍ରରେ ନିଜର ବ୍ରାଣ୍ଡ ଓ ଦୃଶ୍ୟମାନ୍ୟତା ବିଶ୍ୱ ଦରବାରରେ ସାବ୍ୟସ୍ତ କରିବାରେ ସକ୍ଷମ ହୋଇପାରିଛନ୍ତି ।

୨୦୩୬ରେ ସ୍ୱତନ୍ତ୍ର ଓଡ଼ିଶା ଗଠନର ଶତବର୍ଷ ଏବଂ ୨୦୪୭ରେ ଭାରତର ସ୍ୱାଧୀନତାର ଶତବର୍ଷ ପାଳନ ପରିପ୍ରେକ୍ଷୀରେ ବିକଶିତ ଭାରତ ଓ ବିକଶିତ ଓଡ଼ିଶାର ଧାର୍ଯ୍ୟ ଲକ୍ଷ୍ୟ ପୂରଣ କରିବାରେ ଏହିପରି ଏକ ପ୍ରଭାବଶାଳୀ ସମ୍ମିଳନୀରେ ଆମ ଯୋଗଦାନ ଗୁରୁତ୍ୱ ବହନ କରେ । ଭବିଷ୍ୟତରେ ବିକଶିତ ଓଡ଼ିଶାର ଆମେ ଯେଉଁ ସ୍ୱପ୍ନ ଦେଖୁଛୁ ତାହା ବୈଦେଶିକ ପୁଞ୍ଜି, ଜ୍ଞାନକୌଶଳ ଓ ବହିର୍ବାଣିଜ୍ୟ ବିନା ସମ୍ଭବପର ନୁହେଁ । ଓଡ଼ିଶା ମଧ୍ୟ ପ୍ରାଧାନ୍ୟ ରଖୁଥିବା କିଛି ନିର୍ଦ୍ଦିଷ୍ଟ କ୍ଷେତ୍ର ଯଥା ଧାତୁ ଓ ବୃହତ୍ ଶିଳ୍ପ, ନବସୃଜନ, ସେମିକଣ୍ଡକ୍ଟର, ଡାଟା ସେଣ୍ଟର, ସବୁଜଶକ୍ତି, ଔଷଧ, ବୟନ, ରସାୟନ ଶିଳ୍ପ ଇତ୍ୟାଦି କ୍ଷେତ୍ରରେ ନିଜର ଗଠନମୂଳକ ଯୋଗଦାନ କରି ବିଶ୍ୱର ନିୟମ ଓ ନିଷ୍ପତ୍ତି ପ୍ରଣୟନକାରୀଙ୍କୁ ପ୍ରଭାବିତ କରି ଅଧିକ ପୁଞ୍ଜି ଆକୃଷ୍ଟ କରିପାରିବ ।

ପ୍ରାକୃତିକ ସଂପଦ ଭରା ରତ୍ନଗର୍ଭା ଓଡ଼ିଶା, ବହିର୍ବାଣିଜ୍ୟ ପାଇଁ ଦୀର୍ଘ ୪୦୦ କି.ମି. ବ୍ୟାପୀ ସାମୁଦ୍ରିକ ତଟ, ଗୁରୁତ୍ୱପୂର୍ଣ୍ଣ ଭୌଗୋଳିକ ସ୍ଥିତି, ଆବଶ୍ୟକ ମାନବ ସମ୍ବଳ, ସ୍ଥାୟୀ ନୀତି ଇତ୍ୟାଦି ସମସ୍ତ ଆନୁଷଙ୍ଗିକ ଭିତ୍ତିଭୂମି ଉପଲବ୍ଧି ପାଇଁ ଆମେ ଭାରତର ଯେ କୌଣସି ରାଜ୍ୟ ସହ ପ୍ରତିଦ୍ୱନ୍ଦ୍ୱିତା କରିବା ପାଇଁ ସମକକ୍ଷ । ତେଣୁ ଓଡ଼ିଶା ବର୍ତ୍ତମାନ ଦ୍ରୁତ ବିକାଶ ଲାଭ କରିବା ଦ୍ୱାରଦେଶରେ ଉପନୀତ ହୋଇଛି । ଅବଶ୍ୟ ଏହାକୁ ବଜାୟ ରଖିବା ସହ ଉତ୍ତୋରତ୍ତର ଉନ୍ନତି ପାଇଁ ନିରନ୍ତର ସମୟୋପଯୋଗୀ ସଂସ୍କାରମୂଳକ ପଦକ୍ଷେପ ନେବା ବାଞ୍ଛନୀୟ ।

ଶେଷରେ ଯଦିଓ ଏହିପରି ସମ୍ମିଳନୀରେ ଯୋଗଦାନ ରାଜ୍ୟମାନଙ୍କୁ ଅନେକ କ୍ଷେତ୍ରରେ ଲାଭଦାୟକ ହେବ; କିନ୍ତୁ ତାହାପାଇଁ ଏକ ସୁସଂହତ ଦୁରଦୃଷ୍ଟି ସଂପନ୍ନ ପୂର୍ବପ୍ରସ୍ତୁତି ସହ ଯୋଗଦାନ କରି ପରବର୍ତ୍ତୀ ସମୟରେ ନିଜ ରାଜ୍ୟ ପାଇଁ ସମ୍ଭାବନା ରଖୁଥିବା ସମସ୍ତ ଅଂଶୀଦାରଙ୍କ ସହ ନିରନ୍ତର ଯୋଗସୂତ୍ର ଓ ପ୍ରୟାସ ଜାରି ରଖିବା ଆବଶ୍ୟକ । ଅନେକ ପ୍ରତିଦ୍ୱନ୍ଦ୍ୱୀ ରାଜ୍ୟ ଏହି ସମ୍ମିଳନୀରେ ଭାଗ ନେଉଥିବାରୁ ଆମେ ଅନ୍ୟ ରାଜ୍ୟ ତୁଳନାରେ ଆମର ବୈଶିଷ୍ଟ୍ୟ ପ୍ରତିପାଦନ କରିବାପାଇଁ ସକ୍ଷମ ହେବା ସହ ଅନ୍ୟରାଜ୍ୟର ସ୍ଥିତି, କୌଶଳ, ନିଜସ୍ୱ ଦୁର୍ବଳତା, ନୂତନ ବ୍ୟବସାୟିକ ଜ୍ଞାନ ଇତ୍ୟାଦି ଆହରଣ କରିପାରିବୁ, ଯାହା ଭବିଷ୍ୟତ କର୍ମପନ୍ଥା ନିର୍ଣ୍ଣୟ କରିବା ପାଇଁ ଅନୁକୂଳ ହେବ ।

ରାଉରକେଲା, ମୋ: ୯୪୩୭୩୪୪୬୫୪

ଲୀଳାବତୀ ସୂତ୍ର: ଭାରତୀୟ ଜ୍ଞାନବିଜ୍ଞାନର ସନ୍ତକ

ଶ୍ରୀବତ୍ସ ନାୟକ

ଭାରତୀୟମାନେ ଯେତେବେଳେ ପଥର ଉଠାନ୍ତି, ସେତେବେଳେ ଭବ୍ୟ ମନ୍ଦିର ନିର୍ମାଣ କରନ୍ତି; ନଚେତ୍ ଅଳଂଘ୍ୟ ସମୁଦ୍ର ଉପରେ ସେତୁବନ୍ଧ ନିର୍ମାଣ ହୋଇଯାଏ । ସେମାନେ ଯେତେବେଳେ ପ୍ରେମ କରନ୍ତି 'ଗୀତଗୋବିନ୍ଦ' ଓ 'ଲୀଳାବତୀ ସୂତ୍ର' ଭଳି ମହାନ ପରୋପକାର ଗ୍ରନ୍ଥମାନ ରଚନା କରନ୍ତି । ଏହା ହିଁ ହେଉଛି ଭାରତୀୟ ସଂସ୍କୃତିର ବିଶେଷତ୍ୱ ।

୧୧୧୪ ମସିହାରେ ମହାରାଷ୍ଟ୍

ପ୍ରଥମ ପୃଷ୍ଠାର ଅବଶିଷ୍ଟାଂଶ

ବ୍ରିଟେନର ପୂର୍ବତନ...

ଘନିଷ୍ଠ ବନ୍ଧୁତା ଥିବା କଥା ପୂର୍ବରୁ ସାମ୍ନାକୁ ଆସିଥିଲା। ଏହି ନେଟୱର୍କରେ ଅନେକ ପ୍ରଭାବଶାଳୀ ବ୍ୟକ୍ତି ନାବାଳିକାଙ୍କୁ ଯୌନ ଶୋଷଣ କରୁଥିବା ଅଭିଯୋଗ ରହିଛି। ଏନେଇ ବିବାଦ ବଢ଼ିବା ପରେ ପ୍ରିନ୍ସ ଆଣ୍ଡ୍ରୁଙ୍କ ଠାରୁ ସାମରିକ ପଦବୀ ଓ ରାଜକୀୟ ସମ୍ମାନ ପ୍ରତ୍ୟାହାର କରାଯାଇଥିଲା। ବର୍ତ୍ତମାନ ସେ ଗିରଫ ହେବା ବ୍ରିଟିଶ ରାଜପରିବାର ପାଇଁ ଏକ ବଡ଼ ଅଡୁଆ ସୃଷ୍ଟି କରିଛି। ବ୍ରିଟେନର ସୁରକ୍ଷା ଏଜେନ୍ସି ଓ ପୁଲିସ ଏହି ମାମଲାର ଗମ୍ଭୀରତାକୁ ଦୃଷ୍ଟିରେ ରଖି ତଦନ୍ତ ଜାରି ରଖିଛନ୍ତି। ତେବେ ଏପର୍ଯ୍ୟନ୍ତ ଏହି ମାମଲାରେ ପ୍ରିନ୍ସ ଆଣ୍ଡ୍ରୁଙ୍କ ପକ୍ଷରୁ କୌଣସି ବୟାନ ଆସିନାହିଁ। କିନ୍ତୁ ସେ ପୂର୍ବରୁ ସବୁ ଅଭିଯୋଗକୁ ବରାବର ଅସ୍ୱୀକାର କରି ଆସିଛନ୍ତି।

ବିଧାନସଭା ଅଚଳ...

ମୂର୍ମୁଙ୍କ ଉତ୍ତର ଜଳ ସମ୍ପଦ ବିଭାଗ ସମ୍ପର୍କିତ ଏକ ପ୍ରଶ୍ନର ଉତ୍ତର ମୁଖ୍ୟମନ୍ତ୍ରୀ ମୋହନ ଚରଣ ମାଝିଙ୍କ ପକ୍ଷରୁ ସଂସଦୀୟ ବ୍ୟାପାର ମନ୍ତ୍ରୀ ମୁକେଶ ମହଲିଙ୍ଗ ରଖିଥିଲେ। ଅତିରିକ୍ତ ପ୍ରଶ୍ନକର୍ତ୍ତା ବିଧାୟକ ସିଦ୍ଧାନ୍ତ ମହାପାତ୍ରଙ୍କ ଦ୍ୱାରା ପଚରାଯାଇଥିବା ପ୍ରଶ୍ନର ଉତ୍ତର ମଧ୍ୟ ମନ୍ତ୍ରୀ ରଖିଥିଲେ। ମାତ୍ର ପ୍ରବଳ ହୋ ହଲ୍ଲା ଯୋଗୁଁ କିଛି ଶୁଣା ଯାଉ ନ ଥିଲା ଓ ୫ ମିନିଟ୍ ପରେ ବାଚସ୍ପତି ବାଚସ୍ପତି ଗୃହକୁ ୧୧ଟା ୩୦ ଯାଏଁ ମୁଲତବୀ ରଖିଥିଲେ। ଗୃହକାର୍ଯ୍ୟ ପୁନର୍ବାର ଆରମ୍ଭ ହେବା ପରେ ସମାନ ଢଙ୍ଗରେ ବିରୋଧୀ ନିଜର ପ୍ରତିବାଦ ଜାରି ରଖିଥିଲେ। ବିଜେଡି ବିଧାୟକ ଦେବୀ ରଞ୍ଜନ ତ୍ରିପାଠୀ, ଅଧିରାଜ ପାଣିଗ୍ରାହୀ, ମାଧବ ଧଡ଼ା ପ୍ରମୁଖ ବାଚସ୍ପତିଙ୍କ ଆସନ ନିକଟକୁ ଯିବାକୁ ପ୍ରୟାସ କରିଥିଲେ। ବାଚସ୍ପତିଙ୍କ ସୁରକ୍ଷା କର୍ମୀ ସେମାନଙ୍କୁ ଅଟକାଇଥିଲେ। ଗୃହର ଅସ୍ୱାଭାବିକ ପରିସ୍ଥିତିକୁ ଦୃଷ୍ଟିରେ ରଖି ବାଚସ୍ପତି ୧୧ଟା ୩୬ ମିନିଟରୁ ଅପରାହ୍ନ ୪ଟା ଯାଏଁ ବାଚସ୍ପତି ଗୃହକୁ ମୁଲତବୀ ରଖିଥିଲେ। ଅପରପକ୍ଷେ ଧନ୍ୟବାଦ ପ୍ରସ୍ତାବ ଆଲୋଚନାରେ ବିରୋଧୀ ଆଦୌ ଭାଗ ନେଇନଥିବା ବେଳେ ମୁଖ୍ୟମନ୍ତ୍ରୀ ଉତ୍ତର ରଖୁଥିବା ବେଳେ ଉଭୟ କଂଗ୍ରେସ ଓ ବିଜେଡି ସଦସ୍ୟ ଗୃହ ମଧ୍ୟରେ ପ୍ରବଳ ହୋ ହଲ୍ଲା ଜାରି ରଖିଥିଲେ। କଂଗ୍ରେସ ବିଧାୟକ ଦଳ ନେତା ରାମଚନ୍ଦ୍ର କାଡାମ ରାଜ୍ୟପାଳଙ୍କ ଅଭିଭାଷଣ ପୁସ୍ତିକାକୁ ଚିରି ପ୍ରତିବାଦ କରିଥିବା ବେଳେ ମୁଖ୍ୟମନ୍ତ୍ରୀ ଉତ୍ତର ରଖୁଥିବା ବେଳେ ଉଭୟ ବିରୋଧୀ କକ୍ଷତ୍ୟାଗ କରିଥିଲେ।

ଗୃହ ବାହାରେ ବିଜେଡି ଓ କଂଗ୍ରେସ ସଦସ୍ୟମାନେ ସରକାରଙ୍କ ଅପାରଗତାକୁ ତୀବ୍ର ସମାଲୋଚନା କରିଥିଲେ। ବିଜେଡି ବିଧାୟକ ଗୌତମବୁଦ୍ଧ ଦାସ ଯୋଗାଣ ମନ୍ତ୍ରୀ କୃଷ୍ଣ ପାତ୍ରଙ୍କ ଇସ୍ତଫା ଦାବି କରିବା ସହ ସରକାରଙ୍କୁ ତୀବ୍ର ସମାଲୋଚନା କରିଥିଲେ। ସେ କହିଥିଲେ ଚାଷୀ ଧାନ ନେଇ ମଣ୍ଡିରେ ବସିଛି। ସରକାର ମଉଜ କରୁଛନ୍ତି। ଜାଣିଶୁଣି ଧାନ କେମିତି କିଣାଯିବନି ସରକାର ଷଡଯନ୍ତ୍ର କରୁଛନ୍ତି। ଆଳୁ ଠାରୁ ଧାନ ପର୍ଯ୍ୟନ୍ତ ସବୁଠି ଯୋଗାଣମନ୍ତ୍ରୀ ବିଫଳ ବୋଲି ସେ କହିଥିଲେ। ଅନୁରୂପ ଭାବରେ ସାରଦା ପ୍ରସାଦ ଜେନା ଓ ବିଧାୟକ ଡଃ ବ୍ୟୋମକେଶ ରାୟ ମଧ୍ୟ ଯୋଗାଣ ମନ୍ତ୍ରୀଙ୍କ ଇସ୍ତଫା ଦାବି କରିଥିଲେ। ଅନ୍ୟପକ୍ଷରେ କଂଗ୍ରେସ ବିଧାୟିକା ସୋଫିଆ ଫିରଦୋସ ସରକାରଙ୍କ କାର୍ଯ୍ୟ ଓ ଭାଷାକୁ କଟୁ ସମାଲୋଚନା କରିଥିଲେ। ସେ କହିଥିଲେ ଯେ ସରକାର ଚାଷୀ ପ୍ରତି ନକଲି ଓ ନୌଟଙ୍କି ଭଳି ଭାଷା ପ୍ରୟୋଗ କରୁଛନ୍ତି। ଚାଷୀଙ୍କ କଥା ନ ଶୁଣିବା ସରକାରଙ୍କ ଅଭ୍ୟାସ ହୋଇ ଗଲାଣି। ୩୦୦ ୟୁନିଟ ମାଗଣା ବିଜୁଳି କଥା ସରକାର କହିଥିଲେ। ହେଲେ ତାହା ବି ଲୋକଙ୍କୁ ମିଳିନି। ଏହାକୁ ବିରୋଧ କରି ଆମେ ଗୃହ ରେ ବାରମ୍ବାର ଏ ପ୍ରସଙ୍ଗ ଉଠାଉଛୁ, ସରକାର ଶୁଣୁନାହାନ୍ତି ବୋଲି ସେ କହିଛନ୍ତି। ଅନ୍ୟପଟେ ବିଜେପି ବରିଷ୍ଠ ବିଧାୟକ ଜୟନାରାୟଣ ମିଶ୍ର କହିଛନ୍ତି ଯେ, ବିଧାନସଭା ନ ଚାଲିଲେ ସରକାରୀ ଦଳର ଲାଭ। ସରକାରକୁ ଉତ୍ତର ଦେବାକୁ ପଡିବନି। ସେ ବିରୋଧୀ ଦଳ ନେତା ଥିବାବେଳେ ସବୁବେଳେ ଆଲୋଚନା କରିଥିଲେ। ସରକାରୀ ଦଳକୁ ସମାଲୋଚନା କରୁଥିଲେ। ଯାହା କହିବା କଥା ସେମାନେ ବିଧାନସଭାରେ କହି ସରକାରକୁ ଘେରି ପାରନ୍ତେ। ଗୃହ ଅଚଳ କରି, ସେ ସୁଯୋଗ ବିରୋଧୀ ହାତଛଡ଼ା କରୁଛନ୍ତି ବୋଲି ସେ କହିଛନ୍ତି।

ଚାଷୀଙ୍କ ସବୁଧାନ...

ନୁହେଁ; ସୁଦୃଢ଼, ପାରଦର୍ଶୀ ଓ ଚାଷୀକଲ୍ୟାଣ ସଂଗ୍ରହ ବ୍ୟବସ୍ଥାର ପ୍ରମାଣ। ଚାଷୀଙ୍କଠାରୁ ସରକାର ସବୁଧାନ କିଣିବେ, ଏଥିରେ କୌଣସି ଶଙ୍କା ନାହିଁ ବୋଲି ବିଧାନସଭାରେ ଦୋହରାଇଛନ୍ତି ମୁଖ୍ୟମନ୍ତ୍ରୀ ମୋହନ ମାଝୀ।

ରାଜ୍ୟପାଳଙ୍କ ଅଭିଭାଷଣ ଉପରେ ଆଗତ ଧନ୍ୟବାଦ ପ୍ରସ୍ତାବ ଆଲୋଚନାରେ ବକ୍ତବ୍ୟ ରଖି ମୁଖ୍ୟମନ୍ତ୍ରୀ କହିଛନ୍ତି ଯେ ଆମର ଲକ୍ଷ୍ୟ ହେଉଛି ୨୦୩୬ ସୁଦ୍ଧା ଓଡ଼ିଶାକୁ "ସମୃଦ୍ଧ ଓଡ଼ିଶା' ଏବଂ ୨୦୪୭ ସୁଦ୍ଧା ପ୍ରଧାନମନ୍ତ୍ରୀ ନରେନ୍ଦ୍ର ମୋଦୀଙ୍କ ପରିକଳ୍ପିତ "ବିକଶିତ ଭାରତ'ର ଗ୍ରୋଥ ଇଞ୍ଜିନ ହେବା। ସମୃଦ୍ଧ ଓଡ଼ିଶାର ଲକ୍ଷ୍ୟ ହେଉଛି ୨୦୩୬ ସୁଦ୍ଧା ରାଜ୍ୟକୁ ଦେଶର ସର୍ବଶ୍ରେଷ୍ଠ ପାଞ୍ଚଗୋଟି ରାଜ୍ୟ ମଧ୍ୟରେ ସ୍ଥାନ ଦେବା। ଏହା କେବଳ ଏକ ପରିକଳ୍ପନା ନୁହେଁ, ଏହା କରଣୀୟ ଏବଂ ଆମେ କରିବୁ । ରାଜ୍ୟପାଳ ନିଜ ଅଭିଭାଷଣରେ ଆମ ରାଜ୍ୟକୁ ଏକ ସମୃଦ୍ଧ, ଶକ୍ତିଶାଳୀ ଏବଂ ବିକଶିତ ରାଜ୍ୟରେ ପରିଣତ କରିବା ପାଇଁ ରାଜ୍ୟ ସରକାରଙ୍କ ଭିଜନକୁ ଦର୍ଶାଇଛନ୍ତି। ଏହି ଦୂରଦୃଷ୍ଟି ସମ୍ପନ୍ନ ଅଭିଭାଷଣ ଆଗାମୀ ଦିନରେ ଆମ ରାଜ୍ୟ ପାଇଁ ଏକ ମାର୍ଗଦର୍ଶିକା ସଦୃଶ ହେବ।

ସେ କହିଛନ୍ତି ଯେ ପ୍ରଧାନମନ୍ତ୍ରୀ ନରେନ୍ଦ୍ର ମୋଦୀଜୀଙ୍କ ନେତୃତ୍ୱରେ କେନ୍ଦ୍ର ସରକାର ଓଡ଼ିଶାକୁ ଦୃଢ଼ ସମର୍ଥନ କରୁଛନ୍ତି। ଓଡ଼ିଶାରେ ବର୍ତ୍ତମାନ ପ୍ରାୟ ୯୦ ହଜାର କୋଟି ଟଙ୍କାର ରେଳ ପ୍ରକଳ୍ପ ଚାଲୁ ରହିଥିବା ବେଳେ, ଗତ ଦେଢ଼ ବର୍ଷ ମଧ୍ୟରେ ପ୍ରାୟ ୫୦ ହଜାର କୋଟି ଟଙ୍କାର ଜାତୀୟ ରାଜପଥ ପ୍ରକଳ୍ପ ମଞ୍ଜୁର ହୋଇଛି। ରାଜ୍ୟ ସରକାର ମଧ୍ୟ ୫ ବର୍ଷରେ ୭୫ ହଜାର କିଲୋମିଟର ବିଶ୍ୱସ୍ତରୀୟ ସଡ଼କ ନିର୍ମାଣ ପାଇଁ ସଂକଳ୍ପ କରିଛନ୍ତି। ନୂଆ ଏୟାରପୋର୍ଟ, ହେଲିପୋର୍ଟ, ବନ୍ଦର ଆଦି ନିର୍ମାଣ କରାଯାଇ ଓଡ଼ିଶାକୁ ସଡ଼କ ପଥ, ରେଳପଥ, ଜଳପଥ ଓ ଆକାଶପଥ- ସବୁ ସମ୍ଭାବିତ ମାର୍ଗରେ ବିଶ୍ୱସ୍ତରୀୟ ଯୋଗାଯୋଗ ଦ୍ୱାରା ପୂର୍ବ ଭାରତର ଗେଟ୍-ୱେ କରିବା ପାଇଁ ଆମ ସରକାର ବିଭିନ୍ନ ପ୍ରକଳ୍ପ ଆରମ୍ଭ କରିଛନ୍ତି। କ୍ୟାପିଟାଲ ରିଜିଅନ ରିଂଗ ରୋଡ , ଭୁବନେଶ୍ୱର -କଟକ- ପୁରୀ -ପାରାଦୀପ ଇକୋନୋମିକ ରିଜିଅନ ଜରିଆରେ ଏହି ଅଞ୍ଚଳକୁ ଦେଶର ଏକ ଗ୍ରୋଥ ହବ୍ କରିବା ପାଇଁ କ୍ଷେତ୍ର ପ୍ରସ୍ତୁତ କରାଯାଇଛି। ଓଡ଼ିଶା ଏବେ କେବଳ ଦେଶ ନୁହେଁ, ସାରା ବିଶ୍ୱର ଶିଳ୍ପ ସଂସ୍ଥା ଓ ନିବେଶକ ମାନଙ୍କର ଆସ୍ଥାର ପାତ୍ର ହୋଇଛି। ଓଡ଼ିଶାକୁ ବର୍ତ୍ତମାନ ସୁଦ୍ଧା ପ୍ରାୟ ୨୦ ଲକ୍ଷ କୋଟି ଟଙ୍କାର ପୁଞ୍ଜି ପ୍ରସ୍ତାବ ଆସିଛି। ତନ୍ମଧ୍ୟରୁ ପ୍ରାୟ ଅଢ଼େଇ ଲକ୍ଷ କୋଟି ଟଙ୍କାର ପ୍ରକଳ୍ପ ଗ୍ରାଉଣ୍ଡିଙ୍ଗ୍ ହୋଇ ସାରିଛି। ଏହାଦ୍ୱାରା ପ୍ରାୟ ୨ ଲକ୍ଷ ନିଯୁକ୍ତି ଆମେ ସୃଷ୍ଟି କରିସାରିଛୁ।

ସେ ଆହୁରି ମଧ୍ୟ କହିଥିଲେ ଯେ ମହିଳାମାନଙ୍କ ସଶକ୍ତିକରଣ ପାଇଁ ମଧ୍ୟ ଆମ ସରକାର ଯେଉଁ ପଦକ୍ଷେପ ନେଇଛି, ତାହା ନିଶ୍ଚିତ ଭାବେ ପୂର୍ବରୁ କେହି କେବେ ଦେଖି ନାହାନ୍ତି। କୋଟିଏ ମା'ଙ୍କ ଆକାଉଣ୍ଟକୁ ବର୍ଷକୁ ୧୦ ହଜାର କୋଟି ଟଙ୍କା ଯାଉଛି। ୧୭ ଲକ୍ଷ ଲକ୍ଷପତି ଦିଦି ହେଉଛନ୍ତି ଆମ ମହିଳା ସଶକ୍ତିକରଣର ଏକ ସୁଦୃଢ଼ ପରିଚୟ ବୋଲି ମୁଖ୍ୟମନ୍ତ୍ରୀ କହିଛନ୍ତି। ଶାସକ ଦଳ ପକ୍ଷରୁ ଆଲୋଚନାରେ ବିଧାୟକ ଟଙ୍କଧର ତ୍ରିପାଠୀ, ଇରାଶିଷ ଆଚାର୍ଯ୍ୟ, ପ୍ରତାପ ଚନ୍ଦ୍ର ନାଏକ ଓ ଅଶ୍ୱିନୀ ଷଡ଼ଙ୍ଗୀ ପ୍ରମୁଖ ଭାଗ ନେଇଥିଲେ।

ମାଗଣା ସୁବିଧା...

ଯେ ରାଜ୍ୟ ସରକାର ଏମିତି ଘୋଷଣା କରିଦେଲେ। ସରକାରୀ ଘୋଷଣା ଯୋଗୁଁ ବିଦ୍ୟୁତ ବଣ୍ଟନ କଂପାନୀଙ୍କୁ ସେମାନଙ୍କର ଶୁଳ୍କ ଏବଂ ବଜେଟ୍ କାଲକୁଲେସନ୍ ଆଉଥରେ କରିବାକୁ ପଡୁଛି। କେବଳ ତାମିଲନାଡୁ ନୁହେଁ, ଦେଶର ଅଧିକାଂଶ ରାଜ୍ୟ ନିଅଣ୍ଟିଆ ବଜେଟ୍‌ରେ ଚାଲୁଛନ୍ତି, ତଥାପି ସେମାନେ ବିକାଶମୂଳକ କାର୍ଯ୍ୟକୁ ଅଣଦେଖା କରି ଏଭଳି ମାଗଣା ଯୋଜନା କାର୍ଯ୍ୟକାରୀ କରୁଛନ୍ତି। ଜଷ୍ଟିସ ସୂର୍ଯ୍ୟକାନ୍ତ କହିଛନ୍ତି ଯେ ଯେଉଁମାନେ ବିଜୁଳି ବିଲ୍ ଦେଇପାରିବେ ନାହିଁ, ସେମାନଙ୍କୁ କଲ୍ୟାଣକାରୀ ଯୋଜନା ଅଧୀନରେ ଆଶ୍ୱସ୍ତି ପ୍ରଦାନ କରିବା ଗ୍ରହଣୀୟ। କିନ୍ତୁ ସକ୍ଷମ ଓ ଅକ୍ଷମଙ୍କ ମଧ୍ୟରେ ପାର୍ଥକ୍ୟ ନକରି ସମସ୍ତଙ୍କୁ ମାଗଣା ସୁବିଧା ଦେବା- ଏହା କ'ଣ ରାଜନୈତିକ ତୁଷ୍ଟୀକରଣ ନୀତି ନୁହେଁ କି?

ସୂଚନାଯୋଗ୍ୟ ଯେ, ତାମିଲନାଡୁ ପାୱାର ଡିଷ୍ଟ୍ରିବ୍ୟୁସନ କର୍ପୋରେସନ ପକ୍ଷରୁ ଦାୟର ଏକ ଆବେଦନ ଉପରେ ସୁପ୍ରିମକୋର୍ଟ ଶୁଣାଣି କରୁଥିଲେ। କମ୍ପାନୀ ୨୦୨୪ ବିଦ୍ୟୁତ (ସଂଶୋଧନ) ନିୟମାବଳୀ ଧାରା ୨୩କୁ ଚ୍ୟାଲେଞ୍ଜ କରିଛି। ଯେଉଁଥିରେ ଉପଭୋକ୍ତାଙ୍କ ଆର୍ଥିକ ସ୍ଥିତି ନିର୍ବିଶେଷରେ ସମସ୍ତଙ୍କୁ ମାଗଣା ବିଜୁଳି ଦେବାକୁ ପ୍ରସ୍ତାବ ଦିଆଯାଇଛି। ରାଜ୍ୟ ସରକାର ଘରୋଇ ଗ୍ରାହକଙ୍କୁ ପ୍ରତି ଦୁଇମାସରେ ପ୍ରାୟ ୧୦୦ ୟୁନିଟ୍ ପର୍ଯ୍ୟନ୍ତ ମାଗଣା ବିଜୁଳି ବିନା କୌଣସି ସର୍ତ୍ତରେ ପ୍ରଦାନ କରୁଛନ୍ତି। ଅର୍ଥାତ ଉପଭୋକ୍ତା ଯେତେ ବିଜୁଳି ବ୍ୟବହାର କଲେ ମଧ୍ୟ ପ୍ରଥମ ୧୦୦ ୟୁନିଟ ପାଇଁ ସେମାନଙ୍କୁ କୌଣସି ଶୁଳ୍କ ଦେବାକୁ ପଡ଼େ ନାହିଁ। ଏହି ମାମଲାରେ କୋର୍ଟ କେନ୍ଦ୍ର ସରକାର ଓ ଅନ୍ୟାନ୍ୟ ପକ୍ଷଙ୍କୁ ନୋଟିସ ଜାରି କରିଛନ୍ତି। ବିଜୁଳି ଦର ଘୋଷଣା କରିବା ପରେ ତାମିଲନାଡୁ କମ୍ପାନୀ କାହିଁକି ହଠାତ୍ ମାଗଣା ବିଜୁଳି ଦେବାକୁ ନିଷ୍ପତ୍ତି ନେଲା ବୋଲି କୋର୍ଟ ପ୍ରଶ୍ନ କରିଛନ୍ତି।

ବିନା ଫିଟନେସରେ...

୨୪୨ଟି ଗାଡ଼ି ଚାଲୁଛି। ଏସବୁ ଗାଡ଼ିର ପ୍ରଦୂଷଣ ପ୍ରମାଣ ପତ୍ର ବା ପିୟୁସିସି ଗତ ଡିସେମ୍ବର ୨୨ ତାରିଖରୁ ସରିଗଲାଣି ବୋଲି ସୂଚନା ଦିଆଯାଇଛି। ତେବେ ଏହି ତଥ୍ୟ ସହ ଏଣିକି ବିନା ଫିଟ୍‌ନେସ୍‌ରେ ଗାଡ଼ି ଚଳାଚଳ କଲେ କଡ଼ା କାର୍ଯ୍ୟାନୁଷ୍ଠାନ ନେଇ ମନ୍ତ୍ରୀ ଚେତାବନୀ ଦେଇଛନ୍ତି। ମନ୍ତ୍ରୀ କହିଛନ୍ତି, ସ୍କୁଲ ବସର ଫିଟନେସ ଓ ପିୟୁସିସି ଆବଶ୍ୟକ। ଏସବୁର ଯାଞ୍ଚ ହେବ। କିଛି ଗାଡି ଉପରେ କାର୍ଯ୍ୟାନୁଷ୍ଠାନ ହେଲାଣି। ବାରମ୍ବାର ଅମାନିଆ ହେଲେ ସେହି ଗାଡିଗୁଡିକର ଆର୍‌ସି ବାତିଲ ହେବ ବୋଲି ମନ୍ତ୍ରୀ ଚେତାବନୀ ଦେଇଛନ୍ତି।

ସୋର ତହସିଲଦାରଙ୍କୁ...

କାର୍ଯ୍ୟାଳୟକୁ ନିଆଯାଇଥିଲା। ସେଠାରେ ଭିଜିଲାନ୍ସ ତହସିଲଦାରଙ୍କୁ ଗିରଫ କରିଥିବା ବେଳେ ଦୟାନିଧିଙ୍କୁ ଅଟକ ରଖି ପଚରାଉଚୁରା ଜାରି ରଖିଥିବା ଜଣାପଡ଼ିଛି। ପରେ ଆୟ ବହିର୍ଭୂତ ସମ୍ପତ୍ତି ଠୁଳ ସନ୍ଦେହରେ ଭିଜିଲାନ୍ସ ତହସିଲଦାର ଶ୍ରୀ ମଲ୍ଲିକଙ୍କ ସୋରସ୍ଥିତ ସରକାରୀ କାର୍ଯ୍ୟାଳୟ, ସୋରସ୍ଥିତ ଭଡ଼ାଘର ଏବଂ ଭୁବନେଶ୍ୱର ଚନ୍ଦ୍ରଶେଖରପୁରସ୍ଥିତ ଭଡ଼ା ଘରେ ଏକକାଳୀନ ଚଢ଼ଉ କରିଛି। ଏନେଇ ବାଲେଶ୍ୱର ଭିଜିଲାନ୍ସରେ ୫/୨୬ରେ ଏକ ମାମଲା ରୁଜୁ କରାଯାଇଛି।

ଭିଜିଲାନ୍ସ ଏସ୍‌ପି ଅରୁଣ କୁମାର ନାୟକଙ୍କ ନିର୍ଦ୍ଦେଶରେ ହୋଇଥିବା ଏହି ଚଢ଼ଉରେ ବାଲେଶ୍ୱର ଭିଜିଲାନ୍ସ ଡିଏସ୍‌ପି ସିକନ୍ଦର ହେମ୍ରମ, ଦୁଷ୍ମନ୍ତ ନାୟକ, ଇନ୍ସପେକ୍ଟର ରବୀନ୍ଦ୍ର ସାହୁ, ଚିତ୍ରଗୁପ୍ତ ଚମ୍ପତିଙ୍କ ସମେତ ୬ ଜଣିଆ ଭିଜିଲାନ୍ସ ଟିମ୍ ସାମିଲ ଥିଲେ। ଖବର ଲେଖା ହେବା ବେଳକୁ ୩ଟି ସ୍ଥାନରେ ଚଢ଼ଉ ଜାରି ରହିଛି।

ରଙ୍ଗ ଗେରୁଆ...

ବର୍ଷଗୁଡ଼ିକରେ ନିରନ୍ତର ଉଚ୍ଚ ଅଭିବୃଦ୍ଧି ଏବଂ ସାଂରଚନିକ ପରିବର୍ତ୍ତନ କ୍ଷେତ୍ରରେ ଲାଭଦାୟକ ହେବ ବୋଲି ସର୍ଭେରେ କୁହାଯାଇଛି। ଡିଜିଟାଲ୍ ଅର୍ଥନୀତିର କେନ୍ଦ୍ର ଭାବରେ ଓଡ଼ିଶାର ସ୍ଥିତିକୁ ସୁଦୃଢ଼ କରିବା ପାଇଁ କୃତ୍ରିମ ବୁଦ୍ଧିମତ୍ତା(ଏଆଇ), ସେମିକଣ୍ଡକ୍ଟର ଉତ୍ପାଦନ ଏବଂ ବିଶ୍ୱସ୍ତରୀୟ କ୍ଷମତା କେନ୍ଦ୍ର ଭଳି ଉଦୀୟମାନ କ୍ଷେତ୍ର ଉପରେ ସରକାରଙ୍କ ଧ୍ୟାନକୁ ସର୍ଭରେ ଉଲ୍ଲେଖ କରାଯାଇଛି। ରାଜ୍ୟର କୃଷି କ୍ଷେତ୍ର ସ୍ଥିର ରହିଛି, ଅର୍ଥନୀତିକୁ ଏହାର ଯୋଗଦାନ ୧୯.୬ ପ୍ରତିଶତ ରହିଛି, ଯାହା ଜାତୀୟ ହାର ୧୬.୮ ପ୍ରତିଶତଠାରୁ ଅଧିକ। ଏହି କ୍ଷେତ୍ର ୫.୩ ପ୍ରତିଶତ ଅଭିବୃଦ୍ଧି ରେକର୍ଡ କରିଛି। ସେହିପରି ୯୨.୬ ଲକ୍ଷ ମେଟ୍ରିକ୍ ଟନ୍ ଧାନ ସଂଗ୍ରହ କରାଯାଇଛି, ଯାହା ସର୍ବନିମ୍ନ ସହାୟକ ମୂଲ୍ୟ ଏବଂ ସର୍‌ସିଡି ମାଧ୍ୟମରେ ପ୍ରାୟ ୨୦ ଲକ୍ଷ ଚାଷୀଙ୍କୁ ଲାଭ ଦେଇଛି। ରାଜ୍ୟ ଏହାର ଜଳସେଚନ କ୍ଷମତାକୁ ୭୪.୨ ଲକ୍ଷ ହେକ୍ଟରକୁ ବୃଦ୍ଧି କରିଛି। ଓଡିଶାର ରେଳ ନେଟୱର୍କ ବଢ଼ିଛି। ରାଜ୍ୟକୁ ଚଳାଚଳ କରୁଥିବା ବିମାନ ସଂଖ୍ୟା ୧୨୦୦କୁ ବୃଦ୍ଧି ପାଇଛି। ବନ୍ଦର କ୍ଷମତା ମଧ୍ୟ ବୃଦ୍ଧି ପାଇଛି। ଦେଶର ମୋଟ ମାଲ ପରିବହନର ପ୍ରାୟ ୧୮% ପାରାଦୀପ ବନ୍ଦର ଜରିଆରେ ହେଉଛି ବୋଲି ରିପୋର୍ଟରେ ଉଲ୍ଲେଖ ରହିଛି।

ସମ୍ବଲପୁରରେ ୧୦୦ କୋଟିରୁ ଊର୍ଦ୍ଧ୍ୱ ଠକେଇ

ସମ୍ବଲପୁର,୧୯।୨(ସମିସ):ଲୋଭରେ ପଡ଼ି ନିଜ ବ୍ୟାଙ୍କ ଖାତା ଅନ୍ୟ କାହାକୁ ବ୍ୟବହାର କରିବାକୁ ଦେଉଥିଲେ ସାବଧାନ। କେତେବେଳେ ବି ସାଇବର ପୁଲିସ ହାବୁଡ଼ରେ ପଡିପାରନ୍ତି। ସମ୍ବଲପୁର ଜିଲ୍ଲା ପୁଲିସ ସାଇବର ଠକେଇ ଅଭିଯୋଗରେ ମୋଟ ୫୨ଜଣଙ୍କୁ ଅଟକ ରଖିଛି। ସେମାନଙ୍କ ମଧ୍ୟରୁ ୨୦ ଜଣଙ୍କୁ ଗିରଫ କରି କୋର୍ଟ ଚାଲାଣ କରିଥିବା ବେଳେ ଅନ୍ୟ ୩୨ ଜଣଙ୍କୁ ନୋଟିସ ଦେଇଛି। ଗିରଫ ୨୦ ଜଣଙ୍କ

ମଧ୍ୟରେ ୫ ଜଣ ମୁଖ୍ୟ ଏଜେଣ୍ଟ ରହିଛନ୍ତି।

ସାଇବର ସେଲ କ୍ରାଇମବ୍ରାଞ୍ଚ ଓ ସମ୍ବଲପୁର ପୁଲିସ ମିଳିତ ଉଦ୍ୟମରେ ୩୦୦ ମ୍ୟୁଲ ଏକାଉଣ୍ଟକୁ ନଜରରେ ରଖିଛି। ଇଣ୍ଡିଆନ ସାଇବର କ୍ରାଇମ କୋର୍ଡିନେସନ ସେଣ୍ଟର୍ ଓ ଜାତୀୟ ସାଇବର କ୍ରାଇମ ରିପୋର୍ଟିଂ ପୋର୍ଟାଲ (ଏନସିଆରପି) ସହାୟତାରେ ଏହି ମ୍ୟୁଲ ଏକାଉଣ୍ଟ ଧାରୀଙ୍କ ତଥ୍ୟ ସଂଗ୍ରହ କରିପାରିଛି ବୋଲି ଆୟୋଜିତ ସାମ୍ବାଦିକ ସମ୍ମିଳନୀରେ ସମ୍ବଲପୁର ଏସପି ମୁକେଶ ଭାମୂ କହିଛନ୍ତି।

ସୂଚନା ଅନୁସାରେ, ବର୍ତ୍ତମାନ ଓଡ଼ିଶାର ସମେତ ବିଭିନ୍ନ ରାଜ୍ୟରେ ସାଇବର ଠକେଇ ବଢ଼ିବାରେ ଲାଗିଛି। ତେଣୁ ରାଜ୍ୟ କ୍ରାଇମ ବ୍ରାଞ୍ଚ ଓ ସାଇବର ସେଲର ମିଳିତ ଉଦ୍ୟମରେ ତଦନ୍ତ ପ୍ରକିୟାକୁ ତ୍ୱରାନ୍ୱିତ କରାଯାଇଛି। ଏସପିଙ୍କ କହିବା ଅନୁସାରେ ସମ୍ବଲପୁରରେ ୩୦୦ ଗୋଟି ସନ୍ଦିଗ୍ଧ ମ୍ୟୁଲ ଏକାଉଣ୍ଟ ଚିହ୍ନଟ କରାଯାଇଛି। ସେଥିମଧ୍ୟରୁ ସମ୍ବଲପୁର ସାଇବର ଥାନା ପୁଲିସ ୧୪୦ ଗୋଟି ଆକାଉଣ୍ଟକୁ ଯାଞ୍ଚ କରିଛି। ଏଥିରେ ପ୍ରାୟ ୧୧୦ କୋଟି ୩୦ ଲକ୍ଷ ୧୮ ହଜାର ୭୭୨ ଟଙ୍କା ଟ୍ରାଞ୍ଜାକ୍ସନ ହୋଇଛି। ଯାହାକୁ ନେଇ ପୁଲିସ ତଦନ୍ତ ଜାରି ରହିଛି। ଏହି ଘଟଣାରେ ମୋଟ ୫୨ ଜଣଙ୍କୁ ଅଟକ ରଖାଯାଇଛି। ସାଇବର

- ■ ଅପରେସନ ସାଇବର୍ କବଚରେ ୫୨ ଅଟକ
- ■ ୫ ଏଜେଣ୍ଟ ସହ ୨୦ ଜଣ ଗିରଫ, ୩୨ ଜଣଙ୍କୁ ନୋଟିସ

ଠକେଇରେ ସମ୍ପୃକ୍ତ ଥିବା ୨୦ ଜଣଙ୍କୁ ଗିରଫ ପରେ କୋର୍ଟ ଚାଲାଣ କରାଯାଇଛି। ଅନ୍ୟ ୩୨ ଜଣଙ୍କୁ ନୋଟିସ ଦେଇ ତଦନ୍ତ ପରିସରଭୁକ୍ତ କରାଯାଇଛି। ଅପରେସନ ସାଇବର କବଚରେ ଜିଲ୍ଲାର ସଦର ଥାନାରେ ୩, ଟାଉନ ଥାନାରେ ୫, ଅଇଁଠାପାଲି ୫, ବୁର୍ଲା ୩, କ୍ଷେତରାଜପୁରରେ, ରେଙ୍ଗାଲି, ରେଢାଖୋଲ ଓ କତରବଗା ଥାନାରେ ଗୋଟାଏ ଲେଖାଏଁ ମାମଲା ରୁଜୁ ହୋଇଛି। ଅଟକ ୫୨ଜଣଙ୍କ ବ୍ୟାଙ୍କ ଖାତାରେ ୭୫ କୋଟିରୁ ଅଧିକ ଟଙ୍କା ଟ୍ରାଞ୍ଜାକ୍ସନ୍ ହୋଇଛି। ଲୋକେ ଟିକେ ଅସାବଧାନ ହେଲେ ବ୍ୟାଙ୍କ ଖାତାରୁ ଲକ୍ଷାଧିକ ଟଙ୍କା ଏହି ସାଇବର ଲୁଟେରା ଆଖି ପିଛୁଳାକେ ଲୁଟି ନେଉଛନ୍ତି। ତେଣୁ ଲୋକେ ସାବଧାନ ନ ହେଲେ ଏହି ରାକେଟରେ ରୋକ ଲାଗିପାରିବନି ବୋଲି ସମ୍ବଲପୁର ଏସପି କହିଛନ୍ତି।

ଶିମିଳିପାଳରେ ହେବ ହେଲିପ୍ୟାଡ୍

ଭୁବନେଶ୍ୱର,

ଖେରଙ୍ଗ ପଞ୍ଚାୟତର ବିଜେପି କର୍ମୀଙ୍କ ଗୁଣ୍ଡାରାଜ୍

ଚାନ୍ଦବାଲି ଥାନା ସମ୍ମୁଖରେ ବିଜେଡିର ନିରବ ପ୍ରତିବାଦ

ଭଦ୍ରକ,୧୯।୨(ସମିସ): ଭଦ୍ରକ ଜିଲ୍ଲା ଚାନ୍ଦବାଲି ବ୍ଲକ୍‌ର ଖେରଙ୍ଗ ପଞ୍ଚାୟତରେ ବିଜେପି କର୍ମୀଙ୍କ ଗୁଣ୍ଡାରାଜ୍‌ରେ ଅତିଷ୍ଠ ସାଧାରଣ ଜନତା। ଜୋର୍‌ଜବରଦସ୍ତ ବିଜେପିରେ ସାମିଲ୍ ହେବାକୁ ବାଧ୍ୟ କରାଯାଉଛି। ଯଦି କେହି ଦଳରେ ସାମିଲ୍ ନ ହେଉଛି ତାଙ୍କୁ ଆକ୍ରମଣ କରିବା ସହ ବିଭିନ୍ନ ଉପାୟରେ ହଇରାଣ ହରକତ କରାଯାଉଛି।

ଦୁଇ ଦିନ ତଳେ ଏକ ସାଧାରଣ କଥାକୁ ନେଇ ପଞ୍ଚାୟତର ସରପଞ୍ଚ ଜିତେନ୍ଦ୍ର ବିଶ୍ୱାଳଙ୍କୁ ଆକ୍ରମଣ କରିଥିଲେ ବିଜେପି କର୍ମୀ। ଯାହାକୁ ନେଇ ଚାନ୍ଦବାଲି ଥାନାରେ ଅଭିଯୋଗ କରିଥିଲେ ସରପଞ୍ଚ। ଉକ୍ତ ଘଟଣାରେ ମଙ୍ଗଳବାର ରାତିରେ ଉଭୟ ଗୋଷ୍ଠୀରୁ ୬ ଜଣଙ୍କୁ ଉଠାଇ ନେଇଥିଲା ଚାନ୍ଦବାଲି ପୁଲିସ। ଏଥିରେ ଉତ୍‌କ୍ଷିପ୍ତ ହୋଇ ଆଉ କିଛି ବିଜେପି କର୍ମୀ କିଛି ମହିଳାଙ୍କୁ ଧରି ଭଦ୍ରକ-ଚାନ୍ଦବାଲି ମୁଖ୍ୟ ରାସ୍ତାର ଖେରଙ୍ଗ ଛକ ନିକଟରେ ରାସ୍ତା ଉପରେ ବସି ରହି ଚାନ୍ଦବାଲି ପୁଲିସ ବିରୋଧରେ ବିକ୍ଷୋଭ ପ୍ରଦର୍ଶନ କରିଥିଲେ। ଅଟକ ରଖିଥିବା ବିଜେପି କର୍ମୀଙ୍କୁ ଛାଡ଼ି ଦେବା ସହ ସରପଞ୍ଚ ଜିତେନ୍ଦ୍ର ବିଶ୍ୱାଳଙ୍କୁ ଗିରଫ କରିବା ପାଇଁ ଅଡ଼ି ବସିଥିଲେ। ବୁଧବାର ପ୍ରାୟ ୬ ଘଣ୍ଟାରୁ ଊର୍ଦ୍ଧ୍ୱ ଖେରଙ୍ଗ ବଜାରରେ ଗାଡ଼ି ଚଳାଚଳ ବନ୍ଦ ରହିଥିଲା। ସବୁଠାରୁ କୌତୁହଳର ବିଷୟ ହେଉଛି ରାସ୍ତାରେ ଟାୟାର ଜାଳି, ବାଡ଼ ବାନ୍ଧି ରାସ୍ତା ଅବରୋଧ କରିଥିଲେ ମଧ୍ୟ କୌଣସି ପୁଲିସ ବା ପ୍ରଶାସନିକ ଅଧିକାରୀ ଘଟଣାସ୍ଥଳରେ ପହଞ୍ଚିବାକୁ ସାହସ କରି ନ ଥିଲେ। ଯାହାର ସୁଯୋଗ ନେଇ ବିକ୍ଷୋଭକାରୀମାନେ ବଜାରରେ ଥିବା ବିଜୁ ଜନତା ଦଳର କାର୍ଯ୍ୟାଳୟର ସଟର

ଦଳରେ ସାମିଲ୍ ହେବାକୁ ବାଧ୍ୟ କରାଯାଉଛି

ଭାଙ୍ଗି ଟେବୁଲ, ଚେୟାର, ଟିଭି, ଫ୍ୟାନ୍, ଏସି ଆଦି ଭାଙ୍ଗିବା ସହ ବିଭିନ୍ନ ସାମଗ୍ରୀ ଲୁଟି ନେଇଥିବା ଚାନ୍ଦବାଲି ଥାନାରେ ଅଭିଯୋଗ ହୋଇଛି। ଖେରଙ୍ଗ ବଜାରରେ ଥିବା ସରକାରୀ ବସ୍‌ଷ୍ଟାଣ୍ଡକୁ ମଧ୍ୟ ଭାଙ୍ଗି ଚୁରମାର କରି ଦେଇଥିଲେ। ଏହା ସହିତ ବିଜେଡି କର୍ମୀମାନେ କରିଥିବା ୪ଟି ଦୋକାନକୁ ମଧ୍ୟ ଭାଙ୍ଗି ଲୁଟି ନେଇଥିବା ଅଭିଯୋଗ ହୋଇଛି। ବିକ୍ଷୋଭ ଆଳରେ ବେଶ୍ କିଛି ସମୟ ଖେରଙ୍ଗ ବଜାରରେ ଆତଙ୍କରାଜ୍ ଚଳାଇଥିଲେ ବିଜେପି କର୍ମୀମାନେ। ଘଟଣାସ୍ଥଳକୁ ନ ଆସି ଶେଷରେ ରାଜନୈତିକ ଚାପରେ ଚାପି ହୋଇ ପୁଲିସ ଉଠାଇ ନେଇଥିବା ଜଣେ ଆଗ ଧାଡ଼ିର କର୍ମୀଙ୍କୁ ଛାଡ଼ିବା ପରେ ରାସ୍ତାରୋକ ହଟିଥିଲା। ଏବେ ବି ଖେରଙ୍ଗ ପଞ୍ଚାୟତରେ ଉତ୍ତେଜନା ଲାଗି ରହିଛି। ଯାହାକୁ ନେଇ ଗୁରୁବାର ଚାନ୍ଦବାଲି ବିଜୁ ଜନତା ଦଳର କାର୍ଯ୍ୟକର୍ତ୍ତାମାନେ ଚାନ୍ଦବାଲି ଥାନା ସମ୍ମୁଖରେ ନିରବ ପ୍ରତିବାଦ କରିବା ସହ ବସି ରହିଛନ୍ତି। ଖେରଙ୍ଗ ପଞ୍ଚାୟତରେ ଆତଙ୍କରାଜ୍ ସୃଷ୍ଟି କରିଥିବା ବିଜେପିର ଗୁଣ୍ଡାମାନଙ୍କ ବିରୋଧରେ ଦୃଢ଼ କାର୍ଯ୍ୟାନୁଷ୍ଠାନ ଦାବି କରି ପ୍ରତିବାଦ କରୁଛି ବୋଲି ଜିଲ୍ଲା ପରିଷଦ ସଭ୍ୟ ପ୍ରିନ୍ସ ରାକେଶ ନାୟକ, ପୂର୍ବତନ ସରପଞ୍ଚ ଅକ୍ଷୟ ନାୟକ, ଚାନ୍ଦବାଲି ବ୍ଲକ୍ ଉପାଧ୍ୟକ୍ଷ ସରୋଜ ବଳ ପ୍ରକାଶ କରିଛନ୍ତି।

ଜିଲ୍ଲା ତଥା ରାଜ୍ୟ ପାଇଁ ଗୌରବ ଆଣିଲେ ଲକ୍ଷିତା

ଭଦ୍ରକ,୧୯।୨(ସମିସ): ଅନ୍ୟତମ ଅଗ୍ରଣୀ ଶିକ୍ଷାନୁଷ୍ଠାନ ଭଦ୍ରକ ଏସ୍‌ବିଡି ଇଣ୍ଟରନ୍ୟାସନାଲ୍ ସ୍କୁଲର ୯ମ ଶ୍ରେଣୀର ଛାତ୍ରୀ ଲକ୍ଷିତା ପଣ୍ଡା ରାଜ୍ୟର ଏକମାତ୍ର ଏନ୍‌ସିସି (ନାଭଲ୍)ର ଶ୍ରେଷ୍ଠ କ୍ୟାଡ଼େଟ୍ ଭାବେ ବିବେଚିତ ହୋଇ ନୂଆଦିଲ୍ଲୀର ସାଧାରଣତନ୍ତ୍ର ଦିବସ ପରେଡ୍‌ରେ ଭାଗ ନେଇ ଜିଲ୍ଲା ତଥା ରାଜ୍ୟ ପାଇଁ ଗୌରବ ଆଣିଛିନ୍ତି। ଏହା ବାଦ୍ ତାଙ୍କ ପ୍ରତିଭା ପାଇଁ ନିଟକରେ ଭୁବନେଶ୍ୱର କଳଙ୍ଗି ଷ୍ଟାଡିୟମ୍‌ରେ ଏନ୍‌ସିସି ଡ.ଓ.ଜି କମୋଡ଼ର ବିକ୍ରମ ସିଂଙ୍କ ଦ୍ୱାରା ସମ୍ବର୍ଦ୍ଧିତ ହୋଇଥିଲେ। ତାଙ୍କର ଏହି ସଫଳତାରେ ଆନନ୍ଦ ପ୍ରକାଶ କରି ବିଦ୍ୟାଳୟ ଚେୟାରମ୍ୟାନ ଦେବାଶିଷ ଦୀକ୍ଷିତ୍, ନିର୍ଦ୍ଦେଶ ତଥା ଅଧ୍ୟକ୍ଷ ଯୁଧିଷ୍ଠିର ଦେବତା, ପ୍ରତିଷ୍ଠାତା ଆନନ୍ଦନନ୍ଦ ଦୀକ୍ଷିତ୍, ପରିଚାଳନା ନିର୍ଦ୍ଦେଶକ ବିଦ୍ୟାଧର ଅଗସ୍ତି, ବନ୍ଦିତା ଦୀକ୍ଷିତ୍, ଆଶାବରୀ କର, ମାର୍ଗଦର୍ଶକ ପ୍ରଫେସର ଶୈଳେନ୍ଦ୍ର ମହାପାତ୍ର, ଦେବେନ୍ଦ୍ର ଶତପଥୀ, ଶିକ୍ଷାବିତ୍ ବିପିନ୍ ବିହାରୀ କର ପ୍ରମୁଖ ଆନନ୍ଦ ପ୍ରକାଶ କରିବା ସହ ଆଗାମୀ ଦିନରେ ଲକ୍ଷିତା ରାଜ୍ୟ ପାଇଁ ଅନେକ ଗୌରବ ଆଣିବେ ବୋଲି ଆଶାବ୍ୟକ୍ତ କରିଥିଲେ। ସୂଚନାଯୋଗ୍ୟ, ଲକ୍ଷିତାଙ୍କର ସଫଳତା ପଛରେ ବିଦ୍ୟାଳୟର ୨ ଓଡ଼ିଶା ନାଭାଲ ୟୁନିଟ୍ ଏନ୍‌ସିସିର ଥାର୍ଡ ଅଫିସର ତାପସ ରଞ୍ଜନ ଧଳଙ୍କ ଦ୍ୱାରା ପ୍ରଶିକ୍ଷଣ, ୨ ଓଡ଼ିଶା ନାଭାଲ ୟୁନିଟ୍ ଏନ୍‌ସିସିର କମାଣ୍ଡିଂ ଅଫିସର ସୁଦୀପ ସାହୁଙ୍କ ତତ୍ତ୍ୱାବଧାନ ଯୋଗୁଁ ସେ ଏହି ଲକ୍ଷ୍ୟସ୍ଥଳରେ ପହଞ୍ଚିଛି ବୋଲି ମତବ୍ୟକ୍ତ କରିଛନ୍ତି। ଏଥିସହିତ ନିଜ ବାପା ରାକେଶ ପଣ୍ଡା, ମାଆ ଅମ୍ରିତା ବିଶ୍ୱାଳ ପଣ୍ଡା, ବିଦ୍ୟାଳୟର ସମସ୍ତ ଶିକ୍ଷକଶିକ୍ଷୟିତ୍ରୀ, କର୍ମଚାରୀ ଓ ଟ୍ରଷ୍ଟର ସମସ୍ତ ସଦସ୍ୟ ଶୁଭେଚ୍ଛା ଜଣାଇବା ସହିତ ଶୁଭକାମନା ଜଣାଇଛନ୍ତି।

ଅଗ୍ନିବିପନ୍ନଙ୍କ ନିକଟରେ ପହଞ୍ଚିଲେ ବ୍ଲକ୍ ଉପାଧ୍ୟକ୍ଷ

ବାରିକପୁର,୧୯।୨(ସମିସ): ଭଣ୍ଡାରିପୋଖରୀ ବ୍ଲକ୍ ଯଶୋଟିକିରି ହାଇସ୍କୁଲ ନିକଟରେ ଦୀର୍ଘ ବର୍ଷ ହେବ ବସବାସ କରୁଥିବା ଫକୀର ଚରଣ ମହାଳିକଙ୍କ ପରିବାର ଏବେ ସର୍ବସ୍ୱାନ୍ତ ହୋଇଯାଇଛନ୍ତି। ସେ ଦୋକାନ ଖଣ୍ଡେ କରି ପରିବାର ପ୍ରତିପୋଷଣ କରୁଥିବାବେଳେ ଗତ ମଙ୍ଗଳବାର ରାତିରେ ଅଗ୍ନିକାଣ୍ଡ ଘଟି ସମସ୍ତ ସାମଗ୍ରୀ ସମ୍ପୂର୍ଣ୍ଣ ନଷ୍ଟ ହୋଇଯାଇଛି। ତାଙ୍କ ଦୋକାନ ସାମଗ୍ରୀ ସହିତ ବାସଗୃହ ଆସବାବପତ୍ର ପୋଡ଼ି ସମ୍ପୂର୍ଣ୍ଣ ପାଉଁଶ ହୋଇଯାଇଛି। ଏବେ ସେ ନିକଟରେ ଥିବା ଅନ୍ୟ ଏକ ଦୋକାନ ପିଣ୍ଡାରେ ପରିବାରକୁ ଧରି ରହିଛନ୍ତି।

ରୋଜଗାରର ଏକମାତ୍ର ପନ୍ଥା ଦୋକାନ ଗୃହଟି ପୋଡ଼ି ଜଳିଯାଇଥିବା ବେଳେ ଏବେ ପିଲା ଦୁହିଁଙ୍କୁ କେଉଁଭଳି ପାଠ ପଢ଼ାଇବେ ଓ ତା' ସହିତ ଚାରି ପ୍ରାଣୀଙ୍କୁ କ'ଣ ଆହାର ଦେବେ ତାକୁ ନେଇ ଫକୀର ଚିନ୍ତାରେ ଅଛନ୍ତି। ଏପରିସ୍ଥଳେ ଗୁରୁବାର ବ୍ଲକ୍ ଉପାଧ୍ୟକ୍ଷ ପ୍ରଣୀତକାନ୍ତି ସାମଲ ଅଗ୍ନିବିପନ୍ନଙ୍କ ନିକଟରେ ପହଞ୍ଚି ସମବେଦନା ଜଣାଇଛନ୍ତି। ଏହାଛଡ଼ା ବିପନ୍ନଙ୍କୁ ଆର୍‌ଥିକ ସହାୟତା ପ୍ରଦାନ କରିଛନ୍ତି। କେଉଁଭଳି ସରକାରୀ ସହାୟତା ମିଳିପାରିବ ସେନେଇ ବ୍ୟବସ୍ଥା କରିବେ ବୋଲି ବ୍ଲକ୍ ଉପାଧ୍ୟକ୍ଷ ପ୍ରତିଶ୍ରୁତି ଦେଇଛନ୍ତି। ସମାଜସେବୀ ବନମାଳୀ ପୃଷ୍ଟି ଓ ଯୁବନେତା ସୌମ୍ୟରଞ୍ଜନ ଜେନା ଉପସ୍ଥିତ ଥିଲେ।

ପ୍ରଧାନମନ୍ତ୍ରୀ ଗ୍ରାମ୍ୟ ସଡ଼କ କାମ ଯାଞ୍ଚ

ବାରିକପୁର,୧୯।୨(ସମିସ): ଭଣ୍ଡାରିପୋଖରୀ ବ୍ଲକ୍ ତାଳପଦାଠାରୁ କଟିଂ ଭାୟା ମଣିବାଜି ଯାଏଁ ନିର୍ମାଣ ହେଉଥିବା ପ୍ରଧାନମନ୍ତ୍ରୀ ଗ୍ରାମ୍ୟ ସଡ଼କ କାର୍ଯ୍ୟକୁ ଗୁରୁବାର ଯାଞ୍ଚ କରାଯାଇଛି। ପାଖାପାଖି ୫ ବର୍ଷରୁ ଅଧିକ ହେବ ଉକ୍ତ ରାସ୍ତାଟି ନିର୍ମାଣ ହେଉଥିବାବେଳେ ଏଯାଏଁ ଏହା ସରିନାହିଁ। ଯୋଜନା ଅନୁଯାୟୀ, ଏବେ ଆକୁଲିକଣାଠାରୁ ପଟାପୋଲ ଯାଏଁ କେନାଲ ବନ୍ଧର ପିଚୁ ନିର୍ମାଣ କାମ ସରିଛି। ତେଣୁ ଗୁରୁବାର ଏହାକୁ ଜଣେ କେନ୍ଦ୍ରୀୟ ପ୍ରତିନିଧି ଯାଞ୍ଚ କରିଛନ୍ତି। ପ୍ରତିନିଧି ଜଣକ ଦୀର୍ଘ ସମୟ ଧରି ପିଚୁ, ମେଣ୍ଟାଲ, ବାଲି ଓ ଡଷ୍ଟରସ୍ତରକୁ ତନ୍ନତନ୍ନ କରି ଦେଖିଥିଲେ। କାମର ମାନ କ'ଣ ରହିଛି ସେନେଇ ମଧ୍ୟ ବିଭାଗୀୟଯନ୍ତ୍ରୀଙ୍କ ସହିତ ଆଲୋଚନା କରିଥିଲେ। ବିଭାଗୀୟ ସହକାରୀ ଯନ୍ତ୍ରୀ ରଞ୍ଜନ ନାୟକ ଓ କନିଷ୍ଠ ଯନ୍ତ୍ରୀ ରଞ୍ଜନ ସିଂ ଏଥିରେ ଉପସ୍ଥିତ ଥିଲେ।

● ବ୍ରେକ୍ ଫେଲ୍ ହେବାରୁ ଟ୍ରାକ୍ଟରକୁ ଧକ୍କା ଦେଲା ବସ୍

୨୦ ଫୁଟ୍ ତଳକୁ ଖସିଲା ବସ୍; ୪ ଗୁରୁତର

ଭଦ୍ରକ/ଆରଡ଼ି,୧୯।୨(ସମିସ): ଭଦ୍ରକରୁ ୩୦ରୁ ଊର୍ଦ୍ଧ୍ୱ ଯାତ୍ରୀଙ୍କୁ ନେଇ ବାବା ଆଖଣ୍ଡଳମଣି ପୀଠ ଅଭିମୁଖେ ଆସୁଥିବା ଜୟ ମାତାଦି ନାମକ ଘରୋଇ ବସ୍ ଆରଡ଼ି ନିକଟସ୍ଥ ସାଇନ୍ସ ପାର୍କ ନିକଟରେ ଭାରସାମ୍ୟ ହରାଇବା ସହ ସମ୍ମୁଖରେ ଯାଉଥିବା ଏକ ବାଲି ବୋଝେଇ ଟ୍ରାକ୍ଟରକୁ ଧକ୍କା ଦେଇଥିଲା। ଫଳରେ ଉଭୟ ଗାଡ଼ି ରାସ୍ତାକଡ଼କୁ ଓଲଟି ପଡ଼ିଥିଲା। ବସ୍‌ଟି ପ୍ରାୟ ୨୦ ଫୁଟ୍ ତଳକୁ ଖସିପଡ଼ିବାରୁ ଏଥିରେ ଥିବା ଯାତ୍ରୀମାନେ ଆହତ ହୋଇଥିଲେ। ୪/୫ ଜଣ ଯାତ୍ରୀ ଗୁରୁତର ହୋଇପଡ଼ିବାରୁ ସେମାନଙ୍କୁ ଭଦ୍ରକ ଜିଲ୍ଲା ମୁଖ୍ୟ ଚିକିତ୍ସାଳୟରେ ଭର୍ତ୍ତି କରାଯାଇଛି।

ପ୍ରକାଶ ଯେ, ବସ୍‌ର ୨ କିଲୋମିଟର ପୂର୍ବରୁ ବ୍ରେକ୍ ଫେଲ୍ ହେବାରୁ ବାରମ୍ବାର ଅସୁବିଧା ଦେଖାଦେଇଥିଲା। ଏ ପରିସ୍ଥିତି ଦେଖି ଯାତ୍ରୀମାନେ ଓହ୍ଲାଇବା ପାଇଁ ବସ୍‌ର କଣ୍ଡକ୍ଟରଙ୍କୁ କହିଥିଲେ। କିନ୍ତୁ କିଛି ଅସୁବିଧା ନାହିଁ ବୋଲି ବସ୍‌ର ଡ୍ରାଇଭର, କଣ୍ଡକ୍ଟର ଯାତ୍ରୀମାନଙ୍କୁ ଆଶ୍ୱାସନା ଦେଇଥିଲେ। ହଠାତ୍ ବସ୍‌ଟିର ପୁନର୍ବାର ବ୍ରେକ୍ ଫେଲ୍ ଯୋଗୁଁ ସାମ୍ନାରେ ଯାଉଥିବା ଟ୍ରାକ୍ଟର ସହ ଧକ୍କା ଦେଇଥିବା ବସ୍‌ରେ ଥିବା ଯାତ୍ରୀମାନେ କହିଛନ୍ତି। ବସ୍‌ରେ ଥିବା ୩୦ରୁ ଊର୍ଦ୍ଧ୍ୱ ଯାତ୍ରୀ ଆହତ ହୋଇଥିବାବେଳେ ୪/୫ଜଣ ଗୁରୁତର ଯାତ୍ରୀଙ୍କୁ ପ୍ରଥମେ ଆରଡ଼ି ମେଡିକାଲରେ ପ୍ରାଥମିକ ଚିକିତ୍ସା ପରେ ଭଦ୍ରକ ଜିଲ୍ଲା ମୁଖ୍ୟ ଚିକିତ୍ସାଳୟକୁ ସ୍ଥାନାନ୍ତର କରାଯାଇଛି। ଘଟଣାସ୍ଥଳରେ ପୁଲିସ ପହଞ୍ଚି ଉଦ୍ଧାର କାର୍ଯ୍ୟ ଜାରି ରଖିବା ସହ ଉଭୟ ବସ୍ ଓ ଟ୍ରାକ୍ଟରକୁ ଜବତ କରି ତଦନ୍ତ ଚଳାଇଥିଲା।

ପୁଲିସ ଓ ବ୍ୟାଙ୍କ କର୍ମଚାରୀଙ୍କୁ ମରଣାନ୍ତକ ଆକ୍ରମଣ ଘଟଣା

ଅଭିଯୁକ୍ତକୁ ଗିରଫ ଦାବିରେ ଏସ୍‌ପିଙ୍କୁ ଭେଟିଲେ ବ୍ୟାଙ୍କ କର୍ମଚାରୀ

ଭଦ୍ରକ,୧୯।୨(ସମିସ): ଜନୈକ ବ୍ୟକ୍ତି ବ୍ୟାଙ୍କରୁ ଋଣ ନେଇ କାର୍ କିଣିଲେ। ଏହାକୁ ଚଲାଇ ବହୁ ମଉଜମସ୍ତି କଲେ। କିନ୍ତୁ ଋଣ ଟଙ୍କା ଶୁଝିବା ପାଇଁ ମନ ବଳାଇଲେନି। ବ୍ୟାଙ୍କ ପକ୍ଷରୁ ଦିଆଯାଇଥିବା ଋଣ ପରିଶୋଧ ଅବଧି ମାସ ପରେ ମାସ ଗଡ଼ିଚାଲିଲା। ତେଣୁ ବ୍ୟାଙ୍କ କର୍ମଚାରୀ ଓ ପୁଲିସ ମିଶି ସମ୍ପୃକ୍ତ ବ୍ୟକ୍ତିଙ୍କୁ ଋଣ ଟଙ୍କା ମାଗିବାକୁ ଯାଇ ଗାଡ଼ିକୁ ଜବତ କଲେ। ଏଥିରେ ଉତ୍‌କ୍ଷିପ୍ତ ହୋଇ ସମ୍ପୃକ୍ତ ବ୍ୟକ୍ତି ଜଣକ ପୁଲିସ ଓ ବ୍ୟାଙ୍କ କର୍ମଚାରୀଙ୍କୁ ନିର୍ଧୁମ୍ ଛେଚିଲେ। ଏଥିରେ ସମ୍ପୃକ୍ତ ପୁଲିସ କର୍ମଚାରୀଙ୍କ ଆଖି ନଷ୍ଟ ହେବାକୁ ବସିଲାଣି। ଏହି ଆକ୍ରମଣ ଘଟଣାରେ ମୁଖ୍ୟ ଅଭିଯୁକ୍ତକୁ ଗିରଫ କରିବା ସହ ତଦନ୍ତ ପ୍ରକ୍ରିୟା ତ୍ୱରାନ୍ୱିତ କରିବାକୁ ଗୁରୁବାର ଭଦ୍ରକ ଏସ୍‌ପିଙ୍କୁ ଭେଟିଛନ୍ତି ବ୍ୟାଙ୍କ କର୍ମଚାରୀ।

ଘଟଣା ଅନୁଯାୟୀ, ୟୁନିଅନ ବ୍ୟାଙ୍କ ପକ୍ଷରୁ ଜନୈକ ବ୍ୟକ୍ତିଙ୍କୁ କାର୍ ଋଣ ଯୋଗାଇ ଦିଆଯାଇଥିଲା। କାର୍ କିସ୍ତି ୨୪ ମାସ ଧରି ପେଠ ହେଉ ନ ଥିବାରୁ ବ୍ୟାଙ୍କ ପକ୍ଷରୁ କାର୍‌କୁ ଲୋକେସନ ଟ୍ରାକ୍ କରାଯାଇ ମଞ୍ଜୁରୀରୋଡ୍ ଲକ୍ଷ୍ମୀବଜାରରୁ ଠାବ କରାଯାଇଥିଲା। ମାତ୍ର କାର୍‌ଟି ବ୍ରେକ୍ ଡାଉନ୍ ଥିବାରୁ କାର୍‌କୁ ନିଆଯାଇପାରି ନ ଥିଲା। ବିଳମ୍ବିତ ରାତିରେ କାର୍‌କୁ ଜଗି ରହିବା ସହ ସକାଳୁ ଆଣିବା ପାଇଁ ହୋମ୍‌ଗାର୍ଡ ସୁଶାନ୍ତ ସାହୁଙ୍କ ସହ ବ୍ୟାଙ୍କ କର୍ମଚାରୀ ଯାଇଥିଲେ। ଯାହାକୁ ନେଇ କାର୍ ମାଲିକ ଓ ସେମାନଙ୍କ ସହଯୋଗୀ ପକ୍ଷରୁ ଅତି ଅମାନୁଷିକ ଭାବେ ହୋମ୍‌ଗାର୍ଡ ସୁଶାନ୍ତ ଓ ବ୍ୟାଙ୍କ କର୍ମଚାରୀଙ୍କୁ ଆକ୍ରମଣ କରାଯାଇଥିବା ଅଭିଯୋଗ ହୋଇଥିଲା। ଆକ୍ରମଣକାରୀଙ୍କ ମାଡ଼ରେ ଆହତ ହୋମ୍‌ଗାର୍ଡ ସୁଶାନ୍ତଙ୍କ ବାମ ଆଖି ନଷ୍ଟ ହେବାକୁ ବସିଥିବାବେଳେ ଗୁରୁତର ବ୍ୟାଙ୍କର ଅନ୍ୟ ଦୁଇ କର୍ମଚାରୀ ଚିକିତ୍ସା ହୋଇ ଘରକୁ ଫେରିଛନ୍ତି। ଏହି ମାମଲାରେ ଭଣ୍ଡାରିପୋଖରୀ ପୁଲିସ ଦୁଇ ଅଭିଯୁକ୍ତଙ୍କୁ ଗିରଫ କରିଥିବାବେଳେ ଏଯାବତ୍ ଅନ୍ୟମାନଙ୍କ ସହ ମୁଖ୍ୟ ଅଭିଯୁକ୍ତ ଫେରାର୍ ଅଛନ୍ତି। ଯାହାକୁ ନେଇ ଭଦ୍ରକ ଏସ୍‌ପି ମନୋଜ କୁମାର ରାଉତଙ୍କୁ ଭେଟିଛନ୍ତି ବ୍ୟାଙ୍କ କର୍ମଚାରୀ ସତ୍ୟହରି ପୁହାଣ। ତଦନ୍ତରେ ଶିଥିଳତା ଓ ଫେରାର୍ ଥିବା ଅଭିଯୁକ୍ତକୁ ଗିରଫ କରିବାକୁ ଦାବି କରାଯାଇଛି।

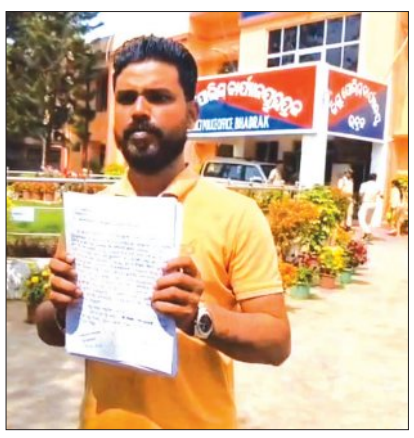

ବ୍ୟାଙ୍କ ଓ ଥାନାକୁ ଦୌଡ଼ି ଦୌଡ଼ି ନିରାଶ

ନିଲାମ ସୁନା ଠକେଇ ଅଭିଯୋଗ; ବ୍ୟାଙ୍କ ଆଗରେ ଧାରଣା

ଭଦ୍ରକ,୧୯।୨(ସମିସ): ଭଦ୍ରକ ଜିଲ୍ଲା ଚାନ୍ଦବାଲିରେ ନିଲାମ ସୁନା କ୍ରୟ କରି ଠକେଇର ଶିକାର ହେବାର ଅଭିଯୋଗ ଆଣି ଚାନ୍ଦବାଲି ଥାନାରେ ଏତଲା ଦାଖଲ କରିଥିବାବେଳେ ଗୁରୁବାର ପଞ୍ଚାନନ ସାହୁ ଓ ପରିବାର ଚାନ୍ଦବାଲି ଏଚ୍‌ଡିଏଫ୍‌ସି ବ୍ୟାଙ୍କ ଆଗରେ ଧାରଣା ଦେଇ ପ୍ରତିବାଦ କରିଛନ୍ତି। ଭଦ୍ରକ ଜିଲ୍ଲା ଚାନ୍ଦବାଲି ଏନ୍‌ଏସି ଅନ୍ତର୍ଗତ ଏଚ୍‌ଡିଏଫ୍‌ସି ବ୍ୟାଙ୍କ ଚାନ୍ଦବାଲି ଶାଖାର ମ୍ୟାନେଜର ଏବଂ ସୁନା ଋଣ ବିଭାଗର ଅଫିସରଙ୍କ ପ୍ରରୋଚନାରେ ଠକେଇର ଶିକାର ହୋଇଛନ୍ତି ପଞ୍ଚାନନ ସାହୁ। ଚାନ୍ଦବାଲି ଏନ୍‌ଏସି ଅନ୍ତର୍ଗତ କୃଷ୍ଣନଗର ଗାଁର ପଞ୍ଚାନନ ସାହୁ ଦାଖଲ କରିଥିବା ଏତଲାରେ ଉଲ୍ଲେଖ କରିଛନ୍ତି ଯେ, ଏଚ୍‌ଡିଏଫ୍‌ସି ବ୍ୟାଙ୍କ ଚାନ୍ଦବାଲି ଶାଖାର ଅଧିକାରୀମାନେ ପୁରୁଣା ବନ୍ଧକ ସୁନା ବୋଲି କହି ନକଲି ଗହଣା ବିକ୍ରୟ କରିଥିଲେ।

ସୂଚନା ଅନୁସାରେ, ବିଭିନ୍ନ ସମୟରେ ଲୋକମାନେ ବ୍ୟାଙ୍କରେ ସୁନା ବନ୍ଧକ ରଖି ଋଣ ନେଇଥା'ନ୍ତି। ଯଦି ପରେ କୌଣସି କାରଣରୁ ବ୍ୟାଙ୍କରେ ବନ୍ଧକ ରଖିଥିବା ସୁନାକୁ ନେଇ ନ ପାରିଲେ ବ୍ୟାଙ୍କ ଏହାର ନିଲାମ କରିଥାଏ। ତେବେ ଅଭିଯୋଗ ଅନୁସାରେ, ୨୦୨୫ ଡିସେମ୍ବର ୨୬ ତାରିଖରେ ଏଚ୍‌ଡିଏଫ୍‌ସି ବ୍ୟାଙ୍କ ଚାନ୍ଦବାଲି ଶାଖାରେ ସୁନା ଋଣ ବିଭାଗରେ କାର୍ଯ୍ୟ କରୁଥିବା ଅଫିସର ବନ୍ଧକ ସୁନା ନିଲାମ ହେବା ନେଇ ପଞ୍ଚାନନ ସାହୁଙ୍କ ସହ ଯୋଗାଯୋଗ କରିଥିଲେ। ପରେ ପଞ୍ଚାନନ ସାହୁ ଉକ୍ତ ସୁନାର ବ୍ୟାଙ୍କ ସ୍ଥିରୀକୃତ ମୂଲ୍ୟ ୮,୯୨,୬୯୦ ଟଙ୍କା ପେଠ କରି ସୁନାକୁ ନେଇଥିଲେ। ପୂର୍ବରୁ ଦୁଇ ଥର ବ୍ୟାଙ୍କରୁ ସୁନା କ୍ରୟ କରିଥିବାରୁ ବ୍ୟାଙ୍କର ମୋହରକୁ ବିଶ୍ୱାସ କରି ସେ ସମୟରେ ସୁନା ଉପରୁ ଟେଷ୍ଟ କରି ନେଇଥିଲେ। ବ୍ୟାଙ୍କ ସୁନାକୁ କାଟି ଟେଷ୍ଟ କରି ନେବାର ବ୍ୟାଙ୍କର ନିୟମ ନାହିଁ ବୋଲି କହିଥିଲେ। ପରେ ଗହଣାକୁ କାଟିବା ପରେ ଜଣାପଡ଼ିଥିଲା ଯେ ଗହଣାର ଭିତରେ ରୁପା ରହିଛି ଓ ଉପରେ କେବଳ ସୁନାର ଲେପ ଦିଆଯାଇଛି। ଏହି ଘଟଣା ପରେ ସେ ବ୍ୟାଙ୍କ ଅଧିକାରୀଙ୍କୁ ଅବଗତ କରିଥିଲେ। କିନ୍ତୁ ସମାଧାନ ନ ମିଳିବାରୁ ଗତ ଜାନୁଆରୀ ୯ ତାରିଖରେ ଚାନ୍ଦବାଲି ଥାନାରେ ଅଭିଯୋଗ କରିବା ସହ ବାରମ୍ବାର ଥାନା ଓ ବ୍ୟାଙ୍କର ଦ୍ୱାରସ୍ଥ ହୋଇଥିଲେ। ଏଥିରେ କୌଣସି ସୁଫଳ ନ ମିଳିବାରୁ ଶେଷରେ ଗୁରୁବାର ସକାଳେ ପଞ୍ଚାନନ ସାହୁ ଓ ପରିବାର ଲୋକେ ବ୍ୟାଙ୍କ ଆଗରେ ଧାରଣା ଦେଇ ନ୍ୟାୟ ଦାବି କରିବା ସହ ଥାନାକୁ ଯାଇଥିଲେ। ଘଟଣାସ୍ଥଳରେ କିଛି ସ୍ଥାନୀୟ ଲୋକ ମଧ୍ୟ ଉପସ୍ଥିତ ଥିବା ଦେଖାଯାଇଥିଲା। ବିଭିନ୍ନ ଧାରକରଜ କରି ଟଙ୍କା ଯୋଗାଡ଼ କରିଥିବାରୁ ସେ ଆର୍‌ଥିକ ଓ ମାନସିକ ଭାବେ ଦୁର୍ବଳ ହୋଇପଡ଼ିଥିବା କହିଛନ୍ତି ପଞ୍ଚାନନଙ୍କ ପତ୍ନୀ। ସେପଟେ ଘଟଣାକୁ ନେଇ ବ୍ୟାଙ୍କ ଶାଖା ପରିଚାଳକ କୌଣସି ପ୍ରତିକ୍ରିୟା ରଖିନାହାନ୍ତି।

ରେଳ ଭିତ୍ତିଭୂମିର ବିକାଶ ପାଇଁ ଦାବି ଉପସ୍ଥାପନ

ଭଦ୍ରକ,୧୯।୨(ସମିସ):

ଆରମ୍ଭ ହେଲା ମାଟ୍ରିକ୍ ପରୀକ୍ଷା

୨୧, ୭୮୦ ଉପସ୍ଥିତ, ୪୫୪ ପରୀକ୍ଷାର୍ଥୀ ଅନୁପସ୍ଥିତ

ଭଦ୍ରକ, ୧୯।୨(ସମିସ)

ଗୁରୁବାରଠାରୁ ଆରମ୍ଭ ହୋଇଛି ମାଟ୍ରିକ୍ ପରୀକ୍ଷା। ଜିଲ୍ଲାର ୧୧୫ଟି ପରୀକ୍ଷା କେନ୍ଦ୍ରରେ ହୋଇଥିବା ପ୍ରଥମ ଦିନ ଓଡ଼ିଆ ପରୀକ୍ଷାରେ ୨୧ ହଜାର ୭୮୦ ଜଣ ପରୀକ୍ଷାର୍ଥୀ ପରୀକ୍ଷା ଦେଇଥିବାବେଳେ ମୋଟ ୨୫୪ ଜଣ ପରୀକ୍ଷାର୍ଥୀ ଅନୁପସ୍ଥିତ ଥିବା ଜଣାଯାଇଛି।

ସୂଚନାଯୋଗ୍ୟ, ଚଳିତ ବର୍ଷ ଜିଲ୍ଲାର ୭ଟି ବ୍ଲକର ୩୧୮ଟି ହାଇସ୍କୁଲର ମୋଟ୍ ୨୧ ହଜାର ୮୧୯ ଜଣ ଛାତ୍ରଛାତ୍ରୀ ମାଟ୍ରିକ୍ ପରୀକ୍ଷା ଦେବାକୁ ଫର୍ମ ପୂରଣ କରିଥିଲେ। ସେହିଭଳି ମଧ୍ୟମା ସଂସ୍କୃତ ପରୀକ୍ଷାରେ ୨୯୧, ମୁକ୍ତ ବିଦ୍ୟାଳୟ ୧୪୦, ସିସିପତ୍ର(କରେସ୍‌ପଣ୍ଡେନ୍ସ କୋର୍ସ)ରେ ୨୪ଜଣ ପରୀକ୍ଷା ଦେବାକୁ ଫର୍ମ ପୂରଣ କରିଥିଲେ। ଜିଲ୍ଲାରେ ଏଥର ୧୧୪ଟି ପରୀକ୍ଷା କେନ୍ଦ୍ର ଓ ଗୋଟିଏ ମୁକ୍ତ ବିଦ୍ୟାଳୟ କେନ୍ଦ୍ର ବା ଏସ୍‌ଆଇଓଏସ୍ (ଚରମ୍ପା ଆର୍‌ସିବିଏଲ୍ ହାଇସ୍କୁଲ)ରେ ପରୀକ୍ଷା ଅନୁଷ୍ଠିତ ହୋଇଥିଲା। ଗୁରୁବାର ପ୍ରଥମ ଦିନ ପରୀକ୍ଷାରେ କେହି କପି କରି ଧରାପଡ଼ି ନ ଥିବା ଜଣାପଡ଼ିଛି। ପରୀକ୍ଷା ଶାନ୍ତି ଶୃଙ୍ଖଳାର ସହ ଚାଲିଥିବା ଜଣାପଡ଼ିଛି।

ଭଣ୍ଡାରିପୋଖରୀ/ବାରିକପୁର

ଭଣ୍ଡାରିପୋଖରୀ ନୋଡାଲ କେନ୍ଦ୍ର ତଥା ହାଇସ୍କୁଲକୁ ମିଶାଇ ବ୍ଲକର ୯ଟି କେନ୍ଦ୍ରରେ ଗୁରୁବାର ଶାନ୍ତି ଶୃଙ୍ଖଳାର ସହିତ ମାଟ୍ରିକ୍ ପରୀକ୍ଷା ଶେଷ ହୋଇଛି। ପ୍ରଥମ ଦିନରେ ଛାତ୍ରଛାତ୍ରୀମାନେ ମାତୃଭାଷା ଓଡ଼ିଆରେ ପରୀକ୍ଷା ଦେଇଛନ୍ତି। ସକାଳ ୭.୩୦ରୁ ୮.୩୦ ମଧ୍ୟରେ ବିଦ୍ୟାର୍ଥୀମାନେ କେନ୍ଦ୍ରରେ ପହଞ୍ଚିଥିବା ବେଳେ ୯ଟାରୁ ପରୀକ୍ଷା ଆରମ୍ଭ ହୋଇ ୧୧.୩୦ରେ ଶେଷ ହୋଇଥିଲା। ମିଳିଥିବା ସୂଚନା ଅନୁଯାୟୀ, ଭଣ୍ଡାରିପୋଖରୀ ହାଇସ୍କୁଲଠାରେ ୨୨୨ ଜଣ ଛାତ୍ରଛାତ୍ରୀଙ୍କ ମଧ୍ୟରୁ ଓଡ଼ିଆ ବିଷୟରେ ୨୧୬ ଜଣ ପିଲା ପରୀକ୍ଷା ଦେଇଛନ୍ତି। ସେହିପରି ସରସଦା ହାଇସ୍କୁଲଠାରେ ୧୯୬ରୁ ୧୮୬, ବାରିକପୁର ହାଇସ୍କୁଲଠାରେ ୨୩୫ରୁ ୨୧୭, ବିଶୋଳ-କୁଲଣା ମୈତ୍ରୀ ସରକାରୀ ଉଚ୍ଚ ବିଦ୍ୟାପୀଠଠାରେ ୧୩୮ରୁ ୧୩୭, ଗିରିଧାରୀ ପଣ୍ଡା ଉଚ୍ଚ ବିଦ୍ୟାପୀଠ ମଞ୍ଜୁରୀରୋଡ୍‌ଠାରେ ୧୩୨ରୁ ୧୩୦, ଶୁକଦେବ ଜେନା ସରକାରୀ ଉଚ୍ଚ ବିଦ୍ୟାଳୟ ବାଲିପୋଖରୀଠାରେ ୧୩୧ରୁ ୧୩୦, ରହଣିଆ ପିଏମ୍‌ଶ୍ରୀ ହାଇସ୍କୁଲଠାରେ ୧୪୯, ନପଙ୍ଗ ଚଣ୍ଡିମାତା ହାଇସ୍କୁଲଠାରେ ୧୬୭ରୁ ୧୬୫, ଯଶୋଟିକିରି ସୁବର୍ଣ୍ଣମୁଖୀ ହାଇସ୍କୁଲ କେନ୍ଦ୍ରଠାରେ ୧୬୮ରୁ ୧୬୩ ଜଣ ପରୀକ୍ଷା ଦେଇଛନ୍ତି। ସେହିଭଳି ସୁବର୍ଣ୍ଣମୁଖୀ ଉଚ୍ଚ ବିଦ୍ୟାଳୟଠାରେ ୩୦ ଜଣ ମଧ୍ୟମା ପରୀକ୍ଷାର୍ଥୀଙ୍କ ମଧ୍ୟରୁ ୨୫ ଜଣ ପରୀକ୍ଷା ଦେଇଛନ୍ତି। ମୋଟ୍ ଉପରେ ୧୫୨୦ ଛାତ୍ରଛାତ୍ରୀ ପରୀକ୍ଷା ଦେଇଥିବାବେଳେ ୪୮ଜଣ ଅନୁପସ୍ଥିତ ରହିଛନ୍ତି। ଶାନ୍ତି ଶୃଙ୍ଖଳାର ସହିତ ପରୀକ୍ଷା ଶେଷ ହୋଇଥିବାବେଳେ ପ୍ରଶ୍ନ ଉତ୍ତର ଖାତାଗୁଡ଼ିକୁ ନୋଡାଲ ସେଣ୍ଟରରେ କଡ଼ା ସୁରକ୍ଷା ମଧ୍ୟରେ ରଖାଯାଇଛି।

ଅସୁରାଳି

ଧୂଷୁରୀ ମୂରଲୀଧର ହାଇସ୍କୁଲ ନୋଡାଲ ସେଣ୍ଟର ଅଧୀନରେ ୧୯୯୮ ଜଣ ପରୀକ୍ଷାର୍ଥୀ ୧୧ଟି କେନ୍ଦ୍ରରେ ପରୀକ୍ଷା ଦେବା ପାଇଁ ବ୍ୟବସ୍ଥା କରାଯାଇଛି। ଧୂଷୁରୀ ମୂରଲୀଧର ହାଇସ୍କୁଲରେ ୧୫୯, ଧୂଷୁରୀ ସରକାରୀ ଉଚ୍ଚ ବିଦ୍ୟାଳୟରେ ୧୪୫, ଗୋପବନ୍ଧୁ ନଗର ସରକାରୀ ଉଚ୍ଚ ବିଦ୍ୟାଳୟରେ ୨୩୮, ନଦୀଗାଁ ସରକାରୀ ଉଚ୍ଚ ବିଦ୍ୟାଳୟରେ ୧୬୪, କୋଠାର ସରକାରୀ ଉଚ୍ଚ ବିଦ୍ୟାଳୟରେ ୧୯୬, ଉତ୍କଳମଣି ବିଦ୍ୟାପୀଠ ବନ୍ଧଟିଆରେ ୧୧୯, ଅସୁରାଳି ହାଇସ୍କୁଲରେ ୧୮୨, ସହିଦ ନଗର ହାଇସ୍କୁଲରେ ୨୪୦, ମଠଡିହ ହାଇସ୍କୁଲରେ ୧୩୬, ଆଖଣ୍ଡଳମଣି ଉଚ୍ଚ ବିଦ୍ୟାଳୟ (ଆରଡ଼ି)ରେ ୧୫୩, ବେତାଳିଗାଁ ବାପୁଜୀ ହାଇସ୍କୁଲ (ମହତାବନଗର)ରେ ୨୬୬ ମୋଟ୍ ୧୯୯୮ ଛାତ୍ରଛାତ୍ରୀ ମାଟ୍ରିକ୍ ପରୀକ୍ଷା ଦେବାକୁ ଫର୍ମ ପୂରଣ କରିଥିବାବେଳେ ପ୍ରଥମ ଦିନ ସାହିତ୍ୟ ପରୀକ୍ଷା ଦେଇଥିଲେ ୧୯୭୧ ଜଣ। ୨୭ ଜଣ ଅନୁପସ୍ଥିତ ଥିବା ଜଣାପଡ଼ିଛି। ସଂସ୍କୃତ ମଧ୍ୟମା ପରୀକ୍ଷାର୍ଥୀଙ୍କ ମଧ୍ୟରୁ ଜଣେ ଅନୁପସ୍ଥିତ ଥିବା ସୂଚନା ମିଳିଛି। ପ୍ରଥମ ଦିନର ପରୀକ୍ଷା ପରେ ଛାତ୍ରଛାତ୍ରୀମାନେ ଖୁସିରେ ବାହାରି ଥିଲେ। ସେମାନଙ୍କ କହିବା ଅନୁସାରେ ପ୍ରଶ୍ନପତ୍ର ସହଜ ଥିଲା, ଭଲ ମାର୍କ ଆସିବ ବୋଲି ଆଶା କରୁଛନ୍ତି।

ଦୋଳସାହି

ରାଜ୍ୟ ସରକାରଙ୍କ ପକ୍ଷରୁ ସାରା ରାଜ୍ୟରେ ଗୁରୁବାରଠାରୁ ମାଟ୍ରିକ୍ ପରୀକ୍ଷା ଆରମ୍ଭ ହୋଇଛି। ତିହିଡ଼ି ବ୍ଲକରେ ୪୧ ଜଣ ଛାତ୍ରଛାତ୍ରୀ ଅନୁପସ୍ଥିତ ଥିବା ଜଣାଯାଇଛି। ତିହିଡ଼ି ବ୍ଲକରେ ଦଶମ ଶ୍ରେଣୀରେ ୨୯୩୬ ଜଣ ପାଠ ପଢୁଥିବାବେଳେ ୨୮୯୫ ଜଣ ମାଟ୍ରିକ୍ ପରୀକ୍ଷା ଦେଉଥିବା ବେଳେ ୪୧ ଜଣ ଅନୁପସ୍ଥିତ ଥିବା ଜଣାଯାଇଛି। ଏହି ବ୍ଲକରେ ୧୪ଟି ଉଚ୍ଚ ବିଦ୍ୟାଳୟରେ ଗୁରୁବାରଠାରୁ ଛାତ୍ରଛାତ୍ରୀ ମାଟ୍ରିକ୍ ପରୀକ୍ଷା ଦେଉଥିବାବେଳେ ଦୋଳସାହି ରାମନାରାୟଣ ଉଚ୍ଚ ବିଦ୍ୟାଳୟରେ ୨ ଜଣ ପରୀକ୍ଷାର୍ଥୀ ଅନୁପସ୍ଥିତ ଥିବା ସୂଚନା ଦେଇଛନ୍ତି ରାମନାରାୟଣ ଉଚ୍ଚ ବିଦ୍ୟାଳୟର ପ୍ରଧାନଶିକ୍ଷକ ଅଧୀର କୁମାର ତରାଇ। ସେହିପରି ଏହି ବ୍ଲକରେ ମଧ୍ୟମା ପରୀକ୍ଷା ପାଇଁ ଆବେଦନ କରିଥିବା ୧୮ ଜଣ ଛାତ୍ରଛାତ୍ରୀ ସମସ୍ତେ ପରୀକ୍ଷା ଦେଉଥିବା ଜଣାପଡ଼ିଛି।

ମିଳୁନି ଗ୍ୟାସ୍ ସିଲିଣ୍ଡର; ଗ୍ରାହକ ହନ୍ତସନ୍ତ

ଭଦ୍ରକ, ୧୯।୨(ସମିସ): ଭଦ୍ରକରେ ଗତ କିଛି ମାସ ହେବ ଘରୋଇ ଗ୍ୟାସ୍ ସିଲିଣ୍ଡର ପାଇବାରେ ହନ୍ତସନ୍ତ ହେଉଛନ୍ତି ଉପଭୋକ୍ତା। ଗ୍ୟାସ୍ ବୁକିଂ କରିବାର ୨୦ରୁ ୨୫ ଦିନ ପରେ ବି ମିଳୁନି ଗ୍ୟାସ୍। ଏପରିକି ଗ୍ୟାସ୍ ବୁକିଂ କରିବାର କିଛି ଦିନ ପରେ ଆପେ ଆପେ ବୁକିଂ ରଦ୍ଦ ମଧ୍ୟ ହୋଇଯାଉଛି। ବାରମ୍ବାର ଅଭିଯୋଗ ପରେ ମଧ୍ୟ ଶୁଣିବାକୁ କେହି ନାହିଁ। ଏପରି ଅଭିଯୋଗ ଆଣିଛନ୍ତି ଭଦ୍ରକ ସହରବାସୀ। ଭଦ୍ରକ ସହର ଓ ଏହାର ଆଖପାଖ ଅଞ୍ଚଳରେ ଗ୍ୟାସ୍ ବଣ୍ଟନ ଦାୟିତ୍ୱରେ ରହିଛି ଜଗନ୍ନାଥ ଗ୍ୟାସ୍ ଏଜେନ୍ସି। ମାତ୍ର ବିଗତ କିଛି ମାସ ହେବ ଗ୍ରାହକ ଆବଶ୍ୟକୀୟ ସମୟରେ ଗ୍ୟାସ୍ ପାଇବାରୁ ବଞ୍ଚିତ ହେଉଥିବା ଅଭିଯୋଗ ହୋଇଛି। ଗ୍ୟାସ୍ ବୁକିଂ କରିବା ପରେ ଦିନ ପରେ ଦିନ ବିତି ଯାଉଥିଲେ ମଧ୍ୟ ଗ୍ରାହକଙ୍କୁ ଗ୍ୟାସ୍ ମିଳୁ ନ ଥିବା ଅଭିଯୋଗ ହୋଇଛି। ବାହାରେ କଳାବଜାରରେ ଯାହାକୁ ଯେତେ ଗ୍ୟାସ୍ ମିଳୁଥିବାବେଳେ ସାଧାରଣ ଉପଭୋକ୍ତାଙ୍କୁ ଗ୍ୟାସ୍ କାହିଁକି ମିଳୁନାହିଁ ବୋଲି ଗ୍ରାହକ ପ୍ରଶ୍ନ ଉଠାଇଛନ୍ତି। ଗ୍ୟାସ୍ ଯୋଗାଣକାରୀ ସଂସ୍ଥା ଓ ବିଭାଗୀୟ ଅଧିକାରୀ ଏଥିପ୍ରତି ତୁରନ୍ତ ଧ୍ୟାନ ଦେବାକୁ ଦାବି ହୋଇଛି।

୨୦୦ ବର୍ଷର ପାରମ୍ପରିକ ଅଷ୍ଟପ୍ରହରୀ ନାମଯଜ୍ଞ

ଅସୁରାଳି, ୧୯।୨(ସମିସ): ବମକୁରା ପଞ୍ଚାୟତର ବନ୍ଧସାହିରେ ନିତାଇଗୌର କୀର୍ତ୍ତନ କମିଟି ତରଫରୁ ଦୀର୍ଘ ୨୦୦ ବର୍ଷ ଧରି ପାରମ୍ପରିକ ଅଷ୍ଟପ୍ରହରୀ ନାମଯଜ୍ଞ ଆୟୋଜିତ ହୋଇଆସୁଛି। ଏହି ଯଜ୍ଞ ଦୁଇ ଦିନ ଧରି ଚାଲିଥାଏ ଓ ସମଗ୍ର ଗ୍ରାମକୁ ଆଧ୍ୟାତ୍ମିକତାର ପୀୟୂଷରେ ଲୀନ କରିଦେଇଥାଏ। ଦୁଇଦିନ ଧରି ପ୍ରସାଦସେବନ ବ୍ୟବସ୍ଥା ସହିତ ସାଂସ୍କୃତିକ କାର୍ଯ୍ୟକ୍ରମ ଓ ଅପେରା ଆୟୋଜିତ ହୋଇଥାଏ। ଏଠାରେ ଅନେକ ଶ୍ରଦ୍ଧାଳୁ ଓ ଭକ୍ତ ଏକତ୍ରିତ ହୋଇଥା'ନ୍ତି। କମିଟି ସଦସ୍ୟ ତଥା ସଂଯୋଜକ ଗଣେଶ ଚନ୍ଦ୍ର ମଲ୍ଲିକ, ରାଜେନ୍ଦ୍ର ମଲ୍ଲିକ, ରମେଶ ମଲ୍ଲିକ, ରବୀନ୍ଦ୍ର ମଲ୍ଲିକ, ସଞ୍ଜୟ ମଲ୍ଲିକ, ବୈରାଗୀ ମଲ୍ଲିକ, ଭାଗ୍ୟଶ୍ରୀ ମଲ୍ଲିକ ଓ ବନ୍ଧ ସାହିର ଅଧିବାସୀ ବୃନ୍ଦଙ୍କ ସହଯୋଗରେ କୀର୍ତ୍ତନଟି ଯଥାରୀତି ଓ ନୀତିନିୟମ ଅନୁସାରେ ସମ୍ପାଦିତ ହୋଇଥିଲା। ଏହି ପାରମ୍ପରିକ ଅଷ୍ଟପ୍ରହରୀ ଯଜ୍ଞ କେବଳ ଧାର୍ମିକ ଉତ୍ସବ ନୁହେଁ, ଗ୍ରାମର ସାମୂଦାୟିକ ଏକତା, ସାଂସ୍କୃତିକ ଗୌରବ ଓ ଆଧ୍ୟାତ୍ମିକ ଉନ୍ନତିର ପ୍ରତୀକ ଭାବେ ପରିଚିତ।

ଜାହାଙ୍ଗୀର ଶିଶୁ ମନ୍ଦିରର ବାର୍ଷିକ ଉତ୍ସବ

ଦୋବଲ, ୧୯।୨(ସମିସ): ଦୋବଲ ଜୋନ୍ ଅନ୍ତର୍ଗତ ଦଳାଙ୍ଗ ପଞ୍ଚାୟତ ଜାହାଙ୍ଗୀର ସରସ୍ୱତୀ ଶିଶୁ ବିଦ୍ୟାମନ୍ଦିର ପରିସରରେ ଅନୁଷ୍ଠାନର ୧୧ତମ ବାର୍ଷିକ ଉତ୍ସବ ପାଳିତ ହୋଇଯାଇଛି। ମଙ୍ଗଳବାର ଅନୁଷ୍ଠିତ ଏହି କାର୍ଯ୍ୟକ୍ରମରେ ବିଦ୍ୟାଳୟର ଛାତ୍ରଛାତ୍ରୀ, ଅଭିଭାବକ ଓ ସ୍ଥାନୀୟ ବୁଦ୍ଧିଜୀବୀମାନେ ବହୁ ସଂଖ୍ୟାରେ ଯୋଗଦେଇଥିଲେ। ଏହି ସଭାରେ ଶିଶୁ ମନ୍ଦିରର ସଭାପତି ସଞ୍ଜୟ କୁମାର ମହାପାତ୍ର ସଭାପତିତ୍ୱ କରିଥିବାବେଳେ ଶିକ୍ଷାବିତ୍ ଗୌରାଙ୍ଗ ବାରିକ କାର୍ଯ୍ୟକ୍ରମକୁ ସଫଳତାର ସହ ସଞ୍ଚାଳନ କରିଥିଲେ। ବିଦ୍ୟାଳୟର ସମ୍ପାଦକ ବିରଜା ପ୍ରସନ୍ନ ରାଉତ ବାର୍ଷିକ ବିବରଣୀ ପାଠ କରି ଅନୁଷ୍ଠାନର ସଫଳତା ସମ୍ପର୍କରେ ଆଲୋକପାତ କରିଥିଲେ। ପ୍ରଧାନ ଆଚାର୍ଯ୍ୟ ଖଗେଶ୍ୱର ହାତୀ ଅତିଥି ପରିଚୟ ପ୍ରଦାନ କରିଥିବାବେଳେ ଅଜିତ୍ ବେହେରା ଅତିଥିମାନଙ୍କୁ ମଞ୍ଚ ଆମନ୍ତ୍ରଣ କରିଥିଲେ। ଏହି ଉତ୍ସବରେ ମୁଖ୍ୟ ଅତିଥି ଭାବେ ପୂର୍ବତନ ବ୍ଲକ ଅଧ୍ୟକ୍ଷ ଆଶୋକ ନାୟକ ଯୋଗ ଦେଇଥିବା ବେଳେ ମୁଖ୍ୟବକ୍ତା ଭାବେ ଅଧ୍ୟାପକ କିଶୋର ପାଣିଗ୍ରାହୀ ଶିଶୁ ମନ୍ଦିରର ଶିକ୍ଷାଦାନ ପଦ୍ଧତି ଓ ସଂସ୍କାର ଉପରେ ଗୁରୁତ୍ୱପୂର୍ଣ୍ଣ ବକ୍ତବ୍ୟ ରଖିଥିଲେ। ଅନ୍ୟମାନଙ୍କ ମଧ୍ୟରେ ସମ୍ମାନିତ ଅତିଥି ଭାବେ ଶିକ୍ଷାବିତ୍ ନିତ୍ୟାନନ୍ଦ ଘଡ଼ାଇ, ବିପିନ ବିହାରୀ ରାଉତ, ଖଗେଶ୍ୱର ତ୍ରିପାଠୀ, ଶ୍ୟାମସୁନ୍ଦର ବାରିକ, ସାମ୍ବାଦିକ ପ୍ରଦୀପ ମହାପାତ୍ର ପ୍ରମୁଖ ଯୋଗଦେଇ ଶିଶୁମାନଙ୍କର ଶୈକ୍ଷିକ ବିକାଶ ଓ ଉଜ୍ଜ୍ୱଳ ଭବିଷ୍ୟତ କାମନା କରିଥିଲେ। ବିଦ୍ୟାଳୟର ଛାତ୍ରଛାତ୍ରୀଙ୍କ ଦ୍ୱାରା ଚିତାକର୍ଷକ ସ୍ୱାଗତ ନୃତ୍ୟ ଓ ସଙ୍ଗୀତ ଗାନ ପରିବେଷଣ କରାଯାଇଥିଲା। ବିଭିନ୍ନ ପ୍ରତିଯୋଗିତାରେ କୃତିତ୍ୱ ହାସଲ କରିଥିବା ଛାତ୍ରଛାତ୍ରୀମାନଙ୍କୁ ଅତିଥିମାନଙ୍କ ଦ୍ୱାରା ପୁରସ୍କୃତ କରାଯାଇଥିଲା। ପରିଶେଷରେ ଗୁରୁମା' ଭାରତୀ ବେହେରା ଧନ୍ୟବାଦ ଅର୍ପଣ କରିଥିଲେ।

ବିଡିଓଙ୍କ ବିଭିନ୍ନ କାର୍ଯ୍ୟର ସମୀକ୍ଷା

ବନ୍ତ/ଆଗରପଡ଼ା, ୧୯।୨(ସମିସ): ବନ୍ତ ବ୍ଲକ ଗଣିଜାଙ୍ଗ ପଞ୍ଚାୟତରେ ବନ୍ତ ବ୍ଲକ ବିଡିଓ ସୀତାକାନ୍ତ ରାଉତ ଗୁରୁବାର ବିଭିନ୍ନ ଉନ୍ନତିମୂଳକ କାର୍ଯ୍ୟର ସମୀକ୍ଷା କରିଥିବା ଜଣାପଡ଼ିଛି। ଗଣିଜାଙ୍ଗ ପଞ୍ଚାୟତରେ ପଞ୍ଚାୟତ ପୋଖରୀକୁ ଅମୃତ ସରୋବର କିପରି ସଠିକ୍ ଭାବରେ କାର୍ଯ୍ୟ ହେବ, ମୋ ପୋଖରୀ ଅଭିଯାନରେ ଉପଭୋକ୍ତାଙ୍କ ସହିତ କଥା ହେବା, ପ୍ରଧାନମନ୍ତ୍ରୀ ଆବାସ ଯୋଜନାରେ ଗୃହ ପାଇଥିବା ଲୋକ ଅଦ୍ୟାବଧି ଘର ଆରମ୍ଭ ନ କରିବା ଓ ବିଭିନ୍ନ ଉନ୍ନତିମୂଳକ କାର୍ଯ୍ୟର ତଦାରଖ କରିଥିଲେ। ସ୍ଥାନୀୟ ସରପଞ୍ଚ ରଶ୍ମିତା ସେଠୀ, ସମିତିସଭ୍ୟ ମନୋରଞ୍ଜନ ସେଠୀ, ବ୍ଲକ ସହକାରୀ କାର୍ଯ୍ୟନିର୍ବାହୀ ଯନ୍ତ୍ରୀ ଶ୍ରଦ୍ଧାସୁମନ ନାଥ, ପଞ୍ଚାୟତ କାର୍ଯ୍ୟନିର୍ବାହୀ ଅଧିକାରୀ ପ୍ରଫୁଲ୍ଲ ପଣ୍ଡା, ଯନ୍ତ୍ରୀ ବିକାଶ ସିଂ, ଜିଆର୍‌ଏସ୍ ଲିତାରାଣୀ ଦେହୁରୀ, ବ୍ଲକ ଏପିଓ, ଆଇନଜୀବୀ ଅଣାକାର ମଲ୍ଲିକ, ନୀର ପାଢ଼ୀ, ଲକ୍ଷ୍ମୀଧର ପାଗଳ ସମେତ ସମସ୍ତ ଅଧିକାରୀ ଏବଂ ପଞ୍ଚାୟତ କର୍ମକର୍ତ୍ତା ଉପସ୍ଥିତ ଥିଲେ।

ମଣ୍ଡିରୁ ଉଠୁନି ଧାନ; ଗଜା ହେବା ଅପେକ୍ଷାରେ

ବାରିକପୁର, ୧୯।୨(ସମିସ): ପ୍ରାୟ ଏକ ସପ୍ତାହରୁ ଅଧିକ ସମୟ ଧରି ଭଦ୍ରକ ଜିଲ୍ଲାରେ ଏକ ପ୍ରକାର ଧାନ କ୍ରୟ ଠପ୍ ହୋଇଯାଇଛି। ଶୁଣାଯାଉଛି ଯେ, ଦୁଇ ନେତାଙ୍କ ମଧ୍ୟରେ ରାଜନୈତିକ ବିବାଦରୁ ମିଲରମାନେ ଏକ ପ୍ରକାର ଆନ୍ଦୋଳନ ଆରମ୍ଭ କରିଛନ୍ତି। ତେଣୁ କୌଣସି ମଣ୍ଡିରୁ ଧାନ ଯାଇପାରୁନାହିଁ। ଏହି ପରିପ୍ରେକ୍ଷୀରେ ଭଣ୍ଡାରିପୋଖରୀ ବ୍ଲକର ୧୬ଟି ମଣ୍ଡିରେ ଶହଶହ ବସ୍ତା ଧାନ ପଡ଼ିରହିଛି। ଅଦ୍ୟାବଧି ଧାନ କ୍ରୟ ୫୦ ପ୍ରତିଶତ ବି ସମ୍ପୂର୍ଣ୍ଣ ହୋଇନାହିଁ। ଆକାଶରେ ଆଜି ବାଦଲ ଭାସୁଥିବାବେଳେ କେତେବେଳେ ବି ବର୍ଷା ହୋଇପାରେ। ଖୋଲାମେଲାରେ ପଡ଼ିଥିବା ଧାନ ଏକ ପ୍ରକାର ଗଜା ହେବ ବୋଲି ସ୍ପଷ୍ଟ ହେଉଛି।

ବ୍ଲକର ତେସିଙ୍ଗା ସମିତି ସହିତ ଜଳମଣ୍ଡୁଆ, ବାଲିପୋଖରୀ, ନାଆମୀ, ରହଣିଆ, ନାରାୟଣପୁର, ମାଳଦା, ନେରଡ଼ା ପ୍ରାଥମିକ କୃଷି ସମବାୟ ସମିତି ମଣ୍ଡିରେ ବସ୍ତା ବସ୍ତା ଧାନ ମହଜୁଦ୍ ରହିଛି। ସେହିଭଳି ୮ଟି ଏସ୍‌ଏଚ୍‌ଜି ମଣ୍ଡିରେ ମଧ୍ୟ ଧାନ ଗଚ୍ଛିତ ରହିଛି। ସମ୍ପ୍ରତି ଲଘୁଚାପ କାରଣରୁ ବର୍ଷାର ସମ୍ଭାବନା ରହିଥିବାବେଳେ ଆର୍‌ଏମ୍‌ସି ପକ୍ଷରୁ ଶସ୍ୟ ସୁରକ୍ଷା ନେଇ କୌଣସି ପଦକ୍ଷେପ ଗ୍ରହଣ କରାଯାଇନାହିଁ। ମଣ୍ଡିକୁ କୌଣସି ଆର୍‌ଏମ୍‌ସି କର୍ମଚାରୀ ଆସୁ ନ ଥିବାବେଳେ ଆବଶ୍ୟକୀୟ ପାଲ ମଧ୍ୟ ଯୋଗାଯାଉନାହିଁ। ଫଳରେ ଧାନ ବସ୍ତା ଖୋଲା ଆକାଶ ତଳେ ପଡ଼ିରହିଛି। ଯଦିଓ ଲଘୁଚାପର ପ୍ରଭାବ ଓଡ଼ିଶା ଉପରେ ନାହିଁ ତଥା ଉପକୂଳବର୍ତ୍ତୀ ଜିଲ୍ଲା ଭାବେ ପରିଗଣିତ ଭଦ୍ରକରେ ଯେ କେତେବେଳେ ଅସରାଏ ବର୍ଷା ନ ହେବ ତାହା କହିହେଉ ନାହିଁ। ଶସ୍ୟ ମିଲକୁ ସ୍ଥାନାନ୍ତରିତ ପାଇଁ ପ୍ରଶାସନ ପକ୍ଷରୁ ଏଯାଏଁ କୌଣସି ପଦକ୍ଷେପ ଗ୍ରହଣ କରାଯାଉ ନ ଥିବାରୁ ଚାଷୀମାନେ ଏବେ ଘୋର୍ ଚିନ୍ତାରେ ପଡ଼ିଛନ୍ତି। କେବଳ ଧର୍ମକୁ ଆଖିଠାର ଭଳି ଜିଲ୍ଲା ଯୋଗାଣ ଅଧିକାରୀ ଲାଲମୋହନ ପଟ୍ଟନାୟକ ଓ ତାଙ୍କ ଅଧସ୍ତନ ଅଧିକାରୀମାନେ ଗୁରୁବାର କେତୋଟି ମଣ୍ଡିକୁ ପରିଦର୍ଶନ କରି ନିଜ ଦାୟିତ୍ୱରୁ ଓହରି ଯାଇଥିବା ଭଳି ମନେ ହେଉଛି। ସୂଚନା ମୁତାବକ, ୩/୪ଟି ମଣ୍ଡିରେ ଯୋଗାଣ ଅଧିକାରୀମାନେ ପହଞ୍ଚି କେବଳ ଖାତା କଲମ ହିସାବ କରି ଫେରିଯାଇଛନ୍ତି। କାଳେ ସ୍ଥାନୀୟ ଚାଷୀମାନେ ଜାଣିଦେବେ ସେଥିପାଇଁ ଆଖି ପିଛୁଳାକେ ମଣ୍ଡିକୁ ଆସି ପୁଣି ଭଦ୍ରକ ଫେରିଥିବା ସୂଚନା ମିଳିଛି। ଅନ୍ୟ କେତୋଟି ମଣ୍ଡିକୁ ଯିବାର କାର୍ଯ୍ୟକ୍ରମ ରହିଥିଲେ ସୁଦ୍ଧା ଚାଷୀ ଆକ୍ରୋଶର ଭୟ ରହିଥିବାରୁ ଯୋଗାଣ ଅଧିକାରୀମାନେ ଗସ୍ତକୁ ଅଧାରୁ ବାତିଲ୍ କରିଛନ୍ତି। ଧାନକ୍ରୟ ପାଇଁ ପୁଙ୍ଖାନୁପୁଙ୍ଖ ବୁଝିବା ପାଇଁ ଅଧିକାରୀମାନଙ୍କୁ ଯୋଗାଯୋଗ କରାଯାଇଥିଲେ ସୁଦ୍ଧା ସେମାନେ କୌଣସି ଉତ୍ତର ଦେଇପାରି ନାହାନ୍ତି। ତେଣୁ ଧାନ କ୍ରୟ ବାବଦରେ ବିଭାଗୀୟ ଅଧିକାରୀଙ୍କ ସ୍ୱଚ୍ଛତା ଓ ଦକ୍ଷତାକୁ ନେଇ ଅନେକ ପ୍ରଶ୍ନବାଚୀ ସୃଷ୍ଟି ହୋଇଛି।

ତରବରିଆ ଭାବେ ଅଧା ମଣ୍ଡି ବୁଲି ଫେରିଗଲେ ଯୋଗାଣ ଅଧିକାରୀ

ପରିବେଶ ପ୍ରଦୂଷିତ କରୁଛି ଇଟାଭାଟି

ଦୋଳସାହି, ୧୯।୨(ସମିସ): ସରକାରଙ୍କ ପକ୍ଷରୁ ମାଟିଇଟା ପୋଡ଼ା ସମ୍ପୂର୍ଣ୍ଣ ଭାବେ ନିଷିଦ୍ଧ ବୋଲି କାଗଜପତ୍ରରେ ଘୋଷଣା କରାଯାଇଥିଲା ବେଳେ ଏହାର କୌଣସି ପ୍ରଭାବ ପଡୁନି। ଏହି ମାଟି ଇଟାଭାଟିରୁ ନିର୍ଗତ ଧୂଆଁ ପରିବେଶକୁ ପ୍ରଦୂଷିତ କରୁଥିବା ନେଇ ସାଧାରଣରେ ଅସନ୍ତୋଷ ପ୍ରକାଶ ପାଇଛି। ସେହିପରି ସରକାରଙ୍କ ତରଫରୁ ଅନୁମତି ନେଇ ସିମେଣ୍ଟ ଇଟାଭାଟି କାରଖାନା ଖୋଲିଥିବା ମାଲିକମାନେ ବ୍ୟାଙ୍କରୁ ଋଣ କରି କାରଖାନା ଖୋଲିଥିବାବେଳେ ବେପାର ମାନ୍ଦା ଚାଲୁଥିବା ନେଇ ଋଣ ପରିଶୋଧ କରିପାରୁ ନ ଥିବା ଅଭିଯୋଗ କରୁଛନ୍ତି ସିମେଣ୍ଟ ଇଟାଭାଟି କାରଖାନା ମାଲିକମାନେ। ସେହିପରି ଏହି ପ୍ରଦୂଷଣ ବିଭାଗ ଭଦ୍ରକ ଜିଲ୍ଲାରେ ନ ଥିବା ଜଣାଯାଇଥିଲା ବେଳେ ଏବେଠାରୁ ଗ୍ରୀଷ୍ମ ପ୍ରବାହ ଆରମ୍ଭ ହେଲାଣି। ତାପମାତ୍ରା ବୃଦ୍ଧି ପାଇବା ନେଇ ଜିଲ୍ଲା ପ୍ରଶାସନ ପକ୍ଷରୁ ପଦକ୍ଷେପ ଗ୍ରହଣ କରିବାକୁ ସାଧାରଣରେ ଦା

ଶାନ୍ତିଶୃଙ୍ଖଳାରେ ସରିଲା ପ୍ରଥମ ଦିନ ମାଟ୍ରିକ୍ ପରୀକ୍ଷା

କେନ୍ଦୁଝର, ୧୯।୨(ସମିସ):

କେନ୍ଦୁଝର ଜିଲ୍ଲାରେ ଗୁରୁବାରଠାରୁ ଓଡ଼ିଶା ମାଧ୍ୟମିକ ଶିକ୍ଷା ପରିଷଦ ପରିଚାଳିତ ମାଟ୍ରିକ ପରୀକ୍ଷା ଆରମ୍ଭ ହୋଇଛି। ପ୍ରଥମ ଦିନରେ ମାତୃଭାଷା ଓଡ଼ିଆ ପରୀକ୍ଷା ଦେଇଛନ୍ତି ଛାତ୍ରଛାତ୍ରୀ। ଗୁରୁବାର ସକାଳ ୭ଟା ୩୦ରୁ ୮ଟା ୧୫ ପର୍ଯ୍ୟନ୍ତ ଯାଞ୍ଚ ପରେ ଛାତ୍ରଛାତ୍ରୀମାନେ ଧାଡ଼ିରେ ପରୀକ୍ଷା କେନ୍ଦ୍ରକୁ ଯାଇଥିଲେ। ସକାଳ ୯ଟାରେ ପରୀକ୍ଷା ଆରମ୍ଭ ହୋଇ ୧୧ଟା ୩୦ରେ ଶେଷ ହୋଇଥିଲା। ପରୀକ୍ଷାର୍ଥୀମାନେ ପରୀକ୍ଷା ହଲରେ ବସିବା ପରେ ସେମାନଙ୍କୁ ୯ଟାରେ ପ୍ରଶ୍ନପତ୍ର ଦିଆଯାଇଥିଲା। କେନ୍ଦୁଝର ଜିଲ୍ଲାର ୧୪୨ଟି ପରୀକ୍ଷା କେନ୍ଦ୍ରରେ ୪୮୦ଟି ଉଚ୍ଚବିଦ୍ୟାଳୟର ମୋଟ ୨୫ହଜାର ୨୭୧ ଜଣ ପରୀକ୍ଷାର୍ଥୀଙ୍କ ମଧ୍ୟରୁ ପ୍ରଥମ ଦିନ ପ୍ରଥମ ଭାଷା ଓଡିଆରେ ୨୪୪୮୦ ଜଣ ପରୀକ୍ଷାର୍ଥୀ ପରୀକ୍ଷା ଦେଇଥିବାବେଳେ ୭୯୧ ଜଣ ଛାତ୍ରଛାତ୍ରୀ ଅନୁପସ୍ଥିତ ଥିଲେ। ଅନ୍ୟପକ୍ଷରେ ଜିଲାର ୮୨ ଜଣ ଛାତ୍ରଛାତ୍ରୀଙ୍କ ମଧ୍ୟରୁ ୭୯ ମଧ୍ୟମା ପରୀକ୍ଷା ଦେଇଛନ୍ତି। ୩ ଜଣ ଅନୁପସ୍ଥିତ ରହିଥିଲେ। ସେହିପରି ୩୭୭ ଛାତ୍ରଛାତ୍ରୀଙ୍କ ମଧ୍ୟରୁ ୩୧୪ ଜଣ ମୁକ୍ତ ବିଦ୍ୟାଳୟ ପରୀକ୍ଷା ଦେଇଥିବାବେଳେ ୬୩ ଜଣ ଅନୁପସ୍ଥିତ ରହିଥିବା ସୂଚନା ମିଳିଛି।

■ **ବାଲିବନ୍ଧ:** ମାଟ୍ରିକ ପରୀକ୍ଷା ଝୁମ୍ପୁରା ନୋଡାଲ କେନ୍ଦ୍ର ଅଧୀନରେ ଥିବା ୧୨ଟି କେନ୍ଦ୍ରରେ ପ୍ରଥମ ଦିନ ମାତୃଭାଷା ପରୀକ୍ଷା ଶାନ୍ତିଶୃଙ୍ଖଳା ସହ ଶେଷ ହୋଇଛି। ନୋଡାଲ କେନ୍ଦ୍ର ଇନଚାର୍ଜ ପ୍ରଧାନଶିକ୍ଷକ ସୁରେଶଚନ୍ଦ୍ର ମହାନ୍ତଙ୍କ ସୂଚନା ଅନୁସାରେ, ପ୍ରଥମ ଦିନ ପରୀକ୍ଷାରେ ମୋଟ ୬୪ ଜଣ ପରୀକ୍ଷାର୍ଥୀ ଅନୁପସ୍ଥିତ ରହିଥିଲେ। ସର୍ବାଧିକ ଉଖୁଣ୍ଡା ନୋଡାଲ ଉଚ୍ଚ ବିଦ୍ୟାଳୟ ପରୀକ୍ଷା କେନ୍ଦ୍ରରେ ୧୨ଜଣ ପରୀକ୍ଷାର୍ଥୀ ଅନୁପସ୍ଥିତ ରହିଥିବା ବେଳେ ପଳାଶପଙ୍ଗା ଏସବି ନୋଡାଲ ଉଚ୍ଚ ବିଦ୍ୟାଳୟ ପରୀକ୍ଷା କେନ୍ଦ୍ରରେ ୧୦ଜଣ, ନହବେଡା ପଞ୍ଚାୟତ ଉଚ୍ଚ ବିଦ୍ୟାଳୟ ପରୀକ୍ଷା କେନ୍ଦ୍ରରେ ୮ ଜଣ, ଖୁଣ୍ଟାପଡା ଏବିଏ ଉଚ୍ଚ ବିଦ୍ୟାଳୟ ପରୀକ୍ଷା କେନ୍ଦ୍ରରେ ୮ଜଣ, ରାଇସୁଆଁ ନୋଡାଲ ଉଚ୍ଚ ବିଦ୍ୟାଳୟ ପରୀକ୍ଷା କେନ୍ଦ୍ରରେ ୭ ଜଣ, ପଞ୍ଚସଖା ଉଚ୍ଚ ବିଦ୍ୟାଳୟ ଆମୁଣୀ କେନ୍ଦ୍ରରେ ୫ ଜଣ, କାଉଁରୀକଳା ଉଚ୍ଚ ବିଦ୍ୟାଳୟ ପରୀକ୍ଷା କେନ୍ଦ୍ରରେ ୫ଜଣ ପରୀକ୍ଷାର୍ଥୀ ଅନୁପସ୍ଥିତ ରହିଥିଲେ। ଅନ୍ୟ ପରୀକ୍ଷା କେନ୍ଦ୍ରଗୁଡିକ ମଧ୍ୟରୁ ଝୁମ୍ପୁରା ସରକାରୀ ଉଚ୍ଚ ବିଦ୍ୟାଳୟ ପରୀକ୍ଷା କେନ୍ଦ୍ରରେ ୪ଜଣ, ପଦ୍ମପୁର ମହାଲକ୍ଷ୍ମୀ ଉଚ୍ଚ ବିଦ୍ୟାଳୟ ପରୀକ୍ଷା କେନ୍ଦ୍ରରେ ୨ ଜଣ, ମହାଦେଇଯୋଡ଼ା ଲକ୍ଷ୍ମୀନାରାୟଣ ଉଚ୍ଚ ବିଦ୍ୟାଳୟ ପରୀକ୍ଷା କେନ୍ଦ୍ରରେ ୨ ଏବଂ ବାଲିବନ୍ଧ ଉଚ୍ଚ ବିଦ୍ୟାଳୟ ପରୀକ୍ଷା କେନ୍ଦ୍ରରେ ୧ଜଣ ସମୁଦାୟ ୬୪ ଜଣ ପରୀକ୍ଷାର୍ଥୀ ଅନୁପସ୍ଥିତ ଥିବା ଜଣାପଡ଼ିଛି।

■ **ଚମ୍ପୁଆ:** ଚମ୍ପୁଆ ବ୍ଲକ ଅଧୀନରେ ଚଳିତ ବର୍ଷ ୧୧ଟି ପରୀକ୍ଷା କେନ୍ଦ୍ରରେ ମାଟ୍ରିକ ବୋର୍ଡ ପରୀକ୍ଷା ଆରମ୍ଭ ହୋଇଛି। ସର୍ବମୋଟ ୧୮୦୪ ପରୀକ୍ଷାର୍ଥୀ ମଧ୍ୟରୁ ୧୭୫୮ ଜଣ ପରୀକ୍ଷା ଦେଇଥିବା ବେଳେ ୪୬ ଜଣ ଅନୁପସ୍ଥିତ ଥିବା ବ୍ଲକ ଶିକ୍ଷା ବିଭାଗ ପକ୍ଷରୁ ସୂଚନା ମିଳିଛି। ସରକାରୀ ଉଚ୍ଚ ବିଦ୍ୟାଳୟ ବାଙ୍କ କେନ୍ଦ୍ରରେ ୧୨୩ ଜଣ, ମହତାବ ଉଚ୍ଚବିଦ୍ୟାଳୟ କେନ୍ଦ୍ରରେ ୧୮୧ ଜଣ, ବାଳିକା ନୋଡାଲ ଉଚ୍ଚ ବିଦ୍ୟାଳୟ କେନ୍ଦ୍ର ଚମ୍ପୁଆରେ ୧୬୭ ଜଣ, ବିକେ ଉଚ୍ଚ ବିଦ୍ୟାଳୟ କରଞ୍ଜିଆ କେନ୍ଦ୍ରରେ ୧୫୭ ଜଣ, ପଞ୍ଚାୟତ ବାଳିକା ଉଚ୍ଚବିଦ୍ୟାଳୟ କରଞ୍ଜିଆ କେନ୍ଦ୍ରରେ ୧୧୫ ଜଣ, କେବି ନୋଡାଲ ଉଚ୍ଚବିଦ୍ୟାଳୟ ଭଣ୍ଡା କେନ୍ଦ୍ରରେ ୧୮୨ ଜଣ, ଟିପଟୋପ ନୋଡାଲ ଉଚ୍ଚ ବିଦ୍ୟାଳୟ କେନ୍ଦ୍ରରେ ୧୭୩ ଜଣ, ସରକାରୀ ଉଚ୍ଚ ବିଦ୍ୟାଳୟ ରିମୁଳି କେନ୍ଦ୍ରରେ ୧୪୦, କାଳିକାପ୍ରସାଦ ଉଚ୍ଚ ବିଦ୍ୟାଳୟ କେନ୍ଦ୍ରରେ ୧୩୦ ଜଣ, ଜ୍ୟୋତିପୁର ନୋଡାଲ ଉଚ୍ଚ ବିଦ୍ୟାଳୟ କେନ୍ଦ୍ରରେ ୧୫୪ ଜଣ ଓ ସରସ୍ୱତୀ ଶିଶୁ ବିଦ୍ୟାମନ୍ଦିର ଚମ୍ପୁଆ କେନ୍ଦ୍ରରେ ୨୮୨ ଜଣଙ୍କୁ ମିଶାଇ ସର୍ବ ମୋଟ ୧୮୦୪ ଜଣ ପରୀକ୍ଷାର୍ଥୀ ପରୀକ୍ଷା ଦେବାକୁ ଥିବା ବେଳେ ସେଥିମଧ୍ୟରୁ ୧୭୫୮ ଜଣ ପରୀକ୍ଷା ଦେଇଥିବା ଏବଂ ୪୬ ଜଣ ଅନୁପସ୍ଥିତ ଥିବା ବ୍ଲକ ଶିକ୍ଷାଧିକାରୀ କ୍ଷେତ୍ରମୋହନ ହାଁସଦା ସୂଚନା ଦେଇଛନ୍ତି।

■ **ତୁରୁମୁଙ୍ଗା:** ପାଟଣା ବ୍ଲକ୍‌ର ୧୨ଟି ପରୀକ୍ଷା କେନ୍ଦ୍ରରେ ୧୦୦ ଜଣ ପରୀକ୍ଷାର୍ଥୀ ଅନୁପସ୍ଥିତ ଥିବା ବେଳେ ସାହାରପଡ଼ା ବ୍ଲକର ୯ଟି ପରୀକ୍ଷା କେନ୍ଦ୍ରରେ ୬୨ ଜଣ ଛାତ୍ରଛାତ୍ରୀ ଅନୁପସ୍ଥିତ ରହିଛନ୍ତି। ପାଟଣା ବ୍ଲକର ଟାଙ୍ଗରପଡା ପରୀକ୍ଷା କେନ୍ଦ୍ରରେ ୧୩ ଜଣ, ଡିବି ହାଇସ୍କୁଲ ତୁରୁମୁଙ୍ଗାରେ ୫ ଜଣ, ପଞ୍ଚାୟତ ନୋଡାଲ ହାଇସ୍କୁଲରେ ୧୩ ଜଣ, ରାଜନଗର ନୋଡ଼ାଲ ହାଇସ୍କୁଲରେ ୧୫ ଜଣ, ଏବିସିଡିଆର ଅଙ୍ଗିକଳା ପରୀକ୍ଷା କେନ୍ଦ୍ରରେ ୬ ଜଣ, ଜନତା ହାଇସ୍କୁଲ ମଲ୍ଲାପଶି ପରୀକ୍ଷାକେନ୍ଦ୍ରରେ ୮ ଜଣ, ଜିଏନ ହାଇସ୍କୁଲ ସ୍ୱାମପାଟଣା ପରୀକ୍ଷା କେନ୍ଦ୍ରରେ ୧୦ ଜଣ, ମୁରୁସୁଆଁ ନୋଡାଲ ହାଇସ୍କୁଲରେ ୪ ଜଣ, ବାଉଁଶୁଳି ହାଇସ୍କୁଲ ପରୀକ୍ଷା କେନ୍ଦ୍ରରେ ୧୫ ଜଣ, ଖିରେଇଟାଙ୍ଗିରୀ ଉଚ୍ଚ ବିଦ୍ୟାଳୟ ପରୀକ୍ଷା କେନ୍ଦ୍ରରେ ୩ ଜଣ ଏବଂ ତୁମୁରିଆ ପରୀକ୍ଷା କେନ୍ଦ୍ରରେ ୫ ଜଣ ଛାତ୍ରଛାତ୍ରୀ ଅନୁପସ୍ଥିତ ରହିଛନ୍ତି। ସେହିପରି ସାହାରପଡା ବ୍ଲକର ବିଲା ବିଆର ହାଇସ୍କୁଲ ପରୀକ୍ଷା କେନ୍ଦ୍ରରେ ୧୦ ଜଣ, ଦିଗିପଶି ପରୀକ୍ଷା କେନ୍ଦ୍ରରେ ୬ ଜଣ, ଦ୍ରୌପଦୀ ହାଇସ୍କୁଲ ବଡ଼ବିଲ ପରୀକ୍ଷା କେନ୍ଦ୍ରରେ ୩ ଜଣ, ଗୋଜାପଥର ପରୀକ୍ଷା କେନ୍ଦ୍ରରେ ୧୦ ଜଣ, ଯାମୁଦା ପିଏମଶ୍ରୀ ପରୀକ୍ଷା କେନ୍ଦ୍ରରେ ୭ ଜଣ, ଖଜୁରାଡିହା ପରୀକ୍ଷା କେନ୍ଦ୍ରରେ ୨ ଜଣ, ମାଛଗଡ଼ରେ ୯ ଜଣ, ସାହାରପଡ଼ା ପରୀକ୍ଷା କେନ୍ଦ୍ରରେ ୧୨ ଜଣ, ଉଦୟପୁର ପରୀକ୍ଷା କେନ୍ଦ୍ରରେ ୩ ଜଣ ପରୀକ୍ଷାର୍ଥୀ ଅନୁପସ୍ଥିତ ରହିଛନ୍ତି। ଦୁଇ ବ୍ଲକରେ ପରୀକ୍ଷାର୍ଥୀ ଙ୍କ ଅନୁପସ୍ଥିତି କାରଣ ଜଣା ପଡି ନଥିବା ବେଳେ ସାହାରପଡା ବ୍ଲକରେ ଅନୁପସ୍ଥିତ ପରୀକ୍ଷାର୍ଥୀଙ୍କ ମଧ୍ୟରୁ କିଛି ପରୀକ୍ଷାର୍ଥୀ ଫର୍ମ ପୂରଣ କରିବା ପରେ ପାରିବାରିକ ଆର୍ଥିକ ସଙ୍କଟ ଯୋଗୁଁ ବାହାର ରାଜ୍ୟକୁ ଦାଦନ ଖଟି ଯାଇଥିବା ବିଶେଷ ସୂତ୍ରରୁ ଜଣାପଡ଼ିଛି।

■ ୧୪୨ କେନ୍ଦ୍ରରେ ୨୪୪୮୦ ଛାତ୍ରଛାତ୍ରୀ ପରୀକ୍ଷା ଦେଲେ
■ ୭୯୧ ଅନୁପସ୍ଥିତ, 'ଦାଦନ ଖଟି'ରେ କିଛି ଛାତ୍ରଛାତ୍ରୀ

କଣ୍ଟିପାଳ କେନ୍ଦ୍ରରେ ଅନିୟମିତତା ଅଭିଯୋଗ

ଆନନ୍ଦପୁର, ୧୯।୨ (ସମିସ): ଆନନ୍ଦପୁର ବ୍ଲକ କଣ୍ଟିପାଳ ପିଏମ୍‌ଶ୍ରୀ ଉଚ୍ଚବିଦ୍ୟାଳୟର ପରୀକ୍ଷା କେନ୍ଦ୍ରରେ ଦଶମ ବୋର୍ଡ ମାଟ୍ରିକ ପରୀକ୍ଷାରେ ଅନିୟମିତତା ଅଭିଯୋଗ ହୋଇଛି। ଉକ୍ତ ପରୀକ୍ଷା କେନ୍ଦ୍ରରେ ଜଂଘାର ପାତାଳଶୁଣି ଉଚ୍ଚବିଦ୍ୟାଳୟ, ସତ୍ୟନାରାୟଣ ବାଳିକା ଉଚ୍ଚବିଦ୍ୟାଳୟ ଏବଂ ବାଉଁଶଗଡ ଉଚ୍ଚ ବିଦ୍ୟାଳୟର ୧୨୭ ଜଣ ପରୀକ୍ଷା ଦେଉଛନ୍ତି। ଏହି କେନ୍ଦ୍ରରେ ବାଉଁଶଗଡ଼ ସ୍କୁଲ ଛାତ୍ରଛାତ୍ରୀ ପରୀକ୍ଷା ଦେଉଥିବା ବେଳେ ସେହି ସ୍କୁଲର କର୍ମଚାରୀ ଯୁଗଳ କିଶୋର ନାଏକ କିପରି ପରୀକ୍ଷା କାର୍ଯ୍ୟରେ ନିୟୋଜିତ ହେଲେ ସେନେଇ ପ୍ରଶ୍ନବାଚୀ ସୃଷ୍ଟି ହୋଇଛି। ଏ ବିଷୟରେ ପରୀକ୍ଷା ପରିଚାଳକଙ୍କ ସହ ଫୋନ ଜରିଆରେ ଯୋଗାଯୋଗ କରାଯାଇଥିଲେ ହେଁ କୌଣସି ପ୍ରତିକ୍ରିୟା ମିଳିନାହିଁ। ଫଳରେ ସଂପୃକ୍ତ ଅଞ୍ଚଳରେ ଏହି ଘଟଣାକୁ ନେଇ ଅସନ୍ତୋଷ ପ୍ରକାଶ ପାଇଛି।

ଲ୍ୟାମ୍ପସରେ ଅବ୍ୟବସ୍ଥା ଖବର ପ୍ରକାଶ ପରେ ଯାଞ୍ଚ

● ଧାନ ସଂଗ୍ରହ କାର୍ଯ୍ୟ ତ୍ୱରାନ୍ୱିତ କରିବାକୁ ନିର୍ଦ୍ଦେଶ

'ସକାଳ' ପ୍ରଭାବ

ରାଇରଙ୍ଗପୁର, ୧୯।୨ (ସମିସ): ରାଇରଙ୍ଗପୁର ଧାନ ମଣ୍ଡିରେ ମିଲରଙ୍କ ମନମାନି ଚାଲିଛି। ଯାହାକୁ ନେଇ ଚାଷୀ ଧାନ ବିକିବାକୁ ଆସି ମଣ୍ଡି ଅବ୍ୟବସ୍ଥା ଘେରରେ ଧନ୍ଦୀ ହେଉଛନ୍ତି। ଏ ନେଇ 'ସକାଳ' ଖବରକାଗଜରେ ଖବର ପ୍ରସାରଣ ପରେ ପ୍ରଶାସନିକ ତତ୍ପରତା ପ୍ରକାଶ ପାଇଛି। ଉପଜିଲ୍ଲାପାଳ ସୌମ୍ୟରଞ୍ଜନ ପ୍ରଧାନଙ୍କ ନିର୍ଦ୍ଦେଶକ୍ରମେ ରାଇରଙ୍ଗପୁର ତହସିଲଦାର ବିଶ୍ୱନାଥ ବିଶ୍ୱାଳଙ୍କ ନେତୃତ୍ୱରେ ଏକ ଟିମ ଅନୁଧ୍ୟାନ କରିଛନ୍ତି। ଚାଷୀ ନାହିଁ ନ ଥିବା ଅସୁବିଧାର ସମ୍ମୁଖୀନ ହେଉଥିବାବେଳେ ଏମତି ସବୁ ଜାଣି ନିରବଦ୍ରଷ୍ଟା ସାଜିଛନ୍ତି।

ରାଇରଙ୍ଗପୁର ଲ୍ୟାମ୍ପସ ବାହାରେ ଶହ ଶହ ବସ୍ତା ଧାନ ପଡିରହିଥିବାବେଳେ ଉଠା ଯାଉନାହିଁ। ଧାନ ବିକିବାକୁ ଆସି ଚାଷୀ ଭୋରୁ ଆସି ରାତି ପର୍ଯ୍ୟନ୍ତ ଭୋକ ଉପାସରେ ମଣ୍ଡିରେ ପଡ଼ିରହୁଛନ୍ତି। ଟୋକନ ସମୟ ସରିଯିବାକୁ ଥିବା ବେଳେ ଉକ୍ତ ମଣ୍ଡିରେ ଧାନ ବିକ୍ରୟ କରିବା ସମ୍ଭବ ହେଉନାହିଁ। ଏନେଇ ଖବର ପ୍ରକାଶ ପାଇବା ପରେ ଅନୁଧ୍ୟାନ କରାଯାଇଛି। ସମସ୍ୟା ନେଇ ବାବଦ ଜାଣିବା ପରେ ସମାଧାନ ପାଇଁ ନିର୍ଦ୍ଦେଶ ଦେଇଛନ୍ତି। ଧାନ ବସ୍ତା ସଂଗ୍ରହ କରି ନେବାକୁ ତୁରନ୍ତ ଅଧିକ ଗାଡି ଓ ଶ୍ରମିକ ବ୍ୟବସ୍ଥା କରିବାକୁ ଧାନ ମିଲର ମାନଙ୍କୁ ନିର୍ଦ୍ଦେଶ ଦେଇଛନ୍ତି।କାର୍ଯ୍ୟକୁ ତ୍ୱରାନ୍ୱିତ କରି ଜଲଦି ଧାନ ସଂଗ୍ରହ କରନ୍ତୁ। ଧାନ ସଂଗ୍ରହ ନିମନ୍ତେ ଶ୍ରମିକ ଅଭାବ ପାଇଁ ଏହିପରି ସମସ୍ୟା ହେଉଛି ବୋଲି ଲ୍ୟାମ୍ପ ଏମତି କହିଛନ୍ତି। ତେବେ ରାଇରଙ୍ଗପୁର ଲ୍ୟାମ୍ପକୁ ସହାୟତା କରିବା ପାଇଁ ଗୁହାଳଡାଙ୍ଗରି ଏମତିଙ୍କୁ ନିର୍ଦ୍ଦେଶ ଦେଇଛନ୍ତି। ଆଗକୁ ଏହିପରି ସମସ୍ୟା ସୃଷ୍ଟି ନକରିବାକୁ କଡା ତାଗିଦ କରିଛନ୍ତି।

ମୟୂରଭଞ୍ଜ କଂଗ୍ରେସ(ପୂର୍ବ) ସାଂଗଠନିକ ଜିଲ୍ଲା ବୈଠକ

ବାରିପଦା, ୧୯।୨(ସମିସ): ମୟୂରଭଞ୍ଜ କଂଗ୍ରେସର(ପୂର୍ବ) ସାଙ୍ଗଠନିକ ଜିଲ୍ଲା ବୈଠକ ସ୍ଥାନୀୟ ସରକାରୀ କର୍ମଚାରୀ ଭବନରେ ଅନୁଷ୍ଠିତ ହୋଇଯାଇଛି। ଉକ୍ତ ବୈଠକରେ ରାଜୀବ ଗାନ୍ଧୀ ପଞ୍ଚାୟତ ରାଜ ସଂଗଠନର ରାଜ୍ୟ ଅଧ୍ୟକ୍ଷ ସୁଦର୍ଶନ ଦାସ ମୁଖ୍ୟଅତିଥି ଭାବେ ଯୋଗଦାନ କରି ପଞ୍ଚୟତରାଜ ବ୍ୟବସ୍ଥାକୁ ବିଜେପି ସରକାର କିପରି ଦୁର୍ବଳ କରୁଛି, ସେ ବିଷୟରେ ଉପସ୍ଥିତ କର୍ମୀକୁ ଉଦବୋଧନ ଦେବା ସହିତ ମନରେଗା ଯୋଜନାକୁ ନାମ ପରିବର୍ତ୍ତନ କରି ମହାତ୍ମାଗାନ୍ଧୀଙ୍କ ପ୍ରତି ଯେଉଅନ୍ୟାୟହୋଇଛି, ଆଗାମୀ ଦିନରେ ମହାତ୍ମାଗାନ୍ଧୀଙ୍କ ବିଚାରଧାରାକୁ ନେଇ ଲୋକଙ୍କୁ ସଚେତନ କରିବା ସହିତ ମନରେଗା ବଞ୍ଚାଓ ଅଭିଯାନ ଆରମ୍ଭ କରାଯିବ ସହିତ ଆନ୍ଦୋଳନ କରାଯିବା ସହିତ ସରକାରର ବ୍ୟବସ୍ଥା ବିରୋଧରେ ଲଢେଇ କରାଯିବ ବୋଲି କହିଛନ୍ତି। ଏହି ସାଙ୍ଗଠନିକ କାର୍ଯ୍ୟକ୍ରମରେ ସମ୍ମାନିତ ଅତିଥି ଭାବେ ଜିଲ୍ଲା ସଭାପତି ପୂର୍ଣ୍ଣଚନ୍ଦ୍ର ବିଶ୍ୱାଳ, ଏସଟି ସେଲ ରାଜ୍ୟ ଉପାଧ୍ୟକ୍ଷ ଚୈତନ୍ୟ ହାଁସଦା, ଏସି ସେଲ ସଭାନେତ୍ରୀ ସସ୍ମିତା ବେହେରା, ସରୋଜ ସାହୁ, ସଂଜୀବ ପଣ୍ଡା, ମାଧବୀ ସେନାପତି, ପିସିସି ସଭ୍ୟ ନାରାୟଣ ପଟ୍ଟନାୟକ, ଅଂଶୁମାନ ଦାସ, ଦୀପକ ଦାସ, ଶାନ୍ତନୁ ପାଲ, ପ୍ରଦୀପ ଦାସ, ସତ୍ୟକାମ ସେନାପତି, ସୁନିତା ନାୟକ, ଅଶୋକ ଗିରି, ସବିତା ସୋରେନ, ଗୌରୀ ନାୟକ, ନିର୍ମଳ ପ୍ରଧାନ, ସୁନାରାମ ସୋରେନ, ରବୀନ୍ଦ୍ର ଗିରି ଉପସ୍ଥିତ ଥିଲେ। ରାଜ୍ୟ ରାଜୀବ ଗାନ୍ଧୀ ପଞ୍ଚାୟତ ରାଜ ସଂଗଠନର ସମ୍ପାଦକ ମାନକେତନ ବେହେରା ସଭାପତିତ୍ୱ କରି ସଭା ପରିଚାଳନା କରିଥିଲେ।

ଦୁର୍ଘଟଣାଗ୍ରସ୍ତ ପରିବାରକୁ କ୍ଷତିପୂରଣ ପ୍ରଦାନ

ବାରିପଦା/ରାଇରଙ୍ଗପୁର, ୧୯।୨(ସମିସ): ରାଇରଙ୍ଗପୁର ଥାନା ଅନ୍ତର୍ଗତ ଶଙ୍ଖାଳାଡି ଗ୍ରାମର ସୁମିତ୍ରା ମହାନ୍ତ ୨୦୨୩ ଅକ୍ଟୋବର ୨୦ ତାରିଖରେ ପିକଅପ୍ ଭ୍ୟାନ ଧକ୍କାରେ ମୃତ୍ୟୁବରଣ କରିଥିଲେ। ଏହି ଘଟଣାରେ ବାରିପଦା ଜିଲ୍ଲା ଜଜ ସୁଦୀପ୍ତ ଆଚାର୍ଯ୍ୟ ବିଚାର କରି ଫୁଚର ଇନ୍‌ସ୍ୟୁରାନ୍ସ କମ୍ପାନୀକୁ ୧୩ ଲକ୍ଷ ଟଙ୍କା କ୍ଷତିପୂରଣ ପ୍ରଦାନ ପାଇଁ ଆଦେଶ ଦେଇଛନ୍ତି। ଯାହାକି ଏହି ମଟର ଦୁର୍ଘଟଣା କ୍ଷତିପୂରଣ କେସ ନଂ୨୭/୨୪ ଅଟେ। ମାମଲାକୁ ଆବେଦନକାରୀଙ୍କ ପକ୍ଷରୁ ଆଇନଜୀବୀ ରଣଜିତ ଦାସ ଓ ଇନ୍‌ସ୍ୟୁରାନ୍ସ କମ୍ପାନୀ ପକ୍ଷରୁ ଆଇନଜୀବୀ ବିଦ୍ୟୁତ କୁମାର ମହାନ୍ତି ପରିଚାଳନା କରୁଥିଲେ।

ଶୁଖିଗଲା ସୋନ ନଦୀ

ଉଦଳା,୧୯।୨(ସମିସ): କେହି କିଛି ବୁଝିବା ଓ ଦେଖିବା ପୂର୍ବରୁ ଧୀରେ ଧୀରେ ଶୁଖିଗଲା ସୋନ ନଦୀର କିଛି ଅଂଶ। ଉଦଳା ବ୍ଲକ କୋଚିଲାଡିହା ଓ ଜୟପୁର ପଞ୍ଚାୟତ ମଝିରେ ଥିବା ସୋନ ନଦୀ ସମ୍ପୂର୍ଣ୍ଣ ଶୁଖିଯାଇଛି। ନଦୀ ଶୁଖିବା ପରେ ସ୍ଥାନୀୟ ଲୋକେ ଜାଲ ଧରି ମାଛ ଧରିବାରେ ବ୍ୟସ୍ତ। ଏମିତି ଘଟଣା ପରେ ସ୍ଥାନୀୟ ଅଞ୍ଚଳରେ ଏକ କୌତୁହଳ ବାତାବରଣ ସୃଷ୍ଟି ହୋଇଛି। ସବୁଦିନ ଭଳି ନଦୀରେ ପାଣି ଚାଲିଥିବାବେଳେ ଆଜି ଏକ ଅଜବ ଦୃଶ୍ୟ ଦେଖିବାକୁ ମିଳିଥିଲା। କିଛି ସମୟ ଭିତରେ ହଠାତ ପାଣି ଶୁଖି ବାଲି ଦେଖାଯାଇଥିଲା। ପାଣି ନଥିବାରୁ ମାଛ ମଧ୍ୟ ବାଲିରେ ପଡିଥିବା ଦେଖି ଲୋକଙ୍କ ଗହଳି ଲାଗିଯାଇଥିଲା। ଜୀବିନଗର ବ୍ଲକରେ ଚାଲିଥିବା ମେଗା ପାନୀୟଜଳ ପ୍ରକଳ୍ପର ଟେଷ୍ଟିଂ ପାଇଁ ଜଇଦା ପାଖରେ ନଦୀକୁ ବନ୍ଦ କରିଦିଆଯାଇଥିଲା। ଯାହାକି ଜଇଦାରୁ ଜୟପୁର ପର୍ଯ୍ୟନ୍ତ ନଦୀରେ ଥିବା ପାଣି ଶୁଖିଯାଇଥିଲା। ଫଳରେ ସ୍ଥାନୀୟ ଲୋକେ ନଦୀରେ ମାଛ ଧରିବାବାରେ ବ୍ୟସ୍ତ ଥିଲେ।

ଧର୍ମପ୍ରାଣା ମହିଳାଙ୍କ ପରଲୋକ

ଯୋଡ଼ା, ୧୯।୨(ସମିସ): ଯୋଡ଼ା ଅଞ୍ଚଳରେ ମିନି ଅପା ଭାବେ ବେଶ ପରିଚିତ ଜଣେ ଧର୍ମପ୍ରାଣ ମହିଳା ମିନାକ୍ଷୀ ମହାନ୍ତି (୭୪)ଙ୍କ ପରଲୋକ ହୋଇଯାଇଛି। ଯୋଡ଼ାସ୍ଥିତ ନିଗମାନନ୍ଦ ମନ୍ଦିରର ସେ ଜଣେ ପୃଷ୍ଠପୋଷାକ ଥିଲେ। ତାଙ୍କ ପ୍ରଚେଷ୍ଟାରେ ଯୋଡ଼ା ସହରରେ ଶହ ଶହ ଭକ୍ତ ଶ୍ରୀ ଶ୍ରୀ ନିଗମାନନ୍ଦଙ୍କ ଆଶ୍ରିତ ହୋଇ ପାରିଥିଲେ। ସେ କଟକ ବନ୍ଧୁ ଘରକୁ ଯାଇଥିବାବେଳେ ଗତକାଲି ହଠାତ ତାଙ୍କ ଛାତିରେ ଯନ୍ତ୍ରଣା ଅନୁଭବ କରିଥିଲେ। ତାଙ୍କୁ ଡାକ୍ତରଖାନାରେ ଡାକ୍ତର ମୃତ ଘୋଷଣା କରିଥିଲେ। ପୁରା ସ୍ୱର୍ଗଦ୍ୱାରଠାରେ ଅନ୍ତିମ ସଂସ୍କାର କରାଯାଇଛି। ବାରିପଦାଠାରେ ନିଗମାନନ୍ଦଙ୍କ ସମ୍ମିଳନୀରେ ଘଟିଥିବା ଅଗ୍ନିକାଣ୍ଡରେ ତାଙ୍କ ସ୍ୱାମୀ ବରଦାକାନ୍ତଙ୍କ ମଧ୍ୟ ଦେହାନ୍ତ ଘଟିଥିଲା। ସେ ଯୋଡ଼ାସ୍ଥିତ ନଭରଙ୍ଗ ହୋଟେଲ, କମଳ ହୋଟେଲର ପ୍ରତିଷ୍ଠାତା ଥିଲେ। ମିନାକ୍ଷୀଙ୍କ ମୃତ୍ୟୁରେ ଯୋଡ଼ାରେ ଶୋକର ଛାୟା ଖେଳିଯାଇଛି।

ବଢ଼ିଲା ଇଗ୍‌ନୋର ନାମଲେଖା ଅବଧି

ରାଇରଙ୍ଗପୁର,୧୯।୨ (ସମିସ): ଇନ୍ଦିରା ଗାନ୍ଧୀ ମୁକ୍ତ ବିଶ୍ୱବିଦ୍ୟାଳୟ(ଇଗ୍‌ନୋ)ର ନାମଲେଖା ଅବଧି ବୃଦ୍ଧି ହୋଇଛି। ଏହା ଫେବୃଆରୀ ୨୮ ତାରିଖକୁ ବୃଦ୍ଧି କରାଯାଇଛି। ବିଭିନ୍ନ ବର୍ଗର ଲୋକଙ୍କ ଆବଶ୍ୟକତାକୁ ଅନୁଧ୍ୟାନ କରି ଇଗ୍‌ନୁ କର୍ତ୍ତୃପକ୍ଷ ଜାନୁଆରୀ ୨୦୨୬ ଶିକ୍ଷାସତ୍ର ପାଇଁ ନାମଲେଖା ଅବଧି ଓ ପୁନଃ ପଞ୍ଜୀକରଣ ସମୟାବଧିକୁ ବୃଦ୍ଧି କରିଛନ୍ତି। ପୁନଃ ପଞ୍ଜୀକରଣ ପାଇଁ ଅତିରିକ୍ତ ୨୦୦ ଟଙ୍କା ବିଳମ୍ବ ଶୁଳ୍କ ଦେବାକୁ ହେବ। ଆଗ୍ରହୀ ଛାତ୍ରଛାତ୍ରୀ ବିଭିନ୍ନ ପାଠ୍ୟକ୍ରମରେ ନାମ ଲେଖାଇବା ପାଇଁ ଇଗ୍‌ନୁର ୱେବସାଇଟ ଡବ୍ଲ୍ୟୁଡବ୍ଲ୍ୟୁଡବ୍ଲ୍ୟୁ ଡଟ୍ ଇଗ୍‌ନୁ.ଏସି.ଇନକୁ ଅନୁସରଣ କରିପାରିବେ। ନାମ ଲେଖାଇବା ପାଇଁ ଆବେଦନ କରିବା ଲିଙ୍କ ହେଲା ଏଚ୍‌ଟିଟିପିଏସ୍://ଇଗନୁ ଆଡ

ଆଜିର ରାଶିଫଳ

ମେଷ: ଦିନଟି ଭଲରେ କଟିବ । ସ୍ୱାସ୍ଥ୍ୟରେ ଉନ୍ନତି ପରିଲକ୍ଷିତ ହେବ । ଆର୍ଥିକ ସ୍ଥିତି ଭଲ ରହିବ । ବନ୍ଧୁଙ୍କ ସହାୟତା ମିଳିବ । ବ୍ୟବସାୟ ପାଇଁ ନୂଆ ଯୋଜନା ପ୍ରସ୍ତୁତ କରିବେ । ନକାରାତ୍ମକ ଚିନ୍ତା ଦୂର ହେବ ।

ବୃଷ: ଯାତ୍ରା ଯୋଗ ଅଛି । ଜୀବନସାଥୀଙ୍କ ସହ ସୁଖମୟ ସମୟ ଅତିବାହିତ କରିବେ । ନିବେଶରୁ ଦୂରେଇ ରୁହନ୍ତୁ । କୌଣସି ଶୁଭ ଖବର ମିଳିବ । ଛାତ୍ରଛାତ୍ରୀ ମନପସନ୍ଦ କାର୍ଯ୍ୟରେ ସମୟ ଅତିବାହିତ କରିବେ ।

ମିଥୁନ: ଯାନବାହନ କିଣିବେ । ଧାର୍ମିକ ପୁସ୍ତକ ପ୍ରତି ଆଗ୍ରହ ବଢ଼ିବ । ମନ ପ୍ରସନ୍ନ ରହିବ । ପରୋପକାର କାର୍ଯ୍ୟରେ ନିଜକୁ ନିୟୋଜିତ କରିବେ । ଘରେ ମାଙ୍ଗଳିକ କାର୍ଯ୍ୟ ଅନୁଷ୍ଠିତ ହେବ ।

କର୍କଟ: ଅଫିସ୍‌ରେ କାର୍ଯ୍ୟଭାର ବଢ଼ିବ । କୌଣସି କାର୍ଯ୍ୟରେ ସମସ୍ୟା ଦେଖା ଦେବ । ଅଯଥା ଖର୍ଚ୍ଚ ବୃଦ୍ଧି ପାଇବ । ବିବାହରେ ସମସ୍ୟା ଆସିବ । ପ୍ରତିଯୋଗିତାମୂଳକ ପରୀକ୍ଷାରେ ବିଦ୍ୟାର୍ଥୀ କୃତକାର୍ଯ୍ୟ ହେବେ ।

ସିଂହ: ବ୍ୟବସାୟରେ ଆଶାଜନକ ପରିଣାମ ମିଳିବ ନାହିଁ । ଜୀବନସାଥୀଙ୍କ ସହଯୋଗ ମିଳିବ । ବାପାଙ୍କ ସ୍ୱାସ୍ଥ୍ୟ ସମସ୍ୟାକୁ ନେଇ ଚିନ୍ତାରେ ରହିବେ । ଦାମ୍ପତ୍ୟ ଜୀବନ ସୁଖମୟ ହେବ ।

କନ୍ୟା: ଚାକିରିକୁ ନେଇ କୌଣସି ସମସ୍ୟା ଦେଖା ଦେବ । ପାରିବାରିକ ଜୀବନ ସୁଖମୟ ହେବ । ଘରେ ପୂଜାପାଠ ଆୟୋଜନ କରିବେ । ଅଟକିଥିବା କାର୍ଯ୍ୟ ପୂରା ହେବ । ଆୟର ନୂଆ ଅବସର ପ୍ରାପ୍ତ ହେବ ।

ତୁଳା: ଦିନଟି ମିଶ୍ରଫଳ ପ୍ରଦାନ କରିବ । ଆର୍ଥିକ ସ୍ଥିତି ମଜଭୁତ୍ ହେବ । ବିବାହ ପ୍ରସ୍ତାବ ଆସିବ । ରାଜନୀତିରେ ସଫଳତା ମିଳିବ । ଛାତ୍ରଛାତ୍ରୀ କ୍ୟାରିୟର ପାଇଁ ନୂଆ ଯୋଜନା କରିବେ ।

ବିଛା: ଆଇଟି ଓ ବ୍ୟାଙ୍କ କ୍ଷେତ୍ରରେ ସଫଳତା ମିଳିବ । ଅଫିସ୍‌ରେ ବରିଷ୍ଠ ଅଧିକାରୀଙ୍କ ସହଯୋଗ ମିଳିବ । ବୈବାହିକ ଜୀବନ ସୁଖଶାନ୍ତିରେ କଟିବ । ବିଦ୍ୟାର୍ଥୀ ପଢ଼ାରେ ମନୋନିବେଶ କରିବେ ।

ଧନୁ: ପରିବାର ଲୋକଙ୍କ ସହଯୋଗ ମିଳିବ । ସ୍ୱାସ୍ଥ୍ୟରେ ସୁଧାର ଆସିବ । ଆୟ ତୁଳନାରେ ବ୍ୟୟ ଅଧିକ ହେବ । କଥାରେ ମଧୁରତା ରକ୍ଷା କରିବେ । ଦାମ୍ପତ୍ୟ ଜୀବନରେ ତିକ୍ତତା ଦେଖା ଦେବ ।

ମକର: ଦିନଟିରେ କର୍ମଚଞ୍ଚଳ ରହିବେ । ବ୍ୟବସାୟରେ ଲାଭ ମିଳିବ । ଛାତ୍ରଛାତ୍ରୀ କଠିନ ପରିଶ୍ରମ କରିବେ । ପଡ଼ୋଶୀଙ୍କ ସହ ମତାନ୍ତର ହେବ । ପୈତୃକ ସମ୍ପତ୍ତିକୁ ଲାଭ ମିଳିବ । ପ୍ରେମ ସମ୍ବନ୍ଧ ସୁଖମୟ ହେବ ।

କୁମ୍ଭ: ବ୍ୟବସାୟକୁ ନେଇ ଦୂରସ୍ଥାନକୁ ଯାତ୍ରା କରିବେ । ନିବେଶରୁ ଦୂରେଇ ରୁହନ୍ତୁ । ଘରେ ପୂଜାପାଠ ଆୟୋଜନ ହେବ । ବିବାହ ସମସ୍ୟା ସମାଧାନ ହେବ । ଯାନବାହନ କ୍ରୟର ଯୋଗ ଅଛି ।

ମୀନ: ସ୍ୱାସ୍ଥ୍ୟରେ ଉନ୍ନତି ପରିଲକ୍ଷିତ ହେବ । ଆତ୍ମବିଶ୍ୱାସ ବୃଦ୍ଧି ପାଇବ । ପଢ଼ା ପାଇଁ ଅର୍ଥ ନିବେଶ କରିବେ । ଦୂରସ୍ଥାନକୁ ବୁଯାତ୍ରା କରିବେ । ଧାର କରଜରୁ ନିବୃତ୍ତ ରହିବେ । ପୈତୃକ ସମ୍ପତ୍ତିରୁ ଲାଭ ମିଳିବ ।

ଆଜିର ଇତିହାସ

- ୧୮୩୫- କଲିକତା ମେଡିକାଲ କଲେଜକୁ ସର୍ବସାଧାରଣଙ୍କ ପାଇଁ ଖୋଲି ଦିଆଗଲା ।
- ୧୮୪୬- ଇଂରେଜମାନେ ଲାହୋର ଉପରେ କବ୍‌ଜା କଲେ ।
- ୧୯୪୭- ଲର୍ଡ ମାଉଣ୍ଟବ୍ୟାଟେନ୍‌ଙ୍କୁ ଭାରତର ଶେଷ ଭାଇସ୍‌ରାୟ କରାଗଲା ।
- ୧୯୮୭- ମିଜୋରାମ ଭାରତର ୨୩ତମ ରାଜ୍ୟ ହେଲା ।
- ୨୦୦୯- ଇରାନ୍‌ରେ ବିମାନ ଦୁର୍ଘଟଣାରେ ୩୭୩ ଲୋକଙ୍କ ମୃତ୍ୟୁ ।

'ତୁମ୍ବାଡ ୨'

ଅକ୍ଷୟ ନା ନୱାଜୁଦ୍ଦିନ୍

ସୋହମ୍ ଶାହଙ୍କ ଫିଲ୍ମ 'ତୁମ୍ବାଡ'ର ସିକ୍ୱେଲକୁ ନେଇ ଅନେକ ଦିନରୁ ଚର୍ଚ୍ଚା ଲାଗି ରହିଛି । ଏହି ହରର୍ ସସ୍‌ପେନ୍ସ ଫିଲ୍ମରେ ଖଳନାୟକ ପାଇଁ ଅକ୍ଷୟ ଖାନ୍ନା ଓ ନୱାଜୁଦ୍ଦିନ୍ ସିଦ୍ଦିକିଙ୍କ ମଧ୍ୟରୁ ଜଣଙ୍କୁ ନେବା ପାଇଁ ସୋହମ୍ ଏବେ ବେଶ୍ ଜୋରସୋରରେ ପ୍ରୟାସ ଚଳାଇଛନ୍ତି । ତେବେ ଏହି ଦୁଇ କଳାକାରଙ୍କ ମଧ୍ୟରୁ ଯେ କେହି ହେଲେବି ଏହାର ରହସ୍ୟମୟ ଦୁନିଆ ଦର୍ଶକଙ୍କୁ ଆହୁରି ରୋମାଞ୍ଚିତ କରିବ ବୋଲି କୁହାଯାଉଛି । ୨୦୧୮ ମସିହାରେ ରିଲିଜ୍ ହୋଇଥିବା 'ତୁମ୍ବାଡ' ଏକ ସେମି ହିଟ୍ ଫିଲ୍ମ ଥିଲା । ଧୀରେ ଧୀରେ ଏହା ଏକ କ୍ଲାସିକ୍ ଫିଲ୍ମ ହୋଇଗଲା । ୨୦୨୪ରେ ଏହାକୁ ପୁଣି ଥରେ ରିଲିଜ୍ କରାଯାଇଥିଲା । ଏହା ଯୁବପିଢ଼ିଙ୍କୁ ବେଶ୍ ଭଲ ଲାଗିଥିଲା । ସୋହମ୍ ଏଥିରେ ଅଭିନୟ କରିବା ସହ ଏହାର ପ୍ରଯୋଜନା ଭାର ମଧ୍ୟ ସମ୍ଭାଳିବେ । 'ତୁମ୍ବାଡ'ର କାହାଣୀ ଭାରତୀୟ ଲୋକକଥା ଉପରେ ଆଧାରିତ । ଏହା ଦେବତା, ସୁନା ଏବଂ ମାନବ ଲୋଭର କାହାଣୀକୁ ବର୍ଣ୍ଣନା କରେ ।

ବିଶ୍ୱ ସାମାଜିକ ନ୍ୟାୟ ଦିବସ

ଜାତିସଂଘ ସାଧାରଣ ପରିଷଦର ଅନୁମୋଦନ କ୍ରମେ ୨୦୦୯ ରୁ ପ୍ରତିବର୍ଷ ଫେବୃଆରୀ ୨୦ ତାରିଖକୁ ବିଶ୍ୱ ସାମାଜିକ ନ୍ୟାୟ ଦିବସ ଭାବେ ପାଳନ କରାଯାଉଛି । ୨୬ ନଭେମ୍ବର, ୨୦୦୭ରେ ଏଥିପାଇଁ ଆନୀତ ପ୍ରସ୍ତାବ ଜାତିସଂଘରେ ମଞ୍ଜୁରି ଲାଭ କରିଥିଲା । ଏକ ଭେଦଭାବଶୂନ୍ୟ ସମାଜ ଗଢ଼ିବା ଏହି ଦିବସ ପାଳନର ମୁଖ୍ୟ ଲକ୍ଷ୍ୟ ଓ ଉଦ୍ଦେଶ୍ୟ । ସମାଜର ବିଭିନ୍ନସ୍ତରରେ ବହୁ ଅସମତା ଓ ଭେଦଭାବ ରହିଛି । ତାହାକୁ ଦୂର କରି ସମସ୍ତଙ୍କୁ ସମାନ ସୁବିଧା ସୁଯୋଗ ଯୋଗାଇ ଦେବା ଉଦ୍ଦେଶ୍ୟରେ ଏହି ଦିବସ ପାଳନ କରାଯାଏ । ବିଶ୍ୱରୁ ଦାରିଦ୍ର୍ୟ, ଲିଙ୍ଗଗତ ଅସମାନତା, ବେକାରି, ମାନବାଧିକାର ତଥା ସାମାଜିକ ସୁରକ୍ଷା ସମ୍ପର୍କିତ ସମସ୍ୟା ଦୂର କରିବା ଏହି ଦିବସର ମୁଖ୍ୟ ଲକ୍ଷ୍ୟ । ମଣିଷ ମଣିଷ ଭିତରେ ଏପରି କି ଦେଶ ଦେଶ ମଧ୍ୟରେ ଶାନ୍ତି, ସହବସ୍ଥାନ ପ୍ରତିଷ୍ଠା କରିବାରେ ସାମାଜିକ ନ୍ୟାୟର ଭୂମିକା ରହିଛି । ଲିଙ୍ଗଗତ, ବୟସ, ଜାତି, ଧର୍ମ, ସମ୍ପ୍ରଦାୟ ଓ ସଂସ୍କୃତି କ୍ଷେତ୍ରରେ ରହିଥିବା ସାମାଜିକ ବାଧାକୁ ହଟାଇ ଦେବା ଦ୍ୱାରା ଆମେ ସହଜରେ ସାମାଜିକ ନ୍ୟାୟ ପ୍ରତିଷ୍ଠା କରିପାରିବା । ଜାତି-ଧର୍ମ-ବର୍ଣ୍ଣ ନିର୍ବିଶେଷରେ ସାମାଜିକ ନ୍ୟାୟ ପ୍ରତ୍ୟେକ ମଣିଷର ଅଧିକାର । କୌଣସି ରାଷ୍ଟ୍ର ନିଜର ନାଗରିକଙ୍କୁ ଏଥିରୁ ବଞ୍ଚିତ କରିବା ଅନୁଚିତ । ମୁଖ୍ୟତଃ ଯୁଦ୍ଧଗ୍ରସ୍ତ ଅଞ୍ଚଳରେ ଏହି ଅଧିକାର ଉଲ୍ଲଙ୍ଘନ ହେଉଥିବାର ଦେଖାଯାଉଛି । ତେଣୁ ଏ ବାବଦରେ ଜନସଚେତନା ସୃଷ୍ଟି କରିବା ମଧ୍ୟ ଏହି ଦିବସ ପାଳନର ଲକ୍ଷ୍ୟ । ସାମାଜିକ ନ୍ୟାୟ ଏକ ବିଚାର, ଏକ ମୂଲ୍ୟବୋଧ । ସମସ୍ତ ମଣିଷଙ୍କୁ ସମାନ ଭାବେ ଦେଖିବା, ତଥା ସାମାଜିକ-ଧାର୍ମିକ-ସାଂସ୍କୃତିକ ଆଧାରରେ ଭେଦଭାବ ନ ରଖିବା ମୂଲ୍ୟବୋଧ ଉପରେ ଏହି ବିଚାର ଆଧାରିତ । ସାମାଜିକ ନ୍ୟାୟ ଦିବସ ପାଳନ କରିବାର ମୂଳ ଉଦ୍ଦେଶ୍ୟ ହେଉଛି, ସାମାଜିକ ଅନ୍ୟାୟ ବିରୋଧରେ ସ୍ୱର ଉତ୍ତୋଳନ କରିବା ଏବଂ ଦାରିଦ୍ର୍ୟ, ଲିଙ୍ଗଗତ, ଶାରୀରିକ ଭେଦଭାବ, ନିରକ୍ଷରତା, ଧାର୍ମିକ ଭେଦଭାବକୁ ଦୂର କରିବା ପାଇଁ ବିଭିନ୍ନ ସମ୍ପ୍ରଦାୟକୁ ଅନ୍ତର୍ଜାତୀୟ ସ୍ତରରେ ଏକତ୍ର କରିବା । ଏହି ଦିନରେ ସରକାରୀ ଓ ବେସରକାରୀ ସ୍ତରରେ ବିଭିନ୍ନ କାର୍ଯ୍ୟକ୍ରମ ଆୟୋଜନ କରାଯାଇ ସାମାଜିକ ସମାନତା ଉପରେ ଜୋର ଦିଆଯାଏ ।

ହାତ ଇସାରାରେ ଅଟକେ ଟ୍ରେନ୍

ରେଲୱେ ସିଗ୍‌ନାଲ ହେଉଛି ଟ୍ରେନ୍ ଚଳାଚଳକୁ ନିୟନ୍ତ୍ରଣ କରୁଥିବା ଏକ ପ୍ରଣାଳୀ । ଏହା ମାଧ୍ୟମରେ ଲୋକୋ ପାଇଲଟଙ୍କୁ ଟ୍ରାକ୍ ସ୍ଥିତି ଓ ଗତି ସମ୍ପର୍କରେ ସୂଚନା ମିଳିଥାଏ । ଏହା ଟ୍ରେନ୍ ଦୁର୍ଘଟଣା ରୋକିବାରେ ମୁଖ୍ୟ ଭୂମିକା ଗ୍ରହଣ କରେ । ହେଲେ ଭାରତରେ ଏପରି ଏକ ଟ୍ରେନ୍ ଅଛି ଯାହା ଲୋକଙ୍କ ହାତର ଇସାରାରେ ଚାଲିଥାଏ । ଉତ୍ତର ପ୍ରଦେଶର ବୁନ୍ଦେଲଖଣ୍ଡ ଅଞ୍ଚଳରେ ଏହି ଟ୍ରେନ୍‌ଟି ଚାଲିଥାଏ । ଜାଲୌନ ଜିଲାର ଆଟ ଜଙ୍କସନ ଏବଂ କୋଞ୍ଚ ମଧ୍ୟରେ ଏହା ଚାଲିଥାଏ । ୧୯୦୨ ମସିହାରେ ବ୍ରିଟିଶ ଶାସନ ସମୟରେ ଏହି ଟ୍ରେନ୍ ତାର ସେବା ଆରମ୍ଭ କରିଥିଲା । ଏହି ଟ୍ରେନ୍‌ର ସବୁଠାରୁ ଗୁରୁତ୍ୱପୂର୍ଣ୍ଣ ବୈଶିଷ୍ଟ୍ୟ ହେଉଛି ଯେ, ଯାତ୍ରୀମାନଙ୍କୁ ଏହାକୁ ଅଟକାଇବା ପାଇଁ କେବଳ ହାତ ହଲାଇବାକୁ ପଡ଼ିବ । ଯଦି କେହି ଟ୍ରାକ୍ ପାଖରେ କିମ୍ବା ପ୍ଲାଟ୍‌ଫର୍ମରେ ଠିଆ ହୋଇ ହାତରେ ଇସାରା କରନ୍ତି ତେବେ ଟ୍ରେନ୍ ଅଟକିଯାଏ । ଏହା ଏକ ନିର୍ଦ୍ଦିଷ୍ଟ ରୁଟ୍ ଏବଂ ସୀମିତ ଷ୍ଟେସନ ମଧ୍ୟରେ ଚାଲିଥାଏ, କିନ୍ତୁ ସ୍ଥାନୀୟ ଆବଶ୍ୟକତା ଅନୁସାରେ ଏହାର ଅଟକିବାର କ୍ଷମତା ରହିଛି । ଏଥିରେ କେବଳ ତିନୋଟି କୋଚ୍ ଅଛି । ଏହା ଘଣ୍ଟା ପ୍ରତି ୩୦ କିଲୋମିଟର ବେଗରେ ଗତି କରେ । ୧୩ କିଲୋମିଟର ଏହି ଟ୍ରେନ୍‌କୁ ଅତିକ୍ରମ କରିବାକୁ ପାଖାପାଖି ୪୦ ମିନିଟ୍ ସମୟ ଲାଗିଥାଏ । ବିଶେଷକରି ସ୍ଥାନୀୟ କୃଷକମାନେ ଏଥିରେ ସେମାନଙ୍କର ଉତ୍ପାଦିତ ସାମଗ୍ରୀ ନେଇ ସ୍ଥାନୀୟ ବଜାରଗୁଡ଼ିକରେ ବିକ୍ରି କରିଥାନ୍ତି । ଛୋଟ ବ୍ୟବସାୟୀ ଓ ଛାତ୍ରଛାତ୍ରୀମାନେ ମଧ୍ୟ ଏହି ଟ୍ରେନ୍ ଉପରେ ନିର୍ଭର କରନ୍ତି । ତେଣୁ ଏହି ଟ୍ରେନ୍ କେବଳ ପରିବହନର ଏକ ମାଧ୍ୟମ ନୁହେଁ, ବରଂ ସ୍ଥାନୀୟ ଲୋକଙ୍କ ପାଇଁ ଜୀବନରେଖା ପାଲଟିଛି ।

ସଞ୍ଜୀବନୀ

କର୍କଟର ନୂତନ ଚିକିତ୍ସା ଏସ୍‌ବିଆର୍‌ଟି

କର୍କଟ ହେଉଛି ଏକ ପ୍ରାଣଘାତୀ ରୋଗ । ଏହି ରୋଗର ନାଁ ଶୁଣିଲେ ମନରେ ଭୟ ଆସିଥାଏ । ତେଣୁ ଠିକ୍ ସମୟରେ ରୋଗକୁ ଚିହ୍ନି ଏହାର ଚିକିତ୍ସା କରାଗଲେ ପୀଡ଼ିତ ସୁସ୍ଥ ହେବାର ଆଶଙ୍କା ଅଧିକ ରହିଥାଏ । ତେବେ କର୍କଟ ଆରୋଗ୍ୟ ପାଇଁ ବିଭିନ୍ନ ଚିକିତ୍ସା ପଦ୍ଧତି ଯଥା- କେମୋଥେରାପି, ରେଡିଓଥେରାପି ଆଦି ଆପଣାଯାଇଥାଏ । ଏହି ଭାବେ ଏସ୍‌ବିଆର୍‌ଟି କର୍କଟ ଚିକିତ୍ସା ପାଇଁ ପ୍ରଭାବୀ ଚିକିତ୍ସା ପଦ୍ଧତି । ଏସ୍‌ବିଆର୍‌ଟିର ଫୁଲଫର୍ମ ହେଉଛି ଷ୍ଟେରିଓଟାକ୍ଟିକ୍ ବଡି ରେଡିଓ ଥେରାପି । ସାଧାରଣତଃ କର୍କଟ ଚିକିତ୍ସା ପରେ ଯଦି କୌଣସି ସ୍ଥାନରେ କର୍କଟ ପୁଣି ଚିହ୍ନଟ ହେଉଛି ସେତେବେଳେ ଏହି ଚିକିତ୍ସା କରାଯାଏ । ଏହା ଏକ ଅତ୍ୟାଧୁନିକ ବିକିରଣ ଚିକିତ୍ସା । ଏହି ଚିକିତ୍ସାରେ ଉଚ୍ଚଶକ୍ତିଯୁକ୍ତ ବିକିରଣ ଅଧିକ ମାତ୍ରାରେ କେବଳ କର୍କଟ ଚିହ୍ନଟ ସ୍ଥାନକୁ ଅତି ଯତ୍ନ ସହକାରେ ଦିଆଯାଏ । ଏହି ଚିକିତ୍ସା ପ୍ରଣାଳୀରେ ରୋଗ ଆରୋଗ୍ୟ ସମ୍ଭାବନା ଅଧିକ ଏବଂ ପାର୍ଶ୍ୱପ୍ରତିକ୍ରିୟା କମ୍ ଥାଏ । ବିଶେଷ କରି ଯକୃତ, ଫୁସ୍‌ଫୁସ୍, ପ୍ରୋଷ୍ଟେଟ, ଅଗ୍ନାଶୟ ଆଦି ସ୍ଥାନରେ କର୍କଟ ହେଲେ ଏହି ଚିକିତ୍ସା ଅଧିକ ଫଳପ୍ରଦ ହୋଇଥାଏ ।

'ସକାଳ'ର ସ୍ୱାସ୍ଥ୍ୟ

ୟୁଟେରିନ୍ ଫାଇବ୍ରଏଡ୍

ଋତୁସ୍ରାବ ମହିଳାମାନଙ୍କର ଏକ ସ୍ୱାଭାବିକ ପ୍ରକ୍ରିୟା । ହେଲେ ଅନେକଙ୍କର ଏହି ସମୟରେ ଅତ୍ୟଧିକ ରକ୍ତସ୍ରାବ ଏବଂ ତଳିପେଟରେ ଅସହ୍ୟ ଯନ୍ତ୍ରଣା ହୋଇଥାଏ । ଯଦିଓ ମହିଳାମାନେ ଏହାକୁ ସାଧାରଣ ସମସ୍ୟା ବୋଲି ଭାବିଥାନ୍ତି । ହେଲେ ଏହା ୟୁଟେରିନ୍ ଫାଇବ୍ରଏଡ୍ ପରି ସ୍ୱାସ୍ଥ୍ୟ ସମସ୍ୟା ସୃଷ୍ଟି କରିଥାଏ । ଫାଇବ୍ରଏଡ୍ ସୃଷ୍ଟି ହେବାର ସଠିକ୍ କାରଣ ଯଦିଓ ସ୍ପଷ୍ଟ ନୁହେଁ, ହେଲେ ବର୍ତ୍ତମାନର ଜୀବନଶୈଳୀ, ମୋଟାପା, ବଂଶାନୁଗତ ରୋଗ, ହରମୋନ୍ ଅସନ୍ତୁଳନ, ଧୂମପାନ, ଆଦି କାରଣରୁ ଏହା ହୋଇଥାଏ । ଜର୍ଣ୍ଣାଲ ଅଫ୍ କଣ୍ଟେମ୍ପରାରୀ କ୍ଲିନିକାଲ ପ୍ରାକ୍ଟିସ ଗବେଷଣା ମୁତାବକ ବିଶ୍ୱରେ ୫୦ ବର୍ଷ ବୟସ ପର୍ଯ୍ୟନ୍ତ ପ୍ରତି ୧୦ରୁ ୭ ରୁ ୮ ଜଣ ମହିଳାଙ୍କୁ ଫାଇବ୍ରଏଡ୍ ହୋଇପାରେ ।

ଫାଇବ୍ରଏଡ୍ ଗର୍ଭାଶୟ କିମ୍ବା ଏହାର ଆଖପାଖେ ବଢୁଥିବା ନନ୍-କ୍ୟାନ୍ସର ଗଣ୍ଠି । ଏହା ମାଂସପେଶୀ ଏବଂ ଫାଇବ୍ରସ୍ ଟିସୁରୁ ତିଆରି ହୁଏ । ଏହାକୁ ୟୁଟେରିନ୍ ମାୟୋମା କିମ୍ବା ଲିୟୋମାୟୋମା କୁହାଯାଏ । ଫାଇବ୍ରଏଡ୍‌ର ଆକାର ଭିନ୍ନ ଭିନ୍ନ ହୋଇଥାଏ । କିଛି ମଟର ଦାନାପରି ଛୋଟ ଓ ଆଉ କିଛି ବିରାଟକାୟ ହୋଇଥାଏ । ତେବେ ଏଷ୍ଟ୍ରୋଜେନ୍ ହର୍ମୋନ ଅଧିକ ବଢ଼ି ଫାଇବ୍ରଏଡ୍‌କୁ ବୃଦ୍ଧି କରାଏ । ଫାଇବ୍ରଏଡ୍ ବିଭିନ୍ନ ପ୍ରକାରର ରହିଛି ଯଥା- ଇଣ୍ଟ୍ରାମ୍ୟୁରଲ ଫାଇବ୍ରଏଡ୍, ସବମ୍ୟୁକୋସଲ ଫାଇବ୍ରଏଡ୍, ସବସେରୋସଲ ଫାଇବ୍ରଏଡ୍, ପେଡୁନକ୍ୟୁଲେଟେଡ୍ ଫାଇବ୍ରଏଡ୍ ଇତ୍ୟାଦି ।

ଲକ୍ଷଣ: ଫାଇବ୍ରଏଡ୍ ବଢ଼ିଲେ ଶରୀରରେ ବିଭିନ୍ନ ଲକ୍ଷଣ ଦେଖାଯାଏ । ଋତୁସ୍ରାବରେ ଅତ୍ୟଧିକ ଯନ୍ତ୍ରଣା ଓ ରକ୍ତସ୍ରାବ, ଶୀଘ୍ର ଋତୁସ୍ରାବ ହୋଇ ଅଧିକ ଦିନ ରହିବା, ବାରମ୍ବାର ପରିସ୍ରା ଲାଗିବା, ସହବାସରେ ଯନ୍ତ୍ରଣା, କମର ଯନ୍ତ୍ରଣା, କୋଷ୍ଠକାଠିନ୍ୟ, ତଳିପେଟ ଭାରି ଭାରି ଲାଗିବା, ପେଟର ତଳଅଂଶ ଲଗାତାର ଯନ୍ତ୍ରଣା ଆଦି ଲକ୍ଷଣ ଦେଖାଯାଏ । ତେଣୁ ଅତ୍ୟଧିକ ରକ୍ତସ୍ରାବ, ଯନ୍ତ୍ରଣା ବା ଦୁର୍ବଳ ଅନୁଭବ କରୁଥିଲେ ତୁରନ୍ତ ଡାକ୍ତରଙ୍କୁ ପରାମର୍ଶ କରିବା ଆବଶ୍ୟକ ।

ଅନେକ ସମୟରେ ଫାଇବ୍ରଏଡ୍ ଚିହ୍ନଟ ପାଇଁ କେବଳ ଅଲଟ୍ରାସାଉଣ୍ଡ କରାଯାଏ । ହେଲେ ଡାକ୍ତରଙ୍କ ପରାମର୍ଶ ଅନୁଯାୟୀ ପର ସ୍କେଲୁଲମ, ବାଇମାନୁଆଲ ପରୀକ୍ଷା, ପାପ୍ ସ୍ମିୟର, ଏଣ୍ଡୋମେଟ୍ରିଆଲ ବାୟୋପ୍ସି ଟେଷ୍ଟ ଆଦି କରିବା ନିତାନ୍ତ ଆବଶ୍ୟକ । ଏହାଦ୍ୱାରା କର୍କଟ ସମ୍ଭାବନା ଜାଣିହୁଏ ।

ଚିକିତ୍ସା: ଫାଇବ୍ରଏଡ୍‌ର ଆକାର, ସଂଖ୍ୟା, ସ୍ଥାନ ଏବଂ ଲକ୍ଷଣ ଉପରେ ଏହାର ଚିକିତ୍ସା ନିର୍ଭର କରେ । ଛୋଟ ଫାଇବ୍ରଏଡ୍ ପାଇଁ ନିୟମିତ ପରୀକ୍ଷା କରିବାକୁ ପରାମର୍ଶ ଦିଆଯାଏ । ଆବଶ୍ୟକସ୍ଥଳେ ଔଷଧ, ହରମୋନାଲ୍ ଥେରାପି, କିମ୍ବା ସର୍ଜରୀ ବିକଳ୍ପ ଆପଣାଇ ଯାଇଥାଏ । ସେହିପରି ଜୀବନଶୈଳୀରେ ପରିବର୍ତ୍ତନ ଆଣିବା ଜରୁରି । ହରମୋନ୍ ସନ୍ତୁଳନ ରଖିବାକୁ ସନ୍ତୁଳିତ ଖାଦ୍ୟପେୟ, ସବୁଜ ପନିପରିବା, ଫଳ, ଅଳସୀ ଆଦି ଖାଇପାରିବେ । ପ୍ରତିଦିନ ବ୍ୟାୟାମ କରିବା ନିତାନ୍ତ ଆବଶ୍ୟକ ।

ସନ୍‌ବର୍ଣ୍ଣ

ବର୍ତ୍ତମାନ ଜଳବାୟୁ ପରିବର୍ତ୍ତନ ଏକ ପ୍ରମୁଖ ସମସ୍ୟା । ଏହା ଦ୍ୱାରା ବାୟୁମଣ୍ଡଳରେ ତାପମାତ୍ରା ବୃଦ୍ଧି ପାଉଛି । ମନୁଷ୍ୟ ଶରୀରର ଚର୍ମ ବିସ୍ତୃତ ବାହ୍ୟ ଅଙ୍ଗ ହୋଇଥିବାରୁ ସୂର୍ଯ୍ୟଙ୍କଠାରୁ ଆସୁଥିବା ଅତି ବାଇଗଣୀ ରଶ୍ମି ଚର୍ମ କୋଷିକାକୁ ପ୍ରଭାବିତ କରିଥାଏ । ଏଥିରୁ ସନ୍‌ବର୍ଣ୍ଣ ସୃଷ୍ଟି ହୁଏ । ତେଣୁ ଏହାର ଲକ୍ଷଣକୁ ଚିହ୍ନି ଉପଚାର କରିବାର ଗୁରୁତ୍ୱପୂର୍ଣ୍ଣ ଭୂମିକା ରହିଛି ।

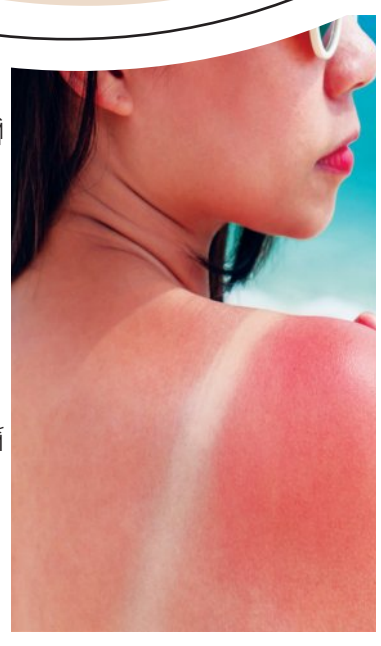

ସୂର୍ଯ୍ୟଙ୍କଠୁ ଆସୁଥିବା ଅତି ବାଇଗଣୀ ରଶ୍ମି ଚର୍ମ କୋଷିକାକୁ ପ୍ରଭାବିତ କରିବା ଦ୍ୱାରା ଚର୍ମରେ ଲାଲ୍ ଲାଲ୍ ହୋଇ ଫୁଲିଯାଏ । ତ୍ୱଚା କୁଣ୍ଡାଇ ହୋଇ ଚର୍ମ ଛିଡ଼ିଯାଏ । ପ୍ରାୟତଃ ଏହା କିଛି ଘଣ୍ଟା ମଧ୍ୟରେ ଦେଖାଯାଏ । କିଛି ଦିନ ଅନ୍ତରରେ ଠିକ୍ ହୋଇଯାଏ । ଏନେଇ ଚର୍ମ ବିଶେଷଜ୍ଞଙ୍କ ପରାମର୍ଶ ଅନୁଯାୟୀ ଔଷଧ ସେବନ କରିବାକୁ ହୁଏ । ଖରାରେ ବାହାରିବା ସମୟରେ ତ୍ୱଚାରେ ସନ୍‌ସ୍କ୍ରିନ୍, ଫୁଲ୍ ପୋଷାକ ତଥା ମୁହଁକୁ ସୂତା କପଡ଼ାରେ ଘୋଡ଼ାଇବା ଆବଶ୍ୟକ । ଆବଶ୍ୟକ ମୁତାବକ ପାଣି ପିଇ ଶରୀରକୁ ହାଇଡ୍ରେଟ ରଖାଯାଏ ।

ସନ୍‌ବର୍ଣ୍ଣ ଠିକ୍ କରିବାକୁ ଘି-କୁଆଁରୀ ସବୁଠୁ ପ୍ରଭାବୀ । ଘି-କୁଆଁରୀ, ଦହି ଏବଂ ପାଚିଲା ଅମୃତଭଣ୍ଡା ରସକୁ ମିଶାଇ ମାସ୍କ କରି ଲଗାଇ ପାରିବେ । ଏହା ଜଳାପୋଡାରୁ ଆରାମ ଦେଇଥାଏ । ସେହିପରି ଘି-କୁଆଁରୀ ଏବଂ ଲହୁଣୀ ମିଶାଇ ସନ୍‌ବର୍ଣ୍ଣ ସ୍ଥାନରେ ଲଗାଇଲେ ଆରାମ ପ୍ରଦାନ କରିଥାଏ । ଚର୍ମ ମଏଶ୍ଚରାଇଜ ହୋଇଥାଏ । ଚନ୍ଦନ, କର୍ପୂର ଏବଂ ଗୋଲାପଜଳକୁ ମିଶାଇ ପେଷ୍ଟ କରି ସନ୍‌ବର୍ଣ୍ଣ ସ୍ଥାନରେ ଲଗାଇବା ଦ୍ୱାରା ଆରାମ ମିଳିଥାଏ ।

ଜେନେଟିକ୍ ଟେଷ୍ଟ

ରୋଗ ପୂର୍ବରୁ ହେବ ଚିହ୍ନଟ

ଆଜିକାଲିର ଜୀବନଶୈଳୀ, ଅସ୍ୱାସ୍ଥ୍ୟକର ଖାଦ୍ୟପେୟ ଏବଂ ଶାରୀରିକ ନିଷ୍କ୍ରିୟତା ଆଦି କାରଣରୁ ଲୋକେ ବିଭିନ୍ନ ରୋଗର ଶିକାର ହେଉଛନ୍ତି । ପ୍ରାରମ୍ଭିକ ଅବସ୍ଥାରୁ ରୋଗ ଚିହ୍ନଟ ହୋଇପାରେନି । ସ୍ଥିତି ଅତି ଗମ୍ଭୀର ହେଲେ ଲୋକେ ନାନା ସ୍ୱାସ୍ଥ୍ୟ ପରୀକ୍ଷା କରାଇଥାନ୍ତି । ଏହାଦ୍ୱାରା କିନ୍ତୁ ଚିକିତ୍ସା ସଫଳ ହୁଏନି । ତେବେ ଏମିତି କିଛି ସ୍ୱାସ୍ଥ୍ୟ ପରୀକ୍ଷା ରହିଛି ଯାହାଦ୍ୱାରା ରୋଗ ହେବା ପୂର୍ବରୁ ବିପଦ ଚିହ୍ନଟ କରାଯାଇପାରେ । ଏମିତି ଏକ ପରୀକ୍ଷା ହେଉଛି ଜେନେଟିକ୍ ଟେଷ୍ଟ । ଏହି ଟେଷ୍ଟ ମାଧ୍ୟମ

କ୍ରୀଡ଼ା
ସକାଳ THE SAKALA
www.sakalaepaper.com

ବେନେଟ୍‌ଙ୍କ ଅର୍ଦ୍ଧଶତକ, ରାଜାଙ୍କ ବିସ୍ଫୋରକ ବ୍ୟାଟିଂ

ଶ୍ରୀଲଙ୍କାକୁ ହରାଇ ଅପରାଜେୟ ରହିଲା ଜିମ୍ବାୱେ

ପାଲେକେଲେ,୧୯।୨(ଏଜେନ୍ସି):

ଚଳିତ ପୁରୁଷ ଟି-୨୦ ବିଶ୍ୱକପ୍ କ୍ରିକେଟ ମୁକାବିଲାରେ ଆଜି ଖେଳାଯାଇଥିବା ମ୍ୟାଚ୍‌ରେ ଜିମ୍ବାୱେ ୬ ୱିକେଟରେ ଶ୍ରୀଲଙ୍କାକୁ ପରାସ୍ତ କରି ଆଉ ଏକ ବିପର୍ଯ୍ୟୟ ସୃଷ୍ଟି କରିଛି। ପୂର୍ବରୁ ଖେଳାଯାଇଥିବା ଏହି ଗ୍ରୁପ୍‌ର ଅନ୍ୟଏକ ମ୍ୟାଚ୍‌ରେ ଅଷ୍ଟ୍ରେଲିଆକୁ ୨୩ ରନ୍‌ରେ ପରାସ୍ତ କରି ସବୁଠାରୁ ବଡ଼ ବିପର୍ଯ୍ୟୟ ସୃଷ୍ଟି କରିଥିଲା। ଏହି ବିଜୟ ଫଳରେ ଜିମ୍ବାୱେ ଅପରାଜେୟ ରହି ଦମ୍‌ର ସହ ସୁପର-୮'ରେ ପ୍ରବେଶ କରିଛି। ଏହା ଫଳରେ ଜିମ୍ବାୱେ ଯେ ପୁଣିଥରେ ଅନ୍ତର୍ଜାତୀୟ କ୍ରିକେଟରେ ପ୍ରଭାବ ବିସ୍ତାର କରିଛି ତାହା ଏହି ମୁକାବିଲାରୁ ସ୍ପଷ୍ଟ କରିଛି। ଗ୍ରୁପ୍-ବି'ରେ ଖେଳାଯାଇଥିବା ଅନ୍ୟ ଦୁଇଟି ମ୍ୟାଚ୍ ମଧ୍ୟରୁ ଜିମ୍ବାୱେ ୮ ୱିକେଟରେ ଓମାନକୁ ପରାସ୍ତ କରିଥିଲାବେଳେ ଆୟର୍ଲାଣ୍ଡ ସହ ମୁକାବିଲା ବର୍ଷା ଯୋଗୁଁ ବାତିଲ କରାଯାଇଥିଲା। ଜିମ୍ବାୱେ ସୁପର-୮'ରେ ଗ୍ରୁପ୍-୧'ରେ ସ୍ଥାନ ପାଇଛି। ଏହି ଦଳ ପ୍ରଥମ ମ୍ୟାଚରେ ୱେଷ୍ଟଇଣ୍ଡିଜ୍ ସହ ୨୧ରେ, ଦ୍ୱିତୀୟ ମ୍ୟାଚ୍‌ରେ ଭାରତ ସହ ୨୬ରେ ଓ ଦକ୍ଷିଣ ଆଫ୍ରିକା ସହ ମାର୍ଚ୍ଚ ୧ରେ ଖେଳିବ।

ପାଲେକେଲେ ଅନ୍ତର୍ଜାତୀୟ କ୍ରିକେଟ ଷ୍ଟାଡିୟମ୍‌ରେ ଆଜି ଶ୍ରୀଲଙ୍କା ଓ ଜିମ୍ବାୱେ ମଧ୍ୟରେ ମୁକାବିଲା ହୋଇଥିଲା। ଉଭୟ ଦଳ ସୁପର-୮'ରେ ପ୍ରବେଶ କରିଥିବାରୁ ଏହି ମ୍ୟାଚ୍‌ର ଫଳାଫଳ ଶ୍ରୀଲଙ୍କା ଲାଗି ନ ଥିଲା। ଫଳରେ ଦଳ କିଛି ବରିଷ୍ଠ ଖେଳାଳିଙ୍କୁ ବିଶ୍ରାମ ଦେଇ ପ୍ରଥମେ ବ୍ୟାଟିଂ କରିଥିଲା। ଜିମ୍ବାୱେ ବୋଲରଙ୍କୁ ଉଚିତ ମୁକାବିଲା କରିବା କଷ୍ଟକର ହୋଇଥିଲାବେଳେ ଓପନର ପାଥୁମ ନିଶାଙ୍କାଙ୍କ ଦ୍ରୁତ ୬୨ ଓ ଯୁବ ଖେଳାଳି ପବନ ରତନାୟକେଙ୍କ ୨୫ ବଲ୍‌ରୁ ୪୪ ରନ୍ ସଂଗୃହୀତ ହେବା ଫଳରେ ପ୍ରଥମେ ବ୍ୟାଟିଂ କରି ଶ୍ରୀଲଙ୍କା ୭ୱିକେଟରେ ୧୭୮ ରନ୍ କରିଥିଲା। ପ୍ରତିପକ୍ଷ ଦଳର ପ୍ରମୁଖ ବୋଲର ବ୍ଲେସିଂ ମୁଜାରବାନି, ବ୍ରାଡ ଇଭାନ୍ସ ଓ ଗ୍ରେମ୍ କ୍ରିମର ୨ଜଣ ଲେଖାଏଁ ଖେଳାଳିଙ୍କୁ ଆଉଟ କରିବାରେ ସମର୍ଥ ହୋଇଥିଲେ। ଜବାବରେ ୧୭୯ ରନ୍‌ର ବିଜୟ ଲକ୍ଷ୍ୟକୁ ପିଛା କରି ଜିମ୍ବାୱେର ଦୁଇ ଓପନର ପାୱାର ପ୍ଲେ'ରେ ୬୯ ରନ୍ ଉଠାଇ ଭଲ ଆରମ୍ଭ ଦେଇଥିଲେ। ଓପନର ଟି. ମାରୁମାନି ୨୬ ବଲ୍‌ରେ ୩୪ ରନ୍ କରି ଆଉଟ୍ ହେବା ପରେ ର୍‌ୟାନ୍ ବର୍ଲ ୧୨ ବଲ୍‌ରେ ୨୩ ରନ୍‌ର ବିସ୍ଫୋରକ ଇନିଂସ ଖେଳିଥିଲେ। ଏମାନଙ୍କ ବ୍ୟାଟିଂ ଯୋଗୁଁ ଜିମ୍ବାୱେର ଇନିଂସ ୱିନିଂ ଟ୍ରାକ୍‌ରେ ରହିଥିଲା। ଏହି ସମୟରେ ଗୋଟିଏ ପଟେ ଦୃଢ଼ତାର ସହ ବ୍ୟାଟିଂ କରୁଥିବା ବ୍ରିଆନ ବେନେଟ୍‌ଙ୍କ ସହ ଅଧିନାୟକ ସିକନ୍ଦର ରାଜା ଯୋଗଦେବା ପରେ ରନ୍ ହାର ବଢ଼ିଥିଲା। ଏମାନେ ତୃତୀୟ ୱିକେଟ ଭାଗୀଦାରିରେ ୪୦ ବଲ୍‌ରୁ ୬୯ ରନ୍ ଉଠାଇ ଜିମ୍ବାୱେକୁ ବିଜୟର ଦ୍ୱାରଦେଶରେ ପହଞ୍ଚାଇଥିଲେ। ଏହି ସମୟରେ ୨୬ବଲ୍‌ରୁ ୨ଚୌକା ଓ ୪ଛକା ସହ ୪୫ ରନ୍ କରି ରାଜା ଆଉଟ ହୋଇଯାଇଥିଲେ। ଏହା ଫଳରେ ମ୍ୟାଚ୍ ଶେଷ ଓଭରକୁ ଯାଇଥିଲା। ଶେଷ ଓଭରରେ ମ୍ୟାଚ୍ ଜିତିବାକୁ ୮ ରନ୍ ଆବଶ୍ୟକ ହେଉଥିଲା। ୨୦ତମ ଓଭର ବୋଲିଂ କରିଥିବା ମାହୀଶ ଥିକ୍‌ସାନାଙ୍କ ପ୍ରଥମ ବଲ୍‌କୁ ଛକା ମାରି ଟୋନି ମୁନ୍ୟୋଙ୍ଗା ବିଜୟର ନିକଟରେ ପହଞ୍ଚାଇ ୨ ବଲ୍‌ରେ ୭ ରନ୍ ସଂଗ୍ରହ କରି ମ୍ୟାଚ୍‌କୁ ଟାଇରେ ପହଞ୍ଚାଇଥିଲେ। ତୃତୀୟ ବଲ୍‌କୁ ବେନେଟ ଚୌକା ମାରି ଜିମ୍ବାୱେକୁ ସେ ଐତିହାସିକ ବିଶ୍ୱକପ୍ ବିଜୟ ପ୍ରଦାନ କରିଥିଲେ। ଶେଷଯାଏ ଆଉଟ ହୋଇ ନ ଥିବା ବେନେଟ ୪୮ ବଲ୍‌ର ସାମ୍ନା କରି ୮ ଚୌ। ସହ ୬୩ ରନ୍ କରିଥିଲେ। ଶ୍ରୀଲଙ୍କା ପକ୍ଷରୁ ୪ଟି ଯାକ ୱିକେଟ ସ୍ପିନରଙ୍କୁ ମିଳିଥିଲା। ଏହା ମଧ୍ୟରୁ ଦୁଶନ ହେମନ୍ତ ସର୍ବାଧିକ ୨ଟି, ଅଧିନାୟକ ଦାସୁନ ଶାନକା ଓ ସୁନିଥ ୱେଲାଲାଗେ ଗୋଟିଏ ଲେଖାଏଁ ୱିକେଟ ପାଇଥିଲେ।

ସିକନ୍ଦର ରାଜା

T20 ICC WORLD CUP INDIA & SRI LANKA 2026
ଆଜିର ବିଶ୍ୱକପ୍ ମ୍ୟାଚ୍

ପ୍ରତିଦ୍ୱନ୍ଦ୍ୱୀ	ସମୟ	ସ୍ଥାନ
ଅଷ୍ଟ୍ରେଲିଆ-ଓମାନ	ରାତି ୭ଟା	ପାଲେକେଲେ

ପ୍ରସାରଣ : ଷ୍ଟାର ସ୍ପୋର୍ଟ୍ସ, ଜିଓହଟ୍‌ଷ୍ଟାର

■ ସାଇ ହୋପ୍‌ଙ୍କ ଦମ୍‌ଦାର ଅର୍ଦ୍ଧଶତକ

ୱେଷ୍ଟଇଣ୍ଡିଜ୍‌ର ଆଉ ଏକ ସହଜ ବିଜୟ

କୋଲକାତା,୧୯।୨(ଏଜେନ୍ସି): ସାଇ ହୋପ୍‌ଙ୍କ ଦମ୍‌ଦାରଙ୍କ ଅର୍ଦ୍ଧଶତକ ବଳରେ ଏଠାରେ ଗୁରୁବାର ଅନୁଷ୍ଠିତ ଗ୍ରୁପ୍-ସି'ର ଶେଷ ଲିଗ୍ ମ୍ୟାଚ୍‌ରେ ୱେଷ୍ଟଇଣ୍ଡିଜ୍ ୪୨ ରନ୍‌ରେ ନବାଗତ ଇଟାଲୀକୁ ହରାଇ ଆଉ ଏକ ସହଜ ବିଜୟ ହାସଲ କରିଛି। ଏହି ମ୍ୟାଚ୍‌ରେ ଅଧିନାୟକ ତଥା ୱିକେଟରକ୍ଷକ ହୋପ୍ ୪୬ ବଲ୍‌ରୁ ୬ ଚୌକା ଓ ୪ ଛକା ସହ ୭୫ ରନ୍ କରିବା ଫଳରେ ପ୍ରଥମେ ବ୍ୟାଟିଂ କରି ୱେଷ୍ଟଇଣ୍ଡିଜ୍ ୬ୱିକେଟରେ ୧୬୫ ରନ୍ କରିଥିଲା। ରୋଷ୍ଟୋନ ଚେଜ୍ ଓ ଫୋନ ରଦରଫୋର୍ଡ ୨୪ ରନ୍ ଲେଖାଏଁ ଉପଯୋଗୀ ସହାୟତା ଦେଇଥିଲେ। ପ୍ରତିପକ୍ଷ ଦଳର ବେନ୍ ମାନେଟି ଓ କ୍ରିଶାନ କାଲୁଗାମାଗେ ୨ଟି ଲେଖାଏଁ ୱିକେଟ ପାଇଥିଲେ। ଜବାବରେ ଇଟାଲୀ ୧୮ ଓଭରରେ ୧୨୩ ରନ୍ କରିଅଲଆଉଟ ହୋଇଥିଲା। ବେନ୍ ମାନେଟି ସର୍ବାଧିକ ୨୬, ଜେଜେ ସ୍ମିଟ୍‌ସ ୨୪ ରନ୍ କରିଥିଲେ। ୱେଷ୍ଟଇଣ୍ଡିଜ୍ ପକ୍ଷରୁ ସମର ଯୋଶେଫ ସର୍ବାଧିକ ୪ଟି, ମାଥ୍ୟୁ ଫୋର୍ଡେ ୩ଟି ଓ ଗୁଡକେଶ ମୋତି ୨ଟି ୱିକେଟ ପାଇଥିଲେ। ୱେଷ୍ଟଇଣ୍ଡିଜ୍ ଗ୍ରୁପ୍-ସି'ରେ ୪ଟି ଯାକ ମୁକାବିଲାରୁ ୪ଟିରେ ବିଜୟୀ ହୋଇଛି। ଇଂଲଣ୍ଡକୁ ଦଳ ୩୦ ରନ୍‌ରେ ପରାସ୍ତ କରିଛି। ଅପରାଜେୟ ରହି ସୁପର-୮'ରେ ପ୍ରବେଶ କରିଥିବା ୱେଷ୍ଟଇଣ୍ଡିଜ୍ ଜିମ୍ବାୱେ ସହ ଫେବୃଆରୀ ୨୩ରେ, ଦକ୍ଷିଣ ଆଫ୍ରିକା ସହ ୨୬ରେ ଓ ଭାରତ ସହ ମାର୍ଚ୍ଚ ୧ରେ ଖେଳିବ।

ଆଫଗାନ-କାନାଡ଼ା ମ୍ୟାଚ୍: ଇବ୍ରାହିମ୍‌ଙ୍କ ଅର୍ଦ୍ଧଶତକ

ଚେନ୍ନଇ,୧୯।୨(ଏଜେନ୍ସି): ସ୍ଥାନୀୟ ଏମ୍‌ଏ ଚିଦାମ୍ବରମ୍ ଷ୍ଟାଡିୟମ୍‌ରେ ଆଜି ଅନୁଷ୍ଠିତ ଏକ ଔପଚାରିକ ଗ୍ରୁପ୍-ଡି'ର କାନାଡ଼ା ବିପକ୍ଷ ମ୍ୟାଚ୍‌ରେ ଆଫଗାନିସ୍ତାନ ପ୍ରଥମେ ବ୍ୟାଟିଂ କରି ନିର୍ଦ୍ଧାରିତ ୨୦ ଓଭରରେ ୪ ୱିକେଟ ହରାଇ ୨୦୦ ରନ୍‌ର ବିଶାଳ ସ୍କୋର କରିଛି। ଦଳ ପକ୍ଷରୁ ଓପନର ଇବ୍ରାହିମ୍ ଜଡ୍ରାନ୍ ୯୫ ରନ୍ କରି ଶେଷଯାଏ ଅପରାଜିତ ରହିଥିଲେ। ଏହି ସ୍କୋରରେ ସେ ୫୬ ବଲ୍‌ରୁ ସମ୍ମୁଖୀନ ହୋଇ ୭ ଚୌକା ଓ ୫ଛକା ମାରିଥିଲେ। ଅନ୍ୟମାନଙ୍କ ମଧ୍ୟରେ ସେଦିକୁଲ୍ଲା ଅଟଲ ୩୨ ବଲ୍‌ରେ ୪୪ ଓ ଅନ୍ୟତମ ଓପନର ତଥା ୱିକେଟକିପର ରହମନୁଲ୍ଲା ଗୁରବାଜ୍ ୨୦ ବଲ୍‌ରୁ ୩୪ ରନ୍‌ର ଯୋଗଦାନ ଦେଇଥିଲେ। ପ୍ରତିପକ୍ଷ କାନାଡ଼ାର ୩୬ ବର୍ଷୀୟ ମିଡିୟମ୍ ପେସ ବୋଲର ଜସକରଣ ସିଂହ ସର୍ବାଧିକ ୩ଟି ୱିକେଟ ପାଇଥିଲେ। ଜବାବରେ ୨୦୧ ରନ୍‌ର ବିଜୟ ଲକ୍ଷ୍ୟକୁ ପିଛା କରି କାନାଡ଼ା ୨ ଓଭରରେ କୌଣସି ୱିକେଟ ନହରାଇ ୨୪ ରନ୍ କରିଛି। ଏହି ସମୟରେ ଯୁବରାଜ ସାମରା ୧୧ ଓ ଅଧିନାୟକ ଦିଲପ୍ରୀତ ବାଜୱା ୧୩ ରନ୍‌ରେ ବ୍ୟାଟିଂ କରୁଥିଲେ। ଉଭୟ ଦଳ ସୁପର-ଏଇଟ ପର୍ଯ୍ୟାୟରୁ ବାଦ୍ ପଡ଼ିଛନ୍ତି। ଫଳରେ ଏହି ମ୍ୟାଚ୍‌ର କିଛି ଗୁରୁତ୍ୱ ନାହିଁ।

ମହିଳା ଟି-୨୦ ସିରିଜ

ଦ୍ୱିତୀୟ ମ୍ୟାଚରେ ଅଷ୍ଟ୍ରେଲିଆ ବିଜୟୀ

କାନବେରା, ୧୯।୨ (ଏଜେନ୍ସି): ଓପନର ଜର୍ଜିଆ ଭଲ୍‌ଙ୍କ ଦ୍ରୁତ ଅର୍ଦ୍ଧଶତକ ବଳରେ ଘରୋଇ ଅଷ୍ଟ୍ରେଲିଆ ଏଠାରେ ଅନୁଷ୍ଠିତ ଟି-୨୦ ସିରିଜର ଦ୍ୱିତୀୟ ମ୍ୟାଚରେ ୧୯ ରନରେ ଭାରତକୁ ହରାଇଦେଇଛି। ଫଳରେ ପାଞ୍ଚ ମ୍ୟାଚ୍‌ବିଶିଷ୍ଟ ସିରିଜ ୧-୧'ର ବରାବରସ୍ଥିତିରେ ରହିଛି। ପୂର୍ବରୁ ସିରିଜର ପ୍ରଥମ ମ୍ୟାଚକୁ ଭ୍ରମଣକାରୀ ଭାରତୀୟ ମହିଳା ଦଳ ଡିଏଲ୍ ପଦ୍ଧତିରେ ୨୧ ରନରେ ବିଜୟୀ ହୋଇଥିଲା। ତୃତୀୟମ୍ୟାଚ୍ ଶନିବାର ଆଡିଲେଡ୍‌ରେ ଖେଳାଯିବ।

ଗୁରୁବାର ଅନୁଷ୍ଠିତ ଏହି ଦ୍ୱିତୀୟ ଟି-୨୦ ମ୍ୟାଚରେ ଟସ୍ ହାରି ବ୍ୟାଟିଂ ଆମନ୍ତ୍ରଣ ପାଇଥିବା ଅଷ୍ଟ୍ରେଲିଆ ୫ ୱିକେଟରେ ୧୬୩ ରନ କରିଥିଲା। ଦଳ ପକ୍ଷରୁ ଓପନର ଜର୍ଜିଆ ଭଲ୍ ୫୭ ବଲ୍‌ରେ ସର୍ବାଧିକ ୮୮ ରନର ପାଳି ଖେଳିଥିଲେ। ଅନ୍ୟମାନଙ୍କ ମଧ୍ୟରେ ବେଥ୍ ମୁନୀ ୪୬, ଫୋଏବ ଲିଚଫିଲ୍ଡ ୬, ଏଲିସେ ପେରୀ ୭ ଓ ଆସଲେ ଗାର୍ଡନର ଅପରାଜିତ ୧୦ ରନ କରିଥିଲେ। ଭାରତ ପକ୍ଷରୁ ଅରୁନ୍ଧତୀ ରେଡ୍ଡୀଙ୍କୁ ୨ଟି ଏବଂ ରେଣୁକା ସିଂ ଠାକୁରଙ୍କୁ ଗୋଟିଏ ୱିକେଟ୍ ମିଳିଥିଲା। ଜବାବରେ ଭାରତ ସମ୍ପୂର୍ଣ୍ଣ ୨୦ ଓଭର ଖେଳିଥିଲେ ମଧ୍ୟ ୯ ୱିକେଟରେ ୧୪୪ ରନ କରିପାରିଥିଲା। ଅଧିନାୟିକା ହରମନପ୍ରୀତ କୌର ୩୬, ସ୍ମୃତି ମନ୍ଧାନା ୩୧, ରିଚା ଘୋଷ ୧୯ ରନ କରିଥିଲେ। ୨୯ ରନ କରିଥିବା ଶେଫାଳି ବର୍ମା ଇତ୍ୟବସରରେ ୩ୟ ଭାରତୀୟ ମହିଳା ବ୍ୟାଟର ଭାବେ ଅନ୍ତର୍ଜାତୀୟ ଟି-୨୦ରେ ୨୫୦୦ ରନ ପୂରଣ କରିଥିଲେ। ବିଜୟୀ ଅଷ୍ଟ୍ରେଲିଆ ଦଳର ଆସଲେ ଗାର୍ଡନର ୩ ଏବଂ ଆନାବେଲ୍ ସଦରଲାଣ୍ଡ, କିମ୍ ଗାର୍ଥ ଓ ଅଧିନାୟିକା ସୋଫି ମୋନିଲେକ୍ସ ୨ଟି ଲେଖାଏ ୱିକେଟ୍ ନେଇଥିଲେ। ଜର୍ଜିଆ ଶ୍ରେଷ୍ଠ ଖେଳାଳି ହୋଇଥିଲେ।

ମହୁମାଛି ଆକ୍ରମଣରେ ଅମ୍ପାୟର ମୃତ

ଲକ୍ଷ୍ନୌ, ୧୯।୨ (ଏଜେନ୍ସି): ଉତ୍ତର ପ୍ରଦେଶର ଉନ୍ନାଓ ଜିଲ୍ଲାରେ ଏକ କ୍ରିକେଟ୍ ମ୍ୟାଚ୍ ସମୟରେ ଏକ ଅଭାବନୀୟ ଘଟଣା ଘଟିଯାଇଛି। ମହୁମାଛି ଦଳଙ୍କ ଆକ୍ରମଣ ଫଳରେ ମ୍ୟାଚ୍ ପରିଚାଳନା କରୁଥିବା ଜଣେ ଅମ୍ପାୟରଙ୍କ ମୃତ୍ୟୁ ଘଟିଛି। ମୃତ ଅମ୍ପାୟର ଜଣଙ୍କ ହେଲେ ୬୫ ବର୍ଷୀୟ ମାଣିକ ଗୁପ୍ତା। ମଣିକାନ୍ତ କାନପୁର କ୍ରିକେଟ୍ ସଂଘର ସ୍ୱୀକୃତିପ୍ରାପ୍ତ ଅମ୍ପାୟର ଥିଲେ। ମ୍ୟାଚ୍ ମଝିରେ ଜଳପାନ ବିରତି ସମୟରେ ଏହି ଅଘଟଣ ଘଟିଥିଲା। ମହୁମାଛିଙ୍କ ଆକ୍ରମଣ ଫଳରେ ସମସ୍ତ ଖେଳାଳି ଓ ଅମ୍ପାୟର ଗ୍ରାଉଣ୍ଡରେ ଶୋଇପଡ଼ିଥିଲେ। ଏଥିରେ ୧୫ରୁ ୨୦ ଖେଳାଳି ମଧ୍ୟ ଆହତ ହୋଇଥିବା ଜଣାପଡ଼ିଛି।

ରଣଜୀ ଟ୍ରଫି

୧୧ ବର୍ଷ ପରେ ଫାଇନାଲରେ କର୍ଣ୍ଣାଟକ

ଲକ୍ଷ୍ନୌ, ୧୯।୨ (ଏଜେନ୍ସି): ଆଠଥରର ଚାମ୍ପିଅନ କର୍ଣ୍ଣାଟକ ଚଳିତ ରଣଜୀ ଟ୍ରଫିର ୯୧ତମ ସଂସ୍କରଣର ଫାଇନାଲରେ ପ୍ରବେଶ କରିଛି। ସ୍ଥାନୀୟ ଏକନ୍ନା ଷ୍ଟାଡିୟମରେ ଉତ୍ତରାଖଣ୍ଡ ଓ କର୍ଣ୍ଣାଟକ ମଧ୍ୟରେ ଚାଲିଥିବା ପ୍ରଥମ ସେମିଫାଇନାଲ ଅମୀମାଂସିତ ରହିଥିଲା। ତେବେ ପ୍ରଥମ ଇନିଂସ ଅଗ୍ରଣୀଭିତ୍ତିରେ କର୍ଣ୍ଣାଟକ ଫାଇନାଲରେ ପ୍ରବେଶ କରିଛି। ଏଥିସହ ଦୀର୍ଘ ୧୧ ବର୍ଷର ପ୍ରତୀକ୍ଷାର ଅନ୍ତ ଘଟାଇ କର୍ଣ୍ଣାଟକ ଶେଷରେ ରଣଜୀ ଫାଇନାଲରେ ପହଞ୍ଚିଛି। ଫାଇନାଲରେ କର୍ଣ୍ଣାଟକର ମୁକାବିଲା ଜମ୍ମୁ-କାଶ୍ମୀର ସହ ହେବ। ପୂର୍ବରୁ ଦ୍ୱିତୀୟ ସେମିଫାଇନାଲରେ ଜମ୍ମୁ କାଶ୍ମୀର ୬ ୱିକେଟରେ ଦୁଇଥରର ବିଜେତା ବେଙ୍ଗଲକୁ ହରାଇ ଫାଇନାଲକୁ ପ୍ରଥମଥର ଯୋଗ୍ୟତା ଅର୍ଜନ କରିଥିଲା। ଫେବୃଆରୀ ୨୪ରୁ କର୍ଣ୍ଣାଟକର ହୁବଲୀରେ ଫାଇନାଲ ମ୍ୟାଚ୍ ଆରମ୍ଭ ହେବ।

ଏହି ଦ୍ୱିତୀୟ ସେମିଫାଇନାଲରେ ପ୍ରଥମେ ବ୍ୟାଟିଂ କରିଥିବା କର୍ଣ୍ଣାଟକ ଅଧିନାୟକ ଦେବଦତ୍ତ ପଡିକଲ (୨୩୨)ଙ୍କ ଦ୍ୱିଶତକ ଏବଂ ଲୋକେଶ ରାହୁଲ (୧୪୧) ଓ ସ୍ମରଣ ରବିଚନ୍ଦ୍ରନ (୧୩୫)ଙ୍କ ଶତକୀୟ ପାଳି ବଳରେ ପ୍ରଥମ ପାଳିରେ ୭୩୬ ରନର ବିଶାଳ ସ୍କୋର କରିଥିଲା। ଜବାବରେ ଉତ୍ତରାଖଣ୍ଡ ୨୩୩ ରନରେ ଅଲ୍‌ଆଉଟ୍ ହୋଇ ଫଲୋଅନ ହୋଇଥିଲା। କିନ୍ତୁ ୫୦୩ ରନରେ ଆଗୁଆ ଥିବା କର୍ଣ୍ଣାଟକ ଫଲୋଅନ ନ ଦେଇ ଦ୍ୱିତୀୟ ଇନିଂସରେ ୩୨୩ ରନରେ ଅଲଆଉଟ୍ ହୋଇଥିଲା। ରବିଚନ୍ଦ୍ରନ ପୁଣି ଶତକ ହାସଲ କରି ୧୨୭ ରନ କରିଥିଲେ। ଫଳରେ ଉତ୍ତରାଖଣ୍ଡ ସାମ୍ନାରେ ଗୁରୁବାର ଶେଷ ତଥା ୫ମ ଦିନରେ ୮୨୭ ରନର ଅସମ୍ଭବ ଲକ୍ଷ୍ୟ ଧାର୍ଯ୍ୟ ହୋଇଥିଲା। ଦ୍ୱିତୀୟ ଇନିଂସରେ ଉତ୍ତରାଖଣ୍ଡ ୬ ୱିକେଟରେ ୨୩୨ ରନ କରିବାକୁ ସମର୍ଥ ହୋଇଥିଲା। ଫଳରେ ମ୍ୟାଚ୍ ଡ୍ର ରହିଥିଲା। ପଡିକଲ ମ୍ୟାଚର ଶ୍ରେଷ୍ଠ ଖେଳାଳି ହୋଇଥିଲେ।

ପାକିସ୍ତାନ ହକି ମହାସଂଘ ବିବାଦ ଘନେଇଲା

ଅଧିନାୟକଙ୍କୁ ବାସନ୍ଦ ପରେ ସଭାପତିଙ୍କ ଇସ୍ତଫା

କରାଚି, ୧୯।୨ (ଏଜେନ୍ସି): ଅଷ୍ଟ୍ରେଲିଆ ଗସ୍ତ ସମୟରେ ପାକିସ୍ତାନ ପୁରୁଷ ହକି ଖେଳାଳିଙ୍କ ଲାଗି ହୋଟେଲ ବୁକ୍ ନ କରିବା, ଖେଳାଳି ରାସ୍ତା କଡ଼ରେ ଘଣ୍ଟା ଘଣ୍ଟା ବିତାଇବାକୁ ନେଇ ବିବାଦ ଘନେଇବାରେ ଲାଗିଛି। ଏଥିଲାଗି ପାକିସ୍ତାନ ହକି ମହାସଂଘ (ପିଏଚ୍‌ଏଫ୍)କୁ ଚାରିଆଡୁ ସମାଲୋଚନା ଶିକାର ହେବାକୁ ପଡ଼ିଛି। ସାମ୍ପ୍ରତିକ ବିବାଦକୁ ନେଇ ଶେଷରେ ପିଏଚ୍‌ଏଫ୍ ସଭାପତି ତାରିକ ବଗଡି ଗୁରୁବାର ନିଜ ପଦରୁ ଇସ୍ତଫା ଦେଇଛନ୍ତି। ପଦ ଛାଡ଼ିବା ପୂର୍ବରୁ ତାରିକ ଜାତୀୟ ସଂଘକୁ ସମାଲୋଚନା କରିଥିବାରୁ ହକି ଦଳର ଅଧିନାୟକ ଅମ୍ମାଦ ସକିଲ ବଟ୍ଟଙ୍କୁ ୨ ବର୍ଷ ଲାଗି ବାସନ୍ଦ କରିଛନ୍ତି। ପ୍ରଧାନମନ୍ତ୍ରୀ ଶେହବାଜ ସରିଫଙ୍କୁ ଇସ୍ତଫା ପତ୍ର ପଠାଇ ତାରିକ କହିଛନ୍ତି 'ଏଫ୍‌ଆଇଏଚ୍ ପ୍ରୋ ଲିଗ୍ ସମୟରେ ଅଷ୍ଟ୍ରେଲିଆରେ ଘଟିଥିବା ପରିସ୍ଥିତିର ନିରପେକ୍ଷ ତଦନ୍ତ ପାଇଁ ଦେଶର ସେନା ମୁଖ୍ୟ ଅସୀମ ମୁନିରଙ୍କୁ ଅନୁରୋଧ କରୁଛି।' ଉଲ୍ଲେଖଯୋଗ୍ୟ, ଦେଶରେ କ୍ରୀଡ଼ାକୁ ପରିଚାଳନା କରୁଥିବା ପାକିସ୍ତାନ ସ୍ପୋର୍ଟ୍ସ ବୋର୍ଡ (ପିଏସ୍‌ବି) ଏଫ୍‌ଆଇଏଚ୍ ପ୍ରୋ ଲିଗ୍ ଲାଗି ପିଏଚ୍‌ଏଫ୍‌କୁ ୧ ମିଲିୟନ ପାକିସ୍ତାନ ଟଙ୍କା ପ୍ରଦାନ କରିଥିଲା। ଯେଉଁଥିରେ ପାକିସ୍ତାନ ହକି ଖେଳାଳିଙ୍କ ଅଷ୍ଟ୍ରେଲିଆ ଗସ୍ତର ଯିବାଆସିବା, ରହଣୀ, ଖାଦ୍ୟପେୟଆଦି ସାମିଲ ଥିଲା। କିନ୍ତୁ ପିଏଚ୍‌ଏଫ୍ ଖେଳାଳିଙ୍କ ଲାଗି ଅଷ୍ଟ୍ରେଲିଆରେ ହୋଟେଲ ବୁକ୍ କରି ନ ଥିଲା। ଖେଳାଳି କାନବେରାରେ ୧୦ରୁ ୧୨ ଘଣ୍ଟା ରାସ୍ତାରେ ବିତାଇଥିଲେ। ଏହାକୁ ନେଇ ଅଧିନାୟକ ସକିଲ ବଟ୍ଟ ପାକିସ୍ତାନ ହକି ମହାସଂଘ ଉପରେ ଖୁବ ବର୍ଷିଥିଲେ।

ତମାଣ୍ଡୋ ପ୍ରିମିୟର ଲିଗ୍

ଚମତ୍କାର ବିଜୟ ସହ ସେମିରେ ଆଦିତ୍ୟ ଏକାଦଶ

ଭୁବନେଶ୍ୱର,୧୯।୨(ସମିସ): ଚମତ୍କାର ବିଜୟ ସହ ଭୁବନେଶ୍ୱରର ଆଦିତ୍ୟ ଏକାଦଶ ଏଠାରେ ଚାଲିଥିବା ତମାଣ୍ଡୋ ପ୍ରିମିୟର ଲିଗ୍ କ୍ରିକେଟ ଟୁର୍ଣ୍ଣାମେଣ୍ଟର ଚତୁର୍ଥ ତଥା ଶେଷ ଦଳ ଭାବେ ସେମିଫାଇନାଲରେ ପ୍ରବେଶ କରିଛି। ପୂର୍ବରୁ ଗ୍ରୁପ୍-ଏ'ରୁ ଆୟୋଜକ ତମାଣ୍ଡୋ କ୍ରିଟେ କ୍ଲବ (ଟିସିସି) ଓ ଯୁବି ରକ୍‌ଷ୍ଟାର ପ୍ରଥମ ଦୁଇ ଦଳ ଭାବେ ସେମିଫାଇନାଲରେ ପ୍ରବେଶ କରିଥିଲେ। ଆଜି ଆଦିତ୍ୟ ଏକାଦଶର ବିଜୟ ଓ ଗ୍ରୁପ୍‌ରେ ପ୍ରଥମ ସ୍ଥାନ ଅଧିକାର କରିବା ଫଳରେ ସେମିଫାଇନାଲ ଲାଇନ୍ ଅପ୍ ଚୂଡାନ୍ତ ହୋଇଯାଇଛି। ଆସନ୍ତାକାଲି ତଥା ଶୁକ୍ରବାର ଖେଳାଯିବାକୁ ଥିବା ପ୍ରଥମ ସେମିଫାଇନାଲରେ ତମାଣ୍ଡୋ କ୍ରିକେଟ କ୍ଲବ୍ ସହ ସମ୍ବଲପୁର ଏମ୍‌ଏମ୍‌ସିସିର ଓ ଶନିବାର ଦ୍ୱିତୀୟ ସେମିଫାଇନାଲ ଆଦିତ୍ୟ ଏକାଦଶ ସହ ଯୁବି ରକ୍‌ଷ୍ଟାରର ମୁକାବିଲା ହେବ। ରବିବାର ଫାଇନାଲ ଖେଳାଯିବ।

ଆଜିର ଗ୍ରୁପ୍-ବି'ରେ ଶେଷ ମ୍ୟାଚ୍ ଆଦିତ୍ୟ ଏକାଦଶ ଓ ମାଇଟି ଏକାଦଶ ମଧ୍ୟରେ ଖେଳାଯାଇଥିଲା। ଏହି ଗ୍ରୁପ୍‌ରେ ସମ୍ବଲପୁରର ଏମ୍‌ଏମ୍‌ସିସି ଓ କାକଟପୁରର ଏମ୍‌ଏମ୍‌ସି ୨ଟି ଲେଖାଏଁ ମ୍ୟାଚ୍ ଜିତି ପ୍ରଥମ ଦୁଇଟି ସ୍ଥାନରେ ରହିଥିଲେ। ଆଜି ମ୍ୟାଚ୍‌ରେ ସେମିକୁ ଯିବାକୁ ହେଲେ ଆଦିତ୍ୟକୁ ଉନ୍ନତ ରନ୍ ରେଟ୍‌ରେ ମ୍ୟାଚ୍ ଜିତିବାକୁ ଆବଶ୍ୟକତା ଥିଲା। ଏହି ମ୍ୟାଚ୍‌ରେ ପ୍ରଥମେ ବ୍ୟାଟିଂ କରି ମାଇଟି ୟଙ୍ଗଷ୍ଟାର ୧୪୪ ରନ୍‌ରେ ଆଉଟ ହୋଇଥିଲା। ସେମିରେ ପ୍ରବେଶ କରିବାକୁ ହେଲେ ଆଦିତ୍ୟ ଏକାଦଶକୁ ୧୧.୪ ଓଭରରେ ଏହି ମ୍ୟାଚ୍ ଜିତିବାର ଆବଶ୍ୟକତା ରହିଥିଲା। କିନ୍ତୁ ଏହି ଦଳ ପୂରା ଦମ୍‌ରେ ଖେଳି ୧୦ ଓଭ