RNI REGD NO: 42041/83
www.sakalaepaper.com
/sakalanews
/sakalanews
www.thesakala.in

ସକାଳ
THE SAKALA
PRINTED AT BHUBANESWAR ■ JEYPORE ■ SAMBALPUR ■ PANIKOILI

◆VOLUME- 43 ◆ISSUE-217 ◆MONDAY ◆2 FEBRUARY 2026 ◆PAGE-12 ◆₹ 7.00 | PANIKOILI | ◆ବର୍ଷ-୪୩ ◆ସଂଖ୍ୟା-୨୧୭ ◆ସୋମବାର ◆୨ ଫେବୃଆରୀ ୨୦୨୬ ◆ପୃଷ୍ଠା-୧୨ ◆ଟ.୭.୦୦

ଭାରତ ସହ ଟି-୨୦ ବିଶ୍ୱକପ୍ ଖେଳିବନି ପାକିସ୍ତାନ

▶ପୃଷ୍ଠା ୧୨ ଦେଖନ୍ତୁ...

ନିର୍ମଳାଙ୍କ ନୀଳ ନକ୍ସା

ବିକଶିତ ଭାରତ ଲକ୍ଷ୍ୟ ହାସଲ ପାଇଁ ୫୩,୪୭,୩୧୫ କୋଟିର ବଜେଟ

■ ନୂଆଦିଲ୍ଲୀ ୧।୨ (ଏଜେନ୍ସି): ବୈଶ୍ୱିକ ଅସ୍ଥିରତା, ରପ୍ତାନୀ ହ୍ରାସ, ଦରଦାମ ବୃଦ୍ଧି, ନିଯୁକ୍ତି ଅନିଶ୍ଚିତତା ମଧ୍ୟରେ କେନ୍ଦ୍ର ଅର୍ଥମନ୍ତ୍ରୀ ନିର୍ମଳା ସୀତାରମଣ ଆଜି (ରବିବାର) ଲୋକସଭାରେ ୨୦୨୬-୨୭ ଆର୍ଥିକ ବର୍ଷ ପାଇଁ ବଜେଟ ଉପସ୍ଥାପନ କରିଛନ୍ତି। ଭାରତକୁ ବିଶ୍ୱର ତୃତୀୟ ବୃହତ୍ ଅର୍ଥନୀତି ସହିତ ବିକଶିତ ଭାରତ ଗଠନ ଲକ୍ଷ୍ୟରେ ନିର୍ମଳା ତାଙ୍କ ନୂଆ ବଜେଟରେ ୫୩ ଲକ୍ଷ ୪୭ ହଜାର ୩୧୫ କୋଟିର ବ୍ୟୟ ଅଟକଳ ରଖିଛନ୍ତି। ବଜେଟରେ ରାଜସ୍ୱ ଆୟ ୩୫ ଲକ୍ଷ ୩୩ ହଜାର ୧୫୦ କୋଟି ରହିଥିବା ବେଳେ ବିତ୍ତୀୟନିଅଣ୍ଟ ପରିମାଣ ୧୬ ଲକ୍ଷ ୯୫ ହଜାର ୭୬୮ କୋଟି ଥିବା ଦର୍ଶାଯାଇଛି।

ଏନ୍‌ଡିଏ ସରକାରଙ୍କ ତୃତୀୟ ତଥା ନିର୍ମଳାଙ୍କ ଏହି ୯ମ ବଜେଟ୍ ଉପରେ ସାରା ବିଶ୍ୱର ଧ୍ୟାନ ନିବଦ୍ଧ ରହିଥିଲା। ଆମେରିକା ସହ ବାଣିଜ୍ୟିକ ଉତ୍ତେଜନାଜନିତ ଚାପ ଓ ୟୁରୋପୀୟ ୟୁନିୟନ ସହ ବାଣିଜ୍ୟ ବୁଝାମଣା ଜନିତ ଆଶ୍ୱସ୍ତି ମଧ୍ୟରେ ଉପସ୍ଥାପନ ହେବାକୁ ଥିବା ଏହି ବଜେଟ ଉପରେ ଭାରତୀୟ ରପ୍ତାନୀକାରୀ, ଅର୍ଥନୀତିକୁ ନିୟନ୍ତ୍ରଣ କରୁଥିବା ବ୍ୟବସାୟୀ ଗୋଷ୍ଠୀ, ଦେଶର ଟିକସଦାତା ମଧ୍ୟବିତ୍ତ ଏବଂ ଆର୍ଥିକ ଚାପଗ୍ରସ୍ତ ସାଧାରଣଜନତା ଅନେକ କିଛି ଆଶା ରଖିଥିଲେ। ମାତ୍ର ଏହି ବଜେଟ ପ୍ରାୟ ସବୁ ବର୍ଗକୁ ନିରାଶ କରିଛି। ଆୟକର ରିଆତି, ନିଯୁକ୍ତି ସୃଷ୍ଟି, ଦରଦାମ ହ୍ରାସ ସମ୍ପର୍କରେ ବଜେଟ୍‌ରେ ସେପରି କିଛି ଯୋଜନା ନାହିଁ। ଅର୍ଥମନ୍ତ୍ରୀ ତାଙ୍କର ୮୫ ମିନିଟର ବଜେଟ୍ ଅଭିଭାଷଣରେ ସାଧାରଣ ଲୋକଙ୍କ ପାଇଁ ସମ୍ପୂର୍ଣ୍ଣ ନିରବତା ଅବଲମ୍ବନ କରିଛନ୍ତି। ବିଶେଷକରି ଦେଶ ଚଳାଇବା ପାଇଁ ସରକାର ରଣ ଉପରେ

▶ପୃଷ୍ଠା-୭

ଆୟର ୨୪% ରଣ; ସୁଧମୂଳ ଶୁଝିବାରେ ଯିବ ୨୨%

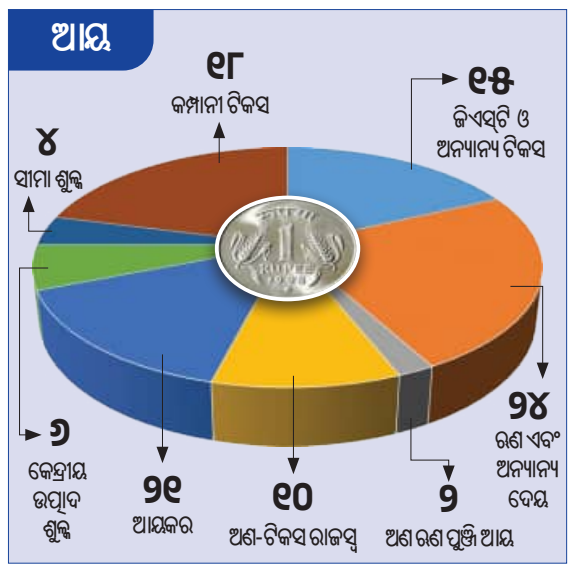

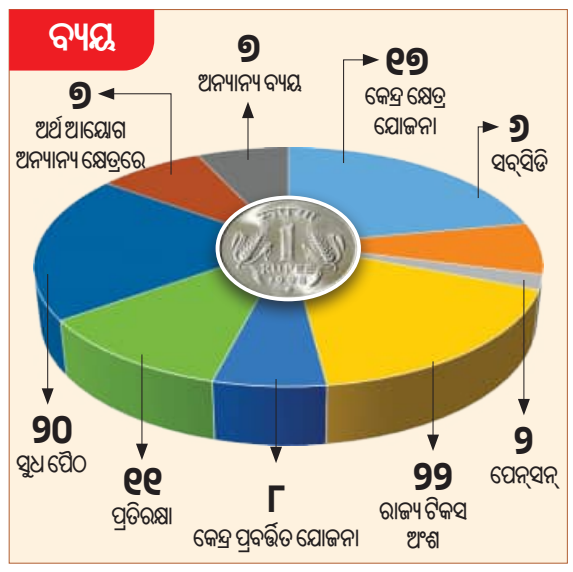

ଆୟକର ସୀମା ଅପରିବର୍ତ୍ତିତ

ଏପ୍ରିଲରୁ ନୂଆ ଆୟକର ନିୟମ

ଆୟକର ଦାଖଲ ଅବଧି ବଢ଼ିଲା

ଆୟକର ଫାଙ୍କିଲେ ମିଳିବନି ଜେଲ୍ ଦଣ୍ଡ

୨୦୨୬-୨୭ ବଜେଟ୍‌ରେ ସରକାର ଆୟକର ସୀମାକୁ ଅପରିବର୍ତ୍ତିତ ରଖିଛନ୍ତି। ପୂର୍ବ ବଜେଟରେ ଥିବା ଆୟକର ସୀମାରେ କୌଣସି ପରିବର୍ତ୍ତନ କରାଯାଇନାହିଁ। ନୂଆ ଆୟକର ଆଇନ ଚଳିତବର୍ଷ ଏପ୍ରିଲ୍ ପହିଲାରୁ କାର୍ଯ୍ୟକାରୀ ହେବ। ଏହାର ନିୟମ ଏବଂ ଟିକସ ରିଟର୍ଣ୍ଣ ଫର୍ମ ଖୁବ୍‌ଶୀଘ୍ର ପ୍ରକାଶ ପାଇବ। ନୂତନ ନିୟମ ଏବଂ ଫର୍ମଗୁଡ଼ିକୁ ସାଧାରଣଲୋକଙ୍କ ଦ୍ୱାରା ସହଜରେ ଅନୁସରଣ କରିବା ପାଇଁ ଡିଜାଇନ୍ କରାଯାଇଛି। ଏହା ଟିକସ ଦାଖଲ ପ୍ରକ୍ରିୟାକୁ ଆହୁରି ସରଳ କରିବ। ଏହାଦ୍ୱାରା ଛୋଟ କରଦାତାଙ୍କ ପାଇଁ ପ୍ରକ୍ରିୟା ସହଜ ହେବ। ଆଇଟିଆର୍-୧, ଆଇଟିଆର୍-୨ରେ ଲୋକେ ରିଟର୍ଣ୍ଣ ଭରିପାରିବେ। ଯଦିଓ ଚଳିତଥର ବଜେଟ୍‌ରେ କୌଣସି ଆୟକର ଛାଡ଼ କରାଯାଇନାହିଁ, କିନ୍ତୁ ଏଥିରେ ଅନେକ ପରିବର୍ତ୍ତନ କରାଯାଇଛି। ଏହା ସାଧାରଣ ଲୋକଙ୍କୁ ବଡ଼ ରିଆତି ପ୍ରଦାନ କରିବ। ବିଦେଶରେ ଶିକ୍ଷା ଓ ମେଡିକାଲ କ୍ଷେତ୍ରରେ ଟିସିଏସ୍ (ଉତ୍ସରୁ ଟିକସ ସଂଗ୍ରହ) ୫ରୁ ୨ପ୍ରତିଶତକୁ ହ୍ରାସ କରାଯାଇଛି। ଅପରପକ୍ଷେ, ମୋଟର ଦୁର୍ଘଟଣା ବାବଦ ସୁଧ ଉପରେ ଲାଗୁ ହେବନି ଆୟକର।

ରେୟାର୍-ଆର୍ଥ କରିଡର୍‌ରେ ଓଡ଼ିଶା

ବିରଳ ଖଣିଜ ପଦାର୍ଥ (ରେୟାର-ଆର୍ଥ ମିନେରାଲ୍‌ସ) କ୍ଷେତ୍ରରେ ଚୀନ୍ ଉପରୁ ନିର୍ଭରତା ହ୍ରାସ କରିବା ପାଇଁ ଏଥର ବଜେଟ୍‌ରେ ଗୁରୁତ୍ୱାରୋପ କରାଯାଇଛି। ଦେଶର ୪ଟି ରାଜ୍ୟ ଯଥା ତାମିଲନାଡୁ, କେରଳ, ଆନ୍ଧ୍ରପ୍ରଦେଶ ଓ ଓଡ଼ିଶାକୁ ରେୟାର୍-ଆର୍ଥ କରିଡର୍‌ର ରୂପ ଦେବାକୁ ସରକାର ଯୋଜନା କରିଛନ୍ତି। ଫଳରେ ଓଡ଼ିଶା ବିରଳ ଖଣିଜର ହବ୍ ହେବାକୁ ଯାଉଛି। କେନ୍ଦ୍ର ସରକାର ୨୦୨୫ ନଭେମ୍ବରରେ ରେୟାର-ଆର୍ଥ ପରମାନେଣ୍ଟ ମ୍ୟାଗନେଟ୍ ଯୋଜନା ଆଣିଥିଲେ। ଏହି ଯୋଜନା ଅନୁଯାୟୀ ଦେଶର ଉପରୋକ୍ତ ୪ ରାଜ୍ୟରେ ଖଣିଜ ଓ ରେୟାର ଆର୍ଥ କରିଡର୍‌ର ବିକାଶ କରାଯିବ। ଏଥିରେ ବୈଦ୍ୟୁତିକ ଗତିଶୀଳତା, ଇଲେକ୍ଟ୍ରୋନିକ୍ସ ଏବଂ ପ୍ରତିରକ୍ଷା କ୍ଷେତ୍ରକୁ ସୁରକ୍ଷିତ ଘରୋଇ ଯୋଗାଣ ପ୍ରଦାନ କରିବା ଲକ୍ଷ୍ୟ ରଖିଛି।

କେନ୍ଦ୍ର ବଜେଟ ୨୦୨୬-୨୭ ମୁଖ୍ୟାଂଶ

- ୧୮୭ ବିଲିୟନ୍ ଡଲାର୍ ଋଣ କରିବେ ସରକାର
- ପ୍ରତିରକ୍ଷା ପାଇଁ ୭.୮୫ ଲକ୍ଷ କୋଟି
- ତିନି କର୍ତ୍ତବ୍ୟକୁ ଗୁରୁତ୍ୱ: ଗତି, କ୍ଷମତା ଓ ସମୂହ
- ଆୟକର ସୀମା ଅପରିବର୍ତ୍ତିତ
- ଆୟ ଲୁଚାଇଲେ ୧୦୦ ପ୍ରତିଶତ ଜୋରିମାନା
- ଶସ୍ତା ହେବ ବିଦେଶରେ ପାଠପଢ଼ା ଓ ଚିକିତ୍ସା ଖର୍ଚ୍ଚ
- ଦେଶରେ ସାତଟି ହାଇସ୍ପୀଡ୍ ରେଲ କରିଡର
- ୨୦ଟି ନୂଆ ଜଳପଥ କାର୍ଯ୍ୟକାରୀ ହେବ
- ୧୭ ଜଟିଳ କର୍କଟ ଔଷଧ ଉପରୁ ସୀମା ଶୁଳ୍କ ଛାଡ଼
- ଏମ୍ସ ଭଳି ତିନିଟି ଆୟୁର୍ବେଦିକ ଅନୁଷ୍ଠାନ ପ୍ରତିଷ୍ଠା
- ଓଡ଼ିଶା, କେରଳ, ତାମିଲନାଡୁ, ଆନ୍ଧ୍ରରେ ବିରଳ ମୃତ୍ତିକା କରିଡର
- ୮୦୦ ଜିଲ୍ଲାରେ ଖୋଲିବ ଛାତ୍ରୀ ନିବାସ
- ଚାବାହାର ବନ୍ଦର ପ୍ରକଳ୍ପକୁ ବଜେଟ ଆବଣ୍ଟନ ବନ୍ଦ
- ଫ୍ୟୁଚର ଟ୍ରେଡିଂ ଉପରେ ଏସ୍‌ଟିଟି ବୃଦ୍ଧି
- ମହିଳାଙ୍କୁ ଆତ୍ମନିର୍ଭର କରିବା ପାଇଁ 'ସି-ମାର୍ଟ'
- କ୍ଲାଉଡ୍ କମ୍ପାନୀଙ୍କୁ ୨୧ ବର୍ଷ ପାଇଁ ଟିକସ ଛାଡ଼
- ପ୍ରବାସୀ ଭାରତୀୟଙ୍କ ସମ୍ପତ୍ତି ବିକ୍ରି ସମସ୍ୟାର ଅନ୍ତ
- ନଡ଼ିଆ, କାଜୁଚାଷୀଙ୍କ ପାଇଁ ସ୍ୱତନ୍ତ୍ର ସହାୟତା
- ସ୍ୱାସ୍ଥ୍ୟ ପର୍ଯ୍ୟଟନର ସମ୍ପ୍ରସାରଣ
- ବାଂଲାଦେଶକୁ ସହାୟତା ରାଶି ହ୍ରାସ
- ପାଞ୍ଚ ବର୍ଷରେ ଯୋଡ଼ିହେବେ ୧ ଲକ୍ଷ ଆନୁସଙ୍ଗିକ ସ୍ୱାସ୍ଥ୍ୟକର୍ମୀ
- ସ୍କୁଲ୍ ଓ କଲେଜରେ ଖୋଲିବ କଣ୍ଟେଣ୍ଟ୍ ଲ୍ୟାବ୍
- ବାୟୋ ଫାର୍ମା ଶକ୍ତି ମିଶନ୍ ପାଇଁ ୧୦ହଜାର କୋଟି

ଶସ୍ତା

ମଧୁମେହ ଏବଂ କର୍କଟ ଔଷଧ , ଚମଡ଼ା ଜୋତା, ମୋବାଇଲ୍ ଫୋନ୍ ଏବଂ ଇଭି ବ୍ୟାଟେରୀ, ଟିଭି, ମାଇକ୍ରୋଓଭେନ୍, ବିଦେଶ ଯାତ୍ରା, ସୋଲାର ସାମଗ୍ରୀ, ବାୟୋଗ୍ୟାସ୍ ମିଶ୍ରିତ ସିଏନଜି

ମହଙ୍ଗା

ମଦ, ସିଗାରେଟ୍, ବିଡ଼ି, ଫ୍ୟୁଚର୍ସ ଅପ୍‌ସନ୍ ଟ୍ରେଡିଂ

ନିର୍ମାଣ ହେବ ୭ଟି ହାଇ-ସ୍ପିଡ୍ ରେଲ କରିଡର୍

ଓଡ଼ିଶାକୁ ଉପେକ୍ଷା

■ ନୂଆଦିଲ୍ଲୀ, ୧।୨ (ସମିସ): ଆଗାମୀ ଆର୍ଥିକ ବର୍ଷ ପାଇଁ କେନ୍ଦ୍ର ଅର୍ଥମନ୍ତ୍ରୀ ସଂସଦରେ ଆଗତ କରିଥିବା ବଜେଟରେ ରେଳବାଇ ନିମନ୍ତେ ବରାଦ କରିଛନ୍ତି ୨.୯୩ ଲକ୍ଷ କୋଟି ଟଙ୍କା।ଋତ ଆର୍ଥିକବର୍ଷ ୨୦୨୫-୨୬ ବଜେଟରେ ରେଳବାଇ ପାଇଁ ୨.୫୨ ଲକ୍ଷ କୋଟି ଟଙ୍କା ଆବଣ୍ଟନ ହୋଇଥିବାବେଳେ ଚଳିତ ବର୍ଷ ବଜେଟରେ ରେଳବାଇକୁ ଅଧିକ ୪୧ ହଜାର କୋଟି ଟଙ୍କା ମିଳିଛି। ଏ ପର୍ଯ୍ୟନ୍ତ ରେଳବାଇକୁ ବଜେଟ୍‌ରେ ହୋଇଥିବା ବରାଦ ତୁଳନାରେ ଚଳିତ ବର୍ଷ ସର୍ବାଧିକ ଅନୁଦାନ ମିଳିବ ବୋଲି ବଜେଟରେ କୁହାଯାଇଛି।

ରେଳବାଇ ବରାଦ ୪୧ ହଜାର କୋଟି ବୃଦ୍ଧି

ଅର୍ଥମନ୍ତ୍ରୀ ୨୦୨୬-୨୭ ବଜେଟରେ ଏକ ବିକଶିତ ଭାରତର ସ୍ୱପ୍ନକୁ ସାକାର କରିବା ପାଇଁ ସଂଯୋଗ ଏବଂ ଭିତ୍ତିଭୂମି ଉପରେ ବିଶେଷ ଗୁରୁତ୍ୱ ଦେଇଛନ୍ତି। ଚେନ୍ନାଇ, ବେଙ୍ଗାଲୁରୁ ଏବଂ ହାଇଦ୍ରାବାଦକୁ ସଂଯୋଗ କରୁଥିବା ଏକ ଦକ୍ଷିଣ ତ୍ରିଭୁଜ ମଧ୍ୟ ବିକଶିତ କରାଯିବ। ବଜେଟରେ ଏକ ନୂତନ ସମର୍ପିତ ମାଲ ପରିବହନ କରିଡର ଘୋଷଣା କରାଯାଇଛି, ଯାହା ମାଲ ପରିବହନକୁ ଦ୍ରୁତ, ଶସ୍ତା ଏବଂ ଅଧିକ ଦକ୍ଷ କରିବ। ସୁରତ (ଗୁଜରାଟ) ରୁ ଡାଙ୍କୁନି (ପଶ୍ଚିମବଙ୍ଗ) ପର୍ଯ୍ୟନ୍ତ ଏକ ନୂତନ ସମର୍ପିତ ମାଲ ପରିବହନ କରିଡର ନିର୍ମାଣ ପାଇଁ ବଜେଟ୍‌ରେ ପ୍ରସ୍ତାବ ରହିଛି। ଏହି ନୂତନ ପୂର୍ବ-ପଶ୍ଚିମ କରିଡର ଶିଳ୍ପ କେନ୍ଦ୍ରଗୁଡ଼ିକୁ ସିଧାସଳଖ ବନ୍ଦର ସହିତ ସଂଯୋଗ କରିବ। ଯାହାଦ୍ୱାରା ମାଲ ପରିବହନ ଖର୍ଚ୍ଚ ହ୍ରାସ ହେବା ସହ ଗତି ବୃଦ୍ଧି ହେବ। ଏହା ସହ ପଶ୍ଚିମବଙ୍ଗ ଓ ଗୁଜରାଟ ମଧ୍ୟରେ ବାଣିଜ୍ୟିକ ସମ୍ପର୍କକୁ ଉଲ୍ଲେଖନୀୟ ଭାବରେ ବୃଦ୍ଧି ପାଇବ।

ଅନ୍ୟପକ୍ଷରେ ଅର୍ଥମନ୍ତ୍ରୀ ପରିବେଶ ଅନୁକୂଳ ଯାତ୍ରୀ ପରିବହନକୁ ପ୍ରୋତ୍ସାହିତ କରିବା ପାଇଁ ଯୋଜନା କରିଛନ୍ତି। ଏଥିରେ ପ୍ରମୁଖ ସହରାଞ୍ଚଳ ଏବଂ ଆର୍ଥିକ କେନ୍ଦ୍ରଗୁଡ଼ିକ ମଧ୍ୟରେ ୭ଟି ହାଇ-ସ୍ପିଡ୍ ରେଳ କରିଡର ବିକାଶର ପ୍ରସ୍ତାବ ଦିଆଯାଇଛି। ଏହି କରିଡରଗୁଡ଼ିକ ସଂଯୋଗୀକରଣ ଭାବରେ କାର୍ଯ୍ୟ କରିବ, ଯାତ୍ରା ସମୟ ହ୍ରାସ କରିବ, ଅଙ୍ଗାରକ ନିର୍ଗମନ ହ୍ରାସ କରି ଆଞ୍ଚଳିକ ବିକାଶକୁ ସମର୍ଥନ କରିବ ବୋଲି ଅର୍ଥମନ୍ତ୍ରୀ ଆଶା ପ୍ରକାଶ କରିଛନ୍ତି। ଏଥିରେ ରହିଛି ମୁମ୍ବାଇ-ପୁନେ, ପୁନେ-ହାଇଦ୍ରାବାଦ, ହାଇଦ୍ରାବାଦ-ବେଙ୍ଗାଲୁରୁ, ହାଇଦ୍ରାବାଦ-ଚେନ୍ନାଇ, ଚେନ୍ନାଇ-ବେଙ୍ଗାଲୁରୁ, ଦିଲ୍ଲୀ-ବାରାଣସୀ ଓ ସିଲିଗୁଡ଼ି-ବାରଣାସୀ କରିଡ଼ର। ଏହି ମାର୍ଗଗୁଡ଼ିକ ଭାରତର ଆର୍ଥିକ

▶ପୃଷ୍ଠା-୭

ସଂସ୍କାର ଏକ୍ସପ୍ରେସ୍‌କୁ ଗତି ଦେବ

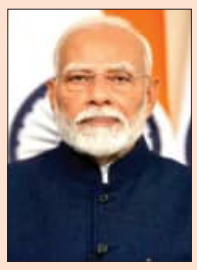

ପ୍ରଧାନମନ୍ତ୍ରୀ ନରେନ୍ଦ୍ର ମୋଦୀ ଏହି ବଜେଟ୍‌କୁ ଐତିହାସିକ ଏବଂ ଯୁବ ଶକ୍ତି ଦ୍ୱାରା ପରିଚାଳିତ ବଜେଟ୍ ବୋଲି ଅଭିହିତ କରିଛନ୍ତି। ଏହା ସୁଯୋଗର ମାର୍ଗକୁ ପ୍ରଶସ୍ତ କରିବ ଏବଂ ସଂସ୍କାର ଏକ୍ସପ୍ରେସକୁ ନୂଆ ଗତି ଦେବ। ଏହି ବଜେଟ ବର୍ତ୍ତମାନର ସ୍ୱପ୍ନକୁ ସାକାର ଏବଂ ଭାରତର ଉଜ୍ଜ୍ୱଳ ଭବିଷ୍ୟତକୁ ମଜବୁତ କରୁଛି। ଏହା ଦକ୍ଷତା, ପରିମାଣ ଓ ସ୍ଥିରତାକୁ ସୁଦୃଢ଼ କରିବାର ଏକ ପ୍ରୟାସ। ନାଗରିକମାନେ ହେଉଛନ୍ତି ସବୁଠାରୁ ବଡ଼ ସମ୍ପତ୍ତି। ଏହି ବଜେଟ ମାଧ୍ୟମରେ ସେମାନଙ୍କ ମଧ୍ୟରେ ନିବେଶ କରାଯାଇଛି। ବଜେଟ ବିକଶିତ ଭାରତ ପାଇଁ ସୁଦୃଢ଼ ମୂଳଦୁଆ ରଖିଛି। ଏହି ବଜେଟ୍ ବିଶ୍ୱାସ-ଭିତ୍ତିକ ଶାସନ ଏବଂ ମାନବ-କେନ୍ଦ୍ରିକ ଅର୍ଥନୀତିର ଦୃଷ୍ଟିକୋଣକୁ ପ୍ରତିଫଳିତ କରୁଛି।

ଅଭିବୃଦ୍ଧିମୂଳକ ଓ ଐତିହାସିକ

୨୦୨୬-୨୭ର କେନ୍ଦ୍ର ବଜେଟ୍ ଅଭିବୃଦ୍ଧିମୂଳକ ଓ ଐତିହାସିକ ବୋଲି ମୁଖ୍ୟମନ୍ତ୍ରୀ ମୋହନ ଚରଣ ମାଝୀ କହିଛନ୍ତି। ବଜେଟ ଉପରେ ପ୍ରତିକ୍ରିୟା ରଖି ସେ କହିଛନ୍ତି, ସମାଜର ସବୁ ବର୍ଗର ଲୋକଙ୍କ ଅଭିବୃଦ୍ଧି ଉପରେ ଏଥିରେ ଗୁରୁତ୍ୱ ଦିଆଯାଇଛି। ଯୁବ ଶକ୍ତିର ବିକାଶ ଉପରେ ସ୍ୱତନ୍ତ୍ର ଫୋକସ୍ ରହିଛି। ଏହି କେନ୍ଦ୍ର ବଜେଟରେ ଓଡ଼ିଶା ପାଇଁ ଅନେକ ପଦକ୍ଷେପ ଘୋଷଣା କରିଥିବାରୁ ଆମେ ଭାରତ ସରକାରଙ୍କ ନିକଟରେ କୃତଜ୍ଞ ବୋଲି ମୁଖ୍ୟମନ୍ତ୍ରୀ ମୋହନ ଚରଣ ମାଝୀ କହିଛନ୍ତି। ଚଳିତ ବଜେଟ୍‌ରେ ଥିବା ପ୍ରାବଧାନ ଗୁଡିକ ସମୃଦ୍ଧ ଓଡ଼ିଶା - ବିକଶିତ ଭାରତର ଲକ୍ଷ୍ୟକୁ ହାସଲ କରିବାରେ ସହାୟକ ହେବ। ସବୁ ଦୃଷ୍ଟିକୋଣରୁ ଏହା ଏକ ଐତିହାସିକ ବଜେଟ୍ ବୋଲି ମୁଖ୍ୟମନ୍ତ୍ରୀ ଦୃଢ଼ୋକ୍ତି ପ୍ରକାଶ କରିଛନ୍ତି।

ବଜେଟ ସମସ୍ତଙ୍କୁ ନିରାଶ କରିଛି

କେନ୍ଦ୍ର ଅର୍ଥମନ୍ତ୍ରୀ ନିର୍ମଳା ସୀତାରମଣ ୨୦୨୬-୨୭ ଆର୍ଥିକ ବର୍ଷ ପାଇଁ ବଜେଟ ଆଗତ କରିଥିବା ବେଳେ ଏନେଇ ପ୍ରତିକ୍ରିୟା ପ୍ରକାଶ କରିଛନ୍ତି ବିଜେଡି ସଭାପତି ତଥା ବିରୋଧୀ ଦଳ ନେତା ନବୀନ ପଟ୍ଟନାୟକ। କେନ୍ଦ୍ର ସରକାରଙ୍କ ଦ୍ୱାରା ଉପସ୍ଥାପିତ ବଜେଟ ସମସ୍ତଙ୍କୁ ନିରାଶ କରିଛି ବୋଲି ସେ କହିଛନ୍ତି। ବଜେଟରେ ଓଡ଼ିଶା ଏବଂ ଏହାର ଲୋକଙ୍କୁ କୌଣସି ଉଲ୍ଲେଖନୀୟ ଲାଭ ପ୍ରଦାନ କରାଯାଇ ନାହିଁ। ଓଡ଼ିଶାବାସୀଙ୍କ ଆଶା ଥିଲା ଯେ ଡବଲ ଇଞ୍ଜିନ୍ ସରକାର ଭିତ୍ତିଭୂମି, ନିଯୁକ୍ତି ସୃଷ୍ଟି ଏବଂ ରାଜ୍ୟ ପାଇଁ ଅତିରିକ୍ତ ଆବଣ୍ଟନ ଉପରେ ଧ୍ୟାନ ଦେଇ ଅଭିବୃଦ୍ଧି ଗତି ପ୍ରଦାନ କରିବ। କିନ୍ତୁ ଏଥିରୁ ରାଜ୍ୟକୁ ବହୁତ କମ୍ ମିଳିଛି ବୋଲି ନବୀନ ଉଦବେଗ ପ୍ରକାଶ କରିଛନ୍ତି। ସାମାଜିକ ଗଣମାଧ୍ୟମରେ ଉଲ୍ଲେଖ କରି

▶ପୃଷ୍ଠା-୭

ବଜେଟ୍‌ରେ ଟ୍ରେଡର୍‌ଙ୍କୁ 'ଏସ୍‌ଟିଟି' ଝଟ୍‌କା

ମାଟି କାମୁଡ଼ିଲା ସେୟାର୍ ବଜାର

■ ନୂଆଦିଲ୍ଲୀ, ୧।୨ (ସମିସ): ଏଥରର ବଜେଟ୍ ଭାରତୀୟ ସେୟାର୍ ବଜାରକୁ ସଂପୂର୍ଣ୍ଣ ଭାବେ ନିରାଶ କରିଛି। ଗତଥର ଦୀର୍ଘକାଳୀନ ପୁଞ୍ଜିଗତ ଲାଭ (ଏଲ୍‌ଟିସିଜି) ଓ ଛୋଟ ଅବଧି ଜନିତ ପୁଞ୍ଜିଗତ ଲାଭ(ଏସ୍‌ଟିସିଜି)ରେ ସରକାର ଟିକସ ବୃଦ୍ଧି କରିଥିଲେ। ଚଳିତ ବଜେଟ୍‌ରେ ଏଥିରେ କିଛି ମାତ୍ରାରେ ରିହାତି ମିଳିବ ବୋଲି ପୂରା ବଜାର ଆଶାୟୀ ଥିଲା। କିନ୍ତୁ ରିହାତି ତ ଦୂରର କଥା, ଓଲଟି ସରକାର ଡେରିଭେଟିଭ୍ସ ବଜାର ଅର୍ଥାତ୍ ଫ୍ୟୁଚର୍ସ ଏବଂ ଅପ୍ସନ୍ (ଏଫ୍‌ଏନ୍‌ଓ) ଉପରେ ଲାଗୁ ହେଉଥିବା ସୁରକ୍ଷା କାରବାର ଟିକସ(ଏସ୍‌ଟିଟି)ରେ ଯଥେଷ୍ଟ ଟିକସ ବୃଦ୍ଧି ପ୍ରସ୍ତାବ ଦେଇଛନ୍ତି। ଏହା ବଜାରକୁ ନିରାଶ କରିଛି ଏବଂ ଏହାର ପ୍ରଭାବ ଆଜି ବଜାରରେ ସ୍ପଷ୍ଟ ଅନୁଭୂତ ହୋଇଛି। ଉଭୟ ନିଫ୍ଟି-୫୦ ଓ ସେନସେକ୍ସରେ ଆଜି ଏହାର ବଡ଼ ପ୍ରଭାବ ଦେଖିବାକୁ ମିଳିଛି। ଦିନିକିଆ କାରବାର ବେଳେ ଏକସମୟରେ ସେନ୍‌ସେକ୍ସ ୨୮୨୭ ପଏଣ୍ଟ ହ୍ରାସ ପାଇଥିଲା। ଏହା ଉଭୟ ନିବେଶକ ଓ ଟ୍ରେଡର୍‌ଙ୍କୁ ଭୟଭୀତ କରାଇଥିଲା। ତେବେ କାରବାର ଶେଷ ବେଳକୁ ପଏଣ୍ଟରେ ସାମାନ୍ୟ ବୃଦ୍ଧି ଦେଖାଦେଇଥିଲା। ସେନସେକ୍ସରେ ୨.୨୩ ପ୍ରତିଶତ ଅର୍ଥାତ୍ ୧୮୪୩ପଏଣ୍ଟ ହ୍ରାସ ପାଇ ୮୦,୭୨୨.୯୪ରେ କାରବାର ବନ୍ଦ ହୋଇଥିଲା। ସେହିପରି ନିଫ୍ଟି-୫୦ରେ ମଧ୍ୟ ୫୯୩.୪୫ ପଏଣ୍ଟ ତଥା ୨.୩୩% ହ୍ରାସ ଘଟିଛି। ଏହା ୨୪,୮୨୫.୪୫ ପଏଣ୍ଟରେ କାରବାର ଶେଷ କରିଛି।

ଏସ୍‌ଟିଟିରେ ବୃଦ୍ଧି ବିଶେଷକରି ଟ୍ରେଡର୍‌ଙ୍କୁ ବଡ଼ ଝଟ୍‌କା ବୋଲି କୁହାଯାଉଛି। ପୁଞ୍ଜିବଜାରରେ ଫ୍ୟୁଚର୍ସ ଓ ଅପସନ୍ କଣ୍ଟ୍ରାକ୍ଟସରେ କାରବାର ହୋଇଥାଏ। ଧରାଯାଉ ଯେ ନିଫ୍ଟି ଫ୍ୟୁଚର୍ସର ଗୋଟିଏ ଲଟ୍‌ର ମୂଲ୍ୟ ୨ଲକ୍ଷ ଟଙ୍କା। ପୂର୍ବ ନିୟମ ଅନୁଯାୟୀ, ଟ୍ରେଡର୍‌ଙ୍କୁ ଏଥିପାଇଁ ୦.୦୨% ହାରରେ ଏସ୍‌ଟିଟି କରରେ କେବଳ ୪୦ ଟଙ୍କା ଦେବାକୁ ପଡୁଛି। ନୂତନ ବଜେଟ୍ ପ୍ରସ୍ତାବ ପରେ ବର୍ତ୍ତମାନ ଏହି କର ୦.୦୫%କୁ ବୃଦ୍ଧି ପାଇଛି। ଏହାର ଅର୍ଥ ହେଉଛି ସେହି ୨ ଲକ୍ଷ ଲଟ୍ ଉପରେ ଟ୍ରେଡର୍‌ଙ୍କୁ ଏବେ ୧୦୦ ଟଙ୍କା ଟିକସ ଦେବାକୁ ପଡ଼ିବ। ସରଳ ଭାବେ କହିବାକୁ ଗଲେ, ପ୍ରତ୍ୟେକ ଫ୍ୟୁଚର୍ସ ଲଟ୍ ପାଇଁ ବର୍ତ୍ତମାନ ଅତିରିକ୍ତ ୬୦ ଟଙ୍କା ଗଣିବେ ଟ୍ରେଡର୍।

ପୁଞ୍ଜିବଜାରରେ ବଢୁଥିବା ଟ୍ରେଡିଂକୁ ନିୟନ୍ତ୍ରଣ କରିବା ଏବଂ ଖୁଚୁରା ନିବେଶକମାନଙ୍କୁ ବିପଦପୂର୍ଣ୍ଣ କାରବାରରୁ ରକ୍ଷା କରିବା ଏହି ପଦକ୍ଷେପର ପ୍ରାଥମିକ ଉଦ୍ଦେଶ୍ୟ ବୋଲି କୁହାଯାଉଛି। ଖୁଚୁରା ନିବେଶକମାନେ ଏହି ଫ୍ୟୁଚର୍ ଓ ଅପସନ୍ ଟ୍ରେଡିଂରେ ବିପୁଳ କ୍ଷତି ସହୁଛନ୍ତି।

▶ପୃଷ୍ଠା-୭

ସକାଳ
THE SAKALA
www.sakalaepaper.com

୧୮୭ ବିଲିୟନ ଡଲାର ଋଣ କରିବେ ସରକାର

ନୂଆଦିଲ୍ଲୀ,୧।୨(ଏଜେନ୍ସି): ବଜେଟ୍‌ରେ ସରକାର 'ବିକଶିତ ଭାରତ'କୁ ଗୁରୁତ୍ୱ ଦେଇଛନ୍ତି। ଆଗାମୀ ଦିନରେ ଦେଶ କିଭଳି ସବୁ କ୍ଷେତ୍ରରେ ଅଭିବୃଦ୍ଧି ହାସଲ କରିବ, ସେନେଇ ଅନେକ ଯୋଜନା ଅଣାଯାଇଛି। ଏହି ସବୁ ଯୋଜନା ସହ ଅନେକ ପ୍ରକଳ୍ପ ପାଇଁ ବାହାରୁ ଋଣ କରାଯିବ ବୋଲି କହିଛନ୍ତି ଅର୍ଥମନ୍ତ୍ରୀ। ରିପୋର୍ଟ ଅନୁସାରେ କେନ୍ଦ୍ର ସରକାର ପ୍ରାୟ ୧୭.୨ ଟ୍ରିଲିୟନ ଟଙ୍କା ବା ୧୮୭ ବିଲିୟନ ଡଲାର ଅର୍ଥ ଋଣ କରିବେ। ଏହା ୨୦୨୫-୨୦୨୬ ତୁଳନାରେ ପ୍ରାୟ ୧୭% ଅଧିକ। ଚଳିତ ଆର୍ଥିକ ବର୍ଷରେ ସରକାର ୧୪.୬୧ ଲକ୍ଷ କୋଟି ଟଙ୍କା ଋଣ କରିବା ଲକ୍ଷ୍ୟ ରଖିଥିଲେ। ଆସନ୍ତାବର୍ଷ ଅର୍ଥାତ୍ ୨୦୨୬-୨୭ରେ ଦେଶର ନେଟ୍ ବଜାର ଋଣ ୧୧.୭୩ ଟ୍ରିଲିୟନ ଟଙ୍କା ହେବ। ବିଗତ କିଛି ଦିନ ହେବ ଦେଶର ବଣ୍ଡ କାରବାର ବୃଦ୍ଧି ପାଇଛି। ବିଭିନ୍ନ ରାଜ୍ୟ ସରକାରଙ୍କ ସମେତ ଅନ୍ୟ ସଂସ୍ଥା ବଣ୍ଡ ସାହାଯ୍ୟରେ ଅନେକ ଅର୍ଥ ଋଣ ଆକାରରେ ନେଇଛନ୍ତି।

୨୦୨୫-୨୦୨୬ ତୁଳନାରେ ୧୭% ଅଧିକ

ସୂଚନାଯୋଗ୍ୟ, ୨୦୨୬-୨୭ରେ ମୁଣ୍ଡପିଛା ଋଣ ଜିଡିପିର ହାରାହାରି ୫୫.୬% ହେବ ବୋଲି ଆକଳନ କରାଯାଇଛି, ଯାହା ପୂର୍ବ ଆର୍ଥିକ ବର୍ଷ ୨୦୨୫-୨୬ରେ ୫୬.୧% ଥିଲା। ବଜେଟ ୨୦୨୬-୨୭ରେ ଆର୍ଥିକ ନିଅଣ୍ଟ ଜିଡିପିର ୪.୩% ଆକଳନ କରାଯାଇଛି। ଏହା ୨୦୨୫-୨୬ ଆର୍ଥିକ ବର୍ଷରେ ୪.୪% ଥିଲା। ୨୦୨୬-୨୭ରେ ଅଣ-ଋଣପ୍ରାପ୍ତି ୩୬.୫ ଲକ୍ଷ କୋଟି ଟଙ୍କା ହେବ ବୋଲି ଆକଳନ କରାଯାଇଛି।

କ୍ଲାଉଡ୍ କମ୍ପାନୀଙ୍କୁ ୨୧ ବର୍ଷ ପାଇଁ ଟିକସ ଛାଡ଼

ଏଥର ବଜେଟ୍‌ରେ କୃତ୍ରିମ ବୁଦ୍ଧିମତ୍ତା (ଏଆଇ) ଓ 'କ୍ଲାଉଡ୍' ସହ ଜଡ଼ିତ କମ୍ପାନୀଗୁଡ଼ିକ ପାଇଁ ବଡ଼ ଘୋଷଣା କରାଯାଇଛି। ଅର୍ଥମନ୍ତ୍ରୀ ନିର୍ମଳା ସୀତାରମଣ ବଜେଟ୍ ଭାଷଣରେ ଟେକ୍ନୋଲୋଜି ଓ ଡିଜିଟାଲ୍ ସେକ୍ଟରକୁ ଦେଶର ବିକାଶ ପାଇଁ ମଜଭୁତ ସ୍ତମ୍ଭ ବୋଲି କହିଛନ୍ତି। ସେ ବିଦେଶୀ କ୍ଲାଉଡ୍ କମ୍ପାନୀଗୁଡ଼ିକ ପାଇଁ ୨୦୪୭ ଯାଏ ଟିକସ ଛାଡ଼ କରିଛନ୍ତି। ଏହି ଟିକସ ରିଆତି ସେହି କମ୍ପାନୀଗୁଡ଼ିକୁ ମିଳିବ, ଯେଉଁମାନେ ଭାରତରେ ନିର୍ମିତ ଡାଟା ସେଣ୍ଟର୍ ବ୍ୟବହାର କରିବେ। ଏହି କମ୍ପାନୀଗୁଡ଼ିକ ଭାରତରୁ ସାରା ଦୁନିଆର ଗ୍ରାହକଙ୍କୁ 'କ୍ଲାଉଡ୍' ସେବା ପ୍ରଦାନ କରିବେ। ଯଦି କୌଣସି ବିଦେଶୀ କମ୍ପାନୀ ଭାରତୀୟ ଗ୍ରାହକଙ୍କୁ ଭାରତୀୟ ରି-ସେଲର୍‌ଙ୍କ ଜରିଆରେ ସେବା ଦିଅନ୍ତି, ତେବେ ବି ଏହି ଟିକସ ଛାଡ଼ର ଲାଭ ପାଇପାରିବେ। ସରକାରଙ୍କ ଘୋଷଣା ଅନୁସାରେ, ଏହି ନିଷ୍ପତ୍ତି ଭାରତରେ ନିବେଶକୁ ବଢ଼ାଇବ। ବଡ଼ ଡାଟା ସେଣ୍ଟର୍ ନିର୍ମାଣ କରାଯିବ। ଏ.ଆଇ ସହ ଜଡ଼ିତ ସେବା ବି ବୃଦ୍ଧି ପାଇବ। ଏହାଦ୍ୱାରା ଯୁବପିଢ଼ିଙ୍କ ପାଇଁ ନୂଆ ନିଯୁକ୍ତି ସୁଯୋଗ ସୃଷ୍ଟି ହେବ।

ଡାଟାର ଆବଶ୍ୟକତା ଲଗାତାର ବୃଦ୍ଧି ପାଉଛି। ଏ.ଆଇର ଦୁନିଆରେ ଡାଟା ସେଣ୍ଟର୍ ଅତ୍ୟନ୍ତ ଜରୁରୀ। ଯଦି କମ୍ପାନିଗୁଡ଼ିକ ଭାରତର ଡାଟା ସେଣ୍ଟର୍ ବ୍ୟବହାର କରିନ୍ତି, ତେବେ ଆପ୍ସ ଓ ୱେବସାଇଟ୍ ସ୍ପିଡ୍ ବଢ଼ିପାରେ। ଏହି ଫରକ ଖାସକରି ଗେମିଂ, ଭିଡିଓ ଓ କ୍ଲାଉଡ୍ ଆଧାରିତ ଆପ୍‌ରେ ଦେଖିବାକୁ ମିଳିବ। ଏଥିରେ କମ୍ପାନୀଗୁଡ଼ିକର ପରିଚାଳନା ଖର୍ଚ୍ଚ ମଧ୍ୟ କମ୍ ହେବ। ଭାରତରେ ଡାଟା ସେଣ୍ଟର୍ ରହିବା ଦ୍ୱାରା ନିୟମ ଅନୁପାଳନ ସହଜ ହେବ। ଏହାଦ୍ୱାରା ୟୁଜର୍ ଡାଟା ଉପରେ ସରକାରୀ ନିରୀକ୍ଷଣ ବଢ଼ିବ।

ନିର୍ମଳାଙ୍କ ନିର୍ବାଚନୀ ଶାଢ଼ି!

ବଜେଟ୍ ଉପସ୍ଥାପନ ବେଳେ ଶାଢ଼ି ଚୟନକୁ ନେଇ ଅର୍ଥମନ୍ତ୍ରୀ ନିର୍ମଳା ସୀତାରମଣ ସର୍ବଦା ଚର୍ଚ୍ଚାରେ ରହି ଆସିଛନ୍ତି। ଗତ ୮ଟି ଯାକ ବଜେଟ୍‌ରେ ସେ ଭିନ୍ନ ଭିନ୍ନ ରାଜ୍ୟର ସ୍ୱତନ୍ତ୍ର ଶାଢ଼ି ପିନ୍ଧି ଚର୍ଚ୍ଚାକୁ ଆସିଛନ୍ତି। ଚଳିତ ବଜେଟ୍‌ରେ ମଧ୍ୟ ନିର୍ମଳା ଏହି ଧାରା ବଜାୟ ରଖିଛନ୍ତି। ନିଜର ରେକର୍ଡ ନବମ ବଜେଟ୍ ଉପସ୍ଥାପନ ବେଳେ ନିର୍ମଳା ନିଜ ଜନ୍ମମାଟି ତଥା ନିର୍ବାଚନୀମୁହାଁ ତାମିଲନାଡୁର ପ୍ରସିଦ୍ଧ ଶାଢ଼ି କାଞ୍ଜିବରମକୁ ବାଛିଛନ୍ତି। ଭାରତର ରେଶମ ନଗର ଭାବେ ପରିଚିତ କାଞ୍ଜିପୁରମ୍‌ରେ ନିର୍ମିତ ଏହି ଶାଢ଼ିକୁ ଭୌଗୋଳିକ ସୂଚକାଙ୍କ (ଜିଆଇ ଟ୍ୟାଗ୍) ମିଳି ସାରିଛି। ଏହି ଶାଢ଼ିର ଇତିହାସ ଖୁବ୍ ପ୍ରାଚୀନ। ୪୦୦ରୁ ୫୦୦ ବର୍ଷ ତଳେ ପଲ୍ଲବ ଏବଂ ଚୋଳ ବଂଶର ରାଜତ୍ୱ କାଳରେ ଏହାର ଉତ୍ପତ୍ତି ବୋଲି କୁହାଯାଏ। ଏହା ଦକ୍ଷିଣ ଭାରତର ସମୃଦ୍ଧ ସଂସ୍କୃତିର ପ୍ରତିନିଧିତ୍ୱ କରୁଛି। ଦକ୍ଷିଣାଞ୍ଚଳ ସମେତ ସାରା ଭାରତରେ ଏହାର ଖୁବ୍ ଆଦର ରହିଛି। ନିର୍ମଳା ଏହି ଶାଢ଼ି ପିନ୍ଧି ୮୫ ମିନିଟ୍‌ରେ ୫୩.୪୭ ଲକ୍ଷ କୋଟିର ବଜେଟ୍ ଉପସ୍ଥାପନ କରିଛନ୍ତି। ଆଜି ନିର୍ମଳା ପିନ୍ଧିଥିବା ଏହି ଶାଢ଼ିଟି ହାତବୁଣା। ଶାଢ଼ିର ଧଡ଼ିରେ ସ୍ୱର୍ଣ୍ଣ ମୁଦ୍ରା ଏବଂ ଜ୍ୟାମିତିକ ଢାଞ୍ଚାର ଆକୃତି ରହିଛି। ଏହି ଶାଢ଼ି ପିନ୍ଧି ନିର୍ମଳା ତାମିଲନାଡୁ ପାଇଁ ରେୟାର୍-ଆର୍ଥ ମ୍ୟାଟେରିଆଲ ପାର୍କ ଏବଂ ହାଇ-ସ୍ପିଡ୍ ରେଳ କରିଡର ଘୋଷଣା କରିଛନ୍ତି।

ନିର୍ମଳାଙ୍କୁ ଦହି-ଚିନି ଖୁଆଇଲେ ରାଷ୍ଟ୍ରପତି

ବଜେଟ୍ ଉପସ୍ଥାପନ କରିବା ପୂର୍ବରୁ ଅର୍ଥମନ୍ତ୍ରୀ ନିର୍ମଳା ରାଷ୍ଟ୍ରପତି ଦ୍ରୌପଦୀ ମୁର୍ମୁଙ୍କ ଅନୁମତି ନେବା ପାଇଁ ରାଷ୍ଟ୍ରପତି ଭବନରେ ପହଞ୍ଚିଥିଲେ। ସେଠାରେ ରାଷ୍ଟ୍ରପତି ତାଙ୍କୁ ଦହି-ଚିନି ଖୁଆଇ ଶୁଭକାମନା ଜଣାଇଥିଲେ। ବହୁ କାଳରୁ ଭାରତରେ ଏହି ପରମ୍ପରା ରହିଆସିଛି। ଶୁଭ କାମ ପୂର୍ବରୁ ଦହି-ଚିନି ଖାଇବାକୁ ଦିଆଯାଇଥାଏ। ଏହା ସୌଭାଗ୍ୟ ଏବଂ ସଫଳତା ଆଣିଥାଏ ବୋଲି ବିଶ୍ୱାସ ରହିଛି। ପରେ ରାଷ୍ଟ୍ରପତିଙ୍କ ସହ ଅର୍ଥମନ୍ତ୍ରୀ ବଜେଟ୍ ସଂପର୍କରେ ଆଲୋଚନା କରିଥିଲେ। ବଜେଟ୍‌ର ଲକ୍ଷ୍ୟ ବିଷୟରେ ସେ ରାଷ୍ଟ୍ରପତିଙ୍କୁ ସମ୍ୟକ୍ ସୂଚନା ଦେଇଥିଲେ। ଏହି ଅବସରରେ ଅର୍ଥମନ୍ତ୍ରୀ(ରାଷ୍ଟ୍ର) ପଙ୍କଜ ଚୌଧୁରୀ ଏବଂ ଅନ୍ୟ ଅଧିକାରୀମାନେ ଉପସ୍ଥିତ ଥିଲେ। ପରେ ନିର୍ମଳା ଟାବଲେଟ୍ ଧରି ସଂସଦ ଭବନରେ ପହଞ୍ଚିଥିଲେ।

ଆୟକର ଫାଙ୍କିଲେ ଆଉ ମିଳିବନି ଜେଲ୍ ଦଣ୍ଡ

ଅର୍ଥମନ୍ତ୍ରୀ କରଦାତାଙ୍କୁ ଗୁରୁତ୍ୱପୂର୍ଣ୍ଣ ଆଶ୍ୱସ୍ତି ପ୍ରଦାନ କରିଛନ୍ତି। ଆୟକର ଆଇନକୁ ଅପରାଧମୁକ୍ତ କରିବା ଦିଗରେ ସରକାର ଏକ ବଡ଼ ପଦକ୍ଷେପ ନେଇଛନ୍ତି। ଯଦି କୌଣସି କରଦାତାଙ୍କ ଆୟରେ ଅସଙ୍ଗତି ଦେଖାଯାଏ କିମ୍ବା ସେମାନେ ଆୟ ଲୁଚାଇଛନ୍ତି, ସେମାନଙ୍କୁ ଆଉ ଜେଲ୍‌ଦଣ୍ଡ ଭୋଗିବାକୁ ପଡ଼ିବ ନାହିଁ। କେବଳ ଜରିମାନା ଦେଇ ମାମଲାର ସମାଧାନ କରାଯିବ। ଏହି ନୂତନ ପରିବର୍ତ୍ତନ ନୂତନ ଆୟକର ଆଇନର ଏକ ଅଂଶ ହେବ। ଏହା ୨୦୨୬ ଏପ୍ରିଲ୍ ପହିଲାରୁ କାର୍ଯ୍ୟକାରୀ ହେବ। ଯଦି ଜଣେ କରଦାତାଙ୍କ ଉପରେ ଜରିମାନା ଲଗାଯାଏ ଏବଂ ପ୍ରଥମ ଆପିଲେଟ୍ କର୍ତ୍ତୃପକ୍ଷଙ୍କ ନିକଟରେ ସେ ଏହା ବିରୋଧରେ ନିବେଦନ କରନ୍ତି, ଫଳାଫଳ ଯାହା ହେଉନା କାହିଁକି, ସେମାନଙ୍କୁ ଆବେଦନ ସମୟରେ ଆଦାୟ କରାଯାଇଥିବା ସୁଧରୁ ମୁକ୍ତ କରାଯିବ। ଏହା ଏକ ଗୁରୁତ୍ୱପୂର୍ଣ୍ଣ ଆଶ୍ୱସ୍ତି ବୋଲି କୁହାଯାଉଛି। କାରଣ, ଏପରି ମାମଲାରେ ଆବେଦନ ଲମ୍ବା ହେବା ସହ ସୁଧ ବୋଝ ପ୍ରାୟତଃ ବୃଦ୍ଧି ପାଇଥାଏ।

ଆୟ କର ଦାଖଲ ଅବଧି ବଢ଼ିଲା

ବଜେଟ୍‌ରେ ସରକାର ଆୟ କର ଦାଖଲ ଅବଧିରେ ବୃଦ୍ଧି କରିଛନ୍ତି। ଆଇଟିଆର୍ ୧ ଏବଂ ଆଇଟିଆର୍ ୨ ଦାଖଲ କରୁଥିବା ଲୋକମାନେ ପୂର୍ବପରି ଜୁଲାଇ ୩୧ ପର୍ଯ୍ୟନ୍ତ ସେମାନଙ୍କ ଆୟକର ଦାଖଲ କରିପାରିବେ। ଯେଉଁ ବ୍ୟବସାୟ ଏବଂ ଟ୍ରଷ୍ଟଗୁଡ଼ିକ ପାଇଁ ଅଡିଟ୍ ଆବଶ୍ୟକ ନାହିଁ, ସେମାନଙ୍କର ଅବଧି ଏବେ ଅଗଷ୍ଟ ୩୧ ପର୍ଯ୍ୟନ୍ତ ବୃଦ୍ଧି ହୋଇଛି। ଏହାଦ୍ୱାରା ସେମାନେ ଆରାମରେ ସେମାନଙ୍କର ଟିକସ ଦାଖଲ କରିପାରିବେ।

ଛାତ୍ରଛାତ୍ରୀଙ୍କୁ ରିଲ୍ସ ତିଆରି ଶିଖାଇବେ ସରକାର

ଛାତ୍ରଛାତ୍ରୀଙ୍କୁ ରିଲ୍ସ ତିଆରି ଶିଖାଇବେ ସରକାର। ମୁମ୍ବାଇସ୍ଥିତ ଇଣ୍ଡିଆନ ଇନଷ୍ଟିଚ୍ୟୁଟ୍ ଅଫ୍ କ୍ରିଏଟିଭ ଟେକ୍ନୋଲୋଜି ସହାୟତାରେ ଦେଶର ୧୫ ହଜାର ଉଚ୍ଚ ମାଧ୍ୟମିକ ସ୍କୁଲ ଏବଂ ୫୦୦ କଲେଜରେ କଣ୍ଟେଣ୍ଟ କ୍ରିଏସନ୍ ଲ୍ୟାବ୍ ଖୋଲାଯିବ। ଏଥିରେ ପିଲାଙ୍କୁ ଆନିମେସନ୍, ଭିଜୁଆଲ ଇଫେକ୍ଟ, ଗେମିଂ ଏବଂ କମିକ (ଏବିଜିସି) କ୍ଷେତ୍ରରେ ପ୍ରଶିକ୍ଷଣ ଦିଆଯାଇ ୨୦୩୦ ସୁଦ୍ଧା ୨୦ ଲକ୍ଷ ଯୁବ ଗୋଷ୍ଠୀଙ୍କୁ ପ୍ରସ୍ତୁତ କରାଯିବ। ପାଠପଢ଼ା ସହ କମ୍ପାନୀରେ କାମ କରିବାର ସୁଯୋଗ ଦେଇ ଯୁବଗୋଷ୍ଠୀଙ୍କୁ 'କର୍ପୋରେଟ୍ ମିତ୍ର' କରାଯିବ। ସେହିପରି ଅପହଞ୍ଚ ଅଞ୍ଚଳରେ ଇଣ୍ଟରନେଟ୍ କନେକ୍ଟିଭିଟି ଏବଂ ଡିଜିଟାଲ ନେଟୱର୍କ ମଜଭୁତ କରିବାକୁ ୧୨.୨ଲକ୍ଷ କୋଟି ଖର୍ଚ୍ଚ କରାଯିବ। ଗେମିଂ ଷ୍ଟାର୍ଟଅପ୍‌କୁ ଋଣ ଦେବା ପାଇଁ ୧୦ ହଜାର କୋଟିର ପାଣ୍ଠି ସୃଷ୍ଟି କରାଯିବ। ୧୦ଲକ୍ଷରୁ ଅଧିକ ବୃତ୍ତିଗତକୁ ନିଯୁକ୍ତି ଦିଆଯିବ।

ପ୍ରତିରକ୍ଷା ବଜେଟରେ ୧୫ ପ୍ରତିଶତ ବୃଦ୍ଧି

ବଜେଟରେ ପ୍ରତିରକ୍ଷା କ୍ଷେତ୍ରକୁ ପ୍ରାଧାନ୍ୟ ଦିଆଯାଇଛି। ଗତବର୍ଷ ଅପେକ୍ଷା ଏଥର ପ୍ରତିରକ୍ଷା ବଜେଟ୍ ୧୫ ପ୍ରତିଶତ ବୃଦ୍ଧି ପାଇଛି। ଗତବର୍ଷ ପ୍ରତିରକ୍ଷା ବଜେଟ୍ ୬, ୮୧, ୨୧୦ କୋଟି ଟଙ୍କା ଥିବା ବେଳେ ଏବର୍ଷ ଏହା ବୃଦ୍ଧି ପାଇ ୭, ୮୪, ୬୭୮ କୋଟି ଟଙ୍କାରେ ପହଞ୍ଚିଛି। ପ୍ରତିରକ୍ଷା ବଜେଟ ମୋଟ ଜିଡିପିର ୧୧ ପ୍ରତିଶତ। ଗତବର୍ଷ ଏହା ୮ ପ୍ରତିଶତ ଥିଲା। ପାକିସ୍ତାନ ଏବଂ ଚୀନ୍‌ରୁ ଥିବା ବିପଦକୁ ଦୃଷ୍ଟିରେ ରଖି ସରକାର ଏହି ନିଷ୍ପତ୍ତି ନେଇଥିବା କୁହାଯାଉଛି। ମାତ୍ର ଆଶ୍ଚର୍ଯ୍ୟଜନକ ବିଷୟ ହେଲା, ବଜେଟ୍ ଉପସ୍ଥାପନ ବେଳେ ଅର୍ଥମନ୍ତ୍ରୀ କୌଣସି ପ୍ରତିରକ୍ଷା କୈନ୍ଦ୍ରିକ ନୂଆ ଯୋଜନାର ଘୋଷଣା କରିନାହାନ୍ତି।

ସେହିପରି ସେନାକୁ ଅତ୍ୟାଧୁନିକ କରିବା ପାଇଁ ଆବଣ୍ଟନ ପାଣ୍ଠିରେ ୨୧.୮୪ ପ୍ରତିଶତ ବୃଦ୍ଧି ହୋଇଛି। ଏ ବାବଦକୁ ଅର୍ଥମନ୍ତ୍ରୀ ନିର୍ମଳା ସୀତାରମଣ ୨.୧୯ ଲକ୍ଷ କୋଟି ଟଙ୍କା ପ୍ରଦାନ କରାଯାଇଛି। ଲଢୁଆ ବିମାନ ଏବଂ ଏରୋ ଇଞ୍ଜିନ ଲାଗି ୬୩, ୭୩୩ କୋଟି ଟଙ୍କାର ବଜେଟ୍ ରଖାଯାଇଛି। ସେହିପରି ନାଭାଲ ଫ୍ଲିଟ ପାଇଁ ମଧ୍ୟ ୨୫,୦୨୩ କୋଟି ଟଙ୍କା ରହିଛି। ଏହି ପ୍ରତିରକ୍ଷା ବଜେଟ୍‌ରେ ପେନସନ ବାବଦକୁ ୧,୭୧,୩୩୮ କୋଟି ଟଙ୍କା ମଧ୍ୟ ସାମିଲ ଅଛି। ଦରମା ଦେବା ପାଇଁ ସ୍ଥଳସେନା ସର୍ବାଧିକ ୨.୪୩ଲକ୍ଷ କୋଟି, ବାୟୁସେନା ୬୩ ହଜାର କୋଟି ଏବଂ ନୌସେନାକୁ ୪୭ ହଜାର କୋଟି ଟଙ୍କା ମିଳିଛି। ସରକାର ଅତ୍ୟାଧୁନିକ ଅସ୍ତ୍ରଶସ୍ତ୍ର କ୍ରୟକୁ ଧ୍ୟାନ ଦେଉଛନ୍ତି। ପ୍ରତିରକ୍ଷା ଉତ୍ପାଦନ ପାଇଁ ଘରୋଇ କ୍ଷେତ୍ରକୁ ପ୍ରୋତ୍ସାହନ ଦେଉଛନ୍ତି। ଗତ ମାସରେ ୧୧୪ଟି ରାଫେଲ ବିମାନ କିଣିବା ପାଇଁ ଫ୍ରାନ୍ସ ସହ ୩.୨୫ ଲକ୍ଷ କୋଟିର ଚୁକ୍ତି ହୋଇଥିଲା।

■ କରଦାତାଙ୍କ ପାଇଁ ସହାୟତା

ବ୍ୟକ୍ତିଗତ ଆମଦାନୀ ଉପରେ ଶୁଳ୍କ ୨୦ ପ୍ରତିଶତରୁ ୧୦ ପ୍ରତିଶତକୁ ହ୍ରାସ । ବିଦେଶରେ ସମ୍ପତ୍ତି ପ୍ରକାଶ କରିବା ପାଇଁ ଏକ ସ୍ୱତନ୍ତ୍ର ଛଅ ମାସିଆ ଯୋଜନା ଆରମ୍ଭ କରାଯିବ।

■ ଶିକ୍ଷା ଏବଂ ଚିକିତ୍ସା ଛାଡ଼

ଶିକ୍ଷା ଏବଂ ଚିକିତ୍ସା ପାଇଁ ବିଦେଶକୁ ପଠାଯାଇଥିବା ଟଙ୍କା ଉପରେ ଆୟକର (କର ରିହାତି) ୫% ରୁ ୨% କୁ ହ୍ରାସ ।

■ ସେମିକଣ୍ଡକ୍ଟର ଏବଂ ଇଲେକ୍‌ଟ୍ରୋନିକ୍ସ

ଭାରତକୁ ଏକ ପ୍ରଯୁକ୍ତିବିଦ୍ୟା ନେତା କରିବା ପାଇଁ 'ଇଣ୍ଡିଆ ସେମିକଣ୍ଡକ୍ଟର ମିଶନ ୨.୦' ର ଶୁଭାରମ୍ଭ। ଇଲେକ୍‌ଟ୍ରୋନିକ କମ୍ପୋନେଟ ଉତ୍ପାଦନ ଯୋଜନା ପାଇଁ ବଜେଟ ୪୦,୦୦୦ କୋଟିକୁ ବୃଦ୍ଧି ।

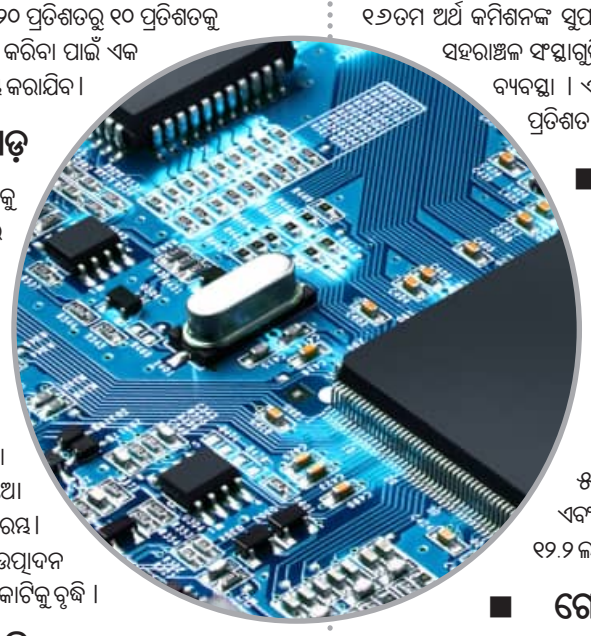

■ ୮୦୦ ଜିଲ୍ଲାରେ ଛାତ୍ରୀନିବାସ

ପ୍ରତ୍ୟେକ ଜିଲ୍ଲାରେ ଛାତ୍ରୀ ନିବାସ ସ୍ଥାପନ କରାଯିବ ଏବଂ ବାଳିକା ଛାତ୍ରୀଙ୍କ ପାଇଁ ବିଜ୍ଞାନ, ପ୍ରଯୁକ୍ତିବିଦ୍ୟା, ଇଞ୍ଜିନିୟରିଂ ଏବଂ ଗଣିତ ଶିକ୍ଷାକୁ ବିଶେଷ ପ୍ରାଥମିକତା ଦିଆଯିବ ।

■ ଲକ୍ଷପତି ଦିଦିଙ୍କ ଆୟ ବୃଦ୍ଧି

ଲକ୍ଷପତି ଦିଦିଙ୍କ ଅନୁକରଣରେ ମହିଳା ସ୍ୱୟଂ ସହାୟକ ଗୋଷ୍ଠୀର ମହିଳା ଉଦ୍ୟୋଗୀଙ୍କ ନିମନ୍ତେ ଏସ୍‌ଏଚ୍‌ଇ- ମାର୍ଟ ପ୍ରତିଷ୍ଠା କରାଯିବ। ଏହି ଷ୍ଟୋରଗୁଡ଼ିକ ମହିଳା ସ୍ୱୟଂ ସହାୟକ ଗୋଷ୍ଠୀ ସମ୍ପ୍ରଦାୟ ଦ୍ୱାରା ପରିଚାଳିତ ହେବ। ମହିଳାମାନଙ୍କ ଦ୍ୱାରା ତିଆରି ଖାଦ୍ୟ, ହସ୍ତଶିଳ୍ପ, ପୋଷାକ ଏବଂ ସ୍ଥାନୀୟ ଉତ୍ପାଦ ଏଠାରେ ସିଧାସଳଖ ବିକ୍ରି ହେବ। ଏହା ମଧ୍ୟସ୍ଥିଙ୍କ ଭୂମିକାକୁ ହ୍ରାସ କରିବ ଏବଂ ମହିଳାମାନଙ୍କୁ ସେମାନଙ୍କ ବ୍ୟବସାୟର ମାଲିକାନା ପ୍ରଦାନ କରିବ।

■ ସବୁଜ ଶକ୍ତି ଏବଂ ଜୈବ-ଫାର୍ମା

ଇସ୍ପାତ ଏବଂ ସିମେଣ୍ଟ ଭଳି ଶିଳ୍ପରେ ପ୍ରଦୂଷଣ ହ୍ରାସ କରିବା ପାଇଁ ୨୦,୦୦୦ କୋଟିର କାର୍ବନ କ୍ୟାପଚର ଯୋଜନା ଆରମ୍ଭ କରାଯିବ। ଏହି ସମୟରେ, ଘରୋଇ ଔଷଧ ଉତ୍ପାଦନକୁ ପ୍ରୋତ୍ସାହିତ କରିବା ପାଇଁ ୧୦,୦୦୦ କୋଟିର "ବାୟୋ ଫାର୍ମା ଶକ୍ତି" ମିଶନ ଘୋଷଣା କରାଯାଇଛି।

■ ପୂର୍ବୋଦୟ ଯୋଜନା

ଦେଶର ଉତ୍ତର-ପୂର୍ବର ୫ଟି ରାଜ୍ୟ - ଅରୁଣାଚଳ, ଆସାମ, ସିକିମ୍, ମିଜୋରାମ ଏବଂ ତ୍ରିପୁରାରେ ବୌଦ୍ଧ ସର୍କିଟ୍ ନିର୍ମାଣ କରାଯିବ।

■ ରାଜ୍ୟଗୁଡ଼ିକୁ ସହାୟତା

୧୬ତମ ଅର୍ଥ କମିଶନଙ୍କ ସୁପାରିଶ ଅନୁସାରେ ରାଜ୍ୟଗୁଡ଼ିକୁ ଗ୍ରାମୀଣ ଏବଂ ସହରାଞ୍ଚଳ ସଂସ୍ଥାଗୁଡ଼ିକର ବିକାଶ ପାଇଁ ୧.୪ ଲକ୍ଷ କୋଟି ଟଙ୍କାର ବ୍ୟବସ୍ଥା । ଏହା ସହ ୨୦୩୧ ସୁଦ୍ଧା ଅର୍ଥନୀତିର ପ୍ରାୟ ୫୦ ପ୍ରତିଶତ ଋଣ ରଖିବାର ଲକ୍ଷ୍ୟ

■ ସ୍ୱାସ୍ଥ୍ୟ ଏବଂ ନିଯୁକ୍ତି

ସରକାର ଆଗାମୀ ପାଞ୍ଚ ବର୍ଷ ମଧ୍ୟରେ ୧.୫ ଲକ୍ଷ ସ୍ୱାସ୍ଥ୍ୟ ସହାୟକ ଓ ୧ ଲକ୍ଷ ସହଯୋଗୀ ସ୍ୱାସ୍ଥ୍ୟ ବୃତ୍ତିଧାରୀ (ଯେପରିକି ରେଡିଓଲୋଜି, ଆନାସ୍ଥସିଆ ଏବଂ ଅପ୍‌ଟୋମେଟ୍ରି ବିଶେଷଜ୍ଞ) ଙ୍କୁ ତାଲିମ ଦେବାକୁ ଲକ୍ଷ୍ୟ ରଖିଛନ୍ତି।

■ ଛୋଟ ସହରର ବିକାଶ

୫ ଲକ୍ଷରୁ ଅଧିକ ଜନସଂଖ୍ୟା ବିଶିଷ୍ଟ ଟାୟାର-୨ ଏବଂ ଟାୟାର-୩ ସହର ବିକଶିତ କରିବା ପାଇଁ ୧୨.୨ ଲକ୍ଷ କୋଟି ଟଙ୍କା ଘୋଷଣା କରାଯାଇଛି।

■ ଗେମିଂ ଓ କଣ୍ଟେଣ୍ଟ ସୃଷ୍ଟି କ୍ୟାରିଅର

ବଜେଟ୍‌ରେ ଇଣ୍ଟରନେଟ୍ ଗେମିଂ କ୍ଷେତ୍ର ପାଇଁ ବଡ଼ ପ୍ରୋତ୍ସାହନ ଘୋଷଣା କରାଯାଇଛି। ସରକାରଙ୍କ ଅନୁଯାୟୀ, ଏହି କ୍ଷେତ୍ରରେ ୧୦ ଲକ୍ଷରୁ ଅଧିକ ବୃତ୍ତିଗତ ନିଯୁକ୍ତି ପାଇବେ। ଯୁବପିଢ଼ିଙ୍କୁ ତାଲିମ ଦେବା ପାଇଁ ଏକ ନୂତନ କଣ୍ଟେଣ୍ଟ କ୍ରିଏଟର୍ ଲ୍ୟାବ୍ ଇକୋସିଷ୍ଟମ୍ ସୃଷ୍ଟି କରାଯିବ, ଯେଉଁଠାରେ ଗେମିଂ, ଆନିମେସନ୍ ଏବଂ ଡିଜିଟାଲ୍ ଡିଜାଇନ୍ ଶିକ୍ଷା ଦିଆଯିବ। ଏହା ସହିତ, ଡିଜାଇନ୍ ଶିକ୍ଷାକୁ ସୁଦୃଢ଼ କରିବା ପାଇଁ ଜାତୀୟ ଡିଜାଇନ୍ ସ୍କୁଲ୍ ମଧ୍ୟ ଖୋଲାଯିବ, ଯାହା ଦ୍ୱାରା ଛୋଟ ସହରରୁ ପିଲାମାନେ ମଧ୍ୟ ସୃଜନଶୀଳ କ୍ଷେତ୍ରରେ ଆଗକୁ ବଢ଼ିପାରିବେ।

■ ଏଆଇ ଭିତ୍ତିଭୂମି ବିକାଶ

ବଜେଟ୍‌ରେ ଏଆଇକୁ ଅର୍ଥନୀତିର ମେରୁଦଣ୍ଡ ଭାବରେ ବର୍ଣ୍ଣନା କରାଯାଇଛି । ଏଆଇକୁ ଏବେ ସରକାରୀ ସେବା ଏବଂ ଶାସନରେ 'ଗୁଣକ' ଭାବରେ ବ୍ୟବହାର କରାଯିବ। ଏଥିନିମନ୍ତେ ଦେଶର ସମସ୍ତ ଜିଲ୍ଲାରେ ଏଆଇ-ଆଧାରିତ ସମାଧାନକୁ ପ୍ରୋତ୍ସାହିତ କରାଯିବ। ଡିଜିଟାଲ୍ ସଂଯୋଗକୁ ସୁଦୃଢ଼ କରିବା ପାଇଁ ବଜେଟରେ ୧୨.୨ ଲକ୍ଷ କୋଟି ଟଙ୍କାର ପ୍ରସ୍ତାବ ରହିଛି ।

ଏହା ଇଣ୍ଟରନେଟ୍, ଡାଟା ନେଟୱାର୍କ ଏବଂ ଡିଜିଟାଲ୍ ପ୍ଲାଟଫର୍ମକୁ ଆହୁରି ଉନ୍ନତ କରିବ ବୋଲି କୁହାଯାଇଛି।

■ ଷ୍ଟାର୍ଟଅପ୍ ଓ ଟେକ୍ ଫେଲୋସିପ୍

ଗେମିଂ ଓ ଟେକ୍ ଷ୍ଟାର୍ଟଅପ୍ କୁ ସମର୍ଥନ କରିବା ପାଇଁ ବଜେଟରେ ୧୦,୦୦୦ କୋଟି ଟଙ୍କାର ପାଣ୍ଠି ସୃଷ୍ଟି ପ୍ରସ୍ତାବ ରହିଛି। ଅନୁରୂପ ଭାବରେ "ସେମିକଣ୍

ଶସ୍ତା ହେବ ୧୭ କର୍କଟ ଔଷଧ

ସ୍ୱାସ୍ଥ୍ୟକ୍ଷେତ୍ର ପାଇଁ ବଜେଟରେ ନିର୍ମଳା ଅନେକ ଘୋଷଣା କରିଛନ୍ତି। ଭାରତକୁ 'ବୈଶ୍ୱିକ ବାୟୋଫାର୍ମା ହବ୍' ଭାବେ ଗଢ଼ିବାକୁ ସରକାର ଲକ୍ଷ୍ୟ ରଖିଛନ୍ତି। ଗୁରୁତର ରୋଗର ଚିକିତ୍ସା ଖର୍ଚ୍ଚ ହ୍ରାସ କରିବାକୁ ପଦକ୍ଷେପ ନେଇଛନ୍ତି। କର୍କଟ, ମଧୁମେହ ରୋଗୀଙ୍କୁ ସରକାର ବଜେଟ୍‌ରେ ବଡ଼ ଆଶ୍ୱସ୍ତି ଦେଇଛନ୍ତି। କର୍କଟ ଚିକିତ୍ସାରେ ବ୍ୟବହୃତ ୧୭ଟି ଗୁରୁତ୍ୱପୂର୍ଣ୍ଣ ଔଷଧ ଉପରେ ଲାଗୁ ସୀମାଶୁଳ୍କକୁ ସରକାର ହଟାଇ ଦେଇଛନ୍ତି। ଏହି ଔଷଧଗୁଡ଼ିକ ବିଦେଶରୁ ଆମଦାନୀ କରାଯାଇଥାଏ। ଏହା ଉପରେ ୫ପ୍ରତିଶତ ସୀମାଶୁଳ୍କ ଲଗାଯାଉଥିଲା। ହୋମୋଫିଲିଆ, ସିକିଲ୍ ସେଲ ଏବଂ ମସ୍କୁଲାର ଡିଷ୍ଟ୍ରଫି ଭଳି ୭ ଜଟିଳ ରୋଗର ଔଷଧକୁ ଏବେ ଶୁଳ୍କମୁକ୍ତ କରିଦିଆଯାଇଛି। ଏହାବ୍ୟତୀତ ୭ ଜଟିଳ ରୋଗର ଚିକିତ୍ସା ପାଇଁ ବାହାରୁ ଆସୁଥିବା ଔଷଧ, ଉପକରଣ ଏବଂ ସ୍ୱତନ୍ତ୍ର ଖାଦ୍ୟ ଉପରୁ ମଧ୍ୟ ଟିକସ ହଟାଇ ଦିଆଯାଇଛି। ଏହାଦ୍ୱାରା ବିଦେଶୀ ଔଷଧ ଉପରେ ନିର୍ଭର ଥିବା ପରିବାରକୁ ଆର୍ଥିକ ଲାଭ ମିଳିବ। ତେବେ କେଉଁ କେଉଁ ଔଷଧର ମୂଲ୍ୟ ହ୍ରାସ ପାଇବ ତାହାର ତାଲିକା ସରକାରଙ୍କ ପକ୍ଷରୁ ଜାରି କରାଯାଇ ନାହିଁ। ସେହିପରି, ନବୋନ୍ମେଷକୁ ପ୍ରୋତ୍ସାହନ ଦେଇ ଅଣ-ସଂକ୍ରାମକ ରୋଗର ଚିକିତ୍ସାକୁ ସୁଲଭ କରାଯିବ ବୋଲି ଅର୍ଥମନ୍ତ୍ରୀ ସ୍ପଷ୍ଟ କରିଛନ୍ତି। ଏଥିପାଇଁ ୧୦ବର୍ଷରେ ୧୦ ହଜାର କୋଟି ଟଙ୍କା ଖର୍ଚ୍ଚ କରାଯିବ। ଏହି ନିବେଶ ଦ୍ୱାରା କେବଳ ଔଷଧ ମୂଲ୍ୟ ହ୍ରାସ ହେବ ନାହିଁ, ବରଂ ବାୟୋ-ଫାର୍ମା ଶକ୍ତି ଏବଂ ବାୟୋଲଜିକ୍ସ ଉତ୍ପାଦନରେ ଭାରତ ବିଶ୍ୱର ନେତୃତ୍ୱ ନେବ।

ସ୍ୱାସ୍ଥ୍ୟ ପର୍ଯ୍ୟଟନର ସମ୍ପ୍ରସାରଣ

ମେଡିକାଲ ଟୁରିଜିମ ତଥା ସ୍ୱାସ୍ଥ୍ୟ ପର୍ଯ୍ୟଟନକୁ ପ୍ରୋତ୍ସାହନ ଦେବା ପାଇଁ ୫ଟି ଆଞ୍ଚଳିକ ମେଡିକାଲ ହବ୍ ନିର୍ମାଣ କରାଯିବ। ଏଥିରେ ଘରୋଇ କ୍ଷେତ୍ର ମଧ୍ୟ ସାମିଲ ହେବ। ହେଲ୍‌ଥକେୟାର କମ୍ପ୍ଲେକ୍ସରେ ଆୟୁଷ କେନ୍ଦ୍ର, ଡାଇଗ୍ନୋଷ୍ଟିକ, ପୋଷ୍ଟର କେୟାର ଏବଂ ପୁନର୍ବାସ କେନ୍ଦ୍ର ଆଦି ରହିବ। ଏହା ଦ୍ୱାରା ସ୍ୱାସ୍ଥ୍ୟ କ୍ଷେତ୍ରରେ କାର୍ଯ୍ୟ କରୁଥିବା ବ୍ୟକ୍ତି ନିଯୁକ୍ତି ପାଇବେ। ଏହା ବ୍ୟତୀତ ନ୍ୟାସନାଲ ଇନଷ୍ଟିଚ୍ୟୁଟ ଅଫ ହସ୍ପିଟାଲିଟିର ପ୍ରତିଷ୍ଠା ହେବ। ୨୦ ପ୍ରମୁଖ ପର୍ଯ୍ୟଟନ ସ୍ଥଳରେ ୧୦ ହଜାର ଗାର୍ଡ଼ଙ୍କ କୌଶଳ ବୃଦ୍ଧି ପାଇଁ ପ୍ରଶିକ୍ଷଣ ଦିଆଯିବ। ନ୍ୟାସନାଲ ଡେଷ୍ଟିନେସନ ଡିଜିଟାଲ ନଲେଜ ଗ୍ରୀଡ଼ ମଧ୍ୟ ପ୍ରତିଷ୍ଠା କରାଯିବ। ହିମାଚଳ ପ୍ରଦେଶ, ଉତ୍ତରାଖଣ୍ଡ, ଜମ୍ମୁ-କଶ୍ମୀରରେ ପରିବେଶ ଅନୁକୂଳ ଟ୍ରାକିଂ ମାର୍ଗ ପ୍ରସ୍ତୁତ କରାଯିବ।

ବିଶ୍ୱସ୍ତରୀୟ ମାନ୍ୟତା ପାଇବ ଆୟୁର୍ବେଦ

ଯେପରି ଭାରତର ଯୋଗ ବିଶ୍ୱବ୍ୟାପୀ ଏକ ନୂତନ ପରିଚୟ ଲାଭ କରିଛି, ସେହିପରି ଆୟୁର୍ବେଦକୁ ମଧ୍ୟ ଅନ୍ତର୍ଜାତୀୟ ମାନ୍ୟତା ଦେବା ପାଇଁ ଏବେ ପ୍ରସ୍ତୁତି ଚାଲିଛି। ବିଶ୍ୱବ୍ୟାପୀ ସ୍ୱୀକୃତି ପାଇଥିବା ପ୍ରାଚୀନ ଯୋଗ ଏବଂ ଆୟୁର୍ବେଦ ପ୍ରଣାଳୀ ଉପରେ ଗୁରୁତ୍ୱ ଦିଆଯିବ। ଆୟୁର୍ବେଦିକ ଔଷଧ ପରୀକ୍ଷା କରିବା ପାଇଁ ଜାତୀୟ ପ୍ରୟୋଗଶାଳା ନିର୍ମାଣ କରାଯିବ। ଏହି ଅନୁଯାୟୀ, ଆୟୁର୍ବେଦକୁ ଆହୁରି ମଜବୁତ କରିବା ପାଇଁ ସରକାର ତିନୋଟି ନୂତନ ଅଖିଳ ଭାରତୀୟ ଆୟୁର୍ବେଦ ପ୍ରତିଷ୍ଠାନ(ଏଆଇଆଇଏ) ସ୍ଥାପନ ପାଇଁ ସରକାର ଘୋଷଣା କରିଛନ୍ତି। ଗୁଜରାଟର ଜାମନଗରଠାରେ ବିଶ୍ୱ ସ୍ୱାସ୍ଥ୍ୟ ସଂଗଠନ (ଡବ୍ଲ୍ୟୁଏଚ୍‌ଓ)ର ପାରମ୍ପରିକ ଔଷଧ କେନ୍ଦ୍ର ସ୍ଥାପନ କରାଯିବ। ଏହି ପ୍ରତିଷ୍ଠାନଗୁଡ଼ିକ ପାରମ୍ପରିକ ଔଷଧରେ ଗବେଷଣା, ତାଲିମ ଏବଂ ଚିକିତ୍ସାକୁ ପ୍ରୋତ୍ସାହିତ କରିବେ। ଔଷଧର ଗୁଣବତ୍ତା ଏବଂ ଉପଲବ୍ଧତାକୁ ଉନ୍ନତ କରିବା ପାଇଁ ଆୟୁଷ ଫାର୍ମାସିଗୁଡ଼ିକୁ ମଧ୍ୟ ଉନ୍ନତ କରିବାର ଯୋଜନା ରହିଛି।

ଖୋଲିବ ୩ ଆୟୁର୍ବେଦ ପ୍ରତିଷ୍ଠାନ

ଦେଶରେ ଖୋଲିବ ଆଉ ୩ ନୂଆ ଏମ୍‌ସ

AIIMS

ସ୍ୱାସ୍ଥ୍ୟସେବା କ୍ଷେତ୍ରରେ ସରକାର ରାଜକୋଷ ଖୋଲି ଦେଇଛନ୍ତି। ଚିକିତ୍ସା ପାଇଁ ଦିଲ୍ଲୀ କିମ୍ବା ମୁମ୍ବଇ ଭଳି ବଡ଼ସହରକୁ ଯାଉଥିବା ଲୋକଙ୍କ ଅସୁବିଧା ଦୂର କରିବା ପାଇଁ ସରକାର ବଡ଼ ପଦକ୍ଷେପ ନେଇଛନ୍ତି। ଏଥିରେ ସାଧାରଣଲୋକଙ୍କ ସ୍ୱାସ୍ଥ୍ୟ ଏବଂ ପକେଟ୍‌କୁ ଧ୍ୟାନରେ ରଖି ୩ଟି ନୂତନ ଅଖିଳ ଭାରତୀୟ ଚିକିତ୍ସା ବିଜ୍ଞାନ ସଂସ୍ଥାନ (ଏମ୍‌ସ) ଏବଂ ୫ଟି ଆଞ୍ଚଳିକ ଚିକିତ୍ସା କେନ୍ଦ୍ର ବା ମେଡିକାଲ୍ ହବ୍ ନିର୍ମାଣ ନିଷ୍ପତ୍ତି ନିଆଯାଇଛି। ଏହି ହବ୍‌ଗୁଡ଼ିକର ଉଦ୍ଦେଶ୍ୟ କେବଳ ଚିକିତ୍ସା ଯୋଗାଇବା ନୁହେଁ, ବରଂ ଏହା ଚିକିତ୍ସା ଗବେଷଣା ଏବଂ ତାଲିମକୁ ପ୍ରୋତ୍ସାହିତ କରିବ। ଏହି କେନ୍ଦ୍ରଗୁଡ଼ିକରେ ସ୍ୱାସ୍ଥ୍ୟସେବା ସୁବିଧା ସହଜରେ ଉପଲବ୍ଧ ହେବ ଏବଂ ଚିକିତ୍ସା ପର୍ଯ୍ୟଟନକୁ ମଧ୍ୟ ପ୍ରୋତ୍ସାହିତ କରିବ। ସରକାର ଏହି ହବ୍‌ଗୁଡ଼ିକ ମାଧ୍ୟମରେ ନୂତନ ନିଯୁକ୍ତି ସୁଯୋଗ ସୃଷ୍ଟି କରିବାକୁ ମଧ୍ୟ ଯୋଜନା କରିଛନ୍ତି।

୫ ବର୍ଷରେ ଯୋଡ଼ିହେବେ ୧ଲକ୍ଷ ଏଏଚ୍‌ପି

ବଜେଟରେ ଶିକ୍ଷା ଏବଂ ଦକ୍ଷତା ବିକାଶକୁ ବିଶେଷ ଧ୍ୟାନ ଦିଆଯାଇଛି। ଯୁବପିଢ଼ିଙ୍କ ଦକ୍ଷତା ବୃଦ୍ଧି ଏବଂ ସେମାନଙ୍କୁ ନିଯୁକ୍ତି ପାଇଁ ପ୍ରସ୍ତୁତ କରିବା ନିମନ୍ତେ ସରକାର ନୂଆ ଯୋଜନା ଆଣିଛନ୍ତି। ସେବା କ୍ଷେତ୍ର ପାଇଁ ସରକାର ଏକ ଉଚ୍ଚସ୍ତରୀୟ କମିଟି ଗଠନ କରିବେ। ଏହା କୃତ୍ରିମ ବୁଦ୍ଧିମତ୍ତା (ଆର୍ଟିଫିସିଆଲ ଇଣ୍ଟେଲିଜେନ୍ସ ବା ଏ.ଆଇ) ଏବଂ ନୂଆ ପ୍ରଯୁକ୍ତିବିଦ୍ୟାର ପ୍ରଭାବ ଆକଳନ କରିବ। ଦକ୍ଷତା ଆଧାରିତ ନିଯୁକ୍ତିକୁ ଧ୍ୟାନ ଦିଆଯିବ। ସ୍ୱାସ୍ଥ୍ୟକ୍ଷେତ୍ର ପାଇଁ ବୃତ୍ତିଗତଙ୍କୁ ପ୍ରସ୍ତୁତ କରୁଥିବା ପ୍ରତିଷ୍ଠାନର ଅପଗ୍ରେଡ୍ କରାଯିବ। ରେଡିଓଲୋଜି, ଆନାସ୍ଥେସିଆ ଭଳି କ୍ଷେତ୍ରରେ ପ୍ରଶିକ୍ଷଣ ବୃଦ୍ଧି ହେବ। ଆସନ୍ତା ୫ବର୍ଷରେ ୧ଲକ୍ଷ ଆନୁଷଙ୍ଗିକ ସ୍ୱାସ୍ଥ୍ୟକର୍ମୀ (ଏଏଚପି)ଙ୍କୁ ସାମିଲ କରାଯିବ। ସେହିପରି ଦେଢ଼ଲକ୍ଷ ସେବାଦାତା (କେୟାରଗିଭର୍ସ)ଙ୍କୁ ମଧ୍ୟ ପ୍ରଶିକ୍ଷଣ ଦିଆଯିବ।

ମହିଳାଙ୍କୁ ଆତ୍ମନିର୍ଭର କରିବ ସି' ମାର୍ଟ

ନବମ ବଜେଟରେ କେନ୍ଦ୍ର ସରକାର ମେଡିକାଲ ଶିକ୍ଷାକୁ ପ୍ରାଧାନ୍ୟ ଦେଇଛନ୍ତି। ଏହାକୁ ପ୍ରାଥମିକ କ୍ଷେତ୍ର ଭାବେ ରଖିଛନ୍ତି। ଏହି କ୍ରମରେ ଦେଶର ପ୍ରତ୍ୟେକ ଜିଲ୍ଲାରେ ମହିଳାଙ୍କ ପାଇଁ ହଷ୍ଟେଲ ଖୋଲିବାକୁ ଘୋଷଣା କରିଛନ୍ତି। ମହିଳା ଶିକ୍ଷା, ସୁରକ୍ଷା ଏବଂ ଉପଯୋଗିତାକୁ ଦୃଷ୍ଟିରେ ଦେଖି ଏହି ନିଷ୍ପତ୍ତି ନିଆଯାଇଛି। ଶିକ୍ଷା କେନ୍ଦ୍ର ଏବଂ କାର୍ଯ୍ୟକ୍ଷେତ୍ର ନିକଟରେ ଏହି ସବୁ ହଷ୍ଟେଲ ଖୋଲାଯିବ। ୫ଟି ବିଶ୍ୱବିଦ୍ୟାଳୟ (ୟୁନିଭର୍ସିଟି) ଟାଉନସିପ୍ ମଧ୍ୟ ନିର୍ମାଣ କରାଯିବ। ମହିଳାଙ୍କ ନେତୃତ୍ୱାଧୀନ ଉଦ୍ୟୋଗ ପାଇଁ 'ସି ମାର୍ଟସ' ତଥା ସି-ହେଲ୍‌ପ ଏଣ୍ଟରପ୍ରିନ୍ୟୁର୍ ମଧ୍ୟ ଆରମ୍ଭ ହେବ। ଖୁଚୁରା ଦୋକାନ ଭାବେ ଏହାକୁ ଖୋଲାଯିବ। ଏଠାରେ ମହିଳା ଉଦ୍ୟୋଗୀ, ସ୍ୱୟଂ ସହାୟକ ଗୋଷ୍ଠୀ, ଷ୍ଟାର୍ଟ-ଅପ୍ ଏବଂ କାରିଗରମାନେ ନିଜ ଉତ୍ପାଦ ବିକ୍ରି କରିପାରିବେ। ଏହାଦ୍ୱାରା ମଧ୍ୟସ୍ଥିଙ୍କ ଉପରେ ନିର୍ଭରଶୀଳତା ହ୍ରାସ ପାଇବ। ସ୍ଥାନୀୟ ଉତ୍ପାଦକୁ ରାଷ୍ଟ୍ରୀୟ ପରିଚୟ ମିଳିବ। ଲକ୍ଷପତି ଦିଦି ଯୋଜନାର ମଧ୍ୟ ସମ୍ପ୍ରସାରଣ କରାଯିବ। ଏହାଦ୍ୱାରା ଲକ୍ଷଲକ୍ଷ ମହିଳା ଲାଭାନ୍ୱିତ ହେବେ। ଏହି ଯୋଜନାରେ ସ୍ୱୟଂସହାୟକ ଗୋଷ୍ଠୀ (ଏସଏଚ୍‌ଜି) ମହିଳାଙ୍କୁ ଆତ୍ମନିର୍ଭର କରାଯିବା ସହ ସେମାନଙ୍କ ଆୟ ବଢ଼ାଯିବ। ଏହା ଅଧୀନରେ ୫ଲକ୍ଷ ଟଙ୍କା ପର୍ଯ୍ୟନ୍ତ ସୁଧମୁକ୍ତ ଋଣ ସହ ସୁଧରେ ରିଆତି ଦିଆଯିବ। ସେହିପରି ଟିୟର୍-୨ ଏବଂ ଟିୟର୍-୩ ସହରଗୁଡ଼ିକରେ 'କର୍ପୋରେଟ୍ ମିତ୍ର' ଗଢ଼ାଯିବ। ଏହାଦ୍ୱାରା ବୃତ୍ତିଗତ ପ୍ରତିଷ୍ଠାନକୁ ସୁବିଧା ଏବଂ ପ୍ରଶିକ୍ଷଣ ମିଳିବ। ନିର୍ମଳା ଏହି ବଜେଟକୁ 'ଯୁବ ଶକ୍ତିଙ୍କ ଦ୍ୱାରା ପ୍ରେରିତ ବଜେଟ" ବୋଲି କହିଛନ୍ତି।

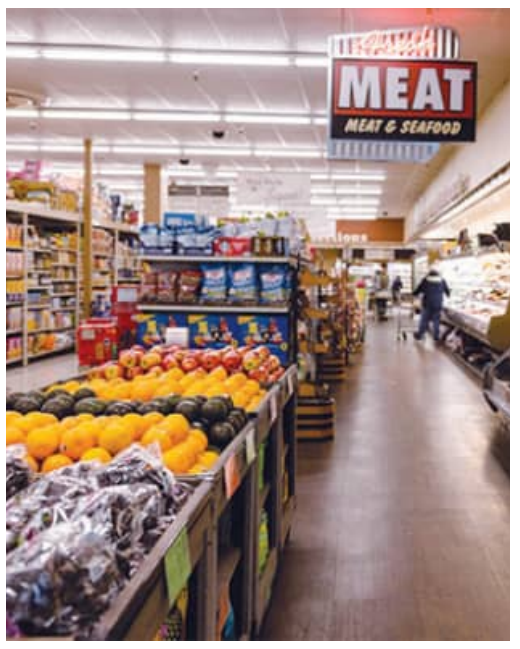

ପ୍ରବାସୀ ଭାରତୀୟଙ୍କ ପାଇଁ ସମ୍ପତ୍ତି ବିକ୍ରି ସମସ୍ୟାର ଅନ୍ତ

ବଜେଟ୍‌ରେ ପ୍ରବାସୀ ଭାରତୀୟଙ୍କୁ ବଡ଼ ଆଶ୍ୱସ୍ତି ମିଳିଛି। ବିଦେଶରେ ସମ୍ପତ୍ତି ବିକ୍ରି କରୁଥିବା ପ୍ରବାସୀ ଭାରତୀୟ ଏବଂ ଆୟକର ଦାଖଲ ବେଳେ ବିଦେଶରେ ଥିବା ଛୋଟ ଧରଣର ସମ୍ପତ୍ତିର ପରିପ୍ରକାଶରେ ବିଫଳ ହେଉଥିବା ପ୍ରବାସୀ ଭାରତୀୟମାନଙ୍କୁ ଗୁରୁତ୍ୱପୂର୍ଣ୍ଣ ଛାଡ଼ ମିଳିଛି। ବର୍ତ୍ତମାନ, ପ୍ରବାସୀ ଭାରତୀୟଙ୍କ ପାଇଁ ସେମାନଙ୍କର ସମ୍ପତ୍ତି ବିକ୍ରି କରିବା ପୂର୍ବାପେକ୍ଷା ସହଜ ହୋଇଯାଇଛି। ପୂର୍ବରୁ, ପ୍ରବାସୀ ଭାରତୀୟମାନଙ୍କୁ ସମ୍ପତ୍ତି ବିକ୍ରି କରିବା ସମୟରେ ଟିଡିଏସ୍ କାଟି (ଉତ୍ସରୁ ଟିକସ ବାଦ) ଜମା କରିବା ପାଇଁ ଏକ ସ୍ୱତନ୍ତ୍ର ଟ୍ୟାନ୍ (ଅସ୍ଥାୟୀ ଆକାଉଣ୍ଟ ନମ୍ବର) ପାଇବାକୁ ପଡୁଥିଲା। ଏହି ପ୍ରକ୍ରିୟା ସାମାନ୍ୟ ଜଟିଳ ଥିଲା। ସରକାର ଏହାକୁ ସରଳ କରିଛନ୍ତି। ୨୦୨୬ ବଜେଟ୍ ପ୍ରସ୍ତାବ ଅନୁଯାୟୀ, ଭାରତୀୟ ସମ୍ପତ୍ତି କ୍ରେତାମାନେ ଏବେ ଟିଡିଏସ୍ କାଟି ସେମାନଙ୍କର ପ୍ୟାନ୍ ଥିବା ଏକ ଇନଭଏସ୍ ମାଧ୍ୟମରେ ଜମା କରିବେ। ଏହା ପ୍ରବାସୀ ଭାରତୀୟଙ୍କ ପାଇଁ ଟ୍ୟାନ୍ ପାଇବାର ଆବଶ୍ୟକତାକୁ ଦୂର କରିବ। ଫଳରେ ସେମାନଙ୍କ କାମ ସହଜ ହେବ। ସେହିପରି, ଅନେକ ଭାରତୀୟ ବିଦେଶରେ ଛୋଟମୋଟ ସଂପତ୍ତିର ମାଲିକ। କିନ୍ତୁ, ସେମାନେ ତାହାକୁ ଟିକସ ରିଟର୍ଣ୍ଣରେ ପ୍ରକାଶ କରିବାକୁ ଭୁଲିଯାଆନ୍ତି। ସରକାର ସେହି ବ୍ୟକ୍ତିମାନଙ୍କୁ ଆଶ୍ୱସ୍ତି ପ୍ରଦାନ କରିଛନ୍ତି, ଯେଉଁମାନଙ୍କର ବିଦେଶରେ ଥିବା ଅସ୍ଥାବର ସମ୍ପତ୍ତିର ମୋଟ ମୂଲ୍ୟ ୨୦ଲକ୍ଷ ଟଙ୍କାରୁ କମ୍। ଯଦିଓ ସେମାନେ ଆୟକର ଦାଖଲ ବେଳେ ସେମାନଙ୍କର ସମ୍ପତ୍ତି ପ୍ରକାଶ କରୁନାହାନ୍ତି, ସେମାନଙ୍କୁ କୌଣସି କାର୍ଯ୍ୟାନୁଷ୍ଠାନର ସମ୍ମୁଖୀନ ହେବାକୁ ପଡ଼ିବ ନାହିଁ। ଏହାର ଅର୍ଥ ସେମାନେ ଦଣ୍ଡରୁ ମୁକ୍ତ ହେବେ।

ନଡ଼ିଆ, କାଜୁ ଚାଷୀଙ୍କୁ ମିଳିବ ସ୍ୱତନ୍ତ୍ର ସହାୟତା

ନଡ଼ିଆ ଉତ୍ପାଦନରେ ପ୍ରତିଯୋଗିତାକୁ ଆହୁରି ବୃଦ୍ଧି କରିବାକୁ ବଜେଟ୍‌ରେ ଯୋଜନା କରାଯାଇଛି। ଯାହାଦ୍ୱାରା ଉତ୍ପାଦନକୁ ବିଭିନ୍ନ ଉପାୟରେ ବୃଦ୍ଧି କରାଯାଇପାରିବ। ଭାରତୀୟ କାଜୁ ଓ କୋକୋ ପାଇଁ ଏକ ସ୍ୱତନ୍ତ୍ର କାର୍ଯ୍ୟକ୍ରମ ପ୍ରସ୍ତୁତ ହେବ। ଫଳରେ ଭାରତ କାଜୁ ଓ ନଡ଼ିଆର ଉତ୍ପାଦନ ଏବଂ ପ୍ରକ୍ରିୟାକରଣରେ ଆତ୍ମନିର୍ଭରଶୀଳ ହୋଇପାରିବ। ଦେଶର ଉପକୂଳବର୍ତ୍ତୀ ଅଞ୍ଚଳଗୁଡ଼ିକରେ ନଡ଼ିଆ, କାଜୁ ଓ କୋକୋ ଚାଷ ପାଇଁ ସ୍ୱତନ୍ତ୍ର ସହାୟତା ପ୍ରଦାନ କରାଯିବ। ଏଥିଯୋଗୁଁ ୩ କୋଟି ଲୋକ ଲାଭାନ୍ୱିତ ହେବେ।

ଟାକା ଓଗାଡ଼ିଲେ ଭାରତ

ପ୍ରତିବର୍ଷ ଭାରତ ସରକାର ବଜେଟରେ ଅନ୍ୟ ଦେଶମାନଙ୍କ ପାଇଁ ସହାୟତା ରାଶି ଘୋଷଣା କରିଥା'ନ୍ତି। ଚଳିତବର୍ଷ ବାଂଲାଦେଶ ପାଇଁ ସହାୟତା ରାଶିକୁ ଅଧା କରିଦିଆଯାଇଛି। ୧୨୦ କୋଟି ଟଙ୍କା ସହାୟତାରୁ ହ୍ରାସ କରି ଏହାକୁ ୬୦ କୋଟି କରିଦିଆଯାଇଛି। ପ୍ରଧାନମନ୍ତ୍ରୀ ଶେଖ ହସିନା ବିତାଡ଼ିତ ହେବା ପରଠାରୁ ବାଂଲାଦେଶ ସହ ଭାରତର ସମ୍ପର୍କ ଖରାପ ରହିଛି। ହିଂସାକୁ ନେଇ ମହମ୍ମଦ ୟୁନୁସ ସରକାର ହାତ ଟେକି ଦେଇଥିବା ବେଳେ ଭାରତ ଉପରେ ଦୋଷ ଲଦୁଛନ୍ତି। ଏପରିସ୍ଥଳେ କେନ୍ଦ୍ର ସରକାର ବାଂଲାଦେଶ ପାଇଁ ବଜେଟ ହ୍ରାସ କରିବାକୁ ଉଚିତ ମଣିଛନ୍ତି। ସେହିପରି ଦେଶଙ୍କୁ ଦିଆଯାଉଥିବା ସହାୟତା ବଜେଟକୁ ସରକାର ୪ ପ୍ରତିଶତ ବୃଦ୍ଧି କରି ୫, ୬୮୬ କୋଟି କରିଦେଇଛନ୍ତି। ଭୁଟାନକୁ ସର୍ବାଧିକ ୨୨୮୯ କୋଟି, ନେପାଳକୁ ୮୦୦ କୋଟି, ଶ୍ରୀଲଙ୍କାକୁ ୪୦୦ କୋଟି, ମାଳଦ୍ୱୀପ ଓ ମରିସସକୁ ୫୫୦କୋଟି ଲେଖାଏଁ, ଆଫଗାନିସ୍ତାନକୁ ୧୫୦ କୋଟି, ମ୍ୟାଁମାରକୁ ୩୦୦ କୋଟି ସହାୟତା ପ୍ରଦାନ କରାଯିବ।

ଚାବାହାର ବନ୍ଦର ହାତ ଛାଡ଼ିଦେଲେ

ବିରୋଧୀ ଦଳ କଂଗ୍ରେସର ଅଭିଯୋଗ ସତ ପ୍ରମାଣିତ ହୋଇଛି। ଇରାନରେ ଭାରତ ସରକାରଙ୍କ ଦ୍ୱାରା ବିକାଶ କରାଯାଉଥିବା ଚାବାହାର ବନ୍ଦରକୁ ସରକାର ଏଥର ବଜେଟ୍ ସହାୟତା ବନ୍ଦ କରିଦେଇଛନ୍ତି। ଆମେରିକା ଭୟରେ ଭାରତ ସରକାର ଚାବାହାର ହାତ ଛାଡ଼ିଦେଇଛନ୍ତି। ଏଥର ବଜେଟ୍‌ରେ ଚାବାହାର ପାଇଁ କୌଣସି ଅର୍ଥ ଆବଣ୍ଟନ କରାଯାଇନାହିଁ। ଇରାନ ଉପରେ ଆମେରିକା କଟକଣା ଲଗାଇଥିବାରୁ କେନ୍ଦ୍ର ସରକାର ଏଭଳି ନିଷ୍ପତ୍ତି ନେଇଥିବା କୁହାଯାଉଛି। ଆସନ୍ତା ଏପ୍ରିଲ ଯାଏଁ ଭାରତକୁ ଚାବାହାର ଉପରେ ଆମେରିକା ଆଶ୍ୱସ୍ତି ଦେଇଥିଲା। ମାତ୍ର ଇରାନ ଉପରେ କଟକଣା ଲଗାଇ ଥିବାରୁ ଏହା ପ୍ରଭାବିତ ହୋଇଛି। ଗତ କିଛି ବର୍ଷ ହେଲା ଭାରତ ପ୍ରତିବର୍ଷ ଚାବାହାର ବିକାଶ ପାଇଁ ପ୍ରାୟ ୧୦୦କୋଟି ଟଙ୍କା ଲେଖାଏଁ ଆବଣ୍ଟନ କରୁଥିଲା। ରଣନୈତିକ ଦୃଷ୍ଟିକୋଣରୁ ଭାରତ ପାଇଁ ଚାବାହାର ଗୁରୁତ୍ୱପୂର୍ଣ୍ଣ ଥିଲା। ଏହା ମାଧ୍ୟମରେ ଭାରତ ପାକିସ୍ତାନକୁ ବାଦ୍ ଦେଇ ସିଧା ଆଫଗାନିସ୍ତାନ ଏବଂ ମଧ୍ୟ-ଏସିଆରେ ପହଞ୍ଚି ପାରିଥା'ନ୍ତା। ଏଠାରେ ରେଳ ଲାଇନ ମଧ୍ୟ ବିଛା ଯାଉଥିଲା। ଆନୁଷ୍ଠାନିକ ଭାବେ ଭାରତ ଏହି ପ୍ରକଳ୍ପ ଛାଡ଼ି ନଥିବା ବେଳେ ଆମେରିକାର ଚଢ଼ା ଶୁଳ୍କ ଏବଂ କଟକଣା ମଧ୍ୟରେ ପାଣ୍ଠିକୁ ବନ୍ଦ କରିଦେଇଥିବା କୁହାଯାଉଛି। ରୁଷରୁ ତୈଳ ଆମଦାନୀ କରୁଥିବାରୁ ଭାରତ ଉପରେ ଆମେରିକା ୨୫ ପ୍ରତିଶତ ଶୁଳ୍କ ଲଗାଇଛି। ଏପରି ସ୍ଥଳରେ କଟକଣା ନ ମାନି ଚାବାହାରର ବିକାଶ କଲେ ଆମେରିକା ଅଧିକ ଶୁଳ୍କ ଲଗାଇବାର ସମ୍ଭାବନା ରହିଛି। ଇରାନ ସହ ଭାରତ କାରବାର ହ୍ରାସ କରୁ ବୋଲି ଆମେରିକା ରାଷ୍ଟ୍ରପତି ଡୋନାଲ୍ଡ ଟ୍ରମ୍ପ ମଧ୍ୟ ଚାହୁଁଛନ୍ତି। ପୂର୍ବରୁ ତେହରାନ ସହ କାରବାର କରୁଥିବା ଦେଶ ଉପରେ ୨୫ ପ୍ରତିଶତ ଶୁଳ୍କ ଲଗାଇବା ବୋଲି ଟ୍ରମ୍ପ ଧମକ ଦେଇଥିଲେ। କିଛି ଦିନ ତଳେ ଭାରତ ଚାବାହାରରୁ ସମ୍ପୂର୍ଣ୍ଣ ଓହରିଯାଇଥିବା ରିପୋର୍ଟ ପ୍ରକାଶ ପାଇଥିଲା। ସୂଚନାଯୋଗ୍ୟ, ୨୦୨୪ରେ ଭାରତ ୧୦ବର୍ଷ ପାଇଁ ଚାବାହାର ପରିଚାଳନା ଦାୟିତ୍ୱ ନେଇଥିଲା।

ରାଜ୍ୟସ୍ତରୀୟ ଶୀତ ମହୋତ୍ସବ

୧୪୦ ଜଣଙ୍କୁ ମା' ବିରଜା ସମ୍ମାନ

ଯାଜପୁର,୧୨(ସମିସ):

ଯାଜପୁର ଜିଲ୍ଲାର ସାଂସ୍କୃତିକ ଅନୁଷ୍ଠାନ ମା' ଯଶୋଦା କଳା ପରିଷଦ ଓ ଓଡ଼ିଆ ଭାଷା ସାହିତ୍ୟ ସଂସ୍କୃତି ବିଭାଗର ସହଭାଗିତାରେ ରାଜ୍ୟସ୍ତରୀୟ ଶୀତ ମହୋତ୍ସବ ଯାଜପୁର ସହର ଗୌତମ ବୁଦ୍ଧ ସଂସ୍କୃତି ଭବନ ଠାରେ ଅନୁଷ୍ଠିତ ହୋଇଯାଇଛି। କାର୍ଯ୍ୟକ୍ରମ ଆରମ୍ଭରେ ବରିଷ୍ଠ କ୍ରୀଡ଼ାବିତ୍ ବିନୟ କୃଷ୍ଣ ବେହେରା ସମ୍ପାଦକୀୟ ବିବରଣୀ ପାଠ କରିଥିଲେ। ସଙ୍ଗୀତ ନିର୍ଦ୍ଦେଶକ ଦିନେଶ କୁମାର ମଲ୍ଲିକଙ୍କ ସଭାପତିତ୍ୱରେ ଆୟୋଜିତ କାର୍ଯ୍ୟକ୍ରମରେ ଓଡ଼ିଆ ସିନେ ଜଗତର ତାରକା ତଥା ଚଳଚ୍ଚିତ୍ର ନିର୍ଦ୍ଦେଶକ ଶ୍ରୀକାନ୍ତ ଗୌତମ ମୁଖ୍ୟଅତିଥି ଭାବେ ଯୋଗ ଦେଇଥିଲେ। ମୁଖ୍ୟବକ୍ତା ଭାବରେ ଗବେଷକ ଶୁଭେନ୍ଦୁ ଭୂୟାଁ, ସମ୍ମାନିତ ଅତିଥି ଭାବରେ ଦାନଗଦି ବିଡିଓ ପ୍ରଦୀପ କୁମାର ସେଠୀ, ବିଶିଷ୍ଟ ଅତିଥି ଭାବେ ବରିଷ୍ଠ ବିଜେପି ନେତା ଗୌତମ ରାୟ, ଚଳଚ୍ଚିତ୍ର ଅଭିନେତା ଓ ଉତ୍କଳ ସାମ୍ବାଦିକ ସଂଘ ଜିଲ୍ଲା ସଭାପତି ସାମ୍ବାଦିକ ହରିହର ସ୍ୱାଇଁ, ଯୁବ ସମାଜସେବୀ ପଦ୍ମାକର୍ ଗୁରୁ, ସଙ୍ଗୀତ ନିର୍ଦ୍ଦେଶକ ପ୍ରେମଚାନ୍ଦ ମହାନ୍ତି, ବିଜେପି ନେତା ସୁରଜ୍ ଲାଲ୍ ସାମଲ ଯୋଗ ଦେଇଥିଲେ। ଗୀତିକାର ନିରଞ୍ଜନ ପରିଡ଼ାଙ୍କ ରଚିତ 'ଯାଜପୁର ବନ୍ଧୁ ମହାନ୍ତି' କ୍ୟାସେଟ୍ ଉନ୍ମୋଚିତ ହୋଇଥିଲା। ରାଜ୍ୟର ୧୦ଟି ଜିଲ୍ଲାର ବିଭିନ୍ନ କ୍ଷେତ୍ରରେ ଉଲ୍ଲେଖନୀୟ ଅବଦାନ ପାଇଁ ୧୪୦ ଜଣ କଳାକାରଙ୍କୁ ମା' ବିରଜା ସମ୍ମାନରେ ସମ୍ମାନିତ କରାଯାଇଥିଲା। ଓଡ଼ିଶୀ ନୃତ୍ୟ, ଲୋକନୃତ୍ୟ ଗୁରୁ ଦିବ୍ୟାଲିଶା ନାୟକ, ରିଜିଓନାଲ ମହାବିଦ୍ୟାଳୟ ଓଡ଼ିଆ ବିଭାଗର ମୁଖ୍ୟ ଅଧ୍ୟାପିକା ବିଜୟିନୀ ପାକିଜା ସାମଲ, ସମୀକ୍ଷା ଲେଙ୍କା ଓ ଅର୍ଚ୍ଚନା ମିଶ୍ର ପ୍ରମୁଖ ପରିବେଷଣ କରିଥିଲେ। ସମାଜସେବୀ ରାଜେନ୍ଦ୍ର ରାଉତରାୟ, କଣ୍ଠଶିଳ୍ପୀ ବିଜୟିନୀ ଦାଶ, ସସ୍ମିତା ପାତ୍ର, ବିଜୟଲକ୍ଷ୍ମୀ ଶତପଥୀ, ସ୍ନେହାସୁଧା ଓଝା, ପ୍ରତିମା ସାହୁ, ସଙ୍ଗୀତା ମୁଦୁଲି, ମଧୁସ୍ମିତା ବିଶ୍ୱାଳ, ଶ୍ରଦ୍ଧା ସୁମନ ରାଉତ, ଗୌରୀ ପାଢ଼ୀ, ଜଗଦୀଶ ମଲ୍ଲିକ, ସାଇ ପ୍ରଭାଂଶୁ ନାୟକ ପ୍ରମୁଖ କାର୍ଯ୍ୟକ୍ରମକୁ ସଞ୍ଚାଳନ କରିଥିଲେ। କାର୍ଯ୍ୟକାରୀ ସଭାପତି ବିନୟବେହେରା ଧନ୍ୟବାଦ ଅର୍ପଣ କରିଥିଲେ।

ଅଭିମନ୍ୟୁ ସାମନ୍ତସିଂହାର ସାହିତ୍ୟ ସମ୍ମାନ ପାଇଲେ ସୂର୍ଯ୍ୟକାନ୍ତ

ଧର୍ମଶାଳା,୧୨ (ସମିସ): ଧର୍ମଶାଳା ବ୍ଲକ୍ ଅନ୍ତର୍ଗତ କଦମପାଳ ଗ୍ରାମର ବିଶିଷ୍ଟ ଶିକ୍ଷାବିତ୍ ତଥା ଯୁବ ଇଞ୍ଜିନିୟର ସୂର୍ଯ୍ୟକାନ୍ତ ଜେନାଙ୍କୁ ଅଭିମନ୍ୟୁ ସାମନ୍ତସିଂହାର ସାହିତ୍ୟ ସମ୍ମାନରେ ସମ୍ମାନିତ କରାଯାଇଥିଲା। ଆଜି କଟକସ୍ଥିତ ଶ୍ରୀରାମଚନ୍ଦ୍ର ଭବନ ଠାରେ ଆୟୋଜିତ ଅଭିମନ୍ୟୁ ସାମନ୍ତସିଂହାର ସାହିତ୍ୟ ସୃଜନୀ ତରଫରୁ ଏହି ସମ୍ମାନରେ ସମ୍ମାନିତ କରାଯାଇଛି। ୪ର୍ଥ ବାର୍ଷିକ ରାଜ୍ୟସ୍ତରୀୟ କବିତା ପାଠୋତ୍ସବ, ସାହିତ୍ୟ ଆଲୋଚନା ଓ ସମ୍ବର୍ଦ୍ଧନା ପର୍ବରେ ତାଙ୍କୁ ବିଶିଷ୍ଟ ଅତିଥିମାନେ ଯୋଗଦେଇ ସମ୍ବର୍ଦ୍ଧିତ କରିଥିଲେ। ସେ ଜାତୀୟ ଏବଂ ରାଜ୍ୟସ୍ତରରେ ଓଡ଼ିଶାର ଐତିହ୍ୟ ସାହିତ୍ୟ, ସଂସ୍କୃତି, ଓଡ଼ିଆ ପରମ୍ପରା ଭଳି ଆଲୋଚନାଚକ୍ରରେ ଅଂଶଗ୍ରହଣ କରି ବେଶ୍ ଗୌରବ ଅର୍ଜନ କରିପାରିଛନ୍ତି। ଏହି ଅବସରରେ ତାଙ୍କୁ ମାଳିକା ପ୍ରବଚକ ବିଭୂତି ଭୂଷଣ ପାଳ, ଲୋକସେବକ ମଣ୍ଡଳର ପୂର୍ବତନ ରାଷ୍ଟ୍ରୀୟ ସଂପାଦକ ଡ. ପ୍ରଭାସ ଆଚାର୍ଯ୍ୟ, ସୁସାହିତ୍ୟିକ ଡ. ସଂଗ୍ରାମ କେଶରୀ ସାମନ୍ତରାୟ, ଡ. ମିନତୀ ମିଶ୍ର, ପ୍ରାକ୍ତନ ଶିକ୍ଷକ ଚିତ୍ତରଞ୍ଜନ ମହାନ୍ତି ତଥା ଅନେକ ବ୍ୟକ୍ତି ବିଶେଷ ସୂର୍ଯ୍ୟକାନ୍ତଙ୍କୁ ଶୁଭେଚ୍ଛା ଜଣାଇଛନ୍ତି।

ବଜେଟ୍ ପ୍ରତିକ୍ରିୟା

ନିଯୁକ୍ତି ବିରୋଧୀ, ବିକାଶ ପରିପନ୍ଥୀ

କର୍ପୋରେଟ ସ୍ୱାର୍ଥରେ ପରିଚାଳିତ ଏକ ଉଜୁଡ଼ା ଅର୍ଥନୀତିରେ ବିକାଶ ତଥା ଜନକଲ୍ୟାଣ ପରିପନ୍ଥୀ ଓ ନିଯୁକ୍ତି ସଂହାରକାରୀ ବାର୍ଷିକ ଯୋଜନାର ଦସ୍ତାବିଜ ହେଉଛି ୨୦୨୬-୨୭ର କେନ୍ଦ୍ର ବଜେଟ। ଏହି ବଜେଟରେ ଓଡ଼ିଶା ପାଇଁ କେବଳ କଇଁଛ କରିଡର, ବିରଳ ମୃତ୍ତିକା କରିଡର ଏବଂ ତାଳଚେର-ପାରାଦୀପ ଜଳମାର୍ଗର ପ୍ରତିଶ୍ରୁତି ବ୍ୟତୀତ ଅନ୍ୟ କିଛି ନାହିଁ। ବରଂ ଷୋଡ଼ଶ ଅର୍ଥ କମିଶନଙ୍କ ସୁପାରିସ ଅନୁସାରେ କେନ୍ଦ୍ର-ରାଜ୍ୟ ମଧ୍ୟରେ ସମ୍ବଳ ବଣ୍ଟନର ଯେଉଁ ନୀତି ଘୋଷଣା କରାଯାଇଛି, ତାହା ରାଜ୍ୟର ସ୍ୱାର୍ଥକୁ ବିପନ୍ନ କରିବ।

ସନ୍ତୋଷ ଦାସ, ଆବାହକ,
ଯାଜପୁରରୋଡ୍-ଧାମରା ସଂଗ୍ରାମ ସମିତି

ମଧ୍ୟବର୍ଗଙ୍କ ଆଶାଭଙ୍ଗ ହୋଇଛି

ଉପସ୍ଥାପିତ ୟୁନିଅନ ବଜେଟ୍ ୨୦୨୬-୨୭ଟି ସାଧାରଣ ଲୋକ, ମଧ୍ୟବର୍ଗ, କୃଷକ, ଯୁବକ-ଯୁବତୀ ଓ ବ୍ୟବସାୟ ଦୃଷ୍ଟିକୋଣରୁ ଏକ ଉତ୍ତମ ବଜେଟ। ମୁଖ୍ୟତଃ ଦେଖିବାକୁ ଗଲେ ଢାଞ୍ଚାଗତ ଉନ୍ନତିରେ ଜୋର, ରାସ୍ତା, ରେଲୱେ, ହାଇ-ସ୍ପିଡ୍ ଟ୍ରେନ୍, ଇନ୍‌ଫ୍ରାସ୍ଟ୍ରକ୍‌ଚରରେ ଅଧିକ ବ୍ୟୟ, ରୋଜଗାର ସୃଷ୍ଟି ଓ ଅର୍ଥନୀତିକ ଗତି ବଢ଼ିବ, ଶିକ୍ଷା ଓ ଗବେଷଣାକୁ ଗୁରୁତ୍ୱ, ୟୁନିଭର୍ସିଟି ଟାଉନସିପ୍, ଛାତ୍ରୀ ହଷ୍ଟେଲ୍, ଗ୍ରାମ ଓ ମଫସଲ ଅଞ୍ଚଳର ଛାତ୍ରଛାତ୍ରୀ ଉପକୃତ ହେବେ। ମହିଳା ସଶକ୍ତୀକରଣ ପାଇଁ ଛାତ୍ରୀମାନଙ୍କ ପାଇଁ ଆବାସିକ ସୁବିଧା, ମହିଳା ଶିକ୍ଷା ଓ ସୁରକ୍ଷାରେ ସହାୟକ ଅଟେ। କୃଷି ଓ ଗ୍ରାମୀଣ କ୍ଷେତ୍ରରେ ଧ୍ୟାନ ଦେଇ କୃଷି, ମତ୍ସ୍ୟ, ପଶୁପାଳନ ଯୋଜନା ଏବଂ କୃଷକ ଆୟବୃଦ୍ଧିର ସମ୍ଭାବନା ସୃଷ୍ଟି କରାଯାଇଛି। ଉଦ୍ୟୋଗ ଓ ନିବେଶ ପ୍ରୋତ୍ସାହନ ସେମିକଣ୍ଡକ୍ଟର, ଉତ୍ପାଦନ କ୍ଷେତ୍ରରେ ନିବେଶ ବୃଦ୍ଧି ଭଲ ସଂକେତ। ସ୍ୱାସ୍ଥ୍ୟ କ୍ଷେତ୍ରରେ ରିଆତି, କିଛି ଔଷଧ ଉପରେ କଷ୍ଟମ୍ ଶୁଳ୍କ କମିବା ନିମନ୍ତେ ଚିକିତ୍ସା ଖର୍ଚ୍ଚ କମିପାରେ; କିନ୍ତୁ ମଧ୍ୟବର୍ଗ ପାଇଁ ବଡ଼ କର ରିଆତି ନାହିଁ। ଆୟକର ସ୍ଲାବରେ ମହତ୍ତ୍ୱପୂର୍ଣ୍ଣ ପରିବର୍ତ୍ତନ ନାହିଁ। ଫଳରେ ମଧ୍ୟବର୍ଗଙ୍କ ଆଶାଭଙ୍ଗ ହେଇଛି।

ବିବେକାନନ୍ଦ ମହାନ୍ତି,
ଟ୍ୟାକ୍ସ ଆଇନଜୀବୀ

ବିବେକାନନ୍ଦ ଶିକ୍ଷାକେନ୍ଦ୍ରର ବାର୍ଷିକୋତ୍ସବ

ପ୍ରୀତିପୁର,୧୨ (ସମିସ): ସ୍ୱାମୀ ବିବେକାନନ୍ଦଙ୍କ ନୀତି ଓ ଆଦର୍ଶ ଛାତ୍ରଛାତ୍ରୀଙ୍କ ଧ୍ୟେୟ ହେବା ଉଚିତ ବୋଲି ବିଞ୍ଚାରପୁର ସ୍ଥିତ ବିବେକାନନ୍ଦ ଶିକ୍ଷା କେନ୍ଦ୍ରର ୨୦ତମ ବାର୍ଷିକୋତ୍ସବରେ ମତ ପ୍ରକାଶ ପାଇଛି। ଅନୁଷ୍ଠାନ ପରିଚାଳନା ସମିତିର ସମ୍ପାଦକ ଆଡ୍‌ଭୋକେଟ ହରେଶ ରଞ୍ଜନ ଦାସଙ୍କ ସଭାପତିତ୍ୱରେ ଅନୁଷ୍ଠିତ ସଭାରେ ବିଶିଷ୍ଟ ଶିକ୍ଷାବିତ କାଳୀକିଙ୍କର ରଥ, ସେବା ନିବୃତ ଶିକ୍ଷକ ଦିଗମ୍ବର ସାହୁ, ସାଧୁଗୌରେଶ୍ୱର ମହାବିଦ୍ୟାଳୟର ଅବସରପ୍ରାପ୍ତ ମୁଖ୍ୟ ପ୍ରାଧ୍ୟାପକ ନିରାକାର ନାୟକ ପ୍ରମୁଖ ଅତିଥି ଭାବେ ଯୋଗ ଦେଇଥିଲେ। ବିଦ୍ୟାଳୟର ସହକାରୀ ଶିକ୍ଷୟିତ୍ରୀ ସବିତାରାଣୀ ପୁହାଣ ଅତିଥି ପରିଚୟ ପ୍ରଦାନ କରିଥିଲେ। ବିଦ୍ୟାଳୟର ପ୍ରଧାନ ଆଚାର୍ଯ୍ୟା ପ୍ରଜ୍ଞା ପରିମିତା ଦାସ ବାର୍ଷିକ ବିବରଣୀ ଉପସ୍ଥାପନ କରିଥିଲେ। କନିଷ୍ଠ ବିଭାଗରେ ସତ୍ୟଜିତ ପୁହାଣ, ବରିଷ୍ଠ ବିଭାଗରେ ଚାମ୍ପିଅନ ହୋଇଥିବା ସତ୍ୟମ ସାହୁଙ୍କୁ ଟ୍ରଫି ପ୍ରଦାନ କରାଯାଇଥିଲା। ଚଳିତ ବର୍ଷର ସର୍ବଶ୍ରେଷ୍ଠ ବିଦ୍ୟାର୍ଥୀ ପୁରସ୍କାର ଲାଭ କରିଥିବା ଋତୁପ୍ରିୟା ଧଳଙ୍କୁ ସ୍ୱତନ୍ତ୍ର ଟ୍ରଫି ପ୍ରଦାନ କରାଯାଇଥିଲା। ଶିକ୍ଷୟିତ୍ରୀ ଲକ୍ଷ୍ମୀପ୍ରିୟା ପଣ୍ଡା ଧନ୍ୟବାଦ ଅର୍ପଣ କରିଥିଲେ।

ଧର୍ମଶାଳା ପ୍ରେସ୍ କ୍ଲବର ସାଧାରଣ ପରିଷଦ ବୈଠକ

ଧର୍ମଶାଳା,୧୨ (ସମିସ): ଧର୍ମଶାଳା ପ୍ରେସ୍ କ୍ଲବର ବାର୍ଷିକ ଉତ୍ସବ ଉପଲକ୍ଷେ ଏକ ପ୍ରସ୍ତୁତି ବୈଠକ ଅନୁଷ୍ଠିତ ହୋଇଯାଇଛି। ସଭାପତି ପୂର୍ଣ୍ଣଚନ୍ଦ୍ର ଶତପଥୀଙ୍କ ସଭାପତିତ୍ୱରେ ଅନୁଷ୍ଠିତ ବୈଠକରେ ପ୍ରେସ୍ କ୍ଲବର ଚଳିତ ବର୍ଷ ହେବାକୁ ଥିବା ବାର୍ଷିକ ଉତ୍ସବ ଉପରେ ଆଲୋଚନା କରାଯାଇଥିଲା। ଦିନ ଧାର୍ଯ୍ୟ ସହିତ ଅତିଥି ଚୟନ ଉପରେ ଆଲୋଚନା କରାଯାଇଥିଲା।

ପ୍ରେସ୍ କ୍ଲବର ସମସ୍ତ ସଦସ୍ୟଙ୍କ ମତ ଅନୁଯାୟୀ ଆସନ୍ତା ମାର୍ଚ୍ଚ ୧ ତାରିଖରେ ବାର୍ଷିକ ଉତ୍ସବ କରିବାକୁ ସ୍ଥିର କରାଯାଇଥିଲା। ଏହି ଅବସରରେ ପ୍ରେସ୍ କ୍ଲବର ସାଧାରଣ ସମ୍ପାଦକ ଅବିନେଶ୍ୱର ଶତପଥୀ ଗତ ବୈଠକର ବିବରଣୀ ପାଠ କରିବା ସହିତ ଆୟବ୍ୟୟର ହିସାବ ରଖିଥିଲେ। ଏହି ବୈଠକରେ ପ୍ରେସ୍ କ୍ଲବର କାର୍ଯ୍ୟକାରୀ ସଭାପତି ଅଖିଳ କୁମାର ସ୍ୱାଇଁ, ଉପଦେଷ୍ଟା ବଟକୃଷ୍ଣ ପରିଡା, ଇନ୍ଦ୍ରମଣି ନାୟକ, ଗୁଲାମ ଗସ୍, କୋଷାଧ୍ୟକ୍ଷ ବିବେକ ରାୟ ସହ ସମ୍ପାଦକ ପ୍ରଶାନ୍ତ ଗନ୍ତାୟତ, ଆଇନ ପରାମର୍ଶଦାତା କ୍ଷୀରୋଦ ମୁଦୁଲି, ବରିଷ୍ଠ ସଦସ୍ୟ କପିଳେନ୍ଦ୍ର ରାଉତ, ଅକ୍ଷୟକୁମାର ରାଉତ, ବିକ୍ରମ କେଶରୀ ମହାନ୍ତି, କିଶୋର ରାଉତ, ଗିରିଧାରୀ ବେହେରା, ସୁବ୍ରତ ଜେନା, ବିନୋଦ ପରିଡା, ବିନୋଦ ସାହୁ ପ୍ରମୁଖ ଉପସ୍ଥିତ ରହି ଅଲୋଚନାରେ ଅଂଶଗ୍ରହଣ କରିଥିଲେ। ଶେଷରେ ପ୍ରେସ୍ କ୍ଲବର ଉପସଭାପତି ମାନସ ରଞ୍ଜନ ଜେନା ଧନ୍ୟବାଦ ଦେଇଥିଲେ।

ଧାନବସ୍ତା ରଖି ରାସ୍ତା ଅବରୋଧ କଲେ ଚାଷୀ

ବିଞ୍ଚାରପୁର,୧୨(ସମିସ): ଚଳିତ ବର୍ଷ ରାଜ୍ୟ ସରକାର ସ୍ୱଚ୍ଛତା ଓ ସୁବିଧା ସହିତ ଚାଷୀଙ୍କଠାରୁ ଖରିଫ ଧାନ କ୍ରୟ କରାଯିବ ବୋଲି ଘୋଷଣା କରିଥିଲେ। କିନ୍ତୁ ବିଞ୍ଚାରପୁର ବ୍ଲକରେ ଧାନ କ୍ରୟକୁ ନେଇ ବାରମ୍ବାର ବିବାଦ ଦେଖାଦେଉଛି। ପୂର୍ବରୁ କଟ୍‌ନୀ-ଛଟନୀ ଓ ଝୋଟ-ଜରୀ ଅଖାକୁ ନେଇ ଦ୍ୱନ୍ଦ ହୋଇଥିବା ବେଳେ ଏବେ ସମୟରେ ମିଲର ଗାଡି ନ ପଠାଇବା ନେଇ ଚାଷୀମାନଙ୍କ ଅସନ୍ତୋଷ ଚରମ ସୀମାକୁ ପହଞ୍ଚିଛି। ରବିବାର ଅପରାହ୍ନରେ ମାଁସଡ଼ାସ୍ଥିତ ଖରିଆ ପ୍ରାଥମିକ କୃଷି ସମବାୟ

ସମିତି ଅଧୀନରେ ଏହି ଘଟଣା ଘଟିଥିଲା। ସମିତି ଅଧୀନରେ ପଞ୍ଜିକୃତ ଚାଷୀଙ୍କଠାରୁ ଧାନ ଉଠାଇବା ପାଇଁ ରବିବାର ଦିନ ଆର୍ଶିବାଦ ମିଲର ଗାଡି ପଠାଇବା କଥା ଥିଲା। କିନ୍ତୁ ଅପରାହ୍ନ ପର୍ଯ୍ୟନ୍ତ ମଧ୍ୟ ଗାଡି ନ ପହଞ୍ଚିବାରୁ ଚାଷୀମାନେ ବାଧ୍ୟ ହୋଇ ଯାଜପୁରସିଂହପୁର ମୁଖ୍ୟ ରାସ୍ତାରେ ଧାନବସ୍ତା ରଖି ରାସ୍ତା ଅବରୋଧ କରିଥିଲେ। ରାସ୍ତା ଅବରୋଧର ଖବର ପାଇ ବିଞ୍ଚାରପୁର ବଜାର ନିରୀକ୍ଷକ ରଶ୍ମିପ୍ରଭା ସାହୁ ଘଟଣାସ୍ଥଳରେ ପହଞ୍ଚି ଚାଷୀମାନଙ୍କ ସହ ଆଲୋଚନା କରିଥିଲେ। ସୋମବାର ସକାଳେ ମିଲର ଗାଡି ଆସିବାର ପ୍ରତିଶ୍ରୁତି ଦେବା ପରେ ଚାଷୀମାନେ ରାସ୍ତା ଅବରୋଧ ହଟାଇଥିଲେ।

ନବଗ୍ରହ ମନ୍ଦିରର ବିଶ୍ୱଶାନ୍ତି ଗ୍ରହ ମହାଯଜ୍ଞ

ମଙ୍ଗଳପୁର,୧୨ (ସମିସ): ଦଶରଥପୁର ବ୍ଲକ କର୍ଯାଁ ପଞ୍ଚାୟତ ମଲ୍ଲିପୁର ଗ୍ରାମସ୍ଥିତ ନବଗ୍ରହ ମନ୍ଦିରର ୧୧ତମ ବାର୍ଷିକ ଉତ୍ସବ ତଥା ବିଶ୍ୱ ମାନବ କଲ୍ୟାଣ ମାନସିକ ଶାନ୍ତି ନିମିତ୍ତ ତ୍ରିଦିବସୀୟ ବିଶ୍ୱଶାନ୍ତି ଗ୍ରହଯଜ୍ଞ ଅନୁଷ୍ଠିତ ହୋଇଯାଇଛି। ୨୯ ତାରିଖ ଗୁରୁବାର ଅଙ୍କୁରାପୋଣ, ଶୁକ୍ରବାର କଳସଯାତ୍ରା, ସୂର୍ଯ୍ୟପୂଜା, ଅଗ୍ନି ସ୍ଥାପନ ଓ ଯଜ୍ଞ ଆରମ୍ଭ ହୋଇଥିଲା। ଶନିବାର ଯଜ୍ଞାଧିଷ୍ଠାନ ଓ ସନ୍ଧ୍ୟା ୫ଟାରେ ପୂର୍ଣ୍ଣାହୁତି ଅନୁଷ୍ଠିତ ହୋଇଥିଲା। ଯଜ୍ଞରେ ମଲ୍ଲିପୁର ଗ୍ରାମର ରତିକାନ୍ତ ନାୟକ ଓ ତାଙ୍କ ସହଧର୍ମିଣୀ ବୈଦେହୀ ନାୟକ ସଂକଳ୍ପ କରିଥିବା ବେଳେ ପୁରୋହିତ ଲକ୍ଷ୍ମୀଧର ନାୟକ, ଗଙ୍ଗାଧର ନାୟକ, ନୀଳାମ୍ବର ନାୟକ, ଶ୍ରୀନାଥ ଚନ୍ଦ୍ର ନାୟକ, ଅଭିରାମ ନାୟକ, ମଧୁ ନାୟକ ପ୍ରମୁଖ ଯଜ୍ଞ କାର୍ଯ୍ୟ ସମ୍ପାଦନ କରିଥିଲେ। ସେହିପରି ଶନିବାର ସନ୍ଧ୍ୟରେ ନବଗ୍ରହ ମନ୍ଦିର ପରିଚାଳନା କମିଟି ପକ୍ଷରୁ ଆୟୋଜିତ ସମ୍ବର୍ଦ୍ଧନା ସଭା କମିଟିର ଉପଦେଷ୍ଟା ଶ୍ରୀନାଥ ନାୟକଙ୍କ ସଭାପତିତ୍ୱରେ ଅନୁଷ୍ଠିତ ହୋଇଥିଲା। ଏଥିରେ ସଭ୍ୟ ଅଖିଳ ନାୟକ ମଞ୍ଚ ପରିଚାଳନା କରିଥିବା ବେଳେ ମୁଖ୍ୟଅତିଥି ଭାବେ ଏସ୍‌ଜି କଲେଜର ଅବସରପ୍ରାପ୍ତ ପ୍ରାଧ୍ୟାପକ ଡ. ବିଜୟ କିଶୋର ସାମଲ, ମନ୍ଦିର ପରିଚାଳନା କମିଟିର ସଭାପତି ସନ୍ତୋଷ ପାତ୍ର, ସମ୍ପାଦକ ରଜନୀ କାନ୍ତ ନାୟକ, ଉପଦେଷ୍ଟା କୃଷ୍ଣଚନ୍ଦ୍ର ପୃଷ୍ଟି, ଗୋପବନ୍ଧୁ କଳା ବିକାଶ କେନ୍ଦ୍ରର ପ୍ରତିଷ୍ଠାତା ବିଶ୍ୱମ୍ବର ନାୟକ ପ୍ରମୁଖ ଯୋଗଦେଇଥିଲେ। ସ୍ଥାନୀୟ କର୍ଯାଁଗୋଲା ଅଞ୍ଚଳର ବିଶିଷ୍ଟ ସମାଜସେବୀ ତଥା ଆଇନଜୀବୀ ବୈକୁଣ୍ଠ ପରିଡ଼ା ଓ ଦଶରଥପୁର ବ୍ଲକ ଉତ୍କଳ ସାମ୍ବାଦିକ ସଂଘର ସଭାପତି ଜୟପ୍ରକାଶ ନାୟକଙ୍କ ସମେତ ବିଭିନ୍ନ କ୍ଷେତ୍ରରେ ଉଲ୍ଲେଖନୀୟ ପ୍ରତିଭାଧାରୀଙ୍କୁ ସମ୍ବର୍ଦ୍ଧିତ କରାଯାଇଥିଲା। କାର୍ଯ୍ୟକ୍ରମ ଶେଷରେ ଦଶରଥପୁର କଳା ବିକାଶ କେନ୍ଦ୍ରର କଳାକାର ମାନଙ୍କ ଦ୍ୱାରା ସାଂସ୍କୃତିକ କାର୍ଯ୍ୟକ୍ରମ ଅନୁଷ୍ଠିତ ହୋଇଥିଲା। କାର୍ଯ୍ୟକ୍ରମ ପରିଚାଳନା କରିବାରେ ଶସଧର ନାୟକ , ଅଶୋକ ନାୟକ, ଶିବ ପ୍ରସାଦ ନାୟକ, କେଶବ ପାତ୍ର, ପ୍ରଦୀପ୍ତ ନାୟକ, ଆରତ ନାୟକ, ତ୍ରିଲୋଚନ ନାୟକ ପ୍ରମୁଖଙ୍କ ସମେତ କମିଟିର ସମସ୍ତ ସଭ୍ୟଙ୍କ ସମେତ ଗ୍ରାମବାସୀ ମାନେ ସହଯୋଗ କରିଥିଲେ।

ତପୋବନ ବାଳିକା ଉଚ୍ଚ ବିଦ୍ୟାଳୟର ବାର୍ଷିକ ଉତ୍ସବ

ଦାନଗଦି,୧୨(ସମିସ): ଦାନଗଦି ବ୍ଲକ ଅନ୍ତର୍ଗତ ତପୋବନ ସରକାରୀ ବାଳିକା ଉଚ୍ଚ ବିଦ୍ୟାଳୟରାମ୍ପିଲୋରେ ପଞ୍ଚଦଶତମ ବାର୍ଷିକ ଉତ୍ସବ ପାଳିତ ହୋଇଯାଇଛି। ପ୍ରଧାନ ଶିକ୍ଷକ ରବିନାରାୟଣ ବେହେରାଙ୍କ ଅଧ୍ୟକ୍ଷତାରେ ଅନୁଷ୍ଠିତ ଏହି ଉତ୍ସବରେ ମୁଖ୍ୟଅତିଥି ଭାବେ ମନ୍ତ୍ରୀ ଡ. ପ୍ରଦୀପ ବଳସାମନ୍ତ ଯୋଗ ଦେଇଥିଲେ। ମୁଖ୍ୟବକ୍ତା ଭାବେ ବ୍ୟାସନଗର କଲେଜର ପ୍ରାକ୍ତନ ଅଧ୍ୟକ୍ଷ ଡ. କୁଶଚନ୍ଦ୍ର ପ୍ରଧାନ, ସମ୍ମାନିତ ଅତିଥି ଭାବେ ଦାନଗଦି ବ୍ଲକ ଗୋଷ୍ଠୀ ଉନ୍ନୟନ ଅଧିକାରୀ ପ୍ରଦୀପ କୁମାର ସେଠୀ, ଅନ୍ୟତମ ସମ୍ମାନିତ ଅତିଥି ଭାବେ ଦାନଗଦି ବ୍ଲକ ମଙ୍ଗଳ ସମ୍ପ୍ରସାରଣ ଅଧିକାରୀ ମଙ୍ଗୁଳି ଚରଣ ପ୍ରଧାନ, ଧୂଳିଗଡ଼ ସିଆର୍‌ସିସି ମହମ୍ମଦ ନସିମ ମୁବାରକ, ଓଲ୍ଲଳ ପଞ୍ଚାୟତ ସରପଞ୍ଚ ଲକ୍ଷ୍ମୀପ୍ରିୟା ଜେନା ଏବଂ ବିଦ୍ୟାଳୟ ପରିଚାଳନା କମିଟିର ଅଧ୍ୟକ୍ଷ ନାରଣ ମୁଣ୍ଡା, ପୂର୍ବତନ ସିଆର୍‌ସିସି ଦୁଷ୍ମନ୍ତ କୁମାର ଜେନା, ରାମ୍ପିଲୋ ଗ୍ରାମର ଯୁବ ସଂଗଠକ ଉଲ୍ଲାସ କୁମାର ଜେନା ଯୋଗ ଦେଇଥିଲେ। ବାର୍ଷିକ କ୍ରୀଡ଼ାରେ କୃତିତ୍ୱ ଅର୍ଜନ କରିଥିବା ଛାତ୍ରୀମାନଙ୍କୁ ଅତିଥିମାନେ ପୁରସ୍କାର ପ୍ରଦାନ କରିଥିଲେ। ଛାତ୍ରୀଙ୍କ ଦ୍ୱାରା ସାଂସ୍କୃତିକ କାର୍ଯ୍ୟକ୍ରମ ପରିବେଷଣ କରାଯାଇଥିଲା। ଉକ୍ତ କାର୍ଯ୍ୟକ୍ରମରେ ସହକାରୀ ଶିକ୍ଷକ ସଂଗ୍ରାମ କେଶରୀ ରାମ ମଞ୍ଚ ପରିଚାଳନା କରିଥିବା ବେଳେ ଉତ୍ତମ ଖଟୁଆ ଧନ୍ୟବାଦ ଅର୍ପଣ କରିଥିଲେ। ଶିକ୍ଷକ ଦଶରଥ ଡାଙ୍ଗୀଲ୍, ରାକେଶ କୁମାର ସାହୁ, ଜିତେନ୍ଦ୍ର ପ୍ରଧାନ, ସସ୍ମିତା ପରିଡା, ଧରିତ୍ରୀ ସାହୁ, ମହେଶ୍ୱର ସାହୁ, ସୁଶାନ୍ତ କୁମାର ଦ୍ୱିବେଦୀ, ଚନ୍ଦନ କୁମାର ଜେନା, ସୁମିତ୍ରା ସାହୁ, ସ୍ୱର୍ଣ୍ଣଲତା ଜେନା, ଗାୟତ୍ରୀ ତ୍ରିପାଠୀ, ଶକୁନ୍ତଳା ପତି, ମମତାମୟୀ ଦାଶ, ଉଷାରାଣୀ ମାଝୀଙ୍କ ସମେତ ବିଦ୍ୟାଳୟର ସମସ୍ତ କର୍ମଚାରୀ ସହଯୋଗ କରିଥିଲେ।

ଓଷ୍ଟାର ନୂତନ କର୍ମକର୍ତ୍ତା ଚୟନ

ପ୍ରୀତିପୁର,୧୨(ସମିସ): କାଙ୍ଗାଳି ଚରଣ ଉଚ୍ଚ ବିଦ୍ୟାଳୟ ପରିସର ମଧ୍ୟରେ ଓଡ଼ିଶା ମାଧ୍ୟମିକ ଶିକ୍ଷକ ସଙ୍ଘ ଓଷ୍ଟ ତରଫରୁ ନିର୍ବାଚନ ପ୍ରକ୍ରିୟା ମାଧ୍ୟମରେ ରାଜ୍ୟ ଓ ଜିଲ୍ଲା କର୍ମକର୍ତା ଉପସ୍ଥିତିରେ ନୂତନ କର୍ତ୍ତାକର୍ତ୍ତା ଚୟନ କରାଯାଇଛି। ଏଥିରେ ସଭାପତି ଭାବେ ଜଗନ୍ନ

କୁଆଁସ ମଙ୍ଗଳାଙ୍କ ବିଶ୍ୱଶାନ୍ତି ମହାଯଜ୍ଞ

ପାଣିକୋଇଲି, ୧୨(ସମିସ): କୋରେଇ ବ୍ଲକ ଅନ୍ତର୍ଗତ ପଥରପଦା ପଞ୍ଚାୟତ ନୂଆପଦା ଗ୍ରାମର ଆଦିଶକ୍ତି ମା' କୁଆଁଶ ମଙ୍ଗଳାଙ୍କର ୪୭ତମ ବିଶ୍ୱଶନ୍ତି ମହାଯଜ୍ଞ ପାଇଁ ସମସ୍ତ କାର୍ଯ୍ୟ ପ୍ରସ୍ତୁତି ସରିଛି। ମୁଖ୍ୟ କର୍ତ୍ତା ଭାବେ ଉଦୟନାଥ ରାଉତ, ବିମ୍ବାଧର ଭୂୟାଁ, ଗଦାଧର ମହାନ୍ତି, ଭାଗୀରଥି ଭୂୟାଁ, ରବୀନ୍ଦ୍ର ବଳ ଯଜ୍ଞ କଳସ ସ୍ଥାପନା କରିଥିଲେ। ଇତ୍ୟବସରରେ ଗୋପୂଜା, ସୂର୍ଯ୍ୟପୂଜାଓ ଷୋଡଶ ଉପଚାର ପୂଜା, ଚଣ୍ଡିପାଠ, ନାମ ଯଜ୍ଞ ଆଦି ଆୟୋଜନ କରାଯାଇଥିଲା। ପୂଜକ ଭାବେ ରବି ନାରାୟଣପଣ୍ଡା, ରଘୁନାଥପାଢ଼ୀ ଯୋଗଦେଇଥିଲେ। ଆସନ୍ତା ୭ ତାରିଖ ଉକ୍ତ କାର୍ଯ୍ୟକ୍ରମର ପୂର୍ଣ୍ଣାହୂତି କରାଯିବ। ମନ୍ଦିର ପରିଚାଳନା କମିଟି ପକ୍ଷରୁ ସଭାପତି ପ୍ରଶାନ୍ତ କୁମାର ମହାନ୍ତି, ସମ୍ପାଦକ ବିରଞ୍ଚି ନାରାୟଣ ମହାନ୍ତି, ଜଗବନ୍ଧୁ ବୋଇତାଇ, ନରେଶ ବେହେରା, ମନୋରଞ୍ଜନ ସ୍ୱାଇଁ, ନନ୍ଦ କିଶୋର ଓଝା, ଗୟାଧର ସ୍ୱାଇଁ, ସୁରେଶ ଦାସ, ସୋମନାଥ ବଳ, ଦେବାଶିଷ ଦାସ, ବିରଜା ମହାନ୍ତି, ସତ୍ୟବ୍ରତ ପଲେଇଙ୍କ ସମେତ ଗ୍ରାମର ସମସ୍ତ ବ୍ୟକ୍ତିବିଶେଷ ସହଯୋଗ କରୁଛନ୍ତି।

କରଦା ହରିହାଟ ମହୋତ୍ସବ
ନଚାଇଲେ ଅଭିନେତ୍ରୀ ରିୟା

ପାଣିକୋଇଲି, ୧୨(ସମିସ): କରଦା ପଞ୍ଚାୟତର ଗଣପର୍ବ ହରିହାଟ ମହୋତ୍ସବର ପଞ୍ଚମ ସନ୍ଧ୍ୟା ଅନୁଷ୍ଠିତ ହୋଇଯାଇଛି। ଯୁବନେତା ରାକେଶ କୁମାର ସାହୁଙ୍କ ସଭାପତିତ୍ୱରେ ଅନୁଷ୍ଠିତ ସଭାରେ ମୁଖ୍ୟଅତିଥି ଭାବେ ପିସିସି ସଭାପତି ଭକ୍ତ ଚରଣ ଦାସ, ସମ୍ମାନିତ ଅତିଥି ଭାବେ କଂଗ୍ରେସ ନେତ୍ରୀ ବନ୍ଦିତା ପରିଡ଼ା, ଜିଲ୍ଲା କଂଗ୍ରେସ ସଭାପତି ମାଗୁଣି ଜେନା, ବ୍ଲକ କଂଗ୍ରେସ ସଭାପତି ହରେକୃଷ୍ଣ ସାହୁ, ସେବା ଦଳ ମୁଖ୍ୟ ଶୁଭେନ୍ଦୁ ମହାନ୍ତି, ମଧୁସୂଦନ ସାହୁ, ପୂର୍ବତନ ସରପଞ୍ଚ ନବୀନ ମଲିକ, ସମାଜସେବୀ ସୁଧାଂଶୁ ଶେଖର ଦେଓ, ମହୋତ୍ସବ କମିଟି ସଭାପତି ପ୍ରମୋଦ କୁମାର ମହାପାତ୍ର ପ୍ରମୁଖ ଯୋଗଦେଇଥିଲେ। ସମ୍ପାଦକ ବିଶ୍ୱନାଥ ପଣ୍ଡା ଅତିଥି ପରିଚୟ ଓ ସ୍ୱାଗତ ଭାଷଣ ପ୍ରଦାନ କରିଥିଲେ। ଶେଷରେ କାର୍ତ୍ତିକ ସ୍ୱାଇଁ ଧନ୍ୟବାଦ ଅର୍ପଣ କରିଥିଲେ। ଡିଜିଟାଲ ପେଣ୍ଡାଲରେ ମହୋତ୍ସବ ଆୟୋଜନ କରାଯାଇଥିବା ଉକ୍ତ ସଭା ପରେ ଚଳଚ୍ଚିତ୍ର ଅଭିନେତ୍ରୀ ରିୟା ଦର୍ଶକମାନଙ୍କୁ ନଚାଇଥିଲେ। କୁମାର ମଣ୍ଟୁ ଓ ଉଷାକୁମାରୀଙ୍କ ଉପସ୍ଥାପନା ଦର୍ଶକଙ୍କୁ ବିଭୋର କରିଥିଲା। ବାଲେଶ୍ୱରର ରକ୍‌ଷ୍ଟାର ବ୍ୟାଣ୍ଡ ଦର୍ଶକମାନଙ୍କୁ ନୃତ୍ୟ ସଙ୍ଗୀତରେ ଝୁମାଇଥିଲେ। ସେହିପରି ମେଳାରେ ଆଜି ଅସମ୍ଭବ ଭିଡ଼ ଦେଖିବାକୁ ମିଳିଥିଲା। ପିଲାମାନେ ଦୋଳିର ମଜା ଉଠାଇଥିଲେ। ଦୁର୍ଗା ଶଙ୍କର ପଣ୍ଡା, ସୁଧାଶଙ୍କର ବିଶ୍ୱାଳ, ଅଧ୍ୟାପକ ମାୟାଧର ଜେନା, ଅନିରୁଦ୍ଧ ମଲିକ, ଶୁଭ୍ରାଂଶୁ ପାତ୍ର, ରମେଶ ମଲିକ, ରାଜ କିଶୋର ଦାସ, ସଚ୍ଚିଦାନନ୍ଦ ସାହୁ, ତ୍ରିଲୋଚନ ସାହୁ, ସୁଦର୍ଶନ କୁଣ୍ଡୁ, ପ୍ରଭାକର ସାହୁ, ଚିନ୍ତାମଣି ସାହୁ, ଅଶୋକ କୁମାର ସାହୁ, ତୁଷାର ବେହେରା, ଶରତ ସେନାପତି, ପ୍ରଫୁଲ୍ଲ ଖଣ୍ଡାଇ ସମେତ ମେଳା ଓ ମହୋତ୍ସବକୁ କମିଟିର ସମସ୍ତ ସଦସ୍ୟମାନେ ପରିଚାଳନାରେ ସହଯୋଗ କରିଥିଲେ।

ରାଷ୍ଟ୍ରପତିଙ୍କ ଗସ୍ତ ପାଇଁ ବାୟୁସେନା ହେଲିକପ୍ଟରର ଟ୍ରାଏଲ ଲ୍ୟାଣ୍ଡିଂ

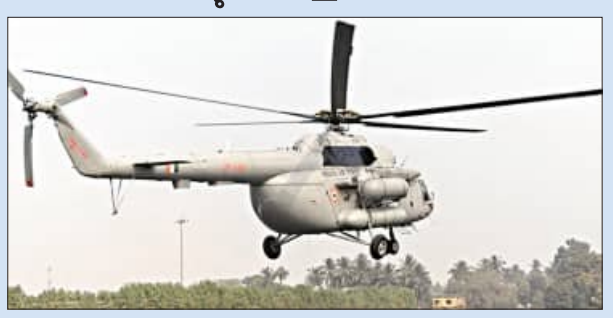

ଯାଜପୁର, ୧୨(ସମିସ): ଆସନ୍ତା ଫେବୃଆରୀ ୩ ତାରିଖରେ ଯାଜପୁର ଗସ୍ତରେ ରାଷ୍ଟ୍ରପତି ଦ୍ରୌପଦୀ ମୁର୍ମୁ ଆସିବାର କାର୍ଯ୍ୟକ୍ରମ ସ୍ଥିରୀକୃତ ହୋଇଛି। କୁସୁମା ସମ୍ମୁଖ ପ୍ରଶାସନିକ ଭବନ ପଡ଼ିଆରେ ଆକାଶ ମାର୍ଗରୁ ହେଲିକପ୍ଟର ଯୋଗେ ଅବତରଣ କରିବେ। ଏଣୁ ପ୍ରଶାସନିକ ଭବନ ପଡ଼ିଆରେ ଅସ୍ଥାୟୀ ହେଲିପ୍ୟାଡ଼ ନିର୍ମାଣ କରାଯାଇଛି। ହେଲିପ୍ୟାଡ଼କୁ ପରୀକ୍ଷଣ କରିବା ପାଇଁ ବାୟୁସେନା ହ୍ୟାଲିକପ୍ଟର ରବିବାର ଦିନ ପ୍ରଶାସନିକ ଭବନ ପଡ଼ିଆରେ ଅବତରଣ କରିଥିଲା। ଦୀର୍ଘ ସମୟ ପରୀକ୍ଷଣ କରିବା ପରେ ପୁନର୍ବାର ଫେରି ଯାଇଥିଲେ। ବାୟୁସେନା ପକ୍ଷରୁ ଟ୍ରାଏଲ ଲ୍ୟାଣ୍ଡିଂ ସମୟରେ ଜିଲ୍ଲାପାଳ ଅମ୍ବର କୁମାର କର, ଆରକ୍ଷୀ ଅଧିକ୍ଷକ ଯଶ୍ ପ୍ରତାପ ଶ୍ରୀମାଳ, ଅତିରିକ୍ତ ଆରକ୍ଷୀ ଅଧିକ୍ଷକ ଶୀତିକଣ୍ଠ କାନୁନଗୋ, ଉପଖଣ୍ଡ ଆରକ୍ଷୀ ଅଧିକ୍ଷକ ପ୍ରଶାନ୍ତ କୁମାର ମାଝୀ, ଟାଉନ ଥାନାଧିକାରୀ ଦାୟିତ୍ୱରେ ଥିବା ଡିଏସ୍‌ପି ଶରତ ଚନ୍ଦ୍ର ପାତ୍ରଙ୍କ ସମେତ ବହୁ ବରିଷ୍ଠ ଅଧିକାରୀ ଉପସ୍ଥିତ ଥିଲେ। ଅନ୍ୟପଟେ ଏହି ହେଲିପ୍ୟାଡ଼କୁ ପରୀକ୍ଷଣ କରିବା ପାଇଁ ଡଗ୍ ସ୍କ୍ୱାର୍ଡ ଆସିଥିଲେ। ସନ୍ଧାନୀ କୁକୁର ମାଧ୍ୟମରେ ତନ ତନ କରି ହେଲିପ୍ୟାଡ଼ର ବିଭିନ୍ନ ସ୍ଥାନରେ ପରୀକ୍ଷଣ କରିଥିଲେ। ପାଖାପାଖି ଏକ ଘଣ୍ଟା ପର୍ଯ୍ୟନ୍ତ ବାୟୁସେନା ପକ୍ଷରୁ ହେଲିପ୍ୟାଡ଼ ସ୍ଥଳ ବୁଲି ଦେଖିବା ସହ ବିଭିନ୍ନ ସ୍ଥାନ ପରୀକ୍ଷଣ କରିଥିଲେ। ଏହି ଟ୍ରାଏଲ ଲ୍ୟାଣ୍ଡିଂକୁ ଦେଖିବା ପାଇଁ ବହୁ ଲୋକେ ଭିଡ଼ ଜମାଇଥିଲେ।

ମହିଳାଙ୍କୁ ବଳାତ୍କାର ଅଭିଯୋଗ
ଅଭିଯୁକ୍ତକୁ ୧୦ ବର୍ଷ ଜେଲ୍

ଯାଜପୁର, ୧୨(ସମିସ): ଜନୈକା ମହିଳାଙ୍କୁ ବଳାତ୍କାର କରିଥିବା ଅଭିଯୋଗରେ ଅଭିଯୁକ୍ତକୁ ଫାଷ୍ଟଟ୍ରାକ ସ୍ପେଶାଲ କୋର୍ଟ ଜଜ୍ ୧୦ ବର୍ଷ କାରାଦଣ୍ଡରେ ଦଣ୍ଡିତ କରିଛନ୍ତି। ୨୦୨୩ ମସିହା ଫେବୃଆରୀ ୧୯ ତାରିଖ ସନ୍ଧ୍ୟା ସମୟରେ ଯାଜପୁର ଥାନା ଅନ୍ତର୍ଗତ ବାଲିପଦା ଗ୍ରାମର ଭରତ ସାହୁଙ୍କ ପୁଅ ଚନ୍ଦ୍ରଶେଖର ସାହୁ (୩୬) ଜନୈକା ମହିଳାଙ୍କ ଘରେ ପଶି ତାଙ୍କ ଘରେ କେହି ନଥିବାର ସୁଯୋଗ ନେଇ ଛୁରୀ ଦେଖାଇ ବଳାତ୍କାର କରିଥିଲା। ଏହାପରେ ମହିଳା ଜଣକ କୋର୍ଟର ଦ୍ୱାରସ୍ଥ ହୋଇଥିଲେ। କୋର୍ଟ ଘଟଣାକୁ ହୃଦୟଙ୍ଗମ କରି ପୁଙ୍ଖାନୁପୁଙ୍ଖ ତଦନ୍ତ କରିବାକୁ ଯାଜପୁର ଥାନାକୁ ନିର୍ଦ୍ଦେଶ ଦେଇଥିଲେ। ଯାଜପୁର ଥାନା ଏକ ମାମଲା ରୁଜୁ କରି ଘଟଣାର ତଦନ୍ତ କରିଥିଲେ। ଶନିବାର ଦିନ ଏହି ମାମଲାଟିକୁ ଫାଷ୍ଟଟ୍ରାକ ସ୍ପେଶାଲ କୋର୍ଟ ଜଜ୍ ଶରତ କୁମାର ଦେହୁରୀ ୬ଜଣ ସାକ୍ଷୀଙ୍କ ବୟାନ ଓ ପୁଲିସର ଦସ୍ତାବିଜ୍‌କୁ ଆଧାର କରି ଅଭିଯୁକ୍ତ ଚନ୍ଦ୍ରଶେଖରକୁ ୧୦ବର୍ଷ ଜେଲ୍, ୧୦ ହଜାର ଟଙ୍କା ଜରିମାନା ଏବଂ ଅନାଦେୟରେ ୨ବର୍ଷ ଅଧିକ ଜେଲ୍ ଦଣ୍ଡାଦେଶ ଭୋଗିବ ବୋଲି ରାୟରେ ପ୍ରକାଶ କରିଛନ୍ତି। ଆଇନ ସେବା ପ୍ରାଧିକରଣ ପକ୍ଷରୁ ପୀଡ଼ିତାଙ୍କୁ ୨ଲକ୍ଷ ଟଙ୍କା ସହାୟତା ରାଶି ପ୍ରଦାନ ନିମନ୍ତେ ରାୟରେ ଉଲ୍ଲେଖ କରିଛନ୍ତି। ଏହି ମାମଲାଟିକୁ ସରକାରଙ୍କ ପକ୍ଷରୁ ସ୍ପେଶାଲ ପବ୍ଲିକ ପ୍ରସିକଉ୍ୟଟର ଅଲିପ୍ କୁମାର ନାୟକ ପରିଚାଳନା କରିଥିଲେ।

କାର୍ ପଛରେ ଅଟୋ ଧକ୍କା, ଶିଶୁ ଗୁରୁତର

ପାଣିକୋଇଲି, ୧୨(ସମିସ): ପାଣିକୋଇଲି ଥାନା ଅନ୍ତର୍ଗତ ୧୬ ନମ୍ବର ଜାତୀୟ ରାଜପଥର ପଥରପଦା ବଡପୋଲ ନିକଟରେ ଆଜି ମଧ୍ୟାହ୍ନରେ ଏକ କାର ପଛରେ ଅଟୋ ଧକ୍କା ହେବା ଫଳରେ ଅଟୋରୁ ଖସି ପଡ଼ି ଜଣେ ଶିଶୁ ଆହତ ହୋଇଛି। ପ୍ରକାଶ ଯେ ରାଜପଥ କଡରେ ଏକ କାର ପାଣିକୋଇଲି ପଟକୁ ମୁହଁ କରି ଛିଡା ହୋଇଥିବା ବେଳେ ପଛରୁ ଆସୁଥିବା ଏକ ଅଟୋ ଭାରସାମ୍ୟ ହରାଇ କାର ପଛରେ ପିଟି ହୋଇଥିଲା। ଫଳରେ ଅଟୋରେ ଥିବା ଏକ ଶିଶୁ ଖସି ପଡ଼ି ଆହତ ହୋଇଥିଲେ। ଘଟଣାସ୍ଥଳେ ପୁଲିସ ପହଞ୍ଚି ଗାଡିକୁ ଜବତ କରିବା ସହ ତଦନ୍ତ ଜାରି ରଖିଛି।

କପର ତାର ସହ ବୋଲେରୋ ଜବତ; ୩ ଗିରଫ

ଦାନଗଦି, ୧୨(ସମିସ): କଳିଙ୍ଗନଗର ଶିଳ୍ପାଞ୍ଚଳ ଟାଟା ଷ୍ଟିଲ କାରଖାନାରୁ ଚୋରି ଯାଇଥିବା ଲକ୍ଷାଧିକ ଟଙ୍କାର କପର ତାର ସହ ଏକ ବୋଲେରୋ ଗାଡ଼ିକୁ କଳିଙ୍ଗନଗର ପୁଲିସ ଜବତ କରିଛି। ଘଟଣାରେ ୩ ଜଣଙ୍କୁ ପୁଲିସ ଗିରଫ କରି କୋର୍ଟ ଚାଲାଣ କରିଛି। ସେମାନେ ହେଲେ କାଳିଆପାଣି ଥାନା ଗରାମିଆଁ ଗ୍ରାମର ନିଲମ ସଞ୍ଜୀବ ବଦ୍ରା (୨୩), କୁନୀଲ ମୁଣ୍ଡା (୨୧) ଏବଂ କଳିଙ୍ଗନଗର ଥାନା ବେଲହୁରୀ ଗାଁ ର ସିଦିଓ ସମ୍ବାରି (୩୫)। ଜବତ ବୋଲେରୋ ପିକଅପ ଗାଡ଼ି ନମ୍ବର ହେଲା ଓଡି୦୪ଏସ ୭୧୭୭। ତେବେ ଜବତ ବୋଲେରୋ ଗାଡ଼ିରେ ପ୍ରାୟ ୮୦ କେଜି କପର ତାରକୁ ଲୋଡ୍ କରି ଏମାନେ କାରଖାନା ଭିତରୁ ବାହାରକୁ ଆସୁଥିବାବେଳେ ସୁରକ୍ଷା କର୍ମୀଙ୍କ ହାତରେ ଧରା ପଡ଼ିଥିଲେ। ପରେ କାରଖାନା କତୃପକ୍ଷ କଳିଙ୍ଗନଗର ପୁଲିସ ଖବର ଦେଇଥିଲେ। ପୁଲିସ ପହଞ୍ଚି ଗାଡ଼ି ସହ ୩ ଜଣଙ୍କୁ ଗିରଫ କରିଥିଲେ। ପୁଲିସ କେସ ନମ୍ବର ୪୫୧/୨୦୨୬ରେ ଉଭୟ ୩ ଜଣଙ୍କୁ ଆଜି କୋର୍ଟଚାଲାଣ କରିଛି।

ନାବାଳିକାକୁ ଅପହରଣ; ଯୁବକ ଗିରଫ

ଧର୍ମଶାଳା, ୧୨(ସମିସ): ଜଣେ ନାବାଳିକାକୁ ଅପହରଣ ଅଭିଯୋଗରେ ଧର୍ମଶାଳା ପୁଲିସ ଅଭିଯୁକ୍ତ ଯୁବକକୁ ଗିରଫ କରିଛି। ଗିରଫ ଅଭିଯୁକ୍ତ କୁଆଖିଆ ଥାନା ଶୁକଦେଇପୁର ଅଞ୍ଚଳର ଆକାଶ ତରାଇ(୨୨) ବୋଲି ଜଣାପଡ଼ିଛି। ଏହି ଥାନା ଦେଓଦା ଅଞ୍ଚଳର ଜୈନକ ନାବାଳିକାକୁ ଗତ ୮ ମାସ ତଳେ ଆକାଶ ଅପହରଣ କରି ନେଇ ଦୁଷ୍କର୍ମ କରି ତାକୁ ଆଣି ଘରେ ଛାଡ଼ି ଦେଇଥିଲା। ଏନେଇ ପୀଡିତା ପରିବାର ପକ୍ଷରୁ ଥାନାରେ ଏତଲା ଦିଆଯାଇଥିଲା। ଏହି କ୍ରମରେ ପୁଲିସ ୩୭/୨୬ ରେ ଏକ ମାମଲା ରୁଜୁ କରି ଅଭିଯୁକ୍ତ ଆକାଶକୁ ଗିରଫ କରିଛି। ଆସନ୍ତାକାଲି କୋର୍ଟ ଚାଲାଣ କରାଯିବ ବୋଲି ଥାନା ଅଧିକାରୀ ରମାକାନ୍ତ ନାୟକ ସୂଚନା ଦେଇଛନ୍ତି।

ଦୁର୍ଘଟଣାରେ ବାଇକ୍ ଆରୋହୀଙ୍କ ମୃତ୍ୟୁ

ସୁକିନ୍ଦା, ୧୨(ସମିସ): ସୁକିନ୍ଦା ଥାନା ଅନ୍ତର୍ଗତ ସାପୁଆପଦା ରାସ୍ତାରେ ଏକ ମର୍ମନ୍ତୁଦ ଦୁର୍ଘଟଣା ଘଟି ଜଣଙ୍କର ମୃତ୍ୟୁ ଘଟିଥିବା ଜଣାପଡ଼ିଛି। ମୃତକ ସୁକିନ୍ଦା ମୁଖିସାହିର ଭଗବାନ ମୁଖିଙ୍କ ପୁଅ ଦିପୁ ମୁଖୀ(୨୭) ବୋଲି ଜଣା ପଡ଼ିଛି। ମିଳିଥିବା ସୂଚନା ଅନୁଯାୟୀ, ରବିବାର ଦିପୁ ବାଇକ୍ରେ ସାପୁଆପଦା ରାସ୍ତା ଦେଇ ଘରକୁ ଫେରୁଥିବା ବେଳେ ଏକ ଅଜଣା ଗାଡ଼ି ତାଙ୍କୁ ଧକ୍କା ଦେଇ ଫେରାର ହୋଇଯାଇଥିଲା। ଏହି ଦୁର୍ଘଟଣାରେ ଦିପୁର ଘଟଣାସ୍ଥଳରେ ପଡ଼ିରହିଥିଲା। ସୂଚନା ପାଇ ସ୍ଥାନୀୟ ଲୋକେ ତୁରନ୍ତ ତାଙ୍କୁ ଉଦ୍ଧାର କରି ସୁକିନ୍ଦା ଗୋଷ୍ଠୀ ସ୍ୱାସ୍ଥ୍ୟ କେନ୍ଦ୍ରରେ ଭର୍ତ୍ତି କରିଥିଲେ। ସେଠାରେ ଡାକ୍ତର ତାଙ୍କୁ ମୃତ ଘୋଷଣା କରିବା ସହ ସ୍ଥାନୀୟ ପୁଲିସକୁ ସୂଚନା ଦେଇଥିଲେ। ସୁକିନ୍ଦା ପୁଲିସ ଡାକ୍ତରଖାନାରେ ପହଞ୍ଚି ମୃତଦେହ ଜବତ କରି ୨୦/୨୦୨୬ ରେ ଏକ ମାମଲା ରୁଜୁ କରି ବ୍ୟବଚ୍ଛେଦ ପାଇଁ ପଠାଇ ଘଟଣାର ତଦନ୍ତ ଆରମ୍ଭ କରିଛି। ଦୁର୍ଘଟଣା ଘଟାଇ ଫେରାର ହୋଇଥିବା ଗାଡ଼ିକୁ ଚିହ୍ନଟ କରିବା ପାଇଁ ପୋଲିସ ପକ୍ଷରୁ ଉଦ୍ୟମ ଜାରି ରହିଛି।

ପ୍ରଧାନ ଶିକ୍ଷକଙ୍କୁ ଅବସରକାଳୀନ ସମ୍ବର୍ଦ୍ଧନା

କବାଟବନ୍ଧ, ୧୨(ସମିସ): ଧର୍ମଶାଳା ବ୍ଲକ ଅନ୍ତର୍ଗତ ଏଣ୍ଡଳବା ପଞ୍ଚାୟତ ଏଣ୍ଡଳବା ପ୍ରାଥମିକ ସରକାରୀ ବିଦ୍ୟାଳୟର ପ୍ରଧାନ ଶିକ୍ଷକ ଅକ୍ଷୟ କୁମାର ମଲ୍ଲିଙ୍କ ଅବସର କାଳୀନ ସମ୍ବର୍ଦ୍ଧନା ସଭା ରବିବାର ବିଦ୍ୟାଳୟ ପରିସରରେ ଅନୁଷ୍ଠିତ ହୋଇଯାଇଛି। ଆୟୋଜିତ ସଭାରେ ଶିକ୍ଷକ ସୁରେଶ କୁମାର ନାୟକଙ୍କ ସଭାପତିତ୍ୱରେ ମୁଖ୍ୟ ଅତିଥି ଭାବେ ଧର୍ମଶାଳା ମଣ୍ଡଳ ଶିକ୍ଷା ଅଧିକାରୀ ଅଭୟ କୁମାର ବେହେରା ଯୋଗ ଦେଇଥିଲେ। ସମ୍ମାନିତ ଅତିଥି ଭାବେ ପୂର୍ବତନ ବିଇଓ ଧର୍ମଶାଳା ଶାନ୍ତନୁ କୁମାର କର, ନିକୁଞ୍ଜ ବିହାରୀ ମହାନ୍ତି, ନିଳାମ୍ବର ମିଶ୍ର, ଧର୍ମଶାଳା ପ୍ରାଥମିକ ଶିକ୍ଷକ ସଂଘ ସଭାପତି ଆର୍ତ୍ତତ୍ରାଣ ସେଠୀ, ସମ୍ପାଦକ ବ୍ରଜକିଶୋର ପଣ୍ଡା, ନିମ୍ନମାଧ୍ୟମିକ ଶିକ୍ଷକ ସଂଘ ଧର୍ମଶାଳା ସଭାପତି କୃଷ୍ଣଚନ୍ଦ୍ର ଖଟୁଆ, ଏବିଇଓ ମମିତା ମହାନ୍ତି, ମାଣିକ ପ୍ରସାଦ ସଏ, ଜୟଦେବ ଜେନା, ଏଣ୍ଡଳବା ସରକାରୀ ପ୍ରାଥମିକ ବିଦ୍ୟାଳୟ ପରିଚାଳନା କମିଟି ସଭାପତି ତରଣୀସେନ ମଲ୍ଲିକ, ପ୍ରକାଶ ନାୟକ ପୂର୍ବତନ ଆଞ୍ଚଳିକ ସାଧନା କର୍ମୀ ତାଳଜଙ୍ଗ, ପ୍ରଧାନ ଶିକ୍ଷକ ପ୍ରଫୁଲ୍ଲ କୁମାର ମଲ୍ଲ ପ୍ରମୁଖ ଯୋଗ ଦେଇଥିଲେ। ମୁଖ୍ୟ ବକ୍ତା ଭାବେ ପୂର୍ବତନ ମଣ୍ଡଳ ଶିକ୍ଷାଧିକାରୀ ଧର୍ମଶାଳା ପ୍ରଫୁଲ୍ଲ ବେହେରା ଏବଂ ଏୟୁଟିଏଫ ରାଜ୍ୟ ଉପଦେଷ୍ଟା ବିଜୟ ନାୟକ ଯୋଗ ଦେଇଥିଲେ। ଅପରାହ୍ନରେ ଏକ ବିରାଟ ଶୋଭାଯାତ୍ରାରେ ବିଦାୟୀ ପ୍ରଧାନ ଶିକ୍ଷକଙ୍କୁ ଗ୍ରାମ ପରିକ୍ରମା କରାଯାଇ ତାଙ୍କ ବାସଭବନକୁ ନିଆଯାଇଥିଲା।

ଓଡ଼ିଆ ଭାଷା ସାହିତ୍ୟ ବିଭାଗର ଆଲୋଚନାଚକ୍ର

ବଡ଼ଚଣା, ୧୨(ସମିସ): ବଡ଼ଚଣା ବ୍ଲକ ଅନ୍ତର୍ଗତ ନୂଆହାଟ ସ୍ଥିତ ବିଷ୍ଣୁ ସାମନ୍ତରାୟ ମହାବିଦ୍ୟାଳୟର ଓଡ଼ିଆ ଭାଷା ସାହିତ୍ୟ ବିଭାଗ ଆନୁକୂଲ୍ୟରେ 'ଆଧୁନିକ ଓଡ଼ିଆ କ୍ଷୁଦ୍ରଗଳ୍ପର ଗତି ଓ ପ୍ରକୃତି' ଶୀର୍ଷକ ଏକ ବୌଦ୍ଧିକ ଆଲୋଚନାଚକ୍ର ବିଭାଗୀୟ ମୁଖ୍ୟ ଅଧ୍ୟାପକ ପ୍ରଦୀପ କୁମାର ବରାଳଙ୍କ ସଭାପତିତ୍ୱରେ ଆୟୋଜିତ ହୋଇଯାଇଛି। ଏଥିରେ ମହାବିଦ୍ୟାଳୟର ଅଧ୍ୟକ୍ଷ ପ୍ରାଧ୍ୟାପକ ପବିତ୍ରମୋହନ ମାହାଲା ମୁଖ୍ୟଅତିଥି ଭାବେ, ବାବା ଭୈରବାନନ୍ଦ ମହାବିଦ୍ୟାଳୟ ଚଣ୍ଡିଖୋଲର ପ୍ରାକ୍ତନ ପ୍ରାଧ୍ୟାପକ ଉମେଶ ଚନ୍ଦ୍ର ରାଉତ ମୁଖ୍ୟବକ୍ତା ତଥା ବିଷୟବିଶେଷଜ୍ଞ ଭାବେ ଯୋଗଦେଇଥିଲେ। ବିଭାଗୀୟ ମୁଖ୍ୟ ପ୍ରଦୀପ କୁମାର ବରାଳ ସ୍ୱାଗତ ଭାଷଣ ଦେଇଥିଲେ। ଅଧ୍ୟାପିକା ଡ. ସରିତା ସେଠୀ ସ୍ୱଳିଖିତ ସନ୍ଦର୍ଭ ପାଠ କରିବା ସହିତ କ୍ଷୁଦ୍ର ଗଳ୍ପର ଇତିବୃତ୍ତିକୁ ମାର୍ମାକ ଭାବେ ଉପସ୍ଥାପନ କରିଥିଲେ। ଯୁକ୍ତ ୩ ଦ୍ୱିତୀୟ ବର୍ଷ ଛାତ୍ର ଲକ୍ଷ୍ମୀଧର ଦାସ ସ୍ୱଳିଖିତ ସନ୍ଦର୍ଭ ପାଠ କରିଥିଲେ। ଅଧ୍ୟାପକ କିଶୋର କୁମାର ସାହୁ ଅତିଥି ପରିଚୟ ପ୍ରଦାନ କରିଥିବା ବେଳେ ଅଧ୍ୟାପକ ଡ. ଦୀପକ୍ କୁମାର ମିଶ୍ର ଧନ୍ୟବାଦ ଅର୍ପଣ କରିଥିଲେ। ପ୍ରାରମ୍ଭରେ ଅତିଥିମାନଙ୍କୁ ବିଭାଗ ପକ୍ଷରୁ ସମ୍ବର୍ଦ୍ଧିତ କରାଯାଇଥିଲା। ଏହି ଆଲୋଚନା ଚକ୍ରରେ କଲେଜର ସମସ୍ତ ଅଧ୍ୟାପକ ଅଧ୍ୟାପିକା କର୍ମଚାରୀ ଛାତ୍ରଛାତ୍ରୀ ଉପସ୍ଥିତ ରହି ଆଲୋଚନା ଚକ୍ର ର ଉପାଦେୟତା ଉପଲବ୍ଧି କରିଥଲେ।

ସରକାରୀ ଜମି ଜବରଦଖଲ ଘଟଣା
ତଦନ୍ତ ପୂର୍ବରୁ ନଷ୍ଟ କରିଦେଲେ ସବୁ ପ୍ରମାଣ

ଯାଜପୁର, ୧୨(ସମିସ): ଧର୍ମଶାଳା ତହସିଲ ବଳରାମପୁର ତଳଗଡ଼ ବେହେରା ସାହି ପରିବାର ବ୍ୟବହାର କରିଆସୁଥିବା ଜମିକୁ ଜବରଦଖଲ କରିବା ଘଟଣାର ତଦନ୍ତ ପୂର୍ବରୁ ସବୁ ପ୍ରମାଣକୁ ନଷ୍ଟ କରିଦେଇଛନ୍ତି ଜବରଦଖଲକାରୀ। ଗତକାଲି ଏହି ଘଟଣାର ତଦନ୍ତ କରିବା ପାଇଁ ଜିଲ୍ଲା ପ୍ରଶାସନ ଧର୍ମଶାଳା ତହସିଲଦାରଙ୍କୁ ନିର୍ଦ୍ଦେଶ ଦେବା ପରେ ରବିବାର ମେସିନ ଲଗାଇ ଗଛ ପତ୍ର ସହ ସରକାରି କୂଅକୁ ଭାଙ୍ଗିଦେଇଛନ୍ତି ଜବଦରଖଲକାରୀ। ଜେସିବି ମେସିନ ଲଗାଇ ଚାଷ ଜମିକୁ ସମତୁଲ କରାଯାଇଛି। ବଳରାମପୁର ତଳଗଡ଼ ବେହେରା ସାହି ବସ୍ତି ବାସିନ୍ଦାଙ୍କ ପକ୍ଷରୁ ରାଜା ବେହେରା ଶିବ ବେହେରାଙ୍କ ପକ୍ଷରୁ (ଏସଡିଏମ) ସବ ଡିଭିଜିନାଲ ମାଜିଷ୍ଟ୍ରେଟଙ୍କ ନିକଟରେ ଉକ୍ତ ଜମିକୁ ତଞ୍ଚକତା ବଳରେ ବଳପୂର୍ବକ କବ୍‌ଜା କରିବାକୁ ଉଦ୍ୟମ କରାଯାଇଥିବା ସମ୍ପର୍କରେ ଅଭିଯୋଗ ହୋଇଥିଲା। ଲୋକଙ୍କ ସ୍ୱଚ୍ଛ ପାନୀୟ ଜଳ ଯୋଗାଇଦେବା ପାଇଁ ଖୋଦ ସରକାର କୂଅ ଖନନ କରିଥିବା ବେଳେ ଏହାକୁ ଦିବାଲୋକ ରେ କିଭଳି ଜଣେ ବ୍ୟକ୍ତି ମେସିନ ଲଗାଇ ଭାଙ୍ଗି ଦେଲେ ତାହା ସବୁଠାରୁ ପ୍ରଶ୍ନବାଚୀ ସୃଷ୍ଟି କରିଛି। ତୁରନ୍ତ ଏହି ଘଟଣାର ତଦନ୍ତ କରାଯାଇ କାର୍ଯ୍ୟାନୁଷ୍ଠାନ ଗ୍ରହଣ କରାନଗଲେ ଖୁବ ଶୀଘ୍ର ସିଭିଲ ସୋସାଇଟି ପକ୍ଷରୁ ଆନ୍ଦୋଳନ କରାଯିବ ବୋଲି ବିଶ୍ୱନାଥ ପାତ୍ର ସୂଚନା ଦେଇଛନ୍ତି।

ସ୍ୱାଭିମାନ ମଞ୍ଚ ସଭାପତିଙ୍କ ପରଲୋକ

ଧର୍ମଶାଳା, ୧୨(ସମିସ): ଧର୍ମଶାଳା ବ୍ଲକ କାଏମା ଅଞ୍ଚଳର ସ୍ୱେଚ୍ଛାସେବୀ ସଂଘଠନ ସ୍ୱାଭିମାନ ମଞ୍ଚର ସଭାପତି ସୁଧାକର ସାହୁ (୫୭)ଙ୍କ ଦେହାନ୍ତ ହୋଇଯାଇଛି। କିଛି ଦିନ ହେବ ତାଙ୍କ ସ୍ୱାସ୍ଥ୍ୟ ଖରାପ ହେବାରୁ ତାଙ୍କୁ ଭୁବନେଶ୍ୱର ସ୍ଥିତି ଏକ ଘରୋଇ ହସ୍ପିଟାଲରେ ଭର୍ତ୍ତି କରାଯାଇଥିଲା। ହେଲେ ସେଠାରେ ତାଙ୍କର ଦେହାନ୍ତ ହୋଇଥିଲା। ସେ ୨୦୧୪ ମସିହାରୁ ସ୍ୱାଭିମାନ ମଞ୍ଚ ସଭାପତି ଦାୟିତ୍ୱ ତୁଲାଇ ଆସୁଥିଲେ। ତାଙ୍କ ଘର ବ

ସକାଳ
THE SAKALA

ସମ୍ପାଦକୀୟ

ଭବିଷ୍ୟତ ଆକଳନ କରିବାର ସର୍ବୋତ୍ତମ ଉପାୟହେଉଛି ନିଜେ ଏହାକୁ ସୃଷ୍ଟି କରିବା ।
-ଭାରତରତ୍ନ ଡ. ଏପିଜେ ଅବଦୁଲ୍ କାଲାମ୍

ଗୁଟ୍‌ଖାର ଗଳାବାଟ

ତମାଖୁ ନିଷେଧ ଘୋଷଣା ହେବାର ଇତିମଧ୍ୟରେ ଗୋଟିଏ ସପ୍ତାହ ପୂରିଛି । ତମାଖୁ ଓ ଗୁଟ୍‌ଖା ପ୍ୟାକେଟ୍ ଆଉ ଅବାଧ ବିକ୍ରି ହେଉ ନଥିଲେ ମଧ୍ୟ ବ୍ୟବହାରରେ ପ୍ରଭାବ ପରିଲକ୍ଷିତ ହୋଇନାହିଁ । ଅର୍ଥାତ୍ ଦୋକାନୀ ଓ ମହଜୁଦ୍‌କାରୀଙ୍କ ପାଇଁ ଗୁଟ୍‌ଖା କଳାବଜାରୀର ବାଟଟିଏ ଖୋଲି ଯାଇଛି । ଏ କଥା ଯେ ଶାସନ ଓ ପ୍ରଶାସନ ଜାଣି ନଥିବେ ତା' ନୁହେଁ । ତେଣୁ ବାବୁ-ବେପାରୀ ମଧୁଚନ୍ଦ୍ରିକା ଚାଲିଛି ବୋଲି ମତ ପ୍ରକାଶ ପାଇଛି । ସର୍ବୋଚ୍ଚ ନ୍ୟାୟାଳୟଙ୍କ ନିର୍ଦ୍ଦେଶର ଅନୁପାଳନ ପୂର୍ବକ ରାଜ୍ୟ ସରକାର ଓଡ଼ିଶାରେ ଗୁଟ୍‌ଖା ଓ ତମାଖୁ ବିକ୍ରିକୁ ନିଷେଧ କରିଥିଲେ ମଧ୍ୟ ଏ ବାବଦ ରାଜସ୍ୱ ହାନି (ତମାଖୁ ଉତ୍ପାଦର ଟିକସ ରାଜସ୍ୱକୁ ହାରାହାରି ଯୋଗଦାନ ୨.୪%)ଚିନ୍ତା ବୋଧହୁଏ ଘାରିଛି । ତେଣୁ କଳାବଜାରର ଅର୍ଥ କିଭଳି ଧଳା ହୋଇ ରାଜକୋଷକୁ ପୁଷ୍କଳ କରିବ ସେହି ବାଟଟି ସୃଷ୍ଟି ହେବାକୁ ବେଶି ଦିନ ଲାଗିନାହିଁ । ଇତିମଧ୍ୟରେ ଓଡ଼ିଶା ସ୍ୱାସ୍ଥ୍ୟ ବିଭାଗ ଘୋଷଣା କରିଛି ଯେ ଗୁଟ୍‌ଖା ବିକ୍ରି ନିଷେଧ ହୋଇଥିଲେ ମଧ୍ୟ ତମାଖୁମୁକ୍ତ ପାନ ମସଲାର ବିକ୍ରିବଟା ହୋଇପାରିବ । ତେବେ ପ୍ରଶ୍ନ ଉଠୁଛି ପାନଦୋକାନମାନଙ୍କରେ ପଛଦ୍ୱାରରେ ନିଷିଦ୍ଧ ତମାଖୁ ବିକ୍ରିକୁ ନିୟନ୍ତ୍ରଣ କରାଯାଇପାରୁ ନ ଥିବା ବେଳେ ପାନରେ ପଡୁଥିବା ସବୁ ମସଲା ଯେ ତମାଖୁମୁକ୍ତ ହୋଇଥିବ ତାହା ନିଶ୍ଚିତ କରିବ କିଏ? ସ୍ୱାସ୍ଥ୍ୟ ବିଭାଗର ଏଭଳି ପରସ୍ପର ବିରୋଧୀ ନିଷ୍ପତ୍ତିରେ ସରକାରଙ୍କ ସ୍ୱାସ୍ଥ୍ୟ ସମ୍ବେଦନଶୀଳତା କେତେ ତାହା ବିଚାରସାପେକ୍ଷ ।

ତମାଖୁ ସେବନର ସ୍ୱାସ୍ଥ୍ୟ ଉପରେ କୁପ୍ରଭାବ କେତେ ତାହା ଉଲ୍ଲେଖ ଅନାବଶ୍ୟକ । ଅଥଚ ଲୋକମାନେ ଏହି ଆସକ୍ତିରୁ ମୁକ୍ତ ହୋଇପାରୁନାହାନ୍ତି କି ସରକାରମାନେ ରାଜସ୍ୱ ଲୋଭରୁ ବର୍ତ୍ତିପାରୁନାହାନ୍ତି । ଫଳରେ ତମାଖୁ ସେବନକାରୀ କର୍କଟ ରୋଗାକ୍ରାନ୍ତଙ୍କ ସଂଖ୍ୟା ଦିନକୁ ଦିନ ବଢ଼ି ଚାଲିଥିବା ବେଳେ ଉତ୍ପାଦନକାରୀ ସଂସ୍ଥା ଓ ଔଷଧ ନିର୍ମାତାଙ୍କ ପାଇଁ ବିପୁଳ ରୋଜଗାରର ସ୍ୱର୍ଗମାନ ଗଢ଼ି ଉଠୁଛି । ନିକଟରେ ପ୍ରକାଶିତ ପରିବାର ଉପଭୋକ୍ତା ଖର୍ଚ୍ଚ ସର୍ବେକ୍ଷଣ ୨୦୨୩-୨୪ ଅନୁଯାୟୀ ଆମ ଦେଶ ବିଶ୍ୱରେ 'ତମାଖୁର ଦେଶ' ଭାବେ କୁଖ୍ୟାତି ଅର୍ଜନ କରିଛି । ଏହା କେବଳ ଦେଶ ପାଇଁ ଦୁର୍ନାମ ଆଣି ଦେଇ ନାହିଁ, ଅଧିକନ୍ତୁ ଦେଶବାସୀଙ୍କ ଅର୍ଥନୈତିକ-ସାମାଜିକ ଜୀବନକୁ ଗୁରୁତର ପ୍ରଭାବିତ କରୁଛି । ୨୦୧୧ ରୁ ୨୦୨୪ ମଧ୍ୟରେ ଗୁଟ୍‌ଖା ବ୍ୟବହାର ସଂଖ୍ୟା ଗ୍ରାମୀଣ ଭାରତରେ ୫୮ ପ୍ରତିଶତ ଏବଂ ସହରୀ ଭାରତରେ ୭୭ ପ୍ରତିଶତ ପର୍ଯ୍ୟନ୍ତ ବୃଦ୍ଧି ପାଇଛି ।

ଗ୍ରାମୀଣ ଓଡ଼ିଶାରେ ଏକ ଢଗ ପ୍ରଚଳିତ ଅଛି - 'ବିଡ଼ି ପାନଖିଲ ନାଟ ତାମ୍‌ସା, ଜଣା ପଡ଼େ ନାହିଁ ଟାଣେ ପଇସା ।' ଉପରୋକ୍ତ ସର୍ବେକ୍ଷଣ ରିପୋର୍ଟ ମୁତାବକ ତମାଖୁରେ ମାସିକ ମୁଣ୍ଡପିଛା ଖର୍ଚ୍ଚର ପ୍ରାୟ ୧ ପ୍ରତିଶତ ଯାଉଛି । ବିଶେଷକରି ଅର୍ଥନୀତିର ସର୍ବନିମ୍ନ ୪୦ ପ୍ରତିଶତ ବର୍ଗର ୭୦% ପରିବାରରେ ଗୁଟ୍‌ଖା ବ୍ୟବହାର ସର୍ବାଧିକ । ଏ ବାବଦ ସ୍ୱାସ୍ଥ୍ୟ ହାନିଜନିତ କ୍ଷୟକ୍ଷତି ଆହୁରି ଉଦ୍‌ବେଗଜନକ । ସ୍ୱାସ୍ଥ୍ୟ ଓ ପରିବାର କଲ୍ୟାଣ ମନ୍ତ୍ରଣାଳୟର ତଥ୍ୟାନୁଯାୟୀ ତମାଖୁ ସେବନ ଯୋଗୁଁ ଭାରତରେ ବାର୍ଷିକ ହାରାହାରି ୧୩ ଲକ୍ଷ ଜୀବନ ଯାଉଛି, ଯାହା ମୋଟ ମୃତ୍ୟୁ ସଂଖ୍ୟାର ୬୩% ।

ଏକ ଜନମଙ୍ଗଳ ରାଷ୍ଟ୍ରର ସରକାର ଲୋକଙ୍କ ସ୍ୱାସ୍ଥ୍ୟ ପ୍ରତି କେତେ ସଚେତନ ହେବା ଆବଶ୍ୟକ ତାହା ଉପରୋକ୍ତ ସରକାରୀ ତଥ୍ୟ ଇଙ୍ଗିତ କରୁଛି । ଅଥଚ ସରକାର ଜନସ୍ୱାସ୍ଥ୍ୟକୁ ଗୌଣ କରି ରାଜସ୍ୱକୁ ପ୍ରାଧାନ୍ୟ ଦେଉଛନ୍ତି । ନ ହେଲେ ପ୍ୟାକେଟ୍‌ରେ ବିକ୍ରି ଗୁଟ୍‌ଖା ପାନଖିଲରେ ଲୁଚିଛପି ଲୋକଙ୍କ ପାଟିକୁ ଯିବାର ବାଟଟିଏ ଖୋଲି ନଥା'ନ୍ତା । ଲୋକେ ତ ସୁଧୁରିବେ ନାହିଁ; ବରଂ ସରକାର ସଜାଗ ହୁଅନ୍ତୁ । ନିଷେଧାଦେଶର ଛାଟକୁ ଆହୁରି ଲମ୍ବା କରନ୍ତୁ ।

ଅର୍ଥନୀତି ଓ ମେଦବହୁଳତା

ବିକଶିତ ଭାରତ ଲକ୍ଷ୍ୟର ଆଉ ଏକ ମାନଦଣ୍ଡ ହେଉଛି ସୁସ୍ଥ ଭାରତ । କିନ୍ତୁ ପାଶ୍ଚାତ୍ୟ ଜୀବନଶୈଳୀ ଅନୁକରଣ କରୁଥିବା ଭାରତୀୟମାନଙ୍କର ଜୀବନଚର୍ଯ୍ୟା ଦ୍ରୁତ ପରିବର୍ତ୍ତିତ ହେବାରେ ଲାଗିଛି ଏବଂ ଏହାର ଗୁରୁତର ପ୍ରଭାବ ଶିଶୁ, କିଶୋର ଓ ଯୁବବର୍ଗର ଶରୀର ଉପରେ ପଡୁଛି । ସବୁଠାରୁ ଅଧିକ ଚିନ୍ତା ସୃଷ୍ଟି କରିଛି ପୃଥୁଳତା ବା ମେଦବହୁଳତା । ଏବେ ଭାରତରେ ପ୍ରତି ୮ ଜଣରେ ଜଣେ ମେଦବହୁଳତାର ଶିକାର ହୋଇଛନ୍ତି । ଏହାର ନକାରାତ୍ମକ ପ୍ରଭାବ ଦେଶର ଅର୍ଥନୀତି ପାଇଁ ଚିନ୍ତାଜନକ ହୋଇଛି । ତେଣୁ ସଂସଦରେ ଉପସ୍ଥାପିତ ସଦ୍ୟତମ ଅର୍ଥନୈତିକ ସର୍ବେକ୍ଷଣ ରିପୋର୍ଟରେ ମେଦବହୁଳତା ହ୍ରାସ ଉପରେ ଗୁରୁତ୍ୱାରୋପ କରାଯାଇଛି । ଏଥିରୁ ଏହି ସଙ୍କଟର ତୀବ୍ରତା ଅନୁମେୟ ।

ଫାଷ୍ଟଫୁଡ୍ ସଂସ୍କୃତି ଏବଂ ଖାଦ୍ୟରେ ମାତ୍ରାଧିକ ତେଲ, ମସଲା ବ୍ୟବହାର ମେଦବହୁଳତାକୁ ଜନ୍ମ ଦେଉଥିବା ବେଳେ ମାତ୍ରାଧିକ ପାଠପଢ଼ା ଓ କାମ ବୋଝ, ଚିନ୍ତା ଆଦି ମଧ୍ୟ ଏହାର ଅନ୍ୟତମ କାରକ । ତେଣୁ ସନ୍ତୁଳିତ ଖାଦ୍ୟ, ନିୟମିତ ଶାରୀରିକ ବ୍ୟାୟାମ ଓ ଯୋଗ ଦ୍ୱାରା ଏହାର ନିରାକରଣ ସମ୍ଭବ । ୨୦୩୫ ସୁଦ୍ଧା ଆମ ଦେଶରେ ୮ କୋଟି ୩୦ ଲକ୍ଷ ଶିଶୁ ମେଦବହୁଳତାର ଶିକାର ହୋଇପାରନ୍ତି ବୋଲି ଆଶଙ୍କା କରାଯାଉଛି । ବିକଶିତ ରାଷ୍ଟ୍ର ଗଠନରେ ଯୁବଶକ୍ତିର ଭୂମିକା ସର୍ବୋପରି ହୋଇଥିବା ବେଳେ ଶୈଶବରେ ଶରୀର ଓ ମାନସିକ ସୁସ୍ଥତା ଅପରିହାର୍ଯ୍ୟ । ତେଣୁ ଫାଷ୍ଟଫୁଡ୍ ବା ଅତ୍ୟାଧୁନିକ ଖାଦ୍ୟକୁ ଯଥାସମ୍ଭବ ନିୟନ୍ତ୍ରଣ କରିବା ଉପରେ ଅର୍ଥନୈତିକ ସର୍ବେକ୍ଷଣ ରିପୋର୍ଟରେ ଗୁରୁତ୍ୱ ଦିଆଯାଇଛି ।

ରିପୋର୍ଟ ଅନୁଯାୟୀ ୨୦୦୯ରୁ ୨୦୨୩ ମଧ୍ୟରେ ଭାରତରେ ଫାଷ୍ଟଫୁଡ୍‌ର ବିକ୍ରି ବଟା ୧୫୦% ବୃଦ୍ଧି ପାଇଛି । ଏହାର ପ୍ରଭାବରେ ବଢ଼ିଚାଲିଥିବା ମେଦବହୁଳତା ପାଇଁ ମାନବସମ୍ବଳର ଉତ୍ପାଦକତା ହ୍ରାସ ପାଇ ଚାଲିଛି ଏବଂ ସ୍ୱାସ୍ଥ୍ୟଗତ ଖର୍ଚ୍ଚ ବୃଦ୍ଧି ପାଉଛି, ଯାହାର ପ୍ରତିକୂଳ ପ୍ରଭାବ ଅର୍ଥନୀତି ଉପରେ ପଡୁଛି । ତେଣୁ ଫାଷ୍ଟଫୁଡ୍‌କୁ ଯଥାସମ୍ଭବ ହ୍ରାସ କରିବା, ବାଇ ୱାନ୍ ଗେଟ୍ ୱାନ୍ ଫ୍ରି(ଗୋଟିଏ କିଣିଲେ ଆଉ ଗୋଟିଏ ମାଗଣା) ଭଳି ପ୍ରଲୁବ୍ଧକାରୀ ବିଜ୍ଞାପନକୁ ସକାଳ ୬ଟାରୁ ରାତି ୧୧ଟା ପର୍ଯ୍ୟନ୍ତ ଟିଭି କାର୍ଯ୍ୟକ୍ରମରେ ସମ୍ପୂର୍ଣ୍ଣ ନିଷେଧ କରିବା, ଶିଶୁ ଖାଦ୍ୟକୁ ଅଧିକ ତନଖିଯୁକ୍ତ କରିବା ଲାଗି ସର୍ଭେ ରିପୋର୍ଟରେ ପ୍ରସ୍ତାବ ଦିଆଯାଇଛି । ସେହିପରି ଚିନି, ଚର୍ବି ଓ ଲବଣଯୁକ୍ତ ଖାଦ୍ୟ ଉପରେ ଅଧିକ ହାରରେ ଜିଏସ୍‌ଟି ଲାଗୁ ଏବଂ ଶିକ୍ଷାନୁଷ୍ଠାନମାନଙ୍କରେ ଏ ସମ୍ପର୍କିତ ସଚେତନତା ଶିବିରକୁ ଅଧିକ ତ୍ୱରାନ୍ୱିତ କରିବାକୁ ମଧ୍ୟ ରିପୋର୍ଟ ମତ ଦେଇଛି ।

ଆଇନ୍ ବନାମ ସଂହିତା

ବୃହସ୍ପତି ସାମଲ

ଆଇନ ସମ୍ବନ୍ଧୀୟ ଆଲୋଚନାରେ 'ଆଇନ' ଓ 'ସଂହିତା' ଶବ୍ଦ ଦୁଇଟିକୁ ପ୍ରାୟ ସମାନ ଅର୍ଥରେ ବ୍ୟବହାର କରାଯାଉଥିଲେ ମଧ୍ୟ ନ୍ୟାୟଶାସ୍ତ୍ର ଦୃଷ୍ଟିରୁ ଏହି ଦୁଇଟି ଧାରଣା ମଧ୍ୟରେ ଅନେକ ମୌଳିକ ଓ ଗଭୀର ପାର୍ଥକ୍ୟ ରହିଛି, ଯାହା ଦେଶର ଶାସନ ପ୍ରଣାଳୀ ଓ ସାମାଜିକ ନ୍ୟାୟ ପ୍ରକ୍ରିୟା ଉପରେ ଦୀର୍ଘକାଳୀନ ପ୍ରଭାବ ପକାଇଥାଏ । ଏହି ପାର୍ଥକ୍ୟଟି ଆହୁରି ଗୁରୁତ୍ୱପୂର୍ଣ୍ଣ ହୋଇଯାଏ, ଯେତେବେଳେ ଭାରତ ଭଳି ବିଶାଳ ଗଣତାନ୍ତ୍ରିକ ରାଷ୍ଟ୍ର ଏକ ସୁରକ୍ଷାମୂଳକ ଓ କଲ୍ୟାଣମୁଖୀ ଶ୍ରମ ଆଇନ ବ୍ୟବସ୍ଥାରୁ ଚାରୋଟି ଶ୍ରମ ସଂହିତା ଆଧାରିତ ଏକ ସଂକଳିତ ବ୍ୟବସ୍ଥା ଆଡ଼କୁ ଗତି କରେ ।

ଭାରତର ସାମ୍ପ୍ରତିକ ଶ୍ରମ ଆଇନ ସଂସ୍କାରକୁ ଭାରତର ପ୍ରମୁଖ ଶ୍ରମିକ ଓ କର୍ମଚାରୀ ସଂଗଠନଗୁଡ଼ିକ ଆରମ୍ଭରୁ ବିରୋଧ କରିଆସିଛନ୍ତି । ପୂର୍ବରୁ ଭାରତର ଶ୍ରମ ଆଇନଗୁଡ଼ିକ କେବଳ ନିୟାମକ ଉପକରଣ ନୁହେଁ, ବରଂ ସମ୍ବିଧାନର ଅନୁଚ୍ଛେଦ ୧୪, ୧୯, ୨୧, ୨୩ ଓ ରାଜ୍ୟନୀତି ନିର୍ଦ୍ଦେଶକ ସିଦ୍ଧାନ୍ତମାନଙ୍କ (ଡିରେକ୍ଟିଭ୍ ପ୍ରିନ୍ସିପୁଲ୍‌ସ ଅଫ୍ ଷ୍ଟେଟ ପଲିସି) ମାଧ୍ୟମରେ ପ୍ରତିବିମ୍ବିତ ସାମାଜିକ ଓ ଆର୍ଥିକ ନ୍ୟାୟଅଙ୍ଗୀକାରବଦ୍ଧତାର ପ୍ରତୀକ ଥିଲା ଏବଂ ଦଶକ ଦଶକ ଧରି ଶ୍ରମିକ ଆନ୍ଦୋଳନ, ନ୍ୟାୟିକ ବିକାଶ ତଥା ଶ୍ରମିକ, ନିୟୋଜକ ଓ ରାଜ୍ୟର ତ୍ରିପକ୍ଷୀୟ ସହମତିର ଫଳ ଥିଲା । ୨୯ଟି ଶ୍ରମ ଆଇନକୁ ଚାରିଟି ଶ୍ରମ ସଂହିତାରେ ସଂକଳନ କରାଯିବାକୁ ଯଦିଓ ସରଳୀକରଣ, ସମାନତା ଓ କାର୍ଯ୍ୟ ସମ୍ପନ୍ନ କରିବାର ସହଜତା ବୋଲି ସରକାରଙ୍କ ପକ୍ଷରୁ ଯୁକ୍ତି ହେବା ସହ ସମର୍ଥନ କରାଯାଇଛି, ବାସ୍ତବରେ କିନ୍ତୁ ଏହି ସଂହିତାକରଣ ଏକ ନିରପେକ୍ଷ ସଂଗଠନାତ୍ମକ ପ୍ରକ୍ରିୟା ନୁହେଁ, ବରଂ ଏହା ମୌଳିକ ଅଧିକାର, କାର୍ଯ୍ୟାନ୍ୱୟନ ପ୍ରକ୍ରିୟା ଓ କ୍ଷମତା ସମତୁଲ୍ୟତାରେ ଗୁରୁତ୍ୱପୂର୍ଣ୍ଣ ପରିବର୍ତ୍ତନ ଆଣିଛି, ଯାହାର ଅଧିକାଂଶ ପ୍ରଭାବ ଶ୍ରମିକମାନଙ୍କ ପାଇଁ କ୍ଷତିକାରକ । ଶ୍ରମ ଅଧିନିୟମ ବଦଳରେ କେନ୍ଦ୍ର ସରକାର ଶ୍ରମ ସଂହିତାର ପ୍ରଚଳନ ପାଇଁ ୨୧ ନଭେମ୍ବର ୨୦୨୫ରେ ରାଜପତ୍ର ବିଜ୍ଞପ୍ତି ଜାରି କରିଥିବା ବେଳେ ଭାରତବର୍ଷର ଶ୍ରମିକ ଓ କର୍ମଚାରୀ ସଂଗଠନଗୁଡ଼ିକ ସେମାନଙ୍କର ପୂର୍ବ ବିରୋଧାଭାଷକୁ ଆହୁରି ତୀବ୍ରତର କରି ଆଗାମୀ ୧୨ ଫେବୃଆରୀ ୨୦୨୬ରେ ଏକ ସର୍ବଭାରତୀୟ ସାଧାରଣ ଧର୍ମଘଟ ପାଇଁ ଡାକରା ଦେଇଛନ୍ତି । ପ୍ରଥମତଃ, ମଜୁରୀ ସଂହିତାରେ ଶ୍ରମିକ ଓ କର୍ମଚାରୀଙ୍କ ସଂଜ୍ଞା ଭିନ୍ନ ଭିନ୍ନ ଭାବେ ବର୍ଣ୍ଣନା କରାଯାଇଥିବା ବେଳେ ମଜୁରୀର ସଂଜ୍ଞାକୁ ସଙ୍କୁଚିତ ତଥା ସର୍ବନିମ୍ନ ମଜୁରୀର ସଂଜ୍ଞା କି ମାନଦଣ୍ଡ ସ୍ଥିର କରାଯାଇନାହିଁ । ସେହିଭଳି ଦୈନିକ କାର୍ଯ୍ୟ ସମୟକୁ ସରକାରଙ୍କ ଉପରେ ଛାଡ଼ି ଦିଆଯାଇଛି । ମଜୁରୀ ନିର୍ଦ୍ଧାରଣ ପାଇଁ ଉଦ୍ଦିଷ୍ଟ ପରାମର୍ଶଦାତା ବୋର୍ଡରେ କର୍ମଚାରୀ, ମାଲିକ ଓ ସ୍ୱାଧୀନ ବ୍ୟକ୍ତିବିଶେଷ ଯଦିଓ ଏକ-ତୃତୀୟାଂଶ ଭାବେ ରହିବେ, ସେମାନେ କେବଳ ଆଲୋଚନା ହିଁ କରିବେ । ବୋର୍ଡର ସୁପାରିସ ମାନିବାକୁ ସରକାର ବାଧ୍ୟ ନୁହନ୍ତି । ଅନୁରୂପଭାବେ ସଂହିତାରେ ଶ୍ରମିକମାନଙ୍କୁ ବୋନସର ପ୍ରତିଶ୍ରୁତି ଦେବା ବଦଳରେ ବୋନସରୁ ବଞ୍ଚିତ କରିବା ପାଇଁ ଗୁରୁତ୍ୱ ଦିଆଯାଇଛି । 'ପିପୁଲ୍ସ ୟୁନିଅନ ଫର ଡେମୋକ୍ରାଟିକ ରାଇଟ୍ସ ବନାମ ଭାରତ ସରକାର (୧୯୮୨)' ମାମଲାରେ ସୁପ୍ରିମକୋର୍ଟ ନ୍ୟୂନତମ ମଜୁରୀଠାରୁ କମ୍ ଦରମାକୁ ବାଧ୍ୟତାମୂଳକ ଶ୍ରମ ବୋଲି ଘୋଷଣା କରିଥିଲେ, କିନ୍ତୁ ନୂଆ ସଂହିତା ଏହି ନୀତିକୁ ଦୁର୍ବଳ କରୁଛି ।

ଦ୍ୱିତୀୟରେ, ଔଦ୍ୟୋଗିକ ସମ୍ପର୍କ ସଂହିତାରେ ନିଯୁକ୍ତିର ସଂଜ୍ଞା ପରିବର୍ତ୍ତନ କରି ସରକାର ଶ୍ରମିକମାନଙ୍କ ଅଧିକାରକୁ ଖର୍ବ କରିବା ସହ ମାଲିକମାନେ ସେମାନଙ୍କୁ ନିରଙ୍କୁଶ ଭାବେ ଶୋଷଣ କରିବାର ପଥ ପ୍ରଶସ୍ତ ଓ ପରିଷ୍କାର କରିଛନ୍ତି । ସଂହିତାରେ ନିଯୁକ୍ତିକୁ ଅସ୍ଥାୟୀ, କ୍ଷଣସ୍ଥାୟୀ ଓ ଠିକାକରଣ କରାଯାଇଛି । ବିନା ନୋଟିସ୍ କିମ୍ବା କ୍ଷତିପୂରଣରେ ଶ୍ରମିକଙ୍କୁ ବିଦା କରିବାର ନିରଙ୍କୁଶ କ୍ଷମତା ମାଲିକଙ୍କୁ ପ୍ରଦାନ କରିଛି, ଯାହା ଆକସ୍ମିକ ବେକାରୀ ସୃଷ୍ଟି କରିବ । 'ୱାର୍କମେନ ଅଫ ମୀନାକ୍ଷୀ ମିଲ୍ସ ବନାମ ମୀନାକ୍ଷୀ ମିଲ୍ସ ଲିମିଟେଡ୍(୧୯୯୨)' ମାମଲାରେ ଆକସ୍ମିକ ବେକାରୀ, ଜୀବିକା ଅଧିକାରକୁ ଆଘାତ କରିବାର ଯେଉଁ ସାମ୍ବିଧାନିକ ସମ୍ବେଦନଶୀଳତା କଥା ସୁପ୍ରିମକୋର୍ଟ କହିଥିଲେ, ତାହା ଏହି ସଂହିତାରେ ନାହିଁ । ସବୁଠାରୁ ଗୁରୁତ୍ୱପୂର୍ଣ୍ଣ କଥା ହେଉଛି 'ଟ୍ରେଡ୍ ୟୁନିଅନ ଅଧିନିୟମ ୧୯୨୬'ର ବିଚାରଧାରାକୁ ନଷ୍ଟ କରି ଏହି ସଂହିତା ଟ୍ରେଡ୍ ୟୁନିଅନ ପଞ୍ଜିକରଣ ଓ ପରିଚାଳନାରେ ଶ୍ରମିକମାନଙ୍କର ଗଣତାନ୍ତ୍ରିକ ଅଧିକାରକୁ କ୍ଷୁର୍ଣ୍ଣ କରିଛି । ପ୍ରଚଳିତ ଆଇନକୁ ମୋଡ଼ି ମକଚି ଶ୍ରମିକ ସଂଗଠନମାନଙ୍କର ମୂଳଚାଲ କ୍ଷମତାକୁ ସଙ୍କୁଚିତ କରାଯିବା ସହ ସେମାନଙ୍କର ଧର୍ମଘଟ କରିବାର ଅଧିକାର ଉପରେ ନିଷେଧାଦେଶ ଜାରି କରାଯାଇଛି । 'ଅଲ୍ ଇଣ୍ଡିଆ ବ୍ୟାଙ୍କ ଏମ୍ପ୍ଲଇଜ୍ ଆସୋସିଏସନ୍ ବନାମ ନ୍ୟାଶ୍‌ନାଲ୍ ଇଣ୍ଡଷ୍ଟ୍ରିଆଲ ଟାଇବୁନାଲ (୧୯୬୨)' ମାମଲାରେ ସୁପ୍ରିମକୋର୍ଟ ସଂଗଠନ ଅଧିକାରକୁ ଗଣତାନ୍ତ୍ରିକ ଶ୍ରମ ସମ୍ପର୍କର ଅବିଭାଜ୍ୟ ଅଂଶ ବୋଲି ମାନ୍ୟତା ଦେଇଥିଲେ ମଧ୍ୟ ନୂଆ ସଂହିତାଗୁଡ଼ିକ ଶିଳ୍ପ ସଂକ୍ରାନ୍ତୀୟ ବିବାଦଗୁଡ଼ିକୁ ଏକ ଆଲୋଚନାମୂଳକ ପ୍ରକ୍ରିୟା ନୁହେଁ, ବରଂ ଏକ ପ୍ରଶାସନିକ ଲକ୍ଷ୍ୟରେ ପରିଣତ କରିଛି ।

ତୃତୀୟରେ, 'ଭାରତୀୟ ଜୀବନ ବୀମା ନିଗମ ବନାମ ଉପଭୋକ୍ତା ଶିକ୍ଷା ଓ ଗବେଷଣା କେନ୍ଦ୍ର (୧୯୯୫)' ମାମଲାରେ ସୁପ୍ରିମକୋର୍ଟ ସାମାଜିକ ସୁରକ୍ଷାକୁ ଜୀବନ ଅଧିକାରର ଏକ ଗୁରୁତ୍ୱପୂର୍ଣ୍ଣ ଅଂଶ ବୋଲି ଘୋଷଣା କରିଥିଲେ ହେଁ ସାମାଜିକ ନିରାପତ୍ତା ସଂହିତା ୨୦୨୦ରେ ସେହି ଅଧିକାର କେବଳ ପ୍ରତୀକାତ୍ମକ ହୋଇଯାଇଛି । ମାଲିକମାନଙ୍କୁ ସୁହେଇଲା ଭଳି ଆଇନରେ ଆବଶ୍ୟକ ପରିବର୍ତ୍ତନ ଆଣିବା ପାଇଁ ସରକାର ନିଜ ହାତକୁ କ୍ଷମତା ନେବା ସହ ସାମ୍ବିଧାନିକ ତ୍ରିପାକ୍ଷିକ କେନ୍ଦ୍ରୀୟ ଟ୍ରଷ୍ଟି ବୋର୍ଡର ସଂଜ୍ଞା, ଗଠନ ପ୍ରଣାଳୀ ଓ ଦାୟିତ୍ୱବୋଧକୁ ଦୁର୍ବଳ କରାଯାଇ କେବଳ ଏକ ସୁପାରିସକାରୀ ସଂସ୍ଥାରେ ପରିଣତ କରାଯିବା ଦ୍ୱାରା ଭବିଷ୍ୟନିଧି ଯୋଜନାକୁ ସମ୍ପୂର୍ଣ୍ଣ ଉଚ୍ଛେଦ କରିବାର ଚକ୍ରାନ୍ତ ଅତି ସ୍ପଷ୍ଟ । ସମାନ କଥା ମଧ୍ୟ କର୍ମଚାରୀ ରାଜ୍ୟ ବୀମା ଯୋଜନାରେ ପରିଲକ୍ଷିତ । 'ଏମ୍ ସି ମେହେଟା ବନାମ ତାମିଲନାଡୁ ସରକାର (୧୯୯୬)' ମାମଲାରେ ଶିଶୁ ଶ୍ରମ ନିରୋଧ ପାଇଁ କଠୋର କାର୍ଯ୍ୟାନ୍ୱୟନ ଆବଶ୍ୟକ ବୋଲି ସୁପ୍ରିମକୋର୍ଟ କହିଥିଲେ ମଧ୍ୟ ନୂଆ ସଂହିତା ସେହି ଆଭିମୁଖ୍ୟର ଅବମୂଲ୍ୟାୟନ କରୁଛି ।

ଶେଷରେ 'ବୃତ୍ତିଗତ ସୁରକ୍ଷା, ସ୍ୱାସ୍ଥ୍ୟ ଓ କାର୍ଯ୍ୟ ସର୍ତ୍ତାବଳୀ ସଂହିତା' ପ୍ରଚଳନ ଯୋଗୁଁ ପୂର୍ବରୁ ୧୩ଟି ଅଧିନିୟମରୁ ପ୍ରାପ୍ତ ଅନେକ ସୁବିଧା ସୁଯୋଗରୁ ବହୁ ଶ୍ରମିକ ବାଦ୍ ପଡ଼ିବେ । ବିଶେଷଭାବେ ଅସଂଗଠିତ କ୍ଷେତ୍ର, ନିର୍ମାଣ, ଠିକା, ଦାଦନ, ପରିବହନ, ବିଡ଼ି ଓ ସିଗାର ଶ୍ରମିକ ଏବଂ ବହୁସଂଖ୍ୟକ ସାମ୍ବାଦିକ କ୍ଷତିଗ୍ରସ୍ତ ହେବେ । ବିଦ୍ୟୁତ ପରିଚାଳିତ କୌଣସି କାରଖାନାରେ ୨୦ ଜଣରୁ ଅଧିକ ଶ୍ରମିକ କାମ କରୁଥିଲେ, ତାହା ଏହି ସଂହିତାର ପରିସରଭୁକ୍ତ ହୋଇପାରିବ । ଅର୍ଥାତ, ଏହାଦ୍ୱାରା ଆମ ଦେଶର ବିଦ୍ୟୁତ ପରିଚାଳିତ ହେଉ ନଥିବା କାରଖାନାର ୪୦% ଶ୍ରମିକ ସଂହିତା ପରିସରବାହାରେ ରହିବାକୁ ବାଧ୍ୟ ହେବେ । ୨୦ରୁ ଊର୍ଦ୍ଧ୍ୱ ଶ୍ରମିକ ନିଯୁକ୍ତ କଲେ ଠିକାଦାରଙ୍କୁ ଶ୍ରମ କାର୍ଯ୍ୟାଳୟରୁ ଅନୁମତି ନେବାର ଆବଶ୍ୟକ ଥିଲା ବେଳେ ଏବେ ଏହି ସଂଖ୍ୟାକୁ ୫୦କୁ ବୃଦ୍ଧି କରାଯାଇଥିବାରୁ ଶ୍ରମିକମାନେ ଅଧିକ ଶୋଷିତ ହେବେ ।

ଆଜିର ଦିନରେ ଭାରତବର୍ଷର ରାଷ୍ଟ୍ରାୟତ୍ତ ଉଦ୍ୟୋଗଗୁଡ଼ିକରେ ୫୦%ରୁ ଅଧିକ ଓ ଘରୋଇ ଉଦ୍ୟୋଗରେ ୭୦%ରୁ ଅଧିକ କାର୍ଯ୍ୟରତ ଠିକା ଶ୍ରମିକ ଏହି ସଂହିତା ପ୍ରଚଳନ ଦ୍ୱାରା କେବେ ସ୍ଥାୟୀ କର୍ମଚାରୀର ମାନ୍ୟତା ଦାବି କରିପାରିବେ ନାହିଁ । ୫୦୦ରୁ କମ୍ ଶ୍ରମିକ କାମ କରୁଥିବା କାରଖାନାରେ ନିରାପତ୍ତା କମିଟି ଓ ଅଧିକାରୀ ରହିବେ ନାହିଁ, ଯାହାଦ୍ୱାରା ୯୦% କାରଖାନାର ଶ୍ରମିକ ଏଥିରୁ ବାଦ୍ ପଡ଼ିବେ । ୨୫୦ରୁ କମ୍ ଶ୍ରମିକ କାମ କରୁଥିବା କାରଖାନାରେ ମଙ୍ଗଳ ଅଧିକାରୀ ରହିବେ ନାହିଁ କି ୧୦୦ରୁ କମ୍ ଶ୍ରମିକ କାମ କରୁଥିବା କାରଖାନାରେ କ୍ୟାଣ୍ଟିନ୍ ବ୍ୟବସ୍ଥା ରହିବ ନାହିଁ । ସେହିଭଳି, ୫୦ରୁ କମ୍ ଶ୍ରମିକ କାମ କରୁଥିବା କାରଖାନାରେ କ୍ରେଚ୍, ଖାଇବା ଗୃହ ଓ ବିଶ୍ରାମ ଗୃହ ରହିବ ନାହିଁ ।

ସାମଗ୍ରିକ ଭାବେ ଶ୍ରମ ଆଇନରୁ ଶ୍ରମ ସଂହିତାକୁ ଏହି ପରିବର୍ତ୍ତନ ଏକ ଗଭୀର ଧାରଣାତ୍ମକ ପରିବର୍ତ୍ତନକୁ ପ୍ରତିବିମ୍ବିତ କରେ । ଆଇନର ଲକ୍ଷ୍ୟ ଯଦି ସାମାଜିକ ନ୍ୟାୟ ହୁଏ, ତେବେ ସଂହିତାଗୁଡ଼ିକ ସେହି ଲକ୍ଷ୍ୟରୁ ଦୂରେଇଯାଇଛି । ଶ୍ରମ ଆଇନ ବଦଳରେ ଶ୍ରମ ସଂହିତା ପ୍ରଚଳନ ହେ

ଆର୍ଥିକ ପ୍ରଗତିର ପେଣ୍ଠସ୍ଥଳୀ ହେବ ଓଡ଼ିଶା: ଧର୍ମେନ୍ଦ୍ର

ଭୁବନେଶ୍ୱର, ୧।୨(ସମିସ): ପୂର୍ବ ଭାରତର ଆର୍ଥିକ ପ୍ରଗତିର ପେଣ୍ଠସ୍ଥଳୀ ଭାବେ ଓଡ଼ିଶାକୁ ଗଢ଼ିତୋଳିବା ପାଇଁ କେନ୍ଦ୍ର ବଜେଟ୍‌ରେ ଏକ ଶକ୍ତିଶାଳୀ ବ୍ଲୁପ୍ରିଣ୍ଟ ପ୍ରଦାନ କରାଯାଇଥିବା କେନ୍ଦ୍ରମନ୍ତ୍ରୀ ଧର୍ମେନ୍ଦ୍ର ପ୍ରଧାନ କହିଛନ୍ତି। ଯୁବଶକ୍ତି-କେନ୍ଦ୍ରିକ, ଭବିଷ୍ୟତବାଦୀ, ଜନହିତକର ଏବଂ ନିଯୁକ୍ତିଭିତ୍ତିକ ବଜେଟ୍ ପାଇଁ ସେ ପ୍ରଧାନମନ୍ତ୍ରୀ ଓ ଅର୍ଥମନ୍ତ୍ରୀଙ୍କୁ ଧନ୍ୟବାଦ ଜଣାଇ କହିଛନ୍ତି ଯେ ବଜେଟ୍‌ରୁ ଗରିବ ଏବଂ ମଧ୍ୟବିତ୍ତ ପରିବାର ବିଶେଷଭାବେ ଲାଭାନ୍ୱିତ ହେବେ। ବିଶେଷ କରି ଓଡ଼ିଶା ପାଇଁ ବ୍ରାହ୍ମଣୀ ଓ ମହାନଦୀ ଦେଇ ତାଳଚେର-ଅନୁଗୋଳ ଠାରୁ ପାରାଦୀପ-ଧାମରା ପର୍ଯ୍ୟନ୍ତ ୫ ନମ୍ବର ଜାତୀୟ ଜଳପଥର ବିକାଶ ହେବ। ରାଜ୍ୟରେ ନୂତନ 'ରେୟାର ଆର୍ଥ କରିଡର'ର ପ୍ରତିଷ୍ଠା ଓଡ଼ିଶାର ଶିଳ୍ପ ଓ ଖଣିଜ ଭିତ୍ତିଭୂମିକୁ ଏକ ନୂତନ ସ୍ତରକୁ ନେବ। ପୂର୍ବୋଦୟ ରାଜ୍ୟଗୁଡ଼ିକ ପାଇଁ ଉଦ୍ଦିଷ୍ଟ 'ଇଷ୍ଟ-କୋଷ୍ଟ ଡେଭଲପମେଣ୍ଟ କରିଡର', ପୂର୍ବରେ ଦାନକୁନିରୁ ସୁରଟକୁ ସଂଯୋଗ କରୁଥିବା ନୂତନ ଫ୍ରେଟ୍ କରିଡର ଜରିଆରେ ଓଡ଼ିଶାର ଶିଳ୍ପ କ୍ଷେତ୍ରରେ ନିଯୁକ୍ତି ଓ ବାଣିଜ୍ୟର ବ୍ୟାପକ ସୁଯୋଗ ସୃଷ୍ଟି ହେବ।

ପୂର୍ବ ଭାରତରେ ନ୍ୟାସନାଲ ଇନଷ୍ଟିଚ୍ୟୁଟ୍ ଅଫ୍ ଡିଜାଇନ ପ୍ରତିଷ୍ଠା ରାଜ୍ୟର ଅଭିବୃଦ୍ଧିକୁ ଗତି ପ୍ରଦାନ କରିବ। ମହିଳା ସ୍ୱୟଂ ସହାୟକ ଗୋଷ୍ଠୀ ଏବଂ ମତ୍ସ୍ୟଜୀବୀ ସଂଗଠନଗୁଡ଼ିକୁ ଷ୍ଟାର୍ଟଅପ୍ ମାଧ୍ୟମରେ ବଜାର ସହ ଯୋଡ଼ି ଉପକୂଳବର୍ତ୍ତୀ ଅଞ୍ଚଳରେ ମତ୍ସ୍ୟ ଚାଷକୁ ସୁଦୃଢ଼ କରାଯିବ। ଫଳରେ ଓଡ଼ିଶାର ଉପକୂଳ ଅଞ୍ଚଳରେ ରୋଜଗାରର ନୂଆ ସୁଯୋଗ ସୃଷ୍ଟି ହେବ। ଓଡ଼ିଶା ସମୁଦ୍ର କୂଳରେ ଭିତରକନିକା ପରି ସ୍ଥାନଗୁଡ଼ିକରେ 'ଟର୍ଟଲ ଟ୍ରେଲ୍ସ' ଭଳି ପ୍ରକଳ୍ପ ରାଜ୍ୟ ପର୍ଯ୍ୟଟନ ଶିଳ୍ପକୁ ଏକ ନୂତନ ପରିଚୟ ଦେବା ସହ ଅର୍ଥନୀତିକୁ ମଜଭୂତ କରିବ ବୋଲି ଶ୍ରୀ ପ୍ରଧାନ କହିଛନ୍ତି।

ପରଲୋକରେ ପୂର୍ବତନ ସାଂସଦ ସୁଶୀଳା ତିରିଆ

ବାରିପଦା, ୧।୨(ସମିସ): ମୟୂରଭଞ୍ଜର ପୂର୍ବତନ ସାଂସଦ ତଥା ବରିଷ୍ଠ କଂଗ୍ରେସ ନେତ୍ରୀ ସୁଶୀଳା ତିରିଆଙ୍କ ରବିବାର ସନ୍ଧ୍ୟାରେ ପରଲୋକ ଘଟିଛି। ଭୁବନେଶ୍ୱର ଏମସ୍ ଡାକ୍ତରଖାନାର ଆଇସିୟୁ ଭେଣ୍ଟିଲେଟରେ ଚିକିତ୍ସାଧୀନ ଥିବାବେଳେ ଶେଷ ନିଶ୍ୱାସ ତ୍ୟାଗ କରିଛନ୍ତି। ଡିସେମ୍ବର ୫ ତାରିଖରୁ ଅସୁସ୍ଥତା ପାଇଁ ସେ ଭର୍ତ୍ତି ହୋଇଥିଲେ। ମୃତ୍ୟୁ ବେଳକୁ ତାଙ୍କୁ ୭୦ ବର୍ଷ ବୟସ ହୋଇଥିଲା। ଖବର ପ୍ରଚାରିତ ହେବା ପରେ ମୟୂରଭଞ୍ଜ ଜିଲ୍ଲାରେ ଶୋକର ଛାୟା ଖେଳିଯାଇଛି। ମୟୂରଭଞ୍ଜ ଜିଲ୍ଲା କଲୁଆଖାମନ ଗ୍ରାମରେ ୧୯୫୬ ମସିହାରେ ଜନ୍ମିତ ସ୍ୱର୍ଗତ ତିରିଆ ଏକ ସ୍ୱାଧୀନତା ସଂଗ୍ରାମୀ ପରିବାରରୁ ପ୍ରତିନିଧିତ୍ୱ କରୁଥିଲେ। ସେ ଉତ୍କଳ ବିଶ୍ୱବିଦ୍ୟାଳୟରୁ ବି.ଏ. ଡିଗ୍ରୀ ହାସଲ କରିଥିଲେ। ୨୪ ବର୍ଷ ବୟସରେ ସୁଶୀଳା ତିରିଆ ଯୁବ କଂଗ୍ରେସ (ଆଇ)ରେ ଯୋଗ ଦେଇଥିଲେ ଏବଂ ୧୯୮୩ ଓ ୧୯୮୪ ମସିହାରେ ଯଥାକ୍ରମେ ମୟୂରଭଞ୍ଜ ଜିଲ୍ଲାର ସଭାପତି ଓ ଉପସଭାପତି ହୋଇଥିଲେ। ୧୯୮୬ ମସିହାରେ ସେ ରାଜ୍ୟସଭାକୁ ନିର୍ବାଚିତ ହୋଇଥିଲେ। ତାଙ୍କ କାର୍ଯ୍ୟକାଳ ସମୟରେ ସେ ୧୯୮୬-୮୭ରେ ବିଜ୍ଞାନ ଓ ପ୍ରଯୁକ୍ତିବିଦ୍ୟା, ପରମାଣୁ ଶକ୍ତି ଏବଂ ସମୁଦ୍ର ବିକାଶ ମନ୍ତ୍ରଣାଳୟର ପରାମର୍ଶଦାତା କମିଟିର ସଦସ୍ୟା, ୧୯୮୭-୮୮ରେ ନାଗରିକ ବିମାନ ପରିବହନ ମନ୍ତ୍ରଣାଳୟର ଏବଂ ୧୯୮୮-୮୯ରେ ଯୋଗାଯୋଗ ମନ୍ତ୍ରଣାଳୟର ପରାମର୍ଶଦାତା କମିଟିର ସଦସ୍ୟା ଭାବେ କାର୍ଯ୍ୟ କରିଥିଲେ। ୧୯୮୭ରୁ ୧୯୯୩ ପର୍ଯ୍ୟନ୍ତ ସେ ଭାରତୀୟ ଯୁବ କଂଗ୍ରେସର ଜେନେରାଲ ସେକ୍ରେଟାରୀ ଭାବେ କାର୍ଯ୍ୟ କରିଥିଲେ। ସେ ୧୯୮୮-୮୯ରେ ସରକାରୀ ଆଶ୍ୱାସନା କମିଟି ଏବଂ ୧୯୮୯-୯୨ରେ ଅନୁସୂଚିତ ଜାତି ଓ ଅନୁସୂଚିତ ଜନଜାତି କଲ୍ୟାଣ କମିଟିର ସଦସ୍ୟା ଥିଲେ। ୧୯୯୪ ମସିହାରେ ସେ ଦଶମ ଲୋକସଭା ନିର୍ବାଚନରେ ଏକ ଅନୁସୂଚିତ ଜନଜାତି ଆସନରୁ ପ୍ରତିଦ୍ୱନ୍ଦ୍ୱିତା କରି ମୟୂରଭଞ୍ଜରୁ ବିଜୟୀ ହୋଇଥିଲେ। ସେହି କାର୍ଯ୍ୟକାଳ ସମୟରେ ୧୯୯୪ରୁ ୧୯୯୬ ପର୍ଯ୍ୟନ୍ତ ସେ ବିଜ୍ଞାନ ଓ ପ୍ରଯୁକ୍ତିବିଦ୍ୟା, ବନ ଓ ପରିବେଶ ଏବଂ ଖାଦ୍ୟ ଓ ନାଗରିକ ଯୋଗାଣ ମନ୍ତ୍ରଣାଳୟର ପରାମର୍ଶଦାତା କମିଟିର ସଦସ୍ୟା ଥିଲେ। ୧୯୯୫ ମସିହାରୁ ସେ ଅଲ ଇଣ୍ଡିଆ କଂଗ୍ରେସ କମିଟିର ଯୁଗ୍ମ ସଚିବ ଭାବେ କାର୍ଯ୍ୟ କରୁଥିବା ସହିତ ୧୯୯୬ରେ ଲୋକସଭା ସଦସ୍ୟା ଭାବେ ପୁଣି ନିର୍ବାଚିତ ହୋଇଥିଲେ।

ଏ ବଜେଟ କର୍ପୋରେଟ ଜଗତ ପାଇଁ ଉଦ୍ଦିଷ୍ଟ

ଜନତା ଉପେକ୍ଷିତ, ଓଡିଶାକୁ ପୁଣି ଠକିଲେ: ଭକ୍ତ

ଭୁବନେଶ୍ୱର,୧।୨(ସମିସ): ଅର୍ଥମନ୍ତ୍ରୀ ନିର୍ମଳା ସୀତାରମଣ ଆଗତ କରିଥିବା ବଜେଟ ସମ୍ପୂର୍ଣ ଦିଗହୀନ ବୋଲି ପିସିସି ସଭାପତି ଭକ୍ତ ଚରଣ ଦାସ କହିଛନ୍ତି। ରବିବାର ପିସିସି ସଭାପତି ବଜେଟ୍ ସମ୍ପର୍କରେ ପ୍ରତିକ୍ରିୟା ଦେଇ କହିଛନ୍ତି, ଏହି ବଜେଟ କୃଷକ ଯୁବକ, ଗରିବ ନିମ୍ନ ମଧ୍ୟବିତ୍ତ, ମଧ୍ୟବିତ୍ତଙ୍କ ମଧ୍ୟରୁ କାହାକୁ ଖୁସି କରିପାରିନାହିଁ। ଯୁବକ ମାନଙ୍କ ପାଇଁ କର୍ମ ନିଯୁକ୍ତିର କୌଣସି ଯୋଜନା ନାହିଁ। ପୂର୍ବ ବଜେଟ ଅନୁସାରେ ସରକାର ଏକଲକ୍ଷ କୋଟି ଟଙ୍କା ଖର୍ଚ୍ଚ କରିପାରି ନାହାନ୍ତି। ୨୦୨୪-୨୫ ପର୍ଯ୍ୟନ୍ତ ଦେଶ ଉପରେ ଋଣ ୧୯୦ ଲକ୍ଷ କୋଟି ହୋଇଯାଇଛି, ଯାହା ୟୁପିଏ ସମୟରେ ୫୫ ଲକ୍ଷ କୋଟି ଥିଲା। ଏଇ ୧୨ ବର୍ଷରେ ସରକାର ୧୩୫

ଲକ୍ଷ କୋଟି ଅଧିକ ଋଣ କରିସାରିଲେଣି। ଏହାସହିତ ୨୦୨୬-୨୭ ବେଳକୁ ପୁଣି ୧୭.୨ ଲକ୍ଷ କୋଟି ଋଣ କରାଯିବ। ୟୁପିଏ ସମୟରେ ଥିବା ଘରୋଇ ସଂଚୟ ୭.୪ ପ୍ରତିଶତକୁ ଖସିଆସି ୫.୩ ପ୍ରତିଶତ ହୋଇଯାଇଛି। ଶିକ୍ଷିତ ଯୁବକ ମାନଙ୍କ ବେକାରି ସମସ୍ୟା ଅତି ଉତ୍କଟ। ଶିକ୍ଷିତ ଗ୍ରାଜୁଏଟ ମାନଙ୍କ ବେକାରୀହାର ୨୬.୩ ପ୍ରତିଶତରେ ପହଁଚିଛି। ଉପାର୍ଜନ ଅସମତାରେ ଆମ ଦେଶ ବର୍ତମାନ ଶୀର୍ଷରେ ଅଛି। ଏହାକୁ ରୋକିବା ପାଇଁ ସରକାରଙ୍କ କୋଣସି ଯୋଜନକ୍ଷ ନାହିଁ। ଓଡିଶା କେନ୍ଦ୍ର ରାଜସ୍ୱ ଆଦାୟର କୋଣସି ଭାଗ ପାଇବାର ବ୍ୟବସ୍ଥା ନାହିଁ। ବଜେଟରେ ଘୋଷଣା ହୋଇଥିବା କେନ୍ଦୁଝର, ପାରାଦ୍ୱୀପ ଆନ୍ତଃଜଳ ଗମନାଗମନ ଏକ ଧୂଆଁ ବାଣ ଛଡା କିଛି ନୁହଁ। କାରଣ ବାଜପେୟୀଙ୍କ ସରକାର ମଧ୍ୟ ଏହି ମହତ୍ୱକାଂକ୍ଷୀ ଯୋଜନାର ଘୋଷଣା କରିଥିଲେ। କିନ୍ତୁ ଆଜି ପର୍ଯ୍ୟନ୍ତ ଏହା ସ୍ୱପ୍ନ ହୋଇ ରହିଯାଇଛି। ସରକାର ପ୍ରଥମେ ଭୀଷଣ ଭାବରେ ପ୍ରଦୂଷିତ ହେଉଥିବା ମହାନଦୀ ଓ ବୈତରଣୀ ନଦୀକୁ ରକ୍ଷା କରନ୍ତୁ। ଇଷ୍ଟକୋଷ୍ଟ ଫ୍ରାଇଟ କରିଡର ତିଆରି ହେବାର ଯୋଜନା ଅଛି। ଏହା ବହୁତ ସୁନ୍ଦର ପଦକ୍ଷେପ। ତେବେ ସରକାର ସ୍ପଷ୍ଟ କରନ୍ତୁ ଏହା ତାଙ୍କ ବନ୍ଧୁ ଅମ୍ବାନୀ, ଅଦାନୀ, ଆଦି ଶିଳ୍ପପତିଙ୍କ ସ୍ୱାର୍ଥ ପାଇଁ ନୁହେଁ ତ? ୭ ଟି ସ୍ପିଡ୍ ରେଲ କରିଡର ଘୋଷଣା ହେଇଛି। କିନ୍ତୁ ଏଥିରେ ଓଡିଶାର ନାମ ନଥିବା ଅତ୍ୟନ୍ତ ଦୁର୍ଭାଗ୍ୟ ଜନକ ବୋଲି ଭକ୍ତ କହିଛନ୍ତି। ଓଡ଼ିଶାରେ କୌଣସି ସରକାରୀ ଚାକିରୀ ପାଇଁ ପରୀକ୍ଷା ସରକାର କରି ପାରି ନାହାନ୍ତି। କଣ୍ଟ୍ରାକଟୁଆଲ ଭିତ୍ତିରେ ଚାକିରୀ ଦେଉଛନ୍ତି। ଏଭଳି ସ୍ଥଳେ ଯୁବକ ମାନଙ୍କ ପାଇଁ ଏହି ବଜେଟ କେମିତି ଖୁସି ଆଣିବ ବୋଲି ଭକ୍ତ ପ୍ରଶ୍ନ କରିଛନ୍ତି।

'କେନ୍ଦ୍ର ବଜେଟ୍ ଏକ ପ୍ରଗତିଶୀଳ ପଦକ୍ଷେପ'

ଭୁବନେଶ୍ୱର, ୧।୨(ସମିସ):ଚଳିତ ବଜେଟକୁ ଏକ ଅତ୍ୟନ୍ତ ପ୍ରଗତିଶୀଳ ଏବଂ ଶିଳ୍ପ ଅନୁକୂଳ ବଜେଟ୍ ଭାବେ ଅଭିହିତ କରିଛନ୍ତି ଓଡ଼ିଶା ଶିଳ୍ପ ସଂଘର ଅଧ୍ୟକ୍ଷ ଅବନୀ କାନୁନ୍‌ଗୋ। ଏହି ବଜେଟରେ ସୂକ୍ଷ୍ମ, କ୍ଷୁଦ୍ର ଓ ମଧ୍ୟମ ଉଦ୍ୟୋଗ (ଏମଏସଏମଇ) ଗୁଡ଼ିକର ଅଭିବୃଦ୍ଧି ପାଇଁ ଏକ ତିନିମୁଖୀ ରଣନୀତି ଆପଣା ଯାଇଥିବା ବେଳେ ଓଡ଼ିଶାର ଭିତ୍ତିଭୂମି ବିକାଶ ଉପରେ ବିଶେଷ ଗୁରୁତ୍ୱ ଦିଆଯାଇଥିବା ସେ ପ୍ରକାଶ କରିଛନ୍ତି।

ଏମଏସଏମଇ ଗୁଡ଼ିକ ପାଇଁ ୧୦,୦୦୦ କୋଟି ଟଙ୍କାର ଏକ ଏସଏମଇ ଗ୍ରୋଥ ଫଣ୍ଡ ସୃଷ୍ଟି କରାଯାଇଛି। ଏହା କ୍ଷୁଦ୍ର ଉଦ୍ୟୋଗୀଙ୍କ ପାଇଁ ନୂତନ ସୁଯୋଗ ସୃଷ୍ଟି କରିବାରେ ସହାୟକ ହେବ। ଏମଏସ୍‌ଏମଇମାନଙ୍କ ଆବଶ୍ୟକତା ପୂରଣ ପାଇଁ ଟିଆରଇଡିଏସ୍ ପ୍ଲାଟଫର୍ମ ଜରିଆରେ ୭ଲକ୍ଷ କୋଟି ଟଙ୍କାର ଋଣ ସୁବିଧା ଉପଲବ୍ଧ କରାଯାଇଛି, ଯାହା ବ୍ୟବସାୟ ପରିଚାଳନାକୁ ସହଜ କରିବ। ଉଦ୍ୟୋଗଗୁଡ଼ିକୁ ଶସ୍ତା ମୂଲ୍ୟରେ ଆଇନଗତ ଅନୁପାଳନ ଶିକ୍ଷା ଦେବା ପାଇଁ "କର୍ପୋରେଟ୍ ମିତ୍ର" ପଦକ୍ଷେପ ଆରମ୍ଭ କରାଯାଇଛି। ଏଥିସହ ବଜେଟରେ ଆଗାମୀ ୫ବର୍ଷ ମଧ୍ୟରେ ୨୦ଟି ନୂତନ ଜଳପଥ କାର୍ଯ୍ୟକାରୀ କରିବାକୁ ଲକ୍ଷ୍ୟ ରଖାଯାଇଛି। ସେଥିରେ ଓଡ଼ିଶାର ଜାତୀୟ ଜଳପଥ-୫କୁ ପ୍ରାଥମିକତା ଦିଆଯାଇଛି। ଏହି ପ୍ରକଳ୍ପ ମାଧ୍ୟମରେ ଖଣିଜ ସମ୍ପଦଭରା ତାଳଚେର ଓ ଅନୁଗୋଳ ଅଞ୍ଚଳ ସହ ଶିଳ୍ପସମୃଦ୍ଧ କଳିଙ୍ଗ ନଗରକୁ ପାରାଦୀପ ଓ ଧାମରା ବନ୍ଦର ସହ ସଂଯୋଗ କରାଯିବ। ଏହି ଜଳପଥ କରିଡର୍ ଓଡ଼ିଶାର ଶିଳ୍ପ ବିକାଶରେ ଏକ ମାଇଲଖୁଣ୍ଟ ସାବ୍ୟସ୍ତ ହେବା ସହ ରାଜ୍ୟର ହଜାର ହଜାର ଶିକ୍ଷିତ ଯୁବକଯୁବତୀଙ୍କ ପାଇଁ ବ୍ୟାପକ ରୋଜଗାର ସୁଯୋଗ ସୃଷ୍ଟି କରିବ ବୋଲି ଶ୍ରୀ କାନୁନ୍‌ଗୋ ଆଶାବ୍ୟକ୍ତ କରିଛନ୍ତି।

ଶିକ୍ଷାକୁ ସମାପ୍ତ କରିବା ପାଇଁ ବଜେଟ୍: ଏଆଇଏସ୍‌ଏଫ୍

ଭୁବନେଶ୍ୱର, ୧।୨(ସମିସ): ବଜେଟ୍‌ରେ ଶିକ୍ଷା କ୍ଷେତ୍ରକୁ ଅବହେଳା କରାଯାଇଛି। ପୂର୍ବ ତୁଳନାରେ ସ୍ୱଳ୍ପ ଅନୁଦାନ ଦିଆଯାଇଛି। ଏହା ଦେଶର ଆବଶ୍ୟକତାକୁ ପୂରଣ କରିପାରିବ ନାହିଁ। କେନ୍ଦ୍ର ସରକାର ଏକ ଛାତ୍ର ବିରୋଧୀ ବଜେଟ୍ ଉରପସ୍ଥାପନ କରିଥିବା ଅଖିଳ ଭାରତ ଛାତ୍ର ସଙ୍ଘ (ଏଆଇଏସ୍‌ଏଫ୍) ପକ୍ଷରୁ ଅଭିଯୋଗ କରାଯାଇଛି। ସଂଘର ରାଜ୍ୟ ସଭାନେତ୍ରୀ ସଂଘମିତ୍ରା ଜେନା କହିଛନ୍ତି ଯେ ଶିକ୍ଷା ମନ୍ତ୍ରାଳୟ ପାଇଁ ଆନୁମାନିକ ଆବଶ୍ୟକତା ୭୮,୪୯୬.୨୨ କୋଟି ଟଙ୍କା ରହିଥିବାବେଳେ ମାତ୍ର ୫୫,୭୨୭ କୋଟି ଟଙ୍କା ଦିଆଯାଇଛି। ୨୦୨୫-୨୬ ବଜେଟ୍‌ରେ ଶିକ୍ଷା ପାଇଁ ଆନୁମାନିକ ଜିଡିପିର ମାତ୍ର ୦.୩୯% ବିନିଯୋଗ କରିବା ସୂଚାଯାଉଛି ଯେ କେନ୍ଦ୍ର ସରକାର ଶିକ୍ଷାଦାନ ଦାୟିତ୍ୱରୁ ପଛକୁ ହଟୁଛନ୍ତି। ସେହିପରି ପ୍ରଧାନମନ୍ତ୍ରୀ ଛାତ୍ରୀ ନିବାସ ଯୋଜନା ପାଇଁ କୌଣସି ଅନୁଦାନ ନ ଦେଇ ସମ୍ପୂର୍ଣ୍ଣ ଅବହେଳା କରାଯାଇଛି। ଫଳର ଉଚ୍ଚଶିକ୍ଷା କ୍ଷେତ୍ରରେ ମହିଳାଙ୍କ ପଥ ଅବରୋଧ ହେବ। ଡିଜିଟାଲ୍ ଇଣ୍ଡିଆ ଲର୍ଣ୍ଣିଂ ପାଠ୍ୟକ୍ରମରେ ପୂର୍ବ ବର୍ଷ ୧,୫୭୫ କୋଟି ଟଙ୍କା ଅନୁଦାନ ମିଳିଥିବାବେଳେ ଚଳିତ ବର୍ଷ ଏହାର ଅଧାରୁ ମଧ୍ୟ କମ୍ ଅର୍ଥାତ୍ ମାତ୍ର ୬୭୦ କୋଟି ଦିଆଯାଇଛି। ସେହିପରି ୟୁଜିସି ଓ ଏଆଇସିଟିଇକୁ ମଧ୍ୟ ପୂର୍ବାପେକ୍ଷା କମ୍ ଅନୁଦାନ ଦିଆଯାଇଛି। ଶିକ୍ଷା କ୍ଷେତ୍ରରେ ଆବଶ୍ୟକ ଅର୍ଥ ବିନିଯୋଗ ନହେବା ଓ ପୂର୍ବ ବ୍ୟୟଠାରୁ ନିରନ୍ତର ଭାବେ କମ୍ ଅନୁଦାନ ମିଳିବା ଶିକ୍ଷା ଓ ଛାତ୍ରଛାତ୍ରୀଙ୍କ ଭବିଷ୍ୟତ ପ୍ରତି ବିଜେପି ସରକାରଙ୍କ ଅନାସକ୍ତି ଭାବକୁ ସୂଚାଉଛି। କେବଳ ଭାଷଣ, ଅନୁମାନ ଓ ଫାଙ୍କା ପ୍ରଚାର ଉପରେ ଏହି ବଜେଟ୍ ପର୍ଯ୍ୟବସିତ ବୋଲି ଶ୍ରୀମତି ଜେନା ଅଭିଯୋଗ କରିଛନ୍ତି।

ପୋଖରୀରେ ବୁଡ଼ି ଭାଇ ଭଉଣୀ ମୃତ

ଯାଜପୁର, ୧।୨(ସମିସ): ଯାଜପୁର ବ୍ଲକ୍ ଭୁବନେଶ୍ୱରପୁର ପଞ୍ଚାୟତ ସମସରପୁର ଗାଁରେ ଏକ ଦୁଃଖଦ ଘଟଣା ଘଟିଛି। ପୋଖରୀରେ ବୁଡ଼ି ଭାଇ-ଭଉଣୀ ପ୍ରାଣ ହରାଇଛନ୍ତି। ମୃତକ ହେଲେ ଗାଁର ଚନ୍ଦ୍ରଶେଖର ଗୁରୁଙ୍କ ପୁଅ ଶଙ୍କର ଗୁରୁ ଓ ଝିଅ ପାର୍ବତୀ ଗୁରୁ। ଆଜି ଭାଇ-ଭଉଣୀ ଖେଳିବାକୁ ଯାଇଥିଲେ। ଦୁହେଁ ଏକ ପୋଖରୀ କୂଳରେ ଖେଳୁଥିବା ବେଳେ ଶଙ୍କର ପାଣି ଭିତରକୁ ପଶିଯାଇଥିଲା। ତାକୁ ବୁଡ଼ି ଯାଉଥିବା ଦେଖି ପାର୍ବତୀ ଉଦ୍ଧାର କରିବାକୁ ଚେଷ୍ଟା କରି ବୁଡ଼ି ଯାଇଥିଲା। ପାଖରେ କେହି ନଥିବାରୁ କେହି ତାଙ୍କୁ ଉଦ୍ଧାର କରିପାରିନଥିଲେ। ଏପଟେ, ଦୀର୍ଘ ସମୟ ଧରି ଘରକୁ ନ ଫେରିବାରୁ ପରିବାରଲୋକ ଖୋଜାଖୋଜି କରିଥିଲେ। ତେବେ ପୋଖରୀରେ ଚପଲ ଭାସୁଥିବା ଦେଖି ସେମାନଙ୍କ ମନକୁ ପାପ ଛୁଇଁଥିଲା। ଗ୍ରାମବାସୀଙ୍କ ସହାୟତାରେ ପୋଖରୀରେ ଖୋଜାଖୋଜି କରି ଦୁହିଁଙ୍କୁ ଉଦ୍ଧାର କରାଯାଇଥିଲା। ଦୁହିଁଙ୍କୁ ଯାଜପୁର ଜିଲ୍ଲା ମୁଖ୍ୟ ଚିକିତ୍ସାଳୟରେ ଭର୍ତ୍ତି କରାଯାଇଥିଲେ ହେଁ ସେଠାରେ ଡାକ୍ତର ଉଭୟଙ୍କୁ ମୃତ ଘୋଷଣା କରିଥିଲେ। ଯାଜପୁର ସଦର ଥାନା ପୁଲିସ ଶବକୁ ଜବତ କରି ବ୍ୟବଚ୍ଛେଦ ପାଇଁ ପଠାଇବା ସହ ଏକ ଅପମୃତ୍ୟୁ ମାମଲା ରୁଜୁ କରି ଅଧିକ ତଦନ୍ତ ଚଳାଇଛି।

ଚୌଦ୍ୱାର ଜେଲରେ ପୁଣି ଜଣେ କଏଦୀଙ୍କ ଆତ୍ମହତ୍ୟା

ଚୌଦ୍ୱାର, ୧।୨ (ସମିସ): ଚୌଦ୍ୱାର ମଣ୍ଡଳ କାରାଗାରରେ ଆଜି ପୁଣି ଜଣେ କଏଦୀଙ୍କ ଅସ୍ୱାଭାବିକ ମୃତ୍ୟୁ ହୋଇଥିବା ଜଣାପଡ଼ିଛି। ଚୌଦ୍ୱାର ଜେଲ୍ ଭଳି ଗୋଟିଏ ସମ୍ବେଦନଶୀଳ କାରାଗାରରେ କଏଦୀଙ୍କ ଆତ୍ମହତ୍ୟା, ଫେରାର୍ ହେବା ଘଟଣା ବିଭାଗୀୟ ଅଧିକାରୀ ଓ କର୍ମଚାରୀଙ୍କ କର୍ମ ତତ୍ପରତା ନେଇ ପ୍ରଶ୍ନବାଚୀ ସୃଷ୍ଟି କରିଛି। ଏହି ଜେଲରେ ଜଣେ କଏଦୀ ଆତ୍ମହତ୍ୟା କରିବା ଘଟଣାକୁ ୩ ମାସ ନ ପୂରୁଣୁ ପୁଣି ଜଣେ କଏଦୀ ଆତ୍ମହତ୍ୟା କରିବା ଘଟଣା ଜେଲର ସୁରକ୍ଷା ବ୍ୟବସ୍ଥାକୁ ନେଇ ସାଧାରଣରେ ଚର୍ଚ୍ଚା ଆରମ୍ଭ ହୋଇଛି।

ଅସମର୍ଥିତ ସୂତ୍ର ଅନୁଯାୟୀ, ଆଜି ସଂଧ୍ୟା ବେଳେ ଲକ୍-ଅପ୍ ସମୟରେ ଜଣେ ବିଚାରଧୀନ କଏଦୀ ବେକରେ ଗାମୁଛା ଲଗାଇ ଝୁଲି ପଡ଼ିଥିଲେ। ମୃତ କଏଦୀଜଣଙ୍କ କଟକ ମହାନଗର ନିଗମ ଅନ୍ତର୍ଗତ ହାତୀ ପୋଖରୀ ଅଞ୍ଚଳର ହୋଇଥିବା ବେଳେ ତାଙ୍କର ନାମ ମହମ୍ମଦ କଲିମ (୩୨) ବୋଲି ଜଣାପଡ଼ିଛି। ସେ ଜେଲ୍‌ର ୬ନମ୍ବର ସେଲରେ ବନ୍ଦୀ ଥିଲେ। ଆଜି ସଂଧ୍ୟା ସମୟରେ ସେଲର ଝରକାରେ ଗାମୁଛା ବାନ୍ଧି ଆତ୍ମହତ୍ୟା କରିଥିବା ଜଣାପଡ଼ିଛି। ତେବେ କଏଦୀ ଜଣକ କାହିଁକି ଜେଲ ଭିତରେ ଆତ୍ମହତ୍ୟା କଲେ, ତାହା ଜଣାପଡ଼ିନାହିଁ। ଅନ୍ୟପକ୍ଷରେ, ଏହି ଜେଲରେ ବାରମ୍ବାର କଏଦୀ ଆତ୍ମହତ୍ୟା କରିବା ସାଧାରଣରେ ଚକିତ ସୃଷ୍ଟି କରିଛି।

ସୂଚନାଯୋଗ୍ୟ, ୩ମାସ ତଳେ ଖୋର୍ଦ୍ଧା ଜିଲ୍ଲା ବୋଲଗଡ଼ ଅଞ୍ଚଳର ପବିତ୍ର ସାହୁ ନାମକ ଜଣେ କଏଦୀ ମଧ୍ୟ ଆତ୍ମହତ୍ୟା କରିଥିଲେ। ସେହିଭଳି ଜେଲ ପାଚେରୀ ଡେଇଁ ୨ଜଣ ଦୁର୍ଦ୍ଦାନ୍ତ ବିହାରୀ ଅପରାଧୀ ଫେରାର୍ ହୋଇଯାଇଥିଲେ। ଆଜି ପର୍ଯ୍ୟନ୍ତ ସେମାନଙ୍କୁ ଠାବ କରାଯାଇପାରୁନାହିଁ। ଅନ୍ୟପକ୍ଷରେ, ପୂର୍ବତନ ଜେଲର ଓ ସୁପରିଣ୍ଟେଣ୍ଡେଣ୍ଟଙ୍କ ମଧ୍ୟରେ କାଦୁଅ ଫିଙ୍ଗା ଅଭିଯୋଗ ଚାଲିଛି। ଆଜିର କଏଦୀ ମୃତ୍ୟୁକୁ ନେଇ ଜେଲ ସୁପରିଣ୍ଟେଣ୍ଡେଣ୍ଟଙ୍କୁ ଯୋଗାଯୋଗ କରାଯାଇଥିଲେ ମଧ୍ୟ ସେ ଫୋନ୍ ଉଠାଇନଥିଲେ। ଖବର ପାଇ ଚୌଦ୍ୱାର ଥାନା ଆଇଆଇସି ରଜନୀକାନ୍ତ ଦାସ ଓ ଜୋନ୍-୧ ଏସିପି ଅରୁଣ ସ୍ୱାଇଁ ଜେଲକୁ ଯାଇ ତଦନ୍ତ ଆରମ୍ଭ କରିଛନ୍ତି।

ଶଶି କୁମାର ସାହୁ ବିଜେଡିରୁ ନିଲମ୍ବିତ

ଭୁବନେଶ୍ୱର,୧।୨(ସମିସ): ବିଶୃଙ୍ଖଳିତ କାର୍ଯ୍ୟକଳାପରେ ସଂପୃକ୍ତି ଥିବା କାରଣରୁ ବିଜେଡିରୁ ନିଲମ୍ବିତ ହୋଇଛନ୍ତି ଶଶି କୁମାର ସାହୁ। ତାଙ୍କ ଘର ବାଲେଶ୍ୱର ଜିଲ୍ଲା ସୋର ଥାନା ଅନ୍ତର୍ଗତ ସାଜନପୁର ଗ୍ରାମରେ ବୋଲି ଜଣାପଡ଼ିଛି। ଏନେଇ ବିଜେଡି କାର୍ଯ୍ୟାଳୟରୁ ରବିବାର ବିଜ୍ଞପ୍ତି ପ୍ରକାଶ ପାଇଛି।

କେନ୍ଦ୍ର ନୂଆ ବଜେଟ୍ ଓଡ଼ିଶା ପ୍ରଗତିର ହେବ ପେଣ୍ଠସ୍ଥଳୀ: ପୃଥୀରାଜ କୁଅଁର

ଆନନ୍ଦପୁର, ୧।୨ (ସମିସ): ପ୍ରଧାନମନ୍ତ୍ରୀ ନରେନ୍ଦ୍ର ମୋଦିଙ୍କ ଦୃଢ଼ ନେତୃତ୍ୱ ଓ କେନ୍ଦ୍ର ଅର୍ଥମନ୍ତ୍ରୀ ନିର୍ମଳା ସୀତାରାମଣଙ୍କ ଦ୍ୱାରା ଆଗତ ହେଇଥିବା ୨୦୨୬-୨୭ ଆର୍ଥିକ ବର୍ଷର ବଜେଟ୍ ଏକ ଦୂରଦୃଷ୍ଟିସମ୍ପନ୍ନ ଓ ଯୁଗାନ୍ତକାରୀ

ଧର୍ମପରାୟଣ ମହିଳାଙ୍କ ପରଲୋକ

ଭଦ୍ରକ, ୧୨(ସମିସ): ଓଡ଼ିଶା ସଙ୍ଗୀତ ନାଟକ ଏକାଡେମୀ ପୁରସ୍କାରପ୍ରାପ୍ତ ପ୍ରତିଷ୍ଠିତ ନାଟ୍ୟକାର, ପ୍ରାକ୍ତନ ରାଜ୍ୟ ଯୋଜନା ବୋର୍ଡ ସଦସ୍ୟ ସୁଧାକର ନନ୍ଦଙ୍କ ଧର୍ମପତ୍ନୀ

ତଥା 'ଜଗଜ୍ଜନନୀ' ପତ୍ରିକାର ପ୍ରକାଶିକା, ଧର୍ମପ୍ରାଣା ଚିନ୍ମୟୀ ନନ୍ଦଙ୍କ ରବିବାର ସକାଳେ ୭୮ ବର୍ଷ ବୟସରେ ଭଦ୍ରକ ନରିପୁରସ୍ଥିତ ବାସଭବନରେ ପରଲୋକ ହୋଇଯାଇଛି। ସେ ଗତ କିଛିଦିନ ଧରି ଅସୁସ୍ଥ ଥିଲେ। ଜଣେ ଆଧ୍ୟାତ୍ମବାଦୀ, ପ୍ରଚଣ୍ଡ ଈଶ୍ୱରବିଶ୍ୱାସୀ ଓ ସ୍ନେହୀ ମହିଳା ଭାବେ ସେ ପରିଚିତ ଥିଲେ। ତାଙ୍କ ମୃତ୍ୟୁ ଖବର ପାଇ ଭଣ୍ଡାରିପୋଖରୀ ବିଧାୟକ ସଞ୍ଜୀବ କୁମାର ମଲ୍ଲିକ, ପ୍ରାକ୍ତନ ମନ୍ତ୍ରୀ ପ୍ରଫୁଲ୍ଲ ସାମଲ, ଭଦ୍ରକ ପୌରାଧ୍ୟକ୍ଷା ଗୁଲ୍‌ମକୀ ଦଲାୱାଜି ହବିବ୍, ୧୧ନମ୍ବର ୱାର୍ଡ କାଉନ୍‌ସିଲରଙ୍କ ପ୍ରତିନିଧି ସୂର୍ଯ୍ୟକୁମାର ଦାସଙ୍କ ସମେତ ବହୁ ମାନ୍ୟଗଣ୍ୟ ବ୍ୟକ୍ତି ତାଙ୍କ ଶେଷ ଦର୍ଶନ କରି ଶ୍ରଦ୍ଧାଞ୍ଜଳି ଅର୍ପଣ କରିଥିଲେ। ତାଙ୍କ ମରଶରୀରକୁ ପୁରୀ ସ୍ୱର୍ଗଦ୍ୱାରରେ ଅନ୍ତିମ ସଂସ୍କାର କରାଯାଇଥିଲା। ଏକମାତ୍ର ପୁତ୍ର ଯୁବନେତା ତାରାଶ୍ରୀ ରବି ତନୟ(ସନିଆ) ମୁଖାଗ୍ନି ଦେଇଥିଲେ।

ଧାନ କ୍ରୟମନ୍ଥର; ମଣ୍ଡିରେ ବୁଲୁଛନ୍ତି ଗାଈଗୋରୁ

ବାରିକପୁର, ୧୨(ସମିସ)

ଚଳିତ ବର୍ଷ ଖରିଫ ଧାନ କ୍ରୟ ପାଇଁ ପ୍ରଶାସନ ପକ୍ଷରୁ ମଣ୍ଡି ଖୋଲିବା ବିଳମ୍ବ ହୋଇଥିବାବେଳେ ଭଣ୍ଡାରିପୋଖରୀ ବ୍ଲକରେ ଏଯାଏଁ ମନ୍ଥର ଗତିରେ ଶସ୍ୟ କିଣା ହେଉଛି। କେଉଁ ମଣ୍ଡିକୁ ୨/୩ଟି ଗାଡ଼ି ଆସି ଧାନ ନେଇଥିବାବେଳେ ଅନ୍ୟ କେଉଁ ମଣ୍ଡିରୁ ଏଯାଏଁ ଆଦୌ ଧାନ ଯାଇପାରିନାହିଁ। ଧାନ ମଣ୍ଡିରେ ଏବେ ଗାଈଗୋରୁ ବୁଲୁଥିବା ଦେଖାଯାଇଛି। ଦୁଇ ଦିନ ପୂର୍ବରୁ ଯୋଗାଣ ମନ୍ତ୍ରୀ ଜିଲ୍ଲା ଗସ୍ତରେ ଆସି ପ୍ରଶାସନକୁ ସୁହାଇବା ଭଳି ଗୋଟିଏ ଦୁଇଟି ମଣ୍ଡି ପରିଦର୍ଶନ କରି ଧାନ କ୍ରୟ ବ୍ୟବସ୍ଥାକୁ ତ୍ୱରାନ୍ୱିତ କରିବା ପାଇଁ ପ୍ରତିଶ୍ରୁତି ଦେଇଥିଲେ। ପ୍ରକୃତପକ୍ଷେ ପ୍ରାୟ ମଣ୍ଡିରେ ଏଯାଏଁ ଅବ୍ୟବସ୍ଥା ଲାଗି ରହିଛି। ସମ୍ପ୍ରତି ବିଭିନ୍ନ ଗ୍ରାମ୍ୟ ରାସ୍ତାରେ ହଜାର ହଜାର ଧାନ ବସ୍ତା ପଡ଼ି ରହିଥିବାବେଳେ କେତେକ ମଣ୍ଡିରେ ମଧ୍ୟ ଧାନ ବସ୍ତା ଦିନ ଦିନ ଧରି ଗଦାହୋଇ ରହିଛି। ଚାଷୀମାନେ ଏକପ୍ରକାର ଦହଗଞ୍ଜ ହେଉଛନ୍ତି। ସରକାର ସମସ୍ତ ଧାନ କିଣିବେ କି ନାହିଁ ଏଯାଏଁ ଚାଷୀମାନେ ଜାଣିପାରୁ ନାହାନ୍ତି। କଟ୍‌ନୀଛଟ୍‌ନୀକୁ ଚାଷୀମାନେ ମୁଣ୍ଡ ପାତି ସହିଥିବାବେଳେ ଏବେ ସୁଦ୍ଧା ସରକାରୀ ଭାବେ ଧାନ ବିକ୍ରି କରିପାରୁ ନ ଥିବା ସୂଚନା ମିଳିଛି। ଯଦି ଏବେ ଅସରାଏ ବର୍ଷା ହୋଇଯିବ ତାହେଲେ କଥା ସରିବ। ବ୍ଲକର ବାଲିପୋଖରୀ ସମବାୟ ସମିତି ସହିତ ନେରଡା, ତେସିଙ୍ଗା, ନାରାୟଣପୁର, ରହଣିଆ, ମାଳଦା, ଜଳମଣ୍ଡୁଆ ପ୍ରମୁଖ ପ୍ରାଥମିକ କୃଷି ସମବାୟ ସମିତିଠାରେ ହଜାର ହଜାର ଚାଷୀ ପଞ୍ଜୀକରଣ କରି ଏବେ ସୁଦ୍ଧା ଆବଶ୍ୟକ ପରିମାଣର ଧାନ ବିକି ନାହାନ୍ତି। ଏହାଛଡ଼ା ୮ଟି ଏସ୍‌ଏଚ୍‌ଜି ନିକଟରେ ପଞ୍ଜିକୃତ ହୋଇଥିବା ଚାଷୀଙ୍କ ଅବସ୍ଥା ମଧ୍ୟ ତଦ୍ରୂପ ହୋଇଛି। ଏପଟେ ଟୋକନ୍ ପାଇଥିବା ଚାଷୀଙ୍କ ଧାନ ବିକିବା ସମୟ ମଧ୍ୟ ଶେଷ ହେବାକୁ ବସିଲାଣି। ତେଣୁ ଏହା ଉପରେ ପ୍ରଶାସନ ପକ୍ଷରୁ ତୁରନ୍ତ ଦୃଷ୍ଟି ଦେବାକୁ ଦାବି ହୋଇଛି।

ତିହିଡି ଯୁବମଞ୍ଚ ପକ୍ଷରୁ ନିଃଶୁଳ୍କ ଚକ୍ଷୁ ଚିକିତ୍ସା ଶିବିର

ତିହିଡ଼ି, ୧୨(ସମିସ): ତିହିଡ଼ିର ଅଗ୍ରଣୀ ସାମାଜିକ ସଂଗଠନ ତିହିଡ଼ି ଯୁବ ମଞ୍ଚ ପକ୍ଷରୁ ଏକ ନିଃଶୁଳ୍କ ଚକ୍ଷୁ ଚିକିତ୍ସା ଶିବିର ଅନୁଷ୍ଠିତ ହୋଇଯାଇଛି। ଭୂମିକା ଚକ୍ଷୁ ଚିକିତ୍ସାଳୟର ମିଳିତ ସହଯୋଗରେ ତିହିଡ଼ି ସଙ୍ଗୀତ ମହାବିଦ୍ୟାଳୟ ପରିସରରେ ଏହି ଶିବିର ଆୟୋଜିତ ହୋଇଥିଲା। ଉକ୍ତ ଶିବିରକୁ ସଂଗଠନର ଉପଦେଷ୍ଟା ସଚିକାନ୍ତ ନାୟକ ମୁଖ୍ୟ ଅତିଥି ଭାବେ ଯୋଗଦେଇ ଉଦ୍‌ଘାଟନ କରିଥିଲେ। ଏହି ଅବସରରେ ସଂଗଠନର ସଭାପତି କୈଳାସ ବେହେରା, ସମ୍ପାଦକ ନିରଞ୍ଜନ ବାରିକ, ଉପସଭାପତି ପ୍ରିୟବ୍ରତ ପାଢ଼ୀ ଏବଂ ସଂଯୋଜକ ତଥା ଆଇନଜୀବୀ ନୀଳମାଧବ ସେନାପତି ପ୍ରମୁଖ ଉପସ୍ଥିତ ରହି ସ୍ୱାସ୍ଥ୍ୟ ସେବାର ଗୁରୁତ୍ୱ ଉପରେ ଆଲୋକପାତ କରିଥିଲେ। ଅଭିଜ୍ଞ ଚକ୍ଷୁ ଚିକିତ୍ସକ ମୁକ୍ତିକାନ୍ତ ନାୟକ ରୋଗୀଙ୍କର ଚକ୍ଷୁ ପରୀକ୍ଷା କରିଥିଲେ। ସେମାନଙ୍କୁ ପାରାମେଡିକାଲ ସ୍ୱାସ୍ଥ୍ୟ କର୍ମୀ ଅର୍ପିତା ବାରିକ, ଲକ୍ଷ୍ମୀପ୍ରିୟା ରାଉତ, ଅଭିଜିତ୍ ବେହେରା ପ୍ରମୁଖ ଚକ୍ଷୁ ପରୀକ୍ଷା ଏବଂ ରୋଗୀଙ୍କୁ ସହାୟତା କରିଥିଲେ। ଶିବିର ପରିଚାଳନାରେ ଯୁବ ମଞ୍ଚର ସଦସ୍ୟ ରେଣୁବାଳା ନାଥ, ଅଲେଖ ବଳ, ସନାତନ ସାହୁ, ସାକିରୁଦ୍ଦିନ ଖାନ୍ ପ୍ରମୁଖ ସକ୍ରିୟ ସହଯୋଗ କରିଥିଲେ। ଏହି ଶିବିରରେ ସ୍ଥାନୀୟ ଅଞ୍ଚଳର ମୋଟ୍ ୪୮ ଜଣ ରୋଗୀ ସେମାନଙ୍କ ଚକ୍ଷୁ ପରୀକ୍ଷା କରାଇଥିଲେ। ସେମାନଙ୍କ ମଧ୍ୟରୁ ୧୨ ଜଣଙ୍କଠାରେ ମୋତିଆବିନ୍ଦୁ ଚିହ୍ନଟ କରାଯାଇଛି। ସଂଗଠନ ପକ୍ଷରୁ ଏହି ୧୨ ଜଣଙ୍କର ଅସ୍ତ୍ରୋପଚାର ପାଇଁ ସମସ୍ତ ବ୍ୟବସ୍ଥା କରାଯାଇଛି। ଶଦ୍ଧରଞ୍ଜନ ଦାସ ଅଧିକାରୀ ଧନ୍ୟବାଦ ଅର୍ପଣ କରିଥିଲେ। ଅଜିତ୍ ଜେନା, ନୀଳାମ୍ବର ସେଠୀ, ଶୈଳେନ୍ଦ୍ର ନାରାୟଣ, ଲକ୍ଷ୍ମୀକାନ୍ତ ଦାସ, ଆଶୁତୋଷ ଲେଙ୍କା, ପ୍ରକାଶ ପଣ୍ଡା, ଜଗବନ୍ଧୁ ଦାସ ପ୍ରମୁଖ କାର୍ଯ୍ୟକ୍ରମ ପରିଚାଳନାରେ ସହଯୋଗ କରିଥିଲେ।

୩୩ତମ ନବାହ୍ନ ପାରାୟଣ ଓ ପ୍ରବଚନ କାର୍ଯ୍ୟକ୍ରମ

ବନ୍ତ/ଆଗରପଡ଼ା, ୧୨(ସମିସ): ବନ୍ତ ବ୍ଲକ ରାମପୁର ପଞ୍ଚାୟତ ଅଳାଉତି ଗ୍ରାମର ବାବା ପଶ୍ଚିମାପଡ଼ିଆରେ ଶ୍ରୀରାମ ମନ୍ଦିର ପ୍ରାଗଣରେ ୯ ଦିନ ଧରି ୩୩ତମ ରାମଚରିତ ମାନସ ପ୍ରବଚନ, ଜ୍ଞାନଯଜ୍ଞ ଓ ନବାହ୍ନ ପରାୟଣ ଉଦ୍‌ଯାପନୀ କାର୍ଯ୍ୟକ୍ରମ ଅନୁଷ୍ଠିତ ହୋଇଯାଇଛି। ବ୍ୟାସ ରଘୁନାଥ ମିଶ୍ର, ପୂଜକ ଦୁଃଶାସନ ପଣ୍ଡା, ପ୍ରଭାକର ପଣ୍ଡା, ଜୟୀରାମ ତ୍ରିପାଠୀ, ଉତ୍ତମ ତ୍ରିପାଠୀ, ଟିକିନା ପଣ୍ଡା ପ୍ରମୁଖ ପୂଜା କାର୍ଯ୍ୟ ତୁଲାଇଥିଲେ। ଏହି କାର୍ଯ୍ୟକ୍ରମରେ କୃତିବାସ ବାରିକ, ବାସନ୍ତୀ ବାରିକ କର୍ତ୍ତା କାର୍ଯ୍ୟ ତୁଲାଇଥିବା ବେଳେ ଧାରକ ପ୍ରଭାକର ପଣ୍ଡା ଉପସ୍ଥିତ ଥିଲେ। ପାରାୟଣ କମିଟି ସଭାପତି ବିଶ୍ୱମ୍ବର ପଣ୍ଡା, ସମ୍ପାଦକ ଦେବାଶିଷ ଭୂୟାଁ, କୋଷାଧ୍ୟକ୍ଷ ସୁଧୀର ରାଉତ, ଉପସଭାପତି ପୀତାମ୍ବର ସାହୁ, ସହ କୋଷାଧ୍ୟକ୍ଷ ସତ୍ୟବ୍ରତ ଭୂୟାଁ, ସନ୍ତୋଷ ମଲ୍ଲିକ, ମନୋରଞ୍ଜନ ଦାସ, ସତ୍ୟବାନ ସାହୁ ପ୍ରମୁଖ ୯ ଦିନ ଧରି ଚାଲିଥିବା କାର୍ଯ୍ୟକୁ ତଦାରଖ କରିଥିଲେ। ପଣ୍ଡିତ ମନୋହର ଦାସ ମହାରାଜ, ପଣ୍ଡିତ ନିରଞ୍ଜନ ମହାପାତ୍ର, ପଣ୍ଡିତ ହୃଦାନନ୍ଦ ସାହୁ ପ୍ରମୁଖ ରାମଙ୍କ ଜୀବନ ଗାଥା ଉପରେ ପ୍ରବଚନ ପ୍ରଦାନ କରିଥିଲେ। କାର୍ଯ୍ୟକ୍ରମ ପରିଚାଳନାରେ ଭାସ୍କର ଚନ୍ଦ୍ର ଭୂୟାଁ, ବିନୋଦ ଭୂୟାଁ, ସନାତନ ଖୁଣ୍ଟିଆ, ଜିତେନ୍ଦ୍ର ନାୟକ, ସନାତନ ବାରିକ, ପ୍ରଦୀପ ନାୟକ, ବିଚିତ୍ର ପାଇକରାୟ, ଅଶୋକ ଖୁଣ୍ଟିଆ, ପିତାମ୍ବର ସାହୁ, ବିନାୟକ ଘଡ଼ାଇ, ଗଙ୍ଗାଧର ନାୟକ, ଭାଗିରଥି ସାହୁ, ସଞ୍ଜୟ ଭୂୟାଁ, ମଧୁସୂଦନ ବାରିକ, ନାରାୟଣ ଚନ୍ଦ୍ର ଭୂୟାଁ, ସନ୍ତୋଷ ଭୂୟାଁ, କରୁଣାକର ନାୟକ, ଅଭୟ ସାହୁ ସମେତ ଅଳାଉତି ଗ୍ରାମବାସୀ ସହଯୋଗ କରିଥିଲେ।

ବେଆଇନ ବାଲି ଚାଲାଣକୁ ନେଇ ଜନ ଆକ୍ରୋଶ

ଧାମନଗରରେ ଓଭର୍‌ଲୋଡିଂ ହାଇୱା ଜବତ

ଦୋବଲ, ୧୨(ସମିସ): ଧାମନଗର ଅଞ୍ଚଳରେ ଚୋରା ବାଲି ମାଫିଆଙ୍କ ପ୍ରାଦୁର୍ଭାବ ଓ ବେପରୁଆ ଗାଡ଼ି ଚାଲାଣକୁ ନେଇ ଜନ ଅସନ୍ତୋଷ ଉଗ୍ରରୂପ ଧାରଣ କରିଛି। ଦିହୁଡ଼ି ଆନନ୍ଦପୁର-ଖଡ଼ିପଦା ଗ୍ରାମ୍ୟ ଉନ୍ନୟନ ବିଭାଗ ରାସ୍ତାରେ ବେଆଇନ ବାଲି ବୋଝେଇ ହେଉଥିବା ଏକ ୧୦ ଚକିଆ ହାଇୱାକୁ ଗ୍ରାମବାସୀ ସଂଘବଦ୍ଧ ଭାବେ ଅଟକାଇ ପୁଲିସ ଜିମା ଦେଇଛନ୍ତି।

ଯାଜପୁର ଜିଲ୍ଲା ବିଞ୍ଜାରପୁର ଅଞ୍ଚଳରୁ ଏହି ହାଇୱାଟି କ୍ଷମତାଠାରୁ ଯଥେଷ୍ଟ ଅଧିକ ବାଲି ବୋଝେଇ କରି କାଶିଆ ନନା ଛକ ଦେଇ ଯାଉଥିଲା। ରବିବାର ସକାଳେ ଗ୍ରାମବାସୀମାନେ ଏକଜୁଟ ହୋଇ ଗାଡ଼ିଟିକୁ ଅଟକାଇଥିଲେ। ଏହା ପରେ ଚାଞ୍ଚଲ୍ୟକର ତଥ୍ୟ ସାମ୍ନାକୁ ଆସିଛି। ଗାଁ ଲୋକେ ପଚାରିବାରୁ ଜଣାପଡ଼ିଲା ଯେ ଡ୍ରାଇଭର ଓ ହେଲ୍‌ପରଙ୍କ ପାଖରେ ବାଲି ପରିବହନ ପାଇଁ ଆବଶ୍ୟକୀୟ ଟ୍ରାଞ୍ଜିଟ୍ ପାସ୍ ନ ଥିଲା। ଗାଡ଼ିରେ ଅନୁମତିଠାରୁ ପ୍ରାୟ ୨ ଫୁଟ୍ ଅଧିକ ଉଚ୍ଚର ବାଲି ଲୋଡ୍ ହୋଇଥିଲା। ଗ୍ରାମବାସୀଙ୍କ ପଚରାଉଚରା ବେଳେ ଡ୍ରାଇଭର ବେଆଇନ ପରିବହନ କଥା ସ୍ୱୀକାର କରିଥିଲେ, ଯାହାର ଭିଡିଓ ରେକର୍ଡିଂ ମଧ୍ୟ କରାଯାଇଛି। ଗ୍ରାମ୍ୟ ଉନ୍ନୟନ ବିଭାଗ ଦ୍ୱାରା ନିର୍ମିତ କଂକ୍ରିଟ ରାସ୍ତାର କ୍ଷମତା କମ୍ ଥିବାବେଳେ ଏହି ହାଇୱା ଯଥେଷ୍ଟ ଅଧିକ ଓଜନର ଥିଲା। ଓଭରଲୋଡିଂ ଭାରୀଯାନ ଯୋଗୁଁ ରାସ୍ତାରେ ବଡ଼ ଧରଣର ଫାଟ ସୃଷ୍ଟି ହୋଇଛି। ହାତୀଡିଅଠାରୁ ଖଡ଼ିପଦା ମଧ୍ୟରେ ୫ କିଲୋମିଟର ରାସ୍ତାରେ ପ୍ରାୟ ୨୦ରୁ ଅଧିକ ସ୍ଥାନରେ ରାସ୍ତା ଫାଟିଯାଇଥିବା ବେଳେ ଦକ୍ଷିଣ କୁରୁଆ ଛକ ଓ ତାରିଣୀ ମନ୍ଦିର ନିକଟରେ ରାସ୍ତା ଦବିଯାଇଥିବା ଦେଖିବାକୁ ମିଳିଛି। କେବଳ ସେତିକି ନୁହେଁ, ରାତି ଅଧରେ ଦ୍ରୁତ ଗତିରେ ଯାଉଥିବା ଏହି

ହାଇୱାଗୁଡ଼ିକ ଯୋଗୁଁ ଧନଜୀବନ ପ୍ରତି ବିପଦ ସୃଷ୍ଟି ହୋଇଛି। କାଶିଆ ଛକରେ ଏକ ଦୋକାନ ଘରର ଛାତକୁ ମଧ୍ୟ ଗାଡ଼ି ଚାଞ୍ଚି ନେଇଥିବା ଅଭିଯୋଗ ହୋଇଛି। ଖବର ପାଇ ଧାମନଗର ଥାନା ଏସ୍‌ଆଇ ମହେଶ୍ୱର ପ୍ରଧାନଙ୍କ ନେତୃତ୍ୱରେ ପୁଲିସ ଟିମ୍ ଘଟଣାସ୍ଥଳରେ ପହଞ୍ଚିଥିଲେ। ପୁଲିସ ହାଇୱାଟିକୁ ଜବତ କରିବା ସହ ଥାନାକୁ ନେଇ ଅଟକ ରଖିଛି। ଲଘୁ ଖଣିଜ ଚୋରି, ସରକାରୀ ସମ୍ପତ୍ତି(ରାସ୍ତା) ନଷ୍ଟ ଏବଂ ଓଭରଲୋଡିଂ ଅଭିଯୋଗରେ ପୁଲିସ ବିଭିନ୍ନ ଦଫାରେ ମାମଲା ରୁଜୁ କରି ତଦନ୍ତ ଚଳାଇଛି। ଏହି ଘଟଣା ପରେ ସ୍ଥାନୀୟ ଅଞ୍ଚଳରେ ବାଲି ମାଫିଆଙ୍କ ମଧ୍ୟରେ କୋକୁଆ ଭୟ ସୃଷ୍ଟି ହୋଇଥିବାବେଳେ ଗ୍ରାମବାସୀମାନେ ନିୟମିତ ପାଟ୍ରୋଲିଂ ପାଇଁ ଦାବି କରିଛନ୍ତି।

ହରିଜନ ମୁସଲିମ ସାହି ପ୍ରାଥମିକ ବିଦ୍ୟାଳୟରେ ବାର୍ଷିକ କ୍ରୀଡ଼ା

ବନ୍ତ/ଆଗରପଡ଼ା, ୧୨(ସମିସ): ବନ୍ତ ଶିକ୍ଷାଧିକାରୀଙ୍କ ଅଧୀନସ୍ଥ ତୋଫାବିବି କ୍ଲଷ୍ଟର ଅନ୍ତର୍ଗତ ହରିଜନ ମୁସଲିମ ସାହି ପ୍ରାଥମିକ ବିଦ୍ୟାଳୟରେ ବାର୍ଷିକ କ୍ରୀଡ଼ା ଓ ପୁରସ୍କାର ବିତରଣ ଉତ୍ସବ ଅନୁଷ୍ଠିତ ହୋଇଯାଇଛି। ସିଆର୍‌ସିସି ନିରଞ୍ଜନ ଖିଲାରଙ୍କ ସଭାପତିତ୍ୱରେ ଅନୁଷ୍ଠିତ ଉତ୍ସବରେ ମୁଖ୍ୟ ଅତିଥି ଭାବେ ପୁରୁଷଣ୍ଡ ପଞ୍ଚାୟତ ସରପଞ୍ଚ ପ୍ରକାଶ ବିଶ୍ୱାଳ ଯୋଗଦେଇଥିବା ବେଳେ ମୁଖ୍ୟବକ୍ତା ଭାବେ ସାହିତ୍ୟିକ ଜୈନୁଲ ଆବେଦିନ ଯୋଗଦେଇଥିଲେ। ସମ୍ମାନିତ ଅତିଥି ଭାବେ ପରିଚାଳନା କମିଟି ସଭାପତି ସେକ୍ ହାନିଆନ୍, ପୁରୁଷଣ୍ଡ ପଞ୍ଚାୟତ ସମିତିସଭ୍ୟା ସୁନୀତା ଜେନା, ୱାର୍ଡ ମେମ୍ବର ନୟନା ଜେନା, ଶିକ୍ଷାବିତ୍ ଚିତ୍ତରଞ୍ଜନ ସାମନ୍ତରାୟ ପୂର୍ବତନ ସିଆର୍‌ସିସି ପ୍ରଫୁଲ୍ଲ ଚନ୍ଦ୍ର ଜେନା, ଆଶାମଣି ଉଚ୍ଚ ବିଦ୍ୟାପୀଠ ପ୍ରଧାନଶିକ୍ଷକ ଗଙ୍ଗାଧର ମହାନ୍ତି, ଶ୍ରୀରାମପୁର ପ୍ରାଥମିକ ବିଦ୍ୟାଳୟ ପ୍ରଧାନଶିକ୍ଷକ ପ୍ରଫୁଲ୍ଲ ଜେନା, ପୁରୁଷଣ୍ଡ ନୋଡାଲ ପ୍ରଧାନଶିକ୍ଷୟିତ୍ରୀ ଭାରତୀ ମିଶ୍ର, କେତକୀ ଭୂୟାଁ, ଜଗନ୍ନାଥ ମଲ୍ଲିକ, ଶ୍ୱେତପଦ୍ମା ପାତ୍ର, ଅନାଥ ଚନ୍ଦ୍ର ଜେନା ପ୍ରମୁଖ ଯୋଗଦେଇଥିଲେ। ଏହି ଅବସରରେ ଶିକ୍ଷକ ସୁରେନ୍ଦ୍ର ସେଠୀଙ୍କୁ ଉପଢ଼ୌକନ ଓ ପୁଷ୍ପଗୁଚ୍ଛ ପ୍ରଦାନ ପୂର୍ବକ ଅତିଥିଙ୍କ ଦ୍ୱାରା ଅବସରକାଳୀନ ସମ୍ବର୍ଦ୍ଧନା ଜ୍ଞାପନ କରାଯାଇଥିଲା। ଶେଷରେ କୃତୀ ଛାତ୍ରଛାତ୍ରୀଙ୍କୁ ପୁରସ୍କାର ପ୍ରଦାନ କରାଯାଇଥିଲା। ବିଭିନ୍ନ କାର୍ଯ୍ୟକ୍ରମରେ ସୁପ୍ରଭା ସେଠୀ, ସୁଚିସ୍ମିତା ନାୟକ, ସୀତା ସେଠୀ, ସୁକାନ୍ତି କିସ୍କୁ, ସସ୍ମିତା ପୁହାଣ, ପ୍ରଭାତୀ ବେହେରା, ଗୀତାଞ୍ଜଳି ସାହୁ, ଅକ୍ଷୟ ମହାନ୍ତି ପ୍ରମୁଖ ଶିକ୍ଷକଶିକ୍ଷୟିତ୍ରୀଙ୍କ ସମେତ ପରିଚାଳନା କମିଟି ସଭ୍ୟସଭ୍ୟା ସହଯୋଗ କରିଥିଲେ।

ପ୍ରଥମ ମୁଖ୍ୟମନ୍ତ୍ରୀ କପ୍ କବାଡ଼ି, ଫୁଟ୍‌ବଲ ଓ ଭଲିବଲ ପ୍ରତିଯୋଗିତା

ଭଦ୍ରକ ଜିଲ୍ଲାସ୍ତରୀୟ ପ୍ରତିଭା ଚୟନ ପ୍ରକ୍ରିୟା ଶେଷ

ଭଦ୍ରକ, ୧୨(ସମିସ): ଭଦ୍ରକ ଜିଲ୍ଲା ଆଥ୍‌ଲେଟିକ୍ ଆସୋସିଏସନ୍ ଆନୁକୂଲ୍ୟରେ ଭଦ୍ରକ ସ୍ୱୟଂଶାସିତ ମହାବିଦ୍ୟାଳୟରେ ପ୍ରଥମ ମୁଖ୍ୟମନ୍ତ୍ରୀ କପ୍ କବାଡ଼ି, ଫୁଟ୍‌ବଲ ଓ ଭଲିବଲ ପ୍ରତିଯୋଗିତା ନିମନ୍ତେ ଜିଲ୍ଲାସ୍ତରୀୟ ଚୟନ ପ୍ରକ୍ରିୟା ସମାପ୍ତ ହୋଇଛି। ଏଥିରେ ଜିଲ୍ଲାର ବିଭିନ୍ନ ମଣ୍ଡଳ, ବିଦ୍ୟାଳୟ ଓ କ୍ଲବ୍‌ରୁ ୬୭୮ ରୁ ଊର୍ଦ୍ଧ୍ୱ ବାଳକବାଳିକା ଯୋଗଦେଇଥିଲେ। କବାଡ଼ିରେ ୨୫୨, ଫୁଟ୍‌ବଲରେ ୨୩୩ ଓ ଭଲିବଲରେ ୧୯୩ ଜଣ ଅଂଶଗ୍ରହଣ କରିଥିଲେ। ଏହି ଚୟନ ପ୍ରକ୍ରିୟାରେ ଭଦ୍ରକ ଜିଲ୍ଲା ଆଥ୍‌ଲେଟିକ୍ ଆସୋସିଏସନ ସମ୍ପାଦକ ଧିରେନ ପଲାଇ ଯୋଗଦେଇ ଖେଳାଳିମାନଙ୍କୁ ଉତ୍ସାହିତ କରିବା ସହିତ ତାଙ୍କୁ ଭଲ ଖେଳିବା ପାଇଁ ନିଜର ମତବ୍ୟକ୍ତ କରିଥିଲେ। ଏଥି ସହିତ କୋଷାଧ୍ୟକ୍ଷ ବ୍ୟୋମକେଶ ସେନାପତି, ଯତିକାନ୍ତ ନାୟକ, ଭବତୋଷ ଦାସ, ଅତିଶ ବେହେରା, ଉପେନ୍ଦ୍ର ବାରିକ ଓ ସଂଘର ସମସ୍ତ ସଦସ୍ୟ ଉପସ୍ଥିତ ଥିବାବେଳେ କ୍ରୀଡ଼ା ଶିକ୍ଷକ ମନୋଜ କୁମାର ସାହୁ, ସଂଗ୍ରାମୀ ଦେବଦତ୍ତ ନାୟକ, ରବିନାରାୟଣ ଓଝାଙ୍କ ତତ୍ତ୍ୱାବଧାନରେ ଏହି ଚୟନ ପ୍ରକ୍ରିୟା ସମ୍ପାଦିତ ହୋଇଥିଲା।

ସ୍ୱାଧୀନତା ସଂଗ୍ରାମୀ ମନ୍ଦରଧର ସାହୁଙ୍କ ଶ୍ରଦ୍ଧାଞ୍ଜଳି ସଭା

ବନ୍ତ/ଆଗରପଡ଼ା, ୧୨(ସମିସ): ବନ୍ତ ବ୍ଲକ ଗଣିଜାଙ୍ଗ ପଞ୍ଚାୟତର ସ୍ୱାଧୀନତା ସଂଗ୍ରାମୀ ସ୍ୱର୍ଗତ ମନ୍ଦରଧର ସାହୁ ସ୍ମୃତି ସଂସଦ ପକ୍ଷରୁ ସେବାକାର୍ଯ୍ୟ ଓ ଷଷ୍ଠ ବାର୍ଷିକ ଶ୍ରଦ୍ଧାଞ୍ଜଳି ସଭା ଅନୁଷ୍ଠିତ ହୋଇଯାଇଛି। ପ୍ରାରମ୍ଭରେ ଫଟୋଚିତ୍ରରେ ପୁଷ୍ପମାଲ୍ୟ ଅର୍ପଣ ପୂର୍ବକ ୨ ମିନିଟ୍ ନିରବ ପ୍ରାର୍ଥନା କରାଯାଇଥିଲା। ସଭାପତି ଜଗନ୍ନାଥ ପାଣିଗ୍ରାହୀ, ସମ୍ପାଦକ ରତ୍ନାକର ଦାଶ, କୋଷାଧ୍ୟକ୍ଷ ଶ୍ରୀଧର ବେହେରା, ସେବା ସମବାୟ ସମିତିର ସମ୍ପାଦକ ତଥା ସ୍ମୃତି ସଂସଦର ଆଜୀବନ ସଦସ୍ୟ ମାନସ ପଣ୍ଡା, ସମିତିର ସଭାପତି ତଥା ସ୍ୱର୍ଗତ ସାହୁଙ୍କ ପୁତ୍ର ରଞ୍ଜନ ସାହୁ, ପଞ୍ଚାନନ ଦାସ, ପଞ୍ଚାନନ ପ୍ରଧାନ, ଦୀପକ ବାରିକ, ସନାତନ ବେହେରା ପ୍ରମୁଖ ଉପସ୍ଥିତ ରହି ମନ୍ଦରଧରଙ୍କୁ ପଞ୍ଚାୟତର ଉନ୍ନନମୂଳକ କାର୍ଯ୍ୟର ବିକାଶ ପୁରୁଷ, ପରୋପକାରୀ, ଦରଦୀ ଓ ଅନୁଷ୍ଠାନପ୍ରେମୀ ଥିଲେ ବୋଲି କହିଥିଲେ। ସେହିପରି ହାସିନପୁର (ବାଉନଘର)ରେ ଷଷ୍ଠ ବାର୍ଷିକ ଶ୍ରଦ୍ଧାଞ୍ଜଳି ସଭାରେ ସ୍ଥାୟୀ ସଭାପତି ଜଗନ୍ନାଥ ପାଣିଗ୍ରାହୀଙ୍କ ସଭାପତିତ୍ୱରେ ଅନୁଷ୍ଠିତ କାର୍ଯ୍ୟକ୍ରମରେ ଭଣ୍ଡାରିପୋଖରୀ ବିଧାୟକ ସଞ୍ଜୀବ ମଲ୍ଲିକ, ପ୍ରାକ୍ତନ ମନ୍ତ୍ରୀ ପ୍ରଫୁଲ୍ଲ ସାମଲ, ଜିଲ୍ଲା ପରିଷଦ ସଭାପତି ପ୍ରଫୁଲ୍ଲ ଜେନା, ବିଧାୟକ ପ୍ରତିନିଧି ଲାଲା ସ୍ୱାଇଁ, ବରିଷ୍ଠ ଉପସଭାପତି ଚିନ୍ମୟ ଦାସ, ବିପିନ ବିହାରୀ ନାୟକ, ସରପଞ୍ଚ ରଶ୍ମିତା ସେଠୀ, ସମିତିସଭ୍ୟ ମନୋରଞ୍ଜନ ସେଠୀ, ସଂସଦର କାର୍ଯ୍ୟକାରୀ ସଭାପତି ଭୀମସେନ ସାମଲ, ଆଇନଜୀବୀ ଅଣାକାର ମଲ୍ଲିକ, ସମ୍ପାଦକ ରତ୍ନାକର ଦାଶ, ବିଜୟ ପ୍ରଧାନ, ଜ୍ୟେଷ୍ଠ ପୁତ୍ର ସୁରତ୍ନ ସାହୁ, ରଞ୍ଜନ ସାହୁ ପ୍ରମୁଖ ଉପସ୍ଥିତ ଥିଲେ।

ମାଙ୍କଡ଼ କାମୁଡ଼ାରେ ମହିଳା ଆହତ

ଭଣ୍ଡାରିପୋଖରୀ, ୧୨(ସମିସ): ଭଣ୍ଡାରିପୋଖରୀ ଥାନା ଅନ୍ତର୍ଗତ ଷୋଳମପୁର ଗ୍ରାମର ମଞ୍ଜୁଲତା ଦାସ(୫୮) ରବିବାର ମାଙ

୫୦୦ ଲିଟର ପୋଚ ନଷ୍ଟ କଲେ ପୁଲିସ ଓ ଗ୍ରାମବାସୀ

ତିହିଡ଼ି,୧।୨(ସମିସ): ତିହିଡ଼ି ଥାନା ଅଧୀନ ତାଳପଦାରେ ଚୋରା ଦେଶୀ ମଦ ପ୍ରସ୍ତୁତ ହେଉଛି। ବାରମ୍ବାର ଚଢ଼ଉ ହେଉଥିଲେ ବି ଏହା ବନ୍ଦ ହେଉନାହିଁ। ତେବେ ସ୍ଥାନୀୟ ଗ୍ରାମବାସୀଙ୍କ ସହଯୋଗରେ ପୁଲିସ ରବିବାର ଚଢ଼ଉ କରି ପୁଣି ୫୦୦ ଲିଟର ପୋଚ ନଷ୍ଟ କରିବା ସହ କିଛି ଦେଶୀ ମଦ ମଧ୍ୟ ଜବତ କରିଛି। ଏ ନେଇ ତିହିଡ଼ି ଥାନାରେ ଜନୈକ ବ୍ୟକ୍ତିଙ୍କ ବିରୋଧରେ ମାମଲା ରୁଜୁ ହୋଇଛି। ସୂଚନା ଅନୁଯାୟୀ, ତାଳପଦାରେ କିଛି ବ୍ୟକ୍ତି ଗ୍ରାମପାଶ୍ୱର୍ ବଣବୁଦା ଥିବା ସ୍ଥାନରେ ଚୋରାରେ ଦେଶୀ ମଦ ପ୍ରସ୍ତୁତ କରି ବିକ୍ରୟ କରୁଛନ୍ତି। ଏହାକୁ ନେଇ ଗ୍ରାମବାସୀ ଅସନ୍ତୋଷ ପ୍ରକାଶ କରିଆସୁଛନ୍ତି।

୪ ସାହିତ୍ୟିକ ପାଇବେ 'ଗୌରୀପ୍ରଭା ସାରସ୍ୱତ ସମ୍ମାନ'

ଭଦ୍ରକ,୧।୨(ସମିସ): ଭଦ୍ରକରୁ ପ୍ରକାଶ ପାଇ ଆସୁଥିବା ସୃଜନଶୀଳ ସାହିତ୍ୟ ପତ୍ରିକା ''ଗୌରୀପ୍ରଭା'ର ୨୦୨୬ ନିମନ୍ତେ ପୁରସ୍କାର ଘୋଷଣା କରାଯାଇଛି। ପ୍ରତି ବର୍ଷ ଭଳି ଚଳିତ ବର୍ଷ ପତ୍ରିକା ତରଫରୁ ୪ଜଣ ଲବ୍ଧ ପ୍ରତିଷ୍ଠିତ ଲେଖକଙ୍କୁ ନଗଦ ଅର୍ଥରାଶି, ମାନପତ୍ର ଓ ଉପଢୌକନ ପ୍ରଦାନ କରାଯାଇ ସମ୍ମାନିତ କରାଯିବ। ଏଥର ଗୌରୀପ୍ରଭା ସାରସ୍ୱତ ସମ୍ମାନ ପାଇବେ ଓଡ଼ିଶା ସାହିତ୍ୟ ଏକାଡେମୀ ପୁରସ୍କାରପ୍ରାପ୍ତ ଗାଳ୍ପିକ ରଜନୀ ମହାନ୍ତି, ଗୌରୀପ୍ରଭା କବିତା ସମ୍ମାନ ପାଇବେ ସ୍ୱନାମଧନ୍ୟା କବୟିତ୍ରୀ ଇନ୍ଦିରା ଦାଶ, ଗୌରୀପ୍ରଭା ଗଳ୍ପ ସମ୍ମାନ ପାଇବେ ଗାଳ୍ପିକ ଅମରେଶ ବିଶ୍ୱାଳ, ଗୌରୀପ୍ରଭା ଯୁବ ପ୍ରତିଭା ସମ୍ମାନ ପାଇବେ କେନ୍ଦ୍ର ସାହିତ୍ୟ ଏକାଡେମୀ ପୁରସ୍କାରପ୍ରାପ୍ତ କବି ଜୟଦ୍ରଥ ସୁନା। ଆସନ୍ତା ଫେବୃଆରୀ ୨୨ ତାରିଖ ରବିବାର ଦିନ ପତ୍ରିକାର ତୃତୀୟ ବାର୍ଷିକ ଉତ୍ସବ ଅବସରରେ ଭଦ୍ରକ ସଂସ୍କୃତି ଭବନରେ ଆୟୋଜିତ ସାରସ୍ୱତ ସମାରୋହରେ ଏହି ସମ୍ମାନ ପ୍ରଦାନ କରାଯିବ ବୋଲି ପତ୍ରିକାର ସମ୍ପାଦକ କବି ପତିତପାବନ ପାଣି ଘୋଷଣା କରିଛନ୍ତି।

ଫ୍ରେଜର ସରକାରୀ ଉଚ୍ଚ ପ୍ରାଥମିକ ବିଦ୍ୟାଳୟର ବାର୍ଷିକ ଉତ୍ସବ

ଭଦ୍ରକ,୧।୨(ସମିସ): ଭଦ୍ରକ ପୁରୁଣା ବଜାର ନିକଟସ୍ଥ ୨୬ ନମ୍ବର ୱାର୍ଡରେ ଅବସ୍ଥିତ ଫ୍ରେଜର ସରକାରୀ ବାଳିକା ଉଚ୍ଚ ପ୍ରାଥମିକ ବିଦ୍ୟାଳୟର ବାର୍ଷିକ ଉତ୍ସବ ଅନୁଷ୍ଠିତ ହୋଇଯାଇଛି। ବିଦ୍ୟାଳୟର ପ୍ରଧାନଶିକ୍ଷୟିତ୍ରୀ, ସହକାରୀ ଶିକ୍ଷକଶିକ୍ଷୟିତ୍ରୀ ଓ ବିଦ୍ୟାଳୟ ପରିଚାଳନା କମିଟି ସଭାପତି ଜାବିର ଖାଁ ଓ ସଭ୍ୟ/ସଭ୍ୟାଙ୍କ ଅଧ୍ୟକ୍ଷତାରେ ଅନୁଷ୍ଠିତ ସଭାରେ ଭଦ୍ରକ ପୌରପରିଷଦର ଅଧ୍ୟକ୍ଷା ଗୁଲ୍‌ମକୀ ଦଲୱାଜି ହବିବ୍ ମୁଖ୍ୟ ଅତିଥି, ଅତିରିକ୍ତ ଆରକ୍ଷୀ ଅଧୀକ୍ଷକ ଅଂଶୁମାନ୍ ଦ୍ୱିବେଦୀ, ମୁଖ୍ୟବକ୍ତା, ଡେପୁଟି କଲେକ୍ଟର ଶ୍ୱେତାଶ୍ରୀ ମହାପାତ୍ର, ସମ୍ମାନିତ ଅତିଥି ୨୬ ନଂ ୱାର୍ଡର କାଉନ୍‌ସିଲର ଶେଖ୍ କୁଲଫୁକାର ଅଲ୍ଲା, ସିଆର୍‌ସିସି ନୀଳାମ୍ବର ପାଣିଗ୍ରାହୀ, ଶିକ୍ଷକ ସଂଘ ନେତା ହାଜି ଦର୍‌ରେଜ ଖାଁ, ବିଦ୍ୟାଳୟର ସଭାପତି ଜାବିର ଖାଁ ପ୍ରମୁଖ ସମ୍ମାନିତ ଅତିଥିଭାବେ ଯୋଗଦେଇଥିଲେ। ବିଦ୍ୟାଳୟର ଶିକ୍ଷକ ଶେଖ୍ ଜମାଲୁଦ୍ଦିନ୍ ଅତିଥି ପରିଚୟ ପ୍ରଦାନ କରିଥିଲାବେଳେ ଶିକ୍ଷକ ପଦ୍ମନାଭମଲ୍ଲିକ ବାର୍ଷିକ ବିବରଣୀ ପାଠ କରିଥିଲେ। ସାଂସ୍କୃତିକ କାର୍ଯ୍ୟକ୍ରମକୁ ପରିଚାଳନା କରିଥିଲେ ଶିକ୍ଷୟିତ୍ରୀ ସ୍ନେହଲତା ଦେ, ଜିସାନ୍ କାଦ୍ରି। ବିଭିନ୍ନ କ୍ଷେତ୍ରରେ ପାରଦର୍ଶିତା ପାଇଁ ଛାତ୍ରୀଙ୍କୁ ପୁରସ୍କୃତ କରାଯାଇଥିଲା। ଏଥିରେ ସହଯୋଗ କରିଥିଲେ ଶିକ୍ଷୟିତ୍ରୀ ମଞ୍ଜୁଲତା ସାହୁ, ମଞ୍ଜୁଲତା ଗୁପ୍ତା ଓ ଅନ୍ୟ ଶିକ୍ଷକଶିକ୍ଷୟିତ୍ରୀ। ଶେଷରେ ସାଂସ୍କୃତିକ କାର୍ଯ୍ୟକ୍ରମ ପରିବେଷଣ କରାଯାଇଥିଲା। ପରିଶେଷରେ ପ୍ରଧାନଶିକ୍ଷୟିତ୍ରୀ ସୁବାସିନୀ ନାୟକ ସମସ୍ତଙ୍କୁ ଧନ୍ୟବାଦ ଅର୍ପଣ କରିଥିଲେ।

ଶିକ୍ଷାବିତ୍ ବାବାଜୀ ଚରଣଙ୍କ ସ୍ମୃତିସଭା

ଅସୁରାଳି,୧।୨(ସମିସ): ଧୂଷୁରା ପଞ୍ଚାୟତ ଅଧୀନ ନରସିଂହପୁର ଗ୍ରାମର ବିଶିଷ୍ଟ ଶିକ୍ଷାବିତ୍ ବାବାଜୀ ଚରଣ ମହାରାଣାଙ୍କ ଏକାଦଶାହ ଅବସରରେ ତାଙ୍କ ଗ୍ରାମରେ ଏକ ସ୍ମୃତିସଭା ଅଧ୍ୟାପକ ରବୀନ୍ଦ୍ର ବେହୁରିଆଙ୍କ ସଭାପତିତ୍ୱରେ ଅନୁଷ୍ଠିତ ହୋଇଥିଲା। ଏହି ସ୍ମୃତିସଭାରେ ଅବସରପ୍ରାପ୍ତ ପ୍ରଫେସର ଡ. ରାଜକିଶୋର ନାୟକ, ଧୂଷୁରା ସରପଞ୍ଚ ଅନ୍ତର୍ଯ୍ୟାମୀ ପତି, ସମାଜସେବୀ ଦେବାନନ୍ଦ ହୋତା, ଡା. ଗିରିଶ ନାୟକ, ସୁରେନ୍ଦ୍ର ରାଉତ, ଦୁର୍ଯ୍ୟୋଧନ ତରାଇ, ଶିବ ପ୍ରସାଦ ନାୟକ, ପୂର୍ଣ୍ଣ ଚନ୍ଦ୍ର ମିଶ୍ର, ବଲେଖ ଚନ୍ଦ୍ର ନାୟକ, ବନମାଳୀ ବେହେରା, ନିରୋଦ ବେହେରା, ପରମାନନ୍ଦ ନାୟକ, ବାସୁଦେବ ସାମଲ, ସୁଜାତା ମହାନ୍ତି, ଜୟଶ୍ରୀ ରାଉତ, ବିଜୟ ନାୟକ, ବିଜୟ ପରିଡ଼ା, ନିରଞ୍ଜନ ପ୍ରଧାନ, କହ୍ନେଇ ମାଝୀ, ଅକ୍ଷୟ ହୋତା, ପୁତ୍ର ବିଶ୍ୱଜିତ୍ ମହାପାତ୍ର, ବୋହୂ ଶତାବ୍ଦି ପଲିତ, ଝିଅ ବିନୋଦିନୀ ମହାରଣା, ସଂଗୀତା ମହାରଣା, ରଶ୍ମିତା ମହାରଣା, କ୍ଷାଇଁ ସୁନ୍ଦର ମହାରଣା, ଯଶୋବନ୍ତ ଦାସ, ପ୍ରତାପ ଶେଖର ଦାସ ପ୍ରମୁଖ ଯୋଗଦେଇ ସ୍ୱର୍ଗତ ମହାରଣାଙ୍କ ଉଦ୍ଦେଶ୍ୟରେ ନିଜର ବକ୍ତବ୍ୟ ରଖିଥିଲେ।

ଧାମନଗରରେ ଶୀତ ମହୋତ୍ସବ ଓ ପଲ୍ଲିଶ୍ରୀ ମେଳା ଉଦ୍‌ଯାପିତ

'ଜୀବନକୁ ପ୍ରେମମୟ କରିଥାଏ ମହୋତ୍ସବ'

ଅସୁରାଳି,୧।୨(ସମିସ)

ଉତ୍କଳୀୟ କଳା ଓ ସଂସ୍କୃତିର ଅନନ୍ୟ ପରମ୍ପରାକୁ ସୁରକ୍ଷିତ ଓ ସମ୍ବର୍ଦ୍ଧିତ କରିବାରେ ଯୁବପିଢ଼ିଙ୍କ ଦାୟିତ୍ୱକୁ ଉଲ୍ଲେଖ କରି, ଧାମନଗରରେ ଶୀତ ମହୋତ୍ସବ ଓ ପଲ୍ଲିଶ୍ରୀ ମେଳା ଉଦ୍‌ଯାପିତ ହୋଇଛି। ଉଦ୍‌ଯାପନୀ ଉତ୍ସବରେ ଜଗନ୍ନାଥ ରାଉତ ମଞ୍ଚ ସୁସଜ୍ଜିତ ହୋଇଥିଲା। ଏହି ଅବସରରେ ମୁଖ୍ୟ ଅତିଥି ଭାବେ ଶିଳ୍ପ ଦକ୍ଷତା ବିକାଶ ଓ ବୈଷୟିକ ମନ୍ତ୍ରୀ ସମ୍ପଦ ଚନ୍ଦ୍ର ସ୍ୱାଇଁ ଓ ସ୍ଥାନୀୟ ବିଧାୟକ ତଥା ଉଚ୍ଚଶିକ୍ଷା ମନ୍ତ୍ରୀ ସୂର୍ଯ୍ୟବଂଶୀ ସୂରଜ ଯୋଗଦେଇଥିଲେ। ସମ୍ମାନିତ ଅତିଥି ଭାବେ ଭଦ୍ରକ ସାଂସଦ ଅଭିମନ୍ୟୁ ସେଠୀ, ଭଦ୍ରକ ବିଧାୟକ ସୀତାଂଶୁ ଶେଖର ବେହେରା, ଜିଲ୍ଲାପାଳ ଦିଲ୍ଲୀପ ରାଉତରାଏ, ଉପ ଜିଲ୍ଲାପାଳ ସୌରଭ ଚକ୍ରବର୍ତ୍ତୀ, ବରେଣ୍ୟ ଅତିଥି ଭାବେ ଡିଆଇଜି ପିନାକୀ ମିଶ୍ର ପ୍ରମୁଖ ଯୋଗଦେଇଥିଲେ। ମହୋତ୍ସବରେ ବିଭିନ୍ନ ସାହିତ୍ୟିକ, ସାମ୍ବାଦିକ, ସମାଜସେବୀ, ଶିକ୍ଷାବିତ୍, ସ୍ଥାନୀୟ ପ୍ରତିନିଧି ଓ ସାଂସ୍କୃତିକ କଳାକାରମାନେ ଯୋଗଦେଇଥିଲେ। ମୁଖ୍ୟବକ୍ତାମାନେ ଉତ୍କଳୀୟ ସଂସ୍କୃତିର ଗୌରବ, ମହାପ୍ରଭୁ ଶ୍ରୀଜଗନ୍ନାଥଙ୍କ ପ୍ରତି ଭକ୍ତିଭାବ, ଓଡ଼ିଆ ଜାତିର ସଦ୍‌ଭାବନା, ପ୍ରୀତି ଓ ଶାନ୍ତିର ପରମ୍ପରାକୁ ଉଲ୍ଲେଖ କରିଥିଲେ। ସଭାରେ ବିଶିଷ୍ଟ ଆଧ୍ୟାତ୍ମିକ ପ୍ରବକ୍ତା, ସାହିତ୍ୟିକ, ସାମ୍ବାଦିକ ଓ ସମାଜସେବୀମାନେ ମହୋତ୍ସବର ବିଭିନ୍ନ ପ୍ରାସଙ୍ଗିକ ଦିଗ ଉପରେ ଆଲୋଚନା କରିଥିଲେ। ସ୍ଥାନୀୟ ସରପଞ୍ଚ, ଶିକ୍ଷକ, ଅଧ୍ୟାପକ ଓ ସାହିତ୍ୟିକମାନଙ୍କ ସହଭାଗିତାରେ ମହୋତ୍ସବର ଗୌରବ ଅଧିକ ପ୍ରକାଶିତ ହୋଇଥିଲା। ସାଂସ୍କୃତିକ କାର୍ଯ୍ୟକ୍ରମ, ନୃତ୍ୟ, ସଙ୍ଗୀତ, ଓଡ଼ିଆ ସାହିତ୍ୟ ପାଠ ଓ ପଲ୍ଲିଶ୍ରୀ ମେଳାରେ ଗ୍ରାମୀଣ ଉତ୍ପାଦନୀୟ ସାମଗ୍ରୀର ପ୍ରଦର୍ଶନୀ ଆୟୋଜିତ ହୋଇଥିଲା। ଧାମନଗରର ଏହି ଶୀତ ମହୋତ୍ସବ ଓ ପଲ୍ଲିଶ୍ରୀ ମେଳା, ସାମ୍ପ୍ରତିକ ପରିସ୍ଥିତିରେ ପ୍ରାଚୀନ ଉତ୍କଳୀୟ ପରମ୍ପରାକୁ ସୁରକ୍ଷିତ କରିବାରେ ଏକ ଗୁରୁତ୍ୱପୂର୍ଣ୍ଣ ପଦକ୍ଷେପ ଭାବେ ପ୍ରତିଷ୍ଠିତ ହୋଇଛି।

● ଶକୁନ୍ତଳା ଲେଙ୍କା କ୍ରିକେଟ୍

ଫାଇନାଲରେ ଇଞ୍ଜନପୁର

ଭଣ୍ଡାରିପୋଖରୀ,୧।୨(ସମିସ): ମଞ୍ଜୁରୀରୋଡ୍ ମହାବୀର ୟୁଥ୍ କ୍ଲବ୍ ଆନୁକୂଲ୍ୟରେ ମେଡିକାଲ ପଡ଼ିଆରେ ଅନୁଷ୍ଠିତ ଶକୁନ୍ତଳା ନାୟକ କ୍ରିକେଟ ଟୁର୍ଣ୍ଣାମେଣ୍ଟର ପ୍ରଥମ ସେମି ଫାଇନାଲ ମ୍ୟାଚ୍ ରବିବାର ଅନୁଷ୍ଠିତ ହୋଇଯାଇଛି। ଏହି ମ୍ୟାଚ୍‌ରେ ଯାଜପୁର ଇଞ୍ଜନପୁର ଓ କଟକ ୧୧ ପରସ୍ପରକୁ ମୁକାବିଲା କରିଥିଲେ। କଟକ ୧୧ ପ୍ରଥମେ ବ୍ୟାଟିଂ କରି ୧୮.୩ ଓଭରରେ ସମସ୍ତ ୱିକେଟ୍ ହରାଇ ୧୨୨ ରନ୍ କରିଥିଲା। ଜବାବରେ ଯାଜପୁର ଇଞ୍ଜନପୁର ଦଳ ୧୬.୩ ଓଭରରେ ୭ ୱିକେଟ ହରାଇ ଆବଶ୍ୟକୀୟ ୧୨୩ ରନ୍ ହାସଲ କରି ବିଜୟୀ ହୋଇ ଫାଇନାଲରେ ପ୍ରବେଶ କରିଛି। ପ୍ରକାଶ ବାରିକ ମ୍ୟାନ୍ ଅଫ୍ ଦି ମ୍ୟାଚ୍ ବିବେଚିତ ହୋଇଥିଲେ। ଶରତ ଜେନା ଓ ନରେନ୍ଦ୍ର ଜେନା ଅମ୍ପାୟାର, ଲକ୍ଷ୍ମଣ ସେନାପତି ମ୍ୟାଚ୍ ରେଫରୀ, ସ୍କୋରର ଦୁର୍ଗା ପ୍ରସାଦ ଜେନା, ଶ୍ରୀକାନ୍ତ ଖଣ୍ଡେଇ, ବିଶ୍ୱଜିତ ପଲାଇ ଓ ସଞ୍ଜୟ ବାରିକ ଧାରାବିବରଣୀ ପ୍ରଦାନ କରିଥିଲେ।

୭୨ ବର୍ଷୀୟ ବୃଦ୍ଧଙ୍କ ନାଁରେ ଅସଦାଚରଣ ଅଭିଯୋଗ

କୋର୍ଟ ଚାଲାଣ ପରେ ଥାନା ଘେରିଲେ ଗ୍ରାମବାସୀ

ଭଦ୍ରକ,୧।୨(ସମିସ): ଭଦ୍ରକ ଜିଲ୍ଲା ତିହିଡ଼ି ଥାନା ମୁକୁନ୍ଦପୁର ପଞ୍ଚାୟତ ଅଧୀନ ଆରସା ଗାଁର ଶତାଧିକ ଅଧିବାସୀ ରବିବାର ପୂର୍ବାହ୍ଣରେ ଥାନା ଘେରଉ କରିଥିଲେ। ଗାଁର ଜଣେ ବୃଦ୍ଧଙ୍କୁ ମିଥ୍ୟା ଅଭିଯୋଗରେ ପୁଲିସର ଗିରଫଦାରୀ ପ୍ରତିବାଦରେ ଗ୍ରାମବାସୀ ଏହି ପଦକ୍ଷେପ ନେଇଥିବା ଜଣାଯାଇଛି।

ପ୍ରକାଶ ଯେ, ଆରସା ଗ୍ରାମର ଜଣେ ବୃଦ୍ଧ ସେହି ଗ୍ରାମର ଜଣେ ନାବାଳିକାକୁ ଗତ ମାସ ୨୩ ତାରିଖରେ ଅସଦାଚରଣ କରିଥିବା ନେଇ ନାବାଳିକାର ମାଆ ଥାନାରେ ଅଭିଯୋଗ କରିଥିଲେ। ପୁଲିସ ଏହି ଘଟଣାରେ ଏକ ମାମଲା ରୁଜୁ କରି ସେହି ବୃଦ୍ଧଙ୍କୁ ଗିରଫ କରି କୋର୍ଟ ଚାଲାଣ କରିଥିଲା। ତେବେ ଏହି ଘଟଣା ପରେ ଗ୍ରାମବାସୀଙ୍କ ମଧ୍ୟରେ ପ୍ରତିକ୍ରିୟା ପ୍ରକାଶ ପାଇଥିଲା। ଜଣେ ୭୨ ବର୍ଷୀୟ ବୃଦ୍ଧଙ୍କୁ ମିଥ୍ୟା ମୋକଦ୍ଦମାରେ ଫସାଇ ଦିଆଯାଇଛି ବୋଲି ଗ୍ରାମବାସୀ ଦର୍ଶାଇଥିଲେ। ଏହାର ପ୍ରତିବାଦ ସ୍ୱରୂପ ସେମାନେ ଥାନା ଘେରଉ କରି ପୁଲିସ ଘଟଣାର ନିରପେକ୍ଷ ତଦନ୍ତ କରି ପ୍ରକୃତ ଦୋଷୀ ବିରୋଧରେ କାର୍ଯ୍ୟାନୁଷ୍ଠାନ ନେଉ ବୋଲି ସେମାନେ ଦାବି ଜଣାଇଛନ୍ତି। ଏହି ଘଟଣା ସମ୍ପୃକ୍ତ ଅଞ୍ଚଳରେ ଚର୍ଚ୍ଚାର ବିଷୟ ପାଲଟିଛି।

ଗ୍ରାମପଞ୍ଚାୟତ ହାଇସ୍କୁଲ୍‌ର ବର୍ଷିକ ଉତ୍ସବ

ଭଦ୍ରକ,୧।୨(ସମିସ): ଚାନ୍ଦବାଲି ବ୍ଲକ୍ ନାଲଗୁଣ୍ଡାସ୍ଥିତ ଗ୍ରାମ ପଞ୍ଚାୟତ ଉଚ୍ଚ ବିଦ୍ୟାଳୟର ବାର୍ଷିକ ଉତ୍ସବ ଅନୁଷ୍ଠିତ ହୋଇଯାଇଛି। ବିଦ୍ୟାଳୟର ଅବସରପ୍ରାପ୍ତ ପ୍ରଧାନଶିକ୍ଷକ ପ୍ରଭାତ ପାଣିଗ୍ରାହୀଙ୍କ ସଭାପତିତ୍ୱରେ ଅନୁଷ୍ଠିତ ଉକ୍ତ ଉତ୍ସବରେ ମୁଖ୍ୟ ଅତିଥି ଭାବେ ନାଲଗୁଣ୍ଡା ପଞ୍ଚାୟତର ସରପଞ୍ଚ ଭାରତୀ ବିଶ୍ୱାଳ ଯୋଗଦେଇ ଭଲ ପାଠ ପଢ଼ି ସମାଜରେ ନିଜର ସ୍ୱତନ୍ତ୍ର ପରିଚୟ ସୃଷ୍ଟି କରିବାକୁ ଛାତ୍ରଛାତ୍ରୀମାନଙ୍କୁ ଆହ୍ୱାନ ଦେଇଥିଲେ। ସେହିପରି ମୁଖ୍ୟବକ୍ତା ଭାବେ ରାଷ୍ଟ୍ରପତି ପୁରସ୍କାରପ୍ରାପ୍ତ ଶିକ୍ଷକ ଶଶୀଶେଖର କରଶର୍ମା ଯୋଗଦେଇ ଛାତ୍ରଛାତ୍ରୀମାନଙ୍କୁ ବହୁ ଶିକ୍ଷଣୀୟ ଉପଦେଶ ଦେଇଥିଲେ। ଅନ୍ୟମାନଙ୍କ ମଧ୍ୟରେ ପ୍ରଧାନଶିକ୍ଷକ ଅନିଲ ମିଶ୍ର, ଅବସରପ୍ରାପ୍ତ ପ୍ରଧାନଶିକ୍ଷକ ରଙ୍ଗଲାଲ ମଣ୍ଡଳ, ପ୍ରଧାନଶିକ୍ଷକ ରବୀନ୍ଦ୍ର ଦାସ, ପଞ୍ଚସଖା ଶିକ୍ଷା ସେତୁର ସଭାପତି ଦୈତାରୀ ଦାସ, ରଞ୍ଜନ ମୁଦୁଲି, ସମ୍ପାଦକ ପ୍ରଭାକର ପରିଡ଼ା, ପ୍ରଧାନଶିକ୍ଷକ ଅଜୟ ରାଉତ, ଶିକ୍ଷକ ଦର୍ପନାରାୟଣ ପତି, ଅବସରପ୍ରାପ୍ତ ପ୍ରଧାନଶିକ୍ଷକ ପ୍ରତାପ ମହାନ୍ତି ପ୍ରମୁଖ ବକ୍ତା ଭାବେ ଯୋଗଦେଇ ବହୁ ମୂଲ୍ୟବାନ ବକ୍ତବ୍ୟ ରଖିଥିଲେ। ଏହି ଅବସରରେ ବିଦ୍ୟାଳୟର ବିଭିନ୍ନ ପ୍ରତିଯୋଗିତାରେ କୃତିତ୍ୱ ଅର୍ଜନ କରିଥିବା ଛାତ୍ରଛାତ୍ରୀମାନଙ୍କୁ ପୁରସ୍କୃତ କରାଯାଇଥିଲା। ଶେଷରେ ଛାତ୍ରଛାତ୍ରୀମାନଙ୍କ ଦ୍ୱାରା ସାଂସ୍କୃତିକ କାର୍ଯ୍ୟକ୍ରମ ଅନୁଷ୍ଠିତ ହୋଇଥିଲା। ଶିକ୍ଷକ ନାରଦ ବାରିକ ଅତିଥି ପରିଚୟ ପ୍ରଦାନ କରିଥିବାବେଳେ ଶିକ୍ଷକ ରାକେଶ ମାଝୀ ଧନ୍ୟବାଦ ଅର୍ପଣ କରିଥିଲେ। ଶିକ୍ଷକ ନାରାୟଣ କବି, ବସନ୍ତ ଜେନା, ଦିପୁ ମାଝୀ, ରାନୁସ୍ମିତା ସେଠୀଙ୍କ ସହ ଭଗବାନ ପାଣି, ସୁରେଶ ରାଉତ, ବୁଦ୍ଧିରାମ ମହାକୁଡ଼, ଶୁଭଲକ୍ଷ୍ମୀ ନାୟକ ପ୍ରମୁଖ ସହଯୋଗ କରିଥିଲେ।

ସରିଲାଣି ଶୀତ ଋତୁ; ମିଳିଲାନି ଭତ୍ତା ହିତାଧିକାରୀଙ୍କୁ ସହାୟତା

ଧାମନଗର,୧।୨(ସମିସ): ପୂର୍ବ ସରକାର ସମୟରେ ସାରା ରାଜ୍ୟରେ ପ୍ରତି ବର୍ଷ ଶୀତ ଋତୁରେ ବିଧବା, ଭିନ୍ନକ୍ଷମଙ୍କ ସମେତ ବିଭିନ୍ନ ବର୍ଗର ଭତ୍ତା ହିତାଧିକାରୀଙ୍କୁ ଶୀତ ବସ୍ତ୍ର କିଣିବା ଲାଗି ସାମାଜିକ ସୁରକ୍ଷା ଯୋଜନାରେ ଅତିରିକ୍ତ ୪୦୦ ଟଙ୍କା ମିଳୁଥିଲା। ଶୀତ ଦିନେ ଗରିବଙ୍କ ପାଇଁ ଏହି ରାଶି ବଡ଼ ସହାରା ମିଳୁଥିଲା। କିନ୍ତୁ ଦୁଃଖ ଓ ପରିତାପର ବିଷୟ ଚଳିତ ବର୍ଷ ପାଇଁ ଶୀତ ଋତୁ ସରିବାକୁ ବସିଲାଣି। କିନ୍ତୁ ଏଯାଏଁ ଧାମନଗର ବ୍ଲକ୍ ଓ ଏନ୍‌ଏସି ଅଞ୍ଚଳରେ ଭତ୍ତା ହିତାଧିକାରୀ ଶୀତ ବସ୍ତ୍ର ପାଇଁ ଅତିରିକ୍ତ ସହାୟତାରୁ ବଞ୍ଚିତ ହୋଇଛନ୍ତି। ଏ ସମ୍ପର୍କରେ ଧାମନଗର ବିଡିଓ ବନବିହାରୀ ଦିନ୍ଦା ଏବଂ ଏନ୍‌ଏସି ନିର୍ବାହୀ ଅଧିକାରୀ ସନ୍ତୋଷ କୁମାର ନାୟକଙ୍କୁ ପଚାରିବାରୁ ପୂର୍ବ ବର୍ଷମାନଙ୍କରେ ଭତ୍ତା ହିତାଧିକାରୀଙ୍କୁ ଶୀତ ବସ୍ତ୍ର ଲାଗି ଅତିରିକ୍ତ ରାଶି ମିଳୁଥିଲା। ଚଳିତ ବର୍ଷ ପାଇଁ ଏହି ସହାୟତା ରାଶି ଏପର୍ଯ୍ୟନ୍ତ ପହଞ୍ଚି ନାହିଁ ବୋଲି ତାଙ୍କ ପ୍ରତିକ୍ରିୟାରେ କହିଛନ୍ତି। ରାଜ୍ୟରେ ଡବଲ ଇଞ୍ଜିନ୍‌ର ଲୋକଙ୍କ ସରକାର ଚାଲିଛି ବୋଲି ମୁଖ୍ୟମନ୍ତ୍ରୀ ଓ ଅନ୍ୟ ମନ୍ତ୍ରୀମାନେ ଚିତ୍କାର କରିବାକୁ ପଛଘୁଞ୍ଚା ଦେଉନାହାନ୍ତି। ହେଲେ ଗାଁ ଗଣ୍ଡା, ସହର ଓ ଦୋକାନ ବଜାରରେ ଜୋର୍ ଧରିଲାଣି ଏହେଉଛି ଲୋକ ମରା, ରଙ୍ଗ ବଦଳା, ନିଜ ସ୍ୱାର୍ଥର ସରକାର। ନବୀନ ସରକାର ଲୋକଙ୍କ ପାଇଁ ଠିକ୍ ଥିଲା ବୋଲି ଆଲୋଚନା ହେଉଛି।

ବ୍ରିଗେଡ୍ ସୈନିକ ସ୍କୁଲର ବାର୍ଷିକ ଉତ୍ସବ

ଦୋଳସାହି,୧।୨(ସମିସ): ତିହିଡ଼ି ବ୍ଲକ୍ ଅଧୀନ ଗୁଆମାଳ ପଞ୍ଚାୟତରେ ଅବସ୍ଥିତ ଓଡ଼ିଶା ବ୍ରିଗେଡ୍ ସୈନିକ ସ୍କୁଲର ୨୫ତମ ବାର୍ଷିକ ଉତ୍ସବ ରବିବାର ଅନୁଷ୍ଠିତ ହୋଇଯାଇଛି। ଏହି କାର୍ଯ୍ୟକ୍ରମରେ ମୁଖ୍ୟ ଅତିଥି ଭାବେ ଭଦ୍ରକ ଜିଲ୍ଲାପାଳ ଦିଲ୍ଲୀପ ରାଉତରାଏ ସମ୍ମାନିତ ଅତିଥି ଭାବେ ଯୋଗଦେଇ ପ୍ରାର୍ଥନା ଭଗବାନଙ୍କୁ ବଦଳାଏ ନାହିଁ, ପ୍ରାର୍ଥନା ନିଜକୁ ବଦଳାଏ ବୋଲି ତାଙ୍କ ଅଭିଭାଷଣରେ ଛାତ୍ରଛାତ୍ରୀମାନଙ୍କୁ କହିଥିଲେ। ଏହି କାର୍ଯ୍ୟକ୍ରମରେ ସ୍କୁଲ ପରିଚାଳନା କମିଟି ସଭାପତି ଇତିକାନ୍ତ ତ୍ରିପାଠୀ ସଭାପତିତ୍ୱ କରିଥିବାବେଳେ ସମ୍ମାନିତ ଅତିଥି ଭାବେ ରେଳ ସୁରକ୍ଷା ବାହିନୀର ଅବସରପ୍ରାପ୍ତ ଅତିରିକ୍ତ ମହାନିର୍ଦ୍ଦେଶକ ଶରତ ଚନ୍ଦ୍ର ପାଢ଼ୀ, ଭଦ୍ରକ ଅତିରିକ୍ତ ଆରକ୍ଷୀ ଅଧୀକ୍ଷକ ଅଂଶୁମାନ ଦ୍ୱିବେଦୀ, ବିଶିଷ୍ଟ ଗାଳ୍ପିକ ପବିତ୍ର ପାଣିଗ୍ରାହୀ ଯୋଗଦେଇଥିଲେ। ଏହି କାର୍ଯ୍ୟକ୍ରମକୁ ବିଦ୍ୟାଳୟ ଅଧ୍ୟକ୍ଷା ଇତିଶ୍ରୀ ସାମଲ ଓ ସମସ୍ତ ଶିକ୍ଷକଶିକ୍ଷୟିତ୍ରୀଙ୍କ ଦ୍ୱାରା ସୁଚାରୁରୂପେ ସମ୍ପାଦନ କରିଥିଲେ। ଏହି କାର୍ଯ୍ୟକ୍ରମରେ ଛାତ୍ରଛାତ୍ରୀମାନେ ନୃତ୍ୟ ଓ ସଙ୍ଗୀତ ପରିବେଷଣ କରିଥିଲେ। ଶେଷରେ କୃତୀ ଛାତ୍ରଛାତ୍ରୀମାନଙ୍କୁ ପୁରସ୍କାର ଓ ମାନପତ୍ର ପ୍ରଦାନ କରାଯାଇଥିଲା।

● ବୁଢ଼ୀ ଜାଗୁଳାଇ କ୍ରିକେଟ ଟୁର୍ଣ୍ଣାମେଣ୍ଟ

ନନ୍ଦୀପୁର ଓ ଯାଜପୁର ବିଜୟୀ

ବାରିକପୁର,୧।୨(ସମିସ): ଭଣ୍ଡାରିପୋଖରୀ ବ୍ଲକ୍ ରହଣିଆ ପଞ୍ଚାୟତ ରାଢୋ ଶନିମନ୍ଦିର ପଡ଼ିଆଠାରେ ମା' ବୁଢ଼ୀ ଜାଗୁଳାଇ କ୍ରିକେଟ ଟୁର୍ଣ୍ଣାମେଣ୍ଟ ଉଦ୍‌ଘାଟିତ ହୋଇଯାଇଛି। ପ୍ରତିଯୋଗିତାକୁ ସମବାୟ ସମିତି ସମ୍ପାଦକ ସେନ୍ତାଷ ଦାସ ଉଦ୍‌ଘାଟନ କରିଥିଲେ। ପ୍ରଥମ କ୍ୱାର୍ଟର ଫାଇନାଲ ମ୍ୟାଚ୍ ଯାଜପୁର ଓ ସାରୁଅ ଏବଂ ନନ୍ଦୀପୁର ଓ ମଞ୍ଜୁରୀ ମଧ୍ୟରେ ଅନୁଷ୍ଠିତ ହୋଇଥିଲା। ଏଥିରେ ନନ୍ଦ

୩ରୁ ସାଧାରଣ ଲୋକଙ୍କ ପାଇଁ ଖୋଲିବ 'ଅମୃତ ଉଦ୍ୟାନ'

ନୂଆଦିଲ୍ଲୀ,୧।୨(ଏଜେନ୍ସି): ରାଷ୍ଟ୍ରପତି ଭବନର ମନୋରମ ଅମୃତ ଉଦ୍ୟାନ ଆସନ୍ତା ୩ ଅର୍ଥାତ ମଙ୍ଗଳବାରଠାରୁ ସାଧାରଣ ଜନତାଙ୍କ ପାଇଁ ଖୋଲିବାକୁ ଯାଉଛି। ପୂର୍ବରୁ ଏହି ଉଦ୍ୟାନ ମୁଗଲ ଗାର୍ଡେନ ନାମରେ ପରିଚିତ ଥିଲା। ଏହା ମାର୍ଚ୍ଚ ୩୧ ପର୍ଯ୍ୟନ୍ତ ଖୋଲା ରହିବ। ଏହି ଉଦ୍ୟାନ ସପ୍ତାହରେ ୬ ଦିନ ସକାଳ ୧୦ଟାରୁ ସନ୍ଧ୍ୟା ୬ଟା ପର୍ଯ୍ୟନ୍ତ ଖୋଲା ରହିବ। ଶେଷ ପ୍ରବେଶ ସନ୍ଧ୍ୟା ୫ଟା ପର୍ଯ୍ୟନ୍ତ ରହିବ। ମାର୍ଚ୍ଚ ୪ରେ ହୋଲି ଦିନ ଉଦ୍ୟାନ ବନ୍ଦ ରହିବ। ଉଦ୍ୟାନରେ ପ୍ରବେଶ ସମ୍ପୂର୍ଣ୍ଣ ନିଶୁଳ୍କ ରହିବ। ନିଶୁଳ୍କ ପ୍ରବେଶ ଟିକଟ୍ ଅନଲାଇନ୍ ବୁକିଂ ମାଧ୍ୟମରେ ମିଳିବ। ପ୍ରବେଶ ଓ ପ୍ରସ୍ଥାନ ଗେଟ୍ ନଂ ୩୫ ମାଧ୍ୟମରେ ହେବ। ଏବର୍ଷ ଉଦ୍ୟାନରେ ଟ୍ୟୁଲିପ୍, ଗୋଲପ, ବ୍ୟାବଲିଂ ବରୁକ ଓ ବରଗଦ ଗାର୍ଡେନ ବିଶେଷ ଆକର୍ଷଣ ହେବ। ସୋମବାର ରକ୍ଷଣାବେକ୍ଷଣ ପାଇଁ ଉଦ୍ୟାନ ବନ୍ଦ ରହିବ।

୭ ଭାରତୀୟ ନାଗରିକଙ୍କୁ ଫେରାଇଲା ପାକିସ୍ତାନ

ଇସଲାମାବାଦ୍,୧।୨(ଏଜେନ୍ସି): ପାକିସ୍ତାନ ୭ ଜଣ ଭାରତୀୟ ନାଗରିକଙ୍କୁ ଭାରତ ହସ୍ତାନ୍ତର କରିଛି। ଏହି ସମସ୍ତ ବ୍ୟକ୍ତି ୨୦୨୩ରେ ପଞ୍ଜାବ ସେମାନଙ୍କ ଗୃହପାଳିତ ପଶୁମାନଙ୍କୁ ବଞ୍ଚାଇବାକୁ ଚେଷ୍ଟା କରୁଥିବା ବେଳେ ଭାସିଯାଇ ପାକିସ୍ତାନ ସୀମା ଭିତରକୁ ଚାଲିଯାଇଥିଲେ। ବର୍ଡର ସିକ୍ୟୁରିଟି ଫୋର୍ସ (ବିଏସ୍ଏଫ୍) ସେମାନଙ୍କୁ ସୀମାରେ ଗ୍ରହଣ କରିଛି।

ବନ୍ୟାରେ ପଞ୍ଜାବରୁ ଭାସି ଯାଇଥିଲେ

କଷ୍ଟମ ଓ ଇମିଗ୍ରେସନ ପ୍ରକ୍ରିୟା ଶେଷ ହେବା ପରେ ଏହି ୭ ଜଣ ବ୍ୟକ୍ତିଙ୍କୁ ସେମାନଙ୍କ ପରିବାରକୁ ହସ୍ତାନ୍ତର କରାଯାଇଛି। ଏମାନଙ୍କ ମଧ୍ୟରୁ ଫତେପୁରରୁ ୪ ଜଣ, ଜଳନ୍ଧର, ଲୁଧିଆନା ଓ ଉତ୍ତରପ୍ରଦେଶର ଜଣେ ଲେଖାଏ ଲୋକ ସାମିଲ ଅଛନ୍ତି। ଉଭୟ ଦେଶ ମାନବିକତା ଦୃଷ୍ଟିକୋଣରୁ ନିଜ ନିଜର ବନ୍ଦୀ ଓ ମତ୍ସ୍ୟଜୀବୀମାନଙ୍କୁ ମୁକ୍ତ କରିଥାନ୍ତି। ପୂର୍ବରୁ ୨୦୨୬ ଜାନୁଆରୀରେ ଭାରତ ପାକାସ୍ତାନୀ ନାଗରିକ ହାଫିଜ ମହମ୍ମଦ ଆବୁ ବକରଙ୍କୁ ମୁକ୍ତ କରିଥିଲା। ସେହିପରି ୨୦୨୫ ସେପ୍ଟେମ୍ବରରେ ଭାରତ ୪୮ ଜଣ ପାକିସ୍ତାନୀ ମତ୍ସ୍ୟଜୀବୀ ଓ ୧୯ ଜଣ ନାଗରିକ ବନ୍ଦୀଙ୍କୁ ସେମାନଙ୍କ ଦଣ୍ଡ ତଥା ସଜା ଶେଷ ହେବା ପରେ ପାକିସ୍ତାନକୁ ଫେରାଇଥିଲା। ଦୁଇ ଦେଶ ପ୍ରତିବର୍ଷ ଜାନୁଆରୀ ଓ ଜୁଲାଇ ମାସରେ ନିଜ ନିଜ ପାଖରେ ଥିବା ବନ୍ଦୀମାନଙ୍କର ଏକ ତାଲିକା ପରସ୍ପର ସହ ସେୟାର କରିଥାନ୍ତି।

ରୋହିତ ସେଟ୍ଟୀଙ୍କ ଘରକୁ ବିଷ୍ଣୋଇ ଗ୍ୟାଙ୍ଗର ଗୁଳିମାଡ଼

ମୁମ୍ବାଇ,୧।୨(ଏଜେନ୍ସି): ଜଣାଶୁଣା ଚଳଚ୍ଚିତ୍ର ନିର୍ଦ୍ଦେଶକ ରୋହିତ ସେଟ୍ଟୀଙ୍କ ମୁମ୍ବାଇ ସ୍ଥିତ ଘର ଉପରକୁ ୪ ରାଉଣ୍ଡ ଗୁଳି ଚାଳନା କରାଯାଇଛି। ଶନିବାର ବିଳମ୍ବିତ ରାତି ୩ଟାରେ ଏହି ଘଟଣା ଘଟିଛି। ସୂଚନା ପାଇବା ମାତ୍ରେ ପୁଲିସ ଓ ଫରେନସିକ ଟିମ୍ ତାଙ୍କ ବାସଭବନରେ ପହଞ୍ଚିଛନ୍ତି। ରୋହିତ ମୁମ୍ବାଇର ଜୁହୁ ଅଞ୍ଚଳରେ ରୁହନ୍ତି। ଏଠାରେ ବହୁ ବଲିଉଡ ତାରିକା ମଧ୍ୟ ଅବସ୍ଥାନ କରନ୍ତି। ଦୁଇଜଣ ଅଜ୍ଞାତ ଆକ୍ରମଣକାରୀମାନେ ବାଇକ୍‌ରେ ଆସି ଗୁଳି ଚଳାନା କରିବା ପରେ ସେଠାରୁ ଚାଲିଯାଇଥିଲେ। ରୋହିତଙ୍କ ବାସଭବନର ବାଲକୋନୀର ଏକ ଗ୍ଲାସ ପ୍ୟାନେଲ୍‌ରେ ଗୁଳି ବାଜିବାର ଚିହ୍ନ ରହିଛି। ଗୁଳିକାଣ୍ଡ ସମୟରେ ରୋହିତ ଘରେ ଥିଲେ। ଏହା ପରେ ତାଙ୍କ ବାସଭବନ ଚାରିପଟେ ବ୍ୟାପକ ପୁଲିସ ସୁରକ୍ଷା ବ୍ୟବସ୍ଥା କରାଯାଇଛି। ଆକ୍ରମଣକାରୀଙ୍କୁ ଚିହ୍ନଟ କରିବା ପାଇଁ ପୁଲିସ ବର୍ତ୍ତମାନ ସମସ୍ତ ସମ୍ଭାବ୍ୟ ଦିଗରୁ ମାମଲା ତଦନ୍ତ କରୁଛି। ଆକ୍ରମଣ ପଛରେ ପ୍ରକୃତ ଉଦ୍ଦେଶ୍ୟ ଏପର୍ଯ୍ୟନ୍ତ ଜଣାପଡ଼ିନାହିଁ। ତେବେ ଲରେନ୍ସ ବିଷ୍ଣୋଇ ଗ୍ୟାଙ୍ଗ୍ ଏହି ଆକ୍ରମଣ ପାଇଁ ନିଜକୁ ଦାୟୀ କରିଛି।

ବେଲୁଚିସ୍ତାନରେ ସଂଘର୍ଷ; ୨୦୦ ନିହତ

ଇସଲାମାବାଦ୍,୧।୨(ଏଜେନ୍ସି): ପାକିସ୍ତାନର ବେଲୁଚିସ୍ତାନରେ ଚାଲିଥିବା ସଂଘର୍ଷରେ ୨୦୦ ଲୋକ ପ୍ରାଣ ହରାଇଥିବା ଜଣାପଡ଼ିଛି। ବିଦ୍ରୋହୀଙ୍କ ବିରୋଧରେ ସୁରକ୍ଷା ବାହିନୀ ସ୍ୱତନ୍ତ୍ର ଅର୍ସେନ ଆରମ୍ଭ କରିଛି। ରାଜ୍ୟରେ ଗତ ୪୦ ଘଣ୍ଟା ଧରି ଚାଲିଥିବା ଏକ ବଡ଼ ସାମରିକ ଅପରେସନରେ ପାକିସ୍ତାନ ସୁରକ୍ଷାବଳ ୧୪୫ ଜଣ ବେଲୁଚି ବିଦ୍ରୋହୀଙ୍କୁ ନିପାତ କରିଛି। ରବିବାର ବେଲୁଚିସ୍ତାନର ମୁଖ୍ୟମନ୍ତ୍ରୀ ରବିବାର ଏ ନେଇ ଘୋଷଣା କରିଛନ୍ତି। ଏହି କାର୍ଯ୍ୟାନୁଷ୍ଠାନରେ ୧୭ ଜଣ ସୁରକ୍ଷାକର୍ମୀ ଓ ୩୧ ସାଧାରଣ ଲୋକ ପ୍ରାଣ ହରାଇଛନ୍ତି ବୋଲି ସେ କହିଛନ୍ତି। ଏହି ଆକ୍ରମଣ ପାଇଁ ବେଲୁଚ୍ ଲିବରେସନ ଆର୍ମି (ବିଏଲ୍ଏ) ନିଜକୁ ଦାୟୀ କରିଥିଲା। ଅଭିଯୋଗ କରାଯାଇଛି ଯେ, ଏହି ଅକ୍ରମଣ ପଛରେ ଭାରତର ହାତ ରହିଛି ଓ ସେଠାକାର ଅଶାନ୍ତିକୁ ଭାରତ ହିଁ ପ୍ରୋତ୍ସାହିତ କରୁଛି ବୋଲି ଅଭିଯୋଗ କରାଯାଇଛି। କିନ୍ତୁ ଭାରତର ବୈଦେଶିକ ମନ୍ତ୍ରଣାଳୟ ଏହି ଅଭିଯୋଗକୁ ଭିତ୍ତିହୀନ ଓ ନିରର୍ଥକ ବୋଲି କହି ପ୍ରତ୍ୟାଖ୍ୟାନ କରିଛି।

ଇରାନ ନୁହେଁ; ଭେନେଜୁଏଲାରୁ ତେଲ କିଣିବ ଭାରତ: ଟ୍ରମ୍ପ

ୱାଶିଂଟନ,୧।୨(ଏଜେନ୍ସି):

ଆମେରିକା ରାଷ୍ଟ୍ରପତି ଡୋନାଲ୍ଡ ଟ୍ରମ୍ପ କହିଛନ୍ତି ଯେ, ଭାରତ ଏବେ ଇରାନ ବଦଳରେ ଦକ୍ଷିଣ ଆମେରିକୀୟ ଦେଶ ଭେନେଜୁଏଲାଠାରୁ ଅଶୋଧିତ ତୈଳ କ୍ରୟ କରିବ। ଏଥିପାଇଁ ଭାରତ ଏକ ଚୁକ୍ତି ସମ୍ପର୍କରେ ଆଲୋଚନା କରିସାରିଛି ବୋଲି ସେ କହିଛନ୍ତି। ତେଣୁ ଭାରତ ଏବେ ଇରାନରୁ ତେଲ କଣିବା ବନ୍ଦ କରି ଭେନେଜୁଏଲାରୁ ତେଲ ଆମଦାନୀ କରିବ। ଟ୍ରମ୍ପ ୱାଶିଂଟନ ଡିସିରେ ଏୟାର ଫୋର୍ସ ୱାନରେ ସାମ୍ବାଦିକଙ୍କ ସହ କଥାହେବା ବେଳେ ଏ ନେଇ ସୂଚନା ଦେଇଛନ୍ତି। ତେବେ ଭାରତ ସରକାରଙ୍କ ତରଫରୁ ଏ ସଂକ୍ରାନ୍ତରେ କୌଣସି ଆନୁଷ୍ଠାନିକ ପ୍ରତିକ୍ରିୟା ପ୍ରକାଶ କରାଯାଇନାହିଁ। ଏ ନେଇ ଆମେ ପୂର୍ବରୁ ଏକ ଚୁକ୍ତିରେ ଉପନୀତ ହୋଇସାରିଛୁ ବୋଲି ସେ କହିଛନ୍ତି। ଚୀନ୍ ପାଇଁ ମଧ୍ୟ ସୁଯୋଗ ରହିଛି। ଯଦି ଚୀନ ଚାହେଁ ଭେନେଜୁଏଲାଠାରୁ ମଧ୍ୟ ତେଲ କଣିପାରିବ। ସୂଚନାଯୋଗ୍ୟ ଯେ, ଗତ ଜାନୁଆରୀ ୩୦ରେ ପ୍ରଧାନମନ୍ତ୍ରୀ ନରେନ୍ଦ୍ର ମୋଦୀ ଭେନେଜୁଏଲାର କାର୍ଯ୍ୟକାରୀ ରାଷ୍ଟ୍ରପତି ଡେଲସି ରୋଡ୍ରିଗ୍ରେଜ ସହ ଫୋନ୍‌ରେ କଥା ହୋଇ ଦ୍ୱିପାକ୍ଷିକ ସମ୍ପର୍କ ଦୃଢ଼ କରିବା ଉପରେ ଗୁରୁତ୍ୱ ଦେଇଥିଲେ। ଭାରତ ଓ ଭେନେଜୁଏଲା ମଧ୍ୟରେ ତୈଳ ସମ୍ପର୍କରେ ଉତ୍ଥାନ ପତନ ଦେଇ ଗତି କରୁଛି। ୨୦୧୯ ପୂର୍ବରୁ ଭାରତ ନିଜ ମୋଟ୍ ତୈଳ ଆମଦାନୀର ପ୍ରାୟ ୬ ପ୍ରତିଶତ ଭେନେଜୁଏଲାଠାରୁ କିଣୁଥିଲା। ତେବେ ୨୦୧୯ରୁ ୨୦୨୩ ମଧ୍ୟରେ ଆମେରିକା କଡ଼ା କଟକଣା ଯୋଗୁଁ ଭାରତ ତେଲ କିଣିବା ପ୍ରାୟ ବନ୍ଦ କରି ଦେଇଥିଲା। ୨୦୨୪ରେ କଟକଣା କିଛି ମାତ୍ରାରେ କୋହଳ ହେବା କାରଣରୁ ଭାରତ ପୁଣି ଭେନେଜୁଏଲାଠାରୁ ତେଲ କିଣିବା ପ୍ରକ୍ରିୟା ଆରମ୍ଭ କରିଥିଲା। ୨୦୨୫ ମେ'ରେ ଆମେରିକା ପୁଣି କଡ଼ା କଟକଣା ଲାଗୁ କରିବା ଫଳରେ ଭାରତର ତେଲ ଅମଦାନୀ କମି ମାତ୍ର ୦.୩ ପ୍ରତିଶତରେ ପହଞ୍ଚିଥିଲା।

ଚୁକ୍ତି ଚୂଡାନ୍ତ ହୋଇସାରିଛି

ଚୀନ୍‌କୁ ମଧ୍ୟ ଚୁକ୍ତି କରିବାକୁ ଅନୁରୋଧ କରାଯାଇଛି

ରିପୋର୍ଟ ଅନୁଯାୟୀ, ଭାରତ ବଡ଼ ବେସରକାରୀ କମ୍ପାନୀ ରିଲାଏନ୍ସ ଇଣ୍ଡଷ୍ଟ୍ରୀଜ୍ ପୁଣି ଥରେ ଭେନେଜୁଏଲାଠାରୁ ତେଲ କିଣିବା ପାଇଁ ଆମେରିକା ସରକାରଙ୍କ ଅନୁମତି ଲୋଡ଼ିଛି। ପାଶ୍ଚାତ୍ୟ ଦେଶଗୁଡିକ ରୁଷଠାରୁ ତେଲ ନ ନେବାକୁ ଭାରତ ଉପରେ ଚାପ ପକାଉଥିବା ବେଳେ ରିଲାଏନ୍ସ ଭେନେଜୁଏଲାକୁ ଏକ ବିକଳ୍ପ ଭାବେ ଦେଖୁଛି।

ଉଲ୍ଲେଖଥାଉ କି, ଭେନେଜୁଏଲା ପାଖରେ ବିଶ୍ୱର ସବୁଠାରୁ ବଡ଼ ତୈଳ ଭଣ୍ଡାର ରହିଛି। ଯଦି ଭାରତ ସେଠାରୁ ତେଲ କିଣେ, ତେବେ ଶକ୍ତି ସୁରକ୍ଷା କ୍ଷେତ୍ରରେ ଏହା ଏକ ବଡ଼ ପଦକ୍ଷେପ ହେବ।

ଚୀନ୍‌ର ଜେଟ୍ ବିକି ଋଣ ଶୁଝୁଛି ପାକସ୍ତାନ

ଇସଲାମାବାଦ୍,୧।୨(ଏଜେନ୍ସି): ଋଣଭାର ଦିନକୁ ଦିନ ବୃଦ୍ଧି ପାଉଥିବାବେଳେ ଏହାକୁ ପରିଶୋଧ କରିବା ପାଇଁ ପାକିସ୍ତାନ

ଏବେ ଏକ ନୂଆ ଉପାୟ ଅବଲମ୍ବନ କରୁଛି। ପାକିସ୍ତାନ ଏବେ ନିଜର ଆତ୍ମସମ୍ମାନ ଓ ଅର୍ଥନୀତିକୁ ବଞ୍ଚାଇବା ପାଇଁ ଅନ୍ୟ ଦେଶମାନଙ୍କୁ ଚୀନ୍ ଟେକ୍ନୋଲୋଜିରେ ନିର୍ମିତ ଯୁଦ୍ଧ ବିମାନ ବିକ୍ରି କରୁଛି। ଋଣ ପରିଶୋଧ କରିବାକୁ ପାକିସ୍ତାନ ଏପରି କରୁଛି ବୋଲି କୁହାଯାଉଛି। ପାକିସ୍ତାନ ମୁଖ୍ୟତଃ ନାଇଜେରିଆ, ଆଜରବାଇଜାନ, ଲିବିଆ, ସାଉଦି ଆରବ, ମରୋକ୍କୋ, ଇଣ୍ଡୋନେସିଆ ଓ ସୁଦାନ ଭଳି ମୁସଲିମ୍ ଦେଶଗୁଡ଼ିକୁ ଏହି ଜେଟ୍ ବିକ୍ରି କରୁଛି। ପାକିସ୍ତାନ ଉପରେ ସାଉଦି ଆରବର ପ୍ରାୟ ୭୦ ହଜାର କୋଟି ଟଙ୍କା ଋଣ ଅଛି। ଏଥିରେ ୧୮ ହଜାର କୋଟି ଟଙ୍କା ଶୁଝିବା ପାଇଁ ପାକିସ୍ତାନ ସାଉଦିକୁ ଯୁଦ୍ଧ ବିମାନ ହସ୍ତାନ୍ତର କରିଛି। ସୂଚନାଯୋଗ୍ୟ ଯେ, ପାକିସ୍ତାନର କାମରାଠାରେ ଚୀନ୍ ସରକାରଙ୍କ ସହାୟତାରେ ପ୍ରତିବର୍ଷ ପ୍ରାୟ ୫୦ଟି ଜେ- ସିରିଜ ଫାଇଟର ଜେଟ୍ ପ୍ରସ୍ତୁତ କରାଯାଉଛି। ଏହି ୟୁନିଟ୍‌ରେ ଚୀନର ପ୍ରାୟ ୫୦୦ ଇଞ୍ଜିନିୟର କାର୍ଯ୍ୟ କରୁଛନ୍ତି। ଯଦିଓ ପାକିସ୍ତାନ ଏହି ବିମାନଗୁଡିକ ବିକ୍ରି କରୁଛି, କିନ୍ତୁ ଚୀନ୍‌କୁ ପ୍ରକୃତ ଲାଭ ମିଳୁଛି। ଗୋଟିଏ ବିମାନର ମୂଲ୍ୟ ୨୦୦ କୋଟି ଟଙ୍କା ହୋଇଥିବା ବେଳେ ୮୦ ପ୍ରତିଶତ ଅର୍ଥ ଚୀନ୍‌କୁ ମିଳୁଛି। ଚୀନ୍ ଗତ ୪୭ ବର୍ଷ ହେବ କୌଣସି ଯୁଦ୍ଧ ଲଢ଼ିନାହିଁ। ତେଣୁ ପାକିସ୍ତାନ ମାଧ୍ୟମରେ ଚୀନ୍ ନିଜ ହାତତିଆରି 'ବ୍ୟାଟଲ ରେଡ୍ଡୀ' ବ୍ରାଣ୍ଡି କରୁଛି। ଚୀନ୍ ବ୍ୟତୀତ ପାକିସ୍ତାନ ଏବେ ତୁର୍କୀ ସହ ମିଶି 'କାମିକାଜି ଡ୍ରୋନ' ତିଆରି କରିବାକୁ ଯୋଜନା କରୁଛି। ଲାହୋର ନିକଟରେ ଏହାର ୟୁନିଟ ସ୍ଥାପନ କରାଯିବ ଓ ପ୍ରତିବର୍ଷ ୨୦୦ଟି ଡ୍ରୋନ ତିଆରି କରାଯାଇ ବାହାର ଦେଶକୁ ରପ୍ତାନି କରାଯିବ।

ଏନ୍‌ସିପିର ମିଶ୍ରଣକୁ ନେଇ ସସ୍‌ପେନ୍ସ

ମୁମ୍ବାଇ,୧।୨(ଏଜେନ୍ସି): ରାଷ୍ଟ୍ରବାଦୀ କଂଗ୍ରେସ ପାର୍ଟି (ଏନ୍‌ସିପି)ର ଦୁଇ ଗୋଷ୍ଠୀର ମିଶ୍ରଣକୁ ନେଇ ମହାରାଷ୍ଟ୍ର ରାଜନୀତିରେ ଏବେ ବି ସସ୍‌ପେନ୍ସ ଜାରି ରହିଛି। ଅଜିତ ପାୱାରଙ୍କ ଦେହାନ୍ତ ପରେ ଦଳର ଭବିଷ୍ୟତକୁ ନେଇ ଅନେକ ଅଟକଳ ଲଗାଯାଉଛି। ଏନ୍‌ସିପି (ଏସ୍‌ପି) ଅଧ୍ୟକ୍ଷ ଶରଦ ପାୱାର ରବିବାର ସକାଳେ ବାରମାତୀରୁ ମୁମ୍ବାଇ ଅଭିମୁଖେ ଯାତ୍ରା କରିଥିବା ବେଳେ ଅଜିତ ପାୱାରଙ୍କ ପତ୍ନୀ ଏବଂ ଉପମୁଖ୍ୟମନ୍ତ୍ରୀ ଭାବେ ଶପଥ ନେଇଥିବା ସୁନେତ୍ରା ପାୱାର ବାରାମତୀ ଫେରିଯାଇଛନ୍ତି। ଅଜିତଙ୍କ ମୃତ୍ୟୁର ୪ ଦିନ ପରେ ଶରଦ ମୁମ୍ବାଇ ଫେରିଛନ୍ତି। ଶରଦ କହିଛନ୍ତି ଯେ, ଅଜିତ ପାୱାର ଫେବୃଆରୀ ୧୨ରେ ଉଭୟ ଗୋଷ୍ଠୀର ମିଶ୍ରଣ ପାଇଁ ତାରିଖ ଧାର୍ଯ୍ୟ କରିଥିଲେ। କିନ୍ତୁ ତାଙ୍କର ଅକାଳ ବିୟୋଗ ଏହି ପ୍ରକ୍ରିୟାରେ ଅନିଶ୍ଚିତତା ଦେଖାଦେଇଛି। ମହାରାଷ୍ଟ୍ରରେ ଚାଲିଥିବା ଘଟଣାକ୍ରମ ଓ ଦୁଇ ଗୋଷ୍ଠୀର ମିଶ୍ରଣକୁ ନେଇ ଚାଲୁଥିବା ଅଟକଳ ମଧ୍ୟରେ, ଏପର୍ଯ୍ୟନ୍ତ ଏହା ସ୍ପଷ୍ଟ ହୋଇନାହିଁ ଯେ, ଶରଦ ଓ ସୁନେତ୍ରାଙ୍କ ମଧ୍ୟରେ କୌଣସି ଭେଟ କିମ୍ବା କଥାବାର୍ତ୍ତା ହୋଇନାହିଁ। ଇତିମଧ୍ୟରେ ଶରଦଙ୍କୁ ଭେଟିଛନ୍ତି ଅଜିତଙ୍କ ପୁଅ ପାର୍ଥ। ଏହି ସମୟରେ ସୁପ୍ରିୟା ସୁଲେ, ବିଧାୟକ ରୋହିତ ପାୱାର ଓ ଯୁଗେନ୍ଦ୍ର ପାୱାର ଉପସ୍ଥିତ ଥିଲେ।

ମୁମ୍ବାଇରେ ଶରଦ ଶପଥ ନେବା ପରେ ବାରାମତୀ ଫେରିଲେ ସୁନେତ୍ରା

ବଜେଟ ୨୦୨୬-୨୭

ନିର୍ମଳାଙ୍କ ବଜେଟରେ ନୂଆ ସ୍କିମ୍ ନାହିଁ; ନିର୍ବାଚନମୁହାଁ ରାଜ୍ୟ ବି ନିରାଶ

ନୂଆଦିଲ୍ଲୀ, ୧।୨: କେନ୍ଦ୍ର ଅର୍ଥ ମନ୍ତ୍ରୀ ନିର୍ମଳା ସୀତାରମଣ ଆଜି ସଂସଦରେ ତାଙ୍କର କ୍ରମାଗତ ନବମ ବଜେଟ ଉପସ୍ଥାପନ କରିଛନ୍ତି। ୨୦୨୬-୨୭ ଆର୍ଥିକ ବର୍ଷ ଲାଗି ଉପସ୍ଥାପିତ ୫୩.୫ ଲକ୍ଷ କୋଟିର ଏହି ବଜଟରେ ଆର୍ଥିକ ନିଅଣ୍ଟ ପରିମାଣ ଜିଡିପିର ୪.୩ ପ୍ରତିଶତ ଧାର୍ଯ୍ୟ କରାଯାଇଛି। ଚଳିତ ବର୍ଷ ପାଞ୍ଚଟି ରାଜ୍ୟରେ ବିଧାନସଭା ନିର୍ବାଚନ ହେବାକୁ ଯାଉଥିବାରୁ ବଜେଟରେ କିଛି ସାଧାରଣ ଲୋକଙ୍କ ପାଇଁ କିଛି ମନଲୋଭା ସ୍କିମ୍ ଘୋଷଣା ହୋଇପାରେ ବୋଲି ଆଶା କରାଯାଉଥିଲା। କିନ୍ତୁ ସୀତାରମଣ ଏଭଳି କିଛି ସ୍କିମ୍ ଘୋଷଣା କରି ନାହାନ୍ତି। ନିର୍ବାଚନମୁହାଁ ୫ଟି ରାଜ୍ୟ (ପଶ୍ଚିମ ବଙ୍ଗ, ତାମିଲନାଡୁ, କେରଳ, ପୁଡୁଚେରି, ଆସାମ) ପାଇଁ ମଧ୍ୟ କୌଣସି ସ୍ୱତନ୍ତ୍ର ଘୋଷଣା କକରାଯାଇ ନାହିଁ। ଏହାକୁ ନେଇ ବିରୋଧୀ ଦଳ ବିରକ୍ତି ପ୍ରକାଶ କରିବା ସହିତ ଏହାକୁ ଫମ୍ପା ବଜେଟ୍ ବୋଲି କହିଛନ୍ତି।

ବଜେଟରେ ବ୍ୟକ୍ତିଗତ ଆୟକର ରିହାତି ନାହିଁ, କିନ୍ତୁ ଆୟ ଲୁଚାଉଥିବା ବ୍ୟକ୍ତିଙ୍କୁ ଜୋରିମାନା କରିବା ଲାଗି ବ୍ୟବସ୍ଥା କରାଯାଇଛି। ତେବେ ଅର୍ଥ ମନ୍ତ୍ରୀ ସଂସ୍କାରମୂଳକ କାର୍ଯ୍ୟକ୍ରମକୁ ବିଶେଷ ଗୁରୁତ୍ୱ ଦେଇଛନ୍ତି। ୮୫ ମିନିଟ ଧରି ପଢ଼ିଥିବା ବଜେଟ ଭାଷଣରେ ତିନିଟି କର୍ତ୍ତବ୍ୟ କଥା କହିଛନ୍ତି। ତାହାହେଲା: ଅର୍ଥନୈତିକ ବିକାଶକୁ ତ୍ୱରାନ୍ୱିତ କରିବା, ଦେଶବାସୀଙ୍କ ଆକାଂକ୍ଷା ପୂରଣ କରିବା ଏବଂ ସାମୂହିକ ବିକାଶ (ସବ୍ କା ସାଥ୍, ସବ୍ କା ବିକାଶ)। ଏହାସହିତ ଅର୍ଥ ମନ୍ତ୍ରୀ କୃଷି, ଅର୍ଥ, ସ୍ୱାସ୍ଥ୍ୟ, ନିଯୁକ୍ତି, ଶିଳ୍ପ ଏବଂ ପର୍ଯ୍ୟଟନ କ୍ଷେତ୍ର ପାଇଁ କେତେକ ଘୋଷଣା ମଧ୍ୟ କରିଛନ୍ତି। କର୍କଟ ରୋଗୀଙ୍କ ପାଇଁ ବଜେଟରେ ବଡ଼ ଧରଣର ରିହାତି ॥ଘୋଷଣା କରାଯାଇଛି। କର୍କଟ ରୋଗର ଚିକିତ୍ସା ପାଇଁ ଆବଶ୍ୟକ ୧୭ଟି ଜଟିଳ ଔଷଧ ଉପରୁ ସୀମା ଶୁଳ୍କ ଛାଡ଼ କରିଛନ୍ତି। ବିଶ୍ୱରେ ଚାହିଦା ବୃଦ୍ଧିକୁ ଦୃଷ୍ଟିରେ ରଖି ଏମ୍ସ ଭଳି ତିନିଟି 'ଅଲ ଇଣ୍ଡିଆ ଇନ୍‌ଷ୍ଟିଚ୍ୟୁଟ୍ ଅଫ୍ ଆୟୁର୍ବେଦ' ପ୍ରତିଷ୍ଠା କରିବାକୁ ଘୋଷଣା କରାଯାଇଛି।

ଫୋକସରେ ଆର୍ଥିକ ଶୃଙ୍ଖଳା, ଆର୍ଥିକ ନିଅଣ୍ଟ ଲକ୍ଷ୍ୟ ୪.୩%

ସେହିଭଳି ପ୍ରତିରକ୍ଷା ବଜେଟରେ ୧୫ ପ୍ରତିଶତ ବୃଦ୍ଧି କରାଯାଇଛି। ପ୍ରତିରକ୍ଷା ବଜେଟକୁ ୬.୮୧ ଲକ୍ଷ କୋଟିରୁ ୭.୮୫ ଲକ୍ଷ କୋଟିକୁ ବୃଦ୍ଧି କରାଯାଇଛି। ପରମାଣୁ ଶକ୍ତି ପ୍ରକଳ୍ପ ଲାଗି ୨୦୩୫ ପର୍ଯ୍ୟନ୍ତ ଆମଦାନୀ ଉପରେ ସୀମା ଶୁଳ୍କକୁ ଛାଡ଼ କରାଯାଇଛି। ବିକାଶକୁ ଯୋଡ଼ିବା ଉଦ୍ଦେଶ୍ୟରେ ବିଭିନ୍ନ ସହାର ମଧ୍ୟରେ ୭ଟି ହାଇସ୍ପୀଡ୍ ରେଲ କରିଡର ଘୋଷଣା କରାଯାଇଛି। ଏହାସହିତ ବିଭିନ୍ନ ପ୍ରକଳ୍ପ ଲାଗି ରେଲ ବିଭାଗକୁ ୨ ଲକ୍ଷ ୯୩ ହଜାର କୋଟି ଟଙ୍କାର ବ୍ୟୟବରାଦ କରାଯାଇଛି।

ତେବେ ସବୁଠାରୁ ଉଲ୍ଲେଖନୀୟ ବିଷୟ ହେଉଛି ଯେ ଇରାନସ୍ଥିତ ଚାବାହାର ବନ୍ଦର ପ୍ରକଳ୍ପ ପାଇଁ ଏଥର କୌଣସି ପାଣ୍ଠି ଆବଣ୍ଟନ କରାଯାଇ ନାହିଁ। ଗତବର୍ଷ ଏହି ପ୍ରକଳ୍ପ ବଜେଟରେ ୪୦୦ କୋଟି ଟଙ୍କାର ବ୍ୟବସ୍ଥା କରାଯାଇଥିବା ବେଳେ ଆମେରିକା ଚାପରେ ଏଥର କୌଣସି ବଜେଟ ବ୍ୟବସ୍ଥା କରାଯାଇ ନାହିଁ। ଇରାନ ସହ କାରବାର କଲେ ୨୫ ପ୍ରତିଶତ ଅତିରିକ୍ତ ଶୁଳ୍କ ପାଇଁ ଆମେରିକା ରାଷ୍ଟ୍ରପତି ଧମକ ଦେଇଥିବାରୁ ଭାରତ ପାଇଁ ଗୁରୁତ୍ୱପୂର୍ଣ୍ଣ ଏହି ପ୍ରକଳ୍ପ ଲାଗି କୌଣସି ପାଣ୍ଠି ବ୍ୟବସ୍ଥା କରାଯାଇନାହିଁ।

ସୀତାରମଣ ଆଜି ବଜେଟ ଉପସ୍ଥାପନ କରୁଥିବା ବେଳେ ସେୟାର ବଜାରରେ ବଡ଼ ଧରଣର ବିପର୍ଯ୍ୟୟ ଦେଖିବାକୁ ମିଳିଥିଲା। ଫ୍ୟୁଚର ଓ ଅପସନ୍ ଟ୍ରେଡିଂ ଉପରେ ସିକୁରିଟି ଟ୍ରାନଜାକ୍ସନ ଟ୍ୟାକ୍ସ (ଏସ୍‌ଟିଟି) ହାର .୦୨ରୁ .୦୫ ପ୍ରତିଶତ ବୃଦ୍ଧି ଘୋଷଣା ବଜାରରେ କମ୍ପନ ସୃଷ୍ଟି କରିଥିଲା ଏବଂ ସେନସକ୍ସ ଦେଢ଼ ହଜାରରୁ ଅଧିକ ପଏଣ୍ଟ ଖସିଯାଇଥିଲା। ଫଳରେ ସେୟାର ବଜାରରେ ୧୦ ଲକ୍ଷ କୋଟିରୁ ଅଧିକ ଟଙ୍କାର କ୍ଷତି ହୋଇଛି।

ପ୍ରଧାନମନ୍ତ୍ରୀ ନରେନ୍ଦ୍ର ମୋଦୀ ବଜେଟ ପ୍ରସ୍ତାବକୁ ସ୍ୱାଗତ କରି କହିଛନ୍ତି ଯେ ଏହା ମୁଦ୍ରାସ୍ଫୀତି ଓ ଆର୍ଥିକ ନିଅଣ୍ଟକୁ ହ୍ରାସ କରିବା ସହିତ ବିକଶିତ ଭାରତ ପାଇଁ ଐତିହାସିକ ଓ ସୁଯୋଗର ଭଣ୍ଡାର ସୃଷ୍ଟି କରିବ। ଭାରତ ପାଇଁ ଏହା ଏକ ରୋଡମ୍ୟାପ୍ ବୋଲି କହିଛନ୍ତି।

**ବଜେଟ ଝ

ଆଜିର ରାଶିଫଳ

ମେଷ: ଆଜିଦିନଟି ଶୁଭଫଳ ପ୍ରଦାନ କରିବ । ସ୍ୱାସ୍ଥ୍ୟ ପ୍ରତି ଯତ୍ନବାନ ହେବେ । ପ୍ରେମ ସମ୍ପର୍କରେ ସମସ୍ୟା ସୃଷ୍ଟି ହୋଇପାରେ । ଦୀର୍ଘଦିନରୁ ଅଟକି ରହିଥିବା କାର୍ଯ୍ୟ ପୂରା ହେବ । ଆୟ ଓ ବ୍ୟୟ ସମାନ ରହିବ ।

ବୃଷ: ଆତ୍ମବିଶ୍ୱାସ ବୃଦ୍ଧି ପାଇବ । ପାରିବାରିକ ଜୀବନ ସୁଖମୟ ହେବ । ବ୍ୟବସାୟ ପାଇଁ ନୂଆ ଯୋଜନା ପ୍ରସ୍ତୁତ କରିପାରନ୍ତି । ପୈତୃକ ସମ୍ପତ୍ତିକୁ ନେଇ ବିବାଦ ହୋଇପାରେ ।

ମିଥୁନ: ଅଚାନକ ଖୁସି ଖବର ମିଳିବ । ଆର୍ଥିକ ମାମଲାରେ ସୁଧାର ଆସିବ । ସହକର୍ମୀଙ୍କ ସହଯୋଗରୁ ଅଫିସ୍ କାର୍ଯ୍ୟରେ ସଫଳତା ମିଳିବ । ଧାର୍ମିକ କାର୍ଯ୍ୟରେ ସାମିଲ ହେବେ ।

କର୍କଟ: ବନ୍ଧୁ ତଥା ଭାଇଙ୍କ ସହଯୋଗ ମିଳିବ । ବ୍ୟବସାୟରେ ଉନ୍ନତି ପରିଲକ୍ଷିତ ହେବ । ସାମାଜିକ ପ୍ରତିଷ୍ଠା ବଢ଼ିବ । ଅଫିସ୍‌ରେ ସହକର୍ମୀଙ୍କ ସହଯୋଗରେ ଆଗକୁ ବଢ଼ିବେ ।

ସିଂହ: କର୍ମ ଚଞ୍ଚଳ ରହିବେ । ଆୟଠୁ ବ୍ୟୟ ଅଧିକ ହେବ । ଅଯଥା ଖର୍ଚ୍ଚରୁ ଦୂରେଇ ରୁହନ୍ତୁ । ଘର ପାଇଁ ନୂଆ ଜିନିଷ କିଣିବେ । ଗୁରୁଜନଙ୍କ ସ୍ୱାସ୍ଥ୍ୟବସ୍ଥାକୁ ନେଇ ଚିନ୍ତିତ ରହିବେ ।

କନ୍ୟା: ଶିକ୍ଷା କ୍ଷେତ୍ରରେ ସଫଳତା ପ୍ରାପ୍ତି ହେବ । ରାଜନୀତିରେ ସାମିଲ ହେବେ । ଆର୍ଥିକ ସ୍ଥିତିରେ ସୁଧାର ଆସିବ । ବୈବାହିକ ଜୀବନରେ ସମସ୍ୟା ଆସିବ । ଅତିଥି ସତ୍କାର କରିପାରନ୍ତି ।

ତୁଳା: ଅଫିସ୍ କାର୍ଯ୍ୟରେ ବିଦେଶ ଯାତ୍ରା ଯୋଗ ଅଛି । ଧାରକରଜରୁ ଦୂରେଇ ରହିବେ । ମାଆଙ୍କ ସ୍ୱାସ୍ଥ୍ୟ ସମସ୍ୟାରେ ଉନ୍ନତି ପରିଲକ୍ଷିତ ହେବ । ପ୍ରେମିକ-ପ୍ରେମିକାଙ୍କ ପାଇଁ ଦିନଟି ଭଲ ।

ବିଛା: ସୃଜନାତ୍ମକ କାର୍ଯ୍ୟରେ ସଫଳତା ମିଳିବ । ସ୍ୱାସ୍ଥ୍ୟରେ ଉନ୍ନତି ପରିଲକ୍ଷିତ ହେବ । ମନ ପ୍ରସନ୍ନ ରହିବ । ପ୍ରେମ ସମ୍ବନ୍ଧ ମଜଭୁତ୍ ହେବ । ମନୋରଞ୍ଜନ କାର୍ଯ୍ୟରେ ସମୟ ଅତିବାହିତ କରିବେ ।

ଧନୁ: ନିବେଶରୁ ଲାଭ ମିଳିବ । କାର୍ଯ୍ୟରୁ ଆଶାଜନକ ଫଳ ମିଳିବ । ଆତ୍ମବିଶ୍ୱାସର ସହ କାର୍ଯ୍ୟ ସମ୍ପାଦନ କରିବେ । ଅଫିସ୍‌ରେ ପଦୋନ୍ନତି ସମ୍ଭାବନା ଅଛି । ଯୋଜନା ମୁତାବକ କାମ କଲେ ଭଲ ।

ମକର: ଶାରୀରିକ ଯନ୍ତ୍ରଣା ଭୋଗିପାରନ୍ତି । ସ୍ୱାସ୍ଥ୍ୟ ପ୍ରତି ଯତ୍ନବାନ ହେବେ । ବୁଲାବୁଲି ପାଇଁ ଯୋଜନା ପ୍ରସ୍ତୁତ କରିବେ । ଖେଳାଳିଙ୍କୁ ସଫଳତା ମିଳିବ । ବ୍ୟବସାୟରେ କ୍ଷତି ଘଟିବ ।

କୁମ୍ଭ: ଦିନଟି ମିଶ୍ରଫଳ ପ୍ରଦାନ କରିବ । ଧାର୍ମିକ କାର୍ଯ୍ୟ କରିବେ । ସମାଜରେ ମାନ ପ୍ରତିଷ୍ଠା ବଢ଼ିବ । ସମାଜସେବାରେ ନିଜକୁ ନିୟୋଜିତ କରିବେ । ଦାମ୍ପତ୍ୟ ଜୀବନ ସୁଖମୟ ହେବ ।

ମୀନ: ସନ୍ତାନଙ୍କ ଭବିଷ୍ୟତ ପାଇଁ ନୂଆ ଯୋଜନା କରିବେ । ବିଦ୍ୟାର୍ଥୀ ପଢ଼ାରେ ମନଯୋଗ ଦେବେ । ଧାର୍ମିକ କାର୍ଯ୍ୟରେ ସାମିଲ ହେବେ । ଦୂରଯାତ୍ରାକୁ ଯିବା ସମୟରେ ସତର୍କତା ଅବଲମ୍ବନ କରନ୍ତୁ ।

ଆଜିର ଇତିହାସ

- ୧୬୨୬- ଚାର୍ଲସ୍ ପ୍ରଥମ ଇଂଲଣ୍ଡର ସମ୍ରାଟ୍ ଘୋଷିତ ।
- ୧୮୧୪- କଲିକତା ସଂଗ୍ରହାଳୟର ସ୍ଥାପନା ।
- ୧୯୦୧- ମହାରାଣୀ ଭିକ୍ଟୋରିଆଙ୍କ ଅନ୍ତିମ ସଂସ୍କାର ହେଲା ।
- ୧୯୧୩- ନ୍ୟୁୟର୍କରେ 'ଗ୍ରାଣ୍ଡ ସେଣ୍ଟ୍ରାଲ୍ ଟର୍ମିନାଲ୍'ର ଉଦ୍‌ଘାଟନ ।
- ୧୯୫୨- ମାଡ୍ରାସ୍‌ରେ ଭାରତ ପ୍ରଥମ ଟେଷ୍ଟ କ୍ରିକେଟ୍ ଜିତିଲା ।
- ୨୦୦୭- ଆଇପିସି ଗ୍ଲୋବାଲ୍ ୱାର୍ମିଂ ଉପରେ ରିପୋର୍ଟ ପ୍ରସ୍ତୁତ କଲା ।

ମରିନାହିଁ ମାନବିକତା

୩୫ ବର୍ଷ ଧରି ବୁଲାକୁକୁରଙ୍କୁ ଯୋଗାଉଛନ୍ତି ଖାଦ୍ୟ

ମଣିଷ ଜୀବନର ଶ୍ରେଷ୍ଠ ଧର୍ମ ହେଉଛି ମାନବିକତା । ହେଲେ ଏବେ ଆଧୁନିକତାର ପ୍ରଭାବରେ ସମାଜରୁ ମାନବିକତା ହଜିଯାଉଥିବା ଦେଖାଯାଉଛି । ଏକ୍ଷେତ୍ରରେ ଅହମ୍ମଦାବାଦ, ସିଲାଜର ବିଜୟାବେନ୍ ପଟେଲ(୬୫) ଏକ ବ୍ୟତିକ୍ରମ । ସେ ପରିଣତ ବୟସରେ ଜୀବେଦୟାର ବାର୍ତ୍ତା ବାଣ୍ଟୁଛନ୍ତି । ଏବୟସରେ କାମ ପ୍ରତି ଆଗ୍ରହ କମି ଯାଉଥିବାବେଳେ ବିଜୟବେନ୍ ବୁଲା କୁକୁରମାନଙ୍କୁ ପ୍ରତିଦିନ ନିଜେ ରୋଷେଇ କରି ଖାଦ୍ୟ ଯୋଗାଉଛନ୍ତି । ଦୀର୍ଘ ୩୫ ବର୍ଷ ହେଲାଣି ସେ ଏପରି କରି ଆସୁଛନ୍ତି । ପ୍ରତିଦିନ ସକାଳେ ସେ ବୁଲା କୁକୁରଙ୍କ ପାଇଁ ସିଲାଜ ବସ୍‌ଷ୍ଟାଣ୍ଡ ନିକଟରେ ଏକ ଘରେ ରୁଟି ବନାନ୍ତି । ସେ ଏହାର ନାମ 'ଡଗ୍ ରୋଟଲା ସେଣ୍ଟର' ରଖିଛନ୍ତି । ପ୍ରତିଦିନ ସକାଳ ୮ ଟାରୁ ଦିନ ୧ ଯାଏଁ ଏହା ଖୋଲାଥାଏ । ଅହମ୍ମଦାବାଦର ଦୂର ଦୂରାନ୍ତରୁ ଲୋକେ ଆସି ବୁଲାପ୍ରାଣୀଙ୍କୁ ଖାଦ୍ୟ ଯୋଗାଇବା ନିମନ୍ତେ ଏଠାକୁ ଆସି ରୁଟି ନେଇଥାନ୍ତି । କେବଳ ବୁଲା କୁକୁର ନୁହେଁ, ବିଲେଇ, ଗାଈଗୋରୁଙ୍କୁ ମଧ୍ୟ ତାଙ୍କ ସେଣ୍ଟରରୁ ଖାଦ୍ୟ ଯୋଗାଯାଏ । ତିନି ଦଶନ୍ଧି ପୂର୍ବରୁ ନିଜ ଆଖପାଖରେ ଭୋକିଲା, କୁପୋଷଣର ଶିକାର ହୋଇଥିବା କୁକୁରମାନଙ୍କୁ ଦେଖି ବିଜୟାବେନ୍ ତାଙ୍କ ଘରେ ଅଧିକ ରୁଟି ତିଆରି କରିବା ଆରମ୍ଭ କଲେ । ଏହି ରୁଟିକୁ ସେତେବେଳେ ସେ ବୁଲା କୁକୁର, ଗାଈଙ୍କୁ ଦେଉଥିଲେ । ୩୫ ବର୍ଷ ପରେ ବି ତାଙ୍କର ଏହି କାମ ଚାଲୁ ରହିଛି । ଏବେ ତାଙ୍କ ସେଣ୍ଟରରେ ପ୍ରତିଦିନ ୨୦ରୁ ୨୫ କେଜି ଅଟାର ରୁଟି ପ୍ରସ୍ତୁତ କରାଯାଉଛି । ରୁଟି କରିବାରେ ତାଙ୍କୁ ସାତ ଜଣ ମହିଳା ସାହାଯ୍ୟ କରୁଛନ୍ତି । ଏହି ମହିଳାମାନେ ସ୍ୱତଃପ୍ରବୃତ୍ତ ଭାବେ ଏଭଳି ସେବାରେ ସାମିଲ ହୋଇଛନ୍ତି । ଯେଉଁ ପଶୁମାନେ ରୁଟି ଖାଇବା ପାଇଁ ଅସମର୍ଥ ବିଜୟାବେନ୍ ସେମାନଙ୍କ ପାଇଁ ଏହାକୁ ଲଡ୍ଡୁ ଭଳି ବନେଇ ଦିଅନ୍ତି ।

'କଲ୍‌କୀ ୨'ରେ ସାଇପଲ୍ଲବୀ

ସାଉଥ୍ ଇଣ୍ଡଷ୍ଟ୍ରୀର ଆଗଧାଡ଼ିର ନିର୍ଦ୍ଦେଶକ ନାଗ୍ ଅଶ୍ୱିନ୍‌ଙ୍କ ଫିଲ୍ମ 'କଲ୍‌କୀ ୨'ରୁ ଦୀପିକା ପାଦୁକୋନ୍‌ଙ୍କୁ ବାଦ୍ ଦିଆଯିବା ପରେ ଏହାକୁ ନେଇ ବିବାଦ ଦେଖା ଦେଇଛି । ଇତିମଧ୍ୟରେ ନାଗ୍ ଅଶ୍ୱିନ୍‌ଙ୍କୁ ନୂଆ ନାୟିକା ମିଳି ଯାଇଥିବା ଜଣାପଡ଼ିଛି । ଏଥିରେ ନାୟକ ଭାବେ ସାଉଥ୍ ସୁପରଷ୍ଟାର୍ ପ୍ରଭାସ ଦେଖାଯିବେ । ଏବେ ପ୍ରଭାସଙ୍କ ବିପକ୍ଷରେ ନାୟିକା ଭାବେ ସାଇପଲ୍ଲବୀଙ୍କୁ ଫାଇନାଲ କରାଯାଇଥିବା ଜଣାପଡ଼ିଛି । ଅବଶ୍ୟ ଏନେଇ ଫିଲ୍ମ ନିର୍ମାତା ବିଧିବଦ୍ଧ ଭାବେ କହି ନାହାନ୍ତି । ଯଦି ଦୀପିକାଙ୍କ ସ୍ଥାନ ସାଇପଲ୍ଲବୀ ନେଉଛନ୍ତି ଫିଲ୍ମକୁ ପୂର୍ବଭଳି ମାଇଲେଜ୍ ମିଳିବ ବୋଲି ଚର୍ଚ୍ଚା ହେଉଛି । ସାଇପଲ୍ଲବୀ ଏହି ଫିଲ୍ମ ଛଡ଼ା ନୀତେଶ ତିୱାରିଙ୍କ 'ରାମାୟଣ'ରେ ସୀତା ଭୂମିକାରେ ଅଭିନୟ କରୁଛନ୍ତି । ଏହା ଏଇବର୍ଷ ଦୀପାବଳି ଅବସରରେ ମୁକ୍ତିଲାଭ କରିବ । ଏହାବାଦ୍ ଅମିର୍ ଖାନ୍‌ଙ୍କ ପୁଅ ଜୁନେଦ ଖାନ୍‌ଙ୍କ ସହ ଏକ ରୋମାଣ୍ଟିକ୍ ଫିଲ୍ମରେ ମଧ୍ୟ ସେ ନଜର ଆସିବେ ।

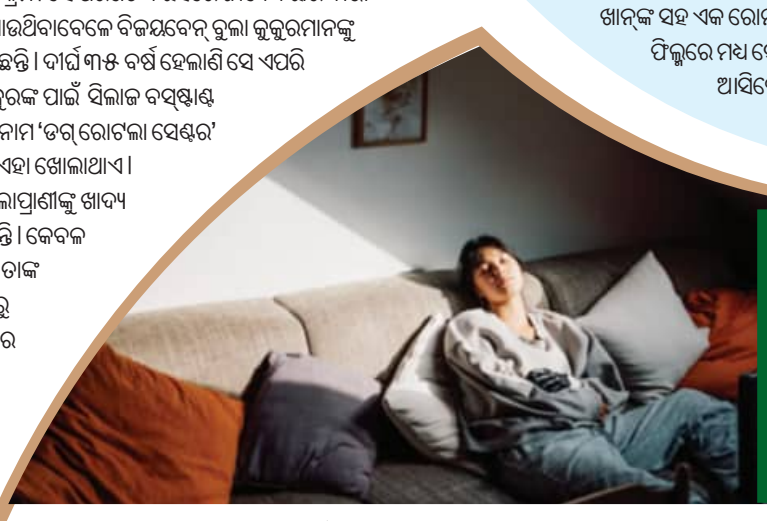

ଜେନ୍ ଜେଡ୍ ଅବସର ଗୃହ

ଆଜିକାଲିର ଯୁବପିଢ଼ି ୨୫ ବର୍ଷ ବୟସ ସୁଦ୍ଧା ଭଲ ଚାକିରି, ଅର୍ଥ ଓ ପରିଚୟ ସବୁକିଛି ହାସଲ କରିବାକୁ ଚାହୁଁଛନ୍ତି । ଏହାରି ମଧ୍ୟରେ ମାଲେସିଆରେ ଜେନ୍‌ଜେଡ୍‌ଙ୍କ ପାଇଁ ଏକ ନୂଆ ଟ୍ରେଣ୍ଡ ଆରମ୍ଭ ହୋଇଛି । ଏଠାରେ ୨୦ରୁ ୩୦ ବର୍ଷ ବୟସର ଯୁବପିଢ଼ିଙ୍କୁ ଆଖି ଆଗରେ ରଖି 'ଜେନ୍ ଜେଡ୍ ଅବସର ଗୃହ' ତିଆରି କରାଯାଇଛି । ଏହାର ଅର୍ଥ ନୁହେଁ ଯେ, କାମରୁ ଅବସର ନେବା, ବରଂ ବ୍ୟସ୍ତ ଜୀବନରୁ ଟିକେ ବ୍ରେକ୍ ନେବା । ୨୪ ଘଣ୍ଟିଆ କାର୍ଯ୍ୟ ସଂସ୍କୃତିରୁ ଦୂରେଇ ରହି ଯୁବକଯୁବତୀମାନେ ଏଠାରେ ଆସ୍ତେ ସୁସ୍ତେ ଜୀବନ ଜିଇଁବା ଶିଖୁଛନ୍ତି । କଲେଜ ଜୀବନ ଶେଷ ହେଉ ହେଉ ଭଲ ଚାକିରିଟିଏ ଖୋଜିବା, ସାମାଜିକ ଗଣମାଧ୍ୟମରେ ଜୀବନରେ ସବୁ କିଛି ଭଲ ହେଉଛି ଦେଖାଇବା ଚକ୍କରରେ ଜେନ୍ ଜେଡ୍ ଶୀଘ୍ର ଥକି ଯାଉଥିବା ଦେଖାଯାଉଛି । କେବଳ ସେତିକି ନୁହେଁ, ଏହା ସେମାନଙ୍କୁ ମାନସିକ ଓ ଭାବନାତ୍ମକ ସ୍ତରରେ ଥକାଇ ଦେଉଛି । ଏହି କାରଣରୁ ଏଭଳି ଗୃହ ଜେନ୍ ଜେଡ୍‌ଙ୍କ ପାଇଁ ଆଶ୍ୱସ୍ତିକର ସାବ୍ୟସ୍ତ ହୋଇଛି । ଏଠାରେ ରହୁଥିବା ଯୁବପିଢ଼ିଙ୍କୁ ଫୋନ୍‌ରୁ ଦୂରେଇ ରହି ପ୍ରକୃତି ସହ ଯୋଡ଼ି ହେବା ପାଇଁ ପରାମର୍ଶ ଦିଆଯାଏ । ଯୁବିପିଢ଼ି ଏଠାରେ ବିନା ଆଲାର୍ମରେ ଦିନ ଆରମ୍ଭ କରନ୍ତି । ନିଜେ ଖାଦ୍ୟ ପ୍ରସ୍ତୁତ କରନ୍ତି, ଚାଷକାମ କରନ୍ତି, ବହି ପଢ଼ନ୍ତି, ଯୋଗ, ପ୍ରାଣାୟମ ଆଦି କରିଥାନ୍ତି । ଏଠାରେ ଆରାମ କରିବା ସହ ଆତ୍ମଚିନ୍ତନ କରିଥାନ୍ତି । ଚାକିରି, ଦରମା, କିମ୍ବା ଚାକିରି କ୍ଷେତ୍ରରେ ଦେଖାଯାଉଥିବା ପ୍ରତିଯୋଗିତା ବିଷୟରେ ଏଠାରେ ଆଲୋଚନା ହୁଏ ନାହିଁ । ଜଣେ ଏଠାରେ କ'ଣ ଅନୁଭବ କରୁଛନ୍ତି ସେବିଷୟରେ କେବଳ ଆଲୋଚନା ହୁଏ । ତେବେ ଏହି ଅବସର ଗୃହରେ ରହିବା ପାଇଁ କୌଣସି ସମୟ ଅବଧି ନାହିଁ । କେହି କେହି କିଛି ସପ୍ତାହ ପାଇଁ ରହୁଥିବାବେଳେ ଆଉ କିଛି ଜଣ କିଛି ମାସ ରୁହନ୍ତି । ତେବେ ଜେନ୍‌ଜେଡ୍ ଅବସର ଗୃହରେ ରହିବା ପରେ ସେମାନେ ଏକ ନୂଆ ଉତ୍ସାହ, ଉଦ୍ଦୀପନା ନେଇ କାମକୁ ଫେରୁଥିବା ଏଠାରେ ରହୁଥିବା ଯୁବକଯୁବତୀମାନେ କୁହନ୍ତି । ଭାରତୀୟ ମୁଦ୍ରାରେ ୪୦ ହଜାର ଟଙ୍କା ଦେଇ ଏଠାରେ ଜଣେ ମାସେକାଳ ଶାନ୍ତିରେ ରହିପାରିବେ । ଏଠାରେ ରହିବା ପାଇଁ ଘର ସହ ତିନି ଥର ଭୋଜନ ମଧ୍ୟ ମିଳିଥାଏ । ସହରରେ ମହଙ୍ଗା ଘରଭଡ଼ା ଓ ଖାଦ୍ୟପେୟକୁ ଆଖିଆଗରେ ଯୁବପିଢ଼ିଙ୍କୁ 'ଜେନ୍ ଜେଡ୍ ଅବସର ଗୃହ' ଲାଭଦାୟକ ମନେ ହେଉଛି । ଏହାର ଆରମ୍ଭ ଚୀନ୍‌ର 'ଲେଟ୍ ଇଟ୍ ରଟ୍' ପ୍ରସଙ୍ଗରୁ ଆରମ୍ଭ ହୋଇଛି । ୨୫ ବର୍ଷ ବୟସରେ ମାନସିକ ରୂପେ ଭାଙ୍ଗି ପଡୁଥିବା ଯୁବକଯୁବତୀଙ୍କ ପାଇଁ ଏଭଳି ସେଣ୍ଟରର ଚାହିଦା ବଢ଼ିଯାଇଛି । ୮ ଏକର ଜମିରେ ବ୍ୟାପ୍ତ ଏହି ସେଣ୍ଟରକୁ ଆସିବା ପାଇଁ ଯୁବକଯୁବତୀଙ୍କ ଲମ୍ବା ଲାଇନ୍ ଲାଗିଛି । ବିଶ୍ୱର କୋଣ ଅନୁକୋଣରୁ ଯୁବକଯୁବତୀମାନେ ଏଠାରେ ଶାନ୍ତି ଖୋଜିବାକୁ ଆସୁଛନ୍ତି ।

୩୦ ବର୍ଷ ପରେ ମୀନ ରାଶିରେ ଶନିଙ୍କ ଅସ୍ତ

ଶନି ଦେବ ଦୀର୍ଘ ୩୦ ବର୍ଷ ପରେ ଚଳିତ ମାର୍ଚ୍ଚ ମାସରେ ମୀନ ରାଶିରେ ଅସ୍ତ ହେବେ । ଅର୍ଥାତ୍ ଏହିବର୍ଷ ଶନି ମୀନ ରାଶିରେ ରହିବେ ଏବଂ ୨୦୨୭ ମସିହାରେ ଶନିଦେବ ମେଷ ରାଶିକୁ ଗୋଚର କରିବେ । ତେଣୁ ଏହି ପରିବର୍ତ୍ତନର ପ୍ରଭାବ ୧୨ଟି ରାଶି ଉପରେ ପଡ଼ିବ । ହେଲେ ଏହା ୩ ରାଶି ପାଇଁ ଉତ୍ତମ ଅବସର ଆଣିବ ।

ଧନୁ: ଧନୁ ରାଶି ବ୍ୟକ୍ତିଙ୍କ ଲାଗି ଏହା ହେବ ଅତ୍ୟନ୍ତ ଶୁଭ ସମୟ । ଘର, ଗାଡ଼ି, ସମ୍ପତ୍ତିକୁ ନେଇ କୌଣସି ବଡ଼ ନିଷ୍ପତ୍ତି ନେବେ । ଅର୍ଥ ସହିତ ଜଡ଼ିତ ଭଲ ଅବସର ସୃଷ୍ଟି ହେବ । ଅଚାନକ ଧନଲାଭ ଯୋଗ ଅଛି । ପରିବାର ସହିତ ସମ୍ବନ୍ଧ ଅଧିକ ମଜଭୁତ ହେବ ।

କୁମ୍ଭ: କୁମ୍ଭ ରାଶି ପାଇଁ ଶନିଙ୍କ ଅସ୍ତ ଅତ୍ୟନ୍ତ ଶୁଭ ଫଳ ପ୍ରଦାନ କରିବ । ଏହି ରାଶି ବ୍ୟକ୍ତିଙ୍କର ଆର୍ଥିକ ସମସ୍ୟା ଦୂର ହେବ । ଶିକ୍ଷା, ମିଡିଆ, ସେଲ୍‌ସ, ମାର୍କେଟିଂ କ୍ଷେତ୍ରରେ କାମ କରୁଥିବା ଲୋକଙ୍କ ପାଇଁ ଭଲ ସମୟ ଆସିବ । ସେହିପରି ଏହି କ୍ଷେତ୍ର ସହିତ ଜଡ଼ିତ ଲୋକଙ୍କ କଥାବାର୍ତ୍ତାର ସକାରାତ୍ମକ ପ୍ରଭାବ ଲୋକଙ୍କ ଉପରେ ପଡ଼ିବ ।

ମୀନ: ମୀନ ରାଶିରେ ଶନିଙ୍କ ଅସ୍ତ ଅତ୍ୟନ୍ତ ଲାଭଜନକ ହେବ । ମୀନ ରାଶି ବ୍ୟକ୍ତିଙ୍କର ସମାଜରେ ମାନ- ସମ୍ମାନ ବଢ଼ିବ । ଦାମ୍ପତ୍ୟ ଜୀବନ ସୁଖମୟ ହେବ । ବ୍ୟବସାୟରେ ଲାଭ ହେବ ଏବଂ ଆୟ ବୃଦ୍ଧି ପାଇବ । ପରିଶ୍ରମ ସହିତ କରୁଥିବା କାମରେ ସଫଳତା ମିଳିବ ।

ସ୍ୱସ୍ତି

ପ୍ରାର୍ଥନା କରିବାର ନିୟମ

ଠିକ୍ ଉପାୟରେ ପ୍ରାର୍ଥନା କରିବା ଦ୍ୱାରା ଜୀବନରେ ସକାରାତ୍ମକ ପରିବର୍ତ୍ତନ ଆସିଥାଏ । ତା'ସହ ଈଶ୍ୱରଙ୍କ ସହିତ ଗଭୀର ସମ୍ବନ୍ଧ ସ୍ଥାପନ କରିବାରେ ଏହା ସାହାଯ୍ୟ କରେ । ତେବେ ପ୍ରାର୍ଥନା କରିବା ଲାଗି ସବୁବେଳେ ଶାନ୍ତ ଏବଂ ଏକାନ୍ତ ସ୍ଥାନକୁ ଚୟନ କରିବା ଉଚିତ ।

ପ୍ରାର୍ଥନା କରିବା ପୂର୍ବରୁ ସର୍ବପ୍ରଥମେ ନିଜର ଇଷ୍ଟଦେବ ତଥା ଗୁରୁଙ୍କୁ ଧ୍ୟାନ କରିବା ଆବଶ୍ୟକ । ଏହାପରେ ପ୍ରାର୍ଥନା କରିବା ଭଲ । ସେହିପରି ପ୍ରାର୍ଥନାକୁ ଗୋପନୀୟ ରଖିବା ଦରକାର । ପ୍ରାର୍ଥନା କରିବା ବେଳେ ମନ ଓ ଆଚରଣରେ ଶୁଦ୍ଧତା ରହିବା ଜରୁରି । ପ୍ରାର୍ଥନା ସର୍ବଦା ସରଳ ଓ ସ୍ପଷ୍ଟ ହେବା ଉଚିତ । ମଧ୍ୟରାତ୍ରିରେ କରାଯାଉଥିବା ପ୍ରାର୍ଥନାକୁ ଭଗବାନ ଶୀଘ୍ର ସ୍ୱୀକାର କରୁଥିବା କୁହାଯାଏ । ଅନ୍ୟପଟେ ଅନ୍ୟର କ୍ଷତି ଉଦ୍ଦେଶ୍ୟରେ ପ୍ରାର୍ଥନା କରିବା ଅନୁଚିତ । ତେବେ ପ୍ରାର୍ଥନା କରିବା ବେଳେ କାମନାରେ ନିୟନ୍ତ୍ରଣ ରକ୍ଷା କରିବା ଏବଂ ଭଲ ମନରେ ଈଶ୍ୱରଙ୍କୁ ସ୍ମରଣ କରିବା ଦରକାର ।

ସେହିପରି ପ୍ରାର୍ଥନା ବ୍ୟକ୍ତିକୁ ମାନସିକ ଏବଂ ଶାରୀରିକ ଭାବେ ସୁସ୍ଥ ରଖିବାରେ ସାହାଯ୍ୟ କରେ । ଏହା ମନୋବଳ ବୃଦ୍ଧି କରେ ଏବଂ ମଣିଷକୁ ଅନ୍ତରରୁ ମଜଭୁତ କରିବା ଦିଗରେ କାର୍ଯ୍ୟ କରେ । ଗଙ୍ଗା କୂଳ, ଗୋଶାଳା ଏବଂ ଗୁରୁଙ୍କ ପାଖରେ କରାଯାଉଥିବା ପ୍ରାର୍ଥନା ଅଧିକ ପ୍ରଭାବଶାଳୀ ହୋଇଥାଏ । ସେହିପରି ପ୍ରାର୍ଥନା ମଣିଷକୁ ବିନମ୍ର କରାଏ ଏବଂ ମନରେ ଶକ୍ତି ସଞ୍ଚାର କରେ । ଠିକ୍ ଭାବେ କରାଯାଉଥିବା ପ୍ରାର୍ଥନା ଜୀବନରେ ଚମତ୍କାରୀ ପରିବର୍ତ୍ତନ ଆଣିଥାଏ । ଏହା ଈଶ୍ୱରଙ୍କ ସହିତ ଗଭୀର ସମ୍ବନ୍ଧ ସ୍ଥାପନ କରିବାରେ ସାହାଯ୍ୟ କରେ । ତେଣୁ ପ୍ରତ୍ୟେକ ବ୍ୟକ୍ତି ପ୍ରାର୍ଥନାର ଶକ୍ତିକୁ ଚିହ୍ନଟ କରି ବା ବୁଝି ଏହାକୁ ନିଜ ଜୀବନର ଅଂଶ କରିବା ଉଚିତ ।

ଶୁଭଦାୟକ କଳା ରାଶି

କଳା ରାଶିକୁ ଅତ୍ୟନ୍ତ ପବିତ୍ର ଓ ଶୁଭ ବୋଲି କୁହାଯାଏ । ଏହାକୁ ଶିବଲିଙ୍ଗରେ ଅର୍ପଣ କଲେ ଶନି, ରାହୁ, କେତୁ ଏବଂ କାଳସର୍ପ ଦୋଷ ଦୂର ହେବା ସହିତ ସ୍ୱାସ୍ଥ୍ୟ, ବୈବାହିକ ଜୀବନ, ଆର୍ଥିକ ଲାଭ ଓ ଘରେ ସୁଖଶାନ୍ତି ଆସିଥାଏ ବୋଲି କୁହାଯାଏ । ତେବେ କଳା ରାଶିକୁ ଠିକ୍ ଉପାୟରେ ଶିବଲିଙ୍ଗରେ ଅର୍ପଣ କରିବା ଉଚିତ ।

- ଶିବଲିଙ୍ଗରେ କଳା ରାଶି ଅର୍ପଣ କଲେ ଜାତକରେ ରାହୁ-କେତୁ ଏବଂ ଶନିଦୋଷରୁ ମୁକ୍ତି ମିଳେ ।
- ଶନିବାର ମହାଦେବଙ୍କଠାରେ କଳା ରାଶି ଲାଗି କରିବା ଦ୍ୱାରା ଶନି ଦୋଷରୁ ମୁକ୍ତି ମିଳିଥାଏ ।
- ସୋମବାରରେ ଶିବଲିଙ୍ଗରେ କଳା ରାଶି ଅର୍ପଣ କଲେ ଚାକିରି ଏବଂ କ୍ୟାରିୟରରେ ଉନ୍ନତି ଘଟେ ।
- ବୈବାହିକ ସମସ୍ୟାରୁ ମୁକ୍ତି ମିଳେ ଏବଂ ଘରକୁ ସୁଖଶାନ୍ତି ଆସେ ।
- ଶିବଲିଙ୍ଗରେ କଳା ରାଶି ଲାଗି କରିବା ଦ୍ୱାରା ସ୍ୱାସ୍ଥ୍ୟ ଲାଭ ଓ ମାନସିକ ସନ୍ତୁଳନ ରହେ ।
- ଶିବଙ୍କଠାରେ କଳା ରାଶି ଅର୍ପଣ କଲେ ଆର୍ଥିକ ସ୍ଥିତି ମଜଭୁତ ହୁଏ
- ତେବେ କାଳ ସର୍ପ ଦୋଷ ଦୂର ଲାଗି ଶିବଲିଙ୍ଗରେ କଳା ରାଶି ଅର୍ପଣ କରିବା ଉପାୟ ଲାଭକାରୀ ।

ପୁରୁଣା ପୋଷାକରେ ଘର ପୋଛୁ ଥିଲେ...

ଅନେକ ଲୋକ ପୁରୁଣା ଡ୍ରେସ୍ ତଥା ଶାଢ଼ିକୁ ଚିରି ଘର ପୋଛାପୋଛି କରନ୍ତି । ବାସ୍ତୁ ଶାସ୍ତ୍ରରେ, ଏହାକୁ ଠିକ୍ ଉପାୟ ବୋଲି କୁହାଯାଇ ନାହିଁ । ଏହା ଦ୍ୱାରା ଘରେ ନକାରାତ୍ମକ ଶକ୍ତି ସଞ୍ଚାର ହୁଏ ଏବଂ ଲକ୍ଷ୍ମୀ ମା' କୋପ କରୁଥିବା ବିଶ୍ୱାସ ଅଛି ।

- ବାସ୍ତୁ ଅନୁସାରେ, ପୁରୁଣା ପୋଷାକକୁ ଅଶୁଦ୍ଧ ବସ୍ତ୍ର କୁହାଯାଇଛି । ତେଣୁ ଏଭଳି କପଡ଼ାରେ ଘର ପୋଛିଲେ ଘରେ କଳି ଝଗଡ଼ା, ଆର୍ଥିକ ସମସ୍ୟା ଦେଖା ଦିଏ ।
- ବାସ୍ତୁ ଶାସ୍ତ୍ର ଅନୁସାରେ, ପୁରୁଣା ପୋଷାକରେ ଘର ସଫା କରିବା ଦ୍ୱାରା ମା' ଲକ୍ଷ୍ମୀ କୋପ କରନ୍ତି । ଅର୍ଥାଭାବ ଦେଖା ଦିଏ ।
- ସେହିପରି ମାନସିକ ଅଶାନ୍ତି ସହ କ୍ୟାରିୟର ବାଧା ପ୍ରାପ୍ତ ହୁଏ ।
- ପୁରୁଣା ପୋଷାକରେ ଘର ପୋଛିଲେ ମୁଣ୍ଡବିନ୍ଧା, ଅଣ୍ଟା ଯନ୍ତ୍ରଣା, ଥକ୍କାପଣ ଭଳି ଅନ୍ୟାନ୍ୟ ସ୍ୱାସ୍ଥ୍ୟ ସମସ୍ୟା ଦେଖା ଦିଏ ।

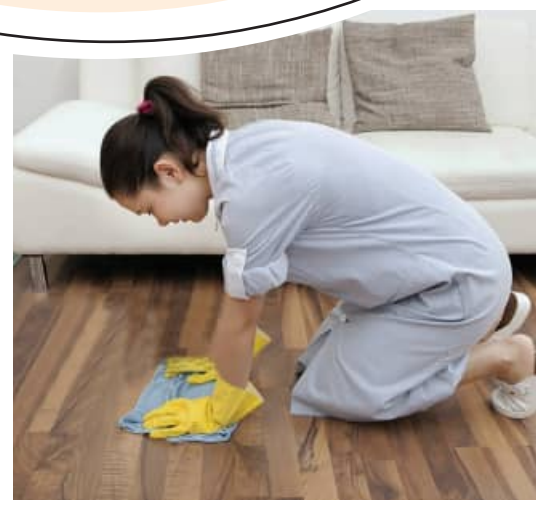

ଆଲ୍‌କାରାଜଙ୍କୁ ଅଷ୍ଟ୍ରେଲିଆନ୍ ଓପନ୍ ମୁକୁଟ

ମେଲବୋର୍ଣ୍ଣ, ୧।୨ (ଏଜେନ୍ସି)

ସ୍ପାନିଶ ତାରକା କାର୍ଲୋସ ଆଲ୍‌କାରାଜ ବର୍ଷର ପ୍ରଥମ ଗ୍ରାଣ୍ଡସ୍ଲାମ ଟେନିସ ଟୁର୍ଣ୍ଣାମେଣ୍ଟ ଅଷ୍ଟ୍ରେଲିଆନ୍ ଓପନ୍‌ରେ ବାଜିମାତ୍ କରିନେଇଛନ୍ତି। ରବିବାର ୧୫ ହଜାର ଦର୍ଶକଙ୍କ ଉପସ୍ଥିତିରେ ମେଲବୋର୍ଣ୍ଣ ପାର୍କରେ ଅନୁଷ୍ଠିତ ପୁରୁଷ ସିଙ୍ଗଲ୍ସର ଗ୍ରାଣ୍ଡଫାଇନାଲ ମ୍ୟାଚରେ ଆଲ୍‌କାରାଜ

ଜୋକୋଭିଚ୍‌ଙ୍କ ୨୫ତମ ଟ୍ରଫି ସ୍ୱପ୍ନ ଅଧୁରା

୨-୬, ୬-୨, ୬-୩, ୭-୫ ସେଟ୍‌ରେ ୧୦ଥରର ବିଜେତା ନୋଭାକ ଜୋକୋଭିଚ୍‌ଙ୍କୁ ହରାଇ ଚାମ୍ପିଅନ ହୋଇଥିଲେ। ପ୍ରଥମ ସେଟ୍‌ରେ ପରାଜୟ ହୋଇଥିଲେ ମଧ୍ୟ ଆଲ୍‌କାରାଜ ଦମ୍‌ଦାର ପ୍ରତ୍ୟାବର୍ତ୍ତନ କରି ପରବର୍ତ୍ତୀ ୩ଟି ସେଟ୍‌ରେ କୌଣସି ସୁଯୋଗ ଦେଇ ନ ଥିଲେ। ପରାଜୟ ଫଳରେ ଜୋକୋଭିଚ୍‌ଙ୍କ ୨୫ତମ ଗ୍ରାଣ୍ଡସ୍ଲାଟ ଟ୍ରଫି ଜିତିବା ସ୍ୱପ୍ନ ପୁଣିଥରେ ଅଧୁରା ହୋଇଯାଇଛି। ଯଦି ଜୋକୋଭିଚ୍ ବିଜୟୀ ହୋଇଥାନ୍ତେ ତେବେ ବିଶ୍ୱର ପ୍ରଥମ (ପୁରୁଷ ଓ ମହିଳା) ଖେଳାଳି ଭାବେ ସେ ୨୫ଟି ଗ୍ରାଣ୍ଡସ୍ଲାମ ଟାଇଟଲ୍ ବିଜୟୀ ହେବାର ବିଶ୍ୱରେକର୍ଡ କରିଥାନ୍ତେ। ଚାମ୍ପିଅନ ସହ ଆଲ୍‌କାରାଜ ୨୫.୬୧ କୋଟି ଓ ଜୋକୋଭିଚ୍ ୧୩.୨୬ କୋଟି ଟଙ୍କା ପୁରସ୍କାର ପାଇଛନ୍ତି।

କ୍ୟାରିୟର ଗ୍ରାଣ୍ଡସ୍ଲାମରେ ଆଲ୍‌କାରାଜ ସର୍ବକନିଷ୍ଠ

ଅପରପକ୍ଷରେ ଚାମ୍ପିଅନ ହେବା ସହ ଆଲ୍‌କାରାଜ ବିଶ୍ୱର ସର୍ବକନିଷ୍ଠ ପୁରୁଷ ଖେଳାଳି ଭାବେ କ୍ୟାରିୟର ଗ୍ରାଣ୍ଡସ୍ଲାମ ପୂରଣ କରିଛନ୍ତି। ୨୨ ବର୍ଷ ୨୭୨ ଦିନ ବୟସରେ ଆଲ୍‌କାରାଜ

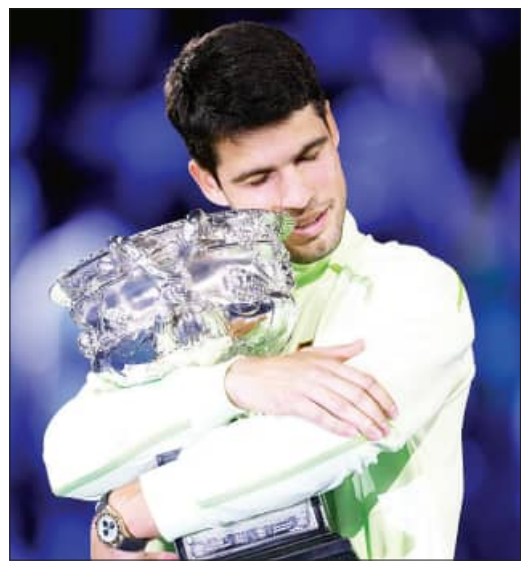

ଏହି ସଫଳତା ପାଇଛନ୍ତି। ପୂର୍ବରୁ ଏହି ରେକର୍ଡ ଆମେରିକାର ଡନ୍ ବଜ୍‌ଙ୍କ ନାମରେ ରହିଥିଲା। ୧୯୩୮ରେ ଫ୍ରେଞ୍ଚ ଓପନ୍ ଜିତି କ୍ୟାରିୟର ଗ୍ରାଣ୍ଡସ୍ଲାମ ପୂରଣ କଲାବେଳକୁ ଡନ୍‌ଙ୍କୁ ୨୨ ବର୍ଷ ୩୬୩ ଦିନ ହୋଇଥିଲା। ଏଠାରେ ଟାଇଟଲ୍ ଜିତିବା ସହ ଆଲ୍‌କାରାଜଙ୍କ ଗ୍ରାଣ୍ଡସ୍ଲାମ ଟ୍ରଫି ସଂଖ୍ୟା ୭ରେ ପହଞ୍ଚିଛି। ଆଲ୍‌କାରାଜ ଏଥିପୂର୍ବରୁ ଦୁଇଥର ଲେଖାଏଁ ୱିମ୍ବଲଡନ (୨୦୨୩ ଓ ୨୦୨୪), ଫ୍ରେଞ୍ଚ ଓପନ୍ (୨୦୨୪ ଓ ୨୦୨୫) ଏବଂ ୟୁଏସ୍ ଓପନ୍ (୨୦୨୨ ଓ ୨୦୨୫) ଟ୍ରଫି ଜିତିଥିଲେ। କିନ୍ତୁ ପ୍ରଥମଥର ବର୍ଷର ପ୍ରଥମ ଗ୍ରାଣ୍ଡସ୍ଲାମ ଅଷ୍ଟ୍ରେଲିଆନ୍ ଓପନ୍ ଜିତିବାର ସଫଳତା ପାଇଛନ୍ତି। ଓପନ୍ ଏରାରେ କ୍ୟାରିୟର ଗ୍ରାଣ୍ଡସ୍ଲାମ ପୂରଣ କରିବାରେ ରଡ୍ ଲାଭର (ପ୍ରଥମ), ରୋଜର ଫେଡରର, ରାଫେଲ ନାଡାଲ ଓ ଜୋକୋଭିଚ୍‌ଙ୍କ ପରେ ଆଲ୍‌କାରାଜ ୫ମ ପୁରୁଷ ଟେନିସ ଖେଳାଳି।

୧୯ ବର୍ଷରୁ କମ୍ ବିଶ୍ୱକପ୍

ପାକିସ୍ତାନ ପରାସ୍ତ, ସେମିରେ ଭାରତ

ବୁଲାୱାୟୋ, ୧।୨ (ଏଜେନ୍ସି): ଏଠାରେ ରବିବାର ଅନୁଷ୍ଠିତ ୧୯ ବର୍ଷରୁ କମ୍ ବିଶ୍ୱକପ୍ ସୁପର ସିକ୍ସର ଶେଷ ଲିଗ୍ ମ୍ୟାଚ୍‌ରେ ପାକିସ୍ତାନକୁ ୫୮ ରନ୍‌ର ବିରାଟ ବ୍ୟବଧାନରେ ପରାସ୍ତ କରି ଭାରତ ସେମିଫାଇନାଲରେ ପ୍ରବେଶ କରିଛି। ଏହି ବିଜୟ ଫଳରେ ସୁପର ସିକ୍ସ ଗ୍ରୁପ୍-୨'ରେ ଭାରତ ପ୍ରଥମ ଓ ଇଂଲଣ୍ଡ ଦ୍ୱିତୀୟ ସ୍ଥାନ ଅଧିକାର କରି ସେମିରେ ପ୍ରବେଶ କରିଛନ୍ତି। ଗ୍ରୁପ୍-୧'ରୁ ଅଷ୍ଟ୍ରେଲିଆ ଓ ଆଫଗାନିସ୍ତାନ ସେମିଫାଇନାଲରେ ସ୍ଥାନ ସୁରକ୍ଷିତ କରିଛନ୍ତି। ମଙ୍ଗଳବାର ଖେଳାଯିବାକୁ ଥିବା ପ୍ରଥମ ସେମିଫାଇନାଲରେ ଅଷ୍ଟ୍ରେଲିଆ ସହ ଇଂଲଣ୍ଡ ଓ ବୁଧବାର ଦ୍ୱିତୀୟ ସେମିରେ ଭାରତ ସହ ଆଫଗାନିସ୍ତାନର ମୁକାବିଲା ହେବ। ଏହି ମ୍ୟାଚ୍‌ରେ ବେଦାନ୍ତ ତ୍ରିବେଦୀଙ୍କ ୬୮ ଓ କନିଷ୍କ ଚୋହାନଙ୍କ ୩୫ ରନ୍ ସହାୟତାରେ ପ୍ରଥମେ ବ୍ୟାଟିଂ କରି ଭାରତ ୪୯.୫ ଓଭରରେ ୨୫୨ ରନ୍ କରିଥିଲା। ଜବାବରେ ପାକିସ୍ତାନ ଆରମ୍ଭରୁ ଭଲ ଖେଳିଥିଲେ ମଧ୍ୟ ଭାରତୀୟ ସ୍ପିନରଙ୍କୁ ଉଚିତ ମୁକାବିଲା କରି ନ ପାରି ୪୬.୨ ଓଭରରେ ୧୯୪ ରନ୍ କରି ଟୁର୍ଣ୍ଣାମେଣ୍ଟରୁ ବିଦା ହୋଇଥିଲା। ପାକିସ୍ତାନ ପକ୍ଷରୁ ସୁପରଷ୍ଟାର ସମୀର ମିନ୍‌ହାସ ମାତ୍ର ୯ ରନ୍ କରିଥିଲାବେଳେ ଉସ୍‌ମାନ ଖାନ୍ ସର୍ବାଧିକ ୬୬, ହମ୍‌ଜା ଜହୁର,୪୨ ଓ ଫରହାନ ୟୁସୁଫ ୩୮ ରନ୍ କରିଥିଲେ। ଭାରତ ପକ୍ଷରୁ ଖିଲନ ପଟେଲ ଓ ଅଧିନାୟକ ଆୟୁଷ ମାହତ୍ରେ ୩ଟି ଲେଖାଏଁ ୱିକେଟ ପାଇଥିଲେ।

ଆୟର୍ଲାଣ୍ଡ, ସ୍କଟ୍‌ଲାଣ୍ଡକୁ ମହିଳା ଟି-୨୦ ବିଶ୍ୱକପ୍ ଯୋଗ୍ୟତା

କାର୍ଡିଫ୍‌ପୁର,୧।୨(ଏଜେନ୍ସି): ଆୟର୍ଲାଣ୍ଡ ଓ ସ୍କଟଲାଣ୍ଡ ଶେଷ ଦୁଇଦଳ ଭାବେ ଚଳିତବର୍ଷ ଇଂଲଣ୍ଡରେ ଖେଳାଯିବାକୁ ଥିବା ମହିଳା ଟି-୨୦ ବିଶ୍ୱକପ୍ କ୍ରିକେଟ ଲାଗି ଯୋଗ୍ୟତା ଅର୍ଜନ କରିଛନ୍ତି। ଏଠାରେ ଗ୍ଲୋବାଲ କ୍ୱାଲିଫାୟର୍ସ ଟୁର୍ଣ୍ଣାମେଣ୍ଟର ଶେଷ ଦୁଇଟି ସ୍ଥାନ ଅଧିକାର କରି ଏହି ଦଳ ଯୋଗ୍ୟତା ଅର୍ଜନ କରିଥିଲେ। ପୂର୍ବରୁ ବାଂଲାଦେଶ ଓ ନେଦରଲାଣ୍ଡସ ପ୍ରଥମ ଦୁଇଟି ସ୍ଥାନ ଅଧିକାର କରି ଯୋଗ୍ୟତା ଅର୍ଜନ କରିସାରିଛନ୍ତି। ଅନ୍ୟପକ୍ଷରେ ସିଧାସଳଖ ଯୋଗ୍ୟତା ଅର୍ଜନ କରିଥିବା ଦଳଗୁଡିକ ହେଲେ, ଇଂଲଣ୍ଡ, ଅଷ୍ଟ୍ରେଲିଆ, ଭାରତ, ନ୍ୟୁଜିଲାଣ୍ଡ, ଦକ୍ଷିଣ ଆଫ୍ରିକା, ୱେଷ୍ଟଇଣ୍ଡିଜ୍, ପାକିସ୍ତାନ ଓ ଶ୍ରୀଲଙ୍କା। ଇଂଲଣ୍ଡ ଓ ୱେଲ୍ସରେ ଜୁନ୍ ୧୨ରୁ ଆରମ୍ଭ ହେବାକୁ ଥିବା ମହିଳା ଟି-୨୦ ବିଶ୍ୱକପ୍‌ରେ ୧୨ଟି ଦଳ ଅଂଶଗ୍ରହଣ କରିବେ।

ୱାର୍ମ ଅପ୍‌ରେ ଖେଳିବେ ତିଲକ ବର୍ମା

ମୁମ୍ବାଇ,୧।୨(ଏଜେନ୍ସି): ଆହତ ହୋଇ ନ୍ୟୁଜିଲାଣ୍ଡ ବିପକ୍ଷ ସିରିଜ୍‌ରେ ଖେଳି ପାରି ନ ଥିବା ଭାରତୀୟ ଅଲରାଉଣ୍ଡର ତିଲକ ବର୍ମା ଟି-୨୦ ବିଶ୍ୱକପ୍ ପୂର୍ବରୁ ଖେଳାଯିବାକୁ ଥିବା ୱାର୍ମ ଅପ୍ ମ୍ୟାଚ୍‌ରେ ଖେଳିପାରିବେ ବୋଲି ବିସିସିଆଇ ସେଣ୍ଟର ଅଫ୍ ଏକ୍ସିଲେନ୍ସି ପକ୍ଷରୁ ଗ୍ରୀନ୍ ସିଗ୍‌ନାଲ ଦିଆଯାଇଛି। ତାଙ୍କ ତଳିପେଟରେ ଅସ୍ତ୍ରୋପଚାର କରାଯିବା ପରେ ମାସେ ହେଲା ସେ କୌଣସି ପ୍ରକାର କ୍ରିକେଟ ଖେଳିପାରି ନାହାନ୍ତି। ବିଶ୍ୱକପ୍ ପୂର୍ବରୁ ନଭି ମୁମ୍ବାଇରେ ଦକ୍ଷିଣ ଆଫ୍ରିକା ସହ ଭାରତ ଆସନ୍ତା ୪ରେ ଏକମାତ୍ର ୱାର୍ମ ଅପ୍ ମ୍ୟାଚ୍ ଖେଳିବ। ଏହି ମ୍ୟାଚ୍‌ରେ ତିଲକ ଖେଳିବେ। ଏହା ପୂର୍ବରୁ ଫେବୃଆରୀ ୨ତାରିଖ ଏଠାରେ ଆମେରିକା ସହ ଭାରତ-ଏ' ଏକ ୱାର୍ମ ଅପ୍ ମ୍ୟାଚ୍ ଖେଳିବାର କାର୍ଯ୍ୟକ୍ରମ ରହିଛି। ଏହି ମ୍ୟାଚ୍‌ରେ ମଧ୍ୟ ତିଲକ ଖେଳିବେ। ତାଙ୍କୁ ଫିଟ୍‌ନେସ ପରୀକ୍ଷାରେ ଉତ୍ତୀର୍ଣ୍ଣ ହେବାକୁ ପଡ଼ିବ। ଫେବୃଆରୀ ୭ରୁ ଆରମ୍ଭ ହେବାକୁ ଥିବା ଟି-୨୦ ବିଶ୍ୱକପ୍‌ରେ ଭାରତ ଏହି ଦିନ ଆମେରିକା ସହ ମ୍ୟାଚ୍ ଖେଳି ଅଭିଯାନ ଆରମ୍ଭ କରିବ। ଫେବୃଆରୀ ୧୨ରେ ନାମିବ୍ୟା, ୧୫ରେ ପାକିସ୍ତାନ ଓ ୧୮ରେ ନେଦରଲାଣ୍ଡସ ସହ ଖେଳି ଗ୍ରୁପ୍ ପର୍ଯ୍ୟାୟ ଲିଗ୍ ଶେଷ କରିବ। ବିଶ୍ୱକପ୍ ଲାଗି ଭାରତୀୟ ଖେଳାଳିମାନେ ଫେବୃଆରୀ ୩ ମୁମ୍ବାଇରେ ଏକତ୍ର ହେବେ।

ଟି-୨୦ ବିଶ୍ୱକପ୍

ଭାରତ ସହ ଖେଳିବନି ପାକିସ୍ତାନ

କରାଚି,୧।୨(ଏଜେନ୍ସି): ଭାରତ ଓ ଶ୍ରୀଲଙ୍କାରେ ଫେବୃଆରୀ ୭ରେ ଆୟୋଜିତ ହେବାକୁ ଯାଇଥିବା ପୁରୁଷ ଟି-୨୦ ବିଶ୍ୱକପ୍‌ରେ ଭାରତ ସହ ପାକିସ୍ତାନ ଖେଳିବ ନାହିଁ। ପାକିସ୍ତାନ ସରକାର ସାମାଜିକ ଗଣମାଧ୍ୟମ 'ଏକ୍ସ'ରେ ଏ ସମ୍ପର୍କରେ ସୂଚନା ଦେଇଛନ୍ତି। କିନ୍ତୁ ହାଇବ୍ରିଡ୍ ମଡେଲରେ ଖେଳାଯିବାକୁ ଥିବା ଏହି ଟୁର୍ଣ୍ଣାମେଣ୍ଟରେ ପାକିସ୍ତାନ ତାହାର ସମସ୍ତ ମ୍ୟାଚ୍ ଶ୍ରୀଲଙ୍କାରେ ଖେଳିବ। କ୍ରିକେଟ ଦଳକୁ ଶ୍ରୀଲଙ୍କା ଯିବା ଲାଗି ସରକାର ଅନୁମତି ଦେଇଛନ୍ତି। ଭାରତ ସହ ପାକିସ୍ତାନ କଲମ୍ବୋରେ ଫେବୃଆରୀ ୧୫ରେ ଗ୍ରୁପ୍-ଏ'ଲିଗ୍ ମ୍ୟାଚ୍ ଖେଳିବାର ଥିଲା। ଏହି ମ୍ୟାଚ୍‌କୁ ପାକିସ୍ତାନ ବୟକଟ କରିବା ଫଳରେ ରାଜନୀତି ସରଗରମ ହୋଇଛି। ମ୍ୟାଚ୍ ବୟକଟ ଲାଗି ପାକିସ୍ତାନ ସରକାରଙ୍କ ପକ୍ଷରୁ କୌଣସି କାରଣ ଦର୍ଶାଯାଇନାହିଁ। ପାକିସ୍ତାନ କ୍ରିକେଟ ବୋର୍ଡ ମଧ୍ୟ ଏ ସମ୍ପର୍କରେ ଆଇସିସିକୁ ଅବଗତ କରିନାହିଁ। ଭାରତରେ ବିଶ୍ୱକପ୍ ଖେଳିବାକୁ ବାଂଲାଦେଶ ଖେଳିବାକୁ ମନାକରିଥିଲା। ଯାହା ଫଳରେ ଆଇସିସି ତାହାକୁ ଟୁର୍ଣ୍ଣାମେଣ୍ଟରୁ ବହିଷ୍କାର କରି ସ୍କଟଲାଣ୍ଡକୁ ସୁଯୋଗ ଦେଇଥିଲା। ବାଂଲାଦେଶର ଏହି ନିଷ୍ପତ୍ତିକୁ ପାକିସ୍ତାନ ସମର୍ଥନ କରିଥିଲେ ମଧ୍ୟ ଟୁର୍ଣ୍ଣାମେଣ୍ଟରୁ ଓହରି ନ ଥିଲା।

୬୯ତମ ଜାତୀୟ ସ୍କୁଲ ଗେମ୍ସ

ରଗ୍‌ବୀରେ ଓଡ଼ିଶାକୁ ଡବଲ୍ ଟାଇଟଲ୍

ଭୁବନେଶ୍ୱର, ୧।୨ (ସମିସ): ଦିଲ୍ଲୀର ତ୍ୟାଗରାଜ ଷ୍ଟାଡିୟମରେ ଅନୁଷ୍ଠିତ

୬୯ତମ ଜାତୀୟ ସ୍କୁଲ ଗେମ୍ସରେ ଓଡ଼ିଶା ଐତିହାସିକ ଡବଲ୍ ଟାଇଟଲ୍ ବିଜୟୀ ହୋଇଛି। ଓଡ଼ିଶାର ଉଭୟ ବାଳକ ଓ ବାଳିକା ରଗ୍‌ବୀ ଦଳ ସ୍ୱର୍ଣ୍ଣ ପଦକ ଜିତି ଏହି ସଫଳତା ପାଇଛି। ବାଳକ ଫାଇନାଲରେ ଓଡ଼ିଶା ଦଳ ୫୮-୦ ପଏଣ୍ଟରେ ଏକାପକ୍ଷିଆ ଭାବେ ଆନ୍ଧ୍ରପ୍ରଦେଶକୁ ପରାସ୍ତ କରିଥିଲା। ସେହିଭଳି ଓଡ଼ିଶା ବାଳିକା ଫାଇନାଲରେ ୪୪-୧୦ ପଏଣ୍ଟରେ ପଞ୍ଜାବକୁ ହରାଇ ଚାମ୍ପିଅନ ହୋଇଥିଲା। ଏହି ସଫଳତା ଲାଗି ପ୍ରଫେସର ଅବ୍ୟୁତ ସାମନ୍ତ, ଓଡ଼ିଶା ରଗବୀ ଫୁଟ୍‌ବଲ ସଂଘର ଉପସଭାପତି ଉପେନ୍ଦ୍ର ମହାନ୍ତି ଏବଂ ବିଦ୍ୟାଳୟ ଓ ଗଣଶିକ୍ଷା ବିଭାଗ ପକ୍ଷରୁ ସମସ୍ତ ଖେଳାଳି, କୋଚ୍ ଓ ସପୋର୍ଟ ଷ୍ଟାଫ୍‌ଙ୍କୁ ଅଭିନନ୍ଦନ ଜଣାଯାଇଛି।

ସ୍କୁଲ ଓପନ୍ ଚେସ୍ ଜିତିଲେ ଆଶୁତୋଷ

ଭୁବନେଶ୍ୱର, ୧।୨ (ସମିସ): ଚନ୍ଦ୍ରଶେଖରପୁର ଡିଏଭି ସ୍କୁଲର ଆଶୁତୋଷ ଅରୁଣ ଦାସ ୮ମ ବନବିହାରୀ ପଟ୍ଟନାୟକ ମେମୋରିଆଲ ରାଜ୍ୟ ସ୍କୁଲ ଓପନ ଚେସ୍ ଚାମ୍ପିଅନସିପ୍‌ରେ ଚାମ୍ପିଅନ ଆଖ୍ୟା ଅର୍ଜନ କରିଛନ୍ତି। ରାଜ୍ୟ ଚେସ୍ ସଂଘ ଆନୁକୂଲ୍ୟରେ କେଶୁରାସ୍ଥିତ ରୟାଲ ପବ୍ଲିକ୍ ସ୍କୁଲ ପରିସରରେ ଖେଳାଯାଇଥିବା ଏହି ଟୁର୍ଣ୍ଣାମେଣ୍ଟରେ ୫ଜଣ ଖେଳାଳି ୩ ପଏଣ୍ଟ ଲେଖାଏଁ ସଂଗ୍ରହ କରିଥିଲେ। ଟାଇବ୍ରେକରରେ ଆଶୁତୋଷ ଚାମ୍ପିଅନ, କେଭି ନଂ-୧'ର ଆୟୁଷ୍ମାନ ବେହେରା ରନର୍ସ ଅପ୍ ଓ ବିଜେଇଏମ୍ ସ୍କୁଲ-୧'ର ସାଇକ୍ରିଷ୍ଣା ସାମଲ ତୃତୀୟ ସ୍ଥାନ ଅଧିକାର କରିଛନ୍ତି। କେଭି ନଂ-୧ର ସ୍ୱସ୍ତିକ ବେହେରା ଚତୁର୍ଥ ଓ ମଦର୍ସ ପବ୍ଲିକ୍ ସ୍କୁଲ୍-୧ର ଆଦିତ୍ୟ ବେହେରା ପଞ୍ଚମ ସ୍ଥାନ ଅଧିକାର କରିଥିଲେ। ଟିସିଏସ୍‌ର ରଞ୍ଜନ କୁମାର ମହାନ୍ତି ମୁଖ୍ୟ ଅତିଥିଭାବେ ଯୋଗଦେଇଥିଲାବେଳେ ଦେବାଶିଷ ପାଣିଗ୍ରାହୀ ଖେଳ ପରିଚାଳନା କରିଥିଲେ।

କ୍ରୀଡ଼ା ସଂଗଠକ ସୁନିଲ ପଟ୍ଟନାୟକଙ୍କ ପରଲୋକ

ଭୁବନେଶ୍ୱର, ୧।୨ (ସମିସ): ଓଡ଼ିଶାର ବିଶିଷ୍ଟ କ୍ରୀଡ଼ା ସଂଗଠକ ସୁନିଲ ପଟ୍ଟନାୟକଙ୍କର ଆଜି ଭୁବନେଶ୍ୱର ଲକ୍ଷ୍ମୀସାଗରସ୍ଥିତ ବାସଭବନରେ ପରଲୋକ ହୋଇଯାଇଛି। ମୃତ୍ୟୁବେଳକୁ ତାଙ୍କୁ ୫୮ ବର୍ଷ ହୋଇଥିଲା। ଦୀର୍ଘ ୩ ବର୍ଷ ଧରି ସେ କର୍କଟ ରୋଗରେ ପୀଡିତ ଥିଲେ। ଭୁବନେଶ୍ୱର କ୍ୟାରମ ସଂଘର ସଭାପତି, ବିଭିନ୍ନ କ୍ଲବ୍ ସହ ଜଡିତ ଥିଲେ। ଜଣେ ଦକ୍ଷ ସଂଗଠକ ଓ ମିଷ୍ଟଭାଷୀ ବ୍ୟକ୍ତିଭାବେ ପରିଚିତ ଥିଲେ। ମୃତ୍ୟୁ ଶଯ୍ୟା ନିକଟରେ ତାଙ୍କର ଏକମାତ୍ର କନ୍ୟା, ପତ୍ନୀ, ୩ ଭାଇ ଓ ପିତାଙ୍କ ସହ ପରିବାରର ଅନ୍ୟ ସଦସ୍ୟ ଉପସ୍ଥିତ ଥିଲେ। ତାଙ୍କ ବିୟୋଗରେ ରାଜ୍ୟ କ୍ରୀଡ଼ା ଜଗତରେ ଶୋକର ଛାୟା ଖେଳି ଯାଇଛି।

ୱେଷ୍ଟଇଣ୍ଡିଜ୍‌ର ସାନ୍ତନ୍ୱାମୂଳକ ବିଜୟ

ଜୋହାନ୍ସବର୍ଗ,୧।୨(ଏଜେନ୍ସି): ୱାଣ୍ଡରର୍ସ ଷ୍ଟାଡିୟମ୍‌ରେ ଶନିବାର ଖେଳାଯାଇଥିବା ବର୍ଷା ବାଧାପ୍ରାପ୍ତ ତୃତୀୟ ତଥା ଶେଷ ଟି-୨୦ ମ୍ୟାଚ୍‌ରେ ୱେଷ୍ଟଇଣ୍ଡିଜ୍ ୬ ରନ୍‌ରେ ଘୋଇ ଦକ୍ଷିଣ ଆଫ୍ରିକାକୁ ପରାସ୍ତ କରିଛି। ଏହି ମ୍ୟାଚ୍‌ରେ ପ୍ରଥମେ ବ୍ୟାଟିଂ କରି ୱେଷ୍ଟଇଣ୍ଡିଜ୍ ୩ ୱିକେଟରେ ୧୧୪ ରନ୍ କରିଥିଲାବେଳେ ବର୍ଷା ଯୋଗୁ ଖେଳ ବନ୍ଦ ରହିଥିଲା। ବର୍ଷା ଛାଡିବା ପରେ ଡିଏଲ୍‌ଏସ୍ ମେଥଡ ଅନୁଯାୟୀ ଦକ୍ଷିଣ ଆଫ୍ରିକା ଆଗରେ ୧୦ ଓଭରରେ ୧୨୫ ରନ୍‌ର ବିଜୟ ଲକ୍ଷ୍ୟ ଧାର୍ଯ୍ୟ ହୋଇଥିଲା।

କୋଚିଂ ଓ ଟ୍ରେନିଂର ଉନ୍ନତି ଲାଗି ହେବ ଖେଲୋ ଇଣ୍ଡିଆ ମିଶନ

ନୂଆଦିଲ୍ଲୀ,୧।୨(ଏଜେନ୍ସି): କ୍ରୀଡ଼ା କ୍ଷେତ୍ରରେ କୋଚ୍ ଓ ଟ୍ରେନିଂ ସେଣ୍ଟରର ଉନ୍ନତି ଲାଗି କେନ୍ଦ୍ର ସରକାର ୨-୨୬-୨୭ ବଜେଟରେ ଖେଲୋ ଇଣ୍ଡିଆ ମିଶନ ପ୍ରତିଷ୍ଠା କରିବାକୁ ଯୋଜନା କରିଛନ୍ତି। ୨୦୧୭ରେ ଖେଲୋ ଇଣ୍ଡିଆ ଆରମ୍ଭ ହୋଇଥିଲା। ଏହାର ଉଦ୍ଦେଶ୍ୟ ଥିଲା ତୃଣମୂଳସ୍ତରରେ ପ୍ରତିଭା ଚିହ୍ନଟ ଓ ପ୍ରତିଯୋଗିତା ଆୟୋଜନ। କିନ୍ତୁ ପ୍ରଶିକ୍ଷଣର କୌଣସି ବ୍ୟବସ୍ଥା ହୋଇ ନ ଥିଲା। ଭବିଷ୍ୟତକୁ ଆଖିଆଗରେ ରଖି ସରକାରଙ୍କ ପକ୍ଷରୁ ଏହି ଅଭିଯାନ ଆରମ୍ଭ କରାଯିବ। ଆସନ୍ତା ଦଶନ୍ଧିରେ କୋଚ୍ ବା ପ୍ରଶିକ୍ଷକ ଓ ଟ୍ରେନିଂ ସେଣ୍ଟର ବା ପ୍ରଶିକ୍ଷଣ କେନ୍ଦ୍ରକୁ ଅତ୍ୟାଧୁନିକ ଓ ଦକ୍ଷ କରିବା ହେଉଛି ଖେଲୋ ଇଣ୍ଡିଆ ମିଶନର ଲକ୍ଷ୍ୟ। ଏହା ଫଳରେ ଦକ୍ଷ ପ୍ରଶିକ୍ଷକ ଓ ପ୍ରଶିକ୍ଷଣ କେନ୍ଦ୍ର ପ୍ରତିଷ୍ଠା ହୋଇପାରିବ। ତୃଣମୂଳସ୍ତରୁ ଚିହ୍ନଟ ହୋଇଥିବା ଖେଳାଳିମାନଙ୍କୁ ଏହି କେନ୍ଦ୍ରରେ ଉନ୍ନତ ପ୍ରଶିକ୍ଷଣ ଦିଆଯିବ। ଏହା ଫଳରେ ଦକ୍ଷ କ୍ରୀଡ଼ାବିତ ସୃଷ୍ଟି ହେବା ସହ ନିଯୁକ୍ତି ସୃଷ୍ଟି ହୋଇପାରିବ। କ୍ରୀଡ଼ା କ୍ଷେତ୍ରରେ ଏବେ ଏକାଧିକ ନିଯୁକ୍ତି ସମ୍ଭାବନା ସୃଷ୍ଟି ହୋଇଛି। ଏହାକୁ କାମରେ ଲଗାଇବା ଲାଗି ସରକାର ଚେଷ୍ଟା କରୁଛନ୍ତି ବୋଲି ଅର୍ଥମନ୍ତ୍ରୀ ନିର୍ମଳା ସିତାରମଣ ବଜେଟ ଉପସ୍ଥାପନ କରିବା ବେଳେ କହିଛନ୍ତି।

ଏହି ମିଶନ ଜରିଆରେ ୧-ତୃଣମୂଳସ୍ତରରେ ଚିହ୍ନଟ ହୋଇଥିବା ପ୍ରତିଭାମାନଙ୍କୁ ଖେଳଜୀବନ ଆରମ୍ଭରୁ ପ୍ରତିଷ୍ଠା ହେବାଯାଏ ପ୍ରଶିକ୍ଷଣ, ୨-କୋଚ୍ ଓ ସପୋର୍ଟ ଷ୍ଟାଫ୍‌ଙ୍କୁ ଦକ୍ଷ କରାଇବା, ୩-କ୍ରୀଡ଼ା ବିଜ୍ଞାନ ଓ ବୈଷୟିକ ଜ୍ଞାନକୌଶଳ ପ୍ରୟୋଗ ମାଧ୍ୟମରେ ଖେଳାଳିଙ୍କୁ ପ୍ରଶିକ୍ଷଣ ଦେବା, ୪-ପ୍ରତିଯୋଗୀଙ୍କୁ ପ୍ରତିଯୋଗିତା ମାଧ୍ୟମରେ କ୍ରୀଡ଼ା ସଂସ୍କୃତିରେ ଜଡିତ କରାଇବା ଓ ସେମାନଙ୍କୁ ଉପଯୁକ୍ତ ପ୍ଲାଟଫର୍ମ ଯୋଗାଇବା, ୫-ରେ କ୍ରୀଡ଼ାରେ ପ୍ରଶିକ୍ଷଣ ଓ ପ୍ରତିଯୋଗିତା ଲାଗି ଆନୁଷଙ୍ଗିକ ବ୍ୟବସ୍ଥାରେ ଉନ୍ନତି କରାଇବା ଏହି ମିଶନର ଲକ୍ଷ୍ୟ ହେବ। ଭାରତରେ କ୍ରୀଡ଼ାବିତ୍‌ମାନଙ୍କୁ ସୁହାଇଲା ଭଳି ନୂଆ ଓ ଉଚ୍ଚକୋଟୀର ଉପକରଣ ନିର୍ମାଣ ଉପରେ ଗୁରୁତ୍ୱ ଦିଆଯିବ। କ୍ରୀଡ଼ା ଉପକରଣରେ ବିଶ୍ୱସ୍ତରର ବଜାର ସୃଷ୍ଟି କରିବା ଏହି ଯୋଜନାରେ ଏକ ଅଂଶବିଶେଷ ବୋଲି ଅର୍ଥମନ୍ତ୍ରୀ କହିଛନ୍ତି। ନିକଟରେ କ୍ରୀଡ଼ା ମନ୍ତ୍ରଣାଳୟ ପକ୍ଷରୁ ପୁଲେଲା ଗୋପୀଚାନ୍ଦଙ୍କ ଅଧ୍ୟକ୍ଷତାରେ ଉଚ୍ଚକୋଟୀର ଦକ୍ଷ କୋଚ୍ ଚିହ୍ନଟ କରିବା ଓ ଟାର୍ଗେଟ ଅଲିମ୍ପିକ୍ ପୋଡିୟମ ସ୍କିମ୍‌ରେ ସେମାନଙ୍କୁ ସାମିଲ କରିବାକୁ ଏକ ପ୍ୟାନେଲ ଗଠନ କରାଯାଇଛି। ଯାହା ଫଳରେ ଏକାଧିକ ବିଶ୍ୱସ୍ତରର କ୍ରୀଡ଼ାବିତ୍ ସୃଷ୍ଟି କରାଯାଇପାରିବ। ବିଶେଷ କରି ୨୦୩୦ରେ ଭାରତ ରାଜ୍ୟଗୋଷ୍ଠୀ କ୍ରୀଡ଼ା ଆୟୋଜନ କରୁଥିବାରୁ ଏଭଳି କାର୍ଯ୍ୟକ୍ରମ ସଫଳ ରୂପାୟନ ଉପରେ ଅର୍ଥମନ୍ତ୍ରୀ ଗୁରୁତ୍ୱ ଦେଇଛନ୍ତି। ୨୦୩୬ରେ ଭାରତକୁ ଅଲିମ୍ପିକ୍ ଆୟୋଜନ କରିବାର ସୁଯୋଗ ମିଳିଲେ ଏହି ମିଶନକୁ ଆହୁରି ଅଧିକ ବ୍ୟାପକ କରାଯିବ ବୋଲି ସେ କହିଛନ୍ତି। ଆସନ୍ତା ୧୦ ବର୍ଷ ମଧ୍ୟରେ ଆମେ ବିଶ୍ୱସ୍ତରର କୋଚ୍ ସୃଷ୍ଟି କରିବା ଓ ଟ୍ରେନିଂ ସୁଯୋଗ ଦେବାକୁ ଲକ୍ଷ୍ୟ ରଖିଛୁ ବୋଲି ପାର୍ଲାମେଣ୍ଟରେ ବଜେଟ ଆଗତ କରିବା ପରେ ଅର୍ଥମନ୍ତ୍ରୀ ନିର୍ମଳା ସିତାରମଣ ଏହା କହିଛନ୍ତି।

**ରଣଜୀ ଟ୍ରଫି: ମ୍ୟାଚ୍-୭, ପଏଣ୍ଟ-୭, ଗ୍ରୁ