'ରାଗିଣୀ ୩'ରେ ତମନ୍ନା

▶ପୃଷ୍ଠା ୧୧ ଦେଖନ୍ତୁ...

RNI REGD NO: 42041/83
www.sakalaepaper.com
/sakalanews
/sakalanews
www.thesakala.in

ସକାଳ
THE SAKALA

PRINTED AT BHUBANESWAR ■ JEYPORE ■ SAMBALPUR ■ PANIKOILI

◆VOLUME- 43 ◆ISSUE-232 ◆TUESDAY ◆17 FEBRUARY 2026 ◆PAGE-12 ◆₹ 7.00 | BHUBANESWAR | ◆ବର୍ଷ-୪୩ ◆ସଂଖ୍ୟା-୨୩୨ ◆ମଙ୍ଗଳବାର ◆୧୭ ଫେବୃଆରୀ ୨୦୨୬ ◆ପୃଷ୍ଠା-୧୨ ◆ଟ.୭.୦୦

ପ୍ରକାଶ ପାଇଲା ଜେଇ ମେନ୍ ପରୀକ୍ଷାଫଳ

ଭବେଶ ପାତ୍ର ଓଡ଼ିଶା ଟପ୍ପର

■ ଭୁବନେଶ୍ୱର, ୧୬।୨ (ସମିସ): ଦେଶର ସର୍ବବୃହତ ଯୁଗ୍ମ ପ୍ରବେଶିକା ପରୀକ୍ଷା ଜେଇଇ ମେନ୍ ୨୦୨୬ ପରୀକ୍ଷା ଫଳ ଆଜି ପ୍ରକାଶ ପାଇଛି। ଚଳିତ ଥର ମୋଟ୍ ୧୨ ଜଣ ଛାତ୍ରଛାତ୍ରୀ ଶହେ ପରସେଣ୍ଟାଇଲ୍ ନମ୍ବର ରଖି ଯୁଗ୍ମ ଭାବେ ପ୍ରଥମ ସ୍ଥାନରେ ରହିଛନ୍ତି। ଓଡ଼ିଶାର ଭବେଶ ପାତ୍ର ମଧ୍ୟ ଶତ ପ୍ରତିଶତ ନମ୍ବର ରଖି ଏହି ତାଲିକାରେ ସ୍ଥାନ ପାଇବା ସହ ରାଜ୍ୟ ଟପ୍ପର ହୋଇଛନ୍ତି। ଟପ୍ପରଙ୍କ ମଧ୍ୟରେ ରାଜସ୍ଥାନରୁ ୩ ଜଣ ରହିଥିବାବେଳେ ଆନ୍ଧ୍ରପ୍ରଦେଶରୁ ୨ ଜଣ ସ୍ଥାନ ପାଇଛନ୍ତି।

ଚଳିତ ବର୍ଷ ପେପର୍-୧ ପରୀକ୍ଷା ପାଇଁ ମୋଟ୍ ୧୩ ଲକ୍ଷ ୫୫ ହଜାର ୨୯୩ ଜଣ ଛାତ୍ରଛାତ୍ରୀ ପଞ୍ଜୀକରଣ କରିଥିଲେ। ତନ୍ମଧ୍ୟରୁ ୯୬.୨୬ ପ୍ରତିଶତ ବା ୧୩ ଲକ୍ଷ ୪ ହଜାର ୬୫୩ ଜଣ ପରୀକ୍ଷା ଦେଇଥିଲେ। ଚଳିତ ବର୍ଷ ଓଡ଼ିଆ ସମେତ ୧୩ଟି ଭାଷାରେ ପରୀକ୍ଷା ହୋଇଥିଲା। କମ୍ପ୍ୟୁଟର ବେସ୍ଡ ଟେଷ୍ଟ (ସିବିଟି) ମାଧ୍ୟମରେ ଦେଶର ୩୦୦ ସହର ସମେତ ବିଦେଶର ୧୫ଟି ସହରରେ ଛାତ୍ରଛାତ୍ରୀମାନେ ପରୀକ୍ଷା ଦେଇଥିଲେ।

ଇସ୍ରାଏଲ ପର୍ଯ୍ୟଟକଙ୍କୁ ଗଣଦୁଷ୍କର୍ମ, ଓଡ଼ିଆ ପର୍ଯ୍ୟଟକଙ୍କୁ ହତ୍ୟା ମାମଲା

୩ ଅଭିଯୁକ୍ତଙ୍କୁ ମୃତ୍ୟୁଦଣ୍ଡ

■ ବେଙ୍ଗାଲୁରୁ, ୧୬।୨ (ଏଜେନ୍ସି): ଗତବର୍ଷ ମାର୍ଚ୍ଚ ମାସରେ ଘଟିଥିବା ଜଘନ୍ୟ କାଣ୍ଡରେ କର୍ଣ୍ଣାଟକର କୋପ୍ପାଲ ଜିଲ୍ଲାର ଏକ ସେସନ୍ସ କୋର୍ଟ ସୋମବାର ତିନି ଜଣ ଅଭିଯୁକ୍ତଙ୍କୁ ଦୋଷୀ ସାବ୍ୟସ୍ତ କରି ମୃତ୍ୟୁଦଣ୍ଡ ଶୁଣାଇଛନ୍ତି। ଦୋଷୀ ସାବ୍ୟସ୍ତ ହୋଇଥିବା ଏହି ଅଭିଯୁକ୍ତମାନେ ହେଲେ, ମଲେଶ ଓରଫ ହାଣ୍ଡିମାଲ୍ଲା, ସାଇ ଓ ଶରଣପ୍ପା। ଏହି ଦୋଷୀମାନେ ଜଣେ ଇସ୍ରାଏଲ ନାଗରିକଙ୍କ ସମେତ ଦୁଇଜଣ ମହିଳାଙ୍କୁ ଗଣଦୁଷ୍କର୍ମ କରିବା ଓ ଜଣେ ପୁରୁଷ ପର୍ଯ୍ୟଟକ (ଓଡ଼ିଶାର ବାସିନ୍ଦା)ଙ୍କୁ ହତ୍ୟା କରିବା ମାମଲାରେ ସମ୍ପୃକ୍ତ ଥିଲେ। ଏହି ଘଟଣା ୨୦୨୫ ମାର୍ଚ୍ଚ ୬ ତାରିଖରେ କର୍ଣ୍ଣାଟକର ହାମ୍ପି ନିକଟସ୍ଥ ସାନାପୁରାର ତୁଙ୍ଗଭଦ୍ରା କେନାଲରେ ଘଟିଥିଲା। ପୁଲିସର ସୂଚନା ଅନୁଯାୟୀ, ଅଭିଯୁକ୍ତମାନେ ଇସ୍ରାଏଲ ପର୍ଯ୍ୟଟକ, ଜଣେ ହୋମଷ୍ଟେ ଅପରେଟର ଓ ସେମାନଙ୍କ ୩ ଜଣ ପୁରୁଷ ▶ପୃଷ୍ଠା-୭

ଆଜିଠାରୁ ବିଧାନସଭା ବଜେଟ ଅଧିବେଶନ

ସୁରୁଖୁରୁରେ ଚାଲିବ ତ ଗୃହ ?

- ସରକାରଙ୍କ ଗଳାରେ କଣ୍ଟା ଧାନମଣ୍ଡି, ଆଇନଶୃଙ୍ଖଳା
- ବିରୋଧୀଙ୍କ ହାତରେ ପିୟୁସିସି, ଆଇନଶୃଙ୍ଖଳା ଅସ୍ତ୍ର
- ପୁନର୍ବିଚାର ହୋଇପାରେ ବିଧାୟକଙ୍କ ଦରମା ବୃଦ୍ଧି ନିଷ୍ପତ୍ତି

■ ଭୁବନେଶ୍ୱର, ୧୬।୨ (ସମିସ): ଆସନ୍ତାକାଲିଠାରୁ ରାଜ୍ୟ ବିଧାନସଭାର ବଜେଟ ଅଧିବେଶନ ଆରମ୍ଭ ହେବାକୁ ଯାଉଛି। ଏହାକୁ ନେଇ ଉଭୟ ଶାସକ-ବିରୋଧୀ ଦଳ ନିଜନିଜର ରଣନୀତି ପ୍ରସ୍ତୁତ କରିଛନ୍ତି। ଅଧିବେଶନକୁ ଶୃଙ୍ଖଳିତ କରିବାକୁ ସର୍ବଦଳୀୟ ବୈଠକରେ ସବୁ ପକ୍ଷ ଆପାତତଃ ରାଜି ହୋଇଛନ୍ତି। ମାତ୍ର ସତରେ ବିଧାନସଭା ଅଧିବେଶନ ଶୃଙ୍ଖଳିତ ଭାବରେ ଚାଲିବ ଓ ରାଜ୍ୟର ଲୋକମାନଙ୍କ କଥା ବିଧାୟକମାନେ ଗୃହରେ ଉଠାଇବେ ତାହାକୁ ନେଇ ସନ୍ଦେହ ଲାଗି ରହିଛି। ରାଜ୍ୟରେ ବିଜେପି ସରକାର ଗଠନ ହେବାଠାରୁ ପ୍ରାୟ କୌଣସି ଅଧିବେଶନ ଶୃଙ୍ଖଳାର ସହ ଶେଷ ହୋଇନାହିଁ। ୨୦୨୫ କ୍ୟାଲେଣ୍ଡର ବର୍ଷରେ ତିନିଟି ଅଧିବେଶନ ଆରମ୍ଭର ଅଧାଦିନ ପର୍ଯ୍ୟନ୍ତ ହୋ-ହଲ୍ଲା, ପାଟିତୁଣ୍ଡ, ଆକ୍ଷେପ -ପ୍ରତ୍ୟାକ୍ଷେପରେ ବରବାଦ ହୋଇଛି। ରାଜ୍ୟର ଲୋକମାନଙ୍କ କଥା ବିଧାନସଭାରେ ଉଠିପାରି ନାହିଁ। କେବେ ବିରୋଧୀ ଗୃହ ଅଚଳ କରିଛନ୍ତି ତ କେବେ ପୁଣି ଶାସକ। କେତେବେଳେ ପୁଣି ପରସ୍ପର ବିରୋଧରେ ମୁହାଁମୁହିଁ ହେବା ଯୋଗୁଁ ଗୃହ ମୁଲତବୀ ହୋଇଛି; ମାତ୍ର ଉଭୟ ଶାସକ ଓ ବିରୋଧୀ ଏକାଠି ହୋଇ ନିଜ ବେତନ ୩୫୦% ବୃଦ୍ଧି କରିବାକୁ ସହମତ ହୋଇଛନ୍ତି। ଯାହା କେବଳ ସାରା ରାଜ୍ୟ ନୁହେଁ, ଦେଶରେ ବି ଚର୍ଚ୍ଚାର ବିଷୟ ହୋଇଛି। ମାତ୍ର ଗତ କେଇମାସର ଘଟଣାକ୍ରମ ଓ ରାଜ୍ୟରେ ବିଭିନ୍ନ ସମସ୍ୟା ଆସନ୍ତାକାଲିଠାରୁ ଆରମ୍ଭ ହେଉଥିବା ଅଧିବେଶନକୁ ସରଗରମ କରିବାର ଯଥେଷ୍ଟ ସମ୍ଭାବନା ରହିଛି ଓ ସରକାରଙ୍କ ପାଇଁ ଏହା ଆହ୍ୱାନପୂର୍ଣ୍ଣ ହେବା ଆଶଙ୍କା କରାଯାଉଛି।

ବିରୋଧୀ ବିଜେଡି ଓ କଂଗ୍ରେସ ହାତରେ ଏବେ ରାଜ୍ୟସ୍ୱାର୍ଥ ସମ୍ବଳିତ ପୁଳାପୁଳା ପ୍ରସଙ୍ଗ। ଧାନକିଣାରେ ଅବ୍ୟବସ୍ଥାକୁ ନେଇ ବିଜେଡି ରାଜ୍ୟବ୍ୟାପୀ ପ୍ରତିବାଦ କରୁଥିବା ବେଳେ ସମାନ ଭାବରେ ଗୃହରେ ମଧ୍ୟ ଏହି ପ୍ରସଙ୍ଗ ଉଠାଇବାକୁ ନିଷ୍ପତ୍ତି ନେଇଛି। ଅନ୍ୟପକ୍ଷରେ ଧାନ ଉଠାଣରେ ସରକାରଙ୍କ ପଳାୟନପନ୍ଥୀ ମନୋଭାବ, ୧୫୦ କୁଇଣ୍ଟାଲ ଏମ୍ଏସ୍ପି ସିଲିଂକୁ ନେଇ ଚାଷୀକୁଳ କ୍ଷୁବ୍ଧ। ମୁଖ୍ୟ ବିରୋଧୀ ବିଜେଡି ଏହାକୁ ନେଇ ରାଜ୍ୟର ବିଭିନ୍ନ ସ୍ଥାନରେ ପ୍ରତିବାଦ ଜାରି ରଖିଛି। କୃଷକମାନେ ମଧ୍ୟ ରାଜରାସ୍ତାକୁ ଆସିଥିବା ବେଳେ ସମସ୍ୟାର ସମାଧାନ ପରିବର୍ତ୍ତେ କୃଷକଙ୍କୁ ସରକାର ନକଲି ଚାଷୀର ଆଖ୍ୟା ଦେଉଛନ୍ତି। ଯାହା ବିରୋଧୀଙ୍କ ପାଇଁ ଅସ୍ତ୍ର ହୋଇପାରେ। ସେହିପରି ରାଜ୍ୟରେ ଆଇନ ▶ପୃଷ୍ଠା-୭

ବିଧାୟକ ଦଳ ବୈଠକରେ ନବୀନଙ୍କ ଗୁରୁମନ୍ତ୍ର

ଚାଷୀ, ମହିଳାଙ୍କ ସ୍ୱର ହେବ ବିଜେଡି

- ମିଥ୍ୟା ପ୍ରଚାର ବ୍ୟତୀତ ସରକାର ସମସ୍ତ କ୍ଷେତ୍ରରେ ବିଫଳ
- ମନ୍ଥର ବଜେଟ ବ୍ୟୟ ଲୋକଙ୍କୁ ଅଧିକାରରୁ ବଞ୍ଚିତ କରିଛି
- ସରକାରୀ କାର୍ଯ୍ୟ କେବଳ ସ୍ଲୋଗାନ ଓ ଫଟୋରେ ସୀମିତ

■ ଭୁବନେଶ୍ୱର, ୧୬।୨ (ସମିସ): ମଣ୍ଡିରେ ରାଜ୍ୟରେ କୃଷକମାନେ ହନ୍ତସନ୍ତ ହେଉଛନ୍ତି। ସେମାନଙ୍କର ଧାନ ମଣ୍ଡିରୁ ଉଠୁନାହିଁ। କଟନାଛଟନୀ, ଇନପୁଟ ସବସିଡି ପ୍ରଦାନରେ ୧୫୦ କ୍ୱିଣ୍ଟାଲ ସିଲିଂ ବ୍ୟବସ୍ଥା ଦ୍ୱାରା ସେମାନଙ୍କୁ ହଇରାଣ କରାଯାଉଛି। ନିର୍ଯାତିତ ଚାଷୀଙ୍କର ଏହି ମୌଳିକ ସମସ୍ୟାକୁ ନେଇ ବିଜେଡି ଗୃହ ମଧ୍ୟରେ ଲଢ଼େଇ କରିବ। ମଣ୍ଡିରେ ଯଦି କୃଷକଙ୍କ ସ୍ୱର ନ ଶୁଣାଯାଏ, ତେବେ ଏହି ସ୍ୱର ବିଧାନସଭାରେ ଗର୍ଜନ କରିବ ବୋଲି ବିଜେଡି ବିଧାୟକ ଦଳ ବୈଠକରେ ଦମ୍ଭୋକ୍ତି କରିଛନ୍ତି ବିରୋଧୀ ଦଳ ନେତା ନବୀନ ପଟ୍ଟନାୟକ। ଶଙ୍ଖ ଭବନରେ ଆଜି ଅନୁଷ୍ଠିତ ବିଧାୟକ ଦଳ ବୈଠକରେ ବିଜେଡି ଆସନ୍ତା ବଜେଟ ଅଧିବେଶନରେ ରାଜ୍ୟସ୍ୱାର୍ଥ ସମ୍ବଳିତ ଏକାଧିକ ପ୍ରସଙ୍ଗ ଉତ୍ଥାପନ କରିବ ବୋଲି ନିଷ୍ପତ୍ତି ହୋଇଛି। କେବଳ ଚାଷୀ ସମସ୍ୟା ନୁହେଁ, ମହାନଦୀଠାରୁ ଆରମ୍ଭ କରି ରାଜ୍ୟର ବିପର୍ଯ୍ୟସ୍ତ ଆଇନଶୃଙ୍ଖଳା ପରିସ୍ଥିତି, ମହିଳା ହିଂସା, ବଜେଟ ଅର୍ଥ ଖର୍ଚ୍ଚରେ ମନ୍ଥରତା ପରି ପ୍ରସଙ୍ଗରେ ଜବାବ୍ ମାଗିବ। ମିଥ୍ୟା ପ୍ରଚାର ବ୍ୟତୀତ ଏହି ସରକାର ସମସ୍ତ କ୍ଷେତ୍ରରେ ବିଫଳ ହୋଇଛନ୍ତି। ତେଣୁ ପ୍ରତ୍ୟେକ ପ୍ରସଙ୍ଗରେ ଦଳ ସରକାରଙ୍କୁ ପ୍ରଶ୍ନ କରିବ ଓ ଆବଶ୍ୟକ ପଡ଼ିଲେ ବିରୋଧ ପ୍ରଦର୍ଶନ କରିବ ବୋଲି ▶ପୃଷ୍ଠା-୭

ମୁଖ୍ୟମନ୍ତ୍ରୀଙ୍କ ଅଧ୍ୟକ୍ଷତାରେ ଉଚ୍ଚସ୍ତରୀୟ ବୈଠକ

ରତ୍ନଭଣ୍ଡାର ଗଣତିମଣତି ଖୁବ୍‌ଶୀଘ୍ର

- ଏସ୍ଓପି ସମ୍ପର୍କରେ ମୁଖ୍ୟମନ୍ତ୍ରୀ କଲେ ବିସ୍ତୃତ ଆଲୋଚନା
- ୧୯୭୮ର ତାଲିକା ସହ ହେବ ଅଳଙ୍କାର ମେଳକ
- ଫଟୋଗ୍ରାଫି ସହ ପ୍ରସ୍ତୁତ ହେବ ଡିଜିଟାଲ୍ କାଟାଲଗ୍

■ ଭୁବନେଶ୍ୱର, ୧୬।୨ (ସମିସ): ମହାପ୍ରଭୁ ଶ୍ରୀଜଗନ୍ନାଥଙ୍କ ଶ୍ରୀମନ୍ଦିରର ରତ୍ନଭଣ୍ଡାରରେ ଥିବା ସୁନା ଅଳଙ୍କାର ଓ ମୋତିମାଣିକ୍ୟର ଖୁବ୍‌ଶୀଘ୍ର ଗଣତିମଣତି ଆରମ୍ଭ ହେବ। ଶେଷଥର ପାଇଁ ଗଣତି-ମଣତି ପ୍ରକ୍ରିୟା ୧୯୭୮ରେ ହୋଇଥିଲା। ତେଣୁ ବର୍ତ୍ତମାନର ପ୍ରକ୍ରିୟାରେ ସମ୍ପତ୍ତିର ଗଣତି ସମୟରେ ଏହାକୁ ୧୯୭୮ର ତାଲିକା ସହିତ ମେଳ କରାଯାଇ ଚୂଡ଼ାନ୍ତ ତାଲିକା ପ୍ରସ୍ତୁତ କରାଯିବ। ସମ୍ପୂର୍ଣ୍ଣ ପ୍ରକ୍ରିୟାର ଫଟୋଗ୍ରାଫି ସହିତ ଡିଜିଟାଲ୍ କାଟାଲଗ୍ ପ୍ରସ୍ତୁତ କରାଯିବାକୁ ନିଷ୍ପତ୍ତି ହୋଇଛି। ସୋମବାର ଲୋକସେବା ଭବନରେ ମୁଖ୍ୟମନ୍ତ୍ରୀ ମୋହନ ଚରଣ ମାଝୀଙ୍କ ଅଧ୍ୟକ୍ଷତାରେ ଅନୁଷ୍ଠିତ ଏକ ଉଚ୍ଚସ୍ତରୀୟ ବୈଠକରୁ ଏହା ଜଣାଯାଇଛି। ବୈଠକରେ ପୁରୀ ଶ୍ରୀମନ୍ଦିରର ମୁଖ୍ୟ ପ୍ରଶାସକ ଡ. ଅରବିନ୍ଦ ପାଢୀ ମୁଖ୍ୟମନ୍ତ୍ରୀଙ୍କ ନିକଟରେ ରତ୍ନାଳଙ୍କାର ଗଣତିମଣତି ସଂପର୍କରେ ବିସ୍ତୃତ ଉପସ୍ଥାପନା ରଖିଥିଲେ। ସୂଚନାଯୋଗ୍ୟ ଯେ ଗଣତିମଣତିର ସମସ୍ତ ପୂର୍ବ ପ୍ରକ୍ରିୟା ସମ୍ପୂର୍ଣ୍ଣ ଭାବେ ସମାପ୍ତ ହୋଇଛି। ବାହାର ଓ ଭିତର ରତ୍ନଭଣ୍ଡାରର ସମ୍ପୂର୍ଣ୍ଣ ମରାମତି ଓ ସଂରକ୍ଷଣ କାର୍ଯ୍ୟ ଇତିମଧ୍ୟରେ ସରିଛି। ▶ପୃଷ୍ଠା-୭

ଡାକ୍ତର ରାସେଶ୍ୱରୀ ପାଣିଗ୍ରାହୀଙ୍କ ପରଲୋକ

■ ସମ୍ବଲପୁର, ୧୬।୨ (ସମିସ): ସମ୍ବଲପୁରର ପୂର୍ବତନ ବିଧାୟିକା ତଥା ବିଶିଷ୍ଟ ସ୍ତ୍ରୀ ରୋଗ ଓ ପ୍ରସୂତି ବିଶେଷଜ୍ଞ ଡାକ୍ତର ରାସେଶ୍ୱରୀ ପାଣିଗ୍ରାହୀଙ୍କ ସୋମବାର ସଂଧ୍ୟାରେ ପରଲୋକ ହୋଇଯାଇଛି। ତାଙ୍କୁ ୭୯ ବର୍ଷ ହୋଇଥିଲା। ପ୍ରାୟ ୧ ବର୍ଷ ହେଲା ସେ ସ୍ନାୟୁଜନିତ ରୋଗରେ ପୀଡ଼ିତ ଥିଲେ। ଶାନ୍ତିନଗରସ୍ଥିତ ବାସଭବନରେ ଏକ ଡାକ୍ତରୀ ଦଳ ତାଙ୍କର ଚିକିତ୍ସା କରୁଥିଲେ। ଗତକାଲିଠାରୁ ତାଙ୍କ ସ୍ୱାସ୍ଥ୍ୟାବସ୍ଥା ଗୁରୁତର ରହିଥିଲା। କିନ୍ତୁ ଡାକ୍ତରଙ୍କ ଶତଚେଷ୍ଟା ସତ୍ତ୍ୱେ ତାଙ୍କର ପରଲୋକ ହୋଇଯାଇଥିଲା। ଏହି ଖବର ପ୍ରଚାରିତ ହେବା ପରେ ମୁଖ୍ୟମନ୍ତ୍ରୀ ମୋହନ ଚରଣ ମାଝୀ, ବିରୋଧୀ ଦଳ ନେତା ତଥା ବିଜେଡି ସୁପ୍ରିମୋ ନବୀନ ପଟ୍ଟନାୟକ, କେନ୍ଦ୍ରମନ୍ତ୍ରୀ ଧର୍ମେନ୍ଦ୍ର ପ୍ରଧାନଙ୍କ ସମେତ ବହୁ ବିଶିଷ୍ଟ ବ୍ୟକ୍ତିବିଶେଷ ଗଭୀର ଶୋକବ୍ୟକ୍ତ କରିଛନ୍ତି। ▶ପୃଷ୍ଠା-୭

ଶୋକ ବ୍ୟକ୍ତ କଲେ ମୋହନ, ନବୀନ, ଧର୍ମେନ୍ଦ୍ର

ଆଜିଠୁ ସିବିଏସ୍‌ଇ ଦଶମ ଓ ଦ୍ୱାଦଶ ପରୀକ୍ଷା

■ ଭୁବନେଶ୍ୱର, ୧୬।୨(ସମିସ): କେନ୍ଦ୍ରୀୟ ମାଧ୍ୟମିକ ଶିକ୍ଷା ବୋର୍ଡ (ସିବିଏସ୍‌ଇ) ପରିଚାଳିତ ଦଶମ ଓ ଦ୍ୱାଦଶ ପରୀକ୍ଷା ଆସନ୍ତାକାଲି ଅର୍ଥାତ୍ ମଙ୍ଗଳବାରଠାରୁ ଆରମ୍ଭ ହେବ। ଚଳିତବର୍ଷ ଉଭୟ ଶ୍ରେଣୀରେ ପ୍ରାୟ ୪୩ ଲକ୍ଷରୁ ଅଧିକ ଛାତ୍ରଛାତ୍ରୀ ପରୀକ୍ଷା ଦେବେ। ଦଶମ ଶ୍ରେଣୀରେ ପ୍ରାୟ ୨୫ ଲକ୍ଷ ୮ ହଜାର ଓ ଦ୍ୱାଦଶରେ ପ୍ରାୟ ୧୮ ଲକ୍ଷ ୫୯ ହଜାରରୁ ଅଧିକ ଛାତ୍ରଛାତ୍ରୀ ପରୀକ୍ଷା ଦେବେ। ସକାଳ ସାଢ଼େ ୧୦ଟାରୁ ପରୀକ୍ଷା ଆରମ୍ଭ ହୋଇ ଦିନ ସାଢ଼େ ୧ଟା ପର୍ଯ୍ୟନ୍ତ ଚାଲିବ। ପରୀକ୍ଷାର ଅଧଘଣ୍ଟା ପୂର୍ବରୁ ପରୀକ୍ଷା କେନ୍ଦ୍ରରେ ▶ପୃଷ୍ଠା-୭

- ଚଳିତ ବର୍ଷରୁ ୨ଟି ବୋର୍ଡ ପରୀକ୍ଷା
- ପ୍ରଥମ ପରୀକ୍ଷା ନ ଦେଲେ ଦ୍ୱିତୀୟରେ ମିଳିବନି ସୁଯୋଗ

SIKSHA 'O' ANUSANDHAN
(DEEMED TO BE UNIVERSITY)

SAAT-2026

Empowering students for a brighter future

NURSING PROGRAMMES
- B.Sc. (Nursing) (Basic)
- B.Sc. (Nursing) (Post Basic)
- M.Sc. (Nursing)

APPROVAL & RECOGNITIONS
- Approved by UGC, ONMRC and INC
- Re-accredited by NAAC with A++ Grade
- Granted with Category-1 Graded Autonomy by UGC

NIRF INDIA RANKINGS 2025
- 15th Best in University Category
- 15st Best in Medical Category
- 09th Best in Dental Category

INTERNATIONAL RANKINGS 2026
- Ranked in QS World Rankings 2026
- Ranked in Times World Rankings 2026

To apply for admission through SAAT, Please visit: www.soa.ac.in

ଜେଲ୍‌ରେ ବିକ୍ରମଙ୍କୁ ମାରିବାକୁ ଷଡ଼ଯନ୍ତ୍ର !

- ବିନା ଚିକିତ୍ସାରେ ଡାକ୍ତରଖାନାରୁ ପୁଣି ଜେଲ୍‌କୁ ନେଲା ପୁଲିସ
- କୋର୍ଟରେ ହାଜର ଲାଗି ଚକ୍ରାନ୍ତ କରିଛି ପୁଲିସ: ବିକ୍ରମଙ୍କ ଓକିଲ

■ ବ୍ରହ୍ମପୁର, ୧୬।୨ (ସମିସ): ଜେଲରେ ପୂର୍ବତନ ବିଧାୟକ ବିକ୍ରମ ପଣ୍ଡାଙ୍କୁ ମାରିଦେବାକୁ ଷଡ଼ଯନ୍ତ୍ର କରାଯାଉଛି। ଏଥିପାଇଁ ପୁଲିସ, ଡାକ୍ତର ମିଳିତ ଭାବରେ ଚକ୍ରାନ୍ତ ଚଳାଇଥିବା ସନ୍ଦେହ ଘନୀଭୂତ ହେଉଛି ବୋଲି ବିକ୍ରମଙ୍କ ପରିବାର ଏବଂ ସମର୍ଥକ ଅଭିଯୋଗ କରିଛନ୍ତି। ବିଭିନ୍ନ ରୋଗର ଚିକିତ୍ସା ପାଇଁ ବିକ୍ରମଙ୍କୁ ଜେଲ କର୍ତ୍ତୃପକ୍ଷ ବ୍ରହ୍ମପୁର ବଡ଼ ଡାକ୍ତରଖାନାରେ ଭର୍ତ୍ତି କରିଥିବାବେଳେ ବିନା ଚିକିତ୍ସାରେ ତରବରିଆ ଭାବରେ ତାଙ୍କୁ ଜେଲ୍‌କୁ ପୁଲିସ ଫେରାଇ ନେଇଛି। ତାଙ୍କର ଅସ୍ତ୍ରୋପଚାର ଆବଶ୍ୟକତା ଥିବା ଓ ଏଥିପାଇଁ ବିକ୍ରମ ସମ୍ମତି ଦେବା ସତ୍ତ୍ୱେ ପୁଲିସ ଏହାକୁ କର୍ଣ୍ଣପାତ କରିନାହିଁ। ଡାକ୍ତରମାନେ ବି ପୁଲିସ କଥାରେ ଘୋଷା ଶୁଆ ପରି ହଁ ଭରି ବିକ୍ରମଙ୍କୁ ପୁଣି ଜେଲ୍ ପଠାଇବାରେ ସହଯୋଗ କରିଥିବା ଅଭିଯୋଗ ହୋଇଛି।

ବିଭିନ୍ନ ରୋଗରେ ପୀଡ଼ିତ ହେବା ପରେ ବିକ୍ରମଙ୍କୁ ବ୍ରହ୍ମପୁର ବଡ଼ ଡାକ୍ତରଖାନାରେ ଭର୍ତ୍ତି କରାଯାଇଥିଲା। ୫ ଦିନ ଧରି ବିଭିନ୍ନ ପରୀକ୍ଷାନିରୀକ୍ଷା କରାଗଲା, ନିଦାନ ରିପୋର୍ଟରେ ରୋଗ ଚିହ୍ନଟ ହେଲା। ଜଣେ ପୂର୍ବତନ ବିଧାୟକ ଭାବରେ ତାଙ୍କର ଚିକିତ୍ସା ବ୍ୟୟ ରାଜ୍ୟ ସରକାର ବହନ କରିବା କଥା, ମାତ୍ର ଚିକିତ୍ସା ବ୍ୟୟ ବହନ କରିବା ତ ଦୂରର କଥା; ଡ଼ାକ୍ତରଖାନାରେ ତାଙ୍କର ଚିକିତ୍ସା ବି କରାଗଲା ନାହିଁ। ବିନା ଚିକିତ୍ସାରେ ତରବରିଆ ଭାବେ ବିକ୍ରମ ପଣ୍ଡାଙ୍କୁ ବଳପୂର୍ବକ ଜେଲ୍‌କୁ ପଠାଯିବା ପରେ ତାଙ୍କୁ ଜେଲ ମଧ୍ୟରେ ବିନା ଚିକିତ୍ସାରେ ମାରିଦେବାକୁ ଷଡ଼ଯନ୍ତ୍ରର ଗନ୍ଧ ବାରିଛନ୍ତି ତାଙ୍କ ସମର୍ଥକ।

ଅଦାଲତ ବିକ୍ରମଙ୍କ ସ୍ୱାସ୍ଥ୍ୟ ସମ୍ପର୍କିତ ରିପୋର୍ଟ ତଲବ କରିବା ପରେ ତାଙ୍କର ଚିକିତ୍ସା ପାଇଁ ୬ଜଣ ବିଶେଷଜ୍ଞଙ୍କୁ ନେଇ ସ୍ୱତନ୍ତ୍ର ଟିମ୍ ଗଠିତ ହୋଇଥିଲା। ଟିମ୍‌ର ପରାମର୍ଶ କ୍ରମେ ପୁଲିସ ଉପସ୍ଥିତିରେ ଏମ୍‌କେସିଜି ମେଡିକାଲରେ କରାଯାଇଥିବା ସିଟିସ୍କାନ, ଏମ୍‌ଆରଆଇ, ଅଲଟ୍ରାସାଉଣ୍ଡ ଓ ଏକ୍ସ-ରେ ଆଦି ରିପୋର୍ଟ ଆଧାରରେ ଚିକିତ୍ସା ଜାରି ରହିଥିଲା। ବିକ୍ରମଙ୍କ ଗଳବ୍ଲାଡରରେ ପଥୁରୀ ବାହାରିଥିଲା ଏହା ସହିତ ମଳକଣ୍ଟକ ଓ ଅର୍ଶ ରୋଗରେ ସେ ପୀଡ଼ିତ ▶ପୃଷ୍ଠା-୭

ଏପଷ୍ଟିନର ଶିକାର ହୋଇଥିଲେ ଭାରତୀୟ ଯୁବତୀ

ରହିଛି ପୂର୍ବତନ କେନ୍ଦ୍ରମନ୍ତ୍ରୀ ହର୍ଷବର୍ଦ୍ଧନଙ୍କ ନାମ

ୱାଶିଂଟନ, ୧୬।୨ (ଏଜେନ୍ସି): .ଯୌନ ଅପରାଧୀ ଜେଫ୍ରି ଏପଷ୍ଟିନ ସମ୍ବନ୍ଧିତ ଫାଇଲରୁ ନୂଆ ଖୁଲାସା ହୋଇଛି । ଜଣେ ଭାରତୀୟ ଯୁବତୀ ଏପଷ୍ଟିନର ଶିକାର ହୋଇଥିବା ଜଣାପଡ଼ିଛି । ଦଲିଲ ଅନୁଯାୟୀ, ଆମେରିକୀ ଅଧିକାରୀମାନେ କ୍ଷତିପୂରଣ ଦେବା ପାଇଁ ପୀଡ଼ିତାଙ୍କୁ ଭାରତରେ ଖୋଜି ଥିଲେ । ଏ ନେଇ ୨୦୨୦ ଜାନୁଆରୀ ୧୩ରେ ଆମେରିକା ଅଧିକାରୀଙ୍କ ମଧ୍ୟରେ ହୋଇଥିବ ଇମେଲ ବାର୍ତ୍ତାଳାପ ମଧ୍ୟ ସାମ୍ନାକୁ ଆସିଛି । ଏଥିରେ ଭାରତରେ ଥିବା ପୀଡ଼ିତାଙ୍କ ଠିକଣା ଏବଂ ସୂଚନା ସଂଗ୍ରହ କରିବାକୁ କୁହାଯାଇଛି । ଭାରତରେ ଥିବା ଆମେରିକା ଦୂତାବାସ ମାଧ୍ୟମରେ ଯୋଗାଯୋଗ କରିବା ପାଇଁ ଏପରି କୁହାଯାଇଥିଲା । ୨୦୧୯ ଅଗଷ୍ଟରେ ଜେଲ୍‌ରେ ଏପଷ୍ଟିନର ମୃତ୍ୟୁ ପରେ ଏହି ଇମେଲ କରାଯାଇଥିଲା । ଜାରି ଦଲିଲରେ ଏହାର ଶୀର୍ଷକ 'ଏପଷ୍ଟିନ ଭିକ୍ଟିମ୍ସ' ରହିଛି । ସେହିପରି ନୂଆ ଫାଇଲ୍ସରେ ୨୦୧୪ ଜୁନ୍ ୫ରେ ବିଲ୍ ଗେଟ୍ସ ଏବଂ ଏପଷ୍ଟିନଙ୍କ ମଧ୍ୟରେ ହୋଇଥିବା ଇମେଲରେ ପୂର୍ବତନ କେନ୍ଦ୍ରମନ୍ତ୍ରୀ ଡ. ହର୍ଷବର୍ଦ୍ଧନଙ୍କ ନାମ ରହିଛି । ଗେଟ୍ସଙ୍କୁ ଏପଷ୍ଟିନ ପଚାରୁଛି ଯେ ସେପ୍ଟେମ୍ବର ୧୭ରେ ଡ. ହର୍ଷବର୍ଦ୍ଧନଙ୍କ ସହ ତାଙ୍କର ବୈଠକ ଅଛି କି? ସେ ସମୟରେ ହର୍ଷବର୍ଦ୍ଧନ କେନ୍ଦ୍ରମନ୍ତ୍ରୀ ଥିଲେ । ଏହା ବ୍ୟତୀତ ୨୦୧୭ ଏପ୍ରିଲ ୨ର ଏକ ଇମେଲରେ ଭାରତର ପିଆର କମ୍ପାନୀ ପ୍ରମୋଟର ଦିଲୀପ ଚେରିୟନଙ୍କ ନାମ ରହିଛି । ଏହି ମେଲରେ ଦିଲୀପଙ୍କୁ ଭେଟିବାକୁ ଚାହାନ୍ତି କି ବୋଲି ସହଯୋଗୀ ଗିନୋ ୟୁ ଯୌନ ଅପରାଧୀ ଏପଷ୍ଟିନକୁ ପଚାରୁଛି । ଏଥିରେ ଲେଖାଥିଲା ଯେ ଦିଲୀପ ପ୍ୟାରେସରେ ଏପ୍ରିଲ ୩ରୁ ୬ ପର୍ଯ୍ୟନ୍ତ ରହିବେ । ସେ ୧୬୦ ନିୟୁତ ଡଲାରର କମ୍ପାନୀ ବିକ୍ରି କରିବେ ।

ଆସନ୍ତା ସପ୍ତାହରେ ଇସ୍ରାଏଲ ଯାଇପାରନ୍ତି ପ୍ରଧାନମନ୍ତ୍ରୀ

ନୂଆଦିଲ୍ଲୀ, ୧୬ ।୨(ଏଜେନ୍ସି): ପ୍ରଧାନମନ୍ତ୍ରୀ ନରେନ୍ଦ୍ର ମୋଦୀ ଆସନ୍ତା ସପ୍ତାହରେ ଇସ୍ରାଏଲ ଗସ୍ତରେ ଯାଇପାରନ୍ତି । ଏହି ଗସ୍ତ ଫେବୃଆରୀ ୨୪ ଓ ୨୫ରେ ହେବାର ସମ୍ଭାବନା ରହିଛି । ଯଦିଓ ଭାରତ ପକ୍ଷରୁ ଏ ନେଇ କୌଣସି ଆନୁଷ୍ଠାନିକ ଘୋଷଣା କରାଯାଇନାହିଁ । କିନ୍ତୁ ଇସ୍ରାଏଲ ପ୍ରଧାନମନ୍ତ୍ରୀ ବେଞ୍ଜାମିନ ନେତାନ୍ୟାହୁ ଏହି ସମ୍ଭାବ୍ୟ ଗସ୍ତ ସମ୍ପର୍କରେ ସୂଚନା ଦେଇଛନ୍ତି । ପ୍ରଧାନମନ୍ତ୍ରୀ ମୋଦୀଙ୍କ ତୃତୀୟ କାର୍ଯ୍ୟକାଳରେ ପ୍ରଥମଥର ପାଇଁ ଇସ୍ରାଏଲ ଗସ୍ତରେ ଯିବେ । ଏହାପୂର୍ବରୁ ସେ ୨୦୧୭ ରେ ଇସ୍ରାଏଲ ଗସ୍ତ କରିଥିଲେ । ଏହି ଗସ୍ତର ମୁଖ୍ୟ ଉଦ୍ଦେଶ୍ୟ ହେଉଛି ଦୁଇ ଦେଶ ମଧ୍ୟରେ ପ୍ରତିରକ୍ଷା, ଆତଙ୍କବାଦ ବିରୋଧରେ ସହଯୋଗ ଏବଂ ଆର୍ଟିଫିସିଆଲ ଇଣ୍ଟେଲିଜେନ୍ସ (ଏଆଇ) ଭଳି ନୂତନ ଜ୍ଞାନକୌଶଳ କ୍ଷେତ୍ରରେ ସମ୍ପର୍କକୁ ଅଧିକ ମଜବୁତ କରିବା ।

ଧାର୍ମିକସ୍ଥଳରେ ମହିଳା ବିରୋଧୀ ପ୍ରଥାର ଯାଞ୍ଚ କରିବେ ସୁପ୍ରିମକୋର୍ଟ

ତିରୁଅନନ୍ତପୁରମ, ୧୬ ।୨(ଏଜେନ୍ସି): କେରଳର ବିଶ୍ୱ ପ୍ରସିଦ୍ଧ ସବରୀମାଲା ମନ୍ଦିରରେ ମହିଳାଙ୍କ ପ୍ରବେଶକୁ ନେଇ ବିବାଦ ପରେ ସୁପ୍ରିମକୋର୍ଟ ଆଉ ଏକ ଗୁରୁତ୍ୱପୂର୍ଣ୍ଣ ନିଷ୍ପତ୍ତି ନେଇଛନ୍ତି । ସୁପ୍ରିମକୋର୍ଟଙ୍କ ଏକ ୯ ଜଣିଆ ଖଣ୍ଡପୀଠ ବିଭିନ୍ନ ଧାର୍ମିକ ସ୍ଥଳରେ ପ୍ରଚଳିତ ମହିଳା ବିରୋଧୀ ପ୍ରଥାଗୁଡ଼ିକର ସାମ୍ବିଧାନିକ ବୈଧତା ପରୀକ୍ଷା କରିବେ । ଏହି ଶୁଣାଣି କେବଳ ସବରୀମାଲା ମାମଲାରେ ସୀମିତ ନ ରହି ଧର୍ମ ଏବଂ ସମାନତା ମଧ୍ୟରେ ଥିବା ସମ୍ପର୍କର ଏକ ବଡ଼ ପରିସରକୁ ଅନୁଧ୍ୟାନ କରିବ । ଧାର୍ମିକ ସ୍ୱାଧୀନତା ଓ ବ୍ୟକ୍ତିଗତ ସମାନତା ଅଧିକାର ମଧ୍ୟରେ କିପରି ସନ୍ତୁଳନ ରକ୍ଷା କରାଯିବ କୋର୍ଟ ତାହା ସ୍ଥିର କରିବ । ଏହି ଖଣ୍ଡପୀଠ ମସ୍‌ଜିଦରେ ମହିଳାଙ୍କ ପ୍ରବେଶ, ପାର୍ସୀ ମହିଳାଙ୍କ ଅଗ୍ନି ମନ୍ଦିର ପ୍ରବେଶ ଏବଂ ଦାଉଦି ବୋହରାଙ୍କ ସମ୍ପ୍ରଦାୟରେ ପ୍ରଚଳିତ ମହିଳା ସୁନ୍ନତ ଭଳି ପ୍ରସଙ୍ଗ ଉପରେ ଆଲୋଚନା କରିପାରନ୍ତି । କେଉଁ ରୀତିନୀତି ଧର୍ମର ଅବିଚ୍ଛେଦ୍ୟ ଅଙ୍ଗ ଓ କେଉଁଗୁଡ଼ିକ ମୌଳିକ ଅଧିକାରର ଉଲ୍ଲଂଘନ କରୁଛନ୍ତି ସେ ସମ୍ପର୍କରେ ଏକ ସ୍ପଷ୍ଟ ମାର୍ଗଦର୍ଶିକା ପ୍ରସ୍ତୁତ କରାଯିବ ବୋଲି କୁହାଯାଇଛି ।

● ରାସାୟନିକ କାରଖାନାରେ ବିସ୍ଫୋରଣ

୮ ଜୀବନ୍ତ ଦଗ୍ଧ; ୪ ଗୁରୁତର

ଜୟପୁର, ୧୬ ।୨(ଏଜେନ୍ସି): ରାଜସ୍ଥାନ ଭିୱାଡ଼ିସ୍ଥିତ ଏକ ରାସାୟନିକ କାରଖାନାରେ ହଠାତ ଶକ୍ତିଶାଳୀ ବିସ୍ଫୋରଣ ଘଟିଛି । ଏଥିରେ ୮ ଜଣ ଶ୍ରମିକ ଜୀବନ୍ତ ଦଗ୍ଧ ହୋଇଯାଇଥିବା ବେଳେ ୪ ଜଣ ଗୁରୁତର ଭାବେ ପୋଡ଼ି ଯାଇଛନ୍ତି । ସେମାନଙ୍କୁ ଦିଲ୍ଲୀ ଏମ୍ସକୁ ପଠାଇ ଦିଆଯାଇଛି । ମୃତକଙ୍କ ମଧ୍ୟରୁ ୩ ଜଣଙ୍କ ପରିଚୟ ମିଳିଛି । ଏହି କାରଖାନରେ ବେଆଇନ୍ ଭାବେ ବାଣ ପ୍ରସ୍ତୁତ କରାଯାଉଥିଲା । ଘଟଣାସ୍ଥଳରୁ ବାରୁଦ, ବାଣ ଓ ପ୍ୟାକିଂ ପାଇଁ ବ୍ୟବହୃତ ଡବା ମିଳିଛି । ଏହି ଦୁର୍ଘଟଣା ସୋମବାର ସାକାଳ ପ୍ରାୟ ସାଢ଼େ ୯ଟାରେ ଖୁସଖେଡ଼ା କାରୌଲୀ ଶିଳ୍ପାଞ୍ଚଳରେ ଘଟିଥିଲା । ସେହି ସମୟରେ ୨୫ ଜଣ ଶ୍ରମିକ କାମ କରୁଥିଲେ । ବିସ୍ଫୋରଣ ଓ ନିଆଁ ଏତେ ଭୟଙ୍କର ଥିଲା ଯେ ମୃତଦେହଗୁଡ଼ିକ ସମ୍ପୂର୍ଣ୍ଣ ରୂପେ ଜଳିଯାଇଛି । କେତେକ ମୃତ ଦେହର ଖାଲି କଙ୍କାଳ ରହିଛି । ଶରୀରର ଅଙ୍ଗପ୍ରତ୍ୟଙ୍ଗ ଏଣେତେଣେ ବିଛାଡ଼ି ହୋଇ ପଡ଼ିଥିଲା । ଏହାକୁ ଉଦ୍ଧାରକରୀ ଦଳ ପଲିଥିନରେ ସଂଗ୍ରହ କରିଥିଲା । ଏହି ବାଣ କାରଖାନର ମାଲିକଙ୍କ ନାମ ରାଜେନ୍ଦ୍ର ବୋଲି ପୁଲିସ ପକ୍ଷରୁ କୁହାଯାଇଛି । ମୃତକଙ୍କ ମଧ୍ୟରୁ ୫ ଜଣ ବିହାର ମୋତୀହାରୀର ବାସିନ୍ଦା । ଏହି ଅଗ୍ନିକାଣ୍ଡରେ ଜଣେ ମା' ଓ ତାଙ୍କ ୪ ମାସର ଶିଶୁ ପୁତ୍ର ମଧ୍ୟ ଜୀବନ୍ତ ଦଗ୍ଧ ହୋଇଯାଇଥିବା ଖବର ମିଳିଛି ।

ପାକ ଥାନାରେ ଆକ୍ରମଣ; ୨ ମୃତ

ନୂଆଦିଲ୍ଲୀ, ୧୬ ।୨(ଏଜେନ୍ସି): ପାକିସ୍ତାନର ଖାଇବର ପଖତୁନଖ୍ୱା ରାଜ୍ୟରେ ବନ୍ନୁ ଜିଲ୍ଲାରେ ଏକ ଥାନା ଉପରେ ଆକ୍ରମଣ ହୋଇଛି । ଥାନାରେ ଏକ ଶକ୍ତିଶାଳୀ ବିସ୍ଫୋରଣ ଘଟିଛି । ଏହି ବିସ୍ଫୋରଣରେ ଅତିକମ୍‌ରେ ଦୁଇଜଣ ମୃତ୍ୟୁବରଣ କରିଥିବା ବେଳେ ୧୪ ଜଣ ଆହତ ହୋଇଛନ୍ତି । ମୃତକଙ୍କ ମଧ୍ୟରେ ଜଣେ ଶିଶୁ ସାମିଲ ଅଛି । ପୁଲିସ ଦେଇଥିବା ସୂଚନା ଅନୁଯାୟୀ ଏକ ମୋଟରସାଇକେଲର ବିସ୍ଫୋରକ ସାମଗ୍ରୀ ରଖାଯାଇଥିଲା । ଏହାକୁ ବିସ୍ଫୋରଣ କରି ଉଡ଼ାଇ ଦିଆଯାଇଛି । ଏହି ଆକ୍ରମଣ ପାଇଁ ଏପର୍ଯ୍ୟନ୍ତ କୌଣସି ସଂଗଠନ ନିଜକୁ ଦାୟୀ କରିନାହାନ୍ତି ।

୯ କୋଟିର ଚେକ୍ ବାଉନ୍ସ ମାମଲାରେ ରାଜପାଲଙ୍କୁ ଜାମିନ

ନୂଆଦିଲ୍ଲୀ, ୧୬ ।୨(ଏଜେନ୍ସି): ୯ କୋଟି ଟଙ୍କାର ଚେକ୍ ବାଉନ୍ସ ମାମଲାରେ ତିହାର ଜେଲ୍‌ରେ ଥିବା ବଲିଉଡ ଅଭିନେତା ରାଜପାଲ ଯାଦବଙ୍କୁ ସୋମବାର ଦିଲ୍ଲୀ ହାଇକୋର୍ଟ ଜାମିନ ପ୍ରଦାନ କରିଛନ୍ତି । ୫୪ ବର୍ଷୀୟ ଏହି ହାସ୍ୟ ଅଭିନେତା ନିଜର ନିର୍ଦ୍ଦେଶିତ ସିନେମା 'ଅତା ପତା ଲାପତା' (୨୦୧୨) ପାଇଁ 'ମୁରଲୀ ପ୍ରୋଜେକ୍ଟ ପ୍ରାଇଭେଟ ଲମିଟେଡ'ରୁ ୫ କୋଟି ଟଙ୍କା ଋଣ ନେଇଥିଲେ । ଫିଲ୍ମଟି ବକ୍ସ ଅଫିସରେ ସାଂଘାତିକ ଭାବେ ଫ୍ଲପ ହୋଇଥିଲା । ଫଳରେ ସେ ପ୍ରଭୂତ କ୍ଷତି ସହିଥିଲେ । ସମୟକ୍ରମେ ଚେକ୍ ବାଉନ୍ସ, ସୁଧ ଓ ଜରିମାନା ସହ ଋଣର ପରିମାଣ ୯ କୋଟି ଟଙ୍କାରେ ପହଞ୍ଚିଥିଲା । ଋଣ ପରିଶୋଧ ପାଇଁ ରାଜପାଲ ଅନେକ ଚେକ୍ ଦେଇଥିଲେ ମଧ୍ୟ ସେଗୁଡ଼ିକ ବାଉନ୍ସ ହୋଇଥିଲା । ଯାହା ଫଳରେ ତାଙ୍କ ବିରୋଧରେ ଆପରାଧିକ ମାମଲା ରୁଜୁ କରାଯାଇଥିଲା । ବାରମ୍ବାର ପ୍ରତିଶ୍ରୁତି ସତ୍ତ୍ୱେ ଟଙ୍କା ପୈଠ ନ କରିବାରୁ କୋର୍ଟ ତାଙ୍କୁ ଆତ୍ମସମର୍ପଣ କରିବାକୁ ନିର୍ଦ୍ଦେଶ ଦେଇଥିଲେ । ଚଳିତ ମାସ ୫ ତାରିଖରେ ସେ ତିହାର ଜେଲ୍‌ରେ ଆତ୍ମସମର୍ପଣ କରିଥିଲେ ଓ ତାଙ୍କ ୬ ମାସ ଜେଲ ଦଣ୍ଡାଦେଶ ହୋଇଥିଲା । ରାଜପାଲ ଅଭିଯୋଗକାରୀ କମ୍ପାନୀର ବ୍ୟାଙ୍କ ଆକାଉଣ୍ଟରେ ଦେଢ଼ କୋଟି ଟଙ୍କା ଜମା କରିବା ପରେ ଜଷ୍ଟିସ ସୂର୍ଯ୍ୟକାନ୍ତ ଶର୍ମା ତାଙ୍କୁ ଜାମିନ ପ୍ରଦାନ କରିଛନ୍ତି । କୋର୍ଟ ତାଙ୍କୁ ପାସପୋର୍ଟ ଦାଖଲ କରିବାକୁ ଓ ବିନା ଅନୁମତିରେ ଦେଶ ଛାଡ଼ି ନ ଯିବାକୁ ନିର୍ଦ୍ଦେଶ ଦେଇଛନ୍ତି । ମାର୍ଚ୍ଚ ୧୮ରେ ଏହି ମାମଲାର ପରବର୍ତ୍ତୀ ଶୁଣାଣି ହେବ । ତାଙ୍କୁ ଆଭାସୀ କିମ୍ବା ବ୍ୟକ୍ତିଗତ ଭାବେ ଉପସ୍ଥିତ ରହିବାକୁ କୁହାଯାଇଛି । ଏହି ସଙ୍କଟ ମଧ୍ୟରେ ତାଙ୍କୁ ସାହାଯ୍ୟ କରିବାକୁ ସଲମାନ ଖାନ, ଅଜୟ ଦେବଗନ, ଡେଭିଡ ଧାୱନ, ସୋନୁ ସୁଦ, ଗୁରୁ ରାନ୍ଧୱା ଓ ମିକା ସିଂଙ୍କ ଭଳି ତାରକା ଆଗେଇ ଆସିଥିଲେ । ତାଙ୍କ ପତ୍ନୀ ରାଧା ଯାଦବ ଏହି ସାହାଯ୍ୟ ପାଇଁ ସମସ୍ତଙ୍କୁ କୃତଜ୍ଞତା ଜଣାଇଛନ୍ତି ।

ଆଜି ଶପଥ ନେବେ ତାରିକ ରହେମାନ

ଢାକା, ୧୬ ।୨(ଏଜେନ୍ସି): ବାଂଲାଦେଶରେ ଆଉ ଏକ ନୂଆ ଯୁଗର ଆରମ୍ଭ ହେବାକୁ ଯାଉଛି । ସଂସଦ ନିର୍ବାଚନରେ ବିପୁଳ ଭୋଟରେ ବିଜୟୀ ହୋଇଥିବା ବାଂଲାଦେଶ ନେସନାଲ ପାର୍ଟିର ମୁଖ୍ୟ ତାରିକ ରହେମାନ ଆସନ୍ତାକାଲି ନୂଆ ପ୍ରଧାନମନ୍ତ୍ରୀ ଭାବେ ଶପଥ ଗ୍ରହଣ କରିବେ । ଏଥିରେ ଦେଶ ବିଦେଶର ଅନେକ ବରିଷ୍ଠ ନେତା ଯୋଗ ଦେବାର କାର୍ଯ୍ୟକ୍ରମ ରହିଛି । ଏହି ଉତ୍ସବକୁ ପ୍ରଧାନମନ୍ତ୍ରୀ ମୋଦୀଙ୍କୁ ଯିବା ଲାଗି ଆମନ୍ତ୍ରଣ ମିଳିଥିଲେ ମଧ୍ୟ ଫ୍ରାନ୍ସ ରାଷ୍ଟ୍ରପତିଙ୍କ ଭାରତ କାର୍ଯ୍ୟକ୍ରମ ଯୋଗୁଁ ସେ ଢାକା ଯିବା ସମ୍ଭାବନା ନାହିଁ । ତାଙ୍କ ସ୍ଥାନରେ ଲୋକସଭା ବାଚସ୍ପତି ଓମ୍ ବିର୍ଲା ଯିବାର କାର୍ଯ୍ୟକ୍ରମ ରହିଛି । ଏହା ମଧ୍ୟରେ କାମଚଳା ସରକାରଙ୍କ ପରାମର୍ଶଦାତା ମହମ୍ମଦ ୟୁନୁସ ଇସ୍ତଫା ଦେଇଛନ୍ତି ।

ଇତିମଧ୍ୟରେ ଶେଖ ହସିନାଙ୍କ ସରକାର ପତନ ପରେ ଗଠିତ ଅନ୍ତରୀଣ ସରକାରର ମୁଖ୍ୟ ମହମ୍ମଦ ୟୁନୁସଙ୍କ ସରକାରଙ୍କ ମନ୍ତ୍ରୀମାନଙ୍କ ସମ୍ପତ୍ତି ବିପୁଳ ବୃଦ୍ଧି ଘଟିଛି । ଶୀର୍ଷ ୪ ମନ୍ତ୍ରୀ ସମ୍ପତ୍ତିରେ ସବୁଠାରୁ ଅଧିକ ବଢ଼ିଛି । ଏହି ଅନ୍ତରୀଣ ସରକାରଙ୍କ ମୁଖ୍ୟ ୟୁନୁସଙ୍କ ସମ୍ପତ୍ତି ଗୋଟିଏ ବର୍ଷରେ ପ୍ରାୟ ୧୧ ପ୍ରତିଶତ ବୃଦ୍ଧି ଘଟିଛି । ୟୁନୁସଙ୍କ ସମ୍ପତ୍ତି ଏବେ ସାଢ଼େ ୧୨ କୋଟି ଟଙ୍କା ହୋଇଯାଇଛି, ଯେଉଁଥିରେ ୧ କୋଟି ୩୦ ଲକ୍ଷ ଟଙ୍କାର ବୃଦ୍ଧି ଘଟିଛି । ଅନ୍ତରୀଣ ସରକାରଙ୍କ ୪ ମନ୍ତ୍ରୀମାନଙ୍କ ମଧ୍ୟରେ ୟୁନୁସ୍‌ଙ୍କର ସବୁଠାରୁ ଅଧିକ ବଢ଼ିଛି । ଦ୍ୱିତୀୟ ସ୍ଥାନରେ ଅବାସ ମନ୍ତ୍ରୀ ଅଦିଲୁର ରହମାନଙ୍କ ସମ୍ପତ୍ତିରେ ୧ କୋଟି ୨୩ ଲକ୍ଷ ଟଙ୍କା ବୃଦ୍ଧି ହୋଇଛି । ୟୁନୁସଙ୍କ ୨୧ ଜଣ ମନ୍ତ୍ରୀଙ୍କ ମଧ୍ୟରୁ ୧୮ ଜଣଙ୍କ ବୃଦ୍ଧି ଘଟିଛି । ଏହା ପରେ ସେ ଅନ୍ତରୀଣ ସରକାରଙ୍କ ମନ୍ତ୍ରୀମାନଙ୍କ ସମ୍ପତ୍ତି ବୃଦ୍ଧିର ତଦନ୍ତ ପାଇଁ କମିଶନ ଗଠନ କରିପାରନ୍ତି ।

ଇତିମଧ୍ୟରେ ୟୁନୁସ ପୁଣିଥରେ ଏବେ ଫ୍ରାନ୍ସ ରାଜଧାନୀ ପ୍ୟାରିସ୍‌ରେ ବସବାସ କରିବା ପାଇଁ ପ୍ରସ୍ତୁତ ହେଉଛନ୍ତି । ସୂଚନାଯୋଗ୍ୟ ଯେ, ୟୁନୁସ ବାଂଲାଦେଶର ଏକମାତ୍ର ନୋବେଲ ପୁରସ୍କାର ବିଜେତା । ମାଇକ୍ରୋ ଫାଇନାନ୍ସ କ୍ଷେତ୍ରରେ ସେ ଜଣେ ବଡ଼ ନାମ । ଶେଖ ହସିନାଙ୍କ ସରକାରଙ୍କ ସମୟରେ ତାଙ୍କ ବିରୋଧରେ ଦୁର୍ନୀତି ମାମଲା ରୁଜୁ ହୋଇଥିଲା, କିନ୍ତୁ ସେ କ୍ଷମତାକୁ ଆସିବା ପରେ ନିଜ ବିରୋଧରେ ଥିବା ମାମଲାଗୁଡ଼ିକୁ ପ୍ରତ୍ୟାହାର କରିନେଥିଲେ । ସେପଟେ ତାରିକ ରହେମାନଙ୍କ ବିଏନ୍‌ପି ପାର୍ଟିର ବୃହତ ବିଜୟ ସହ ଆଇଟି ମନ୍ତ୍ରୀ ଥିବା ଫୈଜ ଅହମ୍ମଦ ତୈୟବ ନେଦରଲାଣ୍ଡ ଫେରିଯାଇଛନ୍ତି । ତାଙ୍କ କାର୍ଯ୍ୟକାଳ ସମୟରେ ସେ ବିଦେଶୀ କମ୍ପାନୀଗୁଡ଼ିକ ସପକ୍ଷରେ ନିଷ୍ପତ୍ତି ନେଇଥିବାରୁ ଅନେକ ଆପତ୍ତି ଉଠିଥିଲା । ସେହିପରି ୟୁନୁସ ସରକାରଙ୍କ ପରିବେଶ ମନ୍ତ୍ରୀ ସୈୟିଦା ରିଜୱାନା କହିଛନ୍ତି ଯେ, ଫୈଜ ନିଜ ପରିବାର ସହ ନେଦରଲାଣ୍ଡରେ ରୁହନ୍ତି ଓ ସେ କେବଳ ସରକାରରେ ସାମିଲ ହେବାକୁ ବାଂଲାଦେଶ ଆସିଥିଲେ । ଇତିମଧ୍ୟରେ ସଂସଦର ସୂଚାରୁ ପରିଚାଳନା ପାଇଁ ତାରିକ ରହେମାନ ଜମାତ-ଇ-ଇସଲାମୀର ମୁଖ୍ୟ ଶଫିକୁର ରହେମାନଙ୍କୁ ଭେଟି ବୁଝାମଣା କରିଛନ୍ତି । ଅନ୍ୟପଟେ ରାଜଧାନୀ ଢାକାରେ ଚୀନ୍ ଓ ପାକିସ୍ତାନ ଦୂତାବାସରେ ବୈଠକ ବଢ଼ିବାରେ ଲାଗିଛି ।

ହିନ୍ଦୁ ନେତାଙ୍କୁ ମନ୍ତ୍ରୀ କରିପାରନ୍ତି ତାରିକ

ଢାକା, ୧୬ ।୨(ଏଜେନ୍ସି): ନିର୍ବାଚନରେ ବିପୁଳ ବହୁମତ ହାସଲ କରିଥିବା ବାଂଲାଦେଶ ନ୍ୟାସନାଲ ପାର୍ଟି (ବିଏନ୍‌ପି) ନୂଆ ସରକାର ଗଠନ ପାଇଁ ପ୍ରସ୍ତୁତି ଚଳାଇଛି । ସରକାରଙ୍କ ତରଫରୁ ନିର୍ବାଚିତ ସାଂସଦମାନଙ୍କ ଗେଜେଟ ବିଜ୍ଞପ୍ତି ପ୍ରକାଶ ପାଇଛି । ଏହି ନିର୍ବାଚନରେ ଦଳରୁ ୨ ଜଣ ହିନ୍ଦୁ ସାଂସଦ ନିର୍ବାଚିତ ହୋଇଛନ୍ତି । ସେମାନଙ୍କ ମଧ୍ୟରୁ ଢାକା-୩ ଆସନରୁ ବିଜୟୀ ହୋଇଥିବା ଗୋୟେଶ୍ୱର ଚନ୍ଦ୍ର ରୟଙ୍କୁ ନୂତନ କ୍ୟାବିନେଟ୍‌ରେ ସାମିଲ କରାଯାଇପାରେ । ଗୋୟେଶ୍ୱର ହେଉଛନ୍ତି, ବିଏନ୍‌ପିର ଜଣେ ପ୍ରଭାବଶାଳୀ ନେତା । ସେ ପ୍ରାୟ ୩୦ ବର୍ଷ ତଳେ (୧୯୯୧ରୁ ୧୯୯୬) ମଧ୍ୟରେ ଖାଲେଦା ଜିଆଙ୍କ ସରକାରରେ ରାଷ୍ଟ୍ରମନ୍ତ୍ରୀ ଥିଲେ । ଗୋୟେଶ୍ୱର ବାଂଲାଦେଶ ରାଜନୀତିରେ ହିନ୍ଦୁ ସମ୍ପ୍ରଦାୟର ଏକ ପ୍ରମୁଖ ଚେହେରା । ସେ ନିକଟରେ ଅନୁଷ୍ଠିତ ନିର୍ବାଚନରେ ଜମାତର ପ୍ରାର୍ଥୀଙ୍କୁ ପ୍ରାୟ ୧୭ ହଜାର ଭୋଟରେ ପରାସ୍ତ କରିଥିଲେ । ଉଲ୍ଲେଖଥାଉ କି, ଏଥର ନିର୍ବାଚନରେ ୪ ଜଣ ସଂଖ୍ୟାଲଘୁ ସାଂସଦ ନିର୍ବାଚିତ ହୋଇଛନ୍ତି । ସେମାନଙ୍କ ମଧ୍ୟରେ ଦୁଇଜଣ ଲେଖାଏ ହିନ୍ଦୁ ଓ ବୌଦ୍ଧଧର୍ମର । ଗୋୟେଶ୍ୱର ଓ ନିତାଇ ରୟ ଚୌଧୁରୀ ହିନ୍ଦୁ ସାଂସଦ ହୋଇଥିବା ବେଳେ ସାଚିଙ୍ଗ ପ୍ରୁ ଓ ଦୀପେନ ଦେୱାନ ବୌଦ୍ଧ ଧର୍ମର । ନିତାଇ ହେଉଛନ୍ତି ଗୋୟେଶ୍ୱରଙ୍କ ସମୁଦି ।

ବିବାହ ପୂର୍ବରୁ ଶାରୀରିକ ସମ୍ପର୍କ !

■ ସୁପ୍ରିମକୋର୍ଟଙ୍କ ନାପସନ୍ଦ; ବିବାହ ନ ହେବା ପର୍ଯ୍ୟନ୍ତ ଯୁବକ ଯୁବତୀ ଅପରିଚିତ

■ କାହା ଉପରେ ଭରସା କରିବା ଅନୁଚିତ

ନୂଆଦିଲ୍ଲୀ, ୧୬।୨ (ଏଜେନ୍ସି): ବିବାହର ମିଥ୍ୟା ପ୍ରତିଶ୍ରୁତି ଏବଂ ଦୁଷ୍କର୍ମ ମାମଲାର ଶୁଣାଣି କରି ସୁପ୍ରିମକୋର୍ଟ ସୋମବାର ଗୁରୁତ୍ୱପୂର୍ଣ୍ଣ ଟିପ୍ପଣୀ ଦେଇଛନ୍ତି । ବିବାହ ପୂର୍ବରୁ ଶାରୀରିକ ସମ୍ପର୍କ ରଖିବାକୁ ନେଇ ଆଶ୍ଚର୍ଯ୍ୟ ପ୍ରକାଶ କରିଛନ୍ତି । ବିବାହ ପୂର୍ବରୁ ଜଣେ ଯୁବକ ଏବଂ ଯୁବତୀ କେମିତି ଶାରୀରିକ ସମ୍ପର୍କ ରଖିପାରନ୍ତି? ଏହା ଆମ ବୁଝିବା ବାହାରେ ବୋଲି ଜଷ୍ଟିସ ବିଭି ନାଗରତ୍ନା ଏବଂ ଜଷ୍ଟିସ ଉଜ୍ଜ୍ୱଳ ଭୂଇଁଆଙ୍କ ଖଣ୍ଡପୀଠ କହିଛନ୍ତି । ଜଷ୍ଟିସ ନାଗରତ୍ନା କହିଥିଲେ ଯେ ଆମେ ପୁରୁଣା ଚିନ୍ତାଧାରାର ହୋଇପାରୁ, କିନ୍ତୁ ବିବାହ ନ ହେବା ପର୍ଯ୍ୟନ୍ତ ଯୁବକ ଏବଂ ଯୁବତୀ ଅପରିଚିତ ହୋଇଥାନ୍ତି । ସେମାନେ ବହୁତ ସାବଧାନ ରହିବା ଉଚିତ । କାହା ଉପରେ ମଧ୍ୟ ଭରସା କରିବା ଅନୁଚିତ । ୨୦୨୨ରେ ମ୍ୟାଟ୍ରିମୋନିଆଲ ୱେବସାଇଟରେ ଯୁବକ ଏବଂ ଯୁବତୀ ପରସ୍ପରକୁ ଭେଟିଥିଲେ ବୋଲି କୋର୍ଟଙ୍କୁ କୁହାଯାଇଥିଲା ।

ଅଭିଯୋଗକାରୀ ଯୁବତୀଙ୍କ ପକ୍ଷରୁ କୁହାଯାଇଥିଲା ଯେ ମହିଳାଙ୍କୁ ବିବାହ କରିବାକୁ ପୁରୁଷ ପ୍ରତିଶ୍ରୁତି ଦେଇଥିଲେ । ପରେ ଦୁବାଇ ଯାଇ ମହିଳା ତାଙ୍କ ସହ ଶାରୀରିକ ସମ୍ପର୍କ ରଖିଥିଲେ । ଏହାର ଭିଡିଓ ରେକର୍ଡିଂ କରି ପୁରୁଷ କ୍ରମାଗତ ଭାବେ ତାଙ୍କ ସହ ସମ୍ପର୍କ ରଖି ଚାଲିଥିଲେ । ପରେ ବିବାହ କରିବାକୁ ମନା କରିଦେଇଥିଲେ । ଉକ୍ତ ପୁରୁଷଙ୍କ ଜାମିନ ଆବେଦନ ଉପରେ ଶୁଣାଣି କରି କୋର୍ଟ ଉପରୋକ୍ତ ଟିପ୍ପଣୀ ଦେଇଥିଲେ । ସେ ପୂର୍ବରୁ ବିବାହିତ ଥିବା ଏବଂ ପରେ ଅନ୍ୟ ମହିଳାଙ୍କୁ ବିବାହ କରିଥିବା ଅଭିଯୋଗ ଲାଗିଥିଲା । ପୂର୍ବରୁ ନିମ୍ନ କୋର୍ଟ ଏହି ମାମଲାରେ ଅଭିଯୁକ୍ତର ଜାମିନକୁ ଖାରଜ କରିଦେଇଥିଲେ ।

ସୁପ୍ରିମକୋର୍ଟରେ ଶୁଣାଣି ସମୟରେ ଜଷ୍ଟିସ ନାଗରତ୍ନା କହିଥିଲେ ଯେ ଯୁବତୀ ଉକ୍ତ ପୁରୁଷଙ୍କୁ ଭେଟିବା ପାଇଁ ଦୁବାଇ କାହିଁକି ଯାଇଥିଲେ । ଯଦି ମହିଳା ବିବାହକୁ ନେଇ ଏତେ ଗମ୍ଭୀର ଥିଲେ ତେବେ ଦୁବାଇ ଯିବାର ନ ଥିଲା । ଏହା ଏଭଳି ମାମଲା ନୁହେଁ, ଯାହାକୁ ନେଇ ମକଦ୍ଦମା ଚଲାଯିବ ଏବଂ ଦଣ୍ଡ ଦିଆଯିବ । କାରଣ ଉଭୟେ ସହମତିରେ ଶାରୀରିକ ସମ୍ପର୍କ ରଖିଥିଲେ । ଯୁବତୀଙ୍କୁ କ୍ଷତିପୂରଣ ଦେଇ ମାମଲାର ରଫାଦଫା କରିବାକୁ ଖଣ୍ଡୀପଠ ଅଭିଯୁକ୍ତର ଓକିଲଙ୍କୁ ନିର୍ଦ୍ଦେଶ ଦେଇଛନ୍ତି । ଯୁବତୀଙ୍କ ଓକିଲଙ୍କୁ ମଧ୍ୟ ଚୁକ୍ତି କରିବାକୁ ପରାମର୍ଶ ଦିଆଯାଇଛି । ଉଭୟ ପକ୍ଷର ରାୟ ଜାଣିବା ପର୍ଯ୍ୟନ୍ତ ଶୁଣାଣିକୁ ବୁଧବାର ଯାଏ ସ୍ଥଗିତ ରଖାଯାଇଛି ।

ହିମନ୍ତ ବିଶ୍ୱଶର୍ମାଙ୍କ ବିରୋଧରେ ପିଟିସନ, ଶୁଣାଣି ପାଇଁ ମନାକଲେ ସୁପ୍ରିମକୋର୍ଟ

■ ଗୌହାଟୀ ହାଇକୋର୍ଟ ଯିବାକୁ ନିର୍ଦ୍ଦେଶ

■ ତ୍ୱରିତ ଶୁଣାଣି କରିବେ ହାଇକୋର୍ଟ

ନୂଆଦିଲ୍ଲୀ, ୧୬ ।୨(ଏଜେନ୍ସି): ଆସାମ ମୁଖ୍ୟମନ୍ତ୍ରୀ ହିମନ୍ତ ବିଶ୍ୱ ଶର୍ମାଙ୍କ ଏକ ଭାଇରାଲ ଭିଡ଼ିଓ ଉପରେ କାର୍ଯ୍ୟାନୁଷ୍ଠାନ ଦାବି କରି ଦାଏର ଆବେଦନକୁ ସୁପ୍ରିମକୋର୍ଟ ସୋମବାର ପ୍ରତ୍ୟାଖାନ କରିଛନ୍ତି । ସେହି ଭିଡିଓରେ ମୁଖ୍ୟମନ୍ତ୍ରୀ ଜଣେ ନିର୍ଦ୍ଦିଷ୍ଟ ସମ୍ପ୍ରଦାୟର ସଦସ୍ୟଙ୍କୁ ରାଇଫଲ ଯୋଗ ଟାର୍ଗେଟ କରି ଗୁଳି ଚଳାଉଥିବା ଦର୍ଶା ଯାଇଥିଲା । ପ୍ରଧାନ ବିଚାରପତି ସୂର୍ଯ୍ୟକାନ୍ତ, ଜଷ୍ଟିସ ଜୟମାଲ୍ୟ ବାଗଚୀ ଏବଂ ଜଷ୍ଟିସ ବିପୁଲ ଏମ ପାଞ୍ଚୋଲୀଙ୍କ ଖଣ୍ଡପୀଠ କହିଛନ୍ତି ଯେ, ନିର୍ବାଚନ ପୂର୍ବରୁ କୋର୍ଟକୁ ଯିବା ଏକ ଟ୍ରେଣ୍ଡ ହୋଇ ଗଲାଣି । କୋର୍ଟକୁ ରାଜନୈତିକ ଖେଳପଡ଼ିଆ କରନ୍ତୁ ନାହିଁ । ଆବେଦନକାରୀଙ୍କୁ ଗୌହାଟୀ ହାଇକୋର୍ଟ ଯିବାକୁ ଖଣ୍ଡପୀଠ କହିଛନ୍ତି । ଯଦି ହାଇକୋର୍ଟରୁ ଆଶ୍ୱସ୍ତି ନମିଳେ, ତେବେ ସୁପ୍ରିମକୋର୍ଟ ଆସନ୍ତୁ । ଆମେ ହାଇକୋର୍ଟଙ୍କୁ ଏହି ମାମଲାରେ ଶୀଘ୍ର ଶୁଣାଣି ପାଇଁ ଅନୁରୋଧ କରିବୁ । ଉଲ୍ଲେଖଥାଉ କି, ଜାନୁଆରୀ ୮ ତାରିଖରେ ଆସାମ ବିଜେପିର ଏକ୍ସ ହ୍ୟାଣ୍ଡଲରୁ ଏକ ଭିଡିଓ ପୋଷ୍ଟ କରାଯାଇଥିବା କଂଗ୍ରେସ ଦାବି କରିଥିଲା । ସେଥିରେ ମୁଖ୍ୟମନ୍ତ୍ରୀ ହିମନ୍ତ ବିଶ୍ୱ ଶର୍ମା ରାଇଫଲ ସାହଯ୍ୟରେ ଦୁଇ ଜଣ ସଂଖ୍ୟାଲଘୁଙ୍କ ଉପରେ ଗୁଳି ଚଳାଉଥିବାର ଦେଖାଯାଇଥିଲା । ଏହାକୁ ନେଇ କଂଗ୍ରେସ କହିଥିଲା ଯେ, ଏହା ସଂଖ୍ୟାଲଘୁଙ୍କ ବିରୋଧରେ ଗଣସଂହାର ପାଇଁ ଏକ ଆହ୍ୱାନ ସଦୃଶ । ମାତ୍ର ବିବାଦ ବଢ଼ିବା ପରେ ବିଜେପିଏହି ଭିଡ଼ିଓକୁ ଡିଲିଟ କରିଦେଇଥିଲା ।

ଚିନ୍ତା ବଢ଼ାଇଲାଣି ସାମାଜିକ ଗଣମାଧ୍ୟମ

୧୬ ବର୍ଷରୁ କମ୍ ପିଲାଙ୍କ ଉପରେ କଟକଣା ଲଗାଇବ ବ୍ରିଟେନ

ଲଣ୍ଡନ, ୧୬ ।୨(ଏଜେନ୍ସି): ବ୍ରିଟେନ ସରକାର ୧୬ ବର୍ଷରୁ କମ୍ ବୟସର ପିଲାମାନଙ୍କ ପାଇଁ ସାମାଜିକ ଗଣମାଧ୍ୟମ ବ୍ୟବହାର ଉପରେ ଦୃଢ଼ କଟକଣା ଲଗାଇବାକୁ ଯୋଜନା କରୁଛି । ଏଥିସହିତ ଆର୍ଟିଫିସିଆଲ (ଏଆଇ) ଚାଟ୍‌ବଟ୍‌ଗୁଡ଼ିକ ଉପରେ ମଧ୍ୟ ନିୟନ୍ତ୍ରଣ ପାଇଁ ବିଚାର କରାଯାଉଛି । ଏହି ନିଷ୍ପତ୍ତି ପଛରେ ଏଲନ ମସ୍କଙ୍କ ଏଆଇ ପ୍ଲାଟଫର୍ମ 'ଗ୍ରକ୍' ସହ ଜଡ଼ିତ ନିକଟରେ ହୋଇଥିବା ବିବାଦ ରହିଛି । ଗ୍ରକ୍ ବ୍ୟବହାର କରି କିଛି ଯୌନ ଉଦ୍ଦୀପକ ବା ଆପତ୍ତିଜନକ ଛବି ପ୍ରସ୍ତୁତ କରାଯାଉଛି ଯାହା ସୁରକ୍ଷା ବ୍ୟବସ୍ଥାକୁ ନେଇ ପ୍ରଶ୍ନବାଚୀ ସୃଷ୍ଟି ହୋଇଛି । ୧୬ ବର୍ଷରୁ କମ୍ ବୟସର ପିଲାମାନଙ୍କୁ ସାମାଜିକ ଗଣମାଧ୍ୟମ ପ୍ଲାଟଫର୍ମରୁ ଦୂରେଇ ରଖିବା ପାଇଁ ସରକାର ଏକ ନୂତନ ଆଇନ୍ ଆଣିବାକୁ ଚାହୁଁଛନ୍ତି । ଗ୍ରକ୍ ମାମଲା ପରେ ଏହି ସମସ୍ୟା ଅତି ଗମ୍ଭୀର ହୋଇଛି, ଯେଉଁଥିରେ ଏଆଇ ବ୍ୟବହାର କରି କ୍ଷତିକାରକ କଣ୍ଟେଣ୍ଟ ପ୍ରସ୍ତୁତ କରାଯାଉଥିବାର ଦେଖାଯାଇଛି । ବ୍ରିଟେନର ଶିକ୍ଷା ଓ ପ୍ରଯୁକ୍ତିବିଦ୍ୟା ବିଭାଗ ଏହି ଦିଗରେ ଦ୍ରୁତଗତିରେ କାର୍ଯ୍ୟ କରୁଥିବା ଜଣାଯାଇଛି ।

ମୁଁ ଗାନ୍ଧୀବାଦୀ; ରାହୁଲବାଦୀ ନୁହେଁ: ମଣିଶଙ୍କର

ନୂଆଦିଲ୍ଲୀ, ୧୬।୨ (ଏଜେନ୍ସି): ବିରୋଧୀଙ୍କ 'ଇଣ୍ଡିଆ' ମେଣ୍ଟକୁ ତାମିଲନାଡୁ ମୁଖ୍ୟମନ୍ତ୍ରୀ ଏମ୍‌କେ ଷ୍ଟାଲିନ ମଜବୁତ କରିପାରିବେ । ଏହି ମେଣ୍ଟର ନେତୃତ୍ୱ ନେବାର ଷ୍ଟାଲିନ ହିଁ ଉପଯୁକ୍ତ ବ୍ୟକ୍ତି । ମାତ୍ର ଲୋକସଭା ବିରୋଧୀ ଦଳ ନେତା ରାହୁଲ ଗାନ୍ଧୀ ପ୍ରଧାନମନ୍ତ୍ରୀ ହୋଇପାରନ୍ତି । ସଂଗଠନକୁ ମଜବୁତ ଏବଂ ଏକାଠି ରଖିବା ପାଇଁ ଏଭଳି ଜଣେ ବ୍ୟକ୍ତିଙ୍କୁ ଇଣ୍ଡିଆ ମେଣ୍ଟର ଦାୟିତ୍ୱ ଦେବା ଉଚିତ । ଷ୍ଟାଲିନ ଗତ ବର୍ଷେ ହେଲା ସଙ୍ଘୀୟ ଢାଞ୍ଚାକୁ ମଜବୁତ କରିବା ପାଇଁ ସବୁ ପଦକ୍ଷେପ ନେଇଛନ୍ତି । ସେ 'ସୁଟ୍ ବୁଟ୍ ସରକାର' କିମ୍ବା 'ଚୌକିଦାର ଚୋର ହୈ' ଭଳି ସ୍ଲୋଗାନ ଦେଇନାହାନ୍ତି । ରାହୁଲଙ୍କୁ ପ୍ରଧାନମନ୍ତ୍ରୀ କରିବାର ମାର୍ଗରେ ଷ୍ଟାଲିନ ଆସିବେ ନାହିଁ । ଏକ ସାକ୍ଷାତକାରରେ କଂଗ୍ରେସ ନେତା ମଣିଶଙ୍କର ଆୟର ଏହି ଦାବି କରିଛନ୍ତି । ସେ କହିଛନ୍ତି ଯେ ମୁଁ ଦଳର ସଦସ୍ୟ ବୋଲି ରାହୁଲ ଭୁଲି ଯାଇଛନ୍ତି । ଏଥିପାଇଁ ମୁଁ ଗାନ୍ଧୀବାଦୀ, ନେହେରୁବାଦୀ, ରାଜୀବବାଦୀ, କିନ୍ତୁ ରାହୁଲବାଦୀ ନୁହେଁ । ଏହି ସାକ୍ଷାତକାରରେ ସେ ଅନେକ କଂଗ୍ରେସ ନେତାଙ୍କୁ ମଧ୍ୟ ସମାଲୋଚନା କରିଛନ୍ତି । ଶଶି ଥରୁରଙ୍କୁ ମଣିଶଙ୍କର ପାକିସ୍ତାନ ବିରୋଧୀ କହିଛନ୍ତି । ଥରୁର ପରବର୍ତ୍ତୀ ବିଦେଶମନ୍ତ୍ରୀ ହେବାକୁ ଚାହୁଥିବା ଉଲ୍ଲେଖ କରିଛନ୍ତି । ସେହିପରି କଂଗ୍ରେସ ପ୍ରବକ୍ତା ପବନ ଖେଡ଼ାଙ୍କୁ ଆୟର ଶୁଆ ସହ ତୁଳନା କରିଛନ୍ତି । ଜୟରାମ ରମେଶ ଯାହା କହୁଛନ୍ତି ତାହା ଖେଡ଼ା ଦୋହରାଉଛନ୍ତି । କଂଗ୍ରେସ ସହ ସମ୍ବନ୍ଧକୁ ନେଇ ଆୟର କହିଛନ୍ତି ଯେ ଗତ କିଛି ବର୍ଷ ହେଲା ଦଳ ସହ ମୋର କୌଣସି ସମ୍ପର୍କ ନାହିଁ ।

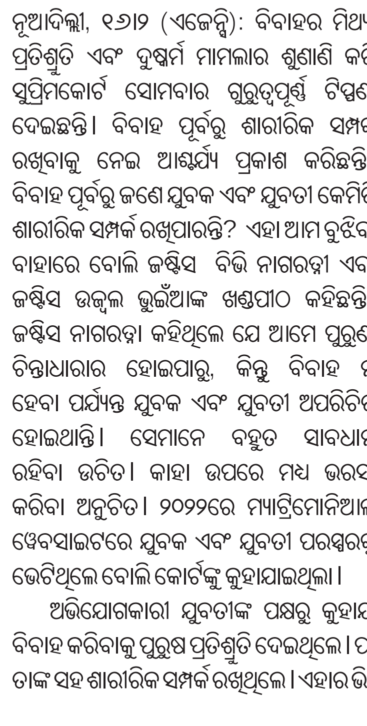

ଡାକ୍ତରାଣୀଙ୍କ ମୃତ୍ୟୁ ପରେ...

୬୦ କୋଟି ଟଙ୍କାର ସମ୍ପତ୍ତି ପାଇଁ ଟଣାଓଟରା

ଜବଲପୁର, ୧୬ ।୨(ଏଜେନ୍ସି): ଜବଲପୁରରେ ଜଣେ ବରିଷ୍ଠ ନେତ୍ର ବିଶେଷଜ୍ଞ ତଥା ମହିଳା ଡାକ୍ତରଙ୍କ ପରଲୋକ ପରେ ତାଙ୍କ ସମ୍ପତ୍ତି ନେଇ ବିବାଦ ଆରମ୍ଭ ହୋଇଛି । ଏହି ମହିଳା ଡାକ୍ତର ହେଉଛନ୍ତି ହେମଲତା ଶ୍ରୀବାସ୍ତବ । ହେମଲତାଙ୍କ ମୃତ୍ୟୁ ପରେ ତାଙ୍କର ୬୦ କୋଟି ଟଙ୍କାର ସମ୍ପତ୍ତିକୁ ନେଇ ଏକ ବଡ଼ ବିବାଦ ଦେଖାଦେଇଛି । ୮୧ ବର୍ଷୀୟା ହେମଲତା ରବିବାର ସନ୍ଧ୍ୟାରେ ପରଲୋକଗମନ କରିଥିଲେ । କିନ୍ତୁ ତାଙ୍କ ଅନ୍ତିମ ସଂସ୍କାର ପୂର୍ବରୁ ହିଁ ତାଙ୍କ ସାମ୍ରାଜ୍ୟର ଉତ୍ତରାଧିକାରୀ କିଏ ହେବ ସେ ନେଇ ସହରରେ ଚର୍ଚ୍ଚା ଚାଲିଛି । ହେମଲତା ଜବଲପୁରର ସବୁଠାରୁ ହାଇପ୍ରୋଫାଇଲ ଏରିଆ 'ରାଇଟ ଟାଉନ୍'ର ଏକ ବିଶାଳ ବଙ୍ଗଳାରେ ଏକାକୀ ରହୁଥିଲେ । ଗତବର୍ଷ ତାଙ୍କ ସ୍ୱାମୀ ଓ ୨୦୨୨ରେ ତାଙ୍କ ଏକମାତ୍ର ପୁଅ (ସେ ମଧ୍ୟ ଡାକ୍ତର ଥିଲେ) ମୃତ୍ୟୁ ଘଟିଥିଲା । ଫଳରେ ସେ ଏକା ଏକା ନିଃସଙ୍ଗ ଜୀବନଯାପନ କରୁଥିଲେ । ଜାନୁଆରୀ ୧୨ରେ ସେ ନିଜର ୮୧ତମ ଜନ୍ମଦିବସ ପାଳନ କରିଥିଲେ । କିନ୍ତୁ ତାଙ୍କ ଅସୁସ୍ଥତାର ସୁଯୋଗ ନେଇ କିଛି ଗୁରୁତ୍ୱପୂର୍ଣ୍ଣ ଦସ୍ତାବିଜ୍‌ରେ ସ୍ୱାକ୍ଷର କରାଯାଇଛି । ଏହି ସମ୍ପତ୍ତିକୁ ଏବେ ବିଭିନ୍ନ ଅନୁଷ୍ଠାନ ଓ ବ୍ୟକ୍ତିବିଶେଷ ଦାବି କରିବା ପରେ ବିବାଦ ଆରମ୍ଭ ହୋଇଛି । ହେମଲତା ନିଜ ଇଚ୍ଛାରେ ତାଙ୍କ ଜମିକୁ ଏକ ମେମୋରିଆଲ ହସ୍ପିଟାଲ ପାଇଁ ଦାନ କରିଛନ୍ତି ବୋଲି ଡାକ୍ତର ସୁମିତ କୁହନ୍ତି । ତାଙ୍କୁ ଶାରୀରିକ ଓ ମାନସିକ ଚାପ ପକାଇ ଦାନପତ୍ରରେ ସ୍ୱାକ୍ଷର କରାଯାଇଛି ବୋଲି ଇଣ୍ଡିଆନ ମେଡିକାଲ ଆସୋସିଏସନ (ଆଇଏମ୍ଏ) ଦାବି କରିଛି ।

ପୁଣି କିଛିଦିନ ପୂର୍ବରୁ ଖବର ଆସିଥିଲା ଯେ, ତାଙ୍କ ସାନ ଭଉଣୀ ଓ ଭିଣୋଇ ତାଙ୍କୁ ବନ୍ଦୀ କରି ରଖିଥିଲେ ଏବଂ ତାଙ୍କୁ ଉଚିତ ଖାଦ୍ୟ ଓ ପାନୀୟ ଦିଆଯାଉ ନଥିଲା । ପରେ ଜିଲ୍ଲା ପ୍ରଶାସନ ହସ୍ତକ୍ଷେପ କରି ତାଙ୍କୁ ମେଡିକାଲରେ ଭର୍ତ୍ତି କରିଥିଲେ । ତେଣେ ଗାୟତ୍ରୀ ମନ୍ଦିର ଟ୍ରଷ୍ଟ କହିଛି ଯେ ହେମଲତା ତାଙ୍କର ସମସ୍ତ ସମ୍ପତ୍ତି ଟ୍ରଷ୍ଟକୁ ଦେବାକୁ ଇଚ୍ଛା ପ୍ରକାଶ କରିଥିଲେ । ରାଇଟ୍ ଟାଉନ୍‌ରେ ଥିବା ସମ୍ପତ୍ତିଟି ମ୍ୟୁନିସପାଲ କର୍ପୋରେସନ ଅଧିନରେ ଅଛି, ତେଣୁ ଏହାକୁ ଆଇନଗତ ଭବେ ଦାନ କରାଯାଇପାରିବ ନାହିଁ । ହେମଲତା ତାଙ୍କ ପରବର୍ତ୍ତୀ ବୟାନରେ ସମ୍ପତ୍ତିଟି ଦାନ କରିବା କଥାକୁ ଅସ୍ୱୀକାର କରିଥିଲେ । ବର୍ତ୍ତମାନ ଏହି ସମଗ୍ର ମାମଲା ଏସ୍‌ଡିଏମ୍ କୋର୍ଟକୁ ପଠାଯାଇଛି ଓ ଆଇନ୍‌ଗତ ବ୍ୟବସ୍ଥା ଅନୁଯାୟୀ ଚୂଡ଼ାନ୍ତ ନିଷ୍ପତ୍ତି ନିଆଯିବ ।

ଆଜି ସୂର୍ଯ୍ୟ ପରାଗ; ୨ରେ ଚନ୍ଦ୍ର ଗ୍ରହଣ

ଭୁବନେଶ୍ୱର,୧୬ ।୨(ସମିସ): ଆସନ୍ତା କାଲି ସଂଗଠିତ ହେବ ବର୍ଷର ପ୍ରଥମ ବଳୟ ସୂର୍ଯ୍ୟ ପରାଗ। ଆସନ୍ତା କାଲି ଏହା ଆଫ୍ରିକା ଓ ଦକ୍ଷିଣ ଆମେରିକାର ଦକ୍ଷିଣଭାଗ, ପ୍ରଶାନ୍ତ ମହାସାଗର, ଆଟଲାଣ୍ଟିକ, ଭାରତ ମହାସାଗରର କିଛି ଅଞ୍ଚଳରେ ଦୃଶ୍ୟମାନ ହେବ। ସେହିପରି ଆଣ୍ଟାର୍କଟିକାର କିଛି ଅଞ୍ଚଳରେ ଏହା ଦେଖାଦେବ। ଭାରତୀୟ ସମୟ

କୁମ୍ଭ ରାଶିରେ ପଞ୍ଚଗ୍ରହୀ ରାଜଯୋଗ, ୪ ରାଶି ପାଇଁ ଶୁଭ ଫଳ

ଦିନ ୩ଟା ୨୬ ମିନିଟ୍‌ରୁ ପରାଗ ଆରମ୍ଭ ହୋଇ ସନ୍ଧ୍ୟା ୭ଟା ୫୭ ମିନିଟ୍‌ରେ ଶେଷ ହେବ। ତେବେ ଭାରତ ବା ଓଡ଼ିଶାରେ ଏହା ଦୃଶ୍ୟମାନ ହେବ ନାହିଁ। ଅନ୍ୟପକ୍ଷରେ ଆସନ୍ତା ୨ ତାରିଖରେ ଦୋଳ ପୂର୍ଣ୍ଣମୀରେ ଚନ୍ଦ୍ରଗ୍ରହଣ ଅନୁଷ୍ଠିତ ହେବ ଏବଂ ଏହା ଭାରତରେ ଆଂଶିକ ଭାବରେ ଦୃଶ୍ୟମାନ ହେବ।

ଜ୍ୟୋତିଷ ଶାସ୍ତ୍ର ଅନୁସାରେ ଗୋଟିଏ ମାସରେ ସୂର୍ଯ୍ୟୋପରାଗ ଓ ଚନ୍ଦ୍ରଗ୍ରହଣକୁ ଏକ ବିରଳ ଘଟଣା ଭାବରେ ଗଣାଯାଏ । ସେହିପରି ୧୭ ତାରିଖରେ କୁମ୍ଭ ରାଶିରେ ଏକ ବିରଳ ଓ ପାଞ୍ଚ ଶକ୍ତିଶାଳୀ ଗ୍ରହଙ୍କ ଯୋଗ (ପଞ୍ଚଗ୍ରହୀ ରାଜଯୋଗ) ଘଟିବାକୁ ଯାଉଛି । ଯାହାକୁ ବୈଦିକ ଜ୍ୟୋତିଷରେ କୁମ୍ଭ ଷ୍ଟେଲିଅମ ଭାବରେ ବର୍ଣ୍ଣନା କରାଯାଇଛି।

ପରିବର୍ତ୍ତନଶୀଳ ଗ୍ରହ ସ୍ଥିତି ଯୋଗୁଁ ଫେବୃଆରୀ ମାସକୁ ଜ୍ୟୋତିଷ ଦୃଷ୍ଟିକୋଣରୁ ବିଶେଷ ଭାବରେ ବିବେଚନା କରାଯାଉଛି। ବୈଦିକ ପଞ୍ଜିକାନୁସାରେ ବୁଧ, ଶୁକ୍ର ଏବଂ ରାହୁ ବର୍ତ୍ତମାନ ଶନି ସହିତ କୁମ୍ଭ ରାଶିରେ ଅଛନ୍ତି। ଫେବୃଆରୀ ୧୩ ତାରିଖରେ ସୂର୍ଯ୍ୟ ମଧ୍ୟ କୁମ୍ଭ ରାଶିରେ ପ୍ରବେଶ କରିଛନ୍ତି। ଫେବୃଆରୀ ୧୭ ତାରିଖରେ ଚନ୍ଦ୍ରଙ୍କ ଆଗମନ ପରେ ପଞ୍ଚଗ୍ରହୀ ଯୋଗ ସୃଷ୍ଟି କରିବ। ଚନ୍ଦ୍ର ଫେବୃଆରୀ ୧୯ ତାରିଖ ସକାଳ ପର୍ଯ୍ୟନ୍ତ କୁମ୍ଭ ରାଶିରେ ରହିବେ, ତେଣୁ ଏହି ଦୁଇଟି ଦିନ ଏକ ବିଶେଷ ପ୍ରଭାବ ପକାଇବ। ବୁଧାଦିତ୍ୟ ଏବଂ ଶଶା ଯୋଗ ପରି ପାଞ୍ଚ ରାଜଯୋଗର ପ୍ରାୟ ୩୦୦ ବର୍ଷରେ ଥରେ ଘଟିଥାଏ ବୋଲି ଜ୍ୟୋତିଷାଚାର୍ଯ୍ୟମାନେ ମତ ଦେଇଥାଆନ୍ତି। ଏପରି ଗ୍ରହର ଏକତ୍ରୀକରଣ ଦ୍ୱାରା ପ୍ରଯୁକ୍ତିବିଦ୍ୟା, ରାଜନୀତିରେ ପ୍ରମୁଖ ପରିବର୍ତ୍ତନ ଆଣିପାରେ ବୋଲି କିଛି ଜ୍ୟୋତିଷ ଶାସ୍ତ୍ରବିତ୍ ପୂର୍ବାନୁମାନ କରିଛନ୍ତି। ତେବେ ଏହା କିଛି ରାଶି ପାଇଁ ବେଶ୍ ଭଲ ଫଳ ଦେଇପାରେ ବୋଲି ଜ୍ୟୋତିଷ ଶାସ୍ତ୍ରୀମାନେ ମତ ଦେଇଛନ୍ତି। ମେଷ ରାଶିର ବ୍ୟକ୍ତିବିଶେଷଙ୍କ ପାଇଁ ନୂତନ କର୍ମନିଯୁକ୍ତି ସୃଷ୍ଟି ହୋଇପାରେ, ମିଥୁନ ରାଶି ବ୍ୟକ୍ତିଙ୍କ ପାଇଁ ଏହା ଆର୍ଥିକ ଆଶ୍ୱସ୍ତି ଆଣିବ, ସିଂହ ରାଶିର ବ୍ୟକ୍ତିଙ୍କ ପାଇଁ କାର୍ଯ୍ୟକ୍ଷେତ୍ରରେ ସମର୍ଥନ ମିଳିବ ଓ ଆୟର ନୂତନ ପନ୍ଥା ବାହାରିବ, ସେହିପରି କନ୍ୟାରାଶି ଜାତ ବ୍ୟକ୍ତିଙ୍କ ଆର୍ଥିକ ପରିସ୍ଥିତି ଅପେକ୍ଷାକୃତ ଉନ୍ନତ କରିବ ଓ ଜୀବନରେ ସ୍ଥିରତା, ସନ୍ତୁଳନ ଆଣିବ ବୋଲି କୁହାଯାଉଛି।

ଦିନରେ ଖରା; ରାତିରେ ଶୀତ, ଭୋର୍‌ରେ କୁହୁଡ଼ି

ଭୁବନେଶ୍ୱର,୧୬।୨(ସମିସ): ରାଜ୍ୟରେ ଏବେ ମିଶ୍ରିତ ପାଣିପାଗ ଦୃଶ୍ୟମାନ ହେଉଛି। ରାତିରେ ଥଣ୍ଡା ସାଙ୍ଗକୁ ଭୋର୍ ସମୟରେ ଅନେକ ସ୍ଥାନରେ କୁହୁଡ଼ି କଳବଳ କରୁଛି। ଏହାସହିତ ଦିନ ବେଳା ଖରା ମଧ୍ୟ ଟାଣ ହେଉଥିବାରୁ ତାପମାତ୍ରା ୩୫ ଡିଗ୍ରୀ ଅତିକ୍ରମ କରୁଛି। ବର୍ତ୍ତମାନ ଉତ୍ତର ଆଭ୍ୟନ୍ତରୀଣ ଓଡ଼ିଶାର ଗୋଟିଏ କିମ୍ବା ଦୁଇଟି ସ୍ଥାନରେ ସର୍ବନିମ୍ନ ତାପମାତ୍ରା ସ୍ୱାଭାବିକ ତୁଳନାରେ ପ୍ରାୟ ୩ ଡିଗ୍ରୀ କମ୍ ରହିଛି। ଏଥିପାଇଁ ଥଣ୍ଡା ଜାରି ରହିଛି। ତେବେ ଆସନ୍ତା ୩ ଦିନ ମଧ୍ୟରେ ପାରଦ ୨ରୁ ୩ ଡିଗ୍ରୀ ସେଲସିୟସ୍ ବଢ଼ିବାର ସମ୍ଭାବନା ରହିଛି। ଏହା ସତ୍ତ୍ୱେ ମଧ୍ୟ ଥଣ୍ଡା କିଛି ମାତ୍ରାରେ ଜାରି ରହିବାର ଆକଳନ କରାଯାଇଛି। ଏହି ସମୟରେ ପଶ୍ଚିମ ଓଡ଼ିଶାରେ ରାତିର ତାପମାତ୍ରା ୧୫ ଡିଗ୍ରୀ ସହ ଫୁଲବାଣୀ ଓ ରାଉରକେଲାରେ ୧୨ ଡିଗ୍ରୀ, ଝାରସୁଗୁଡ଼ାରେ ୧୩, ନବରଙ୍ଗପୁର, କୋରାପୁଟ, ମାଲକାନଗିରି, ସୁନ୍ଦରଗଡ଼ ଓ କେନ୍ଦୁଝରରେ ୧୪ଡିଗ୍ରୀ ରହିପାରେ। କିନ୍ତୁ ଉପକୂଳ ଓଡ଼ିଶାର ଅଧିକାଂଶ ସ୍ଥାନରେ ୧୮ଡିଗ୍ରୀ ବା ଏହାଠାରୁ ଅଧିକ ରହିପାରେ। ଅନ୍ୟପଟେ ରାଜ୍ୟକୁ ଏବେ କିଛି ମାତ୍ରାରେ ଜଳୀୟବାଷ୍ପପୂର୍ଣ୍ଣ ବାୟୁର ପ୍ରବାହ ହେତୁ କୁହୁଡ଼ି ସ୍ଥିତି ଜାରି ରହିଛି। ସୋମବାର ସକାଳୁ ଉପକୂଳବର୍ତ୍ତୀ ଜିଲ୍ଲାଗୁଡ଼ିକରେ ଘନ କୁହୁଡ଼ି ଦୃଶ୍ୟମାନ ହୋଇଛି। ବିଶେଷ କରି ଚାନ୍ଦବାଲିରେ ଘନ କୁହୁଡ଼ି ଯୋଗୁଁ ଦୃଶ୍ୟମାନ କ୍ଷମତା ୩୦ ମିଟରକୁ ଖସିଆସିଥିବା ବେଳେ ଭୁବନେଶ୍ୱରରେ ମଧ୍ୟ ସକାଳୁ ସକୁଳା କୁହୁଡ଼ି ଦୃଶ୍ୟମାନ ହୋଇଛି। ମଙ୍ଗଳବାର କେନ୍ଦ୍ରାପଡ଼ା, ଖୋର୍ଦ୍ଧା, କଟକ, ଜଗତସିଂହପୁର, ପୁରୀ, ଗଞ୍ଜାମ ଓ ଗଜପତି ଜିଲ୍ଲାରେ ଘନ କୁହୁଡ଼ି ନେଇ ପାଣିପାଗ କେନ୍ଦ୍ର ଆକଳନ ଜାରି କରିଛି।

ସର୍ବଦଳୀୟ ବୈଠକ ଶେଷ

ସହଯୋଗ ଲୋଡ଼ିଲେ ବାଚସ୍ପତି

ଭୁବନେଶ୍ୱର,୧୬।୨(ସମିସ): ବିଧାନସଭାର ବଜେଟ ଅଧିବେଶନ ପୂର୍ବରୁ ସୋମବାର ବାଚସ୍ପତି ସୁରମା ପାଢ଼ୀଙ୍କ ଅଧ୍ୟକ୍ଷତାରେ ସର୍ବଦଳୀୟ ବୈଠକ ଅନୁଷ୍ଠିତ ହୋଇଛି। ଅଧିବେଶନ କିପରି ସୁରୁଖୁରୁରେ ସମ୍ପନ୍ନ ହେବ, ସେନେଇ ବାଚସ୍ପତି ସମସ୍ତଙ୍କର ସହଯୋଗ ଲୋଡ଼ିଛନ୍ତି।

ବିଧାନସଭା ସମ୍ମିଳନୀ କକ୍ଷରେ ଆହୂତ ବୈଠକରେ ଶାସକ ବିଜେପି ବିରୋଧୀ ବିଜେଡି, କଂଗ୍ରେସ ଓ ସିପିଏମ୍ ବିଧାୟକ ଉପସ୍ଥିତ ଥିଲେ। ମୁଖ୍ୟମନ୍ତ୍ରୀ ମୋହନ ଚରଣ ମାଝୀ, ଉପମୁଖ୍ୟମନ୍ତ୍ରୀ କନକବର୍ଦ୍ଧନ ସିଂହଦେଓ, ସରକାରୀ ଦଳ ମୁଖ୍ୟ ସଚେତକ ସରୋଜ ପ୍ରଧାନ, ବରିଷ୍ଠ ବିଧାୟକ ଜୟନାରାୟଣ ମିଶ୍ର ବୈଠକରେ ଉପସ୍ଥିତ ଥିଲେ। ଏହାସହ ସଂସଦୀୟ ବ୍ୟାପାର ମନ୍ତ୍ରୀ ଡ. ମୁକେଶ ମହାଲିଙ୍ଗ, ବିରୋଧୀ ଦଳ ଉପନେତା ପ୍ରସନ୍ନ ଆଚାର୍ଯ୍ୟ, ବିରୋଧୀ ଦଳ ମୁଖ୍ୟ ସଚେତକ ପ୍ରମିଳା ମଲ୍ଲିକ, କଂଗ୍ରେସ ବିଧାୟକ ଦଳ ନେତା ରାମଚନ୍ଦ୍ର କାଡ଼ାମ ବୈଠକରେ ଶୃଙ୍ଖଳିତ ଅଧିବେଶନ ନେଇ ନିଜର ମତାମତ ରଖିଥିଲେ।

ବୈଠକ ସମ୍ପର୍କରେ ସୂଚନା ଦେଇ ସଂସଦୀୟ ବ୍ୟାପାର ମନ୍ତ୍ରୀ ଡ. ମୁକେଶ ମହାଲିଙ୍ଗ କହିଛନ୍ତି ଯେ ଆସନ୍ତା ଅଧିବେଶନ ଯେପରି ସୁରୁଖୁରୁରେ ସମ୍ପନ୍ନ ହେବ, ସେନେଇ ସହଯୋଗ କରିବାକୁ ବୈଠକରେ ସମସ୍ତେ ସହମତି ପ୍ରଦାନ କରିଛନ୍ତି। ସୂଚନାଯୋଗ୍ୟ ଯେ ସପ୍ତଦଶ ବିଧାନସଭାର ଷଷ୍ଠ ଅର୍ଥାତ ବଜେଟ ଅଧିବେଶନ ଦୁଇଟି ପର୍ଯ୍ୟାୟରେ ଆସନ୍ତାକାଲି(୧୭ ତାରିଖ)ରୁ ଏପ୍ରିଲ ୮ ତାରିଖ ପର୍ଯ୍ୟନ୍ତ ଚାଲିବ। ଏହି ଅଧିବେଶନରେ ମୋଟ ୨୮ଟି କାର୍ଯ୍ୟ ଦିବସ ରହିଛି।

କଂଗ୍ରେସ ଉଠାଇବ ଧାନ ମଣ୍ଡି, ଆଇନଶୃଙ୍ଖଳା, ମହାନଦୀ ପ୍ରସଙ୍ଗ

ଭୁବନେଶ୍ୱର,୧୬।୨(ସମିସ): ବିଧାନସଭାର ବଜେଟ୍ ଅଧିବେଶନରେ ସରକାରଙ୍କୁ ଘେରିବାକୁ ରଣନୀତି ପ୍ରସ୍ତୁତ କରିଛି ରାଜ୍ୟ କଂଗ୍ରେସ। ଅନେକ ପ୍ରସଙ୍ଗ ମଧ୍ୟରୁ ଦଳ ଚାଷୀଙ୍କ ସମସ୍ୟାକୁ ପ୍ରାଥମିକତା ଦେବ। ସୋମବାର ସନ୍ଧ୍ୟାରେ ବିଧାୟକ ଦଳ ନେତା ରାମଚନ୍ଦ୍ର କାଡାମଙ୍କ ଅଧ୍ୟକ୍ଷତାରେ ଅନୁଷ୍ଠିତ ବୈଠକରେ ଦଳ ଏ ସଂକ୍ରାନ୍ତରେ ନକ୍ସା ପ୍ରସ୍ତୁତ କରିଛି। ବୈଠକରେ ପିସିସି ସଭାପତି ଭକ୍ତ ଚରଣ ଦାସ ମଧ୍ୟ ଯୋଗ ଦେଇ ବିଧାନସଭାରେ ଦଳର ରଣନୀତି କିପରି ରହିବ, ସେ ସମ୍ପର୍କରେ ବିଧାୟକମାନଙ୍କୁ ଅବଗତ କରାଇଛନ୍ତି।

ବୈଠକ ସମ୍ପର୍କରେ ସୂଚନା ଦେଇ କଂଗ୍ରେସ ବିଧାୟକ ଦଳ ଉପନେତା ଅଶୋକ ଦାସ କହିଛନ୍ତି, ରାଜ୍ୟରେ ବର୍ତ୍ତମାନ କୃଷକ ସମସ୍ୟା ସବୁଠୁ ଜଟିଳ ସ୍ଥିତିରେ ପହଞ୍ଚିଛି। ସବୁ ଜିଲ୍ଲାରେ ମଣ୍ଡି ଅବ୍ୟବସ୍ଥା ଲାଗି ରହିଥିବା ଯୋଗୁଁ ଚାଷୀମାନେ ରାଜରାସ୍ତାରେ ବସିଛନ୍ତି। ସରକାରଙ୍କୁ କିପରି ଚାଷୀ ଖୁସି ଥିବା ନେଇ ଦେଖାଯାଉଛି, ସେନେଇ କଂଗ୍ରେସ ଦଳ ଗୃହରେ ପ୍ରଶ୍ନ ଉଠାଇବ ବୋଲି ସେ କହିଛନ୍ତି। ସେହିପରି ନିଯୁକ୍ତି ନଥିବା ଯୋଗୁଁ ରାଜ୍ୟରୁ ଲଗାତାର ଭାବେ ବେକାରୀ ସମସ୍ୟା ବଢ଼ୁଛି ଓ ଦାଦନ ଯାଇ ବାହାରେ ଓଡ଼ିଶା ଶ୍ରମିକମାନେ ନିର୍ଯ୍ୟାତନାର ଶିକାର ହେଉଥିବା ପ୍ରସଙ୍ଗ ମଧ୍ୟ ଗୃହରେ ଉଠିବ ବୋଲି ସେ କହିଛନ୍ତି। ଏହା ବ୍ୟତୀତ ବର୍ତ୍ତମାନ ରାଜ୍ୟରେ ବ୍ୟାପକ ଭାବେ ଟେଣ୍ଡର ଫିକ୍ସିଂ ଓଡ଼ିଆଙ୍କୁ କାମ ନ ମିଳିବା ଭଳି ସମସ୍ୟା ବଢ଼ି ଚାଲିଛି। ସବୁଠୁ ବଡ଼ ସମସ୍ୟା ଏବେ ରାଜ୍ୟବାସୀଙ୍କ ମହାନଦୀ ଜଳ ବିବାଦ ଉଭା ହୋଇଛି। ଓଡ଼ିଶାର ଜୀବନରେଖା କୁହାଯାଉଥିବା ମହାନଦୀକୁ ନେଇ ଓଡ଼ିଶା ସରକାର କାହିଁକି ଉଦାସୀନତା ଦେଖାଉଛନ୍ତି ସେନେଇ ଦଳ ଜବାବ ମାଗିବ ବୋଲି ସେ କହିଛନ୍ତି। ସେହିପରି ରତ୍ନଭଣ୍ଡାର ଗଣତି ମଣତିରେ ବିଳମ୍ବ କଥା ମଧ୍ୟ ଦଳ ଉଠାଇବାକୁ ନିଷ୍ପତ୍ତି ହୋଇଛି। ଏହା ବ୍ୟତୀତ ରାଜ୍ୟରେ ଆଇନଶୃଙ୍ଖଳା ସ୍ଥିତି ଭୁଶୁଡ଼ି ପଡ଼ିବା ଓ ଛୋଟ ସ୍କୁଲ୍ ପିଲାଙ୍କ ବ୍ୟାଗରୁ ମଦ ବୋତଲ ଓ ବନ୍ଧୁକ ବାହାରିବା ଭଳି ସ୍ଥିତି କାହିଁକି ସୃଷ୍ଟି ହୋଇଛି, ସେହି ପ୍ରସଙ୍ଗରେ ମଧ୍ୟ ସରକାରଙ୍କୁ ଦଳ ଜବାବ ତଲବ କରିବ ବୋଲି ସେ କହିଛନ୍ତି। ଏହି ବୈଠକରେ ବିଧାୟକ ସିଏସ୍ ରାଜନ ଏକା, ମଙ୍ଗୁ ଖିଲ, ସୋଫିଆ ଫିରଦୋସ, ସାଗର ଚରଣ ଦାସ, ପବିତ୍ର ସାଉଣ୍ଟାଙ୍କ ସମେତ ଆପାଲା କାଡ୍ରାକ ସ୍ୱାମୀ ପ୍ରମୁଖ ସାମିଲ ହୋଇଥିଲେ।

ବିଜେପି ବିଧାୟକ ଦଳ ବୈଠକ

ସବୁ ପ୍ରସଙ୍ଗରେ ଆଲୋଚନା ପାଇଁ ସରକାର ପ୍ରସ୍ତୁତ

ଭୁବନେଶ୍ୱର,୧୬।୨(ସମିସ): ବଜେଟ ଅଧିବେଶନରେ ବିରୋଧୀ ଦଳ ପକ୍ଷରୁ ଯେଉଁ ପ୍ରସଙ୍ଗ ଉପସ୍ଥାପନା କରାଯିବ, ସମସ୍ତ ପ୍ରସଙ୍ଗ ଉପରେ ଆଲୋଚନା କରିବାକୁ ପ୍ରସ୍ତୁତ ଅଛୁ। ଏଥି ସହ ୧୯ ମାସର ବିଜେପି ସରକାରର ସମସ୍ତ ଉପଲବ୍ଧତାକୁ ଆମେ ଲୋକଙ୍କ ସମ୍ମୁଖରେ ଉପସ୍ଥାପନା କରିବୁ ବୋଲି ସଂସଦୀୟ ବ୍ୟାପର ମନ୍ତ୍ରୀ ଡ. ମୁକେଶ ମହାଲିଙ୍ଗ କହିଛନ୍ତି। ବିଜେପି ପକ୍ଷରୁ ସୋମବାର ସନ୍ଧ୍ୟାରେ ବିଜେପି ବିଧାୟକ ଦଳ ବୈଠକ ଅନୁଷ୍ଠିତ ହୋଇଥିଲା। ମୁଖ୍ୟମନ୍ତ୍ରୀ ମୋହନ ଚରଣ ମାଝୀ, ରାଜ୍ୟ ବିଜେପି ସଭାପତି ମନମୋହନ ସାମଲ, ରାଜ୍ୟ ସାଧାରଣ ସଂପାଦକ (ସଂଗଠନ) ମାନସ କୁମାର ମହାନ୍ତି, ରାଜ୍ୟ ପ୍ରଭାରୀ ବିଜୟ ପାଲ ସିଂହ ତୋମାର, ରାଜ୍ୟ ସହପ୍ରଭାରୀ ଲତା ଉସେଣ୍ଡିଙ୍କ ସମେତ ସମସ୍ତ ମନ୍ତ୍ରୀ ଏବଂ ବିଧାୟକ ଏହି ବୈଠକରେ ଯୋଗ ଦେଇ ରଣନୀତି ସଂପର୍କରେ ବିସ୍ତୃତ ଆଲୋଚନା କରିଥିଲେ ବୋଲି ମନ୍ତ୍ରୀ ଡ.ମହାଲିଙ୍ଗ ସୂଚନା ଦେଇଛନ୍ତି।

କଳା ତାଲିକାଭୁକ୍ତ କମ୍ପାନୀକୁ +୨ ଖାତା ମୂଲ୍ୟାୟନ ଦାୟିତ୍ୱ

ବିଜୁ ଯୁବ ଓ ଛାତ୍ର ଜନତା ଦଳର ଆନ୍ଦୋଳନ ଚେତାବନୀ

ଭୁବନେଶ୍ୱର, ୧୬ ।୨(ସମିସ): ଆଉ ମାତ୍ର ଦୁଇଦିନ ପରେ ଯୁକ୍ତ ଦୁଇ ପରୀକ୍ଷା ଆରମ୍ଭ ହେବ। ପରୀକ୍ଷା ପାଇଁ ପ୍ରସ୍ତୁତି ପ୍ରାୟ ଶେଷ ପର୍ଯ୍ୟାୟରେ ପହଞ୍ଚିଥିବାବେଳେ ପରୀକ୍ଷା ଖାତା ଦେଖାକୁ ନେଇ ସାଂଘାତିକ ତଥ୍ୟ ପଦାକୁ ଆସିଛି। କଳା ତାଲିକାଭୁକ୍ତ ହୋଇଥିବା ତେଲେଙ୍ଗାନାସ୍ଥିତ ଏକ କମ୍ପାନୀକୁ ଯୁକ୍ତ ଦୁଇ କଳା ପରୀକ୍ଷା ଖାତା ମୂଲ୍ୟାଙ୍କନ କରିବାକୁ ଉଚ୍ଚ ମାଧ୍ୟମିକ ଶିକ୍ଷା ପରିଷଦ (ସିଏଚ୍‌ଏସ୍‌ଇ) ପକ୍ଷରୁ ନିଯୁକ୍ତ କରାଯାଇଥିବା ବିଜେଡି ଅଭିଯୋଗ କରିଛି।

ବିଜେଡି ଛାତ୍ର ଜନତା ଦଳ ରାଜ୍ୟ ସଭାନେତ୍ରୀ ଇପସିତା ସାହୁ କହିଛନ୍ତି ଯେ ତେଲେଙ୍ଗାନାର ଗ୍ଲୋବାନିଆଟେକନୋଲୋଜି ପ୍ରାଇଭେଟ ଲିମିଟେଡ୍ ଏକ କଳା ତାଲିକାଭୁକ୍ତ କମ୍ପାନୀ। ଏହି କମ୍ପାନୀ ପାଇଁ ତେଲେଙ୍ଗାନାରେ ୧୯ ଜଣ ପିଲା ଆତ୍ମହତ୍ୟା ଉଦ୍ୟମ କରିଥିଲେ। ଏହାସହ ସହବନ୍ଧିତ ଥିବା ଆଉ ଏକ କମ୍ପାନୀର ନାଁ ପରିବର୍ତ୍ତନ କରି କୋମେଟ୍ ଏଜୁକେଟ୍ ପ୍ରାଇଭେଟ୍ ଲିମିଟେଡ୍‌କୁ +୨ କଳା ଛାତ୍ରଛାତ୍ରୀଙ୍କ ପରୀକ୍ଷା ଖାତା ମୂଲ୍ୟାଙ୍କନ

ଦାୟିତ୍ୱ ଦିଆଯାଇଛି। ଏଥିପାଇଁ ଟେଣ୍ଡର ପ୍ରକ୍ରିୟାକୁ ମାଡ଼ି ମୋକଚି ଦିଆଯାଇଛି। ଦାୟିତ୍ୱ ପାଇଥିବା କମ୍ପାନୀର କିଛି ଅନଲାଇନ୍ ଟେଣ୍ଡର ପ୍ରକ୍ରିୟା ନାହିଁ। ଟେଣ୍ଡରରେ ଧାର୍ଯ୍ୟ କରାଯାଇଥିବା ମାନଦଣ୍ଡକୁ କୋମେଟ୍ ଏଜୁକେଟ୍ ପ୍ରାଇଭେଟ୍ ଲିମିଟେଡ୍ ପୂରଣ କରୁନାହିଁ। ଫଳରେ କେଉଁ ଆଧାରରେ ରାଜ୍ୟର ମେଧାବୀ ଛାତ୍ରଛାତ୍ରୀଙ୍କ ଖାତା ଦେଖିବାକୁ ସମ୍ପୃକ୍ତ କମ୍ପାନୀକୁ ଦିଆଯାଇଛି ବୋଲି ସେ ପ୍ରଶ୍ନ କରିଛନ୍ତି। ଗୋଟିଏ କମ୍ପାନୀ ଭିନ୍ନ ଭିନ୍ନ ନାଁରେ ଟେଣ୍ଡରରେ ଭଗନେଇଥିବା ଅଭିଯୋଗ କରିବା ସହ କଳା ତାଲିକାଭୁକ୍ତ କମ୍ପାନୀକୁ ବାଦ୍ ଦେବାକୁ ସେ ଦାବି କରିଛନ୍ତି। ଏହି କମ୍ପାନୀକୁ ଦାୟିତ୍ୱ ଦେବା ପଛରେ ମୁଖ୍ୟମନ୍ତ୍ରୀ ନା ଗଣଶିକ୍ଷା ମନ୍ତ୍ରୀଙ୍କ ସ୍ୱାର୍ଥ ରହିଛି ବୋଲି ଶ୍ରୀମତି ସାହୁ ପ୍ରଶ୍ନ କରିଛନ୍ତି। ଛାତ୍ରଛାତ୍ରୀଙ୍କ ସୁରକ୍ଷିତ ଶୈକ୍ଷିକ ଭବିଷ୍ୟତ ପାଇଁ ଏହି କମ୍ପାନୀକୁ ପ୍ରତ୍ୟାହାର କରା ନଗଲେ ବିଜୁ ଛାତ୍ର ଓ ଯୁବ ଜନତା ଦଳ ପକ୍ଷରୁ ବ୍ୟାପକ ଆନ୍ଦୋଳନ କରାଯିବ ବୋଲି ସେ ଚେତାବନୀ ଦେଇଛନ୍ତି।

ମହୁମାଛି ଆକ୍ରମଣରେ ପୋଷ୍ଟ ପିଅନଙ୍କ ମୃତ୍ୟୁ

ରାଇରଙ୍ଗପୁର, ୧୬।୨(ସମିସ): ବାଘୁଆ ମହୁମାଛି ଆକ୍ରମଣରେ ଜଣେ ପୋଷ୍ଟ ପିଅନଙ୍କ ମୃତ୍ୟୁ ଘଟିଛି। ମୃତକ ହେଲେ, ଗୋରୁମହିଷାଣୀ ଥାନା ଅନ୍ତର୍ଗତ ବଡ଼ମୌଦା ପୋଷ୍ଟ ଅଫିସର ପିଅନ ତଥା ଶୁଧେନ୍ୟ ପାରମାଣିକ(୬୫) । ରବିବାର ଶୁଧେନ୍ୟ ଘର ନିକଟସ୍ଥ ଆମ୍ବ ବଗିଚାକୁ ଯାଇଥିବା ବେଳେ ସେଠାରେ କିଛି ବାଘୁଆ ମହୁମାଛି ତାଙ୍କୁ ଅତର୍କିତ ଆକ୍ରମଣ କରିଥିଲେ। ଆଜି ସକାଳୁ ତାଙ୍କ ସ୍ୱାସ୍ଥ୍ୟବସ୍ଥା ଗୁରୁତର ହୋଇପଡ଼ିବାରୁ ପରିବାରଲୋକ ତାଙ୍କୁ ଗୋରୁମହିଷାଣୀ ହସ୍ପିଟାଲ ଓ ପରେ ରାଇରଙ୍ଗପୁର ଉପଖଣ୍ଡ ହସ୍ପିଟାଲକୁ ସ୍ଥାନାନ୍ତର କରଯାଇଥିଲା। ସେଠାରେ ଚିକିତ୍ସାଧୀନ ଅବସ୍ଥାରେ ତାଙ୍କର ମୃତ୍ୟୁ ହୋଇଛି।

ଓଲଟିଲା ଟ୍ରକ୍; ଲୋକେ ବୋହି ନେଲେ ବସ୍ତାବସ୍ତା ଅଦା

ବସ୍ତାବ୍ଲକ୍,୧୬।୨(ସମିସ): ନୟନଯୋରିକୁ ଓଲଟିଲା ଟ୍ରକ୍। ଲୋକେ ବୋହିନେଲେ କ୍ୱିଣ୍ଟାଲ କ୍ୱିଣ୍ଟାଲ ଅଦା। ବାଲେଶ୍ୱର ଜିଲ୍ଲା ବସ୍ତା ଥାନା ଅନ୍ତର୍ଗତ ୬୦ନମ୍ବର ଜାତୀୟ ରାଜପଥର ମଥାନୀ ନିକଟରେ ଆଜି ଏଭଳି ଏକ ଦୃଶ୍ୟ ଦେଖିବାକୁ ମିଳିଛି। ସୋମବାର ଭୋର୍‌ରେ ଏକ ଅଦା ବୋଝେଇ ଟ୍ରକ୍ ବାଲେଶ୍ୱର ସହର ଅଭିମୁଖେ ଯାଉଥିବା ବେଳେ ମଥାନୀ ନିକଟରେ ଦୁର୍ଘଟଣାଗ୍ରସ୍ତ ହୋଇ ରାସ୍ତାକଡ଼ ନୟନଯୋରିକୁ ଓଲଟି ପଡ଼ିଥିଲା। ସେଥିରେ ବୋଝେଇ ହୋଇଥିବା ଅଦା ତଳେ ବିକ୍ଷିପ୍ତ ହୋଇ ଏଣେତେଣେ ପଡ଼ିଥିଲା। ଏହା ଦେଖି ସ୍ଥାନୀୟ ଲୋକ ଅଦା ଗୋଟାଇବାକୁ ଲାଗି ପଡ଼ିଥିଲେ। ଅପରପକ୍ଷେ, ଏହି ଦୁର୍ଘଟଣାରେ ଟ୍ରକ୍‌ର ଚାଳକ ଓ ହେଲ୍ପର୍ ଆହତ ହୋଇଥିଲେ।

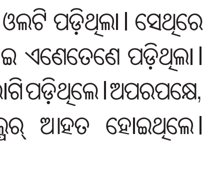

ଆର୍‌ଟିଇ ନାମଲେଖାରେ ଆସିବ ସ୍ୱଚ୍ଛତା

ଭୁବନେଶ୍ୱର,୧୬ ।୨(ସମିସ): ଘରୋଇ ଶିକ୍ଷାନୁଷ୍ଠାନରେ ଆର୍‌ଟିଇ ଆଧୀନରେ ମାଗଣା ନାମଲେଖା ପାଇଁ ଚୟନ ପ୍ରକ୍ରିୟାକୁ ଅଧିକ ସୁଗମ କରାଯିବ। ଆବେଦନ କରିବାଠାରୁ ଆରମ୍ଭ କରି ଆବଶ୍ୟକ ପ୍ରମାଣପତ୍ର ଦାଖଲ ଓ ଆବେଦନ ଖାରଜ କରିବାର କାରଣ ସମ୍ପର୍କରେ ଅଭିଭାବକଙ୍କୁ

ଖାରଜ ପୂର୍ବରୁ କାରଣ ଦର୍ଶାଇବା ସହ ତ୍ରୁଟି ସୁଧାରିବାକୁ ମିଳିବ ଅଭିଭାବକଙ୍କୁ ମିଳିବ ସୁଯୋଗ

ଅବଗତ କରାଯିବ। ଏଥିପାଇଁ ଗଣଶିକ୍ଷା ସଚିବଙ୍କ ସହ ଓଡ଼ିଶା ଅଭିଭାବକ ମହାସଂଘ ଆଜି ଆଲୋଚନା କରିଛି।

ଆର୍‌ଟିଇ ନାମଲେଖା ପାଇଁ ପାରଦର୍ଶୀ ପୋର୍ଟାଲରେ ଥିବା ବିଭିନ୍ନ ସମସ୍ୟା ଓ ସ୍ୱଚ୍ଛତା ସମ୍ପର୍କରେ ମହାସଂଘ ପକ୍ଷରୁ ବିଭାଗୀୟ ସଚିବଙ୍କୁ ଅବଗତ କରାଯାଇଛି। ଏପିରିକି, ଗତବର୍ଷ ବିଇଓମାନଙ୍କ ଅବହେଳା ଯୋଗୁଁ ୮୫୦୦ଟି ଆବେଦନକୁ କୌଣସି କାରଣ ନଦର୍ଶାଇ ଖାରଜ କରି ଦିଆଯାଇଥିବା ଦର୍ଶାଯାଇଛି। ଏଣୁ, ଏଥିରେ ସ୍ୱଚ୍ଛତା ଆଣିବାକୁ ମହାସଂଘ ଦାବି କରିଛି। ବିଭାଗୀୟ ସଚିବ ଏନ୍. ତିରୁମାଳା ନାଏକ ଦାବି ସମ୍ପର୍କରେ ଅବଗତ ହେବା ପରେ ସ୍ୱଚ୍ଛତା ଆଣିବାକୁ ପଦକ୍ଷେପ ନେଇଛନ୍ତି। ଆର୍‌ଟିଇ ଆବେଦନର ଯାଞ୍ଚ ବେଳେ ଅଭିଭାବକମାନଙ୍କୁ ସଂଶୋଧନ ପାଇଁ ଅନୁମତି ଦିଆଯିବ।

ଏହାସହ ରେଜିଷ୍ଟ୍ରିଭୁକ୍ତ ନମ୍ବରରେ ସମସ୍ୟା ଥିଲେ, ମେସେଜ୍ ପଠାଇବାର ବ୍ୟବସ୍ଥା କରାଯିବ। ଏନେଇ ବ୍ଲକ୍ ଓ ଜିଲ୍ଲା ଶିକ୍ଷା ଅଧିକାରୀଙ୍କୁ ନିର୍ଦ୍ଦେଶ ଦେବାକୁ ପ୍ରାଥମିକ ଶିକ୍ଷା ନିର୍ଦ୍ଦେଶକଙ୍କୁ ସଚିବ ନିର୍ଦ୍ଦେଶ ଦେଇଥିବା ମହାସଂଘ ପକ୍ଷରୁ କୁହାଯାଇଛି। ଏହି ଆଲୋଚନାରେ ପ୍ରାଥମିକ ଶିକ୍ଷା ନିର୍ଦ୍ଦେଶକ ବାଳ ମୁକୁନ୍ଦ ଭୂୟାଁଙ୍କ ସମେତ ଅତିରିକ୍ତ ସଚିବ ଲୋପାମୁଦ୍ରା ମହାନ୍ତି, ଯଦୁମଣି ମହାଲା ଓ ଦୁର୍ଗା ମହାପାତ୍ର ଉପସ୍ଥିତ ଥିବା ବେଳେ ମହାସଂଘର ଏକ ଉଚ୍ଚସ୍ତରୀୟ କମିଟି ଅଂଶଗ୍ରହଣ କରିଥିବା କାର୍ଯ୍ୟକାରୀ ସଭାପତି ପ୍ରସନ୍ନ ବିଷୋୟୀ ସୂଚନା ଦେଇଛନ୍ତି।

ବିଚିତ୍ର ନିୟମ

ଓଡ଼ିଶା ଗାଡ଼ିକୁ ଫିଟ୍‌ନେସ୍ ଦେବେ ଆନ୍ଧ୍ର-ଛତିଶଗଡ଼

ବାହାର ରାଜ୍ୟରେ ଫିଟ୍‌ନେସ୍ କରିବାକୁ ଗାଡ଼ି ମାଲିକ ଅମଙ୍ଗ

ଭୁବନେଶ୍ୱର,୧୬।୨(ସମିସ): ଦେଶରେ ଚାଲୁଥିବା ଗାଡ଼ିଗୁଡ଼ିକ କେବଳ ସ୍ୱୟଂଚାଳିତ ପରୀକ୍ଷଣ କେନ୍ଦ୍ର (ଏଟିଏସ୍)ରେ ନିଜର ଫିଟନେସ୍ ଯାଞ୍ଚ କରି ସାର୍ଟିଫିକେଟ୍ ପାଇଲେ ଏହାକୁ ବୈଧ ବୋଲି ଗ୍ରହଣ କରାଯାଉଛି। କେନ୍ଦ୍ରୀୟ ମୋଟର ଯାନ ଆଇନ ସଂଶୋଧନ ପରେ ଗତ ଏପ୍ରିଲ୍ ୨୦୨୫ଠାରୁ ବାଣିଜ୍ୟିକ ଯାନ ଗୁଡ଼ିକ ପାଇଁ ଏଭଳି ନିୟମ କରାଯାଇଛି। ନୂତନ ବ୍ୟବସ୍ଥାରେ ମାନୁଆଲ୍ ଫିଟନେସ୍ ପରୀକ୍ଷଣକୁ ସମ୍ପୂର୍ଣ୍ଣ ବନ୍ଦ କରାଯାଇଥିବା ବେଳେ ଫିଟନେସ୍ ପରୀକ୍ଷଣ କେବଳ ସ୍ୱୟଂଚାଳିତ ପରୀକ୍ଷଣ ଷ୍ଟେସନ୍ (ଏଟିଏସ୍) ମାଧ୍ୟମରେ ହିଁ କରାଯିବାକୁ ବାଧ୍ୟତାମୂଳକ କରାଯାଇଛି। ଏହା ଦ୍ୱାରା ସ୍ୱଚ୍ଛତା, ପ୍ରଯୁକ୍ତି-ଆଧାରିତ ଏବଂ ବୈଜ୍ଞାନିକ ପଦ୍ଧତିରେ ଗାଡ଼ି ଫିଟନେସ୍ ପରୀକ୍ଷଣକୁ ସୁନିଶ୍ଚିତ କରି ହେବ ବୋଲି କେନ୍ଦ୍ର ସରକାର କହୁଛନ୍ତି। ମାତ୍ର ଓଡ଼ିଶାର ଉପାନ୍ତ ଜିଲ୍ଲାଗୁଡ଼ିକରେ ଏପରି ବ୍ୟବସ୍ଥା ନ ଥିବାରୁ ପଡ଼ୋଶୀ ଛତିଶଗଡ଼ ଓ ଆନ୍ଧ୍ରରେ ଫିଟନେସ ପରୀକ୍ଷା ପାଇଁ ସରକାରଙ୍କ ନିୟମ ସାଧାରଣରେ ବିସ୍ମୟ ସୃଷ୍ଟି କରିଛି ।

ଓଡ଼ିଶା ଭଳି ରାଜ୍ୟ ପାଇଁ କେନ୍ଦ୍ର ସରକାରଙ୍କ ଏହି ନିୟମ ଏବେ ବଡ଼ ଆହ୍ୱାନ ସାଜିଛି। ରାଜ୍ୟରେ ବର୍ତ୍ତମାନ ପର୍ଯ୍ୟନ୍ତ ଗୋଟିଏ ମାତ୍ର ଏଟିଏସ୍ କଟକରେ କାର୍ଯ୍ୟକ୍ଷମ ରହିଛି। ଅନ୍ୟ ଜିଲ୍ଲାରେ ମାନୁଆଲ ଭାବରେ ଚାଲୁଥିବା ଫିଟନେସ କେନ୍ଦ୍ରଗୁଡ଼ିକରୁ ସାର୍ଟିଫିକେଟ ଜାରି କ୍ଷମତା ପ୍ରତ୍ୟାହାର କରି ନିଆଯାଇଛି। ପରିଣତିସ୍ୱରୂପ ଓଡ଼ିଶାରେ ଏଟିଏସ୍ ନଥିବାରୁ ଗାଡ଼ି ମାଲିକମାନେ ଫିଟ୍‌ନେସ୍ ଟେଷ୍ଟ କରାଇବାରେ ବ୍ୟାପକ ସମସ୍ୟା ଭୋଗୁଛନ୍ତି ଓ ଫିଟନେସ୍ ନ ଥିଲେ ମୋଟା ଅଙ୍କର ଜରିମାନା ଲାଗୁ ଥିବାରୁ ମାଲିକମାନେ ଏବେ ମୁଣ୍ଡରେ ହାତ ଦେଇଛନ୍ତି।

ରାଜ୍ୟ ପରିବହନ ବିଭାଗକୁ କେନ୍ଦ୍ର ସଡ଼କ ପରିବହନ ମନ୍ତ୍ରଣାଳୟ ଦେଇଥିବା ନିର୍ଦ୍ଦେଶ ଅନୁସାରେ ଓଡ଼ିଶାର ୨୫ଟି ଆର୍‌ଟିଓ/ଏମ୍‌ଭିଆଇଙ୍କ ଅଧିନରେ ଚାଲିଥିବା ମାନୁଆଲ୍ ଟେଷ୍ଟିଂ କେନ୍ଦ୍ରରୁ ସାର୍ଟିଫିକେଟ ଜାରି କ୍ଷମତା ଅପସାରଣ କରିନିଆଯାଇଛି। ତେଣୁ ଓଡ଼ିଶାରେ କଟକଠାରେ ଗୋଟିଏ ଏଟିଏସ୍ କାର୍ଯ୍ୟକ୍ଷମ ରହିଥିବାରୁ ଏଠାରେ ୧୨ ଟି ଆର୍‌ଟିଓ ଅଧିନରେ ଥିବା ଗାଡ଼ିଗୁଡ଼ିକୁ ଫିଟନେସ ଟେଷ୍ଟ କରାଯାଇ ପାରିବ। ଅବଶିଷ୍ଟ ୧୪ ଆର୍‌ଟିଓ ଅନ୍ତର୍ଗତ ଗାଡ଼ିଗୁଡ଼ିକ ପଡ଼ୋଶୀ ରାଜ୍ୟରେ ଫିଟନେସ ଟେଷ୍ଟ କରାଇବେ। ମୟୂରଭଞ୍ଜର ଗାଡ଼ିଗୁଡ଼ିକ ପାଇଁ ଝାରଖଣ୍ଡର ପୂର୍ବ ସିଂହଭୂମି କେନ୍ଦ୍ରର ଠିକଣା ଦିଆଯାଇଥିବା ବେଳେ ନବରଙ୍ଗପୁର, କୋରାପୁଟ, ମାଲକାନଗିରି ପାଇଁ ଛତିଶଗଡ଼ର ଜଗଦଳପୁର ଏଟିଏସ୍ ଠିକଣା ଦିଆଯାଇଛି। ଝାରସୁଗୁଡ଼ା, ରାଉରକେଲା, ସୁନ୍ଦରଗଡ଼, ରାଇରଙ୍ଗପୁର ଓ ବରଗଡ଼ ଆରଟିଓ ଅଧିନରେ ଥିବା ଗାଡ଼ିଗୁଡ଼ିକ ପାଇଁ ଛତିଶଗଡ଼ର ରାଇଘର ଏବଂ ରାୟଗଡ଼ା, ଗଜପତି, ଗଞ୍ଜାମ ଓ ଭଞ୍ଜନଗର ଆରଟିଓ ଅଧୀନସ୍ଥ ଗାଡ଼ିଗୁଡ଼ିକ ଫିଟନେସ କରାଇବା ପାଇଁ ଆନ୍ଧ୍ରର ଶ୍ରୀକାକୁଲମ ଯିବାକୁ ପଡ଼ିବ ।

ସୂଚନା ଥାଉ କି ରାଜ୍ୟରେ ବର୍ତ୍ତମାନ ପ୍ରାୟ ୩୫-୪୦ ଲକ୍ଷ ବାଣିଜ୍ୟିକ ଗାଡ଼ି ଚଳ ପ୍ରଚଳ ହେଉଛି। ଏହି ଗାଡ଼ିଗୁଡ଼ିକ ପାଇଁ ୨ ବର୍ଷରେ ଥରେ ଫିଟନେସ୍ ସାର୍ଟିଫିକେଟ୍ ଆବଶ୍ୟକତା ପଡୁଛି। ତେଣୁ ଗାଡ଼ିମାଲିକମାନେ ବାହାର ରାଜ୍ୟକୁ ତେଲ ପୋଡ଼ି ଟ୍ୟାକ୍ସ ଦେଇ ଯିବାକୁ ଅରାଜି ହେବା ପରେ ରାଜ୍ୟ ସରକାର କେନ୍ଦ୍ର ନିକଟରେ ଗୁହାରି କରିଥିଲେ ଏବଂ ଏହାର ଅବଧି ମାର୍ଚ୍ଚ ୨ ପର୍ଯ୍ୟନ୍ତ ରହିଛି। ଏହାପରେ ପୁଣି ସେମାନଙ୍କୁ ଫିଟନେସ କରାଇବା ଅନିବାର୍ଯ୍ୟ ହୋଇପଡ଼ିବ। ଏହି ପରିପ୍ରେକ୍ଷୀରେ ଉପଯୁକ୍ତ ଭିତ୍ତିଭୂମି ପ୍ରସ୍ତୁତ ନ କରି କେଉଁ ସ୍ଥିତିରେ ଏଭଳି ନିୟମଗାଡ଼ି ମାଲିକମାନଙ୍କ ଉପରେ ଲଦି ଦିଆଯାଇଛି, ତାକୁ ନେଇ ବିଭିନ୍ନ ମହଲରୁ ପ୍ରଶ୍ନ ଉଠିଛି।

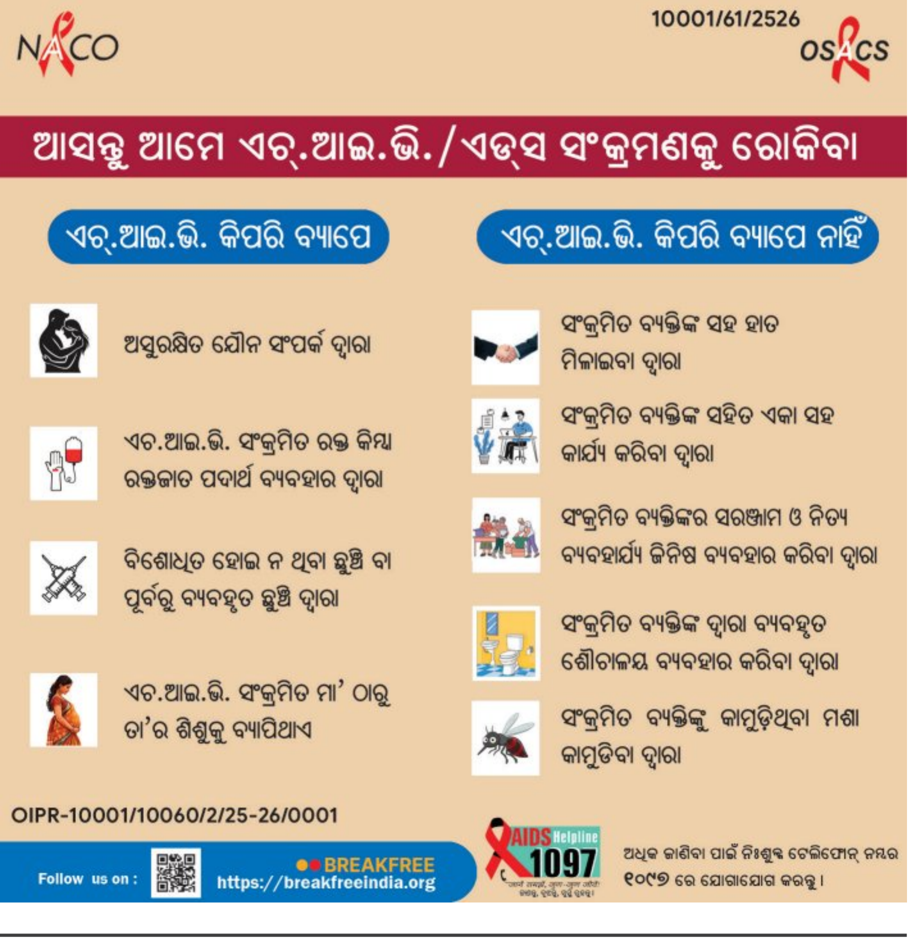

ଟାଙ୍ଗିଆରେ ଆକ୍ରମଣ; ୨ ଗିରଫ

କଣିହାଁ,୧୬ ।୨(ସମିସ): କଣିହାଁ ଥାନା ଡେରଙ୍ଗ ଗ୍ରାମରେ ବାଦଲ ଗୋଛାୟତଙ୍କୁ ଟାଙ୍ଗିଆରେ ଆକ୍ରମଣ ଅଭିଯୋଗରେ ପୁଲିସ ୨ଜଣଙ୍କୁ ଗିରଫ କରି ରବିବାର କୋର୍ଟ ଚାଲାଣ କରିଛି । ଅଭିଯୁକ୍ତ ଦ୍ୱୟ ହେଲେ ସାଗର ଗୋଛାୟତ (୩୨) ଓ ଅନ୍ୟ ଜଣେ ନାବାଳକ । ଅଭିଯୁକ୍ତ ସାଗର ଓ ନାବାଳକ ମିଶି ଶନିବାର ଗାଁ ପୋଖରୀକୁ ଗାଧୋଇବା ପାଇଁ ଯାଉଥିବା ସମୟରେ ବାଦଲ ଓ ତାଙ୍କ ଭାଇ ଆକାଶ ସହ ଦେଖା ହୋଇଥିଲେ । ପରେ ସାଗର ଓ ନାବାଳକ ତାଙ୍କୁ ପ୍ଲାଣ୍ଟକୁ ଯିବା ପାଇଁ କହିଥିଲେ । ବାଦଲ ଓ ତାଙ୍କ ଭାଇ ମନା କରିବାରୁ ସେମାନଙ୍କ ମଧ୍ୟରେ ଯୁକ୍ତିତର୍କ ହୋଇଥିଲା । ପରେ ଶନିବାର ରାତି ପ୍ରାୟ ୧୧ଟାରେ ଅଭିଯୁକ୍ତ ଦ୍ୱୟ ବାଦଲଙ୍କ ଘରକୁ ଯାଇ ପାଟିତୁଣ୍ଡ କରିବା ସହ ଟାଙ୍ଗିଆ ଓ ପନିକିରେ ମରଣାନ୍ତକ ଆକ୍ରମଣ କରିଥିଲେ । ଏ ନେଇ ଥାନାରେ ଅଭିଯୋଗ ପରେ ପୁଲିସ ମାମଲା ରୁଜୁ କରି ଉଭୟଙ୍କୁ ଗିରଫ କରିଛି ।

ଘର ସମ୍ମୁଖରୁ ବାଇକ ଚୋରି

କଣିହାଁ,୧୬ ।୨(ସମିସ): କଣିହାଁ ଥାନା ଟାକୁଆ ଗ୍ରାମର ଜଣେ ବ୍ୟକ୍ତିଙ୍କ ଘର ସମ୍ମୁଖରୁ ସାପୋଇନାଳି ଗ୍ରାମର ଲିଟୁରାଜ ବେହେରାଙ୍କ ବାଇକ୍ ଚୋରି ହୋଇଥିବା ଅଭିଯୋଗ ହୋଇଛି । ପୁଲିସ ମାମଲା ରୁଜୁକରି ତଦନ୍ତ ଚଳାଇଛି । ଲିଟୁରାଜ ଏନଟିପିସିରେ କାମ କରନ୍ତି । ସେ ଟାକୁଆ ଗ୍ରାମର ହଟକିଶୋର ସାହୁଙ୍କ ଘରେ ଭଡ଼ାରେ ରୁହନ୍ତି । ଶନିବାର ରାତି ପ୍ରାୟ ୧୧ଟାରେ ସେ ଘରକୁ ଆସିଥିଲେ । ଘର ସମ୍ମୁଖରେ ବାଇକ ରଖି ଖାଇ ପିଇ ଶୋଇଥିଲେ । ସକାଳୁ ଉଠି ବାଇକ ନ ଥିବା ଦେଖିବାକୁ ପାଇ ଖୋଜା ଖୋଜି କରିଥିଲେ ମଧ ପାଇ ନ ଥିଲେ ।

● ସରକାରୀ ଯୋଜନାର ପ୍ରଚାରପ୍ରସାର ଲକ୍ଷ୍ୟ

ଜନଗହଳି ସ୍ଥାନରେ ଲାଗିଲା ଏଲଇଡି ଟିଭି

ଛେଣ୍ଡିପଦା,୧୬ ।୨(ସମିସ): ସରକାରୀ ଯୋଜନାର ପ୍ରଚାରପ୍ରସାର ପାଇଁ ଛେଣ୍ଡିପଦା ବ୍ଲକ ସଦର ମହକୁମା ବସଷ୍ଟାଣ୍ଡ ଓ ତହସିଲ ଛକରେ ଲାଗିଥିବା ଦୁଇଟି ଏଲଇଡି ଟିଭି ରବିବାର ଲୋକାର୍ପିତ ହୋଇଛି । ଛେଣ୍ଡିପଦା ବିଧାୟକ ଅଗସ୍ତି ବେହେରା ମୁଖ୍ୟଅତିଥି ଭାବେ ଯୋଗଦେଇ ଏହାକୁ ଲୋକାର୍ପଣ କରିଛନ୍ତି । ବିଧାୟକଙ୍କ ହାତପାଣ୍ଠିରୁ ୩୮ ଲକ୍ଷ ଟଙ୍କା ବ୍ୟୟରେ ଦୁଇଟି ଏଲଇଡି ଟିଭି ଲଗାଯାଇଛି । ଲୋକାର୍ପଣ ଅବସରରେ ଜନସାଧାରଣ ଭାରତ-ପାକିସ୍ତାନ କ୍ରିକେଟ ମ୍ୟାଚ ଉପଭୋଗ କରିଥିଲେ ।

କହ୍ନେୟା ମଣ୍ଟେଶୋରୀ ଲର୍ଣ୍ଣିଂ ଏକାଡେମୀର ବାର୍ଷିକ ଉତ୍ସବ

ଅନୁଗୋଳ,୧୬ ।୨(ସମିସ): ଅନୁଗୋଳ ସ୍ଥିତ କହ୍ନେୟା ମଣ୍ଟେଶରୀ ଲର୍ଣ୍ଣିଙ୍ଗ ଏକାଡେମୀର ୧୧ତମ ବାର୍ଷିକ ଉତ୍ସବ ଅନୁଗୋଳ ମ୍ୟୁନିସିପାଲିଟି ଟାଉନ୍ ହଲ୍‌ରେ ପାଳିତ ହୋଇଛି । ଅନୁଗୋଳ ବିଧାୟକ ପ୍ରତାପ ଚନ୍ଦ୍ର ପ୍ରଧାନ ମୁଖ୍ୟଅତିଥି, ଅବସରପ୍ରାପ୍ତ କଲେଜ ଅଧକ୍ଷ ଡ. ଅକ୍ଷୟ କୁମାର ପଣ୍ଡା ମୁଖ୍ୟବକ୍ତା ଏବଂ ମତ୍ସ୍ୟ ବିଜ୍ଞାନୀ ଡ. ରଶ୍ମିପ୍ରଭା ମିଶ୍ର ସମ୍ମାନିତ ଅତିଥି ଭାବେ ଯୋଗଦେଇଥିଲେ । ବିଦ୍ୟାଳୟର ସଭାପତି ପ୍ରଫୁଲ୍ଲ କୁମାର ବେହେରା, ଅଧକ୍ଷା ହେମାଙ୍ଗିନୀ ବେହେରା, କୋଷାଧକ୍ଷା ପୁଷ୍ପଲତା ବେହେରା ପ୍ରମୁଖଙ୍କ ଉପସ୍ଥିତିରେ ଅତିଥିମାନେ ଦୀପ ପ୍ରଜ୍ୱଳନ କରି ଉତ୍ସବର ଶୁଭାରମ୍ଭ କରିଥିଲେ । ବିଦ୍ୟାଳୟ ଅଧକ୍ଷା ସ୍ୱାଗତ ଭାଷଣ ସହ ବାର୍ଷିକ ବିବରଣୀ ପାଠ କରିଥିଲେ । ବିଦ୍ୟାଳୟର ସମସ୍ୟାର ସମାଧାନ ପାଇଁ ମୁଖ୍ୟଅତିଥିଙ୍କ ଦୃଷ୍ଟି ଆକର୍ଷଣ କରିଥିଲେ । କୁନି ପିଲାମାନେ ସାଂସ୍କୃତିକ କାର୍ଯ୍ୟକ୍ରମ ପରିବେଷଣ କରିଥିଲେ । ପୂର୍ବରୁ ଅନୁଷ୍ଠିତ ବିଭିନ୍ନ ପ୍ରତିଯୋଗିତାର କୃତୀ ଛାତ୍ରଛାତ୍ରୀ, ଅଭିଭାବକ ଏବଂ ଶିକ୍ଷୟିତ୍ରୀମାନଙ୍କୁ ଅତିଥି ପୁରସ୍କୃତ କରିଥିଲେ ।

ଏପି ସିଂହ ସ୍ମାରକୀ ଏବଂ ୩୩ତମ ମା’ ବ୍ରହ୍ମାୟଣୀ କ୍ରିକେଟ ଟୁର୍ଣ୍ଣାମେଣ୍ଟ

ରାଇଜିଂ ଷ୍ଟୁଡେଣ୍ଟକୁ ହରାଇ ତମାଣ୍ଡୋ ଚାମ୍ପିଅନ

ଅନୁଗୋଳ,୧୬ ।୨(ସମିସ):

ଗୋତମରା ଖେଳ ପଡ଼ିଆରେ ଚାଲିଥିବା ୧୩ତମ ସର୍ବ ଭାରତୀୟ ଏପି ସିଂହ ସ୍ମାରକୀ ଏବଂ ୩୩ତମ ମା’ ବ୍ରହ୍ମାୟଣୀ କ୍ରିକେଟ ଟୁର୍ଣ୍ଣାମେଣ୍ଟର ଫାଇନାଲ ମ୍ୟାଚ ଅନୁଷ୍ଠିତ ହୋଇଛି । ଭୁବନେଶ୍ୱର ତମାଣ୍ଡୋ ଏବଂ କଟକ ରାଇଜିଂ ଷ୍ଟୁଡେଣ୍ଟ ଦଳ ମଧ୍ୟରେ ମ୍ୟାଚ୍ ଖେଳାଯାଇଥିଲା । ତମାଣ୍ଡୋ ବିଜୟୀ ହୋଇ ଚାମ୍ପିଅନ ହୋଇଛି ।

ପୂର୍ବତନ ବିଧାୟକ ତଥା ପୂର୍ବତନ ଉପବାଚସ୍ପତି ରଜନୀକାନ୍ତ ସିଂହ, ସମାଜସେବୀ ଅଭିମନ୍ୟୁ ସାହୁ ଫାଇନାଲ ମ୍ୟାଚ୍‌ର ଶୁଭାରମ୍ଭ କରିଥିଲେ । ଉଦଯପନୀ ଉତ୍ସବରେ ମୁଖ୍ୟଅତିଥି ଭାବେ ତାଳଚେରର ବିଧାୟକ ବ୍ରଜକିଶୋର ପ୍ରଧାନ ଯୋଗଦେଇ ଉଭୟ ଦଳକୁ ପୁରସ୍କୃତ କରିଥିଲେ । ଚାମ୍ପିଅନ ଦଳକୁ ୬୦ ହଜାର ଟଙ୍କା ସହ ଟ୍ରଫି ଏବଂ ରନର୍ସଅପ୍ ଦଳକୁ ୪୦ ହଜାର ଟଙ୍କା ସହ ଟ୍ରଫି ପ୍ରଦାନ କରାଯାଇଥିଲା । ପୂର୍ବତନ ଛେଣ୍ଡିପଦା ବିଧାୟକ ସୁଶାନ୍ତ ବେହେରା, ସମବାୟ ବ୍ୟାଙ୍କ୍ ସଭାପତି ସନ୍ତୋଷ ପ୍ରଧାନ, ସମାଜସେବୀ ବିପ୍ଳବ ଜେନା, ଜିଲ୍ଲା ପରିଷଦ ଅଧକ୍ଷା ବବିତା ପ୍ରଧାନ, ବିଜେଡି ରାଜ୍ୟ ପରିଷଦ ସଦସ୍ୟ ମହେନ୍ଦ୍ର ବସ୍ତିଆ, ଜିଲ୍ଲା ଛାତ୍ର ବିଜେଡି ସଭାପତି ରାଜୀବ ଲୋଚନ ଦାସ, ସମବାୟ ବ୍ୟାଙ୍କ ନିର୍ଦ୍ଦେଶକ ସରୋଜ ନାଏକ, ରାଜ୍ୟପାଳ ପୁରସ୍କାରପ୍ରାପ୍ତ ପ୍ରଧାନଶିକ୍ଷକ କୁମୁଦ ବିହାରୀ ସିଂହ, ଜିଲ୍ଲା ବିଜେଡି ଉପସଭାପତି ବାଉରୀବନ୍ଧୁ ସାହୁ, ଜିଲ୍ଲା ବିଜେଡି ସମ୍ପାଦକ ଉଚ୍ଛବ ଦେହୁରୀ, ନୂଆହତା ପଞ୍ଚାୟତ ବିଜେଡି ସଭାପତି ସଚ୍ଚିଦାନନ୍ଦ ବେହେରା ପ୍ରମୁଖ ସମ୍ମାନିତ ଅତିଥି ଭାବେ ଯୋଗଦେଇଥିଲେ । ଏମ୍‌ବିସିସି କ୍ଲବ୍ ସଭାପତି ତଥା ଜିଲ୍ଲା ବିଜେଡି ସମ୍ପାଦକ ସୁବାସ ଚନ୍ଦ୍ର ପଟ୍ଟନାୟକ, ଯୁବନେତା ଅରୁଣାଭ ସିଂହ, ଗୋତମରା ପଞ୍ଚାୟତ ବିଜେଡି ସଭାପତି ଉପେନ୍ଦ୍ର ସାମଲ, ରୁଦ୍ରନାରାୟଣ ସିଂହ, ସୁଦୀପ୍ତ ସିଂହ, ପ୍ରଜ୍ୱଳ ସିଂହ, ବିଘୋଶ ସିଂହ, ବୁଲୁ ସାହୁ, ପ୍ରଦୀପ ବରାହ, ରାକେଶ ମାଝୀ, ସଞ୍ଜୀବ ଭୂତିଆଙ୍କ ସମେତ କ୍ଲବର ସମସ୍ତ ସଦସ୍ୟ ପରିଚାଳନା କରିଥିଲେ । ଅମ୍ପାୟର ତ୍ରିନାଥ ସାମନ୍ତ ଓ ସୋମନାଥ ସେଠୀ ମ୍ୟାଚ୍ ପରିଚାଳନା କରିଥିବା ବେଳେ ମାନସ ଦାସ ଓ ସନ୍ଦିପ ପଣ୍ଡା ଧାରାବିବରଣୀ ପ୍ରଦାନ କରିଥିଲେ ।

କାର୍ଯ୍ୟାଳୟରେ ତାଲା ପକାଇ ଭୋଜି ଖାଇବାକୁ ଗଲେ ବ୍ଲକ କର୍ମଚାରୀ

ଛେଣ୍ଡିପଦା,୧୬ ।୨(ସମିସ): ଆଜି ସୋମବାର ସପ୍ତାହର ପ୍ରଥମ କାର୍ଯ୍ୟ ଦିବସରେ ଛେଣ୍ଡିପଦା ବ୍ଲକ କାର୍ଯ୍ୟାଳୟର ବିଭିନ୍ନ ବିଭାଗରେ ତାଲା ଝୁଲୁଥିବା ଦେଖିବାକୁ ମିଳିଥିଲା । ଜନସାଧାରଣ ବ୍ଲକକୁ ବିଭିନ୍ନ କାର୍ଯ୍ୟରେ ଆସି ଫେରିଥିଲେ । ପ୍ରଶାସନ ପକ୍ଷରୁ ପ୍ରତ୍ୟେକ ସୋମବାର ଅଧିକାରୀମାନେ ଅଭିଯୋଗ ଶୁଣାଣି ପାଇଁ ବ୍ୟବସ୍ଥା ଥିଲେ ମଧ୍ୟ ଏହାର ବ୍ୟତିକ୍ରମ ଦେଖିବାକୁ ମିଳିଛି ଛେଣ୍ଡିପଦା ବ୍ଲକରେ । ସୋମବାର ଏବିଡିଓ ହିମାଂଶୁ ନାୟକଙ୍କ ତତ୍ତ୍ୱାବଧାନରେ ତେଣ୍ଡୁଲୋଇ କୋଡ଼ାସାହି ପଞ୍ଚାୟତରେ ପ୍ରଶାସନ ପକ୍ଷରୁ ଅଭିଯୋଗ ଶୁଣାଣି ରଖାଯାଇଥିଲା । ତେବେ କେବଳ ଦୁଇ ଚାରିଜଣ ଅଧିକାରୀଙ୍କୁ ଛାଡ଼ିଦେଲେ ଜନଶୁଣାଣିରେ ବ୍ଲକର ବିଭିନ୍ନ ବିଭାଗୀୟ ଅଧିକାରୀଙ୍କ ଦେଖା ନ ଥିଲା । ଏପରିକି ବ୍ଲକ କାର୍ଯ୍ୟାଳୟରେ ମଧ୍ୟ ସମାନ ଅବସ୍ଥା ଦେଖିବାକୁ ମିଳିଥିଲା । ଅଧିକାରୀ ଓ କର୍ମଚାରୀମାନେ ନିଜ କାର୍ଯ୍ୟାଳୟରେ ତାଲା ପକାଇ ଭୋଜି ଖାଇବାକୁ ଯାଇଥିଲେ । ବିଡିଓଙ୍କ ମାତୃ ବିୟୋଗ ହୋଇଥିବା ବେଳେ ଏକାଦଶାହ ଭୋଜିରେ ଯୋଗଦେବା ପାଇଁ ବ୍ଲକରେ କାର୍ଯ୍ୟରତ ପଞ୍ଚାୟତ କାର୍ଯ୍ୟନିର୍ବାହୀ ଅଧିକାରୀ, ବିଭିନ୍ନ ବିଭାଗର ଅଧିକାରୀ, ଯନ୍ତ୍ରୀ ଓ କର୍ମଚାରୀ କାର୍ଯ୍ୟାଳୟରେ ତାଲା ପକାଇ ନରସିଂହପୁର ଯାଇଥିଲେ । ଫଳରେ ଦୂରଦୂରାନ୍ତରୁ ବ୍ଲକକୁ ଆସିଥିବା ଜନସାଧାରଣ ନିରାଶ ହୋଇ ଫେରିଥିଲେ । ବ୍ଲକରେ ହାତଗଣତି କେତେଜଣ କର୍ମଚାରୀ ଥିବା ବେଳେ ଅନ୍ୟ ସମସ୍ତ କର୍ମଚାରୀ ଭୋଜି ଖାଇବାକୁ ଯାଇଥିବା ଜଣାପଡ଼ିଛି । ଏନେଇ ଏବିଡିଓ ହିମାଂଶୁ ନାୟକଙ୍କୁ ପଚାରିବାରୁ ଅଧିକାରୀମାନେ ଜନଶୁଣାଣି ଶିବିରକୁ ଆସିଥିବା କହିଥିଲେ । ତେବେ ଜନଶୁଣାଣି ଶିବିର ନାମକୁମାତ୍ର କରାଯାଇ ବନ୍ଦ କରାଯଇଥିବା ସମ୍ପର୍କରେ ପଚାରିବାରୁ ସେ କୌଣସି ସନ୍ତୋଷ ଜନକ ଉତ୍ତର ଦେଇ ନ ଥିଲେ ।

ସାନଭାଇର କଟୁରି ଚୋଟରେ ବଡ଼ଭାଇ ମୃତ

ପାଲଲହଡ଼ା,୧୬ ।୨(ସମିସ): ସାନଭାଇର କଟୁରି ଚୋଟରେ ବଡ଼ଭାଇର ମୃତ୍ୟୁ ହୋଇଛି । ମୃତକ ହେଲେ ଖମାର ଥାନା କରଡ଼ାଖମଣ ଗାଁର ଲିପୁ ବେହେରା । ପୁଲିସ ଅଭିଯୁକ୍ତ ସାନଭାଇ ଦିପୁ ବେହେରାଙ୍କୁ ଗିରଫ କରି ତଦନ୍ତ କରୁଛି । ସୂଚନା ମୁତାବକ ଦୁଇ ଭାଇଙ୍କ ମଧ୍ୟରେ ଝଗଡ଼ା ଲାଗି ରହିଥିଲା । ପୂର୍ବରୁ ମଧ୍ୟ ଥରେ ଦିପୁ ଲିପଙ୍କୁ ନିର୍ମମ ମାଡ଼ ମାରି ଫେରାର ହୋଇଯାଇଥିଲେ । ତେବେ ଶନିବାର ଝଗଡ଼ା ଉଗ୍ରରୂପ ନେଇଥିଲା । ରବିବାର ଲିପୁ ଶୋଇଥିବା ସମୟରେ ଦିପୁ ତାଙ୍କୁ ମାରଣାନ୍ତକ ଆକ୍ରମଣ କରିଥିଲେ । ଲିପୁ ଉଠିପଡ଼ିବା ପରେ ଦୁଇଜଣଙ୍କ ମଧ୍ୟରେ ଧସ୍ତାଧସ୍ତି ହୋଇଥିଲା । ଏଥିରେ ଉତକ୍ଷିପ୍ତ ହୋଇ ଲିପୁ ଏକ ଟାଙ୍ଗିଆ ଆଣି ଦିପୁଙ୍କୁ ଆକ୍ରମଣ କରିବାକୁ ଚେଷ୍ଟା କରିଥିଲେ । ଏହି ସମୟରେ ମଝିଆ ଭାଇ ଆସି ଦୁଇ ଜଣଙ୍କୁ ଅଟକାଇବାକୁ ଚେଷ୍ଟା କରି ଲିପୁଙ୍କଠାରୁ ଟାଙ୍ଗିଆ ଛଡ଼ାଇ ନେଇଥିଲେ । କିନ୍ତୁ ଦିପୁ ଅଣ୍ଟାରେ ଧରିଥିବା ଏକ କଟୁରିରେ ଲିପୁଙ୍କ ବେକକୁ ଚୋଟ ମାରିଥିଲେ । ଘଟଣାସ୍ଥଳରେ ଲିପୁଙ୍କ ମୃତ୍ୟୁ ହୋଇଥିଲା । ଏ ନେଇ ମଝିଆ ଭାଇ ସିପୁ ବେହେରା ଥାନାରେ ଅଭିଯୋଗ କରିବା ପରେ ପୁଲିସ ଦିପୁଙ୍କୁ ଗିରଫ କରିଛି ।

ମିଶନଶକ୍ତି ଏମବିକେଙ୍କୁ ଦିଆଯାଇଥିବା ଲାପଟପ୍ ନିମ୍ନମାନର

● ଫେରାଇ ନେବାକୁ ବିଡିଓଙ୍କୁ ଦାବିପତ୍ର

କିଶୋରନଗର,୧୬ ।୨(ସମିସ): କିଶୋରନଗର ବ୍ଲକ ମିଶନଶକ୍ତି ବିଭାଗର ୨୩ଜଣ ଏମବିକେଙ୍କୁ ଯୋଗାଇ ଦିଆଯାଇଥିବା ୨୩ଟି ଲାପଟପ୍ ନିମ୍ନମାନର ହୋଇଥିବା ଅଭିଯୋଗ ହୋଇଛି । ୨ ମାସ ହେଲା ଲାପଟପ୍‌ଗୁଡ଼ିକ ଅଚଳ ହୋଇ ପଡ଼ିରହିଥିବାରୁ ସରକାରୀ କାର୍ଯ୍ୟରେ ବାଧା ସୃଷ୍ଟି ହେଉଛି । ଏଗୁଡ଼ିକୁ ଫେରାଇ ନେବାକୁ ଏମ୍‌ବିକେମାନେ ବିଡିଓଙ୍କ ନିକଟରେ ଦାବି କରିଛନ୍ତି । ମିଶନଶକ୍ତି ବିଭାଗ ଅଧୀନରେ କାର୍ଯ୍ୟରତ ସମସ୍ତ ଏମ୍‌ବିକେଙ୍କୁ ଲାପଟପ୍ କିଣିବା ପାଇଁ ବିଭାଗ ପକ୍ଷରୁ ୫୦ ହଜାର ଟଙ୍କା ଲେଖାଏଁ ସେମାନଙ୍କ ବ୍ୟକ୍ତିଗତ ଆକାଉଣ୍ଟକୁ ଛଡ଼ାଯାଇଥିଲା । ଏହି ଟଙ୍କାରେ ଏମବିକେମାନେ ନିଜ ପସନ୍ଦର ଲାପଟପ୍ କିଣିବା କଥା । ହେଲେ ବିଭାଗର ଡିପିସି, ଏପିଡି, ବିପିସି ଏମବିକେମାନଙ୍କୁ ଚାପ ପକାଇ ୟୁନିୟନ ବ୍ୟାଙ୍କ ଅଫ ଇଣ୍ଡିଆ, ଗାୟତ୍ରୀ ଏଣ୍ଟରପ୍ରାଇଜେସ ପାଖକୁ ଜଣେ ଏମବିକେ ପିଛା ୪୯୯୦୦ ଟଙ୍କା ପୈଠ କରିଥିଲେ । ହେଲେ ଲାପଟପ୍ ଯୋଗାଣର ୨ ମାସ ପରେ ସେଗୁଡ଼ିକ ଅଚଳ ହୋଇ ପଡ଼ି ରହିଛି । ଏହି ଲାପ୍‌ଟପ୍ ଦ୍ୱାରା ବିଭାଗର ଜିପିଏଲଏଫର ଟ୍ରାଞ୍ଜାକ୍ସନ କାମ ହୋଇପାରୁନାହିଁ । ଏ ନେଇ ଗୁରୁବାର ସରୋଜିନୀ ପ୍ରଧାନ, ଭଗବତୀ ବିଶ୍ୱାଳ, ଲୀନା ପ୍ରଧାନ, ମିତାଞ୍ଜଳି ସାହୁ, ମୌସୁମୀ ଦଳବେହେରା, ସୁମତୀ ପ୍ରଧାନ, ଗୀତାଞ୍ଜଳି ସାହୁଙ୍କ ସମେତ ସମସ୍ତ ଏମବିକେ କିଶୋରନଗର ବିଡିଓଙ୍କୁ ଭେଟି ଲାପଟପ ଫେରାଇ ନେବାକୁ ଲିଖିତ ଦାବି କରିଛନ୍ତି ।

ପମ୍ପହାଉସ ଚାଳକଙ୍କ ଝୁଲନ୍ତା ମୃତଦେହ ଉଦ୍ଧାର

ଛେଣ୍ଡିପଦା,୧୬ ।୨(ସମିସ): ଜରପଡ଼ା ଥାନା ଓଗୀ ଗାଁରେ ଥିବା ପମ୍ପହାଉସରୁ ଯୁବକଙ୍କ ଝୁଲନ୍ତା ମୃତଦେହ ଉଦ୍ଧାର କରିଛି ପୁଲିସ । ମୃତକ ହେଲେ ଓଗୀ ଗ୍ରାମର ପ୍ରଶାନ୍ତ ସାହୁଙ୍କ ପୁଅ ମାନସ ରଞ୍ଜନ ସାହୁ । ମାନସ ଗ୍ରାମର ପମ୍ପ ଚାଳକ କାର୍ଯ୍ୟ କରୁଥିଲେ । ସୋମବାର ସକାଳେ ସ୍ଥାନୀୟ ଲୋକେ ପମ୍ପ ହାଉସ ଭିତରେ ତାଙ୍କ ମୃତଦେହ ଫ୍ୟାନରେ ଝୁଲୁଥିବା ଦେଖି ପରିବାର ଲୋକଙ୍କୁ ଖବର ଦେଇଥିଲେ । ଖବର ପାଇ ପୁଲିସ ଘଟଣାସ୍ଥଳରେ ପହଞ୍ଚି ତଦନ୍ତ ଚଳାଇଛି । ତେବେ ମାନସଙ୍କ ମୃତ୍ୟୁ ପ୍ରକୃତ କାରଣ ଜଣାପଡ଼ିନାହିଁ । ପ୍ରେମଜନିତ କାରଣରୁ ସେ ଆତ୍ମହତ୍ୟା କରିଥାଇ ପାରନ୍ତି ବୋଲି ପୁଲିସ ପ୍ରାଥମିକ ତଦନ୍ତରୁ ସନ୍ଦେହ କରୁଛି ।

ବିଭିନ୍ନ ଶୈବପୀଠରେ ମହାଶିବରାତ୍ରି ପାଳିତ

ରେଙ୍ଗାଲି

ବଣ୍ଡଁରପାଳ

ପାଲଲହଡ଼ା

ଅନୁଗୋଳ

କିଶୋରନଗର

ରେଙ୍ଗାଲି,୧୬ ।୨(ସମିସ):

କଣିହାଁ ବ୍ଲକ ରେଙ୍ଗାଲି ପ୍ରକଳ୍ପ ଅଞ୍ଚଳର ଆଖଣ୍ଡଳମଣି, କପିଳେଶ୍ୱର ମନ୍ଦିର ସମେତ ରେଙ୍ଗାଲି ଗ୍ରାମ ଶିବ ମନ୍ଦିର, ଦେନାଳି ରାମେଶ୍ୱର ମନ୍ଦିର, ବଜ୍ରକୋଟ ଭିଙ୍ଗେଶ୍ୱର ପ୍ରଭୃତି ଶୈବପୀଠରେ ରବିବାର ପବିତ୍ର ମହାଶିବରାତ୍ରି ପାଳିତ ହୋଇଛି । ସମସ୍ତ ମନ୍ଦିରରେ ଶ୍ରଦ୍ଧାଳୁଙ୍କ ଭିଡ଼ ଜମିଥିଲା । ରେଙ୍ଗାଳି ପ୍ରକଳ୍ପ ଓସିସି କଲୋନୀ ନିକଟ ଆଖଣ୍ଡଳମଣି ମନ୍ଦିରରେ ୩୭ତମ ଶିବରାତ୍ରି ଅବସରରେ ମନ୍ଦିରର ମୁଖ୍ୟ ଉପଦେଷ୍ଟା ଆକୁଳ ପଣ୍ଡାଙ୍କ ପୌରୋହିତ୍ୟରେ ବିଭିନ୍ନ ପୀଠରୁ ୩୨ଜଣ ଦେବଦେବୀଙ୍କ ସହ ରେଙ୍ଗାଳି ପ୍ରକଳ୍ପର ମା’ ବାଟମଙ୍ଗଳା ଓ ତାଳଚେରର ମା’ ହିଙ୍ଗୁଳାଙ୍କୁ ପ୍ରକଳ୍ପସ୍ଥିତ ବାପଘର ଆଖଣ୍ଡଳମଣି ମନ୍ଦିରକୁ ଆମନ୍ତ୍ରଣ କରି ଅଣାଯାଇଥିଲା । ଏହି ଅବସରରେ ମୁଖ୍ୟ ଉପଦେଷ୍ଟା ପଣ୍ଡା ଭକ୍ତଙ୍କ ଦାନ ଅର୍ଥରେ ୩୧୧ ଜଣ ଗରିବ ବୃଦ୍ଧବୃଦ୍ଧାଙ୍କୁ ବସ୍ତ୍ର ପ୍ରଦାନ କରିଥିଲେ । ରାତି ୧୦ଟାରେ ବେଢ଼ା ପରିକ୍ରମା ଓ ହରିହର ଭେଟ ନୀତି ସମ୍ପନ୍ନ ହୋଇଥିଲା । ଲିଙ୍ଗାଭରଣ ଓ ରୁଦ୍ର ମହାଯଜ୍ଞ ପରେ ରାତି ସାଢ଼େ ୨ଟାରେ ମହାଦୀପ ଉଠିଥିଲା । କପିଳେଶ୍ୱର ମନ୍ଦିର ପରିସରରେ ସନ୍ଧ୍ୟାରୁ ମହାଦୀପ ଉଠିବା ପର୍ଯ୍ୟନ୍ତ ରେଙ୍ଗାଳି ସୁରସଙ୍ଗମ ସଙ୍ଗୀତ ମହାବିଦ୍ୟାଳୟ ପକ୍ଷରୁ ଭଜନ ପରିବେଷଣ କରାଯାଇଥିଲା । ଶାନ୍ତିଶୃଙ୍ଖଳା ରକ୍ଷା ପାଇଁ ରେଙ୍ଗାଳି ପୁଲିସ ପକ୍ଷରୁ ସମସ୍ତ ମନ୍ଦିରରେ ବ୍ୟାପକ ବ୍ୟବସ୍ଥା କରାଯାଇଥିଲା ।

■ ବଣ୍ଡଁରପାଳ: ପବିତ୍ର ଜାଗର ଯାତ୍ରା ପାଇଁ ବଣ୍ଡଁରପାଳ ଅଞ୍ଚଳର ସମସ୍ତ ଶୈବପୀଠ ଶିବମୟ ହୋଇ ଉଠିଥିଲା । ପ୍ରତ୍ୟୁଷରୁ ମହାଦେବଙ୍କ ପୂଜାର୍ଚ୍ଚନା କରାଯାଇ ନୀତିକାନ୍ତି ପରେ ମଧାହ୍ନ ଧୂପ ଅନୁଷ୍ଠିତ ହୋଇଥିଲା । ନୂଆହତା ନୀଳକଣ୍ଠେଶ୍ୱର, ସନ୍ତ୍ରୀ ଶିବମନ୍ଦିର, ବୁଢ଼ାପଙ୍କ ସ୍ୱପ୍ନେଶ୍ୱର ମନ୍ଦିର, ବନ୍ଧା ଶିବମନ୍ଦିର, ଗୋତମରା ଶିବମନ୍ଦିର, କମଳାଙ୍ଗ ବାବା କାମେଶ୍ୱର, ବଣ୍ଡଁରପାଳ ପଞ୍ଚ ଶ୍ରୀକ୍ଷେତ୍ର ଶିବମନ୍ଦିର, ମଙ୍ଗଳବାର ହାଟ ଶିବମନ୍ଦିରଠାରେ ମହାଶିବରାତ୍ରି ପାଳନ କରାଯାଇଛି । ସୁରକ୍ଷା ପାଇଁ ପୁଲିସ ମୁତୟନ କରାଯାଇଥିଲା । ସମସ୍ତ ପୀଠରେ ସନ୍ଧ୍ୟାରେ ସାଂସ୍କୃତିକ କାର୍ଯ୍ୟକ୍ରମ ଓ ପ୍ରସାଦ ସେବନ ବ୍ୟବସ୍ଥା କରାଯଇଥିଲା । ରାତି ୧୧ଟାରେ ମହାଦୀପ ଉଠିଥିଲା ।

ପାଲଲହଡ଼ା: ପାଲଲହଡ଼ାର ପ୍ରସିଦ୍ଧ ଶୈବପୀଠ ଖୁଲୁଡ଼ି ଗିରୀଶ୍ୱର ମନ୍ଦିର, ପାଲଲହଡ଼ା ଟାଉନ ସ୍ୱାମେଶ୍ୱର ମନ୍ଦିର, ତିରିବ ପଶ୍ଚିମେଶ୍ୱର ମନ୍ଦିର, ଝିମିରିପାଲି ରାମେଶ୍ୱର ମନ୍ଦିରରେ ଜାଗର ଯାତ୍ରା ଉପଲକ୍ଷେ ଦିନତମାମ ଶ୍ରଦ୍ଧାଳୁଙ୍କ ଭିଡ଼ ଲାଗିଥିଲା । ଭକ୍ତମାନେ ଜାଗର ଜାଳି ମହାଦେବଙ୍କୁ ଆରାଧନା କରିଥିଲେ । ବିଭିନ୍ନ ମନ୍ଦିର କମିଟି ପକ୍ଷରୁ ଭକ୍ତଙ୍କ ପାଇଁ ଅନ୍ନଭୋଗ ବ୍ୟବସ୍ଥା କରାଯାଇଥିଲା । ଭଜନ ଓ ସାଂସ୍କୃତିକ କାର୍ଯ୍ୟକ୍ରମ ପରିବେଷଣ କରାଯାଇଥିଲା । ଭକ୍ତଙ୍କ ଶୃଙ୍ଖଳିତ ଦର୍ଶନ ପାଇଁ ଉପଖଣ୍ଡ ପ୍ରଶାସନ ପକ୍ଷରୁ ସମସ୍ତ ବ୍ୟବସ୍ଥା କରାଯାଇଥିଲା ।

■ ଛେଣ୍ଡିପଦା: ଛେଣ୍ଡିପଦା ବ୍ଲକ୍‌ର ବିଭିନ୍ନ ଶୈବପୀଠରେ ପବିତ୍ର ଜାଗର ଯାତ୍ରା ପାଳିତ ହୋଇଛି । ଗଡ଼ମଣ୍ଡଳ, ନୂଆଗାଁ, ଛେଣ୍ଡିପଦା, କୋଶଳା, ବାଗେଡ଼ିଆ, ମାଛକୁଟା, ଖମାର ବାବା ବାଣେଶ୍ୱର, ନୂଆପଡ଼ା, ବାଲିପଟା, ପାଟକୁମୁଣ୍ଡା, ପୋଡ଼ାପଡ଼ା, କୋରଡ଼ା, ନିଶା, କମ୍ପସଲା, ଝିଣ୍ଟିପାଳ, ପରଙ୍ଗ, କଇଁଛପଦା, ବ୍ରାହ୍ମଣବିଲ, ଜରପଡ଼ା, ଓଗୀ, ପରା, ଡୁକୁଡ଼ା, କତଡ଼ା, ଦୁର୍ଗାପୁର, କଣଲୋଇ ପ୍ରଭୃତି ଗ୍ରାମର ଶିବ ମନ୍ଦିରରେ ଶ୍ରଦ୍ଧାଳୁଙ୍କ ଭିଡ଼ ଜମିଥିଲା । ଶ୍ରଦ୍ଧାଳୁମାନେ ରାତି ଉଜାଗର ରହି ଜାଗର ଜାଳିଥିଲେ । ଶାନ୍ତି ଶୃଙ୍ଖଳା ରକ୍ଷା ପାଇଁ ପୁଲିସ ମୁତୟନ କରାଯାଇଥିଲା । ସେହିପରି ପୁରୁଣାଗଡ଼ସ୍ଥିତ ବରାଳ ବାଲୁଙ୍କେଶ୍ୱର ପୀଠରେ ମହାଶିବରାତ୍ରି ପାଳିତ ହୋଇଛି । ବରାଳ ବାଲୁଙ୍କେଶ୍ୱର ଅଞ୍ଚଳର ସର୍ବପୁରାତନ ପୀଠ ତଥା ଏହା ଫୁଟିଲିଙ୍ଗ ହୋଇଥିବାରୁ ବହୁ ଦୂରଦୂରାନ୍ତରୁ ଭକ୍ତମାନେ ଆସି ପୂଜାର୍ଚ୍ଚନା କରିଥିଲେ । ରାତି ୩ଟା ୪୫ରେ ମହାଦୀପ ଉଠିଥିଲା । ହଜାର ହଜାର ଭକ୍ତଙ୍କ ସମାଗମକୁ ଦୃଷ୍ଟିରେ ରଖି ଶାନ୍ତିଶୃଙ୍ଖଳା ରକ୍ଷା ନିମନ୍ତେ ବାଗଡ଼ିଆ ଥାନା ପକ୍ଷରୁ ପୁଲିସ ମୁତୟନ କରାଯାଇଥିଲା । ପୁରୁଣାଗଡ଼ ଗ୍ରାମ ସଭାପତି ରୋହିତ କୁମାର ସାହୁ, ମନ୍ଦିର ଟ୍ରଷ୍ଟ ବୋର୍ଡ ସଭାପତି ବିରଞ୍ଚି ଗଡ଼ନାୟକଙ୍କ ପ୍ରତ୍ୟକ୍ଷ ତତ୍ତ୍ୱାବଧାନରେ ସମସ୍ତ ବ୍ୟବସ୍ଥା କରାଯାଇଥିଲା । ସେହିପରି ଖମାର ବାବା ବାଣେଶ୍ୱର ପୀଠରେ ଧୁମଧାମରେ ଜାଗର ଯାତ୍ରା ଅନୁଷ୍ଠିତ ହୋଇଛି । ଖମାର ଗ୍ରାମ କମିଟି ସଭାପତି ପ୍ରାଣବନ୍ଧୁ ଗଡ଼ନାୟକଙ୍କ ତତ୍ତ୍ୱାବଧାନରେ ଏଠାରେ ଜାଗର ଯାତ୍ରା ପାଳନ କରାଯାଇଛି ।

କଣିହାଁ

■ ଅନୁଗୋଳ: ମହାଶିବରାତ୍ରି ଅବସରରେ ଅନୁଗୋଳ ସହର ତଥା ଆଖପାଖ ଅଞ୍ଚଳରେ ଥିବା ଶିବାଳୟଗୁଡ଼ିକରେ ଦିନ ତମାମ ଶ୍ରଦ୍ଧାଳୁଙ୍କ ଭିଡ଼ ଜମିଥିଲା । ସୂର୍ଯ୍ୟାସ୍ତ ପରେ ଭକ୍ତମାନେ ମନ୍ଦିରରେ ଦୀପ ଜାଳି ମହାଦୀପ ଉଠିବା ପର୍ଯ୍ୟନ୍ତ ବସି ରହିଥିଲେ । ଓମ୍ ନମଃ ଶିବାୟ ଧ୍ୱନିରେ ମନ୍ଦିର ପରିସର ପ୍ରକମ୍ପିତ ହୋଇଥିଲା । ଲିଙ୍ଗରାଜ, ଆଖଣ୍ଡଳମଣି, ଅମଲାପଡ଼ା ସର୍ପେଶ୍ୱର, ହେମସୁରପଡ଼ା ସ୍ୱପ୍ନେଶ୍ୱର, ରାଣୀଗୁଡ଼ା ନୀଳକଣ୍ଠେଶ୍ୱର, ମଝିକା, ଟିପିରିସିଂହା, ଚଣ୍ଡିଖମଣ, ଶୈଳ ଶ୍ରୀକ୍ଷେତ୍ର କାଶୀବିଶ୍ୱନାଥ ଆଦି ମନ୍ଦିରରେ ଭକ୍ତଙ୍କ ବିଶେଷ ଭିଡ଼ ଦେଖିବାକୁ ମିଳିଥିଲା । ବିଭିନ୍ନ ମନ୍ଦିରରେ ନାମ ସଙ୍କୀର୍ତ୍ତନ ସହ ସାଂସ୍କୃତିକ କାର୍ଯ୍ୟକ୍ରମ ଆୟୋଜନ କରାଯାଇଥିଲା ।

■ କିଶୋରନଗର: ସାଧୁପାଳ କାଶୀବିଶ୍ୱନାଥ ପୀଠରେ ମହାଦେବଙ୍କ ଜାଗରଯାତ୍ରା ପାଳିତ ହୋଇଛି । ସକାଳୁ ଠାକୁରଙ୍କ ନୀତିକାନ୍ତି କରାଯାଇଥିଲା । ମାନସିକଧାରୀମାନେ ରାତି ଉଜାଗର ରହି ମନ୍ଦିର ପାଶ୍ୱର୍ରେ ଦୀପ ପ୍ରଜ୍ୱଳନ କରିଥିଲେ । ମଧ୍ୟରାତ୍ରରେ ମନ୍ଦିର ମହାଦୀପ ଉଠିଥିଲା । ବହୁ ଭକ୍ତଙ୍କ ସମାଗମ ହୋଇଥିଲା । ସନ୍ଧ୍ୟାରେ ସୁନାମଧନ୍ୟ ସଙ୍ଗୀତ ନିର୍ଦ୍ଦେଶକ ତଥା କଣ୍ଠଶିଳ୍ପୀ ପଙ୍କଜ ଜାଲ ଓ ତାଙ୍କ ସହଯୋଗୀଙ୍କ ଦ୍ୱାରା ଭଜନ ସମାରୋହ ଅନୁଷ୍ଠିତ ହୋଇଥିଲା । ମନ୍ଦିର କମିଟି ପକ୍ଷରୁ ଭକ୍ତଙ୍କ ପାଇଁ ଅନ୍ନଭୋଗ ବ୍ୟବସ୍ଥା କରାଯାଇଥିଲା । ସେହିପରି ବାମୁର, ରଣିଆକଟା, ନାକଚି, ବାଦ୍ରିନାଳୀ, କୁଷୁଣୀ, ହଣ୍ଡପା, ବଇଣ୍ଡା ଆଦି ବିଭିନ୍ନ ଶୈବପୀଠରେ ଜାଗରଯାତ୍ରା ଧୁମଧାମରେ ପାଳିତ ହୋଇଛି ।

■ କଣିହାଁ: ପବିତ୍ର ମହାଶିବରାତ୍ରି ଅବସରରେ ରବିବାର କଣିହାଁ ବ୍ଲକ୍ ଅଞ୍ଚଳର ବିଭିନ୍ନ ଶୈବପୀଠରେ ମହାଶିବରାତ୍ରି ପାଳିତ ହୋଇଛି । ବ୍ରତଧାରୀମାନେ ଦିନତମାମ ଉପବାସ ପୂର୍ବକ ବ୍ରତ ପାଳନ କରି ସନ୍ଧ୍ୟାରେ ଶୈବପୀଠରେ ମହାଦେବଙ୍କ ଆଳତି ଦର୍ଶନ କରି ଦୀପ ଜାଳି ମନ୍ଦିର ପ୍ରାଙ୍ଗଣରେ ବସିଥିଲେ । ବିଭିନ୍ନ ମନ୍ଦିରରେ ନାମସଂକୀର୍ତ୍ତନ, ଶଙ୍ଖ, ଘଣ୍ଟ ଧ୍ୱନିରେ ଆଧ୍ୟାତ୍ମିକ ପରିବେଶ ସୃଷ୍ଟି ହୋଇଥିଲା । ମନ୍ଦିରଗୁଡ଼ିକୁ ଆଲୋକମାଳାରେ ସୁସଜ୍ଜିତ କରାଯାଇଥିଲା । ହଜାର ହଜାର ଶ୍ରଦ୍ଧାଳୁ ମହାଦୀପ ଦର୍ଶନ କରିଥିଲେ । ସମଲ ଚକ୍ରଶିଳା ଭୋଳେଶ୍ୱର ମନ୍ଦିରରେ ଭୋର୍ ୪ଟାରେ ମହାଦୀପ ଉଠିଥିଲା । ସେହିପରି ଟାକୁଆ ଗ୍ରାମ ପଶ୍ଚିମେଶ୍ୱର, ବିଜିଗୋଳ ରାମେଶ୍ୱର, ତାଳପଦା ବାଲୁଙ୍କେଶ୍ୱର, ଦେନାଳି ରାମେଶ୍ୱର, ଆମ୍ବପାଳ ଦଣ୍ଡେଶ୍ୱର, ରୁଟୁଭୂଇଁ, ଡେରେଙ୍ଗ, ଭୀମକାଣ୍ଡ, ମାଳିପଶି, କଣିହାଁ, ଏନଟିପିସି ଦୀପଶିଖା ଆଦି ଶୈବପୀଠରେ ଜାଗର ଯାତ୍ରା ପାଳିତ ହୋଇଛି ।

ସ୍ୱାଭାବିକ ହେଲା ନୂଆଗାଁ ଅଙ୍ଗନବାଡ଼ି

ପିଲାଙ୍କୁ ଘରୁ ଡାକି ଅଙ୍ଗନବାଡି ଆଣିଲେ ବିଧାୟକ

ରାଜନଗର,୧୬।୨(ସମିସ)

କେନ୍ଦ୍ରାପଡ଼ା ଜିଲ୍ଲା ରାଜନଗର ବ୍ଲକ ଘଡ଼ିଆମାଳ ପଞ୍ଚାୟତର ନୂଆଗାଁ ଅଙ୍ଗନବାଡି କେନ୍ଦ୍ରରେ ଜାତିଗତ ଭେଦଭାବ ପ୍ରସଙ୍ଗରେ ଆଜି ପୂର୍ଣ୍ଣଚ୍ଛେଦ ପଡିଛି। ଦୀର୍ଘ ୮୮ ଦିନ ପରେ ସ୍ୱାଭାବିକ ହୋଇଛି ଅଙ୍ଗନବାଡ଼ି କେନ୍ଦ୍ର। ୨୦ ଜଣ ଛାତ୍ରଛାତ୍ରୀଙ୍କ ମଧ୍ୟରୁ ଆଜି ୧୬ ଜଣ ଶିଶୁ ଆସିବା ସହିତ ପାଠ ପଢିଛନ୍ତି ଓ ଖାଦ୍ୟ ଖାଇଛନ୍ତି।

ଆଜି ସକାଳେ ରାଜନଗର ବିଧାୟକ ଧ୍ରୁବ ସାହୁ ଗାଁରେ ପହଞ୍ଚିଥିଲେ। ବିଧାୟକ ଗାଁ ଲୋକଙ୍କ ସହିତ ଗାଁ ଦାଣ୍ଡରେ ଆଲୋଚନା କରିଥିଲେ। ଅଙ୍ଗନବାଡ଼ି ଘର ନ ଥିବାବେଳେ ରାସ୍ତା ନାହିଁ। ପିଲା କିପରି ପଢିବାକୁ ଆସିବେ ବୋଲି ଗାଁ ଲୋକ କହିଥିଲେ। ଗ୍ରାମର ବିଭିନ୍ନ ସମସ୍ୟା ସମ୍ପର୍କରେ ଆଲୋଚନା କରିବା ପରେ ବିଧାୟକ ଆଞ୍ଚଳିକ ଉନ୍ନୟନ ପାଣ୍ଠିରୁ ଅଙ୍ଗନବାଡି ଘର ପାଇଁ ୫ ଲକ୍ଷ ଟଙ୍କା ଓ ଗାଁ ରାସ୍ତା ପାଇଁ ଦୁଇ ଲକ୍ଷ ଟଙ୍କା ଦେବାକୁ ଘୋଷଣା କରିଥିଲେ। ସଙ୍ଗେ ସଙ୍ଗେ ଦୁଇଟି ପ୍ରକଳ୍ପ ପାଇଁ ଶିଳାନ୍ୟାସ କରିଥିଲେ। ଗାଁର ମୁରବି ଓ ଅଭିଭାବକ ସେମାନଙ୍କ ପିଲାଙ୍କୁ ଅଙ୍ଗନବାଡିକୁ ଛାଡିଥିଲେ। ବିଧାୟକ ଶିଶୁଙ୍କୁ କାଖେଇ ଅଙ୍ଗନବାଡି କେନ୍ଦ୍ରକୁ ଆଣିଥିଲେ। ବିଧାୟକଙ୍କ ସହିତ ପଞ୍ଚାୟତ ସମିତି ଅଧକ୍ଷ୍ୟା ପ୍ରତିଭା ପାତ୍ର, ସରପଞ୍ଚ ଶୈଳେନ୍ଦ୍ର ମିଶ୍ର, ସମିତି ସଭ୍ୟାଙ୍କ ପ୍ରତିନିଧି ରାକେଶ ନାୟକ ପ୍ରମୁଖ ପିଲାଙ୍କୁ କାଖେଇ ଅଙ୍ଗନବାଡି କେନ୍ଦ୍ର ଯାଏଁ ଆଣିଥିଲେ। ଅଙ୍ଗନବାଡ଼ି କେନ୍ଦ୍ରରେ ପିଲାଙ୍କୁ ବିଧାୟକ ଚକୋଲେଟ ବାଣ୍ଟିବା ସହିତ ସହାୟିକା ଶର୍ମିଷ୍ଠା ମୁଢି ମୁଆଁ ପିଲାଙ୍କୁ ଖାଇବାକୁ ଦେଇଥିଲେ। ସହାୟିକା ନିଜେ ଭାତ ଡାଲମା ରୋଷେଇ କରିବା ସହିତ ପିଲାଙ୍କ ହାତ ଧୋଇ ଦେଇ ଖାଇବାକୁ ପରସିଥିଲେ।

ନୂଆଗାଁ ଅଙ୍ଗନବାଡ଼ି କେନ୍ଦ୍ରରେ ଜାତିଗତ ଭେଦଭାବ ଘଟଣା ଜାତୀୟ ସ୍ତରରେ ଚର୍ଚ୍ଚା ସୃଷ୍ଟି କରିଥିଲା। ଅନୁସୂଚିତ ଜାତିର ଯୁବତୀ ଶର୍ମିଷ୍ଠା ସେଠୀ ଗତ ନଭେମ୍ବର ୨୦ ତାରିଖରେ ନୂଆଗାଁ ଅଙ୍ଗନବାଡି କେନ୍ଦ୍ରର ସହାୟିକା ଭାବେ ନିଯୁକ୍ତି ପାଇବା ଦିନଠାରୁ ଏଭଳି ଅଭାବନୀୟ ସ୍ଥିତି ସୃଷ୍ଟି ହୋଇଥିଲା। ଶିଶୁମାନେ ପଢିବାକୁ ଆସୁ ନ ଥିବାବେଳେ ସହାୟିକାଙ୍କ ହାତରୁ ଗର୍ଭବତୀ, ପ୍ରସୂତି ଓ ଶିଶୁ ଖାଦ୍ୟ ବି ଗ୍ରହଣ କରୁନଥିଲେ। ରାଜ୍ୟସଭାରେ କଂଗ୍ରେସ ଅଧ୍ୟକ୍ଷ ମଲ୍ଲିକାର୍ଜୁନ ଖଡଗେ ଏ ପ୍ରସଙ୍ଗ ଉଠାଇବା ପରେ ସାରା ଦେଶରେ ଆଲୋଡନ ସୃଷ୍ଟି ହୋଇଥିଲା। ଶନିବାର ଦିନ ମହିଳା କମିଶନ ସଦସ୍ୟା କଳ୍ପନା ମଲ୍ଲିକ, ଶିଶୁ ସୁରକ୍ଷା ଆୟୋଗ ସଦସ୍ୟା ସୁଜାତା ନାୟକ, ଅତିରିକ୍ତ ଜିଲ୍ଲାପାଳ, ଉପଜିଲ୍ଲାପାଳ ଅରୁଣ ନାୟକ, ଅତିରିକ୍ତ ଏସ୍‌ପି ସୁଧାକର ସାହୁ, ଜିଲ୍ଲା କଲ୍ୟାଣ ଅଧିକାରୀ ଅରବିନ୍ଦ ରାୟ, ଜିଲ୍ଲା ସମାଜ ମଙ୍ଗଳ ଅଧିକାରୀ ସୁଷମା ମହାପାତ୍ର, ତହସିଲଦାର ଯୀଶୁକ୍ରୀଷ୍ଟ ଦାସ, ଆଇଆଇସି ନରେଶ ସାହୁ, ପଞ୍ଚାୟତ ସମିତି

କେନ୍ଦ୍ରର ଘର ଓ ରାସ୍ତାର କଲେ ଶିଳାନ୍ୟାସ

ଅଧକ୍ଷା ପ୍ରତିଭା ପାତ୍ର, ସରପଞ୍ଚ ଶୈଳେନ୍ଦ୍ର ମିଶ୍ର, ସିଡିପିଓ ଦୀପାଳି ମିଶ୍ର ପ୍ରମୁଖ ଗାଁରେ ପହଞ୍ଚି ବୈଠକ କରିଥିଲେ। ପରେ ଗ୍ରାମବାସୀ ଶପଥ ପାଠ କରି ସୋମବାରଠାରୁ ଶିଶୁ ଆସିବେ ପାଠ ପଢିବେ ଓ ଗ୍ରହଣ କରିବେ ବୋଲି କହିଥିଲେ। ଗତକାଲି କେନ୍ଦ୍ରାପଡା ସାଂସଦ ବୈଜୟନ୍ତ ପଣ୍ଡା ଅଙ୍ଗନବାଡି କେନ୍ଦ୍ରରେ ପହଞ୍ଚି ଗାଁ ଲୋକଙ୍କ ସହିତ କୌଣସି ଆଲୋଚନା ନ କରି କେବଳ ସହାୟିକାଙ୍କୁ ଭେଟି ଅଙ୍ଗନବାଡିରେ ଭୋଜନ କରି ଚାଲିଯିବାରୁ ଗାଁରେ ପ୍ରତିକ୍ରିୟା ସୃଷ୍ଟି ହୋଇଥିଲା।

● ବନ୍ଧୁତ୍ୱପୂର୍ଣ୍ଣ କ୍ରିକେଟ୍ ଟୁର୍ଣ୍ଣାମେଣ୍ଟ

ଡେରାବିଶ ଥାନା ପୁଲିସ ଟିମ୍ ଚାମ୍ପିଅନ୍

ଡେରାବିଶ, ୧୬।୨(ସମିସ): ଡେରାବିଶ ବ୍ଲକ୍ ଗୋଲରାହାଟ ପଞ୍ଚାୟତ ଅନ୍ତର୍ଗତ ଦୁମୁକାହାଟସ୍ଥ ମିନି ଷ୍ଟାଡିୟମରେ ଡେରାବିଶ ବ୍ଲକ ପ୍ରଶାସନ ଟିମ୍, ଡେରାବିଶ ତହସିଲ ପ୍ରଶାସନ ଟିମ୍, ଡେରାବିଶ ଥାନା ପୁଲିସ ପ୍ରଶାସନ ଟିମ୍, ନିର୍ବାଚିତ ସରପଞ୍ଚ ଓ ସମିତିସଭ୍ୟଙ୍କ ଟିମ୍ ଓ ସାମ୍ବାଦିକଙ୍କ ଟିମ୍ ମଧ୍ୟରେ ଏକ ଦିନିକିଆ ବନ୍ଧୁତ୍ୱପୂର୍ଣ୍ଣ କ୍ରିକେଟ୍ ଟୁର୍ଣ୍ଣାମେଣ୍ଟ ଅନୁଷ୍ଠିତ ହୋଇଯାଇଛି। ଏହି ଟୁର୍ଣ୍ଣାମେଣ୍ଟରେ ସମ୍ମାନିତ ଅତିଥି ଭାବେ ଡେରାବିଶ ବିଡିଓ ନମିତା ବାରିକ, ତହସିଲଦାର ସରୋଜକାନ୍ତ ନାୟକ ଓ ଡେରାବିଶ ଥାନା ଅଧିକାରିଣୀ ଅମ୍ବିକା ପ୍ରସାଦ ଦାସ ଯୋଗ ଦେଇ ଉଦଘାଟନ କରିଥିଲେ। ଫାଇନାଲ ମ୍ୟାଚ୍‌ରେ ଡେରାବିଶ ଥାନା ପୁଲିସ ଟିମ୍ ଓ ବ୍ଲକ ପ୍ରଶାସନ ଟିମ୍ ପରସ୍ପରକୁ ଭେଟିଥିଲେ। ବ୍ଲକ ପ୍ରଶାସନ ଟିମ୍ ଟସ ଜିତି ନିର୍ଦ୍ଧାରିତ ୫ ଓଭରରେ ୩୦ ରନ ସଂଗ୍ରହ କରିଥିବାବେଳେ ଜବାବାରେ ଡେରାବିଶ ଥାନା ପୁଲିସ ଟିମ୍ ମାତ୍ର ୩.୨ ଓଭରରେ ୨ ୱିକେଟ ବିନିମୟରେ ଆବଶ୍ୟକ ରନ ସଂଗ୍ରହ କରି ଚାମ୍ପିଅନ୍ ହୋଇଥିଲା। ଏହି ଟୁର୍ଣ୍ଣାମେଣ୍ଟରେ ଅମ୍ପାୟାର ଭାବେ ଅନୁପ କୁମାର ରାଉତ ଓ ପରେଶ ମହାନ୍ତି ଖେଳ ପରିଚାଳନା କରିଥିଲେ। ଅତିଥିମାନେ ବନ୍ଧୁତ୍ୱପୂର୍ଣ୍ଣ ପ୍ରତିଯୋଗିତାରେ ବିଜେତା ପୁଲିସ ଟିମ୍‌କୁ ଚାମ୍ପିଅନ ଟ୍ରଫି ଓ ଉପବିଜେତା ଦଳ ବ୍ଲକ ପ୍ରଶାସନ ଟିମ୍‌କୁ ରନର୍ସଅପ ଟ୍ରଫି ପ୍ରଦାନ କରିଥିଲେ। ଏଥିସହିତ ଉନ୍ନତ ଖେଳ ପ୍ରଦର୍ଶନ କରିଥିବା ପୁଲିସ ଦଳର ଖେଳାଳି ସୌମ୍ୟରଞ୍ଜନ ବେହେରାଙ୍କୁ ମ୍ୟାନ ଅଫ ଦି ସିରିଜ ଓ ଫାଇନାଲ ଖେଳରେ ଉତ୍ତମ ଖେଳ ପ୍ରଦର୍ଶନ କରିଥିବା ପୁଲିସ ଦଳ ଖେଳାଳି ହିମାଂଶୁ ମଲିକଙ୍କୁ ମ୍ୟାନ ଅଫ ଦି ମ୍ୟାଚ ଭାବେ ପୁରସ୍କୃତ କରାଯାଇଥିଲା।

ବ୍ରହ୍ମ ସନାତନ ଯଜ୍ଞ ନିମନ୍ତେ ପ୍ରସ୍ତୁତି ବୈଠକ

ଡେରାବିଶ, ୧୬।୨(ସମିସ): ଡେରାବିଶ ବ୍ଲକ୍ ମୁକୁନ୍ଦପୁର ପଞ୍ଚାୟତ ଅନ୍ତର୍ଗତ ପାଣିଓଳାସ୍ଥ ଅଭିରାମ ପରମହଂସଙ୍କ ଆଶ୍ରମ ପରିସରରେ ଅନୁଷ୍ଠିତ ହେବାକୁ ଥିବା ଭକ୍ତ ସମିତିର ବିଂଶତମ ବାର୍ଷିକ ଉତ୍ସବ, ବ୍ରହ୍ମ ସନାତନ ଯଜ୍ଞ ଓ ଅଷ୍ଟପ୍ରହର ନାମଯଜ୍ଞ ନିମନ୍ତେ ଆଜି ପ୍ରସ୍ତୁତି ବୈଠକ ଅନୁଷ୍ଠିତ ହୋଇଯାଇଛି। ଶ୍ରୀ ଠାକୁରଙ୍କ ଖଣ୍ଡଗିରି ତପୋବନ ଆଶ୍ରମ ଭକ୍ତ ସମିତିର ସଭାପତି ଦେବୀ ପ୍ରସାଦ ମହାନ୍ତିଙ୍କ ସଭାପତିତ୍ୱରେ ଅନୁଷ୍ଠିତ ଏହି ପ୍ରସ୍ତୁତି ବୈଠକରେ ଆଶ୍ରମର ଅଭିରାମପ୍ରେମୀ ଭକ୍ତ ଯୋଗଦେଇଥିଲେ। ଏହି ଉତ୍ସବ ଚଳିତ ମାସ ୨୪ରୁ ୨୭ ତାରିଖ ଯାଏ ଚାରିଦିନ ବ୍ୟାପୀ ଅନୁଷ୍ଠିତ ହେବ। ପ୍ରଥମ ଦିନ ବ୍ରହ୍ମ ସନାତନ ଯଜ୍ଞର ଅଙ୍କୁରାରୋପଣ, ଦ୍ୱିତୀୟ ଓ ତୃତୀୟ ଦିନରେ ନାମଯଜ୍ଞ ଓ ଚତୁର୍ଥ ଦିବସରେ ବ୍ରହ୍ମସନାତନ ଯଜ୍ଞର ପୂର୍ଣ୍ଣାହୁତି ଅନୁଷ୍ଠିତ ହେବ। ଏ ଉପଲକ୍ଷେ ପ୍ରତ୍ୟେହ ସନ୍ଧ୍ୟାରେ ପ୍ରତିଷ୍ଠିତ କଳାକାରଙ୍କ ଦ୍ୱାରା ଭକ୍ତି ରସାତ୍ମକ ସାଂସ୍କୃତିକ କାର୍ଯ୍ୟକ୍ରମ ପରିବେଷଣ କରାଯିବ। ଏହି କାର୍ଯ୍ୟକ୍ରମରେ ବହୁସଂଖ୍ୟାରେ ଶ୍ରଦ୍ଧାଳୁ ଉପସ୍ଥିତ ରହିବାକୁ ଭକ୍ତ ସମିତି ପକ୍ଷରୁ ଅନୁରୋଧ କରାଯାଇଛି।

ନିଖିଳ ଓଡ଼ିଶା ନିର୍ମାଣ ଶ୍ରମିକ ସଂଘ ବୈଠକ

ଡେରାବିଶ,୧୬।୨(ସମିସ): ଗୋଲରାହାଟ ପଞ୍ଚାୟତ ଅନ୍ତର୍ଗତ ଦୁମୁକାହାଟସ୍ଥ ଶ୍ରୀଶ୍ରୀ ଦଧିବାମନଜୀଉଙ୍କ ମନ୍ଦିର ପରିସରରେ ଆଜି ନିଖିଳ ଓଡ଼ିଶା ନିର୍ମାଣ ଶ୍ରମିକ ସଂଘର ଡେରାବିଶ ବ୍ଲକ୍ ଶାଖା ସଂଘର କାର୍ଯ୍ୟକାରୀ କମିଟି ବୈଠକ ଅନୁଷ୍ଠିତ ହୋଇଯାଇଛି। ହୃଷିକେଶ ଧଳଙ୍କ ସଭାପତିତ୍ୱରେ ଅନୁଷ୍ଠିତ ବୈଠକରେ ମୁଖ୍ୟଅତିଥି ଭାବେ ନିଖିଳ ଓଡ଼ିଶା ନିର୍ମାଣ ଶ୍ରମିକ ସଂଘ ରାଜ୍ୟ ସାଧାରଣ ସମ୍ପାଦକ ତଥା ବିଶିଷ୍ଟ ଶ୍ରମିକ ନେତା ଅଶୋକ ତ୍ରିପାଠୀ ଯୋଗଦେଇ ନିର୍ମାଣ ଶ୍ରମିକଙ୍କ ବିଭିନ୍ନ ସମସ୍ୟା ସମ୍ପର୍କରେ ଆଲୋଚନା କରିଥିଲେ। ସମସ୍ୟାର ସମାଧାନ ପାଇଁ ଶ୍ରମିକମାନେ ଆହୁରି ଅଧିକ ସଂଗଠିତ ହେବାକୁ ଆହ୍ୱାନ ଦେଇଥିଲେ। ବିଶେଷକରି ମହିଳା ଶ୍ରମିକଙ୍କ ପରିଚୟପତ୍ର ପାଇବା ସହିତ ଶ୍ରମିକମାନେ ଅନ୍ୟାନ୍ୟ ଅନୁଦାନ ପାଇବାରେ ଯେଉଁଭଳି ସମସ୍ୟା ବଢ଼ି ବଢ଼ି ଚାଲିଛି, ସେଗୁଡ଼ିକର ସମାଧାନ କେବଳ ଶ୍ରମିକ ଏକତା ଦ୍ୱାରା ହୋଇପାରିବ ବୋଲି ଶ୍ରୀ ତ୍ରିପାଠୀ ପ୍ରକାଶ କରିଥିଲେ। ଅନ୍ୟମାନଙ୍କ ମଧ୍ୟରେ ଚନ୍ଦ୍ରମଣି ପ୍ରଧାନ, ଭଗବାନ ବେହେରା, ଧୀରେନ ଜେନା, ଅରୁଣ ଦାସ ପ୍ରମୁଖ ଯୋଗ ଦେଇଥିଲେ। ହରିହର ମାହାଳି ଧନ୍ୟବାଦ ଅର୍ପଣ କରିଥିଲେ।

ତେରୋହୀ ସ୍କୁଲରେ ଅବସରକାଳୀନ ସମ୍ବର୍ଦ୍ଧନା ସଭା

ପଟ୍ଟାମୁଣ୍ଡାଇ,୧୬।୨(ସମିସ): ପଟ୍ଟାମୁଣ୍ଡାଇ ବ୍ଲକ ଅନ୍ତର୍ଗତ ତେରୋହୀ ଜନମଙ୍ଗଳ ନୋଡାଲ ଉପ୍ରା ସ୍କୁଲ ପ୍ରଧାନଶିକ୍ଷକ ବିଜୟ କରଙ୍କୁ ଅବସରକାଳୀନ ସମ୍ବର୍ଦ୍ଧନା ଜ୍ଞାପନ କରାଯାଇଛି। ଭାରପ୍ରାପ୍ତ ପ୍ରଧାନଶିକ୍ଷକ ସୁଶାନ୍ତ ବେହେରାଙ୍କ ପୌରୋହିତ୍ୟରେ ଆୟୋଜିତ ଅବସରକାଳୀନ ସମ୍ବର୍ଦ୍ଧନା ସଭାରେ ପଟ୍ଟାମୁଣ୍ଡାଇ ବ୍ଲକ ସହକାରୀ ଶିକ୍ଷାଧିକାରୀ ସୁନିତୀ ଦାଶ ମୁଖ୍ୟଅତିଥି, ଶିକ୍ଷକ ନେତା କବି ଅଶୋକ ପରିଡା ମୁଖ୍ୟବକ୍ତା, ସ୍ୱପ୍ନେଶ୍ୱର କ୍ଲଷ୍ଟର ସିଆରସିସି ଲୋକନାଥ ନାୟକ, ପୂର୍ବତନ ସିଆରସିସି ଉମାକାନ୍ତ ବେହେରା, ପ୍ରାକ୍ତନ ପ୍ରଧାନଶିକ୍ଷକ କାହ୍ନୁଚରଣ ପ୍ରଧାନ, ବିଲିକଣା ହାଇସ୍କୁଲ ପ୍ରଧାନଶିକ୍ଷକ ସୁଶାନ୍ତ ଦାଶ, ବିବି ଉପ୍ରା ସ୍କୁଲ ପ୍ରଧାନଶିକ୍ଷୟିତ୍ରୀ ପୁଷ୍ପଲତା ନାୟକ, ପ୍ରାକ୍ତନ ପ୍ରଧାନଶିକ୍ଷକ ଉତ୍ସବ କୁଣ୍ଡ, ବଡ଼ମୋହନପୁର ପ୍ରାଥମିକ ବିଦ୍ୟାଳୟ ପ୍ରଧାନଶିକ୍ଷକ ବିଜୟ ସାମଲ ଓ ସ୍କୁଲ ପରିଚାଳନା କମିଟି ସଭାପତି ମିନତୀ ବିଶ୍ୱାଳ ପ୍ରମୁଖ ସମ୍ମାନିତ ଅତିଥି ଭାବେ ଯୋଗଦେଇ ବିଦାୟୀ ପ୍ରଧାନଶିକ୍ଷକ ବିଜୟ କରଙ୍କ କର୍ମମୟ ଜୀବନ ତେରୋହୀ ସ୍କୁଲ ବିକାଶ କ୍ଷେତ୍ରରେ ଅବଦାନ ସମ୍ପର୍କରେ ଆଲୋକପାତ କରିବା ସହ ମାନପତ୍ର ଓ ଉତ୍ତରୀୟ ପ୍ରଦାନ କରି ସମ୍ବର୍ଦ୍ଧିତ କରିଥିଲେ। ବରିଷ୍ଠ ଶିକ୍ଷକ ଶଙ୍କର ଦାଶ ସ୍ୱାଗତ ଭାଷଣ ଓ ଅତିଥି ପରିଚୟ ପ୍ରଦାନ କରିଥିବାବେଳେ ବରିଷ୍ଠ ଶିକ୍ଷକ ଶ୍ରୀକାନ୍ତ ଦାସ ଧନ୍ୟବାଦ ଦେଇଥିଲେ।

■ ଶ୍ରୀରାମପୁର ରାମଚଣ୍ଡୀ ହାଇସ୍କୁଲ ବାର୍ଷିକ ଉତ୍ସବ

'ଶିକ୍ଷା ସହ ସଂସ୍କାର ବିଦ୍ୟାର୍ଥୀଙ୍କୁ ଭଲ ମଣିଷ କରେ'

ପଟ୍ଟାମୁଣ୍ଡାଇ,୧୬।୨(ସମିସ): ଉତ୍ତମ ଶିକ୍ଷା ସହ ସଂସ୍କାର ବିଦ୍ୟାର୍ଥୀଙ୍କୁ ଭଲ ମଣିଷ କରି ଗଢି ତୋଳିଥାଏ ବୋଲି ପଟ୍ଟାମୁଣ୍ଡାଇ ବ୍ଲକ ଅନ୍ତର୍ଗତ ଶ୍ରୀରାମପୁର ରାମଚଣ୍ଡୀ ହାଇସ୍କୁଲର ବାର୍ଷିକ ଉତ୍ସବରେ ମୁଖ୍ୟଅତିଥି ଭାବେ ଯୋଗଦେଇ ପଟ୍ଟାମୁଣ୍ଡାଇ ବ୍ଲକ ଅଧ୍ୟକ୍ଷ ପ୍ରଦ୍ୟୁମ୍ନ ସାମନ୍ତରାୟ ପ୍ରକାଶ କରିବା ସହିତ ଜୀବନରେ ସବୁ କ୍ଷେତ୍ରରେ ସଫଳ ଓ ପ୍ରତିଷ୍ଠିତ ହେବାକୁ ହେଲେ ବିଦ୍ୟାର୍ଥୀ ଅନିସନ୍ଧିତ୍ସୁ ମନୋଭାବ ନେଇ ଶିକ୍ଷା ଗ୍ରହଣ କରିବା ସହିତ ଉତ୍ତମ ଆଚାର ବ୍ୟବହାର ଓ ସଂସ୍କାର ରଖିବାକୁ ପରାମର୍ଶ ଦେଇଥିଲେ।

ପ୍ରଧାନଶିକ୍ଷକ ଅଶୋକ ସାହୁଙ୍କ ପୌରୋହିତ୍ୟରେ ଆୟୋଜିତ ଉତ୍ସବରେ ଦାଣ୍ଡି ହାଇସ୍କୁଲର ପ୍ରାକ୍ତନ ଶିକ୍ଷକ ଗାଳ୍ପିକ ପ୍ରଦୀପ ନାୟକ ମୁଖ୍ୟବକ୍ତା, ପଟ୍ଟାମୁଣ୍ଡାଇ ବ୍ଲକ ସହକାରୀ ଶିକ୍ଷାଧିକାରୀ ସୁନିତୀ ଦାଶ, ସିଆରସିସି ଲକ୍ଷ୍ମଣ ସେଠୀ, ପଞ୍ଚସଖା ସେତୁ ସଂଗଠନ ସଭାପତି ଶିବପ୍ରସାଦ ପଣ୍ଡା, ସ୍କୁଲ ପରିଚାଳନା କମିଟି ସଭାପତି ମହେନ୍ଦ୍ର ସାହୁ ସମ୍ମାନିତ ଅତିଥି ଭାବେ ଯୋଗ ଦେଇଥିଲେ। ଶ୍ରୀରାମପୁର ରାମଚଣ୍ଡୀ ହାଇସ୍କୁଲକୁ ପୋଷ୍ୟ ସ୍କୁଲ ଭାବେ ଗ୍ରହଣ କରିଥିବା ପଟ୍ଟାମୁଣ୍ଡାଇ ଜୀବନ ବୀମା ନିଗମର ବରିଷ୍ଠ ଅଧିକର୍ତ୍ତା ସମାଜସେବୀ ରଞ୍ଜନ ପ୍ରଧାନ ଅନ୍ୟତମ ସମ୍ମାନିତ ଅତିଥି ଭାବେ ଯୋଗଦେଇ ମାଟ୍ରିକ ପରୀକ୍ଷାରେ ସର୍ବୋଚ୍ଚ ନମ୍ବର ରଖିଥିବା ଅଳଙ୍କୃତା ଷଡଙ୍ଗୀଙ୍କୁ ଅର୍ଥ ପୁରସ୍କାର ସହ ମାନପତ୍ର ପ୍ରଦାନ କରିଥିଲେ। ସହକାରୀ ଶିକ୍ଷକ ପ୍ରତାପ ସାମଲ ସ୍ୱାଗତ ଭାଷଣ ଓ ସୌମ୍ୟରଞ୍ଜନ ବେହେରା ଅତିଥି ପରିଚୟ ପ୍ରଦାନ କରିଥିଲେ। ଏ ଅବସରରେ ପୂର୍ବତନ ଶିକ୍ଷକ କର୍ମଚାରୀ ଓ ବିଭିନ୍ନ ସ୍କୁଲର ଶିକ୍ଷକଙ୍କୁ ସମ୍ବର୍ଦ୍ଧିତ କରାଯାଇଥିଲା। ମୁଖ୍ୟଅତିଥି ଓ ଅନ୍ୟାନ୍ୟ ଅତିଥି ବାର୍ଷିକ କ୍ରୀଡ଼ାରେ କୃତିତ୍ୱ ଅର୍ଜନ କରିଥିବା ଛାତ୍ରଛାତ୍ରୀଙ୍କୁ ପୁରସ୍କାର ବିତରଣ କରିଥିଲେ। ଦିଲ୍ଲୀପ ବିଶୋଇ ଧନ୍ୟବାଦ ଦେଇଥିଲେ। ପରେ ଛାତ୍ରଛାତ୍ରୀ ସାଂସ୍କୃତିକ କାର୍ଯ୍ୟକ୍ରମ ପରିବେଷଣ କରିଥିଲେ। ଏହି ଉତ୍ସବକୁ ସହକାରୀ ଶିକ୍ଷୟିତ୍ରୀ ମଧୁମିତା ମହାନ୍ତି, ପ୍ରଭାତୀ ମଣ୍ଡଳ ଓ ସୁକନ୍ୟା ଭାଗ୍ୟଲକ୍ଷ୍ମୀ କର ପରିଚାଳନା କରିଥିଲେ।

● ବଟି ପାଇଁ ଦାଦାଗିରି

ଗୋଟିଏ ପରିବାରର ୪ ଜଣଙ୍କୁ ମରଣାନ୍ତକ ଆକ୍ରମଣ

ମହାକାଳପଡ଼ା,୧୬।୨(ସମିସ): ମାର୍ଶାଘାଇ ଥାନା ଅନ୍ତର୍ଗତ ତେରଗା ପଞ୍ଚାୟତ ସାମନ୍ତରାପୁର ଗ୍ରାମରେ ବଟି ଟଙ୍କା ନ ଦେବାକୁ ନେଇ ଅଭାବନୀୟ ଘଟଣା ଘଟିଛି। ଦୁର୍ବୃତ୍ତମାନେ ଏକ ପରିବାରର ୪ ଜଣଙ୍କୁ ମରଣାନ୍ତକ ଆକ୍ରମଣ କରିଥିବା ସହ ବାଇକ୍ ଜାଳିଦେଇଛନ୍ତି। ସୂଚନା ମୁତାବକ, ପୀଡ଼ିତ ପରିବାରର ସଦସ୍ୟ ନଦୀଘାଟ ନିକଟରେ ଥିବାବେଳେ କେତେକ ଦୁର୍ବୃତ୍ତ ଅଟକାଇ ବଟି ଟଙ୍କା ଦାବି କରିଥିଲେ। ପରିବାର ପକ୍ଷରୁ ଟଙ୍କା ଦେବାକୁ ଅସ୍ୱୀକାର କରିବାରୁ ଦୁର୍ବୃତ୍ତମାନେ ଆକ୍ରମଣ କରିଥିଲେ। ଏହି ଆକ୍ରମଣରେ ୪ ଜଣ ଗୁରୁତର ଆହତ ହୋଇଥିବା ଜଣାପଡ଼ିଛି। ପରେ ଦୁର୍ବୃତ୍ତମାନେ ପୀଡ଼ିତଙ୍କ ବାଇକ୍‌ରେ ନିଆଁ ଲଗାଇ ଦେଇଥିଲେ। ସ୍ଥାନୀୟ ଲୋକ ଆହତଙ୍କୁ ଉଦ୍ଧାର କରି ମହାକାଳପଡ଼ା ଚିକିତ୍ସାଳୟକୁ ପଠାଇଥିଲେ। ଗୁରୁତର ଅବସ୍ଥାରେ ଥିବା କେତେକଙ୍କୁ ଜିଲ୍ଲା ମୁଖ୍ୟ ଚିକିତ୍ସାଳୟକୁ ସ୍ଥାନାନ୍ତର କରାଯାଇଛି। ଘଟଣାକୁ କେନ୍ଦ୍ର କରି ସାମନ୍ତରାପୁର ଅଞ୍ଚଳରେ ଉତ୍ତେଜନା ପ୍ରକାଶ ପାଇଛି। ମାର୍ଶାଘାଇ ପୁଲିସ ପହଞ୍ଚି ତଦନ୍ତ ଆରମ୍ଭ କରିଥିବାବେଳେ ଦୁର୍ବୃତ୍ତଙ୍କୁ ଧରିବା ପାଇଁ ଚଢ଼ଉ ଜାରି ରହିଛି।

ପାରାମେଡିକ୍ସ କର୍ମଚାରୀଙ୍କ ଜିଲ୍ଲା ମୁଖ୍ୟ ଚିକିତ୍ସାଧିକାରୀଙ୍କୁ ଦାବିପତ୍ର

ଆଳି,୧୬।୨(ସମିସ): କେନ୍ଦ୍ରାପଡ଼ା ଜିଲ୍ଲାର ସମସ୍ତ ଡାକ୍ତରଖାନାରେ କାର୍ଯ୍ୟରତ ଆରବିଏସକେ ଓ ଏମଏଚୟୁର ପାରାମେଡିକ୍ସ କର୍ମଚାରୀଙ୍କ ସ୍ଥାୟୀ ନିଯୁକ୍ତି ଓ କ୍ୟାଡର ଅନୁସାରେ ଦରମା ଦେବାକୁ ଜିଲ୍ଲା ମୁଖ୍ୟ ଚିକିତ୍ସାଧିକାରୀଙ୍କୁ ଦାବିପତ୍ର ପ୍ରଦାନ କରିଛନ୍ତି। କର୍ମଚାରୀଙ୍କ ଦାବୀ ଅନୁଯାୟୀ ସେମାନେ ୧୨ରୁ ୨୦ ବର୍ଷ ଧରି ଏନଏଚଏମ ଅଧୀନରେ କାର୍ଯ୍ୟ କରିଆସୁଛନ୍ତି। ବାରମ୍ବାର ଅନୁରୋଧ ପରେ ମଧ ଆରବିଏସକେ ଓ ଏମଏଚୟୁର ପାରାମେଡିକ୍ସ କର୍ମଚାରୀଙ୍କ ସ୍ଥାୟୀ ନିଯୁକ୍ତି ପାଇଁ ପଦକ୍ଷେପ ନିଆଯାଉନାହିଁ। ଯାହାକୁ ନେଇ ସେମାନେ ଅସନ୍ତୋଷ ବ୍ୟକ୍ତ କରୁଛନ୍ତି। ତତସହିତ ସେମାନେ ସମସ୍ତ ପାରାମେଡିକ୍ସ କର୍ମଚାରୀଙ୍କ କ୍ୟାଡର ଅନୁସାରେ ଦରମା ପ୍ରଦାନ ଦାବି କରି ଶତାଧିକ ପାରାମେଡିକ୍ସ କର୍ମଚାରୀ କେନ୍ଦ୍ରାପଡ଼ା ଜିଲ୍ଲା ମୁଖ୍ୟ ଚିକିତ୍ସାଧିକାରୀଙ୍କୁ ଭେଟି ଦାବିପତ୍ର ପ୍ରଦାନ କରିଛନ୍ତି।

ନିଘୋଡ଼ ନିଦ୍ରାରେ ତହସିଲ ପ୍ରଶାସନ

ବାଲିମାଫିଆ ସକ୍ରିୟ; କାଜୁ ଜଙ୍ଗଲ ଅସୁରକ୍ଷିତ

ମହାକାଳପଡ଼ା,୧୬।୨(ସମିସ): ମହାକାଳପଡ଼ା ବ୍ଲକ ଅନ୍ତର୍ଗତ ମହାକାଳପଡା ତହସିଲ ଅଧୀନରେ ଥିବା ରାମନଗର ପଞ୍ଚାୟତର ରାମନଗର କାଜୁ ଜଙ୍ଗଲ ଏବେ ଅସୁରକ୍ଷିତ ହୋଇପଡ଼ିଛି। ମାଫିଆ ଏହି କାଜୁ ଜଙ୍ଗଲରୁ ବେଆଇନ୍ ଭାବେ ଶହ ଶହ ଟ୍ରିପ ବାଲି ଚୋରି କରି ବିକ୍ରି କରୁଛନ୍ତି। ଦିନ ଥିଲା ଏହି କାଜୁ ଜଙ୍ଗଲ ଲକ୍ଷ ଲକ୍ଷ ଟଙ୍କାରେ ନିଲାମ ହେଉଥିଲା। ସରକାରଙ୍କ ଖାତାକୁ ମୋଟା ଅଙ୍କର ରାଜସ୍ୱ ଆସୁଥିଲା। ଏବେ କାଜୁ ଜଙ୍ଗଲ ନିଲାମ ହେଉନାହିଁ। ଏହାର ସୁଯୋଗ ନେଇ କେତେକ ବାଲି ମାଫିଆ ପ୍ରତ୍ୟେକ ଦିନ ଶହ ଶହ ଟ୍ରିପ ବାଲି ଚୋରି କରି ବିକ୍ରି କରୁଛନ୍ତି। ବିଳମ୍ବିତ ରାତିରୁ ଭୋର ପର୍ଯ୍ୟନ୍ତ ଟ୍ରାକ୍ଟରରେ ନଦୀ ସଦୃଶ ଖାଲ ତିଆରି ହୋଇସାରିଲାଣି। ରବିବାର ଭୋର୍ ସମୟରେ ଏମିତି ଘଟଣା ଲୋକଲୋଚନକୁ ଆଣିଛନ୍ତି ରାମନଗର ଗ୍ରାମର ଜଣେ ସଚେତନ ନାଗରିକ ବାଲି ଚୋରା ଚାଲାଣ କରୁଛନ୍ତି। ବାଲି ଉଠିବା ଯୋଗୁଁ କାଜୁ ଜଙ୍ଗଲ ଭିତରେ ଏବେ ଅମିତାଭ ଚାନ୍ଦ। କୁହୁଡ଼ିପୂର୍ଣ୍ଣ ସକାଳୁ ସେ ବାଲି ଚୋରି ଘଟଣାର ଭିଡିଓ ମୋବାଇଲ୍ କ୍ୟାମେରାରେ କଏଦ କରି ମହାକାଳପଡ଼ା ତହସିଲ ପ୍ରଶାସନର ପାରିବାପଣିଆକୁ ସାମ୍ନାକୁ ଆଣିଛନ୍ତି। ଭିଡିଓରୁ ସ୍ପଷ୍ଟ ଭାବେ ଜଣାପଡୁଛି ଯେ, ଏକ ଟ୍ରାକ୍ଟର ସାହାଯ୍ୟରେ ୨ ଜଣ ବ୍ୟକ୍ତି କାଜୁ ଜଙ୍ଗଲ ଭିତରୁ ବେଆଇନ୍ ଭାବେ ବାଲି ଉଠାଇ ନେଉଛନ୍ତି। ଏହାକୁ ଅମିତାଭ ବିରୋଧ କରିବାରୁ ଏହି ଚୋରା କାର୍ଯ୍ୟରେ ତାଙ୍କର କେହି କିଛି କରିପାରିବେ ନାହିଁ ବୋଲି ସେମାନେ କହିଥିଲେ। ତେବେ ଏହି ବାଲି ଚୋରା ଚାଲାଣ ରୋକିବାକୁ ସାଧାରଣରେ ଦାବି ହେଉଛି। ଏହି ସମାନ ଜାଗାରେ ପୂର୍ବରୁ ଉପଜିଲ୍ଲାପାଳ ଏକ ହଜାର ଟ୍ରିପ ପାଖାପାଖି ବାଲି ସିଜ୍ କରିଥିଲେ।

● ରକ୍ତ କର୍କଟରେ ଅଷ୍ଟମ ଶ୍ରେଣୀ ଛାତ୍ର ପୀଡ଼ିତ

ଶିକ୍ଷକଶିକ୍ଷୟିତ୍ରୀଙ୍କ ୨୦ ହଜାର ଟଙ୍କାର ସହାୟତା

ରାଜନଗର, ୧୬।୨(ସମିସ): ରାଜନଗର ବ୍ଲକ ବନ୍ଧପଡ଼ା ପଞ୍ଚାୟତ ମଧ୍ୟପଡ଼ା ଗ୍ରାମର ବିଷ୍ଣୁଚରଣ ବାରିକଙ୍କ ପୁଅ ସତ୍ୟବାନ ରକ୍ତ କର୍କଟ ରୋଗରେ ପୀଡ଼ିତ। ସତ୍ୟବାନ ବନ୍ଧପଡ଼ା ପଞ୍ଚାୟତ ଉଚ୍ଚବିଦ୍ୟାଳୟରେ ଅଷ୍ଟମ ଶ୍ରେଣୀରେ ପଢନ୍ତି। ରୋଗରେ ପୀଡ଼ିତ ହେବା ପରେ ଭୁବନେଶ୍ୱରର ଏକ ଘରୋଇ ହସ୍ପିଟାଲରେ ଚିକିତ୍ସିତ ହେଉଛନ୍ତି। ବିଏସ୍‌କେୱାଇ କାର୍ଡରେ ଅର୍ଥ ସରିଯିବା ପରେ ଚିକିତ୍ସା ପାଇଁ ଅର୍ଥ ବାଧକ ସାଜିଛି। ଆଜି ବନ୍ଧପଡା ପଞ୍ଚାୟତର ଏମ ଗୋବିନ୍ଦପୁର ଯୁଜିୟୁପି କ୍ଲଷ୍ଟରର ସିଆରସିସି ଅମିୟ କୁମାର ରାଉତ ଓ ସମସ୍ତ ଶିକ୍ଷକ ୨୦ ହଜାର ଟଙ୍କା ସତ୍ୟବାନର ଚିକିତ୍ସା ପାଇଁ ତାଙ୍କ ପରିବାରକୁ ପ୍ରଦାନ କରିଛନ୍ତି।

୧୮ ରୁ ରାଜସ୍ୱ ଜନଶୁଣାଣି ଶିବିର

କେନ୍ଦ୍ରାପଡ଼ା,୧୬।୨(ସମିସ): ଜନସାଧାରଣଙ୍କ ରାଜସ୍ୱ ସଂକ୍ରାନ୍ତିୟ ସମସ୍ୟାର ଶୀଘ୍ର ସମାଧାନ ନିମନ୍ତେ କେନ୍ଦ୍ରାପଡ଼ା ଜିଲ୍ଲା ପ୍ରଶାସନ ପକ୍ଷରୁ ଜିଲ୍ଲାର ବିଭିନ୍ନ ତହସିଲରେ ରାଜସ୍ୱ ଜନଶୁଣାଣି ଶିବିର ଆୟୋଜନ କରାଯିବାକୁ ଘୋଷଣା କରାଯାଇଛି। ଆସନ୍ତା ୧୮ ତାରିଖରେ ମହାକାଳପଡ଼ା ତହସିଲ କାର୍ଯ୍ୟାଳୟରେ ପ୍ରଥମ ଶିବିର ଅନୁଷ୍ଠିତ ହେବ। ଜିଲ୍ଲା ପ୍ରଶାସନର ସୂଚନାଯାଯୀ ୧୯ ତାରିଖରେ ରାଜକନିକା, ୨୦ରେ ଡେରାବିଶ, ୨୧ରେ କେନ୍ଦ୍ରାପଡ଼ା ତହସିଲ, ୨୪ରେ ଆଳି, ୨୬ରେ ଗରଦପୁର ଓ ପଟ୍ଟାମୁଣ୍ଡାଇ ଓ ୨୭ ତାରିଖରେ ରାଜନଗର ତହସିଲରେ ଏହି ଜନଶୁଣାଣି ଶିବିର ଆୟୋଜିତ ହେବ। ଏ ସମସ୍ତ ଶିବିରରେ ଜିଲ୍ଲାପାଳଙ୍କ ସମେତ ୨ ଜଣ ଅତିରିକ୍ତ ଜିଲ୍ଲାପାଳ, ଉପଜିଲ୍ଲାପାଳ ଓ ଅତିରିକ୍ତ ଉପଜିଲ୍ଲାପାଳ ଉପସ୍ଥିତ ରହି ଲୋକଙ୍କ ଅଭିଯୋଗ ସିଧାସଳଖ ଶୁଣିବେ ଓ ତାହାର ସମାଧାନ ପାଇଁ ଆବଶ୍ୟକ ପଦକ୍ଷେପ ଗ୍ରହଣ କରିବେ। ବିଶେଷକରି ଜମି ସମସ୍ୟା, ପଟ୍ଟା, ରେକର୍ଡ ସୁଧାର ଓ ଅନ୍ୟାନ୍ୟ ରାଜସ୍ୱ ସମ୍ପର୍କିତ ଅଭିଯୋଗ ଏହି ଶିବିରରେ ଗ୍ରହଣ କରାଯିବ। ଏଥିପାଇଁ ଜନସାଧାରଣଙ୍କୁ ଧାର୍ଯ୍ୟ ତାରିଖରେ ନିଜ ନିଜ ତହସିଲ କାର୍ଯ୍ୟାଳୟରେ ଉପସ୍ଥିତ ରହି ନିଜ ଅଭିଯୋଗ ପଞ୍ଜୀକରଣ କରିବାକୁ ଜିଲ୍ଲା ପ୍ରଶାସନ ପକ୍ଷରୁ ଅନୁରୋଧ କରାଯାଇଛି। ଜିଲ୍ଲା ପ୍ରଶାସନର ଏହି ପଦକ୍ଷେପ ଫଳରେ ସାଧାରଣ ଲୋକଙ୍କ ରାଜସ୍ୱ ସମସ୍ୟାର ଶୀଘ୍ର ସମାଧାନ ହେବା ସହ ପ୍ରଶାସନ ଓ ଲୋକଙ୍କ ମଧ୍ୟରେ ସମନ୍ୱୟ ଅଧିକ ଦୃଢ଼ ହେବ ବୋଲି ଆଶା ପ୍ରକାଶ ପାଇଛି।

ମିଳିତ ଜନଅଭିଯୋଗ ଶୁଣାଣି ଶିବିର

ନିମ୍ନମାନର ଡ୍ରେନେଜ କଟ୍ କାମର ଅଭିଯୋଗ ଆଣିଲେ ଚାଷୀ

ଡେରାବିଶ,୧୬।୨(ସମିସ)

ଡେରାବିଶ ବ୍ଲକ୍ କାର୍ଯ୍ୟାଳୟରେ ଆଜି ଜିଲ୍ଲାପାଳ ଓ ଆରକ୍ଷୀ ଅଧୀକ୍ଷକଙ୍କ ମିଳିତ ଜନଅଭିଯୋଗ ଶୁଣାଣି ଶିବିର ଅନୁଷ୍ଠିତ ହୋଇଯାଇଛି। ଏହି ଶିବିରରେ ଜିଲ୍ଲାପାଳ ରଘୁରାମ ଆର ଆୟାର ଓ ଆରକ୍ଷୀ ଅଧୀକ୍ଷକ ସିଦ୍ଧାର୍ଥ କାଟାରିଆ ଯୋଗଦେଇ ଶିବିରକୁ ଆସିଥିବା ୭୮ଟି ଅଭିଯୋଗର ଶୁଣାଣି କରିବା ସହ କେତେକ ଅଭିଯୋଗର ତ୍ୱରିତ ସମାଧାନ କରିଥିଲେ। ଏହି ଅଭିଯୋଗ ମଧ୍ୟରୁ ୧୨ଟି ସାମୂହିକ ଥିବାବେଳେ ଅନ୍ୟ ୬୬ଟି ବ୍ୟକ୍ତିଗତ ଅଭିଯୋଗ ରହିଥିଲା। ସାମୂହିକ ଅଭିଯୋଗ ମଧ୍ୟରେ ଡେରାବିଶ ବ୍ଲକ୍ ଅଞ୍ଚଳରେ କୋଟି କୋଟି ଟଙ୍କା ବ୍ୟୟରେ ଡ୍ରେନେଜ୍‌କଟ୍‌ର ସଫେଇ ଓ ଉନ୍ନତିକରଣ କାର୍ଯ୍ୟ ଅତ୍ୟନ୍ତ ନିମ୍ନମାନର ହେଉଥିବା ଓ ଚାଷ ସମୟରେ ଏହି ଡ୍ରେନେଜକଟ୍ ପାଇଁ ବ୍ଲକ୍ ଅଞ୍ଚଳର ଚାଷୀଙ୍କ ଦୁଃଖ ଦ୍ୱିଗୁଣିତ ହେବ ବୋଲି ଚାଷୀ ଜିଲ୍ଲାପାଳଙ୍କ ନିକଟରେ ଅଭିଯୋଗ କରିଥିଲେ। ଅଭିଯୋଗକାରୀ ଚାଷୀ ଡେନେଜକଟ୍‌ର ଅଧିକାରୀ ନିର୍ମାଣ ସ୍ଥଳକୁ ଆସୁ ନ ଥିବା ନେଇ ଜିଲ୍ଲାପାଳଙ୍କୁ ଅଭିଯୋଗ କରିଥିଲେ। ଅଭିଯୋଗ ପାଇବା ପରେ ଜିଲ୍ଲାପାଳ ସମ୍ପୃକ୍ତ ସହକାରୀ ନିର୍ବାହୀ ଯନ୍ତ୍ରୀଙ୍କୁ ଫୋନ୍ ଯୋଗେ ଏ ବିଷୟରେ ବୁଝିଥିଲେ। ସେ କାମ ପାଖକୁ ଯାଉଥିବା କହିଥିବାବେଳେ ଚାଷୀ ଏହାକୁ ଅସ୍ୱୀକାର କରିବାରୁ ଜିଲ୍ଲାପାଳ ତାଙ୍କୁ ତୁରନ୍ତ କାର୍ଯ୍ୟସ୍ଥଳକୁ ଯିବା ପାଇଁ ତାଗିଦ୍ କରିଥିଲେ।

ଏଥିସହିତ କାଉପଡ଼ା ପଞ୍ଚାୟତରେ ବ୍ୟାଙ୍କ ସୁବିଧା, ମୁଖ୍ୟମନ୍ତ୍ରୀ ବସ୍ ସେବା, ବାଘିଲୋ ପ୍ରାଥମିକ ବିଦ୍ୟାଳୟର ଉନ୍ନତିକରଣ

କ୍ଷେତ୍ର ପରିଦର୍ଶନ ପାଇଁ ଜିଲ୍ଲାପାଳଙ୍କ ନିର୍ଦ୍ଦେଶ

ସହିତ ଆବାସଗୃହ, ରାସନ କାଡର୍, ଭତ୍ତା, ଗ୍ରାମ୍ୟ ରାସ୍ତା ନିର୍ମାଣ, ପାନୀୟ ଜଳଯୋଗାଣ ଉପରେ ଆସିଥିବା ଅଭିଯୋଗ ଉପରେ ପଦକ୍ଷେପ ନେବାକୁ ସମ୍ପୃକ୍ତ ବିଭାଗୀୟ ଅଧିକାରୀଙ୍କୁ ଜିଲ୍ଲାପାଳ ନିର୍ଦ୍ଦେଶ କରିଥିଲେ। ଏହି ଶିବିରରେ ଅତିରିକ୍ତ ଜିଲ୍ଲାପାଳ (ସାଧାରଣ) ନବକୃଷ୍ଣ ଜେନା, ଜିଲ୍ଲା ପରିଷଦ ମୁଖ୍ୟ ଉନ୍ନୟନ ଅଧିକାରୀ ଅଜାମ୍ବର ମହାନ୍ତି, ଉପଜିଲ୍ଲାପାଳ ଅରୁଣ ନାୟକ, ଡେପୁଟି କଲେକ୍ଟର ସରୋଜ ବେହେରା, ବିଡିଓ ନମିତା ବାରିକ, ତହସିଲଦାର ସରୋଜ ନାୟକ, ଏବିଡିଓ ମୃଣ୍ମୟ ରାଉତ, ବ୍ଲକ୍ ଅଧ୍ୟକ୍ଷା ପ୍ରଭାତୀ ମଲିକ, ଜଳସମ୍ପଦ ବିଭାଗ ସହକାରୀ ନିର୍ବାହୀ ଯନ୍ତ୍ରୀ ପ୍ରମୋଦ ରାୟ, ଏଡିଓ ଶୁଭସ୍ମିତା ତ୍ରିପାଠୀ, ପାନୀୟଜଳ ବିଭାଗ ସହକାରୀ ଯନ୍ତ୍ରୀ ବିଭୁଦତ୍ତ ଦାଶ, ସହକାରୀ ଶିକ୍ଷାଧିକାରୀ ଦେବଦତ୍ତ ଶତପଥୀ, ଯୋଗାଣ ଅଧିକାରୀ ସ୍ୱରୂପ ଦାସ, ଜିଲ୍ଲା ସୂଚନା ଓ ଲୋକସମ୍ପର୍କ ଅଧିକାରୀ ଫକୀରମୋହନ ମାଝୀଙ୍କ ସମେତ ଗ୍ରାମ୍ୟ ଉନ୍ନୟନ, ଉଠାଜଳସେଚନ ଓ ସମାଜ ମଙ୍ଗଳ ବିଭାଗ ଅଧିକାରୀ ଉପସ୍ଥିତ ଥିଲେ।

ସମ୍ପାଦକୀୟ

ପୃଥିବୀ ପୃଷ୍ଠରୁ ଆମେ ଯଦି ଯୁଦ୍ଧର ସମ୍ପୂର୍ଣ୍ଣ ବିଲୋପ ନ କରିବା ତେବେ ଯୁଦ୍ଧ ଆମ ପୃଥିବୀକୁ ନିଶ୍ଚିହ୍ନ କରିଦେବ ।
-ହାରି ଟ୍ରୁମ୍ୟାନ୍

ସକାଳ THE SAKALA

ଉପବାଚସ୍ପତି ପଦର ଗୁରୁତ୍ୱ

ସଦନ ପରିଚାଳନାରେ ଶୃଙ୍ଖଳା ରକ୍ଷା ଏବଂ କ୍ଷମତା ଓ ବିରୋଧୀ ସଦସ୍ୟଙ୍କୁ ନିଜର ବକ୍ତବ୍ୟ ରଖିବା ସକାଶେ ସୁବିଧା ସୁଯୋଗ ପ୍ରଦାନକୁ ଦୃଷ୍ଟିରେ ରଖି ଲୋକସଭା ଭଳି ଅନ୍ୟ ବ୍ୟବସ୍ଥାପିକା ବ୍ୟବସ୍ଥାରେ ବାଚସ୍ପତି ଓ ଉପବାଚସ୍ପତି ପଦବୀ ରହିଛି । ଭାରତୀୟ ସଂବିଧାନର ଧାରା ଅନୁଯାୟୀ ସଦନରେ ଜଣେ ବାଚସ୍ପତି ଓ ଉପବାଚସ୍ପତି ରହିବା ଅନିବାର୍ଯ୍ୟ । ତେବେ କେଉଁ ପରିସ୍ଥିତିରେ ଲୋକସଭାର ଉପବାଚସ୍ପତି ପଦ ଗତ ୭ ବର୍ଷ ହେଲା ପୂରଣ କରାଯାଇ ନାହିଁ ଏବଂ ଉଦ୍ଦେଶ୍ୟମୂଳକ ଭାବେ ଏହି ପଦ ଶୂନ୍ୟ ରଖି କ୍ଷମତାସୀନ ମେଣ୍ଟ କେଉଁ ସୁଯୋଗ ହାସଲ କରିଛି ତାହା ଆଲୋଚନା ଦାବି କରେ । ଲୋକସଭାର ପରମ୍ପରା ଅନୁଯାୟୀ ଦୁଇପକ୍ଷଙ୍କୁ ସଦନରେ ସମାନ ସୁବିଧାସୁଯୋଗ ଦେବା ସକାଶେ ଉପବାଚସ୍ପତି ପଦ ବିରୋଧୀଦଳକୁ ପ୍ରତିନିଧିତ୍ୱ କରିବାକୁ ଛାଡ଼ି ଦିଆଯାଇଥାଏ । ସାପ ମରିବନି କି ବାଡ଼ି ଭାଙ୍ଗିବନି ନ୍ୟାୟରେ କ୍ଷମତା ଉପବାଚସ୍ପତି ନିର୍ବାଚନ କ୍ଷେତ୍ରରେ ପରମ୍ପରା ନ ଭାଙ୍ଗିଲେ ମଧ୍ୟ ସେହି ଗୁରୁତ୍ୱପୂର୍ଣ୍ଣ ପଦ ପୂରଣ ନ କରି ଗୃହ ପରିଚାଳନା ଦାୟିତ୍ୱ ସଂପୂର୍ଣ୍ଣ ନିଜ ନିୟନ୍ତ୍ରଣରେ ରଖିବାକୁ ଚାହାନ୍ତି । ଏକ୍ଷେତ୍ରରେ ଯେପରି ସାମାନ୍ୟ ଓଲମ ବିଲମ ନହୁଏ ସେଥିପ୍ରତି କ୍ଷମତା ଆବଶ୍ୟକତାରୁ ଯେ ଅଧିକ ସତର୍କ ତାହା ଏକାଧିକ ଘଟଣାରୁ ସ୍ପଷ୍ଟ ।

ଏହି ପ୍ରସଙ୍ଗ ଉପରେ ଆଲୋଚନା ବେଳେ ଉପରାଷ୍ଟ୍ରପତି ଜଗଦୀପ ଧଡ଼ଖଡ଼େ କାହିଁକି ଓ କେଉଁ ପରିସ୍ଥିତିରେ ଇସ୍ତଫା ଦେଲେ ସେ ସଂପର୍କରେ ସମସ୍ତେ ଅବଗତ । ଉପରାଷ୍ଟ୍ରପତି ସାଂବିଧାନିକ ବ୍ୟବସ୍ଥା ଦୃଷ୍ଟିରୁ ଉଚ୍ଚ ସଦନ ବା ରାଜ୍ୟସଭାରେ ଅଧ୍ୟକ୍ଷତା କରିଥା'ନ୍ତି । ଶାସକ ଦଳର ବିପୁଳ ସଂଖ୍ୟାଗରିଷ୍ଠତା ଆଧାରରେ ଧନଖଡ଼ ନିର୍ବାଚିତ ହୋଇଥିଲେ । ସରକାରଙ୍କ ପ୍ରତି ତାଙ୍କର ଆନୁଗତ୍ୟ ପ୍ରଶ୍ନାତୀତ । ଏହାସତ୍ତ୍ୱେ ବିରୋଧୀ ନେତା ଓ ସଦସ୍ୟଙ୍କୁ ଜଷ୍ଟିସ ବର୍ମାଙ୍କ ବିରୋଧରେ ଆଗତ ମହାଅଭିଯୋଗ ନେଇ ପ୍ରାଧାନ୍ୟ ଦେବା ଘଟଣା ସରକାରଙ୍କ ହଜମ ହେଲାନି । ବିରୋଧୀ ନେତାଙ୍କ ସହ ତାଙ୍କର ଯୋଗାଯୋଗକୁ ଷଡ଼ଯନ୍ତ୍ର ରୂପଦେଇ କ୍ଷମତା ଧନଖଡ଼ଙ୍କୁ ପଦମର୍ଯ୍ୟାଦାରୁ ହଟାଇବାକୁ ଚାହିଁଲା । ସେ ଯେହେତୁ ବ୍ୟବସ୍ଥାର ଅଂଶବିଶେଷ ଥିଲେ ବୁଝିଯାଇଥିଲେ ତାଙ୍କର ଭବିଷ୍ୟତ କ'ଣ ହେବାକୁ ଯାଉଛି । ସେ ନିଜ ପଦରୁ ଇସ୍ତଫା ଦେଲେ ।

ଏକଥା ଏହା ଉଲ୍ଲେଖ କରିବାର ଉଦ୍ଦେଶ୍ୟ ହେଲା, ସଂସଦର ଦୁଇ ସଦନ ପରିଚାଳନା ସଂପୂର୍ଣ୍ଣ ରୂପେ ନିୟନ୍ତ୍ରଣରେ ରଖିବାକୁ ଚାହାନ୍ତି ସରକାର । ତେଣୁ ଉଦ୍ଦେଶ୍ୟମୂଳକ ଭାବେ ଲୋକସଭାର ଉପବାଚସ୍ପତି ପଦ ପୂରଣ କରାଯାଇନାହିଁ । ସରକାର ଏହା ଫଳରେ ପରମ୍ପରା ଭଙ୍ଗର ବଦନାମ ମୁଣ୍ଡାଇଲେ ନାହିଁ କି ବିରୋଧୀଙ୍କୁ କ୍ଷମତାବିରୋଧୀ ଆଭିମୁଖ୍ୟ ଉପସ୍ଥାପନର ଥିବା ସୀମିତ ସୁଯୋଗକୁ ଏକପ୍ରକାର ନିବୁଜ କରିଦେଇଛନ୍ତି । ବାଚସ୍ପତିଙ୍କ ଅନୁପସ୍ଥିତିରେ ଗୃହ ପରିଚାଳନା ଦାୟିତ୍ୱ ତୁଲାଇବା ସକାଶେ କିଛି ଅନୁଗତ ବରିଷ୍ଠ ସଦସ୍ୟଙ୍କୁ ମନୋନୀତ କରାଯାଇଛି । ଉଭୟ ଦୃଷ୍ଟିକୋଣରୁ ବିଚାର କଲେ ସରକାର ଗୃହରେ ନିରାପଦ ଆଧିପତ୍ୟ ବିସ୍ତାର କରିବାର ସୁଯୋଗ ପାଇଛନ୍ତି ।

ସଂସଦର ବଜେଟ ଅଧିବେଶନ ଦ୍ୱିତୀୟ ପର୍ଯ୍ୟାୟ ପାଇଁ ଗୃହକୁ ମୁଲତବୀ ରଖିବା ପୂର୍ବରୁ ଉପୁଜିଥିବା ଘଟଣା ସଂପର୍କରେ ଆମେ ଦୃଷ୍ଟି ଆକର୍ଷଣ କରିବାକୁ ଚାହୁଁଛୁ । ବାଚସ୍ପତି ଲୋକସଭାରେ ବିରୋଧୀଦଳ ନେତାଙ୍କ ବକ୍ତବ୍ୟ ଉପରେ କ୍ରମାଗତ ଟିପ୍ପଣୀ ଦେଇ କିଛି ବିବାଦୀୟ ପ୍ରସଙ୍ଗ ଉପସ୍ଥାପନରେ କଟକଣା ପ୍ରୟୋଗ କରିବାରୁ ତାଙ୍କ ବିରୋଧରେ ଅନାସ୍ଥା ବା ମହାଅଭିଯୋଗ ଆଗତ ପାଇଁ ନୋଟିସ ଦିଆଗଲା । ତେଣିକି ନିଜର ଆତ୍ମମର୍ଯ୍ୟାଦା ରକ୍ଷା ହେଉ କିମ୍ବା କୌଣସି ବୈଧାନିକ ପ୍ରତିବନ୍ଧ ସୃଷ୍ଟି ଉଦ୍ଦେଶ୍ୟରେ ବାଚସ୍ପତି ଗୃହରେ ଅନୁପସ୍ଥିତ ରହିଲେ । ଏଭଳି ସ୍ଥିତିରେ ଉପବାଚସ୍ପତିଙ୍କ ଭୂମିକାର ସ୍ୱତନ୍ତ୍ର ଗୁରୁତ୍ୱ ରହିଛି । ଉପବାଚସ୍ପତି ପଦ ପୂରଣରେ ପରମ୍ପରା ରକ୍ଷା କରାଯାଇଥିଲେ ବିରୋଧୀ ପରିସ୍ଥିତିର ସୁଯୋଗ ନେଇଥା'ନ୍ତେ । ଗୃହ ପରିଚାଳନା କରିବା ପାଇଁ ଗଠିତ ତାଲିକାରେ ଥିବା ବରିଷ୍ଠ ସଦସ୍ୟ ଜଗଦମ୍ବିକା ପାଲଙ୍କୁ ସୁଯୋଗ ମିଳିଲା । ସଂସଦର ଘଟଣାକ୍ରମକୁ ଅନୁଧ୍ୟାନ କଲେ କିଭଳି ଓ କେଉଁ ପରିସ୍ଥିତିରେ ସେ ସରକାରଙ୍କୁ ସୁରକ୍ଷା ଦେଇଥିଲେ ତାହା ସାମ୍ନାକୁ ଆସିଯିବ । ସେଦିନ ବିରୋଧୀ ଦଳ ନେତାଙ୍କ ଅନୁପସ୍ଥିତିରେ ସଂସଦୀୟ ବ୍ୟାପାର ମନ୍ତ୍ରୀ ବିରୋଧୀଙ୍କ ମୁକାବିଲା କରୁଥିଲେ । ପ୍ରସଙ୍ଗ କ୍ରମେ ସେ ବିରୋଧୀଦଳ ନେତାଙ୍କୁ ପ୍ରାମାଣିକ ତଥ୍ୟ ଉପସ୍ଥାପନ କରିବାକୁ ଆହ୍ୱାନ ଦେଇ ସରକାରଙ୍କୁ ଅଡୁଆରେ ପକାଇଦେଲେ । ଗୃହ ପରିଚାଳନା କରୁଥିବା ଜଗଦମ୍ବିକା ଏଭଳି ଏକ ପ୍ରତିକୂଳ ସ୍ଥିତିରୁ ସରକାରଙ୍କୁ କେବଳ ଉଦ୍ଧାର କଲେନି ସଂସଦୀୟ ବ୍ୟାପାର ମନ୍ତ୍ରୀଙ୍କ ଅପରିପକ୍ୱତାକୁ ମଧ୍ୟ ପଦାରେ ପକାଇଦେଲେ । ଏକ୍ଷେତ୍ରରେ ଯଦି ବିରୋଧୀ ଦଳକୁ ପ୍ରତିନିଧିତ୍ୱ କରୁଥିବା ଉପବାଚସ୍ପତି ଗୃହ ପରିଚାଳନା କରୁଥା'ନ୍ତେ ତେବେ କଥା ସରିଥା'ନ୍ତା ।

ବାଚସ୍ପତିଙ୍କ ବିରୋଧରେ ଆଗତ ଅନାସ୍ଥାପ୍ରସ୍ତାବ ସଂପର୍କରେ ବଜେଟ ଅଧିବେଶନର ଦ୍ୱିତୀୟ ପର୍ଯ୍ୟାୟରେ ଆଲୋଚନା ହେବ । ଏହାକୁ କେନ୍ଦ୍ର କରି ବାଦବିବାଦ ଉପୁଜିବା ଏକପ୍ରକାର ସ୍ଥିର । ମହାଅଭିଯୋଗ ପ୍ରସ୍ତାବରେ ସରକାର ଯେ ପରାଜିତ ହେବେ ଓ ଓମ୍ ବିରଳା ପଦମର୍ଯ୍ୟାଦା ଚାଲିଯିବ ଏକଥା ନୁହେଁ । ଏଠାରେ ମୁଖ୍ୟ ପ୍ରସଙ୍ଗ ହୋଇଛି ଉପବାଚସ୍ପତି ପଦ ଖାଲି ପଡ଼ିଥିବା ବେଳେ ନିଷ୍ପତ୍ତି ଗ୍ରହଣ କିଏ ଓ କିପରି କରିବ ସେ ସଂପର୍କରେ ସଂବିଧାନ ଓ ଗୃହ ନିୟମାବଳୀରେ କୌଣସି ସ୍ପଷ୍ଟ ଉଲ୍ଲେଖ ନାହିଁ । ସଂସଦୀୟ ବ୍ୟବସ୍ଥା ଅନୁଯାୟୀ ୧୪ ଦିନିଆ ନୋଟିସ ଅବଧି ପରେ ବିରୋଧୀଦଳ ପକ୍ଷରୁ ଆଗତ ମହାଅଭିଯୋଗ ଉପରେ ଆଲୋଚନା ପାଇଁ ଦିନ ଧାର୍ଯ୍ୟ କରାଯିବ । ବାଚସ୍ପତିଙ୍କ ବିରୋଧରେ ପ୍ରସ୍ତାବ ଆଗତ କରାଯାଇଥିବାରୁ ସେ ନିଜେ ଏହାର ଗ୍ରହଣୀୟତା ସଂପର୍କରେ ନିଷ୍ପତ୍ତି ନେଇପାରିବେ ନାହିଁ । ଅସ୍ପଷ୍ଟ ନିୟମାବଳୀର ସୁଯୋଗ କିଏ ନେବ ସେ ସଂପର୍କରେ କିଛି ମତାମତ ଦେବା ଅନାବଶ୍ୟକ । ତେବେ ଏହି ଘଟଣାକ୍ରମରୁ ଉପବାଚସ୍ପତି ପଦ ଖାଲିରଖିବାର ଉଦ୍ଦେଶ୍ୟ ସ୍ପଷ୍ଟ ହୋଇଯାଇଛି ।

ଗୋଟିଏ ଦିଗରେ ବିରୋଧୀଦଳ ନେତାଙ୍କ ବିରୋଧରେ ଆଗତ ସବ୍‌ଷ୍ଟାନ୍‌ସିଆଲ୍ ମୋସନ୍ ଓ ବିରୋଧୀଙ୍କ ପକ୍ଷରୁ ଆସିଥିବା ମହାଅଭିଯୋଗର ଭବିଷ୍ୟତ ଏକ ଅନିଶ୍ଚିତତା ଦେଇ ଗତି କରୁଛି । ଉପବାଚସ୍ପତି ପଦ ଖାଲିପଡ଼ିଥିବାରୁ ନିଷ୍ପତ୍ତି ଗ୍ରହଣ ପ୍ରକ୍ରିୟାରେ ଯେଉଁ ଅଚଳାବସ୍ଥା ସୃଷ୍ଟି ହୋଇଛି ତାହା ସଂସଦୀୟ ଇତିହାସରେ କିଛି ନୂଆ ପରମ୍ପରା ସୃଷ୍ଟି କରିବାକୁ ଯାଉଛି । ବ୍ୟବସ୍ଥାପିକା ଆମ ବ୍ୟବସ୍ଥାର ଅନ୍ୟତମ ମୁଖ୍ୟ ଅଙ୍ଗ । ତେଣୁ କିଛି ମତାମତ ଦେବା ପୂର୍ବରୁ ସମୟକୁ ଅପେକ୍ଷା କରିବା ଉଚିତ୍ ହେବ ।

ବେଦ ଓ ମାନବଜୀବନ

ଡ. ନିରଞ୍ଜନ ମିଶ୍ର

ବେଦ ସମଗ୍ର ବ୍ରହ୍ମାଣ୍ଡର ସର୍ବପ୍ରଥମ ଓ ସର୍ବବନ୍ଦ୍ୟ ଗ୍ରନ୍ଥ, ଯାହା କି ଅନାଦି ଅନନ୍ତକାଳରୁ ବିଦ୍ୟମାନ । ସମସ୍ତ ଜ୍ଞାନର ଭବ୍ୟଭଣ୍ଡାର ଏହି ବେଦ ଅପୌରୁଷେୟ । ଅର୍ଥାତ୍ କୌଣସି ମନୁଷ୍ୟ ଦ୍ୱାରା ରଚିତ ହୋଇନାହିଁ । ବେଦ ସମଗ୍ର ମାନବ ଜୀବନର ସମ୍ବିଧାନ ଏବଂ ମାନବ ସମେତ ସମସ୍ତ ପ୍ରାଣୀମାନଙ୍କର ପଥପ୍ରଦର୍ଶକ । ବେଦ ଆମକୁ ଶିଖାଇଥାଏ ଜୀବନର ଉଦ୍ଦେଶ୍ୟ କ'ଣ ହେବା ଆବଶ୍ୟକ । ଆମମାନଙ୍କର ଦୈନନ୍ଦିନ ଜୀବନ କିଭଳି ସୁନ୍ଦର ଓ ସୁଖମୟ ହେବ ତାର ମଧ୍ୟ ସହଜ ଓ ସୁଗମ ନିର୍ଦ୍ଦେଶ ବେଦରେ ମିଳିଥାଏ । ବେଦର ସ୍ୱରୂପ ବର୍ଣ୍ଣନା କରିବାକୁ ଯାଇ ସୂତ୍ରକାର ମହର୍ଷି ଆପସ୍ତମ୍ବ କହିଛନ୍ତି- **'ମନ୍ତ୍ରବ୍ରାହ୍ମଣୟୋର୍ବେଦନାମଧେୟମ୍ ।'** ଅର୍ଥାତ୍ ମନ୍ତ୍ର ଓ ବ୍ରାହ୍ମଣଭାଗର ସମନ୍ୱୟକୁ ବେଦ କୁହାଯାଏ । ପୁଣି କୁହାଯାଇଅଛି **'ଋଷୟଃ ମନ୍ତ୍ରଦ୍ରଷ୍ଟାରଃ'** । ଅର୍ଥାତ୍ ତପୋନିଷ୍ଠ ମୁନିଋଷିମାନଙ୍କର ତୀବ୍ର ତପୋବଳ ଦ୍ୱାରା ବା ସେମାନଙ୍କ ସମାଧି ଅବସ୍ଥାରେ ମନ୍ତ୍ର ସ୍ୱୟଂ ପ୍ରକାଶ ଲାଭ କରିଥାଏ । ତେଣୁ କୁହାଯାଏ ବେଦ ହେଉଛି ଆଦିମ ଆର୍ଯ୍ୟର କଳ୍ପନାର କମନୀୟ କେନ୍ଦ୍ରସ୍ଥଳ । ପୃଥିବୀର କୌଣସି ସାହିତ୍ୟ ବେଦ ସହିତ ତୁଳନୀୟ ନୁହଁ । କାରଣ ଏହାର ମନୋହର ବୈଶିଷ୍ଟ୍ୟ, ଗରିମାମୟ ଭାବଗାମ୍ଭୀର୍ଯ୍ୟ, ଅର୍ଥସୌଷ୍ଠବ ଓ ତତ୍ତ୍ୱ ପ୍ରଚୋଦିତ ନିର୍ଦ୍ଦେଶ ସମୂହ ସର୍ବୋତ୍କୃଷ୍ଟ । ଆଦିମ ମାନବର ଇତିହାସ, ସଂସ୍କୃତି ତଥା ଜୀବନନିର୍ବାହ ପଦ୍ଧତିର ପରିପ୍ରକାଶ ହିଁ ବେଦ ।

ଯଦ୍ୟପି ଏହି ବେଦ ମୂଳତଃ ଏକ, ତଥାପି ବେଦର ସ୍ୱରୂପ ଭେଦକୁ ଆଧାର କରି ବେଦବ୍ୟାସ ଏହାକୁ ଋକ୍, ଯଜୁଃ, ସାମ, ଅଥର୍ବ ଆଦି ଚାରିଭାଗରେ ବିଭକ୍ତ କରିଛନ୍ତି । ଋକ୍‌ବେଦ ପଦ୍ୟମୟୀ, ଯଜୁର୍ବେଦ ଗଦ୍ୟମୟୀ, ସାମବେଦ ଗାନମୟୀ । ଅଥର୍ବବେଦରେ ଋକ୍‌ବେଦର ପ୍ରଭାବ ଅନେକାଂଶରେ ଦେଖାଯାଇଥାଏ । ଯେଉଁ ବେଦରେ ମନ୍ତ୍ରମାନଙ୍କର ଉପସ୍ଥିତି ପାଦଯୁକ୍ତ ଅର୍ଥସମନ୍ୱିତ ଛନ୍ଦୋବଦ୍ଧ କ୍ରମରେ ସଙ୍କଳିତ ହୋଇଥାଏ ତାହା ଋକ୍‌ବେଦ । ଠିକ୍ ସେହିଭଳି ଯେଉଁ ବେଦରେ ଋଚାମାନଙ୍କର ସଙ୍କଳନ ଗାନ ପ୍ରକାରରେ ଉପଲବ୍ଧ, ତାହା ସାମବେଦ । ଯେଉଁ ବେଦରେ କର୍ମକାଣ୍ଡ ବା ଯାଗଯଜ୍ଞାଦି ସଂବନ୍ଧିତ ମନ୍ତ୍ରମାନଙ୍କର ସଙ୍କଳନ ବହୁଳ ଭାବରେ ଦେଖାଯାଏ ତାହା ଯଜୁର୍ବେଦ । ଯେଉଁ ବେଦରେ ଅଭିଚାର, ବିବିଧରୋଗ ନିବାରକ ତଥା ଅତ୍ୟନ୍ତ ଆଧୁନିକବିଜ୍ଞାନାଦି ସମର୍ଥିତ ମନ୍ତ୍ରମାନଙ୍କର ସଙ୍କଳନ କରାଯାଇଅଛି ତାହା ଅଥର୍ବବେଦ । ଋକ୍ ବେଦର ଉପବେଦ ଆୟୁର୍ବେଦ, ଯଜୁର୍ବେଦର ଉପବେଦ ଧନୁର୍ବେଦ, ସାମବେଦର ଉପବେଦ ଗାନ୍ଧର୍ବବେଦ ଏବଂ ଅଥର୍ବବେଦର ଉପବେଦ ସ୍ଥାପତ୍ୟବେଦ ଅଟେ ।

ପ୍ରତି ବେଦ ନିଜନିଜ ବ୍ରାହ୍ମଣ, ଆରଣ୍ୟକ, ଉପନିଷଦ୍ ଦ୍ୱାରା ସମୃଦ୍ଧ । ଏହିପରି ଭାବରେ ମନ୍ତ୍ର ଭାଗକୁ ସଂହିତା, ମନ୍ତ୍ରର ବ୍ୟାଖ୍ୟା ଭାଗକୁ ବ୍ରାହ୍ମଣ, ମନ୍ତ୍ର ଓ ବ୍ରାହ୍ମଣରେ ପ୍ରତିପାଦିତ ତତ୍ତ୍ୱଗୁଡ଼ିକର ଆଧ୍ୟାତ୍ମିକ ଓ ଦାର୍ଶନିକ ବ୍ୟାଖ୍ୟା ଭାଗକୁ ଆରଣ୍ୟକ, ମନ୍ତ୍ର ଓ ବ୍ରାହ୍ମଣରେ ଆଲୋଚିତ ବ୍ରହ୍ମ ଓ ଆତ୍ମା ବିଷୟକ ବିଚାରଭାଗକୁ ଉପନିଷଦ୍ କୁହାଯାଏ । ପୁନଶ୍ଚ ଏହି ବେଦ ଶିକ୍ଷା, କଳ୍ପ, ନିରୁକ୍ତ, ଛନ୍ଦ, ଜ୍ୟୋତିଷ, ବ୍ୟାକରଣ ପ୍ରଭୃତି ଛଅଟି ଅଙ୍ଗ ଦ୍ୱାରା ପରିବେଷ୍ଟିତ । ଏହି ଛଅଗୋଟି ଅଙ୍ଗ ଦ୍ୱାରା ବେଦର ଅର୍ଥଜ୍ଞାନ ସମ୍ଭବ ହୋଇଥାଏ ।

ଏହି ବିଶ୍ୱବିଶ୍ରୁତ ଓ ଚିରଭାସ୍ୱର ବେଦର ଉପାଦେୟତା ଆମମାନଙ୍କ ଜୀବନ ପାଇଁ କ'ଣ ରହିଛି, ସେ ସମ୍ବନ୍ଧରେ କିଞ୍ଚିତ୍ ଆଲୋଚନା କରିବା । ମନୁଷ୍ୟର ପ୍ରଥମ ଆବଶ୍ୟକ ତା'ର ପରିବାର । ପରିବାରଟି ସମୃଦ୍ଧ ହେଲେ ସେ ମଧ୍ୟ ସମୃଦ୍ଧଯୁକ୍ତ ହୋଇଥାଏ । ଆମର ପରସ୍ପର ପ୍ରତି ସୌହାର୍ଦ୍ଦପୂର୍ଣ୍ଣ ବ୍ୟବହାର, କଥୋପକଥନ, ମନୋଭାବ ତଥା କର୍ତ୍ତବ୍ୟବୋଧ ସମ୍ବନ୍ଧରେ ସୁନ୍ଦର ନିର୍ଦ୍ଦେଶାବଳୀ ବେଦରେ ମିଳିଥାଏ । ବେଦରେ ସମଗ୍ର ବିଶ୍ୱକୁ ଗୋଟିଏ ପରିବାର ଭାବରେ ଗ୍ରହଣ କରାଯାଇଛି । ଏଣୁ କୁହାଯାଇଛି - 'ଯତ୍ର ବିଶ୍ୱଂ ଭବତ୍ୟେକନୀଡ଼ମ୍ ।' ପରିବାରରେ ସୁଖ ଓ ସୌହାର୍ଦ୍ଦର ମୂଳ ଆଧାର ପ୍ରେମ । ପରିବାରରେ ଓ ସମାଜରେ ଯଦି ପରସ୍ପର ମଧ୍ୟରେ ପ୍ରେମ ରହିଛି ତେବେ ସେ ପରିବାର ଓ ସମାଜ ସମୃଦ୍ଧ ହୋଇଥାଏ । ଏଣୁ ବେଦର ନିର୍ଦ୍ଦେଶ ଏହା ଯେ ପରିବାରର ସମସ୍ତ ସଦସ୍ୟ/ସଦସ୍ୟାମାନଙ୍କ ମଧ୍ୟରେ ନିଃସ୍ୱାର୍ଥପର ପ୍ରେମସଂପର୍କ ରହିବା ବାଞ୍ଛନୀୟ । ପରିବାରରେ ସମସ୍ତେ ମିଳିମିଶି ରହିବା ସହ ପରସ୍ପର ମଧୁର ବଚନ ପ୍ରୟୋଗ ଦ୍ୱାରା ସମସ୍ତ କାର୍ଯ୍ୟ ସଂପାଦନ କରିବା ଉଚିତ୍ । ଏଣୁ ଅଥର୍ବବେଦରେ କୁହାଯାଇଛି ଯେ - 'ମା ଭ୍ରାତା ଭ୍ରାତରଂ ଦ୍ୱିକ୍ଷନ୍, ମା ସ୍ୱସାରମୁତ ସ୍ୱସା । ସମ୍ୟଞ୍ଚ ସବ୍ରତା ଭୂତ୍ୱା, ବାଚଂ ବଦତ ଭଦ୍ରୟା ।'

ପରିବାରରେ ପୁତ୍ର ସର୍ବଦା ମାତା ଓ ପିତାଙ୍କର ଆଜ୍ଞାକାରୀ ହେବା ସହ ପିତାଙ୍କର କର୍ମରେ ସହଯୋଗୀ ଏବଂ ମାତା ପ୍ରତି ସଦା ଆଦରଭାବ ରଖିବା ଉଚିତ୍ । ଗୃହରେ ସର୍ବଦା ପତ୍ନୀର ବ୍ୟବହାର ମଧୁମୟ ହେବା ସହ ତା'ର ବାଣୀ ମଧ୍ୟ ଶାନ୍ତିପ୍ରଦାୟିନୀ ହେବା ଆବଶ୍ୟକ । ଏଣୁ କୁହାଯାଇଅଛି - 'ଅନୁବ୍ରତଃ ପିତୁଃ ପୁତ୍ରୋ ମାତ୍ରା ଭବତୁ ସଂମନାଃ । ଜାୟା ପତ୍ୟେ ମଧୁମତୀଂ ବାଚଂ ବଦତୁ ଶାନ୍ତିବାନ୍ ।'

ବେଦରେ ଗୃହପତ୍ନୀକୁ ଅତି ଆଦର ସ୍ଥାନରେ ରଖାଯାଇଛି । କାରଣ ସେ ସମଗ୍ର ପରିବାରର ଭରଣପୋଷଣ କରିଥାଏ । ଏଣୁ ପତ୍ନୀକୁ ପୁରନ୍ଧ୍ର ତଥା ଗୃହସ୍ୱାମିନୀ ବୋଲି ସଂବୋଧନ କରାଯାଇଛି । ପତ୍ନୀର ପ୍ରଥମ ଚିନ୍ତନ ହେଉଛି ସେ ଯେଉଁ ପରିବାରକୁ ଆସିଛି ସେହି ପରିବାରର ସମୃଦ୍ଧିରେ ହିଁ ତା'ର ସମୃଦ୍ଧି । ଏଣୁ କୁହାଯାଇଛି 'ଯଥା ସିନ୍ଧୁର୍ନଦୀନାଂ ସାମ୍ରାଜ୍ୟଂ ମୁଷୁବେ ବୃଷା । ଏବା ତ୍ୱଂ ସମ୍ରାଜ୍ଞ୍ୟେଧି ପତ୍ୟୁରସ୍ତଂ ପରେତ୍ୟ ।' ଅର୍ଥାତ୍ ଯେଉଁଭଳି ସମୁଦ୍ର ନଦୀମାନଙ୍କ ଉପରେ ନିଜର ଆଧିପତ୍ୟ ବିସ୍ତାର କରିଥାଏ ଠିକ୍ ସେହିଭଳି ତୁମେ ମଧ୍ୟ ନିଜ ପତିଗୃହର ଗୃହସ୍ୱାମିନୀ ହୁଅ ।

ଆହୁରି ମଧ୍ୟ ସୁସମାଜ ପ୍ରତିଷ୍ଠା ବିଷୟରେ ଅନେକ ନିର୍ଦ୍ଦେଶମାନ ବେଦରୁ ପ୍ରାପ୍ତ ହୋଇଥାଏ । ସମାଜ ବ୍ୟକ୍ତିର ଦର୍ପଣ । ବ୍ୟକ୍ତିର ଆଚାର, ବିଚାର, ଦର୍ଶନ, କର୍ତ୍ତବ୍ୟ, ସଂସ୍କୃତି ପ୍ରଭୃତି ସମାଜରେ ହିଁ ପ୍ରତିବିମ୍ବିତ ହୋଇଥାଏ । ସମାଜର ଉତ୍ଥାନ-ପତନ, ଆରୋହ-ଅବରୋହ, ଉନ୍ନତି-ଅବନତି ଓ ଉତ୍କର୍ଷ-ଅପକର୍ଷ ବ୍ୟକ୍ତିର ଚାରିତ୍ରିକ ଉନ୍ନତି ଓ ଅବନତି ଉପରେ ନିର୍ଭର କରେ । ବ୍ୟକ୍ତିର ଉନ୍ନତିର ମୂଳମନ୍ତ୍ର ଚାରିତ୍ରିକ ଉନ୍ନତି, ଯେଉଁଥିରେ ତା'ର ସମସ୍ତ ସଦ୍‌ଗୁଣମାନଙ୍କର ସମାବେଶ ହୋଇଥାଏ । ତେଣୁ ସମାଜକୁ ସମୃଦ୍ଧ କରିବାକୁ ହେଲେ ସମାଜର ଧାର୍ମିକ, ସାମାଜିକ, ଆର୍ଥିକ ଓ ଚାରିତ୍ରିକ ଦିଗଗୁଡ଼ିକୁ ସମୃଦ୍ଧ କରିବାକୁ ପଡ଼ିଥାଏ । କାରଣ ଧାର୍ମିକ ଭାବନା ବ୍ୟତିରେକ ସମାଜରେ ଅନାଚାର, ପାପ, ହିଂସା, ଅନୈତିକତାର ବାତାବରଣ ସୃଷ୍ଟି ହୋଇଥାଏ । ଏଣୁ ବେଦର ନିର୍ଦ୍ଦେଶ ଏହା ଯେ ପରମାତ୍ମାଙ୍କର ସର୍ବବ୍ୟାପକତାକୁ ମନରେ ରଖି ଶୁଭକର୍ମମାନ କରିବା ଉଚିତ୍ । ନିଜର ପୁରୁଷାର୍ଥ ଦ୍ୱାରା ପ୍ରାପ୍ତ ଧନର ଉପଯୋଗ କରିବା ଆବଶ୍ୟକ । ଜୀବନରେ ତ୍ୟାଗର ଭାବନାର ମଧ୍ୟ ରଖିବା ଆବଶ୍ୟକ, ଯାହାଦ୍ୱାରା ଜୀବନ ସୁଖମୟ ହୋଇଥାଏ ।

ଅଥର୍ବବେଦ ଅନୁସାରେ ଜୀବନରେ ଆସ୍ତିକତା ଦ୍ୱାରା ସମାଜରେ ପଶୁପକ୍ଷୀ ଓ ମନୁଷ୍ୟ ସୁଖପୂର୍ବକ ବଞ୍ଚିପାରିବେ । ଋଗ୍‌ବେଦାନୁଯାୟୀ ସମସ୍ତ ସୁଖ ଓ ଶାନ୍ତିର ମୂଳ ଈଶ୍ୱର ଉପାସନା ହିଁ ଅଟେ । ସମାଜରେ ନିଜନିଜ ଭିତରେ ଥିବା ଉଚ୍ଚନୀଚ ଭାବନାକୁ ପରିତ୍ୟାଗ କରି ସମଭାବାପନ୍ନ ହେବା ଦ୍ୱାରା ସମାଜ ବିକାଶ ହୋଇଥାଏ । ଋଗ୍‌ବେଦର ଅତି ପ୍ରସିଦ୍ଧ 'ସୌମନସ୍ୟ ସୂକ୍ତ'ର କିଛି ମନ୍ତ୍ରର ଭାବାର୍ଥ ଏଠାରେ ଅବତାରଣା କରୁଛି, ଯାହା କି ସମାଜ ମଧ୍ୟରେ ଏକ ସୌଭ୍ରାତ୍ରଭାବନାର ତରଙ୍ଗ ସ୍ୱରୂପ ଉତ୍ତୁଙ୍ଗ ସେତୁଟିଏ ପ୍ରତିଷ୍ଠା କରୁଛି - ଓଁ ସଂଗଚ୍ଛଧ୍ୱଂ ସଂ ବଦଧ୍ୱଂ ସଂ ବୋ ମନାଂସି ଜାନତାମ୍ । ଦେବା ଭାଗଂ ଯଥା ପୂର୍ବେ ସଞ୍ଜାନାନା ଉପାସତେ ।' ଅର୍ଥାତ୍- ହେ ଧର୍ମନିରତ ମନୁଷ୍ୟଗଣ! ଆପଣମାନେ ପରସ୍ପର ଏକ ହୋଇ ରହନ୍ତୁ, ଏକତ୍ର ହୋଇ ପ୍ରେମପୂର୍ଣ୍ଣ ବାର୍ତ୍ତାଳାପ କରନ୍ତୁ, ସମାନମନା ହୋଇ ଜ୍ଞାନଲାଭ କରନ୍ତୁ, ଯେପରି ଶ୍ରେଷ୍ଠ ମନୀଷୀମାନେ ଏକତ୍ର ହୋଇ ଜ୍ଞାନାର୍ଜନ ପୂର୍ବକ ପରମେଶ୍ୱରଙ୍କୁ ଉପାସନା କରନ୍ତି, ସେପରି ଆପଣମାନେ ପରସ୍ପର ମଧ୍ୟରେ ବିରୋଧ ଭାବ ତ୍ୟାଗ କରି ଏକମତ ହୋଇ କର୍ତ୍ତବ୍ୟ କରିଚାଲନ୍ତୁ । ଆମ ସମସ୍ତଙ୍କର ପ୍ରାର୍ଥନା ଏକପ୍ରକାର ହେଉ । ଭେଦଭାବରହିତ ହୋଇ ପରସ୍ପର ଏକତ୍ର ଭାବରେ ମନ-ଚିତ୍ତ-ବିଚାରକୁ ସମାନ କରି ରୁହ । ମୁଁ ସମସ୍ତଙ୍କର ମଙ୍ଗଳ ପାଇଁ ସମାନ ମନ୍ତ୍ରକୁ ଅଭିମନ୍ତ୍ରିତ କରି ହବି ପ୍ରଦାନ କରୁଛି । 'ଓଁ ସମାନୀ ବ ଆକୂତିଃ ସମାନା ହୃଦୟାନି ବଃ । ସମାନମସ୍ତୁ ବୋ ମନୋ ଯଥା ବଃ ସୁସହାସତି ।' ଆମ ସମସ୍ତଙ୍କର ସଂକଳ୍ପ ଏକ ସମାନ ହେଉ । ଆମର ହୃଦୟ ଏକ ସମାନ ହେଉ । ଆମର ମନ ଏକ ସମାନ ହେଉ । ଯଦ୍ୱାରା ଆମର କାର୍ଯ୍ୟ ପରସ୍ପର ମଧ୍ୟରେ ପୂର୍ଣ୍ଣରୂପରେ ସଂଗଠିତ ହେବ ।

ଏହିପରି ସାମ୍ପ୍ରତିକ ଭାବରେ ଆମଜୀବନକୁ ମଧୁମୟ କରିବା ପାଇଁ ବେଦୋକ୍ତ ବିଷୟଗୁଡ଼ିକର ନିତାନ୍ତ ଆବଶ୍ୟକ ରହିଛି । ସମ୍ପ୍ରତି ଭୌତିକବିଜ୍ଞାନର ଚରମ ଅବସ୍ଥାରେ ଆମେମାନେ ଉପନୀତ । ତେଣୁ କ୍ରମଶଃ ଆମେମାନେ ଆଧ୍ୟାତ୍ମିକତା ପ୍ରତି ବିମୁଖ ହେଉଛେ । ଏଭଳି ଏକ ଘଡ଼ିସନ୍ଧି ମୁହୂର୍ତ୍ତରେ ଉପରୋକ୍ତ ବିଷୟଗୁଡ଼ିକର ଅପେକ୍ଷା ସମାଜ ପାଇଁ ଅବଶ୍ୟ ରହିଛି ।

ଉପାଚାର୍ଯ୍ୟ,
ବେଦବିଭାଗ ରାଷ୍ଟ୍ରୀୟସଂସ୍କୃତ ବିଶ୍ୱବିଦ୍ୟାଳୟ, ତିରୁପତି

ଶିଶୁ, ସୃଜନଶୀଳତା ଓ ସ୍ୱାଧୀନତା

ସତ୍ୟରଞ୍ଜନ ସାହୁ

ଶିଶୁର ଅନ୍ତର୍ନିହିତ ଗୁଣର ବିକାଶ ସହିତ ସୃଜନଶୀଳତା ଶବ୍ଦଟି ଯୋଡ଼ି ହୋଇଯାଏ । ଶିଶୁର ପ୍ରାରମ୍ଭିକ ଅବସ୍ଥା ହିଁ ସୃଜନଶୀଳତାର ପ୍ରଥମ ପାହାଚ । ପ୍ରତିଟି ଶିଶୁ ନିଜସ୍ୱ କଳ୍ପନାଶକ୍ତି ଧାରଣ କରି ଜନ୍ମଲାଭ କରିଥା'ନ୍ତି । ତା'କୁ ଯଦି ପେନସିଲ୍, ପେନ୍, ପ୍ଲାଷ୍ଟିକ୍ କ୍ରେୟନ୍ସ କିମ୍ବା ଅଏଲ ପାଷ୍ଟେଲ୍ ଖଣ୍ଡିଏ ଦେଇ ଦେବା ତତ୍‌କ୍ଷଣାତ ସେ କାଗଜ, ବହିପତ୍ର, ଘରର କାନ୍ଥ ଓ ଚଟାଣରେ ତା'ର ଭାବନାଶକ୍ତିକୁ ପରିପ୍ରକାଶ କରିଦେଇପାରେ । ସେ ସମୟରେ ଜାଣି ନଥାଏ ଯେ, ସେ ଯାହାବି ଅଙ୍କନ କରିଛି ତାହା କେତେଦୂର ବାସ୍ତବ କିମ୍ବା ଅବାସ୍ତବ । ଯାହା ମନକୁ ଆନ୍ଦୋଳିତ କରେ ସବୁକୁ ବିନା ଦ୍ୱନ୍ଦ୍ୱ, ଭୟ କିମ୍ବା ସମାଲୋଚନାକୁ ଭ୍ରୂକ୍ଷେପ ନକରି ଆଙ୍କିବାକୁ ଚେଷ୍ଟା କରିଥାଏ । ଅଜାଣତରେ ଧୀରେ ଧୀରେ ତା' ଭିତରେ ଥିବା ଆତ୍ମବିଶ୍ୱାସ ସୁଦୃଢ଼ ହୁଏ । ତତ୍‌ସହିତ ନିଜ ଭାବନାଶକ୍ତି ଏବଂ ସୁଖ, ଦୁଃଖ ଓ ଆବେଗକୁ ପରିପ୍ରକାଶ କରିବାର ସ୍ୱାଧୀନତାକୁ ସେ ପ୍ରାପ୍ତ କରିଥାଏ । ଏହିକ୍ରମରେ ଶିଶୁଟିର ମାନସିକ ଭାବାବେଗ ଶକ୍ତିଶାଳୀ ହେବାରେ ଲାଗିଥାଏ । ସୁତରାଂ ଭିନ୍ନ ଢଙ୍ଗରେ ଚିନ୍ତା କରିପାରୁଥିବା ଶିଶୁଟି ପରବର୍ତ୍ତୀ ସମୟରେ ସମ୍ମୁଖୀନ ହେବାକୁ ଥିବା ସମସ୍ୟା ଓ ପରିସ୍ଥିତିକୁ ନିଜସ୍ୱ ଢଙ୍ଗରେ ସମାଧାନ କରିବାରେ ସଫଳ ହୁଏ ।

ବୟସ ଓ ଶ୍ରେଣୀ ବୃଦ୍ଧି ହେବା ସହିତ କ୍ରମଶଃ ସେ ନୀତି, ନିୟମ, ଶୃଙ୍ଖଳା ଓ ଅନୁଶାସନ ଭିତରେ ଆବଦ୍ଧ ହୋଇଯାଏ, ଯାହାକି ଜୀବନ ନିର୍ମାଣ ପାଇଁ ଆବଶ୍ୟକ ମଧ୍ୟ । ମାତ୍ର ଯେତେବେଳେ ଏହା ସୃଜନଶୀଳତା ଏବଂ ଏହାର ବିକାଶ ପରିସରକୁ ଆସେ, ତାହା ଅଜାଣତରେ ତା'ର କଳ୍ପନାଶକ୍ତିକୁ ସଙ୍କୁଚିତ କରିଦେଇଥାଏ । ଉଦାହରଣ ସ୍ୱରୂପ ଚିତ୍ରକୁ ଏମିତି ଆଙ୍କିବା ଦରକାର, ରଙ୍ଗକୁ ଏଭଳି ଭାବରେ ହିଁ ରଙ୍ଗାୟିତ କରିବା ଜରୁରୀ, ନ ହେଲେ ଭୁଲ ହୋଇଯିବ ଇତ୍ୟାଦି । ଏହାଫଳରେ ସେ ଅତ୍ୟଧିକ ସଚେତନ ହୋଇଉଠେ । ଶ୍ରେଣୀକକ୍ଷରେ ଯଦି କୌଣସି ବିଷୟଭିତ୍ତିକ ଛବି କରିବାକୁ ଦିଆଯିବ ପରିଶେଷରେ ନିର୍ଯ୍ୟାସ ଏଇୟା ବାହାରିବ ଯେ, ସମସ୍ତ ଛାତ୍ରଛାତ୍ରୀଙ୍କ ଛବି ସମ୍ପୂର୍ଣ୍ଣ ଭାବରେ ଏକରକମର । ଛବିରେ ରଙ୍ଗଦେବାର ଶୈଳୀ ମଧ୍ୟ ସମାନ । ଏଭଳି ତଥାକଥିତ ଅନୁଶାସନରେ ଛାତ୍ରଟି ତା'ର ନିଜସ୍ୱ କଳ୍ପନାଶକ୍ତିକୁ ପ୍ରୟୋଗ କରିବାରୁ ବଞ୍ଚିତ ହୋଇଥାଏ ।

ସମୟକ୍ରମେ ସୃଜନମୟ ଶିଳ୍ପୀଟି ତା ଚତୁଃପାର୍ଶ୍ୱର ମତ ଓ ମନ୍ତବ୍ୟ ଦ୍ୱାରା ଅତ୍ୟଧିକ ସଚେତନ ଓ ହତୋତ୍ସାହିତ ହୋଇଉଠିଥାଏ । ଏଇ ଯେମିତି ବାପା-ମା' କହନ୍ତି, 'ପାଠଶାଠ କିଛି ନାହିଁ, ଏଇ ଚିତ୍ରଫିତ୍ର କଲେ କ'ଣ ହେବ? ଆଜି ପର୍ଯ୍ୟନ୍ତ ତ ଠିକ୍ ଭାବରେ ଆମ୍ବ ବାଇଗଣଟେ ଆଙ୍କି ପାରିଲୁନି । ପୁରସ୍କାର ତ ଦୂରର କଥା । ଏମିତି ଏପଟ ସେପଟ ଚିତ୍ରଗୁଡ଼ା ଖାଲି ଆଙ୍କୁଥା' । ସେ ପ୍ରଧାନବାବୁଙ୍କ ଝିଅ ତା' ବାପାଙ୍କ ଫଟୋକୁ ଅବିକଳ ଆଙ୍କି ଦେଉଛି । ଆଜି ରଙ୍ଗ ଆଣିଦିଅ, କାଲି ତୂଳୀ ଆଣିଦିଅ କହୁଥା' । ତୋ ଦ୍ୱାରା କିଛି ହେବନି ।' ବିଦ୍ୟାଳୟରେ ଶିକ୍ଷକ ମଧ୍ୟ ଗୁଡ଼ାଏ କହିପକାନ୍ତି । ଯଦି ଅନ୍ୟକୌଣସି ବିଷୟରେ ନମ୍ବର କମିଯାଏ, ସେଇ ଚିତ୍ର ଓ ସୃଜନଶୀଳତାର ଉଦାହରଣ ଦେଇ ଶ୍ରେଣୀଗୃହରେ ସମସ୍ତଙ୍କ ସାମ୍ନାରେ ତା'କୁ ଲଜ୍ଜିତ କରାଯାଏ । ସାଙ୍ଗସାଥୀଙ୍କୁ ମଧ୍ୟ ସୁଯୋଗ ମିଳିଯାଏ ଅଟ୍ଟହାସ୍ୟ କରିବା ପାଇଁ । ଏପରି ନିରୁତ୍ସାହିତ ମନ୍ତବ୍ୟଗୁଡ଼ାକ ଛାତ୍ରଟିର ମାନସିକ ପ୍ରେକ୍ଷାପଟରେ ଏକ ହତୋତ୍ସାହିତର ମଞ୍ଜି ଅଙ୍କୁରୋଦ୍‌ଗମ ହେବାର ପରିବେଶଟିଏ ସୃଷ୍ଟି କରେ । ହଠାତ୍ ଫୁଟି ଉଠୁଥିବା ସୃଜନାତ୍ମକ ପୁଷ୍ପଟି ମଉଳିବା ଆରମ୍ଭ କରେ । ପରିଣାମ ସ୍ୱରୂପ, ଭବିଷ୍ୟତରେ କୌଣସି ସୃଜନାତ୍ମକ କାର୍ଯ୍ୟକଳାପରେ ଜଡ଼ିତ ରଖିବାଠାରୁ ନିଜକୁ ଦୂରେଇ ରଖିଥାଏ । ସମୟକ୍ରମେ ସେ ଜଣେ ଲାଜୁଆ ଓ ଦୁର୍ବଳିଆ ମଣିଷ ପରି ନିଜକୁ ଦେଖିଥାଏ ।

ଥରେ ଭାବନ୍ତୁ ତ ବିଦ୍ୟାଳୟର ଷାଣ୍ମାସିକ କିମ୍ବା ବାର୍ଷିକ ପରୀକ୍ଷାରେ ଆମ ପୁଅ କିମ୍ବା ଝିଅଟି ସେତେଟା ଉତ୍ସାହଜନକ ନମ୍ବର ରଖିପାରିନାହିଁ । ପରିଣାମ ସ୍ୱରୂପ ପ୍ରଥମରୁ ତୃତୀୟ ସ୍ଥାନ ଭିତରେ କୌଣସି ଗୋଟିଏ ସ୍ଥାନ ଅଳଙ୍କୃତ କରିବାରେ ଅସମର୍ଥ ହେଉଛି । ତଥାପି ପରବର୍ତ୍ତୀ ଦିନ ଅତ୍ୟନ୍ତ ଉତ୍ସାହ ଓ ଆଗ୍ରହ ସହକାରେ ଜାଣିବାର ମନୋଭାବ ନେଇ ବିଦ୍ୟାଳୟକୁ ଯାଉଛି । ଠିକ୍ ସେହି ପ୍ରକାରରେ ଅଭିଭାବକ ଭାବରେ ସୃଜନଶୀଳତା କ୍ଷେତ୍ରରେ ମଧ୍ୟ ସମପରିମାଣର ଆଶା ଓ ଉତ୍ସାହ ଆମ ପୁଅ ଓ ଝିଅଙ୍କ ପ୍ରତି ପୋଷଣ କରିବାର ଆବଶ୍ୟକତା ଅଛି ।

ଏଇ ଯେମିତି ଛୋଟପିଲାଟି ବିଦ୍ୟାଳୟରୁ ଫେରି ଶିକ୍ଷକ ଦେଇଥିବା ଚିଠିକୁ ମା' ହାତକୁ ବଢ଼େଇ ଦେଇଛି । ଚିଠିକୁ ପଢ଼ି ମା'ର ଆଖିରୁ ସ୍ୱତଃପ୍ରବୃତ୍ତ ଭାବରେ ଦୁଇଟୋପା ଲୁହ ବାହାରି ଆସିଛି । ମା' ଆଖିରେ ଲୁହ ଦେଖି ସେ ପ୍ରଶ୍ନ କରିଛି । କିନ୍ତୁ ଗୋଟେ ସ୍ମିତହାସ୍ୟ ଦେଇ ମା' କହିଛନ୍ତି - ଶିକ୍ଷକ ଲେଖିଛନ୍ତି ଯେ, ଆପଣଙ୍କ ପୁଅ ଅତ୍ୟନ୍ତ ମେଧାବୀ ସମ୍ପନ୍ନ ଓ ପ୍ରତିଭାଶାଳୀ । ତା'କୁ ପଢ଼େଇବା ପାଇଁ ଆମ ପାଖରେ ସାମର୍ଥ୍ୟବାନ ଶିକ୍ଷକ ନାହାନ୍ତି । ଭଲ ହେବ ଆପଣ ନିଜେ ତା'କୁ ପଢ଼ାନ୍ତୁ ।' ମା'ଙ୍କ ସେହି ପ୍ରେରଣାଦାୟୀ ବାକ୍ୟରେ ସେହି ପିଲାଟିର ଜୀବନ ପରିବର୍ତ୍ତନ ହୋଇଯାଉଛି ଏବଂ ପରବର୍ତ୍ତୀ ସମୟରେ ସେ ବିଶ୍ୱର ପ୍ରସିଦ୍ଧ ବୈଜ୍ଞାନିକ ଥୋମାସ୍ ଆଲଭା ଏଡିସନ ଭାବେ ଆବିର୍ଭାବ ହେଉଛନ୍ତି । ମା'ଙ୍କ ମୃତ୍ୟୁ ପରେ ଆଲ୍‌ଭା ସେହି ଚିଠିକୁ ଯେତେବେଳେ ପଢ଼ନ୍ତି ଆଶ୍ଚର୍ଯ୍ୟଚକିତ ଓ ଭାବବିହ୍ୱଳ ହୋଇଯାଇଛନ୍ତି । ସେଥିରେ ଲେଖାଥିଲା - 'ଆପଣଙ୍କ ପୁଅ ମାନସିକ ସ୍ତରରେ ଦୁର୍ବଳ ଓ ଧୀର ଛାତ୍ର । ଆମ ବିଦ୍ୟାଳୟରେ ପଢ଼େଇବା ପାଇଁ ଆମେ ଅସମର୍ଥ ।'

ଏଣୁ ସର୍ବଦା କଠୋର ବାକ୍ୟ ପ୍ରୟୋଗ କରି ଶିଶୁକୁ ଆୟତ୍ତରେ ରଖିବା ଅପେକ୍ଷା ଉତ୍ସାହଜନକ ଓ ପ୍ରେରଣାଦାୟୀ ମନ୍ତବ୍ୟରେ ତାକୁ ପ୍ରଶଂସିତ କରିବା ଦରକାର । ସେଥିରୁ ହୃଦୟଙ୍ଗମ କରିବ ଯେ, ଶିକ୍ଷଣୀୟ ଓ ସୃଜନାତ୍ମକ ପ୍ରକ୍ରିୟାରେ ଭୁଲ କରିବା, ଶତ ପ୍ରତିଶତ ଅର୍ଜନ କରି ନ ପାରିବା କିମ୍ବା ନିରାଶ ହେବା ଏକ ଅଂଶ । ତତ୍‌କ୍ଷଣାତ୍ ସେ ନିଜକୁ ଜଣେ ସ୍ଥିତପ୍ରଜ୍ଞ, ନିର୍ଭୀକ ଓ ଆତ୍ମବିଶ୍ୱାସରେ ପରିପୂର୍ଣ୍ଣ ଛାତ୍ରଟି ପରି ଅନୁଭବ କରିବ । ପ୍ରସିଦ୍ଧ ଚିତ୍ରଶିଳ୍ପୀ ପାବ୍ଲୋ ପିକାଶୋ କହିଛନ୍ତି - 'ପ୍ରତିଟି ଶିଶୁ ଜଣେ କଳାକାର । ସମସ୍ୟାର ବିଷୟ ହେଉଛି ବଡ଼ ହେବା ପରେ କିପରି ସେ ଜଣେ କଳାକାର ହୋଇ ରହିପାରିବ ।' ତେଣୁ ସୃଜନଶୀଳତା ହେଉଛି ଶିଶୁ ତଥା ମନୁଷ୍ୟ ଜୀବନ ପାଇଁ ଏକ ଅମ୍ଳଜାନ ସଦୃଶ ।

ଯଦୁମଣିପାଟଣା(ସମ୍ବଲପୁର),
ମୋ: ୯୦୭୮୦୧୫୪୬୬

ପିଏମ୍୨.୫: ମାନସିକ ଚାପ ଓ ଦୁଶ୍ଚିନ୍ତା

ବିଜ୍ଞାନ ବାର୍ତ୍ତା

ଶ୍ରୀନନ

ଏବେ ବିଶ୍ୱସମ୍ମୁଖରେ ସବୁଠାରୁ ଭୟାବହ ବିପଦ ରୂପେ ମୁଣ୍ଡ ଟେକିଛି ବାୟୁ ପ୍ରଦୂଷଣ । ୨୦୨୨ରେ ବାୟୁ ପ୍ରଦୂଷଣ ଜନିତ ମୃତ୍ୟୁସଂଖ୍ୟା ବିଶ୍ୱରେ ୮.୧ ନିୟୁତ ଥିବା ବେଳେ ଭାରତରେ ୧.୭ ନିୟୁତ ଥିଲା । ଫଳରେ ଆମ ଦେଶର ପ୍ରାୟ ୯.୫ଶତାଂଶ ମୋଟ ଘରୋଇ ଉତ୍ପାଦ(ଜିଡିପି) କ୍ଷତିଗ୍ରସ୍ତ ହେଉଛି । ବାୟୁପ୍ରଦୂଷଣ ଯୋଗୁଁ ବୃଦ୍ଧି ପାଉଥିବା ରୋଗଗୁଡ଼ିକ ମଧ୍ୟରେ ଶ୍ୱାସକ୍ରିୟାଜନିତ (୨୯.୮%), ଦୀର୍ଘସ୍ଥାୟୀ ଫୁସ୍‌ଫୁସ୍ ରୋଗ (୨୯.୨%), ହୃଦ୍‌ଘାତ (୨୩.୮%), ସଂଘାତ (୮%) ଏବଂ ଫୁସ୍‌ଫୁସ୍ କର୍କଟ ରୋଗ (୮%) ।

ଏହିସବୁ ଶାରୀରିକ ରୋଗ ବ୍ୟତୀତ ବାୟୁପ୍ରଦୂଷଣ ଯୋଗୁଁ ବିସ୍ମୃତି, ମାନସିକ ଚାପ, ଦୁଶ୍ଚିନ୍ତା ଆଦିର ଆଶଙ୍କା ବିପଜ୍ଜନକ ଭାବେ ବୃଦ୍ଧି ପାଉଛି ବୋଲି ଜଣାପଡ଼ିଛି ଦିଲ୍ଲୀସ୍ଥିତ ସର୍ବଭାରତୀୟ ଆୟୁର୍ବିଜ୍ଞାନ ସଂସ୍ଥାନ, ବେଙ୍ଗାଲୁରୁ ସ୍ଥିତ ଜାତୀୟ ମାନସିକ ସ୍ୱାସ୍ଥ୍ୟ ଓ ସ୍ନାୟୁ ବିଜ୍ଞାନ ସଂସ୍ଥାନ ଏବଂ ସେଣ୍ଟଜନ୍ ମେଡିକାଲ୍ କଲେଜର ଗବେଷକମାନଙ୍କ ଦ୍ୱାରା ମିଳିତଭାବେ ଅନୁଷ୍ଠିତ ଏକ ଅଧ୍ୟୟନରୁ । ଏହାର ଫଳାଫଳ ପ୍ରକାଶ ପାଇଛି ଆର୍ନ୍ତଜାତିକ ଗବେଷଣା ପତ୍ରିକା 'ଆଇ-ସାଇନସ୍'ର ଜାନୁୟାରୀ ୨୦୨୬ ସଂଖ୍ୟାରେ ।

ଗବେଷକମାନେ ପଞ୍ଜାବ, ଉତ୍ତର ପ୍ରଦେଶ, ରାଜସ୍ଥାନ ଓ ଆସାମ ସମେତ ୧୨ଟି ରାଜ୍ୟର ପ୍ରାୟ ୩୫ ହଜାର ପ୍ରାପ୍ତବୟସ୍କଙ୍କଠାରେ କରିଥିବା ପରୀକ୍ଷାରୁ ଜଣାପଡ଼ିଛି ଯେ ଅଧିକ ସମୟ ଧରି ୨.୫ ମାଇକ୍ରୋମିଟର ବ୍ୟାସ ବିଶିଷ୍ଟ ବାୟୁରେ ଭାସମାନ ସୂକ୍ଷ୍ମ କଣିକା ବା ପାର୍ଟିକ୍ୟୁଲେଟ୍ ମାଟର୍ ୨.୫ (ପିଏମ୍.୨.୫)କୁ ଉନ୍ମୁକ୍ତ ରହିବା ୮ ଶତାଂଶ ଅଧିକ ମାନସିକ ଚାପ ଏବଂ ପ୍ରାୟ ୫ ଶତାଂଶ ଅଧିକ ଦୁଶ୍ଚିନ୍ତା ବୃଦ୍ଧି ସହିତ ସଂପୃକ୍ତ । ଏହି ଅଧ୍ୟୟନକାରୀମାନଙ୍କ ମଧ୍ୟରୁ ଅନ୍ୟତମ ସର୍ବଭାରତୀୟ ଆୟୁର୍ବିଜ୍ଞାନ ସଂସ୍ଥାନର ଡାକ୍ତର ଆନନ୍ଦ କ୍ରିଷ୍ଣା କହନ୍ତି ଯେ ଏହି କଣିକାଗୁଡ଼ିକର କମ୍ ସମୟ ସଂପର୍କରେ ଆସିଲେ ମଧ୍ୟ ତାହାର ପ୍ରଭାବ ବେଶ୍ ପରିଲକ୍ଷିତ ହୁଏ । ପୁନଶ୍ଚ ସାଧାରଣଭାବେ ସାରା ଦୁନିଆରେ ଏବଂ ବିଶେଷଭାବେ ଆମଦେଶରେ ଏଭଳି ବାୟୁ ସେବନ କରୁଥିବା ଲୋକଙ୍କ ସଂଖ୍ୟା ଖୁବ୍ ଅଧିକ । ଅତଏବ ତାହା ମାନସିକ ଚାପ ଓ ଦୁଶ୍ଚିନ୍ତାର ଭାରକୁ ବଢ଼ାଇ ଦିଏ । ଏହି ଭାର ସର୍ବାଧିକ ହେଉଛି ୪୦ ରୁ ୪୯ ବର୍ଷ ବୟସ୍କ ସହରାଞ୍ଚଳର ଲୋକଙ୍କ ଉପରେ ଏବଂ ବିଶେଷ କରି, ନିମ୍ନ ଆୟକାରୀ ବର୍ଗଙ୍କଠାରେ । ଆଞ୍ଚଳିକତା ଦୃଷ୍ଟିରୁ ବିଚାର କଲେ ମାନସିକଚାପ ସହିତ ଭାରତର ପୂର୍ବାଞ୍ଚଳ ଏବଂ ଦୁଶ୍ଚିନ୍ତା ସହିତ ପଶ୍ଚିମାଞ୍ଚଳର ଲୋକେ ଅଧିକ ସଂପୃକ୍ତ । ପୁନଶ୍ଚ ବର୍ଷାଋତୁ ପରେ ପରେ ବାୟୁ ପ୍ରଦୂଷଣ ବଢ଼ିବା ସହିତ ମାନସିକ ରୋଗ ମଧ୍ୟ ବୃଦ୍ଧି ପାଉଛି ।

ତେବେ ଏହିଗବେଷଣାରୁ ଏହାର ନିର୍ଦ୍ଦିଷ୍ଟ କ୍ରିୟାବିଧି ଜାଣିବା ସମ୍ଭବ ହୋଇ ପାରିନାହିଁ । ଏକ୍ଷେତ୍ରରେ ଗୁରୁତ୍ୱପୂର୍ଣ୍ଣ କଥା ହେଲା ଯେ ଏହି ଅଧ୍ୟୟନ କେବେଳ ପିଏମ୍ ୨.୫ ମଧ୍ୟରେ ସୀମିତ ନ ଥିଲା । ବାୟୁରେ ଥିବା ଅନ୍ୟାନ୍ୟ ରାସାୟନିକ ପ୍ରଦୂଷକ କଥା ମଧ୍ୟ ବିଚାରକୁ ନେଇଥିଲା । ଜଣାପଡ଼ିଥିଲା ଯେ ଟ୍ରାଫିକ, ଶିଳ୍ପକ୍ଷେତ୍ର ଓ କୃଷିକାର୍ଯ୍ୟ ଆଦି ଦ୍ୱାରା ଉତ୍ପନ୍ନ ପଦାର୍ଥଗୁଡ଼ିକ ମଧ୍ୟରେ ମୁଖ୍ୟଥିଲା 'ସଲ୍‌ଫେଟସ୍ ନାଇଟ୍ରେଟସ୍' ଓ 'ଆମୋନିଆ', ଯାହାକି ମାନସିକ ଚାପ ସହିତ ସଂପର୍କିତ । ଏହାବ୍ୟତୀତ ଡିଜେଲ୍ ଓ ଅନ୍ୟ ଜୀବାଶ୍ମ ଇନ୍ଧନରୁ ନିର୍ଗତ ଅଙ୍ଗାର କଣା ଅଧିକ ସଂପୃକ୍ତ ଥିଲା ଦୁଶ୍ଚିନ୍ତା ସହିତ । ଗବେଷକମାନେ କହନ୍ତି ଯେ ଏହି ପ୍ରଦୂଷଣକାରୀ ଉପାଦାନଗୁଡ଼ିକୁ ଚିହ୍ନଟ କରିବା ଫଳରେ ବର୍ତ୍ତମାନ ଦେଶର ବିଭିନ୍ନ ଅଞ୍ଚଳରେ ବାୟୁର ମାନକ ନିମ୍ନଗାମୀ ହୋଇ ଚାଲିଥିବା ଦୃଷ୍ଟିରୁ ତାହାର ନିର୍ଗମନ ଉତ୍ସକୁ ନିୟନ୍ତ୍ରଣ କରିବା ଲାଗି ଲକ୍ଷ୍ୟ ଧାର୍ଯ୍ୟ କରାଯାଇ ପାରିବ । ଆଇନ ପ୍ରଣୟନ ସହିତ ଅନ୍ୟାନ୍ୟ ପଦକ୍ଷେପ ନେଇହେବ ।

ଆଧୁନିକ କୃତ୍ରିମ ଉପଗ୍ରହ ଦ୍ୱାରା ସଂଗୃହୀତ ତଥ୍ୟାବଳୀ ଏବଂ ବାୟୁ ମଣ୍ଡଳର ମଡେଲିଂ ବ୍ୟବହାର କରି ଏକ ବର୍ଷ ଧରି ଗୁଜୁରାଟ, ମଣିପୁର, ମଧ୍ୟପ୍ରଦେଶ, ଛତିଶଗଡ଼, ପଶ୍ଚିମବଙ୍ଗ, ତାମିଲ୍‌ନାଡୁ ଏବଂ କେରଳର ବିଭିନ୍ନ ଅଞ୍ଚଳର ପ୍ରଦୂଷଣ ସମ୍ମୁଖିନ ହେଉଥିବା ଜନବସତିକୁ ନିକଟରେ ଆକଳନ କରାଯାଇଛି । ଜନସ୍ୱାସ୍ଥ୍ୟ ବିଶାରଦମାନଙ୍କ ମତରେ ଏହି ଅଧ୍ୟୟନ ଫଳରେ ପ୍ରଦୂଷଣଜନିତ ମାନସିକ ରୋଗର ଚିକିତ୍ସା ଓ ନିରାକରଣ ଲାଗି ସରକାରଙ୍କୁ ବଜେଟ୍‌ରେ ଅଧିକ ଅର୍ଥବ୍ୟବସ୍ଥା ସହିତ ଏହାର ନିୟନ୍ତ୍ରଣ ଓ ନିରାକରଣ ଲାଗି ନୀତିନିର୍ଦ୍ଧାରଣକୁ ଅଧିକ ଗୁରୁତ୍ୱଦେବା ସମ୍ଭବ ହୋଇପାରିବ । ସାଧାରଣ ଲୋକେ ମଧ୍ୟ ଏହାକୁ ନେଇ ସଚେତକ ହେବେ । ।

ଯମପଡ଼ା(କେନ୍ଦ୍ରାପଡ଼ା), ମୋ: ୯ ୯୩୭୩୦୧୪୬୦

ଲେଖକ/ଲେଖିକାଙ୍କ ନିମନ୍ତେ ସୂଚନା

୧. 'ସକାଳ'ର ସମ୍ପାଦକୀୟ ପୃଷ୍ଠା ପାଇଁ ପ୍ରଥମ ଲେଖା ସର୍ବାଧିକ ୯୦୦ ଶବ୍ଦ ଏବଂ ଦ୍ୱିତୀୟ ଲେଖା ସର୍ବାଧିକ ୫୦୦ ଶବ୍ଦ ମଧ୍ୟରେ ସୀମିତ ରଖିବା ବାଞ୍ଛନୀୟ ।
୨. ଲେଖା ପ୍ରକାଶନ ସମ୍ପର୍କରେ ସମ୍ପାଦନା ମଣ୍ଡଳିର ନିଷ୍ପତ୍ତି ଚୂଡ଼ାନ୍ତ । ଲେଖାର କେବଳ ସମ୍ପାଦିତ ଅଂଶ ହିଁ ପ୍ରକାଶିତ ହେବ ।
୩. 'ସକାଳ'କୁ ପଠାଇଥିବା ସମାନ ଲେଖା ଏକାଧିକ ଖବରକାଗଜ/ପତ୍ରପତ୍ରିକାରେ ପ୍ରକାଶିତ ହେଲେ ଏବଂ ଅତୀତରେ ପ୍ରକାଶିତ ଲେଖାକୁ ପୁଣି ଥରେ ପଠାଇବା ଜଣାପଡ଼ିଲେ ଭବିଷ୍ୟତରେ ସମ୍ପୃକ୍ତ ଲେଖକ/ଲେଖିକାଙ୍କ ଲେଖା ଆଉ ବିଚାରକୁ ନିଆଯିବ ନାହିଁ ।
୪. ଲେଖା ପଠାଇବାର ୭ ଦିନ ମଧ୍ୟରେ ପ୍ରକାଶିତ ନ ହେଲେ ଲେଖକ/ଲେଖିକା ତାହାକୁ ଅନ୍ୟ ଖବରକାଗଜ/ପତ୍ରପତ୍ରିକାକୁ ପଠାଇ ପାରିବେ ।
୫. ସାମ୍ପ୍ରଦାୟିକ ଉତ୍ତେଜନା ସୃଷ୍ଟିକାରୀ, ବ୍ୟକ୍ତିଗତ ଆକ୍ରୋଶମୂଳକ ଓ ପ୍ରଶଂସାସୂଚକ ଲେଖା ପ୍ରକାଶିତ ହେବ ନାହିଁ । ପ୍ରସଙ୍ଗଭିତ୍ତିକ, ସୁସ୍ଥ ଓ ବୌଦ୍ଧିକ ସମାଲୋଚନାମୂଳକ ଲେଖାକୁ ଅଗ୍ରାଧିକାର ଦିଆଯିବ ।
୬. ଲେଖା ପ୍ରକାଶନର ଅନ୍ତର ଅନ୍ୟୂନ ୧୫ ଦିନ ରହିବ ।
୭. 'ସକାଳ' ଓଡ଼ିଶାର ବୃହତ୍ ପାଠକବର୍ଗଙ୍କର । ସେମାନଙ୍କ ରୁଚି, ଆଗ୍ରହ ଓ ଚାହିଦାକୁ ସମ୍ମାନ ଜଣାଇବା ଆମ ସମସ୍ତଙ୍କର କର୍ତ୍ତବ୍ୟ । ଏହାକୁ ହୃଦୟଙ୍ଗମ କରି ଉପରୋକ୍ତ ମାର୍ଗଦର୍ଶିକାକୁ ସଯତ୍ନ ଅନୁପାଳନ ପାଇଁ ଲେଖକ/ଲେଖିକାଙ୍କୁ ପୁଣି ଥରେ ବିନମ୍ର ଓ ସଶ୍ରଦ୍ଧ ଅନୁରୋଧ କରୁଛୁ ।

କାର୍ଯ୍ୟନିର୍ବାହୀ ସମ୍ପାଦକ

ଦୈନିକ 'ସକାଳ' ଓ ଏହାର ବିଶେଷ ଅଧିପତ୍ର, ପତ୍ରିକା ଆଦିରେ ପ୍ରକାଶିତ ଆଲେଖ୍ୟର ଉଦ୍ଧୃତି, ତଥ୍ୟ, ମତାମତ, ବିଶ୍ଳେଷଣ ସମ୍ପୃକ୍ତ ଲେଖକଙ୍କ ସମ୍ପୂର୍ଣ୍ଣ ନିଜସ୍ୱ । ସେଥିପାଇଁ 'ସକାଳ' କର୍ତ୍ତୃପକ୍ଷ ଉତ୍ତରଦାୟୀ ହେବେ ନାହିଁ ।

ଶୋଇଥିବା ବେଳେ ହୋଟେଲ ମାଲିକଙ୍କୁ ନିର୍ମମ ହତ୍ୟା

ବାଲେଶ୍ୱର/ସିମୁଳିଆ, ୧୬।୨ (ସମିସ): ବାଲେଶ୍ୱର ଜିଲ୍ଲା ସିମୁଳିଆ ଥାନା ୧୬ନଂ ଜାତୀୟ ରାଜପଥ ପାର୍ଶ୍ୱରେ ଥିବା ଜୟ ମା’ ଦୁର୍ଗା ହୋଟେଲ ମାଲିକଙ୍କୁ ଅତି ନିର୍ମମ ଭାବେ ହତ୍ୟା କରାଯାଇଛି। ମୃତକ ହେଲେ, ସିମୁଳିଆ ଥାନା ବାଙ୍ଗରଖଡ଼ିଗଡ଼ିଆ ପଞ୍ଚାୟତ ଛଚିନ୍ଦା ଗ୍ରାମର ଗଜେନ୍ଦ୍ର ପଣ୍ଡା (୫୮)। ଗଜେନ୍ଦ୍ର ଗତ ରାତିରେ ହୋଟେଲରେ ଶୋଇଥିବା ବେଳେ କେହି ଦୁର୍ବୃତ୍ତ ତାଙ୍କ ମୁଣ୍ଡକୁ ହାଣି ହତ୍ୟା କରିଛି। ସିମୁଳିଆ ପୁଲିସ ଶବକୁ ଜବତ କରି ବ୍ୟବଚ୍ଛେଦ ପାଇଁ ପଠାଇବା ସହ ଏନେଇ ଏକ ହତ୍ୟା ମାମଲା ରୁଜୁ କରି ତଦନ୍ତ ଚଳାଇଛି।

ସୂଚନାନୁଯାୟୀ, ସିମୁଳିଆ ଥାନାଠାରୁ ୩କିମି ଦୂର ଜାତୀୟ ରାଜପଥ ପାର୍ଶ୍ୱରେ ଗଜେନ୍ଦ୍ର ୨ମାସ ତଳେ ଏକ ହୋଟେଲ କରିଥିଲେ। ରାତିରେ ହୋଟେଲ ବନ୍ଦ ହେବା ପରେ ସେ ସେଠାରେ ଶୋଇଥା’ନ୍ତି। ସବୁଦିନ ପରି ରବିବାର ରାତିରେ ବି ସେ ହୋଟେଲ ବନ୍ଦ କରି ଶୋଇଥିଲେ। ସକାଳେ ହୋଟେଲ ରୋଷେୟା ରମେଶ ଦାସ ପହଞ୍ଚିବା ପରେ ଗଜେନ୍ଦ୍ର ଏକ କମ୍ବଳ ଘୋଡ଼ି ହୋଇଥିବା ଦେଖିବାକୁ ପାଇଥିଲେ। କିନ୍ତୁ, ଦୀର୍ଘ ସମୟ ପର୍ଯ୍ୟନ୍ତ ନ ଉଠିବାରୁ ତାଙ୍କର ସନ୍ଦେହ ହୋଇଥିଲା। କମ୍ବଳ ଟେକିବାରୁ ଗଜେନ୍ଦ୍ରଙ୍କ ମୁଣ୍ଡରେ ଗଭୀର କ୍ଷତ ହୋଇଥିବା ଦେଖିବାକୁ ପାଇଥିଲେ।

ଜଳପ୍ରପାତରେ ବୁଡ଼ି ଛତିଶଗଡ଼ ପୁଲିସ ଏସ୍‌ଆଇ ନିଖୋଜ

କୋଟପାଡ/କୁସୁମି, ୧୬।୨(ସମିସ): କୋରାପୁଟ ଜିଲ୍ଲା କୋଟପାଡ଼ ଥାନା ଅନ୍ତର୍ଗତ ଗୁଲୁମୀ ଜଳପ୍ରପାତରେ ବୁଡ଼ି ଛତିଶଗଡ଼ ପୁଲିସର ଜଣେ ସବ୍-ଇନ୍ସପେକ୍ଟର୍ ନିଖୋଜ ହୋଇଯାଇଛନ୍ତି। ସୂଚନାନୁଯାୟୀ, ଗତକାଲି ଗୁଲୁମୀରେ ନଗରନାର ଥାନାର ୫ଜଣ କର୍ମଚାରୀ ପିକନିକ୍ କରିବାକୁ ଆସିଥିଲେ। ସେମାନଙ୍କ ମଧ୍ୟରୁ

ସବ୍-ଇନ୍ସପେକ୍ଟର ଆକାଶ ଚୌଧୁରୀ ପାଣିରେ ବୁଡ଼ି ଯାଇଥିଲେ। ସୋମବାର ଏ ସମ୍ପର୍କରେ କୋଟପାଡ଼ ଥାନାରେ ଅଭିଯୋଗ ପରେ ପୁଲିସ ତଦନ୍ତ ଆରମ୍ଭ କରିଛି। ପୁଲିସ ଟିମ୍ ସହ କୋଟପାଡ଼ ଅଗ୍ନିଶମ ବିଭାଗ ଓ ଓଡ୍ରାଫ ଟିମ୍ ନିଖୋଜ ସବ୍-ଇନ୍ସପେକ୍ଟରଙ୍କୁ ଖୋଜାଖୋଜି କରୁଛି।

ପ୍ରଥମ ପୃଷ୍ଠାର ଅବଶିଷ୍ଟାଂଶ

୩ ଅଭିଯୁକ୍ତଙ୍କୁ...

ବନ୍ଧୁଙ୍କୁ ଟଙ୍କା ମାଗିଥିଲେ। ଟଙ୍କା ଦେବାକୁ ମନା କରିବାରୁ ସେମାନେ ୩ ଜଣ ପୁରୁଷ ପର୍ଯ୍ୟଟକଙ୍କୁ କେନାଲକୁ ଠେଲି ଦେଇ ମହିଳାଙ୍କୁ ଯୌନ ନିର୍ଯାତନା ଦେଇଥିଲେ। କେନାଲକୁ ଫିଙ୍ଗାଯାଇଥିବା ପୁରୁଷମାନଙ୍କ ମଧ୍ୟରୁ ଦୁଇଜଣ ପହଁରି ନିଜ ଜୀବନ ବଞ୍ଚାଇବାରେ ସଫଳ ହୋଇଥିବା ବେଳେ ଓଡ଼ିଶାର ଜଣେ ପର୍ଯ୍ୟଟକ ପାଣିରେ ବୁଡ଼ି ପ୍ରାଣ ହରାଇଥିଲେ। ଖବର ମିଳିବା ପରେ ପୁଲିସ ତୁରନ୍ତ ଚଢ଼ାଉ କରି ଏହି ତିନି ଅଭିଯୁକ୍ତଙ୍କୁ ଗିରଫ କରିଥିଲା। ଏହି ଘଟଣାକୁ ନେଇ ଦେଶ ବିଦେଶରେ ତୀବ୍ର ପ୍ରତିକ୍ରିୟା ପ୍ରକାଶ ପାଇଥିଲା। ଗଙ୍ଗାବତୀ ଜିଲ୍ଲା ଏବଂ ସେସନ୍ସ କୋର୍ଟରେ ଏହି ମାମଲାର ବିଚାର ଚାଲିଥିଲା। କୋର୍ଟ ଆଜି ଏହି ଦଣ୍ଡାଦେଶ ଶୁଣାଇଛନ୍ତି। ବିଚାରପତି ଏହି ଅପରାଧକୁ ‘ଅତି ବିରଳରୁ ବିରଳତମ’ ଶ୍ରେଣୀଭୁକ୍ତ କରିବା ସହ ଦୋଷୀମାନଙ୍କୁ କଠୋର ଦଣ୍ଡ ସ୍ୱରୁପ ଫାଶୀ ଆଦେଶ ଦେଇଛନ୍ତି।

ସୁରୁଖୁରୁରେ ଚାଲିବ...

ଶୃଙ୍ଖଳା ପରିସ୍ଥିତିକୁ ନେଇ ମଧ୍ୟ ଗୃହ ହୁଲୁସ୍ଥୁଲୁ କରିବାକୁ ମଧ୍ୟ ବିରୋଧୀ ନିଷ୍ପତ୍ତି ନେଇଛନ୍ତି। ରାଜ୍ୟରେ ମହିଳା ବିରୋଧୀ ଅତ୍ୟାଚାର ସୀମା ଟପୁଥିବା ବେଳେ ଦୁଷ୍କର୍ମ/ଗଣଦୁଷ୍କର୍ମ ଘଟଣାରେ ଓଡ଼ିଶା ଜାତୀୟ ସ୍ତରରେ ଦୁର୍ନାମ ଅର୍ଜିଛି। ସେହିପରି ନାବାଳିକା ଏବଂ ଦଳିତଙ୍କ ପ୍ରତି ଅତ୍ୟାଚାର ମଧ୍ୟ ସାଧାରଣରେ ଚିନ୍ତାର କାରଣ ପାଲଟିଛି। ଏପରି ସମ୍ବେଦନଶୀଳ ପ୍ରସଙ୍ଗ ନିହାତି ଭାବରେ ଗୃହରେ ଉତ୍ଥାପନ ହେବ ବୋଲି ଉଭୟ ବିଜେଡ଼ି ଓ କଂଗ୍ରେସ ଗୃହରେ ଉଠାଇବାକୁ ନିଷ୍ପତ୍ତି ନେଇଛନ୍ତି। ସେହିପରି ଓଡ଼ିଶାର ଜୀବନରେଖା ମହାନଦୀକୁ ନେଇ ସରକାରଙ୍କ ଲୁଚକାଳି ଖେଳ ଏବଂ ଛତିଶଗଡ଼ ସହ ଆପୋସ ସର୍ତ୍ତକୁ ଗୋପନ ରଖିବାକୁ ନେଇ ମଧ୍ୟ ଗୃହରେ ଦୃଢ଼ ସ୍ୱର ରଖିପାରନ୍ତି ବିରୋଧୀ। ଏତଦ୍ ବ୍ୟତୀତ ବଜେଟ ଆବଣ୍ଟିତ ଅର୍ଥ ଖର୍ଚ୍ଚରେ ମନ୍ଥରତା, ସ୍ମାର୍ଟ ମିଟର, ପିୟୁସିସି, ରତ୍ନଭଣ୍ଡାର ଚାବି, ରାଜ୍ୟରେ କୁଳପତି ପଦବୀ ଖାଲି, ତୃଣମୂଳସ୍ତରରେ ବିକାଶ କାର୍ଯ୍ୟ ଠପ୍, ଲଘୁ ଖଣିଜ ଦ୍ରବ୍ୟର ଚୋରାଚାଲାଣ ଆଦି ପ୍ରସଙ୍ଗକୁ ନେଇ ମଧ୍ୟ ଗୃହ ସରଗରମ ରହିବ ବୋଲି ସୂଚନା ମିଳିଛି। ସୂଚନାଯୋଗ୍ୟ ଯେ ବିରୋଧୀଙ୍କ ହଟ୍ଟଗୋଳ କାରଣରୁ ମୌସୁମୀ ଅଧିବେଶନ ନିର୍ଦ୍ଧାରିତ ୧୮ଟି କାର୍ଯ୍ୟଦିବସ ପୂର୍ବରୁ ଶେଷ ହୋଇଥିଲା। ବିରୋଧୀଙ୍କ ମୁଡକୁ ଦେଖିଲେ ବଜେଟ ଅଧିବେଶନର ମାହୋଲ ମଧ୍ୟ ଗରମ ରହିବା ନେଇ ଆଶଙ୍କା ରହିଛି। ତେଣୁ ବଜେଟ ଅଧିବେଶନ ସରକାରଙ୍କ ପାଇଁ ସହଜ ହୋଇ ନ ପାରେ ବୋଲି କୁହାଯାଉଛି।

ଏପଟେ ବିରୋଧୀଙ୍କ ସମସ୍ତ ଗଠନମୂଳକ ପ୍ରସଙ୍ଗରେ ଆଲୋଚନା ପାଇଁ ସରକାର ପ୍ରସ୍ତୁତ ବୋଲି ଶାସକ ଦଳ ଦମ୍ଭୋକ୍ତି ପ୍ରକାଶ କରିଛି। ପୁନଶ୍ଚ ଆସନ୍ତା ଅଧିବେଶନରେ କେତେଗୁଡ଼ିଏ ଗୁରୁତ୍ୱପୂର୍ଣ୍ଣ ବିଧେୟକ ସରକାର ଆଣିବେ ବୋଲି ସୂଚନା ମିଳିଛି। ଏଥିରେ ବିଧାୟକଙ୍କ ଦରମା ତଥା ପୂର୍ବ ବିଧାୟକଙ୍କ ପେନସନ ବୃଦ୍ଧି ସଂକ୍ରାନ୍ତ ଗତ ଅଧିବେଶନ ନିଷ୍ପତ୍ତିର ପୁନଃର୍ବିଚାର ହୋଇପାରେ ବୋଲି କୁହାଯାଉଛି। ବଜେଟ ଅଧିବେଶନରେ ମୋଟ ୨୮ ଟି କାର୍ଯ୍ୟଦିବସ ରହିଛି। ଦୁଇଟି ପର୍ଯ୍ୟାୟରେ ଅଧିବେଶନ ଚାଲିବାକୁ ଥିବାବେଳେ ଫେବୃଆରୀ ୧୭ ତାରିଖରୁ ଆରମ୍ଭ ହୋଇ ଏହା ଏପ୍ରିଲ ୮ ତାରିଖ ଯାଏଁ ଚାଲିବ। ପ୍ରଥମ ଦିନ ଅର୍ଥାତ୍ ଆସନ୍ତାକାଲି ରାଜ୍ୟପାଳ ଡ. ହରିବାବୁ କମ୍ଭମପାଟି ଗୃହରେ ଅଭିଭାଷଣ ରଖିବେ। ଆସନ୍ତା ୨୦ ତାରିଖରେ ମୁଖ୍ୟମନ୍ତ୍ରୀ ଗୃହରେ ବଜେଟ ଆଗତ କରିବେ ଓ ମାର୍ଚ୍ଚ ୩୧ରେ ଗୃହରେ ବ୍ୟୟମଞ୍ଜୁରୀ ବିଧେୟକ ଆଗତ ହେବ।

ଚାଷୀ, ମହିଳାଙ୍କ...

ନବୀନ ସ୍ପଷ୍ଟ ଭାଷାରେ ଦଳୀୟ ବିଧାୟକଙ୍କୁ ନିର୍ଦ୍ଦେଶ ଦେଇଛନ୍ତି।

ବିଧାୟକମାନଙ୍କୁ ନବୀନ କହିଛନ୍ତି ଯେ ବିଧାନସଭାର ବଜେଟ୍ ଅଧିବେଶନ ଆସନ୍ତାକାଲିଠାରୁ ଆରମ୍ଭ ହେବାକୁ ଯାଉଛି। ଆମକୁ ଏହାକୁ ଗମ୍ଭୀରତାର ସହ ନେବାକୁ ପଡ଼ିବ ଏବଂ ବିଭିନ୍ନ କ୍ଷେତ୍ରରେ ସରକାରଙ୍କ ବିଫଳତା ପାଇଁ ସରକାରଙ୍କୁ ଘେରିବାକୁ ଯଥାସମ୍ଭବ ପ୍ରୟାସ କରିବାକୁ ହେବ। ବର୍ତ୍ତମାନର ଡବଲ୍ ଇଞ୍ଜିନ୍ ସରକାର ସ୍ଲୋଗାନ ଏବଂ ଫଟୋ-ଉଠାରେ ବ୍ୟସ୍ତ ଥିବାବେଳେ ଆମର କୃଷକମାନେ ମଣ୍ଡିରେ ଖୋଲା ଆକାଶ ତଳେ ଥଣ୍ଡାରେ ରାତି ବିତାଉଛନ୍ତି। ସେମାନଙ୍କ କଷ୍ଟ ଉପାର୍ଜିତ ଫସଲକୁ କାକର ଏବଂ ଚୋରି ଠାରୁ ରକ୍ଷା କରୁଛନ୍ତି। ବିଜେଡି ହେଉଛି ଏକମାତ୍ର ଦଳ ଯାହା ସବୁ ସମୟରେ କୃଷକମାନଙ୍କ ସହିତ ଛିଡା ହୋଇଛି । ଏହି ସରକାରଙ୍କ କୃଷକ ବିରୋଧୀ ମନୋଭାବ ବିରୋଧରେ ଲଢ଼େଇ କରୁଛି। ଗତ ମାସରୁ କୃଷକଙ୍କ ସମସ୍ୟାକୁ ନେଇ ଆମ ଦଳ ରାଜରାସ୍ତାରେ ଲଢ଼େଇ କରୁଛି। ବିଭିନ୍ନ ଜିଲ୍ଲାରେ ବିଶାଳ ସମାବେଶ ଏବଂ ବିକ୍ଷୋଭ ପାଇଁ ମୁଁ ଆପଣ ସମସ୍ତଙ୍କୁ ଅଭିନନ୍ଦନ ଜଣାଉଛି ବୋଲି ନବୀନ କହିଛନ୍ତି।

ସେ ଆହୁରି ମଧ୍ୟ କହିଛନ୍ତି ଯେ ଫେବୃଆରୀ ୯ ତାରିଖରେ ମୁଁ ମୁଖ୍ୟମନ୍ତ୍ରୀଙ୍କୁ ଏକ ଚିଠି ଲେଖି ମଣ୍ଡିରେ ଚାଲିଥିବା ବେଆଇନ କଟନୀ ଛଟନୀ, ଇନପୁଟ ସବସିଡି ପ୍ରଦାନ କ୍ଷେତ୍ରରେ ୧୫୦ କ୍ୱିଣ୍ଟାଲ ସିଲିଂ, ମଣ୍ଡିରେ ୪୮ ଘଣ୍ଟାରୁ ଅଧିକ ସମୟ ପରେ ମଧ୍ୟ ଦେୟ ପ୍ରଦାନରେ ବିଳମ୍ବତା ତଥା ଧାନର ଅଭାବୀ ବିକ୍ରି ସମ୍ପର୍କରେ ଦୃଷ୍ଟି ଆକର୍ଷଣ କରିଥିଲି। ଆଗାମୀ ବିଧାନସଭା ଅଧିବେଶନରେ ସରକାରଙ୍କୁ ବିଜେଡି ଏନେଇ ଦୃଢ଼ ଜବାବ୍ ମାଗିବ। ସରକାରଙ୍କ ବିଫଳତା ପାଇଁ ଉତ୍ତର ଦାୟିତ୍ୱ ସୁନିଶ୍ଚିତ କରିବା ପାଇଁ ଆମେ ପ୍ରତ୍ୟେକ ସଂସଦୀୟ କାର୍ଯ୍ୟପ୍ରଣାଳୀ ଯଥା ପ୍ରଶ୍ନ, କକ୍ଷତ୍ୟାଗ ଏବଂ ଗୃହ ମଧ୍ୟରେ ବିରୋଧ ପ୍ରଦର୍ଶନ କରିବୁ। ଡିସେମ୍ବର ମାସ ପର୍ଯ୍ୟନ୍ତ ସରକାରଙ୍କ ବଜେଟ ଖର୍ଚ୍ଚ ପାଖାପାଖି ୪୭ ପ୍ରତିଶତ ଥିଲା। ଆର୍ଥିକ ବର୍ଷର ଶେଷ ୧୦ ମାସରେ କେତେକ ବିଭାଗର ଖର୍ଚ୍ଚ ୧୫ ପ୍ରତିଶତଠାରୁ ମଧ୍ୟ କମ୍ ରହିଛି। ବିଭାଗଗୁଡ଼ିକ ଦ୍ୱାରା କମ୍ ଖର୍ଚ୍ଚ ହେବାର ଅର୍ଥ ହେଉଛି ଲୋକମାନଙ୍କୁ ସେମାନଙ୍କର ଯଥାର୍ଥ ଅଧିକାରରୁ ବଞ୍ଚିତ କରିବାର ଏକ ସଙ୍କେତ। ଏତଦ୍ ବ୍ୟତୀତ ରାଜ୍ୟରେ ଆଇନ ଶୃଙ୍ଖଳା ପରିସ୍ଥିତିର ସମ୍ପୂର୍ଣ୍ଣ ଅବନତି ଏକ ବଡ଼ ଚିନ୍ତାର ବିଷୟ। ଦିନରେ ମଧ୍ୟ ରାଜ୍ୟରେ ଆମର ମହିଳା ଏବଂ ପିଲାମାନେ ସୁରକ୍ଷିତ ନାହାନ୍ତି। ସେହିପରି ମହାନଦୀ ସମସ୍ୟା ଏଯାବତ୍ ଅମୀମାଂସିତ ରହିଛି। ଛତିଶଗଡ଼ ସରକାରଙ୍କ ହାତରେ ଥିବା ଅଦୃଶ୍ୟ ଖେଳରେ ରାଜ୍ୟ ସରକାର କୌଣସି ଆଗ୍ରହ ଦେଖାଉ ନାହାନ୍ତି ଏବଂ ଏକପ୍ରକାରର ମୂକ ଦର୍ଶକ ପାଲଟି ଯାଇଛନ୍ତି। ମୁଖ୍ୟ ବିରୋଧୀ ଦଳ ଭାବେ, ଆମେ ଆମର କୃଷକ, ମହିଳା, ଛାତ୍ରଛାତ୍ରୀଙ୍କ ସ୍ୱାର୍ଥ ତଥା ଓଡ଼ିଆ ଅସ୍ମିତାର ସୁରକ୍ଷା ପାଇଁ ବିଧାନସଭାରେ ଆକ୍ରମଣାତ୍ମକ ଭାବେ ଲଢ଼େଇ କରିବାକୁ ନବୀନ ଆହ୍ୱାନ ଦେଇଛନ୍ତି। ଏହି ବୈଠକରେ ବିରୋଧୀ ଦଳ ଉପନେତା ପ୍ରସନ୍ନ ଆଚାର୍ଯ୍ୟ, ମୁଖ୍ୟ ସଚେତକ ପ୍ରମିଳା ମଲ୍ଲିକ, ଉପମୁଖ୍ୟ ସଚେତକ ପ୍ରତାପ କେଶରୀ ଦେବ ତଥା ଅନ୍ୟ ବିଧାୟକମାନେ ଉପସ୍ଥିତ ଥିଲେ।

ଆଜିଠୁ ସିବିଏସ୍‌ଇ...

ପହଞ୍ଚିବାକୁ ଛାତ୍ରଛାତ୍ରୀମାନଙ୍କୁ ସିବିଏସ୍‌ଇ ପକ୍ଷରୁ ପରାମର୍ଶ ଦିଆଯାଇଛି।

ଅପରପକ୍ଷେ, ଚଳିତ ଶିକ୍ଷାବର୍ଷରୁ ଦୁଇଟି ବୋର୍ଡ ପରୀକ୍ଷା ଅନୁଷ୍ଠିତ କରିବାକୁ ସିବିଏସ୍‌ଇ ପକ୍ଷରୁ ହୋଇଥିବା ନିଷ୍ପତ୍ତିକୁ ନେଇ ବହୁ ଅଭିଭାବକ ଦ୍ୱନ୍ଦ୍ୱରେ ପଡ଼ିଛନ୍ତି। ବ୍ୟକ୍ତିଗତ ବା ସ୍ୱାସ୍ଥ୍ୟଗତ ସମସ୍ୟା ପାଇଁ ପ୍ରଥମ ବୋର୍ଡ ପରୀକ୍ଷା ଦେବାକୁ ଅକ୍ଷମ ହେଲେ ଦ୍ୱିତୀୟ ବୋର୍ଡ ପରୀକ୍ଷା ଦେଇପାରିବେ ନା ନାହିଁ ବୋଲି ପ୍ରଶ୍ନ କରିଥିଲେ। ଏପରିକି, କିଛି ଅଭିଭାବକ ସ୍ୱାସ୍ଥ୍ୟଗତ ସମସ୍ୟା ଦର୍ଶାଇ ପ୍ରଥମ ବୋର୍ଡରେ ଅନୁପସ୍ଥିତ ରହିବେ ଓ ଦ୍ୱିତୀୟ ବୋର୍ଡ ପରୀକ୍ଷା ଦେବେ ବୋଲି ଅନୁରୋଧ କରିବାରୁ ଏନେଇ ସିବିଏସ୍‌ଇ ପକ୍ଷରୁ ସ୍ପଷ୍ଟୀକରଣ ଦିଆଯାଇଛି। ବୋର୍ଡ ପକ୍ଷରୁ କୁହାଯାଇଛି ଯେ ଦଶମ ଶ୍ରେଣୀ ଛାତ୍ରଛାତ୍ରୀଙ୍କ ପାଇଁ ପ୍ରଥମ ବୋର୍ଡ ପରୀକ୍ଷାରେ ଯୋଗଦେବା ବାଧ୍ୟତାମୂଳକ। ଉତ୍ତୀର୍ଣ୍ଣ ହୋଇଥିବା ବା ପରୀକ୍ଷା ଦେଇଥିବା ଛାତ୍ରଛାତ୍ରୀଙ୍କୁ ବିଜ୍ଞାନ, ଗଣିତ, ସାମାଜିକ ବିଜ୍ଞାନ ଏବଂ ଭାଷା ମଧ୍ୟରୁ ଯେକୌଣସି ତିନୋଟି ବିଷୟରେ ଆଉଥରେ ପରୀକ୍ଷା ଦେଇ ଉତ୍ତମ ପ୍ରଦର୍ଶନ କରିବାକୁ ଅନୁମତି ଦିଆଯିବ। ପରୀକ୍ଷା ସମ୍ପର୍କରେ ଅଧିକ ସ୍ପଷ୍ଟୀକରଣ ଦେଇ ସିବିଏସ୍‌ଇ ପରୀକ୍ଷା ନିୟନ୍ତ୍ରକ ସନ୍ୟମ ଭରଦ୍ୱାଜ କହିଛନ୍ତି ଯେ ଯଦି ଜଣେ ଛାତ୍ର ପ୍ରଥମ ବୋର୍ଡ ପରୀକ୍ଷାରେ ତିନି କିମ୍ବା ତା’ଠାରୁ ଅଧିକ ବିଷୟରେ ପରୀକ୍ଷା ନ ଦିଅନ୍ତି, ତେବେ ସେମାନଙ୍କୁ ଦ୍ୱିତୀୟ ପରୀକ୍ଷାରେ ବସିବାକୁ ଅନୁମତି ଦିଆଯିବ ନାହିଁ। ସେମାନଙ୍କୁ କେବଳ ପରବର୍ତ୍ତୀ ବର୍ଷ ଫେବୃଆରୀ ମାସରେ ହେବାକୁ ଥିବା ମୁଖ୍ୟ ପରୀକ୍ଷା ଦେବାକୁ ଅନୁମତି ଦିଆଯିବ।

ରତ୍ନଭଣ୍ଡାର ଗଣତିମଣତି...

ସମଗ୍ର ପ୍ରକ୍ରିୟା ୯୫ ଦିନରେ ଓ ୩୩୩ ଘଣ୍ଟାର କାମରେ ଭାରତୀୟ ପ୍ରତ୍ନତତ୍ତ୍ୱ ବିଭାଗ ଦ୍ୱାରା ସମ୍ପୂର୍ଣ୍ଣ କରାଯାଇଛି। ବର୍ତ୍ତମାନ ଗଣତିମଣତି ପାଇଁ ଶ୍ରୀମନ୍ଦିର ପ୍ରଶାସନ ଓ ରାଜ୍ୟ ସରକାର ସମ୍ପୂର୍ଣ୍ଣ ପ୍ରସ୍ତୁତ ଅଛନ୍ତି। ବୈଠକର ଆଲୋଚନାରୁ ଜଣାଯାଇଛି ଯେ ଗଣତିମଣତି ପାଇଁ ସମ୍ପୂର୍ଣ୍ଣ ପ୍ରକ୍ରିୟାର ଏସଓପି ଶ୍ରୀମନ୍ଦିର ପରିଚାଳନା କମିଟି ଦ୍ୱାରା ପ୍ରସ୍ତୁତ କରାଯାଇଛି। ସରକାରଙ୍କ ଅନୁମୋଦନ ପରେ ଏହା ଆରମ୍ଭ କରାଯିବ। କଡ଼ା ସୁରକ୍ଷା ମଧ୍ୟରେ ସମ୍ପୂର୍ଣ୍ଣ ସ୍ୱଚ୍ଛତାର ସହ ଏହି ପ୍ରକ୍ରିୟା କାର୍ଯ୍ୟକାରୀ କରାଯିବ। ବୈଠକରେ ଚଳିତ ବର୍ଷର ରଥଯାତ୍ରାର ପ୍ରସ୍ତୁତି ପ୍ରକ୍ରିୟା ସମ୍ପର୍କରେ ମଧ୍ୟ ଆଲୋଚନା ହୋଇଥିଲା। ମହାପ୍ରଭୁଙ୍କ ରଥଯାତ୍ରା ପାଇଁ ଫାଶି କାଠ ଓ ଚନ୍ଦନ କାଠର ବ୍ୟାପକ ଆବଶ୍ୟକତା ରହୁଥିବାରୁ ଏଥିପାଇଁ ବନପ୍ରକଳ୍ପ ଜରିଆରେ ଏହି ଗଛଗୁଡିକ ଲଗାଇବା ପାଇଁ ପ୍ରସ୍ତାବ ଦେବାକୁ ମୁଖ୍ୟମନ୍ତ୍ରୀ ନିର୍ଦ୍ଦେଶ ଦେଇଥିଲେ। ବୈଠକରେ ପୂର୍ତ୍ତ ଓ ଆଇନ ମନ୍ତ୍ରୀ ପୃଥ୍ୱୀରାଜ ହରିଚନ୍ଦନ, ମୁଖ୍ୟମନ୍ତ୍ରୀଙ୍କ ପରାମର୍ଶଦାତା ପ୍ରକାଶ ମିଶ୍ର, ମୁଖ୍ୟ ଶାସନ ସଚିବ ଅନୁ ଗର୍ଗ, ମୁଖ୍ୟମନ୍ତ୍ରୀଙ୍କ ଅତିରିକ୍ତ ମୁଖ୍ୟ ଶାସନ ସଚିବ ଶାଶ୍ୱତ ମିଶ୍ର, ଆଇନ ବିଭାଗର ପ୍ରମୁଖ ଶାସନ ସଚିବ ଡ. ପବିତ୍ର ମୋହନ ସାମଲ ଏବଂ ପୁରୀ ଜିଲ୍ଲାପାଳ ଦିବ୍ୟଜ୍ୟୋତି ପରିଡ଼ା ପ୍ରମୁଖ ଆଲୋଚନାରେ ଭାଗ ନେଇଥିଲେ।

ଡାକ୍ତର ରାସେଶ୍ୱରୀ...

ଗତ ୨୦୧୪ ସାଧାରଣ ନିର୍ବାଚନରେ ରାସେଶ୍ୱରୀ ବିଜେଡି ଟିକଟରେ ସମ୍ବଲପୁର ନିର୍ବାଚନମଣ୍ଡଳୀରୁ ବିଧାନସଭାକୁ ନିର୍ବାଚିତ ହୋଇଥିଲେ। ସମାଜ ପ୍ରତି ତାଙ୍କ ଅବଦାନକୁ ସ୍ୱୀକାର କରି, ଓଡ଼ିଶାର ତତ୍‌କାଳୀନ ମୁଖ୍ୟମନ୍ତ୍ରୀ ଏବଂ ବିଜୁ ଜନତା ଦଳ ସଭାପତି ନବୀନ ପଟ୍ଟନାୟକ ତାଙ୍କୁ ଦଳରେ ଯୋଗଦେବାକୁ ନିମନ୍ତ୍ରଣ କରିବା ସହ ସମ୍ମାନଜନକ ସମ୍ବଲପୁର ବିଧାନସଭା ନିର୍ବାଚନମଣ୍ଡଳୀରୁ ପ୍ରତିଦ୍ୱନ୍ଦ୍ୱିତା କରିବା ପାଇଁ ଦଳୀୟ ଟିକଟ ପ୍ରଦାନ କରିଥିଲେ। ୨୦୧୪ରୁ ୨୦୧୯ ମସିହା ପର୍ଯ୍ୟନ୍ତ ସମ୍ବଲପୁର ବିଧାୟିକା ଭାବେ ସେ ସମ୍ବଲପୁରର ବିକାଶ ପାଇଁ ଅନେକ କାର୍ଯ୍ୟ କରିଥିଲେ। ତାଙ୍କୁ ଦଳର ମୁଖପାତ୍ର ଭାବରେ ନିଯୁକ୍ତ କରାଯାଇଥିଲା। ସବୁଠାରୁ ଗୁରୁତ୍ୱପୂର୍ଣ୍ଣ ସ୍ୱାସ୍ଥ୍ୟ କମିଟି ସମେତ ଓଡ଼ିଶା ବିଧାନସଭାର ବିଭିନ୍ନ କମିଟିରେ ମଧ୍ୟ ତାଙ୍କୁ ନିଯୁକ୍ତ କରାଯାଇଥିଲା। ସେ ରାଜ୍ୟ ବିଧାନସଭାରେ ବିଭିନ୍ନ ବିତର୍କରେ ସକ୍ରିୟ ଭାବରେ ଅଂଶଗ୍ରହଣ କରୁଥିଲେ।

୧୯୪୬ ଅକ୍ଟୋବର ୨୮ ରେ ସମ୍ବଲପୁର ଜିଲ୍ଲାର ବରଗାଁର ଏକ ସ୍ୱାଧୀନତା ସଂଗ୍ରାମୀ ପରିବାରରେ ଜନ୍ମିତ ରାସେଶ୍ୱରୀ ବୁର୍ଲାସ୍ଥିତ ତତ୍‌କାଳୀନ ଆୟୁର୍ବିଜ୍ଞାନ ମହାବିଦ୍ୟାଳୟରୁ ଡାକ୍ତରୀ ଶିକ୍ଷା ଲାଭ କରି ଓଡ଼ିଶା ସରକାରଙ୍କ ଅଧୀନରେ ୧୯୭୨ ମସିହାରେ ଚିକିତ୍ସକ ଭାବେ ଚାକିରି ଜୀବନ ଆରମ୍ଭ କରିଥିଲେ। ସ୍ତ୍ରୀରୋଗ ଓ ପ୍ରସୂତି (ଓଆଣ୍ଡଜି) ରେ ସ୍ନାତକୋତ୍ତର ପରେ ସେ ଓଡ଼ିଶାର ତିନୋଟି ସରକାରୀ ମେଡିକାଲ କଲେଜରେ କାର୍ଯ୍ୟ କରିଥିଲେ। ଶେଷରେ ବୁର୍ଲାର ବୀର ସୁରେନ୍ଦ୍ର ସାଏ ମେଡିକାଲ କଲେଜର ଓଆଣ୍ଡଜି ବିଭାଗର ପ୍ରଫେସର୍ ଏବଂ ବିଭାଗୀୟ ମୁଖ୍ୟ ଭାବରେ ଅବସର ଗ୍ରହଣ କରିଥିଲେ। ସେ ଗରିବ ଏବଂ ଅସହାୟ ଲୋକଙ୍କୁ ମାଗଣା ଚିକିତ୍ସା ସହାୟତା ପ୍ରଦାନ କରୁଥିଲେ। ତାଙ୍କର ସରଳତା, ଆନ୍ତରିକତା, ସଚ୍ଚୋଟତା, ସାଧୁତା ଏବଂ ସୌହାର୍ଦ୍ଦପୂର୍ଣ୍ଣ ଆଚରଣ ତାଙ୍କୁ ସମସ୍ତଙ୍କ ପ୍ରିୟ କରିଥିଲା। ଜଣେ ଲୋକପ୍ରିୟ ଡାକ୍ତର ହେବା ବ୍ୟତୀତ ସେ ସମ୍ବଲପୁରର ଅନେକ ସାମାଜିକ, ସାଂସ୍କୃତିକ ଏବଂ ଧାର୍ମିକ ସଂଗଠନ ସହିତ ମଧ୍ୟ ଜଡ଼ିତ ଥିଲେ। ଶିଶୁ ଚିକିତ୍ସାଳୟ ନିର୍ମାଣ ପାଇଁ ଏକ ପ୍ଲଟ୍ ଦାନ କରିବାର ତାଙ୍କର ଆଭିମୁଖ୍ୟ ସୂଚାଇ ଦିଏ ଯେ ସେ କେତେ ସକ୍ରିୟ ରୋଟାରିଆନ୍। ତାଙ୍କ ଜନ୍ମଭୂମି ବରଗାଁର ଜଗନ୍ନାଥ ମନ୍ଦିରକୁ ପୈତୃକ ସମ୍ପତ୍ତିର ଅଂଶସ୍ୱରୂପ ୨.୫ଏକର ଚାଷ ଜମି ଦାନ କରିଥିଲେ। ଏହାସହ ବୁର୍ଲାରେ ଜଗନ୍ନାଥ ମନ୍ଦିର ନିର୍ମାଣ ପାଇଁ ବିଭିନ୍ନ ପ୍ରକାର ସହାୟତା କରିବା ସହ ଏହାର ଟ୍ରଷ୍ଟର ସଭାପତି ଥିଲେ। ସେ ଗଙ୍ଗାଧର ମେହେର କଲେଜ କଲେଜ ଭଳି ବହୁ ଅନୁଷ୍ଠାନର ଗଭର୍ଣ୍ଣିଂ ବଡିର ସଦସ୍ୟ ଏବଂ ପଶ୍ଚିମ ଓଡ଼ିଶାର ଅନେକ ଶିକ୍ଷାନୁଷ୍ଠାନର ସଭାପତି ଭାବେ ଶିକ୍ଷାଗତ ପରିସ୍ଥିତିକୁ ସୁଦୃଢ଼ କରିବାରେ ଗୁରୁତ୍ୱପୂର୍ଣ୍ଣ ଭୂମିକା ଗ୍ରହଣ କରିଥିଲେ। ଏହା ବ୍ୟତୀତ ସେ ଏଫ୍‌ଓଜିଏସ୍‌ଆଇ, ଆଇଏମ୍‌ଏ, ଆଇଏସ୍‌ଓପିଏଆର୍‌ବି ଆଦି ସ୍ଥାନୀୟ, ଜାତୀୟ ଏବଂ ଅନ୍ତର୍ଜାତୀୟ ଚିକିତ୍ସା ସଂଗଠନ ଭଳି ଅନେକ ଡାକ୍ତରୀ ସଂଘର ପଦାଧିକାରୀଙ୍କ ତାଲିକାରେ ଥିଲେ।

ପଶ୍ଚିମ ଓଡ଼ିଶାର ଗରିବ ଏବଂ ଅସହାୟଙ୍କ ପ୍ରତି ତାଙ୍କର ଦାନଶୀଳ କାର୍ଯ୍ୟ ଏବଂ ସେବା ପାଇଁ ତାଙ୍କୁ ୨୦୧୦ ମସିହାରେ ଅଖିଳ ଭାରତୀୟ ସ୍ତରରେ ଇନ୍ଦିରା ପ୍ରିୟଦର୍ଶିନୀ ପୁରସ୍କାରରେ ସମ୍ମାନିତ କରାଯାଇଥିଲା। ତାଙ୍କୁ ୨୦୧୪ ବର୍ଷ ପାଇଁ ସର୍ବୋତ୍ତମ ବିଧାୟକ ଭାବେ ମଧ୍ୟ ସମ୍ମାନିତ କରାଯାଇଥିଲା। ବିଭିନ୍ନ ଅନୁଷ୍ଠାନ ପକ୍ଷରୁ ତାଙ୍କୁ ସ୍ଥାନୀୟ ତଥା ରାଜ୍ୟସ୍ତରରେ ସମ୍ବର୍ଦ୍ଧିତ ଓ ପୁରସ୍କୃତ କରାଯାଇଥିଲା।

ରାସେଶ୍ୱରୀ ପାଣିଗ୍ରାହୀଙ୍କ ଦେହାନ୍ତରେ ମୁଖ୍ୟମନ୍ତ୍ରୀ ମୋହନ ଚରଣ ମାଝୀ ଓ ବିରୋଧୀଦଳ ନେତା ନବୀନ ପଟ୍ଟନାୟକ ଶୋକ ପ୍ରକାଶ କରିଛନ୍ତି। ମୁଖ୍ୟମନ୍ତ୍ରୀ ଏକ୍ସ ଜରିଆରେ କହିଛନ୍ତି, ବରିଷ୍ଠ ନେତ୍ରୀ, ସମ୍ବଲପୁରର ପୂର୍ବତନ ବିଧାୟିକା ତଥା ବିଶିଷ୍ଟ ଚିକିତ୍ସିକା ଡା. ରାସେଶ୍ୱରୀ ପାଣିଗ୍ରାହୀଙ୍କ ଦେହାନ୍ତ ବିଷୟରେ ଜାଣି ଦୁଃଖିତ। ଶୋକସନ୍ତପ୍ତ ପରିବାର ପ୍ରତି ମୁଖ୍ୟମନ୍ତ୍ରୀ ସମବେଦନା ଜଣାଇବା ସହ ଦିବଙ୍ଗତ ଆତ୍ମାର ଶାନ୍ତି ପାଇଁ ମହାପ୍ରଭୁ ଶ୍ରୀ ଜଗନ୍ନାଥଙ୍କ ନିକଟରେ ପ୍ରାର୍ଥନା କରୁଛି ବୋଲି ଉଲ୍ଲେଖ କରିଛନ୍ତି।

ସେହିପରି ନବୀନ ଉଲ୍ଲେଖ କରିଛନ୍ତି, ସମ୍ବଲପୁରର ପୂର୍ବତନ ବିଧାୟିକା ଡା. ରାସେଶ୍ୱରୀ ପାଣିଗ୍ରାହୀଙ୍କ ଦେହାନ୍ତ ବିଷୟରେ ଜାଣି ମୁଁ ଦୁଃଖିତ। ସ୍ୱାସ୍ଥ୍ୟସେବା ସହ ଜନପ୍ରତିନିଧି ଭାବେ ଲୋକଙ୍କ ପାଇଁ ତାଙ୍କର କାର୍ଯ୍ୟ ସର୍ବଦା ସ୍ମରଣୀୟ ରହିବ। ତାଙ୍କ ଅମର ଆତ୍ମାର ସଦଗତି କାମନା କରିବା ସହ ଶୋକସନ୍ତପ୍ତ ପରିବାର ସଦସ୍ୟଙ୍କ ପ୍ରତି ନବୀନ ସମବେଦନା ଜଣାଇଛନ୍ତି।

କେନ୍ଦ୍ରମନ୍ତ୍ରୀ ଧର୍ମେନ୍ଦ୍ର ପ୍ରଧାନ ଏକ୍ସରେ ଉଲ୍ଲେଖ କରିଛନ୍ତି ଯେ ଡାକ୍ତର ପାଣିଗ୍ରାହୀ କେବଳ ଜଣେ ଜନପ୍ରତିନିଧି ନ ଥିଲେ, ବରଂ ଜଣେ ସେବାଭିମୁଖୀ ବ୍ୟକ୍ତିତ୍ୱ ଭାବେ ସମ୍ବଲପୁରରେ ଘରେ ଘରେ ସୁପରିଚିତ ଥିଲେ। ସମ୍ବଲପୁର ବିଧାୟିକା ଭାବେ ଅଞ୍ଚଳର ବିକାଶ ପାଇଁ ସେ ସର୍ବଦା ଚେଷ୍ଟା କରୁଥିଲେ। ଶିକ୍ଷା ଏବଂ ନାରୀ ସଶକ୍ତୀକରଣ କ୍ଷେତ୍ରରେ ତାଙ୍କର କାର୍ଯ୍ୟ ଚିରସ୍ମରଣୀୟ ହୋଇ ରହିବ।

ଜେଲ୍‌ରେ ବିକ୍ରମଙ୍କୁ...

ଥିବା ଜଣାପଡ଼ିଥିଲା। ମଳକଣ୍ଟକ ଓ ଅର୍ଶ ଭଳି ରୋଗର ପ୍ରତିକାର ପାଇଁ ଡ଼ାକ୍ତରମାନେ ଔଷଧ ଲେଖିଥିଲେ ଓ ଗଲବ୍ଲାଡର ଷ୍ଟୋନ ପାଇଁ ସର୍ଜରୀ ଆବଶ୍ୟ ଜରୁରୀ ବୋଲି କୁହାଯାଇଥିଲା। ଡ଼ାକ୍ତରୀ ଟିମ୍‌ର ଅଧ୍ୟକ୍ଷ ତଥା ଏମକେସିଜି ଅଧୀକ୍ଷକ ପ୍ରଫେସର ଡାକ୍ତର ଦୁର୍ଗାମାଧବ ଶତପଥୀ, ଡ଼ିନ୍ ତଥା ପ୍ରିନ୍ସିପାଲ ପ୍ରଫେସର ଡାକ୍ତର ସୁଚିତ୍ରା ଦାଶ ମଧ୍ୟ ଏହା ସ୍ୱୀକାର କରିଥିଲେ। ଏଥିପାଇଁ ଆଜି ବିଭିନ୍ନ ପରୀକ୍ଷା କରାଯିବା ପରେ ମଙ୍ଗଳବାର କିମ୍ବା ବୁଧବାର ଲାପ୍ରୋସ୍କୋପି ସର୍ଜରୀ କରାଯିବାକୁ ଆପାତତଃ ନିଷ୍ପତ୍ତି ହୋଇଥିଲା। ମାତ୍ର ଆଜି ପୁଲିସ କର୍ତ୍ତୃପକ୍ଷ ସର୍ଜରୀ ପାଇଁ ବିକ୍ରମ ଅରାଜି ଥିବା ଦର୍ଶାଇ ତାଙ୍କୁ ମେଡିକାଲରୁ ତରବରିଆ ଭାବେ ଜେଲ୍‌କୁ ସ୍ଥାନାନ୍ତର କରାଯାଇଛି। ବିକ୍ରମଙ୍କ ନିକଟରେ ଥିବା ତାଙ୍କ ପତ୍ନୀ, ପୁଅ, ବାପା ଓ ଭଉଣୀ କାହାକୁ କିଛି ସୂଚନା ନଦେଇ ତଳ ମହଲାରେ ଡାକ୍ତରଙ୍କ ସହ ଆଲୋଚନା କରାଯିବ ବୋଲି ମିଛ କହି ବିକ୍ରମଙ୍କୁ ତଳକୁ ନିଆଯାଉଥିଲା। ଏହି ସମୟରେ କିଛି ସନ୍ଦେହ କରି ବିକ୍ରମଙ୍କ ପରିବାର ବର୍ଗ ପଚରା ଉଚରା କରିବା ପରେ ତାଙ୍କୁ ଜେଲ ନିଆଯାଉଥିବା ଜଣାପଡ଼ିଥିଲା। ଯାହାକୁ ତାଙ୍କ ପରିବାରବର୍ଗ ବିରୋଧ କରିଥିଲେ। ଚିକିତ୍ସା ପାଇଁ ମେଡିକାଲରେ ଭର୍ତ୍ତି ହୋଇଥିବା ବିକ୍ରମଙ୍କୁ ବିନା ଚିକିତ୍ସାରେ ପୁଣି ଜେଲ୍ ଫେରାଇ ନିଆଯିବା ଘଟଣାକୁ ନେଇ ସେଠାରେ ଉତ୍ତେଜନା ସୃଷ୍ଟି ହୋଇଥିଲା। ତେବେ ସଶସ୍ତ୍ର ପୁଲିସ ସହାୟତାରେବିକ୍ରମଙ୍କୁ ବଳପୂର୍ବକ ଜେଲକୁ ନିଆଯାଇଥିଲା।

ସର୍ଜରୀ ପାଇଁ ବିକ୍ରମ ଅରାଜି ବୋଲି ପୁଲିସ କହୁଥିବାବେଳେ ଏହାକୁ ନିଜେ ବିକ୍ରମ ଅସ୍ୱୀକାର କରିଛନ୍ତି। ବଡ଼ ପାଟିରେ ତାଙ୍କର ଚିକିତ୍ସା ଓ ସର୍ଜରୀ କରାଯିବାକୁ ସେ କହୁଥିଲେ ହେଁ କେହି ତାଙ୍କୁ କର୍ଣ୍ଣପାତ କରିନାହାନ୍ତି। ଯାହାକୁ ନେଇ ତାଙ୍କୁ ଜେଲରେ ମାରିଦେବାକୁ ଷଡ଼ଯନ୍ତ୍ର ହୋଇଥିବା ସନ୍ଦେହ ଦୃଢ଼ୀଭୂତ ହେବାରେ ଲାଗିଛି। ବିକ୍ରମଙ୍କ ଓକିଲ ଦୀପକ ପଟ୍ଟନାୟକ କହିଛନ୍ତି ଯେ ଜଣେ ରୋଗୀ ହିସାବରେ ସମସ୍ତ ରିପୋର୍ଟ ସତ୍ତ୍ୱେ ବିକ୍ରମଙ୍କୁ ଚିକିତ୍ସା ନକରି ଫେରାଇ ଦେବା ନିମନ୍ତେ ସେ ସିଧା ଡାକ୍ତରୀ ଟିମକୁ ଦାୟୀ କରିଛନ୍ତି। ବିକ୍ରମଙ୍କ ସ୍ୱାସ୍ଥ୍ୟରେ କିଛି ଅଘଟଣ ଘଟିଲେ ସେଥିପାଇଁ ଜେଲ ଓ ମେଡିକାଲ କର୍ତ୍ତୃପକ୍ଷଙ୍କ ସହିତ ପୁଲିସ ପ୍ରଶାସନ ଦାୟୀ ରହିବେ ବୋଲି ସେ ସ୍ପଷ୍ଟ ଚେତାବନୀ ଦେଇଛନ୍ତି। ଏନେଇ ସେ ମଙ୍ଗଳବାର କୋର୍ଟରେ ପିଟିସନ ଦାଖଲ କରିବେ ଏବଂ ଆବଶ୍ୟକ ସ୍ଥଳେ ଜାତୀୟ ମାନବାଧିକାର ଆୟୋଗଙ୍କ ଦ୍ୱାରସ୍ଥ ହେବେ ବୋଲି ମଧ୍ୟ ସୂଚନା ଦେଇଛନ୍ତି। ଅପରପକ୍ଷରେ ବିକ୍ରମଙ୍କ ଚିକିତ୍ସାକୁ ନେଇ ମଧ୍ୟ ବାହ୍ୟ ଶକ୍ତିର ଚାପ କାମ କରୁଥିବା ଅଭିଯୋଗ କରିଛନ୍ତି।

ସେପଟେ ବିକ୍ରମଙ୍କ ପାଇଁ ଗଠିତ ସ୍ୱତନ୍ତ୍ର ଟିମର ଅଧ୍ୟକ୍ଷ ତଥା ଡାକ୍ତରଖାନାର ଅଧୀକ୍ଷକ ପ୍ରଫେସର ଦୁର୍ଗାମାଧବ ଶତପଥୀ କହିଛନ୍ତି ଯେ ବିକ୍ରମଙ୍କ ଗଲବ୍ଲାଡର ଷ୍ଟୋନ ପାଇଁ ସର୍ଜରୀ ଜରୁରୀ। ତେବେ ବିକ୍ରମ ସହମତି ପ୍ରକାଶ କରୁନଥିବା ନେଇ ଡାକ୍ତରୀ ଟିମ୍‌ର ରିପୋର୍ଟ ଆଧାରରେ ତାଙ୍କୁ ଡିସଚାର୍ଜ କରାଯାଇଥିବା ସେ କହିଛନ୍ତି। ବିକ୍ରମଙ୍କ ପ୍ରତି ପ୍ରଶାସନର ଏଭଳି ମନୋଭାବକୁ ନେଇ ସାଧାରଣରେ ବେଶ ଆଲୋଚନା ହେବା ସହିତ ଅସନ୍ତୋଷ ଦେଖିବାକୁ ମିଳିଛି।

AFFIDAVIT

By virtue of an affidavit sworn before The Executive Magistrate, Nayagarh, dated: 10/11/2025, I, ABHAY EZEE S/o-Late Aparti Muduli, resident of Road Side, Near Post Office, Itamati, Nayagarh, Pin-752068, Odisha declare that I have change my name from BHASKAR CHANDRA MUDULI to ABHAY EZEE. Henceforth, I shall be known as **ABHAY EZEE** for all purpose.

ABHAY EZEE

AFFIDAVIT

By virtue of an affidavit sworn before **Executive Magistrate, Rayagada, No. 134 dated 16.02.2026**, I, **Arna Bag,** aged about 25 years, D/o- Mahadev Bag, permanent resident of Vill. Kalahandipada, PO- JK Pur, PS- Chandili, Block/Dist- Rayagada, 765017 declare that I have changed my name from **Anu Shriya Chhatriya to Arna Bag.** Henceforth, I shall be known as **Arna Bag** for all purposes.

Sd/- ARNA BAG

AFFIDAVIT

By virtue of an affidavit sworn before **Executive Magistrate, Phulabani, No. 297, dated 16/02/2026,** I, LANKESHWARA DIGAL, resident of At– Jalapadar, PO- Salaguda, PS- Gochhapada, Dist- Kandhamal, Odisha – 762002, do hereby declare that I have changed my name from **LANKE DIGAL to LANKESHWARA DIGAL**. Henceforth, I shall be known as **LANKESHWARA DIGAL** for all purposes.

AFFIDAVIT

By virtue of an affidavit sworn before the **Executive Magistrate, Rasulpur No 849 dated 16/04/2025.** I, **MUSHA BHUYAN**, S/O-DURLABH BHUYAN resident of Takuathenga, Jabara, Kuakhia, Jajpur declare that **Musa Bhuyan, S/o- Durlabh Bhuyan and Nabaghana Bhuyan, S/o- Durlabh Bhuyan** are same and one person .

AFFIDAVIT

I, Sekh Abdul Khalid S/o Sekh Abdul Rasid At- Osanga, PO- Osanga, PS- Mahanga, Dist- Cuttack Rural, PIN- 754206 Declare by this affidavit No. 6165 dated- 13/02/2026 that now onwards I shall be known as **SK ABDUL KHALID** for all future purposes.

LOST

I, **Debasis Parija,** aged about 50 years, S/o: Late Santosh Parija is Resident at Kaithla, PO: Paida, PS: Ersama, Dist.: Jagatsinghpur, Odisha, PIN-754138, Aaddhar No.: 429221478750, Mob.: 9439250354. Wish to create a mortgage on the property Dist.: Khurda, Tahasil: Bhubaneswar, PS: Bhubaneswar, PS No.: 7, Sub-Registrar: Khandagiri, Mouza: Ranasinghpur, Khat No.: 233/1249, Plot No.: 285/813, Area: Ac0.049decs, with Status: Stitiban, (Freehold) Kissam: Gharabari (Homestead) Loan from LIC HFL Bhubaneswar the Previous link Deeds as follows Original Regd. Sale Deed bearing Document No.: 5039, Dtd.: 15.11.2000 executed by Bhagaban Sarangi represented through his GPA Holder Sarada Mishra in favour of Sri Guru Prasad Dash. Original Mutation ROR of Mouza: Ranasinghpur issued in the name Sri Guru Prasad Dash in respect of Khata No.: 233/226. Original Regd. Sale Deed bearing Document No.: 11132004206, Dtd. 28.08.2020 executed by Guru Prasad Dash in favour of Ujjwal Prasad Dash. Original Mutation ROR of Mouza: Ranasinghpur issued in the name Ujjwal Prasad Dash in respect of Khata No.: 233/1249, of my property was lost on Dtd. 10.02.2026 at Khandagiri area in this regard, I filed a lost report at Khandagiri police station, Bhubaneswar, Khurda, Sl No. 017 Dtd.13.02.2026, Please Contact within 15 days Advocate: Manas Kumar Nayak, Mob.: 8908257113

WANTED

A well-established firm invites applications for the following positions:

1. Senior Accountant - (1 No.)
Experience : 10 yrs. above

2. Junior Accountant - (1 No.)
Experience : 2-5 yrs. above

3. Supervisor - (2 Nos.)
Experience : 2-5 yrs. above

4. Sales Executive - (1 No.)
Experience : 2-5 yrs. above

Salary: Best in the industry | Location : Bhubaneswar

Interested candidates can send their CV to
Email: 19sanatang@gmail.com

Contact
7978386707

GOVERNMENT OF ODISHA
OFFICE OF THE SUPERINTENDING ENGINEER RURAL WORKS DIVISION, KESINGA
25001/176/2526
1st Corrigendum Notice No.- 56, Date-11.02.2026

The 1st corrigendum to Bid identification No. RWKSNG-online-11/25-26
1. The details of corrigendum as table below.

As per tender Notice

Procurement officer	Bid Identification No.	Availability of Tender online for bidding: From	To	Last date & time of seeking tender clarification	Date & Time of opening of tender: Technical	Financial (Double Cover)
Superintending Engineer, Rural Works Division, Kesinga	RWKSNG-online-11/25-26	31.01.2026 at 11.00 A.M	11.02.2026 upto 17.00 P.M.	09.02.2026 upto 11.00 A.M	12.02.2026 at 11.00 AM	Will be intimated separately

As per tender Notice

Procurement officer	Bid Identification No.	Availability of Tender online for bidding: From	To	Last date & time of seeking tender clarification	Date & Time of opening of tender: Technical	Financial (Double Cover)
Superintending Engineer, Rural Works Division, Kesinga	RWKSNG - online- 11/25-26	16.02.2026 at 11.00 A M	26.02.2026 upto 17.00 P.M.	23.02.2026 upto 11.00 A.M	27.02.2026 at 11.00 AH	Will be intimated separately

2. The work at Sl no. 2 & 3 of annexure is cancelled due to unavoidable circumstances.
All other terms and conditions remain unchanged.

OIPR-25001/25153/1/25-26/0001

Superintending Engineer
Rural Works Division, Kesinga

OFFICE OF THE DIVISIONAL FOREST OFFICER, SAMBALPUR FOREST DIVISION
Near Jail Chhak, E.mail- dfo.sambalpur@odisha.gov.in
Phone/Fax- 0663-2910121
8001/78/2526
CORRIGENDUM NOTICE

In continuation to this Office Notice No. 766 dated. 03.02.2026 regarding the Tender Sale Notice of 30 (Thirty) nos of confiscated vehicles U/s- 56 of OFA, 1972 of Sambalpur Forest Division has been rectified due to technical issue.
The Revised Tender Sale Notice of 30 (Thirty) nos of confiscated vehicles U/s- 56 of OFA, 1972 of Sambalpur Forest Division is enclosed herewith.
Other term & conditions will remain un-changed.
Copy to all concerned they are requested to take note of this change.
This Corrigendum notice is made with the approval of the undersigned.

OIPR-8001/8104/1/25-26/0001

Sd/- Divisional Forest Officer,
Sambalpur Forest Division

25001/181/2526
E.Mail – rw_sundargarh@yahoo.co.in

GOVERNMENT OF ODISHA OFFICE OF THE SUPERINTENDING ENGINEER RURAL WORKS DIVISION, SUNDARGARH
E-PROCUREMENT NOTICE BID IDENTIFICATION NO. ONLINE-SESNG-28 of 2025-26

1. Name of the Work :- Road Work
2. Total No. of works :- 2 no Road
3. Estimated cost :- From Rs.9.62 Lakhs to Rs. 13.37 Lakhs
4. Class of contractor :- C & 'D'
5. Period of completion :- 01 calendar months
6 Type of Tender :- Single Cover
7. Other details

Procurement Officer	Bid Identification No.	Availability of Tender On-line for bidding: From	To
1	2	3	4
Executive Engineer, Rural Works Division, Sundargarh	Online-SESNG-28 of 2025-26	20.02.2026 11.00 A.M	27.02.2026 5.00 P.M

Further details can be seen from the website www.tendersorissa.gov.in

OIPR-25001/25046/1/25-26/0005

Executive Engineer Rural Works Division, Sundargarh

PUBLIC NOTICE

It is declared that the property G. A Department Plot No. D-9, Area- 100'X110' (i.e 11000 Sq. ft.) as per Drawing No. C-3654 corresponds to Revenue Mutation Khata No. 347/127, Plot No. 161 Area- Ac. 0.250 dcml. Which Corresponding Hal Settlement Khata No. 184 under District- Khurda, Tahasil - Bhubaneswar, SRO- Bhubaneswar P.S.: Bhubaneswar, Thana No.75, Mouza - Buxi Jagabandhu Nagar, Unit No. 29, Bhubaneswar Sahar in respect of the project named and styled as “CHANDRALOK” belong to the developer M/s T.M. Construction who is the Attorney holder of (1) Smt. Shailarani Mishra W/o- Durgamadhaba Mishra, (2) Swayam Mishra S/o- Jeevesh Mishra (3) Samhita Chaudhuri D/o- Jeevesh Mishra (4) Taramani Mishra W/o- Late Jeevesh Mishra (5) Pranesh Mishra S/o- Late Durgamadhaba Mishra vide Regd. Deed of GPA No. 11082106822 Dtd. 17.06.2021, Un Regd. Development Agreement Dtd. 09.06.2021, availing the Inventory Funding loan and has been Equitable Mortgage with DCB Bank Ltd., Chandrasekharpur Branch, Bhubaneswar, Dist-Khordha. Any person/s having objection may contact Sri Priyabrat Nayak, Advocate, Mob: 9337618821 within 15 days.

25001/178/2526
E-mail: eerw_ptng@yahoo.in
Phone No – 06658-222121

GOVT OF ODISHA
OFFICE OF THE SUPERINTENDING ENGINEER,
RURAL WORKS DIVISION PATNAGARH
e Procurement Notice
IFB IDENTIFICATION NO. **EEPTNG- Online-21/2025-26**

1.	Name of work	:	Repair & renovation of Building works
2.	Total no of work	:	03 (Three) No works
3.	Time for completion	:	03 (Three) Calendar Month
4.	Approximate estimated cost		16.03 to 38.14 lakhs
5.	Mode of Submission of tender	:	Tender should be submitted online in www.tendersorissa.gov.in
6.	Other details are as follow		

Procurement Officer	Bid Identification No.	Availability of Tender online for bidding: From	To	Last date and time of seeking tender clarification	Date & time of opening of tender
Executive Engineer, R.W.Divn., Patnagarh	EEPTNG-Online-21/2025-26	19.02.2026 at 11.00 AM	11.03.2026 upto 5.00 P.M	10.03.2026 upto 5.00 PM	12.03.2026 at 11.000 A.M

- Further details can be seen from the website www.tendersorissa.gov.in
- Any Corrigendum/Addendum will be displayed in the above e tender website only.

OIPR-25001/25154/1/25-26/0002

-Sd- Executive Engineer
R.W.Division, Patnagarh

Leadership and beyond
दि न्यू इण्डिया एश्योरन्स कंपनी लिमिटेड
The New India Assurance Co. Ltd
India's Premier Multinational General Insurance Company

ଭୁବନେଶ୍ୱର କ୍ଷେତ୍ରୀୟ କାର୍ଯ୍ୟାଳୟ (୫୫୦୦୦୦)
ପ୍ରଥମ ମହଲା, ଆଲୋକ ଭାରତୀ ଟାୱାର, ଶହୀଦ ନଗର, ଭୁବନେଶ୍ୱର-୭୫୧୦୦୭,
ଫୋନ:୦୬୭୪-୨୫୪୫୪୬୭

ଟେଣ୍ଡର ବିଜ୍ଞପ୍ତି

ଟେଣ୍ଡର ରେଫ. ନଂ: ବିବିଏସ୍ଆରଓ/ଇଏସଟିବି/ଭଦ୍ରକ ବିଓ/ଇଣ୍ଟେରିୟର ରିଫର୍ବିସମେଣ୍ଟ/ ସିଭିଲ ଏବଂ ଇଲେକ୍ଟ୍ରିକ କାର୍ଯ୍ୟ

ଆମର ଭଦ୍ରକ କାର୍ଯ୍ୟାଳୟ ସା: ବିଶ୍ୱାଳ କମ୍ପ୍ଲେକ୍ସ, ସମରାଇପୁର, ପୋଷ୍ଟ: ପ୍ରାଚୀ ନଗର, ଭଦ୍ରକ-୭୫୬୧୮୧ର ଆଭ୍ୟନ୍ତରୀଣ ନବୀକରଣ ନିମନ୍ତେ କଣ୍ଟ୍ରାକ୍ଟର ନିଯୁକ୍ତି ହେତୁ ଆଗ୍ରହୀ ପକ୍ଷ / ଫାର୍ମମାନଙ୍କ ଠାରୁ ଅନଲାଇନ ପଦ୍ଧତିରେ ୨ଟି ବିଡ୍ ବ୍ୟବସ୍ଥାରେ ଇ-ଟେଣ୍ଡର ଆହ୍ୱାନ କରାଯାଉଛି। ସବିଶେଷ ବିବରଣୀ / କାଗଜାତ୍ ଆମର ୱେବସାଇଟ୍: www.newindia.co.in **(public notice section)** ଓ www.tenderwizard.com NIAEPROC ରେ ଉପଲବ୍ଧ।

ସଂଶୋଧନ / ଶୁଦ୍ଧିପତ୍ର / ରଦ୍ଦ / ପୁନଃ ଟେଣ୍ଡର ଇତ୍ୟାଦି ଯଦିଥାଏ ତାହା କେବଳ ଉପରୋକ୍ତ ୱେବସାଇଟ୍‌ରେ ପ୍ରକାଶିତ ହେବ। ସାଇଟରେ ପ୍ରି-ବିଡ୍ ମିଟିଙ୍ଗ୍ ତା.୨୩.୦୨.୨୦୨୬ ଅପରାହ୍ନ ୩.୦୦ ଘଟିକାରେ ଅନୁଷ୍ଠିତ ହେବ। ଇ-ଟେଣ୍ଡର ଦାଖଲର ଅନ୍ତିମ ତାରିଖ ୦୯.୦୩.୨୦୨୬ ଅପରାହ୍ନ ୫.୦୦ଘଟିକା, ତତ୍ପରେ ତା ୧୦.୦୩.୨୦୨୬ (ଆପାତତଃ)ରେ ଟେକ୍ନିକାଲ ବିଡ୍ ଏବଂ ଆର୍ଥିକ ବିଡ୍ ଖୋଲାଯିବ।

ସ୍ୱା/- ମୁଖ୍ୟ କ୍ଷେତ୍ରୀୟ ପ୍ରବନ୍ଧକ
କ୍ଷେତ୍ରୀୟ କାର୍ଯ୍ୟାଳୟ, ଭୁବନେଶ୍ୱର
CIN No.- L66000MH1919GOI000526

ଯୁଗ୍ମ ଜନ ଅଭିଯୋଗ ଶୁଣାଣି ଶିବିର

୧୧୪ଟି ଅଭିଯୋଗ; ୧୯ଟି ତତ୍କାଳ ଫଇସଲା

ଜଗତସିଂହପୁର,୧୬।୨(ସମିସ)

ଆଜି ଜଗତସିଂହପୁର ଜିଲ୍ଲା ପ୍ରଶାସନ ପକ୍ଷରୁ ଯୁଗ୍ମ ଜନ ଅଭିଯୋଗ ଶୁଣାଣି ଶିବିର ଜିଲ୍ଲାପାଳଙ୍କ କାର୍ଯ୍ୟାଳୟର ସଦ୍‌ଭାବନା ସଭାଗୃହ ଠାରେ ଅନୁଷ୍ଠିତ ହୋଇଯାଇଛି। ଏହି ଅଭିଯୋଗ ଶିବିରରେ ଜିଲ୍ଲାପାଳ ଜେ. ସୋନାଲ ଉପସ୍ଥିତ ରହି ଜନସାଧାରଣଙ୍କ ବିଭିନ୍ନ ଆପତ୍ତି ଅଭିଯୋଗର ଶୁଣାଣି କରିଥିଲେ। ଆଜି ମୋଟ ୧୧୪ ଟି ଅଭିଯୋଗ ପଞ୍ଜିକୃତ ହୋଇଥିଲା। ସେଥିମଧ୍ୟରୁ ବ୍ୟକ୍ତିଗତ ସମସ୍ୟା ସମ୍ପର୍କୀୟ ୯୮ଟି ଏବଂ ଗୋଷ୍ଠୀଗତ ସମସ୍ୟା ସମ୍ପର୍କୀୟ /ଗ୍ରାମ୍ୟ ସମସ୍ୟା ସମ୍ପର୍କୀୟ ୧୬ଟି ଅଭିଯୋଗ ରହିଥିଲା। ବ୍ୟକ୍ତିଗତ ଅଭିଯୋଗ ମଧ୍ୟରୁ ରାସନ କାର୍ଡ ସମସ୍ୟା ସମ୍ପର୍କୀୟ ୮ଟି, ଆବାସ ଯୋଜନା ସମ୍ପର୍କୀୟ ୧୨ଟି, ଜମିଜମା ସମସ୍ୟା ସମ୍ପର୍କୀୟ ୨୫ଟି, ଭତ୍ତା ପାଇବା ପାଇଁ ୫ଟି, ପୁଲିସ ସହାୟତା ପାଇବା ପାଇଁ ୪ଟି ଏବଂ ଅନ୍ୟାନ୍ୟ ୨୫ଟି ଅଭିଯୋଗର ଶୁଣାଣି କରାଯାଇଥିଲା। ୧୯ଟି ଅଭିଯୋଗର ତତ୍କାଳ ଫଇସଲା କରାଯାଇଥିଲା। ଏହି

ମିଳିତ ଜନ ଅଭିଯୋଗ ଶୁଣାଣି ଶିବିରରେ ଆରକ୍ଷୀ ଅଧିକ୍ଷକ ଅଙ୍କିତ କୁମାର ବର୍ମା, ଅତିରିକ୍ତ ଜିଲ୍ଲାପାଳ, ସମ୍ବିତ କୁମାର ରାଉତ, ମୁଖ୍ୟ ବିକାଶ ତଥା ନିର୍ବାହୀ ଅଧିକାରୀ, ଜିଲ୍ଲା ପରିଷଦ ରବିନାରାୟଣ ଜେଠୀ, ଉପ ଜିଲ୍ଲାପାଳ ପ୍ରଶାନ୍ତ କୁମାର ତରାଇ, ଉପଖଣ୍ଡ ଆରକ୍ଷୀ ଅଧିକ୍ଷକ ଅଜାଙ୍କ୍ୟା ମାଣେ, ଜିଲ୍ଲା ସ୍ତରୀୟ ଅଧିକାରୀ, କ୍ଷେତ୍ରୀୟ ଅଧିକାରୀ, ବ୍ଲକ ସ୍ତରୀୟ ଅଧିକାରୀ ପ୍ରମୁଖ ଉପସ୍ଥିତ ରହି ଜନସାଧାରଣଙ୍କର ଆପତ୍ତି ଅଭିଯୋଗର ଶୁଣାଣି କରିଥିଲେ।

ବାଲିକୁଦାରେ ମହାଶିବରାତ୍ରୀ

ବାଲିକୁଦା,୧୬।୨(ସମିସ): ବାଲିକୁଦା ବ୍ଲକର ବିଭିନ୍ନ ଶୈବପୀଠରେ ମହାଶିବରାତ୍ରୀ ମହାସମାରୋହରେ ପାଳିତ ହୋଇଯାଇଛି। ବାଲିସାହି ସ୍ଥିତ ସ୍ୱପ୍ନେଶ୍ୱର ମନ୍ଦିର ଓ ଥାନେଶ୍ୱର ମନ୍ଦିରରେ ଶତାଧିକ ଭକ୍ତଙ୍କ ଭିଡ଼ ପରିଲକ୍ଷିତ ହୋଇଥିଲା। ସେହିପରି କଣିଆ ଆଖଣ୍ଡଳମଣି, ଖାଲେରି ନୀଳକଣ୍ଠେଶ୍ୱର, ତରାସାହି ବୃଦ୍ଧେଶ୍ୱର, ମାଛଗାଁ ନୀଳକଣ୍ଠେଶ୍ୱର, ବରମୁଣ୍ଡଳୀ ବରଦିଆ ଗ୍ରାମେଶ୍ୱର, ଅଡ଼ଙ୍ଗା ଦେବଗ୍ରାମ କନକେଶ୍ୱର, ମରିଚପୁର, ଇଛାପୁର, ଅନନ୍ତପୁର କେଉଁପଡା ଶୈବ ପୀଠ, ଖାଲଗାଁ, ଅପଣ୍ଡରା, ଶୋଭା, ଓଷକଣା, ପାଣିତିରା, ବୋରିକିନା, ତିତିରା, ବାଲିକୁଦା, ଇଛାପୁର ସମେତ ଅନ୍ୟ ସମସ୍ତ ଶୈବପୀଠରେ ପ୍ରଭୁଙ୍କ ଜାଗର ଯାତ୍ରା ଧୁମଧାମରେ ପାଳନ ହୋଇଥିଲା। ଏହି ଅବସରରେ ପୋଦରୁଆଁ ସ୍ଥିତ ପ୍ରଭୁ ଉତ୍ତରେଶ୍ୱରଙ୍କ ପ୍ରାଙ୍ଗଣରେ ହରିହର ଭେଟ ସହ ରାତି ୧୧. ୩୦ ମିନିଟ ସମୟରେ ମହାଦୀପ ଉଠିଥିଲା। ଅନେକ ସ୍ଥାନରେ ଅଷ୍ଟମ ପ୍ରହର ନାମ ସଂକୀର୍ତ୍ତନ ବ୍ୟବସ୍ଥା ରହିଥିଲା।

ବଟେଶ୍ୱରଙ୍କ ପୀଠରେ ଜାଗର ଯାତ୍ରା

ବିରିଡ଼ି,୧୬।୨(ସମିସ): ପବିତ୍ର ମହାଶିବରାତ୍ରୀ ଉପଲକ୍ଷେ ବିରିଡି ବ୍ଲକ ୨୨ମୌଜା ଚାଷୀଖଣ୍ଡ ଗ୍ରାମରେ ପୂଜାପାଇ ଆସୁଥିବା ବଟେଶ୍ୱର ମହାଦେବ ମନ୍ଦିରରେ ଜାଗର ଯାତ୍ରା ଓ ବାର୍ଷିକ ଅଷ୍ଟପ୍ରହର ନାମଯଜ୍ଞ ଏକ ଆଧାମ୍ରିକ ପରିବେଶ ମଧ୍ୟରେ ଅନୁଷ୍ଠିତ ହୋଇଯାଇଛି। ରବିବାର ସନ୍ଧ୍ୟାରୁ ଶତାଧିକ ଶ୍ରଦ୍ଧାଳୁ ପହଞ୍ଚି ମନ୍ଦିର ପରିସରରେ ଦୀପ ଜଳାଇ ପ୍ରଭୁଙ୍କୁ ଆରାଧନା କରିଥିଲେ। ସନ୍ଧ୍ୟା ୮.୩୦ ମିନିଟରେ ମନ୍ଦିର ପରିକ୍ରମା କରିବା ପରେ ମହାଦୀପ ଉଠାଯାଇ ମନ୍ଦିର ଶିଖରରେ ରଖାଯାଇଥିଲା। ସେହିପରି ପ୍ରାତଃରେ ମହାବୀର ହନୁମାନଙ୍କ ପୂଜାର୍ଚ୍ଚନା କରାଯାଇଥିଲା। ବଟେଶ୍ୱର ଉନ୍ନୟନ ପରିଷଦର ଇଂ. ଅମରେଶ ଦାସ, ଇଂ. ଅଜିତ ଦାସଙ୍କ ପରିଚାଳନାରେ ଆୟୋଜିତ କାର୍ଯ୍ୟକ୍ରମରେ ବିଭିନ୍ନ ପ୍ରାନ୍ତରୁ ମାନସିକଧାରୀ ଶ୍ରଦ୍ଧାଳୁ ବିଶେଷକରି ମହିଳା ଭକ୍ତଙ୍କ ସମାଗମ ପରିଲକ୍ଷିତ ହୋଇଥିଲା। କାର୍ଯ୍ୟକ୍ରମୟକୁ ଅରୁଣ ଦାସ, ସଂଗ୍ରାମ କେଶରୀଦାସ, ଡ. ନଳିନୀ କାନ୍ତ ଦାସ, କ୍ୟାପଟେନ ସାରଦା ପ୍ରସାଦ ଦାସ, ସନ୍ତୋଷ ସ୍ୱାଇଁ, ବାସୁଦେବ ସ୍ୱାଇଁ, ଅଜୟ ସ୍ୱାଇଁ ପ୍ରମୁଖ ପରିଚାଳନାରେ ସହାୟତା କରିଥିଲେ।

ବନ୍ଦର ସହରରେ ମହାଶିବରାତ୍ରୀ

ପାରାଦୀପ,୧୬।୨(ସମିସ): ମହାଶିବରାତ୍ରୀ ଉପଲକ୍ଷେ ବନ୍ଦର ସହର ପାରାଦୀପ ସମେତ ଅଞ୍ଚଳର ସମସ୍ତ ଶୈବ ପୀଠ ଉତ୍ସବ ମୁଖରିତ ହୋଇଉଠିଥିଲା। ଉପବାସ ରହି ହଜାର ହଜାର ଅନ୍ତେବାସୀ ସହରରେ ଥିବା ବିଭିନ୍ନ ଶୈବ ପୀଠରେ ପୂଜାର୍ଚ୍ଚନା କରିଥିଲେ। ସକାଳରୁ ରାତି ପର୍ଯ୍ୟନ୍ତ ପୀଠ ମାନଙ୍କରେ ନାନାଦି ସାଂସ୍କୃତିକ କାର୍ଯ୍ୟକ୍ରମ ଆୟୋଜିତ ହୋଇଥିଲା। ଏହି ଅବସରରେ ପୌର ପରିଷଦର ୧୬ ନମ୍ବର ୱାର୍ଡ ନୂଆବଜାର ଠାରେ ଥିବା ବାବା ଆଖଣ୍ଡଳମଣି ମନ୍ଦିରରେ ଶିବରାତ୍ରି ଅନୁଷ୍ଠିତ ହୋଇଥିଲା। ସେଥିରେ ନୂଆବଜାର ଅଞ୍ଚଳର ଶ୍ରଦ୍ଧାଳୁମାନେ ଦିନ ତମାମ ଗହଳି ଚହଳି ଲଗାଇଥିଲେ। ରାତି ୧୧ଟା ପରେ ଦୀପ ଉଠିଥିଲା। ଏଥିରେ ମୁଖ୍ୟ କର୍ତ୍ତାମାନଙ୍କ ମଧ୍ୟରେ ଶିବେନ୍ଦ୍ର ଖଣ୍ଡୁଆଳ, ଅମୂଲ୍ୟ ଦାସ, ଶିବ ତାରିଣୀଆ, ଲକ୍ଷ୍ମୀଧର ବାରିକ, ଶିବ ଚରଣ ଓଝା, ଗୋପୀନାଥ ସେନାପତି, ପବିତ୍ର ଜେନା ଓ ଅତୁଲ୍ଲସୁବୁଦ୍ଧି ପ୍ରମୁଖ ରହି ଶୃଙ୍ଖଳାର ସହ ଶିବରାତ୍ରୀକୁ ଆୟୋଜିତ କରାଇଥିଲେ। ସେହିପରି ହରିବୋଲିଆ ମଠ, ନୂଆବଜାର ମୁକ୍ତେଶ୍ୱର ମନ୍ଦିର, ବୃନ୍ଦାବନ କଲୋନୀରେ ଥିବା ଗୋପାଳଜୀଉ ଶିବ ମନ୍ଦିର, ଜଗନ୍ନାଥ କଲୋନୀ ଜଗନ୍ନାଥ ମନ୍ଦିର, ନେହରୁବଙ୍ଗଳା ଅଠରବାଙ୍କୀ ରେଲୱେ କଲୋନୀ ଶିବ ମନ୍ଦିର, ଲକପଡା ଆଖଣ୍ଡଳମଣି ମନ୍ଦିର, ବୃନ୍ଦାବନ କଲୋନୀ ଶିବ ମନ୍ଦିର ଓ ଷଣ୍ଢକୂଦ ଶିବ ମନ୍ଦିର ପ୍ରମୁଖ ସ୍ଥାନରେ ଥିବା ଶୈବ ପୀଠ ମାନଙ୍କରେ ରାତି ୧୧ଟା ପରେ ମହାଦୀପ ଉଠିଥିଲା। ପାରାଦୀପରେ ଥିବା ପ୍ରଜାପିତା ବ୍ରହ୍ମାକୁମାରୀ ଈଶ୍ୱରୀୟ ବିଦ୍ୟାଳୟ ପକ୍ଷରୁ ପାରାଦୀପ ସେଣ୍ଟରର ମୁଖ୍ୟ ସୁମନ ଭଉଣୀଙ୍କ ତତ୍ତ୍ୱାବଧାନରେ ଅନାନ୍ୟ ଭଉଣୀମାନେ ଶ୍ରଦ୍ଧାଳୁମାନଙ୍କୁ ସେବା ଯୋଗାଇ ଦେଇଥିଲେ। ସେମାନେ ମଧ୍ୟ ସକାଳୁ ସନ୍ଧ୍ୟା ପର୍ଯ୍ୟନ୍ତ ପାରାଦୀପ ସେଣ୍ଟରରେ ବିଭିନ୍ନ ସେବା କାର୍ଯ୍ୟକ୍ରମର ଆୟୋଜନ କରିଥିଲେ।

ଏସ୍‌ଭିଏମ୍ ପୁରାତନ ଛାତ୍ରଛାତ୍ରୀଙ୍କ ଗୁରୁପୂଜନ

ଜଗତସିଂହପୁର,୧୬।୨(ସମିସ): ଜଗତସିଂହପୁର ଜିଲ୍ଲାର ସୁନାମଧନ୍ୟ ଶିକ୍ଷାନୁଷ୍ଠାନ ସ୍ୱାମୀ ବିବେକାନନ୍ଦ ସ୍ମାରକ ସ୍ୱୟଂଶାସିତ ମହାବିଦ୍ୟାଳୟ ୧୯୭୫ ବ୍ୟାଚ ଛାତ୍ରଛାତ୍ରୀଙ୍କ ପକ୍ଷରୁ କାଦୁଅପଡ଼ା ସ୍ଥିତ ତୁଳସୀଗାଦି ଠାରେ ଗୁରୁପୂଜନ ଉତ୍ସବ ଅନୁଷ୍ଠିତ ହୋଇଯାଇଛି। ଏହି ବ୍ୟାଚର ଛାତ୍ର ତଥା ପୂର୍ବତନ ବିଧାୟକ ଜ୍ୟୋତିଷ ଚନ୍ଦ୍ର ଦାସଙ୍କ ଅଧ୍ୟକ୍ଷତାରେ ଆୟୋଜିତ ଏହି କାର୍ଯ୍ୟକ୍ରମରେ କଳା ଏବଂ ବିଜ୍ଞାନ ବିଭାଗର ୫୦ରୁ ଉର୍ଦ୍ଧ୍ୱ ଛାତ୍ରଛାତ୍ରୀ ସପରିବାର ଯୋଗଦେଇ ପୁରୁଣା ଦିନର ସ୍ମୃତିଚାରଣ କରିଥିଲେ। ଏହି ଅବସରରେ ସେ ସମୟର ଗୁରୁ ଅଧ୍ୟାପକ ବ୍ରଜସୁନ୍ଦର ମିଶ୍ର, ଅଧ୍ୟାପକ ନାରାୟଣ ଚୌଧୁରୀ, ଅଧ୍ୟାପକ ହରେକୃଷ୍ଣ ନନ୍ଦ ଏବଂ ଅଧ୍ୟାପକ ପୂର୍ଣ୍ଣଚନ୍ଦ୍ର ଦାଶଙ୍କୁ ସମ୍ବର୍ଦ୍ଧନା ଦିଆଯାଇଥିଲା। ବୈକୁଣ୍ଠ ମହାପାତ୍ର ଏବଂ ଶାନ୍ତି ରାୟଙ୍କ ସଙ୍ଗୀତ ପରିବେଷଣ ଏକ ଭାବମୟ ପରିବେଶ ସୃଷ୍ଟି କରିଥିଲା। ସେହିପରି ଦେବୀ ଚୌଧୁରୀ, ଶ୍ରୀକାନ୍ତ ଚୌଧୁରୀ, ଗୟାପ୍ରସାଦ ଦାସ ଏବଂ ଦୀନବନ୍ଧୁ ଦାଶ ପ୍ରମୁଖ ସମସ୍ତ କାର୍ଯ୍ୟକ୍ରମକୁ ପରିଚାଳନା କରିଥିଲେ।

ଶତାୟୁ ନିତ୍ୟାନନ୍ଦ ନନ୍ଦଙ୍କ ସ୍ମୃତି ସଭା

ବିରିଡି,୧୬।୨(ସମିସ): ବିରିଡି ବ୍ଲକ ୨୨ମୌଜା ଚାଷୀଖଣ୍ଡ ଗ୍ରାମର ନିତ୍ୟାନନ୍ଦ ନନ୍ଦଙ୍କ ୧୦୪ ବର୍ଷରେ ଦେହାନ୍ତ ହୋଇଯାଇଛି। ତାଙ୍କର ଆଜି ଦ୍ୱାଦଶାହ ତିଥି ଅବସରରେ ତାଙ୍କ ବାସଭବନରେ ଆୟୋଜିତ ସ୍ମୃତି ସଭାରେ ସମବାୟବିତ ଲିଙ୍ଗରାଜ ମଲ୍ଲ ସଭାପତିତ୍ୱ କରିଥିଲେ। ଏହି ସଭାରେ ସଭାରେ ଓଡ଼ିଶା ମାନବାଧିକାର କମିଶନଙ୍କ ବରିଷ୍ଠ ବିଚାରପତି ଅସୀମ ଅମିତାଭ ଦାସ, ବାଗ୍ମୀ ଅରୁଣ ଦାସ, ଶିକ୍ଷାବିତ ଶରତ ଚନ୍ଦ୍ର ଦାଶ, ଅଲେଖ ଚରଣ ବେହେରା, ପ୍ରଫୁଲ୍ଲ ମହାପାତ୍ର, ମୁରଲୀଧର ଦାଶ, ସରପଞ୍ଚ ଯୁଧିଷ୍ଠିର ବେହେରା, ଜିଲ୍ଲା ପରିଷଦ ସଭ୍ୟ ଚନ୍ଦ୍ରଶେଖର ଦାଶ, ଶ୍ରୀକାନ୍ତ ଦାଶ, ପ୍ରଦୀପ୍ତ ମହାପାତ୍ର, ନିକୁଞ୍ଜ ବିହାରୀ ଭଞ୍ଜ, ଧନେଶ୍ୱର ରଥ, ଶୁଭେନ୍ଦ୍ର କାନ୍ତ ରାଉତରାୟଙ୍କ ସମେତ ବହୁମାନ୍ୟଗଣ୍ୟ ବ୍ୟକ୍ତି ଯୋଗଦେଇଥିଲେ। ସ୍ୱର୍ଗତ ନନ୍ଦ ୪ ଜିଲ୍ଲା ତଥା କଟକ, ଜଗତସିଂହପୁର, ପୁରୀ, ଖୋର୍ଦ୍ଧା ଜିଲ୍ଲାର ନାମକରା ଶାସ୍ତ୍ରଜ୍ଞ ପଣ୍ଡିତ ଭାବେ ବେଶ ପରିଚୟ ସୃଷ୍ଟି କରିପାରିଥିଲେ। ସଭାକୁ ଦେବେନ୍ଦ୍ର କୁମାର ନନ୍ଦ, ଶୈଳେନ୍ଦ୍ର କୁମାର ନନ୍ଦ, ଜିତେନ୍ଦ୍ର କୁମାର ନନ୍ଦ ପରିଚାଳନା କରିଥିଲେ।

ଏକାଠି ହେଲେ ପୁରାତନ ଛାତ୍ରଛାତ୍ରୀ

ଜଗତସିଂହପୁର,୧୬।୨(ସମିସ): ଜଗତସିଂହପୁର ସଦର ବ୍ଲକ ଅନ୍ତର୍ଗତ ପଳାଶୋଳ ସ୍ଥିତ ଅଟଳ ବଳଦେବ ବିଦ୍ୟାପୀଠର ୧୯୮୬ ବ୍ୟାଚ ଛାତ୍ରଛାତ୍ରୀ ଦୀର୍ଘ ୪୦ ବର୍ଷ ପରେ ସ୍ଥାନୀୟ ଅଟଳ ବଳଦେବଜୀଉ ମନ୍ଦିର ପ୍ରାଙ୍ଗଣରେ ଏକତ୍ରିତ ହୋଇ ଅତୀତର ସ୍ମୃତିକୁ ରୋମନ୍ଥନ କରିଥିଲେ। ଏହି ଅବସରରେ ଅନୁଷ୍ଠିତ ସଭାରେ ଅଚ୍ୟୁତାନନ୍ଦ ପାତ୍ର ସଭାପତିତ୍ୱ କରିଥିବା ବେଳେ ନରେଶ କୁମାର ମିଶ୍ର ମୁଖ୍ୟଅତିଥି ଭାବେ ଯୋଗ ଦେଇଥିଲେ। ସଂଜୀବ କୁମାର ଦାସ, ଦାମୋଦର ଦାସ, ନିରୂପମା ବିଶ୍ୱାଳ, ଗୀତାଞ୍ଜଳି ପଣ୍ଡା, ନିହାରିକା ମହାନ୍ତି, ପ୍ରିୟଦର୍ଶିନୀ ଆଚାର୍ଯ୍ୟ ପ୍ରମୁଖ ସଭା ପରିଚାଳନା କରିଥିଲେ। ଏହି ଉତ୍ସବରେ ୪୦ରୁ ଉର୍ଦ୍ଧ୍ୱ ଛାତ୍ରଛାତ୍ରୀ ଏକତ୍ରିତ ହୋଇ ପରସ୍ପର ମଧ୍ୟରେ ବିଦ୍ୟାଳୟରେ ପାଠପଢିବା ସମୟର ସ୍ମୃତି, ଅନୁଭୂତି ଏବଂ ବର୍ତ୍ତମାନ ଜୀବନର ସୁଖଦୁଃଖ ବାଣ୍ଟିଥିଲେ। ଅନ୍ୟମାନଙ୍କ ମଧ୍ୟରେ ଅଜୟ ବାରିକ, ଜଳନ୍ଧର ଭୋଇ, ବୈଜୟନ୍ତି ମହାନ୍ତି, ସ୍ନିତାଞ୍ଜଳି ପରିଜା, ପ୍ରଶାନ୍ତ ସାହୁ, ନିମାଇଁ ସାହୁ, ଅନନ୍ଦାନନ୍ଦ ବିଶ୍ୱାଳ, ଚିନ୍ମୟୀ ମହାନ୍ତି, ଅଶୋକ ମହାନ୍ତି, ଅମ୍ବିକା ସାମନ୍ତ ରାୟ, ଲିଲି ମହାନ୍ତି, ବାସୁଦେବ ନାୟକ, ପ୍ରଭାତୀ ଷଡ଼ଙ୍ଗୀ, ସୁକାନ୍ତ ନାୟକ, ନବ କିଶୋର ନାୟକ, ମଙ୍ଗୁଳି ସାହୁ, ସନାତନ ପାତ୍ର, ସୁକଦେବ ଭୋଇ ଓ ବାଟୁଆ ପ୍ରମୁଖ ଏଥିରେ ଅଂଶଗ୍ରହଣ କରିଥିଲେ।

ଅଗ୍ନିକାଣ୍ଡ ପୀଡ଼ିତ ପରିବାରକୁ ସହାୟତା

ପାରାଦୀପ,୧୬।୨(ସମିସ): ଅଗ୍ନିକାଣ୍ଡରେ ସର୍ବସ୍ୱ ହରାଇଥିବା ପରିବାରକୁ ସହଯୋଗର ହାତ ବଢ଼ାଇଛି ସମ୍ପର୍କ ଗ୍ରୁପ। ଗତ ଶୁକ୍ରବାର ରାତିରେ ପାରାଦୀପ ମ୍ୟୁନିସିପାଲିଟି ୯ ନମ୍ବର ୱାର୍ଡ ବୃନ୍ଦାବନ କଲୋନୀରେ ଭୟାବହ ଅଗ୍ନିକାଣ୍ଡ ଘଟି ୪ ବଖରା ଘର ସମେତ ସମସ୍ତ ଆସବାବପତ୍ର, ବାଇକ୍ ଜଳିପୋଡି ପାଉଁଶ ହୋଇଯାଇଥିଲା। ଏହି ଅଗ୍ନିକାଣ୍ଡରେ ସର୍ବସ୍ୱ ହରାଇଥିବା ଅଶୋକ ସ୍ୱାଇଁ ଓ ବାବୁଲି ସ୍ୱାଇଁଙ୍କ ପରିବାର ରାଜରାସ୍ତାରେ ଜୀବନ ବିତାଉଛନ୍ତି। ଏହିଭଳି ଦୁଃଖଦ ସମୟରେ ଅଗ୍ନିବିପନ୍ନ ପରିବାରକୁ ସହଯୋଗର ହାତ ବଢାଇଛନ୍ତି ଆଡ୍‌ଭୋକେଟ ଦେବବ୍ରତ ସାହୁଙ୍କ ସହିତ ସମ୍ପର୍କ ସ୍ୱେଚ୍ଛାସେବୀ ଗ୍ରୁପ। ଗ୍ରୁପ୍‌ର ସଦସ୍ୟ ମାନେ ଅଶୋକ ଓ ବାବୁଲିଙ୍କ ପରିବାରକୁ ଏହି ଦୁଃଖଦ ସମୟରେ ଭାଙ୍ଗି ନ ପଡ଼ିବାକୁ ସାନ୍ତ୍ୱନା ଦେବା ସହିତ ଯଥା ସମ୍ଭବ ସାହାଯ୍ୟର ହାତ ବଢ଼ାଇଛନ୍ତି। ଏହା ସହିତ ବିଭିନ୍ନ ବେସରକାରୀ ସଂସ୍ଥା ସହିତ ସରକାରଙ୍କ ତରଫରୁ ଏହି ଦୁଇ ପରିବାରକୁ ସାହାଯ୍ୟ ସହଯୋଗ ଯୋଗାଇଦେବାକୁ ନିବେଦନ କରିଛନ୍ତି।

ଅଗ୍ନିକାଣ୍ଡ ପୀଡ଼ିତ ପରିବାରକୁ ସହଯୋଗ

ପାରାଦୀପ, ୧୬।୨(ସମିସ): ପାରାଦୀପଗଡ଼ ଗ୍ରାମପଞ୍ଚାୟତ ଅନ୍ତର୍ଗତ ଚୂନ କତକୁଲ୍ଲା ଗ୍ରାମରେ ଘଟିଯାଇଥିବା ଭୟାବହ ଅଗ୍ନିକାଣ୍ଡରେ ବାବୁଲି ମହାନ୍ତିଙ୍କ ଘର ସମ୍ପୂର୍ଣ୍ଣ ପୋଡିଯିବା ଫଳରେ ଉକ୍ତ ପରିବାର ଆଜି ସର୍ବସ୍ୱ ହରାଇ ସାହି ପଡିଶାଙ୍କ ଘରବାରଣ୍ଡାରେ ମୁଣ୍ଡ ଗୁଞ୍ଜିବାକୁ ବାଧ୍ୟ ହୋଇଛନ୍ତି। ଏହି ଅଗ୍ନିବିପନ୍ନ ପରିବାର ସମ୍ପୂର୍ଣ୍ଣ ଭାବେ ନିରାଶ୍ରୟ ହୋଇପଡ଼ିବା ଖବର ପାଇବା ପାରେ ପାରାଦୀପ ଯୁବକ ସଙ୍ଘର ସଦସ୍ୟମାନେ କତକୁଲ୍ଲା ଗ୍ରାମରେ ପହଞ୍ଚି ଯଥାସାଧ୍ୟ ସାହାଯ୍ୟ ଓ ସହଯୋଗର ହାତ ବଢ଼ାଇଛନ୍ତି। ଯୁବକ ସଂଘ ପକ୍ଷରୁ ପୀଡ଼ିତ ପରିବାରକୁ କିଛି ବସ୍ତ୍ର, ରାସନ ସାମଗ୍ରୀ, ଘର ପାଲ ଓ ଆବଶ୍ୟକୀୟ ସହାୟତା ସାମଗ୍ରୀ ପ୍ରଦାନ କରାଯାଇଥିଲା। ଏହି ସହାୟତା କାର୍ଯ୍ୟକ୍ରମରେ ପାରାଦୀପ ଯୁବକ ସଂଘର ସଭାପତି ଅବିନାଶ ପରିଡ଼ା, ଉପଦେଷ୍ଟା କୁମର

ରାଉତ, କୋଷାଧକ୍ଷ ହିମାଂଶୁ ନାଥଙ୍କ ସହ ଅମିର ବାବୁ, ତୁଷାରକାନ୍ତି ମଣ୍ଡଳ, ସରୋଜ କୁମାର ଓଝା, ପ୍ରକାଶ ପ୍ରଧାନ, ଲଳିତ ବେହେରା ଓ ସ୍ଥାନୀୟ ସମାଜସେବୀ କିଶୁ ମିଶ୍ର ପ୍ରମୁଖ ଉପସ୍ଥିତ ଥିଲେ।

ଜାଗୁଳାଇଙ୍କ ପୀଠରେ ପୁରାତନ ଛାତ୍ରଛାତ୍ରୀଙ୍କ ବୈଠକ

ନାଉଗାଁ,୧୬।୨(ସମିସ): ନାଉଗାଁ ହାଟ ସରକାରୀ ଉଚ୍ଚବିଦ୍ୟାଳୟର ୧୯୮୧ ମସିହା ମାଟ୍ରିକ ଛାତ୍ରଛାତ୍ରୀ ମାନଙ୍କ ଏକ ବୈଠକ ତିହୁଡା ସ୍ଥିତ ମା' ଜାଗୁଳାଇଙ୍କ ପୀଠରେ ଅନୁଷ୍ଠିତ ହୋଇଯାଇଛି। ଏହି ଅବରସରେ ସେବା ନିବୃତ୍ତ ଶିକ୍ଷକ, ଶିକ୍ଷୟିତ୍ରୀ ଓ ଶିକ୍ଷା କର୍ମଚାରୀମାନଙ୍କୁ ସମ୍ବର୍ଦ୍ଧିତ କରାଯାଇଥିଲା। ନିଜର ସ୍ୱର୍ଗବାସୀ ସାଥିମାନଙ୍କର ଉଦ୍ଦେଶ୍ୟରେ ୧ ମିନିଟ୍ ନୀରବ ପ୍ରାର୍ଥନା କରାଯାଇଥିଲା। ଆଗାମୀ ଦିନରେ ଦୁର୍ଗତ ମଣିଷର ସେବା ଉଦ୍ଦେଶ୍ୟରେ ଏକ ଟ୍ରଷ୍ଟ ଫଣ୍ଡ ଗଠନ କରି ବିଦ୍ୟାଳୟ ତଥା ଅସହାୟ ବନ୍ଧୁମାନଙ୍କ ସାହାଯ୍ୟ ପାଇଁ ଗଠନ ମୂଳକ ପ୍ରସ୍ତାବ ଅନୁମୋଦିତ ହୋଇଥିଲା। ଏଥିରେ ମୁଖ୍ୟଅତିଥି ଭାବେ ପୂର୍ବତନ ପ୍ରଧାନ ଶିକ୍ଷୟିତ୍ରୀ କୁହୁକିନି ରାଉତରାୟ, ପ୍ରଧାନ ଶିକ୍ଷୟିତ୍ରୀ ସନ୍ତୋଷୀ ସେଠୀ, ଅବସରପ୍ରାପ୍ତ ଶିକ୍ଷା କର୍ମଚାରୀ ବୈଷ୍ଣବ ଚରଣଦାସ ପ୍ରମୁଖ ଯୋଗଦେଇଥିଲେ।

ଏଲିନା ଓ ତଟିନା ମହିଳା ବିଜେଡି ସଂପାଦିକା

ନାଉଗାଁ/ବାଲିକୁଦା,୧୬।୨(ସମିସ): ନାଉଗାଁ ବ୍ଲକ ବିଜୁ ଜନତା ଦଳର ଦୃଢ ସଂଗଠକ ତଥା ସମାଜସେବୀ ଏଲିନା ଦାସଙ୍କୁ ବିଜୁ ମହିଳା ଜନତା ଦଳର ରାଜ୍ୟ ସଂପାଦିକା ଭାବେ ମନୋନୀତ କରାଯାଇଛି। ଏଲିନା ଦାସ ନାଉଗାଁ ବ୍ଲକର ପୂର୍ବତନ ଜିଲ୍ଲା ପରିଷଦ ସଭ୍ୟା ରହିଥିଲେ। ସେହିପରି ବାଲିକୁଦା ବ୍ଲକ ୪ନଂ. ଜୋନର ଜିଲ୍ଲା ପରିଷଦ ସଭ୍ୟା ତଟିନା ସ୍ୱାଇଁଙ୍କୁ ରାଜ୍ୟ ବିଜେଡି ମହିଳା ଟିମ୍‌ରେ ସମ୍ପାଦିକା ଭାବେ ସ୍ଥାନ ମିଳିଛି। ତଟିନା ପୂର୍ବରୁ ସରପଞ୍ଚ, ସମିତି ସଭ୍ୟା, ଜିଲ୍ଲା ପରିଷଦ ଓ ଜିଲ୍ଲା ବିଜେଡି ମହିଳା କୋଷାଧକ୍ଷା ଭାବେ ନିଜର କାର୍ଯ୍ୟ ସମ୍ପାଦନ କରିଥିଲେ। ଏହି ଖବର ପାଇବା ପରେ ବିଜେଡିର ବହୁ ନେତା ଓ କର୍ମୀ ଉଭୟଙ୍କୁ ଶୁଭେଚ୍ଛା ଜଣାଇଛନ୍ତି। ଏହି ନିଯୁକ୍ତି ମିଳିଥିବାରୁ ଉଭୟ ଦଳର ରାଜ୍ୟ ନେତୃତ୍ୱଙ୍କୁ କୃତଜ୍ଞତା ଜଣାଇଛନ୍ତି। ଆଗାମୀ ଦିନରେ ବିଜୁ ଜନତା ଦଳକୁ ସୁଦୃଢ କରିବା ପାଇଁ କାମ କରିବେ ବୋଲି କହିଛନ୍ତି।

ଜବାହର ନବୋଦୟ ବିଦ୍ୟାଳୟରେ କ୍ରିକେଟ ମ୍ୟାଚ୍

କୁଜଙ୍ଗ,୧୬।୨(ସମିସ): କୁଜଙ୍ଗ ବ୍ଲକ୍ ଅନ୍ତର୍ଗତ ସାଇଲୋ ସ୍ଥିତ ପିଏମ୍‌ଶ୍ରୀ ସ୍କୁଲ ଜବାହର ନବୋଦୟ ବିଦ୍ୟାଳୟ ଏବଂ ସାରଳା ମହାବିଦ୍ୟାଳୟ ମଧ୍ୟରେ ବନ୍ଧୁତ୍ୱପୂର୍ଣ୍ଣ କ୍ରିକେଟ ମ୍ୟାଚ୍ ଅନୁଷ୍ଠିତ ହୋଇଯାଇଛି। ପ୍ରଥମେ ସାରଳା ମହାବିଦ୍ୟାଳୟ ଟସ୍ ଜିତି ଫିଲ୍ଡିଂ କରିବା ପାଇଁ ନିଷ୍ପତ୍ତି ନେଇଥିଲେ ଏବଂ ଅନ୍ୟ ଦଳକୁ ବ୍ୟାଟିଂ କରିବାର ସୁଯୋଗ ଦେଇଥିଲେ। ନବୋଦୟ ବିଦ୍ୟାଳୟ ବିପକ୍ଷ ଦଳକୁ ୧୨୫ ରନର୍ ଲକ୍ଷ୍ୟ ଦେଇଥିଲା। ସାରଳା ମହାବିଦ୍ୟାଳୟ ମାତ୍ର ୬୩ ରନରେ ସମସ୍ତ ୱିକେଟ ହରାଇ ପରାଜିତ ହୋଇଥିଲା। ନବୋଦୟ ବିଦ୍ୟାଳୟର ମେଘନାଦ ହେମ୍ବ୍ରମ୍ ମ୍ୟାନ ଅଫ୍ ଦ ମ୍ୟାଚ ଘୋଷିତ ହୋଇଥିଲେ। ଅଧ୍ୟକ୍ଷ ଶ୍ରୀକୃଷ୍ଣ ମହାପାତ୍ର ବିଜେତା ଏବଂ ଉପବିଜେତା ଦଳକୁ ଟ୍ରଫି ପ୍ରଦାନ କରିଥିଲେ। କାର୍ଯ୍ୟକ୍ରମ ନବୋଦୟ ବିଦ୍ୟାଳୟର ପେସ ସେଟିଂ କାର୍ଯକ୍ରମ ଭାବେ ଆୟୋଜିତ ହୋଇଥିଲା। ଏହି ବନ୍ଧୁତ୍ୱପୂର୍ଣ୍ଣ ମ୍ୟାଚ୍‌ରେ ସାରଳା ମହାବିଦ୍ୟାଳୟ ରାହାମାର ଶିବଶଙ୍କର ଦାସ ମହୋଦୟ, ବାଦଲ ସାର ଓ ବିଦ୍ୟାଳୟର ସୂର୍ଯ୍ୟକାନ୍ତ ଘଡ଼ାଇ, ମିନାକ୍ଷୀ ବାରିକ, ନଗେନ୍ଦ୍ର ଶୁକ୍ଲା, ଆଦିତ୍ୟ ମହାନ୍ତ, ଦିଗନ୍ତ ପଟ୍ଟନାୟକ, ଅଶୋକ ଜେନା, ରଶ୍ମି ରଞ୍ଜନ ସେନାପତି ପ୍ରମୁଖ ସହଯୋଗ କରିଥିଲେ।

ଯାଦବ ମହାସଭାର ଦୋଳ ମହୋତ୍ସବ ପ୍ରସ୍ତୁତି ବୈଠକ

ଜଗତସିଂହପୁର/ବାଲିକୁଦା,୧୬।୨(ସମିସ):

ଜଗତସିଂହପୁର ଜିଲ୍ଲାର ବାଲିକୁଦା ବ୍ଲକ ଯାଦବ ମହାସଭା ତରଫରୁ ଦୋଳ ମହୋତ୍ସବ ପାଇଁ ମା' କରକେଇଙ୍କ ପୀଠରେ ପ୍ରସ୍ତୁତି ବୈଠକ ସଭାପତି ଧର୍ମାନନ୍ଦ ଦାସଙ୍କ ଅଧ୍ୟକ୍ଷତାରେ ଅନୁଷ୍ଠିତ ହୋଯାଇଛି। ଏଥିରେ ଅଖିଳ ଭାରତୀୟ ଯାଦବ ମହାସଭାର ସାଧାରଣ ସମ୍ପାଦିକା ତଥା ଜିଲ୍ଲା ପରିଷଦ ସଭ୍ୟା ରୁନିଲତା ବେହେରା, ଉତ୍କଳ ଯାଦବ ମହାସଭାର ରାଜ୍ୟ ଯୁଗ୍ମ ସମ୍ପାଦକ କାର୍ତ୍ତିକ ଚନ୍ଦ୍ର ବେହେରା, କାର୍ଯ୍ୟକାରୀ ସଭାପତି ଶରତ ଚନ୍ଦ୍ର ଦାସ, ପୂର୍ବତନ ସଭାପତି ବାବାଜୀ ଚରଣ ଦାସ, ସାଧାରଣ ସମ୍ପାଦକ ସୁଶାନ୍ତ କୁମାର ଦାସ, ଉପ ସଭାପତି ପ୍ରଫୁଲ୍ଲ କୁମାର ବାହାଲିଆ, ନରେଶ ଚନ୍ଦ୍ର ଦାସ, ପରାମର୍ଶଦାତା କମିଟିର ପ୍ରଭାତ କୁମାର ଦାସ, ଶଙ୍କର ଦାସ, ଶୁକଦେବ ଦାସ, ଯୁଗ୍ମ ସମ୍ପାଦକ ସୌମେନ୍ଦ୍ର କୁମାର ଦାସ, ବୀରବର ଦାସ, କୋଷାଧକ୍ଷ ବିଷ୍ଣୁ ପ୍ରସାଦ ଦାସ, ମିଟୁ ଦାସ, ହେମନ୍ତ କୁମାର ଦାସ ପ୍ରମୁଖଙ୍କ ସହିତ ବିଭିନ୍ନ ପଞ୍ଚାୟତର ଯାଦବ ସଂଗଠକ ମାନେ ଯୋଗଦେଇ ଦୋଳ ମହୋତ୍ସବ ସମ୍ପର୍କରେ ସବିଶେଷ ଭାବରେ ଆଲୋଚନା କରିଥିଲେ। ପ୍ରତ୍ୟେକ ବର୍ଷ ପରି ଚଳିତ ବର୍ଷ ମଧ ମହା ଆଡମ୍ବରରେ ଯାଦବ ସମାଜର ସଂସ୍କୃତି ପରମ୍ପରା ପ୍ରତୀକ ବାଡିଖେଳ, ଘଣ୍ଟବାଜା, ନଗର କୀର୍ତ୍ତନ ସହ ସୁସଜ୍ଜିତ ବିମାନରେ ପ୍ରଭୁ ରାଧାକୃଷ୍ଣଙ୍କୁ ଅଞ୍ଚଳ ପରିକ୍ରମା କରାଯିବା କାର୍ଯ୍ୟକ୍ରମ ସ୍ଥିରକୃତ କରାଯାଇଥିଲା। ଏହି ବୈଠକରେ ବାଲିକୁଦା ବ୍ଲକର ୩୦ଟି ପଞ୍ଚାୟତର ଗୋପାଳ ଭାଇ ମାନେ ଯୋଗ ଦେଇଥିଲେ। ଆସନ୍ତା ଦୋଳ ପୂର୍ଣ୍ଣିମା ଦିନ ଚନ୍ଦ୍ର ଗ୍ରହଣ ପଡୁଥିବାରୁ ପୂର୍ଣ୍ଣିମା ଦିନ ପ୍ରାତଃ ସମୟରୁ ପଞ୍ଜିକା ଅନୁସାରେ ଦେବନୀତି ବନ୍ଦ ଥିବାରୁ ଏହି କାର୍ଯ୍ୟକ୍ରମ ଚତୁର୍ଦ୍ଦଶୀ ଦିନ ମଧ୍ୟାହ୍ନରେ ସଜ ବୁଡ଼ିବା ସହିତ ଘରେ ପୂଜାର୍ଚ୍ଚନା କରାଯାଇ ଅପରାହ୍ନରେ ଗୋଠକୁ ଯିବା। ଗୋଠରେ ରୀତିନୀତି ଅନୁସାରେ ଧୂପ ଉଠାଣ, ଗାଈ ବନ୍ଦାଣ, ଚଣ୍ଡୀ ପକା କାର୍ଯ୍ୟ ସହିତ ନୂତନ ହାଣ୍ଡିରେ ବଳି କାର୍ଯ୍ୟକ୍ରମ ଏବଂ ବିଭିନ୍ନ ଗୋଠର ନଦୀ ମାନଙ୍କରେ ବଳି ବିସର୍ଜନ କାର୍ଯ୍ୟକ୍ରମ ଯଥାରୀତି ପାଳନ କରାଯିବ। ସେହିପରି ମଧ୍ୟରାତ୍ରରେ ନିଜ ନିଜ ଗୃହରେ ପାଣି ଦେବା ସହିତ ଦୁଧ ବନ୍ଦାଣ କାର୍ଯ୍ୟକ୍ରମକୁ ସମାପନ କରିବା ପାଇଁ ଯାଦବ ମହାସଭା ତରଫରୁ ପଦ୍ମବନ ପୀଠ ନେମାଳ ରୀତିନୀତି ଅନୁସାରେ ପାଳିତ କରିବା ପାଇଁ ଆଜିର ବୈଠକରେ ନିଷ୍ପତ୍ତି ନିଆଯାଇଥିଲା।

କପିଳାସରେ ଜାଗର ଯାତ୍ରା

ଭୋର ୪ଟା ୨୦ରେ ଉଠିଲା ମହାଦୀପ

ଗଁଦିଆ,୧୬ ।୨(ସମିସ): ପବିତ୍ର ଜାଗରଯାତ୍ରା ଅବସରରେ ଓଡ଼ିଶା ପ୍ରସିଦ୍ଧ ଶ୍ରୀ ଶ୍ରୀ ଚନ୍ଦ୍ରଶେଖରଜୀଉଙ୍କ କପିଳାସ ପୀଠରେ ଭୋର ୪ଟା ୨୦ରେ ମନ୍ଦିର ଚୂଡ଼ାକୁ ମହାଦୀପ ଉଠିଛି। ଏହି ସମୟରେ ପୀଠରେ ଉଜାଗର ରହି ଜାଗର ଜାଳୁଥିବା ଲକ୍ଷ ଲକ୍ଷ ଭକ୍ତଙ୍କ ହରହର ମହାଦେବ ଏବଂ ଓଁ ନମଃ ଶିବାୟ ଧ୍ୱନି ସହ ଭଜନ କୀର୍ତ୍ତନ, ହରିବୋଲ ହୁଳହୁଳିରେ ପୀଠ ପରିସର ପ୍ରକମ୍ପିତ ହୋଇଉଠିଥିଲା। ଶ୍ରୀଶ୍ରୀ ଚନ୍ଦଶେଖରଜୀଉଙ୍କୁ ରାତ୍ରର ଚାରିପ୍ରହରରେ ସ୍ୱତନ୍ତ୍ର ପୂଜାର୍ଚ୍ଚନା କରାଯାଇଥିଲା। ରାଜପୁରୋଧା ଓ ପୂଜକଙ୍କ ଦ୍ୱାରା ମହାରୁଦ୍ରାଭିଷେକ ଅନୁଷ୍ଠିତ ହୋଇଥିଲା। ପ୍ରଭୁଙ୍କୁ ବିଭିନ୍ନ ସୁନା ଅଳଙ୍କାରରେ ସଜ୍ଜିତ କରାଯାଇ ନାଗାଭରଣ ବେଶ କରାଯାଇଥିବା ବେଳେ ମା' ପାର୍ବତୀଙ୍କୁ ରାଜରାଜେଶ୍ୱରୀ ବେଶ କରାଯାଇଥିଲା। ଏହି ଅପୂର୍ବ ବେଶ ଦେଖିବା ପାଇଁ ଶ୍ରଦ୍ଧାଳୁଙ୍କ ମନରେ ଉତ୍କଣ୍ଠା ଦେଖିବାକୁ ମିଳିଥିଲା। ଢେଙ୍କାନାଳ ରାଜା ଅମରଜ୍ୟୋତି ସିଂହଦେଓଙ୍କ ସମେତ ରାଜପରିବାରର ସଦସ୍ୟମାନେ ତୃତୀୟ ପ୍ରହର ସ୍ନାନ ଓ ଚାରିପୂଜାରେ ଅଂଶଗ୍ରହଣ କରିଥିଲେ। ଚନ୍ଦ୍ରଶେଖର କଳା ପରିଷଦ ପକ୍ଷରୁ ରାତିତମାମ ଭଜନ ସମାରୋହ ଅନୁଷ୍ଠିତ ହୋଇଥିଲା।

କପିଳାସ ପୀଠରେ ସାରା ରାତି ଭଜନ ସମାରୋହ

ଗଁଦିଆ,୧୬ ।୨(ସମିସ): ପବିତ୍ର ମହାଶିବରାତ୍ରି ଅବସରରେ କପିଳାସ ପୀଠରେ ଶ୍ରୀ ଶ୍ରୀ ଚନ୍ଦ୍ରଶେଖରଜୀଉ କଳା ପରିଷଦ ଓ ଢେଙ୍କାନାଳ ସଂସ୍କୃତି ପରିଷଦ ଆନୁକୂଲ୍ୟରେ ସାରା ରାତି ଭଜନ ସମାରୋହ ଅନୁଷ୍ଠିତ ହୋଇଛି। ଅଗ୍ନିଶମ ଡିଜି ସୁଧାଂଶୁ ଷଡ଼ଙ୍ଗୀ, ପଦ୍ମଶ୍ରୀ ଅଦ୍ୱୈତ ଗଡ଼ନାୟକ, ଢେଙ୍କାନାଳ ଏସ୍‌ପି ଅଭିନବ ସୋନକର, ଉପଜିଲ୍ଲାପାଳ ବିବୁଧ ଗଡ଼ନାୟକ, ଦେବୋତ୍ତର ଅଧିକାରୀ ଓ ଅନୁଷ୍ଠାନର ସଭାପତି ତଥା ପୂର୍ବତନ ବିଧାୟକ ନବୀନ ନନ୍ଦ ଅତିଥି ଭାବେ ଯୋଗଦେଇ ଏହାକୁ ଉଦ୍‌ଘାଟନ କରିଥିଲେ। ରାତି ୯ଟାରେ ଭଜନ ସମାରୋହ ଆରମ୍ଭ ହୋଇ ଭୋର୍ ୪ଟା ୨୦ ମହାଦୀପ ଉଠିବା ପର୍ଯ୍ୟନ୍ତ ଚାଲୁ ରହିଥିଲା। ଓଡ଼ିଶାର ସ୍ୱନାମଧନ୍ୟ କଳାକାର ଶୈଳଭାମା ମହାପାତ୍ର, ଇପ୍ସିତା ପଣ୍ଡା, ମାନସୀ ପାତ୍ର, ସସ୍ମିତା ମିଶ୍ର, ବିଶ୍ୱଜିତ ଆଚାର୍ଯ୍ୟ, ବାଦଲ କୁମାର, ବସନ୍ତ ଶତପଥୀଙ୍କ ସମେତ ଅନେକ କଳାକାର ଭଜନ ପରିବେଷଣ କରିଥିଲେ। କଳା ପରିଷଦ ସମ୍ପାଦକ ଟଙ୍କଧର ବାରିକ ଓ ଯୁଗ୍ମ ସମ୍ପାଦକ ତଥା ଦେଓଗାଁ ସରପଞ୍ଚ ବିଜୟ କୁମାର ଦେହୁରୀ କାର୍ଯ୍ୟକ୍ରମ ପରିଚାଳନା କରିଥିଲେ। କଳା ପରିଷଦର ସଦସ୍ୟ ଡ. ରଜନୀକାନ୍ତ ତରାଇ, ପ୍ରାକ୍ତନ ମନରେଗା ଲୋକପାଳ ଅମରେନ୍ଦ୍ର ମଲ୍ଲ, ମଳୟ କୁମାର ସିଂହ, ଦୁଷ୍ମନ୍ତ ମହାନ୍ତି, ମୁକ୍ତିକାନ୍ତ ମିଶ୍ର, ହୃଷୀକେଶ ଗଡ଼ନାୟକ ପ୍ରମୁଖ ସହଯୋଗ କରିଥିଲେ। ମହାଦୀପ ଉଠିବା ବେଳେ ସଙ୍ଗୀତଜ୍ଞ ବସନ୍ତ ଶତପଥୀଙ୍କ ଓମ୍ ନମଃ ଶିବାୟ ଧ୍ୱନିରେ ପୀଠ ପରିସର ଗୁଞ୍ଜରିତ ହୋଇଥିଲା।

ବିଜେଡି ମହିଳା କାର୍ଯ୍ୟକାରୀ ସଭାପତି ହେଲେ ଶୁଭଲକ୍ଷ୍ମୀ

ଢେଙ୍କାନାଳ,୧୬ ।୨(ସମିସ): ରାଜ୍ୟ ବିଜୁ ମହିଳା ଜନତା ଦଳର ସଙ୍ଗଠନକୁ ସୁଦୃଢ଼ କରିବା ନିମନ୍ତେ ବିଭିନ୍ନ ଜିଲ୍ଲା ପାଇଁ ପଦପଦବୀ ଘୋଷଣା କରାଯାଇଛି। ମହିଳା ବିଜେଡି କାର୍ଯ୍ୟକାରୀ ସଭାପତି ଭାବେ ଢେଙ୍କାନାଳ ପୌରପରିଷଦ ୧୨ନଂ ୱାର୍ଡ କାଉନସିଲର ଶୁଭଲକ୍ଷ୍ମୀ ସାହୁଙ୍କୁ ମନୋନୀତ କରାଯାଇଛି। ଶୁଭଲକ୍ଷ୍ମୀଙ୍କ ଉପରେ ଆସ୍ଥା ରଖି ଦଳ ସଭାପତି ତଥା ପୂର୍ବତନ ମୁଖ୍ୟମନ୍ତ୍ରୀ ନବୀନ ପଟ୍ଟନାୟକ ଏହି ଦାୟିତ୍ୱ ଦେଇଥିବାରୁ ସେ ତାଙ୍କୁ କୃତଜ୍ଞତା ଜ୍ଞାପନ କରିବା ସହ ରାଜ୍ୟ ମହିଳା ବିଜେଡି ସଭାପତି ସ୍ନେହାଙ୍ଗିନୀ ଛୁରିଆ, ଢେଙ୍କାନାଳ ବିଜେଡି ଜିଲ୍ଲା ସଭାପତି ଡ. ନୃସିଂହ ଚରଣ ସାହୁ, ପୂର୍ବତନ ସାଂସଦ ମହେଶ ସାହୁ, ପୂର୍ବତନ ବିଧାୟକ ସୁଧୀର କୁମାର ସାମଲ, ଡ. ଅବିନାଶ ସାମଲଙ୍କ ସମେତ ରାଜ୍ୟ ନେତୃବୃନ୍ଦଙ୍କୁ ଧନ୍ୟବାଦ ପ୍ରଦାନ କରିଛନ୍ତି। ଶୁଭଲକ୍ଷ୍ମୀ ଢେଙ୍କାନାଳ ଜିଲ୍ଲା ମହିଳା ସଂଗଠନକୁ ତୃଣମୂଳ ସ୍ତରରୁ ସୁଦୃଢ଼ କରି ନିଷ୍ଠାପର ଭାବେ ଦଳର ଜଣେ ଶୃଙ୍ଖଳିତ କର୍ମୀ ଭାବେ କାର୍ଯ୍ୟ କରି ଦଳକୁ ମଜବୁତ କରିବା ପାଇଁ ପ୍ରତିଶ୍ରୁତି ଦେବା ସହ ସମସ୍ତଙ୍କ ସହଯୋଗ ଲୋଡ଼ିଛନ୍ତି।

ବ୍ରହ୍ମାକୁମାରୀ କେନ୍ଦ୍ରରେ ତ୍ରିମୂର୍ତ୍ତି ଶିବ ଜୟନ୍ତୀ ମହୋତ୍ସବ

ଢେଙ୍କାନାଳ,୧୬ ।୨(ସମିସ): ସହର ନିକଟସ୍ଥ ଭଗବାନପୁରରେ ପ୍ରଜାପିତା ବ୍ରହ୍ମାକୁମାରୀ ଈଶ୍ୱରୀୟ ବିଶ୍ୱବିଦ୍ୟାଳୟ ଢେଙ୍କାନାଳ ଶାଖା ତରଫରୁ ମହାଶିବରାତ୍ରି ଅବସରରେ ତ୍ରିମୂର୍ତ୍ତି ଶିବ ଜୟନ୍ତୀ ମହୋତ୍ସବ ପାଳିତ ହୋଇଛି। ମୁଖ୍ୟଅତିଥି ଭାବେ ଓଡ଼ାପଡ଼ା ବ୍ଲକ ଅଧ୍ୟକ୍ଷା ସସ୍ମିତା ମହାନ୍ତି, ସମ୍ମାନିତ ଅତିଥି ଭାବେ ଡେପୁଟି କଲେକ୍ଟର ସୌଦାମିନୀ ସାହୁ, ପୂର୍ବତନ ବିଚାରପତି ଭିକାରୀ ଚରଣ ରାଉତ ପ୍ରମୁଖ ଯୋଗଦେଇ ଆଧ୍ୟାତ୍ମିକ ବିଷୟ ଉପରେ ଆଲୋଚନା କରିଥିଲେ। ଏକ ବାଇକ ଶୋଭାଯାତ୍ରା ଲକ୍ଷ୍ମୀ ବଜାରରୁ ଭଗବାନପୁର ଓ ସହର ପରିକ୍ରମା କରିଥିଲା। ସଂସ୍ଥାର ମୁଖ୍ୟ ସଞ୍ଚାଳିକା ବିକେ ଉଷା ଶିବରାତ୍ରି ସମ୍ପର୍କରେ ଆଲୋଚନା କରିଥିଲେ।

ଅନୁକୂଳଚନ୍ଦ୍ରଙ୍କ ୧୩୮ ତମ ଜୟନ୍ତୀ

ଢେଙ୍କାନାଳ,୧୬ ।୨(ସମିସ): ଶ୍ରୀ ଶ୍ରୀ ଅନୁକୂଳଚନ୍ଦ୍ରଙ୍କ ୧୩୮ ତମ ଜୟନ୍ତୀ ଉତ୍ସବ ୨୯ତମ ନୂଆଗାଁ ଆଞ୍ଚଳିକ ବାର୍ଷିକ ସତସଙ୍ଗ ନୂଆଗାଁ ଉପଯୋଜନା କେନ୍ଦ୍ର ପରିସରରେ ଅନୁଷ୍ଠିତ ହୋଇଛି। ଗୁରୁଭାଇ ବିମ୍ବାଧର ରାଉତ, ସୁଶାନ୍ତ କୁମାର ଭୂୟାଁ, ଶ୍ରବଣ କୁମାର ପ୍ରଧାନ, ବିକାଶ କୁମାର ସ୍ୱାଇଁ, ପୂର୍ଣ୍ଣଚନ୍ଦ୍ର ପରିଡ଼ା ପ୍ରମୁଖଙ୍କ ସହଯୋଗରେ କାର୍ଯ୍ୟକ୍ରମ ହୋଇଥିଲା।

● ଜାଗର ଜାଳି ଫେରୁଥିବା ବେଳେ ଦୁର୍ଘଟଣା

ଅଜଣା ଗାଡ଼ି ଧକ୍କାରେ ଯୁବକ ମୃତ

କାମାକ୍ଷାନଗର,୧୬ ।୨(ସମିସ): ଜାଗରରେ ମନ୍ଦିରରେ ଦୀପ ଜାଳି ଘରକୁ ଫେରୁଥିବା ବେଳେ ଅଜଣା ଗାଡ଼ି ଧକ୍କାରେ ଯୁବକଙ୍କ ମୃତ୍ୟୁ ହୋଇଛି। ମୃତକ ହେଲେ ତୁମୁସିଙ୍ଗା ଥାନା ନୂଆମହୁଲି ଗ୍ରାମର ପୃଥ୍ୱୀରାଜ ବିଶ୍ୱାଳ (୩୮)। ରବିବାର ଜାଗର ଅବସରରେ ପୃଥ୍ୱୀରାଜ ଅଁଳାବେରେଣୀ ଗ୍ରାମ ଶିବମନ୍ଦିରରେ ଜାଗର ଜାଳି ବିଳମ୍ବିତ ରାତିରେ ଚାଲିଚାଲି ଘରକୁ ଫେରୁଥିଲେ। କାମାକ୍ଷାନଗର-ଢେଙ୍କାନାଳ ପୂର୍ତ୍ତ ବିଭାଗ ରାସ୍ତାର ଅଁଳାବେରେଣୀ ହାଇସ୍କୁଲ ସାମ୍ନାରେ କୌଣସି ଗାଡ଼ି ତାଙ୍କୁ ଧକ୍କା ଦେଇଥିଲା। ଘଟଣାସ୍ଥଳରେ ତାଙ୍କ ମୃତ୍ୟୁ ହୋଇଥିଲା। ପୁଲିସ ମୃତଦେହ ଜବତ କରି କାମାକ୍ଷାନଗର ମେଡିକାଲରେ ବ୍ୟବଚ୍ଛେଦ କରାଇବା ପରେ ପରିବାର ଲୋକଙ୍କୁ ହସ୍ତାନ୍ତର କରିଛି। ଏ ନେଇ ଥାନାରେ ଏକ ମାମଲା ରୁଜୁକରି ତଦନ୍ତ ଆରମ୍ଭ କରିଛି।

ଜନ ଅଭିଯୋଗ ଶୁଣାଣି ଶିବିରରେ ସହାୟତା

ପରଜଙ୍ଗ,୧୬ ।୨(ସମିସ): ପରଜଙ୍ଗ ବ୍ଲକ କାର୍ଯ୍ୟାଳୟ ସଭାଗୃହରେ ଜିଲ୍ଲାପାଳ ଓ ଏସ୍‌ପିଙ୍କ ଅଭିଯୋଗ ଶୁଣାଣି ଶିବିର ଅନୁଷ୍ଠିତ ହୋଇଛି। ଶିବିରରେ ସମୁଦାୟ ୮୭ଟି ଅଭିଯୋଗ ପଞ୍ଜିକୃତ ହୋଇଥିଲା। ଦୁଇଜଣଙ୍କୁ ଚିକିତ୍ସା ପାଇଁ ୧୦ ହଜାର ଟଙ୍କା ଲେଖାଏଁ ରେଡକ୍ରସ ପାଣ୍ଠିରୁ ସହାୟତା ଯୋଗାଇ ଦିଆଯାଇଛି। ଦୁଇ ଜଣଙ୍କୁ ମୁଖ୍ୟମନ୍ତ୍ରୀ ରିଲିଫ ପାଣ୍ଠିରୁ ସମୁଦାୟ ୩୫ ହଜାର ଟଙ୍କା, ଜଣଙ୍କୁ ୧୫ ହଜାର ଟଙ୍କା ଏବଂ ଅନ୍ୟ ଜଣଙ୍କୁ ୨୦ ହଜାର ଟଙ୍କା ସହାୟତା ରାଶି ଯୋଗାଇ ଦିଆଯାଉଛି। ଶିବିରରେ ବାର୍ଦ୍ଧକ୍ୟ ଭତ୍ତା, ପ୍ରଧାନମନ୍ତ୍ରୀ ଆବାସ ଓ ଅନ୍ତ୍ୟୋଦୟ ଯୋଜନା ସମ୍ବନ୍ଧୀୟ ଅଭିଯୋଗ ଶୁଣାଣି ହୋଇଥିଲା। ଜିଲ୍ଲାପାଳ ଆଶିଷ ଈଶ୍ୱର ପାଟିଲ, ଏସ୍‌ପି ଅଭିନବ ସୋନେକର, ଉପଜିଲ୍ଲାପାଳ ଦୀନମଣି ନାଏକ, ଏସ୍‌ଡିପିଓ ରଜନୀକାନ୍ତ ସାମଲ, ଜିଲ୍ଲା ମୁଖ୍ୟ ଚିକିତ୍ସାଧିକାରୀ, ଜିଲ୍ଲା ଉନ୍ନୟନ ଅଧିକାରୀ, ଜିଲ୍ଲା ଶିକ୍ଷା ଅଧିକାରୀ, ପୂର୍ତ୍ତ ବିଭାଗ ଅଧିକାରୀ, ବିଡିଓ ସୌଭାଗ୍ୟ କୁମାର ବେହେରା, ତହସିଲଦାର ସୁଦେବ ପୃଷ୍ଟି, ପରଜଙ୍ଗ ଗୋଷ୍ଠୀ ସ୍ୱାସ୍ଥ୍ୟ ଅଧିକାରୀ ସ୍ମୃତିରଞ୍ଜନ ବିଶ୍ୱାଳ, ପରଜଙ୍ଗ ଥାନା ଅଧିକାରୀ ଧୀରେନ କୁମାର ବେହେରା, ଜିଲ୍ଲାପରିଷଦ ସଭ୍ୟ ନିରାକାର ପ୍ରଧାନ ପ୍ରମୁଖ ଉପସ୍ଥିତ ରହି ଆପତ୍ତି ଅଭିଯୋଗ ଶୁଣାଣି କରିଥିଲେ। ବ୍ଲକ କର୍ମଚାରୀ ସୁମନ୍ତ ବେହେରା ଓ ଅନ୍ୟମାନେ ପଞ୍ଜୀକରଣରେ ସହଯୋଗ କରିଥିଲେ।

ଜିଲ୍ଲାପାଳଙ୍କ ନିର୍ଦ୍ଦେଶ ପରେ ବି ରାସ୍ତାରୁ ଉଠିଲାନି ମାଟି

ପରଜଙ୍ଗ,୧୬ ।୨(ସମିସ): ପରଜଙ୍ଗ ବ୍ଲକ ଦେଇ ଯାଇଥିବା ୫୩ନଂ ଜାତୀୟ ରାଜପଥର ହାତୀଲୁଚାଣି ବଜାର ନିକଟରେ ବୋହି ଯାଇଥିବା ଘୋଡ଼ାଡିଆଁ

ନାଳ ଉପରେ ଦୀର୍ଘ ଏକ ମାସ ହେବ ଠିକାଦାର ବ୍ରିଜ କାମ ସାରିବା ପରେ ରାସ୍ତାରେ ଗୋଟିଏ ଦିନ ଯାନବାହାନ ଚଳାଚଳ କରିଥିଲା। ମାତ୍ର ଜଣେ ବ୍ୟକ୍ତିଙ୍କ ପ୍ରୋରୋଚନାରେ କିଛି ଯୁବକ ମେସିନ ସାହାଯ୍ୟରେ ନିଜ ସ୍ୱାର୍ଥ ନିମନ୍ତେ ମାଟି ପକାଇ ବିଭିନ୍ନ ଆଳ ଦେଖାଇ ରାସ୍ତାକୁ ବନ୍ଦ କରିଦେଇଛନ୍ତି। ଫଳରେ ଯାତ୍ରୀମାନେ ପୁରୁଣା ରାସ୍ତାରେ ଯିବା ଆସିବା କରୁଛନ୍ତି। ପୁରୁଣା ରାସ୍ତା ଅବସ୍ଥା ଶୋଚନୀୟ ହୋଇଥିବାରୁ ଦୈନିକ ଛୋଟ ବଡ଼ ଦୁର୍ଘଟଣା ଘଟୁଛି। ତୁରନ୍ତ ନୂତନ ଜାତୀୟ ରାଜପଥ ଉପରୁ ମାଟି ହଟାଇ ଗାଡ଼ି ଚଳାଚଳ କରିବାକୁ ଜିଲ୍ଲାପାଳଙ୍କ ନିକଟରେ ସ୍ଥାନୀୟ ଲୋକେ ଲିଖିତ ଦାବି କରିଥିଲେ। ଜିଲ୍ଲାପାଳ ତୁରନ୍ତ ଘଟଣା ସମ୍ପର୍କରେ କାମାକ୍ଷାନଗର ଉପଜିଲ୍ଲାପାଳ ଦୀନମଣି ନାୟକଙ୍କୁ ପଚାରି ବୁଝିଥିଲେ। ତୁରନ୍ତ ରାସ୍ତାରୁ ମାଟି ହଟାଇ ଗାଡ଼ି ଚଳାଚଳ କରାଇବାକୁ ନିର୍ଦ୍ଦେଶ ଦେଇଥିଲେ। ଉପଜିଲ୍ଲାପାଳ ସ୍ଥାନୀୟ ତହସିଲଦାରଙ୍କୁ ସୋମବାର ମାଟି ହଟାଇ ରାସ୍ତା ସମ୍ପୂର୍ଣ୍ଣ ସଫା କରିବାକୁ କହିଥିଲେ। ତେବେ ସୋମବାର ରାତି ସୁଦ୍ଧା ପୂର୍ବପରି ଜାତୀୟ ରାଜପଥକୁ ମାଟି ପକାଇ ଅବରୋଧ ରଖାଯାଇଥିବା ଦେଖିବାକୁ ମିଳିଛି। ଏ ବିଷୟରେ ତହସିଲଦାର ସୁଦେବ ପୃଷ୍ଟିଙ୍କୁ ପଚାରିବାରୁ ମଙ୍ଗଳବାର ରାସ୍ତାରୁ ମାଟି ହଟାଯିବ ବୋଲି କହିଛନ୍ତି।

କ୍ଲବ ପକ୍ଷରୁ ଦହି ସର୍ବତ ବଣ୍ଟନ

ଗଁଦିଆ,୧୬ ।୨(ସମିସ): ମହାଶିବରାତ୍ରି ଅବସରରେ ଓଡ଼ିଶାର କୈଳାସ ତଥା ଜିଲ୍ଲାର ପବିତ୍ର କପିଳାସ ଶୈବପୀଠ ପାଦଦେଶରେ ସ୍ୱେଚ୍ଛାସେବୀ ଅନୁଷ୍ଠାନ ଶ୍ରୀ ଶ୍ରୀ ଚନ୍ଦ୍ରଶେଖରଜୀଉ ଯୁଥ କ୍ଲବ ତରଫରୁ ଶ୍ରଦ୍ଧାଳୁଙ୍କୁ ଦହି ସର୍ବତ ବଣ୍ଟନ କରାଯାଇଛି। କ୍ଲବର ସଦସ୍ୟ ପ୍ରହ୍ଲାଦ ମହାନ୍ତି, ଜ୍ଞାନୋଦୟ ଦାଶ, ପ୍ରଶାନ୍ତ ଦାଶ, ବିଜୟ ପୃଷ୍ଟି, ସୌମ୍ୟରଞ୍ଜନ ପରିଡ଼ା, ରତ୍ନାକର ବେହେରା, ଆଲୋକ ବରାଳ, ଆଲୋକ ମହାଭୋଇ ପ୍ରମୁଖ ସହଯୋଗ କରିଥିଲେ।

ପପୁଲାର କ୍ରିକେଟ ଟୁର୍ଣ୍ଣାମେଣ୍ଟ

ବାଟଗାଁକୁ ହରାଇ ଚାନ୍ଦପୁର ଚାମ୍ପିଅନ

କାମାକ୍ଷାନଗର,୧୬ ।୨(ସମିସ): କାମାକ୍ଷାନଗର ବ୍ଲକ ମାଳପୁରା ଗ୍ରାମ ଶକ୍ତିନଗରରେ ପପୁଲାର କ୍ରିକେଟ କ୍ଲବ ଦ୍ୱାରା ୭ ଦିନ ଧରି ଆୟୋଜିତ କ୍ରିକେଟ ଟୁର୍ଣ୍ଣାମେଣ୍ଟ ଉଦଯାପିତ ହୋଇଛି। ଫାଇନାଲ ମ୍ୟାଚରେ ବାଟଗାଁ ମା' ତାରିଣୀ କ୍ଲବକୁ ହରାଇ ଚାନ୍ଦପୁର ମା' ଦୁଆରଶୁଣି କ୍ଲବ ଚାମ୍ପିଅନ ହୋଇଛି। ବାଟଗାଁ ପ୍ରଥମେ ବ୍ୟାଟିଂ କରି ନିର୍ଦ୍ଧାରିତ ୧୫ ଓଭରରେ ୧୩୪ ରନ ସଂଗ୍ରହ କରିଥିଲା। ଜବାବରେ ଚାନ୍ଦପୁର ୧୩ ଓଭରରେ ବିଜୟ ଲକ୍ଷ୍ୟ ହାସଲ କରିଥିଲା। ଅତିଥି ଭାବେ ବରିଷ୍ଠ ଆଇନଜୀବୀ ପବିତ୍ର ମୋହନ ବିଶ୍ୱାଳ, ବିଜେପି ରାଜ୍ୟ ଯୁବମୋର୍ଚ୍ଚା ସମ୍ପାଦକ ଦୀପକ କୁମାର ଗୋଛାୟତ, ବାଇସିଙ୍ଗା ସରପଞ୍ଚ ସନ୍ତୋଷ କୁମାର ସାହୁ, କାମାକ୍ଷାନଗର ସାମ୍ବାଦିକ ସଙ୍ଘ ସମ୍ପାଦକ ହୃଦୟ ବଲ୍ଲଭ ମିଶ୍ର, ଯୁବନେତା ସରୋଜକାନ୍ତ ବେହେରା, ସମାଜସେବୀ ଉପେନ୍ଦ୍ର ରାଉତ ପ୍ରମୁଖ ଯୋଗଦେଇ ବିଜେତା ଓ ଉପବିଜେତା ଦଳକୁ ପୁରସ୍କୃତ କରିଥିଲେ। ପପୁଲାର କ୍ରିକେଟ କ୍ଲବ ତରଫରୁ ପ୍ରକାଶ ନାଏକ, ଅମରିନାଥ ନାଏକ, ପୃଥ୍ୱୀରାଜ ନାଏକ, ଶିବଦତ୍ତ ମହାପାତ୍ର ଓ ଚନ୍ଦନ ନାଏକ ପ୍ରମୁଖ ପରିଚାଳନା କରିଥିଲେ।

ସୋଗରପଶି ଉଚ୍ଚ ପ୍ରାଥମିକ ବିଦ୍ୟାଳୟର ବାର୍ଷିକ ଉତ୍ସବ

ଢେଙ୍କାନାଳ,୧୬ ।୨(ସମିସ): ସଦର ବ୍ଲକ ସୋଗରପଶି ଉଚ୍ଚ ପ୍ରାଥମିକ ବିଦ୍ୟାଳୟର ବାର୍ଷିକ ଉତ୍ସବ ପାଳିତ ହୋଇଛି। ମୁଖ୍ୟଅତିଥି ଭାବେ ବଡ଼ଜେନା ସାହିତ୍ୟ ସଂସଦ ସଭାପତି ଶଙ୍କର୍ଷଣ ଶତପଥୀ ଯୋଗଦେଇ ଶିକ୍ଷା ଜ୍ଞାନର ପ୍ରଦୀପ ପ୍ରଜ୍ୱଳିତ କରିଥାଏ ବୋଲି କହିଥିଲେ। ସମ୍ମାନିତ ଅତିଥି ଭାବେ ଚାଉଳିଆ ସରପଞ୍ଚ ବାବୁଲି କୁମାର ରାଉତ, ସିଆର୍‌ସିସି ସଞ୍ଜୀବ କୁମାର ମହାପାତ୍ର, ଅବସରପ୍ରାପ୍ତ ଶିକ୍ଷକ କୈଳାସ ଚନ୍ଦ୍ର ସାହୁ, କାଶିନାଥ ସାହୁ, ପରିଚାଳନା କମିଟିର ପୂର୍ବତନ ସଭାପତି ବ୍ରଜବନ୍ଧୁ ଜେନା, ମୁଖ୍ୟବକ୍ତା ଭାବେ ଶିଶିର କୁମାର ଶତପଥୀ ଯୋଗଦେଇଥିଲେ। ଜିତେନ୍ଦ୍ର କୁମାର ପୃଷ୍ଟିଙ୍କ ସଭାପତିତ୍ୱରେ ଅନୁଷ୍ଠିତ ସଭାରେ ପରିଚାଳନା କମିଟି ସଭାପତି ଚିତ୍ରସେନ ସାହୁ ମଞ୍ଚାସୀନ ଥିଲେ। ଶିକ୍ଷୟିତ୍ରୀ ଗୀତାଞ୍ଜଳି ବେହେରା ବାର୍ଷିକ ବିବରଣୀ ପାଠ କରିଥିଲେ। ଶିକ୍ଷୟିତ୍ରୀ ମୋନାଲିସା ଆଚାର୍ଯ୍ୟ ଓ ପଦ୍ମାବତୀ ବେହେରା ସାଂସ୍କୃତିକ କାର୍ଯ୍ୟକ୍ରମ ଓ ପୁରସ୍କାର ବିତରଣ କାର୍ଯ୍ୟକ୍ରମ ସଂଯୋଜନା କରିଥିଲେ।

ଐତିହ୍ୟ ପଦଯାତ୍ରାର ୩୪ତମ ସଂସ୍କରଣରେ ସମୂହ ଦୀପଦାନ

ଢେଙ୍କାନାଳ,୧୬ ।୨(ସମିସ): ପବିତ୍ର ଶିବ ଚତୁର୍ଦ୍ଦଶୀ, ଜାଗର ଅବସରରେ ଐତିହ୍ୟ ପଦଯାତ୍ରା ଆନୁକୂଲ୍ୟରେ ଆରାଧ୍ୟ ଦେବତା ସିଦ୍ଧବଳରାମ ମନ୍ଦିର ପରିସରରେ ସମୂହ ଦୀପଦାନ ଉତ୍ସବ ଅନୁଷ୍ଠିତ ହୋଇଛି। ଐତିହ୍ୟ ପଦଯାତ୍ରାର ଆବାହକ ଅଧ୍ୟାପକ ସୁରେଶ ପ୍ରସାଦ ମିଶ୍ରଙ୍କ ଆବାହକତ୍ୱରେ ସିଦ୍ଧ ବଳରାମଙ୍କ ମନ୍ଦିର ପ୍ରାଙ୍ଗଣରେ ଏକ ବୃହତ ଘୃତ ଦୀପ ପ୍ରଜ୍ୱଳନ କରାଯାଇ ଜଗତ କଲ୍ୟାଣ ପାଇଁ ଦେବାଧିଦେବ ମହାଦେବଙ୍କ ନିକଟରେ ସମୂହ ପ୍ରାର୍ଥନା କରାଯାଇଥିଲା। ଅନୁଷ୍ଠାନର ବରିଷ୍ଠ ସଦସ୍ୟ ବଦ୍ରିନାଥ ଜେନା ଓ ରମେଶ ଚନ୍ଦ୍ର ପତି ପ୍ରଦୀପରେ ହଜାର ହଜାର ଭକ୍ତଙ୍କ ଗହଣରେ ପ୍ରଥମେ ଅଗ୍ନି ସଂସ୍ଥାପନ କରିବା ପରେ ଉପସ୍ଥିତ ସଦସ୍ୟ ସଦସ୍ୟା ମାନେ ପ୍ରଜ୍ୱଳିତ ଦୀପକୁ ଶୂନ୍ୟକୁ ଉତ୍ତୋଳନ କରି ମହାଦେବଙ୍କ ଉଦ୍ଦେଶ୍ୟରେ ସମର୍ପଣ କରିଥିଲେ। ଆବାହକ ଅଧ୍ୟାପକ ମିଶ୍ର ଆମ ସାମାଜିକ ଐତିହ୍ୟର ସମୃଦ୍ଧି ଦିଗରେ ଜାଗର ପର୍ବର ଗୁରୁତ୍ୱ ସମ୍ପର୍କରେ ବକ୍ତବ୍ୟ ପ୍ରଦାନ କରିଥିଲେ। ନରହରି ମହାରଣା, ବିକାଶ ପ୍ରଧାନ, ସୁନୀତା ମହାପାତ୍ର, ମନ୍ଦାକିନୀ ଦାସ, ବିଷ୍ଣୁପ୍ରିୟା ସାହୁ, ସୁଜିତ ଦେବତା, ପୀୟୂଷ ଅଗ୍ରୱାଲ, ସୁମିତ୍ରା ଦେବତା, ଜନ୍ମେଜୟ ରାଉତ, ଆଦିତ୍ୟ ମିଶ୍ର, ରାଜେଶ କୁମାର ପଟ୍ଟନାୟକ, ସୁଧାଂଶୁ ଶେଖର ମହାନ୍ତି, ମଳୟ ପତି, ନାରାୟଣ ପଟ୍ଟନାୟକ ପ୍ରମୁଖ ଯୋଗଦେଇଥିଲେ।

ମହିଳା ମହାବିଦ୍ୟାଳୟର ବାର୍ଷିକ ଉତ୍ସବ

ଢେଙ୍କାନାଳ,୧୬ ।୨(ସମିସ): ସ୍ଥାନୀୟ ଢେଙ୍କାନାଳ ମହିଳା ମହାବିଦ୍ୟାଳୟ ଓ ସରକାରୀ ମହିଳା ଉଚ୍ଚ ମାଧ୍ୟମିକ ବିଦ୍ୟାଳୟର ୫୧ତମ ବାର୍ଷିକ ଉତ୍ସବ ପାଳିତ ହୋଇଛି। ମହାବିଦ୍ୟାଳୟର ପୂର୍ବତନ ଅଧ୍ୟକ୍ଷା ଡ. ଅର୍ପିତା ସାବତ ମୁଖ୍ୟଅତିଥି ଭାବେ ଯୋଗଦେଇ ଶିକ୍ଷା ହିଁ ନାରୀଶକ୍ତିର ଜାଗୃତି ପାଇଁ ଅମୋଘ ଅସ୍ତ୍ର ବୋଲି କହିଥିଲେ। ମହାବିଦ୍ୟାଳୟର ପୁରାତନ ଛାତ୍ରୀ, ରାଷ୍ଟ୍ରପତି ପୁରସ୍କାରପ୍ରାପ୍ତ ଅବସରପ୍ରାପ୍ତ ଶିକ୍ଷୟିତ୍ରୀ ତଥା ଢେଙ୍କାନାଳର ପୂର୍ବତନ ଶିଶୁମଙ୍ଗଳ କମିଟି ସଦସ୍ୟା କୁର୍ସିତା ବେଗମ୍ ସମ୍ମାନିତ ଅତିଥି ଭାବେ ଯୋଗଦେଇ ପିଲାମାନଙ୍କୁ ଲିଙ୍ଗଗତ ବୈଷମ୍ୟଠାରୁ ଊର୍ଦ୍ଧ୍ୱକୁ ଉଠି ନୂତନ ସମାଜ ପ୍ରତିଷ୍ଠା କରିବାକୁ ପଡ଼ିବ ବୋଲି କହିଥିଲେ। ମହାବିଦ୍ୟାଳୟ ଅଧ୍ୟକ୍ଷା ଡ. ଶକୁନ୍ତଳା ଜେନା ଛାତ୍ରୀମାନେ ନିର୍ଦ୍ଦିଷ୍ଟ ଲକ୍ଷ୍ୟ ସ୍ଥିରକରି ସେହି ଦିଗରେ ହିଁ ଅଗ୍ରସର ହେବାକୁ ଉପଦେଶ ଦେଇଥିଲେ।

ଏହି ଅବସରରେ ବିଭିନ୍ନ ପ୍ରତିଯୋଗିତାର କୃତୀ ପ୍ରତିଯୋଗୀଙ୍କୁ ଅତିଥି ପୁରସ୍କାର ବିତରଣ କରିଥିଲେ। ମହାବିଦ୍ୟାଳୟର ପ୍ରାଣୀ ବିଜ୍ଞାନ ବିଭାଗ ଛାତ୍ରୀ ସୁନିତା ମିଶ୍ର ନିଜ ଅନୁଭୂତି ବର୍ଣ୍ଣନା କରିଥିଲେ। +୨ ଛାତ୍ରୀ ସ୍ମୃତିରେଖା ବେହେରା ଓ ସ୍ମୃତିରେଖା ସାହୁ ମଞ୍ଚ ପରିଚାଳନା କରିଥିବା ବେଳେ +୩ର ସୌମ୍ୟାରାଣୀ ବେହେର ଓ ସ୍ୱାତୀ ସୁଲଗ୍ନା ମଞ୍ଚ ପରିଚାଳନା କରିଥିଲେ। ଓଡ଼ିଆ ଅଧ୍ୟାପିକା ଡ. ସରୋଜିନୀ ଦାସ ଅତିଥି ପରିଚୟ ପ୍ରଦାନ କରିଥିଲେ। ନାଟ୍ୟ ସଂସଦ ସଭାପତି ଲିନା ଗନ୍ତାୟତ ସ୍ୱାଗତ ଭାଷଣ, ଡ. ତୃପ୍ତିମୟୀ ସାହୁ ଧନ୍ୟବାଦ ଅର୍ପଣ କରିଥିଲେ।

ବିଭିନ୍ନ ଶୈବପୀଠରେ ମହାଶିବରାତ୍ରି ପାଳିତ

ଭୁବନ,୧୬ ।୨(ସମିସ)

ଭୁବନ ବ୍ଲକର ୨୭ଟି ଶିବ ମନ୍ଦିରରେ ମହାଶିବରାତ୍ରି ପାଳିତ ହୋଇଛି। ଲକ୍ଷାଧିକ ଶ୍ରଦ୍ଧାଳୁ ଦୀପ ଜାଳିଥିଲେ। ବୁଦ୍ଧେଶ୍ୱର ଶୈବପୀଠରେ ଭୋର ୪ଟାରେ ଆଳତି ସହିତ ପୂଜାର୍ଚ୍ଚନା ଆରମ୍ଭ ହୋଇଥିଲା। ସକାଳେ ହଜାର ହଜାର ଶ୍ରଦ୍ଧାଳୁ ଦର୍ଶନ କରିଥିଲେ। ବିଳମ୍ବିତ ରାତିରେ ମହାଦୀପ ଉଠିଥିଲା। ମାଜିଷ୍ଟ୍ରେଟ ଭାବେ ଭୁବନ ଏନଏସି ନିର୍ବାହୀ ଅଧିକାରୀ ପ୍ରବ୍ରତ ସାହୁ ଦାୟିତ୍ୱ ତୁଲାଇଥିବା ବେଳେ ଅଞ୍ଚଳର ସତ୍ୟସାଇ ସଂଗଠନ, ଖୁସି ବାଣ୍ଟିବା ସଂଗଠନ, ଶିବସେନା ଓ ସେବା ସଙ୍ଗଠନ, ବିଜେପି ଯୁବ ମୋର୍ଚ୍ଚା କର୍ମକର୍ତ୍ତା ଶ୍ରଦ୍ଧାଳୁଙ୍କୁ ସେବା ଯୋଗାଇଥିଲେ। ସୁରକ୍ଷା ପାଇଁ ଭୁବନ ପୁଲିସ, ଦମକଳ ବାହିନି, ଜନସ୍ୱାସ୍ଥ୍ୟ ବିଭାଗ, ବନ ବିଭାଗ ସହ ସ୍ନେକ୍ ହେଲ୍ପଲାଇନ କର୍ମକର୍ତ୍ତା ଓ ଭୁବନ ଗୋଷ୍ଠୀ ସ୍ୱାସ୍ଥ୍ୟକେନ୍ଦ୍ର କର୍ମଚାରୀ ସହଯୋଗ କରିଥିଲେ। ସେହିପରି କାଶୀବିଶ୍ୱନାଥ, ବ୍ରହ୍ମେଶ୍ୱର, ଭୁବନେଶ୍ୱର, ଅଷ୍ଟଶମ୍ଭୁ, ସ୍ୱପ୍ନେଶ୍ୱର, କୁନିନ୍ଦା ମଙ୍ଗଳେଶ୍ୱର, ମହୁଲପାଳ ନିକୁଞ୍ଜେଶ୍ୱର, ଭୂଷଳ ଝରଣେଶ୍ୱର, ମାର୍ଥାପୁର ବାଲୁଙ୍କେଶ୍ୱର, ଜିରାଳ ଜଳେଶ୍ୱର, କେନ୍ଦୁଡିପ ଚନ୍ଦ୍ରଶେଖର, ଯମୁନାକୋଟ ଯମୁନେଶ୍ୱର, ମଝିପାଳ ବରାଳ ବାଲୁଙ୍କେଶ୍ୱର, ଖୁରୁସିଆ, ମଠକରଗୋଲା ଶିବମନ୍ଦିର, ସୁରପ୍ରତାପପୁର ସୁରେଶ୍ୱର ମନ୍ଦିରରେ ମହାସମାରୋହରେ ଜାଗର ଯାତ୍ରା ପାଳିତ ହୋଇଛି।

ଗଁଦିଆ: କରମୂଳ ପଞ୍ଚାୟତ ମୁକୁନ୍ଦପୁର ଗ୍ରାମ ବାବା ମୁକୁନ୍ଦେଶ୍ୱରଙ୍କ ମନ୍ଦିରରେ ମହାଶିବରାତ୍ରି ଅନୁଷ୍ଠିତ ହୋଇଛି। ଚାରିପ୍ରହର ବେଳେ ଠାକୁରଙ୍କୁ ଚାରି ବେଶରେ ସଜ୍ଜିତ କରାଯାଇଥିଲା। ଭୋର ୪ଟା ୧୦ରେ ମହାଦୀପ ଉଠିଥିଲା। କର୍ତ୍ତା ଭାବେ ମୋହନ ସାମଲ ଏବଂ ପୂଜକ ପ୍ରକାଶ ମିଶ୍ର ଓ ଅଶୋକ ପଣ୍ଡା ପୂଜା ଦାୟିତ୍ୱ ନିର୍ବାହ କରିଥିଲେ। ଗ୍ରାମ ପରିଚାଳନା କମିଟି ସଦସ୍ୟ, ମନ୍ଦିର କମିଟି ଏବଂ ଗ୍ରାମର ଇନକ୍ଲବ ସଦସ୍ୟ ଓ ଗ୍ରାମବାସୀ ସହଯୋଗ କରିଥିଲେ।

ଢେଙ୍କାନାଳ: ସଦର ବ୍ଲକ ମଣ୍ଡାପାଳ ଗ୍ରାମ ଶ୍ରୀ ଶ୍ରୀ ମଣ୍ଡଳେଶ୍ୱର ମନ୍ଦିରରେ ରବିବାର ମହାଶିବରାତ୍ରି ପାଳନ କରାଯାଇଛି। ସୂର୍ଯ୍ୟ ଉଦୟ ପରେ ଠାକୁରଙ୍କ ନୀତି ପୂଜା ହୋଇଥିଲା। ପୂଜକ ପ୍ରଦୀପ କୁମାର ଦାସ, କର୍ତ୍ତା ଭାବେ ଗତିକୃଷ୍ଣ ରାଜ ଓ ତାଙ୍କ ପତ୍ନୀ ସୂର୍ଯ୍ୟପୂଜା କରିଥିଲେ। ପରେ ଠାକୁରଙ୍କ ଅଭିଷେକ କରାଯାଇ ରାତି ୧୧ଟାରେ ମହାଦୀପ ଉଠିଥିଲା। ମନ୍ଦିରକୁ ରଙ୍ଗୀନ ଆଲୋକରେ ସଜ୍ଜିତ କରାଯାଇଥିଲା। ଶହ ଶହ ଶ୍ରଦ୍ଧାଳୁ ଦୀପ ଜାଳି ଜାଗରବ୍ରତ ପାଳନ କରିଥିଲେ। ମହାଦୀପ ଉଠାଣ ପରେ ପ୍ରସାଦ ସେବନ ଅନୁଷ୍ଠିତ ହୋଇଥିଲା। ମନ୍ଦିର ଉନ୍ନୟନ ପରିଷଦ ସଭାପତି ପ୍ରଦୀପ କୁମାର ବ୍ରହ୍ମା, ସମ୍ପାଦକ ସୁରେଶ କୁମାର ବରାଳ, ମହେନ୍ଦ୍ର କୁମାର ବ୍ରହ୍ମା, ଅଶୋକ ବ୍ରହ୍ମା, ଶଶଧର ବରାଳ, ଅକ୍ଷୟ ସ୍ୱାଇଁ, ସାରଙ୍ଗଧର ରାଜ, ମିଲୁ ରାଜ, ଡାକ୍ତର ବ୍ରହ୍ମା, ବୁଲୁ ବରାଳ, ପ୍ରତୀତ ରାଜ, ବବୁଲୁ ବ୍ରହ୍ମା, ସର୍ବେଶ୍ୱର ବ୍ରହ୍ମା ପ୍ରମୁଖ କାର୍ଯ୍ୟକ୍ରମ ପରିଚାଳନା କରିଥିଲେ।

ଛୋଟୀ କେନାଲ ପୋଲରେ ବାଲି

ପଞ୍ଚୁପାଣ୍ଡବ,୧୬।୨(ସମିସ):

ଡେରାବିଶ ବ୍ଲକ୍ ଛୋଟୀ ପଞ୍ଚାୟତ ଅନ୍ତର୍ଗତ ଛୋଟୀ କେନାଲ ପୋଲ ଉପରେ ବାଲି ଯୋଗୁଁ ଯାତାୟାତରେ ସମସ୍ୟା ହେଉଛି। ଫଳରେ ଲୋକେ ହନ୍ତସନ୍ତ ହେଉଥିବା ଅଭିଯୋଗ ହେଉଛି। ଏହା ସଫା

- ଯାତାୟାତରେ ହେଉଛି ସମସ୍ୟା
- ସୃଷ୍ଟି କରୁଛି ଦୁର୍ଘଟଣା ଆଶଙ୍କା

କରାଯାଉ ନ ଥିବାରୁ ଦୁର୍ଘଟଣା ଆଶଙ୍କା ସୃଷ୍ଟି କରୁଛି। ଏଥିପ୍ରତି ପ୍ରଶାସନ ଦୃଷ୍ଟି ଦେବାକୁ ସାଧାରଣରେ ଦାବି ହେଉଛି।

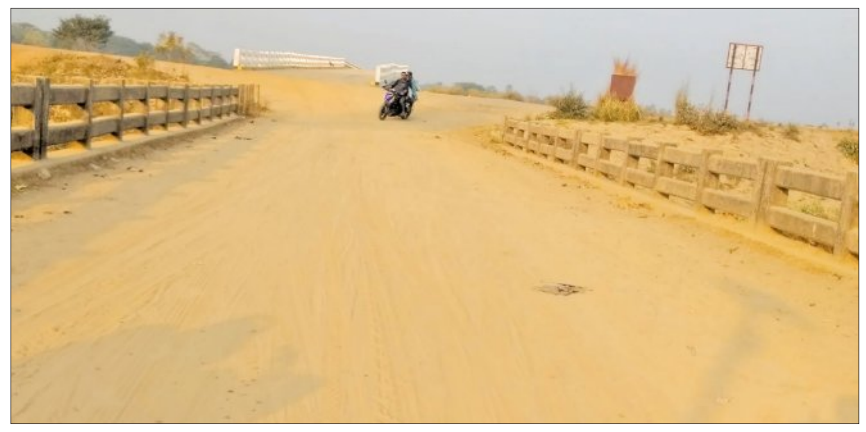

ପଟ୍ଟାମୁଣ୍ଡାଇ କେନାଲର ଛୋଟୀ ଗ୍ରାମ ନିକଟରେ ଥିବା ପୋଲ ଉପରେ ଦୀର୍ଘଦିନ ଧରି ବାଲି ପଡ଼ିରହିଛି। ନିକଟରେ ଥିବା ବିରୂପା ନଦୀ ବାଲିଘାଟରୁ ଦିନରାତି ବେଆଇନ ବାଲି ଚାଲାଣ ହେଉଥିବାବେଳେ ବାଲି ବୋଝେଇ ହାଇୱା ଓ ଟ୍ରାକ୍ଟର ଏହି ପୋଲ ଦେଇ ଯାତାୟତ କରୁଛି। ଗାଡ଼ିରୁ ବାଲି ପଡ଼ି ପୋଲ ଓ ଛୋଟୀ ହାଟ ନିକଟରେ ଥିବା ପାଣି ଟାଙ୍କିଠାରୁ ବିରୂପା ନଦୀ ବନ୍ଧ ପର୍ଯ୍ୟନ୍ତ ରାସ୍ତା ମରଣଯନ୍ତା ପାଲଟିଛି। ରାସ୍ତା ସାରା ପଡ଼ି ରହିଥିବାରୁ ଯାତାୟାତ କରୁଥିବା ଲୋକେ ବିଭିନ୍ନ ସମସ୍ୟାରେ ସମ୍ମୁଖୀନ ହେଉଛନ୍ତି। ଏହି ରାସ୍ତା ଦେଇ ବେଣୀପୁରରୁ ଇନ୍ଦୁପୁର ଓ ବରୀ ବ୍ଲକର ଗମ୍ଭ, ମହାକାଳପଡା, ଅମଟପୁର ଓ ରତ୍ନଗିରିକୁ ଶହଶହ ଗାଡ଼ି ଚଳାଚଳ କରୁଛି। ରାସ୍ତା ସାରା ବାଲି ପଡ଼ିଥିବାରୁ ଛୋଟୀ ବଜାରରେ ପ୍ରତିଦିନ ଲୋକେ ଦୁର୍ଘଟଣାର ଶୀକାର ହେଉଥିବା ଅଞ୍ଚଳବାସୀ କହିଛନ୍ତି। ପ୍ରଶାସନିକ ଅଧିକାରୀ ଏଥିପ୍ରତି ଦୃଷ୍ଟି ଦେବା ସହ ପୋଲ ଓ ରାସ୍ତାରୁ ବାଲି ସଫା କରିବା ପାଇଁ ସନ୍ତୋଷ ରାଉତ, ନିର୍ମଳ ରାଉତ, ଅନୁରୋଧ ସିଂ, କାର୍ତ୍ତିକ ସାହୁ, ସଦାନନ୍ଦ ପଣ୍ଡା, କାର୍ତ୍ତିକ ରାଉତ, ସୁରେଶ ରାଉତ, ଅରକ୍ଷିତ ସାହୁ, ବଂଶୀଧର ସାହୁ ଓ ଛୋଟୀ ବଜାରର ବ୍ୟବସାୟୀ ଦାବି କରିଛନ୍ତି।

ଏସ୍‌ସିବିକୁ ଷ୍ଟିଲ୍ ଚେୟାର ଦେଲା ଇଫ୍‌କୋ

ପାରାଦୀପ,୧୬।୨(ସମିସ): ଇଫ୍‌କୋ ପାରାଦୀପ ୟୁନିଟ ତରଫରୁ ଏସ୍‌ସିବି ମେଡିକାଲ କଲେଜ ଓ ହସ୍ପିଟାଲର ମେଡିସିନ ବିଭାଗକୁ ୫୦ଟି ତିନିଜଣିଆ ଷ୍ଟିଲ ଚେୟାର ପ୍ରଦାନ କରାଯାଇଅଛି। ଏସ୍‌ସିବି ମେଡିକାଲ ନିଉ ମେଡିସିନ ବିଭାଗ ପରିସରରେ ପ୍ରଫେସର ଡା. ଜୟନ୍ତ କୁମାର ପଣ୍ଡାଙ୍କ ସଂଯୋଜନାରେ ଅନୁଷ୍ଠିତ କାର୍ଯ୍ୟକ୍ରମରେ ଏସ୍‌ସିବି ମେଡିକାଲ କଲେଜ ଓ ହସ୍ପିଟାଲର ଅଧକ୍ଷା ପ୍ରଫେସର ଡା. ଲୁସି ଦାସ, ମେଡିକାଲ ଅଧିକ୍ଷକ ଡା. ଗୌତମ କୁମାର ଶତପଥୀ, ଅତିରିକ୍ତ ଅଧିକ୍ଷକ ଜୋତ୍ରୀମୟ ନାୟକ, ମେଡିସିନ ବିଭାଗ ମୁଖ୍ୟ ଡା.ସରୋଜ କୁମାର ତ୍ରିପାଠୀ, ଇଫ୍‌କୋ ପାରାଦୀପର ଲୋକସମ୍ପର୍କ ଅଧିକାରୀ ଡ. ପ୍ରସନ୍ନ କୁମାର ବେଉରା ପ୍ରମୁଖ ଉପସ୍ଥିତ ଥିଲେ। ମେଡିସିନ ବିଭାଗର ୭ଟି ୟୁନିଟ, ମେଡିସିନ ବହିର୍ବିଭାଗ, ମେଡିସିନ ଆଇସିୟୁ ଆଶୁ ଚିକିତ୍ସା ବିଭାଗ, ମେଡିସିନ କ୍ୟାବିନ୍ ସହିତ ରକ୍ତ କେନ୍ଦ୍ର ଓ ଅନ୍ୟ ଆବଶ୍ୟକ ସ୍ଥାନକୁ ଚେୟାର ପ୍ରଦାନ କାର୍ଯ୍ୟକ୍ରମର ଶୁଭାରମ୍ଭ କରିଥିଲେ। ଇଫ୍‌କୋର ଏଭଳି କାର୍ଯ୍ୟକୁ ଏସ୍‌ସିବି କର୍ତ୍ତୃପକ୍ଷ ପ୍ରଶଂଶଶ କରିଥିଲେ। ମ୍ୟାନେଜିଂ ଡାଇରେକ୍ଟର କେଜେ ପଟେଲ୍ ଓ ୟୁନିଟ୍ ହେଡ୍ ପିକେ. ମହାପାତ୍ରଙ୍କୁ କୃତଜ୍ଞତା ଜଣାଇଥିଲେ। ଏହି କାର୍ଯ୍ୟକ୍ରମକୁ ବିଶ୍ୱରଞ୍ଜନ ସାହୁ, ପ୍ରଭାତ କୁମାର ବେହେରା, ଦିବ୍ୟରଞ୍ଜନ ପରିଡା, ମାନସ ରଞ୍ଜନ ନାୟକ, ବିଭୁଦତ୍ତ ନାୟକଙ୍କ ସହିତ ନର୍ସିଂ ଅଫିସରମାନେ ପରିଚାଳନା କରିଥିଲେ।

ବାଲିଘର ସାହିତ୍ୟ ସମ୍ମାନ ପାଇବେ ଦେବୀପ୍ରସନ୍ନ ପଟ୍ଟନାୟକ

ତିର୍ତ୍ତୋଲ,୧୬।୨(ସମିସ): ଜିଲ୍ଲାର ପୁରାତନ ସାହିତ୍ୟ ଅନୁଷ୍ଠାନ ବାଲିଘର ସାହିତ୍ୟ ସଂସ୍କୃତି ପ୍ରତିଷ୍ଠାନ ଓ ବାଲିଘର ଫାଉଣ୍ଡେସନର ୩୬ ତମ ବାର୍ଷିକ ଉତ୍ସବ ନିମନ୍ତେ ପ୍ରସ୍ତୁତି ବୈଠକ ଅନୁଷ୍ଠାନର ସଭାପତି ଅଜୟ କୁମାର ବେହେରାଙ୍କ ଅଧ୍ୟକ୍ଷତାରେ ପ୍ରସିଦ୍ଧ ଝଙ୍କଡ଼ ଶାରଳା ପୀଠଠାରେ ଅନୁଷ୍ଠିତ ହୋଇଯାଇଛି। ଆସନ୍ତା ମାର୍ଚ୍ଚ ୧୫ ତାରିଖରେ ଏହି ବାର୍ଷିକୋତ୍ସବ ତିର୍ତ୍ତୋଲ ବ୍ଲକ ଅନ୍ତର୍ଗତ ତେନ୍ତୁଳିପଦା ମୁନି ଗୋସାଇଁ ମଠ ଆଦିକବି ସାରଳା ଦାସଙ୍କ ସମାଧି ପୀଠ ପରିସର ଆଦିକବି ଭବନରେ ଅନୁଷ୍ଠିତ ହେବ। ଅନୁଷ୍ଠାନର ଶ୍ରେଷ୍ଠ ସମ୍ମାନ ବାଲିଘର ସାହିତ୍ୟ ସମ୍ମାନ ବିଶିଷ୍ଟ ଭାଷାବିତ୍ ପଦ୍ମଶ୍ରୀ ଡ. ଦେବୀପ୍ରସନ୍ନ ପଟ୍ଟନାୟକଙ୍କୁ ପ୍ରଦାନ କରାଯିବ। ବାଲିଘର ଶିଶୁ ସାହିତ୍ୟ ସମ୍ମାନ କୁଞ୍ଜବିହାରୀ ସାହୁଙ୍କୁ, କବିତା ସମ୍ମାନ ଧନଞ୍ଜୟ ସ୍ୱାଇଁଙ୍କୁ, ଗଳ୍ପ ସମ୍ମାନ ଇଂ. ବିଷ୍ଣୁ ସାହୁଙ୍କୁ, ପ୍ରବନ୍ଧ ସମ୍ମାନ ପ୍ରଫେସର ଡ. ଅଦ୍ୱୈତ୍ୟ ପାତ୍ରଙ୍କୁ, ଉପନ୍ୟାସ ସମ୍ମାନ ସତ୍ୟବତୀ ସ୍ୱାଇଁଙ୍କୁ, ଗୀତି କବିତା ସମ୍ମାନ ଇଂ. ତୋଫାନ ଜେନାଙ୍କୁ, ସମାଜସେବା ସମ୍ମାନ ରାଜରତନ ସିଂଙ୍କୁ, ଯୁବ ପ୍ରତିଭା ସମ୍ମାନ ଶ୍ରୀସିକ୍ତା ଶୁଭଦର୍ଶନୀ ନାୟକଙ୍କୁ ପ୍ରଦାନ କରାଯିବ। ଡ. ଗଙ୍ଗାଧର ମିଶ୍ର, ଡ. ବିଷ୍ଣୁପ୍ରିୟା ଦାସ, ଡ. ପ୍ରତାପ କୁମାର୍ ମହାପାତ୍ର, ଭଗବାନ ସାହୁ, ପ୍ରେମାନନ୍ଦ ଖଣ୍ଡୁଆଳ ଓ ବୈଜୟନ୍ତୀ ସାହୁଙ୍କୁ ବାଲିଘର ସମ୍ମାନ-୨୦୨୬ ପ୍ରଦାନ କରାଯିବ ବୋଲି ସ୍ଥିରୀକୃତ ହୋଇଛି। ଏହି ବାର୍ଷିକ ଉତ୍ସବରେ ନିମନ୍ତ୍ରିତ ଅତିଥି ଭାବେ ପ୍ରାବନ୍ଧିକ ଡ. ଆଦିକନ୍ଦ ସାହୁ, ସାହିତ୍ୟକ ଇଂ. ଡ. ପ୍ରଭାକର ସ୍ୱାଇଁ ଓ ମେଜର ଡ. ସୁମିତ୍ରା ମିଶ୍ର ଯୋଗ ଦେବେ ବୋଲି ସମ୍ମତି ପ୍ରଦାନ କରିଛନ୍ତି। ପ୍ରସ୍ତୁତି ବୈଠକରେ ଅନୁଷ୍ଠାନର ସମ୍ପାଦକ କୈଳାସ ଚନ୍ଦ୍ର ସ୍ୱାଇଁ, ଉପଦେଷ୍ଟା ଉମାକାନ୍ତ ନାୟକ, ସଂଗଠନ ସମ୍ପାଦକ ଅମରଜ୍ୟୋତି ସାହୁ, ବଂଶୀଧର ବେହେରା, ଗୀତା ଦାସ, ଗଣେଶ ମହାନ୍ତି, ପଣ୍ଡିତ ନାଗମଣି କର, ରାଜ କିଶୋର ସେଠୀଙ୍କ ସମେତ ଅନୁଷ୍ଠାନର ସଭ୍ୟ ସଭ୍ୟାମାନେ ଉପସ୍ଥିତ ଥିଲେ। ବିଜୟ ଖଟେଇ ଧନ୍ୟବାଦ୍ ଦେଇଥିଲେ।

ବିଭିନ୍ନ ପ୍ରକଳ୍ପ ଉଦ୍‌ଘାଟିତ

ଜଗତସିଂହପୁର,୧୬।୨(ସମିସ): ଜଗତସିଂହପୁର ବିଧାନସଭା ନିର୍ବାଚନ ମଣ୍ଡଳୀ ଅନ୍ତର୍ଗତ ସଦର ବ୍ଲକ ଏବଂ ନାଉଗାଁ ବ୍ଲକ ଅଞ୍ଚଳରେ ବିଧାୟକଙ୍କ ଆଞ୍ଚଳିକ ଉନ୍ନୟନ ପାଣ୍ଠିରେ ନିର୍ମିତ ବିଭିନ୍ନ ପ୍ରକଳ୍ପର ପବିତ୍ର ଜାଗର ଉତ୍ସବ ଅବସରରେ ଉଦଘାଟିତ ହୋଇଯାଇଛି। ଜଗତସିଂହପୁର ବ୍ଲକ ଅନ୍ତର୍ଗତ ତର୍ତ୍ତଙ୍ଗ ପଞ୍ଚାୟତରେ ୩ଟି, ଓଡ଼ିଶୋ ଚମ୍ପେଶ୍ୱର, ମାଣପୁର ନୀଳ ମାଧବ, ନାଉଗାଁ ତିରୁଣା, ରୋହିଆରେ ସୁଉଚ୍ଚ ଉଜ୍ଜଳ ଆଲୋକିକରଣ କାର୍ଯ୍ୟ ଜଗତସିଂହପୁର ବିଧାୟକ ଅମରେନ୍ଦ୍ର ଦାସଙ୍କ ଦ୍ୱାରା ଲୋକାର୍ପିତ ହୋଇଯାଇଛି। ଏହା ସହ ପୌର ପରିଷଦ ଅନ୍ତର୍ଗତ ୩ ନମ୍ବର ୱାର୍ଡରେ ମାର୍କଣ୍ଡେଶ୍ୱର ମନ୍ଦିରରେ ରୋଷଘର ଉଦଘାଟନ, ଗୋଷ୍ଠୀ କେନ୍ଦ୍ରର ଶିଳାନ୍ୟାସ, ତରଡ଼ାପଡା ପଞ୍ଚାୟତର ବଡ଼ ଲହଙ୍ଗାରେ ଭୋଗ ମଣ୍ଡପ ଶିଳାନ୍ୟାସ, ପଲ୍ଲୀ ପଞ୍ଚାୟତର ପୋଥପଡା କମ୍ୟୁନିଟ ସେଣ୍ଟର ଉଦଘାଟନ, ମାର୍କଣ୍ଡେଶ୍ୱର ମନ୍ଦିର ରାସ୍ତାର ଉଦଘାଟନ ଏବଂ ଶାଳଜଙ୍ଗ ପଞ୍ଚାୟତ ମଲ୍ଲିକ ସାହି ରାସ୍ତାର ଉଦଘାଟନ କରିଛନ୍ତି ବିଧାୟକ। ଏହି ଅଞ୍ଚଳରେ ରହୁଥିବା ୩୫ରୁ ଉର୍ଦ୍ଧ୍ୱ ପରିବାର ସରକାରୀ ଶୌଚାଳୟ ସେବାରୁ ବଞ୍ଚିତ ରହିଥିବା ବିଧାୟକଙ୍କୁ ଅଭିଯୋଗ କରିଥିଲେ। ବିଧାୟକ ଏହାକୁ ସଙ୍ଗେ ସଙ୍ଗେ ବିଡିଓଙ୍କ ଦୃଷ୍ଟି ଗୋଚର କରିଥିଲେ ଏବଂ ଏହା ଖୁବ୍ ଶୀଘ୍ର ସମାଧାନ ହୋଇଯିବ ବୋଲି ପ୍ରତିଶ୍ରୁତି ଦେଇଥିବା ସୂଚନା ମିଳିଛି।

■ ମାର୍ଶାଘାଇ ନୋଡାଲ ଉଚ୍ଚବିଦ୍ୟାଳୟର ବାର୍ଷିକ ଉତ୍ସବ

‘ଗୁରୁଭକ୍ତି ନୈତିକତା, ଶୃଙ୍ଖଳା, ଛାତ୍ର ଜୀବନକୁ ପରିପୂର୍ଣ୍ଣ କରିଥାଏ’

ମାର୍ଶାଘାଇ,୧୬।୨ (ସମିସ): ମାର୍ଶାଘାଇ ନୋଡାଲ ଉଚ୍ଚବିଦ୍ୟାଳୟର ୫୯ତମ ବାର୍ଷିକ ଉତ୍ସବ ଅନୁଷ୍ଠିତ ହୋଇଯାଇଛି। ପ୍ରଧାନଶିକ୍ଷକ ଅମରେଶ ମହାରାଜଙ୍କ ସଭାପତିତ୍ୱରେ ମୁଖ୍ୟଅତିଥି ଭାବେ ଅତିରିକ୍ତ ବ୍ଲକ ଶିକ୍ଷାଧିକାରୀ ତଥା ବିଆରସିସି ସୁଶାନ୍ତ ବେଉରା, ମୁଖ୍ୟବକ୍ତା ମାର୍ଶାଘାଇ ମହାବିଦ୍ୟାଳୟ ଓଡ଼ିଆ ଭାଷା ସାହିତ୍ୟ ଅଧ୍ୟାପକ ସୁକାନ୍ତ ପ୍ରଧାନ, ସମ୍ମାନିତ ଅତିଥି ମହାକାଳପଡ଼ା ବ୍ଲକ ନୋଡାଲ ପ୍ରଧାନଶିକ୍ଷକ ରଘୁନାଥ ଦାସ, ମାର୍ଶାଘାଇ ବ୍ଲକ ନୋଡାଲ ପ୍ରଧାନଶିକ୍ଷକ ଗୋପୀନାଥ ବେହେରା, ନନ୍ତାରସ୍ଥ ଚନ୍ଦ୍ରଶେଖର ହାଇସ୍କୁଲ ପ୍ରଧାନଶିକ୍ଷକ ଆଦିକନ୍ଦ ସାହୁ, ସଂସ୍କୃତ ଶିକ୍ଷକ ପଣ୍ଡିତ ସଚିତ୍ର ତ୍ରିପାଠୀ, ବିଦ୍ୟାଳୟ ପରିଚାଳନା କମିଟି ସଭାପତି ସୁଜିତ ପ୍ରଧାନ, ଶିକ୍ଷକ ଅକ୍ଷୟ ନାୟକ ପ୍ରମୁଖ ଛାତ୍ର ଜୀବନକୁ ନୈତିକତା, ଶୃଙ୍ଖଳା, ଓ ଗୁରୁଭକ୍ତି ପରିପୂର୍ଣ୍ଣ କରିଥାଏ ବୋଲି ମତବ୍ୟକ୍ତ କରିଥିଲେ। ସହକାରୀ ଶିକ୍ଷକ ଲକ୍ଷ୍ମୀଧର ଲେଙ୍କା ଅତିଥି ପରିଚୟ ପ୍ରଦାନ କରିଥିଲେ। ବାର୍ଷିକ କ୍ରୀଡ଼ା ପ୍ରତିଯୋଗିତାର କୃତୀ ଛାତ୍ରଛାତ୍ରୀ, ମାଟ୍ରିକ ପରୀକ୍ଷାରେ ସର୍ବୋଚ୍ଚ ନମ୍ବରଧାରୀ ଛାତ୍ରୀଙ୍କ ସମେତ ବିଭିନ୍ନ କ୍ଷେତ୍ରରେ କୃତୀ ଛାତ୍ରଛାତ୍ରୀଙ୍କୁ ପୁରସ୍କୃତ କରାଯାଇଥିଲା। ନାଟ୍ୟ ନିର୍ଦ୍ଦେଶକ ଦିଲ୍ଲୀପ ଦାସଙ୍କ ନିର୍ଦ୍ଦେଶନାରେ ଛାତ୍ରଛାତ୍ରୀଙ୍କ ଦ୍ୱାରା କ୍ଷୁଦ୍ର ନାଟକ ‘ଲୀଳାମୟ ଜଗନ୍ନାଥ’ ପରିବେଷଣ ବେଶ ଚିତ୍ତାକର୍ଷକ ହୋଇଥିଲା। ବରିଷ୍ଠ ଶିକ୍ଷକ ରବିନାରାୟଣ ଦାଶ, ଶିକ୍ଷକ ଆଶିଷ ମହାପାତ୍ର, ମୁକ୍ତାମାଳା ବେଉରା, ଦୀପ୍ତିବାଳା ସ୍ୱାଇଁ, ଅନ୍ନପୂର୍ଣ୍ଣା ଖଟୁଆ, ପ୍ରମିଳା ଦାସ, ଅନୀତା ଦାସ, ସୌଦାମିନୀ ମାହାଳି, ଅନ୍ନପୂର୍ଣ୍ଣା ରାଉତରାୟ, ବିଜୟାଲକ୍ଷ୍ମୀ ଶତପଥୀ, ତନୁପ୍ରିୟା ସ୍ୱାଇଁ, ପ୍ରିୟରଞ୍ଜନ ଦାସ, ଅନୁସୂୟା ବେହେରା, କର୍ମଚାରୀ ପ୍ରଶାନ୍ତ ବେହେରା, ସୁଲୋଚନା ସେଠୀ ପ୍ରମୁଖ ସହଯୋଗ କରିଥିଲେ। ଶିକ୍ଷକ ସତ୍ୟାନନ୍ଦ ବେଜ ଧନ୍ୟବାଦ ଦେଇଥିଲେ।

ନାଗା ନାରାୟଣ ଉଚ୍ଚମାଧ୍ୟମିକ ବିଦ୍ୟାଳୟର ବାର୍ଷିକ ଉତ୍ସବ

ରାଜନଗର,୧୬।୨(ସମିସ): ଡାଙ୍ଗମାଳସ୍ଥ ନାଗା ନାରାୟଣ ଉଚ୍ଚମାଧ୍ୟମିକ ବିଦ୍ୟାଳୟର ବାର୍ଷିକ ଉତ୍ସବ ଅଧକ୍ଷ ମାନସ ମିଶ୍ରଙ୍କ ଅଧକ୍ଷତାରେ ଅନୁଷ୍ଠିତ ହୋଇଯାଇଛି। ମୁଖ୍ୟଅତିଥି ଭାବେ ତଳଚୁଆ ମେରାଇନ ଥାନା ଅଧିକାରିଣୀ ଶ୍ରୀମତୀ ସନ୍ଧ୍ୟାରାଣୀ ଜେନା ଯୋଗଦେଇ ଛାତ୍ରଛାତ୍ରୀଙ୍କୁ ନିଜର ଉଜ୍ଜ୍ୱଳ ଭବିଷ୍ୟତ ଗଠନ ନିମନ୍ତେ ଶିକ୍ଷାର ଆବଶ୍ୟକତା ଅଛି ବୋଲି ମତ ପ୍ରକାଶ କରିଥିଲେ। ଜିଲ୍ଲା ପରିଷଦ ସଭ୍ୟା ଖୁକୁମିନା କୁଅଁର, ତାଳଚୁଆ କୋଷ୍ଟାଲ ଆଇଆଇସି ଜ୍ଞାନେନ୍ଦ୍ର ମହନ୍ତ, ଖମାରସାହି ସରପଞ୍ଚଙ୍କ ପ୍ରତିନିଧି ସମୀର ପ୍ରକାଶ ବେହେରା, ଖମାରସାହି ସମିତି ସଭ୍ୟାଙ୍କ ପ୍ରତିନିଧି ଲକ୍ଷ୍ମଣ ସିଂ, ଡାଙ୍ଗମାଳ ସମିତିସଭ୍ୟ ଶ୍ରୀଚରଣ ଦାସ, ପଞ୍ଚସଖା ଶିକ୍ଷା ସେତୁ ଅଧକ୍ଷ ନିରଞ୍ଜନ ନାୟକ, ସବଇନ୍ସପେକ୍ଟର ସେବସ ଡୁଙ୍ଗଡଙ୍ଗ, ଓଡ଼ିଶା ହାଇକୋର୍ଟର ଆଡଭୋକେଟ ବଳରାମ ନାୟକ,ବ ବିଦ୍ୟାଳୟ ପରିଚାଳନା କମିଟି ସଭ୍ୟା ଶୁଭଶ୍ରୀ ଦଳାଇ ପ୍ରମୁଖ ଯୋଗ ଦେଇଥିଲେ। କ୍ରୀଡ଼ା ଶିକ୍ଷକ ବିକାଶ ମହାନ୍ତ ସ୍ୱାଗତ ଭାଷଣ, ଅଧ୍ୟାପକ ପ୍ରତାପ ଧଳ ଅତିଥି ପରିଚୟ ଓ ବାର୍ଷିକ ବିବରଣୀ ପାଠ କରିଥିଲେ। ଶିକ୍ଷକ ଓମ୍ ପ୍ରକାଶ ବାରିକ, ଅନୁରାଧା ସେଠୀ ଓ ଦିଲ୍ଲୀପ ଦାସ ପୁରସ୍କାର ବିତରଣୀ ଉତ୍ସବକୁ ପରିଚାଳନା କରିଥିଲେ। ଶିକ୍ଷକ ବିପ୍ଳବ ନାୟକ ଧନ୍ୟବାଦ ଅର୍ପଣ କରିଥିଲେ। ଶିଶୁ ବାଟିକାରୁ ଦ୍ୱାଦଶ ଶ୍ରେଣୀ ଯାଏଁ ବିଭିନ୍ନ ବର୍ଗର ୧୫ ଜଣ ଛାତ୍ରଛାତ୍ରୀଙ୍କୁ ପୁରାତନ ଛାତ୍ର ସୁରେଶ ବେହେରା ତାଙ୍କ ଗୁରୁ ରାଧାଶ୍ୟାମ ବେହେରା ମେମୋରିଆଲ ଚାମ୍ପିଅନ୍ସ ଟ୍ରଫି ପ୍ରଦାନ କରିଥିଲେ। କବାଡି, କ୍ରିକେଟ, ଖୋଖୋରେ ଉଭୟ ବାଳକ ଓ ବାଳିକା ବିଭାଗ ବିଜେତା ଓ ଉପବିଜେତାଙ୍କୁ ଟ୍ରଫି, ପଦକ ଓ ସାର୍ଟିଫିକେଟ ପ୍ରଦାନ କରାଯାଇଥିଲା। ମାଟ୍ରିକ ପରୀକ୍ଷାରେ ସ୍କୁଲ ଟପ୍ପର ଆଲୋକ ମହାନ୍ତିଙ୍କୁ ସ୍ୱର୍ଗତ ଶମ୍ଭୁଚରଣ ବାରିକଙ୍କ ସ୍ମୃତିରେ ତାଙ୍କ ପରିବାର ପକ୍ଷରୁ ଶମ୍ଭୂରତ୍ନ ସମ୍ମାନରେ ସମ୍ମାନିତ କରାଯାଇଥିଲା। କଲର୍ ପାର୍ଟି, ସ୍କାଉଟ ଓ ଗାଇଡ, ଜୁନିଅର ରେଡକ୍ରସ ଓ ସ୍ୱେଚ୍ଛାସେବୀ ଛାତ୍ରଛାତ୍ରୀଙ୍କୁ ସମ୍ବର୍ଦ୍ଧିତ କରାଯାଇଥିଲା।

ଶ୍ରୀରାମ ମନ୍ଦିର ପ୍ରାଙ୍ଗଣରେ ହିନ୍ଦୁ ସମ୍ମିଳନୀ

ପଟ୍ଟାମୁଣ୍ଡାଇ,୧୬।୨(ସମିସ): ରାଷ୍ଟ୍ରୀୟ ସ୍ୱୟଂସେବକ ସଂଘର ଏକଶତ ବର୍ଷ ପୂର୍ତ୍ତି ଅବସରରେ ପଟ୍ଟାମୁଣ୍ଡାଇ ଶ୍ରୀରାମ ମନ୍ଦିର ପ୍ରାଙ୍ଗଣରେ ହିନ୍ଦୁ ସମ୍ମିଳନୀ ଶିକ୍ଷାବିତ୍ ସୁଜାତା ଦାଶଙ୍କ ସଭାପତିତ୍ୱରେ ଅନୁଷ୍ଠିତ ହୋଇଯାଇଛି। ପ୍ରାତଃ ସମୟରେ ମୃତ୍ୟୁଞ୍ଜୟ ମଲିକଙ୍କ ସଂଯୋଜନାରେ ହନୁମାନ ଚାଳିଶା ପାଠ କରାଯାଇଥିଲା। ପୂର୍ବାହ୍ନରେ ଆୟୋଜିତ ସଭାରେ ସ୍ୱାମୀ ଅମୃତାନନ୍ଦ ମହାରାଜ ମୁଖ୍ୟଅତିଥି, ସମାଜସେବୀ ଗୋଲେଖ ଚନ୍ଦ୍ର ବେହେରା ମୁଖ୍ୟବକ୍ତା, ସୁନାକର ବେହେରା, ଯୁଧିଷ୍ଠିର ମଲିକ ପ୍ରମୁଖ ସମ୍ମାନିତ ଅତିଥି ଭାବେ ଯୋଗଦେଇ ଦେଶର ଏକତା, ଅଖଣ୍ଡତା, ଭାରତୀୟ ସଂସ୍କୃତି ଓ ପରମ୍ପରା ବିଷୟରେ ଉଦବୋଧନ ଦେଇ ସମଗ୍ର ହିନ୍ଦୁ ସମାଜ ଐକ୍ୟବଦ୍ଧ ହୋଇ ମା’ ଭାରତୀକୁ ପରମ ବୈଭବ ରାଷ୍ଟ୍ର ରୂପେ ଗଢି ତୋଳିବାକୁ ଆହ୍ୱାନ ଦେଇଥିଲେ। ରାଜେନ୍ଦ୍ର ଗିରି, ବଳରାମ ମଲିକ, ପ୍ରଦୀପ ମଲିକ, ପଞ୍ଚାନନ ମାହୁନ୍ତ, ଉପେନ୍ଦ୍ର ନାୟକ, ସୁଧାଂଶୁ ତ୍ରିପାଠୀ, ସମୀର ପାତ୍ର, ନବ ପ୍ରକାଶ ରଣା, ଶିଶିର ମଲିକ, ମିଟୁ ମନୋଜ ନାୟକ, ଶୁଭମ୍ ମଲିକ, ପୀତାମ୍ବର କର, ବିଜେପି ମ୍ୟୁନିସିପାଲିଟି ସଭାପତି ଅଶୋକ ସାହୁ, ରଶ୍ମିତା ସାହୁ ପ୍ରମୁଖ କାର୍ଯ୍ୟକ୍ରମକୁ ପରିଚାଳନା କରିଥିଲେ। ସମେନ୍ଦ୍ର ଜେନା ଧନ୍ୟବାଦ ଅର୍ପଣ କରିଥିଲେ।

ମାତୃପିତୃ ପୂଜନ ଓ ପୁରସ୍କାର ବିତରଣ ଉତ୍ସବ

ପଟ୍ଟାମୁଣ୍ଡାଇ,୧୬।୨(ସମିସ): ପଟ୍ଟାମୁଣ୍ଡାଇ ପୌରାଞ୍ଚଳ ଅନ୍ତର୍ଗତ ରାଧାରମଣ ମଠ ପରିସରରେ ଥିବା ସରସ୍ୱତୀ ଶିଶୁମନ୍ଦିରରେ ପିତୃମାତୃ ପୂଜନ ଓ ପୁରସ୍କାର ବିତରଣ ଉତ୍ସବ ଅନୁଷ୍ଠିତ ହୋଇଯାଇଛି। ଏହି କାର୍ଯ୍ୟକ୍ରମକୁ ସରସ୍ୱତୀ ଶିଶୁ ଶିକ୍ଷା ମନ୍ଦିର ସମ୍ପାଦକ ଅମ୍ବୁଜ ଭୂଷଣ ନାୟକ ଉଦଘାଟନ କରିଥିଲେ। ପ୍ରଧାନଆଚାର୍ଯ୍ୟ ପ୍ରଭୁଦତ୍ତ ଦାଶଙ୍କ ପୌରୋହିତ୍ୟରେ ଆୟୋଜିତ ଉତ୍ସବରେ ପରିବେଶବିତ ବିଜୟ କବି ମୁଖ୍ୟଅତିଥି, ଜେନାପାଟଣା ଉଚ୍ଚପ୍ରାଥମିକ ବିଦ୍ୟାଳୟ ସହକାରୀ ଶିକ୍ଷକ ଅଜିତ ମଲ୍ଲିକ ମୁଖ୍ୟବକ୍ତା ଭାବେ ଯୋଗଦେଇ କୋମଳମତି ଶିଶୁଙ୍କ ଚରିତ୍ର ଗଠନରେ ବାପାମାଆଙ୍କ ଭୂମିକା ଗୁରୁତ୍ୱପୂର୍ଣ୍ଣ ବୋଲି ମତ ପ୍ରକାଶ କରି ସଦାସର୍ବଦା ବାପା ଓ ମାଆଙ୍କୁ ସମ୍ମାନ ଓ ଭକ୍ତି କରିବାକୁ ପରାମର୍ଶ ଦେଇଥିଲେ। ସହକାରୀ ଆଚାର୍ଯ୍ୟ ମୃତ୍ୟୁଞ୍ଜୟ ସୂତାର ସ୍ୱାଗତ ଭାଷଣ ଓ ବରିଷ୍ଠ ଆଚାର୍ଯ୍ୟା ସୁଲୋଚନା ମିଶ୍ର ଅତିଥି ପରିଚୟ ପ୍ରଦାନ କରିଥିଲେ। ଏ ଅବସରରେ କୃତୀ ଛାତ୍ରଛାତ୍ରୀଙ୍କୁ ମୁଖ୍ୟଅତିଥି ଓ ଅନ୍ୟ ଅତିଥି ପୁରସ୍କାର ବିତରଣ କରିଥିଲେ। ସହକାରୀ ଆଚାର୍ଯ୍ୟ ପ୍ରଭାକର ସାହୁ ଧନ୍ୟବାଦ ଦେଇଥିଲେ। କାର୍ଯ୍ୟକ୍ରମକୁ ସହକାରୀ ଆଚାର୍ଯ୍ୟା ସ୍ମିତା ଦାସ, ଲିପ୍‌ସା ସାହୁ, ଜ୍ୟୋସ୍ନାରାଣୀ ପ୍ରଧାନ, କ୍ରିଷ୍ଣାରାଣୀ ଦାସ, ସୁଜ୍ଞାନୀ ପାଢ଼ୀ, ସଂଗୀତା ପ୍ରଧାନ, ଚିନ୍ମୟୀ ବିଶ୍ୱାଳ, ଡଲି ଦାସ, ସାଗରୀକା ଦାଶ, ରୀନା ନାୟକ, ମୋନାଲିସା କର ପରିଚାଳନା କରିଥିବାବେଳେ ଭାଗ୍ୟଶ୍ରୀ ଜେନା, ବିଶ୍ୱରୂପା ବିଶ୍ୱାଳ, ସୁଚିତ୍ରା ମହାନ୍ତି, ରଶ୍ମିରେଖା ଦାଶ, କଳ୍ପନା ବାରିକ ପ୍ରମୁଖ ପରିଚାଳନା କରିଥିଲେ।

ବିଶୋକ ବିଦ୍ୟାଳୟର ବାର୍ଷିକ ଉତ୍ସବ

ଡେରାବିଶ, ୧୬।୨(ସମିସ): ଡେରାବିଶ ଶିକ୍ଷା ସର୍କଲ ଅଧୀନ ଖମୋଳ ପଞ୍ଚାୟତ ଅନ୍ତର୍ଗତ ବିଶୋକ ପ୍ରକଳ୍ପ ଉନ୍ନିତ ଉପ୍ରା ବିଦ୍ୟାଳୟର ବାର୍ଷିକ ଉତ୍ସବ ଅନୁଷ୍ଠିତ ହୋଇଯାଇଛି। ଅବସରପ୍ରାପ୍ତ ମଣ୍ଡଳ ସହକାରୀ ଶିକ୍ଷାଧିକାରୀ ରବୀନ୍ଦ୍ର ଲେଙ୍କାଙ୍କ ସଭାପତିତ୍ୱରେ ଆୟୋଜିତ ସଭାରେ ମୁଖ୍ୟଅତିଥି ଭାବେ ପୂର୍ବତନ ବ୍ଲକ୍ ଶିକ୍ଷାଧିକାରୀ ତଥା ଅଧୁନା କେନ୍ଦୁଝର ଜିଲ୍ଲା ସହଶିକ୍ଷା ଅଧିକାରୀ ଶ୍ରୀକାନ୍ତ ବେହେରା, ମୁଖ୍ୟବକ୍ତା ଭାବେ ଅବସରପ୍ରାପ୍ତ ପ୍ରଧାନଶିକ୍ଷକ ଶରତ ଆଚାର୍ଯ୍ୟ, ସମ୍ମାନିତ ଅତିଥି ଭାବେ ଅବସରପ୍ରାପ୍ତ ପ୍ରଧାନଶିକ୍ଷକ ଲଲାଟ କେଶରୀ ଭୂୟାଁ, ଖମୋଳ ସରପଞ୍ଚ ତୃପ୍ତିମୟୀ କର, ସମିତିସଭ୍ୟ ଅକ୍ଷୟ ନାୟକ, ଖମୋଳ ଆଞ୍ଚଳିକ ସାଧନ କେନ୍ଦ୍ର ସଂଯୋଜକ ପ୍ରମୋଦ ମଲ୍ଲ ଓ ଏସ୍‌ଏମ୍‌ସି ସଭାପତି କବିତା ପଲେଇ ଯୋଗ ଦେଇଥିଲେ। ବିଭିନ୍ନ କ୍ରୀଡ଼ା ଓ ନୃତ୍ୟ ସଙ୍ଗୀତ ପ୍ରତିଯୋଗିତାର କୃତୀ ଛାତ୍ରଛାତ୍ରୀଙ୍କୁ ପୁରସ୍କୃତ କରାଯାଇଥିଲା। ସଭାକୁ ସହକାରୀ ଶିକ୍ଷକ ଭଜକୃଷ୍ଣ ମହାପାତ୍ର ସଂଯୋଜନା କରିଥିଲେ। ପ୍ରଧାନଶିକ୍ଷୟିତ୍ରୀ ରଞ୍ଜିତା ଭଞ୍ଜ ଅତିଥି ପରିଚୟ ପ୍ରଦାନ କରିଥିବାବେଳେ ଧନ୍ୟବାଦ ଅର୍ପଣ କରିଥିଲେ। ଶିକ୍ଷୟିତ୍ରୀ ଦେବସ୍ମିତା ବେହେରା, ମେନକା ମହାନ୍ତି, ବାସନ୍ତୀ ମଲିକ କାର୍ଯ୍ୟକ୍ରମ ପରିଚାଳନାରେ ସହଯୋଗ କରିଥିଲେ। ବ୍ଲକ୍ ଅନ୍ତର୍ଗତ ବିଭିନ୍ନ କ୍ଲଷ୍ଟରର ସିଆରସିସି ଓ ଖମୋଳ କ୍ଲଷ୍ଟରର ବିଭିନ୍ନ ସ୍କୁଲର ଶିକ୍ଷକ ଯୋଗ ଦେଇଥିଲେ।

ଠାକୁର ଅନୁକୂଳ ଚନ୍ଦ୍ରଙ୍କ ଜନ୍ମୋତ୍ସବ

ପଟ୍ଟାମୁଣ୍ଡାଇ,୧୬।୨(ସମିସ): ମହାନ କାରୁଣିକ ଠାକୁର ଶ୍ରୀଶ୍ରୀ ଅନୁକୂଳ ଚନ୍ଦ୍ରଙ୍କ ୧୩୮ତମ ଜନ୍ମୋତ୍ସବ ପଟ୍ଟାମୁଣ୍ଡାଇ ସତସଙ୍ଗ ପକ୍ଷରୁ ଏମ୍‌ଏନ୍ ହାଇସ୍କୁଲ ପଡିଆରେ ପାଳିତ ହୋଇଯାଇଛି। ଏ ଉପଲକ୍ଷେ ପ୍ରତ୍ୟୁଷ ୪ଟା ବେଳେ ସମବେତ ଉଷା କୀର୍ତ୍ତନ ପରେ ଅନୁକୂଳ ଚନ୍ଦ୍ରଙ୍କୁ ଏକ ସୁଶୋଭିତ ରଥରେ ଭଜନ କୀର୍ତ୍ତନ ସହ ସହସ୍ରାଧିକ ଭକ୍ତ ମଣ୍ଡଳୀ ବିରାଟ ଶୋଭାଯାତ୍ରାରେ ପଟ୍ଟାମୁଣ୍ଡାଇ ସତସଙ୍ଗ ବିହାରରୁ ବାହାରି ସହର ପରିକ୍ରମା ପରେ ଏମ୍‌ଏନ ହାଇସ୍କୁଲ ପଡ଼ିଆରେ ପହଞ୍ଚିଥିଲା। ଏମ୍‌ଏନ୍ ହାଇସ୍କୁଲ ପଡ଼ିଆରେ ଦୁର୍ଯ୍ୟୋଧନ ରଥଙ୍କ ପୌରୋହିତ୍ୟରେ ଆୟୋଜିତ ସତସଙ୍ଗରେ ରିତିକ ପର୍ଶୁରାମ ମାଣିକ, ରମାକାନ୍ତ ମିଶ୍ର, ଧୀରେନ୍ଦ୍ର ସାହୁ, ରବୀନ୍ଦ୍ର ଦାସ, ଗଦାଧର ପରିଡା କାର୍ଯ୍ୟକ୍ରମ ସଂଯୋଜନା କରିଥିଲେ। ବରିଷ୍ଠ ରିତିକ ଗୁରୁ ପରିଡା, ସନନ୍ଦ ସାହୁ ମୁଖ୍ୟବକ୍ତା ଭାବେ ଠାକୁରଙ୍କ ଲୀଳା ଗାନ କରିଥିଲେ। କୃଷ୍ଣପ୍ରସାଦ ସତସଙ୍ଗ ବିହାରର ନିରଞ୍ଜନ ବିଶ୍ୱାଳ ଠାକୁରଙ୍କ ଜନ୍ମ ଲୀଳା ଉପରେ ଆଲୋକପାତ କରିଥିଲେ। ପାଲା ଗାୟକ ବୈଲୋଚନ ହୋତା ପାଲା ପରିବେଷଣ କରିଥିଲେ। ରାଜନଗର ବିଧାୟକ ଧ୍ରୁବ ସାହୁ ଠାକୁର ଶ୍ରୀଶ୍ରୀ ଅନୁକୂଳ ଚନ୍ଦ୍ରଙ୍କ ମାର୍ଗଦର୍ଶନରେ ସୁନ୍ଦର ପରିବାର ରାଜ୍ୟ ଓ ଦେଶ ଗଠନ ହୋଇପାରିବ ବୋଲି ମତ ପ୍ରକାଶ କରିଥିଲେ। ପଟ୍ଟାମୁଣ୍ଡାଇ ପୌର ପରିଷଦ ଅଧକ୍ଷ ହେମନ୍ତ ସାହୁ, ପଟ୍ଟାମୁଣ୍ଡାଇ ସତସଙ୍ଗ ସଭାପତି ବିଜୟ ସାହୁ, ନିରାକାର ପଣ୍ଡା, ଅକ୍ଷୟ ସାହୁ, ଶାରଳା ପ୍ରସାଦ ନାୟକ, ପଣ୍ଡିତ ତ୍ରୈଲୋକ୍ୟ ମିଶ୍ର, ରବୀନ୍ଦ୍ର ନାୟକ, ସୁକାନ୍ତ ପ୍ରଧାନ ପ୍ରମୁଖ ସହସ୍ରାଧିକ ଗୁରୁ ଭାଇ ଓ ମାଆମାନେ ଯୋଗ ଦେଇଥିଲେ। ରାତି ୮ଟାରେ ଭଜନ କୀର୍ତ୍ତନ ସହ ଠାକୁରଙ୍କ ଜନ୍ମୋତ୍ସବ କାର୍ଯ୍ୟକ୍ରମ ପରିସମାପ୍ତି ହୋଇଥିଲା।

ଜବରଦଖଲରେ ବାଣିଜ୍ୟ ଓ ପରିବହନ ବିଭାଗ ଘାଟ ଓ ଯାତ୍ରୀ ବିଶ୍ରାମଗାର

ରାଜକନିକା,୧୬।୨(ସମିସ):

ବନ୍ଦର ଓ ଅନ୍ତର୍ଦେଶୀୟ ଜଳ ପରିବହନ ନିର୍ଦ୍ଦେଶାଳୟ ଅଧୀନ ବାଣିଜ୍ୟ ଓ ପରିବହନ ବିଭାଗ ଦ୍ୱାରା ଯାତ୍ରୀଙ୍କ ସୁବିଧା ପାଇଁ ନିର୍ମିତ ବହୁ କୋଟି ଟଙ୍କାର ସରକାରୀ ମୋଟର ଲଞ୍ଚ ଘାଟ ଓ ଯାତ୍ରୀ ବିଶ୍ରାମଗାର ଏବେ ଜବରଦଖଲ ହୋଇଥିବାରୁ ଏହାର ଉଦ୍ଦେଶ୍ୟ ସାଧନ ହୋଇପାରୁନି। ବରାଡିଆ ନଦୀ ଘାଟରେ ନିର୍ମିତ ଏହି ଜେଟି ଓ ବିଶ୍ରାମଗାରରେ ଜାଲ, ବସ୍ତା, ବାଉଁଶ, ପାଣିପମ୍ପ, ଦଉଡି ଆଦି ଭର୍ତ୍ତି ହୋଇ ରହିଥିବାବେଳେ ଉପୁଳାଇ ଜେଟିରେ ଧାନବସ୍ତା ଗୋଦାମ ଘର ହେବା ସହ ବାଇକ୍ ଓ ସାଇକଲ ଷ୍ଟାଣ୍ଡ ହୋଇଛି। ଜବରଦଖଲ କରିଥିବା ଲୋକେ ମଧ୍ୟ ଏଥିରେ ଉଷୁନା ଧାନ ଯିବାଆସିବା ବାଟରେ ଶୁଖାଇବା, କନ୍ଥା ଶୁଖାଇବା, ମାଛ ଶୁଖାଇ ଶୁଖୁଆ କରିବା ଭଳି କାର୍ଯ୍ୟ ସବୁଦିନ କରାଯାଉଛି। ଯୁବକମାନେ ଏହି ଲଞ୍ଚ ଜେଟିରେ ଗଞ୍ଜେଇ, ମଦ ଖାଇ ନିଶାରେ ଚୁର ହୋଇ ତାସ ଖେଳିବା, ରିଲସ କରିବା ଭଳି କାର୍ଯ୍ୟରେ ମସଗୁଲ ରହୁଥିବାରୁ ଲଞ୍ଚ ଯାତ୍ରୀ ନିଜକୁ ସୁରକ୍ଷିତ ମଣୁନାହାନ୍ତି।

ଅନ୍ୟପକ୍ଷରେ ବିଶ୍ରାମାଗାରରେ ଶୌଚାଳୟର ବ୍ୟବସ୍ଥା ନ ଥିବାରୁ ନଦୀ ପଥ ଦେଇ ଯାତାୟାତ କରୁଥିବା ଯାତ୍ରୀ ଶୌଚ ପାଇଁ ଅସୁବିଧାରେ ପଡୁଛନ୍ତି। ଏଥିସହ ପାନୀୟଜଳର ବ୍ୟବସ୍ଥା ନ କରି ଯେନତେନ ପ୍ରକାରେ ଉଭୟ ଜେଟି ନିର୍ମାଣ ସାରି ଠିକାଦାର ବିଲ ନେଇ ପାର ହୋଇଯାଇଛି। ଚାନ୍ଦବାଲି ଅଞ୍ଚଳର ଠିକାଦାରଙ୍କ ଦ୍ୱାରା ପ୍ରାୟ ୩ କୋଟି ଟଙ୍କା ବ୍ୟୟରେ ନିର୍ମିତ ଏହି ଲଞ୍ଚ ଘାଟ ଓ ବିଶ୍ରାମାଗାରରେ ଆଦୌ ସର୍ବନିମ୍ନ ସୁବିଧା ନ ଥିବାବେଳେ ଏହି ତଥାକଥିତ ଲଞ୍ଚ ଘାଟ ଓ ଯାତ୍ରୀ ବିଶ୍ରାମଗାର ଜବରଦଖଲ ହୋଇ ଅସାମାଜିକ କାର୍ଯ୍ୟରେ ପାଇଁ ଉଦ୍ଦିଷ୍ଟ ହୋଇଛି। ନଦୀକୂଳିଆ ଅଞ୍ଚଳରେ ଜଳପଥ ଦେଇ ଉଭୟ ଦ୍ରବ୍ୟ ଓ ଯାତ୍ରୀ ପରିବହନ ବ୍ୟବସ୍ଥା ବେଶ ସୁଗମ ଥିବାରୁ ଆଜି ମଧ୍ୟ ଏହି ପରିବହନର ଗୁରୁତ୍ୱ ରହିଛି। ସେବେ ଡ଼ଙ୍ଗା, ଡିଙ୍ଗି, ପରେ ଯନ୍ତ୍ରଚାଳିତ ଡଙ୍ଗା ଓ ମୋଟର ଲଞ୍ଚ ଯୋଗେ ଏବେ ମଧ୍ୟ ଏହି ପରିବହନ ଉପରେ ବେଶ ଭରସା ରହିଛି। ବନ୍ଦର ଓ ଅନ୍ତର୍ଦେଶୀୟ ଜଳ ପରିବହନ ନିର୍ଦ୍ଦେଶାଳୟ ଅଧୀନ ବାଣିଜ୍ୟ ଓ ପରିବହନ ବିଭାଗ ପକ୍ଷରୁ ବୈତରଣୀ ନଦୀକୂଳିଆ ଅଞ୍ଚଳ ବରାଡିଆ, ଉପୁଳାଇ, ବଜରପୁର ଆଦି ସ୍ଥାନରେ କୋଟି କୋଟି ଟଙ୍କା ବ୍ୟୟରେ ନିର୍ମିତ ଲଞ୍ଚ ଘାଟ ଏବେ ଉଦ୍ଦେଶ୍ୟ ସାଧନରୁ ଦୂରେଇ ଯାଉଥିବାବେଳେ ଏ ସମ୍ପର୍କରେ ଚାନ୍ଦବାଲିରେ ବାଣିଜ୍ୟ ଓ ପରିବାହନ ବିଭାଗୀୟ ଦାୟିତ୍ୱରେ ଥିବା ସହକାରୀ ଯନ୍ତ୍ରୀଙ୍କୁ ମୋବାଇଲରେ ଯୋଗାଯୋଗ କରାଯାଇଥିଲେ ହେଁ ସେ ଉତ୍ତର ଦେଇନାହାନ୍ତି। ଠିକାଦାରଙ୍କ ମର୍ଜିରେ ନିମ୍ନମାନର କାମ ହେବା, ପାନୀୟଜଳ ଓ ଶୌଚାଳୟ ବ୍ୟବସ୍ଥା ହୋଇ ନ ଥିବାବେଳେ ବର୍ତ୍ତମାନ ଜବରଦଖଲ ହୋଇ କିଛି ବ୍ୟକ୍ତିଙ୍କ କବଜାରେ ଥିବା ଏହି ଜେଟିକୁ ଯାତ୍ରୀଙ୍କ ଉଦ୍ଦେଶ୍ୟରେ ସମର୍ପିତ କରିବାକୁ ସ୍ଥାନୀୟ ତହସିଲ ପ୍ରଶାସନ, କେନ୍ଦ୍ରାପଡ଼ା ଜିଲ୍ଲାପାଳ ଦୃଷ୍ଟି ଦେବାକୁ ଦାବି ହୋଇଛି।

ଆଜିର ରାଶିଫଳ

ମେଷ: ବ୍ୟବସାୟରେ କ୍ଷତି ଘଟିବ। ବିଦ୍ୟାର୍ଥୀ ପଢ଼ାକୁ ନେଇ ଚିନ୍ତାରେ ରହିବେ। ଗୁରୁଜନଙ୍କୁ ଶ୍ରଦ୍ଧା ଓ ସମ୍ମାନ କରିବେ। ଆଧ୍ୟାତ୍ମିକ କାର୍ଯ୍ୟ ପ୍ରତି ଆଗ୍ରହ ବଢ଼ିବ। ପରିଶ୍ରମର ଉଚିତ ଫଳ ମିଳିବ।

ବୃଷ: ବ୍ୟସ୍ତତା ଭିତରେ ନିଜ ପାଇଁ ସମୟ ବାହାର କରିବେ। ବାଦବିବାଦରୁ ଦୂରେଇ ରହିବେ। ବ୍ୟବହାରରେ ସଂଯମତା ରକ୍ଷା କରିବେ। ବିଦ୍ୟାର୍ଥୀ ପରୀକ୍ଷାରେ କୃତକାର୍ଯ୍ୟ ହେବେ।

ମିଥୁନ: ଅଫିସ୍‌ରେ କାର୍ଯ୍ୟଦକ୍ଷତା ଦେଖାଇବାର ସୁଯୋଗ ପାଇବେ। ପରିବାରରେ ମାଙ୍ଗଳିକ କାର୍ଯ୍ୟକ୍ରମ ଆୟୋଜନ ହେବ। ନୂଆ କାମ ଆରମ୍ଭ କରିବେ। ଦାମ୍ପତ୍ୟ ଜୀବନ ସୁଖମୟ ହେବ।

କର୍କଟ: ଦିନଟି ଭଲରେ କଟିବ। ସ୍ୱାସ୍ଥ୍ୟରେ ଉନ୍ନତି ପରିଲକ୍ଷିତ ହେବ। ପରିବାରରେ ଭୁଲ ବୁଝାମଣା ଦେଖା ଦେବ। ଜୀବନସାଥୀଙ୍କ ସହ ବୁଲିବାକୁ ଯିବେ। ବ୍ୟବସାୟରେ ଲାଭ ହେବ।

ସିଂହ: ସମାଜରେ ମାନ, ପ୍ରତିଷ୍ଠା ବଜାୟ ରହିବ। ସମ୍ପର୍କୀୟଙ୍କଠାରୁ ଆର୍ଥିକ ସହଯୋଗ ଲୋଡ଼ିବେ। ବ୍ୟବସାୟକୁ ନେଇ ବଡ଼ ନିଷ୍ପତ୍ତି ନେବେ। କଳା ଓ ସାହିତ୍ୟ ପ୍ରତି ରୁଚି ବଢ଼ିବ।

କନ୍ୟା: ସ୍ୱାସ୍ଥ୍ୟରେ ଉନ୍ନତି ପରିଲକ୍ଷିତ ହେବ। ଉଚ୍ଚଶିକ୍ଷା ପାଇଁ ବିଦେଶ ଯାତ୍ରା କରିବେ। ଅଫିସରେ ପଦୋନ୍ନତି ସମ୍ଭାବନା ଅଛି। ପରିବାର ସଦସ୍ୟଙ୍କ ସହ ମତଭେଦ ଦେଖା ଦେବ।

ତୁଳା: ପରିବାର ସହିତ ଦୂର ସ୍ଥାନକୁ ଯାତ୍ରା କରିବେ। ପେଟ ଜନିତ ସମସ୍ୟା ପାଇଁ ଚିନ୍ତାରେ ରହିବେ। ଧାର କରଜରୁ ଦୂରେଇ ରହିବେ। ଯାନବାହନ ଚଳାଚଳ ସମୟରେ ସତର୍କତା ଅବଲମ୍ବନ କରିବେ।

ବିଛା: ଦିନଟିରେ କର୍ମଚଞ୍ଚଳ ରହିବେ। ଜୀବନରେ ସକାରାତ୍ମକ ପରିବର୍ତ୍ତନ ଆଣିବେ। ବ୍ୟବସାୟ ବୃଦ୍ଧି ଲାଗି ନୂଆ ଯୋଜନା କରିବେ। ଜୀବନସାଥୀଙ୍କ ସହ ସୁଖଦ ସମୟ ଅତିବାହିତ କରିବେ।

ଧନୁ: ଅଫିସ୍‌ରେ କାର୍ଯ୍ୟଭାର ବୃଦ୍ଧି ପାଇବ। ଅଯଥା କାମରୁ ଦୂରେଇ ରହିବେ। ବୈବାହିକ ଜୀବନ ସୁଖମୟ ହେବ। ପ୍ରେମ ସମ୍ପର୍କ ମଜଭୁତ୍ ହେବ। ନିଯୁକ୍ତି ସୁଯୋଗ ପାଇବେ।

ମକର: ଅଫିସ୍‌ରେ ନୂଆ ଦାୟିତ୍ୱ ଗ୍ରହଣ କରିବେ। କାର୍ଯ୍ୟରେ ବ୍ୟସ୍ତ ରହିବେ। ବନ୍ଧୁଙ୍କୁ ମନକଥା କହିବେ। ଆର୍ଥିକ ସ୍ଥିତିରେ ସୁଧାର ଆସିବ। ପରିବାରରେ ହସଖୁସି ଲାଗି ରହିବ।

କୁମ୍ଭ: ଦିନଟି ହସଖୁସିରେ ଅତିବାହିତ କରିବେ। ଆର୍ଥିକ ଦୃଷ୍ଟିରୁ ଲାଭବାନ ହେବେ। ମନୋରଞ୍ଜନ କାର୍ଯ୍ୟକ୍ରମରେ ସାମିଲ ହେବେ। ସାମାଜିକ ଓ ଧାର୍ମିକ କାର୍ଯ୍ୟ ପ୍ରତି ମନ ବଳାଇବେ।

ମୀନ: ସହକର୍ମୀଙ୍କ ସହଯୋଗରେ ଅଫିସ୍ କାର୍ଯ୍ୟ ପୂରା କରିବେ। ପରିବାର ସଦସ୍ୟଙ୍କ ସହ ହସଖୁସିରେ ଦିନ କାଟିବେ। ବିଦ୍ୟାର୍ଥୀ ଖେଳକୁଦରେ ସମୟ ଅତିବାହିତ କରିବେ।

ଆଜିର ଦିନରେ

- ୧୯୧୫- ଗାନ୍ଧିଜୀ ପ୍ରଥମ ଥର ଶାନ୍ତିନିକେତନ ଯାତ୍ରା କରିଥିଲେ।
- ୧୯୩୩- ଆମେରିକାରେ ସାପ୍ତାହିକ ପତ୍ରିକା 'ନ୍ୟୁଜ୍ ୱିକ୍' ପ୍ରକାଶିତ।
- ୧୯୬୨- ଜର୍ମାନୀର ହ୍ୟାମବର୍ଗରେ ଆସିଥିବା ତୋଫାନରେ ୨୬୫ ଜଣଙ୍କ ପ୍ରାଣହାନି।
- ୧୯୯୬- ଇଣ୍ଡୋନେସିଆରେ ଆସିଥିବା ଭୂମିକମ୍ପ ଯୋଗୁଁ ୧୦୦ ଲୋକଙ୍କ ପ୍ରାଣହାନି।
- ୨୦୦୯- ନିର୍ବାଚନ ଆୟୋଗ ଅନ୍ତିମ ଚରଣ ମତଦାନ ଶେଷ ହେବା ପର୍ଯ୍ୟନ୍ତ ଏକଜିଟ୍ ପୋଲ୍‌ର ପ୍ରସାରଣ ଉପରେ ରୋକ୍ ଲଗାଇଲେ।

ଅବସରପ୍ରାପ୍ତ ଆଇପିଏସ୍‌ଙ୍କ ମହାନତା

ଚାକିରି ଜୀବନରୁ ଅବସର ନେଇ ଲୋକେ ଆରାମ କରିଥାନ୍ତି। ପରିବାର ଲୋକଙ୍କ ସହ ସମୟ ଅତିବାହିତ କରନ୍ତି। ହେଲେ ଏଥିରୁ ବ୍ୟତିକ୍ରମ ଚଣ୍ଡିଗଡ଼ର ଅବସରପ୍ରାପ୍ତ ଆଇପିଏସ୍ ଇନ୍ଦ୍ରଜିତ୍ ସିଂହ ସିଦ୍ଧୁ। ବୟସ ତାଙ୍କୁ ୮୮ ବର୍ଷ। ସେ ଭାରତୀୟ ପୁଲିସ ସେବାର ବରିଷ୍ଠ ଅଧିକାରୀ ଭାବେ କାମ କରିଛନ୍ତି। ଡିଆଇଜି ପରି ବଡ଼ ପଦବୀରେ ସେ କାମ କରି ସାରିଛନ୍ତି। ହେଲେ ଚାକିରିରୁ ଅବସର ନେବା ପରେ ସେ ପରିବେଶ ଓ ସହରକୁ ସଫା ରଖିବାକୁ ଚିନ୍ତା କରିଥିଲେ। ଚଣ୍ଡିଗଡ଼ରେ ଦିନକୁ ଦିନ ଅଳିଆ ଆବର୍ଜନା ବୃଦ୍ଧି ପାଉଥିବା ଦେଖି ସେ ଅନେକ ଥର ସ୍ୱର ଉଠାଇଥିଲେ। ହେଲେ ଏହାର କୌଣସି ସମାଧାନ ହୋଇ ନ ଥିଲା। ଏହାପରେ ସେ ସହରକୁ ସଫା କରିବା ଦାୟିତ୍ୱ ନିଜେ ନେଇଥିଲେ। ସେ ପ୍ରତିଦିନ ସକାଳେ ହାତରେ ଝାଡୁ ଏବଂ ଅଖା ଧରି ବାହାରି ଯାଆନ୍ତି। ସେ ଯେତେବେଳେ ଏହି କାମ ଆରମ୍ଭ କରିଥିଲେ କିଛି ଲୋକ ତାଙ୍କୁ ଥଟ୍ଟା ପରିହାସ କଲେ। କେହି କେହି ପାଗଳ ବୋଲି ତାଙ୍କୁ କହିବାକୁ ଲାଗିଲେ। ହେଲେ ଏସବୁକୁ ଧ୍ୟାନ ଦେଇ ନ ଥିଲେ ଇନ୍ଦ୍ରଜିତ। ସେ ନିଜର ଲକ୍ଷ୍ୟପଥରେ ଆଗେଇ ଚାଲିଥିଲେ। ଦୈନିକ ସେ ରାସ୍ତା ସଫେଇ କରୁଥିବାର ଦେଖି କିଛି ଲୋକ ତାଙ୍କ ସହିତ ଯୋଡ଼ି ହୋଇଥିଲେ। ପରିବାର ଲୋକେ ମଧ୍ୟ ତାଙ୍କୁ ଏହି କାମରେ ସାହାଯ୍ୟ କରୁଥିଲେ। ଇନ୍ଦ୍ରଜିତ୍‌ଙ୍କର ଏକ ଛୋଟ ପ୍ରୟାସ ଧୀରେ ଧୀରେ ଜନ ଆନ୍ଦୋଳନର ରୂପ ନେଇଥିଲା। ତାଙ୍କର ଏହି ନିଷ୍ଠାପର କାମ ପାଇଁ ଚଳିତବର୍ଷ ସାଧାରଣତନ୍ତ୍ର ଦିବସରେ ଭାରତ ସରକାରଙ୍କ ପକ୍ଷରୁ ତାଙ୍କୁ ପଦ୍ମଶ୍ରୀ ସମ୍ମାନରେ ସମ୍ମାନିତ କରାଯାଇଛି। ତେବେ ବୟସ ଯାହା ବି ହୋଇଥାଉନା କାହିଁକି କାର୍ଯ୍ୟପ୍ରତି ନିଷ୍ଠା, ଦୃଢ଼ ମନୋବଳ ଜଣଙ୍କୁ ନୂଆ ପରିଚୟ ଦେଇଥାଏ ବୋଲି ଇନ୍ଦ୍ରଜିତ୍ ପ୍ରମାଣିତ କରିଛନ୍ତି।

ମହଙ୍ଗା ପଡ଼ିଲା ପାରାକୁ ଦାନା ଦେବା

ପକ୍ଷୀଙ୍କୁ ଦାନା ଦେବା ଏକ ପୁଣ୍ୟକାର୍ଯ୍ୟ ଯାହାକି ପରିବେଶ ଓ ଜୀବଜନ୍ତୁଙ୍କ ପ୍ରତି ସମ୍ବେଦନଶୀଳତା ଦର୍ଶାଏ। ଏଥିପାଇଁ ଅନେକ ଲୋକ ପକ୍ଷୀଙ୍କୁ ଖାଦ୍ୟ ଓ ପାଣି ଦେଇଥାନ୍ତି। ହେଲେ ପାରାକୁ ଦାନା ଦେବା ସିଙ୍ଗାପୁରର ଜଣେ ମହିଳାଙ୍କୁ ମହଙ୍ଗା ପଡ଼ିଛି। ଏଥିପାଇଁ ଅଦାଲତଙ୍କ ପକ୍ଷରୁ ତାଙ୍କ ଉପରେ ୨ ଲକ୍ଷ ଟଙ୍କା ଜରିମାନା ଲଗାଯାଇଛି। ଭାରତୀୟ ବଂଶୋଦ୍ଭବ ଶମୁଗନାଥନ ଶମଲା(୭୧)ଙ୍କ ଉପରେ ପାରାଙ୍କୁ ଦାନ ଦେବା ପାଇଁ ଭାରତୀୟ ମୁଦ୍ରାରେ ୨.୨୭ ଲକ୍ଷ ଟଙ୍କା ଜରିମାନା ଲଗାଯାଇଛି। ଏନେଇ ସିଙ୍ଗାପୁର ଅଦାଲତଙ୍କ କହିବାକଥା, ମହିଳା ଜଣକ ଛଅମାସ ଭିତରେ ନଅ ଥର ଏହି କାର୍ଯ୍ୟ କରିଛନ୍ତି। ଏଥିମଧ୍ୟରୁ ସେ ଚାରୋଟି ଅଭିଯୋଗକୁ ନିଜେ ସ୍ୱୀକାର କରିଛନ୍ତି। ତେବେ ପୂର୍ବରୁ ମହିଳାଙ୍କ ନାମରେ ଜଙ୍ଗଲ ପକ୍ଷୀଙ୍କୁ ଖାଦ୍ୟ ଦେଉଥିବା ଅଭିଯୋଗ ହୋଇଥିଲା। ସେ ଏହାର ପୁନରାବୃତ୍ତି କରିବେ ନାହିଁ ବୋଲି ସେତେବେଳେ କହିଥିଲେ। ଏହାସତ୍ତ୍ୱେ ସେ ପୁଣି ଏହି ଭୁଲ କରିଥିଲେ। ଏହାପରେ ଅଦାଲତ ଏହାକୁ ଗମ୍ଭୀରତାର ସହ ନେଇଥିଲେ। ମାମଲାର ଶୁଣାଣି ସମୟରେ ସରକାରୀ ଓକିଲ ଏହି ମହିଳା ଜଣକ ବାରମ୍ବାର ନିୟମ ଭାଙ୍ଗୁଥିବା କଥା କହିଥିଲେ। ସିଙ୍ଗାପୁରରେ ଏପରି କରିବା ବେଆଇନ ଜାଣି ମଧ୍ୟ ଜୁଲାଇ ୨୦୨୫ରୁ ଜାନୁୟାରୀ ୨୦୨୬ ମଧ୍ୟରେ ମହିଳା ଜଣକ ବାରମ୍ବାର ଏହି କାର୍ଯ୍ୟ କରିଥିବା ସେ କହିଥିଲେ। ସେ ଏହି ମହିଳାଙ୍କର ଭିଡିଓ ମଧ୍ୟ ଦେଖାଇଥିଲେ। ଏଥିରେ ମହିଳା ଜଣକ ତାଙ୍କ ଫ୍ଲାଟ୍ ନିକଟରେ ଥିବା ରାସ୍ତାକୁ ଆସି ପାରାଙ୍କୁ ଦାନା ଦେଉଥିବାର ଦେଖାଯାଇଛି। ସିଙ୍ଗାପୁର ୱାଇଲ୍ଡ ଲାଇଫ୍ ନିୟମ ଅନୁଯାୟୀ, ପକ୍ଷୀମାନଙ୍କୁ ରାସ୍ତାରେ ଖାଇବାକୁ ଦେବା ଦ୍ୱାରା ଜନସ୍ୱାସ୍ଥ୍ୟ ଏବଂ ପରିଷ୍କାର ପରିଚ୍ଛନ୍ନତା ସମସ୍ୟା ସୃଷ୍ଟି ହୋଇପାରେ। କପୋତଗୁଡ଼ିକ ସାଲମୋନେଲା ଭଳି ଜୀବାଣୁ ବହନ କରିପାରନ୍ତି ଏବଂ ଘର ପାଖରେ ପକ୍ଷୀ ସଂଖ୍ୟା ବୃଦ୍ଧି କରିପାରନ୍ତି। ଅନ୍ୟାନ୍ୟ ସୁରକ୍ଷା ଚିନ୍ତା ମଧ୍ୟ ସୃଷ୍ଟି ହୋଇପାରେ।

'ରାଗିଣୀ ୩'ରେ ତମନ୍ନା

ବାଲାଜୀ ମୋସନ୍ ପିକ୍‌ଚର୍ସର ସଫଳ ଫ୍ରାଞ୍ଚାଇଜ୍ 'ରାଗିଣୀ'ର ତୃତୀୟ ପାର୍ଟ 'ରାଗିଣୀ ୩'କୁ ନେଇ ଏବେ ଚର୍ଚ୍ଚା ଆରମ୍ଭ ହୋଇ ଯାଇଛି। ଏଥିରେ ଲିଡ୍ ରୋଲରେ ତମନ୍ନା ଭାଟିଆ ନଜର ଆସିବେ। ସେହିପରି ତମନ୍ନାଙ୍କ ବିପକ୍ଷରେ ଅମିର୍ ଖାନ୍‌ଙ୍କ ପୁଅ ଜୁନେଦ୍ ଖାନ୍ ଦେଖାଯିବେ। ଏହାର ନିର୍ଦ୍ଦେଶନା ଦାୟିତ୍ୱରେ ଶଶାଙ୍କ ଘୋଷ ଅଛନ୍ତି। ଶଶାଙ୍କ ଏହାପୂର୍ବରୁ 'ବୀରେ ଦି ୱେଡିଂ', 'ଫ୍ରେଡି' ଭଳି ଫିଲ୍ମର ନିର୍ଦ୍ଦେଶନା ଦେଇଛନ୍ତି। ପ୍ରଥମ ଥର ପାଇଁ ଏହି ଫିଲ୍ମ ମାଧ୍ୟମରେ ତମନ୍ନା ଓ ଜୁନୈଦ୍ ବଡ଼ ପରଦାରେ ଏକାଠି ନଜର ଆସିବେ। ୨୦୧୧ରେ 'ରାଗିଣୀ ଏମ୍‌ଏମ୍‌ଏସ୍' ଓ ୨୦୧୪ରେ 'ରାଗିଣୀ ଏମ୍‌ଏସ୍‌ଏସ୍ ୨' ଆସିଥିଲା। ଏକତା ଏବେ ଏହି ସିରିଜ୍‌ର ଦୁଇଟି ଫିଲ୍ମଠାରୁ ତୃତୀୟ ଫିଲ୍ମରେ କିଛି ପରିବର୍ତ୍ତନ ଆଣିବେ। ତେବେ ଏହାର ଟାଇଟଲ୍ ମଧ୍ୟ ପୂର୍ବଭଳି 'ରାଗିଣୀ ଏମ୍‌ଏସ୍‌ଏସ୍ ୩' ନହୋଇ 'ରାଗିଣୀ ୩' ହେବ। ଏହାପୂର୍ବରୁ 'ରାଗିଣୀ ୩' ପାଇଁ ନୋରା ଫତେହିଙ୍କୁ ଅଫର୍ ଦିଆଯାଇଥିଲା। ସେ ଏହି ଫିଲ୍ମ ଛାଡ଼ି ଦେବାରୁ ଏବେ ତାଙ୍କ ସ୍ଥାନରେ ଏକତା ତମନ୍ନାଙ୍କୁ ନେଇଛନ୍ତି।

ଶିମ୍ଲା ଲଙ୍କା ଚାଷରୁ କୋଟିପତି

ଚାଷ କାମ ଯାହାର କି ଆନନ୍ଦ ତାହାର। ଏହି ଉକ୍ତିକୁ ପ୍ରମାଣିତ କରିଛନ୍ତି ଉତ୍ତରପ୍ରଦେଶ ଅନ୍ତର୍ଗତ ଲକ୍ଷ୍ନୌ ଜିଲ୍ଲା ମୋହନଲାଲଗଞ୍ଜ ଅଞ୍ଚଳର ସରଦାର ଦେବିନ୍ଦର ସିଂହ। ସେ ଏଗ୍ରିପ୍ଲାଷ୍ଟ ସହାୟତାରେ ପଲିହାଉସ୍‌ରେ ଲାଲ୍ ଓ ହଳଦିଆ ଶିମ୍ଲା ଲଙ୍କା ଚାଷ କରି ଜଣେ ସଫଳ ଚାଷୀ ପାଲଟିଛନ୍ତି। ୨୦୧୫ ମସିହାରେ ସେ ଚାଷ କାମ ଆରମ୍ଭ କରିଥିଲେ। ଏବେ ସେ ରଙ୍ଗୀନ ଶିମ୍ଲା ଲଙ୍କା ସହିତ ବିଟ୍, ବ୍ରୋକୋଲି, ବିଦେଶୀ କାକୁଡ଼ି ଆଦି ଚାଷ କରି ଭଲ ରୋଜଗାର କରୁଛନ୍ତି। ଦେବିନ୍ଦର ମୋଟ୍ ୧୦ ଏକର ଜମିରେ ବିଭିନ୍ନ ପ୍ରକାର ପନିପରିବା ଚାଷ କରୁଥିବାବେଳେ ତିନି ଏକର ଜମିରେ ପଲିହାଉସ୍‌ରେ ଶିମ୍ଲା ଲଙ୍କା ଚାଷ କରନ୍ତି। ଅବଶ୍ୟ ଚାଷ ପାଇଁ ସେ କେନ୍ଦ୍ର ସରକାରଙ୍କ ଜାତୀୟ ଉଦ୍ୟାନ କୃଷି ବୋର୍ଡ ଯୋଜନାର ଲାଭ ଉଠାଇଛନ୍ତି। ପାଖାପାଖି ୭୦ ଲକ୍ଷ ଟଙ୍କା ଖର୍ଚ୍ଚରେ ସେ ପଲିହାଉସ୍ ତିଆରି କରିଥିଲେ। ଏନେଇ ତାଙ୍କୁ ସବ୍‌ସିଡି ମଧ୍ୟ ମିଳିଛି। ଏବେ ସେ ଚାଷକାର୍ଯ୍ୟରୁ ବାର୍ଷିକ ଏକ କୋଟି ୩୦ଲକ୍ଷଟଙ୍କାର କାରବାର କରୁଛନ୍ତି। ଆରମ୍ଭରୁ ଅତ୍ୟାଧୁନିକ ପ୍ରଣାଳୀରେ ଚାଷ କରିବା ଆଦୌ ସହଜ ନ ଥିଲା। ହେଲେ ଦୃଢ଼ ଇଚ୍ଛାଶକ୍ତି ଓ ଧୈର୍ଯ୍ୟ ବଳରେ ସେ ଚାଷରୁ ଅଧିକ ଲାଭ ପାଇଲେ। ଅମଳ ଶିମ୍ଲାଲଙ୍କାକୁ ସେ ଅନ୍‌ଲାଇନ୍ ଏବଂ ଅଫ୍‌ଲାଇନ୍‌ରେ ବିକ୍ରି କରିଥାନ୍ତି। ସ୍ଥାନୀୟ ଅଞ୍ଚଳରେ ପନିପରିବା ବିକ୍ରି କରନ୍ତି। ବୁନ୍ଦା ଜଳସେଚନ ଏବଂ ନିୟନ୍ତ୍ରିତ ବାତାବରଣରେ ଚାଷ ଯୋଗୁଁ ପାଣି ଅପଚୟ ରୋକାଯିବା ସହ ଉତ୍ପାଦନ ଭଲ ହେଉଛି ବୋଲି କୁହନ୍ତି ଦେବିନ୍ଦର। ସେ କୃଷି ବିଶେଷଜ୍ଞଙ୍କ ପରାମର୍ଶ ନେଇ ଚାଷ କରିଥିଲେ। ଅନ୍ୟଚାଷୀମାନଙ୍କୁ ଅତ୍ୟାଧୁନିକ ଚାଷ ପ୍ରଣାଳୀ ଆପଣାଇବା ପାଇଁ ସେ ଏବେ ପରାମର୍ଶ ଦେଉଛନ୍ତି।

ମେସିନ୍ କାଟିବ କୋବି

ଅଧିକାଂଶ ଚାଷୀ ପନିପରିବା ସହିତ କୋବି ଚାଷ କରିଥାନ୍ତି। ଅମଳ କୋବି ତୋଳିବାକୁ ପ୍ରାୟତଃ ହାତ ଉପରେ ନିର୍ଭର କରନ୍ତି। ଏଥିପାଇଁ ଖର୍ଚ୍ଚ ଓ ଶ୍ରମ ଅଧିକ ଲାଗିଥାଏ। ତେଣୁ ଚାଷୀମାନେ ହାତ ବଦଳରେ କୋବି ଅମଳ ଯନ୍ତ୍ର ବ୍ୟବହାର କରିପାରିବେ। ଏହା ଏକ ଅତ୍ୟାଧୁନିକ କୃଷି ଯନ୍ତ୍ର। ଏହି ମେସିନ୍ କମ୍ ସମୟରେ ଅମଳଯୁକ୍ତ କୋବିକୁ ଶୀଘ୍ର କାଟିଥାଏ। ଟ୍ରାକ୍ଟର ସହିତ ଏହି ମେସିନ୍‌କୁ ସଂଯୋଗ କରାଯାଇ ଜମିରେ ଚଳାଯାଏ। ଏହି ମେସିନ୍ ସମ୍ମୁଖରେ ଲାଗିଥିବା ଧାରୁଆ ପାତ କୋବି ମୂଳରୁ କାଟିଥାଏ। ପରେ କନଭେୟର ବେଲ୍ଟ ଜରିଆରେ କଟା କୋବିକୁ ପଛ ପାର୍ଶ୍ୱକୁ ପହଞ୍ଚାଏ। ଫଳରେ କୋବି ଭଲ ଭାବେ ସଫା କରାଯାଇପାରେ। ଏହି ମେସିନ୍‌ରେ ଲାଗିଥିବା ପାତ ଭିନ୍ନ ଭିନ୍ନ ଆକାର ଏବଂ ହିସାବ ଅନୁଯାୟୀ ନିୟନ୍ତ୍ରଣ କରାଯାଇ ପାରେ। କୋବି ଅମଳ ଯନ୍ତ୍ରରେ କଟାଯାଉଥିବା କୋବି ସାଇଜ୍‌ରେ କଟାଯାଉଥିବାରୁ ଏହା କ୍ଷତିଗ୍ରସ୍ତ ହୁଏ ନାହିଁ। ଏହାଦ୍ୱାରା ବଜାରରେ କୋବିର ସଠିକ୍ ମୂଲ୍ୟ ମିଳିଥାଏ। ଏଥିପାଇଁ ଅଧିକ ସମୟ ଲାଗେ ନାହିଁ। ଏହି ଯନ୍ତ୍ର ମହଙ୍ଗା ହୋଇଥିବାରୁ ଚାଷୀମାନେ ମିଳିତ ଭାବେ ବା କୃଷକ ଉତ୍ପାଦକ ସଂଗଠନ ଏହି ମେସିନ୍ କିଣି ବ୍ୟବହାର କରିପାରିବେ।

ପତ୍ର ହଳଦିଆ ପଡ଼ୁଥିଲେ...

ଅଧୁନା ଅଧିକ ଉତ୍ପାଦନ ଆଶାରେ ଚାଷୀମାନେ ଗୋଟିଏ ଜମିରେ ମାତ୍ରାଧିକ ସାର ପ୍ରୟୋଗ କରୁଛନ୍ତି। ଦୀର୍ଘ ଦିନ ଧରି ସାର ପ୍ରୟୋଗ ଦ୍ୱାରା ମାଟିର ଉର୍ବରତା ହ୍ରାସ ପାଇବା ସହ ଜିଙ୍କ୍ ଅଭାବ ଦେଖାଯାଉଛି। ଏହାଦ୍ୱାରା ଫସଲ ବୃଦ୍ଧିରେ ସମସ୍ୟା ହୋଇଥାଏ। ଯଦିଓ ଭାରତର ଅଧିକାଂଶ ଜମିରେ ଜିଙ୍କର ଅଭାବ ଦେଖିବାକୁ ମିଳେ। ତେଣୁ ଫସଲରେ ଜିଙ୍କ୍ ଅଭାବ ପୂରଣ କରିବାକୁ କୃଷି ବିଶେଷଜ୍ଞଙ୍କ ପରାମର୍ଶରେ ଜିଙ୍କ୍ ପ୍ରୟୋଗ କରିପାରିବେ।

ଗଛ ବୃଦ୍ଧି, ନୂଆ ପତ୍ର କଅଁଳିବା ତଥା ଚେର ଶକ୍ତ ପାଇଁ ଜିଙ୍କ୍ ମୁଖ୍ୟ ଭୂମିକା ଗ୍ରହଣ କରିଥାଏ। ରୋଗ ଲାଗିବା ଆଶଙ୍କା କମ୍ ଥିବାରୁ ଅମଳ ଭଲ ହୁଏ। ହେଲେ ଜିଙ୍କ୍ ଅଭାବରୁ ପତ୍ରଗୁଡିକ ହଳଦିଆ ପଡ଼ିଥାଏ। ପତ୍ର ସମ୍ପୂର୍ଣ୍ଣ ରୂପେ ବିକଶିତ ହୋଇପାରେନି। ବିଶେଷ କରି ମକା, ଧାନ, ଗହମ ଆଦି ଫସଲରେ ଏହି ସମସ୍ୟା ଅଧିକ ଦେଖାଯାଇଥାଏ। ତେଣୁ ଜିଙ୍କ୍‌ର ଅଭାବ ପୂରା କରିବାକୁ ସଠିକ ପରିମାଣର ଜିଙ୍କ୍ ସଲଫେଟ୍ ବ୍ୟବହାର କରିପାରିବେ। ସର୍ବଦା ମାଟି ପରୀକ୍ଷା ଆଧାରରେ ସଠିକ୍ ପରିମାଣରେ ଜିଙ୍କ୍ ବ୍ୟବହାର କରିବା ଆବଶ୍ୟକ। ବିହନ ବୁଣିବା ପୂର୍ବରୁ ଜିଙ୍କ୍‌କୁ ଖତ ସହିତ ମିଶାଇ ପ୍ରୟୋଗ କଲେ ଫସଲ ବୃଦ୍ଧି ଭଲ ହୋଇଥାଏ।

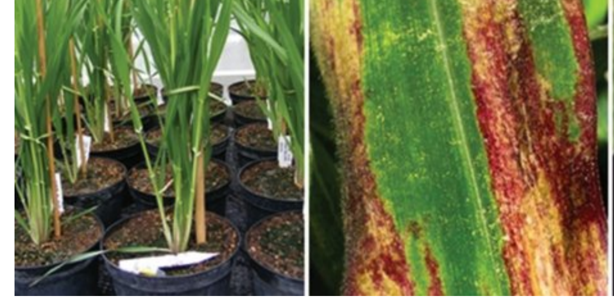

କୃଷି ପାଣିପାଗ

ଏ ସପ୍ତାହ ପାଇଁ କେତେକ ପରାମର୍ଶ

- ଧାନରେ ମହିଷା ରୋଗର ଲକ୍ଷଣ ଦେଖାଗଲେ ପ୍ରତି ୨୦୦ ଲିଟର ପାଣିରେ ୮୦ ଗ୍ରାମ୍ ଟେବୁକୋନାଜୋଲ୍ ୫୦% ସହିତ ଆଇସୋପ୍ରୋଥିଓଲେନ୍ ୪୦ ଇସି ୩୦୦ ମିଲି ସିଞ୍ଚନ କରନ୍ତୁ। ୭ରୁ ୧୦ ଦିନ ବ୍ୟବଧାନରେ ଆଉଥରେ ପ୍ରୟୋଗ କରନ୍ତୁ।
- ଆଖୁ ବିହନ ଲଗାଇବା ପୂର୍ବରୁ ବିହନ ବିଶୋଧନ ନିହାତି ଜରୁରି। ଏଥିପାଇଁ ୧୦୦ଲିଟର ପାଣିରେ ୧୫୦ଗ୍ରାମ୍ କାର୍ବେଣ୍ଡାଜିମ୍ ମିଶାଇ ଏକ ଦ୍ରବଣ ପ୍ରସ୍ତୁତ କରି ସେଥିରେ ଆଖୁଖଣ୍ଡଗୁଡ଼ିକୁ ୩୦ ମିନିଟ୍ ବୁଡାଇ ମୁଖ୍ୟ ଜମିରେ ଲଗାନ୍ତୁ।
- ଶଙ୍କର କିସମ ଭେଣ୍ଡି ପାଇଁ ଏକର ପ୍ରତି ୧.୫ କିଗ୍ରା ବିହନ ଉପଯୋଗୀ।
- ବର୍ତ୍ତମାନ ଗାଈଗୋରୁଙ୍କଠାରେ ଚର୍ମବିଣ୍ଡି ରୋଗ ବ୍ୟାପୁଛି। ଏହି ରୋଗର ଲକ୍ଷଣରେ ଦେହରେ ଆଳୁ ଫଳିଯିବା ସହ ଜ୍ୱର ଆସିଥାଏ ଓ ଦୁଗ୍ଧ ଉତ୍ପାଦନ କମି ଯାଇଥାଏ। ଏହି ରୋଗ ମୁଖ୍ୟତଃ ମଶା, ମାଛି ଓ ଡାଆସ ଦ୍ୱାରା ବ୍ୟାପିଥାଏ। ତେଣୁ ଗୁହାଳ ପରିସରକୁ ସଫା ରଖନ୍ତୁ। ଉପରୋକ୍ତ ଲକ୍ଷଣ ଦେଖାଦେଲେ ତୁରନ୍ତ ପ୍ରାଣୀ ଚିକିତ୍ସକଙ୍କ ସହ ଯୋଗାଯୋଗ କରନ୍ତୁ।

ଫୁଲ ଗଛର ଯତ୍ନ

ବର୍ତ୍ତମାନ ବାଡ଼ିବଗିଚାରେ ନାନା ରଙ୍ଗ ବେରଙ୍ଗର ଫୁଲ ଫୁଟୁଛି। ଏହି ଫୁଲ ଗଛର ସଠିକ ଯତ୍ନ ନେବା ସହ ଚାଷୀଭାଇମାନେ ଏବେଠାରୁ କେଉଁ କେଉଁ ଫୁଲ ଗଛ ଲଗାଇବେ ସେ ବିଷୟରେ ଜାଣିବା।

ସୂର୍ଯ୍ୟମୁଖୀ, ଗେଣ୍ଡୁ, ଗୋଲାପ, ରଙ୍ଗଣୀ, ସ୍ଥଳପଦ୍ମ, ଜିନିଆ ଆଦି ଫୁଲ ଗଛ ଲଗାଇବାକୁ ଏବେ ଉପଯୁକ୍ତ ସମୟ। ଫେବୃଆରୀ ୨୦ ମଧ୍ୟରେ ବିହନ ଲଗାଇବା ଜରୁରି। ବିହନ ଲଗାଇବା ପୂର୍ବରୁ ୨୪ଘଣ୍ଟା ଏହାକୁ ଭିଜାଇ ରଖିବାକୁ ହୁଏ। ସୂର୍ଯ୍ୟମୁଖୀ ଲାଗିଥିବା କୁଣ୍ଡକୁ ସୂର୍ଯ୍ୟକିରଣ ପଡୁଥିବା ସ୍ଥାନରେ ରଖି ହାଲୁକା ଜଳସିଞ୍ଚନ କରି ପାରିବେ। କୁଣ୍ଡରେ ପାଣି ଜମିବାକୁ ଦିଅନ୍ତୁନି। ରଙ୍ଗଣୀ ଓ ଜିନିଆ ବିହନକୁ ମାଟିରେ ହାଲୁକା ସିଞ୍ଚି ଏହା ଉପରେ ମାଟି ଚଳାଇବା ଉଚିତ।

ଅନ୍ୟପଟେ ପୂର୍ବରୁ ଲାଗିଥିବା ଫୁଲଗଛରେ ନିୟମିତ ପାଣି ଦେବା ଆବଶ୍ୟକ। ଲିଟର ପାଣିରେ ସୋରିଷପିଡ଼ିଆର ତରଳ ଔଷଧ ଅଳ୍ପ ମିଶାଇ ଗଛ ମୂଳରେ ଦେଇ ପାରିବେ। ଏହା ଗଛକୁ ଫସ୍‌ଫରସ, ଯବକ୍ଷାରଜାନ, ପ୍ରୋଟିନ୍ ଯୋଗାଇଥାଏ। ୧୦ଦିନ ବ୍ୟବଧାନରେ ତରଳ ଔଷଧ ଦେବା ଆବଶ୍ୟକ। କବକ ଯୋଗୁଁ ଗଛର ବୃଦ୍ଧି ଓ ଫୁଲ ଫୁଟିବାରେ ସମସ୍ୟା ହୁଏ। ଏଥିପାଇଁ ସର୍ପପାଣି କିମ୍ବା ନିମ୍ବତେଲ ପ୍ରୟୋଗ କରିପାରିବେ।

କ୍ରୀଡ଼ା

ସକାଳ
THE SAKALA
www.sakalaepaper.com

ଦ୍ୱିତୀୟ ପରାଜୟ ସହ ବିଦାୟର ଦ୍ୱାରଦେଶରେ ଅଷ୍ଟ୍ରେଲିଆ

ଶ୍ରୀଲଙ୍କାକୁ ଜିତାଇଲେ ପାଥୁମ ନିଶାଙ୍କା

ପାଲେକେଲେ,୧୬।୨(ଏଜେନ୍ସି): ପାଥୁମ ନିଶାଙ୍କାଙ୍କ ଅପରାଜିତ ଶତକ, ବୋଲରଙ୍କ ଶୃଙ୍ଖଳିତ ପ୍ରଦର୍ଶନ ବଳରେ ଏଠାରେ ସୋମବାର ଅନୁଷ୍ଠିତ ଗ୍ରୁପ୍-ବି'ର ଏକ ଗୁରୁତ୍ୱପୂର୍ଣ୍ଣ ମୁକାବିଲାରେ ଶ୍ରୀଲଙ୍କା ୮ ୱିକେଟରେ ଅଷ୍ଟ୍ରେଲିଆକୁ ପରାସ୍ତ କରିଛି। ୧୦୦ ରନ୍‌ରେ ଅପରାଜିତ ଥିବା ନିଶାଙ୍କା ଚଳିତ ଟୁର୍ଣ୍ଣାମେଣ୍ଟରେ ପ୍ରଥମ ଶତକ ହାସଲ କରିଛନ୍ତି। ଏହି ମ୍ୟାଚ୍ ପରେ ଶ୍ରୀଲଙ୍କା ହ୍ୟାଟ୍ରିକ୍ ବିଜୟ ସହ ୫ମ ଦଳ ଭାବେ ସୁପର-୮'ରେ ପ୍ରବେଶ କରିଛି। କିନ୍ତୁ ଦ୍ୱିତୀୟଥର ପରାଜିତ ହେବା ପରେ ଅଷ୍ଟ୍ରେଲିଆ ଗ୍ରୁପ୍ ପର୍ଯ୍ୟାୟରୁ ବିଦା ହେବାର ଆଶଙ୍କା ପ୍ରକାଶ ପାଇଛି। ଏହି ଗ୍ରୁପ୍‌ରେ ଆସନ୍ତାକାଲି ହେବାକୁ ଥିବା ମ୍ୟାଚ୍‌ରେ ଆୟର୍ଲାଣ୍ଡକୁ ଯଦି ଜିମ୍ବାୱେ ହରାଇ ଦିଏ, ତେବେ ଅଷ୍ଟ୍ରେଲିଆ ଲିଗ୍ ପର୍ଯ୍ୟାୟରୁ ବିଦା ହେବ। ବିଜୟୀ ହେଲେ ଜିମ୍ବାୱେ ଗ୍ରୁପ୍-ବି'ରୁ ଦ୍ୱିତୀୟ ଦଳ ଭାବେ ସୁପର-୮'ରେ ପ୍ରବେଶ କରିବ। ଏହି ମ୍ୟାଚ୍ ପରେ ଶ୍ରୀଲଙ୍କା ୩ଟି ମ୍ୟାଚ୍‌ରୁ ୬, ଜିମ୍ବାୱେ ୨ଟି ମ୍ୟାଚ୍‌ରୁ ୪ ଓ ଅଷ୍ଟ୍ରେଲିଆ ୩ଟି ମ୍ୟାଚ୍‌ରୁ ୨ ପଏଣ୍ଟ ପାଇ ଗ୍ରୁପ୍-ବି'ରେ ପ୍ରଥମ ୩ଟି ସ୍ଥାନରେ ରହିଛନ୍ତି।

ସୋମବାର ଖେଳାଯାଇଥିବା ଏହି ମ୍ୟାଚ୍‌ରେ ଟ୍ରାଭିସ ହେଡ୍ ୫୬ ଓ ମିଚେଲ ମାର୍ଶ ୫୪ ରନ୍ କରିବା ଫଳରେ ପ୍ରଥମେ ବ୍ୟାଟିଂ କରି ଅଷ୍ଟ୍ରେଲିଆ ୧୮୧ ରନ୍‌ରେ ଅଲଆଉଟ ହୋଇଯାଇଥିଲା। ଜବାବରେ ଶ୍ରୀଲଙ୍କା ଆରମ୍ଭରୁ ପ୍ରଭାବୀ ଖେଳ ପ୍ରଦର୍ଶନ କରି ୨ ଓଭର ଓ ୮ ୱିକେଟ ବାକିଥାଇ ଏହି ମ୍ୟାଚ୍‌କୁ ଜିତିନେଇଥିଲା। ଦଳ ପକ୍ଷରୁ ଚଳିତ ଟୁର୍ଣ୍ଣାମେଣ୍ଟରେ ପ୍ରଥମ ଶତକ ହାସଲ କରିଥିବା ଶ୍ରୀଲଙ୍କାର ଓପନର ପାଥୁମ ନିଶାଙ୍କା ୫୨ ବଲ୍‌ରୁ ଠିକ୍ ୧୦୦ ରନ୍ କରି ଅପରାଜିତ ରହିଥିଲେ। ଏହି ଅପରାଜେୟ ଇନିଂସରେ ସେ ୧୦ ଚୌକା ଓ ୫ ଛକା ମାରି ଅଷ୍ଟ୍ରେଲିଆକୁ ବିପଦ ମଧ୍ୟକୁ ଠେଲି ଦେଇଛନ୍ତି। ଦ୍ୱିତୀୟ ଓଭରରେ କୁଶାଲ ପରେରା (୧)ଙ୍କ ଆଉଟ ପରେ ବ୍ୟାଟିଂ କରିବାକୁ ଆସିଥିବା କୁଶାଲ ମେଣ୍ଡିସ୍ ଓ ନିଶାଙ୍କା ଦ୍ୱିତୀୟ ୱିକେଟରେ ୬୬ ବଲ୍‌ରୁ ୯୭ ରନ୍ ଉଠାଇ ବିଜୟର ମୂଳଦୁଆ ପକାଇଥିଲେ। କୁଶାଲ ମେଣ୍ଡିସ୍ ୩୮ ବଲ୍‌ରୁ ୫୧ ରନ୍ କରି ଆଉଟ ହେବା ପରେ ନିଶାଙ୍କା ଓ ଯୁବ ଖେଳାଳି ପବନ ରତନାୟକେ ଅବିଭକ୍ତ ତୃତୀୟ ୱିକେଟ ଭାଗୀଦାରିରୁ ମାତ୍ର ୩୪ ବଲ୍‌ରେ ୭୯ ରନ୍ ଉଠାଇ ଦଳକୁ ସହଜ ବିଜୟ ପ୍ରଦାନ କରିଥିଲେ। ନିଶାଙ୍କା ୧୦୦ ଏବଂ ରତନାୟକେ ୧୫ ବଲ୍‌ରୁ ୬ ଚୌକା ସହ ୨୮ ରନ୍‌ରେ ଅପରାଜିତ ରହିଥିଲେ।

ପୂର୍ବରୁ ଅଷ୍ଟ୍ରେଲିଆ ପକ୍ଷରୁ ଦୁଇ ଓପନର ମିଚେଲ ମାର୍ଶ ଓ ଟ୍ରାଭିସ୍ ହେଡ୍ ପ୍ରଥମ ୱିକେଟରୁ ୧୦୨ ରନ୍ ଉଠାଇ ଭଲ ଆରମ୍ଭ ଦେଇଥିଲେ। କିନ୍ତୁ ଉଭୟ ବ୍ୟାଟରଙ୍କ ସହ ୨୬ ରନ୍‌ରେ ଦଳ ୪ଟି ୱିକେଟ ହରାଇବା ପରେ ଅଷ୍ଟ୍ରେଲିଆର ମିଡିଲ ଅର୍ଡର ବିପର୍ଯ୍ୟୟ ଘଟିଥିଲା। ମାର୍ଶ ୨୭ ବଲ୍‌ରୁ ୫୪ ଓ ହେଡ୍ ୨୯ ବଲ୍‌ରୁ ୫୬ ରନ୍ କରିଥିଲେ। ଶ୍ରୀଲଙ୍କା ପକ୍ଷରୁ ବରିଷ୍ଠ ଲେଗ୍ ସ୍ପିନର ଦାସୁନ ହେମନ୍ତ ୩ଟି ଓ ଦୁଷ୍ମନ୍ତ ଚାମୀରା ୨ଟି ୱିକେଟ ନେବା ଫଳରେ ଅଷ୍ଟ୍ରେଲିଆ ବିଶାଳ ସ୍କୋର କରିବାରୁ ବଞ୍ଚିତ ହୋଇଥିଲା।

ସଂକ୍ଷିପ୍ତ ସ୍କୋର

ଅଷ୍ଟ୍ରେଲିଆ: ୧୮୧/୧୦, ୨୦ ଓଭର (ହେଡ୍-୫୬, ମାର୍ଶ-୫୪,ହେମନ୍ତ-୩/୩୭, ଚାମୀରା-୨/୩୬)।
ଶ୍ରୀଲଙ୍କା: ୧୮୪/୨, ୧୮ ଓଭର (ନିଶାଙ୍କା ଅପରାଜିତ-୧୦୦, କୁଶାଲ ମେଣ୍ଡିସ୍-୫୧, ରତନାୟକେ-ଅପରାଜିତ-୨୮, ଷ୍ଟୋଇନିସ୍-୨/୪୬)।

ଆଜିର ବିଶ୍ୱକପ୍ ମ୍ୟାଚ୍

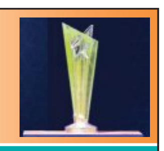

ମ୍ୟାଚ୍	ସମୟ	ସ୍ଥାନ
ନ୍ୟୁଜିଲାଣ୍ଡ-କାନାଡା	ପୂର୍ବାହ୍ନ ୧୧ଟା	ଚେନ୍ନଇ
ଆୟର୍ଲାଣ୍ଡ-ଜିମ୍ବାୱେ	ଅପରାହ୍ନ ୩ଟା	ପାଲେକେଲେ
ସ୍କଟଲାଣ୍ଡ-ନେପାଳ	ରାତି ୭ଟା	ମୁମ୍ବଇ

ପ୍ରସାରଣ : ଷ୍ଟାର ସ୍ପୋର୍ଟ୍ସ, ଜିଓହଟ୍‌ଷ୍ଟାର

ଭାରତ ସୁପର-୮'ରେ ୱେଷ୍ଟଇଣ୍ଡିଜ୍ ଓ ଦକ୍ଷିଣ ଆଫ୍ରିକା ସହ ଖେଳିବ

ନୂଆଦିଲ୍ଲୀ,୧୬।୨(ଏଜେନ୍ସି): ପ୍ରତିଦ୍ୱନ୍ଦ୍ୱୀ ପାକିସ୍ତାନକୁ ହରାଇ ଡିଫେଣ୍ଡିଂ ଚାମ୍ପିଅନ ଭାରତ ଚଳିତ ପୁରୁଷ ଟି-୨୦ ବିଶ୍ୱକପ୍‌ର ସୁପର-୮'ରେ ପ୍ରବେଶ କରିଛି। ସୁପର-୮'ରେ ଶ୍ରେଷ୍ଠ ୮ଟି ଦଳ ଭାଗନେବେ। ଏହି ୮ଟି ଦଳକୁ ଦୁଇଟି ଗ୍ରୁପ୍‌ରେ ଭାଗ କରାଯାଇ ସେମାନଙ୍କ ମଧ୍ୟରେ ଲିଗ୍ ଭିତ୍ତିରେ ମ୍ୟାଚ୍ ଖେଳାଯିବ। ଏଥିରୁ ୨ଟି ଲେଖାଏଁ ଶ୍ରେଷ୍ଠ ଦଳ ସେମିଫାଇନାଲ ଖେଳିବାକୁ ଯୋଗ୍ୟତା ଅର୍ଜନ କରିବେ। ଏବେ ସୁଦ୍ଧା ଭାରତ, ୱେଷ୍ଟଇଣ୍ଡିଜ୍, ଇଂଲଣ୍ଡ ଓ ଦକ୍ଷିଣ ଆଫ୍ରିକା ସୁପର-୮'କୁ ଯୋଗ୍ୟତା ଅର୍ଜନ କରିସାରିଛନ୍ତି। ଆଉ ୪ଟି ଦଳ ଏହି ସ୍ଥାନ ପୂରଣ କରିବେ। ଟୁର୍ଣ୍ଣାମେଣ୍ଟର ନିୟମ ଅନୁଯାୟୀ ଆଇସିସି ମାନ୍ୟତା ଭିତ୍ତିରେ ସୁପର-୮ ଗ୍ରୁପ୍‌ରେ କିଏ କେଉଁ ଗ୍ରୁପ୍‌ରେ ସ୍ଥାନ ପାଇବେ ତାହା ସ୍ଥିର ହୋଇଛି। ଏହି ନିୟମ ଅନୁଯାୟୀ ଗ୍ରୁପ୍-୧ରେ ଭାରତ ସହ ଦକ୍ଷିଣ ଆଫ୍ରିକା, ୱେଷ୍ଟଇଣ୍ଡିଜ୍ ଓ ଗ୍ରୁପ୍-ବି'ରୁ ଅଷ୍ଟ୍ରେଲିଆ କିମ୍ବା ଜିମ୍ବାୱେକୁ ସ୍ଥାନ ମିଳିବ। ଯଦି ଟୁର୍ଣ୍ଣାମେଣ୍ଟ ପୂର୍ବରୁ ମାନ୍ୟତା ପାଇଥିବା ଦଳ ଯୋଗ୍ୟତା ଅର୍ଜନ ନ କରନ୍ତି, ତେବେ ଦ୍ୱିତୀୟସ୍ଥାନରେ ଥିବା ଦଳ ଏହି ସ୍ଥାନ ପୂରଣ କରିବ। ବର୍ତ୍ତମାନ ସ୍ଥିତିରେ ଗ୍ରୁପ୍-ବି'ରୁ ଯଦି ଅଷ୍ଟ୍ରେଲିଆ ଯୋଗ୍ୟତା ହାସଲ କରି ନ ପାରେ, ତେବେ ଦ୍ୱିତୀୟ ସ୍ଥାନିତ ଦଳ ଜିମ୍ବାୱେ କିମ୍ବା ଆୟର୍ଲାଣ୍ଡ ଚତୁର୍ଥ ଦଳ ଭାବେ ଗ୍ରୁପ୍-୧'ରେ ସ୍ଥାନ ପାଇବେ।

ଭାରତର ସୁପର-୮ ଖେଳସୂଚୀ

୨୨।୨: ଭାରତ - ଦକ୍ଷିଣ ଆଫ୍ରିକା, ଅହମ୍ମଦାବାଦ୍
୨୬।୨: ଭାରତ- ଅଷ୍ଟ୍ରେଲିଆ/ଜିମ୍ବାୱେ, ଚେନ୍ନଇ
୦୧।୩: ଭାରତ- ୱେଷ୍ଟଇଣ୍ଡିଜ୍, କୋଲକାତା

● ଓମରଜାଇଙ୍କ ଅଲରାଉଣ୍ଡ ସଫଳତା

ସୁପର-୮ ଦୌଡ଼ରେ ରହିଲା ଆଫଗାନିସ୍ତାନ

ଦିଲ୍ଲୀ, ୧୬।୨ (ଏଜେନ୍ସି): ୟୁନାଇଟେଡ ଆରବ ଏମିରେଟ୍ସକୁ ୫ ୱିକେଟରେ ହରାଇ ଆଫଗାନିସ୍ତାନ ଏଠାରେ ଚାଲିଥିବା ପୁରୁଷ ଟି-୨୦ ବିଶ୍ୱକପ୍‌ରେ ପ୍ରଥମ ବିଜୟ ହାସଲ କରିଛି। ଏହି ବିଜୟ ଫଳରେ ଦଳ ତାହାର ଶେଷ ଲିଗ୍ ମ୍ୟାଚ୍‌ରେ କାନାଡାକୁ ଭେଟିବ। ଏହି ମ୍ୟାଚ୍‌ରେ ଜିତିଲେ ଆଫଗାନିସ୍ତାନର ସୁପର-୮'ରେ ପ୍ରବେଶ କରିବା ଆଶାରେ ତିଷ୍ଠି ରହିଛି। ପୂର୍ବରୁ ଏହି ଏସୀୟ ଦଳ ତାହାର ଦୁଇଟିଯାକ ଗ୍ରୁପ୍-ଲିଗ୍ ମ୍ୟାଚ୍‌ରେ ଦକ୍ଷିଣ ଆଫ୍ରିକା ଓ ନ୍ୟୁଜିଲାଣ୍ଡ ନିକଟରୁ ପରାଜିତ ହୋଇଛି। ଉଭୟ ଦଳ ସେମାନଙ୍କର ଶେଷ ଲିଗ୍ ମ୍ୟାଚ୍ କାନାଡା ବିପକ୍ଷରେ ଖେଳିବେ। ଏହି ମ୍ୟାଚ୍ ଶେଷରେ କେଉଁ ଦୁଇଦଳ ସୁପର-୮'କୁ ଉନ୍ନୀତ ହେବେ ତାହା ସ୍ପଷ୍ଟ ହେବ।

ସୋମବାର ଖେଳାଯାଇଥିବା ଏହି ମ୍ୟାଚ୍‌ରେ ଦୁଇ ଭାରତୀୟ ବଂଶୋଦ୍ଭବ ଖେଳାଳି ବିହାର ଜନ୍ମିତ ସୋଏବ ଖାନ୍ ୬୮ ଓ କେରଳ ଜନ୍ମିତ ଅଲିଶାନ ଶରାଫୁ ୪୦ ରନ୍ କରିବା ଫଳରେ ପ୍ରଥମେ ବ୍ୟାଟିଂ କରିଥିବା ୟୁଏଇ ୯ ୱିକେଟରେ ୧୬୦ ରନ୍ କରିଥିଲା। ପ୍ରତିପକ୍ଷ ଦଳର ଫାଷ୍ଟ ବୋଲର ଆଜମତୁଲ୍ଲା ଓମରଜାଇ ୧୫ ରନ୍‌ରେ ୪ଟି ଓ ମୁଜୀବ-ଉର-ରହମନ ୨ଟି ୱିକେଟ ପାଇଥିଲେ। ଜବାବରେ ଇବ୍ରାହିମ ଜଦ୍ରାନଙ୍କ ୫୩ରନ୍, ଡାରୱିଶ ରସୁଲିଙ୍କ ୩୩ ଓ ଓମରଜାଇଙ୍କ ୨୧ ବଲ୍‌ରୁ ଅପରାଜିତ ୪୦ ରନ୍ ବଳରେ ଆଫଗାନିସ୍ତାନ ୧୯.୨ ଓଭରରେ ୫ ୱିକେଟ ହରାଇ ବିଜୟ ହାସଲ କରିନେଇଥିଲା। ଦୁଇ ପାକିସ୍ତାନୀ ବଂଶୋଦ୍ଭବ ୟୁଏଇ ବୋଲର ଜୁନୈଦ୍ ସିଦ୍ଦିକ୍ ଓ ମହମ୍ମଦ୍ ଅର୍ମାନ ୨ଟି ଲେଖାଏଁ ୱିକେଟ ପାଇଥିଲେ।

ଅଭିଷେକଙ୍କ କ୍ରମାଗତ 'ଶୂନ'

କଲମ୍ବୋ, ୧୬।୨ (ଏଜେନ୍ସି): ପେଟଜନିତ ସମସ୍ୟାରୁ ଆରୋଗ୍ୟ ଲାଭ କରି ପାକିସ୍ତାନ ବିପକ୍ଷ ଗୁରୁତ୍ୱପୂର୍ଣ୍ଣ ମ୍ୟାଚ୍ ଖେଳିଥିବା ଅଭିଷେକ ଶର୍ମା କିନ୍ତୁ ସମସ୍ତଙ୍କୁ ନିରାଶ କରିଥିଲେ। ସେ ପ୍ରତିପକ୍ଷ ଅଧିନାୟକ ସଲମାନ ଆଘାଙ୍କ ୪ଟି ବଲ୍ ଖେଳି ଥିଲେ ମଧ୍ୟ ଖାତା ଖୋଲି ନ ପାରି ଆଉଟ୍ ହୋଇଥିଲେ। ଏଥିପୂର୍ବରୁ ସେ ବିଶ୍ୱକପ୍‌ର ପ୍ରଥମ ମ୍ୟାଚରେ ଆମେରିକା ବିପକ୍ଷରେ ମଧ୍ୟ ପ୍ରଥମ ବଲରେ ଆଉଟ ହୋଇଥିଲେ। ଟି-୨୦ ବିଶ୍ୱକପରେ କ୍ରମାଗତ ୨ଟି ମ୍ୟାଚରେ 'ଶୂନ'ରେ ଆଉଟ୍ ହେବାରେ ଅଭିଷେକ ବିଶ୍ୱର ୩ୟ ଖେଳାଳି ହୋଇଛନ୍ତି। ବାଂଲାଦେଶର ଇମ୍ରୁଲ କାଏସ ଓ ଆଶିଷ ନେହେରାଙ୍କ କ୍ଲବରେ ସାମିଲ ହୋଇଛନ୍ତି।

ଇଟାଲୀକୁ ହରାଇ ସୁପର-୮'ରେ ଇଂଲଣ୍ଡ

କୋଲକାତା,୧୬।୨(ଏଜେନ୍ସି): ନବାଗତ ଇଟାଲୀକୁ ୨୪ ରନ୍‌ରେ ହରାଇ ଇଂଲଣ୍ଡ ଗ୍ରୁପ୍-ସି'ରୁ ଦ୍ୱିତୀୟ ଦଳ ଭାବେ ପୁରୁଷ ଟି-୨୦ ବିଶ୍ୱକପ୍‌ର ସୁପର-୮'ରେ ପ୍ରବେଶ କରିଛି। ପୂର୍ବରୁ ଇଂଲଣ୍ଡକୁ ହରାଇ ଶୀର୍ଷରେ ଥିବା ୱେଷ୍ଟଇଣ୍ଡିଜ୍ ଏହି ଗ୍ରୁପ୍‌ରୁ ପ୍ରଥମ ଦଳ ଭାବେ ସୁପର-୮'ରେ ସ୍ଥାନ ସୁରକ୍ଷିତ କରିଥିଲା। ଉଭୟ ୱେଷ୍ଟଇଣ୍ଡିଜ୍ ଓ ଇଂଲଣ୍ଡ ୩ଟି ଲେଖାଏଁ ମ୍ୟାଚ୍‌ରେ ବିଜୟୀ ହୋଇ ୬ ପଏଣ୍ଟ ଲେଖାଏଁ ସଂଗ୍ରହ କରିଛନ୍ତି। ୱେଷ୍ଟଇଣ୍ଡିଜ୍‌ର ଆଉ ଗୋଟିଏ ମ୍ୟାଚ୍ ଖେଳିବାକୁ ବାକି ରହିଛି। ଇଂଲଣ୍ଡ ଇନିଂସରେ ୨୨ଟି ବଲ୍‌ରୁ ୩ ଚୌକା ଓ ୪ଛକା ସହ ଅପରାଜିତ ୫୩ ରନ୍ କରିବା ସହ ଗୋଟିଏ ୱିକେଟ ନେଇଥିବା ୱିଲ ଜ୍ୟାକ୍ସଙ୍କୁ ମ୍ୟାଚ୍‌ର ଶ୍ରେଷ୍ଠ ଖେଳାଳି ବିବେଚିତ କରାଯାଇଛି।

ଇଡେନ ଗାର୍ଡେନରେ ଆଜି ଅନୁଷ୍ଠିତ ମ୍ୟାଚ୍‌ରେ ପ୍ରଥମେ ବ୍ୟାଟିଂ କରି ଇଂଲଣ୍ଡ ୭ ୱିକେଟରେ ୨୦୨ ରନ୍ କରିଥିଲା। ଦଳ ପକ୍ଷରୁ ଜ୍ୟାକ୍ସଙ୍କ ଅର୍ଦ୍ଧଶତକକୁ ବାଦ୍ ଦେଲେ ଟମ୍ ବାଣ୍ଟନ ୩୦, ଫିଲିପ ସଲ୍ଟ ୨୮, ସାମ କରାନ ୨୫ ଓ ଜ୍ୟାକବ ବେଥେଲ ୨୩ ରନ୍ କରିଥିଲେ। ପ୍ରତିପକ୍ଷ ଦଳର କ୍ରିଶାନ କାଲୁଗାମାଗେ ଓ ଗ୍ରାଣ୍ଟ ଷ୍ଟିୱାର୍ଟ ୨ଟି ଲେଖାଏଁ ୱିକେଟ ଅକ୍ତିଆର କରିଥିଲେ। ଜବାବରେ ଇଟାଲୀ ଶକ୍ତିଶାଳୀ ଇଂଲଣ୍ଡ ବୋଲରଙ୍କ ବିପକ୍ଷରେ ଦମ୍ ଦେଖାଇଥିଲା। ଦଳ ପକ୍ଷରୁ ବେନ୍ ମାନେଜି ୨୫ବଲ୍‌ରେ ୪ ଚୌକା ଓ ୬ ଛକା ସହ ୬୦, ଗ୍ରାଣ୍ଟ ଷ୍ଟିୱାର୍ଟ ୨୩ବଲ୍‌ରୁ ୨ ଚୌକା ଓ ୫ଛକା ସହ ୪୫ ଓ ଓପନର ଜଷ୍ଟିନ ମୋସ୍କାର ୩୪ ବଲ୍‌ରେ ୭ ଚୌକା ସହ ୪୩ ରନ୍ କରିଥିଲେ ମଧ୍ୟ ଦଳକୁ ଜିତାଇପାରି ନ ଥିଲେ। ଇଂଲଣ୍ଡ ପକ୍ଷରୁ ଜାମି ଓଭରଟନ୍ ଓ ସାମ କରାନ ୩ଟି ଲେଖାଏଁ, ଜୋଫ୍ରା ଆର୍ଚରଙ୍କ ୨ଟି ୱିକେଟ ଅକ୍ତିଆର କରିଥିଲେ।

୨୩ ବର୍ଷରୁ କମ୍ ଜାତୀୟ ମହିଳା ଦିନିକିଆ

ଅଲିସ୍ପାଙ୍କୁ ଓଡ଼ିଶା ଦଳର ନେତୃତ୍ୱ

ଭୁବନେଶ୍ୱର, ୧୬।୨ (ସମିସ): ବିସିସିଆଇ ଆନୁକୂଲ୍ୟରେ ଆରମ୍ଭ ହେବାକୁ ଥିବା ୨୩ ବର୍ଷରୁ କମ୍ ଜାତୀୟ ମହିଳା ଦିନିକିଆ ଟ୍ରଫି ଲାଗି ସୋମବାର ଓଡ଼ିଶା ଦଳ ଘୋଷଣା କରାଯାଇଛି। କଟକ ବାରବାଟୀ ଷ୍ଟାଡିୟମସ୍ଥିତ ଓସିଏ

କନଫରେନ୍ସ ହଲରେ ମହିଳା ଚୟନ କମିଟିର ଅଧ୍ୟକ୍ଷ ସସ୍ମିତା ପଟ୍ଟନାୟକ ଓ ମୁଖ୍ୟ କୋଚ୍ ସ୍ୱାଗତିକା ରଥ ଦଳ ଘୋଷଣା କରିଥିଲେ। ବ୍ୟାଟର୍ ଅଲିସ୍ପା ବିଶ୍ୱାଳଙ୍କୁ ଘୋଷିତ ୧୮ ଜଣିଆ ଦଳର ନେତୃତ୍ୱ ଭାର ପ୍ରଦାନ କରାଯାଇଛି। ଦଳରେ ଦୁଇଜଣ ୱିକେଟକିପର ଦିବ୍ୟା ରାଉତରାୟ ଓ ଜୟେସ ନାୟକଙ୍କୁ ନିଆଯାଇଛି। ମାର୍ଚ୍ଚ ୩ ତାରିଖରେ ଉତ୍ତର ପ୍ରଦେଶ ବିପକ୍ଷରେ ଖେଳି ଅଭିଯାନ ଆରମ୍ଭ କରିବ। ଏହାପରେ ମାର୍ଚ୍ଚ ୫ରେ ଉତ୍ତରାଖଣ୍ଡ, ୭ରେ ଗୁଜରାଟ, ୯ରେ ବେଙ୍ଗଲ ଓ ଶେଷ ଲିଗ୍ ମ୍ୟାଚରେ ୧୧ ତାରିଖରେ କେରଳକୁ ଭେଟିବ। ଓଡ଼ିଶାର ସମସ୍ତ ମ୍ୟାଚ୍ ପୁନେରେ ଅନୁଷ୍ଠିତ ହେବ। **ଓଡ଼ିଶା ୨୩ ବର୍ଷରୁ କମ୍ ମହିଳା ଦଳ:** ଅଲିସ୍ପା ବିଶ୍ୱାଳ (ଅଧିନାୟିକା), ଅନନ୍ୟା ମିଶ୍ର, ଦିବ୍ୟା ରାଉତରାୟ, ଜୟେସ ନାୟକ, ଜ୍ୟୋତି କୁମାରୀ ପ୍ରସାଦ, ଲେଖା ଲୋୟାଲକା, ମେଘନା ପାଢ଼ୀ, ମିତାଲି ଶର୍ମା, ପ୍ରାର୍ଥନା ପ୍ରତିଶ୍ରୁତି, ପୂଜାରାଣୀ ଦାସ, ଏସ୍‌ବି ଲୋରେନ୍ସ, ସାଇ କ୍ରିପା, ଶରଦା ମହାନନ୍ଦା, ସୋନାଲିସା ସାହୁ, ଶୁଭ୍ର ନିର୍ଝରିଣୀ ସ୍ୱାଇଁ, ସୁଚିସ୍ମିତା ପଣ୍ଡା ଓ ସୁଲଗ୍ନା ନାୟକ।

ଯୁବା ବାସ୍କେଟବଲ୍: ସେମିରେ ପୁରୀ, ମେଟ୍ରୋ

ଭୁବନେଶ୍ୱର, ୧୬।୨ (ସମିସ): ସନସାଇନ ଯୁବା ସଂଗଠନ ଆନୁକୂଲ୍ୟରେ ସହିଦ ନଗର ଇମ୍ପା ଗ୍ରାଉଣ୍ଡରେ ଚାଲିଥିବା ୧୫ତମ ଯୁବା ବାସ୍କେଟବଲ୍ ଓପନ ଟୁର୍ଣ୍ଣାମେଣ୍ଟର ସେମିଫାଇନାଲ ଲାଇନଅପ୍ ଚୂଡ଼ାନ୍ତ ହୋଇଯାଇଛି। ପୁରୀ ଓ ପଶ୍ଚିମବଙ୍ଗ ମେଟ୍ରୋ ରେଳବାଇ ଦଳ ପ୍ରଥମ ଦୁଇଟି କ୍ୱାର୍ଟର ମୁକାବିଲାରେ ବିଜୟୀ ହୋଇ ସେମିଫାଇନାଲରେ ପହଞ୍ଚିଛନ୍ତି। ପୁରୀ ୬୫-୪୭ ପଏଣ୍ଟରେ କଟକର ସିବିଏ'କୁ ଏବଂ ମେଟ୍ରୋ ଦଳ ୫୮-୫୬ରେ ଏମ୍‌ଓ ପାର୍ଟ୍ସର୍ସକୁ ହରାଇଥିଲା। ବିଧାୟକ ଅନନ୍ତ ନାରାୟଣ ଜେନା ତୃତୀୟ ଦିବସରେ ମୁଖ୍ୟ ଅତିଥି ଭାବେ ଯୋଗଦେଇଥିଲେ। ଆଦିତ୍ୟ ଆର୍ଯ୍ୟ ସାହୁ, କର୍ପୋରେଟର ରାଜକିଶୋର ଦାସ, ଉପଦେଷ୍ଟା ସରୋଜ ପାତ୍ର, ସଭାପତି ବିଶ୍ୱଜିତ ମହାନ୍ତି, ସମ୍ପାଦକ ଦେବାଶିଷ ସବ୍ୟସାଚୀ ଚକ୍ର ପ୍ରମୁଖ ସମ୍ମାନିତ ଅତିଥିଭାବେ ଉପସ୍ଥିତ ରହିଥିଲେ।

■ ତମାଣ୍ଡୋ ପ୍ରିମିୟର ଲିଗ୍

ଯୁବି ରକ୍‌ଷ୍ଟାରର ଦ୍ୱିତୀୟ ବିଜୟ

ଭୁବନେଶ୍ୱର,୧୬।୨(ସମିସ): ଆରସି ବ୍ରହ୍ମପୁରକୁ ୪୪ ରନ୍‌ରେ ହରାଇ ଯୁବି ରକ୍‌ଷ୍ଟାର ଏଠାରେ ଚାଲିଥିବା ତମାଣ୍ଡୋ ପ୍ରିମିୟର ଲିଗ୍‌ରେ ଦ୍ୱିତୀୟ ବିଜୟ ହାସଲ କରିଛି। ଏହି ବିଜୟ ଫଳରେ ଦଳ ସେମିଫାଇନାଲରେ ଖେଳିବା ଆଶା ଉଜ୍ଜ୍ୱଳ ହୋଇଛି। ଆଜିର ମ୍ୟାଚ୍‌ରେ ଅପରାଜିତ ୭୦ ରନ୍ କରିଥିବା ସୁଜିତ ଲେଙ୍କାଙ୍କୁ ମ୍ୟାଚ୍‌ର ଶ୍ରେଷ୍ଠ ଖେଳାଳି ବିବେଚିତ କରାଯାଇଛି। ଆୟୋଜକ ତମାଣ୍ଡୋ କ୍ରିକେଟ ସଂଘ ସମ୍ପାଦକ ଅମୂଲ୍ୟ କୁମାର ଜେନା ଅତିଥିଭାବେ ଯୋଗଦେଇ ପୁରସ୍କାର ପ୍ରଦାନ କରିଥିଲେ। ଆସନ୍ତାକାଲି ସମ୍ବଲପୁରର ଏମ୍‌ଏମ୍‌ସିସି ଓ ଭୁବନେଶ୍ୱରର ମାଇଟି ୟଙ୍ଗଷ୍ଟର ମଧ୍ୟରେ ପରବର୍ତ୍ତୀ ମ୍ୟାଚ୍ ଖେଳାଯିବ।

ଆଜିର ମ୍ୟାଚ୍‌ରେ ପ୍ରଥମେ ବ୍ୟାଟିଂ କରି ଯୁବି ରକ୍‌ଷ୍ଟାର ନିର୍ଦ୍ଧାରିତ ୨୦ ଓଭରରେ ୮ ୱିକେଟ ହରାଇ ୨୨୦ ରନ୍ କରିଥିଲା। ଦଳ ପକ୍ଷରୁ ସୁଜିତ ଲେଙ୍କା ୪୦ବଲ୍‌ରୁ ଅପରାଜିତ ୭୦, ଟୁକୁନା ସାହୁ ୨୮ ବଲ୍‌ରୁ ୫୦ ରନ୍ କରିଥିଲେ। ପ୍ରତିପକ୍ଷ ଦଳର ସିଦ୍ଧାର୍ଥ ସିହ୍ନା ୪ଟି ଓ ଭବିଷ୍ୟ ବେହେରା ୨ଟି ୱିକେଟ ପାଇଥିଲେ। ଜବାବରେ ଆରସଇ

ବ୍ରହ୍ମପୁର ୧୯ ଓଭରରେ ୯ ୱିକେଟ ହରାଇ ୧୭୬ ରନ୍ କରିବାକୁ ସମର୍ଥ ହୋଇଥିଲା। ଦଳର ଜଣେ ଖେଳାଳି ଆହତ ଯୋଗୁ ବ୍ୟାଟିଂ କରିବାକୁ ଆସି ନ ଥିଲେ। ବିଜୟୀ ରକ୍‌ଷ୍ଟାରର ଜୀବନ କୁମାର ଜେନା ୩ଟି ୱିକେଟ ପାଇଥିଲେ। ଆଜିର ଖେଳକୁ ଅମ୍ପାୟାର ଚୂଡ଼ାମଣି ପାଢ଼ୀ ଓ ସୌମେନ୍ଦ୍ର ପାତ୍ର ପରିଚାଳନା କରିଥିଲାବେଳେ ସୁଶିଲ ସୁନ୍ଦରାୟ ସ୍କୋରର ଦାୟିତ୍ୱ ତୁଲାଇଥିଲେ।

୧୦ ସେକେଣ୍ଡର ବିଜ୍ଞାପନ ମୂଲ୍ୟ ୪୦ ଲକ୍ଷ ଟଙ୍କା

ନୂଆଦିଲ୍ଲୀ,୧୬।୨(ସମିସ): କଲମ୍ବୋରେ ଫେବୃଆରୀ ୧୫ ତାରିଖରେ ଭାରତ ଓ ପାକିସ୍ତାନ ମଧ୍ୟରେ ଖେଳାଯାଇଥିବା ମ୍ୟାଚ୍‌ରେ ବେପାର ଓ ବିଜ୍ଞାପନର ମୂଲ୍ୟ ଅହେତୁକ ବୃଦ୍ଧି ପାଇଛି। ରିପୋର୍ଟ ଅନୁଯାୟୀ ଏହି ମ୍ୟାଚ୍‌ରେ ପ୍ରତି ୧୦ ସେକେଣ୍ଡ ଲାଗି ପ୍ରସାରଣକାରୀ ସଂସ୍ଥା ୩୫ରୁ ୪୦ ଲକ୍ଷ ଟଙ୍କା ନେଇଛନ୍ତି। ବିଶ୍ୱକପ୍ ମ୍ୟାଚ୍‌ରେ ଏହା ୨୦ରୁ ୨୫ ଲକ୍ଷ ଟଙ୍କା ଭିତରେ ରହିଥାଏ। ସେହିପରି ଡିଜିଟାଲ ପ୍ଲାଟଫର୍ମ ଜିଓହଟ୍‌ଷ୍ଟାରରେ ପ୍ରତି ୧୦ ସେକେଣ୍ଡ ବିଜ୍ଞାପନ ପ୍ରସାରଣ ଲାଗି ୧୫ରୁ ୨୦ ଲକ୍ଷ ଟଙ୍କା ନିଆଯାଇଛି। ଏସବୁକୁ ବିଚାରକୁ ନେଲେ ଏହି ଟୁର୍ଣ୍ଣାମେଣ୍ଟରେ ବିଜ୍ଞାପନରୁ ୨୦୦୦ କୋଟି ଆୟ ହେବ ବୋଲି ଅନୁମାନ କରାଯାଉଛି। ଏହି ମୁକାବିଲାରୁ ୨୫ ଶତକଡ଼ା ଅର୍ଥ ମିଳିଛି ବୋଲି ରିପୋର୍ଟରୁ ପ୍ରକାଶ ପାଇଛି। କେବଳ ବିଜ୍ଞାପନ ନୁହେଁ, କଳାବଜାରରେ ଟିକଟ ପ୍ରତି ୧.୧୮ ଲକ୍ଷ ଟଙ୍କାରେ ବିକ୍ରି ହୋଇଛି। ପାକିସ୍ତାନ ମ୍ୟାଚ୍ ଖେଳିବାକୁ ରାଜି ହେବା ପରେ ଭାରତର ମେଟ୍ରୋ ସହରରୁ କଲମ୍ବୋ ହୋଟେଲରେ ବୁକିଂ ଦୁଇଗୁଣା ବୃଦ୍ଧି ପାଇଥିଲା। ଏହାକୁ ପାଥେୟ କରି ବିମାନ ବୁକିଂ ୬୫ଶତକଡ଼ା ଓ ଭଡ଼ା ୩୫ ପ୍ରତିଶତ ବଢ଼ିଯାଇଥିଲା। କଲମ୍ବୋରେ ଥ୍ରି ଓ ଫୋର ଷ୍ଟାର ହୋଟେଲ ଗୁଡିକ ରୁମ୍‌ର ଦାସ ୨୦ରୁ ୨୫ ଶତକଡ଼ା ବଢ଼ାଇଦେଇଥିଲେ।

ଜାତୀୟ ସିନିଅର ମହିଳା ଦିନିକିଆ: ସୁଶ୍ରୀଙ୍କ ଦମ୍‌ଦାର ଅଲ୍‌ରାଉଣ୍ଡ ପ୍ରଦର୍ଶନ

ଶେଷ ବଲ୍‌ରେ ଜିତିଲା ଓଡ଼ିଶା

ଭୁବନେଶ୍ୱର, ୧୬।୨ (ସମିସ): ବିସିସିଆଇ ଆନୁକୂଲ୍ୟରେ ରାଜକୋଟରେ ଚାଲିଥିବା ଜାତୀୟ ସିନିଅର ମହିଳା ଦିନିକିଆ କ୍ରିକେଟ୍‌ରେ ଓଡ଼ିଶା ୪ର୍ଥ ବିଜୟ ହାସଲ କରିଛି। ସୋମବାର ଅନୁଷ୍ଠିତ ଏଲିଟ୍ ଗ୍ରୁପ୍-ଏ'ର ଏକ ମ୍ୟାଚରେ ଓଡ଼ିଶା ୨ ୱିକେଟରେ ବରୋଦାକୁ ପରାସ୍ତ କରିଥିଲା। ଟସ୍ ହାରି ବ୍ୟାଟିଂ ଆମନ୍ତ୍ରଣ ପାଇଥିବା ବରୋଦା ୪୯.୩ ଓଭରରେ ୨୨୫ ରନରେ ସୀମିତ

ରହିଥିଲା। ଦଳ ପକ୍ଷରୁ ଜେ. ମୋହିତି ୫୦ ଓ ପ୍ରଜ୍ଞା ରାଓ୍ୱତ ୪୪ ରନ କରିଥିଲେ। ଓଡ଼ିଶା ପକ୍ଷରୁ ଅଧିନାୟିକା ସୁଶ୍ରୀ ଦିବ୍ୟଦର୍ଶିନୀ ସବୁଠୁ ସଫଳ ବୋଲିଂ କରିଥିଲେ। ସେ ୧୦ ଓଭରରେ ୩୬ ରନ ବ୍ୟୟରେ ସର୍ବାଧିକ ୪ଟି ୱିକେଟ୍ ନେଇଥିଲେ। ଜ୍ୟୋତି ପ୍ରସାଦ ଓ ନିବେଦିତା ନାଏକଙ୍କୁ ୨ଟି ଲେଖାଏ ୱିକେଟ୍ ମିଳିଥିଲା। ବୋଲିଂ ଭଳି ବ୍ୟାଟିଂରେ ମଧ୍ୟ ସୁଶ୍ରୀ ଦମ୍‌ଦାର ଅର୍ଦ୍ଧଶତକୀୟ ପାଳି ଖେଳି ଓଡ଼ିଶାକୁ ଶେଷ ବଲରେ ରୋମାଞ୍ଚକ ଭାବେ ୨ ୱିକେଟ୍‌ରେ ବିଜୟୀ କରାଇଥିଲେ। ୧୦ ଚୌକା ସହ ସୁଶ୍ରୀ ୮୩ ବଲ୍‌ରୁ ୭୮ ରନ କରିଥିଲେ। ଅନ୍ୟମାନଙ୍କ ମଧ୍ୟରେ ମାଧୁରୀ ମେହେଟା ୩୫, ସରିତା ମେହେର ୩୩, ଅଞ୍ଜଳୀ ସିଂ ୧୯ ରନ କରିଥିଲେ। ତେବେ ୧୧ ବଲରେ ଅପରାଜିତ ୨୧ ରନର ଦ୍ରୁତ ପାଳି ଖେଳି ତରନ୍ନା ପ୍ରଧାନ ଦଳକୁ ଜିତାଇବାରେ ଅନ୍ୟତମ ପ୍ରମୁଖ ଭୂମିକା ଗ୍ରହଣ କରିଥିଲେ। ଅଲରାଉଣ୍ଡ ପ୍ରଦର୍ଶନ ଲାଗି ସୁଶ୍ରୀଙ୍କୁ ମ୍ୟାଚର ଶ୍ରେଷ୍ଠ ଖେଳାଳି ବାବଦକୁ ୧୦ ହଜାର ଟଙ୍କା ପୁରସ୍କାର ପ୍ରଦାନ କରାଯାଇଥିଲା। ଷଷ୍ଠ ମ୍ୟାଚରୁ ୪ର୍ଥ ବିଜୟ ସହ ଓଡ଼ିଶା ୧୬ ପଏଣ୍ଟ ପାଇ ତାଲିକାରେ ୪ର୍ଥ ସ୍ଥାନରେ ରହିଛି। ଓଡ଼ିଶା ଏହାର ଶେଷ ମ୍ୟାଚରେ ବୁଧବାର ମହାରାଷ୍ଟ୍ରକୁ ଭେଟିବ।

ରଣଜୀ ଟ୍ରଫି ସେମିଫାଇନାଲ

ପାଡ଼ିକଲଙ୍କ ଦ୍ୱିଶତକ; କର୍ଣ୍ଣାଟକର ବିଶାଳ ସ୍କୋର

ଲକ୍ଷ୍ନୌ, ୧୬।୨ (ଏଜେନ୍ସି): ସ୍ଥାନୀୟ ଏକନା ଷ୍ଟାଡିୟମରେ ଉତ୍ତରାଖଣ୍ଡ ବିପକ୍ଷରେ ଚାଲିଥିବା ରଣଜୀ ଟ୍ରଫି ପ୍ରଥମ ସେମିଫାଇନାଲରେ କର୍ଣ୍ଣାଟକ ବିଶାଳ ସ୍କୋର ଅଭିମୁଖେ ଅଗ୍ରସର ହୋଇଛି। ଅଧିନାୟକ ଦେବଦତ୍ତ ପଡ଼ିକଲଙ୍କ ଦ୍ୱିଶତକ ବଳରେ କର୍ଣ୍ଣାଟକ ସୋମବାର ଦ୍ୱିତୀୟ ଦିବସ ଷ୍ଟମ୍ପ ସୁଦ୍ଧା ପ୍ରଥମ ପାଳିରେ ୬ ୱିକେଟ ହରାଇ ୬୮୯ ରନ ସଂଗ୍ରହ କରିଛି। ପ୍ରଥମଶ୍ରେଣୀ କ୍ୟାରିୟରର ପ୍ରଥମ ଦ୍ୱିଶତକ ହାସଲ କରିଥିବା ପଡ଼ିକଲ ୨୩୨ ରନ କରି ଆଉଟ୍ ହୋଇଥିଲେ। ୩୩୦ ବଲର ଏହି ପାଳିରେ ସେ ୨୯ ଚୌକା ଓ ୩ଟି ଛକା ମାରିଥିଲେ। ପୂର୍ବରୁ ପଡ଼ିକଲଙ୍କ ସର୍ବାଧିକ ସ୍କୋର ୧୯୩ ରନ ଥିଲା। ୨୦୨୩-୨୪ ସିଜନରେ ପଞ୍ଜାବ ବିପକ୍ଷରେ ସେ ଏହି ମାରାଥନ ପାଳି ଖେଳିଥିଲେ। ଅନ୍ୟମାନଙ୍କ ମଧ୍ୟରେ ସ୍ମରଣ ରବିଚନ୍ଦ୍ରନ ୧୨୧ ଓ ବିଦ୍ୟାଧର ପାଟିଲ ୩୫ ରନ କରି ଖେଳୁଛନ୍ତି। ପ୍ରଥମ ଦିବସରେ ଲୋକେଶ

ରାହୁଲ ୧୪୧ ରନ କରି ଆଉଟ୍ ହୋଇଥିଲେ। ପ୍ରଥମଥର ଲାଗି ସେମିଫାଇନାଲ ଖେଳୁଥିବା ଉତ୍ତରାଖଣ୍ଡ ପକ୍ଷରୁ ଆଦିତ୍ୟ ରାଓ୍ୱତଙ୍କୁ ୩ଟି ୱିକେଟ ମିଳିଛି।

ଡୋଗ୍ରାଙ୍କ ୧୦ ହଜାର ରନ୍ ମାଇଲ୍‌ଖୁଣ୍ଟ

ସେହିଭଳି କୋଲକାତାରେ ଘରୋଇ ବେଙ୍ଗଲ ବିପକ୍ଷରେ ଚାଲିଥିବା ଦ୍ୱିତୀୟ ସେମିଫାଇନାଲରେ ଜମ୍ମୁ କାଶ୍ମୀର ପାଳି ଅଗ୍ରଣୀ ଲାଗି ସଂଘର୍ଷ ଜାରି ରଖିଛି। ପ୍ରଥମେ ବ୍ୟାଟିଂ କରିଥିବା ବେଙ୍ଗଲ ସୁଦୀପ ଘରାମୀ (୧୪୬)ଙ୍କ ମାରାଥନ ଶତକୀୟ ପାଳି ବଳରେ ୩୨୮ ରନ କରି ଅଲ୍‌ଆଉଟ୍ ହୋଇଯାଇଥିଲା। ଗତକାଲିର ଅସମାପ୍ତ ସ୍କୋର ୨୪୯/୫ରୁ ବ୍ୟାଟିଂ ଆରମ୍ଭ କରିଥିବା ବେଙ୍ଗଲ ସୋମବାର ଆଉ ୭୭ ରନ ଯୋଡ଼ି ବଳକା ୫ ୱିକେଟ୍ ହରାଇଥିଲା। ଜମ୍ମୁ ପକ୍ଷରୁ ଇନଫର୍ମ ଦ୍ରୁତ ବୋଲର ଆକ୍ୱିବ ନବି ଦାର ୫ଟି ଓ ସୁନିଲ କୁମାର ୩ଟି ୱିକେଟ୍ ନେଇଥିଲେ। ଜବାବରେ ପ୍ରଥମ ପାଳି ଆରମ୍ଭ କରିଥିବା ଜମ୍ମୁ ଷ୍ଟମ୍ପ ସୁଦ୍ଧା ପ୍ରଥମ ପାଳିରେ ୫ ୱିକେଟ୍ ହରାଇ ୧୯୮ ରନ ସଂଗ୍ରହ କରିଛି। ଅବଦୁଲ ସାମାଦ ୮୨ ଓ ଅଧିନାୟକ ପାରସ ଡୋଗ୍ରା ୫୮ ରନ କରିଥିଲେ।

ପାଳି ଅଗ୍ରଣୀ ଲାଗି ଜମ୍ମୁକୁ ବଳକା ୫ ୱିକେଟରେ ଆଉ ୧୩୧ ରନ ଆବଶ୍ୟକ ହେଉଛି। ଅପରପକ୍ଷରେ ରଣଜୀ ଟ୍ରଫି ଇତିହାସରେ ୱାସିମ ଜାଫର (୧୨,୦୩୮)ଙ୍କ ପରେ ୨ୟ ଖେଳାଳି ଭାବେ ଡୋଗ୍ରା ୧୦ ହଜାର ରନ ପୂରଣ କରିଛନ୍ତି। ରଣଜୀ ଟ୍ରଫିରେ ସର୍ବାଧିକ ରନ ତାଲିକାରେ ଅମୋଲ ମଜୁମଦାର (୯୨୦୨), ଦେବେନ୍ଦ୍ର ବୁନ୍ଦେଲା (୯୨୦୧) ଓ ଯଶପାଲ୍ ସିଂହ (୮୭୦୦) ୩ୟରୁ ୫ମ ସ୍ଥାନ ମଧ୍ୟରେ ରହିଛନ୍ତି।

PRINTED & PUBLISHED BY AMIT KUMAR MALLICK FOR 'THE SAKALA' A UNIT OF NANDIGHOSHA NETWORK PRIVATE LIMITED IN ITS PRESS AT IDCO PLOT NO.90 & 91, BHAGABANPUR INDUSTRIAL ESTATE, BHUBANESWAR-751019, DIST: KHORDHA, ODISHA
କାର୍ଯ୍ୟନିର୍ବାହୀ ସମ୍ପାଦକ : ସମରେନ୍ଦୁ ଦାସ
EXECUTIVE EDITOR: SAMARENDU DAS