



‘ପଠାନ୍ ୨’ରେ
କୁନିୟର ଏନଟିଆର
▶ ପୃଷ୍ଠା ୯ ଦେଖନ୍ତୁ...

- ◆ RNI REGD NO: 42041/83
- ◆ www.sakalapepaper.com
- ◆ /sakalanews
- ◆ /sakalanews
- ◆ www.thesakala.in

ସକାଳ

THE SAKALA

PRINTED AT BHUBANESWAR ■ JEYPORE ■ SAMBALPUR ■ PANIKOILI

◆ VOLUME- 43 ◆ ISSUE-172 ◆ THURSDAY ◆ 18 DECEMBER 2025 ◆ PAGE-12 ◆ ₹ 6.00

BHUBANESWAR

◆ ବର୍ଷ-୪୩ ◆ ସଂଖ୍ୟା-୧୭୨ ◆ ଗୁରୁବାର ◆ ୧୮ ଡିସେମ୍ବର ୨୦୨୫ ◆ ପୃଷ୍ଠା-୧୨ ◆ ଟ. ୬.୦୦

୧୦ ଡିଗ୍ରୀ ତଳେ ୧୦ ସହର; ଜାରି ରହିବ ଶୀତ ଲହରୀ

■ ଭୁବନେଶ୍ୱର, ୧୭।୧୨ (ସମ୍ବାଦ): ରାଜ୍ୟର ବିଭିନ୍ନ ସ୍ଥାନରେ ପ୍ରବଳ ଶୀତ ଜାରି ରହିଛି। ତଳମୁହାଁ ପାରବ ଯୋଗୁଁ ସାରା ରାଜ୍ୟ ଜାତୀୟ ଶୀତ ଲହରୀର ତାପମାତ୍ରା ଅନେକଦୂର ହ୍ରାସ ପାଇବା କାରଣରୁ ସମସ୍ତଙ୍କୁ ଶୀତ ମାଡ଼ି ଆସୁଛି। ଗତ ୨୪ ଘଣ୍ଟାରେ ରାଜ୍ୟରେ ୧୦ ଡିଗ୍ରୀ ସହର ତାପମାତ୍ରା ୧୦ ଡିଗ୍ରୀ ତଳେ ରହିଥିବା ବେଳେ ଏହି ସ୍ଥିତି ଆଗକୁ ମଧ୍ୟ ଜାରି ରହିବାର ସମ୍ଭାବନା ରହିଛି। ପାଣିପାଗ କେନ୍ଦ୍ର କହିଛି ଯେ ଗତ ୨୪ ଘଣ୍ଟାରେ ୫.୭ ଡିଗ୍ରୀ ସହ ସେମିଟିଗୁଡ଼ା ରାଜ୍ୟର ସବୁଠୁ ଅଧିକ ସହର ପାଇଛି। କୋରାପୁଟରେ ତାପମାତ୍ରା ୬ ଡିଗ୍ରୀ ଛ. ଉପରରେ ୬.୬, ଝାରସୁଗୁଡ଼ା ୬.୨, କାରିଙ୍ଗପାଡ଼ି ୮, ବୌଦ୍ଧ ୯.୪, ଚିପିପାଳ ୧୦, ଅନୁଗୁଳ ୧୦, ରାୟଗଡ଼ା ୧୦ ଓ ନବରଙ୍ଗପୁରରେ ମଧ୍ୟ

ତାପମାତ୍ରା ୧୦ ଡିଗ୍ରୀ ରେକର୍ଡ ହୋଇଛି। କୋରାପୁଟରେ ତାପମାତ୍ରା ସାତାଦିକ ଠାରୁ ୫.୨ ଡିଗ୍ରୀ କମ୍ ଥିବା ବେଳେ ଝାରସୁଗୁଡ଼ାରେ ଏହା ୪.୫ ଡିଗ୍ରୀ ତଳେ ରହିଛି। ଗତ ଦୁଇଦିନ ହେବ କିଛି କିଛି ସ୍ଥାନରେ ତାପମାତ୍ରା ୨୦୩ ଡିଗ୍ରୀ ହ୍ରାସ ପାଇଥିବାରୁ ଶୀତ ଅପେକ୍ଷାକୃତ ବଢ଼ିଛି। ଗତ ୨୪ ଘଣ୍ଟାରେ କିଛି କିଛି ସ୍ଥାନରେ ଘନ କୁହୁଡ଼ି ଦୁଃଖମାନ ହୋଇଥିବା ବେଳେ ଆଗାମୀ ଦୁଇଦିନ ଏହି ସ୍ଥିତି ଜାରି ରହିବ। କୋରାପୁଟ, କନ୍ଧମାଳ, ସୁନ୍ଦରଗଡ଼, ଜିଲ୍ଲାକୁ ଘନ କୁହୁଡ଼ି ପାଇଁ ଯେକାଣ୍ଡ ଖର୍ଚ୍ଚ କରି କରାଯାଇଛି। ସୁନ୍ଦରଗଡ଼, ଝାରସୁଗୁଡ଼ା, କଳାହାଣ୍ଡି, କନ୍ଧମାଳ, ସମ୍ବଲପୁର, ସୋନପୁର ଓ କୋରାପୁଟରେ ମଧ୍ୟ ଧରଣର କୁହୁଡ଼ି ହେବାର ସମ୍ଭାବନା ରହିଛି।

ଦିଲ୍ଲୀରେ ପ୍ରଦୂଷଣ ଅସହ୍ୟ; ଗାଡ଼ି ଚଳାଚଳରେ କଟକଣା

■ ନୂଆଦିଲ୍ଲୀ, ୧୭।୧୨ (ଏଜେନ୍ସି): ରାଜଧାନୀ ଦିଲ୍ଲୀରେ ବିଷାକ୍ତ ପ୍ରଦୂଷଣ କାରଣରୁ ଜନଜୀବନ ଅସହ୍ୟ ହୋଇପଡ଼ିଛି। ଏହାକୁ ଦୂଷ୍ଟରେ ରଖି ଦିଲ୍ଲୀ ସରକାର ରୁଧିରୀ ଏକ ଗୁରୁତ୍ୱପୂର୍ଣ୍ଣ ନିଷ୍ପତ୍ତି ନେଇଛନ୍ତି। ସବୁ ସରକାରୀ ଓ ଘରୋଇ କାର୍ଯ୍ୟାଳୟରେ ୫୦ ପ୍ରତିଶତ କର୍ମଚାରୀ ଖର୍ଚ୍ଚ ପୁନଃ ହୋମ୍ ଅର୍ଥାତ ଘରୁ କାର୍ଯ୍ୟ କରିବା ବାଧ୍ୟତାମୂଳକ ବୋଲି ସରକାର ନିର୍ଦ୍ଦେଶ ଦେଇଛନ୍ତି। ତେବେ ସାମ୍ବଲ୍ୟସେବା, ଅଭିଯାନ ସେବା, କେଲ ପ୍ରଶାସନ, ସାର୍ବଜନୀନ ପରିବହନ ଓ ବିପର୍ଯ୍ୟ ପରିଚାଳନା ଭଳି କ୍ଷେତ୍ରକୁ ଏହି ନିୟମରୁ ବାଦ୍ ଦିଆଯାଇଛି। ସୂଚନାଯୋଗ୍ୟ ଯେ ଗୁଜରାଟ ରେସପନ୍ସ ଆକ୍ସନ ପ୍ଲାନ (ଜିଆରଏସି-ଏ) ତୁରାୟ ପର୍ଯ୍ୟାୟ ଦିଲ୍ଲୀରେ ୧୬ ଦିନ ପାଇଁ କାର୍ଯ୍ୟକାରୀ

ଘରୁ କାର୍ଯ୍ୟ କରିବେ
୫୦% କର୍ମଚାରୀ
ପ୍ରଭାବିତ ଶ୍ରମିକଙ୍କୁ
୧୦ ହଜାର ଷ୍ଟିପେଣ୍ଡ



ଦେଶରେ ୨୫ ସହରରେ ଗଢ଼ୁଛି ମେଟ୍ରୋ ରେଳ

ଓଡ଼ିଶାରେ ମେଟ୍ରୋ ଭବିଷ୍ୟତ ଅନ୍ଧାର

■ ଭୁବନେଶ୍ୱର, ୧୭।୧୨ (ସମ୍ବାଦ): ସମଗ୍ର ଦେଶରେ ମେଟ୍ରୋ ରେଳ ନେତୃତ୍ୱାଧୀନ ଧାରଣାରେ ବଢ଼ିବାରେ ଲାଗିଛି। କେନ୍ଦ୍ର ଗୃହ ଓ ନଗର ଉନ୍ନୟନ ମନ୍ତ୍ରାଳୟର ତଥ୍ୟ ଅନୁଯାୟୀ ଏହାବଦ୍ଧ ଦେଶର ୨୫ଟି ସହରରେ ମେଟ୍ରୋ ରେଳ କାର୍ଯ୍ୟକ୍ରମ ହେଲାଣି। ମାତ୍ର ଏହି ସମୟରେ ଓଡ଼ିଶାରେ ମେଟ୍ରୋ ପ୍ରକଳ୍ପ ଅନିଷ୍ଠିତତା ମଧ୍ୟକୁ ଠେଲି ହୋଇଯାଇଛି। ପୂର୍ବରୁ ବିକେନ୍ଦ୍ର ସରକାର ୨୦୨୭ ସୁଦ୍ଧା ରାଜଧାନୀରେ ମେଟ୍ରୋ ରେଳ ଗଢ଼ାବାରୁ ପ୍ରତିବନ୍ଧିତାର ସହ ଆଗକୁ ବଢ଼ିଥିବା ବେଳେ ରାଜ୍ୟରେ ବିକେନ୍ଦ୍ର ଶାସନକୁ ଆସିବା ପରେ ବର୍ତ୍ତମାନ ରାଜ୍ୟରେ ମେଟ୍ରୋ ପ୍ରକଳ୍ପ ଏକପକାର ଶୀତଳକଣ୍ଠାକୁ ଚାଲିଯାଇଛି। ରାଜ୍ୟ ସରକାରଙ୍କ ଏପରି ଆକ୍ତିକ୍ଷମକୁ ନେଇ ସାଧାରଣରେ ପ୍ରଶ୍ନବାଚୀ ସୃଷ୍ଟି ହୋଇଥିବା ବେଳେ ଏହାକୁ ବୁଦ୍ଧିଜୀବୀ ମତ୍ତକ ନାପସନ୍ଦ କରିଛନ୍ତି। ମେଟ୍ରୋ ସେବା କ୍ଷେତ୍ରରେ

ଓଡ଼ିଶା ସରକାରଙ୍କ ନୀତି ଆଦୌ ଜନ ହିତକର ନୁହେଁ ବୋଲି ସାଧାରଣରେ ମତ ପ୍ରକାଶ ପାଇଛି। ଆସନ୍ତା ୨୧ ତାରିଖରେ ମଧ୍ୟପ୍ରଦେଶରେ ଭୋପାଳ ମେଟ୍ରୋ ପ୍ରକଳ୍ପ କାର୍ଯ୍ୟକ୍ରମ ହେବାକୁ ଯାଉଛି। ଏହି ପ୍ରକଳ୍ପକୁ ପ୍ରଧାନମନ୍ତ୍ରୀ ନରେନ୍ଦ୍ର ମୋଦୀ ଭିସି ଯୋଗେ ଉଦଘାଟନ କରିବେ। କେବଳ ଭୋପାଳ ନୁହେଁ, ବର୍ତ୍ତମାନ ଦେଶର ଏକାଧିକ ରାଜ୍ୟରେ ମେଟ୍ରୋ ପ୍ରକଳ୍ପ ଜାରି ରହିଛି। ଦକ୍ଷିଣ ଭାରତରେ ବର୍ତ୍ତମାନ କର୍ଣ୍ଣାଟକ, କେରଳ,

ତାମିଲନାଡୁ ଓ ତେଲଙ୍ଗାନାରେ ପ୍ରାୟ ୨୫୧ କିଲୋମିଟର ବିଶିଷ୍ଟ ନୂଆ ମେଟ୍ରୋ ପ୍ରକଳ୍ପ କାର୍ଯ୍ୟ ଜାରି ରହିଛି। ପୂର୍ବରୁ ଉପରୋକ୍ତ ୪ ରାଜ୍ୟରେ ୨୪୮ କିଲୋମିଟର ଦୈର୍ଘ୍ୟ ବିଶିଷ୍ଟ ରେଳ ଲାଇନ ୨୧ରେ ଭୋପାଳ ମେଟ୍ରୋ ଉଦଘାଟନ କରିବେ ପ୍ରଧାନମନ୍ତ୍ରୀ ଦକ୍ଷିଣ ଭାରତରେ ନିର୍ମାଣ ଚାଲିଛି ୨୫୧ କିମି ମେଟ୍ରୋ ଲାଇନ କାର୍ଯ୍ୟକ୍ରମ ହୋଇ ଯାଉଥିବା ବେଳେ ଏହି ନୂତନ ରେଳ ଲାଇନ ଦକ୍ଷିଣ ଭାରତରେ ମେଟ୍ରୋ ରେଳ ସେବାକୁ ନୂଆ ଉଚ୍ଚତା ପ୍ରଦାନ କରିବ। ଉପରୋକ୍ତ ପ୍ରକଳ୍ପଗୁଡ଼ିକ ଉତ୍ତରକେନ୍ଦ୍ର ଏବଂ ରାଜ୍ୟ ସରକାରଙ୍କ ମିଳିତ ଉଦ୍ୟମରେ କାର୍ଯ୍ୟାନୁଷ୍ଠାନ ହେଉଥିବା

ଜଣାପଡ଼ିଛି। ଏତଦବ୍ୟତୀତ ଆଖିପ୍ରଦେଶ ସରକାର ଭାଇକାର, ବିକଳାଙ୍ଗତାରେ ନିକଟ୍ୟ ଉଦ୍ୟମରେ ମେଟ୍ରୋ ସେବା ଆରମ୍ଭ କରିବାକୁ ଯାଉଛନ୍ତି। ସମାନ ସମୟରେ ରାଜ୍ୟ ବିକେନ୍ଦ୍ର ସରକାରଙ୍କ ମେଟ୍ରୋ ରେଳ ପ୍ରତି ଉଦ୍ୟୋଗୀ ସାଧାରଣରେ ପ୍ରତିକ୍ରିୟା ସୃଷ୍ଟି କରିଛି। ବିହାର, ଉତ୍ତର ପ୍ରଦେଶ, ହରିୟାଣା ପରି ରାଜ୍ୟରେ ଭୁବନେଶ୍ୱରଠାରୁ ଅପେକ୍ଷାକୃତ ଅନୁକୃତ ସହରରେ ମେଟ୍ରୋ ସେବା ଆରମ୍ଭ ହୋଇ ଯାଉଥିବା ବେଳେ କେଉଁ କାରଣରୁ ରାଜ୍ୟ ବିକେନ୍ଦ୍ର ସରକାର ଭୁବନେଶ୍ୱର ମେଟ୍ରୋ ସେବାକୁ ନେଇ ଆଗକୁ ବଦଳାହାଣ୍ଡି, ତାହାର ଉତ୍ତର କାହା ପାଖରେ ନାହିଁ ସରକାରଙ୍କ ପୁଣି ଅନୁଯାୟୀ ଭୁବନେଶ୍ୱରରେ ମେଟ୍ରୋ ପ୍ରକଳ୍ପ ପାଇଁ ଏକ ଆକ୍ଷେପମୂଳକ କର୍ମଚି ଠାନ୍ କରାଯାଇଛି। କର୍ମଚିର ରିପୋର୍ଟ ଏବଂ ସୁପାରିଶ ଆଧାରରେ ସରକାର ଆଗାମୀ ଦିନରେ ଅନ୍ତିମ ସିଦ୍ଧାନ୍ତ ନେବେ। ତେବେ



ବିଗୁଡ଼ୁଛି ବାଂଲାଦେଶ ସ୍ଥିତି; ଭାରତୀୟ ହାଇକମିସନକୁ ବିପଦ

■ ନୂଆଦିଲ୍ଲୀ, ୧୭।୧୨ (ଏଜେନ୍ସି): ଦେଶର କରାଯିବା ଲାଗି ଉଦ୍ୟମ ହୋଇଥିଲା। ବାଂଲାଦେଶରେ ଆସନ୍ତାବର୍ଷ ସାଧାରଣ ନିର୍ବାଚନ ହେବାକୁ ଯାଉଥିବା ବେଳେ ସାରା ଦେଶରେ ଏବେ ହିଁସା କୃଷି ପାଇବାରେ ଲାଗିଛି। ବିଶେଷ କରି ବାଂଲାଦେଶରେ କେତେକ ଚରମପନ୍ଥା ଭାରତ ବିରୋଧରେ ବିଷ ଉତ୍ତାପରୁ ଉତ୍ତାପ ହୋଇ ଭାରତକୁ ଭାଗ ଭାଗ କରିବାକୁ କହୁଛନ୍ତି ତ କେବେ ତାଙ୍କୁ ସ୍ଥିତ ଭାରତୀୟ ହାଇକମିସନ ଉପରେ ଆକ୍ରମଣ କରିବାକୁ ଧମକ ଦେଇଛନ୍ତି। ଭାରତ ସରକାର ଏହାକୁ ନେଇ ଉଦ୍‌ବେଗ ପ୍ରକାଶ କରିବା ସହିତ ବାଂଲାଦେଶ ହାଇକମିସନକୁ ସମର୍ଥନ କରିଛନ୍ତି। ଭାରତୀୟମାନଙ୍କ ନିରାପତ୍ତା ପ୍ରତି ସ୍ୱରୂପ ଦେବାଲାଗି ତାଙ୍କୁ ଭାରତ ସରକାର ପରାମର୍ଶ ଦେଇଛନ୍ତି। ଏହାସହିତ ନିରାପତ୍ତା କାରଣରୁ ରାଜଧାନୀ ତାଙ୍କୁ ସ୍ଥିତ ଭାରତୀୟ ହିସା ଅବେଦନ କେନ୍ଦ୍ର (ଆଇଭିଏସି)କୁ ବନ୍ଦ କରି ଦିଆଯାଇଛି। ଆଜି କେତେକ ଚରମପନ୍ଥା ବାଂଲାଦେଶ ପକ୍ଷରୁ ଭାରତର ହାଇକମିସନ ଅପିଏ

ସେବାକୁ ନେଇ ଉଦ୍‌ବେଗ ପ୍ରକାଶ କରିବା ସହିତ ବାଂଲାଦେଶ ହାଇକମିସନକୁ ସମର୍ଥନ କରିଛନ୍ତି। ଭାରତୀୟମାନଙ୍କ ନିରାପତ୍ତା ପ୍ରତି ସ୍ୱରୂପ ଦେବାଲାଗି ତାଙ୍କୁ ଭାରତ ସରକାର ପରାମର୍ଶ ଦେଇଛନ୍ତି। ଏହାସହିତ ନିରାପତ୍ତା କାରଣରୁ ରାଜଧାନୀ ତାଙ୍କୁ ସ୍ଥିତ ଭାରତୀୟ ହିସା ଅବେଦନ କେନ୍ଦ୍ର (ଆଇଭିଏସି)କୁ ବନ୍ଦ କରି ଦିଆଯାଇଛି। ଆଜି କେତେକ ଚରମପନ୍ଥା ବାଂଲାଦେଶ ପକ୍ଷରୁ ଭାରତର ହାଇକମିସନ ଅପିଏ

ଶ୍ରୀମନ୍ଦିର ଗର୍ଭଗୃହ ଫଟୋ ଭାଇରାଲ

■ ପୁରୀ, ୧୭।୧୨ (ସମ୍ବାଦ): ଶ୍ରୀମନ୍ଦିର ଭିତରକୁ ମୋବାଇଲ ଫୋନ୍, କ୍ୟାମେରା ନେବା ଉପରେ କଟକଣା ରହିଛି। ସୁରକ୍ଷା ଦୃଷ୍ଟିକୋଣରୁ ଏହାର ଯଥେଷ୍ଟ ଗୁରୁତ୍ୱ ରହିଥିଲେ ହେଁ ଏହି କଟକଣାକୁ ଅନେକ ନାଲିଆଖି ଦେଖାଉଛନ୍ତି। ଫଳରେ ବିଭିନ୍ନ ସମୟରେ ଶ୍ରୀମନ୍ଦିର ଭିତରର ସମ୍ପୂର୍ଣ୍ଣଦର୍ଶନ ଫଟୋ ବାହାରେ ବୁଲୁଛି। ଏବେ ଗର୍ଭଗୃହ ଏବଂ ଗର୍ଭସୂତ୍ରାସନରେ ମହାପ୍ରଭୁଙ୍କ ଫଟୋ ଏ ମୋବାଇଲରୁ ସେ ମୋବାଇଲକୁ ଘୁରି ବୁଲୁଛି। ଗୁରୁତ୍ୱପୂର୍ଣ୍ଣ କଥା ହେଉଛି ଶ୍ରୀମନ୍ଦିରକୁ ନେଇ କୌଣସି କଟକଣା କିମ୍ବା ନିୟମ ହେଲେ କିଛିଦିନ ଧରଣର ହୋଇଥାଏ। ଧାରଣ ଧାରଣ ଚା' ଉପରୁ ନଜର ହଟିବା ପରେ ପୁଣି ପୂର୍ବାବସ୍ଥାକୁ ସ୍ଥିତି ପେରିଆସେ। ମୋବାଇଲ କଟକଣା ବର୍ତ୍ତମାନ ସେହିଭଳି ସ୍ଥିତିରେ ରହିଥିବା ଚର୍ଚ୍ଚା ହେଉଥିବା ବେଳେ ବଡ଼ ଦେଉଳର ସୁରକ୍ଷା ବ୍ୟବସ୍ଥା ଉପରେ ପ୍ରଶ୍ନବାଚୀ ସୃଷ୍ଟି



ବଡ଼ଦେଉଳର ସୁରକ୍ଷା ବ୍ୟବସ୍ଥା ଉପରେ ପ୍ରଶ୍ନବାଚୀ

ମହିଳା ମହାବିଦ୍ୟାଳୟ ଅତିଥି ଅଧ୍ୟାପିକାଙ୍କୁ ହତ୍ୟା

■ କେନ୍ଦୁଝର, ୧୭।୧୨ (ସମ୍ବାଦ): କେନ୍ଦୁଝର ସହରରେ ବୁଧବାର ଜଣେ ଅଧ୍ୟାପିକାଙ୍କୁ ହତ୍ୟା କରାଯାଇଥିବା ଅଭିଯୋଗ ହୋଇଛି। ଏହି ଘଟଣାରେ ଚାଉଳ ପୁଲିସ ଅଭିଯୋଗ ଆଧାରରେ ଏକ ମାମଲା ରୁଜୁକରି ତାଙ୍କର ପୁରୁଷ ବନ୍ଧୁ ରୁଦ୍ରନାରାୟଣ ମିଶ୍ରଙ୍କୁ ଗିରଫ କରିଛି। ଅଧ୍ୟାପିକା ଗତକାଳି ଛୁଟିରେ ଥିବାବେଳେ ଆଜି ତାଙ୍କର ପୁରୁଷ ଘଟଣା ଅଧିକ ଚର୍ଚ୍ଚାର ବିଷୟ ହୋଇଛି। ପରିବାର ପକ୍ଷରୁ ମୃତ୍ୟୁ ଅଧ୍ୟାପିକାଙ୍କ ଦାବା ହେମେନ୍ଦ୍ର ପ୍ରସାଦ ଦାଶ ଚାଉଳ ଥାନାରେ ଏତଲା ଦେଇଛନ୍ତି। ଚାଉଳ ପୁଲିସ ଏକ ମାମଲାରେ ଓ ଡି ୦ ୯ - ଏମ୍- ୩୧୭୩୨ ନମ୍ବର ବିଶିଷ୍ଟ ମାଲୁତି ସ୍ୱପ୍ନ ଡିକାୟର କାରକୁ ଜବତ କରିଛି। ଅଭିଯୁକ୍ତ ଜଣକ ତାଙ୍କୁ ଶାନ୍ତନୁରେ ଅଧ୍ୟାପିକାଙ୍କ ମୃତଦେହ ଛାଡ଼ି ଉକ୍ତ କାର୍ ଯୋଗେ ଫେରାର ହୋଇଯାଇଥିବା ସମୟରେ ପୁଲିସ ପିଚା କରି କେନ୍ଦୁଝର ସହରରେ ବିକ୍ର ପଟ୍ଟନାୟକ ଛକ ନିକଟରୁ କାରଟିକୁ ଜବତ କରିଥିବା ସୂଚନା ମିଳିଛି। କେନ୍ଦୁଝର ଚାଉଳ ଥାନା ମାଲିକିରୋଡ଼ସ୍ଥିତ ନିର୍ମଳା କନଭେଣ୍ଟ ସ୍କୁଲ ପାଖରେ ଏକ ଘରେ ରହୁଥିଲେ ସ୍ତ୍ରୀମାୟ ସରକାରୀ ମହିଳା ମହାବିଦ୍ୟାଳୟର ଅତିଥି ଅଧ୍ୟାପିକା ପ୍ରିୟଙ୍କା ଦାଶ (୨୫)। ସେ ବାଲେଶ୍ୱର ଜିଲ୍ଲା ଭୋପାଳପୁର ଥାନା ତାଳପଦା ଗ୍ରାମର ଧୂଳେଇ ପ୍ରସାଦ ଦାଶଙ୍କ ଝିଅ ଏବଂ ଦୁଇ ବର୍ଷ

ପୁରୁଷ ବନ୍ଧୁ ଗିରଫ, କାର୍ ଜବତ

ସ୍କୁଲ ସୂଚନା ଫଳକ ପଢ଼ି ଛାତ୍ର ମୃତ

■ କୋଟପାଡ଼, ୧୭।୧୨ (ସମ୍ବାଦ): କୋଟପାଡ଼ ଥାନା ଅନ୍ତର୍ଗତ ଡାମନାହାଣ୍ଡି ପଞ୍ଚାୟତ ସରକାରୀ ଉନ୍ନତ ଆଶ୍ରମ ବିଦ୍ୟାଳୟ ଗାନ୍ଧୀନଗରଠାରେ ସୂଚନା ଫଳକ ପଢ଼ି ଜଣେ ଛାତ୍ରଙ୍କ ମୃତ୍ୟୁ ଘଟିଛି। ଏଥିରେ ଅନ୍ୟ ୨ ଜଣ ଛାତ୍ର ଗୁରୁତର ହୋଇ ମେଡ଼ିକାଲରେ ଭର୍ତ୍ତି ହୋଇଛନ୍ତି। ମୃତକ ଛାତ୍ର ହେଲେ ଗୁମୁଡ଼ା ପଞ୍ଚାୟତ ସୁନିଗୁଡ଼ା ଗ୍ରାମର ପ୍ରେମାନନ୍ଦ ଭଦ୍ରା। ସେ ତୃତୀୟ ଶ୍ରେଣୀରେ ପାଠ ପଢୁଥିଲେ। ସୂଚନା ମୂତାବକ ଆଜି ସକାଳେ ପ୍ରେମାନନ୍ଦ ଓ ତାଙ୍କର ଦୁଇଜଣ ସାଙ୍ଗ ସ୍କୁଲ ଭିତରେ ଥିବା ଇଟା ତିଆରି ସୂଚନା ଫଳକକୁ ଲାଗି ବସି ଦାନ୍ତ ଘସୁଥିଲେ। ହଠାତ୍ ସୂଚନା ଫଳକ ପ୍ରେମାନନ୍ଦଙ୍କ ଉପରେ ପଡ଼ିଥିଲା। ଫଳରେ ସେ ଫଳକ ତଳେ ଦବି ଯାଇଥିଲେ।

ବନ ବିଭାଗରେ ‘ଅର୍’ କମ୍ପାନ

‘ମୋଡ଼ିଫିକେସନ୍’ର ତଦନ୍ତ ହେବ: ମନ୍ତ୍ରୀ

■ ଭୁବନେଶ୍ୱର, ୧୭।୧୨ (ସମ୍ବାଦ): ଜଙ୍ଗଲ ବିଭାଗ କିଣିଥିବା ୫୧ଟି ମହିନ୍ତା ଅର୍ ଗାଡ଼ି କିଣା ଓ ପ୍ରତି ଗାଡ଼ିରେ ୧୦ ଲକ୍ଷ ଟଙ୍କାର ମୋଡ଼ିଫିକେସନ୍ ଖର୍ଚ୍ଚକୁ ନେଇ ସୃଷ୍ଟି ହୋଇଛି କମ୍ପାନ। କିଣାଯାଇଥିବା ଅର୍ ଗାଡ଼ିଗୁଡ଼ିକର ସବୁଠାରୁ ଟମ୍ପମେଟେଲର ମୂଲ୍ୟ ୧୯ ଲକ୍ଷ ଟଙ୍କା ହୋଇଥିବାବେଳେ ୧୪ ଲକ୍ଷ ଟଙ୍କାର ଗାଡ଼ି କିଣି ଏଥିରେ ପୁଣି ୧୦ ଲକ୍ଷ ଟଙ୍କା ଖର୍ଚ୍ଚ କରିବା ପ୍ରସଙ୍ଗ ଲୋକମାନଙ୍କ ମନକରେ ପଶୁନାହିଁ। ଏମିତି କି ମୋଡ଼ିଫିକେସନ୍ ହେଲା ଯେ ପ୍ରତି ଗାଡ଼ିରେ ୧୦ ଲକ୍ଷ ଟଙ୍କାରୁ ଊର୍ଦ୍ଧ୍ୱ ଖର୍ଚ୍ଚ ହେଲା, ତାହା ମଧ୍ୟ ସମ୍ଭବ ସୃଷ୍ଟି କରିଛି। ଏ ଫଳାନ୍ତରେ ‘ସକାଳ’ରେ ଖବର ପ୍ରକାଶ ପରେ ବିଭାଗରେ ହଇଜଳ ସୃଷ୍ଟି ହୋଇଛି। ଏହାକୁ ନେଇ ସୃଷ୍ଟି ହୋଇଥିବା ବିବାଦ ଉପରେ ମୁହିଁ ଖୋଲିଛନ୍ତି ବିଭାଗୀୟ ମନ୍ତ୍ରୀ ଶ୍ରୀମତୀ ଗାମିସି ଖୁଣ୍ଟିଆ। ବୁଧବାର ମନ୍ତ୍ରୀ କହିଛନ୍ତି ଯେ, ଗାଡ଼ିଗୁଡ଼ିକର ମୋଡ଼ିଫିକେସନ୍ ଆବଶ୍ୟକତା



୧୪ ଲକ୍ଷର ଗାଡ଼ିରେ ୧୦ ଲକ୍ଷ ଟଙ୍କା ଖର୍ଚ୍ଚକରି ହୋଇଥିଲା ମୋଡ଼ିଫିକେସନ୍

ଥିବା ଦୃଷ୍ଟିରୁ ହେଲ ଥାଇପାରେ। କିନ୍ତୁ ଯଦି ଆବଶ୍ୟକତା ଠାରୁ ଅଧିକ ହୋଇଥାଏ, ଖର୍ଚ୍ଚ ଅଧିକ ହୋଇଥାଏ ତା ହେଲେ ତଦନ୍ତ ହୋଇ କାର୍ଯ୍ୟାନୁଷ୍ଠାନ ହେବ। ଏହି ଗାଡ଼ିଗୁଡ଼ିକ ବର୍ତ୍ତମାନ ପିସିସିଏଫକ୍ ଅଧୀନରେ ରହିଛି। କ’ଣ ପାଇଁ ଅଧିକ ଖର୍ଚ୍ଚ ହୋଇଛି ତାହାର ତଦନ୍ତ କରାଯିବ ବୋଲି ମନ୍ତ୍ରୀ କହିଛନ୍ତି। ବିଭାଗୀୟ ମନ୍ତ୍ରୀଙ୍କ ଏହି ମନ୍ତବ୍ୟ ପରେ ବନ ବିଭାଗରେ ଭାଲେଟି ପଡ଼ିଛି। କାରଣ ଏହି ଗାଡ଼ିଗୁଡ଼ିକ କିଣାଯିବା ଓ ଏହାର ଉଦଘାଟନ ହେବାକୁ ଗୋଟିଏ ବର୍ଷ ବିତିଯାଇଥିଲେ ମଧ୍ୟ ଏହି ବିବାଦ ଏବେ ଉନ୍ନତ ହୋଇଛି। ବଡ଼ କଥା ହେଉଛି ଯେ, ରାଷ୍ଟ୍ରା ଘାଟ ନ ଥିବା ଉପାନ୍ତ ଓ ଦୁର୍ଗମ ଅଞ୍ଚଳରେ ବନ କର୍ମଚାରୀ ଓ ସ୍ଥାତକ ନିୟୋଜନ ପୂର୍ବକ ବନ୍ୟଜଳ ପ୍ରଶାସନ, ଅନିୟମିତ କାର୍ଯ୍ୟ ଉପରେ ନିୟନ୍ତ୍ରଣ, ବାଦ୍ ଏବଂ

C. V. Raman Global University

ODISHA BHUBANESWAR INDIA

ADMISSION OPEN

Engineering & Technology

B.TECH. IN :

- Computer Science (CSE, CS & IT, CS - AI & ML, CSE-Data Sc., IoT & Cyber Security, Robotics & AI, AI & Data Sc.)
- Chemical Engg.
- Civil Engg.
- Electrical Engg.
- Electronics & Commun. Engg.
- Mechanical Engg.
- BCA

MARINE ENGINEERING

- B. Tech
- GP Rating
- STCW
- GME
- High Voltage
- CCMC

M TECH IN :

- Compuer Sc. & Engg.
- Civil Engg.
- Mechatronics Engg.
- Electronics & Commun. Engg. (Signal Processing & Commun.)
- M.Sc in Computer Sc
- Chemical Engg.
- Electrical Engg.
- Heat Power Engg.
- MCA

Ph.D. (DOCTORAL) PROGRAMS

- CSE
- Civil Engg.
- Electrical Engg.
- Chemical Engg.
- ECE
- Mechanical Engg

INTEGRATED PH.D. (iPHD) PROGRAMS

DIPLOMA ENGINEERING

- Comp. Sc. & Engg
- Electrical Engg
- Electronics & Telecom. Engg
- Civil Engg
- Mechanical Engg

Physical & Mathematical Sc

- M. Sc. in : Applied Mathematics & Computing, Chemistry, Physics
- Ph.D. in : Physics, Chemistry, Mathematics

Tourism and Hospitality

- B.Sc in Hotel & Hospitality Admin.
- Bachelor of Hotel Management & Catering Technology
- M.Sc. in Hotel Administration
- Ph.D. in Tourism & Hospitality
- Diploma in Hotel Management
- Certificate Course in : Bakery & Patisserie, Food production

Management & Law

- BBA (Bachelor in Business Administration)
- MBA (Master in Business Administration)
- Ph.D. in Business Management

Pharmacy

- Diploma in Pharmacy
- Bachelor of Pharmacy
- Bachelor of Pharmacy (LE)
- Ph.D. in Pharmacy

Forensic Sciences

- B.Sc. in Forensic Sciences
- M.Sc. in Forensic Sciences
- Certificates courses - Finger Print & Question Document - Forensic Auditing & Accounting - Crime Scene Management - Digital Forensics - Forensic DNA

CGET 2026

(for UG,PG and Ph.D. programs)

Apply ONLINE

No Application Fee/No Exam Fee

Scan the code to APPLY Now

www.cgu-odisha.ac.in
admission@cgu-odisha.ac.in

CAMPUS :

C. V. Raman Global University,
Bidyannagar, Janla, Bhubaneswar-752054, Odisha

☎ 0674-6636555

☎ +91-9040021102

☎ +91-9040021100/101/103



ଉତ୍ତମ ଯୋଗ୍ୟ ହିଁ ଶିଶୁର ଜୀବନଧାରଣା ଓ ବିକାଶର ମୂଳଦୁଆ।
- ଯୁନିସେଫ୍

ସମ୍ବାଦକାର୍ଯ୍ୟ

ଖାଦ୍ୟ ଅପଚୟ: ସମସ୍ୟା ଓ ସମାଧାନ

ବିଦ୍ୟାଧର ମହାରଣା

ଏବେ ସବୁଆଡ଼େ ବାହାରର ପରିବେଶ। ସବୁଠି କ୍ୟାଟରୀ ଚର୍ଚ୍ଚା। କିଏ କେତେ ପ୍ରକାରର ମେନ୍ୟୁ କରିଛି ତାହାର ଏକ ତାଲିକା ଅତିଥିମାନଙ୍କୁ ଧରାଇ ଦିଆଯାଇଛି। ଷ୍ଟାର୍ଟର, ସାଲାଡ଼, ମେନ ମେନ୍ୟୁ, ଡେକୋର୍, ମିଠା ଇତ୍ୟାଦି ବହୁ ଆଇଟମ୍ ବନ୍ଦୋବସ୍ତ କରାଯାଇଛି। ଗୁମୁଚୁପ, ଚାଟ, ମିଠା ମକା ଛଣା, ଅଣ୍ଡା ଚପୁ, କଟଲେଟ୍, ଚିଲିକା ଚପୁ, ଚିକେନ ପକୋଡ଼ା, ପନିର ଚିକା, ମସରୁମ ଚିକା, ସିଙ୍ଗ ରୋଲ, ବରା ଆଲୁଦମ, ସୁପ ଇତ୍ୟାଦି ଷ୍ଟାର୍ଟର ସହିତ କୋଲ୍ଡ ଡ୍ରିଙ୍କ ପରେ ମେନ ମେନ୍ୟୁ। ଏହାପରେ ମିଠା। ଅତିଥିମାନେ ଖାଇବାରେ ହେଲା କାହିଁକି କରିବେ? ଉପହାର ତ ଦିଆଯାଇଛି, ଖାଇବାଦି କିଆଁ? କିନ୍ତୁ ଭୋଜି ଶେଷରେ କେତେ ଖାଦ୍ୟ ଅପଚୟ ହେଉଛି ତା'ର ହିସାବ କିଏ ରଖୁଛି? ଏହାର ସାମ୍ବନ୍ଧରେ ଦିନ ମଧ୍ୟ କେତେକ ଭାବୁ ନାହାନ୍ତି। କଣେ ବୟସ୍କ ଦିନକୁ ୨୦-୩୦ ଗ୍ରାମ୍ ଡେଲ (୪-୬ ଚାମଚ) ଖାଇବା କଥା। କିନ୍ତୁ ତାହା ଭୋଜିରେ ୬୦-୧୦୦ ଗ୍ରାମ୍ ହୋଇଯାଏ। ସ୍ତନାମଧ୍ୟମ ଡାକ୍ତର ଅନୁମୋଦିତ ବହୁ ମହାପାତ୍ର କହନ୍ତି ବୟସ୍କ ଲୋକ ଗୋଟିଏ/ଦୁଇଟି ଚରକାରା ଖାଇବା କଥା। ଅଧିକା ଖାଇଲେ ଲୁଣ ଓ ତେଲ ଅଧିକ ହୋଇ ଶରୀର ପାଇଁ କ୍ଷତିକାରକ। କିନ୍ତୁ ସେଥିପାଇଁ କାହାର ନିୟା ନାହିଁ।

ଭାରତରେ ଏପରି ସାମାଜିକ ଉତ୍ସବରେ ପ୍ରାୟ ୧୦-୨୦% ଓ ସ୍ତନକର୍ମିଣୀମାନଙ୍କର ୩୦-୪୦% ଖାଦ୍ୟ ଅପଚୟ ହୁଏ, ଯାହାର ମୂଲ୍ୟ ବାର୍ଷିକ ୯୨୦୦୦ କୋଟି ଟଙ୍କା। ଅହମ୍ମଦାବାଦ ଏ କ୍ଷେତ୍ରରେ ଅପବାଦର ଶୀର୍ଷରେ ରହିଛି। ସେଠାରେ ସାଧାରଣ ବାହାରର ଭୋଜିରେ ୧୫-୨୫% ଖାଦ୍ୟ ଅପଚୟ ହୁଏ, ଯାହା କେତେଗଣ କିଲୋଗ୍ରାମ୍ ଖାଦ୍ୟ ସହିତ ସମାନ। କେତେ ଖାଦ୍ୟ ନଷ୍ଟ ହେଉଛି ଓ କାହିଁକି ହେଉଛି ସେ ବିଷୟରେ କୃତଚି ଆଲୋଚନା ହେଉଛି। ଭାରତରେ ବର୍ଷକୁ ପ୍ରାୟ ୧୦ ନିୟୁଟ ବ୍ୟୟ ଉତ୍ସବ ଅନୁଷ୍ଠିତ ହୁଏ। ଏଥିରେ ଅଧିକାଂଶ କ୍ଷେତ୍ରରେ ଆବଶ୍ୟକତା ଅପେକ୍ଷା ଅଧିକ ଖାଦ୍ୟ ପ୍ରସ୍ତୁତ ହୁଏ ଏବଂ ବର୍ତ୍ତମାନ ସମୟରେ ଖାଦ୍ୟ ପରିବେଷଣ କରାଯାଏ। ଅଟକଳ ଅନୁସାରେ

ବିବାହ ଭୋଜିଗୁଡ଼ିକରେ ପ୍ରାୟ ହାରାହାରି ୩୦% ଖାଦ୍ୟ ଅପଚୟ ହୋଇଥାଏ। ବହୁ ଲୋକ ଲୋଭରେ ହେଉ ବା ଲଜ୍ଜା ବିରୁଦ୍ଧରେ ଅଧିକ ଖାଇବା ପାଇଁ ବିଭିନ୍ନ ଆଇଟମ୍ ଯୋଗୁଁ ଅଧିକ ଖାଇନପାରି ଖେଷ୍ଟବିନ୍ଦରେ ଯୋଗାଡ଼ି ଦିଅନ୍ତି। ଏଥିରେ ବହୁ ଅର୍ଥ ଅପଚୟ ସହିତ ପରିବେଶୀୟ ସମସ୍ୟା ସୃଷ୍ଟି ହୁଏ। ଏପରି ଖାଦ୍ୟ ଅପଚୟ ହେବାର ମୁଖ୍ୟକାରଣଗୁଡ଼ିକ ହେଲା ବି୍ୟବସ୍ଥିତି ଚାପ, ଅତ୍ୟଧିକ ପ୍ରସ୍ତୁତି, ବର୍ତ୍ତମାନ ସମୟରେ ଖୁସି ଅଧିକା ଓ ଜନଗହଳ। ଗ୍ରାମାଞ୍ଚଳ ଭୋଜିରେ ବଳକା ଖାଦ୍ୟକୁ ସାଲ ପଡ଼ିଣା ମଧ୍ୟରେ ବାଣ୍ଟି ଦିଆଯାଏ। ଗରିବ ଲୋକ ଉପକୃତ ହୁଅନ୍ତି। କିନ୍ତୁ ସହରରେ ବଳକା ଖାଦ୍ୟ ବୁଲା କୁକୁର ଓ ଗାଈ ଖାଆନ୍ତି। ଆଜିକାଲି ଯୌତୁକ ଯେମିତି ବାହାରର ଭୋଜି ସେମିତି। ଯୌତୁକ ପରି ବିବାହ ଖର୍ଚ୍ଚ ମଧ୍ୟ ଏବେ ବହୁଗୁଣ ବଢ଼ିଗଲାଣି। ଧୂମ୍ପାନୀମାନେ ବାହାରର ଭୋଜି ନ ହେଲେ ବରଯାତ୍ରୀ ଓ ନିମନ୍ତ୍ରିତ ଅତିଥି ଅସୁଖୀ। ତେଣୁ ଦାମିକା କ୍ୟାଟରୀ ଦେବାକୁ ବାଧ୍ୟ। ଭୋଜିରେ ଯେମିତି ଲୋକଙ୍କୁ ନିୟନ୍ତ୍ରଣ କରାଯାଏ, ଏହାଠାରୁ କାଲେ ଅଧିକ ଆସିଯିବେ ଏବଂ ନିଅଣ୍ଟ ହେବ - ଏହି ଭୟରେ ଅଧିକ ରୋଷେଇ ହୁଏ। ମେନମେନ୍ୟୁକୁ ଆସିବା ପୂର୍ବରୁ ଷ୍ଟାର୍ଟର ଖାଇ ଯେଉଁ ପୁନିଯାଏ। ପୁଣି ଡେକୋର୍, ମିଠା ଓ ଆଇସକ୍ରିମ୍ ଅଛି। ଏଣୁ ମେନ ମେନ୍ୟୁ ଯାହା ଫୁଲ୍ ରେ ଅଣାଯାଏ ତାହାର ଅଧା ବଳିଯାଏ। ଆଉ କେତେକ କ୍ଷେତ୍ରରେ ମାଂସ ସିଝି ନଥାଏ, ବ୍ୟବ୍ଥାନ ଅଧିକ ରାଗ ହୋଇଥାଏ। ଯାହା ଫଳରେ ଏକାଧିକ ପୋଷ୍ଟା ଯାଏ।

ଏପରି ଖାଦ୍ୟ ଅପଚୟ ହେବା ଦ୍ୱାରା ଶସ୍ୟ ଉତ୍ପାଦନ ପାଇଁ ବ୍ୟୟ ହୋଇଥିବା ବିହନ, ସା, ପାଣି ଓ ଶୁମ୍ପ ମଧ୍ୟ ଅପଚୟ ହୁଏ। ଶେଷରେ କୃଷି ଉପରେ ଅଧିକ ଚାପ ପଡ଼େ। ଅପଚୟରେ ସବୁଜ ବାଷ୍ପ ନିର୍ଗତ ହୋଇ ଏହା ଜଳବାୟୁ ପରିବର୍ତ୍ତନର ଏକ କାରଣ ମଧ୍ୟ ହୁଏ। ଅପଚୟ ହୋଇଥିବା ଖାଦ୍ୟ ଯୋଗୁଁ ୮-୧୦% ସବୁଜ ଗୃହ ବାଷ୍ପ ବାୟୁମଣ୍ଡଳକୁ ନିର୍ଗମନ ହୁଏ। ଏହା ଖାଦ୍ୟ ଯୋଗାଣ ଶୃଙ୍ଖଳାର ଅପାରଗତା ଦର୍ଶାଏ। ବିଶ୍ୱ ସ୍ତରୀୟ ସୁକ୍ଷ୍ମ ଖାଦ୍ୟ ଅପଚୟରେ ଭାରତର ସୁତକାଳ ୨୫.୮ ଏବଂ ଏହାର ସ୍ଥାନ ୧୨୩ ଦେଶରେ

୧୦୨। ଆମ ଦେଶରେ ୩୫.୫% ଶିଶୁ ଅପଚୟର ଶିକାର ଏବଂ ୫୬% ମହିଳା ରକ୍ତହୀନତା ରୋଗରେ ପୀଡ଼ିତ। ଦେଶରେ ୨୦ କୋଟି ଲୋକ ଉପାସରେ ଶୋଇ ଯାଉଛନ୍ତି। ଏପରି ସ୍ଥିତି ସାମାଜିକ ଉତ୍ସବରେ ଏପରି ଖାଦ୍ୟ ଅପଚୟ କେତେ ସୃଷ୍ଟି ହୁଏ? ଏପରି ଖାଦ୍ୟ ଅପଚୟ ନିରାକରଣ ପାଇଁ ଖାଦ୍ୟ ପ୍ରସ୍ତୁତି ଫଣ୍ଡା, ନାତି ପ୍ରଣେତା, ପରିଚାଳକ ଓ ଅତିଥି ସମେତ ହେବା ଆବଶ୍ୟକ। ଖାଦ୍ୟ ଅପଚୟ ହ୍ରାସ ପରିବେଶ ସୁରକ୍ଷା ସହିତ ଦେଶରେ ସ୍ତ୍ରୀ ନିବାରଣ ପାଇଁ ସହାୟକ ହୋଇପାରେ। ମୂଳ କଥା ହେଉଛି ଭୋଜିରେ ଅତିଥି ଫଣ୍ଡା ଓ ଖାଦ୍ୟ ପ୍ରକାର ଫଣ୍ଡା ସାମିତ କଲେ ସମ୍ଭବିତ୍ କା'ଣ?

ଏପରି ଏକ ଗଢ଼ାଣ ସମସ୍ୟାର ସମାଧାନ ପାଇଁ ସମସ୍ତେ ଆଗେଇ ଆସିବା ଆବଶ୍ୟକ। ଅତିଥି କୌଣସି ଭୋଜି ପାଇଁ ନିମନ୍ତ୍ରିତ ଅତିଥି ଅଟକଳ ସଠିକ୍ ହେବା ଜରୁରୀ। କେତେକଙ୍କୁ କାର୍ଡ ବଣ୍ଟା ଯାଇଛି, ବିବାହ ମଣ୍ଡପ ଦୂରସ୍ଥ, ନିଜ ଅଞ୍ଚଳରେ ହେଉଥିବା ବିବାହ ଫଣ୍ଡା ଅନୁସାରେ ଆଣି କରାଯାଉଥିବା ଅତିଥି ଫଣ୍ଡା ଅଧିକ ବ୍ୟକ୍ତି ଆକଳନ କରି ପାରିବେ। ସେହି ଅନୁସାରେ ରୋଷେଇ କରିବା ସହିତ ଆବଶ୍ୟକ ହେଲେ ତୁରନ୍ତ କିଛି ରୋଷେଇ କରିବାକୁ ପ୍ରସ୍ତୁତ ରହିବା ଆବଶ୍ୟକ। ସୁତରାଂ ଅତିଥିମାନଙ୍କ ଆଗମନକୁ ଯତ୍ୟତ୍ୟେଷା କରିବାକୁ ସ୍ୱତନ୍ତ୍ର ବନ୍ଦୋବସ୍ତ କରାଯିବା ଆବଶ୍ୟକ। ଅଧିକ କ୍ୟାଟରୀ ନିୟୁକ୍ତ କରିବା ଆବଶ୍ୟକ, ଯିଏ ବଳକାଖାଦ୍ୟକୁ କୌଣସି ଦେବଦତ୍ତା ଫର୍ମାନ୍ କିମ୍ବା ଜଗାଜମାକୁ ଦେଇପାରିବେ। ବିବାହ ବ୍ରତ ସମୟରେ ବଳକା ଖାଦ୍ୟକୁ ଖାଦ୍ୟ ବ୍ୟାଙ୍କ କିମ୍ବା ଆହାର କେନ୍ଦ୍ରରେ ମହକୁମା କରି ରଖିଲେ ଚଳିବ ଲୋକେ ଉପକୃତ ହେବେ।

ସରକାରୀ ସ୍ତରରେ ମଧ୍ୟ ଖାଦ୍ୟ ଅପଚୟ ନିୟନ୍ତ୍ରଣ କରିବା ପାଇଁ ଦୃଢ଼ ଆଇନ ପ୍ରଚଳନ କରିବା ଆବଶ୍ୟକ। ନିକଟରେ ଅନୁଷ୍ଠିତ ପ୍ରାଧାନମନ୍ତ୍ରୀଙ୍କ ବାହାରର ଉତ୍ସବରେ ମାତ୍ର ୬୦ ଖର୍ଚ୍ଚ ଅତିଥି ଥିଲେ। ଆମ ଦେଶର ବିଭିନ୍ନ ମନ୍ତ୍ରାଳୟ ସାମାଜିକ ନିଜ କନ୍ୟାର ବିବାହ ନିଜ ଘରେ ସମ୍ପନ୍ନ କରିଥିଲେ ଏବଂ ଏଥିରେ କୌଣସି ରାଜନୈତିକ ବ୍ୟକ୍ତି ଯୋଗ

ଦେଖିନଥିଲେ। ସର୍ବତ୍ର ବିକୃତ ପଟ୍ଟନାୟକ ବାହାଘର ବରଯାତ୍ରୀ ଫଣ୍ଡା ୨୫ରେ ସାମିତ କରିବାକୁ ଆଦେଶ ଦେଇଥିଲେ। କିଛିଦିନ ପରେ ଏହାକୁ କେହି ମାନିଲେନି। ଓଡ଼ିଶା ସରକାର ୧୯୭୩ ମସିହାରେ 'ଓଡ଼ିଶା ପୂର୍ବ ରେଜିଷ୍ଟ୍ରେସନ୍ ଅନ ସର୍ଭିସ୍ ଅଫ୍ ମିଲିଟରୀ ବାଲ କ୍ୟାଟରୀ' ସଂସ୍କୃତି ସମେତ 'ଅର୍ଥର' ରେଜେଟ୍ ବିଜ୍ଞପ୍ତି ପ୍ରକାଶ କରିଥିଲେ। ଏହା ଅତ୍ୟାବଶ୍ୟକ ସାମଗ୍ରୀ ଆଇନ୍ ୧୯୫୫ ଅନୁସାରେ ହୋଇଥିଲା। ତେବେ ଏହି ସରକାରୀ ନିର୍ଦ୍ଦେଶ ବିଶେଷ ଫଳପ୍ରସ୍ତ ହୋଇନାହିଁ। ଭାରତ ସରକାର ୨୦୦୬ ମସିହାରେ 'ପୂର୍ବ ସେପଟି ଆଣ୍ଡ୍ ସ୍ୱାଭାବିଆ ଆଇନ୍' (ଏସ୍ଏସ୍ଏସ୍ଏଆଇ) ପ୍ରଣୟନ କଲେ। ତଥାପି ତାହା ପ୍ରଭାବଶାଳୀ ହୋଇପାରୁନାହିଁ।

ବିଦେଶରେ ଖାଦ୍ୟ ଅପଚୟ ନିରାକରଣ ପାଇଁ କେତେକ ବ୍ୟବସ୍ଥା ଥିଲେ ମଧ୍ୟ ଭାରତରେ ଏଥିପାଇଁ କୌଣସି ଦୃଢ଼ କଟକଣା ନଥିବାରୁ ଏଭଳି ଖାଦ୍ୟ ଅପଚୟ ହେଉଛି। ଯଦିଓ ଦେଶରେ ଖାଦ୍ୟ ଅପଚୟ ନିରାକରଣ ପାଇଁ କୌଣସି ବ୍ୟକ୍ତି ଆଇନ୍ ନାହିଁ, ତଥାପି କେତେକ ସହାୟକ ନିୟମ ସାହାଯ୍ୟ ନିଆଯାଇ ପାରିବ। କଠିନ ବର୍ଜ୍ୟବସ୍ତୁ ପରିଚାଳନା ନିୟମ ୨୦୧୬ ଅନୁଯାୟୀ ଅବଶିଷ୍ଟ ଖାଦ୍ୟ କର୍ମାଣ୍ଡ କରିବାକୁ ହେବ। ତାହାଠାରୁ ଖାଦ୍ୟ ନିରାପତ୍ତା ଆଇନ୍ ୨୦୧୩ ଅନୁସାରେ ସରକାର ଖାଦ୍ୟ ନିରାପତ୍ତା ପାଇଁ ଖାଦ୍ୟ ଅପଚୟ ହ୍ରାସ କରିପାରିବେ। ଏସ୍ଏସ୍ଏସ୍ଏଆଇ ଆଇନ୍ ଦ୍ୱାରା ନିରାପତ୍ତ ଖାଦ୍ୟ ବନ୍ଦନ ବ୍ୟବସ୍ଥା କରାଯାଇ ପାରିବ। ଏସ୍ଏସ୍ଏସ୍ଏଆଇ ଆଇନ୍ କଠିନ ବର୍ଜ୍ୟବସ୍ତୁ ହ୍ରାସ ପାଇଁ ୨୦୨୦/୨୨ରେ ଆଗତ କରାଯାଇଥିଲେ ବିଚାର କରିବା ପ୍ରାୟତଃ କମ୍ ନୁହେଁ। କୁବନେଶ୍ୱର, ମୋ: ୯୪୩୭୦୭୧୧୯୦

ଆତଙ୍କବାଦ – ମାନବବାଦ

ଅଷ୍ଟ୍ରେଲିଆର ସିଡନି ବନ୍ଧିବିନ୍ଦରେ ହୋଇଥିବା ଆତଙ୍କବାଦୀ ଆକ୍ରମଣକୁ କେନ୍ଦ୍ର କରି ପରସ୍ପର ବିରୋଧୀ ବିବାଦୀମାନଙ୍କୁ ଆସିଥିବାରୁ ଏହାର ଉଦ୍ଦେଶ୍ୟ ଏବେ ମଧ୍ୟ ସ୍ପଷ୍ଟ ହୋଇନାହିଁ। ରବିବାର ଘଟିଥିବା ନାରକାୟ ହିଂସାକାଣ୍ଡରେ ସଂପୃକ୍ତ ଗୋଟିଏ ଧର୍ମର ଦୁଇଟି ସ୍ୱପ୍ନ ସମ୍ପ୍ରଦାୟ ମତାନ୍ତର ପାଇଁ ଖୋଜାକ ଯୋଗାଇଛି। ହାନ୍ଦୁଖା ଉତ୍ସବରେ ଯୋଗଦେଇଥିବା ଇନ୍ଦୁବାକ ଉପରେ ଆକ୍ରମଣ ହୋଇଥିବାରୁ ଉପକ୍ରମ ପ୍ରଧାନମନ୍ତ୍ରୀ ବେଣ୍ଟାମିନ ନେତାମଧ୍ୟାୟଙ୍କ ଉପକ୍ରମ ବିରୋଧୀ ଆକ୍ରମଣକୁ ବଳ ଯୋଗାଇଛି। ଏପରିକି ଅଷ୍ଟ୍ରେଲିଆ ପ୍ରଧାନମନ୍ତ୍ରୀ ଆଲେକ୍ସାନ୍ଦର ଗାଭରିଲୋସ୍କିଙ୍କୁ ନରାହତ୍ୟା ବିରୋଧୀ ମଧ୍ୟ ସେ କହୁ ବ୍ୟାଘୋଗୀନା କରିଛନ୍ତି। ସମଗ୍ର ବିଶ୍ୱ ନେତୃବର୍ଗ ନେତାମଧ୍ୟାୟଙ୍କ କାର୍ଯ୍ୟକ୍ରମକୁ ଚାଡ଼ି ବିରୋଧ କରୁଥିବା ବେଳେ ସିଡନି ଘଟଣାକୁ ମଧ୍ୟ ଆକ୍ରମଣ କରି ସେ ଉପକ୍ରମ ବିରୋଧୀ କାର୍ଯ୍ୟକ୍ରମକୁ ସମସ୍ତେ ଜନମତ ସୃଷ୍ଟି ପାଇଁ ଆଗେଇ ଆସିଛନ୍ତି। କୃତନୈତିକ ଚାପର ବଶବର୍ତ୍ତୀ ହୋଇ ସେ ଶକ୍ତି ରାଜନୀତିକୁ ଗ୍ରହଣ କରିଥିଲେ ମଧ୍ୟ ନାନା ଆକ୍ରମଣ ଛୋଟବଡ଼ ସାମରିକ କାର୍ଯ୍ୟାନୁଷ୍ଠାନ କରି ରଖିଛନ୍ତି। ଦୁଇ ଆକ୍ରମଣକାରୀ ପିତା-ପୁତ୍ର, ସାହିନ ଓ ନବିନ ଆଲ୍‌ଫା ଆଲ୍‌ଏସ କର୍ମୀ କୁହାଯାଇଥିବା ବେଳେ ସେମାନେ ଯେ ଆଇଡିଏଏ କର୍ମୀ ନୁହନ୍ତି ଏକଥା କିଏ କହିବ? ନିଜ ସମସ୍ତେ ଜନମତ ସୃଷ୍ଟି ସକାଶେ ନେତାମଧ୍ୟାୟଙ୍କ କୃତିକ ନୀତିର ଏହା ଅଂଶବିଶେଷ ହୋଇପାରେ।

ଇନ୍ଦୁବାକ ପରମଶୁଭ ମୁସଲମାନମାନଙ୍କ କେନ୍ଦ୍ରୀୟ ଫର୍ମାନ୍ ପକ୍ଷରୁ ଏହି ଆକ୍ରମଣ ହୋଇଆଇପାରେ। କିନ୍ତୁ ସେମାନଙ୍କ ମଧ୍ୟରେ ମାନବବାଦୀ ଚିନ୍ତନ ଯେ ବଞ୍ଚିରହିଛି ତାହାର ପ୍ରମାଣ ହୋଇଛନ୍ତି ମହମ୍ମଦ-ଅଲ୍ଲା-ମହମ୍ମଦ। ଜୀବନକୁ ବିପନ୍ନ କରି ନିରାଶ୍ରମ ମହମ୍ମଦ ଇନ୍ଦୁବାକ ପ୍ରାଣରକ୍ଷା ପାଇଁ ବହୁକ୍ରମାଧାରକୁ କାରୁ କରିଛନ୍ତି। ଏଭଳି ଦୁଃସାହସିକ କାର୍ଯ୍ୟକୁ ନିବୃତ୍ତ ରହିବାକୁ ପ୍ରବର୍ତ୍ତାଇଥିବା ଭାବକୁ ସେ କହିଥିଲେ ଯଦି ତାଙ୍କର କିଛି ହୋଇଥାଏ ତେବେ ପରିବାରର ସଦସ୍ୟଙ୍କୁ କହିବ ତାଙ୍କ କାନ୍ଧରେ ଗୁଳି ବାଜିଥିବାରୁ ସେ ଏବେ ଚିକିତ୍ସିତ ହେଉଛନ୍ତି। ତାଙ୍କର ଏହି ସାହସିକ ପଦକ୍ଷେପ ଯୋଗୁଁ ଶତାଧିକ ଇନ୍ଦୁବା ମୃତ୍ୟୁମୁଖରୁ ବର୍ଜି ଯାଇଛନ୍ତି। ସିଡନି ଆତଙ୍କବାଦୀ ଆକ୍ରମଣରେ ୧୬ ଜଣଙ୍କ ମୃତ୍ୟୁ ଘଟିଥିଲା ବେଳେ ପ୍ରାୟ ୪୦ ଜଣ ଆହତ ହୋଇଛନ୍ତି। ପୂର୍ଣ୍ଣସର ପାଳକ କାର୍ଯ୍ୟାନୁଷ୍ଠାନରେ ସାଜିବର ମୃତ୍ୟୁ ଘଟିଛି ଓ ପୁତ୍ର ନବିଦ୍ ଗୁରୁତର ଆହତ ହୋଇଛି। ସେମାନଙ୍କ ଘରୁ ଆଇଏମ ପଡ଼ାକା ଓ ବିଶ୍ୱାସକର ସାମଗ୍ରୀ ମିଳିଥିବା କୁହାଯାଇଛି। ପୂର୍ବରୁ ନବିଦ୍ କାର୍ଯ୍ୟକ୍ରମ ମଧ୍ୟ ସେହି ପରିସରକୁ ଆସିଥିଲା। ଏମାନେ ପାକିସ୍ତାନ ଫଣ୍ଡାରେ ୧୯୯୮ ଠାରୁ ଛାତ୍ର ଭିତରେ ଅଷ୍ଟ୍ରେଲିଆ ଆସି ସାଜିବ ସହିତ ପାରିବାରିକ ସମ୍ପର୍କରେ ବାଣି ହୋଇ ରହିଯାଇଛନ୍ତି। ଅନ୍ୟ ପକ୍ଷରେ ଜୀବନ ରକ୍ଷାକାରୀ ଅହମ୍ମଦ ସିଡନି ବାସିନ୍ଦା। ବ୍ୟକ୍ତି ଓ ବ୍ୟକ୍ତିଗତ ଭାବେ ତାଙ୍କୁ ପରିଚୟରୁ ତିର୍କତ ହୁଏନି, ହୁଏ ତାଙ୍କ କାର୍ଯ୍ୟକ୍ରମକୁ ତାହା ପ୍ରମାଣିତ ହୋଇଛି।

ବିପର୍ଯ୍ୟୟ ଶିକ୍ଷା ବ୍ୟବସ୍ଥା

ଧନିରାମ ସୋରେନ

ଶିକ୍ଷା ଏପରି ଏକ ଅସ୍ତ୍ର, ଯାହା ସମାଜକୁ ପରିବର୍ତ୍ତନ କରିପାରେ। କିନ୍ତୁ ଆଜିକାର ଶିକ୍ଷା ପ୍ରଣାଳୀ ଓ ବ୍ୟବସ୍ଥା ଏପରି ସ୍ଥିତି ଧାରଣ କରିଛି ଯେ, ଯାହା ଅତ୍ୟନ୍ତ ଚିନ୍ତା ବିଷୟ ପାଲଟିଛି। ଶିକ୍ଷାରେ ନାନା ସମସ୍ୟା ତଥା ଅବ୍ୟବସ୍ଥାକୁ ନେଇ ପ୍ରତିଦିନ ଖବରକାଗଜ ମୁଖର ହୁଏ। କେଉଁଠି ପିଲାମାନେ ରାଜରାଜ୍ୟରେ ବା ସ୍କୁଲ ଗେଟ୍ ସମ୍ମୁଖରେ ବସି ଧାରଣା ପ୍ରଦର୍ଶନ କରୁଥିବାର ଦୃଶ୍ୟ ତ କେଉଁଠି ଅଧିକାରୀ ବା ମନ୍ତ୍ରୀଙ୍କୁ ଭେଟିବା ପାଇଁ ସ୍କୁଲ ଗେଟ୍ ତେଜି ଚାଲି ଯାଉଥିବାର ଦୃଶ୍ୟ ଶିକ୍ଷାର ଚରମ ଅବ୍ୟବସ୍ଥାକୁ ସୂଚାଉଛି।

ଆମ ରାଜ୍ୟର ଶିକ୍ଷା ସମସ୍ୟାକୁ ଅନୁଶୀଳନ କଲେ ଜଣାଯାଏ ଯେ ଶିକ୍ଷକ ଅଭାବ, ଶ୍ରେଣୀ ଗୁଡ଼ ତଥା ଭିତ୍ତିଭୂମିର ଅଭାବ ରହିଛି। ଏହାଛଡ଼ା ପ୍ରାଥମିକ ସ୍ତରରେ ଓଡ଼ିଆ ଖଞ୍ଜା ପଢ଼ା, ଲେଖା ଶିଖିବା ପାଇଁ ପାଠ୍ୟ ଖସିଯିବାର ଯଥେଷ୍ଟ ଶିକ୍ଷଣ ନ ରହିବା, ଶିକ୍ଷାର ଗୁଣାତ୍ମକ ମାନ ବିଦ୍ୟାଳୟ ପିଲାଙ୍କଠାରେ କେତେ ପ୍ରତିପଳିତ ହେଉଛି ତାହାର ତର୍କମାନ ହେବା ଯୋଗୁଁ ଶିକ୍ଷାର ସ୍ଥିତି ଦୁର୍ବଳ ହେବାର ଲାଗିଛି। ଫଳସ୍ୱରୂପ ପିଲାମାନେ ଉତ୍ତମ ଶିକ୍ଷା ପାଇ ପାରୁନାହାନ୍ତି। ଶିକ୍ଷାର ମାନ ଓ ମହତ୍ତ୍ୱକୁ ଉପଲକ୍ଷିତ କରି ପାହୁଣ୍ଡାପାଣି ପରିଣାମ ସବୁର ଅଧାର ପାଠ ଛାଡ଼ିଥିବା ପିଲାଙ୍କ ଫଣ୍ଡା କ୍ରମେ ବୃଦ୍ଧି ପାଇବାରେ ଲାଗିଛି। ପାଠ ଛାଡ଼ିଥିବା ପିଲାମାନେ ଦାବନ ମୁହାଁ ହେବା, ବାଲ୍ୟ ବିବାହ କରିବା ଓ ଶିଶୁ ଶୁମ୍ପିତ ହେବା ଦେଖା ଦେଖା ଦିଆଯାଇଛି।

ସୁସ୍ଥ ଭବିଷ୍ୟତ ଓ ପ୍ରାକୃତିକ କୃଷି

ସୁରେଶ ଚନ୍ଦ୍ର ବିଶୋୟା

ରାସାୟନିକ ଚାଷ କମ୍ ସମୟରେ ଉତ୍ପାଦନ ବୃଦ୍ଧାଘାତପାରେ। କିନ୍ତୁ ଏହା ଆମ ପରିବେଶ ଓ ମଣିଷ ସ୍ୱାସ୍ଥ୍ୟ ପାଇଁ ଖୁବ୍ କ୍ଷତିକାରକ। ଏହା ମାଟିର ଉର୍ବରତାକୁ ଦୀର୍ଘକାଳ ପାଇଁ ନଷ୍ଟ କରିଦେଇଥାଏ, ଯାହା ଭବିଷ୍ୟତ ପିଢ଼ି ପାଇଁ ଖୁବ୍ ଅନିଷ୍ଟକର। କିନ୍ତୁ ଜୈବ ଓ ପ୍ରାକୃତିକ କୃଷି ମାଧ୍ୟମରେ ମାଟିର ଜୀବନ ଶକ୍ତି ଓ ଉର୍ବରତା ବଢ଼ିପାରେ, ଜଳ କୃଷି ସମୟ ହୁଏ ଏବଂ ପରିବେଶ ସହିତ ସମନ୍ୱୟ ବଜାୟ ରହେ। ଏହା କିନ୍ତୁ ସତ ଯେ ଯେଉଁ ମାଟିରେ ଦୀର୍ଘ ବର୍ଷ ଧରି ରାସାୟନିକ ସାର ଓ କାର୍ବନାକ୍ଷର ବ୍ୟବହୃତ ହୋଇଥାଏ, ସେଠାରେ ଜୈବିକ କୃଷି ପ୍ରାଥମିକ ସ୍ତରରେ ମାଟିର ଗୁଣ ପୁନଃ ସ୍ଥାପନ ପାଇଁ ଦୁଇ/ତିନି ବର୍ଷର ସମୟ ଆବଶ୍ୟକ କରେ। ଅନେକ କୃଷକ ନିଜ ଅଧିକାରୀ ଦ୍ୱାରା ଜୈବିକ କୃଷିରେ ସଫଳତା ଅର୍ଜନ କରିଛନ୍ତି।

ସୁରେଶ ଚନ୍ଦ୍ର ବିଶୋୟା ଓଡ଼ିଶାରେ ମଧ୍ୟ ଶ୍ରୀଅନ୍ତ ଅଭିଯାନ କାର୍ଯ୍ୟକ୍ରମ ଚାଲିଛି। ଏହାଦ୍ୱାରା ଅନେକ କୃଷକ ଜୈବିକ ଓ ପ୍ରାକୃତିକ ପ୍ରଣାଳୀରେ କୃଷି କରୁଛନ୍ତି। ଏହି କାର୍ଯ୍ୟକ୍ରମ ଅଧୀନରେ ଅନେକ ସଫଳ ଉଦାହରଣ ଦେଖିବାକୁ ମିଳିଛି। ସେମାନେ ପ୍ରମାଣ କରିଦେଇଛନ୍ତି ଯେ, ଯଦି ଠିକ୍ ଭାବେ ଶିକ୍ଷା ଓ ପ୍ରଶିକ୍ଷଣ ଦିଆଯାଏ ଏବଂ କୃଷକମାନଙ୍କୁ ଉତ୍ତମ ମାତ୍ରାରେ ଚାଷ କରିବେ, ତେବେ ଜୈବିକ ଓ ପ୍ରାକୃତିକ କୃଷି ଦ୍ୱାରା ମଧ୍ୟ ଉତ୍ପାଦନ ବୃଦ୍ଧି ହୋଇପାରିବ। ଏହିଭଳି ଅନେକ ଉଦାହରଣ ରହିଛି। ଯଦି ଦୀର୍ଘନିଆଁ ଦୃଷ୍ଟିକୋଣ ରଖି ଏହି ବିଧିକୁ ଉନ୍ନତ କରାଯାଏ, ତେବେ ଏହା କେବଳ ପରିବେଶ ସୁରକ୍ଷା ନୁହେଁ, ବରଂ କୃଷକମାନଙ୍କ ସାବକମ୍ପାନ ଓ ରାଷ୍ଟ୍ରୀୟ ଖାଦ୍ୟ ସୁରକ୍ଷା ପାଇଁ ମଧ୍ୟ ଫଳପ୍ରସ୍ତ ହୋଇପାରିବ। ଯଦି ଜୈବିକ ଓ ପ୍ରାକୃତିକ କୃଷିକୁ ଆଗାମୀ ଦିନରେ ନୀତିଗତ ସମର୍ଥନ ଦିଆଯାଏ, ତେବେ ତାହା ହିଁ ଲୋକଙ୍କ ଦ୍ୱାରା ଆଦୃତ ହେବ। ଏହା କୃଷକଙ୍କ ଅର୍ଥନୈତିକ ସାବକମ୍ପାନ, ପରିବେଶ ସୁରକ୍ଷା ଓ ଜନସ୍ୱାସ୍ଥ୍ୟ ପାଇଁ ଏକ ଦୀର୍ଘନିଆଁ ଏବଂ ସୁସ୍ଥ ବିକଳ ଭାବରେ ପ୍ରମାଣିତ ହେବ। ଜଣେ କୃଷକ, ଜଣେ ଉପକ୍ରମାତ୍ତା ଓ ଜଣେ ଉତ୍ତମ ନାଗରିକ ଭାବରେ ଆମ ସମସ୍ତଙ୍କ ଦାୟିତ୍ୱ ଯେ, ଏହି ପରିବର୍ତ୍ତନକୁ ପ୍ରାକୃତିକ କୃଷି, ସିକିମର ଜୈବିକ ଚାଷ କାର୍ଯ୍ୟକ୍ରମ ଏବଂ ଦେଶର ବିଭିନ୍ନ ପ୍ରାନ୍ତରେ କାର୍ଯ୍ୟକାରୀ ହେଉଥିବା ଅନ୍ୟାନ୍ୟ ପ୍ରକଳ୍ପ ଯଥା ପରମ୍ପରାଗତ କୃଷି ବିକାଶ ଯୋଜନା ଓ ଭାରତୀୟ ପ୍ରାକୃତିକ କୃଷି ପଦ୍ଧତି

ଶେଷହୀନ ସଂଗ୍ରାମର ସାହିତ୍ୟ ସାଧକ: ହରେକୃଷ୍ଣ ମହତାବ

ପ୍ରଫେସର ମଣାନ୍ତ କୁମାର ମେହେର
ଭାରତ ସାଧନତା ପ୍ରାପ୍ତି ପରେ ସଂଗ୍ରାମରେ ଏହି ପୂର୍ଣ୍ଣାଙ୍ଗ ପୂର୍ଣ୍ଣହେବ? ଅନେକଙ୍କ ନିକଟରେ ଏହି ମନୋଭାବ ମହାତ୍ମା ଗାନ୍ଧୀ ଲକ୍ଷ୍ୟ କରିପାରିଥିଲେ। ସେଥିପାଇଁ ସେ ଯଥେଷ୍ଟ ପୂର୍ବରୁ କହିଥିଲେ- ସାଧନତା ପ୍ରାପ୍ତି ପରେ ଦେଶ ଗଠନର କାର୍ଯ୍ୟ ପ୍ରକୃତରେ ଆରମ୍ଭ ହେବ। ଆହୁରି ମଧ୍ୟ ସେ ନିଜ ସଂଗ୍ରାମରୁ ବିକଳ କଲେ ଯେ - ଗାଁରେ ହିଁ ପ୍ରକଟିତ ଭାରତର ଆତ୍ମା। ଗାନ୍ଧୀ-ଦୂତ ଡକ୍ଟର ହରେକୃଷ୍ଣ ମହତାବଙ୍କ ସାଧନତା ପଥକୁ ଏହି ପ୍ରେରଣାଗର୍ଭିତ ବାଣୀ ସୁନିୟନ୍ତ୍ରିତ ଓ ସମ୍ପୂର୍ଣ୍ଣଶାଳା କରି ରଖିଛନ୍ତି ତାଙ୍କ ଜୀବନର ଅଧିକ ପାଠ୍ୟ ଉପରେ। ଏହି ସତ୍ୟ ହିଁ ଆଜିଷ୍ଠ ହେଇଯାଏ ଏବଂ ତାଙ୍କ ଜୀବନଶୈଳୀକୁ ପରିଶୁଷ୍ଟ, ପରିଚ୍ଛନ୍ନ, ପ୍ରେରଣାଦାୟକ ରଖିବା ପାଇଁ ସେ ସୃଷ୍ଟି କରିଥିଲେ ପାରମ୍ପରିକ ଆତ୍ମାୟତ୍ତ-ସମ୍ପ୍ରଦାୟଗଣାଳ ଚେତନା। ଏସବୁ ଥିଲା ଅନନ୍ୟ ଓ ଅନ୍ତଃସ୍ୱର ରାଷ୍ଟ୍ର ନିର୍ମାଣର ନିଦର୍ଶନ। ବ୍ୟସ୍ତତା ସତ୍ତ୍ୱେ ସେ ସାହିତ୍ୟ ସର୍ଜନାରୁ ଦୂରେଇ ଯାଇନାହାନ୍ତି। ଲେଖିଛନ୍ତି ଓଡ଼ିଶାର ଗୈରବନ୍ୟ ଇତିହାସ। ଆତ୍ମଜୀବନୀ 'ସାଧନତା ପଥ' ରଚନା କରିଦେଇ ସେଇ ପଥର ଯେ ନଥାଏ ସମାପ୍ତି ଏହି ସଂକେତ ଛାଡ଼ି ଯାଇଛନ୍ତି। ଓଡ଼ିଆ କଥା ସାହିତ୍ୟ ପ୍ରତି ତାଙ୍କ ଅବଦାନ ସର୍ବସ୍ୱୀକୃତ। 'ପ୍ରତିଭା', 'ଅସ୍ୟାପାର', 'ଗୋବରା' ଆଦି ରାଜନୈତିକ ଉପନ୍ୟାସ ରଚନା କରି ସାହିତ୍ୟ ଜଗତକୁ ବୈଚିତ୍ର୍ୟ ମଣ୍ଡିତ କରିବା ସହିତ ସୁସ୍ଥ ସମାଜ ଗଠନର ବାଣୀ ସେ ପ୍ରଦାନ କରିଛନ୍ତି। ଲେଖିଛନ୍ତି କବିତା, ଗଳ୍ପ, ନାଟକ, ସମାଲୋଚନା ଆଦି ଅନେକ। ସବୁଠାରୁ ଯେଉଁ ରଚନା ତାଙ୍କର ଆଶାତୀତ ଲୋକପ୍ରିୟତା ଅର୍ଜନ କରିଥିଲା ତାହା ହେଉଛି ପ୍ରକାଶକ 'ଗାଁ ମଜଲିସ୍' ସ୍ତରରେ ପ୍ରକାଶିତ ତାଙ୍କର ବିପ୍ଳବ ବିଚାର। ଗ୍ରାମାଞ୍ଚଳକୁ ନୂତନ ରୂପରେଖ ପ୍ରଦାନ କରିବା ନିମିତ୍ତ ଲୋକ-ଚେତନା ସୃଷ୍ଟି କରିବାରେ ଏହା ଯେଉଁ ପ୍ରଭାବଶାଳୀ ଭୂମିକା ନେଇଥିଲା, ତାହା ଆଜି ଜଳନା କରିବା ସହଜ ନୁହେଁ। ପ୍ରତିଦିନ ହଜାର

ହଜାର ପାଠକ ଅପେକ୍ଷା କରି ରହିଛି ମହତାବଙ୍କ ଲେଖା ପଢ଼ିବା ସକାଶେ। ସେଥିରେ ଲେଖକ ଏପରି ଗଠନମୂଳକ ଚିନ୍ତାଧାରା ପ୍ରକାଶ କରିଥାନ୍ତି, ଯାହା ଗାଁ ଠାରୁ ସହର ପର୍ଯ୍ୟନ୍ତ ସର୍ବତ୍ର ହେଉଥିଲା ଚର୍ଚ୍ଚାର ବିଷୟ। ଏହାର ଗାନ୍ଧୀ ଏବେ ସରଳ, ବୋଧଧର୍ମୀ, ଚିନ୍ତା ଉଦ୍ଦେଶ୍ୟମୟ ଏବଂ ସ୍ୱତନ୍ତ୍ର ପାଠକଙ୍କୁ ତାହା ମନେ ହେଉଥିଲା ସତେକି ତତ୍କୁଳ ମହତାବ ସେମାନଙ୍କ ସହ ଅନ୍ତରଙ୍ଗ ଆଲୋଚନାରେ ନିମଗ୍ନ। ଲେଖାକୁ ଭାସି ଆସୁଥିଲା ଗାଁ ମାଟିର ବାସ୍ନା। ଆଖିରେ ଦେଖି ହେଉଥିଲା ଚାଷ ଜମିରେ ସୁନାର ଫସଲ। ମହାପୁରୁଷମାନଙ୍କ ଜୀବନଧାରାର ପବିତ୍ର ପ୍ରବାହ ଦୃଷ୍ଟିଗୋଚର ହୋଇ ଯାଉଥିଲା। 'ଗାଁ ମଜଲିସ୍'ର ପ୍ରତୀକ ଶୁଷ୍କ ସକାଶେ ହିଁ ଲାଭ କରିଥିଲେ ଭାରତୀୟ ସାହିତ୍ୟ ଏକାଡେମୀ ପୁରସ୍କାର। ସମାଜ ଫର୍ମାନ୍ ସମ୍ପର୍କରେ ସରଳ ଭାଷାର ବର୍ଣ୍ଣନା ଯେ ହୋଇପାରେ ଉଚ୍ଚକୋଟୀର ସାହିତ୍ୟର ପରିଚାୟକ, ତାହା ପ୍ରମାଣିତ ହୋଇଗଲା ଏହାଦ୍ୱାରା। ମହତାବ ଉପଲକ୍ଷି କରିଥିଲେ ଗଭୀର ଭାବରେ ଯେ ସଂଗ୍ରାମରେ ଉପଲବ୍ଧ ହେବ, ସମସ୍ତେ ତେଜନରେ ପୂର୍ଣ୍ଣହେବ

ହଜାର ପାଠକ ଅପେକ୍ଷା କରି ରହିଛି ମହତାବଙ୍କ ଲେଖା ପଢ଼ିବା ସକାଶେ। ସେଥିରେ ଲେଖକ ଏପରି ଗଠନମୂଳକ ଚିନ୍ତାଧାରା ପ୍ରକାଶ କରିଥାନ୍ତି, ଯାହା ଗାଁ ଠାରୁ ସହର ପର୍ଯ୍ୟନ୍ତ ସର୍ବତ୍ର ହେଉଥିଲା ଚର୍ଚ୍ଚାର ବିଷୟ। ଏହାର ଗାନ୍ଧୀ ଏବେ ସରଳ, ବୋଧଧର୍ମୀ, ଚିନ୍ତା ଉଦ୍ଦେଶ୍ୟମୟ ଏବଂ ସ୍ୱତନ୍ତ୍ର ପାଠକଙ୍କୁ ତାହା ମନେ ହେଉଥିଲା ସତେକି ତତ୍କୁଳ ମହତାବ ସେମାନଙ୍କ ସହ ଅନ୍ତରଙ୍ଗ ଆଲୋଚନାରେ ନିମଗ୍ନ। ଲେଖାକୁ ଭାସି ଆସୁଥିଲା ଗାଁ ମାଟିର ବାସ୍ନା। ଆଖିରେ ଦେଖି ହେଉଥିଲା ଚାଷ ଜମିରେ ସୁନାର ଫସଲ। ମହାପୁରୁଷମାନଙ୍କ ଜୀବନଧାରାର ପବିତ୍ର ପ୍ରବାହ ଦୃଷ୍ଟିଗୋଚର ହୋଇ ଯାଉଥିଲା। 'ଗାଁ ମଜଲିସ୍'ର ପ୍ରତୀକ ଶୁଷ୍କ ସକାଶେ ହିଁ ଲାଭ କରିଥିଲେ ଭାରତୀୟ ସାହିତ୍ୟ ଏକାଡେମୀ ପୁରସ୍କାର। ସମାଜ ଫର୍ମାନ୍ ସମ୍ପର୍କରେ ସରଳ ଭାଷାର ବର୍ଣ୍ଣନା ଯେ ହୋଇପାରେ ଉଚ୍ଚକୋଟୀର ସାହିତ୍ୟର ପରିଚାୟକ, ତାହା ପ୍ରମାଣିତ ହୋଇଗଲା ଏହାଦ୍ୱାରା। ମହତାବ ଉପଲକ୍ଷି କରିଥିଲେ ଗଭୀର ଭାବରେ ଯେ ସଂଗ୍ରାମରେ ଉପଲବ୍ଧ ହେବ, ସମସ୍ତେ ତେଜନରେ ପୂର୍ଣ୍ଣହେବ

ହଜାର ପାଠକ ଅପେକ୍ଷା କରି ରହିଛି ମହତାବଙ୍କ ଲେଖା ପଢ଼ିବା ସକାଶେ। ସେଥିରେ ଲେଖକ ଏପରି ଗଠନମୂଳକ ଚିନ୍ତାଧାରା ପ୍ରକାଶ କରିଥାନ୍ତି, ଯାହା ଗାଁ ଠାରୁ ସହର ପର୍ଯ୍ୟନ୍ତ ସର୍ବତ୍ର ହେଉଥିଲା ଚର୍ଚ୍ଚାର ବିଷୟ। ଏହାର ଗାନ୍ଧୀ ଏବେ ସରଳ, ବୋଧଧର୍ମୀ, ଚିନ୍ତା ଉଦ୍ଦେଶ୍ୟମୟ ଏବଂ ସ୍ୱତନ୍ତ୍ର ପାଠକଙ୍କୁ ତାହା ମନେ ହେଉଥିଲା ସତେକି ତତ୍କୁଳ ମହତାବ ସେମାନଙ୍କ ସହ ଅନ୍ତରଙ୍ଗ ଆଲୋଚନାରେ ନିମଗ୍ନ। ଲେଖାକୁ ଭାସି ଆସୁଥିଲା ଗାଁ ମାଟିର ବାସ୍ନା। ଆଖିରେ ଦେଖି ହେଉଥିଲା ଚାଷ ଜମିରେ ସୁନାର ଫସଲ। ମହାପୁରୁଷମାନଙ୍କ ଜୀବନଧାରାର ପବିତ୍ର ପ୍ରବାହ ଦୃଷ୍ଟିଗୋଚର ହୋଇ ଯାଉଥିଲା। 'ଗାଁ ମଜଲିସ୍'ର ପ୍ରତୀକ ଶୁଷ୍କ ସକାଶେ ହିଁ ଲାଭ କରିଥିଲେ ଭାରତୀୟ ସାହିତ୍ୟ ଏକାଡେମୀ ପୁରସ୍କାର। ସମାଜ ଫର୍ମାନ୍ ସମ୍ପର୍କରେ ସରଳ ଭାଷାର ବର୍ଣ୍ଣନା ଯେ ହୋଇପାରେ ଉଚ୍ଚକୋଟୀର ସାହିତ୍ୟର ପରିଚାୟକ, ତାହା ପ୍ରମାଣିତ ହୋଇଗଲା ଏହାଦ୍ୱାରା। ମହତାବ ଉପଲକ୍ଷି କରିଥିଲେ ଗଭୀର ଭାବରେ ଯେ ସଂଗ୍ରାମରେ ଉପଲବ୍ଧ ହେବ, ସମସ୍ତେ ତେଜନରେ ପୂର୍ଣ୍ଣହେବ

ହଜାର ପାଠକ ଅପେକ୍ଷା କରି ରହିଛି ମହତାବଙ୍କ ଲେଖା ପଢ଼ିବା ସକାଶେ। ସେଥିରେ ଲେଖକ ଏପରି ଗଠନମୂଳକ ଚିନ୍ତାଧାରା ପ୍ରକାଶ କରିଥାନ୍ତି, ଯାହା ଗାଁ ଠାରୁ ସହର ପର୍ଯ୍ୟନ୍ତ ସର୍ବତ୍ର ହେଉଥିଲା ଚର୍ଚ୍ଚାର ବିଷୟ। ଏହାର ଗାନ୍ଧୀ ଏବେ ସରଳ, ବୋଧଧର୍ମୀ, ଚିନ୍ତା ଉଦ୍ଦେଶ୍ୟମୟ ଏବଂ ସ୍ୱତନ୍ତ୍ର ପାଠକଙ୍କୁ ତାହା ମନେ ହେଉଥିଲା ସତେକି ତତ୍କୁଳ ମହତାବ ସେମାନଙ୍କ ସହ ଅନ୍ତରଙ୍ଗ ଆଲୋଚନାରେ ନିମଗ୍ନ। ଲେଖାକୁ ଭାସି ଆସୁଥିଲା ଗାଁ ମାଟିର ବାସ୍ନା। ଆଖିରେ ଦେଖି ହେଉଥିଲା ଚାଷ ଜମିରେ ସୁନାର ଫସଲ। ମହାପୁରୁଷମାନଙ୍କ ଜୀବନଧାରାର ପବିତ୍ର ପ୍ରବାହ ଦ

ପ୍ରଥମ ପୁସ୍ତକ ଅବକାଶ

ଦିଲ୍ଲୀରେ ପ୍ରକାଶ...

ହୋଇଥିଲା । ଏହି ସମୟରେ ନିର୍ବାଣ କାର୍ଯ୍ୟ ବନ୍ଦ ରହିଥିଲା ଓ ଏହା ଦିନ ମଧ୍ୟାହ୍ନ ୧୨ଟା ଶୁଣିକମାନଙ୍କ ଜୀବନକୁ ପ୍ରଭାବିତ କରିଥିଲା ।

ସେହିଭଳି ଗାଡ଼ି ଚଳାଚଳ ଉପରେ ମଧ୍ୟ କଟକଣା ଜାରି କରାଯାଇଛି । ଦିଲ୍ଲୀ ବାହାରେ ପଞ୍ଜାବୀରେ ହୋଇଥିବା ବି-୨ ଛଡ଼ା ଅନ୍ୟ କୌଣସି ବାହାନୁକୁ ରାଜଧାନୀରେ ପ୍ରବେଶ କରିବାକୁ ଅନୁମତି ମିଳିବ ନାହିଁ ।

ଉଲ୍ଲେଖଯୋଗ୍ୟ, ଡିସେମ୍ବର ୧୫ରେ ଦିଲ୍ଲୀରେ ଚଳିତ ଶୀତଋତୁରେ ସବୁଠାରୁ ଖରାପ ବାୟୁଗୁଣବତ୍ତା (ଏକ୍ସଆଇ) ଦେଖିବାକୁ ମିଳିଥିଲା ଓ ଏହା ୪୮ ଠାରୁ ପହଞ୍ଚିଥିଲା । ଶିନିଆରୀରେ ସୋମବାର ମଧ୍ୟରେ କୁହୁଡ଼ି ଓ ଧୂଆଁ କାରଣରୁ ଦିଲ୍ଲୀରେ ଏକପ୍ରକାର ଅଧୀର ହାଲିଆଇଥିଲା ।

ଓଡ଼ିଶାରେ ମେଟ୍ରୋ...

ରାଜ୍ୟ ସରକାରଙ୍କୁ ଇତିମଧ୍ୟରେ ୧୮ ମାସ ବିତିଲାଣି । ସରକାର ଗଠନ କରିଥିବା ଆନ୍ଧ୍ରମନ୍ତ୍ରାଳୟ କମିଟିର ସ୍ଥିତି କଣ, ଏହା କେତେପରିବେଦିତ କରାଯିବ, ଏହାକୁ ନିଶ୍ଚୟରେ ପହଞ୍ଚିଛି, ସେନେଇ ସରକାରଙ୍କ ପକ୍ଷରୁ କୌଣସି ସୂଚନା ମିଳୁନାହିଁ ।

ବିଶେଷତଃ ମହଲର ଯୁକ୍ତି ଅନୁଯାୟୀ ଭୁବନେଶ୍ୱର-କଟକରେ ଲୋକସଂଖ୍ୟା ପ୍ରାୟ ୨୫ ଲକ୍ଷ ହୋଇଥିବା ବେଳେ ଏହି ଦୁଇଟି ସିଟିରେ ମେଟ୍ରୋ ଚଳାଚଳ ଅତ୍ୟନ୍ତ ଜରୁରୀ ହୋଇପାରେ । ଯଦି ସରକାରଙ୍କ ପାଖରେ ଅଧିକ ଅଧିକ ଅଛି, ତାହେଲେ କେଉଁ ସହ ମିଳିତ ସହକାରିତାରେ ପ୍ରକଳ୍ପ ନିର୍ବାଣ ପାଇଁ ରାଜ୍ୟ ସରକାର ପ୍ରସ୍ତାବ ଦେଇପାରନ୍ତେ ।

ବିଗୁଡ଼ି ବ୍ୟାପକ...

ଅବଦୁଲ୍ଲା ଭାରତର ଉତ୍ତରପୂର୍ବ ରାଜ୍ୟଗୁଡ଼ି (ସେଭେନ ସିଷ୍ଟର୍ସ) କୁ ଆକାଶ କରିବା ଓ ବିଲ୍ଲିନଗାବାଦୀଙ୍କୁ ଆକ୍ରମଣ ଦେବା ପାଇଁ ଆହ୍ଲାଦ ଦେଇଥିଲେ । ଏହାକୁ ନେଇ ମଧ୍ୟ ଭାରତ ବ୍ୟାପକ ଦେଶ ବିପଦର ରିଆଜ ହୁମୁଲ୍ଲାଙ୍କ ନିକଟରେ ପ୍ରତିବାଦ ଜଣାଇଛି ।

ମହିଳା ମହାବିଦ୍ୟାଳୟ...

ହେଲା କେନ୍ଦୁଝର ସରକାରୀ ମହିଳା ମହାବିଦ୍ୟାଳୟରେ ଗୃହ ବିକ୍ଷାନ ବିଭାଗରେ ଅତିଥି ଅଧ୍ୟାପିକା ଭାବେ କାର୍ଯ୍ୟରେ ଥିଲେ । ଏହି ସମୟ ମଧ୍ୟରେ କେନ୍ଦୁଝରର ଉପନାୟକଙ୍କ ମିଶ୍ର ସହିତ ତାଙ୍କର ବହୁତ ସ୍ଥାନ ହୋଇଥିଲା । ପରିବାର ଲୋକଙ୍କ ଅଭିଯୋଗ ଉପରେ ପ୍ରାୟ, ସେବା ୧୦ଟି ୫-୫ ମିନିଟ୍ରେ ୧୦୦୮୮-୨୨୫୨୨ ମୋବାଇଲ୍ ନମ୍ବର ଉପରେ କଲ୍ ଆସିଥିଲା ।

ଶ୍ରାମିକର ଗର୍ଭଗୃହ...

ହୋଇଛି । ଆତଙ୍କବାଦୀଙ୍କ ଚାଟେରରେ ରହିଛି ଶ୍ରାମିକ । ଏ ନେଇ ବିଭିନ୍ନ ସମୟରେ ଗୋଲ୍ଡା ବିଭାଗ ରିପୋର୍ଟ ଦେଇଛି । ଏହାକୁ ନିକଟରେ ରଖି ଶ୍ରାମିକର ସୁରକ୍ଷା ବ୍ୟବସ୍ଥାକୁ କଠାକଡ଼ି କରାଯାଇଛି । ପ୍ରବେଶ ପଥରେ ଚକ୍କଳ ଯାଞ୍ଚ କରାଯାଉଛି । ସମସ୍ୟା ଆକାଶ କରି ଗତ କିଛିଦିନ ହେବ ଜାତୀୟ ସୁରକ୍ଷା ବାହିନୀ (ଏନ୍ଏସଜି) ଶ୍ରାମିକର ସୁରକ୍ଷା ବ୍ୟବସ୍ଥାରେ ଯାଞ୍ଚ କରୁଛନ୍ତି ।

ମାମଲା ରୁକ୍ତ ହୋଇଛି । ଗୋଟିଏ ଲନ୍ଦନୀୟ ଶ୍ରାମିକରେ ପଟୋ ଅପଲୋଡ଼ ହୋଇଥିବା ଦେଖିବାକୁ ମିଳିଛି । ଏହି ପଟୋ କିଏ ଅପଲୋଡ଼ କରିଛି, ଏହା ପଛର କଣ ସତ୍ୟତା ରହିଛି ସବୁ ଯାଞ୍ଚ କରାଯିବ ।

ମୋଡ଼ିଫିକେସନର ଡକ୍ଟ...

ଅନ୍ୟାନ୍ୟ ବନ୍ଦ୍ୟକନ୍ୟୁକ ଚଳପ୍ରଚଳ ନିରୀକ୍ଷଣ ଓ ଉଦ୍ଧାର କାର୍ଯ୍ୟ ପାଇଁ ଏହି ଗାଡ଼ି ନିୟୋଜିତ ରହିଛି । ହେଲେ ଜଙ୍ଗଲ ନିଆଁ ଲିଭାଇବା ପାଇଁ ଏଥିରେ କିପରି ବ୍ୟବହାର କରାଯାଇ ପାରିବ ତାହା ବୁଝି ହେଉନାହିଁ । ପୁଣି କାହା ପ୍ରମାଣରେ ଏହି ଗାଡ଼ିରେ ମୋଡ଼ିଫିକେସନ ବାବଦରେ ଏତେ ଟଙ୍କା ବ୍ୟୟ କରାଗଲା ଏବଂ ଏଥିପାଇଁ ପରିବହନ ବିଭାଗର ଅନୁମତି ମିଳିଛି କି ତାହା ବି ସନ୍ଦେହରେ ।

ସ୍କୁଲ ସୁରକ୍ଷା ଫଳକ...

ସ୍କୁଲ କର୍ତ୍ତୃପକ୍ଷ ପ୍ରୋମାନକ୍ଷ ସହିତ ୩ ଜଣଙ୍କୁ ଭୁବନେଶ୍ୱର କୋଟପାଡ଼ ମେଡିକାଲକୁ ନେଇଥିଲେ । କିନ୍ତୁ ସେଠାରେ ତାଙ୍କୁ ପ୍ରୋମାନକ୍ଷ ମୃତ ଘୋଷଣା କରିଥିଲେ । ଗୁରୁତର ଥିବା ଛାତ୍ର ସାନ ଭଦ୍ରାଙ୍କୁ ଅଧିକ ବିକିସ୍ତା ପାଇଁ କରମୁଦ୍ର ଜିଲ୍ଲା ମେଡିକାଲକୁ ସ୍ଥାନାନ୍ତର କରାଯାଇଛି ।

ORISSA CONSTRUCTION & T.E.C.S. LTD.

NOTE FOR GENERAL BODY MEETING
The next General Body Meeting of Orissa Construction & T.E.C.S Ltd. will be held on 27.12.2025 at 11 A.M. (Saturday) in the Conference Hall of Pantha Nivas, Lewis Road, Bhubaneswar.

GOVERNMENT OF ODISHA OFFICE OF THE SUPERINTENDING ENGINEER RURAL WORKS DIVISION, BHANAJANGAR NATIONAL COMPETITIVE BIDDING THROUGH e-Procurement Identification No. Online Tender / 21 / RWDBNJ/2025-2026

DISTRICT WELFARE OFFICE, SAMBALPUR E-mail: dwo-sambalpur@od.gov.in W-25 Order No. 4442 /SSD Date: 15.12.2025 SHORT TENDER CALL NOTICE

Table with 3 columns: Sl. No., Name of the Shareholder, and Percentage. Lists shareholders of the Gram Panchayat Welfare Fund (FAQ).

ଅପରେସନ୍ ଧରପଗଡ଼

୩୬ ବନ୍ଧୁକ ସହ ୨୭ ଅପରାଧୀ ଗିରଫ

କଟକ, ୧୭।୧୨।୨୫(ସମିପ): ରାଜ୍ୟରେ ୨୭ଜଣ ଅପରାଧୀଙ୍କୁ ଗିରଫ କରାଯାଇଛି । ଦେଖାଇବ ବନ୍ଧୁକ ଚୋରା ଚାଲାଣ, ମାରଣାଣ୍ଡ ଓ ଅପରାଧୀଙ୍କ କାର୍ଯ୍ୟକଳାପ ରୋକିବା ପାଇଁ ଓଡ଼ିଶା ପୁଲିସ ପକ୍ଷରୁ କିଛି ଦିନ ଧରି "ଅପରେସନ୍ ଧରପଗଡ଼" ଅଭିଯାନରେ ବିଭିନ୍ନ ଜିଲ୍ଲା ପୁଲିସ ଦେଖାଇବ ସମ୍ପାଦିତ ଯାତା ରାଜ୍ୟରେ ଚୋରା ବନ୍ଧୁକ ଚାଲାଣକାରୀଙ୍କ ବିରୋଧରେ ୨୭ଟି କାହା ପ୍ରମାଣରେ ଏହି ଗାଡ଼ିରେ ମୋଡ଼ିଫିକେସନ ବାବଦରେ ଏତେ ଟଙ୍କା ବ୍ୟୟ କରାଗଲା ଏବଂ ଏଥିପାଇଁ ପରିବହନ ବିଭାଗର ଅନୁମତି ମିଳିଛି କି ତାହା ବି ସନ୍ଦେହରେ ।

ଓଡ଼ିଶା ପରୀକ୍ଷା ଦେଲେ ୧.୬ ଲକ୍ଷରୁ ଅଧିକ

କଟକ, ୧୭।୧୨।୨୫(ସମିପ): ମାଧ୍ୟମିକ ଶିକ୍ଷା ପରିଷଦ ଦ୍ୱାରା ପରିଚାଳିତ ଓଡ଼ିଶା ଶିକ୍ଷକ ଯୋଗ୍ୟତା ପରୀକ୍ଷା (ଓଡ଼ିଇଟି) ରାଜ୍ୟବ୍ୟାପୀ ଶିକ୍ଷକମାନଙ୍କ ସହ ଶେଷ ହୋଇଯାଇଛି । ଏହି ପରୀକ୍ଷାରେ ସାମାନ୍ୟତା ମୋଟ ୧.୬ ଲକ୍ଷ ୬୦ ହଜାର ୭୩୯ ଜଣ ପରୀକ୍ଷାର୍ଥୀ ଅଂଶଗ୍ରହଣ କରିଥିଲେ, ଯେଉଁଥିରେ ଉଚ୍ଚତମ କାର୍ଯ୍ୟରେ ଏବଂ ଆଖ୍ୟାୟ ଶିକ୍ଷକଶିକ୍ଷୟିତ୍ରୀ ସାମିଲ ଥିଲେ ।

ପୂର୍ବମୁଖ୍ୟ, ପ୍ରଥମ ପତ୍ର ପାଇଁ ୪୭ ହଜାର ୭୨୦ ଜଣ ଏବଂ ଦ୍ୱିତୀୟ ପତ୍ର ପାଇଁ ୧ ଲକ୍ଷ ୨୦ ହଜାର ୭୫୫ ଜଣ ପରୀକ୍ଷାର୍ଥୀ ଅବଦେଶ କରିଥିଲେ । ପରୀକ୍ଷା ପରିଚାଳନା ଦେଖିବାକୁ କରାଯାଇଛି ।

GOVERNMENT OF ODISHA OFFICE OF THE SUPERINTENDING ENGINEER RURAL WORKS DIVISION-II, BHADRAK e-rwbdk2@yahoo.co.in "e" Procurement Notice for Road Works Identification Online Tender 21/RWD/BDK-II / 2025-26 Dtd.09-12-2025

OFFICE OF THE PRINCIPAL NATIONAL HIGHER SECONDARY SCHOOL, NUAPADA AT/PO/DIST- NUAPADA (ODISHA)- 766105 Email: principalncn@gmail.com Letter No. 1031/NCN Date 16.12.2025

ଭୁବନେଶ୍ୱର ଉନ୍ନୟନ କର୍ତ୍ତୃପକ୍ଷ CAD-2722 ଆକାଶ ଶୋଭା ବିଭୂତି, ପଞ୍ଚିତ କବାଡ଼ିରାଜାଳ ନେହେରୁ ମାର୍ଗ, ଭୁବନେଶ୍ୱର-୭୫୧୦୦୧

NAME CHANGE By virtue of an affidavit sworn before the Notary Public, Bhubaneswar, I, Pramod Das, S/o Late Prahlad Das, resident of At- Naragoda, Po- Tamando, Bhubaneswar, Khordha- 752054, do hereby declare that my name has been mentioned as Pramod Das in some of my documents, whereas in other documents my name is recorded as Pramod Das.

AFFIDAVIT I, IFTHEKAR ALAM, S/o-SK Rasul Bakhas, resident of Vill - Uparbaruan, PO- Kabirpur, PS- Jajpur Sadar, Dist - Jajpur, Pin- 755009, Odisha, declare by this affidavit No - 268, dated - 25.02.2025, that now onwards I shall be known as IFTHEKHAR ALAM for all future purposes.

AFFIDAVIT By virtue of an affidavit sworn before the Executive Magistrate, Bahalda dated -17.12.2025 I, Jamuna Tudu address AU/Po-Sanbhundu, P.S- Tiring, Dist - Mayurbhanj, PIN - 757053 declare that I have changed my minor son's name from Basket Tudu to Baset Tudu. Henceforth he will be known as Baset Tudu for all purposes.

AFFIDAVIT By virtue of an affidavit sworn before Executive Magistrate, Bahalda dated -17.12.2025 I, Sahadev Banda, S/o- Raghunanda Banda resident of Vill./Po.- Kularsing, Ps.- Padwa, Dist.- Koraput, Odisha, Pin- 764038 declare that, I have changed the name of my minor son Taruna Kumar Gabading to Tarun Kumar Banda. Henceforth he will be known as Tarun Kumar Banda for all purposes.

AFFIDAVIT By virtue of an affidavit sworn before the Executive Magistrate, Nabarangpur, No 1236 dated 15.12.2025, I, RAJANI BHATARA, S/o - Late Ghana Bhatar, Residences of - Birkrampur, Po - Birkrampur, Ps - Nabarangpur, Dist - Nabarangpur, Odisha, Pin - 764059, declare that I have changed the name of my son SUDHANSHU BHATARA. Henceforth, he shall be known as SUDHANSHU BHATARA for all purposes.

AFFIDAVIT By virtue of an affidavit sworn before the Executive Magistrate, Nabarangpur, No 1122 dated 15.12.2025, I, CHANDRA MAJHI, S/o - Mansae Majhi, Residences of - Talagodi, Po- Bejuga, Ps- Khatiguda, Dist - Nabarangpur, Odisha, Pin- 764070, declare that I have changed the name of my Daughter from KULANTI MAJHI to KUNTALA MAJHI. Henceforth, she shall be known as KUNTALA MAJHI for all purposes.

AFFIDAVIT By virtue of an affidavit (CF No. 102) sworn before The Executive Magistrate, Bhubaneswar, date: 16/12/2025, I, Jayashree Dash, W/o Madanmohan Shyamansunder Dash, resident of Plot No. 572, Gothapatna, Near Sai Pratik Apartment, Bhubaneswar, Dist- Khordha, PIN- 751003, Odisha declare that I have changed my name from Jayashree Meher to Jayashree Dash. Henceforth, I shall be known as Jayashree Dash (new name) for all purposes.

ADMISSION NOTICE-2025-26 Manjari Devi College Affiliated to Utkal University, OUHS, PCI, OSBP & DMLT/RTEB Campus: 262, Purnanpadhan, Balakati, Bhubaneswar



ଭୁବନେଶ୍ୱର

ଶିବି

ଆଗକୁ ମକର

କୋଳକାତାରେ ତିଆରି; ଭୁବନେଶ୍ୱରରେ ବିକ୍ରି

ଭୁବନେଶ୍ୱର, ୧୭/୧୨(ସମ୍ବିଧ): ଆଗକୁ ମକର ଫାଲ୍‌ଗୁଣି। ସେଥିପାଇଁ ଚକଚକ ହୋଇ ଉଠିଲାଣି ଗୁଡ଼ି ବ୍ୟବସାୟୀ। ଭୁବନେଶ୍ୱରରେ ହାଟବଜାରଠାରୁ ଆରମ୍ଭକରି ରାସ୍ତାକଡ଼ ସବୁଠି ଆରମ୍ଭ ହୋଇଗଲାଣି ଗୁଡ଼ିବିକ୍ରି। ହେଲେ ଭୁବନେଶ୍ୱର କିମ୍ବା ଓଡ଼ିଶାରେ ଗୁଡ଼ି ତିଆରି କରାଯାଇ ନ ଥିବାରୁ ଏଗୁଡ଼ିକ କୋଳକାତାରୁ ଆଣି ଏଠାରେ ବିକ୍ରି କରାଯାଇଛି। ଫଳରେ ବାହାର ରାଜ୍ୟର କାରିଗରମାନେ ଅଧିକ ଲାଭବାନ ହେଉଥିବା ବେଳେ ଓଡ଼ିଶାର ବ୍ୟବସାୟୀମାନେ ମାତ୍ର ଅଳ୍ପ କିଛି ଲାଭ ପାଉଛନ୍ତି।

ପୁରୁଣା ଭୁବନେଶ୍ୱରରେ ବିଭିନ୍ନ ଦୋକାନରେ ଗୁଡ଼ି ବିକ୍ରି ଆରମ୍ଭ ହୋଇଛି। ବର୍ଷ ବର୍ଷ ଧରି କଳିକଟ ଗୁଡ଼ିର ଦାହିଦା ରହିଆସିଛି। କୋଳକାତା, ରାଜସ୍ଥାନ ଏବଂ ଦିଲ୍ଲୀରେ ଏହି ତିଳାଜଳ ତିଳାଜଳ ଗୁଡ଼ି ସବୁ ତିଆରି ହୋଇଥାଏ। ହେଲେ କୋଳକାତାରେ କମ ମୂଲ୍ୟରେ ଅଧିକ ଭେରାଇଟିର ଗୁଡ଼ି ମିଳୁଥିବାରୁ ପ୍ରତିବର୍ଷ କୋଳକାତାରୁ ଗୁଡ଼ି ଓଡ଼ିଶା ଆସିଥାଏ। ବ୍ୟବସାୟୀମାନେ ହୋଇଥିଲେ ଦରରେ କଟକ ଚୋଧୁରୀ

ପରିମାଣର କପଡ଼ା ଗୁଡ଼ି ବଜାରକୁ ଆସୁଛି। ଯାହା ଅନ୍ୟ ଗୁଡ଼ି ଦୁକାନରେ ଅଧିକ ରହିଥାଏ। ଯାହାର ମୂଲ୍ୟ ଦେଢ଼ ଶହ ଟଙ୍କାରୁ ଆରମ୍ଭ ହେଉଛି। ପୂର୍ବରୁ ବ୍ୟବହାର ହେଉଥିବା କୁଣ୍ଡ, ଡାବା, ଡ୍ରମ୍‌ଜା, ହରେକ୍ କାଞ୍ଜ କାଗଜ ଗୁଡ଼ି ମଧ୍ୟ ବଜାରରେ କାଁ ଭାଁ ଦେଖିବାକୁ ମିଳୁଛି। ଏନେଇ ପୁରୁଣା ଭୁବନେଶ୍ୱରର ଗୁଡ଼ି ବ୍ୟବସାୟୀ ସରୋଜ ସାହୁ କୁହନ୍ତି, ଗତ ବର୍ଷ ଭଲ କିନ୍ତୁ ଏଥର କଟକ ବଜାରରେ ସେତେ ଗୁଡ଼ି ନାହିଁ। ଫଳରେ ବ୍ୟବସାୟୀମାନେ ଆମ



ଗୁଡ଼ି ଉଡ଼ାଇବାକୁ ଜାଗା ନାହିଁ

ସାଧାରଣତଃ ଗୁଡ଼ି ପଡ଼ିଆ କିମ୍ବା ନଦୀ ପାଠରେ ଉଡ଼ାଇଥାଏ। ହେଲେ ରାଜଧାନୀ ଭୁବନେଶ୍ୱରରେ ବର୍ତ୍ତମାନ ଫାଳ୍ଗୁଣି ପଡ଼ିଆ ଦେଖିବାକୁ ମିଳୁନାହିଁ। ଯୁଆଣେ ଚାହିଁଲେ ମାଲ ମାଲ କୋଠା ସାଙ୍ଗକୁ କଂକ୍ରିଟ୍ ରାସ୍ତା। ସେଥିପାଇଁ ଲୋକ ଗୁଡ଼ି କେଉଁଠି ଉଡ଼ାଇବେ ତିନିଦିନେ ଅଛନ୍ତି। କାରଣ ପଡ଼ିଆରେ ଗୁଡ଼ି ଉଡ଼ାଇବା ଓ କୋଠା ଛାଡ଼ିବେ ଉଡ଼ାଇବା ଭିତରେ ପରକ ଅଛି। କଟକରେ ନଦୀ ପାଠ ଅଛି ହେଲେ ଭୁବନେଶ୍ୱରରେ ନଦୀ ପାଠ ଥିଲେ ବି କଟକ ଭଳି ବିଶାଳ ନୁହେଁ। ଫଳରେ କେଉଁଠି ଉଡ଼ାଇବେ ତାକୁ ନେଇ ଲୋକ ହସ୍ତରେ ଅଛନ୍ତି ବୋଲି ପୁରୁଣା ଭୁବନେଶ୍ୱରର ଜଣେ ବାସିନ୍ଦା ଶୁଭମ ପଣ୍ଡା କହିଛନ୍ତି।

ଏଥର ବଜାରରେ କମିଛି ଗୁଡ଼ିର ଭେରାଇଟି, ବିକ୍ରି କମିବା ଆଶାରେ ବ୍ୟବସାୟୀ

ବଜାରକୁ ଆଣିଆଣି। ପରେ କଟକରୁ ଭୁବନେଶ୍ୱର ସମେତ ରାଜ୍ୟର ବିଭିନ୍ନ ସହରକୁ ଯାଇଥାଏ। ଗତ ୮ ରୁ ୯ ବର୍ଷ ହେବ ଭୁବନେଶ୍ୱରରେ ଗୁଡ଼ି ଉଡ଼ାଇ ନେଇ ଅଧିକ ଦେଖିବାକୁ ମିଳୁଛି। ସାଧାରଣତଃ ରାଜଧାନୀ ବଜାରରେ ଜରି ଓ କାଗଜର ଗୁଡ଼ି ବିକ୍ରି ହୋଇଥାଏ। ଯେଉଁଥିରେ ଆଗା, ଟୋଲ, ଯୋନାର ଦାହିଦା ଅଧିକ ଥିବା ବ୍ୟବସାୟୀ କହିଛନ୍ତି। ଏହାର ମୂଲ୍ୟ ୪ ଟଙ୍କାରୁ ଆରମ୍ଭ ହୋଇ ୫୦ ଟଙ୍କା ଯାଏଁ ରହିଛି। ହେଲେ କିଛି ବର୍ଷ ହେବ ଦିଲ୍ଲୀ ମଧ୍ୟ କିଛି

ଅପେକ୍ଷା କମ ପରିମାଣର ଗୁଡ଼ି ସାଙ୍ଗରେ ନେଇ ଆସିଛନ୍ତି। ସେ ପୁଣି ସାମିତ ଦୁଇ ଦିନିଟି ଭେରାଇଟି। ଅନ୍ୟ ବର୍ଷ ଅପେକ୍ଷା ଏଥର ଗୁଡ଼ିର ମୂଲ୍ୟ ବଢ଼ିଥିବାରୁ ଅଳ୍ପ ପରିମାଣର ବିକ୍ରି ହେଉଛି। ଯାହାର ଦାମ ୪ ଟଙ୍କା ଥିଲା ତାହା ୬ ଟଙ୍କାରେ ବଦଳି ଉଠିଛି। ସେହିଭଳି ସବୁଥିର ମୂଲ୍ୟ କୋଳକାତା ମାର୍କେଟରେ କାରିଗର

ବଦଳି ଦେଇଛନ୍ତି। ତେଣୁ ଚଳିତ ବର୍ଷ କମ ବ୍ୟବସାୟ ହେବ ବୋଲି ବ୍ୟବସାୟୀମାନେ ଆକଳନ କରିଛନ୍ତି।

ଘରୋଇ ହିଂସା ସଂକ୍ରାନ୍ତ ଆଲୋଚନାଚକ୍ର



ଭୁବନେଶ୍ୱର, ୧୭/୧୨(ସମ୍ବିଧ): ଯୋସାଲଟ୍ ଫର୍ ନେଟର ଏକ୍ସକ୍ୟୁଟିଭ ଆଣ୍ଡ ହେଲଡ୍ (ସେହ) ପକ୍ଷରୁ ରୁଧିରୀ ଘରୋଇ ହିଂସା ସଂକ୍ରାନ୍ତ ଆଲୋଚନାଚକ୍ର ଅନୁଷ୍ଠିତ ହୋଇଯାଇଛି। ଏଥିରେ ଓଡ଼ିଶା ରାଜ୍ୟ ମହିଳା କମିସନର ସଭ୍ୟା ଜଗନ୍ନା ମଲ୍ଲିକ, କମିଶନର ସଭ୍ୟା ଏବଂ ଶିଶୁ ସୁରକ୍ଷା ଆୟୋଗର ପୂର୍ବତନ ଅଧ୍ୟକ୍ଷା କଣ୍ଠାପାତ୍ର, ଖୋର୍ଦ୍ଧା ଜିଲ୍ଲା କୋର୍ଟର ମୁଖ୍ୟ ପରାମର୍ଶଦାତା ଡ. ମଧୁମିତା ଦାଶ, ସାମ୍ବାଦିକା ସୁପ୍ରିୟା ଦାସ, ସ୍ତମ୍ଭକାର ଶୋଭାକାନ୍ତ ତ୍ରିପାଠୀ ପ୍ରମୁଖ ଅତିଥି ଭାବେ ଯୋଗ ଦେଇଥିଲେ। ପ୍ରାରମ୍ଭରେ ସେହି ଅନୁଷ୍ଠାନର ପ୍ରକଳ୍ପ ନିର୍ଦ୍ଦେଶକ ସୁବାସ ପଣ୍ଡା ଅତିଥି ପରିଚୟ ପ୍ରଦାନ କରିବା ସଙ୍ଗେ ସଙ୍ଗେ ସାଗତ ଅଭିଭାଷଣ ପ୍ରଦାନ କରିଥିଲେ। ସେହିଦିନ ସାଞ୍ଜ ସାଞ୍ଜ ସାଞ୍ଜ ଗତିତ 'ରେଷ୍ଟୋରେଟିଭ୍ ଜଷ୍ଟିସ୍' ଗୋଷ୍ଠୀର ସଭ୍ୟାମାନେ ଯଦିକିଛି ବି ହିଂସା ସଂକ୍ରାନ୍ତ ଘଟଣା ଆସିବେତେକେ କେଉଁଭଳି ଭାବରେ ଏହାର ସମାଧାନ ହୋଇପାରିବ ଏହା ଉପରେ ଏକ ଡିସ୍କସନ୍ ପ୍ରଦର୍ଶନ କରିଥିଲେ। ଦିବାକର ମାହାଳା ପରିଚାଳନା କରିଥିବା ବେଳେ ସ୍ୱଚ୍ଛା ମଧ୍ୟବାଦ ଦେଇଥିଲେ।

ପୋଖରୀପୁଟ ଡିଏଭି ସ୍କୁଲରେ 'ବସ୍ତାନି' ଉନ୍ମୋଚନ



ଭୁବନେଶ୍ୱର, ୧୭/୧୨(ସମ୍ବିଧ): ଡିଏଭି ପବ୍ଲିକ୍ ସ୍କୁଲ ପୋଖରୀପୁଟରେ ବାର୍ଷିକ ଉନ୍ମୋଚନ 'ବସ୍ତାନି' ଉନ୍ମୋଚନ ହୋଇଯାଇଛି। ପାରମ୍ପରିକ ରୀତିରେ ବେଦମନ୍ତ୍ର ପାଠ ସହ ଡିଏଭିରାଜପୁରୀ ମୁଖ୍ୟ ଅତିଥିଙ୍କ ଦ୍ୱାରା ପ୍ରଦାନ ପ୍ରସ୍ତୁତ କରାଯାଇଥିଲା। ବିଦ୍ୟାଳୟ ପରିଚାଳନା ସମିତିର ଚେୟାରମ୍ୟାନ୍ ଡ. ଅରୁଣ କୁମାର ରଥ ଅତିଥିମାନଙ୍କ ସାଗତ ପରିଚୟ ପ୍ରଦାନ କରିଥିଲେ। ଉକ୍ତ ଉନ୍ମୋଚନ ମୁଖ୍ୟ ଅତିଥି ଭାବେ ଶ୍ରୀମନ୍ଦିର ମୁଖ୍ୟ ପ୍ରଶାସକ ଡ. ଅରବିନ୍ଦ ଦାଠା ଯୋଗ ଦେଇ ବିଦ୍ୟାଳୟ, ଅଭିଭାବକ ତଥା ଶିକ୍ଷକ ଶିକ୍ଷୟିତ୍ରୀଙ୍କୁ ପଞ୍ଚମୁଦ୍ରା ପରାମର୍ଶ ପ୍ରଦାନ କରିଥିଲେ। ଡିଏଭି କଲିଙ୍ଗନଗରର ଚେୟାରମ୍ୟାନ୍ ମଦନ ମୋହନ ପଣ୍ଡା ଏବଂ ଡିଏଭି ଓଡ଼ିଶା ସମୂହର ଆଞ୍ଚଳିକ ନିର୍ଦ୍ଦେଶକ ଡ. କେଶବ ଚନ୍ଦ୍ର ଶତପଥୀ ଉକ୍ତ କାର୍ଯ୍ୟକ୍ରମରେ ଉପସ୍ଥିତ ରହି ପ୍ରତିଭାସମ୍ପନ୍ନ ବିଦ୍ୟାର୍ଥୀ ଓ ଶିକ୍ଷକ-ଶିକ୍ଷୟିତ୍ରୀଙ୍କୁ ସମ୍ମାନିତ କରିଥିଲେ। ଡିଏଭି କୋର୍ଡ୍ ଏଫ୍‌ରେ ସହ ଆଞ୍ଚଳିକ ଅଧିକାରୀ ତଥା ବିଦ୍ୟାଳୟର ଅଧ୍ୟକ୍ଷ ବିପିନ କୁମାର ସାହୁ ବାର୍ଷିକ ବିବରଣୀ ପାଠ କରିଥିଲେ। ଏହି ଅବସରରେ କୃତିତ୍ୟଧାରୀ ଶିକ୍ଷକ ଶିକ୍ଷୟିତ୍ରୀଙ୍କୁ ପୁରସ୍କୃତ କରାଯାଇଥିଲା। ବିଦ୍ୟାଳୟର ସାମ୍ବୁଦ୍ଧି ବିଭାଗର ସହ ସାମ୍ବୋଧିକା ସୁଜିତା ନାୟକ ପଞ୍ଚମୁଦ୍ରା ପ୍ରଦାନ କରିଥିଲେ। ଛାତ୍ରଛାତ୍ରୀଙ୍କ ଦ୍ୱାରା ସାମ୍ବୁଦ୍ଧି ବିଚିତ୍ରା କାର୍ଯ୍ୟକ୍ରମକୁ ଉପସ୍ଥିତ ଦର୍ଶକମାନେ ପ୍ରଶଂସା କରିଥିଲେ।

ସ୍ୱାସ୍ଥ୍ୟସେବା ଓ ଶାନ୍ତିବସ୍ତ୍ର ପ୍ରଦାନ

ଭୁବନେଶ୍ୱର, ୧୭/୧୨(ସମ୍ବିଧ): ରୋଗୀର କୁଳ ଏବଂ ସେବା ପ୍ରତିନିଧି ଅନୁଷ୍ଠାନ ପକ୍ଷରୁ ମାଗଣା ସ୍ୱାସ୍ଥ୍ୟ ସେବା ଶିବିର ଓ ଶାନ୍ତିବସ୍ତ୍ର ପ୍ରଦାନ କାର୍ଯ୍ୟକ୍ରମ ଅନୁଷ୍ଠିତ ହୋଇଛି। ରୋଗୀର କୁଳ ୩୨୬୭ ସହାନେତ୍ରୀ ନିଳିନୀ ମହାନ୍ତି, ଚ୍ୟାନ୍‌ପରସନ୍ କମ୍ପ୍ୟୁଟିର ସରଭିକ୍ଷକ ଡ. କାଜଲ ରଞ୍ଜିତ, ରୋଗୀରାଧା, ସ୍ୱପ୍ନା ବେହେରା, ବାସନ୍ତୀ ରଞ୍ଜିତ ସମେତ ସେବା ପ୍ରତିନିଧିର ମୁଖ୍ୟ ସଭାପତି ନାକପଣି ମିଶ୍ରଙ୍କ ନେତୃତ୍ୱରେ ଭୁବନେଶ୍ୱର ଦୁକର ହୁଡ଼ା ସାହିରେ ଏହି କାର୍ଯ୍ୟକ୍ରମ ଆୟୋଜିତ ହୋଇଛି। ଏଥିରେ ହୁଡ଼ା ସାହିର ଶତାଧିକ ଲୋକଙ୍କ ସ୍ୱାସ୍ଥ୍ୟ ପରୀକ୍ଷା କରାଯାଇ ମାଗଣାରେ ଔଷଧ ପ୍ରଦାନ କରାଯାଇଛି। ଏହା ସହ ସାହିର ସମସ୍ତଙ୍କୁ ଶାନ୍ତି ବସ୍ତ୍ର ଓ କମ୍ପଲ୍ ବଣ୍ଟନ କରାଯାଇଛି। ଏଥିରେ ସହାନେତ୍ରୀ ନିଳିନୀ ମହାନ୍ତି ସମସ୍ତଙ୍କୁ ଧନ୍ୟବାଦ ପ୍ରଦାନ କରିବା ସହିତ ଆଗାମୀ ସମ୍ପ୍ରଦେଶର ସୁରକ୍ଷାପ୍ରଦାନରେ ସ୍ୱାସ୍ଥ୍ୟ ସେବା ଶିବିର ଓ ଶାନ୍ତି ବସ୍ତ୍ର ପ୍ରଦାନ କରାଯିବ ବୋଲି ସୂଚନା ଦେଇଥିଲେ। ନିକଟରେ ଜାଆଁଲାରେ ଥିବା ମିଶନ ଆଣ୍ଡାରେ ରୋଗୀର ୩୨୬୦ ଡରପଲ୍ ମାଗଣା ସ୍ୱାସ୍ଥ୍ୟ ଶିବିର ଅନୁଷ୍ଠିତ ହୋଇଥିଲା। ଯେଉଁଠି ଔଷଧ ଓ ନୂତନ ଶାନ୍ତି ବସ୍ତ୍ର ପ୍ରଦାନ କରାଯାଇଥିଲା।

ଆମ୍ବେଦକର ଶିକ୍ଷାକେନ୍ଦ୍ରର ବାର୍ଷିକ କ୍ରୀଡ଼ା ଉତ୍ସବ



ଭୁବନେଶ୍ୱର, ୧୭/୧୨(ସମ୍ବିଧ): ଭୁମୁଦ୍ରାସ୍ଥିତ ଆମ୍ବେଦକର ଶିକ୍ଷାକେନ୍ଦ୍ର ବିଦ୍ୟାଳୟର ୨୦ ତମ ବାର୍ଷିକ କ୍ରୀଡ଼ା ଉତ୍ସବ ରୁଧିରୀ ଉନ୍ମୋଚନ ହୋଇଯାଇଛି। ଉତ୍ସବରେ ମୁଖ୍ୟ ଅତିଥି ଭାବେ ଅକ୍ଷୟ କୁମାର ଜେନା ଯୋଗ ଦେଇଥିବା ବେଳେ ବିଦ୍ୟାଳୟର ସଭାପତି ସରଜ ନେହେରା, ବିଦ୍ୟାଳୟର ପ୍ରଧାନ ଆଚାର୍ଯ୍ୟା ସୁରେଶ୍ୱରୀ ନାୟକ ଯୋଗ ଦେଇ କୃତି ଛାତ୍ରଛାତ୍ରୀଙ୍କୁ ପୁରସ୍କୃତ କରିଥିଲେ। ଅଖିଳେଶ୍ୱରୀ ନାୟକ ଏବଂ ବିଦ୍ୟାଳୟର ଶିକ୍ଷକ, କର୍ମଚାରୀମାନେ କାର୍ଯ୍ୟ ପରିଚାଳନା କରିଥିଲେ।

ସେଣ୍ଟ ଜାଭିଅର୍ସ ହାଇସ୍କୁଲ ଖଣ୍ଡଗିରିର ବାର୍ଷିକ ଉତ୍ସବ



ଭୁବନେଶ୍ୱର, ୧୭/୧୨(ସମ୍ବିଧ): ଖଣ୍ଡଗିରିସ୍ଥିତ ସେଣ୍ଟ ଜାଭିଅର୍ସ ହାଇସ୍କୁଲର ବାର୍ଷିକ ଉତ୍ସବ ଚଳିତ ବର୍ଷ ଦୁଇଦିନ ଧରି ସ୍କୁଲ ପ୍ରାଙ୍ଗଣରେ ଅନୁଷ୍ଠିତ ହୋଇଯାଇଛି। ପ୍ରଥମ ଦିନରେ ଅତିଥି ଭାବେ ଆୟତ୍ତ ବିଭାଗର ପୂର୍ବତନ ପ୍ରଧାନ ମୁଖ୍ୟ କମିସନର ପରିମିତା ଶତପଥୀ ଉପସ୍ଥିତ ରହିଥିଲେ। ସେହିଭଳି ଦ୍ୱିତୀୟ ଦିନରେ ମୁଖ୍ୟ ଅତିଥି ଓଡ଼ିଶା ହାଇକୋର୍ଟର ନ୍ୟାୟମୂର୍ତ୍ତି ବି ପି ଶତପଥୀ ଉପସ୍ଥିତ ରହିଥିଲେ। ବିଦ୍ୟାଳୟ ପରିଚାଳନା ସମିତିର ସଭାପତି ରାଜକମଳ ଚୌହାନ, ସମ୍ପାଦକ ବିବେକ ଭୂୟାନ, ପରିଚାଳନା ସମିତିର ସଭ୍ୟ ଅନୁରାଧା ଭୂୟାନ ଯୋଗଦେଇ ଛାତ୍ରଛାତ୍ରୀ ମାନଙ୍କୁ ଉତ୍ସାହିତ କରିଥିଲେ। ବିଦ୍ୟାଳୟର ପ୍ରଧାନ ଶିକ୍ଷୟିତ୍ରୀ ସଞ୍ଜିତା ଶତପଥୀ ବାର୍ଷିକ ବିବରଣୀ ପାଠ କରିଥିଲେ।

ସର୍ବଭାରତୀୟ ମଦନପୁର ଫୁଟବଲ୍ କପ୍

ପ୍ରଥମ ସେମିଫାଇନାଲକୁ ଗଲା ଜଗା ଯୁନାଇଟେଡ଼

ବଡ଼ରଘୁନାଥପୁର, ୧୭/୧୨ (ସମ୍ବିଧ): ଭୁବନେଶ୍ୱର ଉପକଣ୍ଠ ମଦନପୁର ନବକ୍ୟୋତି କୁଳ ଆନୁକୁଲ୍ୟରେ ୧୪ ତମ ସର୍ବଭାରତୀୟ ମଦନପୁର ଫୁଟବଲ୍ କପର ଦ୍ୱିତୀୟ କାର୍ତ୍ତିକ ଫାଇନାଲ ମ୍ୟାଚ ଅନୁଷ୍ଠିତ ହୋଇଛି। ଏହି ମ୍ୟାଚ୍‌ରେ ଜଗା ଯୁନାଇଟେଡ଼ ୨-୦ ଗୋଲରେ ବକ୍ସର ଖିରିଅର୍ସ ବିହାରକୁ ହରାଇ ପ୍ରଥମ ସେମିଫାଇନାଲ ମ୍ୟାଚରେ ପ୍ରବେଶ କରିଛି। ଏହି ଦ୍ୱିତୀୟ କାର୍ତ୍ତିକ ଫାଇନାଲ ମ୍ୟାଚରେ ଜଗା ଯୁନାଇଟେଡ଼ ଭୁବନେଶ୍ୱର ପକ୍ଷରୁ ମୁନା ସିଂହ ୨୧ ମିନିଟରେ ଏବଂ ହାମ୍‌ପୁରା ହେମୁ ମାଠ ମିନିଟ୍‌ରେ ଗୋଲ୍ ସ୍କୋର କରି ଜଗା ଯୁନାଇଟେଡ଼ ଭୁବନେଶ୍ୱରକୁ ବିଜୟୀ କରିଛନ୍ତି। ଆଜିର ଏହି ମ୍ୟାଚ୍‌ରେ ମୁଖ୍ୟ ଅତିଥି ଭାବେ ଜଟଣୀ ନିର୍ବାଚନ ମଣ୍ଡଳୀର ସମାଜସେବା ସୁରକ୍ଷା ପାଇକରାୟ ଯୋଗ ଦେଇ ଥିଲେ। ଏଥି ସହ ଶିବଶଙ୍କର ପଣ୍ଡା, ଶିବ ସାମନ୍ତରାୟ, ଶିବ ଦେବୁରା, ସୁଜିତ ପାତ୍ର ଏହି ମ୍ୟାଚ୍‌କୁ ପରିଚାଳନା କରିଥିଲେ। ଆସନ୍ତାକାଲି ଜଗା ଯୁନାଇଟେଡ଼ ଭୁବନେଶ୍ୱର ଓ ରାଜଧାନୀ ଏଫ୍‌ସି ଜଗତସିଂହପୁର ମଧ୍ୟରେ ପ୍ରଥମ ସେମିଫାଇନାଲ ମ୍ୟାଚ ଅନୁଷ୍ଠିତ ହେବାକୁ ଯାଉଛି।



ଭୁବନେଶ୍ୱର, ୧୭/୧୨(ସମ୍ବିଧ): ରାଜଧାନୀର ପ୍ରମୁଖ ଆକର୍ଷଣସ୍ଥଳୀ ଏବେ ତାର ସୌନ୍ଦର୍ଯ୍ୟ ହରାଇବାକୁ ବସିଲାଣି। ଯେଉଁଠି ଦିନେ ରିଲକ୍ସ ପାଇଁ ଭିଡ଼ ହେଉଥିଲା, ରକ୍ଷଣାବେକ୍ଷଣର ଅଭାବ ଯୋଗୁଁ ଉପକଣ୍ଠର ଗୁଡ଼ିକ ନଷ୍ଟ ହୋଇଯାଇଛି।

ଆକର୍ଷଣ ହରାଇଛି ରାଜଧାନୀର ସେଲ୍ଫି ପଏଣ୍ଟ

ଭୁବନେଶ୍ୱର, ୧୭/୧୨(ସମ୍ବିଧ): ରାଜଧାନୀର ପ୍ରମୁଖ ଆକର୍ଷଣସ୍ଥଳୀ ଏବେ ତାର ସୌନ୍ଦର୍ଯ୍ୟ ହରାଇବାକୁ ବସିଲାଣି। ଯେଉଁଠି ଦିନେ ରିଲକ୍ସ ପାଇଁ ଭିଡ଼ ହେଉଥିଲା, ରକ୍ଷଣାବେକ୍ଷଣର ଅଭାବ ଯୋଗୁଁ ଉପକଣ୍ଠର ଗୁଡ଼ିକ ନଷ୍ଟ ହୋଇଯାଇଛି।

ସୌନ୍ଦର୍ଯ୍ୟକରଣ ଏବେ ବିପଦର କାରଣ

ସାମଗ୍ରୀଗୁଡ଼ିକ ପରିତ୍ୟକ୍ତ ଅବସ୍ଥାରେ ପଡ଼ିଯାଇଛି। ଯାହା ସହରକୁ ସୌନ୍ଦର୍ଯ୍ୟ କରିବା ପରିବର୍ତ୍ତେ ବିକୃତ କରୁଛି। ରାଜଧାନୀର ସୌନ୍ଦର୍ଯ୍ୟକରଣ ବଢ଼ାଇବାକୁ ବିଭିନ୍ନ ସ୍ଥାନରେ ବା ଛକରେ ନିର୍ମିତ ହୋଇଥିଲା ସେଲ୍ଫି ପଏଣ୍ଟ, ଯୁଗ୍ମ ଦେବତା ସ୍ତମ୍ଭ ଏବଂ ମୂର୍ତ୍ତି ଇତ୍ୟାଦି। ଗୋଟିଏ ସମୟରେ ତାହା ଆକର୍ଷଣରେ କେନ୍ଦ୍ର ବିନ୍ଦୁ ପାଲଟିଥିଲା। ଯେଉଁଠି ପ୍ରତିଦିନ ଲୋକ ପଡ଼େ, ଉଠାଇବା ଏବଂ ରିଲକ୍ସ କରିବାକୁ ଭିଡ଼ ଲାଗିଯାଉଥିଲା। କିନ୍ତୁ ୬ ବର୍ଷ ତଳେ ମାଷ୍ଟର କ୍ୟାଣ୍ଟିନ ଛକରେ ନିର୍ମାଣ କରାଯାଇଥିଲା 'ଆଲ ଲଭ ଭୁବନେଶ୍ୱର' ସେଲ୍ଫି ପଏଣ୍ଟ। ତାର ଚାରିପାଖକୁ ମଧ୍ୟ ଲାଇଟ୍ ମାଧ୍ୟମରେ ସୁସଜ୍ଜିତ କରାଯାଇଥିଲା। ହେଲେ ବର୍ତ୍ତମାନ କାହାର ଲାଇଟ୍ ଜଳୁନି ତ କେଉଁ ଲୋକରେ କଳକି ଲାଗି ଭାଙ୍ଗିବା ଅବସ୍ଥାକୁ ଆସିଲାଣି। ସନ୍ଧ୍ୟା ସମୟରେ ଏହାର ଦୃଶ୍ୟ ଅଧିକ ଆକର୍ଷଣୀୟ କରିବାକୁ ରକ୍ଷାବେକ୍ଷଣ ଲାଭର ମଧ୍ୟ ତାର ଚାରିପାଖରେ ଲାଗିଯାଇଥିଲା। କେବଳ ସେହି ସ୍ଥାନ ନୁହେଁ ଶିଶୁ ଭବନ ଛକ ନିକଟରେ ଥିବା 'ଏକାମ୍ରାକ୍ଷେତ୍ର' ଭେଣ୍ଟା ଚାରିପାଖ ଅବସ୍ଥା ବି ସମାନ। କେଉଁଠି ଲାଇଟ୍ ଜଳୁନି ତ କେଉଁଠି ଅଳିଆ ଆବର୍ଜନାରେ



<p>ମୁଦ୍ରା ବିନିମୟ ମୂଲ୍ୟ</p> <p>ମୁଦ୍ରା ବିନିମୟ ମୂଲ୍ୟ (ଟଙ୍କାରେ)</p> <ul style="list-style-type: none"> ଟଙ୍କାର ୧୦.୭୫ ପାଉଣ୍ଡ ୧୨.୦୪ ୟୁରୋ ୧୦୨.୮୬ ୟେନ୍ ୦.୫୮ 	<p>ସୁନା, ରୂପା ଦର (ଟଙ୍କାରେ)</p> <p>୧୦ ଗ୍ରାମ ପିଛା (୨୨ କ୍ୟାରେଟ୍)</p> <ul style="list-style-type: none"> ସୁନା: ୧,୨୩,୩୦୦ (ନୂଆଦିଲ୍ଲୀ) ରୂପା: ୨,୧୯,୦୦୦ (କେଜି) 	<p>ଝୁକ୍ ମାର୍କେଟ୍</p> <p>ବଜାର କାରବାର (ପଏଣ୍ଟରେ)</p> <ul style="list-style-type: none"> ସେନ୍ସେକ୍ସ ୮୪,୫୫୯.୦୦ ନିପ୍ଟି ୨୫,୮୧୭.୦୦ 	<p>ପେଟ୍ରୋଲ-ଡିଜେଲ୍</p> <p>ଲିଟର ପିଛା (ଟଙ୍କାରେ)</p> <ul style="list-style-type: none"> ପେଟ୍ରୋଲ- ୧୦୧.୨୯ (ଭୁବନେଶ୍ୱର) ଡିଜେଲ୍ - ୯୨.୮୦
---	--	--	---

ବିମାନ ଭଳି ଟ୍ରେନରେ ଲାଗିବ ଅତିରିକ୍ତ ଲଗେଜ୍ ଚାର୍ଜ

ନୂଆଦିଲ୍ଲୀ, ୧୭ ଡିସେମ୍ବର: ଏଣିକି ବିମାନ ଭଳି ରେଳରେ ବି ଲାଗିବ ଲଗେଜ୍ ଚାର୍ଜ। ଟ୍ରେନରେ ଯାତ୍ରା କରିବା ସମୟରେ ସଙ୍ଗରେ ଅଧିକ ଲଗେଜ୍ ନେଲେ ଦେବାକୁ ପଡିବ ଅତିରିକ୍ତ ଲଗେଜ୍ ଚାର୍ଜ। ଅର୍ଥାତ୍ ଅନୁମୋଦିତ ଓଜନ ଯାମା ଅତିକ୍ରମ କଲେ ଯାତ୍ରୀଙ୍କୁ ଅଧିକ ଲଗେଜ୍ ବାବଦ ଶୁଳ୍କ ଦେବାକୁ ପଡିବ। ନୂଆ ନିୟମାନୁଯାୟୀ, ଦ୍ୱିତୀୟ ଶ୍ରେଣୀ ଯାତ୍ରୀଙ୍କ ପାଇଁ ୩୫ କେଜି ଏବଂ ପ୍ରଥମ ଶ୍ରେଣୀ ଏସିରେ ୬୦ କେଜି ଯାଏ ଲଗେଜ୍ ନେବା ପ୍ରତି ରଖାଯାଇଥିବାବେଳେ ପ୍ରିୟରରେ ୪୦ କେଜି ଯାଏ ଲଗେଜ୍ ନିଶ୍ଚିତ ରହିଛି। କେନ୍ଦ୍ର ରେଳମନ୍ତ୍ରୀ ଅଶିନୀ ବୈଷ୍ଣବ ରୂପାନ୍ତରଣ ସମ୍ବନ୍ଧରେ ଏ ସମ୍ପର୍କରେ ସୂଚନା ଦେଇଛନ୍ତି। ରେଳମନ୍ତ୍ରୀ କହିଛନ୍ତି ଯେ, ଏକ ନିର୍ଦ୍ଧାରିତ ସୀମାଠାରୁ ଅଧିକ ଲଗେଜ୍ ବହନ କରିବା ପାଇଁ ଟ୍ରେନରେ ଯାତ୍ରା କରୁଥିବା ଯାତ୍ରୀଙ୍କ ଠାରୁ ଏଣିକି ଶୁଳ୍କ ଆଦାୟ କରାଯିବ।



ଯାତ୍ରୀମାନଙ୍କ ପାଇଁ ଲଗେଜ୍ ନିୟମାବଳୀ କାର୍ଯ୍ୟକାରୀ କରିବ କି ନାହିଁ। ବୈଷ୍ଣବ କହିଛନ୍ତି, ବର୍ତ୍ତମାନ ଯାତ୍ରୀମାନେ ସେମାନଙ୍କ ଶ୍ରେଣୀ ଆଧାରରେ କୋର୍ ୬୦ କିଲୋଗ୍ରାମ ହ୍ୟାଣ୍ଡବ୍ୟାଗ୍ ଅନୁମତି ମିଳିଥାଏ, ଯେତେବେଳେ କି ଛକଟାୟ ବିମାନଗୁଡ଼ିକ ୨୩ ରୁ ୨୫ କିଲୋଗ୍ରାମ କିମ୍ବା କ୍ୱାଲିଟି ବ୍ୟାଗ୍ (ପ୍ରତ୍ୟେକ ୨୩ କିଲୋଗ୍ରାମ) ପର୍ଯ୍ୟନ୍ତ ବହନ ଅନୁମତି ଦେଇଥାନ୍ତି। ରେଳବାଇର ନିୟମ ଅନୁଯାୟୀ, ପ୍ରତ୍ୟେକ ଯାତ୍ରୀଙ୍କୁ ସେମାନଙ୍କ ଯାତ୍ରା ଶ୍ରେଣୀ ଉପରେ ନିର୍ଭର କରି ଏକ ନିର୍ଦ୍ଧିଷ୍ଟ ଓଜନ ପର୍ଯ୍ୟନ୍ତ ମାରଗଣା ବ୍ୟାଗ୍ସ ଅନୁମତି ଦିଆଯାଏ।

ସଂସଦରେ ରେଳ ମନ୍ତ୍ରୀଙ୍କ ସୂଚନା
ଦ୍ୱିତୀୟ ଶ୍ରେଣୀରେ ୩୫ କେଜି, ପ୍ରଥମ ଶ୍ରେଣୀ ଏସିରେ ୬୦ କେଜି ଯାଏ ଲଗେଜ୍ ପ୍ରତି
ପ୍ରିୟରରେ ୪୦ କେଜି ଯାଏ ଲଗେଜ୍ ନିଶ୍ଚିତ

ଭିତରେ କେତେ ଲଗେଜ୍ ବହନ କରିପାରିବେ ତାହାର ସର୍ବାଧିକ ସୀମା ସ୍ଥିର କରାଯାଇଛି। ଯାହାକି ବିମାନଗୁଡ଼ିକ ୧୫ କିଲୋଗ୍ରାମ ପର୍ଯ୍ୟନ୍ତ ଟେକ୍-ଇନ୍ ବ୍ୟାଗ୍ସ ଏବଂ ଶ୍ରେଣୀରେ ଯାତ୍ରା କରୁଥିବା ଯାତ୍ରୀମାନଙ୍କୁ ମାରଗଣାରେ ୩୫ କିଲୋଗ୍ରାମ ପର୍ଯ୍ୟନ୍ତ ଲଗେଜ୍ ବହନ କରିବାକୁ ଅନୁମତି ଦିଆଯାଇଛି ଏବଂ ଶୁଳ୍କ ଦେଇ ୬୦ କିଲୋଗ୍ରାମ ପର୍ଯ୍ୟନ୍ତ ଲଗେଜ୍ ବହନ କରାଯାଇପାରିବ। ତେବେ

ପ୍ରିୟର ଶ୍ରେଣୀର ଯାତ୍ରୀମାନଙ୍କୁ ୪୦ କିଲୋଗ୍ରାମ ମାରଗଣା ଲଗେଜ୍ ଅନୁମତି ଦିଆଯାଇଛି। ତେବେ ଏହି ବର୍ଗରେ ଶୁଳ୍କ ସହ ସର୍ବାଧିକ ୮୦ କିଲୋଗ୍ରାମ ସୀମା ପର୍ଯ୍ୟନ୍ତ ଲଗେଜ୍ ନେଇହେବ। ଏହି ୩-ଟାୟାର କିମ୍ବା ଏସି ଟେୟାର କାର୍ରେ ଯାତ୍ରା କରୁଥିବା ଯାତ୍ରୀମାନଙ୍କୁ ୪୦ କିଲୋଗ୍ରାମ ପର୍ଯ୍ୟନ୍ତ ମାରଗଣା ଲଗେଜ୍ ଅନୁମତି ଦିଆଯାଇଛି, ଯାହା ସର୍ବାଧିକ ସୀମା ମଧ୍ୟ। ପ୍ରଥମ ଶ୍ରେଣୀ କିମ୍ବା ଏସି-୨ ଟାୟାର ଯାତ୍ରୀମାନଙ୍କୁ ୫୦ କିଲୋଗ୍ରାମ ପର୍ଯ୍ୟନ୍ତ ମାରଗଣା ଲଗେଜ୍ ଅନୁମତି ଦିଆଯାଇଛି, ଶୁଳ୍କ ସହ ଏହାର ସର୍ବାଧିକ ସୀମା ୧୦୦ କିଲୋଗ୍ରାମ ରଖାଯାଇଛି। ଅପରପକ୍ଷେ ପ୍ରଥମ ଶ୍ରେଣୀ ଏସିରେ ଯାତ୍ରୀମାନେ ୬୦ କିଲୋଗ୍ରାମ ପର୍ଯ୍ୟନ୍ତ ମାରଗଣା ଲଗେଜ୍ ବହନ କରିପାରିବେ, ଯେତେବେଳେ କି ଶୁଳ୍କ ସହ ୧୫୦ କିଲୋଗ୍ରାମ ପର୍ଯ୍ୟନ୍ତ ସଙ୍ଗରେ ନେବାକୁ ଅନୁମତି ରହିଛି।

ଶ୍ରୀ ବୈଷ୍ଣବଙ୍କ ଅନୁଯାୟୀ, ଯାତ୍ରୀ ବର୍ଗରେ ବ୍ୟକ୍ତିଗତ ଲଗେଜ୍ ଭାବରେ ଟ୍ରକ୍, ସ୍ୱଚ୍ଛକେସ୍ ଏବଂ ୧୦୦ ସେମି ଲମ୍ବା, ୬୦ ସେମି ଚଉଡ଼ା ଏବଂ ୨୫ ସେମି ଉଚ୍ଚତା ପର୍ଯ୍ୟନ୍ତ ବାହ୍ୟ ମାପ ସହିତ ବାହ୍ୟଗୁଡ଼ିକୁ ଅନୁମତି ଦିଆଯାଇଛି। ମନ୍ତ୍ରୀ କହିଛନ୍ତି, “ଯଦି ଟ୍ରକ୍, ସ୍ୱଚ୍ଛକେସ୍ ଏବଂ ବାହ୍ୟଗୁଡ଼ିକ କେଣସି ପ୍ରକାରେ ବାହ୍ୟ ମାପ ପରିମାଣ ଅତିକ୍ରମ କରନ୍ତି, ତେବେ ସେଗୁଡ଼ିକୁ ଯାତ୍ରୀ ବର୍ଗରେ ନୁହେଁ, ବ୍ରେକ୍ ଡାଉନ୍/ପାର୍ସଲ୍ ଡାଉନ୍ ରେ ହୁଏ ଏବଂ ପରିବହନ କରାଯିବା ଆବଶ୍ୟକ। ସେ ଆହୁରି କହିଛନ୍ତି ଯେ କର୍ମଚାରୀଙ୍କୁ ଲଗେଜ୍ ଭାବରେ ବାଣିଜ୍ୟିକ ସାମଗ୍ରୀ ହୁଏ ଏବଂ ପରିବହନ କରିବା ଅନୁମତି ନାହିଁ।

ସଂସଦରେ ବାମା ଆଇନ ସଂଶୋଧନ ବିଲ୍ ୨୦୨୫ ଗୃହୀତ

ନୂଆଦିଲ୍ଲୀ, ୧୭ ଡିସେମ୍ବର: (ଏକେଡ୍) ସଂସଦରେ ବାମା ଆଇନ ସଂଶୋଧନ ପ୍ରସ୍ତାବ ଗ୍ରହଣ କରାଯାଇଛି। ବିଧାନ ସଭାରେ ବିଲ୍ ୨୦୨୫ ଗୃହୀତ ହୋଇଯାଇଛି। ଏହି ବିଲ୍କୁ ଉଦ୍ଦେଶ୍ୟ ଲୋକସଭା ଓ ରାଜ୍ୟସଭାରେ ପ୍ରସ୍ତାବରେ ଗୃହୀତ କରାଯାଇଛି। ବେଶର ବାମା କ୍ଷେତ୍ରରେ ବିଦେଶ ସିଆ ନିବେଶ (ଏପିଆଇ)କୁ ବର୍ତ୍ତମାନର ୬୫%ରୁ ବୃଦ୍ଧି ୧୦୦% କରିବାକୁ ବିଲ୍ରେ ପ୍ରାବଧାନ ରହିଛି। ଏହା ବାମା ଆଇନ ପରିସର, ପ୍ରିୟର ସହ ଏପିଆଇ ସୀମା ୧୦୦% ପର୍ଯ୍ୟନ୍ତ ହେବା ଓ ରୋଜଗାରର ସୁଯୋଗ ସୃଷ୍ଟି କରିବା ଯୋଗୁ ଅଧିକ ବିଦେଶୀ କର୍ମଚାରୀ ଭାରତ ଆସିବା ଲାଗି ରାସ୍ତା ଫିଟିବ।

ପୁଲଟାଷ ପ୍ରକଳ୍ପ ପାଇଁ ଆଦିତ୍ୟ ଆଲୁମିନିୟମ-ଉଦ୍ୟାନ କୃଷି ବିଭାଗ ଏମ୍ପ୍ଲୁୟି

ଭୁବନେଶ୍ୱର, ୧୭ ଡିସେମ୍ବର: ଏକ ସ୍ୱତନ୍ତ୍ର ପୁଲଟାଷ ପ୍ରକଳ୍ପ କାର୍ଯ୍ୟକାରୀ କରିବାକୁ ଆଦିତ୍ୟ ଆଲୁମିନିୟମ, ଲମ୍ପା ଉଦ୍ୟାନ କୃଷି ବିଭାଗ ସହିତ ହୁଏତା ପାତ୍ର (ଏମ୍ପ୍ଲୁୟି) ସାକ୍ଷର କରିଛି। ଏହି ଏମ୍ପ୍ଲୁୟି ଆଦିତ୍ୟ ଆଲୁମିନିୟମ, ଲମ୍ପା ଉଦ୍ୟାନ ଯୁନିଟ୍ ସେତେକ ଜମିର ଉପରେ ନିର୍ମାଣ ଏବଂ ଡିଆଡିଏ ସମ୍ପୂର୍ଣ୍ଣ ପ୍ରକଳ୍ପ ନିର୍ଦ୍ଦେଶକ ପ୍ରସନ୍ନ କୁମାର ପାତ୍ର ଆନୁଷ୍ଠାନିକ ଭାବରେ ସାକ୍ଷର କରିଥିଲେ। ଏହି ଏମ୍ପ୍ଲୁୟି ସହକାରୀ ଉଦ୍ୟାନ କୃଷି ନିର୍ଦ୍ଦେଶକ (ଏଡିଏ) ସୁଶୀ ପ୍ରିୟଙ୍କା ପ୍ରିୟଙ୍କାଙ୍କ ସମେତ ଉଦ୍ୟାନ କୃଷି ବିଭାଗର ଅଧିକାରୀମାନେ ଉପସ୍ଥିତ ଥିଲେ। ବିନୋଦ ନନ୍ଦ ଠାକୁର, ହେଡ୍-ଏଡିଏ, ରବି ନିଖାଣ୍ଡ, ହେଡ୍-ସିଏସଆର ଏବଂ ମନୋରଞ୍ଜନ ବେହେରା, ଡେପୁଟି ମ୍ୟାନେଜିଂ-ସିଏସଆରଙ୍କ ସମେତ ଆଦିତ୍ୟ ଆଲୁମିନିୟମ, ଲମ୍ପା ଉଦ୍ୟାନ ବରିଷ୍ଠ ପ୍ରତିନିଧିମାନେ ଏହି କାର୍ଯ୍ୟକ୍ରମରେ ଉପସ୍ଥିତ ଥିଲେ।

ଇପିଏସ୍ ଟଙ୍କା ଏଟିଏମ୍ କିମ୍ବା ଯୁପିଆଇରେ ଉଠାଣ ସୁବିଧା

ମାର୍କିଟ୍ ଲାଗୁହେବ ନୂଆ ନିୟମ

ନୂଆଦିଲ୍ଲୀ, ୧୭ ଡିସେମ୍ବର: କେନ୍ଦ୍ର ଶ୍ରମ ମନ୍ତ୍ରାଳୟ କର୍ମଚାରୀ ଭବିଷ୍ୟତ ନିୟମ ପାଇଁ ଟଙ୍କା ଉଠାଣ ଏଟିଏମ୍ କିମ୍ବା ଯୁପିଆଇ କରିବାକୁ ଯାଚିଛି। ଏହି ପରିବର୍ତ୍ତନ ୨୦୨୬ ମାର୍ଚ୍ଚ କାର୍ଯ୍ୟକାରୀ ହୋଇପାରେ। କେନ୍ଦ୍ର ଶ୍ରମ ମନ୍ତ୍ରାଳୟ ମନସ୍ତତ୍ତ୍ୱ ମାଣ୍ଡିଆଙ୍କ ଅନୁଯାୟୀ, ସର୍ବସାଧାରଣ ଏବଂ ବି ସେମାନଙ୍କର ଇପିଏସ୍ ବ୍ୟାଲେଟ୍ ୬୫ ପ୍ରତିଶତ ଉଠାଣ କରିପାରିବେ। ଭବିଷ୍ୟତରେ ଏହି ଉଠାଣ ପ୍ରକ୍ରିୟାକୁ ଆହୁରି ସରଳ କରାଯିବ। ଲକ୍ଷ୍ୟ ହେଉଛି ଲୋକମାନଙ୍କୁ ସେମାନଙ୍କର କଠିନ ପରିସ୍ଥିତି ଟଙ୍କା ଶାସ୍ତ୍ର ଏବଂ ସହଜରେ ଉପଲବ୍ଧ କରାଯାଉ।

ଏଟିଏମ୍ ଏବଂ ଯୁପିଆଇ ବ୍ୟବହାର କରନ୍ତି, ତେଣୁ ଇପିଏସ୍ ସମାନ ଭାବରେ ଲିଙ୍କ୍ କରିବା ଯୋଜନା ରହିଛି। ସେ କହିଛନ୍ତି ଯେ, ଏହା ସର୍ବସାଧାରଣଙ୍କୁ ଅନୁମୋଦିତ ପୋର୍ଟାଲ୍ କିମ୍ବା ନିୟୁତ୍ରିବାତାକ ଉପରେ ନିର୍ଭର କରିବା ଠାରୁ ମୁକ୍ତ କରିବ। ଦାବି ସମାଧାନରେ ବିକଳ୍ ମଧ୍ୟ ହ୍ରାସ ପାଇବ। ବର୍ତ୍ତମାନ, ଇପିଏସ୍ ଉଠାଣ ପାଇଁ ଏକାଧିକ ପର୍ଯ୍ୟାୟ ପୂରଣ କରିବାକୁ ପଡୁଛି। ଅନେକ ସର୍ବସାଧାରଣ ଏହି ପ୍ରକ୍ରିୟାକୁ ଜଟିଳ ମନେ କରନ୍ତି, ଯାହା ଉଠାଣରେ ବିଳମ୍ବ କରେ। ଏହି ସମସ୍ୟାର ସମାଧାନ ପାଇଁ, ସରକାର ଏଟିଏମ୍ ଏବଂ ଯୁପିଆଇ ଉଠାଣ ବିକଳ୍ ପ୍ରକଳ୍ପ କରୁଛନ୍ତି। ଏହି ବିଶିଷ୍ଟ ଦୈନିକ ବ୍ୟାଙ୍କିଂ ଅଭ୍ୟାସ ସହିତ ସମନ୍ୱିତ ହେବ। ସର୍ବସାଧାରଣଙ୍କୁ ଆଉ ଦୀର୍ଘ ସମୟ ଅପେକ୍ଷା କରିବାକୁ ପଡିବ ନାହିଁ କିମ୍ବା ଅନେକ ଡକ୍ୟୁମେଣ୍ଟ ଦାଖଲ କରିବାକୁ ପଡିବ ନାହିଁ। ପାଣ୍ଡି ସିଆସକ୍ଷ ଏବଂ ସେମାନଙ୍କ ପଞ୍ଜିକୃତ ବ୍ୟାଙ୍କ ଆକାଉଣ୍ଟରେ କମା କରାଯିବ।

ଲାଞ୍ଜିଗଡ଼ ରିଫାଇନାରୀ କ୍ଷମତା ବୃଦ୍ଧି ଦେବାକୁ

ଭୁବନେଶ୍ୱର, ୧୭ ଡିସେମ୍ବର: ବେଦାନ୍ତ ଆଲୁମିନିୟମ ସମ୍ପଦକାରୀ ସହିତ ଏହାର ଲାଞ୍ଜିଗଡ଼ ରିଫାଇନାରୀ କାର୍ଯ୍ୟକ୍ରମ ବାର୍ଷିକ ୫ ନିୟୁଟ୍ ଟନ୍ (ଏମ୍ପିଏସିଏ) ପର୍ଯ୍ୟନ୍ତ ବୃଦ୍ଧି କରିଛି, ଯାହା କମ୍ପାନୀର ଅତିବୃଦ୍ଧି ଯାତ୍ରାରେ ଏକ ଐତିହାସିକ ପଦକ୍ଷେପ। ଏହି ସମ୍ପାଦନା ସହିତ ବେଦାନ୍ତ ଲାଞ୍ଜିଗଡ଼ ବର୍ତ୍ତମାନ ବିଶ୍ୱର ସର୍ବବୃହତ୍ ଆଲୁମିନିୟମ ରିଫାଇନାରୀ (ଟାନ୍ ପଛକୁ) ଭାବରେ ସ୍ଥାନ ପାଇଛି, ଯାହା ଭାରତର ମୋଟ ଆଲୁମିନିୟମ ରିଫାଇନାରୀ କ୍ଷମତାକୁ ପ୍ରାୟ ୧୩ ଏମ୍ପିଏସିଏ ପର୍ଯ୍ୟନ୍ତ ବୃଦ୍ଧି କରି ଦେଖାଇ

ବିଶ୍ୱ ସ୍ତରରେ ତୃତୀୟ ସର୍ବବୃହତ୍ ଉତ୍ପାଦନ ଭାବରେ ସ୍ଥାନିତ କରିଛି। ଲାଞ୍ଜିଗଡ଼ ସୁବିଧା କେବଳ ଭାରତର ମୋଟ ଆଲୁମିନିୟମ ଉତ୍ପାଦନର ୩୮% ଯୋଗଦାନ କରିଥାଏ ଏବଂ ଏହା ଏବେ ଦେଶର ସର୍ବବୃହତ୍ ଏକକ-ସ୍ଥାନ ଆଲୁମିନିୟମ ରିଫାଇନାରୀ ଭାବରେ ଉଦ୍ଘାଟିତ ହୋଇଛି। ସମାନ୍ତରାଳ ଭାବରେ ରିଫାଇନାରୀ ନଭେମ୍ବର ମାସରେ ଏହାର ସର୍ବାଧିକ ମାସିକ ଆଲୁମିନିୟମ ଉତ୍ପାଦନ ୨୫୪ କେଟି ହାସଲ କରିଛି, ଯାହା ମାସ-ପ୍ରତି-ମାସ ୮% ବୃଦ୍ଧି ଏବଂ ବର୍ଷ-ପ୍ରତି-ବର୍ଷ ପ୍ରତ୍ୟାବଶାଳ ୬୮% ଅତିବୃଦ୍ଧି ଦର୍ଶାଇଛି।

୧୯ ରୁ ଓଡ଼ିଶା ଏଆଇ ସମ୍ମିଳନୀ ୨୦୨୫

ଭୁବନେଶ୍ୱର, ୧୭ ଡିସେମ୍ବର: ଆସିଆ ବର୍ଷ-ପେଟ୍ରୋଲିୟମ ଭାରତ ଲମ୍ପାକୁ ଆର୍ଡିଏସିଆଇ ଇଣ୍ଡୋନେସିଆ (ଏଆଇ) ସମ୍ମିଳନୀ ହେବା ପୂର୍ବରୁ ୮ ଟି ରାଜ୍ୟରେ ଆଞ୍ଚଳିକ ଲମ୍ପାକୁ ଏଆଇ ସମ୍ମିଳନୀ ଅନୁଷ୍ଠିତ ହେବ। ମଧ୍ୟପ୍ରଦେଶ, କେରଳ, ଗୁଜୁରାଟ, ରାଜସ୍ଥାନ, ମେଘାଳୟ, ଉତ୍ତର ପ୍ରଦେଶ, ତେଲେଙ୍ଗାନା ସହ ଓଡ଼ିଶାରେ ଏହି ସମ୍ମିଳନୀ ହେବ। ତେଣୁ ଓଡ଼ିଶାକୁ ଏକ ଏଆଇ ସଭ୍ୟରେ ପରିଣତ କରିବାକୁ ପ୍ରଧାନମନ୍ତ୍ରୀ ମୁରୁଗୁ ଦେଉଛନ୍ତି। ଓଡ଼ିଶା ଓଡିଆ ଆନ୍ତର୍ଜାତୀୟ ପ୍ରାଧାନ୍ୟ ଦେବ ମୁଖ୍ୟମନ୍ତ୍ରୀ ମୋହନ ଚରଣ ମାଝାଙ୍କ ତତ୍ତ୍ୱାବଧାନରେ ଏଥର ଡିସେମ୍ବର ୧୯ ରୁ ୨୦ ଓଡ଼ିଶାରେ ଏଆଇ ସମ୍ମିଳନୀ ୨୦୨୫ ଅନୁଷ୍ଠିତ ହେବ। ଏଥିରେ ଏଆଇରେ ଭାଷା ଦାନ କାର୍ଯ୍ୟକ୍ରମ

କରାଯିବ, ଯେଉଁଥିରେ ଓଡିଆ ଲେଖାକୁ ସରଳ ଭାବରେ ଲୋକଙ୍କ ପାଖକୁ ପହଞ୍ଚାଇବାକୁ ଚେଷ୍ଟା କରାଯିବ ବୋଲି ଏକ ସାମ୍ବାଦିକ ସମ୍ମିଳନୀରେ ଇଲେକ୍ଟ୍ରୋନିକ୍ସ ଓ ସୂଚନା ପ୍ରଯୁକ୍ତି ବିଦ୍ୟା ମନ୍ତ୍ରୀ ଡ. ମୁକେଶ ମହାଲିଙ୍ଗ କହିଛନ୍ତି। ପ୍ରଥମ ରାଜ୍ୟ ଭାବେ ଓଡ଼ିଶା ଏଆଇ ନାଟି ୨୦୨୫ ସହିତ, ପିନଟେକ୍, ଗ୍ଲୋବାଲ କାପାବିଲିଟି ସେଣ୍ଟର ଏବଂ ଉନ୍ନତ ଇଲେକ୍ଟ୍ରୋନିକ୍ସ ପାଇଁ ପ୍ରଗତିଶୀଳ ନାଟି ସହିତ ଜନସଂଖ୍ୟା ପରିମାପ ଏଆଇ ଗ୍ରହଣ ପାଇଁ ଏକ ସ୍ୱପ୍ନ, ଦାୟିତ୍ୱବାନ ଏବଂ ନିବେଶକ-ଅନୁକୂଳ ଦାକ୍ଷିଣ୍ୟ ନିର୍ମାଣ କରାଯାଇଛି। ଏଥିରେ ବିଭାଗୀୟ ପ୍ରମୁଖ ଶାସନ ସଚିବ ବିଶାଳ ଦେବ ଏବଂ ସ୍ୱତନ୍ତ୍ର ସଚିବ ମାନସ ରଞ୍ଜନ ପଣ୍ଡା ଉପସ୍ଥିତ ଥିଲେ।

ବହୁଛି ଚାହିର କ୍ଲେଜ୍; ରୂପା କିଲୋ ୨.୧୯ ଲକ୍ଷ

ନୂଆଦିଲ୍ଲୀ, ୧୭ ଡିସେମ୍ବର: ଘରୋଇ ଏବଂ ବିଦେଶରେ ପ୍ରବଳ ଚାହିଦା ଯୋଗୁଁ ଆକାଶକୁ ଛୁଆଁ ହେବାରେ ଲାଗିଛି ରୂପା ଦର। ରାଜଧାନୀ ଭୁବନେଶ୍ୱରରେ ଆଜି ରୂପା କିଲୋଗ୍ରାମ ପିଛା ସର୍ବାଧିକ ୨.୧୯ ଲକ୍ଷ ଟଙ୍କା ଟପିଛି। ଏଥିରେ ସବୁଠାରୁ ଉଚ୍ଚ ବୃଦ୍ଧି ୧୨.୫% ଦିନର କାରବାରରେ ଘରୋଇ ବଜାରରେ ରୂପା କିଲୋଗ୍ରାମ ପିଛା ୨.୧୯ ଲକ୍ଷ ଟଙ୍କା ବୃଦ୍ଧି ଘଟିଛି। ମାତ୍ର ୯ ମାସ ମଧ୍ୟରେ ରୂପା ମୂଲ୍ୟ ୧୨୨ ଲକ୍ଷ ଟଙ୍କାରେ ପହଞ୍ଚିଛି। ହେଲେ ୫୦ ହଜାରରୁ ଏଲକ୍ସ ଟଙ୍କା ଉତ୍ତରରେ ପହଞ୍ଚିବାକୁ ଏହାକୁ ୧୫ ବର୍ଷ ସମୟ ଲାଗିଥିଲା।

ଦିନକରେ ମୂଲ୍ୟ ୬,୩୦୦ ବଢ଼ିଲା ୯ ମାସରେ ଦର ଦୁଇଗୁଣା ବୃଦ୍ଧି

ଏପିଏସ୍ ସହକାରୀ ଉଦ୍ୟାନ କୃଷି ନିର୍ଦ୍ଦେଶକ (ଏଡିଏ) ସୁଶୀ ପ୍ରିୟଙ୍କା ପ୍ରିୟଙ୍କାଙ୍କ ସମେତ ଉଦ୍ୟାନ କୃଷି ବିଭାଗର ଅଧିକାରୀମାନେ ଉପସ୍ଥିତ ଥିଲେ। ବିନୋଦ ନନ୍ଦ ଠାକୁର, ହେଡ୍-ଏଡିଏ, ରବି ନିଖାଣ୍ଡ, ହେଡ୍-ସିଏସଆର ଏବଂ ମନୋରଞ୍ଜନ ବେହେରା, ଡେପୁଟି ମ୍ୟାନେଜିଂ-ସିଏସଆରଙ୍କ ସମେତ ଆଦିତ୍ୟ ଆଲୁମିନିୟମ, ଲମ୍ପା ଉଦ୍ୟାନ ବରିଷ୍ଠ ପ୍ରତିନିଧିମାନେ ଏହି କାର୍ଯ୍ୟକ୍ରମରେ ଉପସ୍ଥିତ ଥିଲେ।

ବନ୍ଦୁତାରା ବୁଲିଲେ ଲିଓନେଲ ମେସି



କାମନଗର, ୧୭ ଡିସେମ୍ବର: ବିଶ୍ୱ ପୁରସ୍କାର ଆଇକନ୍ ଲିଓନେଲ ମେସି ଅନନ୍ତ ଅମ୍ବାନୀଙ୍କ ଦ୍ୱାରା ପ୍ରତିଷ୍ଠିତ ବନ୍ଦୁତାରା ଉଦ୍ଘାଟନ, ପୁନର୍ବିଧି ଏବଂ ସଂରକ୍ଷଣ କେନ୍ଦ୍ର ବନ୍ଦୁତାରାକୁ ଏକ ସ୍ୱତନ୍ତ୍ର ଗନ୍ତ କରିଛନ୍ତି। ବନ୍ଦୁତାରା ସଂରକ୍ଷଣ ପ୍ରତିଷ୍ଠାନର ପ୍ରତିଷ୍ଠାପକ ପାଇଁ ଅନନ୍ତ ଅମ୍ବାନୀଙ୍କ ସହ ସେ ଯେଉଁ ସମ୍ପର୍କ ଏବଂ ବନ୍ଦୁତାରା ରଖିଛନ୍ତି ତାହା ମେସିଙ୍କ ଏଠାକୁ ଗନ୍ତରେ ସ୍ୱାଗତ କରିବା ହୋଇପଡୁଥିଲା। ମେସି ତାଙ୍କ ଇଣ୍ଡିଆ ପ୍ରଥମ ଯାତ୍ରା ଖେଳାଳି ଲୁଇସ୍ ସୁଆରଜ୍ ଏବଂ ରୋଡ୍ରିଗୋ ଡି ପାଉଲୋଙ୍କୁ ସେଠାରେ ମହାପାତ୍ରମାନଙ୍କ ଶୈଳୀରେ ତାଙ୍କୁ ଲୋକ ସଙ୍ଗୀତ ଓ ପାରମ୍ପରିକ ଆୟା ଆଧାରିତ ଆରତୀରେ ସାଗର କରାଯାଇଥିଲା। ମେସି ବନ୍ଦୁତାରା ବ୍ୟାପକ ସଂରକ୍ଷଣ ଇକୋସିଷ୍ଟମକୁ ବୁଲି ଦେଖିଲେ। ସେ ସବୁଜ ଶକ୍ତି କମ୍ପ୍ଲେକ୍ସ ଏବଂ

ବିଶ୍ୱର ସର୍ବବୃହତ୍ ରିଫାଇନାରୀ କମ୍ପ୍ଲେକ୍ସ ମଧ୍ୟ ପରିଦର୍ଶନ କରିଥିଲେ। କେନ୍ଦ୍ରରେ ସେସିଏସ୍ ସେ ଫିଲ୍ଡ, ଚିତାବାଘ, ବାଘ ଏବଂ ଅନ୍ୟାନ୍ୟ ଲୁହପୁଲୁ ପ୍ରକାରିର ଜୀବଜନ୍ତୁଙ୍କ ସହ ସମୟ ଅତିବାହିତ କରିଥିଲେ। ଏଥିରେ ସେ ବିଶେଷ ବନ୍ଦୁତାରା ହସ୍ତିଶାଳ ମଧ୍ୟ ପରିଦର୍ଶନ କରିଥିଲେ, ବାସ୍ତବ ସମୟରେ କୁନିକାଳ ଏବଂ ଶିଳ୍ପନିକିୟା ପ୍ରକ୍ରିୟା ଦେଖିଥିଲେ ଏବଂ ପରେ ଓକାପିସ୍, ଗଣ୍ଡା, କିରାପ ଏବଂ ହାତୀମାନଙ୍କୁ ଖାଇବାକୁ ଦେଖିଥିଲେ। ଏହି ଅବସରରେ ଅନନ୍ତ ଅମ୍ବାନୀ ଏବଂ ରାଧିକା ଅମ୍ବାନୀ ଏକାଠି ଏକ ଫିଲ୍ଡ ଶାବକର ‘ଲିଓନେଲ୍’ ନାମକରଣ କରିଥିଲେ। ଏହି ଅବସରରେ ଅନନ୍ତ ଅମ୍ବାନୀ ଓ ତାଙ୍କ ପତ୍ନୀ ରାଧିକା ମର୍ଚ୍ଚଣ୍ଡ ମେସିଙ୍କ ସ୍ମୃତିରେ ବନ୍ଦୁତାରାରେ ଜନ୍ମିତ ଏକ ବାଘ ଶାବକର ନାମ ‘ଲିଓନେଲ୍’ ରଖିଥିଲେ।

ପଢ଼କାଷ୍ଟରେ ରାଜନ୍ ମାରିଲେ ତେରଢ଼ା ବାଣୀ

ସୁପର ପାଞ୍ଚାରିଠାରୁ ବହୁ ଦୂରରେ ଭାରତ

ନୂଆଦିଲ୍ଲୀ, ୧୭ ଡିସେମ୍ବର: ବର୍ତ୍ତମାନ ସମୟରେ ଭାରତକୁ ଏକ ସୁପର ପାଞ୍ଚାରି ବା ମହାଶକ୍ତି ବୋଲି କହିବା ଏକ ଚରଣବିଧି। ମନ୍ତ୍ରଣା ସହ ଏକ ବାସ୍ତବରେ ଭାରତକୁ ଏକ ମହାଶକ୍ତି ବିଶିଷ୍ଟ ରାଷ୍ଟ୍ରରେ ପରିଣତ ହେବାକୁ ହେଲେ ଅନେକ କିଛି କାମ କରିବାର ବାକି ଅଛି। ଏଥିପାଇଁ ଦଶନ୍ଧି ଦଶନ୍ଧି ଧରି ନିରନ୍ତର କଠିନ ପରିଶ୍ରମ କରିବାକୁ ପଡିବ। ଭାରତ ବର୍ତ୍ତମାନ ଏକ ସୁପର ପାଞ୍ଚାରି ରାଷ୍ଟ୍ରରେ ପରିଣତ ହେବାଠାରୁ ଦଶନ୍ଧି ଦଶନ୍ଧି ଦୂରରେ ରହିଛି। ଦେଶକୁ ଏବେ ରାଷ୍ଟ୍ର ନିର୍ମାଣ ଉପରେ ଧ୍ୟାନ ଦେବାକୁ ପଡିବ ବୋଲି ଏକ ପଢ଼କାଷ୍ଟରେ ପୂର୍ବର ଭାରତର ବିଭିନ୍ନ ବ୍ୟାଙ୍କ (ଆରବିଆଇ) ଗଣ୍ଠର ଉପାଧିକାରୀ ରାଜନ୍ କହିଛନ୍ତି। ଏ ସମ୍ପର୍କରେ ରାଜନ୍ ଭାରତକୁ ସତର୍କ କରିବା କହିଛନ୍ତି ଯେ, ଆମେ ଆଶାକୁ ବାସ୍ତବତା ସହିତ ଭେଦ କରିବା ଚାହୁଁ ନୁହେଁ। ସେ କହିଛନ୍ତି, ଆମେ ସମ୍ପଦ ଦେଖିବା ଉଚିତ। ଏହାସହ ବିଶ୍ୱ ବିଷୟରେ ଚିନ୍ତା କରିବା ମଧ୍ୟ ଜରୁରୀ। ଆମକୁ ସେଗୁଡ଼ିକୁ ହାସଲ କରିବାର ସମ୍ଭାବନା ମଧ୍ୟ ଦେଖିବାକୁ ପଡିବ। ଏହା କରିବା ପାଇଁ ଆମକୁ ଆମ ଦେଶ ଭିତରର କାର୍ଯ୍ୟଗୁଡ଼ିକୁ କରିବାକୁ ପଡିବ। ଆମେ କେବଳ ସମ୍ପଦ ଦେଖି କହିପାରିବୁ ନାହିଁ ଯେ ଆମେ ସେଠାରେ ପହଞ୍ଚିବା କାରଣ ଆମେ ସେହି ଲକ୍ଷ୍ୟଠାରୁ ବହୁ ଦୂରରେ।



ବର୍ତ୍ତମାନ ରାଷ୍ଟ୍ର ନିର୍ମାଣ ଉପରେ ଗୁରୁତ୍ୱ ଦିଆଯିବା ଦରକାର ଦଶନ୍ଧି ଦଶନ୍ଧି ଧରି ନିରନ୍ତର କଠିନ ପରିଶ୍ରମ କରିବାକୁ ହେବ

ସମୟମାନର ବିଷୟ ନୁହେଁ। ଏହା ସମଗ୍ର ସମାଜର ଦୈନିକ ପ୍ରୟାସ ଉପରେ ନିର୍ଭର କରେ। ସେ କହିଥିଲେ, ଏହାର ଅର୍ଥ ହେଉଛି ପ୍ରତିଦିନ କାମ କରିବା, ଆପଣ ସେଠାରେ ଅଛନ୍ତି ନା କାହିଁକି - ଆପଣ ସାମାଜିକ ବାସ୍ତବରେ ଅଛନ୍ତି କି, ଆପଣ ଜଣେ ସାଧାରଣ ନାଗରିକ, ଆପଣ ଶିକ୍ଷା

ନେଇ ଆମ୍ଭସମାଜ ହେବା ଉଚିତ୍ ନୁହେଁ। ସେ ଆର୍ଥିକ ସ୍ଥିତି, ଭିତ୍ତିଭୂମି ବିକାଶ ଏବଂ ମୁଦ୍ରାସାଧିତ୍ୱ ନିୟନ୍ତ୍ରଣ କରିଥିବା ସଂସ୍କାରଗୁଡ଼ିକୁ ସାକାର କରିଛନ୍ତି। ତଥା, ସେ ବିଶେଷକରି ଭାରତର ଯୁବ ଜନସଂଖ୍ୟା ପାଇଁ ଚାକିରି ଆଭାବ, ଦକ୍ଷତା ବିକାଶ, ଶିକ୍ଷା ଗୁଣବତ୍ତା ଏବଂ ଉତ୍ପାଦକତା ଭଳି ସ୍ଥାୟୀ ଆହ୍ୱାନଗୁଡ଼ିକୁ ମଧ୍ୟ ଆଲୋଚନା କରିଛନ୍ତି। ରାଜନ୍ ସୂଚି ଦର୍ଶାଇଛନ୍ତି ଯେ, ଭାରତର ଦୀର୍ଘକାଳୀନ ପ୍ରଗତି ପାଇଁ ସବୁଠାରୁ ବଡ଼ ବିପଦ ହେଉଛି ଅତିବୃଦ୍ଧି ସଂଖ୍ୟାକୁ ଭୁଲି ଭାବରେ ଗ୍ରହଣ କରିବା। ଓଡ଼ିଶାରେ ନିରନ୍ତର ପ୍ରଗତି ପାଇଁ କଠିନ ପରିଶ୍ରମ ବିନିଯୋଗ, ବ୍ୟବସାୟକତା ଭଳି ସହଜତାରେ ଉନ୍ନତ, ଭଲ-ଗୁଣବତ୍ତା ନିୟୁତ୍ରି ସୃଷ୍ଟି କରିବା ଏବଂ ପ୍ରତିଷ୍ଠାନଗୁଡ଼ିକୁ ସାଧାରଣ ଏବଂ ନିର୍ଭରଯୋଗ୍ୟ ଭାବରେ କାର୍ଯ୍ୟ କରିବା ନିଶ୍ଚିତ କରିବା ଆବଶ୍ୟକ। ଭାରତ ସମୟ ସହିତ ଏକ ବିଶ୍ୱ ଶକ୍ତି ହେବାର ସମ୍ଭାବନା ରଖିଛି, କିନ୍ତୁ କେବଳ ଯଦି ଏହା ଅବ୍ୟଧିକ ଶାସ୍ତ୍ର ବିକଳ ଯୋଗଣା କରିବାର ପ୍ରକାଳନକୁ ପ୍ରତିରୋଧ କରେ।



ହିଜାବ ଟାଣିବା ମାମଲା

ନାତୀଶଙ୍କୁ ପାକିସ୍ତାନୀ ଡନ୍ନର ଧମକ

ପାଟନା, ୧୬।୧୨ (ଏକେନ୍ଦ୍ରି): ନିୟୁତ୍ପତ୍ନି ବାଣିଜ୍ୟ ଅବସରରେ ଜଣେ ମୁସଲମାନ ମହିଳା ତାଙ୍କୁ ହିଜାବ ଟାଣିବା ବିହୀନ ମୁଖ୍ୟମନ୍ତ୍ରୀ ନାତୀଶ କୁମାର ବିବାଦରେ ପଡ଼ିଛନ୍ତି। ଏବେ ପାକିସ୍ତାନୀ ଡନ୍ନ ଶେହଜାଦ ଭଳି ଏଥିରେ ମୁଣ୍ଡ ପକାଇଛନ୍ତି। ସେ ନାତୀଶଙ୍କୁ ଧମକ ଦେଇଛନ୍ତି। ଡନ୍ନ ଏକ ଭିଡିଓ ଜାରି କରି କହିଛନ୍ତି ଯେ, ମୁଖ୍ୟମନ୍ତ୍ରୀ ସାର୍ବଜନୀନ ଭାବେ ମହିଳାଙ୍କୁ କ୍ଷମା ମାଗନ୍ତୁ, ନଚେତ ପରିଶିତ ଭୟଙ୍କର ହେବ। ପରେ ଆଉ ଦେବତାବନା ଦିଆଯାଇ ନ ଥିଲା ବୋଲି କହିବ ନାହିଁ। ପୂର୍ବରୁ ଗ୍ୟାଙ୍ଗସ୍ତର ଲରେନ୍ସ ବିଷ୍ଣୋଇଙ୍କୁ ଧମକ ଦେଇ ଭଳି ଚର୍ଚ୍ଚାରେ ଥିଲା। ଭଲ ଠାକୁ ବିପଦ ଥିବା ଦର୍ଶାଇ ତିହାର ଜେଲରେ ବନ୍ଦ ଥିବା ଲରେନ୍ସର ଭାଇ ଅନମୋଲ ବିଷ୍ଣୋଇ ଦିଲ୍ଲୀ କୋର୍ଟରେ ବ୍ରିଲେଟପୁଅ ଜ୍ୟାକେଟ ଏବଂ ଗାଡ଼ି ଦାବି କରିଥିଲେ। ଗତ ୧୫ ତାରିଖରେ ବିହାରର ଏକ କାର୍ଯ୍ୟକ୍ରମରେ ନାତୀଶ ମୁସଲିମ ମହିଳାଙ୍କୁ ହୁଣ୍ଡା ଟାଣି ଦେଇଥିଲେ। ଏହାକୁ ନେଇ ପାକିସ୍ତାନୀ ଡନ୍ନ ଭିଡିଓରେ କହିଛନ୍ତି ଯେ ବିହାରରେ କ'ଣ ହୋଇଥିଲା ତାହା ସମସ୍ତେ ଦେଖିଛନ୍ତି। ବଡ଼ ପଦରେ ଥିବା ବ୍ୟକ୍ତି ଜଣେ ମୁସଲିମ ମହିଳାଙ୍କ ସହ ଖରାପ ବ୍ୟବହାର କରିଛନ୍ତି। ପରେ ଶେହଜାଦ ଏମିତି କରିଦେଲା, ସେମିତି କରିଦେଲା ବୋଲି ଆଉ ଅଭିଯୋଗ ଲଗାଇବନି। ସେହି ବ୍ୟକ୍ତି ପାଖରେ ଏବେ ବି ସମୟ ଅଛି। ଆଜି ସେହି ମହିଳାଙ୍କୁ କ୍ଷମା ମାଗି ନିଅନ୍ତୁ। କ୍ଷମା ନ ମାଗିଲେ ଦାୟା ସଂସ୍ଥା କାର୍ଯ୍ୟାନୁଷ୍ଠାନ ଗ୍ରହଣ କରନ୍ତୁ। ପରେ ଦେବତାବନା ଦିଆଯାଇ ନ ଥିଲା ବୋଲି ଆଉ କହିବ ନାହିଁ।

'ଅପରେସନ ସିନ୍ଦୂର' ମନ୍ତବ୍ୟ

ପାଇଁ କ୍ଷମା ମାଗିବିନି: ଚୌହାନ

ମୁମ୍ବାଇ, ୧୬।୧୨ (ଏକେନ୍ଦ୍ରି): କଂଗ୍ରେସ ନେତା ପୃଥ୍ବୀରାଜ ଚୌହାନ ଅପରେସନ ସିନ୍ଦୂର ନେଇ ଦେଇଥିବା ମନ୍ତବ୍ୟ ପାଇଁ କ୍ଷମା ମାଗିବାକୁ ମନା କରିଦେଇଛନ୍ତି। କ୍ଷମା ମାଗିବି ନାହିଁ ବୋଲି ସେ କୁଧିବାବର ସ୍ପଷ୍ଟ କରିଛନ୍ତି। ମୁଁ କୌଣସି ଭୁଲ କ'ଣ କହିନାହିଁ। ତେଣୁ କ୍ଷମା ମାଗିବାର କୌଣସି କାରଣ ନାହିଁ। ଗୋଟିଏ ଦିନ ତଳେ ସେ ବିବାହ ପାଳନ ମନ୍ତବ୍ୟ ଦେଇଥିଲେ। ସୁନ୍ଦର ପ୍ରଥମ ଦିନରେ ହିଁ ଭାରତୀୟ ସେନା ହାରିଯାଇଥିଲା ବୋଲି ସେ କହିଥିଲେ। ଏହାକୁ ନେଇ ବିଜେପି ତରଫରୁ ତୀବ୍ର ପ୍ରତିକ୍ରିୟା ପ୍ରକାଶ ପାଇଥିଲା। ସେନାକୁ ଅପମାନ କରିବା ଏବେ କଂଗ୍ରେସର ପରିଚୟ ହୋଇଯାଇଛି ବୋଲି ବିଜେପି ମୁଖ୍ୟମନ୍ତ୍ରୀ ଶେହଜାଦ ପୁନାଖାଲ କହିଛନ୍ତି। କେବଳ ଚୌହାନ ନୁହେଁ ପୂର୍ବରୁ କଂଗ୍ରେସ ନେତା ରାହୁଲ ଗାନ୍ଧୀ ମଧ୍ୟ ସମାନ ପ୍ରକାର ମନ୍ତବ୍ୟ ଦେଇସାରିଛନ୍ତି। କଂଗ୍ରେସ ସେନାର ଅପମାନ କରୁଛି ଏବଂ ଭାରତ ଏହାକୁ ବରଦାସ୍ତ କରିବ ନାହିଁ ବୋଲି ବିଜେପି ନେତା ଗିରିରାଜ ସିଂ କହିଛନ୍ତି।

କବାଡ଼ି ଖୋଲାଣି ହତ୍ୟା

ଅଭିଯୁକ୍ତକୁ ଏନ୍‌କାର୍ଡ଼ର

ମୋହାଲି, ୧୬।୧୨ (ଏକେନ୍ଦ୍ରି): ପଞ୍ଜାବର ମୋହାଲିରେ ୩୦ ବର୍ଷର କବାଡ଼ି ଖୋଲାଣି କନାଥର ଦିବିକାଙ୍କୁ ହିଂସା ଗୁଳିକରି ହତ୍ୟା କରାଯାଇଥିବା ମାମଲାର ମୁଖ୍ୟ ଅଭିଯୁକ୍ତ ହରପିନ୍ଦର ଏନ୍‌କାର୍ଡ଼ରେ ମୃତ୍ୟୁଦରଶ କରିଛନ୍ତି। ଗୁରୁମେଣ୍ଡ ପୁଲିସ୍ ହିଁ ତାଙ୍କୁ ହତ୍ୟା କରାଯାଇଥିଲା। ଏହାକୁ ନେଇ ସାରା ଦେଶରେ ହଇଜର ସୃଷ୍ଟି ହୋଇଥିଲା। ହତ୍ୟାକାଣ୍ଡର ଦୁଇଦିନ ପରେ ପୁଲିସ୍ ଏହି କାର୍ଯ୍ୟାନୁଷ୍ଠାନ ଗ୍ରହଣ କରିଥିଲା। ହରପିନ୍ଦର ହେଉଛନ୍ତି ତରନ ତରାନ ଜିଲ୍ଲାରେ ନାଜଶେରା ପାଲୁଆନ୍ ବାସିନ୍ଦା। ଏନ୍‌କାର୍ଡ଼ରେ ଗୁଳିବାଜି ଆହତ ହେବା ପରେ ତାଙ୍କୁ ହସ୍ପିଟାଲ ନିଆଯାଇଥିଲା। ମାତ୍ର ସେଠାରେ ସେ ମୃତ୍ୟୁଦରଶ କରିଥିଲେ ବୋଲି ମୋହାଲି ପୁଲିସ୍ କହିଛି। ଏଥିରେ ଭୁଲକଣ୍ଠ ପୁଲିସ୍ ଅଧିକାରୀ ମଧ୍ୟ ଆହତ ହୋଇଥିଲେ। ସେମାନେ ମେଡିକାଲରେ ଚିକିତ୍ସିତ ହେଉଛନ୍ତି। ହରପିନ୍ଦର ଜଣେ ଅଭ୍ୟାସଗତ ଅପରାଧୀ ଥିଲା। ସେ ଏକାଧିକ ଅପରାଧରେ ସାମିଲ ଥିଲା।

ବେଙ୍ଗାଲୁରୁ ଆପାର୍ଟମେଣ୍ଟରେ

ଚାଲିଛି ନିଜସ୍ୱ ନ୍ୟାୟ ବ୍ୟବସ୍ଥା

ବେଙ୍ଗାଲୁରୁ, ୧୬।୧୨ (ଏକେନ୍ଦ୍ରି): ଦେଶରେ ଗଣତନ୍ତ୍ର ଶାସନ ଚାଲିଛି। ମାତ୍ର ବେଙ୍ଗାଲୁରୁର 'ପ୍ରୋଡିଜେଟ୍ ସନୱର୍ଥ ଆପାର୍ଟମେଣ୍ଟ' ଦେଶର ଆଇନକୁ ନ ମାନି ନିଜସ୍ୱ ନ୍ୟାୟ ବ୍ୟବସ୍ଥା ଚଳାଇଛି। ଏହି ଆପାର୍ଟମେଣ୍ଟ ପକେଟମାନଠାରୁ ନେଇ ଯୌନ ଅପରାଧକୁ ନିକ ଶୈଳୀରେ ବନ୍ଧି ଦିଆଯାଇଛି। ସାମାନ୍ୟ କୋରିମାନା ଲଗାଇ ଛାଡ଼ି ଦିଆଯାଇଛି। ପଲକରେ ସାଧାରଣ ଅପରାଧୀ ବନ୍ଦୀ ଯାଇ କନ୍ୟା କାଣ୍ଡ ଘଟାଇଛି। ଏହି ମାମଲାରେ ବେଙ୍ଗାଲୁରୁ ପୁଲିସ୍ ଘରୋଇ ସୁରକ୍ଷା ଠିକା ନେଇଥିବା 'ଟାଇକୋ ସିକ୍ୟୁରିଟି' ଏବଂ ଆପାର୍ଟମେଣ୍ଟ ଆସୋସିଏସନ୍ ବିରୋଧରେ ଏକଲା ରୁକ୍ତ କରିଛି। ଏମାନେ ଅପରାଧର ସୂଚନା ପୁଲିସ୍‌କୁ ଦେବା ପରିବର୍ତ୍ତେ ଆତ୍ମରକ୍ଷାର ଯାଚ୍ଛ କରି କୋରିମାନା ଲଗାଇ ଛାଡ଼ି ଦେଇଥିଲେ। ପୁଲିସ୍ ସୂଚନା ଅନୁଯାୟୀ, ଦକ୍ଷିଣବଙ୍ଗଳା ବେଙ୍ଗାଲୁରୁର ଦୋବଦେଲେରେ ଏହି ଆପାର୍ଟମେଣ୍ଟ ରହିଛି। ଏଠାରେ ଛାତ୍ରକଠାରୁ ନେଇ ଦେଶର ବିଭିନ୍ନ ଅଞ୍ଚଳକୁ ଆସୁଥିବା ଲୋକେ ବସବାସ କରୁଛନ୍ତି। ମାତ୍ର ଅନେକ ଲୋକେ ନାବାଳକଙ୍କୁ ଉପାଡ଼ନ ଦେବାଠାରୁ ଆରମ୍ଭ କରି ନିଶା ସେବନ, ଚୋରି ଆଦି ମାମଲାରେ ସମ୍ପୃକ୍ତ ରହିଛନ୍ତି। ସଂଘ ଏବଂ ସୁରକ୍ଷା ଏକେନ୍ଦ୍ରି ଅଧିକାରୀ ଟଙ୍କା ନେଇ ଅପରାଧକୁ ମୁକ୍ତ କରିଦେଇଥିବା ଅଭିଯୋଗ ହୋଇଥିଲା।

ଗୋଆ କୋର୍ଟରେ ଲୁଥା ଭ୍ରାତା ହାଜର

ପାଣାଜା, ୧୬।୧୨ (ଏକେନ୍ଦ୍ରି): ଗୋଆର 'ବିଟି' ବାଲ ଗୋପିଓ ଲେନ୍' ନାଜର କୁଦ ଅଭିଯୁକ୍ତ ମାମଲାରେ ମୁଖ୍ୟ ଅଭିଯୁକ୍ତ ତଥା ଦୁଇ ଭାଇ ଗୌରବ ଲୁଥା ଓ ସୌରଭ ଲୁଥାଙ୍କୁ ସ୍ଥାନୀୟ ପୁଲିସ୍ ଜିଲ୍ଲା କୋର୍ଟରେ ହାଜର କରିଛି। ଉଭୟଙ୍କୁ କୋର୍ଟ ୫ ଦିନ ପାଇଁ ରିମାଣ୍ଡକୁ ପଠାଇ ଦେଇଛନ୍ତି। ପୁଲିସ୍ ଦୁହିଁଙ୍କୁ ନେଇ ଉଭୟ ଗୋଆର ମୋପାସିତ ମନୋହର ଅନ୍ତର୍ଜାତୀୟ ବିମାନ ବନ୍ଦରରେ ସକାଳ ୧୦.୪୫ରେ ପହଞ୍ଚିଥିଲେ। ଦୁହିଁଙ୍କୁ ସିଓପିଏ ସିଡି ପ୍ରାଥମିକ ସାକ୍ଷ୍ୟକେନ୍ଦ୍ରକୁ ନିଆଯାଇ ସାକ୍ଷ୍ୟା ପରୀକ୍ଷା କରାଯାଇଥିଲା। ଏହାପରେ ଦୁହିଁଙ୍କୁ ମୁମ୍ବାଇରେ ଜିଲ୍ଲା ହସ୍ପିଟାଲକୁ ନିଆଯାଇଥିଲା। ଏବେର ପାଖାପାଖି ଏକ ଘଣ୍ଟାଧିକ ଦୁଇଜଣଙ୍କର ସାକ୍ଷ୍ୟ ପରୀକ୍ଷା କରାଯିବ। ପରେ କୋର୍ଟରେ ହାଜର କରାଯାଇଥିଲା।



ପିଆରାଗଡ଼, ୧୬।୧୨ (ଏକେନ୍ଦ୍ରି): ହିମାଳୟ କ୍ଷେତ୍ରରେ ଦେବକୁମାର ଉଲରାଖଣ୍ଡର ଶାନ୍ତ ଓ ସୁନ୍ଦର ପାହାଡ଼ିଆ ଅଞ୍ଚଳକୁ ଏକ ଭିନ୍ନ ଖବର ସାମ୍ବାଳୁ ଆସିଛି। ପାର୍ବତ୍ୟ ଉପତ୍ୟକାରେ ହେବାକୁ ବସିଲାଣି। ମାଙ୍କଡ଼ ଓ ବାରହାଳ ଆତଙ୍କ କାରଣରୁ କୃଷକମାନେ ଚାଷ-ବାସ ଛାଡ଼ିବାକୁ ବାଧ୍ୟ ହେଉଛନ୍ତି। କିଷାନ ସମ୍ମାନ ନିଧି (କୃଷକ ସମ୍ମାନ ପାଣି), କ୍ରେଡିଟ କାର୍ଡ

ବନ୍ୟଜନ୍ତୁଙ୍କ ଉପାତ; ଚାଷ-ବାସ ଛାଡ଼ିଲେ କୃଷକ

ଥୁବା ଗାଁ ଗୁଡ଼ିକରେ ଏବେ ମଣିଷ ଓ ବନ୍ୟଜନ୍ତୁଙ୍କ ମଧ୍ୟରେ ସଂଘର୍ଷ ଦିନକୁ ଦିନ ବୃଦ୍ଧି ପାଇବାରେ ଲାଗିଛି। ଏଥିରେ ମଣିଷ ହିଁ ଅଧିକ କ୍ଷତିଗ୍ରସ୍ତ ହେଉଛି। ଏକଦା ସବୁଜ କ୍ଷେତ୍ରରେ ପରିପୂର୍ଣ୍ଣ ଏହି ଅଞ୍ଚଳଗୁଡ଼ିକ ଏବେ ଜନଶୂନ୍ୟ ଓ ପଞ୍ଚଳ ବାମା ଭଳି ସରକାରୀ ଯୋଜନା ସତ୍ତ୍ୱେ, ଚାଷର ପରିସର ସଙ୍କୁଚିତ ହୋଇଗଲାଣି। ପାହାଡ଼ ଜଙ୍ଗଲରୁ ସୃଷ୍ଟି ହେଉଥିବା ବନ୍ୟଜନ୍ତୁଙ୍କ ବିପଦ କୃଷକମାନଙ୍କୁ ସେମାନଙ୍କ ଚୈତ୍ତ୍ୱକ ଜମି ଛାଡ଼ି ସହରକୁ ଚାଲିଯିବାକୁ ବାଧ୍ୟ କରୁଛି। ପିଆରାଗଡ଼ ଜିଲ୍ଲା ଏହି କାରଣରୁ ସର୍ବାଧିକ କ୍ଷତିଗ୍ରସ୍ତ ହୋଇଛି। ଗତ ଗୋଟିଏ ଦଶନ୍ଧି ମଧ୍ୟରେ ଏହି ଜିଲ୍ଲାର ସ୍ଥିତି ଏତେ ଭୟଙ୍କର ହୋଇଛି ଯେ, ୧୬, ୪୭୬ ହେକ୍ଟର ଜୁମି ପଡ଼ିଆ ହୋଇ ପଡ଼ିଛି। ଯେଉଁଠାରେ ପଞ୍ଚଳ ହେଉଥିଲା ଏବେ ସେଠାରେ ଘାସ ଓ ବଗିଚା ଦେଖିବାକୁ ମିଳୁଛି। କୃଷି ବିଭାଗର ତଥ୍ୟ ଅନୁଯାୟୀ, ଏହି ଜିଲ୍ଲାରେ ୩୩, ୬୪୪ କୃଷକ ଅଛନ୍ତି। ଉପତ୍ୟକା ଅଞ୍ଚଳରେ ଚାଷ ଓ ଉଦ୍ୟାନ

କୃଷି ଉପରେ ଲୋକେ ନିର୍ଭର କରନ୍ତି। କିନ୍ତୁ ଏବେ ସ୍ଥାନାନ୍ତର କାରଣରୁ କ୍ଷେତ୍ରଗୁଡ଼ିକ ପଡ଼ିଆ ହୋଇ ପଡ଼ିଛି। ମିଳିଥିବା ରିପୋର୍ଟ ଅନୁଯାୟୀ, ଗତ ଏକ ଦଶନ୍ଧି ମଧ୍ୟରେ ଖରିପ୍ ଓ ରବି ପଞ୍ଚଳ ହେଉଥିବା ଚାଷ ଜମିର ମୋଟ କ୍ଷେତ୍ରଫଳ ୧୬, ୪୭୬ ହେକ୍ଟର ହାସ ପାଇଛି। ୨୦୧୫-୧୬ରେ ଜିଲ୍ଲାରେ ୩୩, ୬୪୬ ହେକ୍ଟର ଜମିରେ ଖରିପ ପଞ୍ଚଳ ଚାଷ ହୋଇଥିଲା। କିନ୍ତୁ ଗତ ଗୋଟିଏ ଦଶକରେ ଏହା ଜମିବା ସହ ୩୪, ୧୨୯ ହେକ୍ଟରରେ ପହଞ୍ଚିଛି। ୪.୬ ପ୍ରତିଶତ ଲୋକ ବନ୍ୟଜନ୍ତୁଙ୍କ କାରଣରୁ ଚାଷ ଜମି ଛାଡ଼ିଛନ୍ତି। ଦିନରେ ମାଙ୍କଡ଼ ଓ ଗାଈର ବାର୍ହା ପଞ୍ଚଳ କ୍ଷତି ପହଞ୍ଚାଇଛନ୍ତି ବୋଲି କୁହାଯାଇଛି।

ଆଉ ୭ ଦେଶ ଉପରେ କଟକଣା ଲଗାଇଲେ ଟ୍ରମ୍ପ

ରୁକ୍‌ନା ପାସୋ, ମାଲି, ନାଇଜର, ଦକ୍ଷିଣ ସୁଦାନ, ସିରିଆ, ପାଲେଷ୍ଟାଇନ୍ ନାଗରିକଙ୍କୁ ଆମେରିକା ମନା

ଓଫିଟନ, ୧୬।୧୨ (ଏକେନ୍ଦ୍ରି): ଆମେରିକା ରାଷ୍ଟ୍ରପତି ଡୋନାଲ୍ଡ ଟ୍ରମ୍ପ ଯାତ୍ରା କଟକଣା ନେଇ ଆହୁରି କଡ଼ଠାର ଆଭିମୁଖ୍ୟ ଘୋଷଣା କରିଛନ୍ତି। ସେ ଆଉ ୭ଟି ଦେଶ ଉପରେ ସମ୍ପୂର୍ଣ୍ଣ ଯାତ୍ରା କଟକଣା ଲାଗୁ କରିଛନ୍ତି। ଅର୍ଥାତ ଆଉ ୭ଟି ଦେଶର ନାଗରିକଙ୍କୁ ଆମେରିକା ପ୍ରବେଶକୁ ସେ ସମ୍ପୂର୍ଣ୍ଣ ନିଷିଦ୍ଧ କରି ଦେଇଛନ୍ତି। ଗତମାସରେ ହାଉସ୍ ହାଉସ ନିକଟରେ ନ୍ୟାସନାଲ ଗାର୍ଡିଆ ଉପରେ ଜଣେ ଆପତାନ ଶରଣାର୍ଥୀ ଗୁଳିମାଡ଼ କରିବା ପରେ ସେ ଏହି ନିଷିଦ୍ଧ ନେଇଛନ୍ତି। କେବଳ ସେତିକି ନୁହେଁ, ଅନ୍ୟ ୧୫ଟି ଦେଶ ଉପରେ ଟ୍ରମ୍ପ ଆଞ୍ଚଳିକ ନିଷିଦ୍ଧାଦେଶ ଜାରି କରିଛନ୍ତି। ଅର୍ଥାତ ଏହି ସବୁ ଦେଶର ନାଗରିକ ଆମେରିକାରେ ସ୍ଥାୟୀ ଭାବେ ବସବାସ କରିପାରିବେ ନାହିଁ ବୋଲି କୁହାଯାଇଛି। ଟ୍ରମ୍ପ ମଙ୍ଗଳବାର ଏନେଇ ଘୋଷଣା ପତ୍ର ଉପରେ ଦସ୍ତଖତ କରିଥିଲେ। ଏଥିରେ ଆମେରିକା ଆସିବା ନେଇ ପୂର୍ଣ୍ଣ ଓ ଆଞ୍ଚଳିକ ଯାତ୍ରା କଟକଣା ଲାଗୁ ହୋଇଥିବା ଦେଶ

ସଂଖ୍ୟା ୩୯ ରେ ପହଞ୍ଚିଛି। ପୂର୍ବରୁ ୧୯ଟି ଦେଶ ଉପରେ ଯାତ୍ରା କଟକଣା ଥିଲା। ଏଗୁଡ଼ିକ ମଧ୍ୟରୁ ଦୁଇଟି ଦେଶ ସିଏରା ଲିଓନ୍ ଓ ଲାଓସ ଉପରେ ଏବେ ପୂର୍ଣ୍ଣ ପ୍ରତିବନ୍ଧକ ଲାଗୁ ହୋଇଛି। ଏଥିସହ ପୂର୍ଣ୍ଣ ପ୍ରତିବନ୍ଧକ ଲାଗୁ ହୋଇଥିବା ଦେଶ ସଂଖ୍ୟା ୭ରେ ପହଞ୍ଚିଛି। ରାଷ୍ଟ୍ରୀୟ ସୁରକ୍ଷା, ସାର୍ବଜନୀନ ସୁରକ୍ଷା, ଦୁର୍ଭିକ ଯାତ୍ରା କରାଯାଇଛି। ହାଉସ୍ ହାଉସ ତରଫରୁ ଦିଆଯାଇଥିବା ସୂଚନା ଅନୁସାରେ ଏହି ନୂଆ ଘୋଷଣାରେ ରୁକ୍‌ନା ପାସୋ, ମାଲି, ନାଇଜର, ଦକ୍ଷିଣ ସୁଦାନ, ସିରିଆ ଓ ପାଲେଷ୍ଟାଇନ୍ ଭଳି ଦେଶଗୁଡ଼ିକ ଉପରେ ସମ୍ପୂର୍ଣ୍ଣ ଯାତ୍ରା ପ୍ରତିବନ୍ଧକ ଲାଗୁ କରାଯାଇଛି। ଏକମାତ୍ର ଦେଶ ଭାବେ ଟୁର୍କିମେନିଷ୍ଟାନ ଉପରେ ଅଣ-ପ୍ରବାସୀ ଭିସା ପ୍ରତିବନ୍ଧକ ହଟାଇ ଦିଆଯାଇଛି, କିନ୍ତୁ ପ୍ରବାସୀ ଭିସା ଉପରେ କଟକଣା ପୂର୍ଣ୍ଣଭଳି ଜାରି ରହିଛି। ପୂର୍ବରୁ ଟ୍ରମ୍ପ କହିଥିଲେ ଯେ, ପ୍ରବାସନ ନୀତିଗୁଡ଼ିକ

କାରଣରୁ ହିଁ ଆମେରିକାରେ ଜୀବନ ଏବେ ନଷ୍ଟ ହୋଇଛି। ଉଲ୍ଲେଖଥାଉ କି, ଆମେରିକା ଭିସା ନୀତି ଅନୁସାରେ ପୂର୍ଣ୍ଣ ପ୍ରତିବନ୍ଧକ ଅର୍ଥ ହେଉଛି, ଦେଶଗୁଡ଼ିକର ଅଧିକାଂଶ ନାଗରିକଙ୍କୁ ଆମେରିକାରେ ପ୍ରବେଶ କରିବାକୁ ପୂରା ନିଷିଦ୍ଧ କରାଯାଇଥାଏ। ସେହିପରି ଆଞ୍ଚଳିକ ପ୍ରତିବନ୍ଧକ ଅର୍ଥ ହେଉଛି

ଦେଶଗୁଡ଼ିକର ନାଗରିକଙ୍କ ଉପରେ କିଛି ସ୍ୱତନ୍ତ୍ର ଭିସା ଓ ପ୍ରବେଶକୁ ନିଷିଦ୍ଧ କରାଯାଇଥାଏ। କିନ୍ତୁ ଅନ୍ୟ ଭିସା ଗୁଡ଼ିକ ଉପରେ ନୁହେଁ। ଉଦାହରଣ ସ୍ୱରୂପ ପ୍ରବାସୀ ଭିସା ଉପଲବ୍ଧ ହେବ ନାହିଁ। କିନ୍ତୁ ଯୁଏମ୍‌ଏସ୍ ଭିସା ମିଳିପାରିବ। ଛାତ୍ରଛାତ୍ରୀଙ୍କୁ ଅନୁମତି ପ୍ରଦାନ କରାଯିବ। ମାତ୍ର କାର୍ଯ୍ୟ ଭିସାରେ କଟକଣା ରହିବ।



ଖୋଲିବ ଏପଷ୍ଟିନ୍ ପାଇଲୁ

ଓଫିଟନ, ୧୬।୧୨ (ଏକେନ୍ଦ୍ରି): ରୁକ୍‌ନା ଯୌନ ଅପରାଧୀ ଜେପ୍ଟି ଏପଷ୍ଟିନ୍ ସମ୍ପୃକ୍ତ ବହୁ ବର୍ଷ ତଳର ପୁରୁଣା ପାଇଲକୁ ଆମେରିକା ରାଷ୍ଟ୍ରପତି ଡୋନାଲ୍ଡ ଟ୍ରମ୍ପ ପ୍ରଶାସନ ଦିନକ ପରେ ଶୁକ୍ରବାର ଖୋଲିବାକୁ ଯାଉଛି। ଏହି ପାଇଲରେ ଟ୍ରମ୍ପଙ୍କ ମଧ୍ୟ ନାମ ରହିଛି। କିଛି ଦିନ ତଳେ ରାଷ୍ଟ୍ରପତିଙ୍କ ସହ କିଛି ଯୁବତୀଙ୍କ ପଟୋ ଭାଇଭାଇ ହୋଇଥିଲା। ମାତ୍ର ଏବେ ସମ୍ପୂର୍ଣ୍ଣ ପାଇଲ ଖୋଲିବାକୁ ଯାଉଥିବାରୁ ସାରା ବିଶ୍ୱର ନେତା ଏବଂ ବ୍ୟବସାୟୀଙ୍କ ମଧ୍ୟରେ ଭୟର ବାତାବରଣ ଖୋଲି ଯାଇଛି। ଉପ ମୁଖ୍ୟ ତଳେ ଥିବା ଭୟାନକ ରୂପ ଦୁନିଆ ସାମ୍ବାନୀକୁ ନ ଆସୁ ବୋଲି ସମସ୍ତେ ଚାହୁଁଛନ୍ତି। ସେଥିପାଇଁ ବଡ଼ ବଡ଼ ଲୋକଙ୍କ ମନରେ ଛନକା ପଶିଯାଇଛି।

ଏପଷ୍ଟିନ୍‌ଙ୍କ ସମ୍ପୃକ୍ତ ସମସ୍ତ ଛମେଲ, ପଟୋ ଏବଂ ପ୍ରମାଣପତ୍ରକୁ ଟ୍ରମ୍ପ ପ୍ରଶାସନ ସାର୍ବଜନୀନ କରିପାରେ। ଏପଷ୍ଟିନ୍‌ର ସମ୍ପୂର୍ଣ୍ଣ ନେଟୱର୍କର ସତ ସାମ୍ବାନୀ ଆଣିବା ଏହାର ଉଦ୍ଦେଶ୍ୟ। ଏହି ନେଟୱର୍କରେ ନାବାଳିକାଙ୍କୁ ଯୌନ ଉପାଡ଼ନ ଦିଆଯାଉଥିବା ଅଭିଯୋଗ ହୋଇଛି। ଏହି ଉପାଡ଼ନରେ ବିଶ୍ୱର ଅନେକ ଶକ୍ତିଶାଳୀ ବ୍ୟକ୍ତି ସାମିଲ ଅଛନ୍ତି। ଗତ ୧୨ ତାରିଖରେ ଜାରି ୧୯ ପଟୋରେ ଟ୍ରମ୍ପଙ୍କ ଚିତ୍ତୋର୍ତ୍ତୀ ପଟୋ ଥିଲା। ଏଥିରେ ପୂର୍ବତନ ରାଷ୍ଟ୍ରପତି ବିଲ୍ କ୍ଲିଣ୍ଟନ, ଅରବିନ୍ଦ ଜେଟ୍‌ସି, ହାଉସ୍ ହାଉସ୍ ଟ୍ରମ୍ପ ଏବଂ ବର୍ତ୍ତମାନ ସଂସଦଙ୍କ ନାମ ଥାଇପାରେ। ତେବେ ଆମେରିକା ନ୍ୟାୟ ବିଭାଗ ବିଲ୍‌ଗେଟ୍‌ସ୍‌ଙ୍କ ଭଳି ବଡ଼ ବ୍ୟକ୍ତିଙ୍କୁ ମଧ୍ୟ ସାମିଲ

ଆମେରିକା ବାହାରର ନେତା ଏବଂ ବ୍ୟବସାୟୀଙ୍କ ସହ ଏପଷ୍ଟିନ୍‌ର ସମ୍ପୃକ୍ତ ଥିଲା ବୋଲି କୁହାଯାଇଛି। ତେଣୁ ସାରା ବିଶ୍ୱର ନଜର ଏହି ପାଇଲ ଉପରେ ରହିଛି। ଏପଷ୍ଟିନ୍‌ଙ୍କ ସମ୍ପୃକ୍ତ ଜାରି ୧୯ ପଟୋରେ ୯ ପ୍ରମୁଖ ବ୍ୟକ୍ତିଙ୍କ ନାମ ସାମ୍ବାନୀକୁ ଆସିଛି। ତେବେ ଏହା କୌଣସି ଅପରାଧ ସାବ୍ୟସ୍ତ କରି ନାହିଁ କିନ୍ତୁ ଏପଷ୍ଟିନ୍‌ଙ୍କ ସହ ଦେଖା ଦେଇଥିବାରୁ ବିବାଦ ଏବଂ ପ୍ରଶ୍ନବାଦ ସୃଷ୍ଟି ହୋଇଛି। ଏଥିରେ ଡୋନାଲ୍ଡ ଟ୍ରମ୍ପ, ପୂର୍ବତନ ରାଷ୍ଟ୍ରପତି ବିଲ୍ କ୍ଲିଣ୍ଟନ, ଅରବିନ୍ଦ ବିଲ୍ ଗେଟ୍‌ସ୍, ଟ୍ରିଟେନ ରାଜାଙ୍କ ଭାଇ ପ୍ରିନ୍‌ ଆଣ୍ଡ୍‌ସ୍, ଟ୍ରମ୍ପଙ୍କ ପୂର୍ବତନ ପରାମର୍ଶଦାତା ସ୍ଟିଭ ବେନେନ, ହାଉସ୍ ହାଉସ୍ ଯୁନିଭର୍ସିଟିର ପୂର୍ବତନ ଅଧ୍ୟକ୍ଷ ଲ୍ୟାରି ସର୍ବସ୍, ତଳଭିତ୍ ନିର୍ମାତା ଉଡି ଏଲନ, ବ୍ୟବସାୟୀ ରିଚାର୍ଡ୍‌ ଟ୍ରେନସନ ଏବଂ ଓଲିଭ ଏଲନ ଡେଭିଡିଟିଙ୍କ ନାମ ରହିଛି।

ଗତ ମାସରେ ଆମିରିକାର ଉଭୟ ସଦନ ଏହି ପାଇଲକୁ ଜାରି କରିବା ପାଇଁ ବହୁମତରେ ଅନୁମତି ଦେଇଥିଲା। 'ହାଉସ୍ ଅଫ୍ ରିପ୍ରେଜେଣ୍ଟେଟିଭ୍' ଏହି ବିଲକୁ ୪୨୭-୧ ମତରେ ମଞ୍ଜୁରି ଦେଇଥିଲା। ସିନେଟରେ ମଧ୍ୟ ଏହା ସର୍ବସମ୍ମତ କ୍ରମେ ପାରିତ ହୋଇ ଯାଇଥିଲା। ରାଷ୍ଟ୍ରପତି ଚାହୁଁଥିଲେ ଏହାକୁ ରୋକି ଦେଇଥାନ୍ତେ। ମାତ୍ର ସଦନରେ ବହୁମତରେ ପାରିତ ହୋଇଥିବାରୁ ଟ୍ରମ୍ପ ବାଧ୍ୟ ହୋଇ ଏଥିରେ ସ୍ୱାକ୍ଷର କରିଥିଲେ।

ରହିଥିଲେ। ତେଣୁ ସାରା ବିଶ୍ୱରେ ଗାଳନେତା ଏବଂ ବ୍ୟବସାୟୀଙ୍କ ମଧ୍ୟରେ ଭୟ ବସା ଦାଢ଼ିଛି। ତେବେ ଏ ଯତ୍ନକ୍ରମେ କୌଣସି ଭାରତୀୟ ନାଗରିକ କିମ୍ବା ନେତା, ବ୍ୟବସାୟୀଙ୍କ ନାମ ଆନୁଷ୍ଠାନିକ ଭାବେ ସାମ୍ବାନୀକୁ ଆସିନାହିଁ। ବିଜେପି ନେତା ସୁବ୍ରମଣ୍ୟନ ସ୍ୱାମୀ ଦାବି କରିଛନ୍ତି ଯେ ଏଥିରେ କିଛି ଭାରତୀୟ ମନ୍ତ୍ରୀ, ପୂର୍ବତନ ମନ୍ତ୍ରୀ ଏବଂ ବର୍ତ୍ତମାନର ସଂସଦଙ୍କ ନାମ ଥାଇପାରେ। ତେବେ ଆମେରିକା ନ୍ୟାୟ ବିଭାଗ ଏହାର କୌଣସି ସଙ୍କେତ ଦେଇନାହିଁ କିନ୍ତୁ

ରହିଥିଲେ। ତେଣୁ ସାରା ବିଶ୍ୱରେ ଗାଳନେତା ଏବଂ ବ୍ୟବସାୟୀଙ୍କ ମଧ୍ୟରେ ଭୟ ବସା ଦାଢ଼ିଛି। ତେବେ ଏ ଯତ୍ନକ୍ରମେ କୌଣସି ଭାରତୀୟ ନାଗରିକ କିମ୍ବା ନେତା, ବ୍ୟବସାୟୀଙ୍କ ନାମ ଆନୁଷ୍ଠାନିକ ଭାବେ ସାମ୍ବାନୀକୁ ଆସିନାହିଁ। ବିଜେପି ନେତା ସୁବ୍ରମଣ୍ୟନ ସ୍ୱାମୀ ଦାବି କରିଛନ୍ତି ଯେ ଏଥିରେ କିଛି ଭାରତୀୟ ମନ୍ତ୍ରୀ, ପୂର୍ବତନ ମନ୍ତ୍ରୀ ଏବଂ ବର୍ତ୍ତମାନର ସଂସଦଙ୍କ ନାମ ଥାଇପାରେ। ତେବେ ଆମେରିକା ନ୍ୟାୟ ବିଭାଗ ଏହାର କୌଣସି ସଙ୍କେତ ଦେଇନାହିଁ କିନ୍ତୁ

ରହିଥିଲେ। ତେଣୁ ସାରା ବିଶ୍ୱରେ ଗାଳନେତା ଏବଂ ବ୍ୟବସାୟୀଙ୍କ ମଧ୍ୟରେ ଭୟ ବସା ଦାଢ଼ିଛି। ତେବେ ଏ ଯତ୍ନକ୍ରମେ କୌଣସି ଭାରତୀୟ ନାଗରିକ କିମ୍ବା ନେତା, ବ୍ୟବସାୟୀଙ୍କ ନାମ ଆନୁଷ୍ଠାନିକ ଭାବେ ସାମ୍ବାନୀକୁ ଆସିନାହିଁ। ବିଜେପି ନେତା ସୁବ୍ରମଣ୍ୟନ ସ୍ୱାମୀ ଦାବି କରିଛନ୍ତି ଯେ ଏଥିରେ କିଛି ଭାରତୀୟ ମନ୍ତ୍ରୀ, ପୂର୍ବତନ ମନ୍ତ୍ରୀ ଏବଂ ବର୍ତ୍ତମାନର ସଂସଦଙ୍କ ନାମ ଥାଇପାରେ। ତେବେ ଆମେରିକା ନ୍ୟାୟ ବିଭାଗ ଏହାର କୌଣସି ସଙ୍କେତ ଦେଇନାହିଁ କିନ୍ତୁ

ରହିଥିଲେ। ତେଣୁ ସାରା ବିଶ୍ୱରେ ଗାଳନେତା ଏବଂ ବ୍ୟବସାୟୀଙ୍କ ମଧ୍ୟରେ ଭୟ ବସା ଦାଢ଼ିଛି। ତେବେ ଏ ଯତ୍ନକ୍ରମେ କୌଣସି ଭାରତୀୟ ନାଗରିକ କିମ୍ବା ନେତା, ବ୍ୟବସାୟୀଙ୍କ ନାମ ଆନୁଷ୍ଠାନିକ ଭାବେ ସାମ୍ବାନୀକୁ ଆସିନାହିଁ। ବିଜେପି ନେତା ସୁବ୍ରମଣ୍ୟନ ସ୍ୱାମୀ ଦାବି କରିଛନ୍ତି ଯେ ଏଥିରେ କିଛି ଭାରତୀୟ ମନ୍ତ୍ରୀ, ପୂର୍ବତନ ମନ୍ତ୍ରୀ ଏବଂ ବର୍ତ୍ତମାନର ସଂସଦଙ୍କ ନାମ ଥାଇପାରେ। ତେବେ ଆମେରିକା ନ୍ୟାୟ ବିଭାଗ ଏହାର କୌଣସି ସଙ୍କେତ ଦେଇନାହିଁ କିନ୍ତୁ

ଅଷ୍ଟ୍ରେଲିଆ ଆତଙ୍କବାଦୀ ଆକ୍ରମଣକୁ ଭାରତ-ଇସ୍ରାଏଲର ଷଡ଼ଯନ୍ତ୍ର କହିଲା ପାକିସ୍ତାନ

ଇସଲାମାବାଦ, ୧୬।୧୨ (ଏକେନ୍ଦ୍ରି): ଅଷ୍ଟ୍ରେଲିଆର ସିଡ଼ନୀରେ ହୋଇଥିବା ଆତଙ୍କବାଦୀ ଆକ୍ରମଣକୁ ନେଇ ପାକିସ୍ତାନ ସୂଚନା ପ୍ରସାରଣ ମନ୍ତ୍ରୀ ଆତାଉଲ୍ଲା ତରୀକ ମନ୍ତବ୍ୟ ଦେଇଛନ୍ତି। ଏହି ଆତଙ୍କବାଦୀ ଘଟଣା ପାଇଁ ପାକିସ୍ତାନକୁ ଅଧିଆରେ ଦାୟା କରାଯାଇଛି। ଏହା ପ୍ରକୃତରେ ଭାରତ-ଇସ୍ରାଏଲ ଭଳି ଶତ୍ରୁ ଦେଶର ଷଡ଼ଯନ୍ତ୍ର ବୋଲି ସେ କହିଛନ୍ତି। ଆକ୍ରମଣକାରୀକୁ ପାକିସ୍ତାନ ସହ ଜଡ଼ିତ କରାଯାଇଥିଲା। ଏହା ଦ୍ୱାରା ପାକିସ୍ତାନର ଛବି ଖରାପ କରିବାକୁ ପ୍ରୟାସ କରାଯାଇଥିଲା। ବିନା କୌଣସି ପ୍ରମାଣ ସହ ପାକିସ୍ତାନକୁ ବନ୍ଦନାମ

କରାଯାଇଥିଲା। ଖାସ୍ କରି ଇସ୍ରାଏଲ, ଭାରତର ସାମାଜିକ ଓ ବିଦ୍ରୁପିତ ଗଣମାଧ୍ୟମରେ ଏହି ମିଥ୍ୟା ଖବର ପ୍ରଚାରପ୍ରସାର କରାଯାଇଥିଲା ବୋଲି ସେ କହିଛନ୍ତି। ଏହା ଦ୍ୱାରା ପାକିସ୍ତାନର ଯେଉଁ କ୍ଷତି ହୋଇଛି, ତାହା କିପରି ଭରଣା ହେବ। ଏନେଇ କ୍ଷମା ମାଗାଯିବ ନା ଆଲଗତ ପ୍ରକ୍ରିୟା ଆରମ୍ଭ ହେବ ବୋଲି ସେ ପ୍ରଶ୍ନ ପଚାରିଛନ୍ତି। ତେବେ ଅଷ୍ଟ୍ରେଲିଆ ଅଧିକାରୀମାନଙ୍କୁ ସେ ପ୍ରଶ୍ନ ସାଧ୍ୟ କରିଛନ୍ତି। ସେମାନେ ପେସାଦାର ତଜ୍ଞରେ ଯାଅ ପ୍ରକ୍ରିୟା ସମ୍ପୂର୍ଣ୍ଣ କରିଥିଲେ। ସେମାନେ ବିନା କୌଣସି ପ୍ରମାଣରେ କୌଣସି ଦେଶ ଉପରେ ଅଭିଯୋଗ ଆଣି ନ ଥିଲେ।

କରାଯାଇଥିଲା। ଖାସ୍ କରି ଇସ୍ରାଏଲ, ଭାରତର ସାମାଜିକ ଓ ବିଦ୍ରୁପିତ ଗଣମାଧ୍ୟମରେ ଏହି ମିଥ୍ୟା ଖବର ପ୍ରଚାରପ୍ରସାର କରାଯାଇଥିଲା ବୋଲି ସେ କହିଛନ୍ତି। ଏହା ଦ୍ୱାରା ପାକିସ୍ତାନର ଯେଉଁ କ୍ଷତି ହୋଇଛି, ତାହା କିପରି ଭରଣା ହେବ। ଏନେଇ କ୍ଷମା ମାଗାଯିବ ନା ଆଲଗତ ପ୍ରକ୍ରିୟା ଆରମ୍ଭ ହେବ ବୋଲି ସେ ପ୍ରଶ୍ନ ପଚାରିଛନ୍ତି। ତେବେ ଅଷ୍ଟ୍ରେଲିଆ ଅଧିକାରୀମାନଙ୍କୁ ସେ ପ୍ରଶ୍ନ ସାଧ୍ୟ କରିଛନ୍ତି। ସେମାନେ ପେସାଦାର ତଜ୍ଞରେ ଯାଅ ପ୍ରକ୍ରିୟା ସମ୍ପୂର୍ଣ୍ଣ କରିଥିଲେ। ସେମାନେ ବିନା କୌଣସି ପ୍ରମାଣରେ କୌଣସି ଦେଶ ଉପରେ ଅଭିଯୋଗ ଆଣି ନ ଥିଲେ।

କରାଯାଇଥିଲା। ଖାସ୍ କରି ଇସ୍ରାଏଲ, ଭାରତର ସାମାଜିକ ଓ ବିଦ୍ରୁପିତ ଗଣମାଧ୍ୟମରେ ଏହି ମିଥ୍ୟା ଖବର ପ୍ରଚାରପ୍ରସାର କରାଯାଇଥିଲା ବୋଲି ସେ କହିଛନ୍ତି। ଏହା ଦ୍ୱାରା ପାକିସ୍ତାନର ଯେଉଁ କ୍ଷତି ହୋଇଛି, ତାହା କିପରି ଭରଣା ହେବ। ଏନେଇ କ୍ଷମା ମାଗାଯିବ ନା ଆଲଗତ ପ୍ରକ୍ରିୟା ଆରମ୍ଭ ହେବ ବୋଲି ସେ ପ୍ରଶ୍ନ ପଚାରିଛନ୍ତି। ତେବେ ଅଷ୍ଟ୍ରେଲିଆ ଅଧିକାରୀମାନଙ୍କୁ ସେ ପ୍ରଶ୍ନ ସାଧ୍ୟ କରିଛନ୍ତି। ସେମାନେ ପେସାଦାର ତଜ୍ଞରେ ଯାଅ ପ୍ରକ୍ରିୟା ସମ୍ପୂର୍ଣ୍ଣ କରିଥିଲେ। ସେମାନେ ବିନା କୌଣସି ପ୍ରମାଣରେ କୌଣସି ଦେଶ ଉପରେ ଅଭିଯୋଗ ଆଣି ନ ଥିଲେ।

ଏନ୍‌ଏଚ୍‌ଏଆଇ, ଏମସିଡିକୁ ସୁପ୍ରିମକୋର୍ଟଙ୍କ ଉର୍ଦ୍ଧ୍ୱନା

ନୂଆଦିଲ୍ଲୀ, ୧୬।୧୨ (ଏକେନ୍ଦ୍ରି): ଦିଲ୍ଲୀ-ଏନ୍‌ଏଆଇରେ ପ୍ରତ୍ୟକ୍ଷ ପ୍ରାଣଦାତା ପାଲଟି ଯାଇଛି। ସ୍ଥିତିରେ କୌଣସି ସୁଧାର ଆସୁ ନ ଥିବାରୁ ଦିନକୁ ଦିନ ଖୁଣ୍ଟାଣି ହେବାରେ ଲାଗିଛି। ଏହି ମାମଲା ଉପରେ ଶୁଣାଣି କରି ରାଜଧାନୀ ପ୍ରବେଶ ପଥରେ ଟୋଲ ଘାଟକୁ ନେଇ ସୁପ୍ରିମକୋର୍ଟ ଏନ୍‌ଏଚ୍‌ଏଆଇ ଏବଂ ଦିଲ୍ଲୀ ପୌର ନିଗମ (ଏମସିଡି) କୁ ଉର୍ଦ୍ଧ୍ୱନା କରିଛନ୍ତି। ଏନ୍‌ଏଚ୍‌ଏଆଇକୁ ନୋଟିସ୍ ଜାରି କରି ଜବାବ ମାଗିଛନ୍ତି। ବିଶେଷ କରି ଦିଲ୍ଲୀ-ଗୁରୁଗାଁଓ ସାମାରେ ଥିବା ପାଲଟି ଆଇ ଅନେକ ସମସ୍ୟା ସୃଷ୍ଟି ହେଉଛି। ଏଥିପାଇଁ ଘଣ୍ଟା ଘଣ୍ଟା ଯତ୍ନକ୍ରମେ ଗ୍ରାପିକ ଜାମ୍‌ରୁଥିବାବେଳେ ବାୟୁ ପ୍ରଦୂଷଣ ବହୁଛି। ଏହା ଲୋକଙ୍କ ପାଇଁ ସମସ୍ୟା ସୃଷ୍ଟି କରିଦେଉଛି ବୋଲି ପ୍ରଧାନ ବିଚାରପତି ସୂର୍ଯ୍ୟକାନ୍ତ

ପ୍ରତ୍ୟକ୍ଷ ପାଇଁ ଦିଲ୍ଲୀର ଟୋଲ୍ ବନ୍ଦ କରିବାକୁ ନିର୍ଦ୍ଦେଶ

ନେତୃତ୍ୱାଧୀନ ଖଣ୍ଡପାଠ କହିଛନ୍ତି। ଜନଗହଳପୂର୍ଣ୍ଣ ସହର ଅଞ୍ଚଳରେ ଟୋଲ୍ ଆଦାୟର ତଳ ଉପରେ ସୁପ୍ରିମକୋର୍ଟ ପ୍ରଶ୍ନ ଠୋକାଇଛି। ପ୍ରତ୍ୟକ୍ଷଖଣ୍ଡ

- ଜାମ୍‌ଆରା ୩୯ ଯତ୍ନକ୍ରମ ବନ୍ଦ କରିବାକୁ

ଶାଢ଼ି ଏକ ପାରମ୍ପରିକ ପରିଧାନ ଭାବେ ପରିଚିତ । ପ୍ରତ୍ୟେକ ମହିଳା ଏହା ପିନ୍ଧିବାକୁ ପସନ୍ଦ କରନ୍ତି । ଏଥିପାଇଁ ସ୍ୱତନ୍ତ୍ର ଅଳଙ୍କାର ସହ ମେକଅପ୍ ମଧ୍ୟ କରିଥାନ୍ତି । ଏହା ମହିଳାଙ୍କ ସୌନ୍ଦର୍ଯ୍ୟ ବୃଦ୍ଧି କରିଥାଏ । ତେବେ ପାରମ୍ପରିକ ଶାଢ଼ି ଭଳି ପାରମ୍ପରିକ ଅଳଙ୍କାର ରହିଛି । ସେହିପରି ଶାଢ଼ିକୁ ଏଲିଗେଣ୍ଟ ଏବଂ ରାଜକୀୟ ଲୁକ୍ ଦେବାକୁ ଚାହୁଁଥିଲେ, ମିନାକାରୀ କାନପୁଲ ପିନ୍ଧିପାରିବେ । ଏହା ବିଶେଷ କରି ବିବାହ ଉତ୍ସବ, ପର୍ବ ପର୍ବାଣିରେ ପିନ୍ଧିଲେ ଭଲ ମାନିଥାଏ ।

ଶାଢ଼ିକୁ ସୁନ୍ଦର ମିନାକାରୀ କାନପୁଲ

ବିତ୍ତ୍ୱ ମିନାକାରୀ

ଆଜିକାଲି ମଲଟି ମାନାକାରୀ ବିତ୍ତ୍ୱ ଲୟର୍ ଖୁବ୍ ଶ୍ରେଣୀରେ ରହିଛି । ଏଥିରେ ଛୋଟ, ଛୋଟ ରଙ୍ଗିନ୍ ବିତ୍ତ୍ୱ, କୁନ୍ଦନ, ମୋତି ସମେତ ମିନାକାରୀ କାନ ରହିଥାଏ । ଏହା ହାଲୁକା ହେବା ସହ ଉଚ୍ଚତା କାଳୁଆଲ୍ ଏବଂ ଫେଣ୍ଡର ଦୁଇଟି ଲୁକ୍ ପାଇଁ ଭଲ ହୋଇଥାଏ ।

ସ୍ୱାକର୍ଣ୍ଣ ଲୟର୍

ଗ୍ଲାମ୍ ତଥା ଆକର୍ଷଣୀୟ ଲୁକ୍ ପସନ୍ଦ ଥିଲେ, ସ୍ୱାକର୍ଣ୍ଣ ମିନାକାରୀ କାନପୁଲ ପିନ୍ଧିପାରିବେ । ଏଥିରେ ମିନାକାରୀ ସମେତ ସ୍ପୋନ୍, କୁନ୍ଦନ ଏବଂ କ୍ରିଷ୍ଣାଳ କାନ ରହିଥାଏ । କଳା, ଗାଢ଼ ନାକରଙ୍ଗର ଶାଢ଼ିକୁ ଏହା ଖୁବ୍ ସୁନ୍ଦର ମାନିଥାଏ । ଏଥିରୁ ଏକ ରାଜକୀୟ ଏବଂ ଗ୍ଲାମରସ୍ ଲୁକ୍ ମିଳିଥାଏ ।



ମିନାକାରୀ ପେଣ୍ଟି ଡିଜାଇନ୍

କ୍ଲାସିକ୍ ଏବଂ କଳାକୃତି ଜିନିଷ ପିନ୍ଧିବାକୁ ପସନ୍ଦ ଥିଲେ ମିନାକାରୀ ଡିଜାଇନ୍ ପିନ୍ଧିପାରିବେ । ଏଥିରେ ପୁଲ, ପତ୍ର ପାରମ୍ପରିକ ମୋତିପୁ ଭଳି ଡିଜାଇନ୍ ଥାଏ । ଯାହା ଏହାକୁ ଖୁବ୍ ଆକର୍ଷଣୀୟ କରିଥାଏ । ଏହି କାନପୁଲ ସିଲକ୍, ବନାରସି ଏବଂ କାଞ୍ଜିବରମ୍ ଶାଢ଼ିରେ ବେଶୀ ସୁନ୍ଦର ଦେଖାଯାଏ ।

ବର୍ତ୍ତମାନ ଟ୍ରେଣ୍ଡସ୍

ଚାନ୍ଦବାଲି କାନପୁଲ ଭାରତୀୟ ମହିଳାଙ୍କର ପ୍ରଥମ ପସନ୍ଦ ହୋଇଥାଏ । ଏଥିରେ ମିନାକାରୀ ଡିଜାଇନ୍ ଥିଲେ ଏହାର ସୁନ୍ଦରତା ଦୃଶ୍ୟଗତ ହୋଇଯାଏ । ଏହା ମୁହଁର ଉଜ୍ଜ୍ୱଳତା ବୃଦ୍ଧି କରିବା ସହ ଏକ ନାଚୁରାଲ ଲୁକ୍ ଦେଇଥାଏ । ଏହାକୁ ପୂଜା, ପର୍ବପର୍ବାଣି ଆଦି ନାନା ଉତ୍ସବରେ ପିନ୍ଧିପାରିବେ ।



କମାରଶାଳରୁ ଲକ୍ଷପତି ପ୍ରମିଳା



କମାର କାରିଗରମାନେ ଲୁହାରୁ କଟୁରା, ଦାଆ, ଟାଙ୍ଗିଆ, ହାତୁଡ଼ି, ପନିକି ଭଳି ଉପକରଣ ପ୍ରସ୍ତୁତ କରିଥାନ୍ତି । ସେହିପରି ଲୁହାରୁ ଯନ୍ତ୍ରପାତି ସମେତ ଅନେକ ଭାରିଯାନ ମଧ୍ୟ ତିଆରି ହୋଇଥାଏ । ଏହି କ୍ରମରେ ଏବେ ଲୁହାରୁ ତରଳାଳ, ସେଥିରୁ ଭଲିକି ଭଳି ଘରସଜା ଉପକରଣ ଯଥା - ଚଢ଼େଇ, ପଶୁପକ୍ଷୀ, ବାସ୍ତୁକଳା ଏବଂ ଫର୍ଣ୍ଣିଚର ପ୍ରସ୍ତୁତ କରି ଆମ୍ଭନିର୍ଭର ହୋଇଛନ୍ତି ଛତିଶଗଡ଼, ଛୋଟେ ରାଜପୁର ଗ୍ରାମର ପ୍ରମିଳା ମରକାମ । ଏହା ମାଧ୍ୟମରେ ସେ ବସ୍ତ୍ର ଆଦିବାସୀଙ୍କ ପାରମ୍ପରିକ କଳାକୁ ଜୀବିତ ରଖିଛନ୍ତି । ଏହାକୁ ରାଜ୍ୟ ବାହାରେ ବିକ୍ରି କରି ଲକ୍ଷ ଲକ୍ଷ ଟଙ୍କା ରୋଜଗାର କରିପାରୁଛନ୍ତି ।



ପ୍ରମିଳା ପ୍ରଥମେ କୃଷିକାର୍ଯ୍ୟ କରି ପରିବାର

ପ୍ରତିପୋଷଣ କରୁଥିଲେ ; ପରବର୍ତ୍ତୀ ସମୟରେ ସେ ପବିତ୍ରା ସୁଫ୍ଟ ସହାୟକ ଗୋଷ୍ଠୀ ସହ ଯୋଡ଼ି ହୋଇଥିଲେ । ଏଥିରେ ସେ ୮୦ ପ୍ରକାର ଲୁହା ଉପକରଣ ପ୍ରସ୍ତୁତ ତାଲିମ୍ ନେଇଥିଲେ । ପରେ ଏହି କଳାକୁ ଉପଯୋଗ କରି ସେ ଭଲିକି ଭଳି କଳାକୃତି ଯଥା- ନର୍ତ୍ତକୀ, ପଶୁପକ୍ଷୀ ଏବଂ ଗ୍ରାମୀଣ ଜୀବନର ଝଙ୍କ ଦେଖାଇଥିଲେ । ରାଷ୍ଟ୍ରୀୟ ଆଜୀବିକା ମିଶନ (ବିହାନ) ସହାୟତାରେ ସେ ନିଜ କଳାକୁ ରାଜ୍ୟର ବିଭିନ୍ନ ସ୍ଥାନରେ ପରିଚିତ କରିଥିଲେ । ଏଥିସହ ଗୁଜୁରାଟ, ଗୋଆ, ଦିଲ୍ଲୀ, ଆସାମ, ନୋଏଡ଼ା ଭଳି ସ୍ଥାନରେ ଆୟୋଜିତ ଆଜୀବିକା ସରସ ମେଳାରେ ଭାଗ ନେଇଥିଲେ । ଏହି କଳାକୃତିରେ ସେ ଏପର୍ଯ୍ୟନ୍ତ ୧୨ ଲକ୍ଷ ଆୟ କରିଛନ୍ତି ।

୧୫୦୦ରୁ ଉର୍ଦ୍ଧ୍ୱ କଳାକୃତି

ବସ୍ତ୍ର ଆଦିବାସୀ ଫ୍ୟାସ୍‌ଟିରେ ଏହା ଏକ ପାରମ୍ପରିକ କଳା ଭାବେ ପରିଚିତ । ଏହାକୁ ସ୍ଥାନୀୟ ଭାଷାରେ ଲୌହ ଶିଳ୍ପ କୁହାଯାଏ । ଏହା ବିଶେଷ କରି ବସ୍ତ୍ର ଅଞ୍ଚଳରେ ଖୁବ୍ ଲୋକପ୍ରିୟ । ପ୍ରମିଳା ଏପର୍ଯ୍ୟନ୍ତ ୧୫୦୦ରୁ ଉର୍ଦ୍ଧ୍ୱ ଲୁହା କଳାକୃତି ପ୍ରସ୍ତୁତ କରିସାରିଛନ୍ତି । ଏହାର ମୂଲ୍ୟ ପାଖାପାଖି ୩୦ ଲକ୍ଷ ରହିଛି । ସେଥିମଧ୍ୟରୁ ୮୫୬ କଳାକୃତିକୁ ସେ ସରସ ମେଳା, ସରସ ଗ୍ୟାଲେରୀ ଏବଂ ସ୍ଥାନୀୟ ବଜାରରେ ବିକ୍ରି କରିଛନ୍ତି । ଏଥିରୁ ତାଙ୍କୁ ତେଜ ଲକ୍ଷ ଆୟ କରିଛନ୍ତି । ତଳିତ ମାସ ଦିଲ୍ଲୀରେ ଆୟୋଜିତ ସରସ ମେଳାରେ ସେ ୪୯୬ ଉତ୍ପାଦ ବିକ୍ରି କରି ସେ ତିନି ଲକ୍ଷ ଟଙ୍କା ରୋଜଗାର କରିଛନ୍ତି ।

ପାରମ୍ପରିକ କଳାର ପ୍ରଚାର ପ୍ରସାର

ଲୁହା କଳାକୃତିରୁ ଜୀବିକା ଅର୍ଜନ କରିବା ସହ ପ୍ରମିଳା ବସ୍ତ୍ର ଫ୍ୟାସ୍‌ଟି ଏବଂ ପରମ୍ପରାକୁ ବିଶ୍ୱ ପରିଚିତ କରିବା ଦିଗରେ କାର୍ଯ୍ୟ କରୁଛନ୍ତି । ଏହି ହସ୍ତନିର୍ମିତ କଳାକୁ ଛତିଶଗଡ଼ ସମେତ ବିଭିନ୍ନ ସ୍ଥାନରେ ବିକ୍ରି କରୁଛନ୍ତି । ପ୍ରତ୍ୟେକ କଳାକୃତିରେ ଆଦିବାସୀ ଫ୍ୟାସ୍‌ଟି ଏବଂ ପ୍ରକୃତିର ଝଙ୍କ ଦେଖିବାକୁ ମିଳିଥାଏ । ପିଢ଼ି ପରେ ପିଢ଼ି ଧରି ମହିଳାମାନେ ଏହି କାର୍ଯ୍ୟ କରୁଛନ୍ତି । ଏହାଦ୍ୱାରା ରୋଜଗାରକ୍ଷମ ହୋଇଛନ୍ତି ।

ବ୍ରାଉଡ଼ାଲ୍ ସ୍ମିକର୍



ସାଧାରଣତଃ ବିବାହ ଲୁକ୍ ପାଇଁ ଆଉଟ୍‌ଫିଟ୍ ଏବଂ ଅଳଙ୍କାର ଭଳି ଆଜିକାଲି ପୁରୁଷମାନଙ୍କ ମଧ୍ୟ ଗୁରୁତ୍ୱ ଦିଆଯାଉଛି । ପୂର୍ବରୁ ଯୁବକମାନେ ବିବାହରେ ଷ୍ଟାଇଲିସ୍ ସ୍ୟାଣ୍ଡେଲ ଓ ହାତ୍ ସୁ ପିନ୍ଧୁଥିବାବେଳେ ଆଜିକାଲି ବର-କନିଆ ଉଭୟ ଷ୍ଟାଇଲିସ୍ ଓ ମ୍ୟାଟିଂ ସ୍ମିକର୍ ପିନ୍ଧୁଛନ୍ତି । ଏହି ସ୍ମିକର୍ ଡିଜାଇନ୍ ଖୁବ୍ ଆକର୍ଷଣୀୟ ହେବା ସହ ପାଦକୁ ଶୀତଳ ସୁରକ୍ଷା ମଧ୍ୟ ଦେଇଥାଏ । କେବଳ ସେତିକି ନୁହେଁ, ଏହା ପିନ୍ଧିବାକୁ ମଧ୍ୟ ଆରାମଦାୟକ ଲାଗିଥାଏ । ଆସବୁ ଜାଣିବା କିଛି ଆକର୍ଷଣୀୟ ସ୍ମିକର୍ ଡିଜାଇନ୍ ବିଷୟରେ...

ଏମ୍ପ୍ରେସୋରୀ ସହ ମୋତି

ପଲ୍ ତଥା ମୋତିକାମୟ ବ୍ରାଉଡ଼ାଲ୍ ସ୍ମିକର୍ ଏବେ ଶ୍ରେଣୀରେ ରହିଛି । ଛୋଟମାଲି ନିର୍ମିତ ଏହି ସ୍ମିକର୍ ଦେଖିବାକୁ ସୁନ୍ଦର ହେବା ସହ ଏକ ବିକାସମୟ ଲୁକ୍ ଦେଇଥାଏ । ଲେହେଙ୍ଗା ସୁନେଲି କିମ୍ବା ପେଷାଲ୍ ରଙ୍ଗ ଥିଲେ ଏହି ସ୍ମିକର୍ ପିନ୍ଧିପାରିବେ । ଏଥିରୁ ଆକର୍ଷଣୀୟ ଲୁକ୍ ମିଳିଥାଏ ।

ଗ୍ଲିଟ୍

କୋଡ଼ାପ୍ରେମୀଙ୍କ ପାଇଁ ଗ୍ଲିଟ୍ ବୁ ଭଲ ହୋଇଥାଏ । ଏହା ସୁନ୍ଦର ଦିଶିବା ସହ ଫଟୋଗ୍ରାଫି କଲେ ଭଲ ପାଟୋ ଉଠିଥାଏ । ସେହିପରି ଏହାକୁ ପିନ୍ଧି ତାଲିକା ମଧ୍ୟ ସୁବିଧାନକ ହୋଇଥାଏ । ଏହା ବିଶେଷ କରି ବିବାହ ରିସେପ୍ସନ୍ ପାର୍ଟିରେ ପିନ୍ଧିପାରିବେ ।

ଧଳା ସ୍ମିକର୍

ଧଳା ରଙ୍ଗର ବ୍ରାଉଡ଼ାଲ୍ ସ୍ମିକର୍ ସବୁବେଳେ ଷ୍ଟାଇଲିସ୍ ଦେଖାଯାଏ । ଏଥିରେ ହାଲୁକା ସିମ୍ପଲ୍ ତଥା କେନ୍ଦ୍ର ଲିୟରିଙ୍ଗ୍ ଲଗାଯାଇଥାଏ । ତେବେ ଏହା ସବୁରଙ୍ଗର ଆଉଟ୍‌ଫିଟ୍‌କୁ ଭଲ ମାନିଥାଏ । ସେହିପରି କିଛି ଯୁବକ ମେହେନ୍ଦୀ ଫଙ୍କ୍‌ସନ୍‌ରେ ରଙ୍ଗିନ ସ୍ମିକର୍ ପିନ୍ଧିବାକୁ ପସନ୍ଦ କରନ୍ତି ।

କଷ୍ଟମାଲ୍ ସ୍ମିକର୍

ଅନେକ କନିଆ କଷ୍ଟମାଲ୍ ସ୍ମିକର୍ ପିନ୍ଧିବାକୁ ପସନ୍ଦ କରୁଛନ୍ତି । ଏଥିପାଇଁ ନିଜ ପସନ୍ଦ ମୁତାବକ ଡିଜାଇନ୍ କରିଥାନ୍ତି । ଏଥିରେ ନା, ବିବାହ ତାରିଖ, ଆଦି ସ୍ୱତନ୍ତ୍ର ଭାବେ ଲେଖାଯାଇଥାଏ । ଏଥିରୁ ପୁରୁଷମାନଙ୍କୁ ସୁନ୍ଦର ଦେଖାଯାଏ ।

ସୁସ୍ଥ ତୃତୀ ପାଇଁ ଡବଲ୍ କ୍ଲିନ୍‌ଜିଙ୍ଗ୍

ସାଧାରଣତଃ ଡବଲ୍ କ୍ଲିନ୍‌ଜିଙ୍ଗ୍ ସ୍କିନ୍ କେୟାରର ଏକ ପ୍ରମୁଖ ଅଂଶ । ଏହା ତୃତୀକୁ ଗଭୀରରୁ ସଫା କରିଥାଏ । ଏହା ଦୁଇଟି ପର୍ଯ୍ୟାୟରେ କରାଯାଏ । ତୃତୀକୁ ଦୁଇଥର ସଫା କରିବା ଦ୍ୱାରା ଏହା ତୃତୀରେ ଥିବା ମଇଳାକୁ ବାହାର କରି ଚମକ ଆଣିଥାଏ । ତେଣୁ ଡବଲ୍ କ୍ଲିନ୍‌ଜିଙ୍ଗ୍‌ରେ ପ୍ରଥମେ ତେଲ ଲଗାଇ ସଫା କରିବାକୁ ପଡ଼ିଥାଏ । ଏହାପରେ ପାଣି ମୁକ୍ତ କ୍ଲିନ୍‌ଅପରେ ମୁହଁ ଧୁଆଯାଏ ।

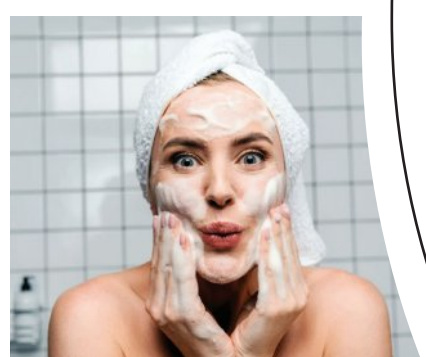

- ନିୟମିତ ଡବଲ୍ କ୍ଲିନ୍‌ଜିଙ୍ଗ୍ କରିବା ଦ୍ୱାରା ତୃତୀ କୋମଳ ହେବା ସହ ଉଜ୍ଜ୍ୱଳତା ବୃଦ୍ଧି ପାଏ । ଏଥି ସହିତ ତୃତୀରେ ଥିବା ମଇଳା ସଫା ହୋଇଥାଏ । ବୃଦ୍ଧ ସମସ୍ୟା ଦୂର ହୁଏ ।
- କ୍ଲିନ୍‌କର ବ୍ୟବହାର ଦ୍ୱାରା ତୃତୀରେ ଥିବା ମେକଅପ୍, ଧୂଳି, ପ୍ରଦୃଶ୍ୟ ଆଦି ବାହାରି ଯାଏ ।
- ସେହିପରି ମଇଳା ଏବଂ ପ୍ରଦୃଶ୍ୟ ପାଇଁ ତୃତୀ ସମୟ ପୂର୍ବରୁ ବନ୍ଦ୍ୟ ଦେଖାଯାଏ । କିନ୍ତୁ ଡବଲ୍ କ୍ଲିନ୍‌ଜିଙ୍ଗ୍ ଦ୍ୱାରା ତୃତୀ ସଫା ରହିଥାଏ ।
- ଏହା ତୃତୀର ପି.ଏଚ୍.ଏସ୍ ସୁରକ୍ଷା ସୁରକ୍ଷିତ ରଖିଥାଏ । ଏଥି ସହ ବ୍ଲାକ୍‌ହେଡ୍‌ସ୍ ଏବଂ ହାଇଡ୍ରୋକ୍ସି ସୁରକ୍ଷା ଦେଇଥାଏ ।

ଶୀତଦିନେ କେଶର ଯତ୍ନ

ଶୀତଦିନେ ତୃତୀ ଭଳି କେଶର ଯତ୍ନ ନେବାକୁ ପଡ଼ିଥାଏ । ଅତ୍ୟଧିକ ଥଣ୍ଡା କାରଣରୁ କେଶ ରୁକ୍ଷ, ଶୁଷ୍କ ଏବଂ ଦୁର୍ବଳ ହୋଇଯାଏ । ଏଥିପାଇଁ ଶୀତଦିନେ କେଶରେ ତେଲ ଲଗାଇଲେ ଏଥିରୁ ସୁଧା ମିଳିଥାଏ । ଏହା କେଶ ବୃଦ୍ଧି କରି ଉଜ୍ଜ୍ୱଳ ଏବଂ ମଜବୁତ କରିଥାଏ ।

ନଡ଼ିଆ ତେଲ

କେଶରେ ନଡ଼ିଆ ତେଲ ଲଗାଇବା ପାଇଁ ସବୁବେଳେ ଅର୍ଗାନିକ୍ କୋଲଡ୍ ପ୍ରେସ୍ ନାଚୁରାଲ୍ ତେଲ ଲଗାଇପାରିବେ । ଏହି ତେଲରେ ଅଧିକ ପୋଷକ ତତ୍ତ୍ୱ ରହିଥାଏ । ଏହା କେଶ ବୃଦ୍ଧି କରିବା ସହ ଉଜ୍ଜ୍ୱଳ କରିଥାଏ ।

ଲଗାଇବା ବିଧି

ପ୍ରଥମେ ନଡ଼ିଆ ତେଲକୁ ଗରମ କରନ୍ତୁ । ଦୁଇଟି ଭିଟାମିନ୍ ଭି କ୍ୟାପସୁଲ ମିଶାଇ ଗୋଳାଇ ଦିଅନ୍ତୁ । ଏହାକୁ ହାତପାଠୁଲିରେ ନେଇ ଘଷି କେଶରେ ଧାରେ ଧାରେ କରି ଲଗାନ୍ତୁ । ତେଲ ନଷ୍ଟ ହେବା ପର୍ଯ୍ୟନ୍ତ ଆବଶ୍ୟକ । ଏହା ଅଧିକ ଗରମ ହେଲେ କେଶକୁ କ୍ଷତି ପହଞ୍ଚାଇଥାଏ ।

କିଛି ସମୟ ରଖନ୍ତୁ

ନଡ଼ିଆ ତେଲକୁ କେଶରେ ଲଗାଇ କିଛି ସମୟ ଛାଡ଼ି ଦିଅନ୍ତୁ । ତିବ୍ କଣ୍ଠସିନିକ୍ ଚାହୁଁଥିଲେ ଏହାକୁ କେଶରେ ସୁଇଇଫ୍ ରଖନ୍ତୁ । ତଳିଆରେ ତେଲ ଲଗାଇବା ପାଇଁ ସାଞ୍ଜର କ୍ୟାପ୍ କିମ୍ବା ଏକ ଟାଉଲରେ କେଶ ଘୋଡ଼ାନ୍ତୁ । ଏହାପରେ ଯେ କୌଣସି ମାଇଲ୍‌ଡ୍ ସାମ୍ପୁ ଲଗାଇ ଭଲ ଭାବେ ସଫା କରନ୍ତୁ ।

ଡ୍ରାୟର ବ୍ୟବହାର

କେଶରେ ହେୟାର ଡ୍ରାୟର ବ୍ୟବହାର ନ କରି ଏହାକୁ ପ୍ରଥମେ ଟାଉଲରେ ପୋଛି, ପବନରେ ଶୁଖାନ୍ତୁ । କେଶ ଶୁଖି ଆସିଲେ ହାତରେ ଗୋଲାପ କଳ ସହ ଆଲୋକେରା ତେଲ ମିଶାଇ ଲଗାନ୍ତୁ । ଏହା କେଶରେ ପ୍ରାକୃତିକ ସିମ୍ପଲ୍ ଭଳି କାର୍ଯ୍ୟ କରିଥାଏ ।



ବ୍ଲେଜର୍ କିଣୁଥିଲେ ଧ୍ୟାନ ଦିଅନ୍ତୁ

ବ୍ଲେଜର୍ ଅଧିକ ସମେତ ଦୈନନ୍ଦିନ ବ୍ୟବହାର ପାଇଁ ଭଲ ହୋଇଥାଏ । ଏହା ମହିଳାଙ୍କୁ ସ୍ୱାର୍ଟ୍ ଏବଂ ଆକର୍ଷଣୀୟ ଲୁକ୍ ଦେଇଥାଏ । ତେଣୁ ବ୍ଲେଜର୍ କିଣୁଥିଲେ କେତୋଟି କିମ୍ପ ପ୍ରତି ଧ୍ୟାନ ଦେବା ଜରୁରୀ ।

- ବ୍ଲେଜର୍ ପିନ୍ଧିବାକୁ ଗୁରୁତ୍ୱପୂର୍ଣ୍ଣ ଭୂମିକା ନିର୍ବାହ କରିଥାଏ । ବ୍ଲେଜର୍ ଭିଳା ଥିଲେ ଏହା ପିନ୍ଧିବାକୁ ଅସହଜ ମନେ ହୋଇଥାଏ । ସେହିପରି ଏହା ଅଧିକ ଟାଉଲ୍ ହେଲେ ମଧ୍ୟ ଭଲ ଲାଗେନି । ତେଣୁ ନିଜ ଶାରୀରିକ ଗଠନ ଅନୁଯାୟୀ ବ୍ଲେଜର୍ କିଣିବା ଆବଶ୍ୟକ ।
- ସେହିପରି ବ୍ଲେଜର୍ କିଣିବା ସମୟରେ ଆରାମଦାୟକ କମ୍‌ଫର୍ଟ ପ୍ରତି ଧ୍ୟାନ ଦେବା ଜରୁରୀ । ଉଚ୍ଚ, ଲାଇଲେନ୍, ସୂତା ଭଳି କମ୍‌ଫର୍ଟ ସବୁବେଳେ ଭଲ ହୋଇଥାଏ । ଏହା ତୃତୀକୁ ଶୀତ ଏବଂ ଥଣ୍ଡା ପବନରୁ ସୁରକ୍ଷା ଦେଇଥାଏ ।
- ବ୍ଲେଜର୍ ରଙ୍ଗ ତୃତୀକୁ ପ୍ରଭାବିତ କରିଥାଏ । ତେଣୁ ବ୍ଲେଜର୍ କିଣିବା ସମୟରେ ଏହାର ରଙ୍ଗ ପ୍ରତି ଧ୍ୟାନ ଦେବା ଜରୁରୀ । ଏଥିସହ ନିଜ ପସନ୍ଦ ଓ ଉଚ୍ଚ ପରିବର୍ତ୍ତନକୁ ଧ୍ୟାନରେ ରଖିବା ଆବଶ୍ୟକ ।
- ବ୍ଲେଜର୍‌ରେ କେତୋଟି ବଟନ ରହିବା ଆବଶ୍ୟକ ତାହା ମଧ୍ୟ ଏକ ଗୁରୁତ୍ୱପୂର୍ଣ୍ଣ ଭୂମିକା ନିର୍ବାହ କରିଥାଏ । ତିନି ବଟନ ଜ୍ୟାକେଟ୍ ସାଧାରଣ ହୋଇଥାଏ । ତେଣୁ ତାରି ରୁ ପାଞ୍ଚଟି ବଟନ ଭଲ ବିକଳ୍ ହୋଇଥାଏ ।



