ଟେନିସ୍ ହଲ୍ ଅଫ୍ ଫେମ୍‌ରେ ଫେଡେରର୍

▶ପୃଷ୍ଠା ୧୦ ଦେଖନ୍ତୁ...

RNI REGD NO: 42041/83

www.sakalaepaper.com

/sakalanews

/sakalanews

www.thesakala.in

ସକାଳ

THE SAKALA

PRINTED AT BHUBANESWAR ■ JEYPORE ■ SAMBALPUR ■ PANIKOILI

◆VOLUME- 43 ◆ISSUE-144 ◆THURSDAY ◆20 NOVEMBER 2025 ◆PAGE-12 ◆₹ 6.00 | PANIKOILI | ◆ବର୍ଷ-୪୩ ◆ସଂଖ୍ୟା-୧୪୪ ◆ଗୁରୁବାର ◆୨୦ ନଭେମ୍ବର ୨୦୨୫ ◆ପୃଷ୍ଠା-୧୨ ◆ଟ.୬.୦୦

ବିପଦରେ ୩୫୦ କୋଟି ହ୍ୱାଟ୍ସଆପ୍ ୟୁଜର୍ସଙ୍କ ଡାଟା

■ ନୂଆଦିଲ୍ଲୀ, ୧୯।୧୧ (ଏଜେନ୍ସି): ବିପଦରେ ବିଶ୍ୱର ୩.୫ ବିଲିୟନ ଅର୍ଥାତ୍ ୩୫୦ କୋଟିରୁ ଅଧିକ ହ୍ୱାଟ୍ସଆପ୍ ବ୍ୟବହାରକାରୀଙ୍କ ବ୍ୟକ୍ତିଗତ ତଥ୍ୟ। ଏଥିରେ କେବଳ ଭାରତର ସର୍ବାଧିକ ୭୪.୯ କୋଟି ବ୍ୟବହାରକାରୀଙ୍କ ଆକାଉଣ୍ଟ ରହିଛି। ସୁରକ୍ଷାରେ ବଡ଼ ତ୍ରୁଟି ଯୋଗୁ ହ୍ୱାଟ୍ସଆପ୍‌ରେ ବ୍ୟବହାରକାରୀଙ୍କ ପ୍ରୋଫାଇଲ୍ ପିକ୍ଚର ଏବଂ ଷ୍ଟାଟସ୍ ଆଦିରେ ଥିବା ତଥ୍ୟ ଲିକ୍ ହୋଇଯାଇପାରେ।ଭିଏନା ବିଶ୍ୱବିଦ୍ୟାଳୟର ଗବେଷକମାନେ ଏହି ତ୍ରୁଟିକୁ ଧରିଛନ୍ତି। ଗବେଷକଙ୍କ ଅନୁଯାୟୀ, ଏହି ଦୁର୍ବଳତା ଯେକୌଣସି ବ୍ୟକ୍ତିଙ୍କୁ ଯାଞ୍ଚ କରିବାକୁ ଅନୁମତି ଦିଏ ଯେ ଜଣେ ବ୍ୟକ୍ତି ହ୍ୱାଟ୍ସଆପ୍‌ରେ ସକ୍ରିୟ ଅଛନ୍ତି କି ନାହିଁ।

ଭାରତର ୭୪.୯ କୋଟି ବ୍ୟବହାରକାରୀ

ପ୍ରୋଫାଇଲ ପିକ୍ଚର ଷ୍ଟାଟସ୍ ପ୍ରଘଟ ହୋଇପାରେ

ତା'ପରେ ସେମାନଙ୍କ ପ୍ରୋଫାଇଲ୍ ପିକ୍ଚର ଓ ଷ୍ଟାଟସ୍‌ର ବିବରଣୀ ସହଜରେ ବାହାର କରାଯାଇପାରିବ। ପରେଏହାର ସମ୍ଭାବ୍ୟ ଅପବ୍ୟବହାର କରାଯାଇପାରେ ବୋଲି ଗବେଷକମାନେ କହିଛନ୍ତି। ଏହି ସମସ୍ୟାଟି ହ୍ୱାଟ୍ସଆପ୍‌ର କନେକ୍ଟ ଡିସ୍‌କଭରି ଫିଚରର ବୈଶିଷ୍ଟ୍ୟରେ ରହିଛି। ଏହା ବ୍ୟବହାରକାରୀଙ୍କ ଫୋନ୍ ଠିକଣା ପୁସ୍ତିକାକୁ ସିଙ୍କ୍ କରି ଲୋକଙ୍କୁ ସର୍ଚ୍ଚ ସହଜ କରିବା ପାଇଁ ଡିଜାଇନ୍ କରାଯାଇଥିଲା, କିନ୍ତୁ ଏହା ଅଜାଣତରେ ୟୁଜରଙ୍କ ଡାଟାର ବଡ଼ ପରିମାଣରେ ଚୋରି ପାଇଁ ଦ୍ୱାର ଖୋଲି ଦେଇଥିଲା। ଗବେଷକମାନେ ରିପୋର୍ଟ କରିଛନ୍ତି ଯେ ଏଥିରେ ବିଶ୍ୱର ୩୫୦ କୋଟି ବ୍ୟବହାରକାରୀଙ୍କ ମଧ୍ୟରୁ ଭାରତର ୭୪.୯ କୋଟି (୨୧.୬୭%), ଇଣ୍ଡୋନେସିଆର ୨୩୫ନିୟୁତ (୬.୮୧%), ବ୍ରାଜିଲର ୨୦୭ ନିୟୁତ ▶ପୃଷ୍ଠା-୭

ଟ୍ରିବ୍ୟୁନାଲ ସଂସ୍କାର ଆଇନ ରଦ୍ଦ କଲେ ସୁପ୍ରିମ୍‌କୋର୍ଟ

■ ନୂଆଦିଲ୍ଲୀ, ୧୯।୧୧ (ଏଜେନ୍ସି): କେନ୍ଦ୍ର ସରକାରଙ୍କ ଦ୍ୱାରା କାର୍ଯ୍ୟକାରୀ ହେଉଥିବା ଟ୍ରିବ୍ୟୁନାଲ ସଂସ୍କାର ଆଇନ, ୨୦୨୧କୁ ଆଜି ରଦ୍ଦ କରିଦେଇଛନ୍ତି ସୁପ୍ରିମ କୋର୍ଟ। ଏହି ଆଇନକୁ ଅସାମ୍ବିଧାନିକ ବର୍ଣ୍ଣନା କରି ସର୍ବୋଚ୍ଚ ଅଦାଲତ କହିଛନ୍ତି ଯେ ସଂସଦରେ ଗୃହୀତ ଏହି ଆଇନ କ୍ଷମତାର ପୃଥକୀକରଣ ଏବଂ ବିଚାର ବିଭାଗର ନିରପେକ୍ଷତା ସଂକ୍ରାନ୍ତ ନିୟମରର ଉଲ୍ଲଂଘନ କରୁଛି। ବିଚାର ବିଭାଗର ସ୍ୱୟଂଶାସନ ପାଇଁ ସମ୍ବିଧାନରେ ଯେଉଁ ବ୍ୟବସ୍ଥା ରହିଛି, ସେଥିରେ କୌଣସି ପ୍ରକାର ହସ୍ତକ୍ଷେପ ନକରିବା ଲାଗି କେନ୍ଦ୍ର ସରକାରଙ୍କୁ କୋର୍ଟ ଚେତାବନୀ ଶୁଣାଇଛନ୍ତି। ସଂପୃକ୍ତ

ବିଚାର ବିଭାଗର କ୍ଷମତାରେ ହସ୍ତକ୍ଷେପ ନକରିବାକୁ ଚେତାବନୀ

ଟ୍ରିବ୍ୟୁନାଲ ଆଇନକୁ ଚାଲେଞ୍ଜ କରି ଆଗତ ଏକାଧିକ ପିଟିସନର ବିଚାର କରି ଆଜି ଏହି ରାୟ ଶୁଣାଇଛନ୍ତି ପ୍ରଧାନ ବିଚାରପତି ଜଷ୍ଟିସ ବି.ଆର. ଗଭାଇ ଏବଂ ଜଷ୍ଟିସ କେ. ବିନୋଦ ଚନ୍ଦ୍ରନଙ୍କୁ ନେଇ ଗଠିତ ବେଞ୍ଚ। ରାୟ ଶୁଣାଇ ପ୍ରଧାନ ବିଚାରପତି ଜଷ୍ଟିସ ଗଭାଇ ▶ପୃଷ୍ଠା-୭

ବିହାରରେ ପୁଣି ନୀତୀଶ ସରକାର

ରାଜ୍ୟପାଳଙ୍କୁ ଭେଟି ଦେଲେ ଇସ୍ତଫା; ଆଜି ୧୦ମ ଥର ମୁଖ୍ୟମନ୍ତ୍ରୀ ରୂପେ ନେବେ ଶପଥ

■ ପାଟନା, ୧୯।୧୧ (ଏଜେନ୍ସି): ଯାହା ଆଶା କରାଯାଉଥିଲା, ତାହା ହିଁ ଘଟିଛି । ଆଜି ବିହାର ମୁଖ୍ୟମନ୍ତ୍ରୀ ନୀତିଶକୁମାର ରାଜ୍ୟପାଳଙ୍କୁ ଭେଟି ନିଜ ଇସ୍ତଫାପତ୍ର ପ୍ରଦାନ କରିଛନ୍ତି ଓ ଆସନ୍ତାକାଲି ପୁଣି ମୁଖ୍ୟମନ୍ତ୍ରୀ ଭାବରେ ଶପଥ ନେବାକୁ ଯାଉଛନ୍ତି । ପ୍ରଧାନମନ୍ତ୍ରୀ ନରେନ୍ଦ୍ର ମୋଦୀ, ଗୃହମନ୍ତ୍ରୀ ଅମିତ୍ ଶାହା, ବିଜେପି ଜାତୀୟ ଅଧକ୍ଷ ଜେ.ପି.ନଡ୍ଡା, କେନ୍ଦ୍ରମନ୍ତ୍ରୀ ଶିବରାଜ ସିଂହ ଚୌହ୍ୱାଣ, ୧୧ ରାଜ୍ୟର ମୁଖ୍ୟମନ୍ତ୍ରୀ ଓ ୧୫୦ ବିଶିଷ୍ଟ ଅତିଥିଙ୍କ ଉପସ୍ଥିତିରେ ନୀତିଶ ୧୦ମଥର ବିହାରର ମୁଖ୍ୟମନ୍ତ୍ରୀ ଭାବରେ ଶପଥ ନେବେ ବୋଲି ସୂଚନା ମିଳିଛି ।

ଆଜି ସକାଳେ ବିଜେପି ବିଧାୟକ ଦଳ ବୈଠକ ଅନୁଷ୍ଠିତ ହୋଇଥିଲା। ଦଳୀୟ ପର୍ଯ୍ୟବେକ୍ଷକ ତଥା ଉତ୍ତରପ୍ରଦେଶ ଉପମୁଖ୍ୟମନ୍ତ୍ରୀ କେଶବ ପ୍ରସାଦ

ଯୋଗ ଦେବେ ପ୍ରଧାନମନ୍ତ୍ରୀ, ଗୃହମନ୍ତ୍ରୀ, କୃଷିମନ୍ତ୍ରୀ

ଶପଥ ଉତ୍ସବରେ ଉପସ୍ଥିତ ରହିବେ ୧୧ ମୁଖ୍ୟମନ୍ତ୍ରୀ

ମୌର୍ଯ୍ୟ, ସହ ପର୍ଯ୍ୟବେକ୍ଷକ ଅର୍ଜୁନରାମ ମେଘୱାଲ ଓ ସାଧ୍ୱୀ ନିରଞ୍ଜନ ଜ୍ୟୋତିଙ୍କ ଉପସ୍ଥିତିରେ ସମ୍ରାଟ ଚୌଧୁରୀଙ୍କୁ ବିଜେପି ବିଧାୟକ ଦଳ ନେତା ଓ ବିଜୟ ସିହ୍ନାଙ୍କୁ ବିଧାୟକ ଦଳ ଉପନେତା ମନୋନୟନ କରାଯାଇଥିଲା। ଅନ୍ୟପକ୍ଷରେ ଜେଡିୟୁ ବିଧାୟକ ଦଳ ବୈଠକରେ ନୀତିଶକୁମାର ବିଧାୟକ ଦଳ ନେତା ନିର୍ବାଚିତ ହୋଇଥିଲେ। ପରେ ଏନ୍‌ଡ଼ିଏ ବିଧାୟକ ଦଳ ବୈଠକ ବିଜେପି କାର୍ଯ୍ୟାଳୟରେ ଅନୁଷ୍ଠିତ ହୋଇଥିଲା ଏବଂ ନୀତିଶକୁମାର ସର୍ବସମ୍ମତିକ୍ରମେ ନେତା ନିର୍ବାଚିତ ହୋଇଥିଲେ। ତେଣୁ ଆସନ୍ତାକାଲି ନୀତିଶ ମୁଖ୍ୟମନ୍ତ୍ରୀ ଏବଂ ସମ୍ରାଟ ଚୌଧୁରୀ ଓ ବିଜୟ ସିହ୍ନା ଉପମୁଖ୍ୟମନ୍ତ୍ରୀ ରୂପେ ଶପଥ ନେବା ପ୍ରାୟ ଚୂଡ଼ାନ୍ତ ହୋଇଛି । ବିଧାୟକ ଦଳ ନେତା ନିର୍ବାଚନର ଔପଚାରିକତା ଶେଷ ପରେ ନୀତିଶକୁମାର ରାଜ୍ୟପାଳଙ୍କ ନିକଟରେ ମୁଖ୍ୟମନ୍ତ୍ରୀ ପଦରୁ ଇସ୍ତଫା ଦେଇଛନ୍ତି ।

ଆସନ୍ତାକାଲି ନୀତିଶଙ୍କ ସହ ଶପଥ ନେବାକୁ ଥିବା ସମ୍ଭାବ୍ୟ ମନ୍ତ୍ରୀମାନଙ୍କର ନାମ ସାମାଜିକ ଗଣମାଧ୍ୟମରେ ଘୂରି ବୁଲୁଥିଲେ ହେଁ ତାହା ଚୂଡ଼ାନ୍ତ ହୋଇପାରି ନାହିଁ । ଆଜି ରାତିରେ କେନ୍ଦ୍ର ଗୃହମନ୍ତ୍ରୀ ଅମିତ୍ ଶାହା ପାଟନାରେ ପହଞ୍ଚିବା ପରେ ନୀତିଶକୁମାରଙ୍କ ସହ ଏ ସଂକ୍ରାନ୍ତରେ ଆଲୋଚନା କରିବେ। ଏହି ବୈଠକରେ ମନ୍ତ୍ରୀମାନଙ୍କ ସୂଚୀ ଚୂଡ଼ାନ୍ତ ହେବ ବୋଲି ▶ପୃଷ୍ଠା-୭

ଆସୁଛି ଲଘୁଚାପ

ପୁଣି ବାତ୍ୟା ଭୟ

■ ଭୁବନେଶ୍ୱର, ୧୯ ।୧୧ (ସମିସ): ଚଳିତ ମାସ ଶେଷ ବେଳକୁ ରାଜ୍ୟକୁ ଆସୁଛି ବଡ଼ ବର୍ଷା । ରାଜ୍ୟର ସମଗ୍ର ଉପକୂଳବର୍ତ୍ତୀ ଜିଲ୍ଲା ସମେତ ଅଧିକାଂଶ ଆଭ୍ୟନ୍ତରୀଣ ଜିଲ୍ଲା ପାଇଁ ସୃଷ୍ଟି ହୋଇଛି ବର୍ଷା ବିପଦ। ସମ୍ଭାବ୍ୟ ଲଘୁଚାପ ଓ ପରବର୍ତ୍ତୀ ସମୟରେ ଏହା ଅଧିକ ଘନୀଭୂତ ହେବାର ପୂର୍ବାନୁମାନକୁ ଆଧାର କରି ଆଉ ଏକ ସମ୍ଭାବ୍ୟ ବାତ୍ୟାର ମଧ୍ୟ ଆକଳନ କରାଯାଇଛି। ଭାରତୀୟ ପାଣିପାଗ ବିଭାଗ (ଆଇଏମ୍‌ଡି) ପକ୍ଷରୁ ପୂର୍ବାନୁମାନ କରାଯାଇଛି ଯେ ଆସନ୍ତା ୨୨ତାରିଖ ବେଳକୁ ଦକ୍ଷିଣ-ପୂର୍ବ ବଙ୍ଗୋପସାଗର ଅଞ୍ଚଳରେ ଏକ ଲଘୁଚାପ ସୃଷ୍ଟି ହେବ। ପରବର୍ତ୍ତୀ ସମୟରେ ଏହା ପଶ୍ଚିମ-ଉତ୍ତର ପଶ୍ଚିମ ଦିଗରେ ଗତିକରି ଘନୀଭୂତ ହୋଇ ୨୪ ତାରିଖ ବେଳକୁ ଦକ୍ଷିଣ ବଙ୍ଗୋପସାଗରର କେନ୍ଦ୍ରୀୟ ଅଞ୍ଚଳରେ ଏକ ଅବପାତରେ ପରିଣତ ହେବ। ପରବର୍ତ୍ତୀ ୪୮ ଘଣ୍ଟାରେ ଏହା ସମାନ ଦିଗରେ ଗତି ବଜାୟ ରଖିବା ସହ ଦକ୍ଷିଣ- ▶ପୃଷ୍ଠା-୭

- **ଆନ୍ଧ୍ର-ଓଡ଼ିଶା ପ୍ରତି ରହୁଛି ବିପଦ**
- **ଉଜାଡ଼ି ଦେବ ଉପକୂଳର ଚାଷ**

ଲଞ୍ଜା

ଦାଦନ ଫେରନ୍ତା ମହିଳାଙ୍କୁ ବସ୍‌ଷ୍ଟାଣ୍ଡରୁ ଟେକିନେଇ ଦୁଷ୍କର୍ମ !

■ ରାୟଗଡ଼ା,୧୯।୧୧(ସମିସ): ଜଣେ ଦାଦନ ଫେରନ୍ତା ବିବାହିତ ମହିଳାଙ୍କୁ ରାୟଗଡ଼ାରେ ଦୁଷ୍କର୍ମ ହୋଇଥିବା ଅଭିଯୋଗ ହୋଇଛି। ଏନେଇ ପୀଡିତା ମହିଳାଙ୍କ ଏତଲା ପ୍ରକାରେ ରାୟଗଡ଼ା ଥାନା ପୋଲିସ ଜଣକୁ ଅଟକ ରଖି ତଦନ୍ତ ଜାରି ରଖିଛି। ସୂଚନା ଯୋଗ୍ୟ ଯେ, ବିବାହିତ ମହିଳା ଜଣକ ନିଜ ସ୍ୱାମୀ ସହିତ ଗତକାଲି ଏ ନେଇ ବିଳମ୍ବିତ ରାତିରେ ରାୟଗଡ଼ା ଟାଉନ ଥାନାରେ ଲିଖିତ ଅଭିଯୋଗ କରିଛନ୍ତି। ଅଭିଯୋଗ ପରେ ଏସଡିପିଓ ଗୌରହରି ସାହୁଙ୍କ ନେତୃତ୍ୱରେ ପୋଲିସ ତଦନ୍ତ ଆରମ୍ଭ କରି ବଳାତ୍କାର କରିଥିବା ସନ୍ଦେହରେ ଜଣେ ଯୁବକଙ୍କୁ ଥାନାରେ ଅଟକ ରଖି ପଚରାଉଚୁରା କରୁଥିବା ଜଣାପଡିଛି। ତେବେ ପୀଡ଼ିତାଙ୍କ ସ୍ୱାମୀଙ୍କ କହିବାନୁସାରେ କୋରାପୁଟ ଜିଲ୍ଲା ବନ୍ଧୁଗାଁ ବ୍ଲକରୁ ସେମାନେ ତାମିଲନାଡୁ ରାଜ୍ୟକୁ ଦାଦନ ଖଟିବାକୁ ଯାଇଥିଲେ। ଗତକାଲି ରାୟଗଡ଼ାକୁ ଟ୍ରେନ ଯୋଗେ ଫେରିଥିଲେ। ରାତି ୮ଟା ସମୟରେ ନିଜ ଗାଁକୁ ଫେରିବା ପାଇଁ ରାୟଗଡ଼ା ବସଷ୍ଟାଣ୍ଡରେ ବସକୁ ଅପେକ୍ଷା କରିଥିଲେ। ଏହି ସମୟରେ ▶ପୃଷ୍ଠା-୭

ମୁଖ୍ୟମନ୍ତ୍ରୀଙ୍କୁ ଭେଟିଲେ କେନ୍ଦ୍ର ଇସ୍ପାତ ମନ୍ତ୍ରୀ କୁମାରସ୍ୱାମୀ

ସଂପ୍ରସାରଣ ହେବ ରାଉରକେଲା ଷ୍ଟିଲ୍ ପ୍ଲାଣ୍ଟ

ସମସ୍ତ ସହଯୋଗ ଯୋଗାଇଦେବେ ରାଜ୍ୟ ସରକାର

ଲୋକଙ୍କ ସମସ୍ୟାର ସମାଧାନ କରି ସହମତି ଭିତ୍ତିରେ ସମ୍ପ୍ରସାରଣ ପାଇଁ ଜମି ଯୋଗାଇ ଦିଆଯିବ: ମୁଖ୍ୟମନ୍ତ୍ରୀ

■ ଭୁବନେଶ୍ୱର, ୧୯।୧୧ (ସମିସ): କେନ୍ଦ୍ର ଭାରୀ ଶିଳ୍ପ ତଥା ଇସ୍ପାତ ମନ୍ତ୍ରୀ ଏଚ୍. ଡି କୁମାରସ୍ୱାମୀ ବୁଧବାର ଲୋକସେବା ଭବନରେ ମୁଖ୍ୟମନ୍ତ୍ରୀ ମୋହନ ଚରଣ ମାଝୀଙ୍କୁ ଭେଟିଛନ୍ତି। ଏହି ଅବସରରେ ଉଭୟେ ରାଉରକେଲା ଷ୍ଟିଲ ପ୍ଲାଣ୍ଟର ସମ୍ପ୍ରସାରଣ ସମ୍ପର୍କରେ ଆଲୋଚନା କରିଛନ୍ତି। ଆଲୋଚନାରୁ ଜଣାଯାଇଛି ଯେ ରାଉରକେଲା ଷ୍ଟିଲ୍ ପ୍ଲାଣ୍ଟର ଆଧୁନିକୀକରଣ ଓ ସମ୍ପ୍ରସାରଣ ପାଇଁ ଉଦ୍ୟମ ଜାରି ରହିଛି। ଆଧୁନିକୀକରଣ କାର୍ଯ୍ୟ ସୁରୁଖୁରୁରେ ଚାଲିଥିବା ବେଳେ, ସମ୍ପ୍ରସାରଣ ପାଇଁ ଜମି ଅଧିଗ୍ରହଣକୁ ସୁରୁଖୁରୁରେ କରିବା ପାଇଁ ବୈଠକରେ ଆଲୋଚନା କରାଯାଇଥିଲା।

ବୈଠକରେ ଏ ସମ୍ପର୍କରେ ସମାଧାନ ପାଇଁ ବିସ୍ତୃତ ଆଲୋଚନା ▶ପୃଷ୍ଠା-୭

ଚୋରକୁ ପିଟିପିଟି ମାରିଦେଲେ ଗ୍ରାମବାସୀ

■ ଉଦଳା, ୧୯।୧୧ (ସମିସ): ଗାଁକୁ ରାତିରେ ଚୋରି କରିବାକୁ ଆସିଥିଲେ ଦୁଇ ଲୁଟେରା; ହେଲେ ଗ୍ୟାସ୍ ସିଲିଣ୍ଡର ଚୋରି କରିବା ପଡିଛି ମହଙ୍ଗା। ଗାଁ ଲୋକେ ଜଣେ ଚୋରକୁ ପିଟିପିଟି ମାରିଦେଇଛନ୍ତି। ଏଭଳି ଏକ ଚାଞ୍ଚଲ୍ୟକର ଘଟଣା ଘଟିଛି ଉଦଳା ଥାନା ବିସିପୁର ଗ୍ରାମରେ। ମଙ୍ଗଳବାର ବିଳମ୍ବିତ ରାତିରେ ଖୁଣ୍ଟା ଥାନା ଦେଉଳା ଗ୍ରାମର ବାପି କୋହ୍ଲାର ଏବଂ କାହ୍ନୁ ମଢେଇ ବିସିପୁର ଗ୍ରାମକୁ ଚୋରି କରିବା ନିମନ୍ତେ ଯାଇଥିଲେ। ସେଠାରୁ ଦୁଇଟି ଗ୍ୟାସ୍ ସିଲିଣ୍ଡର ଚୋରି କରି ଗ୍ରାମରୁ ବାହାରି ଆସିବା ସମୟରେ ଲୋକଙ୍କ ହାବୁଡରେ ପଡିଯାଇଥିଲେ। ପରେ ଉଭୟଙ୍କୁ ନିର୍ଘାତ ପିଟିପିଟି ଗୁରୁତର କରିଦେଇଥିଲେ। ଖବରପାଇ ଉଦଳା ପୁଲିସ ପହଞ୍ଚି ଗ୍ରାମବାସୀଙ୍କ କବଳରେ ଥିବା ଦୁଇ ଲୁଟେରାଙ୍କୁ ଉଦ୍ଧାର କରି ଡାକ୍ତରଖାନାରେ ଭର୍ତ୍ତି କରିଥିଲା; ହେଲେ ବାପି କୋହ୍ଲାରର ଅବସ୍ଥା ଗୁରୁତର ଥିବାରୁ କିଛି ସମୟ ପରେ ଚିକିତ୍ସାଧୀନ ଅବସ୍ଥାରେ ମୃତ୍ୟୁ ହୋଇଥିଲା। ପୁଲିସ ମୃତକ ବାପି କୋହ୍ଲାରର ମୃତଦେହକୁ ବ୍ୟବଚ୍ଛେଦ ନିମନ୍ତେ ମେଡିକାଲରେ ରଖିଥିବା ବେଳେ ଅନ୍ୟ ଜଣେ ଲୁଟେରା କାହ୍ନୁକୁ ଥାନାରେ ଅଟକ ରଖି ପଚରାଉଚରା କରୁଛି। ଏହି ଘଟଣାରେ ପୁଲିସ ଗ୍ରାମର ୧୦ରୁ ଅଧିକ ଲୋକଙ୍କୁ ଥାନାରେ ଅଟକ ରଖି ପଚରାଉଚରା ଜାରି ▶ପୃଷ୍ଠା-୭

୧୦ରୁ ଊର୍ଦ୍ଧ୍ୱ ଅଟକ

ଟଳିଲେ ଆଉ ୭ ମାଓବାଦୀ, ୫୦ ଗିରଫ

■ ମାଲକାନଗିରି, ୧୯ ।୧୧ (ସମିସ): ମାଲକାନଗିରି ଜିଲ୍ଲା ସୀମାନ୍ତ ଆନ୍ଧ୍ରପ୍ରଦେଶର ଆଲୁରି ସୀତାରାମ ରାଜୁ ଜିଲ୍ଲାରେ ଆଜି ପୁଣି ସୁରକ୍ଷା ବଳକୁ ମିଳିଛି ବଡ଼ ସଫଳତା। ଗତକାଲି ଏହି ଜିଲ୍ଲାରେ ଗୁଳି ବିନିମୟ ଘଟି କୁଖ୍ୟାତ ମାଓ ନେତା ହିଡମା ସହ ୬ ଜଣ ମାଓବାଦୀ ନିହତ ହୋଇଥଲେ। ଆଜି ପୁଣି ସେହି ଅଞ୍ଚଳରେ ଚାଲିଥିବା ତଲାସି ଅଭିଯାନ ସମୟରେ ଯବାନ ଓ ମାଓବାଦୀଙ୍କ ମଧ୍ୟରେ ଗୁଳି ବିନିମୟ ହୋଇଛି। ଯେଉଁଥିରେ ୭ ଜଣ ମାଓବାଦୀ ମୃତ୍ୟୁବରଣ

କରିଥିବା ଜଣାପଡ଼ିଛି। ଗତକାଲିର ଗୁଳି ବିନିମୟ ପରେ ଏହି ଜଙ୍ଗଲରେ ମାଓ କ୍ୟାମ୍ପ ଚାଲିଥିବା ନେଇ ବିଶେଷ ସୂତ୍ରରୁ ଖବର ପାଇବା ପରେ ଗ୍ରେ-ହାଉଣ୍ଡ ଯବାନ ସେହି ଅଞ୍ଚଳରେ କ୍ରମାଗତ ତଲାସି ଅଭିଯାନକୁ ଜାରି ରଖିଥିଲେ। ଭୋରରେ ମାଓବାଦୀ ଏବଂ ଯବାନ ମଧ୍ୟରେ ଗୁଳିବିନିମୟ ଘଟିଥିଲା। ମାଓବାଦୀ ଛତ୍ରଭଙ୍ଗ ଦେବା ପରେ ଅଞ୍ଚଳରେ ଯବାନଙ୍କ ପକ୍ଷରୁ ତଲାସି ଅଭିଯାନ ବେଳେ ଘଟଣାସ୍ଥଳରୁ ୭ ଜଣ ମାଓବାଦୀଙ୍କ ଶବ ମିଳିଛି। ମୃତ ମାଓବାଦୀ ମଧ୍ୟରେ ଆନ୍ଧ୍ର-ଓଡ଼ିଶା ବର୍ଡର ଡିଭିଜନାଲ କମିଟି ମେମ୍ବର ଏମ୍ ଜଗା ରାଓ ଓରଫ ଟେକ ଶଙ୍କର, ଡିଭିଜନାଲ କମିଟି ମେମ୍ବର ସୀତା ଓରଫ ଜ୍ୟୋତି, ତିରୁପତିଙ୍କ ଶବ ରହିଛି। ମୃତ ମାଓବାଦୀଙ୍କ ମଧ୍ୟରେ ୫ ଜଣ ▶ପୃଷ୍ଠା-୭

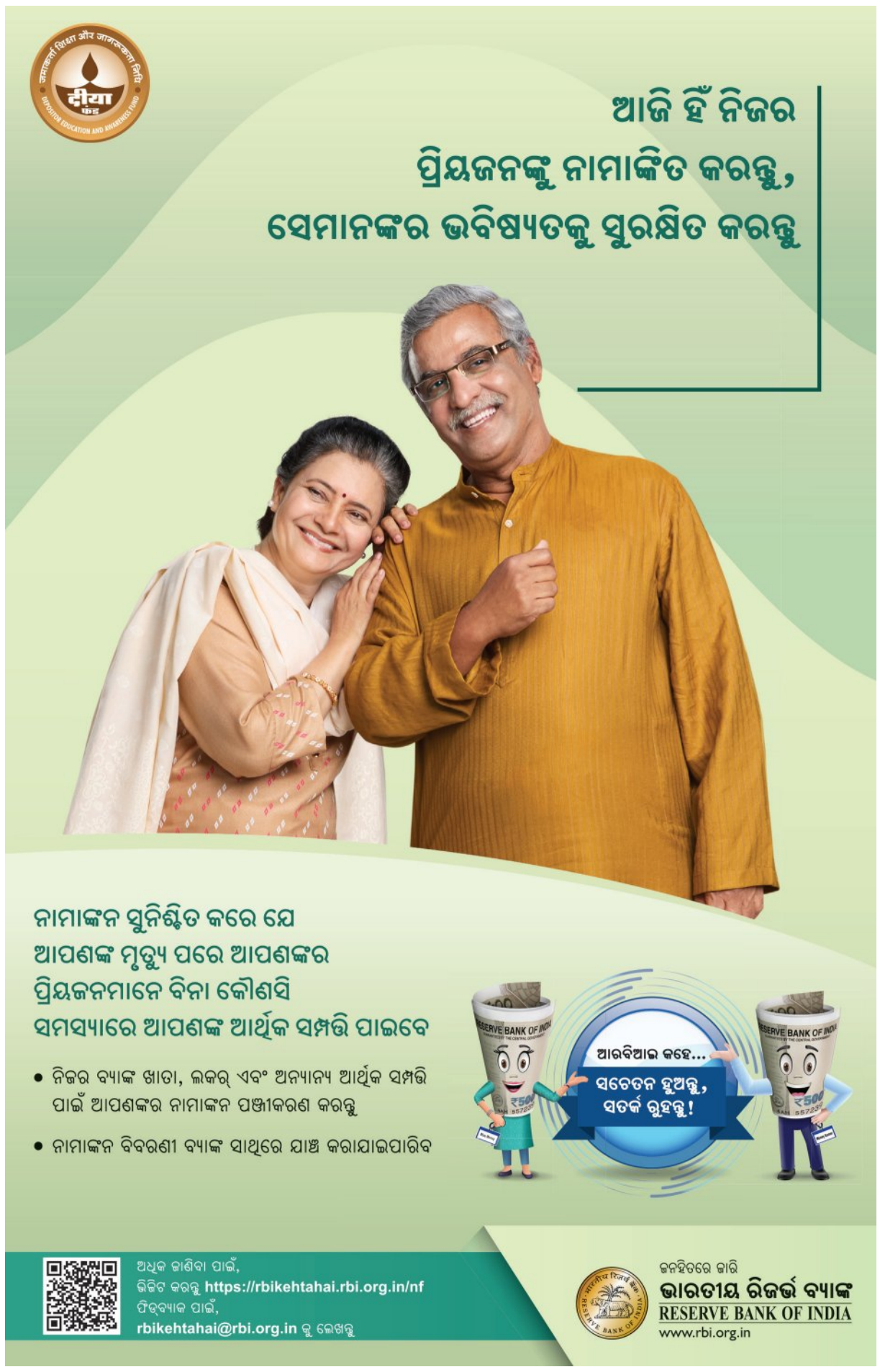

ଭାରତ ଫେରିଲା ଗ୍ୟାଙ୍ଗଷ୍ଟର ଲରେନ୍ସର ଭାଇ ଅନ୍‌ମୋଲ

ନୂଆଦିଲ୍ଲୀ, ୧୯।୧୧ (ଏଜେନ୍ସି): ଗ୍ୟାଙ୍ଗଷ୍ଟର ଲରେନ୍ସ ବିଷ୍ଣୋଇର ଭାଇ ଅନ୍‌ମୋଲ ବିଷ୍ଣୋଇକୁ ପ୍ରତ୍ୟର୍ପଣ କରି ବୁଧବାର ଦିଲ୍ଲୀ ଅଣାଯାଇଛି । ବିମାନବନ୍ଦରରେ ପହଞ୍ଚିବା ପରେ ଏନ୍‌ଆଇଏ ତାକୁ ହେପାଜତକୁ ନେଇ ପଟିଆଲା ହାଉସ କୋର୍ଟରେ ଉପସ୍ଥାପନ କରିଛି । କୋର୍ଟ ତାକୁ ୧୧ ଦିନ ପାଇଁ ଏନଆଇଏ ହେପାଜତକୁ ପଠାଇ ଦେଇଛନ୍ତି । ଆମେରିକାରୁ ଆଜି ମୋଟ ୨୦୦ ଲୋକଙ୍କୁ ପ୍ରତ୍ୟର୍ପଣ କରାଯାଇଥିଲା । ଏମାନଙ୍କ ମଧ୍ୟରେ ଭାରତର ତିନି ଜଣ ସାମିଲ ଥିଲେ । ଆଉ ଦୁଇ ପଞ୍ଜାବର ବାସିନ୍ଦା । ତେବେ ଏହି ଦୁଇ ଜଣଙ୍କ ବିଷୟରେ କୌଣସି ସୂଚନା ବାହାରକୁ ଆସି ନାହିଁ ।

ଗ୍ୟାଙ୍ଗଷ୍ଟର ଅନମୋଲ ଭାରତରେ ଅନେକ ମାମଲାରେ ୱାଣ୍ଟେଡ ଥିଲା । ୨୦୨୪ ଏପ୍ରିଲରେ ବଲିଉଡ ଅଭିନେତା ସଲ୍‌ମାନ ଖାନଙ୍କ ଘର ଉପରେ ଗୁଳିମାଡ଼ ମାମଲାରେ ସେ ଅଭିଯୁକ୍ତ ଥିଲା । ସେହିପରି ଗତ ବର୍ଷ ମୁମ୍ବାଇରେ ଏନ୍‌ସିପି ନେତା ବାବା ସିଦ୍ଦିକି ହତ୍ୟା ମାମଲାର ମଧ୍ୟ ସେ ମୁଖ୍ୟ ଅଭିଯୁକ୍ତ । ୨୦୨୨ରେ ପଞ୍ଜାବୀ ଗୀତିକାର ସିଦ୍ଧୁ ମୁସେୱାଲା ହତ୍ୟା ମାମଲାରେ ମଧ୍ୟ ଅନମୋଲର ନାମ ସାମ୍‌ନାକୁ ଆସିଥିଲା । ରିପୋର୍ଟ ଅନୁଯାୟୀ, ଆମେରିକାରେ ବେଆଇନ ଭାବେ ପ୍ରବେଶ କରିବା ମାମଲାରେ ଅନମୋଲକୁ ଗିରଫ କରାଯାଇଥିଲା । ସେ ଭାରତର ଜାଲ୍‌ପାସପୋର୍ଟରେ ଆମେରିକା ଯାଇଥିଲା । ଏହି ପାସୋପର୍ଟ ଭାନୁ ପ୍ରତାପ ନାମରେ ଥିଲା । ଏନଆଇଏର ୱାଣ୍ଟେଡ ତାଲିକାରେ ରହିଛି । ତା' ଉପରେ ୧୦ ଲକ୍ଷ ଟଙ୍କା ପୁରସ୍କାର ଘୋଷଣା କରାଯାଇଛି ।

ଇମ୍ରାନ ଖାନଙ୍କ ୩ ଭଉଣୀଙ୍କୁ ଘୋଷାଡ଼ି ନେଲା ପୁଲିସ

ନୂଆଦିଲ୍ଲୀ, ୧୯।୧୧ (ଏଜେନ୍ସି): ପାକିସ୍ତାନର ପୂର୍ବତନ ପ୍ରଧାନମନ୍ତ୍ରୀ ତଥା ଜେଲ୍‌ରେ ବନ୍ଦୀ ଇମ୍ରାନ ଖାନଙ୍କ ଭଉଣୀଙ୍କୁ ରାୱଲପିଣ୍ଡି ପୁଲିସ ଖରାପ ବ୍ୟବହାର କରିଛି । ଅଦିଆଲା ଜେଲ ବାହାରେ ବିକ୍ଷୋଭ କରୁଥିବା ପୁଲିସ ତାଙ୍କ ଭଉଣୀଙ୍କୁ ରାସ୍ତା ଘୋଷାଡ଼ି ଘୋଷାଡ଼ି ନେଇ ହେପାଜତରେ ରଖିଛି । ଏହାର କରୁଣ ଦୃଶ୍ୟ ସାମାଜିକ ଗଣମାଧ୍ୟମରେ ଭାଇରାଲ ହେବାରେ ଲାଗିଛି । ସୂଚନା ଅନୁଯାୟୀ ଇମ୍ରାନଙ୍କୁ ଭେଟିବା ପାଇଁ ଭଉଣୀ ଅଲିମା, ଉଜମା ଏବଂ ନୌରିନ ଖାନ ଜେଲ୍‌କୁ ଯାଇଥିଲେ । ମାତ୍ର ପୁଲିସ ତାଙ୍କୁ ଭାଇକୁ ଭେଟିବାକୁ ଦେଇ ନ ଥିଲା । ଏହାକୁ ପ୍ରତିବାଦ କରି ଭଉଣୀମାନେ ବିକ୍ଷୋଫ କରିଥିଲେ । ଏହି ସମୟରେ ଇମ୍ରାନଙ୍କ ଭଉଣୀ ନୌରିନଙ୍କୁ ପୁଲିସ ଘୋଷାଡ଼ି ଘୋଷାଡ଼ି ନେଇଥିଲେ । ଏହି ସମୟରେ ତାଙ୍କ ଭଉଣୀମାନେ ଭୟରେ ଥରୁଥିବା ଦେଖାଯାଉଛି । ନୌରିନ୍ କହିଛନ୍ତି ଯେ ଜେଲ୍ ବାହାରେ ମୁଁ ୨ଭଉଣୀଙ୍କ ସହ ଠିଆ ହୋଇଥିଲି । ଜଣେ ମହିଳା ପୁଲିସ ଆସି ମୋତେ ଧରି ତଳେ ପକାଇ ଦେଲେ । ଏପରି କାହିଁକି କରୁଛନ୍ତି ତାହା ମୁଁ ବୁଝି ପାରି ନ ଥିଲି । ଏହା ପରେ ସେ ମୋତେ ଘୋଷାଡ଼ିବା ଆରମ୍ଭ କଲେ । ସେମାନେ ଏତେ ତଳସ୍ତରକୁ ଖସିବା ଦୁଃଖଦାୟକ । ପଞ୍ଜାବ ପୁଲିସକୁ ସେ ସବୁଠୁ ନିଷ୍ଠୁର କହିଛନ୍ତି । ଇମ୍ରାନ ଖାନଙ୍କ ଦଳ ପାକିସ୍ତାନ ତେହେରିକ୍-ଇ-ଇନସାଫ ପକ୍ଷରୁ ଏହାକୁ ନିନ୍ଦା କରାଯାଇଛି ।

ପାଲେଷ୍ଟିନୀୟ ଶରଣାର୍ଥୀ ଶିବିରରେ ଇସ୍ରାଏଲ ଆକ୍ରମଣ; ୧୪ ମୃତ

ବେରୁତ, ୧୯।୧୧ (ଏଜେନ୍ସି):ଦକ୍ଷିଣ ଲେବାନନ ସ୍ଥିତ ପାଲେଷ୍ଟିନୀୟ ଶରଣାର୍ଥୀ ଶିବିରରେ ଇସ୍ରାଏଲ ଆକାଶ ମାର୍ଗରୁ ଜୋରଦାର ଆକ୍ରମଣ କରିଛି । ଏଥିରେ ୧୩ ଜଣ ପ୍ରାଣ ହରାଇଥିବାବେଳେ ୪ ଜଣ ଆହତ ହୋଇଛନ୍ତି । ଇସ୍ରାଏଲ ପକ୍ଷରୁ କୁହାଯାଇଛି ଯେ ହମାସ ଆତଙ୍କବାଦୀଙ୍କୁ ନିଶାଣ କରି ଏଇନ ଇଲ-ହିଲୱେ ଅଞ୍ଚଳରେ ଏହି ଆକ୍ରମଣ କରାଯାଇଥିଲା । ଏଠାରୁ ଯୋଜନା କରେ ଇସ୍ରାଏଲ ଉପରେ ହମାସ ଆକ୍ରମଣ କରୁଥିଲା । ତେବେ ଇସ୍ରାଏଲର ଏଭଳି ଦାବିକୁ ହମାସ ଖଣ୍ଡନ କରିଦେଇଛି । ଏହି ଆକ୍ରମଣକୁ ନିନ୍ଦା କରି ହମାସ ପକ୍ଷରୁ କୁହାଯାଇଛି ଯେ ଏକ ଖେଳ ପଡ଼ିଆରେ ଆକ୍ରମଣ ହୋଇଛି । ଏହା କୌଣସି ତାଲିମ କେନ୍ଦ୍ର ନୁହେଁ । ଏହି ଇହୁଦୀ ଦେଶ ମିଛ ଏବଂ ବିଭ୍ରାନ୍ତିକର ମନ୍ତବ୍ୟ ଦେଉଥିବା ଅଭିଯୋଗ କରାଯାଇଛି । ଇରାନ ସମର୍ଥିତ ହିଜବୁଲ୍ଲା ସହ ଯୁଦ୍ଧ ବନ୍ଦ ପାଇଁ ଅସ୍ତ୍ରବିରତି କରିବା ପରଠାରୁ ଇସ୍ରାଏଲ ନିୟମିତ ଭାବେ ଲେବାନନର ବିଭିନ୍ନ ଠିକଣା ଏବଂ ଲୋକଙ୍କ ଉପରେ ଆକ୍ରମଣ ଜାରି ରଖିଛି । ଅଧିକାଂଶ ଆକ୍ରମଣ ହିଜବୁଲ୍ଲାକୁ ଦେଖି କରାଯାଉଛି । ଏହା ସହିତ ହମାସ ଆତଙ୍କବାଦୀ ଠିକଣାରେ ମଧ୍ୟ ଇସ୍ରାଏଲ ଆକ୍ରମଣ ଜାରି ରଖିଛି ।

ତିନି ତଲାକକୁ ଆଧୁନିକ ସମାଜ କେମିତି ଅନୁମତି ଦେଲା: ସୁପ୍ରିମକୋର୍ଟ

ନୂଆଦିଲ୍ଲୀ, ୧୯।୧୧ (ଏଜେନ୍ସି): ତିନି ତଲାକର ଆଉ ଏକ ରୂପ ତଲାକ-ଇ-ହସନର ବୈଧତା ଉପରେ ସୁପ୍ରିମକୋର୍ଟ ପ୍ରଶ୍ନ ଉଠାଇଛନ୍ତି । ଏହା ଅଧିନରେ ମୁସଲମାନ ଯୁବକ ମାସକୁ ଥରେ ଲେଖାଏଁ ତିନି ମାସ ପର୍ଯ୍ୟନ୍ତ କହି ନିଜ ପତ୍ନୀଙ୍କୁ ତଲାକ କହି ଛାଡ଼ପତ୍ର ଦେଇପାରିବେ । ସୁପ୍ରିମକୋର୍ଟ ଏହି ମାମଲାର ପୁନର୍ବିଚାର ପାଇଁ ଗ୍ରହଣ କରିଛନ୍ତି । ଆଧୁନିକ ସମାଜ କେମିତି ତିନି ତଲାକକୁ ଅନୁମତି ଦେଲା ବୋଲି ସର୍ବୋଚ୍ଚ ନ୍ୟାୟାଳୟ ପଚାରିଛନ୍ତି । ଆଠ ବର୍ଷ ତଳେ ତୁରନ୍ତ ତିନି ତଲାକ ତଥା ତଲାକ-ଇ-ବିଦାତ ଦେବାକୁ ଉଚ୍ଛେଦ କରିଥିଲେ । ଏହାକୁ ଆଇନର ଅପବ୍ୟବହାର ବୋଲି କହିଥିଲେ । ତଲାକ-ଇ-ହସନ ହେଉଛି ଏହାର ଅନ୍ୟ ଏକ ରୂପ । ଏହା ମାଧ୍ୟମରେ ତୁରନ୍ତ ଛାଡ଼ପତ୍ର ଦେଇ ହେବ । ଏହାର ବୈଧତାକୁ ନେଇ ଦାଏର ଅନେକ ଆବେଦନ ଉପରେ ବିଚାର କରି ଜଷ୍ଟିସ ସୂର୍ଯ୍ୟକାନ୍ତ, ଜଷ୍ଟିସ ଉଜ୍ଜଲ ଭୂଇଁଆ ଏବଂ ଜଷ୍ଟିସ ଏନକେ ସିହ୍ନାଙ୍କ ଖଣ୍ଡପୀଠ ଏହି ଟିପ୍ପଣୀ ଦେଇଛନ୍ତି । ଜଣେ ମହିଳାଙ୍କୁ ତାଙ୍କ ସ୍ୱାମୀ ଦେଇଥିବା ୧୧ ପୃଷ୍ଠାର ନୋଟିସରେ ସ୍ୱାକ୍ଷର କରି ନ ଥିଲେ । ତାଙ୍କ ଓକିଲ ତଲାକ କହି ଛାଡ଼ପତ୍ର ଦେଇଥିଲେ । ଏହା ଉପରେ ସୁପ୍ରିମକୋର୍ଟ କହିଥିଲେ ଯେ ଏହା କ'ଣ ଏକ ଅଭ୍ୟାସ? ଏଭଳି ନୂତନ ଚିନ୍ତାଧାରା କେମିତି ଉଦ୍ଭାବନା ହୋଇଥିଲା? ପ୍ରତ୍ୟକ୍ଷ ଭାବେ ସ୍ତ୍ରୀଙ୍କ ସହ ଯୋଗାଯୋଗ କରିବାକୁ ସ୍ୱାମୀଙ୍କୁ କିଏ ମନା କଲା? ଏହାକୁ ଆଧୁନିକ ସମାଜରେ କେମିତି ପ୍ରୋତ୍ସାହନ ଦେଉଛନ୍ତି? ଏହା ଜଣେ ମହିଳାଙ୍କ ସମ୍ମାନର ବିଷୟ ।

ଦିଲ୍ଲୀ ସ୍କୁଲରେ କ୍ରୀଡ଼ା କାର୍ଯ୍ୟକ୍ରମ ମନା

ନୂଆଦିଲ୍ଲୀ, ୧୯।୧୧ (ଏଜେନ୍ସି): ଦିଲ୍ଲୀ ସ୍କୁଲ-ଗୁଡିକରେ ନଭେମ୍ବର-ଡିସେମ୍ବରରେ ହେବାକୁ ଥିବା କ୍ରୀଡା କାର୍ଯ୍ୟକ୍ରମ ଉପରେ କଟକଣା ଲଗାଇ ଦେଇଛନ୍ତି । ବରିଷ୍ଠ ଓକିଲ ଅପରାଜିତା ସିଂହଙ୍କ ପ୍ରଶ୍ନର ଉତ୍ତରରେ କୋର୍ଟ ଏହି ନିର୍ଦ୍ଦେଶ ଦେଇଛନ୍ତି । ଅପରାଜିତା ସିଂହ କହିଥିଲେ ଯେ ଦିଲ୍ଲୀରେ ପ୍ରଦୂଷଣର ସ୍ତର ବଢିବାରେ ଲାଗିଛି । ଏପରି ସମୟରେ ପିଲାମାନଙ୍କୁ କ୍ରୀଡ଼ାରେ ସାମିଲ କରିବା ଗ୍ୟାସ ଚାମ୍ବରରେ ପକାଇବା ଭଳି ହେବ । ଏହି ମାମଲାର ଶୁଣାଣି କରି ସିଜେଆଇ ବି.ଆର. ଗଭାଇ, ଜଷ୍ଟିସ କେ. ବିନୋଦ ଚନ୍ଦ୍ରନ ଏବଂ ଜଷ୍ଟିସ ଏନ.ଭି. ଅଞ୍ଜାରିଆଙ୍କ ଖଣ୍ଡପୀଠ କହିଥିଲେ ଯେ ପ୍ରତି ମାସରେ ପ୍ରଦୂଷଣ ଉପରେ ଶୁଣାଣି ହେବ । ଏହା ଦ୍ୱାରା ଏକ ସ୍ଥାୟୀ ସମାଧାନ ମିଳିପାରିବ । ଏହା ସହିତ ଗ୍ରାପ-୩ କଟକଣା ଯୋଗୁଁ ବେକାର ହୋଇଥିବା ନିର୍ମାଣ ଶ୍ରମିକମାନଙ୍କୁ ଭତ୍ତା/ଆର୍ଥିକ ସହାୟତା ପ୍ରଦାନ କରିବାକୁ ମଧ୍ୟ କୋର୍ଟ ନିର୍ଦ୍ଦେଶ ଦେଇଛନ୍ତି । ସିଜେଆଇ କହିଛନ୍ତି ଯେ ପ୍ରଦୂଷଣକୁ କମ୍ କରିବା ପାଇଁ କୌଣସି ଉପାୟ ଅବଲମ୍ବନ କରିବା ପୂର୍ବରୁ ସବୁ କାରକ ଏବଂ ଅଂଶୀଦାରଙ୍କ ସ୍ୱାର୍ଥର ଧ୍ୟାନ ରଖିବା ଜରୁରୀ ।

ବିନା ବୀମାରେ ଉଡ଼ିଲା ମୁଖ୍ୟମନ୍ତ୍ରୀଙ୍କ ହେଲିକପ୍ଟର

ଭୋପାଳ, ୧୯।୧୧ (ଏଜେନ୍ସି): ନିୟମ ପାଳନ ପାଇଁ କହୁଥିବା ସରକାର ନିଜେ ଏହାକୁ ଉଲ୍ଲଙ୍ଘନ କରୁଛନ୍ତି । ମଧ୍ୟପ୍ରଦେଶରୁ ଏଭଳି ଏକ ମାମଲା ସାମ୍‌ନାକୁ ଆସିଛି । ମୁଖ୍ୟମନ୍ତ୍ରୀ ଡ. ମୋହନ ଯାଦବଙ୍କ ହେଲିକପ୍ଟର ବିନା ବୀମାରେ ଉଡ଼ାଣ କରୁଛି । ମୁଖ୍ୟମନ୍ତ୍ରୀ ଏହି ହେଲିକପ୍ଟରକୁ ରାଜ୍ୟ ରାଜଧାନୀ ସମେତ ବିଭିନ୍ନ ଜିଲ୍ଲାକୁ ଯାତ୍ରା କରିବା ପାଇଁ ବ୍ୟବହାର କରନ୍ତି । ଏକ ଫ୍ରାନ୍ସ କମ୍ପାନୀଠାରୁ କିଣାଯାଇଥିବା ଏହି ହେଲିକପ୍ଟରକୁ ବୀମା କରିବା ପାଇଁ ସରକାର ବୀମା କମ୍ପାନୀଗୁଡ଼ିକଠାରୁ ୭୦ କୋଟିର ପ୍ରସ୍ତାବ ମାଗିଥିଲେ । କିନ୍ତୁ କୌଣସି କମ୍ପାନୀ ଆଗକୁ ଆସି ନଥିଲା । ଅନ୍ୟପକ୍ଷରେ ଏ ବିଷୟରେ କୌଣସି ସୂଚନା ନାହିଁ ବୋଲି ମୁଖ୍ୟ ସଚିବ ସଞ୍ଜୟ କୁମାର ଶୁକ୍ଳ କହିଛନ୍ତି ।

ଅଲ୍-ଫଲାହ ୟୁନିଭର୍ସିଟିରୁ ୧୦ ନିଖୋଜ

ନୂଆଦିଲ୍ଲୀ: ଲାଲ୍‌କିଲ୍ଲା ବିସ୍ଫୋରଣକୁ ନେଇ ହରିୟାଣା ଫରିଦାବାଦରେ ଥିବା ଅଲ-ଫଲାହ ୟୁନିଭର୍ସିଟି ପୁଣିଥରେ ସନ୍ଦେହ ଘେରକୁ ଆସିଛି । ଏହି ୟୁନିଭର୍ସିଟି ସହ ଜଡ଼ିତ ୧୦ ଜଣ ବ୍ୟକ୍ତି ବିସ୍ଫୋରଣ ପରଠାରୁ

■ **ଅଭିଯୁକ୍ତଙ୍କ ମୋବାଇଲରୁ ମିଳିଲା ୭୦ ଉତ୍ତେଜନା ସୃଷ୍ଟିକାରୀ ଭିଡିଓ**

ନିଖୋଜ ଅଛନ୍ତି । ଏମାନଙ୍କ ଫୋନ ବନ୍ଦ ରହିଛି । ସମସ୍ତେ ବିସ୍ଫୋରଣରେ ସାମିଲ ଥିବା ସନ୍ଦେହ କରାଯାଉଛି । ଏହି ନିଖୋଜ ବ୍ୟକ୍ତି ଓଭରଗ୍ରାଉଣ୍ଡ ୱାର୍କର ଭାବେ କାମ କରୁଥିଲେ । ସେହିପରି ଯାଞ୍ଚ ଏଜେନ୍ସି ପକ୍ଷରୁ କୁହାଯାଇଛି ଯେ ମୃତ ଆତଙ୍କବାଦୀ ଡ. ଉମର ନବି ଆହୁରି ଅଧିକ ଆତ୍ମଘାତୀଙ୍କୁ ପ୍ରସ୍ତୁତ କରିବାକୁ ଚାହୁଁଥିଲା । ସେଥିପାଇଁ ସେ ନିଜେ ଭିଡିଓ ପ୍ରସ୍ତୁତ କରି ଯୁବକଙ୍କ ପାଖକୁ ପଠାଉ ଥିଲା । ବ୍ରେନ ୱାସ୍ କରିବା ଏହାର ଉଦ୍ଦେଶ୍ୟ ଥିଲା ।

ଏନ୍‌ଆଇଏ ସୂତ୍ରରୁ ମିଳିଥିବା ସୂଚନା ଅନୁଯାୟୀ ଗିରଫ ଅଭିଯୁକ୍ତଙ୍କ ମୋବାଇଲ ଫୋନରୁ ଉମର ପଠାଇଥିବା ୧୨ଟି ସମେତ ୭୦ରୁ ଅଧିକ ଭିଡିଓ ମିଳିଛି । ଏହି ଭିଡିଓ ୧୧ ଜଣଙ୍କୁ ପଠା ଯାଇଥିଲା । ଏମାନଙ୍କ ମଧ୍ୟରେ କଶ୍ମୀରର ୭ ଜଣ ଯୁବକ ସାମିଲ ଥିଲେ । ଅଲ-ଫଲାହ ବିଶ୍ୱବିଦ୍ୟାଳୟ ସହ ସମସ୍ତଙ୍କ ଲିଙ୍କ୍ ରହିଛି । ଅନ୍ୟ ୪ ଯୁବକ ଉତ୍ତର ପ୍ରଦେଶ, କେରଳ ଏବଂ କର୍ଣ୍ଣାଟକର ବାସିନ୍ଦା । ଯାଞ୍ଚରୁ ଜଣାପଡ଼ିଛି ଯେ ଉମରକୁ ଆଇ-୨୦ କାର୍ ଦେଇଥିବା ଆମିର ରସିଦ ଅଲ୍ଲି ନିଜେ ଆତ୍ମଘାତୀ ବୋମା ହେବାକୁ ପ୍ରସ୍ତୁତ ନ ଥିଲା । ତାକୁ ମଧ୍ୟ ଉମର ଉତ୍ତେଜନା ସୃଷ୍ଟିକାରୀ ଭିଡିଓ ପଠାଇ ଥିଲା । ଉମର ଆତ୍ମଘାତୀଙ୍କ ଏକ ଟିମ୍ ପ୍ରସ୍ତୁତ କରୁଥିଲା । ଅନେକ ରାଜ୍ୟର ଯୁବ ବର୍ଗ ତା ନିଶାଣରେ ଥିଲେ ।

ପଦାକୁ ଆସିଲା ପାକିସ୍ତାନର ଆତଙ୍କୀ ଚେହେରା

'କଶ୍ମୀରରୁ ଲାଲକିଲ୍ଲା ପର୍ଯ୍ୟନ୍ତ ଆକ୍ରମଣ ଆମେ କରିଛୁ'

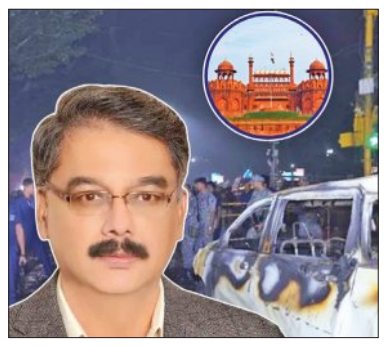

ଇସଲାମାବାଦ, ୧୯।୧୧ (ଏଜେନ୍ସି): ଯାହା ଆଶା କରାଯାଉଥିଲା ତାହା ହିଁ ସତ ହୋଇଛି । ଦିଲ୍ଲୀର ଲାଲକିଲ୍ଲା ନିକଟରେ ହୋଇଥିବା ଆତ୍ମଘାତୀ ବିସ୍ଫୋରଣକୁ ନେଇ ପାକିସ୍ତାନ ନିଜକୁ ଦାୟୀ କରିଛି । ପୁଣିଥରେ ପାକିସ୍ତାନ ନିଜ ଭୂମିକୁ ଭାରତରେ ଆକ୍ରମଣ ପାଇଁ ବ୍ୟବହାର କରିଛି । ପାକିସ୍ତାନୀ ନେତା ଚୌଧୁରୀ ଅନୱରଉଲ ହକ୍ ଏହା ସ୍ୱୀକାର କରିଛନ୍ତି । ସୀମାପାର ଆତଙ୍କବାଦରେ ପାକିସ୍ତାନ ସାମିଲ ରହିଛି । କଶ୍ମୀର ଜଙ୍ଗଲଠାରୁ ଲାଲକିଲ୍ଲା ପର୍ଯ୍ୟନ୍ତ ହୋଇଥିବା ବିସ୍ଫୋରଣରେ ପାକିସ୍ତାନ ସାମିଲ ରହିଛି ବୋଲି ସେ କହିଛନ୍ତି । ପିଓକେ ବିଧାନସଭାରେ ସେ ଏହି ଟିପ୍ପଣୀ ଦେଇଛନ୍ତି । ପାକିସ୍ତାନୀ ନେତାଙ୍କ ଏହି ଦାବି ଉପରେ ଭାରତ ସରକାର କି ପଦକ୍ଷେପ ନେଉଛନ୍ତି ତାହା ଦେଖିବା ବାକି ରହିଲା । ପହଲଗାମ ଆକ୍ରମଣ ପରେ ଭାରତ ଉପରେ ଆତଙ୍କବାଦୀ ଆକ୍ରମଣ ହେଲେ ତାହାକୁ ଯୁଦ୍ଧ ଧରାଯିବ ବୋଲି ସରକାରଙ୍କ ପକ୍ଷରୁ କୁହାଯାଇଥିଲା । ଏବେ ସମସ୍ତେ ଭାରତ ସରକାରଙ୍କ ଆଭିମୁଖ୍ୟକୁ ଚାହିଁ ବସିଛନ୍ତି ।

ପାକିସ୍ତାନୀ ନେତା ଅନୱରଉଲ ହକ୍ ସୋମବାର ପିଓକେ ବିଧାନସଭାରେ କହିଥିଲେ ଯେ ଯଦି ଭାରତ ବଲୁଚିସ୍ତାନକୁ ଲହୁଲୁହାଣ କରିବ ତେବେ ଭାରତ ଉପରେ ଆକ୍ରମଣ କରିବୁ ବୋଲି ପୂର୍ବରୁ କହିଥିଲି । ଲାଲକିଲ୍ଲାଠାରୁ କଶ୍ମୀର ଜଙ୍ଗଲ ପର୍ଯ୍ୟନ୍ତ ଆକ୍ରମଣ କରାଯାଇଛି । ଆମର ସାହିନୀ ଏହା କରି ଦେଖାଇଛନ୍ତି । ଭାରତ ଏବେ ବି ମୃତଦେହର ଗଣତି କରିପାରି ନାହିଁ । ତେବେ ହକ୍‌ଙ୍କ ବୟାନରୁ ପାକିସ୍ତାନ ସରକାର ନିଜକୁ ଦୂରେଇ ରଖିଛନ୍ତି । ଅନାସ୍ଥା ପ୍ରସ୍ତାବ ଆଣି ପିଓକେ ପ୍ରଧାନମନ୍ତ୍ରୀ ପଦରୁ ତାଙ୍କୁ ହଟାଇ ଦିଆଯାଇଥିବାରୁ ଏଭଳି ବୟାନ ଦେଇ ହକ୍ ରାଜନୀତି କରୁଥିବା କୁହାଯାଇଛି । କିନ୍ତୁ ହକ୍‌ଙ୍କ ବୟାନ ଭାରତୀୟ ସୁରକ୍ଷା ଏଜେନ୍ସିଗୁଡିକ କରୁଥିବା ଦାବିକୁ ବଳ ଯୋଗାଇଛି । ଭାରତର ସୁରକ୍ଷା ଏଜେନ୍ସି ପକ୍ଷରୁ କୁହାଯାଇଛି ଯେ ଆତଙ୍କବାଦୀଙ୍କ ସହ ମିଶି ପାକିସ୍ତାନ ସୁରକ୍ଷା ଏଜେନ୍ସିଗୁଡିକ କାମ କରୁଛନ୍ତି । ପାକିସ୍ତାନ ଭାରତରେ ଆତଙ୍କବାଦୀ ଆକ୍ରମଣ କରାଉଛି । ସୂଚନାଯୋଗ୍ୟ ଯେ ୨୯୦୦ କେଜି ବିସ୍ଫୋରକ ଜବତ ହେବା ପରେ ଦିଲ୍ଲୀରେ ବିସ୍ଫୋରଣ ହୋଇଥିଲା । ଏହି ମାମଲାରେ 'ହ୍ୱାଇଟ କଲାର ଟେରର ମଡ୍ୟୁଲୋ' ସାମ୍‌ନାକୁ ଆସିଥିଲା । ତେବେ ପୂର୍ବରୁ ଲାଲକିଲ୍ଲା ବିସ୍ଫୋରଣ ମାମଲାରେ ଦେଶର ହାତ ନ ଥିବା ପାକିସ୍ତାନ ସରକାରଙ୍କ ପକ୍ଷରୁ କୁହାଯାଇଥିଲା ।

'ନିର୍ବାଚନ କମିସନଙ୍କୁ ବଦନାମ କରାଯାଉଛି'

ନୂଆଦିଲ୍ଲୀ, ୧୯।୧୧ (ଏଜେନ୍ସି): ନିର୍ବାଚନ କମିଶନ (ଇସି)ଙ୍କ ବିରୋଧରେ ଭୋଟ ଚୋରି ଅଭିଯୋଗକୁ ନେଇ ସାରା ଦେଶର ୨୭୨ ଅବସରପ୍ରାପ୍ତ ବିଚାରପତି ଏବଂ ଅମଲାତାନ୍ତ୍ରିକ ଅଧିକାରୀମାନେ ଖୋଲା ଚିଠି ଜାରି କରିଛନ୍ତି । ଏଥିରେ ଲୋକସଭା ବିରୋଧୀ ଦଳ ନେତା ଏବଂ କଂଗ୍ରେସ ଦଳକୁ ସମାଲୋଚନା କରାଯାଇଛି । ଏହି ଚିଠିରେ

■ **ରାହୁଲଙ୍କ ବିରୋଧରେ ୨୭୨ ଅବସରପ୍ରାପ୍ତ ବିଚାରପତି-ଅଧିକାରୀଙ୍କ ଚିଠି**

୧୬ ଜଣ ପୂର୍ବତନ ବିଚାରପତି, ୧୨୩ ଜଣ ପୂର୍ବତନ ଅମଲା (୧୪ ଜଣ ପୂର୍ବତନ ରାଷ୍ଟ୍ରଦୂତ ସାମିଲ) ଏବଂ ୧୩୩ ଅବସରପ୍ରାପ୍ତ ସୈନ୍ୟ ଅଧିକାରୀଙ୍କ ସ୍ୱାକ୍ଷର ରହିଛି । ଏମାନେ ଅଭିଯୋଗ ଲଗାଇଛନ୍ତି ଯେ କ୍ରମାଗତ ଭାବେ ଅଭିଯୋଗ ଲଗାଇ କଂଗ୍ରେସ ନିର୍ବାଚନ କମିଶନ ଭଳି ସାମ୍ବିଧାନିକ ସଂସ୍ଥାକୁ ଦୁର୍ବଳ କରିବାକୁ ପ୍ରୟାସ କରୁଛି । ଏହା ଦ୍ୱାରା ଦେଶର ଗଣତାନ୍ତ୍ରିକ ବ୍ୟବସ୍ଥାରେ ଅନାବଶ୍ୟକ ଭାବେ ବିଶ୍ୱାସହୀନତାର ପ୍ରଚାରପ୍ରସାର ହେଉଛି ।

ଚିଠିରେ କୁହାଯାଇଛି ଯେ ଇସି ହେଉଛନ୍ତି ଭାରତୀୟ ନିର୍ବାଚନୀ ପ୍ରଣାଳୀ ପ୍ରମୁଖ ଅଙ୍ଗ । ଏହା ଉପରେ ବାରମ୍ବାର ପ୍ରଶ୍ନ ଉଠାଇବାରୁ ଜନତାଙ୍କ ବିଶ୍ୱାସ ଦୁର୍ବଳ ହେଉଛି । ଗଣତନ୍ତ୍ରର ମଧ୍ୟ କ୍ଷତି ହେଉଛି । ରାଜନୈତିକ ମତଭେଦ ଜରୁରୀ, କିନ୍ତୁ ସାମ୍ବିଧାନିକ ସଂସ୍ଥା ଉପରେ କ୍ରମାଗତ ଅଭିଯୋଗ ଲଗାଇବା ଦେଶହିତର ବିରୋଧୀ । ସୂଚନାଯୋଗ୍ୟ ଯେ ଭୋଟ ଚୋରି ଅଭିଯୋଗକୁ ନେଇ ରାହୁଲ ତିନି ଥର ସାମ୍ବାଦିକ ସମ୍ମିଳନୀ କରି ସାରିଲେଣି । ସେ ନିର୍ବାଚନ କମିଶନଙ୍କୁ ମୋଦୀ ସରକାରର 'ବି' ଟିମ୍ କହିଛନ୍ତି । ବିଜେପି ସହ ମିଶି ଇସି ଭୋଟ ଚୋରି କରୁଥିବା ସେ ଅଭିଯୋଗ ଲଗାଇଛନ୍ତି ।

ଚିଠିରେ କୁହାଯାଇଛି ଯେ ପ୍ରଥମେ ସେନା, ତା'ପରେ ନ୍ୟାୟପାଳିକା ଏବଂ ସଂସଦ ଉପରେ ପ୍ରଶ୍ନ ଉଠା ଯାଇଥିଲା । ଏବେ ଇସିଙ୍କୁ ଟାର୍ଗେଟ କରାଯାଉଛି । ଏହା ଏକ 'ବିପଜ୍ଜନକ ଧାରା' ପାଲଟିଛି, ଯେଉଁଥିରେ ନିର୍ବାଚନୀ ପରାଜୟକୁ ଲୁଚାଇବା ପାଇଁ ପ୍ରତିଷ୍ଠାନଗୁଡ଼ିକର ବିଶ୍ୱସନୀୟତା ଉପରେ ଆକ୍ରମଣ କରାଯାଉଛି । ରାହୁଲ ଗାନ୍ଧୀ ଇସିଙ୍କୁ 'ଭୋଟ ଚୋରି' ଅଭିଯୋଗ କରିଥିଲେ । ତାଙ୍କୁ ବିଶ୍ୱାସଘାତକ ମଧ୍ୟ କହିଥିଲେ ।

ଭାରତ ବିରୋଧରେ ଜୈସ୍‌ର ଆତ୍ମଘାତୀ ସ୍କ୍ୱାଡ୍

ନୂଆଦିଲ୍ଲୀ,୧୯।୧୧(ଏଜେନ୍ସି):ଦିଲ୍ଲୀ ବିସ୍ଫୋରଣର ତଦନ୍ତରୁ ଗୋଟିଏ ପରେ ଗୋଟିଏ ବିସ୍ଫୋରକ ତଥ୍ୟ ସାମ୍‌ନାକୁ ଆସିବାରେ ଲାଗିଛି । ଭାରତ ବିରୋଧରେ ଏକ 'ଆତ୍ମଘାତୀ ସ୍କ୍ୱାଡ୍' ପ୍ରସ୍ତୁତ କରିବା ପାଇଁ ଜୈସ୍-ଇ-ମହମ୍ମଦ (ଜେଇଏମ) ପାଣ୍ଠି ସଂଗ୍ରହ କରୁଥିବା ଜଣାପଡ଼ିଛି । ଜେଇଏମ ପକ୍ଷରୁ ଘୋଷଣା କରାଯାଇଛି ଯେ ଦାନ ଗ୍ରହଣ ଏବଂ ଡିଜିଟାଲ ହାୱାଲା କାରବାରକୁ ସରଳ କରିବା ପାଇଁ ପାକିସ୍ତାନୀ ଡିଜିଟାଲ ଆପ୍ 'ସଦାପେ' ଭଳି ୱାଲେଟ୍ ମାଧ୍ୟମରେ ପାଣ୍ଠି ସଂଗ୍ରହ କରାଯିବ । ଲାଲକିଲ୍ଲା ବିସ୍ଫୋରଣର ତଦନ୍ତରୁ ଜଣାପ

କୋରାପୁଟିଆ ଶୀତରେ ହସୁଛି ଅଳସୀ ଫୁଲ

୧୦ ଲକ୍ଷକୁ ବଢ଼ିପାରେ ସାପ କାମୁଡ଼ା ମୃତ୍ୟୁ ସହାୟତା ରାଶି

ଭୁବନେଶ୍ୱର,୧୯।୧୧(ସମିସ): ସାପ କାମୁଡା ମୃତ୍ୟୁ କ୍ଷେତ୍ରରେ ମିଳୁଥିବା ଅନୁକମ୍ପାମୂଳକ ରାଶି ବୃଦ୍ଧି ହୋଇପାରେ। ପୂର୍ବରୁ ସାପ କାମୁଡ଼ା ବାବଦକୁ ମୃତକଙ୍କ ପରିବାରକୁ ୪ ଲକ୍ଷ ଟଙ୍କା କ୍ଷତିପୂରଣ ରାଶି ମିଳୁଥିବା ବେଳେ ଏବେ ଏହାକୁ ୧୦ ଲକ୍ଷ ଟଙ୍କାକୁ ବୃଦ୍ଧି କରାଯାଇପାରେ। ଦୁଇ ଦିନ ତଳେ ସୁପ୍ରିମକୋର୍ଟ ବନ୍ୟପ୍ରାଣୀ ଜନିତ ମୃତ୍ୟୁକୁ ପ୍ରାକୃତିକ ବିପର୍ଯ୍ୟୟରେ ସାମିଲ କରିବା ଓ ଏବାବଦକୁ ମୃତକଙ୍କ ପରିବାକୁ ୧୦ ଲକ୍ଷ ଟଙ୍କାର ସହାୟତା ରାଶି ପ୍ରଦାନ କରିବାକୁ ନିର୍ଦ୍ଦେଶ ଦେଇଛନ୍ତି। ଏହି ନିର୍ଦ୍ଦେଶନାମା ସାରା ଦେଶରେ ଲାଗୁ କରିବାକୁ କୁହାଯାଇଛି। ଏହାକୁ ଆଧାର କରି ରାଜସ୍ୱ ଓ ବିପର୍ଯ୍ୟୟ ପରିଚାଳନା ମନ୍ତ୍ରୀ ସୁରେଶ ପୂଜାରୀ କ୍ଷତିପୂରଣ ବୃଦ୍ଧି ବାବଦରେ ସୂଚନା ଦେଇଛନ୍ତି। ମନ୍ତ୍ରୀ ଶ୍ରୀ ପୂଜାରୀ କହିଛନ୍ତି, କ୍ଷତିପୂରଣ ରାଶି ବୃଦ୍ଧି ପ୍ରସ୍ତାବକୁ ରାଜ୍ୟ ସରକାର ସମୀକ୍ଷା କରୁଛନ୍ତି। ଏହି କ୍ଷତିପୂରଣ ରାଶି ବୃଦ୍ଧି ପାଇଁ ରାଜ୍ୟ ସରକାର ପୂର୍ବରୁ କେନ୍ଦ୍ର ସରକାରଙ୍କୁ ଚିଠି ଲେଖି ସୁପାରିଶ କରିଥିଲେ। କ୍ଷତିପୂରଣ ରାଶି ବୃଦ୍ଧି ପାଇଁ ସୁପ୍ରିମକୋର୍ଟ ନିର୍ଦ୍ଦେଶ ଦେଇଛନ୍ତି। ଏବେ ଏବାବାଦରେ ରାସ୍ତା ଖୋଲିଛି। ତେଣୁ ଖୁବ୍‌ଶୀଘ୍ର ଏ ସମ୍ପର୍କରେ ଆବଶ୍ୟକରୀୟ ନିଷ୍ପତ୍ତି ନିଆଯିବ ବୋଲି ମନ୍ତ୍ରୀ ସୂଚନା ଦେଇଛନ୍ତି। ଏହି ମୃତ୍ୟୁ ବ୍ୟତୀତ ପାଣିରେ ବୁଡ଼ିବା ଜନିତ ମୃତ୍ୟୁ ଓ ବଜ୍ରପାତରେ ହେଉଥିବା ମୃତ୍ୟୁ ପାଇଁ ମିଳୁଥିବା ୪ ଲକ୍ଷର ସହାୟତା ରାଶିରେ ମଧ୍ୟ ବୃଦ୍ଧି ହୋଇପାରେ ବୋଲି ସେ କହିଛନ୍ତି।

ପିତାନାଉରେ ମାଈ ହାତୀର ମୃତ୍ୟୁ

ଆନନ୍ଦପୁର,୧୯।୧୧(ସମିସ): ଆନନ୍ଦପୁର ବନ୍ୟପ୍ରାଣୀ ବନଖଣ୍ଡର ହାଦଗଡ଼ ହସ୍ତୀ ଅଭୟାରଣ୍ୟ ପିତାନାଉ ଜଙ୍ଗଲରେ ଗୋଟିଏ ମାଈ ହାତୀର ମୃତ୍ୟୁ ହୋଇଯାଇଛି। କାଠକଟା ପିତାନାଉ ରାସ୍ତାର ଲୁଆଳି କଟା ଘାଟି ନିକଟରେ ଏହି ହାତୀଟିର ମୃତ୍ୟୁ ପରେ କାଠକଟା ବନପାଳ ଘଟଣାସ୍ଥଳରେ ପହଞ୍ଚି ବନବିଭାଗ ଅଧିକାରୀଙ୍କୁ ଖବର ଦେଇଥିଲେ। ଆନନ୍ଦପୁର ଡିଏଫଓ ପ୍ରଶାନ୍ତ କୁମାର ପଣ୍ଡା, ପ୍ରାଣୀ ସମ୍ପଦ ବିଭାଗ ଚିକିତ୍ସା ଟିମ ଅନୁଧ୍ୟାନ କରିଥିଲେ। ପରେ ଡାକ୍ତରୀ ଦଳଙ୍କ ଦ୍ୱାରା ହାତୀର ବ୍ୟବଚ୍ଛେଦ କରାଯାଇ ପିତାନାଉ ଜଙ୍ଗଲରେ ପୋତି ଦିଆଯାଇଛି। ମୃତ୍ୟୁ ମାଈ ହାତୀର ବୟସ ପାଖାପାଖି ୪ ବର୍ଷ ହୋଇଥିବା ବେଳେ କୌଣସି ପ୍ରକାର ସଂକ୍ରମଣଜନିତ ମୃତ୍ୟୁ ହୋଇଥାଇପାରେ ବୋଲି ଡାକ୍ତରୀ ଦଳ ସୂଚନା ଦେଇଛନ୍ତି।

ଭିଜିଲାନ୍ସ ଜାଲରେ ଅବକାରୀ ଅଧୀକ୍ଷକ ଓ ଏଏସଆଇ

କେନ୍ଦୁଝର/ଚମ୍ପୁଆ,୧୯।୧୧(ସମିସ): କେନ୍ଦୁଝର ଜିଲ୍ଲା ଚମ୍ପୁଆ ଅବକାରୀ ବିଭାଗ ଅଧୀକ୍ଷକ ସୀତାରାଣୀ ପଟ୍ଟାୟତ ଏବଂ କାର୍ଯ୍ୟରତ ଭାରପ୍ରାପ୍ତ ଅବକାରୀ ଅଧିକାରୀ ତଥା ଏଏସ୍‌ଆଇ ବିଜୟ କୁମାର ମହାନ୍ତ ଏକ ବିଦେଶୀ ମଦ ଦୋକାନୀଠାରୁ ୪୦ ହଜାର ଟଙ୍କା ନେଉଥିବା ବେଳେ ଭିଜିଲାନ୍ସ ହାତରେ ଧରାପଡ଼ିଛନ୍ତି। ପୂର୍ବ ସୂଚନା ଅନୁସାରେ, ଭିଭିଲାନ୍ସ ଟିମ୍ ଘଟଣାସ୍ଥଳରେ ମାଡ଼ି ବସିଥିଲା। କରଞ୍ଜିଆଠାରେ

୪୦ ହଜାର ଟଙ୍କା ଲାଞ୍ଚ ନେଇ ଧରାପଡ଼ିଲେ

ଥିବା ବିଦେଶୀ ମଦ ଦୋକାନର ମାଲିକ ତଥା ଅଭିଯୋଗକାରୀ ବିନ୍ଦୁଭୂଷଣ ପତିଙ୍କ କହିବା ଅନୁଯାୟୀ, ଉଚ୍ଚ ଅଧିକାରୀଙ୍କ ନିର୍ଦ୍ଦେଶକ୍ରମେ ମାସିକ ୧୦ ହଜାର ଟଙ୍କା ଲାଞ୍ଚ ବାବଦକୁ ୪ ମାସର ୪୦ ହଜାର ଟଙ୍କା ଚମ୍ପୁଆ ଅବକାରୀ ବିଭାଗର ଏଏସ୍‌ଆଇ ବିଜୟ କୁମାର ମହାନ୍ତଙ୍କୁ ଦେଉଥିଲେ। ବିଜୟ କୁମାର ମହାନ୍ତ ଉକ୍ତ ଅର୍ଥ ଥିବା ଖାମ ଗ୍ରହଣ କରିବା ପରେ ଛକି ରହିଥିବା ଭିଜିଲାନ୍ସ ବିଭାଗର ଟିମ୍ ଯାଞ୍ଚ କରିଥିଲେ। ଡିଏସ୍‌ପି ସୁଧାଂଶୁ ଶେଖର ପୂଜାରୀ, ସବଇନସପେକ୍ଟର ଏସ୍ ସେଠୀ ଓ କର୍ମଚାରୀ ଦେବେନ୍ଦ୍ର ପାତ୍ର, ସର୍ବେଶ୍ୱର ସାହୁ ପ୍ରମୁଖ ହଠାତ୍ ଚଢ଼ଉ କାରିଥିଲେ। ୪୦ ହଜାର ନଗଦ ଟଙ୍କା ସହ ଖାମ୍‌କୁ ଜବତ କରାଯାଇଛି। ଏନେଇ ବାଲେଶ୍ୱର ଭିଜିଲାନ୍ସ ପକ୍ଷରୁ ରୁଜୁ ମାମଲା ଅନୁଯାୟୀ, ଭିଜିଲାନ୍ସ ଟିମ୍ ଆବଶ୍ୟକ ଯାଞ୍ଚ କରିଛି। ଏଥିସହ ଅଧୀକ୍ଷକ ଶ୍ରୀମତୀ ପଟ୍ଟାୟତଙ୍କ କେନ୍ଦୁଝର ଭଡ଼ା ଘର, ବାରିପଦାସ୍ଥିତ ଏବଂ ଭଦ୍ରକ ଜିଲ୍ଲା ଧାମନଗରଠାରେ ରହିଥିବା ଏକ ଘରେ ଯାଞ୍ଚ ଜାରି ରହିଛି। ସେହିପରି ଶ୍ରୀ ମହାନ୍ତଙ୍କ ମୟୂରଭଞ୍ଜ ଜିଲ୍ଲା ବୈଶିଙ୍ଗା ଏବଂ ତାଙ୍କ ନିଜ ଅଫିସ ପ୍ରକୋଷ୍ଠକୁ ସିଲ୍ କରି ଭିଜିଲାନ୍ସ ଟିମ୍ ଯାଞ୍ଚ ଜାରି ରଖିଥିବା ଜଣାପଡ଼ିଛି।

ଚିପ୍ସ ପ୍ୟାକେଟରେ ଥିବା ଖେଳଣା ଗିଳି ଶିଶୁ ମୃତ

ଦାରିଙ୍ଗବାଡି,୧୯।୧୧(ସମିସ): ଚିପ୍ସ ପ୍ୟାକେଟରେ ଥିବା ଖେଳଣା ଗିଳି ଶ୍ୱାସରୁଦ୍ଧ ହୋଇ ଜଣେ ୪ ବର୍ଷ ଶିଶୁର ମୃତ୍ୟୁ ହୋଇଛି। କନ୍ଧମାଳ ଜିଲ୍ଲା ଦାରିଙ୍ଗବାଡି ବ୍ଲକ ବ୍ରାହ୍ମଣୀଗାଁ ଥାନା ତାଲୁଙ୍ଗିଆ ପଞ୍ଚାୟତ ସିକରମାହା ଗ୍ରାମର ମୃଷି ମାହାପଡ଼ାରେ ଘଟିଛି ଏପରି ଅଭାବନୀୟ ଘଟଣା। ମୃଷିମାହାପଡ଼ାର ରଞ୍ଜିତ ପ୍ରଧାନ ଓ ତାଙ୍କ ସ୍ତ୍ରୀ ୪ ବର୍ଷର ଶିଶୁପୁତ୍ରକୁ ଧରି ମକା କ୍ଷେତକୁ ଯାଇଥିଲେ। ସ୍ୱାମୀ-ସ୍ତ୍ରୀ କାମ କରୁଥିବା ବେଳେ ବିଲ ମୁଣ୍ଡରେ ଶିଶୁପୁତ୍ରକୁ ବସାଇଦେଇ ରଞ୍ଜିତ ନେଇଥିବା ଏକ ଚିପ୍ସ ପ୍ୟାକେଟ ଧରାଇ ଦେଇଥିଲେ। ଶିଶୁ ଚିପ୍ସ ଖାଇସାରି ପ୍ୟାକେଟରେ ଥିବା ଏକ ବନ୍ଧୁକ ଖେଳଣାକୁ ଧରି ଖେଳୁଥିବାବେଳେ ଗିଳି ଦେଇଥିଲେ। ଖେଳଣାଟି ତଣ୍ଟିରେ ଅଟକି ଯିବା ସହ ଶିଶୁଟି ଶ୍ୱାସରୁଦ୍ଧ ହୋଇ ଛଟପଟ ହୋଇଥିଲା। ଖେଳଣାଟିକୁ ପୁଅର ତଣ୍ଟିରୁ ବାହାର କରିବାକୁ ବାପା ରଞ୍ଜିତ ବହୁ ଉଦ୍ୟମ କରିଥିଲେ। କିନ୍ତୁ ବିଫଳ ହୋଇ ବାପା-ମା ଶିଶୁକୁ ଦାରିଙ୍ଗବାଡ଼ି ଗୋଷ୍ଠୀ ସ୍ୱାସ୍ଥ୍ୟକେନ୍ଦ୍ରକୁ ନେଇଥିଲେ। ସେଠାରେ ଡାକ୍ତର ଶିଶୁକୁ ମୃତ ଘୋଷଣା କରିଥିଲେ। ଗ୍ରାମରେ କୌଣସି ଟେଲିଫୋନ ନେଟ୍‌ୱାକ ନଥିବାରୁ ହଠାତ ଆମ୍ବୁଲାନ୍ସ ସେବାରୁ ବଞ୍ଚିତ ହୋଇଥିବା ଗ୍ରାମବାସୀ ଅଭିଯୋଗ କରିଛନ୍ତି। ଚିପ୍ସ ପ୍ୟାକେଟରେ ପିଲାଙ୍କୁ ଆକର୍ଷିତ କରିବାକୁ ଆଜିକାଲି ଯେଉଁଭଳି ଖେଳଣା ରଖାଯାଉଛି ତାହା ଯେ କେତେ ବିପଦପୂର୍ଣ୍ଣ ଏହି ଘଟଣା ବୟାନ କରୁଛି। ଏହାକୁ ନେଇ ଅଞ୍ଚଳରେ ଶୋକର ଛାୟା ଖେଳିଯାଇଛି।

୩୭ତମ ସଂସଦୀୟ ଇଣ୍ଟର୍ନସିପ୍ କାର୍ଯ୍ୟକ୍ରମ

ଓଡ଼ିଶା ବିଧାନସଭାର କାର୍ଯ୍ୟପ୍ରଣାଳୀ ଦେଶରେ ସର୍ବଶ୍ରେଷ୍ଠ: ମୁଖ୍ୟମନ୍ତ୍ରୀ

ଭୁବନେଶ୍ୱର,୧୯।୧୧(ସମିସ): ୩୭ତମ ସଂସଦୀୟ ଇଣ୍ଟର୍ନସିପ୍ କାର୍ଯ୍ୟକ୍ରମ ଅବସରରେ ନୂଆଦିଲ୍ଲୀସ୍ଥିତ ସଂସଦ ସଚିବାଳୟର ସଂସଦୀୟ ଲୋକତନ୍ତ୍ର ଗବେଷଣା ଏବଂ ପ୍ରଶିକ୍ଷଣ ସଂସ୍ଥାନ(ପ୍ରାଇଡ୍) ପକ୍ଷରୁ ୧୨ଟି ଦେଶର ୪୦ଜଣ ପ୍ରତିନିଧି ବୁଧବାର ମୁଖ୍ୟମନ୍ତ୍ରୀ ମୋହନ ଚରଣ ମାଝୀଙ୍କୁ ସାକ୍ଷାତ କରିଛନ୍ତି। ଏହି ଅବସରରେ ଲୋକସେବା ଭବନରେ ଅନୁଷ୍ଠିତ ଏକ ବୈଠକରେ ମୁଖ୍ୟମନ୍ତ୍ରୀ ପ୍ରତିନିଧିମାନଙ୍କୁ ସ୍ୱାଗତ କରିବା ସହ ଓଡ଼ିଶାର ଦୃଢ଼ ଗଣତାନ୍ତ୍ରିକ ପରମ୍ପରା ଏବଂ ବିଧାନସଭାର ୮୯ ବର୍ଷର ଉତ୍ସର୍ଗୀକୃତ ଜନସେବାର ଐତିହ୍ୟ ଉପରେ ଆଲୋକପାତ କରିଥିଲେ। ଓଡ଼ିଶା ବିଧାନସଭାର ସଂସଦୀୟ କାର୍ଯ୍ୟପ୍ରଣାଳୀ ଦେଶରେ ଅନ୍ୟତମ ଓ ସର୍ବଶ୍ରେଷ୍ଠ ବୋଲି ମୁଖ୍ୟମନ୍ତ୍ରୀ କହିଥିଲେ।

ନିଜ ପ୍ରତିକ୍ରିୟାରେ ମୁଖ୍ୟମନ୍ତ୍ରୀ କହିଥିଲେ ଯେ ଜୁନ୍ ୨୦୨୪ ରୁ ଜୁନ୍ ୨୦୨୫ ମଧ୍ୟରେ ଓଡିଶା ବିଧାନସଭା ୬୨ଟି ବୈଠକ ପରିଚାଳନା କରିଛି। ସେହିପରି ଓଡ଼ିଶା

ବିଶ୍ୱବିଦ୍ୟାଳୟ (ସଂଶୋଧନ) ବିଲ୍, ୨୦୨୪ ଉପରେ ରେକର୍ଡ ୧୨ ଘଣ୍ଟା ୨୫ ମିନିଟ୍ ବିତର୍କ ହୋଇଛି। ବିଧାନସଭାରେ ଜାତୀୟ ଇ-ବିଧାନ ଆପ୍ଲିକେସନ୍‌ର ପୂର୍ଣ୍ଣ କାର୍ଯ୍ୟନ୍ୱୟନ, ଇ-ପ୍ରଶାସନ ପାଇଁ ଓସ୍ୱାସ, ସମ୍ପୂର୍ଣ୍ଣ ଡିଜିଟାଲ୍ ଗୃହ, ଗବେଷଣା ଏବଂ ସୂଚୀକରଣ ପାଇଁ କୃତ୍ରିମ ବୁଦ୍ଧିମତାର ବ୍ୟବହାର ଆଦି ଅନେକ ପଦକ୍ଷେପ ନିଆଯାଇଛି। ଡିଜିଟାଲ୍ ପ୍ରୟୋଗ କ୍ଷେତ୍ରରେ ଉତ୍କର୍ଷ ପାଇଁ ଓଡ଼ିଶା ବିଧାନସଭା ଜାତୀୟ ପୁରସ୍କାର ହାସଲ କରିଛି ବୋଲି ମୁଖ୍ୟମନ୍ତ୍ରୀ ସୂଚନା ଦେଇଥିଲେ।

ବିଭିନ୍ନ ସଂସଦୀୟ କମିଟି ବ୍ୟବସ୍ଥାର ଗୁରୁତ୍ୱପୂର୍ଣ୍ଣ ଭୂମିକା ଉପରେ ଗୁରୁତ୍ୱାରୋପ କରି ମୁଖ୍ୟମନ୍ତ୍ରୀ କହିଥିଲେ ଯେ ଓଡ଼ିଶାର ୧୦ଟି ବିଭାଗୀୟ ସ୍ଥାୟୀ କମିଟି ସମେତ ୨୫ଟି କମିଟି ଗଠନ କରାଯାଇଛି। ଉନ୍ନତ ପ୍ରଶାସନ ସୁନିଶ୍ଚିତ କରିବା ପାଇଁ ଏହି କମିଟିଗୁଡିକ 'ମିନି-ପାର୍ଲିଆମେଣ୍ଟ' ଭାବରେ କାର୍ଯ୍ୟ କରୁଛି ବୋଲି ମୁଖ୍ୟମନ୍ତ୍ରୀ ସୂଚନା ଦେଇଥିଲେ। ଓଡ଼ିଶାର ସାଂସ୍କୃତିକ ସମୃଦ୍ଧି ବିଷୟରେ କହିବାକୁ ଯାଇ ମୁଖ୍ୟମନ୍ତ୍ରୀ, ରାଜ୍ୟକୁ ପୂର୍ବ ଭାରତର ସାଂସ୍କୃତିକ କେନ୍ଦ୍ର ଭାବରେ ବର୍ଣ୍ଣନା କରିଥିଲେ। ଏହି ଇଣ୍ଟର୍ନସିପ୍ କାର୍ଯ୍ୟକ୍ରମକୁ ପ୍ରତିନିଧିତ୍ୱ କରୁଥିବା

ମୁଖ୍ୟମନ୍ତ୍ରୀଙ୍କୁ ସାକ୍ଷାତ କଲେ ୧୨ ଦେଶର ୪୦ ପ୍ରତିନିଧି

ତୁର୍କମେନିସ୍ତାନର ମଜଲିସ୍ (ସଂସଦ) ସଦସ୍ୟ କରିମଗୁଲି ଗୁରବାଙ୍ଗୁଲିଭିଚ୍ ଗେଲ୍‌ଡିୟେଭ ଗଣତନ୍ତ୍ରରେ ସ୍ୱଚ୍ଛତା ଏବଂ ଡିଜିଟାଲ୍ ସଂସ୍କାର ପ୍ରତି ଓଡ଼ିଶାର ପ୍ରତିବଦ୍ଧତାକୁ ପ୍ରଶଂସା କରିଥିଲେ। କାର୍ଯ୍ୟକ୍ରମରେ ମୁଖ୍ୟ ଶାସନ ସଚିବ ମନୋଜ ଆହୁଜା, ଉନ୍ନୟନ କମିଶନର ଅନୁ ଗର୍ଗ, ଅତିରିକ୍ତ ମୁଖ୍ୟ ଶାସନ ସଚିବ (ସଂସଦୀୟ ବ୍ୟାପାର) ଶ୍ରୀ ସୁରେନ୍ଦ୍ର କୁମାର, ବିଧାନସଭା ସଚିବ ସତ୍ୟବ୍ରତ ରାଉତ ପ୍ରମୁଖ ଉପସ୍ଥିତ ଥିଲେ।

ଧର୍ମେନ୍ଦ୍ରଙ୍କ ବିରୋଧରେ ରୁଜୁ ନିର୍ବାଚନୀ ମାମଲା ହାଇକୋର୍ଟରେ ଖାରଜ

କଟକ,୧୯।୧୧(ସମିସ): ସମ୍ବଲପୁର ସଂସଦୀୟ କ୍ଷେତ୍ର ନିର୍ବାଚନୀ ଅନିୟମିତତା ତଥା ତ୍ରୁଟିପୂର୍ଣ୍ଣ ସତ୍ୟପାଠ ଦାଖଲ ଅଭିଯୋଗରେ ସାଂସଦ ତଥା କେନ୍ଦ୍ରମନ୍ତ୍ରୀ ଧର୍ମେନ୍ଦ୍ର ପ୍ରଧାନଙ୍କ ବିରୋଧରେ ରୁଜୁ ମାମଲାକୁ ହାଇକୋର୍ଟ ଆଜି ଖାରଜ କରିଦେଇଛନ୍ତି। ଡ. ସୁବାସ ମହାପାତ୍ରଙ୍କ ପକ୍ଷରୁ ଦାୟର ମୂଳ ମାମଲାକୁ ଜଷ୍ଟିସ ସଂଜୟ କୁମାର ମିଶ୍ର ଖାରଜ କରିଛନ୍ତି। ମାମଲାଟି ଭିତ୍ତିହୀନ ଓ ରାଜନୈତିକ ଉଦ୍ଦେଶ୍ୟ ପ୍ରଣୋଦିତ ତଥା ଭାରତୀୟ ଜନପ୍ରତିନିଧି ଆଇନର ଧାରା ୮୩(୧) ରେ ରହିଥିବା ଆବଶ୍ୟକତାକୁ ପୂରଣ କରୁ ନଥିବାରୁ ଏହାକୁ ଖାରଜ କରିବା ପାଇଁ ପ୍ରତିପକ୍ଷ ଶ୍ରୀ ପ୍ରଧାନଙ୍କ ପକ୍ଷରୁ ଏକ ଅନ୍ତରୀଣ ଆବେଦନ ଦାୟର କରାଯାଇଥିଲା। ଅପରପକ୍ଷରେ, ଆବେଦନକାରୀ ଆଣିଥିବା ଅନିୟମିତତା ଅଭିଯୋଗ ସମ୍ପର୍କିତ ତଥ୍ୟ ପ୍ରମାଣ ଓ ସତ୍ୟପାଠ ଦେଇପାରି ନଥିବାରୁ ମାମଲା ଖାରଜ କରାଯାଇଥିବା କହିଛନ୍ତି ହାଇକୋର୍ଟ। ପ୍ରକାଶଥାଉକି, ଗତ ୨୦୨୪ସାଧାରଣ ନିର୍ବାଚନରେ ସମ୍ବଲପୁର ସଂସଦୀୟ କ୍ଷେତ୍ରରୁ ବିଜେପି ପ୍ରାର୍ଥୀ ହୋଇଥିବା ଧର୍ମେନ୍ଦ୍ର ପ୍ରଧାନଙ୍କୁ ୫୯୨୧୬୨ଭୋଟ ପାଇଥିବା ବେଳେ ନିକଟତମ ପ୍ରତିଦ୍ୱନ୍ଦ୍ୱୀ ବିଜେଡି ପ୍ରାର୍ଥୀ ପ୍ରଣବପ୍ରକାଶ ଦାସଙ୍କୁ ୪୭୨୩୨୬ଭୋଟ ମିଳିଥିଲା। ଆବେଦନକାରୀ ଶ୍ରୀ ମହାପାତ୍ରଙ୍କୁ ମିଳିଥିଲା ୧୬୯୩ଖଣ୍ଡ ଭୋଟ।

ମଗୁଶୁରରେ ବି ଖସୁନି ପରିବା ଦର

ସପ୍ତାହକ ମଧ୍ୟରେ ଟମାଟୋ ଦର ଦୁଇଗୁଣା

ଭୁବନେଶ୍ୱର,୧୯।୧୧(ସମିସ): ଆଳୁ କିଲୋ ୨୫, ପିଆଜ କିଲୋ ୩୦। ବିନ୍‌ସ ୮୦ରୁ ଖସୁନି, କେଇଦିନ ତଳେ ଫୁଲକୋବି ୩୦ରୁ ୪୦ ଟଙ୍କାରେ ବିକ୍ରି ହେଉଥିବାବେଳେ ପୁଣି ଉପରମୁହାଁ ହୋଇ ୫୦ରୁ ୬୦ରେ ବିକ୍ରି ହେଉଛି। ଗତ ସପ୍ତାହରେ ଟମାଟୋ ୩୦ ଟଙ୍କାରୁ ୪୦ ଟଙ୍କା ଥିବାବେଳେ ଏବେ କେଉଁଠି ୬୦ ତ କେଉଁଠି ଅଶୀ। ୬୦ ଗ୍ରାମରୁ ୭୦ ଗ୍ରାମ ଶାଗ ବିଡ଼ା ୧୦ ଟଙ୍କାରେ ବିକ୍ରି ହେଉଛି । କାର୍ତ୍ତିକ ଯାଇ ମାର୍ଗଶିର ଅଧା ହୋଇ ସାରିଥିଲେ ବି ପରିବା ଦର ଖସିବାର ନାଁ ଧରୁନାହିଁ। ବିଶେଷ କରି ଗରିବ ଓ ମଧ୍ୟବିତ୍ତ ଶ୍ରେଣୀର ଲୋକଙ୍କୁ ପରିବା ଦର ଅତିଷ୍ଠ କରିଛି ।

କାର୍ତ୍ତିକ ମାସରେ ଅନେକ ଆମିଷ ଖାଉନଥିବାରୁ ସାଧାରଣତଃ ପରିବା ଦର ବୃଦ୍ଧି ପାଇଥାଏ। ହେଲେ ଚଳିତ ବର୍ଷ ଏଥିରେ ବ୍ୟତିକ୍ରମ ଦେଖାଦେଇଛି। ମୂଳା ବିଡ଼ା (୩ଟି)କୁ ୪୦ଟଙ୍କାରେ ବିକ୍ରି ହେବା ସହ ଶାଗ ବିଡ଼ା ୧୦ରୁ ୧୫ଟଙ୍କା। ଅନ୍ୟ ପରିବାର କିଲୋପିଛା ୬୦ ଓ ୮୦ଟଙ୍କାରୁ ଖସୁନି। ଦୀର୍ଘଦିନ ଯାଏ ବର୍ଷା ଲାଗି ରହିବାଯୋଗୁଁ ଚଳିତ ବର୍ଷ ବିଭିନ୍ନ ପନିପରିବା ଅମଳ ବିଳମ୍ବିତ ହୋଇଥିବାରୁ ଏପରି ସମସ୍ୟା ଉପୁଜିଥିବା କୁହାଯାଉଛି। ଏହି ସମୟରେ ଆଠଗଡ଼, କଟକ, ବଡ଼ମ୍ବା, ନରସିଂହପୁର, ବରଗଡ଼, କୋରାପୁଟ, ବଲାଙ୍ଗିର, ପିପିଲି, ବଳଙ୍ଗା, ବାଲିପାଟଣା,

ଅନ୍ୟ ରାଜ୍ୟରୁ ଆମଦାନୀରେ ବାଧା; ୬୦ ତଳକୁ ଖସୁନି ଦର

ତେଇସପୁର ଆଦିରୁ ପରିବା ଉତ୍ପାଦନ ହୋଇଥାଏ ଏବଂ ପରିବାର ଦର ହ୍ରାସ ପାଇଥାଏ। ବର୍ଷ ସାରା ମହାରାଷ୍ଟ୍ର, କର୍ଣ୍ଣାଟକ, ରାଞ୍ଚି, ବିହାର, ଆନ୍ଧ୍ରପ୍ରଦେଶ, ତାମିଲନାଡୁ, ପଶ୍ଚିମବଙ୍ଗ ଆଦି ରାଜ୍ୟରୁ କଖାରୁ, ଟମାଟୋ, କ୍ୟାପ୍‌ସିକମ୍, କୋବି, ବିନସ୍, ଗାଜର, ବିଟ୍ ଆଦି ଆମଦାନୀ ହେଉଥିବାବେଳେ ନଭେମ୍ବରରୁ ଫେବୃଆରୀ ମାସ ଯାଏ ଓଡ଼ିଶାରୁ କୋବି, ବିନସ୍, ଟମାଟୋ, ଶିମ୍ବ, ପୋଟଳ, କଖାରୁ, କଲରା ଆଦି ଅମଳ ହୋଇଥାଏ। ମାତ୍ର ଚଳିତ ବର୍ଷ ରାଜ୍ୟରୁ ଉତ୍ପାଦନ ବିଳମ୍ବିତ ହେବା ଯୋଗୁଁ ପରିବା ଦର କମୁନାହିଁ ବୋଲି କୁହାଯାଉଛି। ଏପରିକି ଏହି ସମସ୍ୟା ଆହୁରି ୧୫ରୁ ୨୦ ଦିନ ଯାଏ ରହିପାରେ ବୋଲି ପରିବା ବ୍ୟବସାୟୀ ଆଶଙ୍କା କରିଛନ୍ତି।

କଞ୍ଚା ପରିବା ବ୍ୟବସାୟୀ ସଂଘ ସଭାପତି କବିରାଜ ସ୍ୱାଇଁ କହିଛନ୍ତି ଯେ ଓଡ଼ିଶାରେ ଏତେବେଳକୁ କୋବି ଗୋଟାକ ୫ରୁ ୧୦ଟଙ୍କା ମଧ୍ୟରେ ବିକ୍ରି ହେବା କଥା, କିନ୍ତୁ କୋବି ଅମଳ ହୋଇପାରି ନଥିବାରୁ ବାହାର ରାଜ୍ୟରୁ ଆସୁଥିବା କୋବି ଦର ଅଧିକ ରହୁଛି। ସେହିପରି ଲକ୍ଷ୍ମୀ ପୂଜା ପରେ କୋବି ଓ ଟମାଟୋ ଶସ୍ତାରେ ବିକ୍ରି ହୁଏ, ମାତ୍ର ଏଯାଏ ଟମାଟୋ, ବାଇଗଣ, ଭେଣ୍ଡି ଭଳି ଅନ୍ୟ ପରିବା ଓଡ଼ିଶାରୁ ବାହାରିନାହିଁ। ଅନ୍ୟ ରାଜ୍ୟରୁ ଯେତିକି ଆସୁଛି ତାହା ଓଡ଼ିଶା ବଜାରରେ ବିକ୍ରି ହେଉଛି। ଓଡ଼ିଶାରେ ପରିବା ଅମଳ ହେବାକୁ ଆହୁରି ଦୁଇ ସପ୍ତାହ ଲାଗିବ, ଏହାପରେ ପରିବାର ଦର କମିବ ବୋଲି ସେ କହିଛନ୍ତି।

ଶିମିଳିପାଳରେ କଳା ବାଘ ବିଚରଣ ଦୃଶ୍ୟ ଭାଇରାଲ

ବାରିପଦା, ୧୯।୧୧(ସମିସ): ଏସିଆ ମହାଦେଶର ଦ୍ୱିତୀୟ ବୃହତ ଜୈବମଣ୍ଡଳ ଭାବେ ପ୍ରସିଦ୍ଧ ଲାଭ କରିଥିବା ଶିମିଳିପାଳ ଅଭୟାରଣ୍ୟରେ କଳାବାଘ ତଥା ମେଲାନାଷ୍ଟିକ ବାଘଙ୍କ ବଂଶ ବୃଦ୍ଧି ପାଇବାରେ ଲାଗିଛି। ଏପରି ଏକ କଳା ବାଘ ଅଭୟାରଣ୍ୟର ନାଳ ପାରହେବା ଦୃଶ୍ୟ ସମ୍ମୁଖକୁ ଆସିଛି। ପୂର୍ବତନ ପିସିସିଏଫ ଡ. ସୁଶାନ୍ତ କୁମାର ନନ୍ଦ ନିଜ ଏକ୍ସ'ରେ ପୋଷ୍ଟ କରିବା ପରେ ସେହି ଦୃଶ୍ୟକୁ ନ୍ୟାସନାଲ ଜିଓଗ୍ରାଫି ଚାନେଲ ନିଜର ସୋସିଆଲ ମିଡିଆ ପେଜରେ ପୁନଃ ପୋଷ୍ଟ ପରେ ଏହା ସାରା ବିଶ୍ୱରେ ଭାଇରାଲ ହେବାରେ ଲାଗିଛି। ଶିମିଳିପାଳ ଅଭୟାରଣ୍ୟରେ କଳାବାଘର ଉପସ୍ଥିତି ନେଇ ଶିମିଳିପାଳର ବନ୍ୟଜନ୍ତୁଙ୍କ ଗତିବିଧି ଉପରେ ଲକ୍ଷ୍ୟ ରଖିବା ପାଇଁ ଲାଗିଥିବା କ୍ୟାମେରାରେ ଏହି ଦୃଶ୍ୟ କଏଦ ହୋଇଛି। ଭାରତର ସମସ୍ତ ୧୦ଟି କଳାବାଘ ଶିମିଳିପାଳ ଅଭୟାରଣ୍ୟରେ ଅଛନ୍ତି। ମେଲାନିଷ୍ଟିକ ପ୍ରଜାତିର ବିରଳ କଳା ବାଘ ଶିମିଳିପାଳ ଅଭୟାରଣ୍ୟର ବିଚରଣ କରୁଥିବାର ଦୃଶ୍ୟ ସେମାନଙ୍କ ଉପସ୍ଥିତି ସହ ବଂଶ ବୃଦ୍ଧିକୁ ନେଇ ଚର୍ଚ୍ଚା ଆରମ୍ଭ ହୋଇଛି। କିଛି ଦିନ ପୂର୍ବେ ଦୁଇ ବାଘ ଛୁଆ ଖେଳୁଥିବା ଏକ ଭିଡିଓ ମଧ୍ୟ ପିସିସିଏଫ ସେୟାର କରିଥିଲେ। ଶିମିଳିପାଳର ସୁରକ୍ଷା ବ୍ୟବସ୍ଥା କଡାକଡି ହେବା ପରେ କାଠ ମାଫିଆ ଓ ଶିକାରୀଙ୍କ ଦୃଷ୍ଟିରୁ ଅଭୟାରଣ୍ୟକୁ ସୁରକ୍ଷା ଦେବା ପାଇଁ

ଯୁଗ୍ମ ଟାସ୍କଫୋର୍ସ ସଶସ୍ତ୍ର ବାହିନୀ ନିୟୋଜିତ

ଜଗଦ୍ଧାତ୍ରୀ ମେଳାରେ ଜାଭେଦ ସାନଙ୍କ ସଙ୍ଗୀତ କାର୍ଯ୍ୟକ୍ରମ

ବାରିପଦା, ୧୯।୧୧(ସମିସ): ଭଞ୍ଜପୁର ଠାରେ ଉତ୍ତର ଓଡ଼ିଶାର ପ୍ରସିଦ୍ଧ ଜଗଦ୍ଧାତ୍ରୀ ମେଳାର ଶେଷ ସନ୍ଧ୍ୟାରେ ବଲିଉଡ ନାଇଟ କାର୍ଯ୍ୟକ୍ରମରେ ପ୍ରବଳ ଦର୍ଶକଙ୍କ ସମାଗମରେ ହିନ୍ଦୀ ସିନେମା ଜଗତର ଚର୍ଚ୍ଚିତ କଣ୍ଠଶିଳ୍ପୀ ଜାଭେଦ ସାନ ଦର୍ଶକଙ୍କୁ ମନ୍ତ୍ରମୁଗ୍ଧ କରିଥିଲେ। ହିନ୍ଦୀ ସମେତ ଭାରତର ବିଭିନ୍ନ ଭାଷାରେ ଗୀତ ଗାଇ ସେ ଦର୍ଶକଙ୍କ ହୃଦୟରେ ସ୍ୱତନ୍ତ୍ର ସ୍ଥାନ ଅଧିକାର କରିପାରିଛନ୍ତି। ଏଥିସହିତ ଜାତୀୟ ଟେଲିଭିଜନରେ ଅନେକ ରିଏଲିଟି ସୋ'ରେ ବିଚାରକଭାବେ ମଧ୍ୟ ସେ ବେଶ ଲୋକପ୍ରିୟତା ହାସଲ କରିଛନ୍ତି।

ଲୁହା ଚଦର ବୋଝେଇ ଟ୍ରଲର ଦୁର୍ଘଟଣାଗ୍ରସ୍ତ

ବେତନଟୀ, ୧୯।୧୧(ସମିସ): ମଙ୍ଗଳବାର ସକାଳେ ବେତନଟୀ ସତସଙ୍ଗ ବିହାର ନିକଟରେ ଲୁହାଚଦର ବୋଝେଇ ଟ୍ରଲର ଏକ କାରକୁ ବଞ୍ଚାଇବାକୁ ଯାଇ ଦୁର୍ଘଟଣାଗ୍ରସ୍ତ ହୋଇଛି। ଟାଟାରୁ ଲୁହାଚଦର ବୋଝେଇ ହୋଇ ଚେନ୍ନଇ ଅଭିମୁଖେ ଏକ ଟ୍ରଲର ବେତନଟୀ ସ୍ଥିତ ସତସଙ୍ଗ ବିହାର ନିକଟରେ ବାଲେଶ୍ୱର ପଟୁ ରଙ୍ଗ ରୁଟରେ ଏକ କାର ଆସିଯାଇଥିଲା। ଫଳରେ ଟ୍ରଲର ଚାଳକ କାରକୁ ବଞ୍ଚାଇବାକୁ ଯାଇ ରାଜପଥ ପାର୍ଶ୍ୱକୁ ପଶି ଯାଇଥିଲା। ଦୁର୍ଘଟଣାରେ ଟ୍ରଲରର ଡ୍ରାଇଭର ଏବଂ ହେଲ୍ପର ସାମାନ୍ୟ ଆହତ ହୋଇଛନ୍ତି। ଆହତଙ୍କୁ ବେତନଟୀ ଡାକ୍ତରଖାନାରେ ଭର୍ତ୍ତି କରାଯାଇଛି।

● ଜାମଦାକୁ ସଂଯୋଗୀ ରାସ୍ତା ବିପର୍ଯ୍ୟସ୍ତ

ଖାଲଖମା ଓ ଧୂଳିଧୂସରରେ ଲୋକେ ଅତିଷ୍ଠ

ରାଇରଙ୍ଗପୁର, ୧୯।୧୧(ସମିସ): ରାଇରଙ୍ଗପୁର ସହର ଗଡ଼ ଅଞ୍ଚଳରୁ ହଳଦା ଦେଇ ଜାମଦାକୁ ସଂଯୋଗ କରୁଥିବା ରାସ୍ତା ମରାମତି ଅଭାବରୁ ବିପର୍ଯ୍ୟସ୍ତ ହୋଇପଡ଼ିଛି। ରାଇରଙ୍ଗପୁରରୁ ଜାମଦାକୁ ସଂଯୋଗ କରିବା ନିମନ୍ତେ ଉକ୍ତ ରାସ୍ତା ସବୁଠୁ କମ ଦୂର। ଏହି ରାସ୍ତାରେ ଲୋକେ ନିୟମିତ ଯାତାୟାତ କରନ୍ତି। ଏବେ ରାସ୍ତାସାରା ଖାଲଖମାରେ ଭର୍ତ୍ତି ହୋଇଛି। ଦୀର୍ଘବର୍ଷ ଧରି ରାସ୍ତାର ରକ୍ଷଣାବେକ୍ଷଣ ହେଉନଥିବାରୁ ବଡ଼ ବଡ଼ ଗର୍ତ୍ତ ସୃଷ୍ଟି ହେବା ସହିତ ଲୋକେ ଧୂଳି ଧୂସରରେ ଅତିଷ୍ଠ ହୋଇପଡ଼ିଲେଣି। ରାସ୍ତା ହଳଦା ଗ୍ରାମ ନିକଟରେ ଅବସ୍ଥା ଶୋଚନୀୟ ହୋଇଛି। ରାସ୍ତାରୁ ପିଚ ଓ ଗୋଡି ଉଠି ମରଣଯନ୍ତା ପାଲଟିଛି। ଫଳରେ ୧.୫କିମି ରାସ୍ତା ଅତିକ୍ରମ କରିବାକୁ ୩୦ ମିନିଟରୁ ଊର୍ଦ୍ଧ୍ୱ ସମୟ ଲାଗୁଛି। ରାଇରଙ୍ଗପୁର ସହର ଉପଖଣ୍ଡର ମୁଖ୍ୟାଳୟ ଥିବାରୁ ଉପଖଣ୍ଡ ହସ୍ପିଟାଲ, ସରକାରୀ କାର୍ଯ୍ୟାଳୟ, ବିଦ୍ୟାଳୟ ଓ ମହାବିଦ୍ୟାଳୟ ଆଦି ରହିଛି। ଯେଉଁଠି କି ଜାମଦା ଅଞ୍ଚଳବାସୀ ନିର୍ଭରଶୀଳ। ରାସ୍ତା ଅବସ୍ଥା ଏପରି ହୋଇଛି ଯେ ଦୈନିକ ଛୋଟବଡ ଦୁର୍ଘଟଣା ଘଟୁଛି। ଗୁରୁତର ରୋଗୀ କିମ୍ବା ପ୍ରସୂତିଙ୍କୁ ଉକ୍ତ ରାସ୍ତା ଦେଇ ଆଣିବା ବିପଦପୂର୍ଣ୍ଣ ସାଜିଛି। ରାସ୍ତା ଅବସ୍ଥା ବେହାଲ ଥିବା ବେଳେ ବର୍ଷା ହେଲେ ଅବସ୍ଥା ଆହୁରି ଶୋଚନୀୟ ହୋଇଯାଏ। ଏ ନେଇ ଗ୍ରାମ୍ୟ ଉନ୍ନୟନ ବିଭାଗ ଅଧିକ୍ଷଣ ଯନ୍ତ୍ରୀ ସଞ୍ଜିତ କୁମାର ନାୟକଙ୍କୁ ପଚାରିବାରୁ ସେ ଉକ୍ତ ରାସ୍ତା ବାବଦରେ ଅଗୋଚର ଥିବା କହିଛନ୍ତି। ତେବେ ଏହାର ମରାମତି କାର୍ଯ୍ୟ କରିବା ନେଇ ବିଭାଗୀୟ ପଦକ୍ଷେପ ଗ୍ରହଣ କରାଯିବ ବୋଲି କହିଛନ୍ତି। ତୁରନ୍ତ ରାସ୍ତାର ମରାମତି କାର୍ଯ୍ୟ କରିବାକୁ ସ୍ଥାନୀୟ ଗ୍ରାମବାସୀ ଦାବି କରିଛନ୍ତି।

ରାସ୍ତା କାମ ହୋଇନି; ଫଳକ ଲଗାଇ ଲୁଟିନେଲେ ଟଙ୍କା

କପ୍ତିପଦା, ୧୯।୧୧(ସମିସ): କପ୍ତିପଦା ବ୍ଲକରେ ହେଉଥିବା ବିଭିନ୍ନ କାମରେ ଦୁର୍ନୀତି ହୋଇଥିବା ନେଇ ଅଭିଯୋଗ ହୋଇଛି। ବ୍ଲକରେ ଦୀର୍ଘ ଦିନ ବିଡ଼ିଓ ପଦବୀ ଫାଙ୍କା ପଡ଼ିଥିଲା; ଏବେ ଅଳ୍ପ କେତେଦିନ ହେବ ନୂଆ ବିଡ଼ିଓ ଯୋଗ ଦେଇଛନ୍ତି। ନୂଆ ସରକାର ଗଠନ ହେବା ପରେ ବ୍ଲକରେ ଉନ୍ନୟନମୂଳକ କାମ ଠପ୍ ହୋଇଯାଇଥିଲା। ମନରେଗା ଯୋଜନାରେ କାମ ନ କରି ଖାଲି ଫଳକ ଲଗାଇ ଲୁଟ ହେଉଥିବା ଏକ ଚିତ୍ର ପଦାକୁ ଆସିଛି। କପ୍ତିପଦା ବ୍ଲକଠାରୁ ମାତ୍ର ଅଧା କିମି ଦୂର ଡାହିସାହିଠାରେ ୫ଲକ୍ଷ ଟଙ୍କା ବ୍ୟୟରେ ଏକ ଫଳକ ଲାଗିଛି। ସୁତସୁଡିଆ ଆରଡ଼ି ରୋଡ ଠାରୁ ବିନ୍ଧାଣୀ ସାହି ନଦୀ ଆଡି ପର୍ଯ୍ୟନ୍ତ କାମ ହୋଇଥିବା ନେଇ ସେଥିରେ ସୂଚନା ରହିଛି; ମାତ୍ର ଏହି ରାସ୍ତାରେ ମୁଠାଏ ମାଟି ନ ପଡ଼ି ୭୫ହଜାର ୬ଶହ୬୨ ଟଙ୍କା ଉଠାଯାଇଛି। ଏହି ଗାଁରେ

ମାତ୍ର ୮ଟି ପରିବାର ରହୁଥିବା ବେଳେ ଆରଡ଼ି ରାସ୍ତାଠାରୁ ମାତ୍ର ୪୦ ମିଟର ଦୂରରେ। କିଛି କାମ ନ ହୋଇ କେବଳ ଫଳକ ଲଗାଇ ଟଙ୍କା ଲୁଟ ହୋଇଛି। ଏହି କାମ ପାଇଁ ମାଷ୍ଟର ରୋଲରେ ଶ୍ରମିକଙ୍କ ଖାତାକୁ ଟଙ୍କା ଯାଇଥିବା ଜଣାପଡ଼ିଛି। ଏ ନେଇ ବିଡ଼ିଓ ରେଶମା ଟେଟେଙ୍କୁ ଯୋଗାଯୋଗ କରିବାରୁ ସେ ଛୁଟିରେ ଥିବା କହିଛନ୍ତି। ସେହିପରି ସହକାରୀ ଯନ୍ତ୍ରୀ ସଦାଶିବ ବେହେରା ମଧ୍ୟ ଦିନ ୧୨ଟା ସୁଦ୍ଧା ଅଫିସରେ ନ ଥିଲେ। ଜେଇ ପ୍ରଣୟ ମଲ୍ଲିକ ଫୋନ ଉଠାଇ ନ ଥିଲେ। ତେଣୁ ଏଠାରୁ ସ୍ପଷ୍ଟ ସୂଚନା ମିଳୁଛି ଯେ ସମସ୍ତେ ଭାଗ ବଣ୍ଟାକରି ଏହି ଟଙ୍କାକୁ ଚଳୁ କରିଛନ୍ତି। ଜିଲ୍ଲା ପିଡି ଅନୁପସ୍ଥିତ ଥିବାବେଳେ ଏପିଡି ସାନ୍ତନୁ କୁମାର ନାୟକଙ୍କୁ ସାକ୍ଷାତ କରି ଘଟଣା ସମ୍ପର୍କରେ ଅବଗତ କରିବାରୁ ସେ ତୁରନ୍ତ ତଦନ୍ତ କରି ଘଟଣାର କାର୍ଯ୍ୟାନୁଷ୍ଠାନ ଗ୍ରହଣ କହିବେ ବଲି ପ୍ରତିଶ୍ରୁତି ଦେଇଛନ୍ତି।

ପଙ୍କ ଓ ଦଳରେ ପୁରାତନ ବନ୍ଧ ଭର୍ତ୍ତି; ପୁନରୁଦ୍ଧାର ଦାବି

ଠାକୁରମୁଣ୍ଡା, ୧୯।୧୧(ସମିସ): ଠାକୁରମୁଣ୍ଡା- କରଞ୍ଜିଆ ରାସ୍ତା ପାର୍ଶ୍ୱରେ ଥିବା ସର୍ବପୁରାତନ ଠାକୁରମୁଣ୍ଡା ବନ୍ଧ ଏବେ ଜରାଜୀର୍ଣ୍ଣ ଅବସ୍ଥାରେ। ଏହି ବନ୍ଧର ପରିସିମା ୭ ଏକର ୪୪ ଡ଼ିସିମିଲ। ଏହା ରାଜା ରାଜୁଡା ସମୟରୁ ଲୋକେ ବ୍ୟବହାର କରି ଆସୁଥିଲେ। ଏବେ ଦଳ, ଘାସ ଓ ପଙ୍କରେ ଭର୍ତ୍ତି ହୋଇଯିବାରୁ ଲୋକେ ଆଉ ବ୍ୟବହାର କରୁନାହାନ୍ତି। ଫଳରେ ବ୍ୟବହାରଯୋଗ୍ୟ ନ ହୋଇ ପଡ଼ିରହିଛି। ପୂର୍ବରୁ ଏହି ବନ୍ଧର ଜଳରେ ଗାଧୋଇବା ସହିତ କେନାଲ ପାଣିକୁ ବ୍ୟବହାର କରି ଚାଷ ମଧ୍ୟ କରାଯାଉଥିଲା; ମାତ୍ର ରକ୍ଷଣା ବେକ୍ଷଣାର ଅଭାବ ହେତୁ ଅନାବନା ଘାସ ଏବଂ ଚିଙ୍ଗୁଡ଼ିଆ ଦଳ ବନ୍ଧରେ ଭର୍ତ୍ତି ହୋଇଛି। ଏତେ ପରିମାଣରେ ବନ୍ଧରେ ଦଳ ରହିଛି ଯେ ଦୂରରୁ ଦେଖିଲେ ଖେଳପଡ଼ିଆ ପରି ଦୃଶ୍ୟମାନ ହେଉଛି। ସୂଚନା ଥାଉ କି ରାଜ୍ୟ ସରକାର ମୋ ପୋଖରୀ ତଥା ଆଦର୍ଶ ପୁଷ୍କରିଣୀର ଜଳ ଶୁଦ୍ଧ, ଜଳ ଓ ସୌନ୍ଦର୍ଯ୍ୟକରଣ ପାଇଁ ବହୁ ଅର୍ଥ ବ୍ୟୟ କରାଯାଉଥିବାବେଳେ ଏହି ବନ୍ଧର ଅବସ୍ଥା ଦେଖିଲେ ଠାକୁରମୁଣ୍ଡା ବ୍ଲକର ବିକାଶ ଚିତ୍ର ଜଣାପଡୁଛି। ବିଭିନ୍ନ କାମ ପାଇଁ ଆସୁଥିବା ଠାକୁରମୁଣ୍ଡା ବଜାରକୁ ଲୋକେ ତଥା ଡାକ୍ତରଖାନାକୁ ଆସୁଥିବା ରୋଗୀଙ୍କ ସମ୍ପର୍କୀୟ ସ୍ନାନ କାର୍ଯ୍ୟ ପାଇଁ ହଇରାଣ ହେଉଛନ୍ତି। ଦିନକୁଦିନ ଜଳ ସ୍ତର ମଧ୍ୟ କମିବାରେ ଲାଗିଛି। ବ୍ଲକ

ପ୍ରଶାସନ ପକ୍ଷରୁ ୪ଟି ଧୁଆ ଚୁଠ ନିର୍ମାଣ କରାଯାଇଥିବାବେଳେ ଦଳକୁ ସଫେଇ କରାଯାଇନାହିଁ। ଏବେ ଏହି ଦଳ ପୂର୍ଣ୍ଣ ଜଳରେ ଗାଧୋଇଲେ ବିଭିନ୍ନ ଚର୍ମ ରୋଗରେ ଲୋକେ ଆକ୍ରାନ୍ତ ହେଉଥିବା ଅଭିଯୋଗ ହେଉଛି। ବଜାରର ଅଳିଆ ଆବର୍ଜନା ପଡ଼ି ଜଳ ଦୂଷିତ ହେବାରେ ଲାଗିଛି। ସ୍ଥାନୀୟ ବିଧାୟକ ପଦ୍ମଚରଣ ହାଇବୁ ଏଥିପ୍ରତି ଦୃଷ୍ଟି ଦେବାକୁ ସ୍ଥାନୀୟ ଲୋକେ ଦାବି କରିଛନ୍ତି।

୨୨ରୁ ବହୁଭାଷୀ ନାଟକ ମହୋତ୍ସବ

ବାରିପଦା, ୧୯।୧୧(ସମିସ): ସ୍ଥାନୀୟ ସହିଦ ସ୍ମୃତି ଭବନରେ ବାରିପଦାର ପ୍ରତିଷ୍ଠିତ ନାଟ୍ୟ ସଂସ୍ଥା ରୂପାନ୍ତର ଆନୁକୂଲ୍ୟରେ ୬ ଦିନିଆ ଜାତୀୟ ସ୍ତରୀୟ ବହୁଭାଷୀ ନାଟକ ମହୋତ୍ସବ ଅନୁଷ୍ଠିତ ହେବାକୁ ଯାଉଛି। ସଂସ୍ଥାର ନିର୍ଦ୍ଦେଶକ ପରେଶ ସାହୁଙ୍କ ସୂଚନା ଅନୁଯାୟୀ ଆସନ୍ତା ୨୨ରୁ ୨୭ତାରିଖ ପର୍ଯ୍ୟନ୍ତ ଏହି ମହୋତ୍ସବ ଅନୁଷ୍ଠିତ ହେବ। ମହୋତ୍ସବର ପ୍ରଥମ ସନ୍ଧ୍ୟାରେ ରୂପାନ୍ତର, ବାରିପଦା ପ୍ରଯୋଜିତ ଓଡ଼ିଆ ନାଟକ 'ନିସ୍ତବ୍ଧ ସାହାନାଇ', ଦ୍ୱିତୀୟ ସନ୍ଧ୍ୟାରେ ଥିଏଲାଇଟ, କୋଲକାତା ପ୍ରଯୋଜିତ ବେଙ୍ଗଲୀ ନାଟକ 'ରୁଆ ଚନ୍ଦନ', ୩ୟ ସନ୍ଧ୍ୟାରେ ମିରର ଥିଏଟର, ବେଲପାହାଡ, ପ୍ରଯୋଜିତ ସମ୍ବଲପୁରୀ ନାଟକ 'ଲାଲ ପାଏନ', ୪ର୍ଥ ସନ୍ଧ୍ୟାରେ ପାଥ, ଜାମସେଦପୁର ପ୍ରଯୋଜିତ ହିନ୍ଦୀ ନାଟକ 'କନ୍ୟାଦାନ', ୫ମ ସନ୍ଧ୍ୟାରେ ଇଣ୍ଡିଜେନିୟାସ ପିପୁଲ ଆର୍ଟ ଆଣ୍ଡ କଲଚରାଲ ସୋସାଇଟି, ଝାରଖଣ୍ଡ ପ୍ରଯୋଜିତ ସାନ୍ତାଳୀ ନାଟକ 'ବାଲତା ଗୁରୁ' ଏବଂ ଶେଷ ସନ୍ଧ୍ୟାରେ ସମ୍ପର୍କ, ରାଉରକେଲା ପ୍ରଯୋଜିତ ଓଡ଼ିଆ ନାଟକ 'ଜନ୍ମମାଟି' ପରିବେଷଣ ହେବ। ପ୍ରତିଦିନ ସନ୍ଧ୍ୟା ୬ଟାରେ ବହୁ ସଂଖ୍ୟାରେ ଉପସ୍ଥିତ ରହି କଳାକାରଙ୍କୁ ଉତ୍ସାହିତ କରିବାକୁ ଅନୁଷ୍ଠାନର ଅଧକ୍ଷ ବୀରେନ୍ଦ୍ର ନାଥ ସାହୁ ଓ ମହୋତ୍ସବର ସଭାପତି କୃଷ୍ଣାନନ୍ଦ ମହାନ୍ତି ଅନୁରୋଧ କରିଛନ୍ତି। ଏଥିସହିତ ପ୍ରତ୍ୟେକ ଦିନ ସହିଦ ଭବନ ପରିସରରେ ସକାଳ ୬ଟାରେ ସର୍ବସାଧାରଣଙ୍କ ନିମନ୍ତେ ଯୋଗ ଶିବିର, ୯ଟାରେ ସାହିତ୍ୟ ଆଲୋଚନା, ଶାସ୍ତ୍ରୀୟ ସଙ୍ଗୀତ ଓ ନୃତ୍ୟ ପ୍ରତିଯୋଗିତା, ଲୁକ୍କାୟିତ ପ୍ରତିଭା ଚୟନ ଓ ମିଲେଟ ଫୁଡ ଫେଷ୍ଟିଭାଲର ମଧ୍ୟ କାର୍ଯ୍ୟକ୍ରମ ରହିଛି ବୋଲି ଶ୍ରୀ ସାହୁ ସୂଚନା ଦେଇଛନ୍ତି।

ମହିଳା ଫୁଟବଲ ଟୁର୍ଣ୍ଣାମେଣ୍ଟ ଉଦ୍‌ଯାପିତ

ବଡସାହି, ୧୯।୧୧(ଇମିସ): ବଡସାହି ବ୍ଲକ ଅଧିନ ମାଣତ୍ରୀ ପଞ୍ଚାୟତ ମାଳିହାତୀଠାରେ ଏକ ଦିବସୀୟ ମହିଳା ଫୁଟବଲ୍ ଟୁର୍ଣ୍ଣାମେଣ୍ଟ ଅନୁଷ୍ଠିତ ହୋଇଯାଇଛି। ମାରାଂବୁରୁ ମହିଳା ଫୁଟବଲ କ୍ଲବ୍‌ର ଏହା ପ୍ରଥମ ବର୍ଷ ଟୁର୍ଣ୍ଣାମେଣ୍ଟ ହୋଇଥିବା ବେଳେ ଏଥିରେ ୮ଟି ଟିମ ଅଂଶ ଗ୍ରହଣ କରିଥିଲେ। ଏଥି ମଧ୍ୟରୁ ମାଳିହାତୀ ମହିଳା କ୍ଲବ୍ ଓ ବେଗୁନିଆବଣୀ ହଷ୍ଟେଲ ଫାଇନାଲକୁ ଉନ୍ନୀତ ହୋଇଥିଲେ। ଫାଇନାଲ ଖେଳରେ ୧-୦ ଗୋଲରେ ମାଳିହାତୀ ମହିଳା କ୍ଲବ ବିଜୟ ହୋଇଥିଲା। ଏହି ଅବସରରେ ଅନୁଷ୍ଠିତ ପୁରସ୍କାର ବିତରଣ ଉତ୍ସବରେ ମୁଖ୍ୟଅତିଥିରୂପେ ବ୍ଲକ ଅଧକ୍ଷା ମିନତୀ ସିଂ, ସମ୍ମାନିତ ଅତିଥି ପୂର୍ବତନ ସରପଞ୍ଚ ମହାଦେବ ସିଂ, ୱାଡମେମ୍ବର ଲକ୍ଷ୍ମୀ ମୁର୍ମୁ, ସମାଜସେବୀ କମଳାକାନ୍ତ ଜେନା, ଦଶରଥ ମୁର୍ମୁ, ଶ୍ୟାମସୁନ୍ଦର ମାଝୀ ଯୋଗଦେଇଥିଲେ। ପଡ଼ିଆର ଅନ୍ୟ ଏକ ପାର୍ଶ୍ୱରେ ବିଭିନ୍ନ ପ୍ରତିଯୋଗିତା ଅନୁଷ୍ଠିତ ହୋଇଥିଲା।

ଶେଷରେ କୃତୀ ପ୍ରତିଯୋଗୀଙ୍କୁ ପୁରସ୍କୃତ କରାଯାଇଥିଲା। କ୍ଲବ ପକ୍ଷରୁ ସଭାପତି ସ୍ୱପ୍ନା ସୋରେନଙ୍କ ନେତୃତ୍ୱରେ ଏହି ଖେଳ ଅନୁଷ୍ଠିତ ହୋଇଥିଲା।

ଜବତ ଡମ୍ପରକୁ ନେଇ ପଳାଉଥିଲେ ମାଫିଆ; ଗୋଡ଼ାଇ ଗୋଡ଼ାଇ ଧରିଲା ପୁଲିସ

ମୋରଡା, ୧୯।୧୧(ସମିସ): ରାସଗୋବିନ୍ଦପୁର ଥାନା ଅଞ୍ଚଳରେ ସୋମବାର ପୁଲିସ ୭ଟି ଡମ୍ପରକୁ ଜବତ କରିଥିଲା। ସୋମବାର ରାତିରେ ପେଟ୍ରୋଲ ପମ୍ପ ନିକଟରେ ଜବତ ୨ ଡମ୍ପରକୁ ଜଣେ କନେଷ୍ଟବଳ ଜଗି ରହିଥିବା ବେଳେ ରାତି ପ୍ରାୟ ସାଢେ ୯ଟାରେ ଏକ କାରରେ କିଛି ଲୋକ ଆସି ପହଞ୍ଚିଥିଲେ। ପରେ କନେଷ୍ଟବଳଙ୍କୁ ଧକ୍କା ମାରି ସେଠାରୁ ଉକ୍ତ ୨ଟିଯାକ ଡମ୍ପରକୁ ନେଇ ପଳାଇଥିଲେ। ଖବର ପାଇ ଥାନା ଅଧିକାରୀ ପଦ୍ମଲୋଚନ ପାଣିଗ୍ରାହୀ ଟିମ ସହିତ ଉକ୍ତ ୨ ଡମ୍ପରକୁ ଗୋଡ଼ାଇ ଗୋଡ଼ାଇ ବାଛୁରୀପାଳ ଛକ ନିକଟରେ ଧରିଥିଲେ। ପରେ ଡମ୍ପରକୁ ଥାନାକୁ ଆଣିଥିଲେ। କାର ଏବଂ ଡ୍ରାଇଭର ଫେରାର ହୋଇଯାଇଛନ୍ତି।

ସମସ୍ୟାରେ ମା' କୀଚକେଶ୍ୱରୀ ବାଳିକା ଉଚ୍ଚ ବିଦ୍ୟାଳୟ

ଖିଚିଂ, ୧୯।୧୧(ସମିସ): ଶୁକୃଳି ବ୍ଲକ ଅନ୍ତର୍ଗତ ଶିଳ୍ପୀଗ୍ରାମ କେଶନା ମା' କୀଚକେଶ୍ୱରୀ ବାଳିକା ଉଚ୍ଚ ବିଦ୍ୟାଳୟ ଏବେ ବିଭିନ୍ନ ସମସ୍ୟା ଦେଇ ଗତିକରୁଛି। ଏହି ସ୍କୁଲ ୧୯୮୭ ମସିହାରେ ସ୍ଥାପିତ ହୋଇଛି। ୧୯୯୪ ମସିହା ଜୁନ ୧ ତାରିଖରେ ଏହା ରାଜ୍ୟ ସରକାରଙ୍କ ଏକ ପୂର୍ଣ୍ଣ ଅନୁଦାନପ୍ରାପ୍ତ ଶିକ୍ଷାନୁଷ୍ଠାନ ଭାବେ ସ୍ୱୀକୃତ ହୋଇ ଶିକ୍ଷାର ପ୍ରଚାର ପ୍ରସାର କ୍ଷେତ୍ରରେ ଅଗ୍ରଣୀ ଭୂମିକା ଗ୍ରହଣ କରିଛି। ପ୍ରାରମ୍ଭରୁ ଏଠାରେ ନିଯୁକ୍ତିପ୍ରାପ୍ତ ପ୍ରଧାନ ଶିକ୍ଷୟିତ୍ରୀ ସମେତ ଦୁଇଜଣ ଟି.ଜି ଶିକ୍ଷୟିତ୍ରୀ (କଳା ବିଭାଗ) ପର୍ଯ୍ୟାୟକ୍ରମେ ଚାକିରିରୁ ଅବସର ଗ୍ରହଣ କରିବାପରେ ସେହି ପଦବୀଗୁଡିକ ଅଦ୍ୟାବଧି ପୂରଣ ନ ହୋଇ ପାରିବାରୁ ଶିକ୍ଷାଦାନ ବାଧାପ୍ରାପ୍ତ ହେଉଛି। ତେବେ ଏହି ଖାଲି ପଦବୀ ନିମନ୍ତେ ଜଣେ ମାତ୍ର ଅତିଥି ଶିକ୍ଷକଙ୍କୁ ନିଯୁକ୍ତି ଦିଆଯାଇଥିଲେ ସୁଦ୍ଧା ତାହା ଯଥେଷ୍ଟ ହୋଇପାରୁନାହିଁ। ସୂଚନା ମୁତାବକ, ବର୍ତ୍ତମାନ ଏହି ଶିକ୍ଷାନୁଷ୍ଠାନରେ ୪୮ ଛାତ୍ରୀ ଅଧ୍ୟୟନ କରୁଥିବା ବେଳେ ତନ୍ମଧ୍ୟରୁ ୩୮ ଜଣ ଆଦିବାସୀ ଓ ହରିଜନ ଛାତ୍ରୀ ହଷ୍ଟେଲରେ ରହୁଛନ୍ତି। ହେଲେ କ୍ଷୋଭର ବିଷୟ, ଏହି ଅନୁଷ୍ଠାନରେ ଛାତ୍ରୀଙ୍କ ରହଣି ପାଇଁ ଯଥେଷ୍ଟ ଗୃହ ନାହିଁ କି ସ୍ୱତନ୍ତ୍ର ଭୋଜନ କକ୍ଷ ନାହିଁ। ଖାଲିଥିବା ପଦବୀ ପୂରଣ ହୋଇପାରୁନାହିଁ ବୋଲି ପୂର୍ବତନ ପ୍ରତିଷ୍ଠାତା ସମ୍ପାଦକ ନନ୍ଦକିଶୋର ଖଟୁଆ ଉଦବେଗ ପ୍ରକାଶ କରିଛନ୍ତି।

ପି.ଏଚ.ଡି. ଲାଭ

ଅପରେସନ ସିନ୍ଦୂର ପାଇଁ ଡ୍ରୋନ୍ ଯୋଗାଇଥିବା ଭୁବନେଶ୍ୱର ସ୍ଥିତ ଖ୍ୟାତନାମା ଡ୍ରୋନ୍ କମ୍ପାନୀ I G Dronesର ଗବେଷଣା ବିଭାଗରେ କାର୍ଯ୍ୟରତ ଶ୍ରୀ ସତ୍ୟପ୍ରକାଶ ମିଶ୍ର ସିଭିଲ ଇଞ୍ଜିନିୟରିଂ ବିଷୟରେ ଡକ୍ଟରେଟ୍ (Ph.D.) ଡିଗ୍ରୀ ଲାଭ କରିଛନ୍ତି । ସେ ଆସାମ ସ୍ଥିତ National Institute of Technology Silchar (NIT Silchar)ର Asso. Prof. Dr. Arjun Sir ଓ Asst. Prof. Dr. Amit Kumar Das ଙ୍କ ତତ୍ତ୍ୱାବଧାନରେ ଗବେଷଣା କରୁଥିଲେ । ଶ୍ରୀମାନ ମିଶ୍ରଙ୍କ ଗବେଷଣା ସନ୍ଦର୍ଭ "Comprehensive Seismic Hazard Assessment of Odisha State with Emphasis on Bhubaneswar City and Port Areas", IIT Bombay ର ପ୍ରଫେସର ଡ଼ା ଦୀପାଙ୍କର ଚୌଧୁରୀ ଓ IISc Bangalore ର ପ୍ରଫେସର ଡା. ଜି. ମାଧବୀଲତାଙ୍କ ଦ୍ୱାରା ପରୀକ୍ଷିତ ଓ ଉଚ୍ଚ ପ୍ରଶଂସିତ ହୋଇଛି । ଡ଼. ସତ୍ୟପ୍ରକାଶ ମିଶ୍ର ଯାଜପୁର ଜିଲ୍ଲା ଧର୍ମଶାଳା ବ୍ଲକ ସ୍ଥିତ ପଲାର ଗ୍ରାମ ନିବାସୀ କବି ସବିତା ମିଶ୍ର ଓ ଅବସରପ୍ରାପ୍ତ B S N L କର୍ମଚାରୀ ଶ୍ରୀଯୁକ୍ତ ନୃସିଂହ ଚରଣ ମିଶ୍ରଙ୍କ କନିଷ୍ଠ ପୁତ୍ର ତଥା ଧର୍ମଶାଳା ଅଞ୍ଚଳର ବିଶିଷ୍ଟ ଶିକ୍ଷକ ୺ ପଣ୍ଡିତ ନାରାୟଣ ମିଶ୍ରଙ୍କ ପୁତ୍ର ଅଟନ୍ତି । ସେ ତାଙ୍କର ଏହି ସଫଳତା ପାଇଁ ମହାପ୍ରଭୁ ଶ୍ରୀଜଗନ୍ନାଥ, ସପରିବାର, ଶିକ୍ଷକ ଓ ବନ୍ଧୁବର୍ଗଙ୍କୁ କୃତଜ୍ଞତା ଜଣାଇଛନ୍ତି ।

BEST OFFER
SALE
Book Now 2/3 BHK Flats Price Starts from 72 Lakhs Gadhwal Heights, Goutam Nagar, Gadhwal Grand 4, Jagamara, Gadhwal SB Homes, Ghatikia, Bhpl Krishna, Bharatpur, Bhpl Rudra, Ghatikia, Ready to move RJ Palace, Samantarapur, Bhubaneswar. Contact Gadhwal Group.
9437015112

ସଂସ୍କାର ଶିଶୁ ମହୋତ୍ସବ 'ମୟୂରୀ' ଉଦ୍‌ଯାପିତ

ଦର୍ଶକଙ୍କୁ ବିମୋହିତ କଲା ପଥ ଉତ୍ସବ ଓ କ୍ଷୁଦ୍ର ନାଟକ

ବାରିପଦା, ୧୯।୧୧(ସମିସ): ଆମେ ମୟୂରଭଞ୍ଜିଆ ଓ ବାରିପଦା ପୌର ପରିଷଦ ଆନୁକୂଲ୍ୟରେ ଚାଲିଥିବା ୪ ଦିନିଆ ସଂସ୍କାର ଶିଶୁ ମହୋତ୍ସବ 'ମୟୂରୀ' ଉଦଯାପିତ ହୋଇଯାଇଛି। ବାରିପଦା ଶିଶୁ ଉଦ୍ୟାନ, ପୌରପରିଷଦ ଅତିଥିଶାଳା, କଲ୍ୟାଣ ମଣ୍ଡପ ଏବଂ ସହିଦ ସ୍ମୃତି ଭବନରୁ ସଂସ୍କୃତି ଭବନ ପର୍ଯ୍ୟନ୍ତ ରାସ୍ତାରେ ୪ଟି ମଞ୍ଚରେ ବିଭିନ୍ନ କାର୍ଯ୍ୟକ୍ରମ ଅନୁଷ୍ଠିତ ହୋଇଥିଲା। ଶିଶୁଙ୍କ ଅନ୍ତର୍ନିହିତ ପ୍ରତିଭାର ବିକାଶ ପାଇଁ ୪୫ରୁ ଊର୍ଦ୍ଧ୍ୱ ପ୍ରତିଯୋଗିତା ଅନୁଷ୍ଠିତ ହୋଇଥିଲା। ଅଭିଭାବକଙ୍କ ମଧ୍ୟରେ ମଧ୍ୟ ପ୍ରତିଯୋଗିତା କରାଯାଇଥିଲା। ମହୋତ୍ସବକୁ ଓଡ଼ିଶା ଚିନ୍ମୟ ମିଶନର ମୁଖ୍ୟ ପୂଜ୍ୟ ସ୍ୱାମୀଜୀ ସଦାନନ୍ଦ ସରସ୍ୱତୀ ଉଦ୍‌ଘାଟନ କରିଥିବା ବେଳେ ଉଦଯାପ

୧୪ବର୍ଷରୁ କମ କବାଡି ପ୍ରତିଯୋଗିତାରେ ମୟୂରଭଞ୍ଜରୁ ୨୪ କ୍ରୀଡାବିତ୍ ସାମିଲ

ବାରିପଦା, ୧୯ ।୧୧(ସମିସ): ରାଜ୍ୟସ୍ତରୀୟ କବାଡି ପ୍ରତିଯୋଗିତା ଚଳିତ ଗୁରୁବାରଠାରୁ ଶନିବାର ତାରିଖ ପର୍ଯ୍ୟନ୍ତ ସୁନ୍ଦରଗଡ଼ର ବଣାଇ ସରକାରୀ ବାଳିକା ଉଚ୍ଚ ବିଦ୍ୟାଳୟର ରାଜା ଧରଣୀଧର ବହୁମୁଖୀ ଖେଳପଡିଆରେ ଅନୁଷ୍ଠିତ ହେବ । ଏଥିରେ ମୟୂରଭଞ୍ଜ ଜିଲ୍ଲାରୁ ୨୪ ଜଣ ଛାତ୍ରଛାତ୍ରୀ ଯୋଗଦେବେ । ସେମାନେ ହେଲେ ୧୭ବର୍ଷରୁ କମ ବାଳକ ବିଭାଗରେ ରିତୁରାଜ ସେଠୀ, ଯୁବରାଜ ନାଏକ, ସତ୍ୟବ୍ରତ ମହାନ୍ତ, ବିକାଶ ସେନାପତି, ମଥୁରା ମାରାଣ୍ଡି, ହିମାଂଶୁ ଦାଶ, ଅଂଶୁମାନ ମହାନ୍ତ, ଚନ୍ଦନ ସିଂ, ଚାମୁରୁ ମୁର୍ମୁ, ଶିବ ନାଏକ, ଗଜ ଟୁଡୁ, ନିମାଇଁ ମୁର୍ମୁ ଓ ବାଳିକା ବିଭାଗରେ ଗୀତାଞ୍ଜଳି ସୋରେନ, ଚୂଡ଼ାମଣି ଟୁଡୁ, ଭବାନୀ ନାଏକ, ଅମାଲି ଖୁଣ୍ଟିଆ, ପୂଜା ମାରାଣ୍ଡି, ସୁଶ୍ରୀ ଉପତନୟା ସିଂ, ରଶ୍ମିପ୍ରିୟା ହେମ୍ବ୍ରମ, ଆରାଧ୍ୟ ରାଣୀ ସିଂ, ରଶ୍ମିତା ମହାନ୍ତ, ସୁଭଦ୍ରା ସିଂ, ପାଏଲ ଟୁଡୁ, ତପସ୍ୱିନୀ ସିଂ । ଜିଲ୍ଲା ଶିକ୍ଷା କାର୍ଯ୍ୟାଳୟ ତରଫରୁ ଏମାନଙ୍କୁ ଶୁଭେଚ୍ଛା ଜଣାଇବା ସହ ରାଜ୍ୟସ୍ତରରେ ସଫଳତା କାମନା କରାଯାଇଛି ।

ମୟୂରଭଞ୍ଜ ଜିଲ୍ଲାକୁ ଜାତୀୟ ଜଳ ପୁରସ୍କାର

ବାରିପଦା, ୧୯ ।୧୧(ସମିସ): ଜାତୀୟ ଜଳ ପୁରସ୍କାର ମୟୂରଭଞ୍ଜ ଜିଲ୍ଲାକୁ ମିଳିଛି । ଉତ୍କୃଷ୍ଟ କାର୍ଯ୍ୟ ପାଇଁ ନୂଆଦିଲ୍ଲୀ ସ୍ଥିତ ବିଜ୍ଞାନ ଭବନରେ ବୁଧବାର ଆୟୋଜିତ ଜାତୀୟ ଜଳ ପୁରସ୍କାର

ସମାରୋହରେ ରାଷ୍ଟ୍ରପତିଙ୍କ ଉପସ୍ଥିତିରେ ସମ୍ବର୍ଦ୍ଧିତ କରାଯାଇଛି । ମୟୂରଭଞ୍ଜ ଜିଲ୍ଲାକୁ ପୁରସ୍କୃତ କରିଥିବା ବେଳେ ଜିଲ୍ଲାବାସୀଙ୍କ ପାଇଁ ଗର୍ବର ବିଷୟ ସାଜିଛି । କେନ୍ଦ୍ର ଜଳଶକ୍ତି ମନ୍ତ୍ରୀ ସିଆର ପାଟିଲଙ୍କଠାରୁ ଜିଲ୍ଲା ପରିଷଦ ମୁଖ୍ୟ ଜିଲ୍ଲା ଉନ୍ନୟନ ଅଧିକାରୀ ତଥା କାର୍ଯ୍ୟ ନିର୍ବାହୀ ଅଧିକାରୀ ଧର୍ମାନନ୍ଦ ବେହେରା ପୁରସ୍କାର ଗ୍ରହଣ କରିଛନ୍ତି । ଜଳ ସଞ୍ଚୟ ଜନ ଭାଗିଦାରୀ (ଜେଏସଜେବି ୧.୦) ଅଭିଯାନରେ ଉଲ୍ଲେଖନୀୟ କାମ କରି ସମଗ୍ର ଦେଶରେ ଉଦାହରଣ ସୃଷ୍ଟି କରିଛି । ଜିଲ୍ଲାରେ ଜଳ ସଞ୍ଚୟ, ବୃଷ୍ଟିଜଳ ଧରାଣ, ପାରମ୍ପରିକ ପୋଖରୀ ପୁନରୁଦ୍ଧାର, ରିଚାର୍ଜ ଷ୍ଟ୍ରକ୍‌ଚରର ତିଆରି, ଜଳ ବିଭାଜିକା ବିକାଶ ଓ ବୃକ୍ଷରୋପଣ ଭଳି ବିଭିନ୍ନ କ୍ଷେତ୍ରରେ ୧୫ ହଜାରରୁ ଅଧିକ କାମ ସଫଳତାର ସହିତ ହୋଇଛି । ଏହି କାର୍ଯ୍ୟସାଧନରେ ବ୍ଲକ ପ୍ରଶାସନ, ବନ ବିଭାଗ, ଆଇଟିଡିଏ, ମୃତ୍ତିକା ସଂରକ୍ଷଣ ବିଭାଗ, କ୍ଷୁଦ୍ର ସିଞ୍ଚାଇ ଏବଂ ଭୂଗର୍ଭ ଜଳ ବିଭାଗ ସହିତ ଅନ୍ୟାନ୍ୟ ସରକାରୀ ମଣ୍ଡଳୀଙ୍କ ସଂଯୁକ୍ତ ପ୍ରୟାସ ରହିଛି । ପୂର୍ବ ମଣ୍ଡଳର ଶ୍ରେଣୀୀରେ ମୟୂରଭଞ୍ଜ ଜିଲ୍ଲା ୭ମ ସ୍ଥାନ ଅର୍ଜନ କରିଛି । ଏହାକୁ ସ୍ୱୀକୃତି ଦେଇ ୨୫ ଲକ୍ଷ ଟଙ୍କା ନଗଦ ପୁରସ୍କାର ପ୍ରଦାନ କରାଯାଇଛି ।

କୃଷକ ଉତ୍ପାଦକ ସଂଗଠନର ତାଲିମ ଶିବିର

ବାରିପଦା, ୧୯ ।୧୧(ସମିସ): ମୟୂରଭଞ୍ଜ ଜିଲ୍ଲାର ୧୪ଟି ବ୍ଲକର ବିଭିନ୍ନ କୃଷକ ଉତ୍ପାଦକ ସଂଘ ନିମନ୍ତେ କୃଷି ବିଜ୍ଞାନ କେନ୍ଦ୍ର ମୟୂରଭଞ୍ଜ-୧ ତରଫରୁ ଦ୍ୱିତୀୟ ଏକ ଦିନିକିଆ ତାଲିମ କାର୍ଯ୍ୟକ୍ରମ ଅନୁଷ୍ଠିତ ହୋଇଯାଇଛି । ଏଥିରେ ୫ଟି କୃଷକ ଉତ୍ପାଦକ ସଂଘର ୨୫ଜଣ କର୍ମକର୍ତ୍ତା, ବୋର୍ଡ ସଭ୍ୟ ଓ ସିଇଓ ପ୍ରମୁଖ ଯୋଗଦେଇ ସେମାନଙ୍କ ସଂଘର କାର୍ଯ୍ୟକ୍ରମ ସମ୍ବନ୍ଧରେ ବିସ୍ତାରରେ ଉପସ୍ଥାପନା କରିଥିଲେ । ଜିଲ୍ଲାର ମୁଖ୍ୟ କୃଷି ଅଧିକାରୀ ଲୋକନାଥ ମିଶ୍ରଙ୍କ ଉପସ୍ଥିତିରେ ଅନୁଷ୍ଠିତ କାର୍ଯ୍ୟକ୍ରମରେ ଅନ୍ୟ ବିଭାଗ ଯଥା ଉଦ୍ୟାନକୃଷି ବିଭାଗର ଉପ ନିର୍ଦ୍ଦେଶକ ଟଙ୍କଧର କାଲୋ ଓ ମତ୍ସ୍ୟ ଓ ପ୍ରାଣୀସମ୍ପଦ ବିଭାଗର ଅଧିକାରୀ ଯୋଗଦେଇ ସେମାନଙ୍କ କାର୍ଯ୍ୟକ୍ରମ ସହିତ ଏହି ଉତ୍ପାଦକ ଗୋଷ୍ଠୀ ପାଇଁ ନିର୍ଦ୍ଦିଷ୍ଟ ସୁଯୋଗର ଅବତାରଣ କରିଥିଲେ । ଏହି କାର୍ଯ୍ୟକ୍ରମ କୃଷି ବିଜ୍ଞାନ କେନ୍ଦ୍ରର ବରିଷ୍ଠ ବୈଜ୍ଞାନିକ ଓ ମୁଖ୍ୟ ଡ ସଂଘମିତ୍ରା ପଟ୍ଟନାୟକଙ୍କ ପୌରୋହିତ୍ୟରେ ହୋଇଥିଲା ଏବଂ କେନ୍ଦ୍ରର କୃଷି ପାଣିପାଗ ବିଶେଷଜ୍ଞ ଡ ଜ୍ୟୋତିପ୍ରକାଶ ମିଶ୍ର ଏହି କାର୍ଯ୍ୟକ୍ରମର ପରିଚାଳନା କରିଥିଲେ । ଏଥିରେ କୃଷି ବିଜ୍ଞାନ କେନ୍ଦ୍ରର ବୈଜ୍ଞାନିକ ସେମାନଙ୍କ ବିଷୟବସ୍ତୁ ଉପସ୍ଥାପନ କରିବା ସହିତ ସମଗ୍ର କାର୍ଯ୍ୟକ୍ରମକୁ ସଂଚାଳନ କରିବାରେ ସହାୟତା କରିଥିଲେ ।

ଏମପିକେ ହାଇସ୍କୁଲରେ ବାଳ ବୈଜ୍ଞାନିକ ପ୍ରଦର୍ଶନୀ

ବାରିପଦା, ୧୯ ।୧୧(ସମିସ): ବାରିପଦା ମହାରାଣୀ ପ୍ରେମକୁମାରୀ ସରକାରୀ ବାଳିକା ଉଚ୍ଚ ବିଦ୍ୟାଳୟରେ ସ୍କୁଲସ୍ତରୀୟ ବିଜ୍ଞାନ ମେଳା ଅନୁଷ୍ଠିତ ହୋଇଯାଇଛି । 'ବିକଶିତ ଓ ଆତ୍ମନିର୍ଭରଶୀଳ ଭାରତ ପାଇଁ ଷ୍ଟେମର ଭୂମିକା' ଥିମ ଉପରେ ଆୟୋଜିତ ବିଜ୍ଞାନ ମେଳାର ଉଦଯାପନୀ ତଥା ପୁରସ୍କାର ବିତରଣୀ ସଭାରେ ବିଦ୍ୟାଳୟର ଭାରପ୍ରାପ୍ତ ପ୍ରଧାନ ଶିକ୍ଷକ ସଞ୍ଜୟ କୁମାର କଲିଆ ସଭାପତିତ୍ୱ କରିଥିଲେ । ଏଥିରେ ଏମପିସି ସ୍ୱୟଂଶାସିତ ମହାବିଦ୍ୟାଳୟର ରସାୟନ ବିଜ୍ଞାନ ସହକାରୀ ପ୍ରଫେସର ଡକ୍ଟର ସରୋଜ ନାୟକ ମୁଖ୍ୟଅତିଥି ଭାବେ ଯୋଗ ଦେଇ ଭାରତକୁ ବିକଶିତ ଓ ଆତ୍ମନିର୍ଭରଶୀଳ କରି ଗଢିବାରେ ବିଜ୍ଞାନ, ପ୍ରଯୁକ୍ତିବିଦ୍ୟା ଯାନ୍ତ୍ରିକବିଦ୍ୟା ଓ ଗଣିତର ପ୍ରମୁଖ ଭୂମିକା ରହିଛି ବୋଲି କହିଥିଲେ । ସମ୍ମାନିତ ଅତିଥିଭାବେ ଶିକ୍ଷକ କାମଳାଂଶୁ ତ୍ରିପାଠୀ, ମାଧୁରୀ ଦ୍ୱିବେଦୀ, ତନୁଶ୍ରୀ ପାଣି, ଅର୍ଚ୍ଚନା ପାତ୍ର, ସୁଦତ୍ତା ବାରିକ, ସତ୍ୟବ୍ରତ ବାରିକ, ପ୍ରିୟଙ୍କା ପ୍ରିୟଦର୍ଶିନୀ, ପ୍ରଣତି ଦେ ପ୍ରମୁଖ ଉପସ୍ଥିତ ଥିଲେ । ସିନିୟର ବିଭାଗରେ ଛାତ୍ରୀ ଆଦ୍ୟାଶା ଦାସ, ଶ୍ରଦ୍ଧାସୁମନ ଜେନା, ସଞ୍ଜନା ହାଁସଦା ଏବଂ ଜୁନିଅର ବିଭାଗରେ ବନିତା ରଣା, ନିବେଦିତା ଚାନ୍ଦ, ଦେବସ୍ମିତା ସାହୁ ଯଥାକ୍ରମେ ପ୍ରଥମ ଦ୍ୱିତୀୟ ଓ ତୃତୀୟ ସ୍ଥାନ ହାସଲ କରି ପୁରସ୍କୃତ ହୋଇଛନ୍ତି । ଅନ୍ୱେଷା ଦାସଙ୍କୁ ସାନ୍ତ୍ୱନା ମୂଳକ ପୁରସ୍କାର ପ୍ରଦାନ କରାଯାଇଥିଲା ।

ଚର୍ଚ୍ଚାରେ ଯୁବ ଚାଷୀ ମନୋରଞ୍ଜନ ମହାନ୍ତ

ୟୁଟ୍ୟୁବରୁ ଶିଖି ଗ୍ରାଫ୍‌ଟିଂ ପଦ୍ଧତିରେ ଲକ୍ଷାଧିକ ରୋଜଗାର

ବାରିପଦା, ୧୯ ।୧୧(ମନୋଜ ପଣ୍ଡା):

କୁକୁଡା ଫାର୍ମ ଛାଡ଼ି ଗ୍ରାଫଟିଂ ବାଇଗଣ ଚାଷକୁ ଧରି ମାତ୍ର ୧ ଏକର ଜମିରେ ଲକ୍ଷାଧିକ ଟଙ୍କା ଲାଭ କରୁଛନ୍ତି ବାରିପଦା ବ୍ଲକ ଟସରଡା ଗ୍ରାମର ଯୁବଚାଷୀ ମନୋରଞ୍ଜନ ମହାନ୍ତ । ଏହି ସଫଳତା ଦେଖି ଗାଁର ଅନ୍ୟ ଯୁବକମାନେ ମଧ୍ୟ ଏହି ଚାଷ ଆରମ୍ଭ କରିବାକୁ ଉତ୍ସାହିତ ହେଉଛନ୍ତି । ସ୍ନାତକ ପାସ୍ କରିଥିବା ମନୋରଞ୍ଜନ ୨୦୧୪ରୁ ୨୦୨୩ ପର୍ଯ୍ୟନ୍ତ କୁକୁଡା ଫାର୍ମ କରିଥିଲେ; କିନ୍ତୁ ଅଧିକ ପରିଶ୍ରମ, ଦୁର୍ଗନ୍ଧ ଓ ରୋଗରେ କ୍ଷତି ଯୋଗୁଁ ଫାର୍ମ ବନ୍ଦ କରି ୟୁଟ୍ୟୁବ୍‌ରୁ ଗ୍ରାଫଟିଂ ବାଇଗଣ ଚାଷ ଶିଖି ଏହି ନୂଆ ପଥରେ ପାଦ ସ୍ଥାପନ କରିଥିଲେ । ଏବେ ଅଳ୍ପ ପରିଶ୍ରମରେ ମାସିକ ୫୦ରୁ ୬୦ ହଜାର ଲାଭ କରିପାରୁଛନ୍ତି । ୟୁଟ୍ୟୁବ୍ ମୋର ଗୁରୁ । ସବୁ ତଥ୍ୟ ସେଠାରୁ ପାଇଲି । କୃଷି ବିଭାଗ ସହ କେବେ ଯୋଗାଯୋଗ କରିନି ବୋଲି କହନ୍ତି ଟସରଡା ଗ୍ରାମର ଯୁବଚାଷୀ ମନୋରଞ୍ଜନ । ଗତ ଜୁଲାଇ ୧୯ ତାରିଖରେ ଛତିଶଗଡ଼ର ରାୟପୁରରୁ ଆଣିଥିବା ଭିଏନଆର-୨୧୨ ଗ୍ରାଫଟିଂ ଚାରା (ମୂଳାଂଶ ଜଙ୍ଗଲୀ ବାଇଗଣ) ୧ ଏକରରେ ୧୨୦୦ ଚାରାରୋପଣ କରିଥିଲେ । ପ୍ରତି ଚାରା ପାଇଁ ୧୮ ଟଙ୍କା ଖର୍ଚ୍ଚ ହୋଇଥିଲା । ଗଭୀର ଜଳସେଚନ, ମଲଚିଂ ପ୍ରଣାଳୀରେ ଚାରା ରୋପଣ କରାଯାଇଥିଲା । ଖୁଣ୍ଟ, ଦଉଡ଼ି ସହ ଏବେ ୬ ଫୁଟ ଉଚ୍ଚତାରେ ଗଛଗୁଡ଼ିକୁ ସଳଖ ଭାବେ ରଖିଛନ୍ତି ସେ । ଗଛ ଲଗାଇବାର ମାତ୍ର ୪୦ ଦିନରେ (ଅକ୍ଟୋବର ୩୦ରୁ) ଫଳ ଆସିଗଲା । ଅକ୍ଟୋବରରୁ ନଭେମ୍ବର ୧୭ ପର୍ଯ୍ୟନ୍ତ ମାତ୍ର ୪୦ ଦିନରେ ୧ ଲକ୍ଷ ୫୦ ହଜାରରୁ ଅଧିକ ରୋଜଗାର ହୋଇସାରିଲାଣି । ଜମିକୁ ଚାଷ ଉପଯୋଗୀ କରିବା, ଖତସାର ସହ ଗଛ ଲଗାଇ ଅମଳକ୍ଷମ ପର୍ଯ୍ୟନ୍ତ ମୋଟ ୧ଲକ୍ଷ ଟଙ୍କା ଖର୍ଚ୍ଚ ହୋଇଥିଲା । ଏବେ ଖର୍ଚ୍ଚ ଯିବା ପରେ ୫୦ ହଜାର ଟଙ୍କା ଲାଭ ହେଲାଣି । ପ୍ରତିଦିନ ୧୫୦ କିଲୋରୁ ଅଧିକ ଅମଳ ହେଉଛି । ବାଡ଼ିରୁ ବେପାରୀ ପହଞ୍ଚି ୩୦ ଟଙ୍କା କିଲୋ ହିସାବରେ ନେଇଯାଉଛନ୍ତି । ଏହି ଚାଷରୁ ସମସ୍ତ ଖର୍ଚ୍ଚ ଯାଇ ବର୍ଷକୁ ୫ରୁ ୬ ଲକ୍ଷ ଲାଭ ହେବ ବୋଲି ଆଶା କରିଛନ୍ତି ମନୋରଞ୍ଜନ । 'କୁଡ଼ାଖୁସା ନାହିଁ, ରୋଗ ବି ଲାଗୁନି ତେଣୁ ନିଜେ ସବୁ କରିପାରୁଛି' ବୋଲି ସେ କହିଛନ୍ତି । ମନୋରଞ୍ଜନଙ୍କୁ ଦେଖି ପଡ଼ୋଶୀ ଗାଁର ସୁଧୀର କୁମାର ମହାନ୍ତ ମଧ୍ୟ ଭାଗଚାଷରେ ୧ ଏକରରେ ଏହି ଚାଷ କରି ମାତ୍ର ୧୫ ଦିନରେ ମୂଳଧନ ଉଠାଇ ୩ ଲକ୍ଷରୁ ଅଧିକ ରୋଜଗାର କରିସାରିଛନ୍ତି । ସେହିପରି ଟସରଡା ଗାଁର ଯୁବକ ରାମଚନ୍ଦ୍ର ସୋରେନ କହନ୍ତି, ପ୍ରତିଦିନ ବାଡ଼ି ଦେଖିବାକୁ ଆସୁଛି । ଅଳ୍ପ ପରିଶ୍ରମରେ ଏତେ ଲାଭ ଦେଖି ମୁଁ ମଧ୍ୟ ଏହିଚାଷ ଆରମ୍ଭ କରିବି । ମନୋରଞ୍ଜନ ଆମ ଅଞ୍ଚଳ ପାଇଁ ଆଦର୍ଶ ବୋଲି ସେ କହିଛନ୍ତି । କାମ ଅନ୍ୱେଷଣରେ ବାହାରକୁ ନ ଯାଇ ନିଜ ଜମି କିମ୍ବା ସଞ୍ଚା ଭାଗରେ ଗ୍ରାଫଟିଂ ବାଇଗଣ ଚାଷ କରନ୍ତୁ । ମାସକୁ ୫୦ରୁ ୬୦ ହଜାର ଖୁସିରେ ରୋଜଗାର ହେବ । ଆବଶ୍ୟକ ହେଲେ ଆମେ ସହାୟତା କରିବୁ ବୋଲି କହନ୍ତି ଉଭୟ ମନୋରଞ୍ଜନ ଓ ସୁଧୀର । ଏହି ସଫଳତା ମୟୂରଭଞ୍ଜ ଜିଲ୍ଲାରେ ଗ୍ରାଫଟିଂ ବାଇଗଣ ଚାଷର ନୂଆ ଯୁଗ ଆରମ୍ଭ କରିଛି । ବେରୋଜଗାର ଯୁବକଙ୍କ ପାଇଁ ଏହା ଏକ ଉଦାହରଣ ହୋଇପାରେ ବୋଲି ଆଶା କରାଯାଉଛି ।

ଜିଲ୍ଲାସ୍ତରୀୟ ସମବାୟ ମହୋତ୍ସବ

ବାରିପଦା, ୧୯ ।୧୧(ସମିସ): ସହିଦ ସ୍ମୃତି ଭବନରେ ମୟୂରଭଞ୍ଜ ଜିଲାସ୍ତରୀୟ ସମବାୟ ମହୋତ୍ସବ ବୁଧବାର ଅନୁଷ୍ଠିତ ହୋଇଯାଇଛି । କାର୍ଯ୍ୟକ୍ରମ ଆରମ୍ଭରେ ମୟୂରଭଞ୍ଜର ପ୍ରସିଦ୍ଧ ଛଉ ନୃତ୍ୟ 'ଉତ୍ତରସାହି ଛଉନୃତ୍ୟ ପ୍ରତିଷ୍ଠାନ' ବାରିପଦାର କଳାକାରଙ୍କ ଦ୍ୱାରା ପରିବେଷଣ କରାଯାଇଥିଲା । ଏହି ଛଉ ନୃତ୍ୟ ମାଧ୍ୟମରେ ଚାଷ କାର୍ଯ୍ୟର କୌଶଳ ପ୍ରଦର୍ଶନ କରାଯାଇଥିଲା । ମୟୂରଭଞ୍ଜ ଖଣ୍ଡ ସମବାୟ ସମିତି ସମୂହ ଉପନିବନ୍ଧକ ଅଶୋକ କୁମାର ପାଣିଙ୍କ ପୌରୋହିତ୍ୟରେ ଅନୁଷ୍ଠିତ କାର୍ଯ୍ୟକ୍ରମରେ ମୁଖ୍ୟଅତିଥି ଭାବେ ବାରିପଦା ବିଧାୟକ ପ୍ରକାଶ ସୋରେନ, ମୁଖ୍ୟବକ୍ତା ଭାବେ ମୟୂରଭଞ୍ଜ କେନ୍ଦ୍ର ସମବାୟ ବ୍ୟାଙ୍କର ସଭାପତି ସୁବ୍ରମଣ୍ୟମ ମହାନ୍ତି, ସମ୍ମାନିତ ଅତିଥି ଭାବେ ଅତିରିକ୍ତ ଜିଲ୍ଲାପାଳ ନେତ୍ରାନନ୍ଦ ମଲ୍ଲିକ, ନାବାର୍ଡ ଡିଡିଏମ ସ୍ମାରକ ମହାନ୍ତି, ବରିଷ୍ଠ ସହକାରୀ ନିବନ୍ଧକ ତୁଷାରକାନ୍ତି ମହାନ୍ତି, ସୁକୁରାମ ସିଂ ଓ ମୟୂରଭଞ୍ଜ ଜିଲ୍ଲା ସଭାପତି ସମବାୟ ସଂଘ ପ୍ରଦୀପ ଉପାଧ୍ୟାୟ ଯୋଗଦେଇ ସମବାୟର ବର୍ତ୍ତମାନ ଓ ଭବିଷ୍ୟତ ବିଷୟରେ ଆଲୋଚନା କରିଥିଲେ । ସମବାୟ ମାଧ୍ୟମରେ ସମାଜର ଅଗ୍ରଗତି, ଆତ୍ମନିର୍ଭର ଭାରତ ଗଠନ ଉପରେ ଗୁରୁତ୍ୱାରୋପ କରିଥିଲେ । ସମବାୟ ସମିତିକୁ ଆଦର୍ଶ ସମବାୟ ସମିତି, ଧାନମଣ୍ଡିକୁ ଆଦର୍ଶ ଧାନମଣ୍ଡିରେ ପରିଣତ କରିବା ଓ ଲ୍ୟାମ୍ପସ୍ ଗୁଡିକର କାର୍ଯ୍ୟକ୍ରମରେ ସ୍ୱଚ୍ଛତା ଆଣିବା ପାଇଁ ଏନଏଲଏପିଏସ ମାଧ୍ୟମରେ କମ୍ପ୍ୟୁଟରୀକରଣ ଆଦି ଆରମ୍ଭ ହୋଇଛି । ସଭାରେ ବିଶିଷ୍ଟ ସମବାୟବିତ ଲକ୍ଷ୍ମୀ ସାହୁଙ୍କୁ ସମ୍ମାନିତ କରିବା ସହିତ ମାନପତ୍ର ପ୍ରଦାନ କରାଯାଇଥିଲା । ଏହି ଅବସରରେ ବିଭିନ୍ନ ବକ୍ତୃତା ଓ ପ୍ରବନ୍ଧ ପ୍ରତିଯୋଗିତା ଅନୁଷ୍ଠିତ ହୋଇଥିଲା ।

ତମାଖୁ ଦୋକାନରେ ଚଢଉ; ଜରିମାନା ଆଦାୟ

ବାରିପଦା/କୁଳିଅଣା, ୧୯ ।୧୧(ସମିସ): ଯୁବ ସମାଜ ପାଇଁ ତମାଖୁ ମୁକ୍ତ ଅଭିଯାନ ୩.୦ ପରିପ୍ରେକ୍ଷୀରେ ଜିଲ୍ଲା ସ୍ୱାସ୍ଥ୍ୟ ବିଭାଗ, ପୁଲିସ ବିଭାଗ, ଡ୍ରଗ ଇନ୍ସପେକ୍ଟର ଓ ଅବକାରୀ ବିଭାଗ ପକ୍ଷରୁ ଗୁରୁବାର ଚାନ୍ଦୁଆ ଓ କୁଳିଅଣା ଥାନା ଅଞ୍ଚଳରେ ବିଭିନ୍ନ ଶିକ୍ଷା ଅନୁଷ୍ଠାନ ନିକଟ

ପାନ ଦୋକାନ, ଗ୍ରୋସେରୀ ଦୋକାନରେ ଚଢଉ କରାଯାଇଥିଲା । ଏହି ଦୁଇଟିଯାକ ସ୍ଥାନରୁ ନିଶା ଦ୍ରବ୍ୟ ଜବତ କରଯିବା ସହିତ ୬ଟି ଦୋକାନରୁ ୧୨୦୦ ଟଙ୍କା ଜୋରିମାନା ଆଦାୟ କରାଯାଇଛି । ଏଥିସହିତ ଶିକ୍ଷାନୁଷ୍ଠାନର ୧୦୦ ମିଟର ପରିଧିରେ କୌଣସି ପ୍ରକାର ତମାଖୁ ଜାତୀୟ ଦ୍ରବ୍ୟ ବିକ୍ରି ନ କରିବା ପାଇଁ ଅଞ୍ଚଳର ଦୋକାନୀ ତଥା ଜନସାଧାରଣଙ୍କୁ ବାରଣ କରାଯାଇଛି ।

୪ ଗ୍ରାମ୍ୟ ରାସ୍ତା ପୂର୍ତ୍ତ ବିଭାଗକୁ ହସ୍ତାନ୍ତର ପାଇଁ ମନ୍ତ୍ରୀଙ୍କୁ ମମତାଙ୍କ ପତ୍ର

ବାରିପଦା, ୧୯ ।୧୧(ସମିସ): ଗ୍ରାମ୍ୟ ରାସ୍ତା ପୂର୍ତ୍ତ ବିଭାଗକୁ ହସ୍ତାନ୍ତର ପାଇଁ ବିଭାଗୀୟ ମନ୍ତ୍ରୀଙ୍କୁ ପତ୍ର ଲେଖିଲେ ରାଜ୍ୟସଭା ସାଂସଦ ମମତା ମହାନ୍ତ । ଧନପୁର ଛକରୁ ଶରତଚନ୍ଦ୍ରପୁର ୧୦ କିମି, ଡୁମୁରଡିହା ନୁଧୁନା ରାସ୍ତା ୧୬ କିମି, ୧୯ ନମ୍ବର ରାଜ୍ୟ ରାଜପଥର ବାଲିଯୋଡ଼ା ଠାରୁ ଯଦୁନାଥପୁର ୧୪କିମି ଓ ଭୁଆଷୁଣୀ ଛକଠାରୁ କୁସୁମ ବନ୍ଧ ବେଲଛଜ ଭାୟା ବଡଗାଁ-ବୁଢ଼ୀ ଖମାରି ୨୫କିମି ରାସ୍ତାକୁ ପୂର୍ତ୍ତବିଭାଗ ଅଧୀନକୁ ନେବା ପାଇଁ ପୂର୍ବରୁ ମୟୂରଭଞ୍ଜ ଜିଲ୍ଲାପାଳ ସ୍ୱୀକୃତି ପ୍ରଦାନ କରି ଉପରିସ୍ଥ ବିଭାଗକୁ ଜଣାଇ ଦେଇଛନ୍ତି । ଏହିସବୁ ରାସ୍ତାକୁ ପୂର୍ତ୍ତ ବିଭାଗ ଗ୍ରହଣ କରି ଆବଶ୍ୟକ ପାଣ୍ଠି ଯୋଗାଇ ଦେବା ପାଇଁ ରାଜ୍ୟସଭା ସାଂସଦ ମମତା ମହାନ୍ତ ପୂର୍ତ୍ତ ବିଭାଗ ମନ୍ତ୍ରୀ ପୃଥ୍ୱୀରାଜ ହରିଚନ୍ଦନଙ୍କୁ ଏକ ନିବେଦନ ପତ୍ର ଲେଖିଛନ୍ତି । ମୟୂରଭଞ୍ଜ ଭଳି ଏକ ଆଦିବାସୀ ଅଧ୍ୟୁଷିତ ଅଞ୍ଚଳର ବିକାଶ ପାଇଁ ଏହିସବୁ ରାସ୍ତାରେ ଗମନାଗମନର ସୁବିଧା ଏକାନ୍ତ ଅପରିହାର୍ଯ୍ୟ ବୋଲି ସାଂସଦ ଶ୍ରୀମତୀ ମହାନ୍ତ ତାଙ୍କ ପତ୍ରରେ ଉଲ୍ଲେଖ କରିଛନ୍ତି । ଲୋକଙ୍କ ସୁବିଧା ପାଇଁ ଦୁରନ୍ତ ଏହି ରାସ୍ତାଗୁଡିକ ପାଇଁ ପାଣ୍ଠି ବରାଦ କରି ଶୀଘ୍ର କାର୍ଯ୍ୟ ସମାପ୍ତ କରିବାକୁ ସେ ପତ୍ର ମାଧ୍ୟମରେ ଅନୁରୋଧ କରିଛନ୍ତି ।

ଇପିଏଫ୍ ପେନସନର ସଂଘର ବୈଠକ

ବାରିପଦା, ୧୯ ।୧୧(ସମିସ): ମୟୂରଭଞ୍ଜ ଇପିଏଫ ପେନସନର ସଂଘ ଜିଲ୍ଲା କମିଟିର ଏକ ବୈଠକ ସଭାପତି ମଦନମୋହନ ଜେନାଙ୍କ ଅଧ୍ୟକ୍ଷତାରେ ଅନୁଷ୍ଠିତ ହୋଇଯାଇଛି । ବୈଠକରେ ଜିଲ୍ଲା କମିଟିର ସମ୍ପାଦକ ସାଥୀ ଗୋପାଳ ଚନ୍ଦ୍ର ଦାସ, ଓଡିଶା ସଡକ ପରିବହନ ନିଗମ ମୟୂରଭଞ୍ଜ ଜିଲ୍ଲାର ସଭାପତି ରଘୁନାଥ ପଣ୍ଡା, ମୟୂରଭଞ୍ଜ ଜିଲ୍ଲାର ଉପସଭାପତି ମଧୁସୂଦନ ଜେନା ଉପସ୍ଥିତ ରହି ବକ୍ତବ୍ୟ ରଖିଥିଲେ । ବୈଠକରେ ଇପିଏସ-୯୫ର ପେନସନ ବୃଦ୍ଧି ଏକ ହଜାରରୁ ୯ ହଜାର ଟଙ୍କାକୁ ବୃଦ୍ଧି, ମହଙ୍ଗା ଭତ୍ତା, ସ୍ୱାସ୍ଥ୍ୟ ବୀମା ଅବିଳମ୍ବ କରାଯିବାକୁ ଦାବି ହୋଇଥିଲା । ବୈଠକରେ ଉଦଳା, ଶୁଳିଆପଦା, ବଙ୍ଗିରିପୋଷି, ମାଣଡ୍ରା ଆଦି ଅଞ୍ଚଳରୁ ୮୦ ଜଣ ପେନସନର ଯୋଗଦେଇଥିଲେ । ବୈଠକରେ ସର୍ବଶ୍ରୀ ବିରେନ୍ଦ୍ର ପୃଷ୍ଟି, କାଶୀନାଥ ପଣ୍ଡା, ଜାନକୀ କୁମାର ମହାପାତ୍ର, ସଞ୍ଜୁକ୍ତା ଖିଲାର, ଗୀତାରାଣୀ ମିଶ୍ର, ପୁଷ୍ପଲତା ମହାନ୍ତ, ପାର୍ବତୀ ମହାନ୍ତ, କ୍ଷୀରମଣି ମହାନ୍ତ, ମେନକା ଦାସ ଓ ଗୀତାରଣୀ ମିଶ୍ର ଆଲୋଚନାରେ ଅଂଶଗ୍ରହଣ କରିଥିଲେ । ସୁବୋଧ କୁମାର ନାୟକ ଧନ୍ୟବାଦ ଦେଇଥିଲେ ।

ଏମସିଏଏମ ପ୍ରାଣୀବିଜ୍ଞାନ ବିଭାଗର 'ଜେନେସିସ୍'

ବାରିପଦା, ୧୯ ।୧୧(ସମିସ): ମୟୂରଭଞ୍ଜ କଲେଜ ଅଫ ଆକାଉଣ୍ଟାନ୍‌ସୀ ଆଣ୍ଡ ମ୍ୟାନେଜମେଣ୍ଟର ପ୍ରାଣୀବିଜ୍ଞାନ ବିଭାଗ ଛାତ୍ରଛାତ୍ରୀଙ୍କ ଦ୍ୱାରା ନୂତନ ଛାତ୍ରଛାତ୍ରୀଙ୍କୁ ସ୍ୱାଗତ କରିବା ପାଇଁ 'ଜେନେସିସ' ନାମରେ ଏକ ସା

ସକାଳ
THE SAKALA

ସମ୍ପାଦକୀୟ

ଯେଉଁଠାରେ ବିଜୟର ପଥ ସଂଘର୍ଷପୂର୍ଣ୍ଣ ସେଠାରେ ଜିତିବାର ଆନନ୍ଦ ଅଧିକ ।
-ପେଲେ

ପାଗ ପ୍ରତିକୂଳ

ଏବର୍ଷର ବିଳମ୍ବିତ ମୌସୁମୀ ଅକ୍ଟୋବର ଶେଷ ପର୍ଯ୍ୟନ୍ତ ବର୍ଷା ଚାଲିବାରୁ ଅନେକ ଆଶା କରିଥିଲେ ବେଶ ଶୀତ ଅନୁଭୂତ ହେବ । ତାହା ହିଁ ଏବେ ପରିଲକ୍ଷିତ ହୋଇଛି । ତେବେ ଏହି ବର୍ଷା ଓ ଶୀତ ମଧ୍ୟରେ ଏକ ସ୍ୱତନ୍ତ୍ର ଅନୁଭୂତି ହେଉଛି ବଜାରରେ ଶୀତଦିନିଆ ପରିବା ଉଭାନ ହୋଇଯାଇଛି । ଚାହିଦା ଅନୁଯାୟୀ ଯୋଗାଣ ହ୍ରାସ ପାଇଥିବାରୁ ପରିବା ମୂଲ୍ୟ ଆକାଶଛୁଆଁ ହୋଇଯାଉଛି । ଅଥଚ ଆମ ପରିସଂଖ୍ୟାନ କହୁଛି ଖୁଚୁରା ମୁଦ୍ରାସ୍ଫୀତି ହାର ବିଯୁକ୍ତରେ ଚାଲିଛି । ଏହା ଗତବର୍ଷର ଅକ୍ଟୋବର ସହ ତୁଳନାତ୍ମକ ବିଚାର । ଗତବର୍ଷ ତୁଳନାରେ ଆମ ଗ୍ରାମାଞ୍ଚଳର ମୁଦ୍ରାସ୍ଫୀତି ହାର ବିଯୁକ୍ତ ୧.୮୫ ପ୍ରତିଶତ । ସମଗ୍ର ଦେଶରେ ଓଡ଼ିଶାର ହାର ସର୍ବନିମ୍ନ । ସିଧାସଳଖ କହିଲେ ଏହା ଦରଦାମର ସ୍ଥିତିକୁ ସୂଚିତ କରୁଛି । ରାଜ୍ୟସ୍ତରରେ ଏହି ହାର ରହିଛି ବିଯୁକ୍ତ ୧.୩୯ ପ୍ରତିଶତ । ଜାତୀୟ ପରିସଂଖ୍ୟାନ କାର୍ଯ୍ୟାଳୟର ଏହି ହିସାବକୁ ଚ୍ୟାଲେଞ୍ଜ କରିବ କିଏ? ରାଜ୍ୟରେ କ୍ଷମତା ପରିବର୍ତ୍ତନ ପରେ ସ୍ଥିତି ପୂରା ଓଲଟପାଲଟ ହୋଇଯାଇଛି ।

ଆମେ ଏଠାରେ ପାଠକୀୟ ଅନୁଭବ କଥା କହୁଛୁ । ପ୍ରାୟ ପ୍ରତ୍ୟେକ ପରିବାର ନିଜର ତେଲ ଲୁଣ ସଂସାର ପାଇଁ ବଜାର କରୁଥିବେ । ତେଲ,ଡାଲି ଓ ଅନ୍ୟାନ୍ୟ ଖାଦ୍ୟ ସାମଗ୍ରୀର ମୂଲ୍ୟ କେତେ କମିଛି ନା ବଢ଼ିଛି ତାହା ସେମାନେ ଅନୁଭବ କରୁଥିବେ । ପରିବା କଥା ନ କହିବା ଭଲ । ଅକ୍ଟୋବର ଶେଷ ପର୍ଯ୍ୟନ୍ତ ବର୍ଷା ଲାଗି ରହିବାରୁ ଜମି ପାଗ ଦେଲାନି । ତେଣୁ ବିଳମ୍ବରେ ଆରମ୍ଭ ହୋଇଥିବା ପରିବା ଚାଷର ସୁଫଳ ପାଇବାକୁ ଆହୁରି ଅନ୍ୟୂନ ମାସେ ଅପେକ୍ଷା କରିବାକୁ ପଡ଼ିବ । ଶୀତଦିନିଆ ପରିବା ବଜାର ଏକପ୍ରକାର ଶ୍ରୀହୀନ ହୋଇପଡ଼ିଛି । ଶୀତ ଦିନରେ ବିଲାତି କିଲୋ ଯଦି ୮୦ ଟଙ୍କା ହୁଏ ଅନ୍ୟ ପରିବା କଥା ନ କହିବା ଭଲ । ରାଜ୍ୟରୁ ମୌସୁମୀ ବିଦାୟ ନେବା ପୂର୍ବରୁ ଲଘୁଧାନକୁ ଉଜାଡ଼ି ଦେଇଥିବା ବେଳେ ବଡ଼ ଧାନ ରୋଗପୋକର ପ୍ରଭାବରେ କ୍ଷତିଗ୍ରସ୍ତ ହୋଇଛି । ଇଏ ହେଲା, ଠିକେ ଠିକେ ଚାଷ ଖବର । ଏଭଳି ପରିସ୍ଥିତିରେ ଖାଉଟି ପାଇଁ ଏମିତି କେଉଁ ସୁବିଧା ସୁଯୋଗ ମିଳିଗଲା ଯେ ସେ ହାତ ଚାଟି ଖାଇବ? ତେଣୁ ପରିସଂଖ୍ୟାନରେ ଏହି ଯାଦୁକାରୀ କେବଳ ଧର୍ମକୁ ଆଖିଠାର ।

ଏ କଥା ସତ ଯେ ରାଜ୍ୟକୁ ଆସୁଥିବା ଥଣ୍ଡା ପବନ ଓ ଶୁଷ୍କ ବାୟୁର ପ୍ରଭାବରେ ତାପମତ୍ରା ତଳମୁହାଁ ହୋଇଚାଲିଛି । କେବଳ ରାଜଧାନୀର ୨୫ ବର୍ଷର ରେକର୍ଡ ଭାଙ୍ଗିବା ବଡ଼କଥା ନୁହେଁ । ନଭେମ୍ବର ମଧ୍ୟଭାଗରେ ତାପମାତ୍ରା ଉତ୍ତର, ଦକ୍ଷିଣ, ପଶ୍ଚିମ ଓ କେନ୍ଦ୍ରାଞ୍ଚଳରେ ବେଶ ଭଲ ଶୀତ ଅନୁଭୂତ ହେଉଛି । ରାଜ୍ୟର ୬ଟି ସହରରେ ତାପମାତ୍ରା ୧୦ ଡିଗ୍ରୀ କିମ୍ବା ତା'ଠାରୁ କମ୍ ରହିଛି । ଏବର୍ଷ ଜି. ଉଦୟଗିରିରେ ସବୁଠାରୁ କମ (୫.୪ଡିଗ୍ରୀ) ତାପମାତ୍ରା ରହିଥିବାର ରେକର୍ଡ କରାଯାଇଛି । ହଠାତ୍ ଶୀତର ପ୍ରକୋପ ବଢ଼ିଯିବାରୁ ସ୍ୱାଭାବିକ ଭାବେ ଥଣ୍ଡା, ସର୍ଦ୍ଦି ଓ ଗଳାରୋଗ ମଧ୍ୟ ବଢ଼ିଛି । ଆମେ ଏଠାରେ ଯେଉଁ ସମସ୍ୟା ଓ ପରିସ୍ଥିତି ସଂପର୍କରେ ଉଲ୍ଲେଖ କରିଛୁ ତାହା ପରିବେଶ ଗତ ସନ୍ତୁଳନ ବିଗିଡ଼ି ଯାଉଥିବାରୁ ପରିଲକ୍ଷିତ ହେଉଛି । ତେଣୁ ବ୍ୟବସ୍ଥାକୁ ପରିବେଶ ଅନୁକୂଳ କରିବା ପ୍ରତି ସବୁସ୍ତରକୁ ଧ୍ୟାନ ଦିଆଯିବା ଉଚିତ ।

କୃଷି ଉତ୍ପାଦ ଶୁଳ୍କ ହ୍ରାସ

ରୁଷ ତେଲକୁ ନେଇ ଉତ୍ପନ୍ନ ସମସ୍ୟାର ସମାଧାନ ହୋଇଥିବାରୁ ରାଷ୍ଟ୍ରପତି ଡୋନାଲ୍ଡ ଟ୍ରମ୍ପଙ୍କ ଭାରତ ପ୍ରତି ଆଭିମୁଖ୍ୟ ନରମ ହୋଇଛି । ଦ୍ୱିପାକ୍ଷିକ ବାଣିଜ୍ୟ ଚୁକ୍ତିନାମା ଖୁବ୍ ଶୀଘ୍ର ଘୋଷଣା କରାଯିବା ଏକପ୍ରକାର ସ୍ପଷ୍ଟ ହୋଇଛି । ତେବେ ଶେଷ ମୂହୂର୍ତ୍ତରେ କିଛି କେଁ ପଶିବା ବିଚିତ୍ର ନୁହେଁ । ଏକଥା ସତ୍ୟ ଯେ ବିଭିନ୍ନ ଦେଶ ଉପରେ ଶୁଳ୍କ ଲଗାଇବା ପରେ ଆମେରିକାକୁ ଯୋଗାଣ ବାଧାପ୍ରାପ୍ତ ହୋଇଛି । ଦେଶର ଦରଦାମ ପରିସ୍ଥିତି ନିୟନ୍ତ୍ରଣର ସୀମା ଟପି ଥିବାରୁ ନିଜେ ଟ୍ରମ୍ପ ମଧ୍ୟ ଚାପର ସମ୍ମୁଖୀନ ହୋଇଛନ୍ତି । ସର୍ବଶେଷ ଖବରରୁ ପ୍ରକାଶ ଯେ ୨୫୪ ଟି ସାମଗ୍ରୀ ଉପରୁ ସେ ଶୁଳ୍କ ହାର କମାଇଛନ୍ତି । ୨୨୯ ଟି କୃଷି ସାମଗ୍ରୀ ଏହାର ଅନ୍ତର୍ଭୁକ୍ତ । ଭାରତ ୨୦୨୪ ରେ ୫.୭ ବିଲିୟନ ଡଲାର ମୂଲ୍ୟର କୃଷି ସାମଗ୍ରୀ ରପ୍ତାନି କରିଥିଲା । ନିକଟରେ ଶୁଳ୍କ ଛାଡ଼ ବର୍ଗରେ ଥିବା କୃଷି ସାମଗ୍ରୀ ରପ୍ତାନି ପରିମାଣ ଥିଲା ୧ ବିଲିୟନ ଡଲାର । ଏଭଳି ଏକ ନିଷ୍ପତ୍ତି ବିନିମୟରେ ଆମେରିକାରୁ ଭାରତ ସୋୟାବିନ, ମକା ଓ ଦୁଗ୍ଧ ଗୁଣ୍ଡ ଆମଦାନୀ କରିବ । ପେଟ୍ରୋଲରେ ଇଥାନଲ ମିଶ୍ରଣର ଅନୁପାତ ବୃଦ୍ଧି ପାଇଥିବାରୁ ତାହାର ଚାହିଦା ବୃଦ୍ଧିପାଇଛି । ଆମେରିକାରୁ ଆମଦାନୀ ହେବାକୁ ଥିବା ମକା ଇଥାନଲ୍ ଉତ୍ପାଦନ ପାଇଁ ବ୍ୟବହାର କରିବାକୁ ଭାରତ ଯୋଜନା ସ୍ଥିର କରିଛି ।

ଟ୍ରମ୍ପ ପ୍ରଶାସନ ପକ୍ଷରୁ ଏହି ଶୁଳ୍କ ସଂଶୋଧନ ତାଲିକା ଗତ ୧୪ ତାରିଖରେ ଜାରି କରଯାଇଛି । ନଭେମ୍ବର ୧୩ ତାରିଖରୁ ଏହାକୁ ମଧ୍ୟ କାର୍ଯ୍ୟକାରୀ କରାଯାଇଛି । ଚା', କଫି, ମସଲା ସହ ଫଳ, କାଜୁ ଓ କୋକୋଆ ପ୍ରସ୍ତୁତ ସାମଗ୍ରୀ ରପ୍ତାନି କରିବା ସକାଶେ କ୍ଷେତ୍ର ପ୍ରସ୍ତୁତ ହୋଇଛି । ଏହା ଫଳରେ ଭାରତୀୟ କୃଷି ଉତ୍ପାଦ ରପ୍ତାନିକାରୀ ଆମେରିକା ବଜାରରେ ପ୍ରତିଯୋଗୀକ୍ଷମ ହୋଇପାରିବେ । ଶ୍ରମଭିତ୍ତିକ କୃଷି କ୍ଷେତ୍ର ପାଇଁ ଏହି ନିଷ୍ପତ୍ତି ଆଶ୍ୱସ୍ତି ଆଣିଦେଇଛି । ବାଣିଜ୍ୟ ମନ୍ତ୍ରୀ ଆଲୋଚନା ପ୍ରସଙ୍ଗରେ ସୂଚନା ଦେଇଛନ୍ତି ଯେ ଆମେରିକା ଓ ୟୁରୋପୀୟ ରାଷ୍ଟ୍ରସଂଘ ମଧ୍ୟରେ ଖୁବ୍ ଶୀଘ୍ର ଚୁକ୍ତିନାମା ଚୂଡ଼ାନ୍ତ ହେବ । ତେଣୁ ଭାରତୀୟ ରପ୍ତାନିକାରୀଙ୍କ ପାଇଁ ଆଗକୁ ବ୍ୟାପକ ସୁଯୋଗ ସୃଷ୍ଟି ହେବ । ଅନ୍ୟ ପକ୍ଷରେ ବୟନ ସାମଗ୍ରୀ ଓ ପୋଷାକପତ୍ର ରପ୍ତାନୀ ଏହି ବହିଃଶୁଳ୍କ ଫଳରେ ବାଧାପ୍ରାପ୍ତ ହୋଇଛି । ୨୦୨୪ ରେ ଏହି ସାମଗ୍ରୀ ରପ୍ତାନି ପରିମାଣ ୩,୦୬୧.୫୪ ନିୟୁତ ଡଲାର ଥିବା ବେଳେ ଚଳିତ ବର୍ଷ ଅକ୍ଟୋବର ସୁଦ୍ଧା ଏହା ୨,୬୬୬.୪୧ ନିୟୁତ ଡଲାରକୁ ହ୍ରାସ ପାଇଛି । ତେଣୁ ବର୍ଷକ ମଧ୍ୟରେ ହାରାହାରି ୧୩ ପ୍ରତିଶତ ରପ୍ତାନି ବଢ଼ିଛି । ସେହିଭଳି ଆମେରିକାରେ ସବୁଠାରୁ ଅଧିକ ଚାହିଦା ଥିବା ଗାଲିଚା ରପ୍ତାନି ମଧ୍ୟ ୧୫,୮୦ ପ୍ରତିଶତ ହ୍ରାସ ପାଇଛି । ଭାରତ-ଆମେରିକା ଦ୍ୱିପାକ୍ଷିକ ବାଣିଜ୍ୟ ଚୁକ୍ତିନାମାର ଚୂଡ଼ାନ୍ତ ରୂପରେଖ ଜାଣିବା ସକାଶେ ଉତ୍ସୁକତା ବୃଦ୍ଧି ପାଇଛି ।

ଆମ ଦେଶରେ ସୁନା ଓ ରୁପାର ଚାହିଦା ଦିନକୁ ଦିନ ବୃଦ୍ଧି ପାଇଥିବାରୁ ବିଦେଶରୁ ଆମଦାନୀ କରି ଆଭ୍ୟନ୍ତରୀଣ ଚାହିଦା ଭରଣା କରାଯାଇଛି । ଏ ବାବଦ ବାଣିଜ୍ୟ ନିଅଣ୍ଟ ୪୧.୬୮ ବିଲିୟନ ଡଲାରକୁ ବୃଦ୍ଧି ପାଇଛି । ଗତ ଅକ୍ଟୋବର ମାସ ସୁଦ୍ଧା ସାମଗ୍ରିକ ଭାବେ ବାଣିଜ୍ୟ ନିଅଣ୍ଟ ୨୧.୮୦ ବିଲିୟନ ଡଲାର ଅତିକ୍ରମ କରିଛି । ରପ୍ତାନୀ ଅପେକ୍ଷା ଅଧିକ ଆମଦାନୀକୁ ପ୍ରୋତ୍ସାହନ ଦିଆଯାଇଛି । ଏହି ନିଅଣ୍ଟ ପରିମାଣ ସଂକୋଚନ ପାଇଁ ଯୋଜନାବଦ୍ଧ କାର୍ଯ୍ୟକ୍ରମ ସ୍ଥିର ହୋଇଥିବା ବେଳେ ଟ୍ରମ୍ପଙ୍କ ବର୍ଦ୍ଧିତ ବହିଃଶୁଳ୍କ ନୀତି ଓ କଟକଣା ପ୍ରୟୋଗ ରପ୍ତାନୀ ବାଣିଜ୍ୟରେ ଗୁରୁତର ପ୍ରତିବନ୍ଧକ ସୃଷ୍ଟି କରିଛି । ଗତ କିଛିମାସ ଧରି ଚାଲିଥିବା ଦ୍ୱିପାକ୍ଷିକ ଆଲୋଚନାର ସୁଫଳ ନେଇ ସମସ୍ତେ ଆଶାବାଦୀ । ଏଭଳି ସ୍ଥିତିରେ ଟ୍ରମ୍ପଙ୍କ ପ୍ରାରମ୍ଭିକ ଘୋଷଣାକୁ ଏକ ଶୂଭସୂଚନା ରୂପେ ଗ୍ରହଣ କରାଯାଇପାରେ ।

ବିହାର ନିର୍ବାଚନ: କଥା ଓ କୌଶଳ

ସୌଭାଗ୍ୟ ସୁନ୍ଦରାୟ

ସୁଚିନ୍ତିତ ରାଜନୈତିକ ଗୋଟିଚାଳନା, ସ୍ଥାନୀୟ ଅଞ୍ଚଳର ସମସ୍ୟା ଓ ବିକାଶକୁ ଆଧାର କରି ଚଳିତ ବିହାର ବିଧାନସଭା ନିର୍ବାଚନ ଫଳଫଳକୁ ଏନଡିଏ ନିଜ ସପକ୍ଷରେ ନେବା ପାଇଁ ସଫଳ ହୋଇଛି । ଜେଡି(ୟୁ) ନେତା ତଥା ମୁଖ୍ୟମନ୍ତ୍ରୀ ନୀତୀଶ କୁମାର ଏନଡିଏର ନିର୍ବାଚନୀ ଚେହେରା ହୋଇଥିବା ବେଳେ ନେତୃତ୍ୱ ନେଇଥିଲା ବିଜେପି । ବିଜେପି କର୍ମୀ ପ୍ରାୟତଃ ବୁଥସ୍ତରରୁ ଦୂରଦୃଷ୍ଟି ସହକାରେ ନିର୍ବାଚନୀ ପରିଚାଳନା କରିଥିଲେ, ଯଦ୍ୱାରା କେବଳ ଉଚ୍ଚବର୍ଗ, ସହରାଞ୍ଚଳ ଓ ଅର୍ଦ୍ଧ-ସହରାଞ୍ଚଳ ନୁହେଁ, ମୁସଲିମ ସମ୍ପ୍ରଦାୟ ଓ ଅନ୍ୟ ସଂଖ୍ୟାଲଘୁ ବର୍ଗର ଭୋଟ ମଧ୍ୟ ଏନଡିଏ ସପକ୍ଷରେ ଆଣିବାକୁ ସମର୍ଥ ହୋଇପାରିଲା ।

ଚଳିତ ନିର୍ବାଚନରେ ନୀତୀଶ କୁମାର ବ୍ୟକ୍ତିଗତ ଭାବେ ବେଶୀ ସକ୍ରିୟ ନଥିଲେ ମଧ୍ୟ ତାଙ୍କର ଅଭିଜ୍ଞତା ଓ ରାଜନୈତିକ ଭାବମୂର୍ତ୍ତି ମେଣ୍ଟ ପାଇଁ ପୁଞ୍ଜି ହୋଇଥିଲା । ଗତ ବର୍ଷକ ମଧ୍ୟରେ ପ୍ରଧାନମନ୍ତ୍ରୀ ବିହାରକୁ ବାରମ୍ବାର ଗସ୍ତ କରିଥିଲେ । ବିଭିନ୍ନ ପ୍ରକଳ୍ପର ଉଦ୍‌ଘାଟନ ଓ ଶିଳାନ୍ୟାସ କରିଥିଲେ । ନିଜ ବକ୍ତବ୍ୟରେ ବିକଶିତ ବିହାର ଓ ସୁଶାସନ ଉପରେ ଗୁରୁତ୍ୱ ଦେଇଥିଲେ । ଲାଲୁ ପ୍ରସାଦ ଯାଦବଙ୍କ 'ଜଙ୍ଗଲରାଜ' ବିଷୟ ମଧ୍ୟ ଉଠାଇଥିଲେ । ରାଜ୍ୟକୁ ଗସ୍ତ ସମୟରେ ପ୍ରଧାନମନ୍ତ୍ରୀ ସଂଖ୍ୟାଲଘୁଙ୍କ ପ୍ରତି ବିଶେଷ କଟାକ୍ଷ କରିନଥିଲେ କି ଧାର୍ମିକ ବାତାବରଣ ଧ୍ରୁବୀକରଣ ପାଇଁ ଉଦ୍ୟମ କରିନଥିଲେ । କେବଳ 'ଛଟ୍' ମୟାଙ୍କ ପ୍ରତି ଅପମାନ ବିଷୟ ନିର୍ବାଚନୀ ସଭାରେ ଉଠାଇଥିଲେ । ପ୍ରଧାନମନ୍ତ୍ରୀଙ୍କ ଘନଘନ ଗସ୍ତ ବିଜେପି କର୍ମୀଙ୍କ ଉତ୍ସାହକୁ ଦୀର୍ଘ ସମୟ ଧରି ବଜାୟ ରଖିବାରେ ସହାୟକ ହୋଇଥିଲା । ଜୁନ ୩୦ ତାରିଖରେ ପ୍ରଧାନମନ୍ତ୍ରୀ ସିୱାନଠାରେ ଏକ ଜନସଭାରେ ଯୋଗ ଦେଇଥିଲେ । ଏହା ମୁଖ୍ୟତଃ ଆରଜେଡି ଗଡ଼ କହିଲେ ଅତ୍ୟୁକ୍ତି ହେବ ନାହିଁ ।

ଚଳିତ ଥର ବିହାରରେ ଆରଜେଡି ଭୋଟ ହାର ପ୍ରାୟ ୨୩% ଥିବା ବେଳେ ଜେଡି(ୟୁ)ର ୧୯.୨୫%, ବିଜେପିର ୨୦.୦୮%, କଂଗ୍ରେସର ୮.୬୧% ଓ ଏଲଜେପିର ୪.୯୬% ରହିଛି । ବିହାର ଜନସଂଖ୍ୟାର ୮୨% ହେଉଛନ୍ତି ହିନ୍ଦୁ । ହିନ୍ଦୁ ବର୍ଗରେ ଯାଦବଙ୍କ ସଂଖ୍ୟା ସର୍ବାଧିକ ୧୪.୩% । ସେହିପରି କୁର୍ମି-ଖୁସୱାଙ୍କ ସଂଖ୍ୟା ୭.୧% । ଉଭୟ ଯାଦବ ଓ କୁର୍ମୀ-ଖୁସୱା ଓବିସି ଶ୍ରେଣୀଭୁକ୍ତ । ଯାଦବ ଓ ମୁସଲିମ ଭୋଟ ସାଧାରଣତଃ ଆରଜେଡି ନିକଟକୁ ଯାଇଥାଏ । କାରଣ ଆରଜେଡି ନେତା ଯାଦବ ସଂପ୍ରଦାୟର । ଜେଡି(ୟୁ) ନେତା ନୀତୀଶ କୁମାର କୁର୍ମୀ ସଂପ୍ରଦାୟର ହୋଇଥିବାରୁ ଏହି ଭୋଟ ଜେଡି(ୟୁ) ନିକଟକୁ ଯାଇଥାଏ । ମିଳିତ ଭାବେ ରାଜ୍ୟର ଓବିସି ଭୋଟ ହାର ୨୪.୮% ହୋଇଥିବା ବେଳେ ଉଚ୍ଚବର୍ଗର ଭୋଟ ହାର ୧୫.୫% ରହିଛି । ଏହି ବର୍ଗରେ ବ୍ରାହ୍ମଣ, କାୟସ୍ଥ, ରାଜପୁତ ଓ ଭୂମିହାର ଆସୁଛନ୍ତି । ରାଜ୍ୟର ମୋଟ ମୁସଲିମ ଜନସଂଖ୍ୟା ହେଉଛି ୧୭.୭% । ଏହି ସଂଖ୍ୟା ମଧ୍ୟରେ ଅନ୍ୟାନ୍ୟ ପଛୁଆ ବର୍ଗ (ଓବିସି) ଓ ଅତ୍ୟଧିକ ପଛୁଆ ବର୍ଗ (ଇବିସି) ଅନ୍ତର୍ଭୁକ୍ତ ।

ବିହାରକୁ ମୁଖ୍ୟତଃ କେତେକ ଅଞ୍ଚଳରେ ବିଭକ୍ତ କରି ଏନଡିଏ ନିଜ ପ୍ରଚାର ଅଭିଯାନ କରିଥିଲା । ଆରଜେଡି ଭୋଟବ୍ୟାଙ୍କ ଅଞ୍ଚଳକୁ ପ୍ରଧାନମନ୍ତ୍ରୀଙ୍କ ଗସ୍ତ ଜନସାଧାରଣଙ୍କୁ ପ୍ରଭାବିତ କରିପାରିଥିଲା । ଏଥିରୁ ସୁଫଳ ମଧ୍ୟ ମିଳିଲା । ବିକ୍ଷିପ୍ତ ଭାବେ ରାଜ୍ୟର ବିଭିନ୍ନ ଅଞ୍ଚଳରେ ଥିବା ପଛୁଆ ବର୍ଗ ଓ ଅତିପଛୁଆ ବର୍ଗ ମୁସଲିମ ଭୋଟରଙ୍କ ସମର୍ଥନ ଏନଡିଏ ଚଳିତ ଥର ପାଇପାରିଛି । ଏଥିରେ ମହିଳା ମୁସଲିମ ଭୋଟର ଅଧିକ ସଂଖ୍ୟାରେ ରହିଛନ୍ତି । ମିଳିଥିବା ରିପୋର୍ଟ ଅନୁଯାୟୀ ମୁସଲିମବହୁଳ ଅଞ୍ଚଳରେ ଏନଡିଏ ୪୨.୨% ଭୋଟ ଦଖଲ କରିଛି । ମହାଗଠବନ୍ଧନ ୧୧.୧% ଭୋଟ ଦଖଲ କରିଛି, ଯାହା ପୂର୍ବ ନିର୍ବାଚନରେ ୩୬.୮% ଥିଲା । କମ୍ ମୁସଲିମ ଜନସଂଖ୍ୟାବିଶିଷ୍ଟ ଅଞ୍ଚଳରେ ଏନଡିଏ ୪୮% ଭୋଟ ଦଖଲ କରିଛି । ଅପରପକ୍ଷରେ ମହାଗଠବନ୍ଧନ ପାଇଛି ୩୮.୨% ଭୋଟ ।

ତେବେ କୋଶୀ, ସିମାଞ୍ଚଳ ଅଞ୍ଚଳରେ ଆଶାଉଦ୍ଦିନ ଓୱାସିଙ୍କ ଏଆଇଏମଆଇଏମ ଦଳ ପ୍ରତିଦ୍ୱନ୍ଦ୍ୱିତା କରିବାରୁ ଏଠାରେ ମୁସଲିମ ଭୋଟ ବିଶେଷ ଭାବେ ଏନଡିଏ ନିକଟକୁ ଯାଇପାରିଲା ନାହିଁ । ପୂର୍ବ-ବିହାର ଅନ୍ତର୍ଗତ ଏହି ଅଞ୍ଚଳରେ କୋଶୀ ନଦୀ ପ୍ରବାହିତ । ଏହା ସ୍ଥାନୀୟ ଜନତାଙ୍କ ପାଇଁ ଦୁଃଖ ବୋଲି କୁହାଯାଇଥାଏ । ସୀମାଞ୍ଚଳର ୯୦% ଜନସାଧାରଣ ଗ୍ରାମାଞ୍ଚଳ ବାସିନ୍ଦା ଏବଂ ଭୂମିହୀନ ଶ୍ରମିକ । ଏଠାରୁ ଜନସାଧାରଣ ଦାଦନ ଭାବେ ପଞ୍ଜାବ ଓ ହରିୟାନାକୁ ଯାଇଥା'ନ୍ତି । ଏଠାରେ ମୁସଲିମ ଜନସାଧାରଣଙ୍କ ସଂଖ୍ୟା ଅଧିକ । କିଶନଗଞ୍ଜରେ ମୁସଲିମ ଜନସଂଖ୍ୟା ପ୍ରାୟ ୬୮% ଓ କଟିହାରରେ ୪୪% । ଚଳିତ ବିଧାନସଭା ନିର୍ବାଚନରେ ଏଆଇଏମଆଇଏମ ୨୫ଟି ଆସନରେ ପ୍ରତିଦ୍ୱନ୍ଦ୍ୱିତା କରି ୧.୮୫% ଭୋଟ ପାଇଛି । ଦଳ ସୀମାଞ୍ଚଳ ଅଞ୍ଚଳରେ ୪୦% ମୁସଲିମ ଜନସଂଖ୍ୟା ବିଶିଷ୍ଟ ୯ଟି ଆସନରେ ପ୍ରତିଦ୍ୱନ୍ଦ୍ୱିତା କରି ୫ଟି ଆସନରେ ବିଜୟୀ ହେଲା । ତେବେ ୪୦%ରୁ କମ୍ ମୁସଲିମ ଜନସଂଖ୍ୟା ବିଶିଷ୍ଟ ୭ଟି ନିର୍ବାଚନମଣ୍ଡଳୀରେ ଦଳ ପ୍ରାର୍ଥୀ ଦେଇଥିଲେ ମଧ୍ୟ ସମସ୍ତେ ପରାଜିତ ହୋଇଛନ୍ତି । ମିଥିଲା ସୀମାଞ୍ଚଳ ଅଞ୍ଚଳରେ ଏନଡିଏ ଫଳାଫଳ ସେତେଟା ଭଲ ହୋଇନାହିଁ । କଂଗ୍ରେସ କେବଳ ମୁସଲିମ ବହୁଳ କିଶନଗଞ୍ଜ ଆସନ ବଜାୟ ରଖିବାରେ ସମର୍ଥ ହୋଇଛି । ଏ ଅଞ୍ଚଳରେ ସାମୂହିକ ଭାବେ ମୁସଲିମ ସଂପ୍ରଦାୟ ପ୍ରାୟତଃ ଆରଜେଡିର ସମର୍ଥକ ଭାବେ ଅଦ୍ୟାବଧି ରହିଆସିଥିଲେ । ଚଳିତ ନିର୍ବାଚନରେ ଏଆଇଏମଆଇଏମ ସମସ୍ତ ଅଙ୍କ ବିଗାଡ଼ି ଦେଇଛି । ଏହି ନିର୍ବାଚନରେ ସମଗ୍ର ରାଜ୍ୟର ପ୍ରାୟତଃ କମ୍ ମୁସଲିମ ବହୁଳ ନିର୍ବାଚନମଣ୍ଡଳୀର ମୁସଲିମ ଭୋଟ ଏନଡିଏ ଖାତାକୁ ଯାଇଥିବା ଜଣାପଡୁଛି । ଫଳରେ ମହାଗଠବନ୍ଧନ କ୍ଷତିଗ୍ରସ୍ତ ହୋଇଛି ।

ତୃଣମୂଳ ସ୍ତରରେ ନିର୍ବାଚନ ପରିଚାଳନା ଏନଡିଏର ସଫଳତା ବୃଦ୍ଧିର ଅନ୍ୟତମ କାରଣ ବୋଲି ଅନୁମାନ କରାଯାଉଛି । ଉତ୍ତର-ବିହାର ବା ମିଥିଲା ଅଞ୍ଚଳର ୫ଟି ଜିଲ୍ଲା ମଧ୍ୟରୁ ମଧୁବଣି ଓ ଦରଭଙ୍ଗାରେ ମୁସଲିମ ସଂଖ୍ୟା ଅଧିକ । ତେବେ ଉଚ୍ଚ ବର୍ଗର ସଂଖ୍ୟା ମଧ୍ୟ ଏ ଅଞ୍ଚଳରେ ଅଧିକ ରହିଛି, ଯେଉଁ କାରଣରୁ ଦରଭଙ୍ଗା, ମୋତିହାରି ବେଟିଆ ଆଦି ସହରାଞ୍ଚଳ ଓ ଅର୍ଦ୍ଧ-ସହରାଞ୍ଚଳରେ ବିଜେପି ଓ ଜେଡି(ୟୁ)ର ପ୍ରଭାବ ରହିଛି । ଏ ଅଞ୍ଚଳର ୩୪ ଆସନ ମଧ୍ୟରୁ ମହାଗଠବନ୍ଧନ ପାଇଛି ମାତ୍ର ୩ଟି ଆସନ, ଯାହା ପୂର୍ବ ନିର୍ବାଚନରେ ୧୧ ଥିଲା । ଅର୍ଥାତ ମୁସଲିମ ବର୍ଗ ଭୋଟ ମହାଗଠବନ୍ଧନକୁ ମିଳି ନାହିଁ ।

ପୂର୍ବ ଓ ଦକ୍ଷିଣ-ପୂର୍ବ ବିହାରରେ ଯାଦବ, ଅତି ପଛୁଆ ବର୍ଗ ଓ ମୁସଲିମ ଭୋଟର ମିଶାମିଶି ଭାବେ ରହିଛନ୍ତି । ଏ ଅଞ୍ଚଳରେ ଉଭୟ ଆରଜେଡି ଓ ଜେଡି(ୟୁ)ର ପ୍ରଭାବ ରହିଆସିଛି । ପଶ୍ଚିମ ଓ ଉତ୍ତର-ପଶ୍ଚିମ ବିହାରରେ ପଛୁଆ ବର୍ଗ ମଧ୍ୟରେ ବିଜେପିର ପ୍ରଭାବ ରହିଥିବା ବେଳେ ଯାଦବଙ୍କ ମଧ୍ୟରେ ଆରଜେଡିର ପ୍ରଭାବ ରହିଆସିଛି । ପାଟନା, ମଗଧ ଓ ଭୋଜପୁରକୁ ନେଇ ଗଣାଯାଉଥିବା କେନ୍ଦ୍ରୀୟ ବିହାରରେ ବିଜେପି, ଜାତୀୟକଂଗ୍ରେସ ଓ ଆରଜେଡିର ପ୍ରଭାବ ପ୍ରାୟତଃ ରହିଛି । କିନ୍ତୁ ଏ ଅଞ୍ଚଳର ୬୯ ଆସନ ମଧ୍ୟରୁ ଏନଡିଏକୁ ୫୭ଟି ଆସନ ଚାଲିଗଲା, ଯାହା ପୂର୍ବ ନିର୍ବାଚନରେ ୧୯ ଥିଲା । କେବଳ ପାଟନାର ୧୪ ବିଧାନସଭା ଆସନ ମଧ୍ୟରୁ ଏନଡିଏ ୧୧ଟି ଦଖଲ କରିଛି । ଗତ ନିର୍ବାଚନରେ ଏଠାରୁ ଏନଡିଏ ମାତ୍ର ୫ ଆସନରେ ବିଜୟୀ ହୋଇଥିଲା । ଭାଗଲପୁର-ମୁଙ୍ଗେର ସାଧାରଣତଃ ସହରାଞ୍ଚଳ ହୋଇଥିବାରୁ ଏଠାରେ ଏନଡିଏ ଭଲ ଫଳାଫଳ କରିଛି ।

ନିର୍ବାଚନ ପୂର୍ବରୁ ପ୍ରଧାନମନ୍ତ୍ରୀଙ୍କ ଦ୍ୱାରା ବିଭିନ୍ନ ପ୍ରକଳ୍ପ ଉଦ୍‌ଘାଟନ ସହ ରାଜ୍ୟ ସରକାରଙ୍କ ପକ୍ଷରୁ ବିଭିନ୍ନ କଲ୍ୟାଣକାରୀ ପ୍ରୋତ୍ସାହନ ପ୍ରଦାନ କରାଯାଇଥିଲା । ତେବେ ପରବର୍ତ୍ତୀ ସମୟରେ ନିର୍ବାଚନ ଇସ୍ତାହାରରେ ଆଞ୍ଚଳିକ ସମସ୍ୟାକୁ ସ୍ଥାନ ଦିଆଯାଇଥିଲା । ଆଗାମୀ ୫ ବର୍ଷ ମଧ୍ୟରେ ବିହାରକୁ ବନ୍ୟାମୁକ୍ତ କରିବାର ଯୋଜନା ଥିଲା ଅନ୍ୟତମ । ଏଥିପାଇଁ ଏକ ବନ୍ୟା ପରିଚାଳନା ବୋର୍ଡ ଗଠନ କରାଯିବା ସହ ନଦୀ ସଂଯୋଗୀକରଣ ପ୍ରକଳ୍ପ, ବନ୍ଧ ଓ କେନାଲ ନିର୍ମାଣ କରାଯିବାକୁ ପ୍ରସ୍ତାବ ରଖାଯାଇଛି । କୋଶି-ସୀମାଞ୍ଚଳ ଅଞ୍ଚଳରେ କୋଶି ଓ ମହାନନ୍ଦା ପ୍ରବାହିତ । ଉତ୍ତର ବିହାରରେ ଗଣ୍ଡକ ଓ ବାଗମତୀ ନଦୀ ପ୍ରବାହିତ । ଏହି ସମସ୍ତ ନଦୀରେ ପ୍ରାୟତଃ ବନ୍ୟା ଆସି ଜନଜୀବନ ବିପର

ପିଏମ୍ କିଷାନର ୨୧ତମ କିସ୍ତି ପାଇଲେ ଚାଷୀ

ଭୁବନେଶ୍ୱର, ୧୯।୧୧(ସମିସ): କୃଷକଙ୍କୁ ପିଏମ୍ କିଷାନ ସମ୍ମାନ ନିଧିର ୨୧ତମ କିସ୍ତି ପ୍ରଦାନ କରାଯାଇଛି। ତାମିଲନାଡୁର କୋଏମ୍ବାଟୁରରେ ପ୍ରଧାନମନ୍ତ୍ରୀ ନରେନ୍ଦ୍ର ମୋଦୀ କାର୍ଯ୍ୟକ୍ରମର ଶୁଭାରମ୍ଭ କରିଛନ୍ତି। କୃଷି ଭବନଠାରେ ଅନୁଷ୍ଠିତ ରାଜ୍ୟ ସ୍ତରୀୟକାର୍ଯ୍ୟକ୍ରମରେ ମୁଖ୍ୟମନ୍ତ୍ରୀ ମୋହନ ଚରଣ ମାଝୀ ଯୋଗଦେଇ କହିଛନ୍ତି ଯେ, କୃଷକ କଲ୍ୟାଣ ଓ ସଶକ୍ତିକରଣ ସରକାରଙ୍କ ମୁଖ୍ୟ ଉଦ୍ଦେଶ୍ୟ। କୃଷକଙ୍କ ପାଇଁ ଉଦ୍ଦିଷ୍ଟ ସମସ୍ତ ଯୋଜନା ଯୋଗ୍ୟ ଚାଷୀଙ୍କ ନିକଟରେ ପହଞ୍ଚୁ। ଯେପରି କୌଣସି ଯୋଗ୍ୟ ଚାଷୀ ସରକାରୀ ଯୋଜନାରୁ ବଞ୍ଚିତ ନ ହେବେ, ସେଥିପାଇଁ ସରକାର ତତ୍ପର ଥିବା ସେ କହିଛନ୍ତି। ମୁଖ୍ୟମନ୍ତ୍ରୀ କହିଛନ୍ତି ଯେ ବର୍ଷକୁ କେନ୍ଦ୍ର ସରକାର ୩ଟି କିସ୍ତିରେ ୬ ହଜାର ଲେଖାଏଁ ପ୍ରଦାନ କରୁଥିବାବେଳେ ରାଜ୍ୟ ସରକାର ସିଏମ୍ କିଷାନ ଯୋଜନାରେ ୨ଟି କିସ୍ତିରେ ୪ ହଜାର ଟଙ୍କା ପ୍ରଦାନ କରୁଛନ୍ତି। ରାଜ୍ୟର ୩୪.୧୨ ଲକ୍ଷରୁ ଅଧିକ ଚାଷୀ ୨ ହଜାର ଟଙ୍କା ଲେଖାଏଁ ସହାୟତା ପାଇଛନ୍ତି। ଚଳିତ ଆର୍ଥିକ ବର୍ଷରେ ସିଏମ୍ କିଷାନ ଯୋଜନାରେ ୫୧.୫୪ ଲକ୍ଷ ଚାଷୀଙ୍କୁ ୨୯ ୯୧ ହଜାର କୋଟି ଟଙ୍କା ପ୍ରଦାନ କରାଯାଇଥିବା ମୁଖ୍ୟମନ୍ତ୍ରୀ କହିଛନ୍ତି। ଏହାସହ ପିଏମ୍ ଧନଧାନ୍ୟ କୃଷି ଯୋଜନାରେ କନ୍ଧମାଳ, ମାଲକାନଗିରି, ସୁନ୍ଦରଗଡ ଏବଂ ନୂଆପଡା ଜିଲ୍ଲାକୁ ସାମିଲ କରିଥିବାରୁ ସେ ପ୍ରଧାନମନ୍ତ୍ରୀଙ୍କୁ ଧନ୍ୟବାଦ ଜଣାଇଛନ୍ତି।

ପ୍ରଥମ ପୃଷ୍ଠାର ଅବଶିଷ୍ଟାଂଶ

ବିପଦରେ ୩୫୦ କୋଟି...

(୫.୯୯%), ଯୁକ୍ତରାଷ୍ଟ୍ରରେ ୧୩୮ ନିୟୁତ (୩.୯୯%) ଏବଂ ରୁଷରେ ୧୩୩ ନିୟୁତ (୩.୮୪%) ରହିଛି। ଏଥିରେ ୮୧% ଆଣ୍ଧ୍ରଏଡ୍ ଏବଂ ୧୯% ଆଇଓଏସ୍ ବ୍ୟବହାରକାରୀ ଅନ୍ତର୍ଭୁକ୍ତ। ଏହାସହିତ, ୯% ବ୍ୟବସାୟିକ ଆକାଉଣ୍ଟ ମଧ୍ୟ ଏଥିରେ ରହିଛି।

ବିହାରରେ ପୁଣି...

କୁହାଯାଉଛି । ଅନ୍ୟପକ୍ଷରେ ଚିରାଗ ପାଶ୍ୱାନଙ୍କ ଏଲ୍‌ଜେପି ତାଙ୍କ ଦଳ ପାଇଁ ଅନ୍ୟୂନ ୨ଟି ମନ୍ତ୍ରୀ ପଦ ଦାବି କରିଛନ୍ତି। ତେବେ ନୀତିଶଙ୍କ ସମ୍ଭାବ୍ୟ ମନ୍ତ୍ରିମଣ୍ଡଳରେ ତାଙ୍କ ଭାଇ ଅରୁଣ ଭାରତୀଙ୍କୁ ମନ୍ତ୍ରୀପଦ ମିଳିପାରେ ବୋଲି କୁହାଯାଉଛି ।

ବିହାର ନିର୍ବାଚନ ଫଳ ପ୍ରକାଶ ପରେ ବିଜେପି ସର୍ବାଧିକ ଆସନ ପାଇଥିବା ସତ୍ତ୍ୱେ ନୀତିଶଙ୍କୁ ମୁଖ୍ୟମନ୍ତ୍ରୀ କରାଯିବାକୁ ନେଇ ଦଳରେ କିଛି ପରିମାଣରେ ଅସନ୍ତୋଷ ସୃଷ୍ଟି ହୋଇଛି । ଏପରିକି ଦଳର କିଛି ବରିଷ୍ଠ ନେତା ଏନ୍‌ଡ଼ିଏ ମୁଖ୍ୟମନ୍ତ୍ରୀ ବିଜେପିରୁ କରାଯାଉ ବୋଲି ମଧ୍ୟ ଦାବି କରିଛନ୍ତି । ମାତ୍ର ବିହାର ନେତାଙ୍କ ଦାବିକୁ ବିଜେପି ଜାତୀୟ ନେତୃତ୍ୱ ଗ୍ରହଣ କରିନାହାନ୍ତି । ନୀତିଶଙ୍କ ପରି ବଡ଼ ନେତା ବିହାର ବିଜେପିରେ ନ ଥିବା ଯୋଗୁଁ ବିଜେପି ଏପରି କଷ୍ଟସାଧ୍ୟ ନିଷ୍ପତ୍ତି ନେବାକୁ ବାଧ୍ୟ ହୋଇଥିବା କୁହାଯାଉଛି ।

କୁହାଯାଉଛି ଯେ ବିଜେପି ନିକଟରେ ନୀତିଶଙ୍କ ବିକଳ୍ପ ନାହିଁ। ଯେଉଁଥିପାଇଁ ଦୀର୍ଘବର୍ଷ ଧରି ବିଜେପି ବିହାରରେ ଏକାକୀ ସଂଖ୍ୟା ଗରିଷ୍ଠତା ପାଇପାରୁ ନାହିଁ। ପୁନଶ୍ଚ ବିହାର ରାଜନୀତି ବିଶେଷତଃ ଜାତି ଆଧାରିତ ଓ ସୁଶୀଳ କୁମାର ମୋଦିଙ୍କ ପରଲୋକ ପରେ ଜାତୀୟସ୍ତରରେ ମାନ୍ୟତା ପାଇଥିବା କୌଣସି ଓବିସି ଚେହେରା ବିଜେପିରେ ନାହାନ୍ତି। ଗତ ଦେଢ଼ ଦଶନ୍ଧି ଧରି ବିଜେପି ବିହାରରେ ନୀତିଶ କୁମାରଙ୍କ କନିଷ୍ଠ ସହଯୋଗୀ ହୋଇ ରହିଛି ଓ ଜଣେ ବି ପ୍ରଭାବଶାଳୀ ନେତା ସୃଷ୍ଟି କରିବାରେ ଦଳ ସମର୍ଥ ହୋଇପାରି ନାହିଁ। ଦ୍ୱିତୀୟ କାରଣଟି ହେଉଛି ନୀତିଶ କୁମାର ବିହାରର କୁର୍ମୀ, ଇବିସି ଓ ମହାଦଳିତ ସମ୍ପ୍ରଦାୟର ପ୍ରମୁଖ ନେତାର ମାନ୍ୟତା ପାଇଛନ୍ତି। ବିହାରର ମୋଟ ମତଦାତାଙ୍କ ମଧ୍ୟରୁ ଏହି ବର୍ଗ ଭୋଟରଙ୍କ ସଂଖ୍ୟା ପ୍ରାୟ ୨୦% ଓ ଗତ ନିର୍ବାଚନରେ ଏହି ବର୍ଗ ହିଁ ଏନ୍‌ଡ଼ିଏ ବିଜୟରେ ପ୍ରମୁଖ ଭୂମିକା ଗ୍ରହଣ କରିଛନ୍ତି । ତେଣୁ ନୀତିଶଙ୍କୁ ଉପେକ୍ଷା କରିବା ବିଜେପି ପାଇଁ ମହଙ୍ଗା ପଡ଼ିବାର ଆଶଙ୍କା ରହିଛି । ଶେଷ କାରଣଟି ହେଉଛି ନୀତିଶଙ୍କୁ ଉପେକ୍ଷା କରିବା କେନ୍ଦ୍ର ସରକାରଙ୍କ ପ୍ରତି ବିପଦ ସୃଷ୍ଟି କରିବାର ଭୟ। ବର୍ତ୍ତମାନ ଲୋକସଭାରେ ଏନ୍‌ଡ଼ିଏର ଆସନ ସଂଖ୍ୟା ୨୯୨, ଯାହା ସଂଖ୍ୟା ଗରିଷ୍ଠତାଠାରୁ ମାତ୍ର ୨୦ଟି ଆସନ ଅଧିକ। ନୀତିଶଙ୍କ ଜେଡ଼ିୟୁ ସମର୍ଥନ ପ୍ରତ୍ୟାହାର କରିନେଲେ ବି କେନ୍ଦ୍ରରେ ବିଜେପି ସରକାର ପାଇଁ ତତ୍‌କ୍ଷଣାତ୍ କୌଣସି ବିପଦ ସୃଷ୍ଟି ହେବ ନାହିଁ, ମାତ୍ର ଏହାର ପରିଣାମ ଆଦୌ ଭଲ ହେବ ନାହିଁ । ଯେ କୌଣସି ସମୟରେ ଅନ୍ୟ ଅଂଶୀଦାର ଦଳ ବିଜେପି ସହ ଅସଙ୍ଗତ ମୂଲଚାଲ କରିବାକୁ ବାହାରି ଆସିବେ। ତେଣୁ ବିହାରରେ ନୀତିଶଙ୍କ ନେତୃତ୍ୱରେ ଏନ୍‌ଡ଼ିଏ ସରକାର ଚାଲୁ ଓ କେନ୍ଦ୍ର ସରକାର ସୁରକ୍ଷିତ ରହୁ ବୋଲି ବିଜେପି ଆପାତତଃ ନିଷ୍ପତ୍ତି ନେଇଛି ବୋଲି କୁହାଯାଉଛି ।

ଟ୍ରିବ୍ୟୁନାଲ ସଂସ୍କାର...

କହିଲେ ଯେ ଟ୍ରିବ୍ୟୁନାଲ ସଂସ୍କାର ଅଧ୍ୟାଦେଶ ଏବଂ ଆଇନର ସମୀକ୍ଷା କରିଛନ୍ତି କୋର୍ଟ। ସମୀକ୍ଷା ବେଳେ ଜଣାପଡ଼ିଛି ଯେ ଟ୍ରିବ୍ୟୁନାଲ ଆଇନର ଯେଉଁ ବ୍ୟବସ୍ଥାକୁ କୋର୍ଟ ଖାରଜ କରିଦେଇଥିଲେ, ସେହି ଆଇନକୁ ପୁଣି ପ୍ରସ୍ତୁତ କରାଯାଇଛି। ଅବଶ୍ୟ ଏଥିରେ ସାମାନ୍ୟ ଏପଟସେପଟ କରାଯାଇଛି। କିନ୍ତୁ କୋର୍ଟ ଯାହାକୁ ବିରୋଧ କରିଥିଲେ ତାହା ବଜାୟ ରହିଛି । ଯାହାକୁ କୋର୍ଟ ବିରୋଧ କରିଛନ୍ତି, ସେଥିରେ ସଂଶୋଧନ କରିବା ବଦଳରେ ପାର୍ଲାମେଣ୍ଟ ସେହି ପୁରୁଣା ଆଇନ ଆଣି ବିଚାର ବ୍ୟବସ୍ଥାର ଘୋର ଉଲ୍ଲଙ୍ଘନ କରିବାକୁ ଉଦ୍ୟମ କରିଛନ୍ତି। ମାନ୍ୟବର ବେଞ୍ଚ କହିଲେ ଯେ ଅଦାଲତରେ ପଡ଼ିଥିବା ବିଚାରାଧୀନ ମାମଲାର ସମାଧାନ କେବଳ ବିଚାର ବିଭାଗର ଦାୟିତ୍ୱ ନୁହେଁ, ସଂସଦ ଏବଂ ବ୍ୟବସ୍ଥାପିକା ମଧ୍ୟ ଦାୟିତ୍ୱ ନେବା ଉଚିତ। ଟ୍ରିବ୍ୟୁନାଲ ସଂପର୍କରେ ଆଇନ ପ୍ରଣୟନ ବେଳେ ବିଚାର ବିଭାଗର ଆଦେଶକୁ ସରକାର ମାନିବାକୁ ବାଧ୍ୟ। ବିଭିନ୍ନ ଟ୍ରିବ୍ୟୁନାଲ ପ୍ରଶାସନର ସୁପରିଚାଳନା, ନିଯୁକ୍ତି ଏବଂ କାମରେ ସ୍ୱଚ୍ଛତାକୁ ସୁନିଶ୍ଚିତ କରିବା ଲାଗି ନେସନାଲ ଟ୍ରିବ୍ୟୁନାଲ କମିସନର ଆବଶ୍ୟକତା ରହିଛି। ତେଣୁ ଆସନ୍ତା ୪ ମାସ ମଧ୍ୟରେ ଏଭଳି କମିସନ ଗଠନ କରିବା ଲାଗି କେନ୍ଦ୍ରକୁ ନିର୍ଦ୍ଦେଶ ଦେଇଛନ୍ତି ସୁପ୍ରିମ କୋର୍ଟ। ଏହାସହିତ ବିଭିନ୍ନ ଟ୍ରିବ୍ୟୁନାଲରେ ନିଯୁକ୍ତି, କାର୍ଯ୍ୟକାଳ ଏବଂ ଅବସର ସୀମା ନେଇ କୋର୍ଟ ପୂର୍ବରୁ ଯେଉଁ ନିର୍ଦ୍ଦେଶ ଦେଇଥିଲେ ତାହାକୁ କାଏମ ରଖିବା ଲାଗି କୋର୍ଟ ନିର୍ଦ୍ଦେଶ ଦେଇଛନ୍ତି। କୋର୍ଟ କହିଲେ ଯେ ଇନକମ୍ ଟାକ୍ସ ଆପେଲେଟ୍ ଟ୍ରିବୁନାଲ ଏବଂ ଏକ୍ସାଇଜ ଆଣ୍ଡ ସର୍ଭିସ ଟାକ୍ସ ଆପେଲେଟ୍ ଟ୍ରିବ୍ୟୁନାଲ ସଭ୍ୟମାନଙ୍କ ଅବସର ବୟସ ସୀମା ୬୨ ବର୍ଷ ଏବଂ ଏହାର ଅଧ୍ୟକ୍ଷଙ୍କ ବୟସ ସୀମା ୬୫ ବର୍ଷ ରହିବ। ସୂଚନାଯୋଗ୍ୟ ଯେ ଟ୍ରିବ୍ୟୁନାଲ ସଂସ୍କାର ଆଇନରେ ସଂଶୋଧନ କରି ସରକାର ଫିଲ୍ମ ସାର୍ଟିଫିକେଟ ଆପେଲେଟ୍ ଟ୍ରିବ୍ୟୁନାଲ ସମେତ ଅନେକ ଟ୍ରିବ୍ୟୁନାଲକୁ ଉଚ୍ଛେଦ କରିଥିବା ବେଳେ ଏକାଧିକ ଟ୍ରିବ୍ୟୁନାଲରେ ନିଯୁକ୍ତି, କାର୍ଯ୍ୟକାଳ ଓ ବୟସ ସୀମାରେ କେନ୍ଦ୍ର ସରକାର ଅନେକ ଅଦଳବଦଳ କରିଥିଲେ। ସୁପ୍ରିମ କୋର୍ଟରେ ଏହାକୁ ଚାଲେଞ୍ଜ କରିଥିଲେ ମାଡ୍ରାସ ବାର ଆସୋସିଏସନ ଏବଂ କଂଗ୍ରେସ ନେତା ଜୟରାମ ରମେଶ।

ପୁଣି ବାତ୍ୟା...

ପଶ୍ଚିମ ବଙ୍ଗୋପସାଗରରେ ଆହୁରି ଘନୀଭୂତ ସମ୍ଭାବନା ରହିଛି। ତେଣୁ ପ୍ରାଥମିକ ଭାବେ ଏହି ଲଘୁଚାପ ଆନ୍ଧ୍ର ଓ ଓଡ଼ିଶା ଉପକୂଳ ପାଇଁ ବିପଦ ବଢ଼ାଇଛି। ବଡ଼ କଥା ହେଉଛି ଯେ ଏହା ଅବପାତରେ ପରିଣତ ହେବା ପରେ ଆହୁରି ଘନୀଭୂତ ହେବାକୁ ଥିବାରୁ ବାତ୍ୟା ଆଶଙ୍କାକୁ ମଧ୍ୟ ଏଡ଼ାଇ ଦିଆଯାଇ ପାରୁ ନାହିଁ।

ପାଣିପାଗ ବିଶେଷଜ୍ଞ ପ୍ରଫେସର ସୁରେନ୍ଦ୍ରନାଥ ପଶୁପାଳକ କହିଛନ୍ତି ଯେ ୨୧ ତାରିଖ ବେଳକୁ ଦକ୍ଷିଣ ବଙ୍ଗୋପସାଗରରେ ଏକ ଘୂର୍ଣ୍ଣିବଳୟ ସୃଷ୍ଟି ହୋଇ ୨୪ ତାରିଖ ସୁଦ୍ଧା ଘନୀଭୂତ ହୋଇ ଅବପାତର ରୂପ ନେବ। ପରବର୍ତ୍ତୀ ସମୟରେ ଏହା ଅଧିକ ଘନୀଭୂତ ହୋଇପାରେ। ଏହା ଉତ୍ତର ପଶ୍ଚିମ ଦିଗରେ ଗତି କରିବାକୁ ଥିବା ବେଳେ ଏହା ଆନ୍ଧ୍ର ଉପକୂଳକୁ ମୁହାଁଇବାର ପ୍ରାଥମିକ ଆକଳନରୁ ଜଣାପଡୁଛି। ଏହା ଆନ୍ଧ୍ର ଉପକୂଳ ମୁହାଁ ହେଲେ ମଧ୍ୟ ଓଡ଼ିଶାରେ ଏହାର ପ୍ରଭାବ ରହିବ। ୨୭ରେ କେନ୍ଦ୍ରାପଡ଼ାଠାରୁ ଗଞ୍ଜାମ ଓ ଗଜପତି ଜିଲ୍ଲାରେ ମେଘୁଆ ପାଗ ସହ ବର୍ଷା ହେବ। ୨୮ ତାରିଖରେ ଉତ୍ତର-ପଶ୍ଚିମ ଓଡ଼ିଶା ବ୍ୟତୀତ ରାଜ୍ୟରେ ବାକି ଅଞ୍ଚଳରେ ବର୍ଷା ହେବ। ୨୯ରେ ମୁଖ୍ୟତଃ ଗଞ୍ଜାମ ଓ ଗଜପତି ପ୍ରଭାବିତ ହେବ। ଉପକୂଳ ଓ ସଂଲଗ୍ନ ଜିଲ୍ଲାରେ ଭାରି ବର୍ଷା ହେବ ବୋଲି ପ୍ରଫେସର ପଶୁପାଳକ ଆକଳନ କରିଛନ୍ତି।

ପ୍ରାଥମିକ ଭାବେ ଏହି ସମ୍ଭାବ୍ୟ ଅବପାତ/ବାତ୍ୟାଟି ଆସନ୍ତା ୨୯ କିମ୍ବା ୩୦ ବେଳକୁ ସ୍ଥଳଭାଗ ଛୁଇଁପାରେ। ତେଣୁ ଏହା ପ୍ରଭାବରେ ୨୭ କିମ୍ବା ୨୮ ତାରିଖରୁ ଓଡ଼ିଶାର ଉପକୂଳବର୍ତ୍ତୀ ଜିଲ୍ଲା ସମତେ ଅନ୍ୟ କେତେକ ଜିଲ୍ଲାରେ ବର୍ଷା ହୋଇପାରେ। ଯଦି ଏହା ଆନ୍ଧ୍ର ନିକଟରେ ସ୍ଥଳଭାଗ ଛୁଏଁ, ତେବେ ରାଜ୍ୟର ଉପକୂଳବର୍ତ୍ତୀ ଜିଲ୍ଲାଗୁଡ଼ିକରେ ପ୍ରଭାବ ସୀମିତ ରହିବ। ମାତ୍ର ଏହା ଓଡ଼ିଶାର ନିକଟତର ହେଲେ ରାଜ୍ୟର ଅଧିକାଂଶ ଜିଲ୍ଲାରେ ପ୍ରଭାବ ସୃଷ୍ଟି ହେବ। ଏମିତି ହେଲେ ରାଜ୍ୟକୁ ଏକ ବଡ଼ କ୍ଷତି ସହିବାକୁ ପଡ଼ିପାରେ। କାରଣ ଏବେ ସାରା ଓଡ଼ିଶାରେ ଧାନ ଅମଳ ସମୟ ଚାଲିଛି। ଉପକୂଳ ଓଡ଼ିଶାରେ ପାଚିଲା ଧାନ କ୍ଷେତରେ ହସୁଥିବା ବେଳେ ପଶ୍ଚିମ ଓଡ଼ିଶା ଧାନ ଅମଳ ଆରମ୍ଭ ହୋଇଯାଇଛି। ତେଣୁ ଏ ଦୃଷ୍ଟିରୁ ପ୍ରାୟ ଆସନ୍ତା ୨ ମାସ ପର୍ଯ୍ୟନ୍ତ ରାଜ୍ୟ ପାଇଁ ବର୍ଷା ଦୃଷ୍ଟିରୁ ବହୁ ସମ୍ବେଦନଶୀଳ ଭାବେ ଗଣାଯାଉଛି। ଏହା ପୂର୍ବରୁ ଲଘୁଚାପ ପ୍ରଭାବରେ ରାଜ୍ୟରେ ଶୀତ ଦିନେ ଅଦିନିଆ ବର୍ଷା ନେଇ ଚିନ୍ତା ବଢିଛି। ଏହା ପୂର୍ବରୁ ୨୦୨୧ ଡିସେମ୍ବର ପ୍ରଥମ ସପ୍ତାହରେ ରାଜ୍ୟ ଉପରେ ବାତ୍ୟା ଜୱାଦର ଗୁରୁତର ପ୍ରଭାବ ପଡ଼ିଥିଲା। ରାଜ୍ୟର ସମଗ୍ର ଉପକୂଳବର୍ତ୍ତୀ ଜିଲ୍ଲାରେ ଏହି ବାତ୍ୟା ଯୋଗୁଁ ଧାନ ଫସଲ ଉଜୁଡ଼ି ଯାଇଥିଲା। ଚଳିତ ବର୍ଷ ପୁଣି ଥରେ ଏହି ଆହ୍ୱାନ ସୃଷ୍ଟି ହୋଇଥିବା ବେଳେ ଚାଷୀଙ୍କ ପାଇଁ ଚିନ୍ତା ବଢ଼ିଛି। ତେଣୁ ସ୍ଥିତିକୁ ଦେଖି ଆଗୁଆ ଧାନ କାଟି ନିରାପଦ ସ୍ଥାନରେ ରଖିବାକୁ ପ୍ରଫେସର ପଶୁପାଳକ ପରାମର୍ଶ ଦେଇଛନ୍ତି।

ସଂପ୍ରସାରଣ ହେବ...

ହୋଇଥିଲା। ମୁଖ୍ୟମନ୍ତ୍ରୀ କହିଥିଲେ ଯେ ରାଉରକେଲା ଷ୍ଟିଲ୍ ପ୍ଲାଣ୍ଟର ସମ୍ପ୍ରସାରଣ ଅତ୍ୟନ୍ତ ଆବଶ୍ୟକ। ଏହାଦ୍ୱାରା ରାଜ୍ୟର ଆର୍ଥିକ ବିକାଶ ହେବା ସହିତ ନିଯୁକ୍ତି ସୁଯୋଗ ସୃଷ୍ଟିହେବ। ତେବେ ସ୍ଥାନୀୟ ଲୋକଙ୍କ ସମସ୍ୟାର ସମାଧାନ କରାଯାଇ ସହମତି ଭିତ୍ତିରେ ଜମି ଅଧିଗ୍ରହଣ କରାଯିବ ବୋଲି ସେ କହିଥିଲେ। ବୈଠକର ନିଷ୍ପତ୍ତି ଅନୁଯାୟୀ ଅତିରିକ୍ତ ମୁଖ୍ୟ ଶାସନ ସଚିବ ପଦବୀର ଜଣେ ଉଚ୍ଚ ଅଧିକାରୀଙ୍କ ଅଧ୍ୟକ୍ଷତାରେ ଏକ କମିଟି ଗଠନ କରାଯାଇ ଲୋକଙ୍କ ସହିତ ଆଲୋଚନା ଜରିଆରେ ସବୁ ସମସ୍ୟାର ସମାଧାନ କରାଯିବ। ଷ୍ଟିଲ୍ ପ୍ଲାଣ୍ଟର ସମ୍ପ୍ରସାରଣ ପାଇଁ ମୁଖ୍ୟମନ୍ତ୍ରୀ ଓ କେନ୍ଦ୍ରମନ୍ତ୍ରୀ ଜୁଏଲ ଓରାମ୍‌ଙ୍କ ସହଯୋଗ ପାଇଁ କେନ୍ଦ୍ରମନ୍ତ୍ରୀ ଶ୍ରୀ କୁମାରସ୍ୱାମୀ ଉଭୟଙ୍କୁ ଧନ୍ୟବାଦ ଦେଇଥିଲେ। ବୈଠକରେ ରାଉରକେଲାରେ ଏୟାରପୋର୍ଟ ସ୍ଥାପନ ପାଇଁ ଜମି ଯୋଗାଣ ଏବଂ ଅନ୍ୟାନ୍ୟ ବିଷୟ ଉପରେ ମଧ୍ୟ ଆଲୋଚନା ହୋଇଥିଲା। ଏହି ଅବସରରେ କେନ୍ଦ୍ର ଆଦିବାସୀ ବ୍ୟାପାର ମନ୍ତ୍ରୀ ଜୁଏଲ ଓରାମ୍ ମଧ୍ୟ ଉପସ୍ଥିତ ଥିଲେ। ବୈଠକରେ ମୁଖ୍ୟ ଶାସନ ସଚିବ ମନୋଜ ଆହୁଜା, ଇସ୍ପାତ ଓ ଖଣି ବିଭାଗର ଅତିରିକ୍ତ ମୁଖ୍ୟ ଶାସନ ସଚିବ ସୁରେନ୍ଦ୍ର କୁମାର, ରାଜସ୍ୱ ବିଭାଗର ଅତିରିକ୍ତ ମୁଖ୍ୟ ଶାସନ ସଚିବ ଦେଓରଞ୍ଜନ କୁମାର ସିଂହ, ଶିଳ୍ପ ବିଭାଗର ଅତିରିକ୍ତ ମୁଖ୍ୟ ଶାସନ ସଚିବ ହେମନ୍ତ ଶର୍ମା ପ୍ରମୁଖ ଉପସ୍ଥିତ ଥିଲେ।

ଚୋରକୁ ପିଟିପିଟି...

ରଖିଛି। ସେପଟେ ମୃତକର ଦେହରେ ଅନେକ କ୍ଷତ ଚିହ୍ନ ରହିଛି। ଅନ୍ୟପଟେ ମୃତକ ବାପିର ସ୍ତ୍ରୀ ପାର୍ବତୀ କୋହ୍ଲାର ଉଦଳା ଥାନାରେ ପହଞ୍ଚି ତାଙ୍କ ସ୍ୱାମୀଙ୍କୁ ନିର୍ଦ୍ଦୋଷରେ ପିଟିପିଟି ହତ୍ୟା କରାଯାଇଥିବା ନେଇ ଲିଖିତ ଅଭିଯୋଗ କରିଛନ୍ତି। ମୃତକ ବାପି ଏକ ଗ୍ୟାସ୍ ଦୋକାନରେ କାମ କରିବା ସହିତ ଗ୍ୟାସ୍ ଡେଲିଭରି କାମ ମଧ୍ୟ କରୁଥିଲା। ପୁଲିସ ଏକ ମାମଲା ରୁଜୁ କରି ଘଟଣାର ତଦନ୍ତ ଜାରି ରଖିଛି।

ଟଳିଲେ ଆଉ...

ଏସିଏମ କ୍ୟାଡରର ମାଓବାଦୀ ରହିଥିବା ବେଳେ ମୃତକଙ୍କ ମଧ୍ୟରେ ୪ ପୁରୁଷ ଓ ୩ ମହିଳା ମାଓବାଦୀ ରହିଛନ୍ତି। ଉକ୍ତ ସ୍ଥାନରୁ ୨ଟି ଏକେ ୪୭ ବନ୍ଧୁକ ସହ ମୋଟ ୮ଟି ବନ୍ଧୁକ ଓ ବହୁ ଅସ୍ତ୍ରଶସ୍ତ୍ର ଜବତ ହୋଇଛି। ସେହିପରି ଆଜି ଆନ୍ଧ୍ର ପ୍ରଦେଶ ପୁଲିସ ବିଭିନ୍ନ ସ୍ଥାନରୁ ୫୦ ଜଣ ମାଓବାଦୀଙ୍କୁ ଗିରଫ କରିଛି। ସେମାନଙ୍କ ମଧ୍ୟରେ ତିନି ଜଣ ମାଓ ସଂଗଠନ ସ୍ୱତନ୍ତ୍ର ଜୋନାଲ କମିଟି ସଦସ୍ୟ, ୨୩ ଜଣ ପ୍ଲାଟୁନ ସଦସ୍ୟ, ୫ ଜଣ ଡିଭିଜନାଲ କମିଟି ସଦସ୍ୟ ଏବଂ ୧୯ ଜଣ ଏରିଆ କମିଟି ସଦସ୍ୟ ଥିବା ଜଣା ପଡିଛି। ଗିରଫ ମାଓବାଦୀଙ୍କ ମଧ୍ୟରୁ ଅନେକ ମୃତ ମାଓ କମାଣ୍ଡର ମାଡଭି ହିଡମାଙ୍କ ସହ ଘନିଷ୍ଠ ଭାବରେ ଜଡିତ ଥିଲେ ବୋଲି ଆନ୍ଧ୍ର ପ୍ରଦେଶ ପୋଲିସ କହିଛି। ମାଓ ସଙ୍ଗଠନ ନିଜର ଶେଷ ନିଶ୍ୱାସ ନେଉଥିବା ଇଣ୍ଟେଲିଜେନ୍ସ ଏଡିଜି ମହେଶଚନ୍ଦ୍ର ଲଡ୍ଡା କହିଛନ୍ତି।

ଦାଦନ ଫେରନ୍ତା...

ସେଠାରେ ଉପସ୍ଥିତ ଥିବା ଯୁବକ କେଉଁଆଡେ ଯିବ ବୋଲି ଉକ୍ତ ଦମ୍ପତିଙ୍କୁ ପଚାରିଥିଲେ। ଦମ୍ପତି ବନ୍ଧୁଗାଁକୁ ବସ ପାଇଁ ଅପେକ୍ଷା କରିଛୁ ବୋଲି କହିଥିଲେ। ତେବେ ବଳାତ୍କାର ଅଭିଯୁକ୍ତ ବର୍ତମାନ ଆଉ ବନ୍ଧୁଗାଁକୁ ବସ ମିଳିବ ନାହିଁ ଏବଂ ମୋ ଘରେ ରହିଯାଅ ବୋଲି ସେମାନଙ୍କୁ କହି ପ୍ରଥମେ ପିଡିତା ମହିଳାଙ୍କ ସ୍ୱାମୀଙ୍କୁ ନେଇ ଏକ ଦୋକାନରେ ଛାଡି ଟିଫିନ ଆଣି ଆସୁଛି କହି ସେଠାରୁ ଚାଲିଯାଇଥିଲେ। ସେଠାରୁ ଆସି ପୀଡ଼ିତାଙ୍କୁ କୋଇଲାପଡ଼ା ନିକଟସ୍ଥ ବୁଦାକୁ ନେଇ ବଳାତ୍କାର କରିଥିଲେ। ତେବେ ସ୍ତ୍ରୀ ଦୀର୍ଘ ସମୟ ଧରି ନ ଫେରିବାରୁ ସ୍ୱାମୀ ବସଷ୍ଟାଣ୍ଡ ଆସି ସ୍ତ୍ରୀକୁ ଖୋଜିଥିଲେ ମଧ୍ୟ ପାଇନଥିଲେ। ହେଲେ ସ୍ୱାମୀ ସ୍ତ୍ରୀକୁ ଖୋଜାଖୋଜି କରିବା ବେଳେ ପୀଡ଼ିତା କାନ୍ଦି କାନ୍ଦି ଆସୁଥିବା ଦେଖିବାକୁ ପାଇଥିଲେ। ଏହାପରେ ସ୍ତ୍ରୀ ସମସ୍ତ ଘଟଣା ସ୍ୱାମୀଙ୍କୁ ଜଣାଇବା ପରେ ଉଭୟ ଯାଇ ରାୟଗଡ଼ା ଟାଉନ ଥାନାରେ ଏତଲା ଦେଇଥିଲେ। ଏନେଇ ରାୟଗଡ଼ା ଏସଡିପିଓ ଗୌରହରି ସାହୁଙ୍କୁ ପଚାରିବାରୁ ପୀଡ଼ିତାଙ୍କ ଲିଖିତ ଅଭିଯୋଗକୁ ଭିତ୍ତି କରି କେସ ନଂ ୪୩୧ରେ ମାମଲା ରୁଜୁ କରି ସନ୍ଦେହରେ ଜଣେ ଯୁବକଙ୍କୁ ଅଟକ ରଖି ପଚରାଉଚୁରା କରିବା ସହିତ ଘଟଣାର ତଦନ୍ତ ଚାଲିଛି ବୋଲି କହିଛନ୍ତି। ମହିଳାଙ୍କ ବୟାନ ମୁତାବକ ଦୁଷ୍କର୍ମ ଘଟଣା ଘଟିଥିବା ସ୍ଥାନକୁ ଯାଇ ସେଠାରେ ତଦନ୍ତ କରାଯାଇଛି ବୋଲି ଏସ୍‌ଡିପିଓ ଶ୍ରୀ ସାହୁ କହିଛନ୍ତି।

AFFIDAVIT

By virtue of an affidavit sworn before the Executive Magistrate, Cuttack, dated-14/11/2025. I, **Roopesh Kumar Rout,** R/o- Ganju Market, Near SBI ATM Booth, Sector-22, UTC- Rourkela (ITS), PO: Rourkela-7, Dist-Sundargarh, Odisha, PIN-769007, declared that I have changed the name of my son from **Charles Prince Rout** to **Prince Rout.** Henceforth, he shall be known as **Prince Rout** for all purposes.

Roopesh Kumar Rout

AFFIDAVIT

I, Kailash Chandra Agrawal, S/o. Chiranjial Kharkawala, resident of Aradhana Apartment,Flat no. 1E, 1st floor, Biswanath lane, Balu Bazar, PS. Lalbag, Dist.-Cuttack, Odisha-753002 declare by this affidavit No..400 , dtd. 19.11.2025 that now onwards I shall be known as **KAILASH CHANDRA KHARKAWALA** for all future purposes.

AFFIDAVIT

By virtue of an affidavit sworn before the Executive Magistrate, Sohela dtd.12.11.2025, I Mamata Sahu, D/o- Yudhisthir Sahu, resident of Village- Kanakabira, Ps./Dist.- Bargarh, Pin-768030 state that, I have changed my name from **Mamata Duan** to **Mamata Sahu**. Henceforth I shall be known as **Mamata Sahu** for all future purposes.

AFFIDAVIT

By virtue of an affidavit sworn before the Executuve Magistrate, Nabarangpur, dated 18.11.2025 I, DURYADHAN KARKARA, S/o- Late Prem Karkara, Vill.- Kurumakot, Po.- Tentulikhunti, Ps.- Tentulikhunti, Dist.- Nabarangpur, Odisha, Pin- 764070, declare that, I have changed the name of my daughter from **PAPA KARKARA** to **LIPSA KARKARA**. Henceforth, she shall be known as **LIPSA KARKARA** for all purposes.

Sd/- Duryadhan Karkara

AFFIDAVIT

By virtue of an affidavit sworn before Notary Public, Bhubaneswar, on dated 17.11.2025, I Sanjukta Mohanta, W/o- Sanjaya Mohanta, resident at Kabata, Po-Lembo, Sub-Dist- Sukinda, Dist-Jajpur, Odisha, PIN-755018, declare that I have changed my son's name from Sridhartha Mohanta to Himanshu Mohanta. Henceforth, He shall be known as **HI

ବ୍ଲକ୍ ଓ ପୌରାଞ୍ଚଳରେ ଠପ୍ ପଡ଼ିଛି ଚାଉଳ ଯୋଗାଣ; ଖାଉଟି ହନ୍ତସନ୍ତ

ଯୋଡ଼ା, ୧୯।୧୧(ସମିସ): ଯୋଡ଼ା ବ୍ଲକ ଓ ଦୁଇଟି ପୌରପାଳିକାରେ ପିଡିଏସ ଚାଉଳ ଯୋଗାଣରେ ଅନିୟମିତତା ହେଉଛି। କିଛି ଖାଉଟି ଓ ଡିଲର ଏନେଇ ଅଭିଯୋଗ କରିଛନ୍ତି। ନଭେମ୍ବର ୧୦ ତାରିଖ ଭିତରେ ଜାନୁଆରୀ, ଫେବୃଆରୀ, ମାର୍ଚ୍ଚ ମାସର ପିଡିଏସ ଚାଉଳ ଖାଉଟିଙ୍କ ନିମନ୍ତେ ଯୋଗାଇ ଦେବାକୁ ନିର୍ଦ୍ଦେଶ ରହିଥିବା ବେଳେ ଏହାକୁ ନେଇ ଜିଲ୍ଲା ଯୋଗାଣ ଅଧିକାରୀ ତଥା ବଡ଼ବିଲ ଏଫସିଆଇ ଅଧିକାରୀ ଯୋଡ଼ା ବ୍ଲକ ଓ ପୌରପାଳିକାର ସମସ୍ତ ଡିଲରଙ୍କୁ ସୂଚନା ପ୍ରଦାନ କରିଛନ୍ତି। ତେବେ, ଏ ପର୍ଯ୍ୟନ୍ତ ଡିଲରମାନଙ୍କ ପାଖରେ ସମ୍ପୂର୍ଣ୍ଣ ଚାଉଳ ପହଞ୍ଚି ପାରି ନାହିଁ, ଯଦ୍ୱାରା ଖାଉଟି ଡିଲର କେନ୍ଦ୍ରକୁ ଯାଇ ଖାଲି ହାତରେ ଫେରୁଥିବା ଦେଖିବାକୁ ମିଳିଛି। ଏହାକୁ ନେଇ ଡିଲର ଓ ଖାଉଟିଙ୍କ ମଧ୍ୟରେ ଅସନ୍ତୋଷ ଦେଖାଦେଇଛି। ଜଣେ ନେତାଙ୍କ ଦ୍ୱାରା ଏହି ବ୍ୟବସ୍ଥା ପରିଚାଳିତ ହେଉଥିବା ବେଳେ ସପ୍ଲାଇ କଣ୍ଟ୍ରାକ୍ଟର ସରକାରୀ ନିର୍ଦ୍ଦେଶକୁ ଖାମଖିଆଲି ଭାବେ ନେଇ ବିଭିନ୍ନ ଆଳ ଦେଖାଇ ଯୋଗାଣରେ ବିଳମ୍ବ କରୁଥିବା ଅଭିଯୋଗ ହୋଇଛି। ଏବେସୁଦ୍ଧା ଖାଉଟି ମାନଙ୍କୁ ଚାଉଳ ମିଳିପାରିନାହିଁ। ଯୋଡ଼ା ବଡ଼ବିଲ ସହ ୧୯ଟି ପଞ୍ଚାୟତରେ ଏହି ବ୍ୟବସ୍ଥା ଠପ୍ ପଡ଼ିଛି। ସମ୍ପୃକ୍ତ ଠିକାଦାରଙ୍କ ପାଖରେ ପର୍ଯ୍ୟାପ୍ତ ଗାଡ଼ି ଓ ଶ୍ରମିକ ନ ଥିବାରୁ ବିଭିନ୍ନ ସମୟରେ ପିଡିଏସ ଚାଉଳ ଠିକ ସମୟରେ କଣ୍ଟ୍ରୋଲ ଡିଲରଙ୍କ ପାଖରେ ପହଞ୍ଚି ପାରୁ ନ ଥିବା ଅଭିଯୋଗ ହେଉଛି। ଏହାଦ୍ୱାରା ଦିନେ ଦୁଇ ଦିନ ଚାଉଳ ବଣ୍ଟନ ପରେ ପୁଣି ଏକ ସପ୍ତାହ ଖାଉଟି କେନ୍ଦ୍ର ବନ୍ଦ ରହୁଛି। ଯୋଡ଼ା ଖଣି ଅଞ୍ଚଳର ଖାଉଟି କାମଧନ୍ଦା ଛାଡି ବାରମ୍ବାର ଖାଉଟି କେନ୍ଦ୍ରକୁ ଯାଇ ଫେରସ୍ତ ହୋଇ ବିରକ୍ତି ଭାବ ପ୍ରକାଶ କରୁଛନ୍ତି। ଯୋଗାଣ ଠିକାଦାର ନିଜର ତ୍ରୁଟି ଗୁଡିକରେ ସୁଧାର ଆଣିପାରିଲେ ଆଗକୁ ଉଚିତ ସମୟରେ ସମସ୍ତ ଖାଉଟିଙ୍କୁ ପିଡିଏସ ଚାଉଳ ମିଳିପାରିବ ବୋଲି ଖାଉଟି ଓ ଡିଲରମାନେ ନିଜ ମତ ପ୍ରକାଶ କରିଛନ୍ତି।

କର୍ତ୍ତୃପକ୍ଷଙ୍କ ଦାୟିତ୍ୱହୀନତା ଓ ଅବହେଳାରୁ ମୃତ୍ୟୁ ଅଭିଯୋଗ

ହଷ୍ଟେଲ ଶୌଚାଳୟରେ ପଡ଼ି ଛାତ୍ରୀ ମୃତ

ତେଲକୋଇ, ୧୯।୧୧(ସମିସ): କେନ୍ଦୁଝର ଜିଲ୍ଲା ତେଲକୋଇ ଥାନା ଭିମକାଣ୍ଡ ସରକାରୀ ଉଚ୍ଚପ୍ରାଥମିକ ବିଦ୍ୟାଳୟ ଛାତ୍ରାନିବାସ ଗାଧୁଆ। ଘରେ ପଡ଼ି ଜଣେ ତୃତୀୟ ଶ୍ରେଣୀର ଛାତ୍ରୀଙ୍କ ମୃତ୍ୟୁ ଘଟିଛି। ମୃତକ ହେଲେ ଖୁଣ୍ଟାପଡ଼ା ପଞ୍ଚାୟତ କୁଲାଡେରା ଗ୍ରାମର ଗଣେଶ୍ୱର ଓ ଗୀତା ନାଏକଙ୍କ ୮ ବର୍ଷର ଝିଅ ତେଜସ୍ୱିନୀ। ଏହି ଘଟଣା ପଛରେ ବିଦ୍ୟାଳୟ କର୍ତ୍ତୃପକ୍ଷଙ୍କ ଦାୟିତ୍ୱହୀନତା ଓ ଅବହେଳାକୁ ଦାୟୀ କରିଛନ୍ତି ପରିବାର ଲୋକେ। ଘଟଣାକୁ ନେଇ ଛାତ୍ରୀଙ୍କ ମା' ଗୀତା ନାଏକ ତେଲକୋଇ ଥାନାରେ ଲିଖିତ ଅଭିଯୋଗ କରିବା ପରେ ଥାନା ପକ୍ଷରୁ ୩୧୩/୨୫ରେ ମାମଲା ରୁଜୁ କରାଯାଇ ପ୍ରାଥମିକ ତଦନ୍ତ ଆରମ୍ଭ ହୋଇଛି। ମୃତଦେହକୁ ଜିଲ୍ଲା ମୁଖ୍ୟ ଚିକିତ୍ସାଳୟକୁ ବ୍ୟବଚ୍ଛେଦ ପାଇଁ ପଠାଯାଇଛି। ଅନ୍ୟପଟେ ଶୌଚ ହେବାକୁ ଯାଇ ତଳେ ପଡ଼ିଯିବାରୁ ଅନ୍ତେବାସୀଙ୍କ ମୃତ୍ୟୁ ହୋଇଥିବା ବିଦ୍ୟାଳୟ କର୍ତ୍ତୃପକ୍ଷ ସୂଚନା ଦେଇଛନ୍ତି। ସୂଚନା ଅନୁସାରେ, ବୁଧବାର ସକାଳେ ଜଳଖିଆରେ ତେଜସ୍ୱିନୀ ବିସ୍କୁଟ ଖାଇ ଶୌଚ ହେବାକୁ

ପାଇଖାନାକୁ ଯାଇଥିଲେ। ସେଠାରୁ ବାହାରିବା ପରେ ଶୌଚାଳୟ ସମ୍ମୁଖରେ ଥିବା ମାର୍ବଲ ଚଟାଣରେ ଖସି ତଳେ ପଡ଼ିଥିଲେ। ପାଖରେ ଥିବା ଅନ୍ୟ ସହପାଠୀ ତାଙ୍କୁ ଉଠାଇବା ବେଳେ ମୁଣ୍ଡ ବୁଲାଉଥିବା ଛାତ୍ରୀ ଜଣଙ୍କ କହିଥିଲେ। ଏହାପରେ ଛାତ୍ରୀ ନିବାସର ୱାର୍ଡେନ ଓ ରୋଷେୟା ସଙ୍ଗେ ସଙ୍ଗେ ଏକ ଅଟୋ ଯୋଗେ ଗୁରୁତର ଛାତ୍ରୀଙ୍କୁ ତେଲକୋଇ ଗୋଷ୍ଠୀ ସ୍ୱାସ୍ଥ୍ୟକେନ୍ଦ୍ରରେ ଆଣି ଭର୍ତ୍ତି କରିଥିଲେ। ସେଠାରେ ଡ଼ାକ୍ତର ତେଜସ୍ୱିନୀଙ୍କୁ ମୃତ ଘୋଷଣା କରିଥିଲେ। ବିଦ୍ୟାଳୟ କର୍ତ୍ତୃପକ୍ଷ ଅକ୍ଷୟ ପାତ୍ର ସ୍ୱାସ୍ଥ୍ୟକେନ୍ଦ୍ରରେ ପହଞ୍ଚିଥିଲା ବେଳେ ମୃତ୍ୟୁକୁ ନେଇ ଅଭିଭାବକଙ୍କ ମହଲରେ ପ୍ରଶ୍ନ ଉଙ୍କି ମାରିଛି। ବିଦ୍ୟାଳୟରେ ୨୪ ଘଣ୍ଟା ରହିବାର ନିୟମ ଥିବା ବେଳେ କର୍ତ୍ତୃପକ୍ଷ ପରୁଜୁଡ଼ାସ୍ଥିତ ବାସଭବନରୁ ଯା ଆସ କରୁଥିବା ଅଭିଯୋଗ ହୋଇଛି। ଘଟଣା ଘଟିବା ଦିନ ମଧ୍ୟ ବିଦ୍ୟାଳୟ କର୍ତ୍ତୃପକ୍ଷ ବିଦ୍ୟାଳୟରେ ନଥିବା ଜଣାପଡ଼ିଛି। ଏହାକୁ ନେଇ ମଧ୍ୟ ବିଭିନ୍ନ ପ୍ରଶ୍ନବାଚୀ ସୃଷ୍ଟି ହୋଇଛି। ଛାତ୍ରୀ ଜଣଙ୍କ କିଛି ଦିନ ହେବ ଅସୁସ୍ଥ ଥିବା ଏବଂ ଚିକିତ୍ସା ଅବହେଳାରୁ ଏଭଳି ଘଟଣା ଘଟିଥିବା ମଧ୍ୟ ସନ୍ଦେହ ପରିସରକୁ ଆସିଛି। ଶୌଚାଳୟ ଚତୁଃପାର୍ଶ୍ୱ ବ୍ଲିଚିଂ ଦ୍ୱାରା ସଫା ହେଉ ନଥିବାରୁ ଅନ୍ତେବାସୀ ଗୋଡ଼ ଖସି ତଳେ ପଡିଥିବା ମଧ୍ୟ ଅଭିଯୋଗ ହେଉଛି।

● ଦୈନିକ କାର୍ଯ୍ୟ ସମୟ ୮ ଘଣ୍ଟାରୁ ୧୦ ଘଣ୍ଟାକୁ ବୃଦ୍ଧି

ପ୍ରତିବାଦରେ ଏଆଇଟିୟୁସିର ବିକ୍ଷୋଭ

କେନ୍ଦୁଝର,୧୯।୧୧(ସମିସ):

ଦୈନିକ କାର୍ଯ୍ୟ ସମୟ ୮ ଘଣ୍ଟାରୁ ୧୦ ଘଣ୍ଟାକୁ ବୃଦ୍ଧି ପ୍ରତିବାଦରେ ଏଆଇଟିୟୁସି ତରଫରୁ କେନ୍ଦୁଝର ଜିଲ୍ଲା ଶ୍ରମ ଅଧିକାରୀ କାର୍ଯ୍ୟାଳୟ ସମ୍ମୁଖରେ ବିକ୍ଷୋଭ କରାଯାଇଛି। ଓଡ଼ିଶା ସରକାରଙ୍କ ଦ୍ୱାରା ଫ୍ୟାକ୍ଟ୍ରି ଆକ୍ଟ ଧାରା ୫୧ ଓ ୫୪କୁ ସଂଶୋଧନ କରି ଶ୍ରମିକଙ୍କ ଦୈନିକ କାର୍ଯ୍ୟ ଦିବସ ୮ ଘଣ୍ଟା ପରିବର୍ତ୍ତେ ୧୦ ଘଣ୍ଟାକୁ ବୃଦ୍ଧି କରାଯାଇଛି। ମାସିକ ଓଭର୍ ଟାଇମ୍ କାର୍ଯ୍ୟ ମଧ୍ୟ ସର୍ବାଧିକ ୧୧୫ ଘଣ୍ଟାରୁ ୧୪୪ ଘଣ୍ଟାକୁ ବୃଦ୍ଧି କରାଯାଇଛି। ଏହାସହ ମହିଳାମାନଙ୍କୁ ରାତ୍ରି ସିଫ୍ଟରେ କାମ କରିବାର ଅନୁମତି ଦେଇଛନ୍ତି। ଏହାକୁ ଶ୍ରମିକ ବିରୋଧୀ ବୋଲି ଅଭିଯୋଗ କରି ରାଜ୍ୟର ଶ୍ରମିକ ସଂଗଠନ ଘୋର ବିରୋଧ କରିଛନ୍ତି। ୧୯୧୯ ମସିହା ଅନ୍ତର୍ଜାତୀୟ

ଶ୍ରମ ସଂଗଠନ (ଆଇଏଲ୍ଓ)ର ପ୍ରଥମ ନିଷ୍ପତ୍ତି ଅନୁସାରେ ଶ୍ରମିକମାନେ ସର୍ବାଧିକ ୮ ଘଣ୍ଟା ଓ ସପ୍ତାହକୁ ୪୮ ଘଣ୍ଟା କାମ କରିପାରିବେ। ଏଥିରେ କୌଣସି ପରିବର୍ତ୍ତନ ହୋଇ ନଥିଲା ବେଳେ ସାପ୍ତାହିକ ସମୟକୁ ୪୦ ଘଣ୍ଟାକୁ ହ୍ରାସ କରିବା ପାଇଁ ପରବର୍ତ୍ତୀ ଅନେକ ଆଇଏଲ୍ଓ ସମ୍ମିଳନୀରେ ଦାବି କରାଯାଇଛି। ଦଶନ୍ଧି ଦଶନ୍ଧି ଧରି ସଂଗ୍ରାମ ଏବଂ ବୈଜ୍ଞାନିକ ତଥ୍ୟ ସମ୍ବଳିତ ମାନଦଣ୍ଡ ଅନୁସାରେ, ଦୈନିକ ୮ ଘଣ୍ଟା କାର୍ଯ୍ୟ କରିବା, ୮ ଘଣ୍ଟା ବିଶ୍ରାମ ନେବା ଓ ୮ ଘଣ୍ଟା ପରିବାର ଓ ନିଜ ପାଇଁ ସମୟ ସ୍ଥିର ହୋଇଛି। ଏହି ନିୟମ ପରିବର୍ତ୍ତନ ହେଲେ ବୃତ୍ତିଗତ ରୋଗ ଓ ମାନସିକ ଚାପ ସୃଷ୍ଟି କରିବ। ସରକାର ତୁରନ୍ତ ନିଷ୍ପତ୍ତିକୁ ପ୍ରତ୍ୟାହାର କରନ୍ତୁ ଏବଂ ତ୍ରିପାକ୍ଷିକ ଆଲୋଚନା ମାଧ୍ୟମରେ ଶ୍ରମ ଆଇନ ସଂଶୋଧନ ବନ୍ଦ କରନ୍ତୁ ବୋଲି ବୁଧବାର ମୁଖ୍ୟମନ୍ତ୍ରୀଙ୍କୁ ଏକ ଦାବିପତ୍ର ଜିଲ୍ଲା ଶ୍ରମ ଅଧିକାରୀଙ୍କ ଜରିଆରେ ପ୍ରଦାନ କରାଯାଇଛି। ଏଆଇଟିୟୁସିର ରାଜ୍ୟ କାର୍ଯ୍ୟକାରୀ ସଭାପତି ମହେଶ୍ୱର ରାଉତ, ଜିଲ୍ଲା ଉପ ସାଧାରଣ ସଂପାଦକ କପିଳ ମହାନ୍ତି ମନମୁଖୀ ନିଷ୍ପତ୍ତି ପ୍ରତ୍ୟାହାର କରା ନଗଲେ ଆଗାମୀ ଦିନରେ ଆନ୍ଦୋଳନ ଜୋର୍‌ଦାର ହେବ ବୋଲି ଚେତାବନୀ ଦେଇଥିଲେ। ଶ୍ରମିକ ନେତା ଶ୍ରୀହରି ଘଣା, କାହ୍ନୁଚରଣ ସାମଲ, ବଦ୍ରୁ ଜାମା, ହୃଦା ପାତ୍ର, ରାଜାରାମ ମୁଣ୍ଡା, ଭୀମ ଲୋହାର, ପ୍ରମୋଦ ଶୁକ୍ଲା, ବାଗରା ଚାତାର, ବିରଞ୍ଚି ଦେହୁରୀ, ମାର୍କଣ୍ଡ ଦେହୁରୀ, ଖଗେଶ୍ୱର ମହାନ୍ତ ବକ୍ତବ୍ୟ ରଖିଥିଲେ।

ବ୍ଲକ୍‌ସ୍ତରୀୟ ବାଲ୍ ବୈଜ୍ଞାନିକ ପ୍ରଦର୍ଶନୀ

ତୁରୁମୁଙ୍ଗା, ୧୯।୧୧(ସମିସ): ପାଟଣା ବ୍ଲକ ଯମୁନାପଶି ପଞ୍ଚାୟତ ଯମୁନାପଶି ବିଶେଇପାଟ ସରକାରୀ ଉଚ୍ଚବିଦ୍ୟାଳୟରେ ବୁଧବାର ବ୍ଲକସ୍ତରୀୟ ବାଲ ବୈଜ୍ଞାନିକ ପ୍ରଦର୍ଶନୀ ଆୟୋଜିତ ହୋଇଯାଇଛି। ମୁଖ୍ୟଅତିଥି ଭାବରେ ବ୍ଲକ ଗୋଷ୍ଠୀ ଶିକ୍ଷାଧିକାରୀ ପୂର୍ଣ୍ଣଚନ୍ଦ୍ର ଅମାନ୍ତ, ସମ୍ମାନିତ ଅତିଥି ଭାବରେ ଅତିରିକ୍ତ ବ୍ଲକ ଗୋଷ୍ଠୀ ଶିକ୍ଷାଧିକାରୀ ପ୍ରକାଶଚନ୍ଦ୍ର ରାୟ, ସଚ୍ଚିଦାନନ୍ଦ ସେଠୀ, ଯମୁନାପଶି ସରପଞ୍ଚ ଶଶିଭୂଷଣ ନାଏକ, ଜିଲ୍ଲା ବିଜ୍ଞାନ ପରିଦର୍ଶକ ପରମେଶ୍ୱର ମହାନ୍ତ ଯୋଗ ଦେଇଥିଲେ। ବିଦ୍ୟାଳୟର ପ୍ରଧାନଶିକ୍ଷକ ହେମନ୍ତ ମହାନ୍ତ ସ୍ୱାଗତ ଅଭିଭାଷଣ ପ୍ରଦାନ କରିଥିଲେ। କାର୍ଯ୍ୟକ୍ରମରେ ୧୨୫ଟି ପ୍ରକଳ୍ପ ପ୍ରଦର୍ଶନ କରାଯାଇଥିଲା। ଅବସରପ୍ରାପ୍ତ ପ୍ରଧାନଶିକ୍ଷକ ହୃଷିକେଶ ମହାନ୍ତ, ମହେନ୍ଦ୍ର ମହାନ୍ତ, ବୋଦାଳସା ଉଚ୍ଚବିଦ୍ୟାଳୟର ପ୍ରଧାନଶିକ୍ଷକ ନିଳାମ୍ବର ମହାନ୍ତ ଏବଂ ପଳାଶପଙ୍ଗା

ନୋଡାଲ ଉଚ୍ଚବିଦ୍ୟାଳୟର ପ୍ରଧାନଶିକ୍ଷକ କୃଷ୍ଣଚନ୍ଦ୍ର ମହାନ୍ତ ବିଚାରକ ଭାବରେ ଯୋଗ ଦେଇଥିଲେ। ଉଦଯାପନୀ ଉତ୍ସବରେ ମୁଖ୍ୟଅତିଥି ଭାବରେ ପାଟଣା ବିଧାୟକ ଅଖିଳଚନ୍ଦ୍ର ନାଏକ ଜିଲ୍ଲା ସ୍ତରକୁ ଉତ୍ତୀର୍ଣ୍ଣ ଛାତ୍ରଛାତ୍ରୀଙ୍କୁ ପୁରସ୍କୃତ କରିଥିଲେ। ୭ଟି ପ୍ରକଳ୍ପ ଜିଲ୍ଲା ସ୍ତରକୁ ମନୋନୀତ ହୋଇଛି। ସମ୍ମାନିତ ଅତିଥିଭାବେ ଜ୍ୟୋତିର୍ମୟ ସେଠୀ, ପାର୍ଥସାରଥୀ ବେଜ୍ ଓ ସନ୍ତୋଷ ପତି ପ୍ରମୁଖ ଯୋଗଦେଇଥିଲେ। ରାଜନଗର ଉଚ୍ଚବିଦ୍ୟାଳୟର ବରିଷ୍ଠ କିରାଣୀ ସଚ୍ଚିଦାନନ୍ଦ ମହାକୁଡ଼ ପରିଚାଳନା କରିଥିବା ବେଳେ ସମସ୍ତ ସିଆରସିସି ଉପସ୍ଥିତ ଥିଲେ। ଶିକ୍ଷକ ବିଜନପରିଡା, ନରେନ ମହାନ୍ତ, ପୁଷ୍କରଞ୍ଜନ ମହାନ୍ତ, ହରେକୃଷ୍ଣ ମହାନ୍ତ, ରମେଶଚନ୍ଦ୍ର ମହାନ୍ତ, ରମେଶଚନ୍ଦ୍ର ନାଏକ, ପଞ୍ଚମୀ ମହାନ୍ତ, କବିତା ମହାନ୍ତ, ମିଲିନା ଓଝା, ଲକ୍ଷ୍ମୀ ସର୍ଦ୍ଦାର ସହଯୋଗ କରିଥିଲେ।

ଅଜଣା ଗାଡ଼ି ଧକ୍କାରେ ଯୁବକ ମୃତ

ତୁରୁମୁଙ୍ଗା, ୧୯।୧୧(ସମିସ): କେନ୍ଦୁଝର ଜିଲ୍ଲା ପାଟଣା ଓ ସାହାରପଡ଼ା ଦେଇ ଯାଇଥିବା ୨୨୦ ନମ୍ବର ଜାତୀୟ ରାଜପଥର ପରମେଶ୍ୱର ଶିବ ମନ୍ଦିର ନିକଟରେ ବୁଧବାର ଭୋରରୁ ଅଜଣା ଗାଡ଼ି ଧକ୍କାରେ ବାଇକ ଆରୋହୀଙ୍କ ମୃତ୍ୟୁ ଘଟିଛି। ଦୁର୍ଘଟଣା ପରେ ଆରୋହୀଙ୍କ ମୁଣ୍ଡ ଉପରେ ଗାଡ଼ିର ଚକ ଚଢ଼ି ଯାଇଥିଲା। ମୃତ ବାଇକ୍ ଆରୋହୀ ହେଲେ ସାହାରପଡା ବ୍ଲକ୍ ମଲ୍ଲାରପଦା ପଞ୍ଚାୟତ ବିନିଦା ଗାଁର ବିଶ୍ୱନାଥ ନାଏକଙ୍କ ପୁଅ ଜିତେନ୍ଦ୍ର (୨୯)। ଜିତେନ୍ଦ୍ର ଢେଙ୍କାନାଳ କୋର୍ଟରେ କାର୍ଯ୍ୟ କରୁଥିବା ବେଳେ ଘରୁ ଚାକିରି ସ୍ଥାନ ଢେଙ୍କାନାଳକୁ ଯାଉଥିବା ସମୟରେ ଏହି ଦୁର୍ଘଟଣା ଘଟିଛି। ଘଟଣାସ୍ଥଳରୁ ପାଟଣା ପୁଲିସ ମୃତଦେହକୁ ଜବତ କରି ବ୍ୟବଚ୍ଛେଦ ପରେ ପରିବାର ଲୋକଙ୍କୁ ହସ୍ତାନ୍ତର କରିବା ସହ ତଦନ୍ତ ଜାରି ରଖିଛି।

ମଦନପୁରରେ ଧାନମଣ୍ଡି ଖୋଲିବା ପ୍ରକ୍ରିୟା ଆରମ୍ଭ

ଆନନ୍ଦପୁର, ୧୯।୧୧ (ସମିସ): ଘସିପୁରା ବ୍ଲକ୍ ମଦନପୁରଠାରେ ନୂତନ ଧାନମଣ୍ଡି ଖୋଲିବା ପାଇଁ ଶତାଧିକ ଚାଷୀ ଦୀର୍ଘ ଦିନ ଧରି ସରକାର ଓ ପ୍ରଶାସନ ପାଖରେ ଦାବି କରିଆସୁଛନ୍ତି। ମଦନପୁର ପଞ୍ଚାୟତର ପ୍ରାୟ ୮ ଶହ ଚାଷୀ ୭ କିଲୋମିଟର ଖଲଣା ଧାନମଣ୍ଡିକୁ ଧାନ ଦେବାକୁ ଯାଇ ବହୁ ଅସୁବିଧାର ସମ୍ମୁଖୀନ ହେଉଛନ୍ତି। ବିଜେପି କୃଷକ ମୋର୍ଚ୍ଚା ରାଜ୍ୟ ସଭାପତି ମହେଶ୍ୱର ସାହୁ ମଦନପୁର ଗସ୍ତ କରି ଚାଷୀଙ୍କ ସହ ଭେଟି ଆଲୋଚନା କରିଛନ୍ତି। ଧାନମଣ୍ଡି ଖୋଲିବା ପାଇଁ ପ୍ରସ୍ତାବିତ କୋଠା ଘର ପରିଦର୍ଶନ କରିଛନ୍ତି। ମଦନପୁରଠାରେ ଧାନମଣ୍ଡି ଖୋଲିବା ପାଇଁ ବିଜେପି କୃଷକ ମୋର୍ଚ୍ଚା ରାଜ୍ୟ ସଭାପତି ଶ୍ରୀ ସାହୁ

ଖାଦ୍ୟ ଯୋଗାଣ ଓ ଖାଉଟି କଲ୍ୟାଣ ମନ୍ତ୍ରୀ କୃଷ୍ଣଚନ୍ଦ୍ର ପାତ୍ରଙ୍କ ସହ ଆଲୋଚନା କରିଛନ୍ତି। ତତସହିତ ଜିଲ୍ଲା ସମବାୟ ମୁଖ୍ୟ ଅଧିକାରୀ ଓ ଜିଲ୍ଲା ଖାଦ୍ୟ ଯୋଗାଣ ଓ ଖାଉଟି କଲ୍ୟାଣ ମୁଖ୍ୟ ଅଧିକାରୀଙ୍କ ସହ ଆଲୋଚନା କରିଛନ୍ତି। ଏହି ସମୟରେ ବିଜେପି ରାଜ୍ୟ କାର୍ଯ୍ୟକାରିଣୀ ସଦସ୍ୟ ପୃଥ୍ୱୀରାଜ କୁଅଁର, ସୁଧାଂଶୁ ଶେଖର କୁଅଁର, କଳାକାର ପେରେଇ, ରଘୁନାଥ କବି, ନରେନ ଖୁଣ୍ଟିଆ, ନାରାୟଣ ସାହୁ, କାଳନ୍ଦି ସାହୁ, ବାମନ ଚରଣ ସାହୁ, ଜଗବନ୍ଧୁ ପାଢୀ, ଏକାଦଶୀ ପଲେଇ, ଅଜୟ କୁଅଁର, ରମାକାନ୍ତ ନନ୍ଦ, ଦୀନବନ୍ଧୁ ମହାରଣା, ରଥବିହାରୀ ଦାସ, ଶରତ ଖଟୁଆ, ବନମାଳି ଖଟୁଆ, ଘନଶ୍ୟାମ ଖଟୁଆ, ଜଳଧର କୁଅଁର, ଗୋବର୍ଦ୍ଧନ କୁଅଁର, ସମ୍ବିତ୍ ରଞ୍ଜନ କୁଅଁର, ଦୁର୍ଯ୍ୟୋଧନ ସେଠୀ, ଦୁର୍ଯ୍ୟୋଧନ ଓଝା, କାଙ୍ଗାଳି କୁଅଁର, ମନ୍ମଥ ଦେହୁରୀ ଉପସ୍ଥିତ ଥିଲେ।

ଉପଖଣ୍ଡସ୍ତରୀୟ ଏକତା ପଦଯାତ୍ରା

ଚମ୍ପୁଆ, ୧୯।୧୧(ସମିସ):

ଲୌହମାନବ ସର୍ଦ୍ଦାର ବଲ୍ଲଭଭାଇ ପଟେଲଙ୍କ ୧୫୦ତମ ଜୟନ୍ତୀ ପାଳନ ଅବସରରେ 'ଏକ ଭାରତ ଆତ୍ମନିର୍ଭର ଭାରତ'ର ଭାବନକୁ ନେଇ ଚମ୍ପୁଆ ଉପଖଣ୍ଡ ପ୍ରଶାସନ ପକ୍ଷରୁ ଏକତା ପଦଯାତ୍ରା ଅନୁଷ୍ଠିତ ହୋଇଯାଇଛି। ଚନ୍ଦ୍ରଶେଖର ମହାବିଦ୍ୟାଳୟ ଖେଳପଡ଼ିଆରୁ ଉପଜିଲ୍ଲାପାଳ ଉମାକାନ୍ତ ପରିଡାଙ୍କ ନେତୃତ୍ୱରେ ଏହି ପଦଯାତ୍ରାକୁ ମୁଖ୍ୟଅତିଥି ଭାବେ କେନ୍ଦୁଝର ସାଂସଦ ଅନନ୍ତ ନାୟକ ପତାକା ଦେଖାଇ ଶୁଭାରମ୍ଭ କରିଥିଲେ। କେନ୍ଦୁଝର ଜିଲ୍ଲା ବିଜେପି ସଂଯୋଜକ ଅନୁବ୍ରତ ବେହେରା, ଚମ୍ପୁଆ ସଂଯୋଜକ ଅଗନୁ ମହାନ୍ତ, କେନ୍ଦୁଝର ଅତିରିକ୍ତ ଜିଲ୍ଲାପାଳ ସାର୍ଥକ ରାୟ, ବିଜେପି କର୍ମକର୍ତ୍ତାଙ୍କ ସହ ଚମ୍ପୁଆ, ଯୋଡା ଓ ବଡବିଲର ପ୍ରଶାସନିକ ଅଧିକାରୀ ଉପସ୍ଥିତ ଥିଲେ। ପଦଯାତ୍ରାଟି ପ୍ରଥମେ ନିକଲସନ ବନବିଦ୍ୟାଳୟ ପରେ ମୁଖ୍ୟ ବଜାର ଦେଇ ନେହରୁ ଷ୍ଟାଡିୟମ ଏବଂ ଆଦର୍ଶ ବିଦ୍ୟାଳୟରେ ପହଞ୍ଚିଥିଲା। ବିଭିନ୍ନ ଛକରେ ରଙ୍ଗୋଲି ଓ ସାଂସ୍କୃତିକ କାର୍ଯ୍ୟକ୍ରମ ପରିବେଷଣ କରାଯାଇଥିଲା। ବିଦ୍ୟାଳୟ ଓ ମହାବିଦ୍ୟାଳୟର ଛାତ୍ରଛାତ୍ରୀ, କ୍ରୀଡ଼ା ଛାତ୍ରାବାସର ଅନ୍ତେବାସୀ, ସମାଜସେବୀ, ଶିକ୍ଷକଶିକ୍ଷୟିତ୍ରୀ ଓ ଜନସାଧାରଣ ଭାଗ ନେଇଥିଲେ। ବିଭିନ୍ନ ପ୍ରତିଯୋଗିତାର କୃତୀ ଛାତ୍ରଛାତ୍ରୀଙ୍କୁ ପୁରସ୍କୃତ କରାଯାଇଥିଲା। କାର୍ଯ୍ୟକ୍ରମରେ ୫ ହଜାରରୁ ଊର୍ଦ୍ଧ୍ୱ ଛାତ୍ରଛାତ୍ରୀ ସାମିଲ ହୋଇଥିଲେ।

ନରସିଂହପୁରରେ ଅସୁରକ୍ଷିତ ବିଦ୍ୟୁତ୍ ଟ୍ରାନ୍ସଫର୍ମର

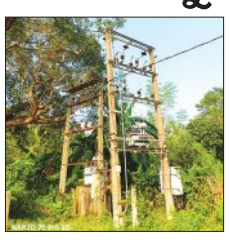

ଆନନ୍ଦପୁର, ୧୯।୧୧ (ସମିସ): ଘସିପୁରା ବ୍ଲକ ଅନ୍ତର୍ଗତ ଭଣ୍ଡାରିଡିହା ପଞ୍ଚାୟତର ନରସିଂହପୁର ଗ୍ରାମର ଶନିମନ୍ଦିର ଖେଳପଡିଆ ନିକଟରେ ଅସୁରକ୍ଷିତ ବିଦ୍ୟୁତ୍ ଟ୍ରାନ୍ସଫର୍ମର ରହିଛି। ଆନନ୍ଦପୁର ବିଦ୍ୟୁତ୍ ଡିଭିଜନରେ ଏହି ବିଦ୍ୟୁତ୍ ଟ୍ରାନ୍ସଫର୍ମର ବିପଦପୂର୍ଣ୍ଣ ଥିବାରୁ ଜନଜୀବନ ପ୍ରତି ବିପଦ ଆଶଙ୍କା ରହୁଛି। ଟାଟା ପାୱାର ଦ୍ୱାରା ବିଭିନ୍ନ ସ୍ଥାନରେ ଥିବା ବିପଦପୂର୍ଣ୍ଣ ଟ୍ରାନ୍ସଫର୍ମର ଚାରିପଟେ ସୁରକ୍ଷା ବାଡ଼ ଲାଗୁଥିବା ବେଳେ ଏଥିରୁ ବାଦ ପଡ଼ିଛି ଏହି ଦୁଇଟି ଟ୍ରାନ୍ସଫର୍ମର। ଦୀର୍ଘଦିନ ଧରି ଏହା ମୁକୁଳା ପଡିଛି। ଏହର ଚାରିପଟେ ବାଡ ନଥିବା ବେଳେ ଅନାବନା ଗଛ ମାଡ଼ିଯାଇଛି। ଗଛଲତା ଖାଇବାକୁ ଟ୍ରାନ୍ସଫର୍ମର ପାଖକୁ ଗାଈ ଗୋରୁ ଯାଉଛନ୍ତି। ବିଦ୍ୟୁତ ଆଘାତରେ ନିରୀହ ପଶୁଙ୍କ ଜୀବନ ଯିବା ସମ୍ଭାବନା ରହିଛି। ଗ୍ରାମବାସୀ ବିଭିନ୍ନ ସମୟରେ ବିଦ୍ୟୁତ ବିଭାଗକୁ ଏହାର ସୁରକ୍ଷା ପାଇଁ ଦାବି କରି ଆସୁଥିଲେ ମଧ୍ୟ ସୁରକ୍ଷା ବାଡ଼ ଲାଗି ପାରୁନାହିଁ। ତୁରନ୍ତ ଏ ଦିଗରେ ଆନନ୍ଦପୁର ବିଦ୍ୟୁତ୍ ଡିଭିଜନ ଅଧିକାରୀ ଦୃଷ୍ଟି ଦେଲେ ନୀରିହ ପଶୁଙ୍କ ଜୀବନ ରକ୍ଷା ପାଇପାରନ୍ତା।

ଶିକ୍ଷୟିତ୍ରୀଙ୍କୁ ଅବସରକାଳୀନ ସମ୍ବର୍ଦ୍ଧନା

ହାଟଡ଼ିହା,୧୯।୧୧(ସମିସ): ହାଟଡ଼ିହା ବ୍ଲକ ବେତାରା ସରକାରୀ ପ୍ରାଥମିକ ବିଦ୍

ଇଞ୍ଚୋଳରେ ବିଜୁ ଯୁବ ଛାତ୍ର ଜନତା ଦଳର ସମ୍ମିଳନୀ

ହାଟଡ଼ିହୀ, ୧୯।୧୧(ସମିସ)

ହାଟଡ଼ିହୀ ବ୍ଲକ୍‌ସ୍ଥିତ ଇଞ୍ଚୋଳ ଗ୍ରାମରେ ବିଜୁ ଯୁବ ଛାତ୍ର ଜନତା ଦଳ ପକ୍ଷରୁ ଏକ କର୍ମୀ ସମ୍ମିଳନୀ ଅନୁଷ୍ଠିତ ହୋଇଯାଇଛି । ଯୁବ ଛାତ୍ର ନେତାଙ୍କ ସଂଯୋଜନାରେ କାର୍ଯ୍ୟକ୍ରମଟି ଅନୁଷ୍ଠିତ ହୋଇଥିଲା ବେଳେ ଏଥିରେ ଆନନ୍ଦପୁର ବିଧାୟକ ଅଭିମନ୍ୟୁ ସେଠୀ, ଜିଲ୍ଲା ଯୁବ ସାଧାରଣ ସମ୍ପାଦକ ଦୀପ୍ତିରଞ୍ଜନ ଦାସ ଓ ଜିଲ୍ଲା ସୋସିଆଲ ମିଡିଆ ସଂଯୋଜକ ଅମରେନ୍ଦ୍ର ଧଳ ପରିଚାଳନା କରିଥିଲେ। ଯୁବନେତା ଦେବାପ୍ରିୟ ପାତ୍ର, ଜିଲ୍ଲା ଯୁବ ସଭାପତି ରାକେଶ କୁମାର ରାମ, ହାଟଡ଼ିହୀ ବ୍ଲକ ଯୁବ ସଭାପତି ଚିନ୍ମୟ କୁମାର ନାୟକ, ଜିଲ୍ଲାପରିଷଦ ଉପାଧ୍ୟକ୍ଷ ସୋମନାଥ ଦାସ, ବ୍ଲକ ଅଧ୍ୟକ୍ଷା ସାବିତ୍ରୀ ସେଠୀ, ଜିଲ୍ଲା ପରିଷଦ ସଭ୍ୟ ବିମ୍ବାଧର ବିଶ୍ୱାଳ, ଜିତେନ୍ଦ୍ର ସାମଲ, ସଭ୍ୟା କୌଶଲ୍ୟା ସେଠୀ, ହାଟଡ଼ିହୀ ବ୍ଲକ ସଭାପତି ସୁରେନ୍ଦ୍ର ନାୟକ, ଆନନ୍ଦପୁର ବିଜେଡ଼ି ମ୍ୟୁନସିପାଲିଟି ସଭାପତି ରମାକାନ୍ତ ବେହେରା, ଆନନ୍ଦପୁର ବ୍ଲକ ସଭାପତି ରାମଚନ୍ଦ୍ର ପଲେଇ, ହାଟଡ଼ିହୀ ବ୍ଲକର ପୂର୍ବତନ ଉପାଧ୍ୟକ୍ଷ ନରେନ୍ଦ୍ର ନାୟକ, ବରିଷ୍ଠ ନେତା ବୈଦ୍ୟନାଥ ସାମଲ, କାମପାଳ ନାୟକ, ଗୋପାଳ ନାୟକ, ପୂର୍ବତନ ବ୍ଲକ ସଭାପତି ବିକ୍ରମକେଶରୀ ବିଶ୍ୱାଳ, ଶତ୍ରୁଘନ ପାତ୍ର, ଚକ୍ରଧର ପୁହାଣ, ଗଦାଧର ଦାସ, ସୂର୍ଯ୍ୟମଣି ବେହେରା, ବିଶ୍ୱନାଥ ନାୟକ, ବୀରେନ୍ଦ୍ର ବିଶ୍ୱାଳ, ଗୌରାଙ୍ଗ ରଣା, କୁଳମଣି ରାଉତ, ପ୍ୟାରାମୋହନ ମଲ୍ଲିକ, ଦୁଶାସନ ସାହୁ, ବିମଳ କିଶୋର ଜେନା, ନନ୍ଦୁଚରଣ ଜେନା, ଉଦୟନାଥ ସା, ରଞ୍ଜନ କୁମାର ପହି, ତ୍ରୈଲୋକ୍ୟନାଥ ସାହୁ, ପତିତପାବନ ଦେଓ, ଜୀବନ କୁମାର ଜେନା, ଅଁରା ପଞ୍ଚାୟତ ସଭାପତି ଶତ୍ରୁଘନ ସା, ହାଟଡ଼ିହୀ ପଞ୍ଚାୟତ ସମିତିସଭ୍ୟ କୈଳାସ ରାଉତ, ପ୍ରଭାତ ବିଶ୍ୱାଳ, ଫେଟୁ ପଣ୍ଡା, ପ୍ରଦୀପ କୁମାର ଜେନା, ବଡ଼ରମ୍ପାସ ସରପଞ୍ଚ ରବିନ୍ଦ୍ର ଜେନା, ପଡିଆରିପଲ୍ଲୀ ସରପଞ୍ଚ ଅଜିତ ରାଉତ, ରବିନ୍ଦ୍ର କୁମାର ପାଢ଼ୀ, ଯୁବନେତା ଦିଲ୍ଲୀପ କୁମାର ମଲ୍ଲିକ, ରତ୍ନାକର ବିଶ୍ୱାଳଙ୍କ ସମେତ ପ୍ରଶାନ୍ତ କୁମାର ନାୟକ, ସୁଧାଂଶୁ ଶେଖର ନାୟକ, ରାକେଶ କୁମାର ଜେନା, ହିମାଂଶୁ ଶେଖର ଜେନାଙ୍କ ଦିଲ୍ଲୀପ କୁମାର ସା, ସୁବ୍ରତ କୁମାର ପାତ୍ର, ମୁକେଶ ରାଉତ, ଅଭଜିତ ସେନାପତି, ନିର୍ମଳ ସେଠୀ, ଅତୁଲ ବେହେରା, ଅରୂପ କୁମାର ସା, କାହ୍ନୁଚରଣ ସା, ରାଜେନ୍ଦ୍ର ଜେନାଙ୍କ ସମେତ ଶତାଧିକ କର୍ମୀ ଓ ଛାତ୍ରନେତା ଯୋଗ ଦେଇଥିଲେ। ପ୍ରତ୍ୟେକ ପଞ୍ଚାୟତର ବିଜେଡି କର୍ମୀଙ୍କୁ ନେଇ ବୈଠକ କରାଇ ସଂଗଠନକୁ ସୁଦୃଢ଼ କରି ପୁନର୍ବାର ବିଜେଡି ଦଳ ଓ କର୍ମୀଙ୍କ ହାତମୁଠାକୁ ମଜବୁତ୍ କରିବା ପାଇଁ ବିଧାୟକ ଶ୍ରୀ ସେଠୀ ଆହ୍ୱାନ ଦେଇଥିଲେ। ଏହି କର୍ମୀ ସମ୍ମିଳନୀରେ ମାଧ୍ୟମରେ ସମସ୍ତଙ୍କ ମନରେ ଆଗ୍ରହ ଏବଂ ଉତ୍ସାହ ଦୃଷ୍ଟିରୁ ବିଜେଡି ଦଳ ପୁନର୍ବାର ଶକ୍ତିଶାଳୀ ହେବା ନେଇ ଆଶା ସଞ୍ଚାର ହୋଇଛି।

୨୦ ଦିନରେ ଉଠିଗଲା ପିଚୁ ଆନ୍ଦୋଳନ ପାଇଁ ମାସା ଆର୍ମୀ ସଜବାଜ

ବାରିପଦା, ୧୯ ।୧୧(ସମିସ): ପୂର୍ତ୍ତ ବିଭାଗ ପକ୍ଷରୁ ୨୦ ଦିନ ପୂର୍ବରୁ ବାରିପଦା ଷ୍ଟାଡିୟମ ଗୋଲେଇଠାରୁ ବସଷ୍ଟାଣ୍ଡକୁ ଯାଇଥିବା ସତ୍ୟସାଇ ଛକ ପର୍ଯ୍ୟନ୍ତ ରାସ୍ତାକୁ ମରାମତି କରାଯାଇଥିଲା; କିନ୍ତୁ ନିର୍ମାଣର ୨୦ ଦିନ ଭିତରେ ରାସ୍ତାରୁ ପିଚୁ ଉଠିବା ଆରମ୍ଭ ହୋଇଛି । ପୁଣି ରାସ୍ତାରେ ଖାଲଖମା ହେବା ସହିତ ଧୂଳି ଉଡି ବାୟୁ ମଣ୍ଡଳ ଦୂଷିତ ହେଉଛି । କାର୍ଯ୍ୟାଦେଶ ପାଇଥିବା ଠିକା ସଂସ୍ଥା ଠିକ ଭାବରେ କାମ କରି ନାହିଁ କି ବିଭାଗୀୟ ଯନ୍ତ୍ରୀ ମଧ୍ୟ ତଦାରଖ କରି ନାହାନ୍ତି । ଫଳରେ ରାସ୍ତାଟି ଅତି ନିମ୍ନମାନର କାମ କରାଯାଇଛି । ସେହିପରି ମୁର୍ଗାବାଡି ଗୋଲେଇ ଠାରୁ ଦେଉଳି ରାସ୍ତା ମଧ୍ୟ କିଛି ଦିନ ପୂର୍ବରୁ ମରାମତି କରାଯାଇଥିଲା । ସେହି ରାସ୍ତାରୁ ମଧ୍ୟ ପିଚୁ ଉଠି ପୁଣିଥରେ ଖାଲଢିପ ହେବା ସହ ଛୋଟ ବଡ ଦୁର୍ଘଟଣା ମାନ ଘଟୁଛି । ତେଣୁ ଆଗାମୀ ୭ ଦିନ ଭିତରେ ଉକ୍ତ ରାସ୍ତାକୁ ପୁନଃ ମରାମତି କରାଯିବା ସହିତ ନିମ୍ନମାନର କାମ କରିଥିବା ଠିକା ସଂସ୍ଥା ବିରୋଧରେ କାର୍ଯ୍ୟାନୁଷ୍ଠାନ ନିଆ ନ ଗଲେ ବାରିପଦା ପୂର୍ତ୍ତ ବିଭାଗ କାର୍ଯ୍ୟାଳୟକୁ ଘେରଉ କରାଯିବ ବୋଲି ମାସା ଆର୍ମୀ ସଂଗଠନ ପକ୍ଷରୁ ରାଜ୍ୟ ସଭାପତି ସୁକୁଲାଲ ମାରାଣ୍ଡିଙ୍କ ଚେତାବନୀ ଦେଇଛନ୍ତି । ଶ୍ରୀ ମାରାଣ୍ଡି ନେତୃତ୍ୱରେ ଏକ ସ୍ମାରକପତ୍ର ପୂର୍ତ୍ତ ବିଭାଗ ଅଧ୍ୟକ୍ଷଣ ଯନ୍ତ୍ରୀଙ୍କୁ ପ୍ରଦାନ କରାଯାଇଛି । କାର୍ଯ୍ୟକ୍ରମରେ ଜିଲ୍ଲା ଉପସଭାପତି ଲକ୍ଷ୍ମୀକାନ୍ତ ବାସ୍କେ, ଗୌତମ ସିଂ, ବ୍ରଜେଶ୍ ମୁର୍ମୁ, କିରଣ କୁମାର ମାରାଣ୍ଡି, ଭୀମ ଚରଣ ଟୁଡୁ, ବିକ୍ରମ ମୁର୍ମୁ, ବାପି ହାଁସଦା, ଜନ ହାଁସଦା, ଦାସ୍ ବାସ୍କେ, ଦୀପକ କୁମାର ହେମ୍ବ୍ରମ, ଅବିନାଶ ମାରାଣ୍ଡି, ସତ୍ୟବ୍ରତ ବେହେରା ପ୍ରମୁଖ ସାମିଲ ଥିଲେ ।

ନାବାଳକ ଛାତ୍ରଙ୍କ ଝୁଲନ୍ତା ମୃତଦେହ ଉଦ୍ଧାର

ଉଦଳା,୧୯।୧୧(ସମିସ): ବାପାଛାଡିଦେଇଆସିଥିଲେକଲେଜରେ । ହେଲେଘରଠାରୁ ୧୧ କିମି ଦୂରରେ ମିଳିଲା ନାବାଳକ ଛାତ୍ରଙ୍କ ଝୁଲନ୍ତା ମୃତଦେହ । ଏଭଳି ଏକ ଘଟଣା ଘଟିଛି ଉଦଳା ଥାନା ଅନନ୍ତପୁର ଗ୍ରାମରେ । ଉଦଳା ଥାନା ଭୁରୁଡୁବଣୀ ଗ୍ରାମର ଭାନୁ ସିଂଙ୍କ ୧୭ ବର୍ଷର ପୁଅ ଜଗନ ସିଂ ବାରିପଦାର ଏକ ଘରୋଇ କଲେଜରେ ଆଇଟିଆଇ ପଢନ୍ତି । ମଙ୍ଗଳବାର ପୁଅ ଜଗନଙ୍କୁ କଲେଜରେ ଛାଡି ଦେଇ ଆସିଥିଲେ ବାପା ଭାନୁ । କିନ୍ତୁ ବୁଧବାର ସକାଳେ ଅନନ୍ତପୁର ଗ୍ରାମର ଏକ ନାଳ ନିକଟରେ ତାଙ୍କର ମୃତଦେହ ଝୁଲୁଥିବା ଅବସ୍ଥାରେ ପାଇଥିଲେ ପରିବାର । ପୁଲିସ ସାଇଣ୍ଟିଫିକ୍ ଟିମ୍ ସହାୟତାରେ ତଦନ୍ତ ଆରମ୍ଭ କରିଛି । ହେଲେ ପାରିପାର୍ଶ୍ୱିକ ପରିସ୍ଥିତିରୁ ମୃତକ ଜଗନ ଆତ୍ମହତ୍ୟା କରିଥିବା ପୁଲିସ୍ ଅନୁମାନ କରୁଛି । ହେଲେ ବାପା ଭାନୁ ତାଙ୍କ ପୁଅକୁ ହତ୍ୟା କରାଯାଇଥିବା ଅଭିଯୋଗ କରିଛନ୍ତି । ପୁଲିସ ଏକ ଅପମୃତ୍ୟୁ ମାମଲା ରୁଜୁ କରି ତଦନ୍ତ ଚଳାଇଛି ।

ଚୋରା ପଥର ବୋଝେଇ ଟ୍ରାକ୍ଟର ଜବତ

ରାଇରଙ୍ଗପୁର/କରଞ୍ଜିଆ,୧୯।୧୧(ସମିସ): ଖଣି ବିଭାଗ ପକ୍ଷରୁ ଚୋରା ପଥର ବୋଝେଇ ଟ୍ରାକ୍ଟର ଜବତ କରାଯାଇଛି । ଏହାସହିତ ଟ୍ରାକ୍ଟର ଚାଳକକୁ ଗିରଫ କରାଯାଇଛି । ଚାଳକ ଜଣକ ହେଲେ କରଞ୍ଜିଆ ଥାନା ଅନ୍ତର୍ଗତ ବାଦଲ କୁମାର ମହାନ୍ତ । ଲଘୁ ଖଣିଜ ଚୋରା ଚାଲାଣ ହେଉଥିବା ନେଇ ବାରମ୍ବାର ଅଭିଯୋଗ ହେଉଛି । ଯାହାକୁ ଜିଲ୍ଲା ଖଣି ବିଭାଗ ପକ୍ଷରୁ ଅଧିକାରୀ ଚାମରୁ ମାଝୀଙ୍କ ନେତୃତ୍ୱରେ ଏକ ଟିମ କରଡ଼ିହି ଗ୍ରାମ ଅଞ୍ଚଳରେ ଚଢଉ କରିଥିଲେ । ଏକ ଟ୍ରାକ୍ଟରରେ ଲାଟେରାଇଟ ପଥର ବୋଝେଇ କରି ଦ୍ରୁତଗତିରେ ଆସୁଥିବାବେଳେ ଅଟକାଇ ପଚରାଉଚରା କରିଥିଲା ।

ଅବକାରୀ ଚଢ଼ଉ; ପୋଚ ଓ ମହୁଲି ମଦ ନଷ୍ଟ

କରଞ୍ଜିଆ,୧୯।୧୧(ସମିସ): କରଞ୍ଜିଆ ଅବକାରୀ ବିଭାଗ ପକ୍ଷରୁ ଝରବେଡ । ଓ ଛେଳିଆପୋଷି ଗ୍ରାମରେ ଚଢ଼ଉ କରାଯାଇ ୭୬୫୦ କେଜି ପୋଚ ଓ ୩୬୫ଲିଟର ମହୁଲିମଦ ନଷ୍ଟ ହୋଇଛି । ଉଭୟ ଗ୍ରାମ ମହୁଲି ରନ୍ଧା ସ୍ଥଳରେ ଚଢ଼ଉ ହୋଇଥିଲା । ଚଢ଼ାଉ ପୂର୍ବରୁ ଅଭିଯୁକ୍ତମାନେ ଫେରାର ହୋଇଯାଇଛନ୍ତି । ଘଟଣାସ୍ଥଳରୁ ମଦରନ୍ଧା ସାମଗ୍ରୀ ଜବତ ସମେତ ୭୬୫୦ କେଜି ପୋଚ ଏବଂ ୩୬୫ ଲିଟର ମହୁଲିକୁ ପରେ ନଷ୍ଟ କରାଯାଇଥିଲା ।

ଜିଲ୍ଲା ଶିକ୍ଷାଧିକାରୀଙ୍କୁ ଦୁର୍ବ୍ୟବହାର ଅଭିଯୋଗ

ବାରିପଦା, ୧୯ ।୧୧(ସମିସ): ନିପୁଣ ଓଡିଶା ମହିଳା କର୍ମୀମାନେ ଧାରଣା ସମୟରେ ଜିଲ୍ଲା ଶିକ୍ଷା ଅଧିକାରୀ ପୂର୍ଣ୍ଣଚନ୍ଦ୍ର ସେଠୀଙ୍କୁ ଦୁର୍ବ୍ୟବହାର କରିଥିବା ନେଇ ସେ ଥାନାରେ ଅଭିଯୋଗ କରିଛନ୍ତି । ଏ ନେଇ ମା' ଅମ୍ବିକା ମହିଳା ମହାମଣ୍ଡଳ ସମ୍ପାଦିକା ଓ ଅନ୍ୟମାନଙ୍କ ନାମରେ ଭଞ୍ଜପୁର ଥାନାରେ ମାମଲା ରୁଜୁ ହୋଇଛି । ସୂଚନା ଅନୁଯାୟୀ, ନଭେମ୍ବର ୧୧ ତାରିଖରେ ବିଭିନ୍ନ ଦାବି ନେଇ ନିପୁଣ ଓଡିଶା ମହିଳା କର୍ମୀମାନେ ମା' ଅମ୍ବିକା ମହିଳା ମହା ମଣ୍ଡଳ ସମ୍ପାଦିକାଙ୍କ ନେତୃତ୍ୱରେ ମୁର୍ଗାବାଡ଼ି ସ୍ଥିତ ଜିଲ୍ଲା ଶିକ୍ଷା ଅଧିକାରୀ କାର୍ଯ୍ୟାଳୟ ସମ୍ମୁଖରେ ଧାରଣା ଦେଇଥିଲେ । ତେବେ ଉକ୍ତ ସମୟରେ ଜିଲ୍ଲା ଶିକ୍ଷା ଅଧିକାରୀ ଶ୍ରୀ ସେଠୀଙ୍କୁ ସେମାନେ ଦୁର୍ବ୍ୟବହାର କରିଥିଲେ । ତାଙ୍କୁ ଜୋର ଜବରଦସ୍ତ ଦିନ ୩ଟା ପର୍ଯ୍ୟନ୍ତ କାର୍ଯ୍ୟାଳୟ ମଧ୍ୟରେ ଅଟକାଇ ରଖିଥିଲେ । ସେ ଆଲୋଚନା କରିଥିଲେ ସୁଦ୍ଧା ମହିଳାମାନେ କୌଣସି କଥା ଶୁଣିନଥିଲେ ବୋଲି ସେ ଅଭିଯୋଗ କରିଛନ୍ତି । ଭଞ୍ଜପୁର ପୁଲିସ ମାମଲା ରୁଜୁ କରି ତଦନ୍ତ ଜାରି ରଖିଛି ।

ଆସେକାରେ ସାମାଜିକ ସଚେତନତା ଶିବିର

ବହଳଦା, ୧୯।୧୧(ସମିସ): ତିଙ୍ଗି ବ୍ଲକ ଅନ୍ତର୍ଗତ ଆଦିବାସୀ ସାମାଜିକ ଶିକ୍ଷା ଓ ସାଂସ୍କୃତିକ ପରିଷଦ (ଆସେକା)ର ତିଙ୍ଗି ଶାଖା କାର୍ଯ୍ୟାଳୟରେ ଦିଶମ ହାପଲାମ ବୀରଗାଳ ପକ୍ଷରୁ ଏକ ସାମାଜିକ ସଚେତନତା ଶିବିର ଅନୁଷ୍ଠିତ ହୋଇଯାଇଛି । ବୈଠକରେ ଦିଶମ ହାପଲାମ ବୀରଗାଳ ସଂସ୍ଥାନ ପକ୍ଷରୁ ସାନ୍ତାଳୀ ସମ୍ପ୍ରଦାୟର ବିବାହ ବିଧି ଓ ରୋଗ ବ୍ୟାଧି ଉପଚାର ଉପରେ ଏକ ସାମାଜିକ ସଚେତନତା ଶିବିର ଅନୁଷ୍ଠିତ ହୋଇଥିଲା । ପ୍ରାରମ୍ଭରେ ତିଙ୍ଗି ଆସକାର ଉପଦେଷ୍ଟା ରାମରାୟ ମାଝୀଙ୍କ ପକ୍ଷରୁ ଝାରଖଣ୍ଡ, ପଶ୍ଚିମବଙ୍ଗ ଏବଂ ଓଡିଶାର ବିଭିନ୍ନ ଅଞ୍ଚଳରୁ ଶିବିରରେ ଯୋଗଦେଇଥିଲେ । ଏହାପରେ କାର୍ତ୍ତିକ ହେମ୍ବ୍ରମ ସଭା ପରିଚାଳନା କରିଥିଲେ । ବୈଠକରେ ସାନ୍ତାଳ ସମାଜରେ ରହିଥିବା ବିଭିନ୍ନ ବିବାହ ପଦ୍ଧତି, ରୀତିନୀତି ଓ ପରମ୍ପରା ଉପରେ ବିସ୍ତୃତ ଆଲୋଚନା ହୋଇଥିଲା । ଆଇନଜୀବି ଲକ୍ଷ୍ମଣ ମାର୍ଣ୍ଡି ସାନ୍ତାଳ ସମାଜକୁ ଯୌତୁକଠାରୁ ଦୂରେଇ ରଖିବାକୁ ଆହ୍ୱାନ ଦେଇଥିଲେ । ଦିଶମ ହାପଲାମ ବୀରଗାଳ ସଂଗଠନ ମୁଖ୍ୟ ଲାଖାଇ ଟୁଡୁ ଦୀର୍ଘ ଦିନରୁ ବିଭିନ୍ନ ରୋଗ ବ୍ୟାଧିରେ ପଡିଥିବା ବ୍ୟକ୍ତି ଉପଚାର ପାଇଁ ଅନ୍ଧ ବିଶ୍ୱାସର ବଶବର୍ତ୍ତୀ ହୋଇ ଛେଳି, ମେଣ୍ଢା, କୁକୁଡା ସହ ହଜାର, ହଜାର ଟଙ୍କା ହରାଇ ଠକାମୀର ଶିକାର ହେଉଥିବା ଉଦାହରଣ ଉପସ୍ଥାପନ କରିଥିଲେ ।

କରଞ୍ଜିଆ ପଞ୍ଚାୟତସମିତିର ବୈଠକ

କରଞ୍ଜିଆ, ୧୯।୧୧(ସମିସ): ବୁଧବାର କରଞ୍ଜିଆ ପଞ୍ଚାୟତ ସମିତିର ନବମ ସାଧାରଣ ବୈଠକ ଅଧ୍ୟକ୍ଷା ସୁଭଦ୍ରା ମାରାଣ୍ଡିଙ୍କ ଅଧ୍ୟକ୍ଷତାରେ ଅନୁଷ୍ଠିତ ହୋଇଯାଇଛି । ବୈଠକରେ ମୁଖ୍ୟ ଅତିଥି ଭାବେ କରଞ୍ଜିଆ ବିଧାୟକ ପଦ୍ମଚରଣ ହାଇବୁରୁ, ସମ୍ମାନିତ ଅତିଥି ଭାବେ ବିଡ଼ିଓ ପ୍ରଦ୍ୟୁମ୍ନ କୁମାର ନାଏକ, ଉପାଧ୍ୟକ୍ଷ ଛତିଶ ଚନ୍ଦ୍ର ମହାନ୍ତ, କେନ୍ଦୁଝର ସାଂସଦଙ୍କ ପ୍ରତିନିଧି ଦେବେନ୍ଦ୍ର ମହାନ୍ତ, ଜିଲ୍ଲାପରିଷଦ ସଦସ୍ୟା ଜ୍ୟୋତ୍ସ୍ନାରାଣୀ ନାଏକ, ସହକାରୀ ନିର୍ବାହୀ ଯନ୍ତ୍ରୀ ଲୋକନାଥ ନାଏକ ପ୍ରମୁଖ ମଞ୍ଚାସୀନ ଥିଲେ । ମହାତ୍ମା ଗାନ୍ଧୀ କର୍ମନିଯୁକ୍ତି ଯୋଜନା, ପ୍ରଧାନମନ୍ତ୍ରୀ ଆବାସ ଯୋଜନା, ଶିକ୍ଷା, କୃଷି, ସ୍ୱାସ୍ଥ୍ୟ, ଗୃହ ନିର୍ମାଣ ବିଭାଗ, ବିଦ୍ୟୁତ ବିଭାଗ, ଗ୍ରାମ୍ୟ ଜଳ ଯୋଗାଣ ଓ ପରିମଳ ବିଭାଗ ସମ୍ବନ୍ଧରେ ଆଲୋଚନା ହୋଇଥିଲା । ବୈଠକରେ ଏବିଡ଼ିଓ ଦଳେଇ ସିଂ, ସହକାରୀ ଉଦ୍ୟାନ ଅଧିକାରିଣୀ ସ୍ୱର୍ଣ୍ଣମୟୀ ସିଂ, କ୍ଷୁଦ୍ର ଜଳସେଚନ ବିଭାଗ ସହକାରୀ ଯନ୍ତ୍ରୀ ସନ୍ଦୀପ ରଞ୍ଜନ ଜେନାଉପସ୍ଥିତ ଥିଲେ । ବ୍ଲକ ଉପାଧ୍ୟକ୍ଷ ଛତିଶ ଚନ୍ଦ୍ର ମହାନ୍ତ ଧନ୍ୟବାଦ ଦେଇଥିଲେ ।

ଜିଲ୍ଲାସ୍ତରୀୟ ବିଶ୍ୱ ଶୌଚାଳୟ ଦିବସ

କେନ୍ଦୁଝର, ୧୯।୧୧(ସମିସ): ଜିଲ୍ଲା ପ୍ରଶାସନ ଆନୁକୂଲ୍ୟରେ ମୁଖ୍ୟ ଉନ୍ନୟନ ଅଧିକାରୀ ତଥା କାର୍ଯ୍ୟନିର୍ବାହୀ ଅଧିକାରୀଙ୍କ ତତ୍ତ୍ୱାବଧାନରେ ଜିଲ୍ଲାପରିଷଦ ସମ୍ମିଳନୀ କକ୍ଷରେ ଜିଲ୍ଲାସ୍ତରୀୟ ବିଶ୍ୱ ଶୌଚାଳୟ ଦିବସ-୨୦୨୫ କାର୍ଯ୍ୟକ୍ରମର ଶୁଭାରମ୍ଭ କରାଯାଇଛି । କାର୍ଯ୍ୟକ୍ରମର ବିଷୟ 'ଆମ ଶୌଚାଳୟ ଆମ ଭବିଷ୍ୟତ' । ଏହା ଆସନ୍ତା୧୦ ଡିସେମ୍ବର ଅନ୍ତର୍ଜାତୀୟ ମାନବ ଅଧିକାର ଦିବସ ପର୍ଯ୍ୟନ୍ତ ପାଳନ କରାଯିବ । ଏହି ଅବଧି ମଧ୍ୟରେ ବଂଚିତ ଥିବା ସମସ୍ତ ଯୋଗ୍ୟହିତାଧିକାରୀଙ୍କୁ ଚିହ୍ନଟକରି ପାଇଖାନା ନିର୍ମାଣ କାର୍ଯ୍ୟାଦେଶ ପ୍ରଦାନ କରିବା ସହିତ ଏହିଗୁଡିକର ସମସ୍ତ ନିର୍ମାଣ କାର୍ଯ୍ୟ ଏବଂ ବାକିଥିବା ଗୋଷ୍ଠୀସ୍ତରୀୟ ଶୌଚାଳୟଗୁଡିକର ନିର୍ମାଣ ଆସନ୍ତା ୩୧ ଡିସେମ୍ବର ମଧ୍ୟରେ ସମାପ୍ତ କରିବା ପାଇଁ ଲକ୍ଷ୍ୟଧାର୍ଯ୍ୟ କରାଯାଇଛି । ବିଦ୍ୟାଳୟ, ଅଙ୍ଗନବାଡ଼ି କେନ୍ଦ୍ର, ସ୍ୱାସ୍ଥ୍ୟକେନ୍ଦ୍ର ଇତ୍ୟାଦିରେ ଶୌଚାଳୟଗୁଡିକର ସର୍ଭେକରି ଆବଶ୍ୟକସ୍ଥଳେ ଏହାର ଉପଲବ୍ଧତତା ସୁନିଶ୍ଚିତ କରାଇବା ସହ ଗ୍ରାମାଞ୍ଚଳରେ ଥିବା ବ୍ୟକ୍ତିଗତ ଘରୋଇ ପାଇଖାନା, ଆନୁଷ୍ଠାନିକ ତଥା ଗୋଷ୍ଠୀସ୍ତରୀୟ ଶୌଚାଳୟଗୁଡିକର ନିର୍ମାଣ, ମରାମତି, ରକ୍ଷଣାବେକ୍ଷଣ ଓ ଏହାର ସୌନ୍ଦର୍ଯ୍ୟକରଣ କରିବା ଏବଂ ଏହାର ବ୍ୟବହାର/କାର୍ଯ୍ୟକ୍ଷମ କରାଇବା ପାଇଁ ବିଭିନ୍ନ ପ୍ରକାର ସଚେତନତା କାର୍ଯ୍ୟକ୍ରମ ପାଇଁ ଆଲୋଚନା କରାଯାଇଥିଲା ।

ଜବରଦଖଲ ଉଚ୍ଛେଦ ନେଇ ଉତ୍ତେଜନା

ଆନନ୍ଦପୁର, ୧୯।୧୧ (ସମିସ): ଘସିପୁରା ତହସିଲ ଅନ୍ତର୍ଗତ ବସନ୍ତପୁରା ଗ୍ରାମରେ ଜବରଦଖଲ ଉଚ୍ଛେଦ ବେଳେ ଜେସିବି ଗାଡି ଏବଂ କର୍ମଚାରୀଙ୍କୁ ପ୍ରବଳ ବିରୋଧ ହେବା ଫଳରେ ଉତ୍ତେଜନା ପ୍ରକାଶ ପାଇଛି । ଉଚ୍ଛେଦ କରି ନପାରି ମଙ୍ଗଳବାର ଫେରିଆସିଥିବା ପ୍ରଶାସନ ଆଜି ଜବରଦଖଲକୁ ଉଚ୍ଛେଦ କରିବାରେ ସଫଳ ହୋଇଛି । ବସନ୍ତପୁରା ଗାଁ ମୁଣ୍ଡରେ ଥିବା ଶ୍ମଶାନ ଜମିକୁ ଗାଁର କିଛି ଲୋକ ଅନେକ ବର୍ଷରୁ ଜବରଦଖଲ କରି ରଖିଥିଲେ । ଘଟଣାକୁ ନେଇ ଗାଁର କିଛି ଲୋକ ଅଦାଲତର ଆଶ୍ରୟ ନେଇଥିଲେ । ଅଦାଲତ ପ୍ରଶାସନକୁ ଜବରଦଖଲ ହଟାଇବା ପାଇଁ ନିର୍ଦ୍ଦେଶ ଦେଇଥିଲେ । ସମ୍ପୃକ୍ତ ସ୍ଥାନରେ ନିର୍ମାଣ କରାଯାଇଥିବା ଘରକୁ ଗତ ବର୍ଷ ପ୍ରଶାସନ ପକ୍ଷରୁ ଉଚ୍ଛେଦ କରାଯାଇଥିଲା । ପୁନର୍ବାର ଦଖଲକାରୀମାନେ ସେହି ସ୍ଥାନରେ ଘର ନିର୍ମାଣ କରି ରହିଥିଲେ । ଘସିପୁରା ତହସିଲଦାର ଅଭୟ କୁମାର ସ୍ୱାଇଁ ପୁଲିସ ଫୋର୍ସ ସହ ଏକ ଜେସିବି ମେସିନ ନେଇ ଉଚ୍ଛେଦ ପ୍ରକ୍ରିୟା କଲାବେଳେ ସେଠାରେ ଉତ୍ତେଜନା ପ୍ରକାଶ ପାଇଥିଲା ।

ଗାଡ଼ି ଧକ୍କାରେ ଜଣେ ମୃତ

ମହୁଲଡିହା,୧୯।୧୧(ସମିସ): ଠାକୁରମୁଣ୍ଡା-କରଞ୍ଜିଆ ରାସ୍ତାର ସାଗର ସାହି ଛକରେ ମଙ୍ଗଳବାର ସନ୍ଧ୍ୟାରେ ଏକ ଗାଡ଼ି ଧକ୍କାରେ ଜଣେ ଯୁବକଙ୍କ ମୃତ୍ୟୁ ଘଟିଛି । ମୃତକ ଜଣକ ହେଉଛନ୍ତି ଅଖାପଲାଣ ଗ୍ରାମର ପ୍ରଦୀପ ମଡ଼େଇ(୩୫) । ଠାକୁରମୁଣ୍ଡା ପୁଲିସ ଖବର ପାଇ ଘଟଣାସ୍ଥଳରୁ ଅଗ୍ନିଶମ ବିଭାଗ ସହଯୋଗରେ ଆହତ ଯୁବକଙ୍କୁ ଠାକୁରମୁଣ୍ଡା ଡାକ୍ତରଖାନାକୁ ଆଣିଥିଲେ । ହେଲେ ଡାକ୍ତର ମୃତ ଘୋଷଣା କରିଥିଲେ । ପୁଲିସ ଏକ ମାମଲା ରୁଜୁ କରି ଶବ ବ୍ୟବଚ୍ଛେଦ ନିମନ୍ତେ କରଞ୍ଜିଆ ଉପଖଣ୍ଡ ଚିକିତ୍ସାଳୟକୁ ପଠାଇଛି ।

ଜୟନ୍ତୀ ଆଚାର୍ଯ୍ୟ ନୂତନ ଅବକାରୀ ନିରୀକ୍ଷକ

କରଞ୍ଜିଆ,୧୯।୧୧(ସମିସ): କରଞ୍ଜିଆ ଅବକାରୀ ବିଭାଗରେ ନୂତନ ଅବକାରୀ ନିରୀକ୍ଷକ ଭାବେ ଜୟନ୍ତୀ ଆଚାର୍ଯ୍ୟ କାର୍ଯ୍ୟରେ ଯୋଗ ଦେଇଛନ୍ତି । ସେ ପୂର୍ବତନ ଅବକାରୀ ନିରୀକ୍ଷକ ବିନୟ ପ୍ରକାଶ ତିରିୟାଙ୍କ ଠାରୁ କାର୍ଯ୍ୟଭାର ଗ୍ରହଣ କରିଛନ୍ତି । ଶ୍ରୀମତୀ ଆଚାର୍ଯ୍ୟ ଏହା ଆଗରୁ ବୌଦ ମନୋମୁଣ୍ଡା ଠାରେ କାର୍ଯ୍ୟରତ ଥିଲେ । କରଞ୍ଜିଆରେ ଯୋଗଦେବା ପରେ ଅଂଚଳରେ ବେଆଇନ ମଦ କାରବାର କରୁଥିବା ମାଫିଆଙ୍କ ଉପରେ କାର୍ଯ୍ୟାନୁଷ୍ଠାନ ଗ୍ରହଣ କରାଯିବ ବୋଲି କହିଛନ୍ତି ।

ବାଲି ବୋଝେଇ ଟ୍ରାକ୍ଟର ଜବତ

ବାରିପଦା, ୧୯।୧୧(ସମିସ): ବେଆଇନ ଭାବେ ବାଲି ଚୋରା ଚାଲାଣ ବେଳେ ଭଞ୍ଜପୁର ଥାନା ପୁଲିସ ଏକ ବାଲି ବୋଝେଇ ଟ୍ରାକ୍ଟର ଜବତ କରିବା ସହ ଚାଳକକୁ ଗିରଫ କରାଯାଇଛି । ଚାଳକ ଜଣକ ହେଲେ କୁଳିଅଣା ଥାନା ଅନ୍ତର୍ଗତ କୁଚେଇ ଗ୍ରାମର ଜିତରାଇ ସିଂ (୩୫) । ଖବର ପାଇ ପୁଲିସ ପକ୍ଷରୁ ମୁର୍ଗାବାଡ଼ି ଛକ

ଓଡ଼ିଶା-ନାଗାଲାଣ୍ଡ ରଣଜୀ: ଜୟ-ପରାଜୟର ବ୍ୟବଚ୍ଛେଦ

ସମୀରଙ୍କ ସ୍ପୋର୍ଟିଂ ୱିକେଟ କାମ ଦେଲା

ଭୁବନେଶ୍ୱର,୧୯।୧୧(ସମିସ): ଚଳିତ ରଣଜୀ ସିଜିନରେ ଓଡ଼ିଶା ସ୍ଥାନୀୟ କିଟ୍ ଗ୍ରାଉଣ୍ଡରେ ନାଗାଲାଣ୍ଡକୁ ପରାସ୍ତ କରି ପ୍ରଥମ ବିଜୟ ହାସଲ କରିଛି। ଚତୁର୍ଥ ତଥା ଅନ୍ତିମ ଦିବସର ତୃତୀୟ ସେସନରେ ହିଁ ଓଡ଼ିଶା ବିଜୟ ହାସଲ କରିଥିଲା। ଅର୍ଥାତ ଏହା ଏକ ସ୍ପୋର୍ଟିଂ ୱିକେଟ ବୋଲି ପ୍ରମାଣିତ ହୋଇଛି। ତେଣୁ କିଟ୍ କ୍ରିକେଟ ଗ୍ରାଉଣ୍ଡ କ୍ୟୁରେଟନର ସମୀର ନାୟକଙ୍କ ପରିଶ୍ରମ କାମ ଦେଇଛି। ମ୍ୟାଚ୍ ଅନ୍ତିମ ସେସନ ପର୍ଯ୍ୟନ୍ତ ଯାଇଥିବାରୁ ସେ ସନ୍ତୋଷ ପ୍ରକଟ କରିଛନ୍ତି। ସମୀର ପୂର୍ବତନ ଓଡ଼ିଶା କ୍ରିକେଟ ଆସୋସିଏସନ (ଓସିଏ) କ୍ୟୁରେଟର ପଙ୍କଜ ପଟ୍ଟନାୟକ ଓ ହୃଷିକେଶ ସିଂଙ୍କୁ ନିଜର ଗୁରୁ ମାନନ୍ତି। ପିଚ୍ ତିଆରି କରିବାର ପ୍ରକ୍ରିୟା ସେ ତାଙ୍କଠାରୁ ଶିକ୍ଷା କରିଛନ୍ତି। ପିଚ୍ ତିଆରି କରିବାରେ ସେ ନିପୁଣତା ହାସଲ କରିଛନ୍ତି। ୨୦୧୩ରୁ ସେ କିଟ୍ ସହିତ ଜଡିତ ରହିଆସିଛନ୍ତି। କିଟ୍ ପାଇଁ ସ୍ଥାୟୀ ଭାବେ ନିୟୋଜିତ ହୋଇ ସଫଳତାର ସହ ନିଜର ଦାୟିତ୍ୱ ବହନ କରୁଛନ୍ତି।

ବିଳମ୍ବରେ ପାଳି ଘୋଷଣା କରିଥିଲା ଓଡ଼ିଶା: ଦେବାଶିଷ

ଭୁବନେଶ୍ୱର,୧୯।୧୧(ସମିସ): ଓଡ଼ିଶା ଡେରିରେ ବିଜୟ ହାସଲ କରିଥିଲେ ମଧ୍ୟ ଏହି ବିଜୟ ଦଳକୁ ଆବଶ୍ୟକୀୟ ମୋମେଣ୍ଟମ୍ ପ୍ରଦାନ କରିଛି ବୋଲି ପୂର୍ବତନ ଓଡ଼ିଆ ଅନ୍ତର୍ଜାତୀୟ କ୍ରିକେଟର ତଥା ନାଗାଲାଣ୍ଡ କୋଚ୍ ଦେବାଶିଷ ମହାନ୍ତି କହିଛନ୍ତି। ବିପ୍ଳବ ସାମନ୍ତରାୟ ଓ ଅନୀଲ ପରିଡା ଏବଂ ଦ୍ୱିତୀୟ ଇନିଂସରେ ସ୍ୱସ୍ତିକ ସାମଲ ଓ ଅଧିନାୟକ ଶୁଭ୍ରାଂଶୁ ସେନାପତିଙ୍କ ବ୍ୟାଟିଂକୁ ସେ ପ୍ରଶଂସା କରିଛନ୍ତି। ପ୍ରଥମ ପାଳିରେ ବିପ୍ଳବ ଶତକରୁ ବଞ୍ଚିତ ହୋଇଥିଲେ ମଧ୍ୟ ଲଢୁଆ ପାଳି ଖେଳିଥିଲେ। ଏମାନଙ୍କ ପ୍ରଦର୍ଶନ ଯୋଗୁଁ ଓଡ଼ିଶା ବିଜୟର ହକ୍‌ଦାର ଥିଲା। କିନ୍ତୁ ଘରୋଇ ଦଳ ବିଳମ୍ବରେ ପାଳି ଘୋଷଣା କରିଥିଲା। ଯଦି ନାଗାଲାଣ୍ଡ ଆଉ ଟିକିଏ ଭଲ ବ୍ୟାଟିଂ କରିଥାନ୍ତା, ତାହେଲେ ଫଳାଫଳ ଅଲଗା ହୋଇଥାନ୍ତା ବୋଲି ସେ କହିଛନ୍ତି। କିନ୍ତୁ ନାଗାଲାଣ୍ଡର ଖେଳାଳି ଭଲ ଲଢ଼େଇ କରିଥିଲେ ବୋଲି ସେ କହିଛନ୍ତି। ନାଗାଲାଣ୍ଡର ବୋଲିଂ ଭଲ ଥିଲା। ତେବେ ବ୍ୟାଟିଂରେ ଉନ୍ନତିର ଆବଶ୍ୟକ ବୋଲି ସେ କହିଛନ୍ତି। ଆଗକୁ ଓଡ଼ିଶା ଗୋଟିଏ ମ୍ୟାଚ୍ ଘରୋଇ ମାଟିରେ ଓ ବାହାରେ ଖେଳିବ। ଏହି ଦୁଇଟି ମ୍ୟାଚ୍‌ରେ ଓଡ଼ିଶା ଭଲ ପ୍ରଦର୍ଶନ କରିବ ବୋଲି ସେ ଆଶା ପ୍ରକାଶ କରିଛନ୍ତି। କ୍ରମାଗତ ୪ଟି ପରାଜୟ ପରେ ଏହି ବିଜୟ ଓଡ଼ିଶା ଖେଳାଳିଙ୍କୁ ଯଥେଷ୍ଟ ଆତ୍ମବିଶ୍ୱାସ ପ୍ରଦାନ କରିଛି ବୋଲି ସେ କହିଛନ୍ତି। ଦଳର ଏଥର ବହୁତ ନୂଆ ଖେଳାଳି ସ୍ଥାନ ପାଇଛନ୍ତି ଓ ସେମାନେ ଆଶା ଅନୁରୂପ ପ୍ରଦର୍ଶନ କରିଛନ୍ତି ବୋଲି ଦେବାଶିଷ କହିଛନ୍ତି।

ପ୍ରଦର୍ଶନରେ ସ୍ଥିରତା ନିହାତି ଆବଶ୍ୟକ: ଶୁଭ୍ରାଂଶୁ

ଭୁବନେଶ୍ୱର,୧୯।୧୧(ସମିସ): ଓଡ଼ିଶାର ବିଜୟ ନେଇ ଅଧିନାୟକ ଶୁଭ୍ରାଂଶୁ ସେନାପତି ବେଶ୍ ଉତ୍ସାହିତ ଅଛନ୍ତି। ଆଗକୁ ବାକିଥିବା ଦୁଇଟି ମ୍ୟାଚ୍‌ରେ ତାମିଲନାଡୁ ଓ ଝାଡଖଣ୍ଡ ବିପକ୍ଷରେ ଏହି ମୁମେନଟମ ବଜାୟ ରଖିବୁ ବୋଲି ସେ କହିଛନ୍ତି। ଚାପରେ ବିପ୍ଳବ ଭଲ ଖେଳିଥିଲେ ମଧ୍ୟ ଶତକ ହାସଲ କରିପାରି ନଥିଲେ। କିନ୍ତୁ ଏହି ଇନିଂସ କାମ ଦେଇଥିଲା। ୩ଟି ପରାଜୟ ପରେ ଏହି ବିଜୟ ଆମକୁ ଉତ୍ସାହିତ କରିଛି ଓ ଏହା ଆଗକୁ କାମ ଦେବ। କିନ୍ତୁ ଦଳର ପ୍ରଦର୍ଶନରେ ସ୍ଥିରତା ରହୁନାହିଁ ବୋଲି ସେ ସ୍ୱୀକାର କରିଛନ୍ତି। ସମସ୍ତେ ଏଥିପାଇଁ ଚିନ୍ତିତ ମଧ୍ୟ ଅଛନ୍ତି। ପ୍ରଦର୍ଶନରେ ସ୍ଥିରତା ଆବଶ୍ୟକ। ଆରମ୍ଭରୁ ଆମର ପ୍ରଦର୍ଶନ ଭଲ ନଥିଲା। ଦ୍ୱିତୀୟ ଇନିଂସରେ ଖେଳିଥିବା ୧୩୭ ରନର ଶତକୀୟ ପାଳିକୁ ନେଇ ସେ ସନ୍ତୁଷ୍ଟ ଅଛନ୍ତି ବୋଲି କହିଛନ୍ତି। ଅନୀଲ ପରିଡା ଶତକୀୟ ପାଳି ମଧ୍ୟ ପ୍ରଶଂସନୀୟ ବୋଲି ସେ କହିଛନ୍ତି। କିନ୍ତୁ ଆଗକୁ ଏହାକୁ ବଜାୟ ରଖିବାର ଆବଶ୍ୟକତା ରହିଛି ବୋଲି ସେ ଗୁରୁତ୍ୱ ଦେଇ କହିଛନ୍ତି।

ବିର୍ସା ମୁଣ୍ଡାଙ୍କ ଜୟନ୍ତୀ ଉପଲକ୍ଷେ ପ୍ରଦର୍ଶନୀ ମ୍ୟାଚ୍

ଆଫ୍ଟରନୁନ୍ କ୍ଲବକୁ ହରାଇଲା ମର୍ଣ୍ଣିଂ କ୍ଲବ

ଭୁବନେଶ୍ୱର, ୧୯।୧୧ (ସମିସ): ବିର୍ସାମୁଣ୍ଡାଙ୍କ ୧୫୦ତମ ଜୟନ୍ତୀ ଉପଲକ୍ଷେ ମା ସୁନାଦେଇ ୱାର୍କସ, ତୁଷାର ଚାରିଟେବଲ୍ ଟ୍ରଷ୍ଟ ଏବଂ ନ୍ୟୁ ଏଜି କଲୋନୀର ମିଳିତ ଆନୁକୂଲ୍ୟରେ ଏକ ପ୍ରଦର୍ଶନୀ ମ୍ୟାଚ୍ ଅନୁଷ୍ଠିତ ହୋଇଯାଇଛି। ଏହି ମ୍ୟାଚରେ ମର୍ଣ୍ଣିଂ ଷ୍ଟାର୍ କ୍ଲବ ୪-୦ ଗୋଲ୍‌ରେ ଆଫ୍ଟରନୁନ କ୍ଲବକୁ ପରାସ୍ତ କରିଥିଲା। କୈଳାସ ପଣ୍ଡା ରେଫରୀ ଭାବେ ମ୍ୟାଚ୍ ପରିଚାଳନା କରିଥିଲେ। କମଳକାନ୍ତ ନାୟକ, ରାଜୀବ ଶେଖର ସାହୁ, ନ୍ୟୁ ଏଜି କଲୋନୀର ସମ୍ପାଦକ ଅଶୋକ ପଟ୍ଟନାୟକ, କାଳୀପ୍ରସାଦ ମିଶ୍ର ପ୍ରମୁଖ ଅତିଥି ଭାବେ ଉପସ୍ଥିତ ରହି ପୁରସ୍କାର ପ୍ରଦାନ କରିଥିଲେ। ମର୍ଣ୍ଣିଂ କ୍ଲବର ସୋମ ପଣ୍ଡା ଶ୍ରେଷ୍ଠ ଗୋଲ୍‌କିପର, ସତୀଶ କୁମାର ପାତ୍ର ଓ ଆୟୁଷ ଅସୁରଜିତ ଶ୍ରେଷ୍ଠ ଖେଳାଳି ବିବେଚିତ ହୋଇଥିଲେ।

ଟେନିସ୍ ହଲ୍ ଅଫ ଫେମ୍‌ରେ ଫେଡେରର

ଜେନେଭା,୧୯।୧୧(ଏଜେନ୍ସି): ବିଶ୍ୱବିଖ୍ୟାତ ଖେଳାଳି ସ୍ୱିଜରଲାଣ୍ଡର ରୋଜର ଫେଡେରର ଟେନିସ ହଲ ଅଫ୍ ଫେମ୍‌ରେ ସାମିଲ ହୋଇଛନ୍ତି। ରୋଡସ ଦ୍ୱୀପପୁଞ୍ଜରେ ଅବସ୍ଥିତ ଏହି କାର୍ଯ୍ୟାଳୟ ପକ୍ଷରୁ ଏ ସମ୍ପର୍କରେ ଘୋଷଣା କରାଯାଇଛି। ଫେଡେରର ତାଙ୍କ ଜୀବନ କାଳରେ ୨୦ଟି ଗ୍ରାଣ୍ଡସ୍ଲାମ ଟାଇଟଲ ବିଜୟୀ ହୋଇଛନ୍ତି। କିନ୍ତୁ ତାଙ୍କ ସମୟରେ ବିଶ୍ୱର ଆଉ ଦୁଇଜଣ କିଂବଦନ୍ତି ଖେଳାଳି ରାଫେଲ ନାଦାଲ ଓ ନୋଭାକ ଜୋକୋଭିଚ୍‌ଙ୍କ ସହ ପ୍ରତିଦ୍ୱନ୍ଦ୍ୱିତା ଖୁବ୍ ଉଚ୍ଚକୋଟୀର ହୋଇଥିଲା।

ଦକ୍ଷିଣ ଆଫ୍ରିକା-ଏ'ର ସାନ୍ତ୍ୱନାମୂଳକ ବିଜୟ

ରାଜକୋଟ,୧୯।୧୧(ଏଜେନ୍ସି): ଲୁହାନ-ଡ୍ରେ ପ୍ରିଟୋରିୟସ ଓ ରିଭାଲ୍ଡୋ ମୁନ୍ସ୍ୱାମୀଙ୍କ ଶତକ ବଳରେ ଏଠାରେ ବୁଧବାର ଅନୁଷ୍ଠିତ ତୃତୀୟ ଦିନିକିଆ ମ୍ୟାଚ୍‌ରେ ଦକ୍ଷିଣ ଆଫ୍ରିକା-ଏ' ୭୩ ରନ୍‌ରେ ଭାରତକୁ ହରାଇ ସାନ୍ତ୍ୱନାମୂଳକ ବିଜୟ ହାସଲ କରିଛି। ଏହି ମ୍ୟାଚରେ ପ୍ରିଟୋରିୟସ ୧୨୩ ଓ ମୁନ୍ସ୍ୱାମୀଙ୍କ ୧୦୭ ରନ୍ ସହାୟତାରେ ପ୍ରଥମେ ବ୍ୟାଟିଂ କରିଥିବା ଦକ୍ଷିଣ ଆଫ୍ରିକା-ଏ' ୬ ୱିକେଟ ହରାଇ ୩୨୫ ରନ୍ କରିଥିଲା। ଜବାବରେ ଭାରତ-ଏ' ଆୟୁଷ ବଦୋନିଙ୍କ ୬୬ ଓ ଇଶାନ କିସାନଙ୍କ ୫୩ ରନ୍ ସତ୍ତ୍ୱେ ୪୯.୨ ଓଭରରେ ୨୫୨ ରନ୍ କରି ଅଲଆଉଟ ହୋଇଥିଲା। ବିଜୟୀ ଦଳର ପ୍ରିଟୋରିୟସଙ୍କୁ ଏହି ମ୍ୟାଚ୍‌ର ଶ୍ରେଷ୍ଠ ଓ ଭାରତର ଋତୁରାଜ ଗାଏକ୍ୱାଡ୍‌ଙ୍କୁ ସିରିଜ୍‌ର ଶ୍ରେଷ୍ଠ ଖେଳାଳି ବିବେଚିତ କରାଯାଇଛି।

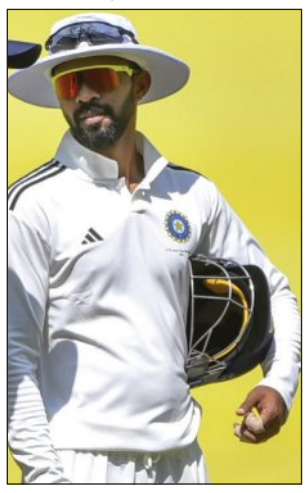

C-1395
Email ID : gmwatcosbp@gmail.com
GOVERNMENT OF ODISHA
WATER CORPORATION OF ODISHA
OFFICE OF THE GENERAL MANAGER, WATCO DIVISION, SAMBALPUR.
NOTICE INVITING TENDERS
NATIONAL COMPETITIVE BIDDING THROUGH e-Procurement
Bid Identification No. GMWATCOSBP-12/2025-26 Dt. 03.11.2025

01.	Name of the Work	:	1 no. work
02.	Type of Bid	:	Single Bid System
03.	Estimated Cost	:	Rs. 49.15 lakh
04.	Period of Completion	:	8 (Eight) Calendar Months
05.	Date & Time of availability of bid document in the portal	:	From 11.00 AM of dt. 07.11.2025 to 5.00 PM of 17.11.2025
06.	Last date / time of receipt of bids in the portal	:	5.00 PM of 17.11.2025.
07.	Date & Time of opening of Bids	:	At 11.30 AM of 18.11.2025.
08.	Name and Address of the Officer Inviting Bid	:	General Manager, WATCO Division, Sambalpur, Brooks' Hill, Near Stadium, At/Po- Motijharan, Dist- Sambalpur-768001.

Further details can be seen from the web site http://tenders.ori.nic.in or www.tendersorissa.gov.in
OIPR-
General Manager,
WATCO Division, Sambalpur

୧୦୦ତମ ଟେଷ୍ଟରେ ରହିମ୍‌ଙ୍କ ୯୯*

ମୀରପୁର, ୧୯।୧୧ (ଏଜେନ୍ସି): ଏଠାରେ ଆୟର୍ଲାଣ୍ଡ ଓ ଘରୋଇ ବାଂଲାଦେଶ ମଧ୍ୟରେ ପ୍ରଥମ ଟେଷ୍ଟମ୍ୟାଚ୍ ଆରମ୍ଭ ହୋଇଛି। ଏହା ହେଉଛି ବାଂଲାଦେଶର ପୂର୍ବତନ ଅଧିନାୟକ ମୁସ୍‌ଫିକୁର ରହିମ୍‌ଙ୍କ ୧୦୦ତମ ଟେଷ୍ଟ। ଏହି ସ୍ମରଣୀୟ ମ୍ୟାଚ୍‌କୁ ସବୁଦିନ ମନେରଖିବା ଭଳି ଇନିଂସ ଖେଳିଛନ୍ତି ରହିମ୍। ସେ ୯୯ ରନ୍‌କରି ଅପରାଜିତ ରହିବା ସହ ଶତକ ଦ୍ୱାରରେ ରହିଛି। ଫଳରେ ପ୍ରଥମ ଦିନରେ ବାଂଲାଦେଶ ପ୍ରଥମ ଇନିଂସରେ ୪ ୱିକେଟ୍ ହରାଇ ୨୯୨ ରନ୍ କରିପାରିଛି। ଅନ୍ୟମାନଙ୍କ ମଧ୍ୟରେ ସାଦ୍‌ମାନ ଇସ୍‌ଲାମ ୩୫, ମୋମିନୁଲ ହମଖ ୬୩ ଓ ଲିଟନ ଦାସ ଅପରାଜିତ ୪୭ ରନ୍‌ର ଇନିଂସ ଖେଳିଛନ୍ତି। ଆୟରଲାଣ୍ଡର ଅଫ୍‌ସ୍ପିନର ଆଣ୍ଡି ମ୍ୟାକ୍‌ବ୍ରାଇନ୍ ୪ଟିଯାକ ୱିକେଟ୍ ନେଇଛନ୍ତି।

OFFICE OF THE PRINCIPAL
GANGESWARI HIGHER SECONDARY SCHOOL
POTTANGI, KORAPUT PIN: 764039
Letter No: GHSS.168/2025 Date: 19/11/2025
QUOTATION CALL NOTICE
Sealed quotations are invited from intending firms/FPM/DGS&D rate contract suppliers having CST/VAT, TIN/PAN number to reach by Dated: 05/12/2025 by Registered Post/Speed Post for supply of the following items. Item quoted need to be super scribed on the envelope. The rate should be inclusive of all taxes and F.O.R. destination. The undersigned reserves the right to accept or reject any or all the quotations without assigning any reason thereof.

Sl No.	ITEM	SPECIFICATION
1.	Rack (8 Nos.)	Iron open Rack of 6 feet length & 4.5 feet breadth with 5 tray.
2.	Printer (1 Nos.)	HP Laser Jet 1020 Plus
3.	Xereox Machine	EPSON L6490 /HP LaserJet/Bizhub 227, Kanika
4.	Library Almirah (1 Nos.)	Front Glass fitting Almirah of General Size
5.	Almirah (01 Nos)	Almirah of General Size 6 fit

SD/- PRINCIPAL
Gangeswari Higher Secondary School
Pottangi, Koraput

ଗ୍ରେଟ୍‌ବ୍ୟାଚ୍ ନ୍ୟୁଜିଲାଣ୍ଡ କ୍ରିକେଟ ସଭାପତି

ଖ୍ରୀଷ୍ଟଚର୍ଚ୍ଚ,୧୯।୧୧(ଏଜେନ୍ସି): ପୂର୍ବତନ ଅନ୍ତର୍ଜାତୀୟ ଖେଳାଳି, ସିଲେକ୍ଟର ତଥା କୋଚ୍ ମାର୍କ ଗ୍ରେଟବ୍ୟାଚ୍ ନ୍ୟୁଜିଲାଣ୍ଡ କ୍ରିକେଟର ନୂଆ ସଭାପତି ନିର୍ବାଚିତ ହୋଇଛନ୍ତି। ସେ ଲେସ୍‌ଲୀ ମୁଡ୍ରୋଚ୍‌ଙ୍କ ସ୍ଥାନରେ ଏହି ଦାୟିତ୍ୱ ନେବେ। ୧୯୮୮ରୁ ୯୬ ମଧ୍ୟରେ ନ୍ୟୁଜିଲାଣ୍ଡ ପକ୍ଷରୁ ୪୧ ଟେଷ୍ଟ ଓ ୮୪ଟି ଦିନିକିଆ ମ୍ୟାଚ୍ ଖେଳିଥିବା ଗ୍ରେଟ୍‌ବ୍ୟାଚ୍ ଜଣେ ଟପ୍ ଅର୍ଡରବ୍ୟାଟର ଭାବେ ସୁନାମ ଅର୍ଜନ କରିଥିଲେ। ଏହାଛଡ଼ା ବୋର୍ଡ ଚେୟାରମ୍ୟାନ୍ ଭାବେ ଡାଏନା ତାଙ୍କ ପଦ ବଜାୟ ରଖିଛନ୍ତି। ୩ଜଣ ଖେଳାଳି ରେବେକା ରୋଲ୍ସ, ମାର୍ଟିନ ସ୍ମେଡେନ୍ ଓ ଇୱେନ ଚାଟଫିଲ୍ଡ ଆଜୀବନ ସଦସ୍ୟଭାବେ ନିର୍ବାଚିତ ହୋଇଛନ୍ତି।

■ ଚେସ୍ ବିଶ୍ୱକପ୍

ଭାରତର ଚ୍ୟାଲେଞ୍ଜ ଶେଷ

ପଣଜୀ,୧୯।୧୧(ଏଜେନ୍ସି): କ୍ୱାର୍ଟର ଫାଇନାଲରେ ପ୍ରବେଶ କରିଥିବା ଏକମାତ୍ର ଭାରତୀୟ ଖେଳାଳି ଅର୍ଜୁନ ଏରିଗାଏସି ଚୀନ୍‌ର ୱେଇ ୟି'ଙ୍କଠାରୁ ପରାଜିତ ହେବା ପରେ ଏଠାରେ ଚାଲିଥିବା ପୁରୁଷ ଚେସ୍ ବିଶ୍ୱକପ୍‌ରେ ଭାରତର ଚ୍ୟାଲେଞ୍ଜ ଶେଷ ହୋଇଛି। ଏହି ଟୁର୍ଣ୍ଣାମେଣ୍ଟରେ ୧୯ଜଣ ଭାରତୀୟ ଅଂଶଗ୍ରହଣ କରିଥିଲାବେଳେ ମାତ୍ର ଜଣେ ଖେଳାଳି କ୍ୱାର୍ଟରଫାଇନାଲ ପର୍ଯ୍ୟନ୍ତ ଯାଇପାରିଥିଲେ। ୟି'ଙ୍କ ସହ ସେ ପ୍ରଥମ ମୁକାବିଲା ଡ୍ର କରିବା ପରେ ଦ୍ୱିତୀୟ ରାଉଣ୍ଡରେ ହାରିଯାଇଥିଲେ।

ୱେଷ୍ଟଇଣ୍ଡିଜ୍ ବିପକ୍ଷ ଦିନିକିଆ ଶୃଙ୍ଖଳା ଜିତିଲା ନ୍ୟୁଜିଲାଣ୍ଡ

ନାପିଅର, ୧୯।୧୧ (ଏଜେନ୍ସି): ୱେଷ୍ଟଇଣ୍ଡିଜ୍ ବିପକ୍ଷ ଘରୋଇ ଟ୍ୱେଣ୍ଟି୨୦ ଶୃଙ୍ଖଳା ଜିତିନେଇଛି ନ୍ୟୁଜିଲାଣ୍ଡ। ବୁଧବାର ଦ୍ୱିତୀୟ ଦିନିକିଆ ମ୍ୟାଚ୍‌ରେ ୱେଷ୍ଟଇଣ୍ଡିଜକୁ ୫ ୱିକେଟ୍‌ରେ ନ୍ୟୁଜିଲାଣ୍ଡ ପରାସ୍ତ କରିଛି। ଫଳରେ ୨-୦ରେ ଆଗୁଆ ହୋଇ ନ୍ୟୁଜିଲାଣ୍ଡ ତିନି ମ୍ୟାଚ୍‌ର ଶୃଙ୍ଖଳା ହାତେଇ ପାରିଛି। ବର୍ଷା ଯୋଗୁଁ ମ୍ୟାଚ୍ ୩୪ ଓଭରର ହୋଇଥିଲା। ସାଇ ହୋପ୍‌ଙ୍କ ଅପରାଜିତ ଶତକ ବଳରେ ପ୍ରଥମେ ବ୍ୟାଟିଂ କରି ୱେଷ୍ଟଇଣ୍ଡିଜ୍ ୯ ୱିକେଟ୍‌ରେ ୨୪୭ ରନ୍ କରିଥିଲା। ପରେ ଡେଭନ୍ କନ୍‌ୱେଙ୍କ ୯୦ ରନ୍ ବଳରେ ୩ଟି ବଲ୍ ବାକିଥାଇ ୫ ୱିକେଟ୍ ହରାଇ ନ୍ୟୁଜିଲାଣ୍ଡ ଜିତି ନେଇଥିଲା।

ଆନ୍ତଃସ୍କୁଲ ଖୋ ଖୋ'

କିସ୍ ଚାମ୍ପିଅନ, ପୁରୀ ରନର୍ସଅପ୍

ଭୁବନେଶ୍ୱର, ୧୯।୧୧ (ସମିସ): ଯାଜପୁରର ବରୁଣେଶ୍ୱର କଲେଜରେ ଅନୁଷ୍ଠିତ ଆନ୍ତଃସ୍କୁଲ ଉଚ୍ଚ ମାଧ୍ୟମିକ ବାଳକ ଖୋଖୋ ଟୁର୍ଣ୍ଣାମେଣ୍ଟରେ କିସ୍ ଚାମ୍ପିଅନ ହୋଇଛି। ଭୁବନେଶ୍ୱରର କିସ୍ ଓ ପୁରୀ ହାଇସ୍କୁଲ ମଧ୍ୟରେ ଫାଇନାଲ ଖେଳାଯାଇଥିଲା। ଏହି ମୁକାବିଲାରେ କିସ୍ ୯ ପଏଣ୍ଟରେ ପୁରୀକୁ ପରାସ୍ତ କରିଥିଲା। ଦୁଇ ଦିନିଆ ଏହି ସମ୍ମାନଜନକ ଖୋ ଖୋ ଚାମ୍ପିଅନସିପ୍‌ରେ ମୋଟ୍ ୯ଟି ଦଳ ଅଂଶଗ୍ରହଣ କରିଥିଲେ। ଏହି ସଫଳତା ଲାଗି କିଟ୍ ଓ କିସ୍‌ର ପ୍ରତିଷ୍ଠାତା ପ୍ରଫେସର ଅଚ୍ୟୁତ ସାମନ୍ତ ଦଳର ସମସ୍ତ ଖେଳାଳିଙ୍କୁ ଅଭିନନ୍ଦନ ଜଣାଇଛନ୍ତି।

THE BISRA STONE LIME COMPANY LIMITED
CIN: L14100OR1910GO1033904
Registered office: House No: 255, Pristine Green, Pokhariput, Bhubaneswar, Odisha-751020
STATEMENT OF FINANCIAL RESULTS FOR THE QUARTER ENDED 30TH SEPTEMBER 2025

Sl. No.	Particulars	Half Year Ended	Year Ended	
		30.09.2025	30.09.2024	31.03.2025
		(Reviewed)		(Audited)
1	Total Income from Operation (including Other Income)	4,937.51	3,124.00	6,260.56
2	Net Profit / (Loss) for the period (Before Tax, exceptional and / or extra ordinary items)	695.79	539.93	671.34
3	Net Profit / (Loss) for the period Before Tax (after exceptional and / or extraordinary items)	695.79	539.93	671.34
4	Net Profit / (Loss) for the period after Tax (after exceptional and / or extra ordinary items)	455.14	400.03	438.51
5	Total Comprehenshive income for the period [comprising profit / (loss) for the period(after tax) and other comprehenshive income (after tax)]	455.14	400.03	492.93
6	Paid up Equity Share Capital (Face Value Rs. 10/- each)	8,728.63	8,728.63	8,728.63
7	Other Equity (Excluding Revaluation Reserve as per Balance Sheet)	(20,725.14)	(21,273.21)	(21,180.29)
8	Earning per share (Rs)			
	(i) Basic:	0.52	0.46	0.50
	(ii) Diluted	0.52	0.46	0.50

1. The above results of the Company were approved by the Board of Directors at their respective meetings held on 18.11.2025.
2. The above is the extract of the detail format of Financial Result filed with the Stock Exchange under Regulation 33 and 52 of the SEBI (Listing Obligations and Disclosure Requirements) Regulations, 2015.

For and on behalf of the Board of Director
Sd/-
(A.K.Bagchi)
Managing Director-BSLC
Place: Vishakhapatnam
Date: 18.11.2025

ଆଜିର ରାଶିଫଳ

ମେଷ: କୌଣସି କାର୍ଯ୍ୟରୁ ଲାଭ ମିଳିବ। ଦିନଟି ହସଖୁସିରେ ଅତିବାହିତ ହେବ। କୌଣସି ନୂଆ ଜିନିଷ କିଣିବେ। ଜୀବନସାଥୀଙ୍କ ସହ ସୁଖଦ ସମୟ ଅତିବାହିତ କରିବେ। ସ୍ୱାସ୍ଥ୍ୟରେ ଉନ୍ନତି ପରିଲକ୍ଷିତ ହେବ।

ବୃଷ: ଦିନଟି ମିଶ୍ରିତ ଫଳ ପ୍ରଦାନ କରିବ। ପୈତୃକ ବ୍ୟବସାୟରେ ପରିବର୍ତ୍ତନ ଆଣିବେ। ଅବିବାହିତଙ୍କ ବିବାହ ସ୍ଥିର ହେବ। କର୍ମକ୍ଷେତ୍ରରେ କାର୍ଯ୍ୟଭାର ବଢ଼ିବ। ସମୟ ପୂର୍ବରୁ କାର୍ଯ୍ୟ ସମ୍ପାଦନ କରିବେ।

ମିଥୁନ: ଶିକ୍ଷା କ୍ଷେତ୍ରରେ ସଫଳତା ପ୍ରାପ୍ତ ହେବ। ପ୍ରେମ ଜୀବନ ସୁଖମୟ ହେବ। ସାଙ୍ଗ ଦ୍ୱାରା ଲାଭବାନ ହେବେ। ବ୍ୟବସାୟରେ ସଫଳତା ମିଳିବ। ବ୍ୟସ୍ତତା ଭିତରେ ନିଜ ପାଇଁ ସମୟ ବାହାର କରିବେ।

କର୍କଟ : ପଡ଼ୋଶୀଙ୍କ ସହ ବିବାଦ ହୋଇପାରେ। ବରିଷ୍ଠ ଅଧିକାରୀ ଆପଣଙ୍କ କାର୍ଯ୍ୟରେ ଖୁସି ହେବେ। ନୂଆ ବ୍ୟବସାୟର ଯୋଜନା କରିବେ। ଗୁରୁଜନଙ୍କ ସହଯୋଗ ମିଳିବ।

ସିଂହ: ଦିନଟି ଭଲରେ କଟିବ। ଚାକିରିରେ ପରିବର୍ତ୍ତନ ଆସିବ। କୌଣସି ନୂଆ ଦାୟିତ୍ୱ ତୁଲାଇବେ। ବ୍ୟବସାୟ ସମ୍ବନ୍ଧିତ ଦୂର ସ୍ଥାନକୁ ଯାତ୍ରା କରିବେ। କାର୍ଯ୍ୟକ୍ଷେତ୍ରରେ କିଛି ସମସ୍ୟା ଆସିବ।

କନ୍ୟା: ଘରକୁ ଅତିଥି ଆଗମନ କରିବେ। ସ୍ୱାମୀ-ସ୍ତ୍ରୀ ସୁଖଦ ମୁହୂର୍ତ୍ତ ଅତିବାହିତ କରିବେ। ପରିବାର ସଦସ୍ୟଙ୍କ ସ୍ୱାସ୍ଥ୍ୟକୁ ନେଇ ଚିନ୍ତାରେ ରହିବେ। ଅଟକି ରହିଥିବା ଧନ ଆଗମନ ହେବ।

ତୁଳା: ବନ୍ଧୁଙ୍କ ସହ କୌଣସି ନୂଆ କାର୍ଯ୍ୟର ଯୋଜନା କରିବେ। ବାପାମାଆଙ୍କ ସହଯୋଗରେ କିଛି ନୂଆ ଦାୟିତ୍ୱ ଗ୍ରହଣ କରିବେ। ଅଟକିଥିବା କାର୍ଯ୍ୟକୁ ପୂରା କରିବେ।

ବିଛା: ନୂଆ ଚାକିରି ପାଇଁ ଉତ୍ସାହିତ ରହିବେ। ବଡ଼ ଭାଇଙ୍କ ପରାମର୍ଶ ନେବେ। କ୍ରୀଡ଼ାବିତ୍‌ଙ୍କୁ ସଫଳତା ପ୍ରାପ୍ତି ହେବ। ଛାତ୍ରଛାତ୍ରୀଙ୍କର ନୂଆ ବିଷୟ ପ୍ରତି ରୁଚି ବଢ଼ିବ। ବ୍ୟବସାୟରେ ଅର୍ଥ ନିବେଶ କରନ୍ତୁ ନାହିଁ।

ଧନୁ: ବ୍ୟାଙ୍କ ଓ ଆଇଟିରେ ସଫଳତା ମିଳିବ। ବ୍ୟବସାୟକୁ ବିସ୍ତାର କରିବେ ଏବଂ ଏହାକୁ ନେଇ କୌଣସି ନୂଆ ସମସ୍ୟା ସୃଷ୍ଟି ହେବ। ଘରେ ମାଙ୍ଗଳିକ କାର୍ଯ୍ୟ ଅନୁଷ୍ଠିତ ହେବ। ଧାର୍ମିକ ସ୍ଥାନକୁ ଯାତ୍ରା କରିବେ।

ମକର: ସମୟ ପୂର୍ବରୁ ସମସ୍ତ କାର୍ଯ୍ୟ ପୂରଣ କରିବେ। ପୁରୁଣା ବନ୍ଧୁଙ୍କ ସହ ସମୟ ଅତିବାହିତ କରିବେ। ସୃଜନାତ୍ମକ କାମ ପ୍ରତି ଆଗ୍ରହ ବଢ଼ିବ। ବାଦବିବାଦଠାରୁ ଦୂରେଇ ରହିବେ।

କୁମ୍ଭ: ବ୍ୟବସାୟିକ ଚିନ୍ତାଧାରାରେ ପରିବର୍ତ୍ତନ ଆଣିବେ। ଉଚ୍ଚଶିକ୍ଷା ପାଇଁ ଉତ୍ତମ ସମୟ। ଧାର୍ମିକ କାର୍ଯ୍ୟରେ ସାମିଲ ହେବେ। ନୂ

ତ୍ୱଚା ପାଇଁ ତେଲ

ଶୀତ ଦିନେ ତ୍ୱଚା ଶୁଷ୍କ ହୋଇଯାଏ । ଏଥିପାଇଁ ଅନେକେ ବଡିଲୋସନ୍ ଲଗାଇଥାନ୍ତି । ହେଲେ ଏହା ଦୀର୍ଘ ସମୟ ପାଇଁ ପ୍ରଭାବୀ ହୋଇ ନ ଥାଏ । ଏପରିସ୍ଥଳେ ପ୍ରାକୃତିକ ତେଲ ଲଗାଇ ତ୍ୱଚାକୁ ମଏଶ୍ଚରାଇଜ୍ କରିପାରିବେ ।

ବାଦାମ ତେଲ: ଶୀତ ଦିନେ ଏହି ତେଲକୁ ଲଗାଇଲେ ତ୍ୱଚା ସୁନ୍ଦର ଓ କୋମଳ ରହେ । ତା'ସହ ଦାଗ ଆଦି ମଧ୍ୟ ଦୂର ହୋଇଥାଏ ।

ଆଭକାଡୋ ଅଏଲ୍: ଏହାକୁ ନିତିଦିନ ଲଗାଇବା ଦ୍ୱାରା ତ୍ୱଚା ଉଜ୍ଜ୍ୱଳ ଦିଶେ ।

କୁମକୁମାଦି ତେଲ: ଏହି ତେଲକୁ ମୁହଁରେ ଲଗାଇଲେ ମୁହଁ ସୁନ୍ଦର ଦେଖାଯାଏ । ତ୍ୱଚା ଉଜ୍ଜ୍ୱଳ ଦେଖାଯିବା ସହ ତ୍ୱଚା ଜନିତ ଅନ୍ୟାନ୍ୟ ସମସ୍ୟା ମଧ୍ୟ ଦୂର ହୋଇଥାଏ ।

ଅଲିଭ୍ ଅଏଲ: ଅଲିଭ୍ ତେଲକୁ ମୁହଁରେ ମାଲିସ୍ କରିବା ଦ୍ୱାରା ତ୍ୱଚା କୋମଳ ହୋଇଥାଏ । ତା'ସହ ଶୁଷ୍କତା ଦୂର ହୁଏ ।

ନଡ଼ିଆ ତେଲ: ତ୍ୱଚାକୁ କୋମଳ ରଖିବାକୁ ଚାହୁଁଥିଲେ ନଡ଼ିଆ ତେଲ ବ୍ୟବହାର କରିବା ଉତ୍ତମ । ତ୍ୱଚା କୁଞ୍ଚନ ସମସ୍ୟା ଦୂର ହୁଏ ।

ନିମ୍ବ ବଡ଼ିରୁ ବ୍ୟବସାୟ

ସାଧାରଣତଃ ନିମ୍ବ ଫୁଲ ବର୍ଷକେ ଥରେ ଆସିଥାଏ । ତେଣୁ ଏହାର ଚାହିଦା ଅଧିକ ଥାଏ । ଅଧିକାଂଶ ଲୋକେ ଏହାକୁ ତରକାରୀ, ଭଜା ଓ ପିଠଉ କରି ଖାଇଥାନ୍ତି; କିନ୍ତୁ ଛତିଶଗଡ଼ ଜାଂଜଗୀର - ଚାମ୍ପା ଜିଲ୍ଲାର ମହିଳାମାନେ ଏହି ନିମ୍ବଫୁଲକୁ ଉପଯୋଗ କରି ବଡ଼ି ପ୍ରସ୍ତୁତ କରୁଛନ୍ତି । ଏହାକୁ ସ୍ଥାନୀୟ ଅଞ୍ଚଳ ଓ ବଜାରରେ ବିକ୍ରି କରି ଅର୍ଥ ଉପାର୍ଜନ କରିଥାନ୍ତି । ମହିଳାଙ୍କ କହିବାନୁଯାୟୀ, ଏହି ବଡ଼ି ସ୍ୱାସ୍ଥ୍ୟ ପାଇଁ ହିତକର ହେବା ସହ ସ୍ୱାଦିଷ୍ଟ ଲାଗିଥାଏ । ଏଥିସହ ଏହା ଶରୀରରେ ଶର୍କରା ମାତ୍ରା ନିୟନ୍ତ୍ରଣ କରିଥାଏ ।

ଗଙ୍ଗା ମୈୟା ସ୍ୱୟଂ ସହାୟକ ଗୋଷ୍ଠୀର ପୁଷ୍ପା ଯାଦବଙ୍କ କହିବାନୁଯାୟୀ, ବହେରାଡିହ ଗ୍ରାମର ମହିଳାମାନେ ଏକାଠି ହୋଇ ଏହି ବଡ଼ି ପ୍ରସ୍ତୁତ କରିଥାନ୍ତି । ଏଥିପାଇଁ ପ୍ରଥମେ ମହିଳାମାନେ ସ୍ଥାନୀୟ ଅଞ୍ଚଳରୁ ନିମ୍ବଫୁଲ ସଂଗ୍ରହ କରି ଖରାରେ ଶୁଖାନ୍ତି । ଏହାପରେ ଫୁଲକୁ ଧୋଇ ଗରମପାଣିରେ ପକାଇ କିଛି ସମୟ ଫୁଟାନ୍ତି । ଫୁଟିଗଲା ପରେ ପାଣିରୁ ନିମ୍ବ ଫୁଲକୁ ଛାଣି ପୁଣି ଥରେ ଖରାରେ ସୁଖାଇବାକୁ ପଡ଼ିଥାଏ । ଏହାପରେ ବଡ଼ି ପାଇଁ ବିରିଡାଲି ବତୁରାଇ ଗୋଟିଏ ରାତି ରଖନ୍ତି । ପରେ ଡାଲିକୁ ବାଟି ନିମ୍ବଫୁଲ ମିଶାଇ ଲୁଣ, ଲଙ୍କାଗୁଣ୍ଡ, ହେଙ୍ଗୁ, ଜୁଆଣି ଆଦି ପକାଇ ଛୋଟ ଛୋଟ ଗୁଳା କରି ବଡ଼ି ପ୍ରସ୍ତୁତ

କରନ୍ତି । ଏହାପରେ ବଡ଼ିକୁ ଟାଣ ଖରାରେ ଦିନେ କିମ୍ବା ଦୁଇ ଦିନ ଶୁଖାନ୍ତି । ଏହାକୁ ଲୋକେ ସେମାନଙ୍କ ପସନ୍ଦ ମୁତାବକ ଖାଇଥାନ୍ତି । ଅନେକେ ଏହାକୁ ଲାଉ ବଡ଼ି ଭଳି ତେଲରେ ଭାଜି ଖାଆନ୍ତି । ସ୍ଥାନୀୟ ଅଞ୍ଚଳରେ ଏହି ବଡ଼ିର ବେଶ୍ ଚାହିଦା ରହିଛି । କିଲୋପିଛା ଏହାର ମୂଲ୍ୟ ୧୦୦୦ ଟଙ୍କା । ଏହାକୁ ଖାଲି ପେଟରେ ଖାଇଲେ ଅଧିକ ସୁଫଳ ମିଳେ ବୋଲି ଗୋଷ୍ଠୀର ସଭାପତି ପୁଷ୍ପା କହିଛନ୍ତି । ଏହାକୁ ପିଲାଠୁ ନେଇ ବୟସ୍କ ସମସ୍ତେ ଖାଇପାରିବେ । ହେଲେ ସୁଗାର ଥିବା ଲୋକଙ୍କ ପାଇଁ ଏହା ବେଶ୍ ଲାଭଦାୟକ । ଦୈନିକ ଏହି ବଡ଼ି ଖାଇଲେ ସୁଗାର(ଶର୍କରା) ମାତ୍ରା କମ୍ ହୋଇଥାଏ । ବଜାରରେ ଏହାର ଖୁବ୍ ଚାହିଦା ରହିଛି । ମହିଳାମାନେ ପ୍ରତ୍ୟେକ ବର୍ଷ ନିମ୍ବଫୁଲ ଆସିଲେ ଏହି ବଡ଼ି ପ୍ରସ୍ତୁତ କରିଥାନ୍ତି । ଅନ୍ୟ ଦିନଗୁଡ଼ିକରେ ଲାଉ, ଫୁଲ, ଲିଆ ଭଳି ବିଭିନ୍ନ ବଡ଼ି ପ୍ରସ୍ତୁତ କରନ୍ତି । ଏହାକୁ ପ୍ୟାକେଟ୍ କରି ସ୍ଥାନୀୟ ଅଞ୍ଚଳରେ ବିକ୍ରି କରି ପରିବାର ପ୍ରତିପୋଷଣ କରିଥାନ୍ତି । ଘରର ସବୁକାମ ସରିବା ପରେ ଫାଙ୍କା ସମୟକୁ ଉପଯୋଗ କରି ମହିଳାମାନେ ବଡ଼ି ବ୍ୟବସାୟ କରିଥାନ୍ତି । ଗୋଷ୍ଠୀରେ ଏବେ ୨୦ ଜଣ ମହିଳା ଥିବାବେଳେ ଆଗାମୀ ଦିନରେ ଅଧିକ ମହିଳାଙ୍କୁ ଏଥିରେ ସାମିଲ କରିବାକୁ ପୁଷ୍ପା ଆଶା ରଖିଛନ୍ତି ।

ଅମୃତ ଅଁଳା

ଶୀତଦିନେ କେଶ ରୁକ୍ଷ, ଦୁର୍ବଳ ଓ ନିର୍ଜୀବ ଦେଖାଯାଏ । ଥଣ୍ଡା ଓ ବାୟୁର ଆର୍ଦ୍ରତା କେଶକୁ କ୍ଷତି ପହଞ୍ଚାଇଥାଏ । ଏପରି ସ୍ଥଳେ ଅଁଳା କେଶ ପାଇଁ ଖୁବ୍ ହିତକର ହୋଇଥାଏ । ଏଥିରେ ଭିଟାମିନ୍ ସି, ଆଣ୍ଟିଅକ୍ସିଡାଣ୍ଟ ଓ ଅନ୍ୟ ପୋଷକ ତତ୍ତ୍ୱ ଥାଏ । ଏହା କେଶକୁ ପୋଷଣ ଦେବା ସହ ରୂପି ସମସ୍ୟା ଦୂର କରିଥାଏ । ଏହା ନିୟମିତ ବ୍ୟବହାର କଲେ କେଶ ଘନ, ଉଜ୍ଜ୍ୱଳ ଓ ଭିତରୁ ମଜଭୂତ୍ ରହିଥାଏ ।

ଅଁଳା ତେଲରେ ମସାଜ୍

ଅଁଳା ତେଲକୁ ନଖଉଷୁମ କରି କେଶରେ ମସାଜ କରନ୍ତୁ । ଏହା କେଶମୂଳକୁ ପୋଷଣ ଦେବା ସହ ରକ୍ତ ସଞ୍ଚାଳନ ବୃଦ୍ଧି କରି କେଶ ବଢ଼ାଇ ଥାଏ ।

ଅଁଳା ଓ ନଡ଼ିଆ ତେଲ

ଅଁଳା ପାଉଡରକୁ ନଡ଼ିଆ ତେଲରେ ପକାଇ ଏକ ପେଷ୍ଟ ପ୍ରସ୍ତୁତ କରନ୍ତୁ । ଏହାକୁ କେଶମୂଳରେ ଲଗାଇ ୩୦ ମିନିଟ୍ ପରେ ଧୋଇ ଦିଅନ୍ତୁ । ଏହା କେଶକୁ ଆର୍ଦ୍ର ଓ ମଜଭୂତ ରଖିଥାଏ ।

ଅଁଳା ଓ ଦହି

ଅଁଳା ପାଉଡରରେ ଦହି ମିଶାଇ ଏକ ପେଷ୍ଟ ପ୍ରସ୍ତୁତ କରନ୍ତୁ । ଏହା ରୁକ୍ଷକେଶ ସମସ୍ୟା ଦୂର କରିଥାଏ । କେଶରେ ଚମକ ଆଣିଥାଏ ।

ଅଁଳା ଓ ହେନା ମାସ୍କ

ଅଳ୍ପ ପାଣି ନେଇ ସେଥିରେ ହେନା ପାଉଡର ମିଶାଇ ହେୟାର ମାସ୍କ ପ୍ରସ୍ତୁତ କରନ୍ତୁ । ଏହାକୁ ତିନି ଚାରି ଘଣ୍ଟା ରଖି ଦିଅନ୍ତୁ । ଏହାପରେ ଭଲରେ ମିକ୍ସ କରି କେଶରେ ଲଗାନ୍ତୁ । ଏକ ଘଣ୍ଟାପରେ କେଶକୁ ଧୋଇ ଦିଅନ୍ତୁ । ଏହାକେଶକୁ ପ୍ରାକୃତିକ ଚମକ ଓ ମଜଭୂତ କରିଥାଏ ।

ମେକ୍‌ଅପ୍‌ରୁ ବିରତି

ମେକ୍‌ଅପ୍ କରିବାକୁ ସମସ୍ତେ ପସନ୍ଦ କରନ୍ତି । ଏହା ତ୍ୱଚାରେ ଥିବା ଦାଗ, ବ୍ରଣ ଦୂର କରି ପ୍ରାକୃତିକ ଚମକ ଆଣିଥାଏ । କିନ୍ତୁ ଲଗାତାର ମେକ୍‌ଅପ୍ କଲେ ଏହା ତ୍ୱଚାରେ ଅନେକ ସମସ୍ୟା ସୃଷ୍ଟି କରିଥାଏ । ଶରୀରକୁ ସୁସ୍ଥ ରଖିବା ପାଇଁ ଯେପରି ଡିଟକ୍ସ କରାଯାଏ, ସେହିପରି ତ୍ୱଚାକୁ ମଧ୍ୟ ମେକ୍‌ଅପ୍‌ରୁ ବିରତି ଦେବାକୁ ପଡ଼ିଥାଏ । ନଚେତ୍ ତ୍ୱଚାର ପୋର୍ସଗୁଡ଼ିକ ବନ୍ଦ ହୋଇ ପ୍ରାକୃତିକ ଚମକ ହଜିଯାଏ । ତେଣୁ ସମୟେ ସମୟେ ମେକ୍‌ଅପ୍‌ରୁ ବିରତି ନେବା ଆବଶ୍ୟକ ।

ଚମକ ବିହୀନ ତ୍ୱଚା

ମେକ୍‌ଅପ୍ ପରେ ତ୍ୱଚାରେ ଚମକ ଆସିଥାଏ; କିନ୍ତୁ ହାଇଲାଇଟର୍ ଓ ବ୍ଲଶ୍ ଲଗାଇବା ପରେ ତ୍ୱଚା ରୁକ୍ଷ, ତଥା ନିର୍ଜୀବ ଲାଗୁଥିଲେ, ଏହା ବିପଦର ସଂକେତ ହୋଇପାରେ । ଦୀର୍ଘ ସମୟ ତ୍ୱଚାରେ ମେକ୍‌ଅପ୍ ରହିଲେ, ଏହା ତ୍ୱଚାର ଥିବା କଣିକାକୁ କ୍ଷତି ପହଞ୍ଚାଇଥାଏ । ତେଣୁ ସୁସ୍ଥ ତ୍ୱଚା ପାଇଁ ମଝିରେ ମଝିରେ ମେକ୍‌ଅପ୍‌ରୁ ବିରତି ନେବା ଜରୁରୀ ।

ଶୁଷ୍କତା

ଦୈନିକ ମେକ୍‌ଅପ୍ କରିବା ଦ୍ୱାରା ତ୍ୱଚାରେ ଥିବା ପ୍ରାକୃତିକ ତେଲ କମିଯାଏ । ତ୍ୱଚାର ସୁରକ୍ଷା ପରସ୍ତ ଦୁର୍ବଳ ହୋଇଯାଏ । ଏହା ଉପରେ ମେକ୍‌ଅପ୍ କଲେ ତ୍ୱଚାରେ ଶୁଷ୍କତା ଓ ଫଟା ଫଟା ଦାଗ ଦେଖିବାକୁ ମିଳିଥାଏ । ତେଣୁ ତ୍ୱଚାରେ ମେକ୍‌ଅପ୍ ନ ଲଗାଇ କ୍ରିମ୍ ମଏଶ୍ଚରାଇଜର୍ ଲଗାଇ ଦେଖାଶୁଣା କରିପାରିବେ ।

ବାରମ୍ବାର ବ୍ରଣ

ତ୍ୱଚାରେ ଫାଉଣ୍ଡେସନ୍, କନ୍‌ସିଲର୍, ବ୍ଲଶ୍ ଆଦି ବାରମ୍ବାର ଲଗାଇଲେ ତ୍ୱଚାରେ ଏହା ଜମିରହେ । ଫଳରେ ଧୂଳି, ବାୟୁ ପ୍ରଦୂଷଣ ସଂସ୍ପର୍ଶରେ ଆସି ମୁହଁରେ ବ୍ରଣ ହୋଇଥାଏ । ତେଣୁ ଏପରି ସ୍ଥିତି ଉପୁଜୁଥିଲେ ତ୍ୱଚାରେ କିଛିଦିନ ପାଇଁ ମେକ୍‌ଅପ୍ ଲଗାଇବା ଛାଡ଼ି ଦିଅନ୍ତୁ ।

ଶୀତଦିନେ ଘରକୁ ଦିଅନ୍ତୁ ନୂଆ ରଙ୍ଗ

ଋତୁ ଅନୁଯାୟୀ ଲୋକେ ଖାଦ୍ୟ, ପାନୀୟ ତଥା ପୋଷାକ ଆଦିରେ ପରିବର୍ତ୍ତନ କରିଥାନ୍ତି । ସେହିପରି ଘରକୁ ମଧ୍ୟ ଋତୁ ଅନୁସାରେ ରଙ୍ଗ କରିବା ଜରୁରୀ । ଏପରି କରିବା ଦ୍ୱାରା ଘର ସୁନ୍ଦର ଦିଶିବା ସହ ଆରାମଦାୟକ ଅନୁଭୂତି ମିଳିଥାଏ ।

- ଶୀତଦିନେ ହାଲୁକା, ନ୍ୟୁଟ୍ରାଲ୍ ରଙ୍ଗ ଖୁବ୍ ଭଲ ହୋଇଥାଏ । ଅଫ୍‌ହ୍ୱାଇଟ୍, କ୍ରିମ୍ ଭଳି ରଙ୍ଗ ଘରକୁ ବଡ଼ ଦେଖାଇବା ସହ ବିଭିନ୍ନ ସାଜଉପକରଣ ସହ ମେଳ ଖାଇଥାଏ । କାନ୍ଥ ତଥା ଫର୍ଣ୍ଣିଚର ପାଇଁ ଏହି ରଙ୍ଗ ଖୁବ୍ ସୁନ୍ଦର ଦିଶିଥାଏ ।
- ସେହିପରି ଶୀତଦିନେ ଘରକୁ ଟିକେ ଉଷୁମ ରଖିବାକୁ ଚାହୁଁଥିଲେ, ଗାଢ଼ ନାଲି ରଙ୍ଗ କରିପାରିବେ । ଏହା ଘରକୁ ସୁନ୍ଦର କରିଥାଏ । ଏଥିସହ ଚାହିଁଲେ ଘରେ ମେରୁନ୍ ରଙ୍ଗ ଲଗାଇପାରିବେ । ଏହା ଘରକୁ ଏକ ଫେଷ୍ଟିଭ୍ ଲୁକ୍ ଦେଇଥାଏ ।
- ଘରେ ପ୍ରାକୃତିକ ଚମକ ଆଣିବାକୁ ଚାହୁଁଥିଲେ, ବ୍ରାଉନ୍ ଓ କଫିସେଡ୍ ବ୍ୟବହାର କରିପାରିବେ । ଏହି ରଙ୍ଗ କାଠ, ଉଲ୍ ଓ ଲାଇଲେନ୍ ଭଳି ଫାବ୍ରିକ୍‌କୁ ସୁନ୍ଦର ଦିଶିଥାଏ । ଏହାଦ୍ୱାରା ଘରେ ଶାନ୍ତି ଅନୁଭୂତ ହୋଇଥାଏ ।

ମୋ ହାଣ୍ଡିଶାଳରୁ...

ପିଜ୍ଜା ପରଟା

ଆବଶ୍ୟକ ସାମଗ୍ରୀ

ଅଟା -୨୫୦ ଗ୍ରାମ୍, କଟା ପିଆଜ - ଅଧା କପ୍, କଟା କ୍ୟାପ୍ସିକମ୍ - ଅଧା କପ୍, ମିଠା ମକ୍କା- ଅଧା କପ୍, ଟମାଟୋ - ଅଧା କପ୍, ମ୍ୟାଗି ମସଲା - ଅଧା ଚାମଚ, ଟମାଟୋ ସସ୍ - ଏକ ଚାମଚ, ଚିଜ୍ - ଅଧା କପ୍, ଲୁଣ- ସ୍ୱାଦ ଅନୁସାରେ, ତେଲ - ଆବଶ୍ୟକତା ଅନୁସାରେ ।

ପ୍ରସ୍ତୁତି ପ୍ରଣାଳି

ପ୍ରଥମେ ଅଟାରେ ପାଣି ଅଳ୍ପ ଲୁଣ ଦେଇ ଚକଟି ଦିଅନ୍ତୁ । ଏହାକୁ ଗୁଳା କରି ଗୋଲାକାରରେ ବେଲନ୍ତୁ । ଏହାପରେ ରୁଟିରେ ଏକ ଚାମଚ ତେଲ ଓ ମ୍ୟାଗି ମସଲା ଦେଇ ରୁଟିର ଚାରିକଡ଼େ ଲଗାନ୍ତୁ । ଗୋଟିଏ କଣ୍ଟା ଚାମଚ ସାହାଯ୍ୟରେ ମଝିରେ ଦାଗ ଦିଅନ୍ତୁ । ଗ୍ୟାସ୍ ଲଗାଇ ତାୱା ଗରମ କରି ରୁଟିକୁ ସେକନ୍ତୁ । ଦୁଇପାଖ ହାଲୁକା ସେକି ହୋଇଯିବା ପରେ ଏହାକୁ ଏକ ପ୍ଲେଟ୍‌କୁ କାଢ଼ି ଦିଅନ୍ତୁ । ରୁଟି ଉପରେ ପିଜ୍ଜା ସସ୍ ଟମାଟୋ ସସ୍, ଚିଜ୍, ମିଠାମକା ଦେଇ ଏହା ଉପରେ କ୍ୟାପ୍ସିକମ୍, ଟମାଟୋ, ପିଆଜ ଦିଅନ୍ତୁ । ଏହାକୁ ଏକ ପ୍ୟାନ୍‌ରେ ବସାଇ ଉପରେ ଢାଙ୍କୁଣି ଘୋଡ଼ାଇ ଦିଅନ୍ତୁ । ୧୦ ମିନିଟ୍ ପରେ ଢାଙ୍କୁଣି ଖୋଲି ଏହାକୁ ପ୍ଲେଟ୍‌ରେ କାଢ଼ନ୍ତୁ । ପ୍ରସ୍ତୁତ ହୋଇଗଲା 'ପରଟା ପିଜ୍ଜା' ।

ଟ୍ରେଣ୍ଡରେ ବବଲ୍ ହେମ୍ ଆଉଟ୍‌ଫିଟ୍

ଫେଶନ ଦୁନିଆରେ ଅନେକ ଷ୍ଟାଇଲ୍ ରହିଛି, ଯାହା କେବେ ହେଲେ ପୁରୁଣା ହୁଏନି । ଏହା ସମୟାନୁସାରେ ନୂଆ ରୂପରେ ଦେଖିବାକୁ ମିଳିଥାଏ । ସେମିତି ଏକ ଟ୍ରେଣ୍ଡ ହେଲା ବବଲ୍ ହେମ୍ ଆଉଟଫିଟ୍ । ଏହା ଅଶି ଦଶକରେ ଖୁବ୍ ଲୋକପ୍ରିୟ ଥିଲା । ଏବେର ମହିଳାଙ୍କ ମଧ୍ୟରେ ଏହାର ଚାହିଦା ରହିଛି । ଏହା ପାର୍ଟି, ଫଙ୍କ୍‌ଶନ୍, ଉତ୍ସବ, କାଜୁଆଲ୍ ସବୁ ଆଉଟ୍‌ଫିଟ୍‌କୁ ଭଲ ମାନିଥାଏ ।

- ଏ ପ୍ରକାର ଡ୍ରେସ୍‌ରେ କପଡ଼ାକୁ ତଳକୁ ମୋଡ଼ି ସିଲେଇ କରାଯାଇଥାଏ । ଏହାଦ୍ୱାରା ତଳଅଂଶ ଫୁଲି ଏକ ବେଲୁନ୍ ଆକାର ଦେଖାଯାଏ । ଏହା ସୁନ୍ଦର ଓ ଆକର୍ଷଣୀୟ ଦେଖାଯାଏ ।
- ଏହି ଡିଡାଇନ୍ ମିନି, ମିଡି ଓ ମ୍ୟାକ୍ସି ଆଦି ବିଭିନ୍ନ ଲମ୍ବର ରହିଛି । ତେବେ କୌଣସି ପାର୍ଟି, ଫଙ୍କସନ୍‌ରେ ପିନ୍ଧିବାକୁ ଚାହୁଁଥିଲେ , ସିଲ୍କ ବା ସାଟିନ୍ କପଡ଼ାର ପୋଷାକ ପିନ୍ଧିପାରିବେ ।
- ଏହି ଡ୍ରେସ୍ ସବୁ ପ୍ରକାର ଶାରୀରିକ ଗଠନକୁ ଭଲ୍ ମାନିଥାଏ । ତେଣୁ ଏହାର ଲୋକପ୍ରିୟତା ଖୁବ୍ ରହିଛି । ଏହି ବବଲ୍‌ଆକୃତି ଶରୀରକୁ ଏକ ବାଲାନ୍ସ ଲୁକ୍ ଦେଇଥାଏ । ଏହି ପୋଷାକ ଜୁଏଲାରୀ ବିନା ଅଧିକ ଆକର୍ଷଣୀୟ ଦିଶିଥାଏ ।

କିଟ୍ ରଣଜୀ ଲଢ଼େଇ: ନାଗାଲାଣ୍ଡ ୨୯୯ରେ ପରାସ୍ତ

ଓଡ଼ିଶାକୁ ସିଜିନ୍‌ର ପ୍ରଥମ ବିଜୟ ପଏଣ୍ଟ

ଭୁବନେଶ୍ୱର, ୧୯ ।୧୧ (ସମିସ)

ସ୍ଥାନୀୟ କିଟ୍ କ୍ରିକେଟ୍ ଗ୍ରାଉଣ୍ଡରେ ଭ୍ରମଣକାରୀ ନାଗାଲାଣ୍ଡ ବିପକ୍ଷରେ ଅନୁଷ୍ଠିତ ରଣଜୀ ଟ୍ରଫି ମୁକାବିଲାରେ ଓଡ଼ିଶା ୨୯୯ ରନର ବୃହତ୍ ବ୍ୟବଧାନରେ ବିଜୟୀ ହୋଇଛି। ଦୁଇ ସ୍ପିନର ଗୋବିନ୍ଦ ପୋଦ୍ଦାର (୫/୬୯) ଓ ବାଦଲ ସ୍ୱାଇଁ (୩/୩୮) ମିଳିତ ଭାବେ ୮ ୱିକେଟ୍ ନେଇ ଘରୋଇ ଓଡ଼ିଶାକୁ ଚଳିତ ସିଜନରେ ପ୍ରଥମ ବିଜୟ ଭେଟି ଦେଇଥିଲେ। ପୂର୍ବରୁ ବରୋଦା (୭ ୱିକେଟ), ଆନ୍ଧ୍ର ପ୍ରଦେଶ (ଇନିଂସ ଓ ୫୦ ରନ) ଓ ବିଦର୍ଭ (୧୦୦ ରନ) ନିକଟରୁ ହାରିଥିବା ଓଡ଼ିଶା କେବଳ ଉତ୍ତର ପ୍ରବେଶ ବିପକ୍ଷରେ ଡ୍ର ରଖିଥିଲା। ଏବେ ୫ଟି ମ୍ୟାଚ୍ ଖେଳି ଓଡ଼ିଶା ୭ ପଏଣ୍ଟ ସହ ଏଲିଟ୍ ଗ୍ରୁପ୍-ଏ'ରେ ୬ଷ୍ଠ ସ୍ଥାନରେ ରହିଛି।

ଓଡ଼ିଶା ପକ୍ଷରୁ ଧାର୍ଯ୍ୟ ୪୬୫ ରନର କଷ୍ଟସାଧ୍ୟ ଲକ୍ଷ୍ୟକୁ ପିଛା କରିଥିବା ନାଗାଲାଣ୍ଡ ବୁଧବାର ମ୍ୟାଚର ଅନ୍ତିମ ତଥା ୪ର୍ଥ ଦିବସରେ ୧୬୫ ରନ କରି ଦ୍ୱିତୀୟ ପାଳିରେ ଅଲ୍‌ଆଉଟ୍ ହୋଇଯାଇଥିଲା। ନାଗାଲାଣ୍ଡକୁ ଅଲ୍‌ଆଉଟ୍ କରିବାକୁ ଓଡ଼ିଶା ବୋଲରଙ୍କୁ ୮୩ ଓଭର ବୋଲିଂ କରିବାକୁ ପଡ଼ିଥିଲା। ଭ୍ରମଣକାରୀ ଦଳ ପକ୍ଷରୁ ଓପନର୍ ଡେଗା ନିଶ୍ଚଳ (୧୨୬ ବଲରେ ୫୨ ରନ) ଓ ହେମ ଛେତ୍ରୀ (୧୦୨ ବଲରେ ୩୭ ରନ) ଧୀମା ବ୍ୟାଟିଂ କରି ମ୍ୟାଚକୁ ଡ୍ର ରଖିବାକୁ ଚେଷ୍ଟା କରିଥିଲେ। କିନ୍ତୁ ପାର୍ଟଟାଇମ ସ୍ପିନର ଗୋବିନ୍ଦ ଉଭୟଙ୍କୁ ଆଉଟ୍ ଓଡ଼ିଶା ଦଳ ପାଇଁ ବିଜୟ ପଥ ପରିଷ୍କାର କରିଦେଇଥିଲେ। ଗୋବିନ୍ଦ ୩୧ ଓଭର ବୋଲିଂ କରି ୧୩ ମେଡେନ ସହ ୬୯ ରନ ବ୍ୟୟରେ ସର୍ବାଧିକ ୫ଟି ୱିକେଟ୍ ନେଇଥିଲେ। ପ୍ରଥମଶ୍ରେଣୀ ଫର୍ମାଟରେ ଏହା ତାଙ୍କର ୩ୟ ୫ ୱିକେଟ ସଫଳତା ଥିଲା। ସେହିଭଳି ବାମହାତୀ ସ୍ପିନର ବାଦଲ ୧୯ ଓଭର ବୋଲିଂ କରି ୧୦ ମେଡେନ ସହ ୩୮ ରନ ଦେଇ ୩ଟି ୱିକେଟ୍ ନେଇଥିଲେ। ସମ୍ବିତ ବରାଳଙ୍କୁ ଗୋଟିଏ ୱିକେଟ୍ ମିଳିଥିବା ବେଳେ ଅଭିଜ୍ଞ ଚେତନ ବିଷ୍ଟ ୧୯ ବଲ ଖେଳିଥିଲେ ମଧ୍ୟ ଖାତା ଖୋଲି ନ ପାରି ରନଆଉଟ୍ ହୋଇଥିଲେ। ପୂର୍ବରୁ ଅନିଲ ପରିଡ଼ା (୧୧୮)ଙ୍କ ଶତକ ବଳରେ ଓଡ଼ିଶା ପ୍ରଥମ ଇନିଂସରେ ୨୭୫ ରନ କରିଥିଲା। ଜବାବରେ ୧୬୧ ରନରେ ସୀମିତ ରହିଥିଲା। ୧୧୪ ରନରେ ଅଗ୍ରଣୀ ଥାଇ ଘରୋଇ ଦଳ ଦ୍ୱିତୀୟ ଇନିଂସରେ ୫ ୱିକେଟରେ ୩୫୦ ରନ କରି ପାଳି ଘୋଷଣା କରିଥିଲା। ଓପନର୍ ସ୍ୱସ୍ତିକ ସାମଲ ୧୬୯ ଓ ଅଧିନାୟକ ଶୁଭ୍ରାଂଶୁ ସେନାପତି ୧୩୭ ରନର ଶତକୀୟ ପାଳି ଖେଳିଥିଲେ। ସ୍ୱସ୍ତିକଙ୍କୁ ମ୍ୟାଚର ଶ୍ରେଷ୍ଠ ଖେଳାଳି ବିବେଚିତ କରାଯାଇଥିଲା। ସୟଦ ମୁସ୍ତାକ ଅଲି ଟ୍ରଫି ଲାଗି ରଣଜୀ ଟ୍ରଫିରେ ଏବେ ସାମୟିକ ବ୍ରେକ୍ ଲାଗିଛି। ଜାନୁଆରୀ ୨୨ରୁ ୬ଷ୍ଠ ଓ ୨୯ରୁ ଅନ୍ତିମ ତଥା ୭ମ ରାଉଣ୍ଡ ମ୍ୟାଚ୍ ଖେଳାଯିବ। ଏହି ଦୁଇଟି ମ୍ୟାଚରେ ଓଡ଼ିଶା ଯଥାକ୍ରମେ ତାମିଲନାଡୁ ଓ ଝାଡ଼ଖଣ୍ଡକୁ ଭେଟିବ।

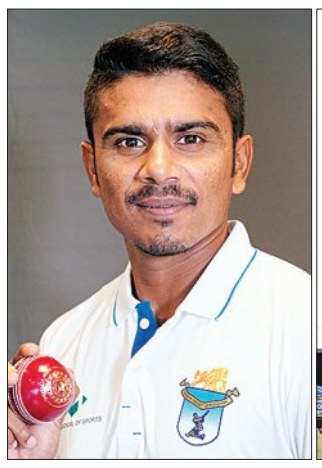
ଗୋବିନ୍ଦ ପୋଦ୍ଦାର

ସ୍ୱସ୍ତିକ ସାମଲ

ସଂକ୍ଷିପ୍ତ ସ୍କୋର

ଓଡ଼ିଶା ପ୍ରଥମ ଇନିଂସ : ୨୭୫/୧୦ (ଅନିଲ-୧୧୮, ବିପ୍ଲବ- ୯୨, ଲମଲିୱତି ଲେମତୁର- ୩/୨୬)।
ନାଗାଲାଣ୍ଡ ପ୍ରଥମ ଇନିଂସ : ୧୬୧/୧୦ (ଡେଗା- ୭୨, ଗୋବିନ୍ଦ- ୩/୨୨)।
ଓଡ଼ିଶା ୨ୟ ଇନିଂସ : ୩୫୦/୫, ୭୧ ଓଭର (ସ୍ୱସ୍ତିକ- ୧୬୯, ଶୁଭ୍ରାଂଶୁ- ୧୩୭, ସମ୍ବିତ- ଅପରାଜିତ ୧୯, ପୋଦ୍ଦାର- ୧୨, ଭିନୋ- ୨/୭୯)।
ନାଗାଲାଣ୍ଡ ୨ୟ ଇନିଂସ : ୪୧/୧, ୧୮ ଓଭର (ଟାର୍ଗେଟ- ୪୬୫)।

■ ଗୌହାଟୀରେ ଶନିବାରରୁ ଦ୍ୱିତୀୟ ଟେଷ୍ଟ

ଗିଲ୍‌ଙ୍କ ଖେଳିବା ନେଇ ସନ୍ଦେହ

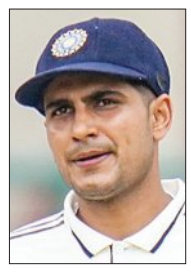

ଗୌହାଟୀ,୧୯।୧୧(ଏଜେନ୍ସି): ଦକ୍ଷିଣ ଆଫ୍ରିକା ସହ ସ୍ଥାନୀୟ ବର୍ଷାପଡ଼ା ଷ୍ଟାଡିୟମ୍‌ରେ ଦ୍ୱିତୀୟ ଟେଷ୍ଟ ଖେଳିବାକୁ ଭାରତୀୟ କ୍ରିକେଟ ଦଳ ଏଠାରେ ବୁଧବାର ପହଞ୍ଚିଛି। ଏହି ଟେଷ୍ଟ ଆସନ୍ତା ଶନିବାର ବା ନଭେମ୍ବର ୨୨ରୁ ଆରମ୍ଭ ହେବ। ଇଡେନ୍‌ରେ ଖେଳାଯାଇଥିବା ପ୍ରଥମ ଟେଷ୍ଟ ତୃତୀୟ ଦିନରେ ଶେଷ ହୋଇଥିଲା। ଏହା ଫଳରେ କୋଲକାତାରେ ଭାରତୀୟ ଦଳକୁ ୨ ଦିନ ଛୁଟିରେ ରହିବାକୁ ପଡ଼ିଲା। ଭାରତୀୟ କ୍ରିକେଟ ଦଳର ଟୁର୍ ପ୍ଲାନ୍ ଅନୁଯାୟୀ ଆଜି ଖେଳାଳି ଓ ସପୋର୍ଟ ଷ୍ଟାଫ୍ ଗୁଅହାଟୀରେ ପହଞ୍ଚିଛନ୍ତି। କିନ୍ତୁ ପ୍ରଥମ ଟେଷ୍ଟର ଦ୍ୱିତୀୟ ଦିନ ୩ଟି ବଲ ଖେଳିବା ପରେ ଆହତ ହୋଇ ରିଟାୟର୍ଡ ହୋଇଥିବା ଭାରତୀୟ ଅଧିନାୟକ ଶୁବମନ ଗିଲ୍‌ଙ୍କ ଖେଳିବା ନେଇ ସନ୍ଦେହ ଦୂର ହୋଇନାହିଁ। କୋଲକାତାରେ ଚିକିତ୍ସା ପରେ ତାଙ୍କ ସ୍ୱାସ୍ଥ୍ୟାବସ୍ଥାରେ ଦ୍ରୁତ ଉନ୍ନତି ଘଟୁଛି। ଏବେ ସେ ବିସିସିଆଇ ମେଡିକାଲ ଟିମ୍ ତତ୍ତ୍ୱାବଧାନରେ ରହିଛନ୍ତି। କିନ୍ତୁ ବର୍ଷାପଡାରେ ସେ ଖେଳିବେ କି ନାହିଁ ତାହା ଶେଷ ମୁହୂର୍ତ୍ତରେ ଟିମ୍ ମ୍ୟାନେଜ୍‌ମେଣ୍ଟ ନିଷ୍ପତ୍ତି ନେବ ବୋଲି ଜଣାଯାଇଛି।

■ ଅଲ୍‌ଓଡ଼ିଶା ବିଲିୟାର୍ଡ୍ସ ଓ ସ୍ନୁକରରେ ବିପର୍ଯ୍ୟୟ

ଅଗରୱାଲଙ୍କୁ ହରାଇଲେ ସିଂଘାଲ

ଭୁବନେଶ୍ୱର,୧୯।୧୧(ସମିସ): ପୂର୍ବତନ ଜାତୀୟ ବିଲିୟାର୍ଡ୍ସ ରନର୍ସ ଅପ୍ କୁନାଲ ଅଗରୱାଲଙ୍କୁ ହରାଇ ୧୫ ବର୍ଷୀୟ ରାଜ୍ୟ ଜୁନିଅର ଚାମ୍ପିଅନ୍ ବିଶେଷ ସିଂଘାଲ ଏଠାରେ ଚାଲିଥିବା ଅଲଓଡ଼ିଶା ବିଲିୟାର୍ଡ୍ସ ଆଣ୍ଡ ସ୍ନୁକର ର୍‌ୟାଙ୍କିଙ୍ଗ୍ ପ୍ରତିଯୋଗିତାରେ ସବୁଠାରୁ ବଡ଼ ବିପର୍ଯ୍ୟୟ ସୃଷ୍ଟି କରିଛନ୍ତି। ଆଜି ଖେଳାଯାଇଥିବା ସିନିଅର ସ୍ନୁକର ଚାମ୍ପିଅନସିପ୍‌ରେ ୧୫ ବର୍ଷୀୟ ବିଶେଷ ୩-୨ ଫ୍ରେମ୍‌ରେ କୁନାଲ ଅଗରୱାଲଙ୍କୁ ହରାଇ ପରବର୍ତ୍ତୀ ରାଉଣ୍ଡକୁ ଉନ୍ନୀତ ହୋଇଛନ୍ତି। ବିଲିୟାର୍ଡ୍ସ ଚାମ୍ପିଅନ ଆଶୁତୋଷ ପାଢ଼ୀ ଓ ରନର୍ସ ଅପ୍ ସୁବ୍ରତ ଦାସଙ୍କ ଆଜିର ମୁକାବିଲାରେ ୱାକ୍ ଓଭର ମିଳିଛି। ଅନ୍ୟମାନଙ୍କ ମଧ୍ୟରେ ଡାକ୍ତର ରାକେଶ ରୋଶନ ପ୍ରଧାନ, ସିଦ୍ଧାର୍ଥ ସେନ୍, ଅନୁଜ ପଣ୍ଡା, ସୁଦୀପ୍ତ ଦାସ ମଧ୍ୟ ବିଜୟୀ ହୋଇ ପରବର୍ତ୍ତୀ ରାଉଣ୍ଡକୁ ଉନ୍ନୀତ ହୋଇଛନ୍ତି।

■ ଷ୍ଟେଟ-ଏ ଟ୍ରଫି: ମୁମ୍ବାଇଠାରୁ ହାରିଲା

ଆନ୍ଧ୍ରଠୁ ଜିତିଲେ କ୍ୱାର୍ଟର ଖେଳିବ ଓଡ଼ିଶା

କଟକ,୧୯।୧୧(ସମିସ): ୨୩ବର୍ଷରୁ କମ୍ ପୁରୁଷ ଷ୍ଟେଟ-ଏ ଟ୍ରଫିର ୬ଷ୍ଠ ଲିଗ୍ ମ୍ୟାଚ୍‌ରେ ଓଡ଼ିଶା ୮ ୱିକେଟରେ ମୁମ୍ବାଇ ଠାରୁ ପରାସ୍ତ ହୋଇଛି। ବରୋଦାର କୋଦାମ୍ବି ଷ୍ଟାଡିୟମରେ ଆଜି ଖେଳାଯାଇଥିବା ମ୍ୟାଚ୍‌ରେ ମୁମ୍ବାଇ ଟସ୍ ଜିତି ଓଡ଼ିଶାକୁ ବ୍ୟାଟିଂ ଡାକରା ଦେଇଥିଲା। ଦିନେଶ ମାଝୀଙ୍କ ୬୦ରନ୍ ସହାୟତାରେ ଓଡ଼ିଶା ସମସ୍ତ ୱିକେଟ ହରାଇ ୧୯୭ରନ ସଂଗ୍ରହ କରିଥିଲା। ମୁମ୍ବାଇର ହିମାଂଶୁ ସିଂହ ୩ଟି ୱିକେଟ ଦଖଲ କରିଥିଲେ। ୱିକେଟ କିପର ପ୍ରତୀକ ଯାଦବ(୬୩ରନ) ଏବଂ ଜୟ ଜୈନ(୭୭ରନ) ଅପରାଜିତ ଅର୍ଦ୍ଧଶତକୀୟ ପାଳି ଖେଳି ମୁମ୍ବାଇକୁ ସହଜ ବିଜୟ ପ୍ରଦାନ କରିଥିଲେ। ୬ଟି ମ୍ୟାଚରୁ ୪ଟି ବିଜୟ ଏବଂ ୨ଟି ପରାଜୟ ବଳରେ ୧୬ ପଏଣ୍ଟ ହାସଲ କରି ଓଡ଼ିଶା ଗ୍ରୁପ-ବି ଟେବଲର ୩ୟ ସ୍ଥାନରେ ରହିଛି। ମୁମ୍ବାଇ(୨୪ପଏଣ୍ଟ) ଏବଂ ଆନ୍ଧ୍ରପ୍ରଦେଶ(୧୬ପଏଣ୍ଟ) ଯଥାକ୍ରମେ ପ୍ରଥମ ଓ ଦ୍ୱିତୀୟ ସ୍ଥାନରେ ଅଛନ୍ତି। ଆସନ୍ତା ୨୧ରେ ଓଡ଼ିଶା ଅନ୍ତିମ ଲିଗ୍‌ରେ ଆନ୍ଧ୍ରପ୍ରଦେଶକୁ ଭେଟିବ। ଏହି ମ୍ୟାଚ୍ ଜିତିଲେ ଓଡ଼ିଶା କ୍ୱାର୍ଟର ଫାଇନାଲରେ ପ୍ରବେଶ କରିବାର ସୁଯୋଗ

● ୨୩ ବର୍ଷରୁ କମ୍ ଜାତୀୟ ମହିଳା ଟି-୨୦

ଅଲିମ୍ପା ଓଡ଼ିଶା ଦଳର ଅଧିନାୟିକା

ଭୁବନେଶ୍ୱର, ୧୯।୧୧ (ସମିସ): ବିସିସିଆଇ ଆନୁକୂଲ୍ୟରେ ଆସନ୍ତା ୨୪ ତାରିଖରୁ ୨୩ ବର୍ଷରୁ କମ୍ ଜାତୀୟ ମହିଳା ଟି-୨୦ ଟ୍ରଫି ଆରମ୍ଭ ହେବ। ଏଥିଲାଗି ବୁଧବାର ଓଡ଼ିଶା କ୍ରିକେଟ୍ ଆସୋସିଏସନ (ଓସିଏ)ର ସିନିୟର ମହିଳା ଚୟନ କମିଟି ଅଧ୍ୟକ୍ଷା ସସ୍ମିତା ପଟ୍ଟନାୟକ ଓ ମୁଖ୍ୟ କୋଚ୍ ସ୍ୱାଗତିକା ରଥ ୧୬ ଜଣିଆ ରାଜ୍ୟ ଦଳ ଘୋଷଣା କରିଥିଲେ। ଅଲିମ୍ପା ବିଶ୍ୱାଳଙ୍କୁ ଦଳର ନେତୃତ୍ୱ ଭାରତ ପ୍ରଦାନ କରାଯାଇଛି। ଓଡ଼ିଶା ନଭେମ୍ବର ୨୪ରେ ସିକ୍କିମ, ୨୫ରେ ଉତ୍ତରାଖଣ୍ଡ, ୨୭ରେ ହରିୟାଣା, ୨୯ରେ ବରୋଦା ଓ ଡିସେମ୍ବର ୧ରେ ମୁମ୍ବାଇ ବିପକ୍ଷରେ ଶେଷ ଲିଗ୍ ମ୍ୟାଚ୍ ଖେଳିବ। ଓଡ଼ିଶା ଏହାର ସମସ୍ତ ମ୍ୟାଚ୍ କେରଳର ତିରୁଅନନ୍ତପୁରମରେ ଖେଳିବ।

ଓଡ଼ିଶା ୨୩ ବର୍ଷରୁ କମ୍ ମହିଳା ଦଳ: ଅଲିମ୍ପା ବିଶ୍ୱାଳ (ଅଧିନାୟିକା), ତନ୍ମୟୀ ବେହେରା (ଉପ-ଅଧିନାୟିକା), ପୂଜାରାଣୀ ଦାସ, ଦିବ୍ୟା ରାଉତରାୟ, ତନ୍ୱୀ ରଞ୍ଜନା (ଉଭୟ ୱିକେଟ୍‌କିପର), ସୁଚିସ୍ମିତା ପଣ୍ଡା, ଅଙ୍କିତା ଗିରି, ପ୍ରାର୍ଥନା ପ୍ରତିଶ୍ରୁତି, ଶୁଭ୍ରା ସ୍ୱାଇଁ, ଜିଏମ୍ ଅଳକାନନ୍ଦା, ଅନନ୍ୟା ମିଶ୍ର, ସୁଲଗ୍ନା ନାୟକ, ଏସ୍‌ବି ଲରେନ୍ସ, ଶ୍ରେୟା ପ୍ରିୟଦର୍ଶିନୀ, ଜ୍ୟୋତି ପ୍ରସାଦ, କଲାନ୍ୱି ଧରିତ୍ରୀ। ଷ୍ଟାଣ୍ଡବାଏ: ଜୟସ ନାୟକ, ରାଣୀ ପ୍ରସାଦ, ଏସ୍. ସ୍ୱାଇଁ ଓ ସୋନାଲିସା ସାହୁ।

ସୟଦ ମୁସ୍ତାକ ଅଲ୍ଲୀ ଟି-୨୦

୫ ବର୍ଷ ପରେ ବିପ୍ଲବଙ୍କୁ ନେତୃତ୍ୱ

କଟକ,୧୯।୧୧(ସମିସ)

ବିସିସିଆଇ ଆନୁକୂଲ୍ୟରେ ଆସନ୍ତା ୨୬ ତାରିଖରୁ ସୟଦ ମୁସ୍ତାକ ଅଲ୍ଲୀ ଟି-୨୦ ଟୁର୍ଣ୍ଣାମେଣ୍ଟ ଆରମ୍ଭ ହେବ। ଏଥି ନିମନ୍ତେ ଘୋଷିତ ୨୦ଜଣିଆ ରାଜ୍ୟ ଦଳରେ ବିପ୍ଲବ ସାମନ୍ତରାୟଙ୍କୁ ନେତୃତ୍ୱ ମିଳିଛି। ପାଞ୍ଚବର୍ଷ ପରେ ବିପ୍ଲବ ଟି-୨୦ ଫର୍ମାଟର ଅଧିନାୟକ ପଦକୁ ଫେରିଛନ୍ତି। ସେହିଭଳି ଦଳରେ ୬ ନୂଆ ମୁହଁ ସ୍ଥାନ ପାଇଛନ୍ତି। ଅନିଲ ପରିଡ଼ା, ବାଦଲ ବିଶ୍ୱାଳ ଏବଂ ସୌରଭ ଗୌଡ ପ୍ରଥମଶ୍ରେଣୀ କ୍ରିକେଟରେ ପଦାର୍ପଣ କରିଥିଲେ ମଧ୍ୟ ଟି-୨୦ ଫର୍ମାଟରେ ନୂଆ ଚେହେରା। ଏହାଛଡ଼ା ୧୭ବର୍ଷୀୟ ସ୍ପିନର ରାଜ ଯାଦବ ଏବଂ ପେସ୍ ବୋଲର ଭଗୀଶ ଶର୍ମାଙ୍କ ସମେତ ସୌମ୍ୟରଞ୍ଜନ ଲେଙ୍କା ରାଜ୍ୟ ବରିଷ୍ଠ ଦଳରେ ପ୍ରଥମ ଥର ସୁଯୋଗ ପାଇଛନ୍ତି। ସେହିଭଳି ବାମହାତୀ ସ୍ପିନର ପପୁ ରାୟ ପାଖାପାଖି ୪୪ ମାସ ପରେ ସିନିଅର ଦଳକୁ ପ୍ରତ୍ୟାବର୍ତ୍ତନ କରିଛନ୍ତି। ଘୋଷିତ ଦଳରେ ଗୌରବ ଚୌଧୁରୀ, ସ୍ୱସ୍ତିକ ସାମଲ, ଆଦିତ୍ୟ ରାଉତ, ଆଶୀର୍ବାଦ ସ୍ୱାଇଁ, ପ୍ରୟାସ କୁମାର ସିଂହ, ସମ୍ବିତ ବରାଳ, ରାଜେଶ ମହାନ୍ତି, ଶୁଭ୍ରାଂଶୁ ସେନାପତି, ଶୁଭମ ଶତ୍ରୁଜିତ, ସନ୍ଦୀପ ପଟ୍ଟନାୟକ, ପପୁ ରାୟ, ଗୋବିନ୍ଦ ପୋଦ୍ଦାର, ସର୍ବେଶ୍ୱର ମହାନ୍ତି ରହିଛନ୍ତି। ଲକ୍ଷ୍ମେର ଏକନ୍ନା କ୍ରିକେଟ ଷ୍ଟାଡିୟମରେ କେରଳ ବିପକ୍ଷରେ ଓଡ଼ିଶା ପ୍ରଥମ ମ୍ୟାଚ୍ ଖେଳିବ।

୬ ନୂଆ ମୁହଁ; ୧୭ବର୍ଷୀୟ ରାଜଙ୍କୁ ସୁଯୋଗ

ଫିଫା ବିଶ୍ୱକପ୍‌ରେ କ୍ଷୁଦ୍ରତମ ଦେଶ

ଜାମାଇକା, ୧୯ ।୧୧ (ଏଜେନ୍ସି): କାରିବୀୟାନ ଦ୍ୱୀପ ରାଷ୍ଟ୍ର କୁରାକାଓ କ୍ଷୁଦ୍ରତମ ଦେଶ ଭାବେ ଫିଫା ବିଶ୍ୱକପ୍‌କୁ ଯୋଗ୍ୟତା ଅର୍ଜନ କରିବାର ସୌଭାଗ୍ୟ ଲାଭ କରିଛି। ବୁଧବାର ଅନୁଷ୍ଠିତ ଯୋଗ୍ୟତା ପର୍ଯ୍ୟାୟର ଏକ ମ୍ୟାଚରେ କୁରାକାଓ ଗୋଲ୍‌ଶୂନ୍ୟ ଭାବେ ଜାମାଇକା ବିପକ୍ଷରେ ଡ୍ର ରଖିଥିଲା। ଫଳରେ ଗ୍ରୁପ୍-ଏଚ୍‌ରେ ୬ ମ୍ୟାଚ୍ ଖେଳି ୩ଟି ଲେଖାଏ ବିଜୟ ଓ ଡ୍ର ସହ କୁରାକାଓ ୨୦୨୬ ଫିଫା ବିଶ୍ୱକପ୍‌କୁ ଯୋଗ୍ୟତା ଅର୍ଜନ କରି ଇତିହାସ ରଚିଛି। ୧୭୧ ସ୍କୋୟାର ମାଇଲ୍ସ ବିଶିଷ୍ଟ କୁରାକାଓର ଜନସଂଖ୍ୟା ୧ ଲକ୍ଷ ୫୬ ହଜାର। ଫିଫା ବିଶ୍ୱକପ୍‌କୁ ଯୋଗ୍ୟତା ଅର୍ଜନ କରିବାରେ ଏହା ବିଶ୍ୱର କ୍ଷୁଦ୍ରତମ ଦେଶ ହେବାର ରେକର୍ଡ କରିଛି।

ସକାଳ THE SAKALA
A Unit of Nandighosha Network Pvt. Ltd.
ନନ୍ଦିଘୋଷ

'ସକାଳ'ର ପଞ୍ଚମ ସ୍ୱନକ୍ଷତ୍ର ଉପଲକ୍ଷେ ରାଜ୍ୟସ୍ତରୀୟ

ବିତର୍କ ପ୍ରତିଯୋଗିତା ୨୦୨୫

ଭାଷା: ଓଡ଼ିଆ

Presented by: BHARAT MASALA — The Taste of New India

In Association with: CBSE-XI & XII SRI VINAYAKA Concept School BHUBANESWAR

5th Anniversary

ପ୍ରତିଯୋଗିତା ସ୍ଥାନ ଓ ଯୋଗାଯୋଗ ନଂ.

ଭୁବନେଶ୍ୱର	ଡ଼ିଏଭି ପବ୍ଲିକ ସ୍କୁଲ୍, ୟୁନିଟ୍-୮, ଭୁବନେଶ୍ୱର	ସୁଧାଂଶୁ ସାହୁ - ୭୩୭୧୭୯୪୧୪୨
ଖୋର୍ଦ୍ଧା	ସିଗମା ପବ୍ଲିକ ସ୍କୁଲ, ଖୋର୍ଦ୍ଧା	ରଞ୍ଜିତ କେଏନ୍ ସାମନ୍ତରାୟ - ୯୪୩୭୪୫୬୫୭୭
ନୟାଗଡ଼	ସାମ୍ବାଦିକ ଭବନ, ନୟାଗଡ଼	ଅନିଲ କୁମାର ପଣ୍ଡା - ୭୩୭୭୭୧୦୦୯୭
ଅନୁଗୋଳ	ରୋଟାରୀ ପବ୍ଲିକ ସ୍କୁଲ, ଅନୁଗୋଳ	ସଂଗ୍ରାମ ଦାସ - ୯୪୩୯୦୧୬୦୧୯
ପୁରୀ	କେନ୍ଦ୍ରୀୟ ସଂସ୍କୃତ ବିଶ୍ୱବିଦ୍ୟାଳୟ, ସଦାଶିବ ପରିସର, ପୁରୀ	ହେମନ୍ତ କୁମାର ନାୟକ - ୯୯୩୭୫୬୧୭୨୯
କଟକ	ସାରଳା ଭବନ ,ବିଜୁ ପଟ୍ଟନାୟକ ଛକ , ତୁଳସିପୁର, କଟକ	ଭକ୍ତି ଭୂଷଣ ମହାନ୍ତି - ୯୩୩୮୧୦୧୦୮୩
ଢେଙ୍କାନାଳ	ଢେଙ୍କାନାଳ, ସିନର୍ଜି ଇଞ୍ଜନିରିଂ ବୈଷିକ ମହାବିଦ୍ୟାଳୟ	ସୟେଦ ଇମତିଆଜ୍ ହୁସେନ୍ - ୯୪୩୭୦୭୪୦୩୩
ମୟୂରଭଞ୍ଜ	ସାଇଆଦର୍ଶ ଉଚ୍ଚମାଧ୍ୟମିକ ବିଦ୍ୟାଳୟ, ରଘୁନାଥପୁର ବାରିପଦା	ମନୋଜ କୁମାର ପଣ୍ଡା - ୯୪୩୮୨୪୮୪୯୧
ଗଜପତି	ମହେନ୍ଦ୍ରଗିରି ପୌର ସରକାରୀ ଉଚ୍ଚ ବିଦ୍ୟାଳୟ, ପାରଳାଖେମୁଣ୍ଡି, ଗଜପତି	ରଶ୍ମି ରଞ୍ଜନ ମିଶ୍ର-୯୪୩୭୧୪୦୦୦୨
ଗଞ୍ଜାମ	ସହିଦ ଲକ୍ଷ୍ମଣ ନାୟକ ସ୍ମୃତି ସରକାରୀ ଉଚ୍ଚ ବିଦ୍ୟାଳୟ, କୋର୍ଟପେଟା, ବ୍ରହ୍ମପୁର	କ୍ଷୀରସିନ୍ଧୁ ମହାନ୍ତି - ୭୭୪୯୮୧୧୭୦୩
କନ୍ଧମାଳ	ଡିଆଇପିଆରଓ କନଫରେନ୍ସ ହଲ, ଫୁଲବାଣୀ, କନ୍ଧମାଳ	ସଞ୍ଜୟ ପାତ୍ର - ୭୦୦୮୭୭୫୭୧୯
କେନ୍ଦ୍ରାପଡା	ସେଣ୍ଟ ଜାଭିୟର ହାଇସ୍କୁଲ, ଗୋପ, କେନ୍ଦ୍ରାପଡା	ଦେବଦତ୍ତ ଦାଶ - ୯୯୩୭୭୭୭୯୯୪
ଜଗତସିଂହପୁର	ସରକାରୀ ବାଳିକା ଉଚ୍ଚ ବିଦ୍ୟାଳୟ, ଜଗତସିଂହପୁର	ଶଶାଙ୍କ ଶେଖର ପଣ୍ଡା - ୯୮୬୧୩୩୭୯୮୨
ଯାଜପୁର	ସରକାରୀ ବାଳିକା ଉଚ୍ଚ ବିଦ୍ୟାଳୟ, ଯାଜପୁର	ସନ୍ଦିପ୍ତ ରାୟ - ୯୪୩୯୪୯୭୬୪୫
ବାଲେଶ୍ୱର	ସକାଳ-ନନ୍ଦିଘୋଷ କାର୍ଯ୍ୟାଳୟ ସମ୍ମିଳନୀ କକ୍ଷ, ପଜୁଆଁପଦା, ପୁଫ ରୋଡ, ବାଲେଶ୍ୱର	ଅସୀମ ମହାପାତ୍ର - ୯୪୩୯୪୫୨୧୮୮
ଭଦ୍ରକ	ଭଦ୍ରକ ସରକାରୀ ଉଚ୍ଚ ବିଦ୍ୟାଳୟ (ପୁରୁଣା ସରକାରୀ ବାଳିକା ବିଦ୍ୟାଳୟ), ଭଦ୍ରକ	ଉମାକଲ୍ୟାଣ ମହାପାତ୍ର - ୯୦୯୦୯୦୪୦୭୭
କେନ୍ଦୁଝର	ସରସ୍ୱତୀ ଶିଶୁ ବିଦ୍ୟାମନ୍ଦୀର ବଣିଆପାଟ, କେନ୍ଦୁଝର (ଲର୍ଡ଼ ଜଗନ୍ନାଥ ସାଇନ୍ସ କଲେଜ ସମ୍ମୁଖ, କଲେଜ ରୋଡ଼)	ଶରତ ଦାସ - ୭୩୭୧୧୨୨୦୫୫

୨୩ ନଭେମ୍ବର ୨୦୨୫ । ରବିବାର

ଜୁନିୟର: ହାଇସ୍କୁଲ ଛାତ୍ରଛାତ୍ରୀ
ସିନିୟର: କଲେଜ / ବିଶ୍ୱବିଦ୍ୟାଳୟ ଛାତ୍ରଛାତ୍ରୀ

ପ୍ରାରମ୍ଭିକ ବିତର୍କ ପ୍ରତିଯୋଗିତାର ବିଜେତାମାନଙ୍କୁ ପୁରସ୍କୃତ କରାଯିବ।
ଭାଗ ନେଉଥିବା ସମସ୍ତ ପ୍ରତିଯୋଗୀମାନଙ୍କୁ ସାର୍ଟିଫିକେଟ୍ ଅଫ୍ ପାର୍ଟିସିପେସନ୍ ପ୍ରଦାନ କରାଯିବ।

ଜିଲ୍ଲାସ୍ତରୀୟ ପ୍ରତିଯୋଗିତାରେ ପ୍ରଥମ ସ୍ଥାନ ଅଧିକାର କରିଥିବା ପ୍ରତିଯୋଗୀଙ୍କୁ ରାଜ୍ୟସ୍ତରର ପ୍ରତିଯୋଗିତା ପାଇଁ ଭୁବନେଶ୍ୱର ଡକାଯିବ।

PRINTED & PUBLISHED BY AMIT KUMAR MALLICK FOR 'THE SAKALA' A UNIT OF NANDIGHOSHA NETWORK PRIVATE LIMITED.
PRINTED AT THE SAKALA, SWOTI VILLAGE, PANIKOILI-755043, DIST: JAJPUR, ODISHA

କାର୍ଯ୍ୟନିର୍ବାହୀ ସମ୍ପାଦକ : ସମରେନ୍ଦୁ ଦାସ
EXECUTIVE EDITOR: SAMARENDU DAS