ବିଳମ୍ବ ହେବ 'ରାମାୟଣ ୨'

▶ପୃଷ୍ଠା ୨ ଦେଖନ୍ତୁ...

- RNI REGD NO: 42041/83
- www.sakalaepaper.com
- /sakalanews
- /sakalanews
- www.thesakala.in

ସକାଳ
THE SAKALA

PRINTED AT BHUBANESWAR ■ JEYPORE ■ SAMBALPUR ■ PANIKOILI

◆VOLUME- 43 ◆ISSUE-151 ◆THURSDAY ◆27 NOVEMBER 2025 ◆PAGE-12 ◆₹ 6.00 | BHUBANESWAR | ◆ବର୍ଷ-୪୩ ◆ସଂଖ୍ୟା-୧୫୧ ◆ଗୁରୁବାର ◆୨୭ ନଭେମ୍ବର ୨୦୨୫ ◆ପୃଷ୍ଠା-୧୨ ◆ଟ.୬.୦୦

ଭାରତ ଆୟୋଜନ କରିବ ୨୦୩୦ ରାଜ୍ୟଗୋଷ୍ଠୀ କ୍ରୀଡ଼ା

■ ନୂଆଦିଲ୍ଲୀ, ୨୬।୧୧ (ଏଜେନ୍ସି): ଭାରତୀୟ କ୍ରୀଡ଼ାବିତ ଓ ପ୍ରଶଂସକଙ୍କ ପାଇଁ ଏକ ବଡ଼ ଖୁସି ଖବର। ଭାରତକୁ ୨୦୩୦ ରାଜ୍ୟଗୋଷ୍ଠୀ କ୍ରୀଡ଼ା ଆୟୋଜନ ଅଧିକାର ମିଳିଛି। ବୁଧବାର ସ୍କଟ୍‌ଲାଣ୍ଡର ଗ୍ଲାସ୍‌ଗୋରେ ରାଜ୍ୟଗୋଷ୍ଠୀ କ୍ରୀଡ଼ା କାର୍ଯ୍ୟକାରୀ ବୋର୍ଡ ବୈଠକରେ ଏ ସଂକ୍ରାନ୍ତରେ ନିଷ୍ପତ୍ତି ନିଆଯାଇଛି। ଅହମଦାବାଦକୁ ହୋଷ୍ଟ ସିଟି ଅର୍ଥାତ ଆୟୋଜକ ସହର ଭାବେ ଘୋଷିତ କରାଯାଇଛି। ଦୀର୍ଘ ୨୦ ବର୍ଷ ପରେ ଭାରତ ଏହି ମେଗା ଇଭେଣ୍ଟର ୨୪ତମ ସଂସ୍କରଣ ଆୟୋଜନ କରିବାକୁ ଯାଉଛି। ୨୦୩୦ରେ ରାଜ୍ୟଗୋଷ୍ଠୀ କ୍ରୀଡ଼ା ଆୟୋଜନର ୧୦୦ ବର୍ଷ ପୂରଣ ହେବ। ତେଣୁ ଭାରତକୁ ଆୟୋଜନ ଅଧିକାର ମିଳିବାର ଗୁରୁତ୍ୱ ଆହୁରି ବୃଦ୍ଧି ପାଇଛି। ଉଲ୍ଲେଖଯୋଗ୍ୟ ଯେ, ୧୯୩୦ରେ କାନାଡ଼ାର ହାମିଲ୍‌ଟନ୍ ସହରରେ ପ୍ରଥମଥର ପାଇଁ ରାଜ୍ୟଗୋଷ୍ଠୀ କ୍ରୀଡ଼ା ଆୟୋଜିତ ହୋଇଥିଲା। ଗ୍ଲାସ୍‌ଗୋରେ ଭାରତୀୟ ପ୍ରତିନିଧିମଣ୍ଡଳୀ ତରଫରୁ ଯୁଗ୍ମ କ୍ରୀଡ଼ା ସଚିବ କୁନାଲ କେ, ଆଇଓଏ ଅଧ୍ୟକ୍ଷା ପିଟି ଉଷା, ଆଇଓଏ ମୁଖ୍ୟ ▶ପୃଷ୍ଠା-୭

ଓଡ଼ିଆ ସମେତ ୯ଟି ଭାଷାରେ ସମ୍ବିଧାନ ଜାରି କଲେ ରାଷ୍ଟ୍ରପତି

■ ନୂଆଦିଲ୍ଲୀ, ୨୬।୧୧ (ଏଜେନ୍ସି): ସଂସଦର ସେଣ୍ଟ୍ରାଲ ହଲ୍‌ରେ ବୁଧବାର ୧୫୦ତମ ସମ୍ବିଧାନ ଦିବସ ପାଳିତ ହୋଇଛି। ଏହି ଅବସରରେ ରାଷ୍ଟ୍ରପତି ଦ୍ରୌପଦୀ ମୁର୍ମୁ ସମ୍ବିଧାନକୁ ଓଡ଼ିଆ ସମେତ ୯ଟି ଭାଷାରେ ଜାରି କରିଥିଲେ। ଓଡ଼ିଆ, ମାଲାୟଲମ୍, ମରାଠୀ, ନେପାଳୀ, ପଞ୍ଜାବୀ, ବୋଡୋ, କଶ୍ମୀରୀ, ତେଲୁଗୁ ଓ ଆସାମ ଭାଷାରେ ସମ୍ବିଧାନ ଜାରି କରାଯାଇଛି। ଏହି ଅବସରରେ ରାଷ୍ଟ୍ରପତି କହିଛନ୍ତି, 'ତିନ୍ ତଲାକ' ଭଳି ସାମାଜିକ କୁରୀତିକୁ ହଟାଇବା ସହ ସଂସଦ ଐତିହାସିକ ପଦକ୍ଷେପ

ନେଇଥିଲା। ସେହିପରି ସ୍ୱାଧୀନତା ପରେ ଜିଏସ୍‌ଟିରେ ସର୍ବବୃହତ ସୁଧାର ଅଣାଯାଇଛି ଓ ଏହା ଦେଶକୁ ଆର୍ଥିକ ଭାବେ ଏକାଠି କରିବା ସହ ମଜଭୁତ କରିଛି। ସମ୍ବିଧାନର ଧାରା ୩୭୦ ହଟାଇବା ପରେ ଦେଶର ରାଜନୈତିକ ଏକତାରେ ଅସୁଥିବା ବାଧା ଦୂର ହୋଇଛି। ସେହିପରି ନାରୀ ଶକ୍ତି ବନ୍ଧନ ଆଇନ ମହିଳାଙ୍କ ନେତୃତ୍ୱର ବିକାଶରେ ନୂଆ ପ୍ରାରମ୍ଭ ପ୍ରଦାନ କରିଛି ବୋଲି ସେ କହିଥିଲେ। ଏହି ଅବସରରେ ରାଷ୍ଟ୍ରପତି ସମ୍ବିଧାନର ପ୍ରସ୍ତାବନା ମଧ୍ୟ ପାଠ କରିଥିଲେ।

ଆଜିଠାରୁ ଶୀତ ଅଧିବେଶନ

ସରକାରଙ୍କୁ ଘେରିବାକୁ ବିରୋଧୀଙ୍କ ହାତରେ ଅସରନ୍ତି ପ୍ରସଙ୍ଗ
ସମସ୍ତ ପ୍ରସଙ୍ଗର ମୁକାବିଲା କରିବାକୁ ଶାସକ ଦଳର ଦମ୍ଭୋକ୍ତି

■ ଭୁବନେଶ୍ୱର, ୨୬।୧୧ (ସମିସ): ଆସନ୍ତାକାଲିଠାରୁ ଆରମ୍ଭ ହେବ ସପ୍ତଦଶ ବିଧାନସଭାର ପଞ୍ଚମ ତଥା ଶୀତ ଅଧିବେଶନ। ଅଧିବେଶନ ପୂର୍ବରୁ ବୁଧବାର ଉଭୟ ଶାସକ ଏବଂ ବିରୋଧୀ ଦଳ ପକ୍ଷରୁ ବିଧାୟକ ଦଳ ବୈଠକ ଅନୁଷ୍ଠିତ ହୋଇଛି। ବିରୋଧୀ ବିଜେଡି ଓ କଂଗ୍ରେସ ନିଜ ନିଜ ବିଧାୟକ ଦଳ ବୈଠକରେ ସରକାରଙ୍କୁ ଘେରିବା ପାଇଁ ରଣନୀତି ପ୍ରସ୍ତୁତ କରିଛନ୍ତି। ଏପଟେ ଶାସକ ଦଳ ମଧ୍ୟ ବିରୋଧୀଙ୍କ ମୁକାବିଲା ପାଇଁ ବ୍ୟାପକ ମାନସମନ୍ଥନ କରିଥିବା

ସହଯୋଗ ଲୋଡ଼ିଲେ ବାଚସ୍ପତି

ବେଳେ ଗୃହରେ ପ୍ରଦର୍ଶନ ନେଇ ମୁଖ୍ୟମନ୍ତ୍ରୀ ଓ ରାଜ୍ୟ ବିଜେପି ସଭାପତି ନିଜ ନିଜର ବିଧାୟକଙ୍କୁ ଆବଶ୍ୟକ ପରାମର୍ଶ ଦେଇଛନ୍ତି। ତେବେ ବିରୋଧୀଙ୍କ ହାତରେ ଏକାଧିକ ଗୁରୁତ୍ୱପୂର୍ଣ୍ଣ ପ୍ରସଙ୍ଗ ରହିଥିବା ଓ ପୂର୍ବାପେକ୍ଷା ସରକାରଙ୍କୁ ଆହୁରି ଶାଣିତ ଆକ୍ରମଣ କରାଯିବ ବୋଲି ଦୁଇ ବିରୋଧୀଦଳଙ୍କ ଘୋଷଣା ଅଧିବେଶନକୁ ସରଗରମ କରିବ ବୋଲି ଆଶା କରାଯାଉଛି। ଅନ୍ୟପକ୍ଷରେ ବିରୋଧୀଙ୍କ ତୀବ୍ର ବିରୋଧ ଓ ପ୍ରତିବାଦ ଯୋଗୁଁ ଗତ ମୌସୁମୀ ଅଧିବେଶନ ଧୋଇ ଯାଇଥିବାବେଳେ ଶୀତ ଅଧିବେଶନରେ ବିଧାନସଭା ଉଷ୍ମ ରହିବ ବୋଲି ରାଜନୈତିକ ସମୀକ୍ଷକମାନେ ମତ ପ୍ରକାଶ କରିଛନ୍ତି। ଅଧିବେଶନର ପ୍ରଥମ ଦିନରେ ▶ପୃଷ୍ଠା-୭

ଅପରାହ୍ଣରେ ରାଷ୍ଟ୍ରପତିଙ୍କ ସମ୍ବୋଧନ

■ ଭୁବନେଶ୍ୱର, ୨୬।୧୧ (ସମିସ): ବିଧାନସଭାର ଶୀତକାଳୀନ ଅଧିବେଶନକୁ ସମ୍ବୋଧିତ କରିବା ପାଇଁ ରାଷ୍ଟ୍ରପତି ଦ୍ରୌପଦୀ ମୁର୍ମୁ ଆସନ୍ତାକାଲି(ଗୁରୁବାର) ଦୁଇ ଦିନିଆ ଗସ୍ତରେ ଓଡ଼ିଶା ଆସୁଛନ୍ତି। ବିଧାନସଭାର ଏହି ଐତିହାସିକ ଦିବସ ପାଇଁ ସରକାରଙ୍କ ପକ୍ଷରୁ ସମସ୍ତ ପୂର୍ବ ପ୍ରସ୍ତୁତି ଶେଷ ହୋଇଛି।

ବିଧାନସଭା ସଚିବାଳୟ ସୂତ୍ରରୁ ମିଳିଥିବା ସୂଚନା ଅନୁଯାୟୀ, ରାଷ୍ଟ୍ରପତି ୧୧ଟା ୫୦ରେ ନୂଆଦିଲ୍ଲୀରୁ ସ୍ୱତନ୍ତ୍ର ବିମାନ ଯୋଗେ ବାହାରିବେ। ଅପରାହ୍ନ ୨ଟାରେ ଭୁବନେଶ୍ୱର ବିମାନବନ୍ଦରରେ ଅବତରଣ କରି ରାଜଭବନରେ ପହଞ୍ଚିବେ। ମଧ୍ୟାହ୍ନ ବିରତି ପରେ ରାଷ୍ଟ୍ରପତି ଅପରାହ୍ନ ୪ଟାରେ ରାଜଭବନସ୍ଥିତ ନୂଆ କଳିଙ୍ଗ ଅତିଥି ନିବାସ ଗୃହକୁ ଉଦ୍‌ଘାଟନ କରିବେ। ଅପରାହ୍ନ ୪ଟା ୨୦ରେ ସେ ଓଡ଼ିଶା ବିଧାନସଭାରେ ପହଞ୍ଚିବେ। ▶ପୃଷ୍ଠା-୭

ସିଏଜିଙ୍କ ବଡ଼ ନିଷ୍ପତ୍ତି

ପ୍ରତି ଟଙ୍କାର ହିସାବ ଦେବେ ରାଜ୍ୟ

■ ନୂଆଦିଲ୍ଲୀ, ୨୬।୧୧ (ଏଜେନ୍ସି): ଆସନ୍ତା ୨୦୨୭-୨୮ ଆର୍ଥିକ ବର୍ଷରୁ ସାରା ଦେଶର ସବୁ ରାଜ୍ୟ ପାଇଁ କାର୍ଯ୍ୟକାରୀ ହେବ ଖର୍ଚ୍ଚ ବର୍ଗୀକରଣର ସମାନ ମାନଦଣ୍ଡ। ଏହା ସହିତ ଚଳିତ ଆର୍ଥିକ ବର୍ଷରୁ ଦେଶର ସମସ୍ତ ରାଜ୍ୟ ସେମାନଙ୍କର ଆୟ ଓ ବ୍ୟୟ ବିବରଣୀ ନିର୍ଦ୍ଧାରିତ ସମୟସୀମା ମଧ୍ୟରେ ଡିଜିଟାଲ ମାଧ୍ୟମରେ ଦେଶର ମହାଲେଖା ନିୟନ୍ତ୍ରକ ଓ ମହା ସମୀକ୍ଷକ(ସିଏଜି)ଙ୍କ ନିକଟରେ ଦାଖଲ କରିବାକୁ ପଡ଼ିବ। ରାଜ୍ୟଗୁଡ଼ିକରେ ଆର୍ଥିକ ସ୍ୱଚ୍ଛତା ଆଣିବା ଏବଂ ସେମାନଙ୍କର ରାଜସ୍ୱ ଓ ବ୍ୟୟ ହିସାବ ପଦ୍ଧତିକୁ ଉନ୍ନତ କରିବା ପାଇଁ ସିଏଜି ଦୁଇଟି ଗୁରୁତ୍ୱପୂର୍ଣ୍ଣ ପଦକ୍ଷେପ ନେଇଛନ୍ତି।

ସିଏଜିର ଡେପୁଟି କଣ୍ଟ୍ରୋଲର ଜେନେରାଲ ଜୟନ୍ତ ସିହ୍ନା ଏ ସମ୍ପର୍କରେ ସୂଚନା ଦେଇ କହିଛନ୍ତି ଯେ ବିଭିନ୍ନ ରାଜ୍ୟ ନିଜ ନିଜ ଉପାୟରେ ଖର୍ଚ୍ଚ ଏବଂ ରାଜସ୍ୱର ବର୍ଗୀକରଣ କରିଥା'ନ୍ତି। ଯାହାଫଳରେ ଗୋଟିଏ ରାଜ୍ୟର ଆର୍ଥିକ ସ୍ଥିତି ଅନ୍ୟ ରାଜ୍ୟ କିମ୍ବା କେନ୍ଦ୍ର ସହିତ ତୁଳନା କରିବା ବହୁତ କଷ୍ଟକର ହୋଇପଡ଼େ।

ଡିଜିଟାଲ ମାଧ୍ୟମରେ ନିର୍ଦ୍ଧାରିତ ଅବଧିରେ ଦେବାକୁ ହେବ ହିସାବ

୨୦୨୭-୨୮ ରୁ ଖର୍ଚ୍ଚ ବର୍ଗୀକରଣ ନିମନ୍ତେ ହେବ ସମାନ ମାନଦଣ୍ଡ

ଏହି ଅଭାବକୁ ଦୂର କରିବା ପାଇଁ ଚଳିତ ମାସ ୧୧ ତାରିଖରେ ଜାରି ହୋଇଥିବା ଏକ ବିଜ୍ଞପ୍ତିରେ ସମସ୍ତ ୨୮ଟି ରାଜ୍ୟ ଏବଂ ବିଧାନସଭା ଥିବା କେନ୍ଦ୍ରଶାସିତ ଅଞ୍ଚଳଗୁଡ଼ିକୁ ୨୦୨୭-୨୮ ଆର୍ଥିକ ବର୍ଷରୁ ସମାନ ବିସ୍ତୃତ ଖର୍ଚ୍ଚ ▶ପୃଷ୍ଠା-୭

ବିଧାୟକ ଦଳ ବୈଠକରେ ନବୀନଙ୍କ ଉଦ୍‌ବେଗ

ରାଜ୍ୟରେ ନାରୀ ନିର୍ଯାତନା ପୀଡ଼ାଦାୟକ

■ ଭୁବନେଶ୍ୱର, ୨୬।୧୧ (ସମିସ): ବିଧାନସଭା ଶୀତ ଅଧିବେଶନ ଆସନ୍ତାକାଲିଠାରୁ ଆରମ୍ଭ ହେବାକୁ ଯାଉଥିବା ବେଳେ ଲୋକଙ୍କ ବିଭିନ୍ନ ସମସ୍ୟା ଏବଂ ସରକାରଙ୍କ ଅପାରଗତାକୁ ବିଜେଡି ଶାଣିତ ସ୍ୱରରେ ଗୃହରେ ଉପସ୍ଥାପନ କରିବ। ଆଇନଶୃଙ୍ଖଳା, ନାରୀ ନିର୍ଯାତନା, ସାଂପ୍ରଦାୟିକ ଉତ୍ତେଜନା, ଚାଷୀଙ୍କ ସମସ୍ୟା, ନିଯୁକ୍ତି ଜାଲିଆତି ପ୍ରସଙ୍ଗରେ ସରକାରଙ୍କଠାରୁ ଦଳ ଜବାବ୍ ମାଗିବ। ବିରୋଧୀ ଦଳ ନେତା ନବୀନ ପଟ୍ଟନାୟକଙ୍କ ଅଧ୍ୟକ୍ଷତାରେ ଅନୁଷ୍ଠିତ ବିଜେଡି ବିଧାୟକ ଦଳ ବୈଠକରେ ଏପରି ନିଷ୍ପତ୍ତି ନିଆଯାଇଛି। ପ୍ରମୁଖ ବିରୋଧୀ ଦଳ ଭାବେ ପ୍ରତିଟି ବିଧାୟକ ଗୃହରେ ସାଧାରଣ ଲୋକଙ୍କ ସ୍ୱର ସାଜିବାକୁ ନବୀନ ଦଳୀୟ ବିଧାୟକଙ୍କୁ ପରାମର୍ଶ ଦେଇଛନ୍ତି।

ବୁଧବାର ସନ୍ଧ୍ୟାରେ ଶଙ୍ଖ ଭବନରେ ଅନୁଷ୍ଠିତ ବୈଠକରେ ରାଜ୍ୟର ସାଂପ୍ରତିକ ରାଜନୈତିକ ପରିସ୍ଥିତି ଓ ଲୋକଙ୍କର ବିଭିନ୍ନ ସମସ୍ୟା ଉପରେ ଆଲୋଚନା ହୋଇଥିଲା। ଏହି ଅବସରରେ

ରାଜ୍ୟରେ ସାଂପ୍ରଦାୟିକ ଉତ୍ତେଜନା ବୃଦ୍ଧି ବେଦନାଦାୟକ

ତ୍ରୁଟିଶୂନ୍ୟ ହୋଇ ପାରିନାହିଁ ଗୋଟିଏ ବି ନିଯୁକ୍ତି ପରୀକ୍ଷା

ରାଜ୍ୟ ସ୍ୱାର୍ଥ ପ୍ରସଙ୍ଗରେ ବିଜେଡି ହେବ ଓଡ଼ିଶାବାସୀଙ୍କ ସ୍ୱର

ଦଳର ସୁପ୍ରିମୋ ତଥା ବିରୋଧୀ ଦଳ ନେତା ନବୀନ ପଟ୍ଟନାୟକ କହିଥିଲେ ଯେ ରାଜ୍ୟରେ ଆଇନଶୃଙ୍ଖଳା ଭୁଶୁଡ଼ି ପଡିଛି। ମହିଳାମାନେ ନିଜକୁ ସୁରକ୍ଷିତ ମଣୁ ନାହାନ୍ତି। ଖୋଦ୍ ମୁଖ୍ୟମନ୍ତ୍ରୀଙ୍କ ନିର୍ବାଚନମଣ୍ଡଳୀ କେନ୍ଦୁଝର ସଦରଠାରୁ ଆରମ୍ଭ କରି ଖୋର୍ଦ୍ଧା, ବାଘମାରୀ ଓ କଟକ ▶ପୃଷ୍ଠା-୭

୧ରୁ ଖୋଲିବ ଶ୍ରୀଗୁଣ୍ଡିଚା ମନ୍ଦିର

ଦର୍ଶନ ପାଇଁ ୧୦ ଟଙ୍କା

■ ପୁରୀ, ୨୬।୧୧ (ସମିସ): ଭକ୍ତଙ୍କ ପାଇଁ ଖୋଲିବ ଶ୍ରୀଗୁଣ୍ଡିଚା ମନ୍ଦିର। ମହାପ୍ରଭୁଙ୍କ ଜନ୍ମବେଦୀକୁ ବର୍ଷତମାମ୍ ଦର୍ଶନ କରିପାରିବେ ଶ୍ରଦ୍ଧାଳୁ। ଏ ନେଇ ବୁଧବାର ସୂଚନା ଦେଇଛନ୍ତି ଜିଲ୍ଲାପାଳ ଦିବ୍ୟଜ୍ୟୋତି ପରିଡ଼ା। ଭକ୍ତମାନଙ୍କ ପାଇଁ ଟିକଟ୍ ମୂଲ୍ୟ ୧୦ ଟଙ୍କା ରଖାଯାଇଛି। କିନ୍ତୁ ୫ ବର୍ଷରୁ କମ୍, ୮୦ ବର୍ଷରୁ ଊର୍ଦ୍ଧ୍ୱ ଏବଂ ଦିବ୍ୟାଙ୍ଗ ଭକ୍ତଙ୍କ ପାଇଁ କୌଣସି ଟିକଟ ଲାଗିବ ନାହିଁ। କାଉଣ୍ଟରରେ କମ୍ପ୍ୟୁଟରାକୃତ ଟିକଟ ବ୍ୟବସ୍ଥା କରାଯିବ।

୫ ବର୍ଷରୁ କମ୍, ୮୦ ବର୍ଷରୁ ଊର୍ଦ୍ଧ୍ୱ ଓ ଦିବ୍ୟାଙ୍ଗଙ୍କୁ ଟିକଟ୍ ପଡ଼ିବନି

ଆଡ଼ପ ମଣ୍ଡପ ଦର୍ଶନ ପାଇଁ ସିଂହଦ୍ୱାର ଦେଇ ପ୍ରବେଶ ଓ ପ୍ରସ୍ଥାନ ବ୍ୟବସ୍ଥା କରାଯାଇଛି। ସେହିପରି ଦିବ୍ୟାଙ୍ଗ ଭକ୍ତଙ୍କ ପାଇଁ କାଠ ରାମ୍ପ ବ୍ୟବସ୍ଥା କରାଯାଇଛି ବୋଲି ମୁଖ୍ୟ ପ୍ରଶାସକ ଡ. ଅରବିନ୍ଦ ପାଢ଼ୀ କହିଛନ୍ତି।

ଅପରାହ୍ନରେ ଶ୍ରୀମନ୍ଦିର ମୁଖ୍ୟ ପ୍ରଶାସକ ଡ. ଅରବିନ୍ଦ ପାଢ଼ୀ, ଜିଲ୍ଲାପାଳ ଶ୍ରୀ ପରିଡ଼ାଙ୍କ ସମେତ ଅନ୍ୟ ବରିଷ୍ଠ ଅଧିକାରୀ ଗୁଣ୍ଡିଚା ମନ୍ଦିର ପରିଦର୍ଶନ କରି ପ୍ରସ୍ତୁତିର ଅନୁଧ୍ୟାନ କରିଥିଲେ। ▶ପୃଷ୍ଠା-୭

ପୁଅ ବାହାଘର ଦିନ ବାପାର ଦୁଃଖଦ ମୃତ୍ୟୁ

ଚାପିଦେଲା ରୋଶଣୀ ଗାଡ଼ି

■ ବଲାଙ୍ଗିର, ୨୬।୧୧ (ସମିସ): ବାଣୁଆ ଗୋଟିଏ ପରେ ଗୋଟିଏ ବାଣ ମାରି ଆକାଶ ରଙ୍ଗିନ କରି ଦେଉଥିଲା। ଅର୍କେଷ୍ଟ୍ରା ପାର୍ଟିଙ୍କ ହିଟ୍ ଗୀତ ସାଙ୍ଗକୁ ବରଯାତ୍ରୀଙ୍କ ନାଚରେ ଦାଣ୍ଡ ଦୁଲୁକି ଉଠୁଥିଲା। କିନ୍ତୁ, ରୋଶଣୀ ଗାଡ଼ି ଧକ୍କାରେ ବରପିତାଙ୍କ ମୃତ୍ୟୁ ହୋଇଯିବାରୁ କ୍ଷଣିକରେ ସବୁ ଓଲଟପାଲଟ ହୋଇଗଲା। ଖୁସିର ପରିବେଶ ଶୋକର ମାହୋଲରେ ପରିଣତ ହୋଇଗଲା।

ବଲାଙ୍ଗିର ଜିଲ୍ଲା ମଣ୍ଡଳରେ ମଙ୍ଗଳବାର ରାତିରେ ଏଭଳି ଏକ ଅଭାବନୀୟ ଘଟଣା ଘଟିଛି। ମୃତକ ହେଲେ, ବଲାଙ୍ଗିର ସଦର ଥାନା ଆମପାଲି ଗାଁର ଚୈତନ୍ୟ ବାଗ। ଗୋଟିଏ ପଟେ ପୁଅ ନବବଧୂର ହାତ ଧରି ଘରକୁ ଫେରିଥିବା ବେଳେ ଅନ୍ୟପଟେ ବାପା ଚୈତନ୍ୟଙ୍କ ଜୁଇ ଜଳିଛି।

ସୂଚନାନୁଯାୟୀ, ମଣ୍ଡଳ ଗାଁରେ ଚୈତନ୍ୟଙ୍କ ପୁଅ ଦୁଃଖୀଶ୍ୟାମଙ୍କ ବିବାହ ସ୍ଥିର ହୋଇଥିଲା। ବରପକ୍ଷ ମଣ୍ଡଳ ଗାଁରେ ବେଶ୍ ଆଡ଼ମ୍ବର ସହ ପହଞ୍ଚିଥିଲେ। ଜଳପାନ ପରେ ଶୋଭାଯାତ୍ରା ଆରମ୍ଭ ହୋଇଥିଲା। ଏହି ସମୟରେ ବରଯାତ୍ରୀ ରୋଶଣୀ ଗାଡ଼ି ହଠାତ ଦୁଇଜଣଙ୍କୁ ଧକ୍କା ଦେଇଥିଲା। ଏହି ଧକ୍କାରେ ଦୁଃଖୀଶ୍ୟାମଙ୍କ ବାପା ଚୈତନ୍ୟଙ୍କ ମୃତ୍ୟୁ ଘଟିଥିଲା। ରୋଶଣୀ ଗାଡ଼ି ଧକ୍କାରେ ଆଉ ଜଣେ ବରଯାତ୍ରୀ ମଧ୍ୟ ଆହତ ହୋଇଥିଲେ। ଗୁରୁତର ଅବସ୍ଥାରେ ତାଙ୍କୁ ଭୀମଭୋଇ ମେଡିକାଲ କଲେଜ ଓ ହସ୍‌ପିଟାଲରେ ଭର୍ତ୍ତି କରାଯାଇଛି। ଏହି ଘଟଣାକୁ ନେଇ ଉଭୟ ଆମପାଲି ଓ ମଣ୍ଡଳ ଗାଁରେ ଶୋକର ଛାୟା ଖେଳିଯାଇଛି।

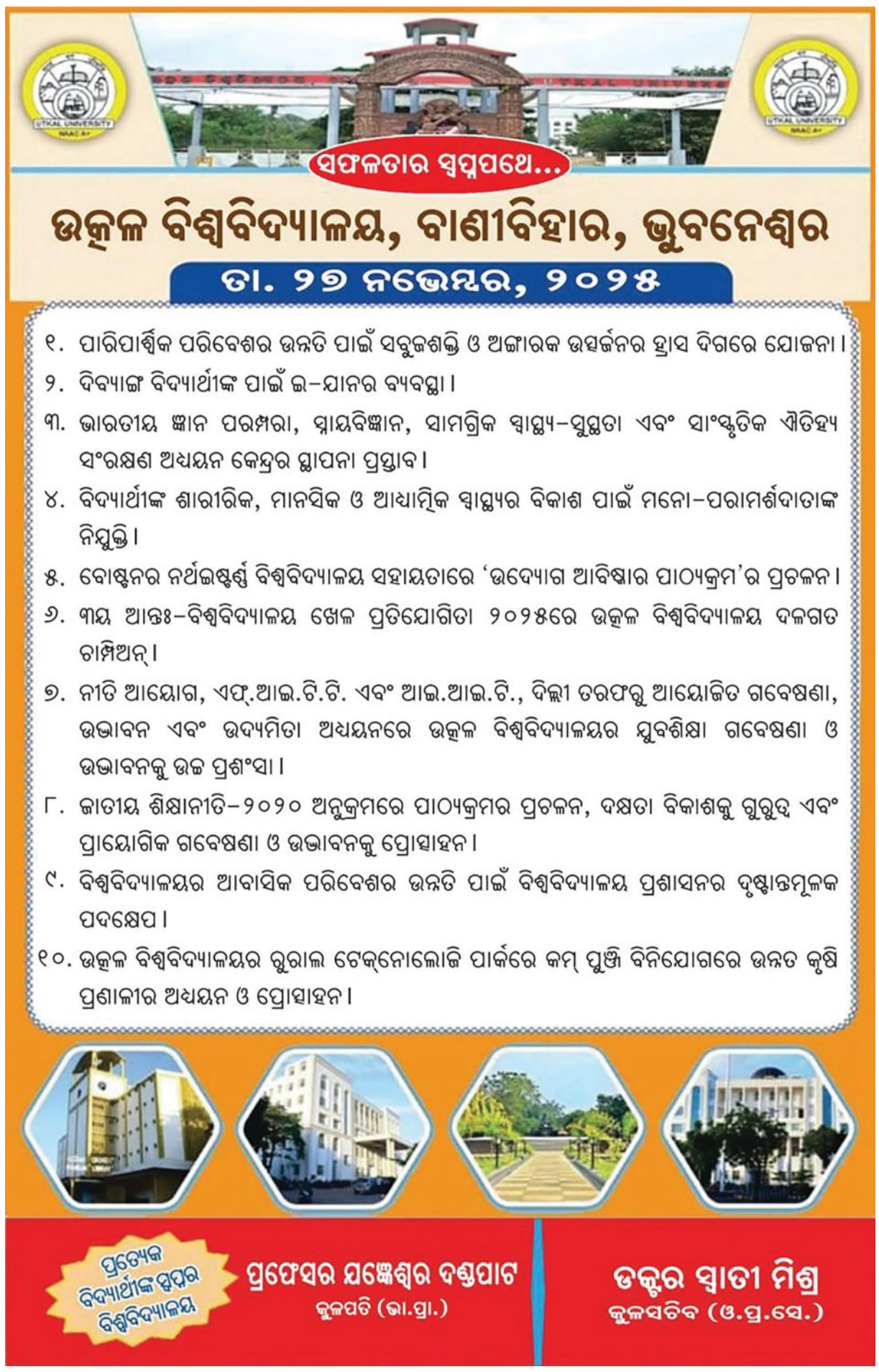

ସମ୍ପୂର୍ଣ୍ଣା

ସକାଳ
THE SAKALA
www.sakalaepaper.com

ଆଜିର ଇତିହାସ

- ୧୭୯୫- ପ୍ରଥମ ବଙ୍ଗଳା ନାଟକ ମଞ୍ଚସ୍ଥ କରାଗଲା ।
- ୧୮୧୫- ପୋଲାଣ୍ଡ ସ୍ୱାଧୀନ ହେଲା ।
- ୧୯୧୨- ଆଲବେନିଆ ରାଷ୍ଟ୍ରୀୟ ଧ୍ୱଜକୁ ଆପଣାଇଲା ।
- ୧୯୬୬- ଉରୁଗୁଏ ସମ୍ବିଧାନ ଆପଣାଇଲା ।
- ୨୦୦୮ - ଭାରତର ପୂର୍ବତନ ପ୍ରଧାନମନ୍ତ୍ରୀ ବିଶ୍ୱନାଥ ପ୍ରତାପ ସିଂହଙ୍କ ଦେହାନ୍ତ ।
- ୨୦୧୮ - ବଲିଉଡ୍‌ର ପ୍ରଚ୍ଛଦପଟ ଗାୟକ ମହମ୍ମଦ ଅଜିଜ୍‌ଙ୍କ ପରଲୋକ ।

ଏପରି ଏକ ଦେଶ

କେହି ଜାଣନ୍ତିନି ଜନ୍ମ ତାରିଖ

ଜନ୍ମଦିନ ପ୍ରତ୍ୟେକଙ୍କ ପାଇଁ ଏକ ଖୁସିର ଅବସର ହୋଇଥାଏ । ଏହାକୁ ଲୋକେ ପରିବାର ଓ ସାଙ୍ଗସାଥୀଙ୍କ ଗହଣରେ କେକ୍ କାଟି ବେଶ୍ ଧୁମ୍‌ଧାମ୍‌ରେ ପାଳନ କରିଥାନ୍ତି । ହେଲେ ଏପରି ଏକ ଦେଶ ଅଛି, ଯେଉଁଠି ଲୋକମାନେ ନିଜ ଜନ୍ମ ତାରିଖ ଜାଣନ୍ତିନି । ଉତ୍ତର କୋରିଆରେ ଏପରି ଭିନ୍ନତା ଦେଖିବାକୁ ମିଳିଥାଏ । ଏହା ବିଶ୍ୱର ସବୁଠୁ ରହସ୍ୟମୟ ଦେଶ ଭାବେ ଜଣାଯାଏ । ଏଠାକାର ଗ୍ରାମାଞ୍ଚଳଗୁଡ଼ିକରେ ୮୦ ପ୍ରତିଶତରୁ ଊର୍ଦ୍ଧ୍ୱ ଡେଲିଭରି ଘରେ ହୋଇଥାଏ । ଏଠାରେ ହସ୍‌ପିଟାଲ କି ଡାକ୍ତରୀ ସୁବିଧା ନ ଥାଏ । ସବୁଠୁ ବଡ଼ କଥା ହେଉଛି ଏଠାରେ କ୍ୟାଲେଣ୍ଡର ନ ଥାଏ । ମାଆ ବାପା ମଧ୍ୟ ପିଲାର ଜନ୍ମ ତାରିଖକୁ ମନେ ରଖନ୍ତିନି । ପିଲାଟିଏ ୧୬-୧୭ ବର୍ଷ ହେବା ପରେ ତା'ର ପ୍ରଥମ ଥର ସରକାରୀ ଆଇଡି କାର୍ଡ ତିଆରି ହୋଇଥାଏ । ସରକାରୀ ଅଫିସର ନିଜ ମନଇଚ୍ଛା ଜନ୍ମ ତାରିଖ ଲେଖି ଦିଅନ୍ତି । ଗୁରୁତ୍ୱପୂର୍ଣ୍ଣ କଥାଟି ହେଲା, ଅଧିକାଂଶ ଲୋକଙ୍କର ଜନ୍ମଦିନ ୧ ଜାନୁଆରୀ ବୋଲି ଲେଖା ହୋଇଥାଏ । ଜଣେ ଜୁନ୍ କି ଫେବୃଆରୀରେ ଜନ୍ମ ହେଲେ ବି ତା'ର ଜନ୍ମ ପ୍ରମାଣପତ୍ରରେ ୧ ଜାନୁଆରୀ ଲେଖାଯାଇଥାଏ । ଉତ୍ତର କୋରିଆର ଜନସଂଖ୍ୟାରେ ୭୦% ଲୋକ ଗାଁରେ ରୁହନ୍ତି । ତନ୍ମଧ୍ୟରୁ ମାତ୍ର ୧୨% ଲୋକଙ୍କର ଜନ୍ମ ତାରିଖ ହସ୍‌ପିଟାଲରେ ରେଜିଷ୍ଟର ଥାଏ । ଏଠାରେ ଅଧିକାଂଶ

ପାସ୍‌ପୋର୍ଟରେ ଜନ୍ମତାରିଖ ଜାନୁଆରୀ କିମ୍ବା ଜୁଲାଇ ୧ ଲେଖାଯାଇଥାଏ । କେବଳ ସହରର ଧନୀ ଲୋକମାନେ ହିଁ ସେମାନଙ୍କ ଜନ୍ମଦିନକୁ ମନେ ରଖିଥାନ୍ତି । ଏସବୁ ସତ୍ତ୍ୱେ ଏଠାରେ ସ୍କୁଲ, କାରଖାନା ଓ ସେନା ଶିବିରଗୁଡ଼ିକରେ ଜନ୍ମଦିନ ପାଳନ କରାଯାଏ । ହେଲେ ଲୋକେ ପାଳୁଥିବା ଜନ୍ମଦିନ ସରକାରଙ୍କ ଦ୍ୱାରା ସ୍ଥିର ହୋଇଥାଏ ।

ବ୍ୟକ୍ତିଗତ ତଥ୍ୟ ରଖୁଛି ମୋବାଇଲ

ଆଇଆଇଟି ଦିଲ୍ଲୀ ଆଣ୍ଡ୍ରଏଡ୍ ଫୋନ୍‌କୁ ନେଇ ଏକ ଗବେଷଣା କରିଛି । ଆଇଆଇଟି ଦିଲ୍ଲୀର ପ୍ରଫେସର ସ୍ମୃତି ରଞ୍ଜନ ସାରଙ୍ଗ ଏମଟେକ୍ ଛାତ୍ରମାନଙ୍କ ସହିତ ମିଶି ଆଣ୍ଡ୍ରଏଡ୍ ଫୋନ୍‌କୁ ନେଇ ଏକ ଗବେଷଣା କରିଛନ୍ତି । ଏହି ଗବେଷଣାରେ ମୋବାଇଲର ଜିପିଏସ୍‌କୁ ନେଇ ବଡ଼ ଖୁଲାସା କରାଯାଇଛି । କୌଣସି ଆପ୍‌କୁ ଡାଉନ୍‌ଲୋଡ୍ କରିବା ସମୟରେ ସେଥିରେ ଲୋକେସନ ଟ୍ରାକ୍ କରିବାର ଅନୁମତି ଦେଖାଇ ଥାଏ । ଯାହାକି ବ୍ୟକ୍ତିଗତ ସୁରକ୍ଷା ପ୍ରତି ବିପଜ୍ଜନକ ହୋଇଥାଏ । ଲୋକେସନ ଟ୍ରାକ୍ ମାଧ୍ୟମରେ ଜଣଙ୍କର କାର୍ଯ୍ୟକଳାପକୁ ଟ୍ରାକ୍ କରାଯାଇପାରିବ । କହିବାକୁ ଗଲେ ମୋବାଇଲ ପ୍ରତିଟି ମୁହୂର୍ତ୍ତର ତଥ୍ୟକୁ ଟିକ୍‌ନିକ୍ ଏକତ୍ର କରେ । ସେହିପରି ଫୋନ୍ କେବଳ ଲୋକେସନ ଟ୍ରାକ୍ କରି ନ ଥାଏ, ବରଂ ଜଣେ ଏକା କିମ୍ବା କାହା ସହ ଅଛି, ଲିଫ୍ଟରେ ଅଛି କି ନାହିଁ ତାହା ମଧ୍ୟ ଜଣାପଡ଼ିଯାଏ । ପ୍ରଫେସର ଉଦାହରଣ ଦେଇ କହିଛନ୍ତି,ଜଣେ ଛାତ୍ର ଦୌଡ଼ିବାକୁ ଗଲେ, ଦୌଡ଼ିବା ପରେ ସେ ଯେମିତି ତା'ଙ୍କ ଫୋନ୍ ଦେଖିଛନ୍ତି, ତାଙ୍କୁ ପ୍ରୋଟିନ ସେକ୍ ବିଜ୍ଞାପନ ଆସିଲା । ସେହି ଛାତ୍ର ଜଣକ ପୂର୍ବରୁ କୌଣସି ପ୍ରୋଟିନ୍ ସେକ୍ ବାବଦରେ ସର୍ଚ୍ଚ ଇଞ୍ଜିନ୍‌ରେ ସର୍ଚ୍ଚ କରି ନ ଥିଲେ । ତେଣୁ ଏଥିରୁ ଜଣାପଡୁଛି ଯେ, ଦେଶର ଭିଆଇପି ଏବଂ ଭିଭିଆଇପିଙ୍କ ସୁରକ୍ଷା ପ୍ରତି ବିପଦ ରହିଛି । ସାଧାରଣ ଲୋକଙ୍କୁ ଏହା ମାଧ୍ୟମରେ ବ୍ଲାକ୍‌ମେଲ୍ କରିବା ମଧ୍ୟ ସହଜ ହୋଇଯିବ । ତେବେ ଏଥିରୁ ରକ୍ଷା ପାଇବାର ସହଜ ଉପାୟ ହେଉଛି, କୌଣସି ଆପ୍‌କୁ ଲୋକେସନ ଟ୍ରାକ୍ କରିବାର ଅନୁମତି ଦେବା ଉଚିତ ନୁହେଁ । ଯଦି ଅନୁମତି ପ୍ରଦାନ କରୁଛନ୍ତି, ତେବେ ଆପ୍ ବ୍ୟବହାର କରିବା ସମୟରେ କେବଳ ଟ୍ରାକ୍ ଅନୁମତି ଦେବା ଉଚିତ ।

ଚାପୁଡ଼ା ମାରିବା ଚାକିରି

ଅଧିକାଂଶ ଲୋକ ଫେସବୁକ୍, ହ୍ୱାଟସ୍‌ଆପ୍‌ରେ ଘଣ୍ଟା ଘଣ୍ଟା ଧରି ସମୟ ଅତିବାହିତ କରୁଛନ୍ତି । ସାମାଜିକ ଗଣମାଧ୍ୟମର ଏଭଳି ଆସକ୍ତି ଯୋଗୁ ଲୋକେ ନିଜ ଲକ୍ଷ୍ୟପଥରୁ ବିଚ୍ୟୁତ ହେଉଛନ୍ତି । ଏହି କ୍ରମରେ ଏକଦା ଭାରତୀୟ ବଂଶୋଦ୍ଭବ ଆମେରିକୀୟ ଉଦ୍ୟୋଗପତି ମନୀଷ ସେଠି ତାଙ୍କର ଫେସ୍‌ବୁକ୍ ଚଳାଇବା ଅଭ୍ୟାସ ଉପରେ ରୋକ୍ ଲଗାଇବାକୁ ନିଆରା ଚାକିରିର ବିଜ୍ଞାପନ ଦେଇଥିଲେ । ଘଟଣାଟି ୨୦୧୨ ମସିହାର । ସେତେବେଳେ ମନୀଷ 'ପାବଲୋକ' କମ୍ପାନିକୁ ଚଳାଉଥିଲେ । ସେ ସମୟରେ ସେ ଘଣ୍ଟା ଘଣ୍ଟା ଧରି ଫେସ୍‌ବୁକ୍‌ରେ ବ୍ୟସ୍ତ ରହୁଥିଲେ । ଏହି କାରଣରୁ ମନୀଷଙ୍କ କମ୍ପାନିର ବ୍ୟବସାୟ ମଧ୍ୟ ହ୍ରାସ ପାଇଲା । ତେଣୁ ନିଜର ଏହି ଖରାପ ଅଭ୍ୟାସକୁ ଦୂରେଇବାକୁ ସେ ଏକ ଅଜବ ବିଜ୍ଞାପନ ଦେଇଥିଲେ । ସେ ଏହି ବିଜ୍ଞାପନରେ ଲେଖିଥିଲେ ଯେ, 'ମୋତେ ଏମିତି ଏକ ପାର୍ଟନର ଦରକାର ଯିଏ ମୋ ପାଖରେ ସବୁବେଳେ ବସିବ, ସ୍କ୍ରିନ୍ ଉପରେ ନଜର ରଖିବ । ମୁଁ ଫେସ୍‌ବୁକ୍ ଖୋଲିବା ମାତ୍ରେ ସେ ମୋ ଉପରେ ଚିଲ୍ଲାଇବ ଓ ଆବଶ୍ୟକ ପଡ଼ିଲେ ଚାପୁଡ଼ା ମାରିବ । ଏହି କାର୍ଯ୍ୟ ନିମନ୍ତେ ପ୍ରତିଘଣ୍ଟା ପାଇଁ ସେ ଆଜିକା ଜମାନାରେ ଭାରତୀୟ ମୁଦ୍ରାରେ ୭୧୦ ଟଙ୍କା ଦେବାକୁ ଧାର୍ଯ୍ୟ କରିଥିଲେ । ଯୋଗ୍ୟ ପ୍ରାର୍ଥୀ ଜଣକ ମନୀଷଙ୍କ ଘର କିମ୍ବା କେଫେରେ କାମ କରିବେ । ଶେଷରେ କାରା ନାମ୍ନୀ ଜଣେ ମହିଳାଙ୍କୁ ଏହି ଚାକିରି ମିଳିଥିଲା । ଏହାପରେ 'ସ୍ଲାପ୍ ଚ୍ୟାଲେଞ୍ଜ' ଆରମ୍ଭ ହୋଇଥିଲା । ମନୀଷ ଯେତେବେଳେ ବି ଫେସ୍‌ବୁକ୍ ଖୋଲୁଥିଲେ, କାରା ତାଙ୍କୁ ଚାପୁଡ଼ା ମାରୁଥିଲେ । ତେବେ ମନୀଷ ଏକଦା ବ୍ଲଗ୍‌ରେ ଲେଖିଥିଲେ ଯେ, 'କାରା ତାଙ୍କୁ ଖାଲି ଚାପୁଡ଼ା ମାରୁଥିଲେ ତାହା ନୁହେଁ, ସେ ତାଙ୍କ କାମର ବିଶ୍ଳେଷଣ ମଧ୍ୟ କରୁଥିଲେ । ଯାହାଫଳରେ ତାଙ୍କ କମ୍ପାନିର କାର୍ଯ୍ୟଦକ୍ଷତା ୯୮%କୁ ବୃଦ୍ଧି ପାଇଥିଲା ।'

ଭାଷଣରେ ବିଶ୍ୱ ରେକର୍ଡ

ଅନେକ ଲୋକ ଖୁବ୍ ଆଶ୍ଚର୍ଯ୍ୟଜନକ କାର୍ଯ୍ୟ କରି ରେକର୍ଡ କରିଥାନ୍ତି । ଏହି କ୍ରମରେ ଭାରତର ଲୋକପ୍ରିୟ ମୋଟିଭେସ୍‌ନାଲ୍ ସ୍ପିକର୍ ସୌରଭ ଜୈନ ଲଗାତାର ୩୦ ଘଣ୍ଟା ଧରି ଭାଷଣ ଦେଇ ବିଶ୍ୱ ରେକର୍ଡ କରିଛନ୍ତି । ଜୟପୁର ବିର୍ଲା ଅଡିଟୋରିୟମ୍‌ରେ ଆୟୋଜିତ ଶିକ୍ଷା ମହୋତ୍ସବ ୨୦୨୫ରେ ଯୋଗ ଦେଇ ସେ ଏହି ନିଆରା ରେକର୍ଡ କରିଛନ୍ତି । 'ଶିଖେଗା ଭାରତ ତଭି ତୋ ଆଗେ ବଢ଼େଗା ଭାରତ' ଥିମ୍ ଆଧାରିତ ଏହି ଆୟୋଜନ ବିଦ୍ୟାର୍ଥୀ, ଶିକ୍ଷକ ଓ ପ୍ରେରଣାଦାୟୀ ବକ୍ତାଙ୍କ ମଧ୍ୟରେ ଏକ ନୂତନ ଶକ୍ତି ସଞ୍ଚାର କରିଥିଲା । ତେବେ ସୌରଭଙ୍କ ଏହି ଯାତ୍ରା ଏତେ ସହଜ ନ ଥିଲା । ଆଠ ବର୍ଷର ପ୍ରସ୍ତୁତି, ୪୦,୦୦୦ ଘଣ୍ଟାର ପାଠପଢ଼ା ଓ ୧୫୦୦ ପୁସ୍ତକ ଅଧ୍ୟୟନର ଏହା ପରିଣାମ ଥିଲା । ସୌରଭ ନିଜ ଭାଷଣରେ ଆତ୍ମବିଶ୍ୱାସ, ଆତ୍ମନିର୍ଭରତା, ଆତ୍ମହତ୍ୟାରୁ ରକ୍ଷା ପାଇବାର ଉପାୟ, ଅବସାଦ, ସମୟର ସଦୁପଯୋଗ, ଦୃଢ଼ ନେତୃତ୍ୱ, ସକରାତ୍ମକ ଚିନ୍ତାଧାରା ଭଳି ୧୦୦ଟି ପ୍ରସଙ୍ଗ ଉପରେ ଚର୍ଚ୍ଚା କରିଥିଲେ । ଏଥିସହ ସେ କହିଥିଲେ, ଆମେ କହୁଥିବା ଶବ୍ଦରେ ଅସୀମ ଶକ୍ତି ରହିଛି । ଶବ୍ଦ କୌଣସି ବ୍ୟକ୍ତିର ଜୀବନ ବଦଳାଇ ଦେଇପାରେ । ତେବେ ସେ ପ୍ରତି ୬୦ ସେକେଣ୍ଡରେ ୧୩୦ରୁ ୧୪୦ ଶବ୍ଦ କହିଥିଲେ । ସମ୍ପୂର୍ଣ୍ଣ ସଭାରେ ସେ ମୋଟ ୨.୩ ଲକ୍ଷ ଶବ୍ଦ କହିଥିଲେ । ସେ ବହୁ ବର୍ଷ ଧରି ଏହି ଐତିହାସିକ ରେକର୍ଡ ପାଇଁ ପ୍ରସ୍ତୁତି କରିଥିଲେ । ଏଥିପାଇଁ ସେ ଦୈନିକ ପାଞ୍ଚଘଣ୍ଟା ପଢୁଥିଲେ । ଫିଟ୍‌ନେସ୍, ମେଡିଟେସନ୍ ଆଦି ମାଧ୍ୟମରେ ସେ ନିଜକୁ ମାନସିକ ଓ ଶାରୀରିକ ସ୍ତରରେ ମଜଭୁତ କରିଥିଲେ । ଏହି ଆୟୋଜନରେ ୭୦୦ରୁ ଊର୍ଦ୍ଧ୍ୱ ସଂସ୍ଥାନ ଓ ୨୫୦ ଜଣିଆ ଏକ ବିଶେଷଜ୍ଞ ଟିମ୍ ସାମିଲ ଥିଲେ । ଏହା ପୂର୍ବରୁ ମଧ୍ୟ ସୌରଭ ୨୦୧୮ ମସିହାରେ ୧୬ ଘଣ୍ଟା ୧୮ ମିନିଟ୍ ଓ ୨୦୨୨ ମସିହାରେ ଲଗାତାର ୨୪ ଘଣ୍ଟା ଭାଷଣ ଦେଇ ରେକର୍ଡ କରିଥିଲେ । ଚଳିତ ବର୍ଷ ସେ ଅବିରତ ୩୦ ଘଣ୍ଟା ଭାଷଣ ଦେଇ ଆତ୍ମବିଶ୍ୱାସ, ଦୃଢ଼ମନୋବଳ ଓ ଏକାଗ୍ରତା ଥିଲେ ସବୁ କିଛି ସମ୍ଭବ ହୋଇପାରିବ ବୋଲି ପ୍ରମାଣ କରିଛନ୍ତି ।

ଗ୍ରୀନ୍ ଲେଡି

ପ୍ରତ୍ୟେକ ଲୋକଙ୍କର ଏକ ପ୍ରିୟ ରଙ୍ଗ ଥାଏ । ସେହି ରଙ୍ଗ ଅନୁସାରେ, ସେମାନେ ପୋଷାକ ପିନ୍ଧିବା, ଘର ସଜାଇବାକୁ ପସନ୍ଦ କରନ୍ତି । ନ୍ୟୁୟର୍କ ବ୍ରୁକ୍‌ଲିନ୍‌ର ଏଲିଜାବେଥ୍ ସ୍ୱିଟ୍‌ହାର୍ଟଙ୍କର ସବୁଜ ରଙ୍ଗକୁ ନେଇ ଏକ ଅହେତୁକ ଦୁର୍ବଳତା ରହିଛି । ତାଙ୍କ ପୋଷାକଠାରୁ ଆରମ୍ଭ କରି ନେଇ କେଶ, ଆଖପାଖରେ ଥିବା ସମସ୍ତ ଜିନିଷକୁ ସେ ସବୁଜ ରଙ୍ଗରେ ରଙ୍ଗାୟିତ କରିଛନ୍ତି । ଏଥିପାଇଁ ତାଙ୍କୁ ବ୍ରୁକ୍‌ଲିନ୍‌ର ଗ୍ରୀନ୍ ଲେଡି ବୋଲି କୁହାଯାଉଛି । ୧୯୪୧ ମସିହାରେ କାନାଡ଼ା ନୋବା ସ୍କୋଟିୟାରେ ଜନ୍ମିତ ଏଲିଜାବେଥ୍ ପିଲାବେଳୁ ରଙ୍ଗ ଦୁନିଆ ସହ ସଂଶ୍ଳିଷ୍ଟ । ଏଲିଜାବେଥ୍‌ଙ୍କ ମତରେ, ସବୁଜ ରଙ୍ଗ ସବୁବେଳେ ତାଙ୍କର ପସନ୍ଦିତ ରଙ୍ଗ ଥିଲା । ଏହା ପ୍ରକୃତିକୁ ପ୍ରତିନିଧିତ୍ୱ କରେ ବୋଲି ସେ କୁହନ୍ତି । ୧୯୬୪ ସେ ତାଙ୍କ ସ୍ୱପ୍ନ ପୂରଣ ପାଇଁ ନ୍ୟୁୟର୍କ ପଳାଇଥିଲେ । ଧୀରେଧୀରେ ସେ ଫେସନ୍ ଇଣ୍ଡଷ୍ଟ୍ରୀର ଜଣେ ଚର୍ଚ୍ଚିତ ଚେହେରା ପାଲଟି ଯାଇଥିଲେ । ସେ ଅନେକ ସେଲିବ୍ରିଟିଙ୍କ ଫେସନ୍ ଡିଜାଇନର୍ ପାଲଟିଗଲେ । ୧୯୮୭ ମସିହାରେ ସେ ନିଜର ଏକ ଷ୍ଟୁଡିଓ ଖୋଲିଲେ । ଏଠାରେ ୧୫ ବର୍ଷ ଧରି କାମ କରିଥିଲେ । ଏହାପରେ ସେ ତାଙ୍କ ଜୀବନକୁ ପୂରାପୂରି ସବୁଜମୟ କରିବା ପାଇଁ ନିଷ୍ପତ୍ତି ନେଲେ । ପୋଷାକ ସହ ଘରର ପ୍ରତ୍ୟେକ କୋଣ ଅନୁକୋଣ, ଜୋତା, ଏପରିକି କେଶର ରଙ୍ଗ ମଧ୍ୟ ସବୁଜ କରିଛନ୍ତି । ତାଙ୍କ ଘର ଗ୍ରୀନ୍ ମ୍ୟୁଜିୟମ୍ ଭଳି ଲାଗେ । ତାଙ୍କ ପାଖରେ ୩୦ରୁ ଅଧିକ ସବୁଜ ରଙ୍ଗର ଜୋତା ମଧ୍ୟ ରହିଛି । ଏଲିଜାବେଥ୍‌ଙ୍କ ଘରକୁ ଯେ କେହି ଗଲେ ଏକ ଭିନ୍ନ ଦୁନିଆର ଅନୁଭୂତି ନେଇଥାନ୍ତି । ସବୁଜ ତାଙ୍କ ପାଇଁ କେବଳ ଏକ ରଙ୍ଗ ନୁହେଁ ଜୀବନର ଆଦର୍ଶ ପାଲିଟିଛି ବୋଲି ଏଲିଜାବେଥ୍ କୁହନ୍ତି ।

'ରାମାୟଣ ପାର୍ଟ ୨' ଆସିବାରେ ହେବ ବିଳମ୍ବ

ରଣବୀର କପୁର ଏବେ ବଲିଉଡ୍‌ର ସୁପରଷ୍ଟାର୍ ଭାବେ ଜଣାଯାଉଛନ୍ତି । ତାଙ୍କ ହାତରେ ଅନେକ ବଡ଼ ବଡ଼ ପ୍ରୋଜେକ୍ଟ ରହିଛି । ଇତିମଧ୍ୟରେ ରଣବୀର 'ରାମାୟଣ ପାର୍ଟ ୧'ର ସୁଟିଂ ସାରି ଦେଇଛନ୍ତି । ଏହାପରେ ସେ ସଞ୍ଜୟ ଲୀଲା ଭଁସାଲୀଙ୍କ 'ଲଭ୍ ଆଣ୍ଡ ୱାର୍'ର ସୁଟିଂ ଆରମ୍ଭ କରିଛନ୍ତି । 'ରାମାୟଣ'କୁ ଦୁଇଟି ପାର୍ଟରେ ନିର୍ମାଣ କରାଯାଉଛି । ପ୍ରଥମ ପାର୍ଟର ସୁଟିଂ ସରିଯାଇଛି । ଏହା ୨୦୨୬ ଦୀପାବଳି ଅବସରରେ ଆସିବ । ଏହାର ଦ୍ୱିତୀୟ ପାର୍ଟକୁ ୨୦୨୭ ଦୀପାବଳି ଅବସରରେ ରିଲିଜ୍ କରାଯିବା ପାଇଁ ପୂର୍ବରୁ ଘୋଷଣା କରାଯାଇଛି । ରଣବୀର ଏକାସାଙ୍ଗେ 'ରାମାୟଣ'ର ଦୁଇଟି ପାର୍ଟର ସୁଟିଂ ସାରିବାକୁ ଚାହୁଁଥିଲେ । କାରଣ ଏହା ତାଙ୍କ 'ଲଭ୍ ଆଣ୍ଡ ୱାର୍' ଫିଲ୍ମର ଲୁକ୍‌ଠାରୁ ଅଲଗା ଥିଲା । ସଞ୍ଜୟଙ୍କ ଏହି ଫିଲ୍ମରେ ସେ ବହୁତ ପତଳା ଦେଖାଯିବାର ଅଛି । ଏଥିପାଇଁ ସେ 'ରାମାୟଣ'ର ଦୁଇଟି ପାର୍ଟର ସୁଟିଂ ପରେ 'ଲଭ୍ ଆଣ୍ଡ ୱାର୍' କରିବାର ଥିଲା । 'ରାମାୟଣ'ର ପ୍ରିପ୍ରଡକ୍ସନ କାମ ବିଳମ୍ବ ହେବାରୁ ରଣବୀର ସଞ୍ଜୟଙ୍କ ସହ ସୁଟିଂ ଆରମ୍ଭ କରିଦେଲେ । ସଞ୍ଜୟଙ୍କ ଫିଲ୍ମଗୁଡ଼ିକର ସୁଟିଂ ଦୀର୍ଘ ଦିନ ଧରି ଚାଲେ । 'ଲଭ୍ ଆଣ୍ଡ ୱାର୍' ପାଇଁ ମଧ୍ୟ ସଞ୍ଜୟ ୨୦୦ ଦିନର ସୁଟିଂ ସିଡ୍ୟୁଲ ରଖିଛନ୍ତି । ଏବେ ରଣବୀର ଏହି ଫିଲ୍ମର ସୁଟିଂ ସାରିବା ପରେ ହିଁ 'ରାମାୟଣ ପାର୍ଟ ୨'ର ସୁଟିଂ ଆରମ୍ଭ କରିବେ । ଏଥିପାଇଁ ଏହି ଫିଲ୍ମ ଏବେ ୨୦୨୭ ଦୀପାବଳି ପରିବର୍ତ୍ତେ ଆହୁରି ବିଳମ୍ବରେ ରିଲିଜ୍ ହୋଇପାରେ ବୋଲି ଚର୍ଚ୍ଚା ହେଉଛି ।

ଆଜିର ରାଶିଫଳ

ମେଷ: ବରିଷ୍ଠ ଅଧିକାରୀ ଆପଣଙ୍କ କାର୍ଯ୍ୟରେ ଖୁସି ହେବେ । ବ୍ୟବସାୟରେ ଉନ୍ନତି ହେବ । କୌଣସି କଥାକୁ ନେଇ ଚିନ୍ତାରେ ରହିବେ । ନୂଆ କାମରେ ପରିବାରର ସହଯୋଗ ମିଳିବ ।

ବୃଷ: ଦିନଟି ମିଶ୍ରଫଳ ପ୍ରଦାନ କରିବ । କାର୍ଯ୍ୟରେ ପଦୋନ୍ନତି ସମ୍ଭାବନା ରହିବ । ଛାତ୍ରଛାତ୍ରୀଙ୍କୁ ଶୁଭଫଳ ମିଳିବ । ଅଟକି ରହିଥିବା କାର୍ଯ୍ୟ ପୂରା ହେବ । ଘରେ ପୂଜାପାଠ ଆୟୋଜନ କରିବେ ।

ମିଥୁନ: ନିଜ ଦାୟିତ୍ୱ ସୁଚାରୁରୂପେ ତୁଲାଇବେ । ଧନ ବ୍ୟୟର ଯୋଗ ରହିଛି । ଭାଇ, ଭଉଣୀଙ୍କ ମନୋମାଳିନ୍ୟ ଦୂର ହେବ । ରାଜନୀତିରେ ସଫଳତା ମିଳିବ ।

କର୍କଟ: ଚାକିରିଆଙ୍କୁ ଧନ ପ୍ରାପ୍ତି ଯୋଗ ଅଛି । ସ୍ୱାସ୍ଥ୍ୟ ପ୍ରତି ଯତ୍ନବାନ ହେବେ । ଯାନବାହନ କିଣିପାରନ୍ତି । କୌଣସି ଇଚ୍ଛା ପୂରଣ ହେବ । ଦାମ୍ପତ୍ୟ ଜୀବନ ସୁଖମୟ ହେବ ।

ସିଂହ: ଦୂର ସ୍ଥାନକୁ ଯାତ୍ରା କରିବେ । ନୂଆ ଲୋକଙ୍କ ସହ ସମ୍ପର୍କ ଘନିଷ୍ଠ ହେବ । ଅଧିକ ଖର୍ଚ୍ଚାନ୍ତ ହେବେ । ଛାତ୍ରଛାତ୍ରୀ ବିଦେଶ ଯାତ୍ରା କରିବେ । କଥାରେ ମଧୁରତା ରଖିବେ ।

କନ୍ୟା: ବନ୍ଧୁଙ୍କ ସହାୟତାରେ ଆୟର ନୂଆ ମାର୍ଗ ଉନ୍ମୁକ୍ତ ହେବ । ସ୍ୱାସ୍ଥ୍ୟରେ ଉନ୍ନତି ପରିଲକ୍ଷିତ ହେବ । ପୂଜାପାଠରେ ସାମିଲ ହେବେ । ପ୍ରେମ ଜୀବନରେ ମଧୁରତା ଆସିବ ।

ତୁଳା: ପୈତୃକ ସମ୍ପତ୍ତିରେ ବିବାଦ ଦେଖା ଦେବ । ପୂର୍ବରୁ କରିଥିବା ନିବେଶରୁ ଲାଭ ମିଳିବ । ସରକାରୀ କ୍ଷେତ୍ରରେ ସଫଳତା ମିଳିବ । ଜୀବନସାଥୀଙ୍କ ସହଯୋଗ ମିଳିବ ।

ବିଛା: ବ୍ୟାଙ୍କ ଚାକିରିଆଙ୍କୁ କୌଣସି ଖୁସି ଖବର ମିଳିବ । ପିଲାଙ୍କ ସହ ସମୟ ଅତିବାହିତ କରିବେ । ପରିବାର ସହ କୌଣସି ସ୍ଥାନକୁ ବୁଲିବାକୁ ଯିବେ । ସ୍ୱାସ୍ଥ୍ୟରେ ସୁଧାର ହେବ ।

ଧନୁ: ଅର୍ଥ ସଞ୍ଚୟ କରିବେ । ଭବିଷ୍ୟତର କୌଣସି ଯୋଜନାକୁ ନେଇ ଚିନ୍ତାରେ ରହିବେ । ପାରିବାରିକ ଜୀବନ ସୁଖମୟ ହେବ । ଘରେ ମାଙ୍ଗଳିକ କାର୍ଯ୍ୟ ଅନୁଷ୍ଠିତ ହେବ ।

ମକର: ସମୟ ପୂର୍ବରୁ କାର୍ଯ୍ୟ ଶେଷ କରିବେ । ବ୍ୟବସାୟରେ ପରିବର୍ତ୍ତନ ଆଣିବା ଲାଗି ଘରର ଗୁରୁଜନଙ୍କ ସହ ଆଲୋଚନା କରିବେ । ଜମି କିଣାବିକାକୁ ନେଇ ନୂଆ ଯୋଜନା କରିବେ ।

କୁମ୍ଭ: ପ୍ରେମ ଜୀବନରେ ପ୍ରଗାଢ଼ତା ଆସିବ । ଭବିଷ୍ୟତ ଲାଗି ଅର୍ଥ ନିବେଶ କରିବେ । ଛାତ୍ରଛାତ୍ରୀ ପ୍ରତିଯୋଗିତାମୂଳକ ପରୀକ୍ଷା ପାଇଁ ପ୍ରସ୍ତୁତି କରିବେ । ପଡ଼ୋଶୀଙ୍କ ସହ ମତାନ୍ତର ଦେଖା ଦେବ ।

ମୀନ: ଅର୍ଥ ସଞ୍ଚୟ କରିବେ । ଭଜନ, କୀର୍ତ୍ତନରେ ସାମିଲ ହେବେ । କୌଣସି କାମରେ ପରିବାରର ସହଯୋଗ ମିଳିବ । ବିରୋଧୀଙ୍କଠାରୁ ଦୂରତ୍ୱ ରକ୍ଷା କରିବେ ।

ଶ୍ରୀମନ୍ଦିରରେ ଘୋଡ଼ଲାଗି ନୀତି

ମହାପ୍ରଭୁ ପିନ୍ଧିଲେ ଶୀତବସ୍ତ୍ର

ପୁରୀ,୨୬।୧୧ (ସମିସ): ବୁଧବାର ଶ୍ରୀମନ୍ଦିରରେ ଓଡ଼ଣ ଷଷ୍ଠୀ ନୀତି ସମ୍ପନ୍ନ ହୋଇଛି। ଏହି ଅବସରରେ ମହାପ୍ରଭୁଙ୍କ ଘୋଡ଼ଲାଗି କରାଯାଇଛି। ସକାଳ ଧୂପ ବଢ଼ିବା ପରେ ଠାକୁରଙ୍କ ମଇଲମ କରାଯାଇଥିଲା। ପୂର୍ବ ରାତିରେ ଭୋଗମଣ୍ଡପ ଘରେ ଅଧିବାସ ହୋଇଥିବା ଘୋଡ଼ଗୁଡ଼ିକୁ ଶ୍ରୀମନ୍ଦିର ଚତୁଃପାର୍ଶ୍ୱରେ ତିନିଘେରା ପରିକ୍ରମା କରାଯାଇ ରତ୍ନସିଂହାସନକୁ ନିଆଯାଇଥିଲା। ପୁଷ୍ପାଳକ ସେବକମାନେ ତିନିଠାକୁରଙ୍କୁ ପାଗ ଓ ଘୋଡ଼ଲାଗି କରିଥିଲେ। ମହାପ୍ରଭୁଙ୍କ ଏହି ଘୋଡ଼ରେ ସୂତାବସ୍ତ୍ର, ଖଣ୍ଡୁଆପାଟ, ଭେଲ୍‌ଭେଟ୍ କପଡ଼ାର ବସ୍ତ୍ର, ଟୋପର, ମଫଲର ପ୍ରଭୃତି ଲାଗି କରାଯାଇଥିଲା। ଘୋଡ଼ଲାଗି ସରିବା ପରେ ମହାପ୍ରଭୁଙ୍କୁ ୬ ମୂର୍ତ୍ତି ସୁବର୍ଣ୍ଣ ଅଳଙ୍କାର ମଧ୍ୟ ଲାଗି କରାଯାଇଥିଲା। ପରେ ବନ୍ଦାପନା ସରି ଅନ୍ୟାନ୍ୟ ନୀତି ସମ୍ପନ୍ନ ହୋଇଥିଲା।

ପରମ୍ପରା ଅନୁଯାୟୀ, ପ୍ରତିବର୍ଷ ମାର୍ଗଶୀର ଶୁକ୍ଳ ଷଷ୍ଠୀରୁ ମାଘ ଶୁକ୍ଳ ପଞ୍ଚମୀ ପର୍ଯ୍ୟନ୍ତ ବିଗ୍ରହମାନେ ଘୋଡ଼ ପରିଧାନ କରିଥା'ନ୍ତି। ସପ୍ତାହର ୭ ଦିନରେ ୭ ରଙ୍ଗର ଘୋଡ଼ବସ୍ତ୍ର ଲାଗି ହୋଇଥା'ନ୍ତି। ରବିବାର ଲାଲ୍, ସୋମବାର କଳାଛିଟା ମିଶା ଶୁକ୍ଳ, ମଙ୍ଗଳବାର ବାରପଟିଆ (୫ ରଙ୍ଗ ମିଶା), ବୁଧବାର ନୀଳ, ଗୁରୁବାର ବସନ୍ତ (ହଳଦିଆ), ଶୁକ୍ରବାର ଶୁକ୍ଳ (ଧଳା) ଓ ଶନିବାର କଳା ରଙ୍ଗର ଘୋଡ଼ଲାଗି ହୋଇଥା'ନ୍ତି।

ଉଲ୍ଲେଖଯୋଗ୍ୟ, ଶ୍ରୀଜଗନ୍ନାଥ ମହାପ୍ରଭୁ ପରମପାବନ ପୁରୁଷୋତ୍ତମ କ୍ଷେତ୍ରରେ ବିରାଜମାନ କରିଛନ୍ତି। ଶ୍ରୀମନ୍ଦିରରେ ଭାଇଭଉଣୀଙ୍କ ସହ ଅବସ୍ଥାନ କରି ମାନବୀୟ ଲୀଳା କରୁଛନ୍ତି। ଏହି କ୍ରମରେ ଖରାଦିନେ ଗ୍ରୀଷ୍ମତାପରୁ ରକ୍ଷା ପାଇବା ପାଇଁ ମହାପ୍ରଭୁ ଚନ୍ଦନ ଯାତ୍ରା କରିଥା'ନ୍ତି। ପବିତ୍ର ନରେନ୍ଦ୍ର ପୁଷ୍କରିଣୀରେ ଶ୍ରୀକ୍ଷେତ୍ରର ପଞ୍ଚମହାଦେବଙ୍କ ସହ ମିଶି ଜଳକ୍ରୀଡ଼ା କରନ୍ତି। ସେହିପରି ଶୀତଦିନେ ପ୍ରଚଣ୍ଡ ଶୀତରୁ ରକ୍ଷା ପାଇବା ପାଇଁ ସାଧାରଣ ମଣିଷଟିଏ ଭଳି ଶୀତବସ୍ତ୍ର ପରିଧାନ କରିଥା'ନ୍ତି। ମାର୍ଗଶିର ମାସରେ ଅଧିକ ଶୀତ ହୋଇଥାଏ। ତେଣୁ ଶୀତରୁ ରକ୍ଷା ପାଇବା ପାଇଁ ମାର୍ଗଶିର ଶୁକ୍ଳ ଷଷ୍ଠୀଠାରୁ ଶୀତବସ୍ତ୍ର ପରିଧାନ କରିଥା'ନ୍ତି। ଏହାକୁ ଶ୍ରୀମନ୍ଦିର ଭାଷାରେ ଘୋଡ଼ଲାଗି ବୋଲି କୁହାଯାଇଥାଏ।

୪୧ ମାଓବାଦୀଙ୍କ ଆତ୍ମସମର୍ପଣ

ବନ୍ଧୁକ ଛାଡ଼ି ଧରିଲେ ସମ୍ବିଧାନ

ମାଲକାନଗିରି, ୨୬।୧୧(ସମିସ): ସମ୍ବିଧାନ ଦିବସରେ ମାଓବାଦୀଙ୍କ ହାତରେ ସମ୍ବିଧାନ ବହି ଧରାଇଲା ପୁଲିସ। ମାଲକାନଗିରି-ଛତିଶଗଡ଼ ସୀମାନ୍ତ ବିଜାପୁର ଜିଲ୍ଲାରେ ଆଜି ୪୧ ମାଓବାଦୀ ଆତ୍ମସମର୍ପଣ କରିଛନ୍ତି। ଏମାନଙ୍କ ମଧ୍ୟରେ ଦକ୍ଷିଣ ବସ୍ତର ସବ୍-ଜୋନାଲ କମିଟିର ୩୯ ଜଣ ମାଓବାଦୀ ରହିଥିବା ବେଳେ ତେଲେଙ୍ଗାନା ରାଜ୍ୟ କମିଟି ଏବଂ ଧମତାରି ଗାରିଆବନ୍ଦ ନୂଆପଡ଼ା ଡିଭିଜନ୍‌ର ମାଓବାଦୀମାନେ ମଧ୍ୟ ରହିଛନ୍ତି। ଏମାନଙ୍କ ମୁଣ୍ଡ ଉପରେ ପୂର୍ବରୁ ଛତିଶଗଡ଼ ସରକାର ୧କୋଟି ୧୯ ଲକ୍ଷ ଟଙ୍କାର ପୁରସ୍କାର ରାଶି ଘୋଷଣା କରିଥିଲେ। ଏଥିରେ ୧୨ ଜଣ ମହିଳା କ୍ୟାଡର୍ ଏବଂ ୨୯ ଜଣ ପୁରୁଷ କ୍ୟାଡର୍‌ଙ୍କୁ ୧୦ଲକ୍ଷ ଟଙ୍କା ପ୍ରଦାନ କରାଯାଇଛି। ମୁଖ୍ୟସ୍ରୋତକୁ ଫେରିଥିବା ମାଓବାଦୀ କ୍ୟାଡର୍‌ମାନେ ଭାରତୀୟ ସମ୍ବିଧାନରେ ବିଶ୍ୱାସ ପ୍ରକାଶ କରିଛନ୍ତି। ଏକ ଗଣତାନ୍ତ୍ରିକ ବ୍ୟବସ୍ଥାରେ ଏକ ସମ୍ମାନଜନକ ଏବଂ ସୁରକ୍ଷିତ ଜୀବନଯାପନ କରିବାକୁ ସଂକଳ୍ପ ନେଇଛନ୍ତି।

ପବନରେ ଜହର

ଦିଲ୍ଲୀକୁ ଟପିଲା ଅନୁଗୋଳ ଏକ୍ୟୁଆଇ

- ଅସ୍ୱାସ୍ଥ୍ୟକର ବାୟୁ ଶ୍ରେଣୀରେ ଅନୁଗୁଳ
- କଟକ-ଭୁବନେଶ୍ୱର ସ୍ଥିତି ଭୟଙ୍କର

ଭୁବନେଶ୍ୱର,୨୬।୧୧(ସମିସ): ସାରା ଦେଶରେ ବର୍ତ୍ତମାନ ଦିଲ୍ଲୀ ବାୟୁ ପ୍ରଦୂଷଣକୁ ନେଇ ଚିନ୍ତାଜନକ ହୋଇଛି। ମାତ୍ର ଓଡ଼ିଶାରେ ମଧ୍ୟ ବାୟୁର ଗୁଣବତ୍ତାମାନ କ୍ରମାଗତ ହ୍ରାସ ପାଇ ଦିଲ୍ଲୀ ପ୍ରଦୂଷଣକୁ ବି ଅତିକ୍ରମ କରିଛି। ଯଦିଓ ରାଜ୍ୟ ଓ ଜାତୀୟସ୍ତରରେ ଓଡ଼ିଶାର ବାୟୁ ପ୍ରଦୂଷଣକୁ ନେଇ ବିଶେଷ ଚର୍ଚ୍ଚା ହେଉ ନାହିଁ; ହେଲେ ଓଡ଼ିଶାର ଅନେକ ସ୍ଥାନରେ ଲୋକେ ପ୍ରଦୂଷଣ ଭୟରେ ଘରୁ ବାହାରିବାକୁ ମଧ୍ୟ ଭୟ କରୁଛନ୍ତି। ବିଶେଷ କରି ଶିଳ୍ପ ସମୃଦ୍ଧ ରାଜ୍ୟ ଭାବେ ଗଣା ହେଉଥିବା ଅନୁଗୁଳରେ ସ୍ଥିତି ସବୁଠୁ ଜଟିଳ ହୋଇପଡ଼ିଛି। କାରଣ କେନ୍ଦ୍ରୀୟ ପ୍ରଦୂଷଣ ନିୟନ୍ତ୍ରଣ ବୋର୍ଡ ଜାରି କରିଥିବା ବୁଲେଟିନ୍ ଅନୁଯାୟୀ ବୁଧବାର ଅନୁଗୁଳରେ ବାୟୁର ଗୁଣବତ୍ତା ମାନ (ଏକ୍ୟୁଆଇ) ଦେଶର ୩ ନଂ ସ୍ଥାନରେ ରହିଛି। ଦିଲ୍ଲୀରେ ଏକ୍ୟୁଆଇ ୩୨୭ ଥିବା ବେଳେ ଅନୁଗୁଳରେ ଏକ୍ୟୁଆଇ ୩୩୭ ରେକର୍ଡ କରିଛି। ଶୀତ ଋତୁ ଆରମ୍ଭ ହେଲେ ରାଜ୍ୟର ଏକାଧିକ ସହରରେ ବାୟୁ ପ୍ରଦୂଷଣ ହେବାରେ ଲାଗେ। ଦେଶରେ ସବୁଠାରୁ ପ୍ରଦୂଷିତ ସହର ଭାବେ ଦିଲ୍ଲୀକୁ ଗଣାଯାଉଥିଲେ ମଧ୍ୟ ଓଡ଼ିଶା ଏହି ତାଲିକାରେ ଯୋଡ଼ି ହେବା ପରିବେଶବିତମାନଙ୍କ ପାଇଁ ଚିନ୍ତା ବଢ଼ାଇଛି। କେବଳ ଅନୁଗୁଳ ନୁହେଁ ଦ୍ୱୈତ ସହର କଟକ ଓ ଭୁବନେଶ୍ୱରରେ ମଧ୍ୟ ପ୍ରଦୂଷଣ ବଳୟ ସୃଷ୍ଟି ହୋଇଛି। ବୁଧବାର ଏହି ଦୁଇ ସହରରେ ଏକ୍ୟୁଆଇ ୩୦୮ରେ ପହଞ୍ଚିଛି। ଯାହାକି ଅତି ଅସ୍ୱାସ୍ଥ୍ୟକର ଶ୍ରେଣୀରେ ଆସୁଛି। ପ୍ରଦୂଷଣ ଅସହ୍ୟ ହେବାରୁ ଦେଶର ରାଜଧାନୀ ଦିଲ୍ଲୀରେ ୱାର୍କ ଫ୍ରମ୍ ହୋମ୍ ଚାଲିଛି। ଓଡ଼ିଶାର ବିଭିନ୍ନ ସ୍ଥାନରେ ପ୍ରଦୂଷଣ ସ୍ଥିତି ଉଦବେଗଜନକ ରହିଥିଲେ ମଧ୍ୟ ସଚେତନତା ଅଭାବରୁ ଲୋକମାନେ ନିଶ୍ୱାସ ପ୍ରଶ୍ୱାସରେ ଅସ୍ୱାସ୍ଥ୍ୟକର ବାୟୁ ଗ୍ରହଣ କରୁଛନ୍ତି। ଏହି ପ୍ରଦୂଷିତ ବାୟୁର ସଂସ୍ପର୍ଶରେ ଅଧିକ ସମୟ ଆସିଲେ ଏହା ଶ୍ୱାସକ୍ରିୟା ଜନିତ ଗୁରୁତର ସ୍ୱାସ୍ଥ୍ୟ ସମସ୍ୟା ସୃଷ୍ଟି କରିପାରେ ବୋଲି ସିପସିବି ଚେତାଇ ଦେଇଛି। ଅନୁଗୁଳ ପରେ ଭୁବନେଶ୍ୱର ଓ କଟକର ଏକ୍ୟୁଆଇ ସବୁଠୁ ଅଧିକ ରହୁଛି। ତେଣୁ ରାଜ୍ୟର ଏହି ଦୁଇ ପ୍ରମୁଖ ସହର ମଧ୍ୟ ସର୍ବାଧିକ ପ୍ରଦୂଷିତ ସହର ତାଲିକାରେ ଯୋଡ଼ି ହୋଇଯାଇଛି। ପ୍ରଦୂଷଣ ବଢ଼ିବା ଯୋଗୁଁ ରାଜଧାନୀରେ ଦିନ ବେଳା କୁହୁଡ଼ି ଭଳି ସ୍ଥିତି ଦେଖିବାକୁ ମିଳୁଛି। ଆକାଶ ଧୂଆଁଳିଆ ରହିବା ସହ ଦୃଶ୍ୟମାନ ଦୂରତା କମିଯାଉଛି।

ଅନ୍ୟପଟେ ଚଳିତ ବର୍ଷ ଅନୁଗୁଳ ମ୍ୟୁନିସିପାଲିଟିକୁ ସ୍ୱଚ୍ଛ ବାୟୁ ସର୍ବେକ୍ଷଣ ପୁରସ୍କାର-୨୦୨୫ ମିଳିଛି। ବାୟୁ ପ୍ରଦୂଷଣ ରୋକିବାରେ ଅନୁଗୁଳ ଦେଶରେ ତୃତୀୟ ଓ ରାଜ୍ୟରେ ପ୍ରଥମ ସ୍ଥାନ ହାସଲ କରିଥିବାରୁ ଏହି ପୁରସ୍କାର ପ୍ରଦାନ କରାଯାଇଛି। କେନ୍ଦ୍ର ପରିବେଶ, ଜଙ୍ଗଲ ଓ ଜଳବାୟୁ ପରିବର୍ତ୍ତନ ମନ୍ତ୍ରଣାଳୟ ପକ୍ଷରୁ ଏହି ପୁରସ୍କାର ପ୍ରଦାନ କରାଯାଇଛି। ହେଲେ ବାସ୍ତବ ସ୍ଥିତିରେ ଅନୁଗୁଳ ବାୟୁ ପ୍ରଦୂଷଣ ସାରା ରାଜ୍ୟ ପାଇଁ ଆହ୍ୱାନ ହୋଇଛି। କେଉଁ ମାନଦଣ୍ଡକୁ ଆଧାର କରି ଅନୁଗୁଳକୁ ଏହି ପୁରସ୍କାର ପ୍ରଦାନ କରାଯାଇଛି, ତାକୁ ନେଇ ମଧ୍ୟ ପ୍ରଶ୍ନ ଉଠିଛି। କେନ୍ଦ୍ର ପ୍ରଦୂଷଣ ନିୟନ୍ତ୍ରଣ ବୋଡର୍ ଅନୁସାରେ, ବାୟୁ ମଣ୍ଡଳରେ ଧୂଳିକଣା ବାର୍ଷିକ ପ୍ରତି ୧ ଘନ ମିଟର ବାୟୁରେ ହାରାହାରି ୬୦ ମିଲିଗ୍ରାମ ରହିବା କଥା। କିନ୍ତୁ ଗତ କିଛି ବର୍ଷ ହେଲା ଏହା ହାରାହାରି ୮୫ ମିଲିଗ୍ରାମ ରହୁଛି। ଯାହା ଫଳରେ ପ୍ରଦୂଷଣ ବୃଦ୍ଧି ପାଉଛି।

୬ ପ୍ରତିଭାଦୀପ୍ତଙ୍କୁ କବି ସମ୍ରାଟ ଉପେନ୍ଦ୍ର ଭଞ୍ଜ ସମ୍ମାନ

- ୨୦୨୩ ବର୍ଷ ପାଇଁ ପ୍ରଣବ ପଟ୍ଟନାୟକ ଓ ବାଦଲ ସିକଦାର
- ୨୦୨୪ ପାଇଁ ମୋହିନୀମୋହନ ପଟ୍ଟନାୟକ, ସୁଧାକର ସାହୁ
- ୨୦୨୫ ବର୍ଷ ପାଇଁ ଘନଶ୍ୟାମ ପଣ୍ଡା ଓ ଭାଗବତ ପ୍ରଧାନ

ଭୁବନେଶ୍ୱର,୨୬।୧୧(ସମିସ): ଓଡ଼ିଶା ସଙ୍ଗୀତ ନାଟକ ଏକାଡେମୀ ଦ୍ୱାରା ୨୦୨୩ ବର୍ଷ, ୨୦୨୪ବର୍ଷ ଓ ୨୦୨୫ ବର୍ଷ ପାଇଁ ନୃତ୍ୟ, କଣ୍ଠ ସଙ୍ଗୀତ, ଯନ୍ତ୍ର ସଙ୍ଗୀତ, ନାଟ୍ୟକଳା ଓ ଲୋକକଳା କ୍ଷେତ୍ରରେ ଜୀବନବ୍ୟାପୀ ସାଧନା ଓ ସଂସ୍କୃତି କ୍ଷେତ୍ରରେ ଥିବା ବିଶେଷ ଅବଦାନକୁ ଆଧାରକରି ଓଡ଼ିଶା ସଂଗୀତ ନାଟକ ଏକାଡେମୀର ମର୍ଯ୍ୟାଦାଜନକ ସର୍ବୋଚ୍ଚ ସମ୍ମାନ "କବିସମ୍ରାଟ ଉପେନ୍ଦ୍ର ଭଞ୍ଜ ସମ୍ମାନ', 'ଏକାଡେମୀ ପୁରସ୍କାର', 'ଉପାୟନ' ଏବଂ 'କବିଚନ୍ଦ୍ର କାଳିଚରଣ ଯୁବ ପ୍ରତିଭା ସମ୍ମାନ' ପ୍ରଦାନ କରାଯାଇଛି। ୨୦୨୩ ବର୍ଷ ପାଇଁ ବିଶିଷ୍ଟ କଣ୍ଠଶିଳ୍ପୀ ଡ. ପ୍ରଣବ କିଶୋର ପଟ୍ଟନାୟକ ଓ ମୋଗଲ ତାମସା ବିଶାରଦ ବାଦଲ ସିକଦାରଙ୍କୁ ମିଳିଛି କବି ସମ୍ରାଟ ଉପେନ୍ଦ୍ର ଭଞ୍ଜ ସମ୍ମାନ। ସେହିପରି ୨୦୨୪ ବର୍ଷ ପାଇଁ ଖ୍ୟାତନାମା ବଂଶୀବାଦକ ମୋହିନୀ ମୋହନ ପଟ୍ଟନାୟକ, ସୁଧାକର ସାହୁ(ଓଡ଼ିଶୀ ନୃତ୍ୟ) ଏବଂ ୨୦୨୫ ବର୍ଷ ପାଇଁ ଓଡ଼ିଶୀ କଣ୍ଠ ସଙ୍ଗୀତ କ୍ଷେତ୍ରରେ ଘନଶ୍ୟାମ ପଣ୍ଡା ଓ ଶବ୍ଦ ନୃତ୍ୟ ନିମନ୍ତେ ଭାଗବତ ପଧାନଙ୍କୁ ପ୍ରଦାନ କରାଯାଇଛି।

ଅନ୍ୟପକ୍ଷରେ ୨୦୨୩ ବର୍ଷ ପାଇଁ ସମିତା ରାଣୀ ମହାନ୍ତି, ପ୍ରେମାଞ୍ଜନ ପରିଡ଼ା, ଅନୁଜ କୁମାର ପଟ୍ଟନାୟକଙ୍କୁ ଅଭିନୟ ପାଇଁ ଏକାଡେମୀ ପୁରସ୍କାର ପ୍ରଦାନ କରାଯାଇଛି। ପୁନଶ୍ଚ ନାଟ୍ୟରଚନା, ନିର୍ଦ୍ଦେଶନା, ମଞ୍ଚକଳା, ଶବ୍ଦ, ଆଲୋକ, ଭକ୍ତି ସଙ୍ଗୀତ, ସୁଗମ ସଙ୍ଗୀତ, ସଙ୍ଗିତ ନିର୍ଦ୍ଦେଶକ, ଓଡ଼ିଶୀ କଣ୍ଠ ସଙ୍ଗୀତ, ହିନ୍ଦୁସ୍ତାନୀ କଣ୍ଠସଙ୍ଗୀତ ପାଇଁ 'ସୁନନ୍ଦା ପଟ୍ଟନାୟକ ସମ୍ମାନ', ଆନଦ୍ଧ ବାଦ୍ୟ, ତବଲା,ମର୍ଦ୍ଦଳ, ଯନ୍ତ୍ରସଙ୍ଗୀତ, ପାଲା ଦାସକାଠିଆ, ଓଡ଼ିଶୀ ନୃତ୍ୟ, କଳାକ୍ଷେତ୍ରରେ ପାଣ୍ଡିତ୍ୟ ନିମନ୍ତେ ୩୦ଜଣଙ୍କୁ ଏକାଡେମୀ ପୁରସ୍କାର ପ୍ରଦାନ କରାଯାଇଛି। ଏହାସହ ନୃତ୍ୟ, ସଙ୍ଗୀତ, ନାଟ୍ୟକଳା, ଲୋକକଳା ନିମନ୍ତେ ୭ଜଣଙ୍କୁ 'ଉପାୟନ' ଏବଂ ସଙ୍ଗୀତ, ନୃତ୍ୟ, ନାଟକ, ଲୋକକଳା କ୍ଷେତ୍ରରେ ବିଶିଷ୍ଟ ଅବଦାନ ନିମନ୍ତେ ୯ଜଣ ବିଶିଷ୍ଟ ବ୍ୟକ୍ତିଙ୍କୁ ' କବିଚନ୍ଦ୍ର କାଳିଚରଣ ଯୁବପ୍ରତିଭା ସମ୍ମାନ-୨୦୨୩' ପ୍ରଦାନ କରାଯାଇଛି।

ସେହିପରି ୨୦୨୪ ବର୍ଷ ପାଇଁ ୨୯ଜଣଙ୍କୁ ଏକାଡେମୀ ପୁରସ୍କାର ପ୍ରଦାନ କରାଯାଇଛି। ନୃତ୍ୟ, ସଙ୍ଗୀତ, ନାଟ୍ୟକଳା, ଲୋକକଳା

ନିମନ୍ତେ ୭ଜଣ ବିଶିଷ୍ଟ ବ୍ୟକ୍ତିଙ୍କୁ 'ଉପାୟନ' ଏବଂ ୭ଜଣଙ୍କୁ 'କବିଚନ୍ଦ୍ର କାଳାଚରଣ ଯୁବ ପ୍ରତିଭା ସମ୍ମାନ-୨୦୨୪' ପୁରସ୍କାର ପ୍ରଦାନ କରାଯାଇଛି। ୨୦୨୫ବର୍ଷ ପାଇଁ କଳାକ୍ଷେତ୍ରରେ ୨୬ଜଣ ବିଶିଷ୍ଟ ବ୍ୟକ୍ତିଙ୍କୁ 'ଏକାଡେମୀ ପୁରସ୍କାର' ସହ ୫ଜଣଙ୍କୁ 'ଉପାୟନ' ପ୍ରଦାନ କରାଯାଇଛି। ଏହାସହ ଜଣଙ୍କୁ 'କବିଚନ୍ଦ୍ର କାଳାଚରଣ ଯୁବ ପ୍ରତିଭା ସମ୍ମାନ-୨୦୨୫' ସମ୍ମାନରେ ସମ୍ମାନିତ କରାଯାଇଛି।

ବୁଧବାର ଲୋକସେବା ଭବନ କନ୍‌ଭେନ୍‌ସନ୍ ସେଣ୍ଟରରେ ଆୟୋଜିତ ଏହି କାର୍ଯ୍ୟକ୍ରମରେ ଓଡ଼ିଆ ଭାଷା, ସାହିତ୍ୟ ଓ ସଂସ୍କୃତି ବିଭାଗ ଆନୁକୂଲ୍ୟରେ କାର୍ଯ୍ୟକ୍ରମରେ ମୁଖ୍ୟଅତିଥି ଭାବେ ଯୋଗଦେଇ ପୁରସ୍କାର ପ୍ରଦାନ କରିଛନ୍ତି। ଏହି ଅବସରରେ ସେ ଦୀର୍ଘଦିନ ହେଲା ଅଟକି ରହିଥିବା ସାହିତ୍ୟ ଏକାଡ଼େବୀ ପୁରସ୍କାର ଶୀଘ୍ର ପ୍ରଦାନ କରାଯିବ ବୋଲି ଘୋଷଣା କରିଛନ୍ତି । ଅନ୍ୟମାନଙ୍କ ମଧ୍ୟରେ ଏକାମ୍ର ବିଧାୟକ ବାବୁ ସିଂ, ବିଧାୟକ ତଥା ଅଭିନେତା ସିଦ୍ଧାନ୍ତ ମହାପାତ୍ର, ଆକାଶ ଦାସ ନାୟକ,ସଂସ୍କୃତି ବିଭାଗ ନିର୍ଦ୍ଦେଶକ ଡ. ବିଜୟ କେତନ ଉପାଧ୍ୟାୟ, ସ୍ୱତନ୍ତ୍ର ଶାସନ ସଚିବ ଦେବପ୍ରସାଦ ଦାସ, ସଙ୍ଗୀତ ନାଟକ ଏକାଡେମୀ ସଚିବ ଡ. ଚନ୍ଦ୍ରଶେଖର ହୋତା ପ୍ରମୁଖ ଉପସ୍ଥିତ ଥିଲେ।

ସୂଚନାଯୋଗ୍ୟ, କବି ସମ୍ରାଟ ଉପେନ୍ଦ୍ର ଭଞ୍ଜ ସମ୍ମାନରେ ସମ୍ମାନିତ ହୋଇଥିବା ପ୍ରତ୍ୟେକ ବ୍ୟକ୍ତିଙ୍କୁ ୫ଲକ୍ଷ ଟଙ୍କା, ହିନ୍ଦୁସ୍ତାନୀ କଣ୍ଠ ସଙ୍ଗୀତ ସମ୍ମାନରେ ସମ୍ମାନିତ ପ୍ରତ୍ୟେକ ବ୍ୟକ୍ତିଙ୍କୁ ୨.୫ଲକ୍ଷ ଟଙ୍କା, ଏକାଡେମୀ ପୁରସ୍କାରରେ ସମ୍ମାନିତ ବ୍ୟକ୍ତିବିଶେଷଙ୍କୁ ୨ଲକ୍ଷ ଟଙ୍କା, ଉପାୟନରେ ସମ୍ମାନିତ ବ୍ୟକ୍ତିଙ୍କ ପାଇଁ ୧ଲକ୍ଷ ଲେଖାଏଁ ଟଙ୍କା ଏବଂ କବିଚନ୍ଦ୍ର କାଳାଚରଣ ଯୁବ ପ୍ରତିଭା ସମ୍ମାନ ପାଇଁ ପ୍ରତ୍ୟେକ ବ୍ୟକ୍ତିଙ୍କୁ ୫୦ହଜାର ଟଙ୍କା ପୁରସ୍କାର ରାଶି ପ୍ରଦାନ କରାଯାଇଛି। ୧୩୪ଜଣ ପ୍ରତିଭାଙ୍କୁ ସର୍ବମୋଟ ୨.୫କୋଟିରୁ ଊର୍ଦ୍ଧ୍ୱ ପୁରସ୍କାର ରାଶି ପ୍ରଦାନ କରାଯାଇଛି।

ପ୍ରମିଳାଙ୍କ କଟାକ୍ଷ

ସବୁ ଦଳରେ କିଛି ସ୍ୱାର୍ଥବାଦୀ ଥାଆନ୍ତି

ଦଳ ସରକାରରୁ ଗଲା ପରେ ଦେବାଶିଷ ବାବୁଙ୍କର ଆଦର୍ଶ ପଳାଇଲା

ଭୁବନେଶ୍ୱର,୨୬।୧୧(ସମିସ): ଦଳରେ ଆଉ ବିଜୁ ଆଦର୍ଶ ନାହିଁ ବୋଲି ବିଜେଡି ରାଜ୍ୟସଭା ସାଂସଦ ଦେବାଶିଷ ସାମନ୍ତରାୟ ଦେଇଥିବା ଟିପ୍ପଣୀକୁ କଡ଼ା ସମାଲୋଚନା କରିଛନ୍ତି ବିଜେଡିର ବରିଷ୍ଠ ବିଧାୟିକା ତଥା ବିରୋଧୀ ଦଳ ମୁଖ୍ୟ ସଚେତକ ପ୍ରମିଳା ମଲ୍ଲିକ। ଯେତେବେଳେ ଯାଏଁ ବିଜେଡି ସରକାରରେ ଥିଲା, ସେତେବେଳେ ବିଜେଡିରେ ଆଦର୍ଶ ଥିଲା। ଯେତେବେଳେ ବିଜେଡି ସରକାରରୁ ବାହାରିଗଲା, ସେତେବେଳେ ଦେବାଶିଷ ବାବୁଙ୍କର ଆଦର୍ଶ ପଳାଇଲା ବୋଲି କଟାକ୍ଷ କରିଛନ୍ତି ପ୍ରମିଳା।

କିଛି ଗଣମାଧ୍ୟମରେ ଦେବାଶିଷ ସାମନ୍ତରାୟଙ୍କ ମତମନ୍ତବ୍ୟ ସଂକ୍ରାନ୍ତ ପ୍ରଶ୍ନରେ ପ୍ରମିଳା କହିଛନ୍ତି ଯେ ଦେବାଶିଷ ବାବୁ ଦଳ ଛାଡ଼ିନାହାନ୍ତି, ସେ ଦଳରେ ଅଛନ୍ତି। ଶାରୀରିକ ଅସୁସ୍ଥତା କାରଣରୁ ସେ ତାଙ୍କର ପଦ ଛାଡ଼ିଛନ୍ତି। ନିଜେ ଦେବାଶିଷ ବାବୁ କହିଛନ୍ତି ଯେ ନବୀନ ବାବୁ ଯେତେଦିନ ଦଳର ଦାୟିତ୍ୱରେ ଅଛନ୍ତି, ସେ ବିଜେଡିରେ ରହିବେ; ତେଣୁ ଏନେଇ ଆଲୋଚନା କରିବା ନିରର୍ଥକ। ସବୁ ଦଳରେ କିଛି କିଛି ସ୍ୱାର୍ଥବାଦୀ ଲୋକ ଥାଆନ୍ତି। ସେମାନଙ୍କ ସ୍ୱାର୍ଥରେ ବାଧା ଆସିଲେ, ଦଳ ବିରୋଧରେ, ନେତାଙ୍କ ବିରୋଧରେ କହିବେ। ଦଳ ବି ଛାଡ଼ିବେ। ସେମାନେ ଦଳରୁ ପଳେଇଗଲେ କୌଣସି ପ୍ରଭାବ ପଡ଼ିବ ନାହିଁ, ବରଂ ଦଳ ଶାନ୍ତିଶୃଙ୍ଖଳାରେ ଚାଲିବ । ସେହିପରି ଅନ୍ୟ କେହି ଦଳର ନେତୃତ୍ୱ ନେବା ପ୍ରସଙ୍ଗରେ ଚାଲିଥିବା ଚର୍ଚ୍ଚା ସଂକ୍ରାନ୍ତ ଏକ ପ୍ରଶ୍ନରେ ପ୍ରମିଳା କହିଛନ୍ତି ଯେ ଯିଏ ଚର୍ଚ୍ଚା କରୁଛନ୍ତି ସେମାନଙ୍କୁ ପଚାରନ୍ତୁ। ଦଳରେ ଏନେଇ କୌଣସି ଚର୍ଚ୍ଚା ହେଉନାହିଁ; କେବଳ ଆପଣମାନେ ଚର୍ଚ୍ଚା କରୁଛନ୍ତି ବୋଲି ପ୍ରମିଳା କହିଛନ୍ତି।

ଚୁଲିଫୁଙ୍କା ନଳିରେ ପିଟି ସ୍ତ୍ରୀକୁ ହତ୍ୟା

ଜମନକିରା,୨୬।୧୧(ସମିସ): ଚୁଲିଫୁଙ୍କା ଲୁହା ନଳୀରେ ସ୍ତ୍ରୀର ମୁଣ୍ଡକୁ ପିଟିପିଟି ହତ୍ୟା। ସମ୍ବଲପୁର ଜିଲ୍ଲା ଜମନକିରା ଥାନା ପାଲୋଖମନ୍ ଗାଁରେ ମଙ୍ଗଳବାର ରାତିରେ ଏପରି ଏକ ବୀଭତ୍ସ ହତ୍ୟାକାଣ୍ଡ ଘଟିଛି। ମୃତ ମହିଳାଜଣଙ୍କ ହେଲେ, ମମତା ମାଝି(୫୦)। ପୁଲିସ ତାଙ୍କ ଶବକୁ ଜବତ କରି ବ୍ୟବଚ୍ଛେଦ ପାଇଁ ପଠାଇବା ସହ ଏନେଇ ଏକ ହତ୍ୟା ମାମଲା ରୁଜୁ କରି ତଦନ୍ତ ଆରମ୍ଭ କରିଛି। ସୂଚନାନୁଯାୟୀ, ଗତକାଲି ରାତିରେ ମମତା ଘର ଭିତରେ ମୋବାଇଲରେ କାହା ସହ କଥାବାର୍ତ୍ତା ହେଉଥିଲେ। ଏହି ସମୟରେ ସ୍ୱାମୀ ଶ୍ରୀକର ତାଙ୍କୁ ଖାଦ୍ୟ ବାଢ଼ିବାକୁ କହିଥିଲା। ମମତା ନଶୁଣିବାରୁ ଶ୍ରୀକର୍‌ର ରାଗ ପଞ୍ଚମକୁ ଚଢ଼ି ଯାଇଥିଲା। ଚୁଲି ପାଖରେ ଥୁଆ ହୋଇଥିବା ଏକ ଫୁଙ୍କା ନଳିରେ ମମତାଙ୍କ ମୁଣ୍ଡକୁ ଜୋର୍‌ରେ ପିଟି ଦେବାରୁ ଘଟଣାସ୍ଥଳରେ ହିଁ ମମତା ଟଳି ପଡ଼ିଥିଲେ। କିଛି ସମୟ ପରେ ତାଙ୍କର ପ୍ରାଣବାୟୁ ଚାଲିଯାଇଥିଲା।

ଧରଣୀଧର ପାତ୍ର ବିଏସ୍‌ଇ ପରୀକ୍ଷା ନିୟନ୍ତ୍ରକ

ଭୁବନେଶ୍ୱର, ୨୬।୧୧(ସମିସ):ମାଧ୍ୟମିକ ଶିକ୍ଷା ପରିଷଦ(ବିଏସ୍‌ଇ) ବା ବୋର୍ଡର ନୂତନ ପରୀକ୍ଷା ନିୟନ୍ତ୍ରକ ଭାବେ ଧରଣୀଧର ପାତ୍ର ନିଯୁକ୍ତ ହୋଇଛନ୍ତି। ବାଲେଶ୍ୱରରେ ଅତିରିକ୍ତ ଜିଲ୍ଲା ଶିକ୍ଷାଧିକାରୀ (ଏଡିଇଓ) ଭାବେସେକାର୍ଯ୍ୟରତଥିବାବେଳେବିଦ୍ୟାଳୟଓଗଣଶିକ୍ଷା ବିଭାଗ ପକ୍ଷରୁ ତାଙ୍କୁ ନୂତନ ଦାୟିତ୍ୱ ପ୍ରଦାନ କରାଯାଇଛି। ଅନୁରୂପ ଭାବେ ନବରଙ୍ଗପୁର ଜିଲ୍ଲା ଅତିରିକ୍ତ ଶିକ୍ଷା ଅଧିକାରୀ କେଶବ ମେହେର

ଆଜୀବନ ଦଣ୍ଡାଦେଶକୁ ଚାଲେଞ୍ଜ କରି ୧୨ବର୍ଷ ବିଳମ୍ବରେ ଅପିଲ ପ୍ରସଙ୍ଗ

ହାଇକୋର୍ଟରେ ହାଜର ହେଲେ ଜେଲ୍ ଡିଜି ଓ ଡିଏଲ୍ଏସ୍ଏ ସଚିବ

କଟକ, ୨୬।୧୧(ସମିସ): ଜିଲ୍ଲା ଜଜ୍ ଓ ଜିଲ୍ଲା ଆଇନସେବା ପ୍ରାଧିକରଣ ଦ୍ୱାରା ନିୟମିତ ଜେଲ୍ ଯାଞ୍ଚ ସତ୍ତ୍ୱେ ଆଜୀବନ ଜେଲ ଦଣ୍ଡାଦେଶ ପାଇଥିବା ଦୋଷୀଙ୍କ ପକ୍ଷରୁ ଦଣ୍ଡାଦେଶ ବିରୋଧରେ ୧୨ ବର୍ଷ ବିଳମ୍ବରେ ହୋଇଥିବା ଏକ ଅପିଲ ପ୍ରସଂଗକୁ

ଜେଲରେ ଥିବା ସବୁ ଆସାମୀଙ୍କ ନିକଟରେ ମାମଲା ବିବରଣୀ ସମ୍ପର୍କିତ ତଥ୍ୟ ଉପଲବ୍ଧ କରାଯିବ

ନେଇ ହାଇକୋର୍ଟ ଗୁରୁତ୍ୱର ସହ ଗ୍ରହଣ କରି ଶୁଣାଣି କରିଛନ୍ତି। ହାଇକୋର୍ଟଙ୍କ ନିର୍ଦ୍ଦେଶକ୍ରମେ ଜେଲ ବିଭାଗ ଡିଜି ସୁଶାନ୍ତ ନାଥ ଓ ମୟୂରଭଞ୍ଜ ଜିଲ୍ଲା ଆଇନସେବା ପ୍ରାଧିକରଣର ସଚିବ ଭର୍ଚୁଆଲ ଜରିଆରେ ହାଜର ହୋଇଥିଲେ। ଦୋଷୀ ସାବ୍ୟସ୍ତ ହୋଇ ଜେଲରେ ସଜା କାଟୁଥିବା ଆସାମୀମାନଙ୍କ ନିକଟରେ ସେମାନଙ୍କ ଦ୍ୱାରା ଦଣ୍ଡାଦେଶକୁ ଚାଲେଞ୍ଜ କରି ରୁଜୁ ହେଉଥିବା ଅପିଲ ସମ୍ପର୍କିତ ବିବରଣୀ ଉପଲବ୍ଧ କରିବା ଉପରେ ହାଇକୋର୍ଟ ଗୁରୁତ୍ୱାରୋପ କରିଛନ୍ତି। ଜଟିଆ ହେମ୍ବ୍ରମଙ୍କ ତରଫରୁ ରୁଜୁ ଆବେଦନର ଶୁଣାଣି କରି ଜଷ୍ଟିସ ସଂଗମ କୁମାର ସାହୁ ଓ ଜଷ୍ଟିସ ଶିବଶଙ୍କର ମିଶ୍ରଙ୍କୁ ନେଇ ଗଠିତ ଖଣ୍ଡପୀଠ ଏପରି ନିର୍ଦ୍ଦେଶ ପ୍ରଦାନ କରିଛନ୍ତି। ଆସାମୀଙ୍କୁ ଏକ ନୋଟସିଟ୍‌ରେ ସେମାନଙ୍କ କ୍ରିମିନାଲ ଅପିଲ, ଜେଲ କ୍ରିମିନାଲ ଅପିଲ ନମ୍ବର ସହ ମାମଲା ଲଢୁଥିବା ଓକିଲଙ୍କ ନାମ ଓ ମୋବାଇଲ ନମ୍ବର ଆଦି ଉଲ୍ଲେଖ କରାଯିବା ପାଇଁ ପଦକ୍ଷେପ ନେବାକୁ ଜେଲ ଡିଜିଙ୍କୁ ନିର୍ଦ୍ଦେଶ ଦେଇଛନ୍ତି ହାଇକୋର୍ଟ। ସୁପ୍ରିମକୋର୍ଟଙ୍କ ନିର୍ଦ୍ଦେଶକ୍ରମେ ଜେଲଗୁଡ଼ିକରେ ଗତ ଜୁଲାଇରେ ସ୍ୱତନ୍ତ୍ର ଅଭିଯାନ କରାଯାଇ ନିମ୍ନ ଅଦାଲତ ଦ୍ୱାରା ଦୋଷୀ ସାବ୍ୟସ୍ତ ହୋଇଥିବା ୧୦୦ରୁ ଅଧିକ ଆସାମୀଙ୍କ ପକ୍ଷରୁ ଉଚ୍ଚ ଅଦାଲତରେ ଅପିଲଗୁଡ଼ିକ ରୁଜୁ ହୋଇଥିବା ନେଇ ଜେଲ ଡିଜି ଅବଗତ କରିଥିଲେ। ସେହିଭଳି ଏହି ମାମଲାରେ ମୟୂରଭଞ୍ଜ ଜିଲ୍ଲା ଏବଂ ଦୌରା ଜଜଙ୍କ ପକ୍ଷରୁ ଏକ ରିପୋର୍ଟ ଅଦାଲତରେ ଦାଖଲ କରାଯାଇଥିଲା। ଆଗକୁ ଯେପରି ଏଥି ପ୍ରତି ଧ୍ୟାନ ଦିଆଯିବ ବୋଲି ରିପୋର୍ଟରେ ଅବଗତ କରାଯାଇଥିଲା।

ସମ୍ବିଧାନ ବଞ୍ଚାଇବାକୁ ପ୍ରତି ବ୍ଲକରେ ଆନ୍ଦୋଳନ କରିବ କଂଗ୍ରେସ

ଭୁବନେଶ୍ୱର, ୨୬।୧୧(ସମିସ): ଭାରତୀୟ ସମ୍ବିଧାନ ଆମ ସ୍ୱାଧୀନତା ଆନ୍ଦୋଳନର ଫଳଶ୍ରୁତି। ମହାତ୍ମା ଗାନ୍ଧୀ, ବାବାସାହେବ ଭୀମରାଓ ଆମ୍ବେଦକର, ପଣ୍ଡିତ ଜବାହରଲାଲ ନେହରୁ ଆଦି ରାଷ୍ଟ୍ରୀୟ ନେତୃମଣ୍ଡଳ ଦୀର୍ଘବର୍ଷର ସ୍ୱାଧୀନତା ସଂଗ୍ରାମ କାଳରେ ଯେଉଁ ସବୁ ବିଷମତା ବିରୋଧରେ ଲଢୁଥିଲେ, ସେସବୁର ରକ୍ଷା ନିମିତ୍ତ ଆମ ସମ୍ବିଧାନ ନିଜକୁ ଉତ୍ତରଦାୟୀ କରି ପ୍ରଣିତ ହୋଇଛି। ସଂଯୁକ୍ତ କିଷାନ ମୋର୍ଚ୍ଚାର ରାଷ୍ଟ୍ରୀୟ ନେତୃତ୍ୱ ତଥା ବିଶିଷ୍ଟ ସମାଜବାଦୀ ନେତା ଡଃ ସୁନୀଲମ ଆଜି ଏହା କହିଛନ୍ତି। ଭୁବନେଶ୍ୱରସ୍ଥିତ ଉତ୍କଳ ମଣ୍ଡପ ପରିସରରେ 'ଭାରତ ଯୋଡ଼ୋ' ଅଭିଯାନ ପକ୍ଷରୁ ଅନୁଷ୍ଠିତ ଭାରତୀୟ ସମ୍ବିଧାନର ୭୬ତମ ପ୍ରଣୟନ ଦିବସ ସମ୍ମିଳନୀରେ ଯୋଗଦେଇ ସେ କହିଛନ୍ତି, ଦେଶରେ ରହିଥିବା ଫାଶୀବାଦୀ ନେତୃତ୍ୱ ଆମ ସମ୍ବିଧାନକୁ ବଦଳାଇଦେବା ନିମନ୍ତେ ଅହରହ ପ୍ରୟାସ ଜାରି ରଖିଛନ୍ତି। ତେଣୁ ଏହା ବିରୋଧରେ ଲଢ଼େଇ ଜୋରଦାର ପାଇଁ ସେ ଆହ୍ୱାନ ଦେଇଛନ୍ତି।

ପ୍ରଦେଶ କଂଗ୍ରେସ କମିଟିର ଅଧ୍ୟକ୍ଷ ଭକ୍ତ ଚରଣ ଦାସ ଏହି ଅବସରରେ ଯୋଗଦେଇ କହିଛନ୍ତି, ଓଡ଼ିଶାରେ ଜନସଂଖ୍ୟାର ୯୪ଭାଗ ହେଉଛନ୍ତି ଦଳିତ, ଆଦିବାସୀ ତଥା ପଛୁଆ ବର୍ଗର। ଭାରତୀୟ ସମ୍ବିଧାନରେ ଏ ସମସ୍ତ ଜନଗଣଙ୍କୁ ଅଧିକାର ମିଳିବା ନିମନ୍ତେ ବ୍ୟବସ୍ଥା ଥିଲେ ସୁଦ୍ଧା କେନ୍ଦ୍ର ଓ ରାଜ୍ୟ ସରକାର ଏହି ପଛୁଆ ବର୍ଗର ଅଧିକାର କ୍ଷୁଣ୍ଣ କରିବା ନିମନ୍ତେ ଗଳାବାଟ ଦେଇ ନୀତି ବଦଳାଇବାରେ ଲାଗିଛନ୍ତି। ରାଜ୍ୟ କଂଗ୍ରେସ ସମ୍ବିଧାନ ବଞ୍ଚାଇବା ନିମନ୍ତେ ରାଜ୍ୟର ପ୍ରତି ବ୍ଲକରେ ଆନ୍ଦୋଳନ କରିବ ବୋଲି ସେ କହିଛନ୍ତି। ପୂର୍ବତନ କେନ୍ଦ୍ରମନ୍ତ୍ରୀ ଶ୍ରୀକାନ୍ତ ଜେନା କହିଲେ ଯେ ସମ୍ବିଧାନ ପ୍ରଣୟନ ସଭାରେ ଯେତେବେଳେ ପ୍ରତି ମଣିଷକୁ ଅଧିକାର ଦେବା ନିମନ୍ତେ କଂଗ୍ରେସ ଚର୍ଚ୍ଚା ଆଲୋଚନା କରୁଥିଲା, ସେତେବେଳେ ହିନ୍ଦୁ ମହାସଭା ଓ ଆରଏସ୍ଏସ୍ ଭଳି ସଂଗଠନମାନେ ଗଣତନ୍ତ୍ର, ସମ୍ବିଧାନ, ସର୍ବଧର୍ମ ସମଭାବ ତଥା ଭାଇଚାରା ବିଚାରକୁ ବିରୋଧ କରି ସାଧାରଣଲୋକଙ୍କୁ ପୁଣି ଅନ୍ଧକାର ଭିତରକୁ ଠେଲିଦେବାକୁ ପ୍ରୟାସ ଚଳାଇଥିଲା। 'ଭାରତ ଯୋଡ଼ୋ' ଅଭିଯାନର ରାଷ୍ଟ୍ରୀୟ ସମ୍ପାଦକ ଡାକ୍ତର ବିଶ୍ୱଜିତଙ୍କ ସଂଯୋଜନାରେ ବରିଷ୍ଠ ସାମ୍ବାଦିକ ରବି ଦାଶ, ସିପିଆଇଏମ୍‌ର ରାଜ୍ୟ ସମ୍ପାଦକ ସୁରେଶ ଚନ୍ଦ୍ର ପାଣିଗ୍ରାହୀ, ସର୍ବୋଦୟ ନେତା ସେକ ନାସିର ବକ୍ସ, ଜୟଦେବ ଜେନା, ଶରତ ରାଉତ, ସନ୍ତୋଷ ସିଂସାଲୁଜା, ଅଜୟ ପାଣ୍ଡାନ, ଶିବାନନ୍ଦ ରାୟ, ସୁଧାଂଶୁ ଶେଖର ଦେଓ ପ୍ରମୁଖ ବକ୍ତବ୍ୟ ପ୍ରଦାନ କରିଥିଲେ।

ସୁରୁଖୁରୁ ଗୃହ ପରିଚାଳନା ପାଇଁ ସହଯୋଗ ଲୋଡ଼ିଲେ ବାଚସ୍ପତି

ଭୁବନେଶ୍ୱର,୨୬।୧୧(ସମିସ): ବିଧାନସଭାର ଶୀତ ଅଧିବେଶନ ପୂର୍ବରୁ ବୁଧବାର ବାଚସ୍ପତି ସୁରମା ପାଢୀଙ୍କ ଅଧ୍ୟକ୍ଷତାରେ ଅନୁଷ୍ଠିତ ହୋଇଛି ସର୍ବଦଳୀୟ ବୈଠକ । ଶୀତ ଅଧିବେଶନ କିପରି ସୁରୁଖୁରୁରେ ସମ୍ପନ୍ନ ହେବ, ସେନେଇ ବାଚସ୍ପତି ସମସ୍ତଙ୍କର ସହଯୋଗ ଲୋଡିଛନ୍ତି।

ବିଧାନସଭା ସମ୍ମିଳନୀ କକ୍ଷରେ ଆହୂତ ଏହି ବୈଠକରେ ମୁଖ୍ୟମନ୍ତ୍ରୀ ମୋହନ ଚରଣ ମାଝୀ, ଉପମୁଖ୍ୟମନ୍ତ୍ରୀ କନକ ବର୍ଦ୍ଧନ ସିଂହଦେଓ, ସରକାରୀ ଦଳ ମୁଖ୍ୟ ସଚେତକ ସରୋଜ ପ୍ରଧାନ, ସଂସଦୀୟ ବ୍ୟାପାର ମନ୍ତ୍ରୀ ଡ. ମୁକେଶ ମହାଲିଙ୍ଗ, ଆଇନ ମନ୍ତ୍ରୀ ପୃଥ୍ୱୀରାଜ ହରିଚନ୍ଦନ, ବିରୋଧୀ ଦଳ ମୁଖ୍ୟ ସଚେତକ ପ୍ରମିଳା ମଲ୍ଲିକ, କଂଗ୍ରେସ ବିଧାୟକ ଦଳ ନେତା ରାମଚନ୍ଦ୍ର କାଡ଼ାମ ପ୍ରମୁଖ ଉପସ୍ଥିତ ଥିଲେ। ଏ ସମ୍ପର୍କରେ ସଂସଦୀୟ ବ୍ୟାପାର ମନ୍ତ୍ରୀ ଡ. ମୁକେଶ ମହାଲିଙ୍ଗ କହିଛନ୍ତି ଯେ ଆସନ୍ତା ୨୭ ତାରିଖରୁ ବିଧାନସଭା ଆରମ୍ଭ ହେବାକୁ ଥିବାବେଳେ ବାଚସ୍ପତି ସୁରମା ପାଢ଼ୀ ଗୃହ ପରିଚାଳନା କ୍ଷେତ୍ରରେ ସମସ୍ତଙ୍କ ସହଯୋଗ ଲୋଡ଼ିଥିଲେ। ବିରୋଧୀ ବିଜେଡି ଓ କଂଗ୍ରେସ ଗୃହ ପରିଚାଳନାରେ ସହଯୋଗ କରିବାକୁ ପ୍ରତିଶ୍ରୁତି ଦେଇଛନ୍ତି। ଆସନ୍ତାକାଲି ଅପରାହ୍ନରେ ରାଷ୍ଟ୍ରପତି ଆମକୁ ସମ୍ବୋଧନ କରିବାକୁ ଯାଉଛନ୍ତି। ଏହା ଓଡ଼ିଶା ବିଧାନସଭା ପାଇଁ ଏକ ଐତିହାସିକ ଦିବସ ବୋଲି ସେ କହିଛନ୍ତି।

ସରକାରଙ୍କୁ ଘେରିବାକୁ କଂଗ୍ରେସର ରଣନୀତି

ପ୍ରସଙ୍ଗ ହେବ ନିଯୁକ୍ତି ଦୁର୍ନୀତି, ଆଇନଶୃଙ୍ଖଳା ଓ ଚାଷୀଙ୍କ ସମସ୍ୟା

ଭୁବନେଶ୍ୱର,୨୬।୧୧(ସମିସ): ଗୁରୁବାରଠାରୁ ବିଧାନସଭାର ଶୀତ ଅଧିବେଶନ ଆରମ୍ଭ ହେଉଛି। ଏହି କ୍ରମରେ ବୁଧବାର ରାମଚନ୍ଦ୍ର କାଡାମ୍‌ଙ୍କ ଉପସ୍ଥିତିରେ କଂଗ୍ରେସ ବିଧାୟକ ଦଳ ବୈଠକ ଅନୁଷ୍ଠିତ ହୋଇଛି। ପିସିସି ସଭାପତି ଭକ୍ତ ଚରଣ ଦାସଙ୍କ ଉପସ୍ଥିତିରେ ଦଳ ପକ୍ଷରୁ ସରକାରଙ୍କୁ ଘେରିବା ନିମନ୍ତେ ଯୋଜନା ପ୍ରସ୍ତୁତ ହୋଇଛି। ବୈଠକ ପରେ କଂଗ୍ରେସ ବିଧାୟକ ଦଳ ନେତା

ଶ୍ରୀ କାଡାମ କହିଛନ୍ତି ଯେ, ରାଜ୍ୟବାସୀଙ୍କୁ ଉତ୍ତମ ଶାସନ ପ୍ରଦାନ କରିବାରେ ସରକାର ସମ୍ପୂର୍ଣ୍ଣ ଫେଲ୍ ମାରିଛନ୍ତି। ବର୍ତ୍ତମାନ ଓଡ଼ିଶା ବିକାଶ ଗତିରେ ରୋକ୍ ଲାଗିଛି। ପ୍ରତି ଜିଲ୍ଲା ଓ ବ୍ଲକ୍‌ସ୍ତରରେ କାମ୍ ଠପ୍ ହୋଇଯାଇଛି। ଏହାସହିତ ଜିଲ୍ଲା ଯୋଜନା ବୋର୍ଡ ଅଧ୍ୟକ୍ଷ ପଦଗୁଡ଼ିକ ଖାଲି ପଡ଼ିଥିବାରୁ ଏହି ପାଣ୍ଠି ଖର୍ଚ୍ଚ ହୋଇ ପାରୁ ନାହିଁ। ସରକାରଙ୍କ ପ୍ରଗତି ଘୋଷଣା ଫମ୍ପା ସାବ୍ୟସ୍ତ ହୋଇଛି। ରାଜ୍ୟରେ ଏସ୍‌ସି, ଏସ୍‌ଟି ଓ ଓବିସିମାନଙ୍କୁ ଉଚିତ ନ୍ୟାୟ ଦାବିକୁ ମଧ୍ୟ କଂଗ୍ରେସ ଜୋରଦାର କରିବ। ନାରୀ ନିର୍ଯ୍ୟାତନା ସହ ବିଗିଡ଼ି ପଡ଼ିଥିବା ଆଇନଶୃଙ୍ଖଳା ସ୍ଥିତିକୁ ନେଇ ସରକାରଙ୍କୁ ଦଳ ଘେରିବ। ଏହା ସହ ବେକାରୀ ସମସ୍ୟା, ଦାଦନ ସମସ୍ୟା, ନିଯୁକ୍ତି ଦୁର୍ନୀତି ଭଳି ପ୍ରସଙ୍ଗରେ ସରକାରଙ୍କୁ କଂଗ୍ରେସ ଷଣ୍ଢୁଆସୀ ଆକ୍ରମଣ କରିବ ବୋଲି ନିଷ୍ପତ୍ତି ହୋଇଛି। କଂଗ୍ରେସ ଦଳ ପକ୍ଷରୁ ଆଜି ବିଭିନ୍ନ ଜିଲ୍ଲାରେ ସମ୍ବିଧାନ ଦିବସ ପାଳନ କରାଯାଇଥିଲା। ଏଥିପାଇଁ ବିଧାୟକମାନେ ଜିଲ୍ଲା ଗସ୍ତରେ ଥିବାରୁ ସେମାନେ ବୈଠକରେ ଯୋଗ ଦେଇ ପାରି ନାହାନ୍ତି ବୋଲି ଶ୍ରୀ କାଡ଼ାମ ସୂଚନା ଦେଇଛନ୍ତି ।

ବିରୋଧୀଙ୍କ ମୁକାବିଲା ପାଇଁ ସରକାର ପ୍ରସ୍ତୁତ: ବିଜେପି

ଭୁବନେଶ୍ୱର,୨୬।୧୧(ସମିସ): ମୁଖ୍ୟମନ୍ତ୍ରୀ ମୋହନ ଚରଣ ମାଝୀଙ୍କ ଅଧ୍ୟକ୍ଷତାରେ ବୁଧବାର ବିଜେପିର ବିଧାୟକ ଦଳ ବୈଠକ ଅନୁଷ୍ଠିତ ହୋଇଯାଇଛି। ଆସନ୍ତା ଅଧିବେଶନରେ ଦଳର ବିଧାୟକମାନେ ଗୃହକାର୍ଯ୍ୟରେ ସକ୍ରିୟ ଅଂଶଗ୍ରହଣ କରିବାକୁ ମୁଖ୍ୟମନ୍ତ୍ରୀ ଦଳୀୟ ବିଧାୟକମାନଙ୍କୁ ପରାମର୍ଶ ଦେଇଛନ୍ତି। ସରକାର ସମସ୍ତ ଗଠନମୂଳକ ଆଲୋଚନାକୁ ସାମ୍ନା କରିବାକୁ ପ୍ରସ୍ତୁତ ଅଛନ୍ତି। ଅଧିବେଶନରେ ବିଧାୟକମାନେ ରାଜ୍ୟ ସରକାରଙ୍କ ଜନମଙ୍ଗଳକାରୀ ଯୋଜନା ଏବଂ କାର୍ଯ୍ୟକ୍ରମ ସମ୍ପର୍କରେ ଗୃହରେ ଆଲୋଚନା କରିବାକୁ ମୁଖ୍ୟମନ୍ତ୍ରୀ ପରାମର୍ଶ ଦେଇଥିବା ଜଣାପଡ଼ିଛି। ସଂସଦୀୟ ବ୍ୟାପାର ମନ୍ତ୍ରୀ ଡ. ମୁକେଶ ମହାଲିଙ୍ଗ କହିଛନ୍ତି ଯେ ଚଳିତ ଶୀତ ଅଧିବେଶନରେ ଓଡ଼ିଶାବାସୀଙ୍କ ସ୍ୱାର୍ଥକୁ ଗୁରୁତ୍ୱ ଦେଇ ଅନେକ ପ୍ରସଙ୍ଗ ସମ୍ପର୍କରେ ବୈଠକରେ ବିସ୍ତୃତ ଆଲୋଚନା ହୋଇଛି। ବିରୋଧୀ ଯେଉଁ ପ୍ରସଙ୍ଗ ଉଠାଇବେ, ତାହାର ଜବାବ ଦେବା ପାଇଁ ସରକାରୀ ଦଳ ପ୍ରସ୍ତୁତ ଅଛନ୍ତି। ବିଧାୟକ ଦଳ ବୈଠକରେ ସର୍ବସମ୍ମତି କ୍ରମେ ରାଜ୍ୟ ସରକାରଙ୍କ ୧୬ ମାସର ସଫଳତା ଓ ଲୋକଙ୍କ ଆଶୀର୍ବାଦ ବିଧାନସଭା ମାଧ୍ୟମରେ ରାଜ୍ୟବାସୀଙ୍କ ନିକଟରେ ପହଞ୍ଚାଇବୁ ବୋଲି ସେ କହିଛନ୍ତି। ବୈଠକରେ ରାଜ୍ୟ ବିଜେପି ସଭାପତି ମନମୋହନ ସାମଲ, ରାଜ୍ୟ ବିଜେପି ସାଧାରଣ ସମ୍ପାଦକ(ସଂଗଠନ) ମାନସ ମହାନ୍ତି, ଦୁଇ ଉପମୁଖ୍ୟମନ୍ତ୍ରୀ, ମନ୍ତ୍ରୀ, ବିଧାୟକମାନେ ଉପସ୍ଥିତ ଥିଲେ।

ଓଡ଼ିଶା ବିକାଶ କନକ୍ଲେଭ ଉଦଘାଟିତ

ସମାବେଶୀ, ସହନଶୀଳ ଓ ଲୋକ କୈନ୍ଦ୍ରିକ ବିକାଶକୁ ଗୁରୁତ୍ୱ

ଭୁବନେଶ୍ୱର,୨୬।୧୧(ସମିସ): ସରକାର, ସ୍ୱେଚ୍ଛାସେବୀ, ବିଶ୍ୱବିଦ୍ୟାଳୟ ଓ ସମାଜ ଆଦିର ସହଯୋଗ ଉପରେ ରାଜ୍ୟର ବିକାଶ ଆଧାରିତ ହେବା ଆବଶ୍ୟକ ବୋଲି ମୁଖ୍ୟ ଶାସନ ସଚିବ ମନୋଜ ଆହୁଜା କହିଛନ୍ତି। ବୁଧବାର ଭୁବନେଶ୍ୱରଠାରେ ଆୟୋଜିତ ଓଡ଼ିଶା ବିକାଶ କନକ୍ଲେଭ (ଓଭିସି) ୨୦୨୫ର ଷଷ୍ଠ ସଂସ୍କରଣର ଉଦଘାଟନୀ ଅଧିବେଶନରେ ଯୋଗଦେଇ ମୁଖ୍ୟ ସଚିବ ଶ୍ରୀ ଆହୁଜା କହିଛନ୍ତି ଯେ, ଗୋଷ୍ଠୀ ସହଭାଗିତା ବିଶେଷକରି ସ୍ୱୟଂ ସହାୟିକା ଗୋଷ୍ଠୀ (ଏସ୍ଏଚ୍‌ଜି) ଓ ସ୍ଥାନୀୟ ସଂଗଠନ ମାଧ୍ୟମରେ ସେବା ପ୍ରଦାନ ଉପରେ ବର୍ତ୍ତମାନ ଗୁରୁତ୍ୱ ଦିଆଯାଉଛି। ଏହା ସହିତ ସ୍ଥାନୀୟସ୍ତରରେ ଜୀବିକା ସୃଷ୍ଟି ଓ ପ୍ରବାସୀ ସମସ୍ୟା ହ୍ରାସ କରାଯିବା ଆବଶ୍ୟକ ବୋଲି ସେ ମତ ଦେଇଛନ୍ତି।

ଅନ୍ୟପଟେ ଆସନ୍ତା ଦଶନ୍ଧି ପାଇଁ ଓଡ଼ିଶାର ଦୃଷ୍ଟିକୋଣକୁ "ସନ୍ତୁଳିତ ବିକାଶ ଓ ଜଳବାୟୁ ସ୍ଥାୟିତ୍ୱକୁ' କେନ୍ଦ୍ରବିନ୍ଦୁ କରି ଓଡିଶା ବିକାଶ କନକ୍ଲେଭ ଆୟୋଜନ କରାଯାଇଛି ବୋଲି ସିୱାଇଏସ୍‌ଡିର ସହ-ପ୍ରତିଷ୍ଠାତା ଡା. ଜଗଦାନନ୍ଦ କହିଛନ୍ତି। ଓଭିସି ଆଲୋଚନାରେ ଜଙ୍ଗଲ, ଉପକୂଳ, ଜଳାଶୟ, ଜୀବିକା, ଶାସନ, ସାମାଜିକ ସୁରକ୍ଷା ଓ ପ୍ରଯୁକ୍ତି କିପରି ପରସ୍ପର ସମ୍ବନ୍ଧିତ ଓ ଓଡ଼ିଶା ପାଇଁ ଏସବୁର ସାମଗ୍ରୀକ

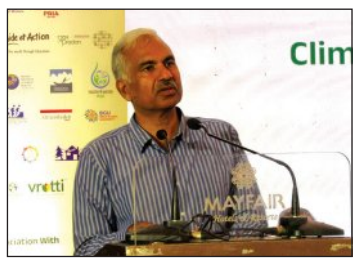

ସମାଧାନ ଆବଶ୍ୟକ ତାହା ଉପରେ ଏହି ସମାବେଶରେ ଆଲୋଚନା କରାଯାଇ ଏହାର ସୁଫଳ ପାଇଁ ସେ କାମନା କରିଛନ୍ତି।

ୟୁଏନ୍‌ଏଫପିଏର ରାଜ୍ୟ ପ୍ରମୁଖ ଡଃ ମହମ୍ମଦ ନଦିମ ନୂର ଓଡ଼ିଶାର ସମୁଦାୟ ଜନସଂଖ୍ୟା ହାର ୧.୬କୁ ଖସିଯାଇଛି ଓ ୨୦୪୧ ସୁଦ୍ଧା ରାଜ୍ୟ 'ନୂଆ ମୃତ୍ୟୁ ଅଞ୍ଚଳ'ରେ ପ୍ରବେଶ କରିବ ବୋଲି ଉଲ୍ଲେଖ ସହ ଚିନ୍ତାପ୍ରକଟ କରିଛନ୍ତି। ଆଇ- ଫରେଷ୍ଟର ନ୍ୟାୟସଙ୍ଗତ ପରିବର୍ତ୍ତନ ଓ ଜଳବାୟୁ ପରିବର୍ତ୍ତନ ନିର୍ଦ୍ଦେଶିକା ଶ୍ରେଷ୍ଠା ବାନାର୍ଜୀ କହିଲେ, ' କୋପ-୩୦' ନ୍ୟାୟସଙ୍ଗତ ପରିବର୍ତ୍ତନକୁ ବିଶ୍ୱ ଗୁରୁତ୍ୱ ଦେଇଛି। ଓଡ଼ିଶାରେ କୋଇଲା ଓ ସମ୍ବଳ ଉପରେ ନିର୍ଭରଶୀଳ ଅଞ୍ଚଳର ଲୋକଙ୍କ ଜୀବିକା ସୁରକ୍ଷା ପାଇଁ ଏହି ପରିବର୍ତ୍ତନ ଲୋକକେନ୍ଦ୍ରିକ ହେବା ଆବଶ୍ୟକ ବୋଲି ସେ କହିଛନ୍ତି।

ଏହି କାର୍ଯ୍ୟକ୍ରମ ପରିବେଶ ସୁରକ୍ଷା, ନ୍ୟାୟସଙ୍ଗତ ପରିବର୍ତ୍ତନ, ସ୍ଥାୟୀ ଶାସନ, ଦୁର୍ବଳତା ହ୍ରାସ ଓ ସାମାଜିକ ନେତୃତ୍ୱ ଅଧୀନରେ ୧୫ଟି ବିଷୟ ସମ୍ପର୍କରେ ଅଧିବେଶନରେ ଚର୍ଚ୍ଚା କରାଯିବ। ଦୁଇ ଦିନ ଧରି ଚାଲିବାକୁ ଥିବା ଏହି ସମ୍ମିଳନୀରେ ଓଡ଼ିଶା ଜଳବାୟୁ ଓ ବିକାଶ ନୀତି ପ୍ରସ୍ତାବ ଓ ସ୍ଥାନୀୟ ସ୍ତରର ସ୍ଥାୟୀ ସମାଧାନ ପ୍ରଦାନକାରୀ ସଂସ୍ଥାଙ୍କ ତାଲିକା ପ୍ରକାଶ ପାଇବ। ଅନ୍ୟମାନେ ମଧ୍ୟରେ ଡଃ ରାଜେଶ ଟଣ୍ଡନ, ଆଇସିସି ଓଡ଼ିଶା ଅଧ୍ୟକ୍ଷ ରାଜୀବ ଏସ୍ ସାହୁ, ଅଭିମୁକ୍ତେଶ ଭରଦ୍ୱାଜ, ସ୍ୱପ୍ନା ଷଡ଼ଙ୍ଗୀ ପ୍ରମୁଖ ଯୋଗ ଦେଇଛନ୍ତି।

କଣ୍ଠଶିଳ୍ପୀ ହ୍ୟୁମାନ୍ ସାଗର ମୃତ୍ୟୁ ଘଟଣା

ଅର୍ପିତା ଓ ୨ ମ୍ୟାନେଜରଙ୍କ ନାଁରେ ଏତଲା

କଟକ, ୨୬।୧୧(ସମିସ): ଓଡ଼ିଆ ସଙ୍ଗୀତ ଜଗତର ଜଣାଶୁଣା କଣ୍ଠଶିଳ୍ପୀ ହ୍ୟୁମାନ୍ ସାଗରଙ୍କ ଆକସ୍ମିକ ଓ ସନ୍ଦେହଜନକ ମୃତ୍ୟୁ ଘଟଣାକୁ ନେଇ ବିବାଦ ଥମିବାର ନାଁ ନେଉନାହିଁ। ପ୍ରଥମେ ବଲାଙ୍ଗୀର ଟାଉନ୍ ଥାନାରେ ଅଭିଯୋଗ ହେବା ପରେ ଆଜି ମଧୁପାଟଣା ଥାନାରେ ଏତଲା ଦିଆଯାଇଛି। ସିନେ ନିର୍ଦ୍ଦେଶକ ଜିତୁ ରାଉତ ପ୍ରମୁଖ ୩ ସହଯୋଗୀଙ୍କ ଭୂମିକାକୁ ତଦନ୍ତ କରି ସତ ସାମ୍ନାକୁ ଆଣିବାକୁ ଅଭିଯୋଗ କରିଛନ୍ତି। କଣ୍ଠଶଳ୍ପୀ ଅର୍ପିତା ଚୌଧୁରୀ, ହ୍ୟୁମନ୍‌ଙ୍କ ୨ ମ୍ୟାନେଜର ପ୍ରଶାନ୍ତ ଓ ଦିନେଶଙ୍କ ନାଁ ଏତଲାରେ ଉଲ୍ଲେଖ କରାଯାଇଛି। ପୁଲିସ ଏତଲାକୁ ପଞ୍ଜିକୃତ କରି ତଦନ୍ତ ଆରମ୍ଭ କରିଛି। କଣ୍ଠଶିଳ୍ପୀ ଅର୍ପିତା, ପ୍ରଶାନ୍ତ ଓ ଦୀନେଶକୁ ଖୁବଶୀଘ୍ର ଥାନାକୁ ଡକାଯାଇ ଜେରା କରାଯିବ ବୋଲି ପୁଲିସ କହିଛି। ଅନ୍ୟପଟେ ମୃତ୍ୟୁ ସହିତ ଜଡ଼ିତ ସମସ୍ତ ବ୍ୟକ୍ତି, ପରିବାର ସଦସ୍ୟ ଏବଂ ଅନ୍ୟାନ୍ୟ ସମ୍ପୃକ୍ତ ଲୋକଙ୍କୁ ପଚରାଉଚରା କରାଯିବ। ହ୍ୟୁମାନ୍‌ଙ୍କ ମୋବାଇଲ୍ ଫୋନ୍ ସମେତ ସମସ୍ତ ଡିଜିଟାଲ୍ ପ୍ରମାଣ, ସନ୍ଦିଗ୍ଧ ବ୍ୟକ୍ତିଙ୍କ ମୋବାଇଲ୍ ରେକର୍ଡ, ବ୍ୟାଙ୍କ୍ ଆକାଉଣ୍ଟ୍‌କୁ ତଦନ୍ତ ପରିସରଭୁକ୍ତ କରାଯିବ ବୋଲି ଜଣାପଡ଼ିଛି।

ନଭେମ୍ବର ୧୭ ତାରିଖରେ ଭୁବନେଶ୍ୱର ଏମ୍ସରେ ଚିକିତ୍ସାଧୀନ ଅବସ୍ଥାରେ ହ୍ୟୁମାନ୍‌ଙ୍କ ମୃତ୍ୟୁ ଘଟିଥିଲା। ନଭେମ୍ବର ୧୪ ତାରିଖରେ ତାଙ୍କ ସ୍ୱାସ୍ଥ୍ୟାବସ୍ଥା ଗୁରୁତର ହେବାରୁ ତାଙ୍କୁ ହସ୍ପିଟାଲ୍‌ରେ ଭର୍ତ୍ତି କରାଯାଇଥିଲା।

ଡାକ୍ତରମାନେ ତାଙ୍କର ମଲ୍ଟିଅର୍ଗାନ୍ ଡିସ୍‌ଫଙ୍କସନ୍ ସିଣ୍ଡ୍ରୋମ୍, କ୍ରୋନିକ୍ ଲିଭର୍ ଫେଲିଓର୍ ଏବଂ ଦ୍ୱିପାକ୍ଷିକ ନିମୋନିଆ ଭଳି ଗୁରୁତର ରୋଗ ଚିହ୍ନଟ କରିଥିଲେ। ଏହାପର ଠାରୁ ହ୍ୟୁମାନ୍‌ଙ୍କ ମୃତ୍ୟୁକୁ ନେଇ ସନ୍ଦେହ ସୃଷ୍ଟି ହୋଇଥିଲା। ହ୍ୟୁମାନ୍‌ଙ୍କ ମା' ଅଭିଯୋଗ ଆଣିଥିଲେ ଯେ, କଣ୍ଠଶିଳ୍ପୀ ଅର୍ପିତା ଏବଂ ମ୍ୟାନେଜର ଦିନେଶ ଓ ପ୍ରଶାନ୍ତ ହିଁ ତାଙ୍କ ପୁଅର ମୃତ୍ୟୁ ପାଇଁ ଦାୟୀ। ଲକ୍ଷାଧିକ ଟଙ୍କା ହଡ଼ପ, ମାନସିକ ନିର୍ଯ୍ୟାତନା, ଠିକ୍ ସମୟରେ ହ୍ୟୁମାନ୍‌ର ଚିକିତ୍ସା ନକରିବା ଭଳି ସଂଗୀନ ଅଭିଯୋଗ ହୋଇଥିଲା। ବିଶେଷକରି

ଭୁବନେଶ୍ୱର ସିଟି

ଆଜିର କାର୍ଯ୍ୟକ୍ରମ

ଉତ୍କଳ ବିଶ୍ୱବିଦ୍ୟାଯଳର ପ୍ରତିଷ୍ଠା ଦିବସ
ସ୍ଥାନ: ଏମ୍‌କେସିଜି ପ୍ରେକ୍ଷାଳୟ, ଉତ୍କଳ ବିଶ୍ୱବିଦ୍ୟାଳୟ
ସମୟ: ଦିନ ୧୧ଟା

ଓଡ଼ିଶା ସାହିତ୍ୟ ଏକାଡେମୀ ଓ ଓଡ଼ିଶା ଲେଖକ ସମବାୟ ସମିତି ଅନୁକୂଲ୍ୟରେ ସାରସ୍ୱତ ସାଧକ ସାତକଡ଼ି ହୋତାଙ୍କ ସ୍ମୃତିରେ 'ସାହିତ୍ୟ ଓ ସାମ୍ବାଦିକତା' ଶୀର୍ଷକ ଆଲୋଚନାଚକ୍ର
ସ୍ଥାନ: ଭାରତୀୟ ବିଦ୍ୟାଭବନ, ଖାଳବେଳ ନଗର
ସମୟ: ସନ୍ଧ୍ୟା ୬ଟା

ମନନଶୀଳ ପାରିବାରିକ ପତ୍ରିକା ମଧୁଲିତାର ବିଂଶତମ ବାର୍ଷିକୋତ୍ସବ ଓ ସମ୍ବର୍ଦ୍ଧନା ସମାରୋହ
ସ୍ଥାନ: ବୁଦ୍ଧମନ୍ଦିର (ବଡ଼ ହଲ୍)
ସମୟ: ସନ୍ଧ୍ୟା ସାଢ଼େ ୬ଟା

ଶତ୍ରୁଘ୍ନ ମୃତ୍ୟୁ ଘଟଣାରୁ ହଟିଲା ପରଦା

ଅନୈତିକ ସମ୍ପର୍କ ସନ୍ଦେହରୁ ତଣ୍ଟିଚିପି ହତ୍ୟା

ଭୁବନେଶ୍ୱର, ୨୬।୧୧ (ସମିସ):

ଗୋଡ଼ିବାରି ନିକଟରେ ଘଟିଥିବା ଶତ୍ରୁଘ୍ନ ବିରୁଆ ମୃତ୍ୟୁ ଘଟଣାରୁ ପରଦା ହଟିଛି । ପତ୍ନୀ ସହ ଅନୈତିକ ସମ୍ପର୍କ ଥିବା ସନ୍ଦେହ କରି ସ୍ୱାମୀ ଓ ତାର ସହଯୋଗୀମାନେ ଶତ୍ରୁଘ୍ନଙ୍କୁ ହତ୍ୟା କରିଥିବା ତଦନ୍ତରୁ ସ୍ପଷ୍ଟ ହୋଇଛି । ଆରମ୍ଭରୁ ଅପମୃତ୍ୟୁ ମାମଲା ରୁଜୁ କରିଥିବା ପୁଲିସ ଏବେ ହତ୍ୟା ମାମଲା ରୁଜୁ କରିଛି । ଘଟଣାର ମୁଖ୍ୟ ଅଭିଯୁକ୍ତ ସମେତ ୫ ଜଣଙ୍କୁ ଗିରଫ କରିଛି ଚନ୍ଦକା ଥାନା ପୁଲିସ। ଗିରଫ ଅଭିଯୁକ୍ତମାନେ ହେଲେ ଗୋଡ଼ିବାରି ଗାଁର ବାହାଦୁଲା ବାନ୍ଦ୍ରା ଓରଫ୍ ପଣ୍ଡା (୨୬), ରୁପ ପିଙ୍କୁଆ ଓରଫ୍ ଲାଲା (୨୬), ପିତାମ୍ବର କଙ୍କେଲ ଓରଫ୍ ବେତାଳିଆ (୨୨), ନବ ତିରିଆ (୨୫) ଓ ଗୁଲ୍ଲୁ ହେମ୍ବ୍ରମ୍ ଓରଫ୍ ବିକା (୧୯) ।

ପୁଲିସ ସୂଚନା ଅନୁସାରେ, ବଡ଼ଚଣା ଥାନା ନଳିଦାର ଶତ୍ରୁଘ୍ନ ଭୋଳାସ୍ଥିତ ଜଣେ ଟେଣ୍ଟ ହାଉସ ମାଲିକଙ୍କ ନିକଟରେ ରହି କାମ କରୁଥିଲେ । ଗତ ରବିବାର ସନ୍ଧ୍ୟାରେ ଶତ୍ରୁଘ୍ନ ହାଣ୍ଡିଆ ପିଇବାକୁ ସ୍କୁଟି ଯୋଗେ ଗୋଡ଼ିବାରି ଯାଇଥିଲେ। ସୀତା ହୋ'ଙ୍କ ଦୋକାନରେ ଶତ୍ରୁଘ୍ନ ଓ ବାହାଦୁଲାର ପତ୍ନୀ ମିଶି ହାଣ୍ଡିଆ ପିଇବା ପରେ ନିକଟସ୍ଥ ବୁଦାକୁ ଯାଇଥିଲେ । ସୀତା, ଲାଲା ଓ ଅନ୍ୟ ଗ୍ରାମବାସୀମାନେ ଶତ୍ରୁଘ୍ନଙ୍କୁ ଅସଞ୍ଜତ ଅବସ୍ଥାରେ ଦେଖିବାକୁ ପାଇଥିଲେ। ଲୋକମାନେ ଦେଖି ଦେବାରୁ ଶତ୍ରୁଘ୍ନ ଅର୍ଦ୍ଧ ନଗ୍ନ ଅବସ୍ଥାରେ ସ୍କୁଟି, ମୋବାଇଲ ଓ ଚପଲ ଛାଡ଼ି ପୋଷାକ ଧରି ଦୌଡ଼ି ପଳାଇଥିଲେ । ବେତାଳିଆ ଫୋନ୍ ଯୋଗେ ଘଟଣା ସମ୍ପର୍କରେ ସଂପୃକ୍ତ ମହିଳାଙ୍କ ସ୍ୱାମୀ ବାହାଦୁଲାକୁ ଜଣାଇଥିଲା । ବାହାଦୁଲା, ଗୁଲ୍ଲୁ ଓ ନବ ଟ୍ରାକ୍ଟର ତୁରନ୍ତ ଟ୍ରାକ୍ଟର ଯୋଗେ ମଧ୍ୟ ଗାଁକୁ ଆସୁଥିବା ବେଳେ ଶତ୍ରୁଘ୍ନଙ୍କୁ ଦୌଡୁଥିବା ଅବସ୍ଥାରେ ଦେଖିଥିଲେ । ଦୌଡ଼ିକି ଯାଉଥିବା ବ୍ୟକ୍ତି ଜଣକ ଶତ୍ରୁଘ୍ନ ବୋଲି ଗାଁରେ ପହଞ୍ଚିବା ପରେ ବାହାଦୁଲା ଜାଣିବାକୁ ପାଇଥିଲା । ସାଙ୍ଗେ ସାଙ୍ଗେ ବାହାଦୁଲା, ନବ ଓ ବେତାଳିଆ ମିଶି ଏକ ଆପାଚେ ବାଇକରେ ଶତ୍ରୁଘ୍ନଙ୍କୁ ଖୋଜାଖୋଜି କରିଥିଲେ ମଧ୍ୟ ପାଇ ନ ଥିଲେ ।

ଅଭିଯୁକ୍ତ ସ୍ୱାମୀ ସମେତ ୫ ଗିରଫ
ପୁଲିସ ଦେଖି ଗାଡ଼ି ଆଣି ରଖିଦେଲେ

ଶତ୍ରୁଘ୍ନ ସ୍କୁଟି ନେବାକୁ ଆସିବା ପରେ ତାଙ୍କୁ ଧରିବାକୁ ବାହାଦୁଲା, ବେତାଳିଆ, ନବ, ଲାଲା ଓ ଗୁଲ୍ଲୁ ମିଶି ଯୋଜନା କରିଥିଲେ । ବେତାଳିଆର କହିବା ମୁତାବକ ବାହାଦୁଲ ଉକ୍ତ ସ୍କୁଟିକୁ ନେଇ ନିଜ ଘରେ ଲୁଚାଇ ଦେଇଥିଲା । ଏହାପରେ ୫ ଜଣ ଯାକ ମିଶି ସୀତାଙ୍କ ହାଣ୍ଡିଆ ଦୋକାନ ନିକଟସ୍ଥ ଶଙ୍ଖ (କଲଭର୍ଟ) ପାଖରେ ଲୁଚି ରହିଥିଲେ । ରାତି ପ୍ରାୟ ୧୨ଟା ସମୟରେ ଶତ୍ରୁଘ୍ନ ସ୍କୁଟି ନେବାକୁ ଆସିବା ବେଳେ ବାହାଦୁଲା ତାଙ୍କୁ କାବୁ କରି ପତ୍ନୀଙ୍କ ସହ ସମ୍ପର୍କ ବିଷୟରେ ପଚାରିଥିଲେ । ୫ ଜଣ ଅଭିଯୁକ୍ତ ମିଶି ଶତ୍ରୁଘ୍ନଙ୍କୁ ମାଡ଼ ମାରିଥିଲେ । ଶତ୍ରୁଘ୍ନ ତଳେ ପଡ଼ିଯିବା ପରେ ବାହାଦୁଲା ପଥରରେ ତାଙ୍କ ମୁହଁକୁ ଛେଚିଦେବା ସହ ତଣ୍ଟିଚିପି ହତ୍ୟା କରିଥିଲା । ଏହାପରେ ୫ ଜଣ ଯାକ ମିଶି ଶତ୍ରୁଘ୍ନଙ୍କ ମୃତଦେହକୁ ଶଙ୍ଖ (କଲଭର୍ଟ) ନିକଟରେ ଫିଙ୍ଗି ଦେଇ ପଳାଇଥିଲେ ।

ସୋମବାର ପୂର୍ବାହ୍ନରେ ମୃତଦେହ ଠାବ ହେବାପରେ ପୁଲିସ ଘଟଣାସ୍ଥଳକୁ ଯାଇ ତଦନ୍ତ କରିଥିଲା । ଘଟଣାସ୍ଥଳରେ ପୁଲିସକୁ ଦେଖି ଅଭିଯୁକ୍ତମାନେ ହଡ଼ବଡ଼େଇ ଯାଇଥିଲେ । ବାହାଦୁଲା ତଦନ୍ତକୁ ଭ୍ରମିତ କରିବାକୁ ଯାଇ ଶତ୍ରୁଘ୍ନଙ୍କ ସ୍କୁଟିକୁ ଆଣି ମୃତଦେହ ମିଳିଥିବା ସ୍ଥାନ ଠାରୁ ୧୦୦ ମିଟର ଦୂରରେ ରଖି ଦେଇଥିଲା । ସ୍କୁଟି ଠାବ ହେବାପରେ ଶତ୍ରୁଘ୍ନଙ୍କ ପରିଚୟ ମିଳିଥିଲେ ମଧ୍ୟ ମୃତ୍ୟୁର କାରଣ ଜଣା ପଡ଼ି ନ ଥିଲା । ପୁଲିସ ଅପମୃତ୍ୟୁ ମାମଲା ରୁଜୁ କରିବା ସହ ମୃତଦେହ ବ୍ୟବଚ୍ଛେଦ କରିଥିଲା । ତେବେ ଶତ୍ରୁଘ୍ନଙ୍କ ମୁହଁରେ ଥିବା କ୍ଷତ ଚିହ୍ନ ମନୁଷ୍ୟକୃତ ଓ ତାଙ୍କୁ ତଣ୍ଟିଚିପି ହତ୍ୟା କରାଯାଇଥିବା ପ୍ରାଥମିକ ବ୍ୟବଚ୍ଛେଦ ରିପୋର୍ଟ ଏବଂ ଡାକ୍ତରଙ୍କ ମତାମତରୁ ପୁଲିସକୁ ସୁରାକ ମିଳିଥିଲା । ପୁଲିସ ଟିମ୍ ଗୋଡ଼ିବାରି ଗାଁକୁ ଯାଇ ଛାନଭିନ କରିବା ସହ ଗ୍ରାମବାସୀଙ୍କୁ ପଚରାଉଚରା କରିଥିଲା । ରବିବାର ସନ୍ଧ୍ୟାରେ ଘଟିଥିବା ଘଟଣା ବିଷୟରେ ଲୋକଙ୍କ ଠାରୁ ଜାଣିବା ପରେ ଅଭିଯୁକ୍ତମାନଙ୍କୁ ଗିରଫ କରିଥିଲା । ସୀତାଙ୍କ ହାଣ୍ଡିଆ ଦୋକାନ ନିକଟରେ ଥିବା ବୁଦାମୂଳରୁ ଶତ୍ରୁଘ୍ନଙ୍କ ଚପଲ, ମୋବାଇଲ ଓ କିଛି ମୁଦ୍ରା ଜବତ ହେବାପରେ ହତ୍ୟାକାଣ୍ଡ ବୋଲି ସ୍ପଷ୍ଟ ହୋଇଥିଲା ।

ଭୁବନେଶ୍ୱରରୁ ଦିଲ୍ଲୀ ଗଞ୍ଜେଇ ଚାଲାଣ

ଭୁବନେଶ୍ୱର, ୨୬।୧୧ (ସମିସ): ରାଜଧାନୀ ଦେଇ ଗଞ୍ଜେଇ ଚାଲାଣ କରୁଥିବା ଅଭିଯୋଗରେ ଦୁଇ ଜଣଙ୍କୁ ଗିରଫ କରିଛି ନୂଆପଲ୍ଲୀ ଥାନା ପୁଲିସ । ଗିରଫ ଅଭିଯୁକ୍ତ ହେଉଛନ୍ତି ଦିଲ୍ଲୀ ସରସ୍ୱତୀ ବିହାର ଥାନା ଜେଜେ କଲୋନୀର ଆକାଶ କାଶ୍ୟପ (୨୪) ଓ କେନ୍ଦ୍ରାପଡ଼ା ଜିଲ୍ଲା ନିକିରାଇ ଥାନା ଧୁମନ୍ତ ପାଟଣା ଗାଁର ବିଶ୍ୱନାଥ ପରମାଣିକ ଓରଫ୍ ମଙ୍ଗୁଲି (୩୮) ।

ପୁଲିସ ସୂଚନା ଅନୁସାରେ, ମଙ୍ଗଳବାର ସନ୍ଧ୍ୟାରେ କଳିଙ୍ଗ ଷ୍ଟାଡିୟମ ଗେଟ୍ ନିକଟରେ ଦୁଇଜଣ ସନ୍ଦିଗ୍ଧ ୩ ବସ୍ତା ଗଞ୍ଜେଇ ଧରି ଛିଡ଼ା ହୋଇଥିବା ନୂଆପଲ୍ଲୀ ଥାନା ପୁଲିସକୁ ଖବର ମିଳିଥିଲା । ଆକାଶ ଓ ମଙ୍ଗୁଲି ବରମୁଣ୍ଡା ଅଭିମୁଖେ ଖସି ଯାଉଥିବା ବେଳେ ଥାନାର ସ୍ୱତନ୍ତ୍ର ଟିମ୍ ଚଢ଼ଉ କରି ସେମାନଙ୍କୁ କାବୁ କରିଥିଲା । ତଲାସି ବେଳେ ସେମାନଙ୍କ ହେପାଜତରୁ ର ୩ଟି ବସ୍ତା ତଥା ମୋଟ ୫୮ କିଗ୍ରା ୩୭୫ ଗ୍ରାମ ଗଞ୍ଜେଇ ଓ ୭୦୦ ଟଙ୍କା ଜବତ ହୋଇଥିଲା । ଅଭିଯୁକ୍ତମାନେ ବେଆଇନ ଭାବେ ଗଞ୍ଜେଇ ସଂଗ୍ରହ କରି ଦିଲ୍ଲୀରେ ବିକ୍ରି ପାଇଁ ନେଉଥିବା ପଚରାଉଚରା ବେଳେ ପୁଲିସ ଆଗରେ ସ୍ୱୀକାର କରିଥିଲେ । ଏନେଇ ନୂଆପଲ୍ଲୀ ଥାନା ପୁଲିସ ଏନଡିପିଏସ୍ ଆକ୍ଟରେ ମାମଲା ରୁଜୁ କରି ଦୁହିଁଙ୍କୁ କୋର୍ଟ ଚାଲାଣ କରିଛି ।

ଶ୍ରୀଲିଙ୍ଗରାଜଙ୍କ ଓଡ଼ଣ ଷଷ୍ଠୀ ଯାତ୍ରା

ଭୁବନେଶ୍ୱର, ୨୬।୧୧(ସମିସ): ଲିଙ୍ଗରାଜ ମନ୍ଦିରରେ ଓଡ଼ଣ ଷଷ୍ଠୀ ଯାତ୍ରା ଅନୁଷ୍ଠିତ ହୋଇଯାଇଛି । ବୁଧବାର ବେହେରଣ ମଣ୍ଡପରେ ପୂଜା ପଣ୍ଡା ନିଯୋଗ ପକ୍ଷରୁ ଅଧିବାସ ପୂଜା କରାଯାଇଥିଲା । ଏହି ଅଧିବାସ ପୂଜାରେ ଘୋଡ଼ ବା (ଶୀତବସ୍ତ୍ର) ଶୁଦ୍ଧୀ କରାଯାଇ ପତ୍ରୀ ସେବାୟତଙ୍କୁ ଦିଆଯାଇଥିଲା । ପତ୍ରୀ ସେବାୟତ ଘୋଡ଼କୁ ନେଇ ବଡ଼ୁ ନିଯୋଗଙ୍କୁ ଦେବା ପରେ ବଡ଼ୁ ନିଯୋଗ ଦିଅଁଙ୍କୁ ବେଶ କରାଇଥିଲେ । ଏହି ପୂଜାରେ ମନ୍ଦିରର ସହକାରୀ କାର୍ଯ୍ୟ ନିର୍ବହୀ ଅଧିକାରୀ ହେମନ୍ତ କୁମାର ବାରିମଲ ଉପସ୍ଥିତ ରହିଥିଲେ । ଏହି ଘୋଡ଼(ଶୀତବସ୍ତ୍ର)କୁ ଦିଅଁ ଓଡ଼ଣ ଷଷ୍ଠୀଠାରୁ ଶିବରାତ୍ର ପର୍ଯ୍ୟନ୍ତ ପରିଧାନ କରିବେ । ଏଥିସହିତ ବେଢ଼ାରେ ଥିବା ପାର୍ବତୀ, ଭୁବନେଶ୍ୱରୀ, ବୃଷଭଙ୍କ ସମେତ ଅନ୍ୟ ପାଶ୍ୱ ଦେବାଦେବୀଙ୍କୁ ଘୋଡ଼ ଲାଗି କରାଯାଇଛି । ତତ୍‌ସହିତ ମନ୍ଦିର ନିକଟରେ ଥିବା ବ୍ୟବସାୟୀ ମହାସଂଘ ପକ୍ଷରୁ ମହାକାଳ, ମହାକାଳିଙ୍କୁ ଘୋଡ଼ ଲାଗି କରାଯାଇଛି । ଏହିପରି ଅନନ୍ତ ବାସୁଦେବ, ବୈତାଳ ମନ୍ଦିର, କପାଳି ମନ୍ଦିର, ଶୁକ୍ଷେମ୍ବର, କୁକୁଡେଶ୍ୱର, ଶିଶିରେଶ୍ୱର ଆଦି ମନ୍ଦିରରେ ବ୍ରାହ୍ମଣ ନିଯୋଗ ପକ୍ଷରୁ ଦେବାଦେବୀଙ୍କୁ ଘୋଡ଼ ଲାଗି କରାଯାଇଛି ।

ଶୁଭକାନ୍ତ ପାଢ଼ୀଙ୍କୁ କଳା ସଂଗଠକ ପୁରସ୍କାର

ଭୁବନେଶ୍ୱର,୨୬।୧୧(ସମିସ): ବିଏମ୍‌ସି କମିସନରଙ୍କ ବ୍ୟକ୍ତିଗତ ସହାୟକ ଭାବେ କାର୍ଯ୍ୟରତ ଶୁଭକାନ୍ତ ପାଢ଼ୀଙ୍କୁ ଓଡ଼ିଶା ସଂଗୀତ ନାଟକ ଏକାଡେମୀ କଳା ସଂଗଠକ-୨୦୨୪ ପୁରସ୍କାର ପ୍ରଦାନ କରାଯାଇଛି । ନାଟକ, ନୃତ୍ୟ, ସଂଗୀତ କ୍ଷେତ୍ରରେ ବିଶେଷ ଅବଦାନ ନିମନ୍ତେ ଜଣେ ଦକ୍ଷ ସଂଗଠକ ଭାବେ ଶ୍ରୀ ପାଢ଼ୀଙ୍କୁ ଓଡିଶା ସଂଗୀତ ନାଟକ ଏକାଡେମୀ ଦ୍ୱାରା ପ୍ରଥମ ଥର ପାଇଁ ଦିଆଯାଉଥିବା ଏହି ସମ୍ମାନ ଜନକ ପୁରସ୍କାର ପ୍ରଦାନ କାରଯାଇଛି । ଏକ ସ୍ୱତନ୍ତ୍ର କାର୍ଯ୍ୟକ୍ରମରେ ଓଡିଆ ଭାଷା, ସାହିତ୍ୟ ଓ ସଂସ୍କୃତି ମନ୍ତ୍ରୀ ସୂର୍ଯ୍ୟବଂଶୀ ସୂରଜଙ୍କଠାରୁ ଶ୍ରୀ ପାଢ଼ୀ ଏହି ସମ୍ମାନ ଗ୍ରହଣ କରିଛନ୍ତି ।

ରେଳଷ୍ଟେସନରେ ଅପରେସନ 'ସ୍ନାଇପର'

ଭୁବନେଶ୍ୱର, ୨୬।୧୧ (ସମିସ): ପାର୍ସଲ ମାଧ୍ୟମରେ ଚାଲାଣ ହେଉଛି ନିଶାଦ୍ରବ୍ୟ । ଡ୍ରଗ୍ସ, ଗଞ୍ଜେଇ, ମରିଜୁଆନ ଭଳି ସମେତ ନିଶା ଦ୍ରବ୍ୟକୁ ପାର୍ସଲ ମାଧ୍ୟମରେ ବିଭିନ୍ନ ସ୍ଥାନକୁ ଚାଲାଣ କରାଯାଉଛି । ବିଶେଷକରି ରେଳଷ୍ଟେସନ ଦେଇ ଓଡ଼ିଶାରୁ ରାଜ୍ୟ ବାହାରକୁ ଓ ରାଜ୍ୟ ବାହାରୁ ଓଡ଼ିଶାକୁ ନିଶା ଚାଲାଣ ହେଉଛି । ପୂର୍ବରୁ ମଧ୍ୟ ଭୁବନେଶ୍ୱର ରେଳଷ୍ଟେସନରୁ ବିଭିନ୍ନ ନିଶା ବେପାରୀଙ୍କୁ ଗିରଫ କରିବା ସହ ନିଶାଦ୍ରବ୍ୟ ମଧ୍ୟ ଜବତ ହୋଇଛି । ରାଜ୍ୟକୁ ନିଶା କାରବାରରୁ ବଞ୍ଚାଇବାକୁ କ୍ରାଇମବ୍ରାଞ୍ଚ ସ୍ୱତନ୍ତ୍ର ଟାସ୍କ ଫୋର୍ସ (ଏସଟିଏଫ୍) ପକ୍ଷରୁ ପଦକ୍ଷେପ ନିଆଯାଇଛି । ଏସଟିଏଫ୍ ଓ ଆରପିଏଫ୍ ପକ୍ଷରୁ ଭୁବନେଶ୍ୱର ରେଳଷ୍ଟେସନରେ ବୁଧବାର ଯାଞ୍ଚ କରାଯାଇଛି । ସନ୍ଧାନୀ କୁକୁର ସହାୟତାରେ ବିଭିନ୍ନ ପାର୍ସଲକୁ ଯାଞ୍ଚ କରାଯାଇଛି । ଏଥିସହିତ ପ୍ଲାଟଫର୍ମ ନମ୍ବର ୧ର ଲଗେଜ୍ ପାର୍ସଲ ଗୋଦାମରେ ମଧ୍ୟ ଯାଞ୍ଚ କରିଛି ଟିମ୍ । ରେଳଷ୍ଟେସନ ଦେଇ ଯାଉଥିବା ପାର୍ସଲରେ ନିଶା ଚାଲାଣ ହେଉଥିବା ଖବର ମିଳିବା ପରେ ଯାଞ୍ଚ କରାଯାଉଛି ବୋଲି ଏସଟିଏଫ୍ ଏସପି ରବି ଶତପଥୀ କହିଛନ୍ତି ।

ପାରିବାରିକ କଳହରୁ ଯୁବକଙ୍କ ଆତ୍ମହତ୍ୟା

ଧଉଳୀ,୨୬।୧୧(ସମିସ): ପାରିବାରିକ କଳହକୁ କେନ୍ଦ୍ରକରି କୌଶଲ୍ୟାଗଙ୍ଗ ଫାଣ୍ଡିରେ ଅଧୀନ ଉତ୍ତରା ଅଞ୍ଚଳରେ ପତ୍ନୀଙ୍କ ଘରେ ସ୍ୱାମୀ ଆତ୍ମହତ୍ୟା କରିଥିବା ଜଣାପଡ଼ିଛି । ମୃତ ଯୁବକ ହେଲେ ଧଉଳି ଥାନା କୁମାରଡିହ ଗ୍ରାମର ଅଲେଖ ଭୋଇଙ୍କ ପୁଅ ଗାନ୍ଧୀ ଭୋଇ । ଅପରପକ୍ଷରେ ଗାନ୍ଧୀଙ୍କୁ ହତ୍ୟା କରାଯାଇଥିବା ଅଭିଯୋଗ କରିଛନ୍ତି ଗାନ୍ଧୀଙ୍କ ଭାଉଜ । ଖବରନେବାରେ ଜଣାପଡିଛି ଗାନ୍ଧୀ କିଛି ବର୍ଷ ତଳେ ଖଲିକୋଟରେ ବିବାହ କରିଥିଲେ । ମାତ୍ର ବିଭିନ୍ନ ସମୟରେ ସ୍ୱାମୀ ଓ ସ୍ତ୍ରୀଙ୍କ ମଧ୍ୟରେ ଝଗଡା ହେବାରୁ ସ୍ତ୍ରୀ ଏହି ଫାଣ୍ଡି ଅଧୀନ କଣାସ ଶାଖା କେନାଲ ପାର୍ଶ୍ୱରେ ଘର କରି ରହୁଥିଲେ । ସେଠାରେ ସ୍ତ୍ରୀ ଏବଂ ତାଙ୍କ ବାପା ଓ ମା' ରହୁଥିଲେ । ସ୍ୱାମୀ ମଝିରେ ମଝିରେ ଏଠାରେ ଆସି ରହୁଥିଲେ । ଆଜି କୌଣସି କାରଣରୁ ସ୍ୱାମୀ ଓ ସ୍ତ୍ରୀଙ୍କ ସହ ଝଗଡା ହୋଇଥିଲା । ଏଥିରେ ମାନସିକ ଭାରସାମ୍ୟ ହରାଇ ଗାନ୍ଧୀ ସ୍ତ୍ରୀ ଘରେ ନ ଥିବା ବେଳେ ବେକରେ ଲୁଗା ଲଗାଇ ଝୁଲି ପଡ଼ିଥିବା ଅନୁମାନ କରାଯାଉଛି ।

'ସାଇ-ଟେଡ୍'ରେ ମହାକାଶଚାରୀ ଶୁଭ୍ରାଂଶୁ ଶୁକ୍ଲା

ଭୁବନେଶ୍ୱର, ୨୬।୧୧(ସମିସ): ସାଇ ଇଣ୍ଟରନେସନାଲ୍ ସ୍କୁଲରେ ବିଜ୍ଞାନ ଓ ପ୍ରଯୁକ୍ତି ମହୋତ୍ସବ 'ସାଇ-ଟେଡ୍' ଅନୁଷ୍ଠିତ ହୋଇଛି । ମୁଖ୍ୟ ଅତିଥି ଭାବେ ମୁଖ୍ୟମନ୍ତ୍ରୀ ମୋହନ ଚରଣ ମାଝୀ ଯୋଗ ଦେଇଥିଲେ । ମହାକାଶଚାରୀ ଗ୍ରୁପ୍ କ୍ୟାପ୍‌ଟେନ ଶୁଭ୍ରାଂଶୁ ଶୁକ୍ଲା ଯୋଗଦେଇ ମହାକାଶ ବିଜ୍ଞାନ ସମ୍ପର୍କରେ ନିଜର ଅଭିଜ୍ଞତା ବାଣ୍ଟିଥିଲେ । ଅନ୍ୟମାନଙ୍କ ମଧ୍ୟରେ ସାଇ ଇଣ୍ଟରନ୍ୟାସନାଲ୍ ଏଜୁକେସନ୍ ଗ୍ରୁପ୍‌ର ଚେୟାରପର୍ସନ୍ ଡ. ଶିଲ୍ପୀ ସାହୁ ଯୋଗ ଦେଇଥିବା ବେଳେ ସରକାରୀ ଓ ବେସରକାରୀ ବିଦ୍ୟାଳୟର ଛାତ୍ରଛାତ୍ରୀମାନେ ୧୦୦ରୁ ଅଧିକ ପ୍ରକଳ୍ପ ପ୍ରଦର୍ଶନ କରିଥିଲେ । ସାଇ ଇଣ୍ଟରନ୍ୟାସନାଲ୍ ସ୍କୁଲର ସିନିୟର ପ୍ରିନ୍ସିପାଲ୍ ନୀଳକଣ୍ଠ ପାଣିଗ୍ରାହୀ, ସେକେଣ୍ଡାରୀ ପ୍ରିନ୍ସିପାଲ ପ୍ରକାଶ ଚନ୍ଦ୍ର ସାହୁ ଓ

ଜୁନିୟର ପ୍ରିନ୍ସିପାଲ ରଶ୍ମି ପାଣ୍ଡେ ଓ ସାଇ ଇଣ୍ଟରନ୍ୟାସନାଲ୍ ରେସିଡେନ୍ସିଆଲ୍ ସ୍କୁଲର ପ୍ରଧାନ ଶିକ୍ଷକ ଅମିତାଭ୍ ଅଗ୍ନିହୋତ୍ରୀ ଏବଂ ଆସୋସିଏଟ୍ ଡାଇରେକ୍ଟର ଶରତ କୁମାର କର ପ୍ରମୁଖ ଉପସ୍ଥିତ ଥିଲେ ।

ତଞ୍ଚକତା କରି ସ୍କୁଲ ବହି ବିକ୍ରି; ଚାଳକ ଗିରଫ

ଭୁବନେଶ୍ୱର, ୨୬।୧୧ (ସମିସ): ତଞ୍ଚକତା କରି ସ୍କୁଲ ବହି ବିକ୍ରି କରିଥିବା ଅଭିଯୋଗରେ ଚାଳକକୁ ଗିରଫ କରିଛି ଖାରବେଳ ନଗର ଥାନା ପୁଲିସ । ଗିରଫ ଅଭିଯୁକ୍ତ ହେଉଛି ଅସ୍ତରଙ୍ଗ ମେରାଇନ ଥାନା ଝଡ଼ଲିଙ୍ଗ୍ ଗାଁର ବାପି ବେହେରା (୪୩) । ପୁଲିସ ସୂଚନା ଅନୁସାରେ, ଗତ ମାର୍ଚ୍ଚ ମାସ ୨୯ ତାରିଖ ଦିନ ବାପି ସତ୍ୟନଗରସ୍ଥିତ ଓଡ଼ିଶା ଟେକ୍ସଟ୍ ବୁକ୍ ପ୍ରିଣ୍ଟିଂ ପ୍ରେସରୁ ୧୨୫୦ଟି ଗଣିତ ପୁସ୍ତକ ବେଆଇନ ଭାବେ ବିକ୍ରି କରିଥିଲା । ଏନେଇ ଦିଲ୍ଲୀପ ସେଠୀ ଖାରବେଳ ନଗର ଥାନାରେ ଅଭିଯୋଗ କରିବା ପରେ ପୁଲିସ ମାମଲା ରୁଜୁ କରିଥିଲା । ବୁଧବାର ବାପିକୁ ଗିରଫ କରି କୋର୍ଟ ଚାଲାଣ କରିଛି ପୁଲିସ । ସେ ସରକାରୀ ପୁସ୍ତକ ବିକ୍ରି କରିଥିବା ପୁଲିସ ଆଗରେ ସ୍ୱୀକାର କରିଥିଲା ।

ଆଜି 'ଉତ୍କଳ'ର ପ୍ରତିଷ୍ଠା ଦିବସ

ଭୁବନେଶ୍ୱର, ୨୬।୧୧(ସମିସ): ରାଜ୍ୟର ସର୍ବ ପୂରାତନ ବିଶ୍ୱବିଦ୍ୟାଳୟ 'ଉତ୍କଳ'ର ୮୩ ତମ ପ୍ରତିଷ୍ଠା ଦିବସ ଆସନ୍ତାକାଲି ଅର୍ଥାତ୍ ଗୁରୁବାର ଦିନ ଅନୁଷ୍ଠିତ ହେବ । ମୁଖ୍ୟ ଅତିଥି ଭାବେ ପଣ୍ଡିଚେରୀ ବିଶ୍ୱବିଦ୍ୟାଳୟର କୁଳପତି ପ୍ରଫେସର ପି. ପ୍ରକାଶ ବାବୁ ଏବଂ ମୁଖ୍ୟ ବକ୍ତା ଭାବେ ଭୁବନେଶ୍ୱରସ୍ଥିତ ଜାତୀୟ ବିଜ୍ଞାନ ଶିକ୍ଷା ଓ ଗବେଷଣା ପ୍ରତିଷ୍ଠାନର ବିଶିଷ୍ଟ ବୈଜ୍ଞାନିକ ପ୍ରଫେସର ବେଦାଙ୍ଗଦାସ ମହାନ୍ତି ଯୋଗଦେବାର କାର୍ଯ୍ୟକ୍ରମ ରହିଛି । ଉତ୍କଳ ବିଶ୍ୱବିଦ୍ୟାଳୟର କୁଳପତି ପ୍ରଫେସର ଯଜ୍ଞେଶ୍ୱର ଦଣ୍ଡପାଟଙ୍କ ସଭାପତିତ୍ୱରେ ଅନୁଷ୍ଠିତ କାର୍ଯ୍ୟକ୍ରମରେ କୁଳସଚିବ ଡ. ସ୍ୱାତୀ ମିଶ୍ର ବାର୍ଷିକ ବିବରଣୀ ପାଠ କରିବେ । ମୋଟ୍ ୪୧ ଜଣ ଗବେଷକ ଓ ବିଦ୍ୟାର୍ଥୀଙ୍କୁ ବିଭିନ୍ନ ସ୍ୱର୍ଣ୍ଣପଦକ ଓ ପୁରସ୍କାର ପ୍ରଦାନ କରାଯିବ । ପ୍ରତିଷ୍ଠା ଦିବସ ପାଇଁ ସଜେଇ ହୋଇଛି ବିଶ୍ୱବିଦ୍ୟାଳୟ କ୍ୟାମ୍ପସ ।

ସ୍ୱର୍ଣ୍ଣପଦକ ଓ ପୁରସ୍କାର ପାଇବେ ୪୧ ଛାତ୍ରଛାତ୍ରୀ

ରଙ୍ଗାରଙ୍ଗ ଆଲୋକମାଳାରେ ବିଶ୍ୱବିଦ୍ୟାଳୟ ପରିସର ଝଲସୁଛି । ଗୁରୁବାର ଭୋରରୁ ବିଶ୍ୱବିଦ୍ୟାଳୟ କର୍ମଚାରୀମାନେ ବିଶ୍ୱବିଦ୍ୟାଳୟ ପରିସରରେ ପ୍ରଭାତଫେରୀ କାର୍ଯ୍ୟକ୍ରମ କରିବେ । ବରପୁତ୍ରମାନଙ୍କ ପ୍ରତିମୂର୍ତ୍ତୀରେ ପୁଷ୍ପମାଲ୍ୟ ଅର୍ପଣ କରିବେ । ପୂର୍ବାହ୍ନ ୧୧ଟାରେ ଏମ୍‌କେସିଜି ପ୍ରେକ୍ଷାଳୟରେ ପ୍ରତିଷ୍ଠା ଉତ୍ସବ ପାଳନ କରାଯିବ ବୋଲି ବିଶ୍ୱବିଦ୍ୟାଳୟ ପକ୍ଷରୁ ସୂଚନା ଦିଆଯାଇଛି ।

ବିଚାରପତିଙ୍କ ଶଶୁର ଘରେ କଳାକନା ବୁଲାଇଲେ

ଭୁବନେଶ୍ୱର, ୨୬।୧୧ (ସମିସ): ରାଜଧାନୀରେ ପୁଣି ଆତଙ୍କ ଖେଳାଇଛନ୍ତି ଚୋର । ଆଉ କେଉଁଠି ନୁହେଁ, ଖୋଦ୍ ବିଚାରପତିଙ୍କ ଶଶୁର ଘର ମଧ୍ୟ ଚୋରଙ୍କ କବଳରୁ ବାଦ୍ ପଡ଼ିନାହିଁ । କଳିଙ୍ଗନଗର କେ୯ ଅଞ୍ଚଳରେ ଏଭଳି ଘଟଣା ଘଟିଛି । ତାଲା ଭାଙ୍ଗି ଘର ଭିତରୁ ଲକ୍ଷାଧ

ସମ୍ପାଦକୀୟ

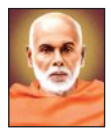

ପ୍ରଗତି ପାଇଁ ଶିକ୍ଷା ହିଁ ଏକମାତ୍ର ମାଧ୍ୟମ । ତେଣୁ ପୁରୁଷ, ମହିଳା ନିର୍ବିଶେଷରେ ଏହା ସମସ୍ତଙ୍କୁ ଦିଆଯିବା ଉଚିତ ।

-ଶ୍ରୀ ନାରାୟଣ ଗୁରୁ

ପ୍ରତିଶ୍ରୁତି – ପ୍ରତାରଣା

ଧାନ ସଂଗ୍ରହକୁ ନେଇ ଚାଷୀ, ମିଲର ଓ ସରକାରଙ୍କ ମଧ୍ୟରେ ଚାଲିଥିବା ଟଣାଓଟରାରୁ ପରିଲକ୍ଷିତ ଅବ୍ୟବସ୍ଥା ବାରି ହୋଇପଡୁଛି । ଧାନ ବିକ୍ରି ପାଇଁ ନାମ ପଞ୍ଜିକରଣ କରିଥିବା ଚାଷୀଙ୍କ ସଂଖ୍ୟା ୧୯ ଲକ୍ଷକୁ ବୃଦ୍ଧି ପାଇଛି । ସେହି ଅନୁପାତରେ ସରକାର ମଧ୍ୟ ଧାନ ସଂଗ୍ରହ ଲକ୍ଷ୍ୟ ବଢ଼ାଇଛନ୍ତି । କିନ୍ତୁ ଅସଲରେ ଧାନର ସୁରକ୍ଷିତ ଭଣ୍ଡାରଣର ଅଭାବ ପରିସ୍ଥିତିକୁ ଜଟିଳ କରିଛି । ସରକାର ଏହି ଦାୟିତ୍ୱ ମିଲରଙ୍କୁ ଦେଇ ନିଶ୍ଚିନ୍ତ ହୋଇ ପଡ଼ିଥିବା ବେଳେ ସେମାନେ ଏବେ ହାତ ଟେକି ଦେଇଛନ୍ତି । ଡିସେମ୍ବର ୨୫ ରୁ ଖରିଫ ବିପଣନ ଋତୁ ଆରମ୍ଭ ହେବ ବୋଲି ସରକାରୀ ସ୍ତରରେ ଘୋଷଣା କରାଯାଇଥିବା ବେଳେ ସମ୍ବଲପୁର ଓ ବରଗଡ଼ ଚାଷୀଙ୍କ ଚାପର ବଶବର୍ତ୍ତୀ ହୋଇ ସେଠାରେ ଆସନ୍ତା ୨୮ ରୁ ଧାନ ସଂଗ୍ରହ ହେଉଥିବାର ସୂଚନା ମିଳିଛି । ଅଥଚ ମିଲର ସଂଘ ଧାନ ସଂଗ୍ରହ ପ୍ରକ୍ରିୟାରୁ ଦୂରେଇ ରହିବ ବୋଲି ସ୍ପଷ୍ଟ କରିଦେଇଛି । ସେମାନଙ୍କ ଦାବି ମଧ୍ୟ ଅଯୌକ୍ତିକ ନୁହେଁ ।

ଏବେ ମୁଖ୍ୟ ସମସ୍ୟା ହେଉଛି ଭାରତ ଖାଦ୍ୟ ନିଗମ ରାଜ୍ୟରୁ ଚାଉଳ ଉଠାଇ ନଥିବାରୁ ମିଲରଙ୍କୁ ବଳକା ଚାଉଳ ବୋଝ ହୋଇପଡ଼ିଛି । ଏହି ସମସ୍ୟା ଆଜିର ନୁହେଁ । କେନ୍ଦ୍ରର ଅସହଯୋଗ ଯୋଗୁଁ ପୂର୍ବ ସରକାର ମଧ୍ୟ ଅନୁରୂପ ପରିସ୍ଥିତିର ସମ୍ମୁଖୀନ ହୋଇଥିଲେ । ସରକାରଙ୍କୁ କଠୋର ସମାଲୋଚନା କରୁଥିବା ତତ୍କାଳୀନ ବିରୋଧୀ ଦଳ ଏବେ କ୍ଷମତାରେ । ଏବେ ତ ଡବଲ ଇଞ୍ଜିନ ସରକାର । ଅସୁବିଧା କେଉଁଠି? କେନ୍ଦ୍ର ମନ୍ତ୍ରୀ ପ୍ରହ୍ଲାଦ ଯୋଶୀଙ୍କ ପ୍ରତିଶ୍ରୁତି ସତ୍ତ୍ୱେ ଖାଦ୍ୟ ନିଗମର ସେଭଳି ସକ୍ରିୟତା ଅନୁଭୂତ ହେଉନଥିବାରୁ ସମସ୍ୟା ଯେଉଁଠି ଥିଲା ସେହିଠି ଅଟକି ରହିଛି । ପରିସ୍ଥିତି ଏପରି ହୋଇଛି ଯେ ଏପର୍ଯ୍ୟନ୍ତ ଗତ ଖରିଫ ଋତୁରେ ସଂଗୃହୀତ ଧାନର ମିଲିଂ ସରିନି । ଅଥଚ ରବି ଋତୁ ଧାନ ଆସି ମିଲରେ ଗଦା ହୋଇପଡ଼ିଛି । ଧାନ ମିଲିଂ ହୋଇଗଲେ ଚାଉଳ ଅଧିକ ଦିନ ମହଜୁଦ କରିବା ସମ୍ଭବ ନୁହେଁ । ନଷ୍ଟ ହୋଇଯିବାର ସ୍ଥିତିକୁ ଦୃଷ୍ଟିରେ ରଖି ମିଲର ଉଦ୍ଦେଶ୍ୟମୂଳକ ଭାବେ ଏଦିଗରେ ବିଳମ୍ବିତ ପ୍ରକ୍ରିୟାକୁ ଆଦରି ନେଇଛନ୍ତି । ତେବେ ଏବର ସମସ୍ୟା ହେଲା, ମିଲର କେଉଁଠି କେତେ ବା ଧାନ ଭଣ୍ଡାରଣ କରି ରଖିବ? ଅନ୍ୟପକ୍ଷରେ ଗଚ୍ଛିତ ଧାନର ରକ୍ଷଣାବେକ୍ଷଣା ପାଇଁ ସରକାର କ୍ୱିଣ୍ଟାଲ ପିଛା ୭.୨୦ ଟଙ୍କା ଦେବାର ପ୍ରାବଧାନ ଥିଲେ ମଧ୍ୟ ଗତ ଦୁଇବର୍ଷ ଧରି ସେମାନଙ୍କୁ ଏବାବଦ ଅର୍ଥ ମିଳିନି । ସେହିଭଳି କଷ୍ଟମ ମିଲିଂ ଦର ବୃଦ୍ଧି ପ୍ରତିଶ୍ରୁତି ଋତୁ ପରେ ଋତୁ ଅତିକ୍ରମ କରୁଥିଲେ ମଧ୍ୟ ତାହା ମିଳୁ ନାହିଁ । ଚାଷୀଙ୍କ ପକ୍ଷରୁ ଧାନ ସଂଗ୍ରହ ବେଳେ କଟନୀ ଛଟନୀ ଅଭିଯୋଗ କିଛି ନୂଆ ନୁହେଁ । ସରକାର ଓ ମିଲରଙ୍କ ଏହି ସଲାସୁତୁରାକୁ ଓଲଟାଇ ଦେଇଛନ୍ତି ସମବାୟ ମନ୍ତ୍ରୀ । ବିଚିତ୍ର କଥା, କଟନୀ ଛଟନୀ କରି କ'ଣ ଚାଷୀ ନିଜ ଗୋଡ଼ରେ କୁରାଢ଼ୀ ଚୋଟ ମାରୁଛି?

ଏହି ବିବାଦର ମୂଳ ମଞ୍ଜି ହେଉଛି ଖାଦ୍ୟ ନିଗମର ଅସହଯୋଗିତା । କେନ୍ଦ୍ର ସରକାରଙ୍କ ବିନା ଇଙ୍ଗିତରେ କ'ଣ ଏହା ଚାଲିଛି? କେନ୍ଦ୍ର ମନ୍ତ୍ରୀଙ୍କ ପ୍ରତିଶ୍ରୁତି ସତ୍ତ୍ୱେ ଚାଉଳ ଉଠୁନି । ଖାଦ୍ୟ ନିଗମକୁ ଉଦ୍ଦେଶ୍ୟମୂଳକ ଭାବେ ଦୁର୍ବଳ କରି ସଂପୂର୍ଣ୍ଣ ରୂପେ ବାଦ କରିଦେବାର ଉପକ୍ରମ ଆରମ୍ଭ ହୋଇଛି । ପ୍ରତ୍ୟାହତ ହୋଇଥିବା କୃଷି ବିଲରୁ ସ୍ପଷ୍ଟ ଯେ ସଂଗ୍ରହ ଓ ବିପଣନ ଦାୟିତ୍ୱ ଘରୋଇ ସଂସ୍ଥା ହାତକୁ ଟେକି ଦିଆଯାଇଥା'ନ୍ତା । ତାହା ହିଁ ଆଗକୁ ହେବ ।

ଟ୍ରମ୍ପଙ୍କ ପ୍ରଭାବ ହ୍ରାସ

ବିକଶିତ ଓ ବିକାଶଶୀଳ ରାଷ୍ଟ୍ରଙ୍କ ମଧ୍ୟରେ ମତ ବିନିମୟ, ପାରସ୍ପରିକ ବୁଝାମଣା ଓ ଆର୍ଥିକ ସହଯୋଗିତାର ସର୍ବବୃହତ୍ ମଞ୍ଚ ଜି – ୨୦ । ଦକ୍ଷିଣ ଆଫ୍ରିକାର ଜୋହାନ୍‌ସବର୍ଗରେ ଅନୁଷ୍ଠିତ ଶିଖର ସମ୍ମିଳନୀକୁ ପରବର୍ତ୍ତୀ ଅଧ୍ୟକ୍ଷ ଆମେରିକା ରାଷ୍ଟ୍ରପତି ଡୋନାଲ୍ଡ ଟ୍ରମ୍ପଙ୍କ ବାସନ୍ଦ ଓ ଅନୁପସ୍ଥିତି ସେପରି ପ୍ରଭାବିତ କରିପାରିନାହିଁ । ସମ୍ମିଳନୀରେ ଯୋଗଦେଇଥିବା ବିଶ୍ୱ ପ୍ରମୁଖ ନେତୃତ୍ୱଙ୍କ ଟ୍ରମ୍ପଙ୍କ ପ୍ରତି ମନୋଭାବରେ ପରିଲକ୍ଷିତ ବିଦ୍ୱେଷ ବାରି ହୋଇପଡ଼ିଥିଲା । ସତେଯେମିତି କିଛି ଘଟିନି । ପ୍ରତିକ୍ରିୟାଶୂନ୍ୟ ପରିବେଶରେ ଦକ୍ଷିଣ ଆଫ୍ରିକାର ରାଷ୍ଟ୍ରପତି ସିରିଲ ରାମାଫୋସାଙ୍କ ଅଧ୍ୟକ୍ଷତାରେ ନିବାଧା ଓ ନିର୍ବିଘ୍ନରେ ସମ୍ମିଳନୀ ଉଦ୍‌ଘାଟନ ଓ ଉଦ୍‌ଯାପନ ହୋଇଥିଲା । ଏପରିକି ଜାରି ହୋଇଥିବା ଘୋଷଣାନାମାକୁ ନିରଙ୍କୁଶ ସମର୍ଥନ ମିଳିଥିଲା ।

ସମ୍ମିଳନୀର ସବୁଠାରୁ ଗୁରୁତ୍ୱପୂର୍ଣ୍ଣ ଦିଗ ହେଲା, ଜି – ୨୦ ର ପରବର୍ତ୍ତୀ ଅଧ୍ୟକ୍ଷ ଆମେରିକାକୁ ଅନୁଷ୍ଠାନିକ ଗାବେଲ୍ ପ୍ରଦାନ କରାଯାଇନାହିଁ । ଅନୁପସ୍ଥିତ ରାଷ୍ଟ୍ରପତି ଟ୍ରମ୍ପ ସମ୍ମିଳନୀର ଗୁରୁତ୍ୱ ଦୃଷ୍ଟିରୁ ଜଣେ ପ୍ରତିନିଧିସ୍ତରୀୟ ନେତାଙ୍କୁ ଯୋଗଦେବା ପାଇଁ ପଠାଇବାର ସର୍ବନିମ୍ନ ସୌଜନ୍ୟ ମଧ୍ୟ ରକ୍ଷା କରି ନାହାନ୍ତି । ତେଣୁ ଆମେରିକା ଦୂତାବାସର ଜଣେ କନିଷ୍ଠ ଅଧିକାରୀଙ୍କୁ ଗାବେଲ୍ ହସ୍ତାନ୍ତର କରିବାକୁ ରୋକଠୋକ ମନା କରିଦେଇଥିଲେ ରାମାଫୋସା । ଦକ୍ଷିଣ ଆଫ୍ରିକା ବୈଦେଶିକ ମନ୍ତ୍ରୀ ଏକ ସ୍ୱୀକୃତିକରଣରେ କହିଛନ୍ତି ଯେ ଗାବେଲ ହସ୍ତାନ୍ତର ପାଇଁ ଆଉ ଔପଚାରିକ କାର୍ଯ୍ୟକ୍ରମ ହେବ ନାହିଁ । ଆମେରିକା ଚାହିଁଲେ ବିଦେଶ ମନ୍ତ୍ରାଳୟରୁ ଗାବେଲ ସହ ଜି-୨୦ କାଗଜପତ୍ର ନେଇପାରିବ । ଏଭଳି ଏକ ସର୍ବବୃହତ ଆନ୍ତର୍ଜାତିକ ଫୋରମରେ ଔପଚାରିକ ଦାୟିତ୍ୱ ହସ୍ତାନ୍ତରକୁ ନେଇ ଯାହା ଘଟିଗଲା ତାହାର ଔଚିତ୍ୟ ନେଇ ନାନା ପ୍ରଶ୍ନବାଚୀ ସୃଷ୍ଟି ହୋଇପାରେ । ହ୍ୱାଇଟ ହାଉସ ଉପସଚିବ ଆନ୍ନା କେଲି କହିଛନ୍ତି ଯେ ଜି-୨୦ ଗାବେଲ୍ ହସ୍ତାନ୍ତର ନକରି ଦକ୍ଷିଣ ଆଫ୍ରିକା ଭୁଲ କରିଛି । ଏଥିରୁ ସ୍ପଷ୍ଟ ଯେ ଆମେରିକା ଏହି ଘଟଣାରେ କ୍ଷୁବ୍ଧ । କିଏ ଭୁଲ, କିଏ ଠିକ୍ ତାହା ତ ଭିନ୍ନ କଥା । ତେବେ ଟ୍ରମ୍ପଙ୍କୁ ନେଇ ଅସନ୍ତୁଷ୍ଟ କାନାଡ଼ାର ପ୍ରଧାନମନ୍ତ୍ରୀ ମାର୍କ କାର୍ଣ୍ଣେଙ୍କ ପ୍ରତିକ୍ରିୟା ଉପସ୍ଥିତ ନେତୃବର୍ଗଙ୍କ ମଧ୍ୟରେ ନୂଆ ଚମକ ସୃଷ୍ଟି କରିଥିଲା । ଆମେରିକାକୁ ବାଦ ଦେଇ ଅବଶିଷ୍ଟ ବିଶ୍ୱ ସଂପର୍କରେ ଚିନ୍ତା କରିବାର ସମୟ ଏବେ ଉପସ୍ଥିତ । ବିଶ୍ୱ ଅର୍ଥନୀତି ଏବେ କଡ଼ ଲେଉଟାଉ ଥିବାବେଳେ ଆମର ଦୃଷ୍ଟିଭଙ୍ଗୀ ବଦଳିବା ଉଚିତ ବୋଲି ତାଙ୍କର ଅନମନୀୟ ଉଚ୍ଚାରଣ ପ୍ରତି ବହୁ ରାଷ୍ଟ୍ରନେତାଙ୍କ ସମର୍ଥନ ଥିବା ଭଳି ମନେ ହୋଇଥିଲା । ସମ୍ମିଳନୀ ପ୍ରେକ୍ଷାପଟ୍ଟରେ ଭାରତ, ଅଷ୍ଟ୍ରେଲିଆ ଓ କାନାଡ଼ା ମଧ୍ୟରେ ବୈଷୟିକ ସହଯୋଗର କ୍ଷେତ୍ର ପ୍ରସ୍ତୁତି ଏବଂ ଭାରତ–କାନାଡ଼ା ମଧ୍ୟରେ ୭୦ ବିଲିୟନ ଡଲାର ବାଣିଜ୍ୟର ଭିତ୍ତିଭୂମି ପ୍ରତିଷ୍ଠା ସବୁଠାରୁ ଗୁରୁତ୍ୱପୂର୍ଣ୍ଣ ।

ୟୁକ୍ରେନ ଓ ରୁଷ ମଧ୍ୟରେ ସନ୍ଧି ପାଇଁ ଟ୍ରମ୍ପ ଯେଉଁ ୨୮ ସୂତ୍ରୀ ଶାନ୍ତି ପ୍ରସ୍ତାବ ରଖିଛନ୍ତି ତାହାକୁ ନେଇ ମଧ୍ୟ ୟୁରୋପରେ ବିବାଦ ମୁଣ୍ଡ ଟେକିଛି । ପରୋକ୍ଷରେ ଏହା ୟୁକ୍ରେନର ଆତ୍ମସମର୍ପଣ । ଟ୍ରମ୍ପଙ୍କ ପକ୍ଷରୁ ଏଥିନେଇ ପଡୁଥିବା ଚାପ ବିରୋଧରେ ନିର୍ଦ୍ଧାରିତ ସମୟସୀମା ଶେଷ ହୋଇ ଆସୁଥିବା ବେଳେ ଟ୍ରମ୍ପ ବିରୋଧୀ ପ୍ରତିକ୍ରିୟା ଦିନକୁ ଦିନ ତୀବ୍ର ହେବାରେ ଲାଗିଛି ।

ସଂରକ୍ଷିତ ଜୈବମଣ୍ଡଳ: ପ୍ରକୃତି ସଂରକ୍ଷଣର ଅଭିନବ ପରିକଳ୍ପନା

ଡକ୍ଟର ସୁନ୍ଦର ନାରାୟଣ ପାତ୍ର

ସଂରକ୍ଷିତ ଜୈବମଣ୍ଡଳ ହେଉଛି ସାମାଜିକ ଓ ପରିବେଶଗତ ବ୍ୟବସ୍ଥା ମଧ୍ୟରେ ପାରସ୍ପରିକ ପ୍ରକ୍ରିୟାର ଏକ ପରିସଂସ୍ଥା, ଯେଉଁଥିରେ ଜୈବମଣ୍ଡଳ ଓ ପ୍ରାକୃତିକ ସମ୍ପଦର ଯଥୋଚିତ ପରିଚାଳନା ପାଇଁ ସ୍ଥାନୀୟ ସମ୍ପ୍ରଦାୟର ଅଂଶଗ୍ରହଣର ବ୍ୟବସ୍ଥା ରହିଛି । ଏହା ତିନୋଟି ଜୋନ୍ ବା ଅଞ୍ଚଳକୁ ନେଇ ଗଠିତ । ଯଥା କୋର୍, ବଫର ଓ ଟ୍ରାଞ୍ଜିସନ୍ । କୋର୍ ଅଞ୍ଚଳ (କେନ୍ଦ୍ରାଞ୍ଚଳ) ବନ୍ୟ ପ୍ରାଣୀ ଓ ଜୈବବିବିଧତା, ଭୂଦୃଶ୍ୟ ଓ ପରିସଂସ୍ଥାର ସଂରକ୍ଷଣ ପାଇଁ କଡ଼ାକଡ଼ି ଭାବରେ ସୁରକ୍ଷିତ, ଗବେଷଣା କାର୍ଯ୍ୟକଳାପ ବ୍ୟତୀତ କୌଣସି ମାନବ ହସ୍ତକ୍ଷେପକୁ ଅନୁମତି ଦିଆଯାଏ ନାହିଁ । କୋର୍ ଅଞ୍ଚଳର ଚତୁଃପାର୍ଶ୍ୱ କିମ୍ବା ସଂଲଗ୍ନ ଅଞ୍ଚଳ ହେଉଛି ପେରିଫେରି ବା ବାହ୍ୟାଞ୍ଚଳ ଜୈବବିବିଧତା ସଂରକ୍ଷଣ, ସୁଦୃଢ଼ ପରିବେଶ ଅନୁକୂଳ ସୁସଙ୍ଗତ କାର୍ଯ୍ୟକଳାପ, ବୈଜ୍ଞାନିକ ଗବେଷଣା, ତଦାରଖ, ତାଲିମ ଓ ଶିକ୍ଷା ପାଇଁ ବ୍ୟବହୃତ ହୁଏ । ପେରିଫେରିର ବାହ୍ୟ ଅଞ୍ଚଳକୁ ଟ୍ରାଞ୍ଜିସନ୍ ବା ଉପବାହ୍ୟାଞ୍ଚଳ କୁହାଯାଏ, ଯେଉଁଠାରେ ସ୍ଥାନୀୟ ସମ୍ପ୍ରଦାୟ ସେମାନଙ୍କର ଆବଶ୍ୟକତା ପୂରଣ କରିବା ପାଇଁ ସାମାଜିକ-ସାଂସ୍କୃତିକ ଓ ପରିବେଶ ଅନୁକୂଳ କାର୍ଯ୍ୟକ୍ରମ କରିପାରିବେ, ଯାହା ସେମାନଙ୍କ ସ୍ଥାୟୀ ଆର୍ଥିକ ଓ ସାମାଜିକ ଜୀବନ ଅତିବାହିତ କରିବାକୁ ପ୍ରୋତ୍ସାହିତ କରିବାରେ ସହାୟକ ହେବ । କିନ୍ତୁ ବାଣିଜ୍ୟିକ ଉଦ୍ଦେଶ୍ୟ ସାଧନ ପାଇଁ ନୁହେଁ । ଏଠାରେ ପାରମ୍ପରିକ ପ୍ରାକୃତିକ ସମ୍ପଦ-ଭିତ୍ତିକ ଆର୍ଥିକ କାର୍ଯ୍ୟକଳାପ ଓ କୁଟୀର ଶିଳ୍ପର ପରିସର ଯଥେଷ୍ଟ ରହିଛି । ପେରିଫେରି ଓ ଟ୍ରାଞ୍ଜିସନ୍ କ୍ଷେତ୍ର ଉଭୟରେ ପ୍ରତିବନ୍ଧିତ ପର୍ଯ୍ୟଟନକୁ ଅନୁମତି ଦିଆଯାଇପାରେ । ସଂରକ୍ଷିତ ଜୈବମଣ୍ଡଳର ମୂଳ ଉଦ୍ଦେଶ୍ୟ ହେଉଛି ସ୍ଥାନୀୟ ସମ୍ପ୍ରଦାୟଗୁଡ଼ିକୁ ଟ୍ରାଞ୍ଜିସନ୍ ଜୋନ୍‌ରେ ସେମାନଙ୍କର ଜୀବିକା ଅର୍ଜନ କରିବାକୁ ସକ୍ଷମ କରିବା ପାଇଁ ସୁଯୋଗ ସୃଷ୍ଟି କରିବା, ଯାହା ଦ୍ୱାରା ସେମାନଙ୍କୁ ବନ୍ୟପ୍ରାଣୀଙ୍କ ସହିତ ନିଜ ଜୀବନକୁ ବିପଦରେ ପକାଇ କୋର୍ ଅଞ୍ଚଳରେ ପ୍ରବେଶ କରିବାକୁ ପଡ଼ିବ ନାହିଁ । ଏହି ଜୋନରେ ବିକଳ୍ପ ଜୀବିକା, ପରିବେଶ-ବିକାଶ କାର୍ଯ୍ୟକଳାପ ଏବଂ ସ୍ଥାୟୀ ସମ୍ବଳ ପରିଚାଳନାକୁ ପ୍ରୋତ୍ସାହିତ କରି ଏହି ଯୋଜନା ମୁଖ୍ୟ ବନ୍ୟପ୍ରାଣୀ ଘନ କୋର ଜୋନ ଉପରେ ମାନବୀୟ ଚାପ ହ୍ରାସ କରିବାରେ ସାହାଯ୍ୟ କରେ ।

ବନ୍ୟଜୀବ ସଂରକ୍ଷଣ ଓ ପରିସଂସ୍ଥୀୟ ସନ୍ତୁଳନ ବଜାୟ ରଖିବା ପାଇଁ ପ୍ରକୃତିର ସୁରକ୍ଷା ଅତ୍ୟନ୍ତ ଜରୁରୀ । ଜାତୀୟ ବନ୍ୟଜୀବ ଉଦ୍ୟାନ, ବନ୍ୟଜୀବ ଅଭୟାରଣ୍ୟ ଓ ଜୈବମଣ୍ଡଳ ସଂରକ୍ଷଣ ଭଳି ସଂରକ୍ଷିତ କ୍ଷେତ୍ରଗୁଡ଼ିକୁ ସେମାନଙ୍କର ପ୍ରାକୃତିକ ପରିସଂସ୍ଥାରେ ଜୈବବିବିଧତାକୁ ସୁରକ୍ଷା ଦେବା ପାଇଁ ସାରା ବିଶ୍ୱରେ ସୃଷ୍ଟି କରାଯାଇଛି । ତଥାପି, ଅନେକ ସମୟରେ ଏହି ଯୋଜନାଗୁଡ଼ିକର ପରିସର ଅସ୍ପଷ୍ଟ । ଏହି ତିନୋଟି ବନ୍ୟଜୀବ ସଂରକ୍ଷଣ ଯୋଜନାର ମୂଳ ଲକ୍ଷ୍ୟ ହେଉଛି ବନ୍ୟଜୀବ ଓ ପ୍ରକୃତି ସଂରକ୍ଷଣ କରିବା । ତେବେ ପ୍ରତ୍ୟେକଟିର ନୀତି, ନିୟମ ଓ କାର୍ଯ୍ୟକଳାପରେ ଭିନ୍ନତା ରହିଛି । ଜାତୀୟ ଉଦ୍ୟାନରେ କଠୋର ନିୟମ ରହିଥିବା ବେଳେ ଅଭୟାରଣ୍ୟରେ ଏହି ନିୟମ କୋହଳ । ଯଥା ପାରମ୍ପରିକ କୃଷି, ଜୈବିକ କୃଷି, ବନ୍ୟଜାତ କାଠ, ପତ୍ର, ପୁଷ୍ପ, ଫଳ, ମୂଳ, ମହୁ ଇତ୍ୟାଦି ସଂଗ୍ରହ କରିବା ସମେତ ସୀମିତ ମାନବ କାର୍ଯ୍ୟକଳାପକୁ ଅନୁମତି ଦିଆଯାଏ । ସଂରକ୍ଷିତ ଜୈବମଣ୍ଡଳରେ ଆଉ ପାଦେ ଆଗକୁ ଯାଇ ସ୍ଥାନୀୟ ସମ୍ପ୍ରଦାୟଙ୍କ ଅଂଶଗ୍ରହଣ ମାଧ୍ୟମରେ ପ୍ରକୃତି ସଂରକ୍ଷଣ ସହିତ ସ୍ଥାୟୀ ଆର୍ଥିକ ବିକାଶକୁ ପ୍ରୋତ୍ସାହନ ଦେବା ।

ସେପ୍ଟେମ୍ବର ୨୦୨୫ ସୁଦ୍ଧା ବିଶ୍ୱର ସମସ୍ତ ଅଞ୍ଚଳରେ ଅବସ୍ଥିତ ୧୪୨ଟି ଦେଶରେ (୨୫ ଟି ଆନ୍ତଃସୀମା ସ୍ଥାନ ସହିତ) ୭୮୪ ଟି ସଂରକ୍ଷିତ ଜୈବମଣ୍ଡଳ ନେଟୱାର୍କରେ ଅନ୍ତର୍ଭୁକ୍ତ ଅଛି । ଭାରତରେ ମୋଟ ୧୮ ଟି ଏଭଳି ଅଞ୍ଚଳ ରହିଛି । ନୀଳଗିରି ସଂରକ୍ଷିତ ଜୈବମଣ୍ଡଳ(ନୀଳଗିରିର ନୀଳ ପର୍ବତମାଳା- ତାମିଲନାଡୁ, କର୍ଣ୍ଣାଟକ ଓ କେରଳରେ ବିସ୍ତାରିତ) ହେଉଛି ଭାରତର ପ୍ରଥମ ସଂରକ୍ଷିତ ଜୈବମଣ୍ଡଳ, ଯାହା ୧୯୮୬ ମସିହାରେ ପ୍ରତିଷ୍ଠିତ ହୋଇଥିଲା । ଅନ୍ୟ ସଂରକ୍ଷିତ ଜୈବମଣ୍ଡଳଗୁଡ଼ିକ ହେଉଛି ନନ୍ଦା ଦେବୀ(ଉତ୍ତରାଖଣ୍ଡ, ୧୯୮୮ ମସିହାରେ ପ୍ରତିଷ୍ଠିତ), ନୋକ୍ରେକ (ମେଘାଳୟ, ୧୯୮୮ରେ ପ୍ରତିଷ୍ଠିତ), ମନ୍ନାର ଉପସାଗର (ତାମିଲନାଡୁ, ୧୯୮୯ ରେ ପ୍ରତିଷ୍ଠିତ), ସୁନ୍ଦରବନ (ପଶ୍ଚିମବଙ୍ଗ, ୧୯୮୯ ରେ ପ୍ରତିଷ୍ଠିତ), ମାନସ (ଆସାମ, ୧୯୮୯ ରେ ପ୍ରତିଷ୍ଠିତ), ଗ୍ରେଟ ନିକୋବର (ଆଣ୍ଡାମାନ ଓ ନିକୋବର ଦ୍ୱୀପପୁଞ୍ଜ, ୧୯୮୯ରେ ପ୍ରତିଷ୍ଠିତ), ଶିମିଳିପାଳ (ଓଡ଼ିଶା, ୧୯୯୪ ରେ ପ୍ରତିଷ୍ଠିତ), ଦିବ୍ରୁ ସାଇଖୋୱା (ଆସାମ, ୧୯୯୭ରେ ପ୍ରତିଷ୍ଠିତ), ଦିହାଙ୍ଗ-ଦିବାଙ୍ଗ (ଅରୁଣାଞ୍ଚଳ ପ୍ରଦେଶ, ୧୯୯୮ରେ ପ୍ରତିଷ୍ଠିତ), ପଚମାଢ଼ି (ମଧ୍ୟପ୍ରଦେଶ, ୧୯୯୯ରେ ପ୍ରତିଷ୍ଠିତ), ଖଙ୍ଗଚେଣ୍ଡଜୋଙ୍ଗା (ସିକିମ, ୨୦୦୦ରେ ପ୍ରତିଷ୍ଠିତ), ଅଗସ୍ତ୍ୟମାଳା (କେରଳ ଓ ତାମିଲନାଡୁ, ୨୦୦୧ରେ ପ୍ରତିଷ୍ଠିତ), ଆଚନକମାର-ଅମରକଣ୍ଟକ (ମଧ୍ୟପ୍ରଦେଶ ଓ ଛତିଶଗଡ଼, ୨୦୦୫ରେ ପ୍ରତିଷ୍ଠିତ), ଗ୍ରେଟ୍ ରନ ଅଫ୍ କଚ୍ଛ (ଗୁଜରାଟ, ୨୦୦୮ ର ପ୍ରତିଷ୍ଠିତ), କୋଲ୍ଲୁ ଡେଜର୍ଟ (ହିମାଚଳ ପ୍ରଦେଶ, ୨୦୦୯ରେ ପ୍ରତିଷ୍ଠିତ), ଶେଷାଚଲମ (ଆନ୍ଧ୍ରପ୍ରଦେଶ, ୨୦୧୦ରେ ପ୍ରତିଷ୍ଠିତ) ଏବଂ ପାନ୍ନା (ମଧ୍ୟପ୍ରଦେଶ, ୨୦୧୧ରେ ପ୍ରତିଷ୍ଠିତ) । ଏହି ସଂରକ୍ଷିତ ଜୈବମଣ୍ଡଳଗୁଡ଼ିକ ପର୍ବତ ଓ ଜଙ୍ଗଲଠାରୁ ଉପକୂଳ ଓ ଦ୍ୱୀପପୁଞ୍ଜ ପର୍ଯ୍ୟନ୍ତ ବିବିଧ ଭୂଦୃଶ୍ୟରେ ବିସ୍ତାରିତ, ଯାହା ଭାରତର ପରିବେଶଗତ ସମୃଦ୍ଧି ଓ ସ୍ଥାନୀୟ ସମ୍ପ୍ରଦାୟକୁ ସମର୍ଥନ କରିବା ସହିତ ଜୈବ ବିବିଧତା ସଂରକ୍ଷଣ ପ୍ରତି ପ୍ରତିଶ୍ରୁତିବଦ୍ଧତାକୁ ପ୍ରଦର୍ଶନ କରେ ।

ସାରା ବିଶ୍ୱରେ ୨୬ କୋଟିରୁ ଅଧିକ ଲୋକ ଜୈବମଣ୍ଡଳ ସଂରକ୍ଷିତ ଅଞ୍ଚଳରେ ବାସ କରନ୍ତି । ମୋଟାମୋଟି ଭାବରେ ଏହି ସ୍ଥାନଗୁଡ଼ିକ ୭ ନିୟୁତ ବର୍ଗ କିଲୋମିଟରରୁ ଅଧିକ ଅଞ୍ଚଳକୁ ସୁରକ୍ଷା ଦିଏ, ଯାହା ଅଷ୍ଟ୍ରେଲିଆର ଆକାର ସହିତ ପ୍ରାୟ ସମାନ । ଭାରତର ୧୮ ଟି ସଂରକ୍ଷିତ ଜୈବମଣ୍ଡଳ ଅଞ୍ଚଳ ପ୍ରାୟ ୯୧, ୪୨୫ ବର୍ଗ କିଲୋମିଟର ପର୍ଯ୍ୟନ୍ତ ବ୍ୟାପ୍ତ, ଯେଉଁଥିରୁ ୧୩ ଟି ୟୁନେସ୍କୋର ୱାର୍ଲ୍ଡ ନେଟୱାର୍କ ଅଫ୍ ବାୟୋସ୍ଫିୟର ରିଜର୍ଭ ଦ୍ୱାରା ସ୍ୱୀକୃତିପ୍ରାପ୍ତ । ଭାରତରେ ଅନେକ ଜାତୀୟ ଯୋଜନା ସଂରକ୍ଷିତ ଜୈବମଣ୍ଡଳ ଉଦ୍ଦେଶ୍ୟ ସହିତ ସମନ୍ୱୟରେ କାର୍ଯ୍ୟ କରେ, ଯାହା ଆବାସସ୍ଥାନ ସଂରକ୍ଷଣ, ସ୍ଥାୟୀ ସମ୍ବଳ ବ୍ୟବହାର ଓ ସାମୁଦାୟିକ ବିକାଶରେ ସାମୂହିକ ଭାବରେ ଯୋଗଦାନ ଦିଏ । ଏଥିମଧ୍ୟରୁ କିଛି ହେଉଛି ପ୍ରୋଜେକ୍ଟ ଟାଇଗର ବା ବ୍ୟାଘ୍ର ପ୍ରକଳ୍ପ, ପ୍ରୋଜେକ୍ଟ ଏଲିଫ୍ୟାଣ୍ଟ ବା ହସ୍ତୀ ପ୍ରକଳ୍ପ । ୨୦୨୨ ମସିହାରେ ସର୍ବଶେଷ ଅଖିଳ ଭାରତୀୟ ବ୍ୟାଘ୍ର ଆକଳନ ଅନୁଯାୟୀ, ଭାରତରେ ୩, ୬୮୨ ରୁ ଅଧିକ ବାଘ ଅଛନ୍ତି, ଯାହା ବିଶ୍ୱର ୭୫% । ଦେଶରେ ସବୁଠାରୁ ଅଧିକ ସଂଖ୍ୟକ ୨୭, ୩୧୨ ବନ୍ୟ ଏସୀୟ ହାତୀ ଅଛନ୍ତି । ଏହା ବିଶ୍ୱର ବନ୍ୟ ଏସୀୟ ହାତୀ ଜନସଂଖ୍ୟାର ପ୍ରାୟ ୫୫% ।

ମୁଖ୍ୟ କଥା ହେଉଛି, ଭାରତ ଏହି ମହାନ ପ୍ରାଣୀମାନଙ୍କର ସୁରକ୍ଷା ଓ ସଂରକ୍ଷଣ ପାଇଁ ଗୁରୁତ୍ୱପୂର୍ଣ୍ଣ ପଦକ୍ଷେପ ଗ୍ରହଣ କରିଛି । ୧୯୭୩ ମସିହାରେ ଆରମ୍ଭ ହୋଇଥିବା ପ୍ରୋଜେକ୍ଟ ଟାଇଗର, ୧୯୯୨ ମସିହାରେ ଆରମ୍ଭ ହୋଇଥିବା ପ୍ରୋଜେକ୍ଟ ଏଲିଫ୍ୟାଣ୍ଟ ହେଉଛି ଏହି ମହାନ ବନ୍ୟପ୍ରାଣୀଙ୍କ ପ୍ରାକୃତିକ ବାସସ୍ଥାନରେ ଦୀର୍ଘକାଳୀନ ବଞ୍ଚିବା ସୁନିଶ୍ଚିତ କରିବା ପାଇଁ ଲକ୍ଷ୍ୟ ରଖାଯାଇଥିବା ପ୍ରମୁଖ ପଦକ୍ଷେପ । ଅନ୍ୟ ଯୋଜନାଗୁଡ଼ିକ ହେଉଛି ସମନ୍ୱିତ ବନ୍ୟପ୍ରାଣୀ ବାସସ୍ଥାନ ବିକାଶ ଯୋଜନା, ଜାତୀୟ ଜୈବ ବିବିଧତା କାର୍ଯ୍ୟ ଯୋଜନା, ପରିବେଶ-ସମ୍ବେଦନଶୀଳ କ୍ଷେତ୍ର ଏବଂ ବନ୍ୟଜୀବ କରିଡର, ସବୁଜ ଭାରତ ମିଶନ ଇତ

ସାଉଦି ଆରବରେ କଳିଙ୍ଗାନ୍ କେଏସ୍‌ଏର ଅଷ୍ଟମ ବାର୍ଷିକ ଉତ୍ସବ

ଭୁବନେଶ୍ୱର,୨୬।୧୧(ସମିସ): ସାଉଦି ଆରବର ଦମାମ୍ ସହରରେ ପ୍ରବାସୀ ଓଡ଼ିଆମାନଙ୍କ ଦ୍ୱାରା ପ୍ରତିଷ୍ଠିତ ସାଂସ୍କୃତିକ ଅନୁଷ୍ଠାନ କଳିଙ୍ଗାନ କେଏସ୍‌ଏର ଅଷ୍ଟମ ବାର୍ଷିକ ଉତ୍ସବ ପାଳିତ ହୋଇଯାଇଛି । ଏହି କାର୍ଯ୍ୟକ୍ରମରେ ୬୫୦ରୁ ଉଦ୍ଧର୍ ପ୍ରବାସୀ ଓଡ଼ିଆ ପରିବାର ଯୋଗଦେଇ ଓଡ଼ିଆ ସଂସ୍କୃତି, କଳା ଏବଂ ପରମ୍ପରାକୁ ମନେ ପକାଇଥିଲେ । କାର୍ଯ୍ୟକ୍ରମରେ ବିଶିଷ୍ଟ ଶିଳ୍ପପତି ଡ. ଦେବ ମହାନ୍ତି ମୁଖ୍ୟ ଅତିଥି ଭାବେ ଯୋଗଦେଇ ସମସ୍ତ ଓଡ଼ିଆ ମିଳିମିଶି କାର୍ଯ୍ୟ କରିବାକୁ ପରାମର୍ଶ ଦେବା ସହ ଓଡ଼ିଆ ଅସ୍ମିତା ତଥା ଓଡ଼ିଆ ଜାତିର ପ୍ରଗତି ପାଇଁ କାର୍ଯ୍ୟ କରିବାକୁ ଆହ୍ୱାନ ଦେଇଥିଲେ । କାର୍ଯ୍ୟକ୍ରମରେ କଣ୍ଠଶିଳ୍ପୀ ସତ୍ୟଜିତ ପ୍ରଧାନ ଓ ଅନିନ୍ଦିତା ଦାସ ଓଡ଼ିଆ ସଙ୍ଗୀତ ପରିବେଷଣ କରିଥିଲେ । ହାସ୍ୟ କଳାକାର ମିଷ୍ଟର ଗୁଲୁଆଙ୍କ ଚମତ୍କାର ବ୍ୟଙ୍ଗ ପ୍ରଦର୍ଶନ ଦର୍ଶକଙ୍କ ମନୋରଞ୍ଜନ କରିଥିଲା । କାର୍ଯ୍ୟକ୍ରମରେ

ଓଡ଼ିଆ ସଂସ୍କୃତି, କଳା ଏବଂ ପରମ୍ପରାକୁ ପାଳନ କଲେ ପ୍ରବାସୀ ଓଡ଼ିଆ

ଯୁବ ଓଡ଼ିଆ ପ୍ରତିଭା ଆଦିତ୍ୟ ମହାନ୍ତି ଏବଂ ଓଡ଼ିଶୀ ନୃତ୍ୟ ଶିଳ୍ପୀ ସାଗରିକା ମହାନ୍ତି ନୃତ୍ୟ ପରିବେଷଣ କରିଥିଲେ । ଏହାପରେ ଶାଶ୍ୱତ ଓ ସାଗରିକାଙ୍କ ଦ୍ୱାରା ପରିବେଷିତ "ରଥ ପଥ ଯାତ୍ରା ଜଗନ୍ନାଥ' ଅଭିନୟ ଏକ ଆଧ୍ୟାତ୍ମିକ ବାତାବରଣ ସୃଷ୍ଟି କରିଥିଲା । ଏହି ଅବସରରେ କଳିଙ୍ଗାନର ଅଫିସିଆଲ୍ ୱେବ୍‌ସାଇଟ୍ www.kalingans.org ଏବଂ ବାର୍ଷିକ ପତ୍ରିକା 'ନାରୀ ଶକ୍ତି' ସଂସ୍କରଣକୁ ଅତିଥିମାନେ ଲୋକାର୍ପଣ କରିଥିଲେ । କାର୍ଯ୍ୟକ୍ରମକୁ କଳିଙ୍ଗାନ୍‌ର କୋର୍ କମିଟି ସଦସ୍ୟମାନେ ପରିଚାଳନା କରିଥିଲେ । ସମାରୋହରେ ସରାଫତ୍ ଶେଖ୍, ସନ୍ତୋଷ ଦାସ, ବିଶ୍ୱରଞ୍ଜନ ସାହୁ, ରଞ୍ଜନ ରଥ, ଶୋଭନ ମହାନ୍ତି, ସୂର୍ଯ୍ୟକାନ୍ତ ଦାସ, ଦିଗମ୍ବର ମହାଖୁଦ, ଇମତୀୟାଜ୍ ଅଲ୍ଲା, ଅଗଷ୍ଟିନ୍ ଧୀର, ବସନ୍ତ ସାହୁ, ଜ୍ୟୋତିର୍ମୟ ଦାସ, ପ୍ରାତମ୍ ମହାନ୍ତି ପ୍ରମୁଖ ସାମିଲ୍ ଥିଲେ ।

ପ୍ରାକ୍ତନ ଏବିଇଓଙ୍କୁ ୪ବର୍ଷ ସଶ୍ରମ ଜେଲ୍

ଭିଜିଲାନ୍ସ ଅଦାଲତରେ ଦୋଷୀ ସାବ୍ୟସ୍ତ

କଟକ, ୨୬।୧୧ (ସମିସ): ଯାଜପୁର ବ୍ଲକ ଶିକ୍ଷାଧିକାରୀଙ୍କ କାର୍ଯ୍ୟାଳୟର ପୂର୍ବତନ ତଥା ଅବସରପ୍ରାପ୍ତ ଅତିରିକ୍ତ ବ୍ଲକ୍ ଶିକ୍ଷାଧିକାରୀ (ଏବିଇଓ) ରମାକାନ୍ତ ସେଠୀଙ୍କୁ ଲାଞ୍ଚ ଗ୍ରହଣ କରିବା ଅଭିଯୋଗରେ ଆଜି କଟକ ସ୍ୱତନ୍ତ୍ର ଭିଜିଲାନ୍ସ ଅଦାଲତ ଦୋଷୀ ସାବ୍ୟସ୍ତ କରିଛନ୍ତି । ଭିଜିଲାନ୍ସ ଅଦାଲତ ତାଙ୍କୁ ଦୁର୍ନୀତି ନିବାରଣ ଆଇନ ୧୯୮୮ର ଧାରା୧୩(୨)/୧୩(୧)(ଡି)/୬ ଅନୁସାରେ ୪ବର୍ଷ ଜେଲ ଓ ଜରିମାନା ଦଣ୍ଡରେ ଦଣ୍ଡିତ କରିବା ସହ ଜେଲ ପଠାଇ ଦେଇଛନ୍ତି ।

ପ୍ରକାଶଥାଉକି, ଗତ ୨୦୧୪ ମସିହା ସେପ୍ଟେମ୍ବରରେ ଶ୍ରୀ ସେଠୀ ଏବିଇଓ ଭାବେ କାର୍ଯ୍ୟରତ ଥିବା ବେଳେ ଜନୈକ ଅଭିଯୋଗକାରୀ ଶିକ୍ଷକଙ୍କଠାରୁ ତାଙ୍କର ଅନୁପସ୍ଥିତି ସମୟକୁ ନିୟମିତ କରିବା ପାଇଁ ୨ହଜାର ଟଙ୍କା ଲାଞ୍ଚ ନେଇ ଭିଜିଲାନ୍ସ ହାତରେ ଧରାପଡ଼ିଥିଲେ । ଅଭିଯୁକ୍ତ ଶ୍ରୀ ସେଠୀଙ୍କ ବିରୋଧରେ ଭିଜିଲାନ୍ସ ଏକ ମାମଲା ରୁଜୁ କରି ଚାର୍ଜସିଟ ଦାଖଲ କରିଥିଲା । କଟକ ଭିଜିଲାନ୍ସ ଡିଭିଜନର ପ୍ରାକ୍ତନ ଇନ୍ସପେକ୍ଟର୍ ବିଶ୍ୱନାଥ ରାଉତ ଏହି ମାମଲାର ତଦନ୍ତ କରିଥିଲେ । ଭିଜିଲାନ୍ସ ପକ୍ଷରୁ ସ୍ୱତନ୍ତ୍ର ପବ୍ଲିକ ପ୍ରସିକ୍ୟୁଟର ସର୍ବେଶ୍ୱର ବାରିକ ମାମଲା ପରିଚାଳନା କରୁଥିଲେ । ମାମଲାରେ ଦୋଷୀ ସାବ୍ୟସ୍ତ ହୋଇଥିବାରୁ ସମ୍ପୃକ୍ତ ଏବିଇଓଙ୍କ ପେନସନ୍ ବନ୍ଦ କରିବା ପାଇଁ ଭିଜିଲାନ୍ସ ପକ୍ଷରୁ ରାଜ୍ୟ ସରକାରଙ୍କୁ ଆବେଦନ କରାଯିବ ବୋଲି କୁହାଯାଇଛି ।

ପ୍ରଥମ ପୃଷ୍ଠାର ଅବଶିଷ୍ଟାଂଶ

ଭାରତ ଆୟୋଜନ...

କାର୍ଯ୍ୟନିର୍ବାହୀ ରଘୁରାମ ଆୟର ଓ ଗୁଜରାଟ କ୍ରୀଡ଼ାମନ୍ତ୍ରୀ ହର୍ଷ ସାଙ୍ଗଭୀ ଯୋଗ ଦେଇଥିଲେ । ୨୦୧୦ ମସିହାରେ ଭାରତ ନୂଆଦିଲ୍ଲୀରେ ରାଜ୍ୟଗୋଷ୍ଠୀ କ୍ରୀଡ଼ା ଆୟୋଜନ କରିଥିଲା । ଏଥିରେ ଭାରତୀୟ କ୍ରୀଡ଼ାବିତ୍ ୩୮ ସ୍ୱର୍ଣ୍ଣ ସହ ମୋଟ୍ ୧୦୧ ପଦକ ହାସଲ କରି ଇତିହାସ ସୃଷ୍ଟି କରିଥିଲେ । ଦୀର୍ଘ ୨୦ ବର୍ଷ ପରେ ପୁଣିଥରେ ଭାରତରେ କୌଣସି ମଲ୍ଟି ସ୍ପୋର୍ଟ୍ସ ଇଭେଣ୍ଟ ଆୟୋଜନ ହେବ । ଭାରତ ମଧ୍ୟ ପୂର୍ବରୁ ୧୯୫୧ ଓ ୧୯୮୨ ଏସୀୟ କ୍ରୀଡ଼ା ସଫଳତାର ସହ ଆୟୋଜନ କରିଥିଲା । ସେହିପରି ୨୦୦୩ରେ ହାଇଦରାବାଦରେ ଆଫ୍ରୋ ଏସୀୟ କ୍ରୀଡ଼ାର ସଫଳ ଆୟୋଜନ ହୋଇଥିଲା । ଏଥିସହ ୨୦୩୬ ଅଲିମ୍ପିକ୍ସ ଗେମ୍ସ ଆୟୋଜନ ନେଇ ଭାରତର ଦାବି ଆହୁରି ଦୃଢ଼ ହେବ ବୋଲି ମନେ କରାଯାଉଛି । ଭାରତ ୨୦୩୬ରେ ଅଲିମ୍ପିକ୍ସ ଆୟୋଜନ କରିବାକୁ ପ୍ରସ୍ତୁତି ଜାରି ରଖିଛି । ପ୍ରଧାନମନ୍ତ୍ରୀ ନରେନ୍ଦ୍ର ମୋଦୀ ଲାଲ୍‌କିଲ୍ଲାରେ ଏହାର ଘୋଷଣା କରିସାରିଛନ୍ତି । ଗତବର୍ଷ ନଭେମ୍ବରରେ ଭାରତ ୨୦୩୬ ଅଲିମ୍ପିକ୍ସ ଆୟୋଜନ କରିବାକୁ ଆନୁଷ୍ଠାନିକ ଭାବେ ଦାବି ଉପସ୍ଥାପନ କରିଥିଲା ।

ଆଜିଠାରୁ ଶୀତ...

ରାଷ୍ଟ୍ରପତି ଦ୍ରୌପଦୀ ମୁର୍ମୁ ଅଭିଭାଷଣ ରଖିବେ । ଏହା ଓଡ଼ିଶା ବିଧାନସଭାରେ କୌଣସି ରାଷ୍ଟ୍ରପତିଙ୍କ ଅଭିଭାଷଣରେ ଏହା ପ୍ରଥମ ଓ ଐତିହାସିକ ହେବ ବୋଲି କୁହାଯାଉଛି । ଏଥିପାଇଁ ସରକାର ମଧ୍ୟ ଆବଶ୍ୟକୀୟ ପ୍ରସ୍ତୁତି କରିଛନ୍ତି । ଅନ୍ୟପକ୍ଷରେ ପୂରା ଅଧିବେଶନରେ ସରକାରଙ୍କୁ ନାକେଦମ୍ କରିବାକୁ ବିରୋଧୀ ରଣନୀତି ପ୍ରସ୍ତୁତ କରିଛନ୍ତି । ରାଜ୍ୟରେ ଆଇନ ଶୃଙ୍ଖଳା, ନାରୀ ନିର୍ଯାତନା, ଚାଷୀଙ୍କ ସମସ୍ୟା, ଧାନକିଣା ସମସ୍ୟା, ନିଯୁକ୍ତି କେଳେଙ୍କାରୀ, ଲଘୁ ଖଣିଜ ସମ୍ପଦ ଚୋରୀ, ବିଜୁଳି ସମସ୍ୟା, ଦରଦାମ ବୃଦ୍ଧି, ଦାଦନ ସମସ୍ୟାକୁ ନେଇ ସରକାରଙ୍କୁ ଷଣ୍ଢଆସୀ ଆକ୍ରମଣ କରିବାକୁ ଉଭୟ ବିରୋଧୀ ବିଜେଡି ଓ କଂଗ୍ରେସ ରଣନୀତି ପ୍ରସ୍ତୁତି କରିଛନ୍ତି । ପ୍ରତିଟି ଘଟଣାରେ ସରକାରଙ୍କୁ ଜବାବ୍ ମଗାଯିବ । ସରକାର ଯଦି ଉତ୍ତର ନଦେଇ ପଳାୟନପନ୍ଥୀ ଭୂମିକା ଗ୍ରହଣ କରନ୍ତି, ଏହାର ତୀବ୍ର ବିରୋଧ କରାଯିବ ବୋଲି ବିଜେଡ଼ି ଓ କଂଗ୍ରେସ ବିଧାୟକମାନେ ଘୋଣେ କରିଛନ୍ତି । ଅପରପକ୍ଷେ ସଂସଦୀୟ ବ୍ୟାପର ମନ୍ତ୍ରୀ ଡ. ମୁକେଶ ମହାଲିଙ୍ଗ କହିଛନ୍ତି ଯେ ବିରୋଧୀଙ୍କ ସମସ୍ତ ପ୍ରଶ୍ନର ଉତ୍ତର ଦେବା ପାଇଁ ସରକାର ପ୍ରସ୍ତୁତ ଅଛନ୍ତି । ପ୍ରତ୍ୟେକ ଗଠନମୂଳକ ଆଲୋଚନାକୁ ସରକାର ସ୍ୱାଗତ କରିବେ ବୋଲି ସେ ଦୃଢ଼ୋକ୍ତି ପ୍ରକାଶ କରିଛନ୍ତି ।

ସୂଚନାଯୋଗ୍ୟ ଯେ ଆସନ୍ତା ୨୮ ତାରିଖରେ ୨୦୨୫-୨୬ ଆର୍ଥିକ ବର୍ଷ ପାଇଁ ବିଧାନସଭାରେ ମୁଖ୍ୟମନ୍ତ୍ରୀ ମୋହନ ଚରଣ ମାଝୀ ପ୍ରଥମ ଅତିରିକ୍ତ ବଜେଟ ଆଗତ କରିବେ । ଅତିରିକ୍ତ ବଜେଟ ଉପରେ ଡିସେମ୍ବର ୪, ୫ ଓ ୬ ତାରିଖ ତିନିଦିନ ଧରି ଅତିରିକ୍ତ ଖର୍ଚ୍ଚଦାବି ଆଲୋଚନା ହେବ । ୭ ତାରିଖ ଛୁଟି ଥିବାବେଳେ ୮ ତାରିଖରେ ବ୍ୟୟମଞ୍ଜୁରୀ ବିଧେୟକ ଆଗତ ହେବ । ଡିସେମ୍ବର ୩୧ ତାରିଖ ଯାଏଁ ମୋଟ ୨୯ ଦିନ ଗୃହ ଚାଲିବା ନେଇ ସ୍ଥିରୀକୃତ ହୋଇଛି । ଅପରପକ୍ଷେ ବିଧାନସଭାର ଶୀତ ଅଧିବେଶନ ପୂର୍ବରୁ ବୁଧବାର ଅନୁଷ୍ଠିତ ସର୍ବଦଳୀୟ ବୈଠକରେ ବାଚସ୍ପତି ସୁରମା ପାଢୀ ଶୀତ ଅଧିବେଶନ କିପରି ସୁରୁଖୁରୁରେ ସମ୍ପନ୍ନ ହେବ, ସେନେଇ ସମସ୍ତଙ୍କର ସହଯୋଗ ଲୋଡିଛନ୍ତି ।

ଅପରାହ୍ନରେ ରାଷ୍ଟ୍ରପତିଙ୍କ...

ରାଷ୍ଟ୍ରପତି ବିଧାନସଭା ଗୃହକୁ ପ୍ରବେଶ ମାତ୍ରକେ ଓଡ଼ିଶା ପୁଲିସ ପକ୍ଷରୁ ଜାତୀୟ ସଙ୍ଗୀତ ବ୍ୟାଣ୍ଡ ପରିବେଷଣ କରାଯିବ । ବାଚସ୍ପତି ସୁରମା ପାଢ଼ୀ, ବିରୋଧୀ ଦଳ ନେତା ନବୀନ ପଟ୍ଟନାୟକ, କଂଗ୍ରେସ ବିଧାୟକ ଦଳ ନେତା ରାମଚନ୍ଦ୍ର କାଡାମ, ମୁଖ୍ୟମନ୍ତ୍ରୀ ମୋହନ ଚରଣ ମାଝୀ ପ୍ରମୁଖ ଅଭିଭାଷଣ ରଖିବେ । ପରେ ରାଷ୍ଟ୍ରପତି ବିଧାନସଭାରେ ନିଜର ଅଭିଭାଷଣ ରଖିବେ ବୋଲି ଜଣାଯାଇଛି । ଅଭିଭାଷଣ ସରିବା ପରେ ବିଧାନସଭା ପରିସରରେ ଏକ ଫଟୋ ସେସନ୍ କାର୍ଯ୍ୟକ୍ରମ ମଧ୍ୟ ଅନୁଷ୍ଠିତ ହେବ । ଏପରିକି, ରାଷ୍ଟ୍ରପତି ଏକଦା ଓଡ଼ିଶା ସରକାରଙ୍କ ମନ୍ତ୍ରୀ ଥିବା ବେଳେ ବିଧାନସଭାରେ ୧୧ ନମ୍ବର ରୁମ୍‌ରେ ବସୁଥିବା ବେଳେ ସେହି ରୁମ୍ ପରିଦର୍ଶନରେ ଯାଇ ନିଜର ସ୍ମୃତି ସାଉଣ୍ଟିବେ । ଅପରାହ୍ନ ସାଢ଼େ ୪ଟାରୁ ସାଢ଼େ ୫ଟା ପର୍ଯ୍ୟନ୍ତ ସେ ବିଧାନସଭାରେ ରହିବେ ବୋଲି ଜଣାପଡ଼ିଛି । ପରେ ପରେ ଉକ୍ତଦିନ ରାଷ୍ଟ୍ରପତି ରାଜଭବନଠାରେ ରାଜ୍ୟପାଳଙ୍କ ପକ୍ଷରୁ ଆୟୋଜିତ ରାତ୍ରଭୋଜନ କାର୍ଯ୍ୟକ୍ରମରେ ଯୋଗଦେବେ । ପରଦିନ ୨୮ ତାରିଖ ସକାଳ ୯ଟା ୩୫ରେ ସେ ଲକ୍ଷ୍ନୌ ବିମାନବନ୍ଦର ଅଭିମୁଖେ ଯିବାର କାର୍ଯ୍ୟସୂଚୀ ରହିଛି ।

ପ୍ରତି ଟଙ୍କାର...

ବର୍ଗୀକରଣ ଗ୍ରହଣ କରିବାକୁ ନିର୍ଦ୍ଦେଶ ଦିଆଯାଇଥିଲା । ଏହାଦ୍ୱାରା ଶିକ୍ଷା, ସ୍ୱାସ୍ଥ୍ୟ, ପୁଞ୍ଜି ପ୍ରକଳ୍ପ ଏବଂ ଅନ୍ୟାନ୍ୟ କ୍ଷେତ୍ରଗୁଡ଼ିକରେ ଖର୍ଚ୍ଚର ସିଧାସଳଖ ତୁଳନା ସମ୍ଭବ ହୋଇପାରିବ । ପୁନଶ୍ଚ ଏହା ଖଣିଜ ସମ୍ପଦରେ ସମୃଦ୍ଧ ରାଜ୍ୟଗୁଡ଼ିକୁ ଯଥେଷ୍ଟ ଲାଭ ଦେଇପାରିବ ଓ ଆର୍ଥିକ ଭାବରେ ପଛୁଆ ରାଜ୍ୟଗୁଡ଼ିକୁ ଅଧିକ କେନ୍ଦ୍ରୀୟ ସହାୟତା ମିଳିବାରେ ସହଯୋଗ କରିବ । ଅନ୍ୟପକ୍ଷରେ ଏଣିକି ସମସ୍ତ ରାଜ୍ୟ ପ୍ରତି ମାସର ୧୦ ତାରିଖ ସୁଦ୍ଧା ମାସିକ ସିଭିଲ୍ ଆକାଉଣ୍ଟ ଏବଂ ସେପ୍‌ଟେମ୍ବର ୩୦ ସୁଦ୍ଧା ଡିଜିଟାଲ୍ ସ୍ୱାକ୍ଷର ସହିତ ବାର୍ଷିକ ଫାଇନାନ୍ସ ଆକାଉଣ୍ଟ ଏବଂ ଆପୋରାଇଜେସନ୍ ଆକାଉଣ୍ଟଗୁଡ଼ିକୁ ସମ୍ପୃକ୍ତ ପୋର୍ଟାଲ (ପବ୍ଲିକ୍ ଫାଇନାନ୍ସ ମ୍ୟାନେଜମେଣ୍ଟ ସିଷ୍ଟମ୍)ରେ ଅପଲୋଡ୍ କରିବେ । ବର୍ତ୍ତମାନ ହାର୍ଡ କପି ଦାଖଲ କରିବାର ଦଶନ୍ଧି ପୁରୁଣା ବ୍ୟବସ୍ଥା ବନ୍ଦ କରାଯାଉଛି । ଏଥିରେ ବିଳମ୍ବ ପାଇଁ ରାଜ୍ୟଗୁଡିକର ପାଣ୍ଠି ବିଳମ୍ବ ପାଇଁ ରାଜ୍ୟର ସମନ୍ୱିତ ପାଣ୍ଠିରୁ ପ୍ରତି ମାସରେ ୫୦ ଲକ୍ଷ ପର୍ଯ୍ୟନ୍ତ କାଟିବାର ବ୍ୟବସ୍ଥା କାର୍ଯ୍ୟକାରୀ କରାଯାଇଛି । କିଛି ରାଜ୍ୟକୁ ଏଥିପାଇଁ ପୂର୍ବରୁ ଦଣ୍ଡିତ କରାଯାଇଛି । ସେହିପରି ସିଏଜି ଅଧିକାରୀମାନେ କହିଛନ୍ତି ଯେ ଏହି ଦୁଇଟି ସଂସ୍କାର ମିଳିତ ଭାବରେ ଦେଶର ସାର୍ବଜନୀନ ଆର୍ଥିକ ପରିଚାଳନାରେ ଉଲ୍ଲେଖନୀୟ ଉନ୍ନତି ଆଣିବ । ଆଗାମୀ ଦୁଇଟି ଆର୍ଥିକ ବର୍ଷ ମଧ୍ୟରେ ଦେଶର ସାର୍ବଜନୀନ ଆର୍ଥିକ ବ୍ୟବସ୍ଥାକୁ ସମ୍ପୂର୍ଣ୍ଣ ସୁଗମ କରିବ । ୨୦୨୮-୨୯ ସୁଦ୍ଧା ସମସ୍ତ ରାଜ୍ୟର ମୋଟ ଖର୍ଚ୍ଚ ତଥ୍ୟର ୯୮% ତୁଳନାତ୍ମକ ବିଶ୍ଳେଷଣ କରାଯିବ । ଏହା ରାଜ୍ୟଗୁଡ଼ିକ ମଧ୍ୟରେ ଆର୍ଥିକ ଏବଂ ସାମାଜିକ ବିକାଶର ବ୍ୟବଧାନକୁ ଦ୍ରୁତ ଭାବରେ ପୂରଣ କରିବାରେ ସାହାଯ୍ୟ କରିବ । ସମ୍ପ୍ରତି ରାଜ୍ୟଗୁଡ଼ିକ ଦ୍ୱାରା ମୋଟ ଖର୍ଚ୍ଚର କେବଳ ୪୦-୪୫% ତୁଳନାତ୍ମକ ଭାବରେ ଉପଲବ୍ଧ । ସମସ୍ତ ରାଜ୍ୟରେ ପ୍ରମୁଖ ଖର୍ଚ୍ଚ ସାମଗ୍ରୀକୁ ସମାନ କରିବା ଅର୍ଥ ଯେପରିକି ଦରମା, ସାମଗ୍ରୀ ସେବା, ଅନୁଦାନ ଏବଂ ପୁଞ୍ଜି ଖର୍ଚ୍ଚ, ଶିକ୍ଷା, ସ୍ୱାସ୍ଥ୍ୟ କିମ୍ବା ଭିତ୍ତିଭୂମି ଉପରେ ଖର୍ଚ୍ଚର ତୁଳନା ସହଜ କରିବ । ଏହାଦ୍ୱାରା ଗୋଟିଏ ରାଜ୍ୟର ଖର୍ଚ୍ଚ ଅନ୍ୟ ରାଜ୍ୟଠାରୁ କିପରି ଭିନ୍ନ ତାହା ପ୍ରମାଣିତ ହୋଇ ପାରିବ । ସେହିପରି କେଉଁ ରାଜ୍ୟଗୁଡ଼ିକ ସେମାନଙ୍କର ଖର୍ଚ୍ଚର ସର୍ବୋତ୍ତମ ବ୍ୟବହାର କରୁଛନ୍ତି ତାହା ମଧ୍ୟ ଜଣାପଡ଼ିବ । ଏହା ଅନ୍ୟ ରାଜ୍ୟର ବଜେଟକୁ ଉନ୍ନତ କରିବାରେ ସାହାଯ୍ୟ କରିବ, ରାଜ୍ୟଗୁଡ଼ିକୁ ସେମାନଙ୍କର ଦୁର୍ବଳତା ମୂଲ୍ୟାଙ୍କନ କରିବାରେ ସାହାଯ୍ୟ କରିବ ଏବଂ କେନ୍ଦ୍ର ସରକାରଙ୍କ ପାଇଁ ପାଣ୍ଠି ବଣ୍ଟନକୁ ଅଧିକ ସମାନ କରିବ ।

ରାଜ୍ୟରେ ନାରୀ...

ଏସସିବି ମେଡିକାଲରେ ନିକଟରେ ଘଟି ଯାଇଥିବା ନାରୀ ନିର୍ଯାତନା ଘଟଣା ଅତ୍ୟନ୍ତ ପୀଡ଼ାଦାୟକ । ଏଭଳି ସମ୍ବେଦନଶୀଳ ଘଟଣା ସରକାରଙ୍କର ଅପାରଗତାକୁ ପଦାରେ ପକାଇଛି । ଏତେ ଘଟଣା ପରେ ଏ ସରକାରର ନିଦ କେବେ ଭାଙ୍ଗିବ ବୋଲି ଶ୍ରୀ ପଟ୍ଟନାୟକ ପ୍ରଶ୍ନ କରିଥିଲେ । ସେହିପରି ଶାନ୍ତି ଓ ସଦ୍‌ଭାବ ପାଇଁ ସୁନାମ ଥିବା ଓଡ଼ିଶାରେ ସାଂପ୍ରଦାୟିକ ଉତ୍ତେଜନା ବଢ଼ି ଚାଲିଥିବା ବେଦନାଦାୟକ ବୋଲି କ୍ଷୋଭ ପ୍ରକାଶ କରିଥିଲେ ନବୀନ । ଗତ ୧୮ ମାସ ଭିତରେ ରାଜ୍ୟରେ ଆଇନଶୃଙ୍ଖଳା ସ୍ଥିତିରେ ଅବନତି ଘଟିଛି । କଟକ ସହରରେ ଦୁର୍ଗାପୂଜା ସମୟରେ ଘଟି ଯାଇଥିବା ଦଙ୍ଗା ଓଡ଼ିଶାର ମୁଣ୍ଡ ତଳକୁ କରିଦେଇଛି ବୋଲି ଶ୍ରୀ ପଟ୍ଟନାୟକ କ୍ଷୋଭ ପ୍ରକାଶ କରିଥିଲେ । ସେ ପୁଣି କହିଥିଲେ ଯେ ରାଜ୍ୟରେ ଚାଷୀ ଓ ମହିଳାମାନେ ସବୁଠାରୁ ଅଧିକ ଦୁଃଖରେ ଅଛନ୍ତି । ସରକାର ନା ଚାଷୀଙ୍କୁ ଠିକ୍ ସମୟରେ ସାର ଯୋଗାଇ ପାରୁଛନ୍ତି, ନା ମିଶନ ଶକ୍ତି ମା' ମାନଙ୍କୁ ଋଣ ସହାୟତା ଦେଇ ପାରୁଛନ୍ତି । ଚାଷୀ ଓ ମିଶନ ଶକ୍ତି ମା' ମାନଙ୍କ ପ୍ରତି ସରକାରଙ୍କର ଉଦାସୀନତାର ଦୃଢ଼ ବିରୋଧ କରାଯିବ ବୋଲି ସେ କହିଥିଲେ । ରାଜ୍ୟରେ ଚାଲିଥିବା ବିଜେପି ସରକାରକୁ ଚାଷୀ, ମହିଳା ଓ ଯୁବ ବର୍ଗର ବିରୋଧୀ ବୋଲି ବର୍ଣ୍ଣନା କରି ଶ୍ରୀ ପଟ୍ଟନାୟକ କହିଥିଲେ ଯେ କ୍ଷମତାକୁ ଆସିବା ପରେ ବିଜେପି ସରକାର ଏ ପର୍ଯ୍ୟନ୍ତ ଗୋଟିଏ ବି ନିଯୁକ୍ତି ପରୀକ୍ଷା ତ୍ରୁଟି ଶୂନ୍ୟ ଭାବରେ ପରିଚାଳନା କରିପାରି ନାହାନ୍ତି । ଯାହାକି ଯୁବ ବର୍ଗ ମଧ୍ୟରେ ହତାଶା ସୃଷ୍ଟି କରିଛି । ତେଣୁ ଜନସାଧାରଣ ସମ୍ମୁଖୀନ ହେଉଥିବା ଏହି ସବୁ ପ୍ରସଙ୍ଗରେ ସରକାରଙ୍କୁ ଉତ୍ତରଦାୟୀ ହେବାକୁ ପଡିବ ବୋଲି ଶ୍ରୀ ପଟ୍ଟନାୟକ କହିଥିଲେ । ବିରୋଧୀ ଦଳ ଉପନେତା ପ୍ରସନ୍ନ ଆଚାର୍ଯ୍ୟ ପଶ୍ଚିମ ଓଡ଼ିଶାରେ ଧାନ ସଂଗ୍ରହ ନେଇ ଦେଖା ଦେଇଥିବା ସମସ୍ୟା ବିଷୟ ଉଠାଇଥିଲେ । କେନ୍ଦ୍ରାପଡା ବିଧାୟକ ଗଣେଶ୍ୱର ବେହେରା ବିଭିନ୍ନ ଆଳରେ ଗରିବ ଲୋକଙ୍କ ରାସନ କାର୍ଡ କାଟିବା ପାଇଁ ସରକାରଙ୍କ ନିଷ୍କ୍ରିୟତା ସମ୍ପର୍କରେ ବିରୋଧୀ ଦଳ ନେତାଙ୍କର ଦୃଷ୍ଟି ଆକର୍ଷଣ କରିଥିଲେ । ମୁଖ୍ୟ ସଚେତକ ପ୍ରମିଳା ମଲ୍ଲିକ ଗୃହରେ ବିରୋଧୀ ଦଳର ରଣନୀତି ଉପରେ ଆଲୋକପାତ କରିବା ସହିତ ଆସନ୍ତାକାଲି ରାଷ୍ଟ୍ରପତିଙ୍କ ବିଧାନସଭା କାର୍ଯ୍ୟକ୍ରମ ସମ୍ପର୍କରେ ସଭ୍ୟମାନଙ୍କୁ ଅବଗତ କରିଥିଲେ ।

ଦର୍ଶନ ପାଇଁ...

ମୁଖ୍ୟ ପ୍ରଶାସକ ଡ. ପାଢ଼ୀ କହିଛନ୍ତି, ଏସ୍‌ଓପି ଅନୁଯାୟୀ ପ୍ରତିଦିନ ସକାଳ ୬ଟାରୁ ସନ୍ଧ୍ୟା ୬ଟା ଅର୍ଥାତ୍ ୧୨ଘଣ୍ଟା ପର୍ଯ୍ୟନ୍ତ ମନ୍ଦିର ଖୋଲା ରହିବ । କିନ୍ତୁ ଶୀତଦିନ ଅର୍ଥାତ ନଭେମ୍ବରରୁ ଫେବୁଆରୀ ଏହି ୪ ମାସ ଅପରାହ୍ନ ୫ଟାରୁ ଭକ୍ତଙ୍କ ପ୍ରବେଶ ବନ୍ଦ କରାଯିବ । ସେହିପରି ରଥଯାତ୍ରା ସମୟରେ ମହାପ୍ରଭୁଙ୍କ ନୀତିକାନ୍ତି ପାଇଁ ଦେବସ୍ନାନ ପୂର୍ଣ୍ଣିମାଠାରୁ ନୀଳାଦ୍ରି ବିଜେ ପର୍ଯ୍ୟନ୍ତ ଗୁଣ୍ଡିଚା ମନ୍ଦିରକୁ ଭକ୍ତଙ୍କ ପ୍ରବେଶ ବନ୍ଦ ରହିବ । ଶ୍ରୀମନ୍ଦିର ପ୍ରଶାସନ ପକ୍ଷରୁ ମନ୍ଦିର ବାହାରେ ଭକ୍ତଙ୍କ ପାଇଁ ନିଃଶୁଳ୍କ ମୋବାଇଲ୍ ଏବଂ ଜୋତାଷ୍ଟାଣ୍ଡ ବ୍ୟବସ୍ଥା କରାଯାଉଛି । ମନ୍ଦିର ଭିତରେ ପ୍ରାୟ ସବୁ ଜାଗାରେ ସିସିଟିଭି ଲଗା ସରିଛି । କିନ୍ତୁ ସୁରକ୍ଷା ଦୃଷ୍ଟିକୋଣରୁ ଆଉ କିଛି ଜାଗାରେ ଲଗାଯିବ ।

ସେହିପରି ଜିଲ୍ଲାପାଳ ଶ୍ରୀ ପରିଡ଼ା କହିଛନ୍ତି ଶ୍ରଦ୍ଧାଳୁଙ୍କ ପାଇଁ ସମସ୍ତ ପ୍ରକାର ଆନୁଷଙ୍ଗିକ ବ୍ୟବସ୍ଥା କରାଯାଇଛି । ଟେଣ୍ଡର୍ ଦିଆ ନ ଯାଇ ଶ୍ରୀମନ୍ଦିର ପ୍ରଶାସନ ନିଜେ ଏହାକୁ ପରିଚାଳନା କରିବ । ଗୁଣ୍ଡିଚା ମନ୍ଦିର ପରିସର ସୌନ୍ଦର୍ଯ୍ୟକରଣ କାମ ଶେଷ ହୋଇଥିବା ବେଳେ ଚତୁଃପାର୍ଶ୍ୱରୁ ସମସ୍ତ ଅବରୋଧ ହଟାଯାଇଛି ବୋଲି ସେ କହିଛନ୍ତି । ସୂଚନାଥାଉ କି, ୨୦୨୦ ମସିହାରୁ ଓଡ଼ିଶାରେ କୋଭିଡ୍ କଟକଣା ଲାଗୁ ହେବା ପରଠାରୁ ଗୁଣ୍ଡିଚା ମନ୍ଦିରକୁ ଭକ୍ତଙ୍କ ପ୍ରବେଶ ବନ୍ଦ ରହିଛି ।

ODISHA CONSTRUCTION CORPORATION LTD. CAD-2475
(A Govt. of Odisha Undertaking)
CENTRAL WORKSHOP, RASULGARH,
Bhubaneswar-751010 (Odisha)
Tel- 0674 : 2580107,
Email : smppmcws@gmail.com
(GSTIN-21AAACO2571K2ZM)

Tender call Notice No. OCC/CWS/PROC/KIP-20/66/2025-26 dtd.26.11.2025.

Type of work : Supply of Casting items for Kanupur Irrigation Project (Depletion sluice at Block No. 12 & 13) for Emergency gate.
Total No. of work : 01(One).
Period of supply : 60 (Sixty) days.

Procurement Officer	Tender Call Notice No.	Cost of Tender document (Including GST)	Sale of tender document	Submission of tender document (as per TCN)
Senior Manager (Mech.), OCC Ltd., Central Workshop, Rasulgarh, Bhubaneswar	OCC/ CWS

ଭୁବନେଶ୍ୱର ସିଟି

ବିଜେଡି ପକ୍ଷରୁ ବୀରେନ ମିତ୍ରଙ୍କୁ ଶ୍ରଦ୍ଧାଞ୍ଜଳି

ଭୁବନେଶ୍ୱର,୨୬।୧୧(ସମିସ): ଓଡ଼ିଶା ପୂର୍ବତନ ମୁଖ୍ୟମନ୍ତ୍ରୀ ବିରେନ୍ ମିତ୍ରଙ୍କ ଜୟନ୍ତୀ ଅବସରରେ ଜୟଦେବ ବିହାରଠାରେ ଥିବା ତାଙ୍କ ପୂର୍ଣ୍ଣାବୟବ ପ୍ରତିମୂର୍ତ୍ତି ସ୍ଥଳରେ ବିଜେଡି ସାଂସ୍କୃତିକ ସମନ୍ୱୟ ସାମ୍ମୁଖ୍ୟ ପକ୍ଷରୁ ଶ୍ରଦ୍ଧାଞ୍ଜଳି ଅର୍ପଣ କରାଯାଇଛି। ପ୍ରଥମେ ପ୍ରତିମୂର୍ତ୍ତିରେ ପୁଷ୍ପମାଲ୍ୟ ଅର୍ପଣପରେ ପ୍ରଦୀପ ପ୍ରଜ୍ୱଳନ କରାଯିବା ସହ ବରପୁତ୍ରଙ୍କ ଉପରେ ଭାଗବତ ପ୍ରସାଦ ଦାସ ସ୍ୱରଚିତ କବିତା ଆବୃତ୍ତି କରିଥିଲେ। ଏହି କାର୍ଯ୍ୟକ୍ରମକୁ ସଂଯୋଜନା କରିଥିଲେ କରିଥିଲେ ବିଜେଡି ସାଂସ୍କୃତିକ ସମନ୍ୱୟ ସାମ୍ମୁଖ୍ୟର ରାଜ୍ୟ ସଂଯୋଜକ ପ୍ରବୀର ମହାନ୍ତି। ଏହି ସଭାରେ ଅନ୍ୟମାନଙ୍କ ମଧ୍ୟରେ ବିଜେଡିର ଜିଲ୍ଲା ଉପସଭାପତି ଅଧିବକ୍ତା ସୁଧାଂଶୁ ତ୍ରିପାଠୀ, ପ୍ରଧାପକ ରଙ୍ଗାଧର ସାହୁ, ଜମ୍ବେଶ୍ୱର ବିଶ୍ୱାଳ, ସମାଜସେବୀ ମନୋରଞ୍ଜନ ମହାନ୍ତି, ସୁରଜିତ ପରିଡା, ପ୍ରାଧାପକ ରମେଶ ଚନ୍ଦ୍ର ପାତାଳସିଂ ପ୍ରମୁଖ ଯୋଗଦେଇ ବରପୁତ୍ରଙ୍କୁ ଶ୍ରଦ୍ଧା ସୁମନ ଅର୍ପଣ କରିଥିଲେ। ଶେଷରେ ଅମିତ୍ ପାତାଳ ସିଂ ଧନ୍ୟବାଦ ଦେଇଥିଲେ।

ଡିଏଭି ୟୁନିଟ୍-୮ ରେ ଛାୟା ସଂସଦ ଅଧିବେଶନ

ଭୁବନେଶ୍ୱର, ୨୬।୧୧(ସମିସ): ଡିଏଭି ପବ୍ଲିକ୍ ସ୍କୁଲ ୟୁନିଟ୍-୮ ପରିସରରେ ବୁଧବାର ସମ୍ବିଧାନ ଦିବସ ପାଳିତ ହୋଇଯାଇଛି। ଏହି କାର୍ଯ୍ୟକ୍ରମରେ ଏକ ଛାୟା ସଂସଦ ଅଧିବେଶନ ଆୟୋଜିତ ହୋଇଥିଲା। ଏଥିରେ ଛାତ୍ରଛାତ୍ରୀମାନେ ନୂତନ ଶିକ୍ଷା ପ୍ରଣାଳୀ ୨୦୨୦, ଅପରେସନ ସିନ୍ଦୂର ଆଦି ବିଷୟ ଭିତ୍ତିରେ ଶାସକ ଓ ବିପକ୍ଷ ଦଳ ଭାବେ ଅଂଶଗ୍ରହଣ କରି ତର୍କବିତର୍କ ମାଧ୍ୟମରେ ମତ ଉପସ୍ଥାପନ କରିଥିଲେ। ଏହି କାର୍ଯ୍ୟକ୍ରମରେ ଅତିଥି ଭାବେ ବାଙ୍କୀ ବିଧାୟକ ଦେବୀରଞ୍ଜନ ତ୍ରିପାଠୀ, ବିଷମ କଟକ ବିଧାୟକ ନୀଳମାଧବ ହିକାକା ଯୋଗ ଦେଇଥିଲେ। ଛାତ୍ରଛାତ୍ରୀମାନଙ୍କ ଆତ୍ମବିଶ୍ୱାସ, ଶୃଙ୍ଖଳା ଓ ଏକତାକୁ ଭୂୟସୀ ପ୍ରଶଂସା କରିବା ସହିତ ନୂତନ ପିଢ଼ି ଯଦି ସମ୍ବିଧାନର ମୂଳମନ୍ତ୍ରକୁ ବୁଝିବେ ତେବେ ଦେଶର ଭବିଷ୍ୟତ ଉଜ୍ଜ୍ୱଳମୟ ହେବ ବୋଲି ଅତିଥିମାନେ ମତବ୍ୟକ୍ତ କରିଥିଲେ। ସମ୍ବିଧାନ ସମ୍ପର୍କୀୟ ସ୍ଲୋଗାନ ଲିଖନ ଓ ଚିତ୍ରାଙ୍କନ ପ୍ରତିଯୋଗିତାର ପ୍ରତିଭାଶାଳୀ ଛାତ୍ରଛାତ୍ରୀଙ୍କୁ ପୁରସ୍କୃତ କରାଯାଇଥିଲା। ବିଦ୍ୟାଳୟର ଅଧ୍ୟକ୍ଷା ଈପ୍‌ସିତା ଦାସ ସମ୍ବିଧାନର ମୂଲ୍ୟବୋଧକୁ ବୁଝି ନିଜର କର୍ତ୍ତବ୍ୟ ସମ୍ପାଦନ କରିବା ସହିତ ବିକଶିତ ଭାରତ ଗଢ଼ି ତୋଳିବାକୁ ଯୁବସମାଜକୁ ଆହ୍ୱାନ ଦେଇଥିଲେ।

ମହିଳା ମହାବିଦ୍ୟାଳୟରେ 'ଶ୍ରୀସତ୍ୟସାଇ ବାବାଙ୍କ ଜନ୍ମ ଶତବାର୍ଷିକୀ'

ଭୁବନେଶ୍ୱର, ୨୬।୧୧(ସମିସ): ଶ୍ରୀ ସତ୍ୟସାଇ ମହିଳା ମହାବିଦ୍ୟାଳୟରେ 'ଶ୍ରୀସତ୍ୟସାଇ ବାବାଙ୍କ ଜନ୍ମ ଶତ ବାର୍ଷିକ' ପାଳିତ ହୋଇଯାଇଛି। ମହାବିଦ୍ୟାଳୟର ଅଧ୍ୟକ୍ଷା ଡ. ନିହାରିକା ଦାସଙ୍କ ପୌରୋହିତ୍ୟରେ ମହାବିଦ୍ୟାଳୟର ଛାତ୍ରୀମାନଙ୍କ ଦ୍ୱାରା ନୃତ୍ୟ ପରିବେଷଣ ସହ ସଙ୍ଗୀତ ସମବେତ ଗାନ କରାଯାଇଥିଲା। ଏହି ଉତ୍ସବରେ ଡ. ମୃଣ୍ମୟୀ ରଥ, ଅଧ୍ୟାପିକା ଡ. ରଶ୍ମିତା ପରିଡା, ଡ. ଆରୁଣି ମିଶ୍ର, ଡ. ସ୍ନିଗ୍ଧା ସମଦର୍ଶିନୀ, ଡ.ମୌସୁମୀ ମଧୁସ୍ମିତା ପଟ୍ଟନାୟକ ପ୍ରମୁଖଙ୍କ ସମେତ ଅଣଶିକ୍ଷକ କର୍ମଚାରୀ ତରୁଣ କୁମାର ନାୟକ, ଜଟାଧାରୀ ସ୍ୱାଇଁ, ପ୍ରଭାତ ନାୟକ, କୃଷ୍ଣ ଚନ୍ଦ୍ର ନାୟକ, ଅନିତା କୁମାରୀ ଜେନା, ଜାନକୀ ସୋରେନ ସହଯୋଗ କରିଥିଲେ। ଏହି ଉତ୍ସବରେ ମହାବିଦ୍ୟାଳୟର ବହୁ ପ୍ରାକ୍ତନ ଅବସରପ୍ରାପ୍ତ ପ୍ରାଧାପକ, ପ୍ରାଧାପିକା, ଶ୍ରୀ ସତ୍ୟସାଇ ବାବାଙ୍କ ଶ୍ରଦ୍ଧାଳୁ ଭକ୍ତବୃନ୍ଦ, ମହାବିଦ୍ୟାଳୟର ସମସ୍ତ ହିତାକାଂକ୍ଷୀ ଯୋଗଦେଇଥିଲେ। ଶେଷରେ ମହାବିଦ୍ୟାଳୟ ତରଫରୁ ପ୍ରସାଦ ସେବନର ବ୍ୟବସ୍ଥା କରାଯାଇଥିଲା।

ଭାରତୀୟ ଡାକ ବିଭାଗ ପକ୍ଷରୁ ସମ୍ବିଧାନ ଦିବସ

ଭୁବନେଶ୍ୱର,୨୬।୧୧(ସମିସ): ସମ୍ବିଧାନ ଦିବସ ଅବସରରେ ଭାରତୀୟ ଡାକ ବିଭାଗ ଦ୍ୱାରା ଏକ ସ୍ୱତନ୍ତ୍ର ରଦ୍ଦିକରଣ ବା ସ୍ପେଶାଲ କ୍ୟାନସଲେସନ କାର୍ଯ୍ୟକ୍ରମ ଭୁବନେଶ୍ୱର ପ୍ରଧାନ ଡାକଘର ପରିସରରେ ଅନୁଷ୍ଠିତ ହୋଇଛି। ଏହି ଅବସରରେ ସହକାରୀ ଡାକ ଅଧ୍ୟକ୍ଷକ ମୋହନ ସୁନା, ବରିଷ୍ଠ ଡାକପାଳ ସ୍ମିତା ମହାପାତ୍ର, ସହକାରୀ ଡାକ ଅଧ୍ୟକ୍ଷକ ବିଭୁଦତ୍ତ ବେହେରା, ଡାକ ଟିକେଟ ସଂଗ୍ରହକାରୀ ସକିଲ ଅହମଦ, ଅନୁପ ରାଉତ ପ୍ରମୁଖ ଭାରତୀୟ ସମ୍ବିଧାନ ସମ୍ବନ୍ଧରେ ସମ୍ୟକ୍ ଧାରଣା ଦେଇଥିଲେ। କାର୍ଯ୍ୟାଳୟ ସହାୟକ ରଞ୍ଜନ କୁମାର ପରିଡ଼ା କାର୍ଯ୍ୟକ୍ରମକୁ ପରିଚାଳନା କରିଥିବାବେଳେ ସହକାରୀ ଡାକପାଳ ରମାକାନ୍ତ ମହାନ୍ତି ଧନ୍ୟବାଦ ଦେଇଥିଲେ।

ଶ୍ରମ ସଂହିତା ବାତିଲ ଓ ଏମ୍‌ଏସ୍‌ପିକୁ ଆଇନ ପରିସରଭୁକ୍ତ କରିବା ପାଇଁ ଦାବି

ଶ୍ରମ କୋଡ୍ ଗେଜେଟ୍ ପୋଡ଼ି ଓ ବିକ୍ଷୋଭ

ଭୁବନେଶ୍ୱର, ୨୬ ।୧୧(ସମିସ): କେନ୍ଦ୍ରୀୟ ଶ୍ରମିକ ସଂଗଠନ ମିଳିତ ମଞ୍ଚ ଓ ସଂଯୁକ୍ତ କିସାନ ମୋର୍ଚ୍ଚା ପକ୍ଷରୁ ବିଜେପି ସରକାର ଶ୍ରମ ସଂସ୍କାର ନାମରେ ୪ଶ୍ରମ କୋଡ୍‌କୁ ଦେଶରେ ଲାଗୁ କରିଛନ୍ତି ଏହି ଶ୍ରମ କୋଡ୍‌କୁ ତୁରନ୍ତ ରଦ୍ଦ କରିବାକୁ ଓ କୃଷକଙ୍କୁ ଏମଏସ୍‌ପିକୁ ଲିଗାଲ ଗ୍ୟାରେଣ୍ଟି ଦେବାକୁ ଦାବି କରିବା ସହିତ ବୁଧବାର ଶ୍ରମ କୋଡ୍‌ର କପିକୁ ଗାନ୍ଧୀ ମାର୍ଗ ଠାରେ ପୋଡିଛନ୍ତି। ସଂଯୁକ୍ତ କିସାନ ମୋର୍ଚ୍ଚାର ନେତା ସୁରେଶ ପାଣିଗ୍ରାହୀ, ମହେନ୍ଦ୍ର ପରିଡା, ଜ୍ୟୋତି ରଞ୍ଜନ ମହାପାତ୍ରଙ୍କ ସଭାପତି ମଣ୍ଡଳୀରେ ଏହି ବିକ୍ଷୋଭ ଅନୁଷ୍ଠିତ ହୋଇଥିଲା। ସଂଯୁକ୍ତ କିସାନ ମୋର୍ଚ୍ଚାର ସର୍ବଭାରତୀୟ ନେତା ଡ. ସୁନି ଲିୟମ ଏହି ପ୍ରତିବାଦରେ ଭାଗନେଇ କହିଛନ୍ତି, କେନ୍ଦ୍ର ସରକାର କିପରି ଦେଶର ପୁଞ୍ଜିପତିକୁ ଲାଭ ଦେବା ଲାଗି ଶ୍ରମ କୋଡ଼ର ପରିବର୍ତ୍ତନ କରିଛନ୍ତି ଏହା ତୁରନ୍ତ ରଦ୍ଦ ହେବା ଆବଶ୍ୟକ। ଏଥିସହିତ କୃଷକ ଶ୍ରମିକ ଆନ୍ଦୋଳନ ତାଙ୍କୁ କେବେବି ସହଜରେ ଛାଡ଼ିଦେବନି ଓ ଆନ୍ଦୋଳନକୁ ଆହୁରି ବ୍ୟାପକ କରିବାକୁ ସେ ଆହ୍ୱାନ ହେଇଛନ୍ତି। ଏହି କୋଡ଼ରେ ଶ୍ରମିକଙ୍କ ଲାଗି ସେଭଳି କିଛି ବିଶେଷ ଧରଣର କିଛି ନାହିଁ ଏହା କେବଳ ନୂଆ ବୋତଲରେ ପୁରୁଣା ମଦ ଭଳି ହୋଇଛି ଓ କେବଳ ନାମ ପରିବର୍ତ୍ତନ ହୋଇଛି ଯାହା ବିଜେପିର ଲଗାତାର କାର୍ଯ୍ୟ। ୬୫ଟି ଉପଧରାକୁ ପୂରାପୂରି ଭାବରେ ଉଚ୍ଛେଦ କରାଯାଇଛି। ଶ୍ରମିକମାନଙ୍କ ମଜୁରୀ, ରେକର୍ଡ ଯାଞ୍ଚ, ବହୁବିଧ ଲାଇସେନ୍ସ, ବିନା ବିଜ୍ଞାପନ କାର୍ଯ୍ୟାନୁଷ୍ଠାନ ଓ ଇନ୍ସପେକ୍ସନ ରାଜକୁ ହଟେଇ ଦିଆଯାଇଛି। ଇପିଏଫ ଜମା ନିୟମକୁ ମଧ୍ୟ କୋହଳ କରାଯାଇଛି। ଶ୍ରମିକମାନେ ସଂଘ ଗଠନ କରିବାରେ ପ୍ରତିବନ୍ଧକ, ୨୯୯ କର୍ମଚାରୀ ଥିବା ସଂସ୍ଥାରେ ମାଲିକ ବିନା ସରକାରଙ୍କ ଆଦେଶରେ ଛଟେଇ କରିବାର ଅଧିକାର ଦେବା ଶ୍ରମିକମାନଙ୍କ ବେରୋଜଗାରୀକୁ ବଢାଇବା ସହ "ହାୟର ଓ ଫୟାର ନୀତିରେ ଅନେକ ହଜାର ହଜାର ଶ୍ରମିକ ନିଯୁକ୍ତି ହରାଇବେ। ଏ କୋଡ଼ ଶ୍ରମିକ ଶ୍ରେଣୀର ଅନେକ କ୍ଷତି ପହଞ୍ଚାଇବା ପୂର୍ବରୁ ସରକାର ଏହି କୋଡ଼କୁ ରଦ କରିବାକୁ କେନ୍ଦ୍ରୀୟ ଶ୍ରମିକ ସଂଗଠନ ମିଳିତ ମଞ୍ଚ ଓ ସଂଯୁକ୍ତ କିସାନ ମୋର୍ଚ୍ଚା ଦାବି କରିଛି। ଏହି କାର୍ଯ୍ୟକ୍ରଣରେ ଆଇଏନଟିୟୁସିର ରାଜ୍ୟ ସମ୍ପାଦକ କିଶୋର ଜେନା, ମଦନ ମୋହନ ଧଳ, ଏଆଇଟିୟୁଷିର ରାଜ୍ୟ ସମ୍ପାଦକ ବିଜୟ ଜେନା, ନାରୟଣ ରେଡି, ଏଚ୍‌ଏମ୍‌ଏସ୍‌ର ନେତା ମହମଦ ମୁର୍ତ୍ତୁଜା, ବି ଏନ ମହାପାତ୍ର, ସିଟୁର ରାଜ୍ୟ ସମ୍ପାଦକ ବିଷ୍ଣୁ ମହାନ୍ତି, ଦୁଷ୍ମନ୍ତ ଦାସ, ପ୍ରଦୀପ୍ତ ନାୟକ, ଏଆଇସିସିଟିୟୁର ରାଜ୍ୟ ସମ୍ପାଦକ ମହେନ୍ଦ୍ର ପରିଡା, ସମ୍ପାଦକ ମାନସ ରଞ୍ଜନ ପ୍ରଧାନ ପ୍ରମୁଖ ଅଂଶ ଗ୍ରହଣ କରି ଶ୍ରମକୋଡ଼ କୁ ବାତିଲ କରିବା ଲାଗି ଦାବି କରିଛନ୍ତି। ସାରା ରାଜ୍ୟରେ ମୋଦି ସରକାରର ଶ୍ରମିକ ନୀତି ବିରୁଦ୍ଧରେ ଆନ୍ଦୋଳନ କରାଯିବା ସହିତ ଆସନ୍ତା ମାସ ୩, ୪, ୫ ତାରିଖରେରେ ବିଧାନ ସଭା ଆଗରେ ହଜାର ହଜାର ଶ୍ରମିକଙ୍କ ଗଣଧାରଣାକୁ ସଫଳ କରିବା ଲାଗି ଡାକରା ଦିଆଯାଇଅଛି।

ତାଳପଦେଶ୍ୱରୀ ସାହିତ୍ୟ ଆସରର ମାସିକ କବିତା ପାଠୋତ୍ସବ

ଭୁବନେଶ୍ୱର, ୨୬।୧୧(ସମିସ): ଉତ୍କଳ ବିଶ୍ୱବିଦ୍ୟାଳୟ ପରିସରରେ ଛାତ୍ରାଛାତ୍ରଙ୍କ ସୃଜନ ଶକ୍ତିର ବିକାଶ ପାଇଁ ଦୀର୍ଘ ୨୯ ବର୍ଷ ଧରି କାର୍ଯ୍ୟ କରି ଆସୁଥିବା ତାଳପଦେଶ୍ୱରୀ ସାହିତ୍ୟ ଆସର ପକ୍ଷରୁ ବୁଧବାର ମାସିକ ସାହିତ୍ୟ ଆସର ଅନୁଷ୍ଠିତ ହୋଇଯାଇଛି। ବାଣୀବିହାରର ଅଧିଷ୍ଠାତ୍ରୀ ଦେବୀ ମାଆ ତାଳପଦେଶ୍ୱରୀଙ୍କ ମନ୍ଦିର ପ୍ରାଙ୍ଗଣରେ ଆସରର ସଭାପତି ଅମୂଲ୍ୟ କୁମାର ଦାଶଙ୍କ ସଭାପତିତ୍ୱରେ ଅନୁଷ୍ଠିତ ଏହି କାର୍ଯ୍ୟକ୍ରମରେ ଆସରର ଉପଦେଷ୍ଟା ପ୍ରଫେସର ସଂଘମିତ୍ରା ମିଶ୍ର ଓଡ଼ିଆ ସାହିତ୍ୟର ସାଂପ୍ରତିକ ସ୍ଥିତି ସମ୍ପର୍କରେ ଆଲୋଚନା କରିଥିଲେ। ପରେପରେ ଆସରର ସଂପାଦକ ସତ୍ୟଜିତ୍ ରାଉତଙ୍କ ସଂଯୋଜନାରେ ଅନୁଷ୍ଠିତ କବିତା ପାଠୋତ୍ସବରେ ସର୍ବଶ୍ରୀ ଆଶୁତୋଷ ଦାସ, ଶ୍ରୀତମ ଦେହୁରୀ, ବିବେକାନନ୍ଦ ନାଏକ, ପ୍ରିୟଙ୍କା ଧଳ, ମିନାକ୍ଷୀ ସେଠୀ, ସୀମା ଦେହୁରୀ, ମମତା ଦାସ, ଭୀମ ଚରଣ ସୋଏଁ, ବିଶ୍ୱଜିତ୍ ସାହୁ, ଜିତୁ ପ୍ରଧାନ ପ୍ରମୁଖ ବିଶ୍ୱବିଦ୍ୟାଳୟର ବିଭିନ୍ନ ବିଭାଗର ଛାତ୍ରାଛାତ୍ର କବିତା ପାଠ କରିଥିଲେ।

ପବ୍ଲିକ୍ ଆକାଉଣ୍ଟସ କମିଟିର ଭୂମିକା ଶୀର୍ଷକ ଆଲୋଚନା

ଭୁବନେଶ୍ୱର,୨୬।୧୧(ସମିସ): ପଞ୍ଚମ ଅଡିଟ ସପ୍ତାହ ପାଳନ ଅବସରରେ ଓଡ଼ିଶା ପ୍ରଧାନ ମହାଲେଖାକର ଅଡିଟ କାର୍ଯ୍ୟାଳୟରେ ଅଡିଟ ସପ୍ତାହ ଅବସରରେ ଓଡିଶା ବିଧାନସଭା ପବ୍ଲିକ୍ ଆକାଉଣ୍ଟସ୍ କମିଟି ସହିତ ଏକ ପ୍ୟାନେଲ୍ ଆଲୋଚନାର ଚକ୍ର ଆୟୋଜିତ ହୋଇଛି। ଏଥିରେ ପବ୍ଲିକ ଏକାଉଣ୍ଟସ କମିଟିର ଅଧ୍ୟକ୍ଷ ନିରଞ୍ଜନ ପୂଜାରୀ, କମିଟିର ସଭ୍ୟ ବିଧାୟକ ଡ. ଅରୁଣ ସାହୁ, ବିଧାୟକ ରାମ ଚନ୍ଦ୍ର କାଡ଼ମ ଏବଂ ଓଡ଼ିଶା ସରକାରଙ୍କ ଅର୍ଥ ବିଭାଗର ସ୍ୱତନ୍ତ୍ର ଶାସନ ସଚିବ ଉପସ୍ଥିତ ଥିଲେ। ପ୍ରାରମ୍ଭରେ ଡେପୁଟି ଆକାଉଣ୍ଟାଣ୍ଟ ଜେନେରାଲ ବାନୋଥ ରାକେଶ ନାଏକଙ୍କ ସ୍ୱାଗତ ଭାଷଣ ଦେଇଥିଲେ ଓ ପ୍ରିନ୍ସିପାଲ୍ ଆକାଉଣ୍ଟାଣ୍ଟ ଜେନେରାଲ ଡି. ସାହୁ ନିଜର ମତ ଉପସ୍ଥାପନ କରିଥିଲେ। ଅଡିଟ-୧ର ପ୍ରିନ୍ସିପାଲ ଏଜି ସୁବୁ ଆର., ଅଡିଟ -୨ର ମହାଲେଖାକାର ଅତୁଲ ପ୍ରକାଶ, ପିଏସି ଅଧ୍ୟକ୍ଷ ନିରଞ୍ଜନ ପୂଜାରୀ ଉପସ୍ଥିତ ଥିଲେ। ଏହି କାର୍ଯ୍ୟକ୍ରମକୁ ପିଏସିର ବରିଷ୍ଠ ଲେଖା ପରୀକ୍ଷା ଅଧିକାରୀ ଶ୍ରୀମନ୍ତ କୁମାର ପଣ୍ଡା ଓ ରିକି ସରକାର ପରିଚାଳନା କରିଥିଲେ।

ସଂସ୍କୃତି ବିଶ୍ୱବିଦ୍ୟାଳୟରେ ସମ୍ବିଧାନ ଦିବସ

ଭୁବନେଶ୍ୱର, ୨୬ ।୧୧(ସମିସ): ଉତ୍କଳ ସଂସ୍କୃତି ବିଶ୍ୱବିଦ୍ୟାଳୟରେ ସମ୍ବିଧାନ ଦିବସ ପାଳିତ ହୋଇଛି। ମୁଖ୍ୟ ଅତିଥି ଭାବେ କୁଳପତି ପ୍ରଫେସର ପ୍ରସନ୍ନ କୁମାର ସ୍ୱାଇଁ ଯୋଗ ଦେଇ ଦେଶର ଗରିମା ବୃଦ୍ଧି କରିବାକୁ ଛାତ୍ରଛାତ୍ରୀଙ୍କୁ ଆହ୍ୱାନ ଦେଇଛନ୍ତି। ସେହିପରି ଅନ୍ୟତମ ଅତିଥି ଭାବେ କୁଳସଚିବ ଅନାମିକା ଅଧିକାରୀ ଯୋଗ ଦେଇଥିବା ବେଳେ ସହକାରୀ ପ୍ରଫେସର ଡ. ଆଶିଷ ମହାପାତ୍ର ସ୍ୱାଗତ ଭାଷଣ ପ୍ରଦାନ କରିଥିଲେ। "ଆମ ସମ୍ବିଧାନ-ଆମ ସ୍ୱାଭିମାନ' ଶୀର୍ଷକ ଆଲୋଚନାଚକ୍ରରେ ବିଭିନ୍ନ ବିଭାଗର ଅଧ୍ୟାପକ ଓ ଛାତ୍ରଛାତ୍ରୀମାନେ ଅଂଶଗ୍ରହଣ କରି ନିଜର ମତ ଉପସ୍ଥାପନ କରିଛନ୍ତି। ସ୍ନାତକୋତ୍ତର ବିଭାଗ ମୁଖ୍ୟ ପ୍ରଫେସର ଚକ୍ରଧର ବେହେରା ଧନ୍ୟବାଦ ଅର୍ପଣ କରିଥିଲେ।

ଆଦିବାସୀ ଆରୋଗ୍ୟକାରୀଙ୍କ ସହ ରାଜ୍ୟପାଳଙ୍କ ଭାବବିନିମୟ

ଭୁବନେଶ୍ୱର,୨୬।୧୧(ସମିସ): ରାଜଭବନର ଅଭିଷେକ ହଲରେ ଆୟୋଜିତ ଏହି ଭାବ ବିନିମୟ କାର୍ଯ୍ୟକ୍ରମରେ ବିଭିନ୍ନ ଜିଲ୍ଲାରୁ ଆସିଥିବା ଆଦିବାସୀ ଆରୋଗ୍ୟକାରୀଙ୍କ ସହ ଭାବ ବିନିମୟ କରିଛନ୍ତି ରାଜ୍ୟପାଳ ଡ. ହରି ବାବୁ କମ୍ଭମପାଟି। ପାରମ୍ପରିକ ଆଦିବାସୀ ଚିକିତ୍ସା ପ୍ରଣାଳୀର ସଂରକ୍ଷଣ, ବୈଜ୍ଞାନିକ ଗବେଷଣାକୁ ପ୍ରୋତ୍ସାହିତ କରିବା ଏବଂ ଭବିଷ୍ୟତ ପିଢ଼ିକୁ ଜ୍ଞାନ ପ୍ରଦାନ କରିବା ପାଇଁ ସଠିକ୍ ଭାବରେ ଡକ୍ୟୁମେଣ୍ଟେସନ୍ କରିବାର ଆବଶ୍ୟକତା ଉପରେ ରାଜ୍ୟପାଳ ଗୁରୁତ୍ୱାରୋପ କରିଛନ୍ତି। କାର୍ଯ୍ୟକ୍ରମରେ ରାଜ୍ୟପାଳଙ୍କ ଶାସନ ସଚିବ ରୂପା ରୋଶନ ସାହୁ, ଏସସିଏସଷ୍ଟିଆଟିଆଇର ନିର୍ଦ୍ଦେଶକ ସୁଧାକର ଶବରଙ୍କ ସହ ରାଜଭବନର ବରିଷ୍ଠ ଅଧିକାରୀମାନେ ଉପସ୍ଥିତ ଥିଲେ।

ତ୍ରିଦିବସୀୟ ନିରନ୍ତର ପୁନର୍ବାସ ଶିକ୍ଷା ସମ୍ମିଳନୀ

ଭୁବନେଶ୍ୱର,୨୬।୧୧(ସମିସ): ଭାରତୀୟ ପୁନର୍ବାସ ପରିଷଦ ଦ୍ୱାରା ପରିଚାଳିତ 'ତ୍ରି-ଦିବସୀୟ ନିରନ୍ତର ପୁନର୍ବାସ ଶିକ୍ଷା କାର୍ଯ୍ୟକ୍ରମ' ପ୍ରାଚୀ ମହାବିଦ୍ୟାଳୟ ଫର ସ୍ପେସିଆଲ ଏଜୁକେସନ ଦ୍ୱାରା ଅନୁଷ୍ଠିତ ହୋଇଛି। କାର୍ଯ୍ୟକ୍ରମର ମୁଖ୍ୟ ବିଷୟ 'ଭିନ୍ନକ୍ଷମ ବ୍ୟକ୍ତି ଏବଂ ମାନଙ୍କ ପାଇଁ ଜାତୀୟ ଯୋଜନା ଏବଂ ଲାଭ' ସରକାରୀ ବୃତ୍ତି ଏବଂ ସରକାରୀ ସହାୟତା ବିଷୟରେ ସ୍ୱତନ୍ତ୍ର ଶିକ୍ଷକମାନଙ୍କୁ ଓଡ଼ିଶା ପ୍ରମୁଖ ବରିଷ୍ଠ ସ୍ୱତନ୍ତ୍ର ଅଧ୍ୟାପକ, ପ୍ରଫେସରମାନଙ୍କ ଦ୍ୱାରା ଆଲୋଚନା କରାଯାଇଥିଲା। କାର୍ଯ୍ୟକ୍ରମରେ ବରିଷ୍ଠ ଅଧ୍ୟାପକ ଭାବେ ପ୍ରଫେସର ଡ. ଅଜୟ କୁମାର ଦାସ, ଡ. ରୋଜାଲିନ୍ ସାମଲ, ସିରେଣ କୁମାର ବାରିକ, ଡ. ଶିବାନନ୍ଦ ମିଶ୍ର, ଶିବ ପ୍ରସାଦ ସାହୁ, ସରୋଜ କୁମାର ଚୌଧୁରୀ, ଡ. ସୁବ୍ରତ ଦାଶ ପ୍ରମୁଖ ଯୋଗ ଦେଇଥିଲେ। କାର୍ଯ୍ୟକ୍ରମର ଉଦଯାପନୀ ସମାରୋହରେ ଉତ୍କଳ ବିଶ୍ୱବିଦ୍ୟାଳୟର ମୁଖ୍ୟ ପରୀକ୍ଷା ନିୟନ୍ତ୍ରକ ଡ. ଚିନ୍ମୟ ପ୍ରଧାନ ମୁଖ୍ୟ ଅତିଥି ଭାବେ ଯୋଗ ଦେଇଥିଲେ। ଏହି କାର୍ଯ୍ୟକ୍ରମକୁ ପ୍ରାଚୀ ମହାବିଦ୍ୟାଳୟ ଫର୍ ସ୍ପେସିଆଲ୍ ଏଜୁକେସନର ଅଧ୍ୟକ୍ଷ ପ୍ରଫେସର ଡ. ଅଜୟ କୁମାର ଦାସ ଏବଂ ଡ. ରୋଜାଲିନ ସାମଲ ପରିଚାଳନା କରିଥିଲେ। ଏଥିରେ ମହାବିଦ୍ୟାଳୟର ପୂର୍ବତନ ଛାତ୍ରଛାତ୍ରୀ ପରିଷଦର ମୁଖ୍ୟ ସିଦ୍ଧାର୍ଥ ମିଶ୍ର ଏବଂ ସଦସ୍ୟ ଇନ୍ଦ୍ରମଣି ମେହେର, ନରସିଂହ ସୁନାନି ପ୍ରମୁଖ ସହାୟତା କରିଥିଲେ।

ସୁସଙ୍ଗତ ସାମାଜିକ-ଅର୍ଥନୈତିକ ବ୍ୟବସ୍ଥା ସୃଷ୍ଟି କରିବା ସମ୍ବିଧାନର ଲକ୍ଷ୍ୟ

ଭୁବନେଶ୍ୱର,୨୬।୧୧(ସମିସ): ରାଷ୍ଟ୍ରମୂଳତଃ କ୍ଷମତାର ଏକ ସଂଗଠିତ ରୂପ। ସାମ୍ବିଧାନର ଲକ୍ଷ୍ୟ କେବଳ ଏକ ଗଣତାନ୍ତ୍ରିକ ସମାଜ ନିର୍ମାଣ ନୁହେଁ ବରଂ ଏକ ସମାନତାବାଦୀ, ଅଂଶଗ୍ରହଣକାରୀ ଏବଂ ସୁସଙ୍ଗତ ସାମାଜିକ-ଅର୍ଥନୈତିକ ବ୍ୟବସ୍ଥା ସୃଷ୍ଟି କରିବା ଥିଲା ବୋଲି ବୁଦ୍ଧ ମନ୍ଦିର ସମ୍ମିଳନୀ କକ୍ଷରେ ସ୍ୱାଧୀନତା ସଂଗ୍ରାମୀ ସମାଜବାଦୀ ନେତା ରବି ରାୟଙ୍କ ଜନ୍ମ ଶତବାର୍ଷିକୀ ଅବସରରେ ଆୟୋଜିତ ସ୍ମାରକୀ ବକ୍ତୃତା ପ୍ରଦାନ କରି ହାଇଦ୍ରାବାଦ କେନ୍ଦ୍ରୀୟ ବିଶ୍ୱବିଦ୍ୟାଳୟର ପ୍ରାକ୍ତନ ରାଜନୀତି ବିଜ୍ଞାନ ପ୍ରାଧାପକ ପ୍ରଫେସର ଜି ହରଗୋପାଳ ଏହା କହିଥିଲେ।

ରବି ରାୟ ଜନ୍ମ ଶତବାର୍ଷିକୀ ରାଜ୍ୟ ସମିତି, ରବି ରାୟ ସ୍ମୃତି କମିଟି ଓ ଲୋହିଆ ଏକାଡେମୀର ମିଳିତ ଆନୁକୂଲ୍ୟରେ ଆୟୋଜିତ ରବି ରାୟ ଜନ୍ମ ଶତବାର୍ଷିକୀ ଉଦଘାଟିତ ହୋଇଥିଲା। ଗାନ୍ଧୀବାଦୀ ତଥା ରବି ରାୟ ଜନ୍ମ ଶତବାର୍ଷିକୀ ରାଜ୍ୟ ସମିତିର ଅଧ୍ୟକ୍ଷା କୃଷ୍ଣା ମହାନ୍ତି ଅଧ୍ୟକ୍ଷତା କରିଥିବା ବେଳେ ଜବାହରଲାଲ ନେହରୁ ବିଶ୍

ମୁଦ୍ରା ବିନିମୟ ମୂଲ୍ୟ

ମୁଦ୍ରା ବିନିମୟ ମୂଲ୍ୟ (ଟଙ୍କାରେ)
- ଡଲାର ୮୯.୨୮ ● ପାଉଣ୍ଡ ୧୧୭.୫୭
- ୟୁରୋ ୧୦୩.୫୧ ● ୟେନ୍ ୦.୫୭

ସୁନା, ରୁପା ଦର (ଟଙ୍କାରେ)

୧୦ ଗ୍ରାମ ପିଛା (୨୨ କ୍ୟାରେଟ୍)
- ସୁନା: ୧,୧୭,୪୦୦ (ନୂଆଦିଲ୍ଲୀ)
- ରୁପା : ୧,୬୯,୦୦୦ (କେଜି)

ଷ୍ଟକ୍ ମାର୍କେଟ୍

ବଜାର କାରବାର (ପଏଣ୍ଟରେ)
- ସେନ୍‌ସେକ୍ସ ୮୫,୬୦୯.୦୦
- ନିଫ୍ଟି ୨୬,୨୦୫.୦୦

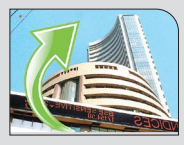

ପେଟ୍ରୋଲ-ଡିଜେଲ୍

ଲିଟର ପିଛା (ଟଙ୍କାରେ)
- ପେଟ୍ରୋଲ୍- ୧୦୧.୨୯ (ଭୁବନେଶ୍ୱର)
- ଡିଜେଲ୍ - ୯୨.୮୦

କଏନ୍ ମୂଲ୍ୟ ୧ ଟଙ୍କା;ମିଣ୍ଟିଂ ଖର୍ଚ୍ଚ ଟ୧.୧୧

ନୂଆଦିଲ୍ଲୀ,୨୬।୧୧(ଏଜେନ୍ସି): ଛୋଟ ମୂଲ୍ୟର ମୁଦ୍ରାରେ ଉତ୍ପାଦନ ଖର୍ଚ୍ଚ ବଢୁଛି। ଏହା କେବଳ ଭାରତରେ ନୁହେଁ ଆମେରିକାରେ ମଧ୍ୟ ସମାନ ପରିସ୍ଥିତି ଦେଖିବାକୁ ମିଳିଛି। ଏହି କାରଣରୁ, ଆମେରିକା ଏବେ ୧ ସେଣ୍ଟ ମୁଦ୍ରା ଉତ୍ପାଦନ ବନ୍ଦ କରିବାକୁ ନିଷ୍ପତ୍ତି ନେଇଛି। ତେବେ ଭାରତରେ ପ୍ରଚଳିତ ୧ ଟଙ୍କିଆ କଏନ୍ ମିଣ୍ଟିଂ ବା

ଗୋଟିଏ କଏନ୍ ତିଆରିରେ କ୍ଷତି ୧୧ ପଇସା

ଉତ୍ପାଦନରେ ସରକାରଙ୍କ ଖର୍ଚ୍ଚ ୧.୧୧ ଟଙ୍କା ହେଉଛି। ଅର୍ଥାତ୍ ଏହି କଏନ୍‌ରେ ସରକାରଙ୍କୁ ୧୧ ପଇସା କ୍ଷତି ସହିବାକୁ ପଡୁଛି। ଯଦିବା ସରକାରଙ୍କୁ ୨, ୫ ଏବଂ ୧୦ ଟଙ୍କିଆ କଏନ୍ ମୁଦ୍ରଣରେ କ୍ଷତି ବଦଳରେ ଲାଭ ହେଉଛି। ଆମେରିକା ମିଣ୍ଟର ସଦ୍ୟତମ ରିପୋର୍ଟ ଅନୁଯାୟୀ, ୧ ସେଣ୍ଟ ମୁଦ୍ରା ଉତ୍ପାଦନ କରିବାକୁ ସେଠାରେ ପ୍ରାୟ ୦.୦୩୯୬ ଡଲାର (୩.୯୩ ସେଣ୍ଟ) ଖର୍ଚ୍ଚ ହେଉଛି। ଏହାର ଅର୍ଥ ହେଉଛି ମୁଦ୍ରାର ପ୍ରକୃତ ମୂଲ୍ୟଠାରୁ ଖର୍ଚ୍ଚ ପ୍ରାୟ ଚାରି ଗୁଣ ଅଧିକ ହେଉଛି। ଏହି ବିଶାଳ କ୍ଷତିକୁ ଏଡାଇବା

ପାଇଁ, ଆମେରିକା ସରକାର ନୂତନ ପେନି ଉତ୍ପାଦନ ବନ୍ଦ କରିବାକୁ ନିର୍ଦ୍ଦେଶ ଦେଇଛନ୍ତି। ଏହି ୨୩୨ ବର୍ଷ ପୁରୁଣା ପେନିର ଶେଷ ମୁଦ୍ରା ବୁଧବାର ମୁଦ୍ରଣ ପରେ ବନ୍ଦ ହୋଇଛି। ଦି ରିପୋର୍ଟ ଅନୁଯାୟୀ, ଗତ ବର୍ଷ କେବଳ ୧ ସେଣ୍ଟ ପେନିରୁ ଆମେରିକାକୁ ୮୫.୩ ନିୟୁତ ଡଲାର କ୍ଷତି ସହିବାକୁ ପଡିଥିଲା। ଏହା ଆକଳନ କରାଯାଇଛି ଯେ ଏହି ପଦକ୍ଷେପ ନେବା ଦ୍ୱାରା, ଆମେରିକା ବାର୍ଷିକ ୫୬ ନିୟୁତ ଡଲାର ଅର୍ଥ ସଞ୍ଚୟ କରିପାରିବ। ଆମେରିକାରେ,

ଭାରତରେ କଏନ୍ ଓ ନୋଟ୍ ମୁଦ୍ରଣ ଖର୍ଚ୍ଚ

ମୁଦ୍ରା	ମୁଦ୍ରଣ ଖର୍ଚ୍ଚ(ଟଙ୍କାରେ)
୧ ଟଙ୍କିଆ କଏନ୍	୧.୧୧
୨ ଟଙ୍କିଆ କଏନ୍	୧.୨୮
୫ ଟଙ୍କିଆ କଏନ୍	୩.୬୯
୧୦ ଟଙ୍କିଆ କଏନ୍	୫.୫୪
୫୦୦ ଟଙ୍କିଆ ନୋଟ୍	୨.୨୯
୨୦୦ ଟଙ୍କିଆ ନୋଟ୍	୨.୩୭
୧୦୦ ଟଙ୍କିଆ ନୋଟ୍	୧.୭୭

'ନିକେଲ' ନାମକ ୫-ସେଣ୍ଟ ମୁଦ୍ରା ମଧ୍ୟ ତିଆରି କରିବାକୁ ସେମାନଙ୍କର ମୂଲ୍ୟ ଦୁଇଗୁଣରୁ ଅଧିକ ଖର୍ଚ୍ଚ ହେଉଥିଲା। ଏହି ପରିସ୍ଥିତି କେବଳ ଯୁକ୍ତରାଷ୍ଟ୍ର ଆମେରିକା ପାଇଁ ନୁହେଁ। ଭାରତରେ ମଧ୍ୟ ମୁଦ୍ରାର ମୂଲ୍ୟ ପ୍ରାୟତଃ ଏହାର ମୂଲ୍ୟଠାରୁ ଅଧିକ ହେଉଛି। ୨୦୧୮ରେ ଭାରତୀୟ ରିଜର୍ଭ ବ୍ୟାଙ୍କ (ଆର୍‌ବିଆଇ) ଏକ ଆର୍‌ଟିଆଇରର ଉତ୍ତରରେ ଆଶ୍ଚର୍ଯ୍ୟଜନକ ସୂଚନା ପ୍ରଦାନ କରିଥିଲା। ସେହି ରିପୋର୍ଟ ଅନୁଯାୟୀ, ଭାରତ ସରକାରଙ୍କୁ ୧ ଟଙ୍କିଆ ମୁଦ୍ରା ତିଆରି କରିବା ପାଇଁ ୧.୧୧ ଟଙ୍କା ଖର୍ଚ୍ଚ କରିବାକୁ ପଡିଥିଲା, ଅର୍ଥାତ୍ ପ୍ରତି ୧ ଟଙ୍କାର ମୁଦ୍ରା ପାଇଁ ସିଧାସଳଖ ୧୧ ପଇସା କ୍ଷତି ହେଉଥିଲା।

ଭାରତୀୟ ମୁଦ୍ରା ବ୍ୟବସ୍ଥାରେ, ଏକ ଟଙ୍କିଆ ମୁଦ୍ରା କ୍ଷତିର ମୁଖ୍ୟ ଉତ୍ସ ଥିଲା। ସରକାରଙ୍କୁ ୨, ୫ ଏବଂ ୧୦ ଟଙ୍କିଆ କଏନ୍ ମୁମ୍ବାଇ, ହାଇଦ୍ରାବାଦ ଏବଂ ଅନ୍ୟାନ୍ୟ ସହରରେ ଅବସ୍ଥିତ ସରକାରୀ ମୁଦ୍ରାଶାଳାରେ ତିଆରି କରାଯାଥାଏ। ଏହି ୧ ଟଙ୍କିଆ କଏନ୍ ଷ୍ଟେନଲେସ୍ ଷ୍ଟିଲ୍‌ରେ ତିଆରି, ଯାହା ଏହାର ଶକ୍ତି ଏବଂ ଦୀର୍ଘ ଜୀବନ ସୁନିଶ୍ଚିତ କରେ। ଅପରପକ୍ଷେ ମୁଦ୍ରା ଛାପିବା ଅପେକ୍ଷା ନୋଟ୍ ଛାପିବା ସରକାରଙ୍କ ପାଇଁ ବହୁତ ଅଧିକ ଲାଭଦାୟକ। ଆର୍‌ବିଆଇ ତଥ୍ୟ ଅନୁସାରେ, ନୋଟ୍ ଛାପିବାର ଖର୍ଚ୍ଚ ସେମାନଙ୍କର ମୂଲ୍ୟ ତୁଳନାରେ ବହୁତ କମ୍।

ଖିମଜୀ ଜୁଏଲର୍ସ ପକ୍ଷରୁ ବ୍ଲାକ୍ ଫ୍ରାଇଡେ ସେଲ୍

■ ସୁନା, ହୀରା ଓ ରୁପା ଗହଣା ଉପରେ ବଡ଼ ରିଆତି

ଭୁବନେଶ୍ୱର,୨୬।୧୧(ସମିସ): ଗହଣା ବ୍ରାଣ୍ଡ ଖିମଜୀ ଜୁଏଲର୍ସ ପକ୍ଷରୁ ସୁନା, ହୀରା ଓ ରୁପା ଗହଣା ସଂଗ୍ରହ ଉପରେ ଅପୂର୍ବ ସଂଚୟ ସହ ସ୍ୱତନ୍ତ୍ର ବ୍ଲାକ ଫ୍ରାଇଡେ ଅଫର ଘୋଷଣା କରାଯାଇଛି। ଏହି ସ୍ୱତନ୍ତ୍ର ଅଫର ନଭେମ୍ବର ୩୦ ପର୍ଯ୍ୟନ୍ତ ଖିମଜୀ ଜୁଏଲର୍ସର ସବୁ ଶୋ' ରୁମ୍‌ରେ ଉପଲବ୍ଧ ରହିବ। ବ୍ଲାକ ଫ୍ରାଇଡେ ଉତ୍ସବର ଅଂଶ ଭାବେ ଗ୍ରାହକମାନେ ଏହି ଅଫରର ଲାଭ ଉଠାଇପାରିବେ। ଗ୍ରାହକମାନେ ସୁନା ଗହଣା ଗଢା ମଜୁରୀ ଉପରେ ଫ୍ଲାଟ୍ ୫୦% ରିଆତି, ହୀରା ଗହଣା ଗଢା ମଜୁରୀ ଉପରେ ଫ୍ଲାଟ୍ ୫୦% ରିଆତି ଓ ରୁପା ଗହଣାର ଓଜନ ଅନୁଯାୟୀ ଆଇଟମର ଗଢା ମଜୁରୀ ଉପରେ ଫ୍ଲାଟ୍ ୨୫% ରିଆତି ଓ ରୁପା ଗହଣାର ଏମଆରପି ଉତ୍ପାଦ ଉପରେ ୨୦% ରିଆତି ପାଇପାରିବେ। ଏହି ଅବସରରେ ଖିମଜୀ ଜୁଏଲର୍ସର ପରିଚାଳନା ନିର୍ଦ୍ଦେଶକ ମିତେଶ ଖିମଜୀ କହିଛନ୍ତି ଯେ, ବ୍ଲାକ ଫ୍ରାଇଡେ

ବର୍ତ୍ତମାନ ସବୁଠାରୁ ପ୍ରତିକ୍ଷୀତ ଶଫି ଉତ୍ସବ ଭାବେ ଉଭା ହୋଇଛି। ଆମେ ଏହି ବିଶେଷ ଅଫର ମାଧ୍ୟମରେ ଆମର ଗ୍ରାହକମାନଙ୍କୁ ଅସାଧାରଣ ମୂଲ୍ୟ ପ୍ରଦାନ କରି ବହୁତ ଖୁସି। ଖିମଜୀ ଜୁଏଲର୍ସରେ ଆମେ ସର୍ବଦା ଉତ୍କୃଷ୍ଟ କାରୁକାର୍ଯ୍ୟକୁ ସୁଲଭ ମୂଲ୍ୟ ସହ ମିଶାଇ ଗ୍ରାହକ ମାନଙ୍କ ପାଇଁ ଏକ ସ୍ମରଣୀୟ ଓ ଲାଭ ଜନକ କ୍ରୟ ଅନୁଭୂତି ପ୍ରଦାନ କରିବାକୁ ଚେଷ୍ଟା କରୁଛୁ।

ବିଦ୍ୟାଳୟରେ ବେଦାନ୍ତ ଆଲୁମିନିୟମ୍‌ର ନିରାପଦ ପାନୀୟ ଜଳ ବ୍ୟବସ୍ଥା

ଭୁବନେଶ୍ୱର, ୨୬।୧୧(ସମିସ): ଆଲୁମିନିୟମ ଉତ୍ପାଦନକାରୀ ବେଦାନ୍ତ ଆଲୁମିନିୟମ କୋରାପୁଟ ଜିଲ୍ଲାର କୋଡିଙ୍ଗାମାଳିର ବିଦ୍ୟାଳୟଗୁଡ଼ିକରେ ୩୦ଟି ଜଳ ବିଶୋଧନ ୟୁନିଟ ସ୍ଥାପନ କରି ୩୦୦୦ରୁ ଅଧିକ ପିଲାଙ୍କ ପାଇଁ ନିରାପଦ ପାନୀୟ ଜଳ କରିଛି। ଶିକ୍ଷାନୁଷ୍ଠାନଗୁଡ଼ିକରେ ସ୍ୱାସ୍ଥ୍ୟ ଏବଂ ସ୍ୱଚ୍ଛତାର ମାନକୁ ସୁଦୃଢ଼ କରିବା ଲାଗି କମ୍ପାନୀର ଫ୍ଲାଗସିପ୍ ୱାଟର, ସାନିଟେସନ ଆଣ୍ଡ ହାଇଜିନ (ୱାଶ) କାର୍ଯ୍ୟକ୍ରମର ଅଂଶବିଶେଷ ଭାବେ ଏହି ପଦକ୍ଷେପ ନିଆଯାଇଛି। ୟୁଏନ୍ ରାଜୁ ବାଳିକା ଉଚ୍ଚ ବିଦ୍ୟାଳୟରେ ଏହାର ଉଦଘାଟନୀ

ଉତ୍ସବରେ ଲକ୍ଷ୍ମୀପୁରର ମାନ୍ୟବର ବିଧାୟକ ପବିତ୍ର ସାଉନ୍ତା ଛାତ୍ରଛାତ୍ରୀଙ୍କ ଦୈନନ୍ଦିନ ସ୍ୱାସ୍ଥ୍ୟ ଏବଂ କଲ୍ୟାଣ ସୁନିଶ୍ଚିତ କରିବା ପାଇଁ ଏହା ଏକ ଗୁରୁତ୍ୱପୂର୍ଣ୍ଣ ପଦକ୍ଷେପ। ଏହାର ୱାଶ୍ କାର୍ଯ୍ୟକ୍ରମ ମାଧ୍ୟମରେ ବେଦାନ୍ତ ଆଲୁମିନିୟମ୍ ବିଦ୍ୟାଳୟ ଭିତ୍ତିଭୂମିକୁ ବୃଦ୍ଧି କରିବା ଏବଂ ସୁସ୍ଥ ଓ ଅଧିକ ନମନୀୟ ଶିକ୍ଷଣ ପରିବେଶକୁ ପ୍ରୋତ୍ସାହିତ କରୁଥିବା ବେଦାନ୍ତ ଆଲୁମିନା ବିଜନେସର ସିଇଓ ପ୍ରଣବ କୁମାର ଭଟ୍ଟାଚାର୍ଯ୍ୟ କହିଛନ୍ତି।

● ଏଚ୍-୧ବି ଭିସା ପାଇଁ ଠକେଇ!

ବିଶ୍ୱ ପାଇଁ ୮୫ ହଜାର; ଚେନ୍ନଇକୁ ମିଳିଛି ୨.୨ ଲକ୍ଷ

ୱାଶିଂଟନ, ୨୬।୧୧ (ଏଜେନ୍ସି): ଆମେରିକାର ଏଚ-୧ବି ଭିସା ବ୍ୟବସ୍ଥାରେ ବଡ଼ ଜାଲିଆତି ହେଉଥିବା ଆମେରିକା ଅର୍ଥଶାସ୍ତ୍ରୀ ତଥା ପୂର୍ବତନ ସାଂସଦ ଡେଭ ବ୍ରିଟ ଅଭିଯୋଗ କରିଛନ୍ତି। ସେ ଏକ ପୋଡକାଷ୍ଟରେ କହିଛନ୍ତି ଯେ ବିଶ୍ୱରେ ଏଚ-୧ବିର ସୀମା ୮୫ ହଜାର ଥିବାବେଳେ ଚେନ୍ନଇ ଜିଲ୍ଲାକୁ କେବଳ ୨.୨ ଲକ୍ଷ ଭିସା ମିଳିଛି। ଏହା ଧାର୍ଯ୍ୟ ସୀମାଠାରୁ ଅଢ଼େଇ ଗୁଣ ଅଧିକ। ଉଦ୍ୟୋଗ ସ୍ତରରେ ଭିସାକୁ ନେଇ ଠକେଇ ହେଉଛି। ୭୧% ଏଚ-୧ବି ଭିସା ଭାରତକୁ ଏବଂ ଚୀନ୍‌କୁ ୧୨%ମିଳୁଛି। ଏହି ଭିସା ବ୍ୟବସ୍ଥାର ଅନୁଚିତ ଲାଭ ଉଠାଯାଉଛି। ଏହା ମାଧ୍ୟମରେ ଆମେରିକା ଲୋକଙ୍କ ଚାକିରି ଛଡ଼ାଇ ନିଆଯାଉଛି। ସୂଚନା ଅନୁଯାୟୀ, ଚେନ୍ନଇରେ ବିଶ୍ୱର ସବୁଠୁ ବ୍ୟସ୍ତ ଏଚ-୧ବି ପ୍ରୋସେସିଂ ସେଣ୍ଟର ରହିଛି।

ବିଂଶତମ ବନ୍ୟପ୍ରାଣୀ ସମ୍ମିଳନୀ ବୈଠକ

ବନ୍‌ତାରା ସଂରକ୍ଷଣ ଉତ୍କର୍ଷର ଏକ ଆଇନଗତ ବିଶ୍ୱ କେନ୍ଦ୍ର

ଜାମନଗର (ଗୁଜରାଟ),୨୬।୧୧: ଉଜ୍‌ବେକିସ୍ତାନର ସମରକନ୍ଦରେ ଅନୁଷ୍ଠିତ ସାଇଟ୍ସ ପକ୍ଷଙ୍କ ସମ୍ମିଳନୀର ବିଂଶତମ ବୈଠକରେ, ସ୍ଥାୟୀ କମିଟି ଏବଂ ସଦସ୍ୟ ରାଷ୍ଟ୍ରଗୁଡିକ ଭାରତର ସ୍ଥିତି ସମ୍ପର୍କିତ ଏକ ନିର୍ଣ୍ଣାୟକ ସମର୍ଥନ ପ୍ରଦାନ କରିଛନ୍ତି। ଏଥିରେ ସଦସ୍ୟ ରାଷ୍ଟ୍ର ପଶୁ ଆମଦାନୀ ସମ୍ପର୍କରେ ଦେଶ ବିରୁଦ୍ଧରେ କୌଣସି ପଦକ୍ଷେପ ଗ୍ରହଣ କରିବା ପାଇଁ କୌଣସି ପ୍ରମାଣ କିମ୍ବା ଆଧାର ନ ଥିବା ନିଶ୍ଚିତ କରିଛନ୍ତି। ଏହି ଫଳାଫଳ ବନ୍‌ତାରାର ଆଇନଗତ, ସ୍ୱଚ୍ଛ ଏବଂ ବିଜ୍ଞାନ ଆଧାରିତ ବନ୍ୟପ୍ରାଣୀ ଯତ୍ନର ମଡେଲର ଏକ ଶକ୍ତିଶାଳୀ ବୈଧତା ଭାବରେ କାର୍ଯ୍ୟ କରେ, ଯାହା ବିଶ୍ୱ ମାନଦଣ୍ଡ ସହିତ ଏହାର ଅନୁପାଳନକୁ ପୁନଃନିର୍ଦ୍ଦିଷ୍ଟ କରୁଛି। ଏହା ବନ୍‌ତାରାକୁ ବିଶ୍ୱର ସବୁଠାରୁ ନୈତିକ ଭାବରେ ଶାସିତ

ଏବଂ ବୃତ୍ତିଗତ ଭାବରେ ପରିଚାଳିତ ବନ୍ୟପ୍ରାଣୀ ସଂରକ୍ଷଣ କେନ୍ଦ୍ର ମଧ୍ୟରୁ ଗୋଟିଏ ଭାବରେ ଏହାର ସ୍ଥିତିକୁ ପୁନଃନିର୍ଦ୍ଦିଷ୍ଟ କରେ। ବିଶ୍ୱବ୍ୟାପୀ ବନ୍ୟପ୍ରାଣୀ ଅନୁପାଳନର ସମୀକ୍ଷା କରୁଥିବା ଜାତିସଂଘ-ସଂଲଗ୍ନ ସଂସ୍ଥା ସାଇଟ୍ସ ସେକ୍ରେଟାରିଏଟ୍ ସେପ୍ଟେମ୍ବର ମାସରେ ବନ୍‌ତାରାକୁ ଦୁଇ ଦିନିଆ ମିଶନ୍‌ରେ ଆସିଥିଲା। ଏହି ଗସ୍ତ ସମୟରେ ବନ୍‌ତାରାର ଘେରା, ପଶୁଚିକିତ୍ସା ବ୍ୟବସ୍ଥା, ରେକର୍ଡ, ଉଦ୍ଧାର କାର୍ଯ୍ୟ ଏବଂ କଲ୍ୟାଣ ପ୍ରୋଟୋକଲର ଏକ ବିସ୍ତୃତ ଯାଞ୍ଚ କରାଯାଇଥିଲା। ସେପ୍ଟେମ୍ବର ୩୦ରେ ସ୍ଥାୟୀ କମିଟିକୁ ପ୍ରଦାନ କରାଯାଇଥିବା ରିପୋର୍ଟରେ ସେକ୍ରେଟାରିଏଟ୍ ବନ୍‌ତାରାକୁ ଏକ ବିଶ୍ୱସ୍ତରୀୟ, କଲ୍ୟାଣ-ଚାଳିତ ପ୍ରତିଷ୍ଠାନ ଭାବରେ ସ୍ୱୀକୃତି ଦେଇଥିଲା।

■ ସମୃଦ୍ଧ ଓଡିଶା ୨୦୩୬ ସମ୍ମିଳନୀ ଉଦ୍‌ଯାପିତ

'ସମ୍ବଳ ଅର୍ଥନୀତିରୁ ଏକ ଜ୍ଞାନ ଅର୍ଥନୀତି ମୁହାଁ ଓଡିଶା'

ଭୁବନେଶ୍ୱର,୨୬।୧୧(ସମିସ): ଉତ୍କଳ ଚାମ୍ବର ଅଫ୍ କମର୍ସ ଆଣ୍ଡ ଇଣ୍ଡଷ୍ଟ୍ରି ଲିମିଟେଡ (ୟୁସିସିଆଇଏଲ) ଦ୍ୱାରା ଆୟୋଜିତ ଦୁଇ ଦିନିଆ ସମୃଦ୍ଧ ଓଡିଶା ସମ୍ମିଳନୀ୨୦୨୫ ଜନତାମଇଦାନଠାରେଉଦ୍‌ଯାପିତ ହୋଇଯାଇଛି। ଉଦ୍‌ଯାପନୀ ସମାରୋହରେ ଉପମୁଖ୍ୟମନ୍ତ୍ରୀ କନକ ବର୍ଦ୍ଧନ ସିଂହଦେଓ କହିଲେ, ଅର୍ଥନୀତିରୁ ଏକ ଜ୍ଞାନ ଅର୍ଥନୀତି ଆଡକୁ ଅଗ୍ରସର ହେଉଛୁ। ଓଡିଶାରେ ସର୍ବୋଚ୍ଚ ପୁଞ୍ଜିନିବେଶ ଅନୁପାତ ରହିଛି। ଆମର ସରକାର ୨୦୩୬ ପାଇଁ ଏକ ମହତ୍ତ୍ୱାକାଂକ୍ଷୀ ଲକ୍ଷ୍ୟ ଧାର୍ଯ୍ୟ କରିଛନ୍ତି। ଆମେ କୃଷି-ପର୍ଯ୍ୟଟନ କ୍ଷେତ୍ରରେ ପୁଞ୍ଜିନିବେଶ ଆବଶ୍ୟକ କରୁଛୁ। ଏଥିରେ ଏମଏସଏମଇ ରାଷ୍ଟ୍ରମନ୍ତ୍ରୀ (ସ୍ୱାଧୀନ ଦାୟିତ୍ୱ) ଗୋକୁଳାନନ୍ଦ ମଲିକ, ଉନ୍ନୟନ କମିଶନର ଓ ଅତିରିକ୍ତ ମୁଖ୍ୟ ସଚିବ ଅନୁ ଗର୍ଗ, ଇଲେକ୍‌ଟ୍ରୋନିକ୍ସ ଓ ଆଇଟି ବିଭାଗର ମୁଖ୍ୟ ସଚିବ ବିଶାଲ କୁମାର ଦେବ ପ୍ରମୁଖ ଉପସ୍ଥିତ ଥିଲେ। ୟୁସିସିଆଇଏଲର ଅଧ୍ୟକ୍ଷ ଡଃ ପ୍ରବୋଧ ମହାନ୍ତି ସମୃଦ୍ଧ ଓଡିଶା ସମ୍ମିଳନୀ ଉଦ୍ୟୋଗିକ ଉତ୍ସାହର ଏକ ଜୀବନ୍ତ ପ୍ରଦର୍ଶନୀ ଥିଲା ଯାହା ସହଭାଗିତା ବିକଶିତ କରିବା ସହ ବାସ୍ତବ ସମୟର ବ୍ୟବସାୟ ସୁଯୋଗ ସୃଷ୍ଟି କରିଥିବା କହିଥିଲେ। ଏହି ଦୁଇ ଦିନରେ ସମ୍ମିଳନୀରେ ଶିଳ୍ପ, ସରକାର, ଶିକ୍ଷାନୁଷ୍ଠାନ, ଆର୍ଥିକ ଅନୁଷ୍ଠାନ ଓ ଷ୍ଟାର୍ଟଅପ୍ ଇକୋସିଷ୍ଟମରୁ ୫୦୦ରୁ ଅଧିକ ଲିଡର ଅଂଶଗ୍ରହଣ କରିଥିଲେ।

୭,୨୮୦ କୋଟିର ଆର୍‌ଇପିଏମ୍ ଯୋଜନାକୁ କ୍ୟାବିନେଟ୍ ମଞ୍ଜୁରୀ

ନୂଆଦିଲ୍ଲୀ,୨୬।୧୧(ଏଜେନ୍ସି): ପ୍ରଧାନମନ୍ତ୍ରୀ ନରେନ୍ଦ୍ର ମୋଦୀଙ୍କ ଅଧ୍ୟକ୍ଷତାରେ ଅନୁଷ୍ଠିତ କେନ୍ଦ୍ର କ୍ୟାବିନେଟ୍ ବୈଠକରେ ଆଜି ସିଣ୍ଟର୍ଡ ରେୟାର ଆର୍ଥ ପର୍ମାନେଣ୍ଟ ମ୍ୟାଗ୍‌ନେଟ୍ (ଆରଇପିଏମ) ଯୋଜନାକୁ ଅନୁମୋଦନ ମିଳିଛି। ୭୨୮୦ କୋଟିରୁ ଅଧିକ ଟଙ୍କା ବ୍ୟୟବରାଦ ସହିତ ଏହି ଯୋଜନାରେ ସିଣ୍ଟର୍ଡ ରେୟାର ଆର୍ଥ ପର୍ମାନେଣ୍ଟ ମ୍ୟାଗ୍ନେଟ୍ ନିର୍ମାଣକୁ ଦେଶରେ ପ୍ରୋତ୍ସାହିତ କରାଯିବ। ଭାରତ ସରକାର ପ୍ରଥମ ଥର ପାଇଁ ଏଭଳି ଅଭିନବ ଯୋଜନା ଆଣିଛନ୍ତି ଯାହାର ଲକ୍ଷ୍ୟ ହେଉଛି ଦେଶରେ ବାର୍ଷିକ ୬ ହଜାର ମେଟ୍ରିକ୍ ଟନ୍ କ୍ଷମତାବିଶିଷ୍ଟ ଆରଇପିଏମ୍ ନିର୍ମାଣ କ୍ଷମତା ବିକଶିତ କରିବା। ଏହା ଭାରତକୁ ଆତ୍ମନିର୍ଭରଶୀଳ କରିବା ସହିତ ବିଶ୍ୱ ଆରଇପିଏମ୍ ବଜାରରେ ଭାରତକୁ ଏକ ଅଗ୍ରଣୀ ରାଷ୍ଟ୍ର ରୂପେ ସ୍ଥାପିତ କରିବ।

ଆରଇପିଏମ ହେଉଛି ପର୍ମାନେଣ୍ଟ ମ୍ୟାଗ୍‌ନେଟ୍‌ର ସବୁଠୁ କଠିନ ସ୍ୱରୂପ ଏବଂ ଏହା ଇଲେକ୍ଟ୍ରୋନିକ୍ସ ବାହନ, ଅକ୍ଷୟ ଶକ୍ତି, ଇଲେକ୍ଟ୍ରୋନିକ୍ସ, ଏରୋସ୍ପେସ୍ ଏବଂ ପ୍ରତିରକ୍ଷା କ୍ଷେତ୍ରରେ ଏହା ଏକ ଜରୁରୀ ଉପକରଣ ରୂପେ ବ୍ୟବହୃତ ହୋଇଥାଏ। ଏହି ଯୋଜନା ସମନ୍ୱିତ ଆରଇପିଏମ ଉତ୍ପାଦନ ୟୁନିଟ୍

ସିଣ୍ଟର୍ଡ ରେୟାର ଆର୍ଥ ପର୍ମାନେଣ୍ଟ ମ୍ୟାଗ୍‌ନେଟ୍ ଉତ୍ପାଦନକୁ ପ୍ରୋତ୍ସାହନ

ନିର୍ମାଣକୁ ସମର୍ଥନ କରିବ। ଏସବୁ ୟୁନିଟରେ ପ୍ରଥମେ ରେୟାର ଆର୍ଥ ଅକ୍ସାଇଡକୁ ଧାତୁରେ, ଧାତୁକୁ ଆଲଏରେ ଏବଂ ଆଲଏକୁ ଅନ୍ତିମ ଆରଇପିଏମ ରୂପେ ନିର୍ମାଣ କରାଯିବ।

ବୈଦ୍ୟୁତିକ ଯାନବାହନ, ଅକ୍ଷୟ ଶକ୍ତି, ଶିଳ୍ପ ଉପକରଣ ଏବଂ ଉପଭୋକ୍ତା ଇଲେକ୍ଟ୍ରୋନିକ୍ସର ଦ୍ରୁତ ବର୍ଦ୍ଧିତ ଚାହିଦା ଯୋଗୁଁ ଭାରତରେ ଆରଇପିଏମ ବ୍ୟବହାର ୨୦୨୫ ତୁଳନାରେ ୨୦୩୦ ସୁଦ୍ଧା ଦ୍ୱିଗୁଣିତ ହେବ ବୋଲି ଆଶା କରାଯାଉଛି। ବର୍ତ୍ତମାନ, ଭାରତର ଆରଇପିଏମ ଚାହିଦା ମୁଖ୍ୟତଃ ଆମଦାନୀ ମାଧ୍ୟମରେ ପୂରଣ କରାଯାଉଛି। ଏହି ପଦକ୍ଷେପ ସହିତ ଭାରତ ଏହାର ପ୍ରଥମ ସମନ୍ୱିତ ଆରଇପିଏମ ଉତ୍ପାଦନ କାରଖାନା ପ୍ରତିଷ୍ଠା କରିବ, ନିଯୁକ୍ତି ସୃଷ୍ଟି କରିବ, ଆତ୍ମନିର୍ଭରଶୀଳତାକୁ ସୁଦୃଢ଼ କରିବ ଏବଂ ୨୦୭୦ ସୁଦ୍ଧା ଶୂନ୍ୟ ଅଙ୍ଗାରକାମ୍ଳ ନିର୍ଗମନ ହାସଲ କରିବା ପାଇଁ ଦେଶର ପ୍ରତିବଦ୍ଧତାକୁ ଆଗକୁ ବଢ଼ାଇବ।

ଏହି ଯୋଜନାର ମୋଟ ଆର୍ଥିକ ବ୍ୟୟବରାଦ ୭୨୮୦ କୋଟି ଟଙ୍କା ରଖାଯାଇଛି ଯେଉଁଥିରେ ପାଞ୍ଚ ବର୍ଷ ପାଇଁ ଆରଇପିଏମ ବିକ୍ରୟ ଲାଗି ୬୪୫୦ କୋଟି ଟଙ୍କାର ବିକ୍ରି ଆଧାରିତ ପ୍ରୋତ୍ସାହନ ଏବଂ ମୋଟ ୬ ହଜାର ଆରଇପିଏମ ଉତ୍ପାଦନ ସୁବିଧା ସ୍ଥାପନ ପାଇଁ ୭୫୦ କୋଟି ଟଙ୍କାର ପୁଞ୍ଜି ସବ୍‌ସିଡି ଅନ୍ତର୍ଭୁକ୍ତ।

ଓଡ଼ିଶା ଗ୍ରାମୀଣ ବ୍ୟାଙ୍କର ମେଗା ଋଣ ମେଳା

ଭୁବନେଶ୍ୱର,୨୬।୧୧(ସମିସ): କେନ୍ଦୁଝର ସ୍ଥିତ ମ୍ୟୁନିସିପାଲିଟି ଅଡିଟୋରିଅମଠାରେ ଓଡିଶା ଗ୍ରାମୀଣ ବ୍ୟାଙ୍କର ଆଞ୍ଚଳିକ କାର୍ଯ୍ୟାଳୟ ତରଫରୁ ଏବଂ କେନ୍ଦୁଝର ଜିଲ୍ଲା ପ୍ରଶାସନ ସହଭାଗିତାରେ ଏକ ମେଗା କ୍ରେଡିଟ ଆଉଟ ରିଚ୍ କାର୍ଯ୍ୟକ୍ରମ ଅନୁଷ୍ଠିତ ହୋଇଯାଇଛି।

ଏହି କାର୍ଯ୍ୟକ୍ରମରେ କେନ୍ଦୁଝର ସାଂସଦ ଅନନ୍ତ ନାୟକ ମୁଖ୍ୟ ଅତିଥି ରୂପେ ଯୋଗଦେଇଥିଲେ। ଏଥିରେ ସମ୍ମାନିତ ଅତିଥି ଭାବେ କେନ୍ଦୁଝର ମୁନିସିପାଲଟି ଅଧ୍ୟକ୍ଷା ନିକୁ ସାହୁ, ଜିଲ୍ଲା ପରିଷଦର ମୁଖ୍ୟ ଉନ୍ନୟନ ଅଧିକାରୀ ତ

ଅସୁସ୍ଥତା ଯୋଗୁଁ ପଲାସ-ସ୍ମୃତି ବିବାହ ଅଟକିନି !

ସନ୍ଦେହରେ ରହସ୍ୟମୟ ଯୁବତୀ

ଇନ୍ଦୋର,୨୬ ।୧୧(ଏଜେନ୍ସି): ଭାରତୀୟ ମହିଳା କ୍ରିକେଟ ଟିମ୍‌ର ସଦସ୍ୟ ସ୍ମୃତି ମାନ୍ଧାନା ଏବଂ ସଙ୍ଗୀତ ନିର୍ଦ୍ଦେଶକ ପଲାସ ମୁଚ୍ଛଲଙ୍କ ବିବାହ ହଠାତ ବନ୍ଦ ହେବାକୁ ନେଇ ସମସ୍ତେ ତାଜ୍ଜୁବ ହୋଇ ଯାଇଥିଲେ । ବାପାଙ୍କ ସ୍ୱାସ୍ଥ୍ୟାବସ୍ଥା ଖରାପ ହେବାରୁ ସ୍ମୃତିଙ୍କ ପରିବାର ପକ୍ଷରୁ ଏପରି ନିଷ୍ପତ୍ତି ନିଆଯାଇଥିଲା । ଏହାର କିଛି ସମୟରେ ପଲାସଙ୍କ ଦେହ ମଧ୍ୟ ଖରାପ ହୋଇଥିଲା । ତାଙ୍କୁ ବି ଡାକ୍ତରଖାନାରେ ଭର୍ତ୍ତି କରାଯାଇଥିଲା । କିଛି ଘଣ୍ଟାର ବ୍ୟବଧାନ ମଧ୍ୟରେ ଏଭଳି ଘଟଣା ଘଟିବାକୁ କେହି ସହଜରେ ବିଶ୍ୱାସ କରିପାରୁନାହାନ୍ତି । ଏପରି ସମୟରେ ଚାଞ୍ଚଲ୍ୟକର ସୂଚନା ସାମ୍ନାକୁ ଆସିଛି । ଜଣେ ରହସ୍ୟମୟୀ ଯୁବତୀଙ୍କ ପାଇଁ ଉଭୟ ସେଲିବ୍ରିଟିଙ୍କ ବିବାହ ସ୍ଥଗିତ ହୋଇଥିଲା ବୋଲି କୁହାଯାଉଛି । ଏହି ଯୁବତୀଙ୍କ ପାଇଁ ସ୍ମୃତିଙ୍କୁ ପଲାସ ଧୋକା ଦେଇଥିବା କୁହାଯାଉଛି । ଏହି ରହସ୍ୟମୟୀ ଯୁବତୀଙ୍କ ନା ମୈରି ଡି'କୋଷ୍ଟା । ତାଙ୍କ ସହ ପଲାସଙ୍କ ଏକ ଚାଟ୍ ସାମ୍ନାକୁ ଆସିଥିଲା । ମାତ୍ର ପରେ ସେ ଏହାକୁ ହଟାଇ ଦେଇଥିଲେ । ଏ ବିଷୟରେ ବିବାହ ପୂର୍ବରୁ ସ୍ମୃତିଙ୍କୁ ସୂଚନା ମିଳିଥିଲା । ତେଣୁ ବାପାଙ୍କ ଦେହ ଖରାପ ହୋଇଥିବା ଦର୍ଶାଇ ସେ ବିବାହକୁ ଅଟକାଇ ଦେଇଥିଲେ ।

ବଡ଼ ଝଟ୍‌କା ଦେଲା ଏୟାର ଶୋ'ରେ ତେଜସ୍ ଦୁର୍ଘଟଣା

୧୦ ହଜାର କୋଟିର ଡିଲ୍ ଅଟକାଇଲା ଆର୍ମେନିଆ

ନୂଆଦିଲ୍ଲୀ,୨୬ ।୧୧(ଏଜେନ୍ସି): ଦୁବାଇ ଏୟାର ଶୋରେ ତେଜସ ବିମାନ ଦୁର୍ଘଟଣାଗ୍ରସ୍ତ ହେବା ଫଳରେ ଭାରତକୁ ଜବରଦସ୍ତ ଝଟ୍‌କା ଲାଗିଛି । ଭାରତଠାରୁ ତେଜସ ଜେଟ୍ କ୍ରୟ କରିବା ନେଇ ହେବାକୁ ଥିବା ଆଲୋଚନାକୁ ଆର୍ମେନିଆ ରୋକି ଦେଇଛି । ଇସ୍ରାଏଲ ଗଣମାଧ୍ୟମ ଜେରୁଜେଲମ ପୋଷ୍ଟ ଦେଇଥିବା ସୂଚନା ଅନୁସାରେ ନଭେମ୍ବର ୨୧ରେ ଦୁବାଇ ଏୟାର ଶୋ'ରେ ତେଜସ ଦୁର୍ଘଟଣାଗ୍ରସ୍ତ ହେବାରୁ ଆର୍ମେନିଆ ଏହି ନିଷ୍ପତ୍ତି ନେଇଛି । ଏଥିରେ ଭାରତୀୟ ପାଇଲଟ୍ ୱିଙ୍ଗ କମାଣ୍ଡର ନମାଂଶ ସିୟାଲ ମୃତ୍ୟୁବରଣ କରିଥିଲେ । ଆର୍ମେନିଆ ଭାରତଠାରୁ ପାଖାପାଖି ୧୦ ହଜାର କୋଟି ଟଙ୍କା ବିନିମୟରେ ୧୨ଟି ତେଜସ ଜେଟ୍ କ୍ରୟ କରିବାକୁ ପ୍ରସ୍ତୁତି କରୁଥିଲା । ଏହି ଚୁକ୍ତି ଅନ୍ତିମ ପର୍ଯ୍ୟାୟରେ ପହଞ୍ଚିଥିଲା । ପ୍ରଥମଥର ପାଇଁ ତେଜସ କ୍ରୟ ନେଇ ବିଦେଶୀ ରାଷ୍ଟ୍ର ସହ ଚୁକ୍ତି ହୋଇଥାନ୍ତା । ତେବେ ଏ ସଂକ୍ରାନ୍ତରେ ଆର୍ମେନିଆ ସରକାରଙ୍କ ତରଫରୁ ଆନୁଷ୍ଠାନିକ ଭାବେ କିଛି କୁହାଯାଇନାହିଁ । ଭାରତ ସରକାରଙ୍କ ମଧ୍ୟ କୌଣସି ପ୍ରତିକ୍ରିୟା ଆସିନାହିଁ । ଉଲ୍ଲେଖଥାଉ କି, ଭାରତୀୟ ବାୟୁସେନାର ଶ୍ରେଷ୍ଠ-୫ ଫାଇଟର ଜେଟ୍‌ଗୁଡିକ ମଧ୍ୟରେ ତେଜସ ସାମିଲ ରହିଛି । ଏହି ଫାଇଟର ଜେଟ୍‌ଗୁଡିକ ହେଲା ସୁଖୋଇ ଏସ୍‌ୟୁ-୩୦ଏମ୍‌କେଆଇ, ରାଫେଲ, ମିରାଜ, ମିଗ୍-୨୯ ଓ ତେଜସ । ଅନ୍ୟ ୪ଟି ଫାଇଟର ଜେଟ୍‌ଠାରୁ ତେଜସ କେତେକାଂଶ ଭିନ୍ନ ଓ ସ୍ୱତନ୍ତ୍ର । ଭାରତୀୟ ବାୟୁସେନାରେ ମିଗ- ୨୧କୁ ହଟାଇ ତେଜସ୍ କ୍ରାୟ କରାଯିବାର ଯୋଜନା ରହିଛି ।

ଭାରତରୁ ୧୨ ଯୁଦ୍ଧ ବିମାନ କିଣିଥାନ୍ତା

ହଂକଂର ୩୫ ମହଲା କୋଠାରେ ନିଆଁ

୪୦ ମୃତ, ୨୫୭ ନିଖୋଜ

ହଂକଂ,୨୬ ।୧୧(ଏଜେନ୍ସି): ହଂକଂର ଉତ୍ତର ତାଇ-ପୋ ଜିଲ୍ଲାରେ ଥିବା ୱାଙ୍ଗ ଫୁକ କୋର୍ଟ ନାମକ ହାଉସିଂ କମ୍ପ୍ଲେକ୍ସରେ ଏକ ୩୫ ମହଲା କୋଠାରେ ବୁଧବାର ନିଆଁ ଲାଗିଯାଇଛି । ଏହି ଘଟଣାରେ ୪୦ ଜଣ ମୃତ୍ୟୁବରଣ କରିଥିବା ବେଳେ ୧୬ ଜଣ ଆହତ ହୋଇଛନ୍ତି । ୨୫୭ ଜଣ ମଧ୍ୟ ନିଖୋଜ ଥିବା ସୂଚନା ମିଳିଛି । ଏହି ନିଆଁ ୮ଟି କୋଠାକୁ ବ୍ୟାପି ଯାଇଛି । ରାତି ସୁଦ୍ଧା କେବଳ ଗୋଟିଏ କୋଠାରେ ଲାଗିଥିବା ନିଆଁକୁ ଆୟତ୍ତ କରାଯାଇଛି । ଏଠାରେ ମରାମତି ଓ ପୁନଃନିର୍ମାଣ କାର୍ଯ୍ୟ ଚାଲୁଥିଲା । ଏହି କାର୍ଯ୍ୟ ପାଇଁ ରଖାଯାଇଥିବା ବାଉଁଶ କାରଣରୁ ନିଆଁ ବ୍ୟାପିଛି ବୋଲି କୁହାଯାଇଛି । ବାଉଁଶରେ ମଞ୍ଚା ନିର୍ମାଣ କରି ଏଠାରେ ମରାମତି କରାଯାଉଥିଲା । ଇଷ୍ଟେଟ୍‌ରେ ୧,୯୮୪୫ ଫ୍ଲାଟ ରହିଛି ଓ ଏଥିରେ ୪,୦୦୦ ଲୋକ ରହୁଥିଲେ । ନିଆଁ ଲାଗିବା ପରେ ଅସ୍ଥାୟୀ ଶିବିର ଖୋଲା ଯିବାକୁ ନିଷ୍ପତ୍ତି ନିଆଯାଇଛି ।

ହସିନାଙ୍କ ଲକରରୁ ମିଳିଲା ୯ କେଜି ସୁନା ଗହଣା

ଢାକା,୨୬ ।୧୧(ଏଜେନ୍ସି): ବାଂଲାଦେଶ ବିତାଡିତ ପ୍ରଧାନମନ୍ତ୍ରୀ ଶେଖ ହସିନାଙ୍କ ଏଗ୍ରିନ ବ୍ୟାଙ୍କର ଦୁଇଟି ଲକରରୁ ୮୩୨ ଭରି ଅର୍ଥାତ ପାଖାପାଖି ୯ କେଜି ସୁନା ଗହଣା ଜବତ କରାଯାଇଛି । କୋର୍ଟଙ୍କ ଅନୁମତି ପରେ ମାଜିଷ୍ଟ୍ରେଟ୍ ଉପସ୍ଥିତିରେ ଏହି ଦୁଇଟି ଲକରକୁ ଖୋଲାଯାଇଥିଲା । ଏବେ ବାଂଲାଦେଶ ଦୁର୍ନୀତି ନିବାରଣ କମିଶନ (ଏସିସି) ହସିନାଙ୍କ ବିରୋଧରେ ଦୁର୍ନୀତି ଓ ଆୟ ବହିର୍ଭୂତ ସମ୍ପତ୍ତି ନେଇ ନୂଆ ମାମଲା ରୁଜୁ କରିବାକୁ ପ୍ରସ୍ତୁତି କରୁଛି । ସେ ନିଜର ସମ୍ପତ୍ତି ଲୁଚାଇବାକୁ ପ୍ରୟାସ କରିବା ସହ ଟିକସ ଚୋରି ନେଇ କାର୍ଯ୍ୟାନୁଷ୍ଠାନ ନିଆଯିବ । ନ୍ୟାସନାଲ ବୋର୍ଡ ଅଫ ରେଭିନ୍ୟୁ ଏହାର ଯାଞ୍ଚ କରୁଛି । ହସିନା ଓ ତାଙ୍କ ପରିବାର ବେଆଇନ୍ ଭାବେ ସମ୍ପତ୍ତି ଏକଠି କରିବାକୁ ଚେଷ୍ଟା କରିଛନ୍ତ କି ନା ତାହା ଜାଣିବାକୁ ପ୍ରୟାସ କରାଯାଉଛି । ଏସିସିର ଆବେଦନ ପରେ କୋର୍ଟ ହାସିନା, ତାଙ୍କ ପୁଅ, ଝିଅ, ଭଉଣୀ ଓ ଅନ୍ୟ ସମ୍ପର୍କୀୟଙ୍କ ବ୍ୟାଙ୍କ ଖାତାକୁ ଅଚଳ କରିଛନ୍ତି ।

୨ କୋଟି ମୃତକଙ୍କ ଆଧାର ହଟାଇଲା ୟୁଆଇଡିଏଆଇ

ନୂଆଦିଲ୍ଲୀ,୨୬ ।୧୧(ଏଜେନ୍ସି): ୟୁନିକ ଆଇଡେଣ୍ଟିଫିକେଶନ ଅଥରିଟି ଅଫ୍ ଇଣ୍ଡିଆ (ୟୁଆଇଡିଏଆଇ) ସାରା ଦେଶରେ ୨ କୋଟିରୁ ଅଧିକ ମୃତ୍ୟୁବରଣ କରିଥିବା ଲୋକଙ୍କ ଆଧାର ହଟାଇଛି । ଏହି ମୃତ ଲୋକଙ୍କ ଆଧାର ନମ୍ବରର ଦୁରୁପଯୋଗକୁ ରୋକିବା ପାଇଁ ଏହି ନିଷ୍ପତ୍ତି ନିଆଯାଇଛି ବୋଲି ସରକାରଙ୍କ ତରଫରୁ କୁହାଯାଇଛି । ମୃତ ବ୍ୟକ୍ତିମାନଙ୍କୁ ଚିହ୍ନଟ କରିବା ପାଇଁ ୟୁଆଇଡିଏଆଇ ରାଜ୍ୟ ସରକାର, ଆରଜିଆଇ, ପିଡିଏସ୍ ଓ ଅନ୍ୟ ବିଭାଗଠାରୁ ସୂଚନା ଓ ତଥ୍ୟ ନେଇଥିଲା । ଆଧାର ନମ୍ବର ଦ୍ୱିତୀୟଥର ପାଇଁ କାହାକୁ ଦିଆଯାଇ ନଥାଏ । ତେଣୁ ପରିବାରରେ ମୃତ୍ୟୁ ସୂଚନା ଦେବାକୁ ଆଧାର ପୋର୍ଟାଲରେ ସ୍ୱତନ୍ତ୍ର ବ୍ୟବସ୍ଥା କରାଯାଇଛି । ପରିବାରର କୌଣସି ସଦସ୍ୟ ଆଧାର ନମ୍ବର ଓ ମୃତ୍ୟୁ ପ୍ରମାଣପତ୍ରର ସୂଚନା ଦେଇ ମୃତ ବ୍ୟକ୍ତିଙ୍କ ନମ୍ବର ବନ୍ଦ କରିପାରନ୍ତି ।

ଅମୃତସରରୁ ୨ ଆତଙ୍କବାଦୀ ଗିରଫ

ଅମୃତସର,୨୬ ।୧୧(ଏଜେନ୍ସି): ପଞ୍ଜାବର ଅମୃତସରରେ ଗ୍ରାମାଞ୍ଚଳ ପୁଲିସ ଭାରତ- ପାକିସ୍ତାନ ସୀମାରେ ଦୁଇଜଣ ଆତଙ୍କବାଦୀଙ୍କୁ ଗିରଫ କରିଛି । ଏମାନଙ୍କ ପାଖରୁ ଅଢ଼େଇ କେଜିର ବିସ୍ଫୋରକ ଆଇଇଡି ଓ ଦୁଇଟି ମୋବାଇଲ ଫୋନ୍ ଜବତ କରାଯାଇଛି । ଗୁଇନ୍ଦା ବିଭାଗ ସୂଚନା ଦେବା ପରେ ଏହି କାର୍ଯ୍ୟାନୁଷ୍ଠାନ ଗ୍ରହଣ କରାଯାଇଥିଲା । ନିକଟରେ ଦିଲ୍ଲୀ ଲାଲକିଲ୍ଲା ବିସ୍ଫୋରଣ ପରେ ପାକିସ୍ତାନ ଗୁଇନ୍ଦା ସଂସ୍ଥା ପୁଣିଥରେ ଭାରତରେ ବିସ୍ଫୋରକ ପଠାଇବାକୁ ପ୍ରୟାସ କରୁଥିବାର ସୂଚନା ମିଳିବା ପରେ ସତର୍କତା ଅବଲମ୍ବନ କରାଯାଇଥିଲା । ଦୁଇ ଭାଇ ଯୁବରାଜ ଓ ଆକାଶଦୀପଙ୍କୁ ଗିରଫ କରାଯାଇଥିଲା ।

ବ୍ରାଜିଲର ପୂର୍ବତନ ରାଷ୍ଟ୍ରପତି ବୋଲସୋନାରୋଙ୍କୁ ୨୭ ବର୍ଷ ଜେଲ୍ ଦଣ୍ଡ

ବ୍ରାସିଲିଆ,୨୬ ।୧୧(ଏଜେନ୍ସି): ବ୍ରାଜିଲର ପୂର୍ବତନ ରାଷ୍ଟ୍ରପତି ଜାର ବୋଲସୋନାରୋଙ୍କୁ ସୁପ୍ରିମକୋର୍ଟ ୨୭ ବର୍ଷ ଜେଲ୍ ଦଣ୍ଡରେ ଦଣ୍ଡିତ କରିଛନ୍ତି । ନିର୍ବାଚନରେ ପରାଜୟ ପରେ ସେ ଶାସନ ପରିବର୍ତ୍ତନ କରିବାକୁ ଷଡ଼ଯନ୍ତ୍ର କରିଥିବା ଅଭିଯୋଗରେ ମଙ୍ଗଳବାର ସୁପ୍ରିମକୋର୍ଟ ତାଙ୍କୁ ଏହି ଦଣ୍ଡାଦେଶ ଦେଇଛନ୍ତି । ୨୦୨୨ରେ ସେ ରାଷ୍ଟ୍ରପତି ନିର୍ବାଚନରେ ପରାସ୍ତ ହୋଇଥିଲେ ମଧ୍ୟ ରାଷ୍ଟ୍ରପତି ଲୁଲା ଡି ସିଲ୍‌ଭା ସରକାରଙ୍କୁ ହଟାଇବା ପାଇଁ ପ୍ରୟାସ ଓ ଷଡଯନ୍ତ୍ର କରିଥିଲେ । ଶୁଣାଣି ବେଳେ ବୋଲସୋନାରୋଙ୍କ ଆଇନ୍‌ଗତ ଟିମ୍ କୋର୍ଟଙ୍କ ନିଷ୍ପତ୍ତି ବିରୋଧରେ ଅପିଲ କରି ନଥିଲେ । ଫଳରେ ଜଷ୍ଟସ୍ ଆଲେଜାଣ୍ଡୋ ମୋରାଏସ୍ ତାଙ୍କୁ ୨୭ ବର୍ଷର ଜେଲ ଦଣ୍ଡାଦେଶ ଦେଇଥିଲେ ।

ବିଶ୍ୱର ଶକ୍ତିଶାଳୀ ମହିଳା ଜଣେ ପୁରୁଷ

ୱାଶିଂଟନ, ୨୬।୧୧ (ଏଜେନ୍ସି): ଆମେରିକା କ୍ରୀଡ଼ାବିତ୍ ଜେମି ବୁକରଙ୍କ ଗୁମ୍ଫର ଖୋଲି ଯାଇଛି । ସେ ବିଶ୍ୱର ସବୁଠାରୁ ଶକ୍ତିଶାଳୀ ମହିଳା ଥିଲେ । କିନ୍ତୁ ଏବେ ସେ ପୁରୁଷ ବୋଲି ଜଣାପଡ଼ିଛି । ଏହି ଗୁମ୍ଫର ଖୋଲିଯିବା ପରେ ତାଙ୍କଠାରୁ ଟାଇଟଲ୍ ଛଡ଼ାଇ ନିଆଯାଇଛି । 'ବିଶ୍ୱ ଶକ୍ତିଶାଳୀ ମହିଳା ପ୍ରତିଯୋଗିତା'ର ଆୟୋଜକମାନେ ଦାବି କରିଥିଲେ ଯେ ବୁକ୍ ଜୈବିକ ଭାବେ ଜଣେ ପୁରୁଷ । ପରୀକ୍ଷା ପରେ ଏହା ସତ ସାବ୍ୟସ୍ତ ହୋଇଥିଲା । ଗତ ୨୩ ତାରିଖରେ ସେ ଏହି ଟାଇଟଲ ଜିତିଥିଲେ । ମାତ୍ର ଦୁଇ ଦିନ ପରେ ସେ ଏହାକୁ ହରାଇ ଦେଇଛନ୍ତି । ବ୍ରିଟେନର ଆଣ୍ଡ୍ରିଆ ଥମ୍ପସନ୍‌ଙ୍କୁ ବିଶ୍ୱର ଶକ୍ତିଶାଳୀ ମହିଳା ଘୋଷଣା କରାଯାଇଛି ।

ନାକେଦମ୍ କଲାଣି ଦିଲ୍ଲୀ ପ୍ରଦୂଷଣ; ସୁପ୍ରିମକୋର୍ଟ ଚିନ୍ତିତ

ସଙ୍କଟରେ ସ୍ୱାସ୍ଥ୍ୟ; ଘରୁ ବାହାରିଲେ ଅସୁସ୍ଥ

ନୂଆଦିଲ୍ଲୀ, ୨୬।୧୧ (ଏଜେନ୍ସି):

ଦିଲ୍ଲୀ-ଏନ୍‌ସିଆରରେ ବାୟୁପ୍ରଦୂଷଣ ନାକେଦମ କଲାଣି । ପ୍ରଦୂଷଣ ସ୍ତର ହ୍ରାସ ପାଇବା ବଦଳରେ ଦୀର୍ଘ ଦିନ ହେଲା ବୃଦ୍ଧି ପାଇ ଚାଲିଛି । ଏହା ଗୁରୁତର ସ୍ୱାସ୍ଥ୍ୟ ସଙ୍କଟ ସୃଷ୍ଟି କରିଛି । ସରକାର ସ୍ଥିତିକୁ ଦେଖି ହାତ ଟେକି ଦେଇଛନ୍ତି । ଖାଲି ପ୍ରଦୂଷଣ କେନ୍ଦ୍ର ଆଖପାଖରେ ପାଣି ଟାଙ୍କି ବୁଲାଇ ଦିଲ୍ଲୀକୁ ଥଣ୍ଡା ରଖିବାକୁ ଦିଲ୍ଲୀ ସରକାର ପ୍ରୟାସ କରୁଥିବା ସାମାଜିକ ଗଣମାଧ୍ୟମରେ ଚର୍ଚ୍ଚା ହେଉଛି । ପ୍ରଦୂଷଣରେ

ପ୍ରାତଃ ଭ୍ରମଣ କରି ସିଜେଆଇଙ୍କ ସ୍ୱାସ୍ଥ୍ୟ ଖରାପ

ପ୍ରଦୂଷଣର ଶୀଘ୍ର ସମାଧାନ ଜରୁରୀ

ଲୋକେ ତ୍ରାହି ତ୍ରାହି ଡାକୁଥିବାବେଳେ ସରକାର ନିଦାବିଷ୍ଟ ସାଜିଛନ୍ତି । କୃତ୍ରିମ ବର୍ଷା ଯୋଜନା ବିଫଳ ହେବା ପରଠାରୁ ସରକାର ଆଉ କୌଣସି ଉତ୍ତମ ପଦକ୍ଷେପ ନେଇନାହାନ୍ତି । ଦିଲ୍ଲୀ-ଏନସିଆରରେ ଦ୍ୱିପହର ପର୍ଯ୍ୟନ୍ତ କୁହୁଡ଼ି ଛାଇ ରହୁଛି । ଲୋକେ ଏବେ ଘରୁ ବାହାରିବାକୁ ଡରୁଛନ୍ତି । ଗ୍ରାପ୍-୩ ନିୟମ ଲାଗୁ ହୋଇଥିବାବେଳେ ବାୟୁ ମାନ ସୂଚକାଙ୍କ (ଏକ୍ୟୁଆଇ) ଅତ୍ୟନ୍ତ ଖରାପ ସ୍ତର ୩୩୫ରେ ରହିଛି । ବାଧ୍ୟ ହୋଇ ଲୋକେ ବିଷ ବାୟୁରେ ପ୍ରଶ୍ୱାସ ନେଉଛନ୍ତି । ଏଥିଯୋଗୁଁ ସ୍ୱାସ୍ଥ୍ୟାବସ୍ଥା ବିଗିଡ଼ି ଯାଉଛି ଏବଂ ମେଡିକାଲରେ ଭର୍ତ୍ତି ହେବାକୁ ପଡୁଛି । ନବଜାତକଙ୍କଠାରୁ ନେଇ ବୟସ୍କଙ୍କ ପର୍ଯ୍ୟନ୍ତ ସମସ୍ତେ ବିଷାକ୍ତ ବାୟୁ ଦ୍ୱାରା ପ୍ରଭାବିତ ହେଉଛନ୍ତି । ଭାରତର ପ୍ରଧାନ ବିଚାରପତି (ସିଜେଆଇ) ସୂର୍ଯ୍ୟକାନ୍ତ ମଧ୍ୟ ଏଥିରୁ ବାହାରି ପାରି ନାହାନ୍ତି । ସୁପ୍ରିମକୋର୍ଟରେ ବୁଧବାର ଏସ୍‌ଆଇଆର ମାମଲାର ଶୁଣାଣି ଚାଲିଥିବାବେଳେ ସିଜେଆଇ ଦିଲ୍ଲୀ ବାୟୁ ପ୍ରଦୂଷଣ ପ୍ରସଙ୍ଗ ଉଲ୍ଲେଖ କରି ଚିନ୍ତା ପ୍ରକଟ କରିଥିଲେ । ସେ କହିଥିଲେ ଯେ ମଙ୍ଗଳବାର ସନ୍ଧ୍ୟାରେ ଘଣ୍ଟାଏ (ପ୍ରାୟ ୫୫ ମିନିଟ) ବାହାରେ ଭ୍ରମଣ କରିବାରୁ ସ୍ୱାସ୍ଥ୍ୟାବସ୍ଥା ବିଗିଡ଼ି ଯାଇଥିଲା । ଖୁବଶୀଘ୍ର ଏହାର ସମାଧାନ କରିବା ଜରୁରୀ ।

ଆଜି ଏସଆଇଆର ଶୁଣାଣି ସମୟରେ ନିର୍ବାଚନ କମିଶନ (ଇସି)ଙ୍କ ଓକିଲ ରାକେଶ ଦ୍ୱିବେଦୀ ଖରାପ

ସ୍ୱାସ୍ଥ୍ୟାବସ୍ଥା କାରଣରୁ ସିଜେଆଇଙ୍କୁ ଶୁଣାଣିରୁ ଛୁଟି ମାଗିଥିଲେ । ଉତ୍ତରରେ ସିଜେଆଇ କହିଥିଲେ ଯେ ଦିଲ୍ଲୀର ପାଣିପାଗ ଯୋଗୁଁ ଏପରି ହେଉଛି । ମୁଁ କେବଳ ଚଲାବୁଲା କରେ । ଏବେ ଏହା ବି କଠନି ହୋଇଗଲାଣି । ସ୍ଥିତିକୁ ଦେଖି ସିଜେଆଇ ବରିଷ୍ଠ ଓକିଲଙ୍କ କୋର୍ଟ ଆଗମନ ଉପରେ ଚିନ୍ତା ପ୍ରକଟ କରିଥିଲେ । ୬୦ ବର୍ଷ ଏବଂ ଏହାଠାରୁ ଊର୍ଦ୍ଧ୍ୱ ବୟସର ଓକିଲଙ୍କୁ ସାମ୍ନାସାମ୍ନି ଶୁଣାଣିରୁ ବିରାମ ଦେବା ପାଇଁ ବିଚାର କରାଯାଉଛି ବୋଲି ଉଲ୍ଲେଖ କରିଥିଲେ । ଖୁବଶୀଘ୍ର ଏହା ଉପରେ ନିଷ୍ପତ୍ତି ନିଆଯିବ । ତେବେ ବର୍ତ୍ତମାନ ପ୍ରତ୍ୟକ୍ଷ ଏବଂ ଭର୍ଚୁଆଲରେ ଶୁଣାଣି ଚାଲିଛି ।

କିଏ ଶୁଣିବ ମା'ର ଦୁଃଖ

ପ୍ରଦୂଷଣ ପାଇଁ ଶିଶୁର ଅସ୍ତ୍ରୋପଚାର

ପ୍ରଦୂଷଣକୁ ନେଇ ଦିଲ୍ଲୀରେ ରହୁଥିବା ଜଣେ ମହିଳା ହୃଦୟବିଦାରକ ଭିଡିଓ ସେୟାର କରିଛନ୍ତି । ଏହା ଦିଲ୍ଲୀରେ ବାୟୁ ପ୍ରଦୂଷଣର ଭୟାବହତାକୁ ଦେଖାଉଛି । ପ୍ରଦୂଷଣ ପାଇଁ ତାଙ୍କ ଦୁଇ ବର୍ଷର ପୁଅ ଜୀବନମରଣ ସହ ସଂଘର୍ଷ କରୁଛି । ଶ୍ୱାସକ୍ରିୟା ସମ୍ବନ୍ଧିତ ସମସ୍ୟା ଯୋଗୁଁ ବାଧ୍ୟ ହୋଇ ଶିଶୁର ନାକ ଏବଂ ଗଳା ଅସ୍ତ୍ରୋପଚାର କରିବାକୁ ପଡୁଛି । ଦିଲ୍ଲୀକୁ ଆସିବାର ଫଳ ଏବେ ତାଙ୍କ ଶିଶୁ ଭୋଗ କରୁଛି ବୋଲି ମାଆ କୋହଭରା କଣ୍ଠରେ କହିଛନ୍ତି । ଏହି ମହିଳାଙ୍କ ନାମ ସାକ୍ଷୀ ପାହ୍ୱା । ତାଙ୍କ ପରିବାର ୨ ବର୍ଷ ଦିଲ୍ଲୀକୁ ଆସିଥିଲେ । ଏଠାକୁ ଆସିବାର କିଛି ମାସ ପରେ ପୁଅର ସ୍ୱାସ୍ଥ୍ୟାବସ୍ଥା ଖରାପ ହେବାରେ ଲାଗିଥିଲା । କାଶ, କଫ ସହିତ ଆଲର୍ଜି ହେବାରୁ ଶ୍ୱାସକ୍ରିୟା ସମ୍ବନ୍ଧିତ ସମସ୍ୟା ସୃଷ୍ଟି ହୋଇଥିଲା । କୌଣସି ଔଷଧ କାମ ଦେଇ ନ ଥିଲା । ପ୍ରଦୂଷଣ ପାଇଁ ସ୍ୱାସ୍ଥ୍ୟାବସ୍ଥା ଅଧିକ ବିଗିଡ଼ିବାରେ ଲାଗିଥିଲା । ଡାକ୍ତରଙ୍କୁ ଦେଖାଇବାରୁ ଆଡେନୋଇଡ୍‌ସ ଏବଂ ଚତୁର୍ଥ ପର୍ଯ୍ୟାୟ ଟନ୍‌ସିଲରେ ପୀଡ଼ିତ ଥିବା କହିଥିଲେ । ଅସ୍ତ୍ରୋପଚାର ଏହାର ଉତ୍ତମ ଚିକିତ୍ସା ବୋଲି ବର୍ଣ୍ଣନା କରିଥିଲେ । ପୁଅର ଏହି ସ୍ଥିତି ପାଇଁ ସୀକ୍ଷା ପ୍ରଦୂଷଣ ଏବଂ ସରକାରଙ୍କ କାର୍ଯ୍ୟହୀନତାକୁ ଦୋଷ ଦେଇଛନ୍ତି । ତାଙ୍କ ପୁଅ ହସ୍ପିଟାଲ ବେଡ୍‌ରେ ପଡ଼ିଥିବା ଦେଖିବାକୁ ମିଳୁଛି । ମହିଳା କହୁଛନ୍ତି ଯେ ଦିଲ୍ଲୀ ପ୍ରଦୂଷଣ ପାଇଁ ନିଷ୍ପାପ ଶିଶୁର ଅସ୍ତ୍ରୋପଚାର ହୋଇଛି । ଆମେ ଟିକସ ଦେଉଛୁ ଏବଂ ଏହାର ପ୍ରତିବଦଳରେ ଶିଶୁକୁ ମେଡିକାଲରେ ଭର୍ତ୍ତି ହେବାକୁ ପଡୁଛି । ଏହି ଭିଡିଓକୁ ନେଇ ଲୋକେ ତୀବ୍ର ପ୍ରତିକ୍ରିୟା ପ୍ରକାଶ ପାଇଛି । ଏକ ବଡ଼ ବିକ୍ଷୋଭ ପ୍ରଦର୍ଶନ ହେଲେ ଦେଶର ସ୍ଥିତି ବଦଳିବ ବୋଲି ଲୋକେ କହୁଛନ୍ତି ।

'ଟିକସ ଦେଇ ଶିଶୁ ପାଇଁ ରୋଗ କିଣୁଛୁ'

୩୦ ଫୁଟ୍ ତଳ ନଦୀକୁ ଖସିଲା କାର୍

୫ ମୃତ, ସିପିଆର୍ ଦେଇ ଡ୍ରାଇଭରଙ୍କୁ ବଞ୍ଚାଗଲା

ଲକ୍ଷ୍ମୀପୁର-ଖିରି,୨୬ ।୧୧(ଏଜେନ୍ସି): ଉତ୍ତରପ୍ରଦେଶର ଲକ୍ଷ୍ମୀପୁର- ଖିରିରେ ବିବାହ ଉତ୍ସବରେ ଯୋଗ ଦେଇ ଫେରୁଥିବା ବେଳେ ଏକ ଅଲ୍ଟୋ କାର୍ ୩୦ ଫୁଟ ତଳକୁ ଖସି ନଦୀରେ ପଡିଛି । ଏହି ଦୁର୍ଘଟଣାରେ ୫ ଜଣ ଲୋକ ମୃତ୍ୟୁବରଣ କରିଛନ୍ତି । କାର୍ ଡ୍ରାଇଭରଙ୍କୁ କାର୍ଡିଓପଲ୍ମୋନାରୀ ରେସୁସାଇଟେସନ (ସିପିଆର) ଦେଇ ବଞ୍ଚାଯାଇଛି । କାର୍‌ର ଗେଟ୍ ଲକ୍ ହୋଇଯାଇଥିଲା ବୋଲି କୁହାଯାଉଛି । କାର୍ ପଡିବାର ଶବ୍ଦ ଶୁଣି ସ୍ଥାନୀୟ ଲୋକେ ଦୌଡି ଘଟଣାସ୍ଥଳକୁ ଆସିଥିଲେ । ନଦୀର ପ୍ରଖର ସ୍ରୋତରେ କାର ୩୦-୪୦ ଫୁଟ ଭାସିଯାଇଥିଲା । ଶେଷରେ କାର୍ ନଦୀରେ ବୁଡିଯାଇଥିଲା । ସ୍ଥାନୀୟ ଲୋକେ ପୁଲିସ୍‌କୁ ସୂଚନା ଦେଇଥିଲେ । ଟର୍ଚ୍ଚର ଲାଇଟ୍ ଜଳାଇ ନିକଟସ୍ଥ ଗାଁ ଲୋକେ ଡଙ୍ଗା ମାଧ୍ୟମରେ ନଦୀରେ ପସିଥିଲେ । କାର୍‌କୁ ଦଉଡ଼ି ବାନ୍ଧି ବାହରକୁ ବାହାର କରିଥିଲେ । ଏହାପରେ କାର୍‌ର ଝରକା କାଚ ଭାଙ୍ଗି ଭିତରେ ଥିବା ଯାତ୍ରୀଙ୍କୁ ବାହରକୁ ଅଣା ଯାଇଥିଲା । ସମସ୍ତଙ୍କୁ ନିକଟସ୍ଥ ହସ୍ପିଟାଲକୁ ନିଆଯାଇଥିଲା ଓ ଡାକ୍ତର ସମସ୍ତଙ୍କୁ ମୃତ ବୋଲି ଘୋଷଣା କରିଥିଲେ । ଜିଲ୍ଲା ମୁଖ୍ୟାଳୟଠାରୁ ୫୫ କିମି ଦୂରରେ ପଡୁଆ ଥାନା ଅଞ୍ଚଳରେ ଡକେରେବା- ଗିରାଜାପୁରୀ ହାଇୱେରେ ପାରସ ପୁରବା ଗାଁ ନିକଟରେ ମଙ୍ଗଳବାର ରାତି ୧୧.୪୦ରେ ଏହି ଦୁର୍ଘଟଣା ଘଟିଥିଲା । କାର୍ ଦ୍ରୁତଗତିରେ ଯାଉଥିଲା । କିନ୍ତୁ ପୋଲ ଉପରେ ଅନ୍ଧାର ଥିବାରୁ ମୋଡଣି ଆସିବାରୁ ଅଚାନକ ଷ୍ଟିଅରିଂ ବୁଲାଇଥିଲି । କିନ୍ତୁ କାର ନିୟନ୍ତ୍ରଣ ବାହାରକୁ ଚାଲିଯାଇଥିଲା ବୋଲି ଡ୍ରାଇଭର କହିଛନ୍ତି ।

● ସୁପ୍

ଛୋଟ କେଶ ବି ଦିଶିବ ସୁନ୍ଦର

ସାଧାରଣତଃ ଛୋଟ କେଶ ଖୁବ୍ ସୁନ୍ଦର ଦେଖାଯାଏ । ଏହାର ଯତ୍ନ ନେବା ମଧ୍ୟ ସୁବିଧାଜନକ ହୋଇଥାଏ । କିନ୍ତୁ ପାରମ୍ପରିକ ଲୁକ୍ ଚାହୁଁଥିଲେ କେଶକୁ ଷ୍ଟାଇଲ୍ କରିବା ସହଜ ହୋଇ ନ ଥାଏ । ତେଣୁ ଛୋଟ କେଶରେ କିଛି ଭିନ୍ନତା ଆଣିବାକୁ ଚାହୁଁଥିଲେ ନିମ୍ନ ପ୍ରଦତ୍ତ ଟିପ୍‌ସ ଆପଣାଇପାରିବେ ।

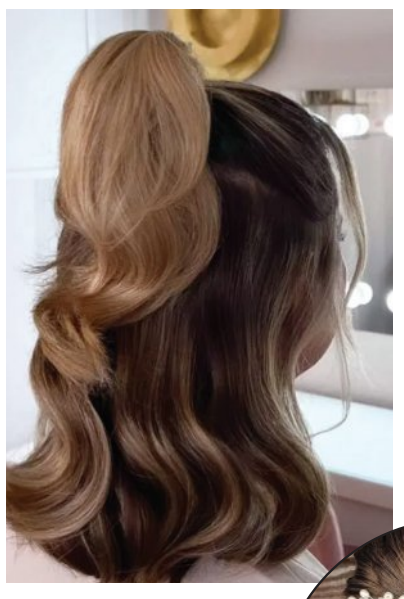

ହାଫ୍ ଅପ୍ ହାଫ୍ ଡାଉନ୍

ଏହା ଦେଖିବାକୁ ଖୁବ୍ ସୁନ୍ଦର ହୋଇଥାଏ । ଏହା ସବୁ ପର୍ବପର୍ବାଣୀ ତଥା ସବୁ ଆଉଟ୍‌ଫିଟ୍‌କୁ ଭଲ ମାନିଥାଏ । ବିବାହ ଉତ୍ସବରେ ଗାଉନ୍ ପିନ୍ଧୁଥିଲେ ହାଫ୍ ବନ କରିପାରିବେ । ଏହି ଡିଜାଇନ କରିବା ମଧ୍ୟ ଖୁବ୍ ସହଜ । ଏଥିରୁ ଏକ ଆକର୍ଷଣୀୟ ଲୁକ୍ ଚାହୁଁଥିଲେ କେଶକୁ ଷ୍ଟ୍ରେଟ୍‌ନର ସାହାଯ୍ୟରେ ପ୍ରଥମେ ଷ୍ଟ୍ରେଟ୍ କରନ୍ତୁ । ଏହାପରେ ବନ କରନ୍ତୁ ।

ବେବି ଓପନ୍ ହେୟାର୍ ଷ୍ଟାଇଲ୍

ଏ ପ୍ରକାର ଷ୍ଟାଇଲ ସବୁବେଳେ ରହିଥାଏ । ଛୋଟ ହେଉ ଅବା ଲମ୍ବା ଏହି ହେୟାର୍‌ଷ୍ଟାଇଲ୍ ସବୁ କେଶକୁ ମାନିଥାଏ । ସିମ୍ପଲ୍ ଲୁକ୍‌କୁ ଷ୍ଟାଇଲ କରିବାକୁ ଚାହୁଁଥିଲେ ଏହି ଡିଜାଇନ୍ କରିପାରିବେ । ଏ ପ୍ରକାର ହେୟାର୍ ଷ୍ଟାଇଲ୍ ପ୍ରି ୱେଡିଙ୍ଗରେ ଖୁବ୍ ସୁନ୍ଦର ଲାଗିବ । ବିଶେଷ କଥା ହେଉଛି ଏହା ନୋ ମେକ୍‌ଅପ୍ ଲୁକରେ ମଧ୍ୟ ସୁନ୍ଦର ଦିଶିଥାଏ ।

ପନିଟେଲ୍

ଓପନ ହେୟାର୍ ଛୋଟ ଚୁଟିକୁ ବେଶ୍ ସୁନ୍ଦର ଦେଖାଯାଏ । କିନ୍ତୁ ଟିକେ ଭିନ୍ନ ଲୁକ୍ ଚାହୁଁଥିଲେ ସ୍ଲିକ୍ ଲୋ ପନିଟେଲ କରିପାରିବେ । ଏଥିରେ କେଶକୁ ହାଲୁକା କରି ଏକ ସାଇଟ୍ କରନ୍ତୁ । ଏହାକୁ ଲୋ ଷ୍ଟାଇଲ୍ ଟାଇରେ ବାନ୍ଧିବାକୁ ପଡ଼ିଥାଏ । ଏହାଦ୍ୱାରା ମେକ୍‌ଅପ୍ ହାଇଲାଇଟ୍ ହୋଇଥାଏ ।

ମହିଳା ର୍ୟାପର୍

ସାଧାରଣତଃ ର୍ୟାପ୍ କହିଲେ ପ୍ରଥମେ ପୁରୁଷଙ୍କ ଛବି ସାମ୍ନାକୁ ଆସିଥାଏ । କିନ୍ତୁ ଏବେ ଏ କ୍ଷେତ୍ରରେ ମହିଳାଙ୍କ ପ୍ରବେଶ ଦେଖିବାକୁ ମିଳିଛି । ବଦଳୁଥିବା ସମୟାନୁସାରେ ପୁରୁଷଙ୍କ ସହ ତାଳ ଦେଇ ମହିଳାମାନେ ହିପ୍ ହାପ୍ ର୍ୟାପ୍ କରୁଛନ୍ତି । ସାମାଜିକ ଏବଂ ବ୍ୟକ୍ତିଗତ ବିଚାର, ସାମାଜିକ ସମସ୍ୟା ଆଦି ବିଷୟବସ୍ତୁକୁ ର୍ୟାପ୍ ମାଧ୍ୟମରେ ଲୋକଲୋଚନକୁ ଆଣୁଛନ୍ତି । ଏହାଦ୍ୱାରା ସେମାନେ ନିଜର ସ୍ୱତନ୍ତ୍ର ପରିଚୟ ସୃଷ୍ଟି କରିଛନ୍ତି । ର୍ୟାପ୍ କେବଳ ପୁରୁଷଙ୍କ କାର୍ଯ୍ୟ ନୁହେଁ, ତାହା ପ୍ରମାଣ କରିଛନ୍ତି । ତେବେ ପ୍ରସିଦ୍ଧି ଲାଭ କରିଥିବା ସେହିଭଳି କେତୋଟି ମହିଳା ର୍ୟାପର୍‌ଙ୍କୁ ନେଇ ଏହି ଉପସ୍ଥାପନା ।

ଡି ଏମ୍‌ସି

୨୫ ବର୍ଷୀୟା ଡି ଏମ୍‌ସି ଭାରତ ହିପ୍ ହପ୍ ଜଗତରେ ସ୍ୱତନ୍ତ୍ର ପରିଚୟ ସୃଷ୍ଟି କରିଛନ୍ତି । ତାଙ୍କର ପୁରା ନାମ ଦୀପା ଉନିକ୍ରିଷ୍ଣନ୍ । ପିଲାବେଳୁ ସେ ଭାରତନାଟ୍ୟମ୍‌ରେ ନିଜ ପ୍ରତିଭା ଦେଖାଇଛନ୍ତି । ୧୮ ବର୍ଷ ବୟସରେ ସେ ନିଜର ପ୍ରଥମ ର୍ୟାପ୍ ଗୀତ ଲେଖିଥିଲେ । ୨୦୧୭ ରେ ସେ ଡି ଏମ୍‌ସି ନାମ୍ନୀ ପ୍ରଥମ ଆଲବମ୍‌ରେ ନଜର ଆସିଥିଲେ । ସେ ର୍ୟାପ୍‌ରେ ସାମାଜିକ ମୁଦ୍ଦା, ମହିଳା ସଶକ୍ତୀକରଣ ଉପରେ ଜୋର୍ ଦିଅନ୍ତି । ସେହିପରି ତାଙ୍କ ଗୀତ ନୋ ମୋର ଲିମିଟ୍ସ ମାସିକ ଧର୍ମ ସ୍ୱଚ୍ଛତା ଉପରେ ସଚେତନ ପାଇଁ ପ୍ରସ୍ତୁତ କରିଥିଲେ । ସେହିପରି ସେ କାନାଡ଼ା, ଓ ବେଲଜିୟମ୍ ଅନ୍ତଃରାଷ୍ଟ୍ରୀୟ ପ୍ରଦର୍ଶନୀରେ ମଧ୍ୟ ଭାଗ ନେଇଥିଲେ ।

ରାଜା କୁମାରୀ

ରାଜା କୁମାରୀ ଜଣେ ସଫଳ ଭାରତୀୟ- ଆମେରିକୀୟ ର୍ୟାପର୍, ଗାୟିକା ଓ ନୃତ୍ୟାଙ୍ଗନା ଭାବେ ପରିଚିତ । ବହୁବିଧ ପ୍ରତିଭା ପାଇଁ ସେ ଅନେକ ଅନ୍ତଃରାଷ୍ଟ୍ରୀୟ ପୁରସ୍କାର ପାଇଛନ୍ତି । ସେ ଭାରତୀୟ ହିପ୍ ହପ୍ ର୍ୟାପ୍‌ର ଗଡ୍ ମଦର୍ ଭାବେ ଜଣାଜାନ୍ତି । ତାଙ୍କ ପୁରା ନାମ ଶ୍ୱେତା ଯଲ୍ଲାପ୍ରଗଦା ରାଓ । ସେ କାଲିଫର୍ନିଆ କ୍ଲେରମୋଣ୍ଟରେ ଏକ ଭାରତୀୟ ପରିବାରରେ ଜନ୍ମ ହୋଇଥିଲେ । ପାଞ୍ଚ ବର୍ଷର ଥିବାବେଳେ ସେ ଫ୍ୟୁଜିଜ୍ ଆଲବମ୍ 'ଦ ସ୍କୋର୍'ରୁ ହିପ୍ ହାପ୍ ପ୍ରତି ଆଗ୍ରହୀ ଥିଲେ । ୧୪ ବର୍ଷରେ ସେ ଫ୍ରିଷ୍ଟାଇଲ୍ ଏମ୍‌ସି ହୋଇଥିଲେ । ଏଥିପାଇଁ ତାଙ୍କୁ ଇଣ୍ଡିଆନ୍ ପ୍ରିନ୍‌ସେସ୍ ବା ରାଜା କୁମାରୀ କୁହାଯାଏ । ସେ ହିନ୍ଦୀ ଓ ଇଂରାଜୀ ଭାଷାରେ ଅନେକ ଲୋକପ୍ରିୟ କଳାକାରଙ୍କ ସହ ର୍ୟାପ୍ କରିଛନ୍ତି ।

ସୋଫିୟା ଅଶରଫ୍

ସୋଫିୟା ଅଶରଫ୍ ଜଣେ ଭାରତୀୟ ର୍ୟାପର୍ ଓ ଗାୟିକା ଭାବେ ପ୍ରସିଦ୍ଧି ଲାଭ କରିଛନ୍ତି । ସେ ସାମାଜିକ, କର୍ପୋରେଟ୍ ଅବହେଳା ବାବଦରେ ସଚେତନତା ସୃଷ୍ଟି ପାଇଁ ର୍ୟାପ୍ ଲେଖନ୍ତି । ସୋଫିଆ ବୃତ୍ତିରେ ଜଣେ କପିରାଇଟର୍ ଭାବେ କାର୍ଯ୍ୟ କରନ୍ତି । ସେ ର୍ୟାପ୍ ମାଧ୍ୟମରେ ସମାଜିକ ଓ ରାଜନୈତିକ ସମସ୍ୟା ଉପରେ ସ୍ୱରଉତ୍ତୋଳନ କରନ୍ତି । ୨୦୧୫ ମସିହାରେ ସେ ୟୁନିଲିଭର ବିରୁଦ୍ଧରେ 'କୋଡାଇକାନାଲ ୱାଣ୍ଟ' ଗୀତ ର୍ୟାପ୍ ଲେଖିଥିଲେ । ସେ ନିଜ ଲେଖା ମାଧ୍ୟମରେ ସମାଜିକ ସମସ୍ୟାରେ ପରିବର୍ତ୍ତନ ଆଣିବା ପାଇଁ ପ୍ରୟାସ କରନ୍ତି ।

ମେବା ଓଫିଲିଆ

ମେଘାଳୟର ଲୋକପ୍ରିୟ ର୍ୟାପର୍, ଗାୟିକା ଭାବେ ସେ ପରିଚିତ । ସଙ୍ଗୀତ ପ୍ରତି ତାଙ୍କ ମନରେ ଅହେତୁକ ଦୁର୍ବଳତା ଥିଲା । ଏଥିପାଇଁ ସେ ଆଇନ୍ ଶିକ୍ଷାକୁ ଛାଡ଼ି ଗୀତରେ ନିଜ କ୍ୟାରିୟର ଆରମ୍ଭ କରିବାକୁ ସ୍ଥିର କରିଥିଲେ । ସେ କୁହନ୍ତି, ଗୀତ ମନର ଭାବନା ପ୍ରକାଶ କରିବାର ମାଧ୍ୟମ । ସେ ଅନେକ ରଚନାତ୍ମକ, ସୃଜନଶୀଳ ଗୀତ ଲେଖନ୍ତି । ବିଗ୍ ରିଙ୍କ ସହ ଗାଇଥିବା ଗୀତ ଡନ୍ ଟକିଙ୍ଗ୍ ପାଇଁ ସେ ୟୁରୋପୀୟ ସଙ୍ଗୀତ ପୁରସ୍କାର ପାଇଥିଲେ । ପରେ ସେ ରାଜା କୁମାରୀଙ୍କ ସହ ରାନୀ ସାଇଫର ସମେତ ଅନେକ ହିଟ୍ ଗୀତରେ ର୍ୟାପ୍ କରିଛନ୍ତି ।

ମୋ ହାଣ୍ଡିଶାଳରୁ...

ଲଙ୍କା ହାଲୁଆ

ଆବଶ୍ୟକ ସାମଗ୍ରୀ

କଞ୍ଚାଲଙ୍କା -୨୦୦ ଗ୍ରାମ୍, ଭଜା ସୁଜି - ୫୦ ଗ୍ରାମ୍, ଚିନି- ଅଧା କପ୍, ଖୁଆ,- ୫୦ ଗ୍ରାମ୍, ପିସ୍ତାବାଦାମ - ପାଞ୍ଚୋଟି, କାଜୁ - ପାଞ୍ଚୋଟି, ଘିଅ - ଏକ ଚାମଚ ।

ପ୍ରସ୍ତୁତି ପ୍ରଣାଳୀ

ପ୍ରଥମେ ଗ୍ରାଇଣ୍ଡିଂ ଜାର୍‌ରେ ଲଙ୍କା ନେଇ ଏହାକୁ ପେଷ୍ଟ କରନ୍ତୁ । ଏହାପରେ ଗ୍ୟାସ୍ ଲଗାଇ ତାୱା ବସାନ୍ତୁ । ଗରମ ହୋଇଗଲେ ସେଥିରେ ଏକ ଚାମଚ ଘିଅ ଦେଇ ପେଷ୍ଟ କରି ରଖିଥିବା ଲଙ୍କାକୁ ଦେଇ ଗୋଳାଇ ଦିଅନ୍ତୁ । ଏହାପରେ ଭାଜି ରଖିଥିବା ସୁଜିକୁ ଦେଇ ପିଠାଖଡ଼ିକାରେ ଏପାଖସେପାଖ କରି ଦିଅନ୍ତୁ । ସୁଜି ଲଙ୍କାରେ ମିଶିଯିବା ପରେ ସେଥିରେ ଅଳ୍ପ ପାଣି ଦିଅନ୍ତୁ । ଏହାପରେ ଚିନି ପକାଇ ଭଲରେ ମିଶାନ୍ତୁ । ଏହାକୁ ଏପାଖସେପାଖ କରି କଟା କାଜୁ, ପିସ୍ତା ଓ ସିଲଭର କୋଟିଙ୍ଗ୍ ଦେଇ ପରଷନ୍ତୁ ସ୍ୱାଦିଷ୍ଟ 'ଲଙ୍କା ହାଲୁଆ ।'

କିଶୋରୀଙ୍କ ପାଇଁ ନେଲ୍ ଆର୍ଟ

ନେଲଆର୍ଟ କେବଳ ବଡ଼ଙ୍କ ମଧ୍ୟରେ ସୀମିତ ନ ଥାଏ । ସ୍କୁଲ ଛାତ୍ରୀମାନେ ମଧ୍ୟ ଏହା କରିବାକୁ ପସନ୍ଦ କରନ୍ତି । ସେମାନଙ୍କ ପାଇଁ ଏହା ଏକ ରଚନାତ୍ମକ ହୋଇଥାଏ । ଏହା ପିଲାଙ୍କ ମଧ୍ୟରେ ସୃଜନଶୀଳତା ବୃଦ୍ଧି କରିଥାଏ । ତେଣୁ ପିଲାଙ୍କୁ ବିଷାକ୍ତ ମୁକ୍ତ ଓ ସୁରକ୍ଷିତ ନେଲ୍‌ପଲିସ୍ ଲଗାଇବା ଜରୁରୀ ।

ପ୍ରଜାପତି

ରଙ୍ଗିନ୍ ପ୍ରଜାପତି ପିଲାଙ୍କୁ ଖୁବ୍ ଭଲଲାଗେ । ଏହା ନଖରେ କରିବା ଖୁବ୍ ସହଜ ଓ ଆକର୍ଷଣୀୟ ଦିଶିଥାଏ । ତେଣୁ ପିଲାଙ୍କ ପସନ୍ଦ ଅନୁସାରେ ପ୍ରତ୍ୟେକ ନଖରେ ଭିନ୍ନ ଭିନ୍ନ ରଙ୍ଗର ପ୍ରଜାପତି କରିପାରିବେ ।

ପାଣ୍ଡା

ଏହି ନେଲ୍ ଆର୍ଟ ପିଲାଙ୍କୁ କୁଙ୍ଗୁପାଣ୍ଡା ଭଳି କ୍ୟୁଟ୍ ଲୁକ୍ ଦେଇଥାଏ । ଏଥିପାଇଁ ନଖରେ ସର୍ବ ପ୍ରଥମେ ନୀଳ ନେଲ୍‌ପଲିସ୍ ଲଗାନ୍ତୁ । ଏହାକୁ ଭଲଭାବେ ଶୁଖାଇବା ପାଇଁ କିଛି ସମୟ ଛାଡ଼ି ଦିଅନ୍ତୁ । ସେହିପରି ବ୍ରଶ୍ ସାହାଯ୍ୟରେ ନଖରେ ସମ୍ମୁଖ ଭାଗରେ ଧଳାରଙ୍ଗର ପାଣ୍ଡା କରନ୍ତୁ । ଏଥିରେ ଚମକ ଆଣିବା ପାଇଁ ଟ୍ରାନ୍ସ୍‌ପ୍ୟାରେଣ୍ଟ ନେଲ୍‌ପଲିସ୍ ପରସ୍ତ ଲଗାନ୍ତୁ ।

ତାରା

ଏହି ରଙ୍ଗିନ୍ ଡିଜାଇନ୍ ପିଲାଙ୍କ ନଖକୁ ଖୁବ୍ ସୁନ୍ଦର ଦେଖାଯାଏ । ଏଥିପାଇଁ ନଖରେ ପିଲାଙ୍କ ପସନ୍ଦ ମୁତାବକ ନେଲ୍‌ପଲିସ୍ ଲଗାନ୍ତୁ । ଏହାପରେ ହଳଦିଆ ନେଲ୍‌ପଲିସ୍‌ରେ ଛୋଟ ତାରା ତିଆରି କରନ୍ତୁ ।

ଫୁଲ

ସାଧାରଣତଃ ଫ୍ଲୋରାଲ୍ ପ୍ରିଣ୍ଟ ଡ୍ରେସ୍‌ରେ ଏହା ଖୁବ୍ ସୁନ୍ଦର ଦେଖାଯାଏ । ଏଥିପାଇଁ ନଖରେ ପିଙ୍କ୍ ଜେଲ୍ ନେଲ୍‌ପଲିସ୍ ଲଗାଇ କୋଟ୍ କରନ୍ତୁ । ସୁଖିଗଲା ପରେ ତୂଳୀରେ ଅନ୍ୟ ରଙ୍ଗର ନେଲ୍‌ପଲିସ୍ ନେଇ ଛୋଟ ଫୁଲ ତିଆରି କରନ୍ତୁ ।

ଶୀତ ଫେଶନ

ଶୀତ ପୋଷାକରେ ଷ୍ଟାଇଲିଶ୍ ଦେଖାଯିବା ସମସ୍ତଙ୍କ ପାଇଁ ଆହ୍ୱାନପୂର୍ଣ୍ଣ ହୋଇଥାଏ । ଏଥିପାଇଁ ଅନେକ ଯେ କୌଣସି ପୋଷାକ ପିନ୍ଧି ଏକ, ଜ୍ୟାକେଟ୍ କିମ୍ବା ଷ୍ଟୋଲ୍ ପକାଇ ବାହାରକୁ ଯାଆନ୍ତି । କିନ୍ତୁ ଚାହିଁଲେ କିଛି ସହଜ ଉପାୟ ଆପଣାଇ ସୁନ୍ଦର ଦିଶିପାରିବେ । ଜାଣିବା ସେ ବିଷୟରେ...

ସ୍ମାର୍ଟ ଲେୟାରିଙ୍ଗ୍

ଶୀତଦିନେ ଷ୍ଟାଇଲିଶ୍ ଦେଖାଯିବା ପାଇଁ ସବୁଠୁ ସହଜ ହେଉଛି ସ୍ମାର୍ଟ ଲେୟାରିଙ୍ଗ୍ । ଭାରି କପଡ଼ା ତୁଳନାରେ ହାଲୁକା ଓ ଫିଟିଙ୍ଗ ପୋଷାକ ଚୟନ କରନ୍ତୁ । ଭିତରେ ସାର୍ଟ କିମ୍ବା ଟର୍ଟଲ ବେକ ଡିଜାଇନ୍ ଟପ୍ ପିନ୍ଧି ଉପରେ ଏକ ଫୁଲ ଜ୍ୟାକେଟ୍ ପିନ୍ଧନ୍ତୁ । ଏଥିରୁ ଏକ ଏଲିଗେଣ୍ଟ ଲୁକ୍ ମିଳିବା ସହ ଉଷ୍ମତା ବଜାୟ ରହିଥାଏ ।

ନ୍ୟୁଟ୍ରାଲ୍ କଲର୍

ଅଫିସ୍ ଲୁକ୍‌ରେ ପ୍ରଫେସନାଲ୍ ଦିଶିବାକୁ ଚାହୁଁଥିଲେ, ନ୍ୟୁଟ୍ରାଲ୍ ରଙ୍ଗ ଯଥା- ବିଜ୍, ଗ୍ରେ ଓ ବ୍ରାଉନ୍ ରଙ୍ଗ ବାଛିପାରିବେ । ଏହା ଫର୍ମାଲ ଲାଗିବା ସହ ଯେ କୌଣସି ଆଉଟ୍‌ଫିଟ୍‌କୁ ସୁନ୍ଦର ମାନିଥାଏ ।

ସ୍କାର୍ଫ ଓ ଶାଲ୍

ଶାଲ୍ ଓ ,ସ୍କାର୍ଫ କେବଳ ଶୀତରୁ ସୁରକ୍ଷା ଦିଏନି । ଏହା ଖୁବ୍ ସୁନ୍ଦର ଲୁକ୍ ଦେଇଥାଏ । ଏଥିପାଇଁ ଶିଲ୍କ କିମ୍ବା ଉଲ ଫାବ୍ରିକ୍‌ର ପ୍ରିଣ୍ଟେଡ୍ ସ୍କାର୍ଫ ଚୟନ କରିପାରିବେ । ଏହା ଆଉଟ୍‌ଫିଟ୍‌କୁ ଷ୍ଟାଇଲିଶ୍ କରିବା ସହ ଆଖିକୁ ଖୁବ୍ ଆକର୍ଷଣୀୟ ଦିଶିଥାଏ ।

ଜୋତାରୁ ଦୁର୍ଗନ୍ଧ ଆସୁଥିଲେ

ଜୋତାରୁ ଦୁର୍ଗନ୍ଧ ଆସିବା ପ୍ରତ୍ୟେକ ବ୍ୟକ୍ତିଙ୍କ ପାଇଁ ଲଜ୍ୟାର କାରଣ ହୋଇଥାଏ । ଦୀର୍ଘ ସମୟ ଜୋତା ପିନ୍ଧି ରଖୁଥିଲେ ଏହି ସମସ୍ୟା ଅଧିକ ହୋଇଥାଏ । ତେବେ କିଛି ଘରୋଇ ଉପାୟ ଆପଣାଇ ସହଜରେ ଏହି ଦୁର୍ଗନ୍ଧ ଦୂର କରିପାରିବେ ।

ଖାଇବା ସୋଡ଼ା

ଖାଇବା ସୋଡ଼ାରେ ଖୁବ୍ ଉପକାରିତା ଗୁଣ ଥାଏ । ଏହା ଜୋତାରୁ ଦୁର୍ଗନ୍ଧ ଦୂର କରିବାରେ ସହାୟକ ହୋଇଥାଏ । ଏଥିପାଇଁ କିଛି ଖାଇବାସୋଡ଼ା ନେଇ ଜୋତାରେ ପକାଇ ରାତି ସାରା ରଖନ୍ତୁ । ସକାଳୁ ଏହି ଜୋତାକୁ ପରିଷ୍କାର କରି ପିନ୍ଧନ୍ତୁ । ଏହାଦ୍ୱାରା ଦୁର୍ଗନ୍ଧ ଦୂର ହୋଇଯାଏ । ସୋଡ଼ା ଜୋତାରେ ଥିବା ଆର୍ଦ୍ରତାକୁ ଶୋଷି ନେଇଥାଏ ।

ସେଓ ଭିନେଗାର୍

ଆପେଲ୍ ସାଇଡ୍ ଭିନେଗାର୍ ଜୋତାର ଦୁର୍ଗନ୍ଧ ଦୂର କରିବାରେ ସହାୟକ ହୋଇଥାଏ । ଏଥିପାଇଁ ଏକ କପଡ଼ା କିମ୍ବା ତୁଳାକୁ ଭିନେଗାରରେ ବୁଡ଼ାଇ ଜୋତା ଭିତରେ ରଖି ଦିଅନ୍ତୁ । କିଛି ଘଣ୍ଟା ପରେ କାଢ଼ି ଦିଅନ୍ତୁ । ଏହା ଜୋତା ଦୁର୍ଗନ୍ଧ ଦୂର କରି ଏହାକୁ ସତେଜ ରଖିଥାଏ । ଚାହିଁଲେ ଏହାକୁ ନିୟମିତ ବ୍ୟବହାର କରିପାରିବେ ।

ଚା ପତି

ଚାପତିରେ ଏକ ବିଶେଷ ତତ୍ତ୍ୱ ଥାଏ । ଯାହା ଦୁର୍ଗନ୍ଧକୁ ଶୋଷି ନେଇଥାଏ । ଏଥିପାଇଁ କିଛି ଶୁଖିଲା ଚା ପତି ଜୋତାରେ ରଖି ଗୋଟିଏ ରାତି ଛାଡ଼ି ଦିଅନ୍ତୁ । ଏହାଦ୍ୱାରା ଦୁର୍ଗନ୍ଧ ଦୂର ହୋଇଥାଏ ।

ବାରମ୍ବାର ୱାଇପ୍‌ସ ବ୍ୟବହାର କରୁଥିଲେ

ଅଧିକାଂଶ ମହିଳା ତ୍ୱଚାରେ ଥିବା ଧୂଳି, ମଳି ତଥା ମେକ୍‌ଅପ୍ ଛଡ଼ାଇବା ପାଇଁ ୱେଟ୍ ୱାଇପ୍ସ ବ୍ୟବହାର କରିଥାନ୍ତି । ଏହା ତ୍ୱଚାରେ ଥିବା ମଇଳା, ତେଲ ଓ ଅପରିଷ୍କାରକୁ କ୍ଷଣକ ମଧ୍ୟରେ ସଫା କରିଥାଏ । କିନ୍ତୁ ଏହାକୁ ବାରମ୍ବାର ବ୍ୟବହାର କଲେ, ଏଥିରେ ଥିବା କେମିକାଲ୍ସ, ସୁଗନ୍ଧ ଓ ଆଲ୍‌କହଲ୍ ତ୍ୱଚାକୁ କ୍ଷତି ପହଞ୍ଚିଥାଏ ।

ତ୍ୱଚାରେ ଆର୍ଦ୍ରତା କମ୍

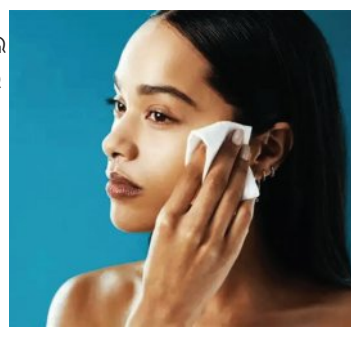

ଅଧିକାଂଶ ସମୟରେ ୱାଇପସ୍ ବ୍ୟବହାର କଲେ ଏଥିରେ ଥିବା କେମିକାଲ୍ସ ଓ ଆଲ୍‌କହଲ୍ ତ୍ୱଚାର ପ୍ରାକୃତିକ ତେଲକୁ ନଷ୍ଟ କରିଥାଏ । ଫଳରେ ତ୍ୱଚା ଶୁଷ୍କ ହୋଇଯାଏ । ମଏଶ୍ଚରାଇଜର୍ ମଧ୍ୟ ତ୍ୱଚାରେ ପ୍ରଭାବ ଦେଖାଏନି ।

ସଂକ୍ରମଣ

ସାଧାରଣତଃ ମୁହଁର ତ୍ୱଚା ଖୁବ୍ ସମ୍ବେଦନଶୀଳ ହୋଇଥାଏ । ତେଣୁ ୱାଇପସ୍ ବ୍ୟବହାର କଲେ ଏହା ଚର୍ମକୁ ଶୁଷ୍କ କରିବା ସହ କୁଣ୍ଡାଇ ହେବା ଓ ଫଳିଯିବା ପରି ସମସ୍ୟା ହୋଇଥାଏ । ବେଳେବେଳେ ସଂକ୍ରମଣ ଏତେ ବଢ଼ିଯାଏ ଯେ ଡାକ୍ତରଙ୍କ ପାଖକୁ ଯିବାକୁ ପଡ଼ିଥାଏ ।

ଅଧିକ କ୍ଷତିଗ୍ରସ୍ତ ସମ୍ବେଦନଶୀଳ ତ୍ୱଚା

ସମ୍ବେଦନଶୀଳ ତ୍ୱଚା ଥିଲେ ୱେଟ୍ ୱାଇପ୍ସ ବ୍ୟବହାର ନ କରିବା ଭଲ । କାରଣ ସେନ୍‌ସିଟିଭ୍ ତ୍ୱଚା ଥିଲେ ତ୍ୱଚାରେ ଅଧିକ ସମସ୍ୟା ଦେଖିବାକୁ ମିଳିଥାଏ । ତ୍ୱଚାରେ କମ୍ ବୟସରୁ ବୟସ ଛାପ ଦିଶୁଥିଲେ, ଏହା ଏଜିଙ୍ଗ୍‌ର ସାଇନ ହୋଇପାରେ । ଅଧିକ ୱାଇପ୍ ବ୍ୟବହାର କଲେ ଏହା ବୟସ ଛାପକୁ ଦର୍ଶାଇଥାଏ ।

ଲଜ୍ଜାଜନକ ପରାଜୟ

୪୦୮ ରନରେ ଗୌହାଟୀ ଟେଷ୍ଟ ହାରିଲା ଭାରତ

୨-୦ରେ ଦକ୍ଷିଣ ଆଫ୍ରିକାର ସିରିଜ କ୍ଲିନ ସ୍ୱୁଇପ୍

ଗୌହାଟୀ, ୨୬ ।୧୧ (ଏଜେନ୍ସି)

ଯାହା ଆଶା କରାଯାଉଥିଲା ଶେଷରେ ସେଇଆ ହିଁ ହେଲା । ଗୌହାଟୀରେ ଅନୁଷ୍ଠିତ ଦ୍ୱିତୀୟ ଟେଷ୍ଟରେ ୫୪୯ ରନର ବିଶାଳ ଲକ୍ଷ୍ୟକୁ ପିଛା କରିଥିବା ଘରୋଇ ଭାରତ ଅନ୍ତିମ ତଥା ୫ମ ଦିବସରେ ବୁଧବାର ୧୪୦ ରନରେ ଦ୍ୱିତୀୟ ଇନିଂସରେ ଅଲ୍‌ଆଉଟ୍ ହୋଇଯାଇଥିଲା । ଫଳରେ ଭ୍ରମଣକାରୀ ଦକ୍ଷିଣ ଆଫ୍ରିକା ଏହି ଟେଷ୍ଟକୁ ୪୦୮ ରନର ବୃହତ୍ ବ୍ୟବଧାନରେ ଜିତିବା ସହ ସିରିଜକୁ ୨-୦ରେ କ୍ଲିନସ୍ୱୁଇପ୍ କରିନେଇଛି । ସେହିଭଳି ୨୫ ବର୍ଷ ପରେ ଭାରତ ମାଟିରେ ତେମ୍ବା ବଭୁମାଙ୍କ ଆଫ୍ରିକା ଦଳ ଟେଷ୍ଟ ସିରିଜ ବିଜୟ ସ୍ୱାଦ ଚାଖିଛି । ୨୦୦୦ରେ ହାନ୍ସି କ୍ରୋଞ୍ଜେଙ୍କ ନେତୃତ୍ୱରେ ଦଳ ପ୍ରଥମଥର ଭାରତ ମାଟିରେ ସିରିଜ ଜିତିଥିଲା । ପୂର୍ବରୁ କୋଲକାତାରେ ଅନୁଷ୍ଠିତ ପ୍ରଥମ ଟେଷ୍ଟକୁ ମଧ୍ୟ ଦକ୍ଷିଣ ଆଫ୍ରିକା ୩୦ ରନରେ ଜିତିଥିଲା । ଏବେ ଦୁଇ ଦଳ ମଧ୍ୟରେ ୩ ମ୍ୟାଚ୍‌ବିଶିଷ୍ଟ ଦିନିକିଆ ସିରିଜ ନଭେମ୍ବର ୩୦ରୁ ରାଞ୍ଚିରେ ଆରମ୍ଭ ହେବ ।

ପୂର୍ବ ଦିନର ଅସମାପ୍ତ ୨ୟ ପାଳି ସ୍କୋର ୨୭/୨ରୁ ବୁଧବାର ବ୍ୟାଟିଂ ଆରମ୍ଭ କରିଥିବା ଭାରତ ସାମ୍ନାରେ ଅନ୍ତିମ ଦିବସରେ ୫୨୨ ରନର ଅସମ୍ଭବ ଲକ୍ଷ୍ୟ ରହିଥିଲା । ବିଜୟ ପାଇଁ ନ ହେଲେ ମଧ୍ୟ ଅତିକମରେ ଡ୍ର ପାଇଁ ଖେଳିବ ଭାରତ ବୋଲି ଆଶା କରାଯାଉଥିଲା । କିନ୍ତୁ ଭ୍ରମଣକାରୀ ସ୍ପିନର ସାଇମନ ହାର୍ମରଙ୍କ ସାମ୍ନାରେ ଭାରତୀୟ ବ୍ୟାଟର୍ ସମ୍ପୂର୍ଣ୍ଣ ଆତ୍ମସମର୍ପଣ କରିନେଇଥିଲେ । ହାର୍ମର ୬ଟି ୱିକେଟ୍ ନେଇ ଭାରତୀୟଇନିଂସକୁ ୧୪୦ ରନରେ ସୀମିତ କରିଦେଇଥିଲେ । ବ୍ୟାଟିଂକ୍ରମର ୭ମ ସ୍ଥାନରେ ଆସିଥିବା ରବୀନ୍ଦ୍ର ଜାଡେଜା ୮୭ ବଲରେ ୫୪ ରନ କରି ଏକମାତ୍ର ବ୍ୟାଟରଭାବେ କିଛିଟା ଲଢ଼େଇ କରିଥିଲେ । ଅନ୍ୟମାନଙ୍କ ମଧ୍ୟରେ ସାଇ ସୁଦର୍ଶନ ୧୪, ଅଧିନାୟକ ଋଷଭ ପନ୍ତ ୧୩, ୱାଶିଂଟନ ସୁନ୍ଦର ୧୬, ଧ୍ରୁବ ଜୁରେଲ ୨, ନୀତୀଶ ରେଡ୍ଡୀ ୦, କୁଲଦୀପ୍ ଯାଦବ ୫ ରନ କରିଥିଲେ । ୭ଟି ୱିକେଟ୍ ସହ ୯୩ ରନ କରିଥିବା ମାର୍କୋ ଜାନସେନ ମ୍ୟାଚର ଏବଂ ମୋଟ୍ ୧୭ଟି ୱିକେଟ୍ ନେଇଥିବା ହାର୍ମର ସିରିଜର ଶ୍ରେଷ୍ଠ ଖେଳାଳି ହୋଇଥିଲେ ।

୪୦୮ ରନରେ ହାରିବା ଟେଷ୍ଟ କ୍ରିକେଟ୍ ଇତିହାସରେ ଭାରତର ସର୍ବବୃହତ ପରାଜୟ ହେବାର ଅଲୋଡ଼ା ରେକର୍ଡ ହୋଇଛି । ପୂର୍ବରୁ ଭାରତ ୨୦୦୪ରେ ନାଗପୁରରେ ଅଷ୍ଟ୍ରେଲିଆ ନିକଟରୁ ୩୪୨ ରନରେ ପରାସ୍ତ ହୋଇଥିଲା । ଏବେ ପରାଜୟରେ ଭାରତ ନୂଆ ରେକର୍ଡ କରିଛି । ବିଶ୍ୱରେ ରନ ବ୍ୟବଧାନରେ ସବୁଠୁ ବଡ଼ ପରାଜୟ ଅଷ୍ଟ୍ରେଲିଆ ନାମରେ ରହିଛି । ୧୯୨୮ରେ ବ୍ରିସବେନରେ ଅନୁଷ୍ଠିତ ଆସେସ୍ ସିରିଜର ଏକ ଟେଷ୍ଟରେ ଇଂଲଣ୍ଡ ୬୭୫ ରନରେ ଅଷ୍ଟ୍ରେଲିଆକୁ ମାତ୍ ଦେଇଥିଲା ।

ସଂକ୍ଷିପ୍ତ ସ୍କୋର

ଦକ୍ଷିଣ ଆଫ୍ରିକା ପ୍ରଥମ ଇନିଂସ : ୪୮୯/୧୦
ଭାରତ ପ୍ରଥମ ଇନିଂସ : ୨୦୧/୧୦
ଦକ୍ଷିଣ ଆଫ୍ରିକା ଦ୍ୱିତୀୟଇନିଂସ : ୨୬୫/୫, ଘୋଷିତ
ଭାରତ ଦ୍ୱିତୀୟଇନିଂସ : ୧୪୦/୧୦ ।

ପରିସଂଖ୍ୟାନ

୩ୟ: ଭାରତ ୩ୟଥର ଲାଗି ଘରୋଇ ମାଟିରେ ଟେଷ୍ଟ ସିରିଜ କ୍ଲିନସ୍ୱୁଇପ୍ ହୋଇଛି । ପୂର୍ବରୁ ୨୦୦୦ରେ ଦ.ଆଫ୍ରିକା (୨-୦) ଓ ୨୦୨୪ରେ ନ୍ୟୁଜିଲାଣ୍ଡ (୩-୦) ରେ ଭାରତ ମାଟିରେ ସିରିଜ ସ୍ୱୁଇପ୍ କରିଥିଲେ ।

୨ୟ: ଘରୋଇ ମାଟିରେ ଭାରତର ଏହା କ୍ରମାଗତ ଦ୍ୱିତୀୟ ବର୍ଷରେ ୨ୟ ଟେଷ୍ଟ ପରାଜୟ ଥିଲା । ଏଥିପୂର୍ବରୁ ଭାରତ ୧୯୮୩ରେ ୱେଷ୍ଟଇଣ୍ଡିଜ ଓ ୧୯୮୪ରେ ଇଂଲଣ୍ଡ ନିକଟରୁ ଟେଷ୍ଟ ସିରିଜ ହାରିଥିଲା ।

ଶୂନ : ଦକ୍ଷିଣ ଆଫ୍ରିକା ବିପକ୍ଷ ଏହି ସିରିଜରେ କୌଣସି ଭାରତୀୟ ବ୍ୟାଟର୍ ଶତକ ହାସଲ କରିପାରି ନ ଥିଲେ । ଘରୋଇ ମାଟିରେ ଦୁଇମ୍ୟାଚ ବିଶିଷ୍ଟ ଟେଷ୍ଟରେ କୌଣସି ଭାରତୀୟ ଶତକ ହାସଲ ନ କରିବାରେ ଏହା ୩ୟ ଘଟଣା । ପୂର୍ବରୁ ନ୍ୟୁଜିଲାଣ୍ଡ (୧୯୭୦ ଓ ୧୯୯୫) ବିପକ୍ଷରେ ଭାରତ ଦୁଇଥର ଏଭଳି ଅଲୋଡ଼ା ରେକର୍ଡ କରିଥିଲା ।

୪ର୍ଥ : ଏହି ସିରିଜରେ ଭାରତ ୪ଟି ଯାକ ଇନିଂସରେ ୨୫୦ ରନ ଟପିପାରି ନ ଥିଲା । ଯାହାକି ଭାରତୀୟ ଟେଷ୍ଟ ଇତିହାସରେ ୪ର୍ଥ ଘଟଣା ।

ପ୍ରଥମଥର : ଦକ୍ଷିଣ ଆଫ୍ରିକା ପ୍ରଥମ ଦଳ ଭାବେ ଟେଷ୍ଟରେ ଭାରତକୁ ୪୦୦ରୁ ଊର୍ଦ୍ଧ୍ୱ ରନ ହରାଇବାରେ ସମର୍ଥ ହୋଇଛି । ପୂର୍ବରୁ ଅଷ୍ଟ୍ରେଲିଆ ଭାରତକୁ ୩୪୨ ରନରେ ହରାଇଥିଲା ।

୧୧ତମ : ଦକ୍ଷିଣ ଆଫ୍ରିକା ଅଧିନାୟକ ତେମ୍ବା ବଭୁମା ୧୨ତମ ଟେଷ୍ଟ ମ୍ୟାଚରେ ନେତୃତ୍ୱ ନେଇ ଦଳକୁ ୧୧ଟି ବିଜୟଭେଟି ଦେଇଛନ୍ତି ।

ବିସିସିଆଇ ହାତରେ ମୋ' ଭବିଷ୍ୟତ: ଗୌତମ ଗମ୍ଭୀର

ଗୌହାଟୀ, ୨୬ ।୧୧ (ଏଜେନ୍ସି):ଭ୍ରମଣକାରୀ ଦକ୍ଷିଣ ଆଫ୍ରିକାଠାରୁ ଦ୍ୱିତୀୟ ଟେଷ୍ଟକୁ ଶୋଚନୀୟ ଭାବେ ୪୦୮ ରନରେ ହାରିବା ସହ ଭାରତ ସିରିଜରେ

ମଧ୍ୟ ୨-୦ରେ କ୍ଲିନସ୍ୱୁଇପ୍ ହୋଇଛି । ଏଭଳି ଲଜ୍ଜାଜନକ ପ୍ରଦର୍ଶନ ପରେ ଟିମ୍ ଇଣ୍ଡିଆର ମୁଖ୍ୟ କୋଚ୍ ଗୌରତମ ଗମ୍ଭୀରଙ୍କୁ ଚାରିଆଡୁ ସମାଲୋଚନାର ଶିକାର ହେବାକୁ ପଡ଼ିଛି । ବିଶେଷ କରି ଖେଳାଳି ମନୋନୟନକୁ ନେଇ ଗମ୍ଭୀରଙ୍କୁ ଟାର୍ଗେଟ୍ କରାଯାଇଛି । ବୁଧବାର ପରାଜୟ ପରେ ଅନୁଷ୍ଠିତ ସାମ୍ବାଦିକ ସମ୍ମିଳନୀରେ ଗମ୍ଭୀରଙ୍କୁ ପଚରାଯାଇଥିଲା ଯେ ସେ ଭାରତୀୟ ଦଳର ମୁଖ୍ୟ କୋଚ୍ ପାଇଁ ଉପଯୁକ୍ତ ବ୍ୟକ୍ତି କି? ଏହାର ଉତ୍ତରରେ ଗମ୍ଭୀର କହିଥିଲେ, 'ମୋର ଭବିଷ୍ୟତ ବିସିସିଆଇ ହାତରେ । ମୁଁ କୋଚ୍ ହେବାକୁ ଯୋଗ୍ୟ କି ନୁହେଁ ତାହା ବିସିସିଆଇ ନିଷ୍ପତ୍ତି ନେବ । ଏହା ପୂର୍ବରୁ ମଧ୍ୟ ମୁଁ କହି ସାରିଛି ଯେ ଆଗ ଭାରତୀୟ କ୍ରିକେଟ୍ ଗୁରୁତ୍ୱପୂର୍ଣ୍ଣ; ମୁଁ ନୁହେଁ । ମୁଁ ସେହି ବ୍ୟକ୍ତି ଯାହାର ନେତୃତ୍ୱରେ ଇଂଲଣ୍ଡ ମାଟିରେ ଭାରତ ଭଲ ପ୍ରଦର୍ଶନ କରିଥିଲା । ଏଥିସହ ଚାମ୍ପିଅନ୍ସ ଟ୍ରଫି ଓ ଏସିଆ କପ୍ ବିଜୟୀ ହୋଇଥିଲା । ଏହି ପରାଜୟ ଲାଗି କୌଣସି ଜଣେ ଖେଳାଳି କିମ୍ବା ଗୋଟିଏ ସଟ୍‌କୁ ଦୋଷ ଦେବା ଠିକ୍ ନୁହେଁ । ଏହି ପରାଜୟର ମୋ ଠାରୁ ଆରମ୍ଭ କରି ସମସ୍ତେ ଦାୟୀ ।' ପ୍ରକାଶଯୋଗ୍ୟ ଗମ୍ଭୀରଙ୍କ ପ୍ରଶିକ୍ଷଣ ସମୟରେ ଭାରତ ୧୮ଟି ଟେଷ୍ଟ ମ୍ୟାଚ୍ ଖେଳି ୧୦ଟି ହାରିଛି । ଯେଉଁଥିରେ ଗତବର୍ଷ ଘରୋଇ ମାଟିରେ ନ୍ୟୁଜିଲାଣ୍ଡ ନିକଟରୁ ୩-୦ରେ ଲଜ୍ଜାଜନକ ପରାଜୟ ସାମିଲ ରହିଛି ।

ଓଡ଼ିଶା ଏଫ୍‌ସି ଛାଡ଼ିଲେ ଲୋବେରୋ

ଭୁବନେଶ୍ୱର,୨୬ ।୧୧(ଏଜେନ୍ସି):ଓଡ଼ିଶା ଫୁଟ୍‌ବଲ କ୍ଲବ(ଓଏଫ୍‌ସି) ଓ ଏହାର ମୁଖ୍ୟ କୋଚ୍ ସର୍ଗିଓ ଲୋବେରୋ ସହମତିରେ ପରସ୍ପରଠାରୁ ଅଲଗା ହୋଇଛନ୍ତି । ଭୁବନେଶ୍ୱରଭିତ୍ତିକ ଆଇଏସ୍‌ଏଲ୍ କ୍ଲବ ଓଏଫ୍‌ସି ସାମାଜିକ ଗଣମାଧ୍ୟମରେ ପୋଷ୍ଟ କରି ଏନେଇ ଘୋଷଣା କରିଛି । ସ୍ପେନ୍‌ର କୋଚ୍ ଲୋବେରୋ ଓଡ଼ିଶା ଛାଡ଼ିବାର ତୁରନ୍ତ ପରେ ମୋହନ ବାଗାନ ଏସ୍‌ସି କ୍ଲବରେ ଯୋଗଦେଇଛନ୍ତି । ଆଇଏସ୍‌ଏଲ୍‌ର ଡିଫେଣ୍ଡିଂ ଚାମ୍ପିଅନ ମୋହନବାଗାନ ପକ୍ଷରୁ ଅଫିସିଆଲ ଭାବେ ମଧ୍ୟ ଏନେଇ ଘୋଷଣା କରାଯାଇଛି । ନଭେମ୍ବର ୩୦ରେ ସେ ମୋହନ ବାଗାନ ଖେଳାଳିଙ୍କ ସହ ଟ୍ରେନିଂ ଆରମ୍ଭ କରିବେ ବୋଲି ଜଣାପଡ଼ିଛି । ଉଲ୍ଲେଖଯୋଗ୍ୟ, ଲୋବେରୋ ୨୦୨୩ ମେ'ରେ ଓଡ଼ିଶା ଏଫ୍‌ସିରେ ଯୋଗ ଦେଇଥିଲେ । ତାଙ୍କ ତତ୍ତ୍ୱାବଧାନରେ ଓଡ଼ିଶା ଏଫ୍‌ସି ୨୦୨୪ ସୁପର କପ୍‌ରେ ରନର୍ସଅପ୍ ହୋଇଥିଲା । ଏବେ ଆଇଏସ୍‌ଏଲ୍ ଆୟୋଜନ ନେଇ ଅନିଶ୍ଚିତତା ଜାରି ରହିଛି । ଫଳରେ ଓଡ଼ିଶା ସମେତ ୩ଟି କ୍ଲବ କୌଣସି କାର୍ଯ୍ୟକ୍ରମ ହାତକୁ ନେଇନାହାନ୍ତି ।

ୟୁପି ପ୍ରୋ ହ୍ୟାଣ୍ଡବଲ୍ ଲିଗ୍‌ରେ ଗୌରୀ ବୈଷୟିକ ଅଧିକାରୀ

ଭୁବନେଶ୍ୱର, ୨୬ ।୧୧ (ସମିସ): ଆଇପିଏଲ୍ ଢାଞ୍ଚାରେ ଡିସେମ୍ବର ୨୫ରୁ ୟୁପି ପ୍ରୋ ହ୍ୟାଣ୍ଡବଲ୍ ଲିଗ୍ ଆରମ୍ଭ ହେବ । ୮ଟି ଦଳଟି ଦଳକୁ ନେଇ ଲକ୍ଷ୍ନୌର କେଡି ସିଂ ବାବୁ ଷ୍ଟାଡିୟମରେ ଲିଗ୍‌ର ସମସ୍ତ ମ୍ୟାଚ୍ ଖେଳାଯିବ । ଏହି ଲିଗ୍‌ରେ ବୈଷୟିକ ଅଧିକାରୀ ଭାବେ ମ୍ୟାଚ୍ ପରିଚାଳନା ଲାଗି ଓଡ଼ିଶାର ଗୌରୀ ଶଙ୍କର ମିଶ୍ର ମନୋନୀତ ହୋଇଛନ୍ତି । ଏହି ଅବସରରେ ଗୌରୀଙ୍କୁ ଓଡ଼ିଶା ହ୍ୟାଣ୍ଡବଲ୍ ସଂଘ ପକ୍ଷରୁ ସଭାପତି ବିପ୍ଳବ ଚୌଧୁରୀ, ସମ୍ପାଦକ ମାନସ କୁମାର ସିଂ, କୋଷାଧ୍ୟକ୍ଷ ଶୀତେନ୍ଦ୍ରନାଥ ଦାସ ପ୍ରମୁଖ ଶୁଭେଚ୍ଛା ଜଣାଇଛନ୍ତି ।

ଖେଲୋ ଇଣ୍ଡିଆ ବିଶ୍ୱବିଦ୍ୟାଳୟ କ୍ରୀଡ଼ା | ରୀମା, ରତ୍ନିକା, ପ୍ରତ୍ୟାଶାଙ୍କୁ ସ୍ୱର୍ଣ୍ଣ

ଭୁବନେଶ୍ୱର, ୨୬ ।୧୧ (ସମିସ): ରାଜସ୍ଥାନରେ ଚାଲିଥିବା ଖେଲୋ ଇଣ୍ଡିଆ ବିଶ୍ୱବିଦ୍ୟାଳୟ କ୍ରୀଡ଼ାରେ ବୁଧବାର ଓଡ଼ିଶା ୫ଟି ପଦକ ବିଜୟୀ ହୋଇଛି । ଯେଉଁଥିରେ ୩ଟି ସ୍ୱର୍ଣ୍ଣ ଏବଂ ଗୋଟିଏ ଲେଖାଏ ରୌପ୍ୟ ଓ କାଂସ୍ୟ ପଦକ ରହିଛି । ଉତ୍କଳ ବିଶ୍ୱବିଦ୍ୟାଳୟର ସନ୍ତରଣକାରୀ ପ୍ରତ୍ୟାଶା ରାୟ କ୍ରମାଗତ ୨ୟ ଦିନରେ ଦୁଇଟି ସ୍ୱର୍ଣ୍ଣ ପଦକ ଜିତିଛନ୍ତି । ଗତକାଲି ମହିଳା ୧୦୦ ମିଟର ବ୍ୟାକଷ୍ଟ୍ରୋକରେ ପ୍ରଥମ ହୋଇଥିବା ପ୍ରତ୍ୟାଶା ବୁଧବାର ୨୦୦ ମିଟରରେ ମଧ୍ୟ ବାଜିମାତ୍ କରିନେଇଥିଲେ । ସେହିଭଳି ଭାରୋତ୍ତୋଳନରେ ରୀମା ଭୋଇ ମଧ୍ୟ ସ୍ୱର୍ଣ୍ଣିମ ସଫଳତା ପାଇଛନ୍ତି । ମହିଳା ୫୮ କିଗ୍ରା ବିଭାଗରେ ଭାଗନେଇ ରୀମା ମୋଟ୍ ୧୯୭ କିଗ୍ରା ଭାର ଉଠାଇ ପୋଡିୟମର ପ୍ରଥମ ସ୍ଥାନରେ ରହିଥିଲେ ।

ଅପରପକ୍ଷରେ ଆଜି ମଧ୍ୟ କିଟ୍ ବିଶ୍ୱବିଦ୍ୟାଳୟର କ୍ରୀଡ଼ାବିତ୍‌ମାନେ ଦମ୍‌ଦାର ପ୍ରଦର୍ଶନ କରି ୩ଟି ପଦକ ବିଜୟୀ ହୋଇଛନ୍ତି । ସୁଇମିଂରେ ମହିଳା ୫୦ ମିଟର ବ୍ରେଷ୍ଟଷ୍ଟ୍ରୋକରେ କିଟ୍‌ର ରତ୍ନିକା ୩୪.୯୫ ସେକେଣ୍ଡରେ ଦୂରତା ଅତିକ୍ରମ ପରି ସ୍ୱର୍ଣ୍ଣ ପଦକ ହାସଲ କରିଥିଲେ । ସେହି ସମାନ ଇଭେଣ୍ଟରେ ଦିବ୍ୟାଙ୍କା ଦିବ୍ୟଦର୍ଶିନୀ ପ୍ରଧାନ ୩୫.୮୫ ସେକେଣ୍ଡ ସମୟ ସହ ରିତଭିକାଙ୍କ ପଛକୁ ଦ୍ୱିତୀୟ ସ୍ଥାନରେ ରହି ରୌପ୍ୟ ପଦକ ଜିତିଥିଲେ । ସେହିଭଳି ମହିଳା ୫୦ ମିଟର ବଟରଫ୍ଲାଏ ଇଭେଣ୍ଟରେ କିଟ୍‌ର ନୀଳବଜା ଘୋଷ କାଂସ୍ୟ ପଦକ ବିଜୟୀ ହୋଇଛନ୍ତି । କିଟ୍ ବର୍ତ୍ତମାନ ସୁଦ୍ଧା ଏହି ପ୍ରତିଯୋଗିତାରେ ୬ଟି ପଦକ ଜିତିସାରିଛି । ଯେଉଁଥିରେ ଗୋଟିଏ ଲେଖାଏ ସ୍ୱର୍ଣ୍ଣ ଓ ରୌପ୍ୟ ଏବଂ ୪ଟି କାଂସ୍ୟ ପଦକ ରହିଛି ।

ବର୍ଷକ ପରେ ପୁଣି ଉର୍ଭିଲଙ୍କ ଧମାକା

ହାଇଦରାବାଦ, ୨୬ ।୧୧ (ଏଜେନ୍ସି): ବିସିସିଆଇ ଆନୁକୂଲ୍ୟରେ ବୁଧବାରଠାରୁ ଆରମ୍ଭ ହୋଇଛି ସୟଦ ମୁସ୍ତାକ ଅଲି ଟି-୨୦ ଟୁର୍ଣ୍ଣାମେଣ୍ଟର ୧୮ତମ ସଂସ୍କରଣ । ପ୍ରଥମ ଦିବସରେ ଗୁଜରାଟ ଅଧିନାୟକ ଉର୍ଭିଲ ପଟେଲ ବିସ୍ଫୋରକ ଶତକୀୟ ପାଳି ଖେଳି ଚର୍ଚ୍ଚାରେ ରହିଛନ୍ତି । ୨୭ ବର୍ଷୀୟ ଏହି ଡାହାଣହାତୀ ବ୍ୟାଟର ମାତ୍ର ୩୧ ବଲରେ ଶତକ ମାରିଛନ୍ତି । ଫଳରେ ତାଙ୍କ ଦଳ ଗୁଜରାଟ ୮ ୱିକେଟରେ ସର୍ଭିସେସକୁ ସହଜରେ ହରାଇଦେଇଛି । ସ୍ଥାନୀୟ ଜିମଖାନ୍ନା ଗ୍ରାଉଣ୍ଡରେ ଅନୁଷ୍ଠିତ ଏହି ମ୍ୟାଚରେ ସର୍ଭିସେସ ପ୍ରଥମେ ବ୍ୟାଟିଂ କରି ୯ ୱିକେଟ୍‌ରେ ୧୮୨ ରନ କରିଥିଲା । ଜବାବରେ ଗୁଜରାଟ ଓପନର ଉର୍ଭିଲଙ୍କ ଧମାକା ଇନିଂସ ବଳରେ ମାତ୍ର ୧୨.୩ ଓଭରରେ୨ୱିକେଟ ହରାଇ ବିଜୟୀ ହୋଇଥିଲା । ୩୧ ବଲରେ ଶତକ ପୂରଣ କରିଥିବା ଉର୍ଭିଲ ମୋଟ୍ ୩୭ ବଲ୍ ଖେଳି ୧୧୯ ରନରେ ଅପରାଜିତ ରହିଥିଲେ । ଏହି ବିସ୍ଫୋରକ ଇନିଂସରେ ସେ ୧୨ ଚୌକା ଓ ୧୦ଟି ଛକା ମାରିଥିଲେ । ପ୍ରକାଶଯୋଗ୍ୟ, ଠିକ୍ ବର୍ଷକ ତଳେ ଅର୍ଥାତ୍ ୨୭ ନଭେମ୍ବର ୨୦୨୪ରେ ସେହି ସମାନ ଟୁର୍ଣ୍ଣାମେଣ୍ଟରେ ଉର୍ଭିଲ ତ୍ରିପୁରା ବିପକ୍ଷରେ ୨୮ ବଲରେ ଶତକ ମାରିଥିଲେ । ସୟଦ ମୁସ୍ତାକ ଅଲି ଟି-୨୦ରେ ଦ୍ରୁତତମ ଶତକୀୟ ପାଳି ଖେଳିବାରେ ଅଭିଷେକ ଶର୍ମା (୨୮ ବଲ)ଙ୍କ ସହ ସେ ଯୁଗ୍ମ ଭାବେ ଶୀର୍ଷରେ ରହିଛନ୍ତି ।

■ ସୁଲତାନ ଆଜ୍‌ଲାନ ଶାହ କପ୍ ହକି

ସଞ୍ଜୀୟଙ୍କ ଗୋଲ୍ ଭାରତକୁ ଜିତାଇଲା

ଇପୋ, ୨୬ ।୧୧ (ଏଜେନ୍ସି): ମାଲେସିଆରେ ଚାଲିଥିବା ସୁଲତାନ ଆଜଲାନ ଶାହ କପ୍ ହକିରେ ଭାରତ ଦ୍ୱିତୀୟ ବିଜୟ ହାସଲ କରିଛି । ବୁଧବାର ଅନୁଷ୍ଠିତ ଏକ କଡ଼ା ସଂଘର୍ଷପୂର୍ଣ୍ଣ ମ୍ୟାଚରେ ଭାରତ ୪-୩ ଗୋଲରେ ଆୟୋଜକ ମାଲେସିଆକୁ ପରାସ୍ତ କରିଛି । ଭାରତ ପକ୍ଷରୁ କାର୍ତ୍ତି ସେଲଭମ୍, ସୁଖଜିତ୍ ସିଂହ, ଓଡ଼ିଆ ତାରକା ଅମିତ ରୋହିଦାସ ଓ ଅଧିନାୟକ ସଞ୍ଜୀୟ ଗୋଟିଏ ଲେଖାଏ ଗୋଲ୍ ଦେଇଥିଲେ । ତୃତୀୟ କ୍ୱାର୍ଟର ସୁଦ୍ଧା ମ୍ୟାଚ୍ ୩-୩ ଗୋଲରେ ବରାବର୍ ଥିଲା । କିନ୍ତୁ ନିର୍ଣ୍ଣାୟକ ୪ର୍ଥ କ୍ୱାର୍ଟର ତଥା ମ୍ୟାଚ୍ ଶେଷ ହେବାକୁ ୭ ମିନିଟ୍ ବାକିଥିବାବେଳେ ଅଧିନାୟକ ସଞ୍ଜୀୟ ଭାରତ ପାଇଁ ବିଜୟସୂଚକ ଗୋଲ୍‌ଟି ଦେଇଥିଲେ । ପୂର୍ବରୁ ଭାରତ ପ୍ରଥମ ମ୍ୟାଚରେ ୧-୦ ଗୋଲ୍‌ରେ ଦକ୍ଷିଣ କୋରିଆକୁ ହରାଇ ଅଭିଯାନ ଆରମ୍ଭ କରିଥିଲା । କିନ୍ତୁ ଦ୍ୱିତୀୟ ମୁକାବିଲାରେ ୨-୩ ଗୋଲରେ ବେଲ୍‌ଜିୟମଠୁ ହାରିଯାଇଥିଲା ।

ଆରମ୍ଭ ହେଲା ସୟଦ ମୁସ୍ତାକ ଅଲି ଟି-୨୦

ରୋହନଙ୍କ ମାଡ଼ରେ ଓଡ଼ିଶା ଧରାଶାୟୀ

ଭୁବନେଶ୍ୱର, ୨୬ ।୧୧ (ସମିସ)

ସଞ୍ଜୁ ଓ ରୋହନ

ସୟଦ ମୁସ୍ତାକ ଅଲି ଟ୍ରଫିର ପ୍ରଥମ ମ୍ୟାଚରେ ଝୁଣ୍ଟିଛି ଓଡ଼ିଶା । ବୁଧବାର ଲକ୍ଷ୍ନୌ ଏକନ୍ନା ଷ୍ଟାଡିୟମରେ ଅନୁଷ୍ଠିତ ଏଲିଟ୍ ଗ୍ରୁପ୍-ଏ'ର ଏକ ମ୍ୟାଚରେ ସଞ୍ଜୁ ସାମସନଙ୍କ କେରଳ ଦଳ ୧୦ ୱିକେଟ୍‌ର ବଡ଼ ବ୍ୟବଧାନରେ ଓଡ଼ିଶାକୁ ହରାଇଛି । ଓପନର୍ ରୋହନ କୁନ୍ନୁମାଲ୍‌ଙ୍କ ବିସ୍ଫୋରକ ଶତକ ଓ ସାମସନଙ୍କ ଅପରାଜିତ ଅର୍ଦ୍ଧଶତକ ବଳରେ କେରଳ କୌଣସି ୱିକେଟ୍ ନ ହରାଇ ୧୭୭ ରନର ବିଶାଳ ଲକ୍ଷ୍ୟକୁ ୨୧ଟି ବଲ୍ ବଳକା ଥାଇ ହାସଲ ଁଥିଲା । ରୋହନ ୬୦ ବଲରେ ୧୨୧ ରନ କରିଥିଲେ । ଏହି ପାଳିରେ ସେ ୧୦ଟି ଲେଖାଏ ଚୌକା ଓ ଛକା ମାରିଥିଲେ । ସେହିଭଳି ଅପରପାର୍ଶ୍ୱରେ ଅଧିନାୟକ ସାମସନ ଟିକେ ଧୀମା ବ୍ୟାଟିଂ କରିଥିଲେ । ୬ଟି ଚୌକା ଓ ଗୋଟିଏ ଛକା ବଳରେ ସାମସନ ୪୧ ବଲରେ ୫୧ ରନ କରି ଅପରାଜିତ ରହିଥିଲେ । ଓଡ଼ିଶା ଅଧିନାୟକ ବିପ୍ଳବ ସାମନ୍ତରାୟ ଦଳର ୭ଜଣ ବୋଲରଙ୍କୁ ଲଗାଇଥିଲେ ମଧ୍ୟ ଓପନିଂ ଯୋଡ଼ି ଭାଙ୍ଗିବାରେ ଅସମର୍ଥ ହୋଇଥିଲେ । ପଦାର୍ପଣକାରୀ ସ୍ପିନର ବାଦଲ ବିଶ୍ୱାଳ ୪ ଓଭରରେ ୪୪, ଭଗୀଶ ଶର୍ମା ୨ ଓଭରରେ ୧୭ ଓ ୩ ବର୍ଷ ପରେ ଦଳକୁ ଫେରିଥିବା ପପୁ ରାୟ ୨୧ଟି ବଲ୍ ବୋଲିଂ କରି ୪୨ ରନ ବ୍ୟୟ କରି ମହଙ୍ଗା ସାବ୍ୟସ୍ତ ହୋଇଥିଲେ ।

ପୂର୍ବରୁ ଟସ୍ ହାରି ବ୍ୟାଟିଂ ଆମନ୍ତ୍ରଣ ପାଇଥିବା ଓଡ଼ିଶା ଅଧିନାୟକ ବିପ୍ଳବଙ୍କ ଅର୍ଦ୍ଧଶତକ ବଳରେ ୭ ୱିକେଟ୍‌ରେ ୧୭୬ ରନର ସମ୍ମାନଜନକ ସ୍କୋର କରିଥିଲା । ବିପ୍ଳବ ୪୧ ବଲରେ ସର୍ବାଧିକ ୫୩ (୫ ଚୌକା ଓ ୧ ଛକା) ରନର ପାଳି ଖେଳିଥିଲେ । ସେହିଭଳି ସମ୍ବିତ ବରାଳ ୪୦, ଗୌରବ ଚୌଧୁରୀ ୨୯, ସ୍ୱସ୍ତିକ ସାମଲ ୨୦, ଶୁଭ୍ରାଂଶୁ ସେନାପତି ୧୫ ରନ କରିଥିଲେ । କେରଳର ଏମଡି ନିଦେ୍ଧଶଙ୍କୁ ସର୍ବାଧିକ ୪ଟି ୱିକେଟ୍ ମିଳିଥିଲା ।

ପଦାର୍ପଣ କଲେ ସଞ୍ଜୁଙ୍କ ଭାଇ ସାଲି

ଏହି ମ୍ୟାଚରେ ତାରକା କ୍ରିକେଟର ସଞ୍ଜୁଙ୍କ ଭାଇ ସାଲି ସାମସନ ଟି-୨୦ ପଦାର୍ପଣ କରିଥିଲେ । ଡାହାଣହାତୀ ଦ୍ରୁତ ବୋଲର ସାଲି ଏହି ମ୍ୟାଚରେ ୩ ଓଭରରେ ୩୩ ରନ ବ୍ୟୟ କରିଥିଲେ ମଧ୍ୟ ୱିକେଟ୍ ପାଇ ନ ଥିଲେ । ପୂର୍ବରୁ ସେ କେରଳ ପାଇଁ ୬ଟି ଦିନିକିଆ ମ୍ୟାଚ୍ ଖେଳିଛନ୍ତି । ଅପରପକ୍ଷରେ ଓଡ଼ିଶାର ବାଦଲ ବିଶ୍ୱାଳ, ଭଗୀଶ ଶର୍ମା ଓ ୱିକେଟ୍‌କିପର ସୌମ୍ୟ ଗୌଡ଼ ଏଠାରେ ଟି-୨୦ ପଦାର୍ପଣ କରିଥିଲେ ।

ସକାଳ
THE SAKALA
A Unit of Nandighosha Network Pvt. Ltd.
ନନ୍ଦିଘୋଷ
Presented by
Hero
5th Anniversary
5TH MINI
MARATHON
#RUN FOR HEALTH
Powered by
FALCON
REAL