ରଘୁ ପ୍ରସାଦ ବର୍ଷର ଶ୍ରେଷ୍ଠ ଅମ୍ପାୟର

▶ପୃଷ୍ଠା ୧୨ ଦେଖନ୍ତୁ...

- RNI REGD NO: 42041/83
- www.sakalaepaper.com
- /sakalanews
- /sakalanews
- www.thesakala.in

ସକାଳ
THE SAKALA

PRINTED AT BHUBANESWAR ■ JEYPORE ■ SAMBALPUR ■ PANIKOILI

◆VOLUME- 43 ◆ISSUE-143 ◆WEDNESDAY ◆19 NOVEMBER 2025 ◆PAGE-12 ◆₹ 6.00 | BHUBANESWAR | ◆ବର୍ଷ-୪୩ ◆ସଂଖ୍ୟା-୧୪୩ ◆ବୁଧବାର ◆୧୯ ନଭେମ୍ବର ୨୦୨୫ ◆ପୃଷ୍ଠା-୧୨ ◆ଟ.୬.୦୦

ଜୁଆରେ ହାରିଲେ ପତି; ପତ୍ନୀଙ୍କୁ ଗଣଦୁଷ୍କର୍ମ

■ ନୂଆଦିଲ୍ଲୀ, ୧୮।୧୧(ଏଜେନ୍ସି): ଉତ୍ତରପ୍ରଦେଶର ବାଗପତ ଜିଲ୍ଲାରୁ ମାନବିକତାକୁ ଲଜ୍ଜିତ କଲା ଭଳି ଏକ ଘଟଣା ସାମ୍ନାକୁ ଆସିଛି। ଜଣେ ବ୍ୟକ୍ତି ଜୁଆରେ ହାରିବା ପରେ ନିଜ ନବବିବାହିତା ପତ୍ନୀଙ୍କୁ ଅନ୍ୟ ୮ଜଣ ଲୋକଙ୍କୁ ସମର୍ପି ଦେଇଥିଲା। ଏହାପରେ ସେମାନେ ଜଣଙ୍କ ପରେ ଜଣେ ମହିଳାଙ୍କୁ ଦୁଷ୍କର୍ମ କରିଥିଲେ। ପୁଲିସ ଏହି ଜଘନ୍ୟ ମାମଲାର ଯାଞ୍ଚ କରୁଛି। ପୀଡିତା ନିବାଡା ଗାଁରେ ରୁହନ୍ତି। ଗତବର୍ଷ ଅକ୍ଟୋବର ୨୪ରେ ମିରଟର ଖିବାଇ ଗାଁର ଦାନିଶ ସହିତ ଏହି ମହିଳାଙ୍କର ବିବାହ ହୋଇଥିଲା। କିନ୍ତୁ ବିବାହର କିଛିଦିନ ପରେ ପତି ମଦ୍ୟପ ଓ ଜୁଆଡି ବୋଲି ମହିଳା ଜାଣିବାକୁ ପାଇଥିଲେ। ଯୌତୁକ କମ୍ ମିଳିବା କାରଣରୁ ପତି ଓ ଶାଶୁଘର ଲୋକେ ତାଙ୍କୁ ନିର୍ଯାତନା ଦେଉଥିଲେ। ପତ୍ନୀଙ୍କ ଅଭିଯୋଗ ଅନୁଯାୟୀ ଦିନେ ସ୍ୱାମୀ ଜୁଆ ଖେଳି ଖେଳି ହାରି ଚାଲିଥିଲେ। ଶେଷରେ ସେ ପତ୍ନୀଙ୍କୁ ବାଜି ଲଗାଇ ଦେଇଥିଲେ। ହାରିବା ପରେ ଏହି ମହିଳାଙ୍କୁ ୮ ଜଣ ଦୁଷ୍କର୍ମ କରିଥିଲେ। ଅଭିଯୁକ୍ତଙ୍କ ମଧ୍ୟରେ ଉମେଶ ଗୁପ୍ତା, ମୋନୁ ଏବଂ ଅଂଶୁଲ ସାମିଲ ଅଛନ୍ତି। ଏମାନେ ଗାଜିଆବାଦର ବାସିନ୍ଦା। ପୀଡ଼ିତାଙ୍କ ଦୁଃଖ ଏତିକିରେ ଶେଷ ହୋଇ ନ ଥିଲା। ନିଜ ଦେଢ଼ଶୂର, ନଣଦେଇ ଓ ଶଶୂର ମଧ୍ୟ ତାଙ୍କୁ ଦୁଷ୍କର୍ମ କରିଥିଲେ ବୋଲି ମହିଳା ▶ପୃଷ୍ଠା-୭

ଆନ୍ଧ୍ରରେ ହେବ ପ୍ରଥମ 'ଏୟାର ଟ୍ୟାକ୍ସି କ୍ଲଷ୍ଟର'

■ ନୂଆଦିଲ୍ଲୀ, ୧୮।୧୧ (ଏଜେନ୍ସି): ଆନ୍ଧ୍ରପ୍ରଦେଶରେ ନିର୍ମାଣ ହେବ ଦେଶର ପ୍ରଥମ ଇଲେକ୍ଟ୍ରିକ୍ 'ଏୟାର ଟ୍ୟାକ୍ସି କ୍ଲଷ୍ଟର'। ଏଥିପାଇଁ ଆନ୍ଧ୍ର ସରକାର ସରଲା ଆଭିଏସନ ସହ ଏକ ଚୁକ୍ତି ସ୍ୱାକ୍ଷର କରିଛନ୍ତି। ଏହି ଚୁକ୍ତି ଅନୁଯାୟୀ, ରାଜ୍ୟରେ ଇଭିଟଲ୍ (ଇଲେକ୍ଟ୍ରିକ୍ ଭର୍ଟିକାଲ୍ ଟେକ୍-ଅଫ୍ ଏବଂ ଲ୍ୟାଣ୍ଡିଂ) ଉତ୍ପାଦନ କାରଖାନା ପ୍ରତିଷ୍ଠା କରାଯିବ। ଏହି ପ୍ରକଳ୍ପର ନାମ 'ସ୍କାଏ ଫ୍ୟାକ୍ଟ୍ରି' ରଖାଯାଇଛି। ଅନନ୍ତପୁର ଜିଲ୍ଲାରେ ଏହି କ୍ଲଷ୍ଟର ନିର୍ମାଣ କରାଯିବ, ଯେଉଁଠାରେ ଇଲେକ୍ଟ୍ରିକ୍ ଏୟାର ଟ୍ୟାକ୍ସି ଭଳି ବିମାନ ନିର୍ମାଣ ହେବ। କମ୍ପାନୀ ପ୍ରଥମ ପର୍ଯ୍ୟାୟରେ ଏହି ପ୍ରକଳ୍ପରେ ୩୩୦ କୋଟି ଟଙ୍କା ନିବେଶ ଯୋଜନା ରଖିଛି। ୨୦୨୯ ସୁଦ୍ଧା ବାଣିଜ୍ୟିକ ବିମାନ ଉଡ଼ାଣ ଆରମ୍ଭ କରିବାକୁ ଲକ୍ଷ୍ୟ ରଖାଯାଇଛି। ୧୫୦ ଏକର ଜମିରେ ପ୍ରତିଷ୍ଠା ହେବାକୁ ଥିବା ଏହି ପଦକ୍ଷେପ ଦେଶର ଗ୍ରୀନ ମୋବିଲିଟିକୁ ଆଗକୁ ବଢ଼ାଇବା ସହ ଏ କ୍ଷେତ୍ରରେ ଏହା ଏକ ଗେମ୍ ଚେଞ୍ଜର ହୋଇପାରେ। ଏଥିରେ ପ୍ରଡକ୍ସନ ଲାଇନ, ଗବେଷଣା ଏବଂ ବିକାଶ କେନ୍ଦ୍ର, କମ୍ପୋଜିଟ୍ ଲ୍ୟାବ୍ ଏବଂ ୨ କିମିର ରନୱେ ରହିବ, ଯେଉଁଠାରେ ଡିଜିସିଏ ପ୍ରମାଣପତ୍ର ସହ ପରୀକ୍ଷଣ ▶ପୃଷ୍ଠା-୭

୨୦୨୭ ସୁଦ୍ଧା 'ଡ୍ରୋନ୍ ଟ୍ୟାକ୍ସି' ଉତ୍ପାଦନ ଲକ୍ଷ୍ୟ

ଏସ୍‌ସିବିରେ ଲଜ୍ଜା

ଆଇସିୟୁରେ ଯୁବତୀଙ୍କୁ ଅସଦାଚରଣ

■ କଟକ, ୧୮।୧୧ (ସମିସ): ବିଷ ପିଇ ମୃତ୍ୟୁ ସହ ସଂଗ୍ରାମ କରୁଥିବା ଜଣେ ଯୁବତୀଙ୍କୁ ଗତ ରବିବାର ବିଳମ୍ବିତ ରାତିରେ ଏସ୍‌ସିବି ମେଡିସିନ୍ ଆଇସିୟୁରେ ଜଣେ ୱାର୍ଡ ଆଟେଣ୍ଡାଣ୍ଟ ଅସଦାଚରଣ କରିଥିବା ଅଭିଯୋଗ ହୋଇଛି। ଏଭଳି ଲଜ୍ଜାଜନକ ଘଟଣା ଘଟିବା ପରେ ହସ୍ପିଟାଲ୍ କର୍ତ୍ତୃପକ୍ଷ ଓ ମଙ୍ଗଳାବାଗ ପୁଲିସ ଏହାକୁ ଚାପିଦେବା ପାଇଁ ଉଦ୍ୟମ କରିଥିଲେ ହେଁ ଘଟଣା ପଦାକୁ ଆସିଛି। ମେଡିସିନ୍ ଆଇସିୟୁରେ କାର୍ଯ୍ୟରତ ୱାର୍ଡ ଆଟେଣ୍ଡାଣ୍ଟ ମାନସ ରଞ୍ଜନ ପତି ନିଶାସକ୍ତ ଅବସ୍ଥାରେ ଏଭଳି ଅମାନୁଷିକ କାଣ୍ଡ ଭିଆଇଛି। ଆଜି ମଙ୍ଗଳାବାଗ ଥାନା ପୁଲିସ ତାକୁ ଗିରଫ କରି କୋର୍ଟଚାଲାଣ କରିଛି। ଜାମିନ୍ ନାମଞ୍ଜୁର ହେବାରୁ ତାକୁ ଚୌଦ୍ୱାର ଜେଲ୍‌କୁ ପଠାଇ ଦିଆଯାଇଛି।

ପୁଲିସ ସୂଚନାନୁସାରେ, ମାନସ ମେଡିସିନ୍ ବିଭାଗ ଆଇସିୟୁରେ ୱାର୍ଡ ଆଟେଣ୍ଡାଣ୍ଟ ଭାବେ କାମ କରେ। ଗତ ରବିବାର ସେ ମଦ ପିଇ ଡ୍ୟୁଟିକୁ ଆସିଥିଲା।

ଅଭିଯୁକ୍ତ ୱାର୍ଡ ଆଟେଣ୍ଡାଣ୍ଟ ଗିରଫ

ଢେଙ୍କାନାଳ ଜିଲ୍ଲା କାମାକ୍ଷାନଗର ଅଞ୍ଚଳର ୨୩ ବର୍ଷୀୟ ଜଣେ ଯୁବତୀ ବିଷ ପିଇ ଗୁରୁତର ହୋଇପଡ଼ିବାରୁ ତାଙ୍କୁ ଆଇସିୟୁରେ ଭର୍ତ୍ତି କରାଯାଇଥିଲା। ବିଳମ୍ବିତ ରାତିରେ କାର୍ଯ୍ୟରତ ଡାକ୍ତର ଆଇସିୟୁରୁ ଯିବା ପରେ ମାନସ ଆଇସିୟୁ ଭିତରେ ବୁଲାବୁଲି କରୁଥିଲା। ସମ୍ପୃକ୍ତ ଯୁବତୀଜଣଙ୍କ ଯନ୍ତ୍ରଣାରେ ଛଟପଟ ହେଉଥିଲେ। ସାଲାଇନ୍ ସରିଯାଇଥିବାରୁ ସାଲାଇନ୍‌ବୋତଲକାଢ଼ିସେତଳେ ରଖିଥିଲା। ପରେ ମାନସ ତାଙ୍କ ପାଖକୁ ଯାଇ କ'ଣ ହେଉଛି ବୋଲି ପଚାରିଥିଲା। ଯୁବତୀଜଣଙ୍କ କୌଣସି ଉତ୍ତର ଦେବା ଅବସ୍ଥାରେ ନଥିଲେ। ଏହାର ସୁଯୋଗ ନେଇ ମାନସ ତାଙ୍କୁ ଅସଦାଚରଣ କରିଥିଲା। ଯେହେତୁ ଆଇସିୟୁରେ ଭିତରେ ସିସି କ୍ୟାମେରା ନାହିଁ, ତେଣୁ ଏଭଳି ଅପରାଧ କରିବାକୁ ଅଭିଯୁକ୍ତ ସାହସ ଜୁଟାଇଥିଲା। ଯୁବତୀଜଣଙ୍କ ପରେ ଏ ସଂପର୍କରେ ପରିବାରଲୋକଙ୍କୁ ଜଣାଇଥିଲେ।

ପରିବାର ପକ୍ଷରୁ ପ୍ରଥମେ ଚିକିତ୍ସା କରୁଥିବା ଡାକ୍ତରଙ୍କୁ ସୂଚନା ଦିଆଯାଇଥିଲା। ଡାକ୍ତରଙ୍କ ସୁପାରିସ କ୍ରମେ ମଙ୍ଗଳାବାଗ ଥାନାରେ ଯୁବତୀଙ୍କ ସମ୍ପର୍କୀୟ ଏତଲା ଦେଇଥିଲେ। ଏହାପରେ ▶ପୃଷ୍ଠା-୭

ଅସନ୍ତୋଷ ଚାପିବାକୁ ୨୦୦ରୁ ଅଧିକ ସାମଗ୍ରୀରୁ ହଟିଲା ଶୁଳ୍କ

ମହଙ୍ଗା ମାଡ଼ ପରେ ଆଣ୍ଠେଇଲେ ଟ୍ରମ୍ପ

■ ୱାସିଂଟନ୍, ୧୮।୧୧ (ଏଜେନ୍ସି): ଆମେରିକାରେ ସମ୍ପ୍ରତି ଖାଦ୍ୟ ସାମଗ୍ରୀ ମୂଲ୍ୟ ମହଙ୍ଗା ହୋଇଯାଇଛି। ଭାରତ ଉପରେ ଉଚ୍ଚ ଟାରିଫ୍ ଲଗାଇବା ।।ଯୋଗୁଁ ଏଭଳି ପରିସ୍ଥିତି ସୃଷ୍ଟି ହୋଇଛି। ରାଷ୍ଟ୍ରପତି ଟ୍ରମ୍ପଙ୍କ ଏଭଳି ଜିଦଖୋର ନୀତି ଯୋଗୁଁ ଦେଶବାସୀ ଗୁରୁତର ସାମଗ୍ରୀ ସଙ୍କଟର ସମ୍ମୁଖୀନ ହୋଇଥିଲେ। ଏହାକୁ ନେଇ ଦେଶ ଭିତରେ ଅସନ୍ତୋଷ ତୀବ୍ର ହେବାକୁ ଲାଗିବାରୁ ଟ୍ରମ୍ପ ତାଙ୍କର ବାଣିଜ୍ୟ ନୀତିରେ ପରିବର୍ତ୍ତନ ପାଇଁ ବାଧ୍ୟ ହୋଇଛନ୍ତି। ପଦକ୍ଷେପ ସ୍ୱରୂପ ଆମେରିକା ଭାରତରୁ ଆମଦାନୀ ହେଉଥିବା କଫି, ଚା, ମସଲା, ଟ୍ରପିକାଲ ଫ୍ରୁଟ୍ସ ଏବଂ ଫଳ ରସ ଭଳି ଭାରତୀୟ ଉତ୍ପାଦ ଉପରେ ୫୦% ପାରସ୍ପରିକ ଶୁଳ୍କ ଉଠାଇ ଦେଇଛି। ଏହା ଦେଶର ପ୍ରାୟ ୧ ବିଲିୟନ ଡଲାର (ପ୍ରାୟ ୯୦୦୦ କୋଟି) ଟଙ୍କା ମୂଲ୍ୟର କୃଷି ରପ୍ତାନିକୁ ଗୁରୁତ୍ୱପୂର୍ଣ୍ଣ ଆଶ୍ୱସ୍ତି ପ୍ରଦାନ କରିବ।

ଏହି ଛାଡ଼ ନଭେମ୍ବର ୧୨ରେ ହ୍ୱାଇଟ୍ ହାଉସ୍ କାର୍ଯ୍ୟନିର୍ବାହୀ ଅର୍ଡରରେ ଜାରି କରାଯାଇଥିଲା ଏବଂ ନଭେମ୍ବର ୧୩ରୁ କାର୍ଯ୍ୟକାରୀ ହୋଇଛି। ୨୦୨୫ ଆର୍ଥିକ ବର୍ଷରେ ଆମେରିକାକୁ ଭାରତର କୃଷି ରପ୍ତାନି ଥିଲା ୨୨,୦୦୦ କୋଟି ଟଙ୍କା। ବୈଦେଶିକ ବାଣିଜ୍ୟ ମହାନିର୍ଦ୍ଦେଶାଳୟ (ଡିଜିଏଫ୍‌ଟି) କହିଛି ଯେ ଏହା ଭାରତୀୟ ରପ୍ତାନିକାରୀଙ୍କୁ ସମାନ ସୁଯୋଗ ପ୍ରଦାନ କରିବ। ଭାରତ ଏବଂ ଆମେରିକା ମଧ୍ୟରେ ବାଣିଜ୍ୟ ଚୁକ୍ତି ଏବେ ପ୍ରାୟ ଶେଷ ପର୍ଯ୍ୟାୟରେ ପହଞ୍ଚିଛି। ଭାରତର ବାଣିଜ୍ୟ ସଚିବ ରାଜେଶ ଅଗ୍ରୱାଲ କହିଛନ୍ତି ଯେ ଭାରତୀୟ ବଜାରରେ ପ୍ରବେଶ ପାଇଁ ଆମେରିକାର ଦାବି, ୨୫% ପାରସ୍ପରିକ ଶୁଳ୍କ ଏବଂ ଅଶୋଧିତ ତୈଳ ଉପରେ ଅତିରିକ୍ତ ୨୫% ଶୁଳ୍କ ଭଳି ପ୍ରସଙ୍ଗରେ ଏକ ଚୁକ୍ତି ଚୂଡ଼ାନ୍ତ ପର୍ଯ୍ୟାୟରେ ରହିଛି। ଚଳିତବର୍ଷ ଫେବୃଆରୀ ମାସରୁ ଦୁଇ ଦେଶ ମଧ୍ୟରେ ବାଣିଜ୍ୟ ଚୁକ୍ତି ଉପରେ ଆଲୋଚନା ଚାଲିଛି। ତେବେ ଟ୍ରମ୍ପ୍ ସେହି ସାମଗ୍ରୀ ଉପରୁ ଶୁଳ୍କ ହଟାଇଛନ୍ତି ଯାହାର ଉତ୍ପାଦନ ଆମେରିକାରେ କମ୍ ରହିଛି।

ଚା, କଫି, ମସଲା ଉପରୁ ହଟିଲା ୫୦% ଟାରିଫ୍

ଅମାନିଆ ବାବୁଙ୍କ ଉପରେ ମୁଖ୍ୟମନ୍ତ୍ରୀ ଖପ୍ପା

ହୋଇପାରି ନାହିଁ ବରଗଡ଼ରେ କଂସ ଦରବାର, ଖଣ୍ଡପଡ଼ାରେ ପ୍ଲାନେଟୋରିୟମ

ମୁଖ୍ୟମନ୍ତ୍ରୀ କନ୍ୟା ବିବାହ ଯୋଜନା, ଶ୍ରୀଜଗନ୍ନାଥ ଦର୍ଶନ ଯୋଜନା ବିଳମ୍ବିତ

ଯୋଜନା ଓ କାର୍ଯ୍ୟକ୍ରମର ନିୟମିତ ସମୀକ୍ଷା ନିମନ୍ତେ ମୁଖ୍ୟ ସଚିବଙ୍କୁ ନିର୍ଦ୍ଦେଶ

■ ଭୁବନେଶ୍ୱର, ୧୮।୧୧ (ସମିସ): ପ୍ରଶାସନିକ ସ୍ଥାଣୁତା ଯୋଗୁଁ ରାଜ୍ୟରେ ବିକାଶ କାମ ଏକପ୍ରକାର ଠପ୍। କିଛି ଅମାନିଆ ବାବୁ ସରକାରୀ କାର୍ଯ୍ୟକ୍ରମକୁ କାର୍ଯ୍ୟାନ୍ୱୟନ କରିବାରେ ବିଳମ୍ବ କରୁଛନ୍ତି। ଏପରିକି ମୁଖ୍ୟମନ୍ତ୍ରୀଙ୍କ ଘୋଷଣା ଓ ନିର୍ଦ୍ଦେଶ ବି କାର୍ଯ୍ୟକାରୀ ହୋଇ ପାରିନାହିଁ। ଯାହାକୁ ନେଇ ଆଜି ଖୋଲାଖୋଲି କ୍ଷୋଭ ପ୍ରକାଶ କରିଛନ୍ତି ମୁଖ୍ୟମନ୍ତ୍ରୀ ମୋହନ ଚରଣ ମାଝୀ। ଜିଲ୍ଲାଗସ୍ତ ବେଳେ ମୁଖ୍ୟମନ୍ତ୍ରୀଙ୍କ ବିଭିନ୍ନ ଘୋଷଣାକୁ କାର୍ଯ୍ୟକାରୀ କରିବା ହେଉ ଅଥବା ବଜେଟରେ ଘୋଷିତ ନୂଆ ଯୋଜନା କାର୍ଯ୍ୟକାରୀ କରିବା; ଦାୟିତ୍ୱରେ ଥିବା ବାବୁମାନେ ଅତ୍ୟନ୍ତ ହେୟଜ୍ଞାନ ମନୋଭାବ ନେଇ କାର୍ଯ୍ୟ କରୁଛନ୍ତି। ଦୁଇଦିନିଆ ଜିଲ୍ଲାପାଳ ଓ ଆରକ୍ଷୀ ଅଧୀକ୍ଷକ(ଏସପି) ସମ୍ମିଳନୀରେ ଏଥିନେଇ ତୀବ୍ର ଅସନ୍ତୋଷ ସହ କ୍ଷୋଭ ପ୍ରକାଶ କରିଛନ୍ତି ମୁଖ୍ୟମନ୍ତ୍ରୀ ଶ୍ରୀ ମାଝୀ।

ମୁଖ୍ୟମନ୍ତ୍ରୀ କହିଛନ୍ତି ଯେ ଗତବର୍ଷ ଧନୁଯାତ୍ରା ସମୟରେ ବରଗଡ଼ ଗସ୍ତ ସମୟରେ ଜୀରା ନଦୀରେ ଏକ ପୋଲ ଓ କଂସ ଦରବାର ନିର୍ମାଣ ପାଇଁ ହଜାର ହଜାର ଲୋକଙ୍କ ସାମ୍ନାରେ ଘୋଷଣା ହୋଇଥିଲା। ମାତ୍ର ତାହା ଆଜିଯାଏ କାର୍ଯ୍ୟକାରୀ ହୋଇପାରିଲା ନାହିଁ। ଏଥିପାଇଁ କିଏ ଉତ୍ତରଦାୟୀ ରହିବେ? ବରଗଡ଼ ଜିଲ୍ଲାପାଳ ଓ ସମ୍ପୃକ୍ତ ବିଭାଗ ଏ ସଂକ୍ରାନ୍ତରେ କ'ଣ ପଦକ୍ଷେପ ନେଇଛନ୍ତି? ଯଦି କିଛି ପଦକ୍ଷେପ ନିଆଯାଇ ନାହିଁ, ତେବେ ଏଥିପାଇଁ କିଏ ▶ପୃଷ୍ଠା-୭

ସାଲିଆସାହିରେ ବୁଲିଲା ବୁଲ୍‌ଡୋଜର

■ ଭୁବନେଶ୍ୱର, ୧୮।୧୧ (ସମିସ): ରାଜଧାନୀର ପ୍ରମୁଖ ବସ୍ତି ସାଲିଆସାହିରେ ମଙ୍ଗଳବାର ବୁଲିଛି ବୁଲଡୋଜର। ଏକାମ୍ରକାନନରୁ ଅନ୍ଧାରୁଆ ୧୩ କିଲୋମିଟର ନୂତନ ରାସ୍ତା ନିର୍ମାଣ ପାଇଁ ପର୍ଯ୍ୟାୟକ୍ରମେ ପ୍ରାୟ ୫୨୧ଘର ଉଚ୍ଛେଦ କରାଯିବାକୁ ଥିବା ବେଳେ ଆଜି କିଛି ଘରକୁ ଭାଙ୍ଗିଦିଆଯାଇଛି। ପ୍ରବଳ ଶୀତବେଳେ ବିନା ଥଇଥାନରେ ଉଚ୍ଛେଦକୁ ବିରୋଧ କରି ବସ୍ତିବାସିନ୍ଦା ରାସ୍ତାକୁ ଓହ୍ଲାଇଛନ୍ତି। ଫଳରେ ପୁଲିସ ଓ ବସ୍ତିବାସିନ୍ଦା ମୁହାଁମୁହିଁ ହୋଇଛନ୍ତି ଏବଂ ଖଣ୍ଡଯୁଦ୍ଧ ସମ ପରିସ୍ଥିତି ସୃଷ୍ଟି ହୋଇଛି। ଘର ଭାଙ୍ଗିବା ପରେ କେଉଁଆଡ଼େ ଯିବୁ, ଛୋଟ ଛୋଟ ପିଲାଙ୍କୁ ନେଇ ଶୀତ ରାତିରେ କିଭଳି ବଞ୍ଚିବୁ ବୋଲି ସେମାନେ ପ୍ରଶାସନକୁ ପ୍ରଶ୍ନ କରିଛନ୍ତି। ଏପରିକି ଘର ଭଙ୍ଗା ବେଳେ କିଛି ଲୋକ ▶ପୃଷ୍ଠା-୭

ବସ୍ତିବାସିନ୍ଦାଙ୍କ ତୀବ୍ର ବିରୋଧ, ବୁଲଡୋଜର ଆଗରେ ଧାରଣା

୬୦୦ ବର୍ଗଫୁଟ ଜମି ଦେବାକୁ କହିଥିଲେ, ଏବେ ଠକିଦେଲେ

ଉଭୟଙ୍କ ମୁଣ୍ଡ ପାଇଁ ଘୋଷଣା ହୋଇଥିଲା ୧ କୋଟିର ପୁରସ୍କାର

କୁଖ୍ୟାତ ମାଓନେତା ହିଡ଼ିମା ଦମ୍ପତି ମୃତ

■ ମାଲକାନଗିରି, ୧୮।୧୧ (ସମିସ): ଦୁର୍ଦ୍ଦାନ୍ତ ମାଓବାଦୀ ମାଡ଼ଭି ହିଡ଼ିମାର ଖେଳ ଶେଷ ହୋଇଛି। ଛତିଶଗଡ଼-ଆନ୍ଧ୍ର ପ୍ରଦେଶ ସୀମାର ମରେଡିମିଲ୍ଲି ଜଙ୍ଗଲରେ ମଙ୍ଗଳବାର ସକାଳେ ହୋଇଥିବା ଏନ୍‌କାଉଣ୍ଟରରେ ସେ ପ୍ରାଣ ହରାଇଛି। ଖାଲି ହିଡ଼ିମା ନୁହେଁ, ତା'ର ପତ୍ନୀ ରାଜେ ଓରଫ ରଜା ଏବଂ ୪ ଅନ୍ୟ ମାଓବାଦୀ ମଧ୍ୟ ସୁରକ୍ଷାବାହିନୀ ଗୁଳିରେ ନିହତ ହୋଇଛନ୍ତି। ବସ୍ତର ରେଞ୍ଜର ଆଇଜି ସୁନ୍ଦରରାଜ ପି ଏହି ସୂଚନା ▶ପୃଷ୍ଠା-୭

ଅକାଠୁଆ ଶୀତ

■ ଭୁବନେଶ୍ୱର, ୧୮।୧୧ (ସମିସ): ସାରା ରାଜ୍ୟରେ ହାଡ଼ଭଙ୍ଗା ଶୀତ ଜାରି ରହିଛି। ପୂର୍ବରୁ ପଶ୍ଚିମ, ଉତ୍ତରରୁ ଦକ୍ଷିଣ; ସବୁଠି ଜାଡ଼ରେ କଲବଲ ଲୋକେ। ଗତ ୨ ସପ୍ତାହ ହେବ କ୍ରମାଗତ ଭାବେ ରାଜ୍ୟରେ ତାପମାତ୍ରା ହ୍ରାସ ଯୋଗୁଁ ଏଭଳି ଥଣ୍ଡା ଜାରି ରହିଛି। ଫଳସ୍ୱରୂପ, ବିଭିନ୍ନ ସ୍ଥାନରେ ଶୀତ ନଭେମ୍ବର ମାସର ରେକର୍ଡ ଭାଙ୍ଗି ଚାଲିଛି। ଅନ୍ୟପଟେ କିଛି ଦିନର କାଠୁଆ ଶୀତ ପରେ ଆସନ୍ତା ୭ ଦିନରେ ଶୀତର ପରିମାଣ କିଛି ମାତ୍ରାରେ ହ୍ରାସ ଘଟିପାରେ। ପାଣିପାଗ କେନ୍ଦ୍ରର ସୂଚନା ଅନୁଯାୟୀ, ▶ପୃଷ୍ଠା-୭

ନାଇଜେରିଆ ବୋର୍ଡିଂ ସ୍କୁଲରୁ ୨୫ ଛାତ୍ରୀଙ୍କୁ ଅପହରଣ

ଅବୁଜା, ୧୮ ।୧୧(ଏଜେନ୍ସି): ପଶ୍ଚିମ ଆଫ୍ରିକୀୟ ଦେଶ ନାଇଜେରିଆରେ ଏକ ଅଭାବନୀୟ ଘଟଣା ଘଟିଛି । ଦେଶର କେନ୍ଦ୍ରି ରାଜ୍ୟରେ ସୋମବାର ସକାଳେ କିଛି ଅଜଣା ବନ୍ଧୁକଧାରୀ ଅସାମାଜିକ ଲୋକେ ଏକ ବୋର୍ଡିଂ ସ୍କୁଲ୍ ଉପରେ ଆକ୍ରମଣ କରିଛନ୍ତି । ଏକାଧିକ ଅସ୍ତ୍ର ଧରି ଆକ୍ରମଣକାରୀମାନେ ଆସିଥିଲେ । ସେମାନେ ସ୍କୁଲର ଭାଇସ୍ ପ୍ରିନ୍ସିପାଲ୍ ଓ ଜଣେ ଗାର୍ଡଙ୍କୁ ହତ୍ୟା କରି ବାଳିକା ଛାତ୍ରବାସକୁ ଯାଇ ୨୫ଜଣ ଛାତ୍ରୀଙ୍କୁ ଅପହରଣ କରିନେଇଛନ୍ତି । ଏହି ଘଟଣାରେ ଜଣେ ବ୍ୟକ୍ତି ଆହତ ମଧ୍ୟ ହୋଇଛନ୍ତି । ଏପର୍ଯ୍ୟନ୍ତ କୌଣସି ସଂଗଠନ ଏହି ଆକ୍ରମଣ ପାଇଁ ନିଜକୁ ଦାୟୀ କରିନାହାନ୍ତି । ଟଙ୍କା ପାଇଁ ଏହି ଅପହରଣ କରାଯାଇଛି ବୋଲି ସ୍ଥାନୀୟ ଲୋକେ କହିଛନ୍ତି । ସ୍ଥାନୀୟ ଅଞ୍ଚଳରେ ଅସାମାଜିକ ବ୍ୟକ୍ତିମାନେ ହିଁ ଏହି କାଣ୍ଡ ଘଟାଇଛନ୍ତି ବୋଲି ଅନୁମାନ କରାଯାଉଛି । ସେନା ଓ ପୁଲିସ ମିଳିତ ଭାବେ ଜଙ୍ଗଲରେ ଅପରେସନ ଆରମ୍ଭ କରିଛନ୍ତି । ଉଲ୍ଲେଖଥାଉ କି, ଉତ୍ତର ନାଇଜେରିଆରେ ଗତ ୧୦ ବର୍ଷ ମଧ୍ୟରେ ସ୍କୁଲଗୁଡିକରୁ ୧୫୦୦ରୁ ଊର୍ଦ୍ଧ୍ୱ ଛାତ୍ରୀଙ୍କୁ ଅପହରଣ କରାଯାଇଛି । ନାଇଜେରିଆରେ ଏଭଳି ଘଟଣା ଆଦୌ ନୂଆ ନୁହେଁ । ୨୦୧୪ରେ ଚିବୋକ ଅପହରଣ ପରେ ଏହି ଭୟ ସବୁବେଳେ ରହିଆସିଛି । କିନ୍ତୁ ସୁରକ୍ଷା ଓ ନିରାପତ୍ତା ବ୍ୟବସ୍ଥା ବୃଦ୍ଧି କରିବା କାରଣରୁ ଅପହରଣ ଘଟଣାରେ ଯଥେଷ୍ଟ ହ୍ରାସ ଦେଖାଯାଇଛି ।

ଭାଇସ୍ ପ୍ରିନ୍ସିପାଲ, ଗାର୍ଡଙ୍କୁ ହତ୍ୟା

ଦିଲ୍ଲୀର ୩ କୋର୍ଟ, ୨ ସ୍କୁଲକୁ ବୋମା ଧମକ

ନୂଆଦିଲ୍ଲୀ, ୧୮ ।୧୧(ଏଜେନ୍ସି): ରାଜଧାନୀ ଦିଲ୍ଲୀରେ ମଙ୍ଗଳବାର ପୁଣି ବୋମା ଧମକ ମିଳିଛି । ଦିଲ୍ଲୀର ୩ଟି ଜିଲ୍ଲା କୋର୍ଟ ଓ ଦୁଇଟି ସ୍କୁଲକୁ ବୋମା ବିସ୍ଫୋରଣ କରି ଉଡ଼ାଇ ଦେବାକୁ ମେଲ୍‌ରେ ଏହି ଧମକ ଦିଆଯାଇଛି । ଧମକ ମିଳିବା ପରେ ପୁଲିସ ସାକେତ କୋର୍ଟ, ପଟିଆଲା କୋର୍ଟ ଓ ଦ୍ୱାରକା କୋର୍ଟକୁ ଖାଲି କରିବା ପରେ ଯାଞ୍ଚ ଆରମ୍ଭ କରିଥିଲା । ପାକିସ୍ତାନର କୁଖ୍ୟାତ ଆତଙ୍କବାଦୀ ସଂଗଠନ ଜୈସ-ଇ-ମହମ୍ମଦ ନାମର ଇମେଲ ଆଇଡିରୁ ଏହି ଧମକ ମିଳିଥିଲା । ଫଳରେ ୩ କୋର୍ଟ କ୍ୟାମ୍ପସରେ ବୋମା ନିଷ୍କ୍ରିୟକାରୀ ଦଳ ପହଞ୍ଚି ଯାଞ୍ଚ କରିଥିଲେ । ସୂଚନା ଅନୁଯାୟୀ, ଏନ୍‌ଆଇଏ ଆଜି ପଟିଆଲା ହାଉସ କୋର୍ଟରେ ଲାଲ୍‌କିଲ୍ଲା ବିସ୍ଫୋରଣ ମାମଲାରେ ଅନ୍ୟତମ ଅଭିଯୁକ୍ତ ଜସିର ବିଲାଲ ବାନୀକୁ ହାଜର କରାଯିବାର କାର୍ଯ୍ୟକ୍ରମ ଥିଲା । ଏହାର ଠିକ୍ ପୂର୍ବରୁ ସକାଳ ୧୧ଟାରେ ଏହି ମେଲ୍ ପଠାଯାଇଥିଲା । ଏହାପୂର୍ବରୁ ସିଆରପିଏଫ୍‌ର ଦୁଇଟି ସ୍କୁଲ୍‌କୁ ମଧ୍ୟ ବୋମା ଧମକ ମିଳିଥିଲା । ଜଣେ ଅଜଣା ବ୍ୟକ୍ତି ପୁଲିସ୍‌କୁ ଫୋନ୍ କରି ସ୍କୁଲ ପରିସରରେ ବିସ୍ଫୋରକ ରଖାଯାଇଛି ବୋଲି ଦାବି କରିଥିଲା । ସକାଳ ୯ଟାରେ ପ୍ରଶାନ୍ତ ବିହାର ଓ ଦ୍ୱାରକା ସ୍କୁଲ୍‌ରୁ କଲ୍ ମିଳିବା ପରେ ପୁଲିସ ଦୁଇଟି ସ୍କୁଲ୍‌କୁ ଖାଲି କରି ଯାଞ୍ଚ କରିଥିଲା । କିନ୍ତୁ ଯାଞ୍ଚ ପରେ କିଛି ମିଳି ନ ଥିଲା । ଏହାକୁ ଏକ ମିଛ ଧମକ ବୋଲି ପୁଲିସ ତରଫରୁ କୁହାଯାଇଛି ।

ସାମ୍ନାକୁ ଆସିଲା ଆତ୍ମଘାତୀ ଉମରର ନୂଆ ଭିଡିଓ

'ଆତ୍ମଘାତୀ ଆକ୍ରମଣ ଦ୍ୱାରା ସହିଦ ହେବାର ମିସନ ଥିଲା'

ନୂଆଦିଲ୍ଲୀ, ୧୮ ।୧୧(ଏଜେନ୍ସି): ଲାଲ୍‌କିଲ୍ଲା ବିସ୍ଫୋରଣର ଆତ୍ମଘାତୀ ବୋମା ସାଜିଥିବା ଉମର ନବୀର ଏକ ନୂଆ ଭିଡିଓ ସାମ୍ନାକୁ ଆସିଛି । ବିସ୍ଫୋରଣ ପୂର୍ବରୁ ସେ ଏହି ଭିଡିଓ ସୁଟ୍ କରିଥିଲା ବୋଲି ଜଣାପଡ଼ିଛି । ଏଥିରେ ସେ ଆତ୍ମଘାତୀ ଆକ୍ରମଣକୁ ନେଇ ନିଜର ମତ ରଖିଛି । ସେ ପୂର୍ବରୁ ହିଁ ଆତ୍ମଘାତୀ ଆକ୍ରମଣ କରିବାକୁ ଯୋଜନା କରିଥିଲା ବୋଲି ଏଥିରୁ ସ୍ପଷ୍ଟ ହୋଇଥିଲା । ଏହା ଏକ ଆତ୍ମଘାତୀ ଆକ୍ରମଣ ନୁହେଁ, ଏହା ସହିଦ ହେବାର ଏକ ମିସନ ବୋଲି ସେ କହିଛି । ଏଥିରୁ ସ୍ପଷ୍ଟ ହେଉଛି ଯେ ଉମର ହିଁ ଲାଲ୍‌କିଲ୍ଲା ନିକଟରେ ଆଇ-୨୦ କାର୍‌ରେ ବିସ୍ଫୋରଣ କରିବା ସହ ନିଜକୁ ଉଡାଇ ଦେଇଥିଲା । ଏଥିରେ ୧୫ଜଣ ମୃତ୍ୟୁବରଣ କରିଥିବା ବେଳେ ୨୦ରୁ ଅଧିକ ଲୋକ ଆହତ ହୋଇଥିଲେ । ଏହି ମାମଲାରେ ଏପର୍ଯ୍ୟନ୍ତ ୮ ଜଣଙ୍କୁ ଗିରଫ କରାଯାଇଛି ଓ ଏମାନଙ୍କ ମଧ୍ୟରେ ୬ ଜଣ ଡାକ୍ତର ସାମିଲ ରହିଛନ୍ତି ।

ଏହି ମାମଲାରେ ଏବେ ଆଉ ଏକ ରୋଚକ ତଥ୍ୟ ସାମ୍ନାକୁ ଆସିଛି । ଦିଲ୍ଲୀ ବିସ୍ଫୋରଣରେ ଉମରର ଅନ୍ୟତମ ସହଯୋଗୀ ଜସିର ବିଲାଲ ଓରଫ୍ ଦାନିଶକୁ ଗତକାଲି ଶ୍ରୀନଗରରୁ ଗିରଫ କରାଯାଇଥିଲା । ସେ ଆତ୍ମଘାତୀ ବିସ୍ଫୋରଣ ପାଇଁ ପ୍ରଥମ ପସନ୍ଦ ଥିଲା । କିନ୍ତୁ ସେ ଏପରି କରିବାକୁ ମନା କରିଦେଇଥିଲା । ଅନନ୍ତନାଗ ଜିଲ୍ଲାର କାଜିଗୁଣ୍ଡରେ ରହୁଥିବା ଜସିରକୁ ଏହି କାର୍ଯ୍ୟପାଇଁ ଉମର ପ୍ରବର୍ତ୍ତାଇଥିଲା । ରାଜନୀତି ବିଜ୍ଞାନର ଛାତ୍ର ଜସିରକୁ ୨୦୨୩ରୁ ଆତ୍ମଘାତୀ ବିସ୍ଫୋରଣ ପାଇଁ ପ୍ରବର୍ତ୍ତାଯାଉଥିଲା ।

- ଆତ୍ମଘାତୀ ଆକ୍ରମଣରୁ ଓହରି ଯାଇଥିଲା ଜସିର
- ଅଲ୍ ଫଲହା ବିଶ୍ୱବିଦ୍ୟାଳୟରେ ଡାକ୍ତର ପରିବାର ଗୃହବନ୍ଦୀ
- ୧୦ ଏମ୍‌ବିବିଏସ୍ ଛାତ୍ରଙ୍କ ମୋବାଇଲ ଜବତ

କିନ୍ତୁ ସେ ଆତ୍ମଘାତୀ ଆକ୍ରମଣ କରିବାକୁ ମନା କରିଥିଲ । ଏହା ଇସ୍‌ଲାମ ଧର୍ମରେ ପାପ ବୋଲି ସେ କହିଥିଲା । ୨୦୨୩ ଅକ୍ଟୋବରରେ କୁଲଗାଁଓରେ ଜସିରକୁ ଏକ ମସଜିଦ୍‌ରେ ଏହି ଟେରର ମଡ୍ୟୁଲ ସହ ପରିଚିତ କରାଯାଇଥିଲା । ଏହାପରେ ଫରିଦାବାଦ୍‌ର ଅଲ ଫଲାହ ବିଶ୍ୱବିଦ୍ୟାଳୟ ନିକଟସ୍ଥ ଏକ ଭଡ଼ା ଘରେ ତାକୁ ରଖାଯାଇଥିଲା । କିନ୍ତୁ ଗତ ଏପ୍ରିଲ୍‌ରେ ସେ ଏହି ମିସନରୁ ଓହରିଯାଇଥିଲା । ଖରାପ ଆର୍ଥିକ ସ୍ଥିତି ଓ ଇସ୍‌ଲାମରେ ଆତ୍ମହତ୍ୟା ପାପର ଦ୍ୱାହି ଦେଇ ସେ ଓହରିଯାଇଥିଲା । ଏହାପରେ ଉମର ନିଜେ ଆତ୍ମଘାତୀ ଆକ୍ରମଣ କରିବାକୁ ନିଷ୍ପତ୍ତି ନେଇଥିଲା ।

ଲାଲ୍‌କିଲ୍ଲା ବିସ୍ଫୋରଣ ପରେ ଯାଞ୍ଚ ଏଜେନ୍ସିଗୁଡିକ ଫରିଦାବାଦ୍‌ସ୍ଥିତ ଅଲ ଫଲ୍‌ହା ବିଶ୍ୱବିଦ୍ୟାଳୟରେ ଚଢ଼ାଉ ଜାରି ରଖିଛନ୍ତି । ଆତଙ୍କବାଦ ମଡ୍ୟୁଲ ସହିତ ଜଡିତ ଡାକ୍ତର ନିସାର ଉଲ ହାସନର ଡାକ୍ତର ପତ୍ନୀ ଓ ଏମ୍‌ବିବିଏସ୍ କରୁଥିବା ଝିଅ ବିଶ୍ୱବିଦ୍ୟାଳୟ ପରିସରରେ ଗୃହବନ୍ଦୀ କରିଛି । ଏହାକୁ ବାଦ୍ ଦେଲେ ଏମ୍‌ବିବିଏସ୍‌ର ୧୦ ଜଣ ଛାତ୍ରଙ୍କ ମୋବାଇଲ ଫୋନ୍ ଜବତ କରାଯାଇଛି ଓ ଏମାନଙ୍କୁ ବିଶ୍ୱବିଦ୍ୟାଳୟ ପରିସର ବାହାରକୁ ଯିବା ନେଇ ବାରଣ କରାଯାଇଛି । ମୋବାଇଲର କଲ୍ ଡିଟେଲ ରେକର୍ଡିଂ ଓ ଅନ୍ୟ ତଥ୍ୟଗୁଡିକର ଯାଞ୍ଚ କରାଯାଉଛି । ଡାକ୍ତର ନିସାର ବିଶ୍ୱବିଦ୍ୟାଳୟ ମେଡିସିନ ବିଭାଗର ପ୍ରଫେସର ଅଛନ୍ତି । ନିସାର ଦିଲ୍ଲୀ ବିସ୍ଫୋରଣ ସହିତ ଜଡିତ ଡା ଉମର, ଡା ମୁଜମ୍ମିଲ ଶକିଲ ଓ ଡା ଶାହିନ ସଇଦର ସମ୍ପର୍କରେ ଥିଲେ । ବିସ୍ଫୋରଣ ପରେ ନାସିର ଫେରାର ହୋଇଯାଇଥିଲେ । ପରେ ପଶ୍ଚିମବଙ୍ଗରୁ ସେ ଗିରଫ ହୋଇଥିଲା । ଜମ୍ମୁ-କଶ୍ମୀରରେ ଆତଙ୍କବାଦୀ ନେଟ୍‌ୱର୍କରେ ସେ ସାମିଲ ଥିବୋଲି ଜଣାପଡ଼ିଛି ।

ଇରାନରେ ବିନା ଭିସାରେ ଭାରତୀୟଙ୍କ ପ୍ରବେଶ ନିଷିଦ୍ଧ

ତେହେରାନ, ୧୮ ।୧୧(ଏଜେନ୍ସି): ଭାରତ ନାଗରିକଙ୍କ ପ୍ରବେଶ ନେଇ ଇରାନ ଏକ ବଡ଼ ନିଷ୍ପତ୍ତି ନେଇଛି । ଭାରତୀୟଙ୍କ ଭିସା ଫ୍ରି ଏଣ୍ଟ୍ରି ଉପରେ ଇରାନ ନିଷେଧାଦେଶ ଜାରି କରିଛି । ନଭେମ୍ବର ୨୨ରୁ ଏହି ନିଷ୍ପତ୍ତି ଲାଗୁ ହେବ । ବିଭିନ୍ନ କାରଣରୁ ଇରାନ ଏହି ନିଷ୍ପତ୍ତି ନେଇଛି । ଗତ କିଛି ମାସ ହେବ କେତେକ ଭାରତୀୟଙ୍କୁ ନକଲି ଚାକିରି, ପରିବହନ ଯାତ୍ରା ଓ ମାନବ ଚାଲାଣ ବାହାନାରେ ଇରାନକୁ ଆଣିବା ଓ ତା'ପରେ ଅପହରଣ କରାଯିବାରୁ ଇରାନ ସରକାର ଏହି ପଦକ୍ଷେପ ନେଇଛନ୍ତି । ୨୦୨୪ ଫେବୃଆରୀରେ ଇରାନ ଭାରତୀୟଙ୍କ ପାଇଁ ବିନା ଭିସାରେ ପ୍ରବେଶ ସୁବିଧା ଉପଲବ୍ଧ କରାଇଥିଲା । ଏହି ସୁବିଧା କେବଳ ପର୍ଯ୍ୟଟନ ଶିଳ୍ପ ପାଇଁ ଉଦ୍ଦିଷ୍ଟ ଥିଲା ଓ ପ୍ରତି ୬ ମାସରେ ୧୫ ଦିନ ପର୍ଯ୍ୟନ୍ତ ରହିବାର ସୁଯୋଗ ଦିଆଯାଇଥିଲା । କିନ୍ତୁ ଗତ କିଛି ଦିନ ମଧ୍ୟରେ ଏକାଧିକ ମାମଲାରେ ଏଜେଣ୍ଟମାନେ ଭାରତୀୟଙ୍କୁ ଚାକିରି ଓ ୟୁରୋପ ପହଞ୍ଚାଇଦେବା ନାମରେ ଇରାନ ଡକାଇଥିଲେ । ଫଳରେ ଭାରତସ୍ଥିତ ଇରାନ ଦୂତାବାସ ମନ୍ତବ୍ୟ ଦେଇଛି ଯେ, ଏବେ ଇରାନ ଯିବାକୁ ହେଲେ ଭାରତୀୟଙ୍କୁ ଭିସା ନେବାକୁ ହେବ । ଭାରତ ସରକାର ମଧ୍ୟ ଏ ନେଇ ମାର୍ଗଦର୍ଶିକା ଜାରି କରିଛି । ଏବେ ଇରାନ ଯାଉଥିବା ଭାରତୀୟଙ୍କୁ ସତର୍କ ରହିବାକୁ ହେବ ବୋଲି କୁହାଯାଇଛି । ଭିସା ଫ୍ରି ଏଣ୍ଟ୍ରି ନେଇ କୌଣସି ଏଜେଣ୍ଟଙ୍କ କଥାକୁ ଭରସା ନ କରିବାକୁ କୁହାଯାଇଛି ।

ହସିନାଙ୍କ ସମର୍ଥନରେ ବାଂଲାଦେଶ ବନ୍ଦ

ଢାକା, ୧୮ ।୧୧(ଏଜେନ୍ସି): ବାଂଲାଦେଶ ପ୍ରଧାନମନ୍ତ୍ରୀ ଶେଖ ହସିନାଙ୍କୁ ଇଣ୍ଟରନ୍ୟାସନାଲ କ୍ରାଇମ ଟ୍ରିବୁନାଲ (ଆଇସିଟି) ମୃତ୍ୟୁଦଣ୍ଡରେ ଦଣ୍ଡିତ କରିବା ପରେ ସୋମବାର ସାରା ଦେଶରେ ବନ୍ଦ ଡାକରା ଦିଆଯାଇଛି । ହସିନାଙ୍କ ପାର୍ଟି ଆୱାମୀ ଲିଗ୍ ଏହି ବନ୍ଦ ଡାକରା ଦେଇଛି । ଆଇସିଟିର ରାୟକୁ ଆୱାମୀ ଲିଗ୍ ପ୍ରତ୍ୟାଖ୍ୟାନ କରିଛି । ଏଥିସହ ପାର୍ଟି କମଚଳା ସରକାରଙ୍କ ମୁଖ୍ୟ ଉପଦେଷ୍ଟା ମହମ୍ମଦ ୟୁନୁସଙ୍କ ଇସ୍ତଫା ଦାବି କରିଛି । ଆଇସିଟିର ଏହି ନିଷ୍ପତ୍ତି ତଥା ରାୟ ଏକପାଖିଆ ଓ ପକ୍ଷପାତପୂର୍ଣ୍ଣ ବୋଲି ଆୱାମୀ ଲିଗ୍‌ର ନେତା ଜାହାଙ୍ଗୀର କବୀର ନାନକ ପାର୍ଟି ଫେସବୁକ୍ ପେଜ୍‌ରେ ଏକ ଭିଡିଓ ଜାରି କରି କହିଛନ୍ତି । କୋର୍ଟଙ୍କ କାର୍ଯ୍ୟ ଓ ପ୍ରକ୍ରିୟା ନେଇ ସେ ପ୍ରଶ୍ନ ଉଠାଇଛନ୍ତି । ମକଦ୍ଦମା ଅଗଷ୍ଟ ୧୪ରେ ଆରମ୍ଭ ହୋଇଥିଲା ଓ ନଭେମ୍ବର ୧୭ରେ ଅନ୍ତିମ ରାୟ ଦିଆଯାଇଥିଲା । ଏହା କିପରି ସମ୍ଭବ ବୋଲି ସେ କହିଛନ୍ତି । ମାତ୍ର ଦୁଇମାସ ମଧ୍ୟରେ କୋର୍ଟରେ ୨୦ ଦିନ ଶୁଣାଣି ହୋଇଥିଲା । ୮୪ଜଣ ସାକ୍ଷୀଙ୍କ ମଧ୍ୟରୁ କେବଳ ୫୪ଜଣଙ୍କୁ ଶୁଣାଣିରେ ସାମିଲ କରାଯାଇଥିଲା । ମୁଖ୍ୟ ବିଚାରପତି ମାସେ ହେଲା ଅନୁପସ୍ଥିତ ଥିଲେ । ତେଣୁ କିପରି ଏହି ରାୟ ଦିଆଯାଇଛି ବୋଲି ସେ ପ୍ରଶ୍ନ କରିଛନ୍ତି । ଅନ୍ୟପକ୍ଷରେ ବାଂଲାଦେଶରେ ହସିନାଙ୍କ ଭାଷଣ ଛାପିବା ଉପରେ ସରକାର କଟକଣା ଲଗାଇ ଦେଇଛନ୍ତି । ତାଙ୍କୁ ଦେଶକୁ ନେବା ପାଇଁ ଇଣ୍ଟରପୋଲର ସହାୟତା ନିଆଯିବ ବୋଲି ମଧ୍ୟ କୁହାଯାଉଛି ।

ସାଉଦିକୁ ଏଫ୍-୩୫ ବିକିବ ଆମେରିକା

ୱାଶିଂଟନ, ୧୮ ।୧୧(ଏଜେନ୍ସି): ସାଉଦି ଆରବକୁ ଆମେରିକା ଏଫ୍-୩୫ ବିମାନ ବ୍ରିକି କରିବ ବୋଲି ଆମେରିକା ରାଷ୍ଟ୍ରପତି ଡୋନାଲ୍ଡ ଟ୍ରମ୍ପ କହିଛନ୍ତି । ଏହି ବିମାନ ବିଶ୍ୱର ଅନ୍ୟତମ ଅତ୍ୟାଧୁନିକ ସାମରିକ ବିମାନ ବିବେଚିତ ହେଉଛି । ଟ୍ରମ୍ପ ସାଉଦି ଆରବକୁ ଏକ ମହାନ ଭାଗୀଦାର ବୋଲି କହିଛନ୍ତି । ସାଉଦି ରାଜକୁମାର ମହମ୍ମଦ ବିନ ସଲମାନ (ଏମ୍‌ବିଏସ୍) ମଙ୍ଗଳବାର ହ୍ୱାଇଟ୍ ହାଉସ୍ ଯିବାର କାର୍ଯ୍ୟକ୍ରମ ରହିଥିବା ବେଳେ ଆମେରିକା ବିମାନ ଦେବାକୁ ନିଷ୍ପତ୍ତି ନେଇଛି । ଗତ କେତେବର୍ଷ ହେବ ସାଉଦି ଏଫ୍-୩୫ ବିମାନ କ୍ରୟ କରିବାକୁ ଚାହିଁଛି । ମଧ୍ୟପ୍ରାଚ୍ୟରେ କେବଳ ଇସ୍ରାଏଲ ପାଖରେ ଏହି ବିମାନ ରହିଛି । ଆମେରିକୀୟ ସାଂସଦ ଚାହିଁଲେ ଏହି ବିମାନ କିଣାବିକା ପ୍ରକ୍ରିୟାକୁ ରୋକିପାରିବେ । କିନ୍ତୁ ସାଧାରଣତଃ ଏହା ହୋଇନଥାଏ । ଏଫ୍-୩୫ ୫ମ ପିଢ଼ିର ଫାଇଟର ଜେଟ୍ । ଏହାକୁ ଲକ୍‌ହିଡ୍ ମାର୍ଟିନ କମ୍ପାନୀ ତିଆରି କରିଛି । ୨୦୦୬ରୁ ଏହି ବିମାନ ତିଆରି ପ୍ରକ୍ରିୟା ଆରମ୍ଭ ହେଉଛି । ୨୦୧୫ରେ ଏହାକୁ ଆମେରିକା ବାୟୁସେନାରେ ସାମିଲ କରାଯାଇଥିଲା । ପେଣ୍ଟାଗନ ଇତିହାସରେ ଏହା ସବୁଠାର ଦାମୀ ବିମାନ । ଏଫ୍-୩୫ର ୩ଟି ଭାରିଆଣ୍ଟ ରହିଛି ଓ ଏଗୁଡିକର ମୂଲ୍ୟ ୭୦୦ରୁ ଆରମ୍ଭ କରି ୯୪୪ କୋଟି ଟଙ୍କା ପର୍ଯ୍ୟନ୍ତ ରହିଛି । ପୁଣି ଏଫ୍-୩୫କୁ ଅପରେଟ୍ କରିବା ପାଇଁ ପ୍ରତିଘଣ୍ଟା ୩୧. ୨୦ ଲକ୍ଷ ଟଙ୍କା ଖର୍ଚ୍ଚ ହୋଇଥାଏ ।

ବାଚସ୍ପତି ପଦ ପାଇଁ ଟଣାଓଟରା

ଗୃହ ବିଭାଗ ଛାଡ଼ିବାକୁ ନୀତୀଶ ନାରାଜ

ପାଟନା/ନୂଆଦିଲ୍ଲୀ, ୧୮ ।୧୧: ବିହାର ବିଧାନସଭା ନିର୍ବାଚନ ଫଳାଫଳ ପ୍ରକାଶ ପାଇବାରେ ୫ ଦିନ ବିତିଗଲାଣି, କିନ୍ତୁ ମନ୍ତ୍ରିମଣ୍ଡଳ ତାଲିକା ପ୍ରସ୍ତୁତ ହୋଇପାରୁ ନାହିଁ । ଆସନ୍ତା ୨୦ ତାରିଖରେ ମୁଖ୍ୟମନ୍ତ୍ରୀ ଓ ଅନ୍ୟ ମନ୍ତ୍ରୀଙ୍କ ଶପଥ ଗ୍ରହଣ ଉତ୍ସବ ପାଇଁ ଜୋରଦାର ପ୍ରସ୍ତୁତି ଚାଲିଛି । ନୀତୀଶ କୁମାର ହିଁ ମୁଖ୍ୟମନ୍ତ୍ରୀ ହେବା ନିଶ୍ଚିତ, କିନ୍ତୁ ବର୍ତ୍ତମାନ ସୁଦ୍ଧା ତାଙ୍କ ନାମ ଘୋଷଣା କରାଯାଇ ନାହିଁ । କୁହାଯାଉଛି ଯେ ବାଚସ୍ପତି ପଦ ଓ ଗୃହ ମନ୍ତ୍ରଣାଳୟକୁ ନେଇ ବିଜେପି ଏବଂ ନୀତୀଶଙ୍କ ଜେଡିୟୁ ମଧ୍ୟରେ ଟଣାଓଟରା ଚାଲିଥିବାରୁ ନେତା ନିର୍ବାଚନ ପାଇଁ ଏନଡିଏ ବୈଠକ ମଧ୍ୟ ବସିପାରୁ ନାହିଁ । ଉଭୟ ବାଚସ୍ପତି ପଦ ସହିତ ଗୃହ ବିଭାଗ ଜେଡିୟୁ ହାତରେ ରଖିବା ଲାଗି ନୀତୀଶ ଜିଦ୍ ଧରିଛନ୍ତି । କିନ୍ତୁ ବିଜେପି ଏଥିରେ ରାଜି ହେଉନାହିଁ । ବିଜେପି ନେତା ଯୁକ୍ତି କରୁଛନ୍ତି ଯେ ବିଜେପି ଅଧିକ ଆସନ ପାଇଥିଲେ ମଧ୍ୟ କମ୍ ଆସନ ପାଇଥିବା ଜେଡିୟୁକୁ ମୁଖ୍ୟମନ୍ତ୍ରୀ ପଦ ଛାଡ଼ି ଦିଆଯିବ । ଏହା ବଦଳରେ ବିଜେପିକୁ ବାଚସ୍ପତି ପଦ ସହିତ ଗୃହ ବିଭାଗ ମିଳିବା ଉଚିତ ।

ବିଦାୟୀ ବିଧାନସଭାରେ ବିଜେପିର ନନ୍ଦ କିଶୋର ଯାଦବ ବାଚସ୍ପତି ଅଛନ୍ତି । କିନ୍ତୁ ଗୃହ ବିଭାଗ ମୁଖ୍ୟମନ୍ତ୍ରୀ ନୀତୀଶ କୁମାର ନିଜ ହାତରେ ରଖିଛନ୍ତି । କୌଣସି ବି ପରିସ୍ଥିତିରେ ଗୃହ ବିଭାଗ ଛାଡ଼ିବାକୁ ପ୍ରସ୍ତୁତ ନୁହନ୍ତି ନୀତୀଶ । ଏହାସହିତ ପରିବର୍ତ୍ତିତ ପରିସ୍ଥିତିରେ ଆତଙ୍କିତ ହୋଇପଡ଼ିଥିବା ନୀତୀଶ କୁମାର ବାଚସ୍ପତି ପଦ ତାଙ୍କର ଜେଡିୟୁକୁ ମିଳୁ ବୋଲି ଜିଦ୍ ଧରିଛନ୍ତି । ବାଚସ୍ପତି ଦୌଡ଼ରେ ବିଜେପିର ପ୍ରେମ କୁମାର ଥିବା ବେଳେ ଜେଡିୟୁର ବିଜୟ ଚୌଧୁରୀଙ୍କୁ ବାଚସ୍ପତି କରିବାକୁ ଚାହୁଁଛନ୍ତି ନୀତୀଶ ।

ଅଚଳାବସ୍ଥା ଦୂର କରିବା ଲାଗି ନୂଆଦିଲ୍ଲୀରେ ବିଜେପି ଏବଂ ଜେଡିୟୁର ବରିଷ୍ଠ ନେତାମାନଙ୍କ ମଧ୍ୟରେ ଘନ ଘନ ବୈଠକ ଚାଲିଛି । ବର୍ତ୍ତମାନ ସୁଦ୍ଧା କୌଣସି ସହମତି ହୋଇପାରି ନାହିଁ । ସ୍ୱରାଷ୍ଟ୍ର ମନ୍ତ୍ରୀ ତଥା ବିଜେପି ନେତା ଅମିତ ଶାହଙ୍କ ଡକରା ପାଇ ଗତକାଲି ରାତିରେ ଜେଡିୟୁର ଦୁଇ ବରିଷ୍ଠ ନେତା ସଂଜୟ ଝା ଏବଂ ଲଲନ ସିଂହ ଦିଲ୍ଲୀ ଯାଇଥିଲେ । ଅମିତ ଶାହଙ୍କ ସହିତ ଦୀର୍ଘ ତିନି ଘଣ୍ଟା ଧରି ଏହି ଦୁଇ ନେତାଙ୍କର ରୁଦ୍ଧଦ୍ୱାର ବୈଠକ ହୋଇଛି । ବୈଠକରେ ବଜେପି ସଭାପତି ଜେପି ନଡ୍ଡା ମଧ୍ୟ ଉପସ୍ଥିତ ଥିଲେ । ବାଚସ୍ପତି ଓ ଗୃହ ବିଭାଗକୁ ନେଇ ସେମାନଙ୍କ ମଧ୍ୟରେ ଆଲୋଚନା ହୋଇଥିବା କୁହାଯାଉଛି ।

ଅମିତ ଶାହ ଆସନ୍ତାକାଲି ପାଟନା ଆସୁଛନ୍ତି । ଏହାପୂର୍ବରୁ ବାଚସ୍ପତି ଓ ଗୃହ ବିଭାଗ ନେଇ ବୁଝାମଣା ହୋଇଯିବ ବୋଲି କୁହାଯାଉଛି । ଆସନ୍ତାକାଲି ଏନ୍‌ଡିଏର ନବନିର୍ବାଚିତ ବିଧାୟକ ଦଳ ବୈଠକରେ ନୀତୀଶଙ୍କୁ ନେତା ନିର୍ବାଚିତ କରାଯିବାର ସମ୍ଭାବନା ରହିଛି । ଏହାପରେ ନୀତୀଶ ରାଜ୍ୟପାଳଙ୍କୁ ଭେଟି ଇସ୍ତଫା ଦେବା ସହିତ ନୂଆ ସରକାର ଗଠନ ପାଇଁ ଦାବି ଜଣାଇବେ ।

ଅଲ-ଫଲାହ ପ୍ରତିଷ୍ଠାତାକୁ ଗିରଫ କଲା ଇଡି

ନୂଆଦିଲ୍ଲୀ, ୧୮ ।୧୧ (ଏଜେନ୍ସି): ଲାଲକିଲ୍ଲା ନିକଟରେ ହୋଇଥିବା ବିସ୍ଫୋରଣକୁ ନେଇ ଚର୍ଚ୍ଚାରେ ଥିବା ଅଲ୍-ଫଲାହ ୟୁନିଭର୍ସିଟି ପ୍ରତିଷ୍ଠାତା ଜୱାଦ ଅହମ୍ମଦ ସିଦ୍ଦିକିଙ୍କୁ ପ୍ରବର୍ତ୍ତନ ନିର୍ଦ୍ଦେଶାଳୟ (ଇଡି) ମଙ୍ଗଳବାର ଗିରଫ କରିଛି । ମନି ଲଣ୍ଡରିଂ ନିରୋଧି ଆଇନ ଅନୁଯାୟୀ ଏହି କାର୍ଯ୍ୟାନୁଷ୍ଠାନ ନିଆଯାଇଛି । ଏହି ୟୁନିଭର୍ସିଟିର ତିନି ଏମ୍‌ବିବିଏସ ପ୍ରାଧ୍ୟାପକ ଦିଲ୍ଲୀ ବିସ୍ଫୋରଣ ଷଡ଼ଯନ୍ତ୍ରରେ ସାମିଲ ଥିଲେ । ଜଣେ ଆତ୍ମଘାତୀ ସାଜି ନିଜକୁ ଉଡ଼ାଇ ଦେଇ ବିସ୍ଫୋରଣ କରିଥିଲା । ଅଲ-ଫଲାହର ଅନେକ ମେଡିକାଲ ଛାତ୍ର ଏବେ ଯାଞ୍ଚ ଏଜେନ୍ସିର ରାଡାରରେ ଅଛନ୍ତି । ସୂଚନା ଅନୁଯାୟୀ ଇସିଆଇଆର ରେକର୍ଡ ଜାଲିଆତି କରିଥିବା ନେଇ ଅଲ-ଫଲାହ ବିରୋଧରେ ଅଭିଯୋଗ ଲାଗିଥିଲା । ଦିଲ୍ଲୀ ପୁଲିସ ଏ ନେଇ ଦୁଇଟି ଏତଲା ରୁଜୁ କରିଥିଲା । ଏହି ମାମଲାରେ ଇଡି ତୁହାକୁ ତୁହା ଚଢ଼ଉ ଜାରି ରଖିଥିଲା । ଯାଞ୍ଚ ଏବଂ ପ୍ରମାଣର ବିଶ୍ଳେଷଣ ଆଧାରରେ ସିଦ୍ଦିକି

ଜିଲ୍ଲାପାଳ ଓ ଏସ୍‌ପି ସମ୍ମିଳନୀରେ ମୁଖ୍ୟମନ୍ତ୍ରୀଙ୍କ କଡ଼ା ଆଭିମୁଖ୍ୟ

ଦୁର୍ନୀତି ଓ ଅପାରଗତାକୁ ପ୍ରଶ୍ରୟ ନାହିଁ

ଭୁବନେଶ୍ୱର,୧୮।୧୧(ସମିସ): ଯିଏ ଯେଉଁ ପଦବୀରେ ଥାଆନ୍ତୁ ନା କାହିଁକି, ଆମେ ସମସ୍ତେ ଜନସେବା ପାଇଁ ଉତ୍ସର୍ଗୀକୃତ ଏବଂ ଆମର କାର୍ଯ୍ୟକଳାପ ପାଇଁ ଆମେ ଜନସାଧାରଣଙ୍କ ପାଖରେ ଉତ୍ତରଦାୟୀ। ତେଣୁ ଅବହେଳା, ଦୁର୍ନୀତି ଓ ଅପାରଗତାକୁ କେବେହେଲେ ପ୍ରଶ୍ରୟ ଦିଆଯିବ ନାହିଁ । ଦୁଇଦିନିଆ ଜିଲ୍ଲାପାଳ ଓ ଆରକ୍ଷୀ ଅଧୀକ୍ଷକଙ୍କ ମିଳିତ ସମ୍ମିଳନୀ ଉଦ୍‌ଘାଟନ ଅବସରରେ ଅଧିକାରୀମାନଙ୍କୁ ଏପରି ଚରମବାଣୀ ଶୁଣାଇଛନ୍ତି ମୁଖ୍ୟମନ୍ତ୍ରୀ ମୋହନ ଚରଣ ମାଝୀ ।

ଲୋକସଭା ଭବନ ସମ୍ମିଳନୀ କକ୍ଷରେ ଆୟୋଜିତ କାର୍ଯ୍ୟକ୍ରମରେ ମୁଖ୍ୟମନ୍ତ୍ରୀ କହିଛନ୍ତି ଯେ ଆମ ସରକାର ବର୍ତ୍ତମାନ ରାଜ୍ୟର ୩୦ଟି ଜିଲ୍ଲାରେ ଶିଳ୍ପ ପ୍ରତିଷ୍ଠା କରିବା ପାଇଁ ଯାଉଛନ୍ତି । ଶିଳ୍ପ ପ୍ରତିଷ୍ଠା କ୍ଷେତ୍ରରେ ନୀତି, ନିୟମ ପରିସରରେ ରହି ଉଦ୍ୟୋଗୀମାନଙ୍କୁ ସମସ୍ତ ସହାୟତା ଜିଲ୍ଲାପାଳମାନେ ପ୍ରଦାନ କରନ୍ତୁ । ସରକାରଙ୍କ ନୂତନ କାର୍ଯ୍ୟକ୍ରମ 'ମିଶନ ପାୱାର' ଅଧିନରେ ୨୦୨୭ ସୁଦ୍ଧା ରାଜ୍ୟର ପ୍ରତିଟି ଗ୍ରାମକୁ ସବୁ ଦିନିଆ ରାସ୍ତା, ବିଦ୍ୟୁତ ଓ ପାନୀୟ ଜଳ ଯୋଗାଣର ଲକ୍ଷ୍ୟ ରହିଛି । ଏହି ଲକ୍ଷ୍ୟକୁ ଧାର୍ଯ୍ୟ ସମୟ ମଧ୍ୟରେ ଶେଷ କରାଯିବା ଆବଶ୍ୟକ । ସେହିପରି ସରକାରୀ ସ୍ତରରେ ନିଆଯାଇଥିବା ନିଷ୍ପତ୍ତି ଓ ଘୋଷଣା ସହିତ ଯୋଜନା ଗୁଡିକର କାର୍ଯ୍ୟକାରିତାର ଅଗ୍ରଗତି ସମ୍ପର୍କରେ ନିୟମିତ ତଦାରଖ କରିବା ପାଇଁ ଜିଲ୍ଲାପାଳମାନଙ୍କୁ ପରାମର୍ଶ ଦେବା ସହ ପ୍ରତି ତିନି ଚାରି ମାସରେ ସମୀକ୍ଷା ପାଇଁ ମୁଖ୍ୟମନ୍ତ୍ରୀ ନିର୍ଦ୍ଦେଶ ଦେଇଛନ୍ତି । ସେହିପରି ଲଘୁ ଖଣିଜ ଦ୍ରବ୍ୟର ଚୋରା କାରବାରକୁ କଡାକଡି ଭାବେ ରୋକିବା, ଚୋରା ମଦ କାରବାର ବିରୋଧରେ ଧରପଗଡ଼କୁ ଅଧିକ କଡାକଡି କରିବା, ଆଦିବାସୀ ଅଧ୍ୟୁଷିତ ଜିଲ୍ଲା ଗୁଡିକରେ ଜନଜାତି ସମ୍ପ୍ରଦାୟଙ୍କୁ ଜଙ୍ଗଲଜାତ ଲଘୁ ଦ୍ରବ୍ୟ ସଂଗ୍ରହ ଓ ବିକ୍ରିବଟା କ୍ଷେତ୍ରରେ ଆଇନ ଅନୁଯାୟୀ ସହାୟତା ପ୍ରଦାନ ଓ ଧାନ ସଂଗ୍ରହ ଋତୁରେ ଧାନ ଚୋରାଚାଲଣ ପ୍ରତି ତୀକ୍ଷ୍ଣ ନଜର ରଖିବାନିମନ୍ତେ ସେ ନିର୍ଦ୍ଦେଶ ଦେଇଛନ୍ତି । ବୈଠକରେ ଉପମୁଖ୍ୟମନ୍ତ୍ରୀ ତଥା ମହିଳା ଓ ଶିଶୁ ବିକାଶ ମନ୍ତ୍ରୀ ପ୍ରଭାତୀ ପରିଡା, ରାଜସ୍ୱ ଓ ବିପର୍ଯ୍ୟୟ ପରିଚାଳନା ମନ୍ତ୍ରୀ ସୁରେଶ ପୂଜାରୀ, ମୁଖ୍ୟ ଶାସନ ସଚିବ ମନୋଜ ଆହୁଜା, ଉନ୍ନୟନ କମିଶନର ଅନୁ ଗର୍ଗ ପ୍ରମୁଖ ଅଭିଭାଷଣ ରଖିଥିଲେ ।

- ୨୦୨୭ ସୁଦ୍ଧା ସବୁ ଗାଁକୁ ସଡ଼କ, ପାଣି ଓ ବିଜୁଳି
- ପ୍ରତି ୩-୪ ମାସରେ ଯୋଜନାର ଅଗ୍ରଗତି ସମୀକ୍ଷା

ଝାରସୁଗୁଡ଼ାରୁ ଧରାପଡ଼ିଲେ ୧୨ ସାଇବର୍ ଠକ

ଝାରସୁଗୁଡ଼ା, ୧୮।୧୧(ସମିସ): ଝାରସୁଗୁଡ଼ା ପୁଲିସ ଆଜି ଏକ ସାଇବର୍ ଠକ ଗ୍ୟାଙ୍ଗ୍‌ର ପର୍ଦ୍ଦାଫାସ୍ କରିବା ସହ ୧୨ ସଦସ୍ୟଙ୍କୁ ଗିରଫ କରିଛି । ସେମାନେ ହେଲେ, ଝାରସୁଗୁଡ଼ାର ସୋନୁ ମଣ୍ଡଳ ଓରଫ୍ ଟିଙ୍ଗା (୨୩), ଶୁଭମ ପ୍ରସାଦ (୨୧), ଶିଭମ୍ ସାହୁ (୨୦), ଅଭୟ ଘୋଷ (୨୦), ସମୀର ସୁନା ଓରଫ ମନୁ (୨୦), ଏମ୍. ଜଗଦୀଶ୍ୱର ରାଓ ଓରଫ୍ ଚିଣ୍ଟୁ(୧୯), ସମ୍ବଲପୁରର ଯୋଗେଶ୍ୱର ଚାନ୍ଦ (୨୪), ନରେଶ ବାଗ ଓରଫ୍ ବାବୁ(୨୫), ଧୀରଜ ଗରଡ଼ିଆ (୧୯), ରାଉରକେଲାର ଅଭିରାଜ ଶାହ (୨୬) । ଏମାନଙ୍କ ସହ ଆଉ ୨ଜଣ ନାବାଳକ ମଧ୍ୟ ଗିରଫ ହୋଇଛନ୍ତି । ସେମାନଙ୍କଠାରୁ ବିଭିନ୍ନ ବ୍ୟାଙ୍କର ୬୧ଟି ପାସବୁକ୍, ୪୧ଟି ଏଟିଏମ୍ କାର୍ଡ, ୯୦ଟି ମୋବାଇଲ, ଗୋଟିଏ କାର୍ ଏବଂ ଗୋଟିଏ ସ୍କୁଟି ଜବତ ହୋଇଛି । ଝାରସୁଗୁଡ଼ା ଥାନାରେ ଆୟୋଜିତ ଏକ ସାମ୍ବାଦିକ ସମ୍ମିଳନୀରେ ଝାରସୁଗୁଡ଼ା ଆରକ୍ଷୀ ଅଧୀକ୍ଷକ ଗୁଣ୍ଡାଲା ରେଡ୍ଡୀ ରାଘବେନ୍ଦ୍ର ଏହି ସୂଚନା ଦେଇଛନ୍ତି । ଘଟଣାର ଅଧିକ ତଦନ୍ତ ଚାଲିଛି, ଆଗକୁ ଗିରଫଦାରୀ ସଂଖ୍ୟା ବଢ଼ିପାରେ ବୋଲି ଏସ୍‌ପି କହିଛନ୍ତି ।

ସୂଚନାନୁଯାୟୀ, ଗେମିଂରୁ ରୋଜଗାର କରିବାକୁ କହି ଏମାନେ ଲୋକଙ୍କୁ ଚୂନ ମାରୁଥିଲେ । ଗରିବ, ନିରୀହ ଲୋକଙ୍କୁ ନିଜ ଜାଲରେ ଫସାଉଥିଲେ । ସେମାନଙ୍କ ନାଁରେ ବ୍ୟାଙ୍କ ଆକାଉଣ୍ଟ ଖୋଲିବାଠାରୁ ଆରମ୍ଭ କରି ନୂଆ ସିମ୍‌କାର୍ଡ ଆକ୍ଟିଭ୍ କରୁଥିଲେ । ଏଥିପାଇଁ ସେମାନେ ୫ହଜାର ଟଙ୍କା ଲୋଭ ଦେଖାଉଥିଲେ । ପରେ ଉକ୍ତ ଆକାଉଣ୍ଟଗୁଡ଼ିକୁ ସେମାନେ ବିହାର, ରାଜସ୍ଥାନ, ଝାଡ଼ଖଣ୍ଡରେ ବସିଥିବା ସାଇବର୍ ଠକଙ୍କୁ ବିକିଦେଉଥିଲେ । ସାଇବର୍ ଠକମାନେ ଉକ୍ତ ସିମ୍ ଓ ଆକାଉଣ୍ଟ ବ୍ୟବହାର କରି ବଡ଼ ବଡ଼ ସାଇବର୍ ଅପରାଧ ଭିଆଉଥିଲେ । ଖାଲି ସେତିକି ନୁହେଁ, ସାଇବର୍ ଠକେଇରୁ ଉକ୍ତ ଆକାଉଣ୍ଟକୁ ଆସୁଥିବା ଟଙ୍କାକୁ ମଧ୍ୟ ଏମାନେ ଉଠାଣ କରି ଠକଙ୍କ ଅନ୍ୟ

୬୧ ପାସ୍‌ବୁକ, ୪୧ ଏଟିଏମ୍, ୯୦ ମୋବାଇଲ ଫୋନ ଜବତ

ଆକାଉଣ୍ଟରେ ଟଙ୍କା ଜମା କରୁଥିଲେ । ଏମାନଙ୍କର ଲିଙ୍କ୍ ସାଇବର୍ ଠକଙ୍କ ହେଡ୍‌କ୍ୱାର୍ଟର୍ କୁହାଯାଉଥିବା ଝାଡ଼ଖଣ୍ଡ ଜାମତରା ସହ ଥିବା ପୁଲିସ କହିଛି । ସେହିପରି ବିହାର ଓ ରାଜସ୍ଥାନକୁ ମଧ୍ୟ ଏହି ସାଇବର ଠକେଇର ଚେର ଲମ୍ବିଛି । ଏକ ଚୋରି ମାମଲାର ତଦନ୍ତ ବେଳେ ମିଳିଥିବା ସୂତ୍ର ଆଧାରରେ ପୁଲିସ୍ ଏହି ଠକଙ୍କୁ ଗିରଫ କରିଛି ବୋଲି ଏସ୍‌ପି କହିଛନ୍ତି ।

ରାଜ୍ୟରେ ହେବ ୪ ନୂଆ ତହସିଲ

ଭୁବନେଶ୍ୱର,୧୮।୧୧(ସମିସ): ରାଜ୍ୟରେ ଆଉ ୪ ଟି ନୂଆ ତହସିଲ୍ ପ୍ରତିଷ୍ଠା ହେବ । ଭୁବନେଶ୍ୱର, କଟକ ଏବଂ ସମ୍ବଲପୁର ତହସିଲକୁ ବିଭକ୍ତ କରାଯାଇ ଏହି ନୂତନ ତହସିଲ୍ ସୃଷ୍ଟି କରାଯିବ । ଭୁବନେଶ୍ୱର ତହସିଲକୁ ବିଭକ୍ତ କରାଯାଇ ଆଉ ୨ ଟି ନୂଆ ତହସିଲ୍ ଖୋଲିବା ସହ କଟକ ଏବଂ ସମ୍ବଲପୁର ପାଇଁ ଆଉ ଗୋଟିଏ ଲେଖାଏଁ ନୂଆ ତହସିଲ୍ ପ୍ରତିଷ୍ଠା ହେବ । ବର୍ତ୍ତମାନ ଏହି ତହସିଲ୍‌ଗୁଡ଼ିକ ମହାନଗର ନିଗମ ଅଧିନରେ ଆସୁଛି । ମାତ୍ର ଏହି ତହସିଲ୍‌ଗୁଡ଼ିକର ଅଞ୍ଚଳ ପରିସୀମା, ଜନସଂଖ୍ୟା ଘନତ୍ୱ ବୃଦ୍ଧି ହେଉଛି । ଏଥିପାଇଁ ଅଞ୍ଚଳଗୁଡ଼ିକରେ ଜନସେବା ପ୍ରଦାନରେ ମଧ୍ୟ ବ୍ୟାପକ ସମସ୍ୟା ସୃଷ୍ଟି ହେଉଛି । ଉପରୋକ୍ତ ଦିଗକୁ ଦୃଷ୍ଟିରେ ରଖି ରାଜସ୍ୱ ବିଭାଗ ପକ୍ଷରୁ ଏହି ତହସିଲଗୁଡ଼ିକୁ ବିଭକ୍ତ କରି ୪ ଟି ନୂଆ ତହସିଲ୍ ପ୍ରତିଷ୍ଠା କରିବା ପାଇଁ ନିଷ୍ପତ୍ତି ହୋଇଛି । ଏଥିପାଇଁ ରାଜସ୍ୱ ବିଭାଗ ପକ୍ଷରୁ ଏହି ୩ ଜିଲ୍ଲାର ଜିଲ୍ଲାପାଳଙ୍କୁ ପତ୍ର ଲେଖାଯାଇନୂତନ ତହସିଲ ସୃଷ୍ଟି ପାଇଁ ଏକ ବିସ୍ତୃତ ପ୍ରସ୍ତାବ ଦାଖଲ କରିବାକୁ କୁହାଯାଇଛି । ଏଥିରେ ଉପଯୁକ୍ତ ଯଥାର୍ଥତା ସହିତ ନୂତନ ତହସିଲର ପ୍ରସ୍ତାବିତ ସ୍ଥାନ ସହିତ, ଆର୍‌ଆଇ ସର୍କଲ ଏବଂ ଗ୍ରାମଗୁଡ଼ିକର ନାମ ସେମାନଙ୍କର ସମ୍ପୃକ୍ତ ପୋଷ୍ଟ ଆଦି ବିଷୟରେ ସୂଚନା ଦେବାକୁ କୁହାଯାଇଛି । ଏହି ପ୍ରସ୍ତାବରେ ନିର୍ବାଚିତ ପ୍ରତିନିଧି ଏବଂ ଅଂଶୀଦାରମାନଙ୍କ ସହିତ ପରାମର୍ଶ କରି ଜନସାଧାରଣଙ୍କ ପାଇଁ ଭୌଗୋଳିକ ନିକଟତା ଏବଂ ପ୍ରଶାସନିକ ସେବା ପ୍ରଦାନର ସୁବିଧାକୁ ଧ୍ୟାନ ଦେବାକୁ କୁହାଯାଇଛି । ଏହାସହିତ ପ୍ରସ୍ତାବିତ ତହସିଲ ପାଇଁ କର୍ମଚାରୀଙ୍କ ଆବଶ୍ୟକତା, ଆର୍ଥିକ ପ୍ରଭାବ ମତାମତ ସହିତ ୭ ଦିନ ମଧ୍ୟରେ ସମ୍ପୃକ୍ତ ଆରଡିସି ମାଧ୍ୟମରେ ବିଭାଗ ନିକଟରେ ଦାଖଲ କରିବାକୁ କୁହାଯାଇଛି ।

ଠକ ଅଜିତ୍ ସହ ଆଇଏଏସ୍ ଅଧିକାରୀଙ୍କ ଘନିଷ୍ଠ ସମ୍ପର୍କ!

ଭୁବନେଶ୍ୱର, ୧୮।୧୧(ସମିସ): ଜିଏସ୍‌ଟି ରେଡ୍‌ରୁ ବଞ୍ଚାଇବା ପାଇଁ ୧୮ ଲକ୍ଷ ଟଙ୍କା ଲାଞ୍ଚ କାରବାର ଘଟଣାରେ ଅଜିତ୍ କୁମାର ପାତ୍ର ଓ ତାର ସହଯୋଗୀ ମିକୁଲାଲ୍ ଜୈନଙ୍କ ଗିରଫ ପରେ ଅନେକ ଅଫିସରଙ୍କ ମନରେ ପଶିଛି ଛନକା । ଏହି ସର୍ବଭାରତୀୟ ଠକ ସହ ରାଜ୍ୟର ଅନେକ ବରିଷ୍ଠ ଅଫିସରଙ୍କ ସମ୍ପର୍କର ସୂତ୍ର ସିବିଆଇ ହାତରେ ଲାଗିଥିବା କୁହାଯାଉଛି ଏବଂ ଜଣେ ସଚିବସ୍ତରୀୟ ଅଧିକାରୀଙ୍କ ସହ ତାଙ୍କ ଘନିଷ୍ଠ ସମ୍ପର୍କ ଥିବା ପ୍ରାଥମିକ ତଦନ୍ତରୁ ସିବିଆଇ ଜାଣିବାକୁ ପାଇଛି । ସମ୍ପୃକ୍ତ ଅଧିକାରୀ ବଲାଙ୍ଗୀର ଜିଲ୍ଲାରେ ଜମିବାଡ଼ି କିଣାରେ ଅଜିତ୍ ମଧ୍ୟସ୍ଥତା କରିଥିବା ସିବିଆଇ ସୂଚନା ପାଇଛି । ଏ ସମ୍ପର୍କରେ ସିବିଆଇ ଡିଜିଟାଲ୍ ପ୍ରମାଣ ଯୋଗାଡରେ ଲାଗିଛି ଓ ଖୁବ୍ ଶୀଘ୍ର ତାଙ୍କୁ ଜେରା ଲାଗି ନୋଟିସ ହୋଇପାରେ ବୋଲି ଏହି ସୂତ୍ରରୁ ଜଣାପଡ଼ିଛି ।

ସମ୍ପୃକ୍ତ ଅଧିକାରୀ ଜଣକ ବିଭିନ୍ନ ଜିଲ୍ଲାରେ ଜିଲ୍ଲାପାଳ ଥିବାବେଳେ ଅଜିତ ତାଙ୍କର ପାଖଲୋକ ଭାବରେ ପରିଚିତ ଥିଲା । ତାଙ୍କ ମାଧ୍ୟମରେ ସେ ଆହୁରି ଅନେକ ଆଇଏଏସ୍ ଓ ଓଏଏସ୍‌ଙ୍କ ପାଖଲୋକ ହୋଇ ପାରିଥିଲା । ବଲାଙ୍ଗିର ଜିଲ୍ଲାରେ ଜମି କିଣିଥିବା ଏହି ଅଧିକାରୀମାନଙ୍କୁ ଅଜିତ୍ ସହଯୋଗ କରିଥିଲା । ସମ୍ପୃକ୍ତ ଅଧିକାରୀ ପାଟଣାଗଡ଼ ଓ ଟିଟିଲାଗଡ଼ରେ ନିଜର ସମ୍ପର୍କୀୟଙ୍କ ନାମରେ ବହୁ ଜମି କିଣିଛନ୍ତି ଏବଂ ଏଥିରେ ଅଜିତ୍‌ର ଗୁରୁତ୍ୱପୂର୍ଣ୍ଣ ଭୂମିକା ରହିଥିଲା । ଜମି କିଣାବିକାରୁ କୋଟିକୋଟି ଟଙ୍କା ରୋଜଗାର କରିବା ସହିତ ନିଜ ନାମରେ ମଧ୍ୟ କିଛି ପ୍ଲଟ୍ କିଣିଥିଲା । ବ୍ୟାପକ କଳା ଟଙ୍କା କାରବାର କରିବାରେ ସେ ପ୍ରମୁଖ ମାଧ୍ୟମ ସାଜିବା ସହ ବାବୁଙ୍କ ପାଖଲୋକ ଭାବେ ବିଭିନ୍ନ ଅଫିସରେ ପତିଆରା ପ୍ରଦର୍ଶନ କରୁଥିଲା । ଏପରିକି ଉଚ୍ଚଶିକ୍ଷା ବିଭାଗର ବିଭିନ୍ନ କାର୍ଯ୍ୟକ୍ରମ ପରିଚାଳନା କରିବା ଦାୟିତ୍ୱ ଅଜିତ ନିଜେ ନେଉଥିଲା କିମ୍ବା ତା ସୁପାରିଶ କ୍ରମେ ହିଁ ଅନ୍ୟ ସଂସ୍ଥାକୁ କାମ ଦିଆଯାଉଥିଲା ।

ଆମ୍ବାସଡ଼ାର ଗାଡ଼ି ଭଡ଼ାରୁ ନିଜ ବ୍ୟବସାୟିକ ଜୀବନ ଆରମ୍ଭ କରିଥିବା ମାଟ୍ରିକ ପଢୁଆ ଅଜିତ ନିଜ ଜାଲରେ ବରିଷ୍ଠ ଅଧିକାରୀଙ୍କୁ ବାନ୍ଧି ରଖିବାରେ ସଫଳ ହୋଇଥିଲା । ତାଙ୍କ ମା'ଙ୍କ ଶ୍ରାଦ୍ଧବାର୍ଷିକୀରେ ବହୁ ବରିଷ୍ଠ ଅଧିକାରୀଙ୍କ ସମେତ ନେତାଙ୍କ ଭିଡ଼କୁ ଏହାର ପ୍ରମାଣ ବୋଲି ମନେ କରୁଛି ସିବିଆଇ । ସବୁ ସୂତାଖିଅକୁ ଯୋଡ଼ି ସିବିଆଇ ଅଜିତ୍ ବିରୋଧରେ ପ୍ରମାଣ ଏକାଠି କରୁଛି । ଏହା ସହ କେଉଁ କେଉଁ ଅଧିକାରୀଙ୍କ ସହ ତାହାର ଘନିଷ୍ଠତା ଥିଲା, ଲୋକଙ୍କୁ ଠକିବାରେ ସେ କିପରି ନକ୍ସା ପ୍ରସ୍ତୁତ କରୁଥିଲା ତାହାର ଅନୁସନ୍ଧାନ ସହ ଅଜିତ୍‌ର ବ୍ୟାଙ୍କ କାରବାର ସମ୍ପର୍କରେ ମଧ୍ୟ ତଦନ୍ତ ଆରମ୍ଭ ହୋଇଛି । ଏହା ସହ ଅଜିତ୍ ନାମରେ ଥିବା ୨୬ଟି ପ୍ଲଟ୍ ସମ୍ପର୍କରେ ଅଧିକ ତଥ୍ୟ ସଂଗ୍ରହ କରିବା ପାଇଁ ସମ୍ପୃକ୍ତ ସଚିବସ୍ତରୀୟ ଅଧିକାରୀଙ୍କୁ ସିବିଆଇ ପଚରାଉଚରା କରିପାରେ ବୋଲି କୁହାଯାଉଛି ।

- ସିବିଆଇ ସ୍କାନରରେ ସରକାରଙ୍କ ବରିଷ୍ଠ ଅଧିକାରୀ
- ବଲାଙ୍ଗିର ଜମି କିଣା ମାମଲାରେ ହୋଇପାରେ ଜେରା

କଟକରୁ ବାଂଲାଦେଶୀ ନାବାଳିକା ଉଦ୍ଧାର ଘଟଣା

୧୦ ଅଭିଯୁକ୍ତଙ୍କ ନାମରେ ଚାର୍ଜସିଟ୍ ଦାଖଲ

ଭୁବନେଶ୍ୱର,୧୮।୧୧(ସମିସ): କଟକ ଲିଙ୍କ୍ ରୋଡ୍‌ରୁ ବାଂଲାଦେଶୀ ନାବାଳିକା ଉଦ୍ଧାର ଘଟଣାରେ ଚାର୍ଜସିଟ୍ ଦାଖଲ କରିଛି ଜାତୀୟ ତଦନ୍ତକାରୀ ସଂସ୍ଥା(ଏନ୍‌ଆଇଏ) । ମୋଟ ୧୦ଜଣ ଅଭିଯୁକ୍ତଙ୍କ ନାମରେ ଭୁବନେଶ୍ୱର ସ୍ୱତନ୍ତ୍ର କୋର୍ଟରେ ଚାର୍ଜସିଟ୍ ଦାଖଲ ହୋଇଛି ।

ସୂଚନାନୁସାରେ, ଗତବର୍ଷ ନଭେମ୍ବରରେ କଟକ ଲିଙ୍କ୍ ରୋଡ୍ ଅଞ୍ଚଳରେ ସେକ୍ସ ରାକେଟ୍ ଚାଲିଥିବା ଖବର ପାଇ ମଧୁପାଟଣା ଥାନା ପୁଲିସ ଖବର ପାଇଥିଲା । ସେଠାରୁ ଜଣେ ୧୬ବର୍ଷୀୟା ନାବାଳିକାକୁ ଉଦ୍ଧାର କରିବା ପରେ ସାଙ୍ଘାତିକ କଥା ପଦାକୁ ଆସିଥିଲା । ନାବାଳିକାର ଘର ବାଂଲାଦେଶ ହୋଇଥିବା ବେଳେ ଦଲାଲ ତାକୁ ଚାକିରି ଲୋଭରେ କଟକ ଆଣିଥିଲା । ଏଠାରେ ରଖିବା ମଧ୍ୟରେ ସେକ୍ସ ରାକେଟରେ ନିୟୋଜିତ କରି ଦଲାଲମାନେ ମୋଟା ଅଙ୍କର ଟଙ୍କା କମାଉଥିଲେ ବୋଲି ଜଣାପଡ଼ିଥିଲା । ମଧୁପାଟଣା ଥାନା ପୁଲିସ କେସ୍ ନଂ ୩୦୭/୨୪ ରେ ମାମଲା ରୁଜୁ କରିଥିଲା । ଏହି ଘଟଣାରେ କମିସନରେଟ ପୁଲିସ ମୋଟ ୬ ଜଣଙ୍କୁ ଗିରଫ କରି କୋର୍ଟ ଚାଲାଣ କରିଥିଲା । କମିସନରେଟ ପୁଲିସ ପକ୍ଷରୁ ପ୍ରାରମ୍ଭିକ ଚାର୍ଜସିଟ୍ ମଧ୍ୟ ଦାଖଲ ହୋଇଥିଲା ।

ତେବେ ଏହି କାରବାର ପଛରେ ଅନ୍ତର୍ଜାତୀୟ ରାକେଟ କାମ କରୁଥିବା ଜାଣିବା ପରେ

ନିଯୁକ୍ତି ପ୍ରଲୋଭନ ଦେଖାଇ ଦେହ ବେପାର

କମିସନରେଟ ପୁଲିସ କେନ୍ଦ୍ର ସରକାରଙ୍କୁ ଅବଗତ କରିଥିଲା । ନାବାଳିକାଜଣଙ୍କ ବାଂଲାଦେଶୀ ଓ ଏହା ଏକ ମାନବଚାଲାଣ ମାମଲା ହୋଇଥିବାରୁ ପରବର୍ତ୍ତୀ ସମୟରେ ଏନ୍‌ଆଇଏ ଘଟଣାର ତଦନ୍ତ ଦାୟିତ୍ୱ ନେଇଥିଲା । ଏନ୍‌ଆଇଏ ତଦନ୍ତ କରି ପଶ୍ଚିମବଙ୍ଗର ବିଭିନ୍ନ ସ୍ଥାନରେ ଚଢ଼ଉ କରି ଆଉ ଦୁଇ ଜଣଙ୍କୁ ଗିରଫ କରିଥିଲା । ସେମାନଙ୍କ ସାମାଜିକ ଗଣମାଧ୍ୟମ ଆକାଉଣ୍ଟ ଓ ଆର୍ଥିକ କାରବାର ଖୋଳତାଡ଼ କରିବା ପରେ ଆଉ ଦୁଇ ଜଣଙ୍କ ସଂପୃକ୍ତି ମିଳିଥିଲା । ଏନ୍‌ଆଇଏ ଆହୁରି ୨ ଅଭିଯୁକ୍ତଙ୍କୁ ଗିରଫ କରି କୋର୍ଟ ଚାଲାଣ କରିଥିଲା । ଦୁର୍ବଳ ଆର୍ଥିକ ସ୍ଥିତିର ସୁଯୋଗ ନେଇ ଅଭିଯୁକ୍ତମାନେ ନାବାଳିକାକୁ ଚାକିରି ଆଳରେ କଟକ ନେଇ ଆସିଥିଲେ । ଏଠାରେ ନାବାଳିକାକୁ ରଖି ସେକ୍ସ ରାକେଟରେ ନିୟୋଜିତ କରିଥିଲେ ବୋଲି ଏନ୍‌ଆଇଏ ତଦନ୍ତ ସମୟରେ ଜାଣିବାକୁ ପାଇଥିଲା । କମିସନରେଟ ପୁଲିସ ଗିରଫ କରିଥିବା ୬ ଅଭିଯୁକ୍ତଙ୍କୁ ମିଶାଇ ମୋଟ ୧୦ ଅଭିଯୁକ୍ତଙ୍କ ବିରୋଧରେ ଚାର୍ଜସିଟ୍ ଦାଖଲ କରିଛି ଏନ୍‌ଆଇଏ । ପୋକ୍ସୋ ଆକ୍ଟ ୨୦୧୨ ଓ ମାନବ ଚାଲାଣ ଆଇନ ୧୯୫୬ ଆଧାରରେ ଭୁବନେଶ୍ୱରସ୍ଥିତ ଏନ୍‌ଆଇଏର ସ୍ୱତନ୍ତ୍ର ଅଦାଲତରେ ଦାଖଲ ହୋଇଛି ଚାର୍ଜସିଟ୍ । ଘଟଣାର ଅଧିକ ତଦନ୍ତ ମଧ୍ୟ ଜାରି ରହିଥିବା ଏନ୍‌ଆଇଏ ପକ୍ଷରୁ କୁହାଯାଇଛି ।

ଧାନ କାଟିଲେଣି ଚାଷୀ

ଏ ଯାଏଁ ହେଲାନି ସାଟେଲାଇଟ୍ ସର୍ଭେ

ପୁରୀ,୧୮।୧୧(ସମିସ): ପୁରୀ ଏକ କୃଷିବହୁଳ ଜିଲ୍ଲା । ଏଠାରେ ଅଧିକାଂଶ ଚାଷୀ ଧାନ ଚାଷ କରିଥାନ୍ତି । ଅନେକ ପରିବାରର ମୁଖ୍ୟ ଆୟ ଧାନ ଚାଷ କହିଲେ କିଛି ଅତ୍ୟୁକ୍ତି ହେବ ନାହିଁ । ଏମିତି କିଛି ପରିବାର ରହିଛନ୍ତି ଯେଉଁମାନେ ବର୍ଷକୁ ଥରେ ଧାନ ଅମଳ କରି ନିଜେ ଖାଇବା ପାଇଁ ସାଇତି ରଖି ବଳକା ବିକ୍ରି କରି ନିଜ ଗୁଜୁରାଣ ମେଣ୍ଟାଇଥାନ୍ତି । ହେଲେ ସରକାରୀ ବାବୁ ଏଭଳି ବାସ୍ତବତାକୁ କିନ୍ତୁ ବୁଝିବା ଅବସ୍ଥାରେ ନାହାନ୍ତି । ଚାଷ ଓ ଚାଷୀଙ୍କ ପ୍ରତି ସେମାନେ ନିୟମିତ ଅବହେଳା କରିଆସୁଛନ୍ତି । ଗୁରୁତ୍ୱପୂର୍ଣ୍ଣ କଥା ହେଉଛି, ଜିଲ୍ଲାରେ ପ୍ରାୟ ସପ୍ତାହେ ହେବ ଧାନକଟା ଆରମ୍ଭ ହେଲାଣି । ଚଳିତବର୍ଷ ଅନୁକୂଳ ପାଣିପାଗ ଯୋଗୁଁ ଧାନ ଫସଲ ବି ଭଲ ହୋଇଛି । ଚାଷୀ ଆଶାନୁରୂପ ଫସଲ ଅମଳ କରିବାକୁ ଆଶା ରଖିଥିବା ବେଳେ ଅମଳ ଧାନକୁ କିଭଳି ମଣ୍ଡିରେ ବିକ୍ରି କରିବେ, ସେ ନେଇ ଏବେ ଚିନ୍ତାରେ ପଡ଼ିଲେଣି । କାରଣ ଏଯାଏଁ ଖରିଫ ଧାନ କିଣିବା ପାଇଁ ସରକାର ପ୍ରକ୍ରିୟା ଆରମ୍ଭ କରି ନ ଥିବା ଜଣାପଡ଼ିଛି । କେବଳ ପଞ୍ଜୀକରଣ କାମ ସାରି ବସି ପଡ଼ିଛି ବିଭାଗ ।

ବିଭିନ୍ନ କୃଷି ସମବାୟ ସମିତି ଜରିଆରେ ଧାନ କିଣିବାକୁ ଦୀର୍ଘ ଦିନ ହେଲା ପଞ୍ଜୀକରଣ ସରିଥିଲେ ବି ଅନ୍ୟାନ୍ୟ ପ୍ରକ୍ରିୟା ଆଦୌ ଆରମ୍ଭ ହୋଇନାହିଁ । ଫଳରେ ମଣ୍ଡି ଖୋଲିବା ତ ବିଳମ୍ବ ହେବ, ତା' ସାଙ୍ଗକୁ ଚାଷୀ ଯେଉଁ ପରିମାଣରେ ଧାନ ବିକ୍ରି ପାଇଁ ଟାର୍ଗେଟ୍ ପାଇବା କଥା, ତାହା ଆଉ ପାଇବେ ନାହିଁ । ଅନ୍ୟପକ୍ଷରେ, କହିବାକୁ ଗଲେ ଅଧିକାଂଶ ଚାଷୀ ଧାନ ବିକ୍ରିରୁ ବଞ୍ଚିତ ହେବେ । ଏଭଳି ଆଶଙ୍କା ଦେଖାଦେଇଛି ।

ସୂଚନାନୁଯାୟୀ, ଚଳିତ ଖରିଫ ଋତୁରେ ଧାନ କିଣିବା ପାଇଁ ସମବାୟ ସମିତିଗୁଡ଼ିକ ପକ୍ଷରୁ ଗତ ଜୁଲାଇରୁ ଚାଷୀ ପଞ୍ଜୀକରଣ କରାଗଲାଣି । ଅଗଷ୍ଟ ୨୫ରୁ ପଞ୍ଜୀକରଣ କାମ ଶେଷ ହୋଇଥିଲେ ବି ଆଜିଯାଏଁ କାଗଜପତ୍ର ଯାଞ୍ଚ ଓ ବୈଧୀକରଣ (ଭାଲିଡେସନ) କାମ ଶେଷ ହୋଇନାହିଁ । ଭାଲିଡେସନ ପରେ ସାଟେଲାଇଟ୍ ସର୍ଭେ କରାଯିବା କଥା । ସାଟେଲାଇଟ୍ ସର୍ଭେ ପରେ କୃଷି ସେବା ସମବାୟ ସମିତି ଲ୍ୟାମ୍ପସ୍, ପାକ୍ସସ୍ତରରେ ପ୍ରତ୍ୟକ୍ଷ କ୍ଷେତ୍ର ପରିଦର୍ଶନ କରାଯାଇ ରିପୋର୍ଟ ପ୍ରସ୍ତୁତ ହେବା କଥା । ଏହା ପରେ ସମସ୍ତ ରିପୋର୍ଟ ଯାଞ୍ଚ କରାଯାଇ କେଉଁ ଚାଷୀ କେତେ ପରିମାଣର ଧାନ ବିକ୍ରି କରିପାରିବେ ତାହା ସ୍ଥିର କରି ଟାର୍ଗେଟ ଦିଆଯିବ । ମାତ୍ର ଆଜି ପର୍ଯ୍ୟନ୍ତ ସାଟେଲାଇଟ୍ ସର୍ଭେ ହୋଇ ନଥିବା ବେଳେ ଅନ୍ୟାନ୍ୟ ଯାଞ୍ଚ ପ୍ରକ୍ରିୟା କେବେ ସରିବ, ମଣ୍ଡି କେବେ ଖୋଲାଯିବ, ତା

ସାଲିଆସାହି ସଫା

ଘର ନୁହେଁ, ଜମି ଦିଅ: ବସ୍ତିବାସିନ୍ଦା

- ■ ଅପରାଜିତାଙ୍କ ବିରୋଧରେ ସାଂଘାତିକ ଅଭିଯୋଗ
- ■ ଭୋଟପାଇଁ ମିଛ କହିଲେ, ଏବେ ରାସ୍ତାରେ ଠିଆ କଲେ
- ■ ହେମାମାଳିନୀଙ୍କୁ ନେଇ ପ୍ରଚାର କରିବାକୁ ଆସିଥିଲେ

ଭୁବନେଶ୍ୱର, ୧୮।୧୧(ସମିସ): ବସ୍ତି ଉଚ୍ଛେଦକୁ ନେଇ ପୁଲିସ, ପ୍ରଶାସନ ଓ ସ୍ଥାନୀୟ ଲୋକଙ୍କ ମଧ୍ୟରେ ଖଣ୍ଡଯୁଦ୍ଧ ବେଳେ ଭୁବନେଶ୍ୱର ସାଂସଦ ଅପରାଜିତା ଷଡ଼ଙ୍ଗୀଙ୍କୁ ବସ୍ତିବାସିନ୍ଦା ତୀବ୍ର ସମାଲୋଚନା କରିଛନ୍ତି।। ୨୦୨୪ ନିର୍ବାଚନ ସମୟରେ ବଲିଉଡ ଅଭିନେତ୍ରୀ ହେମାମାଳିନୀଙ୍କୁ ନେଇ ସାଲିଆ ସାହିରେ ପ୍ରଚାର କରି ଭୋଟ ଭିକ୍ଷା କରିଥିଲେ ସାଂସଦ ଶ୍ରୀମତୀ ଷଡ଼ଙ୍ଗୀ। ଭୁବନେଶ୍ୱରରେ ସେମାନଙ୍କୁ ୬ଶହ ବର୍ଗଫୁଟ ଜାଗା ଯୋଗାଇ ଦେବାକୁ ପ୍ରଚାରପତ୍ର ବି ବାଣ୍ଟିଥିଲେ। ହେଲେ ପ୍ରତିଶ୍ରୁତି ପାଳନ ନକରି ଡବଲ ଇଞ୍ଜିନ ସରକାର ଆଜି ବେଆଇନ ଭାବେ ଶହଶହ ଲୋକଙ୍କୁ ବାସହରା କରି ରାଜରାସ୍ତାରେ ଛିଡ଼ା କରିଦେଇଥିବା ସେମାନେ ଅଭିଯୋଗ କରିଛନ୍ତି। ନିର୍ବାଚନ ପରେ ସାଂସଦଙ୍କୁ ଭେଟିବାକୁ ଯାଇ ବାରମ୍ବାର ନିରାଶ ହୋଇଥିବା ବେଳେ ବସ୍ତି ବାସିନ୍ଦାଙ୍କୁ ଥଇଥାନ ପାଇଁ ଜାଗା ସମେତ ଘର ଯୋଗାଇ ଦେବାକୁ ପ୍ରତିଶ୍ରୁତି ଦେଇ ଆଜି ବାସହରା କରିଦେଇଥିବା କହିଛନ୍ତି ସାଲିଆସାହିବାସୀ। ବାମ ସମାନ୍ତରାଳ ରାସ୍ତା ନିର୍ମାଣ ପାଇଁ ଶହେରୁ ଊର୍ଦ୍ଧ୍ୱ ଘରକୁ ପୂର୍ବରୁ ଭାଙ୍ଗି ଦିଆଯାଇଥିବା ବେଳେ ସେମାନଙ୍କୁ ବୁଦ୍ଧବିହାରରେ ଥଇଥାନ କରାଯାଇଛି। ଏଥିପାଇଁ ବିଜେଡି ସରକାର ଆବାସ ଘର ନିର୍ମାଣ କରିଥିଲା। ଯେଉଁମାନେ ରହିଯାଇଥିଲେ ସେମାନଙ୍କୁ ନିର୍ବାଚନ ସମୟରେ ଭୋଟ ହାତେଇବାକୁ ମିଛ ପ୍ରତିଶ୍ରୁତି ଦେଇଥିବା ସରକାର ଏବେ ହରଡ଼ ଘଣାରେ ପଡ଼ିଛି। କାରଣ ବସ୍ତିବାସିନ୍ଦାମାନେ ତାଙ୍କ ଜିଦିରେ ଅଟଳ ରହିଛନ୍ତି। ଘର ନୁହେଁ ସରକାର ଆମକୁ ଜମି ଦୁଅନ୍ତୁ ବୋଲି ଦାବି କରିଛନ୍ତି।

ଘରେ ନ ଥିବା ବେଳେ ମୋ ଘର ଭାଙ୍ଗିଦେଲେ

- ● ପିଲାଛୁଆଙ୍କୁ ନେଇ ଯିବୁ କୁଆଡ଼େ?

ଭୁବନେଶ୍ୱର, ୧୮।୧୧(ସମିସ):ମୋ ଘର ୨୦୦ଫୁଟିଆ ରାସ୍ତା ଠାରୁ ୨୦ ଫୁଟ ଦୂରରେ ରହିଛି। ନାଁ ମୋର ଘର ସର୍ଭେ ହୋଇଥିଲା ନାଁ ମୋତେ ଘର ଆଲର୍ଟମେଣ୍ଟ କରାଯାଇଛି; କିନ୍ତୁ ମୁଁ ଅନୁପସ୍ଥିତ ଥିବା ସତ୍ତ୍ୱେ ବେଆଇନ ଭାବେ ମୋ ଘରକୁ ଭାଙ୍ଗିଦେଲେ ପ୍ରଶାସନିକ ଅଧିକାରୀ। ମୋ ବଡ଼ ଝିଅର ଚଳିତ ବର୍ଷ ମାଟ୍ରିକ ପରୀକ୍ଷା ଥିବା ବେଳେ ତାର ସବୁ ପାଠ୍ୟ ଉପକରଣ ମାଟିରେ ମିଶିଯାଇଛି। ଏମିତିକି ସ୍କୁଲ ଯିବା ଆସିବା କରୁଥିବା ସାଇକଲକୁ ମଧ୍ୟ ବିଏମସି ଭାଙ୍ଗି ଦେଇଥିବା ସହ ସମସ୍ତ ନିଜିଷ ନଷ୍ଟ ହୋଇଛି। ଏହାର ଭରଣ କିଏ କରିବ ବୋଲି ହୃଦୟଭରା କଣ୍ଠରେ କହିଛନ୍ତି ସୁଶାନ୍ତ ମହାକୁଡ଼। ୧୯୯୬ ମସିହାରୁ ସାଲିଆ ସାହିରେ ପରିବାର ସହ ରହୁଥିବା ସୁଶାନ୍ତ ସାଲିଆ ସାହିର ପ୍ରତିଟି ଲୋକଙ୍କୁ ବିପଦ ସମୟରେ ସହାୟତାର ହାତ ବଢ଼ାଇଥାନ୍ତି। ନିଜ ଅଟୋରେ ଲୋକଙ୍କୁ ଅସମୟରେ ମାଗଣା ସେବା ଯୋଗାଇଥାନ୍ତି। ଗତକାଲି ସେ ନିଜ ବଡ଼ବାପାଙ୍କ ଶୁଦ୍ଧିକ୍ରିୟାରେ ଯୋଗଦେବାକୁ ଯାଇଥିବା ବେଳେ ତାଙ୍କ ଘର ଉପରେ ବିଏମସି ବୁଲ୍‌ଡୋଜର ବୁଲାଇଥିବା ସେ ଅଭିଯୋଗ କରିଛନ୍ତି।

ଏତେ ଆଧାରକାର୍ଡ଼ ଆସିଲା କୁଆଡୁ?

ଆଜି ସାଲିଆ ସାହି ଉଚ୍ଛେଦ ସମୟରେ ଗୋଟିଏ ସ୍ଥାନରୁ ମିଳିଛି ଗଦାଗଦା ଆଧାର କାର୍ଡ଼। ଏତେ ଆଧାର କାର୍ଡ଼ କେଉଁଠୁ ଆସିଲା ଓ ଏଠାରେ କିପରି ଗଚ୍ଛିତ ରହିଲା, ତାହାକୁ ନେଇ ବିଭିନ୍ନ ମହଲରେ ପ୍ରଶ୍ନ ଉଠିଛି।

ଉଚ୍ଛେଦକୁ ମାନବାଧିକାର କମିସନଙ୍କ ନାପସନ୍ଦ

ଭୁବନେଶ୍ୱର, ୧୮।୧୧ (ସମିସ): ସାଲିଆ ସାହିରେ ଉଚ୍ଛେଦକୁ ବିରୋଧ କରୁଥିବା ଦୁଇ ଜଣଙ୍କୁ ଗିରଫ କରିଛି ମୈତ୍ରୀ ବିହାର ଥାନା ପୁଲିସ। ଗିରଫ ଅଭିଯୁକ୍ତ ହେଲେ ଶାଲ ମାରାଣ୍ଡି ଓ ନିରୂପମା ନାୟକ। ସେପଟେ ଉଚ୍ଛେଦକୁ ବିରୋଧ କରି ଓଡ଼ିଶା ମାନବାଧିକାର କମିସନଙ୍କ ଦ୍ୱାରସ୍ଥ ହୋଇଛନ୍ତି ମାନବାଧିକାର କର୍ମୀ ପ୍ରଦୀପ୍ତ ନାୟକ। କମିସନ ତାଙ୍କ ଅଭିଯୋଗକୁ ଗ୍ରହଣ କରି ପୁଲିସର ମାତ୍ରାଧିକ କାର୍ଯ୍ୟାନୁଷ୍ଠାନ ଓ ଗିରଫଦାରୀକୁ ନାପସନ୍ଦ କରିଛନ୍ତି। ଭୁବନେଶ୍ୱର ଡିସିପିଙ୍କୁ ତାଗିଦ କରିବା ସହ ଅତ୍ୟଧିକ ପଦକ୍ଷେପ ନ ନେବାକୁ ନିର୍ଦ୍ଦେଶ ଦେଇଛନ୍ତି। ଏଥିସହିତ ଘଟଣାର ରିପୋର୍ଟ ତଲବ କରିବାକୁ ଡିସିପିଙ୍କୁ ନିର୍ଦ୍ଦେଶ ଦେଇଛନ୍ତି ଆସନ୍ତା ୨୧ ତାରିଖରେ ଘଟଣାର ପରବର୍ତ୍ତୀ ଶୁଣାଣି କରାଯିବାକୁ ସ୍ଥିର ହୋଇଛି।

ଆନ୍ଦୋଳନ ଡାକରା ଦେଲା ବସ୍ତି ସଂଘର୍ଷ ସମିତି

ଭୁବନେଶ୍ୱର, ୧୮।୧୧(ସମିସ): ଓଡ଼ିଶା ସରକାର, ଭୁବନେଶ୍ୱର ମହାନଗର ନିଗମ, ଭୁବନେଶ୍ୱର ଉନ୍ନୟନ କର୍ତ୍ତୃପକ୍ଷ, ସାଧାରଣ ପ୍ରଶାସନ ବିଭାଗ ଏବଂ ପୋଲିସ୍‌ର ମିଳିତ ଉଦ୍ୟମରେ ମଙ୍ଗଳବାର ଓଡ଼ିଶାର ସବୁଠାରୁ ବଡ଼ ବସ୍ତି ଭୁବନେଶ୍ୱରର ସାଲିଆ ସାହିବସ୍ତିରେ ରହୁଥିବା ଆଦିବାସୀମାନଙ୍କୁ ଯେଉଁଭଳି ଭାବରେ ଉଚ୍ଛେଦ କଲେ ତାହା ଏକ ଅତ୍ୟନ୍ତ ନିନ୍ଦନୀୟ ଘଟଣା। ଉଚ୍ଛେଦ ସମୟରେ ଆନ୍ଦୋଳନକାରୀମାନଙ୍କୁ ପୁଲିସ ବାହିନୀ ଅତ୍ୟନ୍ତ ଅମାନବୀୟ ଭାବରେ ବରିଷ୍ଠ ନାଗରିକମାନଙ୍କୁ ଗାଡ଼ିଭିତରେ ପୂରାଇ ରିଜର୍ଭ ପୋଲିସ୍ ପଡ଼ିଆରେ ଦୟନୀୟ ଭାବେ ଅଟକ ରଖିବା ଘଟଣାକୁ ଓଡ଼ିଶା ବସ୍ତି ସଂଘର୍ଷ ସମିତି ପକ୍ଷରୁ ନିନ୍ଦା କରାଯାଇଛି। ଏ ନେଇ ସମିତିର ରାଜ୍ୟ ସଭାପତି ପ୍ରତାପ କୁମାର ସାହୁ କହିଛନ୍ତି ଯେ, ଉଚ୍ଛେଦକୁ ବିରୋଧ କରି ଡ୍ରୋଜର ଆଗରେ ଶୋଇ ରହିଥିବା ବସ୍ତିବାସିନ୍ଦଙ୍କୁ ଖାତିର ନ କରି ବିଏମସି ଅଧିକାରୀମାନେ ଯେଉଁଭଳି ଭାବରେ ଘରଗୁଡ଼ିକୁ ମାଟିରେ ମିଶାଇ ଦେଲେ ଅତ୍ୟନ୍ତ ଅମାନବୀୟ ଘଟଣା। ଉଚ୍ଛେଦ ପରେ ସାଲିଆ ସାହିରେ ରହୁଥିବା ହଜାର ହଜାର ବସ୍ତିବାସିନ୍ଦାମାନେ ନିଜର ସର୍ବସ୍ୱ ହରାଇ ଭୋକ ଉପାସରେ ଶୀତ କାକରରେ ଖୋଲା ଆକାଶ ତଳେ ଜୀବନ ବିତାଉଛନ୍ତି। ଶହ ଶହ ଛାତ୍ରଛାତ୍ରୀଙ୍କର ପାଠପଢ଼ା ସାମଗ୍ରୀ ମାଟିରେ ମିଶି ଯାଇଥିବାରୁ ସେମାନଙ୍କ ଭବିଷ୍ୟତକୁ ନେଇ ଅଭିଭାବକମାନେ ଚିନ୍ତାରେ ଅଛନ୍ତି।

ସମିତି ପକ୍ଷରୁ କୁହାଯାଇଛି ଯେ, ୨୦୦ ଫୁଟିଆ ରାସ୍ତା ଯିବା ପାଇଁ ପର୍ଯ୍ୟାପ୍ତ ପରିମାଣର ସରକାରୀ ଜାଗା ଥିବା ସତ୍ତ୍ୱେ ଲୋକଙ୍କ ସରକାର କହୁଥିବା ବିଜେପି ସରକାର ଆଦିବାସୀମାନଙ୍କୁ ବର୍ବୋରଚିତ ଭାବରେ ଉଚ୍ଛେଦ କରି ଆଦିବାସୀମାନଙ୍କୁ ଉପହାସିତ କରିଛନ୍ତି। ହାତୀଆସୁଣି ପାଖରେ ଥିବା ସରକାରୀ ଜମିଗୁଡ଼ିକୁ ଉଚ୍ଛେଦ ହୋଇଥିବା ବସ୍ତିବାସିନ୍ଦାମାନଙ୍କୁ ୨୦ ଫୁଟ୍‌ରେ ୨୦ ଫୁଟରେ ଜମି ଦେଇ ଥଇଥାନ କରିଥିଲେ ଆଜି ଆଦିବାସୀମାନଙ୍କୁ ଏପରି ଅବସ୍ଥାର ସମ୍ମୁଖୀନ ହେବାକୁ ପଡ଼ି ନ ଥାନ୍ତା। ମାତ୍ର ରାଜ୍ୟ ସରକାର ତାହା ନ କରି ଯେଭଳି ଜୋର ଜବରଦସ୍ତ ଉଚ୍ଛେଦ କରିଛନ୍ତି ତାହାକୁ ଓଡ଼ିଶା ବସ୍ତି ସଂଘର୍ଷ ସମିତି ବିରୋଧ କରିବା ସହ ଭୁବନେଶ୍ୱରରେ ଥିବା ୫୦୦ରୁ ଅଧିକ ବଢ଼ିବାସିନ୍ଦା ରାଜାରାସ୍ତାକୁ ଓହ୍ଲାଇବେ ବୋଲି ସମିତିର ସଭାପତି ଶ୍ରୀ ସାହୁ ଚେତାବନୀ ଦେଇଛନ୍ତି।

ଯୁବକଙ୍କୁ ମାରି ବିଲରେ ଫିଙ୍ଗି ଦେଲେ!

- ■ କୁକୁର ଝୁଣିବା ପରେ ଜାଣିଲା ପୁଲିସ
- ■ ମୃତକ ମୟୂରଭଞ୍ଜ କପ୍ତିପଦାର
- ■ ୧୧ ଦିନ ହେବ ଥିଲେ ନିଖୋଜ
- ■ ଡିଏନ୍‌ଏ ପ୍ରୋଫାଇଲିଂ ପାଇଁ ଯିବ

ଭୁବନେଶ୍ୱର/ବଡ଼ରଘୁନାଥପୁର, ୧୮।୧୧ (ସମିସ): ଗୋଠପାଟଣା ଗହୀର ଭିତରୁ ଯୁବକଙ୍କ ଗଳିତ ଶବ ଠାବ ହୋଇଛି। ମୃତକଙ୍କ ଶରୀରର କ୍ଷତ ଚିହ୍ନ ରହିଥିବା ବେଳେ ଅନେକ ଅଂଶକୁ କୁକୁର ଝୁଣି ଦେଇଛନ୍ତି। ଖବରପାଇ ଚନ୍ଦକା ଥାନା ପୁଲିସ ଘଟଣାସ୍ଥଳରେ ପହଞ୍ଚି ତଦନ୍ତ ଆରମ୍ଭ କରିଛି। ପାରିପାର୍ଶ୍ୱିକ ସ୍ଥିତିରୁ କେହି ତାଙ୍କୁ ହତ୍ୟା କରିବା ପରେ ଫିଙ୍ଗି ଦେଇଥିବା ପୁଲିସ ଅନୁମାନ କରୁଛି। ଗୋଠପାଟଣା ଅଞ୍ଚଳରେ ରହୁଥିବା ମୟୂରଭଞ୍ଜ ଜିଲ୍ଲା କପ୍ତିପଦାର ଜଣେ ଶ୍ରମିକ ୧୧ ଦିନ ହେବ ନିଖୋଜ ଅଛନ୍ତି। ତେବେ ମୃତଦେହଟି ତାଙ୍କର ବୋଲି ସନ୍ଦେହ କରାଯାଉଥିଲେ ମଧ୍ୟ ତାହା ସ୍ୱଷ୍ଟ ହୋଇ ପାରିନାହିଁ।

ସୂଚନା ଅନୁସାରେ, ପାଇକରାପୁର-ଗୋଠପାଟଣା ଗହୀରସ୍ଥିତ ଧୋଡ଼ିଆ ବନ୍ଧ ନିକଟରେ ମୃତଦେହ ପଡ଼ିଥିବା ନେଇ ପୁଲିସ କଣ୍ଟ୍ରୋଲ ରୁମକୁ ଖବର ମିଳିଥିଲା। ପିସିଆର ଭ୍ୟାନ ଓ ଚନ୍ଦକା ଥାନା ପୁଲିସ ଘଟଣାସ୍ଥଳରେ ପହଞ୍ଚି ଗଳିତ ମୃତଦେହ ଠାବ କରିଥିଲେ। ମୃତକ ଜଣକ ମୁହଁ ମାଡ଼ି ପଡ଼ିଥିବା ବେଳେ ମୃତଦେହଟି ପଚି ଯାଇଛି। ଏଥିସହିତ ତାଙ୍କ ବେଳେ ବାମ ହାତ ଓ ଗୋଡ଼କୁ କୁକୁର ଝୁଣି ଦେଇଛନ୍ତି। ଟି ସାର୍ଟ ଓ ହାଫ୍ ପ୍ୟାଣ୍ଟ ପିନ୍ଧିଥିବା ବେଳେ ମୃତଦେହ ନିକଟରେ ଏକ ଚପଲ ପଡ଼ି ରହିଥିଲା। ମୃତକଙ୍କ ବୟସ ପାଖାପାଖି ୪୦ ବର୍ଷ ଓ ମୃତଦେହଟି ପ୍ରାୟ ୧୦ ଅଧିକ ଦିନର ହେବ ବୋଲି ଜଣାପଡ଼ିଛି। ଶରୀରରେ ଏକାଧିକ କ୍ଷତ ରହିଥିବାରୁ ଏହା ସୁପରିକଳ୍ପିତ ହତ୍ୟାକାଣ୍ଡ ବୋଲି ଅନୁମାନ କରାଯାଉଛି। କେହି ଦୁର୍ବୃତ୍ତ ମୃତକଙ୍କୁ ମାରି ଏଠାରେ ଫିଙ୍ଗି ଦେଇଥିବା ସନ୍ଦେହ କରୁଛି ପୁଲିସ। ଚନ୍ଦକା ଥାନା ପୁଲିସ ଓ ସାଇଣ୍ଟିଫିକ୍ ଟିମ୍ ସହାୟତାରେ ଘଟଣାର ତଦନ୍ତ କରୁଛି। ଘଟଣାସ୍ଥଳରୁ ବିଭିନ୍ନ ନମୁନା ସଂଗ୍ରହ କରିଛି ସାଇଣ୍ଟିଫିକ୍ ଟିମ୍।

ଗୋଠପାଟଣା ଅଞ୍ଚଳରେ ରହୁଥିବା ମୟୂରଭଞ୍ଜ କପ୍ତିପଦାର ଜଣେ ଶ୍ରମିକ ୧୧ ଦିନ ହେବ ନିଖୋଜ ଅଛନ୍ତି। ତାଙ୍କ ପତ୍ନୀ ଖୋଜାଖୋଜି କରିଥିଲେ ମଧ୍ୟ ସ୍ୱାମୀଙ୍କୁ ଠାବ କରି ପାରିନାହାଁନ୍ତି କି ଏନେଇ ଥାନାରେ ମଧ୍ୟ ଅଭିଯୋଗ କରିନାହାନ୍ତି। ଆଜି ମୃତଦେହ ଠାବ ହେବା ପରେ ଖବରପାଇ ସମ୍ପୃକ୍ତ ମହିଳା ଜଣକ ଘଟଣାସ୍ଥଳରେ ପହଞ୍ଚିଥିଲେ। ୧୧ ଦିନ ତଳେ ଦିନେ ରାତିରେ ସ୍ୱାମୀ ମାଛ ମାରିବାକୁ କହି ଘରୁ ବାହାରିଥିଲେ। ହେଲେ ଆଜି ପର୍ଯ୍ୟନ୍ତ ଘରକୁ ଫେରି ନାହାନ୍ତି ବୋଲି ସମ୍ପୃକ୍ତ ମହିଳା ଜଣକ କହିଛନ୍ତି। ଚପଲ, ହାଫ୍ ପ୍ୟାଣ୍ଟ୍ ଓ ଟି ସାର୍ଟରୁ ମୃତକ ଜଣକ ତାଙ୍କ ସ୍ୱାମୀ ବୋଲି ଚିହ୍ନଟ କରିଛନ୍ତି। ତେବେ ମୃତଦେହଟି ପଚି ଯାଇଥିବାରୁ ପୁଲିସ କୌଣସି ନିଷ୍କର୍ଷରେ ପହଞ୍ଚି ପାରିନାହିଁ। ମୃତଦେହକୁ ଚିହ୍ନଟ ପାଇଁ ସମ୍ପର୍କୀୟଙ୍କ ରକ୍ତ ନମୁନା ସଂଗ୍ରହ କରାଯିବ ବୋଲି ପୁଲିସ କହିଛି। ସମ୍ପୃକ୍ତ ରକ୍ତ ନମୁନା ଓ ମୃତଦେହର ବିଭିନ୍ନ ନମୁନା ମେଳ ଖୁଆଇବା ପାଇଁ ଡିଏନଏ ପ୍ରୋଫାଇଲିଂ କରାଯିବ। ଏନେଇ ଖୁବଶୀଘ୍ର ଉଭୟ ନମୁନା ରାଜ୍ୟ ଅପରାଧ ବିଧି ବିଜ୍ଞାନାଗାର (ଏସ୍‌ଏଫ୍‌ଏସ୍‌ଏଲ୍)କୁ ପଠାଇବ ପୁଲିସ।

ସେପଟେ ମୃତଦେହ ମିଳିଥିବାରୁ ନିଜ ଆଡୁ ଏକ ଅପମୃତ୍ୟୁ ମାମଲା ରୁଜୁ କରିଛି ଚନ୍ଦକା ଥାନା ପୁଲିସ। ମୃତଦେହକୁ ଉଦ୍ଧାର କରି ଏମ୍ସ ଡାକ୍ତରଖାନାକୁ ପଠାଯାଇଛି। ଆସନ୍ତାକାଲି ବ୍ୟବଚ୍ଛେଦ କରାଯିବ ବୋଲି ପୁଲିସ କହିଛି।

- ● ଟ୍ରକ୍ ଚାପାରେ ଯୁବକ ମୃତ

ଟାୟାର ଜାଳି ୬ ଘଣ୍ଟା ରାସ୍ତା ଅବରୋଧ

ଭୁବନେଶ୍ୱର, ୧୮।୧୧ (ସମିସ): ଚନ୍ଦକା ପିତାପଲ୍ଲୀ ରାସ୍ତାରେ ଦୁର୍ଘଟଣା ଘଟିଛି।

ଗ୍ୟାସ ସିଲିଣ୍ଡର ବୋଝେଇ ଟ୍ରକ୍ ଧକ୍କା ଦେବାରୁ ଜଣେ ଯୁବକଙ୍କ ମୃତ୍ୟୁ ହୋଇଛି। ମୃତକ ହେଉଛନ୍ତି କୁଜିମହଲ ଗ୍ରାମର କହ୍ନେଇ ସାହୁ ଓରଫ୍ କାହ୍ନୁ (୨୨)। ଦୁର୍ଘଟଣା ପରେ ସ୍ଥାନୀୟଅଞ୍ଚଳରେ ଉତ୍ତେଜନା ପ୍ରକାଶ ପାଇଥିଲା। ଉକ୍ତ ଗ୍ରାମବାସୀମାନେ କ୍ଷତିପୂରଣ ଦାବିରେ ଚନ୍ଦକା ପିତାପଲ୍ଲୀ ରାସ୍ତା ଅବରୋଧ କରିଥିଲେ।

ସୂଚନା ଅନୁସାରେ, ମଙ୍ଗଳବାର ପୂର୍ବାହ୍ନ ୧୦ଟା ସମୟରେ କାହ୍ନୁ ବଜାରକୁ ମାଂସ କିଣିବାକୁ ଯାଇଥିଲେ। ମାଂସ କିଣିସାରି ଚାଲି ଚାଲି ଘରକୁ ଫେରୁଥିବା ବେଳେ ବାରଙ୍ଗରୁ ଖୋର୍ଦ୍ଧା ଅଭିମୁଖେ ଯାଉଥିବା ଏକ ଗ୍ୟାସ୍ ସିଲିଣ୍ଡର୍ ବୋଝେଇ ଟ୍ରକ ତାଙ୍କ ଉପରେ ଚଢ଼ି ଯାଇଥିଲା। ଫଳରେ ଘଟଣାସ୍ଥଳରେ ହିଁ କାହ୍ନୁଙ୍କର ମୃତ୍ୟୁ ଘଟିଥିଲା। ଦୁର୍ଘଟଣା ପରେ ଟ୍ରକଟି ଘଟଣାସ୍ଥଳରୁ ଫେରାର ହୋଇ ଯାଇଥିଲା। ଲୋକମାନେ ତା'ର ପିଛା କରି ଯାଇ ମେଣ୍ଟାଶାଳ ନିକଟରେ ଠାବ କରିଥିଲେ।

ଦୁର୍ଘଟଣା ପରେ ଘଟଣାସ୍ଥଳରେ ପ୍ରବଳ ଉତ୍ତେଜନା ପ୍ରକାଶ ପାଇଥିଲା। ବେପରୁଆ ଗାଡ଼ି ଚାଳନା ଯୋଗୁଁ ଦୁର୍ଘଟଣା ଘଟିଥିବାରୁ କ୍ଷତିପୂରଣ ଦାବିରେ ଶତାଧିକ ଗ୍ରାମବାସୀ ଚନ୍ଦକା ପିତାପଲ୍ଲୀ ମୁଖ୍ୟ ରାସ୍ତା ବନ୍ଦ କରି ଦେଇଥିଲେ। ମୃତଦେହ ରଖି ଟାୟାର ଜାଳି ରାସ୍ତା ଅବରୋଧ ଯୋଗୁଁ ଯାତାୟାତ ବାଧାପ୍ରାପ୍ତ ହୋଇଥିଲା। ଫଳରେ ଦୁଇଟି ଯାକ ରାସ୍ତାରେ ଶହ ଶହ ଗାଡ଼ିମଟର ଅଟକି ରହିଥିଲା। ଖବରପାଇ ଚନ୍ଦକା ଥାନା ପୁଲିସ ଘଟଣାସ୍ଥଳରେ ପହଞ୍ଚି ଉକ୍ତ ଲୋକମାନଙ୍କୁ ବୁଝାସୁଝା କରିଥିଲେ ମଧ୍ୟ କୌଣସି ସୁଫଳ ମିଳିନଥିଲା। ମୃତକଙ୍କ ପରିବାରରୁ ଜଣଙ୍କୁ ନିଯୁକ୍ତି ଓ ୫୦ ଲକ୍ଷ ଟଙ୍କା କ୍ଷତିପୂରଣ ଦାବିରେ ଲୋକମାନେ ଅଡ଼ି ବସିଥିଲେ। ଦିନ ୧୦ଟାରୁ ଆରମ୍ଭ ହୋଇଥିବା ରାସ୍ତା ଅବରୋଧ ଅପରାହ୍ନ ୪ଟା ଯାଏଁ ଚାଲିଥିଲା। ତେବେ ରେଡକ୍ରସ ଓ ରୋଡ ସେଫ୍ଟି ସୋସାଇଟିରୁ ଆର୍ଥିକ ସହାୟତା ଯୋଗାଇ ଦିଆଯିବ ବୋଲି ପ୍ରତିଶ୍ରୁତି ମିଳିବା ପରେ ଲୋକମାନେ ରାସ୍ତା ଅବରୋଧରୁ ଓହରିଥିଲେ।

BEST OFFER SALE
Book Now 2/3 BHK Flats Price Starts from 72 Lakhs Gadhwal Heights, Goutam Nagar, Gadhwal Grand 4, Jagamara, Gadhwal SB Homes, Ghatikia, Bhpl Krishna, Bharatpur, Bhpl Rudra, Ghatikia, Ready to move RJ Palace, Samantarapur, Bhubaneswar. Contact Gadhwal Group.
9437015112

ବିଦ୍ୟୁତ୍ ଆଘାତରେ ଦନ୍ତା ମୃତ!

ରେଡ଼ାଖୋଲ, ୧୮।୧୧ (ସମିସ): ସମ୍ବଲପୁର ଜିଲ୍ଲା ରେଡ଼ାଖୋଲ ବନଖଣ୍ଡ ଅନ୍ତର୍ଗତ ବଡ଼ବାହାଲ ରେଞ୍ଜ ଅଧୀନ ବଡ଼କୁଡ଼ାଗ୍ରାମ ନିକଟସ୍ଥ ପାଳଦର ଜଙ୍ଗଲରୁ ଆଜି ଏକ ଦନ୍ତାହାତୀର ମୃତଦେହ ଠାବ ହୋଇଛି। ଖବର ପାଇ ରେଡ଼ାଖୋଲ ଡିଏଫ୍ଓ, ସମ୍ବଲପୁର ଆରସିସିଏଫ୍ ପ୍ରମୁଖ ଘଟଣାସ୍ଥଳରେ ପହଞ୍ଚି ତଦନ୍ତ ଆରମ୍ଭ କରିଛନ୍ତି। ହାତୀ ମୃତ୍ୟୁର କାରଣ ସ୍ପଷ୍ଟ ହୋଇନଥିବା ବେଳେ ବାରହା ଶିକାର ପାଇଁ ବିଛାଯାଇଥିବା ବିଦ୍ୟୁତ୍ ଫାଶରେ ପଡ଼ି ଏହି ଅଘଟଣ ଘଟିଥିବା ସନ୍ଦେହ କରାଯାଉଛି। ଭୁବେନେଶ୍ୱରରୁ ଜେଟିଏଫ୍ ଟିମ୍ ଆସିବା ପରେ ହାତୀଟିର ବ୍ୟବଚ୍ଛେଦ ହେବ। ରିପୋର୍ଟ ଆସିବା ପରେ ମୃତ୍ୟୁର କାରଣ ଜଣାପଡ଼ିବ ବୋଲି ରେଡ଼ାଖୋଲ ବନଖଣ୍ଡ ଅଧିକାରୀ ଗୋପୀନାଥ ଯାଦବ କହିଛନ୍ତି। ମୃତ ଦନ୍ତାର ଆନୁମାନିକ ବୟସ ୨୦ ବୋଲି ଜଣାପଡ଼ିଛି।

■ ବର୍ଷକରେ ମଲେଣି ୬ ହାତୀ
■ ୧୮ ତାରିଖକୁ ନେଇ ଚର୍ଚ୍ଚା

ସୂଚନାନୁଯାୟୀ, ଗତ କିଛି ଦିନ ହେବ, ରେଡ଼ାଖୋଲ ବନଖଣ୍ଡକୁ ଲାଗି ରହିଥିବା ଚାଷ ଜମିଗୁଡ଼ିକରେ ହାତୀପଲଙ୍କ ଉପଦ୍ରବ ଲାଗି ରହିଛି। ହାତୀପଲ ଦିନବେଳେ ଜଙ୍ଗଲରେ ଲୁଚି ରହୁଥିବା ବେଳେ ସଂଧ୍ୟା ବେଳେ ଜନବସତିମୁହାଁ ହେଉଛନ୍ତି। ବିଲରେ ପଶି ଧାନ ଖାଇବା ସହ ବ୍ୟାପକ ନଷ୍ଟ କରୁଛନ୍ତି। ପ୍ରାଣ ହରାଇଥିବା ଦନ୍ତାଟି କିଛି ଦିନ ହେଲା ଗୋଠଛଡ଼ା ହୋଇ ଏକୁଟିଆ ଗାଁରୁ ଗାଁ ଘୂରି ବୁଲୁଥିଲା। ତାକୁ ଦେଖିଲେ ତା'ର ସ୍ୱାସ୍ଥ୍ୟବସ୍ଥା ମଧ୍ୟ ଖରାପ ଭଳି ଲାଗୁନଥିଲା। ତେଣୁ ଆଜି ତା'ର ହଠାତ୍ ମୃତ୍ୟୁକୁ ନେଇ ସନ୍ଦେହ ସୃଷ୍ଟି ହୋଇଛି।

ଅପରପକ୍ଷେ, ଏହି ବନଖଣ୍ଡରେ ପାଖାପାଖି ବର୍ଷକ ମଧ୍ୟରେ ହାତୀଙ୍କ ମୃତ୍ୟୁ ଘଟିଥିବା ବେଳେ ସମସ୍ତଙ୍କ ମୃତ୍ୟୁ ମାସର ୧୮ ତାରିଖରେ ହୋଇଛି। ହାତୀମୃତ୍ୟୁ ସହ ୧୮ ତାରିଖର ଆକସ୍ମିକ ସଂଯୋଗ, ଏଠାରେ ଚର୍ଚ୍ଚାର ବିଷୟ ହୋଇଛି। ସୂଚନାନୁସାରେ, ନାକଟିଦେଉଳ ରେଞ୍ଜରେ ୧୮.୮.୨୦୨୪ ରେ ଚହଡ଼ପଶିରେ ଗୋଟିଏ ମାଈ ହାତୀ ବିଦ୍ୟୁତ୍ ତାର ସଂସ୍ପର୍ଶରେ ଆସି ପ୍ରାଣ ହରାଇଥିଲା। ୧୮.୧୧.୨୦୨୪ରେ ଘୁଷୁରାମାଲର ବୁରମାଲ ଜଙ୍ଗଲରେ ୩ ଟି ହାତୀ ବିଦ୍ୟୁତ୍ ଆଘାତରେ ପ୍ରାଣ ହରାଇଥିଲେ। ଆଜି ପୁଣି ୧୮ ନଭେମ୍ବର ୨୦୨୫ରେ ଗୋଟିଏ ଦନ୍ତାହାତୀର ପ୍ରାଣ ଯାଇଛି। ତେବେ ଏ ସଂପର୍କରେ ଡିଏଫ୍ଓ କହିଛନ୍ତି ଯେ ଏହା ସଂଯୋଗମାତ୍ର ହୋଇପାରେ। ତାରିଖ ସହ ହାତୀମୃତ୍ୟୁର କୌଣସି କାରଣ ନାହିଁ।

ମହିଳା ବ୍ୟବସାୟୀଙ୍କୁ ବୀଭତ୍ସ ହତ୍ୟା

ସୀମା ବିବାଦରୁ ୭ ଘଣ୍ଟା ଧରି ପଡ଼ିରହିଲା ଶବ

ଡେଲାଙ୍ଗ, ୧୮।୧୧(ସମିସ): ଡେଲାଙ୍ଗ ରେଳ ଷ୍ଟେସନ୍‌ଠାରୁ ମାତ୍ର ୫୦ ମିଟର ଦୂରରୁ ଆଜି ଜଣେ ମହିଳା ବ୍ୟବସାୟୀଙ୍କ ଶବ ଜବତ ହୋଇଛି। କେହି ଦୁର୍ବୃତ୍ତ ମହିଳାଙ୍କୁ ଅତି ନୃଶଂସ ଭାବେ ହତ୍ୟା କରି ଏଠାରେ ଫୋପାଡ଼ି ଦେଇଛି। ଏକ ଧାରୁଆ ଅସ୍ତ୍ରରେ ମହିଳାଙ୍କ ଛାତିଠାରୁ ପେଟତଳ ପର୍ଯ୍ୟନ୍ତ ଚିରି ଦେଇଛି। ଫଳରେ ମହିଳାଙ୍କ ପେଟ ଭିତରୁ ଅନ୍ତବୁଜୁଳା ବାହାରି ଆସିଥିବା ଦେଖାଯାଇଥିଲା। ସକାଳୁ ସକାଳୁ ଏଭଳି ଏକ ଜଘନ୍ୟ ହତ୍ୟାକାଣ୍ଡ ପଦାକୁ ଆସିଥିବା ବେଳେ ପୁଲିସ ଓ ଜିଆରପି ମଧ୍ୟରେ ସୀମା ବିବାଦ ଯୋଗୁଁ ପାଖାପାଖି ୭ଘଣ୍ଟା ଧରି ମହିଳାଙ୍କ ଶବ ଉଠିପାରି ନଥିଲା। ଏହାକୁ ନେଇ ସ୍ଥାନୀୟ ଅଞ୍ଚଳବାସୀଙ୍କ ମଧ୍ୟରେ ଭୀଷଣ ଅସନ୍ତୋଷ ପ୍ରକାଶ ପାଇଥିଲା। ଶେଷରେ ମହିଳାଙ୍କ ପୁଅ ଡେଲାଙ୍ଗ ଥାନାରେ ଅଭିଯୋଗ କରିବା ପରେ ପୁଲିସ ଶବକୁ ଜବତ କରି ବ୍ୟବଚ୍ଛେଦ ପାଇଁ ପଠାଇଥିଲା। ମୃତ ମହିଳାଜଣଙ୍କ ହେଲେ, ଡେଲାଙ୍ଗ ଥାନା ଅଧୀନ ରେଞ୍ଜ ପଞ୍ଚାୟତ ବେଲେଶ୍ୱର ପାଟଣା ଗ୍ରାମର ସଉରା ମଲ୍ଲିକ (୬୩)। ପୁଲିସ ହତ୍ୟାକାଣ୍ଡର ବିଭିନ୍ନ ଦିଗକୁ ନେଇ ତଦନ୍ତ ଚଳାଇଛି। ଲୁଟ୍ ଉଦ୍ଦେଶ୍ୟରେ କେହି ତାଙ୍କୁ ହତ୍ୟା କରିଥାଇପାରେ ବୋଲି ସନ୍ଦେହ କରାଯାଉଛି। ଏହି ଘଟଣାରେ ପୁଲିସ ୩ଜଣଙ୍କୁ ଅଟକ ରଖି ଅଧିକ ତଦନ୍ତ ଚଳାଇଛି।

ଜିଆରପି-ସ୍ଥାନୀୟ ପୁଲିସ ସମନ୍ୱୟ ଅଭାବ

ସୂଚନାନୁଯାୟୀ, ସଉରା ପରିବା, କାକୁଡ଼ି, ବାଦାମ, ବୁଟସିଝା ଆଦି ବେପାର କରନ୍ତି। ପ୍ରତିଦିନ ସେ ଟ୍ରେନ୍‌ରେ ଭୁବନେଶ୍ୱର ଯାତାୟାତ କରନ୍ତି। ସନ୍ଧ୍ୟା ପୂର୍ବରୁ ଘରକୁ ଫେରି ଆସନ୍ତି। ସୋମବାର ସେ ଆଉ ଘରକୁ ଫେରିନଥିଲେ। ତେବେ ଆଜି ସକାଳ ପ୍ରାୟ ସାଢ଼େ ୬ଟାରେ ତାଙ୍କ ମୃତଦେହ ଗାଁ ମୁଣ୍ଡରେ ଥିବା ରେଳବାଇର ପରିତ୍ୟକ୍ତ ମୁସାଫେରି ନିକଟସ୍ଥ ଏକ କୁଡ଼ିଆଘର ପଛପଟ ନୟନଯୋରିରେ ପଡ଼ିଥିବା କିଛି ଲୋକ ଦେଖିବାକୁ ପାଇଥିଲେ। ପରିବାରଲୋକଙ୍କଠାରୁ ଖବର ପାଇ ଡେଲାଙ୍ଗ ଥାନା ଅଧିକାରୀ ଶ୍ୟାମଘନ ବାରିକ ସଦଳବଳେ ଘଟଣାସ୍ଥଳରେ ପହଞ୍ଚିଥିଲେ। କିନ୍ତୁ ମୃତଦେହ ପଡ଼ିଥିବା ଅଞ୍ଚଳଟି ରେଳବାଇ ଅଧୀନରେ ଥିବା କହି ରେଳ କର୍ତ୍ତୃପକ୍ଷକୁ ଲିଖିତ ଆକାରରେ ଜଣାଇବାକୁ ମୃତ ମହିଳାଙ୍କ ପୁଅଙ୍କୁ ପରାମର୍ଶ ଦେଇଥିଲେ। ପରେ ପୁରୀ ଜିଲ୍ଲା ଆରକ୍ଷୀ ଅଧୀକ୍ଷକ ପ୍ରତୀକ ସିଂହ, ଅତିରିକ୍ତ ଆରକ୍ଷୀ ଅଧୀକ୍ଷକ ସଚିନ ପଟେଲ, ପିପିଲି ଉପଖଣ୍ଡ ଆରକ୍ଷୀ ଅଧୀକ୍ଷକ ଦେବାଶିଷ ମିଶ୍ର ପ୍ରମୁଖ ଘଟଣାସ୍ଥଳରେ ପହଞ୍ଚି ତଦନ୍ତ ଆରମ୍ଭ କରିଥିଲେ। ଅନ୍ୟପଟେ ମୃତଦେହ ଠାବ ହେବାର ୫ଘଣ୍ଟା ବିତିଯାଇଥିଲେ ମଧ୍ୟ ରେଳ ବିଭାଗ ପକ୍ଷରୁ କୌଣସି ଅଧିକାରୀ ଘଟଣାସ୍ଥଳରେ ପହଞ୍ଚିନଥିଲେ। ଫଳରେ ଏହାକୁ ନେଇ ସ୍ଥାନୀୟ ଲୋକଙ୍କ ମଧ୍ୟରେ ଭୀଷଣ ଅସନ୍ତୋଷ ପ୍ରକାଶ ପାଇଥିଲା। ପରେ ମହିଳାଙ୍କ ପୁଅ ରାଜକିଶୋର ମଲ୍ଲିକ ଡେଲାଙ୍ଗ ଥାନାରେ ଅଭିଯୋଗ କରିବା ପରେ ପୁଲିସ ମୃତଦେହ ଉଦ୍ଧାର କରିଥିଲା। ସେତେବେଳକୁ ଦୀର୍ଘ ୭ଘଣ୍ଟା ବିତି ସାରିଥିଲା।

ନିଆଁ ପୁଇଁବା ବେଳେ ପୋଡ଼ି ଗଲେ ବୃଦ୍ଧା

ସୁକିନ୍ଦା, ୧୮।୧୧(ସମିସ): ନିଆଁ ପୁଇଁବା ବେଳେ ଚୁଲି ନିଆଁରେ ପୋଡ଼ିଗଲେ ବୃଦ୍ଧା। ଯାଜପୁର ଜିଲ୍ଲା ସୁକିନ୍ଦା ବ୍ଲକ ଅନ୍ତର୍ଗତ ଅପହଞ୍ଚ ଇଲାକା ନଗଡ଼ାରେ ଏଭଳି ଏକ ଅଘଟଣ ଘଟିଛି। ବୃଦ୍ଧାଜଣଙ୍କ ହେଲେ, ଜାମୁନି ପ୍ରଧାନ (୬୫)। ସଂକଟାପନ୍ନ ଅବସ୍ଥାରେ ତାଙ୍କୁ କଟକ ସ୍ଥାନାନ୍ତର କରାଯାଇଛି। ସୂଚନା ମୁତାବକ ନଗଡ଼ାରେ ଏବେ ହାଡ଼ଭଙ୍ଗା ଶୀତ ହେଉଛି। ଥଣ୍ଡା ପ୍ରକୋପରୁ ରକ୍ଷା ପାଇବା ପାଇଁ ଜାମୁନି ଘରେ ଥିବା ଚୁଲି ନିଆଁରେ ସେକି ହେଉଥିବା ବେଳେ ସେଠାରେ ଶୋଇ ପଡ଼ିଥିଲେ। ଏହି ସମୟରେ ତାଙ୍କ ଦେହରେ ନିଆଁ ଲାଗି ଯାଇଥିଲା।

ଫୁଲନଖରାରେ ନକଲି ଘିଅ କାରଖାନା

କଟକ,୧୮।୧୧(ସମିସ): ଫୁଲନଖରା ଅଞ୍ଚଳରେ ଚାଲିଥିବା ଏକ ବେଆଇନ ନକଲି ଘିଅ କାରଖାନାରେ ମଙ୍ଗଳବାର ପ୍ରଶାସନ ପକ୍ଷରୁ ଚଢ଼ଉ କରାଯାଇଛି। କାରଖାନାରେ ନକଲି ଦୀପ ଘିଅ ଏବଂ ଖାଇବା ଘିଅ ପ୍ରସ୍ତୁତ କରାଯାଉଥିବା ସୂଚନା ମିଳିବା ପରେ କଟକ ମହାନଗର ନିଗମର ଖାଦ୍ୟ ନିରାପତ୍ତା ଅଧିକାରୀଙ୍କ ନେତୃତ୍ୱରେ ଏକ ଟିମ୍ ସେଠାରେ ଅତର୍କିତ ଚଢ଼ଉ କରିଥିଲେ। ଅପମିଶ୍ରଣ ପାଇଁ ରଖାଯାଇଥିବା ବିଭିନ୍ନ ରସାୟନିକ ସାମଗ୍ରୀ, ବିପୁଳ ପରିମାଣର ନକଲି ଘିଅ, ବିଭିନ୍ନ ବ୍ରାଣ୍ଡର ଲେବୁଲ ଓ ଅନ୍ୟାନ୍ୟ ପ୍ୟାକିଂ ଜିନିଷଗୁଡ଼ିକୁ ଅଧିକାରୀମାନେ ଯାଞ୍ଚ କରି ଜବତ କରିଛନ୍ତି। ଏହି କାରଖାନାରୁ ପ୍ରସ୍ତୁତ ନକଲି ଘିଅ ରାଜ୍ୟର କେଉଁ କେଉଁ ଅଞ୍ଚଳକୁ ପଠାଯାଉଥିଲା, ସେନେଇ ବର୍ତ୍ତମାନ ଅଧିକାରୀମାନେ ତଦନ୍ତ କରୁଛନ୍ତି। ଏହି ଘଟଣାରେ ଜଡ଼ିତ ବ୍ୟକ୍ତିବିଶେଷଙ୍କୁ ଧରିବା ପାଇଁ ତଦନ୍ତ ପ୍ରକ୍ରିୟା ଜୋରଦାର କରାଯାଇଛି। ଜବତ ହୋଇଥିବା ସାମଗ୍ରୀଗୁଡ଼ିକର ନମୁନା ପରୀକ୍ଷା ପାଇଁ ପଠାଯାଇଛି ଏବଂ ରିପୋର୍ଟ ଆସିବା ପରେ ଅଧିକ କାର୍ଯ୍ୟାନୁଷ୍ଠାନ ଗ୍ରହଣ କରାଯିବ।

ଡିସେମ୍ବର ୨୪ରୁ ବିଶ୍ୱପ୍ରସିଦ୍ଧ ବରଗଡ଼ ଧନୁଯାତ୍ରା

ସୁଶୀଲ ନୂଆ କଂସ

■ ବରଗଡ଼, ୧୮।୧୧ (ସମିସ): ଆସନ୍ତା ଡିସେମ୍ବର ୨୪ ତାରିଖରୁ ଆରମ୍ଭ ହେବାକୁ ଥିବା ବିଶ୍ୱପ୍ରସିଦ୍ଧ ବରଗଡ଼ ଧନୁଯାତ୍ରା ପାଇଁ କଳାକାରଙ୍କ ନାମ ଆଜି ଘୋଷଣା ହୋଇଛି। ଚଳିତବର୍ଷ କଂସ ମହାରାଜ ଭୂମିକା ପାଇଁ ସୁଶୀଲ ମେହେର ମନୋନୀତ ହୋଇଛନ୍ତି। ବରଗଡ଼ ଅତିରିକ୍ତ ଜିଲ୍ଲାପାଳ ମହେନ୍ଦ୍ର ମହାପାତ୍ର ଆଜି ତାଙ୍କ ନାମ ଘୋଷଣା କରିଛନ୍ତି। ସେହିପରି ଗୋଲାପ ଚନ୍ଦ୍ର ଦାଶ ମହାମନ୍ତ୍ରୀ ଭୂମିକା ପାଇଁ ମନୋନୀତ ହୋଇଥିବା ବେଳେ ହେମନ୍ତ ପଧାନ 'ସେନାପତି', ଜଗବନ୍ଧୁ ମହାଲିଙ୍ଗ 'ସାତ୍ୟକୀ', ଜଗନ୍ନାଥ ସାହୁ 'ଅକ୍ରୂର', ମୁନ୍ନା ଦାଶ 'ଦେବକୀ', ମନୋଜ ସାହୁ 'ବସୁଦେବ', କାମରାଜ ଭୋଇ 'ନାରଦ', ଆର୍ତ୍ତତ୍ରାଣ ମହାପାତ୍ର 'ଉଗ୍ରସେନ', ହିମାଂଶୁ ସାହୁ 'ଚାଣୁର' ଏବଂ ପ୍ରଭାସ ତ୍ରିପାଠୀ ' ମୁଷ୍ଟିକ' ଭୂମିକାରେ ଅବତୀର୍ଣ୍ଣ ହେବେ। ୧୯୬୯ ମେ' ୨୯ରେ ଭେଡେନ୍ ବ୍ଲକ୍, ଚିଚିଣ୍ଡା ଗାଁର ଏକ ବୁଣାକାର ପରିବାରରେ ଜନ୍ମିତ ସୁଶୀଲ ଅନେକ ପୌରାଣିକ, କାଳ୍ପନିକ, ସାମାଜିକ ଏବଂ ସମ୍ବଲପୁରୀ ନାଟକରେ ଖଳନାୟକ ଭୂମିକାରେ ଅଭିନୟ କରିଛନ୍ତି। ୧୯୯୭ ମସିହାରେ ଚିଚିଣ୍ଡାର ବିରାଟ ଧନୁଯାତ୍ରା ମହୋତ୍ସବରେ ସେ ମହାମନ୍ତ୍ରୀ ଭୂମିକାରେ ଅଭିନୟ କରିଥିଲେ। ୬ ବର୍ଷ ପରେ ନୂଆପାଲି, ଭଟଲିର ବିରାଟ ଧନୁଯାତ୍ରାରେ କଂସ ଭୂମିକାରେ ଅବତୀର୍ଣ୍ଣ ହୋଇଥିଲେ। ଓଡ଼ିଶାର ୮ଟି ଜିଲ୍ଲା ତଥା ବରଗଡ଼, ସମ୍ବଲପୁର, ସୁବର୍ଣ୍ଣପୁର, ବୌଦ୍ଧ, ଝାରସୁଗୁଡ଼ା, ବଲାଙ୍ଗିର, କଲାହାଣ୍ଡି, ନୂଆପଡ଼ାରେ କଂସ ଭୂମିକାରେ ଅଭିନୟ କରିଆସିଛନ୍ତି। ରାଜ୍ୟ ବାହାରେ ଛତିଶଗଡ଼ରେ ମଧ୍ୟ ଅଭିନୟ କରିଛନ୍ତି।

ଜଳପ୍ରପାତରେ ଭାସିଗଲେ ୨ ଛାତ୍ର

ଖଇରପୁଟ, ୧୮।୧୧ (ସମିସ): ମାଲକାନଗିରି ଜିଲ୍ଲା ଖଇରପୁଟ ବ୍ଲକ୍ ଗୁମ୍ମାଝରଣ ଜଳପ୍ରପାତରେ ଆଜି ଏକ ଅଘଟଣ ଘଟିଛି। ଏଠାକୁ ବୁଲି ଆସିଥିବା ଦୁଇଜଣ ପର୍ଯ୍ୟଟକ ଗାଧୋଇବା ବେଳେ ଜଳପ୍ରପାତରେ ଭାସି ନିଖୋଜ ହୋଇଯାଇଛନ୍ତି। ସେମାନେ ହେଲେ, ଜେ. ଶ୍ରୀକାନ୍ତ ଓ ଲିଙ୍ଗରାଜ ମହାପାତ୍ର। ସେମାନଙ୍କ ଘର ଜୟପୁରରେ ବୋଲି ସୂଚନା ମିଳିଛି। ଦୁହେଁ ଜୟପୁର ବିକ୍ରମଦେବ ମହାବିଦ୍ୟାଳୟର ଛାତ୍ର। ମାଥିଲି ଦମକଳ ବାହିନୀ ଟିମ୍ ପହଞ୍ଚି ଉଦ୍ଧାର କାର୍ଯ୍ୟ ଜାରି ରଖିଛି। ସୂଚନା ଅନୁଯାୟୀ, ଶ୍ରୀକାନ୍ତ ଓ ଲିଙ୍ଗରାଜଙ୍କ ସମେତ କିଛି ଯୁବକ ଆଜି ଏହି ଜଳପ୍ରପାତ ନିକଟକୁ ବଣଭୋଜି କରିବାକୁ ଆସିଥିଲେ। ସେମାନଙ୍କ ମଧ୍ୟରୁ ୪ଜଣ ଗାଧୋଉଥିବା ବେଳେ ଜଳପ୍ରପାତର ସ୍ରୋତରେ ଭାସି ଯାଇଥିଲେ। ଦୁଇଜଣ ପହଁରିପହଁରି ଫେରିଆସିଥିବା ବେଳେ ଶ୍ରୀକାନ୍ତ ଓ ଲିଙ୍ଗରାଜ ନିଖୋଜ ହୋଇଯାଇଥିଲେ।

ବ୍ରହ୍ମପୁର ଆଇଜର୍‌ରେ ୧୦୮ ଫୁଟ୍ ଉଚ୍ଚ ସ୍ମାରକୀ ଜାତୀୟ ପତାକା ସ୍ତମ୍ଭ ସ୍ଥାପନ

ଭୁବନେଶ୍ୱର, ୧୮।୧୧(ସମିସ): ଦେଶଭକ୍ତିର ଏକ ଗୌରବମୟ ସମାରୋହରେ ବ୍ରହ୍ମପୁରସ୍ଥିତ ଇଣ୍ଡିଆନ ଇନଷ୍ଟିଚ୍ୟୁଟ୍ ଅଫ ସାଇନ୍ସ ଏଜୁକେସନ ଏଣ୍ଡ ରିସର୍ଚ୍ଚ (ଆଇଜର) ପରିସରରେ ୧୦୮ ଫୁଟ୍ ଉଚ୍ଚ ସ୍ମାରକୀ ଜାତୀୟ ପତାକା ସ୍ତମ୍ଭ ସ୍ଥାପନ ହୋଇଛି। ଫ୍ଲାଗ ଫାଉଣ୍ଡେସନ ଅଫ୍ ଇଣ୍ଡିଆ ପକ୍ଷରୁ ପ୍ରତିଷ୍ଠା କରାଯାଇଥିବା ଏହି ସ୍ତମ୍ଭକୁ ଆଇଜର୍‌ର ନିର୍ଦ୍ଦେଶକ ପ୍ରଫେସର ଅଶୋକ କୁମାର ଗାଙ୍ଗୁଲି ଲୋକାର୍ପଣ କରିଛନ୍ତି। ଜିନ୍ଦଲ ଷ୍ଟିଲର ସଭାପତି ଓ ଗ୍ରୁପ୍ ମୁଖ୍ୟ (ସିଏସଆର ଏଣ୍ଡ ଏଜୁକେସନ୍) ପ୍ରଶାନ୍ତ ହୋତା, ଫ୍ଲାଗ ଫାଉଣ୍ଡେସନ ଅଫ୍ ଇଣ୍ଡିଆର ସିଇଓ ମେଜର ଜେନେରାଲ ଅସୀମ କୋହଲି ଓ ଆଇଜର୍‌ର କୁଳସଚିବ ପ୍ରଦୀପ କୁମାର ରାୟ ଏହି କାର୍ଯ୍ୟକ୍ରମରେ ଉପସ୍ଥିତ ଥିଲେ। ଏହି ସ୍ତମ୍ଭରେ ୩୬×୨୪ ବର୍ଗଫୁଟର ଏକ ବିଶାଳ ତ୍ରିରଙ୍ଗା ଉତ୍ତୋଳନ କରାଯାଇଥିଲା। ଦେଶର ୭ଟି ଆଇଜର୍ ମଧ୍ୟରୁ ପ୍ରଥମ ଅନୁଷ୍ଠାନ ଭାବେ ବ୍ରହ୍ମପୁର ଆଇଜର ଏଭଳି ସୁଉଚ୍ଚ ସ୍ମାରକୀ ଜାତୀୟ ପତାକା ସ୍ତମ୍ଭର ସ୍ଥାପନ ଓ ବିଶାଳ ତ୍ରିରଙ୍ଗା ଉଡ଼ାଇବାର ଗୌରବ ଅର୍ଜନ କରିଛି।

ବିଧାନସଭା ପରିଦର୍ଶନ କଲେ ୧୨ ଦେଶର ୪୦ ପ୍ରତିନିଧି

ଭୁବନେଶ୍ୱର,୧୮।୧୧(ସମିସ): ନୂଆଦିଲ୍ଲୀସ୍ଥିତ ଲୋକସଭା ସଚିବାଳୟର ସଂସଦୀୟ ଲୋକତନ୍ତ୍ର ଗବେଷଣା ଏବଂ ପ୍ରଶିକ୍ଷଣ ସଂସ୍ଥାନ(ପ୍ରାଇଡ)ପକ୍ଷରୁ ୧୨ଟି ଦେଶର ୪୦ ଜଣ ବିଦେଶୀ ପ୍ରତିନିଧି ମଙ୍ଗଳବାର ଓଡ଼ିଶା ବିଧାନସଭା ପରିଦର୍ଶନ କରିଛନ୍ତି। ଏହି ଅବସରରେ ସେମାନେ ଓଡ଼ିଶା ବିଧାନସଭାର କାର୍ଯ୍ୟପ୍ରଣାଳୀ ଏବଂ ବିଧି ବ୍ୟବସ୍ଥା ବାବଦରେ ଅବଗତ ହୋଇଛନ୍ତି। ବିଧାନସଭା ସଚିବାଳୟ ସମ୍ମିଳନୀ କକ୍ଷରେ ଏନେଇ ଏକ କାର୍ଯ୍ୟକ୍ରମ ଆୟୋଜିତ ହୋଇଥିବା ବେଳେ ବାଚସ୍ପତି ସୁରମା ପାଢ଼ୀ ଏହାକୁ ଉଦଘାଟନ କରିଥିଲେ। ଉପସ୍ଥିତ ପ୍ରତିନିଧିମାନଙ୍କୁ ବାଚସ୍ପତି ସ୍ୱାଗତ କରିବା ସହ ବିଧାନସଭାର ଗୌରବମୟ ଇତିହାସ ଓ ଏହାର କାର୍ଯ୍ୟପ୍ରଣାଳୀ ସମ୍ପର୍କରେ ବିସ୍ତୃତ ସୂଚନା ପ୍ରଦାନ କରିଥିଲେ।

୧୭ ତମ ବିଧାନସଭାର ପ୍ରଥମ ବର୍ଷରେ ମୋଟ ୬୨ ଦିନ ଅଧିବେଶନ କାର୍ଯ୍ୟ ଦିବସ ସମ୍ପାଦନ ହୋଇପାରିଛି। ଏତଦ୍‌ବ୍ୟତୀତ ଓଡ଼ିଶା ବିଧାନସଭାର ସମସ୍ତ କାର୍ଯ୍ୟ ଡିଜିଟାଇଜେସନ୍ ଏବଂ କମ୍ପ୍ୟୁଟରୀକରଣ ହେବା ସହ ନେଭା ଦ୍ୱାରା ସମସ୍ତ କାର୍ଯ୍ୟକୁ କାଗଜ ଶୂନ୍ୟ କରିବା ପାଇଁ ପ୍ରୟାସ ଜାରି ରହିଛି ବୋଲି ବାଚସ୍ପତି ଏହି ଅବସରରେ ସୂଚନା ଦେଇଥିଲେ। କାର୍ଯ୍ୟକ୍ରମରେ ସମ୍ମାନିତ ଅତିଥି ଭାବରେ ଯୋଗଦେଇ ସଂସଦୀୟ ବ୍ୟାପାର ମନ୍ତ୍ରୀ ଡ଼. ମୁକେଶ ମହାଲିଙ୍ଗ ଓଡ଼ିଶା ବିଧାନସଭାର ବିଧି ବ୍ୟବସ୍ଥା ଓ କାର୍ଯ୍ୟ ପ୍ରଣାଳୀ ସମ୍ପର୍କରେ ପ୍ରତିନିଧିମାନଙ୍କୁ ଅବଗତ କରିଥିଲେ। ବିଭିନ୍ନ ଦେଶର ଲୋକଙ୍କ ମଧ୍ୟରେ ସଂସଦୀୟ ଓ ସାଂସ୍କୃତିକ ପରମ୍ପରାର ଆଦାନ ପ୍ରଦାନ କାର୍ଯ୍ୟକ୍ରମକୁ ଆହୁରି ନିବିଡ କରିବା ପାଇଁ ଡ. ମହାଲିଙ୍ଗ ପରାମର୍ଶ ଦେଇଥିଲେ। ଅନ୍ୟତମ ଅତିଥି ରାଜ୍ୟସଭା ସାଂସଦ ସୁଜିତ କୁମାର ଭାରତୀୟ ସଂସଦୀୟ ପରମ୍ପରା ଓ କାର୍ଯ୍ୟ ପ୍ରଣାଳୀ ଉପରେ ଆଲୋକପାତ କରିଥିଲେ। ଏହି କାର୍ଯ୍ୟକ୍ରମରେ ବିଧାନସଭାର ସଚିବ ସତ୍ୟବ୍ରତ ରାଉତ, ବିଧାନସଭାର ଗବେଷଣା ନିର୍ଦ୍ଦେଶକ ତ୍ରିବିକ୍ରମ ପ୍ରଧାନ, ପ୍ରଶାନ୍ତ ମଲ୍ଲିକ, ପ୍ରାଇଡର ନିର୍ଦ୍ଦେଶକ ଏବଂ ବିଧାନସଭାର ଅଧିକାରୀମାନେ ଉପସ୍ଥିତ ଥିଲେ।

ଜନ୍ମମାଟିରେ ହ୍ୟୁମାନଙ୍କ ଶେଷକୃତ୍ୟ

ବଲାଙ୍ଗିର, ୧୮।୧୧(ସମିସ): ଓଲିଉଡ୍ କଣ୍ଠଶିଳ୍ପୀ ହ୍ୟୁମାନ୍ ସାଗରଙ୍କ ଶେଷକୃତ୍ୟ ଆଜି ତାଙ୍କ ଜନ୍ମମାଟି ବଲାଙ୍ଗିରରେ ସଂପନ୍ନ ହୋଇଯାଇଛି। ତାଙ୍କ ମରଶରୀର ଆଜି ବଲାଙ୍ଗିରରେ ପହଞ୍ଚିବା ପରେ ବହୁ ବିଶିଷ୍ଟ ବ୍ୟକ୍ତିବିଶେଷ ଶେଷ ଦର୍ଶନ କରିବା ସହ ଶ୍ରଦ୍ଧାଞ୍ଜଳି ଜଣାଇଥିଲେ। ପରେ ତାଙ୍କ ମରଶରୀର ବଲାଙ୍ଗିରରୁ ଜନ୍ମମାଟି ଡେଙ୍ଗକୁ ନିଆଯାଇଥିଲା। ଅପରାହ୍ଣ ପ୍ରାୟ ୨ଟାରେ ଆମ୍ବୁଲାନ୍ସ ଯୋଗେ ଟିଟିଲାଗଡ଼ ସିଟି ସ୍କୁଲ ନିକଟରେ ହ୍ୟୁମାନଙ୍କ ମରଶରୀର ପହଞ୍ଚିଥିଲା। ସେଠାରୁ ଏକ ବିରାଟ ଶୋଭଯାତ୍ରାରେ ତାଙ୍କ ଶବକୁ ଦେବନ୍ଧପଡ଼ା ବାସଭବନ ଓ ପରେ ସ୍ଥାନୀୟ ଚର୍ଚ୍ଚକୁ ନିଆଯାଇଥିଲା। ସେଠାରେ ରୀତିନୀତି ଅନୁସାରେ ତାଙ୍କର ଅନ୍ତିମ ସତ୍କାର କରାଯାଇଥିଲା। ଅନ୍ୟପକ୍ଷେ ମଙ୍ଗଳବାର ସନ୍ଧ୍ୟାରେ ବଲାଙ୍ଗୀର ଜିଲ୍ଲା କଣ୍ଟାବାଞ୍ଜି ସହରରେ ହ୍ୟୁମାନଙ୍କ ପରଲୋକରେ ଏକ ଶୋକସଭା ଅନୁଷ୍ଠିତ ହୋଇଥିଲା।

ବାର୍ଷିକ ୭ପ୍ରତିଶତ ସୁଧ ସହ ପଇଠ ପାଇଁ ହାଇକୋର୍ଟଙ୍କ ନିର୍ଦ୍ଦେଶ

କଟକ,୧୮।୧୧(ସମିସ): ଜଣେ ଅବସରପ୍ରାପ୍ତ କର୍ମଚାରୀଙ୍କୁ ତାଙ୍କର ପ୍ରାପ୍ୟଠାରୁ ଅଧିକ ଅର୍ଥ ଦିଆଯିବା ପରେ ତାହାକୁ ଫେରସ୍ତ ନେଇଯିବାକୁ ବିରୋଧ କରି ରୁଜୁ ମାମଲାରେ ହାଇକୋର୍ଟ ପୂର୍ଣ୍ଣଚ୍ଛେଦ ପକାଇଛନ୍ତି। ୮ ସପ୍ତାହ ମଧ୍ୟରେ ଆବେଦନକାରୀଙ୍କ ଅବସରକାଳୀନ ଦେୟରୁ କଟାଯାଇଥିବା ସମ୍ପୂର୍ଣ୍ଣ ଅର୍ଥରାଶିକୁ ବାର୍ଷିକ ୭% ସୁଧ ସହ ଫେରସ୍ତ କରିବାକୁ କଟକ ଜିଲ୍ଲା ଶିକ୍ଷାଧିକାରୀଙ୍କୁ ନିର୍ଦ୍ଦେଶ ଦେଇଛନ୍ତି ହାଇକୋର୍ଟ। ଅଲିଭା ଦାସଙ୍କ ତର

ସକାଳ
THE SAKALA

ସମ୍ପାଦକୀୟ

କେବଳ ଟଙ୍କାପଇସା ହୋଇଗଲେ ସଫଳତା ମିଳିବ ନାହିଁ; ଟଙ୍କା ଉପାର୍ଜନ କରିବାର ସ୍ୱାଧୀନତା ଦ୍ୱାରା ହିଁ ସଫଳତା ମିଳିଥାଏ ।

-ନେଲସନ ମଣ୍ଡେଲା

ଜମି ଝାମେଲା

ଜମି କିଣାବିକା ସମ୍ପର୍କିତ ଦଲିଲ୍‌ର ପଞ୍ଜିକରଣ(ରେଜିଷ୍ଟ୍ରେସନ୍ ଅଫ୍ ସେଲ୍‌ଫ ଡିଡ୍) ଉକ୍ତ ଜମିର ମାଲିକାନା ପ୍ରମାଣପତ୍ର ଭାବେ ସ୍ୱୀକୃତ ହେବ ନାହିଁ ବୋଲି ଦେଶର ସର୍ବୋଚ୍ଚ ଅଦାଲତ ଗତ ଏପ୍ରିଲ୍ ମାସରେ ଦେଇଥିବା ରାୟକୁ ପୁଣି ଗତ ୭ ତାରିଖରେ ଦୋହରାଇଛନ୍ତି । ସମ୍ମାନସ୍ପଦ ଅଦାଲତ ବିଭିନ୍ନ ଦୃଷ୍ଟିରୁ ତର୍ଜମା କରି ଉପରୋକ୍ତ ରାୟ ଦେଇଥିବେ । କିନ୍ତୁ ଏହାଦ୍ୱାରା ବିଚରା କ୍ରେତାଟିଏ ଯେଉଁ ସମସ୍ୟାର ସମ୍ମୁଖୀନ ହେବାକୁ ଯାଉଛି ତାହା ବୋଧହୁଏ ଅଦାଲତଙ୍କ ଦୃଷ୍ଟିକୁ ଅଣାଯାଇନାହିଁ । ତୃଣମୂଳସ୍ତରରେ ଏଭଳି ଅନେକ ସମସ୍ୟା ରହିଛି, ଯାହାକୁ ଅଦାଲତଙ୍କ ଉପରୋକ୍ତ ରାୟଅଧିକ ଜଟିଳ କରିବାର ଆଶଙ୍କା ରହିଛି ।

ସମ୍ପ୍ରତି ଜମିଜମା ସଂକ୍ରାନ୍ତରେ ପ୍ରଚଳିତ ଆଇନଗୁଡ଼ିକ ହେଲା ଟ୍ରାନ୍‌ସଫର ଅଫ୍ ପ୍ରପର୍ଟି ଆକ୍ଟ-୧୯୮୨(ଯାହା ବଳରେ ବିକ୍ରି, ଉପହାର, ଲିଜ୍ ଓ ମୋର୍ଟଗେଜ୍ ଆକାରରେ ଜମି ହସ୍ତାନ୍ତର କରାଯାଇପାରିବ), ଇଣ୍ଡିଆନ୍ ଷ୍ଟାମ୍ପ ଆକ୍ଟ-୧୮୯୯(ଯେଉଁଥିରେ ସରକାର ପଞ୍ଜିକରଣ ବାବଦ ଟିକସରେ ଭାଗୀଦାର ହେବେ) ଓ ରେଜିଷ୍ଟ୍ରେସନ୍ ଆକ୍ଟ ୧୯୦୮(ଯାହା ବଳରେ ଦଲିଲ୍ ପଞ୍ଜିକୃତ ହେବ) । ଉପରୋକ୍ତ ତିନିଟି ଯାକ କ୍ଷେତ୍ରରେ ସବ୍‌ରେଜିଷ୍ଟ୍ରାରଙ୍କ ପାଖରେ ପଞ୍ଜିକୃତ ହେବା ବାଧ୍ୟତାମୂଳକ, ଯାହା ଫଳରେ କିଏ କାହାକୁ ବିକ୍ରି କଲା ତାହା ରେକର୍ଡଭୁକ୍ତ ହେବ । କିନ୍ତୁ ଜମିର ପ୍ରକୃତ ମାଲିକ କିଏ ତାହା ଏହି ପ୍ରକ୍ରିୟାରେ ପ୍ରମାଣିତ ହୋଇପାରିବ ନାହିଁ କି ସବରେଜିଷ୍ଟ୍ରାର ଜମିର ମାଲିକାନା ଆରୋପିତ କରିବା ପାଇଁ ଅଧିକୃତ ନୁହନ୍ତି ।

ସାମ୍ପ୍ରତିକ ତଞ୍ଚକତାପୂର୍ଣ୍ଣ ଦୁନିଆରେ ଅସାଧୁ ଦଲାଲ୍‌ମାନେ ଗୋଟିଏ ଜମିକୁ ଏକାଧିକ ବ୍ୟକ୍ତିଙ୍କୁ ବିକ୍ରି କରିଦେଉଥିବାର ଉଦାହରଣ ବଢ଼ିବାରେ ଲାଗିଛି । ବାହୁବଳ, ଅର୍ଥବଳ ଓ ପ୍ରତିପତ୍ତିଶାଳୀ ବ୍ୟକ୍ତିଟିଏ ଜମି ଉପରେ ଅଧିକାର ଜାହିର କରିପାରୁଥିବା ବେଳେ ନ୍ୟାୟପୂର୍ଣ୍ଣ ଓ ଆଇନାନୁମୋଦିତ ପ୍ରକ୍ରିୟାରେ କଷ୍ଟାର୍ଜିତ ଧନରେ ଜମି ଖଣ୍ଡିଏ କିଣିଥିବା ବିଚରା ସାଧାରଣ ଲୋକଟିଏ ସବୁଆଡୁ ନିରାଶ ହେଉଛି । ଏହି ଦୃଷ୍ଟିରୁ ସର୍ବୋଚ୍ଚ ଅଦାଲତଙ୍କ ରାୟସ୍ୱାଗତଯୋଗ୍ୟ । କିନ୍ତୁ ସମ୍ପ୍ରତି ଅସାଧୁ ଅମଲାମାନଙ୍କ କାରସାଦୀରେ ବିଚରା ସାଧାସିଧା ଲୋକଟିଏ ଜମି କିଣିବା ପରେ ମଧ୍ୟ ପଟା ବା ମ୍ୟୁଟେସନ୍ ପ୍ରମାଣପତ୍ର ପାଇବା ପାଇଁ ବର୍ଷ ବର୍ଷ ଧରି ଅପେକ୍ଷା କରିବାକୁ ପଡୁଛି । ଯଦି ସେ ଏହା ମଝିରେ ଆର୍ଥିକ ଆବଶ୍ୟକତା ପାଇଁ କିଣିଥିବା ଜମି ଖଣ୍ଡିକ ବିକିବାକୁ ଚାହେଁ ତେବେ ସର୍ବୋଚ୍ଚ ଅଦାଲତଙ୍କ ଉପରୋକ୍ତ ରାୟ ଆଧାରରେ ମାଲିକାନା ପାଇ ନଥିବାରୁ ବିକ୍ରି କରିବାର ଯୋଗ୍ୟ ହେବ କି ନାହିଁ ତାହା ଆଇନଗତ ଜଟିଳତା ସୃଷ୍ଟି କରିବ । ଫଳରେ ମହତ୍ ଉଦ୍ଦେଶ୍ୟରେ ଅଦାଲତ ଦେଇଥିବା ରାୟ ଗରିବ ଲୋକଟିର ବିପକ୍ଷରେ ଯିବ । ଏଣୁ ଆମେ ଅଦାଲତଙ୍କୁ ବିନମ୍ର ଅନୁରୋଧ କରୁଛୁ ଯେ ତୃଣତୂଳସ୍ତରର ସମସ୍ୟାକୁ ହୃଦୟଙ୍ଗମ କରି ରାୟ ଯେପରି ଗରିବ ଅସହାୟ ଲୋକଟିର ହିତରେ ଆସିପାରିବ ସେଭଳି ପଦକ୍ଷେପ ନିଅନ୍ତୁ । ଆବଶ୍ୟକ ହେଲେ ଆଇନ ମିତ୍ରମାନେ ଏ ଦିଗରେ ସର୍ବୋଚ୍ଚ ଅଦାଲତଙ୍କ ଦୃଷ୍ଟି ଆକର୍ଷଣ କରି ରାୟରେ ବିହିତ ସଂଶୋଧନ ପାଇଁ ସାଧୁ ଉଦ୍ୟମ କରିପାରିବେ ।

ହସିନା-ଅଡୁଆ ବଢ଼ିଲା

ଭାରତରେ ଆଶ୍ରୟ ନେଇଥିବା ବାଂଲାଦେଶର ପୂର୍ବତନ ପ୍ରଧାନମନ୍ତ୍ରୀ ଶେଖ୍ ହସିନାଙ୍କୁ ତାଙ୍କ ଦ୍ୱାରା ପ୍ରତିଷ୍ଠିତ ସେଠାକାର ଏକ ଅଦାଲତ ଫାଶୀ ଦଣ୍ଡାଦେଶ ଶୁଣାଇବା ପରେ ଭାରତ ପାଇଁ ଅଡୁଆ ବଢ଼ିଛି । ଆନ୍ତର୍ଜାତିକ ଆଇନ୍ ଓ ଭାରତ-ବାଂଲାଦେଶ ପ୍ରତ୍ୟର୍ପଣ ଚୁକ୍ତି ଅନୁଯାୟୀ ଭାରତ ହସିନାଙ୍କୁ ପ୍ରତ୍ୟର୍ପଣ କରିବା ପାଇଁ ବାଧ୍ୟ ନୁହେଁ । କିନ୍ତୁ କୂଟନୈତିକ ସମ୍ପର୍କର ସୁରକ୍ଷା ଦୃଷ୍ଟିରୁ ଅନୌପଚାରିକ ପ୍ରତ୍ୟର୍ପଣ ଭାରତ ପାଇଁ ଅଧିକ ନୈତିକ ତର୍କସମ୍ମତ ବୋଲି ମତ ପ୍ରକାଶ ପାଉଛି । ଅପରପକ୍ଷରେ ଯଦି ହସିନାଙ୍କୁ ପ୍ରତ୍ୟର୍ପଣ କରାଯାଏ ତେବେ ବାଂଲାଦେଶର ମୌଳବାଦୀ ଶକ୍ତି ଆଗରେ ଭାରତ ମୁଣ୍ଡ ନୁଆଁଇବା ଭଳି ହେବ ଏବଂ ସେହିଦେଶରେ ବର୍ତ୍ତମାନ ସକ୍ରିୟଗଣତନ୍ତ୍ର ବିରୋଧୀ ମୌଳବାଦୀ ସଂଗଠନ ପ୍ରରୋଚିତ କାମଚଳା ସରକାରଙ୍କୁ ସୁହାଇବ । ତେଣୁ ଶେଖ ହସିନାଙ୍କୁ ପ୍ରତ୍ୟର୍ପଣ କରି ଭାରତ ତାଙ୍କ ସହିତ ୧୫ ବର୍ଷର ସମ୍ପର୍କକୁ କୁଠାରଘାତ କରିବା ଭଳି ପଦକ୍ଷେପ ନେବ କି ନାହିଁ ତାହା ଉପରେ ମଧ୍ୟ ବିତର୍କ ଆରମ୍ଭ ହୋଇଛି ।

ଭାରତ ପାଖରେ ଏଭଳି ଅନେକ ବିକଳ୍ପ ରହିଛି, ଯାହା ବଳରେ ହସିନାଙ୍କୁ ପ୍ରତ୍ୟର୍ପଣ ପାଇଁ ବାଧ୍ୟ ନୁହେଁ । ଭାରତ-ବାଂଲାଦେଶ ମଧ୍ୟରେ ୨୦୧୩ରେ 'ପଳାତକ ପ୍ରତ୍ୟର୍ପଣ ଚୁକ୍ତି' ସ୍ୱାକ୍ଷର ହୋଇଥିଲା, ଯେଉଁଥିରେ ୨୦୧୬ରେ କେତେକ ସଂଶୋଧନ କରାଯାଇଥିଲା । ଏହି ସଂଶୋଧିତ ଚୁକ୍ତିନାମାର ସର୍ତ୍ତ ଅନୁଯାୟୀ କେବଳ ସେହି ପଳାତକଙ୍କୁ ପ୍ରତ୍ୟର୍ପଣ କରାଯିବ, ଯାହାଙ୍କୁ ଉଭୟ ଦେଶର ସ୍ଥାନୀୟ ଅଦାଲତ ଦୋଷୀ ସାବ୍ୟସ୍ତ କରି ଅନ୍ୟୂନ ଏକବର୍ଷରୁ ଊର୍ଦ୍ଧ୍ୱ ସଶ୍ରମ କାରାଦଣ୍ଡ ସହିତ ଜୋରିମାନାରେ ଦଣ୍ଡିତ କରିଥିବ । ସେହିପରି ହସିନା ରାଜନୈତିକ ଆଶ୍ରୟ ନେଇଥିଲେ ମଧ୍ୟ ତାଙ୍କୁ ବର୍ତ୍ତମାନ ଶରଣାର୍ଥୀ ଭାବରେ ବିବେଚନା କରାଯାଇପାରିବ । କାରଣ ଜାତିସଂଘର 'ରେଫ୍ୟୁଜି କନ୍‌ଭେନ୍‌ସନ୍ ୧୯୫୧' ଏବଂ '୧୯୬୭ ପ୍ରୋଟୋକଲ୍'ର ନିର୍ଦ୍ଧାରିତ ସଂଜ୍ଞା ଅନୁଯାୟୀ - ସେହି ଦେଶାନ୍ତରିତ ବ୍ୟକ୍ତି ଯିଏ ଆଇନଗତ କାର୍ଯ୍ୟାନୁଷ୍ଠାନ କିମ୍ବା ପରିସ୍ଥିତିକୁ ଭୟ କରି କିମ୍ବା ଜୀବନପ୍ରତି ବିପଦ ଆଶଙ୍କା କରି ସ୍ୱଦେଶ ଫେରିବାକୁ ଚାହାନ୍ତି ନାହିଁ କିମ୍ବା ତାଙ୍କ ପାଖରେ ଫେରିବାର ସୁଯୋଗ ନାହିଁ କିମ୍ବା ସ୍ୱଦେଶର ନାଗରିକତ୍ୱ ପରିତ୍ୟାଗ କରିବାକୁ ଚାହୁଁଛନ୍ତି ସେମାନଙ୍କୁ ରେଫ୍ୟୁଜି ବା ଶରଣାର୍ଥୀ ଭାବେ ଅଭିହିତ କରାଯିବ । ହସିନାଙ୍କ କ୍ଷେତ୍ରରେ ଉପରୋକ୍ତ ସଂଜ୍ଞା ଲାଗୁ ହେଉଥିବାରୁ ଆନ୍ତର୍ଜାତିକ ଆଇନ ଭାରତ ସପକ୍ଷରେ ଅଛି ।

ଏସବୁର ଊର୍ଦ୍ଧ୍ୱରେ ସାମ୍ପ୍ରତିକ ଦ୍ରୁତପରିବର୍ତ୍ତନଶୀଳ ଭୂ-ରାଜନୈତିକ ଓ କୂଟନୈତିକ ସ୍ଥିତି ଦୃଷ୍ଟିରୁ ହସିନା ପ୍ରସଙ୍ଗ ଭାରତ ପାଇଁ ଏକ ଆହ୍ୱାନ ସୃଷ୍ଟି କରିଛି । ଦଲାଇ ଲାମାଙ୍କୁ ରାଜନୈତିକ ଆଶ୍ରୟଦେଇ ଭାରତ ଯେପରି ଚୀନ୍ ଯୁଦ୍ଧର ସମ୍ମୁଖୀନ ହୋଇଥିଲା ତାହାର ପୁନରାବୃତ୍ତି ଶେଖ୍ ହସିନାଙ୍କ ପ୍ରସଙ୍ଗରେ ହେବା ଅସମ୍ଭବ ନୁହେଁ । ସାମରିକ ଶକ୍ତି ଦୃଷ୍ଟିରୁ ବାଂଲାଦେଶ ଏକ ଦୁର୍ବଳ ରାଷ୍ଟ୍ର ହୋଇଥିଲେ ମଧ୍ୟ ଚୀନ୍ ଓ ପାକିସ୍ତାନ ଶରଣରେ ଥିବାରୁ ବଳଶାଳୀ ହେବାକୁ ଅଧିକ ସମୟ ଲାଗିବ ନାହିଁ । ଏହି ସୁଯୋଗରେ ବାଂଲାଦେଶକୁ ମୋହରା କରି ଚୀନ୍ ଓ ପାକିସ୍ତାନ ଉତ୍ତର-ପୂର୍ବ ଦିଗରୁ ଭାରତ ପ୍ରତି ବିପଦ ସୃଷ୍ଟି କରିପାରନ୍ତି । ଇତିମଧ୍ୟରେ ବାଂଲାଦେଶର କାମଚଳା ସରକାରଙ୍କ ଭାରତ ବିରୋଧୀ ଅଭିମୁଖ୍ୟ ଉଗ୍ର ହେଉଛି । ତେଣୁ ହସିନା ପ୍ରସଙ୍ଗରେ ଅଧିକ ଆକ୍ରମଣାତ୍ମକ ହେବା ଅସ୍ୱାଭାବିକ ନୁହେଁ । ଭାରତ ଯେଉଁ ଦେଶକୁ ଜନ୍ମ ଦେଇଥିଲା ସେହି ଦେଶଠାରୁ ପୁଣି ଏକ ସାମରିକ କାର୍ଯ୍ୟାନୁଷ୍ଠାନର ସମ୍ମୁଖୀନ ହେବା ଭଳି ପରିସ୍ଥିତି ସୃଷ୍ଟି ନ ହେଉ ।

ଛଦ୍ମ-ରାଜନୀତିର କପଟ-ରୋମାଞ୍ଚ

ଦୁର୍ଗାପ୍ରସାଦ ଆଚାର୍ଯ୍ୟ

ରୋମାଞ୍ଚ ଅନୁଭବ କରିବା, ସାଦା ଭାଷାରେ କହିଲେ ଲୋମଟାଙ୍କୁରା ସୀତ୍କାରଟିଏ ଅନୁଭବ କରିବା ଆଦୌ ଏମିତି କିଛି ବିରଳ ଅନୁଭବଟିଏ ନୁହେଁ । ଏମିତି ବି କୁହାଯାଇପାରେ ସବୁ କିସମର ମାନବିକୀ ପ୍ରତିକ୍ରିୟାମାନଙ୍କ ଭିତରେ ଏ 'ରୋମାଞ୍ଚ' ପ୍ରତିକ୍ରିୟାଟି, ଏ ଲୋମଟାଙ୍କୁରା ପ୍ରତିକ୍ରିୟାଟି ହେଉଛି ବୋଧହୁଏ ବେଶୀ ଗଣତାନ୍ତ୍ରିକ । ଅର୍ଥାତ୍ ରାଜାପ୍ରଜା, ନାରୀପୁରୁଷ ବା ଜାତିଧର୍ମ ନିର୍ବିଶେଷରେ ଏ ପ୍ରତିକ୍ରିୟାଟି ତା'ର ସାର୍ବଜନିନତା ଜାହିର କରିଥାଏ । କବି ହୁଅନ୍ତୁ କି ଅକବି, ରାଜନେତାଏ ହୁଅନ୍ତୁ କି ପାଗଳ ପ୍ରେମିକ ହୁଅନ୍ତୁ କି ନଛୋଡ଼ବନ୍ଧା ମିଛୁଆ ହୁଅନ୍ତୁ -ସଭିଙ୍କର ନିର୍ଭେଜାଲ ଗଣତାନ୍ତ୍ରିକ ମୌଳିକ ଅଧିକାର ହେଉଛି ଠିକଣା ପାଣିପାଗ ପାଇଲେ ଆପଣା ଦେହର ଥାନଅଥାନରେ ସୋରିଷ ପ୍ରମାଣ ହେଉ କି କୁଆପଥର ପ୍ରମାଣ ହେଉ, ଟାଙ୍କୁରିତ ଆବୁ ମେଞ୍ଚାଏ ମେଞ୍ଚାଏ ଗଜୁରେଇ ଆଣିବା ।

କଳାବାଦଲ ତଳେ ପୁଞ୍ଜାଏ ଧୋବ ଫରଫର ବଗବଗୁଲି ଉଡ଼ିଯିବା ଦେଖିଲେ ଶିଶିରଭିଜା ଶରତ ସକାଳେ ଅଭିମାନିନୀ ଶେଫାଳି ଫୁଲଙ୍କ ଆଲୁଳାୟିତ ଭୂମିଲଗ୍ନ-ମୁଦ୍ରା ଦେଖିଲେ କବିମାନଙ୍କ ଲୋମଟାଙ୍କୁରି ଉଠିଥାଏ - କେତେବେଳେ ଘନ ଆବେଗର ଆତିଶଯ୍ୟରେ ତ ଆଉ କେତେବେଳେ ନଶ୍ୱରତାର ଚିନ୍ତନରେ, ଅନିତ୍ୟତାର ଭୟବିଜଡ଼ିତ କରୁଣ ଉପଲବ୍ଧିରେ । ପ୍ରଥମ ପ୍ରେମର ମହ୍ଲାର ରାଗର ଚୁନା ଚୁନା ଉର୍ମିରେ ଧୋଇ ହୋଇଗଲେ ରୋମାଞ୍ଚ, ବରଫଶୀତଳ ଝରଣାଜଳର ଲାଜୁଆ ଛୁଆଁରେ ରୋମାଞ୍ଚ ଏବଂ ନିର୍ଜନ ପ୍ରହରରେ ଗାଁ ଶ୍ମଶାନର ଅଶ୍ୱତ୍ଥ ବୃକ୍ଷର ପତ୍ରଗହଳିରେ ଅମାନିଆ ପବନ ରଚୁଥିବା ଶବ୍ଦ ଭଉଁରୀରେ ବି ରୋମାଞ୍ଚ । ଅପ୍ରତ୍ୟାଶିତ ଆନନ୍ଦ, ଅପ୍ରତ୍ୟାଶିତ ଭୟ, ଆତଙ୍କ ଓ ଛାତିକୁ ରୁନ୍ଧି ପକାଉଥିବା କୋହଉଛୁଳା ଆବେଗ ପରି ସ୍ୱାଭାବିକ ମାନବୀୟ ପ୍ରବୃତ୍ତିସବୁର ଏମିତି ଗୋଲ୍‌ଗୋଲ୍ ଅକ୍ଷରମାନ ଲେଖି ହୋଇଯାନ୍ତି ଅତି-ସଂବେଦୀ ଦେହାଚ୍ଛାଦିତ ଚର୍ମପୃଷ୍ଠାରେ । ଜମା କିଛି ବିରଳ କି ଅନାହୂତ ନୁହେଁ ଏ ରୋମାଞ୍ଚ, ଏ ଲୋମଟାଙ୍କୁରାର ସିରିସିରି ସ୍ପନ୍ଦନ । କିନ୍ତୁ ବିରଳ ବା ଅନାହୂତ ନିଶ୍ଚୟ ଯେତେବେଳେ କେହିଜଣେ ଆପଣାର ମନ୍ଦ ଉଦ୍ଦେଶ୍ୟଟିକୁ ଗୁପ୍ତ ରଖି ସର୍ବସାଧାରଣରେ ବଖାଣି ବସେ ତା'ର ଲୋମଟାଙ୍କୁରାର ଗାଥା, ଯେତେବେଳେ ଯେଉଁ କଥା କି ଘଟଣା ଯୋଗୁଁ ତା'ର ଲୋମଟାଙ୍କୁରେଇ ଯାଇଥିଲା, ଯେଉଁ ଉତ୍ସରୁ ତା' ଦେହର ସେ ଅନ୍ୟଥା ଟାଆଁସା ଚର୍ମ ଉପରେ ଲୋମଟାଙ୍କୁରାର ଚଅଁର ପବନ ଖେଳି ଯାଇଥିଲା, ସେ କଥା, ସେ ଘଟଣା ଓ ଉତ୍ସ କୌଣସି ସଜା ମଣିଷକୁ ତିଳପ୍ରମାଣେ ବି ଚହଲେଇ ଦେବନାହିଁ କିମ୍ବା ଯଦି ବା ଚହଲେଇ ଦେବ, ସେଇଟା ସତ -ରୋମାଞ୍ଚଜନିତ ନହୋଇ ହେବ କେବଳ ନିରୋଳା ବିରକ୍ତିଜନିତ । କାରଣ ସଜା ମଣିଷ ଜଣକ ଅତି ସହଜରେ ହଂସ ପରି ପାଣିରୁ କ୍ଷୀର ଅଲଗା କରିଦେଇଥାଏ, ସତ କାନ୍ଦଣା ଓ କୁମ୍ଭୀର କାନ୍ଦଣାର ଫରକଟିକୁ ବୁଝିଯାଇଥାଏ ଏବଂ ବୁଝି ବି ଯାଇଥାଏ ସତ୍‌ପ୍ରେମ, ସତ୍‌ଭାବ ଓ ସଦିଚ୍ଛା ପ୍ରେରିତ ଉଚ୍ଚାରଣର ଶ୍ରବଣରେ ଯେଉଁ ଲୋମଟାଙ୍କୁରାର ଅନୁଭବଟି ହୋଇଥାଏ, ତା'ର ଉତ୍ସ ସବୁବେଳେ ଖାଦହୀନ, ସବୁବେଳେ ଛଳନା-ନିର୍ମୋକରହିତ ଓ ବିଶୁଦ୍ଧ ଆବେଗପୂର୍ଣ୍ଣ ।

କବି, ଭାବୁକ ଓ ଚିନ୍ତକ, ପ୍ରେମଭାବ ବା ମମତ୍ୱବୋଧରେ ସଦା ପୁଲକିତ ମଣିଷମାନେ ରୋମାଞ୍ଚିତ ହୋଇଥା'ନ୍ତି ବାରବାର । ସେମାନଙ୍କର ଏ ଅନୁଭବର ଉତ୍ସ ଅନେକ ସମୟରେ ଖୁବ୍ ମହନୀୟ, ଶୋଭନୀୟ, ଖୁବ୍ ପୂତପବିତ୍ର । ସରସୀ ଜଳରେ ପ୍ରସ୍ଫୁଟିତ ପଦ୍ମଫୁଲର ଶୋଭାରେ ମୋହିତ ହୋଇ କବି ରୋମାଞ୍ଚିତ ହୁଏ ଓ ଗାଇ ଉଠେ: 'କୋଟି ଲାବଣ୍ୟନିଧିରେ ପଦ୍ମ ତୁହି'; ନଗାଧିରାଜ ହିମାଳୟରୁ କନ୍ୟାକୁମାରୀ ପର୍ଯ୍ୟନ୍ତ ବିସ୍ତୀର୍ଣ୍ଣ ଭୂଖଣ୍ଡର ଅନନ୍ୟ ସୌନ୍ଦର୍ଯ୍ୟର ସୁମରଣା କରି କବି ଗାଇ ଉଠେ; 'ସୁଜଳାଂ ସୁଫଳାଂ ଶସ୍ୟଶ୍ୟାମଳାଂ' ବା 'ସର୍ବେଷାଂ ନୋ ଜନନୀ ଭାରତ ବର୍ଷେ'; 'ବସୁଧୈବ କୁଟୁମ୍ବକମ୍'ର ସାରତତ୍ତ୍ୱଟି ବୁଝିଥିବା କବି ଗାଇଉଠେ: 'ନିଜ ସ୍ୱାର୍ଥ ଲାଗି ଜାତ ନୁହେଁ ହିନ୍ଦୁ / ବିଶ୍ୱ ହିତେ ତା'ର ପ୍ରତି ପ୍ରାଣବିନ୍ଦୁ' ଓ ପ୍ରତିଟି ମଣିଷର ଦୁଃଖକୁ ନିଜର କରିଥିବା କବି ଗାଇ ଉଠେ: 'ମୋ ଜୀବନ ପଛେ ନର୍କେ ପଡ଼ିଥାଉ / ଜଗତ ଉଦ୍ଧାର ହେଉ' । ରୋମାଞ୍ଚର ଶିହରଣରେ ଆମେ ଥରି ଉଠୁ ଉଡ୍ଡାୟମାନ ତ୍ରିରଙ୍ଗାର ଅବଲୋକନରେ, ଥରି ବି ଉଠୁ ଯେତେବେଳେ ସ୍ୱାଧୀନତା ଦିବସର ମାହେନ୍ଦ୍ର ବେଳାରେ ଆମେ ଶୁଣିଥାଉ 'ଏ ମେରେ ଓତନ କେ ଲୋଗୋ' । ଏ ରୋମାଞ୍ଚସବୁ ସ୍ୱର୍ଗୀୟ ରୋମାଞ୍ଚ । ସତ୍-ରୋମାଞ୍ଚ ସବୁର ଉତ୍ସ ହେଉଛି ଆମକୁ କିୟତ୍‌କ୍ଷଣ ପାଇଁ ସ୍ତବଧ୍ କରି ଦେଇଥିବା ଭାବାବେଗ, ଆମକୁ ବିମୋହିତ କରି ଦେଉଥିବା ସୌନ୍ଦର୍ଯ୍ୟ କିମ୍ବା ଆମର ମାନବତାକୁ ଉଜ୍ଜ୍ୱଳ, ପ୍ରଖର, ଜାଗରିତ କରିଦେଉଥିବା ପ୍ରେମ- ସେ ପ୍ରେମ ଦେଶପ୍ରେମ ହୋଇପାରେ, ବିଶ୍ୱପ୍ରେମ ହୋଇପାରେ, ହୋଇପାରେ ବି ଉଚ୍ଚାଙ୍ଗ ଭାବାଦର୍ଶର ପ୍ରେମ କିମ୍ବା ମହାନ୍ ସମ୍ବିଧାନ ପ୍ରତି ଆମର ସମ୍ମାନ, ଆନୁଗତ୍ୟ ଓ ଅଖଣ୍ଡ ପ୍ରେମ । ଏ ଧରଣର ରୋମାଞ୍ଚମାନ ସର୍ବଦା ବନ୍ଦନୀୟ ଓ ସେଥିପାଇଁ ବର୍ଣ୍ଣନୀୟ ମଧ୍ୟ - ସର୍ବସାଧାରଣରେ ହେଉ କି ଏକ କ୍ଷୁଦ୍ର ଅନ୍ତରଙ୍ଗ ମହଲରେ ହେଉ । କିନ୍ତୁ ଘୋର ବିଡ଼ମ୍ବନାର କଥା ଯେ ବର୍ତ୍ତମାନର ଏ 'ପୋଷ୍ଟ-ଟ୍ରୁଥ୍', ଏ 'ଫେକ୍ ବା ଡିପ୍‌ଫେକ୍' ର କାଳଖଣ୍ଡରେ, ଏ ଉଗ୍ର-ଦକ୍ଷିଣ ବା ଉଗ୍ର-ବାମ ଆଦର୍ଶରେ ଭ୍ରଷ୍ଟ-ମୋହିତ ମଣିଷଙ୍କ ଭିଡ଼ ଭିତରେ ପକ୍‌କା ଅଭିନୟ-ପ୍ରବଣ ଏମିତି କେତେ କେତେ ତଥାକଥିତ ରାଜନେତା ଓ ବୁଦ୍ଧିଜୀବୀମାନଙ୍କୁ ଆମେ ଦେଖୁଛେ, ଯେଉଁମାନେ ହଠାତ୍ ଆଦ୍ୟ ଆଷାଢ଼ର ବ୍ରାହ୍ମଣୀ ବେଙ୍ଗମାନଙ୍କ ପରି ଲମ୍ଫ ମାରିବା ଆରମ୍ଭ କରି ଦେଉଛନ୍ତି ଗୋଟିଏ ରାଜନୈତିକ ମଞ୍ଚରୁ ଅନ୍ୟ ଏକ ରାଜନୈତିକ ମଞ୍ଚକୁ; ଯେଉଁମାନେ ଆପଣାକୁ ସବୁପ୍ରକାର ଦୋଷବୋଧରୁ ମୁକ୍ତ କରିଦେବା ପାଇଁ ଏମନ୍ତ ଲମ୍ଫପ୍ରଦାନ, ଏମନ୍ତ 'ବୋଧପ୍ରାପ୍ତି' ଓ ତଦ୍‌ଜନିତ 'ରୋମାଞ୍ଚ'ର କଥା ଓ ଗାଥାମାନ ବଖାଣି ବସୁଛନ୍ତି ସେମାନଙ୍କୁ ଅପର୍ଯ୍ୟାପ୍ତ ବିସ୍ମୟ, ଅପର୍ଯ୍ୟାପ୍ତ ଅବିଶ୍ୱାସର ସହ ଦେଖୁଥିବା, ଶୁଣୁଥିବା ଶ୍ରୋତା ବା ଦର୍ଶକମାନଙ୍କ ଆଗରେ ।

ବିଜ୍ଞାନ କହେ, 'ରୋମାଞ୍ଚ' ବା 'ଲୋମଟାଙ୍କୁରା' ରୂପକ ଦୈହିକ ବ୍ୟାପାରଟିର ମୂଳରେ ରହିଛି ଆମର 'ଜେନିଟିକ୍' ବା 'ଜୈବ-କୋଷୀୟ' ସ୍ମୃତି; ରହିଛି ବି ବିବର୍ତ୍ତନୀୟ ଇତିହାସର ପ୍ରଥମ ପର୍ଯ୍ୟାୟମାନଙ୍କରେ ଆଦିମ ମଣିଷ ଭୋଗିଥିବା ଭିନ୍ନ ଭିନ୍ନ ଦୈହିକ କ୍ରିୟା-ପ୍ରତିକ୍ରିୟାମାନଙ୍କର ସ୍ମୃତି । ଆଦିମ ମଣିଷର ଶରୀର ଥିଲା ଲୋମବହୁଳ ଏବଂ ଯାବତୀୟ ପ୍ରାକୃତିକ ଦୁର୍ବିପାକ ଭିତରେ ପ୍ରତି ମୁହୂର୍ତ୍ତରେ ମରଣାନ୍ତକ ଭୟ, ଆତଙ୍କସବୁକୁ ସାମ୍ନା କରୁଥିବାବେଳେ 'ରୋମାଞ୍ଚ' ବା 'ଲୋମଟାଙ୍କୁରା' ଥିଲା ଲୋମଶ ମଣିଷର ସ୍ୱାଭାବିକ ଦୈହିକ ପ୍ରତିକ୍ରିୟା । ବାଘର ହେଣ୍ଟାଳ ଶୁଣିଲେ ଆଦିମ ମଣିଷର ଲୋମସବୁ ଠିଆ ହୋଇ ଯାଉଥିଲେ । ଏବେ କିନ୍ତୁ କତିପୟ ଅତ୍ୟାଧୁନିକ ମଣିଷମାନଙ୍କର ଲୋମସବୁ ଠିଆ ହୋଇଯାଉଛନ୍ତି ମାଇକ୍ରୋଫୋନ୍ ଆଗରେ ସେମାନେ ମିଛ ଆଦର୍ଶ, ମିଛ ଦେଶାତ୍ମବୋଧର ବନ୍ଦନା ଗାଉଥିବା ବେଳେ । ଏଣୁଅ ପରି ବାରମ୍ବାର ରଙ୍ଗ ବଦଳାଇବାରେ ଓସ୍ତାଦ କେତେଜଣ ଏବେ ଯେଉଁ 'ରୋମାଞ୍ଚ'ର ସିରିସିରି ଦହନ ଅନୁଭବ କରୁଛନ୍ତି, 'ଲୋମଟାଙ୍କୁରା'ର କଣ୍ଟକାଘାତ ସେମାନେ ଥରେ କେବେ ନିଶ୍ଚୟ ଭୋଗିଥିଲେ ବୋଲି କୋହକମ୍ପିତ ସ୍ୱରରେ ଉଦ୍‌ଗାରି ପକାଉଛନ୍ତି, ସେ ସବୁ ତୁଚ୍ଛା ମିଛ ରୋମାଞ୍ଚ, ମିଛ ଲୋମଟାଙ୍କୁରା । ସେମାନଙ୍କର ଏ ଦୈହିକ (ମାନସିକ ବି) ଅନୁଭବ ହୋଇଥାଏ କେବେ କେଉଁଠି କେଉଁ ମଞ୍ଚରେ କାହା ତୁଣ୍ଡରୁ ଘୃଣା, ଅସୂୟା ଓ ସାଂପ୍ରଦାୟିକତାର ବିଷମୟ ଭାଷଣବାଜି ଶୁଣିବା ପରେ ବା କାହା ତୁଣ୍ଡରୁ ଧର୍ମ, ସଂସ୍କୃତି ଓ ରାଷ୍ଟ୍ରପ୍ରେମ ନାମରେ ବିଭାଜନକାରୀ ମତମନ୍ତବ୍ୟମାନ ଶୁଣିବା ପରେ । ଏମାନଙ୍କର ଏ ଅନୁଭବ ହୋଇଥାଏ ବିକୃତ ଆବେଗ, ବିକୃତ ଆବେଶସବୁର ପ୍ରାବଲ୍ୟ ଯୋଗୁଁ ଏବଂ ଖାସ୍ ସେଥିଯୋଗୁଁ ଏ ଅନୁଭବ ପୂରାପୂରି ଶସ୍ତା, ପୂରାପୂରି ସାଧାରଣ, ଏପରିକି ପୂରାପୂରି ଖାଦହୀନ ଭାବରେ ହାସ୍ୟୋଦ୍ଦୀପକ ମଧ୍ୟ ।

କଟାଫଳମାନଙ୍କର ଥାଳିଏ 'ସାଲାଡ୍'ର ଦର୍ଶନରେ କିମ୍ବା କୌଣସି ବିକ୍ରୟଯୋଗ୍ୟ ଲୋଭନୀୟ ଚିଜ ଉପରେ ମସ୍ତବଡ଼ ଆକର୍ଷଣୀୟ 'ଡିସକାଉଣ୍ଟ' ବା 'ରିହାତି'ଟିଏ ପାଇଲେ ଯେମିତି କେତେ କେତେ ଅବୋଧମଣିଷଙ୍କର ଲୋମଟାଙ୍କୁରି ଉଠିଥାଏ ଲଜ୍ଜାହୀନ ସୁଖବୋଧର

କେବଳ ଭାଷଣବାଜିରେ ସୀମିତ ସରକାରଙ୍କ କାର୍ଯ୍ୟକ୍ରମ : ବିଜେଡି

ଭୁବନେଶ୍ୱର,୧୮।୧୧(ସମିସ): ଜିଲ୍ଲାପାଳ ସମ୍ମିଳନୀରେ ମୁଖ୍ୟମନ୍ତ୍ରୀ ମୋହନ ଚରଣ ମାଝୀ ସରକାରୀ କାର୍ଯ୍ୟକ୍ରମରେ ମନ୍ଥରତାକୁ ନେଇ ବ୍ୟକ୍ତ କରିଥିବା ଚିନ୍ତାକୁ ନେଇ କଠୋର ସମାଲୋଚନା କରିଛି ବିଜେଡି। ରାଜ୍ୟରେ ସରକାର ଏକପ୍ରକାର ସ୍ଥାଣୁ ପାଲଟି ଯାଇଛି ଓ ବିକାଶମୂଳକ କାମ ବନ୍ଦ ହୋଇ ଯାଇଛି ଉପରେ ପ୍ରତିକ୍ରିୟା ରଖିଛି ବିଜେଡି। ସରକାରଙ୍କ କାର୍ଯ୍ୟକ୍ରମ କେବଳ ଭାଷଣବାଜିରେ ସୀମିତ ହୋଇ ରହିଛି, ଲୋକଙ୍କ ପାଖରେ ସରକାର ପହଞ୍ଚିବାରେ ସକ୍ଷମ ହୋଇପାରି ନାହିଁ ବୋଲି ଦଳ ପକ୍ଷରୁ କୁହାଯାଇଛି।

ଦଳର ମୁଖପାତ୍ର ଡ. ଲେନିନ ମହାନ୍ତି କହିଛନ୍ତି ଯେ ରାଜ୍ୟରେ ବିଜେପି ସରକାର କ୍ଷମତାସୀନ ହେବାର ୧୬ ମାସରୁ ଊର୍ଦ୍ଧ୍ୱ ସମୟ ବିତି ଯାଇଥିଲେ ମଧ୍ୟ ସରକାରଙ୍କ କାର୍ଯ୍ୟକ୍ରମ କେବଳ ଭାଷଣବାଜିରେ ସୀମିତ। ପୂର୍ବ ବିଜେଡି ସରକାରଙ୍କ ଯୋଜନା ଗୁଡିକର କେବଳ ନାମ ଓ ରଙ୍ଗ ପରିବର୍ତ୍ତନ କରୁଥିବା ବେଳେ, ଏହାର ସୁଫଳ ଲୋକଙ୍କ ପାଖରେ ପହଞ୍ଚି ପାରୁନାହିଁ। ଆଜିର ଏହି କାର୍ଯ୍ୟକ୍ରମରେ ମୁଖ୍ୟମନ୍ତ୍ରୀ ମହୋଦୟ ଉଠାଇଥିବା ପ୍ରସଙ୍ଗଗୁଡିକ ମଧ୍ୟ ଅନେକ ପ୍ରଶ୍ନ ଛିଡ଼ା କରିଛି। ବାଲି ଓ ଲଘୁ ଖଣିଜ ସମ୍ପଦ ଚୋରାଚାଲାଣବିରୋଧରେ ପଦକ୍ଷେପ ନେବାକୁ ମୁଖ୍ୟମନ୍ତ୍ରୀ ଦେଇଥିବା ନିର୍ଦ୍ଦେଶରୁ ସ୍ପଷ୍ଟ ହୋଇଛି ଯେ ରାଜ୍ୟରେ ବାଲି ଓ ଲଘୁ ଖଣିଜ ସମ୍ପଦ ଚୋରାଚାଲାଣ ଅହେତୁକ ବୃଦ୍ଧି ପାଇଥିବା କଥାକୁ ବିଳମ୍ବରେ ହେଲେ ବି ରାଜ୍ୟ ସରକାର ସ୍ୱୀକାର କରିଛନ୍ତି। ସେହିପରି ଚୋରା ମଦ କାରବାରକୁ ରୋକିବା ପାଇଁ ଦେଇଥିବା ନିର୍ଦ୍ଦେଶ ମଧ୍ୟ ରାଜ୍ୟରେ ଚାଲୁଥିବା ଚୋରା ମଦ କାରବାରକୁ ସ୍ୱୀକାର ସଦୃଶ ହୋଇଛି । ବିଜେପି କ୍ଷମତାକୁ ଆସିବାର କିଛି ମାସ ପରେ ଗଞ୍ଜାମ ଜିଲ୍ଲାରେ ଚୋରା ତଥା ବିଷାକ୍ତ ମଦ ପିଇ ୫ ଜଣଙ୍କ ମୃତ୍ୟୁ ହୋଇଥିଲେ ମଧ୍ୟ ସରକାର ରାଜ୍ୟରେ ଚୋରା ମଦ କାରବାରକୁ ରୋକିବାରେ ସଫଳ ହୋଇ ନାହାନ୍ତି ବୋଲି ଡ. ମହାନ୍ତି କହିଛନ୍ତି। ସେ ଆହୁରି ମଧ୍ୟ କହିଥିଲେ ଯେ ଉତ୍କର୍ଷ ଓଡ଼ିଶା କାର୍ଯ୍ୟକ୍ରମରେ ୧୭ ଲକ୍ଷ କୋଟି ଟଙ୍କାର ପୁଞ୍ଜି ନିବେଶ କଥା ମୁଖ୍ୟମନ୍ତ୍ରୀ ଉଲ୍ଲେଖ କରି ରାଜ୍ୟ ସରକାରଙ୍କ ପାଇଁ ଏହା ଏକ ଉପଲବ୍ଧି ବୋଲି ଦାବି କରିଥିବା ବେଳେ ବାସ୍ତବରେ ରାଜ୍ୟରେ ଶିଳ୍ପ ପ୍ରତିଷ୍ଠା କ୍ଷେତ୍ରରେ ଇଟାଟିଏ ପଡ଼ିପାରି ନାହିଁ । ଅପରପକ୍ଷରେ ପୂର୍ବ ବିଜେଡି ସରକାରଙ୍କ ଶିଳ୍ପସ୍ଥାପନ ପାଇଁ ବୁଝାମଣା କରିଥିବା ଜେଏସଡବ୍ଲୁ ଇଭି କାରଖାନା, ଆର୍ସେଲର ମିତ୍ତଲ ଇସ୍ପାତ କାରଖାନା, ଏସ ରାମ ଏନ ରାମ ସେମି କଣ୍ଡକ୍ଟର କମ୍ପାନୀ ଅନ୍ୟ ରାଜ୍ୟକୁ ଚାଲି ଯାଇଥିବା ସୂଚନା ମିଳିଛି। ମାତ୍ର ସରକାର ରାଜ୍ୟ ରାଜସ୍ୱରୁ କୋଟି କୋଟି ଟଙ୍କା ଖର୍ଚ୍ଚ କରି କେବଳ ପ୍ରଚାର ଓ ପ୍ରସାର ମାଧ୍ୟମରେ ନିଜ ପିଠି ନିଜେ ଥାପୁଡ଼େଇବାରେ ବ୍ୟସ୍ତ ଅଛନ୍ତି ବୋଲି ଡ. ମହାନ୍ତି କହିଛନ୍ତି।

■ ରାଜ୍ୟ ଛାଡ଼ୁଛନ୍ତି ବୁଝାମଣାପତ୍ର ସ୍ୱାକ୍ଷର କରିଥିବା ଶିଳ୍ପ ଅନୁଷ୍ଠାନ
■ ଅହେତୁକ ବଢ଼ିଛି ରାଜ୍ୟରେ ଖଣିଜ ପଦାର୍ଥର ଚୋରା କାରବାର

ବହୁଚର୍ଚ୍ଚିତ କେ. ଆପଲା ନାରାୟଣ ହତ୍ୟା ମାମଲା

ପରିବାରର ୫ ଜଣଙ୍କୁ ଆଜୀବନ ସଜା

ରାୟଗଡ଼ା, ୧୮।୧୧(ସମିସ): ୨୦୧୪ ମସିହାରେ ରାୟଗଡ଼ା ସହରରେ ସଂଘଟିତ ବହୁ ଚର୍ଚ୍ଚିତ କେ. ଆପଲା ନାରାୟଣ ହତ୍ୟା ମାମଲାର ଶୁଣାଣି କରି ରାୟଗଡ଼ା ଜିଲ୍ଲା ଓ ଦୌରାଜଜ୍ କୋର୍ଟର ବିଚାରପତି ସତ୍ୟନାରାୟଣ ଷଡ଼ଙ୍ଗୀ ଗୋଟିଏ ପରିବାରର ୫ଜଣଙ୍କୁ ଦୋଷୀ ସାବ୍ୟସ୍ତ କରିବା ସହ ଆଜୀବନ କାରାଦଣ୍ଡରେ ଦଣ୍ଡିତ କରିଛନ୍ତି। ଏହାସହ ୧୦ ହଜାର ଟଙ୍କା ଲେଖାଏଁ ଜରିମାନା ଦେବାକୁ ରାୟରେ ନିର୍ଦ୍ଦେଶ ରହିଛି। ଜରିମାନା ଅନାଦେୟ ହେଲେ ଅତିରିକ୍ତ ୧ବର୍ଷ ଜେଲରେ ରହିବାକୁ ପଡ଼ିବ। ଦୋଷୀ ସାବ୍ୟସ୍ତ ହୋଇଥିବା ଆସାମୀମାନେ ହେଲେ, ପି. ସୂରିଆ ରାଓ, ପି. ଶଙ୍କର ରାଓ, ପି. ଶ୍ରୀନୁ, ପି. ତ୍ରିନାଥ ରାଓ ଏବଂ ପି. ସତ୍ୟମ୍। ୧୪ ସାକ୍ଷୀଙ୍କ ବୟାନ ଓ ପ୍ରମାଣକୁ ଭିତ୍ତି କରି ଦୀର୍ଘ ୧୧ବର୍ଷ ପରେ ଅଦାଲତ ଉପରୋକ୍ତ ରାୟ ଶୁଣାଇଛନ୍ତି। ୨୦୧୪ ଅଗଷ୍ଟ ୯ରେ ରାୟଗଡ଼ା ସହରରେ ଏହି ଜଘନ୍ୟ ହତ୍ୟାକାଣ୍ଡ ଘଟିଥିଲା। ଭାରତୀୟ ଖାଦ୍ୟ ନିଗମ (ଏଫସିଆଇ)ରେ ଖଲାସି ରୂପେ କାର୍ଯ୍ୟ କରୁଥିବା ବୁଦୁରାବଲାସାର କେ. ଆପଲା ନାରାୟଣଙ୍କୁ ଅଭିଯୁକ୍ତମାନେ ସଂଘବଦ୍ଧ ଭାବେ ଆକ୍ରମଣ କରି ହତ୍ୟା କରିଥିଲେ। ପୂର୍ବଶତ୍ରୁତାକୁ ନେଇ ଉଦୟପ୍ଲାଜା ସିନେମା ହଲ ନିକଟରେ କୁକୁଡ଼ା ଫାର୍ମଠାରେ ଏହି ହତ୍ୟାକାଣ୍ଡ ଘଟିଥିଲା। ଅଭିଯୁକ୍ତ ପି. ସୂରିଆ ରାଓ, ପି. ଶଙ୍କର ରାଓ, ପି. ଶ୍ରୀନୁ, ପି. ତ୍ରିନାଥ ରାଓ ଏବଂ ପି. ସତ୍ୟମ୍ ମିଳିତ ଭାବେ ଆକ୍ରମଣ କରିଥିଲେ। ଏହି ଘଟଣା ନେଇ ମୃତକଙ୍କ ସମ୍ପର୍କୀୟ ଏ. ରାବଣା ରାୟଗଡ଼ା ଥାନାରେ ମାମଲା ରୁଜୁ କରିଥିଲେ। ପୁଲିସ ଏକ ମାମଲା ରୁଜୁ କରି ସମସ୍ତଙ୍କୁ ଗିରଫ କରିଥିଲା। ସରକାରୀ ଓକିଲ ବିକ୍ରମ କୁମାର କୁଣ୍ଡୁ ଏହି ମାମଲା ପରିଚାଳନା କରୁଥିଲେ।

ରାଷ୍ଟ୍ରପତିଙ୍କୁ ଭେଟିଲେ କିଶୋର-ଅଶୋକ

ଜିଲ୍ଲାରେ ଜାତୀୟ ଆଦିବାସୀ ବିକାଶ ପ୍ରତିଷ୍ଠାନ ଓ ଜାତୀୟ ଝୁମର କେନ୍ଦ୍ର ସ୍ଥାପନ ପାଇଁ ଦେଲେ ପ୍ରସ୍ତାବ

ବାରିପଦା, ୧୮।୧୧(ସମିସ): ଜାତୀୟ ସ୍ମାରକୀ ପ୍ରାଧିକରଣର ଅଧ୍ୟକ୍ଷ ତଥା ବିଶିଷ୍ଟ ପ୍ରତ୍ନତତ୍ତ୍ୱବିତ୍ ପ୍ରଫେସର କିଶୋର ବସା ଏବଂ ତାଙ୍କ ଭାଇ ତଥା ବିଶ୍ୱ ଯନ୍ତ୍ରୀ ମହାସଂଘ (ଡବ୍ଲ୍ୟୁଇଏଫଓ)ର ରଣନୈତିକ ଯୋଜନା କମିଟି ଅଧ୍ୟକ୍ଷ ତଥା ପୂର୍ବତନ କାର୍ଯ୍ୟନିର୍ବାହୀ ଉପସଭାପତି ଓ ଇନ୍‌ଷ୍ଟିଚ୍ୟୁସନ୍ ଅଫ୍ ଇଞ୍ଜିନିୟର୍ସ (ଇଣ୍ଡିଆ)ର ପୂର୍ବତନ ସଭାପତି ଇଞ୍ଜିନିୟର୍ ଅଶୋକ ବସା ମଙ୍ଗଳବାର ଅପରାହ୍ଣରେ ରାଷ୍ଟ୍ରପତି ଦ୍ରୌପଦୀ ମୁର୍ମୁଙ୍କୁ ସୌଜନ୍ୟମୂଳକ ସାକ୍ଷାତ କରିଛନ୍ତି।

■ ଖୁଟିଂର ପ୍ରତ୍ନତାତ୍ତ୍ୱିକ ସଂଗ୍ରହାଳୟକୁ ଏଏସଆଇ ଅଧୀନକୁ ଅଣାଯାଉ
■ ୱାଟର ଆକ୍ସନ ଡିକେଡ୍ ୨୦୧୮-୨୮ ଓ ସ୍ଥାୟୀ ବିକାଶ ଲକ୍ଷ୍ୟ

ସାକ୍ଷାତ ସମୟରେ ପ୍ରଫେସର୍ କିଶୋର ଓଡ଼ିଶାର ସାଂସ୍କୃତିକ ଓ ଆଦିବାସୀ ବିକାଶ ସମ୍ପର୍କରେ ଗୁରୁତ୍ୱପୂର୍ଣ୍ଣ ପ୍ରସଙ୍ଗ ଉତ୍ଥାପନ କରିଥିଲେ। ସେ ରାଇରଙ୍ଗପୁରଠାରେ ଏକ ଜାତୀୟ ଆଦିବାସୀ ବିକାଶ ପ୍ରତିଷ୍ଠାନ(ଏନ୍‌ଆଇଟିଡି) ସ୍ଥାପନ ପାଇଁ ପ୍ରସ୍ତାବ ଦେଇଥିଲେ। ରାଇରଙ୍ଗପୁର ଓଡ଼ିଶା ସହ ଝାଡ଼ଖଣ୍ଡ ଓ ପଶ୍ଚିମବଙ୍ଗର ବହୁସଂଖ୍ୟକ ଆଦିବାସୀ ଜନଗୋଷ୍ଠୀ କେନ୍ଦ୍ରୀଭୂତ ହୋଇଥିବାରୁ ଏହା ରଣନୈତିକ ଭାବେ ଅତ୍ୟନ୍ତ ଗୁରୁତ୍ୱପୂର୍ଣ୍ଣ। ଏହି ପ୍ରତିଷ୍ଠାନକୁ ହାଇଦରାବାଦର ଜାତୀୟ ଗ୍ରାମ୍ୟ ବିକାଶ ପ୍ରତିଷ୍ଠାନ ଆଦର୍ଶରେ ଗଢ଼ି ତୋଳାଯାଇପାରିବ ବୋଲି ପ୍ରଫେସର୍ ବସା ମତପ୍ରକାଶ କରିଥିଲେ। ସେହିଭଳି ବାରିପଦାଠାରେ କେନ୍ଦ୍ରୀୟ ସଂସ୍କୃତି ମନ୍ତ୍ରଣାଳୟ ଅଧୀନରେ ଏକ ଜାତୀୟ ଝୁମର କେନ୍ଦ୍ର ସ୍ଥାପନ ପାଇଁ ମଧ୍ୟ ପ୍ରସ୍ତାବ ଦେଇଛନ୍ତି। ଝୁମର ଓଡ଼ିଶା, ଛତିଶଗଡ଼, ଝାଡ଼ଖଣ୍ଡ, ପଶ୍ଚିମବଙ୍ଗ ଓ ଆସାମର ଆଦିବାସୀ ଓ ଅଣଆଦିବାସୀ ସମ୍ପ୍ରଦାୟର ସାଂସ୍କୃତିକ ସମନ୍ୱୟର ପ୍ରତୀକ ବୋଲି ସେ କହିଥିଲେ। ଏହାଛଡ଼ା ଖୁଟିଂର ପ୍ରତ୍ନତାତ୍ତ୍ୱିକ ସଂଗ୍ରହାଳୟକୁ କେନ୍ଦ୍ର ପ୍ରତ୍ନତତ୍ତ୍ୱ ସର୍ଭେ(ଏଏସଆଇ) ଅଧୀନକୁ ଅଣାଯାଉ ବୋଲି ସେ ନିବେଦନ କରିଥିଲେ। ଅନ୍ୟପଟେ ଇଞ୍ଜିନିୟର ଅଶୋକ ବସା ବିଶ୍ୱବ୍ୟାପୀ ଜଳ ସଂକଟ ଉପରେ ଗୁରୁତ୍ୱ ଦେଇ ଜାତିସଂଘଙ୍କ ଦ୍ୱାରା ଘୋଷିତ "ୱାଟର ଆକ୍ସନ ଡିକେଡ୍ ୨୦୧୮-୨୦୨୮' ଏବଂ ସ୍ଥାୟୀ ବିକାଶ ଲକ୍ଷ୍ୟ (ଏସଡିଜି ୬,୧୧,୧୩ ଓ ୧୪)ରେ ଜଳର ଭୂମିକା ବିଷୟରେ ଆଲୋକପାତ କରିଥିଲେ। ଆଗାମୀ ୨୦୩୦ ସୁଦ୍ଧା ଜଳ ଚାହିଦା ଯୋଗାଣର ଦ୍ୱିଗୁଣିତ ହେବ ଏବଂ ୨୦୫୦ ସୁଦ୍ଧା ଦେଶର ଜିଡିପିର ୬ପ୍ରତିଶତ ହ୍ରାସ ହେବାର ଆଶଙ୍କା ରହିଛି ବୋଲି ସେ ଉଲ୍ଲେଖ କରିଥିଲେ। ଏହାକୁ ଦୃଷ୍ଟିରେ ରଖି ଓଡ଼ିଶାରେ ଏକ ପାଇଲଟ୍ ପ୍ରକଳ୍ପ ଆରମ୍ଭ କରି ରାଜ୍ୟ ଜଳ ପରିଚାଳନା ପ୍ରାଧିକରଣ ଗଠନ କରି ଜଳ ନୀତିକୁ ପୁନର୍ଗଠନ କରିବାକୁ ସେ ରାଷ୍ଟ୍ରପତିଙ୍କୁ ଅନୁରୋଧ କରିଥିଲେ। ଏ ସମ୍ପର୍କରେ ଏକ ବିସ୍ତୃତ ଟିପ୍ପଣୀ ମଧ୍ୟ ଇଞ୍ଜିନିୟର ବସା ରାଷ୍ଟ୍ରପତିଙ୍କୁ ପ୍ରଦାନ କରିଛନ୍ତି। ଜାତୀୟ ହିତରେ ନିଜ ନିଜ ମତାମତ ବ୍ୟକ୍ତିଗତ ଭାବେ ରଖିବାର ସୁଯୋଗ ଦେଇଥିବାରୁ ଉଭୟ ଯମଜ ଭାଇ ରାଷ୍ଟ୍ରପତିଙ୍କୁ କୃତଜ୍ଞତା ଜ୍ଞାପନ କରିଛନ୍ତି।

■ ଆଇନଜୀବୀ ପୀତବାସ ହତ୍ୟା ମାମଲା

ମଦନ ଦଳେଇଙ୍କୁ ସର୍ତ୍ତମୂଳକ ଖଲାସ ପାଇଁ ଆବେଦନ

ବ୍ରହ୍ମପୁର, ୧୮।୧୧ (ସମିସ): ଆଇନଜୀବୀ ପୀତବାସ ପଣ୍ଡା ହତ୍ୟା ମାମଲାରେ ଗିରଫ ଅନ୍ୟତମ ଅଭିଯୁକ୍ତ ତଥା ଆଇନଜୀବୀ ମଦନ ଦଳେଇଙ୍କୁ ସର୍ତ୍ତମୂଳକ ଖଲାସ ପାଇଁ ତାଙ୍କ ଓକିଲ ସ୍ଥାନୀୟ ଏସ୍‌ଡିଜେଏମଙ୍କ କୋର୍ଟରେ ପିଟିସନ୍ ଦାଖଲ କରିଛନ୍ତି। ସମ୍ବିଧାନର ଧାରା ୨୧ ଓ ୨୨ ଅନୁଯାୟୀ ମଦନ ଦଳେଇଙ୍କ ନାମରେ କୌଣସି ନିର୍ଦ୍ଦିଷ୍ଟ ଅଭିଯୋଗ ନଥିବା ବେଳେ ୧୬୧ରେ ରେକର୍ଡ ହୋଇଥିବା ବୟାନରେ ମଧ୍ୟ ତାଙ୍କ ନାମ ନଥିବା ଦର୍ଶାଇଛନ୍ତି ତାଙ୍କ ଓକିଲ ତଥା ବରିଷ୍ଠ ଆଇନଜୀବୀ ଦୀପକ ପଟ୍ଟନାୟକ। ସେହିଭଳି ଭାରତୀୟ ନ୍ୟାୟସଂହିତାର ଧାରା ୪୭ ଓ ୪୮ ପ୍ରକାରେ ମଧ୍ୟ ପୁଲିସ ମଦନଙ୍କୁ ଗିରଫ ସମୟରେ କୌଣସି ଉଚିତ ତଥ୍ୟ ଓ କାରଣ ଉପସ୍ଥାପନ କରିନଥିବା ସେ ତାଙ୍କ ପିଟିସନ୍‌ରେ ଦର୍ଶାଇଛନ୍ତି। ଏହି ପିଟିସନ୍ ସ୍ଥାନୀୟ ଏସ୍‌ଡିଜେଏମ୍‌ଙ୍କ କୋର୍ଟରେ ଦାଖଲ ହୋଇଥିବା ବେଳେ ଶୁଣାଣି ପାଇଁ ସରକାରୀ ଓକିଲ ଦିନଟିଏ ସମୟ ମାଗିଥିଲେ। ଫଳରେ ଏହି ପିଟିସନ୍ ଉପରେ ଆସନ୍ତା ବୁଧବାର ୧୯ ତାରିଖରେ ଶୁଣାଣି ସହ ରାୟ ପ୍ରକାଶ କରିବାକୁ କୋର୍ଟ ଦିନ ଧାର୍ଯ୍ୟ କରିଥିବା ଆଇନଜୀବୀ ଦୀପକ ପଟ୍ଟନାୟକ ସୂଚନା ଦେଇଛନ୍ତି। ଅନୁରୂପ ଏକ ପିଟିସନ ପୂର୍ବତନ ବିଧାୟକ ବିକ୍ରମ ପଣ୍ଡାଙ୍କ ପାଇଁ ମଧ୍ୟ ପୂର୍ବରୁ ଦାଖଲ ହୋଇଥିବା ବେଳେ କୋର୍ଟ ତାହାକୁ ନିଜର କ୍ଷମତା ବାହାରେ ଦର୍ଶାଇ ଖାରଜ କରିଥିଲେ। ବର୍ତ୍ତମାନ ଏହି ପିଟିସନର ଶୁଣାଣି ପରେ କି ରାୟ ଆସୁଛି, ତାହା ଉପରେ ରହିଛି ସମସ୍ତଙ୍କ ନଜର।

ପିଟିସନ ଉପରେ ଶୁଣାଣି ସହ ରାୟ ପ୍ରକାଶ ଆଜି

ପ୍ରଥମ ପୃଷ୍ଠାର ଅବଶିଷ୍ଟାଂଶ

ଜୁଆରେ ହାରିଲେ...

ଅଭିଯୋଗ କରିଛନ୍ତି। ଯୌତୁକ ଆଣି ନଥିବାରୁ ଶଶୂର ବାରମ୍ବାର ଦୁଷ୍କର୍ମ କରୁଥିଲେ ବୋଲି ମହିଳା ଜଣକ ଥାନାରେ ଅଭିଯୋଗ କରିଛନ୍ତି। ଏହାପରେ ଗର୍ଭପାତ କରିବାକୁ ଶଶୁର ଘର ଲୋକ ବାରମ୍ବାର ଚାପ ପକାଉଥିଲେ। ତାଙ୍କ ଉପରକୁ ଏସିଡ୍ ମାଡ଼ କରି ହତ୍ୟା କରିବାକୁ ପ୍ରୟାସ କରାଯାଇଥିଲା। କିନ୍ତୁ ସେ କୌଣସି ପ୍ରକାରେ ସେଠାରୁ ମୁକୁଳି ବାପାଘରକୁ ପଳାଇ ଆସିଥିଲେ। ବାପଘର ଲୋକଙ୍କ ସହାୟତାରେ ସେ ଥାନାରେ ଏ ନେଇ ଅଭିଯୋଗ କରିଛନ୍ତି। ମାମଲା ପ୍ରତ୍ୟାହାର କରିବାକୁ ଶାଶୁଘର ଲୋକେ ତାଙ୍କ ବାପାଙ୍କ ଉପରେ ଚାପ ପ୍ରୟୋଗ କରୁଛନ୍ତି ବୋଲି ସେ କହିଛନ୍ତି। ପୁଲିସ ମାମଲା ରୁଜୁ କରି ତଦନ୍ତ ଆରମ୍ଭ କରିଛି ।

ଆନ୍ଧ୍ରରେ ହେବ...

କରାଯିବ। ଦ୍ୱିତୀୟପର୍ଯ୍ୟାୟରେ ଏଥିରେ ୧,୩୦୦ କୋଟି ଟଙ୍କା ନିବେଶ ହେବ। ଏହି ୟନିଟ୍‌ରେ 'ସରଲା'ର ଫ୍ଲାଗସିପ୍ ଶୂନ୍ୟ ହାଇବ୍ରିଡ୍ 'ଭିଟଲ୍' ବିମାନ ସହ ଇଲେକ୍ଟ୍ରିକାଲ ହାର୍ନେସ୍ ସିଷ୍ଟମ୍, ଲ୍ୟାଣ୍ଡିଂ ଗିୟର୍ ଏବଂ ଉନ୍ନତ କମ୍ପୋଜିଟ୍ ଷ୍ଟ୍ରକଚର ତିଆରି କରାଯିବ। ସମ୍ପୂର୍ଣ୍ଣ କାର୍ଯ୍ୟକ୍ଷମ ହେବା ପରେ ଏହି କ୍ଲଷ୍ଟରରୁ ବାର୍ଷିକ ୧୦୦୦ଟି ପରବର୍ତ୍ତୀ ପିଢ଼ିର ବିମାନ ଉତ୍ପାଦନ କରାଯାଇପାରିବ। ଘୋଷଣାର ଦୁଇ ବର୍ଷ ମଧ୍ୟରେ ଆନ୍ଧ୍ରପ୍ରଦେଶରେ ପ୍ରଥମ ଡ୍ରୋନ୍ ଟ୍ୟାକ୍ସି ଆରମ୍ଭ ହେବ। ଏହି ପ୍ରକଳ୍ପ ୨୦୨୭ ସୁଦ୍ଧା ୪୦ଟି ସ୍ୱତନ୍ତ୍ର ନିଯୁକ୍ତି ଏବଂ ୧୪୦ଟି ପରୋକ୍ଷ ନିଯୁକ୍ତି ସୃଷ୍ଟି କରିବ। ଏହା ଉନ୍ନତ ଉତ୍ପାଦନ, ମହାକାଶ କ୍ଷେତ୍ରରେ ନବସୃଜନ ଏବଂ ଗ୍ରୀନ ଟେକ୍ନୋଲୋଜି କ୍ଷେତ୍ରରେ ଉଚ୍ଚ-ମୂଲ୍ୟର ନିଯୁକ୍ତି ସୃଷ୍ଟି କରିବ। ଏହି ପ୍ରକଳ୍ପ ଦ୍ୱାରା ଆନ୍ଧ୍ରପ୍ରଦେଶ ଏୟାର ଟ୍ୟାକ୍ସିର ଉତ୍ପାଦନର ରାଜଧାନୀ ହେବ। ଦୀର୍ଘକାଳୀନ ହିସାବରେ ଦେଖିଲେ ବିଶାଳ ଫ୍ରାକ୍ଟ୍ରି ହଜାର ହଜାର ନିଯୁକ୍ତି ସୃଷ୍ଟି କରିବ। ଆଉ ଏହା ସ୍ଥାନୀୟ ଅର୍ଥନୀତିକୁ ବୃଦ୍ଧି କରିବ।

ଏସ୍‌ସିବିରେ ଲଜ୍ଜା...

ଏସ୍‌ସିବି ପରିସରରେ ପୁଲିସ ଚଢ଼ଉ କରି ଅଭିଯୁକ୍ତ ୱାର୍ଡ ଆଟେଣ୍ଡାଣ୍ଟ ମାନସକୁ ଗିରଫ କରିଥିଲା। ତାକୁ ଜେରା କରିବା ସମୟରେ ସେ ପୁଲିସ ସାମ୍ନାରେ ନିଜର ଅପରାଧ ସ୍ୱୀକାର କରିଥିବା ଜଣାପଡ଼ିଛି। ମାତ୍ରାଧିକ ମଦ୍ୟାପନ କରି ସେ ସମ୍ପୃକ୍ତ ଯୁବତୀଙ୍କୁ ଅସଦାଚରଣ କରିଛି ବୋଲି ପୁଲିସ ସାମ୍ନାରେ କହିଛି। ଅନ୍ୟପଟେ ଘଟଣା ସମ୍ପର୍କରେ ଏସ୍‌ସିବି ଅତିରିକ୍ତ ଅଧୀକ୍ଷକ ଜ୍ୟୋତିର୍ମୟ ନାୟକଙ୍କୁ ପଚାରିବାରୁ ସେ କହିଛନ୍ତି, ଅଭିଯୁକ୍ତ ବିରୋଧରେ ଆଇନ ଅନୁଯାୟୀ କଠୋର କାର୍ଯ୍ୟାନୁଷ୍ଠାନ ଗ୍ରହଣ କରାଯିବ। ତାକୁ ଚାକିରିରୁ ବହିଷ୍କାର କରାଯିବା ପରେ ଆଗାମୀ ଦିନରେ ପ୍ରତ୍ୟେକ ଆଇସିୟୁ ଉପରେ ସ୍ୱତନ୍ତ୍ର ଧ୍ୟାନ ଦିଆଯିବ ବୋଲି ସେ କହିଛନ୍ତି।

ଅମାନିଆ ବାବୁଙ୍କ...

ଉତ୍ତରଦାୟୀ ରହିବେ? ପଠାଣି ସାମନ୍ତଙ୍କ ଜୟନ୍ତୀ ଅବସରରେ ଖଣ୍ଡପଡ଼ାଠାରେ ଏକ ପ୍ଲାନେଟୋରିୟମ ପ୍ରତିଷ୍ଠା ପାଇଁ ମୁଁ ନିଜେ ପ୍ରତିଶ୍ରୁତି ଦେଇଥିଲି। ଏଦିଗରେ ନୟାଗଡ ଜିଲ୍ଲାପାଳ କ'ଣ ପଦକ୍ଷେପ ନେଇଛନ୍ତି ? ଗୋଦାବରୀଶ ମିଶ୍ର ଆଦର୍ଶ ପ୍ରାଥମିକ ବିଦ୍ୟାଳୟ ପାଇଁ ସରକାର ୨୦୨୫-୨୬ ଆର୍ଥିକ ବର୍ଷ ବଜେଟରେ ୨୯ ୬୦କୋଟି ଟଙ୍କା ବରାଦ କରିଛନ୍ତି। ମାତ୍ର ଏଯାବତ୍ ଅଳ୍ପ କିଛି ବିଦ୍ୟାଳୟର ଭିତ୍ତିପ୍ରସ୍ତର ହୋଇଥିବା ବେଳେ ଯୋଜନାଟି ସଠିକ୍ ଭାବେ କାର୍ଯ୍ୟକାରୀ ହୋଇପାରି ନାହିଁ। ବାବଦ ଅର୍ଥ ଆଗାମୀ ୪-୫ ମାସ ମଧ୍ୟରେ କିପରି ଖର୍ଚ୍ଚ ହେବ, ତାହା ଆମ ପାଇଁ ବଡ଼ ଆହ୍ୱାନ। ଅନୁରୂପ ଭାବରେ ମୁଖ୍ୟମନ୍ତ୍ରୀ କନ୍ୟା ବିବାହ ଯୋଜନା, ଶ୍ରୀଜଗନ୍ନାଥ ଦର୍ଶନ ଯୋଜନା ପରି ଜନକଲ୍ୟାଣକାରୀ ଯୋଜନା ଆଜିଯାଏଁ ଆରମ୍ଭ ହୋଇପାରିଲା ନାହିଁ। ଏହାକୁ କିପରି କାର୍ଯ୍ୟକାରୀ କରାଯିବ, ତାହା ବର୍ତ୍ତମାନ ବଡ଼ ପ୍ରଶ୍ନବାଚୀ ସୃଷ୍ଟି ହୋଇଛି। ବଜେଟ ଗୃହୀତ ହେବାକୁ ୮ ମାସ ପୂରି ସାରିଥିବା ବେଳେ ଆଉ ୪ ମାସ ପରେ ଆର୍ଥିକ ବର୍ଷ ସରିବାକୁ ଯାଉଛି। ଏଭଳି ଯୋଜନା ପାଇଁ ଯଦି ଦିଶା, ନିର୍ଦ୍ଦେଶ ପ୍ରସ୍ତୁତ ହୋଇପାରୁନାହିଁ, ତାହେଲେ ଜିଲ୍ଲାପାଳ ଏହାକୁ କିପରି କାର୍ଯ୍ୟକାରୀ କରିବେ ବୋଲି ମୁଖ୍ୟମନ୍ତ୍ରୀ ପ୍ରଶ୍ନ କରିଛନ୍ତି । ଏହା ସହ ସରକାରୀ ଯୋଜନା ଯେପରି ତୃଣମୂଳସ୍ତରରେ କାର୍ଯ୍ୟକାରୀ ହେବ, ସେ କ୍ଷେତ୍ରରେ ତତ୍ପରତା ପ୍ରକାଶ କରିବାର ସର୍ବାଧିକ ଆବଶ୍ୟକତା ଅଛି ବୋଲି ଉଲ୍ଲେଖ କରି ମୁଖ୍ୟ ସଚିବ ଏବଂ ଉନ୍ନୟନ କମିଶନର ବିଭିନ୍ନ ପ୍ରକଳ୍ପର ସମୟ ଅନୁସାରେ ସମୀକ୍ଷା କରନ୍ତୁ ବୋଲି ମୁଖ୍ୟମନ୍ତ୍ରୀ ନିର୍ଦ୍ଦେଶ ଦେଇଛନ୍ତି। ପୁନଶ୍ଚ ନିଜ ଅଭିଭାଷଣରେ ମାର୍ଚ୍ଚ ସିଣ୍ଡ୍ରୋମ ପ୍ରସଙ୍ଗ ମଧ୍ୟ ଉତ୍ଥାପନ କରିଛନ୍ତି ମୁଖ୍ୟମନ୍ତ୍ରୀ। ସେ କହିଛନ୍ତି ଯେ ମାର୍ଚ୍ଚ ମାସ ସିଣ୍ଡ୍ରୋମର ଅର୍ଥ ହେଉଛି ବର୍ଷ ସାରା କାମକୁ କଚ୍ଛପ ଗତିରେ ଚଳାଇବା ଏବଂ ମାର୍ଚ୍ଚ ମାସକୁ ଲକ୍ଷ୍ୟ ରଖି ନଭେମ୍ବର-ଡିସେମ୍ବରରୁ କାର୍ଯ୍ୟ ବେଗ ବଢ଼ାଇବା। ଏହି ମାସରୁ ମାର୍ଚ୍ଚ ମାସ ମଧ୍ୟରେ ଆବଣ୍ଟିତ ଅର୍ଥ ଖର୍ଚ୍ଚ କରିବାକୁ ଚେଷ୍ଟା କରାଯାଏ। ମାତ୍ର ଏହା ସମ୍ଭବ ପର ହୋଇପାରୁ ନାହିଁ। ଏହାଦ୍ୱାରା କାର୍ଯ୍ୟର ଗୁଣାତ୍ମକ ମାନ ହ୍ରାସ ପାଉଛି। ଏମିତି କଲେ ଆମେ ଆମ ଲକ୍ଷ୍ୟ ୨୦୩୬ ପ୍ରାପ୍ତ କରିପାରିବା ନାହିଁ। ଏହାକୁ ଆଗାମୀ ଦିନରେ ବନ୍ଦ କରିବା ଦରକାର ବୋଲି ମୁଖ୍ୟମନ୍ତ୍ରୀ କହିଛନ୍ତି।

ସେହିପରି ତୃଣମୂଳସ୍ତରରେ ବିଭିନ୍ନ ଯୋଜନା କାର୍ଯ୍ୟନ୍ୱୟନରେ

ଭୁବନେଶ୍ୱର ସିଟି

ଏସ୍‌ସିବି ଯକୃତ ପ୍ରତିରୋପଣ ୟୁନିଟ୍ ବନ୍ଦ

ହାତ ବାନ୍ଧି ବସିଛନ୍ତି ଡାକ୍ତର; ନର୍ସ ଜଗିଛନ୍ତି ୟୁନିଟ୍

କଟକ,୧୮।୧୧(ସମିସ): ଏସ୍‌ସିବି ଯକୃତ ପ୍ରତିରୋପଣ ୟୁନିଟରେ କିଛି ମାସ ହେବ ତାଲା ଝୁଲିଛି। ପ୍ରତିରୋପଣ ପୁଣି ଥରେ କେବେ ଆରମ୍ଭ ହେବ ତାହା ଅନୁମାନ କରିବା ମୁସ୍କିଲ। ପ୍ରତିରୋପଣ ଆଶାରେ ରହିଥିବା କିଛି ରୋଗୀଙ୍କ ତାଲିକା ପ୍ରସ୍ତୁତ କରାଯାଇଛି ବୋଲି ସ୍ୱାସ୍ଥ୍ୟ ବିଭାଗ ପକ୍ଷରୁ ହାଇକୋର୍ଟରେ ସତ୍ୟପାଠ ଦର୍ଶାଯାଇଛି। ହେଲେ ପ୍ରତିରୋପଣ ପୂର୍ବରୁ ଯେଉଁ ନିୟମକୁ ଅନୁପାଳନ କରିବା ଆବଶ୍ୟକ ତାହା ଆରମ୍ଭ ହୋଇନାହିଁ। ଯକୃତ ରୋଗୀ ଏବଂ ଯକୃତ ଦାତାଙ୍କ ସ୍କ୍ରିନିଂ କରାଯାଇନାହିଁ। ପ୍ରତିରୋପଣରେ ସହଯୋଗ କରୁଥିବା ହାଇଦ୍ରାବାଦର ଏଆଇଜି ହସ୍ପିଟାଲକୁ କୌଣସି ତଥ୍ୟ ପ୍ରଦାନ କରାଯାଇନାହିଁ। ପ୍ରତିରୋପଣ ନିମନ୍ତେ ଆବଶ୍ୟକ ସିଟି ଭଲ୍ୟୁମେଟ୍ରି ଏବଂ ଭସ୍କୁଲାର ଆନାଟୋମୀ ପରୀକ୍ଷା ହୋଇ ନଥିବା ବେଳେ ହାଇକୋର୍ଟକୁ ସତ୍ୟପାଠ

ଜରିଆରେ ଭୁଆଁ ବୁଲାଯାଉଛି ବୋଲି ମେଡିକାଲର ଜଣେ ବରିଷ୍ଠ ପଦାଧିକାରୀ ଆଲୋଚନା ପ୍ରସଙ୍ଗରେ କହିଛନ୍ତି। ପ୍ରତିରୋପଣ ନିମନ୍ତେ ଗଠିତ ଡାକ୍ତରୀ ଦଳର ୩ଜଣ ଡାକ୍ତର ଏବେ ହାତ ବାନ୍ଧି ବସିଥିବା ବେଳେ ୟୁନିଟକୁ ଜଣେ ନର୍ସ ଜଗି ରହିଛନ୍ତି ବୋଲି ପଦାଧିକାରୀ ଜଣକ ସୂଚନା ଦେଇଛନ୍ତି।

ଟ୍ରମା କାଜୁଆଲଟି ୪ର୍ଥ ମହଲାରେ ଯକୃତ ପ୍ରତିରୋପଣ ୟୁନିଟ ଆରମ୍ଭ କରିବାକୁ ୧୨ବର୍ଷ ସମୟ ଲାଗିଥିଲା। ୩ଟି ମଡୁଲାର ଓ.ଟି ପୂର୍ଣ୍ଣ ପ୍ରସ୍ତୁତି କରିବାକୁ ଗତ ରାଜ୍ୟ ସରକାର ସମସ୍ତ ସହଯୋଗ କରିଥିଲେ। ଦାତାଙ୍କ ଠାରୁ ଯକୃତ ସଂଗ୍ରହ କରିବା, ଗ୍ରହୀତାଙ୍କ ଚିକିତ୍ସା ଏବଂ ପ୍ରତିରୋପଣ ନିମନ୍ତେ ଗୋଟିଏ ଲେଖାଏ ମଡୁଲାର ଓ.ଟି ବ୍ୟବହାର କରାଯାଏ। ଏହା ଭିତରେ ୨ଟି କ୍ୟୁସା ମେସିନ ରହିଥିଲା। ଯାହାର ମୂଲ୍ୟ ଅଢ଼େଇ କୋଟି ଟଙ୍କା ହେବ। ରାଜ୍ୟ ସରକାର କ୍ୟୁସା ମେସିନ ବଡ ମେଡିକାଲକୁ ପ୍ରଦାନ କରିଥିଲେ ମଧ୍ୟ ଏହା ପୂର୍ବରୁ ଏକ ମେସିନ୍ ସମ୍ବଲପୁର ବୁର୍ଲା ହସ୍ପିଟାଲକୁ ପଠାଇ ଦିଆଯାଇଥିଲା। ତନାଘନା ହେବା ସହ ପ୍ରତିରୋପଣ ଆଗେଇବାରୁ ମେସିନକୁ ରାତିଅଧିଆ କଟକ ଅଣାଯାଇଥିଲା। ଏବେ ପୁଣି ସମାନ ସ୍ଥିତି ଉପୁଜିବାକୁ ବସିଲାଣି। ଯକୃତ ପ୍ରତିରୋପଣ ସମ୍ପୂର୍ଣ୍ଣ ବନ୍ଦ କରିଦେଇ ସରକାରଙ୍କ କୋଟିକୋଟି ଟଙ୍କା ନଷ୍ଟ କରିଦେବାକୁ ଚକ୍ରାନ୍ତ ହେଉଥିବା ସାଧାରଣରେ ଚର୍ଚ୍ଚା ଜୋର ଧରିଲାଣି। ପ୍ରତିରୋପଣ ନିମନ୍ତେ ଗଠିତ ଡାକ୍ତରୀ ଦଳ ଭିତରୁ ଜଣେ ଡାକ୍ତରଙ୍କୁ ବଦଳି କରାଯାଇଥିବା ବେଳେ ଅନ୍ୟ ୩ଜଣ ଏବେ ବଡ ମେଡିକାଲରେ ହାତ ବାନ୍ଧି ବସିଛନ୍ତି। ମେଡିକାଲର ଜଣେ ପଦାଧିକାରୀ ଆଲୋଚନା ପ୍ରସଙ୍ଗରେ କହିଛନ୍ତି କି, ରାଜ୍ୟ ସ୍ୱାସ୍ଥ୍ୟ ବିଭାଗ ଏବଂ ବଡ ମେଡିକାଲର କିଛି ଡାକ୍ତର ଏ ଦିଗରେ ବିଶେଷ ଗୁରୁତ୍ୱ ଦେଉନାହାନ୍ତି। ଯଦ୍ୱାରା ପୂର୍ବରୁ ପ୍ରତିରୋପଣ ଅପେକ୍ଷାରେ ଥିବା କିଛି ରୋଗୀ ମୃତ୍ୟୁ ବରଣ କରି ସାରିଲେଣି। ହାଇକୋର୍ଟରେ ମାମଲା ବିଚାରାଧୀନ ରହିଛି। ସ୍ୱାସ୍ଥ୍ୟ ବିଭାଗ ଉପରେ ହାଇକୋର୍ଟ ଛାଟ ପଡ଼ିଲେ ହିଁ ରାଜ୍ୟ ସ୍ୱାସ୍ଥ୍ୟ ଜଗତରେ ବନ୍ଦ ହୋଇ ପଡ଼ିଥିବା ଏହି ମୂଲ୍ୟବାନ ୟୁନିଟ ପୁନଃକାର୍ଯ୍ୟକ୍ଷମ ହୋଇପାରିବ ବୋଲି ସେ କହିଛନ୍ତି।

- **କାମଚଳା ଢ଼ଙ୍ଗରେ ଚାଲିଛି ପ୍ରତିରୋପଣ ଓପିଡି**
- **ତାଲିକା ବଢୁଛି; ପ୍ରତିରୋପଣ ପ୍ରକ୍ରିୟା ଆଗଉନି**

ଏକଲବ୍ୟ ପୁରସ୍କାର ପାଇବାରେ ଋତୁପର୍ଣ୍ଣା-ଶ୍ୱେତପର୍ଣ୍ଣା ପ୍ରଥମ ଭଉଣୀ ଯୋଡ଼ି

ଭୁବନେଶ୍ୱର, ୧୮।୧୧ (ସମିସ): ରାଜ୍ୟର ଦ୍ୱିତୀୟ ବ୍ୟାଡ୍‌ମିଣ୍ଟନ ଖେଳାଳିଭାବେ ଶ୍ୱେତପର୍ଣ୍ଣା ପଣ୍ଡା ଚଳିତବର୍ଷର ସମ୍ମାନଜନକ ଏକଲବ୍ୟ ପୁରସ୍କାର ପାଇଛନ୍ତି। ରବିବାର ଇମ୍ପାକ୍ଟ ପକ୍ଷରୁ ଆୟୋଜିତ ପୁରସ୍କାର ବିତରଣ ଉତ୍ସବରେ ଆଡଭୋକେଟ ଜେନେରାଲ ପିତାମ୍ବର ଆଚାର୍ଯ୍ୟ ମୁଖ୍ୟ ଅତିଥି, ମୁଖ୍ୟମନ୍ତ୍ରୀଙ୍କ ପରାମର୍ଶଦାତା ପ୍ରକାଶ ମିଶ୍ର ସମ୍ମାନିତ ଅତିଥି ଭାବେ ଯୋଗଦେଇ ପୁରସ୍କାର ବାବଦରେ ୭ ଲକ୍ଷ ଟଙ୍କା, ସ୍ମୃତିଫଳକ ଓ ମାନପତ୍ର ପ୍ରଦାନ କରାଯାଇଛି। ପୁରସ୍କାର ଚୟନ କମିଟି ଅଧ୍ୟକ୍ଷ ବୈଜୟନ୍ତ ପଣ୍ଡା, ପ୍ରଜ୍ଞାପାରମିତା ପଣ୍ଡା ପ୍ରମୁଖ ଉପସ୍ଥିତ ଥିଲେ। ଏହି ପୁରସ୍କାର ପାଇବା ପରେ ତାଙ୍କୁ ରାଜ୍ୟ ବ୍ୟାଡ୍‌ମିଣ୍ଟନ ମହଲରୁ ଅଭିନନ୍ଦନର ସୁଅ ଛୁଟିଛି। ନିଜ ପିତା ରାମଚନ୍ଦ୍ର ପଣ୍ଡା ଓ କୋଚ୍ ମନୋଜ ସାବତଙ୍କ ପ୍ରଶିକ୍ଷଣରେ ଓ ବଡ ଭଉଣୀ ଋତୁପର୍ଣ୍ଣାଙ୍କ ସହଯୋଗରେ ବ୍ୟାଡମିଣ୍ଟନ ଖେଳ ଶିଖି ଏବେ ସେ ଜାତୀୟ ଓ ଅନ୍ତର୍ଜାତୀୟ ସ୍ତରରେ ଉଚ୍ଚକୋଟୀର ଖେଳ ପ୍ରଦର୍ଶନ କରୁଛନ୍ତି। ୨୦୨୧ରେ ତାଙ୍କ ବଡ଼ ଭଉଣୀ ଋତୁପର୍ଣ୍ଣା ପଣ୍ଡା ପ୍ରଥମ ବ୍ୟାଡମିଣ୍ଟନ ଖେଳାଳିଭାବେ ଏକଲବ୍ୟ ପୁରସ୍କାର ପାଇଥିଲେ। ଏହା ଫଳରେ ଓଡ଼ିଶା କ୍ରୀଡ଼ା ଇତିହାସରେ ପଣ୍ଡା ଭଉଣୀ ପ୍ରଥମ ଯୋଡ଼ି ଭାବେ ଏହି ସମ୍ମାନଜନକ ପୁରସ୍କାର ପାଇଛନ୍ତି।

ଡ. ଅଶ୍ୱିନୀ କୁମାର ପଣ୍ଡାଙ୍କୁ 'ଜ୍ୟୋତିଷ ରତ୍ନ ସମ୍ମାନ'

ଭୁବନେଶ୍ୱର, ୧୮।୧୧(ସମିସ): ଡ. ଅଶ୍ୱିନୀ କୁମାର ପଣ୍ଡାଙ୍କୁ ଆଷ୍ଟ୍ରୋ ସେମିନାର ଆଣ୍ଡ ଷ୍ଟାର ଆର୍ଚିଭ ଅୱାର୍ଡ ୨୦୨୫ କ୍ରମରେ ଚଳିତବର୍ଷ 'ଜ୍ୟୋତିଷ ରତ୍ନ ସମ୍ମାନ'ରେ ସମ୍ମାନିତ କରାଯାଇଛି। ଏହି ଉତ୍ସବ ଦିଲ୍ଲୀରେ ଅନୁଷ୍ଠିତ ହୋଇଥିବା ବେଳେ ବଲିଉଡ୍ ତାରକା ସୋନୁ ସୁଦ୍ ଅତିଥି ଭାବେ ଯୋଗ ଦେଇ ଏହି ସମ୍ମାନ ପ୍ରଦାନ କରିଥିଲେ। ଡ଼. ପଣ୍ଡାଙ୍କୁ ହରୋସ୍କୋପ ବିଶ୍ଳେଷଣ, ପାରମ୍ପରିକ ଓ ବିଜ୍ଞାନମୂଳକ ଜ୍ୟୋତିଷ ତଥ୍ୟ ପାଇଁ ଏହି ସମ୍ମାନରେ ସମ୍ମାନିତ କରାଯାଇଥିଲା।

ସଙ୍ଗୀତ ଆସର 'ଚିର ସବୁଜ ଗୀତ'

ଭୁବନେଶ୍ୱର, ୧୮।୧୧(ସମିସ): ବିଂଶ ଶତାବ୍ଦୀରେ ଓଡିଆ ସଙ୍ଗୀତ ଜଗତରେ ଅନେକ ଚିର ସବୁଜ ଗୀତ ସୃଷ୍ଟି ହୋଇଛି। ସେହି ଗୀତଗୁଡିକୁ ଯେତେ ଶୁଣିଲେ ବି ଆହୁରି ଶୁଣିବାକୁ ଇଚ୍ଛା ହୁଏ। ଓଡିଆ ସଙ୍ଗୀତର ସେହି ସୁବର୍ଣ୍ଣ ଯୁଗକୁ ମନେ ପକାଇବା ପାଇଁ ସମାଜ ଓ ସଂସ୍କୃତି, ଓଡ଼ିଶା ଜ୍ୟୋତି ଫାଉଣ୍ଡେସନ୍ ଓ ଟିମ୍ ପକ୍ଷରୁ ସଙ୍ଗୀତ ଆସର 'ଚିର ସବୁଜ ଗୀତ' ଅନୁଷ୍ଠିତ ହୋଇଛି। ଲୋକପ୍ରିୟ କଣ୍ଠଶିଳ୍ପୀ ବିଭୁକିଶୋର, ଦେବାଶିଷ ମହାପାତ୍ର, ଶୈଳଭାମା ମହାପାତ୍ର, ଛନ୍ଦା ମିଶ୍ର, ରଣଦୀପ ପାଲିତ, ସ୍ୱଦେଶ ମହାନ୍ତି, ଗିରିଜା ଦାଶ ଏବଂ ତରୁଣ କଣ୍ଠଶିଳ୍ପୀ ଶୁଭ୍ରାଂଶୁ ଏହି ଗୀତଗୁଡିକ ପରିବେଷଣ କରିଥିଲେ। ଗୀତ ମଧ୍ୟରେ 'ଚନ୍ଦ୍ରମା ଆଗୋ ଚନ୍ଦ୍ରମା', 'ନ ଯା ରାଧିକା', 'ଟିକ ଟିକ ଘଣ୍ଟା ଚାଲେ', 'ନଦୀର ନାମ ଅଳସ କନ୍ୟା', 'ମେଘ ମାଳାକୁ', 'ନୂପୁର ବଜାଏ' ଆଦି ପରିବେଷଣ ହୋଇଥିଲା। ସାହିତ୍ୟିକ ଦାଶ ବେନହୁର କାର୍ଯ୍ୟକ୍ରମକୁ ଉଦ୍‌ଘାଟନ କରିଥିଲେ। ସମ୍ମାନିତ ଅତିଥି ଭାବେ ପୂର୍ବତନ ବିଧାୟକ ସରୋଜ ସାମଲ, ପୂର୍ବତନ ବିଧାୟକ ପ୍ରିୟଦର୍ଶୀ ମିଶ୍ର ଓ ଶିଳ୍ପପତି ପଙ୍କଜ ଲୋଚନ ମହାନ୍ତି ଯୋଗ ଦେଇଥିଲେ। ସମାଜ ଓ ସଂସ୍କୃତିର ସଭାପତି ନିଶିକାନ୍ତ ମିଶ୍ର ସଭାପତିତ୍ୱ କରି କାର୍ଯ୍ୟକ୍ରମର ଆଭିମୁଖ୍ୟ ସମ୍ପର୍କରେ ସୂଚନା ଦେଇଥିଲେ। ଅନୁଷ୍ଠାନର ସମ୍ପାଦକ ଗିରିଜା ଶଙ୍କର ଦାଶ, ସଂଯୋଜକ ପ୍ରଫେସର ଜ୍ୟୋତି ରଞ୍ଜନ ଦାସ ପ୍ରମୁଖ ଉପସ୍ଥିତ ଥିଲେ।

ପିକକ୍ ଶିଶୁମେଳାର ପଞ୍ଚମ ସନ୍ଧ୍ୟା

ଭୁବନେଶ୍ୱର, ୧୮।୧୧(ସମିସ): ପିପୁଲସ୍ କଲଚରାଲ ସେଣ୍ଟର (ପିକକ୍)ର ଏକାମ୍ର ହାଟରେ ଚାଲିଥିବା ୭ ଦିନ ବ୍ୟାପୀ ଶିଶୁମେଳାର ପଞ୍ଚମ ସନ୍ଧ୍ୟା ଅନୁଷ୍ଠିତ ହୋଇଛି। ସନ୍ଧ୍ୟାର ମୁଖ୍ୟ ଆକର୍ଷଣରେ ଛୋଟ ପିଲାମାନଙ୍କ ମଧ୍ୟରେ କୌତୁକ ପୋଷାକ ପ୍ରତିଯୋଗିତା ରହିଥିଲା। ବିଭିନ୍ନ ସାମାଜିକ ସମସ୍ୟା ଯଥା ଶିଶୁ ଶ୍ରମିକ, ବାଲ୍ୟ ବିବାହ, ଜଳ ସରକ୍ଷଣ, ବୃକ୍ଷରୋପଣ, ପ୍ରଦୁଷଣ, ପୋଷଣ ଖାଦ୍ୟ, ଫାଷ୍ଟ ଫୁଡ ଓ ପରିବେଶଗତ ସମସ୍ୟା ଉପରେ ସଚେତନତାର ବାର୍ତ୍ତା ଦେଇଥିଲେ। ପ୍ରତିଯୋଗିତାର ମୁଖ୍ୟ ବିଚାରକ ଭାବେ ଅନ୍ନପୂର୍ଣ୍ଣା ମହାନ୍ତି, ସମିତା ପଣ୍ଡା, ପ୍ରତିମା ନଳିନୀ ପତି ଓ ନଳିନୀ ପ୍ରଧାନ ସାମିଲ ହୋଇଥିଲେ। ଅତିଥିମାନଙ୍କ ମଧ୍ୟରେ ଓଡ଼ିଶା ଶିଶୁ ସୁରକ୍ଷା ଆୟୋଗର ସଦସ୍ୟା ସୁଜାତା ନାୟକ ଓ କଳାକାର ଅନ୍ତର୍ଯାମୀ ପଣ୍ଡା ଥିଲେ। ଏହି ଅବସରରେ ଚିତ୍ରକଳା ପ୍ରତିଯୋଗିତାର କୃତି ପ୍ରତିଯୋଗୀମାନଙ୍କୁ ଅତିଥିମାନେ ପୁରସ୍କାର ବିତରଣ କରିଥିଲେ। ଏହି ଅବସରରେ ଏକ ସ୍ୱତନ୍ତ୍ର କାର୍ଯ୍ୟକ୍ରମ 'ଆଗାମୀ ପିଢ଼ୀ ସହିତ ଆଲୋଚନା' ଆୟୋଜିତ ହୋଇଥିଲା। ପିକକ୍ ଶିଶୁମେଳା କମିଟିର ଅଧ୍ୟକ୍ଷ ପ୍ରଦୋଷ ପଟ୍ଟନାୟକ, ପିକକ୍‌ର ସମ୍ପାଦକ ରଞ୍ଜନ ମହାନ୍ତି ଓ କାର୍ଯ୍ୟନିର୍ବାହୀ ନିର୍ଦ୍ଦେଶିକା ଅନୁରାଧା ମହାନ୍ତି ଉପସ୍ଥିତ ଥିଲେ। ପିକକ୍‌ର ରତ୍ନା ଦାଶ, ଜ୍ୟୋତିଶଙ୍କର ମହାନ୍ତି, ଲକ୍ଷ୍ମୀକାନ୍ତ ପ୍ରମୁଖ କାର୍ଯ୍ୟକ୍ରମର ପରିଚାଳନା କରିଥିଲେ।

ଆଇବିସିଏସ୍ ପକ୍ଷରୁ 'ଫିନାନ୍ସ ଫ୍ୟୁଜନ୍ ୨.୦'

ଭୁବନେଶ୍ୱର, ୧୮।୧୧(ସମି):ସୋଆ ପରିଚାଳିତ ଇନ୍‌ଷ୍ଟିଚ୍ୟୁଟ୍ ଅଫ୍ ବିଜିନେସ ଆଣ୍ଡ କମ୍ପ୍ୟୁଟର ଷ୍ଟଡିଜ୍ (ଆଇବିସିଏସ୍) ପକ୍ଷରୁ ମହିଳାମାନଙ୍କ ନିମନ୍ତେ ଉଦ୍ୟୋଗୀ ବିକାଶ କାର୍ଯ୍ୟକ୍ରମ ଓ୍ୱିନିୟର୍ସ ଫୋରମ୍‌ର ସହଭାଗିତାରେ 'ଫିନାନ୍ସ ଫ୍ୟୁଜନ୍ ୨.୦–ଏମ୍‌ପାୱାରିଂ ଓ୍ୱିମେନ୍ ଥ୍ରୁ ଫିନାନ୍ସ' ଅନୁଷ୍ଠିତ ହୋଇଯାଇଛି। ସୋଆ କ୍ୟାମ୍ପସ୍‌ରେ ଏହାର ଉଦ୍‌ଘାଟନୀ କାର୍ଯ୍ୟକ୍ରମରେ ସୋଆର କୁଳପତି ପ୍ରଫେସର ପ୍ରଦୀପ୍ତ କୁମାର ନନ୍ଦ ଅଧ୍ୟକ୍ଷତା କରିଥିବା ବେଳେ ରାଜ୍ୟସଭା ସାଂସଦ ସୁଲତା ଦେଓ ମୁଖ୍ୟ ଅତିଥି ଭାବେ ଯୋଗଦେଇ ମହିଳା ଉଦ୍ୟୋଗୀକରଣ ନିମନ୍ତେ ଅର୍ଥନୈତିକ ସଚେତନତା ଉପରେ ଗୁରୁତ୍ୱାରୋପ କରିଥିଲେ। ଗ୍ଲୋପୋର୍ଟ ଫୋଟୋନିକ୍ସର ସହ ପ୍ରତିଷ୍ଠାତା ଓ ମୁଖ୍ୟ ଅର୍ଥନୈତିକ ଅଧିକାରୀ ବୁସ୍ରା ଖାନ୍, ଓ୍ୱିନିୟର୍ସ ଫୋରମ୍‌ର ସହ ପ୍ରତିଷ୍ଠାତା ଓ ନିର୍ଦ୍ଦେଶିକା ଜୟନ୍ତୀ ମହାପାତ୍ର ଏବଂ ଆଇବିସିଏସ୍‌ର ଡିନ୍ ପ୍ରଫେସର ଅଯସକାନ୍ତ ମହାନ୍ତି ପ୍ରମୁଖ ଉପସ୍ଥିତ ଥିଲେ। ଆଇବିସିଏସ୍‌ର ଆସୋସିଏଟ୍ ପ୍ରଫେସର ଡ. ରାମକୃଷ୍ଣ ମିଶ୍ର, ଆସିଷ୍ଟାଣ୍ଟ ପ୍ରଫେସର ଡ. ପଲ୍ଲବୀ ମିଶ୍ର କାର୍ଯ୍ୟକ୍ରମ ପରିଚାଳନା କରିଥିଲେ। ଏଥିରେ ଓଡ଼ିଶାର ବିଭିନ୍ନ ଅଞ୍ଚଳରୁ ୪୦ରୁ ଅଧିକ ମହିଳା ଉଦ୍ୟୋଗୀ ଯୋଗଦେଇ ବଜେଟ, ଆର୍ଥିକ ଯୋଜନା, ଅର୍ଥ ପରିଚାଳନା ଏବଂ ଆର୍ଥିକ ନିୟନ୍ତ୍ରଣ ସମ୍ପର୍କରେ ଆଲୋଚନା କରିଥିଲେ।

ହସିବା, ପ୍ରେମ କରିବା ଏବଂ ଜିଇବା

ଭୁବନେଶ୍ୱର, ୧୮।୧୧(ସମିସ): 'ହସିବା, ପ୍ରେମ କରିବା ଏବଂ ଜିଇବା' ବିଷୟରେ ଏକ ସେମିନାର ମମତା ଓ ରୋଟାରି କ୍ଲବ୍ ଅଫ୍ ଭୁବନେଶ୍ୱର, ନ୍ୟୁ ହୋରାଇଜନଙ୍କ ଯୁଗଳ ଉଦ୍ୟମରେ ସିୱାଇଏସଡ଼ି, ଭୁବନେଶ୍ୱରରେ ଆୟୋଜିତ ହୋଇଯାଇଛି। ସିୱାଇଏସଡ଼ିର ସହ ସଂସ୍ଥାପକ ଡ଼. ଜଗଦାନନ୍ଦ ଏହି କାର୍ଯ୍ୟକ୍ରମର ଅଧ୍ୟକ୍ଷତା କରିଥିଲେ। ମୁଖ୍ୟ ଅତିଥି ଭାବେ କ୍ୟାପିଟାଲ ହସ୍ପିଟାଲ ପିଜିଆଇଏମଆର ନିର୍ଦ୍ଦେଶକ ଡ଼ଃ ସୁଜାତା ମିଶ୍ରା, ଏବଂ ମୁଖ୍ୟବକ୍ତା ଭାବେ ଯୋଗଦେଇ ପ୍ରଫେସର ନମିତା ମହାନ୍ତି ଯୋଗ ଦେଇଥିଲେ। ଭୁବନେଶ୍ୱର ପ୍ରଜାପିତା ବ୍ରହ୍ମକୁମାରୀ ଈଶ୍ୱରୀୟ ବିଶ୍ୱବିଦ୍ୟାଳୟର ପ୍ରମୁଖ ବିକେ ଲିନାଙ୍କ ଦ୍ୱାରା ଜଗଦାନନ୍ଦଙ୍କୁ ପ୍ରବନ୍ଧନ ଓ ବିକାଶ ବିଷୟରେ ପିଏଚ୍‌ଡି. ଉପାଧି ଏବଂ ପ୍ରଫୁଲ୍ଲ କୁମାର ସାହୁଙ୍କୁ ସାମାଜିକ କାର୍ଯ୍ୟରେ ଲାଇଫଟାଇମ୍ ଅଚିଭ୍‌ମେଣ୍ଟ ଅୱାର୍ଡରେ ସମ୍ମାନିତ କରାଯାଇଥିଲା। ଏହି ଅବସରରେ ସାମାଜିକ ପରିବର୍ତ୍ତନ ପାଇଁ ଶିକ୍ଷା ଏନଇପି ୨୦୨୦ ଉପରେ ଆଧାରିତ ପରାମର୍ଶ କାର୍ଯ୍ୟଶାଳା ରିପୋର୍ଟ୍‌ର ଉନ୍ମୋଚିତ କରାଯାଇଥିଲା। ଏହି ସେମିନାରରେ ଡ଼ଃ ଶ୍ରୀ ମିଶ୍ରା, ଡ଼ଃ ତାରୁଲତା ଦ୍ୱିବେଦୀ, ଦିଲୀପ ଦ୍ୱିବେଦୀ, ଡ଼ଃ କସ୍ତୁରୀ ପାଣ୍ଡା ଓ ଶ୍ରେୟ ରଥ ପ୍ରମୁଖ ଉପସ୍ଥିତ ଥିଲେ।

ବୁଦ୍ଧପାର୍କ ସାଂସ୍କୃତିକ ପରିଷଦ ପକ୍ଷରୁ ୩ ନାଟକ ମଞ୍ଚସ୍ଥ

ଭୁବନେଶ୍ୱର, ୧୮।୧୧(ସମି): ନୀଳାଦ୍ରିବିହାର ବୁଦ୍ଧପାର୍କ ସାଂସ୍କୃତିକ ପରିଷଦ ପକ୍ଷରୁ ନୀଳାଦ୍ରିବିହାର ଦୁର୍ଗାପୂଜା ପଡ଼ିଆ ଠାରେ ତିନି ଦିନ ଧରି ସାଂସ୍କୃତିକ ମହୋତ୍ସବ ଅନୁଷ୍ଠିତ ହୋଇଯାଇଛି। ୨୪ ନମ୍ବର ୱାର୍ଡର ପୂର୍ବତନ କର୍ପୋରେଟର ସ୍ୱର୍ଗତ ରଞ୍ଜନ ଜେନାଙ୍କ ସ୍ମୃତି ଉଦ୍ଦେଶ୍ୟରେ ସଂଘର ସଭାପତି ରଶ୍ମିରେଖା ଜେନାଙ୍କ ଅଧ୍ୟକ୍ଷତାରେ ଅନୁଷ୍ଠିତ କାର୍ଯ୍ୟକ୍ରମରେ ତିନି ଦିନ ଅହରାତ୍ର ନାଟକ ମଞ୍ଚସ୍ଥ ହୋଇଥିଲା। ବୁଦ୍ଧପାର୍କ ସାଂସ୍କୃତିକ ପରିଷଦର କଳାକାରମାନଙ୍କ ଦ୍ୱାରା ପ୍ରଥମ ରାତିରେ ସାମାଜିକ ନାଟକ 'ଆସିଛି ଏକା ଯିବି ମୁଁ ଏକା', ଦ୍ୱିତୀୟ ରାତିରେ 'ସୁଖ ନିଅଣ୍ଟକୁ ଦୁଃଖ ଅଣ୍ଟିଏ' ମଞ୍ଚସ୍ଥ ହୋଇଥିଲା। ଏହାକୁ ନିର୍ଦ୍ଦେଶନା ଦେଇଥିଲେ ଭଗବାନ ପଣ୍ଡା। ସେହିପରି ତୃତୀୟ ରାତିରେ ଡମଣା ଗୋପୀନାଥଜୀଉ ଡ୍ରାମାଟିକ୍ଲବ ପକ୍ଷରୁ ବୁଲୁ ବିଶ୍ୱାଳଙ୍କ ଦ୍ୱାରା ନିର୍ଦ୍ଦେଶିତ ସାମାଜିକ ନାଟକ 'ସ୍ୱାମୀ ପାଇଁ ପଛେ ନର୍କକୁ ଯିବି' ମଞ୍ଚସ୍ଥ ହୋଇଥିଲା। ଏହି ଉପଲକ୍ଷେ ସାଂସ୍କୃତିକ ପରିଷଦ ପକ୍ଷରୁ ବିଭିନ୍ନ ବ୍ୟକ୍ତି ବିଶେଷ, ଆବାସିକ ସଂଘର କର୍ମକର୍ତ୍ତା, ନିର୍ଦ୍ଦେଶକ ଓ କଳାକାର ମାନଙ୍କୁ ସମ୍ବର୍ଦ୍ଧିତ କରାଯାଇଥିଲା। ନୀଳାଦ୍ରିବିହାର ଆବାସିକ ସଂଘ ଓ ବୁଦ୍ଧପାର୍କ ସାଂସ୍କୃତିକ ପରିଷଦର ସମସ୍ତ ସଦସ୍ୟମାନେ କାର୍ଯ୍ୟକ୍ରମକୁ ପରିଚାଳନା କରିଥିବା ବେଳେ ସମ୍ପାଦକ ଦୟାନିଧି ସ୍ୱାଇଁ ଧନ୍ୟବାଦ ଅର୍ପଣ କରିଥିଲେ।

ପ୍ରଫେସର୍ ଏଲ୍‌କେ ମହାପାତ୍ରଙ୍କୁ ଲମ୍ବା ଶ୍ରଦ୍ଧାଞ୍ଜଳି

ଭୁବନେଶ୍ୱର, ୧୮।୧୧(ସମିସ): ପ୍ରଫେସର ଏଲ୍. କେ. ମହାପାତ୍ରଙ୍କ ଜୀବନ ଓ କାର୍ଯ୍ୟକୁ ସ୍ମରଣ କରିବା ପାଇଁ ପ୍ରଫେସର ମହାପାତ୍ର ସ୍ମୃତି ଟ୍ରଷ୍ଟ, ବକୁଳ ଫାଉଣ୍ଡେସନ ଓ ଉତ୍କଳ ବିଶ୍ୱବିଦ୍ୟାଳୟର ନୃତତ୍ତ୍ୱ ବିଭାଗଙ୍କ ସହଯୋଗରେ ଦୁଇ ସପ୍ତାହ ଲମ୍ବା ଶ୍ରଦ୍ଧାଞ୍ଜଳି ଆୟୋଜିତ ହୋଇଥିଲା। ଅନୁଷ୍ଠାନର ଅଂଶସ୍ୱରୂପ ୫ମ ପ୍ରଫେସର ଏଲ୍. କେ. ମହାପାତ୍ର ସ୍ମୃତି ବ୍ୟାଖ୍ୟାନର ଆୟୋଜନ ହୋଇଥିଲା। 'ସାମାଜିକ-ଆର୍ଥିକ ଓ ରାଜନୈତିକ ସମସ୍ୟାଗୁଡିକ ନିରାକରଣ ପାଇଁ ନୃତତ୍ତ୍ୱ କାହିଁକି ଆବଶ୍ୟକ' ବିଷୟରେ ଭାରତର ସବୁଠାରୁ ପ୍ରମୁଖ ନୃତତ୍ତ୍ୱବିତ୍ ଡ. ୱିଜୟ ସାହାୟ ଆଲୋଚନା ରଖିଥିଲେ। ଉତ୍କଳ ବିଶ୍ୱବିଦ୍ୟାଳୟର ଉପକୁଳପତି ପ୍ରଫେସର ଜଗନେଶ୍ୱର ଦଣ୍ଡ ପଟ୍ଟନାୟକ, ପିଜି କାଉନ୍ସିଲ ଅଧ୍ୟକ୍ଷ ପ୍ରଫେସର ମିତାଳୀ ଚିନରା ଏବଂ କିସ୍‌ର ଏମେରିଟସ୍ ପ୍ରଫେସର ଓ ପ୍ରଫେସର ମହାପାତ୍ରଙ୍କ ସିଧାସଳଖ ଛାତ୍ର ପ୍ରଫେସର ଏନ୍. ସି. ଦାଶ ତାଙ୍କୁ ଶ୍ରଦ୍ଧାଞ୍ଜଳି ଜଣାଇଥିଲେ। ରେଭେନସା ବିଶ୍ୱବିଦ୍ୟାଳୟର ଇତିହାସ ବିଭାଗର ପ୍ରଫେସର ଉମାକାନ୍ତ ମିଶ୍ର ମଧ୍ୟ ଏକ ବ୍ୟାଖ୍ୟାନ ଦେଇଥିଲେ। ଶିବପ୍ରିୟା ଓ ସୁଜିତ୍ ମହାପାତ୍ରଙ୍କ ଦ୍ୱାରା ବାଲିନୀୟ କାହାଣୀମାନଙ୍କର କଥାକହାଣୀ ମଧ୍ୟ ହୋଇଥିଲା। ଉତ୍ସବରେ ଏଲ୍. କେ. ମହାପାତ୍ର ସେଣ୍ଟର ଫର ସୋସିଆଲ୍ ସାଇନ୍‌ସେସର ଲାଏବ୍ରେରିର ଡିଜିଟାଲ୍ କ୍ୟାଟାଲଗ୍ ମଧ୍ୟ ଉନ୍ମୋଚିତ ହୋଇଥିଲା।

NATIONAL PRESS DAY - 2025

ଭୁବନେଶ୍ୱର ସିଟି

ଇତିହାସ ହୋଇଯିବ ରାଜଧାନୀର ଐତିହ୍ୟ

■ ନଷ୍ଟ ହେଉଛି କୀର୍ତ୍ତିରାଜି; ଅସୁରକ୍ଷିତ ସଂରକ୍ଷିତ ସ୍ମାରକୀ

■ ମନ୍ଦିରମାଳିନୀ ସହରରେ ମାଟିରେ ମିଶିବାକୁ ବସିଛି ପୁରାତନ ମନ୍ଦିର

ଭୁବନେଶ୍ୱର, ୧୮।୧୧ (ସମ୍ପୂର୍ଣ୍ଣା ଦାସ): ଐତିହ୍ୟର ଗନ୍ତାଘର ହେଉଛି ଓଡ଼ିଶା। ଏଠାରେ ରହିଥିବା ବହୁ ପୁରାତନ ମଠ, ମନ୍ଦିର ହେଉ କି ଦୁର୍ଗ ସବୁଠି ଦେଖିବାକୁ ମିଳିଥାଏ ଉତ୍କଳୀୟ ଐତିହ୍ୟ ଏବଂ କୀର୍ତ୍ତିରାଜି। ସେହିଭଳି ପୁରାତନ ମନ୍ଦିର, ପ୍ରାଚୀନ ଗୁମ୍ଫା, ପୁଷ୍କରିଣୀ ଓ ମଠ ଆଦିକୁ ନେଇ ମନ୍ଦିରମାଳିନୀ ସହରର ଭାବେ ପରିଚିତ ରାଜଧାନୀ ଭୁବନେଶ୍ୱର। ମାତ୍ର କାଳକ୍ରମେ ରକ୍ଷଣାବେକ୍ଷଣ ଅଭାବରୁ ଏହି ଐତିହ୍ୟସବୁ ନଷ୍ଟ ହେବାରେ ଲାଗିଛି। କେଉଁଠି ମନ୍ଦିରରୁ ମୂର୍ତ୍ତି ଚୋରି ହୋଇଯାଉଛି ତ ଆଉ କେଉଁଠି ମନ୍ଦିର ଉପରି ଭାଗ କ୍ଷୟ ହେବାକୁ ବସିଲାଣି। କେବଳ ସେତିକି ନୁହେଁ ଗଛଲତା ମାଡି ମନ୍ଦିରର ସୌନ୍ଦର୍ଯ୍ୟ ବି ନଷ୍ଟ ହେଲାଣି।

ସୁରକ୍ଷା ଓ ସଂରକ୍ଷଣ ଅଭାବରୁ ଏକାମ୍ର କ୍ଷେତ୍ରରେ ଏପରି ଅନେକ ଐତିହ୍ୟ କୀର୍ତ୍ତିରାଜି ବର୍ତ୍ତମାନ ହଜିଯିବାକୁ ବସିଲାଣି। ସେଥିମଧ୍ୟରୁ ଏଏସଆଇ ଅଧୀନରେ ଥିବା ସଂରକ୍ଷିତ ସ୍ମାରକୀଗୁଡିକର କଥା ନ କହିବା ଭଲ। କାରଣ ଏହି ତାଲିକାରେ ଅନ୍ତର୍ଭୁକ୍ତ ଥିବା ସ୍ମାରକୀ ବିଶେଷଭାବେ ରକ୍ଷଣାବେକ୍ଷଣ ଆବଶ୍ୟକ କରିଥାଏ ଏବଂ ତାର ତଦାରଖ ପାଇଁ ସୁରକ୍ଷାକର୍ମୀ ମଧ୍ୟ ନିୟୋଜିତ ହେବା ଉଚିତ୍। ହେଲେ ଅଧିକାଂଶ ସଂରକ୍ଷିତ ସ୍ମାରକୀ ବା ମନ୍ଦିରରେ ସୁରକ୍ଷାକର୍ମୀ ନାହାନ୍ତି ତ କେଉଁଠି ପାଚେରି ଭଙ୍ଗା ହୋଇ ପଡ଼ିଛି, ଐତିହ୍ୟ କୂପ ଆବର୍ଜନାରେ ଭର୍ତ୍ତି, ଗଛ ଉପରେ ଅନାବନା ଗଛ ମାଡି ଗଲେଣି, ମନ୍ଦିରର ସାଇନ ବୋର୍ଡ ମଧ୍ୟ ନାହିଁ। ଉଦାହରଣସ୍ୱରୂପ ପୁରୁଣା ଭୁବନେଶ୍ୱରର ଗୋପାଳ ତୀର୍ଥ ମଠ ଏବଂ ଶିବ ତୀର୍ଥ ମଠ ଏବେ ଅଧାଭଙ୍ଗା ଅବସ୍ଥା। ଅନାବନା ଗଛ ଉଠିବା ସହ ଆବର୍ଜନାରେ ଭର୍ତ୍ତି ହୋଇ ଗଲାଣି। ସେହିଭଳି ଲିଙ୍ଗରାଜ ମନ୍ଦିର ନିକଟ ଏକାମ୍ରେଶ୍ୱର ମନ୍ଦିର, ମୋହିନୀ ମନ୍ଦିର, ସୋମେଶ୍ୱର ମନ୍ଦିର, ଭବାନୀ ଶଙ୍କର ମନ୍ଦିର, କାର୍ତ୍ତିକେଶ୍ୱର ମନ୍ଦିର ଦେଖିଲେ ତାର ସୁରକ୍ଷା ଉପରେ ପ୍ରଶ୍ନ ସୃଷ୍ଟି ହେଉଛି। ଲିଙ୍ଗରାଜଙ୍କ ପଡୁଆଁ ସ୍ଥାନ କପାଳୀ ମଠର କିଛି ଭାଗ ଭଗ୍ନ ଅବସ୍ଥାରେ ରହିଛି। ଗଛପତ୍ର ମାଡିବା ସହ ଏହା ଭିତର ଅନାବନା ଗଛରେ ଭର୍ତ୍ତି ହୋଇ ରହିଥାଏ। ଏସମସ୍ତ ମଠ ଶତାବ୍ଦୀ ପୁରୁଣା ଏବଂ ପରମ୍ପରା ସହ ଜଡିତ। ଭାରତୀ ବର୍ତ୍ତମାନ କେହି ପୂଜା ପାଉ ନ ଥିଲେ ହେଁ ରକ୍ଷଣାବେକ୍ଷଣ ଆବଶ୍ୟକ। ଅନ୍ୟପଟେ ତାର ଠିକ୍ ସାମ୍ନାରେ ଥିବା ଏଏସ୍‌ଆଇ ମାନ୍ୟତାପ୍ରାପ୍ତ ଯମେଶ୍ୱର ମନ୍ଦିର ଭିତରକୁ ଗଲେ ପରିସରରେ ଥିବା ଅନ୍ୟ ଛୋଟବଡ ମନ୍ଦିର ଭଗ୍ନ ଅବସ୍ଥାରେ ପହଞ୍ଚିଲାଣି। କେଉଁଠି ମନ୍ଦିରର ଉପର ଭାଗ ଭାଙ୍ଗି ଯାଇଛି ତ କେଉଁଠି ଲିଙ୍ଗ ଭଗ୍ନ ଅବସ୍ଥାରେ ଅଛନ୍ତି। ଭିତରେ ପଥରର ବଡ଼ ବଡ଼ ଖଣ୍ଡ ଦେଖିବାକୁ ମିଳିବ। ସନ୍ଧ୍ୟା ହେଲେ ଅସାମାଜିକ ବ୍ୟକ୍ତିଙ୍କ ଆଡ୍ଡାସ୍ଥଳ ଜମୁଛି। ସେହିଭଳି ଖଣ୍ଡଗିରି ଉଦୟଗିରିର ଅନେକ କଳାକୃତି ନଷ୍ଟ ହେଉଛି ବୋଲି ଅନେକ ସମୟରରେ ଐତିହ୍ୟ ଗବେଷକଙ୍କ ଅଭିଯୋଗ ହେଉଛି। ଦଶମ ଶତାବ୍ଦୀର ଦୈତେଶ୍ୱର ମନ୍ଦିରର ଅବସ୍ଥା ମଧ୍ୟ ସମାନ। ଚତୁପାର୍ଶ୍ୱରେ ଅଳିଆ ଆବର୍ଜନା ସହ ଗଛଲତା ମାଡିଲେଣି। ପୁରୁଣା ଭୁବନେଶ୍ୱରର ଅଧିକାଂଶ ପୁଷ୍କରିଣୀ ତାର ସୌନ୍ଦର୍ଯ୍ୟ ହରାଇବାକୁ ବସିଲାଣି। ଏପରି ଅନେକ ମଠ, ମନ୍ଦିର ଏବଂ ପୁଷ୍କରିଣୀ ରହିଛି।

ଏନେଇ ଐତିହ୍ୟ ଗବେଷକ ତଥା ଇନଟାକର ସଦସ୍ୟ ତରୁଣ ଓଝା କୁହନ୍ତି, ଏହା ସତ ଯେ ଅନେକ ଐତିହ୍ୟ ଏବେ ନଷ୍ଟ ହେବାକୁ ବସିଲାଣି। ଏହାର କାରଣ କେବଳ ପ୍ରତ୍ନତତ୍ତ୍ୱ ବିଭାଗର ଅବହେଳା ବୋଲି ଆମେ କହି ପାରିବାନାହିଁ। ଏହାସହ ସ୍ଥାନୀୟ ଲୋକଙ୍କ ସଚେତନତା ଅଭାବ ମଧ୍ୟ ରହିଛି। ନଚେତ ଅନେକ ସ୍ଥାନରେ ମୂଲ୍ୟବାନ ମୂର୍ତ୍ତି କେବେ ଚୋରି ହୁଅନ୍ତା ନାହିଁ।

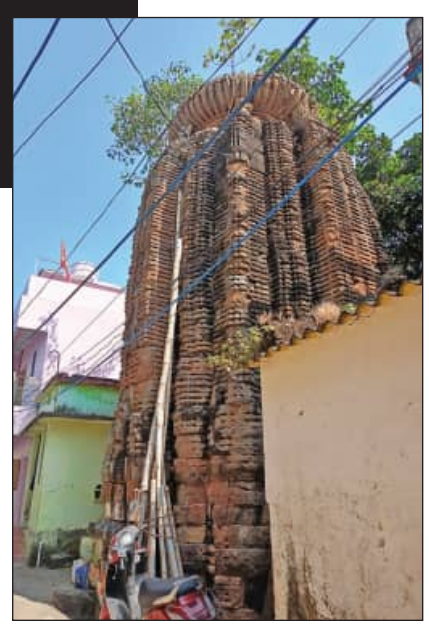

ସରକାରୀସ୍ତରରେ ଏପରି ଅନେକ ମନ୍ଦିର ରହିଛି ଯାହା ସଂରକ୍ଷିତ ସ୍ମାରକୀ ପାଇଁ ଉପଯୁକ୍ତ ହୋଇଥିଲେ ମଧ୍ୟ ତାର ମାନ୍ୟତା ପାଇପାରି ନାହିଁ। ଫଳରେ ଭାରତୀୟ ପ୍ରତ୍ନତତ୍ତ୍ୱ ବିଭାଗ ସେଥିପ୍ରତି କିଛି ପଦକ୍ଷେପ ନେଇପାରୁ ନାହିଁ। ଅନ୍ୟପଟେ ସରକାରଙ୍କ ତରଫରୁ ଅନୁଦାନ ଏତେ କମ ଆସୁଛି କି ଉନ୍ନତିମୂଳକ କାର୍ଯ୍ୟ ପାଇଁ ତାହା ଯଥେଷ୍ଟ ହେଉନି ବୋଲି ବିଭାଗ ପକ୍ଷରୁ ଉତ୍ତର ମିଳୁଛି।

ଅବକାରୀ ଜାଲରେ ୩ ନିଶା ବେପାରୀ

● ଅଧା କିଲୋ ବ୍ରାଉନ୍‌ସୁଗର ଜବତ

ଭୁବନେଶ୍ୱର, ୧୮।୧୧ (ସମିସ): ବ୍ରାଉନସୁଗର ବେପାରୀଙ୍କ ହବ୍ ପାଲଟିଛି ରାଜଧାନୀ। ଗତକାଲି ସ୍ପେଶାଲ କ୍ରାଇମ୍ ୟୁନିଟ୍ ୪୦୦ ଗ୍ରାମ ବ୍ରାଉନସୁଗର ଜବତ କରିଥିବା ବେଳେ ଆଜି ଅବକାରୀ ବିଭାଗ ୪୫୫ ଗ୍ରାମ ବ୍ରାଉନ୍‌ସୁଗର ଜବତ କରିଛି। କାରବାରରେ ସମ୍ପୃକ୍ତ ୩ ନିଶା ବେପାରୀଙ୍କୁ ଗିରଫ କରିଛି ଅବକାରୀ ବିଭାଗ। ଗିରଫ ଅଭିଯୁକ୍ତ ହେଲେ ସତ୍ୟନଗର ଦୁର୍ଗାମଣ୍ଡପ ବସ୍ତିର ସୁଶାନ୍ତ କୁମାର ପରିଡ଼ା (୩୩), ରବି ବାରିକ (୨୬) ଓ ଯଦୁପୁର ଟାଙ୍ଗୀ ସାହିର ହାସିମ୍ ଖାନ୍ (୨୯)।

ସୂଚନା ଅନୁସାରେ, ସତ୍ୟନଗର ଦୁର୍ଗାମଣ୍ଡପ ବସ୍ତିରେ ବ୍ରାଉନ୍‌ସୁଗର ଥିବା ଖବରପାଇ ଅବକାରୀ ଟିମ୍ ଚଢ଼ଉ କରିଥିଲା। ସେଠାରୁ ରବିକୁ ଗିରଫ କରିବା ସହ ୨୨୫ ଗ୍ରାମ ଓଜନର ବ୍ରାଉନ୍‌ସୁଗର ଜବତ କରିଥିଲା। ଏଥିସହିତ ତା' ଠାରୁ ଗୋଟିଏ ବାଇକ୍ ମଧ୍ୟ ଜବତ ହୋଇଛି। ରବି ହିଁ ବ୍ରାଉନସୁଗର କାରବାରର ମୁଖ୍ୟ କାର୍ପଟଦାର ଓ ସେ ରାଜଧାନୀର ବିଭିନ୍ନ ଅଞ୍ଚଳର ନିଶା ବେପାରୀଙ୍କୁ ବ୍ରାଉନସୁଗର ଯୋଗାଇଥିବା ଜାଣିବାକୁ ପାଇଥିଲା। ସତ୍ୟନଗର ଓଭରବ୍ରିଜ ନିକଟରେ ବ୍ରାଉନସୁଗର ଡିଲ୍ ଚାଲିଥିବା ବେଳେ ଅବକାରୀ ଟିମ୍ ପକ୍ଷରୁ ଚଢ଼ଉ କରାଯାଇଥିଲା। ସେଠାରୁ ସୁଶାନ୍ତକୁ କାବୁ କରିବା ସହ ୧୨୦ ଗ୍ରାମ ଓଜନର ବ୍ରାଉନ୍‌ସୁଗର ଜବତ କରିଥିଲା। ସେହିପରି ଡୁମୁଡୁମା ଅଞ୍ଚଳରେ ମଧ୍ୟ ଅବକାରୀ ବିଭାଗ ପକ୍ଷରୁ ଚଢ଼ଉ କରାଯାଇଥିଲା। ଡୁମୁଡୁମା ଅଟୋ ଷ୍ଟାଣ୍ଡ ନିକରୁ ହାସିମକୁ ଧରିବା ସହ ତା' ହେପାଜତରୁ ୧୧୦ ଗ୍ରାମ ବ୍ରାଉନ୍‌ସୁଗର ଜବତ କରିଥିଲା। ଦିନକରେ ଅବକାରୀ ବିଭାଗ ୩ ନିଶା ବେପାରୀଙ୍କୁ ଗିରଫ କରିବା ସହ ୪୫୫ ଗ୍ରାମ ଓଜନର ବ୍ରାଉନ୍‌ସୁଗର ଓ ଗୋଟିଏ ବାଇକ୍ ଜବତ କରିଛି। ଜବତ ବ୍ରାଉନସୁଗରର ଆନୁମାନିକ ମୂଲ୍ୟ ୪୬ ଲକ୍ଷ ଟଙ୍କା ହେବ ବୋଲି ଅବକାରୀ ବିଭାଗ ପକ୍ଷରୁ କୁହାଯାଇଛି।

ଚୋରା ଗାଡ଼ିରେ ଛେଳି ଚୋରି

ଧଉଳି, ୧୮।୧୧ (ସମିସ): ପୁରୀ- ଭୁବନେଶ୍ୱର ଜାତୀୟ ରାଜପଥ ଧଉଳି ଟ୍ରାଫିକ ଛକ ନିକଟରେ ଏକ ବୋଲେରୋ ଗାଡିଟି ଠିଆ ହୋଇଥିଲା। ବହୁ ସମୟ ଧରି ଠିଆ ହୋଇଥିବା ବେଳେ ଗାଡ଼ିରେ କେହି ନ ଥିଲେ। ସ୍ଥାନୀୟ ଲୋକଙ୍କ ଠାରୁ ଖବର ପାଇ ଧଉଳି ଥାନା ପୁଲିସ ସେଠାରେ ପହଞ୍ଚି ଗାଡ଼ିକୁ ଥାନାକୁ ଆଣିଥିଲା। ଏନେଇ ପରେ ଗାଡି ନମ୍ବରରୁ ମାଲିକଙ୍କ ଫୋନ ନମ୍ବର ପାଇ କଲ କରିଥିଲେ। ଥାନାରୁ ଖବରପାଇ ଗାଡି ମାଲିକ କାକଟପୁର ଥାନା ଅଞ୍ଚଳର ସୌଭାଗ୍ୟ ରଞ୍ଜନ ସ୍ୱାଇଁ ଧଉଳି ଥାନାରେ ପହଞ୍ଚିଥିଲେ। ଗତ ୧୬ ତାରିଖରେ ଘର ସମ୍ମୁଖରେ ଏହି ବୋଲେରୋ ପାର୍କିଂ କରିଥିବା ବେଳେ ରାତିରେ କେହି ଚୋରି କରିଥିବା ଶ୍ରୀ ସ୍ୱାଇଁ କାକଟପୁର ଥାନାରେ ଅଭିଯୋଗ କରିଥିଲେ। ଅନ୍ୟପଟେ ଏହି ଗାଡ଼ି ଚୋରି କରିବା ପରେ ଦୁର୍ବୃତ୍ତ ସେହି ଥାନା ଗମ୍ଭାରୀପଡ଼ା ବଳରା ଗ୍ରାମର ପଙ୍କଜ ଭୋଇଙ୍କ ଗୁହାଳରୁ ସେହିଦିନ ରାତିରେ ଛେଳି ଚୋରି କରିନେଇଥିଲେ ବୋଲି ଥାନାରେ ଅଭିଯୋଗ ହୋଇଥିଲା। ଏନେଇ କାକଟପୁର ଥାନାରେ ଶ୍ରୀ ସ୍ୱାଇଁ ଗତ ୧୬ ତାରିଖ ରାତିରେ ଚୋରି ଯାଇଥିବା ଅଭିଯୋଗ କରିଥିବା ବେଳେ ସେହିଦିନ ରାତିରେ ସେହି ଗାଡ଼ିରେ ଛେଳି ଚୋରି କରିନେଇଥିବା ଛେଳି ପାଳକ ଶ୍ରୀ ଭୋଇ ଅଭିଯୋଗ କରିଥିଲେ। ଗୋଟେ ପଟେ ଅଭିଯୋଗରେ ଗାଡି ଚୋରି ହୋଇଥିବା ବେଳେ ଅନ୍ୟ ଏକ ଅଭିଯୋଗରେ ସେହି ଗାଡ଼ିରେ ଛେଳି ଚୋରି ହୋଇଥିବା ଅଭିଯୋଗ ପୁଲିସର ମୁଣ୍ଡ ବିନ୍ଧାର କାରଣ ହୋଇଛି। ଧଉଳି ଟ୍ରାଫିକ ଛକରେ ଗାଡ଼ି ଉଦ୍ଧାର ହେବା ଘଟଣା ସ୍ଥାନୀୟ ଅଞ୍ଚଳରେ ଚର୍ଚ୍ଚାର ବିଷୟ ପାଲଟିଥିଲା। ତେବେ ପୁଲିସ ଅଧିକାରୁ ଅଧିକ ତଦନ୍ତ ଚଳାଇଛି।

ରଙ୍ଗ ମିସ୍ତ୍ରିଙ୍କ ଝୁଲନ୍ତା ମୃତଦେହ ଠାବ

ଭୁବନେଶ୍ୱର, ୧୮।୧୧ (ସମିସ): ଟାଙ୍ଗୀ ସାହି ଅଞ୍ଚଳର ଏକ ଘରୁ ରଙ୍ଗ ମିସ୍ତ୍ରିଙ୍କ ଝୁଲନ୍ତା ମୃତଦେହ ଠାବ କରିଛି ତମାଣ୍ଡୋ ଥାନା ପୁଲିସ। ମୃତକ ହେଉଛନ୍ତି ଯାଜପୁର ଜିଲ୍ଲା ବଡ଼ଚଣା ଥାନା ଅଞ୍ଚଳର ମାନସ ରଞ୍ଜନ ଦାସ ଓରଫ୍ ବାଦଲ (୨୮)।

ସୂଚନା ଅନୁସାରେ, ବାଦଲ ଓ ତାଙ୍କର ୨ ସହକର୍ମୀ ତମାଣ୍ଡୋ ଟାଙ୍ଗୀ ସାହିର ରେଣୁବାଳା ମହାପାତ୍ରଙ୍କ ଘରେ ଭଡ଼ାରେ ରହୁଥିଲେ। ମଙ୍ଗଳବାର ଦୁଇ ସହକର୍ମୀ କାମକୁ ଯାଇଥିବା ବେଳେ ବାଦଲ ଏକାକୀ ଘରେ ଥିଲେ। ବାଦଲ ଅପରାହ୍ନ ସମୟରେ ବେକରେ ଗାମୁଛା ଲଗାଇ ଫ୍ୟାନରେ ଝୁଲି ପଡ଼ିଥିଲେ। ସହକର୍ମୀ ପହଞ୍ଚିବା ବେଳକୁ ବାଦଲଙ୍କୁ ଝୁଲନ୍ତା ଅବସ୍ଥାରେ ଦେଖିବାକୁ ପାଇଥିଲେ। ଖବରପାଇ ତମାଣ୍ଡୋ ଥାନା ପୁଲିସ ଘଟଣାସ୍ଥଳରେ ପହଞ୍ଚି ମୃତଦେହକୁ ଏମ୍ସରେ ଭର୍ତ୍ତି କରିଛି। ପରିବାର ଲୋକଙ୍କୁ ଖବର ଦିଆଯାଇଛି ଓ ସେମାନେ ପହଞ୍ଚିବା ପରେ ଆସନ୍ତାକାଲି ବ୍ୟବଚ୍ଛେଦ କରାଯିବ ବୋଲି ପୁଲିସ କହିଛି।

ଶ୍ରୀରାମ ଚନ୍ଦ୍ର ଦାଶଙ୍କ ୧୦୭ତମ ଜନ୍ମବାର୍ଷିକୀ

ଭୁବନେଶ୍ୱର, ୧୮।୧୧ (ସମିସ): ରାଜନୀତି ବିଜ୍ଞାନର ମୁଖ୍ୟ ବିନ୍ଧାଣୀ ପ୍ରଫେସର ଶ୍ରୀରାମ ଚନ୍ଦ୍ର ଦାଶଙ୍କ ଓଡ଼ିଶାରେ ଉଚ୍ଚଶିକ୍ଷା ଓ ରାଜନୀତି ବିଜ୍ଞାନ କ୍ଷେତ୍ରରେ ଅବଦାନ ଅତୁଳନୀୟ। ଶ୍ରୀରାମଚନ୍ଦ୍ର ଦାଶ ଓଡ଼ିଆଙ୍କ ମଧ୍ୟରେ ଏକ ଆଚମ୍ବିତ ବ୍ୟକ୍ତିତ୍ୱ। ତାଙ୍କ ଭଳି ଜଣେ ପଣ୍ଡିତ, ଛାତ୍ରବତ୍ସଳ ଶିକ୍ଷକ, ଦକ୍ଷ ଅଧ୍ୟାପକ, ତଥା ସାହସୀ ମଣିଷ ସମାଜରେ ବିରଳ। ସେ ଥିଲେ ଜଣେ ଯୁଗଜନ୍ମା। କୁହାଯାଏ ତାଙ୍କର ଭାଷଣରେ ଏତେ ମାଦକତା ଥିଲା ଯେ ଯିଏ ତାଙ୍କୁ ଶୁଣୁଥିଲେ ଅବାକ ହୋଇ ରହିଯାଉଥିଲେ ବୋଲି ପ୍ରଫେସର ଶ୍ରୀରାମ ଚନ୍ଦ୍ର ଦାଶଙ୍କ ୧୦୭ତମ ଜନ୍ମବାର୍ଷିକୀ ପାଳନ ଅବସରରେ ବକ୍ତାମାନେ କହିଛନ୍ତି।

ଉତ୍କଳ ବିଶ୍ୱବିଦ୍ୟାଳୟର ରାଜନୀତି ବିଜ୍ଞାନ ବିଭାଗର ପ୍ରଥମ ମୁଖ୍ୟ ପ୍ରଫେସର ଶ୍ରୀରାମ ଚନ୍ଦ୍ର ଦାଶଙ୍କ ୧୦୭ତମ ଜନ୍ମବାର୍ଷିକୀ ପାଳିତ ହୋଇଯାଇଛି। ରାଜନୀତି ବିଭାଗ ପକ୍ଷରୁ ଆୟୋଜିତ ଏହି କାର୍ଯ୍ୟକ୍ରମରେ ଅବସରପ୍ରାପ୍ତ ବରିଷ୍ଠ ପ୍ରଶାସକ ତଥା ଓଡ଼ିଶା ଲୋକସେବା ଆୟୋଗର ପୂର୍ବତନ ଅଧ୍ୟକ୍ଷ ବିବେକ ପଟ୍ଟନାୟକ ମୁଖ୍ୟ ଅତିଥି ଭାବେ ଯୋଗ ଦେଇ 'ଭାରତୀୟ ଗଣତନ୍ତ୍ର ବନାମ ଆମେରିକୀୟ ଅରାଜକତା' ବିଷୟବସ୍ତୁ ଉପରେ ବକ୍ତବ୍ୟ ପ୍ରଦାନ କରିଥିଲେ। ଆହ୍ୱାନ ସତ୍ତ୍ୱେ ଭାରତର ଗଣତାନ୍ତ୍ରିକ ଅନୁଷ୍ଠାନଗୁଡ଼ିକ କିପରି ସ୍ଥିରତା ସହିତ କାର୍ଯ୍ୟ ଜାରି ରଖିଛନ୍ତି ତାହା ପ୍ରକାଶ କରିଥିଲେ। ଉତ୍କଳ ବିଶ୍ୱବିଦ୍ୟାଳୟର ପୂର୍ବତନ ପିଜି କାଉନସିଲ ଅଧ୍ୟକ୍ଷ ପ୍ରଫେସର ବ୍ରହ୍ମାନନ୍ଦ ଶତପଥୀ ସମ୍ମାନିତ ଅତିଥି ଭାବେ ଯୋଗଦେଇ ସ୍ୱାସ୍ଥ୍ୟ ସେବା ଏବଂ ବୀମା ସବସିଡିର ସମ୍ପ୍ରସାରଣ ପ୍ରସଙ୍ଗ ଉପରେ ବକ୍ତୃତା ପ୍ରଦାନ କରିଥିଲେ।

ରାଜନୀତି ବିଜ୍ଞାନ ବିଭାଗ ମୁଖ୍ୟ ପ୍ରଫେସର ଡ. ସୀମା ମଲ୍ଲିକଙ୍କ ଅଧ୍ୟକ୍ଷତାରେ ଆୟୋଜିତ ଏହି କାର୍ଯ୍ୟକ୍ରମରେ ସହକାରୀ ପ୍ରଫେସର ଡ. ସ୍ୱପ୍ନା ଏସ ପ୍ରଭୁ, ସହକାରୀ ପ୍ରଫେସର ଡ. ନିତ୍ୟାନନ୍ଦ ବାରିକ, ଅଧ୍ୟାପକ ଉମେଶ ଚନ୍ଦ୍ର ନାୟକଙ୍କ ସମେତ ଛାତ୍ରଛାତ୍ରୀ ଓ ଗବେଷକମାନେ ଉପସ୍ଥିତ ଥିଲେ।

ସମ୍ପୂର୍ଣ୍ଣ ବନ୍ଦହେବ ସୈନିକ ସ୍କୁଲ୍ ଡମ୍ପିଂୟାର୍ଡ଼

ସ୍ୱାଗତ କଲା ସୈନିକ ସ୍କୁଲ ବଞ୍ଚାଅ ଓ ଅଳିଆ ଗଦା ହଟାଅ ଅଭିଯାନ

ଭୁବନେଶ୍ୱର, ୧୮।୧୧(ସମିସ): ସୈନିକ ସ୍କୁଲ ବଞ୍ଚାଅ ଅଳିଆ ଗଦା ହଟାଅ ଅଭିଯାନର କର୍ମକର୍ତ୍ତା ନଗର ଉନ୍ନୟନ ପ୍ରମୁଖ ସଚିବ ଉଷା ପାଢ଼ୀଙ୍କ ସହ ଆଲୋଚନା କରିଥିଲେ ଓ ଆଲୋଚନରେ ଗାଡକଣ ଅଳିଆ ଗଦା ସମ୍ପୂର୍ଣ୍ଣ ବନ୍ଦହେବ ବୋଲି ଉଷା ପାଢ଼ୀ ସୂଚନା ଦେଇଛନ୍ତି।

ସୂଚନା ଅନୁସାରେ, ଭୁବନେଶ୍ୱର ମହାନଗର ନିଗମ ପ୍ରତିଦିନ ଶହ ଶହ ଟ୍ରକ ଅଳିଆ ଗାଡ଼ି ଗାଡକଣ ଡମ୍ପିଂ ୟାର୍ଡ଼ ରେ ଦୀର୍ଘ ୨୩ ବର୍ଷରୁ ଊର୍ଦ୍ଧ୍ୱ ସମୟ ଧରି ଅଳିଆ ଗଦାଇ ଦୁର୍ଗନ୍ଧରେ ସେ ଅଞ୍ଚଳକୁ ବିଷାକ୍ତ ମୟ କରିସାରିଲଷଣି। ଏହାକୁ ଅସ୍ଥାୟୀ ଅଳିଆ ଗଦା କହି ପ୍ରଦୂଷଣ ନିୟନ୍ତ୍ରଣ ବୋର୍ଡର ସଠିକ ଅନୁମୋଦନ ବିନା ଅଳିଆ ପ୍ରକ୍ରିୟାକରଣ ୟୁନିଟ୍ ବହୁଦିନ ଧରି ବେଆଇନ ଭାବରେ ଅଳିଆ ପ୍ରକ୍ରିୟାକରଣ ହେଉଛି। ୱିଣ୍ଡୋ କମ୍‌ପୋଷ୍ଟିଂ, ମାଇକ୍ରୋ କମ୍‌ପୋଷ୍ଟିଂ ସେଣ୍ଟର, ରି ସାଇକଲିଙ୍ଗ ପ୍ଲାଣ୍ଟ ଏବଂ ଏଫ୍ଏଏଣ୍ଟ ଟ୍ରିଟମେଣ୍ଟ ପ୍ଲାଣ୍ଟ ସମୂହକୁ ଘନ ଜନବସତିପୂର୍ଣ୍ଣ ଅଞ୍ଚଳରେ ଚଳାଇ ଆସୁଛି। ସୈନିକ ସ୍କୁଲର ପାଚେରୀକୁ ଲାଗି ତଥା ଅନେକ ସ୍କୁଲ, ୟୁନିଭରସିଟି, ଆରଆରଏଲ, କେନ୍ଦ୍ରୀୟ ବିଦ୍ୟାଳୟର ଅତି ନିକଟତର ହୋଇଥିବା ସତ୍ତ୍ୱେ ମଧ୍ୟ ବେଖାତିର କରି ଚାଲିଛି ବିଏମସି। ପ୍ରାୟ ୭ କିମି ବ୍ୟାସାର୍ଦ୍ଧ ଅଞ୍ଚଳରେ ଏହି ଦୁର୍ଗନ୍ଧ ଅନେକ ଦୁରାରୋଗ୍ୟ ସହ ଲୋକଙ୍କ ଜୀବନ ଧାରଣ ମଧ୍ୟ ଦୁର୍ବିସହ କରିସାରିଲାଣି। ଏପଟେ ପ୍ରଦୂଷଣ ବୋର୍ଡର ଗୁରୁତ୍ୱପୂର୍ଣ୍ଣ ପରିବେଶଗତ ଏବଂ ସ୍ୱାସ୍ଥ୍ୟଗତ ବିପଦକୁ ହେୟ ଜ୍ଞାନ କରି ଚାଲିଛି ବିଏମସି। ତେବେ ତୁରନ୍ତ ସେଠାରେ ଅଳିଆ ଗଦାଇବା ବନ୍ଦ କରିବା ସହ ପୂର୍ବ ନିଷ୍ପତ୍ତି ମୁତାବଜ ସେହି ସ୍ଥାନରେ ବ୍ୟାପକ ପ୍ଲାଣ୍ଟେସନ ସହ ସୌନ୍ଦର୍ଯ୍ୟକରଣ ପାଇଁ ପଦକ୍ଷେପ ନିଆଯିବ ବୋଲି ଶ୍ରୀମତୀ ପାଢ଼ୀ ପ୍ରତିଶ୍ରୁତି ଦେଇଥିଲେ। ବାସୁଦେବ ଭଟ୍ଟଙ୍କ ନେତୃତ୍ୱରେ ଆବାହକ ଦିଲ୍ଲୀପ ଦାସଶର୍ମା, ମୁଖ୍ୟ ଉପଦେଷ୍ଟା ଭିକ୍ଷାକାରୀ ତ୍ରିପାଠୀ, ମୁଖ୍ୟ ସଂଯୋଜକ ପ୍ରସନ୍ନ ବିଷୋୟୀ ଲଲାଟ କେଶରୀ ଜେନା, ଚିନ୍ତାମଣି ବାରିକ ପ୍ରମୁଖ ଖାରବେଳ ଭବନରେ ଶ୍ରୀମତୀ ପାଢ଼ୀଙ୍କ ସହ ବୈଠକ ଆଲୋଚନା ହୋଇଥିଲା।

ବସ୍ତି ଉଚ୍ଛେଦକୁ ସିପିଆଇ(ଏମ୍‌ଏଲ୍)ର ନିନ୍ଦା

ଭୁବନେଶ୍ୱର, ୧୮।୧୧(ସମି): ବିନା ଥଇଥାନରେ ସାଲିଆସାହି ବସ୍ତି ବାସିନ୍ଦାଙ୍କୁ ଉଚ୍ଛେଦ କରାଯିବା ଘଟଣାକୁ ନିନ୍ଦା କରିଛି ସିପିଆଇ(ଏମ୍‌ଏଲ୍) ଲିବରେସନ ଭୁବନେଶ୍ୱର ସିଟି କମିଟି। କମିଟିର ସମ୍ପାଦକ ମହେନ୍ଦ୍ର ପରିଡ଼ା ଘଟଣାକୁ ନିନ୍ଦା କରିବା ସହ କହିଛନ୍ତି ଯେ ୫୫୦ ଘରର ଲୋକେ ହାଇକୋର୍ଟରେ ମାମଲା ଦାଏର କରିଛନ୍ତି। ଏହାକୁ ଉଲ୍ଲଙ୍ଘନ କରି ଶୀତଦିନେ ଅମାନୁଷିକ ଭାବେ ବସ୍ତି ଭଙ୍ଗାଯାଉଛି। ଭୁବନେଶ୍ୱର ସାଂସଦ ବସ୍ତି ବାସିନ୍ଦାଙ୍କ ପାଇଁ କୁମ୍ଭିର କାନ୍ଦଣା କାନ୍ଦୁଛନ୍ତି ଓ ତୁରନ୍ତ ଥଇଥାନ ପାଇଁ ଦାବି କରିଛନ୍ତି ଶ୍ରୀ ପରିଡ଼ା।

ଜାଗରଣ ଫିଲ୍ମ ଫେଷ୍ଟିଭାଲରେ ଓଡ଼ିଆ ଚଳଚ୍ଚିତ୍ର 'ପୂଯୋଦକମ'

ଭୁବନେଶ୍ୱର, ୧୮।୧୧(ସମି): ମୁମ୍ବାଇ ଠାରେ ଅନୁଷ୍ଠିତ ଜାଗରଣ ଫିଲ୍ମ ଫେଷ୍ଟିଭାଲରେ ଓଡ଼ିଆ ଚଳଚ୍ଚିତ୍ର 'ପୂଯୋଦକମ' ପ୍ରଦର୍ଶିତ ହୋଇଯାଇଛି। ଏଥିରେ ଚଳଚ୍ଚିତ୍ର ନିର୍ଦ୍ଦେଶକ ଶିବପ୍ରସାଦ ମହାନ୍ତି, ପ୍ରଯୋଜିକା ଗୁନଗୁନ, ରୀନା ଜେନା, କାର୍ଯ୍ୟକାରୀ ପ୍ରଯୋଜକ ନିର୍ମାଲ୍ୟ କୁମାର, ସାଉଣ୍ଡ ଡିଜାଇନର ସୁବାସ ସାହୁ, ଅଭିନେତ୍ରୀ ଓ ନିର୍ଦ୍ଦେଶିକା ବିଜୟା ଜେନା ପ୍ରମୁଖ ଯୋଗ ଦେଇଥିଲେ। ଗୁନଗୁନ ଫିଲ୍ମସ ନିବେଦିତ ଏହି ଚଳଚ୍ଚିତ୍ର ନିର୍ଦ୍ଦେଶନା, ଚିତ୍ରନାଟ୍ୟ ଓ ସଂ

ମୁଦ୍ରା ବିନିମୟ ମୂଲ୍ୟ

ମୁଦ୍ରା ବିନିମୟ ମୂଲ୍ୟ (ଟଙ୍କାରେ)
- ଡଲାର ୮୮.୬୭
- ପାଉଣ୍ଡ ୧୧୬.୩୯
- ୟୁରୋ ୧୦୨.୯୩
- ୟେନ୍ ୦.୫୭

ସୁନା, ରୁପା ଦର (ଟଙ୍କାରେ)

୧୦ ଗ୍ରାମ ପିଛା (୨୨ କ୍ୟାରେଟ୍)
- ସୁନା: ୧,୧୫,୯୬୦ (ନୂଆଦିଲ୍ଲୀ)
- ରୁପା : ୧,୬୬,୯୦୦ (କେଜି)

ଷ୍ଟକ୍ ମାର୍କେଟ୍

ବଜାର କାରବାର (ପଏଣ୍ଟରେ)
- ସେନ୍‌ସେକ୍ସ ୮୪,୬୭୩.୦୦
- ନିଫ୍ଟି ୨୫,୯୧୦.୦୦

ପେଟ୍ରୋଲ-ଡିଜେଲ୍

ଲିଟର ପିଛା (ଟଙ୍କାରେ)
- ପେଟ୍ରୋଲ୍- ୧୦୧.୨୯ (ଭୁବନେଶ୍ୱର)
- ଡିଜେଲ୍ - ୯୨.୮୦

ଆମେରିକା କୃଷି ଉତ୍ପାଦ ଲାଗି ବଜାର ଖୋଲିବ ଭାରତ

ଶୁଳ୍କମୁକ୍ତ ହେଲା ମକା, ଦୁଗ୍ଧ, ସୋୟାବିନ

ନୂଆଦିଲ୍ଲୀ,୧୮।୧୧(ଏଜେନ୍ସି): ବାଣିଜ୍ୟ ଚୁକ୍ତି କ୍ଷେତ୍ରରେ ଟାରିଫ୍‌କୁ ନେଇ ଶେଷରେ ଆମେରିକା ଆଗରେ ମୁଣ୍ଡ ନୁଇଁଲା ଭାରତ। ଟ୍ରମ୍ପ୍ ପ୍ରଶାସନ ଆଗରେ କୃଷି ଉତ୍ପାଦରେ ଶୁଳ୍କ ଲାଗୁ କ୍ଷେତ୍ରରେ ସାଲିସ୍ କଲା ଭାରତ। ଭାରତ ଏବେ ଆମେରିକା ପାଇଁ କୃଷି କ୍ଷେତ୍ରରେ ନିଜର ବଜାର ଖୋଲିଦେଇଛି। ଏହାଫଳରେ ଆମେରିକାରୁ ଭାରତ ଆସୁଥିବା ସୋୟାବିନ୍,ମକା ଏବଂ କିଛି ଦୁଗ୍ଧ ଉତ୍ପାଦ ଉପରେ ଆଉ ଶୁଳ୍କ ଲାଗୁ ହେବ ନାହିଁ। ଭାରତ ଏସବୁ ଉତ୍ପାଦ ଉପରୁ ଶୁଳ୍କହଟାଇଦେଇଛି।ଯଦିବା କୃଷିକ୍ଷେତ୍ରରେ ଟାରିଫ୍ ପ୍ରସଙ୍ଗରେ ଭାରତ ଆମେରିକା ଆଗରେ ମୁଣ୍ଡ ନୁଇଁବ ନାହିଁ ବୋଲି କେନ୍ଦ୍ର ସରକାର ବାରମ୍ବାର କହୁଥିଲେ, ଶେଷରେ ଏ କ୍ଷେତ୍ରରେ ଟ୍ରମ୍ପ୍‌ଙ୍କ ସହ ସାଲିସ୍ କରିଛନ୍ତି। ଏହାପରେ ଖୁବ୍‌ଶୀଘ୍ର ହେବ ଭାରତ-ଆମେରିକା ବାଣିଜ୍ୟ ଚୁକ୍ତି। ଏହାକୁ ନେଇ ବର୍ତ୍ତମାନ ସକାରାତ୍ମକ ସଙ୍କେତ ମିଳିବାରେ ଲାଗିଛି। ଅପରପକ୍ଷେ ଟାରିଫ୍‌କୁ ନେଇ ଆମେରିକା ରାଷ୍ଟ୍ରପତି ଡୋନାଲ୍ଡ ଟ୍ରମ୍ପ୍‌ଙ୍କ ଟାଣ ଭାଙ୍ଗିବାରେ ଲାଗିଛି। ଧୀରେ ଧୀରେ ନରମ ସ୍ୱଭାବ ଦେଖାଉଛନ୍ତି ଟ୍ରମ୍ପ୍।

ଚଳିତମାସ ଶେଷ ଭାଗରେ ଭାରତ-ଆମେରିକା ବାଣିଜ୍ୟ ଚୁକ୍ତି ହେବା ନେଇ

ଆଶା କରାଯାଉଛି। ଏ ସମ୍ପର୍କରେ ଜଣେ ଭାରତୀୟ ଅଧିକାରୀ କହିଛନ୍ତି ଯେ, ରୁଷଠାରୁ ତୈଳ ଆମଦାନୀ ପ୍ରସଙ୍ଗ ସମ୍ପୂର୍ଣ୍ଣ ଭାବେ ସମାଧାନ ହୋଇସାରିଛି। ଏହାକୁ ଟ୍ରମ୍ପ୍ ମଧ୍ୟ ସ୍ୱୀକାର କରିସାରିଛନ୍ତି। ସେ କହିଛନ୍ତି ଯେ, ଭାରତ ଉପରେ ରୁଷଠାରୁ ତୈଳ ଆମଦାନୀ କ୍ଷେତ୍ରରେ ଲାଗୁ କରାଯାଇଥିବା ଦଣ୍ଡାତ୍ମକ ଶୁଳ୍କ ପ୍ରତ୍ୟାହାର କରିନିଆଯିବ। ଅପରପକ୍ଷେ ଭାରତ-ଆମେରିକା ମଧ୍ୟରେ ଦ୍ୱିପାକ୍ଷିତ ବାଣିଜ୍ୟ ଚୁକ୍ତି (ବିଟିଏ) ର ପ୍ରଥମ ପର୍ଯ୍ୟାୟ ସମ୍ପୂର୍ଣ୍ଣ ହେବାର ନିକଟତର। ଭାରତ-ଆମେରିକା ମଧ୍ୟରେ ବର୍ତ୍ତମାନ ସୁଦ୍ଧା ୬ ପର୍ଯ୍ୟାୟ ଆଲୋଚନା ହୋଇସାରିଛି। ଚଳିତବର୍ଷ ଶେଷ ସୁଦ୍ଧା ଆଲୋଚନାର ପ୍ରଥମ ପର୍ଯ୍ୟାୟ ସମ୍ପୂର୍ଣ୍ଣ କରିବାକୁ ଲକ୍ଷ୍ୟ ରଖାଯାଇଛି। ଏ କ୍ଷେତ୍ରରେ ଜଟିଳ ପ୍ରସଙ୍ଗଗୁଡିକରେ ଆଲୋଚନା ଜାରି ରହିବ।

ରିପୋର୍ଟ ଅନୁଯାୟୀ, ଭାରତ ସୋୟାବିନ୍, ମକ୍କା ସମେତ କିଛି ଦୁଗ୍ଧ ଜାତୀୟ ଉତ୍ପାଦ ଉପରେ ଆମଦାନୀ ଶୁଳ୍କ ମୁକତ କରିବାକୁ ନିଜର ବଜାର ଆମେରିକା ପାଇଁ ଖୋଲିଦେବେ। ଦୁଇ ଦେଶ ବର୍ତ୍ତମାନ ଶୁଳ୍କ ଏବଂ କୃଷି ଉତ୍ପାଦ ଉପରେ ପାରସ୍ପରିକ ଶୁଳ୍କ ହାରକୁ ଅନ୍ତିମ ରୂପ ଦେବା ଉପରେ କାମ କରୁଛି। ଉଭୟ ପକ୍ଷ ଶୁଳ୍କ ମୁକ୍ତ ଏବଂ କମ୍ ଶୁଳ୍କ ଲାଗୁ ଥିବା ଆମଦାନୀ ପାଇଁ ଉତ୍ପାଦଗୁଡିକର ସୂଚୀ ସହ ଜଡିତ ଅଧିକାଂଶ ବାବାଦୀୟ ପ୍ରସଙ୍ଗର ସମାଧାନ କରିସାରିଛନ୍ତି। ନିକଟରେ ଭାରତ ପାଇଁ ନୂତନ ନିଯୁକ୍ତ ଆମେରିକୀୟ ରାଷ୍ଟ୍ରଦୂତ ସର୍ଗିଓ ଗୋର୍‌ଙ୍କ ଶପଥଗ୍ରହଣ ଉତ୍ସବରେ ଟ୍ରମ୍ପ୍ କହିଥିଲେ ଯେ, ଭାରତ ସହ ଆମେ ଏମିତି ଏକ ବୁଝାମଣା ଚୁକ୍ତି କରୁଛୁ ଯାହା ପୂର୍ବରୁ ହୋଇଥିବା ଚୁକ୍ତି ତୁଳନାରେ ଭିନ୍ନ ରହିବ। ରପୋର୍ଟ ଅନୁଯାୟୀ, ଭାରତ- ଆମେରିକା ଉଚ୍ଚ ସ୍ତରୀୟ ଆଲୋଚନାର ଲକ୍ଷ୍ୟ ଥିଲା କିଛି ଭାରତୀୟ ଉତ୍ପାଦର ରପ୍ତାନି ଉପରେ ୫୦% ଟାରଇଫ୍ ଲାଗିବା ପରେ ମଧ୍ୟ ବାଣିଜ୍ୟ ଉତ୍ତେଜନା ଶେଷ କରିବା।

ସୂଚନାଯୋଗ୍ୟ ଯେ, ଟ୍ରମ୍ପ୍ ଏ ପର୍ଯ୍ୟନ୍ତ ଭାରତ ଉପରେ ମୋଟ ୫୦% ଶୁଳ୍କ ଲାଗୁ କରିଛନ୍ତି। ଏଥିରେ ୨୫% ପାରସ୍ପରିକ ଶୁଳ୍କ ଏବଂ ରୁଷରୁ ତେଲ କିଣିବା ପାଇଁ ୨୫% ଜରିମାନା ଅନ୍ତର୍ଭୁକ୍ତ। ପାରସ୍ପରିକ ଶୁଳ୍କ ଅଗଷ୍ଟ ୭ ରୁ ଲାଗୁ ହୋଇଛି ଏବଂ ଅଗଷ୍ଟ ୨୭ରୁ ଜୋରିମାନା ଲାଗୁ ହୋଇଛି। ଆମେରିକା ରୁଷ ଉପରେ ଚାପ ପକାଇବା ପାଇଁ ଭାରତ ଉପରେ ଆର୍ଥିକ କଟକଣା ଲଗାଇଛି। ଟ୍ରମ୍ପ୍ ଅନେକ ଥର ଦାବି କରିଛନ୍ତି ଯେ ରୁଷ ଭାରତରୁ ତେଲ କିଣିବା ଦ୍ୱାରା ପାଉଥିବା ଟଙ୍କାରେ ୟୁକ୍ରେନରେ ଯୁଦ୍ଧକୁ ପ୍ରୋତ୍ସାହିତ କରୁଛି।

ବିଶ୍ୱବ୍ୟାପୀ କ୍ଲାଉଡ୍‌ଫ୍ଲେୟାର ଡାଉନ୍

କାମ କରୁନି ଓପନ୍‌ଏଆଇ, ଚାର୍ଟଜିପିଟି, ପରପ୍ଲେକ୍ସିଟି ଓ ଏକ୍ସ ୱେବସାଇଟ୍

ନୂଆଦିଲ୍ଲୀ, ୧୮।୧୧ (ଏଜେନ୍ସି): ସାରା ବିଶ୍ୱରେ କ୍ଲାଉଡ୍‌ଫ୍ଲେୟାର ଡାଉନ ହେବା ପରେ କମ୍ପାନୀର ନେଟୱାର୍କ ଉପରେ ନିର୍ଭର କରୁଥିବା ହଜାର ହଜାର ୱେବସାଇଟ୍ ଆଜି ଡାଉନ୍ ହୋଇଯାଇଛି। ଘଟଣା ସମ୍ପର୍କରେ ଏବେ କମ୍ପାନୀ ଗ୍ରାହକମାନଙ୍କୁ ଅବଗତ କରାଇଛି। ଏ ନେଇ କମ୍ପାନୀ କହିଛି ଯେ, ସେ କ୍ଲାଉଡଫ୍ଲେୟାର ସମସ୍ୟା ବିଷୟରେ ଅବଗତ ଅଛି ଏବଂ ଏହା ଉପରେ ତଦନ୍ତ କରୁଛି। ଏହା ବିଶ୍ୱରେ ବହୁ ସହଖ୍ୟାରେ ଗ୍ରାହକଙ୍କୁ ପ୍ରଭାବିତ କରୁଛି। ବ୍ୟାପକ ୫୦୦ ଏରର, କ୍ଲାଉଡଫ୍ଲେୟାର ଡ୍ୟାସବୋର୍ଡ ଏବଂ ଏପିଆଇ ମଧ୍ୟ ଫେଲ୍ ହୋଇଛି। ଆମେ ଏହାର ପୂର୍ଣ୍ଣ ପ୍ରଭାବ ବୁଝିବା ସହ ସମସ୍ୟାକୁ ହ୍ରାସ କରିବା ପାଇଁ କାମ କରୁଛୁ। ଅଧିକ ଅପଡେଟ୍ ଖୁବ୍ ଶୀଘ୍ର ଆସିବ ବୋଲଇ କମ୍ପାନୀ କହିଛି। କ୍ଲାଉଡଫ୍ଲେୟାର ଡାଉନ ହେବା ପରେ ଏହାସହିତ ଜଡ଼ିତ ୱେବସାଇଟ୍ ମଧ୍ୟରେ ଏକ୍ସ (ପୂର୍ବର ଟ୍ୱିଟର), ଓପନ୍‌ଏଆଇ/ ଚାର୍ଟଜିପିଟି, ଲିଗ୍ ଅଫ୍ ଲିଜେଣ୍ଡସ, ସ୍ପୋର୍ଟିଫାଏ, କାନ୍‌ଭା, ପରପ୍ଲେକ୍ସିଟି, ଜେମିନି,

ଗ୍ରୀଣ୍ଡର ଏବଂ ଲେଟରବକ୍ସଡି ଆଦି ଡାଉନ ହୋଇଯାଇଛି। କ୍ଲାଉଡ୍‌ଫ୍ଲେୟାର ବିଭ୍ରାଟ ଯୋଗୁ ପ୍ରଭାବିତ ହୋଇଥିବା ସାଇଟ୍ ତାଲିକାରେ ଲୋକପ୍ରିୟ ଡିଜାଇନିଂ ପ୍ଲାଟଫର୍ମ କାନ୍‌ଭା ମଧ୍ୟ ରହିଛି। ଡାଉନ୍‌ଡିଟେକ୍ଟର ଅନୁଯାୟୀ,ସୋସିଆଲ ମିଡିଆ ପ୍ଲାଟଫର୍ମ ସହିତ ସନ୍ଧ୍ୟା ୫ଟା ୯ ସୁଦ୍ଧା ସର୍ବାଧିକ ଥିଲା, ୧୧,୦୦୦ରୁ ଅଧିକ ସମସ୍ୟା ନେଇ ରିପୋର୍ଟ କରିଛି। ଏଥିଯୋଗୁ ୭୫ ହଜାର ୱେବସାଇଟ ଡାଉନ୍ ରହିଛି।

'ଡିସେମ୍ବରରୁ ଆପାର୍ଟମେଣ୍ଟ ଓ ଜମିଜମା ସମ୍ପର୍କିତ ସମସ୍ୟାର ସମାଧାନ ହେବ'

କ୍ରେଡାଇ ଭୁବନେଶ୍ୱର ପକ୍ଷରୁ ନବ ନିର୍ବାଚିତ ପଦାଧିକାରୀଙ୍କୁ ନିଯୁକ୍ତି

ଭୁବନେଶ୍ୱର,୧୮।୧୧(ସମିସ) : ଭାରତୀୟ ରିଅଲ ଇଷ୍ଟେଟ ଡେଭଲପର୍ସ ଆସୋସିଏସନ୍ସ (କ୍ରେଡାଇ) ଭୁବନେଶ୍ୱର ଚାପ୍ଟର ପକ୍ଷରୁ ଚଳିତ ନଭେମ୍ବର ୧୮ରେ ଭୁବନେଶ୍ୱରରେ ଆୟୋଜିତ ଏକ ଭବ୍ୟ ସମାରୋହରେ ଆଗାମୀ କାର୍ଯ୍ୟକାଳ ପାଇଁ ଏହାର ନବ ନିର୍ବାଚିତ ପଦାଧିକାରୀଙ୍କୁ ସଫଳ ଭାବରେ ନିଯୁକ୍ତି ଦେଇଛି। ଏହି ଅବସରରେ ରାଜସ୍ୱ ମନ୍ତ୍ରୀ ସୁରେଶ ପୂଜାରୀ କହିଛନ୍ତି ଯେ , ଆମେ ସରକାରକୁ ଆସିଲାବେଳେ ଅନେକ ସମସ୍ୟା ଜଡ଼ିତ ଥିଲା। ଏସବୁର ସମାଧାନ ସମ୍ପୂର୍ଣ୍ଣ ରୂପେ କରିବା ପାଇଁ ସରକାର ସମ୍ପୂର୍ଣ୍ଣ ତତ୍ପର। ଡିସେମ୍ବରରୁ ଆପାର୍ଟମେଣ୍ଟ ଓ ଜମି ଜମା ସମ୍ପର୍କିତ ସମସ୍ୟାର ସମାଧାନ ହେବ। ସେ ରାଜ୍ୟର ସହରାଞ୍ଚଳ ବିକାଶରେ କ୍ରେଡାଇର ଭୂମିକାକୁ ପ୍ରଶଂସା କରିବା ସହ ଐତିହ୍ୟ ସମସ୍ୟାର ସମାଧାନ, ଅନୁମୋଦନକୁ ସୁଗମ କରିବା ଏବଂ ନୈତିକ ରିଅଲ ଇଷ୍ଟେଟ୍ ଅଭ୍ୟାସ ପାଇଁ ଏକ ଅନୁକୂଳ ପରିବେଶ ପ୍ରୋତ୍ସାହିତ କରିବାରେ ସରକାରୀ ସମର୍ଥନ ଜାରି ରଖିବାର ପ୍ରତିଶ୍ରୁତି ଦେଇଥିଲେ।

ଏହି କାର୍ଯ୍ୟକ୍ରମରେ ଶେଖ ମୈରାଜୁଲ ହକ୍ କ୍ରେଡାଇ ଭୁବନେଶ୍ୱରର ନୂତନ ସଭାପତି ଭାବରେ ଆନୁଷ୍ଠାନିକ ଭାବେ ଶପଥ ଗ୍ରହଣ କରିଛନ୍ତି। ନବ ନିର୍ବାଚିତ ଅନ୍ୟ ପଦାଧିକାରୀଙ୍କ ମଧ୍ୟରେ ଉପାଧକ୍ଷ ଶରତ କୁମାର ସାହୁ, ମନୋଜ କୁମାର ସାହୁ, ସଚିବ କଳିଙ୍ଗ କେଶରୀ ରଥ, ଯୁଗ୍ମ ସଚିବ ସୌଭାଗ୍ୟ ସୁନ୍ଦର ରାଉତରାୟ , ନାଭାଲ ମହାଜନ ଏବଂ କୋଷାଧକ୍ଷ ମନମୋହନ ଅଗ୍ରୱାଲା ପ୍ରମୁଖ ରହିଛନ୍ତି। ପରିଚାଳନା କମିଟିରେ ଅନ୍ତର୍ଭୁକ୍ତ ଅନ୍ୟ ବିଶିଷ୍ଟ ସଦସ୍ୟଙ୍କ ମଧ୍ୟରେ ଶଶି ଶେଖର ଗଡ଼ବାବୁ, ଅଭୟ କୁମାର ପଣ୍ଡା, ଆଦିତ୍ୟ ଦାସ, ମାନସ କୁମାର ବେହେରା ଏବଂ ଅଶ୍ୱିନୀ କୁମାର ପାଢ଼ୀ ରହିଛନ୍ତି। ବରିଷ୍ଠ ନେତା ଏବଂ ବିଶିଷ୍ଟ ବ୍ୟକ୍ତିଙ୍କ ଉପସ୍ଥିତିରେ କ୍ରେଡାଇ ଓଡ଼ିଶାର ପ୍ରତିଷ୍ଠାତା ସଦସ୍ୟ ମଧୁ ମହାନ୍ତି ଶପଥ ପାଠ କରାଇଥିଲେ। ନବନିର୍ବାଚିତ ସଭାପତି ଶେଖ୍ ମୈରାଜୁଲ୍ ହକ୍ ତାଙ୍କର ଦୃଷ୍ଟିକୋଣ ଏବଂ ଭବିଷ୍ୟତ ରୋଡମ୍ୟାପ୍ ଉପସ୍ଥାପନ କରିଥିଲେ, ସରକାରଙ୍କ ସହିତ ସହଯୋଗ, ରେରା ନିର୍ଦ୍ଦେଶାବଳୀ ପାଳନ ଏବଂ ଅଂଚଳରେ ସୁଲଭ ଏବଂ ସ୍ଥାୟୀ ଗୃହ ନିର୍ମାଣକୁ ପ୍ରୋତ୍ସାହିତ କରିବା ଉପରେ ଗୁରୁତ୍ୱାରୋପ କରିଥିଲେ। ଏଥିରେ ନିର୍ବାଚିତ ସଭାପତି ଉମାଶଙ୍କର ପାଣିଗ୍ରାହୀ ମଧ୍ୟ ଉପସ୍ଥିତ ଥିଲେ। ଏହି କାର୍ଯ୍ୟକ୍ରମରେ ସମ୍ମାନିତ ଅତିଥି ଭାବେ ଆଇନମନ୍ତ୍ରୀ ପୃଥ୍ୱୀରାଜ ହରିଚନ୍ଦନ, ବିଧାୟକ ବାବୁ ସିଂହ (ଏକାମ୍ର, ଭୁବନେଶ୍ୱର) ଏବଂ ବିଧାୟିକା ସୋଫିଆ ଫିରଦୌସ (ବାରବାଟୀ-କଟକ) ଯୋଗଦେଇଥିଲେ। ଏଥିରେ କ୍ରେଡାଇ ଭୁବନେଶ୍ୱରର ସଭାପତି କହିଛନ୍ତି, ଆମେ ସରକାର ଏବଂ ସମସ୍ତ ଅଂଶୀଦାରଙ୍କ ସହିତ ଘନିଷ୍ଠ ଭାବରେ କାମ କରି ଭୁବନେଶ୍ୱର ଏବଂ ଓଡ଼ିଶାକୁ ସ୍ୱଚ୍ଛ, କ୍ରେତା-ଅନୁକୂଳ ଏବଂ ସ୍ଥାୟୀ ରିଅଲ୍ ଇଷ୍ଟେଟ୍ ବିକାଶ ପାଇଁ ଏକ ମଡେଲ୍ କରିବା ପାଇଁ ପ୍ରତିବଦ୍ଧ।

ବନ୍ୟପ୍ରାଣୀଙ୍କ ଉପଦ୍ରବ ଏବଂ ଧାନ କ୍ଷେତରେ ଜଳବନ୍ଦୀ ପାଇଁ ମିଳିବ ଫସଲ କ୍ଷତି କ୍ଷତିପୂରଣ

କୃଷି ଓ କୃଷକ କଲ୍ୟାଣ ମନ୍ତ୍ରଣାଳୟର ଅନୁମୋଦନ

ନୂଆଦିଲ୍ଲୀ,୧୮।୧୧(ଏଜେନ୍ସି): କୃଷି ଏବଂ କୃଷକ କଲ୍ୟାଣ ମନ୍ତ୍ରଣାଳୟ ପ୍ରଧାନମନ୍ତ୍ରୀ ଫସଲ ବୀମା ଯୋଜନା (ପିଏମଏଫବିଓ୍ୱାଇ) ଅଧୀନରେ ଚାଷୀମାନଙ୍କୁ ଏକ ବଡ଼ ଉପହାର ଘୋଷଣା କରିଛନ୍ତି କେନ୍ଦ୍ର ସରକାର। ବନ୍ୟପ୍ରାଣୀଙ୍କ ଉପଦ୍ରବ ଏବଂ ଧାନ କ୍ଷେତରେ ଜଳବନ୍ଦୀ ସମସ୍ୟା ଯୋଗୁଁ ଫସଲ କ୍ଷତି ଲାଗି କ୍ଷତିପୂରଣ ଦେବା ପାଇଁ ମନ୍ତ୍ରଣାଳୟ ଆନୁଷ୍ଠାନିକ ଭାବରେ ନୂତନ ପ୍ରକ୍ରିୟାକୁ ଅନୁମୋଦନ କରିଛି।

ସଂଶୋଧିତ ବ୍ୟବସ୍ଥା ଅନୁଯାୟୀ, ସ୍ଥାନୀୟ ବିପଦ ବର୍ଗ ଅଧୀନରେ ବନ୍ୟ ପ୍ରାଣୀମାନଙ୍କ ଦ୍ୱାରା ଫସଲ ନଷ୍ଟକୁ ପଞ୍ଚମ 'ଆଡ୍-ଅନ୍ କଭର' ଭାବରେ ସ୍ୱୀକୃତି ଦିଆଯାଇଛି। ରାଜ୍ୟ ସରକାରଗୁଡ଼ିକ ବନ୍ୟପ୍ରାଣୀଙ୍କ ସୂଚୀ ଅଧିସୂଚୀତ କରିବେ ତଥା ଐତିହାସିକ ତଥ୍ୟ ଆଧାରରେ ଅତ୍ୟଧିକଧି

ପ୍ରଭାବିତ ଜିଲ୍ଲା ଜି /ବୀମା ୟୁନିଟଗୁଡ଼ିଗୁଡ଼ିକୁ ଚିହ୍ନଟ କରିବେ। ଚାଷୀମାନଙ୍କୁ ଫସଲ କ୍ଷତି ସୂଚସୂନା ୭୨ ଘଣ୍ଟା ମଧ୍ୟରେ ଫସଲ ବୀମା ଆପ୍‌ରେ ଜିଓ –ଟ୍ୟାଗ ହୋଇଥିବା ଫଟୋ ସହିତ ଦାଖଲ କରିବାକୁ ହେବ। ବିଭିନ୍ନ ରାଜ୍ୟର ଦୀର୍ଘକାଳୀନ ଦାବି ଏବଂ ଚାଷୀମାନଙ୍କୁ ଆକସ୍ମିକ, ସ୍ଥାନୀୟ ଓ ଗୁରୁତର ଫସଲ କ୍ଷତିରୁ ସୁରକ୍ଷା ଦେବା ପାଇଁ ଏହି ନିଷ୍ପତ୍ତି ଏକ ଗୁରୁଗୁରୁତ୍ୱପୂର୍ଣ୍ଣପୂ ର୍ଣ୍ଣ ପଦକ୍ଷେପ। ଏହି ପ୍ରକ୍ରିୟାଗୁଡ଼ିକୁ ପିଏମଏଫବିଓ୍ୱାଇ କାର୍ଯ୍ୟକ୍ରମ ନିର୍ଦ୍ଦେଶାବଳୀ ଅନୁସାରେ ବୈଜ୍ଞାନିକ, ସ୍ୱଚ୍ଛ ଏବଂ ବ୍ୟବହାରିକ ଭାବରେ ଡିଜାଇନ୍ କରାଯାଇଛି। ଖରିଫ ୨୦୨୬ରୁ ସାରା ଦେଶରେ କାର୍ଯ୍ୟ କାରୀ କରାଯିବ। ହାତୀ, ଜଙ୍ଗଲି ଘୁଷୁରା , ନୀଳଗାଈ, ହରିଣ ଏବଂ ମାଙ୍କଡ଼ ଭଳି ବନ୍ୟ ପ୍ରାଣୀଙ୍କ ଆକ୍ରମଣ ଯୋଗୁଁ ସାରା ଦେଶର ଚାଷୀମାନେ ଦୀର୍ଘ ଦିନ ଧରି ଫସଲ କ୍ଷତିର ସମ୍ମୁଖୀନ ହୋଇଆସୁଛନ୍ତି। ବିଶେଷକରି ବନାଞ୍ଚଳ,ଜଙ୍ଗଲ କରିଡର ଏବଂ ପାହାଡିଆ ଅଞ୍ଚଳ ନିକଟରେ ରହୁଥିବା ଚାଷୀମାନେ ପ୍ରାୟତଃ ଏହି ସମସ୍ୟାର ସାମ୍ନା କରିଥାନ୍ତି। ଏ ପର୍ଯ୍ୟନ୍ତ ଫସଲ ବୀମା ଯୋଜନା ଦ୍ୱାରା ଏପରି କ୍ଷତିକୁ କଭର କରାଯାଇ ନ ଥିଲା , ଯାହାଫଳରେ ସେମାନେ ଯଥେଷ୍ଟ ଆର୍ଥିକ କ୍ଷତି ସହିଥାନ୍ତି।

୪୪ତମ ଭାରତ ଅନ୍ତର୍ଜାତୀୟ ବାଣିଜ୍ୟ ମେଳା-୨୦୨୫

ଭୁବନେଶ୍ୱର, ୧୮ ।୧୧(ସମିସ): ନୂଆଦିଲ୍ଲୀସ୍ଥିତ ଭାରତ ମଣ୍ଡପମ୍‌ରେ ଚାଲିଥିବା ଅନ୍ତର୍ଜାତୀୟ ବାଣିଜ୍ୟ ମେଳାରେ 'ଓଡ଼ିଶା ପାଭିଲିୟନ୍' ରାଜ୍ୟରେ ବାଣିଜ୍ୟ ସମ୍ଭାବନା ଓ ବାଣିଜ୍ୟିକ ବାତାବରଣର ବାର୍ତ୍ତା ବାଣ୍ଟୁଛି। ସ୍ୱଦେଶୀ ଜ୍ଞାନକୌଶଳରେ ଉତ୍ପାଦିତ ଓଡିଶାର କୃଷିଜାତ ସାମଗ୍ରୀ ଠାରୁ ଆରମ୍ଭ କରି ବୟନ ଓ ହସ୍ତଶିଳ୍ପ ପର୍ଯ୍ୟନ୍ତ ସମସ୍ତ ସାମଗ୍ରୀ ବ୍ୟବସାୟିକ ପ୍ରତିଷ୍ଠାନଗୁଡ଼ିକୁ ଆକର୍ଷିତ କରୁଛି। ଓଡିଶା ପାଭିଲିୟନରେ ଅଂଶଗ୍ରହଣ କରିଥିବା ବରଗଡ଼ର ଗୌମୟ ପେଣ୍ଟସ

ପକ୍ଷରୁ ତ୍ରିପୁରା ଶିଳ୍ପ ବିଭାଗ, ହରିୟାନାର ଅରିହନ୍ତ ପେଣ୍ଟସ, ନୂଆଦିଲ୍ଲୀର ଏ.ଏଲ୍. ଏମ୍. ଏଣ୍ଟରପ୍ରାଇଜେସ ଓ ଆର.କେ. ଜି.ଡି. ଏଣ୍ଟରପ୍ରାଇଜେସ ସହିତ ବାର୍ତ୍ତାଳାପ କରାଯାଇଛି। ସେହିପରି ଓଡିଶା ରାଜ୍ୟ ତାଳଗୁଡ ସମବାୟ ସଂଘ ଲିମିଟେଡ ସହିତ ବହୁ ରାଜ୍ୟ ବ୍ୟବସାୟିକ ଆଲୋଚନା କରିଛନ୍ତି। ଧାନ, କଳାକୃତି, ସଉରା ଓ ଗଣ୍ଡ ଜନଜାତି ଚିତ୍ରକଳା, କୋରାପୁଟ କଫି ଓ ଜନଜାତି ସମୁଦାୟଙ୍କ ସଂଗୃହିତ, ଉତ୍ପାଦିତ ଓ ପ୍ରକ୍ରିୟାକୃତ ସାମଗ୍ରୀକୁ ନେଇ ଅନୁସୂଚୀତ ଜାତି ଓ ଅନୁସୂଚୀତ ଜନଜାତି ବିଭାଗ ତରଫରୁ ଅଂଶଗ୍ରହଣ କରିଥିବା ଷ୍ଟଲ ସମେତ ଓରମାସ ଓ ମିଶନ ଶକ୍ତି ଆନୁକୂଲ୍ୟରେ ଅଂଶଗ୍ରହଣ କରିଥିବା ମହିଳା ସ୍ୱୟଂ ସହାୟିକା ଗୋଷ୍ଠୀ ଓ ଉତ୍ପାଦକ ଗୋଷ୍ଠୀ ଦ୍ୱାରା ଉତ୍ପାଦିତ ଓ ପ୍ରସ୍ତୁତ ବିଭିନ୍ନ ସୁଦୃଶ୍ୟ ସାମଗ୍ରୀ ମଧ୍ୟ ବାଣିଜ୍ୟ ମେଳାରେ ସ୍ଥାନ ପାଇଛି। ଏହି ବାଣିଜ୍ୟ ମେଳା ୨୮ ତାରିଖ ପର୍ଯ୍ୟନ୍ତ ଚାଲିବ।

ଭୁବନେଶ୍ୱରରେ ନୋଭା ଆଇଭିଏଫ ଫର୍ଟିଲିଟି କେନ୍ଦ୍ର

ଭୁବନେଶ୍ୱର,୧୮।୧୧(ସମିସ): ଅନ୍ତର୍ଜାତୀୟ ମାନର ଫର୍ଟିଲିଟି ଚିକିତ୍ସା ସୁବିଧାଥିବା ଫର୍ଟିଲିଟି ଚେନ ନୋଭା ଆଇଭିଏଫ ଫର୍ଟିଲିଟି ଭୁବନେଶ୍ୱରରେ ନିଜର ପ୍ରଥମ ସେଣ୍ଟର ଶୁଭାରମ୍ଭ କରିଛି। ଏହି ସେଣ୍ଟରରେ ଆଡଭାନ୍ସଡ ଇଲେକ୍ଟ୍ରୋନିକ ୱିଟ୍‌ନେସିଙ୍ଗ ସିଷ୍ଟମ ଓ ଆର୍ଟିଫିସିଆଲ ଇନଟେଲିଜେନ୍ସ ସକ୍ଷମ ଟେକ୍ନୋଲୋଜିଗୁଡ଼ିକ ସହିତ ଶୁଭାରମ୍ଭ ହୋଇଛି। ଉଭୟ ଟିୟର ୧ ଓ ଟିୟର ୨ ସହର ଗୁଡିକରେ ନିଃସନ୍ତାନ ସମସ୍ୟା ବୃଦ୍ଧି ପାଉଥିବାବେଳେ ଏହି ଫର୍ଟିଲିଟି ଚେନର ୪୦ ପ୍ରତିଶତ ସେଣ୍ଟର ଟିୟର ୨ ଓ ଟିୟର ୩ ସହରଗୁଡିକରେ ରହିଛି।

ଏସମ୍ପର୍କରେ ନୋଭା ଆଇଭିଏଫ ଫର୍ଟିଲିଟିର ମେଡିକାଲ ଡାଇରେକ୍ଟର ଡ. ରୋହିତ ଗୁଟ୍‌ଗୁଟିଆ କହିଛନ୍ତି ସଠିକ୍ ଚିକିତ୍ସା ଓ ସଫଳତା ହାର ବୃଦ୍ଧି କରିବା ପାଇଁ ଆର୍ଟିଫିସିଆଲ ଇଂଟେଲିଜେନନ୍ସକୁ ବ୍ୟବହାର କରାହେଉଛି। ଭୁବନେଶ୍ୱର ସେଣ୍ଟରର ଶୁଭାରମ୍ଭରେ ଫର୍ଟିଲିଟି ବିଶେଷଜ୍ଞମାନେ ବର୍ତମାନେ ପ୍ରଚଳିତ ଆଞ୍ଚଳିକ ଟ୍ରେଣ୍ଡଗୁଡିକ ଉପରେ ଗୁରୁତ୍ୱାରୋପ କରିଛନ୍ତି। ସେହିପରି ଭୁବନେଶ୍ୱରର ଫର୍ଟିଲିଟି ସ୍ପେଶାଲିଷ୍ଟ ଡ. ଗାୟତ୍ରୀ ଶତପଥୀ କହିଛନ୍ତି ଭୁବନେଶ୍ୱରରେ ନୋଭା ଆଇଭିଏଫ ଫର୍ଟିଲିଟି ଷ୍ଟେଟ-ଅଫ୍-ଦ–ଆର୍ଟ ଲାବ୍ରୋଟେରୀ ଇନ୍‌ଫ୍ରାଷ୍ଟ୍ରକ୍‌ଚର, ଏଆଇ ଏମ୍ବ୍ରୋ ସିଲେକ୍ସନ, ଇଲେକ୍‌ଟ୍ରୋ

ଆଜିର ରାଶିଫଳ

ମେଷ: ପାରିବାରିକ ସମସ୍ୟା ଦେଖାଦେବ । ସ୍ୱାସ୍ଥ୍ୟ ପ୍ରତି ଯତ୍ନବାନ ହେବେ । ବ୍ୟବସାୟ ପାଇଁ ନୂଆ ଯୋଜନା ପ୍ରସ୍ତୁତ କରିବେ । ପ୍ରେମ ସମ୍ପର୍କରେ ସମସ୍ୟା ସୃଷ୍ଟି ହେବ ।

ବୃଷ: ବନ୍ଧୁ ତଥା ଭାଇଙ୍କ ସହଯୋଗ ମିଳିବ । ବ୍ୟବସାୟରେ ଉନ୍ନତି ପରିଲକ୍ଷିତ ହେବ । ସାମାଜିକ ପ୍ରତିଷ୍ଠା ବଢ଼ିବ । ପ୍ରତିଯୋଗିତାମୂଳକ ପରୀକ୍ଷାରେ ବିଦ୍ୟାର୍ଥୀ କୃତକାର୍ଯ୍ୟ ହେବେ ।

ମିଥୁନ: ଦିନଟି ଶୁଭଫଳ ପ୍ରଦାନ କରିବ । ଆର୍ଥିକ ମାମଲାରେ ସୁଧାର ଆସିବ । ସହକର୍ମୀଙ୍କ ସହଯୋଗରୁ ଅଫିସ୍ କାର୍ଯ୍ୟରେ ସଫଳତା ମିଳିବ । ଦାମ୍ପତ୍ୟ ଜୀବନ ସୁଖମୟ ହେବ ।

କର୍କଟ: ଆତ୍ମବିଶ୍ୱାସ ବୃଦ୍ଧି ପାଇବ । ଦୀର୍ଘଦିନରୁ ଅଟକି ରହିଥିବା କାର୍ଯ୍ୟ ପୂରା ହେବ । ପାରିବାରିକ ଜୀବନ ସୁଖମୟ ହେବ । ପରିବାର ସହିତ ସୁଖଦ ସମୟ ଅତିବାହିତ କରିବେ ।

ସିଂହ: ସୃଜନାତ୍ମକ କାର୍ଯ୍ୟରେ ସଫଳତା ମିଳିବ । ସ୍ୱାସ୍ଥ୍ୟ ସମସ୍ୟା ଦେଖା ଦେବ । ମନ ପ୍ରସନ୍ନ ରହିବ । ପ୍ରେମ ସମ୍ବନ୍ଧ ମଜଭୁତ୍ ହେବ । ବିଦ୍ୟାର୍ଥୀ ମନୋରଞ୍ଜନ କାର୍ଯ୍ୟରେ ସମୟ ଅତିବାହିତ କରିବେ ।

କନ୍ୟା: ଶିକ୍ଷା କ୍ଷେତ୍ରରେ ସଫଳତା ପ୍ରାପ୍ତି ହେବ । ରାଜନୀତିରେ ସାମିଲ ହେବେ । ଆର୍ଥିକ ସ୍ଥିତିରେ ସୁଧାର ଆସିବ । ବୈବାହିକ ଜୀବନରେ ସମସ୍ୟା ଆସିବ । ସାଙ୍ଗଙ୍କ ସହ ଦୂରସ୍ଥାନକୁ ଯାତ୍ରା କରିବେ ।

ତୁଳା: ଅଫିସ୍ କାର୍ଯ୍ୟରେ ବିଦେଶ ଯାତ୍ରା ଯୋଗ ଅଛି । ଧାରକରଜକୁ ଦୂରେଇ ରହିବେ । ମାଆଙ୍କ ସ୍ୱାସ୍ଥ୍ୟ ସମସ୍ୟାରେ ଉନ୍ନତି ପରିଲକ୍ଷିତ ହେବ । ପ୍ରେମିକ-ପ୍ରେମିକାଙ୍କ ପାଇଁ ଦିନଟି ଭଲ ।

ବିଛା: କର୍ମଚଞ୍ଚଳ ରହିବେ । ମନ ପ୍ରଫୁଲ୍ଲିତ ରହିବ । ଆୟଠୁ ବ୍ୟୟ ଅଧିକ ହେବ । ଅଯଥା ଖର୍ଚ୍ଚରୁ ଦୂରେଇ ରହିବେ । ଘର ପାଇଁ ନୂଆ ଜିନିଷ କିଣିବେ । କଳା, ସାହିତ୍ୟ କ୍ଷେତ୍ରରେ ସଫଳତା ମିଳିବ ।

ଧନୁ: ଦିନଟି ମିଶ୍ରଫଳ ପ୍ରଦାନ କରିବ । ଧାର୍ମିକ କାର୍ଯ୍ୟ କରିବେ । ସମାଜରେ ମାନ, ପ୍ରତିଷ୍ଠା ବଢ଼ିବ । ସମାଜସେବାରେ ନିଜକୁ ନିୟୋଜିତ କରିବେ । ଦାମ୍ପତ୍ୟ ଜୀବନରେ ତିକ୍ତତା ଦେଖା ଦେବ ।

ମକର: ଶାରୀରିକ ଯନ୍ତ୍ରଣା ଭୋଗିବେ । ସ୍ୱାସ୍ଥ୍ୟ ପ୍ରତି ଯତ୍ନବାନ ହେବେ । ବୁଲାବୁଲି ପାଇଁ ଯୋଜନା ପ୍ରସ୍ତୁତ କରିବେ । ଖେଳାଳିଙ୍କୁ ସଫଳତା ମିଳିବ । ବ୍ୟବସାୟରେ କ୍ଷତି ଘଟିବ ।

କୁମ୍ଭ: ନିବେଶରୁ ଲାଭ ମିଳିବ । କାର୍ଯ୍ୟରୁ ଆଶାଜନକ ଫଳ ମିଳିବ । ଆତ୍ମବିଶ୍ୱାସର ସହ କାର୍ଯ୍ୟ ସମ୍ପାଦନ କରିବେ । ଅଫିସ୍‌ରେ ପଦୋନ୍ନତି ସମ୍ଭାବନା ଅଛି ।

ମୀନ: ସନ୍ତାନଙ୍କ ଭବିଷ୍ୟତ ପାଇଁ ନୂଆ ଯୋଜନା କରିବେ । ବିଦ୍ୟାର୍ଥୀ ପଢ଼ାରେ ମନଯୋଗ ଦେବେ । ପଡ଼ୋଶୀଙ୍କ ସହ ବିବାଦ ଦେଖା ଦେବ । ସ୍ୱାମୀ-ସ୍ତ୍ରୀଙ୍କ ମଧ୍ୟରେ ଉତ୍ତମ ବୁଝାମଣା ରହିବ ।

ଆଜିର ଇତିହାସ

- ୧୮୨୪- ରୁଷ୍‌ର ସେଣ୍ଟ ପିଟର୍ସବର୍ଗ ବନ୍ୟାରେ ଦଶହଜାର ଲୋକଙ୍କର ମୃତ୍ୟୁ ହୋଇଥିଲା ।
- ୧୮୨୮- ଝାନ୍‌ସୀ ରାଣୀ ଲକ୍ଷ୍ମୀବାଈଙ୍କ ଜନ୍ମ ।
- ୧୮୩୮- ସ୍ୱାଧୀନତା ସଂଗ୍ରାମୀ କେଶବ ଚନ୍ଦ୍ର ସେନ୍‌ଙ୍କ ଜନ୍ମ ।
- ୧୯୫୨- ସ୍ପେନ୍ ୟୁନେସ୍କୋର ସଦସ୍ୟ ହେଲା ।
- ୧୯୮୬- ପରିବେଶ ସଂରକ୍ଷଣ ଅଧିନିୟମ ଲାଗୁ ହେଲା ।
- ୧୯୯୪- ଐଶ୍ୱର୍ଯ୍ୟା ରାୟ ବିଶ୍ୱସୁନ୍ଦରୀ ମୁକୁଟ ପିନ୍ଧିଲେ ।

ଲୌହ ମାନବୀ ଇନ୍ଦିରା

ଇନ୍ଦିରା ଗାନ୍ଧୀ ଭାରତୀୟ ରାଜନୀତିରେ ଏପରି ନାମ, ଯାହାଙ୍କ ବ୍ୟକ୍ତିତ୍ୱ ଏବଂ କାର୍ଯ୍ୟ ସବୁବେଳେ ଚର୍ଚ୍ଚାରେ ରହିଆସିଛି । ଇନ୍ଦିରା ତାଙ୍କ ଦୃଢ଼ ନେତୃତ୍ୱ ଓ କୂଟନୈତିକ ଦକ୍ଷତା ପାଇଁ ଜଣାଯାନ୍ତି । ସେ ଦେଶର ପ୍ରଥମ ତଥା ଏକମାତ୍ର ମହିଳା ପ୍ରଧାନମନ୍ତ୍ରୀ ଥିଲେ । ଇନ୍ଦିରା ଜଣେ ପ୍ରଭାବଶାଳୀ ନେତ୍ରୀ ହେବା ସହ ରାଜନୀତିରେ ଅତି ପାରଙ୍ଗମ ମହିଳା ଥିଲେ । ଲୌହ ମାନବୀ ଇନ୍ଦିରା ଗାନ୍ଧୀ ୧୯୧୭ ମସିହା ଆଜିର ଦିନରେ ଆହ୍ଲାବାଦସ୍ଥିତ 'ଆନନ୍ଦଭବନ'ଠାରେ ଜନ୍ମଗ୍ରହଣ କରିଥିଲେ । ଜବାହରଲାଲ ନେହରୁ ଏବଂ କମଳା ନେହରୁଙ୍କର ସେ ଏକମାତ୍ର ସନ୍ତାନ ଥିଲେ । ମାତାଙ୍କ ସହ ଆନନ୍ଦ ଭବନରେ ତାଙ୍କ ପିଲାଦିନ କଟିଥିଲା । ମହାତ୍ମା ଗାନ୍ଧୀଙ୍କ ଆଦର୍ଶରେ ଅନୁପ୍ରାଣିତ ଇନ୍ଦିରା, ପିଲାବେଳୁ ହିଁ ବେଶ ସଚ୍ଚୋଟ ଓ ନିର୍ଭୀକା ଥିଲେ । ତାଙ୍କର ପ୍ରାରମ୍ଭିକ ଶିକ୍ଷା ସୁଇଜରଲ୍ୟାଣ୍ଡରେ ହୋଇଥିଲା । 'ବିଶ୍ୱଭାରତୀ ବିଶ୍ୱବିଦ୍ୟାଳୟ'ରେ ଭର୍ତ୍ତି ହେବା ସମୟରେ ଇନ୍ଦିରା ବିଶ୍ୱକବି ରବୀନ୍ଦ୍ରନାଥ ଠାକୁରଙ୍କ ସଂସ୍ପର୍ଶରେ ଆସିଥିଲେ । ରବୀନ୍ଦ୍ରନାଥ ଠାକୁର ହିଁ ତାଙ୍କ ନାମ 'ପ୍ରିୟଦର୍ଶିନୀ' ରଖିଥିଲେ । ସେହିଦିନଠାରୁ ତାଙ୍କ ନାମ ଇନ୍ଦିରା ପ୍ରିୟଦର୍ଶିନୀ ହୋଇଥିଲା । ସେ ଆନୁଷ୍ଠାନିକ ଭାବରେ ୧୯୩୮ ମସିହାରେ ଭାରତୀୟ ଜାତୀୟ କଂଗ୍ରେସରେ ଯୋଗ ଦେଇଥିଲେ । ଜବାହରଲାଲ ନେହରୁ ଭାରତର ପ୍ରଧାନମନ୍ତ୍ରୀ ଥିବାବେଳେ ଇନ୍ଦିରା ତାଙ୍କ ସହ କାମ କରିବା ଆରମ୍ଭ କରି ଦେଇଥିଲେ । ନେହରୁଙ୍କ ମୃତ୍ୟୁ ପରେ କଂଗ୍ରେସ ଦଳରେ ଇନ୍ଦିରା ଗାନ୍ଧୀଙ୍କ ଆଧିପତ୍ୟ ବୃଦ୍ଧି ପାଇଲା । ତାଙ୍କୁ ଲାଲ ବାହାଦୂର ଶାସ୍ତ୍ରୀଙ୍କ କ୍ୟାବିନେଟରେ ସୂଚନା ଓ ପ୍ରସାରଣ ମନ୍ତ୍ରୀ କରାଯାଇଥିଲା । ୧୯୬୬ ମସିହାରେ ଶାସ୍ତ୍ରୀଙ୍କ ମୃତ୍ୟୁ ପରେ ଇନ୍ଦିରା ଗାନ୍ଧୀ ଦେଶର ପ୍ରଧାନମନ୍ତ୍ରୀ ହେବାର ସୁଯୋଗ ପାଇଲେ । ୧୯୬୬ ମସିହାରୁ ୧୯୭୭ ଏବଂ ୧୯୮୦ରୁ ମୃତ୍ୟୁ ପର୍ଯ୍ୟନ୍ତ ସେ ଭାରତର ପ୍ରଧାନମନ୍ତ୍ରୀ ଥିଲେ । ଭାରତର ପ୍ରଥମ ମହିଳା ପ୍ରଧାନମନ୍ତ୍ରୀ ଭାବେ ଇନ୍ଦିରା ଗାନ୍ଧୀଙ୍କୁ ନେଇ ଯେତେ ଚର୍ଚ୍ଚା ହୁଏ, ତାଙ୍କର କଠୋର ନିଷ୍ପତ୍ତି ଓ ଅଦମ୍ୟ ସାହସକୁ ଭାରତୀୟ ରାଜନୀତିରେ ଏକ ଭିନ୍ନ ଦୃଷ୍ଟିକୋଣରେ ଦେଖାଯାଏ । ଇନ୍ଦିରା ଗାନ୍ଧୀଙ୍କ ସମୟରେ ହିଁ ୨୫ ଜୁନ୍ ୧୯୭୫ ମସିହାରେ ଭାରତରେ ଜରୁରୀକାଳୀନ ପରିସ୍ଥିତି ଲାଗୁ ହୋଇଥିଲା । ପଞ୍ଜାବର ସ୍ୱର୍ଣ୍ଣ ମନ୍ଦିରରୁ ଆତଙ୍କବାଦୀଙ୍କୁ ବାହାର କରିବା ପାଇଁ କରାଯାଇଥିବା ଅପରେସନ୍ ବ୍ଲୁ ଷ୍ଟାର ଇନ୍ଦିରାଙ୍କ ଶାସନ ସମୟରେ ହିଁ କରାଯାଇଥିଲା । ୧୯୬୯ ରେ 'ବ୍ୟାଙ୍କ୍ ଜାତୀୟକରଣ' ଏବଂ ୧୯୭୧ରେ ରାଜା-ମହାରାଜାଙ୍କ 'ପ୍ରିଭି ପର୍ସ'ର ଉଚ୍ଛେଦ କଲେ, ଯାହା ତାଙ୍କ ଦୃଢ଼ ନିଷ୍ପତ୍ତିର ପରିଚାୟକ ଥିଲା । ୧୯୭୧ ମସିହାରେ ବାଂଲାଦେଶ ମୁକ୍ତି ଯୁଦ୍ଧରେ ଭାରତ ଜିତିବା ପରେ ଇନ୍ଦିରାଙ୍କୁ ଭାରତର ସର୍ବୋଚ୍ଚ ନାଗରିକ ସମ୍ମାନ 'ଭାରତ ରତ୍ନ' ପ୍ରଦାନ କରାଯାଇଥିଲା । ୧୯୮୪ ଅକ୍ଟୋବର ୩୧ରେ ସୁରକ୍ଷାକର୍ମୀଙ୍କ ଗୁଳିରେ ଇନ୍ଦିରା ପ୍ରାଣ ହରାଇଥିଲେ ।

'ତେରେ ଇସ୍କ ମେଁ'
ମନ ଜିଣିଲା ଟ୍ରେଲର୍

ସାଉଥ୍ ଇଣ୍ଡଷ୍ଟ୍ରୀର ଲୋକପ୍ରିୟ ଅଭିନେତା ଧନୁଷ ଓ କ୍ରିତି ସାନନ୍‌ଙ୍କ ମ୍ୟୁଜିକାଲ ରୋମାଣ୍ଟିକ୍ ଫିଲ୍ମ 'ତେରେ ଇସ୍କ ମେଁ'ର ଟ୍ରେଲର୍ ନିକଟରେ ରିଲିଜ୍ ହୋଇଛି । ଏହାର ନିର୍ଦ୍ଦେଶନା ଦେଇଛନ୍ତି 'ତନୁ ୱେଡସ୍ ମନୁ' ଫେମ୍ ଆନନ୍ଦ ଏଲ୍ ରାୟ । ପୂର୍ବରୁ ଫିଲ୍ମର ଗୀତ ଓ ଟିଜର୍ ଦର୍ଶକଙ୍କ ଉତ୍ସାହ ବଢାଇଥିବା ବେଳେ ଏବେ ଟ୍ରେଲର ସମସ୍ତଙ୍କ ମନକୁ ଛୁଇଁଛି ଓ ଫିଲ୍ମ ଦେଖିବାର ଉତ୍ସାହକୁ ଦ୍ୱିଗୁଣିତ କରିଛି । ଟ୍ରେଲର୍ ଆରମ୍ଭରେ ଧନୁଷ ଭାରତୀୟ ବାୟୁସେନା ଅଧିକାରୀ ଫ୍ଲାଇଟ୍ ଲେଫନାଣ୍ଟ ଶଙ୍କର ଭୂମିକାରେ ଦେଖାଯାଇଛନ୍ତି । ସେହିଭଳି କ୍ରିତିଙ୍କ ଆଖିରେ ଯନ୍ତ୍ରଣା ଓ ପଶ୍ଚାତାପ ଦେଖିବାକୁ ମିଳିଛି । ଏହାପରେ ଫ୍ଲାସ୍‌ବ୍ୟାକ୍‌କୁ ଯାଇ ସେମାନଙ୍କ ପ୍ରେମସମ୍ପର୍କ ଦେଖାଯାଇଛି । ଶଙ୍କରଙ୍କୁ ପ୍ରାରମ୍ଭରେ ଜଣେ ହିଂସ୍ର ଉଗ୍ର ପ୍ରକୃତିର ଯୁବକ ଭାବେ ଦେଖାଯାଇଛି । କ୍ରିତିଙ୍କୁ ଦେଖିବା ମାତ୍ରେ ସେ ତାଙ୍କ ପ୍ରେମରେ ପଡ଼ିଯାଏ । ଶଙ୍କର ଚରିତ୍ରକୁ ଏକତରଫା ପ୍ରେମରେ ପଡ଼ିଥିବା ଜଣେ ପାଗଳ ପ୍ରେମିକ ଭାବରେ ଦର୍ଶାଯାଇଛି । ପରେ କ୍ରିତି ତାଙ୍କ ପ୍ରେମରେ ପଡ଼ିଥିବାର ଦେଖାଯାଇଛି । ଫିଲ୍ମରେ ଜବରଦସ୍ତ ଆକ୍ସନ୍ ସିନ୍ ସହ ବେଶ୍ ସୁନ୍ଦର ସଂଳାପ ରହିଛି, ଯାହା ଦର୍ଶକଙ୍କୁ ବେଶ୍ ପସନ୍ଦ ଆସିଛି । ହିମାଂଶୁ ଶର୍ମା ଏବଂ ନୀରଜ ଯାଦବ ଏହାର କାହାଣୀ ଲେଖିଛନ୍ତି । ଏହା ୨୮ ନଭେମ୍ବରରେ ପରଦାକୁ ଆସିବ । ତେବେ ଏହାର ଟ୍ରେଲର୍ ଦେଖି ଏହି ଫିଲ୍ମ ବ୍ଲକ୍‌ବଷ୍ଟର ହେବ ବୋଲି ସାମାଜିକ ଗଣମାଧ୍ୟମରେ ଚର୍ଚ୍ଚା ହେଉଛି ।

ବିଶ୍ୱ ଶୌଚାଳୟ ଦିବସ

ବିଶ୍ୱ ପରିମଳ ସଙ୍କଟର ମୁକାବିଲା ପାଇଁ ପ୍ରତିବର୍ଷ ନଭେମ୍ବର ୧୯ ତାରିଖକୁ ବିଶ୍ୱ ଶୌଚାଳୟ ଦିବସ ଭାବରେ ପାଳନ କରାଯାଏ । ପରିମଳର ପ୍ରଭାବ କିପରି ଭୂତଳ ଜଳ ଉପରେ ପ୍ରଭାବ ପକାଇଥାଏ ଏବଂ ଖୋଲା ସ୍ଥାନରେ ମଳତ୍ୟାଗ ଦ୍ୱାରା କି କି ସମସ୍ୟା ସୃଷ୍ଟି ହୋଇଥାଏ ସେଦିଗରେ ସଚେତନତା ସୃଷ୍ଟି ଉଦ୍ଦେଶ୍ୟରେ ଏହି ଦିବସ ପାଳନ କରାଯାଏ ।

ଖାଦ୍ୟ, ବସ୍ତ୍ର, ବାସଗୃହ ପରି ଶୌଚାଳୟ ମଧ୍ୟ ମଣିଷର ଏକ ମୌଳିକ ଆବଶ୍ୟକତା ହୋଇଯାଇଛି । ବିଶ୍ୱରେ ଏବେ ବି ପ୍ରତି ତିନି ଜଣରେ ଜଣେ ମହିଳା ସୁରକ୍ଷିତ ଶୌଚାଳୟ ସୁବିଧା ପାଇବାରୁ ବଞ୍ଚିତ । ଖୋଲାରେ ଶୌଚ କରିବାକୁ ବାଧ୍ୟ ହେଉଥିବା ମହିଳା ତଥା ବାଳିକାମାନେ ନିଜର ସମ୍ମାନହାନି ସହ ଅପରାଧର ଶିକାର ହୋଇଥାନ୍ତି । ଏସବୁ ସମସ୍ୟାକୁ ଦେଖି ୨୦୦୧ ନଭେମ୍ବର ୧୯ରେ 'ବିଶ୍ୱ ଶୌଚାଳୟ ସଂଗଠନ' ଗଢ଼ା ଯାଇଥିଲା । ୨୦୧୩ରେ ମିଳିତ ଜାତିସଂଘ ଦ୍ୱାରା ବିଶ୍ୱ ଶୌଚାଳୟ ଦିବସ ପାଳନ କରିବା ନେଇ ଆନୁଷ୍ଠାନିକ ଭାବେ ଘୋଷଣା ହୋଇଥିଲା । ସେବେଠାରୁ ପ୍ରତିବର୍ଷ ନଭେମ୍ବର ୧୯ ତାରିଖକୁ 'ବିଶ୍ୱ ଶୌଚାଳୟ ଦିବସ' ଭାବେ ପାଳନ କରାଯାଏ । ଏହି ଅବସରରେ ପରିମଳ ବାବଦରେ ଲୋକଙ୍କୁ ସଚେତନ ତଥା ଶୌଚାଳୟ ବ୍ୟବହାର ପ୍ରତି ଉତ୍ସାହିତ କରାଯାଏ । ତା'ସହ ସ୍ୱଚ୍ଛତା, ସ୍ୱାସ୍ଥ୍ୟ ଓ ସୁରକ୍ଷା ଭିତ୍ତିଭୂମିକୁ ସୁଦୃଢ଼ କରିବା ମଧ୍ୟ ଏହି ଦିବସର ଅନ୍ୟତମ ଉଦ୍ଦେଶ୍ୟ । ମିଳିତ ଜାତିସଂଘର ଏକ ତଥ୍ୟ ଅନୁସାରେ, ସାରା ବିଶ୍ୱର ଯେତେ ଲୋକ ଖୋଲାରେ ଶୌଚ କରନ୍ତି, ତା'ର ପ୍ରାୟ ଅର୍ଦ୍ଧାଂଶ ଲୋକ ହେଉଛନ୍ତି ଭାରତର । ଭାରତର ୨୦୧୧ ଜନଗଣନା ଅନୁସାରେ, ଗାଁ ଗହଳିରେ ୬୭ ପ୍ରତିଶତ ଏବଂ ସହରାଞ୍ଚଳରେ ୧୩ ପ୍ରତିଶତ ଲୋକ ଖୋଲାରେ ଶୌଚ କରନ୍ତି । ଖୋଲା ସ୍ଥାନରେ ଶୌଚ ଯିବାର ଅର୍ଥ ବିଭିନ୍ନ ରୋଗକୁ ଆମନ୍ତ୍ରଣ କରିବା । କେବଳ ସେତିକି ନୁହେଁ, ଏହାଦ୍ୱାରା ପରିବେଶ ମଧ୍ୟ ଦୂଷିତ ହୋଇଥାଏ । ଅନ୍ୟପଟେ ଏହାର ପ୍ରଭାବ ମୁଖ୍ୟତଃ ମହିଳା ଓ ଶିଶୁଙ୍କ ସ୍ୱାସ୍ଥ୍ୟ ଉପରେ ପଡ଼ିଥାଏ । ଏବେ ବି ଅନେକ ସ୍ଥାନରେ ଶୌଚାଳୟର ଉଚିତ ସୁବିଧା ସୁଯୋଗ ନ ଥିବାରୁ ଲୋକେ ଖୋଲାରେ ଶୌଚ ଯିବାକୁ ବାଧ୍ୟ ହେଉଛନ୍ତି । ଏହାବାଦ୍ ଶୌଚାଳୟ ବ୍ୟବହାରର ଗୁରୁତ୍ୱ ଜଣା ନ ଥିବାରୁ ଅନେକ ବାହାରେ ଶୌଚ ଯାଆନ୍ତି । ଏ ସବୁକୁ ଦୃଷ୍ଟିରେ ରଖି ଏହି ଦିନ ଖୋଲାରେ ଶୌଚ ଯିବାକୁ ବାରଣ କରାଯାଏ । ଏ ଦିଗରେ ଭାରତ ସରକାରଙ୍କ ସ୍ୱଚ୍ଛ ଭାରତ ଅଭିଯାନ ବିଶେଷ ଫଳପ୍ରଦ ହୋଇପାରିଛି । ବିଶ୍ୱ ଶୌଚାଳୟ ଦିବସ ପାଳନ ଅବସରରେ ଏ ସମ୍ପର୍କିତ କର୍ମଶାଳା, ସଚେତନତା ପଦଯାତ୍ରା, ସଫେଇ କାର୍ଯ୍ୟକ୍ରମ ତଥା ଗଣଦୌଡ଼ର ଆୟୋଜନ ହୋଇଥାଏ । ଏଭଳି କାର୍ଯ୍ୟକ୍ରମ ସବୁ ସରକାରୀ ସଂସ୍ଥା ସହ ବେସରକାରୀ ସଂସ୍ଥା ତଥା ସ୍ୱେଚ୍ଛାସେବୀ ସଂଗଠନମାନଙ୍କ ମାଧ୍ୟମରେ ହୋଇଥାଏ ।

୨୦୨୮ ସୁଦ୍ଧା ଆସିବ ଭଏସ୍ ଏଆଇ ଟେକ୍ନୋଲୋଜି

ଆଗାମି ଦିନରେ କି-ବୋର୍ଡର ଯୁଗ ଶେଷ ହେବ । ଏବେ ଏକ ନୂତନ ଗବେଷଣା ଅନୁସାରେ, କିଛି ବର୍ଷ ମଧ୍ୟରେ ଲୋକେ ହାତରେ ଟାଇପ୍ କରିବା ଭୁଲିଯିବେ । ଏହାର କାରଣ ହେବ କୃତ୍ରିମ ବୁଦ୍ଧିମତା । ଏଆଇର ବଢୁଥିବା ପ୍ରଭାବ ଟେକ୍ନିକ୍‌ର ବ୍ୟବହାରକୁ ସମ୍ପୂର୍ଣ୍ଣ ବଦଳାଇ ରଖିଥିବା ବେଳେ ୨୦୨୮ ସୁଦ୍ଧା ଭଏସ୍ ଏଆଇ ଲୋକଙ୍କ କାମ କରିବାର ମୁଖ୍ୟ ସାଧନ ପାଲଟିବ ବୋଲି କୁହାଯାଉଛି ।

ଲଣ୍ଡନ ସ୍କୁଲ ଅଫ୍ ଇକୋନମିକ୍ସ ଏବଂ ଜେବ୍ରା କମ୍ପାନି ସହଯୋଗରେ ଏହି ଗବେଷଣା କରାଯାଇଛି । ଅଧ୍ୟୟନରୁ ଜଣାପଡ଼ିଛି, ଭଏସ୍ ଟେକ୍ନୋଲୋଜି କାମ କରିବାର ପ୍ରତ୍ୟେକ ପାରମ୍ପରିକ ଉପାୟକୁ ପ୍ରଭାବିତ କରିବ । ଆଗାମୀ ଦିନରେ ଲାପଟପ୍, ମୋବାଇଲ ଏବଂ କମ୍ପ୍ୟୁଟରରେ ଟାଇପ୍ କରିବା ପରିବର୍ତ୍ତେ ଲୋକେ କେବଳ କଥା ମାଧ୍ୟମରେ ନିଜ କାମକୁ ପୂରା କରିବେ । ବୈଜ୍ଞାନିକଙ୍କ କହିବା କଥା, ମଣିଷର ଚିନ୍ତାଧାରା ସହିତ କଥା ଅଧିକ ମେଳ ଖାଇଥାଏ । ତେଣୁ ଏହା ଟାଇପିଂ ତୁଳନାରେ ଅଧିକ ସହଜ, ଦ୍ରୁତ ଏବଂ ପ୍ରଭାବୀ ହେବ ।

ସେହିପରି ଜେନରସନ ଆଲ୍‌ଫ ୱାର୍କଫୋର୍ସରେ ସାମିଲ ହେଲା ବେଳକୁ ଏଆଇ ସମ୍ପୂର୍ଣ୍ଣ ନିତିଦିନ ଜୀବନର ଅଂଶ ହୋଇଯିବ । ସେତେବେଳେ ଲୋକେ ଟାଇପ୍ କରିବା ପରିବର୍ତ୍ତେ ଡିଭାଇସ ସହ କଥା ହୋଇ ସମସ୍ତ କାମ ପୂରା କରିବେ । ତେବେ ଏହା ଦ୍ୱାରା ଲୋକେ କେବଳ ଶୀଘ୍ର ନୁହେଁ, ବରଂ ସୃଜନାତ୍ମକ ଶୈଳୀରେ ବି କାମ କରିପାରିବେ ।

ଅବଶ୍ୟ କିଛି ବିଶେଷଜ୍ଞଙ୍କ ମତରେ, ଏଆଇ ସମ୍ପୂର୍ଣ୍ଣ ଭାବେ କି-ବୋର୍ଡ ଯୁଗକୁ ଶେଷ କରିପାରିବ ନାହିଁ । ହେଲେ ଗୋଟିଏ କଥା ସ୍ପଷ୍ଟ ହେଉଛି, ଟେକ୍ନିକ ଦ୍ରୁତ ଗତିରେ ଜୀବନରେ ପରିବର୍ତ୍ତନ ଆଣୁଛି । ଯେଉଁଭଳି ଭାବେ ସିଡି ଏବଂ ଡିଭିଡ଼ି କିଛି ବର୍ଷ ମଧ୍ୟରେ ହଜିଗଲା, ସେହି ପ୍ରକାରେ କି-ବୋର୍ଡ ମଧ୍ୟ ଆଗାମୀ ଦିନରେ ପୁରୁଣା ଯୁଗର ଜିନିଷ ହୋଇଯିବ । ଅବଶ୍ୟ ଲୋକେ ଏବେ ସ୍ମାର୍ଟଫୋନ୍, ଟିଭି ଏବଂ ଲାପଟପ୍ ଭଳି ଡିଭାଇସ୍‌ରେ ଭଏସ୍ କମାଣ୍ଡର ବ୍ୟବହାର କରାଯାଉଛି । ଯଦି ଏହା ଧାରା ଏମିତି ଜାରି ରହେ, ୨୦୨୮ ସୁଦ୍ଧା ଡିଭାଇସ୍ ସହ କଥା ହେଇ ହିଁ ଲୋକେ ସେମାନଙ୍କ କାମ ପୂରା କରିବେ ।

ସମ୍ଭାବନା

ଡିଗ୍ରୀ ନୁହେଁ, ସଫଳତାର ଆଧାର

ପୂର୍ବରୁ ଲୋକଙ୍କୁ ସରକାରୀ ଚାକିରି, ଡାକ୍ତର ଏବଂ ଇଞ୍ଜିନିୟର ବ୍ୟତୀତ ଅନ୍ୟ କୌଣସି ଚାକିରି ଠିକ୍ ଲାଗୁ ନ ଥିଲା । ହେଲେ ଏବର ପିଢ଼ି ସେହି ଚିରାଚରିତ କ୍ୟାରିୟର ବିକଳ୍ପ ବାଛିବାକୁ ଭଲ ପାଉ ନାହାନ୍ତି । ସୋସିଆଲ ମିଡିଆ, ଟେକ୍ନୋଲୋଜି ଏବଂ ଡିଜିଟାଲ ଦୁନିଆର ଚାହିଦା ବଢୁଥିବାରୁ ଜେନ୍ ଜେଡ୍‌ଙ୍କ ପାଇଁ ଅନେକ ସୁଯୋଗ ରହିଛି ।

କୌଶଳ ଉପରେ ପ୍ରାଥମିକତା: ଦେଶର ଯୁବପିଢ଼ି ଏବେ ଡିଗ୍ରୀ ନୁହେଁ, ସ୍କିଲ ବା କୌଶଳ ପଛରେ ଦୌଡୁଛନ୍ତି । ଏଣୁ ଯୁବପିଢ଼ି ଡିଗ୍ରୀ ସହିତ ସ୍କିଲ ଉପରେ ବିଶେଷ ଧ୍ୟାନ ଦେଉଛନ୍ତି । ଜେନ୍ ଜେଡ୍ ଚାକିରିର ସ୍ଥିରତା ସାଙ୍ଗକୁ ନିଶା ଓ ସ୍ୱାଧୀନତାକୁ ଗୁରୁତ୍ୱ ଦେଉଛନ୍ତି । କଣ୍ଟେଣ୍ଟ କ୍ରିଏସନ, ଡିଜିଟାଲ ମାର୍କେଟିଂ, ୟୁଏକ୍ସ ଡିଜାଇନ, ଗେମିଂ, ଡାଟା ଆନାଲିଟିକ୍ସ, ଫେଶନ ଡିଜାଇନିଂ, ସଷ୍ଟେନବଲ ବିଜନେସ ଭଳି କ୍ୟାରିୟର ଲୋକପ୍ରିୟ ହେଉଛି ।

ମାନସିକ ସ୍ୱାସ୍ଥ୍ୟ: ପୂର୍ବରୁ ଲୋକେ କେବଳ ଚାକିରି ପଛରେ ଦୌଡୁଥିଲେ ଏବଂ ଚାକିରି ମିଳିଲେ ଏହାକୁ ସୁରକ୍ଷିତ ରଖିବା ପ୍ରୟାସ କରୁଥିଲେ । ପୂର୍ବରୁ ଲୋକେ ଏତେ ବ୍ୟସ୍ତ ରହୁଥିଲେ ଯେ, ସେମାନେ ଘର ପରିବାରକୁ ସମୟ ଦେଇପାରୁ ନ ଥିଲେ । ହେଲେ ଆଜିର ପିଢ଼ି ମାନସିକ ସ୍ୱାସ୍ଥ୍ୟ ଏବଂ ପରିବାରକୁ ବେଶି ଗୁରୁତ୍ୱ ଦେଉଛନ୍ତି ।

କ୍ୟାରିୟର ବିକଳ୍ପ: ଆଜିର ଯୁବପିଢ଼ି ପଢ଼ା ସହିତ ୟୁଟ୍ୟୁବ, ଇନଷ୍ଟାଗ୍ରାମ୍, ପଡକାଷ୍ଟିଂ, ବ୍ଲଗିଂ ଭଳି ଜିନିଷ ପ୍ରତି ରୁଚି ଦେଖାଉଛନ୍ତି । ବହୁତ ଲୋକ ଡିଜିଟାଲ ମାର୍କେଟିଂ ଏବଂ ସୋସିଆଲ ମିଡିଆ ମ୍ୟାନେଜମେଣ୍ଟ ଭଳି ପେଶାରେ ଯୁବପିଢ଼ି ପାଦ ରଖୁଛନ୍ତି । ତେଣୁ ଟେକ୍ନୋଲୋଜି ସହିତ ଜଡ଼ିତ ଚାକିରି ଜେନ ଜେଡ୍‌ଙ୍କର ପ୍ରଥମ ପସନ୍ଦ ପାଲଟିଛି । ସେହିପରି ୟୁଏକ୍ସ ଏବଂ ୟୁଆଇ ଡିଜାଇନ, ଡାଟା ସାଇନ୍ସ, ଏଆଇ ଡେଭଲପମେଣ୍ଟ, ଆପ୍ ଡିଜାଇନିଂ ଭଳି କ୍ୟାରିୟର ସବୁଠୁ ଉତ୍ତମ ବିକଳ୍ପ । ଫେଶନ ଫଟୋଗ୍ରାଫି, ଟ୍ରାଭେଲ ବ୍ଲଗିଂ ଏବଂ ସଷ୍ଟେନବଲ ବ୍ୟବସାୟ ଭଳି କ୍ରିଏଟିଭ୍ ଫିଲ୍ଡ ବହୁତ ଲୋକଙ୍କୁ କ୍ୟାରିୟରରେ ନୂଆ ଦିଗ ପ୍ରଦାନ କରୁଛି । ଅନ୍ୟପଟେ ଜେନ୍ ଜେଡଙ୍କ ଲାଗି କ୍ୟାରିୟର

ନାଗାଲାଣ୍ଡ ବିପକ୍ଷ ରଣଜୀରେ ସ୍ୱସ୍ତିକ-ଶୁଭ୍ରାଂଶୁଙ୍କ ଶତକ

ପ୍ରଥମ ବିଜୟ ଅଭିମୁଖେ ଓଡ଼ିଶା

ଭୁବନେଶ୍ୱର, ୧୮।୧୧ (ସମିସ): ଭ୍ରମଣକାରୀ ନାଗାଲାଣ୍ଡ ବିପକ୍ଷରେ ସ୍ଥାନୀୟ କିଟ୍ କ୍ରିକେଟ ଗ୍ରାଉଣ୍ଡରେ ଚାଲିଥିବା ରଣଜୀ ଟ୍ରଫି ମୁକାବିଲାରେ ଓଡ଼ିଶା ଦୃଢ଼ସ୍ଥିତିରେ ରହିଛି। ଘରୋଇ ଓଡ଼ିଶା ପକ୍ଷରୁ ୪୬୫

ଶେଷ ଦିନ ନାଗାଲାଣ୍ଡ ସାମ୍ନାରେ ୪୨୪ ଲକ୍ଷ୍ୟ

ରନର ବିଶାଳ ଟାର୍ଗେଟ୍ ନାଗାଲାଣ୍ଡ ସାମ୍ନାରେ ଧାର୍ଯ୍ୟ କରାଯାଇଛି। ଏହି କଷ୍ଟସାଧ୍ୟ ଲକ୍ଷ୍ୟକୁ ପିଛା କରି ନାଗାଲାଣ୍ଡ ମଙ୍ଗଳବାର ୩ୟ ଦିବସ ଷ୍ଟମ୍ପ୍ସ ସୁଦ୍ଧା ୧୮ ଓଭରରେ ଗୋଟିଏ ୱିକେଟ୍ ହରାଇ ୪୧ ରନ ସଂଗ୍ରହ କରିଛି। ବୁଧବାର ମ୍ୟାଚର ଅନ୍ତିମ ତଥା ୪ର୍ଥ ଦିବସ। ନାଗାଲାଣ୍ଡକୁ ବିଜୟ ଲାଗି ବଳକା ୯ ୱିକେଟ୍‌ରେ ଆହୁରି ୪୨୪ ରନ ଆବଶ୍ୟକ ହେଉଛି। ଯାହାକି ଅପେକ୍ଷାକୃତ ଦୁର୍ବଳ ନାଗାଲାଣ୍ଡ ପାଇଁ ଏକପ୍ରକାର ଅସମ୍ଭବ କହିଲେ ଅତ୍ୟୁକ୍ତି ହେବ ନାହିଁ। ସେହିଭଳି ଘରୋଇ ଓଡ଼ିଶା ବଳକା ୯ ୱିକେଟ୍ ନେଇ ସିଜନର ପ୍ରଥମ ବିଜୟ ପଏଣ୍ଟ ହାସଲ କରିବା ଲକ୍ଷ୍ୟରେ ରହିଛି।

୨୬୧ ରନର ଭାଗୀଦାରି; ଦ୍ୱିତୀୟ ଇନିଂସରେ ଓଡ଼ିଶା ୩୫୦/୫

୧୧୪ ରନରେ ଅଗ୍ରଣୀ ରହିଥିବା ଘରୋଇ ଓଡ଼ିଶା ଦ୍ୱିତୀୟ ପାଳିରେ ଦମ୍‌ଦାର ବ୍ୟାଟିଂ କରିଥିଲା। ପୂର୍ବଦିନର ଅସମାପ୍ତ ଦ୍ୱିତୀୟ ଇନିଂସ ସ୍କୋର ୧୬/୨ରୁ ମଙ୍ଗଳବାର ଖେଳ ଆରମ୍ଭ କରି ଓଡ଼ିଶା ଦ୍ରୁତଗତିରେ ରନ ସଂଗ୍ରହ କରିଥିଲା। ବିଶେଷ କରି ଅଧିନାୟକ ଶୁଭ୍ରାଂଶୁ ସେନାପତିଙ୍କ ସହ ଓପନର ସ୍ୱସ୍ତିକ ସାମଲ ପ୍ରତିପକ୍ଷ ନାଗାଲାଣ୍ଡ ବୋଲରଙ୍କୁ ଅନାୟାସରେ ଖେଳିଥିଲେ। ଉଭୟ ନିଜ ନିଜର ଶତକ ହାସଲ କରିବା ସହ ୩ୟ ୱିକେଟ୍‌ରେ ୨୬୧ ରନର ବିଶାଳ ଭାଗୀଦାରି ଗଢ଼ିଥିଲେ। ଯାହାକି ଘରୋଇ ଦଳକୁ ଏକ ବିଶାଳ ସ୍କୋର ଦିଗରେ ଅଗ୍ରସର କରାଇଥିଲା। ତେବେ ଦଳୀୟ

ସ୍କୋର ୨୭୭ ରନ ହୋଇଥିବାବେଳେ ସ୍ୱସ୍ତିକଙ୍କୁ ଆଉଟ୍ କରି ପ୍ରତିପକ୍ଷ ଅଧିନାୟକ ରଙ୍ଗସେନ ନାଗାଲାଣ୍ଡକୁ ପ୍ରତୀକ୍ଷିତ ବ୍ରେକ୍ ଥ୍ରୁ ଦେଇଥିଲେ।

ପ୍ରଥମଶ୍ରେଣୀ କ୍ୟାରିୟରର ଦ୍ୱିତୀୟ ଶତକ ହାସଲ କରିଥିବା ସ୍ୱସ୍ତିକ ୧୯୫ ବଲରେ ୧୬୯ ରନ କରି ଆଉଟ୍ ହୋଇଥିଲେ। ଏହି ପାଳିରେ ସେ ୧୧ ଚୌକା ଓ ୬ଟି ଛକା ମାରିଥିଲେ। ଏହାପରେ ଗୋବିନ୍ଦ ପୋଦ୍ଦାର ତାଙ୍କ ଖରାପ ଫର୍ମ ଜାରି ରଖି ମାତ୍ର ୧୨ ରନରେ ପ୍ୟାଭିଲିୟନ ଫେରିଥିଲେ। ତେବେ ଦଳୀୟ ସ୍କୋର ୩୫୦ ରନ ହୋଇଥିବାବେଳେ ପଞ୍ଚମ ବ୍ୟାଟର୍ ଭାବେ ଶୁଭ୍ରାଂଶୁ ଆଉଟ୍ ହୋଇଥିଲେ। ଶୁଭ୍ରାଂଶୁଙ୍କ ଆଉଟ୍ ସହ ଓଡ଼ିଶା ପାଳି ମଧ୍ୟ ଘୋଷଣା କରିଥିଲା। ଶୁଭ୍ରାଂଶୁ ୧୧ ଚୌକା ଓ ୪ ଛକା ସହ ୧୬୮ ବଲରେ ୧୩୭ ରନ କରିଥିଲେ। ପ୍ରଥମଶ୍ରେଣୀ କ୍ରିକେଟରେ ଏହା ତାଙ୍କର ୯ମ ଶତକ ଥିଲା। ସମ୍ବିତ ବରାଳ ୧୯ ରନ କରି ଅପରାଜିତ ରହିଥିଲେ। ନାଗାଲାଣ୍ଡ ପକ୍ଷରୁ ଜୋନାଥନ ଓ ଭିନୋ ଝିମୋମି ୨ଟି ଲେଖାଏ ୱିକେଟ୍ ନେଇଥିଲେ। ପୂର୍ବରୁ ପ୍ରଥମ ପାଳିରେ ଓଡ଼ିଶା ୨୭୫ ଓ ନାଗାଲାଣ୍ଡ ୧୬୧ ରନ କରିଥିଲା।

ସଂକ୍ଷିପ୍ତ ସ୍କୋର

ଓଡ଼ିଶା ପ୍ରଥମ ଇନିଂସ: ୨୭୫/୧୦
ନାଗାଲାଣ୍ଡ ପ୍ରଥମ ଇନିଂସ: ୧୬୧/୧୦
ଓଡ଼ିଶା ୨ୟ ଇନିଂସ: ୩୫୦/୫, ଘୋଷଣା (ସ୍ୱସ୍ତିକ- ୧୬୯, ଶୁଭ୍ରାଂଶୁ- ୧୩୭, ସମ୍ବିତ- ଅପରାଜିତ ୧୯, ପୋଦ୍ଦାର- ୧୨, ଭିନୋ- ୨/୭୯)
ନାଗାଲାଣ୍ଡ ୨ୟ ଇନିଂସ: ୪୧/୧, ୧୮ ଓଭର (ଟାର୍ଗେଟ- ୪୬୫)

ହାରିବା ପରେ ଇଡେନ୍‌ରେ ଭାରତର ଜୋର୍‌ଦାର୍ ଅଭ୍ୟାସ

କୋଲକାତା,୧୮।୧୧(ଏଜେନ୍ସି): ବିଶ୍ୱ ଟେଷ୍ଟ ଚାମ୍ପିଅନ ଦକ୍ଷିଣ ଆଫ୍ରିକାଠାରୁ ୩୦ ରନ୍‌ରେ ପ୍ରଥମ ଟେଷ୍ଟ ହାରିଯିବା ପରେ ଗୌହାଟୀର ବର୍ଷାପଡ଼ା ଷ୍ଟାଡିୟମ୍‌ରେ ଆସନ୍ତା ୨୨ରୁ ଖେଳାଯିବାକୁ ଥିବା ଦ୍ୱିତୀୟ ଟେଷ୍ଟ ଲାଗି ଭାରତୀୟ କ୍ରିକେଟ ଦଳ ଇଡେନ ଗାର୍ଡେନ୍ସରେ ଆଜି ଜୋରଦାର ଅଭ୍ୟାସ କରିଛି। ପ୍ରଥମ ଟେଷ୍ଟଟି ଅଢ଼େଇ ଦିନରେ ଶେଷ ହୋଇଯାଇଥିବାରୁ ଭାରତ ଏଠାରେ ଅଟକି ରହିଥିଲା। ଆସନ୍ତାକାଲି ବା ବୁଧବାର ଦଳ ଗୌହାଟୀ ଯିବ। କିନ୍ତୁ ଏହା ପୂର୍ବରୁ ଅର୍ଥାତ ମଙ୍ଗଳବାର ଭାରତୀୟ କ୍ରିକେଟ ଦଳ ଦୀର୍ଘ ୩ଘଣ୍ଟାରୁ ଊର୍ଦ୍ଧ୍ୱ ଇଡେନ୍‌ରେ ଅଭ୍ୟାସ କରିଥିଲା। ବିଶେଷ କରି ଖେଳାଳିମାନେ ସ୍ପିନ୍ ବୋଲିଂକୁ ଗୁରୁତ୍ୱ ଦେଇ ଖେଳିଥିଲେ। ବ୍ୟାଟର ହୁଅନ୍ତୁ କିମ୍ବା ସ୍ପିନରଙ୍କୁ କୋଚ୍ ଗୌତମ ଗମ୍ଭୀର ପରାମର୍ଶ ଦେଉଥିବା ଦେଖାଯାଇଥିଲା। ବିଶେଷ କରି ବି. ସାଇ ସୁଦର୍ଶନ ଓ ଧ୍ରୁବ ଜୁରେଲ ଗୋଟିଏ ଗୋଡରେ ପ୍ୟାଡ୍ ପିନ୍ଧି ଟର୍ଣ୍ଣ ବଲ୍‌କୁ ଖେଳିଥିଲେ। ଯେଉଁ ସବୁ ବିଭାଗରେ ଭାରତୀୟ ବ୍ୟାଟର ଇଡେନ୍‌ରେ ଫେଲ ମାରିଥିଲେ, ସେହି ବିଭାଗରେ ବ୍ୟାଟରମାନେ ଅଧିକ ଖେଳିଥିଲେ। ଗୋଟିଏ ଗୋଡରେ ପ୍ୟାଡ୍ ପିନ୍ଧିବା ଫଳରେ ଏଲବିଡବ୍ଲ୍ୟୁକୁ କିପରି ଏଡାଯାଇପାରିବ ତାହା ଉପରେ ଗୁରୁତ୍ୱ ଦିଆଯାଇଥିଲା।

■ ରାଇଜିଂଷ୍ଟାର୍ସ ଏସିଆ କପ୍ କ୍ରିକେଟ

ମିର୍ଜାଙ୍କ ଲଢୁଆ ବ୍ୟାଟିଂ

ଦୋହା,୧୮।୧୧(ଏଜେନ୍ସି): ଭାରତ ଓ ପାକିସ୍ତାନ ଗ୍ରୁପ୍-ଏ'ରୁ ଏଠାରେ ଚାଲିଥିବା ରାଇଜିଂଷ୍ଟାର୍ସ ଏସିଆ କପ୍ କ୍ରିକେଟ ସେମିଫାଇନାଲରେ ପ୍ରବେଶ କରିଛନ୍ତି। ପାକିସ୍ତାନ ଗ୍ରୁପ୍‌ରେ ୩ଟି ଯାକ ଲିଗ୍ ମ୍ୟାଚ୍ ଜିତି ପ୍ରଥମ ଦଳ ଭାବେ ସେମିକୁ ଯାଇଥିଲା। ଅନ୍ୟପକ୍ଷରେ ମଙ୍ଗଳବାର ଓମାନକୁ ୬ ୱିକେଟରେ ହରାଇ ଭାରତ ଗ୍ରୁପ୍-ଏ'ରୁ ଦ୍ୱିତୀୟ ଦଳ ଭାବେ ସେମିକୁ ଉନ୍ନୀତ ହୋଇଛି। ଆସନ୍ତାକାଲି ଗ୍ରୁପ୍-ବି'ର ଲିଗ୍ ମ୍ୟାଚ୍ ପରେ ସେମିରେ କିଏ କାହା ସହ ଖେଳିବ ତାହା ଜଣାପଡ଼ିବ। ଆଜି ଅନୁଷ୍ଠିତ ଗ୍ରୁପ୍-ଏ'ର ଶେଷ ଲିଗ୍ ମ୍ୟାଚ୍‌ରେ ପ୍ରଥମେ ବ୍ୟାଟିଂ କରି ଓମାନ ୭ ୱିକେଟରେ ୧୩୫ ରନ୍ କରିଥିଲା। ଜବାବରେ ଭାରତ ୧୭.୫ ଓଭରରେ ୪ ୱିକେଟ ହରାଇ ବିଜୟ ଲକ୍ଷ୍ୟରେ ପହଞ୍ଚିଥିଲା। ଦଳ ପକ୍ଷରୁ ହର୍ଷ ଦୁବେ ସର୍ବାଧିକ ୫୩ଞ୍ଚ, ନମନ ଧୀର ୩୦ ଓ ନେହାଲ ୱାଧେରା ୨୩ ରନ୍ କରିଥିଲେ।

ଏଫ୍‌ଆଇଏଚ୍‌ର ଶ୍ରେଷ୍ଠ ଅମ୍ପାୟର ପୁରସ୍କାର ଜିତିଲେ ରଘୁ

ନୂଆଦିଲ୍ଲୀ, ୧୮।୧୧ (ଏଜେନ୍ସି): ଭାରତର ରଘୁ ପ୍ରସାଦ ଅନ୍ତର୍ଜାତୀୟ ହକି ମହାସଂଘ (ଏଫ୍‌ଆଇଏଚ୍) ପକ୍ଷରୁ ବର୍ଷର ଶ୍ରେଷ୍ଠ ପୁରୁଷ ଅମ୍ପାୟର ପୁରସ୍କାର ଜିତିଛନ୍ତି। ମ୍ୟାଚ୍ ପରିଚାଳନାରେ ତାଙ୍କର ବୃତ୍ତିଗତତା, ସମର୍ପଣ ଓ ଉତ୍କର୍ଷତା ଲାଗି ଏଫ୍‌ଆଇଏଚ୍ ଅମ୍ପାୟାରିଂ କମିଟି ତାଙ୍କୁ ଏହି ସମ୍ମାନଜନକ ପୁରସ୍କାର ପ୍ରଦାନ କରିଛି। କର୍ଣ୍ଣାଟକ ଜନ୍ମିତ ରଘୁ ୨୨ ବର୍ଷର ଲମ୍ବା ଅମ୍ପାୟରିଂ କ୍ୟାରିୟରରେ ୧୯୮ଟି ଅନ୍ତର୍ଜାତୀୟ ହକି ମ୍ୟାଚ୍ ପରିଚାଳନା କରିଛନ୍ତି। ସେହିଭଳି ୩୩ଟି ମ୍ୟାଚରେ ଭିଡିଓ ଅମ୍ପାୟର ଭୂମିକା ତୁଲାଇଛନ୍ତି। ସେ ୪ଟି ବିଶ୍ୱକପ୍ ଓ ୩ଟି ଅଲିମ୍ପିକ୍ସରେ ମ୍ୟାଚ୍ ପରିଚାଳନା କରିବାର ସୌଭାଗ୍ୟ ଲାଭ କରିଛନ୍ତି। ଅପରପକ୍ଷରେ ଆର୍ଜେଣ୍ଟିନାର ଇରେନି ପ୍ରିସେନକ୍ସି ବର୍ଷର ଶ୍ରେଷ୍ଠ ମହିଳା ହକି ଅମ୍ପାୟର ବିବେଚିତ ହୋଇଛନ୍ତି।

ଭାରତ-ବାଂଲା ମହିଳା ସିରିଜ୍ ବାତିଲ

ନୂଆଦିଲ୍ଲୀ,୧୮।୧୧(ଏଜେନ୍ସି): ଭାରତରେ ଆଶ୍ରୟ ନେଇଥିବା ବାଂଲାଦେଶର ବିତାଡିତ ପୂର୍ବତନ ପ୍ରଧାନମନ୍ତ୍ରୀ ଶେଖ୍ ହାସିନାଙ୍କୁ ବାଂଲାଦେଶରେ ଗଠିତ ଅନ୍ତର୍ଜାତୀୟ ନ୍ୟାୟାଳୟ ଫାଶୀଦଣ୍ଡରେ ଦଣ୍ଡିତ କରିଛି। ଏହି ନିଷ୍ପତ୍ତିର ସିଧାସଳଖ ପ୍ରଭାବ ପଡ଼ିଛି ଆସନ୍ତାମାସ ଭାରତରେ ଖେଳାଯିବାକୁ ଥିବା ବାଂଲାଦେଶ ବିପକ୍ଷ ମହିଳା ସୀମିତ ଓଭର କ୍ରିକେଟ୍ ସିରିଜ୍‌ଉପରେ। କୋଲକତାଓ କଟକରେ ହେବାକୁଥିବା ତିନୋଟି ଲେଖାଏଁ ଦିନିକିଆ ଓ ଟି-୨୦ ସିରିଜ୍‌କୁ ବାତିଲ କରିଦିଆଯାଇଛି। ଏହା ବଦଳରେ ଆଉ ଏକ ସିରିଜ୍ ଆୟୋଜନ ଲାଗି ବିସିସିଆଇ ଯୋଜନା କରିଛି।

● କୁଚ୍ ବିହାର ଟ୍ରଫି କ୍ରିକେଟ

ଓଡ଼ିଶାର ଇନିଂସ ପରାଜୟ

କଟକ,୧୮।୧୧(ସମିସ): ମହାରାଷ୍ଟ୍ରର ନାଗାଥୋନେରେ ଆଜି ଶେଷ ହୋଇଥିବା ୧୯ ବର୍ଷରୁ କମ୍ କୁଚ୍ ବିହାର ଟ୍ରଫିର ପ୍ରଥମ ମୁକାବିଲାରେ ଓଡ଼ିଶା ଏକ ଇନିଂସ ଓ ୨୫୦ ରନ୍‌ରେ ମହାରାଷ୍ଟ୍ରଠାରୁ ପରାଜିତ ହୋଇଛି। ଏହି ମ୍ୟାଚ୍‌ରେ ପ୍ରଥମେ ବ୍ୟାଟିଂ କରି ମହାରାଷ୍ଟ୍ର ପ୍ରଥମ ଇନିଂସରେ ୫୨୮ ରନ୍ କରିଥିଲା। ଜବାବରେ ଓଡ଼ିଶା ପ୍ରଥମ ଇନିଂସରେ ୨୦୦ ରନ୍ କରି ଫଲୋଅନ୍ ହୋଇଥିଲା। ଫଲୋଅନ ହେବା ପରେ ଦ୍ୱିତୀୟ ଇନିଂସରେ ଓଡ଼ିଶା ଦଳ ମାତ୍ର ୨୭.୫ ଓଭରରେ ମାତ୍ର ୭୮ ରନ୍‌ରେ ଅଲଆଉଟ ହୋଇଯାଇଥିଲା। ଫଳରେ ମହାରାଷ୍ଟ୍ର ଏକ ଇନିଂସ ଓ ୨୫୦ ରନ୍‌ରେ ବୃହତ୍ ବିଜୟ ହାସଲ କରିଥିଲା।

ଜାତୀୟ ପାରା ସୁଇମିଂ ଉଦ୍‌ଯାପିତ

୮ ସ୍ୱର୍ଣ୍ଣ ସହ ଓଡ଼ିଶା ସପ୍ତମ

ଭୁବନେଶ୍ୱର, ୧୮।୧୧ (ସମିସ): ହାଇଦରାବାଦ୍‌ରେ ଉଦ୍‌ଯାପିତ ହୋଇଥିବା ୨୫ତମ ଜାତୀୟ ପାରା ସୁଇମିଂ ଚାମ୍ପିଅନସିପ୍‌ରେ ଓଡ଼ିଶା ଦମ୍‌ଦାର ପ୍ରଦର୍ଶନ କରି ମୋଟ୍ ୩୯ଟି ପଦକ ବିଜୟୀ ହୋଇଛି। ଯେଉଁଥିରେ ୮ଟି

ସ୍ୱର୍ଣ୍ଣ, ୧୮ଟି ରୌପ୍ୟ ଓ ୧୩ଟି କାଂସ୍ୟ ପଦକ ରହିଛି। ଏହି ଚାମ୍ପିଅନସିପ୍‌ରେ ଓଡ଼ିଶାର ୩୨ଜଣ ସନ୍ତରଣକାରୀ ଅଂଶଗ୍ରହଣ କରିଥିଲେ। ୨୮ଟି ରାଜ୍ୟର ୬୨୮ ସନ୍ତରଣକାରୀ ଏଥିରେ ଭାଗନେଇଥିବାବେଳେ କର୍ଣ୍ଣାଟକ ଓଭରଅଲ୍ ଚାମ୍ପିଅନ ଟ୍ରଫି ହାସଲ କରିଛି। ଓଡ଼ିଶା ପଦକ ତାଲିକାର ସପ୍ତମ ସ୍ଥାନରେ ରହିଛି। ଓଡ଼ିଶାର ଏହି ସଫଳତାରେ ଓଡ଼ିଶା ପାରା କ୍ରୀଡ଼ା ସଂଘର ସମ୍ପାଦକ ସୁନିଲ ପ୍ରଧାନ ସମସ୍ତ ଖେଳାଳିଙ୍କୁ ଅଭିନନ୍ଦନ ଜଣାଇଛନ୍ତି। ଗତ ସଂସ୍କରଣରେ ଓଡ଼ିଶା ୨୭ଟି ପଦକ ବିଜୟୀ ହୋଇଥିଲା। ଓଡ଼ିଶା ସନ୍ତରଣକାରୀମାନେ ଏଥିରେ ଅଂଶଗ୍ରହଣ କରିବା ପୂର୍ବରୁ କଳିଙ୍ଗ ଷ୍ଟାଡିୟମ ସୁଇମିଂ ଏଚ୍‌ପିସିରେ ୧୫ ଦିନ ଧରି ପ୍ରଶିକ୍ଷଣ ନେଇଥିଲେ। ସୁନିତା ବହିଦାର ଓ ପୂର୍ଣ୍ଣଚନ୍ଦ୍ର ସେଠୀ ଓଡ଼ିଶା ଦଳର କୋଚ୍ ଦାୟିତ୍ୱ ତୁଲାଇଥିଲେ।

ସୁବ୍ରତଙ୍କୁ ହରାଇ ଆଶୁତୋଷ ବିଲିୟାର୍ଡ୍ସ ଚାମ୍ପିଅନ

ଭୁବନେଶ୍ୱର,୧୮।୧୧(ସମିସ): ଗୁରୁ ସୁବ୍ରତ ଦାସ୍‌ଙ୍କୁ ହରାଇ ଶିଷ୍ୟ ତଥା ରାଜ୍ୟର ଆଶୁତୋଷ ପାଢ଼ୀଙ୍କ ମଧ୍ୟରେ ସିନିଅର ର୍‌ୟାଙ୍କିଙ୍ଗ୍ ବିଲିଆର୍ଡ୍ସ ଟାଇଟଲ ବିଜୟୀ ହୋଇଛନ୍ତି। ପଟିଆ

ଛକସ୍ଥିତ ସିକ୍ସ ପକେଟସ କ୍ଲବ୍ ପରିସରରେ ଆଜି ଅନୁଷ୍ଠିତ ଫାଇନାଲରେ ଆଶୁତୋଷ ୪-୧ ଫ୍ରେମ୍‌ରେ ସୁବ୍ରତଙ୍କୁ ହରାଇ ୬ଷ୍ଠ ଥର ଟାଇଟଲ ହାସଲ କରିଛନ୍ତି। ଆଜି ଅନୁଷ୍ଠିତ ସିନିଅର ର୍‌ୟାଙ୍କିଙ୍ଗ୍ ସ୍ନୁକର ବିଭାଗରେ ଚେତନ ଆନନ୍ଦ, ଅବିନାଶ ମହାପାତ୍ର, ବିଶେଷ ସିଂଘାଲ, ଜ୍ଞାନ ଦାସ, ଶୁଭାଶିଷ ସେଠୀ, ଅମିତ ସିଂ ବିଜୟୀ ହୋଇଛନ୍ତି। ୱାକ୍ ଓଭର ପାଇ ହରି କ୍ରିଷ୍ଣା ଓ ଆୟାମ ସିଂ ଦ୍ୱିତୀୟ ରାଉଣ୍ଡରେ ପ୍ରବେଶ କରିଛନ୍ତି।

PRINTED & PUBLISHED BY AMIT KUMAR MALLICK FOR 'THE SAKALA' A UNIT OF NANDIGHOSHA NETWORK PRIVATE LIMITED IN ITS PRESS AT IDCO PLOT NO.90 & 91, BHAGABANPUR INDUSTRIAL ESTATE, BHUBANESWAR-751019, DIST: KHORDHA, ODISHA

କାର୍ଯ୍ୟନିର୍ବାହୀ ସମ୍ପାଦକ : ସମରେନ୍ଦୁ ଦାସ
EXECUTIVE EDITOR: SAMARENDU DAS