RNI REGD NO: 42041/83
www.sakalaepaper.com
/sakalanews
/sakalanews
www.thesakala.in

ସକାଳ
THE SAKALA
PRINTED AT BHUBANESWAR ■ JEYPORE ■ SAMBALPUR ■ PANIKOILI

◆VOLUME- 43 ◆ISSUE-150 ◆WEDNESDAY ◆26 NOVEMBER 2025 ◆PAGE-12 ◆₹ 6.00 | BHUBANESWAR | ◆ବର୍ଷ-୪୩ ◆ସଂଖ୍ୟା-୧୫୦ ◆ବୁଧବାର ◆୨୬ ନଭେମ୍ବର ୨୦୨୫ ◆ପୃଷ୍ଠା-୧୨ ◆ଟ.୬.୦୦

ଜାନୁଆରୀରେ 'ଡନ୍-୩' ସୁଟିଂ

▶ପୃଷ୍ଠା ୧୧ ଦେଖନ୍ତୁ...

ଆସନ୍ତାକାଲିଠାରୁ ବିଧାନସଭା ଅଧିବେଶନ

ମୌସୁମୀରେ ଧୋଇଗଲା; ଶୀତରେ ଚାଲିବ ତ !

ଆଜି ଅନୁଷ୍ଠିତ ହେବ ସର୍ବଦଳୀୟ ବୈଠକ

ବିରୋଧୀଙ୍କ ହାତରେ ପୁଳାପୁଳା ପ୍ରସଙ୍ଗ

ନୂଆପଡ଼ା ବିଜୟ ପରେ ଶାସକ ଉତ୍ସାହିତ

■ ଭୁବନେଶ୍ୱର, ୨୫।୧୧ (ସମିସ): ଗତ ମୌସୁମୀ ଅଧିବେଶନରେ ମାତ୍ର ୭ଟି କାର୍ଯ୍ୟଦିବସ ଥିଲା; ତାହାବି ସୁରୁଖୁରୁରେ ଚାଲି ପାରିଲା ନାହିଁ। ଗୋଟିଏ ଦିନ ଆଗରୁ ବିଧାନସଭାକୁ ମୁଲତବୀ ଘୋଷଣା କରାଗଲା। ଆସନ୍ତା ୨୭ ତାରିଖରୁ ବିଧାନସଭା ଶୀତ ଅଧିବେଶନ ଆରମ୍ଭ ହେବାକୁ ଥିବାବେଳେ ବିଧାନସଭା ଯେ ସୁରୁଖୁରୁରେ ଚାଲିବ, ତାହାକୁ ନେଇ ଏବେଠାରୁ ସନ୍ଦେହ ପ୍ରକାଶ ପାଇଲାଣି। ଆସନ୍ତା ଡିସେମ୍ବର ୩୧ ତାରିଖ ଯାଏଁ ବିଧାନସଭା ଚାଲିବାକୁ ଥିବାବେଳେ ଅଧିବେଶନରେ ମୋଟ ୨୯ଟି କାର୍ଯ୍ୟଦିବସ ରହିଛି। ତେବେ ବିରୋଧୀଙ୍କ ହାତରେ ସରକାରଙ୍କୁ ଘେରିବା ପାଇଁ ମାଳମାଳ ପ୍ରସଙ୍ଗ ଥିବାରୁ ଶୀତ ଅଧିବେଶନ ବେଶ୍ ଉଷ୍ମ ହେବ ବୋଲି ଆକଳନ କରିଛନ୍ତି ରାଜନୈତିକ ସମୀକ୍ଷକ।

ଏହି ଲମ୍ବା ଅଧିବେଶନ ଯେପରି ସୁରୁଖୁରୁରେ ଚାଲିବ, ସେଥିପାଇଁ ବୁଧବାର ମଧ୍ୟାହ୍ନ ସାଢ଼େ ୧୨ଟାରେ ବାଚସ୍ପତି ସୁରମା ପାଢ଼ୀଙ୍କ ଅଧ୍ୟକ୍ଷତାରେ ସର୍ବଦଳୀୟ ବୈଠକ ଅନୁଷ୍ଠିତ ହେବ। ଅଧିବେଶନ ସୁରୁଖୁରୁରେ ଚାଲିବା ନେଇ ବାଚସ୍ପତି ସମସ୍ତଙ୍କର ସହଯୋଗ ଲୋଡ଼ିବେ। ତେବେ ମୌସୁମୀ ଅଧିବେଶନ ପରି ଶୀତ ଅଧିବେଶନ ଯେ ମୂଳରୁ କମ୍ପମାନ ହେବ, ସେନେଇ ଆକଳନ କଲେଣି ରାଜନୈତିକ ସମୀକ୍ଷକ। ଚଳିତ ଖରିଫ୍ ଋତୁ ପାଇଁ ଧାନ କିଣାର ବିଭ୍ରାଟ ଘଟିବା ନେଇ ଆଶଙ୍କା ଦେଖାଦେଇଛି। ବିଶେଷକରି ମଣ୍ଡି ଖୋଲିବାରେ ବିଳମ୍ବତାକୁ ନେଇ ବିରୋଧୀ ସରକାରଙ୍କୁ ଷଣ୍ଢୁଆଷୀ ଆକ୍ରମଣ କରିବାର ଯଥେଷ୍ଟ ସମ୍ଭାବନା ରହିଛି। ରାଜ୍ୟରେ ଆଇନ ଶୃଙ୍ଖଳା ସ୍ଥିତି ଯେପରି ନିୟମିତ ଭାବେ ତଳକୁ ତଳକୁ ଯାଉଛି, ସେନେଇ ସରକାରଙ୍କୁ ଜବାବ୍ ମାଗିବାକୁ ପ୍ରସ୍ତୁତ ହୋଇ ସାରିଛନ୍ତି ବିରୋଧୀ। ନୂଆପଡ଼ା ଉପ ନିର୍ବାଚନରେ ସରକାରୀ ଦଳ ଯେପରି ପ୍ରଶାସନକୁ ସମ୍ପୂର୍ଣ୍ଣ ଅକ୍ତିଆରକୁ ନେଇ ନିର୍ବାଚନ ଲଢ଼ିଲା, ଆଚରଣ ବିଧିର ଧଜ୍ଜିଆ ଉଡ଼ାଇଲା ତାହା ମଧ୍ୟ ବଡ଼ ପ୍ରସଙ୍ଗ ହେବ ବୋଲି ବିରୋଧୀ ବିଧାୟକମାନେ ସୂଚନା ଦେଇଛନ୍ତି। ଏତଦ୍ ବ୍ୟତୀତ ରାଜ୍ୟରେ ଲଘୁ ଖଣିଜ ଦ୍ରବ୍ୟ ବିଶେଷକରି ବାଲିର ବେଧଡ଼କ ଚୋରି, ପ୍ରଶ୍ନପତ୍ର ଲିକ୍ ମାମଲା, ଦାଦନ, ଦରଦାମ ବୃଦ୍ଧି, ମହାନଦୀ, ପୋଲାଭରମ୍ ଓ କୋଟିଆ ସମସ୍ୟାକୁ ନେଇ ଗୃହକୁ ସରଗରମ କରିବାକୁ ବିରୋଧୀ ପ୍ରସ୍ତୁତ ହେଉଛନ୍ତି। ଏହିକ୍ରମରେ ଆସନ୍ତାକାଲି ବିଜେଡି ଓ କଂଗ୍ରେସ ବିଧାୟକ ଦଳ ଅନୁଷ୍ଠିତ ହେବାକୁ ଥିବାବେଳେ ଉଭୟେ ନିଜ ▶ପୃଷ୍ଠା-୧୦

୨୧ ଲକ୍ଷ ମୋବାଇଲ ନମ୍ବର ବ୍ଲକ୍

■ ନୂଆଦିଲ୍ଲୀ, ୨୫।୧୧ (ଏଜେନ୍ସି): ଦେଶରେ ସମ୍ପ୍ରତି ସ୍କାମ୍ କଲ୍, ନକଲି ମେସେଜ୍ ଏବଂ ଡିଜିଟାଲ୍ ଠକେଇ ଘଟଣା କ୍ରମାଗତ ଭାବେ ବୃଦ୍ଧି ପାଇବାରେ ଲାଗିଛି। ଏହି ଧାରା ଉପରେ ରୋକ ଲଗାଇବା ପାଇଁ ଭାରତୀୟ ଟେଲିକମ୍ ନିୟାମକ କର୍ତ୍ତୃପକ୍ଷ (ଟ୍ରାଇ) ବଡ଼ କାର୍ଯ୍ୟାନୁଷ୍ଠାନ ଗ୍ରହଣ କରିଛି। ଏଥିରେ ଟ୍ରାଇ ବର୍ଷକ ମଧ୍ୟରେ ୨.୧ ନିୟୁତରୁ ଅଧିକ ମୋବାଇଲ୍ ନମ୍ବର ବ୍ଲକ୍ କରିଛି ଏବଂ ପ୍ରାୟ ୧ ଲକ୍ଷ ସଂସ୍ଥାକୁ କଳା ତାଲିକାଭୁକ୍ତ କରିଛି। ଏଗୁଡ଼ିକ ସେହି ସମାନ ନମ୍ବର ଯାହା ଡୁ ନଟ୍ ଡିଷ୍ଟର୍ବ (ଡିଏନ୍‌ଡି) ଆପ୍ ମାଧ୍ୟମରେ ରିପୋର୍ଟ କରାଯାଇଥିଲା। ଆହୁରିମଧ୍ୟ ଏହି କାର୍ଯ୍ୟାନୁଷ୍ଠାନ ସେହି କଲରମାନଙ୍କ ବିରୋଧରେ ନିଆଯାଇଛି ଯେଉଁମାନେ କେୱାଇସି, ବ୍ୟାଙ୍କ ଆକାଉଣ୍ଟ,ଜାଲ୍ ଅଫର ଏବଂ ସରକାରୀ ପରିଚୟ ଦେଇ ଗ୍ରାହକଙ୍କୁ ଠକିବାକୁ ଚେଷ୍ଟା କରିଥାନ୍ତି। ତେବେ ଗତ ବର୍ଷକ ମଧ୍ୟରେ ସ୍କାମ୍ କଲ୍ ଏବଂ ଠକେଇ କରୁଥିବା ଜାଲ୍ ଫୋନ୍ ନମ୍ବର ବିରୋଧରେ ଏହାକୁ ସବୁଠାରୁ ବଡ଼ କାର୍ଯ୍ୟାନୁଷ୍ଠାନ କୁହାଯାଉଛି।

୧ ଲକ୍ଷ ସଂସ୍ଥା କଳା ତାଲିକାଭୁକ୍ତ

ଏହାଛଡା ଟ୍ରାଇ ଲୋକମାନଙ୍କୁ କେବଳ ସେମାନଙ୍କ ଫୋନ୍‌ରେ ଏପରି ନମ୍ବରଗୁଡ଼ିକୁ ଅବରୋଧ କରିବା ପାଇଁ ନୁହେଁ ବରଂ ଡିଏନ୍‌ଡି ଆପ୍‌ରେ ରିପୋର୍ଟ କରିବାକୁ ମଧ୍ୟ କହିଛି। ଏଥିରେ ଟ୍ରାଇ ନାଗରିକଙ୍କଠାରୁ ସର୍ବାଧିକ ଅଭିଯୋଗ ପାଉଥିବା ନମ୍ବରଗୁଡ଼ିକୁ ଅବରୋଧ କରିଛି। ଡିଏନ୍‌ଡି ଆପ୍‌ରେ କରାଯାଇଥିବା ଅଭିଯୋଗକୁଆଧାର କରି ଟ୍ରାଇ ଏବଂ ଟେଲିକମ୍ କମ୍ପାନୀଗୁଡ଼ିକ ନକଲି ନମ୍ବରଗୁଡ଼ିକୁ ▶ପୃଷ୍ଠା-୧୦

୧୨ ହଜାର ବର୍ଷ ପରେ ସକ୍ରିୟ ହେଲା ଜ୍ୱାଳାମୁଖୀ

ଇଥିଓପିଆରେ ଉଦ୍‌ଗୀରଣ; ଦିଲ୍ଲୀରେ ପାଉଁଶ

■ ଆଡିସ ଆବାବା, ୨୫।୧୧ (ଏଜେନ୍ସି): ପୂର୍ବ ଆଫ୍ରିକୀୟ ଦେଶ ଇଥିଓପିଆରେ ହେଲି ଗୁବି ଆଗ୍ନେୟଗିରିର ଜ୍ୱାଳାମୁଖିରେ ଦୀର୍ଘ ୧୨,୦୦୦ ବର୍ଷ ପରେ ରବିବାର ହଠାତ ବିସ୍ଫୋରଣ ହୋଇଛି। ବିସ୍ଫୋରଣ ହେବା ପରେ ପାଉଁଶ ଓ ସଲଫର ଡାଇଅକ୍ସାଇଡ୍ ପାଖାପାଖି ଆକାଶର ୧୫ କିମି ଉଚ୍ଚକୁ ଉଠିଥିଲା। ଏହା ରେଡ୍ ସି ଅର୍ଥାତ ଲାଲ ସାଗର ପାରକରି ମଧ୍ୟପ୍ରାଚ୍ୟ ଦେଶ ୟେମେନ ଓ ଓମାନ ପର୍ଯ୍ୟନ୍ତ ପରିବ୍ୟାପ୍ତ ହୋଇଥିଲା। ଆଶ୍ଚର୍ଯ୍ୟନକ ଭାବେ ଏହି ପାଉଁଶ ସୋମବାର ରାତି ୧୧ଟାରେ ଇଥିଓପିଆଠାରୁ ୪,୩୦୦ କିମି ଦୂରରେ ଥିବା ଭାରତର ରାଜସ୍ଥାନ, ଗୁଜରାଟ, ମହାରାଷ୍ଟ୍ର, ଦିଲ୍ଲୀ-ଏନ୍‌ସିଆର ଓ ପଞ୍ଜାବ ପର୍ଯ୍ୟନ୍ତ ପରିବ୍ୟାପ୍ତ ହୋଇଥିଲା। ରାତିରେ ପଶ୍ଚିମ ଉତ୍ତରପ୍ରଦେଶ ଓ ହିମାଚଳ ପ୍ରଦେଶର ପାହାଡ଼ି ଅଞ୍ଚଳରେ ମଧ୍ୟ ଏହାର ପ୍ରଭାବ ଦେଖିବାକୁ ମିଳିଥିଲା। ▶ପୃଷ୍ଠା-୧୦

ବିଦ୍ୟୁତ୍ ଉପଭୋକ୍ତାଙ୍କ ସହ ତଞ୍ଚକତା

ୟୁନିଟ୍ ପିଛା ୩୬ ପଇସା ଅଧିକ ଆଦାୟ କରିଛି ଟାଟା ପାୱାର

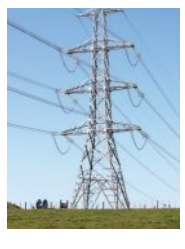

■ ଭୁବନେଶ୍ୱର, ୨୫।୧୧ (ସମିସ): ବିଦ୍ୟୁତ୍ ଶୁଳ୍କ ଆଦାୟ କ୍ଷେତ୍ରରେ ଉପଭୋକ୍ତାଙ୍କ ସହ ଚଞ୍ଚକତା କରିଛି ଟାଟା ପାୱାର । ଏହାର ୪ଟି ବିତରଣକାରୀ ସଂସ୍ଥା ଓଇଆର୍‌ସିଙ୍କ ଧାର୍ଯ୍ୟ ୟୁନିଟ୍ ପିଛା ୫ଟଙ୍କା ୬୭ ପଇସା ପରିବର୍ତ୍ତେ ଉପଭୋକ୍ତାଙ୍କଠାରୁ ଆଦାୟ କରିଛି ୬.୦୩ ପଇସା । ଅର୍ଥାତ୍ ପ୍ରତି ୟୁନିଟ୍ ପିଛା ଟାଟାପାୱାର ଉପଭୋକ୍ତାଙ୍କଠାରୁ ୩୬ ପଇସା ଅଧିକ ନେଇଛି। ସଦ୍ୟ ପ୍ରକାଶିତ ଟାଟା ପାୱାରର ୪ଟି କମ୍ପାନୀ ଓ ଗ୍ରୀଡ୍‌କୋର ୨୦୨୪-୨୫ ବର୍ଷର କାର୍ଯ୍ୟଦକ୍ଷତା ସମୀକ୍ଷା ରିପୋର୍ଟ ପ୍ରଦର୍ଶିତ ହୋଇଛି ଏହି ସାଂଘାତିକ ତଥ୍ୟ। ରିପୋର୍ଟ ଅନୁସାରେ ୨୦୨୪-୨୫ ପାଇଁ ଟାଟା ପାୱାରର ୪ ବିତରକ କମ୍ପାନୀକୁ ୟୁନିଟ ପିଛା ହାରାହାରି ଟାରିଫ ୫ ଟଙ୍କା ୬୭ ପଇସା ହିସାବରେ ୩୦୭୯୫ ନିୟୁତ ୟୁନିଟ ବିଦ୍ୟୁତ ବିକ୍ରି ପାଇଁ ଓଇଆର୍‌ସି ଅନୁମୋଦନ ▶ପୃଷ୍ଠା-୧୦

ଲଜ୍ଜା

ଆଇସକ୍ରିମ୍‌ର ଲୋଭ ଦେଖାଇ ୩ ନାବାଳିକାଙ୍କୁ ଦୁଷ୍କର୍ମ

■ ଏମ୍‌ଭି ୭୯/କାଲିମେଳା, ୨୫।୧୧ (ସମିସ): ଆଇସକ୍ରିମ୍‌ର ଲୋଭ ଦେଖାଇ ୩ ନାବାଳିକାଙ୍କୁ ଦୁଷ୍କର୍ମ। ମାଲକାନଗିରି ଜିଲ୍ଲା ଏମ୍‌ଭି ୭୯ ଥାନା ଅଞ୍ଚଳରେ ଏହି ଲଜ୍ଜାଜନକ ଘଟଣା ଘଟିଛି। ଏନେଇ ପୀଡ଼ିତାଙ୍କ ପରିବାରଲୋକ ଅଭିଯୋଗ କରିବା କରିବା ପରେ ପୁଲିସ ଅଭିଯୁକ୍ତକୁ ଥାନାରେ ଅଟକ ରଖିଛି। ପୀଡ଼ିତାମାନଙ୍କ ବୟସ ୧୦ ବର୍ଷରୁ କମ୍ ବୋଲି ଜଣାପଡ଼ିଛି। ଏହି ଖବର ପ୍ରଘଟ ହେବା ପରେ ସ୍ଥାନୀୟ ଅଞ୍ଚଳରେ ତୀବ୍ର ଉତ୍ତେଜନା ପ୍ରକାଶ ପାଇଛି। ସୂଚନାନୁଯାୟୀ, ଅଭିଯୁକ୍ତଜଣଙ୍କ ନାବାଳିକାଙ୍କ ପଡ଼ୋଶୀ। ଆଜି ସେମାନେ ଘର ଆଗରେ ଖେଳୁଥିବା ବେଳେ ଅଭିଯୁକ୍ତଜଣଙ୍କ ସେମାନଙ୍କୁ ଆଇସକ୍ରିମ୍ ଦେବ ବୋଲି କହି ଘର ଭିତରକୁ ଡାକିଥିଲା। ପରେ ଘର ଭିତରେ ସେମାନଙ୍କୁ ଦୁଷ୍କର୍ମ କରିଥିଲା। ଏ ସଂପର୍କରେ ନାବାଳିକାଙ୍କ ପରିବାରଲୋକ ଜାଣିବା ▶ପୃଷ୍ଠା-୧୦

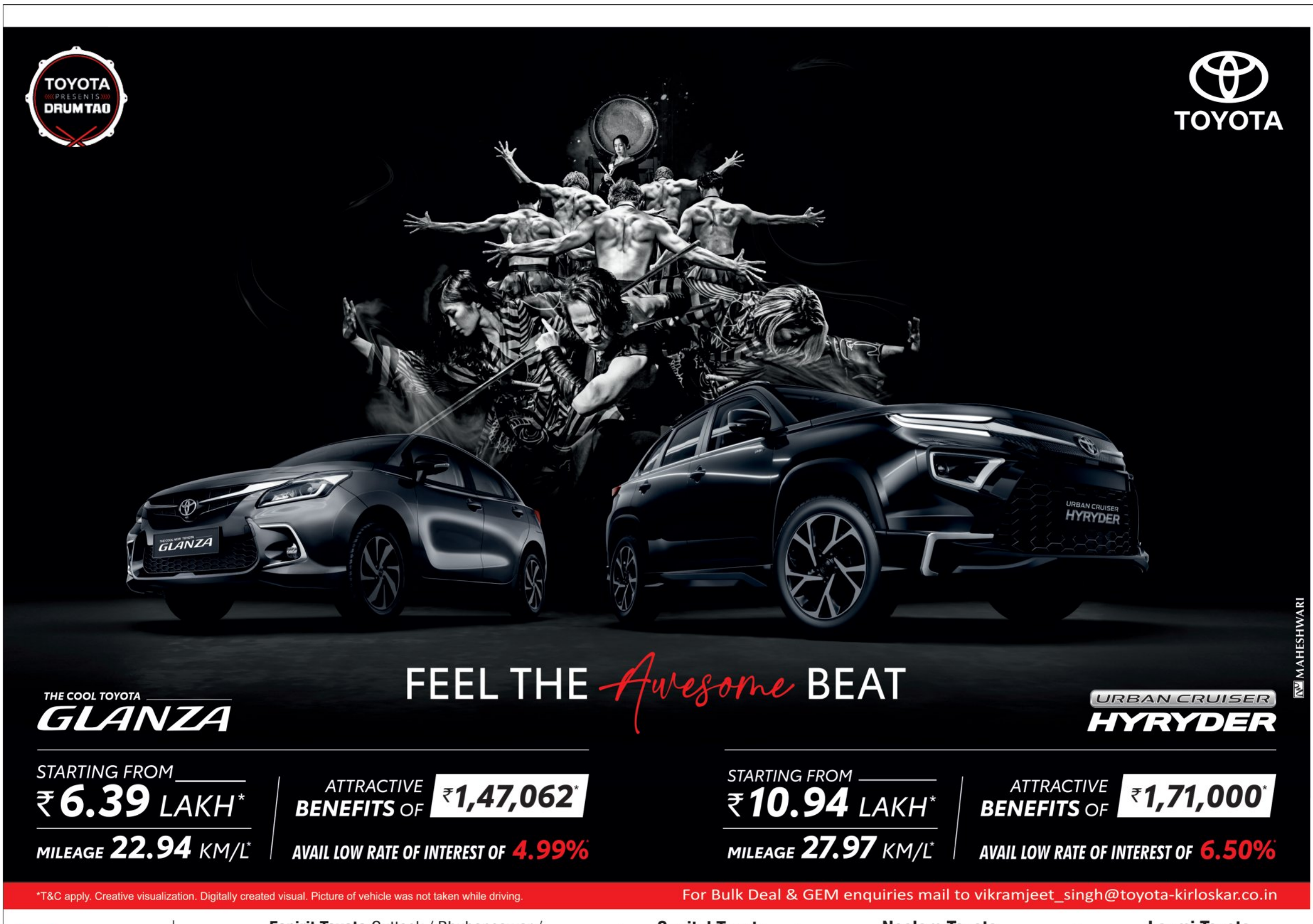

ପ୍ରଥମ ଦିନରେ ୧୭ଟି ମାମଲା ଶୁଣାଣି କଲେ ମୁଖ୍ୟ ବିଚାରପତି

ନୂଆଦିଲ୍ଲୀ, ୨୫।୧୧(ଏଜେନ୍ସି): ମୁଖ୍ୟ ବିଚାରପତି (ସିଜେଆଇ) ଜଷ୍ଟିସ ସୂର୍ଯ୍ୟକାନ୍ତ ସୋମବାର ଦାୟିତ୍ୱ ନେବା ପରେ ସୁପ୍ରିମକୋର୍ଟର ପ୍ରକ୍ରିୟାରେ ବଡ଼ ପରିବର୍ତ୍ତନ ଆଣିଛନ୍ତି। ସେ ମାମଲାଗୁଡିକୁ ଜରୁରୀ ତାଲିକାଭୁକ୍ତ କରିବା ପାଇଁ ମୌଖିକ ଉଲ୍ଲେଖ କରିବା ପ୍ରକ୍ରିୟା ବନ୍ଦ କରିଛନ୍ତି। ପ୍ରଥମ ଦିନରେ ଦୁଇଘଣ୍ଟାର କାର୍ଯ୍ୟରେ ୧୭ଟି ମାମଲାର ଶୁଣାଣି କରିଥିଲେ। ସିଜେଆଇ ସୂର୍ଯ୍ୟକାନ୍ତଙ୍କ ପୂର୍ବରୁ ପୂର୍ବତନ ସିଜେଆଇ ସଞ୍ଜୀବ ଖାନ୍ନା ମଧ୍ୟ ମୌଖିକ ଉଲ୍ଲେଖ ପ୍ରକ୍ରିୟା ବନ୍ଦ କରିଥିଲେ। କିନ୍ତୁ ପୂର୍ବତନ ସିଜେଆଇ ବିଆର ଗଭାଇ ଏହାକୁ ପୁଣି ଦ୍ୱିତୀୟଥର ପାଇଁ ଆରମ୍ଭ କରିଥିଲେ। ଏବେ କେବଳ ଲିଖିତ ମେସିନିଙ୍ଗ ସ୍ଲିପ୍ ବୈଧ ହେବ। ତେବେ କେତେକ ଅସାଧାରଣ ସ୍ଥିତିରେ, ଯେପରିକି ମୃତ୍ୟୁଦଣ୍ଡ କିମ୍ବା ବ୍ୟକ୍ତିଗତ ସ୍ୱାଧୀନତା ମାମଲାରେ ମୌଖିକ ଉଲ୍ଲେଖ ପ୍ରକ୍ରିୟା ଅବଲମ୍ବନ କରାଯିବ। ଫାଇଲ୍ ଅଟକିଲେ ମଧ୍ୟ ନ୍ୟାୟ ପ୍ରକ୍ରିୟା ବନ୍ଦ ହେବା ଆବଶ୍ୟକ ନୁହଁ ବୋଲି ସେ କହିଛନ୍ତି। ଜଷ୍ଟିସ ସୂର୍ଯ୍ୟକାନ୍ତ ନଭେମ୍ବର ୨୪ରେ ଦେଶର ୫୩ତମ ମୁଖ୍ୟ ବିଚାରପତି ଭାବେ ହିନ୍ଦୀରେ ଶପଥ ନେଇଥିଲେ। ୧୪ ମାସ ପାଇଁ ସିଜେଆଇ ସୂର୍ଯ୍ୟକାନ୍ତ ଦାୟିତ୍ୱରେ ରହିବେ। ସୁପ୍ରିମକୋର୍ଟ କଲେଜିୟମର ମୁଖ୍ୟ ହେବେ ସିଜେଆଇ ସୂର୍ଯ୍ୟକାନ୍ତ।

ଚାରିଧାମରେ ପହଞ୍ଚିଲେ ୫୦ ଲକ୍ଷ ଶ୍ରଦ୍ଧାଳୁ

ଡେରାଡୁନ୍, ୨୫।୧୧(ଏଜେନ୍ସି): ଉତ୍ତରାଖଣ୍ଡରେ ମଙ୍ଗଳବାର ଚାମୋଲିରେ ବଦ୍ରିନାଥ ଧାମ ମନ୍ଦିରର ଦ୍ୱାର ବନ୍ଦ ହେବା ସହ ୪ ଧାମ ଯାତ୍ରା ଶେଷ ହୋଇଛି। ଚଳିତ ବର୍ଷ ୫୦ ଲକ୍ଷ ଶ୍ରଦ୍ଧାଳୁ ଚାରିଧାମ ଯାତ୍ରା କରିଛନ୍ତି। ଏହି ଯାତ୍ରା ଅକ୍ଷୟ ତୃତୀୟା ଦିନ ଅର୍ଥାତ ୨୦୨୫ ଏପ୍ରିଲ ୩୦ରେ ଯମୁନୋତ୍ରୀ ଓ ଗଙ୍ଗୋତ୍ରୀର ଦ୍ୱାର ଖୋଲିବା ସହ ଆରମ୍ଭ ହୋଇଥିଲା। ପୂରା ୬ ମାସ ସାରା ଉତ୍ତରାଖଣ୍ଡର ପାହାଡି ଉପତ୍ୟକାରେ 'ଜୟ ବଦ୍ରି ବିଶାଲ' ଏବଂ 'ହର ହର ମହାଦେବ' ଧ୍ୱନିରେ ଗୁଞ୍ଜରିତ ହୋଇଥିଲା। ଗତବର୍ଷ ତୁଳନାରେ ଏବର୍ଷ ଯାତ୍ରୀଙ୍କ ସଂଖ୍ୟାରେ ଯଥେଷ୍ଟ ବୃଦ୍ଧି ହୋଇଥିବା ଲକ୍ଷ୍ୟ କରାଯାଇଛି। ୨୦୧୪ରେ ବଦ୍ରିନାଥ ଓ କେଦାରନାଥରେ ଦର୍ଶନ କରିଥିବା ଶ୍ରଦ୍ଧାଳୁ ରେକର୍ଡ ସୃଷ୍ଟି କରିଥିବା ବେଳେ ୨୦୨୫ରେ ଏହି ରେକର୍ଡ ଭଙ୍ଗାଯାଇଛି। ଗତବର୍ଷ କେଦାରନାଥରେ ୧୬ ଲକ୍ଷ ୫୨ ହଜାର ୭୬ ଶ୍ରଦ୍ଧାଳୁ ପହଞ୍ଚିଥିବାବେଳେ ଏବର୍ଷ ୧୭ ଲକ୍ଷ ୬୮ ହଜାରରୁ ଅଧିକ ଶ୍ରଦ୍ଧାଳୁ ପହଞ୍ଚିଥିଲେ। ଗତବର୍ଷ ବଦ୍ରିନାଥରେ ୧୪ ଲକ୍ଷ ୩୫ ହଜାର ୩୪୧ ଜଣ ଓ ଏବର୍ଷ ୧୬ ଲକ୍ଷ ୫୨ ହଜାର ୯୭୧ ଶ୍ରଦ୍ଧାଳୁ ଦର୍ଶନ ପାଇଁ ପହଞ୍ଚିଥିଲେ। ସେହିପରି ଯମୁନୋତ୍ରୀ ଓ ଗଙ୍ଗୋତ୍ରୀରେ ମଧ୍ୟ ଏବର୍ଷ ଶ୍ରଦ୍ଧାଳୁଙ୍କ ସଂଖ୍ୟାରେ ଯଥେଷ୍ଟ ବୃଦ୍ଧି ହୋଇଛି। ଉତ୍ତରାଖଣ୍ଡରେ ଶୀତକାଳୀନ ଚାରିଧାମ ଯାତ୍ରା ଏଥର ଅକ୍ଟୋବର ୨୪ରୁ ଆରମ୍ଭ ହୋଇଛି।

ଆସନ୍ତାବର୍ଷ ଚୀନ୍ ଯିବେ ଆମେରିକା ରାଷ୍ଟ୍ରପତି ଟ୍ରମ୍ପ

ୱାସିଂଟନ, ୨୫।୧୧ (ଏଜେନ୍ସି): ଆମେରିକା ରାଷ୍ଟ୍ରପତି ଡୋନାଲ୍ଡ ଟ୍ରମ୍ପ ଆସନ୍ତାବର୍ଷ ଏପ୍ରିଲରେ ଚୀନ୍ ଗସ୍ତରେ ଯିବେ। ସେ ବେଜିଂ ଯିବା ନେଇ ସମ୍ମତି ଦେଇଛନ୍ତି ବୋଲି ଟ୍ରମ୍ପ କହିଛନ୍ତି। ସେହିପରି ଆସନ୍ତାବର୍ଷ ଆମେରିକା ଆସିବାକୁ ସେ ଚୀନ ରାଷ୍ଟ୍ରପତି ସି ଜିନପିଙ୍ଗଙ୍କୁ ନିମନ୍ତ୍ରଣ ଦେଇଛନ୍ତି। ଦୁଇ ରାଷ୍ଟ୍ରମୁଖ ଫୋନ୍‌ରେ କଥାବାର୍ତ୍ତା କରିବା ପରେ ଏ ନେଇ ଘୋଷଣା କରାଯାଇଛି। ପ୍ରାୟ ଏକମାସ ତଳେ ଦୁଇ ନେତା ଦକ୍ଷିଣ କୋରିଆରେ ପରସ୍ପରକୁ ଭେଟି ବିଭିନ୍ନ ବିଷୟରେ ଆଲୋଚନା କରିଥିଲେ। ଏଥିରେ ୟୁକ୍ରେନ ଉପରେ ରୁଷିଆର ଆକ୍ରମଣ, ଫେଣ୍ଟାନିଲ୍ ଓ ତାଇୱାନ ସମେତ ବିଭିନ୍ନ ପ୍ରସଙ୍ଗ ଉପରେ ଆଲୋଚନା କରିଥିଲେ। ଚୀନ୍ ସହିତ ଆମେରିକାର ସମ୍ପର୍କ ବହୁତ ଦୃଢ ବୋଲି ଟ୍ରମ୍ପ ସୋସିଆଲ ମିଡିଆ ଟ୍ରୁଥ୍‌ରେ ପୋଷ୍ଟ କରି ଉଲ୍ଲେଖ କରିଛନ୍ତି। ଦୁଇ ନେତା ପଖାପାଖି ଏକ ଘଣ୍ଟା ଫୋନରେ କଥା ହୋଇଥିଲେ ଓ ଏହା ମୁଖ୍ୟତଃ ବାଣିଜ୍ୟ ଉପରେ ଥିଲା ବୋଲି ହ୍ୱାଇଟ୍ ହାଉସ୍ ସଚିବ କାରୋଲିନ୍ ଲିଭଟ୍ କହିଛନ୍ତି। ସେପଟେ ଦ୍ୱିପାକ୍ଷିକ ସମ୍ପର୍କକୁ ଆହୁରି ଦୃଢ କରିବା ପାଇଁ ଆମେ ବଦ୍ଧପରିକର ବୋଲି ଚୀନ ତରଫରୁ କୁହାଯାଇଛି।

ସିନେଟରେ ବୁର୍ଖା ପିନ୍ଧି ଅଷ୍ଟ୍ରେଲିଆ ସାଂସଦ ନିଲମ୍ବିତ

ମେଲବୋର୍ଣ୍ଣ, ୨୫।୧୧ (ଏଜେନ୍ସି): ଅଷ୍ଟ୍ରେଲିଆ ସଂସଦର ଉପର ଗୃହ ସିନେଟରେ ଏକ ଅଭାବନୀୟ ଘଟଣା ଘଟିଛି। ଦକ୍ଷିଣପନ୍ଥୀ ସାଂସଦ ପାଓଲିନ ହାନସନ ସିନେଟକୁ ବୁର୍ଖା ପିନ୍ଧି ଆସିବାରୁ ତାଙ୍କୁ ୭ ଦିନ ପାଇଁ ନିଲମ୍ବିତ କରାଯାଇଛି। ସେ ବୁର୍ଖା ପିନ୍ଧି ଆସିବାରୁ ପ୍ରବଳ ବିରୋଧର ସମ୍ମୁଖୀନ ହୋଇଛନ୍ତି। ଏହା ମୁସଲିମ୍ ସମ୍ପ୍ରଦାୟର ଅପମାନ ବୋଲି କେତେକ ସାଂସଦ କହିଥିଲେ। ପୂର୍ବରୁ ହାନସନ ସଂସଦରେ ବୁର୍ଖା ଓ ଚେହେରାକୁ ଘୋଡାଉଥିବା ପୋଷାକକୁ ନିଷିଦ୍ଧ କରିବା ପାଇଁ ପ୍ରସ୍ତାବ ଆଣିବାକୁ ଚାହୁଁଥିଲେ। କିନ୍ତୁ ତାଙ୍କୁ ଏଥିପାଇଁ ଅନୁମତି ମିଳି ନଥିଲା। ଏହାପରେ ସେ ବିରୋଧ କରିବା ପାଇଁ ବୁର୍ଖା ପିନ୍ଧି ସଂସଦକୁ ଆସିଥିଲେ। ମୁସଲିମ ସାଂସଦମାନେ ହାନ୍‌ସନଙ୍କ ଉପରେ ଧାର୍ମିକ ଭେଦଭାବ ଓ ବର୍ଣ୍ଣବୈଷମ୍ୟର ଆକ୍ଷେପ ଆଣିଛନ୍ତି। ଅଷ୍ଟ୍ରେଲିଆ ବିଦେଶ ମନ୍ତ୍ରୀ ପେନି ୱଙ୍ଗ ହାନସନଙ୍କୁ ଏଥିପାଇଁ ସମାଲୋଚନା କରିଛନ୍ତି ଓ ଅଷ୍ଟ୍ରେଲିଆରେ ରହୁଥିବା ପାଖାପାଖି ୧୦ ଲକ୍ଷ ମୁସଲମାନଙ୍କ ଅପମାନ କରିଛନ୍ତି ବୋଲି ସେ କହିଛନ୍ତି। ପୂର୍ବରୁ ମଧ୍ୟ ହାନସନ ୨୦୧୭ରେ ସଂସଦରେ ବୁର୍ଖା ପିନ୍ଧି ଆସିଥିଲେ ଓ ଦେଶ ବ୍ୟାପୀ ବୁର୍ଖା ନିଷିଦ୍ଧ କରିବାକୁ ଦାବିକରିଥିଲେ।

ଭାରତୀୟ ମହିଳାଙ୍କୁ ଦୁର୍ବ୍ୟବହାର ଅଭିଯୋଗକୁ ଖଣ୍ଡନ କଲା ଚୀନ୍

ବେଜିଂ, ୨୫।୧୧(ଏଜେନ୍ସି): ସାଂଘାଇ ବିମାନ ବନ୍ଦରରେ ଅରୁଣାଚଳ ପ୍ରଦେଶରେ ଜନ୍ମିତ ଭାରତୀୟ ମହିଳା ପେମ୍ ୱାଙ୍ଗଜାମ୍ ଥାଙ୍ଗଡ଼େକ୍‌ଙ୍କ ସହ ଦୁର୍ବ୍ୟବହାର ଅଭିଯୋଗକୁ ଚୀନ ଅନୁଷ୍ଠାନିକ ଭାବେ ଖଣ୍ଡନ କରିଛି। ଏ ସଂକ୍ରାନ୍ତରେ ଚୀନ୍‌ର ବୈଦେଶିକ ମନ୍ତ୍ରଣାଳୟ ମୁଖପାତ୍ର ମାଓ ନିଙ୍ଗ ସ୍ପଷ୍ଟୀକରଣ ଦେଇଛନ୍ତି। ପେମ୍‌ଙ୍କୁ କୌଣସି ପ୍ରକାର ଜବରଦସ୍ତି, ଅଟକ କିମ୍ବା ସମସ୍ୟାରେ ପକାଇବା ଭଳି ବ୍ୟବହାର କରାଯାଇନାହିଁ। ଏୟାରଲାଇନ୍ସ ତାଙ୍କୁ ବିଶ୍ରାମ କରିବା ପାଇଁ ସୁବିଧା, ଖାଦ୍ୟ ଓ ପାଣିର ସୁବିଧା ପ୍ରଦାନ କରିଥିଲା ବୋଲି ସେ କହିଛନ୍ତି। ବ୍ରିଟେନରେ ରହୁଥିବା ପେମ୍ ଅଭିଯୋଗ କରିଥିଲେ ଯେ, ଚୀନ୍ ଅଧିକାରୀମାନେ ଭାରତୀୟ ପାସ୍‌ପୋର୍ଟ ଅବୈଧ ବୋଲି କହିଥିଲେ। ଅରୁଣାଚଳ ପ୍ରଦେଶରେ ଜନ୍ମଗ୍ରହଣ କରିଥିବାରୁ ତାଙ୍କୁ ଦୁର୍ବ୍ୟବହାର କରାଯାଇଥିଲା। ସେ ନଭେମ୍ବର ୨୧ରେ ଲଣ୍ଡନରୁ ଜାପାନ ଯାଉଥିଲେ। ସାଂଘାଇ ବିମାନ ବନ୍ଦରରେ ତାଙ୍କର ୩ ଘଣ୍ଟାର ଟ୍ରାନଜିଟ୍ ଥିଲା। ଏହି ଅବସରରେ ତାଙ୍କୁ ଅଶୋଭନୀୟ ଆଚରଣ ପ୍ରଦର୍ଶନ କରାଯାଇଥିଲା। ତାଙ୍କ ପାସ୍‌ପୋର୍ଟ ଜବତ କରାଯିବା ସହ ବିମାନରେ ଚଢ଼ିବାକୁ ଦିଆଯାଇ ନଥିଲା। ଭାରତୀୟ ଦୂତାବାସର ସହାୟତାରେ ସେ ବାହାରକୁ ଯିବା ପାଇଁ ସକ୍ଷମ ହୋଇଥିଲେ ବୋଲି କହିଥିଲେ। ଅରୁଣାଚଳ ପ୍ରଦେଶକୁ ଚୀନ ନିଜର ଅଂଶ ବୋଲି ଦାବି କରିଆସୁଛି। ଏଥିପାଇଁ ଏହି ସମସ୍ୟା ସୃଷ୍ଟି ହୋଇଥିଲା ବୋଲି କୁହାଯାଇଛି। କିନ୍ତୁ ଚୀନ୍ ତରଫରୁ ପେମ୍‌ଙ୍କ ସବୁ ଅଭିଯୋଗକୁ ଅସ୍ୱୀକାର କରାଯାଇଛି।

'ନିର୍ବାଚନ କମିଶନ' ଏବେ 'ବିଜେପି କମିଶନ': ମମତା

କୋଲକାତା, ୨୫।୧୧(ଏଜେନ୍ସି): ପଶ୍ଚିମବଙ୍ଗ ମୁଖ୍ୟମନ୍ତ୍ରୀ ମମତା ବାନାର୍ଜୀ ପୁଣିଥରେ ଦେଶର ନିର୍ବାଚନ କମିଶନଙ୍କୁ ସମାଲୋଚନା କରିଛନ୍ତି। କମିଶନ ଆଉ ପୂର୍ବପରି ନିରପେକ୍ଷ ହୋଇ ରହିନାହିଁ। ଏହା ଏବେ ବିଜେପି କମିଶନରେ ପରିଣତ ହୋଇଛି। ଯଦି ପଶ୍ଚିମବଙ୍ଗରେ କମିଶନଙ୍କୁ ଜବାବ ଦିଆଯାଏ, ତେବେ ସାରା ଦେଶରେ ବିଜେପିର ମୁଳଦୂଆ ଦୋହଲିଯିବ ବୋଲି ବୋନାଗାଁଓରେ ଆଣ୍ଟି-ସ୍ପେଶାଲ ଇଣ୍ଟେନସିଭ ରିଭିଜନ (ଏସ୍‌ଆଇଆର) ରାଲିଙ୍କୁ ସମ୍ବୋଧନ କରିବାବେଳେ ସେ ଏହିକଥା କହିଛନ୍ତି। ଯଦି ରାଜ୍ୟରେ ମୋତୁଆ ବହୁଳ ଅଞ୍ଚଳରେ ରହୁଥିବା ଲୋକଙ୍କୁ ନାଗରିକତା ସଂଶୋଧନ ଅଧିନିୟମ ଅନୁସାରେ (ସିଏଏ) ବିଦେଶୀ ତଥା ଅନୁପ୍ରବେଶକାରୀ ବୋଲି ଘୋଷିତ କରାଯାଏ ତେବେ, ସେମାନଙ୍କୁ ତରୁନ୍ତ ଭୋଟର ତାଲିକାରୁ ହଟାଇ ଦିଆଯିବ। ଖାସ୍‌କରି ବିଜେପି ଶାସିତ ରାଜ୍ୟରେ ଏସ୍‌ଆଇଆର କାହିଁକି ଲାଗୁ କରାଯାଉଛି ବୋଲି ସେ ପ୍ରଶ୍ନ କରିଛନ୍ତି। ଯଦି ବାଂଲାଦେଶୀ ଅନୁପ୍ରବେଶକାରୀଙ୍କୁ ହଟାଇବାକୁ ଏସ୍‌ଆଇଆର ଲାଗୁ କରାଯାଉଛି, ତେବେ ବିଜେପି ଶାସିତ ରାଜ୍ୟରେ ଅନୁପ୍ରବେଶକାରୀ ଅଛନ୍ତି ବୋଲି ସ୍ପଷ୍ଟ ହେଉଛି। ଯଦି ବାଂଲାଦେଶୀ ଅନୁପ୍ରବେଶକାରୀ ସମସ୍ୟା ସୃଷ୍ଟି କରିଛି ତେବେ, ମଧ୍ୟପ୍ରଦେଶ ଓ ଉତ୍ତରପ୍ରଦେଶରେ କାହିଁକି ଏସ୍‌ଆଇଆର୍ ଲାଗୁ କରାଯାଉଛି ବୋଲି ସେ ପ୍ରଶ୍ନ କରିଛନ୍ତି। ୨୦୨୪ରେ ଏହି ଭୋଟର ତାଲିକା ଅନୁଯାୟୀ ପ୍ରଧାନମନ୍ତ୍ରୀ ନରେନ୍ଦ୍ର ମୋଦୀଙ୍କୁ ଭୋଟ ମିଳିଥିଲା। ଯଦି ଏହି ତାଲିକାରୁ ଜଣକ ନାମ ହଟାଇ ଦିଆଯାଏ, ତେବେ କେନ୍ଦ୍ର ସରକାରଙ୍କୁ ମଧ୍ୟ ହଟାଯିବା ଉଚିତ୍ ହେବ। ଯେପର୍ଯ୍ୟନ୍ତ ମୁଁ ଅଛି ସେପର୍ଯ୍ୟନ୍ତ କାହାକୁ ତାଲିକାରୁ ବାଦ୍ ପଡ଼ିବାକୁ ଦେବିନି ବୋଲି ମମତା ସ୍ପଷ୍ଟ କରିଛନ୍ତି। ଏସ୍‌ଆଇଆର୍ ହିଁ ବିହାର ନିର୍ବାଚନ ପ୍ରକ୍ରିୟାକୁ ପ୍ରଭାବିତ କରିଛି। କିନ୍ତୁ ବିରୋଧୀ ଦଳ ବିଜେପିର ଏହି ରଣନୀତିକୁ ବୁଝିବାରେ ବିଫଳ ହୋଇଛି। ଯଦି ପଶ୍ଚିମବଙ୍ଗରେ ବିଜେପି ମତେ କ୍ଷତି ପହଞ୍ଚାଏ, ତେବେ ସାରା ଦେଶରେ ବିଜେପିର ନିଅଁ ଦୋହଲାଇ ଦେବି ବୋଲି ସେ କହିଛନ୍ତି। ରାଜନୀତିରେ ବିଜେପି ମୋତେ ହରାଇ ପାରିବ ନାହିଁ ଓ ଚ୍ୟାଲେଞ୍ଜ ମଧ୍ୟ ଦେଇପାରିବ ନାହିଁ ବୋଲି ସେ କହିଛନ୍ତି।

ଉଲ୍ଲେଖଥାଉ କି, ଅକ୍ଟୋବର ୨୮ରୁ ୧୨ ରାଜ୍ୟ ଓ କେନ୍ଦ୍ର ଶାସିତ ରାଜ୍ୟରେ ଏସ୍‌ଆଇଆର ଜାରି ରହିଛି ଓ ଭୋଟର ତାଲିକା ସଂଶୋଧନ କାର୍ଯ୍ୟକ୍ରମ ଜାରି ରହିଛି। ଏସ୍‌ଆଇଆର ପ୍ରକ୍ରିୟାରେ ଦାୟିତ୍ୱ ସମ୍ପାଦନ କରୁଥିବା କେତେଜଣ ବ୍ଲକ ଲିବେଲ ଅଫିସର (ବିଏଲ୍‌ଓ)ଙ୍କ ମୃତ୍ୟୁକୁ ନେଇ ଚର୍ଚ୍ଚା ମଧ୍ୟ ଜାରି ରହିଛି।

ସୁପ୍ରିମକୋର୍ଟରେ ତାମିଲନାଡୁର ୬ଷ୍ଟ ଆବେଦନ

ନୂଆଦିଲ୍ଲୀ, ୨୫।୧୧(ଏଜେନ୍ସି): ଦେଶର ୧୨ଟି ରାଜ୍ୟ ଓ କେନ୍ଦ୍ର ଶାସିତ ପ୍ରଦେଶରେ ନଭେମ୍ବର ୪ରୁ ସ୍ପେଶାଲ ଇଣ୍ଟେନସିଭ ରିଭିଜନ (ଏସ୍‌ଆଇଆର) ପ୍ରକ୍ରିୟା ଜାରି ରହିଛି। ତାମିଲନାଡୁରେ ମଧ୍ୟ ଏହା ଚାଲୁ ରହିଛି। ଏବେ ଏସ୍‌ଆଇଆରକୁ ଆଉ ଜଣେ ରାଜନେତା ଓ ପାର୍ଟି ବିରୋଧ କରିଛନ୍ତି। ସେ ହେଉଛନ୍ତି ମରୁମଲାର୍ଚି ଦ୍ରବିଡ ମୁନେତ୍ରା କାଜଘମ (ଏମ୍‌ଡିଏମ୍‌କେ) ପାର୍ଟି ମୁଖ୍ୟ ଭାଇକୋ। ଏବେ ଭାଇକୋ ଏସ୍‌ଆଇଆର ବିରୋଧରେ ସୁପ୍ରିମକୋର୍ଟରେ ଆବେଦନ କରିଛନ୍ତି। ଏସ୍‌ଆଇଆର ରାଜ୍ୟରେ ଏକାଧିକ ନିୟମ ଓ ଲୋକଙ୍କ ମୂଳ ଅଧିକାରର ଉଲ୍ଲଙ୍ଘନ କରିବ ବୋଲି ସେ କହିଛନ୍ତି। ଏହି ମାମଲାରେ ସୁପ୍ରିମକୋର୍ଟ ମଙ୍ଗଳବାର ନିର୍ବାଚନ କମିଶନଙ୍କଠାରୁ ଜବାବ ମାଗିଛନ୍ତି। ଏହି ମାମଲାର ପରବର୍ତ୍ତୀ ଶୁଣାଣି ଡିସେମ୍ବର ୨ରେ ହେବ। ଭାଇକୋଙ୍କୁ ବାଦ୍ ଦେଲେ ଡିଏମ୍‌କେ, ସିପିଆ(ଏମ୍), ଅଭିନେତା ବିଜୟଙ୍କ ପାର୍ଟି ଟିଭିକେ ଓ କେତେଜଣ ସାଂସଦ ଓ ବିଧାୟକ ଏସ୍‌ଆଇଆର୍ ପ୍ରକ୍ରିୟାକୁ ବିରୋଧ କରିଛନ୍ତି।

ସେନା ଅଧିକାରୀଙ୍କ ଆବେଦନ ଖାରଜ କଲେ ସୁପ୍ରିମକୋର୍ଟ

■ ଖ୍ରୀଷ୍ଟିଆନ ହୋଇଥିବାରୁ ଗୁରୁଦ୍ୱାରକୁ ଯିବାକୁ ମନା କରିଥିଲେ

ନୂଆଦିଲ୍ଲୀ, ୨୫।୧୧(ଏଜେନ୍ସି): ସୁପ୍ରିମକୋର୍ଟ ମଙ୍ଗଳବାର ସେନାର ଜଣେ ପୂର୍ବତନ ଖ୍ରୀଷ୍ଟିଆନ ଅଫିସରଙ୍କ ଆବେଦନକୁ ଖାରଜ କରିଛନ୍ତି। ତାଙ୍କ ସେନାରୁ ବରଖାସ୍ତ କରାଯାଇଥିବାରୁ ସେ କୋର୍ଟଙ୍କ ଦ୍ୱାରସ୍ଥ ହୋଇଥିଲେ। କିନ୍ତୁ ତାଙ୍କୁ ଏବେ ନିରାଶ ହେବାକୁ ପଡ଼ିଛି। ନିୟୋଜିତ ହୋଇଥିବା ସ୍ଥାନରେ ଏହି ଅଧିକାରୀ ଜଣକ ଧାର୍ମିକ ଗତିବିଧିରେ ଅଂଶଗ୍ରହଣ କରିବାକୁ ସିଧା ମନା କରିଥିଲେ। ଏହାପରେ ସେନା ତାଙ୍କ ବିରୋଧରେ କାର୍ଯ୍ୟାନୁଷ୍ଠାନ ଗ୍ରହଣ କରି ତାଙ୍କୁ ବରଖାସ୍ତ କରିବାକୁ ନିର୍ଦ୍ଦେଶ ଦେଇଥିଲା। ମୁଖ୍ୟ ବିଚରପତି ଜଷ୍ଟିସ ସୂର୍ଯ୍ୟକାନ୍ତ ଓ ଜଷ୍ଟିସ ଜୟମାଲ୍ୟା ବାଗଚୀଙ୍କ ଖଣ୍ଡପୀଠ ଏହି ଅଧିକାରୀଙ୍କୁ ଭର୍ତ୍ସନା କରିଥିଲେ। ସେନାରେ କାର୍ଯ୍ୟ କରିବା ପାଇଁ ଆପଣ ଯୋଗ୍ୟ ନୁହେଁ ବୋଲି ଖଣ୍ଡପୀଠ କହିଥିଲେ ଓ ହାଇକୋର୍ଟଙ୍କ ରାୟକୁ ବଜାୟ ରଖିଥିଲେ। ଅଧିକାରୀଙ୍କ ଏହି ଆଚରଣ ଗମ୍ଭୀର ଅନୁଶାସନହୀନତାର ପରିଚୟ ଦେଉଛି ବୋଲି କୋର୍ଟ କହିଥିଲେ। ସେନା ଭଳି ସଂସ୍ଥାରେ ଏହାକୁ ଆଦୌ ବରଦାସ୍ତ କରାଯିବ ନାହିଁ ବୋଲି କୋର୍ଟ ସ୍ପଷ୍ଟ କରିଥିଲେ।

ଏହି ମମାଲ ୨୦୧୭ରେ ଘଟିଥିଲା। ଅଧିକାରୀ ସାମୁଏଲ କମଲେସନ ତୃତୀୟ କାଭାଲରୀ ରେଜିମେଣ୍ଟରେ ଲେଫ୍ଟନାଣ୍ଟ ଭାବେ ଦାୟିତ୍ୱରେ ଥିଲେ। ତାଙ୍କ ୟୁନିଟ୍‌ରେ ଏକନ ମନ୍ଦିର ଓ ଗୁରୁଦ୍ୱାର ଥିଲା ଓ ଏଠାରେ ପ୍ରତି ସପ୍ତାହରେ ଧାର୍ମିକ ପରେଡହେଉଥିଲା। କିନ୍ତୁ ଖ୍ରୀଷ୍ଟିଆନ ଧର୍ମାବଲମ୍ବୀ ହୋଇଥିବାରୁ ସେ ଭିତର ମନ୍ଦିର ଭିତରକୁ ଯିବାକୁ ମନା କରିଥିଲେ। ଆମ ଧର୍ମରେ ଦେବୀ ଦେବତାଙ୍କୁ ପୂଜା କରିବା ମନା ବୋଲି ସେ କହିଥିଲେ। ଫଳରେ ତାଙ୍କୁ ବରଖାସ୍ତ କରାଯାଇଥିଲା। ଗୁରୁଦ୍ୱାର ଏକ ଧର୍ମନିରପେକ୍ଷ ସ୍ଥାନ ହୋଇଥିବାରୁ ଏଭଳି ଆଚରଣ ଠିକ୍ ନୁହେଁ ବୋଲି କୋର୍ଟ କହିଥିଲେ। ଶେଷରେ ସାମୁଏଲଙ୍କୁ ଏଥିପାଇଁ ମୂଲ୍ୟ ଦେବାକୁ ହୋଇଛି।

ଇଞ୍ଜିନିୟରଙ୍କଠାରୁ ୪୮ ଲକ୍ଷ ଠକି ନେଲେ ଆୟୁର୍ବେଦ ଦୋକାନୀ

ବେଙ୍ଗାଲୁରୁ, ୨୫।୧୧(ଏଜେନ୍ସି): ବେଙ୍ଗାଲୁରୁରେ ୨୯ ବର୍ଷୀୟ ଜଣେ ସଫ୍ଟଓୟାର ଇଞ୍ଜିନିୟର ୪୮ ଲକ୍ଷ ଟଙ୍କା ଠକେଇର ଶିକାର ହୋଇଛନ୍ତି। ଏ ନେଇ ଇଞ୍ଜିନିୟର ଜଣକ ଜ୍ଞାନଭାରତୀ ଥାନାରେ ଏଫ୍‌ଆଇଆର୍ ଦାଏର କରିବା ପରେ ଏହି ମାମଲା ସାମ୍ନାକୁ ଆସିଥିଲା। ସ୍ୱାସ୍ଥ୍ୟଗତ ସମସ୍ୟା ଦୂର କରିବା ପାଇଁ ସେ ରାସ୍ତା କଡ଼ରେ ଲଗାଯାଇଥିବା ଏକ ଆୟୁର୍ବେଦ ତମ୍ବୁକୁ ଯାଇଥିଲେ। ସେଠାରେ ସେ ବିଜୟ ଗୁରୁଜୀ ବୋଲି ଜଣେ ବ୍ୟକ୍ତିଙ୍କୁ ଭେଟିଥିଲେ। ତାଙ୍କ ପରାମର୍ଶ ଅନୁସାରେ ସେ ଏକାଧିକ ଔଷଧ ତଥା ଜିନିଷ କ୍ରୟ କରିଥିଲେ। ଏଥିରେ ୧୮ ଗ୍ରାମ୍‌ର ଔଷଧ ୨୦ ଲକ୍ଷ ଟଙ୍କାରେ ଓ ୧୭ ଲକ୍ଷ ଟଙ୍କାର ତେଲ ଓ ଅନ୍ୟାନ୍ୟ ଜନିଷ କିଣିଥିଲେ। କିନ୍ତୁ ଏହି ଔଷଧ ସେବନ କରିବା ପରେ ମଧ୍ୟ ସ୍ୱାସ୍ଥ୍ୟବସ୍ଥାରେ କୌଣସି ସୁଧାର ଆସି ନଥିଲା। ପୀଡିତ ମେଡିକାଲ ପରୀକ୍ଷା କରାଇଥିଲେ ଓ ତାଙ୍କ କିଡ୍‌ନୀ ଖରାପ ଥିବା ଜାଣିବାକୁ ପାଇଥିଲେ। ୨୦୨୩ରେ ସେ ବିବାହ କରିଥିଲେ। କିନ୍ତୁ ବିବାହ ପରେ କିଛିମାସ ପରେ ତାଙ୍କର ଯୌନ ସମସ୍ୟା ଦେଖାଯାଇଥିଲା। ଫଳରେ ଜଣେ ବନ୍ଧୁଙ୍କ ପରାମର୍ଶକ୍ରମେ ସେ ଆୟୁର୍ବେଦ ଡାକ୍ତର ବିଜୟଙ୍କ ସହ ପରିଚିତ ହୋଇଥିଲେ। ଔଷଧ କିଣିବା ପାଇଁ ସେ ୨୦ ଲକ୍ଷ ଟଙ୍କା ଉଦ୍ଧାର କରିଥିଲେ। ଔଷଧ କାମ ନ କରିବାରୁ ବିଜୟ ତାଙ୍କୁ ଆହୁରି ଅଧିକ ଔଷଧ କଣିବାକୁ କହିଥିଲେ।

କାନାଡ଼ାରେ ତ୍ରିରଙ୍ଗାର ଅପମାନ କଲେ ଖଲିସ୍ତାନୀ ଆତଙ୍କବାଦୀ

ଅଟାୱା, ୨୫।୧୧(ଏଜେନ୍ସି): କାନାଡ଼ାର ଅଟାୱା ସହରରେ ରବିବାର ଖଲିସ୍ତାନୀ ଆତଙ୍କବାଦୀମାନେ ଜନମତ ସଂଗ୍ରହ କରିବା ଅବସରରେ ଭାରତୀୟ ପତାକା ତ୍ରିରଙ୍ଗାର ଅପମାନ କରିଥିଲେ। ଏମାନେ ଭାରତ ପ୍ରଧାନମନ୍ତ୍ରୀ ଓ ଅଧିକାରୀଙ୍କୁ ମାରିଦିଅ ବୋଲି ସ୍ଲୋଗାନ ଦେଇଥିଲେ। ଏହି ଆତଙ୍କବାଦୀମାନେ ଏକ ଅନୌପଚାରିକ ତଥା ବେଆଇନ୍ ବେଟିଂରେ ଅଂଶଗ

ରାଜପଥରେ ଗଡ଼ିଲା ୬ ମୁଣ୍ଡ

ଡିଭାଇଡର୍ ଡେଇଁ ଟ୍ୟାଙ୍କର୍‌କୁ ଧକ୍କା ଦେଲା ବୋଲେରୋ; ୩ ମୃତ

ଟାଙ୍ଗୀ,୨୫ ।୧୧(ସମିସ): ଜଗନ୍ନାଥ ଦର୍ଶନ ନୋହିଲା। ଅଧାବାଟରେ ଜୀବନ ଚାଲିଗଲା। ମଙ୍ଗଳବାର ଭୋର୍‌ରେ ୧୬ନଂ ଜାତୀୟ ରାଜପଥର ଟାଙ୍ଗୀ ଥାନା ରଜକଣା ଛକ ନିକଟରେ ଏକ ମର୍ମନ୍ତୁଦ ଦୁର୍ଘଟଣା ୩ଜଣଙ୍କ ଜୀବନ ନେଇଛି।

ମୃତକମାନେ ହେଲେ, କେନ୍ଦୁଝର ଜିଲ୍ଲା କାଠବାଉଁଶୁଳି ଗ୍ରାମର ଅଶୋକ ବାରିକ, ଭଦ୍ରକ ଅଞ୍ଚଳର ପ୍ରକାଶ ବିଶ୍ୱାଳ ଓ ବିହାର ଅଞ୍ଚଳର ଉମେଶ କୁମାର। ସେହିପରି ଏହି ଦୁର୍ଘଟଣାରେ ଅନ୍ୟ ୨ଜଣ ଗୁରୁତର ହୋଇଛନ୍ତି। ସେମାନେ ହେଲେ, କେନ୍ଦୁଝର ଜିଲ୍ଲା ନୟାକୋଟ ଥାନା ବାଂଶପାଳ ଗ୍ରାମର ନିୟନ ପଲ୍ଲାଇ ଓ ପୁରୀ ଜିଲ୍ଲା କଣାସ ଥାନା କୋଟକଣ ଗ୍ରାମର ବିଶ୍ୱରଞ୍ଜନ ରାଉତରାୟ। ସ୍ଥାନୀୟ ହସ୍ପିଟାଲରେ ସେମାନଙ୍କୁ ଭର୍ତ୍ତି କରାଯାଇଛି।

ମିଳିଥିବା ସୂଚନାନୁଯାୟୀ, ୫ଜଣ ଯାକ ଏକ ଖଣି କମ୍ପାନୀରେ କାମ କରନ୍ତି। ଜଗନ୍ନାଥ ଦର୍ଶନ ନିମନ୍ତେ ସମସ୍ତେ ସୋମବାର ସନ୍ଧ୍ୟାରେ ପୁରୀ ଅଭିମୁଖେ ଏକ ବୋଲେରୋରେ ବାହାରିଥିଲେ। ଚାଳକଙ୍କ ଅସାବଧାନତା ଯୋଗୁଁ ଦ୍ରୁତଗତିରେ

ଜଗନ୍ନାଥ ଦର୍ଶନ ପାଇଁ ଯାଉଥିଲେ; ୨ ଗୁରୁତର

ଯାଉଥିବା ବୋଲେରୋଟି ରଜକଣା ଛକ ନିକଟରେ ରୋଡ୍ ଡିଭାଇଡର୍‌ରେ ପିଟି ହୋଇ ବିପରୀତ ରାସ୍ତାକୁ ଚାଲି ଯାଇଥିଲା। ଏହି ସମୟରେ ଉକ୍ତ ରାସ୍ତାରେ ଆସୁଥିବା ଏକ ଟ୍ୟାଙ୍କର୍, ବୋଲେରୋକୁ ଧକ୍କା ଦେଇଥିଲା। ଫଳରେ ଘଟଣସ୍ଥଳରେ ୩ଜଣଙ୍କ ମୃତ୍ୟୁ ହୋଇଯାଇଥିଲା। ଅଗ୍ନିଶମ ବାହିନୀ ସହାୟତାରେ ମୃତାହତଙ୍କୁ ଗାଡ଼ି କାଟି ବାହାର କରାଯାଇଥିଲା।

ଦୁଇ ବାଇକ୍ ଧକ୍କା: ଦୁଇ ସଢୁ ସମେତ ୩ ମୃତ

ବଲାଙ୍ଗିର,୨୫ ।୧୧(ସମିସ): ୨୬ନଂ ଜାତୀୟ ରାଜପଥ ଲୋଇସିହା ଥାନା ବୁଢ଼ିପଦରରେ ଦୁର୍ଘଟଣାରେ ୩ ଜଣଙ୍କ ମୃତ୍ୟୁ ଘଟିଛି। ମୃତକମାନେ ହେଲେ, ବରଗଡ଼ ଜିଲ୍ଲା ଗାଇସିଲେଟ ଥାନା ଅଞ୍ଚଳର ସୂରଜ କାମିଲା, ତାଙ୍କ ସଢୁ ଝସକେତନ ବରିହା ଏବଂ ଲୋଇସିହାର ଚନ୍ଦ୍ରଶେଖର ଲୁହାର।

ସୂରଜ ତାମିଲନାଡୁରେ କାମ କରୁଥିଲେ। ସୋମବାର ସନ୍ଧ୍ୟାରେ ସେ ଘରକୁ ଫେରୁଥିଲେ। ତାଙ୍କୁ ଘରକୁ ଆଣିବା ପାଇଁ ସଢୁ ଝସକେତନ ଯାଇଥିଲେ। ଉଭୟ ଏକ ବାଇକ୍‌ରେ ଘରକୁ ଫେରୁଥିବା ବେଳେ ବୁଢ଼ିପଦର ପଞ୍ଚାୟତ ଅଫିସ ନିକଟରେ ଏହି ଅଘଟଣ ଘଟିଥିଲା। ରୁଗୁଡ଼ିଖାଲ ପଟୁ ବାଇକ୍‌ରେ ଆସୁଥିବା ଚନ୍ଦ୍ରଶେଖରଙ୍କ ସହ ସେମାନଙ୍କ ମୁହାଁମୁହିଁ ଧକ୍କା ହୋଇଥିଲା। ଦୁର୍ଘଟଣାଗ୍ରସ୍ତ ଏତେ ଭୟଙ୍କର ଥିଲା ଯେ ଘଟଣାସ୍ଥଳରେ ହିଁ ତିନିଜଣଙ୍କ ମୃତ୍ୟୁ ଘଟିଥିଲା। ଘଟଣା ବିଷୟରେ ସ୍ଥାନୀୟ ଲୋକେ ଖବର ପାଇବା ପରେ ପୁଲିସ ଓ ଅଗ୍ନିଶମ ବିଭାଗକୁ ଖବର ଦେଇଥିଲେ। ଅଗ୍ନିଶମ ବିଭାଗ ଓ ପୁଲିସ ଘଟଣାସ୍ଥଳରେ ପହଞ୍ଚି ୩ଜଣଙ୍କ ମୃତଦେହକୁ ଉଦ୍ଧାର କରି ଡାକ୍ତରଖାନା ପଠାଇଥିଲେ। ସେଠାରେ ଡାକ୍ତର ମୃତ ଘୋଷଣା କରିବା ପରେ ଶବ ବ୍ୟବଚ୍ଛେଦ ପାଇଁ ଜିଲ୍ଲା ମୁଖ୍ୟ ଡାକ୍ତରଖାନାକୁ ପଠାଇଥିଲେ। ମଙ୍ଗଳବାର ବ୍ୟବଚ୍ଛେଦ ସରିବା ପରେ ମୃତଦେହକୁ ପୁଲିସ ପରିବାରଲୋକଙ୍କୁ ହସ୍ତାନ୍ତର କରିଛି।

ଇନ୍ଦ୍ରଚନ୍ଦ୍ର ମାନୁନାହାନ୍ତି ବାଲିମାଫିଆ

ତହସିଲଦାରଙ୍କୁ ସଂଘବଦ୍ଧ ଆକ୍ରମଣ

ବାରିପଦା, ୨୫।୧୧ (ସମିସ): ଆଉ ଇନ୍ଦ୍ରଚନ୍ଦ୍ର ମାନୁନାହାନ୍ତି ବାଲି ମାଫିଆ। ପୁଲିସ କିମ୍ବା ପ୍ରଶାସନ ପ୍ରତି ଖାତିର୍ ତ ଦୂରର କଥା, ମନରେ ଟିକିଏ ଭୟ ବି ନାହିଁ। ବାଟ ମଝିରେ କାର୍ ଅଟକାଇ ତହସିଲଦାରଙ୍କୁ ଆକ୍ରମଣ କରିବାକୁ ବି ପଛାଉ ନାହାନ୍ତି। ମୟୂରଭଞ୍ଜ ଜିଲ୍ଲା ବେତନଟୀ ବ୍ଲକରେ ଆଜି ଏପରି ଏକ ଘଟଣା ଘଟିଛି। ବାଟ ମଝିରେ ବେତନଟୀ ତହସିଲଦାର

ବନ୍ଧାହେଲେ ଦୁଇ ଭାଇ

ଚନ୍ଦ୍ରଜିତ୍ ବେହେରାଙ୍କ କାର୍ ଅଟକାଇ ମାଫିଆମାନେ ତହସିଲଦାରଙ୍କ ସମେତ ସୁପରଭାଇଜର୍ ଓ ଗାଡ଼ି ଚାଳକଙ୍କୁ ସଂଘବଦ୍ଧ ଆକ୍ରମଣ କରିଛନ୍ତି। ଏଥିରେ ଗାଡ଼ି ଚାଳକଜଣଙ୍କ ଗୁରୁତର ହୋଇଛନ୍ତି। ମାଫିଆମାନେ ତାଙ୍କ ମୁଣ୍ଡ ଫଟାଇ ଦେଇଛନ୍ତି। ସେ ହେଲେ ନୀହାର ରଞ୍ଜନ ବିଶ୍ୱାଳ। ତାଙ୍କୁ ବେତନଟୀ ଡାକ୍ତରଖାନାରେ ଭର୍ତ୍ତି କରାଯାଇଛି। ଖାଲି ସେତିକି ନୁହେଁ, ଯିବା ବେଳେ ମାଫିଆମାନେ ତହସିଲଦାରଙ୍କୁ ହତ୍ୟା କରିବାକୁ ଧମକ ଦେଇଛନ୍ତି। ଏହି ଘଟଣାରେ ପୁଲିସ ବଡ଼ସାହି ଥାନା ବତନା ଗ୍ରାମର ପ୍ରଶାନ୍ତ ଗାଆଁଣ ଓରଫ୍ ବାବୁଛୁଆ ଏବଂ ତା' ଭାଇ ସୁଶାନ୍ତ ଗାଆଁଣକୁ ଗିରଫ କରିଛି। ଖୁବ୍‌ଶୀଘ୍ର ବାକି ଅଭିଯୁକ୍ତମାନଙ୍କୁ ଗିରଫ କରାଯିବ ବୋଲି ପୁଲିସ କହିଛି।

ସୂଚନାନୁଯାୟୀ, ଆଜି ଅପରାହ୍ଣରେ ତହସିଲଦାର ଶ୍ରୀ ବେହେରା ଏକ ବାଲି ବୋଝେଇ ଏକ ଟ୍ରାକ୍ଟର୍‌କୁ ଜବତ କରି ଚାଳକ ସହାୟତାରେ ଥାନାର ଜିମା ଦେଇଥିଲେ। ଏହାକୁ ନେଇ ବାଲି ମାଫିଆମାନେ କ୍ଷୁବ୍ଧ ହୋଇଯାଇଥିଲେ। ତହସିଲଦାରଙ୍କୁ ଆକ୍ରମଣ କରିବା ପାଇଁ ସେମାନେ ସୁଯୋଗକୁ ଅପେକ୍ଷା କରିଥିଲେ। ସଂଧ୍ୟାରେ ତହସିଲଦାର ଶ୍ରୀ ବେହେରା ଅଫିସ୍ କାମ ସାରି ଫେରୁଥିବା ବେଳେ ତୁଳସୀଚଉରା ଛକରେ ସେମାନେ ତାଙ୍କୁ ସଂଘବଦ୍ଧ ଆକ୍ରମଣ କରିଥିଲେ। ମାଫିଆମାନେ ତହସିଲଦାରଙ୍କ ଗାଡ଼ି ଅଟକାଇ ସେଥିରେ ଥିବା ତହସିଲଦାର ଶ୍ରୀ ବେହେରା, ସୁପରଭାଇଜର୍ ସତ୍ୟବ୍ରତ ନାୟକ ଓ ଚାଳକ ଶ୍ରୀ ବିଶ୍ୱାଳଙ୍କୁ ମରଣାନ୍ତକ ଆକ୍ରମଣ କରିଥିଲେ। ପାଟିତୁଣ୍ଡ ଶୁଣି ତହସିଲ କର୍ମଚାରୀମାନେ ସେଠାରେ ପହଞ୍ଚିଯିବାରୁ ବାଲି ମାଫିଆମାନେ ଖସି ପଳାଇଥିଲେ।

ଶିମିଳିପାଳରେ ବଢ଼ିଲେ ୫ ବାଘ

ଭୁବନେଶ୍ୱର,୨୫ ।୧୧(ସମିସ): ରାଜ୍ୟରେ ବଢୁଛି ମହାବଳଙ୍କ ସଂଖ୍ୟା। ପୂର୍ବ ବର୍ଷ ତୁଳନାରେ ଚଳିତ ବର୍ଷ ରାଜ୍ୟରେ ବାଘ ସଂଖ୍ୟା ବୃଦ୍ଧି ପାଇଛି। ଗତବର୍ଷ କେବଳ ଶିମିଳିପାଳରେ ବାଘ ସଂଖ୍ୟା ୨୭ ରହିଥିବା ବେଳେ ଚଳିତ ବର୍ଷ ଏହା ୩୨ରେ ପହଞ୍ଚିଛି ବୋଲି ବନ୍ୟପ୍ରାଣୀ ପିସିସିଏଫ ପ୍ରେମ କୁମାର ଝା କହିଛନ୍ତି। ପ୍ରତି ୪ ବର୍ଷରେ ଥରେ ସର୍ବଭାରତୀୟସ୍ତରରେ ବାଘ ଗଣନା ହୋଇଥାଏ। ଏହାପୂର୍ବରୁ ୨୦୨୨ ମସିହାରେ ବାଘ ଗଣତି ହୋଇଥିଲା। ମାତ୍ର ଓଡ଼ିଶାରେ ଯେଉଁ ନିଜସ୍ୱ ବାଘ ଗଣନା କରାଯାଉଛି, ସେହି ତଥ୍ୟ ଅନୁଯାୟୀ ୨୦୨୨ ମସିହାରେ ରାଜ୍ୟରେ ୨୦ଟି ବାଘ ନଜରକୁ ଆସିଥିଲେ। ୨୦୨୩ରେ ୨୭ଟି ବାଘ ସମେତ ୯ଟି ଶାବକଙ୍କୁ ଚିହ୍ନଟ କରାଯାଇଥିଲା। ବର୍ତ୍ତମାନ ରାଜ୍ୟରେ ବାଘଙ୍କ ସଂଖ୍ୟା ୩୨କୁ ବୃଦ୍ଧି ପାଇଥିବା ବେଳେ ୯ଟି ବାଘ ଶାବକ ରହିଥିବା ଜଣାପଡ଼ିଛି। ପିସିସିଏଫ ଆହୁରି କହିଛନ୍ତି, ବର୍ତ୍ତମାନ ଓଡ଼ିଶାରେ କେବଳ ଶିମିଳିପାଳରେ ବାଘ ଅଛନ୍ତି। ସାତକୋଶିଆରେ ବର୍ତ୍ତମାନ ସମୟରେ କୌଣସି ବାଘ ଦେଖାଯାଇ ନାହିଁ।

ଗତବର୍ଷ ୨୭, ଏବେ ୩୨

ସେହିପରି ରାଜ୍ୟରେ ବର୍ତ୍ତମାନ ୫୦ ପ୍ରତିଶତ ସାଧାରଣ ବାଘ ରହିଥିବା ବେଳେ ୫୦ ପ୍ରତିଶତ ମେଲାନଷ୍ଟିକ ଅର୍ଥାତ କଳା ବାଘ ରହିଛନ୍ତି। ରାଜ୍ୟ ସରକାରଙ୍କ ତଥ୍ୟ ଅନୁଯାୟୀ ୨୦୨୪ମସିହାରେ ରାଜ୍ୟରେ ୩୦ଟି ମହାବଳ ବାଘ ରହିଥିଲେ। ସେଥିରୁ ୧୪ଟି ବାଘୁଣୀ ଥିଲେ। ୮ଟି ଶାବକ ମଧ୍ୟ ଚିହ୍ନଟ କରାଯାଇଥିଲା। ଶିମିଳିପାଳରେ ୨୭ଟି ମହାବଳ ବାଘ ସହ ୮ଟି ଶାବକ ଚିହ୍ନଟ କରାଯାଇଥିଲା। ପାରଳାଖେମୁଣ୍ଡି ବନଖଣ୍ଡରେ ଗୋଟିଏ ବାଘ ଏବଂ ହୀରାକୁଦ ବନଖଣ୍ଡରେ ଗୋଟିଏ ମାତ୍ର ବାଘ ରହିଥିଲେ। ଏହାସହ ରାଜ୍ୟର ଶିମିଳିପାଳରେ କଳା ବାଘ ୪୦ ପ୍ରତିଶତ ରହିଥିଲେ। ଶିମିଳିପାଳ ଡିଭିଜନରେ ୭ଟି କଳା ବାଘୁଣୀ ଓ ୬ଟି ବାଘ ଦେଖାଯାଇଥିଲା। ଚଳିତ ବର୍ଷ ମୟୂରଭଞ୍ଜର ଶିମିଳିପାଳ ବ୍ୟାଘ୍ର ପ୍ରକଳ୍ପକୁ ଜାତୀୟ ଉଦ୍ୟାନ ଭାବେ ଘୋଷଣା କରିଛନ୍ତି କେନ୍ଦ୍ର ସରକାର। ଦୀର୍ଘ ୪୫ ବର୍ଷର ଦାବି ପରେ ଏହା ହୋଇପାରିଛି। ତେଣୁ ଶିମିଳିପାଳରେ ବାଘ ସଂରକ୍ଷଣ କ୍ଷେତ୍ରରେ ଆହୁରି ସୁଦୃଢ଼ ପଦକ୍ଷେପ ନିଆଯାଇପାରିବା ନେଇ ସମ୍ଭାବନା ରହିଛି।

ଉପକୂଳ ରାଜପଥ ପାଇଁ ବାହାରିଲା ଟେଣ୍ଡର୍

ଭୁବନେଶ୍ୱର,୨୫ ।୧୧(ସମିସ): ବହୁପ୍ରତୀକ୍ଷିତ ଉପକୂଳ ରାଜପଥ (କୋଷ୍ଟାଲ ହାଇୱେ) ପାଇଁ ଟେଣ୍ଡର୍ ଆହ୍ୱାନ ହୋଇଛି। ଭାରତୀୟ ରାଷ୍ଟ୍ରୀୟ ରାଜମାର୍ଗ ପ୍ରାଧିକରଣ (ଏନ୍‌ଏଚ୍‌ଏଆଇ) ପକ୍ଷରୁ ଏହି ଟେଣ୍ଡର୍ ଆହ୍ୱାନ କରାଯାଇଛି। ପ୍ରଥମ ପର୍ଯ୍ୟାୟରେ ଖୋର୍ଦ୍ଧାର ବଡ଼ପୋଖରିଆଠାରୁ କେନ୍ଦ୍ରାପଡ଼ାର ମସାକଣି ପର୍ଯ୍ୟନ୍ତ ୧୬୦.୧୮୦ କିମି ରାସ୍ତା ନିର୍ମାଣ ପାଇଁ ଟେଣ୍ଡର୍ ଆହ୍ୱାନ ହୋଇଛି। ଗୋଟିଏ ପ୍ୟାକେଜ୍‌ରେ ଖୋର୍ଦ୍ଧାର ବଡ଼ପୋଖରିଆଠାରୁ ପୁରୀର କୋଣାର୍କ ପର୍ଯ୍ୟନ୍ତ ୭୯.୪ କିମି ୪ ଥାକିଆ ଆକ୍ସେସ କଣ୍ଟ୍ରୋଲଡ୍ ରାସ୍ତା ନିର୍ମାଣ କରାଯିବ। ଏହି ଜତୀୟ ରାଜପଥ ନିର୍ମାଣନିମନ୍ତେ ପ୍ୟାକେଜ-୧ରେ୩୬୪୫କୋଟି ଟଙ୍କା ପ୍ରକଳ୍ପ ମୂଲ୍ୟର ଟେଣ୍ଡର ଆହ୍ୱାନ କରାଯାଇଛି। ସେହିପରି ଅନ୍ୟ ପ୍ୟାକେଜ୍‌ରେ ପୁରୀର କୋଣାର୍କଠାରୁ କେନ୍ଦ୍ରାପଡ଼ାର ମସାକଣି ପର୍ଯ୍ୟନ୍ତ ୮୦କିମି ୨ ଥାକିଆ ପେଭଡ୍ ଶୋଲଡର ଜାତୀୟ ରାଜପଥ ନିର୍ମାଣ ନିମନ୍ତେ ପ୍ୟାକେଜ-୨ ରେ ୧୮୫୫ କୋଟି ପ୍ରକଳ୍ପ ମୂଲ୍ୟର ଟେଣ୍ଡର

- ■ ଖୋର୍ଦ୍ଧା ବଡ଼ପୋଖରିଆରୁ କେନ୍ଦ୍ରାପଡ଼ା ମସାକଣି ପର୍ଯ୍ୟନ୍ତ କାମ ପାଇଁ ଟେଣ୍ଡର୍ ଆହ୍ୱାନ
- ■ ୨ ଟି ପ୍ୟାକେଜ୍‌ରେ ନିର୍ମାଣ ହେବ ୧୬୦.୧୮୦ କିମି ରାସ୍ତା

ଆହ୍ୱାନ କରାଯାଇଛି। ଆସନ୍ତା ଜାନୁଆରୀ ୧୪ ପର୍ଯ୍ୟନ୍ତ ବିଡ୍ ଦାଖଲର ଶେଷ ତାରିଖ ରହିଛି। ଜାନୁଆରୀ ୧୫ରେ ବିଡ୍ ଖୋଲିବ ବୋଲି ଏନ୍‌ଏଚ୍‌ଏଆଇ ପକ୍ଷରୁ କୁହାଯାଇଛି।

ଖୋର୍ଦ୍ଧା ବଡ଼ପୋଖରିଆଠାରୁ ପଶ୍ଚିମବଙ୍ଗ ଦୀଘା ପର୍ଯ୍ୟନ୍ତ ଉପକୂଳ ରାଜପଥ ନିର୍ମାଣ କରାଯିବ। ଏହାର ପ୍ରଥମ ପର୍ଯ୍ୟାୟ କାମ ପାଇଁ ଟେଣ୍ଡର୍ ଆହ୍ୱାନ ହେବା ପରେ ରାଜ୍ୟର ଏହି ବହୁ ପ୍ରତୀକ୍ଷିତ ପ୍ରକଳ୍ପର ବାସ୍ତବ ସ୍ଥିତିକୁ ନେଇ ଆଶା ସଞ୍ଚାର ହୋଇଛି। ବଡ଼ପୋଖରିଆରୁ ମସାକଣି ଉପକୂଳ ରାଜପଥଟି ଏନଏଚ୍-୧୬, ଏନଏଚ୍-୫୩ ଏବଂ ଏନଏଚ୍-୩୧୬ର ବିକଳ୍ପ ଜାତୀୟ ରାଜପଥ ଭାବେ ଏହା କାର୍ଯ୍ୟ କରିବ। ଏହି ଜାତୀୟ ରାଜପଥଟି ଓଡ଼ିଶାର ପ୍ରମୁଖ ପର୍ଯ୍ୟଟନସ୍ଥଳୀ ଅର୍ଥନୈତିକ ହବ୍ ଯଥା ପୁରୀ, କୋଣାର୍କ ଏବଂ ପାରାଦୀପକୁ ଯୋଡ଼ିବା ସହ ମାଲ ପରିବହନ ଏବଂ ଗମନାଗମନର ଉନ୍ନତି କରିବ ବୋଲି ଆଶା ରହିଛି।

ରାଜ୍ୟର ନୂଆ ବନ୍ଦର ଯଥା ଅସ୍ତରଙ୍ଗ ଏବଂ ସୁବର୍ଣ୍ଣରେଖାକୁ ମଧ୍ୟ ଏହି ଜାତୀୟ ରାଜପଥ ଯୋଡ଼ିବ। ଅନ୍ୟପଟେ, ବଡ଼ପୋଖରିଆରୁ ମାସକଣି ଉପକୂଳ ରାଜପଥଟି ଏକ୍ସପ୍ରେସ୍ ୱେ ଭଳି ନିର୍ମାଣ କରାଯିବ ବୋଲି ନିଷ୍ପତ୍ତି ହୋଇଛି। ଫଳରେ ଏହି ରାସ୍ତାରେ ଦ୍ରୁତ ଗତି ଅର୍ଥାତ୍ ଘଣ୍ଟା ପ୍ରତି ୧୦୦ କିମି ବେଗରେ ଯାନ ବାହନ ଚଳାଚଳ ହୋଇପାରିବ। ବର୍ତ୍ତମାନ ବଡ଼ପୋଖରିଆରୁ ମସାକଣି ଏନଏଚ ୧୬ ଏବଂ ଏନଏଚ ୫୩ରେ ଗଲେ ୨୧୦କିମି ରାସ୍ତା ହେଉଥିବା ବେଳେ ଉପକୂଳ ରାଜପଥ ନିର୍ମାଣ ପରେ ଏହି ଦୂରତା ମାତ୍ର ୧୬୦ କିମିକୁ ହ୍ରାସ ପାଇବ। ବର୍ତ୍ତମାନ ସମୟରେ ଟ୍ରାଫିକ୍‌ର ଘନତ୍ୱକୁ ଦୃଷ୍ଟିରେ ରଖି ବଡ଼ପୋଖରିଆଠାରୁ କୋଣାର୍କ ପର୍ଯ୍ୟନ୍ତ ଉପକୂଳ ରାଜପଥକୁ ୪ ଲେନ୍ ବିଶିଷ୍ଟ କରାଯାଇଥିବା ବେଳେ ପ୍ୟାକେଜ୍-୨ ଥିବା କୋଣାର୍କରୁ ମସାକଣି ପର୍ଯ୍ୟନ୍ତ ଜାତୀୟ ରାଜପଥକୁ ବର୍ତ୍ତମାନ ସମୟରେ ୨ ଲେନ୍ ବିଶିଷ୍ଟ କରାଯାଇଛି। ହେଲେ ୨୦୩୫ ସୁଦ୍ଧା ସଂପୂର୍ଣ୍ଣ ରାସ୍ତାକୁ ୪ ଥାକିଆରେ ରୂପାନ୍ତରିତ କରାଯିବା ନେଇ ଯୋଜନା ରହିଛି।

ହାଇକୋର୍ଟରେ ଇଚ୍ଛାମୃତ୍ୟୁ ପ୍ରସଙ୍ଗ

ସତ୍ୟପାଠ ଦାଖଲ ପାଇଁ ରାଜ୍ୟ ସରକାରଙ୍କୁ ନିର୍ଦ୍ଦେଶ

କଟକ, ୨୫ ।୧୧ (ସମିସ): ଇଚ୍ଛାମୃତ୍ୟୁ ପ୍ରସଙ୍ଗକୁ ନେଇ ଦାୟର ମାମଲାରେ ସର୍ବୋଚ୍ଚ ଅଦାଲତଙ୍କ ନିର୍ଦ୍ଦେଶ କାର୍ଯ୍ୟକାରୀ ଦିଗରେ କି' ପଦକ୍ଷେପ ନିଆଯାଇଛି, ସେ ସଂପର୍କିତ ସତ୍ୟପାଠ ଦାଖଲ କରିବାକୁ ଆଜି ରାଜ୍ୟ ସରକାରଙ୍କୁ ହାଇକୋର୍ଟ ନିର୍ଦ୍ଦେଶ ଦେଇଛନ୍ତି। ଆଇନଜୀବୀ ଡକ୍ଟର କହ୍ନେୟାଲାଲ୍ ଶର୍ମାଙ୍କ ଜନସ୍ୱାର୍ଥ ଆବେଦନର ଶୁଣାଣି କରି ମୁଖ୍ୟ ବିଚାରପତି ଜଷ୍ଟିସ ହରୀଶ ଟଣ୍ଡନ ଓ ଜଷ୍ଟିସ ଏମ୍.ଏସ୍ ରମଣଙ୍କୁ ନେଇ ଗଠିତ ଖଣ୍ଡପୀଠ ଏପରି ନିର୍ଦ୍ଦେଶ ପ୍ରଦାନ କରିଛନ୍ତି।

ସୁପ୍ରିମକୋର୍ଟଙ୍କ ୨୦୨୩, ଜାନୁଆରି ୨୪ର ନିର୍ଦ୍ଦେଶ ଅନୁସାରେ ସ୍ୱାସ୍ଥ୍ୟ ଓ ପରିବାର କଲ୍ୟାଣ ବିଭାଗ ସ୍ୱତନ୍ତ୍ର ସଚିବ ଡାକ୍ତର ବି.କେ ମହାପାତ୍ରଙ୍କ ଅଧ୍ୟକ୍ଷତାରେ ଅନ୍ୟ ୯ଜଣ ସଦସ୍ୟଙ୍କୁ ନେଇ ଏହି କମିଟିର ପୁନର୍ଗଠନ କରାଯିବା ନେଇ ୨୦୨୫ ଏପ୍ରିଲ ୨୨ରେ ବିଜ୍ଞପ୍ତି ପ୍ରକାଶ ପାଇଥିଲା ବୋଲି ଆଜି ମାମଲାର ଶୁଣାଣି ବେଳେ ରାଜ୍ୟ ସରକାରଙ୍କ ତରଫରୁ ଅବଗତ କରାଯାଇଥିଲା। ଏହି ପ୍ରସଙ୍ଗରେ ଗ୍ରହଣ କରାଯାଇଥିବା ପଦକ୍ଷେପ ଓ ସାନି ସ୍ଥିତି ନେଇ ସତ୍ୟପାଠ ଦାଖଲ ପାଇଁ ରାଜ୍ୟ ସରକାରଙ୍କୁ ହାଇକୋର୍ଟ ନିର୍ଦ୍ଦେଶ ଦେଇଛନ୍ତି। ଡିସେମ୍ବର ୨କୁ ମାମଲାର ପରବର୍ତ୍ତୀ ଶୁଣାଣି ପାଇଁ ଧାର୍ଯ୍ୟ କରାଯାଇଛି। ଯଦି କୌଣସି ରୋଗରୁ ବ୍ୟକ୍ତି ଆରୋଗ୍ୟ ହେବାର ସମ୍ଭାବନା ନଥାଏ, ତେବେ ସେ ନିଜ ଇଚ୍ଛା ଅନୁସାରେ ଜୀବନ ଯେପରି ତ୍ୟାଗ କରିପାରିବେ, ସେଥିପାଇଁ ଆଇନଗତ ବ୍ୟବସ୍ଥା ହେବା ଉଚିତ ବୋଲି ଆବେଦନକାରୀ ଦର୍ଶାଇଛନ୍ତି।

ଦୁରାରୋଗ୍ୟ ରୋଗରେ ପୀଡ଼ିତ ରୋଗୀ ଆଉ ବଞ୍ଚିବାକୁ ଯଦି ନ ଚାହିଁବେ, ତେବେ ତାଙ୍କ ଇଚ୍ଛାକୁ ସମ୍ମାନ କରାଯିବା ଉଚିତ। ସଂପୃକ୍ତ ବ୍ୟକ୍ତିଙ୍କ ଇଚ୍ଛା ଅନୁସାରେ ତାଙ୍କୁ ପ୍ରଦାନ କରାଯାଉଥିବା ଚିକିତ୍ସା ବନ୍ଦପୂର୍ବକ ମୃତ୍ୟୁ ପାଇଁ ପଥ ପରିଷ୍କାର କରାଯାଇପାରିବ। ସୁପ୍ରିମକୋର୍ଟଙ୍କ ଏ ସମ୍ପର୍କିତ ଏକ ଆଦେଶନାମା ରହିଥିବା ବେଳେ ରାଜ୍ୟରେ ଏହା କାର୍ଯ୍ୟକାରୀ କରାଯାଉନାହିଁ ବୋଲି ଆବେଦନରେ ଉଲ୍ଲେଖ କରାଯାଇଛି। ଆବେଦନକାରୀଙ୍କ ତରଫରୁ ଆଇନଜୀବୀ ପାର୍ଥ ମୁଖାର୍ଜୀ ଓ ସରକାରଙ୍କ ପକ୍ଷରୁ ଏଜିଏ ଦେବାଶିଷ ତ୍ରିପାଠୀ ମାମଲା ପରିଚାଳନା କରୁଛନ୍ତି।

ଆଞ୍ଚଳିକ ସ୍ୱେଚ୍ଛାସେବୀ ସଂଗଠନ ଗଠିତ

ଅନୁଗୋଳ,୨୫।୧୧(ସମିସ): ଅନୁଗୋଳ ଜିଲ୍ଲା ମନ୍ଦରଗିରି ପର୍ବତ ପାଦଦେଶ ମୂଷାପାପୁଲି ଶିବମନ୍ଦିର ପ୍ରାଙ୍ଗଣରେ ଆଖପାଖ ୨୨ଟି ଗ୍ରାମର ସ୍ୱେଚ୍ଛାସେବୀଙ୍କୁ ନେଇ ଏକ ବୈଠକ ଅନୁଷ୍ଠିତ ହୋଇଯାଇଛି । ଏଥିରେ ସମାଜ ମଙ୍ଗଳ ଉଦ୍ଦେଶ୍ୟରେ ନୂତନ ସଂଗଠନ ଗଠନ ପାଇଁ ଆଲୋଚନା ହୋଇଥିଲା । ସମସ୍ତଙ୍କ ମତାମତ ନେଇ "ଆଞ୍ଚଳିକ ସ୍ୱେଚ୍ଛାସେବୀ ସଂଗଠନ" ଗଠନ ହୋଇଛି । ବୈଠକରେ ସର୍ବସମ୍ମତି କ୍ରମେ କମିଟି ସଭାପତି ଭାବେ ରାଜକିଶୋର ସାହୁ, ଉପସଭାପତି ଅପିନ୍ଦ୍ର ଦେହୁରୀ, ସମ୍ପାଦକ ଜିତେନ୍ଦ୍ର ନାଏକ, ସହସମ୍ପାଦକ ମହେନ୍ଦ୍ର ଘଡ଼େଇ, କୋଷାଧ୍ୟକ୍ଷ ଭାବେ ନିରଞ୍ଜନ ସାହୁଙ୍କ ସମେତ ସଦସ୍ୟଙ୍କୁ ମନୋନୀତ କରାଯାଇଥିଲା । ସାମାଜିକ କ୍ଷେତ୍ରରେ ନିସ୍ୱାର୍ଥପର ସେବା ଯୋଗାଇ ଦେବାକୁ ସମସ୍ତେ ଶପଥ ନେଇଥିଲେ । ଅବହେଳିତଙ୍କୁ ସହାୟତାର ହାତ ବଢ଼ାଇବା, ସାମାଜିକ ସଚେତନତା ଓ ଛାତ୍ରଛାତ୍ରୀଙ୍କୁ ସଚେତନ କରିବା, ସାମାଜିକ ପରିବର୍ତ୍ତନ ଦିଗରେ କମିଟି କାର୍ଯ୍ୟ କରିବ ବୋଲି ସ୍ଥିରୀକୃତ ହୋଇଥିଲା । ଅନ୍ୟମାନଙ୍କ ମଧ୍ୟରେ କମିଟି ମହେଶ୍ୱର ସାହୁ, ଦେବହରି ସାହୁ, ବିଜୟ କୁମାର ସାହୁ, ବସନ୍ତ ପ୍ରଧାନ, ବାବୁଲା ସାହୁ, ସୁଜିତ ସାହୁ, ଜୟନ୍ତ ପ୍ରଧାନ, ଆନନ୍ଦ ସାହୁ, ସୁଶାନ୍ତ ସାହୁ, ଉମାଚରଣ ସାହୁ, ସରୋଜ ସାହୁ, ପିପମ୍ବର ସାହୁଙ୍କୁ କାର୍ଯ୍ୟକାରିଣୀ ସଦସ୍ୟ, ଉପଦେଷ୍ଟା ଭାବେ ମନୋନୀତ କରାଯାଇଥିଲା ।

ଅନୁଗୋଳ ମେଡିକାଲରେ ନର୍ସଙ୍କ ମନମାନି; ରୋଗୀ ହନ୍ତସନ୍ତ

ଅନୁଗୋଳ, ୨୫।୧୧(ସମିସ): କେତେକ କର୍ମଚାରୀଙ୍କ କାର୍ଯ୍ୟରେ ଅବହେଳାର ମାନସିକତା ପାଇଁ ସରକାର ନିନ୍ଦିତ ହେବା ସହିତ ସମ୍ପୃକ୍ତ ବିଭାଗ ବଦନାମ ମୁଣ୍ଡାଉଛି । ଏଭଳି ଏକ ଦୃଷ୍ଟାନ୍ତ ସାଜିଛି ଅନୁଗୋଳ ଜିଲ୍ଲା ମୁଖ୍ୟ ଚିକିତ୍ସାଳୟ ତଥା ପବିତ୍ରମୋହନ ମେଡ଼ିକାଲ କଲେଜ । ମେଡିକାଲରୁ ମେଡ଼ିକାଲ କଲେଜ ହେବା ପରେ ଉନ୍ନତ ଓ ତ୍ୱରିତ ସ୍ୱାସ୍ଥ୍ୟ ସେବା ପାଇବାକୁ ଲୋକେ ଆଶା କରିଥିଲେ । ରୋଗୀ ଏଠି ସାମାନ୍ୟତମ ସେବା ପାଇବାରେ ବି ଅସନ୍ତୋଷ ପ୍ରକାଶ କରିଛନ୍ତି ।

ସୂଚନା ମୁତାବକ, ମେରୁଦଣ୍ଡ ଆଘାତଜନିତ ଜଣେ ରୋଗୀଙ୍କ ରକ୍ତଚାପ ଅସନ୍ତୁଳନ ଯୋଗୁଁ ୧୮ ତାରିଖରେ ଚିକିତ୍ସା ପାଇଁ ଡାକ୍ତରଖାନାରେ ଭର୍ତ୍ତି କରାଯାଇଛି । ଜିଲ୍ଲା ଟ୍ରକ୍ ମାଲିକ ସଂଘ ବିଲ୍ଡିଂ କେବିନରେ ଚିକିତ୍ସାଧୀନ ଅଛନ୍ତି । ରୋଗୀଙ୍କ ରକ୍ତଚାପ ପରୀକ୍ଷା କରାଇବାକୁ ଗୁରୁତ୍ୱ ଦେଇ ଡାକ୍ତରଙ୍କ ପରାମର୍ଶକୁ ନର୍ସ ଅଣଦେଖା କରୁଛନ୍ତି । ରୋଗୀ ନିଜେ ମଧ୍ୟ ତିନି ଦିନ ହେଲାଣି ନର୍ସଙ୍କୁ ଅନୁରୋଧ କରିଥିଲେ । ଉକ୍ତ ରୋଗୀଙ୍କ ରକ୍ତଚାପ ପରୀକ୍ଷା ୪ଦିନ ଯାଏ ନ ହେବାରୁ ରୋଗୀ ଜଣକ ଜିଲ୍ଲା ଅତିରିକ୍ତ ମୁଖ୍ୟ ଚିକିତ୍ସାଧିକାରୀଙ୍କୁ ଅବଗତ କରାଇଛନ୍ତି । ନବାଗତ ନର୍ସଙ୍କ ରୋଗୀ ସେବାରେ ଅସନ୍ତୋଷ ଦେଖାଦେଇଛି । କର୍ତ୍ତୃପକ୍ଷ ଏଥିପ୍ରତି ଦୃଷ୍ଟି ଦେବାକୁ ଦାବି ହେଉଛି ।

ଡକାୟତି ଯୋଜନା କରୁଥିବାବେଳେ ମାଡ଼ିବସିଲା ପୁଲିସ

ଯୋଜନା ପଣ୍ଡ; ୩ କୁଖ୍ୟାତ ଲୁଟେରା ଗିରଫ

ଅନୁଗୋଳ,୨୫।୧୧(ସମିସ):

ରାଜ୍ୟ ପୁଲିସ ମହାନିର୍ଦ୍ଦେଶକଙ୍କ ନିର୍ଦ୍ଦେଶ ଅନୁଯାୟୀ ସମଗ୍ର ରାଜ୍ୟରେ ଅସାମାଜିକ କାର୍ଯ୍ୟକଳାପ ଉପରେ ରୋକ ଲଗାଇବାକୁ ପୁଲିସ ବିଭାଗ ପକ୍ଷରୁ ଅପରେସନ ଧରପଗଡ଼ ଆରମ୍ଭ ହୋଇଛି । ଏହି କ୍ରମରେ ଅନୁଗୋଳ ଜିଲ୍ଲାରେ ମଧ୍ୟ ଜିଲ୍ଲା ପୁଲିସ ପକ୍ଷରୁ ଅପରେସନ ଧରପଗଡ଼କୁ ଜୋରଦାର କରାଯାଇଛି । ଗତକାଲି ରାତିରେ ସ୍ଥାନୀୟ ତୁରଙ୍ଗ ଅଞ୍ଚଳରେ ୫ ଜଣ ଦୁର୍ବୃତ୍ତ ସହରରେ ଡକାୟତି ଓ ଲୁଟପାଟ କରିବାକୁ ଯୋଜନା କରୁଥିବାବେଳେ ଅନୁଗୋଳ ପୁଲିସ ସେଠାରେ ଚଢ଼ଉ କରି ୩ ଜଣ କୁଖ୍ୟାତ ଲୁଟେରାଙ୍କୁ ଧରିବାରେ ସକ୍ଷମ ହୋଇଥିବାବେଳେ ଦୁଇଜଣ ଫେରାର ହୋଇଯାଇଥିଲେ । ସେମାନଙ୍କଠାରୁ ଗୋଟିଏ ପିସ୍ତଲ, ତିନୋଟି ଜୀବନ୍ତ ଗୁଳି, ୩୨ ଗ୍ରାମ ବ୍ରାଉନସୁଗର, ଗୋଟିଏ କାର, ଦୁଇଟି ବାଇକ୍ ସହ ବହୁ ମରଣାସ୍ତ୍ର ଜବତ ହୋଇଥିବା ଘଟଣା ସମଗ୍ର ଅନୁଗୋଳ ସହରରେ ଚାଞ୍ଚଲ୍ୟ ସୃଷ୍ଟି କରିଛି । ସୂଚନା ମୁତାବକ, ଗୁରୁବାର ରାତିରେ ଅନୁଗୋଳ ପୁଲିସ ପକ୍ଷରୁ ରାତ୍ରି ପାଟ୍ରୋଲିଂ ଚାଲୁଥିବାବେଳେ ଅନୁଗୋଳ ଥାନା ଅନ୍ତର୍ଗତ ତୁରଙ୍ଗ ମିନି ଷ୍ଟାଡିୟମରେ ୫ ଜଣ ଦୁର୍ଦ୍ଦୁ ବସି ସହରରେ ଡକାୟତି ଓ ଲୁଟପାଟ କରିବାକୁ ଯୋଜନା କରୁଥିବା ଖବର ପାଇଥିଲେ । ଏହି ଖବର ପାଇବା ପରେ ଅନୁଗୋଳ ଥାନା ଆଇଆଇସି ଧୀରେସ ଦାସଙ୍କ ନେତୃତ୍ୱରେ ପାଟ୍ରୋଲିଂ କରୁଥିବା ପୁଲିସ ଅଧିକାରୀ ଓ ଅନ୍ୟ ପୁଲିସ କର୍ମଚାରୀ ସଦଳବେଳେ ଘଟଣାସ୍ଥଳରେ ଅତର୍କିତ ଚଢ଼ଉ କରିଥିଲେ । ପୁଲିସର ଚଢ଼ଉକୁ ଦେଖି ସେଠାରୁ ଦୁଇଜଣ ଖସି ଯାଇଥିବାବେଳେ ୩ ଜଣ କୁଖ୍ୟାତ ଲୁଟେରାଙ୍କୁ ପୁଲିସ ଧରିବାରେ ସକ୍ଷମ ହୋଇଥିଲା । ପୁଲିସ ସେମାନଙ୍କୁ ଗିରଫ କରି ଥାନା ଆଣି ପଚରାଉଚରା କରିବାରୁ ସେମାନେ ଅନୁଗୋଳ ସହରରେ ଡକାୟତି ଓ ଲୁଟପାଟ କରିବାକୁ ଯୋଜନା କରୁଥିଲେ ବୋଲି ସ୍ୱୀକାର କରିଥିଲେ । ଗିରଫ ହୋଇଥିବା ଲୁଟେରାମାନେ ହେଲେ ବୋଲଗଡ଼ର ସଲିମୁଦ୍ଦିନ ଖାନ, ଖୋର୍ଦ୍ଧାର ଶିବବ୍ରତ ସ୍ୱାଇଁ ଓ ହରିପ୍ରସାଦ ଦାସ ବୋଲି ଜଣାପଡିଛି । ଏମାନଙ୍କ ନାମରେ ବେଗୁନିଆ ଥାନା, ଖାରବେଳନଗର ଥାନା, ରାଜନଗର ଥାନା, ଖଣ୍ଡଗିରି ଥାନା ଓ ଖୋର୍ଦ୍ଧା ଅବକାରୀ ବିଭାଗରେ ବିଭିନ୍ନ କେଶ ଥିବା ଜଣାପଡିଥିଲା । ଗିରଫ ଅଭିଯୁକ୍ତଙ୍କ ପାଖରୁ ୩୨ ଗ୍ରାମର ବ୍ରାଉନସୁଗାର, ଗୋଟିଏ ପିସ୍ତଲ, ତିନୋଟି ଜୀବନ୍ତ ଗୁଳି, ଗୋଟିଏ କାର, ଦୁଇଟି ବାଇକ, ଖଣ୍ଡା, ଚାରୋଟି ମୋବାଇଲ, ବିଦେଶୀ ମଦ ପ୍ରଭୃତି ଜବତ କରାଯାଇଥିବା ମଙ୍ଗଳବାର ଅନୁଷ୍ଠିତ ସାମ୍ବାଦିକ ସମ୍ମିଳନୀରେ ଏସପି ରାହୁଲ ଜୈନ ସୂଚନା ଦେଇଛନ୍ତି । ସାମ୍ବାଦିକ ସମ୍ମିଳନୀରେ ଏସଡିପିଓ ରମାକାନ୍ତ ମହାଳିକ, ଆଇଆଇସି ଧୀରେସ ଦାସ ଉପସ୍ଥିତ ଥିଲେ ।

ବନ୍ଧୁକ ସହ ଜୀବନ୍ତ ଗୁଳି, ୩୨ ଗ୍ରାମ ବ୍ରାଉନସୁଗର, ଗୋଟିଏ କାର, ଦୁଇଟି ବାଇକ୍ ଓ ମରଣାସ୍ତ୍ର ଜବତ

ରାଜ୍ୟସ୍ତରୀୟ ପ୍ରଦର୍ଶନୀ ପାଇଁ ସ୍ମୃତିପ୍ରଜ୍ଞାଙ୍କ ବିଜ୍ଞାନ ପ୍ରକଳ୍ପ ମନୋନୀତ

କିଶୋରନଗର, ୨୫।୧୧(ସମିସ): କିଶୋରନଗର ବ୍ଲକ ପାପସରା ସରକାରୀ ଉଚ୍ଚପ୍ରାଥମିକ ବିଦ୍ୟାଳୟର ସପ୍ତମ ଶ୍ରେଣୀ ଛାତ୍ରୀ ସ୍ମୃତିପ୍ରଜ୍ଞା ସାହୁଙ୍କ ବିଜ୍ଞାନ ପ୍ରକଳ୍ପ ଶକ୍ତି ଓ ଜୈବ ଉତ୍ପାଦର ନବୀନ ଉତ୍ସ ରାଜ୍ୟସ୍ତରୀୟ ବିଜ୍ଞାନ ପ୍ରଦର୍ଶନୀକୁ ମନୋନୀତ ହୋଇଛି । ସେ ୧୩ ତାରିଖରେ ସରକାରୀ ଉଚ୍ଚବିଦ୍ୟାଳୟ (ପରୁଶମାଳ)ରେ ଅନୁଷ୍ଠିତ ବ୍ଲକ୍‌ସ୍ତରୀୟ ବିଜ୍ଞାନ ପ୍ରଦର୍ଶନୀରେ ମନୋନୀତ ହୋଇ ଜିଲ୍ଲାସ୍ତରୀୟ ପ୍ରଦର୍ଶନୀରେ ଅଂଶଗ୍ରହଣ କରିଥିଲେ । ୨୧ ତାରିଖରେ ପିଟିସି ସରକାରୀ ଉଚ୍ଚ ବିଦ୍ୟାଳୟରେ ଅନୁଷ୍ଠିତ ଜିଲ୍ଲାସ୍ତରୀୟ ବିଜ୍ଞାନ ପ୍ରଦର୍ଶନୀରେ ସ୍ମୃତିପ୍ରଜ୍ଞାଙ୍କ ପ୍ରକଳ୍ପ ରାଜ୍ୟସ୍ତରୀୟ ବିଜ୍ଞାନ ପ୍ରଦର୍ଶନୀକୁ ମନୋନୀତ ହୋଇଛି । ବିଦ୍ୟାଳୟର ବିଜ୍ଞାନ ଶିକ୍ଷୟିତ୍ରୀ ଭାଗ୍ୟଲକ୍ଷ୍ମୀ ଦେହୁରୀଙ୍କ ପ୍ରତ୍ୟକ୍ଷ ତତ୍ତ୍ୱାବଧାନ ଓ ମାର୍ଗଦର୍ଶନରେ ସ୍ମୃତିପ୍ରଜ୍ଞା ଉକ୍ତ ବିଜ୍ଞାନ ପ୍ରକଳ୍ପ ପ୍ରସ୍ତୁତ କରିଛନ୍ତି । ବିଦ୍ୟାଳୟର ପ୍ରଧାନଶିକ୍ଷୟିତ୍ରୀ ରୂଣୟିନୀ ପଲେଇଙ୍କ ସଭାପତିତ୍ୱରେ ସୋମବାର ଆୟୋଜିତ ସମ୍ବର୍ଦ୍ଧନା ସଭାରେ ଛାତ୍ରୀ ସ୍ମୃତିପ୍ରଜ୍ଞା ସାହୁ ଓ ଶିକ୍ଷୟିତ୍ରୀ ଭାଗ୍ୟଲକ୍ଷ୍ମୀ ଦେହୁରୀଙ୍କୁ ସମ୍ବର୍ଦ୍ଧିତ କରାଯାଇଥିଲା । ବିଦ୍ୟାଳୟ ପରିଚାଳନା କମିଟି ସଭାପତି ଦୀପକ ସାହୁ, ସଭ୍ୟ ଓ ବିଦ୍ୟାଳୟର ଶିକ୍ଷକ ପଦ୍ମଲୋଚନ ଦେହୁରୀ, ସୁଭେନ ପ୍ରଧାନ, ଶିକ୍ଷୟିତ୍ରୀ ବିନୋଦିନୀ ବେହେରା, ବିନୋଦିନୀ ସାହୁ, ସରୋଜିନୀ ନାଏକ ପ୍ରମୁଖ ଉପସ୍ଥିତ ଥିଲେ ।

ଶିଶୁ ମନ୍ଦିରରେ ଶିଶୁ ଶିବିର

ବଇଣ୍ଡା ୨୫।୧୧(ସମିସ): କିଶୋରନଗର ବ୍ଲକ୍ ବଇଣ୍ଡା ସରସ୍ୱତୀ ଶିଶୁ ବିଦ୍ୟାମନ୍ଦିରରେ ମଙ୍ଗଳବାର ଶିଶୁ ଶିବିର ଅନୁଷ୍ଠିତ ହୋଇଯାଇଛି । ଏଥିରେ ୨୨୦ ଜଣ ଶିଶୁ ଭାଇଭଉଣୀ ଉପସ୍ଥିତ ଥିଲେ । ମୁଖ୍ୟଅତିଥି ବିଦ୍ୟାଳୟର ସମ୍ପାଦକ ନିତ୍ୟାନନ୍ଦ ବାରିକ ଯୋଗ ଦେଇଥିବାବେଳେ ମୁଖ୍ୟବକ୍ତା ଶିକ୍ଷା ବିକାଶ ସମିତି ବଇଣ୍ଡା ସଙ୍କୁଳ ପୂର୍ବତନ ସଙ୍କୁଳ ପ୍ରମୁଖ ସଚ୍ଚିଦାନନ୍ଦ ସାହୁ, ସଙ୍କୁଳ ସଂଯୋଜକ ରବିନ୍ଦ୍ରନାଥ ଜେନା, ବିଦ୍ୟାଳୟର ଉପସଭାପତି ଚୈତନ୍ୟ ବେହେରା ଓ ସଂକୁଳ ଶିଶୁ ବାଟିକା ପ୍ରମୁଖ ଅନ୍ନପୂର୍ଣ୍ଣା ରାଉତ ଉପସ୍ଥିତ ରହି ଶିଶୁଙ୍କୁ ଆଜିର ଶିଶୁ କାଲିର ନାଗରିକ ବୋଲି ମତ ପ୍ରକାଶ କରିଥିଲେ । ଏଥିରେ ଶିଶୁମାନେ ବେଶଧାରୀ, ବୃତ୍ତିଜୀବୀ, ଯୋଗ, ଶାରୀରିକ ଓ ସାଂସ୍କୃତିକ କାର୍ଯ୍ୟକ୍ରମରେ ଅଂଶଗ୍ରହଣ କରିଥିଲେ । ସମସ୍ତ ଗୁରୁଜୀ ଓ ଗୁରୁମା ସହଯୋଗ କରିଥିଲେ ।

ଚୋରା ଡିଜେଲ ଜବତ

ତାଳଚେର,୨୫।୧୧(ସମିସ): ତାଳଚେର ପୁଲିସ ହାତୀ ଆତଙ୍କ ଖବର ପାଇ ଲୋକଙ୍କୁ ସଚେତନତା କରାଇବା ପାଇଁ ଯାଉଥିବା ସମୟରେ ସ୍କଟଲାଣ୍ଡପୁରଠାରେ ମାଫିଆମାନେ ଚୋରା ଡିଜେଲ କାରବାର କରୁଥିଲେ । ଏହି ସମୟରେ ପୁଲିସ୍ ଗାଡ଼ିକୁ ଦେଖି ସେମାନେ ଭୟଭୀତ ହୋଇ ଦୌଡ଼ି ପଳାଇଥିଲେ । ପୁଲିସର ସନ୍ଦେହ ହେବାରୁ ସେଠାରେ ପହଞ୍ଚି ତଦନ୍ତ କରି ୭ଟି ଡ୍ରମରେ ଥିବା ପ୍ରାୟ ୧୪ ଶହ ଲିଟର୍ ସହ ୧୦ଟି ଜାରକିନ୍‌ରେ ପ୍ରାୟ ୫ଶହ ଲିଟର ଚୋରା ଡିଜେଲ ଜବତ କରି ଥାନାକୁ ଆଣିଥିଲା । ଏ ସମ୍ପର୍କରେ ପୁଲିସକୁ ପଚାରିବାରୁ ସେ ଆଜି ନୁହେଁ କାଲି ସବିଶେଷ ତଥ୍ୟ ଦେବେ ବୋଲି ଥାନା ଅଧିକାରୀ ଦିଗବିଜୟ ବିଶ୍ୱାଳ ପ୍ରକାଶ କରିଥିଲେ । ଏତେ ଶହ ଚୋରା ଡିଜେଲ କେଉଁଠୁ ଓ କିପରି ଭାବେ ଆସିଲା ତାହା ସନ୍ଦେହ ଘେରରେ ରହିଥିବାବେଳେ ସେଠାରେ କେତେ ଦିନ ହେବ ଏପରି କାରବାର ଚାଲିଥିଲା, ତାହା ତଦନ୍ତ ସାପେକ୍ଷ ।

● ଖିଣ୍ଡୋ ପଥର କୁଆଁରୀରୁ ବିସ୍ଫୋରକ ଜବତ ଘଟଣା

ସହାୟତା କରିଥିବା ଅଭିଯୁକ୍ତ ଗିରଫ

କଣିହାଁ,୨୫।୧୧(ସମିସ): ଅନୁଗୋଳ ଜିଲ୍ଲା କଣିହାଁ ବ୍ଲକ୍ କୁଜୁମା ପଞ୍ଚାୟତ ଅନ୍ତର୍ଗତ ଖିଣ୍ଡୋ ଗ୍ରାମ ପଥର କୁଆଁରୀଠାରୁ ବେଆଇନ ଭାବେ ଗଚ୍ଛିତ ଥିବା ବିସ୍ଫୋରକ ଜବତ ଘଟଣାରେ ପୁଲିସ ଅଭିଯୁକ୍ତଙ୍କୁ ସହାୟତା କରିଥିବା ଅଭିଯୁକ୍ତଙ୍କୁ ଗିରଫ କରି କୋର୍ଟ ଚାଲାଣ କରିଛି । ଅଭିଯୁକ୍ତ ଜଣକ ହେଲେ କେନ୍ଦ୍ରାପଡ଼ା ପଟ୍ଟାମୁଣ୍ଡାଇ ହାଟପାଟଣା ଗ୍ରାମର ସଞ୍ଜୟକୁମାର ତ୍ରିପାଠୀ (୫୬) । ଉକ୍ତ ମାମଲାର ତଦନ୍ତ ଅଧିକାରୀ କଣିହାଁ ଥାନା ଆଇଆଇସି ରମଣୀ ରଞ୍ଜନ ଦଳେଇ ଓ ପୁଲିସ କର୍ମଚାରୀ ତାଙ୍କୁ ଭୁବନେଶ୍ୱର ପଟିଆରେ ରହୁଥିବା ଘରୁ ଗିରଫ କରିଛନ୍ତି । ବେଆଇନ ବିସ୍ଫୋରକ ଜବତ ଘଟଣାରେ ସଂପୃକ୍ତ ସମସ୍ତ ଅଭିଯୁକ୍ତଙ୍କୁ ସଞ୍ଜୟ ଲୁଚାଇ ରଖିଥିଲା । ଏ ନେଇ ରେଙ୍ଗାଳି ଥାନାରେ ଏକ ମାମଲା ୨୧୧/୨୫ରେ ରୁଜୁ ହୋଇ ତଦନ୍ତ ଚାଲିଛି ।

ଅଦାଲତ ପରିସରରେ ଚିତ୍ରାଙ୍କନ ପ୍ରତିଯୋଗିତା

ଆଠମଲ୍ଲିକ,୨୫।୧୧(ସମିସ): ଆଠମଲ୍ଲିକ ସିଭିଲ ଅଦାଲତ ପରିସରରେ ତାଲୁକ ଆଇନ ସେବା କମିଟି ପକ୍ଷରୁ ଆଠମଲ୍ଲିକ ଓ କିଶୋରନଗର ବ୍ଲକ ଛାତ୍ରଛାତ୍ରୀଙ୍କୁ ନେଇ ଏକ ଚିତ୍ରାଙ୍କନ ପ୍ରତିଯୋଗିତା ଅନୁଷ୍ଠିତ ହୋଇଯାଇଛି । ଅତିରିକ୍ତ ଜିଲ୍ଲା ଓ ଦୌରାଜଜ ତଥା ତାଲୁକ ଆଇନ ସେବା କମିଟି ଅଧ୍ୟକ୍ଷ ରଞ୍ଜନ ସୂତାର ମୁଖ୍ୟଅତିଥି ଭାବେ ଯୋଗଦେଇ ଆନୁଷ୍ଠାନିକ ଭାବେ ପ୍ରତିଯୋଗିତାକୁ ଉଦଘାଟନ କରିଥିଲେ । ଏହି ପ୍ରତିଯୋଗିତାରେ ସମ୍ମାନିତ ଅତିଥି ଭାବେ ସବଜଜ ଲିଙ୍କିପ୍ରିୟା ସାହୁ ଓ ଏସଡିଜେଏମ ସିଙ୍କୁନ ରାୟ ଯୋଗ ଦେଇଥିଲେ । ୨ ବ୍ଲକ୍‌ରୁ ୩୦ ଜଣ ଛାତ୍ରଛାତ୍ରୀ ପ୍ରତିଯୋଗିତାରେ ଅଂଶଗ୍ରହଣ କରିଥିଲେ । ସମସ୍ତ ଛାତ୍ରଛାତ୍ରୀଙ୍କୁ ମାନପତ୍ର ସହ ଗୋଟିଏ ଗୋଟିଏ ଡିକ୍ସିନାରୀ ପ୍ରଦାନ କରାଯାଇ ପୁରସ୍କୃତ କରାଯାଇଥିଲା । ଅନ୍ୟମାନଙ୍କ ମଧ୍ୟରେ ତାଲୁକ ଆଇନସେବା କମିଟି ପକ୍ଷରୁ ଅମିତ ନାୟକ, ସିଦ୍ଧାର୍ଥ ମହାନ୍ତି ଓ ଗୋବିନ୍ଦ ମାଣ୍ଡି କାର୍ଯ୍ୟକ୍ରମରେ ସହଯୋଗ କରିଥିଲେ ।

ମହିଳାଙ୍କୁ ଦଳିଦେଲା ହାତୀ

ତାଳଚେର,୨୫।୧୧(ସମିସ): ଦୁଇଦିନ ହେବ ଏକ ଦନ୍ତାହାତୀ ତାଳଚେର ଦକ୍ଷିଣପାଶ୍ୱର୍ କେନାଲରେ ପଡ଼ି ରହିଥିଲା । ସେ ସୁସ୍ଥ ହେବା ପରେ ଆଜି ସେଠାରୁ ବାହାରି ଧରମପୁର ପଞ୍ଚାୟତ ବରପଟ୍ଟା ଗ୍ରାମର ବାସ ଖଟୁଆ (୫୫) ଛେଳି ଚରାଇବାକୁ ନେଇଥିବାବେଳେ ଅପରାହ୍ନ ୨ଘଟିକା ସମୟରେ ସେହି ଦନ୍ତାହାତୀଟି ତାଙ୍କୁ ଦଳି ମାରିଦେଇଥିବା ଘଟଣା ତାଳଚେର ବନାଖଣ୍ଡ ଅଞ୍ଚଳରେ ଆତଙ୍କ ଖେଳାଇ ଦେଇଛି । ଯଦି ବନବିଭାଗ ପକ୍ଷରୁ ଉକ୍ତ ହାତୀକୁ ଉଦ୍ଧାର କରାଯାଇ ଡାକବାଜି ଯନ୍ତ୍ର ଦ୍ୱାରା ପ୍ରଚାର କରାଯାଇଥାଆନ୍ତା, ତେବେ ଏଭଳି କାଣ୍ଡ ଘଟିନଥାନ୍ତା ବୋଲି ଅଞ୍ଚଳବାସୀ ଦୁଃଖର ସହ ପ୍ରକାଶ କରିଛନ୍ତି । ତାଳଚେର ବନାଞ୍ଚଳ କାର୍ଯ୍ୟାଳୟ ପକ୍ଷରୁ ମୃତ ମହିଳାଙ୍କୁ ଉଦ୍ଧାର କରି ତାଳଚେର ମଣ୍ଡାପାଳ ଡକାକ୍ତରଖାନା ଶବ ବ୍ୟବଚ୍ଛେଦ ପାଇଁ ପଠାଇ ଉକ୍ତ ମହିଳାଙ୍କ ଶୁଦ୍ଧକାର୍ଯ୍ୟ ପାଇଁ ୧ ଲକ୍ଷ ଓ ସମସ୍ତ ତଥ୍ୟ ପ୍ରଦାନ କଲାପରେ ବାକି ୯ ଲକ୍ଷ ଟଙ୍କା କ୍ଷତିପୂରଣ ରାଶି ଦିଆଯିବ ବୋଲି କାର୍ଯ୍ୟାଳୟ ସୂତ୍ରରୁ ଜଣାପଡ଼ିଛି । ମୃତ ମହିଳାଙ୍କ ପୁଅଙ୍କୁ ସେହି କାର୍ଯ୍ୟାଳୟରେ ସୁରକ୍ଷାକର୍ମୀ ଭାବେ ନିଯୁକ୍ତି ଦିଆଯିବାର ପ୍ରତିଶ୍ରୁତି ଦିଆଯାଇଥିବା ଜଣାପଡ଼ିଛି ।

ଟ୍ରକ୍ ଧକ୍କାରେ ସାଇକଲ ଆରୋହୀ ଗୁରୁତର

କଣିହାଁ,୨୫।୧୧(ସମିସ): କଣିହାଁ ଥାନା ଅନ୍ତର୍ଗତ କଣିହାଁ ପମ୍ପ ହାଉସ ପାଖରେ ଏକ ପାଉଁଶ ବୋଝେଇ ଟ୍ରକ୍ ଧକ୍କାରେ ସାଇକଲ ଆରୋହୀ କଣିହାଁ ଗ୍ରାମର ସୁବାସ ନାଏକ(୬୩) ଗୁରୁତର ଆହାତ ହୋଇ ମେଡ଼ିକାଲରେ ଚିକିତ୍ସିତ ହେଉଛନ୍ତି । ସୁବାସ ମଙ୍ଗଳବାର ଦିନ ଅପରାହ୍ନ ପ୍ରାୟ୨ ଘଟିକା ସମୟରେ ଟିକିରା ନଦୀରୁ ଗାଧୋଇ ଫେରୁଥିବା ସମୟରେ ଏନଟିପିସି ଆଶପଣ୍ଡରୁ ପାଉଁଶ ବୋଝେଇ କରି ଆସୁଥିବା ଏକ ଟ୍ରକ୍ ତାଙ୍କୁ ଧକ୍କା ଦେଇଥିଲା । ଫଳରେ ଟ୍ରକ୍ ଚକା ତଳେ ଚାପି ହୋଇ ସୁବାସଙ୍କ ବାମ ଗୋଡ ଭାଙ୍ଗି ଯାଇଥିବାବେଳେ ଗୁରୁତର ଅବସ୍ଥାରେ ପ୍ରଥମେ କଣିହାଁ ମେଡିକାଲ, ପରେ ଅନୁଗୋଳ ମେଡିକାଲ ପଠାଯାଇଥିଲା । ସେଠାରେ ଅବସ୍ଥା ଗୁରୁତର ହେବାରୁ ତାଙ୍କୁ ଭୁବନେଶ୍ୱର ପଠାଯାଇଥିବା ଜଣାଯାଇଛି । ଉକ୍ତ ଖବର ପାଇବା ପରେ ପରିବାର ଲୋକ ଓ ଗ୍ରାମବାସୀ କ୍ଷତିପୂରଣ ଦାବିରେ ରାସ୍ତା ଅବରୋଧ କରିଥିଲେ । ସ୍ଥାନୀୟ ଲୋକ ଦୁର୍ଘଟଣା ଘଟାଇଥିବା ଡ୍ରାଇଭରକୁ ମାଡ଼ ମାରିଥିବା ଜଣାପଡିଛି ।

ଚୋରି ଅଭିଯୋଗରେ ଯୁବକ ଗିରଫ

ବଇଣ୍ଡା, ୨୫।୧୧(ସମିସ): ଅନୁଗୋଳ ଜିଲ୍ଲା ହଣ୍ଡପା ଥାନା ନୁନୁକାପସି ଗ୍ରାମର ପ୍ରତିମା ମୁଣ୍ଡାଙ୍କ ଘରୁ ଟଙ୍କା ଚୋରି ହୋଇଯାଇଥିବା ନେଇ ମଙ୍ଗଳବାର ଦନ ପ୍ରତିମା ହଣ୍ଡପା ଥାନାରେ ଅଭିଯୋଗ କରିଛନ୍ତି । ତାଙ୍କ ଅଭିଯୋଗକୁ ଭିତ୍ତି କରି ପୁଲିସ ୪୩୨/୨୫ରେ ଏକ ମାମଲା ରୁଜୁ କରିଛି । ପୁଲିସ କହିଛି ଯେ ପ୍ରତିମା ଘରେ ନ ଥିବାବେଳେ ବଇଣ୍ଡା ଗ୍ରାମର ଚନ୍ଦନ ସାହୁ ପଶି ଟଙ୍କା ଚୋରି କରିନେଇଥିଲେ । ଏ ନେଇ ଥାନାରେ ଅଭିଯୋଗ ପରେ ବଇଣ୍ଡା ଫାଣ୍ଡି ଅଧିକାରୀ ତପନ କୁମାର ରାଏ ଚନ୍ଦନଙ୍କୁ ଗିରଫ କରିବା ସହ ୧୦୦୦ ଟଙ୍କା ଜବତ କରି ଆଠମଲ୍ଲିକ କୋର୍ଟକୁ ଚାଲାଣ କରିଛନ୍ତି ।

BEST OFFER
SALE
Book Now 2/3 BHK Flats Price Starts from 72 Lakhs Gadhwal Heights, Goutam Nagar, Gadhwal Grand 4, Jagamara, Gadhwal SB Homes, Ghatikia, Bhpl Krishna, Bharatpur, Bhpl Rudra, Ghatikia, Ready to move RJ Palace, Samantarapur, Bhubaneswar. Contact Gadhwal Group.
9437015112

ଛେଣ୍ଡିପଦାରେ ପୁଣି ୧୧ ଶହରୁ ଅଧିକ ଗଞ୍ଜେଇ ଗଛ ନଷ୍ଟ ଓ ଜଣେ ଚାଷୀ ଗିରଫ

ଛେଣ୍ଡିପଦା,୨୫।୧୧(ସମିସ): ଦୀର୍ଘଦିନ ବ୍ୟବଧାନରେ ପୁଣି ଛେଣ୍ଡିପଦା ଅଞ୍ଚଳରେ ମ

ଅବ୍ୟବସ୍ଥିତ ପଥପ୍ରାନ୍ତ କେନ୍ଦ୍ର

ସୁଧାର ପାଇଁ ପଦକ୍ଷେପ ନେଲେ ପାଟକୁରା ବିଧାୟକ

ଡେରାବିଶ,୨୫।୧୧(ସମିସ):

କଟକ-ଚାନ୍ଦବାଲି ରାଜରାସ୍ତାର କେଶରପୁରସ୍ଥ ପଥପ୍ରାନ୍ତ ସୁବିଧା କେନ୍ଦ୍ର ଦୀର୍ଘଦିନ ହେବ ବହୁ ଅବ୍ୟବସ୍ଥା ମଧ୍ୟରେ ଗତି କରୁଛି। ଉକ୍ତ ପଥପ୍ରାନ୍ତ କେନ୍ଦ୍ରର ସୁଧାର ପାଇଁ ପାଟକୁରା ବିଧାୟକ ଅରବିନ୍ଦ ମହାପାତ୍ର ପଦକ୍ଷେପ ଗ୍ରହଣ କରିଥିବା ଜଣାପଡ଼ିଛି।

ଆର ଆଣ୍ଡ ବି ବିଭାଗ ଦ୍ୱାରା ନିର୍ମିତ ଓ ପରିଚାଳିତ ଏହି ସୁବିଧା କେନ୍ଦ୍ରରେ ଯାତ୍ରୀ ମାଗଣାରେ ପାନୀୟଜଳ, ଶୌଚ, ସ୍ନାନ ଓ ଯାନ ରଖିବା ସହିତ ବିଶ୍ରାମ ନେବାର ବ୍ୟବସ୍ଥା ରହିଛି। ତେବେ ଦୀର୍ଘଦିନ ହେଲା ଆର ଆଣ୍ଡ ବି କର୍ତ୍ତୃପକ୍ଷ ବିଦ୍ୟୁତ୍ ବିଲ୍ ପୈଠ ନ କରିବାରୁ ବିଦ୍ୟୁତ୍ ବିଭାଗ ଏହି ସୁବିଧା କେନ୍ଦ୍ରକୁ ବିଦ୍ୟୁତ୍ ସଂଯୋଗ କାଟିଦେଇଥିଲେ। ଏଥିସହିତ କେନ୍ଦ୍ରରେ ନିଯୁକ୍ତ କର୍ମଚାରୀ ୬ ମାସରୁ ଊର୍ଦ୍ଧ୍ୱ ସମୟ ହେଲା ସେମାନଙ୍କର ପାରିଶ୍ରମିକ ପାଇନାହାଁନ୍ତି। ଫଳରେ ସୁବିଧା କେନ୍ଦ୍ରରେ ଯୋଗାଇ ଦିଆଯାଉଥିବା ସୁବିଧାରୁ ଯାତ୍ରୀ ଦୀର୍ଘଦିନ ହେଲା ବଞ୍ଚିତ ହେବା ସହ ନାନାଦି ଅସୁବିଧା ସମ୍ମୁଖୀନ ହେଉଛନ୍ତି। ଏ ସମ୍ପର୍କରେ ସ୍ଥାନୀୟ ଅଞ୍ଚଳବାସୀ ଓ କର୍ମଚାରୀ ବିଭାଗୀୟ କର୍ତ୍ତୃପକ୍ଷଙ୍କୁ ଅଭିଯୋଗ କଲେ ମଧ୍ୟ ସେମାନେ କର୍ଣ୍ଣପାତ କରୁ ନ ଥିଲେ। ଫଳରେ ସ୍ଥାନୀୟ ଅଞ୍ଚଳବାସୀ ଓ କର୍ମଚାରୀ ପାଟକୁରା ବିଧାୟକ ଅରବିନ୍ଦ ମହାପାତ୍ରଙ୍କ ଦୃଷ୍ଟି ଆକର୍ଷଣ କରିବା ସହିତ ସମସ୍ୟାର ସମାଧାନ ପାଇଁ ନିବେଦନ କରିଥିଲେ। ଏହି ଘଟଣା ସମ୍ପର୍କରେ ଶ୍ରୀ ମହାପାତ୍ର ଜାଣିବା ପରେ ବିଦ୍ୟୁତ୍ ବିଭାଗ ଓ ଆରଆଣ୍ଡବି କର୍ତ୍ତୃପକ୍ଷଙ୍କ ସହିତ ଆଲୋଚନା କରିଥିଲେ। ପରେ ସୁବିଧା କେନ୍ଦ୍ରକୁ ତ୍ୱରିତ ଭାବେ ବିଦ୍ୟୁତ୍ ସଂଯୋଗ କରାଯାଇଥିଲା। ଏଥିସହିତ କର୍ମଚାରୀଙ୍କ ଦରମା ପ୍ରଦାନ ପାଇଁ କର୍ତ୍ତୃପକ୍ଷ ପ୍ରତିଶ୍ରୁତି ଦେଇଛନ୍ତି। ଏହି କାର୍ଯ୍ୟ ପାଇଁ ସ୍ଥାନୀୟ ଅଞ୍ଚଳବାସୀ ବିଧାୟକ ଶ୍ରୀ ମହାପାତ୍ରଙ୍କୁ ଧନ୍ୟବାଦ ଜଣାଇଛନ୍ତି।

ମିଳିତ ଜନଅଭିଯୋଗ ଶୁଣାଣି ଶିବିର

୨୧୪ଟି ଅଭିଯୋଗର ଶୁଣାଣି କଲେ ପ୍ରଶାସନ

କେନ୍ଦ୍ରାପଡ଼ା/ଆଳି,୨୫।୧୧(ସମିସ): ଆଳି ବ୍ଲକ କାର୍ଯ୍ୟାଳୟରେ ମିଳିତ ଜନଅଭିଯୋଗ ଶୁଣାଣି ଶିବିର ଅନୁଷ୍ଠିତ ହୋଇଛି। ଜିଲ୍ଲାପାଳ ରଘୁରାମ ଆର୍ ଆୟରଙ୍କ ଅଧ୍ୟକ୍ଷତାରେ ଆୟୋଜିତ ଶିବିରରେ ୨୧୪ଟି ଅଭିଯୋଗ ପଞ୍ଜିକୃତ ହୋଇଥିଲା। ଏହା ମଧ୍ୟରେ ୨୨ଟି ସାମୂହିକ ଓ ୧୯୨ଟି ବ୍ୟକ୍ତିଗତ ଅଭିଯୋଗ ଥିଲା। ଏଥିରୁ ଜିଲ୍ଲାପାଳ ୧୭ଟି ଅଭିଯୋଗର ତତ୍କ୍ରାଳ ଫଇସଲା କରିଥିଲେ। ଏଥିସହ ମୁଖ୍ୟମନ୍ତ୍ରୀ ରିଲିଫ ପାଣ୍ଠିରୁ ୫ ହଜାର ଟଙ୍କାର ଆର୍ଥିକ ସହାୟତା ପ୍ରଦାନ କରାଯାଇଥିବାବେଳେ ଅନ୍ୟ ସମସ୍ତ ଅଭିଯୋଗକୁ ଶୀଘ୍ର ସମାଧାନ ପାଇଁ ସମ୍ବନ୍ଧିତ ଅଧିକାରୀଙ୍କୁ ଜିଲ୍ଲାପାଳ ନିର୍ଦ୍ଦେଶ ଦେଇଥିଲେ। ଶିବିରରେ ଅତିରିକ୍ତ ଆରକ୍ଷୀ ଅଧୀକ୍ଷକ ସୁଧାକର ସାହୁ, ଜିଲ୍ଲା ପରିଷଦ ମୁଖ୍ୟ ଉନ୍ନୟନ ଅଧିକାରୀ ଅଜାମ୍ବର ମହାନ୍ତି, ଅତିରିକ୍ତ ଜିଲ୍ଲାପାଳ (ସାଧାରଣ) ନବକ୍ରିଷ୍ଣ ଜେନା, ଉପଜିଲ୍ଲାପାଳ ଅରୁଣ ନାୟକ, ଆଳି ବିଡିଓ, ତହସିଲଦାର, ଡେପୁଟି କଲେକ୍ଟର ତୃପ୍ତି ମହାନ୍ତି ଓ ଅନ୍ୟ ଜିଲ୍ଲାସ୍ତରୀୟ ଅଧିକାରୀ ଉପସ୍ଥିତ ଥିଲେ।

ଜିଲ୍ଲାସ୍ତରୀୟ ଯୁବ ରେଡକ୍ରସ୍ ଶିକ୍ଷା ଓ ତାଲିମ ଶିବିର

ମାର୍ଶାଘାଇ,୨୫।୧୧(ସମିସ): ମାର୍ଶାଘାଇ ମହାବିଦ୍ୟାଳୟ ଯୁବ ରେଡକ୍ରସ ପକ୍ଷରୁ ଜିଲ୍ଲାସ୍ତରୀୟ ଯୁବ ରେଡକ୍ରସ ଶିକ୍ଷା ଓ ତାଲିମ ଶିବିର ଗାନ୍ଧୀ ମଣ୍ଡପରେ ଉଦଯାପିତ ହୋଇଯାଇଛି। ଅଧ୍ୟକ୍ଷ ପ୍ରଫେସର ଡଃ ଶଶୀକାନ୍ତ ନାୟକଙ୍କ ସଭାପତିତ୍ୱରେ ଆୟୋଜିତ ସଭାରେ ମହାକାଳପଡ଼ା ବିଧାୟକ ଦୁର୍ଗାପ୍ରସନ ନାୟକ ମୁଖ୍ୟଅତିଥି, ସମ୍ମାନିତ ଅତିଥି ଭାବରେ ଯୁବ ରେଡକ୍ରସ ରାଜ୍ୟ ସଂଯୋଜକ ଗୋପାଳ ମିଶ୍ର, କେନ୍ଦ୍ରାପଡ଼ା ସ୍ୱୟଂଶାସିତ ମହାବିଦ୍ୟାଳୟ ଅଧ୍ୟକ୍ଷ ପ୍ରଫେସର ଶାନ୍ତନୁ ଜେନା, ଜିଲ୍ଲା ଆବାହକ ଅଧ୍ୟାପକ ବିକାଶ ନାୟକ, ଜିଲ୍ଲା ସଂଯୋଜକ ଅଧ୍ୟାପକ ରତ୍ନାକର ସେଠୀ ପ୍ରମୁଖ ଯୋଗ ଦେଇଥିବାବେଳେ ମହାବିଦ୍ୟାଳୟପରାମର୍ଶଦାତା ଅଧ୍ୟାପକ ଖଗେଶ୍ୱର ନାୟକ ବିବରଣୀ ପାଠ କରିଥିଲେ। ଅଧ୍ୟାପକ ସୁକାନ୍ତ ପ୍ରଧାନ କାର୍ଯ୍ୟକ୍ରମ ସଂଯୋଜନା କରିଥିଲାବେଳେ ସହପରାମର୍ଶଦାତା ଅଧ୍ୟାପିକା ଜନନୀମଣି ପାତ୍ର ଧନ୍ୟବାଦ ଅର୍ପଣ କରିଥିଲେ। ଜିଲ୍ଲାର ୨୯ଟି ଉଚ୍ଚମାଧ୍ୟମିକ ବିଦ୍ୟାଳୟ, ମହାବିଦ୍ୟାଳୟର ୧୮୦ ଜଣ ସ୍ୱେଚ୍ଛାସେବୀ ଛାତ୍ରଛାତ୍ରୀଙ୍କ ସମେତ ୨୯ ଜଣ ପରାମର୍ଶଦାତା ଅଧ୍ୟାପକ ଓ ଅଧ୍ୟାପିକା ଯୋଗଦେଇଥିଲେ। ପ୍ରାଧ୍ୟାପକ ବିଜୟ ପାତ୍ର, ଡଃ ପ୍ରଭାତ ଲେଙ୍କା, ଦୀପକ ଦାସ, ଉମେଶ ଦାଶ, ଅଧ୍ୟାପକ ମନୋଜ ରାଉତ ପ୍ରମୁଖ ଶିବିର ପରିଚାଳନାରେ ହଯୋଗ କରିଥିଲେ।

ଠାକୁର ନିଗମାନନ୍ଦଙ୍କ ବାର୍ଷିକ ଉତ୍ସବ

ରାଜନଗର,୨୫।୧୧(ସମିସ): ଠାକୁର ନିଗମାନନ୍ଦଙ୍କ ଆଶ୍ରିତ ରାଜନଗର ନୀଳାଚଳ ସାରସ୍ୱତ ସଂଘର ୨୨ତମ ବାର୍ଷିକ ଉତ୍ସବ ଅନୁଷ୍ଠିତ ହୋଇଯାଇଛି। କେନ୍ଦ୍ରାପଡ଼ା ଜିଲ୍ଲା ନୀଳାଚଳ ସାରସ୍ୱତୀ ସଂଘ ସଭାପତି ବିଜୟ ପରିଜାଙ୍କ ପୌରୋହିତ୍ୟରେ ଆୟୋଜିତ ଉତ୍ସବରେ ଠାକୁର ନିଗମାନନ୍ଦଙ୍କ ଦିବ୍ୟବାଣୀ ଉପରେ ଆଲୋଚନା କରାଯାଇଥିଲା। ଗୋସିଙ୍ଗାସ୍ଥ ଆଶ୍ରମ ମଣ୍ଡପଠାରେ ପୁଷ୍ପ ଆସନରେ ବିଗ୍ରହକୁ ସ୍ଥାପନ କରାଯାଇ ନବୈଦ୍ୟ ଅର୍ପଣ କରାଯିବ ପରେ ଠାକୁରଙ୍କ ପଦ୍ୟାବଳୀ ଭକ୍ତମାନେ ଗାନ କରିଥିଲେ। ଉତ୍ସବରେ ରାଜନଗରର ବିଧାୟକ ଧ୍ରୁବ ସାହୁ, ଜିଲ୍ଲା ପରିଷଦ ସଭ୍ୟ ସୁରେନ୍ଦ୍ର ରାଉତ, ବରିଷ୍ଠ ପତ୍ରକାର ଭାସ୍କର ରାଉତରାୟ, କେନ୍ଦ୍ର ନୀଳାଚଳ ସରସ୍ୱତୀ ସଂଘ ପରିଚାଳନା ମଣ୍ଡଳୀ ସଦସ୍ୟ ସଂଗ୍ରାମ ମଲ୍ଲିକ, ଜିଲ୍ଲା ସମ୍ପାଦକ ରମାକାନ୍ତ ମହାପାତ୍ର, ରାଜନଗର ଆଞ୍ଚଳିକ ସଂଘ ସଭାପତି ଯୁଧିଷ୍ଠିର ସାହାଣୀ, ରାଜନଗର ସଂଘ ସଭାପତି ବାବାଜୀ ରାଉତ ପ୍ରମୁଖ ଯୋଗ ଦେଇଥିଲେ। ଏ ଅବସରରେ ଓସିଏସ ପରୀକ୍ଷାରେ ସଫଳତା ପାଇଥିବା ଶାଶ୍ୱତୀ ମହାପାତ୍ରଙ୍କୁ ସମ୍ମାନିତ କରଯାଇଥିଲା। କାର୍ଯ୍ୟକ୍ରମକୁ ନୀଳମଣି ପ୍ରଧାନ, ଚନ୍ଦ୍ରମଣି ରାଉତ, ଅଦିତ୍ୟ ମଲ୍ଲିକ, ନକୁଳ ପଢ଼ିହାରି ପ୍ରମୁଖ ପରିଚାଳନା କରିଥଲେ।

ଧର୍ମେନ୍ଦ୍ରଙ୍କ ବିୟୋଗରେ ସାଂସଦଙ୍କ ଶୋକ

ଢେଙ୍କାନାଳ,୨୫।୧୧(ସମିସ): ଢେଙ୍କାନାଳ ସାଂସଦ ରୁଦ୍ରନାରାୟଣ ପାଣି ବିଶିଷ୍ଟ ଚଳଚ୍ଚିତ୍ର ତାରକା ଧର୍ମେନ୍ଦ୍ର ଦେଓଲଙ୍କ ପରଲୋକରେ ଶୋକ ପ୍ରକାଶ କରିଛନ୍ତି। ଧର୍ମେନ୍ଦ୍ର ଶ୍ରୀ ପାଣିଙ୍କ ସହିତ ସଂସଦରେ କାର୍ଯ୍ୟ କରୁଥିଲେ। ଧର୍ମେନ୍ଦ୍ର ଜଣେ ମିଷ୍ଟଭାଷୀ, ମେଳାପୀ ବ୍ୟକ୍ତି ଭାବେ ପରିଚିତ ଥିଲେ। ସେ ରାଜସ୍ଥାନ ବିକାନେରରୁ ୨୦୦୪ରୁ ୨୦୦୯ ପର୍ଯ୍ୟନ୍ତ ସାଂସଦ ଭାବେ କାର୍ଯ୍ୟ କରୁଥିବାବେଳେ ଢେଙ୍କାନାଳ ସାଂସଦ ରୁଦ୍ରନାରାୟଣ ପାଣି ସେ ସମୟରେ ରାଜ୍ୟସଭା ସଦସ୍ୟ ଥିଲେ। ତାଙ୍କ ପରଲୋକରେ ମୁଁ ମର୍ମାହତ। ଦେଶ ତାଙ୍କ ଭଳି ଜଣେ ନାୟକଙ୍କୁ ହରାଇଲା ବୋଲି ଶ୍ରୀ ପାଣି କହିଛନ୍ତି।

ଶତାୟୁ ମହିଳାଙ୍କ ପରଲୋକ

ରାଜନଗର, ୨୫।୧୧(ସମିସ): କୋଇଲିପୁର ପଞ୍ଚାୟତ ବାରୁଣିପଲ୍ଲା ଗ୍ରାମର ସୀତା ପ୍ରଧାନଙ୍କ ପରଲୋକ ହୋଇଯାଇଛି। ମୃତ୍ୟୁ ବେଳକୁ ତାଙ୍କୁ ୧୦୫ ବର୍ଷ ବୟସ ହୋଇଥିଲା। ସେ ଧର୍ମପରାୟଣ ଓ ସ୍ନେହୀ ମହିଳା ଭାବେ ଗାଁରେ ପରିଚିତ ଥିଲେ। ମୃତ୍ୟୁଶଯ୍ୟା ନିକଟରେ ପରିବାରବର୍ଗ ଉପସ୍ଥିତ ଥିଲେ। ରାଜନଗର ବିଧାୟକ ଧ୍ରୁବ ସାହୁ ଶୋକ ପ୍ରକାଶ କରିବା ସହ ଶୋକସନ୍ତପ୍ତ ପରିବାରକୁ ସମବେଦନା ଜଣାଇଛନ୍ତି। କୋଇଲିପୁର ସରପଞ୍ଚ ଦିଲ୍ଲୀପ ରାଉତ, ବ୍ଲକ୍ ବିଜେଡି ସଭାପତି ନିରଞ୍ଜନ ରାଉତ, ବିଜେଡି ନେତା ବିଜୟ ନାୟକ, କୈଳାସ ପରିଡା, ଦିଲ୍ଲୀପ ପାତ୍ର, ପ୍ରମୋଦ ପ୍ରଧାନ, କଂଗ୍ରେସ ନେତା ଅଶୋକ ପ୍ରତିହାରୀ, ବିଜେପି ନେତା ସନ୍ତୋଷ ମହାନ୍ତି ପ୍ରମୁଖ ଶେଷ ଦର୍ଶନ କରି ଶ୍ରଦ୍ଧାଞ୍ଜଳି ଜଣାଇଥିଲେ।

କର୍କଟ ପୀଡ଼ିତ ଶିକ୍ଷକଙ୍କ ସହାୟତା

ଡେରାବିଶ, ୨୫।୧୧(ସମିସ):ଚାନ୍ଦୋଳ ପଞ୍ଚାୟତ ଅନ୍ତର୍ଗତ ଗୌଡ଼ିବିଶ ଗ୍ରାମର କର୍କଟ ପୀଡ଼ିତ ଶିକ୍ଷକ ପୃଥ୍ୱୀରାଜ ବେହେରାଙ୍କୁ ବ୍ଲକ୍ ଶିକ୍ଷକ ସମନ୍ୱୟସମିତି ପକ୍ଷରୁ ଆର୍ଥିକ ସହାୟତା ପ୍ରଦାନ କରାଯାଇଛି। ସମିତିର କର୍ମକର୍ତ୍ତା ଭକ୍ତ ରଞ୍ଜନ ସ୍ୱାଇଁ, ଅଶ୍ୱିନୀ ରାଉତ, ପ୍ରଶାନ୍ତ ଶତପଥୀ, ତ୍ରିଲୋଚନ ମଲିକ, ସେକ ବରକାତୁଲା, ଅଜୟ ଦାସ, ଚକ୍ରଧର ନାୟକ, ମାନସ ରଞ୍ଜନ ରାଉତ, ଖଗେଶ୍ୱର ନାଥ, ଶିବପ୍ରସାଦ ମିଶ୍ର ପ୍ରମୁଖ ଶ୍ରୀ ବେହେରାଙ୍କ ବାସବଭନରେ ପହଞ୍ଚି ତାଙ୍କର ଆଶୁ ଆରୋଗ୍ୟ କାମନା କରିବା ସହ ସମିତି ପକ୍ଷରୁ ୭୫୦୦୦ ହଜାର ଟଙ୍କାର ଆର୍ଥିକ ସହାୟତା ପ୍ରଦାନ କରିଥିଲେ। ଶ୍ରୀ ବେହେରା ବର୍ତ୍ତମାନ ରାଧାକୃଷ୍ଣ ପ୍ରାଥମିକ ବିଦ୍ୟାଳୟରେ ଶିକ୍ଷକତା କରୁଛନ୍ତି। ତାଙ୍କୁ ଗାଁ ନିକଟସ୍ଥ ବିଦ୍ୟାଳୟକୁ ବଦଳି କରିବା ପାଇଁ ପତ୍ନୀ ଜିଲ୍ଲା ଶିକ୍ଷାଧିକାରୀଙ୍କ ନିକଟରେ ନିବେଦନ କରିଛନ୍ତି।

ଅନୁଗୋଳ ସ୍ୱୟଂଶାସିତ ମହାବିଦ୍ୟାଳୟରେ ଏନ୍‌ସିସି ଦିବସ

ଅନୁଗୋଳ,୨୫।୧୧(ସମିସ): ଅନୁଗୋଳ ମହାବିଦ୍ୟାଳୟ ପକ୍ଷରୁ ଏନ୍‌ସିସି ଦିବସ ପାଳିତ ହୋଇଯାଇଛି। ଅଧ୍ୟକ୍ଷ ଡଃ ନୀଳାଞ୍ଚଳ ପଟେଲ, ଭୌତିକ ବିଜ୍ଞାନ ବିଭାଗ ମୁଖ୍ୟ ଡଃ ବସନ୍ତ ସାହୁ ଓ ପ୍ରାଣୀ ବିଜ୍ଞାନ ବିଭାଗ ମୁଖ୍ୟ ସୁଶାନ୍ତ ପ୍ରଧାନଙ୍କ ଉପସ୍ଥିତିରେ କାର୍ଯ୍ୟକ୍ରମ ଆରମ୍ଭ ହୋଇଥିଲା। ଏଥିରେ ପୁରାତନ କ୍ୟାଡେଟ୍ ଓ ବର୍ତ୍ତମାନର କ୍ୟାଡେଟ୍ ଯୋଗ ଦେଇଥିଲେ । ପତାକା ଉତ୍ତୋଳନ ପରେ ଅଧ୍ୟକ୍ଷ ଓ ସିଟିଓଙ୍କ ଉଦବୋଧନ, ଏସ୍‌ୟୁଓ କ୍ୟାଡେଟ ଚିନ୍ମୟ ସିଂହ ଦିବସର ଗୁରୁତ୍ୱ ବିଷୟରେ ସଂକ୍ଷିପ୍ତ ବିବରଣୀ ପ୍ରଦାନ କରିଥିଲେ। ଏ ଅବସରରେ ଏନ୍‌ସିସି ଶାଖା ପକ୍ଷରୁ ବୃକ୍ଷରୋପଣ, ସ୍ୱଚ୍ଛତା ଅଭିଯାନ, ନିବନ୍ଧ ଓ ବିତର୍କ ପ୍ରତିଯୋଗିତା ଅନୁଷ୍ଠିତ ହୋଇଥିଲା।

ହାତୀ ଆକ୍ରମଣରେ ଜଣେ ଆହତ

ପାଲଲହଡା, ୨୫।୧୧(ସମିସ): ଅନୁଗୋଳ ଜିଲ୍ଲା ପାଲଲହଡା ଅଞ୍ଚଳରେ ଦିନକୁ ଦିନ ହାତୀ ଉପଦ୍ରବ ବଢିବାରେ ଲାଗିଛି। ହାତୀ ପଲ କେନ୍ଦୁଝରେ ଓ ଦେଓଗଡ଼ ଜଙ୍ଗଲରୁ ପାଲଲହଡା ଅଞ୍ଚଳରେ ପ୍ରବେଶ କରି ଚାଷୀଙ୍କ ଫସଲ ଖାଇ ନଷ୍ଟ କରି ଦେଉଛନ୍ତି। ଆଜି ସନ୍ଧ୍ୟା ୭ଟାରେ ଦେଓଗଡ ଗୋଳାବନ୍ଧ ଅଞ୍ଚଳରୁ ଦଶଟିକିଆ ହାତୀ ପାଲ ମାଙ୍କଡା ନଦୀ ପାରି ହୋଇ ଡ଼ିମିରିଆ ପଞ୍ଚଯାତରେ ପ୍ରବେଶ କରି ଜମି ଫସଲ ଖଷଇ ନଷ୍ଟ କରି ଦେଇଥିଲେ। ଭେଜିପଦା ଓ ବାଲୁଙ୍ଗା ସାହିର ଆଦିବାସୀ ଲୋକ ଏକତ୍ରିତ ହୋଇ ହାତୀ ପଲଙ୍କୁ ଘଉଡ଼ାଇବାକୁ ଚେଷ୍ଟା କରି ବିଫଳ ହୋଇଥିଲେ। ପରବର୍ତ୍ତୀ ସମୟରେ ବନ ବିଭାଗ କର୍ମଚାରୀ ଖବର ପାଇ ଏକ ଟିମ ଘଟଣା ସ୍ଥଳରେ ପହଞ୍ଚି ଗାଁ ଲୋକଙ୍କ ସହିତ ମିଳିତ ଭାବେ ହାତୀ ପଲକୁ ଡ଼ିମିରିଆଠାରୁ ଭେଜିପଦା ନିକଟ ବାଲୁଙ୍ଗା ସାହି ଯାଏ ଘଉଡ଼ାଇ ନେଇ ଥିବାବେଳେ ଏକ ମାଇ ହାତୀ ହଠାତ୍ ରାଗି ଯାଇ ଲୋକଙ୍କ ଆଡକୁ ମୁହଁଇ ଆକ୍ରମଣ କରିଥିଲା। ସମସ୍ତେ ଜୀବନ ବିକଳରେ ଯିଏ ଯୁଆଡେ ପଳାଇ ଥିବାବେଳେ ଭେଜିପଦା ଗାଁର କୁଏରା ଯମୁଦାଙ୍କୁ ହାତୀଟି ଆକ୍ରମଣ କରିଥିଲା। ଫଳରେ ସେ ଜମି ଭିତରେ ତଳେ ଖସି ପଡିଥିଲେ। ବନ ବିଭାଗ କର୍ମଚାରୀଙ୍କ ଉପସ୍ଥିତ ବୁଦ୍ଧି ଖଟାଇ ହାତୀକୁ ଘଉଡ଼ାଇ ଆକ୍ରମଣରେ ଆହତ ଲୋକକୁ ତୁରନ୍ତ ନିଜ ପାଟ୍ରୋଲିଂ ଗାଡିରେ ଚିକତ୍ସା ପାଇଁ ପାଲଲହଡା ଡାକ୍ତରଖାନାରେ ଭର୍ତ୍ତି କରିଥିଲେ। ଡାକ୍ତର ତାଙ୍କୁ ଚିକତ୍ସା କରିବା ପରେ ଅଧିକ ଚିକତ୍ସା ପାଇଁ କେନ୍ଦୁଝର ଜିଲ୍ଲା ମୁଖ୍ୟ ଚିକତ୍ସାଳୟକୁ ସ୍ଥାନାନ୍ତର କରିଥିବା ଜଣାପଡିଛି।

ହିନ୍ଦୋଳ ଏନଏସି ଗସ୍ତରେ ସାଂସଦ

ବିଭିନ୍ନ ୱାର୍ଡ ବୁଲି ଶୁଣିଲେ ଲୋକଙ୍କ ସମସ୍ୟା

ହିନ୍ଦୋଳ,୨୫।୧୧(ସମିସ): ଢେଙ୍କାନାଳ ଜିଲ୍ଲା ହିନ୍ଦୋଳ ନିର୍ବାଚନମଣ୍ଡଳୀ ଅନ୍ତର୍ଗତ ହିନ୍ଦୋଳ ଏନଏସିକୁ ଲୋକସଭା ସାଂସଦ ରୁଦ୍ରନାରାୟଣ ପାଣି ସ୍ଥାନୀୟ ହିନ୍ଦୋଳ ବିଧାୟିକା ସୀମାରାଣୀ ନାୟକଙ୍କ ସହ ଦିନିକିଆ ଗସ୍ତରେ ଆସି ବିଭିନ୍ନ ୱାର୍ଡ ବୁଲି ସ୍ଥାନିୟ ଲୋକଙ୍କ ଅଭିଯୋଗ ଶୁଣି ସମାଧାନ ପାଇଁ ପ୍ରତିଶ୍ରୁତି ଦେଇଥିବା ଜଣାପଡ଼ିଛି। ଏ ଅବସରରେ ୯ନଂ ୱାର୍ଡରେ ଦଳୀୟ ଚେୟାରମ୍ୟାନ ପ୍ରାର୍ଥିନୀଙ୍କ ବିବାହ ଉତ୍ସବରେ ଯୋଗଦେଇ ନବ ଦମ୍ପତ୍ତିଙ୍କୁ ଆଶୀର୍ବାଦ କରିଥିଲେ। ୧୫ନଂ ୱାର୍ଡର ଆଳୁସିଂହ ଗ୍ରାମରେ ରୋଗରେ ପୀଡିତ ଲମ୍ବୋଦର ସାହୁ ଓ ତାଙ୍କ ପରିବାର ବର୍ଗଙ୍କୁ ଭେଟି ସୁବିଧା ଅସୁବିଧା ବୁଝିବା ପରେ ଗ୍ରାମରେ ସୋଲାର କରେଣ୍ଟରେ ମୃତ ପୁନି ସାହୁଙ୍କ ପରିବାରବର୍ଗଙ୍କୁ ଭେଟି ସମବେଦନା ଜଣାଇଥିଲେ। ପରେ ୮ନଂ ୱାର୍ଡସ୍ଥ ସାହି ପାଟଣାସ୍ଥ ବରିଷ୍ଠ ଆଇନଜୀବୀ ଦିବାକର ଦାସଙ୍କ ପିତା ସ୍ୱର୍ଗତ ବାଲୁଙ୍କେଶ୍ୱର ଦାସଙ୍କ ପରଲୋକ ଖବର ପାଇଁ ତାଙ୍କ ପରିବାର ବର୍ଗଙ୍କୁ ଭେଟି ସମବେଦନା ଜଣାଇଥିଲେ।

ସେହିପରି ଏନଏସି ଅନ୍ତର୍ଗତ ୪ନଂ ୱାର୍ଡ ଲକ୍ଷ୍ମୀବଜାରସ୍ଥ କ୍ୟାନସର ରୋଗରେ ପୀଡ଼ିତ ଜଗବନ୍ଧୁ ଦାସଙ୍କ ପୁତ୍ର ନିରୋଜ ଦାସଙ୍କୁ ଭେଟି ଅସୁବିଧା ସୁବିଧା ବୁଝିଥିଲେ। ଉକ୍ତ ଗସ୍ତ ସମୟରେ ଏନଏସି ଅଧ୍ୟକ୍ଷ କେଶବ ପ୍ରଧାନ, କାଉନସିଲର ତୃପ୍ତିମୟୀ ବେହେରା, ଶରତ ଭୁତିଆ, ଦୀପକ ବିଶ୍ୱାଳ, କାର୍ତ୍ତିକ ପ୍ରଧାନ, ପୂର୍ବତନ ମଣ୍ଡଳ ସଭାପତି ସନ୍ତୋଷ ବେହେରା, ବିଜେପି ନେତା ଅଜୟ ଦାଶ, ଗୋବିନ୍ଦ ବେହେରା, ପ୍ରଦୀପ ସାମନ୍ତ, ପ୍ରମୋଦ ବେହେରା, ଶେଷଦେବ ସାହୁ, ଅବନୀ ବେହେରା, ଉର୍ମିଳା ସାହୁ ପ୍ରମୁଖ କର୍ମକର୍ତ୍ତା ସାଂସଦଙ୍କ ସହ ସାମିଲ ଥିଲେ।

ଡ୍ରଗ୍‌ସ ବିରୁଦ୍ଧରେ ଯୁବକଙ୍କ ଭାରତ ଭ୍ରମଣ

ନିଶାଠାରୁ ଦୂରେଇ ରହିବାକୁ ପରାମର୍ଶ

ଢେଙ୍କାନାଳ, ୨୫।୧୧(ସମିସ): ସମଗ୍ର ଦେଶରେ ଯୁବପିଢି ଓ ଜନସାଧାରଣ ନିଶାଠାରୁ ଦୂରେଇ ରହି ସୁସ୍ଥ ଭାରତ ଗଢିବା ଲକ୍ଷ୍ୟରେ ଆସାମ ରାଜ୍ୟ ସିଂହଭୂମି ଜିଲ୍ଲାର ଯୁବକ ସାରା ଭାରତ ଭ୍ରମଣ କରିବା ଲକ୍ଷ୍ୟ ନେଇ ବିଭିନ୍ନ ରାଜ୍ୟ ଭ୍ରମଣ କରୁଛନ୍ତି। ସେ ଢେଙ୍କାନାଳ ଜିଲ୍ଲା ଦେଇ ଯାଉଥିବାବେଳେ ତାଙ୍କୁ ପ୍ରତିନିଧିମାନେ ଭେଟି ପଦଯାତ୍ରା ଓ ଭ୍ରମଣର ଲକ୍ଷ୍ୟ ସମ୍ପର୍କରେ ପଚାରି ବୁଝିଥିଲେ। ସେ କହିଛନ୍ତି, ଲୋକଙ୍କ ମଧ୍ୟରେ ସଚେତନତା ସୃଷ୍ଟି କରିବା ସହିତ ଡ୍ରଗ୍ସଠାରୁ ଦୂରେଇ ରହିବାକୁ ସେ ଏହି ଭାରତ ଭ୍ରମଣ କରୁଛନ୍ତି। ବର୍ତ୍ତମାନ ସୁଦ୍ଧା ସେ ୬ଟି ରାଜ୍ୟ ଭ୍ରମଣ କରିବା ସହିତ ୨୦୬ ଜିଲ୍ଲା ଭ୍ରମଣ କଲେଣି। ନିଶାଠାରୁ ଦୂରେଇ ରହିବା ଆଗାମୀ ଭବିଷ୍ୟତ ବଂଶଧରଙ୍କ ପାଇଁ ଗର୍ବ କରିବା ସହିତ ଦେଶକୁ ଆଗକୁ ନେବାର ସଙ୍କଳ୍ପ କରିବା। ଆମେ ଆମ ନିଜକୁ ସଠିକ କରିବାକୁ ପଡିବ ବୋଲି କହିଛନ୍ତି। ତାଙ୍କୁ ବିଭିନ୍ନ ମହଲରୁ ସ୍ୱାଗତ କରାଯାଇଛି।

ସାହିତ୍ୟ ପରିଷଦର ପ୍ରସ୍ତୁତି ବୈଠକ

ଢେଙ୍କାନାଳ,୨୫।୧୧(ସମିସ): ସ୍ଥାନୀୟ ହାଉସିଂ ବୋର୍ଡ କଲୋନୀସ୍ଥ ଭାରତ ମାତା ସଦନ (ସଂସ୍କୃତି ଭବନ)ରେ ଅଖିଳ ଭାରତୀୟ ସାହିତ୍ୟ ପରିଷଦ ଢେଙ୍କାନାଳ ଜିଲ୍ଲା ଶାଖା ପକ୍ଷରୁ ଆଗାମୀ ବାର୍ଷିକ ଉତ୍ସବ ନିମନ୍ତେ ପ୍ରସ୍ତୁତି ବୈଠକ ଅନୁଷ୍ଠିତ ହୋଇଯାଇଛି। ପରିଷଦର ଜିଲ୍ଲା ସଭାପତି ଶିକ୍ଷାବିତ ଡ. ଦୁର୍ଗାମାଧବ ପୃଷ୍ଟି ସଭାପତିତ୍ୱ କରିଥିଲେ। ସାଧାରଣ ସମ୍ପାଦକ କବି ବାହାଦୂର ପାଟସାହାଣୀ ସ୍ୱାଗତ ଭାଷଣ ଓ ପ୍ରାରମ୍ଭିକ ସୂଚନା ପ୍ରଦାନ କରି କହିଲେ, ଆଗାମୀ ବାର୍ଷିକ ଉତ୍ସବ କିପର

ସକାଳ
THE SAKALA

ସମ୍ପାଦକୀୟ

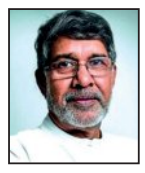

ଶିଶୁ ଶ୍ରମିକ ପ୍ରଥା ମାନବିକତା ବିରୋଧୀ... । ମୋ ଜୀବନକାଳ ମଧ୍ୟରେ ଏହି ଘୃଣ୍ୟ ପ୍ରଥାର ସମାପ୍ତି ମୁଁ ଦେଖିବି

- କୈଳାସ ସତ୍ୟାର୍ଥୀ

ଗଣତନ୍ତ୍ରରେ ଉତ୍ତରଦାୟିତ୍ୱ

ଦୀର୍ଘ ୭୯ ବର୍ଷର ଯାତ୍ରାରେ ସ୍ୱାଧୀନ ଭାରତର ଗଣତାନ୍ତ୍ରିକ ଶାସନ ବ୍ୟବସ୍ଥା ଅନେକ ଉତ୍‌ଥାନ ପତନର ସମ୍ମୁଖୀନ ହୋଇଛି । ଗଣତନ୍ତ୍ରର ଭବିଷ୍ୟତକୁ ନେଇ ପ୍ରଶ୍ନ ଉଠିଛି । କିନ୍ତୁ ସମ୍ବିଧାନର ସାହାରାରେ ପୁଣି ଅଣ୍ଟା ସଳଖି ବିଶ୍ୱ କୂଟନୀତି, ଭୂ-ରାଜନୀତି ସହିତ ସଦର୍ପେ ପ୍ରତିଯୋଗିତାରେ ଅବତୀର୍ଣ୍ଣ ହୋଇଛି । କିନ୍ତୁ ବିଶ୍ୱର ସର୍ବବୃହତ୍ ଗଣତନ୍ତ୍ର ଭାରତ ଆଗରେ ଏବେ ସବୁଠାରୁ ବଡ଼ ଆହ୍ୱାନ ହେଉଛି ଉତ୍ତରଦାୟିତ୍ୱର ଅଭାବ । ସାମଗ୍ରିକ ଶାସନ ବ୍ୟବସ୍ଥାକୁ ନିରେଖି ଦେଖିଲେ ସମ୍ବେଦନଶୀଳ ପ୍ରଶ୍ନଟିଏ ଉଠିବା ସ୍ୱାଭାବିକ ଯେ ଗଣତନ୍ତ୍ରର ଚାରି ସ୍ତମ୍ଭ ବିଧାନପାଳିକା, କାର୍ଯ୍ୟପାଳିକା, ନ୍ୟାୟପାଳିକା ଓ ଗଣମାଧ୍ୟମ ନିଜ ନିଜ ଉତ୍ତରଦାୟିତ୍ୱ ନିର୍ବାହ କରିବାରେ ନିଷ୍ଠାବାନ ତ? ଏହାର ତିକ୍ତ ଅପ୍ରିୟ ଉତ୍ତର ନାସ୍ତିବାଚକ ହେବାକୁ ବାଧ୍ୟ ।

ସମ୍ବିଧାନ ଆମକୁ ଅଭିବ୍ୟକ୍ତିର ସ୍ୱାଧୀନତା, ସ୍ୱୟଂଶାସନର କ୍ଷମତା ଓ ଅନେକ ମୌଳିକ ଅଧିକାର ଦେଇଛି । କିନ୍ତୁ ଏହି ସ୍ୱାଧୀନତାକୁ ବ୍ୟବହାର କଲା ବେଳେ କିମ୍ବା କ୍ଷମତାର ପ୍ରୟୋଗ କିମ୍ବା ମୌଳିକ ଅଧିକାର ସାବ୍ୟସ୍ତ କଲା ବେଳେ ଉତ୍ତରଦାୟିତ୍ୱର ଅଭାବ ପରିଲକ୍ଷିତ ହେଉଛି । ଗଣତନ୍ତ୍ରର ସର୍ବୋଚ୍ଚ ମନ୍ଦିର ବିଧାନପାଳିକା ନୀତି ନିର୍ଦ୍ଧାରକମାନଙ୍କର ନିତାନ୍ତ ସ୍ୱଅଧିକାର କ୍ଷେତ୍ର ହୋଇଥିଲେ ମଧ୍ୟ ନିର୍ବାଚିତ ଜନପ୍ରତିନିଧି ହିସାବରେ ରାଷ୍ଟ୍ର ଓ ନାଗରିକଙ୍କ ପ୍ରତି ସେମାନଙ୍କ କାର୍ଯ୍ୟଧାରା ଉତ୍ତରଦାୟିତ୍ୱର ଶୃଙ୍ଖଳାରୁ ମୁକ୍ତ ନୁହେଁ । କିନ୍ତୁ ସାମ୍ବିଧାନିକ ମୂଲ୍ୟବୋଧକୁ କ୍ଷମତାସୀନ ଦଳମାନେ ନିଜକୁ ସୁହାଇବା ପରି ମୋଡ଼ିମକଚି ଦେବାରେ କୁଣ୍ଠାବୋଧ କରୁନଥିବାର ଅଭିଯୋଗ ବହୁଳ । ସେହିପରି ବିରୋଧୀ ଦଳର ଉଚ୍ଚାରଣ ଓ ଆଚରଣ ଉତ୍ତରଦାୟିତ୍ୱମୁକ୍ତ ହୋଇ ଗଣତାନ୍ତ୍ରିକ ଅନୁଷ୍ଠାନ ପ୍ରତି ବିଶ୍ୱସନୀୟତା ସଙ୍କଟ ସୃଷ୍ଟି କରୁଛି । ସଂଘୀୟ ଶାସନ ବ୍ୟବସ୍ଥାରେ ରାଜ୍ୟପାଳମାନେ କେନ୍ଦ୍ର-ରାଜ୍ୟ ଭିତରେ ସେତୁ ଭାବରେ କାର୍ଯ୍ୟ କରିବା ପାଇଁ ସମ୍ବିଧାନ କେତେକ ନିର୍ଦ୍ଦିଷ୍ଟ କ୍ଷମତା ଓ ଅଧିକାର ଦେଇଛି ଏବଂ କିଛି ଲକ୍ଷ୍ମଣରେଖା ଟାଣିଛି । ଅଥଚ ଉତ୍ତରଦାୟିତ୍ୱ ଅଭାବରୁ ସେହି ସେହି କ୍ଷମତା ଓ ଅଧିକାରର ଦୁରୁପଯୋଗ ଅନେକ ସମୟରେ ସାମ୍ବିଧାନିକ ସଙ୍କଟ ସୃଷ୍ଟି କରୁଛି ଏବଂ ନ୍ୟାୟପାଳିକାକୁ ଅଯଥା ହସ୍ତକ୍ଷେପ କରିବାକୁ ପଡୁଛି ।

ସେହିପରି କାର୍ଯ୍ୟପାଳିକା ସମ୍ବିଧାନ ପ୍ରଦତ୍ତ ଅଧିକାର ଓ କର୍ତ୍ତବ୍ୟ ନିର୍ବାହ ବେଳେ ଉତ୍ତରଦାୟିତ୍ୱକୁ ଗୁରୁତ୍ୱ ନ ଦେଇ କ୍ଷମତାସୀନ ଦଳର ହାତବାରିସି ହେଉଥିବାରୁ ସାଧାରଣରେ ନିନ୍ଦିତ ହେଉଛି, ଯାହାଫଳରେ ସାମଗ୍ରିକ ଭାବେ ଗଣତାନ୍ତ୍ରିକ ବ୍ୟବସ୍ଥା ଓ ସାମ୍ବିଧାନିକ ମୂଲ୍ୟବୋଧ ପ୍ରଭାବିତ ହେଉଛି । ନ୍ୟାୟପାଳିକାର ରାୟ ମଧ୍ୟ ଅନେକ ସମୟରେ ଦୂରଦର୍ଶୀ ନ ହୋଇ ତତ୍କାଳିକ ସାମାଧାନଭିତ୍ତିକ ହେଉଥିବାରୁ ରାୟର ପୁନଃତର୍ଜମା କରି ସଂଶୋଧନ କରିବାକୁ ପଡୁଛି । ଏହାଫଳରେ ନ୍ୟାୟପାଳିକାର ନିରପେକ୍ଷତା ଏବଂ ସାମ୍ବିଧାନିକ ଲକ୍ଷଣରେଖାର ସମ୍ମାନରକ୍ଷାରେ ଉତ୍ତରଦାୟିତ୍ୱ ଉପରେ ନାଗରିକ ସମାଜ ଦ୍ୱାରା ପ୍ରଶ୍ନ ଚିହ୍ନଟିଏ ଉଠୁଛି । ଗଣତନ୍ତ୍ରର ଜାଗ୍ରତ ପ୍ରହରି ଗଣମାଧ୍ୟମ ମଧ୍ୟ ଉତ୍ତରଦାୟିତ୍ୱ ନିର୍ବାହରେ ଅବହେଳା ଅଭିଯୋଗରୁ ମୁକ୍ତ ନୁହେଁ । ସାମ୍ପ୍ରତିକ ପ୍ରତିଯୋଗିତାପୂର୍ଣ୍ଣ ଓ ବିବିଧ ଆହ୍ୱାନଭରା ବିଶ୍ୱରେ ନିରପେକ୍ଷ ସମ୍ବାଦ ପରିବେଷଣ କରି ତିଷ୍ଠି ରହିବା ସମ୍ପୂର୍ଣ୍ଣ ସମ୍ଭବ ନ ହେଲେ ମଧ୍ୟ ଗଣମାଧ୍ୟମର ବିଶ୍ୱସନୀୟତା ଓ ପବିତ୍ରତା ହନନ ହେବା ଅନୁଚିତ । କିନ୍ତୁ ବାଧ୍ୟବାଧକତାରେ ହେଉ କିମ୍ବା ଉଦ୍ଦେଶ୍ୟମୂଳକ ଭାବେ ହେଉ ଅନେକ ସମୟରେ ବିଭ୍ରାନ୍ତିକର, କପୋଳକଳ୍ପିତ, ପକ୍ଷପାତପୂର୍ଣ୍ଣ ଓ ପରସ୍ପର ବିରୋଧୀ ଖବରମାନ ପ୍ରକାଶ ପାଇଲେ ପାଠକୀୟ ସମାଜର ଗଣମାଧ୍ୟମ ପ୍ରତି ଶ୍ରଦ୍ଧା, ସମ୍ମାନ, ଭରସା ତୁଟିବା ସ୍ୱାଭାବିକ । ଏହାଫଳରେ ଗଣ ଓ ସରକାରଙ୍କ ମଧ୍ୟରେ ସେତୁଟି ଦୁର୍ବଳ ହେଉଛି ଏବଂ ଶାସନତନ୍ତ୍ର ସ୍ୱୈରଚାର ଆଡ଼କୁ ଟାଣି ହୋଇଯିବାର ଅବାଞ୍ଛିତ ସୁଯୋଗ ସୃଷ୍ଟି କରୁଛି, ଯାହା ଗଣତନ୍ତ୍ରର ପରିପନ୍ଥୀ । ତେଣୁ ଗଣମାଧ୍ୟମ ନିଜକୁ ସ୍ୱଚ୍ଛ, ସ୍ୱଷ୍ଟ କରିବା ସହିତ ଉତ୍ତରଦାୟୀ ହେବା ସୁସ୍ଥ ଗଣତନ୍ତ୍ର ପାଇଁ ଅପରିହାର୍ଯ୍ୟ ।

ମୋଟ ଉପରେ ଦେଖିବାକୁ ଗଲେ କେବଳ ଗଣତନ୍ତ୍ରର ଚାରି ସ୍ତମ୍ଭ ନୁହେଁ, ନାଗରିକମାନେ ମଧ୍ୟ ନିଜ ନିଜ ଉତ୍ତରଦାୟିତ୍ୱ ପ୍ରତି ସଚେତନ, ନିଷ୍ଠାବାନ୍ ଓ ସମ୍ବେଦନଶୀଳ ନୁହନ୍ତି । ଗଣତାନ୍ତ୍ରିକ ଶାସନ ବ୍ୟବସ୍ଥାରେ ନାଗରିକଙ୍କୁ ସ୍ୱାବଲମ୍ବନ ଓ ଅର୍ଥ ଉପାର୍ଜନର ସ୍ୱାଧୀନତା ଓ ଅଧିକାର ଆମ ସମ୍ବିଧାନ ଦେଇଛି । କିନ୍ତୁ ଏହା ସହିତ ସମାଜ ଓ ରାଷ୍ଟ୍ରର ସାମୂହିକ ମଙ୍ଗଳ ଓ କଲ୍ୟାଣସାଧନ ପାଇଁ ଯେଉଁ ଉତ୍ତରଦାୟିତ୍ୱ ଯୋଡ଼ି ହୋଇଛି ତାହାର ଘୋର ଅଭାବ ରହିଥିବାରୁ ସାମାଜିକ, ଅର୍ଥନୈତିକ ଓ ପରିବେଶଗତ ବୈଷମ୍ୟ ଉତ୍କଟ ହେବାରେ ଲାଗିଛି । ସ୍ୱାବଲମ୍ବନର ଅର୍ଥ ନୁହେଁ ସର୍ବସାଧାରଣରେ ନିଷେଧ ଦ୍ରବ୍ୟ ବିକ୍ରି କରିବା କିମ୍ବା ନିଷିଦ୍ଧ ଓ ଅଶୋଭନୀୟ କାର୍ଯ୍ୟକଳାପ ପ୍ରଦର୍ଶନ କରିବା । ସମ୍ବିଧାନ ଓ ଗଣତାନ୍ତ୍ରିକ ଶାସନ ବ୍ୟବସ୍ଥାର ଉର୍ଦ୍ଧ୍ୱରେ ଆମ ସମାଜ ଆମ ପାଇଁ କେତେକ ସଂସ୍କାର, ସଂଭ୍ରମ, ସଂଯମ ଓ ଶିଷ୍ଟତାର ଲକ୍ଷ୍ମଣରେଖା ଟାଣିଛି । ସ୍ୱାଧୀନତାର ପରିପ୍ରକାଶ ଓ ଅଧିକାର ସାବ୍ୟସ୍ତ ବେଳେ ଏହି ଲକ୍ଷ୍ମଣରେଖାର ସୁରକ୍ଷା ଓ ସମ୍ମାନ ପ୍ରତି ଥିବା ଆମର ଉତ୍ତରଦାୟିତ୍ୱ ନିର୍ବାହ କରିବାକୁ ପଡ଼ିବ । କିନ୍ତୁ ଏହାର ତୀବ୍ର ଉଲ୍ଲଙ୍ଘନ ଓ ଉତ୍ତରଦାୟିତ୍ୱର ଅଭାବ ହେତୁ ଶିଳ୍ପ, ଶବ୍ଦ, ଜଳ ପ୍ରଦୂଷଣ ପରି ଭୀଷଣ ପରିବେଶ ସଙ୍କଟ ସୃଷ୍ଟି ହେଉଛି, ସାଂସ୍କୃତିକ ଅବକ୍ଷୟ ଘଟୁଛି ଏବଂ ମାନବୀୟ ସଂହତିର ବିପରୀତ ବାତାବରଣକୁ ଜନ୍ମ ଦେଉଛି । ଏହା ସମ୍ବିଧାନ ପ୍ରଦତ୍ତ ସ୍ୱଚ୍ଛ ଓ ସାବଳୀଳ ଜୀବନ ଜିଇଁବାର ଅଧିକାରର ପରିପନ୍ଥୀ । ଗୋଟିଏ ଅଧିକାର ସାବ୍ୟସ୍ତ ବେଳେ ଉତ୍ତରଦାୟିତ୍ୱ ନ ରହିଲେ ତାହା ଅନ୍ୟର ଅଧିକାରକୁ ହନନ କରେ । ଏହାଦ୍ୱାରା ସ୍ୱାଧୀନତା ହିଁ ଅର୍ଥହୀନ ହୋଇପଡ଼େ ।

ସ୍ୱାଧୀନତାର ଅମୃତକାଳ ଯାତ୍ରାରେ ଆମ ସମ୍ବିଧାନ ଅଧିକ ପରିପକ୍ୱ ହେଉଛି । ସାମ୍ପ୍ରତିକ ଅସ୍ଥିର ଭୂ-ରାଜନୈତିକ ପୃଷ୍ଠଭୂମିରେ ନାଗରିକ ଭାବେ ଆମର କର୍ତ୍ତବ୍ୟ ହେଉଛି ସାମ୍ବିଧାନିକ ମୂଲ୍ୟବୋଧର ସୁରକ୍ଷା ପ୍ରତି ଥିବା ଆମର ଉତ୍ତରଦାୟିତ୍ୱର ନିର୍ବାହନ । ସ୍ୱାଧୀନତାର ଉପଭୋଗ ସହିତ ଉତ୍ତରଦାୟିତ୍ୱ ସୁଚାରୁ ରୂପେ ସମ୍ପାଦନ ହୋଇପାରିଲେ ସାମ୍ବିଧାନିକ ଅଧିକାର ସୁରକ୍ଷିତ ରହିପାରିବ ଏବଂ କ୍ଷମତାର ମଧ୍ୟ ସୁଷମ ଓ ସନ୍ତୁଳିତ ସଦୁପଯୋଗ ସୁନିଶ୍ଚିତ ହେବ ।

ଦୁର୍ନୀତି ଓ ଦୁରାଚାର

ବୈକୁଣ୍ଠନାଥ ମିଶ୍ର

ଏକ ସାମାଜିକ ପ୍ରାଣୀ ହିସାବରେ ମନୁଷ୍ୟ ଯେଉଁ ଆତ୍ମଗରିମା ଲାଭ କରି ଅନ୍ୟ ଉପରେ ଶ୍ରେଷ୍ଠତ୍ୱ ଜାହିର କରି ଆସୁଥିଲା, ତାହା କେବଳ ଏକ ବାଚନିକ ସଂଶ୍ଳେଷଣ । ବାସ୍ତବତା ସମ୍ପୂର୍ଣ୍ଣ ଭିନ୍ନ । କାରଣ ମଣିଷର ସାମାଜିକ ତତ୍ତ୍ୱ ଆଜି ଘୋର ବିତର୍କ ମଧ୍ୟକୁ ଠେଲି ହୋଇଯାଇଛି । ବାହ୍ୟରୂପକୁ ଦେଖି କୌଣସି ମଣିଷର ସ୍ୱଭାବ ଆକଳନ କରିବା କେବେ ବି ନିର୍ଭୁଲ ହୋଇ ନପାରେ । ବାହ୍ୟଦୃଷ୍ଟିରେ ଗୁରୁଗମ୍ଭୀର ଅଥବା ଧୀରପ୍ରଶାନ୍ତ, ପୁଣି ଅଙ୍ଗରାଜିରେ ବୟସର ଛାପ ପରିଲକ୍ଷିତ ହେଉଥିଲେ ମଧ୍ୟ ଅନ୍ତରରେ କୁତ୍ସିତ ଆଦିମତା ଭରପୂର ରହିଛି । ଏଭଳି ତତ୍ତ୍ୱମାନଙ୍କୁ ଦେଖିଲେ ମନରେ ସ୍ୱତଃ ସନ୍ଦେହ ଉପୁଜେ ଯେ ବ୍ୟକ୍ତିଟିକୁ ଆମେ ଯାହା ମନେକରୁ ସେ ତାହା ନୁହେଁ । ତେବେ ବିଶ୍ୱାସ ଶବ୍ଦଟି କ'ଣ ସମୟର ପ୍ରଭାବରେ ମରି ହଜି ଯିବାକୁ ବସିଛି । ଯଦି ବିଶ୍ୱାସର ବିଲୟ ଘଟେ ତେବେ ମାନବିକତା ତିଷ୍ଠିବ କିପରି? ତେବେ କ'ଣ ମନୁଷ୍ୟ କ୍ରମେ ପଶୁଠାରୁ ବି ନିମ୍ନସ୍ତରକୁ ଖସିଯାଉଛି? ଜଣେ ଚିନ୍ତାଶୀଳ ବ୍ୟକ୍ତିର ମନୋରାଜ୍ୟରେ ଆଜି ସହସ୍ର ସଂଶୟର ଭୂକମ୍ପନ ।

ସମାଜରେ ଶୃଙ୍ଖଳା ନାହିଁ । ବ୍ୟକ୍ତିର ବ୍ୟକ୍ତିତ୍ୱ ଭୂଲୁଣ୍ଠିତ । ନାରୀର ଇଜ୍ଜତ ପ୍ରତି କେହି ସମ୍ବେଦନଶୀଳ ନୁହନ୍ତି । ସରକାରର ତିନିଟିଯାକ ଅଙ୍ଗ- ବ୍ୟବସ୍ଥାପିକା, ଶାସନ ଓ ନ୍ୟାୟପାଳିକା ଅଳ୍ପବହୁତେ କୀଟଦ୍ରଂଷ୍ଟ । ଗୁରୁ ହରାଇ ବସିଲେଣି ଗୁରୁତ୍ୱ । ନିଜ ପୁତ୍ରୀ ସମାନ ଛାତ୍ରୀଟି ଗୁରୁଙ୍କଠାରୁ ଲାଭ କରୁଛି ଅବାଞ୍ଛିତ ମାତୃତ୍ୱ । ଈଶ୍ୱରଙ୍କ ଅନ୍ୟ ଏକ ଅବତାର ଚିକିତ୍ସକ ପବିତ୍ର କର୍ତ୍ତବ୍ୟରୁ ଓହରି ଯାଇ ଅର୍ଥ ଲିପ୍ସାର ଗୋଲାମ ସାଜୁଛି । ମନସ୍ଥିର, ଜ୍ଞାନଧୀର, କର୍ମଚଞ୍ଚଳ ଓ ଭକ୍ତପାଗଳ ଭଳି ମହାର୍ଘ ବାଣୀ ଆଜି ବିଲକ୍ଷଣଯୁକ୍ତ । କେଉଁଠି ପତ୍ନୀ ନିଜ ପ୍ରେମିକ ସହ ହାତ ମିଳାଇ ପତିଙ୍କର ମୃତ୍ୟୁଲୀଳା ରଚିଲାଣି ତ ପୁଣି କେଉଁଠି ପରକୀୟା ପ୍ରୀତିରେ ନିମଗ୍ନ କାମୁକ ପୁରୁଷଟି ପତିପ୍ରାଣା ପତ୍ନୀଙ୍କୁ ଦେଉଛି ହତ୍ୟାର ଉପହାର । ବୃଦ୍ଧ ପିତାମାତା ଆତ୍ମଜଙ୍କ ଦ୍ୱାରା ଉପେକ୍ଷିତ ଓ ଲାଞ୍ଛିତ ହୋଇ ଶେଷଦିନର ଅବଗଣନା କରୁଛନ୍ତି ।

ମଣିଷ ନା ନିଜେ ସୁଖରେ ରହି ପାରୁଛି, ନା ଅନ୍ୟକୁ ସୁଖରେ ରହିବାରେ ସହାୟକ ହେଉଛି । ବିନା ଶାସନ, ବିନା ଭୟରେ ସମସ୍ତେ ଏକ ଉଦ୍ଦାମ ସ୍ୱାଧୀନତା ଉପଭୋଗରେ ନିମଗ୍ନ । ଭୟ ଥିଲେ ରାଜ୍ୟର ପ୍ରଶାସନିକ ସେବା ପରୀକ୍ଷାରେ ପ୍ରଥମ ସ୍ଥାନ ଅଧିକାର କରିଥିବା ଯୁବକଟି ମାତ୍ର ୧୫ହଜାର ଟଙ୍କାର ଲାଞ୍ଚ ନେଇ ବିଚାରାଧୀନ ଅପରାଧୀ ସାଜି ନ ଥା'ନ୍ତା । ଭୟ ଥିଲେ ଏଏସଆଇ ଚାକିରି କରାଇ ଦେବାକୁ ମୁଣ୍ଡପିଛା ୨୫ଲକ୍ଷ ଟଙ୍କାର ଲାଞ୍ଚ ଆଦାୟ କରି ପୁଲିସ୍ ହାତରେ ଧରା ପଡ଼ି ନ ଥା'ନ୍ତେ । ଦୁର୍ନୀତି ଏକ ସଂକ୍ରାମକ ରୋଗର ରୂପ ନେଇ ସାରିଥିବା ବେଳେ ଯୌନ ଉଚ୍ଛୃଙ୍ଖଳତା ଏକ ଦୁରାରୋଗ୍ୟ ସଂକ୍ରାମକ ଭାବେ ତୀବ୍ର ପ୍ରସାର ଲାଭ କରିବାରେ ଲାଗିଛି । ଦୁର୍ନୀତି ଓ ଦୁରାଚାର ସମାଜର ସବୁସ୍ତରକୁ ବ୍ୟାପିଗଲାଣି । ଏଥିରୁ ଶିକ୍ଷକ, ପ୍ରଶାସକ, ଚିକିତ୍ସକ, ନେତା ଅଭିନେତା ଓ ଅନ୍ୟ ପ୍ରତିଷ୍ଠିତ ବ୍ୟକ୍ତିବିଶେଷ କେହି ବି ମୁକ୍ତ ନୁହନ୍ତି ।

ଚଳଚ୍ଚିତ୍ର ଜଗତରେ କାଷ୍ଟିଂ କାଉଚ (ଅଭିନୟ ପାଇଁ ସୁଯୋଗ ଦେବା ଆଳରେ ଅଭିନେତ୍ରୀମାନଙ୍କ ପ୍ରତି ଯୌନ ଆକାଂକ୍ଷା ପୋଷଣ କରିବା) ଏକ ଲୁକ୍‌କାୟିତ ପ୍ରକ୍ରିୟା, ଯାହା ସମୟାନ୍ତରେ ପ୍ରକଟିତ ହୋଇ ସଭ୍ୟ ସମାଜର ଭ୍ରୂକୁଞ୍ଚନ ସୃଷ୍ଟିକରେ । ୨୦୧୭ ମସିହାରେ ହଲିଉଡ୍ ଚଳଚ୍ଚିତ୍ର ପ୍ରଯୋଜକ ୱାଇନ୍‌ଷ୍ଟାଇନ୍, ଯେକି ଫିଲ୍ମ ଜଗତର ଜଣେ କ୍ଷମତାଶାଳୀ ବ୍ୟକ୍ତିତ୍ୱ ତାଙ୍କ ବିରୋଧରେ ଯୌନ ଶୋଷଣର ଅଭିଯୋଗ ଆଣିଥିଲେ ପ୍ରାୟ ୮୦ଜଣ ଅଭିନେତ୍ରୀ । ସେଥିପାଇଁ ୱାଇନ୍‌ଷ୍ଟାଇନ୍‌ଙ୍କୁ ନିଜ କମ୍ପାନୀ ବହିଷ୍କାର କରିଥିଲା । ସେହିପରି ଲୋକପ୍ରିୟ ନିର୍ଦ୍ଦେଶକ ଜେମ୍‌ସ୍ ଟବାକଙ୍କ ନାମରେ ଯୌନ ଶୋଷଣର ଅଭିଯୋଗ ଆଣିଥିଲେ ୨୩୮ଜଣ ମହିଳା । ଫିଲ୍ମ ଜଗତରେ ପୁରୁଷମାନଙ୍କ ଆଧିପତ୍ୟ ରହୁଥିବାରୁ ନାରୀଙ୍କ ସ୍ୱର ଗୌଣ ହୋଇଥାଏ । ମାତ୍ର କୌଣସି କ୍ଷେତ୍ରରେ ଗୋଟିଏ ନାରୀ ସାହସ ସଞ୍ଚୟକରି ସ୍ୱର ଉଠାଇଲେ ଅନ୍ୟ ପୀଡ଼ିତାମାନେ ନିଜ ଉପରେ ବହିଯାଇଥିବା ଅପ୍ରକାଶ୍ୟ ଝଡ଼କୁ ପ୍ରକାଶ କରିବାର ସୁଯୋଗ ପା'ନ୍ତି । ସମ୍ମାନହାନି ଭୟରେ ମହିଳାମାନେ ଅଧିକାଂଶ କ୍ଷେତ୍ରରେ ଅନିଚ୍ଛା ସତ୍ତ୍ୱେ ନିରବ ରହିବାକୁ ଶ୍ରେୟ ମଣନ୍ତି । ନାରୀମାନେ ଯୌନାଚାର ବିରୋଧରେ ନିରବତା ଅବଲମ୍ବନ କରନ୍ତି । କାରଣ ସେମାନଙ୍କୁ ହିଁ ପ୍ରଥମେ କଷ୍ଟ ଭୋଗିବାକୁ ହେବ ।

ନ୍ୟାସନାଲ କ୍ରାଇମ୍ ରେକର୍ଡସ୍ ବ୍ୟୁରୋର ସଦ୍ୟ ଆକଳନ ଅନୁଯାୟୀ ଭାରତରେ ଦୈନିକ ୪୨୦ ମହିଳା ଯୌନ ଅତ୍ୟାଚାରର ଶିକାର ହେଉଛନ୍ତି । ଧର୍ଷଣ, ଅପହରଣ, ଯୌତୁକ ଜନିତ ମୃତ୍ୟୁ ଓ ପରକୀୟା ପ୍ରୀତିର କରୁଣ ପରିଣତି ଯେପରି ଭାବରେ ବଢ଼ି ଚାଲିଛି, ନିଜକୁ ଏକ ସଭ୍ୟ ଜାତିର ଦାୟଦ କହିବାକୁ ଲଜ୍ଜାବୋଧ ହେଉଛି । ଦିବ୍ୟଜନନୀ ଶ୍ରୀମା କହନ୍ତି -'ପ୍ରତ୍ୟେକ କନ୍ୟାରତ୍ନ ଉଦ୍ୟାନର ଗୋଟିଏ ଗୋଟିଏ ପୁଷ୍ପ ସଦୃଶ । ସେମାନଙ୍କୁ ଦୂରରୁ ଅବଲୋକନ କରି ତା' ସୌନ୍ଦର୍ଯ୍ୟରେ ଆମ୍ହହରା ହେବା ଏବଂ ତା'ର ସୃଷ୍ଟିକର୍ତ୍ତାକୁ ଧନ୍ୟବାଦ ଦେବା । କୌଣସି ପରିସ୍ଥିତିରେ ପୁଷ୍ପଗୁଡ଼ିକୁ ଦଳିତ ମଥିତ କରିବାର ଅଧିକାର ଆମର ନାହିଁ ।'

ଦିନଥିଲା, ପିଲାମାନେ ସଂଭ୍ରମତାର ସହ ପ୍ରତ୍ୟେକ କାର୍ଯ୍ୟ ସମ୍ପାଦନକୁ ଶ୍ରେୟ ମଣୁଥିଲେ । ଏହାଦ୍ୱାରା ତାଙ୍କ ପରିବାରର ସମ୍ମାନ ବୃଦ୍ଧି ପାଉଥିଲା । ବର୍ତ୍ତମାନ ଯଦି କାହା ପୁଅ ଗୁଣ୍ଡାଗର୍ଦ୍ଦି କରୁଛି, ତା' ବାପାର ପାଦ ତଳେ ଲାଗୁନି ଯେ ପୁଅକୁ ପାଞ୍ଚଜଣ ଡରୁଛନ୍ତି, ଯଦ୍ୱାରା ତା' ପୁଅ ଉଚ୍ଚସମ୍ମାନର ଅଧିକାରୀ ହୋଇଛି । ବର୍ତ୍ତମାନ ଯେତେକ ଆପତ୍ତିଜନକ କାର୍ଯ୍ୟ ସେସବୁ ଭଲ କାମ ବୋଲି ବିବେଚିତ ହେଲାଣି । ଚୋରି, ଡକାୟତି, ଲୁଣ୍ଠନ କରି ଅର୍ଥର ସାମ୍ରାଜ୍ୟ ବିସ୍ତାର କରିପାରିଲେ ତା'କୁ ପରିବାର ତରଫରୁ ଶ୍ରେୟ ମିଳୁଛି । ସାଧାରଣ ଚାକିରିଟିଏ କରିଥିବା ପିଲାଟି ଅପେକ୍ଷା ଚୋରି ଡକାୟତିରେ ବିପୁଳ ଅର୍ଥ ଉପାର୍ଜନ କରିଥିବା ପିଲାଟି ବାପାମା'ଙ୍କର ଅଧିକ ପ୍ରିୟ ହୋଇପାରିଛି ।

କିଛିବର୍ଷ ତଳେ ମଦ୍ୟପାନକୁ ଘୃଣା କରାଯାଉଥିବା ବେଳେ ଆଜିକାଲି ମଦ୍ୟପାନ ଉଗ୍ର ଆଧୁନିକତା ତଥା ସମ୍ଭ୍ରାନ୍ତୀୟ ଲକ୍ଷଣର ପରିଚୟ ବହନ କରୁଛି । ପୂର୍ବେ ସମାଜ ଶୃଙ୍ଖଳିତ ଥିଲା, କାରଣ ମଦ୍ୟପାନ ନଥିଲା । ମଦ ଗୋଟିଏ ଏପରି ଜିନିଷ, ଯାହା ମଣିଷର ବୁଦ୍ଧି ବିବେକକୁ ପ୍ରଥମେ ପ୍ରଭୂତ କ୍ଷତି ପହଞ୍ଚାଇଥାଏ । ଜଣେ ସୁସ୍ଥ ମସ୍ତିଷ୍କଧାରୀ ବ୍ୟକ୍ତି କୌଣସି ଆପତ୍ତିଜନକ କାର୍ଯ୍ୟ କରିପାରିବ ନାହିଁ । କିନ୍ତୁ ମଦ୍ୟପଟିଏ ଅକ୍ଳେଶରେ ଏହା କରିପାରେ । ମଦକୁ ନିଷିଦ୍ଧ କରିବା ପରିବର୍ତ୍ତେ ସରକାର ମଦ୍ୟପଙ୍କୁ ପରୋକ୍ଷରେ ପ୍ରୋତ୍ସାହିତ କରୁଛନ୍ତି । ବାର୍ଷିକ ପ୍ରାୟ ୧୦ହଜାର କୋଟି ଟଙ୍କାର ରାଜସ୍ୱ କ୍ଷତି ହେବା ଭୟରେ ସରକାର ମଦ ବିକ୍ରିକୁ ପ୍ରୋତ୍ସାହିତ କରି ଆସୁଛନ୍ତି । ତେଣୁ ସମାଜରେ ସମସ୍ତ ପ୍ରକାର ବ୍ୟଭିଚାର ବଢ଼ି ଚାଲିଛି । ମଧ୍ୟପ୍ରଦେଶ ସରକାର କିଛିଦିନ ତଳେ ବିଧାନସଭାରେ ଏକ ଆଇନ ପ୍ରଣୟନ କରିଛନ୍ତି, ଯେଉଁଥିରେ ୧୨ କିମ୍ବା ତା'ଠାରୁ କମ୍ ବୟସର ଝିଅକୁ ବଳାତ୍କାର କରିବା ପ୍ରମାଣିତ ହେଲେ ଅପରାଧୀକୁ ମୃତ୍ୟୁଦଣ୍ଡର ପ୍ରାବଧାନ ଅଛି ।

ସିଦ୍ଧଳ(ଜଗତସିଂହପୁର), ମୋ: ୯୯୩୭୪୫୦୫୪୦

ହିଂସାମୁକ୍ତ ଓ ଶାନ୍ତିଯୁକ୍ତ ପୃଥିବୀର ପରିକଳ୍ପନା

ମୀରା ବେଉରା

ଆଜି ସମଗ୍ର ବିଶ୍ୱ ବାରୁଦର ସ୍ତୂପ ଉପର ଦଣ୍ଡାୟମାନ । ଦେଶ-ଦେଶ ମଧ୍ୟରେ ସ୍ନେହ, ପ୍ରେମ, ଭ୍ରାତୃତ୍ୱ ଭାବ କ୍ଷୁଣ୍ଣ ହୋଇ ହିଂସା, ଈର୍ଷା, ଅସହିଷ୍ଣୁତା, ପରଶ୍ରୀକାତରତା, ତିକ୍ତତା ଆଦି ବୃଦ୍ଧି ପାଇ ଆତଙ୍କବାଦକୁ ପ୍ରତି ମୁହୂର୍ତ୍ତରେ ନିମନ୍ତ୍ରଣ କରୁଛି । ପ୍ରେମ ସଂପର୍କ କ୍ରମଶଃ ତିକ୍ତ ହେଉଛି । ଦେଶ ସୁରକ୍ଷା ଆଳରେ ପରମାଣୁ ଅସ୍ତ୍ର-ଶସ୍ତ୍ରର ପ୍ରତିଯୋଗିତା ଆରମ୍ଭ ହୋଇଛି । ବିଶ୍ୱଶାନ୍ତି ପାଇଁ ଆଜି ପ୍ରତିଟି ମଣିଷ ଆର୍ତ୍ତଚିତ୍କାର କରୁଛି । ଏହିସମୟରେ ଇ.ଏମ୍. ଫୋଷ୍ଟରଙ୍କ କଥା ମନେ ପଡ଼େ । ଏଇ ପ୍ରଖ୍ୟାତ ଇଂରାଜୀ ଲେଖକ କହୁଥିଲେ ଯଦି ବିଭିନ୍ନ ଦେଶର ମାଆମାନେ ଏକତ୍ର ବସି ବିଶ୍ୱଶାନ୍ତି ସ୍ଥାପନ ଉପରେ ଚିନ୍ତା କରିବେ ତେବେ ବିଶ୍ୱରୁ ଯୁଦ୍ଧ ବିଭୀଷିକା ଲୋପ ପାଇଯାଆନ୍ତା । ଜଣେ ଉତ୍ତମ ମାଆ ହିଁ ସୃଷ୍ଟି କରିପାରେ ଗୋଟିଏ ହିଂସାମୁକ୍ତ ଓ ଶାନ୍ତିଯୁକ୍ତ ସୁନ୍ଦର ପରିବାର, ସମାଜ, ରାଷ୍ଟ୍ର ଓ ସମଗ୍ର ବିଶ୍ୱ ।

ଏ ସୃଷ୍ଟିରେ ଯେତେ ସ୍ୱର ଝଂକୃତ ହୁଏ ସବୁଠୁ ସୁନ୍ଦର ସ୍ୱର ହେଉଛି 'ମାଆ' ଡାକର । ସତରେ ମାଆ ଏଭଳି ଦିବ୍ୟସତ୍ତାଟିଏ, ଯିଏ ନିଜର ରକ

ମୁଦ୍ରା ବିନିମୟ ମୂଲ୍ୟ

ମୁଦ୍ରା ବିନିମୟ ମୂଲ୍ୟ (ଟଙ୍କାରେ)

- ଡଲାର ୮୯.୨୫
- ପାଉଣ୍ଡ ୧୧୬.୦୩
- ୟୁରୋ ୧୦୨.୯୪
- ୟେନ୍ ୦.୫୭

ସୁନା, ରୁପା ଦର (ଟଙ୍କାରେ)

୧୦ ଗ୍ରାମ ପିଛା (୨୨ କ୍ୟାରେଟ୍)

- ସୁନା: ୧,୧୬,୪୫୦ (ନୂଆଦିଲ୍ଲୀ)
- ରୁପା : ୧,୬୨,୯୦୦ (କେଜି)

ଷ୍ଟକ୍ ମାର୍କେଟ୍

ବଜାର କାରବାର (ପଏଣ୍ଟରେ)

- ସେନ୍‌ସେକ୍ସ ୮୪,୫୮୭.୦୦
- ନିଫ୍ଟି ୨୫,୮୮୪.୦୦

ପେଟ୍ରୋଲ-ଡିଜେଲ୍

ଲିଟର ପିଛା (ଟଙ୍କାରେ)

- ପେଟ୍ରୋଲ୍- ୧୦୧.୨୯ (ଭୁବନେଶ୍ୱର)
- ଡିଜେଲ୍ - ୯୨.୮୦

୨୦୨୭ ସୁଦ୍ଧା ଅଧା ହୋଇଯିବ ତେଲ ଦର

୩୦ ଡଲାର ତଳକୁ ଖସିଆସିବ ଅଶୋଧିତ ତୈଳ

ବିଶ୍ୱ ବଜାରରେ ଚାହିଦା ଅପେକ୍ଷା ୩ ଗୁଣ ବଢ଼ିବ ଯୋଗାଣ

ନୂଆଦିଲ୍ଲୀ,୨୫।୧୧(ଏଜେନ୍ସି): ଆଗାମୀ ଦିନରେ ଦିନରେ ଦେଶରେ ପେଟ୍ରୋଲ, ଡିଜେଲ ଏବଂ ଏଲପିଜିର ମୂଲ୍ୟ ହ୍ରାସ ପାଇପାରେ। ଆର୍ଥିକବର୍ଷ ୨୦୨୭ ସୁଦ୍ଧା ବିଶ୍ୱ ବଜାରରେ ବ୍ରେଣ୍ଟ କ୍ରୁଡ୍ ମୂଲ୍ୟ ପ୍ରତି ବ୍ୟାରେଲ ୩୦ ଡଲାରକୁ ହ୍ରାସ ପାଇପାରେ। ଏହାର ମୁଖ୍ୟ କାରଣ ହେଉଛି, ଯେତେବେଳେ ବିଶ୍ୱରେ ତୈଳ ଯୋଗାଣ ଚାହିଦାଠାରୁ ବହୁତ ଅଧିକ ରହିବ ସେତେବେଳେ ତେଲ ଦରରେ ଏଭଳି ପରିବର୍ତ୍ତନ ଘଟିବ ବୋଲି ବିଶ୍ୱ ସ୍ତରୀୟ ରେଟିଂ ଏଜେନ୍ସି ଜେପି ମୋର୍ଗାନ୍ କହିଛି। ଏହା ଭାରତ ଭଳି ଦେଶ ପାଇଁ ଭଲ ଖବର। ସୂଚନାଯୋଗ୍ୟ ଯେ, ଭାରତ ଏହାର ଅଶୋଧିତ ତୈଳ ଆବଶ୍ୟକତାର ୮୫% ରୁ ଅଧିକ ଆମଦାନୀ କରିଥାଏ।

ଜେପି ମୋର୍ଗାନର ସଦ୍ୟତମ ପୂର୍ବାନୁମାନ ଅନୁଯାୟୀ, ଆଗାମୀ ତିନି ବର୍ଷ ମଧ୍ୟରେ ତୈଳ ବ୍ୟବହାର ବୃଦ୍ଧି ପାଇବ, କିନ୍ତୁ ତୈଳ ଉତ୍ପାଦନ ଆହୁରି ଦ୍ରୁତ ଗତିରେ ବୃଦ୍ଧି ପାଇବ। ବିଶେଷକରି ଓପେକ୍ ପ୍ଲସ୍ ରାଷ୍ଟ୍ରଙ୍କ ବ୍ୟତୀତ ଅନ୍ୟ ଦେଶଗୁଡ଼ିକ ମଧ୍ୟ ଅଶୋଧିତ ତୈଳ ଉତ୍ପାଦନ ବୃଦ୍ଧି କରିବେ। ରିପୋର୍ଟ ଅନୁଯାୟୀ, ବିଶ୍ୱ ବଜାରରେ ତେଲ ଯୋଗାଣ ଚାହିଦା ଅପେକ୍ଷା ପ୍ରାୟ ତିନି ଗୁଣ ଦ୍ରୁତ ଗତିରେ ବୃଦ୍ଧି ପାଇବ। ୨୦୨୭ରେ ଯୋଗାଣ ବୃଦ୍ଧିର ଗତି ସାମାନ୍ୟ ହ୍ରାସ ପାଇବ, କିନ୍ତୁ ଏହା ବଜାର ପାଇଁ ଗୁରୁତ୍ୱପୂର୍ଣ୍ଣ ରହିବ। ଚାହିଦା ଏବଂ ଯୋଗାଣରେ ଏହି ଅସନ୍ତୁଳନ ଅଣ-ଓପେକ୍ ପ୍ଲସ୍ ଦେଶଗୁଡ଼ିକରୁ ତୈଳ ଉତ୍ପାଦନ ବୃଦ୍ଧି ହେତୁ ହୋଇଛି। ୨୦୨୭ ସୁଦ୍ଧା ମୋଟ ଯୋଗାଣ ବୃଦ୍ଧିର ଅଧା ଏହି ଦେଶଗୁଡ଼ିକରୁ ଆସିବ। ଏହି ଅସନ୍ତୁଳନ ଯୋଗୁଁ, ୨୦୨୬ ରେ ବ୍ରେଣ୍ଟ କ୍ରୁଡ୍ ମୂଲ୍ୟ ୬୦ ଡଲାର ତଳକୁ ଖସିଯାଇ ବର୍ଷର ଶେଷ ତିନି ମାସରେ ୫୦ ଡଲାରରେ ପହଞ୍ଚିପାରେ। ୨୦୨୭ ସୁଦ୍ଧା, ହାରାହାରି ମୂଲ୍ୟ ୪୨ ଡଲାରକୁ ଯାଇ ବର୍ଷ ଶେଷ ସୁଦ୍ଧା ୩୦ ଡଲାର ତଳକୁ ମଧ୍ୟ ଖସିଯାଇପାରେ। ବର୍ତ୍ତମାନ, ବ୍ରେଣ୍ଟ କ୍ରୁଡ୍ ମୂଲ୍ୟ ପ୍ରତି ବ୍ୟାରେଲ ୬୦ ଡଲାର ଉପରେ କାରବାର କରୁଛି।

କାନାରା ବ୍ୟାଙ୍କ ଭୁବନେଶ୍ୱର ମଣ୍ଡଳର ନୂତନ ମଣ୍ଡଳ ମୁଖ୍ୟ

ଭୁବନେଶ୍ୱର, ୨୫।୧୧ (ସମିସ): କାନାରା ବ୍ୟାଙ୍କ, ଭୁବନେଶ୍ୱର ମଣ୍ଡଳର ନୂତନ ମଣ୍ଡଳ ମୁଖ୍ୟ ଭାବେ ସୁମନ ଚକ୍ରବର୍ତ୍ତୀ କାର୍ଯ୍ୟଭାର ଗ୍ରହଣ କରିଛନ୍ତି। ଶ୍ରୀ ଚକ୍ରବର୍ତ୍ତୀଙ୍କର ବ୍ୟାଙ୍କିଙ୍ଗ୍ କ୍ଷେତ୍ରରେ ବିଭିନ୍ନ ସ୍ଥାନରେ ବିଭିନ୍ନ ପଦପଦବୀରେ କାର୍ଯ୍ୟ କରିବାର ଦୀର୍ଘ ୨୯ ବର୍ଷର ଅଭିଜ୍ଞତା ରହିଛି। ତାଙ୍କର ସଫଳ ନିଜର କ୍ୟାରିୟରରେ ସେ ରିଟେଲ ଆସେଟ୍ ହବ୍, ରିଜିଓନାଲ ମୁଖ୍ୟ, ଟ୍ରେଜେରୀ ପରିଚାଳନା , ମିଡ୍ କର୍ପୋରେଟ୍ କ୍ରେଡିଟ୍, ରିସ୍କ ମ୍ୟାନେଜମେଣ୍ଟ ସହିତ ହଙ୍କକଙ୍ଗ୍ ଏବଂ ଜୋହନସବର୍ଗର ବ୍ୟାଙ୍କର ବିଦେଶୀ ଶାଖାରେ କାର୍ଯ୍ୟ କରିଛନ୍ତି। ଶ୍ରୀ ଚକ୍ରବର୍ତ୍ତୀ ଭୁବନେଶ୍ୱରର ମଣ୍ଡଳ ମୁଖ୍ୟ ଭାବେ ବ୍ୟବସାୟିକ ଅଭିବୃଦ୍ଧିକୁ ସୁଦୃଢ କରିବା, ଗ୍ରାହକ ସେବା ପ୍ରଦାନ କରିବା, କାର୍ଯ୍ୟ ଦକ୍ଷତାକୁ ବୃଦ୍ଧି କରିବା ଏବଂ ଓଡିଶାର ଗ୍ରାମୀଣ, ଅର୍ଦ୍ଧ-ସହରୀ ଓ ସହରାଞ୍ଚଳରେ ବ୍ୟାଙ୍କିଙ୍ଗ୍ ସେବାକୁ ତ୍ୱରାନ୍ୱିତ କରିବା ଉପରେ ଗୁରୁତ୍ୱାରୋପ କରିବେ ବୋଲି ସୂଚନା ଦେଇଛନ୍ତି।

ଡିଏସ୍‌ପି ମ୍ୟୁଚୁଆଲ ଫଣ୍ଡର ୪ ନୂଆ ପାସିଭ୍ ସ୍କିମ୍

ମୁମ୍ବାଇ,୨୫।୧୧ : ଡିଏସ୍‌ପି ମ୍ୟୁଚୁଆଲ ଫଣ୍ଡ ଚାରିଟି ନୂତନ ପାସିଭ୍ ସ୍କିମ୍ ପ୍ରଚଳନ ସମ୍ପର୍କରେ ଘୋଷଣା କରିଛି। ସେଗୁଡିକ ହେଉଛି ଡିଏସ୍‌ପି ନିଫ୍‌ଟି ମିଡ୍‌କ୍ୟାପ ୧୫୦ ଇଣ୍ଡେକ୍ସ ଫଣ୍ଡ, ଡିଏସ୍‌ପି ନିଫ୍‌ଟି ମିଡ୍‌କ୍ୟାପ ୧୫୦ ଇଟିଏଫ, ଡିଏସ୍‌ପି ନିଫ୍‌ଟି ସ୍ମଲକ୍ୟାପ୍ ୨୫୦ ଇଣ୍ଡେକ୍ସ ଫଣ୍ଡ ଏବଂ ଡିଏସ୍‌ପି ନିଫ୍‌ଟି ସ୍ମଲକ୍ୟାପ୍ ୫୦ ଇଟିଏଫ୍। ଏହି ନୂତନ ଉତ୍ପାଦଗୁଡିକ ମିଡ୍ ଓ ସ୍ମଲ୍ କ୍ୟାପ୍ ବିଭାଗଗୁଡିକ ନିମନ୍ତେ ନିୟମ ଆଧାରିତ, କମ୍ ଖର୍ଚ୍ଚସାପେକ୍ଷ ସୁଯୋଗ ଯୋଗାଇଦେଇ ଡିଏସ୍‌ପିର ପରୋକ୍ଷ ପୁଞ୍ଜିନିବେଶ କ୍ଷେତ୍ରକୁ ସୁଦୃଢ କରୁଛି।

ୟୁନିୟନ୍ ବ୍ୟାଙ୍କ ଅଫ୍ ଇଣ୍ଡିଆ ପକ୍ଷରୁ ସଚେତନତା କାର୍ଯ୍ୟକ୍ରମ

ଭୁବନେଶ୍ୱର,୨୫।୧୧(ସମିସ): ୟୁନିୟନ୍ ବ୍ୟାଙ୍କ ଅଫ୍ ଇଣ୍ଡିଆ ଭୁବନେଶ୍ୱର ଅଞ୍ଚଳ କାର୍ଯ୍ୟାଳୟ ପକ୍ଷରୁ ୱାର୍ଲ୍ଡ ସ୍କିଲ୍ ସେଣ୍ଟରଠାରେ ୧୮ତମ ସିକେୱାଇସିଆରଆର୍ ସଚେତନତା କାର୍ଯ୍ୟକ୍ରମ ଅନୁଷ୍ଠିତ ହୋଇଯାଇଛି। ୟୁନିୟନ୍ ବ୍ୟାଙ୍କ ଅଫ୍ ଇଣ୍ଡିଆର ବରିଷ୍ଠ ଅଧିକାରୀମାନଙ୍କ ସମେତ ଭୁବନେଶ୍ୱର ସହର ଅନ୍ତର୍ଗତ ବିଭିନ୍ନ ବ୍ୟାଙ୍କର ଅଧିକାରୀମାନେ ଏହି କାର୍ଯ୍ୟକ୍ରମରେ ଯୋଗଦେଇଥିଲେ। ଏହି ଅବସରରେ ୟୁନିୟନ୍ ବ୍ୟାଙ୍କ ଅଫ୍ ଇଣ୍ଡିଆ ମୁଖ୍ୟ କାର୍ଯ୍ୟାଳୟର କେୱାଇସି ମହାପ୍ରବନ୍ଧକ ସୁନିଲ କୁମାର, ଅର୍ଥ ମନ୍ତ୍ରଣାଳୟର ଯୁଗ୍ମ ସଚିବ ଡିଏଫ୍‌ଏସ୍ ସୁଧିର ଶ୍ୟାମ ,ମୁଖ୍ୟ ମହାପ୍ରବନ୍ଧକ ପ୍ରବୀଣ ଶର୍ମା, ସେରସାଇର ଏମ୍‌ଡି ଉମେଶ କୁମାର ସିଂ, ଫିଡ-ଇଣ୍ଡିର ଡେପୁଟୀ ଡାଇରେକ୍ଟର ହନି ପାଟଡି, ମୁଖ୍ୟ ମହାପ୍ରବନ୍ଧକ ତଥା ଏସ୍‌ଏଲ୍‌ବିସି ସଂଯୋଜକ ଗୌତମ ପାତ୍ର ଏବଂ ଭୁବନେଶ୍ୱରର ଅଞ୍ଚଳ ପ୍ରବନ୍ଧକ ଏଚ୍. କେ ଦାସ୍ ପ୍ରମୁଖ ଉପସ୍ଥିତ ଥିଲେ।

ଧର୍ମେନ୍ଦ୍ରଙ୍କୁ ଭାରତ ମସଲାର ଶ୍ରଦ୍ଧାଞ୍ଜଳି

କଟକ,୨୫।୧୧(ସମିସ): ଭାରତ ମସଲାକୁ ବିଶ୍ୱଦରବାରରେ ପହଞ୍ଚାଇବାରେ ଧର୍ମେନ୍ଦ୍ରଙ୍କର ରହିଛି ମହତ୍ୱପୂର୍ଣ୍ଣ ଅବଦାନ। ୨୦୧୫ରୁ ସେ କମ୍ପାନୀର ବ୍ରାଣ୍ଡ ଆମ୍ବାସାଡର ଭାବେ କାର୍ଯ୍ୟ କରି ଆସୁଥିଲେ। ତାଙ୍କର ଦେହାନ୍ତ ଖବର ପାଇ ଭାରତ ମସଲା କମ୍ପାନୀର ପ୍ରତ୍ୟେକ ସଦସ୍ୟ ଆଜି ଦୁଃଖରେ ମ୍ରିୟମାଣ। ଆଜିଠାରୁ ଧର୍ମେନ୍ଦ୍ରଜୀଙ୍କ ସ୍ୱରରେ ଟିଭି ପରଦାରେ ଆଉ ଶୁଭିବନି ଭାରତ ମସଲା 'ଦି ଟେଷ୍ଟ ଅଫ ନିଉ ଇଣ୍ଡିଆ' ବୋଲି ଧର୍ମେନ୍ଦ୍ରଙ୍କ ବିୟୋଗରେ ଶୋକ ବ୍ୟକ୍ତ କରି କହିଛନ୍ତି ଭାରତ ମସଲାର ଏମ୍‌ଡି ସୁଶାନ୍ତ କୁମାର ପଣ୍ଡା। କଟକ ବାରଙ୍ଗସ୍ଥିତ ରାମଦାସପୁର କମ୍ପାନୀ ପରିସରରେ ଆୟୋଜିତ ଶୋକସଭାରେ ଅଧ୍ୟକ୍ଷ ସୁରେନ୍ଦ୍ର ନାଥ ପଣ୍ଡା, ନିର୍ଦ୍ଦେଶକ ଶ୍ରୀମନ୍ତ କୁମାର ପଣ୍ଡା, ଦିଗନ୍ତ କୁମାର ପଣ୍ଡା, ଆଶୁତୋଷ ପଣ୍ଡା, ଏସଏନ ମିଲେନିୟମ, ଜିଏମ୍ ଅପରେସନ ଅରୁଣ କୁମାର ନାୟକ, ଜିଏମ୍ ପ୍ରତଙ୍କନ ନବକୃଷ୍ଣ ପ୍ରଧାନ ଓ ଲୋକ ସମ୍ପର୍କ ଅଧିକାରୀ ଆଶିଷ ମଣ୍ଡନ ପ୍ରମୁଖ ଶ୍ରଦ୍ଧାଞ୍ଜଳି ଜଣାଇଥିଲେ।

ADMISSION NOTICE-2025-26

Manjari Devi College

Affiliated to Utkal University, OUHS, PCI, OSBP & DMLT/RTEB

Campus: 262, Puranpadhan, Balakati, Bhubaneswar

Mob. 7019799641, 7978608747 9853801459

Email: mdscnbbsr@gmail.com

- **B. Pharm** — Rs. 58,000/- P.A. — Eligibility: +2 Sc. (PCB/M & OJEE Appeared)
- **D. Pharm** — Rs. 48,000/- P.A. — Eligibility: +2 Sc. (PCB/M)
- **B.M.L.T.** — Rs. 58,000/- P.A. — Eligibility: +2 Sc. (PCB/M with 50 % Mark)
- **D.M.L.T.** — Rs. 48,000/- P.A. — Eligibility: +2 Sc. Pass (PCB/M)
- **M.P.H.** — Rs. 42,000/- P.A. — Eligibility: Any Graguate

ALL COURSE FEES ARE EXCLUDING HOSTEL

LOST

I, **Saroj Kumar Sahu,** S/o- Jagadananda Sahu, resident of Vill/PO: Purena, PS/Teh: Padampur, Dist: Bargarh, Odisha do hereby declare that, the original Regd. Sale Deed bearing No. 10171401541 dtd- 31.07.2014 & the original patta of M.S.R.O.R Khata No. 152/334 (Issue dt. 23.09.2021) Mouza- Purena, PS- Padampur, Dist: Bargarh has been lost somewhere while I was going from my house at Purena to Padampur on dt. 29/10/2025. If anyone finds it kindly contact to my address. If anyone will misutilize it, we will not be responsible for it.

Saroj Kumar Sahu

NOTICE

By virtue of an affidavit sworn before **Hemangini Majhi O.R.S Executive Magistrate, Kakatpur**, dated 21/11/2025, **LAXMIPRIYA BEHERA**, W/o Ajay Behera permanent resident of Tentulia, Po: Bangurigaon, Ps - Kakatpur, Dist- Puri, State- Odisha, Pin-752118 declare that I have changed my daughter's name from **PRAGNAYAPARIMITA BEHERA** to **PRANGA PARIMITA BEHERA.** Henceforth, she shall be known as **PRANGA PARIMITA BEHERA** for all future purposes.

(Sd- **LAXMIPRIYA BEHERA)**

AFFIDAVIT

By virtue of an affidavit sworn before The Notary Public, Bhubaneswar, date- 18/11/2025. I, Susit Kumar Jena, S/o Nimain Charan Jena, resident of Flat No. 401, Manjulata Mansion, Nandan Vihar, Kalarahanga, Bhubaneswar, DIst- Khordha, PIN- 751024, Odisha declare that I have changed my minor daughter's name from **Sritika Sephali Jena to Sritika Jena.** Henceforth, she shall be known as **Sritika Jena** (new name) for all purposes.

Susit Kumar Jena

B-733

E-mail ID: eerbngpur@yahoo.com
Tel & Fax -06858-222833 (O)

GOVERNMENT OF ODISHA
OFFICE OF THE SUPERINTENDING ENGINEER, NABARANGPUR (R&B) DIVISION, NABARANGPUR
e-Procurement Notice
Bid Identification No. S.E (R&B)-22/2025-26/NGP
No.6364/Date 17.11.2025

Bid Documents consisting of work, Estimated Cost, Cost of Tender paper, EMD, Time of completion, Class of Contractors and the set of terms and conditions of contract and other necessary documents can be seen in Govt. Website i.e www.tendersodisha.gov.in.

1.	Name of the Work	:	Electrical Work as mentioned in DTCN
2.	No. of Work	:	05 Nos.
3.	Estimated Cost	:	Rs. 6.73 Lakhs to 37.47 Lakhs
4.	Period of completion	:	2 Calendar of Months
5.	Date & Time of Bidding	:	From 11.00 hours of 25.11.2025. upto 16.00 hours of 05.12.2025.
6.	Last date & time for receipt of bids in portal	:	16.00 hours of 05.12.2025.
7.	Bids received online shall be opened on	:	11.00 hours of 06.12.2025.
8.	Name and address of the officer inviting Bid	:	Superintending Engineer, Nabarangpur(R&B)Division, Nabarangpur

Further details can be seen from the www.tendersodisha.gov.in

OIPR-

Superintending Engineer
Nabarangpur (R&B) Division

AFFIDAVIT

By virtue of an affidavit no. 4439, before the Executive Magistrate, Salipur, Cuttack on dtd.24.11.2025, I, WAZEDA TABSUM, W/o- Mohammed Habib, resident of At/Po: Tilda, Ps: Salipur, Dist: Cuttack, Odisha, do hereby declare that my name has been wrongly mentioned as WAZEDA TABASSUM in some documents, whereas my correct and actual name is **WAZDA TABSUM** both names refer to the same and one person, i.e., myself. Henceforth, I shall be known as **WAZDA TABSUM** for all purposes.

NOTICE

By virtue of an affidavit sworn before Executive Magistrate, Puri, dated 20.11.2025 I, Sujata Mallik, D/o: Duryodhana Mallik, Vill- Balipadia, Po: Gorual, Ps: puri sadar, Dist: Puri, Pin: 752002, odisha declare that I have changed my name from Puja Mallik to Sujata Mallik. Henceforth, I shall be known as Sujata Mallik for all purposes.

Sujata Mallik

AFFIDAVIT

By virtue of an affidavit sworn before NOTARY PUBLIC, KESINGA, Dated 24/11/2025. I, PRIYA RANJAN SADANGI, S/o- Niranjan Sarangi, At: Bagad, Po/Ps - Kesinga, Dist.: Kalahandi, Odisha declare that, I have changed my name from PRIYA RANJAN SADANGI to PRIYA RANJAN SARANGI. Henceforth, I shall be known as PRIYA RANJAN SARANGI for all purpose.

PRIYA RANJAN SARANGI

AFFIDAVIT

I, Jitendra Kumar Behera, S/o.: Kuda Behera, Permanent resident of At/PO.: Arkil, P.S.: Rengali Dam Side, Dist.: Angul, Odisha-759100 declare by this Affidavit No.: 5927, sworn before Executive Magistrate, Angul on Dt.11.11.2025 that from now onwards my name Jitendra Behera will be known as **Jitendra Kumar Behera** for all future legal purposes.

AFFIDAVIT

By virtue of an affidavit sworn before NOTARY PUBLIC, KESINGA, Dated 24/11/2025. I, CHANMIYI DAS, W/o- Priya Ranjan Sarangi, At: Bagad, Ward No. 2, Po/Ps - Kesinga, Dist.: Kalahandi, Odisha declare that, I have changed my name from CHANMIYI DAS to CHINMAYEE DASH. Henceforth, I shall be known as CHINMAYEE DASH for all purpose.

CHINMAYEE DASH

AFFIDAVIT

By virtue of an affidavit before the Notary Public, Titilagarh, on dated- 15/11/2025. I, **Susanta Behera** (new name), formerly called as Shushant Behera (old name), S/o- Balakrishna Behera, permanent resident of AT/PO- Rigdul, PS- Titilagarh, Dist- Balangir, (Odisha), PIN- 767033 now residing at the same place declare that I have changed my name from **Shushant Behera** (old name) to **Susanta Behera** (new name). Henceforth in all records, deeds and writing in all proceeding, dealing and transaction private as well as public and upon all occasion I will be known as **Susanta Behera** (new name) for all future purposes.

Susanta Behera

AFFIDAVIT

By virtue of an affidavit sworn before NOTARY PUBLIC, KESINGA, Dated 24/11/2025. I, PRIYA RANJAN SARANGI, S/o- Niranjan Sarangi, At: Bagad, Po/Ps - Kesinga, Dist.: Kalahandi, Odisha declare that, I have changed my daughter's name from SANTIDAUPA SADANGI to SHANTADWEEPA SARANGI. Henceforth, she will be known as SHANTADWEEPA SARANGI for all purpose.

PRIYA RANJAN SARANGI

AFFIDAVIT

By virtue of an affidavit sworn before the Executive Magistrate, Bhubaneswar Address dated 21.11.2025, I, Baidhar Shau, Vill-Narasinghpur, P.O.:- Bhandaridiha, Dist-Kendujhar, Odisha Pin-758025 declare that, I have changed the name of my daughter from Dipika Priyadarshini Shau to Dipika Priyadarshini Sahu. Henceforth, she shall be known as Dipika Priyadarshini Sahu for all purposes.

AFFIDAVIT

I, Sutapali Balajee, S/o- Sri Surya Narayan Sutapali, Resident of Dasarathi Street, Bell Road, Back side of Old Bhaskar Rao Pan Shop, Jeypore L/R, Po./Ps.- Jeypore Town, Dist.- Koraput, Odisha declare by this affidavit no. 1043, dated- 25/11/2025 that, now onwards I shall be known as **SUTAPALI BALAJI** for all future purposes.

AFFIDAVIT

I, Sakuntala Chintala, W/o Eswara Rao Chintala, resident of B-801, Tamarind Terraces, Sailashree Vihar, Bhubaneswar-751021, Odisha declare by this affidavit no: IN-KA64946288954308X, dt- 09/10/2025 that now onwards I shall be known as **SAKUNTALA SAHU** for all future purposes.

GOVERNMENT OF ODISHA
ST & SC DEVELOPMENT DEPARTMENT
INTEGRATED TRIBAL DEVELOPMENT AGENCY: CHAMPUA
DIST- KEONJHAR
"e" procurement Notice
Bid Identification No. ITDACH.-04/2025-26
No. 1915 Dt. 25.11.2025
e-mail: itda.champua@gmail.com

1	No. of the work :-	02 Nos of Construction work.
2	Estimated cost :-	Rs. 260.76 to Rs.260.76 lakh
3	Period of completion :-	**09 (Nine Calender Months)**
4	Date and Time of availability of Bid document in the portal:-	From 10.00 Hr **02.12.2025** to 17.30 Hr of **13.12.2025**
5	Last date / Time for receipt of bids in the portal :-	17.30 Hr of **13.12.2025.**
6	Date of opening of Bid from Portal :-	11.30 Hr of **15.12.2025.**
7	Name and address of the officer inviting Bid :-	Project Administrator, I.T.D.A., Champua

Further details can be seen from the e-procurement portal "http://tendersorissa.gov.in"

Project Administrator,
I.T.D.A., Champua.

ଯୁନିୟନ ବ୍ୟାଙ୍କ ଅଫ ଇଣ୍ଡିଆ Union Bank of India
ଭାରତ ସରକାର କା ଉପକ୍ରମ — A Government of India Undertaking

କ୍ଷେତ୍ରୀୟ କାର୍ଯ୍ୟାଳୟ: ବ୍ରହ୍ମପୁର
ଗାୟତ୍ରୀ ସେଣ୍ଟ୍ରାଲ୍ ପ୍ଲାଜା, ଟାଟା ବେଞ୍ଚ ସ୍କୋୟାର ନିକଟ, ବ୍ରହ୍ମପୁର-୭୬୦୦୦୧, ଓଡ଼ିଶା, ଫୋନ୍: ୦୬୮୦-୨୨୨୫୨୭୨

ମେଗା ଇ-ନିଲାମ ବିକ୍ରୟ ବିଜ୍ଞପ୍ତି

ସ୍ଥାବର/ ଅସ୍ଥାବର ସମ୍ପତ୍ତିଗୁଡ଼ିକର ବିକ୍ରୟ ନିମନ୍ତେ ବିକ୍ରୟ ବିଜ୍ଞପ୍ତି

ସିକ୍ୟୁରିଟାଇଜେସନ୍ ଆଣ୍ଡ୍ ରିକନ୍‌ଷ୍ଟ୍ରକସନ୍ ଅଫ୍ ଫାଇନାନ୍‌ସିଆଲ୍ ଆସେଟ୍ସ ଆଣ୍ଡ୍ ଏନ୍‌ଫୋର୍ସମେଣ୍ଟ ଅଫ୍ ସିକ୍ୟୁରିଟି ଇଣ୍ଟରେଷ୍ଟ ଆକ୍ଟ, ୨୦୦୨ ସହିତ ସିକ୍ୟୁରିଟି ଇଣ୍ଟରେଷ୍ଟ (ଏନ୍‌ଫୋର୍ସମେଣ୍ଟ) ରୁଲ୍ସ, ୨୦୦୨ର ରୁଲ୍ ୯(୧) ଅନୁଯାୟୀ ସ୍ଥାବର / ଅସ୍ଥାବର ସମ୍ପତ୍ତିଗୁଡ଼ିକର ଇ-ନିଲାମ ବିକ୍ରୟ ବିଜ୍ଞପ୍ତି।

ଏତଦ୍‌ଦ୍ୱାରା ସମୂହଭାବେ ସର୍ବସାଧାରଣଙ୍କୁ ଏବଂ ବିଶେଷ କରି ଋଣଗ୍ରହୀତା ଏବଂ ଗ୍ୟାରେଣ୍ଟିଦାତାମାନଙ୍କ ଅବଗତି ନିମନ୍ତେ ଜଣାଇ ଦିଆଯାଉଅଛି ଯେ **ୟୁନିୟନ୍ ବ୍ୟାଙ୍କ ଅଫ୍ ଇଣ୍ଡିଆର କ୍ଷମତାପ୍ରାପ୍ତ ଅଧିକାରୀ (ସୁରକ୍ଷିତ ଋଣଦାତା)**ଙ୍କ ଦ୍ୱାରା ବ୍ୟାଙ୍କ ବକେୟା ଦେୟ ବାବଦକୁ ନିମ୍ନରେ ପ୍ରଦତ୍ତ ସ୍ଥାବର / ଅସ୍ଥାବର ସମ୍ପତ୍ତିଗୁଡ଼ିକୁ ଗଠନାତ୍ମକ / ସାଙ୍କେତିକ/ ଭୌତିକ ଦଖଲକୁ ନେଇଛନ୍ତି ଏବଂ ନିମ୍ନସ୍ୱାକ୍ଷରକାରୀ ଋଣଗ୍ରହୀତା / ଗ୍ୟାରେଣ୍ଟିଦାତାମାନଙ୍କଠାରୁ ବ୍ୟାଙ୍କ ଦେୟ ଆଦାୟକରଣ ନିମନ୍ତେ ନିମ୍ନଦର୍ଶିତ ବନ୍ଧକ ସମ୍ପତ୍ତିଗୁଡ଼ିକୁ **"ଯେଉଁଠାରେ ଯେପରି ଅଛି", "ଯାହା ଯେପରି ଅଛି" ଏବଂ "ସେଠାରେ ଯାହା ଅଛି" ଭିତ୍ତିରେ ତା.୧୧.୧୨.୨୦୨୫ରିଖ ମଧ୍ୟାହ୍ନ ୧୨.୦୦ ଘଟିକା ଠାରୁ ଅପରାହ୍ନ ୫.୦୦ ଘଟିକା** ମଧ୍ୟରେ ଇ-ନିଲାମ ମାଧ୍ୟମରେ ବିକ୍ରୟ କରିବାକୁ ସ୍ଥିର କରିଛନ୍ତି। ସମ୍ପତ୍ତିଗୁଡ଼ିକର ସଂରକ୍ଷିତ ମୂଲ୍ୟ ଏବଂ ଅମାନତ ଜମା ରାଶି ନିମ୍ନରେ ପ୍ରଦାନ କରାଗଲା।

କ୍ର. ନଂ.	ଶାଖା / ଋଣଗ୍ରହୀତା/ ଗ୍ୟାରେଣ୍ଟିଦାତା/ବନ୍ଧକଦାତା/ କୋ-ଆପ୍ଲିକାଣ୍ଟ/କୋ-ଓବ୍ଲିଗାଣ୍ଟମାନଙ୍କ ନାମ ଓ ଠିକଣା / ବକେୟା ଦେୟ	ନିଲାମ ହେବାକୁ ଥିବା ସମ୍ପତ୍ତିଗୁଡ଼ିକର ବିବରଣୀ	ସଂରକ୍ଷିତ ମୂଲ୍ୟ/ ଅମାନତ ରାଶି/ ବିଡ୍ ବୃଦ୍ଧି ପରିମାଣ
୧.	**ଭାବିନିପୁର ଶାଖା, ଫୋନ୍: ୭୨୦୫୨୨୭୫୭୦/** ୧) **ବି ଚନ୍ଦ୍ରୟା,** ପିତା: ବୁରୁଡୁ ସାତେୟା, ପତା ପେଣ୍ଡାପଲ୍ଲୀ, ବାହାଦୁର ପେଟା, ଡୁରା, ଗଞ୍ଜାମ, ୨) **ବି ଲଟିମି ଆମ୍ମା,** ସ୍ୱାମୀ: ବି ଚନ୍ଦ୍ରୟା, ପତା ପେଣ୍ଡାପଲ୍ଲୀ, ବାହାଦୁର ପେଟା, ଡୁରା, ଗଞ୍ଜାମ, ଓଡ଼ିଶା, ୩) **ରବି ନାରାୟଣ ସାହୁ,** ପିତା: କୃଷ୍ଣ ଚନ୍ଦ୍ର ସାହୁ, ବିଜୟ ବିହାର ୨ୟ ଲେନ୍, ବ୍ରହ୍ମପୁର, ଗଞ୍ଜାମ, ଓଡ଼ିଶା / **ମୋଟ ବକେୟା: ୦୨.୦୧.୨୦୨୦ ସୁଦ୍ଧା ଟ.୬,୭୩,୯୬୨/-** + ସେବାବଦ ଅର୍ଜିତ ପରବର୍ତ୍ତୀ ସୁଧ, ଅନ୍ୟାନ୍ୟ ଖର୍ଚ୍ଚ ଓ ଦେୟ	**ବି ଲଟିମି ଆମ୍ମାଙ୍କ** ନାମରେ ଥିବା ଆଇନଗତ ବନ୍ଧକପ୍ରାପ୍ତ ବାସୋପଯୋଗୀ ଜମି ଏବଂ ଗୃହ ଯାହାର ପ୍ଲଟ୍ ନଂ.: ୧୨୧୧, ଖାତା ନଂ.: ୧୨୯୦/୯୮୭, କ୍ଷେତ୍ର: ଏକର୦.୦୨୫ ଡିସିମିଲି, ରେଭିନ୍ୟୁ ମୌଜା: ଡୁରା, ପତା ପେଣ୍ଡାପଲ୍ଲୀ, ବାହାଦୁର ପେଟା, ଡୁରା, ତହସିଲ: କନିସି, ଜିଲ୍ଲା: ଗଞ୍ଜାମ, ଏହାର ଚାରିପାର୍ଶ୍ୱରେ ପୂର୍ବ: ପି ଏରମ୍ମାଙ୍କ ଗୃହ, ପଶ୍ଚିମ: ବି ସାତେୟାଙ୍କ ଗୃହ, ଉତ୍ତର: ଦଣ୍ଡାସୀ ଷ୍ଟ୍ରିଟ୍, ଦକ୍ଷିଣ: ରାସ୍ତା	ଟ.୧୧,୩୨,୫୦୦/- / ଟ.୧,୧୩,୨୫୦/- / ଟ.୧୧,୫୦୦/-
୨.	**ନୀଳକଣ୍ଠନଗର ଶାଖା,ଫୋନ୍: ୯

ମରଣଯନ୍ତ୍ରା ପାଲଟିଛି ୧୬ନଂ ଜାତୀୟ ରାଜପଥ

ନିଘୋଡ଼ ନିଦରେ ଏନ୍‌ଏଚ୍ ଟ୍ରାଫିକ୍ ଥାନା ପୁଲିସ୍

ଫୁଲନଖରା,୨୫।୧୧(ସମିସ): ଗୋପାଳପୁରଠାରୁ ହାଇଟେକ୍ ଛକ ପର୍ଯ୍ୟନ୍ତ ଦୈନନ୍ଦିନ ଛୋଟବଡ଼ ଦୁର୍ଘଟଣା ଘଟିବା ସହ ଅନେକ ମୃତ୍ୟୁର ଶିକାର ମଧ୍ୟ ହେଉଛନ୍ତି। କଟକ ସଦର ଥାନା ଅନ୍ତର୍ଗତ ୧୬ନଂ ଜାତୀୟ ରାଜପଥର ଫୁଲନଖରାଠାରୁ ବଙ୍ଗକୁଦ ପର୍ଯ୍ୟନ୍ତ ଦୁର୍ଘଟଣା ପ୍ରବଣ ଜୋନ୍‌ରେ ପରିଣତ ହୋଇଛି। ରାଜରାସ୍ତାକୁ ଲାଗି ବଙ୍ଗକୁଦଠାରେ ହୋଟେଲ୍ ଓ ଛୋଟବଡ଼ ଦୋକାନ ରହିଥିବାରୁ କାର୍ ଓ ବାଇକ୍‌ଠାରୁ ଆରମ୍ଭ କରି ଭାରୀ ଯାନଗୁଡିକ ରାସ୍ତା ଉପରେ ଦୀର୍ଘ ସମୟ ଧରି ଅଟକି ରହୁଥିବାରୁ ବିଭିନ୍ନ ସମୟରେ ଦୁର୍ଘଟଣାମାନ ଘଟୁଛି। ଗତକାଲି ସଂଧ୍ୟା ସମୟରେ ଦୁଇଟି କାର୍ ପରସ୍ପରକୁ ପିଟିବା ଫଳରେ ଜାତୀୟରାଜପଥରେ ଘଣ୍ଟା ଘଣ୍ଟା ଧରି ଗାଡି ମଟର ଗୁଡିକ ଅଟକି ରହିଥିଲା। କେବଳ ସେତିକି ନୁହେଁ; କଟକ-ଭୁବନେଶ୍ୱରରୁ ନିଆଳି ଅଭିମୁଖେ ଯାଉଥିବା ଗାଡିଗୁଡିକ ଫୁଲନଖରା ଦେଇ ଯାଇଥାଏ।

ନିଆଳିକୁ ଯିବା ପାଇଁ ପ୍ରବେଶ ପଥଟି ଅତି ସଂକୀର୍ଣ୍ଣ ହୋଇଥିବା ବେଳେ ଛୋଟ ଗାଡିଠାରୁ ବଡ଼ ଗାଡି ପର୍ଯ୍ୟନ୍ତ ସେଠାରେ ଦୀର୍ଘ ସମୟ ଧରି ଅଟକି ରହିଥାନ୍ତି। ଏଥିସହିତ ଉକ୍ତ ସ୍ଥାନରେ କୌଣସି ନିର୍ଦ୍ଦିଷ୍ଟ ବସ୍‌ଷ୍ଟାଣ୍ଡ ନ ଥିବାରୁ ପ୍ରବେଶ ପଥଟି ନିଆଳି-କାକଟପୁର ଯାଉଥିବା ବସ୍‌ଗୁଡିକର ଅସ୍ଥାୟୀ ଷ୍ଟାଣ୍ଡ ଭାବରେ ମଧ୍ୟ ବ୍ୟବହୃତ ହେଉଛି। ଯଦ୍ୱାରା ଅନତି ଦୂରରେ ଥିବା ମହୀଧରପଡା ଗୋଷ୍ଠୀ ସ୍ୱାସ୍ଥ୍ୟ କେନ୍ଦ୍ରକୁ ରୋଗିଟିଏ ଯିବା ପାଇଁ ହେଲେ ବହୁ ସମୟ ଅପେକ୍ଷା କରିବାକୁ ପଡୁଛି। ଏତଦ୍‌ବ୍ୟତୀତ ଗୋପାଳପୁରଠାରୁ ଫୁଲନଖରା ପର୍ଯ୍ୟନ୍ତ ସର୍ଭିସ୍ ରୋଡ୍‌ଗୁଡିକରେ ଅନେକ ଗାଡି ସୋ'ରୁମ୍ ରହିଛି, ସର୍ଭିସ୍ ରୋଡ୍ ଗୁଡିକୁ ସେମାନେ ଅନାୟାସରେ ବ୍ୟବହାର କରିବା ସହିତ ଚାରିଚକିଆ ଯାନ ଗୁଡିକ ପାର୍କିଂ କରୁଛନ୍ତି। ସର୍ଭିସ୍ ରୋଡ୍‌ଗୁଡିକରେ ଯାତାୟାତ ପାଇଁ ସର୍ବସାଧାରଣ ବହୁ ଅସୁବିଧାର ସମ୍ମୁଖୀନ ହେଉଥିବାରୁ ଲକ୍ଷ୍ୟ କରାଯାଉଛି। ସର୍ଭିସ ରୋଡ୍‌ଗୁଡିକୁ ଫାଙ୍କା ରଖିବା ପାଇଁ ପ୍ରତ୍ୟେକ ବର୍ଷ ପର୍ବପର୍ବାଣୀ ସମୟରେ ସ୍ଥାନୀୟ ଗ୍ରାମବାସୀମାନଙ୍କ ଦ୍ୱାରା ଅଭିଯୋଗ ହେଉଥିଲେ ସୁଦ୍ଧା ତାହାର କୌଣସି ସ୍ଥାୟୀ ସମାଧାନ ହୋଇପାରୁନାହିଁ। ଜାତୀୟ ରାଜପଥ ଉପରକୁ ଗାଈଗୋରୁଙ୍କ ଅବାଧ ପ୍ରବେଶ ଦୁର୍ଘଟଣାର ଆଉ ଏକ ପ୍ରମୁଖ କାରଣ ପାଲଟିଥିବାର ଦୃଷ୍ଟିଗୋଚର ହେଉଛି। ସରକାର ପ୍ରତିବର୍ଷ ସଡକ ସୁରକ୍ଷା ସପ୍ତାହ ପାଳନ ଅବସରରେ ଜନସାଧାରଣଙ୍କୁ ସଚେତନ କରିବା ଉଦ୍ଦେଶ୍ୟରେ ଲକ୍ଷ ଲକ୍ଷ ଟଙ୍କା ଖର୍ଚ୍ଚ କରିବା ସହିତ ଜିରୋ କାଜୁଆଲଟି ଘୋଷଣା କରୁଥିବାବେଳେ ଜାତୀୟ ରାଜପଥ ଟ୍ରାଫିକ୍ ପୁଲିସ୍ ଟ୍ରାଫିକ୍ ନିୟମ ଉଲଂଘନକାରୀଙ୍କଠାରୁ ଫାଇନ୍ ଆଦାୟ କରିବା ଆଳରେ ନିଜର ହାତ ଚିକ୍କଣ କରିବାରେ ଲାଗିଛନ୍ତି। ଦୀର୍ଘ ସମୟ ଧରି ଜାତୀୟ ରାଜପଥ ଉପରେ ଗାଡି ପାର୍କିଂ ହେଉଥିଲେ ମଧ୍ୟ ସେମାନଙ୍କ ପ୍ରତି କଠୋର କାର୍ଯ୍ୟାନୁଷ୍ଠାନ ଗ୍ରହଣ କରିବା ପରିବର୍ତ୍ତେ ବ୍ୟବସାୟୀ ଓ ସୋରୁମ୍ ଗୁଡିକ ସହିତ ସଲାସୁତୁରା କରି ସବୁ ଦେଖି ଆଖି ବୁଜି ଦେଇଛି ଟ୍ରାଫିକ୍ ପୁଲିସ୍। ଗାଈଗୋରୁଙ୍କ ଅବାଧ ପ୍ରବେଶକୁ ରୋକିବା ଓ ରାଜରାସ୍ତାରେ ଗାଡି ପାର୍କିଂର ନିୟନ୍ତ୍ରଣ ପାଇଁ ଜାତୀୟ ରାଜପଥ ପ୍ରାଧିକରଣ କର୍ମକର୍ତ୍ତା ଅନେକ ସ୍ଥାନରେ ଲୁହା ବାଡ ଦେଉଥିବା ବେଳେ ଦୁର୍ଘଟଣା ପ୍ରବଣ ସ୍ଥାନରେ ଲୁହା ବାଡ ନ ଦେଇ ଫାଙ୍କା ରଖିବା ସମସ୍ତଙ୍କ ମନରେ ଏକ ସନ୍ଦେହ ସୃଷ୍ଟି କରିଛି।

୬୩୦ ଲିଟର ଦେଶୀ ମଦ ଓ ବିପୁଳ ପୋଚ ନଷ୍ଟ

ଆଠଗଡ଼,୨୫।୧୧(ସମିସ): ଆଠଗଡ଼ ଅବକାରୀ ବିଭାଗ ପକ୍ଷରୁ ଚୋରା ଦେଶୀ ରନ୍ଧା ମଦର ହଟସ୍ପଟ୍ କୁହାଯାଉଥିବା କେତେକ ଅଞ୍ଚଳରେ ବ୍ୟାପକ ଚଢ଼ଉ କରାଯାଇଛି। ଆଠଗଡ଼ ଥାନା ଅନ୍ତର୍ଗତ କୋରଙ୍ଗା, ତିଗିରିଆ ଥାନା ଅନ୍ତର୍ଗତ ଭିରୁଡ଼ା ପଣସପାଟଣା ଏବଂ ଖୁଣ୍ଟୁଣୀ ଥାନା ଅନ୍ତର୍ଗତ ଡାଲୁଆ ଖଣ୍ଡୁଆଳୀ ଭଳି ଜାଗାରେ ଚଢ଼ଉ ବେଳେ ବେଆଇନ୍ ଭାବରେ ମଦ ତିଆରି ହେଉଥିବା ଦେଖିବାକୁ ମିଳିଥିଲା। କୋରଙ୍ଗା ଅଞ୍ଚଳରେ ଚଢ଼ଉ କରାଯିବା ସମୟରେ ମାଫିଆମାନେ ନିକଟସ୍ଥ କାଜୁ ଜଙ୍ଗଲ ଏବଂ ସଂରକ୍ଷିତ ଜଙ୍ଗଲରେ ରନ୍ଧା ମଦ ସହିତ ବହୁ ପରିମାଣର ପୋଚ ଲୁଚାଇ ରଖିଥିବା ଜଣାପଡ଼ିଥିଲା। ଅବକାରୀ ବିଭାଗ ପକ୍ଷରୁ ସେହି ସବୁ ଜାଗାରେ ଚଢ଼ଉ କରାଯାଇ ମୋଟ୍ ୬୩୦ ଲିଟର ଚୋରା ଦେଶୀ ରନ୍ଧା ମଦ ଏବଂ ୫୩୯୦ ଲିଟର ଗୁଡ଼ ପୋଚ ଜବତ କରାଯାଇ ଘଟଣାସ୍ଥଳରେ ହିଁ ନଷ୍ଟ କରି ଦିଆଯାଇଛି। ଆଠଗଡ଼ ଅବକାରୀ ନିରୀକ୍ଷକ ରବି ନାରାୟଣ ପ୍ରଧାନଙ୍କ ନେତୃତ୍ୱରେ ହୋଇଥିବା ଏହି ଚଢ଼ଉରେ ବାଙ୍କୀ ଅବକାରୀ ଉପନିରୀକ୍ଷକ ବିଶ୍ୱଜିତ ଆରୁଖ, ସରୋଜ ସାହୁ, କଟକ ସଦର ଅଧିକାରୀ ଅରୁଣ ଭୋଇଙ୍କ ସମେତ ଅନ୍ୟାନ୍ୟ ବିଭାଗୀୟ ଅଧିକାରୀ ଏବଂ କର୍ମଚାରୀମାନେ ସାମିଲ୍ ହୋଇଥିଲେ।

ପୁରୁଣା କାନ୍ଥ ବିମ୍ ପଡ଼ି ଶ୍ରମିକଙ୍କ ମୃତ୍ୟୁ

ନିଆଳି,୨୫।୧୧(ସମିସ): ନିଆଳି ତହସିଲ ଅନ୍ତର୍ଗତ ପହଙ୍ଗା ପଞ୍ଚାୟତ ମେଥିବୁଦାରେ ଏକ ଅଭାବନୀୟ ଘଟଣା ଘଟିଛି। ଜଣେ ଶ୍ରମିକ କାର୍ଯ୍ୟ କରୁଥିବା ସମୟରେ ଉପରେ ପୁରୁଣା ଘରର କାନ୍ଥର ବିମ୍ ପଡ଼ିଯିବା ଫଳରେ ତାଙ୍କ ମୃତ୍ୟୁ ହୋଇଥିବା ଜଣାଯାଇଛି। ମେଥିବୁଦାର ଦେବେନ୍ଦ୍ର ସାହୁଙ୍କ ଘରେ ଶ୍ରମିକ ଭାବେ କାର୍ଯ୍ୟ କରୁଥିବା ସେହି ଗ୍ରାମର ପ୍ରମୋଦ କୁମାର ମଲ୍ଲିକ (୫୨) ଅନ୍ୟ ଶ୍ରମିକଙ୍କ ସହ କାମ କରୁଥିଲେ। ଏହି ସମୟରେ ଏକ ପୁରୁଣା କାନ୍ଥ ଭାଙ୍ଗାଯାଉଥିବା ବେଳେ କାନ୍ଥର ବିମ୍‌ଟି ପ୍ରମୋଦଙ୍କ ଉପରେ ପଡିଥିଲା। ଗୁରୁତର ଅବସ୍ଥାରେ ପ୍ରମୋଦଙ୍କୁ ପ୍ରଥମେ ନିଆଳି, ପରେ ଅଡଶପୁର ଓ ପରେ ଅବସ୍ଥା ଗୁରୁତର ଥିବାରୁ ଏକ ଘରୋଇ ହସ୍ପିଟାଲକୁ ଚିକିତ୍ସା ପାଇଁ ଭର୍ତ୍ତି କରାଯାଇଥିବା ବେଳେ ସେଠାରେ ଡାକ୍ତର ତାଙ୍କୁ ମୃତ ଘୋଷଣା କରିଥିଲେ। ପରେ ମାମଲା ରୁଜୁ କରାଯାଇ ଶବ ବ୍ୟବଚ୍ଛେଦ ପାଇଁ ପଠାଯାଇଛି। ପ୍ରମୋଦଙ୍କ ପରିବାର କହିଲେ ସେ ଏବଂ ତାଙ୍କର ପତ୍ନୀ। ତାଙ୍କ ବିୟୋଗରେ ସ୍ଥାନୀୟ ଅଞ୍ଚଳରେ ଶୋକର ଛାୟା ଖେଳିଯାଇଛି।

ବନ୍ଦେ ମାତରମ୍‌ର ୧୫୦ ବର୍ଷ ପୂର୍ତ୍ତି ଉତ୍ସବ

ନିଶ୍ଚିନ୍ତକୋଇଲି,୨୫।୧୧(ସମିସ): ମାହାଙ୍ଗା ବିଜେପି ଯୁବନେତା ଶ୍ରୀନିବାସ ନାୟକଙ୍କ ସଂଯୋଜନାରେ ରାଷ୍ଟ୍ରୀୟ ସଂଗୀତ ବନ୍ଦେ ମାତରମ୍‌ର ୧୫୦ ବର୍ଷ ସ୍ମରଣୋତ୍ସବ ପାଳିତ ହୋଇଛି। ଅସୁରେଶ୍ୱର ପଞ୍ଚାୟତସ୍ଥିତ କୋଇଲ ଦଧିବାମନଜୀଉଙ୍କ ଚନ୍ଦନ ପୁଷ୍କରିଣୀ ନିକଟରୁ ବହୁ ବିଜେପି ନେତୃବୃନ୍ଦ ଓ କର୍ମକର୍ତ୍ତା ଯୋଗଦେଇ ଏକ ଶୋଭାଯାତ୍ରାରେ ବାହାରି ଦୀକ୍ଷିତ୍‌ପଡାସ୍ଥିତ କର୍ମବୀର ଗୌରୀଶଙ୍କର ରାୟଙ୍କ ପ୍ରତିମୂର୍ତ୍ତିରେ ପୁଷ୍ପମାଲ୍ୟ ପ୍ରଦାନ କରିଥିଲେ। ବିଧାନସଭାର ସଂଯୋଜକ ଦୀନବନ୍ଧୁ ନାୟକ, ପ୍ରବୋଧ ଷଡଙ୍ଗୀ, ତ୍ରିବିକ୍ରମ ସ୍ୱାଇଁ, ଶାରଦା ପ୍ରସାଦ ମିଶ୍ର, ନାରାୟଣ ସେଠୀ, ପ୍ରବୀର ରାଉତ ପ୍ରମୁଖ ଯୋଗଦେଇଥିଲେ। ବିଶିଷ୍ଟ କଣ୍ଠଶିଳ୍ପୀ କୁମାର ଜାନୁଙ୍କ ଦ୍ୱାରା ବନ୍ଦେ ମାତରମ ସଂଗୀତ ଗାନ କରାଯାଇଥିଲା।

ବକେୟା ନ ଦେଇ ନେଉଥିଲେ ମେସିନ, ଅଟକାଇଲେ ଶ୍ରମିକ

ଚୌଦ୍ୱାର,୨୫।୧୧(ସମିସ): ଚୌଦ୍ୱାରଠାରେ ଥିବା ଚାମ୍ପାଦାନୀ ଗ୍ରୁପ ଅଫ୍ କମ୍ପାନୀ ଦ୍ୱାରା ପରିଚାଳିତ ଲିବ୍ରା କାର୍ପେଟ ନାମକ ଏକ ଝୋଟ କାରଖାନା ୨୦୧୫ରୁ ସଂପୂର୍ଣ୍ଣ ବନ୍ଦ ହୋଇପଡିଛି। ପରେ କମ୍ପାନୀରେ କାର୍ଯ୍ୟରତ ବହୁ ଶ୍ରମିକଙ୍କ ବକେୟା ପ୍ରାପ୍ୟ ଏଯାବତ୍ ମିଳିନାହିଁ। କିଛି କର୍ମଚାରୀ କେସ୍ ମାଧ୍ୟମରେ କିଛି ପଇସା ପାଇଥିବା ବେଳେ ବହୁ ଶ୍ରମିକ ସେମାନଙ୍କର ଦରମା, ଗ୍ରାଚ୍ୟୁଇଟି, ବୋନସ ଆଦି ବକେୟା ପ୍ରାପ୍ୟ ନ ପାଇ ଦୁଖ ଦୁର୍ଦ୍ଦଶାରେ କାଳାତିପାତ କରୁଛନ୍ତି। ମଙ୍ଗଳବାର କମ୍ପାନୀ ପରିସରରେ ୨ଟି ଟ୍ରକ୍ ଓ ଏକ ହାଇଡ୍ରା ସାହାଯ୍ୟରେ କମ୍ପାନୀର ଥିବା ପୁରୁଣା ମେସିନ ଉଠାଯାଉଥିବା ଏବଂ ଏହା ବାହାରକୁ ଚାଲାଣ ହେବାକୁ ଥିବା ଖବର ପାଇଥିଲେ। ତୁରନ୍ତ କିଛି ଶ୍ରମିକ ପହଞ୍ଚି କାରଖାନା ପରିସରରୁ କୌଣସି ଯନ୍ତ୍ରାଂଶ ପଦାକୁ ଯାଇପାରିବ ନାହିଁ ବୋଲି ଜିଦ କରିବା ସହିତ ଦାୟିତ୍ୱରେ ଥିବା ସିକ୍ୟୁରିଟି ଏଜେନ୍ସିକୁ ତାଗିଦ କରିଥିଲେ। କମ୍ପାନୀର ଉଚ୍ଚ କର୍ତ୍ତୃପକ୍ଷ ତାଙ୍କୁ କମ୍ପାନୀ ପରିସରରୁ ମେସିନ କାଢିବା ପାଇଁ ଚିଠି କରିଥିବା ଏଜେନ୍ସିର ଅଧିକାରୀ ଦୀପକ ଜେନା

ପ୍ରକାଶ କରିଛନ୍ତି। ତେବେ ମେସିନ ନବାକୁ ଆସିଥିବା ଗାଡିଗୁଡିକୁ କମ୍ପାନୀ ପରିସରରେ ଅଟକ ରଖି କର୍ମଚାରୀ ଚୌଦ୍ୱାର ଥାନାରେ ଲିଖିତ ଅଭିଯୋଗ କରିଥିବା ହରିଶଙ୍କର ନାୟକ, ଚିତ୍ତରଞ୍ଜନ ବାରିକ, ପୂର୍ଣ୍ଣଚନ୍ଦ୍ର ସାହୁ, ତ୍ରିଲୋଚନ ସାହୁ, ଅନିରୁଦ୍ଧ ସାହୁ, ମୁରଲୀଧର ବେହେରା ପ୍ରକାଶ କରିଛନ୍ତି।

ଶ୍ରୀ ସତ୍ୟସାଇ ସାଇବାବାଙ୍କ ଜନ୍ମ ଶତବାର୍ଷିକୀ

ସାଲେପୁର,୨୫।୧୧(ସମିସ): ଶ୍ରୀ ସତ୍ୟସାଇ ସେବା ସମିତି ସାଲେପୁର ପକ୍ଷରୁ ପରମ ପ୍ରେମମୟ ଯୁଗାବତାର ଭଗବାନ ଶ୍ରୀ ସତ୍ୟସାଇ ବାବାଙ୍କ ଜନ୍ମ ଶତବାର୍ଷିକ କାର୍ଯ୍ୟକ୍ରମ ଶ୍ରୀ ସତ୍ୟସାଇ ମନ୍ଦିର ଓ ମଧୁସୂଦନ ମଣ୍ଡପରେ ଅନୁଷ୍ଠିତ ହୋଇଯାଇଛି। ସାଲେପୁର ସହର ସମେତ ବିଭିନ୍ନ ଅଞ୍ଚଳର ସାଇଭକ୍ତମାନେ ଯୋଗଦେଇଥିଲେ। ଏହି ଅବସରରେ ନଗର ପରିକ୍ରମାରେ ବହୁ ମହିଳା ଓ ସାଇ ଭକ୍ତ ଭାଗନେଇଥିଲେ। ସାଇ ପରିବାର ପକ୍ଷରୁ ପ୍ରଶାନ୍ତ କର, ଆଡ୍‌ଭୋକେଟ୍ ପ୍ରବୀଣ କାନୁନଗୋଙ୍କ ସମେତ ବହୁ ସାଇ ପ୍ରେମୀ ଏହି କାର୍ଯ୍ୟକ୍ରମରେ ଯୋଗଦେଇଥିବା ଦେଖିବାକୁ ମିଳିଥିଲା।

ବଡ଼ମ୍ବା

ବଡ଼ମ୍ବା ବ୍ଲକ କଚେରିସ୍ଥିତ ଶ୍ରୀ ସତ୍ୟସାଇ ସେବା ସମିତି ପରିସରରେ ସତ୍ୟ ସାଇବାବାଙ୍କ ୧୦୦ତମ ଜୟନ୍ତୀ ପାଳିତ ହୋଇଯାଇଛି। ଗୋପମଥୁରା ବୃନ୍ଦାବନପୁର ଗୁହାଳସାହି ଦେଇ ବଡ଼ମ୍ବା ହାଟ ଛକଠାରୁ ବାହାରି ରାଜବାଟି ସାହି, ବଡ଼ଦାଣ୍ଡ ସାହି, ତେଲି ସାହି, ପଥୁରିଆସାହି ସହ ବଡ଼ମ୍ବାର ସମସ୍ତ ସାହି ମଟର ସାଇକଲରେ ପରିକ୍ରମା କରାଯାଇଥିଲା। ପରେ ସମୂହ ଦୀପଦାନ, ବେଦ ପାଠ, ଭଜନ କୀର୍ତ୍ତନ ହେବା ସହିତ ସାଂସ୍କୃତିକ କାର୍ଯ୍ୟକ୍ରମ ପୂର୍ବକ ସମିତିସ୍ତରୀୟ ରଚନା ପ୍ରତିଯୋଗିତାରେ ପୁରସ୍କାର ବିତରଣ କରାଯାଇଥିଲା। ସେବା ସମିତିର ଆବାହକ ମୃତ୍ୟୁଞ୍ଜୟ ମହାନ୍ତିଙ୍କ ପୌରହିତ୍ୟରେ ସଂକୀର୍ତ୍ତନ ବ୍ୟାସକବି ମୁଖ୍ୟବକ୍ତା, ବାସୁଦେବ ପାଣିଙ୍କ ମାଧ୍ୟମରେ ଭଗବାନଙ୍କ ଗୁଣଗାନ କରିଥିଲେ।

ଦିବ୍ୟାଙ୍ଗ ଛାତ୍ର ଅଭିଭାବକ ଓ ଶିକ୍ଷକଙ୍କ ମିଳିତ ବୈଠକ

ନିଶ୍ଚିନ୍ତକୋଇଲି,୨୫।୧୧(ସମିସ): ନିଶ୍ଚିନ୍ତକୋଇଲି ମଣ୍ଡଳ ଶିକ୍ଷାଧିକାରୀ କାର୍ଯ୍ୟାଳୟଅଧିନସ୍ଥ ଧଳପଡା କ୍ଲଷ୍ଟରସ୍ଥିତ ଧଳପଡା ପ୍ରାଥମିକ ବିଦ୍ୟାଳୟଠାରେ ଏକ ଦିନିକିଆ ଦିବ୍ୟାଙ୍ଗ ଛାତ୍ର ଅଭିଭାବକ, ଶିକ୍ଷକ ଓ ପ୍ରଧାନଶିକ୍ଷକଙ୍କର ଏକ ମିଳିତ ବୈଠକ ଅନୁଷ୍ଠିତ ହୋଇଛି। ବିଦ୍ୟାଳୟରେ ଅଧ୍ୟୟନରତ ଦିବ୍ୟାଙ୍ଗ ଛାତ୍ରଛାତ୍ରୀଙ୍କୁ ସମାଜର ମୁଖ୍ୟସ୍ରୋତରେ ସାମିଲ କରିବା ପାଇଁ ଶିକ୍ଷକ ଓ ଅଭିଭାବକଙ୍କ ଭୂମିକା ସଂପର୍କରେ ବୈଠକରେ ଆଲୋଚନା କରାଯାଇଛି। ସିଆରସିସି ନରେନ୍ଦ୍ରନାଥ ସାହୁଙ୍କ ସଂଯୋଜନାରେ ଏହି ବୈଠକରେ ମଣ୍ଡଳ ଶିକ୍ଷାଧିକାରୀ ସଂଯୁକ୍ତା ମହାପାତ୍ର ଯୋଗ ଦେଇଥିଲେ। ଭାରପ୍ରାପ୍ତ ସହକାରୀ ଶିକ୍ଷାଧିକାରୀ ସୁଶୀଲ ଚକ୍ରବର୍ତ୍ତୀ, ପ୍ରଭାତ ବେହେରା, ଜାକୀର ହୁସେନ, ପ୍ରଧାନଶିକ୍ଷକ ହରେକୃଷ୍ଣ ବେହେରା, ପ୍ରାକ୍ତନ ସିଆରସିସି ନିମାଇଁ ଚରଣ ସାହୁ ପ୍ରମୁଖ ଯୋଗଦେଇଥିଲେ। ପ୍ରଶିକ୍ଷକଭାବେ ଗାୟତ୍ରୀ ବଳ, ଅନୀଳା ଷଡଙ୍ଗୀ ଓ ରଣଜିତ୍ ମଲିକ ବିଭିନ୍ନ କ୍ଲଷ୍ଟରର ୪୦ ଜଣ ଅଭିଭାବକ ଓ ୧୦ଜଣ ଶିକ୍ଷକଙ୍କୁ ସଚେତନ କରାଇଥିଲେ। ଅନ୍ତର୍ନିବେଶୀ ଶିକ୍ଷା ସ୍ୱେଚ୍ଛାସେବୀ ଅକ୍ଷୟ ସାମନ୍ତରାୟ, ନିତରଞ୍ଜନ ଦାସ, ମଞ୍ଜୁଲତା ବେହେରା ସହଯୋଗ କରିଥିଲେ। ପ୍ରଧାନଶିକ୍ଷୟିତ୍ରୀ ଗୀତାଞ୍ଜଳି ନାୟକ ଧନ୍ୟବାଦ ଦେଇଥିଲେ।

ମାସେ ହେଲା ନାବାଳିକା ନିଖୋଜ

ମାମଲା ରୁଜୁ କରି ହାତବାନ୍ଧି ବସିଛି ପୁଲିସ

ଭଦ୍ରେଶ୍ୱର,୨୫।୧୧(ସମିସ): ମାହାଙ୍ଗା ବ୍ଲକ ଅଞ୍ଚଳର ଜଣେ ନାବାଳିକା ମାସେରୁ ଊର୍ଦ୍ଧ୍ୱ ସମୟ ହେଲା ନିଖୋଜ ରହିଥିବାର ଅଭିଯୋଗ ହୋଇଛି। ଭଦ୍ରେଶ୍ୱର ଥାନା ପୁଲିସ ନାମକୁ ମାତ୍ର ମାମଲା ରୁଜୁ କରି ହାତବାନ୍ଧି ଚୁପ ହୋଇ ବସିଥିବାର ଅଭିଯୋଗ ହୋଇଛି। ନାହାଙ୍ଗ ଗ୍ରାମପଞ୍ଚାୟତ କେରାଳ ଗ୍ରାମର ସନ୍ତୋଷ କୁମାର ମଲିକଙ୍କ ନାବାଳିକା କନ୍ୟା ସ୍ଥାନୀୟ ଏରକଣା ପୁଷ୍ପଗିରି ମହାବିଦ୍ୟାଳୟର +୨ ବିଜ୍ଞାନ ଦ୍ୱିତୀୟ ବର୍ଷ ଛାତ୍ରୀରୂପେ ଅଧ୍ୟୟନ କରୁଥିଲେ। ଗତ ଅକ୍ଟୋବର ୧୭ ତାରିଖ ଦିନ ସମ୍ପୃକ୍ତା ଛାତ୍ରୀ ମହାବିଦ୍ୟାଳୟକୁ ଯାଇଥିଲେ। ଦୀର୍ଘ ସମୟ ପର୍ଯ୍ୟନ୍ତ ଛାତ୍ରୀ ଜଣକ ଘରକୁ ନ ଫେରିବାରୁ ପରିବାର ବର୍ଗ ବିଭିନ୍ନ ସ୍ଥାନରେ ତାଙ୍କୁ ଖୋଜାଖୋଜି କରିଥିଲେ ମଧ୍ୟ କୌଣସି ସନ୍ଧାନ ପାଇପାରି ନ ଥିଲେ। ଏ ସମ୍ପର୍କରେ ତାଙ୍କର ପିତା ସନ୍ତୋଷ କୁମାର ମଲିକ ଅକ୍ଟୋବର ୧୮ ତାରିଖ ଦିନ ଭଦ୍ରେଶ୍ୱର ଥାନାରେ ଲିଖିତ ଅଭିଯୋଗ କରିଥିଲେ। ଅଭିଯୋଗକୁ ଭିତ୍ତି କରି ଭଦ୍ରେଶ୍ୱର ଥାନା କେସ ନଂ ୧୮୨/୨୦୨୫ରେ ପୁଲିସ ନାମକୁ ମାତ୍ର ଏକ ମାମଲା ରୁଜୁ କରିଛି। କନ୍ୟା ଜୀବିତ ନା ମୃତ ତାହା ନେଇ ପରିବାର ବର୍ଗ ଆଶଙ୍କା ମଧ୍ୟରେ ରହିଛନ୍ତି। ନ୍ୟାୟ ପାଇବା ନିମନ୍ତେ କନ୍ୟାର ପିତା ଉଚ୍ଚ ପଦାଧିକାରୀଙ୍କ ଦ୍ୱାରସ୍ଥ ହୋଇଥିବା ପ୍ରକାଶ କରିଛନ୍ତି।

ମହାବିଦ୍ୟାଳୟରେ କ୍ରିକେଟ ପ୍ରତିଯୋଗିତା

ତିଗିରିଆ,୨୫।୧୧(ସମିସ): ତିଗିରିଆ ବ୍ଲକ ନୂଆପାଟଣାସ୍ଥିତ ଚୈତନ୍ୟ ସାହୁ ବିଜ୍ଞାନ ଓ କଳା ସ୍ନାତକ ମହାବିଦ୍ୟାଳୟରେ ୨ ଦିନ ଧରି ଚାଲିଥିବା ଆନ୍ତଃଶ୍ରେଣୀ କ୍ରିକେଟ ମ୍ୟାଚ୍ ମଙ୍ଗଳବାର ଉଦଯାପିତ ହୋଇଯାଇଛି। ମୁଖ୍ୟଅତିଥି ଭାବେ ମହାବିଦ୍ୟାଳୟର ଅଧ୍ୟକ୍ଷ ଜଗବନ୍ଧୁ ଦାସ ଯୋଗ ଦେଇଥିଲେ। ମହାବିଦ୍ୟାଳୟର ଅଧ୍ୟାପକ ବିଜୟମିଶ୍ର ଓ କ୍ରୀଡା ଅଧ୍ୟାପକ ଶୁଭେନ୍ଦୁ ସାହୁ ପରିଚାଳନା କରିଥିଲେ। ଏହି ପ୍ରତିଯୋଗିତାରେ ଯୁକ୍ତ ୩ ଶ୍ରେଣୀ ଦ୍ୱିତୀୟ ବର୍ଷର ଛାତ୍ରଙ୍କୁ ନେଇ ଗଠିତ କ୍ରିକେଟ ଦଳ ଯୁକ୍ତ ୩ ଶ୍ରେଣୀର ତୃତୀୟ ବର୍ଷର ଛାତ୍ରଛାତ୍ରୀଙ୍କୁ ନେଇ ଗଠିତ କ୍ରିକେଟ ଦଳକୁ ୭ ୱିକେଟ୍‌ରେ ପରାସ୍ତ କରି ଫାଇନାଲରେ ଚାମ୍ପିଅନ ଆଖ୍ୟା ଅର୍ଜନ କରିଥିଲେ।

ବିଦ୍ୟାଳୟରେ କନ୍ୟା ଓ ବାଲ୍ ଶିବିର

କନ୍ଦରପୁର,୨୫।୧୧(ସମିସ): କଟକ ସଦର ବ୍ଲକ ଅନ୍ତର୍ଗତ କନ୍ଦରପୁର ସରସ୍ୱତୀ ଶିଶୁ ବିଦ୍ୟା ମନ୍ଦିରରେ କନ୍ୟା ଓ ବାଲ ଶିବିର ଅନୁଷ୍ଠିତ ହୋଇଥିଲା। ଏଥିରେ ବାଳିକାଙ୍କୁ ଆତ୍ମରକ୍ଷା କୌଶଳ, ଯୋଗ ଓ ବ୍ୟାୟାମ, ସଙ୍ଗୀତ ଚୌକି, ବିଭିନ୍ନ ପ୍ରତିଯୋଗିତା, ସ୍ୱାସ୍ଥ୍ୟଶିକ୍ଷା ପ୍ରଦାନ କରାଯାଇଥିଲା। ଏଥିରେ ବାଳକଙ୍କର ବ୍ୟାଡମିଣ୍ଟନ, ଧୋତି ପିନ୍ଧା ପ୍ରତିଯୋଗିତା ମଧ୍ୟ କରଯାଇଥିଲା। ଏହି କାର୍ଯ୍ୟକ୍ରମକୁ ଭଗ୍ନୀ ସସ୍ମିତା ଉଦଘାଟନ କରିଥିଲେ। ଶୁଭଶ୍ରୀ ଲେଙ୍କା ଆତ୍ମରକ୍ଷା କୌଶଳ ସମ୍ପର୍କରେ ପ୍ରଶିକ୍ଷଣ ଦେଇଥବା ବେଳେ ଡ. ଆକୃତି ଜେନା ସ୍ୱାସ୍ଥ୍ୟ ସମ୍ପର୍କରେ ଆଲୋଚନା କରିଥିଲେ। ଏହି କାର୍ଯ୍ୟକ୍ରମକୁ ପ୍ରଧାନ ଆଚାର୍ଯ୍ୟ ପ୍ରଭାକର ବେହେରା, ପ୍ରଭାତ ପ୍ରଧାନ, ପ୍ରଣୟ ଜେନା, ଅନିତା ଶତପଥୀ, ସସ୍ମିତା ପଣ୍ଡା, ସସ୍ମିତା ପାତ୍ର, ଶୁଭଶ୍ରୀ ପ୍ରଧାନ, ଅନସୂୟା ମହନ୍ତ, ରାଜସ୍ମିତା ବିଶ୍ୱାଳ,

ଔଷଧ ଦୋକାନରେ ବେଆଇନ ଭାବେ କଫ ସିରପ୍ ବିକ୍ରି

ଭେଷଜ ବିଭାଗ ଓ ଅବକାରୀ ବିଭାଗ ପକ୍ଷର ଚଢ଼ଉ

ଢେଙ୍କାନାଳ/ହିନ୍ଦୋଳ,୨୫ ।୧୧(ସମିସ):

ଢେଙ୍କାନାଳ ଜିଲ୍ଲାର ବିଭିନ୍ନ ଔଷଧ ଦୋକାନରେ ଜିଲ୍ଲା ଭେଷଜ ବିଭାଗ ଓ ଅବକାରୀ ବିଭାଗ ପକ୍ଷରୁ କଫ୍ ସିରପ ଓ ବିନା ଡାକ୍ତରୀ ପ୍ରେସକପିସନରେ ଔଷଧ ବିକ୍ରୟ ଓ ଶିଶୁ ସୁରକ୍ଷା ସଚେତନତା ନେଇ ଚଢ଼ଉ କରାଯାଇଥିବା ଜଣାପଡିଛି । ଢେଙ୍କାନାଳ ଜିଲ୍ଲା ଅନ୍ତର୍ଗତ ଅନେକ ଔଷଧ ଦୋକାନରେ ଜିଲ୍ଲା ଡ୍ରଗସ ଇନିସ୍ପେକ୍ଟର ଓ ଜିଲ୍ଲା ଅବକାରୀ ବିଭାଗ ମିଳିତ ଅଧିକାରୀଙ୍କ ପ୍ରତ୍ୟକ୍ଷ ତତ୍ତ୍ୱାବଧାନରେ ଚଢଉ କରାଯାଇ ସଂଗ୍ରହ କରାଯାଇଥିବା ବିଭିନ୍ନ କମ୍ପାନୀର କଫ୍ ସିରପର ମାନ ଜାଣିବାକୁ ଲାବ୍‌କୁ ପଠାଇ ଦିଆଯାଇଥିବା ଜଣା ପଡିଛି ।

ସୂଚନା ମୁତାବକ, ପଡୋଶୀ ରାଜ୍ୟ ମଧ୍ୟପ୍ରଦେଶରେ କଫ ସିରପ ଖାଇ ୨ ବର୍ଷର ଶିଶୁ ମୃତ୍ୟୁ ଘଟଣା ଆଲୋଡନ ସୃଷ୍ଟି କରିଥିବା ସମୟରେ ଓଡିଶା ସରକାରଙ୍କ ସ୍ୱାସ୍ଥ୍ୟ ଓ ପରିବାର କଲ୍ୟାଣ ବିଭାଗ ପକ୍ଷରୁ ତତ୍ପରତା ପ୍ରକାଶ ପାଇବା ସହ ଏ ନେଇ ସଚେତନା ସୃଷ୍ଟି ମଧ୍ୟ କରାଯାଉଛି । ଓଡ଼ିଶା ଭେଷଜ ନିୟନ୍ତ୍ରକ ଓ ଜିଲ୍ଲାପାଳଙ୍କ ନିର୍ଦ୍ଦେଶକ୍ରମେ ଢେଙ୍କାନାଳ ସହର ସହ ଜିଲ୍ଲାର ବିଭିନ୍ନ ସ୍ଥାନରେ ଚଢ଼ଉ କରାଯାଇଛି । ଜିଲ୍ଲାର ୧୦ଟି ଔଷଧ ଦୋକାନରେ ଚଢ଼ଉ କରାଯାଇ କେତେକ କମ୍ପାନୀର କଫ ସିରପ ସାମ୍ପୁଲର ମାନ ପରୀକ୍ଷା କରିବା ପାଇଁ ସିରପ ସଂଗ୍ରହ କରାଯାଇ ସଂପୃକ୍ତ ଦୋକାନର କର୍ମକର୍ତ୍ତାଙ୍କୁ ସଚେତନ କରାଯାଇ ୨ ବର୍ଷରୁ କମ୍ ଶିଶୁଙ୍କୁ ସିରପ ନ ଦେବାକୁ ଚେତାବନୀ ଦିଆଯାଇଥିବାବେଳେ କିଛି କଫ ଶିରପକୁ ଯୁବପିଢ଼ି ନିଶା ଭାବରେ ସେବନ କରୁଥିବାବେଳେ ସେହି ସିରପର ସାମ୍ପୁଲ ନିଆଯାଇଥିଲା । ବିନା ଡାକ୍ତରୀ ପ୍ରେସକପିସନରେ ଗର୍ଭ ଭାଙ୍ଗିବା ଭଳି ଔଷଧ ବିକ୍ରୟ ଉପରେ କଟକଣା ସହିତ ଶିଶୁ ହାତରେ କୌଣସି ଔଷଧ ନ ଦେବା ପାଇଁ ଦୋକାନୀଙ୍କୁ ସଚେତନତା କରାଯାଇଥିଲା । ଢେଙ୍କାନାଳ ଡ୍ରଗ୍ସ ଇନ୍ସପେକ୍ଟର ଦିଲ୍ଲୀପ କୁମାର ମିଶ୍ର, ଜିଲ୍ଲା ଅବକାରୀ ବିଭାଗ ମିଳିତ ତତ୍ତ୍ୱାବଧାନରେ ଢେଙ୍କାନାଳ ଜିଲ୍ଲାର ୧୦ଟି ଔଷଧ ଦୋକାନରେ ଚଢ଼ଉ କରିଥିବା ଜଣାପଡିଛି । ଆଗାମୀ ଦିନରେ ଜିଲ୍ଲାର ସମସ୍ତ ଔଷଧ ଦୋକାନରେ ବିଭାଗ ପକ୍ଷରୁ ଚଢ଼ଉ ଜାରି ରହିବ ବୋଲି ବିଭାଗ ପକ୍ଷରୁ ଡ୍ରଗ୍ସ ଇନ୍ସପେକ୍ଟର ଦିଲ୍ଲୀପ ଦିଲୀପ କୁମାର ମିଶ୍ର ସୂଚନା ଦେଇଛନ୍ତି ।

ଆୟୁଷ୍ମାନ ଆରୋଗ୍ୟ ମନ୍ଦିର ଓ ମାର୍କେଟ କମ୍ପ୍ଲେକ୍ସ ଉଦ୍‌ଘାଟିତ

କଙ୍କଡାହାଡ,୨୫ ।୧୧(ସମିସ): କଙ୍କଡାହାଡ଼ ବ୍ଲକ ପଙ୍ଗାତିରା ପଞ୍ଚାୟତ ଅନ୍ତର୍ଗତ ପଙ୍ଗାତିରା ଆୟୁଷ୍ମାନ ଆରୋଗ୍ୟ ମନ୍ଦିର ଓ ମାର୍କେଟ କମ୍ପ୍ଲେକ୍ସ ଉଦଘାଟିତ ହୋଇଛି । ପରଜଙ୍ଗ ବିଧାୟକ ବିଭୂତି ଭୂଷଣ ପ୍ରଧାନ ସ୍ୱାଧୀନତା ସଂଗ୍ରାମୀ କିଶୋର ବେହେରା ପ୍ରଧାନ ମାର୍କେଟ କମ୍ପ୍ଲେକ୍ସ ଉଦଘାଟନ କରିଥିଲେ । ପରେ ପଙ୍ଗାତିରାସ୍ଥ ଆୟୁଷ୍ମାନ ଆରୋଗ୍ୟ ମନ୍ଦିର ଉଦଘାଟନ କରିଥିଲେ । ଅନ୍ୟମାନଙ୍କ ମଧ୍ୟରେ ବ୍ଲକ ଅଧକ୍ଷା ଚାରୁଲତା ମିଶ୍ର, ବିଡ଼ିଓ ଯଶୋବନ୍ତ ଦେହୁରୀ, ବିରାଶାଳ ଗୋଷ୍ଠୀ ସ୍ୱାସ୍ଥ୍ୟକେନ୍ଦ୍ର ଚିକିତ୍ସା ଅଧିକାରୀ ଡା. ପ୍ରଦୀପ ଜେନା, ପଙ୍ଗାତିରା ଆୟୁଷ୍ମାନ ଆରୋଗ୍ୟ ମନ୍ଦିର ଚିକିତ୍ସା ଅଧିକାରୀ ଡା. ନଳିନୀକାନ୍ତ ପାଣିଗ୍ରାହୀ, ପଙ୍ଗାତିରା ସରପଞ୍ଚ କରୁଣାକର ସାହୁ, ସମିତି ସଦସ୍ୟା ପୁଷ୍ପାଞ୍ଜଳି ପ୍ରଧାନ, ବିଜେପି ଜିଲ୍ଲା ସଭାପତି ରାସ ବିହାରୀ ବେହେରା, ପୂର୍ବତନ ବ୍ଲକ ଅଧକ୍ଷ କାର୍ତ୍ତିକ ସାହୁ, ମଣ୍ଡଳ ସଭାପତି ଜିତେନ୍ଦ୍ର କର ପ୍ରମୁଖ ଉପସ୍ଥିତ ଥିଲେ ।

ରାଜ୍ୟସ୍ତରୀୟ ଟାଏକ୍ୱୋଣ୍ଡୋ ରେଫରୀ କର୍ମଶାଳା

ଢେଙ୍କାନାଳ, ୨୫ ।୧୧(ସମିସ): ଢେଙ୍କାନାଳ ଜିଲ୍ଲା ଟାଏକ୍ୱୋଣ୍ଡୋ ଆସୋସିଏସନ ଅଫ ଓଡିଶାର ରାଜ୍ୟସ୍ତରୀୟ ରେଫରୀ କର୍ମଶାଳାରେ ଢେଙ୍କାନାଳର ୨୪ ଜଣ ରେଫରୀ ସଫଳତା ହାସଲ କରିଥିବା ଜଣାପଡିଛି । ଭଦ୍ରକ ବ୍ଲକ ଇଛାପୁର କାର୍ମୋଲ ସ୍କୁଲ ପରିସରରେ ଆୟୋଜିତ କର୍ମଶାଳାରେ ଓଡିଶାରୁ ୬୦ରୁ ଅଧିକ ରେଫରୀ ଯୋଗଦେଇଥିଲେ । ପ୍ରଶିକ୍ଷଣପ୍ରାପ୍ତ ରେଫରୀଙ୍କୁ ସମ୍ମାନିତ କରାଯାଇଥିଲା । ରେଫରୀମାନେ ୨୭ ତାରିଖରେ ହେବାକୁ ଥିବା ୨୨ତମ ଟାଏକ୍ୱୋଣ୍ଡୋ ଚାମ୍ପିଅନସିପରେ ରେଫରୀ ଭାବେ କାର୍ଯ୍ୟ କରିବେ ବୋଲି ସାଧାରଣ ସମ୍ପାଦକ ରବିନାରାୟଣ ପାଣିଗ୍ରାହୀ ପ୍ରକାଶ କରିଛନ୍ତି । ଢେଙ୍କାନାଳର ୨୪ ଜଣ ଏହି ଶିବିରରେ ଯୋଗଦାନ କରି ସଫଳତା ହାସଲ କରିଛନ୍ତି । ସେମାନଙ୍କ ମଧ୍ୟରେ ଆସିଆନା ଜେନା, ମିଞ୍ଚା ହୋଙ୍ଗଲି, ଯଶଶ୍ରୀ ସାହୁ, ଶୁଭଶ୍ରୀ ମହାରଣା, ଶୁଭଶ୍ରୀ ଦାସ, ରଜନୀକାନ୍ତ ମଲ୍ଲିକ, ନିର୍ମାଲ୍ୟ ମଲ୍ଲିକ, ମୁକେଶ ମଲିକ, ଇପସିତା ପ୍ରିୟଦର୍ଶିନୀ ନାୟକ, ଗାୟତ୍ରୀ ସାହୁ ରହିଛନ୍ତି ।

ପୋଖରୀରେ ବୁଡ଼ି ଯୁବତୀ ମୃତ

କାମାକ୍ଷାନଗର, ୨୫।୧୧(ସମିସ): ଢେଙ୍କାନାଳ ଜିଲ୍ଲା କାମାକ୍ଷାନଗର ଥାନା ଅନ୍ତର୍ଗତ ପଥରଖମ୍ବ ଗ୍ରାମରେ ଅଘଟଣ ଘଟିଯାଇଛି । ପୋଖରୀରେ ଗାଧୋଇବାକୁ ଯାଇଥିବାବେଳେ ଯୁବତୀ ମୃତ୍ୟୁବରଣ କରିଛନ୍ତି । ଚରଣ ସାହୁଙ୍କ ଝିଅ ଅର୍ଚ୍ଚନା ସାହୁ (୨୫) ଆଜି ସକାଳୁ ଘର ପାଖରେ ଥିବା ସୁନ୍ଦରକଣିଆ ପୋଖରୀକୁ ଗାଧୋଇବାକୁ ଯାଇଥିଲେ । ଗୋଡ଼ ଖସିଯିବାରୁ ସେ ବୁଡିଯାଇଥିଲେ । ଏହା ଦେଖି କିଛି ସ୍ଥାନୀୟଲୋକ ଉଦ୍ଧାର କରି ପରଜଙ୍ଗ ଗୋଷ୍ଠୀ ସ୍ୱାସ୍ଥ୍ୟକେନ୍ଦ୍ରରେ ଭର୍ତ୍ତି କରାଇଥିଲେ । ସେଠାରେ ଡାକ୍ତର ତାଙ୍କୁ ମୃତ ଘୋଷଣା କରିଥିଲେ ।

ଅଗ୍ନିକାଣ୍ଡରେ ଜଳିଗଲା ଘର

ପରଜଙ୍ଗ,୨୫।୧୧(ସମିସ): ଢେଙ୍କାନାଳ ଜିଲ୍ଲା ପରଜଙ୍ଗ ବ୍ଲକ୍ ବସୁଲେଇ ଗ୍ରାମରେ ମଙ୍ଗଳବାର ଅଗ୍ନିକାଣ୍ଡରେ ଗୋଟିଏ ପରିବାର ସର୍ବସ୍ୱାନ୍ତ ହେଇଯାଇଛି । ଉକ୍ତ ଗ୍ରାମର ଦଳିତ ସାହିର ଅଶାନ୍ତି ନାଏକ ପୋଖରୀ ଆଡ଼କୁ ଯାଉଥିବାବେଳେ ଘରେ ଅଗ୍ନିକାଣ୍ଡ ଘଟିଥିବା ନେଇ ଖବର ପାଇଥିଲେ । ଗ୍ରାମବାସୀ ନିଆଁକୁ ଆୟତ୍ତ କରିବାକୁ ଚେଷ୍ଟା କରିଥିଲେ । ଖବରପାଇ ପରଜଙ୍ଗ ଅଗ୍ନିଶମ କର୍ମଚାରୀ ପହଞ୍ଚି ନିଆଁକୁ ଆୟତ୍ତ କରିବା ବେଳକୁ ଘରର ସମସ୍ତ ଆସବାବପତ୍ର, କାଗଜପତ୍ର ପୋଡି ସମ୍ପୂର୍ଣ୍ଣ ନଷ୍ଟ ହୋଇଯାଇଥିଲା । କିଛି ବର୍ଷ ହେବ ଅଶାନ୍ତିଙ୍କ ସ୍ୱାମୀଙ୍କ ବିୟୋଗ ପରେ ଦୁଃଖକଷ୍ଟରେ ଚାଳଘରେ ଜୀବନ ଅତିବାହିତ କରୁଥିଲେ । ପ୍ରଶାସନ ପକ୍ଷରୁ ସମସ୍ତ ସରକାରୀ ଯୋଗାଇ ଦେବାକୁ ଗ୍ରାମବାସୀ ନିବେଦନ କରିଛନ୍ତି ।

■ ବାଜିରାଉତ ସର୍ବଭାରତୀୟ ଆମନ୍ତ୍ରଣ ଫୁଟବଲ ଟୁର୍ଣ୍ଣାମେଣ୍ଟ

ଟାଇବ୍ରେକରରେ ଆସାମ ରାଇଫଲ ବିଜୟୀ

ଢେଙ୍କାନାଳ,୨୫।୧୧(ସମିସ): ଢେଙ୍କାନାଳ ଜିଲ୍ଲା ତଥା ଦେଶର ସର୍ବକନିଷ୍ଠ ସହିଦ ବାଜିରାଉତଙ୍କ ଜନ୍ମ ଶତବାର୍ଷିକୀ ଅବସରରେ ସର୍ବଭାରତୀୟ ଆମନ୍ତ୍ରଣ ଫୁଟବଲ ଟୁର୍ଣ୍ଣାମେଣ୍ଟର ଆଜି ଖେଳରେ ଟାଇବ୍ରେକର ଜରିଆରେ ଆସାମ ରାଇଫଲ କେରଳ ପୁଲିସକୁ ପରାସ୍ତ କରି ସେମିଫାଇନାଲରେ ପ୍ରବେଶ କରିଛି । ଜିଲ୍ଲା କ୍ରୀଡା ସଙ୍ଘ ଓ ଓଡିଶା ସରକାରଙ୍କ କ୍ରୀଡା ଓ ଯୁବ ବ୍ୟାପାର, ଢେଙ୍କାନାଳ ଜିଲ୍ଲା ପ୍ରଶାସନର ମିଳିତ ସହଯୋଗରେ ଆୟୋଜିତ ହେଉଥିବା ଏହି ଟୁର୍ଣ୍ଣାମେଣ୍ଟର ଆଜିର ମ୍ୟାଚ୍ ଆସାମ ରାଇଫଲ ଓ କେରଳ ପୁଲିସ ମଧ୍ୟରେ ଅନୁଷ୍ଠିତ ହୋଇଥିଲା । ଏହି ମ୍ୟାଚରେ ଆସାମ ରାଇଫଲ ୪-୩ ଟାଇବ୍ରେକରରେ ବିଜୟୀ ହୋଇ ସେମିଫାଇନାଲରେ ପ୍ରବେଶ କରିଛି । ଜିଲ୍ଲାପାଳ ଆଶିଷ ଇଶ୍ୱର ପାଟିଲ ଯୋଗଦେଇ ଖେଳାଳି ଓ ଆୟୋଜକଙ୍କୁ ଉତ୍ସାହିତ କରିଥିଲେ । ଖେଳକୁ ଦେବରାଜ ସ୍ୱାଇଁ, ଶଶୀକାନ୍ତ ଦାଶିଆ, ପ୍ରଦୀପ୍ତ ନନ୍ଦ ପ୍ରମୁଖ ପରିଚାଳନା କରିଥିବାବେଳେ କମିଶନର ଭାବେ ମାୟାଧର ସାହୁ ଯୋଗଦେଇଥିଲେ । ମ୍ୟାନ ଅଫ ଦି ମ୍ୟାଚ ଭାବେ ଆସାମ ରାଇଫଲର ଏସ ଦେବ ବିଶ୍ୱାସଙ୍କୁ ଭୁବନେଶ୍ୱର ନଓ୍ୱା ଇମେଜ ଟେକେନ କେୟାର ତରଫରୁ ଏସବିଆଇ କ୍ୟାସ ଅଫିସର ଦେବୀ ପ୍ରସାଦ ମିଶ୍ର ୨ ହଜାର ଟଙ୍କା ପ୍ରଦାନ କରିଥିବାବେଳେ କେରଳ ପୁଲିସ କ୍ୟାପଟେନଙ୍କୁ ବିଶିଷ୍ଟ ସମାଜସେବୀ ସତ୍ୟ ରଞ୍ଜନ ଭୁୟାଁ ପୁରସ୍କୃତ କରିଥିଲେ । କ୍ରୀଡା ସମ୍ପାଦକ ନଳିନୀ ଦାସ, ଉପସଭାପତି ସଞ୍ଜୟ ଭଞ୍ଜ, ଯୁଗ୍ମସମ୍ପାଦକ ଅଭିଜିତ ମିଶ୍ର, ଗୌରାଙ୍ଗ ସେଠୀ, ମନୋଜ ପଟ୍ଟନାୟକ, ପ୍ରତାପ ମହାନ୍ତି, ବାବୁ ପାଢୀ, ସୁନୀଲ ପଣ୍ଡା, ଶ୍ୟାମସୁନ୍ଦର ମହାପାତ୍ର, ବାବୁଲି ସାହୁ, ପ୍ରତୀକ ଭଞ୍ଜ, ବେସାରତ ଖାଁ, ପର୍ଶୁରାମ ମିଶ୍ର, ସରୋଜ ପାଢୀ, ମନୋଜ ଦାସ, ଲକ୍ଷ୍ମୀନାରାୟଣ ପଟ୍ଟନାୟକ ପ୍ରମୁଖ ଖେଳ ପରିଚାଳନାରେ ସହଯୋଗ କରିଥିଲେ ।

୩୮ ତମ କୁରାଳ ପଞ୍ଚମୀ ପାଳିତ

ଢେଙ୍କାନାଳ, ୨୫ ।୧୧(ସମିସ): ଢେଙ୍କାନାଳ ସହର ମୀନାବଜାର କୁମ୍ଭାର ସାହିରେ ୩୮ ତମ କୁରାଳ ପଞ୍ଚମୀ ପୂଜା ପାଳିତ ହୋଇଯାଇଛି । ଏ ଅବସରରେ ପ୍ରାତଃରୁ ସ୍ଥାନୀୟ ଭାଗିରଥୀ ସାଗର କୂଳରୁ କଳସ ପୂଜାଚର୍ଚ୍ଚା କରାଯାଇ ଘଣ୍ଟବାଦ୍ୟ ଦ୍ୱାରା ସହର ପରିକ୍ରମା କରାଯାଇ ପୂଜା ମଣ୍ଡପକୁ ଅଣାଯାଇଥିଲା । ମା'ଙ୍କ ଅଧିବାସ ପୂଜା ଆରମ୍ଭ ହୋଇଥିଲା । କଳସ ପୂଜା, ମଣ୍ଡଳ ପୂଜା, ଅଖଣ୍ଡଦୀପ ସ୍ଥାପନ, ଲକ୍ଷ୍ମୀନାରାୟଣଙ୍କୁ ଷୋଡଶ ଉପଚାର ପୂଜା, ହୋମଯଜ୍ଞ ଓ ବିଭିନ୍ନ ଭୋଗ ଲାଗି କରାଯାଇଥିଲା । ଏହି ପୂଜା ମାଗର୍ଶୀର ମାସ ଶୁକ୍ଳ ପକ୍ଷ ପଞ୍ଚମୀଠାରୁ ଏକାଦଶୀ ପର୍ଯ୍ୟନ୍ତ ୭ ଦିନ ଧରି ଚାଲୁ ରହିଥାଏ । ଏହିପୂଜାକୁ ପ୍ରଥମେ ସାହିର ବ୍ରହ୍ମାନନ୍ଦ ରାଉଳ, ବେଣୁଧର ବେହେରା, ବଂଶୀଧର ରାଉଳ, କେଶବ ରାଉଳଙ୍କ ସହିତ ସାହିର ବିଶିଷ୍ଟ ବ୍ୟକ୍ତି ଆରମ୍ଭ କରିଥେôଲ । ପ୍ରତ୍ୟେକ ଦିନ ସନ୍ଧ୍ୟା ଆଳତୀ ପରେ ସଂକୀର୍ତ୍ତନ କାର୍ଯ୍ୟକ୍ରମ ଅନୁଷ୍ଠିତ ହେଉଛି । ଏହି କାର୍ଯ୍ୟକ୍ରମକୁ ସଭାପତି ଉଦୟନାଥ ବେହେରା, କର୍ତ୍ତା ଆଲୋକ ବେହେରା, ପୂଜକ ସିତୁନୁ ନନା, ପ୍ରକାଶ ଚନ୍ଦ୍ରବେହେରା, ଶିବାଜୀ ବେହେରା, ସତ୍ୟାନନ୍ଦ ବେହେରା, ରଞ୍ଜନ ପରିଡା, ସୁଶାନ୍ତ ବେହେରା ପ୍ରମୁଖ ପରିଚାଳନା କରୁଛନ୍ତି ।

ଶତାୟୁ ବ୍ୟକ୍ତିଙ୍କ ପରଲୋକ

ଗଁଦିଆ,୨୫ ।୧୧(ସମିସ): ଢେଙ୍କାନାଳ ଜିଲ୍ଲା ଗଁଦିଆ ବ୍ଲକ କରମୁଳ ଫଚାୟତ ଆମ୍ବପଡା ଗ୍ରାମର ଭ୍ରମରବର ପାଣିଗ୍ରାହୀଙ୍କ ୧୦୧ ବର୍ଷରେ ବୟସରେ ପରଲୋକ ହୋଇଛି । ସେ ଦୀର୍ଘଦିନ ଧରି ଅସୁସ୍ଥ ହୋଇ ଚିକିତ୍ସାତ ହେଉଥିଲେ । ଯୁବ ସମୟରେ ଗ୍ରାମର ପରିଚାଳନା କରୁଥିଲେ । ଅଭିରାମ ପରମହଂସଙ୍କ ଶିଷ୍ୟ ଥିଲେ । ବିଭିନ୍ନ ସାଂସ୍କୃତିକ ଅନୁଷ୍ଠାନ ସହିତ ଜଡିତ ଥିଲେ । ଗତକାଲି ରାତିରେ ତାଙ୍କର ମୃତ୍ୟୁ ହେଇଥିଲା । ଆଜି ତାଙ୍କ ମର ଶରୀରକୁ ଗ୍ରାମ ଶ୍ମଶାନରେ ଶେଷକୃତ୍ୟ କରାଯାଇଥିଲା । ବଡ଼ପୁଅ ମୁଖାଗ୍ନି ଦେଇଥିଲେ ।

ବାମ ପଞ୍ଚାୟତରେ ବିଭିନ୍ନ ପ୍ରକଳ୍ପ ଉଦ୍‌ଘାଟିତ

କଙ୍କଡ଼ାହାଡ଼, ୨୫ ।୧୧(ସମିସ): ଢେଙ୍କାନାଳ କଙ୍କଡାହାଡ଼ ବ୍ଲକ୍ ବାମ ପଞ୍ଚାୟତରେ ବିଭିନ୍ନ ପ୍ରକଳ୍ପ ଉଦଘାଟନ କରିଛନ୍ତି ପରଜଙ୍ଗ ବିଧାୟକ ବିଭୂତି ଭୂଷଣ ପ୍ରଧାନ । ଆୟୁଷ୍ମାନ ଆରୋଗ୍ୟ ମନ୍ଦିର ଶୁଭ ଉଦଘାଟନ କରିଛନ୍ତି । ଏହି ଆରୋଗ୍ୟ ମନ୍ଦିର ଉଦଘାଟନ ହେବା ପରେ ପଞ୍ଚାୟତର ୫ ହଜାରରୁ ଊର୍ଦ୍ଧ୍ୱ ଲୋକ ଉପକୃତ ବୋଲି ଶ୍ରୀ ପ୍ରଧାନ କହିଥିଲେ । ପଞ୍ଚାୟତ କାର୍ଯ୍ୟାଳୟରେ ପଞ୍ଚାୟତ ପ୍ରଶିକ୍ଷଣ କେନ୍ଦ୍ର, ବାମସ୍ଥ ବନ ସୁରକ୍ଷା ସମିତି ଗୃହ, ବନ ସୁରକ୍ଷା ସମିତି ଗୃହ, ସାଗବାରି ଉଦଘାଟନ କରିଥିଲେ । ଏହି କାର୍ଯ୍ୟକ୍ରମରେ ବ୍ଲକ ଅଧକ୍ଷା ଚାରୁଲତା ମିଶ୍ର, ଉପାଧକ୍ଷ ଦୀପା ସାହୁ, ବିଡ଼ିଓ ଯଶୋବନ୍ତ ଦେହୁରୀ, ବିରାଶାଳ ଗୋଷ୍ଠୀ ସ୍ୱାସ୍ଥ୍ୟକେନ୍ଦ୍ର ଅଧିକାରୀ ଡା ପ୍ରଦୀପ ଜେନା, ବାମ ସରପଞ୍ଚ ଫକୀର ମହାନ୍ତ, ସମିତି ସଦସ୍ୟା ଲକ୍ଷ୍ମୀ ହେସା, ବିଜେପି ଜିଲ୍ଲା ସଭାପତି ରାସବିହାରୀ ବେହେରା ପ୍ରମୁଖ ଯୋଗ ଦେଇଥିଲେ ।

ଶିକ୍ଷକ ସାଇବର ଠକେଇର ଶିକାର

କଙ୍କଡ଼ାହାଡ଼,୨୫ ।୧୧(ସମିସ): ଢେଙ୍କାନାଳ ଜିଲ୍ଲା କଙ୍କଡାହାଡ଼ ବ୍ଲକ୍‌ର ଜଣେ ଶିକ୍ଷକଙ୍କଠାରୁ ୯୦ ହଜାର ଟଙ୍କା ସାଇବର ଠକ ଲୁଟି ନେଇଥିବା ଅଭିଯୋଗହୋଇଛି । ଭୁଲରେ ଆପଣଙ୍କ ଆକାଉଣ୍ଟକୁ ଲକ୍ଷେ ଟଙ୍କା ପଠାଇଛି । ମୋବାଇଲ ମେସେଜ ଯାଇଛି ଦେଖନ୍ତୁ । ଦୟାକରି ମୋ ଟଙ୍କା ମୋତେ ଫେରାଇ ଦିଅନ୍ତୁ । ଜଣେ ବ୍ୟକ୍ତି କାନ୍ଦି କାନ୍ଦି କାକୁତି ମିନତୀ ହୋଇ ଫୋନ କରି ନିବେଦନ କରିଥିଲା । ଶିକ୍ଷକ ଜଣଙ୍କ ଆକାଉଣ୍ଟ ଯାଞ୍ଚ ନକରି ୫ ଥରରେ ୯୦ ହଜାର ଟଙ୍କା ପଠାଇ ଦେଇ ଠକାମିର ଶିକାର ହୋଇଥିଲେ । କଣ୍ଟାପାଳ କଲୋନୀ-୪ର ଆରକେ ଦଳେଇଙ୍କ ଫୋନକୁ ଏକ ଅଜଣା ନମ୍ବରରେ ଫୋନ ଆସିଥିଲା । ହିନ୍ଦୀରେ କଥା ହେଉଥିଲା ଯୁବକ ଅନ୍ୟ ଆକାଉଣ୍ଟକୁ ଟଙ୍କା ପଠାଉଥିବାବେଳେ ଭୁଲରେ ତୁମ ଆକାଉଣ୍ଟକୁ ୧ ଲକ୍ଷ ଟଙ୍କା ପଳାଇଥିବା କହିଥିଲା । ଶିକ୍ଷକ ଜଣକ ଠକ କଥାକୁ ବିଶ୍ୱାସ କରି ୯୦ ହଜାର ଟଙ୍କା ପଠାଇ ଦେଇଥିଲେ । ଯେତେବେଳେ ବାଲାନ୍ସ ଚେକ କଲେ ଦେଖିବାକୁ ପାଇଲେ ଆକାଉଣ୍ଟ ଖାଲି ହୋଇଯାଇଛି । ଶ୍ରୀ ଦଳେଇ ସାଇବର ହେଲ୍ପ ନମ୍ବର ୧୯୩୦ରେ ଫୋନ କରି ଅଭିଯୋଗ କରିଥିଲେ । ତୁରନ୍ତ ଠକର ବ୍ୟାଙ୍କ ଏକାଉଣ୍ଟକୁ ବ୍ଲକ କରାଯାଇଥିଲା । ମାତ୍ର ସେତେବେଳେକୁ ଠକ ୪୦ ହଜାର ଟଙ୍କା ଉଠାଇ ସାରିଥିଲା । ଶ୍ରୀ ଦଳେଇ ଏ ସମ୍ପର୍କରେ କଙ୍କଡାହାଡ଼ ଥାନାରେ ଲିଖିତ ଅଭିଯୋଗ କରିବା ପରେ ପୁଲିସ ମାମଲା ରୁଜୁ କରି ତଦନ୍ତ କରୁଛି ।

ସାଂସଦ ରୁଦ୍ର ପାଣିଙ୍କ ଜନଅଭିଯୋଗ ଶୁଣାଣି

ଢେଙ୍କାନାଳ, ୨୫।୧୧(ସମିସ): ଢେଙ୍କାନାଳ ଜିଲ୍ଲା ଓଡାପଡା ବ୍ଲକ୍ ମୋଟଙ୍ଗାମଣ୍ଡଳକୁ ମଙ୍ଗଳବାର ଦିନିକିଆ ଗସ୍ତରେ ଢେଙ୍କାନାଳ ଲୋକସଭା ସାଂସଦ ରୁଦ୍ରନାରାୟଣ ପାଣି ଆସି ବିଭିନ୍ନ ସ୍ଥାନରେ ଲୋକଙ୍କ ଆପତ୍ତି ଅଭିଯୋଗ ଶୁଣି ତତ୍କାଳ ଫୋନ ଯୋଗେ ସଂପୃକ୍ତ ଅଧିକାରୀଙ୍କ ସହ କଥା ହୋଇ ଅନେକ ବ୍ୟକ୍ତିଗତ ଓ ସାମୂହିକ ସମସ୍ୟାର ସମାଧାନ କରିଛନ୍ତି । ବିଭିନ୍ନ ସାହିରେ ବୁଲି ଲୋକଙ୍କ ସୁବିଧା ଅସୁବିଧା ପଚାରି ବୁଝିଥିଲେ ଓ କେତେକ ଲିଖିତ ଅଭିଯୋଗକୁ ଗ୍ରହଣ କରି ସେଗୁଡିକର ଆଶୁ ସମାଧାନ କରିବାକୁ ପ୍ରତିଶ୍ରୁତି ଦେଇଥିଲେ । ଉକ୍ତ ଗସ୍ତ ସମୟରେ ସାଂସଦଙ୍କ ସହ ମୋଟଙ୍ଗା ବିଜେପି ମଣ୍ଡଳ ସଭାପତି ଦେବାନନ୍ଦ ବେହେରା, ବିଜେପି ନେତା ସନ୍ତୋଷ ନାଏକ, ସୁଶାନ୍ତ ପତି, ସହଦେବ ପୃଷ୍ଟି, ତପନ ମହାପାତ୍ର, ଅଶୋକ ରାଉତ, ସୁବାସ ରାଉତ, ଭକ୍ତବନ୍ଧୁ ବେହେରା, ରଣଜିତ ନାୟକ, ଦୀପକ ପଟ୍ଟନାୟକ, ସମରଜିତ ପଟ୍ଟନାୟକ, ମୋଟଙ୍ଗା ମଣ୍ଡଳ ସାଧାରଣ ସଂପାଦକ ମଙ୍ଗରାଜ ପ୍ରଧାନ ପ୍ରମୁଖ ସାମିଲ ଥିଲେ ।

କୃଷି ଉତ୍ପାଦକ ସଂଗଠନର ତାଲିମ ଶିବିର

ଢେଙ୍କାନାଳ, ୨୫ ।୧୧(ସମିସ): ଢେଙ୍କାନାଳ ଜିଲ୍ଲା କୃଷକ ଉତ୍ପାଦକ ସଂଗଠନର ଜିଲ୍ଲାସ୍ତରୀୟ ତାଲିମ ଶିବିର କୃଷକ ଓ କୃଷକ ଉତ୍ପାଦକ ସଂଗଠନଙ୍କୁ ସଶକ୍ତ ଓ ସମୃଦ୍ଧ କରିବା ଉଦ୍ଦେଶ୍ୟରେ କୃଷି ବିଜ୍ଞାନ କେନ୍ଦ୍ରଠାରେ ଆୟୋଜିତ ହୋଇଯାଇଛି । ଏହି କାର୍ଯ୍ୟକ୍ରମରେ ଜିଲ୍ଲାର ୧୦ଟି କୃଷକ ଉତ୍ପାଦକ ସଂଗଠନର ୨୫ ଜଣ ନିର୍ଦ୍ଦେଶକ ଯୋଗ ଦେଇଥିଲେ । ଏହି କାର୍ଯ୍ୟକ୍ରମର ମୁଖ୍ୟ ଉଦ୍ଦେଶ୍ୟ ଜିଲ୍ଲାରେ କୃଷକ ଉତ୍ପାଦକ ସଂଗଠନଙ୍କ କୃଷିଭିତ୍ତିକ ଦକ୍ଷତା ବିକାଶ କରିବା, ସଂଘବଦ୍ଧ ବଜାର ରଣନୀତି ପ୍ରସ୍ତୁତି କରି ବଜାର ସଂଯୋଗ କରିବା ଓ ବ୍ୟବସାୟିକ ଯୋଜନା ପ୍ରସ୍ତୁତ କରିବା ନେଇ ଜ୍ଞାନକୌଶଳ ପ୍ରଦାନ କରିବା । ଉ

ପ୍ରଥମ ପୃଷ୍ଠାର ଅବଶିଷ୍ଟାଂଶ

ମୌସୁମୀରେ ଧୋଇଗଲା...

ନିଜର ରଣନୀତିକୁ ଚୂଡ଼ାନ୍ତ ରୂପ ଦେବେ। ଏପଟେ ନୂଆପଡ଼ାରେ ବିପୁଳ ବିଜୟ ପରେ ଶାସକ ଦଳ ପୂରା ଜୋଶରେ ଥିବାବେଳେ ଏହା ଗୃହକୁ ଅଧିକ ସରଗରମ କରିପାରେ ବୋଲି ଅନୁମାନ କରାଯାଉଛି। ଉଭୟ ଶାସକ ଏବଂ ବିରୋଧୀଙ୍କ ମୁଡକୁ ଦେଖିଲେ ବିଧାନସଭାରେ ଯେ କେହି କାହାରିକୁ ଛାଡ଼ିବେ ନାହିଁ, ତାହା ଏବେଠାରୁ ଜଳଜଳ ଦିଶିଲାଣି ବୋଲି ରାଜନୈତିକ ବିଶେଷଜ୍ଞମାନେ ଅନୁମାନ କରୁଛନ୍ତି।

୨୧ ଲକ୍ଷ ମୋବାଇଲ...

ଚିହ୍ନଟ କରି ତଦନ୍ତ ପରେ ସେଗୁଡ଼ିକୁ ସ୍ଥାୟୀ ଭାବରେ ବ୍ଲକ୍ କରିଛନ୍ତି। ଟ୍ରାଇ ପକ୍ଷରୁ ଏକ ପରାମର୍ଶ ଜାରି କରି କୁହାଯାଇଛି ଯେ, ଯେତେବେଳେ ଏକ ସ୍କାମ୍ କଲ୍ ଆସୁଛି,ସେତେବେଳେ କେବଳ ନିଜର ବ୍ୟକ୍ତିଗତ ଡିଭାଇସ୍‌ରେ ବ୍ଲକ୍ କରିବା ସହ ଡିଏନ୍‌ଡି ଆପ୍ ମାଧ୍ୟମରେ ମଧ୍ୟ ଏ ସମ୍ପର୍କରେ ରିପୋର୍ଟ କରନ୍ତୁ। ଡିଏନ୍‌ଡି ଆପ୍‌ରେ ଅଭିଯୋଗ କରିବା ପାଇଁ ପ୍ରଥମେ ମୋବାଇଲ୍ ଫୋନ୍‌ରେ ଟ୍ରାଇ ୩.୦ ଆପ୍ ଡାଉନଲୋଡ୍ କରିବାକୁ ହେବ।

ଆଇସକ୍ରିମ୍‌ର ଲୋଭ ଦେଖାଇ...

ପରେ ଥାନାରେ ଅଭିଯୋଗ କରିଥିଲେ। ଉଲ୍ଲେଖଯୋଗ୍ୟ, ପୂର୍ବରୁ ମଧ୍ୟ ଏହି ଅଞ୍ଚଳରେ ଦୁଇଜଣ ନାବାଳିକା ଛାତ୍ରୀଙ୍କୁ କେହି ଦୁର୍ବୃତ୍ତ ଦୁଷ୍କର୍ମ ସହ ହତ୍ୟା କରିଥିବା ନେଇ ଅଭିଯୋଗ ହୋଇଥିଲା। ବର୍ତ୍ତମାନ ସୁଦ୍ଧା ଉକ୍ତ ଘଟଣାର ସ୍ପଷ୍ଟ ଚିତ୍ର ଆସି ନଥିବା ବେଳେ ଆଜି ପୁଣି ଏଭଳି ଏକ ଘଟଣା ବୁଦ୍ଧିଜୀବୀମହଲରେ ତୀବ୍ର ଆଲୋଡ଼ନ ସୃଷ୍ଟି କରିଛି।

ବିଦ୍ୟୁତ୍ ଉପଭୋକ୍ତାଙ୍କ...

ଦେଇଥିଲେ। ଏହ ବିଦ୍ୟୁତ୍ ବିକ୍ରି ବାବଦରେ ଟାଟାପାୱାରର ୪ କମ୍ପାନୀ ୧୭୪୬୧ କୋଟିଟଙ୍କା ରାଜସ୍ୱକୁ ମଧ୍ୟ ମଞ୍ଜୁରୀ ମିଳିଥିଲା। ମାତ୍ର ଟାଟା ପାୱାର ଉପଭୋକ୍ତାଙ୍କୁ ୨୯୫୭୯ ନିୟୁତ ୟୁନିଟ ହାରାହାରି ୬ ଟଙ୍କା ୩ ପଇସା ହିସାବରେ ବିକ୍ରି କରି ୧୭୮୩୬ କୋଟି ଟଙ୍କା ଅଦାୟ କରିଛି। ଆୟୋଗ ଅନୁମୋଦନ କରିଥିବା ୟୁନିଟ୍ ପିଛା ହାରାହାରି ଟାରିଫ ଠାରୁ ଏହା ୩୬ ପଇସା ଅଧିକ ବୋଲି କୁହାଯାଉଛି। ଟାଟାପାୱାର ପରି ଗ୍ରୀଡକୋ ମଧ୍ୟ ଏହି ବର୍ଷ ଲାଭବାନ ହୋଇଛି ଏବଂ ଏହାର ପରିମାଣ ୩୪୭.୩୭ କୋଟି ଟଙ୍କା ହୋଇଥିବା ରିପୋର୍ଟରେ ଉଲ୍ଲେଖ କରାଯାଇଛି।

ଅନ୍ୟପକ୍ଷରେ ଅନୁମୋଦିତ ବୈଷୟିକ ଓ ବାଣିଜ୍ୟ କ୍ଷତି ହ୍ରାସ ଲକ୍ଷ୍ୟ ୧୮.୭୯ ପ୍ରତିଶତଠାରୁ ଟାଟା ପାୱାର ଉତ୍ତମ ପ୍ରଦର୍ଶନ କରିଛି ଓ ଏହି କ୍ଷତି୧୬.୭୦ ପ୍ରତିଶତକୁ ହ୍ରାସ ପାଇଛି। ପୁନଶ୍ଚ ଉପଭୋକ୍ତାଙ୍କ ମିଟର ସ୍ଥାପନ କ୍ଷେତ୍ରରେ ଟାଟା ୯୯ ପ୍ରତିଶତ ସଫଳ ହୋଇଥିବା ବେଳେ ସ୍ମାର୍ଟ ମିଟର ସ୍ଥାପନ ମାତ୍ର ୧୩ ପ୍ରତିଶତ ସମ୍ଭବ ହୋଇଛି। ଅର୍ଥାତ ରାଜ୍ୟରେ ଏଯାବତ୍ ୧୨ ଲକ୍ଷ ୬୭ ହଜାର ଉପଭୋକ୍ତା ସ୍ମାର୍ଟ ମିଟର ବସାଇଛନ୍ତି। ସେହିପରି ଫିଡର ଓ ଟ୍ରାନ୍ସଫର୍ମର ମିଟରିଙ୍ଗ କାର୍ଯ୍ୟରେ ଟାଟାର ପ୍ରଦର୍ଶନ ଦୁର୍ବଳ ରହିଛି। ଓଡ଼ିଶା ବିଦ୍ୟୁତ ସେବାରେ ନିୟୋଜିତ ସମୁଦାୟ ୨୬୫୯ଟି (୧୪୭/୩୩ ଏମଭିଏ) ପାୱାର ଟ୍ରାନ୍ସଫର୍ମର ମଧ୍ୟରୁ ମାତ୍ର ୧୬୩୦ଟିରେ (୬୧ ପ୍ରତିଶତ) ମିଟରିଙ୍ଗ ହୋଇଛି। ୯୭୮ଟି ୩୩କେଭି ଫିଡର ମଧ୍ୟରୁ ମାତ୍ର ୭୫ ପ୍ରତିଶତ ଅର୍ଥାତ ୭୩୮ଟି ମିଟରିଙ୍ଗ ହୋଇଛି। ବିଦ୍ୟୁତ ସେବାରେ ନିୟୋଜିତ ଥିବା ସମୁଦାୟ ୩ ଲକ୍ଷ ବିତରଣ ଟ୍ରାନ୍ସଫର୍ମର ମଧ୍ୟରୁ ପ୍ରାୟ ୨ ଲକ୍ଷ ଟ୍ରାନ୍ସଫର୍ମର କ୍ଷମତା ୬୩ କେଭିଏରୁ କମ ଥିବାରୁ ଆୟୋଗ ନାପସନ୍ଦ କରି ସେଗୁଡିକୁ ୧୦୦ କେଭିଏ କିମ୍ବା ତଦୁଦ୍ଧର୍ କ୍ଷମତାକୁ ବୃଦ୍ଧି କରିବା ପାଇଁ ନିର୍ଦ୍ଦେଶ ଦେଇଛନ୍ତି।

ଉପଭୋକ୍ତା ସୂଚୀକରଣ ଓ ଜିଆଇଏସ ମ୍ୟାପିଙ୍ଗ କାର୍ଯ୍ୟରେ ଟାଟା ପ୍ରାୟ ଶତ ପ୍ରତିଶତ ସଫଳ ହୋଇଥିବାବେଳେ ବିତରଣ ଟ୍ରାନ୍ସଫର୍ମର ମିଟରିଙ୍ଗ ମାତ୍ର ୧୯.୪୦ ପ୍ରତିଶତ ହୋଇଛି। ଅପରପକ୍ଷେ ଗ୍ରୀଡକୋର କାର୍ଯ୍ୟଦକ୍ଷତା ସମୀକ୍ଷା ରିପୋର୍ଟ ଅନୁସାରେ ୨୦୨୪-୨୫ରେ ଗ୍ରୀଡକୋ ୪୨୪୮୭ ନିୟୁତ ୟୁନିଟ ବ୍ୟବସାୟ କରି ୧୪୫୧୧ କୋଟିଟଙ୍କା ଆୟ କରିଥିବା ବେଳେ ସମୁଦାୟ ବ୍ୟୟ କରିଛି ୧୪୧୬୩ କୋଟି ଟଙ୍କା। ଅର୍ଥାତ ବିଦ୍ୟୁତ ବ୍ୟବସାୟରୁ ଗ୍ରୀଡକୋ ୩୪୭ କୋଟି ଟଙ୍କା ଲାଭ କରିଛି।

ଶକ୍ତି ସମୀକ୍ଷକ ଆନନ୍ଦ ମହାପାତ୍ର କହିଛନ୍ତି ଯେ ଯେହେତୁ ପୂର୍ବ ବର୍ଷରେ (୨୦୨୪-୨୫)ଗ୍ରୀଡକୋର ବ୍ୟବସାୟିକ ଲାଭ ୩୪୭ କୋଟି ଟଙ୍କା ହୋଇଛି ଏବଂ ଟାଟା ବିତରଣ କମ୍ପାନୀ ଗୁଡିକ ଓଇଆରସି ଧାର୍ଯ୍ୟ କରିଥିବା ହାରାହାରି ଟାରିଫ ଠାରୁ ୟୁନିଟ ପିଛା ୩୬ ପଇସା ହିସାବରେ ଉପଭୋକ୍ତାଙ୍କ ଠାରୁ ଅଧିକ ୧୦୬୫ କୋଟିଟଙ୍କା ଅଦାୟ କରିଛନ୍ତି, ତେଣୁ ଆସନ୍ତା ବର୍ଷର ଟାରିଫ ନିର୍ଣ୍ଣୟ ପ୍ରକ୍ରିୟାରେ ଏହା ଗୁରୁତ୍ୱପୂର୍ଣ୍ଣ ଭୂମିକା ନିର୍ବାହ କରିବ। ଟାଟା ଉପଭୋକ୍ତାଙ୍କ ଠାରୁ ଅଧିକ ଅଦାୟ କରିଥିବା ରାଜସ୍ୱକୁ ସୁଧସହ ଫେରସ୍ତ କରିବା ପାଇଁ ଶ୍ରୀ ମହାପାତ୍ର ଆସନ୍ତା ଟାରିଫ ନିର୍ଣ୍ଣୟ ପ୍ରକ୍ରିୟାରେ ଆୟୋଗ ସମ୍ମୁଖରେ ଯୁକ୍ତି ରଖିବେ ବୋଲି ସେ ସୂଚନା ଦେଇଛନ୍ତି। ତେଣୁ ଆସନ୍ତା ବର୍ଷ ୨୦୨୬-୨୭ ପାଇଁ ଖୁଚୁରା ବିଦ୍ୟୁତମୂଲ୍ୟ (ଟାରିଫ) ବୃଦ୍ଧିହେବା ସମ୍ଭାବନା ଖୁବ କମ ରହିଛି ବୋଲି ସେ ମତପ୍ରକାଶ କରିଛନ୍ତି।

ଇଥିଓପିଆରେ ଉଦ୍‌ଗୀରଣ...

ପାଉଁଶର ଏହି ବାଦଲ ମଙ୍ଗଳବାର ସନ୍ଧ୍ୟା ୭.୩୦ ବେଳକୁ ଭାରତରୁ ଅପସରି ଯିବ ଓ ଆକାଶ ସଫା ହେବ ଏବଂ ଏହା ଚୀନ୍ ଆଡକୁ ଗତି କରିବ ବୋଲି ଭାରତୀୟ ମୌସମ ବିଜ୍ଞାନ ବିଭାଗ (ଆଇଏମ୍‌ଡି) ତରଫରୁ କୁହାଯାଇଛି।

ଏହି ଜ୍ୱାଳାମୁଖି ଫାଟିବା କାରଣରୁ ଏୟାର ଇଣ୍ଡିଆ ନିଜର ୧୧ଟି ବିମାନର ଉଡାଣକୁ ରଦ୍ଦ କରିଛି। ଏହି ଧୂଆଁ ତଥା ବାଦଲର ଉଚ୍ଚତା ଏତେ ଥିଲା ଯେ, ସାଧାରଣ ଲୋକଙ୍କ ଜୀବନ ଉପରେ ଏହା ପ୍ରଭାବ ବହୁତ କମ୍ ରହିଛି। ଏଥିରେ କୌଣସି ଲୋକ ମୃତାହତ ହୋଇ ନଥିବାର ସୂଚନା ମିଳିଛି। କିନ୍ତୁ ଯେମେନ ଓ ଓମାନ ସରକାର ଲୋକଙ୍କୁ ସତର୍କ ରହିବାକୁ ନିର୍ଦ୍ଦେଶ ଦେଇଛନ୍ତି। ଏହା ଦ୍ୱାରା ବିମାନ ଚଳାଚଳ ମଧ୍ୟ ବାଧାପ୍ରାପ୍ତ ହୋଇଛି। ଖାସ୍ କରି ଦିଲ୍ଲୀ ଓ ଜୟପୁର ଭଳି ଅଞ୍ଚଳରେ ବିମାନ ଚଳାଚଳ ଉପରେ ନଜର ରଖାଯାଇଛି। ପାଉଁଶର କଣା ବିମାନର ଇଞ୍ଜିନକୁ ପ୍ରଭାବିତ କରିବାର ଯଥେଷ୍ଟ ଆଶଙ୍କା ରହିଛି। ଖାସ୍‌କରି ଏଥିପାଇଁ ଅନ୍ତର୍ଜାତୀୟ ବିମାନ ଚଳାଚଳ ନିୟମ ଅନୁସାରେ ସତର୍କତା ଅବଲମ୍ବନ କରାଯାଉଛି। ଭାରତର ବେସାମରିକ ବିମାନ ଚଳାଚଳ ନିର୍ଦ୍ଦେଶାଳୟ ବିଭିନ୍ନ ଏୟାର ଲାଇନ୍ସ ପାଇଁ ବିସ୍ତୃତ ମାର୍ଗଦର୍ଶିକା ଜାରି କରିଛି। ତେବେ ଏହି ପାଉଁଶ ତଥା ବାଦଲ ବହୁ ଉଚ୍ଚରେ ରହିଥିବାରୁ ବିମାନ ଉଡାଣ ଓ ଅବତରଣରେ କୌଣସି ସମସ୍ୟା ନଥିବା କଥା କୁହାଯାଇଛି। ଯଦି କୌଣସି ବିମାନ ଏହି ପାଉଁଷ ସଂସ୍ପର୍ଶରେ ଆସେ ତେବେ ତୁରନ୍ତ ଏ ନେଇ ସୂଚନା ଦେବାକୁ କୁହାଯାଇଛି। ଏହି କାରଣରୁ ଆକାଶ ଏୟାର, ଇଣ୍ଡିଗୋ ଓ କେଏଲ୍‌ଏମ୍ ସେମାନଙ୍କର ଏକାଧିକ ଉଡାଣ ବନ୍ଦ କରିଛନ୍ତି। ଏହି ଜ୍ୱାଳାମୁଖି ବିସ୍ଫୋରଣକୁ ବୈଜ୍ଞାନିକମାନେ ଏକ ଅସାଧାରଣ ଘଟଣା ବୋଲି କହିଛନ୍ତି। ଏହା ପରିବେଶ ଓ ସ୍ୱାସ୍ଥ୍ୟକୁ ପ୍ରଭାବିତ କରିବାର ଯଥେଷ୍ଟ ସମ୍ଭାବନା ରହିଛି। ଏହି ଜ୍ୱାଳାମୁଖିରେ ପୁଣି ବିସ୍ଫୋରଣ ହେବାର ଆଶାଙ୍କ ରହିଛି ବୋଲି କୁହାଯାଇଛି।

ପ୍ରେମ ପାଇଁ 'ନିର୍ଯାତନା' ନାଟକ

ଆମେରିକାରୁ ଫେରିଲେ ବାଲେଶ୍ୱର ଝିଅ ପୂଜା

ବାଲେଶ୍ୱର, ୨୫।୧୧(ସମିସ): ପ୍ରେମ ପାଇଁ 'ନିର୍ଯାତନା' ନାଟକ ରଚିଥିଲେ। ନିଜ ମନର ମଣିଷକୁ ବିବାହ କରି ତା' ସହ ରହିବା ପାଇଁ ପାଳିତ ମା' ଉପରେ ମଛ ଅଭିଯୋଗ ଆଣିଥିଲେ। ଖାଲି ସେତିକି ନୁହେଁ, ଏହାର ଏକ ଭିଡିଓ କରି ଭାଇରାଲ୍ କରିଥିଲେ। ପୌଷ୍ୟ କନ୍ୟା ଭାବେ ଆମେରିକା ଯାଇଥିବା ଓଡ଼ିଆ ଝିଅ ପୂଜା ଆଜି ବାଲେଶ୍ୱର ଫେରିବା ପରେ ନିଜ ମୁହଁରେ ଏହି 'ନିର୍ଯାତନା' ନାଟକର ଭେଦ ଖୋଲିଛନ୍ତି।

ପୂଜା କହିଛନ୍ତି, ଛୋଟ ବେଳେ ଭୁବନେଶ୍ୱରରେ ରହି ପୁରୁଷବନ୍ଧୁ ଅମରଙ୍କ ସହ ପାଠ ପଢୁଥିଲି। ପରିବାର ସହ ଟ୍ରେନ୍‌ରେ ଯାତ୍ରା କରୁଥିବା ବେଳେ ହଜିଯାଇଥିଲି। ଚାଇଲ୍ଡଲାଇନ ମୋତେ ଉଦ୍ଧାର କରି ଭୁବନେଶ୍ୱର ନହରକଣ୍ଠାସ୍ଥିତ ଏକ କନ୍ୟାଶ୍ରମରେ ରଖିଥିଲା। ସେଠାରୁ ଏକ ଆମେରିକୀୟ ଦମ୍ପତି ମୋତେ ପୋଷ୍ୟକନ୍ୟା ଭାବେ ଗ୍ରହଣ କରି ସାଙ୍ଗରେ ନେଇ ଯାଇଥିଲେ। ଆମେରିକାରେ ପାଖାପାଖି

ପୁରୁଷ ବନ୍ଧୁଙ୍କୁ ବାହା ହେବା ପାଇଁ ମିଛ ଭିଡିଓ ଭାଇରାଲ କରିଥିଲେ

୭ବର୍ଷରୁ ଅଧିକ ସମୟ ରହିଥିଲି। ୨୦୨୪ ମସିହାରେ ସୋସିଆଲ ମିଡିଆରେ ଅମରକୁ ଦେଖିବା ପରେ ତାଙ୍କ ସହ ଯୋଗାଯୋଗ କରିଥିଲି। କଥାବାର୍ତ୍ତାରୁ ଆମ ସଂପର୍କ ଆଗକୁ ବଢ଼ିଥିଲା। ସେଠାରେ ମୋତେ କୌଣସି ନିର୍ଯାତନା ଦିଆଯାଉ ନଥିଲା। ଭାଇରାଲ୍ ହୋଇଥିବା 'ନିର୍ଯାତନା' ଭିଡିଓ ସମ୍ପୂର୍ଣ୍ଣ ମିଛ। ମୁଁ ଅମରଙ୍କୁ ଭଲ ପାଉଛି ଓ ତାଙ୍କୁ ବାହା ହୋଇ ଓଡ଼ିଶାରେ ରହିବି ବୋଲି ପୂଜା କହିଛନ୍ତି।

ସୂଚନାନୁଯାୟୀ, କିଛି ଦିନ ତଳେ ପୂଜାଙ୍କ ଏକ ଭିଡିଓ ଭାଇରାଲ୍ ହୋଇଥିଲା। ତାଙ୍କୁ ପୋଷ୍ୟ କନ୍ୟା ଭାବେ ଗ୍ରହଣ କରିଥିବା ଦମ୍ପତି ତାଙ୍କୁ ଆମେରିକାରେ ନିର୍ଯାତନା ଦେଉଛନ୍ତି ବୋଲି ସେଥିରେ ସେ ଅଭିଯୋଗ କରିଥିଲେ। ତେଣୁ, ଯଥାଶୀଘ୍ର ତାଙ୍କୁ ସେଠାରୁ ଉଦ୍ଧାର ପାଇଁ ସେ ଉକ୍ତ ଭିଡିଓରେ ଓଡ଼ିଶା ସରକାରଙ୍କୁ ଗୁହାରି କରିଥିଲେ। ତେବେ ରାଜ୍ୟ ସରକାରଙ୍କ ଉଦ୍ୟମରେ ତାଙ୍କୁ ଓଡ଼ିଶା ଫେରାଇ ଅଣାଯାଇଛି। ତାଙ୍କୁ ବାଲେଶ୍ୱର ନାରୀସଂଘରେ ରଖାଯାଇଛି।

ଜିଲ୍ଲା ସମାଜ ମଙ୍ଗଳ ଅଧିକାରୀ ଜ୍ୟୋତ୍ସ୍ନା ମହାନ୍ତି କହିଛନ୍ତି ଯେ ଜିଲ୍ଲାପାଳଙ୍କ ନିର୍ଦ୍ଦେଶକ୍ରମେ ତାଙ୍କ ଅଧ୍ୟକ୍ଷତାରେ ଗୋଟିଏ ଟିମ୍ ଭୁବନେଶ୍ୱର ଯାଇ ସେଠାରୁ ତାଙ୍କୁ ଉଦ୍ଧାର କରି ଜିଲ୍ଲା ନାରୀ ସଂଘରେ ରଖିଛନ୍ତି। ଅନ୍ୟପଟେ ପୂଜାଙ୍କ ପୁରୁଷ ବନ୍ଧୁଙ୍କ ସହ ଏପର୍ଯ୍ୟନ୍ତ ତାଙ୍କର ଦେଖାହୋଇନି। ତାଙ୍କ ସହ ଯୋଗାଯୋଗ ଜାରି ରଖାଯାଇଛି। ଜିଲ୍ଲାପାଳଙ୍କ ପରବର୍ତ୍ତୀ ନିର୍ଦ୍ଦେଶ ପରେ ଯାହା କିଛି ପଦକ୍ଷେପ ଗ୍ରହଣ କରାଯିବ।

ଭିଜିଲାନ୍ସ ଜାଲରେ ଏଆରଆଇ

୧୨ ହଜାର ଲାଞ୍ଚ ନେଲାବେଳେ ମାଡ଼ିବସିଲା ଭିଜିଲାନ୍ସ

କେନ୍ଦ୍ରାପଡ଼ା, ୨୫।୧୧(ସମିସ): କେନ୍ଦ୍ରାପଡ଼ା ଜିଲ୍ଲା ଡେରାବିଶ ତହସିଲ ଅଧୀନ ନିକିରାଇ ରାଜସ୍ୱ ସର୍କଲ ଏଆର୍‌ଆଇ ଅଭିମନ୍ୟୁ ବେହେରା ଭିଜିଲାନ୍ସ ଜାଲରେ ପଡ଼ିଛନ୍ତି। ଜମିର କିସମ ପରିବର୍ତ୍ତନ ପାଇଁ ଶ୍ରୀନାଥ ମଲ୍ଲିକଠାରୁ ୧୨ହଜାର ଟଙ୍କା ଲାଞ୍ଚ ନେଉଥିବା ବେଳେ ତାଙ୍କୁ ଭିଜିଲାନ୍ସ ଲାଞ୍ଚ ଟଙ୍କା ସହ କାବୁ କରିଛି।

ଶ୍ରୀନାଥ ମଲ୍ଲିକ ନିଜ ଚାଷଜମିକୁ ଘରବାଡ଼ିକୁ ପରିବର୍ତ୍ତନ ପାଇଁ ଗତ ଅକ୍ଟୋବର ୩୧ ତାରିଖରେ ଡେରାବିଶ ତହସିଲ କାର୍ଯ୍ୟାଳୟରେ ଅନଲାଇନ୍ ଆବେଦନ କରିଥିଲେ। ଦଲିଲ ଯାଞ୍ଚ ହେବା ପରେ ଶ୍ରୀନାଥକୁ ନିକିରାଇ ରାଜସ୍ୱ କାର୍ଯ୍ୟାଳୟକୁ ଡକାଯାଇଥିଲା। ଶ୍ରୀନାଥ ଅଫିସରେ ପହଞ୍ଚିଥିଲେ। ସେଠାରେ ଏଆର୍‌ଆଇ ଶ୍ରୀ ବେହେରା ତାଙ୍କୁ ୧୫,୦୦୦ ଟଙ୍କା ଲାଞ୍ଚ ମାଗିଥିଲେ। ଏତେ ଟଙ୍କା ଦେବାକୁ ଶ୍ରୀନାଥ ଅମଙ୍ଗ ହେବାରୁ ଶ୍ରୀ ବେହେରା ୧୨ହଜାର ଟଙ୍କା ମାଗିଥିଲେ। ଟଙ୍କା ନ ଦେଲେ କାମ ହେବନି ବୋଲି ରୋକଠୋକ୍ ଶୁଣାଇ ଦେଇଥିଲେ। ଅନ୍ୟ ଉପାୟ ନ ପାଇ ଶ୍ରୀ ମଲ୍ଲିକ ଏ ସଂପର୍କରେ ଭିଜିଲାନ୍ସର ଦ୍ୱାରସ୍ଥ ହେବାରୁ ତାଙ୍କୁ ଧରିବା ପାଇଁ ଜାଲ ବିଛାଯାଇଥିଲା। ଆଜି ଶ୍ରୀ ବେହେରା ଅଫିସ୍‌ରେ ଲାଞ୍ଚ ଟଙ୍କା ନେଉଥିବା ବେଳେ ସେଠାରେ ପୂର୍ବରୁ ଛପି ରହିଥିବା ଭିଜିଲାନ୍ସ ଟିମ୍ ତାଙ୍କୁ ମାଡ଼ି ବସିଥିଲା। ପରେ ଭିଜିଲାନ୍ସ ଆୟ ବହିର୍ଭୂତ ସଂପତ୍ତି ଠୁଳ ସନ୍ଦେହରେ ଅଭିମନ୍ୟୁଙ୍କ ଆଳିସ୍ଥିତ ପୈତୃକ ଘର, ଗରାପୁର ବାସଭବନ ଓ ଅଫିସରେ ଏକ ସମୟରେ ଚଢ଼ଉ କରିଥିଲା

ଗାଁରେ ପହଞ୍ଚିଲା ଓଡ଼ିଆ ଶ୍ରମିକଙ୍କ ମରଶରୀର

ଗାର୍ଡ ଅଫ୍ ଅନର୍ ପରେ ଅନ୍ତିମ ସଂସ୍କାର

ଖଲ୍ଲିକୋଟ,୨୫।୧୧(ସମିସ): ସୁରତରେ ବ୍ରେନ୍-ଡେଡ୍ ଘୋଷଣା ପରେ ନିଜର ଦୁଇ କିଡ୍‌ନୀ ଓ ଲିଭର୍ ଭଳି ଗୁରୁତ୍ୱପୂର୍ଣ୍ଣ ଅଙ୍ଗ ଦାନ କରିଥିବା ଓଡ଼ିଆ ଦାଦନ ଶ୍ରମିକ ପଞ୍ଚୁ ପ୍ରଧାନଙ୍କ ମରଶରୀର ମଙ୍ଗଳବାର ପୈତୃକ ଗ୍ରାମ ଆମ୍ବଝର ନୂଆପଲ୍ଲୀରେ ପହଞ୍ଚିଛି। ଶହଶହ ଅଞ୍ଚଳବାସୀଙ୍କ ଗହଣରେ ଗାଁ ମଶାଣିରେ ତାଙ୍କର ଅନ୍ତିମ ସଂସ୍କାର କରାଯାଇଛି। ଗାଁରେ ତାଙ୍କ ଶବ ପହଞ୍ଚିବା ପରେ ଅଞ୍ଚଳବାସୀ ତାଙ୍କୁ ଶ୍ରଦ୍ଧାଞ୍ଜଳି ଜଣାଇଥିଲେ। ତ୍ରିରଙ୍ଗାରେ ଆଚ୍ଛାଦିତ ତାଙ୍କ ମରଶରୀରକୁ ଶ୍ମଶାନକୁ ନିଆଯାଉଥିବା ବେଳେ 'ପଞ୍ଚୁ ପ୍ରଧାନ ଅମର ରହେ' ନାରାରେ ପୂରା ପରିବେଶ କମ୍ପି ଉଠିଥିଲା। ଗାର୍ଡ ଅଫ୍ ଅନର୍ ଦିଆଯିବା ପରେ ଗାଁ ମଶାଣିରେ ତାଙ୍କର ଅନ୍ତିମ ସଂସ୍କାର କରାଯାଇଛି।

ପୁଲିସ ପକ୍ଷରୁ ଗାର୍ଡ ଅଫ୍ ଅନର୍ ଦିଆଯିବା ବେଳେ ଗଞ୍ଜାମ ଜିଲ୍ଲାପାଳ ଭି. କୀର୍ତ୍ତିଭାସନ, ଆସିକା ସାଂସଦ ଅନିତା ଶୁଭଦର୍ଶିନୀ, ଖଲ୍ଲିକୋଟ ବିଡିଓ ଦେବାଶିଷ ସାମଲ, ତହସିଲଦାର ଡି. ମାଲେଶ୍ୱର ପାତ୍ର, ଥାନା ଅଧିକାରୀ ରମେଶ କୁମାର ପ୍ରଧାନ, ତାଳପଡ଼ା ସରପଞ୍ଚ ମନୋଜ କୁମାର ସେଠୀ, ବିଜେପି ଘୁମୁସର ଜିଲ୍ଲା ସାଧାରଣ ସମ୍ପାଦକ ଅନୀଲ କୁମାର ପଣ୍ଡା, ବିଜେପି ଯୁବନେତା ଅରୁଣ କୁମାର ଖୁଣ୍ଟିଆ ପ୍ରମୁଖ ଉପସ୍ଥିତ ଥିଲେ।

ପଞ୍ଚୁଙ୍କ ପରିବାର ଅତ୍ୟନ୍ତ ଗରିବ ଶ୍ରେଣୀର। ସେଘରର ଏକମାତ୍ର ରୋଜଗାରକ୍ଷମ ବ୍ୟକ୍ତି ଥିଲେ। ଘରେ ତାଙ୍କର ପତ୍ନୀ, ୭ ବର୍ଷର ଏକ ଝିଅ ଓ ୪ ମାସର ପୁଅ ରହିଛି। ସ୍ୱାମୀଙ୍କ ମୃତ୍ୟୁ ପରେ ପୁଅ-ଝିଅଙ୍କୁ କିପରି ପାଳିବେ, ସେ ଚିନ୍ତାରେ ପଞ୍ଚୁଙ୍କ ପତ୍ନୀ ଘାରି ହେଉଛନ୍ତି।

ଆଜୀବନ ଦଣ୍ଡାଦେଶକୁ ଚାଲେଞ୍ଜ

୧୨ବର୍ଷ ବିଳମ୍ବରେ ମାମଲାକୁ ନେଇ ହାଇକୋର୍ଟଙ୍କ ଅସନ୍ତୋଷ

କଟକ,୨୫।୧୧(ସମିସ): ଜିଲ୍ଲା ଜଜ୍ ଓ ଜିଲ୍ଲା ଆଇନସେବା ପ୍ରାଧିକରଣ ଦ୍ୱାରା ନିୟମିତ ଜେଲ୍ ଯାଞ୍ଚ ସତ୍ତ୍ୱେ ଆଜୀବନ ଜେଲ୍ ଦଣ୍ଡାଦେଶ ପାଇଥିବା ଦୋଷୀଙ୍କ ପକ୍ଷରୁ ଦଣ୍ଡାଦେଶ ବିରୋଧରେ ୧୨ବର୍ଷ ବିଳମ୍ବରେ ଅପିଲକୁ ନେଇ ହାଇକୋର୍ଟ ପ୍ରଶ୍ନ ଉଠାଇବା ସହ ଅସନ୍ତୋଷ ପ୍ରକାଶ କରିଛନ୍ତି। କେବଳ ଜିଲ୍ଲା ଜଜ୍ ନୁହେଁ, ବରଂ ଜିଲ୍ଲା ଆଇନସେବା ପ୍ରାଧିକରଣ ସହ ଜଡ଼ିତ ଅଧିକାରୀମାନେ ମଧ୍ୟ ଜେଲଗୁଡ଼ିକର ନିୟମିତ ପରିଦର୍ଶନ କରି ଯାଞ୍ଚ କରୁଛନ୍ତି। ତେବେ ନିମ୍ନ ଅଦାଲତଙ୍କ ରାୟକୁ କିଭଳି ୧୨ବର୍ଷ ଧରି ଅଭିଯୁକ୍ତଙ୍କ ତରଫରୁ ଅପିଲ ଜରିଆରେ ହାଇକୋର୍ଟରେ ଚାଲେଞ୍ଜ କରାଯାଇନଥିଲା, ସେ ନେଇ ଖଣ୍ଡପୀଠ ପ୍ରଶ୍ନ କରିବା ସହ ମୟୂରଭଞ୍ଜ ଜିଲ୍ଲା ଏବଂ ଦୌରାଜଜ୍‌ଙ୍କଠାରୁ ରିପୋର୍ଟ ତଲବ କରିଛନ୍ତି। ଜଟିଆ ହେମ୍ବ୍ରମଙ୍କ ତରଫରୁ ରୁଜୁ ଆବେଦନର ଶୁଣାଣି କରି ଜଷ୍ଟିସ ସଂଗମ କୁମାର ସାହୁ ଓ ଜଷ୍ଟିସ ଶିବଶଙ୍କର ମିଶ୍ରଙ୍କୁ ନେଇ ଗଠିତ ଖଣ୍ଡପୀଠ ଏପରି ନିର୍ଦ୍ଦେଶ ଦେଇଛନ୍ତି।

ଜଟିଆ ହେମ୍ବ୍ରମକୁ ଆଇପିସିର ଧାରା ୩୦୨(ହତ୍ୟା) ଅନୁଯାୟୀ ଦୋଷୀ ସାବ୍ୟସ୍ତ କରାଯାଇଥିଲା। ଗତ ୨୦୧୩ ଜାନୁଆରି ୩୦ରେ ବାରିପଦା ଅତିରିକ୍ତ ଦୌରାଜଜ୍‌ଆ ଜୀବନ କାରାଦଣ୍ଡାଦେଶ ପ୍ରଦାନ କରି ରାୟ ପ୍ରକାଶ କରିଥିଲେ। ଅଭିଯୁକ୍ତଙ୍କ ପକ୍ଷରୁ ଗତ ଅକ୍ଟୋବର ୨୪ରେ ଏକ ଜେଲ କ୍ରିମିନାଲ ଅପିଲ ଦାଖଲ କରାଯାଇଥିଲା। ଯେତେବେଳେ ମାମଲାଟି ଶୁଣାଣି ପାଇଁ ଆସିଲା, ସେତେବେଳେ ଅପିଲ୍ ଦାଖଲ କରିବାରେ ୪୫୬୫ ଦିନ ଅର୍ଥାତ ୧୨ ବର୍ଷ ବିଳମ୍ବ ହୋଇଥିବା କୋର୍ଟ ଷ୍ଟାମ୍ପ ରିପୋର୍ଟରଙ୍କ ଦ୍ୱାରା ଉଲ୍ଲିଖିତ କରାଯାଇଥିଲା। ଅପିଲ କରୁନଥିବା ଅଭିଯୁକ୍ତଙ୍କୁ ଆଇନଗତ ସହାୟତା ପ୍ରଦାନର ନିୟମ ରହିଛି, ଯାହାକୁ ନେଇ ହାଇକୋର୍ଟ ଆଶ୍ଚର୍ଯ୍ୟ ପ୍ରକଟ କରିଛନ୍ତି। ପରବର୍ତ୍ତୀ ଶୁଣାଣି ବେଳେ ସମ୍ପୃକ୍ତ ଆଇନ ସେବା ପ୍ରାଧିକରଣର ସଚିବଙ୍କୁ ଭର୍ଚୁଆଲ ଜରିଆରେ ହାଜର ହେବା ପାଇଁ କହିଛନ୍ତି ହାଇକୋର୍ଟ। ଏଥିସହ ଆବେଦନକାରୀ ଅଭିଯୁକ୍ତଙ୍କ ହାଜର ବ୍ୟବସ୍ଥାକୁ ବାରି

ଆଜିର ରାଶିଫଳ

ମେଷ: ଅଫିସ୍‌ରେ ସମସ୍ୟା ଦେଖା ଦେବ । ଗୁରୁଜନଙ୍କ ସହ ଉତ୍ତମ ବୁଝାମଣା ରହିବ । ଆର୍ଥିକ ଦୃଷ୍ଟିରୁ ଦିନଟି ଉତ୍ତମ । ରୋଜଗାର ବୃଦ୍ଧି ହେବ । ମନ ପ୍ରସନ୍ନ ରହିବ । ଜୀବନସାଥୀଙ୍କ ସହଯୋଗ ମିଳିବ ।

ବୃଷ: ଦିନଟି ମିଶ୍ରଫଳ ପ୍ରଦାନ କରିବ । କୌଣସି କାର୍ଯ୍ୟ ବିଗିଡ଼ିଯାଇପାରେ । ଧାର୍ମିକ କାର୍ଯ୍ୟ ପ୍ରତି ଆଗ୍ରହ ବଢ଼ିବ । ଆଚରଣରେ ନିୟନ୍ତ୍ରଣ ରକ୍ଷା କରିବେ । ଆତ୍ମବିଶ୍ୱାସର ସହ କାର୍ଯ୍ୟ କରିବେ ।

ମିଥୁନ: ବିରୋଧୀଙ୍କ ସହ ମତାନ୍ତର ଦୂର ହେବ । ଆଇନ ସମ୍ବନ୍ଧୀୟ ମାମଲା ଆପଣଙ୍କ ସପକ୍ଷରେ ଯିବ । ପାରିବାରିକ ଜୀବନରେ ସୁଖଶାନ୍ତି ରହିବ । ପ୍ରେମିକ ପ୍ରେମିକାଙ୍କ ପାଇଁ ଦିନଟି ଭଲ ।

କର୍କଟ: ଦାନଧର୍ମରେ ଦିନଟି ଅତିବାହିତ କରିବେ । ଗରିବଙ୍କୁ ସାହାଯ୍ୟ କରିବେ । ମାନସିକ ଶାନ୍ତି ମିଳିବ । କାର୍ଯ୍ୟ କ୍ଷେତ୍ରରେ ବରିଷ୍ଠ ଅଧିକାରୀଙ୍କ ମାର୍ଗଦର୍ଶନରେ ପରିଚାଳିତ ହେବେ ।

ସିଂହ: ଆର୍ଥିକ ସମସ୍ୟା ସୃଷ୍ଟି ହେବ । ସେଲ୍‌ସ ମାର୍କେଟିଂ କ୍ଷେତ୍ରରେ ସଫଳତା ମିଳିବ । କାର୍ଯ୍ୟକ୍ଷେତ୍ରରେ ବିଶେଷ ଧ୍ୟାନ ଦେବେ । ଦୁର୍ଗା ଚାଳିଶା ପାଠ କରିବା ଭଲ । କାର୍ଯ୍ୟ ଧାରାରେ ପରିବର୍ତ୍ତନ ଆଣିବେ ।

କନ୍ୟା: ସମାଜରେ ମାନ ସମ୍ମାନ ବୃଦ୍ଧି ପାଇବ । ବନ୍ଧୁଙ୍କ ସହାୟତାରେ କାମ ପୂରା କରିବେ । ଛାତ୍ରଛାତ୍ରୀ ପଢ଼ାକୁ ନେଇ ଚିନ୍ତାରେ ରହିବେ । ସ୍ୱାସ୍ଥ୍ୟ ସମସ୍ୟା ଉପୁଜିବ । ଦାମ୍ପତ୍ୟ ଜୀବନ ସୁଖମୟ ହେବ ।

ତୁଳା: ଦିନଟିରେ ସଫଳତା ମିଳିବ । ପୈତୃକ ବ୍ୟବସାୟରୁ ଲାଭବାନ ହେବେ । ସକାରାତ୍ମକ ଚିନ୍ତାଧାରାରେ ସମସ୍ତ କାର୍ଯ୍ୟ କରିବେ । ଆର୍ଥିକ ଲାଭ ମିଳିବ । ବଚନରେ ମଧୁରତା ରକ୍ଷା କରିବେ ।

ବିଛା: ବାଦବିବାଦରୁ ଦୂରେଇ ରହିବେ । ତରବରିଆ ଭାବେ ନିଷ୍ପତ୍ତି ନେବେ ନାହିଁ । କାମରୁ ଲାଭ ଓ ସଫଳତା ମିଳିବ । ବ୍ୟବସାୟରେ ଦୂରସ୍ଥାନକୁ ଯାତ୍ରା କରିବେ । ପ୍ରେମ ସମ୍ପର୍କ ସୁଖମୟ ହେବ ।

ଧନୁ: କାର୍ଯ୍ୟକ୍ଷେତ୍ରରେ ଆତ୍ମବିଶ୍ୱାସର ଅଭାବ ରହିବ । କୌଣସି ସମସ୍ୟାରେ ପଡ଼ିପାରନ୍ତି । ପରିଶ୍ରମ ଅନୁସାରେ ସଫଳତା ମିଳିବ । ମହାଦେବଙ୍କ ପୂଜାର୍ଚ୍ଚନାରେ ସମୟ ବିତିବ ।

ମକର: ବିବାହ ପ୍ରସ୍ତାବ ଆସିବ । କୌଣସି କଥାକୁ ନେଇ ଅଧିକ ଚିନ୍ତା କରିବେ ନାହିଁ । ଭାଇ,ଭଉଣୀଙ୍କ ସହ ହସ ଖୁସିରେ ଦିନ କାଟିବେ । ଡାକ୍ତରୀ ଛାତ୍ରଛାତ୍ରୀଙ୍କୁ ନିଯୁକ୍ତି ସୁଯୋଗ ମିଳିବ ।

କୁମ୍ଭ: ପରନିନ୍ଦାରୁ ଦୂରେଇ ରହିବେ । ପ୍ରେମିକ-ପ୍ରେମିକାଙ୍କ ମଧ୍ୟରେ ମତାନ୍ତର ଦେଖା ଦେବ । ରଣନୀତିରେ କାମ କରିବେ ଏବଂ ସଫଳତା ପ୍ରାପ୍ତି ହେବ । ସ୍ୱାସ୍ଥ୍ୟ ସମସ୍ୟା ପାଇଁ ଖର୍ଚ୍ଚାନ୍ତ ହେବେ ।

ମୀନ: ମାନସିକ ଶାନ୍ତି ପାଇବେ । ଅଫିସ୍‌ରେ ପ୍ରତିଷ୍ଠା ବଢ଼ିବ । ଆର୍ଥିକ ଦୃଷ୍ଟିରୁ ଦିନଟି ଶୁଭ । କାମ ଆରମ୍ଭ ପୂର୍ବରୁ ଗୁରୁଜନଙ୍କ ପରାମର୍ଶ ନେବେ । ସମସ୍ତ କାମ ସହଜରେ ପୂରା କରିବେ ।

ଆଜିର ଇତିହାସ

- ୧୮୮୫-ପ୍ରଥମ ଥର ପାଇଁ ଉଲ୍‌କାପିଣ୍ଡର ଫଟୋଚିତ୍ର ଉତ୍ତୋଳନ କରାଗଲା ।
- ୧୯୩୨- ମହାନ୍ କ୍ରିକେଟର୍ ସାର୍ ଡନ୍ ବ୍ରାଡ୍‌ମ୍ୟାନ୍ ପ୍ରଥମ ଶ୍ରେଣୀ କ୍ରିକେଟରେ ୧୦,୦୦୦ ରନ୍ କଲେ ।
- ୧୯୬୭- ଲିସ୍‌ବନ୍‌ରେ ବାଦଲ ଫାଟିବାରୁ ୪୫୦ ଲୋକଙ୍କ ମୃତ୍ୟୁ ।
- ୨୦୦୮- ମୁମ୍ବାଇର ବିଭିନ୍ନ ସ୍ଥାନରେ ଆତଙ୍କବାଦୀ ଆକ୍ରମଣ ଯୋଗୁଁ ୧୬୬ ଜଣକ ପ୍ରାଣହାନି,୩୦୦ରୁ ଅଧିକ ଆହତ ।

ଜାନୁଆରୀରେ 'ଡନ୍ ୩'ର ସୁଟିଂ

ଫରହାନ୍ ଅଖତର୍ ୨୦୨୩ରେ ସେ 'ଡନ୍ ୩' ନିର୍ମାଣ କରୁଛନ୍ତି ବୋଲି ଘୋଷଣା କରିଥିଲେ । ରଣବୀର ସିଂହ ଏଥିରେ ଲିଡ୍ ରୋଲରେ ନଜର ଆସିବେ ବୋଲି ସେତେବେଳେ ସେ କହିଥିଲେ । ନିକଟରେ 'ଡନ୍ ୩'କୁ ନେଇ ଏକ ଖବର ଆସିଛି । ଫରହାନ୍ '୧୨୦ ବାହାଦୂର'ର ପ୍ରମୋସନ୍ କରୁଥିବା ସମୟରେ ତାଙ୍କର ଆଗାମୀ ପ୍ରୋଜେକ୍ଟ 'ଡନ୍ ୩' ହେବ ବୋଲି କହିଥିଲେ । ସେ ଆସନ୍ତା ଜାନୁୟାରୀରୁ ଏହାର ସୁଟିଂ ଆରମ୍ଭ କରିବେ ବୋଲି କହିଛନ୍ତି । ଏଥିରେ ରଣବୀରଙ୍କ ବିପକ୍ଷରେ କ୍ରିତି ସାନନ୍ ନଜର ଆସିପାରନ୍ତି ବୋଲି ଚର୍ଚ୍ଚା ହେଉଛି । ଏହାବାଦ୍ ବିଜୟ ଦେବରକୋଣ୍ଡା ଓ ବିକ୍ରାନ୍ତ ମେସିଙ୍କୁ ମଧ୍ୟ ସେ ବ୍ରେକ୍ ଦେଇପାରନ୍ତି ବୋଲି ମଧ୍ୟ କୁହାଯାଉଛି । ଫିଲ୍ମର ସୁଟିଂ ଆସନ୍ତାବର୍ଷ ଜାନୁୟାରୀରୁ ଆରମ୍ଭ ହେବ ଏବଂ ଏହାକୁ ଡିସେମ୍ବରରେ ରିଲିଜ୍ କରିବା ପାଇଁ ଫରହାନ୍ ଯୋଜନା କରିଛନ୍ତି ।

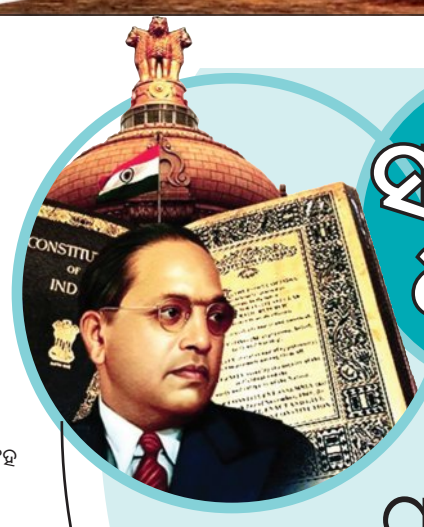

ସମ୍ବିଧାନ ଦିବସ

ପ୍ରତିବର୍ଷ ନଭେମ୍ବର ୨୬ ତାରିଖକୁ ସମ୍ବିଧାନ ଦିବସ ଭାବରେ ପାଳନ କରାଯାଏ । ୧୯୪୯ ମସିହା ନଭେମ୍ବର ୨୬ରେ ଭାରତ ସମ୍ବିଧାନକୁ ଗ୍ରହଣ କରିଥିଲା ଏବଂ ୧୯୫୦ ମସିହା ଜାନୁଆରୀ ୨୬ରେ ଏହାକୁ ଭାରତରେ ଲାଗୁ କରାଯାଇଥିଲା । ୨୦୧୫ ମସିହାରେ ନାଗରିକଙ୍କ ମଧ୍ୟରେ ସମ୍ବିଧାନର ମୂଲ୍ୟବୋଧକୁ ପ୍ରୋତ୍ସାହିତ କରିବା ପାଇଁ କେନ୍ଦ୍ର ସାମାଜିକ ନ୍ୟାୟ ମନ୍ତ୍ରଣାଳୟ ପ୍ରତିବର୍ଷ ନଭେମ୍ବର ୨୬କୁ ସମ୍ବିଧାନ ଦିବସ ଭାବରେ ପାଳନ କରିବାକୁ ନିଷ୍ପତ୍ତି ନେଇଥିଲା । କାରଣ ସେହି ବର୍ଷ 'ଭାରତୀୟ ସମ୍ବିଧାନର ଜନକ' ବାବାସାହେବ ଭୀମରାଓ ରାମଜୀ ଆମ୍ବେଦକରଙ୍କ ଶହେ ପଚିଶତମ ଜୟନ୍ତୀ ପାଳିତ ହୋଇଥିଲା । ତାଙ୍କ ସମ୍ମାନର୍ଥେ 'ସମ୍ବିଧାନ ଦିବସ' ପାଳନ ନିମନ୍ତେ କେନ୍ଦ୍ର ସରକାର ନିଷ୍ପତ୍ତି ନେଇଥିଲେ । ଦେଶରେ ଶାସନ ପାଇଁ ସମ୍ବିଧାନ ଗୁରୁତ୍ୱପୂର୍ଣ୍ଣ ଭୂମିକା ତୁଲାଇଥାଏ । ସମ୍ବିଧାନ ଦେଶର ପ୍ରତ୍ୟେକ ନାଗରିକଙ୍କୁ ସମାନ ଅଧିକାର ପ୍ରଦାନ କରେ ଏବଂ ସେମାନଙ୍କୁ ନିୟମରେ ବାନ୍ଧି ରଖିଥାଏ । ୧୯୪୭ ଅଗଷ୍ଟ ୧୫ ତାରିଖରେ ବ୍ରିଟିଶ ଶାସନ କବଳରୁ ଭାରତ ସ୍ୱାଧୀନତା ହାସଲ କଲାବେଳେ ଦେଶରେ ଏକ ସ୍ଥାୟୀ ସମ୍ବିଧାନ ନ ଥିଲା । ଭାରତର ପ୍ରଥମ ଆଇନ ମନ୍ତ୍ରୀ ବାବାସାହେବ ଆମ୍ବେଦକର ୧୯୪୭ ମସିହାରେ ସମ୍ବିଧାନ ଡ୍ରାଫ୍ଟ କମିଟିର ସଭାପତି ଭାବରେ ନିଯୁକ୍ତି ହୋଇଥିଲେ ଏବଂ ତାଙ୍କୁ ଭାରତର ସମ୍ବିଧାନ ଲେଖିବାର ଦାୟିତ୍ୱ ଦିଆଯାଇଥିଲା । ଆମ୍ବେଦକର ଭାରତର ସମ୍ବିଧାନକୁ ଦୁଇବର୍ଷ ଏଗାର ମାସ ଏବଂ ୧୮ ଦିନରେ ପ୍ରସ୍ତୁତ କରି ରାଷ୍ଟ୍ରକୁ ସମର୍ପି ଦେଇଥିଲେ । ଭାରତୀୟ ସମ୍ବିଧାନ ହେଉଛି ବିଶ୍ୱର ଦୀର୍ଘତମ ଲିଖିତ ସମ୍ବିଧାନ । ସମ୍ବିଧାନର ମୂଳ କପି ଏବେ ମଧ୍ୟ ପାର୍ଲାମେଣ୍ଟ ଲାଇବ୍ରେରୀରେ ରଖାଯାଇଛି । ସେତେବେଳେ ଏହାର ସପକ୍ଷରେ ସଂସଦର ୨୮୪ ଜଣ ସଦସ୍ୟ ହସ୍ତାକ୍ଷର କରିଥିଲେ । ସେମାନଙ୍କ ମଧ୍ୟରେ ୧୫ ଜଣ ମହିଳା ସଦସ୍ୟ ଥିଲେ । ବିଶ୍ୱର ବିଭିନ୍ନ ରାଷ୍ଟ୍ରର ସମ୍ବିଧାନର କେତେକ ଅଂଶ ଭାରତୀୟ ସମ୍ବିଧାନରେ ସାମିଲ କରାଯାଇ ଏକ ବୃହତ୍ ସମ୍ବିଧାନ ପ୍ରସ୍ତୁତ କରାଯାଇଥିଲା । ସମ୍ବିଧାନକୁ ଗୋଟିଏ ରାଷ୍ଟ୍ରର ଦର୍ପଣ ଭାବେ ଗ୍ରହଣ କରାଯାଇଥାଏ । ଗୋଟିଏ ସ୍ୱାଧୀନ ରାଷ୍ଟ୍ରର ଶାସନ ପରିଚାଳନା ନିମନ୍ତେ ଅନୁସୃତ ନିୟମାବଳୀର ସମଷ୍ଟିକୁ ସମ୍ବିଧାନ କୁହାଯାଏ । ସମଗ୍ର ବିଶ୍ୱରେ ଭାରତର ସମ୍ବିଧାନର ସ୍ୱତନ୍ତ୍ର ଗୁରୁତ୍ୱ ରହିଛି । ଏହି ଦିବସ ପାଳନ ଅବସରରେ ବିଦ୍ୟାଳୟ, ମହାବିଦ୍ୟାଳୟ ସ୍ତରରେ ସମ୍ବିଧାନ ସଂପର୍କିତ ବିଭିନ୍ନ କାର୍ଯ୍ୟକ୍ରମ ଅନୁଷ୍ଠିତ ହୋଇଥାଏ ।

ଦୁଇ ଦିନରେ ଦେଶ ଦେଶ ଯାତ୍ରା

ପ୍ରତ୍ୟେକ ଟ୍ରେନ୍ ତାର ଗନ୍ତବ୍ୟ ସ୍ଥଳରୁ ବାହାରି ନିର୍ଦ୍ଦିଷ୍ଟ ସମୟରେ ଲକ୍ଷ୍ୟସ୍ଥଳରେ ପହଞ୍ଚିଥାଏ । ହେଲେ ବିଶ୍ୱରେ ଏମିତି ଏକ ଟ୍ରେନ୍ ରହିଛି, ଷ୍ଟେସନରୁ ବାହାରିବା ମାତ୍ରେ ତାହା ଉଭାନ୍ ହୋଇଯାଏ । ଏହି ଟ୍ରେନ୍ ଯାତ୍ରା ଆରମ୍ଭ କରିବାର ଛଅ ଦିନ ପର୍ଯ୍ୟନ୍ତ ଯାତ୍ରୀଙ୍କର ବାହ୍ୟ ଦୁନିଆ ସହିତ କୌଣସି ସମ୍ପର୍କ ରୁହେନାହିଁ । ବେଜିଂରୁ ମସ୍କୋ ଯାଏଁ ୭୮୨୬ କିଲୋମିଟର ଯାତ୍ରା କରୁଥିବା ଏହି ଟ୍ରେନ୍‌ର ନାଁ କେଣ୍ଟୀ । ଟ୍ରାନ୍ସ-ମଙ୍ଗୋଲିୟାନ ରୁଟ୍‌ରେ ଚାଲୁଥିବା ଏହି ଟ୍ରେନ୍‌ଟି ତାର ଗତିପଥରେ ଚୀନ୍, ମଙ୍ଗୋଲିଆ, ରୁଷ୍ ତିନୋଟି ଦେଶ ଅତିକ୍ରମ କରିଯାଏ । ପ୍ରତ୍ୟେକ ବୁଧବାର ବେଜିଂରୁ ଟ୍ରେନ୍‌ଟି ତା'ର ଯାତ୍ରା ଆରମ୍ଭ କରି ସୋମବାର ଦିନ ମସ୍କୋରେ ପହଞ୍ଚିଥାଏ । କରୋନା ଯୋଗୁ ୨୦୨୦ ମସିହାରୁ ଏହି ଟ୍ରେନ୍ ଚଳାଚଳ ବନ୍ଦ ଥିବାବେଳେ ଏବେ ପୁଣି ଥରେ ଏହାକୁ ଚଳାଇବା ପାଇଁ ଯୋଜନା କରାଯାଉଛି । ସାଧାରଣତଃ ଜଣେ ଟ୍ରେନ୍‌ରେ ଯାତ୍ରା କରିବା ସମୟରେ ତାର ଲୋକେସନ୍ ସମ୍ପର୍କରେ ତାର ସାଙ୍ଗସାଥୀ ପରିବାର ଲୋକେ ଜାଣିପାରନ୍ତି । ଏହାବାଦ୍ ଯାତ୍ରୀମାନେ ପରିବାର, ସାଙ୍ଗସାଥୀଙ୍କ ସହ ଫୋନ୍‌ରେ କଥାବାର୍ତ୍ତା କରିପାରନ୍ତି । ହେଲେ କେଣ୍ଟୀ ଟ୍ରେନ୍‌ଟି ବେଜିଂ ଷ୍ଟେସନ ଛାଡିବାମାତ୍ରେ ଏହାର ଯୋଗାଯୋଗ ବିଚ୍ଛିନ୍ନ ହୋଇଯାଏ । ଗୋବି ମରୁଭୂମି, ମଙ୍ଗୋଲିଆର ତୃଣଭୂମି , ସାଇବେରିଆର ବରଫାବୃତ୍ତ ଜଙ୍ଗଲ,ବୈକାଲ ହ୍ରଦ ଦେଇ ଏହି ଟ୍ରେନ୍ ଅତ୍ରିକମ କରେ । ଏଥିରେ ଦୁଇ ପ୍ରକାରର

କେବିନ୍ ସୁବିଧା ଥାଏ । ଡିଲକ୍ସ ୨ ବର୍ଥ କିମ୍ବା ୪ବର୍ଥ ହାର୍ଡ ସ୍ଲିପର । ସେହିପରି ଟ୍ରେନ୍‌ଟି ଯେଉଁ ଦେଶ ଯାଉଥାଏ ସେହି ସ୍ଥାନର ଖାଇବା ଯାତ୍ରୀଙ୍କୁ ପରୋଷା ଯାଏ । ଏହି ଟ୍ରେନ୍‌ରେ ଯାତ୍ରା କରିବାକୁ ହେଲେ ଭାରତୀୟ ମୁଦ୍ରାରେ ୪୫,୦୦୦ ଟଙ୍କାରୁ ଟିକେଟ ଆରମ୍ଭ ହୋଇଥାଏ । ସେହିପରି ଟ୍ରେନ୍‌ରେ ଯାତ୍ରା କରୁଥିବା ଯାତ୍ରୀଙ୍କ ପାଖରେ ଚୀନ୍, ମଙ୍ଗୋଲିଆ ଏବଂ ରୁଷ୍ ତିନିଟି ଦେଶର ଟୁରିଷ୍ଟ ଭିସା ରହିଥିବା ଜରୁରି ।

ସମ୍ଭାବନା

କଣ୍ଟେଣ୍ଟ କ୍ରିଏସନ୍

ରିପୋର୍ଟ ଅନୁସାରେ, ଡିଜିଟାଲ କଣ୍ଟେଣ୍ଟ ତିଆରି କରିବା ମାମଲାରେ ମେଟ୍ରୋ ସହର ସବା ଆଗରେ ରହିଥାଏ । ହେଲେ ଏବେ ସ୍ମାର୍ଟଫୋନ୍ ଏବଂ ଇଣ୍ଟରନେଟ୍ ଏହି ଦୂରତ୍ୱକୁ କମ୍ କରିଛି । ଏବେ ଛୋଟ ସହରର କ୍ରିଏଟର ନିଜ ଆଞ୍ଚଳିକ ଭାଷାରେ କଣ୍ଟେଣ୍ଟ ପ୍ରସ୍ତୁତ କରି ବିଶ୍ୱରେ ଲୋକପ୍ରିୟ ହେବାର ପ୍ରୟାସ କରୁଛନ୍ତି । ସ୍ଥାନୀୟ ଭାଷା, ସଂସ୍କୃତି ଓ କାହାଣୀକୁ ବିଶ୍ୱର କୋଣଅନୁକୋଣର ଲୋକେ ବି ପସନ୍ଦ କରୁଛନ୍ତି । ତେଣୁ ଏମିତି କୁହାଯାଇପାରିବ ଯେ, ସାମାଜିକ ଗଣମାଧ୍ୟମ ସମସ୍ତଙ୍କ ପାଇଁ ସୁଯୋଗ ସୃଷ୍ଟି କରିଛି ।

ସେହିପରି ୭୫ ପ୍ରତିଶତ ଯୁବପିଢ଼ି କଣ୍ଟେଣ୍ଟ କ୍ରିଏସନକୁ ଗୁରୁତର କ୍ୟାରିୟର ଭାବେ ଦେଖୁଛନ୍ତି । ଏ ଲାଗି ୟୁଟ୍ୟୁବ୍, ଇନଷ୍ଟାଗ୍ରାମ୍ କେବଳ ମନୋରଞ୍ଜନର ସାଧନ ନ ହୋଇ କ୍ୟାରିୟରର ନୂଆ ବିକଳ୍ପ ପାଲଟିଛି । ଏହାକୁ ଯୁବପିଢ଼ି ବିଜନେସ୍ ଟୁଲ୍ ଭଳି ଦେଖୁଛନ୍ତି । ତେବେ ରିପୋର୍ଟ ଅନୁସାରେ, ୫୫ ପ୍ରତିଶତ ଯୁବପିଢ଼ି ଏହା ଦ୍ୱାରା ଆର୍ଥିକ ଭାବେ ଆତ୍ମନିର୍ଭରଶୀଳ ହୋଇଥିବା କହିଛନ୍ତି । କଣ୍ଟେଣ୍ଟ କ୍ରିଏଟ୍ ଲାଗି ୟୁଟ୍ୟୁବ୍ ଯୁବପିଢ଼ିଙ୍କର ପ୍ରଥମ ପସନ୍ଦ ପାଲଟିଛି । ତେଣୁ ୯୦ ପ୍ରତିଶତରୁ ଅଧିକ ଜେନ୍ ଜି କଣ୍ଟେଣ୍ଟ କ୍ରିଏଟର ୟୁଟ୍ୟୁବ୍‌ରେ ଅଛନ୍ତି । ସେହିପରି ହିନ୍ଦୀ ସହିତ ଆଞ୍ଚଳିକ ଭାଷାରେ ତିଆରି କଣ୍ଟେଣ୍ଟକୁ ଲୋକମାନେ ଖୁବ୍ ପସନ୍ଦ କରୁଛନ୍ତି ।

ଭାରତରେ ଡିଜିଟାଲ ଦୁନିଆରେ ଏକ ନୂଆ ପରିବର୍ତ୍ତନ ଆସିଛି । ଭାରତର ଯୁବପିଢ଼ି ମୁଖ୍ୟତଃ ୧୮-୨୪ ବର୍ଷ ବୟସ ଅର୍ଥାତ୍ ଜେନ୍ ଜି ଇଣ୍ଟରନେଟ୍‌ରେ ନିଜସ୍ୱ ପରିଚୟ ତିଆରି କରୁଛନ୍ତି । ୟୁଟ୍ୟୁବ୍ ଇଣ୍ଡିଆ ଏବଂ ସ୍ମିଥ୍‌ଗିଗରର ନୂଆ ରିପୋର୍ଟ ଅନୁସାରେ, ୮୩ ପ୍ରତିଶତ ଭାରତୀୟ ଯୁବପିଢ଼ି ନିଜକୁ କଣ୍ଟେଣ୍ଟ କ୍ରିଏଟର ବୋଲି ମାନୁଛନ୍ତି । ତେଣୁ ଏବେ କଣ୍ଟେଣ୍ଟ କ୍ରିଏସନ କେବଳ ଏକ ସଉକ ନୁହେଁ, ଏହା କ୍ୟାରିୟରର ନୂଆ ବିକଳ୍ପ ପାଲଟିଛି । ଏଥିରୁ ମିଳୁଥିବା ଆର୍ଥିକ ସ୍ୱାଧୀନତା ଯୁବପିଢ଼ିଙ୍କୁ ଡିଜିଟାଲ ଦୁନିଆରେ ଆଗକୁ ନେଉଛି ।

ସଫଳତାରେ ବାଧକ ଖରାପ ଅଭ୍ୟାସ

ପରୀକ୍ଷା ତଥା ଜୀବନରେ ସମସ୍ତେ ସଫଳତା ପାଇବାକୁ ଚାହାଁନ୍ତି । ସେହିପରି କଠିନ ପରିଶ୍ରମ କରିବା ସତ୍ତ୍ୱେ ଅନେକଙ୍କୁ ସଫଳତା ମିଳି ନ ଥାଏ । ହେଲେ କିଛି ଖରାପ ଅଭ୍ୟାସ ମଧ୍ୟ ସଫଳତାରେ ବାଧା ସୃଷ୍ଟି କରିଥାଏ ।

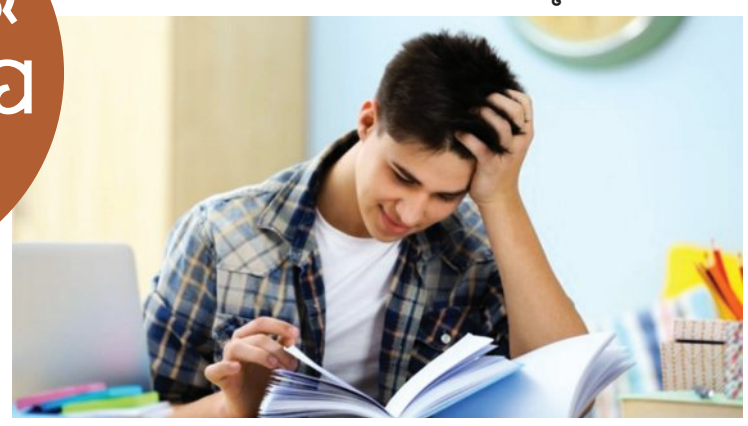

- ପଢ଼ିବା ପାଇଁ ଶାନ୍ତ ଜାଗା ନ ମିଳିବା । ଆଖପାଖର କୋଳାହଳପୂର୍ଣ୍ଣ ବାତାବରଣ, ଫୋନ, ଟିଭି ଏବଂ ସାମାଜିକ ଗଣମାଧ୍ୟମ ଯୋଗୁଁ କାମ ତଥା ପଢ଼ାରେ ଧ୍ୟାନ କେନ୍ଦ୍ରିତ ହୋଇପାରେ ନାହିଁ ।
- ଗୋଟେ ସମୟରେ ସବୁ କିଛି କରିବାର ପ୍ରବୃତ୍ତି ବେଳେ ବେଳେ ସମସ୍ୟାରେ ପକାଏ । ଏଣୁ ଗୋଟିଏ ସମୟରେ ଗୋଟିଏ କାମ ଉପରେ ଗୁରୁତ୍ୱ ଦେବା ଦରକାର ।
- ସେହିପରି ଡେରିରେ ଶୋଇବା ଏବଂ ବିଳମ୍ବରେ ଉଠିବା ଅଭ୍ୟାସ ବି ଦାୟୀ । ଏପରିକି ୭-୮ ଘଣ୍ଟା ନ ଶୋଇବା ଦ୍ୱାରା କାମରେ ସଫଳତା ମିଳେ ନାହିଁ ।
- ଉତ୍ତମ ଭୋଜନ ନ କରିବା ମଧ୍ୟ ସ୍ୱାସ୍ଥ୍ୟ ପକ୍ଷେ ହାନିକାରକ । ଠିକ୍ ଖାଦ୍ୟ ନ ଖାଇବା ଦ୍ୱାରା ଶରୀରର ଅସୁସ୍ଥ ହୁଏ । ପଢ଼ା କିମ୍ବା କୌଣସି କାର୍ଯ୍ୟରେ ମନ ଲାଗେ ନାହିଁ ।
- ଖଟ ଉପରେ ଶୋଇ ରହି ପଢ଼ିବା ଅଭ୍ୟାସରୁ ଦୂରେଇ ରହିବା ଉଚିତ । ଚେୟାର୍ ଟେବୁଲ ପଢ଼ାଭ୍ୟାସକୁ ଆପଣାଇବା ଭଲ ।
- ଦୀର୍ଘ ସମୟ ଧରି ବସି ପଢ଼ିବା ଆଦୌ ଠିକ୍ ନୁହେଁ । ପଢ଼ା ମଝିରେ ୧୦-୧୫ ମିନିଟ୍‌ର ବ୍ରେକ ନେବା ଭଲ ।

ସମୟ ପରିଚାଳନାର ଉପାୟ

କିଛି ଲୋକ ଏମିତି ଥାନ୍ତି, ଯେଉଁମାନଙ୍କ ଅଭ୍ୟାସ ସବୁ କାମ ବିଳମ୍ବରେ କରିବା । ଏଭଳି ଲୋକ ସବୁ ସ୍ଥାନରେ ବିଳମ୍ବରେ ପହଞ୍ଚି ଥାନ୍ତି । ତା'ସହ ସେମାନଙ୍କର ସମୟ ଜ୍ଞାନ ନ ଥିବା କଥାକୁ ସ୍ପଷ୍ଟ କରିଥାଏ । ତେବେ ସମୟକୁ କିଭଳି ପରିଚାଳନା କଲେ, ସବୁ କାମ ସମୟରେ କରିପାରିବେ, ସେ ସମ୍ପର୍କରେ ଜ୍ଞାନ ରହିବା ଉଚିତ ।

- ସମୟରେ କାମ କରିବାକୁ ଚାହୁଁଥିଲେ, ଆଲାର୍ମ ଏବଂ ଟାଇମର୍ ବ୍ୟବହାର କରନ୍ତୁ । ଏଭଳି କରିବା ଦ୍ୱାରା ବିଳମ୍ବ ହେବ ନାହିଁ ।
- ନିତିଦିନର କାମ ଠିକ୍ ସମୟରେ କରିପାରୁ ନ ଥିଲେ, ତାହାର ଏକ ତାଲିକା ପ୍ରସ୍ତୁତ କରନ୍ତୁ । ଏହି ତାଲିକା ଅନୁସାରେ, କାମ କରିବା ଦ୍ୱାରା ସବୁ କାମ ସମୟ ଅନୁସାରେ ହୋଇପାରିବ ।

- କୌଣସି କାମକୁ ସମୟରେ କରିବା ପାଇଁ ସମୟ ସାରଣୀ ପ୍ରସ୍ତୁତ କରନ୍ତୁ । ସେଥିରେ ସବୁ କାମ ପାଇଁ ନିର୍ଦ୍ଦିଷ୍ଟ ଏକ ସମୟ ଲେଖନ୍ତୁ ଏବଂ ତଦନୁସାରେ କାର୍ଯ୍ୟ କରନ୍ତୁ ।
- ଧ୍ୟାନ କରିବା କାମ ଉପରେ ଧ୍ୟାନ କେନ୍ଦ୍ରିତ କରିବା ସହଜ ହୁଏ । ଫଳରେ କାମ କରିବାରେ ଆଗ୍ରହ ସୃଷ୍ଟି ହୁଏ । ସମୟ ଅନୁସାରେ କାମ କରିବା ସହଜ ହୋଇଥାଏ ।

ଟେକ୍ନୋଲଜି

ହ୍ୱାଟ୍ସଆପ ଫିଚର

ଇନଷ୍ଟାଗ୍ରାମ୍ ନୋଟ୍‌ସ ଭଳି ହ୍ୱାଟ୍ସଆପ୍ ଏକ ନୂଆ ଫିଚରକୁ ପରିଚିତ କରାଇଛି । ଏହାର ନାଁ 'ଏବାଉଟ୍' । ତେବେ ହ୍ୱାଟ୍ସଆପ୍‌ରେ ପୂର୍ବରୁ ଥିବା ଷ୍ଟାଟସ୍‌ର ଏହା ହେଉଛି ଅପଗ୍ରେଡ୍ ଭର୍ସନ । ଏବେ ବ୍ୟବହାରକାରୀ ଛୋଟ ଛୋଟ ଟେକ୍ସଟ୍ ଅପଡେଟ୍ ଏଥିରେ ସେୟାର୍ କରିପାରିବେ । ଏହା ସେମାନଙ୍କର ୱାନ୍-ଟୁ-ୱାନ୍ ଚାଟ୍ ଉପରେ ଦେଖିବାକୁ ମିଳିବ । ଏପରିକି ସେମାନଙ୍କ ପ୍ରୋଫାଇଲ ପେଜ୍‌ରେ ବି ଦେଖିବାକୁ ମିଳିବ । ବ୍ୟବହାରକାରୀ ଏହା ମାଧ୍ୟମରେ ନିଜ ବିଷୟରେ ଏଇ ଯେମିତି କଣ କରୁଛନ୍ତି, କାହିଁକି ବ୍ୟସ୍ତ ଆଦି ଅନ୍ୟ ବିବରଣୀ ଶୀଘ୍ର ଅପଡେଟ୍ ସେୟାର୍ କରିପାରିବେ ।

ଅନ୍ୟପଟେ କିଛି ଲୋକଙ୍କୁ ଏହି ଫିଚର୍ ନୂଆ ଲାଗିବ । ହେଲେ 'ଏବାଉଟ୍' ଫିଚର୍ ଆପ୍‌ରେ ପୂର୍ବରୁ ଥିଲା । ପ୍ରାରମ୍ଭିକ ପର୍ଯ୍ୟାୟରେ ଏଥିରେ ବ୍ୟବହାରକାରୀ ଛୋଟ ଛୋଟ ଅପଡେଟ୍ ସେୟାର୍ କରୁଥିଲେ ଇନଷ୍ଟାଗ୍ରାମ୍ ନୋଟ୍ ଭଳି । ହେଲେ ଏଥର ଏହି ଫିଚରକୁ ଉନ୍ନତମାନର କରାଯାଇଛି । ଏହି ଅପଡେଟ୍ ଚାଟ୍ ଉପରେ ଦେଖିବାକୁ ମିଳୁଛି ଏବଂ ବ୍ୟବହାରକାରୀ ଏଥିରେ ଟ୍ୟାପ୍ କରି ସିଧା ରିପ୍ଲାଏ ଦେଇପାରିବେ । ଏହି ଅପେଡଟ୍ ୨୪ ଘଣ୍ଟାରେ ଗାଏବ ହୋଇଯାଏ । କାରଣ ଏହା ହେଉଛି ଡିଫଲ୍ଟ ସେଟିଂ । ଅବଶ୍ୟ ଏବେ ଏହା ଇନଷ୍ଟାଗ୍ରାମ୍ ନୋଟ୍ ଭଳି ଆଡଭାନ୍ସ ନୁହେଁ । ହ୍ୱାଟ୍ସଆପ୍‌ର ଏହି ଫିଚର୍ କେବଳ ଟେକ୍ସଟ୍ ଅପଡେଟ୍ ଯାଏଁ ସୀମିତ ।

ଦ୍ୱିତୀୟ ଟେଷ୍ଟ: ଭାରତ ଆଗରେ ୫୪୯ ରନ୍‌ର ଅସମ୍ଭବ ବିଜୟ ଲକ୍ଷ୍ୟ

ସିରିଜ୍ ସ୍ୱୀପ୍ ଦ୍ୱାରଦେଶରେ ଦକ୍ଷିଣ ଆଫ୍ରିକା

ବର୍ଷାପଡା, ୨୫।୧୧(ଏଜେନ୍ସି): ଏଠାରେ ଚାଲିଥିବା ଦ୍ୱିତୀୟ ଟେଷ୍ଟ ମ୍ୟାଚ୍ ଜିତିବାକୁ ଭାରତ ଆଗରେ ୫୪୯ ରନ୍‌ର ଅସମ୍ଭବ ବିଜୟ ଲକ୍ଷ୍ୟ ଦେଇଛି ଦକ୍ଷିଣ ଆଫ୍ରିକା। ଏହି ଲକ୍ଷ୍ୟକୁ ପିଛା କରି ମଙ୍ଗଳବାର ଚତୁର୍ଥ ଦିନ ଖେଳ ଶେଷସୁଦ୍ଧା ଭାରତ ଦ୍ୱିତୀୟ ଇନିଂସରେ ୨୭ ରନ୍‌ରେ ୨ଟି ୱିକେଟ ହରାଇ ଅଧିକ ବିପଦକୁ ଆମନ୍ତ୍ରଣ କରିଛି। ଭାରତୀୟ ଦଳରେ ସ୍ଥାନ ପାଇଥିବା ଦୁଇ ଟେଷ୍ଟ ଓପନର ଯଶସ୍ୱୀ ଜୟସ୍ୱାଲ ୧୩ ଓ ଲୋକେଶ ରାହୁଲ ୬ ରନ୍ କରି ଆଉଟ ହୋଇଛନ୍ତି। ଏମାନଙ୍କ ଆଉଟ ସହ ଘରୋଇ ଦଳର ମ୍ୟାଚ୍ ଡ୍ର ରଖିବା ଆଶା ମଧ୍ୟ ଦୂରେଇଯାଇଛି। ସାଇ ସୁଦର୍ଶନ ୨୫ ବଲ୍‌ରୁ ୨ ଓ କୁଲଦୀପ ଯାଦବ ୨୨ ବଲ୍‌ରୁ ୪ ରନ୍ କରି ଏପ୍ରକାର ଅସମ୍ଭବ ବିଜୟ ଲକ୍ଷ୍ୟକୁ ହାସଲ କରିବାକୁ ଉଦ୍ୟମ ଜାରି ରଖିଛନ୍ତି। ୨ ମ୍ୟାଚ୍ ବିଶିଷ୍ଟ ଟେଷ୍ଟ ସିରିଜ୍‌ର କୋଲକାତାରେ ଖେଳାଯାଇଥିବା ପ୍ରଥମ ଟେଷ୍ଟକୁ ଦକ୍ଷିଣ ଆଫ୍ରିକା ୩୦ ରନ୍‌ରେ ବିଜୟୀ ହୋଇଥିଲା। ଏହା ଫଳରେ ଭାରତ ମାଟିରେ ଦକ୍ଷିଣ ଆଫ୍ରିକା ପ୍ରଥମ ଟେଷ୍ଟ ସିରିଜ୍ ଏବଂ ପ୍ରଥମ ସିରିଜ୍ ସ୍ୱିପ୍‌ର ଦ୍ୱାରଦେଶରେ ପହଞ୍ଚିଛି। ପୂର୍ବରୁ ଖେଳାଯାଇଥିବା ପ୍ରଥମ ଇନିଂସରେ ଦକ୍ଷିଣ ଆଫ୍ରିକାର ୪୮୯ ରନ୍ ଜବାବରେ ଭାରତ ମାତ୍ର ୨୦୧ ରନ୍ କରିଥିଲା। ୨୮୮ ରନ୍‌ର ପ୍ରଥମ

ଇନିଂସ ଅଗ୍ରଣୀ ଥିବା ଦକ୍ଷିଣ ଆଫ୍ରିକା ୫ ୱିକେଟରେ ୨୬୦ ରନ୍ କରି ଦ୍ୱିତୀୟ ଇନିଂସ ସମାପ୍ତି ଘୋଷଣା କରିଥିଲା। ଘରୋଇ ଦଳ ୫୪୯ ରନ୍‌ର ଲକ୍ଷ୍ୟକୁ ପିଛା କରି ୨ ୱିକେଟରେ ୨୭ ରନ୍ ଭରଣା କରିନେଇଛି। ଏହା ଫଳରେ ଆସନ୍ତାକାଲି ଶେଷ ଦିନ ଖେଳରେ ଭାରତକୁ ବାକିଥିବା ୮ ୱିକେଟ ବିନିମୟରେ ଆଉ ୫୨୨ ରନ୍ ସଂଗ୍ରହ କରିବ। ଭାରତ ଯଦି ଏହି ମ୍ୟାଚ୍‌କୁ ଡ୍ର ରଖିପାରିଲେ, ନିଶ୍ଚିତ ଏହା ଏକ ବିସ୍ମୟକର ଫଳାଫଳ ହେବ।

ପୂର୍ବରୁ ଦକ୍ଷିଣ ଆଫ୍ରିକା ଦ୍ୱିତୀୟ ଇନିଂସରେ ୫ ୱିକେଟ ହରାଇ ୨୬୦ ରନ୍ କରିବା ପରେ ଦଳ ତାହାର ଦ୍ୱିତୀୟ ଇନିଂସ ସମାପ୍ତି ଘୋଷଣା କରିଥିଲା। ଟ୍ରିଷ୍ଟାନ ଷ୍ଟବ୍ସ ୧୮୦ ବଲ୍ ଖେଳି ୯୪, ଟୋନି ଡି ଜୋର୍ଜି ୪୯ ରନ୍ କରିଥିଲେ। ୱିଆନ୍ ମୁଲ୍ଡର ଅପରାଜିତ ରହି ଓ ରିୟାନ ରିକେଲଟନ ୩୫ ରନ୍ ଲେଖାଏଁ କରିଥିଲେ। ଭାରତ ପକ୍ଷରୁ ରବୀନ୍ଦ୍ର ଜାଡେଜା ସର୍ବାଧିକ ୪ଟି ୱିକେଟ ପାଇଥିଲେ ମଧ୍ୟ ଆବଶ୍ୟକ ବେଳେ ଏହା କିଛି କାମରେ ଆସି ନ ଥିଲା।

ସଂକ୍ଷିପ୍ତ ସ୍କୋର

ଦକ୍ଷିଣ ଆଫ୍ରିକା ପ୍ରଥମ ଇନିଂସ: ୪୮୯/୧୦ (ମୁଥୁସ୍ୱାମୀ-୧୦୯, ଜାନ୍‌ସେନ୍-୯୩, କୁଲଦୀପ-୪/୧୧୫)।

ଭାରତ ପ୍ରଥମ ଇନିଂସ: ୨୦୧/୧୦ (ଜୟସ୍ୱାଲ-୫୮, ସୁନ୍ଦର-୪୮, ଜାନ୍‌ସେନ୍- ୬/୪୮, ହାର୍ମର-୩/୬୪)।

ଦକ୍ଷିଣ ଆଫ୍ରିକା ଦ୍ୱିତୀୟ ଇନିଂସ: ୨୬୫/୫, ଘୋଷିତ (ଷ୍ଟବ୍ସ-୯୪, ଡି ଜୋର୍ଜି-୪୯, ମୁଲ୍ଡର-୩୫ଅ, ଜାଡେଜା-୪/୬୨)।

ଭାରତ ଦ୍ୱିତୀୟ ଇନିଂସ: ୨୭/୨।

● ଆଜିଠୁ ସୟଦ ମୁସ୍ତାକ ଅଲି ଟି-୨୦

ଓଡ଼ିଶା ସାମ୍ନାରେ ସାମସନ୍ ଚ୍ୟାଲେଞ୍ଜ

କଟକ,୨୫।୧୧(ସମିସ): ଭାରତୀୟ ଘରୋଇ କ୍ରିକେଟର ଟି-୨୦ ଫର୍ମାଟ ଟୁର୍ଣ୍ଣାମେଣ୍ଟ ସୟଦ ମୁସ୍ତାକ ଅଲି ଟ୍ରଫିର ୧୮ତମ ସଂସ୍କରଣ ବୁଧବାରଠାରୁ ଆରମ୍ଭ ହେବ। ଗ୍ରୁପ-ଏ'ରେ ସ୍ଥାନ ପାଇଥିବା ଓଡ଼ିଶା ପ୍ରଥମ ଦିବସରେ ଶକ୍ତିଶାଳୀ କେରଳ ଦଳକୁ ଭେଟିବ। ଉଭୟ ଦଳ ଗତ ୧୨ ବର୍ଷ ଭିତରେ ଦୁଇଥର ସାମ୍ନାସାମ୍ନି ହୋଇଥିଲେ ମଧ୍ୟ ଓଡ଼ିଶା ପଛୁଆ ରହିଛି। ଦୁଇଟି ଯାକ ମ୍ୟାଚ୍‌ରେ କେରଳକୁ ବିଜୟ ମିଳିଛି। ଏହି ଧାରା ଭାଙ୍ଗିବା ଲକ୍ଷ୍ୟ ନେଇ ଓଡ଼ିଶା ଦଳ ବୁଧବାର ପଡ଼ିଆକୁ ଓହ୍ଲାଇବ। ଲକ୍ଷ୍ଣୌର ଏକନ୍ନା କ୍ରିକେଟ ଷ୍ଟାଡିୟମରେ କେରଳ ବିପକ୍ଷ ମ୍ୟାଚ୍ ଖେଳାଯିବ। ଅଭିଜ୍ଞ ଅଲରାଉଣ୍ଡର ବିପ୍ଳବ ସାମନ୍ତରାୟଙ୍କୁ ୫ବର୍ଷ ପରେ ଓଡ଼ିଶା ଦଳର ନେତୃତ୍ୱ ଦିଆଯାଇଛି। ଏହାଛଡ଼ା ୬ଜଣ ନବାଗତଙ୍କୁ ଦଳରେ ସାମିଲ କରାଯାଇଛି। ଅନିଲ ପରିଡ଼ା, ବାଦଲ ବିଶ୍ୱାଳ ଏବଂ ସୌରଭ ଗୌଡ ପ୍ରଥମଶ୍ରେଣୀ କ୍ରିକେଟରେ ପଦାର୍ପଣ କରିଥିଲେ ମଧ୍ୟ ଟି-୨୦ ଫର୍ମାଟରେ ନୂଆ ଚେହେରା। ଏହାଛଡ଼ା ୧୭ବର୍ଷୀୟ ସ୍ପିନର ରାଜା ଯାଦବ ଏବଂ ପେସ୍ ବୋଲର ଭଗୀଶ ଶର୍ମାଙ୍କ ସମେତ ସୌମ୍ୟରଞ୍ଜନ ଲେଙ୍କା ରାଜ୍ୟ ବରିଷ୍ଠ ଦଳରେ ପ୍ରଥମଥର ସୁଯୋଗ ପାଇଛନ୍ତି। ଗୌରବ ଚୌଧୁରୀ, ସ୍ୱସ୍ତିକ ସାମଲ, ଆଦିତ୍ୟ ରାଉତ, ୱିକେଟ କିପର ଆଶୀର୍ବାଦ ସ୍ୱାଇଁଙ୍କ ଭଳି ଯୁବ ପ୍ରତିଭାଙ୍କ ଉପରେ ଦଳର ପ୍ରାରମ୍ଭିକ ବ୍ୟାଟିଂ ଭାର ନିର୍ଭର କରିବ। ଶୁଭ୍ରାଂଶୁ ସେନାପତି, ସନ୍ଦୀପ ପଟ୍ଟନାୟକ, ଗୋବିନ୍ଦ ପୋଦ୍ଦାରଙ୍କ ସହ ଅଲରାଉଣ୍ଡର ପ୍ରୟାସ କୁମାର ସିଂହ ମଧ୍ୟକ୍ରମ ସମ୍ଭାଳିବେ। ୩ବର୍ଷର ବ୍ୟବଧାନ ପରେ ବାମହାତୀ ସ୍ପିନର ପପୁ ରାୟଙ୍କୁ ଦଳରେ ସୁଯୋଗ ମିଳିଛି। ଓଡ଼ିଶା ପ୍ରୋ ଟି-୨୦ ଲିଗ୍‌ରେ ଚମତ୍କାର ପ୍ରଦର୍ଶନ କରି ପୂର୍ବତନ ଅନ୍ତର୍ଜାତୀୟ କ୍ରିକେଟର ପରଭେଜ ମହାରୁଫଙ୍କଠାରୁ ପ୍ରଶଂସିତ ହୋଇଥିବା ପେସ୍ ବୋଲର ଭଗୀଶ ଶର୍ମାଙ୍କ ଉପରେ ଦଳର ନଜର ରହିବ। ପେସ୍ ଆଟାକ୍‌ରେ ରାଜେଶ ମହାନ୍ତି, ସର୍ବେଶ୍ୱର ମହାନ୍ତି ଏବଂ ସୌମ୍ୟରଞ୍ଜନ ଲେଙ୍କା ରହିଛନ୍ତି। ଅପରପକ୍ଷରେ ଅନ୍ତର୍ଜାତୀୟ ତାରକା ସଞ୍ଜୁ ସାମସନ କେରଳ ଦଳର ନେତୃତ୍ୱ ନେଉଛନ୍ତି। ୱିକେଟକିପର ବିଷ୍ଣୁ ବିନୋଦ ଜଣେ ବିସ୍ଫୋରକ ବ୍ୟାଟର ଭାବେ ଜଣାଶୁଣା। ଏତଦବ୍ୟତୀତ କେରଳ ଦଳରେ ଏକାଧିକ ଆଇପିଏଲ ତାରକା ମଧ୍ୟ ସ୍ଥାନ ପାଇଛନ୍ତି। ବୁଧବାର ପୂର୍ବାହ୍ନରେ ହେବାକୁ ଥିବା ଏହି ମ୍ୟାଚ୍ ରୋମାଞ୍ଚକ ହେବ ବୋଲି ଆଶା କରାଯାଉଛି।

ଓଡ଼ିଶାକୁ ଜିତାଇଲେ ଶୁଭ୍ରା

କଟକ,୨୫।୧୧(ସମିସ): ୨୩ବର୍ଷରୁ କମ୍ ମହିଳା ଟି-୨୦ ଟ୍ରଫିରେ ଓଡ଼ିଶା କ୍ରମାଗତ ଦ୍ୱିତୀୟ ବିଜୟ ହାସଲ କରିଛି। ଥିରୁଅନନ୍ତପୁରମ୍ ସେଣ୍ଟ ଜାଭିୟର୍ସ କେସିଏ କ୍ରିକେଟ ଗ୍ରାଉଣ୍ଡରେ ଆଜି ଖେଳାଯାଇଥିବା ଦ୍ୱିତୀୟ ଲିଗ୍ ମ୍ୟାଚ୍‌ରେ

ଓଡ଼ିଶା ୩ ରନ୍‌ରେ ଉତ୍ତରାଖଣ୍ଡକୁ ହରାଇଛି। ଉତ୍ତରାଖଣ୍ଡ ଅଧିନାୟିକା ନନ୍ଦିନୀ କାଶ୍ୟପ ଟସ୍ ଜିତି ଓଡ଼ିଶାକୁ ବ୍ୟାଟିଂ ଡାକରା ଦେଇଥିଲେ। ପ୍ରାରମ୍ଭିକ ବ୍ୟାଟିଂ ବିପର୍ଯ୍ୟୟ ସତ୍ତ୍ୱେ ଜିଏମ ଅଳକାନନ୍ଦଙ୍କ ଦ୍ରୁତ ୩୯ରନର ଅପରାଜିତ ପାଳି ସହାୟତାରେ ଓଡ଼ିଶା ୭ ୱିକେଟ ବିନିମୟରେ ୧୧୦ରନ ସଂଗ୍ରହ କରିଥିଲା। ଜବାବରେ ଉତ୍ତରାଖଣ୍ଡ ୬ ୱିକେଟ ହରାଇ ୧୦୭ରନ କରିବାକୁ ସକ୍ଷମ ହୋଇଥିଲା। ରାଘବୀ ଦଳ ପକ୍ଷରୁ ସର୍ବାଧିକ ୩୪ରନ କରିଥିଲେ। ଓଡ଼ିଶାର ଶୁଭ୍ର ନିର୍ଝରିଣୀ ସ୍ୱାଇଁ ୧୪ରନ ବ୍ୟୟ କରି ୩ଟି ୱିକେଟ ଦଖଲ କରିବା ସହ ଦଳ ବିଜୟରେ ପ୍ରମୁଖ ଭୂମିକା ତୁଲାଇଥିଲେ।

ନିର୍ଦ୍ୱନ୍ଦ୍ୱରେ ସଭାପତି ନିର୍ବାଚିତ ହେଲେ କଳିକେଶ

ଭୁବନେଶ୍ୱର, ୨୫।୧୧ (ସମିସ): ପୂର୍ବତନ ସାଂସଦ ତଥା ବିଜେଡି ବିଧାୟକ କଳିକେଶ ନାରାୟଣ ସିଂ ଦେଓ ନିର୍ଦ୍ୱନ୍ଦ୍ୱରେ ଭାରତୀୟ ଜାତୀୟ ରାଇଫଲ୍ ସଂଘ (ଏନ୍‌ଆରଏଆଇ) ର ସଭାପତି ଭାବେ ନିର୍ବାଚିତ ହୋଇଛନ୍ତି। ଫଳରେ ସେ ପୁଣିଥରେ ଏହି ଜାତୀୟ ସଂଘର ସଭାପତି ଭାବେ ପଦ ବଜାୟ ରଖିଛନ୍ତି। ଗତ ବର୍ଷ ସେପ୍ଟେମ୍ବରରେ ସଭାପତି ପଦ ଲାଗି ଅନୁଷ୍ଠିତ ନିର୍ବାଚନରେ କଳିକେଶ ୩୬-୨୧ ଭୋଟରେ ଭିକେ ଧଲ୍‌ଙ୍କୁ ପରାସ୍ତ କରିଥିଲେ। କଳିକେଶଙ୍କ ଏହି ବିଜୟ ଜାତୀୟ ରାଇଫଲ ସଂଘର ନେତୃତ୍ୱ ପାଇଁ ଏକ ଗୁରୁତ୍ୱପୂର୍ଣ୍ଣ ମାଇଲଖୁଣ୍ଟ। ଏହି ଅବସରରେ ଓଡ଼ିଶା ରାଇଫଲ୍ ସଂଘ ପକ୍ଷରୁ କଳିକେଶଙ୍କୁ ଅଭିନନ୍ଦନ ଜଣାଯାଇଛି। ଏହା ଓଡ଼ିଶା ପାଇଁ ଗର୍ବ ଓ ଗୌରବର ବିଷୟ ବୋଲି ରାଜ୍ୟ ସଂଘର ସମ୍ପାଦକ ଡ. ହରି ପ୍ରସାଦ ପଟ୍ଟନାୟକ ପ୍ରକାଶ କରିଛନ୍ତି। ଉଲ୍ଲେଖଯୋଗ୍ୟ କଳିକେଶଙ୍କ ସଭାପତିତ୍ୱ କାର୍ଯ୍ୟକାଳ ସମୟରେ ପ୍ରଥମଥର ଲାଗି ସୁଟିଂ ଲିଗ୍ ଆରମ୍ଭ ହୋଇଥିଲା।

ଆମେରିକା ସହ ଭାରତର ପ୍ରଥମ ମୁକାବିଲା

ଦୁବାଇ, ୨୫।୧୧ (ଏଜେନ୍ସି): ଭାରତ ଓ ଶ୍ରୀଲଙ୍କାରେ ଫେବୃଆରୀ ୭ରୁ ମାର୍ଚ୍ଚ ୮ ତାରିଖଯାଏ ହେବାକୁ ଥିବା ୨୦୨୬ ଟି-୨୦ ବିଶ୍ୱକପ୍ କ୍ରିକେଟର ଖେଳସୂଚୀ ଆଜି ଆଇସିସି ପକ୍ଷରୁ ଘୋଷଣା କରାଯାଇଛି। ଏହି ଟୁର୍ଣ୍ଣାମେଣ୍ଟରେ ୧୬ଟି ଦଳ ଭାଗନେବେ। ଏହା ଲିଗ୍ କମ୍ ନକ୍‌ଆଉଟ ପଦ୍ଧତିରେ ଖେଳାଯିବ। ଫେବୃଆରୀ ୭ରୁ ୨୦ ଯାଏ ଗ୍ରୁପ୍ ଲିଗ୍ ମ୍ୟାଚ୍, ଫେବୃଆରୀ ୨୧ରୁ ମାର୍ଚ୍ଚ ୧ ସୁପର-୮, ମାର୍ଚ୍ଚ ୪ ଓ ୫ରେ ସେମିଫାଇନାଲ ଓ ମାର୍ଚ୍ଚ ୮ରେ ଫାଇନାଲ ମ୍ୟାଚ୍ ଖେଳାଯିବ। ଏଥିଲାଗି ୮ଟି ଭେନ୍ୟୁ ଚୟନ କରାଯାଇଛି। ଭାରତରେ ୫ଟି ଓ ଶ୍ରୀଲଙ୍କାରେ ୩ଟି ଭେନ୍ୟୁ ରହିଛି। ପାକିସ୍ତାନ ଯେଉଁ ପର୍ଯ୍ୟାୟକୁ ଗଲେ ମଧ୍ୟ ସମସ୍ତ ମ୍ୟାଚ୍ କଲମ୍ବୋରେ ଖେଳିବ। ପାକିସ୍ତାନ ଯଦି ଫାଇନାଲକୁ ଯୋଗ୍ୟତା ଅର୍ଜନ ନ କରେ ତେବେ ଅହମ୍ମଦାବାଦ୍ ଓ ସେମିଫାଇନାଲକୁ ନ ଯାଏ, ତେବେ ମୁମ୍ବାଇ, କୋଲକାତାରେ ସେମିଫାଇନାଲ ଖେଳାଯିବ। ୧୬ଟି ଦଳ ଭାଗ ନେଉଥିଲାବେଳେ ସେଗୁଡିକୁ ୪ଟି ଗ୍ରୁପ୍‌ରେ ଭାଗ କରାଯାଇଛି। ଡିଫେଣ୍ଡିଂ ଚାମ୍ପିଅନ ଭାରତ ଗ୍ରୁପ୍-ଏ'ରେ ଆମେରିକା, ପାକିସ୍ତାନ, ନାମିବ୍ୟା ଓ ନେଦରଲାଣ୍ଡସ ସହ ସ୍ଥାନ ପାଇଛି। ଭାରତ ତାହାର ପ୍ରଥମ ମ୍ୟାଚ୍ ମୁମ୍ବାଇରେ ଆମେରିକା ସହ ଫେବୃଆରୀ ୭ରେ, ଦ୍ୱିତୀୟ ମ୍ୟାଚ୍ ଦିଲ୍ଲୀରେ ନାମିବ୍ୟା ସହ ଫେବୃଆରୀ ୧୨ରେ, ତୃତୀୟ ମ୍ୟାଚ୍ ପାକିସ୍ତାନ ସହ କଲମ୍ବୋରେ ଫେବୃଆରୀ ୧୫ରେ ଓ ଚତୁର୍ଥ ମ୍ୟାଚ୍ ଅହମ୍ମଦାବାଦ୍‌ରେ ନେଦରଲାଣ୍ଡସ ସହ ଫେବୃଆରୀ ୧୮ରେ ଖେଳିବ।

ଟି-୨୦ ବିଶ୍ୱକପ୍ ଖେଳସୂଚୀ

କନିଷ୍ଠ ମହିଳା ଏକାଡେମୀ ଚାମ୍ପିଅନସିପ୍

ଓଡ଼ିଶା ନାଭାଲ ଟାଟା ହକି ଏଚ୍‌ପିସି ଚାମ୍ପିଅନ

ଭୁବନେଶ୍ୱର, ୨୫।୧୧ (ସମିସ): ହକି ଇଣ୍ଡିଆ ଆନୁକୂଲ୍ୟରେ ହରିୟାଣାରେ ତୃତୀୟ ହକି ଇଣ୍ଡିଆ କନିଷ୍ଠ ମହିଳା ଏକାଡେମୀ ଚାମ୍ପିଅନସିପ୍ ଉଦ୍‌ଯାପିତ ହୋଇଛି। ଏଥିରେ ଓଡ଼ିଶା ନାଭାଲ ଟାଟା ହକି ହାଇପରଫର୍‌ମାନ୍ସ ସେଣ୍ଟର (ଏଚ୍‌ପିସି) କ୍ରମାଗତ ୨ୟ ବର୍ଷ ଲାଗି ଚାମ୍ପିଅନ ହେବାର ସୌଭାଗ୍ୟ ଲାଭ କରିଛି। ଫାଇନାଲରେ ଓଡ଼ିଶା ନାଭାଲ ଦଳ ୨-୦ ଗୋଲରେ ରାଉଣ୍ଡଗ୍ଲାସ ପଞ୍ଜାବ ହକି ଏକାଡେମୀକୁ ପରାସ୍ତ କରିଥିଲା। ଏଥିପୂର୍ବରୁ ସେମିଫାଇନାଲରେ ଓଡ଼ିଶା ନାଭାଲ ୪-୦ ଗୋଲରେ ଭାରତ ହକି ଏକାଡେମୀକୁ ହରାଇଥିଲା। ମିଡ୍‌ଫିଲ୍ଡର ପ୍ରଜ୍ଞା ପଟେଲ ଫାଇନାଲର ଶ୍ରେଷ୍ଠ ଖେଳାଳି ବିବେଚିତ ହୋଇଥିଲେ। ଏହି ସଫଳତା ଲାଗି ଓଡ଼ିଶା ନାଭାଲ ଟାଟା ହକି ଏଚପିସି ପକ୍ଷରୁ ସମସ୍ତ ଖେଳାଳି ଓ ସପୋର୍ଟ ଷ୍ଟାଫ୍‌ଙ୍କୁ ଅଭିନନ୍ଦନ ଜଣାଯାଇଛି।

ବେଲ୍‌ଜିୟମଠୁ ହାରିଲା ଭାରତ

ଇପୋ, ୨୫।୧୧ (ଏଜେନ୍ସି): ମାଲେସିଆରେ ଚାଲିଥିବା ୩୧ତମ ସୁଲତାନ ଆଜଲାନ ଶାହ କପ୍ ହକିରେ ଭାରତ ପ୍ରଥମ ପରାଜୟବରଣ କରିଛି। ମଙ୍ଗଳବାର ଅନୁଷ୍ଠିତ ଏକ ମ୍ୟାଚରେ ବେଲ୍‌ଜିୟମ ୩-୨ ଗୋଲ୍‌ରେ ଭାରତକୁ ହରାଇଦେଇଛି। ରୋମାନ ଡୁଭେକେଟ୍ ଡବଲ୍ ଗୋଲ୍ ଦେଇ ବେଲ୍‌ଜିୟମକୁ ଜିତାଇବାରେ ପ୍ରମୁଖ ଭୂମିକା ଗ୍ରହଣ କରିଥିଲେ। ଭାରତ ପକ୍ଷରୁ ଅଭିଷେକ ଓ ଓଡ଼ିଆ ଖେଳାଳି ଶିଳାନନ୍ଦ ଲାକ୍ରା ଗୋଟିଏ ଲେଖାଏ ଗୋଲ୍ ଦେଇଥିଲେ। ମ୍ୟାଚ୍ ଶେଷ ହେବାକୁ ୩ ମିନିଟ୍ ବାକି ଥିବାବେଳେ ଶିଳାନନ୍ଦ ଦଳ ପାଇଁ ଦ୍ୱିତୀୟ ଗୋଲ୍‌ଟି ଦେଇ କିଛିଟା ଆଶା ଉଜ୍ଜିବୀତ କରିଥିଲେ ମଧ୍ୟ ଏହା ଯଥେଷ୍ଟ ହୋଇ ନ ଥିଲା। ଏଥିପୂର୍ବରୁ ଭାରତ ପ୍ରଥମ ମ୍ୟାଚରେ ୧-୦ ଗୋଲରେ ଦକ୍ଷିଣ କୋରିଆକୁ ହରାଇଥିଲା। ଭାରତ ବୁଧବାର ମାଲେସିଆକୁ ଭେଟିବ।

ଖେଲୋ ଇଣ୍ଡିଆ ବିଶ୍ୱବିଦ୍ୟାଳୟ କ୍ରୀଡ଼ା

ପ୍ରତ୍ୟାଶାଙ୍କୁ ସ୍ୱର୍ଣ୍ଣ; କିଟ୍‌କୁ ୩ ପଦକ

ଭୁବନେଶ୍ୱର, ୨୫।୧୧ (ସମିସ): ରାଜସ୍ଥାନରେ ଚାଲିଥିବା ଖେଲୋ ଇଣ୍ଡିଆ ବିଶ୍ୱବିଦ୍ୟାଳୟ କ୍ରୀଡ଼ା (କେଆଇୟୁଜି)ର ଦ୍ୱିତୀୟଦିବସରେ ସୋମବାର ଓଡ଼ିଆ କ୍ରୀଡ଼ାବିତ୍‌ମାନେ ଦମ୍‌ଦାର ପ୍ରଦର୍ଶନ କରି ୬ଟି ପଦକ ବିଜୟୀ ହୋଇଛନ୍ତି। ଯେଉଁଥିରେ ଗୋଟିଏ ଲେଖାଏ ସ୍ୱର୍ଣ୍ଣ ଓ ରୌପ୍ୟ ଏବଂ ୪ଟି କାଂସ୍ୟ ପଦକ ରହିଛି। ଉତ୍କଳ ବିଶ୍ୱବିଦ୍ୟାଳୟ ପକ୍ଷରୁ ପ୍ରତିନିଧିତ୍ୱ କରୁଥିବା ସନ୍ତରଣକାରୀ ପ୍ରତ୍ୟାଶା ରାୟ ଶ୍ରେଷ୍ଠ ପ୍ରଦର୍ଶନ କରି ଗୋଟିଏ ସ୍ୱର୍ଣ୍ଣ ଓ କାଂସ୍ୟ ପଦକ ବିଜୟୀ ହୋଇଛନ୍ତି। ପ୍ରତ୍ୟାଶା ମହିଳା ୧୦୦ ମିଟର ବ୍ୟାକ୍‌ଷ୍ଟ୍ରୋକ୍‌ରେ ସ୍ୱର୍ଣ୍ଣ ଓ ୪୦୦ ମିଟର ଫ୍ରିଷ୍ଟାଇଲରେ କାଂସ୍ୟ ପଦକ ହାସଲ କରିଥିଲେ। ଓଡ଼ିଶାର ରିଙ୍କି ନାୟକଙ୍କୁ ଭାରୋତ୍ତୋଳନରେ ରୌପ୍ୟ ମିଳିଛି। ଅପରପକ୍ଷରେ ମଙ୍ଗଳବାର କିଟ୍ ବିଶ୍ୱବିଦ୍ୟାଳୟକୁ ୩ଟି କାଂସ୍ୟ ପଦକ ସଫଳତା ମିଳିଛି। ମହିଳା ୨୦୦ ମିଟର ବ୍ରେଷ୍ଟଷ୍ଟ୍ରୋକରେ ଦିବ୍ୟାଙ୍କା ପ୍ରଧାନ, ମହିଳା ୫୦ ମିଟର ଫ୍ରିଷ୍ଟାଇଲରେ ନୀଳାବ୍‌ଜା ଘୋଷ ଓ ମହିଳା ୪ ଗୁଣା ୨୦୦ ମିଟର ଫ୍ରିଷ୍ଟାଇଲ ସୁଇମିଂ ରିଲେ ଟିମ୍ କାଂସ୍ୟ ପଦକ ଜିତିଛନ୍ତି।

ଦିନିକିଆ ରାପିଡ୍ ଚେସ୍: ହର୍ଷିତ, ମନୀଷ ଚାମ୍ପିଅନ

ଭୁବନେଶ୍ୱର,୨୪।୧୧ (ସମିସ): କଟକର ଇଣ୍ଡସ ଚେସ୍ ଏକାଡେମୀ ଆନୁକୂଲ୍ୟରେ ଏକ ଦିନିକିଆ ରାପିଡ୍ ଚେସ୍ ପ୍ରତିଯୋଗିତା ରୁଦ୍ରପୁରସ୍ଥିତ ସିଙ୍ଗୋନୀ ମଲ ପରିସରରେ ଅନୁଷ୍ଠିତ ହୋଇଯାଇଛି। ଏଥିରେ ଓପନ ବିଭାଗରେ କଟକର ହର୍ଷିତ ରଞ୍ଜନ ସାହୁ ପ୍ରଥମ, ପୁରୀର ଜଗଦୀଶ ନାୟକ ଦ୍ୱିତୀୟ ଓ ଖୋର୍ଦ୍ଧାର ଓମ୍‌ଆଦିତ୍ୟ ଖାଡଙ୍ଗା ତୃତୀୟ ସ୍ଥାନ ଅଧିକାର କରିଛନ୍ତି। ସେହିପରି କନିଷ୍ଠ ବର୍ଗରେ ଖୋର୍ଦ୍ଧାର ମନୀଷ ମିଶ୍ର ପ୍ରଥମ, କଟକର ଦୁଇ ଖେଳାଳି ଅତିକ ସାହାଣୀ ଓ ଇ. ରାଗିଣୀ ଯଥାକ୍ରମେ ଦ୍ୱିତୀୟ ଓ ତୃତୀୟ ସ୍ଥାନ ଅଧିକାର କରିଛନ୍ତି। ଖେଳ ଶେଷରେ ଆୟୋଜିତ ପୁରସ୍କାର ବିତରଣ ଉତ୍ସବରେ ଏଓସିଏ ସମ୍ପାଦକ ଦେବବ୍ରତ ଭଟ୍ଟ ମୁଖ୍ୟ ଅତିଥି, ଫିଡେ ଆର୍ବିଟର ଗଜେନ୍ଦ୍ର କୁମାର ସାହୁ ସମ୍ମାନିତ ଅତିଥିଭାବେ ଯୋଗ ଦେଇ ପୁରସ୍କାର ପ୍ରଦାନ କରିଥିଲେ। ଅନ୍ତର୍ଜାତୀୟ ଆର୍ବିଟର ସୁରେଶ ସାହୁ, ତାପସ ମହାନ୍ତି, ସନ୍ତୋଷ ମହାପାତ୍ର ଓ ସୁରଜ କାନୁନଗୋ ଟୁର୍ଣ୍ଣାମେଣ୍ଟ ପରିଚାଳନା କରିଥିଲେ।

PRINTED & PUBLISHED BY AMIT KUMAR MALLICK FOR 'THE SAKALA' A UNIT OF NANDIGHOSHA NETWORK PRIVATE LIMITED IN ITS PRESS AT IDCO PLOT NO.90 & 91, BHAGABANPUR INDUSTRIAL ESTATE, BHUBANESWAR-751019, DIST: KHORDHA, ODISHA
କାର୍ଯ୍ୟନିର୍ବାହୀ ସମ୍ପାଦକ : ସମରେନ୍ଦୁ ଦାସ
EXECUTIVE EDITOR: SAMARENDU DAS