ବିନା ବ୍ରେକ୍‌ରେ 'ଜଟାଧାରା' ସୁଟିଂ

▶ପୃଷ୍ଠା ୧୧ ଦେଖନ୍ତୁ...

RNI REGD NO: 42041/83

www.sakalaepaper.com

/sakalanews

/sakalanews

www.thesakala.in

ସକାଳ
THE SAKALA

PRINTED AT BHUBANESWAR ■ JEYPORE ■ SAMBALPUR ■ PANIKOILI

◆VOLUME- 43 ◆ISSUE-124 ◆FRIDAY ◆31 OCTOBER 2025 ◆PAGE-12 ◆₹ 6.00 | BHUBANESWAR | ◆ବର୍ଷ-୪୩ ◆ସଂଖ୍ୟା-୧୨୪ ◆ଶୁକ୍ରବାର ◆୩୧ ଅକ୍ଟୋବର ୨୦୨୫ ◆ପୃଷ୍ଠା-୧୨ ◆ଟ.୬.୦୦

ପୂରଣ ହୋଇପାରୁନାହିଁ ୬୦୦ ୱାର୍ଡର ପଦ

ଜେଲ୍ ଜଗିବେ ଗୃହରକ୍ଷୀ

■ **ଭୁବନେଶ୍ୱର, ୩୦।୧୦ (ସମିସ):** ଏଣିକି ରାଜ୍ୟର ଜେଲ୍ ଜଗିବେ ଗୃହରକ୍ଷୀ ବା ହୋମ୍‌ଗାର୍ଡ। ଦିନକୁ ମାତ୍ର ୫୩୩ ଟଙ୍କା ପାରିଶ୍ରମିକ ପାଉଥିବା ଗୃହରକ୍ଷୀମାନେ ଜେଲ୍‌ରେ ବନ୍ଦୀ ଥିବା କୁଖ୍ୟାତ ଅପରାଧୀ ଓ ବିଚାରାଧୀନ ବନ୍ଦୀମାନଙ୍କ ସୁରକ୍ଷା ଦାୟିତ୍ୱ ସମ୍ଭାଳିବେ। ଜେଲ୍ ବିଭାଗ ପକ୍ଷରୁ ଏସଂକ୍ରାନ୍ତରେ ନିଷ୍ପତ୍ତି ନିଆଯାଇଛି ଏବଂ ସେମାନଙ୍କୁ ବର୍ଷେ ପର୍ଯ୍ୟନ୍ତ ଅସ୍ଥାୟୀ ଭାବରେ ନିୟୋଜିତ କରିବା ପାଇଁ ସବୁ ଜିଲ୍ଲାର ଏସ୍‌ପିମାନଙ୍କୁ ନିର୍ଦ୍ଦେଶ ଦିଆଯାଇଛି।

ଚୌଦ୍ୱାର ଜେଲ୍‌ରୁ ଦୁଇଜଣ କୁଖ୍ୟାତ ଅପରାଧୀ ଫେରାର ହେବା ପରେ ପରେ ବାଲେଶ୍ୱର ଜିଲ୍ଲାର ସୋର ଜେଲ୍‌ରୁ ଜଣେ ଅପରାଧୀ କିଛିଦିନ ତଳେ ଚମ୍ପଟ ମାରିଛନ୍ତି। ଏହାପରେ ଏକ ଉଚ୍ଚସ୍ତରୀୟ ବୈଠକରେ ଜେଲ୍‌ଗୁଡ଼ିକର ସୁରକ୍ଷା ଦାୟିତ୍ୱରେ ହୋମଗାର୍ଡ଼ ବା ଗୃହରକ୍ଷୀମାନଙ୍କୁ ନିୟୋଜିତ କରିବା ନିମନ୍ତେ ଜେଲ୍ ବିଭାଗ ନିଷ୍ପତ୍ତି ନେଇଛି। ଏହାସହିତ ପ୍ରତି ଜିଲ୍ଲାରେ ବରିଷ୍ଠ ପୁଲିସ ଅଧିକାରୀ ଓ ସମ୍ପୃକ୍ତ ଜେଲ୍ ଅଧୀକ୍ଷକ ମିଳିତ ଭାବରେ ଜେଲ୍ ସୁରକ୍ଷାର ଯାଞ୍ଚ କରିବେ। ଜେଲ୍ ପାଚେରି ଅନୁଧ୍ୟାନ ସହ, ସିସିଟିଭି ଲଗାଯିବା, ଜେଲ୍‌ର ପାଚେରି ଉପରେ ତାରଜାଲି ବିଛାଇବା ଏବଂ ସୁରକ୍ଷା ସମ୍ବନ୍ଧୀୟ ସବୁ ଭିତ୍ତିଭୂମିର ଯାଞ୍ଚ ହେବ।

ବିଡ଼ମ୍ବନା ହେଉଛି ଯେ ଯେଉଁଠି ଜେଲ୍‌ରେ ୱାର୍ଡ଼ରମାନଙ୍କ ଆଖିରେ ଧୂଳିଦେଇ ବିଚାରାଧୀନ ବନ୍ଦୀ ଓ କଏଦୀ ସହଜରେ ଫେରାର୍ ହୋଇ ଯାଉଛନ୍ତି, ସେଠାରେ ସାଧାରଣ ହୋମ୍‌ଗାର୍ଡ଼ମାନେ ସେମାନଙ୍କୁ କିପରି ଜଗିବେ ବୋଲି ସ୍ୱାଭାବିକ ପ୍ରଶ୍ନ ଉଠିଛି। ଆଜି ପର୍ଯ୍ୟନ୍ତ ରାଜ୍ୟରେ ସାଧାରଣତଃ ହୋମ୍‌ଗାର୍ଡ଼ମାନଙ୍କୁ ସହରାଞ୍ଚଳରେ ଭିଡ଼ ଓ ଟ୍ରାଫିକ୍ ନିୟନ୍ତ୍ରଣ ବା କୌଣସି ଗଣ୍ଡଗୋଳ ବେଳେ ସୁରକ୍ଷା କାର୍ଯ୍ୟରେ ନିୟୋଜିତ କରାଯାଇ ଆସୁଛି। ଦୁର୍ଘଟଣା, ହତ୍ୟା ଆଦି ଘଟଣାରେ ଗୃହରକ୍ଷୀମାନଙ୍କୁ ଜଗୁଆଳୀ ରୂପେ ବ୍ୟବହାର କରାଯାଉଛି। ଏହା ସହ ଅନେକ ସ୍ଥାନରେ ଗୃହରକ୍ଷୀମାନଙ୍କୁ ବଡ଼ ଅଧିକାରୀଙ୍କ ଘରୋଇକାର୍ଯ୍ୟରେ ବ୍ୟବହାର କରାଯାଉଥିବା ମଧ୍ୟ ଦେଖାଯାଇଛି। ମାତ୍ର ରାଜ୍ୟରେ ଜେଲ୍ ବିଭାଗ ପ୍ରଥମଥର ପାଇଁ ଗୃହରକ୍ଷୀମାନଙ୍କୁ ଜେଲ୍ ସୁରକ୍ଷା ପରି ଏକ ସାହସିକ ଓ ଦାୟିତ୍ୱସମ୍ପନ୍ନ କାର୍ଯ୍ୟରେ ନିୟୋଜିତ କରିବାକୁ ନେଇ ଉଠିଛି ପ୍ରଶ୍ନ। ଚୌଦ୍ୱାର ଜେଲ୍‌ରୁ ଦୁଇ ଦୁର୍ଦ୍ଦାନ୍ତ ଅପରାଧୀ ଚମ୍ପଟ ମାରିବା ଘଟଣାକୁ ମାସେ ▶ପୃଷ୍ଠା-୭

ମହିଳା ଦିନିକିଆ ବିଶ୍ୱକପ୍

ଅଷ୍ଟ୍ରେଲିଆକୁ ହରାଇ ଫାଇନାଲ୍‌ରେ ଭାରତ

■ **ନଭି ମୁମ୍ବଇ, ୩୦।୧୦ (ଏଜେନ୍ସି):** ରେକର୍ଡ ୭ଥରର ଚାମ୍ପିଅନ ଅଷ୍ଟ୍ରେଲିଆକୁ ରୋମାଞ୍ଚକ ଭାବେ ୫ ୱିକେଟ୍‌ରେ ପରାସ୍ତ କରି ଭାରତ ଆଇସିସି ମହିଳା ଦିନିକିଆ ବିଶ୍ୱକପ୍ ଫାଇନାଲରେ ପ୍ରବେଶ କରିଛି। ମୁମ୍ବଇର ଡିୱାଇ ପାଟିଲ ଷ୍ଟାଡିୟମରେ ଗୁରୁବାର ଖେଳାଯାଇଥିବା ଦ୍ୱିତୀୟ ସେମିଫାଇନାଲରେ ଡିଫେଣ୍ଡିଂ ଚାମ୍ପିଅନ ଅଷ୍ଟ୍ରେଲିଆ ପ୍ରଥମେ ବ୍ୟାଟିଂ କରି ୩୩୮ ରନରେ ଅଲ୍‌ଆଉଟ୍ ହୋଇଥିଲା। ଓପନର୍ ଫୋଏବି ଲିଚଫିଲ୍ଡ ୧୧୯ ରନର ଦମ୍‌ଦାର ଶତକୀୟ ପାଳି ଖେଳିଥିଲେ। ଜବାବରେ ଜେମିମା ରୋଡ୍ରିଗ୍ସେଜଙ୍କ ମ୍ୟାଚ୍ ବିଜୟୀ ଅପରାଜିତ ଦର୍ଶନୀୟ ଶତକ ବଳରେ ଘରୋଇ ଭାରତ ୯ଟି ବଲ୍ ପୂର୍ବରୁ ୫ ୱିକେଟ୍ ହରାଇ ଲକ୍ଷ୍ୟ ହାସଲ କରିନେଇଥିଲା। ଜେମିମା ୧୩୪ ବଲରେ ୧୨୭ ରନ କରି ଶେଷ ପର୍ଯ୍ୟନ୍ତ ଅପରାଜିତ ରହିଥିଲେ। ମହିଳା ବିଶ୍ୱକପ୍‌ରେ ମଧ୍ୟ ଏହା ରେକର୍ଡ ରନ ଚେଜ୍ ହୋଇଛି। ଏହାପୂର୍ବରୁ କୌଣସି ଦଳ ଏତେ ବିଶାଳ ସ୍କୋରର ପିଛା କରି ବିଜୟୀ ହୋଇନାହିଁ। ଏଭଳି ବିଶାଳ ଲକ୍ଷ୍ୟ ▶ପୃଷ୍ଠା-୭

ରବିବାର ଦକ୍ଷିଣ ଆଫ୍ରିକା ସହ ଟାଇଟଲ୍ ଲଢ଼େଇ

ଖଣି ପଟ୍ଟାଦାରଙ୍କ ଉପରେ ୨୭୦୦ କୋଟି ବକେୟା

ରାଜ୍ୟ ସରକାରଙ୍କୁ ସୁପ୍ରିମକୋର୍ଟଙ୍କ ଭର୍ତ୍ସନା

■ **ଭୁବନେଶ୍ୱର, ୩୦।୧୦ (ସମିସ):** ଖଣି ଲିଜ୍‌ଧାରୀଙ୍କଠାରୁ କ୍ଷତିପୂରଣ ଆଦାୟରେ ଅହେତୁକ ବିଳମ୍ବ ନେଇ ରାଜ୍ୟ ସରକାରଙ୍କୁ କଡ଼ା ସମାଲୋଚନା କରିଛନ୍ତି ସୁପ୍ରିମକୋର୍ଟ। ବେଆଇନ ଖଣି ଖନନ ଘଟଣାରେ ଖଣି ଲିଜଧାରୀଙ୍କଠାରୁ ପ୍ରାୟ ୨୭୦୦ କୋଟି ଟଙ୍କା ବର୍ଷବର୍ଷ ହେଲା ଅନା।।ଦେୟ ରହିଛି। ଯାହାକୁ ନେଇ କ୍ଷୋଭ ପ୍ରକାଶ କରିଛନ୍ତି ସୁପ୍ରିମକୋର୍ଟ। ଅଦାଲତ କହିଛନ୍ତି ଯେ ରାଜ୍ୟ ସରକାରଙ୍କ ଅବହେଳା କାରଣରୁ ଏହି ମାମଲା ବର୍ଷ ବର୍ଷ ଧରି ଲମ୍ବିଚାଲିଛି। ଯାହାଫଳରେ ଖଣି ଲିଜଧାରୀଙ୍କୁ ଜାଣିଶୁଣି ଆଶ୍ୱସ୍ତି ପ୍ରଦାନ କରୁଥିବା ନେଇ ସନ୍ଦେହ ସୃଷ୍ଟି ହେଉଛି। ବେଆଇନ ଖଣି ଖନନ ଦ୍ୱାରା ରାଜ୍ୟକୁ ହଜାର ହଜାର କୋଟି ଟଙ୍କାର ରାଜସ୍ୱ କ୍ଷତି ହୋଇଛି। ତେଣୁ ଯେକୌଣସି ପରିସ୍ଥିତିରେ ଏହି ବକେୟା ଅର୍ଥ ଆଦାୟ କରିବାକୁ ସୁନିଶ୍ଚିତ କରିବା ଲାଗି ସୁପ୍ରିମକୋର୍ଟ ନିର୍ଦ୍ଦେଶ ପ୍ରଦାନ କରିଛନ୍ତି। ଜଷ୍ଟିସ ଦୀପଙ୍କର ଦତ୍ତା ଓ ଜଷ୍ଟିସ ଏଜି ମସିହଙ୍କୁ ନେଇ ଗଠିତ ଖଣ୍ଡପୀଠରେ ଏହି ମାମଲାର ଶୁଣାଣି କରାଯାଇଥିଲା।

କେନ୍ଦୁଝର, ସୁନ୍ଦରଗଡ଼ ଓ ମୟୂରଭଞ୍ଜ ଜିଲ୍ଲାରେ ଖଣି ନିୟମର ଉଲ୍ଲଙ୍ଘନ କରି ଖଣି ପଟ୍ଟାଦାରମାନେ ବିପୁଳ ଅନିୟମିତତା କରିଥିବା ଅଭିଯୋଗ ହୋଇଥିଲା। ଏ ସଂକ୍ରାନ୍ତ ମାମଲାର ବିଚାର କରି ବେଆଇନ ପଟ୍ଟାଦାରଙ୍କଠାରୁ ୧୭ ହଜାର କୋଟି ଟଙ୍କା କ୍ଷତିପୂରଣ ରାଶି ଆଦାୟ କରିବାକୁ ସୁପ୍ରିମକୋର୍ଟ ୨୦୧୭ ମସିହାରେ ନିର୍ଦ୍ଦେଶ ଦେଇଥିଲେ। ଏହାମଧ୍ୟରୁ ରାଜ୍ୟ ସରକାର ପଟ୍ଟାଦାରଙ୍କଠାରୁ ଏବେ ସୁଦ୍ଧା ୧୪୩୦୦ କୋଟି ଟଙ୍କା ଆଦାୟ କରିଛନ୍ତି। ଏ ▶ପୃଷ୍ଠା-୭

ବକେୟା ଆଦାୟ ସୁନିଶ୍ଚିତ କରିବାକୁ ନିର୍ଦ୍ଦେଶ

ଜଷ୍ଟିସ ସୂର୍ଯ୍ୟକାନ୍ତ ପ୍ରଧାନବିଚାରପତି ନିଯୁକ୍ତ

■ **ନୂଆଦିଲ୍ଲୀ, ୩୦।୧୦ (ଏଜେନ୍ସି):** ଜଷ୍ଟିସ ସୂର୍ଯ୍ୟକାନ୍ତ ସୁପ୍ରିମକୋର୍ଟର ୫୩ତମ ପ୍ରଧାନ ବିଚାରପତି ଭାବେ ନିଯୁକ୍ତି ପାଇଛନ୍ତି। ନଭେମ୍ବର ୨୪ରେ ସେ ଶପଥ ଗ୍ରହଣ କରିବେ। ଏବେକାର ପ୍ରଧାନ ବିଚାରପତି ଜଷ୍ଟିସ୍ ବିଆର୍ ଗଭାଇ ନଭେମ୍ବର ୨୩ ତାରିଖରେ ଅବସର ଗ୍ରହଣ କରିବେ। କେନ୍ଦ୍ର ଆଇନ ମନ୍ତ୍ରୀ ଅର୍ଜୁନ ରାମ ମେଘୱାଲ ଗୁରୁବାର 'ଏକ୍ସ'ରେ ପୋଷ୍ଟ କରି ଏହି ସୂଚନା ଦେଇଛନ୍ତି। ଜଷ୍ଟିସ ସୂର୍ଯ୍ୟକାନ୍ତ ୧୪ ମାସ ଏହି ଦାୟିତ୍ୱରେ ରହିବେ। ସେ ୨୦୨୭ ଫେବୃଆରୀ ୯ରେ ଅବସର ଗ୍ରହଣ କରିବେ। ଜଷ୍ଟିସ ଗଭାଇ ସୋମବାର ପ୍ରଧାନ ବିଚାରପତି ପଦ ପାଇଁ ଜଷ୍ଟିସ ସୂର୍ଯ୍ୟକାନ୍ତଙ୍କ ନାମ ସୁପାରିସ କରିଥିଲେ। ▶ପୃଷ୍ଠା-୭

ଆଣବିକ ଗବେଷଣା କେନ୍ଦ୍ରରେ ସୁରକ୍ଷା ଢିଲା

ଭାବା ଆଟମିକ ରିସର୍ଚ୍ଚ ସେଣ୍ଟରରେ ନକଲି ବୈଜ୍ଞାନିକ

■ **ମୁମ୍ବଇ, ୩୦।୧୦ (ଏଜେନ୍ସି):** ମୁମ୍ବଇ ପୁଲିସ ଭେର୍ସୋଭାରେ ଜଣେ ନକ୍‌ଲି ବୈଜ୍ଞାନିକକୁ ଗିରଫ କରିଛି। ଜାମସେଦପୁରର ବାସିନ୍ଦା ୬୦ ବର୍ଷୀୟ ଅଖ୍‌ତାର କୁତବୁଦ୍ଦିନ ହୁସେନି ନିଜକୁ ଭାବା ଆଟମିକ୍ ରିସର୍ଚ୍ଚ ସେଣ୍ଟର (ବିଏଆରସି) ର ଜଣେ ଅଧିକାରୀ ଭାବେ ଦାବି କରୁଥିଲା ଓ କୌଶଳକ୍ରମେ ସେ ବିଏଆର୍‌ସି ପରିସରରେ ମଧ୍ୟ ପ୍ରବେଶ କରିବାକୁ ସକ୍ଷମ ହୋଇଥିଲା। ପୁଲିସ ତାଠାରୁ ଏକାଧିକ ଗୁରୁତ୍ୱପୂର୍ଣ୍ଣ ତଥ୍ୟ ହାସଲ କରିଛି। ତାଠାରୁ ୧୪ଟି ନକ୍ସା, ପରମାଣୁ ବ୍ଲୁ-ପ୍ରିଣ୍ଟ ଓ ୩ଟି ପାସ୍‌ପୋର୍ଟ ଜବତ କରାଯାଇଛି। ଏକାଧିକ ବିଦେଶ ଯାତ୍ରା ସମୟରେ ସେ ଏହାକୁ ବ୍ୟବହାର କରିଥିଲା। ସେ ଗୁପ୍ତଚର ଭାବେ ଗୋପନୀୟ ତଥ୍ୟ ଦେବା ନେବା କରିବାକୁ ଏହି ଯାତ୍ରା କରିଥିବା ସନ୍ଦେହ କରାଯାଉଛି। ଅଧିକାରୀମାନେ ତାକୁ ଗତ ଦୁଇବର୍ଷ ହେବ ପିଛା କରୁଥିଲେ। ଏନ୍‌ଆଇଏ ଓ ଆଇବି ଭଳି ଏଜେନ୍ସିର ସୂଚନାକୁ ଭିତ୍ତି କରି କ୍ରାଇମ ବ୍ରାଞ୍ଚ୍ ଅଖ୍‌ତାରକୁ ଗିରଫ କରିଛି। ତା ଘରୁ ପୁଲିସ ନିକଲି ପାସ୍‌ପୋର୍ଟ, ଆଧାର କାର୍ଡ, ପାନ କାର୍ଡ ଓ ବିଏଆରସିର ନକଲି ପରିଚୟପତ୍ର ଜବତ କରିଛି। ଗୋଟିଏ ପରିଚୟପତ୍ରରେ ତାର ନାମ ଅଲି ରାଜା ହୁସେନ ଓ ଅନ୍ୟଟିରେ ଆଲେକ୍‌ଜାଣ୍ଡର ପାମର୍ ଲେଖାଯାଇଥିଲା। ଗତ କିଛିମାସ ମଧ୍ୟରେ ଅଖତାର କେତୋଟି ଅନ୍ତର୍ଜାତୀୟ କଲ୍ କରି କଥା ହୋଇଥିବାରୁ ବିଦେଶୀ ନେଟ୍‌ୱର୍କ ସହିତ ତାର ସମ୍ପର୍କ ରହିଛି ବୋଲି ସନ୍ଦେହ କରାଯାଉଛି। ତାଠାରୁ ଜବତ ▶ପୃଷ୍ଠା-୭

କୁତବୁଦ୍ଦିନକୁ ମୁମ୍ବଇରୁ ଗିରଫ କଲା କ୍ରାଇମ୍‌ବ୍ରାଞ୍ଚ

ପରମାଣୁ ଡାଟା, ୩ ପାସ୍‌ପୋର୍ଟ, ୧୪ ନକ୍ସା ଜବତ

ଜେଲ୍‌ରୁ ମୁକୁଳିଲେ ୯୪ ଜଣ ଏସ୍‌ଆଇ ଚାକିରି ଆଶାୟୀ

■ **ବ୍ରହ୍ମପୁର, ୩୦।୧୦ (ସମିସ):** ପୁଲିସ ଏସ୍‌ଆଇ ପରୀକ୍ଷା ଜାଲିଆତି ଘଟଣାରେ ଗିରଫ ହୋଇ ବ୍ରହ୍ମପୁର ଜେଲ୍‌ରେ ଥିବା ମୋଟ ୧୧୪ଜଣ ଆଶାୟୀ ପରୀକ୍ଷାର୍ଥୀଙ୍କୁ ମଙ୍ଗଳବାର ସ୍ୱତନ୍ତ୍ର ଭିଜିଲାନ୍ସ କୋର୍ଟ ସର୍ତ୍ତମୂଳକ ଜାମିନ ପ୍ରଦାନ କରିବା ପରେ ଗୁରୁବାର ୯୪ ଜଣ ଜେଲ୍‌ରୁ ମୁକୁଳିଛନ୍ତି। ସକାଳୁ ନିଜ ପୁଅ-ଝିଅ ଓ ସମ୍ପର୍କୀୟଙ୍କୁ ନେବାକୁ ବ୍ରହ୍ମପୁର ଜେଲ୍ ସମ୍ମୁଖରେ ଅଭିଭାବକଙ୍କ ଭିଡ଼ ଲାଗିଥିଲା। ଜାମିନ ପାଇଥିବା ୧୧୪ଜଣ ଆଶାୟୀ ପରୀକ୍ଷାର୍ଥୀଙ୍କ ମଧ୍ୟରୁ ପ୍ରଥମେ ୬ଜଣ ଛାତ୍ରୀଙ୍କୁ ଜେଲ୍‌ରୁ ଛଡ଼ାଯାଇଥିଲା। ପରେ ପର୍ଯ୍ୟାୟକ୍ରମେ, ରାତି ସୁଦ୍ଧା ଅବଶିଷ୍ଟ ୮୮ଜଣ ଆଶାୟୀ ପରୀକ୍ଷାର୍ଥୀଙ୍କୁ ଛଡ଼ାଯାଇଛି। ଜାମିନ ପାଇଥିବା ଅନ୍ୟ ୨୦ଜଣଙ୍କ ରିଲିଜ୍ ଅର୍ଡର୍ ଜେଲ୍ କର୍ତ୍ତୃପକ୍ଷଙ୍କ ନିକଟରେ ପହଞ୍ଚିବାରେ ବିଳମ୍ବ ଯୋଗୁଁ ସେମାନେ ମୁକୁଳି ପାରିନାହାନ୍ତି। ଆସନ୍ତାକାଲି ଶୁକ୍ରବାର ପୂର୍ବାହ୍ନରେ ସମସ୍ତେ ମୁକୁଳିବେ ବୋଲି କୁହାଯାଉଛି। ମଙ୍ଗଳବାର କ୍ରାଇମବ୍ରାଞ୍ଚର ତଦନ୍ତକାରୀ ଅଧିକାରୀ ଭିଜିଲାନ୍ସ କୋର୍ଟରେ ▶ପୃଷ୍ଠା-୭

ଆସନ୍ତାକାଲି ବାହାରିବେ ଅନ୍ୟ ଆଶାୟୀ

ନୂଆପଡ଼ା ଉପନିର୍ବାଚନ

ନବୀନଙ୍କ ଇଙ୍ଗିତ; ବିରୋଧୀ ଶିବିରରେ କମ୍ପନ

ପ୍ରଭାବକୁ ନେଇ ଅଙ୍କ କଷୁଛନ୍ତି ବିରୋଧୀ

■ **ଭୁବନେଶ୍ୱର, ୩୦।୧୦ (ସମିସ):** ନୂଆପଡ଼ା ଉପନିର୍ବାଚନ ପାଖେଇ ଆସୁଥିବା ବେଳେ ସ୍ଥାନୀୟ ଅଞ୍ଚଳରେ ପ୍ରଚାର କାର୍ଯ୍ୟ ଜୋର୍ ଧରିଛି। ନୂଆପଡ଼ା ବର୍ତ୍ତମାନ ମିନି ଭୁବନେଶ୍ୱର ପାଲଟିଥିବା ବେଳେ ୩ ଦଳର ନେତା ଓ କର୍ମୀମାନେ ଝାଳବୁହା ପରିଶ୍ରମ କରୁଛନ୍ତି। ତେବେ ନିର୍ବାଚନ ପରିଚାଳନାରେ ସବୁଠାରୁ ପାରଙ୍ଗମ ବିଜେଡିର ପ୍ରଚାର ଶୈଳୀ ଏବେ ନୂଆପଡ଼ାବାସୀଙ୍କୁ ବେଶ୍ ପ୍ରଭାବିତ କରିଥିବା କୁହାଯାଉଛି। ପଞ୍ଚାୟତୱାରୀ ଦଳୀୟ ନେତାଙ୍କୁ ଦାୟିତ୍ୱ, ସ୍ଥାନୀୟ ନେତାଙ୍କୁ ଅଗ୍ରାଧିକାର, ଛୋଟ ଛୋଟ ରାଜନୈତିକ ସଭା ମାଧ୍ୟମରେ ବିଜେଡିର ଛାମୁଆ ସଂଗଠକ ନିଜର ପ୍ରଚାର କାର୍ଯ୍ୟକୁ ଚଳାଇଛନ୍ତି। ବିଜେଡିର ଯୋଜନାଭିତ୍ତିକ ପ୍ରଚାର ଦଳକୁ ସୁବିଧାଜନକ ସ୍ଥିତିରେ ରଖିଥିବା ବେଳେ ଦୁଇ ଦିନରେ ନବୀନଙ୍କ ଦୁଇଟି ଇଙ୍ଗିତ 'ଏଥର ବି ଶଙ୍ଖ', 'ବିଜୟ ହେବ ନୂଆପଡ଼ାର' ବିରୋଧୀ ଶିବିରରେ କମ୍ପନ ସୃଷ୍ଟି କରିଛି।

ସାମାଜିକ ଗଣମାଧ୍ୟମ 'ଏକ୍ସ'ରେ ବିଜେଡି ସୁପ୍ରିମୋ ନବୀନ ଆଜି ଏକ ଟ୍ୱିଟ୍ କରିଥିଲେ। ଏଥିରେ ସେ ନୂଆପଡ଼ାରେ ସେବା ଓ ବିକାଶର ନୂଆଧାରା ଆରମ୍ଭ ହେବ ବୋଲି ଉଲ୍ଲେଖ କରିବା ସହ ଦଳୀୟ ପ୍ରାର୍ଥୀ ସ୍ନେହାଙ୍ଗିନୀ ଛୁରିଆଙ୍କର ପ୍ରଚାରର ଏକ ଭିଡ଼ିଓ ପୋଷ୍ଟ କରିଥିଲେ। କେଇଘଣ୍ଟା ମଧ୍ୟରେ ଏହା ଦଳୀୟ କର୍ମୀ ଓ ନେତାଙ୍କ ମଧ୍ୟରେ ଏହି ଟ୍ୱିଟ୍ ଟ୍ରେଣ୍ଡ କରିଥିଲା। ଆସନ୍ତା ୩ ତାରିଖରେ କୋମନାରେ ଏକ ସମାବେଶ ଓ ୭ ତାରିଖରେ ନୂଆପଡ଼ାରୁ ଖରିଆର ▶ପୃଷ୍ଠା-୭

ପ୍ରଚାର ମଇଦାନରେ ଆଗୁଆ ରହିଛି ବିଜେଡି

ନବୀନଙ୍କ ସମାବେଶ ଓ ରୋଡ୍ ଶୋ'କୁ ଅପେକ୍ଷା

ତହସିଲରେ ହେବ ଜମି କିଣାବିକା

■ **ଭୁବନେଶ୍ୱର, ୩୦।୧୦ (ସମିସ):** ଏଣିକି ତହସିଲ୍ ଅଫିସରେ ହେବ ଜମି କିଣାବିକା। ଜମି କିଣିବିକା ପାଇଁ ଆଉ ସବ୍‌ରେଜିଷ୍ଟ୍ରାରଙ୍କ ଅଫିସକୁ ଯିବା ଆବଶ୍ୟକ ପଡ଼ିବ ନାହିଁ। ରାଜ୍ୟର ସବୁ ତହସିଲରେ ଏହି ସୁବିଧା ଉପଲବ୍ଧ କରିବା ପାଇଁ ରାଜ୍ୟ ସରକାର ନିଷ୍ପତ୍ତି ନେଇଛନ୍ତି।

ସବୁଠୁ ବଡ଼ କଥା ହେଉଛି ଯେ ଏଥିପାଇଁ କୌଣସି ତୃତୀୟ ପକ୍ଷ ଉପରେ ନୁହେଁ; ବରଂ ନିଜେ ଅନ୍‌ଲାଇନ୍‌ରେ ସମୟ ନିର୍ଦ୍ଧାରଣ କରି ଲୋକେ ଜମି କିଣାବିକା କରିପାରିବେ। ଏହି ବ୍ୟବସ୍ଥାକୁ ନଭେମ୍ବର ୧ ତାରିଖରୁ ଆରମ୍ଭ କରାଯିବ ବୋଲି ରାଜସ୍ୱ ମନ୍ତ୍ରୀ ସୁରେଶ ପୂଜାରୀ କହିଛନ୍ତି। ମନ୍ତ୍ରୀ ଶ୍ରୀ ପୂଜାରୀ କହିଛନ୍ତି ଯେ ପ୍ରଥମ ପର୍ଯ୍ୟାୟରେ ରାଜ୍ୟର ୪୪ଟି ତହସିଲରେ ଏହି ବ୍ୟବସ୍ଥା ଉପଲବ୍ଧ ହେବ। ଏହି ସେବାକୁ ମୁଖ୍ୟମନ୍ତ୍ରୀ ମୋହନ ଚରଣ ମାଝୀ ଉଦ୍‌ଘାଟନ କରିବେ।

ପ୍ରଚଳିତ ବ୍ୟବସ୍ଥା ଅନୁସାରେ, ଜିଲ୍ଲା ସ୍ତରରେ ଥିବା ୨୧୭ଟି ଉପନିବନ୍ଧକ ବା ସବ୍‌ରେଜିଷ୍ଟ୍ରାରଙ୍କ କାର୍ଯ୍ୟାଳୟରେ ଜମି ପଞ୍ଜୀକରଣ ହୋଇଥାଏ। ଏହି ବ୍ୟବସ୍ଥା ଦ୍ୱାରା ଜନସାଧାରଣ ଜମି କିଣାବିକା କ୍ଷେତ୍ରରେ ବହୁ ଅସୁବିଧାର ସମ୍ମୁଖୀନ ହୋଇଥା'ନ୍ତି। ଏହାକୁ ଦୃଷ୍ଟିରେ ରଖି ଏହି ସାଧାରଣ ସେବାକୁ ତହସିଲ ସ୍ତରକୁ ନେବା ପାଇଁ ସରକାର ନିଷ୍ପତ୍ତି ନେଇଛନ୍ତି। ଏଣିକି ରାଜ୍ୟର ୩୨୦ଟି ତହସିଲରେ ଏହି ସୁବିଧା ଉପଲବ୍ଧ ହେବ ବୋଲି ମନ୍ତ୍ରୀ କହିଛନ୍ତି।

ଗୋଟିଏ ଦେଶ, ଗୋଟିଏ ପୁଲିସ ୟୁନିଫର୍ମ

ସାରା ଦେଶରେ ପୁଲିସ ପାଇଁ ଗୋଟିଏ ପ୍ରକାର ପୋଷାକ

■ **ନୂଆଦିଲ୍ଲୀ, ୩୦।୧୦ (ଏଜେନ୍ସି):** ସାରା ଦେଶରେ ସମସ୍ତ ପୁଲିସ କର୍ମଚାରୀଙ୍କ ପାଇଁ ଗୋଟିଏ ପ୍ରକାର ପୋଷାକ (ୟନିଫର୍ମ) ଯୋଜନା କାର୍ଯ୍ୟକାରୀ କରିବାକୁ ଯାଉଛନ୍ତି କେନ୍ଦ୍ର ସରକାର। କନେଷ୍ଟବଳଙ୍କ ଠାରୁ ଆରମ୍ଭ କରି ଡିଏସ୍‌ପି ପାହ୍ୟା ଅଧିକାରୀ ପର୍ଯ୍ୟନ୍ତ ସମସ୍ତଙ୍କର ଗୋଟିଏ ପ୍ରକାର ପୋଷାକ ରହିବ। କପଡ଼ା, ଡିଜାଇନ ଏବଂ ରଙ୍ଗ ଗୋଟିଏ ପ୍ରକାର ରହିବ। କେବଳ ରାଜ୍ୟମାନେ ନିଜ ନିଜର ଚିହ୍ନ (ଏମ୍‌ବ୍ଲେମ୍) ଓ ର୍ୟାଙ୍କ୍ ବ୍ୟାଜ୍ ବଜାୟ ରଖିବେ।

କେନ୍ଦ୍ର ସ୍ୱରାଷ୍ଟ୍ର ବିଭାଗ ଓଡ଼ିଶା ସମେତ ସମସ୍ତ ରାଜ୍ୟ ଓ କେନ୍ଦ୍ର ଶାସିତ ଅଞ୍ଚଳ ସରକାରଙ୍କୁ ଏହି ସୂଚନା ଦେଇଛନ୍ତି। ସେମାନେ ତିଆରି କରୁଥିବା ପୋଷାକ ପାଇଁ କେତେ ଖର୍ଚ୍ଚ ହେଉଛି ଏବଂ ପୁଲିସ କର୍ମଚାରୀ/ ଅଧିକାରୀମାନଙ୍କୁ ଏବାବଦ ବର୍ଷକୁ କେତେ ଭତ୍ତା ଦିଆଯାଉଛି, ତାହାର ବିସ୍ତୃତ ବିବରଣୀ ଲୋଡ଼ିଛନ୍ତି କେନ୍ଦ୍ର ସରକାର। ଆସନ୍ତା ନଭେମ୍ବର ୪ ତାରିଖ ସୁଦ୍ଧା ଏହିସବୁ ତଥ୍ୟ ଦାଖଲ କରିବା ଲାଗି ସମସ୍ତ ରାଜ୍ୟ ପୁଲିସ ମହାନିର୍ଦ୍ଦେଶକଙ୍କୁ ନିର୍ଦ୍ଦେଶ ଦିଆଯାଇଛି।

ତଥ୍ୟ ମିଳିବା ପରେ କେନ୍ଦ୍ର ସରକାର ପୁଲିସ ୟୁନିଫର୍ମ ନେଇ ସମସ୍ତ ରାଜ୍ୟ ସରକାରଙ୍କ ପାଇଁ ମାର୍ଗଦର୍ଶିକା ଜାରି କରିବେ। ପର୍ଯ୍ୟାୟ କ୍ରମେ ଏହା କାର୍ଯ୍ୟକାରୀ କରାଯିବ। ଏହା ହେଲେ ଦେଶର ପୁଲିସ ଇତିହାସରେ ପ୍ରଥମ ଥର ଲାଗି ସବୁ ରାଜ୍ୟର ପୁଲିସ କର୍ମଚାରୀ ଗୋଟିଏ ପ୍ରକାର ଡିଜାଇନ୍ ଓ ରଙ୍ଗର ୟୁନିଫର୍ମ ପିନ୍ଧିବେ। ଏବେ ବିଭିନ୍ନ ରାଜ୍ୟରେ ପୁଲିସ କର୍ମଚାରୀଙ୍କର ବିଭିନ୍ନ ପ୍ରକାର ପୋଷାକ ରହିଛି। ▶ପୃଷ୍ଠା-୭

ରାଜ୍ୟମାନଙ୍କଠାରୁ ତଥ୍ୟ ଲୋଡ଼ିଲା କେନ୍ଦ୍ର

ଜ

ଫୁଡ୍ ଡେଲିଭରୀ ବଏଙ୍କୁ କାର୍ ଚଢ଼ାଇ ମାରିଦେଲେ ଦମ୍ପତି

ବେଙ୍ଗାଲୁରୁ, ୩୦।୧୦(ଏଜେନ୍ସି): ବେଙ୍ଗାଲୁରୁରେ ଏକ ଅଭାବନୀୟ ଘଟଣା ଘଟିଛି। ଜଣେ ଫୁଡ୍ ଡେଲିଭରୀ ଏଜେଣ୍ଟଙ୍କୁ କାର୍ ଚଢ଼ାଇ ହତ୍ୟା କରିଛନ୍ତି ଏକ ଦମ୍ପତି। ଅକ୍ଟୋବର ୨୫ରେ ଜେପି ନଗର ଅଞ୍ଚଳରେ ଏହି ହତ୍ୟାକାଣ୍ଡ ଘଟିଥିଲା। କିନ୍ତୁ ବେଙ୍ଗାଲୁରୁ ପୁଲିସ ବୁଧବାର ଏହି ରୋଡ ରେଜ୍ ସମ୍ପର୍କରେ ସୂଚନା ଦେଇଛି। ଅଭିଯୁକ୍ତ ମନୋଜ କେରଳର ଓ ତାଙ୍କ ପତ୍ନୀ ଆରତୀ ଜମ୍ମୁ-କଶ୍ମୀରର ବୋଲି ପୁଲିସ କହିଛି। ଫୁଡ୍ ଡେଲିଭରୀ ଏଜେଣ୍ଟ ଦର୍ଶନଙ୍କ ସ୍କୁଟି ମନୋଜଙ୍କ କାର୍‌କୁ ଧକ୍କା ଦେଇଥିଲା। ଫଳରେ ମନୋଜଙ୍କ କାର୍‌ର କାଚ ଭାଙ୍ଗିଯାଇଥିଲା। ଏହାର ପ୍ରତିଶୋଧ ନେବା ପାଇଁ ମନୋଜ ପିଛା କରି ଦର୍ଶନଙ୍କୁ କାର୍‌ରେ ଧକ୍କା ଦେଇଥିଲେ। ପ୍ରଥମେ ଏହାକୁ ଏକ ହିଟ୍ ଆଣ୍ଡ ରନ୍ ମାମଲା ବୋଲି ପୁଲିସ କହୁଥିଲା। କିନ୍ତୁ ସିସିଟିଭି ଫୁଟେଜରେ ମନୋଜ ଜାଣିଶୁଣି ଦର୍ଶନଙ୍କ ସ୍କୁଟିକୁ ଧକ୍କା ଦେଉଥିବା ସ୍ପଷ୍ଟ ଭାବେ ଜଣା ପଡ଼ିଥିଲା। ଯାଞ୍ଚ ପରେ ଏହି ହିଟ୍ ଆଣ୍ଡ ରନ୍ ମାମଲା ହତ୍ୟାକାଣ୍ଡ ଭାବେ ବଦଳିଯାଇଛି।

ପୁଲିସ କହିବା ଅନୁସାରେ ରାତି ୯ଟାରେ ଦର୍ଶନଙ୍କ ସ୍କୁଟି ମନୋଜଙ୍କ କାର୍‌କୁ ହାଲ୍‌କା ଭାବେ ଧକ୍କା ଦେଇଥିଲା। ଏଥିରେ କାର୍‌ର କାଚ ଭାଙ୍ଗିଯାଇଥିଲା। ଏଥିପାଇଁ ଦର୍ଶନ କ୍ଷମା ମାଗି ଆଗକୁ ଚାଲିଯାଇଥିଲେ। କିନ୍ତୁ ମନୋଜ ରାଗିଯାଇ ୟୁ ଟର୍ଣ୍ଣ ନେଇ ପାଖପାଖି ଦୁଇ କିମି ପିଛା କରି ଜେପି ନଗର ନିକଟରେ ସ୍କୁଟିକୁ ଜାଣିଶୁଣି ଧକ୍କା ଦେଇଥିଲେ। ଫଳରେ ଦର୍ଶନ ଓ ତାଙ୍କ ବନ୍ଧୀ ବରୁଣ ସଡ଼କ ଉପରେ ପଡ଼ିଯାଇଥିଲେ। ସ୍ଥାନୀୟ ଲୋକ ଦୁଇଜଣଙ୍କୁ ହସ୍ପିଟାଲରେ ଭର୍ତ୍ତି କରିଥିଲେ। ଡାକ୍ତର ଦର୍ଶନଙ୍କୁ ମୃତ ଘୋଷିତ କରିଥିବାବେଳେ ବରୁଣ ସାମାନ୍ୟ ଆହତ ହୋଇଥିଲେ। ଘଟଣା ଘଟାଇବା ପରେ ମନୋଜ ଓ ଆରତୀ ମାସ୍କ ପିନ୍ଧି ନିଜ କାରର ଭାଙ୍ଗିଥିବା କାଚ ଉଠାଇ ପଳାଇ ଥିଲେ ବୋଲି ପୁଲିସ କହିଛି। ମନୋଜ ନିଜର ଦୋଷ ତଥା ଅପରାଧ ସ୍ୱୀକାର କରିଛି।

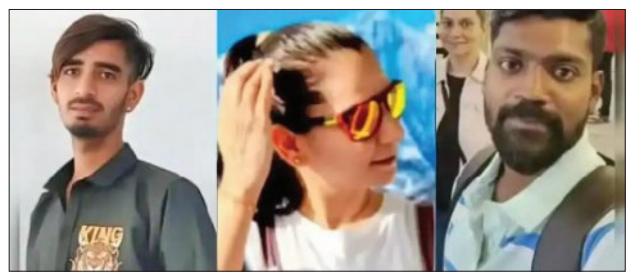

ତେବେ ଘଟଣା ସମୟରେ ଆରତୀ ତାଙ୍କ ସହ ଥିଲା କି ନାହିଁ ସେ ନେଇ ଯାଞ୍ଚ ଚାଲିଛି ବୋଲି ଦକ୍ଷିଣ ବେଙ୍ଗାଲୁରୁ ଡିସିପି ଲୋକେଶ ଜଗଲାସର କହିଛନ୍ତି।

ମୁମ୍ବାଇରେ ୩ ଘଣ୍ଟାର ଆତଙ୍କ

ଅଡିସନ୍ ପାଇଁ ଯାଇଥିବା ୧୭ ଶିଶୁ ମୁଣ୍ଡଜାମିନ

ମୁମ୍ବାଇ, ୩୦।୧୦ (ଏଜେନ୍ସି): ଭାରତର ଆର୍ଥିକ ରାଜଧାନୀରେ ୩ ଘଣ୍ଟା ପର୍ଯ୍ୟନ୍ତ ଆତଙ୍କ ଖେଳି ଯାଇଛି। ଜଣେ ବ୍ୟକ୍ତି ମୁମ୍ବାଇର ପୱାଇ ଅଞ୍ଚଳର ସ୍ଥିତ ଏକ କୋଠାର ପ୍ରଥମ ମହଲାରେ ଥିବା ଆରଏ ଷ୍ଟୁଡିଓରେ ୧୭ ଶିଶୁଙ୍କ ସମେତ ଜଣେ ବରିଷ୍ଠ ନାଗରିକ ଏବଂ ଅନ୍ୟ ଜଣେ ବ୍ୟକ୍ତିଙ୍କୁ ବନ୍ଦୀ କରି ରଖିଛି। ଦୀର୍ଘ ଘଣ୍ଟା ପର୍ଯ୍ୟନ୍ତ ଏହି ପିଲାଙ୍କୁ ନ ଛାଡ଼ିବାରୁ ପୁଲିସ, ଦମକଳବାହିନୀ ଏବଂ ପିଲାଙ୍କପରିବାର ସଦସ୍ୟ ସେଠାରେ ପହଞ୍ଚି ଥିଲେ। ମୁଖ୍ୟ ଅଭିଯୁକ୍ତ ରାହୁଲ ଆର୍ଯ୍ୟ ଏକ ଭିଡିଓ ଜାରି କରି ନିଜ ଦାବି ରଖିଥିଲା। ସେ କିଛି ବ୍ୟକ୍ତିଙ୍କଠାରୁ ପ୍ରଶ୍ନର ଉତ୍ତର ଚାହୁଁଥିବା କହିଥିଲା।

- **ଉଦ୍ଧାର କଲେ ପୁଲିସ ଓ ଦମକଳବାହିନୀ**
- **ଏନ୍‌କାଉଣ୍ଟରରେ ଅଭିଯୁକ୍ତ ନିହତ**

ସେଥିପାଇଁ ଏହି ଷଡ଼ଯନ୍ତ୍ର କରିଥିବା ଉଲ୍ଲେଖ କରିଥିଲା। କିନ୍ତୁ ପରେ ପୁଲିସ ସ୍ୱତନ୍ତ୍ର ଅଭିଯାନ ଆରମ୍ଭ କରିଥିଲା। ଏକ ଘଣ୍ଟାର କସରତ ପରେ ପୁଲିସ ପ୍ରଥମ ମହଲାରେ ଥିବା ଗାଧୁଆଘର ଦେଇ ଭିତରେ ପ୍ରବେଶ କରିଥିଲା। ଅଭିଯୁକ୍ତକୁ ଗୁଳି ମାଡ଼ କରି

୧୭ ଶିଶୁଙ୍କୁ ସୁରକ୍ଷିତ ଭାବେ ଉଦ୍ଧାର କରିଥିଲା। ତେବେ ଏହି ଏନ୍‌କାଉଣ୍ଟରରେ ମୁଖ୍ୟ ଅଭିଯୁକ୍ତ ରାହୁଲ ଆର୍ଯ୍ୟ ପ୍ରାଣ ହରାଇଛି। ସୂଚନା ଅନୁଯାୟୀ ଆରଏ ଷ୍ଟୁଡିଓରେ ପିଲାଙ୍କୁ ଅଭିନୟ ଶିକ୍ଷା ଦିଆଯାଉଥିଲା। ଅଡିସନ ବାହାନାରେ ପ୍ରାୟ ଶହେ ଶିଶୁଙ୍କୁ ସେଠାକୁ ଡକା ଯାଇଥିଲା। ମାତ୍ର ୧୭ ଜଣ ଏଥିପାଇଁ ପହଞ୍ଚି ଥିଲେ। ସମସ୍ତଙ୍କ ବୟସ ୮ରୁ ୧୪ ବର୍ଷ ମଧ୍ୟରେ ଥିଲା। ପୁଲିସକୁ ଏହାର ସୂଚନା ଗୁରୁବାର ଅପରାହ୍ନ ୧ଟା ୪୫ରେ ମିଳିଥିଲା। ସଙ୍ଗେ ସଙ୍ଗେ ପୁଲିସ ଘଟଣାସ୍ଥଳରେ ପହଞ୍ଚି ଅଭିଯୁକ୍ତର ଦାବି ଜାଣିବାକୁ ଚାହିଁଥିଲା। କିନ୍ତୁ ସେ ଶିଶୁଙ୍କୁ ଛାଡିବାକୁ ମନା କରି ଦେଇଥିଲା। ଷ୍ଟୁଡିଓରେ ଲାଗିଥିବା କାଚ ଦେଇ ଶିଶୁ ବାହାରକୁ ଚାହିଁ ରହିଥିବା ଦେଖିବାକୁ ମିଳିଥିଲା। ତେବେ ଶିଶୁଙ୍କ କ୍ଷତି କରିବାକୁ ଧମକାଇବା ପରେ ପୁଲିସ ଉଦ୍ଧାର ଅଭିଯାନ ଆରମ୍ଭ କରିଥିଲା। ୩ ଘଣ୍ଟା ବନ୍ଦୀ ହୋଇ ରହିବା ପରେ ସମସ୍ତଙ୍କୁ ଉଦ୍ଧାର କରାଯାଇଥିଲା। ଘଟଣାସ୍ଥଳରୁ ଏକ ଏୟାର ଗନ୍ ଏବଂ ଅନ୍ୟ ରାସାୟନିକ ସାମଗ୍ରୀ ମିଳିଛି। ଏ ପର୍ଯ୍ୟନ୍ତ ରୋହିତର ଉଦ୍ଦେଶ୍ୟ ଜଣାପଡ଼ି ନାହିଁ। ଅଭିଯୁକ୍ତ ଜଣେ ମାନସିକ ରୋଗୀ ବୋଲି ପୁଲିସ ସନ୍ଦେହ କରୁଛି।

ଏହା ପୂର୍ବରୁ ଅଭିଯୁକ୍ତ ଏକ ଭିଡିଓ ଜାରି କରି କହିଥିଲା ଯେ ସେ ଆତ୍ମହତ୍ୟା କରିବା ପରିବର୍ତ୍ତେ ଶିଶୁଙ୍କୁ ବନ୍ଦୀ ବନାଇ ରଖିଛି। ମୁଁ ବହୁତ ସାଧାରଣ ବ୍ୟକ୍ତି। ମୋର କିଛି ନୈତିକ ଦାବି ଏବଂ ପ୍ରଶ୍ନ ରହିଛି। କିଛି ଲୋକଙ୍କ ସହ ଆଲୋଚନା କରି ପ୍ରଶ୍ନର ଉତ୍ତର ଚାହୁଁଛି। ଏହା ବ୍ୟତୀତ ମୁଁ ଆଉ କିଛି ଚାହୁଁନାହିଁ।

ପରମାଣୁ ଅସ୍ତ୍ର ପରୀକ୍ଷା ପାଇଁ ନିର୍ଦ୍ଦେଶ ଦେଲେ ଟ୍ରମ୍ପ

ୱାଶିଂଟନ, ୩୦।୧୦(ଏଜେନ୍ସି): ଆମେରିକା ରାଷ୍ଟ୍ରପତି ଡୋନାଲ୍ଡ ଟ୍ରମ୍ପ ପ୍ରତିରକ୍ଷା ମନ୍ତ୍ରଣାଳୟ ଅର୍ଥାତ ପେଣ୍ଟାଗନକୁ ତୁରନ୍ତ ପରମାଣୁ ଅସ୍ତ୍ର ପରୀକ୍ଷଣ କରିବାକୁ ନିର୍ଦ୍ଦେଶ ଦେଇଛନ୍ତି। ଏହି ପରୀକ୍ଷଣ ଚୀନ୍ ଓ ରୁଷିଆ ସହ ବରାବର ହେବା ଉଚିତ ବୋଲି ସେ କହିଛନ୍ତି। ଅନ୍ୟ ଦେଶଗୁଡ଼ିକର ପରୀକ୍ଷଣକୁ ଦେଖି ପରମାଣୁ ଅସ୍ତ୍ରର ତୁରନ୍ତ ପରୀକ୍ଷା ପାଇଁ ନିର୍ଦ୍ଦେଶ ଦେଇଛି ବୋଲି ଟ୍ରମ୍ପ କହିଛନ୍ତି। ଆମେରିକା ପାଖରେ ସବୁଠାରୁ ଅଧିକ ପରମାଣୁ ଅସ୍ତ୍ର ରହିଛି। ରୁଷିଆ ଦ୍ୱିତୀୟ ସ୍ଥାନରେ ରହିଛି। କିନ୍ତୁ ଆଗାମୀ ୫ ବର୍ଷରେ ରୁଷ ବରାବର କରିପାରେ ବୋଲି ସେ କହିଛନ୍ତି। ରୁଷ ଓ ଚୀନ୍ ଦୁଇ ଦେଶ ପରମାଣୁ ଅସ୍ତ୍ରର ପରୀକ୍ଷା କରୁଛନ୍ତି। କିନ୍ତୁ ଆମେ ପରୀକ୍ଷଣ କରୁନାହୁଁ। ଅନ୍ୟ ଦେଶମାନେ କରୁଛନ୍ତି। ଏବେ ଆମେ ମଧ୍ୟ ପରମାଣୁ ଅସ୍ତ୍ର ପରୀକ୍ଷା କରିବୁ ବୋଲି ଟ୍ରମ୍ପ ସ୍ପଷ୍ଟ କରିଛନ୍ତି।

ଆମେରିକା ୩୩ ବର୍ଷ ତଳେ ଏଭଳି ପରମାଣୁ ଅସ୍ତ୍ର ପରୀକ୍ଷଣ କରିଥିଲା। ଆମେରିକା ୧୯୯୨ ସେପ୍ଟେମ୍ବର ୨୩ରେ ଶେଷଥର ପାଇଁ ପରମାଣୁ ଅସ୍ତ୍ର ପରୀକ୍ଷା କରିଥିଲା। ଏହା ଆମେରିକାର ୧, ୦୩୦ତମ ପରମାଣୁ ଅସ୍ତ୍ର ପରୀକ୍ଷଣ ଥିଲା। ନାଭେଡା

- **୩୩ ବର୍ଷ ତଳେ ହୋଇଥିଲା ପରୀକ୍ଷଣ**

ଟେଷ୍ଟ ସାଇଟ୍‌ର ରେନିଅର ମେସା ହିଲ୍‌ସାଇଡ୍‌ରେ ୨୩୦୦ ଫୁଟ ତଳେ ଆମେରିକା ଶେଷଥର ପାଇଁ ପରମାଣୁଅସ୍ତ୍ର ପରୀକ୍ଷା କରିଥିଲା। ଆଣବିକ ବିକିରଣ ବାହାରକୁ ନ ବ୍ୟାପୀବା ପାଇଁ ଏପରି କରାଯାଇଥିଲା। ସେତେବେଳେ ଏହାର କୋଡ ନାମ ଡିଭାଇଡର ଥିଲା। ମାଟି ତଳେ ଏତେଜୋରରେ ବିସ୍ଫୋରଣ ହୋଇଥିଲା ଯେ, ପଥର ମଧ୍ୟ ତରଳି ଯାଇଥିଲା। ମାଟିରସ୍ତର ଗୋଟିଏ ଫୁଟ ଉପରକୁ ଉଠି ପୁଣି ତଳକୁ ଧସିଯାଇଥିଲା। ଏବେ ସେଠାରେ ୧୫୦ମିଟର ଚଉଡ଼ା ଓ ୧୦ ମିଟର ଗାତ ଦେଖିବାକୁ ମିଳିଛି। ଏହାପରେ ୧୯୯୬ରେ କମ୍ପ୍ରିହେନସିଭ ନ୍ୟୁକ୍ଲିୟାର ଟେଷ୍ଟ ବ୍ୟାନ ଟ୍ରିଟି (ସିଟିବିଟି) ସ୍ୱାକ୍ଷରିତ ହୋଇଥିଲା। ଫଳରେ ମାଟିତଳେ ପରମାଣୁ ଅସ୍ତ୍ର ପରୀକ୍ଷଣ ଉପରେ ରୋକ ଲଗାଯାଇଥିଲା। ଚୀନ୍ ଓ ଆମେରିକା ଏହି ଚୁକ୍ତିରେ ଦସ୍ତଖତ କରିଥିଲେ ମଧ୍ୟ ଏପର୍ଯ୍ୟନ୍ତ ଏହାକୁ ଔପଚାରିକ ଭାବେ ମଞ୍ଜୁରୀ ଦେଇନାହାନ୍ତି।

୬ ମାସ ପାଇଁ ଚାବାହାର ବନ୍ଦର କଟକଣାରୁ ବର୍ତ୍ତିଲା ଭାରତ

ନୂଆଦିଲ୍ଲୀ, ୩୦।୧୦(ଏଜେନ୍ସି): ଆମେରିକା ରାଷ୍ଟ୍ରପତି ଡୋନାଲ୍ଡ ଟ୍ରମ୍ପ ଭାରତକୁ ବଡ଼ ଆଶ୍ୱସ୍ତି ପ୍ରଦାନ କରିଛନ୍ତି। ଇରାନର ଚାବାହାର ବନ୍ଦର ଉପରେ ଆମେରିକା କଟକଣା ଲାଗୁ କରିନାହିଁ। ଏହି ବନ୍ଦର ଉପରେ କଟକଣା ନେଇ ଆମେରିକା ତା'ର ରିହାତି ଅବଧିକୁ ଆଉ ୬ ମାସ ବୃଦ୍ଧି କରିଛି। ଏହି ଅବଧି ଅକ୍ଟୋବର ୨୭ରେ ଶେଷ ହେବାକୁ ଯାଉଥିଲା। ଏହାକୁ ଭାରତର ଏକ ବଡ଼ କୂଟନୈତିକ ବିଜୟବୋଲି କୁହାଯାଉଛି। ଏହି ବନ୍ଦରର ବ୍ୟବହାର ଏବଂ ନିର୍ମାଣ ନେଇ ୨୦୨୪ରେ ଇରାନ ସହ ଭାରତ ୧୦ ବର୍ଷ ପାଇଁ ଚୁକ୍ତି କରିଥିଲା। ଭାରତ ମଧ୍ୟ ଏଥିପାଇଁ ବହୁତ ଅର୍ଥ ନିବେଶ କରିଥିଲା। ଏହି ଚୁକ୍ତି ଅନୁସାରେ ଇଣ୍ଡିଆନ ପୋର୍ଟ୍ସ ଗ୍ଲୋବାଲ ଲିମିଟେଡ (ଆଇପିଜିଏଲ୍) ବନ୍ଦର ସହିଦ ବେହସ୍ତି ଟର୍ମିନାଲର ପରିଚାଳନା ପ୍ରକ୍ରିୟାକୁ ନିଜ ହାତକୁ ନେଇଥିଲା। ଫଳରେ ଭାରତ ପ୍ରଥମଥର ପାଇଁ କୌଣସି ବିଦେଶୀ ବନ୍ଦରର ପରିଚାଳନା ନିଜ ହାତକୁ ନେଇଥିଲା। ଏହାପୂର୍ବରୁ ୨୦୧୬ରେ ହୋଇଥିବା ଚୁକ୍ତିର ନବୀକରଣ ପ୍ରତିବର୍ଷ କରା ଯାଉଥିଲା। ଚାବାହାର ବନ୍ଦର ଭାରତ ପାଇଁ ବିଶେଷ ଭାବେ ଗୁରୁତ୍ୱ ବହନ କରୁଛି। କାରଣ ପାକିସ୍ତାନକୁ ବାଇପାସ୍ କରି ଭାରତ ଏହି ବନ୍ଦର ମାଧ୍ୟମରେ ଆଫଗାନିସ୍ତାନ ଓ ମଧ୍ୟ ଏସୀୟ ଦେଶଗୁଡ଼ିକ ସହ ସିଧାସଳଖ ବାଣିଜ୍ୟ ଓ ବ୍ୟବସାୟ କରିବାକୁ ସକ୍ଷମ ହେଉଛି। ୨୦୨୩ରେ ଭାରତ ଏହି ପ୍ରକଳ୍ପ ନେଇ ପ୍ରସ୍ତାବ ଦେଇଥିଲା। ଏହା ଦ୍ୱାରା ଅନ୍ତର୍ଜାତୀୟ ଉତ୍ତର- ଦକ୍ଷିଣ ଟ୍ରାନ୍ସପୋର୍ଟ କରିଡର ଜରିଆରେ ଆଞ୍ଚଳିକ ଯୋଗାଯୋଗ ସୁଦୃଢ଼ ହୋଇଛି।

ମୁଖ୍ୟମନ୍ତ୍ରୀ ପଦ | ନୀତୀଶ କୁମାରଙ୍କୁ ନେଇ ଅନିଶ୍ଚିତତା

ପାଟନା, ୩୦।୧୦ (ଏଜେନ୍ସି): ବିହାର ବିଧାନସଭା ନିର୍ବାଚନ ପାଇଁ ଜୋରସୋରରେ ପ୍ରଚାର ଚାଲିଛି। ଏ ପର୍ଯ୍ୟନ୍ତ କ୍ଷମତାସୀନ ମେଣ୍ଟ ଏନ୍‌ଡିଏରେ ମୁଖ୍ୟମନ୍ତ୍ରୀ ପ୍ରାର୍ଥୀକୁ ନେଇ କୌଣସି ଘୋଷଣା ହୋଇନାହିଁ। ତେଣୁ ମୁଖ୍ୟମନ୍ତ୍ରୀ ନୀତୀଶ କୁମାରଙ୍କ ଆଗାମୀ ଭବିଷ୍ୟତକୁ ନେଇ ଅନିଶ୍ଚିତତା ଲାଗି ରହିଛି। ଯଦି ଏନ୍‌ଡିଏ ପୁଣି ନିର୍ବାଚନ ଜିତେ ତେବେ ସେ ମୁଖ୍ୟମନ୍ତ୍ରୀ ହୋଇ ନ ପାରନ୍ତି। ଏହାକୁ ନେଇ ବିରୋଧୀ ଇଣ୍ଡିଆ ସଦସ୍ୟ ଶାସକ ମେଣ୍ଟକୁ ସମାଲୋଚନା କରୁଥିବାବେଳେ ନୀତୀଶଙ୍କୁ ଚିଡ଼ାଇବାକୁ ଉଦ୍ୟମ କରୁଛନ୍ତି। ପୂର୍ବରୁ ବାରମ୍ବାର ପଟ ପରିବର୍ତ୍ତନର ରେକର୍ଡ ନୀତୀଶଙ୍କ ନାମରେ ରହିଛି। ଏହାର ମଧ୍ୟରେ ବିହାର ଉପ-ମୁଖ୍ୟମନ୍ତ୍ରୀ ସମ୍ରାଟ ଚୌଧୁରୀ ଏକ ସାକ୍ଷାତକାରରେ ଭିନ୍ନ ମନ୍ତବ୍ୟ ଦେଇଛନ୍ତି। ନୀତୀଶ କୁମାର ଆଗକୁ ମଧ୍ୟ ମୁଖ୍ୟମନ୍ତ୍ରୀ ରହିବେ ବୋଲି କହିଛନ୍ତି। ଏବେ ରାଜ୍ୟରେ କୌଣସି ମୁଖ୍ୟମନ୍ତ୍ରୀ ପଦ ଖାଲି ନାହିଁ ଏବଂ ଆଗକୁ ମଧ୍ୟ ଖାଲି ହେବନି ବୋଲି ଉଲ୍ଲେଖ କରିଥିଲେ। ତେବେ ସ୍ୱରାଷ୍ଟ୍ରମନ୍ତ୍ରୀ ଅମିତ ଶାହା ଆଜି ମୁଙ୍ଗେରରେ ପ୍ରଚାର କରି ଚୌଧୁରୀଙ୍କ ପାଇଁ ଭୋଟ ମାଗିଛନ୍ତି। ଶାହା କହିଥିଲେ ଯେ ଭୋଟ ଦେଇ ଜିତାଇଲେ ଆମେ ସମ୍ରାଟଙ୍କୁ ବଡ଼ ଲୋକ ବନାଇ ଦେବୁ। ଅନ୍ୟ ଅଞ୍ଚଳରେ ଲୋକେ ନିଜ ବିଧାୟକଙ୍କୁ ମନ୍ତ୍ରୀ କରିବାକୁ କହୁଥିବାବେଳେ ସେ ତାରାପୁରର ଜନତାଙ୍କୁ ଉପ-ମୁଖ୍ୟମନ୍ତ୍ରୀ ଦେଇଛନ୍ତି। ଅନ୍ୟପକ୍ଷରେ କଂଗ୍ରେସ ନେତା ରାହୁଲ ଗାନ୍ଧୀ ମହାମେଣ୍ଟ ପାଇଁ ପ୍ରଚାର ଆରମ୍ଭ କରିଛନ୍ତି। ସେ ନାଳନ୍ଦାର ନୁରସରାୟରେ କହିଥିଲେ ଯେ ପ୍ରଧାନମନ୍ତ୍ରୀ ମୋଦୀ ଜଣେ ଭୟାଳୁ ବ୍ୟକ୍ତି। ମୋଦୀଙ୍କଠାରୁ ଇନ୍ଦିରା ଅଧିକ ସାହସୀ ଥିଲେ। ଆମେରିକା ରାଷ୍ଟ୍ରପତିଙ୍କୁ ମୋଦୀ ଭୟକରୁଛନ୍ତି। ମୋଦୀଙ୍କୁ ଧମକାଇ 'ଅପରେସନ ସିନ୍ଦୂର' ବନ୍ଦ କଲି ବୋଲି ଟ୍ରମ୍ପ ୫୦ ଥର ଟ୍ରମ୍ପ ଦାବି କଲେଣି। ସେହିପରି ପ୍ରଧାନମନ୍ତ୍ରୀ ମୋଦୀ ମୁଜଫରପୁରରେ କହିଥିଲେ ଯେ ଆରଜେଡିର ବିନାଶ ପାଇଁ କଂଗ୍ରେସ କାମ କରୁଛି। ନରେନ୍ଦ୍ର ଓ ନୀତୀଶ ଲୋକଙ୍କ ସ୍ୱପ୍ନ ପୂରଣ କରୁଥିବାବେଳେ କଂଗ୍ରେସ ଏବଂ ଆରଜେଡି ବିହାର ଓ ବିହାରୀଙ୍କୁ ଅପମାନିତ କରୁଛନ୍ତି। ତାମିଲନାଡୁରେ ଯେଉଁ ଡିଏମକେ ନେତା ବିହାରୀଙ୍କୁ ଉତ୍ପୀଡ଼ନ ଦେଉଛନ୍ତି ତାଙ୍କୁ କଂଗ୍ରେସ ପ୍ରଚାର ପାଇଁ ଡାକୁଛି।

ଝିଅ ମୃତ୍ୟୁ ଦୁଃଖରୁ ବଳିଗଲା ଲାଞ୍ଚ ଯନ୍ତ୍ରଣା

କରୁଣ କାହାଣୀ ବର୍ଣ୍ଣନା କଲେ ସିଏଫ୍‌ଓ

ମୃତଦେହ ପାଇଁ ବି ଦେବାକୁ ପଡ଼ିଲା ଲାଞ୍ଚ

ବେଙ୍ଗାଲୁରୁ, ୩୦।୧୦ (ଏଜେନ୍ସି): ଯନ୍ତ୍ରଣା ଜୀବନରୁ ବଳି ଯାଇଛି। ଅଳିଅଳୀ ଝିଅକୁ ଯୁବାବସ୍ଥାରେ ହରାଇବା ଦୁଃଖରେ ଭାଙ୍ଗି ପଡ଼ିଥିବା ପରିବାରକୁ ବ୍ୟବସ୍ଥା ଦାରୁଣ କଷ୍ଟ ଦେଇଛି। ଝିଅର ମୃତ୍ୟୁରେ ଶୋକାତୁର ପରିବାରକୁ ସହାନୁଭୂତି ଦେବା ପରିବର୍ତ୍ତେ ଲୁଟିବାକ ଛାଡ଼ି ନାହାନ୍ତି ଦୁର୍ନୀତିଗ୍ରସ୍ତ ତଥା ଭ୍ରଷ୍ଟ ଅଧିକାରୀ। ମୃତଦେହ ପାଇଁ ବି ଲାଞ୍ଚ ନେବାକୁ ପଛାଇ ନାହାନ୍ତି। ମୃତଦେହକୁ ହସ୍ପିଟାଲରୁ ଘରକୁ ନେବାଠାରୁ ମୃତ୍ୟୁ ପ୍ରମାଣପତ୍ର ପାଇବା ପର୍ଯ୍ୟନ୍ତ ସବୁଠି ଲାଞ୍ଚ ଦେବାକୁ ପଡିଛି। ଆମ୍ବୁଲାନ୍ସ ଡ୍ରାଇଭର, ପୌରପାଳିକା ଏମିତିକି ପୁଲିସ ଅଧିକାରୀ ବି ଦୁଃଖରେ ମ୍ରିୟମାଣ ବାପାଠାରୁ ଲାଞ୍ଚ ନେବାକୁ ପଞ୍ଚଘୁଞ୍ଚା ଦେଇ ନ ଥିଲେ। ମାନବିକତାକୁ ମାରି ମୃତଦେହ ସହ ମୂଲଚାଲ କରୁଥିଲେ। ଏଭଳି ହୃଦୟ ବିଦାରକ ଘଟଣା ବେଙ୍ଗାଲୁରୁରୁ ସାମ୍ନାକୁ ଆସିଛି। କୌଣସି ସାଧାରଣ ନାଗରିକ ନୁହେଁ, ବରଂ ଭାରତ ପେଟ୍ରୋଲିୟମ କର୍ପୋରେସନ ଲିମିଟେଡ (ବିପିସିଏଲ)ର ପୂର୍ବତନ ମୁଖ୍ୟ ଆର୍ଥିକ ଅଧିକାରୀ (ସିଏଫଓ)ଙ୍କ ସହ ଏଭଳି ଘଟିଛି। ବେଙ୍ଗାଲୁରରେ ରହୁଥିବା ଏହି ଅଧିକାରୀଙ୍କ ଝିଅର ମୃତ୍ୟୁ ପରେ ସମସ୍ତ ଆବଶ୍ୟକୀୟ ପଦକ୍ଷେପ ପାଇଁ ତାଙ୍କୁ ଲାଞ୍ଚ ଦେବାକୁ ବାଧ୍ୟ କରାଯାଇଥିଲା। ସେ ଏକ ପୋଷ୍ଟ ମାଧ୍ୟମରେ ଏହି ହୃଦୟ ବିଦାରକ ଘଟଣା ବିଷୟରେ ସାମାଜିକ ଗଣମାଧ୍ୟମରେ ସୂଚନା ଦେଇଛନ୍ତି। ଯାହା ଖୁବ ଭାଇରାଲ ହେବାରେ ଲାଗିଛି। ସ୍ୱାଧୀନତାର ଏତେ ବର୍ଷ ପରେ ବି ସ୍ଥିତି ନ ବଦଳିବା ଏବଂ ସରକାର ଦେଉଥିବା ଦୁର୍ନୀତି ବିରୋଧୀ ସ୍ଲୋଗାନର ଅସଲ ଚିତ୍ରକୁ ଏହା ପଦାରେ ପକାଇ ଦେଇଛି।

ଗତ ୧୮ ତାରିଖରେ ବ୍ରେନ ଷ୍ଟ୍ରୋକ୍‌ରେ ଶିବକୁମାରଙ୍କ ଝିଅ ଅକ୍ଷୟା (୩୪)ଙ୍କ ମୃତ୍ୟୁ ହୋଇଥିଲା। ଆଇଆଇଏମ ଅହମଦାବାଦରୁ କମ୍ପ୍ୟୁଟର ସାଇନ୍ସରେ ବିଟେକ ଏବଂ ଏମବିଏ କରିଥିବା ଅକ୍ଷୟା ୧୧ ବର୍ଷ ହେଲା ଗୋଲ୍ଡମ୍ୟାନ ସ୍ୟାଚରେ କାମ କରୁଥିଲେ। ମୃତ୍ୟୁ ପରେ ଝିଅର ମୃତଦେହ ନେବା ପାଇଁ ଆମ୍ବୁଲାନ୍ସ ଡ୍ରାଇଭର, ଏତଲାର ନକଲ ଏବଂ ବ୍ୟବଚ୍ଛେଦ ରିପୋର୍ଟ ଦେବାକୁ ପୁଲିସ, ମୃତ୍ୟୁ ପ୍ରମାଣପତ୍ର ପାଇଁ ବୃହତ ବେଙ୍ଗାଲୁରୁ ମହାଗନର ପାଲିକା (ବିବିଏମପି)ର ଅଧିକାରୀ ମାନେ ପାଡ଼ିତାଙ୍କ ବାପାକୁ ଖୋଲାଖୋଲି ଭାବେ ଲାଞ୍ଚ ମାଗିଥିଲେ। କେଉଁ ଭଳି ଭାବେ ଥାନାରେ ତାଙ୍କୁ ନଗଦ ଟଙ୍କା ଦେବାକୁ ବାଧ୍ୟ କରାଯାଇଥିଲା ତାହା ମଧ୍ୟ ଶିବକୁମାର ବର୍ଣ୍ଣନା କରିଛନ୍ତି। ଲାଞ୍ଚ ନ ଦେବାରୁ ବ୍ୟବଚ୍ଛେଦ ରିପୋର୍ଟ ଦେବା ପାଇଁ ଚାରି ଦିନ ଲଗାଇ ଦିଆଯାଇଥିଲା। ଝିଅକୁ ହରାଇବାର ଦୁଃଖରେ ମ୍ରିୟମାଣ ଥିବା ବାପା ପ୍ରତି ଏମାନେ ସହାନୁଭୂତି ବି ଦେଖାଇ ନ ଥିଲେ। ପାଖରେ ଟଙ୍କା ଥିବାରୁ ମୁଁ ତ ଦେଇ ଦେଲି ହେଲେ ଗରିବଙ୍କ ସହ ଏମାନେ କ'ଣ କରୁଥିବେ ବୋଲି ଶିବକୁମାର ପ୍ରଶ୍ନ ଉଠାଇଛନ୍ତି।

ଶିବକୁମାର ଲେଖିଥିଲେ ଯେ କୋରାମଙ୍ଗଳାର ସେଣ୍ଟ ଜନ୍ସ ହସ୍ପିଟାଲରୁ କସଭାନାହାଲି ନେବା ପାଇଁ ଆମ୍ବୁଲାନ୍ସ ଡ୍ରାଇଭର ତାଙ୍କୁ ୩ ହଜାର ଟଙ୍କା ମାଗିଥିଲା। ବେଲାନ୍ଦୁର ଥାନାର ପୁଲିସ ଅଧିକାରୀ ମଧ୍ୟ କୌଣସି କାମରେ ସହାୟତା କରି ନ ଥିଲେ। ପୂର୍ବରୁ ବଡ଼ ଆଘାତ ପାଇଥିବା ବ୍ୟକ୍ତି ପ୍ରତି କୌଣସି ସହାନୁଭୂତି ନ ଦେଖାଇ ପୁଲିସ ଅଧିକାରୀ ରୁକ୍ଷ ବ୍ୟବହାର କରିଥିଲେ। ଖାଲି ଟଙ୍କା ମାଗି ଚାଲିଥିଲେ। ଏହାକୁ ନେଇ ପୁଲିସ ଅଧିକାରୀଙ୍କର ପରିବାର ଅଛି କି ନାହିଁ ବୋଲି ଶିବକୁମାର ପ୍ରଶ୍ନ ପଚାରିଛନ୍ତି। ଏତିକିରେ ତାଙ୍କ ଯନ୍ତ୍ରଣା ଶେଷ ହୋଇ ନ ଥିଲା। ମୃତ୍ୟୁ ପ୍ରମାଣପତ୍ର ପାଇବା ପାଇଁ ବି ତାଙ୍କୁ ନାକେଦମ ହେବାକୁ ପଡ଼ିଥିଲା। ଏଥିପାଇଁ ୫ ଦିନ ପର୍ଯ୍ୟ

ବିଦ୍ୟୁତ୍ ତାର ଲାଗି ଚାଷୀ ମୃତ

ପାଇକମାଳ, ୩୦।୧୦ (ସମିସ): ବିଦ୍ୟୁତ୍ ତାର ଲାଗି ଚାଷୀ ମୃତ। ବରଗଡ଼ ଜିଲ୍ଲା ପାଇକମାଳ ବ୍ଲକ୍ ବୁକୁରାମୁଣ୍ଡା ଗାଁରେ ଗୁରୁବାର ଏପରି ଏକ ଘଟଣା ଘଟିଛି। ମୃତ ଚାଷୀଜଣଙ୍କ ହେଲେ, ରବି ସାହୁ। ଆଜି ବିଲରେ ସେ କୀଟନାଶକ ସିଞ୍ଚନ କରୁଥିବା ବେଳେ ଏହି ଅଘଟଣ ଘଟିଥିଲା। ସାମୁଦ୍ରିକ ବାତ୍ୟା ମୋନ୍ଥାର ପ୍ରଭାବରେ ବିଲରେ ବିଦ୍ୟୁତ୍ ତାର ଛିଣ୍ଡି ପଡ଼ିଥିଲା।

ପବନରେ ଛିଣ୍ଡି ପଡ଼ିଥିଲା ତାର

ଅଜାଣତରେ ଏହି ତାର ସଂସ୍ପର୍ଶରେ ଆସିବାରୁ ଘଟଣାସ୍ଥଳରେ ରବିଙ୍କର ମୃତ୍ୟୁ ଘଟିଥିଲା। ଅଭାବ ଅନଟନ ମଧ୍ୟରେ ଚଳୁଥିବା ଅଭାବୀ ଚାଷୀ ପରିବାରର ସେ ଏକମାତ୍ର ରୋଜଗାରକ୍ଷମ ବ୍ୟକ୍ତି ଥିଲେ। ତାଙ୍କର ଅକାଳ ମୃତ୍ୟୁ ତାଙ୍କ ପରିବାରକୁ ଅନିଶ୍ଚିତତା ମଧ୍ୟକୁ ଠେଲି ଦେଇଛି। ରବିଙ୍କ ପରେ ପିଲାଙ୍କ ପ୍ରତିପୋଷଣ କିଏ କରିବ, କିପରି ତେଲ ଲୁଣର ସଂସାର ଚାଲିବ, ସେଇ ଚିନ୍ତାରେ ତାଙ୍କ ସ୍ତ୍ରୀ ଏବେ ଭାଙ୍ଗି ପଡ଼ିଛନ୍ତି। ବୁକୁରାମୁଣ୍ଡା ପଞ୍ଚାୟତ ସରପଞ୍ଚ ଅନିତା ଭୋଇ ତାଙ୍କ ପରିବାରକୁ ଭେଟି ସମବେଦନା ଜଣାଇବା ସହ ତୁରନ୍ତ ମୃତକଙ୍କ ପରିବାରକୁ ବିଦ୍ୟୁତ୍ ବିଭାଗ ଓ ରାଜ୍ୟ ସରକାର ଆର୍ଥିକ କ୍ଷତିପୂରଣ ଯୋଗାଇ ଦେବାକୁ ଦାବି କରିଛନ୍ତି।

ପଞ୍ଚୁକ ସହ ଆସିବ ଶୀତ

ଭୁବନେଶ୍ୱର, ୩୦।୧୦ (ସମିସ): ବର୍ଷା ପରେ ପରେ ରାଜ୍ୟକୁ ଆସୁଛି ଶୀତ। ଦିନକ ପରେ ପଞ୍ଚୁକ ଆରମ୍ଭ ହେଉଛି। ପଞ୍ଚୁକ ସାଙ୍ଗକୁ ରାଜ୍ୟକୁ ପହିଲି ଶୀତ ଆସିବାକୁ ଯାଉଛି। ବର୍ତ୍ତମାନ ଉତ୍ତର-ପଶ୍ଚିମ ଦିଗରୁ ଶୁଷ୍କବାୟୁ ପ୍ରବାହ ଆରମ୍ଭ ହୋଇଥିବା ବେଳେ ଆଗକୁ ଏକ ଗୁରୁତାପବଳୟ ସୃଷ୍ଟି ହେବାର ସମ୍ଭାବନା ରହିଛି। ଏହା ପ୍ରଭାବରେ ଥଣ୍ଡା ବାୟୁର ପ୍ରବାହ ବୃଦ୍ଧି ପାଇବା ସହ ଶୀତ ବଢ଼ିବା ନେଇ ଆକଳନ କରାଯାଇଛି। ପାଣିପାଗ ବିଶେଷଜ୍ଞ ପ୍ରଫେସର୍ ସୁରେନ୍ଦ୍ରନାଥ ପଶୁପାଳକ କହିଛନ୍ତି ଯେ ରାଜ୍ୟକୁ ବର୍ତ୍ତମାନ ଉତ୍ତରା ପବନ ବହିବା ଆରମ୍ଭ ହୋଇଛି। ମେଘୁଆ ପାଗ ମଧ୍ୟ କ୍ରମଶଃ ପଳାଇଯିବ। ଫଳରେ ରାଜ୍ୟରେ ପହିଲି ଶୀତ ହେବ। ୩୧ ତାରିଖ ରାତିରୁ କନ୍ଧମାଳ (ବାଲିଗୁଡ଼ା, ଫୁଲବାଣୀ) ଓ ଗଜପତି (ଗଜାପୁର, ମୋହନା) ସର୍ବନିମ୍ନ ତାପମାତ୍ରା ୨୦ ଡିଗ୍ରୀରୁ କମିପାରେ। ନଭେମ୍ବର ୨ ତାରିଖ ରାତିରୁ ସାରା ରାଜ୍ୟରେ ତାପମାତ୍ରା ୫ ମଧ୍ୟରେ ୩-୪ ଡିଗ୍ରୀ କମିବ। ଝାରସୁଗୁଡ଼ା, ରାଉରକେଲା, ପାଲଲହଡ଼ା, ବାଦାମପାହାଡ଼, ବହଳଦାରେ ସର୍ବନିମ୍ନ ତାପମାତ୍ରା ୧୫ରୁ ୧୭ ଡିଗ୍ରିକୁ ଖସିବ। ସେହିପରି ବାଲିଗୁଡ଼ା, ଦାରିଙ୍ଗବାଡ଼ି, ଗଜାପୁର, ମୋହନାରେ ୧୭-୧୮ ଡିଗ୍ରି ରହିପାରେ। ଏହା ଉତ୍ତର ଭାରତର ଦିଲ୍ଲୀ-ଚଣ୍ଡିଗଡ଼-ଲୁଧିଆନାର ତାପମାତ୍ରା ସହିତ ସମାନ ହୋଇପାରେ। ଭୁବନେଶ୍ୱରରେ ତାପମାତ୍ରା ୫ସୁଦ୍ଧା ୨୦ ଡିଗ୍ରୀ ତଳକୁ ଖସିବାର ସମ୍ଭାବନା ରହିଛି ବୋଲି ପ୍ରଫେସର ପଶୁପାଳକ କହିଛନ୍ତି।

କାନ୍ଥ ଭୁଶୁଡ଼ି ମହିଳାଙ୍କ ମୃତ୍ୟୁ

କପ୍ତିପଦା, ୩୦।୧୦(ସମିସ): ଲଗାଣ ବର୍ଷାରେ କାନ୍ଥ ଭୁଶୁଡ଼ି ବୃଦ୍ଧା ମୃତ। ଏଭଳି ଏକ ଘଟଣା ଘଟିଛି କପ୍ତିପଦା ଥାନା ରେକର୍ଡଟୁଆ ଗ୍ରାମରେ। ମୃତ ବୃଦ୍ଧଜଣଙ୍କ ହେଲେ, ଗ୍ରାମର ବାସନ୍ତୀ କିସ୍କୁ। ବୁଧବାର ସେ ଘରେ ଏକୁଟିଆ ଥିଲେ। ଅପରାହ୍ନରେ ସେ ଘର ବାରଣ୍ଡାରେ ଶୋଇଥିଲେ। ଏହି ସମୟରେ ଜୋରରେ ପବନ ସହ ପ୍ରବଳ ବର୍ଷା ହୋଇଥିଲା। ଫଳରେ ଘରର ଆଜବେଷ୍ଟସ ଏବଂ କାନ୍ଥ ଦବି ଯାଇଥିଲା। ଶବ୍ଦ ଶୁଣି ବାସନ୍ତୀ ଉଠି ବାହାରିବାକୁ ଯିବାକୁ ଚେଷ୍ଟା କରୁଥିବା ବେଳେ ତାଙ୍କ ଉପରେ କାନ୍ଥ ପଡ଼ି ଯାଇଥିଲା ଏବଂ ସେ ଚାପି ହୋଇ ରହିଯାଇଥିଲେ। କିଛି ସମୟ ପରେ ପରିବାରଲୋକେ ତାଙ୍କୁ ଉଦ୍ଧାର କରି ଚିକିତ୍ସା ନିମନ୍ତେ ଉଦଳା ମେଡିକାଲରେ ଭର୍ତ୍ତି କରାଇଥିଲେ। କିନ୍ତୁ ଚିକିତ୍ସାଧୀନ ଅବସ୍ଥାରେ ସେଠାରେ ତାଙ୍କର ମୃତ୍ୟୁ ଘଟିଥିଲା। ପୁଲିସ ଘଟଣାସ୍ଥଳରେ ପହଞ୍ଚି ତଦନ୍ତ ଆରମ୍ଭ କରିଛି।

ସବୁ ନୂଆ ରାସ୍ତାକଡ଼ରେ ବୃକ୍ଷରୋପଣ

■ ବ୍ୟୟ ହେବ ନିର୍ମାଣ ଖର୍ଚ୍ଚର ୧ ପ୍ରତିଶତ ଅର୍ଥ

ଭୁବନେଶ୍ୱର,୩୦।୧୦(ସମିସ): ଦ୍ରୁତ ସହରୀକରଣ ଓ ଜଙ୍ଗଲ ହ୍ରାସ ଯୋଗୁଁ ଏହାର କୁପ୍ରଭାବ ଜୀବଜଗତ ଉପରେ ପରିଲକ୍ଷିତ ହେଉଛି। ତେଣୁ ଏହି ସମସ୍ୟାର ମୁକାବିଲା କରିବା ଏବଂ ଓଡ଼ିଶାକୁ ପରିବେଶ ଅନୁକୂଳ ରାଜ୍ୟ ଭାବେ ଗଢ଼ିତୋଳିବାକୁ ରାଜ୍ୟ ସରକାର ଏଣିକି ସବୁ ନୂତନ ରାସ୍ତାର ଉଭୟ ପାର୍ଶ୍ୱରେ ବୃକ୍ଷରୋପଣ କରିବାକୁ ନିଷ୍ପତ୍ତି ନେଇଛନ୍ତି। ଏହି କ୍ରମରେ ସାରା ରାଜ୍ୟରେ ପୂର୍ତ୍ତ ବିଭାଗ ଅଧୀନରେ ନୂଆକରି ନିର୍ମାଣ ହେବାକୁ ଥିବା ପ୍ରତ୍ୟେକ ରାଜପଥ, ଜିଲ୍ଲା ମୁଖ୍ୟ ସଡ଼କ, ଅନ୍ୟାନ୍ୟ ସମସ୍ତ ସଡ଼କ ନିର୍ମାଣ ସମୟରେ ବୃକ୍ଷରୋପଣକୁ ବାଧ୍ୟତାମୂଳକ କରାଯିବା ପୂର୍ତ୍ତ ମନ୍ତ୍ରୀ ପୃଥ୍ୱୀରାଜ ହରିଚନ୍ଦନ ସୂଚନା ଦେଇଛନ୍ତି। ଏଥିନେଇ ବିଭାଗ ପକ୍ଷରୁ ନିର୍ମାଣ ହେବାକୁ ଥିବା ରାସ୍ତାର ଉଭୟ ପାର୍ଶ୍ୱର ଏବଂ ଡିଭାଇଡର ମଝିରେ ଥିବା ଖାଲିସ୍ଥାନରେ ବ୍ୟାପକ ବୃକ୍ଷରୋପଣ କରାଯିବା ନେଇ ଇଆଇସି (ସଭିଲ୍ ତଥା ରୋଡସ୍), ଇଆଇସି (ଏନ୍ଏଚ୍), ଏମ୍ସି, ଓବିସିସିଙ୍କୁ ଚିଠି ଜରିଆରେ ଅବଗତ କରାଯାଇଛି। ଗ୍ରୀନ୍ କରିଡର ବିକାଶ ଓ ପରିଚାଳନା ଲକ୍ଷ୍ୟ ନେଇ ସବୁ ରାସ୍ତାକଡ଼ରେ ବୃକ୍ଷ ରୋପଣ କରାଯିବ। ଏହି କ୍ରମରେ ରାସ୍ତା ନିର୍ମାଣ ସମୟରେ ନିର୍ମାଣ ବ୍ୟୟର ଅତିରିକ୍ତ ୧ ପ୍ରତିଶତ ଅର୍ଥରାଶି ବୃକ୍ଷରୋପଣ ଏବଂ ରକ୍ଷଣାବେକ୍ଷଣ ବାବଦରେ ଖର୍ଚ୍ଚ କରିବା ନେଇ ମାର୍ଗଦର୍ଶିକା ଜାରି କରାଯାଇଛି। ଏହାଦ୍ୱାରା ଅଙ୍ଗାରକାମ୍ଳ ଅବଶୋଷଣ ଓ ଅମ୍ଳଜାନ ସ୍ତର ବୃଦ୍ଧି ସହ ବାୟୁ ପ୍ରଦୂଷଣକୁ କମ୍ କରିହେବ। ଏହି ବୃକ୍ଷରୋପଣ ଶବ୍ଦ ପ୍ରଦୂଷଣକୁ କମ୍ କରିବା ସହ ମୃତ୍ତିକା କ୍ଷୟକୁ ରୋକିବା ଏବଂ ବାୟୁର ମାନକ ବୃଦ୍ଧି କରିବା ସହ ଖରାଦିନେ ଆଖପାଖ ଅଞ୍ଚଳରେ ଶୀତଳତା ସୃଷ୍ଟି କରିବାରେ ସହାୟକ ହେବ ବୋଲି ସରକାର ବିଚାର କରିଛନ୍ତି।

ବଞ୍ଚି ଉଠିଲେ ହତ୍ୟାକାଣ୍ଡର ମୃତ ମହିଳା!

ବୌଦ୍ଧ, ୩୦।୧୦ (ସମିସ): ନାଡ଼ି ପରଖିବା ଦୂରେ ଥାଉ, ପାଖକୁ ବି ଗଲାନି ପୁଲିସ। ମହିଳାଙ୍କ ମୃତ୍ୟୁ ହୋଇଯାଇଥିବା ଭାବି କନଷ୍ଟେବଳଙ୍କୁ ରାତିସାରା ଜଗାଇ ସେଠାରୁ ପଳାଇଲା। ଫଳରେ କାଠଗଦା ଭିତରେ ସେମିତି ରାତିସାରା (୧୨ଘଣ୍ଟାରୁ ଊର୍ଦ୍ଧ୍ୱ) ନିଶ୍ଚଳ ଅବସ୍ଥାରେ ପଡ଼ି ରହିଲେ ମହିଳା। କିନ୍ତୁ ଆଜି ସାଇଣ୍ଟିଫିକ୍ ଟିମ୍ ଆସି ଯାଞ୍ଚ କରି ମହିଳାଜଣଙ୍କ ଜୀବିତ ଥିବା କହିବା ପରେ ସମସ୍ତଙ୍କ ଅକଲଗୁଡୁମ୍ ହୋଇଯାଇଥିଲା। ବୌଦ୍ଧ ଥାନା ଗିରାସିଙ୍ଗା ଗ୍ରାମରେ ଘଟିଥିବା ଏଭଳି ଏକ ଅଜବ ଘଟଣା ଆଜି ଜିଲ୍ଲାବ୍ୟାପୀ ଚର୍ଚ୍ଚାର ବିଷୟ ହୋଇଥିବା ବେଳେ ପୁଲିସର କାର୍ଯ୍ୟଦକ୍ଷତା ଉପରେ ପ୍ରଶ୍ନବାଚୀ ସୃଷ୍ଟି କରିଛି। ଉକ୍ତ ମହିଳାଜଣଙ୍କ ହେଲେ, ଗ୍ରାମର ଶ୍ରୀକାନ୍ତ ନାଏକଙ୍କ ପତ୍ନୀ ଲକ୍ଷ୍ମୀପ୍ରିୟା ନାଏକ। ତାଙ୍କୁ ଡାକ୍ତରଖାନାରେ ଭର୍ତ୍ତି କରାଯାଇଛି। ଖବର ଲେଖା ହେବା ବେଳକୁ ସେ ବିପଦମୁକ୍ତ ଥିବା ଡାକ୍ତର କହିଛନ୍ତି।

ସୂଚନାନୁଯାୟୀ, ଲକ୍ଷ୍ମୀପ୍ରିୟା ନିଖୋଜ ଥିବା ନେଇ ବୁଧବାର ସନ୍ଧ୍ୟାରେ ତାଙ୍କ ସ୍ୱାମୀ ଶ୍ରୀକାନ୍ତ ବୌଦ୍ଧ ଥାନାରେ ଅଭିଯୋଗ କରିଥିଲେ। ତେବେ ଏହାକୁ ନେଇ ଲକ୍ଷ୍ମୀପ୍ରିୟାଙ୍କ ବାପଘରଲୋକଙ୍କ ସନ୍ଦେହ ହୋଇଥିଲା। ଶ୍ରୀକାନ୍ତ ତାଙ୍କ ଝିଅକୁ ହତ୍ୟା କରି ନିଖୋଜ ନାଟକ ରଚୁଥିବା ନେଇ ଥାନାରେ ଆଉ ଏକ ଅଭିଯୋଗ ଦେଇଥିଲେ। ଅଭିଯୋଗ ଆଧାରରେ ପୁଲିସ ଶ୍ରୀକାନ୍ତଙ୍କ ଅଟକ ରଖି ରାତି ପ୍ରାୟ ୮ଟରେ ଗିରାସିଙ୍ଗା ଗ୍ରାମକୁ ତଦନ୍ତ କରିବାକୁ ଯାଇଥିଲା। ସେଠାରେ ଏକ କାଠଗଦା ମଧ୍ୟରେ ଲକ୍ଷ୍ମୀପ୍ରିୟାଙ୍କ ନିଶ୍ଚଳ ଅବସ୍ଥାରେ ପଡ଼ିଥିବା ଦେଖି ତାଙ୍କୁ ମୃତ ବୋଲି ଭାବି ନେଇଥିଲା। ଶ୍ରୀକାନ୍ତ ତାଙ୍କୁ ହତ୍ୟା କରିବା

ପରେ ଏଠାରେ ଲୁଚାଇ ରଖିଥିବା ସନ୍ଦେହ କରିଥିଲା। ତେଣୁ, ସେଠାରେ କିଛି ପୁଲିସ କର୍ମଚାରୀଙ୍କୁ ମୁତୟନ କରି ଚାଲିଆସିଥିଲା। ଗୁରୁବାର ସକାଳେ ସାଇଣ୍ଟିଫିକ ଟିମ ତଦନ୍ତ ପାଇଁ ପହଞ୍ଚି ମହିଳାଙ୍କ ଦେହ ଉପରେ ଲଦାଯାଇଥିବା କାଠ ଓ ଡାଳ ବାହାର କରିବା ପରେ ମହିଳାଜଣଙ୍କ ବଞ୍ଚିଥିବା ଜାଣିବାକୁ ପାଇଥିଲା। ପରେ ପୁଲିସ ତୁରନ୍ତ ମହିଳାକୁ ଡାକ୍ତରଖାନା ଆଣିଥିଲା। ମହିଳାଜଣଙ୍କ ଏବେ ବିପଦମୁକ୍ତ ଥିବା ଜଣାଯାଇଛି।

ଅପରପକ୍ଷେ, ଏହି ଘଟଣାକୁ ନେଇ କାର୍ଯ୍ୟଦକ୍ଷତା ଉପରେ ଅଞ୍ଚଳବାସୀ ପ୍ରଶ୍ନ ଉଠାଇଛନ୍ତି। ବିଳମ୍ବିତ ରାତି ପର୍ଯ୍ୟନ୍ତ ବିଭିନ୍ନ ପୁଲିସ ଅଧିକାରୀ ଘଟଣାସ୍ଥଳ ପରିଦର୍ଶନ କରିଥିଲେ ହେଁ ଲକ୍ଷ୍ମୀପ୍ରିୟା ଜୀବିତ ଥିବା ନେଇ କିପରି ଜାଣିପାରିଲେ ନାହିଁ। କେଉଁ ଆଧାରରେ ମୃତ ବୋଲି ଭାବି ତାଙ୍କୁ କାଠଗଦାରୁ ଉଦ୍ଧାର କଲେ ନାହିଁ? ଯଦି ଏପରି ଅବସ୍ଥାରେ ମହିଳାଙ୍କ ମୃତ୍ୟୁ ହୋଇଥା'ନ୍ତା, ତେବେ କିଏ ଦାୟୀ ହୋଇଥା'ନ୍ତା, ତାହାକୁ ନେଇ ପ୍ରଶ୍ନବାଚୀ ସୃଷ୍ଟି କରିଛି।

■ ୧୨ଘଣ୍ଟା କାଠଗଦା ଭିତରେ ଚାପି ହୋଇ ରହିଲେ
■ ମୃତ ଭାବି ରାତିରେ ଉଦ୍ଧାର କଲାନି ପୁଲିସ
■ ପୁଲିସର ତଦନ୍ତ ପ୍ରକ୍ରିୟା ଉପରେ ଉଠିଲା ପ୍ରଶ୍ନ

ଦଳୀୟ କାର୍ଯ୍ୟାଳୟରେ ପୁଲିସ ପଶିବାକୁ ନେଇ ବର୍ଷିଲା କଂଗ୍ରେସ

ଭୋଟରଙ୍କୁ ଡରାଇବାକୁ ଅପଚେଷ୍ଟା କରୁଛି ବିଜେପି

ଭୁବନେଶ୍ୱର,୩୦।୧୦(ସମିସ): ନୂଆପଡ଼ା ଉପନିର୍ବାଚନ ପରିପେକ୍ଷୀରେ ସମସ୍ତ ରାଜନୈତିକ ଦଳ ସମସ୍ତ ଶକ୍ତି ବିନିଯୋଗ କରି ପ୍ରଚାର ପ୍ରସାର କରୁଛନ୍ତି ଏବଂ ନିଜ ବିଜୟକୁ ନେଇ ଆଶାବାଦୀ ଅଛନ୍ତି। ଘାସିରାମ ମାଝୀ ମାଟିର ପୁଅ ତାଙ୍କ ପ୍ରତି ଜନତାଙ୍କ ସମ୍ପୂର୍ଣ୍ଣ ସମର୍ଥନ ଦେଖି ବିଜେପି ପାଇଁ ମୁଣ୍ଡବ୍ୟଥା ବଢ଼ିଯାଇଛି। ଏଥିପାଇଁ ବିଜେପି ସରକାର କଂଗ୍ରେସ କାର୍ଯ୍ୟାଳୟରେ ପୁଲିସ ଦ୍ୱାରା ରେଡ୍ କରି ଲୋକଙ୍କୁ ଭୟଭୀତ କରାଇବାକୁ ଅପଚେଷ୍ଟା କରୁଛି ବୋଲି କଂଗ୍ରେସ ଅଭିଯୋଗ କରିଛି। ଦଳ ପକ୍ଷରୁ ଗୁରୁବାର କଂଗ୍ରେସ ଭବନରେ ଆୟୋଜିତ ସାମ୍ବାଦିକ ସମ୍ମିଳନୀରେ ପୂର୍ବତନ ବିଧାୟକ ତଥା ପିସିସିର ବରିଷ୍ଠ ଉପସଭାପତି ଡଃ ଲଲାଟେନ୍ଦୁ ମହାପାତ୍ର କହିଛନ୍ତି ଯେ ଦକ୍ଷିଣ ପଶ୍ଚିମାଞ୍ଚଳ ଡିଆଇଜି କନୱର ବିଶାଳ ସିଂହଙ୍କୁ ଛୁଟିରେ ପଠାଯାଇ ତାଙ୍କ ସ୍ଥାନରେ ଆଇଜି ହିମାଂଶୁ ଲାଲଙ୍କୁ ଦାୟିତ୍ୱରେ ରଖାଯାଇଛି। ଯାହାକି ନିର୍ବାଚନ ଆଚରଣ ବିଧିକୁ ଉଲଂଘନ କରିଛି। ଏହା ପୁଣି ଭୋଟ ଗ୍ରହଣ ଶେଷଦିନ ପର୍ଯ୍ୟନ୍ତ ହୋଇଥିବାରୁ କଂଗ୍ରେସ ଏହି ଘଟଣାକୁ ନେଇ ପ୍ରଶ୍ନ ଉଠାଇଛି। କଂଗ୍ରେସ ଅଫିସରେ ପୁଲିସ ପଶିବା ଘଟଣାକୁ ନିନ୍ଦା କରିବା ସହ ଗତ ଅକ୍ଟୋବର ୧୬/୧୭ ତାରିଖରେ ପୁଲିସ ୯୦ ଲକ୍ଷ ଟଙ୍କା ଜବତ କରିବା ପରେ ମଧ୍ୟ କାହିଁକି ଏବଂ ଏହା କାହାର ଟଙ୍କା ଆଜି ଯାଏ ପୁଲିସ କିମ୍ବା ଇଡି ପ୍ରକାଶ କରି ପାରିନାହିଁ ତାକୁ ନେଇ ପ୍ରଶ୍ନ କରିଛି। ଏହି ଟଙ୍କା ଜଣେ ବିଜେପି ସାଂସଦଙ୍କ ଘନିଷ୍ଠ ସହଯୋଗୀଙ୍କର ବୋଲି କଂଗ୍ରେସ କହିବା ସହ ସେଥିପାଇଁ ପୁଲିସ ଚୁପ୍ ବସିଥିବା

କହିଛି। କଂଗ୍ରେସ ଲୋକପ୍ରିୟତାରେ ଆଗେଇ ଯାଇଛି, କଂଗ୍ରେସ ପ୍ରାର୍ଥୀଙ୍କୁ ଅକୁଣ୍ଠ ଜନସମର୍ଥନ ମିଳୁଛି। ଏହା ଦେଖି ବିଜେପି ଛାନିଆ ହୋଇ ପୁଲିସ ବାହିନୀ ଏବଂ ପ୍ରଶାସନକୁ ଉପଯୋଗ କରି ନିର୍ବାଚନ ଲଢ଼ିବାକୁ ଯୋଜନା କରୁଛି ବୋଲି କଂଗ୍ରେସ କହିଛି।

ରାଜ୍ୟ ମୁଖ୍ୟ ନିର୍ବାଚନ ଅଧିକାରୀ ଏହି ନିର୍ବାଚନକୁ କିଭଳି ଅବାଧ, ନିରପେକ୍ଷ ଏବଂ ସୁଚାରୁରୂପେ ସମ୍ପାଦନ କରିବେ ଏହା ତାଙ୍କ ଦାୟିତ୍ୱ। ଭୟଭୀତ ହୋଇ ଉପନିର୍ବାଚନ ପାଇଁ ବିଜେପି ଗଣ୍ଡା ଗଣ୍ଡା ମନ୍ତ୍ରୀ ବିଧାୟକ ଏପରିକି ପରାଜିତ ପ୍ରାର୍ଥୀ ଆଦିଙ୍କୁ ନିର୍ବାଚନ ପ୍ରଚାରରେ ନିୟୋଜିତ କରିଛି। ନିର୍ବାଚନ ସମୟରେ ବିଜେପିର ନେତା ମନ୍ତ୍ରୀ ମୁଖ୍ୟମନ୍ତ୍ରୀ ଆସି ୧୧୦୦ କୋଟି ଟଙ୍କାର ପ୍ୟାକେଜ ଘୋଷଣା କରିଛନ୍ତି। ତେବେ ଗତ ୧୬ ମାସ ଧରି ନୂଆପଡାକୁ ଅଣଦେଖା କାହିଁକି କରୁଥିଲେ ବୋଲି କଂଗ୍ରେସ ପ୍ରଶ୍ନ କରିଛି। ମୁଖ୍ୟମନ୍ତ୍ରୀ 'ନୂଆପଡାର ଦାୟିତ୍ୱ ମୁଁ ନେବି' ବୋଲି ଅବାନ୍ତର କଥା କହୁଛନ୍ତି' ଏହାର ଅର୍ଥ କଣ ଓଡ଼ିଶାର ବାକି ଜିଲ୍ଲା ପ୍ରତି ମୁଖ୍ୟମନ୍ତ୍ରୀଙ୍କର ଦାୟିତ୍ୱ ନାହିଁ ବୋଲି କଂଗ୍ରେସ ପ୍ରଶ୍ନ କରିଛି।

ଓଡ଼ିଶାରେ ନିର୍ମାଣ ହେବ ୯୨ଟି ରେଳ ଓଭରବ୍ରିଜ୍

ଭୁବନେଶ୍ୱର,୩୦।୧୦(ସମିସ): ଓଡ଼ିଶାରେ ୯୨ଟି ରେଳ ଓଭରବ୍ରିଜ୍‌ର ନିର୍ମାଣ ପାଇଁ ସମ୍ପୂର୍ଣ୍ଣ ଖର୍ଚ୍ଚ କେନ୍ଦ୍ର ସରକାର ବହନ କରିବେ। ଏଥିପାଇଁ କେନ୍ଦ୍ର ରେଳ ମନ୍ତ୍ରାଳୟ ଆବଶ୍ୟକ ଅନୁମୋଦନ କରିଛନ୍ତି।

ସୂଚନାଯୋଗ୍ୟ ଯେ ପୂର୍ବରୁ ଉଭୟ ରେଳ ମନ୍ତ୍ରାଳୟ ଓ ରାଜ୍ୟ ସରକାର ଏହି ରେଳ ଓଭରବ୍ରିଜ୍ ଗୁଡ଼ିକୁ ୫୦-୫୦ ଅନୁପାତରେ ଏଥିପାଇଁ ଖର୍ଚ୍ଚ କରିବେ ବୋଲି ସ୍ଥିର ହୋଇଥିଲା। ତେବେ ରାଜ୍ୟ ସରକାରଙ୍କ ପକ୍ଷରୁ ଏହି ଖର୍ଚ୍ଚ ସମ୍ପୂର୍ଣ୍ଣ ଭାବେ ରେଳ ମନ୍ତ୍ରାଳୟ ବହନ କରିବାକୁ ଅନୁରୋଧ କରାଯାଇଥିଲା। ରାଜ୍ୟ ସରକାରଙ୍କ ଅନୁରୋଧ ରକ୍ଷା କରି କେନ୍ଦ୍ର ରେଳ ମନ୍ତ୍ରାଳୟ ରାଜ୍ୟର ବିଭିନ୍ନ ସ୍ଥାନରେ ନିର୍ମାଣ ହେବାକୁ ଥିବା ୯୨ଟି ରେଳ ଓଭର ବ୍ରିଜ୍‌ର ସମ୍ପୂର୍ଣ୍ଣ ନିର୍ମାଣ ଖର୍ଚ୍ଚ ବହନ କରିବେ ବୋଲି ପତ୍ର ମାଧ୍ୟମରେ ଜଣାଇଛନ୍ତି। ଓଡ଼ିଶାର ଭିତ୍ତିଭୂମି ବିକାଶ ପ୍ରତି କେନ୍ଦ୍ର ସରକାରଙ୍କ ଏହି ସହୃଦୟତାପୂର୍ଣ୍ଣ ପଦକ୍ଷେପ ପାଇଁ ମୁଖ୍ୟମନ୍ତ୍ରୀ ମୋହନ ଚରଣ ମାଝୀ ପ୍ରଧାନମନ୍ତ୍ରୀ ନରେନ୍ଦ୍ର ମୋଦୀ ଏବଂ କେନ୍ଦ୍ର ରେଳମନ୍ତ୍ରୀ ଅଶ୍ୱିନୀ ବୈଷ୍ଣବଙ୍କୁ ଓଡ଼ିଶାବାସୀଙ୍କ ପକ୍ଷରୁ ଧନ୍ୟବାଦ ଓ କୃତଜ୍ଞତା ଜଣାଇଛନ୍ତି। ମୁଖ୍ୟମନ୍ତ୍ରୀ କହିଛନ୍ତି ଯେ ପ୍ରଧାନମନ୍ତ୍ରୀ ସବୁ ସମୟରେ ଓଡ଼ିଶାର ବିକାଶ ପ୍ରତି ସ୍ୱତନ୍ତ୍ର ଧ୍ୟାନ ଦେଇ ଆସିଛନ୍ତି। ରେଳପଥ, ସଡକ ପଥ, ବନ୍ଦର ଓ ବିମାନ ଭିତ୍ତିଭୂମି ସହିତ ଓଡ଼ିଶାରେ ଶିଳ୍ପର ବିକାଶ ପାଇଁ ପ୍ରଧାନମନ୍ତ୍ରୀ ଓ?ଶାଙ୍କୁ ସର୍ବାଧିକ ଗୁରୁତ୍ୱ ଦେଇ ଆସିଛନ୍ତି। ଓଡ଼ିଶାବାସୀଙ୍କ ପ୍ରତି ପ୍ରଧାନମନ୍ତ୍ରୀଙ୍କ ଏହି ଶ୍ରଦ୍ଧା ଓଡ଼ିଶାର ବିକାଶକୁ ତ୍ୱରାନ୍ୱିତ କରିବ ବୋଲି ମୁଖ୍ୟମନ୍ତ୍ରୀ କହିଛନ୍ତି।

■ ସମ୍ପୂର୍ଣ୍ଣ ଖର୍ଚ୍ଚ ବହନ କରିବ ରେଳ ବିଭାଗ
■ ପ୍ରଧାନମନ୍ତ୍ରୀ ଓ କେନ୍ଦ୍ର ରେଳମନ୍ତ୍ରୀଙ୍କୁ ଧନ୍ୟବାଦ ଦେଲେ ମୁଖ୍ୟମନ୍ତ୍ରୀ

ଦିବ୍ୟାଙ୍ଗ କଲେଜ ଛାତ୍ରଛାତ୍ରୀଙ୍କ ସମସ୍ୟା ସମାଧାନ ପାଇଁ ପଦକ୍ଷେପ ନିଅ: ହାଇକୋର୍ଟ

କଟକ, ୩୦।୧୦(ସମିସ): କଟକସ୍ଥିତ ଶୈଳବାଳା ସ୍ୱୟଂଶାସିତ ମହିଳା ମହାବିଦ୍ୟାଳୟରେ ୭୭ଜଣ ଦିବ୍ୟାଙ୍ଗ ଛାତ୍ରୀଙ୍କ ପାଇଁ ଆବଶ୍ୟକ ସୁବିଧା ନଥିବା ପ୍ରସଙ୍ଗକୁ ଅଦାଲତ ଗୁରୁତ୍ୱର ସହ ଗ୍ରହଣ କରି ଶୁଣାଣି କରୁଛନ୍ତି। ତେବେ ଶୈଳବାଳା ଭଳି ରାଜ୍ୟର ସମସ୍ତ ମହାବିଦ୍ୟାଳୟରେ ଦିବ୍ୟାଙ୍ଗ ଛାତ୍ରଛାତ୍ରୀଙ୍କ ରହିଥିବା ସମସ୍ୟାକୁ ସମାଧାନ କରିବା ପାଇଁ ଆବଶ୍ୟକ ପଦକ୍ଷେପ ଗ୍ରହଣ କରିବାକୁ ରାଜ୍ୟ ଉଚ୍ଚଶିକ୍ଷା ନିର୍ଦ୍ଦେଶକଙ୍କୁ ନିର୍ଦ୍ଦେଶ ପ୍ରଦାନ କରିଛନ୍ତି ହାଇକୋର୍ଟ। କଟକ ସହର ସମସ୍ୟା ମାମଲାର ଶୁଣାଣି କରିବା ଅବସରରେ ଜଷ୍ଟିସ ସଂଗମ କୁମାର ସାହୁ ଓ ଜଷ୍ଟିସ ଭି.ନରସିଂହଙ୍କୁ ନେଇ ଗଠିତ ଖଣ୍ଡପୀଠ ଏପରି ନିର୍ଦ୍ଦେଶ ପ୍ରଦାନ କରିଛନ୍ତି। ବିଶେଷକରି, ଦିବ୍ୟାଙ୍ଗ ଛାତ୍ରଛାତ୍ରୀଙ୍କୁ ଯେପରି ସେମାନଙ୍କ ଅଧିକାରରୁ ବଞ୍ଚିତ କରାନଯିବ, ସେ ନେଇ ଖଣ୍ଡପୀଠ ଗୁରୁତ୍ୱାରୋପ କରିଛନ୍ତି। ସେହିଭଳି କେଉଁ ମହାବିଦ୍ୟାଳୟରେ କେତେ ଦିବ୍ୟାଙ୍ଗ ଛାତ୍ରଛାତ୍ରୀ ଅଧ୍ୟୟନ କରୁଛନ୍ତି, ସେ ସଂକ୍ରାନ୍ତରେ ପରବର୍ତ୍ତୀ ଶୁଣାଣି ସମୟରେ ଉଚ୍ଚଶିକ୍ଷା ନିର୍ଦ୍ଦେଶକ ଅଦାଲତଙ୍କୁ ଅବଗତ କରିବେ।

ଶୈଳବାଳା ମହିଳା ମହାବିଦ୍ୟାଳୟରେ ବାଧାମୁକ୍ତ ଚଳାଚଳ ପାଇଁ ରାମ୍ପ ସହ ଶୌଚାଳୟ ସୁବିଧା, ଲିଫ୍ଟ, ବ୍ରେଲି ପୁସ୍ତକ ଆଦି ନଥିବା ନେଇ ପୂର୍ବରୁ ଆଡଭୋକେଟ କମିଟି ପକ୍ଷରୁ

ସିଟି କଟକ

ହାଇକୋର୍ଟରେ କଟକ ସହର ସମସ୍ୟା

୩ ସଫେଇ ସଂସ୍ଥାକୁ ସିଏମ୍‌ସି ପକ୍ଷରୁ ୭୦ ଲକ୍ଷ ଟଙ୍କା ଜରିମାନା

କଟକ,୩୦।୧୦(ସମିସ):

କଟକ ସହର ସମସ୍ୟାକୁ ହାଇକୋର୍ଟଙ୍କ ସ୍ୱତନ୍ତ୍ର ଖଣ୍ଡପୀଠ ନିୟମିତ ଶୁଣାଣି କରିଆସୁଥିବା ବେଳେ ଆଜି ସହରର ବିପର୍ଯ୍ୟସ୍ତ ପରିମଳ ବ୍ୟବସ୍ଥା ସମ୍ପର୍କିତ କେତେକ ସମସ୍ୟା ପ୍ରସଂଗରେ ବିସ୍ତୃତ ଶୁଣାଣି କରିଛନ୍ତି। ଏହି ବ୍ୟବସ୍ଥାକୁ ସୁଧାରିବା ଉପରେ ଅଦାଲତ ଗୁରୁତ୍ୱାରୋପ କରିଛନ୍ତି। ସହରର ପରିମଳ ଦାୟିତ୍ୱ ନେଇଥିବା ତିନିଟି ସଂସ୍ଥା ଯେପରି ସେମାନଙ୍କର ସଠିକ ଉତ୍ତରଦାୟିତ୍ୱ ନିର୍ବାହ କରିବେ ତାହା ସୁନିଶ୍ଚିତ କରିବା ପାଇଁ ଅଦାଲତ କହିଛନ୍ତି। ଜଷ୍ଟିସ ସଂଗମ କୁମାର ସାହୁ ଓ ଜଷ୍ଟିସ ଭି.ନରସିଂହଙ୍କୁ ନେଇ ଗଠିତ ଖଣ୍ଡପୀଠ ଏପରି ନିର୍ଦ୍ଦେଶ ପ୍ରଦାନ କରିଛନ୍ତି। ହାଇକୋର୍ଟରେ ଆଜି କଟକ ମହାନଗର ନିଗମର ଡେପୁଟି କମିସନର (ପରିମଳ) ଜୁବୁଲି ଚରଣ ବେହେରା ହାଜର ହୋଇ ପକ୍ଷ ରଖିଥିଲେ। କଟକ ସହରରେ ତିନି ଘରୋଇ ସଂସ୍ଥା ଜାଗୃତି, ପ୍ରତ୍ୟୁଷ ଓ ମଞ୍ଜୁଶ୍ରୀ ପରିମଳ ତଥା ସଫେଇ ଦାୟିତ୍ୱ ନେଇଥିବା ବେଳେ ଏହି ସଂସ୍ଥା ଗୁଡିକୁ ମାସିକ ୩ କୋଟି ଟଙ୍କା ସିଏମସି ପଇଠ କରୁଥିବା ବେଳେ ଦାୟିତ୍ୱରେ ଖିଲାପ ପାଇଁ ସେମାନଙ୍କୁ ପ୍ରାୟ ୭୦ଲକ୍ଷ ଟଙ୍କା ଜରିମାନା କରାଯାଇଥିବା ଡେପୁଟି କମିସନର କହିଛନ୍ତି। ଏହି କ୍ରମରେ ଜାଗୃତିକୁ ୧୧ ଲକ୍ଷ ୭୫ ହଜାର, ପ୍ରତ୍ୟୁଷକୁ ୨୨ ଲକ୍ଷ ୮୩ ହଜାର ଓ ମଞ୍ଜୁଶ୍ରୀକୁ ୩୫ ଲକ୍ଷ ୬୮ ହଜାର ଟଙ୍କା ଜରିମାନା କରାଯାଇଛି। ସେହିଭଳି ଆବଶ୍ୟକତା ଅନୁସାରେ କେତେକ ସ୍ଥାନରେ ଡଷ୍ଟବିନ ରଖିବା ଓ ଡମ୍ପୟାର୍ଡଗୁଡିକର ସୁପରିଚାଳନା ଉପରେ ଅଦାଲତ ଗୁରୁତ୍ୱାରୋପ କରିଛନ୍ତି।

ତାଳଦଣ୍ଡାରେ ପୁଣି ବୋଟିଂ ସୁବିଧା ପାଇଁ ନିର୍ଦ୍ଦେଶ

ତାଳଦଣ୍ଡା କେନାଲ ପାଶ୍ୱର୍ ଯୋବ୍ରାଠାରେ ପୂର୍ବରୁ ଚାଲିଆସୁଥିବା ବୋଟିଂ ବ୍ୟବସ୍ଥା ପର୍ଯ୍ୟଟକଙ୍କୁ ଆକୃଷ୍ଟ କରୁଥିଲା। ହେଲେ କେନାଲରେ ପାଣି ରହିଥିବା ବେଳେ ଏହି ବ୍ୟବସ୍ଥା ବନ୍ଦ ରହିବାକୁ ନେଇ ହାଇକୋର୍ଟ ଅସନ୍ତୋଷ ପ୍ରକାଶ କରିଛନ୍ତି। ଆଗକୁ ଐତିହାସିକ ବାଲିଯାତ୍ରା ଆସୁଥିବା ବେଳେ ଏହି ବୋଟିଂ ବ୍ୟବସ୍ଥା ଏହାକୁ ଦୃଷ୍ଟିରେ ରଖି ପୁନଃ ପ୍ରଚଳିତ କରିବାକୁ ହାଇକୋର୍ଟ ନିର୍ଦ୍ଦେଶ ଦେଇଛନ୍ତି। ତାଳଦଣ୍ଡା କେନାଲ ବୋଟିଂ କ୍ଲବ ନିକଟରେ ଆଲୋକୀକରଣ ସମ୍ପୂର୍ଣ୍ଣ ହୋଇଛି। ଏହାକୁ ଓଟିଡିସି (ଓଡିଶା ପର୍ଯ୍ୟଟନ ଉନ୍ନୟନ ନିଗମ)କୁ ହସ୍ତାନ୍ତର କରାଯାଇଥିବା ନେଇ ଅଦାଲତ ଅବଗତ ହୋଇଥିଲେ।

ବାଲିଯାତ୍ରାରେ ପଲିଥିନ୍‌କୁ ନିଷିଦ୍ଧ କର

ଐତିହାସିକ କଟକ ବାଲିଯାତ୍ରାରେ ବହୁଳ ପରିମାଣରେ ପଲିଥିନ ବ୍ୟବହାର ହେବାର ସମ୍ଭାବନା ରହିଛି। ପଲିଥିନ ପାଇଁ ଅନେକ ସମୟରେ ପରିବେଶ ପ୍ରଦୂଷିତ ହେବା ସହ ଡ୍ରେନ ଜାମ ହୋଇଥାଏ। ଏଣୁ ଆଡଭୋକେଟ କମିଟିର ଦୃଷ୍ଟି ଆକର୍ଷଣ ପରେ ଏହି ପ୍ରସଂଗକୁ ହାଇକୋର୍ଟ ଗୁରୁତ୍ୱର ସହ ଗ୍ରହଣ କରିଛନ୍ତି। ବାଲିଯାତ୍ରାରେ ଯେପରି ସମ୍ପୂର୍ଣ୍ଣ ପଲିଥିନ ନିଷିଦ୍ଧ କରାଯିବ ଓ ଏଥିପାଇଁ ବ୍ୟବସାୟୀଙ୍କୁ ସଚେତନ କରିବା ସହ ଏହାର ବିକଳ୍ପ ଉପଲବ୍ଧ କରିବାକୁ ହାଇକୋର୍ଟ କହିଛନ୍ତି। ଏହାପରେ ଉଲ୍ଲଙ୍ଘନକାରୀଙ୍କ ନିକଟରୁ ଜରିମାନା ଆଦାୟ କରାଯିବ ବୋଲି ଅଦାଲତ ନିର୍ଦ୍ଦେଶ ଦେଇଛନ୍ତି।

ଏସ୍‌ସିବିରେ ରାତ୍ର ଆଶ୍ରୟସ୍ଥଳ ପ୍ରସଙ୍ଗରେ ଜବାବ ତଲବ

ଏସସିବି ମେଡିକାଲ କଲେଜ ରାତି ବିତାଉଛନ୍ତି। ଯେହେତୁ ଏହି ଓ ହସପିଟାଲର ଜରୁରିକାଳୀନ ବିଭାଗ ଏବଂ ନ୍ୟୁରୋଲୋଜି ବିଭାଗ ଭଳି ବିଭାଗ ସମେତ ଆଉ କେତେକ ବିଭାଗରେ ଆଶ୍ରୟସ୍ଥଳ ସୁବିଧାର ଅଭାବ ରହିଛି। ଏଥିପାଇଁ ରୋଗୀଙ୍କ ସମ୍ପର୍କୀୟମାନେ ୱାର୍ଡ ସମ୍ମୁଖରେ, ପାହାଚରେ କିମ୍ବା କରିଡରରେ ସ୍ଥାନଗୁଡ଼ିକ ସିସିଟିଭି ନଜରରେ ନାହିଁ, ଚୋରି ହେବାର ଆଶଙ୍କା ରହିଛି। ଆବଶ୍ୟକ ରାତ୍ରି ଆଶ୍ରୟସ୍ଥଳ, ପାନୀୟଜଳ ଏବଂ ଶୌଚାଳୟ ସୁବିଧା ଯୋଗାଇବା ଉପରେ ବିଶେଷ ଗୁରୁତ୍ୱ ଦିଆଯିବା ପ୍ରସଂଗରେ ହାଇକୋର୍ଟ ଜବାବ ତଲବ କରିଛନ୍ତି।

ଶ୍ମଶାନ ଓ କବରସ୍ଥାନରେ ମୌଳିକ ସୁବିଧା ପ୍ରସଙ୍ଗରେ ରିପୋର୍ଟ ତଲବ

କଟକ ସହରର ଶ୍ମଶାନ ଏବଂ କବରସ୍ଥାନରେ ମୌଳିକ ସୁବିଧା ପ୍ରସଂଗରେ ହାଇକୋର୍ଟ ରିପୋର୍ଟ ତଲବ କରିଛନ୍ତି। ମୌଳିକ ସୁବିଧାର ଅଭାବ ଫଳରେ ଶବଦାହ କରିବାରେ ବାଧା ସୃଷ୍ଟି ହେଉଛି ବୋଲି ଆଡଭୋକେଟ କମିଟି ପକ୍ଷରୁ ଅଦାଲତଙ୍କ ଦୃଷ୍ଟି ଆକର୍ଷଣ କରାଯାଇଛି। ଜିଲ୍ଲା ପ୍ରଶାସନ ପକ୍ଷରୁ ନୋଡାଲ ଅଧିକାରୀ ଥିବା ଏଡିଏମ ଶିବ ଟପ୍ପୋ ଭର୍ଚୁଆଲ ମାଧ୍ୟମରେ ଉପସ୍ଥିତ ରହିଥିବା ବେଳେ ସହରରେ ଥିବା ଶ୍ମଶାନ ଏବଂ କବରସ୍ଥାନର ସଂଖ୍ୟା କେତେ ରହିଛି ଓ ପାଣି, ଶୌଚାଳୟ, ଆଲୋକ ଏବଂ ବିଶ୍ରାମାଗାର ସମ୍ପର୍କରେ ଏକ ରିପୋର୍ଟ ଦାଖଲ କରିବାକୁ ସିଏମସି କମିନସରଙ୍କୁ ଅଦାଲତ ନିର୍ଦ୍ଦେଶ ଦେଇଛନ୍ତି।

ଯୁବକଙ୍କୁ ଛୁରାମାଡ଼

କଟକ,୩୦।୧୦(ସମିସ): ବାଦାମବାଡ଼ି ଥାନା ଅନ୍ତର୍ଗତ ରାଜାବଗିଚା ଲେବର କଲୋନୀ ଗଡ଼ାରେ ଜଣେ ଯୁବକଙ୍କୁ ସଂଘବଦ୍ଧ ଭାବେ ଆକ୍ରମଣ ହୋଇଛି। ସ୍ଥାନୀୟ ଅଞ୍ଚଳରେ ଯୁବକଙ୍କ ଘର ହୋଇଥିବା ବେଳେ ତାଙ୍କ ନାଁ ଦୀପ୍ତିରଞ୍ଜନ ବେହେରା। ସେ ଗୁରୁତର ହୋଇ ଏସ୍‌ସିବିରେ ଚିକିତ୍ସିତ ହେଉଛନ୍ତି। ଘଟଣାସ୍ଥଳରେ ପୁଲିସ ତଦନ୍ତ ଆରମ୍ଭ କରିଛି। ସନ୍ଧ୍ୟାରେ ଲେବର କଲୋନୀ ଗଡ଼ାରେ ଦୀପ୍ତି ଏକା ଛିଡ଼ା ହୋଇଥିବା ବେଳେ ସେଠାରେ ତାଙ୍କ ସହିତ ପୂର୍ବରୁ ଶତ୍ରୁତା ଥିବା ଏକ ଗୋଷ୍ଠୀ (୪ ଯୁବକ) ପହଞ୍ଚିଥିଲେ। କଥା କଟାକଟି ଓ ବଚସା ମଧ୍ୟରେ ସଂଘବଦ୍ଧ ଭାବେ ଆକ୍ରମଣ କରାଯାଇଥିଲା। ଆକ୍ରମଣକାରୀଙ୍କ ମଧ୍ୟରୁ ଜଣେ ଯୁବକ ଦୀପ୍ତିଙ୍କ ପେଟକୁ ଛୁରାମାଡ଼ କରିଥିଲା। ସ୍ଥାନୀୟ ଲୋକଙ୍କ ହୋହଲ୍ଲା ଶୁଣି ୪ଜଣ ଯୁବକ ଫେରାର୍ ହୋଇଯାଇଥିଲେ। ପୁଲିସ ପହଞ୍ଚି ଘଟଣାସ୍ଥଳରେ ଥିବା ପ୍ରତ୍ୟେକ୍ଷଦର୍ଶୀଙ୍କ ବୟାନ୍ ରେକର୍ଡ କରିଛି। ଘଟଣା ସମ୍ପର୍କରେ ବାଦାମବାଡ଼ି ଥାନା ଆଇଆଇସି ଅଜୟ ରାଉଳ କହିଛନ୍ତି, ପୂର୍ବଶତ୍ରୁତାରୁ କିଛି ଯୁବକ ସଂଘବଦ୍ଧ ଭାବେ ଦୀପ୍ତିଙ୍କୁ ଆକ୍ରମଣ କରିଥିଲେ। ତାଙ୍କ ପେଟରେ ଛୁରି ନୁହେଁ, ଏକ ପେଚକସ୍ ଭୁସିବାକୁ ଉଦ୍ୟମ କରିଥିଲେ। ଅଭିଯୁକ୍ତଙ୍କୁ ଗିରଫ କରିବାକୁ ସ୍ଥାନୀୟ ଅଞ୍ଚଳରେ ଚଢ଼ଉ କରାଯାଉଛି ବୋଲି ସେ କହିଛନ୍ତି।

୨ ନିଶା ବେପାରୀ ଗିରଫ

କଟକ,୩୦।୧୦(ସମିସ): କେନ୍ଦ୍ରାଞ୍ଚଳ ଅବକାରୀ ଗୁଇନ୍ଦା ବିଭାଗ ୨ ଜଣ ଚୋରା ମଦ ବେପାରୀଙ୍କୁ ଗିରଫ କରିଛି। ଅଭିଯୁକ୍ତଦ୍ୱୟ ହେଲେ ବାରଙ୍ଗ ଥାନା ନୂଆପାଟଣା ଗାଁର ପ୍ରୀତମ ପାତ୍ରୀ(୩୪) ଓ ନନ୍ଦନକାନନ ଥାନା ମିରିଚିଆ ଗାଁର ମର୍କତ ରାଉତ(୪୭)। ଏମାନଙ୍କ ପାଖରୁ ଏକ କାର ସହିତ ପ୍ରାୟ ୧ ହଜାର ଲିଟର ଦେଶୀ ମଦ ଜବତ ହୋଇଛି। ଗୁରୁବାର ସକାଳ ପ୍ରାୟ ୬ଟାରେ ଏକ ଦାମୀ ଗାଡିରେ ବିପୁଳ ପରିମାଣର ନିଶାଦ୍ରବ୍ୟ ଭୁବନେଶ୍ୱରକୁ ଚାଲାଣ ହେଉଥିବା ସୂଚନା ପାଇବା ମାତ୍ରେ ଅବକାରୀ ଟିମ ସଙ୍ଗେ ସଙ୍ଗେ ତ୍ରିଶୁଳିଆ ନନ୍ଦନକାନନ ରାସ୍ତାରେ ଜୋରଦାର ପାଟ୍ରୋଲିଂ କରିଥିଲା। ପ୍ରାୟ ଅଧ ଘଣ୍ଟା ପରେ ଏକ ସ୍କର୍ପିଓ ଗାଡି ପୁରୀ କେନାଲ ରାସ୍ତା ଦେଇ ବାରଙ୍ଗ ବ୍ଲକ ଛକ ଆଡକୁ ଆସୁଥିଲା। ଗାଡିକୁ ଅଟକାଇ ତଲାସି ନେବାରୁ ପଛ ସିଟରୁ ଏକାଧିକ ଜରି ବସ୍ତା ରହିଥିଲା। ସେଥିରେ ପ୍ରାୟ ୧ ହଜାର ଲିଟର ଭର୍ତ୍ତି ଦେଶୀ ମଦ ବ୍ୟାରେଲ ସବୁ ରହିଥିଲା। ଯାହାର ଆନୁମାନିକ ମୂଲ୍ୟ ପ୍ରାୟ ୧୦ ଲକ୍ଷ ଟଙ୍କା ହେବ। ଅଭିଯୁକ୍ତଦ୍ୱୟ ଚନ୍ଦକା ଅଞ୍ଚଳରେ ଦୀର୍ଘ ଦିନ ହେବ ଦେଶୀ ମଦ କାରବାର କରିଆସୁଥିଲେ। ଏଥିଲାଗି ସେମାନେ ଗୁରୁବାର ରାତିରେ ଆଠଗଡର ନିର୍ଦ୍ଦିଷ୍ଟ ଏକ ସ୍ଥାନରୁ ଉକ୍ତ ମଦ ନେଇ ଚନ୍ଦକା ଅଞ୍ଚଳକୁ ଆସୁଥିବା ଜଣାପଡିଛି। ଏହି ଘଟଣାରେ ନିଶାଦ୍ରବ୍ୟ ସହିତ ସ୍କର୍ପିଓ ଗାଡି (ଓଆର-୦୧-ପି-୨୨୭୩)କୁ ଜବତ କରାଯାଇଛି। ଅଭିଯୁକ୍ତଦ୍ୱୟଙ୍କୁ ଗିରଫ ପରେ କୋର୍ଟଚାଲାଣ କରାଯାଇଛି।

୧୬ ଲକ୍ଷ ଟଙ୍କାର ବ୍ରାଉନ୍‌ସୁଗର ଜବତ; ଜଣେ ଗିରଫ

କଟକ,୩୦।୭(ସମିସ): ଜଣେ ପେସାଦାର ବ୍ରାଉନସୁଗର ବେପାରୀକୁ ଅବକାରୀ ବିଭାଗର ଫ୍ଲାଇଂ ସ୍କ୍ୱାଡ ଗିରଫ କରିଛି। ଅଭିଯୁକ୍ତ ଜଣକ ହେଉଛି ଯାଜପୁର ଜିଲ୍ଲା ବୈରୀ ଥାନା ନୂଆପାଟଣା ଗାଁର ସୁଦାମ ସାହୁ (୩୦)। ତା' ପାଖରୁ ୧୬୮ ଗ୍ରାମ ଓଜନର ବ୍ରାଉନସୁଗର ଜବତ ହୋଇଛି। ଗୁରୁବାର ପୂର୍ବାହ୍ନରେ ଅଭିଯୁକ୍ତ ସୁଦାମ ବିପୁଳ ପରିମାଣର ନିଶାଦ୍ରବ୍ୟ ଧରି କଟକ ଅଭିମୁଖେ ଆସୁଥିଲା। ଫ୍ଲାଇଂ ସ୍କ୍ୱାଡ ରାଜପଥର ମଙ୍ଗୁଳି ଛକରେ ପହଞ୍ଚି ଯାଞ୍ଚ ପ୍ରକ୍ରିୟା ଆରମ୍ଭ କରିଥିଲା। କିଛି ସମୟପରେ ସେହିବାଟ ଦେଇ ଏକ ପଲସର ବାଇକରେ ଯାଉଥିବା ସୁଦାମ ଧରାପଡିଥିଲା। ତାକୁ ଅଟକାଇ ତଲାସି ନେବାରୁ ତା' ପାଖରୁ ୧୬୮ ଗ୍ରାମ ଓଜନର ବ୍ରାଉନସୁଗର ମିଳିଥିଲା। ଯାହାର ମୂଲ୍ୟ ପ୍ରାୟ ୧୬ ଲକ୍ଷ ୮୦ ହଜାର ଟଙ୍କା ହେବ। ନିଶାଦ୍ରବ୍ୟ, ବାଇକ ଜବତ ସହିତ ସୁଦାମକୁ ଗିରଫ କରାଯାଇଥିଲା। ଅଭିଯୁକ୍ତ ଜଣକ ଦୀର୍ଘ ଦିନ ହେବ ନିଜେ ନିଶା ସେବନ କରିବା ସହିତ ବିକ୍ରି କରୁଥିଲା। ସେ ଛତିଆ ଅଞ୍ଚଳରୁ ବ୍ରାଉନସୁଗର ଆଣି କଟକ ସହରକୁ ଯୋଗାଣ କରୁଥିଲା। ପୂର୍ବରୁ ତା' ନାଁରେ ଏକାଧିକ ଅପରାଧୀକ ଏବଂ ନିଶା କାରବାର ମାମଲା ଥିବା ତଦନ୍ତରୁ ଜଣାପଡିଛି। କୋର୍ଟ ଚାଲାଣ ପରେ ତାକୁ ଜେଲ ପଠାଇ ଦିଆଯାଇଛି।

ପୂର୍ବ ଛାତ୍ରାବାସରେ ଝାଡ଼ାବାନ୍ତି; ଆଉ ୬ ଆକ୍ରାନ୍ତ

କଟକ,୩୦।୧୦(ସମିସ): ରେଭେନ୍ସା ବିଶ୍ୱବିଦ୍ୟାଳୟ ପୂର୍ବ ଛାତ୍ରାବାସରେ ଝାଡାବାନ୍ତିରେ ଆକ୍ରାନ୍ତଙ୍କ ସଂଖ୍ୟା ୨୩ରେ ପହଞ୍ଚିଛି। ଆଜି ପୁଣି ୬ଜଣ ଅନ୍ତେବାସୀ ଆକ୍ରାନ୍ତ ହୋଇଛନ୍ତି। ପୂର୍ବରୁ ୧୭ ଜଣ ଆକ୍ରାନ୍ତ ହୋଇଥିଲେ। ତେବେ ୨ଜଣଙ୍କ ଅବସ୍ଥା ଗୁରୁତର ଥିବାରୁ ସେମାନଙ୍କ ଚିକିତ୍ସା ବଡ ମେଡିକାଲରେ ଜାରି ରହିଛନ୍ତି। ଅବଶିଷ୍ଟ ସମସ୍ତ ଆକ୍ରାନ୍ତଙ୍କୁ ଆଜି ଡିସଚାର୍ଜ କରି ଦିଆଯାଇଛି। ସୁସ୍ଥ ହୋଇ ଫେରିଥିବା ଅନ୍ତେବାସୀଙ୍କ ସହ ଉଚ୍ଚଶିକ୍ଷା ମନ୍ତ୍ରୀ ସୂର୍ଯ୍ୟବଂଶୀ ସୂରଜ ଫୋନ ଯୋଗେ କଥା ହୋଇଛନ୍ତି। ଚିକିତ୍ସାରେ ଅବହେଳା କରାଯାଉଥିବା ନେଇ ଅନ୍ତେବାସୀମାନେ ମନ୍ତ୍ରୀଙ୍କ ନିକଟରେ ଅଭିଯୋଗ କରିଥିଲେ। ସେହିଭଳି କ୍ୟାଣ୍ଟିନ ବନ୍ଦ ଥିବାବେଳେ କଟକ ମହାନଗର ନିଗମ (ସିଏମସି) ସ୍ୱାସ୍ଥ୍ୟ ବିଭାଗର ଏକ ଟିମ୍ ପୁଣି ସ୍ଥିତି ଅନୁଧ୍ୟାନ କରିଛି। ଗତ ମଙ୍ଗଳବାର ରାତ୍ର ଭୋଜନରେ ଅନ୍ତେବାସୀଙ୍କୁ ରୁଟି ସହ ଅଣ୍ଡା ତଡ଼କା ଏବଂ ଭଜା ଦିଆଯାଇଥିଲା। ମାତ୍ର ଦୂଷିତ ପାନୀୟ ଜଳ ପିଇବା ଯୋଗୁଁ ଏଭଳି ସମସ୍ୟା ହୋଇଛି ବୋଲି ଜଣେ ଅନ୍ତେବାସୀ ଅଭିଯୋଗରେ କରିଥିଲେ।

କବି ଶଙ୍କର୍ଷଣ ପରିଡ଼ାଙ୍କ ବିୟୋଗରେ ଶୋକ

କଟକ,୩୦।୧୦(ସମିସ): ସାରସ୍ୱତ ସ୍ରଷ୍ଟା ଓ ସଂଗଠକ ଶଙ୍କର୍ଷଣ ପରିଡ଼ାଙ୍କ ବିୟୋଗରେ ଓଡ଼ିଶାର ପ୍ରାଚୀନ ସାରସ୍ୱତ ଅନୁଷ୍ଠାନ ଉତ୍କଳ ସାହିତ୍ୟ ସମାଜ ପକ୍ଷରୁ ଶୋକ ପ୍ରକାଶ କରାଯାଇଛି। କବି ଶ୍ରୀ ପରିଡ଼ାଙ୍କ ବିୟୋଗରେ ଓଡ଼ିଆ ସାହିତ୍ୟ ଜଣେ ପ୍ରତିଶ୍ରୁତି ସଂପନ୍ନ ସାହିତ୍ୟ ସାଧକଙ୍କୁ ହରାଇଲା ବୋଲି ଏକ ଶୋକବାର୍ତ୍ତାରେ ଅନୁଷ୍ଠାନର ସଭାପତି ଗୋବିନ୍ଦ ଚନ୍ଦ୍ର ଚାନ୍ଦ, ଉପସଭାପତି ବ୍ରହ୍ମାନନ୍ଦ ବିଶ୍ୱାଳ, ସାଧାରଣ ସଂପାଦକ ରାଜୀବ ଷଡ଼ଙ୍ଗୀ, ସଂଗଠନ ସଂପାଦକ ଶଶିକାନ୍ତ ରାଉତ, ପାଠାଗାର ସଂପାଦକ ବ୍ରହ୍ମାନନ୍ଦ ମହାନ୍ତି, କୋଷାଧକ୍ଷ ଦିଲ୍ଲୀପ ଦାସଙ୍କ ସମେତ କାର୍ଯ୍ୟନିର୍ବାହିକା ସମିତି ସଦସ୍ୟ ଆଦିତ୍ୟ ପ୍ରତାପ ଧଳ, ବୈଜୟନ୍ତୀମାଳା ଶତପଥୀ, ମୀରା ବେଉରା, ଗାୟତ୍ରୀ ଦେବୀ, ସେନାପତି ପ୍ରଦ୍ୟୁମ୍ନ କେଶରୀ, ଅମିତାଭ ଖିଲାର, ଜେନା ଆଦିତ୍ୟ ପ୍ରତାପ ବାଘସିଂହ, ରଘୁ ସାହୁ, ଧରଣୀଧର ନାଥ, ରାଜକିଶୋର ସ୍ୱାଇଁ ଓ ଗୀତାଞ୍ଜଳି ପୃଷ୍ଟି ଜଣାଇଛନ୍ତି।

ଏସ୍‌ସିବି ଆଉଟଡୋର୍‌ରେ ରହିବ ଅଲଟ୍ରାସାଉଣ୍ଡ ବ୍ୟବସ୍ଥା

କଟକ,୩୦।୧୦(ସମିସ): ଏସସିବି ମେଡିକାଲ ଆଉଟଡୋର୍‌ରେ ରୋଗୀଙ୍କ ନିମନ୍ତେ ଅଲଟ୍ରାସାଉଣ୍ଡ ବ୍ୟବସ୍ଥା କରାଯିବ ବୋଲି ଜଣାପଡ଼ିଛି। ଆସନ୍ତା ଦୁଇ ସପ୍ତାହ ମଧ୍ୟରେ ଏହି ଯୋଜନା କାର୍ଯ୍ୟକାରୀ କରିବାକୁ ସ୍ଥିର କରାଯାଇଥିବା ମେଡିକାଲ ପକ୍ଷରୁ ସୂଚନା ମିଳିଛି। ସ୍ତ୍ରୀ ଓ ପ୍ରସୂତି ରୋଗ ବିଭାଗ, ଆଞ୍ଚଳିକ ନିଦାନ କେନ୍ଦ୍ର, ରେଡିଓଲୋଜି ଓ ରଞ୍ଜନରଶ୍ମି ବିଭାଗରେ ଅଲଟ୍ରାସାଉଣ୍ଡ ବ୍ୟବସ୍ଥା କାର୍ଯ୍ୟ କରି ଆସୁଛି। ଏହି ମେସିନ ପ୍ରତ୍ୟେକ ଆଉଟ୍‌ଡୋରରେ କାର୍ଯ୍ୟକାରୀ କଲେ ରୋଗୀ ତୁରନ୍ତ ଏହାର ସୁବିଧା ପାଇ ପାରିବେ। ଏଥିପାଇଁ ମେଡିକାଲ କର୍ତ୍ତୃପକ୍ଷ ଓଡିଶା ଷ୍ଟେଟ୍ ମେଡିକାଲ କର୍ପୋରେସନ ସହ ଆଲୋଚନା କରିଛନ୍ତି।

ମୋକିମ୍ ଫାଉଣ୍ଡେସନ ପକ୍ଷରୁ କ୍ରୀଡ଼ାବିତଙ୍କୁ ସହାୟତା

କଟକ,୩୦।୧୦(ସମିସ): ମୋକିମ ଫାଉଣ୍ଡେସନ ଏକ ସ୍ୱତନ୍ତ୍ର କାର୍ଯ୍ୟକ୍ରମରେ ପାଲଟଣା ନୌକା ଚାଳକ ରାଜା ଅହମ୍ମଦ ଖାନଙ୍କୁ ୫୦ହଜାର ଟଙ୍କା ସହଯୋଗ ରାଶି ସହ ଉତ୍ତରୀୟ ଓ ପୁଷ୍ପଗୁଚ୍ଛ ଦେଇ ବିଧାୟିକା ସୋଫିଆ ଫିରଦୋସ ସମ୍ବର୍ଦ୍ଧିତ କରିଛନ୍ତି। ଫାଉଣ୍ଡେସନର ପ୍ରତିଷ୍ଠାତା ତଥା ପୂର୍ବତନ ବିଧାୟକ ଇଂ ମହମ୍ମଦ ମୋକିମ କଟକର ସୁଦକ୍ଷ ପାଲଟଣା ନୌକା ଚାଳକ ରାଜା ଅହମ୍ମଦ ଖାନଙ୍କ (୧୭) ଏସିଆନ ୟୁଥ ଅଲିମ୍ପିକ-୨୦୨୬ ପାଇଁ ତାଙ୍କର ସଫଳତା କାମନା କରିଛନ୍ତି। ମୋକିମ ଫାଉଣ୍ଡେସନ ଟ୍ରଷ୍ଟି ଡାକ୍ତର ନୟୀମା ତାଜେନ, ସରୱାର ହସିବ, ଶକିଲ ଖାନ, ପ୍ରିୟଙ୍କା ପାତ୍ରୀ, ସତ୍ୟରଞ୍ଜନ କର ଓ ରୌପ୍ୟ ରଞ୍ଜନ ମହାପାତ୍ର ପ୍ରମୁଖ ଉପସ୍ଥିତ ରହି ଆଗକୁ ରାଜା ଅହମ୍ମଦ ଖାନ ଆମ ଦେଶ ଓ ରାଜ୍ୟ ପାଇଁ ଗୌରବ ଆଣିବା ସହ ତାଙ୍କ ଉଜ୍ଜ୍ୱଳ ଭବିଷ୍ୟତ କାମନା କରିଛନ୍ତି। କାର୍ଯ୍ୟକ୍ରମରେ ରାଜା ଅହମ୍ମଦ ଖାନଙ୍କ ବାପା, ମାଆ ଓ ସାନ ଭାଇ ଉପସ୍ଥିତ ଥିଲେ।

ବାଲିଯାତ୍ରାକୁ ଆଉ ୫ ଦିନ

କାଦୁଅରେ ଭର୍ତ୍ତି ମେଳା ପଡ଼ିଆ

କଟକ,୩୦।୧୦(ସମିସ):

ଲଘୁଚାପ ଜନିତ ବର୍ଷା ବାଲିଯାତ୍ରା ପ୍ରସ୍ତୁତିରେ ବାଧା ସୃଷ୍ଟି କରୁଛି। ମେଳା ପଡ଼ିଆ ଏବେ ପାଣି କାଦୁଅରେ ଭର୍ତ୍ତି ହୋଇ ରହିଛି। ବାଲିଯାତ୍ରା ଆୟୋଜନର ଚୂଡ଼ାନ୍ତ ପ୍ରସ୍ତୁତି ସମ୍ପର୍କରେ ବିଭିନ୍ନ ବିଭାଗର ଅଧିକାରୀମାନଙ୍କ ସହ ଆଜି ଏକ ସମୀକ୍ଷା ବୈଠକ କଟକ ଇନ କଟକରେ ଅନୁଷ୍ଠିତ ହୋଇଥିଲା। ଜିଲ୍ଲାପାଳ ଦତ୍ତାତ୍ରୟ ଭାଉସାହେବ ଶିନ୍ଦେ ବିଦ୍ୟୁତ୍ ବ୍ୟବସ୍ଥା ସମେତ ସମସ୍ତ ନିରାପତ୍ତା ବ୍ୟବସ୍ଥା, ସୁରକ୍ଷା, ଶୌଚାଳୟ, ପାର୍କିଂ, ଯାନବାହନ ଚଳାଚଳ, ଆବଶ୍ୟକୀୟ ରାସ୍ତାଘାଟ ନିର୍ମାଣ ଓ ମହାନଗର ନିଗମ ଦ୍ୱାରା ବର୍ଷା ଜଳ ନିଷ୍କାସନ ବ୍ୟବସ୍ଥା ଆଦି ସମ୍ପର୍କରେ ସମୀକ୍ଷା କରିଥିଲେ। ସିଏମସି ଆୟୁକ୍ତ କିରନଦୀପ କୌର ସହୋତାଙ୍କ ସମେତ ଅନ୍ୟାନ୍ୟ ଅଧିକାରୀ ଓ ଯନ୍ତ୍ରୀମାନେ ଉପସ୍ଥିତ ଥିଲେ। ଅନ୍ୟପକ୍ଷରେ କଟକ ଇନ୍ କଟକ ଏକ ଅନ୍ୟତମ ପ୍ରମୁଖ ଆକର୍ଷଣ ସାଜିବ। ଓଡ଼ିଶାର ଭାଷା, ସାହିତ୍ୟର ଥିମ୍‌କୁ ନେଇ ପାଭିଲିୟନକୁ ସଜାଯାଉଥିବାବେଳେ ମୁଖ୍ୟ ପ୍ରବେଶ ପଥର ନୂତନତ୍ୱ ରହିଛି। ଏଥର ଓଡ଼ିଶା ମାନଚିତ୍ରକୁ ନେଇ ପ୍ରବେଶ ପଥ ତିଆରିକାର୍ଯ୍ୟ ଆରମ୍ଭ ହୋଇଛି। ଯେଉଁଥିରେ ଏକ ପର୍ବତର ପ୍ରତିକୃତି ରହିଥିବାବେଳେ ଓଡ଼ିଶାର ସବୁ ଜିଲାକୁ ନେଇ ମାନଚିତ୍ର ରହିଛି। ଯାଜପୁର ଅଞ୍ଚଳର ୧୦ରୁ ଅଧିକ କାରୀଗର ଏହି କାର୍ଯ୍ୟରେ ନିୟୋଜିତ ହୋଇଛନ୍ତି।

ଲଗାଣ ବର୍ଷା ପାଇଁ ପ୍ରସ୍ତୁତି ବାଧାପ୍ରାପ୍ତ

ପ୍ରଶାସନର ପଞ୍ଚୁକ ପ୍ରସ୍ତୁତି

ସିଂହଦ୍ୱାରରେ ପ୍ରବେଶ, ଅନ୍ୟ ୩ ଦ୍ୱାରରେ ପ୍ରସ୍ଥାନ

ପୁରୀ, ୩୦।୧୦ (ସମିସ):ସରିସରି ଆସୁଛି ମହାଧାର୍ମିକ କାର୍ତ୍ତିକ ମାସ। ଆଉ ଦୁଇଦିନ ପରେ ପଞ୍ଚୁକ। ଶ୍ରୀମନ୍ଦିରରେ ଭକ୍ତଙ୍କ ପ୍ରବଳ ଭିଡ଼ ହେବ।ତେବେ ଶ୍ରଦ୍ଧାଳୁମାନେ ଯେପରି ଶୃଙ୍ଖଳିତ ଭାବେ ଦର୍ଶନ କରିପାରିବେ, ନିର୍ଦ୍ଧାରିତ ସମୟରେ ମହାପ୍ରସାଦ ବାହାରିବ ତା' ଉପରେ ଗୁରୁତ୍ୱ ଦେଇଛି ଶ୍ରୀମନ୍ଦିର ପ୍ରଶାସନ। ଏନେଇ ଗୁରୁବାର ଶ୍ରୀମନ୍ଦିର କାର୍ଯ୍ୟାଳୟ ମୁଖ୍ୟ ପ୍ରଶାସନ ଡ. ଅରବିନ୍ଦ ପାଢ଼ୀଙ୍କ ଅଧ୍ୟକ୍ଷତାରେ ପ୍ରସ୍ତୁତି ବୈଠକ ଅନୁଷ୍ଠିତ ହୋଇଯାଇଛି। ଏଥିରେ ନିଆଯାଇଥିବା ନିଷ୍ପତ୍ତି ଅନୁଯାୟୀ, ପଞ୍ଚୁକରେ କେବଳ ସିଂହଦ୍ୱାରରେ ଭକ୍ତମାନେ ପ୍ରବେଶ ଏବଂ ଅନ୍ୟ ତିନି ଦ୍ୱାରରେ ପ୍ରସ୍ଥାନ କରିବେ। ଏହି ସମୟରେ ପ୍ରସ୍ଥାନ ପଥରେ ଭକ୍ତମାନଙ୍କୁ ମାଗଣା ମହାପ୍ରସାଦ ବଣ୍ଟନ କରାଯିବ। କିନ୍ତୁ ସେବାୟତ ଏବଂ ଶ୍ରୀମନ୍ଦିର କର୍ମଚାରୀଙ୍କ ପାଇଁ ପ୍ରବେଶ ନେଇ କୌଣସି କଟକଣା ରହିବ ନାହିଁ। ସେମାନେ ଯେକୌଣସି ଦ୍ୱାର ଦେଇ ମନ୍ଦିରକୁ ପ୍ରବେଶ କରିପାରିବେ।

ପ୍ରଥମ ତିନିଦିନ ବାହାର କାଠରୁ ଦର୍ଶନ ହେବ

ଚଳିତ ବର୍ଷ ପଞ୍ଚୁକ ୪ଦିନ ପଡୁଛି। ପ୍ରଥମ ୩ଦିନ ଭକ୍ତମାନେ କେବଳ ବାହାରକାଠରୁ ହିଁ ଦର୍ଶନ କରିବେ। ଅର୍ଥାତ୍ ଏହି ତିନିଦିନ ଭିତରକାଠ ଦର୍ଶନ ବନ୍ଦ ରହିବ। ଶେଷ ଦିବସରେ ଶ୍ରଦ୍ଧାଳୁମାନେ ଭିତରକାଠରୁ ଦର୍ଶନ ସୁଯୋଗ ପାଇବେ। ଶ୍ରୀମନ୍ଦରି ପରିଚାଳନା କମିଟି ସଦସ୍ୟ ଏବଂ ଅଧିକାରୀମାନେ ନୀତିକାନ୍ତିର ତଦାରଖ କରିବେ। ପଞ୍ଚୁକରେ ଯେପରି ମହାପ୍ରଭୁଙ୍କର ରାତ୍ର ପହୁଡ଼ ହେବ ସେ ନେଇ ମଧ୍ୟ ଗୁରୁତ୍ୱ ଦିଆଯାଇଛି। ସେହିପରି ଭିଡ଼କୁ ନିୟନ୍ତ୍ରଣ ନିମନ୍ତେ ଶ୍ରୀମନ୍ଦିର ବାହାରେ ମରିଚୀକୋଟ ଛକ ପର୍ଯ୍ୟନ୍ତ ଲୁହା ବ୍ୟାରିକେଡ୍ ନିର୍ମାଣ ଆରମ୍ଭ ହୋଇଛି। ଭକ୍ତଙ୍କ ଦର୍ଶନ ସୁବିଧା, ଆବଶ୍ୟକ ପରିମାଣର ମହାପ୍ରସାଦ ବ୍ୟବସ୍ଥା, ସୂଚନା କେନ୍ଦ୍ର, ସହରରେ ଟ୍ରାଫିକ୍ ନିୟନ୍ତ୍ରଣ, ଆଶୁ ଚିକିତ୍ସା କେନ୍ଦ୍ର ପ୍ରଭୃତି ବ୍ୟବସ୍ଥା କରାଯିବ ବୋଲି ନିଷ୍ପତ୍ତି ହୋଇଛି।

ସାମ୍ସ ପ୍ରକ୍ରିୟା ଓଡ଼ିଶା ଉଚ୍ଚଶିକ୍ଷା ବ୍ୟବସ୍ଥାକୁ ବିପର୍ଯ୍ୟସ୍ତ କରୁଛି: କଂଗ୍ରେସ

ଭୁବନେଶ୍ୱର,୩୦।୧୦(ସମିସ): ସାମ୍ସ ପ୍ରକ୍ରିୟା ଓଡ଼ିଶାର ଉଚ୍ଚ ଶିକ୍ଷା ବ୍ୟବସ୍ଥାକୁ ବିପର୍ଯ୍ୟସ୍ତ କରୁଛି। ଓଡ଼ିଶାର ଛାତ୍ରଛାତ୍ରୀମାନଙ୍କର ଭବିଷ୍ୟତ ପ୍ରତି ଏଥିରେ ଅଣଦେଖା କରାଯାଉଛି। ସାମ୍ସ ମାଧ୍ୟମରେ ଯେଉଁ ନାମଲେଖା ହେଉଛି, ସେଥିରେ ଦୁର୍ନୀତି ହେବା ସହ ବ୍ୟାପକ ଅବ୍ୟବସ୍ଥା ରହିଛି ବୋଲି ଯୁବ କଂଗ୍ରେସ ସଭାପତି ରଣଜିତ ପାତ୍ର କହିଛନ୍ତି। ପ୍ରଦେଶ କଂଗ୍ରେସ କାର୍ଯ୍ୟାଳୟରେ ଏକ ସାମ୍ବାଦିକ ସମ୍ମିଳନୀରେ ଶ୍ରୀ ପାତ୍ର କହିଛନ୍ତି ବର୍ତ୍ତମାନ ନାମଲେଖା ଏବଂ ପରୀକ୍ଷାର କୌଣସି ନିର୍ଦ୍ଦିଷ୍ଟ ସମୟ ରହୁନାହି। ତେଣୁ ଓଡ଼ିଶାର ଛାତ୍ରଛାତ୍ରୀଙ୍କର ଭବିଷ୍ୟତ ଗଠନ ସହିତ ଖେଳ ଖେଳାଯଉଛି। ପିସିସିର ପୂର୍ବତନ ସାଧାରଣ ସମ୍ପାଦକ ମନୋଜ ବିଶ୍ୱାଳ କହିଛନ୍ତି ଯେ କେବଳ ଘରୋଇ ଶିକ୍ଷା ବ୍ୟବସ୍ଥାକୁ ପ୍ରୋତ୍ସାହନ ଦେବାପାଇଁ ଏବଂ ଶିକ୍ଷା ବ୍ୟବସାୟୀମାନଙ୍କୁ ପରିପୁଷ୍ଟ କରିବାପାଇଁ କ୍ଷମତାସୀନ ସରକାର ଦୃଢ଼ ନିଷ୍ପତ୍ତି ନେଇଛନ୍ତି। ଯାହାଦ୍ୱାରା ସରକାରୀ ଶିକ୍ଷା ବ୍ୟବସ୍ଥା ଦିନକୁ ଦିନ ଦୁର୍ବଳ ହୋଇପଡୁଛି ଏବଂ ଏ ସରକାର ସେଥିପାଇଁ ସଂପୂର୍ଣ୍ଣ ଦାୟୀ। ୟୁଜି, ପିଜି, ବିଏଡ୍, ଏମ୍ଏଡ୍, ଏଲ୍ଏଲ୍ଏବି ଶ୍ରେଣୀରେ ନାମଲେଖା ପାଇଁ ପ୍ରଥମ ଚୟନ ତାଲିକାର ପ୍ରାର୍ଥୀଙ୍କ ନିମନ୍ତେ ଜୁନ୍-୧୬ ରୁ ଜୁନ୍-୧୮ ଅବଧି ଘୋଷଣା କରାଗଲା। ସେହି ସମାନ ପାଠ୍ୟକ୍ରମରେ ନାମଲେଖା ପାଇଁ ପୁଣି ଉଚ୍ଚ ଶିକ୍ଷା ବିଭାଗ ବିଜ୍ଞାପନ ଦେଲେ ଯେ ସ୍ପଟ୍ ଆଡମିଶନ ନଭେମ୍ବର-୩ ରୁ ୬ ମଧ୍ୟରେ ହେବ। ଗତ ୫ ମାସ ଧରି ଉଚ୍ଚ ଶିକ୍ଷା ବିଭାଗ ନାମଲେଖା କାର୍ଯ୍ୟ ଜାରି ରଖିଛନ୍ତି। ଏଠାରେ ପ୍ରଶ୍ନ ଉଠେ ଯେ ୫ ମାସ ଧରି ସଂପୃକ୍ତ ବିଭାଗରେ ପାଠପଢ଼ା ହେଉଛି କି ନାହିଁ। ଯଦି ପାଠପଢ଼ା ହେଉଛି, ଏବେ ନାମ ଲେଖାଇଥିବା ଛାତ୍ର ଗତ ୫ମାସର ପାଠକୁ ପଢ଼ିବେ କେମିତି ବୋଲି ଦଳ ପ୍ରଶ୍ନ କରିଛି।

ଦଳ ପକ୍ଷରୁ କୁହାଯାଇଛି ଯେ ପ୍ରଥମ ସେମିଷ୍ଟାର ପରୀକ୍ଷା ଆଉ ୧୫ ଦିନ ଥିବା ବେଳେ ଉଚ୍ଚ ଶିକ୍ଷା ବିଭାଗର ନାମଲେଖା କିନ୍ତୁ ବନ୍ଦ ହୋଇପାରୁ ନାହିଁ। ଏବେ ନାମ ଲେଖାଉଥିବା ଜଣେ ଛାତ୍ର ୧୫ ଦିନ ପରେ କିଭଳି ୬ ମାସର ପାଠ ପଢ଼ିବ ଏବଂ ପରୀକ୍ଷା ଦେବ ସେ କଥା ଉଚ୍ଚ ଶିକ୍ଷା ବିଭାଗ ବିଚାର କରିପାରୁନି। ଅନପକ୍ଷରେ ଶିକ୍ଷାମନ୍ତ୍ରୀ ସୁରଜ ସୂର୍ଯ୍ୟବଂଶୀ ଏ ବ୍ୟବସ୍ଥା ପ୍ରତି ସଂପୂର୍ଣ୍ଣ ଅଣଦେଖା କରୁଛନ୍ତି ବୋଲି କଂଗ୍ରେସ କହିଛି। ମନ୍ତ୍ରୀ ଏବଂ ଶିକ୍ଷା ବ୍ୟବସାୟୀଙ୍କ ମଧ୍ୟରେ ମଧ୍ୟଚନ୍ଦ୍ରିକା ଚାଲିଛି। ଯାହାଫଳରେ ସରକାରୀ ଶିକ୍ଷା ବ୍ୟବସ୍ଥାକୁ ପଦଦଳିତ କରିଦିଆଯାଉଛି। ଓଡ଼ିଶାର ଶିକ୍ଷାବ୍ୟବସ୍ଥାକୁ ଏକ ଭେଳିକିରେ ପରିଣତ କରିଦେବା ଫଳରେ ଛାତ୍ରଛାତ୍ରୀ ଓ ଅଭିଭାବକମାନେ ଘରୋଇ ଶିକ୍ଷା ଆଡକୁ ମୁହାଁଉଛନ୍ତି। ସରକାରୀ ଉଦାସୀନତାର ଶିକାର ହୋଇଥିବା ସରକାରୀ ଉଚ୍ଚ ଶିକ୍ଷାନୁଷ୍ଠାନରେ କେବଳ ଗରିବ ଛାତ୍ରଛାତ୍ରୀମାନେ ନାମ ଲେଖାଉଛନ୍ତି ଏବଂ ସେମାନଙ୍କର ଭବିଷ୍ୟତ ପ୍ରତି ସରକାରଙ୍କର ନିଘା ନାହିଁ ବୋଲି କଂଗ୍ରେସ କହିଛି। ଏହି ସାମ୍ବାଦିକ ସମ୍ମିଳନୀରେ ସୌମ୍ୟ ବରାଳ, ବିଶ୍ୱଭୂଷଣ ମହାପାତ୍ର, ବିଜୟ ସାହୁ ଓ ଅମିତ କୁମାର ପଣ୍ଡା ଉପସ୍ଥିତ ଥିଲେ।

■ ସଫେଇ କର୍ମଚାରୀଙ୍କୁ ଚାକିରି ମାମଲା

ଜେଲ ଗଲେ ୧୮ ଅଟକ ଅଭିଯୁକ୍ତ

ସମ୍ବଲପୁର, ୩୦।୧୦(ସମିସ): ସଫେଇ କର୍ମଚାରୀ ଚାକିରି ବିକ୍ରି ମାମଲାରେ ଗତକାଲି ଅଟକ ଥିବା ୧୮ ଜଣ ଏଜେଣ୍ଟ, ସୁପରଭାଇଜରଙ୍କୁ ବୁର୍ଲା ଥାନା ପୁଲିସ ଆଜି ଗିରଫ କରି କୋର୍ଟଚାଲାଣ କରିଛି। ସେମାନେ ହେଲେ, ବୁର୍ଲା ଥାନା କୁଦୋପାଲିର ରାହୁଲ ବାଗ, କର୍ଡୋଲାର ପଞ୍ଚାନନ ଲୁହା, ମାରାଙ୍ଗୁଲାର ମୁରଲୀ ତାଣ୍ଡିଆ, କୁଦୋପାଲିର କୁଞ୍ଜବନ ମହାନନ୍ଦ, କୁଦ-ତମଡ଼ାର ହଳଧର ସାହୁ, କର୍ଡୋଲାର ଦିଲେଶ୍ୱର ରଣବିଡ଼ା, ମାରଙ୍ଗୁଲାର ସୁଶୀଲ ବାଗ, ଚିପିଲିମାର ବେଣୁଧର ଲୁହା, କୁଦୋପାଲିର ସନୋଜ ବାଗ, ଧନୁପାଲି ଥାନାର ରାଜକିଶୋର ବାଦୀ, ଧମା ଥାନା ଦେଓଗାଁର ଯଶୋବନ୍ତ ଲୁହା, ଜୟଘଣ୍ଟର ନନ୍ଦକିଶୋର ବାଦୀ ଓ ଗୁଲାବନ୍ଧର ବନ ବାଦୀ, ବୁର୍ଲା ଥାନା ଚାରପାଲିର ଭାଗ୍ୟଶ୍ରୀ ମହାନନ୍ଦ, ଧନୁପାଲି ଥାନା ନହ୍ନାପାଲିର ଜମ୍ବୁବନ୍ତୀ ବାଗ, ଧନୁପାଲି ଥାନାର ଦୀପ୍ତିରାଣୀ ବାଦୀ ଓ ଲିପି ବାଦୀ ଏବଂ ବରେଇପାଲି ଥାନା ମାଲିପଡ଼ାର ସଞ୍ଜୁ ସୁନା। ସମସ୍ତ ଅଭିଯୁକ୍ତଙ୍କୁ ଅଦାଲତରେ ଉପସ୍ଥାପନ ପରେ ଜାମିନା ନାମଞ୍ଜୁର ହେବାରୁ ଜେଲ ହାଜତକୁ ପଠାଇ ଦିଆଯାଇଛି। ସଫେଇ କର୍ମଚାରୀ ଚାକିରି ବିକ୍ରି ମାମଲାରେ ଗତ ୨୩ ତାରିଖ ପର୍ଦ୍ଦାଫାସ ହେବା ପରଠାରୁ ପ୍ରତିଦିନ ନୂତନ ତଥ୍ୟ ଲୋକଲୋଚନକୁ ଆସିବାସହ ବହୁସଂଖ୍ୟାରେ ଲୋକ ଆସି ଅଭିଯୋଗ କରୁଛନ୍ତି। ଏହି ମାମଲାରେ ବିଭିନ୍ନ ଜିଲ୍ଲାର ଶହ ଶହ ଗରିବ ପରିବାର ଠକେଇର ଶିକାର ହୋଇଛନ୍ତି। ପୂର୍ବରୁ ମୁଖ୍ୟ ଅଭିଯୁକ୍ତ ରାହୁଲ ଓରଫ୍ ସମ୍ରାଟ ସାହୁ ଓ ସହଯୋଗୀ ପଦ୍ମାବତୀ ତାଣ୍ଡି ଗିରଫ ହୋଇଛନ୍ତି। ରାହୁଲକୁ ରିମାଣ୍ଡରେ ଆଣି ପୁଲିସ ପଚରାଉଚରା କରିଥିଲା। ସେତେବେଳେ ସେ ଉପରୋକ୍ତ ୧୮ ଜଣଙ୍କ ସଂପୃକ୍ତି ସଂପର୍କରେ ପୁଲିସକୁ କହିଥିଲା।

ସୟଦ କାଜମ ମଦାନୀଙ୍କ ଉପରୁ ଉଠିଲା ନିଲମ୍ବନ

ଭୁବନେଶ୍ୱର,୩୦।୧୦(ସମିସ): ନବରଙ୍ଗପୁର ଜିଲ୍ଲା ଉମରକୋଟ ବ୍ଲକର ସୟଦ କାଜମ ମଦାନୀଙ୍କ ଉପରୁ ବିଜେଡି ସଭାପତି ନବୀନ ପଟ୍ଟନାୟକ ନିଲମ୍ବନ ଆଦେଶ ପ୍ରତ୍ୟାହାର କରିଛନ୍ତି। ଉଲ୍ଲେଖଯୋଗ୍ୟ ଯେ ମଦାନୀ ୨୦୨୧ ମସିହା ଅଗଷ୍ଟ ୫ ତାରିଖରେ ଦଳରୁ ନିଲମ୍ବିତ ହୋଇଥିଲେ। ଏନେଇ ଗୁରବାର ଦଳ ପକ୍ଷରୁ ବିଜ୍ଞପ୍ତି ପ୍ରକାଶ ପାଇଛି।

ମଦରେ ବିଷ ମିଶାଇ ବୃଦ୍ଧଙ୍କୁ ହତ୍ୟା!

କୋରୁକୋଣ୍ଡା, ୩୦।୧୦ (ସମିସ): ମାଲକାନଗିରି ଜିଲ୍ଲା କୋରୁକୋଣ୍ଡା ବ୍ଲକ ତୁମସାପାଲ୍ଲୀ ପଞ୍ଚାୟତ ଅଧୀନ ଏମଭି-୧୨ ଗ୍ରାମ ନିକଟସ୍ଥ କେନ୍ଦୁଗୁଡ଼ା ଗ୍ରାମରେ ମଦରେ ବିଷ ମିଶାଇ ଜଣେ ବୃଦ୍ଧଙ୍କୁ ହତ୍ୟା କରାଯାଇଥିବା ଅଭିଯୋଗ ହୋଇଛି। ପୁଲିସ ସୂତ୍ରରୁ ମିଳିଥିବା ସୂଚନା ମୁତାବକ ସେହି ଗ୍ରାମର ଦେବା ମାଡ଼କାମୀ (୬୧) ଗତ ରାତିରେ ପରିବାର ଲୋକଙ୍କ ସହ ନିଜ ଘରେ ଶୋଇଥିବା ବେଳେ ବିଳମ୍ବିତ ରାତିରେ ତାଙ୍କର ମୃତ୍ୟୁ ଘଟିଥିଲା। ମୃତ ଦେବାଙ୍କ ପୁଅ ଭୀମା ମାଡ଼କାମୀ କୋରୁକୋଣ୍ଡା ଥାନାରେ ଏତଲା ଦେଇ ତାଙ୍କ ବାପା ବୁଧବାର ସନ୍ଧ୍ୟାରେ ନିଜ ଘରେ ଥିବା ବେଳେ ଉକ୍ତ ଗ୍ରାମର ଜଣେ ବ୍ୟକ୍ତି ମଦ ସହିତ ବିଷଷ ମିଶାଇ ହତ୍ୟା କରିଥିବା କହିଥିଲେ। କୋରୁକୋଣ୍ଡା ପୁଲିସ ଏକ ହତ୍ୟା ମାମଲା ରୁଜୁ କରିବା ସହିତ ଥାନାଧିକାରୀ ହିମାଶୁ ଶେଖର ବାରିକଙ୍କ ନେତୃତ୍ୱରେ ପୁଲିସର ଏକ ସ୍ୱତନ୍ତ୍ର ଟିମ କେନ୍ଦୁଗୁଡା ଗ୍ରାମରେ ପହଞ୍ଚିଥିଲେ। ପୁଲିସ ଦେବାଙ୍କ ମୃତ ଶରୀରକୁ ଜବତ କରିବା ସହିତ ଘଟଣାର ତଦନ୍ତ ଜାରି ରଖିଛି। କୋରାପୁଟରୁ ୩ ଜଣିଆ ସାଇଣ୍ଟିଫିକ ଟିମ୍ ଘଟଣା ସ୍ଥଳରେ ପହଞ୍ଚି ଘଟଣାର ଯାଞ୍ଚ ଆରମ୍ଭ କରିଛନ୍ତି।

ବାଇକ୍‌କୁ ଧକ୍କାଦେଲା କାର୍; ମାଉସୀ-ଝିଆରୀ ମୃତ

ସମ୍ବଲପୁର, ୩୦।୧୦ (ସମିସ): କ୍ଷେତରାଜପୁର ଥାନା ଅଧୀନ ଦୁର୍ଗାପାଲି ଓଭରବ୍ରିଜ ଉପରେ ଆଜି ଏକ ମର୍ମନ୍ତୁଦ ଦୁର୍ଘଟଣା ୨ଜଣଙ୍କ ଜୀବନ ନେଇଛି। ଏକ ବାଇକ୍‌କୁ ଦ୍ରୁତଗାମୀ କାର୍ ଧକ୍କା ଦେବାରୁ ଏହି ଅଘଟଣ ଘଟିଛି। ମୃତକଦ୍ୱୟ ହେଲେ, ପାୟଲ ପଟେଲ(୨୫) ଓ ତାଙ୍କ ଝିଆରୀ ମାନିଆ ପଟେଲ(୪)। ଦୁର୍ଘଟଣା ଏତେ ଭୟଙ୍କର ଥିଲା ଯେ ପାୟଲ ୩୦ ଫୁଟ୍ ବ୍ରିଜ୍‌ରୁ ଖସି ପ୍ରାଣ ହରାଇଛନ୍ତି। ସେହିପରି ଏହି ଅଘଟଣରେ ପାୟଲଙ୍କ ଭାଇ ଓମ୍ ପଟେଲ ଗୁରୁତର ଆହତ ହୋଇଛନ୍ତି। ତାଙ୍କୁ ବୁର୍ଲା ଭିମସାରରେ ଭର୍ତ୍ତି କରାଯାଇଛି। ସୂଚନା ଅନୁସାରେ, ଓମ ଓ ପାୟଲ ଭାଇ-ଭଉଣୀ। ସେମାନେ ବଲାଙ୍ଗିରର ମୂଳ ବାସିନ୍ଦା। ବାପା ବୁର୍ଲାରେ ଚାକିରି କରୁଥିବାରୁ ମଝିରେ ମଝିରେ ବୁଲି ଆସନ୍ତି। କିଛି ଦିନ ତଳେ ସେମାନେ ବାପାଙ୍କ ପାଖକୁ ଆସିଥିଲେ। ଆଜି ଏକ ବାଇକ୍ ଓମ୍, ପାୟଲ ଓ ସେମାନଙ୍କ ଭଉଣୀ ଝିଅ ମାନିଆକୁ ସାଙ୍ଗରେ ନେଇ ସମ୍ବଲପୁର ସହରକୁ ଆସିଥିଲେ। ବୁଲାବୁଲି ସାରି ସେମାନେ ବୁର୍ଲା ଫେରୁଥିବା ବେଳେ ବିପରୀତ ଦିଗରୁ ଦ୍ରୁତ ଗତିରେ ଆସୁଥିବା କାର୍ (ନଂଓଡି୧୫ଏକୁ-୫୩୧୫) ସେମାନଙ୍କୁ ଫିଲ୍ମ ଷ୍ଟାଇଲରେ ଧକ୍କା ଦେଇଥିଲା। ଏଥିରେ ବାଇକ୍‌ରୁ ପାୟଲ ଛିଟିକି ଓଭରବ୍ରିଜ ତଳକୁ ଖସି ପଡ଼ିଥିଲେ। ଓଭରବ୍ରିଜ ଉପରେ ଓମ ଓ ମାନିଆ ଗୁରୁତର ଅବସ୍ଥାରେ ପଡ଼ିଥିଲେ। ପୁଲିସ ଖବର ପାଇ ଘଟଣାସ୍ଥଳରେ ପହଞ୍ଚିଥିଲା। ପରେ ସେମାନଙ୍କୁ ବୁର୍ଲା ପଠାଇଥିଲା। ଦୁଇଜଣଙ୍କ ମୃତ୍ୟୁ ହୋଇଥିବା ବେଳେ ଓମ ଗୁରୁତର ରହିଛନ୍ତି। ସେପଟେ ଦୁର୍ଘଟଣା ଘଟାଇଥିବା କାରଟି ପୁଲିସ ଅଟକ ରଖିଥିବା ସୂଚନା ଦେଇଛି। କାର୍ ଚାଳକ ନିଶାଗ୍ରସ୍ତ ଅବସ୍ଥାରେ ଥିଲେ ନା ନାହିଁ ତାହା ଏବେ ଯାଏ ସ୍ପଷ୍ଟ ହୋଇନାହିଁ।

ଶିକ୍ଷାନୁଷ୍ଠାନରେ ନିଯୁକ୍ତ ହେବେ ଆଣ୍ଟି ଡ୍ରଗ୍ ଇନ୍ସପେକ୍ଟର

ଭୁବନେଶ୍ୱର,୩୦।୧୦(ସମିସ): ପ୍ରତି ମହାବିଦ୍ୟାଳୟ ଓ ବିଶ୍ୱବିଦ୍ୟାଳୟ କ୍ୟାମ୍ପସରେ ଆଣ୍ଟି ଡ୍ରଗ୍ ଇନ୍ସପେକ୍ଟର ନିଯୁକ୍ତ କରାଯିବ। ଶିକ୍ଷାନୁଷ୍ଠାନ ପରିସରକୁ ନିଶାମୁକ୍ତ ରଖିବା ସହ ଶୈଖିକ ବାତାବାରଣ ବଜାୟ ରଖିବାକୁ ଏହି ପଦକ୍ଷେପ ନିଆଯିବ। ପିଲାମାନେ ନିଶାଠାରୁ ଦୂରେଇ ରହି ଯେପରି ପାଠପଢ଼ା ପ୍ରତି ଆଗ୍ରହ ବଢ଼ାଇବେ ସେଥିପାଇଁ ରାଜ୍ୟ ସରକାର ଏହି ଯୋଜନା ପ୍ରସ୍ତୁତ କରିଥିବା ନେଇ ଉଚ୍ଚଶିକ୍ଷା ମନ୍ତ୍ରୀ ସୂର୍ଯ୍ୟବଂଶୀ ସୂରଜ ସୂଚନା ଦେଇଛନ୍ତି। ମନ୍ତ୍ରୀ କହିଛନ୍ତି ଜଣେ ଲେଖାଏଁ ଅଧ୍ୟାପିକା ଓ ଅଧ୍ୟାପକଙ୍କୁ ଏହି ଦାୟିତ୍ୱ ଦିଆଯିବ। କ୍ୟାମ୍ପସକୁ ନିଶାମୁକ୍ତ କରିବା ପାଇଁ ବିଶ୍ୱବିଦ୍ୟାଳୟ ଅନୁଦାନ ଆୟୋଗ(ୟୁଜିସି) ପକ୍ଷରୁ ଏକ ମାର୍ଗଦର୍ଶିକା ଜାରି କରାଯାଇଛି। କ୍ୟାମ୍ପସଗୁଡିକରେ ଛାତ୍ରୀଛାତ୍ରମାନେ ମନରେ ପରିବେଶ ଦିଗରେ ସଚେତନତା ସୃଷ୍ଟି କରିବା ସହିତ ଖେଳ, ଯୋଗ ଭଳି ବିଭିନ୍ନ କାର୍ଯ୍ୟକୁ ପ୍ରାଧାନ୍ୟ ଦିଆଯିବ। କ୍ୟାମ୍ପସଗୁଡିକରେ ସିସିଟିଭି ଲଗାଇ ନିୟମିତ ଭାବେ ଯାଞ୍ଚ କରିବାକୁ ୟୁଜିସି ମାର୍ଗଦର୍ଶିକାରେ କୁହାଯାଇଛି। ସେହି ଆଧାରରେ ରାଜ୍ୟ ସରକାର ସପ୍ତାହବ୍ୟାପୀ ବିଭିନ୍ନ କଲେଜ ଏ ବିଶ୍ୱବିଦ୍ୟାଳୟ ଗୁଡିକରେ ଆଲୋଚନା ସହିତ ଯୋଗ, ଶାରୀରିକ ଦକ୍ଷତା ଏ ପୁଷ୍ଟିକର ଖାଦ୍ୟ ଉପରେ ଗୁରୁତ୍ୱ ଦେବେ। ଏନେଇ କଲେଜ ଏବଂ ବିଶ୍ୱବିଦ୍ୟାଳୟରେ ଜଣେ ଅଧିକାରୀ ନିଯୁକ୍ତ ହେବେ।

ପତ୍ନୀକୁ ଅସଦାଚରଣ କରିବାରୁ ସାଙ୍ଗକୁ ମାରିଦେଲା

ମାଲକାନଗିରି, ୩୦।୧୦(ସମିସ): ବନ୍ଧୁପତ୍ନୀକୁ ଅସଦାଚରଣ କରିବାରୁ ମାରିଦେଲା ବନ୍ଧୁ। ମାଲକାନଗିରି ପୁଲିସ ଆଜି ଲଲେନ ମାଡ଼ି ହତ୍ୟାକାଣ୍ଡର ପର୍ଦ୍ଦାଫାସ୍ କରି ଏପରି ଚାଞ୍ଚଲ୍ୟକର ତଥ୍ୟ ଦେଇଛି। ଦୁଇ ଦିନ ତଳେ ଲଲେନଙ୍କ ଶବ ଇରମାଗୁଡ଼ା କେନାଲରୁ ଉଦ୍ଧାର ହୋଇଥିଲା। ଏହି ଘଟଣାରେ ପୁଲିସ ହତ୍ୟାକାରୀ ବନ୍ଧୁ ସୁକାନ୍ତ ପଡିଆମିକୁ ଗିରଫ କରି କୋର୍ଟ ଚାଲାଣ କରିଛି। ସୂଚନା ଅନୁଯାୟୀ, ଲଲେନ ଓ ସୁକାନ୍ତ ଦୁଇ ସାଙ୍ଗ। ଗତ ୨୭ ତାରିଖ ରାତିରେ ଲଲେନ, ସୁକାନ୍ତ ଏବଂ ଅନ୍ୟ ଜଣେ ସାଙ୍ଗ ତ୍ରିନାଥ ମିଶି ଇରମାଗୁଡାର ମିଟୁଙ୍କ ଘରେ ମଦ ପିଇଥିଲେ। ରାତିରେ ତ୍ରିନାଥକୁ ଘରେ ଛାଡ଼ିବା ପରେ ପୁଣି ଲଲେନ ଓ ସୁକାନ୍ତ ମିଶି ମଦ ପିଇଥିଲେ। କିଛି ସମୟ ପରେ ଲଲେନ ଘରକୁ ଚାଲିଯାଇଥିଲେ। ତେବେ ସେଦିନ ବିଳମ୍ବିତ ରାତିରେ ଲଲେନ ବାଇକ୍‌ରେ ସୁକାନ୍ତଙ୍କ ଘରକୁ ଆସି ତାଙ୍କ ପତ୍ନୀକୁ ଅସଦାଚରଣ କରିଥିଲେ। ସେତିକିବେଳେ ସୁକାନ୍ତଙ୍କ ନିଦ ଭାଙ୍ଗି ଯାଇଥିଲା। ଏହା ଦେଖି ଲଲେନ ବାଇକ୍‌ରେ ପଳାଉଥିବା ବେଳେ ସୁକାନ୍ତ ଏକ ଧାରୁଆ ଅସ୍ତ୍ରରେ ତାଙ୍କୁ ଆକ୍ରମଣ କରି ହତ୍ୟା କରିଥିଲା। ପରେ ତାଙ୍କ ମର ଶରୀର ଓ ମୋଟର ସାଇକେଲକୁ କେନାଲରେ ଫିଙ୍ଗି ଦେଇଥିଲା।

ହାର୍ଡକୋର ମାଓବାଦୀ ଶିବ ଭଦ୍ରାକୁ ରିମାଣ୍ଡରେ ନେଲା ଏନ୍‌ଆଇଏ

ଭୁବନେଶ୍ୱର,୩୦।୧୦(ସମିସ): ହାର୍ଡକୋର ମାଓବାଦୀ ଶିବ ଭଦ୍ରାଙ୍କୁ ୪ ଦିନିଆ ରିମାଣ୍ଡରେ ଆଣି ପଚରାଉଚରା କରିଛି ଭୁବନେଶ୍ୱର ଏନ୍‌ଆଇଏ ଟିମ୍। ଭିଏସ୍‌ଏସ୍‌ନଗରରେ ଥିବା ଏନ୍‌ଆଇଏର କାର୍ଯ୍ୟାଳୟରେ ଶିବକୁ ଜେରା କରାଯାଉଛି। ସୁନ୍ଦରଗଡ଼ ବିସ୍ଫୋରଣ ଘଟଣାରେ ଶିବର ସଂପୃକ୍ତି ରହିଥିବା ତଦନ୍ତରୁ ଜଣାପଡ଼ିଥିଲା। ଶିବକୁ ପୂର୍ବରୁ ଝାଡ଼ଖଣ୍ଡ ପୁଲିସ ଗିରଫ କରିଥିଲା। ପୂର୍ବରୁ ଗିରଫ ହୋଇଥିବା କୁଲୁ ମୁଣ୍ଡଙ୍କ ସହ ମିଶି ଅପରାଧ ଘଟାଉଥିଲେ। ଖଣି ଅଞ୍ଚଳରେ ବିସ୍ଫୋରଣ ଘଟାଇ ଏକାଧିକ ଲୋକଙ୍କ ଜୀବନ ନେଉଥିଲେ। ସେମାନେ କାହା ଇଙ୍ଗିତରେ ରହି କାମ କରୁଥିଲେ ସେନେଇ ମଧ୍ୟ ପଚରାଉଚରା କରାଯିବ।

ଅନାହାରରେ ରିସା ମାଙ୍କିଡ଼ିଆଙ୍କ ମୃତ୍ୟୁ ଘଟଣା

ଜିଲ୍ଲାପାଳଙ୍କୁ ଦାବିପତ୍ର ଦେଲା କଂଗ୍ରେସ

ଯାଜପୁର,୩୦।୧୦(ସମିସ): ଯାଜପୁର ସୁକିନ୍ଦା ବ୍ଲକ୍ ରାଁସୋଳ ପଞ୍ଚାୟତ ୧୦ ନଂ ୱାର୍ଡ ମାଙ୍କିଡିଆ ବସ୍ତିର ରିସା ମାଙ୍କିଡିଆଙ୍କ ଅନାହାର ମୃତ୍ୟୁକୁ ନେଇ କ୍ଷୋଭ ପ୍ରକାଶ କରିଛି କଂଗ୍ରେସ। ଆଜି କଂଗ୍ରେସର ଏକ ପ୍ରତିନିଧି ଦଳ ଜିଲ୍ଲାପାଳଙ୍କୁ ଭେଟି ଏ ସଂକ୍ରାନ୍ତରେ ଏକ ଦାବିପତ୍ର ପ୍ରଦାନ କରିଛି।

'ଭୋଟ୍ ଚୋରି କରି ବିଜେପି ସରକାରକୁ ଆସିଛି'

ରିସାଙ୍କୁ ମିଳୁଥିବା ଚାଉଳ କାହିଁକି ବନ୍ଦ ହେଲା ଏବଂ ଇ-କେୱାଇସି ନାଁରେ କାହିଁକି ଗରିବଲୋକଙ୍କୁ ହଇରାଣ କରାଯାଉଛି ବୋଲି ସେମାନେ ପ୍ରଶ୍ନ କରିଛନ୍ତି। ଏହାର ତଦନ୍ତ କରି ତୁରନ୍ତ କାର୍ଯ୍ୟାନୁଷ୍ଠାନ ଗ୍ରହଣ କରିବାକୁ ପ୍ରତିନିଧିଦଳ ଦାବି କରିଛନ୍ତି।

ପରେ ଗଣମାଧ୍ୟମକୁ ପ୍ରତିକ୍ରିୟାରେ କଂଗ୍ରେସ ପକ୍ଷରୁ କୁହାଯାଇଛି ଯେ ରିସା ଜଣେ ବିରଳ ଜୁଆଙ୍ଗ ସମ୍ପ୍ରଦାୟର। କିନ୍ତୁ ସେହି ପରିବାରକୁ ସରକାର ଚାଉଳ ମୁ

ସକାଳ
THE SAKALA

ସମ୍ପାଦକୀୟ

ବିଶ୍ୱାସ ହେଉଛି ସେଭଳି ଏକ ପକ୍ଷୀ, ଯିଏ ଅରୁଣୋଦୟ ପୂର୍ବରୁ ଆଲୋକ ଦେଖିପାରେ ।
-ରବୀନ୍ଦ୍ରନାଥ ଟାଗୋର ।

ଦୁର୍ନୀତି ଦାନବର ଦୌରାତ୍ମ୍ୟ

ଏକ ରାଷ୍ଟ୍ରାୟତ୍ତର ଉଦ୍ୟୋଗର ପୂର୍ବତନ ବିତ୍ତ ଅଧିକାରୀ ସାମାଜିକ ଗଣମାଧ୍ୟମରେ ବର୍ଣ୍ଣନା କରିଥିବା ଅଙ୍ଗେନିଭା ଘଟଣାର ହୃଦୟବିଦାରକ କାହାଣୀ ଜାତୀୟସ୍ତରରେ ଆଲୋଡ଼ନ ସୃଷ୍ଟି କରିଛି । ବେଙ୍ଗାଲୁରୁ ନିବାସୀ କେ ଶିବକୁମାରଙ୍କ ସହିତ ଘଟିଥିବା ଘଟଣା ଯେତିକି ହୃଦୟବିଦାରକ ତାଙ୍କ ଟିପ୍ପଣୀ ତା'ଠାରୁ ଅଧିକ ଚିନ୍ତାଜନକ । ୩୪ବର୍ଷୀୟା ଝିଅର ମୃତ୍ୟୁ ପରେ ଡାକ୍ତରଖାନାରୁ ପୋଷ୍ଟମର୍ଟମ ଏପରିକି ଶ୍ମଶାନ ପର୍ଯ୍ୟନ୍ତ ପ୍ରତିଟି ସ୍ତରରେ କିଭଳି ଲାଞ୍ଚ ଦେବାକୁ ପଡ଼ିଛି, ତାହା ଶିବକୁମାର ଉଲ୍ଲେଖ କରିବା ପରେ ଦୁଇ ପୁଲିସ କର୍ମଚାରୀଙ୍କୁ ନିଲମ୍ବନ କରାଯାଇଛି । ଚିରାଚରିତ ଭାବେ ଏହାକୁ ନେଇ ରାଜନୀତି ଆରମ୍ଭ ହୋଇସାରିଛି । ଶେଷରେ ଶିବକୁମାର ଲେଖିଛନ୍ତି 'ଆର୍ଥିକ ସ୍ୱଚ୍ଛଳ ଥିବାରୁ ମୁଁ ସେମାନଙ୍କ ଦାବି ପୂରଣ କରିପାରିଲି; କିନ୍ତୁ ଗରିବଟିଏ କ'ଣ କରିବ?' ସମାଜିକ ଗଣମାଧ୍ୟରେ ଶିବକୁମାରଙ୍କ ଏହି ମର୍ମଭେଦୀ ବର୍ଣ୍ଣନା ଓ ବେଦନା ଏଭଳି ସମୟରେ ଆସିଛି ଯେତେବେଳେ ସାରା ଦେଶ ଦୁର୍ନୀତି ନିବାରଣ ସପ୍ତାହ ପାଳନ କରୁଛି ।

ଆମ ଦେଶରେ ଦୁର୍ନୀତିର ଚେର କେତେ ଗଭୀରକୁ ଯାଇସାରିଛି ଏବଂ ଏହାର ସ୍ୱରୂପ କେତେ କୁତ୍ସିତ ଓ ବୀଭତ୍ସ ହୋଇସାରିଛି, ଉପରୋକ୍ତ ଘଟଣା ତାହାର କେବଳ ଏକ ଉଦାହରଣ ମାତ୍ର । ଆମ ଶାସନ ବ୍ୟବସ୍ଥାର ଏକ ବିଡ଼ମ୍ବନା ହେଉଛି ସରକାର ବଦଳିଲେ ଅଧୁଆ ମୂଳା ଧୂଆ ମୂଳା ହୋଇଯାଏ ଏବଂ ଦୁର୍ନୀତିଗୁଡ଼ିକ ନୀତି ପାଲଟି ଯାଏ । ଏଭଳି କାଦୁଆ ପିଙ୍ଗା ରାଜନୀତିର ପରିବେଶରେ ପରିପୁଷ୍ଟ ହୋଇ ଦୁର୍ନୀତି ତା'ର କାୟା ବିସ୍ତାର କରିଚାଲେ । ଗରିବର ଜାତି ନାହିଁ କି ଦୁର୍ନୀତି ରାଜନୀତି ମାନେ ନାହିଁ । ଯେତେବେଳ ପର୍ଯ୍ୟନ୍ତ ମାନବ ଦୁର୍ନୀତି-ଦାନବ କୋଳରେ ବସିବାକୁ ସୁଖ ମଣୁଥିବ, କୌଣସି ଶାସନ, ପ୍ରଶାସନ ଯେତେ ସାଧ ସାଧନା କଲେ ମଧ୍ୟ ବ୍ୟବସ୍ଥାରୁ ଦୁର୍ନୀତି ହଟିବ ନାହିଁ । ତେଣୁ ଦୁର୍ନୀତିରେ ଅତିଷ୍ଠ ହୋଇ ପୂର୍ବତନ ମୁଖ୍ୟମନ୍ତ୍ରୀ ତଥା ପ୍ରବାଦ ପୁରୁଷ ବିଜୁ ପଟ୍ଟନାୟକ ମାଡ଼ ତତ୍ତ୍ୱ ଆପଣେଇବା ପାଇଁ ଜନସାଧାରଣଙ୍କୁ ଆହ୍ୱାନ ଦେଇଥିଲେ ।

କେବଳ ବଜାରରେ କିଣାବିକାକୁ ଛାଡ଼ିଦେଲେ ଆଜି ଏଭଳି କୌଣସି କ୍ଷେତ୍ର ଦୁର୍ନୀତି-ଦାନବର କବଳରୁ ବର୍ଦ୍ଧି ନାହିଁ । ସରକାରୀ ଫାଇଲ୍ ଦୂରର କଥା ହାତଗୁଞ୍ଜା ନ ଦେଲେ ଅନେକ ସ୍ଥାନରେ ଡାକ୍ତର ରୋଗୀ ଦେଖୁନାହିଁ କି ପୁଲିସ୍ ଅଭିଯୋଗ ରଖୁନାହିଁ । ଶିକ୍ଷା ଅଧିକାର ଏବଂ ଖାଦ୍ୟ ସୁରକ୍ଷା ଆଇନ୍ ପରି ମହତାକାଂକ୍ଷା ଯୋଜନା ମଧ୍ୟ ଲାଞ୍ଚ ବିନା ଆଗକୁ ବଢ଼ିପାରୁନାହିଁ । ଏପରିକି ବିନା ହାତଗୁଞ୍ଜାରେ ବିଚାରପତିଙ୍କ ରାୟ ମଧ୍ୟ କାର୍ଯ୍ୟକାରୀ ହୋଇପାରୁନାହିଁ । ଅପରପକ୍ଷରେ ଏହି ହାତଗୁଞ୍ଜାରେ ଶିଳ୍ପପତିମାନେ ସାମ୍ରାଜ୍ୟ ତୋଳିପାରୁଛନ୍ତି ।

ଦୁର୍ନୀତି ଦାନବ ଟଙ୍କା, ସୁନା, ରୁପା, ସୌଖୀନ ଓ ମୂଲ୍ୟବାନ ସାମଗ୍ରୀ, ଆସବାବପତ୍ର, ପାନ, ଚକୋଲେଟ୍, ମିଠାଇ ପ୍ୟାକେଟ୍ ଆଦି ରୂପରେ ସର୍ବସାଧାରଣଙ୍କ ଆଖିଆଗରେ ନିର୍ଭୟରେ ଗୋଟିଏ ହାତରୁ ଅନ୍ୟ ହାତକୁ ଡେଇଁ ଚାଲିଛି । ଜନସାଧାରଣ କେବଳ ନିରବ ଦ୍ରଷ୍ଟା ହୋଇ ସାଲିସ୍ କରିବା କିମ୍ବା ଦୁର୍ନୀତି ଦାନବର ତାଡ଼ନାରେ ଅତିଷ୍ଠ ହେବା ବ୍ୟତୀତ ବିକଳ୍ପ ନାହିଁ । ଯେଉଁ କେତେକ ଧରପଗଡ଼ ହେଉଛି ତାହା ସମୁଦ୍ର ବାଲିରୁ ଚିମୁଟାଏ ମାତ୍ର । ପରିସ୍ଥିତି ଏପରି ହେଲାଣି ଯେ ହାତଗୁଞ୍ଜା ସଂସ୍କୃତି ଶାସନ ପ୍ରଶାସନ ଓ ବ୍ୟବସ୍ଥାର ସୀମା ଡେଇଁ ପରିବାରକୁ ଧସେଇ ପଶିଲାଣି । ଦୁର୍ନୀତି ନିବାରଣ ସପ୍ତାହ ପାଳନ ଓ ସଂକଳ୍ପ ଗ୍ରହଣ କେବଳ ଔପଚାରିକରେ ସୀମିତ ରହିଥିବା ପର୍ଯ୍ୟନ୍ତ ଦୁର୍ନୀତି-ଦାନବର ଦୌରାତ୍ମ୍ୟରୁ ତ୍ରାହି ପାଇବାର ସମ୍ଭାବନା ନାହିଁ ।

ମେରୁ ମିଳନ

ସାମ୍ପ୍ରତିକ ବିଶ୍ୱ ଭୂରାଜନୈତିକ ପରିସ୍ଥିତିରେ ବିଶ୍ୱର ଦୁଇ ମହାଶକ୍ତି ଓ ଦୁଇ ମେରୁ(ଉତ୍ତର ବିଶ୍ୱ ଓ ଦକ୍ଷିଣ ବିଶ୍ୱ)ର ଅଧିପତି ବୋଲାଉଥିବା ଆମେରିକା ଓ ଚୀନ୍ ରାଷ୍ଟ୍ରମୁଖ୍ୟ ପରସ୍ପରକୁ ଭେଟିବା ନିଶ୍ଚୟ ବିଶ୍ୱ ଶାନ୍ତି ଓ ସମୃଦ୍ଧି ପାଇଁ ଅନେକ ଗୁରୁତ୍ୱ ବହନ କରେ । ଏହି ସାକ୍ଷାତ ଆଲୋଚନାକୁ ଆମେରିକା ରାଷ୍ଟ୍ରପତି ଡୋନାଲ୍ଡ ଟ୍ରମ୍ପ 'ଜି-୨' ଆଖ୍ୟା ଏବଂ ମୋଟ ୧୦ ନମ୍ବରରୁ ୧୨ ନମ୍ବର ଦେବା ପରେ 'ଦ୍ୱିଧ୍ରୁବୀୟ ବିଶ୍ୱ ସମୀକରଣ' ଆହୁରି ସ୍ପଷ୍ଟ ହୋଇଛି । 'ଆମେରିକା ଫାଷ୍ଟ' ନୀତିକୁ ପ୍ରାଧାନ୍ୟ ଦେଇ ଆସୁଥିବା ଟ୍ରମ୍ପ ଏବେ 'ଚୀନ୍ ଫାଷ୍ଟ' ନୀତି ଘୋଷଣା କରି ଆମେରିକା ସହଯୋଗୀ ରାଷ୍ଟ୍ରଙ୍କୁ ହରଡ଼ ଘଣାରେ ପକାଇଛନ୍ତି । ବିଶେଷକରି ଭାରତର ଭବିଷ୍ୟ କୂଟନୈତିକ ରଣନୀତି ଆହୁରି ଜଟିଳ ହେବାକୁ ଯାଉଛି ।

ଚୀନ୍‌କୁ ରଣନୈତିକ ପ୍ରତିଯୋଗୀ ଦୃଷ୍ଟିରେ ଦେଖି ଆସୁଥିବା ଟ୍ରମ୍ପ ନିଜ ଦ୍ୱିତୀୟ ପାଳିରେ ସେହି ଦେଶ ବିରୋଧରେ ଯେଉଁ ବିଶାଳ ଶୁଳ୍କ ଯୁଦ୍ଧ ଆରମ୍ଭ କରିଥିଲେ ସେଥିରେ ସମଗ୍ର ବିଶ୍ୱର ଆର୍ଥିକ, ବାଣିଜ୍ୟିକ ଓ ସାମାଜିକ ନିରାପତ୍ତା ଅସ୍ଥିର ଓ ଜଟିଳ ହୋଇପଡ଼ିଥିଲା । କିନ୍ତୁ ଟ୍ରମ୍ପଙ୍କ ଆଭିମୁଖ୍ୟରେ ହଠାତ୍ ଏହି ପରିବର୍ତ୍ତନ ଆଶାର ନୂଆ କିରଣଟିଏ ସୃଷ୍ଟି କରିଛି । ସାମ୍ପ୍ରତିକ ସେମିକଣ୍ଡକ୍ଟର ପରିଚାଳିତ ବିଶ୍ୱରେ ବିରଳ ମୃତ୍ତିକା ନିର୍ଣ୍ଣାୟକ ଭୂମିକାରେ ଅବତୀର୍ଣ୍ଣ ହୋଇଛି । ତେଣୁ ଟ୍ରମ୍ପଙ୍କ ଯେସାକୁ ତେସା ନୀତିର ଜବାବ୍ ଦେଇ ଚୀନ୍ ମଧ୍ୟ ଆମେରିକାକୁ ବିରଳ ମୃତ୍ତିକା ରପ୍ତାନୀ କାଣ୍ଟଛାଣ୍ଟ କରିବା ପରେ ହଠାତ୍ ଟ୍ରମ୍ପଙ୍କ ଦମ୍ଭ ଭାଙ୍ଗିଛି ଏବଂ ସେ ଚୀନ ରାଷ୍ଟ୍ରପତି ସି ଜିନ୍‌ପିଙ୍ଗଙ୍କ ସହିତ ସାଲିସ୍ ମୁଦ୍ରାରେ ଅବତୀର୍ଣ୍ଣ ହୋଇଛନ୍ତି । ଅପରପକ୍ଷରେ ଆମେରିକାର ଏହି ପରିବର୍ତ୍ତିତ ଆଭିମୁଖ୍ୟରେ ଜାପାନ୍, ଦକ୍ଷିଣ କୋରିଆ ଆଦି ପୁରୁଣା ବନ୍ଧୁ ରାଷ୍ଟ୍ରଗୁଡ଼ିକ ସେମାନଙ୍କ ନିବେଶର ଭବିଷ୍ୟତ ନେଇ ସନ୍ଦୀହାନ ହୋଇପଡ଼ିଛନ୍ତି ।

ଏହି ପୃଷ୍ଠଭୂମିରେ ବିଶ୍ୱର ଦୁଇ କଡ଼ା ପ୍ରତିଦ୍ୱନ୍ଦ୍ୱୀ-ସହଯୋଗୀ ଶକ୍ତି ସହିତ ଭାରତ କିଭଳି ସମନ୍ୱୟ ରକ୍ଷା କରିବ ତାହା ଉପରେ ଭାରତର ଅର୍ଥନୈତିକ ଅଭିବୃଦ୍ଧି ଓ ସାର୍ବଭୌମର ଗରିମା ରକ୍ଷା ନିର୍ଭର କରୁଛି । ଚୀନ୍ ବହୁପୂର୍ବରୁ ପାକିସ୍ତାନକୁ ଆଶ୍ରୟ ଦେଇ ଭାରତ ବିରୋଧରେ ପ୍ରୟୋଗ କରିଚାଲିଛି । 'ଅପରେସନ୍ ସିନ୍ଦୂର' ପରେ ଆମେରିକା ମଧ୍ୟ ପାକିସ୍ତାନ ପଟକୁ ଢଳିଛି । ବାଂଲାଦେଶ ଉଭୟ ଚୀନ୍ ଓ ପାକିସ୍ତାନ ପାଇଁ ନିଜ ଘରର କବାଟ ଖୋଲିସାରିଛି । ଏବେ ଟ୍ରମ୍ପଙ୍କ ଜିନ୍‌ପିଙ୍ଗ ସୁହାଗ ଭାରତକୁ ଅନେକ ଦିଗରେ ଦୋଛକିରେ ଠିଆ କରିଛି । ଦକ୍ଷିଣ ସାଗରରେ ଚୀନର ଆଧିପତ୍ୟ ହ୍ରାସ ପାଇଁ ଭାରତକୁ ସଦସ୍ୟ ରୂପେ ନେଇ ଆମେରିକା ଚତୁଃରାଷ୍ଟ୍ରୀୟ ସଂଗଠନ(କ୍ୱାଡ୍) ଗଠନ କରିଥିବା ବେଳେ ନୂଆ ଜି-୨ ସମୀକରଣରେ 'କ୍ୱାଡ୍'ର ଭବିଷ୍ୟତ ଓ ତହିଁରେ ଭାରତର ଭୂମିକା ଉପରେ ପ୍ରଶ୍ନ ଚିହ୍ନ ଲାଗିଛି ।

ଏସବୁର ଊର୍ଦ୍ଧ୍ୱରେ ତର୍ଜମା କଲେ ଉଭୟ ଆମେରିକା ଓ ଚୀନ୍ ଭରସାଯୋଗ୍ୟ ରାଷ୍ଟ୍ର ନୁହନ୍ତି । ସ୍ୱାର୍ଥପର ଭାବରେ ଦୁହିଁଙ୍କ ସ୍ୱଭାବ ସମାନ । ପଦାର୍ଥ ବିଜ୍ଞାନର ମୌଳିକ ତତ୍ତ୍ୱ ଅନୁଯାୟୀ ସମମେରୁ ପରସ୍ପରକୁ ବିକର୍ଷଣ ଏବଂ ବିଷମ ମେରୁ ଆକର୍ଷଣ କରେ । ତେଣୁ ଏବେ 'ବ୍ୟବସାୟ ପ୍ରଥମ' ନୀତିରେ ଆକର୍ଷିତ ହୋଇଥିବା ସମଭାବାପନ୍ନ ଦୁଇମେରୁର ବିକର୍ଷଣ ମଧ୍ୟ ବିଶ୍ୱ ଖୁବ୍‌ଶୀଘ୍ର ଦେଖିବ । ସେ ପର୍ଯ୍ୟନ୍ତ ଭାରତ ଧୈର୍ଯ୍ୟର ସହ ଅପେକ୍ଷା କରିବାକୁ ପଡ଼ିବ ।

ଆମ ଉତ୍ତରପିଢ଼ିର କଥା ଓ ବ୍ୟଥା

ସଲିଳା ତ୍ରିପାଠୀ

ଏଇ ବୋଧେ ପ୍ରଥମ ପିଢ଼ି, ଯେଉଁମାନେ ରାଗ-ଅନୁରାଗ, ମାନ-ଅଭିମାନ ଆଉ ଅନୁଶାସନ ଠାରୁ ବହୁ ଦୂରରେ । ସେମାନଙ୍କର ବୁଝାମଣାଟି ଖୁବ୍ ସରଳ ଆଉ ସିଧା । ଜନ୍ମ ହେବାଟା ସେମାନଙ୍କର ହାତରେ ନଥିଲା । ମାତ୍ର ଜୀବନଟା କେବଳ ତାଙ୍କର ତାକୁ ଉପଭୋଗ କରିବା ପାଇଁ ମନ ମଧ୍ୟରେ ଅନେକ ଲାଳସା । ଯୁବକ ହେବା ପୂର୍ବରୁ ଯୌବନର ଉଦ୍ଦାମତା ସେମାନଙ୍କ ପାଖରେ ଭରିଯାଇଛି । ବୌଦ୍ଧିକ, ନୈତିକ ଓ ସର୍ବୋପରି ଆତ୍ମିକ ଜ୍ଞାନର ଧାର ଧାରିବାକୁ ସେମାନେ ଅନିଚ୍ଛୁକ । ଯଦି କେତେଜଣ ହାତଗଣତି ବାହାରିବେ ସେଇମାନେ ଆକାଶରେ ଚନ୍ଦ୍ର, ସୂର୍ଯ୍ୟ ହୋଇ ଆଲୋକିତ କରିବେ । ମାତ୍ର ସେପ୍ରକାର ଇଚ୍ଛାଶକ୍ତି ସେମାନଙ୍କର ହେବ ବା କାହିଁକି? ପିତାମାତାଗଣ ଏବେ ନାଚାର । ନିଜ ଜୀବନର ସଂଘର୍ଷ, ସଂସ୍କାର ଏବେ ପ୍ରହେଳିକା ଭଳି ଲାଗୁଛି । ପିଲାମାନେ ଉପଦେଶକୁ ଅଯଥା ହସ୍ତକ୍ଷେପ ବୋଲି ଭାବୁଛନ୍ତି ।

ସ୍କୁଲ ଯିବା ପାଇଁ ପାଞ୍ଚଟଙ୍କିଆ ଅଖା ବ୍ୟାଗ୍ ଏବେ ଆମେରିକାନ୍ ଟୁରିଷ୍ଟରରେ ପରିଣତ ହୋଇଛି । ପରଟା ଆଳୁଭଜାର ଟିଫିନ୍‌ରେ ଏବେ ବାସି ପିଜା, ବର୍ଗର ପଶୁଛି । ସୁଜି, ସିମେଇକୁ ପଚାରେ କିଏ? ଚିନି ପରଟାର ଆନନ୍ଦକୁ ଏମାନେ ଆଡ଼ଆଖିରେ ଅନେଇବେନି । ଦଉଡ଼ିଆ ଖଟ ଆଉ କନ୍ଥାର ନିଦକୁ ଏମାନେ ଛୁରିବେନି । ଜେଜେଙ୍କର ଗୋଡ଼ ଘଷି ଦେଇ ୨୦ ପଇସି, ଚାରଣା ପାଇବାକୁ ମନ କରିବେନି । ବରଂ ପକେଟ୍ ମନି ପାଇବାର ଅଧିକାରପଣରେ ପିତାମାତାଙ୍କୁ ବିପର୍ଯ୍ୟସ୍ତ କରି ଚାଲିଥିବେ । ଷ୍ଟ୍ରିଟ୍ ଲାଇଟ୍‌ର ଆଲୁଅରେ ପାଠପଢ଼ି ବଡ଼ ମଣିଷ ହେବାର ଆବଶ୍ୟକତା ଏମାନଙ୍କୁ ନାହିଁ । ଏମାନେ ସଞ୍ଜ ହେଲେ ଲଣ୍ଡନ, ଡିବିର ଧୂଆଁକୁ ଖୋଜି ପାଇବେନି । ଇନ୍‌ଭର୍ଟର ଆଉ ଏୟାର କଣ୍ଡିସନ୍ ଯୁଗରେ ଏ.ସି. ରୁମ୍‌ରୁ ବାହାରି ମା'ର ରନ୍ଧାଘରେ ପଶି କାମରେ ସାହାଯ୍ୟ କରିବାକୁ ଚାହିଁବେ ନାହିଁ । ବାପାଙ୍କର ଫେରିବା ବାଟକୁ ଆତୁର ହୋଇ ଚାହିଁ ଛୋଟ ମୋଟ ଦରବଟିଏ ପାଇଁ ଅଳି କରିବେ ନାହିଁ, ବରଂ ମାସ ଶେଷକୁ ହଜାର ହଜାର ଖର୍ଚ୍ଚ କରି ସାରିଲା ପରେ ପିତାମାତା ଅଯୋଗ୍ୟ ପ୍ରମାଣିତ ହେବାଟା ଦେହସୁହା ହେବା ସାର ହେବ । ମା' ବାପାଙ୍କର ଆଖିର ଲୁହ ଏମାନଙ୍କୁ ଛଳନା ପରି ଲାଗିବ ।

ବର୍ଷା ଛାଡ଼ିଗଲା ପରେ ମାଟି ରାସ୍ତାର ପାଣି ସୁଅରେ କାଗଜ ଡଙ୍ଗା ଭସାଇବାର ଆନନ୍ଦକୁ ଅନୁଭବ କରିବେ ନାହିଁ; ବରଂ ବର୍ଷାରେ ଓଦା ହେଲେ ଥଣ୍ଡା ଧରିବ ଓ ଇନ୍‌ଫେକ୍‌ସନ୍ ହେବା ଭୟରେ ଟ୍ୟାବ୍ ଓ ମୋବାଇଲ ନହେଲେ ଲାପ୍‌ଟପ୍ ଧରି ଘରେ ପଥର ମୂର୍ତ୍ତି ପରି ବସି ରହିବେ । ଭାଇ ଭଉଣୀମାନେ ଏକାଠି ହେଲେ ତାସ୍, ଲୁଡୁ କିମ୍ବା ଗପସପ ନକରି ସମସ୍ତେ ଗୋଟେଗୋଟେ ସ୍ମାର୍ଟଫୋନ୍ ଧରି ସେଇ ଅନ୍‌ଲାଇନ୍ ଗେମ୍ ବାବଦରେ କଥା ହେବେ । ଘରକୁ କୁଣିଆ ଆସିଲେ ପାଦ ତଳେ ଲାଗୁ ନଥିବାର ଖୁସିକୁ ନ ବୁଝି ଉପହାର ଆଶାରେ ଅନାଇ ରହିବେ । ଅର୍ଥର ସାଗରରେ ବୁଡ଼ିରହି ଜୀବନର ଲକ୍ଷ୍ୟକୁ ଉପଭୋଗ ଛଡ଼ା ଆଉକିଛି ଭାବିବା ପାଇଁ ସମୟ ପାଇବେ ନାହିଁ । ଛୁଟିମାନଙ୍କରେ ପିଉସୀ, ମାଉସୀ ଆଉ ମାମୁଁ ଘରକୁ ଯାଇ ବିଭିନ୍ନ ପରିବେଶରେ ଖାପଖୁଆଇ ଚଳିବାର ଆଦବ କାଇଦାକୁ ଶିଖିବାକୁ ଚାହିଁବେ ନାହିଁ । ବରଂ ହଲିଡେ ଟୁର୍‌ରେ ଦେଶ ବିଦେଶକୁ ଯିବା ପାଇଁ ଏମାନେ ବ୍ୟାକୁଳ । ଉଡ଼ାଜାହାଜର ଶବ୍ଦକୁ ଶୁଣି ତା'କୁ ଦେଖିବା ପାଇଁ ବିକଳ ମନ ଏବେ ସେଥିରେ ବସିବା ପାଇଁ ଝଗଡ଼ା କରିବାକୁ ପଛଘୁଞ୍ଚା ଦିଅନ୍ତି ନାହିଁ ।

କୋଉ ବରଷ ବରଷରେ ଷ୍ଟୁଡିଓକୁ ଯାଇ କିମ୍ବା ସ୍କୁଲର ଶେଷବର୍ଷଗୁଡ଼ିକରେ ଫଟୋ ଉଠା ହେବାର ସୁଖକୁ ଏମାନେ ପ୍ରତି ମୁହୂର୍ତ୍ତରେ ସ୍ମାର୍ଟଫୋନ୍‌ରେ ଫଟୋ ଉଠାଇ ପୁଣି ସେଲ୍‌ଫିଫି ନେଇ ନିଜ ସୌନ୍ଦର୍ଯ୍ୟର ରୂପରେଖକୁ ହାତରେ ତୋଳି ଧରିବାର ଖୁସିରେ ବିଭୋର ହେବେ । ଜୀବନର ସମସ୍ତ ସୁଖକୁ କ୍ଷଣିକରେ ପାଇନେବାର ଆକାଂକ୍ଷାରେ ଏମାନେ ପାଗଳ ହୋଇ ଘୂରିବୁଲିବେ । ଶିକ୍ଷାକୁ ନୈତିକ ମୂଲ୍ୟବୋଧର ଆଧାର ବୋଲି ମନେ ନକରି ମୁଠାମୁଠା ଟଙ୍କାର ସ୍ୱପ୍ନ ଦେଖିବେ । ରଙ୍ଗର ନାମ ଜାଣିବାକୁ ଇନ୍ଦ୍ରଧନୁକୁ ଦେଖିବା ପାଇଁ ଚାତକ ପରି ଅନାଇ ବସିବେ ନାହିଁ; ବରଂ ଭିନ୍ନଭିନ୍ନ ପ୍ରକାର ରଙ୍ଗ ପେନ୍‌ସିଲ୍ ସେମାନଙ୍କ ହାତମୁଠାରେ । ସେମାନେ ଯେମିତି ଚାହିଁବେ ସେମିତି ରଙ୍ଗ କରିପାରିବେ । ତେଣିକି ଚିତ୍ର ଆଙ୍କିବାର କ୍ଷମତା ଥାଉ ବା ନଥାଉ । ଆକାଶର ରଙ୍ଗକୁ ନୀଳ ବଦଳରେ ଗୋଲାପୀ ଦେଲେ ସେଇଟା ହେବ ସେମାନଙ୍କର ସୃଜନଶୀଳତା ।

ସରକାରୀ ହେଉ ଅବା ବେସରକାରୀ ସମସ୍ତେ ସ୍କୁଲ ଯିବେ ଆଉ ସମାନ ସୁବିଧା ଲାଭ କରିବେ । ସବୁରି କଣ୍ଠ ଗୀତ ଗାଇବ, ସମସ୍ତେ ତୂଳୀ ଧରିବେ, ସମସ୍ତେ ମଧ୍ୟ ପାଦରେ ତାଳ ଦେଇ ନୃତ୍ୟ କରିବେ । ସବୁଠାରୁ ଭଲ ଖୋଜିବା ପାଇଁ ବିଚାରକମାନେ ବ୍ୟତିବ୍ୟସ୍ତ ହୋଇପଡ଼ିବେ । ପ୍ରତ୍ୟେକ ନିଜ ପିଲାକୁ ପ୍ରଥମ ସ୍ଥାନରେ ଦେଖିବା ପାଇଁ ଆଉ ସୋସିଆଲ୍ ମିଡିଆରେ ବିଜ୍ଞାପିତ କରିବା ପାଇଁ ଶିକ୍ଷକ ଶିକ୍ଷୟତ୍ରୀଙ୍କ ସାଥିରେ ରୀତିମତ ଝଗଡ଼ା କରିବେ । ମୋହଗ୍ରସ୍ତ ପିତାମାତା ଧୃତରାଷ୍ଟ୍ର-ଗାନ୍ଧାରୀଙ୍କ ପରି ଆଖିରେ ପଟି ବାନ୍ଧି ପିଲାମାନଙ୍କୁ ନିଜର ସର୍ବଶ୍ରେଷ୍ଠ ଅହଂକାର ରୂପେ ବ୍ୟବହାର କରିବେ । ଅବଶ୍ୟ ଏହା ଯୁଗ ଯୁଗ ଧରି ଚାଲିଆସିଛି 'ମୋ ପିଲା ଭଲ' ବାକ୍ୟଟି ପିତାମାତାଙ୍କର ପ୍ରମୁଖ ଅସ୍ତ୍ର ।

ଏଇ ପିଢ଼ି ରିଅଲ୍ ଲାଇଫ୍‌କୁ ରିଲ୍‌ସ ବନାଇବାରେ ଆନନ୍ଦିତ ହେବେ । ମାତ୍ର ବାସ୍ତବ ଜୀବନର ମର୍ମକୁ ବୁଝିବା ପାଇଁ ଅବହେଳା କରିବେ । ଏମାନଙ୍କ ପାଖରେ ଅନେକ ଭାବର ଅଭାବ ରହିଯିବ । ମାତ୍ର ସେମାନେ ଜୀବନକୁ ପଶାପାଲିର ଗୋଟିରେ ଖେଳେଇ ଚାଲିଥିବେ । ମୁହୂର୍ତ୍ତକୁ ନେଇ ବଞ୍ଚିବାରେ ଥିବା ଆନନ୍ଦକୁ ବୁଝିନେବା ଏମାନଙ୍କ ପାଇଁ ସହଜ ହୋଇଯିବ । ହେଲେ ଆନ୍ତରିକତା ଆଉ ଭାବପ୍ରବଣତାକୁ ଏମାନେ ହେୟଜ୍ଞାନ କରିବେ । ପ୍ରତ୍ୟେକଟି କଳାକୌଶଳ ଶିଖିବା ପାଇଁ ଅର୍ଥ ବିନିଯୋଗ କରିବାକୁ ପଡୁଥିବା ଏଇ ସମୟରେ ବଞ୍ଚିବାର କଳାଟିକୁ ଏମାନଙ୍କୁ କିଏ ଶିଖାଇବ? ଅଭାବ ଅନଟନ ଭିତରୁ ମୁଣ୍ଡ ଟେକିଥିବା ଏମାନଙ୍କର ପିତାମାତା ସେମାନଙ୍କୁ ସମସ୍ତ ସ୍ୱାଚ୍ଛନ୍ଦ୍ୟ ଦେଉଦେଉ ନିଜେ ଦିନେ ଅପଚରା ହୋଇ ରହିବେ ସେକଥା ଜାଣି ମଧ୍ୟ ପୂର୍ବ ଓ ପର ପିଢ଼ି ମଧ୍ୟରେ ନିଜର ଅସ୍ତିତ୍ୱକୁ ହରାଇ ବସିବେ ।

ସେମାନଙ୍କର ପିତାମାତା କ'ଣ ସେମାନଙ୍କର ଦୁଃଖକୁ ବୁଝି ପାରିବେ? ସେମାନେ ତ କହିବେ ତୁମେମାନେ ଅଯୋଗ୍ୟ, ଅପାରଗ ଆମ ଭଳି ପିଲାମାନଙ୍କୁ ଅନୁଶାସନରେ ବାନ୍ଧିପାରିଲ ନାହିଁ । ଭୁଲ୍‌ଟିଏ କଲେ ଅପରାଧୀ ଭଳି ଦଣ୍ଡ ଭୋଗୁଥିବା ପିଲାଦିନ ଏବେ ପରିବର୍ତ୍ତିତ । ଏବେ ସେଇ ପିଲାମାନଙ୍କ ହାତରେ ଜିଭ ଭଳି ଅପରାଧୀର ଛୁରୀ, ଯାହା ଏପରି ତୀକ୍ଷ୍ଣ ଯେ ସବୁକିଛି କାଟି ଦେଇ ହେବ । ପୁଣି କଥା କଥାକେ ମୃତ୍ୟୁକୁ ଆପଣେଇବାର ମିଠା ଧମକ । ସେମାନଙ୍କୁ ସମ୍ଭାଳିବା ପାଇଁ ଆମ୍ଭେମାନେ ଅସମର୍ଥ ଆଉ ଦୁର୍ବଳ । ଆଉ ଆମ ପିଲାମାନେ ସୁଖ, ସ୍ୱାଚ୍ଛନ୍ଦ୍ୟ, ବିଳାସ ଏବଂ ସର୍ବୋପରି ଯାନ୍ତ୍ରିକ ଦ୍ରବ୍ୟ ପାଖରେ ପଣବନ୍ଦୀ ।

ଏବେ ବି କ'ଣ ସେମାନଙ୍କୁ ବନ୍ଦୀ ଜୀବନରୁ ମୁକୁଳାଇ ଆତ୍ମସମୀକ୍ଷା ଏବଂ ଖୋଲା ଆକାଶକୁ ଟାଣି ଆଣିବାର ସମୟ ଆସିନାହିଁ? କାରଣ ମୂଲ୍ୟବୋଧ ବିନା ଜୀବନ ବୃଥା । ଯେମିତି ସ୍ପନ୍ଦନ ବିନା ହୃଦୟ । ସମସାମୟିକ ପିତାମାତାଗଣ ଏବେ ତ୍ରିଶଙ୍କୁ ସମ । ପୋଥିଗତ ଆଦର୍ଶ ଆଉ ଯୁଗୋପଯୋଗୀ ହେବାର ମଝିଦରିଆରେ ଡୁବି ମରିବା ହିଁ ସେମାନଙ୍କର ଭାଗ୍ୟ । ହୁଏତ ଏକ ଦୃଢ଼ ଆହ୍ୱାନ; ନଚେତ୍ ଆନ୍ଦୋଳନକୁ ଅପେକ୍ଷା, ଯାହା ସେମାନଙ୍କୁ ଭବିଷ୍ୟତ ବଂଶଧରକୁ ସଜାଡ଼ିବା ପାଇଁ ଶକ୍ତି ଯୋଗାଇବ । କାହିଁକି ନା ସେମାନେ ତ ସମସ୍ତଙ୍କୁ ନେଇ ବାଟ ଚାଲିବାର ଶପଥ ନେଇଛନ୍ତି । ସେମାନଙ୍କ ପାଇଁ ଅତୀତ ଓ ଭବିଷ୍ୟତ ଉଭୟ ପ୍ରିୟ । ନୁହେଁ କି ?

ବୋଲଗଡ଼, ମୋ: ୮୭୬୩୭୮୮୬୧୪

ଭବିଷ୍ୟବାଣୀ ଓ ବାସ୍ତବତା

ମନୋରଞ୍ଜନ ମହାନ୍ତି

ଏବେ ଅଧିକ ସଂଖ୍ୟକ ଲୋକ ନିଜ ଭବିଷ୍ୟତ ସମ୍ପର୍କରେ ଜାଣିବା ପାଇଁ ଭବିଷ୍ୟତବକ୍ତାମାନଙ୍କ ନିକଟକୁ ଯାଉଛନ୍ତି । ପୁଅଝିଅମାନେ କେଉଁ ପାଠ ପଢ଼ିଲେ କୃତିତ୍ୱ ଅର୍ଜନ କରିବେ, କିପରି ଚାକିରି ପାଇବେ, ପ୍ରଚୁର ଅର୍ଥ ଉପାର୍ଜନ କରିବେ, ସମାନ ସ୍ତରରେ ବିବାହ କରିବେ ଇତ୍ୟାଦି ଜାଣିବା ପାଇଁ ଭବିଷ୍ୟତବକ୍ତାମାନଙ୍କ ପରାମର୍ଶ ଗ୍ରହଣ କରାଯାଉଛି । ଏପରିକି ଘର ଖଣ୍ଡେ ତିଆରି କରିବା ସମୟରେ କେଉଁଠି ଠାକୁର ଘର, ରୋଷେଇ ଘର, ଶୋଇବା ଘର, ଶ

ସବୁ ସ୍କୁଲରେ ତୃତୀୟ ଶ୍ରେଣୀରୁ ଏଆଇ ପାଠ୍ୟକ୍ରମ

ନୂଆଦିଲ୍ଲୀ,୩୦।୧୦(ଏଜେନ୍ସି): ଦେଶର ସବୁ ବିଦ୍ୟାଳୟରେ ତୃତୀୟ ଶ୍ରେଣୀରୁ ଏଆଇ ଶିକ୍ଷା ପାଠ୍ୟକ୍ରମର ଶୁଭାରମ୍ଭ କରାଯିବ। ତୃତୀୟ ଶ୍ରେଣୀରୁ ଏହି ବୈଷୟିକ ଶିକ୍ଷା ଆରମ୍ଭ ହେବା ଫଳରେ ମୌଳିକ ସ୍ତରରେ ଏହାକୁ ସାମିଲ କରାଯାଇପାରିବ। ନିଷ୍ପତ୍ତି ଅନୁଯାୟୀ ୨୦୨୬-୨୭ ଶିକ୍ଷା ବର୍ଷ ଠାରୁ ଜାତୀୟ ଶିକ୍ଷା ନୀତି ୨୦୨୦ ଅନୁରୂପ ଆର୍ଟିଫିସିଆଲ୍ ଇଣ୍ଟେଲିଜେନ୍ସ ଏବଂ କମ୍ପ୍ୟୁଟେସନାଲ୍ ଥିଙ୍କିଙ୍ଗ ପାଠ୍ୟକ୍ରମର ଶୁଭାରମ୍ଭ କରାଯିବ। ଏଥିପାଇଁ ଚଳିତ ବର୍ଷ ଡିସେମ୍ବର ସୁଦ୍ଧା ସମ୍ବଳ ସାମଗ୍ରୀ, ହ୍ୟାଣ୍ଡବୁକ, ଡିଜିଟାଲ ସମ୍ବଳ ବିକଶିତ କରାଯିବ। ଏଥିପାଇଁ ଅନୁଷ୍ଠିତ

୨୦୨୬-୨୭ ଶିକ୍ଷା ବର୍ଷରୁ ଲାଗୁ

ଏକ ବୈଠକରେ ସିବିଏସଇ, ଏନ୍‌ସିଇଆରଟି, କେନ୍ଦ୍ରୀୟ ବିଦ୍ୟାଳୟ ସଂଗଠନ ଏବଂ ନବୋଦୟ ବିଦ୍ୟାଳୟ ସଂଗଠନ ସମେତ ବିଶେଷଜ୍ଞ ଏବଂ ଅନ୍ୟ ଅଂଶୀଦାରମାନେ ଯୋଗଦେଇଥିଲେ। ଆର୍ଟିଫିସିଆଲ୍ ଇଣ୍ଟେଲିଜେନ୍ସ ଏବଂ କମ୍ପ୍ୟୁଟେସନାଲ୍ ଥିଙ୍କିଙ୍ଗ ପାଠ୍ୟକ୍ରମ ବିକଶିତ କରିବା ଲାଗି ଆଇଆଇଟି ମାଡ୍ରାସର ପ୍ରଫେସର କାର୍ତ୍ତିକ ରମଣଙ୍କ ଅଧ୍ୟକ୍ଷତାରେ ଏକ ବିଶେଷଜ୍ଞ କମିଟି ଗଠନ କରାଯାଇଛି। ବିଦ୍ୟାଳୟ ଶିକ୍ଷା ସଚିବ ସଞ୍ଜୟକୁମାର କହିଛନ୍ତି, କୃତ୍ରିମ ବୁଦ୍ଧିମତ୍ତା ଶିକ୍ଷାକୁ ଆମ ଚାରିପାଖର ଦୁନିଆ ସହ ଜଡିତ ଏକ ମୌଳିକ ସାର୍ବଜନୀନ ଦକ୍ଷତା ଭାବରେ ବିବେଚନା କରାଯିବା ଉଚିତ । ନିଷ୍ଠାର ଶିକ୍ଷକ ତାଲିମ ମଡ୍ୟୁଲ୍ ଏବଂ ଭିଡିଓ-ଆଧାରିତ ଶିକ୍ଷା ସମ୍ବଳ ସମେତ ଶିକ୍ଷକ ତାଲିମ ଏବଂ ଶିକ୍ଷା-ଶିକ୍ଷଣ ସାମଗ୍ରୀ ପାଠ୍ୟକ୍ରମ କାର୍ଯ୍ୟକାରିତାର ଆଧାର ହେବ। ସୂଚନା ଏବଂ ପ୍ରଯୁକ୍ତିବିଦ୍ୟା ମନ୍ତ୍ରଣାଳୟର ଯୁଗ୍ମ ସଚିବ ପ୍ରାଚୀ ପାଣ୍ଡେ ପାଠ୍ୟକ୍ରମର ବିକାଶ ଏବଂ କାର୍ଯ୍ୟକାରିତା ଲାଗି ନିର୍ଦ୍ଧାରିତ ସମୟସୀମା ଅନୁସରଣ କରିବାକୁ ପରାମର୍ଶ ଦେଇଥିଲେ।

ଫେବୃଆରୀ ୧୭ରୁ ସିବିଏସସି ଦଶମ ଓ ଦ୍ୱାଦଶ ପରୀକ୍ଷା

ନୂଆଦିଲ୍ଲୀ, ୩୦।୧୦ (ଏଜେନ୍ସି): ଚଳିତ ଶିକ୍ଷା ବର୍ଷ (୨୦୨୫-୨୬) ପାଇଁ ସେଣ୍ଟ୍ରାଲ ବୋର୍ଡ ଅଫ ସେକେଣ୍ଡାରୀ ଏଜୁକେଶନ (ସିବିଏସଇ) ପକ୍ଷରୁ ଦଶମ ଏବଂ ଦ୍ୱାଦଶ ଶ୍ରେଣୀ ବୋର୍ଡ ପରୀକ୍ଷା ତାରିଖ ପ୍ରକାଶ କରାଯାଇଛି। ଉଭୟ ପରୀକ୍ଷା ଫେବୃଆରୀ ୧୭ ତାରିଖ ୧୦ଟା୩୦ରୁ ଆରମ୍ଭ ହେବ। ସିବିଏସ୍‌ଇ ପ୍ରଥମ ଥର ପାଇଁ ପରୀକ୍ଷାର ୧୧୦ ଦିନ ପୂର୍ବରୁ ବୃତ୍ତାନ୍ତ ତାରିଖ ଘୋଷଣା କରିଛି। ଛାତ୍ରଛାତ୍ରୀଙ୍କ ତାଲିକା (ଏଲଓସି)କୁ ସଠିକ ସମୟରେ ଦାଖଲ କରିବା ନିମନ୍ତେ ସ୍କୁଲ୍‌ଗୁଡିକୁ ସାହାଯ୍ୟ କରିବା ନିମନ୍ତେ ଏହି ପଦକ୍ଷେପ ନିଆଯାଇଛି। ଏହା ଦ୍ୱାରା ଛାତ୍ରଛାତ୍ରୀ, ଶିକ୍ଷକ ଏବଂ ପରିବାରୁ ଉତ୍ତମ ଯୋଜନା ପ୍ରସ୍ତୁତ କରିବାରେ ପର୍ଯ୍ୟାପ୍ତ ସମୟ ମିଳିବ। ପରୀକ୍ଷା କାର୍ଯ୍ୟସୂଚୀର ସମ୍ପୂର୍ଣ୍ଣ ବିବରଣୀ ସିବିଏସଇର ୱେବସାଇଟରେ ଉପଲବ୍ଧ ଅଛି। ଜାତୀୟ ଶିକ୍ଷାନୀତି (ଏନଇପି) ୨୦୨୦ ଅନୁଯାୟୀ ୨୦୨୬ରୁ ଦଶମ ଶ୍ରେଣୀ ପାଇଁ ଦୁଇ ଥର ବୋର୍ଡ ପରୀକ୍ଷା ଆୟୋଜନ କରାଯିବ ବୋଲି ସିବିଏସଇ ପକ୍ଷରୁ କୁହାଯାଇଛି। ଏହା ପୂର୍ବରୁ ସେପ୍ଟେମ୍ବର ୧୨ ତାରିଖରେ ସିବିଏସଇ ପକ୍ଷରୁ ଅସ୍ଥାୟୀ କାର୍ଯ୍ୟସୂଚୀ ଜାରି କରାଯାଇଥିଲା।

ସିବିଏସଇ ପକ୍ଷରୁ କୁହାଯାଇଛି ଯେ ଆଗାମୀ ପରୀକ୍ଷାରେ ଗୁରୁତ୍ୱପୂର୍ଣ୍ଣ ବିଷୟ ଗୁଡିକ ପରୀକ୍ଷା ମଧ୍ୟରେ ଅଧିକ ଦିନ ବ୍ୟବଧାନ ରଖାଯାଇଛି। ଏହା ସହିତ ଜେଇଇ ମେନ ପରୀକ୍ଷା ଦେବାକୁ ଚାହୁଁଥିବା ଛାତ୍ରଛାତ୍ରୀ ଏକାଦଶ ଶ୍ରେଣୀର ପଞ୍ଜିକରଣ ନମ୍ବର ଦେଇ ପଞ୍ଜିକୃତ କରିପାରିବେ ବୋଲି କୁହାଯାଇଛି। ଦଶମ ବୋର୍ଡ ପରୀକ୍ଷା ଦେଉଥିବା ଛାତ୍ରଛାତ୍ରୀ ପ୍ରଥମ ଦିନ ଗଣିତ ପରୀକ୍ଷା ଦେବେ। ଏହା ପରଦିନ ତଥା ଫେବୃଆରୀ ୧୮ ରେ ଗୃହ ବିଜ୍ଞାନ (ହୋମ ସାଇନ) ପରୀକ୍ଷା ହେବ। ସେହିପରି ଫେବୃଆରୀ ୨୦,୨୧, ୨୩, ୨୪, ୨୫, ୨୬, ୨୭, ୨୮ , ମାର୍ଚ୍ଚ ୨, ୩, ୫, ୭, ୯ ତାରିଖରେ ଅନ୍ୟାନ୍ୟ ବିଷୟ ଉପରେ ପରୀକ୍ଷା ହେବ।

ଲକ୍ଷ୍ମୀପୁରରେ ବାଘ ଆତଙ୍କ

ଛତ୍ରପୁର,୩୦।୧୦(ସମିସ): ଜଙ୍ଗଲ ଛାଡ଼ି ଜନବସତିମୁହାଁ ହୋଇଛି ବାଘ। ଗଞ୍ଜାମ ଜିଲ୍ଲା ଛତ୍ରପୁର ବ୍ଲକ ଅନ୍ତର୍ଗତ ଲକ୍ଷ୍ମୀପୁର ଗ୍ରାମର ଚାଷ ଜମିରେ ବାଘ ବୁଲୁଥିବା ଅଭିଯୋଗ ହୋଇଛି। ଗୁରୁବାର ସକାଳୁ ଗ୍ରାମର କିଛି ଲୋକ ମନ୍ଦିରରୁ ଫେରିବା ସମୟରେ ଚାଷ ଜମିରେ ବାଘ ବୁଲୁଥିବା ଦେଖି ପ୍ରଥମେ ଗ୍ରାମବାସୀଙ୍କୁ ଖବର ଦେଇଥିଲେ। ପରେ ଛତ୍ରପୁର ବନବିଭାଗକୁ ଖବର ଦିଆଯାଇଥିଲା। ଛତ୍ରପୁର ଫରେଷ୍ଟ ଅଫିସର୍ ବାବୁ ସେଠୀଙ୍କ ସମେତ ବନ ବିଭାଗ କର୍ମଚାରୀ ପହଞ୍ଚି ତଦନ୍ତ କରିବା ସହିତ ପାଦ ଚିହ୍ନ ଏବଂ ଲୋମ ଆଦି ସଂଗ୍ରହ କରିଛନ୍ତି। ଏହା ସହ ପାଦ ଚିହ୍ନକୁ ମଧ୍ୟ ଏକ ସ୍କେଲ ଯୋଗେ ମପାଯାଇଛି। ତେବେ ପ୍ରକୃତରେ ବାଘ ନା ଆଉ କେଉଁ ବନ୍ୟଜନ୍ତୁ, ତାକୁ ନେଇ ତଦନ୍ତ ଜାରି ରଖାଯାଇଥିବା ଫେରେଷ୍ଟ ଅଫିସର ଶ୍ରୀ ସେଠୀ କହିଛନ୍ତି। ଅନ୍ୟପଟେ ଗ୍ରାମରେ ଦୁଇ ଦିନ ଧରି ବାଘ ଆତଙ୍କ ଲାଗି ରହିଥିବା ବେଳେ ଗ୍ରାମର ଛେଳି, କୁକୁଡ଼ା ଆଦିକୁ ଖାଇ ଦେଉଥିବା ଅଭିଯୋଗ କରିଛନ୍ତି ଗ୍ରାମବାସୀ। ଉକ୍ତ ରାସ୍ତାଟି ମୁଖ୍ୟ ରାସ୍ତା ହୋଇଥିବାରୁ ଲୋକେ ରୀତିମତ ସେହି ରାସ୍ତା ଦେଇ ଯିବା ଆସିବା କରୁଛନ୍ତି। ଏଣୁ ଏହାର ତଦନ୍ତ କରି ବାଘକୁ ଘଉଡ଼ାଇବା ପାଇଁ ଦାବି ହୋଇଛି।

ପୋଲରୁ ଖସି ଗାର୍ଡୱାଲରେ ଲାଖିଲା ବସ୍

କୋଣାର୍କ, ୩୦।୧୦ (ସମିସ): ଗୁରୁବାର କୋଣାର୍କ ଥାନା ଅନ୍ତର୍ଗତ କାଦୁଆ ପଞ୍ଚାୟତ ସନ୍ତରସମା ବ୍ରିଜ୍‌ପାର୍ଶ୍ୱରେ ଏକ 'ମୁଖ୍ୟମନ୍ତ୍ରୀ ବସ୍' ଭାରସାମ୍ୟ ହରାଇ ଖସି ପଡ଼ିଥିଲା। ତେବେ ସୌଭାଗ୍ୟକୁ ନଦୀର ଗାର୍ଡୱାଲ୍‌ରେ ବସ୍‌ଟି ଅଟକିଯିବାରୁ ୧୪ ଜଣ ଯାତ୍ରୀ ଅଳ୍ପକେ ବର୍ତ୍ତିଯାଇଛନ୍ତି।

କାକଟପୁରରୁ କୋଣାର୍କ ଅଭିମୁଖେ୧୪ଜଣଯାତ୍ରୀଙ୍କୁ ନେଇ 'ମୁଖ୍ୟମନ୍ତ୍ରୀ ବସ୍' ବାହାରିଥିଲା। ବ୍ରିଜ୍ ପାର୍ଶ୍ୱରେ ବସ୍‌ଟି ଭାରସାମ୍ୟ ହରାଇ ଖସି ପଡ଼ିଥିଲା। କିନ୍ତୁ ନଦୀର ଗାର୍ଡୱାଲ୍‌ରେ ବସ୍‌ଟି ଅଟକିଯାଇଥିଲା। ଫଳରେ ୫ ମହିଳାଙ୍କ ସମେତ ୧୪ଜଣ ଯାତ୍ରୀ ଅଳ୍ପକେ ବର୍ତ୍ତିଯାଇଛନ୍ତି। ସ୍ଥାନୀୟ ଲୋକେ ସେମାନଙ୍କୁ ଉଦ୍ଧାର କରିଥିଲେ। ବସ୍‌ର ଷ୍ଟିୟରିଂ କଟିଯିବାରୁ ଏହି ଅଘଟଣ ଘଟିଥିବା କୁହାଯାଉଛି। ଅନ୍ୟପକ୍ଷରେ ଅଣଓସାରିଆ ରାସ୍ତାରେ ଦ୍ରୁତଗତିରେ ଗାଡ଼ି ଚାଳନା ଯୋଗୁଁ ଏଭଳି ଦୁର୍ଘଟଣା ଘଟିଥିବା ସ୍ଥାନୀୟ ଲୋକେ ଅଭିଯୋଗ କରିଛନ୍ତି। ରାସ୍ତାର ଉଭୟ ପାର୍ଶ୍ୱରେ ଅନାବନା ଗଛ ରାସ୍ତା ଉପରକୁ ମାଡ଼ି ଆସିଥିବାରୁ ବାରମ୍ବାର ଛୋଟବଡ଼ ଦୁର୍ଘଟଣା ଘଟୁଛି।

ନୀରବିଗଲେ କବି ତଥା ରାଜନେତା ଶଙ୍କର ପରିଡ଼ା

ପୁରୀ,୩୦।୧୦(ସମିସ): ବିଶିଷ୍ଟ କବି ତଥା ପ୍ରବୀଣ ରାଜନେତା ଶଙ୍କର୍ଷଣ (ଶଙ୍କର) ପରିଡ଼ାଙ୍କ ୬୬ବର୍ଷ ବୟସରେ ଗୁରୁବାର ପରଲୋକ ହୋଇଯାଇଛି। ସେ ଫୁସ୍‌ଫୁସ୍ ଜନିତ କ୍ୟାନ୍ସରରେ ପୀଡ଼ିତ ହୋଇ ଦୀର୍ଘଦିନ ଧରି ଚିକିତ୍ସିତ ହେଉଥିଲେ। ବହୁ ବିଶିଷ୍ଟ ବ୍ୟକ୍ତି ତାଙ୍କ ଶେଷ ଦର୍ଶନ କରିବା ପରେ ସ୍ୱର୍ଗଦ୍ୱାରରେ ଅନ୍ତିମ ସଂସ୍କାର କରାଯାଇଛି। ସାନଭାଇ ଗୋଲକ ପରିଡ଼ା ମୁଖାଗ୍ନି ଦେଇଥିବା ବେଳେ ପାଖରେ ୨ କନ୍ୟା ଉପସ୍ଥିତ ଥିଲେ।

ପୁରୀ ସଦର ବ୍ଲକ୍ ବାଲିପୁଟ ପଞ୍ଚାୟତ ମାର୍କଣ୍ଡପୁର ଗାଁରେ୧୯ ୬୧ ମସିହାରେ ଜନ୍ମିତ ଶଙ୍କର ପୁରୀ ଏସ୍‌ସିଏସ୍ କଲେଜରୁ ବିଏ ପାସ୍ କରିଥିଲେ। ଏଜୁକେସନରେ ଏମ୍‌ଏ କରିଥିବା ଶଙ୍କର ଓଡ଼ିଶାର ଜଣେ ତରୁଣ କବି ଭାବେ ପରିଚୟ ସାଉଁଟିଥିଲେ। ସେ ଥିଲେ ଶବ୍ଦର କବି। ତାଙ୍କର ପ୍ରକାଶିତ କବିତା ପୁସ୍ତକ ମଧ୍ୟରେ 'ମାୟାମଞ୍ଚ', 'ଶବ୍ଦ ଦର୍ପଣ', 'ନିଜ ପାଇଁ ନାନାବାୟା ଗୀତ', 'ସମୟର ସ୍ୱରବର୍ଣ୍ଣ', 'ଚିତ୍ରାକ୍ଷର' ଏବଂ 'କବିତା କଣିକା' ଥିଲା ଅନ୍ୟତମ। ସେ ପୁରୀ ସଦର ବ୍ଲକ୍‌ର ପୂର୍ବତନ ଅଧ୍ୟକ୍ଷ, ପୁରୀ ଜିଲ୍ଲା ପରିଷଦର ପୂର୍ବତନ ଅଧ୍ୟକ୍ଷ, ରାଜ୍ୟ କତା ଶିଳ୍ପ ନିଗମର ପୂର୍ବତନ ଅଧ୍ୟକ୍ଷ, ଓଡ଼ିଶା ରାଜ୍ୟ ପଞ୍ଚାୟତ ପରିଷଦର ସଭାପତି ରହିଥିଲେ। ଗତ ୧୭ ତାରିଖରେ ହସ୍ପିଟାଲ ବେଡ୍‌ରେ ଜନ୍ମଦିନ ପାଳନ ବେଳେ ଲେଖିଥିଲେ ନିଜର ଶେଷ କବିତା 'ଆଜି ହାସ୍‌ପାତାଳରେ ଜନ୍ମଦିନ'।

ପ୍ରଥମ ପୃଷ୍ଠାର ଅବଶିଷ୍ଟାଂଶ...

ଜେଲ୍ ଜଗିବେ...

ପୂରିବାକୁ ଯାଉଛି। ଦୁଇ କୁଖ୍ୟାତ ବିହାରୀ ଅପରାଧୀ ରାଜା ସାହାଣୀ ଓ ମଧୁକାନ୍ତ କୁମାରଙ୍କର ପତ୍ତା ପୁଲିସ ପାଇନାହିଁ। ଏପରିକି ଏହି ଫେରାର୍ ଘଟଣା ପଛରେ କୁଖ୍ୟାତ ଅପରାଧୀ ସୁବ୍ରତ ସିଂହ ସହ ରାଜ୍ୟର କିଛି ଜେଲ୍ କର୍ମଚାରୀଙ୍କ ବୁଝାମଣା ଅଭିଯୋଗର ତଦନ୍ତ ହୋଇନାହିଁ। ସେହିପରି କିଛି ଦିନ ତଳେ ସୋର ଜେଲରୁ ଜଣେ ଚକମା ଦେଇ ଖସି ଯାଇଥିବାବେଳେ ଚୌଦ୍ୱାର ଜେଲରେ ଗୋଷ୍ଠୀ ସଂଘର୍ଷ, ନୟାଗଡ଼ ଜେଲରେ ବନ୍ଦୀମାନଙ୍କ ମଧ୍ୟରେ ମୁହାଁମୁହିଁ ଘଟଣା ଜେଲସୁରକ୍ଷାକୁ ନେଇ ପ୍ରଶ୍ନବାଚୀ ସୃଷ୍ଟି କରିଛି। ତେଣୁ ନିଜ ଛବି ସୁଧାରିବାକୁ ଜେଲ୍ ବିଭାଗ ହୋମ୍‌ଗାର୍ଡ଼ମାନଙ୍କୁ ଜେଲରେ ନିଯୁକ୍ତି ଦେବାକୁ ଯୋଜନା କରିଛି। ମାତ୍ର ଏହାପରେ ଯଦି କୌଣସି ଜେଲରୁ କଏଦୀ ବା ଅପରାଧୀ ଫେରାର ହୁଅନ୍ତି; ସେଥିପାଇଁ ଉତ୍ତରଦାୟୀ କିଏ ହେବ ? ଜେଲ୍‌ରେ ନିଯୁକ୍ତ ହୋମ୍‌ଗାର୍ଡ଼ ନା ଜେଲ୍ ବିଭାଗ ଅଧିକାରୀ ? ଏ ସମ୍ପର୍କରେ ଜେଲ୍ ବିଭାଗ ପକ୍ଷରୁ କୌଣସି ନିର୍ଦ୍ଦେଶନାମା ପ୍ରକାଶ ପାଇନାହିଁ।

ଖଣି ପଟ୍ଟାଦାରଙ୍କ...

ପର୍ଯ୍ୟନ୍ତ ସମ୍ପୂର୍ଣ୍ଣ କ୍ଷତିପୂରଣ ରାଶି ଆଦାୟ ହୋଇପାରି ନ ଥିବାରୁ ଏ ସଂକ୍ରାନ୍ତରେ ସୁପ୍ରିମକୋର୍ଟଙ୍କ ଦ୍ୱାରସ୍ଥ ହୋଇଥିଲା। ଯାହାକୁ ନେଇ ସୁପ୍ରିମକୋର୍ଟ ଅସନ୍ତୋଷ ପ୍ରକାଶ କରିଛନ୍ତି। ଅପରପକ୍ଷେ ଓଡ଼ିଶା ପକ୍ଷରୁ ମାମଲା ପରିଚାଳନା କରୁଥିବା ଏଜି ପୀତାମ୍ବର ଆଚାର୍ଯ୍ୟ ତୁରନ୍ତ ସୁଧାରମୂଳକ କାର୍ଯ୍ୟାନୁଷ୍ଠାନ ଗ୍ରହଣ କରାଯିବ ବୋଲି ସର୍ବୋଚ୍ଚ ଅଦାଲତଙ୍କୁ ଜଣାଇଥିଲେ। ସେ ବ୍ୟକ୍ତିଗତ ଭାବରେ ଏନେଇ ମୁଖ୍ୟ ଶାସନ ସଚିବଙ୍କ ସହ ଆଲୋଚନା କରିବେ ଏବଂ ଯେଉଁ ଆଇନଗତ ପଦକ୍ଷେପ ଆବଶ୍ୟକ, ତାହା ଗ୍ରହଣ କରାଯିବ ବୋଲି ଶ୍ରୀ ଆଚାର୍ଯ୍ୟ ଖଣ୍ଡପୀଠଙ୍କୁ ଅବଗତ କରିବା ପରେ ସୁପ୍ରିମକୋର୍ଟ ପରବର୍ତ୍ତୀ ଶୁଣାଣି ପାଇଁ ୮ ସପ୍ତାହ ସମୟ ଦେଇଛନ୍ତି। ଆସନ୍ତା ଡିସେମ୍ବର ୩ ତାରିଖରେ ମାମଲାର ପରବର୍ତ୍ତୀ ଶୁଣାଣି କରାଯିବାକୁ ନେଇ ତାରିଖ ଧାର୍ଯ୍ୟ ହୋଇଛି।

ଜଷ୍ଟିସ୍ ସୂର୍ଯ୍ୟକାନ୍ତ...

୨୦ ବର୍ଷର କାର୍ଯ୍ୟକାଳରେ ଜଷ୍ଟିସ ସୂର୍ଯ୍ୟକାନ୍ତ ଏକାଧିକ ମାମଲାରେ ଐତିହାସିକ ରାୟ ଶୁଣାଇଛନ୍ତି। ପେଗାସସ୍ ଗୁପ୍ତଚର ମାମଲାର ବିଚାର କରିଥିବା ଖଣ୍ଡପୀଠରେ ସେ ସଭ୍ୟ ଥିଲେ। ସେ ସାଇବର ବିଶେଷଜ୍ଞଙ୍କ କମିଟି ଗଠନ କରି ଏହି ମାମଲାର ଯାଞ୍ଚ କରିବାକୁ ନିର୍ଦ୍ଦେଶ ଦେଇଥିଲେ। ସେ ହରିୟାଣାର ପ୍ରଥମ ବ୍ୟକ୍ତି ଭାବେ ପ୍ରଧାନ ବିଚାରପତି ଭାବେ ନିଯୁକ୍ତି ପାଇଛନ୍ତି। ସେ ବିହାର ଏସ୍‌ଆଇଆର୍ ମାମଲରେ ମଧ୍ୟ ଶୁଣାଣି କରିଥିଲେ। ସୂଚନାଯୋଗ୍ୟ ଯେ ମାଟ୍ରିକ ପରୀକ୍ଷା ଦେବାକୁ ଯିବା ବେଳେ ସେ ପ୍ରଥମଥର ପାଇଁ ସହର ଦେଖିଥିଲେ।

ଆଣବିକ ଗବେଷଣା...

ହୋଇଥିବା ପରମାଣୁ ତଥ୍ୟ ଓ ସମ୍ବେଦନଶୀଳ କାଗଜପତ୍ର ଏହି ନେଟ୍‌ୱର୍କକୁ ସେ ବିକ୍ରି କରିବାକୁ ଚେଷ୍ଟା କରୁଥିବା ସନ୍ଦେହ କରାଯାଉଛି। ଅଖତାର କୁତ୍‌ବୁଦ୍ଦିନ ଗତ କିଛିବର୍ଷ ହେବ ଭିନ୍ନ ଭିନ୍ନ ନାମରେ ନିଜର ପରିଚୟ ସୃଷ୍ଟି କରୁଥିଲା। ।

ନବୀନଙ୍କ ଇଙ୍ଗିତ...

ରୋଡ୍ ପର୍ଯ୍ୟନ୍ତ ନବୀନଙ୍କ ଶୋଭାଯାତ୍ରା ପୂର୍ବରୁ ତାଙ୍କର ଟ୍ୱିଟ୍ ଦଳୀୟ କର୍ମୀ ଓ କର୍ମକର୍ତ୍ତାଙ୍କୁ ପୂରା ଉତ୍ସାହିତ କରିଛି। ନବୀନଙ୍କ ଏହି ଗସ୍ତ ସବୁ ରାଜନୈତିକ ସମୀକରଣକୁ ବଦଳାଇଦେବ ବୋଲି ରାଜନୈତିକ ସମୀକ୍ଷକମାନେ ମତବ୍ୟକ୍ତ କରିଛନ୍ତି। ଦଳୀୟ ପ୍ରାର୍ଥୀ ରୂପେ ସ୍ନେହାଙ୍ଗିନୀଙ୍କୁ ମନୋନୀତ କରି ନବୀନଙ୍କ ନିଷ୍ପତ୍ତି ବିରୋଧୀଙ୍କୁ ଚକିତ କରିଥିଲା। ସେହିପରି ଦଳର ରଣନୀତିକୁ କାର୍ଯ୍ୟକାରୀ କରିବାକୁ ପଶ୍ଚିମ ଓଡ଼ିଶାର ଦମଦାର ନେତାମାନଙ୍କୁ ପ୍ରଚାର ଏବଂ ନିର୍ବାଚନ ଦାୟିତ୍ୱ ନ୍ୟସ୍ତ କରିଛନ୍ତି। ବିଶେଷକରି ପଞ୍ଚାୟତଠାରୁ ଆରମ୍ଭ କରି ବ୍ଲକ, ଏନ୍‌ଏସିଯାଏଁ ନିର୍ଦ୍ଦିଷ୍ଟ ନେତାଙ୍କୁ ନିର୍ଦ୍ଦିଷ୍ଟ ଦାୟିତ୍ୱ ପ୍ରଦାନ କରାଯାଇଛି। ନୂଆପଡ଼ା ରାଜନୀତି ପାଣିପାଗକୁ ମାପି ନବୀନ ପ୍ରଥମେ ଷ୍ଟିୟରିଂ କମିଟି, ଜୋନାଲ କମିଟି ଏବଂ ଲୋକାଲ ଆକ୍ସନ କମିଟି କରିଥିଲେ। ଏହାପରେ ପରେ ଦଳର ଆଗଧାଡ଼ିର ନେତାଙ୍କୁ ବିବିନ୍ନ ଦାୟିତ୍ୱ ନ୍ୟସ୍ତ କରିଥିବା ବେଳେ ଦଳ ସୁଚିନ୍ତିତ ଢଙ୍ଗରେ ନିଜର ପ୍ରଚାର କାର୍ଯ୍ୟକ୍ରମକୁ ଜାରି ରଖିଛି। ବଡ଼ ବଡ଼ ସଭା ବଦଳରେ ଦଳୀୟ ନେତାମାନେ ଗୋଟିଏ ଦିନରେ ପ୍ରାୟ ୨୦ରୁ ଅଧିକ ସଭା କରୁଛନ୍ତି। ଏପରିକି ବିଜେଡିର ଜଣେ ନେତାଙ୍କୁ ଜଗିବା ପାଇଁ ଶାସକ ବିଜେପି ୩ ଜଣଙ୍କୁ ଲଗାଇଥବା ନେଇ ସ୍ଥାନୀୟ ଅଞ୍ଚଳର ରାଜନୈତିକ ବିଶେଷଜ୍ଞ ମତପ୍ରକାଶ କରିଛନ୍ତି। ସେହିପରି ନିଜେ ପ୍ରାର୍ଥୀ ସ୍ନେହାଙ୍ଗିନୀ ଏକାଧିକ ସ୍ଥାନରେ ପଦଯାତ୍ରା କରି ନିଜ ପାଇଁ ଭୋଟ ମାଗୁଛନ୍ତି। ଏପଟେ ନବୀନ ଦଳରୁ ଦୂରେଇ ରହିଥିବା ଟାଣୁଆ ନେତାଙ୍କୁ ପୁଣିଥରେ ଦଳକୁ ଫେରାଇ ଦଳର ଶକ୍ତି ବୃଦ୍ଧି କରିଛନ୍ତି।

ସ୍ଥାନୀୟ ଅଞ୍ଚଳରେ ଦଳର ଟାଣୁଆ ନେତା ଭାନୁପ୍ରତାପ ସିଂହ ପ୍ରତ୍ୟକ୍ଷ ଭାବରେ ପ୍ରଚାରରେ ନିଜକୁ ସାମିଲ କରିଛନ୍ତି ଓ ସ୍ନେହାଙ୍ଗିନୀଙ୍କୁ ନୂଆପଡ଼ା ରାଜନୀତିର ସବୁ ଦାଓପେଞ୍ଚ ସମ୍ପର୍କରେ ଅବଗତ କରିଛନ୍ତି। ରାଜନୈତିକ ପର୍ଯ୍ୟବେକ୍ଷକଙ୍କ ମତରେ କ୍ଷମତାରେ ନ ଥିଲେ ବି ନୂଆପଡ଼ାରେ ନବୀନଙ୍କର ସ୍ୱତନ୍ତ୍ର କ୍ରେଜ ରହିଛି। ନୂଆପଡ଼ା ଜିଲ୍ଲାରେ ଯାହା କିଛି ବିକାଶ ହୋଇଛି, ତାହା ନବୀନଙ୍କ ସମୟରେ ହିଁ ହୋଇଛି। ନବୀନ ନିଜେ ପ୍ରଚାର ମଞ୍ଚ ଧରିଲେ ଏହାର ପ୍ରଭାବ ନିଶ୍ଚୟ ଅନୁଭୂତ ହେବ ବୋଲି ବିରୋଧୀ ଦଳର ସମର୍ଥକମାନେ ମଧ୍ୟ ମତ ଦେଉଛନ୍ତି। ନବୀନ ପ୍ରଚାର ମଇଦାନକୁ ଓହ୍ଲାଇବା ପରେ ନୂଆପଡ଼ା ପ୍ରଚାର ରାଜନୀତି ଆହୁରି ଉଷ୍ମତା ଧରିବ ବୋଲି ଏବେ ସାଧାରଣରେ ମତପ୍ରକାଶ ପାଇଛି।

ଅଷ୍ଟ୍ରେଲିଆକୁ ହରାଇ...

ହାସଲ କରି ଭାରତ ବିଶ୍ୱ ରେକର୍ଡର ଅଧିକାରୀ ହୋଇଛି। ଚଳିତ ବିଶ୍ୱକପର ଲିଗ୍ ପର୍ଯ୍ୟାୟରେ ଭାରତ ବିପକ୍ଷରେ ଅଷ୍ଟ୍ରେଲିଆ ୩୩୧ ରନର ଲକ୍ଷ୍ୟକୁ ହାସଲ କରିଥିଲା। ଏଥିସହ ଭାରତ ତୃତୀୟଥର ଲାଗି ବିଶ୍ୱକପ୍ ଫାଇନାଲରେ ପହଞ୍ଚିଛି।

ଜେଲ୍‌ରୁ ମୁକୁଳିଲେ...

କେସ୍ ଡାଏରୀ ଦାଖଲ କରିଥିଲେ। କିନ୍ତୁ ଜାମିନ ଆବେଦନର ଶୁଣାଣି ବେଳେ କ୍ରାଇମବ୍ରାଞ୍ଚ ଗିରଫ ୧୧୪ଜଣ ଆଶାୟୀ ଛାତ୍ରଛାତ୍ରୀଙ୍କ ବିରୋଧରେ ଆବଶ୍ୟକ ତଥ୍ୟ ପ୍ରମାଣ କୋର୍ଟରେ ଉପସ୍ଥାପନ କରିବାରେ ବିଫଳ ହୋଇଥିଲା। ଫଳରେ କୋର୍ଟ ସମସ୍ତ ୧୧୪ଜଣ ଆଶାୟୀ ଛାତ୍ରଛାତ୍ରୀଙ୍କୁ ସର୍ତ୍ତମୂଳକ ଜାମିନ ପ୍ରଦାନ କରିଥିଲେ। ଅନ୍ୟପକ୍ଷରେ କୌଣସି ଭୁଲ୍ ନକରି ପିଲାଙ୍କୁ ଜେଲ୍ ଯିବାକୁ ପଡ଼ିଛି। ସେମାନେ ସାର୍ଟିଫିକେଟ୍ କିମ୍ବା ଟଙ୍କା ମଧ୍ୟ ଦେଇନାହାନ୍ତି। ରାକେଟ ଚଳାଉଥିବା ଦଲାଲ୍‌ଙ୍କୁ ଛାଡ଼ି ପୁଲିସ ଆଶାୟୀ ପରୀକ୍ଷାର୍ଥୀଙ୍କୁ ଗିରଫ କରିଥିବା ବେଳେ ସେମାନଙ୍କ ବିରୁଦ୍ଧରେ କୌଣସି ଠୋସ୍ ପ୍ରମାଣ ମଧ୍ୟ ଯୋଗାଡ଼ କରିପାରିନାହିଁ। ତେଣୁ କୋର୍ଟରେ କ୍ରାଇମବ୍ରାଞ୍ଚ ପ୍ରମାଣ ଦାଖଲ କରିପାରିଲା ନାହିଁ। ନିରୀହ ଛାତ୍ରଛାତ୍ରୀଙ୍କ ଅପେକ୍ଷା ପ୍ରକୃତ ଦଲାଲଙ୍କୁ ପୁଲିସ ଗିରଫ କରୁ ବୋଲି ଅଭିଭାବକମାନେ ଦାବି କରିଛନ୍ତି। ପୁଲିସ ଏସ୍‌ଆଇ କେଳେଙ୍କାରୀ ମାମଲାର ତଦନ୍ତ ପ୍ରଥମେ ପୁଲିସ ଓ ପରେ କ୍ରାଇମବ୍ରାଞ୍ଚ କରୁଥିବା ବେଳେ ଘଟଣାର ତଦନ୍ତଭାର ବର୍ତ୍ତମାନ ସିବିଆଇକୁ ଦିଆଯାଇଛି। ଖୁବଶୀଘ୍ର

ନନ୍ଦନକାନନରେ ଜନ୍ତୁମଡ଼କ ଅଭିଯୋଗ

ବାରଙ୍ଗ,୩୦।୧୦(ସମିସ): ଗତ କିଛି ଦିନ ବ୍ୟବଧାନ ପରେ ପୁଣି ନନ୍ଦନକାନନ ପ୍ରାଣୀ ଉଦ୍ୟାନରେ ଦେଖାଦେଲାଣି ଜନ୍ତୁ ମଡକ। ଦିନକୁ ଦିନ ଗୋଟିଏ ପରେ ଗୋଟିଏ ବିରଳ ଜନ୍ତୁ ଆଖି ବୁଜୁଛନ୍ତି। ରକ୍ଷଣବେକ୍ଷଣ ଅଭାବ ନା ରୋଗ ଚିହ୍ନିବାରେ ବିଫଳ ହେଉଛନ୍ତି କି ପଶୁ ଚିକିତ୍ସକ ଏବେ ପଶୁପ୍ରେମୀଙ୍କ ମହଲରେ ପ୍ରଶ୍ନବାଚୀ ସୃଷ୍ଟି କରିଛି। ସୂଚନାଯୋଗ୍ୟ ଯେ ଉଦ୍ୟାନର ୧୨ ନମ୍ବର ଖୁଆଡରେ ରହୁଥିବା ଏକମାତ୍ର ନାଲି ଓ ସବୁଜ ରଙ୍ଗ ମାକାଓ ଚିକିତ୍ସାଧୀନ ଅବସ୍ଥାରେ ଚଳିତ ମାସ ୮ ତାରିଖରେ ମୃତ୍ୟୁବରଣ କରିବା ପରେ ଏହି ପ୍ରଜାତି ମାକାଓ ବଂଶ ନନ୍ଦନକାନନରୁ ଲୋପ ପାଇଯାଇଥିଲା। ପୁଣି ଏହି ମାକାଓ ମୃତ୍ୟୁର ସପ୍ତାହ ନ ପୂରୁଣୁ ୧୪ ତାରିଖରେ ଏକ ଅଣ୍ଡିରା ହାଏନା ଛୁଆ ମୃତ୍ୟୁବରଣ କରିଥିଲା। ସେହିପରି ୪ ମାସର ମାଈ କୁଟୁରା ଛୁଆ ୨୯ ତାରିଖ ତଥା ବୁଧବାର ଦିନ ମୃତ୍ୟୁବରଣ କରିଥିବା ବେଳେ ଗୋଟିଏ ସାରସ ପକ୍ଷୀ ମଧ୍ୟ ଅସୁସ୍ଥ ହୋଇ ଚିକିତ୍ସା ଜାରି ରହିଛି। ହେଲେ ଗୁରୁବାର ସକାଳୁ ପୁଣି ଗୋଟିଏ ଦେଢ଼ ବର୍ଷର ମାଈ ବିଲୁଆ ଛୁଆର ଚିକିତ୍ସାଧୀନ ଅବସ୍ଥାରେ ମୃତ୍ୟୁ ହୋଇଛି। ଯାହାକୁ ନେଇ ପଶୁପ୍ରେମୀମାନଙ୍କୁ ବ୍ୟଥିତ କରିଛି। ଏହି ବିଲୁଆ ଛୁଆଟି ବୁଧବାର ଅସୁସ୍ଥ ହୋଇପଡ଼ିବା ପରେ ତାକୁ ଖୁଆଡ଼ରୁ ଡାକ୍ତରଖାନାକୁ ଅଣାଯାଇଥିଲା। ଆଇସିୟୁରେ ରଖାଯାଇ ତାର ଚିକିତ୍ସା ଆରମ୍ଭ କରିଥିଲେ ଡାକ୍ତର। ହେଲେ ସୁସ୍ଥ ହେବା ପରିବର୍ତ୍ତେ ଗୁରୁବାର ସକାଳେ ବିଲୁଆ ଛୁଆଟି ମରି ପଡ଼ିଥିଲା। ମୃତ୍ୟୁର ପ୍ରକୃତ କାରଣ ଜଣାପଡ଼ି ନ ଥିବା ବେଳେ ବ୍ୟବଚ୍ଛେଦ ରିପୋର୍ଟ ଆସିଲେ କାରଣ ଜଣାପଡିବ ବୋଲି ସୂଚନା ମିଳିଛି।

ଜବରଦଖଲ ଉଚ୍ଛେଦ ପାଇଁ ଦାବିପତ୍ର ପ୍ରଦାନ

ନରସିଂହପୁର,୩୦।୧୦(ସମିସ): ନରସିଂହପୁର ବ୍ଲକ ଅଲରା ପଞ୍ଚାୟତ ଲେମ୍ବୋ, ଜେନାସାହି, ନନ୍ଦକିଶୋରପୁର ଗ୍ରାମବାସୀଙ୍କ ପକ୍ଷରୁ ଗ୍ରାମ ସମ୍ମୁଖରେ ଥିବା ସରକାରୀ ରାସ୍ତାର ଉଭୟ ପାର୍ଶ୍ୱର୍କୁ ଜବରଦଖଲ କରିବା ଦ୍ୱାରା ବହୁ ଅସୁବିଧା ସୃଷ୍ଟି ହୋଇଛି। ଏହି ଜାଗାକୁ ଚିହ୍ନଟ କରାଯାଇ ଜବରଦଖଲକାରୀଙ୍କୁ ସେହି ସ୍ଥାନରୁ ହଟାଇବାକୁ ନେଇ ଏକ ଦାବିପତ୍ର ସ୍ଥାନୀୟ ତହସିଲଦାରଙ୍କୁ ପ୍ରଦାନ କରାଯାଇଛି। ଗ୍ରାମର ଗ୍ରାମବାସୀ ସରକାରୀ ରାସ୍ତାରେ ଯାତାୟାତରେ ବ୍ୟାପକ ଅସୁବିଧା ସହିତ ନାନା ଅସୁବିଧା ସୃଷ୍ଟି ହୋଇଛି। ଏହି ସରକାରୀ ଖାତା ଏବଂ ନକ୍ସାରେ ଉଲ୍ଲେଖ ରାସ୍ତାର ମାପ କରି ଚିହ୍ନଟ କରାଯାଉ ବୋଲି ଦାବି କରି ପଦକ୍ଷେପ ନିଆଯାଉ ବୋଲି ଦାବିପତ୍ର ସ୍ଥାନୀୟ ତହସିଲଦାରଙ୍କ ମାଧ୍ୟମରେ ଜିଲ୍ଲାପାଳ, ଉପଜିଲ୍ଲାପାଳ ଓ ସ୍ଥାନୀୟ ବିଧାୟକଙ୍କ ଉଦ୍ଦେଶ୍ୟରେ ଦାବିପତ୍ର ଗ୍ରାମବାସୀ ପ୍ରଦାନ କରିଛନ୍ତି। ପୂର୍ବରୁ ସରକାରୀ ରାଜସ୍ୱ ନିରୀକ୍ଷକଙ୍କ ତତ୍ତ୍ୱବଧାନରେ ଦୁଇ ଜଣ ଅମିନ ଆସି ଜାଗା ଚିହ୍ନଟ କରି ଉକ୍ତ ବ୍ୟକ୍ତିଙ୍କୁ ତହସିଲ କାର୍ଯ୍ୟାଳୟ ତରଫରୁ ନୋଟିସ ଦିଆଯାଇଥିଲା। ଏହାର କୌଣସି ସୁଫଳ ମିଳି ପାରିନାହିଁ। ପୁନର୍ବାର ବିଚାର କରି ଗ୍ରାମର ସରକାରୀ ରାସ୍ତାର ଉଭୟ ପାର୍ଶ୍ୱର୍କୁ ବାହାର କଲେ ସାଧାରଣ ଲୋକଙ୍କ ଗମନାଗମନରେ ସୁବିଧା ହେବ ବୋଲି ଗ୍ରାମବାସୀ କହିଛନ୍ତି।

ବାନା ବଟେଶ୍ୱରଙ୍କ ପୀଠରେ ବିଶ୍ୱଶାନ୍ତି ମହାଯଜ୍ଞ

ମାହାଙ୍ଗ।,୩୦।୧୦(ସମିସ): କୁହୁଣ୍ଡା ଗ୍ରାମ ପଞ୍ଚାୟତ ବନଗୁରିଆ ଗ୍ରାମର ଆରାଧ୍ୟ ଦେବତା ଶ୍ରୀ ଶ୍ରୀ ବାନା ବଟେଶ୍ୱର ମହାଦେବଙ୍କ ୮ମ ବାର୍ଷିକ ବିଶ୍ୱଶାନ୍ତି ମହାଯଜ୍ଞ ୨ ଦିନ ବ୍ୟାପୀ ଆୟୋଜିତ ହୋଇଛି। ଗୁରୁବାର ମହିଳା ଓ ଯୁବତୀମାନେ ଯଜ୍ଞପୀଠରୁ ନିକଟସ୍ଥ ବିରୂପା ନଦୀକୁ କଳସ ଶୋଭାଯାତ୍ରାରେ ଯାଇଥିଲେ। ଯଜ୍ଞବେଦୀରେ ଶୁଭାଧିବାସ ପରେ ଶ୍ରୀ ବାନାବଟ ସଂକୀର୍ତ୍ତନ ମଣ୍ଡଳୀ ପକ୍ଷରୁ ପ୍ରଭୁଙ୍କ ନାମ ସଂକୀର୍ତ୍ତନ କରାଯାଇଥିଲା। କୁହୁଣ୍ଡା, ବନଗୁରିଆ, କୋଠପଦା, କଲ୍ୟାଣପୁର, ଶଙ୍ଖପୁର, ଧଉଳିଆ, ହରଗୋବିନ୍ଦପୁରରୁ ଶହ ଶହ ଶ୍ରଦ୍ଧାଳୁ ଏହି ପୁଣ୍ୟପୀଠରେ ପହଞ୍ଚିଥିଲେ। ଶ୍ରୀ ଶ୍ରୀ ବାନା ବଟେଶ୍ୱର ମନ୍ଦିର କମିଟିର ସଦସ୍ୟ ପରିଚାଳନା କରିଥିଲେ।

ଉର୍ଜଙ୍ଗରେ ବିଧାୟକଙ୍କ ଜନଶୁଣାଣି

ନିଶ୍ଚିନ୍ତକୋଇଲି,୩୦।୧୦(ସମିସ): ବାଲିଆପଦା ପଞ୍ଚାୟତରେ ନବଗଠିତ ଉର୍ଜଙ୍ଗ ରାଜସ୍ୱ ଗ୍ରାମଲୋକଙ୍କ ବିଭିନ୍ନ ସୁବିଧା ଅସୁବିଧାରେ ସୁଧାର ଆଣିବା ପାଇଁ ମାହାଙ୍ଗା ବିଧାୟକ ଶାରଦା ପ୍ରସାଦ ପ୍ରଧାନଙ୍କ ତତ୍ପରତା ପ୍ରକାଶ ପାଇଛି। ଗୁରୁବାର ଅପରାହ୍ନରେ ବାଲିଆପଦାଠାରେ ଥିବା ତାରିଣୀ ମନ୍ଦିର ନିକଟରେ ଏକ ଜନଅଭିଯୋଗ ଶୁଣାଣି କରାଯାଇଛି। ୨୭ ଜଣ ଗ୍ରାମବାସୀ ସେମାନଙ୍କ ବିଭିନ୍ନ ସମସ୍ୟା ନେଇ ଅଭିଯୋଗ କରିଛନ୍ତି। ପ୍ରଧାନମନ୍ତ୍ରୀ ଆବାସ ଯୋଜନା, ନୂଆ ରେସନକାର୍ଡ ଏବଂ ରେସନକାର୍ଡରେ ନୂଆ ନାମ ସଂଯୋଗ, ରାସ୍ତା ନିର୍ମାଣ, ବିଭିନ୍ନ ଭତ୍ତା ସଂକ୍ରାନ୍ତ, ଦିବ୍ୟାଙ୍ଗଙ୍କ ପାଇଁ ଆବଶ୍ୟକ ଉପକରଣ ଯୋଗାଇଦେବା, ଗୁହାଳ ଘର ନିର୍ମାଣ କରିବା ଏବଂ ଶ୍ମଶାନ ଗୃହ ନିର୍ମାଣ ଆଦି ସଂକ୍ରାନ୍ତରେ ଅଭିଯୋଗ ମାନ କରାଯାଇଛି। ପ୍ରାକ୍ତନ ବ୍ଲକ ଉପାଧ୍ୟକ୍ଷ ଅଶୋକ ଓଝା, ପଞ୍ଚାୟତ ସଭାପତି ପବିତ୍ର ମହନ୍ତ, ପିତାମ୍ବର ମହାନ୍ତି, ସରପଞ୍ଚ ପ୍ରଦୀପ୍ତ ପରିଡା, ପୂର୍ବତନ ସରପଞ୍ଚ ରବିନ୍ଦ୍ର ତ୍ରିପାଠୀ, ନାରାୟଣ ମଲିକ, ଅମରେଶ ଜେନା, ମିହିର ମିଶ୍ର, ସନ୍ଦୀପ ସାମନ୍ତରାୟ ପ୍ରମୁଖ ଉପସ୍ଥିତ ଥିଲେ।

କାୟା ମେଲାଇଛନ୍ତି ଚୌଦ୍ୱାରରେ ଚୋରଙ୍କ ସର୍ଦ୍ଦାର

ମଜୁରି ଦେଇ ନାବାଳକ ହାତରେ ଅପରାଧ

ଚୌଦ୍ୱାର, ୩୦।୧୦(ସମିସ):

ନିଶା ଖୁଆଇ ପିଲା ଲୁଟ୍‌ରେ ନିୟୋଜିତ

ଚୌଦ୍ୱାର ଅଞ୍ଚଳରେ ଦିନକୁ ଦିନ ବଢ଼ିବାରେ ଲାଗିଛି ଚୋରି। ପ୍ରତିଦିନ ଛୋଟ ବଡ଼ ଚୋରି ହେବା ଘଟଣା ଚୌଦ୍ୱାରରେ ନୂଆ ନୁହେଁ। କେଉଁଠି ଚା ଦୋକାନରୁ ଚୋରି ହେଉଛି ତ ଆଉ କେଉଁଠି ଆଜବେଷ୍ଟସ ଭାଙ୍ଗି କଳାକନା ବୁଲାଉଛନ୍ତି ଚୋର। ତେବେ ଅଞ୍ଚଳରେ ଚୋରି ରୋକିବା ଦିଗରେ ଚୌଦ୍ୱାର ପୁଲିସର ଅପାରଗତା ଜଳଜଳ ହୋଇ ଦିଶୁଛି। ପୂର୍ବରୁ ଯେଉଁ ଥାନା ଅଧିକାରୀ ଥିଲେ ସେ ମଧ୍ୟ ଚୋରି ରୋକିବାରେ ବିଫଳ ହୋଇଥିଲେ। ମାତ୍ର ନୂଆ ଅଧିକାରୀ ଥାନାରେ ଯୋଗଦେବା ପରେ ଲୋକଙ୍କ ଯେଉଁ ଆସ୍ଥା ସୃଷ୍ଟି ହୋଇଥିଲା ତାହା ମଧ୍ୟ ଦିନକୁ ଦିନ ହ୍ରାସ ପାଇବାରେ ଲାଗିଛି। ତେବେ ଚୌଦ୍ୱାର ଅଞ୍ଚଳରେ ଚୋରମାନଙ୍କ ଏକ ସାମ୍ରାଜ୍ୟ ବିସ୍ତାର ହେଉଥିବା ଶୁଣିବାକୁ ମିଳୁଛି। ଏଥିରେ କୁଖ୍ୟାତ ଚୋରମାନେ ନିଜ ଦଳରେ ନାବାଳକଙ୍କୁ ସାମିଲ କରି ସେମାନଙ୍କୁ ମଜୁରି ଦେଇ ଚୋରି କରିବା ପାଇଁ ନିୟୋଜିତ କରାଉଛନ୍ତି। କୁନିକୁନି ପିଲାମାନଙ୍କ ପରିବାରର ଦୁର୍ବଳତାକୁ ଆୟୁଧ କରି ସେମାନଙ୍କୁ ବିଭିନ୍ନ ନିଶାସେବନରେ ଅଭ୍ୟସ୍ତ କରାଇ ଏହି ଚୋରି କରାଉଥିବା ଜଣାପଡ଼ିଛି। ଏପରିକି ନାବାଳକ ଚୋରକୁ ପୁଲିସ ବାନ୍ଧିପାରିବ ନାହିଁ ବୋଲି ପିଲାଙ୍କ ମୁଣ୍ଡରେ ଭର୍ତ୍ତି କରି ଦିଆଯାଉଛି। ସେମାନେ ଧରାପଡ଼ିଲେ ମଧ୍ୟ ସେମାନଙ୍କୁ ଜେଲ ଦଣ୍ଡ ମିଳିବ ନାହିଁ ବୋଲି ଚୋରଙ୍କ ସର୍ଦ୍ଦାର ସେମାନଙ୍କୁ ବୁଝାଇ ଦେଇଛି। ଫଳରେ ଏହି ନାବାଳକମାନେ ନିର୍ଭୟର ସହ ଚୋରି କାର୍ଯ୍ୟରେ ଲିପ୍ତ ରହୁଛନ୍ତି ବୋଲି ଆଲୋଚନା ହେଉଛି। ଦୁଇ ଦିନ ତଳେ ଥାନା ସମ୍ମୁଖରେ ଥିବା ୨ଟି ଚା' ଦୋକାନରୁ ଚୋରି ହେବା ସହ ଗତ ୨୨ ତାରିଖରେ ଏହି ଥାନା ଅନ୍ତର୍ଗତ ନଖରା ପଞ୍ଚାୟତର ଚାରିଘଟିଆ ଗାଁରେ ଚୋରି, ନଗଦ ୩୦ ହଜାର ଟଙ୍କା ସହ ମୂଲ୍ୟବାନ ଗହଣା ଆଦି ଚୋରି ହୋଇଛି। ସେହିଭଳି ନିକଟ ଅତୀତରେ ସ୍ଥାନୀୟ ଓଟିଏମର ମହାବୀର ବଜାରର ଏକ ଡ୍ରେସ ଦୋକାନରୁ ଆଜବେଷ୍ଟସ ଭାଙ୍ଗି ଡ୍ରେସ ଓ ଦୋକାନରେ ଥିବା ପଇସା ଚୋରାଇ ନେଇଥିବାବେଳେ ଆଗ୍ରାହାଟାରେ ମଧ୍ୟ ହୋଇଥିବା ଚୋରିରେ ନାବାଳକଙ୍କ ସମ୍ପୃକ୍ତି ଥିବା ଜଣାପଡ଼ିଥିଲା। ସେହିଭଳି ଅଞ୍ଚଳରେ ବିଭିନ୍ନ ଯାନବାହନରୁ ବ୍ୟାଟେରୀ ଚୋରି ହୋଇଥିଲା ସେତେବେଳେ ପୁଲିସର ମୁଣ୍ଡବିନ୍ଧା ବଢ଼ିଯାଇଥିଲା। ତେବେ ଏହାର ତଦନ୍ତ ସମୟରେ ନାବାଳକଙ୍କ ସମ୍ପୃକ୍ତି ନଜରକୁ ଆସିଥିଲା। ସେହିଭଳି ଦୋକାନଗୁଡ଼ିକରେ ଥିବା ଗ୍ୟାସ ସିଲିଣ୍ଡର ମଧ୍ୟ ଚୋରି ହୋଇଥିଲା। ଚୌଦ୍ୱାର ଶିଳ୍ପସମୃଦ୍ଧ ଅଞ୍ଚଳ ଥିବାବେଳେ ଏଠାରେ ଶିକ୍ଷାର ଅଭିବୃଦ୍ଧି ମଧ୍ୟ ହୋଇଛି; ହେଲେ ଏବେ ଚୌଦ୍ୱାର ଶିଳ୍ପ ଶୂନ୍ୟ ହୋଇପଡ଼ିବା କାରଣରୁ ଏଠାରେ ସ୍ୱାସ୍ଥ୍ୟ, ଶିକ୍ଷା, ରୋଜଗାର ଆଦି ବିପର୍ଯ୍ୟସ୍ତ ହୋଇଛି। ଫଳରେ ଶହ ଶହ ପରିବାର ରୋଜଗାର ହରାଇ ବିଭିନ୍ନ ଅନୈତିକ କାର୍ଯ୍ୟରେ ଲିପ୍ତ ରହୁଛନ୍ତି। ଗରିବ ଘରର ନାବାଳକଙ୍କୁ ଟାର୍ଗେଟ କରୁଛନ୍ତି ଚୋରଙ୍କ ସର୍ଦ୍ଦାର। ନିଜେ ଅନେକ ଚୋରି ଘଟଣାରେ ଧରାପଡ଼ି ଜେଲ ଦଣ୍ଡ ଭୋଗି ସାରିଥିବାବେଳେ ନିଜେ ଚୋରି କରିବା ଅପେକ୍ଷା ଏହି ନାବାଳକଙ୍କୁ ନିୟୋଜିତ କରାଉଛନ୍ତି। ଏପରିକି ଏହି କୁନିକୁନି ବସ୍ତି ଅଞ୍ଚଳର ପିଲାମାନଙ୍କୁ ମଦ, ଗଞ୍ଜେଇ ଏପରିକି ଡେନଡ୍ରାଇଟ ଆଦି ନିଶା ସେବନ କରାଇ ତାଙ୍କୁ ଅଭ୍ୟସ୍ତ କରାଇ ଦେଉଛନ୍ତି। ପରବର୍ତ୍ତୀ ସମୟରେ ଏହି ପିଲାମାନନେ ନିଶାସେବନ ପାଇଁ ସେମାନଙ୍କ ପାଖକୁ ଧାଇଁ ଯାଉଥିବାବେଳେ ପିଲାମାନଙ୍କୁ ସହଜରେ ଚୋରି କାମରେ ନିୟୋଜିତ କରାଉଛନ୍ତି। ଏହାକୁ କିଭଳି ସମ୍ପୂର୍ଣ୍ଣ ରୋକାଯାଇ ପାରିବ ସେ ନେଇ ପ୍ରଶାସନ ପଦକ୍ଷେପ ନେବା ଜରୁରୀ ବୋଲି ବୁଦ୍ଧିଜୀବୀମାନେ କହିଛନ୍ତି।

ଉଇସ୍‌ଡମ୍ ପବ୍ଲିକ୍ ସ୍କୁଲ ପକ୍ଷରୁ ସଚେତନତା

କିଶନନଗର,୩୦।୧୦(ସମିସ): କଟକ ସଦର ତଥା କିଶନନଗର ଥାନା ଅନ୍ତର୍ଗତ କଟକ ପାରାଦୀପ ରାସ୍ତାର ସୋମପୁରଠାରେ ଗୁରୁବାର ପୂର୍ବାହ୍ନରେ ଅଗ୍ରଣୀ ଇଂରାଜୀ ମାଧ୍ୟମ "ଉଇସଡମ ପବ୍ଲିକ ସ୍କୁଲ' ପକ୍ଷରୁ କିଶନନଗର ଥାନାଧିକାରିଣୀ ଦୂର୍ଗେଶ ନନ୍ଦିନୀ ମହାନ୍ତିଙ୍କ ପରାମର୍ଶକ୍ରମେ ନିର୍ଦ୍ଦେଶକ ବିବେକାନନ୍ଦ ଭୂୟାଁଙ୍କ ତତ୍ତ୍ୱବଧାନରେ ଏବଂ ପରିଚାଳନା ନିର୍ଦ୍ଦେଶକ ପ୍ରୀତମ ଚୌଧୁରୀଙ୍କ ପରିଚାଳନାରେ ସଡ଼କ ସୁରକ୍ଷା ଜୀବନ ରକ୍ଷା ସଚେତନତା କାର୍ଯ୍ୟକ୍ରମ ଅନୁଷ୍ଠିତ ହୋଇଯାଇଛି। ଏଥିରେ ପିଲାମାନେ ରାସ୍ତାରେ ବିନା ହେଲମେଟରେ ଯାଉଥିବା ଗାଡି ଚାଳକଙ୍କୁ ଅଟକାଇ ଗୋଲାପ ଫୁଲ ଦେଇ ହେଲମେଟ ପିନ୍ଧିବାକୁ ନିବେଦନ କରିଥିଲେ। ବିଭିନ୍ନ ସମୟରେ ଉଇସଡମ୍ ସ୍କୁଲର ଏତାଦୃଶ ଅନେକ ଜନସଚେତନତା କାର୍ଯ୍ୟକ୍ରମ ଅଞ୍ଚଳରେ ଆଦୃତି ଲାଭ କରିଛି। ଗୀତାଞ୍ଜଳି ନାୟକ, ଇସ୍ତାକ୍ ଅହମ୍ମଦ, ରଶ୍ମିରଞ୍ଜନ ରଣା, ସାହେବା ଅଞ୍ଜୁମ, ମୌସୁମୀ ମହାନ୍ତି ପ୍ରମୁଖ ସାମିଲ ହୋଇଥିଲେ।

ପୁଲିସ ପକ୍ଷରୁ ଏକତା ଦିବସ ଓ ସାଇବର ସଚେତନତା

ଟାଙ୍ଗୀ,୩୦।୧୦(ସମିସ): ଲୌହମାନବ ସର୍ଦ୍ଦାର ବଲ୍ଲଭଭାଇ ପଟେଲଙ୍କ ୧୫୦ତମ ବର୍ଷ ପୂର୍ତ୍ତିରେ ଟାଙ୍ଗୀ ପୁଲିସ ପକ୍ଷରୁ ରାଷ୍ଟ୍ରୀୟ ଏକତା ଦିବସ ପାଳନ ସହ ସାଇବର ସୁରକ୍ଷା ସଂକ୍ରାନ୍ତ ସଚେତନତା କାର୍ଯ୍ୟକ୍ରମ ବୁଧବାର ଅନୁଷ୍ଠିତ ହୋଇଯାଇଛି। ପଦ୍ମିନୀ କେୟାର ଅଡ଼ିଟୋରିୟମ୍‌ରେ ଆୟୋଜିତ କାର୍ଯ୍ୟକ୍ରମକୁ ଡିଏସ୍‌ପି ନିରଞ୍ଜନ ଶବର ମୁଖ୍ୟଅତିଥିଭାବେ ଉଦଘାଟନ କରିଥିଲେ। ଡ୍ରିମ୍ସ ସ୍କୁଲ ଅଫ୍ ନର୍ସିଂର ଭାଇସ୍ ଚାନସେଲର ପ୍ରକାଶ ହୋତା, ଷ୍ଟୋର୍ସ୍ଟ ଅଧିକାରୀ ନବକିଶୋର ମିଶ୍ର, ପ୍ରଫେସର ଲୋକନାଥ ବେହେରା, ସୁଶାନ୍ତ ଦାଶ, ନିରାକାର ସାହୁ, ପ୍ରତିମା ପ୍ରକାଶିନୀ ଓ ଆରକ୍ଷୀ ନିରୀକ୍ଷକ ବିଜୟ ମଲ୍ଲିକ ପ୍ରମୁଖ ସମ୍ମାନୀତ ଅତିଥିଭାବେ ଯୋଗଦେଇଥିଲେ। ରାଷ୍ଟ୍ରୀୟ ସଂହତି ଓ ଏକତା ବଜାୟ ଏବଂ ସାଇବର ସୁରକ୍ଷା ସଂକ୍ରାନ୍ତ ଶପଥ ପାଠ ଅନୁଷ୍ଠିତ ହୋଇଥିବାବେଳେ ଏକତା ଦିବସ ଉପଲକ୍ଷେ ଆୟୋଜିତ ପ୍ରତିଯୋଗିତାର କୃତୀ ପ୍ରତିଯୋଗୀଙ୍କୁ ସମ୍ବର୍ଦ୍ଧିତ କରାଯାଇଥିଲା। ଭାରପ୍ରାପ୍ତ ଆରକ୍ଷୀ ନିରୀକ୍ଷକ ବିକାଶ ସେଠୀଙ୍କ ପୌରହିତ୍ୟରେ ଅନୁଷ୍ଠିତ ଉକ୍ତ କାର୍ଯ୍ୟକ୍ରମରେ ଏସ୍‌ଆଇ ହେମନ୍ତ ସାମଲ ସହାୟତା କରିଥିଲେ।

ଆଠଗଡ଼: ବୁଧବାର ଆଠଗଡ଼ ଥାନା ପକ୍ଷରୁ ବିଶ୍ୱନାଥ ବିଦ୍ୟାପୀଠ ପ୍ରେକ୍ଷାଳୟରେ ରାଷ୍ଟ୍ରୀୟ ଏକତା ଦିବସ ପାଳିତ ହୋଇଯାଇଛି। ଆଇଆଇସି ସୁମତୀ କୁମାରୀ ମହାନ୍ତିଙ୍କ ସଂଯୋଜନାରେ ଅନୁଷ୍ଠିତ ସଚେତନତା ସଭାରେ ଆଠଗଡ଼ ଅତିରିକ୍ତ ଜିଲ୍ଲାପାଳ ମାନସ ରଞ୍ଜନ ବେହେରା ମୁଖ୍ୟଅତିଥି ଭାବେ ଯୋଗଦେଇଥିଲେ। ମୁଖ୍ୟବକ୍ତା ଭାବେ ରାଜ୍ୟ ସ୍କାଉଟ ଗାଇଡସ୍‌ର ବରିଷ୍ଠ ଅଧିକାରୀ ସ୍ୱାଧୀନ ପଣ୍ଡା ଯୋଗଦେଇଥିଲେ। ସ୍କୁଲର ଛାତ୍ରମାନଙ୍କ ମଧ୍ୟରେ ଯୁବଶକ୍ତି ଏକତାର ପ୍ରତିକ ଶୀର୍ଷକ ବକ୍ତୃତା ପ୍ରତିଯୋଗିତା ଅନୁଷ୍ଠିତ ହୋଇଥିଲା। ବରିଷ୍ଠ ଓ କନିଷ୍ଠ ବର୍ଗରେ କୃତୀ ପ୍ରତିଯୋଗୀଙ୍କୁ ପୁରସ୍କୃତ କରାଯାଇଥିଲା। ସ୍କୁଲର ପ୍ରଧାନଶିକ୍ଷୟିତ୍ରୀ କୁସୁମାଞ୍ଜଳି ଜେନା ସଭାପତିତ୍ୱ କରିଥିବା ବେଳେ ସହକାରୀ ଶିକ୍ଷୟିତ୍ରୀ ସରିତା ମିଶ୍ର ପରିଚାଳନା କରିଥିଲେ।

କିଶନନଗର: ଇଶାଣୀ ବ୍ରହ୍ମପୁରସ୍ଥିତ ଚନ୍ଦ୍ରଶେଖର ସରକାରୀ ଉଚ୍ଚ ବିଦ୍ୟାଳୟଠାରେ କିଶୋରନଗର ପୁଲିସ ତରଫରୁ ରାଷ୍ଟ୍ରୀୟ ଏକତା ଦିବସ ପାଳନ କରାଯାଇଥିଲା। ଥାନାଧିକାରିଣୀ ଦୁର୍ଗେଶ ନନ୍ଦିନୀ ମହାନ୍ତି ସହ ସମସ୍ତ ଥାନାଧିକାରୀଙ୍କ ତତ୍ତ୍ୱାବଧାନରେ ପିଲାମାନଙ୍କ ପାଇଁ ବକ୍ତୃତା ପ୍ରତିଯୋଗିତା ହୋଇଥିଲା। ପ୍ରଥମ ସ୍ଥାନ ସ୍ମୃତିପ୍ରଭା ବିଶୋଇ, ଦ୍ୱିତୀୟ ସ୍ଥାନ ସନ୍ତୋଷ ଆଚାର୍ଯ୍ୟ, ତୃତୀୟ ସ୍ଥାନ ଇତ୍ରିଶ୍ରୀ ତ୍ରିପାଠୀ ଓ ଅନ୍ୟ ସମସ୍ତ ପ୍ରତିଯୋଗୀଙ୍କୁ ସାନ୍ତ୍ୱନାମୂଳକ ପୁରସ୍କାର ଦିଆଯାଇଥିଲା। କାର୍ଯ୍ୟକ୍ରମକୁ ବିଦ୍ୟାଳୟର ପ୍ରଦୀପ୍ତ ଆଚାର୍ଯ୍ୟ, ସସ୍ମିତା ସେଠୀ, ସୁନିତା ମହାପାତ୍ର, ଧରଣୀଧର ସେଠୀ, ରଶ୍ମିତା ଦେହୁରୀ, ବିଚିତ୍ର ପରିଡା ପ୍ରମୁଖ ସମସ୍ତ ଶିକ୍ଷକ ଶିକ୍ଷୟତ୍ରୀ ସହଯୋଗ କରିଥିଲେ।

■ ୧ରେ ମରଣୋତ୍ତର ସମ୍ବର୍ଦ୍ଧନା ସମର୍ପଣ ଉତ୍ସବ

ରାଜସ୍ୱ ବୃଦ୍ଧି ପାଇଁ ନିଶା ସରକାରଙ୍କ ଏକ ଭୁଲ ପଦକ୍ଷେପ: ବାବା ବଳିଆ

ଫୁଲନଖର।,୩୦।୧୦(ସମିସ): ନୂଆଗଡସ୍ଥିତ ଅନନ୍ତ ବଳିଆ ସେବାଶ୍ରମରେ ୧୬ତମ ବାର୍ଷିକ ଉତ୍ସବ ପାଳନ ଅବସରରେ ଟ୍ରଷ୍ଟ ପକ୍ଷରୁ ଆସନ୍ତା ୧ ତାରିଖରେ ଅନୁଷ୍ଠିତ ହେବାକୁ ଥିବା

ବ୍ୟାଘ୍ର ପରିବର୍ତ୍ତେ ଗୋ-ମାତାଙ୍କୁ ଜାତୀୟ ପଶୁ ମାନ୍ୟତା ଦାବି

ମରଣୋତ୍ତର ସମ୍ବର୍ଦ୍ଧନା ସମର୍ପଣ ଉତ୍ସବରେ ଉତ୍କଳର ୨୧ଜଣ ପୂଣ୍ୟାତ୍ମାଙ୍କ ଉତ୍ତରାଧିକାରୀଙ୍କୁ ସମ୍ବର୍ଦ୍ଧିତ କରାଯିବ ବୋଲି ବାବାଜୀ ପ୍ରଣବାନନ୍ଦ ଦାସ ପ୍ରାରମ୍ଭିକ ସୂଚନା ପ୍ରଦାନ କରିଥିଲେ। ଦେଶପ୍ରେମୀ, ସହିଦ, ସଂଗ୍ରାମୀ ଓ ତ୍ୟାଗୀ ପୁରୁଷଙ୍କ ସ୍ମୃତିରେ ଅନୁଷ୍ଠିତ ହେଉଥିବା ଏହି ପୂଜ୍ୟ ସ୍ମରଣୋତ୍ସବ ଭାରତ ବର୍ଷର ବିଭିନ୍ନ ସ୍ଥାନରେ ପର୍ଯ୍ୟାୟକ୍ରମେ ଅନୁଷ୍ଠିତ ହେବ ବୋଲି ଗଣମାଧ୍ୟମ ସହ ସାକ୍ଷାତକାରରେ ବାବା ବଳିଆ ପ୍ରକାଶ କରିଥିଲେ। ବର୍ତ୍ତମାନର ସମାଜରେ ଘଟୁଥିବା ବିଭିନ୍ନ ସମସ୍ୟା ଉପରେ ରେଖାପାତ କରି ଶ୍ରୀମଦ୍ ବାବା ବଳିଆ କହିଲେ ଯେ ଆମେ ବର୍ତ୍ତମାନ ଯେଉଁ ସମସ୍ୟାକୁ ନେଇ ଯୁଝୁଛେ ସେଇ ସମସ୍ୟା ଯଦି ପରବର୍ତ୍ତୀ ପିଢ଼ି ପାଇଁ ଛାଡ଼ି ଦେଇଯାଏ ତେବେ ଆମେ ସମାଜର ଦାୟିତ୍ୱବାନ ବ୍ୟକ୍ତି ନୁହଁ। ନିଶାମୁକ୍ତ ରାଜ୍ୟ ଗଠନକୁ ଗୁରୁତ୍ୱ ଦେଇ ରାଜନୈତିକ ଦଳମାନେ ସରକାର ଗଠନ ପରେ ରାଜସ୍ୱ ବୃଦ୍ଧି ପାଇଁ ଅଧିକରୁ ଅଧିକ ନିଶା କାରବାର ପାଇଁ ପ୍ରୋତ୍ସାହିତ କରିବା ସରକାରଙ୍କର ଏକ ଭୁଲ୍ ପଦକ୍ଷେପ। ଯଦ୍ୱାରା ଯୁବଗୋଷ୍ଠୀମାନେ ନିଶାସକ୍ତ ହୋଇ ପଥଭ୍ରଷ୍ଟ ହେବା ଦିନକୁ ଦିନ ବୃଦ୍ଧି ପାଇବାରେ ଲାଗିଛି। ପୁଣି ଜାତୀୟ ପଶୁ ଭାବରେ ବ୍ୟାଘ୍ର ପରିବର୍ତ୍ତେ ସମାଜର ମଙ୍ଗଳକାରୀ ଗୋମାତାକୁ ଜାତୀୟ ପଶୁ ଭାବରେ

ଛଟେଇ ପିଏମ୍‌ସିପିଏଡ୍ ଅଣଶିକ୍ଷକ କର୍ମଚାରୀଙ୍କ ଧର୍ମଘଟ

ହଷ୍ଟେଲ ଛାଡ଼ିଲେ ୧୨୦ ଅନ୍ତେବାସୀ

- ମ୍ୟାନେଜମେଣ୍ଟ ମୁର୍ଦ୍ଦାବାଦ ଡାକରେ କମ୍ପିଲା ରାଜ୍ୟ ରାଜପଥ
- ୪ ଦିନ ପରେ ବି ପରିଚାଳନା କମିଟିର ଦର୍ଶନ ମିଳିଲାନି
- ଆନ୍ଦୋଳନ ଜାରି ରହିବ: ଅଣଶିକ୍ଷକ କର୍ମଚାରୀ

ତିଗିରିଆ, ୩୦।୧୦(ସମିସ)

ଧର୍ମଘଟ ପୂର୍ବରୁ ହଷ୍ଟେଲରେ ମୋଟ ୪୨ ଜଣ ଅନ୍ତେବାସୀ ଥିଲେ। ମାତ୍ର ଅଣ ଶିକ୍ଷକ କର୍ମଚାରୀଙ୍କ ଧର୍ମଘଟରେ ନିଜ ପଟର ସମର୍ଥନକୁ ବୃଦ୍ଧି କରିବା ପାଇଁ କୋରାପୁଟ, କନ୍ଧମାଳ, ମାଲକାନଗିରି, ବୌଦ୍ଧ, ଯାଜପୁର, ସୁନ୍ଦରଗଡ଼ରୁ ଘରେ ଥିବା ଶତାଧିକ ଛାତ୍ରଛାତ୍ରୀଙ୍କୁ ଡକାଇ ଆଣିବା ପରେ କର୍ତ୍ତୃପକ୍ଷ ହଠାତ ୟୁ-ଟର୍ଣ୍ଣ ନେଇ ଛୁଟି ଘୋଷଣା କରିଦେଲେ। ଅପ୍ରତ୍ୟାଶିତ ଭାବେ ଛୁଟି ଘୋଷଣା ପରେ ଛାତ୍ରଛାତ୍ରୀମାନେ ଅନ୍ୟ ଉପାୟ ନ ପାଇ ଯିଏ ଯାହା ପିନ୍ଧିଛି ସେମିତି ନିଜ ନିଜର ଗାଁ ଗଣ୍ଡାକୁ ଫେରିଲେ। ଗୋଟିଏ ଧାଡିରେ କଲେଜ ଠାରୁ ୨ କିମି ଦୂରରେ ଥିବା ଗୋହିରିମୁଣ୍ଡା ଛକ ବସଷ୍ଟାଣ୍ଡକୁ ବାହାରି ଆସିଲେ ସତ କିନ୍ତୁ ମୁଁହରେ ଥିଲା ଅସନ୍ତୋଷ। ମ୍ୟାନେଜମେଣ୍ଟ ମୁର୍ଦ୍ଦାବାଦ, ମ୍ୟାନେଜମେଣ୍ଟ ହାଏ ହାଏ ଡାକରେ କମ୍ପୁଥିଲା ତିଗିରିଆର ରାଜରାସ୍ତା। ଏପରି ଦୃଶ୍ୟ ଦେଖିବାକୁ ମିଳିଛି ଆଜି ରାଜ୍ୟର ଅନ୍ୟତମ ଶାରୀରିକ ଶିକ୍ଷା ଓ ଯୋଗ ମହାବିଦ୍ୟାଳୟ ରୂପେ ସୁନାମଧନ୍ୟ ତିଗିରିଆର ପ୍ରସନ୍ନମଣୀ ଶାରୀରିକ ଶିକ୍ଷା ଓ ଯୋଗ ମହାବିଦ୍ୟାଳୟ (ପିଏମସିପିଇଡି)ରେ। ସୂଚନା ମୁତାବକ ୭ ଦଫା ଦାବି ନେଇ ଗତ ୨୭ ତାରିଖ ଠାରୁ ଚାଲିଥିବା କଟକ ଜିଲ୍ଲା ତିଗିରିଆ ବ୍ଲକ ଅଧୀନ ପ୍ରସନ୍ନମଣୀ ଶାରୀରିକ ଶିକ୍ଷା ଓ ଯୋଗ ମହାବିଦ୍ୟାଳୟର ୧୭ ଜଣ ଅଣ ଶିକ୍ଷକ କର୍ମଚାରୀଙ୍କ ତାଲା ବନ୍ଦ ଆନ୍ଦୋଳନ ଆଜି ଚତୁର୍ଥ ଦିନରେ ପହଞ୍ଚିଛି। ସମ୍ପୂର୍ଣ୍ଣ ଘରୋଇ ପରିଚାଳନାରେ ପରିଚାଳିତ ହେଉଥିବା ରାଜ୍ୟର ଅନ୍ୟତମ ଶାରୀରିକ ଶିକ୍ଷା ଯୋଗ ମହାବିଦ୍ୟାଳୟରେ ଚାରିଦିନ ଧରି ୧୭ ଜଣ ଅଣ ଶିକ୍ଷକ କର୍ମଚାରୀ ନିଜର ହକ୍ ପାଇଁ ଧର୍ମଘଟରେ ବସି ରହିଥିଲେ ହେଁ ଆଜି ଘଟଣାକ୍ରମରେ ମହାବିଦ୍ୟାଳୟର ଅଧ୍ୟକ୍ଷ ହଠାତ ମହାବିଦ୍ୟାଳୟକୁ ୮ଦିନ ପାଇଁ ଛୁଟି ଘୋଷଣା କରିଦେଇଛନ୍ତି। ଯାହାକୁ ନେଇ ଧାରଣାରେ ବସିଥିବା କର୍ମଚାରୀଙ୍କ ମଧ୍ୟରେ ତୀବ୍ର ଅସନ୍ତୋଷ ସୃଷ୍ଟି ହୋଇଛି। ଧାରଣାରେ ବସିଥିବା କର୍ମଚାରୀଙ୍କ ସହ ସମସ୍ୟାର ସମାଧାନ କରିବା ଦିଗରେ ଆଲୋଚନା ବଦଳରେ କେଉଁ ଆଧାରରେ ଅଧ୍ୟକ୍ଷ ମହାବିଦ୍ୟାଳୟକୁ ଛୁଟି ଘୋଷଣା କଲେ ତାହା ପ୍ରଶ୍ନବାଚୀ ସୃଷ୍ଟି ହୋଇଛି। ଏଥିସହିତ ମହାବିଦ୍ୟାଳୟରେ ପାଠ ପଢୁଥିବା ରାଜ୍ୟର ବିଭିନ୍ନ ଜିଲ୍ଲାର ଶତାଧିକ ଛାତ୍ରଛାତ୍ରୀ ମହାବିଦ୍ୟାଳୟ କର୍ତ୍ତୃପକ୍ଷଙ୍କ ଏଭଳି ହଠାତ ଛୁଟି ଘୋଷଣାକୁ ନେଇ ତୀବ୍ର ଅସନ୍ତୋଷ ବ୍ୟକ୍ତ କରିଛନ୍ତି। ଏଥି ସହିତ ଶତାଧିକ ଛାତ୍ରଛାତ୍ରୀ ମହାବିଦ୍ୟାଳୟ ଛାଡି ନିଜ ଘରକୁ ଫେରିବା ପାଇଁ ଅନେକ ସମସ୍ୟା ଭୋଗ କରିବା ସହ ଫେରିବା ସମୟରେ ମହାବିଦ୍ୟାଳୟର ପରିଚାଳନା କମିଟି ବିରୁଦ୍ଧରେ ନାରାବାଜି କରି ସେମାନଙ୍କ ଅସନ୍ତୋଷ ସାଧାରଣରେ ବ୍ୟକ୍ତ କରିଥିବା ଦେଖିବାକୁ ମିଳିଛି। ଏହି ଘଟଣା ଏବେ ସୋସିଆଲ ମିଡିଆ ସହ ସ୍ଥାନୀୟ ଅଞ୍ଚଳରେ ଚର୍ଚ୍ଚାର କେନ୍ଦ୍ରବିନ୍ଦୁ ପାଲଟିଛି। ଏହି ଘଟଣା ମହାବିଦ୍ୟାଳୟର ଖ୍ୟାତିରେ ଆଞ୍ଚ ଆଣିବା ସହ କଲେଜ କର୍ତ୍ତୃପକ୍ଷଙ୍କ ମନମାନି ପଦାରେ ପଡ଼ିଛି। ତେଣୁ ଯଥାଶୀଘ୍ର କଲେଜ କର୍ତ୍ତୃପକ୍ଷ ଓ ପରିଚାଳନା କମିଟି ପକ୍ଷରୁ ଆନ୍ଦୋଳନକାରୀ କର୍ମଚାରୀଙ୍କ ସହ ଆଲୋଚନା କରି ସେମାନଙ୍କ ବହିଷ୍କାର ଆଦେଶର ପୁନର୍ବିଚାର କରିବା ସହ ଅନ୍ୟାନ୍ୟ ଦାବି ଉପରେ ଆଲୋଚନା କରି ସମାଧାନ କରିବା ପାଇଁ ସାଧାରଣରେ ଦାବି କରାଯାଇଛି। ଆଜିର ଘଟଣାକୁ ଅଣଶିକ୍ଷକ କର୍ମଚାରୀ ସଂଘ ତିବ୍ରତାର ସହ ଗ୍ରହଣ କରିବା ସହ ଆସନ୍ତା ଦିନରେ ସଂଘ ପକ୍ଷରୁ ଏହାର ପ୍ରତି ଯବାବ ଦିଆଯିବ ବୋଲି ଚେତାବନୀ ଦିଆଯାଇଛି।

ଶାଶୂଙ୍କୁ କବାଟ କିଳି ବୋହୂ ଚମ୍ପଟ

ପରକୀୟା ପ୍ରୀତି ସନ୍ଦେହ

କିଶନନଗର, ୩୦।୧୦(ସମିସ): ରାତି ଅଧରେ ଶାଶୂଙ୍କୁ ବାହାରପଟୁ କବାଟ କିଳି ଅଢ଼େଇ ବର୍ଷର ଶିଶୁ କନ୍ୟା ସହ ସୁନାରୁପା ଧରି ବୋହୂ ଫେରାର ହୋଇଯିବା ଘଟଣା ସ୍ଥାନୀୟ ଅଞ୍ଚଳରେ ଚର୍ଚ୍ଚାର ବିଷୟ ହୋଇଛି। ପ୍ରକାଶ ଯେ କିଶନନଗର ଥାନା ପ୍ରହରାଜପୁର ପୋଖରୀ ହୁଡ଼ା ମୁସଲମାନ ବସ୍ତିର ନସରିନ୍ ପରୱିନ ଗତ ୨୫ ତାରିଖ ଶନିବାର ବିଳମ୍ବିତ ରାତିରେ ଶାଶୁ ଫଜଲିନ ବିବିଙ୍କୁ ବାହାର ପଟୁ କବାଟ ଦେଇ ଅଢ଼େଇ ବର୍ଷର ଶିଶୁ କନ୍ୟା ଅତିଫା ସହିତ ସୁନା ରୁପା ଧରି କେଉଁଆଡେ ପଳାଇଥିବା ଶାଶୂ ଥାନାରେ ଅଭିଯୋଗ କରିଛନ୍ତି। ଫେରାର ନସରିନ୍‌ଙ୍କ ସ୍ୱାମୀ ଆଜାଦ୍ ବେଙ୍ଗାଲୁରୁରେ ରହି କାର୍ଯ୍ୟ କରୁଥିବା ବେଳେ ଘରେ ଶାଶୂ-ବୋହୂ ଓ ଶିଶୁକନ୍ୟା ରହୁଥିଲେ। ସୂଚନା ଅନୁଯାୟୀ ନସରିନ୍ ଉକ୍ତ ଦିନ ରାତିରେ ନିଶ୍ଚିନ୍ତକୋଇଲି ଅଞ୍ଚଳର ଏକ ଏଟିଏମ୍ କାଉଣ୍ଟରରୁ ଦୁଇ ଥରରେ ୨୦ ହଜାର ଟଙ୍କା ଉଠାଇ ନେଇଥିବା ପୁଲିସ ଜାଣିବାକୁ ପାଇବା ପରେ ସେହି ଦିଗକୁ ନେଇ ଏବଂ ବୈଷୟିକ ଜ୍ଞାନକୌଶଳରେ ତଦନ୍ତକୁ ତ୍ୱରାନ୍ୱିତ କରିଥିବା ଜଣାଯାଇଛି। ତେବେ ଏହା ଏକ ପରକୀୟା ପ୍ରୀତି ହୋଇଥାଇପାରେ ବୋଲି ସାଧାରଣରେ ସନ୍ଦେହ ସୃଷ୍ଟି ହୋଇଛି।

ଘରେ ନ ଥିବାବେଳେ ଲୁଟ୍

ଚୌଦ୍ୱାର, ୩୦।୧୦(ସମିସ): ଚୌଦ୍ୱାର ପୌରପାଳିକା ଗାନ୍ଧୀଛକସ୍ଥିତ ମାର୍କେଟ କମ୍ପ୍ଲେକ୍ସ ପଛ ପଟେ ରହୁଥିବା ଜିତେନ୍ଦ୍ର ବାରିକ ଓ ତାଙ୍କ ପରିବାର ଲୋକଙ୍କ ଅନୁପସ୍ଥିତିର ସୁଯୋଗ ନେଇ ତାଙ୍କ ଘରେ ଥିବା ସମସ୍ତ ଆସବାବପତ୍ରକୁ ବାହରକୁ ଫିଙ୍ଗିଦେବା ସହିତ ତାଙ୍କ ଘରେ ଏକ ତାଲା ପକାଇ ଦିଆଯାଇଥିବା ଥାନାରେ ଅଭିଯୋଗ ହୋଇଛି। ଜିତେନ୍ଦ୍ର ଚୌଦ୍ୱାର ଥାନାରେ କରିଥିବା ଅଭିଯୋଗ ଅନୁଯାୟୀ ସେ, ତାଙ୍କ ପତ୍ନୀ ଓ ଝିଅ ଏକ ଶୁଦ୍ଧିକ୍ରିୟାରେ ଯୋଗଦେବା ପାଇଁ ବୁଧବାର ଦିନ ନିଜଗାଁ ଯୋରନ୍ଦା ଯାଇଥିଲେ। ଗୁରୁବାର ସକାଳେ ଜଣେ ବ୍ୟକ୍ତିଙ୍କଠାରୁ ଫୋନ୍‌ରେ ଖବର ପାଇ ସେ ଚୌଦ୍ୱାର ଫେରି ଦେଖିଲା ବେଳକୁ ତାଙ୍କ ଘରର ଚାବି ଭଙ୍ଗା ହୋଇଥିବା ସହିତ ଘର ଭିତରେ ଥିବା ଖଟ, ଏସି, ଫ୍ୟାନ୍, ଡ୍ରେସିଂ ଟେବୁଲ ସମେତ ଘରର ସମସ୍ତ ଆସବାବ ପତ୍ର ଓ ଝିଅର ବହିପତ୍ର ସବୁ ବାହାରକୁ ଫିଙ୍ଗି ଦିଆଯାଇଛି। ଏଥିସହିତ ଡ୍ରେସିଂ ଟେବୁଲ ଡ୍ର ଭାଙ୍ଗି ସେଥିରେ ଥିବା ତାଙ୍କ ପତ୍ନୀଙ୍କ ମଙ୍ଗଳସୂତ୍ର, ସୁନା ହାର ଓ ୮୦ ହଜାର ଟଙ୍କା ନେଇ ଯାଇଥିବା ସେ ଅଭିଯୋଗ କରିଛନ୍ତି। ଏ ସମ୍ପର୍କରେ ସେ ପଚରାଉଚରା କଲାରୁ ତାଙ୍କ ପେଡ଼ୋଶୀ ତାଙ୍କୁ ଗାଳିଗୁଲଜ କରିବା ସହିତ ତୁରନ୍ତ ଘର ଛାଡ଼ିବା ପାଇଁ ଧମକ ଦେଇଥିଲେ ବୋଲି ସେ ଅଭିଯୋଗ କରିଛନ୍ତି। ଆସବାବପତ୍ର ବାହାରେ ପଡ଼ିଥିବା ଓ ପଡ଼ୋଶୀଙ୍କ ଚାପ ସହି ନ ପାରି ଜିତେନ୍ଦ୍ରଙ୍କ ପତ୍ନୀ ଘଟଣାସ୍ଥଳରେ ସଞ୍ଜ୍ଞାହୀନ ହୋଇପଡ଼ିବାରୁ ତାଙ୍କୁ ସ୍ଥାନୀୟ ଏକ ଘରୋଇ ହସ୍ପିଟାଲରେ ଭର୍ତ୍ତି କରାଯାଇଛି। ଅଭିଯୋଗ ପାଇ ପୁଲିସ ଘଟଣାର ତଦନ୍ତ କରୁଛି।

ଆଜି ପ୍ରସିଦ୍ଧ ତିଗିରିଆ କାଳୀପୂଜା ଭସାଣି

ତିଗିରିଆ, ୩୦।୧୦(ସମିସ): ଗତ ଦୀପାବଳିଠାରୁ ୧୧ ଦିନ ଧରି ଆୟୋଜିତ ହେଉଥିବା ମା' ଶ୍ୟାମାକାଳୀ ପୂଜା ଆଜି ଅନ୍ତିମ ଦିନରେ ପହଞ୍ଚିଛି। ଶୁକ୍ରବାର ମଧ୍ୟାହ୍ନରୁ ଏହି ଯାତ୍ରାର ଭସାଣ ଉତ୍ସବ ଅନୁଷ୍ଠିତ ହେବ ବୋଲି ଶ୍ୟାମାକାଳୀ ପୂଜା ଶାନ୍ତି କମିଟି ସଭାପତି ପ୍ରଣବ ପଟ୍ଟନାୟକ ଓ ସମ୍ପାଦକ ଗିରିଜା ପ୍ରସାଦ ପଟ୍ଟନାୟକଙ୍କଠାରୁ ସୂଚନା ମିଳିଛି। ମିଳିଥିବା ସୂଚନା ମୁତାବକ, ଚଳିତ ମାସ ୨୦ ତାରିଖଠାରୁ ଆଠଗଡ଼ ଉପଖଣ୍ଡ ପ୍ରସିଦ୍ଧ ତିଗିରିଆ ଶ୍ୟାମାକାଳୀ ପୂଜା ଆରମ୍ଭ ହୋଇଥିଲା। ଚଳିତବର୍ଷ ଏଥିନେଇ ତିଗିରିଆ ନିଜିଗଡ଼ ଟାଉନ ମଧ୍ୟରେ ୧୭ଟି ପୂଜା ମଣ୍ଡପରେ ମା' ଶ୍ୟାମାକାଳୀଙ୍କ ସମେତ ଅନ୍ୟାନ୍ୟ ପାର୍ଶ୍ୱ ଦେବାଦେବୀଙ୍କ ପ୍ରତିମା ପୂଜା ପାଉଥିଲା। ଏହି ଯାତ୍ରା ଆଜି ଶେଷ ଦିନରେ ପହଞ୍ଚିଛି। ପୂର୍ବ ନିଷ୍ପତ୍ତି ମୁତାବକ, ଆସନ୍ତାକାଲି ଦିବା ୧୧ଟା ୩୦ ସମୟରୁ ୧୨ଟା ୩୦ ମଧ୍ୟରେ ଟାଉନ ଭିତରେ ପୂଜା ପାଉଥିବା ସମସ୍ତ ବିଗ୍ରହ ରାଜବାଟୀ ପଡ଼ିଆରେ ଏକତ୍ରିତ ହୋଇ ବିସର୍ଜନ ପ୍ରକ୍ରିୟାରେ ସାମିଲ ହେବେ। ସେହିଠାରେ ଶାନ୍ତିକମିଟିର ସଭ୍ୟମାନଙ୍କ ଉପସ୍ଥିତିରେ କ୍ରମାନ୍ୱୟରେ କାଳୀମେଢ, ଶିବ ମେଢ, ମଝିସାହି (ତଳଗଡ଼), ନୂଆସାହି, ନୂଆସାହି (ତଳଗଡ଼), ପାଖଲୋକ ସାହି, ମଡେଲ ବସ୍ତି, ବ୍ରାହ୍ମଣ ସାହି, ବଡଦାଣ୍ଡ ସାହି, ମହାବୀର ବଜାର, ମହାରାଜା କ୍ଲବ, ମୁଣ୍ଡିଆ ସାହି, ନିବିସ ସାହି, ନୂଆସାହି (ଉପରଗଡ଼), ଗାନ୍ଧୀ ସାହି, ଶବର ସାହି, ହରିଜନ ସାହି ବିଗ୍ରହଙ୍କୁ ସେହି ପୂଜାମଣ୍ଡପର ସଭାପତି, ସମ୍ପାଦକ ତଥା ସ୍ୱେଚ୍ଛାସେବୀଙ୍କ ଉପସ୍ଥିତିରେ ଭସାଣ କାର୍ଯ୍ୟକ୍ରମରେ ପ୍ରେରଣ କରାଯିବ। ସମସ୍ତ ପୂଜାମଣ୍ଡପଙ୍କୁ ଭସାଣ କାର୍ଯ୍ୟକ୍ରମରେ ଆତସବାଜୀ ଫୁଟାଇବାକୁ ବାରଣ, ନିଶାଦ୍ରବ ସେବନକାରୀଙ୍କୁ ଭସାଣ କାର୍ଯ୍ୟକ୍ରମରୁ ଦୂରରେ ରଖିବାକୁ ନିର୍ଦ୍ଦେଶ ପ୍ରଦାନ କରାଯାଇଛି। ଅନୁରୂପ ଭାବେ ରାଜବାଟୀଠାରୁ ନିର୍ଦ୍ଧାରିତ ସମୟରେ ବାହାରିଥିବା ବିଗ୍ରହଙ୍କୁ ଅପରାହ୍ନ ୪ଟା ସୁଦ୍ଧା ଥାନା ଛକ ଅତିକ୍ରମ କରିବା ସହ ସନ୍ଧ୍ୟା ୬ଟା ସୁଦ୍ଧା ସମସ୍ତ ମେଢର ଭସାଣ କାର୍ଯ୍ୟ ଶେଷ କରିବାକୁ ନିର୍ଦ୍ଦେଶ ଦିଆଯାଇଛି। ନିଜଗଡ଼ର ଶ୍ୟାମାକାଳୀ ପୂଜାର ଭସାଣ କାର୍ଯ୍ୟକୁ ଶାନ୍ତିଶୃଙ୍ଖଳା ସହ ସମ୍ପାଦନ କରିବା ପାଇଁ ତିଗିରିଆ ଥାନା ପକ୍ଷରୁ ବ୍ୟାପକ ସୁରକ୍ଷା ବ୍ୟବସ୍ଥା କରାଯାଇଛି।

ନିଶ୍ଚିନ୍ତକୋଇଲିରେ ପୁଣି ହନିଟ୍ରାପ୍! ୨୮ ଲକ୍ଷ ଟଙ୍କା ଠକେଇ ଅଭିଯୋଗ

ନିଶ୍ଚିନ୍ତକୋଇଲି, ୩୦।୧୦(ସମିସ): ନିଶ୍ଚିନ୍ତକୋଇଲି ଥାନା ଅଞ୍ଚଳରେ ଗତ ସେପ୍ଟମ୍ବର ୨୨ ତାରିଖରେ ହନିଟ୍ରାପ୍ ଘଟଣାରେ ସମ୍ପୃକ୍ତ ଥିବା ୪ ଜଣ ଅଭିଯୁକ୍ତ ଅଦ୍ୟାବଧି ଜେଲ୍ ହାଜତ୍‌ରେ ରହିଛନ୍ତି। ଜେଲ୍‌ରୁ ବାହାରିବା ପାଇଁ ବାରମ୍ବାର ଆବେଦନ କରୁଥିଲେ ମଧ୍ୟ ଅଦାଲତ ପକ୍ଷରୁ ବେଲ୍‌କୁ ନାକଚ କରାଯାଉଥିବାରୁ ସେମାନେ ବାହାରି ପାରୁ ନ ଥିବା ଜଣାଯାଇଛି। ଏହି ଘଟଣା ଘଟିବାର ଦେଢମାସ ନ ପୁରୁଣୁ ଏହି ଥାନା ଅଞ୍ଚଳରେ ପୁଣି ଏକ ହନିଟ୍ରାପ୍ ଘଟଣାର ପର୍ଦ୍ଦାଫାସ ହେବାକୁ ଯାଉଛି। ଏହି ଥାନା ଅଧୀନସ୍ଥ ମହାଜନପୁର ରାଜସ୍ୱ ଗ୍ରାମ କଟକ-ଚାନ୍ଦବାଲି ରାସ୍ତା ପାର୍ଶ୍ୱ କୋଡିଏ ମାଇଲି ଜମରା ଛକ ନିକଟରେ ଘର କରି ରହିଥିବା ତ୍ରିଲୋଚନ ବେହେରାଙ୍କୁ ହନିଟ୍ରାପ୍‌ର ଶିକାର କରାଯାଇ ତାଙ୍କଠାରୁ ୨୮ ଲକ୍ଷ ଟଙ୍କା ନିଆଯାଇଥିବା ନିଶ୍ଚିନ୍ତକୋଇଲି ଥାନାରେ ଅଭିଯୋଗ ହୋଇଛି। ଥାନା କେସ୍ ନଂ ୨୧୬/ ତା.୧୨.୧୦.୨୦୨୫ରେ ମାମଲା ରୁଜୁ କରାଯାଇ ଏହାକୁ ନିଶ୍ଚିନ୍ତକୋଇଲି ପ୍ରଥମ ଶ୍ରେଣୀ ଜୁଡିସିଆଲ ମାଜିଷ୍ଟ୍ରେଟ୍ ଅଦାଲତକୁ ପଠାଇ ଦିଆଯାଇଛି। ଏହି ମାମଲାରେ ଭାରତୀୟ ନ୍ୟାୟ ସଂହିତା ଅନୁଯାୟୀ ୩୦୮(୨), ୩୦୮(୭), ୩୫୧(୨), ୩(୫) ଦଫା ଅଭିଯୁକ୍ତଙ୍କ ବିରୋଧରେ ଲାଗିଥିବା ଜଣାଯାଇଛି। କୋର୍ଟରେ ମାମଲା ରୁଜୁ ହେବା ପରେ ଏଥିରେ ସମ୍ପୃକ୍ତ ଥିବା ବ୍ୟକ୍ତିମାନେ ଫେରାର ହୋଇ ଯାଇଥିବା ଜଣାଯାଇଛି। ଅଭିଯୋଗରୁ ଜଣାଯାଏ, ତ୍ରିଲୋଚନ ବେହେରାଙ୍କ ଘରେ ସ୍ଥାନୀୟ ବୁହାଳୋ ଗ୍ରାମର ବିଶ୍ୱଜିତ୍ ପରିଡ଼ା (ରାଜା) ତାଙ୍କ ପତ୍ନୀଙ୍କ ସହ ତା.୧.୭.୨୦୨୪ ରିଖରୁ. ୧.୧୨.୨୦୨୪ ପର୍ଯ୍ୟନ୍ତ ଭଡାରେ ରହୁଥିଲେ। ଶ୍ରୀ ବେହେରା ଜଣେ ଅବସରପ୍ରାପ୍ତ ସରକାରୀ କର୍ମଚାରୀ ହୋଇଥିବା ବେଳେ ସେ ଏକାକୀ ଏହି ଘରେ ରହୁଥିଲେ। ତାଙ୍କର ସେବା କରିବା ପାଇଁ ବିଶ୍ୱଜିତ୍ ଜଣେ ରଶ୍ମିତା ଜେନା ନାମକ ୪୦ ବର୍ଷୀୟ ମହିଳାଙ୍କୁ ନିୟୋଜିତ କରିଥିଲେ। ପୂର୍ବ ନିର୍ଦ୍ଧାରିତ ଯୋଜନା ଅନୁଯାୟୀ ଦିନେ ସମ୍ପୃକ୍ତ ମହିଳା ଶ୍ରୀ ବେହେରାଙ୍କୁ ଫସାଇ ତାଙ୍କ ସହିତ ଅସଞ୍ଜତ ଅବସ୍ଥାରେ ରହିବାକୁ ନେଇ ବିଶ୍ୱଜିତ୍ ଏକ ଫଟୋ ଉତ୍ତୋଳନ କରି ତାଙ୍କୁ ବ୍ଲାକ୍‌ମେଲ କରିଥିଲେ। ଏହି ଘଟଣାରେ ସମ୍ପୃକ୍ତ ବୃଦ୍ଧ ଭୟଭୀତ ହୋଇ ଫୋନ୍ ପେରେ ତିନୋଟି ବ୍ୟାଙ୍କ ଜମାଖାତା ନମ୍ବରକୁ ଲକ୍ଷାଧିକ ଟଙ୍କା ପଠାଇଥିଲେ। ପରବର୍ତ୍ତୀ ସମୟରେ ଏ ସଂକ୍ରାନ୍ତରେ ଥାନାରେ ଅଭିଯୋଗ କରିବା ପରେ ପୁଲିସ ପକ୍ଷରୁ ଉକ୍ତ ମାମଲାକୁ କୋର୍ଟକୁ ପଠାଇ ଦିଆଯାଇଛି। ଏହାର ଉଚ୍ଚସ୍ତରୀୟ ତଦନ୍ତ କରାଗଲେ ଏଥିରେ ସମ୍ପୃକ୍ତ ଥିବା ବହୁ ବ୍ୟକ୍ତିଙ୍କ ମୁଖା ଖୋଲିବ ବୋଲି ସାଧାରଣରେ ଚର୍ଚ୍ଚା ହେଉଛି।

ଯୁବ ଚିତ୍ରଶିଳ୍ପୀ ମେଘନା ସମ୍ବର୍ଦ୍ଧିତ

କଟକ, ୩୦।୧୦(ସମିସ): ମା ଦୁର୍ଗା ଏବଂ କାଳୀଙ୍କୁ ଚିତ୍ରକଳା ମାଧ୍ୟମରେ ଜୀବନ୍ତ ରୂପ ଦେଉଛନ୍ତି କଟକର ଯୁବ ଚିତ୍ରଶିଳ୍ପୀ ମେଘନା ପ୍ରିୟଦର୍ଶିନୀ ପାଣି। ସହରର ବିଭିନ୍ନ ପୂଜା ମଣ୍ଡପରେ ପୂଜା ପାଉଥିବା ଦେବୀ ଦୁର୍ଗାର୍ ଓ କାଳୀଙ୍କ ମୁଖାକୁ ନିଜ ହାତରେ ଅବିକଳ ଆଙ୍କିବା ସହ ଉକ୍ତ ପୂଜା ମଣ୍ଡପକୁ ଯାଇ ଆଙ୍କିଥିବା କଳାକୃତିକୁ କର୍ମକର୍ତ୍ତାଙ୍କୁ ପ୍ରଦାନ କରୁଛନ୍ତି ମେଘନା। ସେହିପରି ଚାନ୍ଦିନୀଚୌକ ପୂଜା ମଣ୍ଡପର କର୍ମକର୍ତ୍ତା ମେଘନାଙ୍କ ଚିତ୍ରକଳାକୁ ବେଶ୍ ପ୍ରଶଂସା କରିବା ସହ ତାଙ୍କୁ ଉତ୍ତରୀୟ ଦେଇ ସମ୍ବର୍ଦ୍ଧିତ କରିଛନ୍ତି। ସମଗ୍ର ରାଜ୍ୟ କାଳୀ ପୂଜାକୁ ନେଇ ଉତ୍ସବମୁଖର ଥିବାବେଳେ କଟକ ସହରରେ ଦେଖିବାକୁ ମିଳିଥିଲା ନିଆରା ଦୃଶ୍ୟ। ଏନେଇ ମେଘନା କୁହନ୍ତି ଚିତ୍ରକଳା ପ୍ରତି ମୋର ଦୁର୍ବଳତା ରହିଛି। ଆଉ ଚିତ୍ରକୁ ରୂପରେଖ ଦେବା ପରେ ମାଆଙ୍କ ଉଦ୍ଦେଶ୍ୟରେ ବିଭିନ୍ନ ପୂଜା ମଣ୍ଡପରେ ଭେଟି ଦେବା ଟା ମୋ ଚିତ୍ରକଳାର ସାର୍ଥକତା। ଗୋଟେ ଗୋଟେ ଚିତ୍ର କରିବା ପାଇଁ ଦୁଇରୁ ତିନି ଦିନ ସମୟ ଲାଗୁଥିବା କଥା କହିଛନ୍ତି ସେ।

ଗ୍ରାମସଭାରେ ଦୁଇ ଗୋଷ୍ଠୀଙ୍କ ମଧ୍ୟରେ ବିବାଦ

ଆଠଗଡ଼ ଥାନାରେ ଦୁଇ ପକ୍ଷଙ୍କ ଅଭିଯୋଗ

ଆଠଗଡ଼, ୩୦।୧୦(ସମିସ): ପଞ୍ଚାୟତର ଉନ୍ନୟନ କାର୍ଯ୍ୟକୁ ନେଇ ଗ୍ରାମସଭା ଚାଲିଥିବା ବେଳେ ଶାସକ ଏବଂ ବିରୋଧୀ ଦୁଇ ଗୋଷ୍ଠୀ ମଧ୍ୟରେ ବିବାଦ ଦେଖାଦେଇଛି। ଏ ସମ୍ପର୍କରେ ଉଭୟ ପକ୍ଷ ପରସ୍ପର ବିରୋଧରେ ଆଠଗଡ଼ ଥାନାରେ ଦୁଇଟି ଅଭିଯୋଗ କରିଥିବା ଜଣାପଡ଼ିଛି। ଆଠଗଡ଼ ବ୍ଲକ ସଠିଲୋ ପଞ୍ଚାୟତର ଗ୍ରାମପଞ୍ଚାୟତ ଉନ୍ନୟନ ପ୍ରକଳ୍ପଗୁଡ଼ିକର କାର୍ଯ୍ୟକାରିତା ପାଇଁ ଗ୍ରାମସଭା ଚାଲିଥିବା ବେଳେ ସେଠାରେ ପଞ୍ଚାୟତ ନିର୍ବାହୀ ଅଧିକାରୀ ବିଜୟରାମ ସ୍ୱାଇଁ, ସହକାରୀ ଉନ୍ନୟନ ଅଧିକାରୀ ସୁନୀଲ ସାହୁ, ସମିତିସଭ୍ୟ ସୁବାସ ପାଳ ଉପସ୍ଥିତ ଥିଲେ। ଏହି ସମୟରେ ଶାସକ ଦଳର ସମର୍ଥକ କୁହାଯାଉଥିବା ମୁନା ପିରେଇ, ପ୍ରଶାନ୍ତ ପତି, ବିପିନ ସ୍ୱାଇଁ, ରଞ୍ଜନ ନାଏକ, ସଞ୍ଜୟ ରାଉତଙ୍କ ସହିତ ଅନ୍ୟ ୧୦ରୁ ୧୫ ଜଣ ଯୁବକ ସେଠାରେ ପହଞ୍ଚି ଆମେ ଶାସକ ଦଳର ପିଲା। ଆମକୁ ନ ପଚାରି କିଛି ହୋଇପାରିବ ନାହିଁ ବୋଲି କହି ଅଶ୍ଳୀଳ ଭାଷାରେ ଗାଳିଗୁଲଜ କରିବା ସହିତ ପଞ୍ଚାୟତ ନାଏବ ସରପଞ୍ଚ ଅଖିଳ କୁମାର ରାଉତଙ୍କୁ ମାଡ ମାରିବା ସହିତ ସେମାନେ ପଞ୍ଚାୟତ କଲ୍ୟାଣ ମଣ୍ଡପରେ ପଶି ଭଙ୍ଗାରୁଜା କରିବା ସହିତ ବୈଦ୍ୟୁତିକ ଉପକରଣ ନଷ୍ଟ କରିଥିବା ଅଭିଯୋଗ ହୋଇଛି। ଏ ବାବଦରେ ପଞ୍ଚାୟତ ସରପଞ୍ଚ ବୀଣାପାଣି ପରିଡ଼ା ଆଠଗଡ଼ ଥାନାରେ ଅଭିଯୋଗ କରିଥିବା ବେଳେ ଅପରପକ୍ଷରେ ୧୨ନଂ ୱାର୍ଡର ୱାର୍ଡମେମ୍ବର ରମାକାନ୍ତ ନାଏକ ସେଠାରେ ଉପସ୍ଥିତ ଥିବା ପ୍ରସନ୍ନ ପରିଡ଼ା, ଗନ୍ଧର୍ବ ପ୍ରଧାନ, ମିଥୁନ ସ୍ୱାଇଁ, ଅଶ୍ୱିନୀ ପୁହାଣ ପ୍ରମୁଖ ସେମାନଙ୍କୁ ଜାତିଆଣ ଆକ୍ଷେପ କରି ଗାଳିଗୁଲଜ କରିଥିବା ଅଭିଯୋଗ କରିଛନ୍ତି। ଏହାକୁ ନେଇ ଗ୍ରାମରେ ଉତ୍ତେଜନା ପ୍ରକାଶ ପାଇଥିବା ବେଳେ ଖବର ଲେଖା ହେବା ବେଳକୁ ଉଭୟଙ୍କ ଅଭିଯୋଗ ଥାନାରେ ପଞ୍ଜିକୃତ ହୋଇ ନ ଥିବା ଥାନା ଅଧିକାରୀ ସୁମତି ମହାନ୍ତି ସୂଚନା ଦେଇଛନ୍ତି।

ବରିଷ୍ଠ ନାଗ

ମୁଦ୍ରା ବିନିମୟ ମୂଲ୍ୟ

ମୁଦ୍ରା ବିନିମୟ ମୂଲ୍ୟ (ଟଙ୍କାରେ)

- ଡଲାର ୮୮.୨୫
- ପାଉଣ୍ଡ ୧୧୭.୩୪
- ୟୁରୋ ୧୦୨.୭୯
- ୟେନ୍ ୦.୫୮

ସୁନା, ରୁପା ଦର (ଟଙ୍କାରେ)

୧୦ ଗ୍ରାମ ପିଛା (୨୨ କ୍ୟାରେଟ୍)

- ସୁନା: ୧,୧୧,୩୫୦ (ନୂଆଦିଲ୍ଲୀ)
- ରୁପା : ୧,୬୦,୦୦୦ (କେଜି)

ଷ୍ଟକ୍ ମାର୍କେଟ୍

ବଜାର କାରବାର (ପଏଣ୍ଟରେ)

- ସେନ୍‌ସେକ୍ସ ୮୪,୪୦୪.୦୦
- ନିଫ୍ଟି ୨୫,୮୭୭.୦୦

ପେଟ୍ରୋଲ-ଡିଜେଲ୍

ଲିଟର ପିଛା (ଟଙ୍କାରେ)

- ପେଟ୍ରୋଲ୍- ୧୦୧.୨୯ (ଭୁବନେଶ୍ୱର)
- ଡିଜେଲ୍ - ୯୨.୮୦

ଭାରତରେ ଅଧାରୁ ଅଧିକ ଲୋକ ଶୀଘ୍ର ଅବସର ନେବାକୁ ଆଗ୍ରହୀ

ଇଣ୍ଡିଆ ରିଟାୟରମେଣ୍ଟ ଇଣ୍ଡେକ୍ସ ଷ୍ଟଡି ରିପୋର୍ଟ

- ଅନ୍ୟ ଅଞ୍ଚଳ ତୁଳନାରେ ପୂର୍ବ ଭାରତର ଲୋକେ ଖୁବ୍ ଆଗରେ
- ଅବସର ପ୍ରସ୍ତୁତିରେ ପୁରୁଷଙ୍କୁ ଟପିଲେ ମହିଳା
- ସ୍ୱାସ୍ଥ୍ୟକୁ ନେଇ ଅଧିକ ସଚେତନ

ନୂଆଦିଲ୍ଲୀ,୨୦।୧୦(ଏଜେନ୍ସି): ସମ୍ପ୍ରତି ଭାରତରେ ଚାକିରିରୁ ଅବସର ଗ୍ରହଣ କ୍ଷେତ୍ରରେ ଲୋକଙ୍କ ମଧ୍ୟରେ ପ୍ରସ୍ତୁତି ନିରନ୍ତର ଭାବେ ବଢ଼ିବାରେ ଲାଗିଛି। ଏଥିରେ ଅଧାରୁ ଅଧିକ ଲୋକ ଜଲ୍‌ଦି ଅବସର ନେବାକୁ ଯୋଜନା କରୁଛନ୍ତି। ସହରାଞ୍ଚଳ ବାସିନ୍ଦାମାନେ ଅବସର ଯୋଜନା କ୍ଷେତ୍ରରେ ଗ୍ରାମାଞ୍ଚଳ ବାସିନ୍ଦାଙ୍କ ତୁଳନାରେ ଆଗରେ ରହିଛନ୍ତି। ଏହା ବ୍ୟତୀତ, ପୂର୍ବ ଭାରତର ଲୋକମାନେ ବର୍ତ୍ତମାନ ଅବସର ଯୋଜନା କ୍ଷେତ୍ରରେ ଦେଶର ଅନ୍ୟ ଅଞ୍ଚଳ ତୁଳନାରେ ଆଗରେ ରହିଛନ୍ତି। ଇଣ୍ଡିଆ ରିଟାୟାରମେଣ୍ଟ ଇଣ୍ଡେକ୍ସ ଷ୍ଟଡି (ଆଇଆର୍‌ଆଇଏସ୍) ଦ୍ୱାରା କରାଯାଇଥିବା ଏକ ଏହି ଅଧ୍ୟୟନରେ ଏହା କୁହାଯାଇଛି।

ଏହି ଅଧ୍ୟୟନ ଅନୁସାରେ, ଭାରତରେ ଅବସର ପ୍ରସ୍ତୁତି କ୍ରମଶଃ ବୃଦ୍ଧି ପାଉଛି। ଗତ ୪ ବର୍ଷ ମଧ୍ୟରେ ଆଇଆର୍‌ଆଇଏସ୍ ଇଣ୍ଡେକ୍ସ ସ୍କୋର ୪୪ ରୁ ୪୮କୁ ବୃଦ୍ଧି ପାଇଛି। ଏହା ଦର୍ଶାଉଛି ଯେ ଲୋକମାନେ ଏବେ ଆର୍ଥିକ, ସ୍ୱାସ୍ଥ୍ୟ ଏବଂ ଭାବପ୍ରବଣ ଭାବରେ ଅବସର ବିଷୟରେ ଅଧିକ ସଚେତନ ହେଉଛନ୍ତି। ତେବେ ରିପୋର୍ଟରେ ଲୋକଙ୍କ ଅବସର ଯୋଜନାର କିଛି ପ୍ରମୁଖ ଆହ୍ୱାନକୁ ଦର୍ଶାଯାଇଛି। ଯେପରିକି ଏଥିରେ ନିର୍ଭରଯୋଗ୍ୟ ପରାମର୍ଶର ଅଭାବ, ପରିବାର ଉପରେ ନିର୍ଭରଶୀଳତା ଏବଂ ଅନ୍ୟାନ୍ୟ ଜୀବନ ଆବଶ୍ୟକତାକୁ ପ୍ରାଥମିକତା ଦେବା ଭଳି ଦିଗଗୁଡ଼ିକ ଅନ୍ତର୍ଭୁକ୍ତ। ଅଧ୍ୟୟନରୁ ଏହା ମଧ୍ୟ ଜଣାପଡିଛି ଯେ ଅଧିକାଂଶ ଲୋକ ୩୫ ବର୍ଷ ବୟସ ପୂର୍ବରୁ ଅବସର ଯୋଜନାର ଗୁରୁତ୍ୱ ବିଷୟରେ ଭଲ ଭାବରେ ଅବଗତ।

ଏ ସମ୍ପର୍କରେ ଆକ୍ସିସ୍ ମ୍ୟାକ୍ସ ଲାଇଫ୍‌ର ଏମ୍‌ଡି ଏବଂ ସିଇଓ ସୁମିତ ମଦନ କହିଛନ୍ତି, ଆଜିର ଗ୍ରାହକମାନେ ଅଧିକ ସ୍ୱାସ୍ଥ୍ୟପ୍ରତି ସଚେତନ, ଉତ୍ପାଦ ବିଷୟରେ ଅଧିକ ଜ୍ଞାନୀ ଏବଂ ଆର୍ଥିକ ଆତ୍ମବିଶ୍ୱାସ ବୃଦ୍ଧି ପାଇଛି। ଅଧ୍ୟୟନରୁ ଏହା ମଧ୍ୟ ଜଣାପଡ଼ିଛି ଯେ ଜନସଂଖ୍ୟାର ଏକ ବଡ଼ ଅଂଶ ଯୋଜନା କିପରି ଆରମ୍ଭ କରିବେ ସେ ବିଷୟରେ ଅନିଶ୍ଚିତ, ଯାହା ନିର୍ଭରଯୋଗ୍ୟ ପରାମର୍ଶର ଆବଶ୍ୟକତାକୁ ଆହୁରି ବୃଦ୍ଧି କରୁଛି। ୨୦୨୨ ମସିହାରେ ସ୍ୱାସ୍ଥ୍ୟ ପ୍ରସ୍ତୁତି ୪୧ ରୁ ୪୬ କୁ ବୃଦ୍ଧି ପାଇଛି। ଏହା ବର୍ଦ୍ଧିତ ଶାରୀରିକ କାର୍ଯ୍ୟକଳାପ, ନିୟମିତ ସ୍ୱାସ୍ଥ୍ୟ ଯାଞ୍ଚ ଏବଂ ସ୍ୱାସ୍ଥ୍ୟ ବୀମାର ବୃଦ୍ଧି ଯୋଗୁଁ ହୋଇଛି, ଯାହା ବର୍ତ୍ତମାନ ୫୦ ପ୍ରତିଶତରେ ପହଞ୍ଚିଛି। ତଥାପି, ଭାବପ୍ରବଣତା ଜନିତ ସ୍ୱାସ୍ଥ୍ୟବସ୍ଥା ଏକ ଚିନ୍ତାର ବିଷୟ ହୋଇ ରହିଛି। ୭୧ ପ୍ରତିଶତ ଉତ୍ତରଦାତା କିଛି ଏକାକୀ ଅନୁଭବ କରୁଥିବା ରିପୋର୍ଟ କରିଥିବାବେଳେ ଏବଂ ୭୨ ପ୍ରତିଶତ ପରିବାର ଉପରେ ନିର୍ଭରଶୀଳ ହେବାକୁ ନେଇ ଚିନ୍ତିତ।

ଅପରପକ୍ଷେ ଅବସର ପ୍ରସ୍ତୁତି କ୍ଷେତ୍ରରେ ମହିଳାମାନେ ପୁରୁଷମାନଙ୍କ ତୁଳନାରେ ଟିକିଏ ଆଗରେ। ସେମାନଙ୍କର ସ୍କୋର ୪୯, ଯେତେବେଳେ ପୁରୁଷମାନଙ୍କର ସ୍କୋର ୪୮। ଅଧିକାଂଶ ମହିଳା (୮୨ ପ୍ରତିଶତ) ପୁରୁଷମାନଙ୍କ ତୁଳନାରେ ଅବସର ପରେ ମଧ୍ୟ ଶାରୀରିକ ଭାବରେ ସୁସ୍ଥ ରହିବା ନେଇ ଆଶାବାଦୀ, ଯାହା ପୁରୁଷଙ୍କ କ୍ଷେତ୍ରରେ ୭୮ ପ୍ରତିଶତ। ତଥାପି, ମହିଳାମାନେ ବିପଦପୂର୍ଣ୍ଣ ନିବେଶ (ଯେପରିକି ଷ୍ଟକ୍ ବଜାର) ରେ ଅର୍ଥ ବିନିଯୋଗ କରିବା ପାଇଁ ପୁରୁଷମାନଙ୍କ ତୁଳନାରେ ୮% କମ୍ ସମ୍ଭାବନା ରଖୁଛନ୍ତି। ଏହାବାଦ୍ ମେଟ୍ରୋ ସହରଗୁଡ଼ିକରେ ଷଳାମେକ ଅବସରକାଳୀନ ପ୍ରସ୍ତୁତିକୁ ନେଗେଇ ବେଶ ଆଗରେ ଅଛନ୍ତି। ସେମାନଙ୍କ ସ୍କୋର ୫୦ ରହିଛି। ସହିତ। ଏହା ନିୟମିତ ଫିଟନେସ୍ ଅଭ୍ୟାସ ଏବଂ ସ୍ୱାସ୍ଥ୍ୟ ଯାଞ୍ଚ (୬୦%) ଯୋଗୁଁ ହୋଇଛି।

୭୬ ରେଳ ଷ୍ଟେସନ୍‌ରେ ନିର୍ମାଣ ହେବ ଯାତ୍ରୀ ହୋଲ୍ଡିଂ ଏରିଆ

ତାଲିକାରେ ଭୁବନେଶ୍ୱର, ପୁରୀ ସାମିଲ

ନୂଆଦିଲ୍ଲୀ,୩୦।୧୦(ଏଜେନ୍ସି): ନୂଆଦିଲ୍ଲୀ ରେଳ ଷ୍ଟେସନରେ ଯାତ୍ରୀ ସଂରକ୍ଷଣ କ୍ଷେତ୍ରର ସଫଳତା ପରେ, ଭାରତୀୟ ରେଳବାଇ ଏବେ ୭୬ଟି ଷ୍ଟେସନରେ ଏପରି ସୁବିଧା ବିକଶିତ କରିବାକୁ ଯାଉଛି। କେନ୍ଦ୍ର ରେଳମନ୍ତ୍ରୀ ଅଶ୍ୱିନୀ ବୈଷ୍ଣବ ଏହି ଯୋଜନାକୁ ଅନୁମୋଦନ ଦେଇଛନ୍ତି। ଏହି ସୁବିଧା ସହିତ, ଦୀଦଶହରା, ପାବଳି ଏବଂ ଛଟ ଭଳି ପର୍ବପର୍ବାଣୀ ସମୟରେ ଷ୍ଟେସନ ସହଜରେ ପ୍ରବଳ ଭିଡ଼କୁ ନିୟନ୍ତ୍ରଣ କରିପାରିବ। ଦେଶର ୭୫ରୁ ଅଧିକ ଷ୍ଟେସନରେ ସ୍ଥାୟୀ ଯାତ୍ରୀ ସଂରକ୍ଷଣ କ୍ଷେତ୍ର ନିର୍ମାଣ କରିବାକୁ ଲକ୍ଷ୍ୟ ରଖାଯାଇଛି। ଏହି ତାଲିକାରେ ରାଜ୍ୟରୁ ଭୁବନେଶ୍ୱର ଏବଂ ପୁରୀ ଷ୍ଟେସନ୍ ସାମିଲ ଅଛି। ରେଳ ମନ୍ତ୍ରଣାଳୟ କହିଛି ଯେ ରେଳ ମନ୍ତ୍ରୀ ବିଭିନ୍ନ ରେଳ ଷ୍ଟେସନରେ ଯାତ୍ରୀ ସଂରକ୍ଷଣ କ୍ଷେତ୍ର ବିକଶିତ କରିବା ପାଇଁ ଏକ ଯୋଜନାକୁ ଅନୁମୋଦନ ମିଳିଛି। ମନ୍ତ୍ରଣାଳୟ ୨୦୨୬ ଉତ୍ସବ ଋତୁ ପୂର୍ବରୁ ଏହି ୭୫ଟି ଅଧିକ ଷ୍ଟେସନରେ ସ୍ଥାୟୀ ଯାତ୍ରୀ ସଂରକ୍ଷଣ କ୍ଷେତ୍ର ନିର୍ମାଣ ସମାପ୍ତ କରିବାକୁ ଲକ୍ଷ୍ୟ ରଖିଛି। ନୂଆଦିଲ୍ଲୀ ଷ୍ଟେସନରେ ଏହି ସୁବିଧା ନିର୍ମାଣ ମାତ୍ର ଚାରି ମାସ ମଧ୍ୟରେ ସମାପ୍ତ ହୋଇଥିଲା। ଯାତ୍ରୀ ସଂରକ୍ଷଣ କ୍ଷେତ୍ରର ଅର୍ଥ ହେଉଛି ଯାତ୍ରୀମାନଙ୍କ ପାଇଁ ସେମାନଙ୍କ ଟ୍ରେନ୍ ପାଇଁ ଅପେକ୍ଷା କରିବା ପାଇଁ ଏକ ଉତ୍ସର୍ଗୀକୃତ ସ୍ଥାନ।

ଏହା ଷ୍ଟେସନରେ ଭିଡ଼ ହ୍ରାସ କରିବ ଏବଂ ଯାତ୍ରୀମାନଙ୍କୁ ଆରାମ ପ୍ରଦାନ କରିବ। ଦେଶର ମୋଟ ୧୬ଟି ରେଳ ଜୋନରେ ଯାତ୍ରୀ ସଂରକ୍ଷଣ କ୍ଷେତ୍ର ନିର୍ମାଣ କରାଯିବ। ଏଥିରୁ କେନ୍ଦ୍ରୀୟ ଜୋନାଲ ରେଳବାଇରେ ୬, ପୂର୍ବାଞ୍ଚଳରେ ୬, ପୂର୍ବ କେନ୍ଦ୍ରୀୟରେ ୬, ପୂର୍ବ ତଟରେ ୬, ଉତ୍ତରାଞ୍ଚଳରେ ୧୨, ଉତ୍ତର କେନ୍ଦ୍ରୀୟରେ ୪, ଉତ୍ତର ପୂର୍ବାଞ୍ଚଳରେ ୪, ଉତ୍ତର ପୂର୍ବ ସୀମାରେ ୨, ଉତ୍ତର ପଶ୍ଚିମରେ ୫, ଦକ୍ଷିଣରେ ୪, ଦକ୍ଷିଣ କେନ୍ଦ୍ରୀୟରେ ୬, ଦକ୍ଷିଣ ପୂର୍ବରେ ୩, ଦକ୍ଷିଣ ପୂର୍ବ କେନ୍ଦ୍ରୀୟରେ ୧, ଦକ୍ଷିଣ ପଶ୍ଚିମରେ ୪, ପଶ୍ଚିମରେ ୮ ଏବଂ ପଶ୍ଚିମ କେନ୍ଦ୍ରୀୟରେ ୩ ଯାତ୍ରୀ ସଂରକ୍ଷଣ କ୍ଷେତ୍ର ନିର୍ମାଣ ହେବ। ଏହି ହୋଲ୍ଡିଂ କ୍ଷେତ୍ରଗୁଡ଼ିକରେ ବସିବା ସ୍ଥାନ, ଟିକେଟ୍ କାଉଣ୍ଟର, ଶୌଚାଳୟ, ପଚରାଉଚରା, ଲଗେଜ ଯାଞ୍ଚ ଏବଂ ଖାଦ୍ୟ ଏବଂ ପାନୀୟସୁବିଧା ପ୍ରଦାନ କରାଯିବ।

ବ୍ୟାଙ୍କ ଅଫ୍ ଇଣ୍ଡିଆର ବାଲୁଗାଁ ଶାଖା ଉଦ୍‌ଘାଟିତ

ଭୁବନେଶ୍ୱର,୩୦।୧୦(ସମିସ): ବ୍ୟାଙ୍କ ଅଫ୍ ଇଣ୍ଡିଆ(ବିଓଆଇ)ର ବାଲୁଗାଁ ଶାଖା ଉଦ୍‌ଘାଟିତ ହୋଇଯାଇଛି। ବ୍ୟାଙ୍କର ଭୁବନେଶ୍ୱର ଅଞ୍ଚଳର ଆଞ୍ଚଳିକ ପ୍ରବନ୍ଧକ ବିଜୟ କୁମାର ମଲ୍ଲିକ ଏହି ନୂତନ ଶାଖାର ଉଦ୍‌ଘାଟନ କରିଥିଲେ। ଏହି ଶାଖା ବ୍ୟାଙ୍କର ଭୁବନେଶ୍ୱର ଅଞ୍ଚଳର ୮୬ତମ ଶାଖା। ଏହି ଅବସରରେ ଉପ-ଆଞ୍ଚଳିକ ପ୍ରବନ୍ଧକ ଶ୍ୟାମଳ କୁମାର ଦାସ, ବାଲୁଗାଁ ଶାଖାର ଶାଖା ପ୍ରବନ୍ଧକ କୈଳାଶ ଚନ୍ଦ୍ର ବେହେରା ଏବଂ ଅନ୍ୟାନ୍ୟ ମାନ୍ୟଗଣ୍ୟ ବ୍ୟକ୍ତି ଉପସ୍ଥିତ ଥିଲେ। ଗ୍ରାହକମାନଙ୍କୁ ଉତ୍କୃଷ୍ଟ ସେବା ଯୋଗାଇଦେବା ବ୍ୟାଙ୍କର ପ୍ରମୁଖ ଲକ୍ଷ୍ୟ ଏବଂ ଏହି ଶାଖା ସ୍ଥାନୀୟ ଅଞ୍ଚଳର ଜନସାଧାରଣଙ୍କୁ ଉନ୍ନତ ମାନର ବ୍ୟାଙ୍କିଙ୍ଗ୍ ସେବା ଯୋଗାଇବା ସହିତ ବ୍ୟାଙ୍କିଙ୍ଗ୍ ସୁବିଧା ସମ୍ପର୍କରେ ଲୋକମାନଙ୍କୁ ଅବଗତ କରାଇବାରେ ସହାୟକ ହେବ ବୋଲି ଆଞ୍ଚଳିକ ପ୍ରବନ୍ଧକ ମଲିକ ପ୍ରକାଶ କରିଥିଲେ।

କଳାହାଣ୍ଡିରେ ବେଦାନ୍ତ ଆଲୁମିନିୟମର ଦକ୍ଷତା ପଦକ୍ଷେପ

ଭୁବନେଶ୍ୱର, ୩୦।୧୦(ସମିସ): ସମୃଦ୍ଧ ପରମ୍ପରା ଏବଂ ଅବ୍ୟବହୃତ ସମ୍ଭାବନାର ଭୂମି କଳାହାଣ୍ଡି ଏବେ ଏକ ଉଲ୍ଲେଖନୀୟ ପରିବର୍ତ୍ତନର ସାକ୍ଷୀ ହେଉଛି। ଏଠାରେ ମହତ୍ତ୍ୱାକାଂକ୍ଷା, ଆତ୍ମବିଶ୍ୱାସ ଏବଂ ଆତ୍ମନିର୍ଭରଶୀଳତାର ଏକ ନୂତନ କାହାଣୀ ରୂପ ନେଉଛି, ଯାହାର ନେତୃତ୍ୱ ନେଉଛି ବେଦାନ୍ତ ଆଲୁମିନିୟମର ଦକ୍ଷତା ବିକାଶ ପଦକ୍ଷେପ, ଯାହା ବର୍ତ୍ତମାନ ସୁଦ୍ଧା ଭବାନୀପାଟଣା ଏବଂ ଲାଞ୍ଜିଗଡ଼ର ୮୦୦ରୁ ଅଧିକ ଯୁବକଙ୍କୁ ତାଲିମ ଦେଇସାରିଛି। ୫୫% ମହିଳା ଅଂଶଗ୍ରହଣ ସହିତ, କଳାହାଣ୍ଡିରେ ଏହି କାର୍ଯ୍ୟକ୍ରମ ଏହାର ଲୋକଙ୍କ ପାଇଁ ସୁଯୋଗର ଏକ ଦ୍ୱାର ଖୋଲିବା ସହିତ ଲିଙ୍ଗ-ସାମଗ୍ରିକ ନିଯୁକ୍ତିକୁ ବୃଦ୍ଧି କରୁଛି ଏବଂ ଏହି ଅଞ୍ଚଳରେ ନୂତନ ଜୀବନ ଫୁଙ୍କୁଛି। କାହିଁ କେଉଁ ଦଶକ ଧରି କଳାହାଣ୍ଡି ଥିଲା ସୀମିତ ସୁଯୋଗ ଓ ଅପୂର୍ଣ୍ଣ ସ୍ୱପ୍ନର ଅଞ୍ଚଳ। କିନ୍ତୁ ଏବେ ଭାଗ୍ୟ ବଦଳିଛି। ବେଦାନ୍ତର ଭବାନୀପାଟଣା ଓ ଲାଞ୍ଜିଗଡ଼ ଦକ୍ଷତା ତାଲିମ କେନ୍ଦ୍ରଗୁଡ଼ିକରେ ଯୁବକ-ଯୁବତୀମାନେ ଆଚରଣିକ ଓ ନିଯୁକ୍ତି-ଯୋଗ୍ୟ କୌଶଳ

ଶିଖୁଛନ୍ତି, ଯାହା ତାଙ୍କୁ ନୂତନ ଓ ଆଧୁନିକ ବୃତ୍ତିକ୍ଷେତ୍ରରେ ସୁଯୋଗ ଦେଉଛି। ଏହି କେନ୍ଦ୍ରଗୁଡ଼ିକ ଓଡ଼ିଶା କୌଶଳ ବିକାଶ କର୍ତ୍ତୃପକ୍ଷ ଓ ନାବାର୍ଡ ସହଯୋଗରେ ଚାଲୁଛି। ଏଠାରେ ଅତିଥି ସେବା, ବିକ୍ରୟ, ଖାଦ୍ୟ ଓ ପାନୀୟ ସେବା ଭଳି ବିଭିନ୍ନ ଶିଳ୍ପ-ସଂପର୍କିତ ପାଠପଢ଼ା ହେଉଛି। ଏ ପର୍ଯ୍ୟନ୍ତ ଯେଉଁ ୮୦୦ରୁ ଅଧିକ ଯୁବା ଶିକ୍ଷା ପାଇଛନ୍ତି।

'ବିଏସ୍‌ଏନ୍‌ଏଲ୍‌ର ରାଜସ୍ୱ ଅଭିବୃଦ୍ଧିରେ ଶ୍ରେଷ୍ଠ ପ୍ରଦର୍ଶନକାରୀ ରାଜ୍ୟରେ ଓଡ଼ିଶା'

ନୂଆଦିଲ୍ଲୀ,୩୦।୧୦: ୨୦୨୪-୨୫ ଆର୍ଥିକବର୍ଷରେ ଲଗାତାର ଭାବେ ବିଏସଏନଏଲ୍‌ର ନେଟ୍ ତ୍ରୈମାସିକ ଲାଭ ପରେ କମ୍ପାନୀ ଲାଭଦାୟକତା ଗତିକୁ ବଜାୟ ରଖିବା ଏବଂ ୨୦୨୫-୨୬ ଆର୍ଥିକ ବର୍ଷର ପ୍ରଥମାର୍ଦ୍ଧ ପର୍ଯ୍ୟନ୍ତ ଦୃଢ଼ ପ୍ରଦର୍ଶନ ପଥ ବଜାୟ ରଖିଛି। ଏହି ସମୟରେ କମ୍ପାନୀ ପ୍ରାୟ ୫,୩୪୭ କୋଟି ଟଙ୍କା ଆୟ କରିଛି, ଯାହା ମୋଟ ୧୧,୧୩୪ କୋଟି ଟଙ୍କାର ପ୍ରଥମ ଅର୍ଦ୍ଧବାର୍ଷିକରେ ରାଜସ୍ୱ ପ୍ରଦାନ କରିଛି। ୨୦୨୫-୨୬ ଆର୍ଥିକ ବର୍ଷ ପାଇଁ ବିଏସଏନଏଲ୍‌ର ବାର୍ଷିକ ରାଜସ୍ୱ ଲକ୍ଷ୍ୟ ୨୭,୫୦୦ କୋଟି ଟଙ୍କା ରହିଛି, ଯାହା ପୂର୍ବ ବର୍ଷରେ ୨୫,୦୦୦ କୋଟି ଟଙ୍କା ଥିବା କେନ୍ଦ୍ର ଯୋଗାଯୋଗ ମନ୍ତ୍ରୀ ଜ୍ୟୋତିରାଦିତ୍ୟ ଏମ. ସିନ୍ଧିଆ କହିଛନ୍ତି। ବିଏସଏନଏଲ୍‌ର ଦ୍ୱିତୀୟ ରଣନୈତିକ ସମୀକ୍ଷା ଏବଂ ଯୋଜନା ବୈଠକ (୨୦୨୫-୨୬)ରେ ଅଧ୍ୟକ୍ଷତା କରି ସିନ୍ଧିଆ ଦେଶର ସମସ୍ତ ୨୮ ଟି ସର୍କଲର ମୁଖ୍ୟ ମହାପ୍ରବନ୍ଧକ (ସିଜିଏମ୍)ଙ୍କ ସହ ଆଲୋଚନା କରିଥିଲେ। ଚାରି ଘଣ୍ଟା ଧରି ଚାଲିଥିବା ଏହି ରଣନୈତିକ ସମୀକ୍ଷାରେ ପ୍ରତି କର୍ମଚାରୀଙ୍କ ପାଇଁ ହାରାହାରି ରାଜସ୍ୱ ୯ ଲକ୍ଷ ଟଙ୍କା ହୋଇଛି, ଯେଉଁଥିରେ ଓଡ଼ିଶା, ମହାରାଷ୍ଟ୍ର ଏବଂ ହରିୟାଣା ଉଲ୍ଲେଖନୀୟ ଭାବରେ ଭଲ ପ୍ରଦର୍ଶନ କରିଛନ୍ତି।

ଜିଓ ବ୍ୟବହାରକାରୀଙ୍କୁ ୧୮ ମାସ ପାଇଁ ମାଗଣାରେ ମିଳିବ ଗୁଗୁଲ୍ ଏଆଇ ପ୍ରୋ

ମୁମ୍ବାଇ, ୩୦।୧୦: ରିଲାଏନ୍ସ ଇଣ୍ଡଷ୍ଟ୍ରିଜ ଲିମିଟେଡ୍ ଏବଂ ଗୁଗୁଲ୍‌ଆଜି ଏକ ପ୍ରମୁଖ ରଣନୈତିକ ସହଭାଗୀତା ଘୋଷଣା କରିଛନ୍ତି, ଯାହା ଅଧୀନରେ ଉଭୟ କମ୍ପାନୀ ଭାରତରେ କୃତ୍ରିମ ବୁଦ୍ଧିମତ୍ତା (ଏଆଇ) ବ୍ୟବହାରକୁ ଦ୍ରୁତ ଭାବରେ ବିସ୍ତାର କରିବା ପାଇଁ ଏକାଠି କାମ କରିବେ। ଏହି ସହଭାଗୀତାର ସ୍ୱତନ୍ତ୍ରତା ହେଉଛି ଜିଓ ବ୍ୟବହାରକାରୀମାନେ ୧୮ ମାସ ପାଇଁ ଗୁଗୁଲ ଏଆଇ ପ୍ରୋ ପ୍ଲାନ ର ମାଗଣା ପ୍ରବେଶ ବା ଆକ୍ସେସ ପାଇବେ। ଏହି ପ୍ଲାନର ମୂଲ୍ୟ ପ୍ରତି ଉପଯୋଗକର୍ତ୍ତାଙ୍କ ପାଇଁ ପ୍ରାୟ ୩୫,୧୦୦ ଟଙ୍କା ରହିଥିବା ବେଳେ, ଏହି ସହଭାଗିତା ଅଧୀନରେ ଏହା ମାଗଣାରେ ଉପଲବ୍ଧ ହେବ। ଗୁଗୁଲ୍ ଜେମିନି ନାନୋ ବନାନା, ଏବଂ ଚମତ୍କାର ଚିତ୍ର ଏବଂ ଉପଭୋକ୍ତାମାନେ ପାଇବେ। ଅଧ୍ୟୟନ ନୋଟବୁକ୍ ଏଲଏମର ବର୍ଦ୍ଧିତ ଆକ୍ସେସ ଏବଂ ୨ ଟିବି କ୍ଲାଉଡ୍ ଷ୍ଟୋରେଜ୍ ଭଳି ପ୍ରିମିୟମ୍ ସେବା ମଧ୍ୟ ଏହି ଅଫରରେ ଅନ୍ତର୍ଭୁକ୍ତ ରହିଛି। ପ୍ରାରମ୍ଭରେ, ଏହି ସୁବିଧା ୧୮ ରୁ ୨୫ ବର୍ଷ ବୟସର ଜିଓ ଉପଭୋକ୍ତାମାନଙ୍କ ପାଇଁ ଉପଲବ୍ଧ ହେବ, କିନ୍ତୁ ପରବର୍ତ୍ତୀ ସମୟରେ ସମସ୍ତ ଜିଓ ଉପଭୋକ୍ତାଙ୍କୁ ଏହାର ପ୍ରବେଶ ବା ଆକ୍ସେସ ମିଳିବ। ଏହି ଏଆଇ ସୁବିଧା କମ୍ପାନୀ କେବଳ ୫ଜି ଅନଲିମିଟେଡ୍ ପ୍ଲାନ ରହିଥିବା ଜିଓ ଗ୍ରାହକମାନଙ୍କୁ ପ୍ରଦାନ କରିବ। ଏହି ସହଭାଗୀତା ରିଲାଏନ୍ସର "ସମସ୍ତଙ୍କ ପାଇଁ ଏଆଇ" ଦୃଷ୍ଟିକୋଣ ଅନୁରୂପ ହୋଇଥିବା ରିଲାଏନ୍ସ ଇଣ୍ଡଷ୍ଟ୍ରିଜ୍ ଲିମିଟେଡର ଅଧ୍ୟକ୍ଷ ମୁକେଶ ଡି. ଅମ୍ବାନୀ କହିଛନ୍ତି।

Reliance Industries Limited

ସଙ୍କଟରେ ଭାରତୀୟ ବିମାନ କମ୍ପାନୀ; କ୍ଷତି ୧୦,୫୦୦ କୋଟି ଛୁଇଁବ

ଇକ୍ରା ରିପୋର୍ଟ

- ଖୁବ୍ ଶୀଘ୍ର ମହଙ୍ଗା ହେବ ବିମାନ ଯାତ୍ରା
- ୧୭% ବିମାନ ଅଚଳ
- ପାଇଲଟ୍ ଅଭାବ, ବିମାନ ଲିଜ୍ ମୂଲ୍ୟ ବୃଦ୍ଧି କମ୍ପାନୀଙ୍କ ଉପରେ ଅତିରିକ୍ତ ଆର୍ଥିକ ଚାପ

ନୂଆଦିଲ୍ଲୀ,୩୦।୧୦(ଏଜେନ୍ସି): ଘୋର କ୍ଷତିରେ ଚାଲୁଛନ୍ତି ଭାରତୀୟ ବିମାନ କମ୍ପାନୀ। ପରିଚାଳନା ଖର୍ଚ୍ଚରେ ପ୍ରଚୁର ବୃଦ୍ଧି ସହ ମହଙ୍ଗା ବିମାନ ଇନ୍ଧନ, ମଜବୁତ ଡଲାର ଏବଂ ହ୍ରାସ ପାଉଥିବା ଘରୋଇ ଯାତ୍ରୀ ସଂଖ୍ୟା ଏହାର ମୁଖ୍ୟ କାରଣ ବୋଲି ବିବେଚନା କରାଯାଉଛି। ଯାହାଫଳରେ ଭାରତୀୟ ବିମାନ କମ୍ପାନୀଗୁଡ଼ିକର କ୍ଷତି ୨୦୨୬ ଆର୍ଥିକବର୍ଷରେ ରେକର୍ଡ ୧୦୫ ବିଲିୟନ ବା ୧୦,୫୦୦ କୋଟି ଟଙ୍କା ଛୁଇଁପାରେ। ଏହା ଗତ ବର୍ଷ ଆକଳନ କରାଯାଇଥିବା ୫୫ ବିଲିୟନ ତୁଳନାରେ ପ୍ରାୟ ଦୁଇଗୁଣ ଅଧିକ ବୋଲି କୁହାଯାଉଛି। ଏମିତିକି ଘରୋଇ କ୍ଷେତ୍ରରେ ଚାଲୁଥିବା ପ୍ରାୟ ୧୭% ବିମାନ ବର୍ତ୍ତମାନ ଉଡାଣ କରିବା ସ୍ଥିତିରେ ନାହିଁ। ସେଗୁଡିକ ଅଚଳ ହୋଇଯାଇଛି। ଏହାର ପରିଣାମ ସ୍ୱରୂପ ଦେଶରେ ଲୋକଙ୍କ ପାଇଁ ଖୁବ୍ ଶୀଘ୍ର ବିମାନ ଯାତ୍ରା ମହଙ୍ଗା ହେବାକୁ ଯାଉଛି। ରେଟିଂ ଏଜେନ୍ସି ଇକ୍ରା ପକ୍ଷରୁ ପ୍ରକାଶିତ ଏକ ରିପୋର୍ଟରେ ଏହା କୁହାଯାଇଛି।

ରିପୋର୍ଟ ଅନୁଯାୟୀ, ଦେଶର ବର୍ଦ୍ଧିତ ଅର୍ଥନୀତିର ଏକ ପ୍ରମୁଖ ସୂଚକ ଭାବରେ ବିବେଚିତ ଭାରତୀୟ ବିମାନ ଶିଳ୍ପ ବର୍ତ୍ତମାନ ଏକ ବଡ଼ ଆର୍ଥିକ ସଙ୍କଟ ଆଡକୁ ମୁହାଁଇଛି। ଏହା ବିମାନ ଯାତ୍ରୀଙ୍କ ପକେଟ ଉପରେ ଗଭୀର ପ୍ରଭାବ ପକାଇପାରେ। ରିପୋର୍ଟରେ ଚେତାବନୀ ଦିଆଯାଇଛି ଯେ ଭାରତୀୟ ବିମାନ କମ୍ପାନୀଗୁଡ଼ିକର ନିଟ୍ ଆର୍ଥିକ କ୍ଷତି ଆହୁରି ବୃଦ୍ଧି ପାଇପାରେ। ଏହାର ଅର୍ଥ ହେଉଛି କ୍ଷତି ମାତ୍ର ଗୋଟିଏ ବର୍ଷ ମଧ୍ୟରେ ପ୍ରାୟ ଦୁଇଗୁଣ ହେବ ବୋଲି ଆଶଙ୍କା କରାଯାଉଛି। ଏହି ବିଶାଳ ଆର୍ଥିକ ବୋଝର ସିଧାସଳଖ ଅର୍ଥ ହେଉଛି ଯେ ବିମାନ କମ୍ପାନୀଗୁଡ଼ିକ ନିଜର ପରିଚାଳନା ଖର୍ଚ୍ଚ ବଜାୟ ରଖିବା ପାଇଁ ବର୍ତ୍ତମାନ ବର୍ଦ୍ଧିତ ଚାପର ସମ୍ମୁଖୀନ ହେବେ, ଯାହା ଟିକଟ୍ ମୂଲ୍ୟ କିମ୍ବା ସୁବିଧା ହ୍ରାସ ମାଧ୍ୟମରେ ଯାତ୍ରୀମାନଙ୍କୁ

ଆଜିର ରାଶିଫଳ

ମେଷ: ଅଫିସ୍‌ରେ ସମସ୍ୟା ଦେଖା ଦେବ । ଗୁରୁଜନଙ୍କ ସହ ଉତ୍ତମ ବୁଝାମଣା ରହିବ । ଆର୍ଥିକ ଦୃଷ୍ଟିରୁ ଦିନଟି ଉତ୍ତମ । ରୋଜଗାର ବୃଦ୍ଧି ହେବ । ମନ ପ୍ରସନ୍ନ ରହିବ । ଜୀବନସାଥୀଙ୍କ ସହଯୋଗ ମିଳିବ ।

ବୃଷ: ଦିନଟି ମିଶ୍ରଫଳ ପ୍ରଦାନ କରିବ । କୌଣସି କାର୍ଯ୍ୟ ବିଗିଡ଼ିଯାଇପାରେ । ଧାର୍ମିକ କାର୍ଯ୍ୟ ପ୍ରତି ଆଗ୍ରହ ବଢ଼ିବ । ଆଚରଣରେ ନିୟନ୍ତ୍ରଣ ରକ୍ଷା କରିବେ । ଆତ୍ମବିଶ୍ୱାସର ସହ କାର୍ଯ୍ୟ କରିବେ । ନିବେଶ ଲାଗି ଉପଯୁକ୍ତ ସମୟ ।

ମିଥୁନ: ବିରୋଧୀଙ୍କ ସହ ମତାନ୍ତର ଦୂର ହେବ । ଆଇନ ସମ୍ବନ୍ଧୀୟ ମାମଲା ଆପଣଙ୍କ ସପକ୍ଷରେ ଯିବ । ଭୁଲ୍ କାମରୁ ଦୂରେଇ ରହିବେ । ପାରିବାରିକ ଜୀବନରେ ସୁଖଶାନ୍ତି ରହିବ । ପ୍ରେମିକ ପ୍ରେମିକାଙ୍କ ପାଇଁ ଦିନଟି ଭଲ ।

କର୍କଟ: ବିଦ୍ୟାର୍ଥୀ ବିଦେଶ ଯାତ୍ରା କରିବେ । ଗରିବଙ୍କୁ ସାହାଯ୍ୟ କରିବେ । ମାନସିକ ଶାନ୍ତି ମିଳିବ । କାର୍ଯ୍ୟ କ୍ଷେତ୍ରରେ ବରିଷ୍ଠ ଅଧିକାରୀଙ୍କ ମାର୍ଗଦର୍ଶନରେ ପରିଚାଳିତ ହେବେ । ଖର୍ଚ୍ଚରେ ନିୟନ୍ତ୍ରଣ ରକ୍ଷା କରିବେ ।

ସିଂହ: ଆର୍ଥିକ ସମସ୍ୟା ସୃଷ୍ଟି ହେବ । ସେଲ୍‌ସ ମାର୍କେଟିଂ କ୍ଷେତ୍ରରେ ସଫଳତା ମିଳିବ । କାର୍ଯ୍ୟକ୍ଷେତ୍ରରେ ବିଶେଷ ଧ୍ୟାନ ଦେବେ । ଦୁର୍ଗା ଚାଳିଶା ପାଠ କରିବା ଭଲ । କାର୍ଯ୍ୟ ଧାରାରେ ପରିବର୍ତ୍ତନ ଆଣିବେ ।

କନ୍ୟା: ସମାଜରେ ମାନ ସମ୍ମାନ ବୃଦ୍ଧି ପାଇବ । ବନ୍ଧୁଙ୍କ ସହାୟତାରେ କାମ ପୂରା କରିବେ । ଛାତ୍ରଛାତ୍ରୀ ପଢ଼ାକୁ ନେଇ ଚିନ୍ତାରେ ରହିବେ । ସ୍ୱାସ୍ଥ୍ୟ ସମସ୍ୟା ଉପୁଜିବ । ଦାମ୍ପତ୍ୟ ଜୀବନ ସୁଖମୟ ହେବ ।

ତୁଳା: ଦିନଟିରେ ସଫଳତା ମିଳିବ । ପୈତୃକ ବ୍ୟବସାୟରୁ ଲାଭବାନ ହେବେ । ସକାରାତ୍ମକ ଚିନ୍ତାଧାରାରେ ସମସ୍ତ କାର୍ଯ୍ୟ କରିବେ । ଆର୍ଥିକ ଲାଭ ମିଳିବ । ବଚନରେ ମଧୁରତା ରକ୍ଷା କରିବେ ।

ବିଛା: ବାଦବିବାଦରୁ ଦୂରେଇ ରହିବେ । ତରବରିଆ ଭାବେ ନିଷ୍ପତ୍ତି ନେବେ ନାହିଁ । କାମରୁ ଲାଭ ଓ ସଫଳତା ମିଳିବ । ବ୍ୟବସାୟରେ ଦୂରସ୍ଥାନକୁ ଯାତ୍ରା କରିବେ । ପ୍ରେମ ସମ୍ପର୍କ ସୁଖମୟ ହେବ ।

ଧନୁ: କାର୍ଯ୍ୟକ୍ଷେତ୍ରରେ ଆତ୍ମବିଶ୍ୱାସର ଅଭାବ ରହିବ । କୌଣସି ସମସ୍ୟାରେ ପଡ଼ିପାରନ୍ତି । ପରିଶ୍ରମ ଅନୁସାରେ ସଫଳତା ମିଳିବ । ମହାଦେବଙ୍କ ପୂଜାର୍ଚ୍ଚନାରେ ସମୟ ବିତିବ ।

ମକର: ବିବାହ ପ୍ରସ୍ତାବ ଆସିବ । ଧନଲାଭ ଯୋଗ ଅଛି । କୌଣସି କଥାକୁ ନେଇ ଅଧିକ ଚିନ୍ତା କରିବେ ନାହିଁ । ଭାଇ,ଭଉଣୀଙ୍କ ସହ ହସ ଖୁସିରେ ଦିନ କାଟିବେ । ଡାକ୍ତରୀ ଛାତ୍ରଛାତ୍ରୀଙ୍କୁ ନିଯୁକ୍ତି ସୁଯୋଗ ମିଳିବ ।

କୁମ୍ଭ: ପରନିନ୍ଦାରୁ ଦୂରେଇ ରହିବେ । ପ୍ରେମିକ-ପ୍ରେମିକାଙ୍କ ମଧ୍ୟରେ ମତାନ୍ତର ଦେଖା ଦେବ । ରଣନୀତିରେ କାମ କରିବେ ଏବଂ ସଫଳତା ପ୍ରାପ୍ତି ହେବ । ସନ୍ତାନଙ୍କ କ୍ୟାରିୟରକୁ ନେଇ ଉପଯୁକ୍ତ ନିର୍ଣ୍ଣୟ ନେବେ ।

ମୀନ: ଅଫିସ୍‌ରେ ପ୍ରତିଷ୍ଠା ବଢ଼ିବ । ଆର୍ଥିକ ଦୃଷ୍ଟିରୁ ଦିନଟି ଶୁଭ । କାମ ଆରମ୍ଭ ପୂର୍ବରୁ ଗୁରୁଜନଙ୍କ ପରାମର୍ଶ ନେବେ । ସମସ୍ତ କାମ ସହଜରେ ପୂରା କରିବେ । ବ୍ୟବସାୟୀ କୌଣସି ଶୁଭ ଖବର ପାଇବେ ।

ଆଜିର ଇତିହାସ

- ୧୭୫୯- ଫିଲିପାଇନ୍ସରେ ଆସିଥିବା ଭୂମିକମ୍ପ ଯୋଗୁଁ ୧୦୦ ଲୋକଙ୍କ ପ୍ରାଣହାନି ।
- ୧୯୨୦- 'ଅଲ୍ ଇଣ୍ଡିଆ ଟ୍ରେଡ୍ ୟୁନିଅନ୍ କଂଗ୍ରେସ'ର ଗଠନ ।
- ୧୯୫୩- ବେଲଜିୟମ୍‌ରେ ଟେଲିଭିଜନ ପ୍ରସାରଣ ଆରମ୍ଭ ହେଲା ।
- ୧୯୭୮- ଇରାନ୍‌ରେ ତୈଳ କର୍ମଚାରୀଙ୍କ ଧର୍ମଘଟ ।
- ୧୯୮୪- ପ୍ରଧାନମନ୍ତ୍ରୀ ଇନ୍ଦିରା ଗାନ୍ଧୀଙ୍କ ଦେହାନ୍ତ ।
- ୨୦୧୫- ରୁଷିଆର ମେଟ୍ରୋଜେଟ୍ ଫ୍ଲାଇଟ୍ ଦୁର୍ଘଟଣାଗ୍ରସ୍ତ ହେବାରୁ ସମସ୍ତ ୨୨୪ ଯାତ୍ରୀ ମୃତ ।

ଜାତୀୟ ଏକତା ଦିବସ

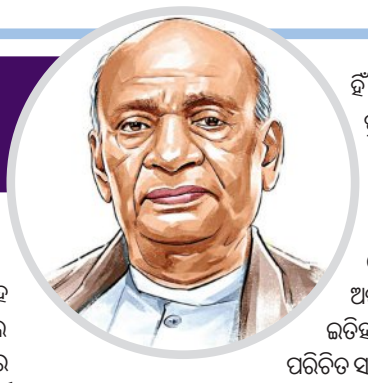

ଆଜି ଲୌହ ମାନବ ସର୍ଦ୍ଦାର ବଲ୍ଲଭ ଭାଇ ପଟେଲଙ୍କ ଜନ୍ମ ଜୟନ୍ତୀ । ଆଜିର ଦିନକୁ ରାଷ୍ଟ୍ରୀୟ ଏକତା ଦିବସ ଭାବେ ପାଳନ କରାଯାଉଛି । ବିବିଧତା ମଧ୍ୟରେ ଏକତାର ଭାବନାକୁ ପ୍ରୋତ୍ସାହିତ କରିବା ଏବଂ ଜାତୀୟ ଅଖଣ୍ଡତାକୁ ବଜାୟ ରଖିବା ଆଜି ଏହି ଦିବସ ପାଳନର ମୂଳ ଲକ୍ଷ୍ୟ । ଏହାବାଦ୍ ଦେଶର ଆଭ୍ୟନ୍ତରୀଣ ନିରାପତ୍ତାକୁ ସୁନିଶ୍ଚିତ କରିବା ପାଇଁ ଏହି ଦିବସ ସଭିଙ୍କୁ ସଂକଳ୍ପବଦ୍ଧ କରିଥାଏ । ଭାରତ ପରି ବିବିଧତାପୂର୍ଣ୍ଣ ଦେଶରେ ଲୋକଙ୍କ ମଧ୍ୟରେ ଏକତାକୁ ସବୁଠୁ ଅଧିକ ଗୁରୁତ୍ୱ ଦିଆଯାଇଥାଏ । ଲୌହ ପୁରୁଷ ସର୍ଦ୍ଦାର ପଟେଲ ଭାରତ ଏକୀକରଣରେ ଗୁରୁତ୍ୱପୂର୍ଣ୍ଣ ଭୂମିକା ନିର୍ବାହ କରିଥିଲେ । ସେ ୩୧ ଅକ୍ଟୋବର, ୧୮୭୫ରେ ଗୁଜରାଟର ନଡ଼ିୟାଦରେ ଜନ୍ମଗ୍ରହଣ କରିଥିଲେ । ସେସାରେ ସେ ଜଣେ ଓକିଲ ଥିଲେ । ତେବେ ରାଷ୍ଟ୍ରବାଦୀ ଗୁଣ ହିଁ ତାଙ୍କୁ ସ୍ୱାଧୀନତା ସଂଗ୍ରାମୀର ପରିଚୟ ପ୍ରଦାନ କରିଛି । ସେ ଥିଲେ ସ୍ୱାଧୀନ ଭାରତର ପ୍ରଥମ ଉପ ପ୍ରଧାନମନ୍ତ୍ରୀ ଓ ଗୃହମନ୍ତ୍ରୀ । ଯେଉଁ ସମୟରେ ଅନେକ ଦେଶୀୟ ରାଜ୍ୟ ବିଭାଜିତ ହୋଇଥିଲା, ସେହି ସମୟରେ ସ୍ୱର୍ଗତ ପଟେଲ ଅଖଣ୍ଡ ଭାରତର ପରିକଳ୍ପନା କରିଥିଲେ । ଇତିହାସରେ 'ଭାରତର ଏକତାକାରୀ' ଭାବେ ପରିଚିତ ସର୍ଦ୍ଦାର ପଟେଲ ଦେଶ ସ୍ୱାଧୀନ ହେବା ପରେ ୫୬୫ଟି ଦେଶୀୟ ରାଜ୍ୟକୁ ଏକତ୍ର କରିବାରେ ପ୍ରମୁଖ ଭୂମିକା ଗ୍ରହଣ କରିଥିଲେ । ଗୁଜରାଟର ଗୋଟିଏ ସାଧାରଣ ପରିବାରରୁ ଆସିଥିବା ସର୍ଦ୍ଦାର ପଟେଲ ସ୍ୱାଧୀନ ଭାରତର ଜଣେ ମହାନ ଜନନେତା ହୋଇପାରିଥିଲେ । ୧୫ ଡିସେମ୍ବର ୧୯୫୦ ମସିହାରେ ସେ ଇହଧାମ ତ୍ୟାଗ କରିଥିଲେ । ସେହିପରି ୨୦୧୮ ରେ ପ୍ରଧାନମନ୍ତ୍ରୀ ନରେନ୍ଦ୍ର ମୋଦୀ ସର୍ଦ୍ଦାର ପଟେଲଙ୍କ ସମ୍ମାନରେ ଗୁଜରାଟରେ ୧୮୨ ମିଟର ଉଚ୍ଚତାର 'ଷ୍ଟାଚ୍ୟୁ ଅଫ୍ ୟୁନିଟି' ପ୍ରତିମୂର୍ତ୍ତିକୁ ଉନ୍ମୋଚନ କରିଥିଲେ । ଜାତୀୟ ଏକତା ଦିବସ ଅବସରରେ ଲୌହମାନବ ସର୍ଦ୍ଦାର ବଲ୍ଲଭଭାଇ ପଟେଲଙ୍କ ବିଚାରଧାରା ସଂପର୍କରେ ଲୋକଙ୍କ ମଧ୍ୟରେ ସଚେତନତା ସୃଷ୍ଟି କରାଯାଇଥାଏ । ସାରା ଦେଶରେ ଏହିଦିନ 'ଏକତା ଦୌଡ଼'ର ଆୟୋଜନ କରାଯାଏ । ଜାତୀୟ ଏକତା ଦିବସ ନାଗରିକମାନଙ୍କୁ ଏକଜୁଟ ହୋଇ ଦେଶର ପ୍ରଗତିରେ ସକ୍ରିୟ ଭୂମିକା ଗ୍ରହଣ କରିବାକୁ ପ୍ରେରଣା ଯୋଗାଇଥାଏ ।

ମଶାମୁକ୍ତ ଦେଶରେ ମଶା ଚିହ୍ନଟ

ବିଶ୍ୱର ମଶା ମୁକ୍ତ ଦେଶ କହିଲେ ଆଇସ୍‌ଲ୍ୟାଣ୍ଡକୁ ବୁଝାଏ । ଜଳବାୟୁ ପରିବର୍ତ୍ତନର ପ୍ରଭାବ ଏବେ ଆଇସ୍‌ଲ୍ୟାଣ୍ଡ ଉପରେ ପଡ଼ିଛି । ଏଠାରେ ଏକସଙ୍ଗେ ତିନୋଟି ମଶାକୁ ଠାବ କରାଯାଇଛି । ଅନେକ ଦିନରୁ ମଶାଶୂନ୍ୟ ଦେଶ ଭାବେ ମାନ୍ୟତା ଅର୍ଜନ କରିଥିବା ଆଇସ୍‌ଲ୍ୟାଣ୍ଡରେ ବିଶ୍ୱ ତାପମାତ୍ରା ବୃଦ୍ଧି ଯୋଗୁଁ ମଶା ଦେଖାଯାଇଛନ୍ତି । ଏଠାକାର ତାପମାତ୍ରା ଏବେ ମଶା ବଂଶ ବିସ୍ତାର ପାଇଁ ଅନୁକୂଳ ହୋଇଛି ବୋଲି ଏଥିରୁ ଏକପ୍ରକାର ସ୍ପଷ୍ଟ ହୋଇଛି । ଆଇସ୍‌ଲ୍ୟାଣ୍ଡର ପ୍ରାକୃତିକ ବିଜ୍ଞାନ ସଂସ୍ଥାନର କୀଟତତ୍ତ୍ୱ ବିଜ୍ଞାନୀ ମେଥିୟାସ ଆଲଫ୍ରେଡସନ୍ ଏସମ୍ପର୍କରେ ସୂଚନା ଦେଇଛନ୍ତି । କିଡାଫେଲ, କଜୋସରେ କ୍ୟୁଲିସେଟା ଏନୁଲେଟା ମଶାର ତିନିଟି ନମୁନା ମିଳିଛି । ତନ୍ମଧ୍ୟରୁ ଦୁଇଟି ମାଇ ଏବଂ ଗୋଟିଏ ଅଣ୍ଡିରା ମଶା । ଏଠାରୁ ମିଳିଥିବା ମଶାଗୁଡ଼ିକ ଥଣ୍ଡା ଜଳବାୟୁରେ ବଢ଼ିପାରନ୍ତି । ମୁଖ୍ୟତଃ ଏହି ମଶା ଶୀତଦିନେ ଭୂତଳ ଘର କିମ୍ବା ପ୍ରାଣୀଙ୍କ ପାଇଁ ରଖାଯାଉଥିବା ଫସଲ ଚାରା କୋଠରୀରେ ସୃଷ୍ଟି ହୋଇଥାନ୍ତି । ତେବେ ଏହି ପ୍ରଜାତିର ମଶା ୟୁରୋପରେ ଅଧିକ ଦେଖାଯାଉଥିବାରୁ ଜାହାଜ ଦ୍ୱାରା ଏମାନେ ଆଇସ୍‌ଲ୍ୟାଣ୍ଡରେ ପହଞ୍ଚି ଥାଇ ପାରନ୍ତି ବୋଲି ମଧ୍ୟ ଚର୍ଚ୍ଚା ହେଉଛି । ବ୍ୟୁଆର୍ଣ୍ଣ ହେଜାଲଟସନ୍ ନାମକ ବ୍ୟକ୍ତି ମଶାଙ୍କ ଫଟୋକୁ ଫେସବୁକ୍ ଗ୍ରୁପ୍‌ରେ 'ଇଫେକ୍ଟସ ଇନ୍ ଆଇସଲ୍ୟାଣ୍ଡ'ରେ ପୋଷ୍ଟ କରିଥିଲେ । ସେ ଏହି ପୋଷ୍ଟରେ ଉଲ୍ଲେଖ କରିଥିଲେ ଯେ, ୧୬ ଅକ୍ଟୋବର ସନ୍ଧ୍ୟାରେ ମଶାଙ୍କୁ ଆକର୍ଷିତ କରିବାକୁ ବ୍ୟବହୃତ ଜାଲ (ଲାଲ ୱାଇନ୍ ରିବନ) ଉପରେ ତାଙ୍କର ନଜର ପଡ଼ିଥିଲା । ଏଥିରେ ସେ ଏକ ଅଜବ କୀଟକୁ ଦେଖିଥିଲେ । ଏହାକୁ ନେଇ ମନରେ ସନ୍ଦେହ ହେବାରୁ ସେ ଏହାକୁ ବିଜ୍ଞାନ ପ୍ରତିଷ୍ଠାନକୁ ପଠାଇଥିଲେ । ଏହାବାଦ୍ ସେ ଅନ୍ୟ ଦୁଇଟି ମଶା ମଧ୍ୟ ଠାବ କରିଥିଲେ । କିଛି ଦିନ ପୂର୍ବରୁ ଏଠାରେ ମଶାବଂଶ ବିସ୍ତାର କରିବ ବୋଲି ବୈଜ୍ଞାନିକମାନେ ଭବିଷ୍ୟବାଣୀ କରିଥିଲେ । ଏବେ ଏକଥା ସତ ପ୍ରମାଣିତ ହୋଇଛି । ଗ୍ଲୋବାଲ ହିଟ୍ ହେଲ୍‌ଥ ଇନ୍‌ଫର୍ମେଶନ ନେଟୱର୍କ ୨୦୨୫, ଜୁନ୍‌ର ଏକ ରିପୋର୍ଟ ଅନୁସାରେ, 'ଉତ୍ତର ଗୋଲାର୍ଦ୍ଧର ଅବଶିଷ୍ଟ ଅଂଶ ତୁଳନାରେ ଆଇସଲ୍ୟାଣ୍ଡରେ ଚାରିଗୁଣ ଅଧିକ ଗରମ ହେଉଛି । ଗ୍ଲେସିୟର ତରଳିବାରୁ ଏଠାରେ ଏକ ବିଶେଷ ପ୍ରଜାତିର ମାଛ ଦେଖାଯାଇଛନ୍ତି, ଯାହାକି ଗରମ ଜଳବାୟୁରେ ଦେଖାଯାଏ ।'

ବିନା ବ୍ରେକ୍‌ରେ ସୁଟ୍ ହେଲା 'ଜଟାଧାରା'ର କ୍ଲାଇମାକ୍ସ

ସୁଧୀର ବାବୁ ଓ ସୋନାକ୍ଷୀ ସିହ୍ନାଙ୍କ ଅଭିନୀତ 'ଜଟାଧାରା' ଫିଲ୍ମ ନଭେମ୍ବର ୭ରେ ପରଦାକୁ ଆସିବ । ନିକଟରେ ଫିଲ୍ମର ପ୍ରଯୋଜକ ଶିବିନ ନାରଙ୍ଗ ଏହାର କ୍ଲାଇମାକ୍ସ ସିନ୍ ସମ୍ପର୍କରେ କହିଛନ୍ତି । ସେ କହିଛନ୍ତି, 'ଏହାର କ୍ଲାଇମାକ୍ସକୁ ଲଗାତାର ୨୪ ଘଣ୍ଟା ଧରି ସୁଟ୍ କରାଯାଇଛି । ଏହାର କ୍ଲାଇମାକ୍ସ ହିଁ ଫିଲ୍ମର ଆକର୍ଷଣ ସାଜିବ । ଏହି ସିନ୍ ପାଇଁ ସୋନାକ୍ଷୀ ଓ ସୁଧୀର ଶାରୀରିକ, ମାନସିକ ଓ ଭାବନାତ୍ମକ ଭାବେ ଯୋଡ଼ି ହୋଇ ରହିଥିଲେ । ପୂରା ଟିମ୍ କ୍ଲାଇମାକ୍ସ ପାଇଁ ଲଗାତାର ତିନି ଦିନ ଧରି ବିନା ବ୍ରେକ୍‌ରେ ସୁଟିଂ କରିଥିଲା । 'ଜଟାଧାରା'ର କ୍ଲାଇମାକ୍ସ ବଡ଼ ପରଦାରେ ଦେଖାଯାଉଥିବା ସବୁଠୁ ଉନ୍ନତମାନର କ୍ଲାଇମାକ୍ସ ହେବ ।' ଏହାର ନିର୍ଦ୍ଦେଶନା ଦାୟିତ୍ୱରେ ଭେଙ୍କଟ କଲ୍ୟାଣ ଓ ଅଭିଷେକ ଜୟସୱାଲ ଅଛନ୍ତି । ଫିଲ୍ମରେ ପୌରାଣିକ କଥା ସହ କଳାଯାଦୁ, ଅଭିଶାପ ଓ ଏକ ରହସ୍ୟମୟ ଗୁପ୍ତଧନକୁ ଦେଖାଯାଇଛି । ଇତିମଧ୍ୟରେ ଫିଲ୍ମର ଟ୍ରେଲର୍ ସହ ଦୁଇଟି ଗୀତ ରିଲିଜ୍ ହୋଇଛି । ଯାହାକୁ ଦର୍ଶକେ ଖୁବ୍ ପସନ୍ଦ କରିଛନ୍ତି । ଦିବ୍ୟା ଖୋସଲା, ଶିଳ୍ପା ଶିରୋଦକର, ଇନ୍ଦିରା କ୍ରୀଷ୍ଣା, ରବି ପ୍ରକାଶ, ନବୀନ ନେନି ମଧ୍ୟ ଏଥିରେ ଗୁରୁତ୍ୱପୂର୍ଣ୍ଣ ଭୂମିକାରେ ନଜର ଆସିବେ ।

ସଞ୍ଜୀବନୀ

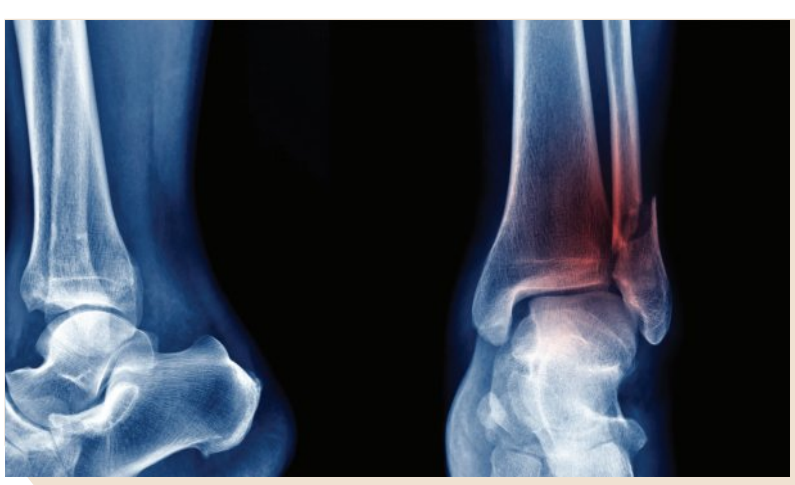

ଷ୍ଟେମ୍ ସେଲ୍ ଥେରାପି

ଷ୍ଟେମ୍ ସେଲ୍ ଥେରାପି ଏକ ପ୍ରକାର ଅତ୍ୟାଧୁନିକ ଚିକିତ୍ସା । ଏହା ବ୍ୟୟ ବହୁଳ । ମନୁଷ୍ୟ ଶରୀରରେ କ୍ଷତିଗ୍ରସ୍ତ ତଥା ରୋଗାଗ୍ରସ୍ତ କୋଷର ପୁନଃକାର୍ଯ୍ୟକ୍ଷମ ପାଇଁ ଷ୍ଟେମ୍ କୋଷର ଉପଯୋଗ କରାଯାଇଥାଏ । ଏହା କ୍ଷତିଗ୍ରସ୍ତ କୋଷରେ ପରିବର୍ତ୍ତନ ଆଣି ଶରୀରକୁ ଆପେ ଠିକ୍ କରିଥାଏ । ଏଥିପାଇଁ ଶରୀରରୁ ବିଭିନ୍ନ ସ୍ଥାନରୁ ଷ୍ଟେମ୍ କୋଷ ବାହାର କରାଯାଇ ଏହାକୁ କ୍ଷତିଗ୍ରସ୍ତ କୋଷରେ ବ୍ୟବହାର କରାଯାଏ । ମୁଖ୍ୟତଃ ବିଭିନ୍ନ ରୋଗ ଯଥା- ରକ୍ତ କର୍କଟ, ଅସ୍ଥିଓ ଆର୍ଥ୍ରାଇଟିସ୍, ହାଡ଼ ଭାଙ୍ଗିଯିବା ଆଦି କ୍ଷେତ୍ରରେ ଏହା ଉପଯୋଗ ହୋଇଥାଏ । ବର୍ତ୍ତମାନ ସ୍ୱାସ୍ଥ୍ୟ ବିଶେଷଜ୍ଞମାନେ ଅନ୍ୟାନ୍ୟ ରୋଗ ଯଥା, ହୃଦ୍‌ରୋଗ, ମସ୍ତିଷ୍କଜନିତ ରୋଗ, ମଧୁମେହ, ପାର୍କିନସନ୍ ଆଦି ରୋଗ ପାଇଁ ଏହାର ସାହାଯ୍ୟ ନେଉଛନ୍ତି । ଷ୍ଟେମ କୋଷଗୁଡ଼ିକୁ ଶରୀରର ଯେକୌଣସି କୋଷରେ ବିକଶିତ କରାଯାଇ ପ୍ରୟୋଗଶାଳାରେ ସ୍ୱତନ୍ତ୍ର ପ୍ରକାରେ ତଥା ଜେନେଟିକ୍ ଇଞ୍ଜିନିୟରିଂ ଦ୍ୱାରା ଉପଯୁକ୍ତ କେମିକାଲ ଦ୍ୱାରା ସାଧାରଣ ତନ୍ତୁକୋଷକୁ ପରିବର୍ତ୍ତନ କରାଯାଏ । ଏହି ନୂତନ କୋଷକୁ ରୋଗୀ ଶରୀରରେ ପୁନଃ ପ୍ରତିରୋପଣ କରାଯାଇଥାଏ । ଫଳରେ କ୍ଷତିଗ୍ରସ୍ତ କୋଷକୁ କାର୍ଯ୍ୟକ୍ଷମ କରିପାରେ । ଏହାଦ୍ୱାରା ଯନ୍ତ୍ରଣା ଲାଘବ ହୁଏ । ଆଣ୍ଠୁଗଣ୍ଠି ଆଘାତରେ ଷ୍ଟେମ୍ କୋଷ ଖଞ୍ଜା ଏବଂ ଅସ୍ଥି ଉପଚାରରେ ପ୍ରଭାବୀ । ଏହା ଦ୍ୱାରା ଆରାମ ମିଳିବା ସହିତ ଏହା ଗତିଶୀଳତା ବୃଦ୍ଧି କରେ । ବେଳେ ବେଳେ ଦାତାଙ୍କ କୋଷକୁ ଉପଯୋଗ କରାଗଲେ, ଏହା ବିଭିନ୍ନ ଜଟିଳ ରୋଗ ସୃଷ୍ଟି କରିପାରେ । ତେଣୁ ସେ କ୍ଷେତ୍ରରେ ଷ୍ଟେମ୍ ସେଲ୍ ଥେରାପି ଜୀବନରେ ଗୁଣବତ୍ତା ବୃଦ୍ଧି କରେ ।

ମୁଖଗହ୍ୱର ସ୍ୱଚ୍ଛତାରୁ କର୍କଟ ନିରୂପଣ

ମୁଖ ଗହ୍ୱର ଶରୀରର ଦର୍ପଣ ସଦୃଶ । ଏହାର ସ୍ୱଚ୍ଛତା ଦାନ୍ତ ଏବଂ ମାଢ଼ିକୁ ସୁସ୍ଥ ରଖିବା ସହ ଶରୀରକୁ ସୁସ୍ଥ ରଖିବାରେ ସହାୟକ ହୁଏ । ହୃଦ୍‌ରୋଗ, ମଧୁମେହ, ବିଭିନ୍ନ କର୍କଟ ଭଳି ରୋଗ ଆଶଙ୍କାକୁ ଏହା ହ୍ରାସ କରେ । ତେଣୁ ଦିନକୁ ଦୁଇଥର ସଠିକ୍ ଢଙ୍ଗରେ ବ୍ରଶ୍ କରିବା ଓ ଆୟୁର୍ବେଦିକ ସମାଧାନ ଗ୍ରହଣ ଆଦିକୁ ଧ୍ୟାନ ଦେଲେ, କର୍କଟ ରୋଗର ପ୍ରାରମ୍ଭିକ ଚିହ୍ନଟ ଓ ଜଟିଳତା ହ୍ରାସ ପାଇପାରେ ।

ଡା. ସୋନିଆ ଦତ୍ତ

ମୁଖ ଗହ୍ୱର ସ୍ୱାସ୍ଥ୍ୟ ସହିତ ଅନ୍ୟ ରୋଗର ସମ୍ପର୍କ

ରୋଗ ପ୍ରତିରୋଧକ ଶକ୍ତି କମ୍ ଥିବା ବ୍ୟକ୍ତିଙ୍କ ପାଇଁ ମୁଖଗହ୍ୱରର ସ୍ୱଚ୍ଛତା ବଜାୟ ରଖିବା ନିହାତି ଆବଶ୍ୟକ । ଏହା ସେମାନଙ୍କ ଜୀବନଶୈଳୀକୁ ସକାରାତ୍ମକ ଭାବେ ପ୍ରଭାବିତ କରେ । ଗୁରୁତ୍ୱପୂର୍ଣ୍ଣ କଥା ହେଉଛି, ଏମ୍ସ ଏବଂ ପ୍ରମୁଖ ସଂସ୍ଥାନର ଗବେଷଣାରୁ ସ୍ପଷ୍ଟ ହୋଇଛି ଯେ, ମୁଖ ଗହ୍ୱରର ସ୍ୱଚ୍ଛତାକୁ ଧ୍ୟାନ ନ ଦେଲେ କିଛି ଜୀବାଣୁ ଖାଦ୍ୟନଳୀ ଦେଇ ଶରୀର ଭିତରକୁ ଯାଇ ରୋଗ ସୃଷ୍ଟି କରିପାରନ୍ତି । ଦୀର୍ଘକାଳୀନ ମାଢ଼ିରୋଗ, ମାଢ଼ି ଫୁଲା, ମୁଖ ଗହ୍ୱର ଅପରିଷ୍କାର ସଂକ୍ରମଣର କାରଣ ସାଜି ମୁଖ ଗହ୍ୱର ଓ ଗଳା କର୍କଟ ସୃଷ୍ଟି କରେ । କେବଳ ସେତିକି ନୁହେଁ; ମସ୍ତିଷ୍କ, ପାକସ୍ଥଳି, ଫୁସ୍‌ଫୁସ୍, ପ୍ରୋଷ୍ଟେଟ୍ କର୍କଟ ଆଦି ହେବାର ଆଶଙ୍କା ଥାଏ । ତେଣୁ ଭଲ ଭାବେ ମୁଖ ପରିଷ୍କାର କରିବା, ବର୍ଷକୁ ଥରେ ଦାନ୍ତ ପରୀକ୍ଷା, ଦିନକୁ ଦୁଇଥର ଭଲ କରି ବ୍ରଶ୍ କରିବା ଦ୍ୱାରା ବିଶେଷ କରି ଗଳା ଏବଂ ମସ୍ତିଷ୍କ କର୍କଟର ବିପଦ ହ୍ରାସ ପାଇଥାଏ । ଦାନ୍ତ ପରୀକ୍ଷା ଦ୍ୱାରା ଏହା ମୁଖ ଗହ୍ୱର କର୍କଟର ପ୍ରାରମ୍ଭିକ ଅବସ୍ଥାକୁ ଚିହ୍ନଟ କରି ସତର୍କ କରାଏ । ଡାକ୍ତର ଦାନ୍ତଜନିତ ସମସ୍ୟା, ପାଟି ଘା' ଆଦିକୁ ଦେଖି ରୋଗ ବାରିଥାନ୍ତି । ଫଳରେ ମୁଖ ଗହ୍ୱରର ସଠିକ୍ ଦେଖାଶୁଣା କରିହୁଏ । ସାମୂହିକ ଭାବେ ଏଭଳି ଯତ୍ନ ନେଲେ ଦୀର୍ଘକାଳୀନ କର୍କଟ ଆଶଙ୍କା ମଧ୍ୟ ହ୍ରାସ ପାଇଥାଏ ।

ମୁଖ ଗହ୍ୱରର ଯତ୍ନ

ଦିନକୁ ଦୁଇଥର ଆୟୁର୍ବେଦିକ ଟୁଥ୍‌ପେଷ୍ଟ (ଡାବର ରେଡ୍)ରେ ବ୍ରଶ୍ କରିବା ଜରୁରି । ଜୀବାଣୁନାଶକ ମାଉଥୱାଶ୍ ବ୍ୟବହାର କରି ପାରିବେ । ନିଶା ଓ ଧୂମପାନଠାରୁ ଦୂରେଇ ରହିଲେ କର୍କଟ ଆଶଙ୍କା ହ୍ରାସ ପାଏ । ସେହିପରି ଅତ୍ୟଧିକ ଚିନିଯୁକ୍ତ ସ୍ନାକ୍ସ, ଅମ୍ଳଯୁକ୍ତ ଖାଦ୍ୟ, କ୍ୟାଣ୍ଡି, କାର୍ବୋନେଟେଡ୍ ପାନୀୟ ଯୋଗୁଁ ଦାନ୍ତ ପୋକ ଖାଇଥାଏ । ଏହା ବଦଳରେ ସନ୍ତୁଳିତ ଖାଦ୍ୟପେୟକୁ ଗୁରୁତ୍ୱ ଦିଅନ୍ତୁ । ଏହା ବ୍ୟତୀତ ଯଦି ମୁଖଗହ୍ୱରର କୌଣସି ସମସ୍ୟା ଦେଖାଦିଏ ତୁରନ୍ତ ଡାକ୍ତରଙ୍କ ପରାମର୍ଶ ନେବା ଜରୁରି ।

ଦନ୍ତ ବିଶେଷଜ୍ଞ

ଔଷଧୀୟ ଗୁଣରେ ଭରପୂର

ସର୍ପଗନ୍ଧା ସଞ୍ଜୀବନୀ ସଦୃଶ । ସର୍ପଗନ୍ଧାକୁ ଓଡ଼ିଆରେ ପାତାଳ ଗରୁଡ କୁହାଯାଏ । ଏହି ଉଦ୍ଭିଦର ପଞ୍ଚାଙ୍ଗ ଯଥା- ଫୁଲ, ପତ୍ର, ମୂଳ, କାଣ୍ଡ, ଚେରରେ ଔଷଧୀୟ ଗୁଣ ରହିଛି । ଏହା ବିଭିନ୍ନ ରୋଗ ଦୂର କରିବାରେ ସାହାଯ୍ୟ କରେ ।

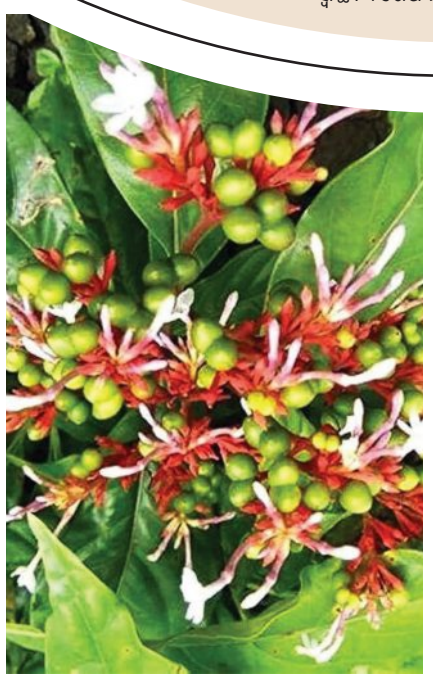

ଉଚ୍ଚ ରକ୍ତଚାପ, ଚିନ୍ତା, ମାନସିକ ରୋଗ, ନିଦ୍ରାହୀନତା ଆଦି ରୋଗ ପାଇଁ ସର୍ପଗନ୍ଧା ଲାଭକରୀ । ଚିକିତ୍ସକଙ୍କ ପରାମର୍ଶ ନେଇ ସର୍ପଗନ୍ଧା ପଞ୍ଚାଙ୍ଗର ଯେକୌଣସି ଅଙ୍ଗକୁ ଅନୁମୋଦିତ ହାତରେ କ୍ୱାଥ କରି ସେବନ କରାଯାଏ । ଏହାଦ୍ୱାରା ଚକ୍ରଚାପ ନିୟନ୍ତ୍ରଣରେ ରହିଥାଏ । ହୃଦୟ ସୁସ୍ଥ ରୁହେ । ସେହିପରି ପୂରା ପଞ୍ଚାଙ୍ଗର ଚୂର୍ଣ୍ଣରୁ ବଟିକା ବା ଘନ ବଟିକା ଉପଲବ୍ଧ ରହିଛି । ଏହାକୁ ଚିକିତ୍ସକଙ୍କ ପରାମର୍ଶରେ ବ୍ୟବହାର କଲେ ରକ୍ତଚାପ ସନ୍ତୁଳିତ ହୁଏ । ଅପସ୍ମାର, ମସ୍ତିଷ୍କ ରୋଗ, କଲେରା ଆଦି ରୋଗରେ ସର୍ପଗନ୍ଧାକୁ ଏକ ଉପଯୋଗୀ ଔଷଧ ଭାବେ ବ୍

ବିଶ୍ୱ କ୍ରିକେଟକୁ ଭାରତ ନିୟନ୍ତ୍ରଣ କରୁଛି: ଗ୍ରେଗ୍ ଚାପେଲ

ନୂଆଦିଲ୍ଲୀ, ୩୦।୧୦(ଏଜେନ୍ସି): ଭାରତ ତାହାର ଆର୍ଥିକ କ୍ଷମତା ବ୍ୟବହାର କରି ବିଶ୍ୱ କ୍ରିକେଟକୁ ପ୍ରଭାବିତ କରୁଛି ବୋଲି ମ୍ୟାଚ୍ ରେଫରି ଇଂଲଣ୍ଡର କ୍ରିସ୍ ବ୍ରଡ୍‌ଙ୍କ ଅଭିଯୋଗକୁ ସମର୍ଥନ କରିଛନ୍ତି ଅଷ୍ଟ୍ରେଲିଆର କିମ୍ବଦନ୍ତି ଖେଳାଳି ତଥା

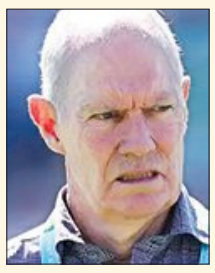

ଭାରତୀୟ କ୍ରିକେଟ ଦଳର ପୂର୍ବତନ କୋଚ୍ ଗ୍ରେଗ୍‌ଚାପେଲ। ଚାପେଲଙ୍କ କହିବା ଅନୁଯାୟୀ ଅର୍ଥ ବଳରେ ଭାରତ ବିଶ୍ୱ କ୍ରିକେଟକୁ ନିୟନ୍ତ୍ରଣ କରୁଛି। ସେ ଯେତେବେଳେ ଭାରତୀୟ ଦଳର ହେଡ୍ କୋଚ୍ ଥିଲେ, ସେତେବେଳେ ସ୍ଲୋ ଓଭର ରେଟ୍ ଯୋଗୁଁ ଅଧିନାୟକ ସୌରଭ ଗାଙ୍ଗୁଲିଙ୍କୁ ସସ୍‌ପେଣ୍ଡ କରାଯାଇଥିଲା। ମ୍ୟାଚ୍ ରେଫରି ବ୍ରଡ୍‌ଙ୍କୁ ଟେଲିଫୋନ ଯୋଗେ ଦଣ୍ଡ କୋହଳ କରିବାକୁ ତତ୍‌କାଳୀନ ଆଇସିସି ମୁଖ୍ୟ ଜଗମୋହନ ଡାଲମିଆ କହିଥିଲେ। ବ୍ରଡ୍ ଏକଥା ଲଣ୍ଡନରୁ ପ୍ରକାଶିତ ଟେଲିଗ୍ରାଫ୍‌କୁ କହିଥିଲେ। ଏବେ ସିଡନୀ ହେରାଲ୍ଡରେ ବ୍ରଡ୍‌ଙ୍କୁ ସମର୍ଥନ କରିଛନ୍ତି ଚାପେଲ। ୨୦୦୫ରେ ଚାପେଲ ଭାରତର କୋଚ୍ ଦାୟିତ୍ୱରେ ଥିଲେ। ଗାଙ୍ଗୁଲିଙ୍କ ଦଣ୍ଡ କିପରି କୋହଳ ହେବ ସେଥିଲାଗି ଚେଷ୍ଟା କରିବାକୁ ଚାପେଲଙ୍କ ଉପରେ ଚାପ ପକାଇଥିଲେ ଡାଲମିଆ। ଉଭୟ ଗାଙ୍ଗୁଲି ଓ ଡାଲମିଆ ଗୋଟିଏ ରାଜ୍ୟର ହୋଇଥିବାରୁ ଏଭଳି କଥା ସୃଷ୍ଟି ହୋଇଥିଲାବୋଲି ଚାପେଲ କହିଛନ୍ତି। ଏଣୁ ଆର୍ଥିକ କ୍ଷମତା ବଳରେ ଭାରତ ବିଶ୍ୱ କ୍ରିକେଟରେ ପ୍ରଭାବ ବିସ୍ତାର କରୁଛି ବୋଲି ବ୍ରଡ୍‌ଙ୍କ ଅଭିଯୋଗକୁ ଚାପେଲ ସମର୍ଥନ କରିଛନ୍ତି।

କେକେଆର୍‌ର ନୂଆ କୋଚ୍ ହେଲେ ନାୟାର

କୋଲକାତା, ୩୦।୧୦ (ଏଜେନ୍ସି): ତିନିଥରର ଚାମ୍ପିଅନ କୋଲକାତା ନାଇଟ୍ ରାଇଡର୍ସ (କେକେଆର୍) ଆଇପିଏଲ୍‌ର ଆଗାମୀ ସିଜନ ଲାଗି ଅଭିଷେକ ନାୟାରଙ୍କୁ ମୁଖ୍ୟ କୋଚ୍ ଭାବେ ନିଯୁକ୍ତ କରିଛି। ଚନ୍ଦ୍ରକାନ୍ତ ପଣ୍ଡିତଙ୍କ ସ୍ଥାନରେ ନାୟାର ଏହି ଗୁରୁଦାୟିତ୍ୱ ତୁଲାଇବେ। ପଣ୍ଡିତ ୨୦୨୩ରୁ ୨୦୨୫ ପର୍ଯ୍ୟନ୍ତ କେକେଆର୍ ଦଳର ମୁଖ୍ୟ କୋଚ୍ ରହିଥିଲେ।

ତାଙ୍କ ସମୟରେ କେକେଆର୍ ତୃତୀୟଥର ଲାଗି ୨୦୨୪ରେ ଚାମ୍ପିଅନ ହୋଇଥିଲା। କିନ୍ତୁ ଆଇପିଏଲ୍‌ର ଗତ ସଂସ୍କରଣରେ କୋଲକାତା ନୈରାଶ୍ୟଜନକ ପ୍ରଦର୍ଶନ କରି ପ୍ଲେ-ଅଫ୍‌କୁ ଯୋଗ୍ୟତା ଅର୍ଜନ କରିବାରେ ବିଫଳ ହୋଇଥିଲା। ଏହାପରେ ଫ୍ରାଞ୍ଚାଇଜ ଚଳିତ ବର୍ଷ ପ୍ରାରମ୍ଭରେ ପଣ୍ଡିତଙ୍କ ସହ ସମ୍ପର୍କ ତୁଟାଇଥିଲା। ୪୨ ବର୍ଷୀୟ ନାୟାର ଏଥିପୂର୍ବରୁ ୨୦୧୮ରୁ ୨୦୨୪ ପର୍ଯ୍ୟନ୍ତ କୋଲକାତାର ପ୍ରଶିକ୍ଷକ ମଣ୍ଡଳୀରେ ବିଭିନ୍ନ ଭୂମିକାରେ ସଫଳତାରେ କାର୍ଯ୍ୟ ତୁଲାଇଥିଲେ। ଏହାପରେ ୨୦୨୪ରେ ତାଙ୍କୁ ଭାରତୀୟ ଦଳର ସହକାରୀ ପ୍ରଶିକ୍ଷକ ଭାବେ ନିଯୁକ୍ତ କରାଯାଇଥିଲା। କିନ୍ତୁ ଚଳିତ ବର୍ଷ ଏପ୍ରିଲରେ ତାଙ୍କ ଚୁକ୍ତିକୁ ବିସିସିଆଇ ଶେଷ କରିଦେଇଥିଲା।

ନଭେମ୍ବର ୨୦ରେ ମନ୍ଧାନା-ପଲାଶ ବିବାହ!

ନୂଆଦିଲ୍ଲୀ, ୩୦।୧୦ (ଏଜେନ୍ସି): ଭାରତୀୟ ମହିଳା କ୍ରିକେଟ୍ ଦଳର ଉପ-ଅଧିନାୟିକା ସ୍ମୃତି ମନ୍ଧାନା ବିବାହ ବନ୍ଧନରେ ଆବଦ୍ଧ ହେବାକୁ ଯାଉଛନ୍ତି।

ପୁରୁଷ ବନ୍ଧୁ ତଥା ସଙ୍ଗୀତ ରଚୟିତା ଓ ନିର୍ଦ୍ଦେଶକ ପଲାଶ ମୁଚ୍ଛଲଙ୍କୁ ମନ୍ଧାନା ଆସନ୍ତା ନଭେମ୍ବର ୨୦ରେ ବିବାହ କରିବେ ବୋଲି ରିପୋର୍ଟ ପ୍ରକାଶ ପାଇଛି। ମନ୍ଧାନାଙ୍କ ଜନ୍ମସ୍ଥାନ ସାଙ୍ଗଲୀରେ ଏହି ଚର୍ଚ୍ଚିତ ବିବାହ ଉତ୍ସବ ଆରମ୍ଭ ହେବ। ତେବେ ଉଭୟ ମନ୍ଧାନା କିମ୍ବା ପଲାଶଙ୍କ ପରିବାର ପକ୍ଷରୁ ବିବାହ ନେଇ ଅଫିସିଆଲ୍ ଭାବେ କିଛି ଘୋଷଣା କରାଯାଇନାହିଁ। ମନ୍ଧାନା ବର୍ତ୍ତମାନ ବିଶ୍ୱକପ୍‌ରେ ବ୍ୟସ୍ତ ରହିଛନ୍ତି। ଏହି ମେଗା ଇଭେଣ୍ଟ ଶେଷ ହେବାପରେ ସେ ବ୍ରେକ୍ ନେଇ ଦ୍ୱିତୀୟ ଇନିଂସ ଆରମ୍ଭ କରିବେ ବୋଲି ଜଣାପଡ଼ିଛି। ଉଲ୍ଲେଖଯୋଗ୍ୟ ମନ୍ଧାନା ଓ ପଲାଶ ପରସ୍ପରକୁ ୨୦୧୯ରୁ ଡେଟିଂ କରି ଆସୁଛନ୍ତି। ଗତବର୍ଷ ଏକ ଇନଷ୍ଟାଗ୍ରାମ ଷ୍ଟୋରୀ ମାଧ୍ୟମରେ ମନ୍ଧାନା ଓ ପଲାଶ ସେମାନଙ୍କ ସମ୍ପର୍କକୁ ଆନୁଷ୍ଠାନିକ ଭାବେ ଘୋଷଣା କରିଥିଲେ। ୩୦ ବର୍ଷୀୟ ପଲାଶ ବଲିଉଡ୍‌ର ଜଣେ ଜଣାଶୁଣା ସଙ୍ଗୀତ ନିର୍ଦ୍ଦେଶକ। 'ଭୁତନାଥ ରିଟର୍ଣ୍ଣସ' ଭଳି ଫିଲ୍ମର ସେ ସଙ୍ଗୀତ ନିର୍ଦ୍ଦେଶନା ଦେଇଛନ୍ତି। ପଲାଶଙ୍କ ଭଉଣୀ ପଲକ୍ ମୁଚ୍ଛଲ ମଧ୍ୟ ଜଣେ ପ୍ରସିଦ୍ଧ କଣ୍ଠଶିଳ୍ପୀ।

ଜେମିମାଙ୍କ ଦମ୍‌ଦାର ଶତକରେ ୭ ଥରର ଚାମ୍ପିଅନ ଅଷ୍ଟ୍ରେଲିଆ ବିଦା

ଭାରତ-ଦକ୍ଷିଣ ଆଫ୍ରିକା ଫାଇନାଲ

ନଭି ମୁମ୍ବଇ,୩୦।୧୦(ଏଜେନ୍ସି):

ଜେମିମା ରୋଡ୍ରିଗ୍ସେଜ୍: ୧୨୭*

ଜେମିମା ରୋଡ୍ରିଗ୍ସେଜ୍‌ଙ୍କ ଧୈର୍ଯ୍ୟପୂର୍ଣ୍ଣ ଶତକ ଏବଂ ହରମନପ୍ରୀତ୍ କୌରଙ୍କ ସହ ଶତକୀୟ ଭାଗୀଦାରି ବଳରେ ଡିଫେଣ୍ଡିଂ ଚାମ୍ପିଅନ ଅଷ୍ଟ୍ରେଲିଆକୁ ୫ ୱିକେଟରେ ହରାଇ ଭାରତ ମହିଳା ବିଶ୍ୱକପ୍ ଦିନିକିଆ କ୍ରିକେଟର ଫାଇନାଲରେ ପ୍ରବେଶ କରିଛି। ଆସନ୍ତା ରବିବାର ବା ନଭେମ୍ବର ୨ରେ ହେବାକୁ ଥିବା ଫାଇନାଲରେ ଭାରତ ସହ ଦକ୍ଷିଣ ଆଫ୍ରିକାର ମୁକାବିଲା ହେବ। ଗତକାଲି ଇଂଲଣ୍ଡକୁ ୧୨୫ ରନ୍‌ର ବୃହତ୍ ବ୍ୟବଧାନରେ ପରାସ୍ତ କରି ଦକ୍ଷିଣ ଆଫ୍ରିକା ପ୍ରଥମଥର ଫାଇନାଲରେ ପ୍ରବେଶ କରିଥିଲା। ଅନ୍ୟ ପକ୍ଷରେ ୨୦୦୫ ଓ ୨୦୧୭ ସଂସ୍କରଣ ପରେ ଭାରତ ତୃତୀୟଥର ଲାଗି ଫାଇନାଲରେ ପ୍ରବେଶ କରିଛି। ଏଥର ଦଳ ଘରୋଇ ମାଟିରେ ଟାଇଟଲ ମରୁଡି ଶେଷ କରିବ ବୋଲି ଆଶା ରଖିଛି। ଏହି ମ୍ୟାଚ୍‌ରେ ୧୩୪ ବଲ୍ ଖେଳି ୧୪ ଚୌକା ସହ ୧୨୭ ରନ୍‌ରେ ଅପରାଜିତ ରହିଥିବା ଜେମିମା ରୋଡ୍ରିଗ୍ସେଜ୍‌ଙ୍କୁ ମ୍ୟାଚ୍‌ର ଶ୍ରେଷ୍ଠ ଖେଳାଳି ବିବେଚିତ କରାଯାଇଛି।

ଏହି ମ୍ୟାଚ୍‌ରେ ଲିଚ୍‌ଫିଲ୍ଡଙ୍କ ୧୧୯ ଓ ଏଲିସେ ପେରୀଙ୍କ ୭୭ ରନ୍ ଫଳରେ ଟସ୍ ଜିତି ପ୍ରଥମେ ବ୍ୟାଟିଂ କରିଥିବା ଅଷ୍ଟ୍ରେଲିଆ ୩୩୮ ରନ୍‌ରେ ଅଲଆଉଟ ହୋଇଯାଇଛି। ଜବାବରେ ଭାରତ ୯ଟି ବଲ ଓ ୫ଟି ୱିକେଟ ବାକିଥାଇ ବିଜୟ ଲାଗି ଆବଶ୍ୟକ ରନ୍ ସଂଗ୍ରହ କରିନେଇଥିଲା। ଜେମିମାଙ୍କ ଅପରାଜିତ ୧୨୭ ରନ୍‌କୁ ବାଦ୍ ଦେଲେ ହରମନପ୍ରୀତ୍ କୌର ୮୮ ବଲ୍‌ରୁ ୧୦ ଚୌକା ଓ ୨ ଛକା ସହ ଦ୍ୱିତୀୟ ସର୍ବାଧିକ ୮୯ ରନ୍ କରିଥିଲେ। ୫୯ ରନ୍‌ରେ ଦ୍ୱିତୀୟ ୱିକେଟ ହରାଇବା ପରେ ନଂ-୩ ଜେମିମା ଓ ନଂ-୪ ହରମନପ୍ରୀତ୍ ତୃତୀୟ ୱିକେଟ ଯୋଡିରୁ ୧୫୬ ବଲ୍‌ରେ ୧୬୭ ରନ୍ ଉଠାଇ ଭାରତକୁ ବିଜୟ ଆଶା ଦେଇଥିଲେ। ଏହି ସମୟରେ ହରମନପ୍ରୀତ ଆଉଟ ହେବା ପରେ ଅଷ୍ଟ୍ରେଲିଆ ଖୁସିରେ ଝୁମିଥିଲା। କିନ୍ତୁ ୨ଟି ସହଜ ଜୀବନଦାନ ପାଇଥିବା ଜେମିମା ଚତୁର୍ଥ ୱିକେଟରେ ଦୀପ୍ତି ଶର୍ମା (୨୪)ଙ୍କ ସହ ୩୪ ବଲରୁ ୩୮, ପଞ୍ଚମ ୱିକେଟରେ ରିଚା ଘୋଷ (୨୬)ଙ୍କ ସହ ୩୧ ବଲରୁ ୪୬ ଏବଂ ଅବିଭକ୍ତ ୬ଷ୍ଠ ୱିକେଟ ଯୋଡିରୁ ଅମନଜୋତ କୌର(୧୫)ଙ୍କ ସହ ୧୫ ବଲରୁ ୩୧ ରନ୍ ଉଠାଇ ଭାରତକୁ ରେକର୍ଡ ବିଜୟ ପ୍ରଦାନ କରିଥିଲେ। ତାରକା ଖେଳାଳି ସ୍ମୃତି ମନ୍ଧାନା ୨୪ ରନ୍ କରିଥିଲେ। ବିଶ୍ୱକପ୍‌ରେ ୨୦୦ରୁ ଅଧିକ ରନ୍ ଚେଜ୍ କରି ନ ଥିବା ଭାରତ ଏଠାରେ ସର୍ବାଧିକ ୩୩୯ ରନ୍ ଚେଜ୍ କରି ରେକର୍ଡ ପ୍ରତିଷ୍ଠା କରିଥିଲେ। ୪୯ତମ ଓଭରରେ ସୋଫି ମୋଲିନେକ୍ସଙ୍କୁ ଚୌକା ମାରି ଅମନଜୋତ ବଲ୍‌କୁ ବାଉଣ୍ଡାରୀକୁ ପଠାଇବା ସହ ଭାରତ ଖେଳାଳି, ସମର୍ଥକ ଓ କର୍ମକର୍ତ୍ତା ଆନନ୍ଦରେ ବିଜୟ ଉତ୍ସବ ପାଳନ କରିଥିଲେ। ଲିଗ୍ ମ୍ୟାଚ୍‌ରେ ଭାରତ ସମସ୍ତ ଟପ୍ ଦେଶ ଅଷ୍ଟ୍ରେଲିଆ, ଇଂଲଣ୍ଡ ଓ ଦକ୍ଷିଣ ଆଫ୍ରିକାଠାରୁ ପରାଜିତ ହୋଇଥିଲା। ଏବେ ୭ଥରର ଚାମ୍ପିଅନ ଅଷ୍ଟ୍ରେଲିଆକୁ ପ୍ରଥମ ଶିକାର କରିବା ପରେ ଫାଇନାଲରେ ଦକ୍ଷିଣ ଆଫ୍ରିକାକୁ ଟକ୍କର ଦେଇ ପ୍ରଥମ ଟ୍ରଫି ବିଜୟୀ ହେବାକୁ ସମସ୍ତ ପ୍ରକାର ଉଦ୍ୟମ କରିବ।

ପୂର୍ବରୁ ଅଷ୍ଟ୍ରେଲିଆ ଅଧିନାୟକ ଆଲିସା ହିଲୀ ଟସ୍ ଜିତି ପ୍ରଥମେ ବ୍ୟାଟିଂ ନେବା ପରେ ଫୋଏବି ଲିଚ୍‌ଫିଲ୍ଡଙ୍କ ୧୧୯, ଏଲିସେ ପେରୀଙ୍କ ୭୭ ଓ ଆନାବେଲ ସଦରଲାଣ୍ଡଙ୍କ ୬୩ ରନ୍ ସହାୟତାରେ ୪୯.୫ ଓଭରରେ ୩୩୮ ରନ୍ କରିଥିଲା। ଲିଚ୍‌ଫିଲ୍ଡ ଓ ପେରୀ ଦ୍ୱିତୀୟ ୱିକେଟରେ ୧୫୫ ରନ୍ କରିଥିଲେ। ଅଷ୍ଟ୍ରେଲିଆ ମଧ୍ୟ ଗୋଟିଏ ବିଶ୍ୱକପ୍‌ରେ ସର୍ବାଧିକ ୬ଟି ଶତକ ଓ ସର୍ବାଧିକ ୧୧୯ଟି ଛକା ମାରି ରେକର୍ଡ କରିଛି। ଭାରତ ପକ୍ଷରୁ ମିଡଲ ଓଭରରେ କିଛି ଭଲ ବୋଲିଂକୁ ଛାଡ଼ିଦେଲେ ଅନ୍ୟ ସବୁବେଳେ ଚାପରେ ରହିଥିଲେ। ମିସ୍ ଫିଲ୍ଡିଂ ଓ କ୍ୟାଚ୍ ହାତଛଡ଼ା କରିବା ଦଳ ଲାଗି ମହଙ୍ଗା ସାବ୍ୟସ୍ତ ହୋଇଥିଲା। ଦଳର ଦୁଇ ସ୍ପିନର ଯୁବ ଖେଳାଳି ଶ୍ରୀ ଚରଣି ଓ ଦୀପ୍ତି ଶର୍ମା ୨ଟି ଲେଖାଏଁ ୱିକେଟ ଅକ୍ତିଆର କରିଥିଲେ।

ସଂକ୍ଷିପ୍ତ ସ୍କୋର

ଅଷ୍ଟ୍ରେଲିଆ: ୩୩୮/୧୦, ୪୯.୫ ଓଭର (ଫୋଏବି ଲିଚଫିଲ୍ଡ- ୧୧୯, ଏଲିସେ ପେରୀ- ୭୭, ଆଶଲେ ଗାର୍ଡନର- ୬୩, ଶ୍ରୀ ଚରଣି- ୨/୪୯, ଦୀପ୍ତି ଶର୍ମା- ୨/୭୩)।

ଭାରତ : ୩୪୧/୫, ୪୮.୩ ଓଭର (ଜେମିମା ରୋଡ୍ରିଗ୍ସେଜ୍- ଅପରାଜିତ ୧୨୭, ହରମନପ୍ରୀତ୍ କୌର- ୮୯, ରିଚା ଘୋଷ- ୨୬, କିମ୍ ଗାର୍ଥ-୨/୪୬, ଆନାବେଲ ସଦରଲାଣ୍ଡ- ୨/୬୯)।

ମହିଳା ବିଶ୍ୱକପ୍ କ୍ରିକେଟ ଫାଇନାଲ

ପ୍ରତିଦ୍ୱନ୍ଦ୍ୱୀ: ଭାରତ-ଦ.ଆଫ୍ରିକା
ତାରିଖ : ନଭେମ୍ବର ୨, ରବିବାର
ଭେନ୍ୟୁ : ନଭି ମୁମ୍ବଇ, ମୁମ୍ବଇ
ଖେଳ ଆରମ୍ଭ : ଅପରାହ୍ନ ୩ଟା
ପ୍ରସାରଣ : ଷ୍ଟାର ସ୍ପୋର୍ଟ୍ସ ନେଟ୍‌ୱର୍କ
ଲାଇଭ୍ ଷ୍ଟ୍ରିମିଂ : ଜିଓହଟ୍‌ଷ୍ଟାର

ଯାଜପୁର ଟାଉନ୍‌ରେ ଅସ୍ମିତା ରଗ୍‌ବୀ ଲିଗ୍

ଯାଜପୁର, ୩୦।୧୦(ସମିସ): ଓଡ଼ିଶା ରଗ୍‌ବୀ ଫୁଟବଲ ସଂଘ ଏବଂ ଯାଜପୁର ରଗ୍‌ବୀ ଆସୋସିଏସନର ମିଳିତ ଆନୁକୂଲ୍ୟରେ ରାଜ୍ୟସ୍ତରୀୟ ଅସ୍ମିତା ରଗ୍‌ବୀ ଲିଗ୍ ଆୟୋଜିତ ହେବ। ଭାରତ ସରକାରଙ୍କ କ୍ରୀଡ଼ା ବିଭାଗ ଓ ରଗ୍‌ବୀ ଇଣ୍ଡିଆ ସହଯୋଗରେ ଏହି ଦିନିକିଆ ଲିଗ୍ ନଭେମ୍ବର ୧ରେ ଯାଜପୁର ଟାଉନସ୍ଥିତ କୁସୁମା ନିକଟବର୍ତ୍ତୀ ଯାଜପୁର ସ୍ପୋର୍ଟ୍ସ କମ୍ପ୍ଲେକ୍ସ ପରିସରରେ ଏହା ଆୟୋଜିତ ହେବାର କାର୍ଯ୍ୟକ୍ରମ ରହିଛି। ସମଗ୍ର ରାଜ୍ୟରୁ ୨୦ଟି ଦଳ ଏଥିରେ ଭାଗ ନେଉଛନ୍ତି। ଏହା ସକାଳ ୮ଟାରୁ ଆରମ୍ଭ ହୋଇ ସନ୍ଧ୍ୟାରେ ଉଦ୍‌ଯାପିତ ହେବ ବୋଲି ଯାଜପୁର ରଗ୍‌ବୀ ସଂଘ ସମ୍ପାଦକ ଭରତ ସାହୁ ଜଣାଇଛନ୍ତି। ଏଥିରେ ରାଜ୍ୟ ସଂଘ ସମ୍ପାଦକ ସୁଶାନ୍ତ ସାହୁ, ଉପସଭାପତି ଉପେନ୍ଦ୍ର ମହାନ୍ତି ପ୍ରମୁଖ ଉପସ୍ଥିତ ରହିବେ।

ବଲ୍ ବାଜି ଅଷ୍ଟ୍ରେଲୀୟ ଯୁବ ଖେଳାଳିଙ୍କ ବିୟୋଗ

ମେଲବୋର୍ଣ୍ଣ, ୩୦।୧୦(ଏଜେନ୍ସି): କ୍ରିକେଟ ଖେଳରେ ଏକ ଦୁଃଖଦ ଖବର ମିଳିଛି। ଏଠାରେ ଅଭ୍ୟାସ କରୁଥିବାବେଳେ ବଲ ବାଜି ୧୭ ବର୍ଷୀୟ ବେନ୍ ଅଷ୍ଟିନ ନାମକ ଜଣେ ଯୁବ ଖେଳାଳିଙ୍କୁ ମୃତ୍ୟୁ ଘଟିଛି। ଏହା ଫଳରେ ନଭି ମୁମ୍ବାଇରେ ଆଜି ଖେଳାଯାଇଥିବା ଭାରତ-ଅଷ୍ଟ୍ରେଲିଆ ସେମିଫାଇନାଲ ମ୍ୟାଚ୍‌ରେ ଖେଳାଳିମାନେ କଳା ବ୍ୟାଜ୍ ପିନ୍ଧି ଖେଳିଥିଲେ। ଘଟଣାରୁ ଜଣାଯାଇଛି, ଏଠାରେ ଅନ୍ୟ ଖେଳାଳିଙ୍କ ସହ ଆଜି ବୋଲିଂ ମେସିନରେ ଅଭ୍ୟାସ କରୁଥିଲେ ବେନ୍। ମେସିନରୁ ଏକ ସ୍ପିଡ୍ ବଲ ତାଙ୍କ ମୁଣ୍ଡ ଓ ବେକ ମଧ୍ୟରେ ବାଜିଥିଲା। ଯାହା ଫଳରେ ସେ ପଡ଼ିଆରେ ଟଳି ପଡ଼ିଥିଲେ। ଗୁରୁତର ଅବସ୍ଥାରେ ତାଙ୍କୁ ମେଡିକାଲରେ ଭର୍ତ୍ତି କରାଯାଇଥିଲା। ସେଠାରେ ଡାକ୍ତର ତାଙ୍କୁ ମୃତ ଘୋଷଣା କରିଥିଲେ। ଏହି ଘଟଣା ପରେ କ୍ରିକେଟ ଜଗତ ବା ବିଶେଷ କରି ଅଷ୍ଟ୍ରେଲିଆରେ ଶୋକର ଛାୟା ଖେଳିଯାଇଛି। ସେ ଫର୍ଣ୍ଣଟ୍ରି ଗଲି କ୍ରିକେଟ କ୍ଲବ୍‌ର ଜଣେ ଷ୍ଟାର ଖେଳାଳି ଥିଲେ ବୋଲି କ୍ଲବ୍ ପକ୍ଷରୁ କୁହାଯାଇଛି।

ରାଜ୍ୟ ଭାରୋତ୍ତୋଳନ ଚାମ୍ପିଅନ୍‌ସିପ୍ ଉଦ୍‌ଯାପିତ

ଗଞ୍ଜାମ ଜିଲ୍ଲା ଦଳଗତ ଚାମ୍ପିଅନ

ଭୁବନେଶ୍ୱର, ୩୦।୧୦ (ସମିସ): କଳିଙ୍ଗ ଷ୍ଟାଡିୟମ୍ ବିଜୁପଟ୍ଟନାୟକ ଭାରୋତ୍ତୋଳନ ହଲ୍‌ରେ ଚାଲିଥିବା

ରାଜ୍ୟ ଭାରୋତ୍ତୋଳନ ଚାମ୍ପିଅନସିପ୍ ଆଜି ଉଦ୍‌ଯାପିତ ହୋଇଯାଇଛି। ଏଥିରେ ସିନିଅର, ଜୁନିଅର ଓ ୟୁଥ୍ ବିଭାଗରେ ପ୍ରତିଦ୍ୱନ୍ଦ୍ୱିତା ଆୟୋଜିତ ହୋଇଥିଲା। ସମସ୍ତ ବିଭାଗରେ ଗଞ୍ଜାମ ଜିଲ୍ଲା ଦଳଗତ ଚାମ୍ପିଅନ ଆଖ୍ୟା ଅର୍ଜନ କରିଥିଲା। ସିନିଅର ବିଭାଗରେ ଖୋର୍ଦ୍ଧା, ୟୁଥ୍ ଓ ଜୁନିଅର ବିଭାଗରେ ଢେଙ୍କାନାଳ ଜିଲ୍ଲା ରନର୍ସ ଅପ୍ ହୋଇଛି। ସିନିଅର ପୁରୁଷ ବିଭାଗରେ ଗଞ୍ଜାମର ମୁନା ନାଏକ, ୟୁଥ୍ ଓ ଜୁନିଅର ବାଳକରେ ଢେଙ୍କାନାଳର ସୁବ୍ରତ ନାଏକ ବେଷ୍ଟ ଲିଫ୍ଟର ହୋଇଛନ୍ତି। ମହିଳା ବିଭାଗରେ ମୟୁରଭଞ୍ଜର ସ୍ନେହା ସୋରେନ୍, ୟୁଥ୍ ଓ ଜୁନିଅର ବାଳିକା ବିଭାଗରେ ନବରଙ୍ଗପୁରର ମିନା ସାନ୍ତା ବେଷ୍ଟ ଲିଫ୍ଟର ଭାବେ ବିବେଚିତ ହୋଇଛନ୍ତି। ପ୍ରତିଯୋଗିତା ଶେଷରେ ଓଡ଼ିଶା ଅଲିମ୍ପିକ୍ ସଂଘ ସଭାପତି ସମୀର ମହାନ୍ତି ମୁଖ୍ୟ ଅତିଥି, ଭାରତୀୟ ଭାରୋତ୍ତୋଳନ ମହାସଂଘ କୋଷାଧ୍ୟକ୍ଷ ପ୍ରଦୀପ ଶର୍ମା ସମ୍ମାନିତ ଅତିଥି ଭାବେ ଯୋଗ ଦେଇ ପୁରସ୍କାର ପ୍ରଦାନ କରିଥିଲେ। ଅଳ୍ପଦିନ ମଧ୍ୟ କ୍ରୀଡ଼ା ଓ ଯୁବସେବା ବିଭାଗ ଆନୁକୂଲ୍ୟରେ ଏହି ପ୍ରତିଯୋଗିତାଟି ସଫଳ ହୋଇଥିବାରୁ ରାଜ୍ୟ ଭାରୋତ୍ତୋଳନ ସଂଘ ସଭାପତି ଇଂ ଚିତ୍ତରଞ୍ଜନ ସ୍ୱାଇଁ ଧନ୍ୟବାଦ ଅର୍ପଣ କରିଥିଲେ।

ଆଜି ଦ୍ୱିତୀୟ ଟି-୨୦

ଦମ୍ ଦେଖାଇବାକୁ ଭାରତ-ଅଷ୍ଟ୍ରେଲିଆ ପ୍ରସ୍ତୁତ

ମେଲବୋର୍ଣ୍ଣ, ୩୦।୧୦(ଏଜେନ୍ସି):

ଭାରତ ଓ ଅଷ୍ଟ୍ରେଲିଆ ମଧ୍ୟରେ ୫ ମ୍ୟାଚ୍ ବିଶିଷ୍ଟ ପ୍ରଥମ ଟି-୨୦ ମୁକାବିଲା ବର୍ଷା ଯୋଗୁଁ ବାତିଲ ହୋଇଥିଲା। ଏହା ପରେ ସିରିଜ୍‌ର ଦ୍ୱିତୀୟ ମ୍ୟାଚ୍ ମେଲବୋର୍ଣ୍ଣ କ୍ରିକେଟ ଗ୍ରାଉଣ୍ଡରେ ଶୁକ୍ରବାର ଖେଳାଯିବ। ବିଶ୍ୱର ଦୁଇ ଶ୍ରେଷ୍ଠ ଦଳ ନଂ-୧ ଭାରତ ଓ ନଂ-୨ ଅଷ୍ଟ୍ରେଲିଆ ଏହି ମ୍ୟାଚ୍‌ରେ ନିଜର ଦମ୍ ଦେଖାଇବାକୁ ପ୍ରସ୍ତୁତ ହୋଇଛନ୍ତି। କାନବେରାରେ ଖେଳାଯାଇଥିବା ପ୍ରଥମ ମ୍ୟାଚ୍‌ରେ ଖେଳ ସମ୍ଭବ ହୋଇଥିବା ୯.୪ ଓଭର ଭାରତ ସପକ୍ଷରେ ଯାଇଥିଲା। ବ୍ୟାଟିଂ କରିବାକୁ ଆସିଥିବା ଦଳର ପ୍ରଥମ ୩ଜଣ ବ୍ୟାଟର ଅଭିଷେକ ଶର୍ମା, ଶୁବମନ ଗିଲ୍ ଓ ଅଧିନାୟକ ସୂର୍ଯ୍ୟକୁମାର ଯାଦବ ଭଲ ଫର୍ମରେ ଥିବା ଦର୍ଶାଇଥିଲେ। ଏମାନଙ୍କ ବିସ୍ଫୋରକ ବ୍ୟାଟିଂ ଯୋଗୁଁ ଅଷ୍ଟ୍ରେଲିଆ ରକ୍ଷଣାତ୍ମକ ଖେଳିବାକୁ ବାଧ୍ୟ ହୋଇଥିଲା। ବର୍ଷା ଯୋଗୁଁ ଅଷ୍ଟ୍ରେଲିଆ ଏକ ନିରାଶାଜନକ ସ୍ଥିତିରୁ ରକ୍ଷା ପାଇଥିଲା। ଏବେ ଆଉ ଏକ ମୁକାବିଲା ଲାଗି ମିଚେଲ ମାର୍ଶଙ୍କ ଟିମ୍ ପ୍ରସ୍ତୁତ ହେଉଛି। ସୂର୍ଯ୍ୟକୁମାର ଯାଦବଙ୍କ ଟିମ୍ ଇଣ୍ଡିଆର ଆତ୍ମବିଶ୍ୱାସ ବଢ଼ିଥିଲାବେଳେ ୨୦୦୮ରୁ ଏଯାଏ ଦଳ ସପକ୍ଷରେ ସମସ୍ତ ସିରିଜ୍ ଯାଇଛି। ଏଣୁ ବାକିଥିବା ୪ଟି ମ୍ୟାଚ୍‌ରୁ ଯେଉଁ ଦଳ ୩ଟିରେ ବିଜୟୀ ହେବ ସେହି ଦଳ ସିରିଜ୍ କବ୍‌ଜା କରିବ।

ବିଶ୍ୱର ଦ୍ୱିତୀୟ ବୃହତ୍ତମ ଷ୍ଟାଡିୟମ୍ ମେଲବୋର୍ଣ୍ଣ କ୍ରିକେଟ ଗ୍ରାଉଣ୍ଡରେ ଭାରତ ୬ଟି ମ୍ୟାଚ୍ ଖେଳି ୪ଟିରେ ବିଜୟୀ ହୋଇଛି। ଏଠାରେ ଉଭୟ ପକ୍ଷର ଅଧାଡଜନେ ଖେଳାଳି ଏଠାରେ ପ୍ରଥମଥର ଖେଳିବାକୁ ଯାଉଛନ୍ତି। ବିଶେଷ କରି ବିଶ୍ୱର ନଂ-୧ ଟି-୨୦ ସ୍ପିନର ବରୁଣ ଚକ୍ରବର୍ତ୍ତୀଙ୍କ ସହ ଏଯାଏ ଅଷ୍ଟ୍ରେଲିଆର ମୁକାବିଲା ହୋଇନାହିଁ। ଏଠାରେ ମଧ୍ୟ କିଛି ବର୍ଷ ହେବ ଅନ୍ତର୍ଜାତୀୟ କ୍ରିକେଟ ଖେଳାଯାଇନାହିଁ। ବିଗ୍ ବାଶ୍ ଲିଗ୍ ମ୍ୟାଚ୍‌ରେ ଏଠାରେ ହାରାହାରି ଇନିଂସ ପ୍ରତି ୧୮୦ କିମ୍ବା ତା'ଠାରୁ ଅଧିକ ସ୍କୋର ହୋଇଥିଲା। ଆସନ୍ତାକାଲି ମ୍ୟାଚ୍‌ରେ ଏହି ଧାରା ବଜାୟ