ଇମ୍ରାନ୍‌ଙ୍କ ନାୟିକା ଦିଶା

▶ପୃଷ୍ଠା ୧୧ ଦେଖନ୍ତୁ...

- RNI REGD NO: 42041/83
- www.sakalaepaper.com
- /sakalanews
- /sakalanews
- www.thesakala.in

ସକାଳ

THE SAKALA

PRINTED AT BHUBANESWAR ■ JEYPORE ■ SAMBALPUR ■ PANIKOILI

◆VOLUME- 43 ◆ISSUE-80 ◆SATURDAY ◆13 SEPTEMBER 2025 ◆PAGE-12 ◆₹ 6.00 | BHUBANESWAR | ◆ବର୍ଷ-୪୩ ◆ସଂଖ୍ୟା-୮୦ ◆ଶନିବାର ◆୧୩ ସେପ୍ଟେମ୍ବର ୨୦୨୫ ◆ପୃଷ୍ଠା-୧୨ ◆ଟ.୬.୦୦

ଏଥର ମହଙ୍ଗା ପାର୍ବଣ

ଟ୍ରମ୍ପ ଟାରିଫ୍ ମାଡ଼

ବଢ଼ିଲାଣି ଖାଦ୍ୟ ସାମଗ୍ରୀ ଦର
ସୁନା, ରୁପା ଦର ଆକାଶଛୁଆଁ
ସୌଖୀନ ସାମଗ୍ରୀଠାରୁ ଡ୍ରାଏ ଫ୍ରୁଟ୍ ଯାଏଁ ସବୁ ମହଙ୍ଗା

■ **ନୂଆଦିଲ୍ଲୀ, ୧୨।୯ (ଏଜେନ୍ସି):** ଆରମ୍ଭ ହୋଇଛି ପାର୍ବଣ ଋତୁ। ସ୍ୱାଭାବିକ ଭାବରେ ପାର୍ବଣ ଋତୁରେ ଦୁର୍ଗାପୂଜାଠାରୁ ଦୀପାବଳି ପର୍ଯ୍ୟନ୍ତ ବ୍ୟବସାୟ ବଢ଼ିଥାଏ ଏବଂ ଲୋକମାନେ ବହୁ ସାମଗ୍ରୀ କ୍ରୟ କରିଥାଆନ୍ତି। ଚଳିତ ବର୍ଷ ପୂଜା ଋତୁ ପୂର୍ବରୁ ଜିଏସ୍‌ଟି ହ୍ରାସ ଲୋକଙ୍କ ଜୀବନଯାତ୍ରାକୁ ଅଧିକ ସ୍ୱଚ୍ଛନ୍ଦ କରିବ ଓ କାରବାର ବଢ଼ାଇବ ବୋଲି ଆଶା କରାଯାଉଥିବା ବେଳେ ବାସ୍ତବିକତା କିନ୍ତୁ ଭିନ୍ନ। ବଜାର ଦର ଏଥର ପାର୍ବଣ ପରିବେଶରେ ଉପଭୋକ୍ତାଙ୍କୁ ବେହାଲ କରିବ ବୋଲି ଅର୍ଥନୀତିଜ୍ଞମାନେ ଆଶଙ୍କା କରୁଛନ୍ତି। ଗତ କେଇଦିନ ମଧ୍ୟରେ ଅତ୍ୟାବଶ୍ୟକ ସାମଗ୍ରୀର ମୂଲ୍ୟ ବଢ଼ିବା ସାଧାରଣ ଖାଉଟିକୁ ଚିନ୍ତାଗ୍ରସ୍ତ କରିଛି। ଏହି ସାମଗ୍ରୀଗୁଡିକର ବଜାର ଦର ବର୍ତ୍ତମାନ ଯେଉଁଭଳି ରହିଛି, ସେଥିରେ ଖାଉଟି ନୟାନ୍ତ। ଭବିଷ୍ୟତରେ ବିଭିନ୍ନ ସାମଗ୍ରୀକୁ ଏହା ଅଧିକ ମହରଗ କରିପାରେ।

ପ୍ରକାଶିତ ରିପୋର୍ଟ ଅନୁସାରେ ଗତ ୯ ମାସ ଧରି ଖୁଚୁରା ମୁଦ୍ରାସ୍ଫୀତି ସ୍ଥିର ରହିବା ପରେ ଅଗଷ୍ଟ ମାସରେ ପୁନର୍ବାର ଉପରମୁହାଁ ହୋଇଛି। ଖାଦ୍ୟ ସାମଗ୍ରୀ ଓ ଅତ୍ୟାବଶ୍ୟକ ସାମଗ୍ରୀର ମୂଲ୍ୟବୃଦ୍ଧି ଯୋଗୁଁ ମୁଦ୍ରାସ୍ଫୀତି ଉପରମୁହାଁ ହୋଇଥିବା କୁହାଯାଉଛି । ଏହି ସମୟରେ ସୁନାରୁପା ବଜାର ଆକାଶ ଛୁଇଁଛି । ପ୍ରତିଦିନ ଏହି ଦୁଇ ଧାତୁର ମୂଲ୍ୟ ରେକର୍ଡ ପରେ ରେକର୍ଡ ଭାଙ୍ଗୁଛି । ୧୦ଗ୍ରାମ ରୁପା ମୂଲ୍ୟ ପାଖାପାଖି ୧୪୦୦ ଟଙ୍କାରେ ପହଞ୍ଚିଥିବା ବେଳେ ୧୦ ଗ୍ରାମ ସୁନା (୨୨) କ୍ୟାରେଟ୍ ୧୦୧୩୦୦ ଟଙ୍କା ଅତିକ୍ରମ କରିଛି।। ଏପଟେ ଟ୍ରମ୍ପ ଟାରିଫ୍ ମାଡରେ ଉଭୟ ଧନୀକ ବର୍ଗ ଓ ଗରିବ ଲୋକମାନେ ପ୍ରଭାବିତ ହୋଇଛନ୍ତି। ରପ୍ତାନୀ ହ୍ରାସ ଯୋଗୁଁ ଏମ୍‌ଏସ୍‌ଏମ୍‌ଇ ଶିଳ୍ପଗୁଡ଼ିକ ବନ୍ଦ ହେବାରେ ଲାଗିଛି ଓ ଏହି ନିଯୁକ୍ତିଭିତ୍ତିକ ଶିଳ୍ପ ବନ୍ଦ ହେବା ସାଧାରଣ ଶ୍ରମିକ ଶ୍ରେଣୀର ଲୋକଙ୍କ ଜୀବନ ଜୀବିକା ଛଡ଼ାଇ ନେଇଛି। ଏହାସହିତ ଦେଶର ଅଧିକାଂଶ ଭାଗରେ ପ୍ରବଳ ବର୍ଷା ଏବଂ ପ୍ରଳୟଙ୍କାରୀ ବନ୍ୟା ଯୋଗୁ ଖରିଫ ଫସଲ କ୍ଷତିଗ୍ରସ୍ତ ହୋଇଥିବାରୁ ଆଗରୁ ପରିସ୍ଥିତି ଆହୁରି ଭୟଙ୍କର ହୋଇପାରେ।

ବଜାରରେ କୌଣସି ବି ପନିପରିବାର ଦର କିଲୋ ପିଛା ହାରାହାରି ୮୦ ଟଙ୍କାରୁ କମ୍ ନାହିଁ। ସାଧାରଣ କଖାରୁ କିଲୋ ୪୦ ଟଙ୍କାରୁ ୫୦ ଟଙ୍କା ହୋଇଯାଇଛି। ପୋଟଳ, ବିନ୍ସ, ସଜନା ଛୁଇଁ, କ୍ୟାପ୍ସିକମ୍ ମୂଲ୍ୟ କିଲୋ ପିଛା ୧୦୦ ଉପରେ। ଏହାର ପ୍ରଭାବ ସିଧାସଳଖ ଖାଉଟିଙ୍କ ଉପରେ ପଡ଼ିଛି।

ଏହି କାରଣରୁ ଅଗଷ୍ଟ ମାସରେ ଖୁଚୁରା ମୁଦ୍ରାସ୍ଫୀତି ହାର ୨.୭%କୁ ବୃଦ୍ଧି ପାଇଛି। ଗ୍ରାମାଞ୍ଚଳରେ ମୁଦ୍ରାସ୍ଫୀତି ହାର ଜୁଲାଇ ମାସରେ ୧.୧୮% ରହିଥିବା ବେଳେ ଅଗଷ୍ଟରେ ଏହା ୧.୬୯%କୁ ▶ପୃଷ୍ଠା-୭

ଶପଥ ନେଲେ ଉପରାଷ୍ଟ୍ରପତି ସିପି ରାଧାକ୍ରିଷ୍ଣନ୍

ଦେଶର ୧୫ତମ ଉପରାଷ୍ଟ୍ରପତି ଭାବେ ସିପି ରାଧାକ୍ରିଷ୍ଣନ୍ ଶୁକ୍ରବାର ଶପଥ ଗ୍ରହଣ କରିଛନ୍ତି। ରାଷ୍ଟ୍ରପତି ଭବନର ଗଣତନ୍ତ୍ର ମଣ୍ଡପରେ ଆୟୋଜିତ ଏକ ସ୍ୱତନ୍ତ୍ର ସମାରୋହରେ ରାଷ୍ଟ୍ରପତି ଶ୍ରୀମତୀ ଦ୍ରୌପଦୀ ମୁର୍ମୁ ତାଙ୍କୁ ପଦ ଓ ଗୋପନୀୟତାର ଶପଥପାଠ କରାଇଛନ୍ତି।

ଘାରିଲାଣି ମିଛ ଖବର ଚିନ୍ତା

ଗଣମାଧ୍ୟମ ପାଇଁ ବାଧ୍ୟତାମୂଳକ ହେବ ଫ୍ୟାକ୍ଟ ଚେକିଂ ସିଷ୍ଟମ

■ **ନୂଆଦିଲ୍ଲୀ, ୧୨।୯ (ଏଜେନ୍ସି):** ମିଛ ଖବର ବା ଫେକ୍ ନ୍ୟୁଜ୍ ପରିବେଷଣ ଗଣତନ୍ତ୍ର ଓ ଆଇନ୍ ବ୍ୟବସ୍ଥା ପ୍ରତି ବିପଦ। ଏହାକୁ ରୋକିବା ଲାଗି ଠୋସ ଓ କଡ଼ା ପଦକ୍ଷେପ ନେବାର ଆବଶ୍ୟକତା ରହିଛି। ଗଣମାଧ୍ୟମ ସଂସ୍ଥା ଏଥିପାଇଁ ଫ୍ୟାକ୍ଟ ଚେକିଂ ବ୍ୟବସ୍ଥା କରନ୍ତୁ। ମିଛ ବା ଫେକ୍ ଖବର ପରିବେଷଣ କରୁଥିବା ଗଣମାଧ୍ୟମ ସଂସ୍ଥା ପାଇଁ ଦଣ୍ଡ ବ୍ୟବସ୍ଥା ମଧ୍ୟ ହେଉ। ସୂଚନା ଓ ପ୍ରଯୁକ୍ତିବିଦ୍ୟା ସଂକ୍ରାନ୍ତ ସଂସଦୀୟ କମିଟି ସରକାରଙ୍କୁ ଏଭଳି ସୁପାରିସ କରିଛି। କମିଟି ଏହାର ରିପୋର୍ଟ ଲୋକସଭା ବାଚସ୍ପତିଙ୍କୁ ଦେଇଛି ଏବଂ ସଂସଦର ଆଗାମୀ ଅଧିବେଶନରେ ଏସଂପର୍କରେ ସରକାର ବିଲ ଆଗତ କରିପାରନ୍ତି ବୋଲି ଖବର ମିଳିଛି।

ଭୁଲ୍ ତଥ୍ୟ ପାଇଁ ଦାୟୀ ରହିବେ ଗଣମାଧ୍ୟମ ସଂପାଦକ, ମାଲିକ

ଭାରତକୁ ବାଂଲାଦେଶ, ନେପାଳ ହେବାକୁ ଦିଆଯିବନି: ଦୁବେ

କମିଟିର ଅଧ୍ୟକ୍ଷ ବିଜେପି ସାଂସଦ ନିଶିକାନ୍ତ ଦୁବେ ଏହି ସୂଚନା ଦେଇଛନ୍ତି। ସେ କହିଛନ୍ତି ଯେ ▶ପୃଷ୍ଠା-୭

ସୁଶୀଳା ଧରିଲେ ନେପାଳ ମଙ୍ଗ

■ **କାଠମାଣ୍ଡୁ, ୧୨।୯ (ଏଜେନ୍ସି):** ନେପାଳର ମଧ୍ୟବର୍ତ୍ତିକାଳୀନ ପ୍ରଧାନମନ୍ତ୍ରୀ ଭାବେ ଆଜି ଶପଥ ଗ୍ରହଣ କରିଛନ୍ତି ସୁଶୀଳା କାର୍କି। ଏହାସହିତ ସେ ଇତିହାସ ରଚିଛନ୍ତି। ସେ ମଧ୍ୟ ନେପାଳ ସୁପ୍ରିମ କୋର୍ଟର ପ୍ରଥମ ମହିଳା ମୁଖ୍ୟ ବିଚାରପତି ଥିଲେ। ଆଜି ରାତିରେ ରାଷ୍ଟ୍ରପତି ଭବନରେ ଅନୁଷ୍ଠିତ ସମାରୋହରେ ରାଷ୍ଟ୍ରପତି ରାମଚନ୍ଦ୍ର ତାଙ୍କୁ ଶପଥ ପାଠ କରାଇଛନ୍ତି। ବନାରସ ହିନ୍ଦୁ ବିଶ୍ୱବିଦ୍ୟାଳୟରେ ଗ୍ରାଜୁଏସନ ଡିଗ୍ରୀ ହାସଲ କରିଥିବା ୭୩ ବର୍ଷୀୟା ସୁଶୀଳା ଆଜି ଶପଥ ନେବାପରେ ନେପାଳରେ ରାଜନୈତିକ ଅନିଶ୍ଚିତତାର ଅବସାନ ଘଟିଛି।

ଦିନକରେ ଭିଜିଲାନ୍ସ ଜାଲରେ ୩ ସରକାରୀ ଅଫିସର

ତହସିଲଦାର, ଶ୍ରମ ଅଧିକାରୀ, ପିଇଓ ଗିରଫ

୧୫ ହଜାର ପାଇଁ ଫଶିଲେ ଓଏଏସ୍ ଟପ୍ପର ତହସିଲଦାର

ବାର୍ଦ୍ଧକ୍ୟ ଭତ୍ତା ବାବଦରେ ପିଇଓ ଖାଇଥିଲେ ୬ ଲକ୍ଷ

■ **ଭୁବନେଶ୍ୱର/ ନୟାଗଡ଼, ୧୨।୯ (ସମିସ):** ଲାଞ୍ଚ କାରବାର ଅଭିଯୋଗରେ ଗୋଟିଏ ଦିନରେ ଧରା ପଡ଼ିଛନ୍ତି ୩ ସରକାରୀ ଅଧିକାରୀ ଓ ଜଣେ ଡ୍ରାଇଭର। ସେମାନଙ୍କୁ ଗିରଫ କରିବା ସହ ସେମାନଙ୍କ ନାମରେ ଭିଜିଲାନ୍ସ ମାମଲା ରୁଜୁ କରିଛି। ବାମରା ତହସିଲଦାର ତଥା ୨୦୧୯ ବ୍ୟାଚ୍‌ର ଓଏଏସ୍ ଟପ୍ପର ଅଶ୍ୱିନୀ କୁମାର ପଣ୍ଡା ଓ ତାଙ୍କ ଡ୍ରାଇଭର ପି.ପ୍ରବୀଣ କୁମାର ୧୫ ହଜାର ଟଙ୍କା ପାଇଁ ଗିରଫ ହୋଇଛନ୍ତି । ଅଭିଯୋଗ ଅନୁସାରେ ବାମରା ବ୍ଲକ ଗୋବିନ୍ଦପୁର ଅଞ୍ଚଳର ଜଣେ ବ୍ୟକ୍ତି ତାଙ୍କର ଏକ ଜମି ଦାଖଲଖାରଜ ଓ କିସମ ପରିବର୍ତ୍ତନ ପାଇଁ ଆବେଦନ କରିଥିଲେ। ଏହି କାମ କରିବା ପାଇଁ ଲାଞ୍ଚ ମାଗିଥିଲେ ତହସିଲଦାର ଅଶ୍ୱିନୀ କୁମାର ପଣ୍ଡା। ସମ୍ପୃକ୍ତ ବ୍ୟକ୍ତି ଏହା ବିରୋଧରେ ଭିଜିଲାନ୍ସରେ ଅଭିଯୋଗ କରିଥିଲେ। ଆଜି ଦିନ ପ୍ରାୟ ୧୧ଟା ବେଳେ ତହସିଲଦାରଙ୍କ ପରାମର୍ଶକ୍ରମେ ଅଭିଯୋଗକାରୀ ୧୫ ହଜାର ଟଙ୍କା ତାଙ୍କ ଡ୍ରାଇଭର ପି.ପ୍ରଭିନ୍ କୁମାରଙ୍କୁ ଦେଇଥିଲେ। ଡ୍ରାଇଭର ଏହି ଟଙ୍କା ନେଇ ତହସିଲଦାରଙ୍କୁ ଦେବା ▶ପୃଷ୍ଠା-୭

ପୂର୍ବତନ ମନ୍ତ୍ରୀ ପ୍ରଫୁଲ୍ଲ ମଲ୍ଲିକ ବିଜେଡିରୁ ନିଲମ୍ବିତ

■ **ଭୁବନେଶ୍ୱର, ୧୨।୯ (ସମିସ):** ଦଳ ବିରୋଧୀ କାର୍ଯ୍ୟ ପାଇଁ ବିଜେଡିରୁ ନିଲମ୍ବିତ ହୋଇଛନ୍ତି କାମାକ୍ଷାନଗରର ପୂର୍ବତନ ବିଧାୟକ ତଥା ପୂର୍ବତନ ମନ୍ତ୍ରୀ ପ୍ରଫୁଲ୍ଲ ମଲ୍ଲିକ। ଦଳର ସଭାପତିଙ୍କ ନିର୍ଦ୍ଦେଶକ୍ରମେ ଉପସଭାପତି (ମୁଖ୍ୟାଳୟ) ପ୍ରତାପ ଜେନା ଶ୍ରୀ ମଲ୍ଲିକଙ୍କ ନିଲମ୍ବନ ଆଦେଶ ଜାରି କରିଛନ୍ତି । ଶ୍ରୀ ମଲ୍ଲିକ କାମାକ୍ଷାନଗର ବିଧାନସଭା କ୍ଷେତ୍ରରୁ ବିଜେଡି ଟିକଟରେ ୪ ଥର ନିର୍ବାଚିତ ହୋଇଥିଲେ। ନବୀନ ପଟ୍ଟନାୟକଙ୍କ ସରକାରରେ ସେ ଗୁରୁତ୍ୱପୂର୍ଣ୍ଣ ଖଣି ଓ ଇସ୍ପାତ, ପୂର୍ତ୍ତ ଓ ଗୃହନିର୍ମାଣ ପରି ବିଭାଗର ମନ୍ତ୍ରୀ ଭାବରେ କାର୍ଯ୍ୟ କରିଥିଲେ। ମାତ୍ର ବିଜେଡି ସରକାରରୁ ଯିବା ପରେ ସେକିଛି ଦିନ ହେବ ଦଳ ବିରୋଧରେ ଗଣମାଧ୍ୟମରେ ବିଭିନ୍ନ ପ୍ରକାର ମତମନ୍ତବ୍ୟ ଦେଉଥିଲେ।

ଉତ୍ପାଦନଠାରୁ ବିକ୍ରି ହେଉଛି ଦେଢ଼ଗୁଣ କ୍ଷୀର

ଆମଦାନୀ ଗୁଣ୍ଡ ଦୁଗ୍ଧରେ ଶ୍ୱେତ ବିପ୍ଳବ

■ **ଭୁବନେଶ୍ୱର, ୧୨।୯ (ସମିସ):** ରାଜ୍ୟରେ ଦୁଗ୍ଧ ଉତ୍ପାଦନ କ୍ରମାଗତ ଭାବେ ହ୍ରାସ ପାଉଛି; ମାତ୍ର ଉତ୍ପାଦନର ଦେଢ଼ଗୁଣ କ୍ଷୀର ଓଡ଼ିଶାରେ ବିକ୍ରି ହେଉଛି। ବଜାରରେ ଛେନା, ଖୁଆ, ଦହି, ପନୀର ବି ଯାହାକୁ ଯେତେ ମିଳୁଛି। ଏଥିସହ ମିଠା ଦୋକାନଗୁଡ଼ିକରେ ଭଳିକି ଭଳି ଦୁଗ୍ଧଜାତ ମିଠା ମଧ୍ୟ ବିକ୍ରି ହେଉଛି। ତେଣୁ ଉପଲବ୍ଧ କ୍ଷୀର ବା କ୍ଷୀରରୁ ଉତ୍ପାଦିତ ସାମଗ୍ରୀ ଯେ ଅପମିଶ୍ରିତ ହେଉଛି, ଏଥିରେ କୌଣସି ସନ୍ଦେହ ନାହିଁ। ଆମଦାନୀ ହେଉଥିବା ଗୁଣ୍ଡଦୁଗ୍ଧକୁ ଅପମିଶ୍ରିତ କରି ରାଜ୍ୟରେ ପର୍ଯ୍ୟାପ୍ତ ପରିମାଣର କ୍ଷୀର ପ୍ୟାକେଟ୍ କ୍ଷୀର ସହ ଅନ୍ୟାନ୍ୟ ଦୁଗ୍ଧଜାତ ସାମଗ୍ରୀ ବିକ୍ରି ହେଉଛି।

ତଥ୍ୟ ଅନୁସାରେ, ରାଜ୍ୟରେ ଗାଈଙ୍କ ସଂଖ୍ୟା ୯୯ ଲକ୍ଷ ଓ ମଇଁଷି ସଂଖ୍ୟା ୫ ଲକ୍ଷ। ଏହି ଗୋରୁଙ୍କ ମଧ୍ୟରୁ ଦେଶୀ ଶ୍ରେଣୀର ୮୪ ପ୍ରତିଶତ ଓ ଶଙ୍କର ଜାତୀୟ ଗୋରୁଙ୍କ ସଂଖ୍ୟା ମାତ୍ର ୧୬%। ଏମାନଙ୍କ ମଧ୍ୟରେ ଜର୍ସି ଗାଈଙ୍କ ସଂଖ୍ୟା ପ୍ରାୟ ୧୩ ଲକ୍ଷ ଅର୍ଥାତ୍ ପ୍ରାୟ ୯୦ ପ୍ରତିଶତ। ସେହିପରି ରାଜ୍ୟରେ ଥିବା ମଇଁଷି ମଧ୍ୟରୁ ୮୦ ପ୍ରତିଶତ ଦେଶୀ ଓ ୨୦ ପ୍ରତିଶତ 'ନନ୍ ଡେସ୍‌କ୍ରିପ୍ଟ କ୍ରସ୍‌ବ୍ରିଡ୍' ଶ୍ରେଣୀର। ପରିସଂଖ୍ୟାନ ଅନୁସାରେ ରାଜ୍ୟରେ ଏହି ଗୋରୁଗୁଡ଼ିକଙ୍କଠାରୁ ବାର୍ଷିକ ମାତ୍ର ୨୬୫ କୋଟି ଲିଟର କ୍ଷୀର ଉତ୍ପାଦନ ହେଉଛି। ରାଜ୍ୟର ଜନସଂଖ୍ୟା ଅନୁସାରେ ଉତ୍ପାଦିତ କ୍ଷୀର ଦୈନିକ ଚାହିଦା ମେଣ୍ଟାଇବା ପାଇଁ ପର୍ଯ୍ୟାପ୍ତ ନୁହେଁ। ଏହା ସତ୍ତ୍ୱେ ରାଜ୍ୟରେ ପନୀର, ରାବିଡ଼ି ଓ ଖୁଆ ଆଦି ବିକ୍ରିବଟାର ପରିମାଣକୁ ନେଇ ସାଧାରଣରେ ସନ୍ଦେହ ସୃଷ୍ଟି କରିଛି। ଏହି ତଥ୍ୟରୁ ଆମଦାନୀ ଗୁଣ୍ଡଦୁଗ୍ଧରେ ଯେ ରାଜ୍ୟରେ ଶ୍ୱେତ ବିପ୍ଳବ ଚାଲିଛି, ଏଥିରେ ତିଳେମାତ୍ର ସନ୍ଦେହ ନାହିଁ।

ଅନ୍ୟପକ୍ଷରେ ପୁଷ୍ଟିସାଧନ ଦୃଷ୍ଟିରୁ ମୁଣ୍ଡପିଛା ୩୦୦ ଗ୍ରାମ୍ ଦୁଗ୍ଧ ଉପଲବ୍ଧ କରାଇବା ଲାଗି ଭାରତୀୟ ଭେଷଜ ଗବେଷଣା ପରିଷଦ (ଆଇସିଏମ୍‌ଆର୍) ସୁପାରିସ କରିଛି। ମାତ୍ର ଓଡ଼ିଶାରେ ମୁଣ୍ଡପିଛା ଦୁଗ୍ଧ ଉପଲବ୍ଧତା ଜାତୀୟ ହାରଠାରୁ ବହୁ ପଛରେ ରହିଛି। ▶ପୃଷ୍ଠା-୭

ଇତିହାସ ରଚିଲେ ସୁଶୀଳା

କାଠମାଣ୍ଡୁ, ୧୨।୯: ନେପାଳରେ ହିଂସାତ୍ମକ ଆନ୍ଦୋଳନ ପରେ ଗତ ୯ ତାରିଖରେ ପ୍ରଧାନମନ୍ତ୍ରୀ ଓଲି ସରକାରର ପତନ ଘଟିଲା। ଏହାପରେ ଦେଶରେ ଘୋର ରାଜନୈତିକ ସଙ୍କଟ ସୃଷ୍ଟି ହୋଇଥିଲା। ନେପାଳର ଗଠିତ ହେବାକୁ ଥିବା ମଧ୍ୟବର୍ତ୍ତିକାଳୀନ ସରକାରରେ ପ୍ରଧାନମନ୍ତ୍ରୀ କିଏ ହେବ, ତାହାକୁ ନେଇ ଆନ୍ଦୋଳନକାରୀଙ୍କ ମଧ୍ୟରେ ଟଣାଓଟରା ଚାଲିଥିଲା। ଶେଷରେ ଆଜି ଏଭଳି ଅନିଶ୍ଚିତତାର ଅବସାନ ଘଟିଛି। ନେପାଳ ସୁପ୍ରିମ କୋର୍ଟର ପୂର୍ବତନ ମୁଖ୍ୟ ବିଚାରପତି ଜଷ୍ଟିସ ସୁଶୀଳା କାର୍କି ଆଜି ପ୍ରଧାନମନ୍ତ୍ରୀ ରୂପେ ଶପଥ ଗ୍ରହଣ କରିଛନ୍ତି। ଏହାସହିତ ସେ ଦେଶର ପ୍ରଥମ ମହିଳା ପ୍ରଧାନମନ୍ତ୍ରୀ ହୋଇ ଇତିହାସ ରଚିଛନ୍ତି। ସେ ମଧ୍ୟ ନେପାଳର ପ୍ରଥମ ମହିଳା ମୁଖ୍ୟ ବିଚାରପତି ଥିଲେ।

ଆଜି ସନ୍ଧ୍ୟାରେ ୭୩ ବର୍ଷୀୟା ସୁଶୀଳାଙ୍କ ଚୟନ ନେଇ ରାଷ୍ଟ୍ରପତି ରାମଚନ୍ଦ୍ର ପୋଡେଲଙ୍କ ପକ୍ଷରୁ

ଅନିଶ୍ଚିତତାର ଅବସାନ; ନେପାଳର ପ୍ରଥମ ମହିଳା ପ୍ରଧାନମନ୍ତ୍ରୀ ସୁଶୀଳା

ସୂଚନା ଦିଆଯାଇଥିଲା। କୁହାଯାଇଥିଲା ଯେ ଜେନ-ଜେଡ୍ ନାମରେ ପରିଚିତ ଆନ୍ଦୋଳନକାରୀ ନେତା, ରାଷ୍ଟ୍ରପତି ରାମଚନ୍ଦ୍ର ଓ ସେନା ଅଧ୍ୟକ୍ଷ ଅଶୋକ ରାଜଙ୍କ ମଧ୍ୟରେ ଆଜି ଦୀର୍ଘ ସମୟରେ ବିଚାର ଆଲୋଚନା ହୋଇଥିଲା। ଏଥିରେ ସୁଶୀଳାଙ୍କ ନାମକୁ ନେଇ ସହମତି ପ୍ରକାଶ ପାଇଥିଲା। ନେପାଳର ପ୍ରଥମ ମହିଳା ପ୍ରଧାନମନ୍ତ୍ରୀ ହୋଇ ସୁଶୀଳା ଇତିହାସ ସୃଷ୍ଟି କରିଛନ୍ତି। ସେ ଶପଥ ନେବା ପରେ ଆଜି ରାତିରେ ମନ୍ତ୍ରିମଣ୍ଡଳ ବୈଠକ ହେବ ଏବଂ ଏଥିରେ ଜାତୀୟ ସଂସଦ ଓ ସମସ୍ତ ପ୍ରାଦେଶିକ ସଂସଦକୁ ଭଙ୍ଗ କରିବା ଲାଗି ସୁପାରିସ କରାଯିବ। ଏହାସହିତ ମଧ୍ୟରାତିରୁ ଦେଶରେ ଜରୁରୀ ପରିସ୍ଥିତି ମଧ୍ୟ ଜାରି କରାଯିବ।

ସୂଚନାଯୋଗ୍ୟ ଯେ ନେପାଳରେ ଦୁର୍ନୀତି ଓ ସାମାଜିକ ଗଣମାଧ୍ୟମ ଉପରେ କଟକଣାକୁ ବିରୋଧ କରି ଗତ ୮ ତାରିଖରୁ ତିନି ଦିନ ଧରି ବଡ଼ ଧରଣର ହିଂସାତ୍ମକ ଆନ୍ଦୋଳନ ହୋଇଥିଲା। ଆନ୍ଦୋଳନର ଦ୍ୱିତୀୟ ଦିନରେ ପ୍ରଧାନମନ୍ତ୍ରୀ ଓଲି ଇସ୍ତଫା ଦେଇଥିଲେ। ଏହି ହିଂସାକାଣ୍ଡରେ ଜଣେ ଭାରତୀୟଙ୍କ ସମେତ ୫୧ ଜଣ ପ୍ରାଣ ହରାଇଥିଲେ।

ପୂର୍ବତନ ବ୍ରାଜିଲ ରାଷ୍ଟ୍ରପତିଙ୍କୁ ୨୭ ବର୍ଷ ଜେଲ୍

ସାଓପାଓଲୋ, ୧୨।୯ (ଏଜେନ୍ସି): ବ୍ରାଜିଲ ପୂର୍ବତନ ରାଷ୍ଟ୍ରପତି ଜାଏର ବୋଲସୋନାରୋଙ୍କୁ ଗୁରୁବାର ୨୭ ବର୍ଷ ୩ ମାସ ଜେଲ ଦଣ୍ଡାଦେଶ ହୋଇଛି। ଦେଶର ସୁପ୍ରିମେକାର୍ଟ ତାଙ୍କ ବିରୋଧରେ ଏହି ଦଣ୍ଡାଦେଶ ଶୁଣାଇଛନ୍ତି। ୨୦୨୦ରେ ନିର୍ବାଚନରେ ପରାଜୟ ବରଣ କରିବା ପରେ ମଧ୍ୟ ଶାସନରେ ରହିବା ପାଇଁ ସରକାର ପରିବର୍ତ୍ତନ କରିବାକୁ ସେ ଷଡ଼ଯନ୍ତ୍ର କରିଥିଲେ ବୋଲି ଅଭିଯୋଗ ହୋଇଥିଲା। ସୁପ୍ରିମକୋର୍ଟର ୫ ଜଣିଆ ସଦସ୍ୟ ବିଶିଷ୍ଟ ଖଣ୍ଡପୀଠାରୁ ୪ ଜଣ ବିଚାରପତି

ତାଙ୍କୁ ଆପରାଧିକ ସଂଗଠନରେ ସାମିଲ ହେବା, ଗଣତନ୍ତ୍ରକୁ ଉପାଡି ଫୋପାଡିବା, ସରକାରର ପତନ ଘଟାଇବାକୁ ଷଡ଼ଯନ୍ତ୍ର କରିବା, ସରକାରୀ ସମ୍ପତ୍ତିକୁ ନଷ୍ଟ କରିବା ଅଭିଯୋଗରେ ଦୋଷୀ ସାବ୍ୟସ୍ତ କରିଥିଲେ। ବ୍ରାଜିଲ ଇତିହାସରେ ପ୍ରଥମଥର ପାଇଁ କୌଣସି ପୂର୍ବତନ ରାଷ୍ଟ୍ରପତିଙ୍କୁ ଗଣତନ୍ତ୍ର ଉପରେ ଆକ୍ରମଣ ପାଇଁ ଦୋଷୀ ସାବ୍ୟସ୍ତ କରାଯାଇଛି। ଅବଶ୍ୟ ୫ ଜଣଙ୍କ ମଧ୍ୟରୁ ଜଣେ ବିଚାରପତି ତାଙ୍କୁ ଖଲାସ କରିବା ପାଇଁ ମତ ରଖିଥିଲେ।

ପ୍ରଧାନମନ୍ତ୍ରୀଙ୍କ ମଣିପୁର ଗସ୍ତ ଆଜି

ଇମ୍ଫାଲ, ୧୨।୯ (ଏଜେନ୍ସି): ପ୍ରଧାନମନ୍ତ୍ରୀ ନରେନ୍ଦ୍ର ମୋଦୀଙ୍କ ଗସ୍ତର ଦୁଇ ଦିନ ପୂର୍ବରୁ ଉତ୍ତରପୂର୍ବ ରାଜ୍ୟ ମଣିପୁରରେ ହିଂସା ସୃଷ୍ଟି ହୋଇଛି। ଗୁରୁବାର ବିଳମ୍ବିତ ରାତିରେ ଚୁରାଚାନ୍ଦପୁରରେ ଉତ୍ୟକ୍ତ ଲୋକେ ମୋଦୀଙ୍କ ସ୍ୱାଗତ ପାଇଁ ଲଗାଯାଇଥିବା ପୋଷ୍ଟର, ବ୍ୟାନର ଚିରିବା ସହ ବ୍ୟାରିକେଡିଂକୁ ହଟାଇବା ସହ ସେଠାରେ ନିଆଁ ଲଗାଇଛନ୍ତି। ଚୁରାଚାନ୍ଦପୁର ଥାନାଠାରୁ ପାଖାପାଖି ୫ କିମି ଦୂରରେ ଥିବା ପିସୋନୋମୁନ ଗାଁରେ ଏହି ଘଟଣା ଘଟିଛି। ପୁଲିସ ଲୋକଙ୍କୁ ସେଠାରୁ ବାହାର କରିବା ସହ ଲାଠିଚାର୍ଜ କରିଥିଲା। ତେବେ ଏଥିରେ କେତେଜଣ ଆହତ ହୋଇଛନ୍ତି ସେ ନେଇ କୌଣସି ସୂଚନା ମିଳିନାହିଁ। ମୋଦୀ ଶନିବାର ମଣିପୁର ଗସ୍ତ କରିବେ ଓ ୮, ୫୦୦ କୋଟି ଟଙ୍କାର ପ୍ରକଳ୍ପ ଘୋଷଣା କରିବେ। ୨୦୨୩ରେ ମଣିପୁରରେ ମେତେଇ ଓ କୁକି ସମ୍ପ୍ରଦାୟ ମଧ୍ୟରେ ଜାତିଗତ ହିଂସା ଆରମ୍ଭ ହେବା ପରେ ମୋଦୀ ପ୍ରଥମଥର ପାଇଁ ମଣିପୁର ଗସ୍ତ କରିଥିଲେ। ଏହି ହିଂସାରେ ଏପର୍ଯ୍ୟନ୍ତ ୨୬୦ରୁ ଊର୍ଦ୍ଧ୍ୱ ଲୋକ ମୃତ୍ୟୁବରଣ କରିଛନ୍ତି ଓ ହଜାର ହଜାର ଲୋକ ବାସହରା ହୋଇଛନ୍ତି। ଫଳରେ ଫେବୃଆରୀରେ ମଣିପୁରରେ ରାଷ୍ଟ୍ରପତି ଶାସନ ଲାଗୁ କରାଯାଇଥିଲା।

ପୁରୁଣା ରୋଗରେ ମୃତ୍ୟୁ ସଂଖ୍ୟା ବୃଦ୍ଧିପାଉଛି

ନୂଆଦିଲ୍ଲୀ, ୧୨।୯ (ଏଜେନ୍ସି): ଭାରତରେ କ୍ରନିକ ଅର୍ଥାତ ପୁରୁଣା ରୋଗ କାରଣରୁ ମୃତ୍ୟୁ ସଂଖ୍ୟା ବୃଦ୍ଧି ପାଉଛି। କିନ୍ତୁ ବିଶ୍ୱରେ ଏହି ସଂଖ୍ୟାରେ ହ୍ରାସ ପାଉଛି। କରୋନା ମହାମାରୀ ପୂର୍ବରୁ ୨୦୧୦ରୁ ୨୦୧୯ ମଧ୍ୟରେ ହାର୍ଟ, କର୍କଟ, ପୁରୁଣା ଶ୍ୱାସ ସମ୍ବନ୍ଧୀୟ ରୋଗରେ ଭାରତରେ ମୃତ୍ୟୁ ସଂଖ୍ୟା ବୃଦ୍ଧି ପାଇଛି ବୋଲି ଜଣାଶୁଣା ମେଡିକାଲ ପତ୍ରିକା 'ଦି ଲାନସେଟ୍' ତା'ର ସଦ୍ୟ ପ୍ରକାଶିତ ରିପୋର୍ଟରେ ଉଲ୍ଲେଖ କରିଛି। ମହିଳା ଓ ପୁରୁଷଙ୍କ କ୍ଷେତ୍ରରେ ଏହା ଯଥାକ୍ରମେ ୨.୧ ଓ ୦.୧ ପ୍ରତିଶତ ବୃଦ୍ଧି ପାଇଛି। ୪୦ ବର୍ଷରୁ ଊର୍ଦ୍ଧ୍ୱ ମହିଳା ଓ ୫୫ ବର୍ଷରୁ ଊର୍ଦ୍ଧ୍ୱ ପୁରୁଷଙ୍କ କ୍ଷେତ୍ରରେ ଏହି ହାର ବୃଦ୍ଧି ପାଇଛି। ଜନ୍ମରୁ ୮୦ ବର୍ଷ ବୟସର ମହିଳାଙ୍କ ମଧ୍ୟରେ ଗତ ୩ଟି ଦଶନ୍ଧିରେ ଭିନ୍ନ ଭିନ୍ନ ତଥ୍ୟ ମିଳିଛି। ୨୦୦୧ରେ ଏହା ୪୬.୭ ଓ ୨୦୧୧ରେ ଏହା ୪୬.୬ ପ୍ରତିଶତ ଥିଲା। କିନ୍ତୁ ୨୦୧୯ରେ ଏହା ୪୮.୭ ପ୍ରତିଶତରେ ପହଞ୍ଚିଥିଲା। ପୁରୁଷଙ୍କ କ୍ଷେତ୍ରରେ ଏହା ଅପେକ୍ଷାକୃତ ଭାବେ କମ୍ ରହିଛି। କିନ୍ତୁ ବିଶ୍ୱର ଅନ୍ୟ ୧୮୫ଟି ଦେଶରେ ପୁରୁଣା ରୋଗରେ ମହିଳାଙ୍କ ମୃତ୍ୟୁ ହାର ୩୩ ଓ ପୁରୁଷଙ୍କର ୩୮ ରହିଛି।

ଅଭିନେତ୍ରୀ ଦିଶା ପଟାନୀଙ୍କ ଘରକୁ ଗୁଳିମାଡ଼

ବରେଲି, ୧୨।୯ (ଏଜେନ୍ସି): ଉତ୍ତରପ୍ରଦେଶର ବରେଲିରୁ ଏକ ବଡ଼ ଖବର ସାମ୍ନାକୁ ଆସିଛି। ବଲିଉଡ ଅଭିନେତ୍ରୀ ଦିଶା ପଟାନୀଙ୍କ ଘର ଉପରକୁ ଗୁଳିମାଡ଼ ହୋଇଛି। ଦୁଇଜଣ ଅଜ୍ଞାତ ଲୋକ ବାଇକ୍‌ରେ ଆସି ଦିଶାଙ୍କ ପରିବାର ରହୁଥିବା ଘର ଉପରକୁ ଦୁଇ ରାଉଣ୍ଡ ଗୁଳି ଚଳାଇଥିଲେ। ଗ୍ୟାଙ୍ଗଷ୍ଟର ରୋହିତ ଗୋଦାରା ଓ ଗୋଲ୍ଡି ବରାଡ ଗ୍ୟାଙ୍ଗ ସାମାଜିକ ଗଣମାଧ୍ୟମରେ ଏହି ଆକ୍ରମଣ ପାଇଁ ନିଜକୁ ଦାୟି କରିଛନ୍ତି। ସନ୍ଥ ପ୍ରେମାନନ୍ଦ ମହରାଜ ଓ ଅନିରୁଦ୍ଧଚାର୍ଯ୍ୟ ମହାରାଜଙ୍କୁ ଅପମାନର ପ୍ରତିଶୋଧ ନେବାକୁ ଏହି ଆକ୍ରମଣ କରାଯାଇଛି ବୋଲି ଏହି ଗ୍ୟାଙ୍ଗ ଦାବି କରିଛି। ସୂଚନା ମିଳିବା ମାତ୍ରେ ବରିଷ୍ଠ ପୁଲିସ ଅଧିକାରୀ ଅନୁରାଗ ଆର୍ଯ୍ୟ ଯାଞ୍ଚ ଆରମ୍ଭ କରିଛନ୍ତି। ସାମାଜିକ ଗଣମଧ୍ୟମରେ କରାଯାଇଥିବା ପୋଷ୍ଟରେ ବୀରେନ୍ଦ୍ର ଚରଣ ଓ ମହେନ୍ଦ୍ର ସରଣ ନାମକ ଦୁଇଜଣ ବ୍ୟକ୍ତି ଏହି ସମ୍ପୂର୍ଣ୍ଣ ଫିଲ୍ମି ଇଣ୍ଡଷ୍ଟ୍ରୀକୁ ଚେତାବନୀ ଦେଇଛନ୍ତି।

ନୌକା ବୁଡ଼ିବାରୁ କଙ୍ଗୋରେ ୧୦୦ ମୃତ

କିନ୍‌ଶାସା, ୧୨।୯ (ଏଜେନ୍ସି): କେନ୍ଦ୍ର ଆଫ୍ରିକୀୟ ଦେଶ କଙ୍ଗୋରେ ଏକ ମୋଟର ଚାଳିତ ନୌକା ଦୁର୍ଘଟଣାରେ ପାଖାପାଖି୧୦୦ ଲୋକ ମୃତ୍ୟୁବରଣ କରିଛନ୍ତି। ମୃତକଙ୍କ ମଧ୍ୟରେ ଅଧିକାଂଶ ଛାତ୍ର ଥିଲେ। ଇକ୍ୱାଟେଉର ରାଜ୍ୟର ଏନ୍‌ସୋଲୋ ଓ ମରିଙ୍ଗ ନଦୀର ସଂଗମରେ ହିଁ ନୌକାଟି ବୁଡି ଯାଇଥିଲା। ନୌକାରେ ଆବଶ୍ୟକତାଠାରୁ ଅଧିକ ସଂଖ୍ୟାରେ ଯାତ୍ରୀ ଥିଲେ ଓ ରାତିରେ ଏହି ଯାତ୍ରା କରିଥିବାରୁ ଦୁର୍ଘଟଣା ଘଟିଛି ବୋଲି ଶୁକ୍ରବାର ସରକାରୀ ଗଣମାଧ୍ୟମଗୁଡିକ ସୂଚନା ଦେଇଛନ୍ତି। କଙ୍ଗୋରେ ନୌକା ଦୁର୍ଘଟଣା ନୂଆ ନୁହଁ। କିଛି ଦିନତଳେ ଏକ ନୌକାରେ ନିଆଁ ଲାଗିବା ଫଳରେ ବୁଡିଯାଇଥିଲା ଓ ୫୦ଜଣ ଲୋକ ମୃତ୍ୟୁବରଣ କରିଥିଲେ ଓ ବହୁ ଲୋକ ନିଖୋଜ ଥିଲେ। ନୌକାର କ୍ଷମତାଠାରୁ ଅଧିକ ସଂଖ୍ୟରେ ଲୋକ ଯାତ୍ରା କରିବାରୁ ଏଭଳି ଦୁର୍ଘଟଣା ଘଟୁଛି ବୋଲି କୁହାଯାଇଛି। କଙ୍ଗୋରେ ଏଭଳି କେତୋଟି ସ୍ଥାନ ଅଛି ଯେଉଁଠାରେ ଖରାପ ରାସ୍ତା କାରଣରୁ ଲୋକେ ନୌକାରେ ଯିବାକୁ ପସନ୍ଦ କରିଥାନ୍ତି।

ଶପଥ ନେଲେ ନୂଆ ଉପରାଷ୍ଟ୍ରପତି ରାଧାକ୍ରିଷ୍ଣନ୍

ନୂଆଦିଲ୍ଲୀ, ୧୨।୯ (ଏଜେନ୍ସି): ନବ ନିର୍ବାଚିତ ଉପରାଷ୍ଟ୍ରପତି ଚନ୍ଦ୍ରପୁରମ ପୋନ୍ନୁସ୍ୱାମୀ ରାଧାକ୍ରିଷ୍ଣନ ଭାରତର ୧୫ତମ ଉପରାଷ୍ଟ୍ରପତି ପଦର ଶପଥ ନେଇଛନ୍ତି। ରାଷ୍ଟ୍ରପତି ଭବନରେ ଦ୍ରୌପଦୀ ମୁର୍ମୁ ଶୁକ୍ରବାର ରାଧାକ୍ରିଷ୍ଣନଙ୍କୁ ଶପଥ ପାଠ କରାଇଥିଲେ। ତାଙ୍କ କାର୍ଯ୍ୟକାଳ ୨୦୩୦ ସେପ୍ଟେମ୍ବର ୧୧ ପର୍ଯ୍ୟନ୍ତ ଜାରି ରହିବ। ଶପଥପାଠ ଅବସରରେ ପ୍ରଧାନମନ୍ତ୍ରୀ ନରେନ୍ଦ୍ର ମୋଦୀ, ସ୍ୱରାଷ୍ଟ୍ର ମନ୍ତ୍ରୀ ଅମିତ ଶାହା, ପ୍ରତିରକ୍ଷା ମନ୍ତ୍ରୀ ରାଜନାଥ ସିଂଙ୍କ ସମେତ କେତୋଟି ରାଜ୍ୟର ମୁଖ୍ୟମନ୍ତ୍ରୀ ଉପସ୍ଥିତ ଥିଲେ। ପୂର୍ବତନ ଉପରାଷ୍ଟ୍ରପତି ହମିଦ ଅନସାରୀ ଓ ଭେଙ୍କୟା ନାଇଡୁ ମଧ୍ୟ ଶପଥ ସମାରୋହରେ ଉପସ୍ଥିତ ଥିଲେ। ଉଲ୍ଲେଖଥାଉ କି, ଜୁଲାଇ ୨୧ ଉପରାଷ୍ଟ୍ରପତି ପଦରୁ ଜଗଦୀପ ଧନଖଡ ସ୍ୱାସ୍ଥ୍ୟାଗତ ଦୃଷ୍ଟିରୁ ଇସ୍ତଫା ଦେବା ପରେ ଏହି ସାମ୍ବିଧାନିକ ପଦ ଖାଲି ପଡ଼ିଥିଲା। ଏନ୍‌ଡିଏ ମେଣ୍ଟର ପ୍ରାର୍ଥୀ ଭାବେ ରାଧାକ୍ରିଷ୍ଣନ ସେପ୍ଟେମ୍ବର ୯ରେ ଉପରାଷ୍ଟ୍ରପତି ଭାବେ ନିର୍ବାଚିତ ହୋଇଥିଲେ। ସେ ବିପକ୍ଷ ଇଣ୍ଡିଆ ମେଣ୍ଟ ପ୍ରାର୍ଥୀ ସୁଦର୍ଶନ ରେଡ୍ଡୀଙ୍କୁ ୧୫୨ ଭୋଟ ଅନ୍ତରରେ ପରାସ୍ତ କରିଥିଲେ। ରାଧାକ୍ରିଷ୍ଣନଙ୍କୁ ୪୫୨ ଭୋଟ ମିଳିଥିଲା। ତାଙ୍କୁ ଆଶାଠାରୁ ଅଧିକ ୧୪ଟି ଭୋଟ ମିଳିଥିଲା। ଏହା ପୂର୍ବରୁ ରାଧାକ୍ରିଷ୍ଣନ ମହାରାଷ୍ଟ୍ରର ରାଜ୍ୟପାଳ ଭାବେ ଦାୟିତ୍ୱରେ ଥିଲେ। ସେ ଗୁରୁବାର ରାଜ୍ୟପାଳ ପଦରୁ ଔପଚାରିକ ଭାବେ ଇସ୍ତଫା ଦେଇଥିଲେ। ରାଧାକ୍ରିଷ୍ଣନ ୧୪ ବର୍ଷ ବୟସରୁ ରାଷ୍ଟ୍ରୀୟ ସ୍ୱୟଂ ସେବକ ସଂଘ (ଆରଏସ୍‌ଏସ୍) ସହିତ ଜଡିତ ଥିଲେ। ସେ ଦୁଇଥର ତାମିଲନାଡୁର କୋଏମ୍ବାଟୁର ସାଂସଦ ଭାବେ ବିଜେପି ଟିକଟ୍‌ରେ ୧୯୯୮ ଓ ୧୯୯୯ରେ ନିର୍ବାଚିତ ହୋଇଥିଲେ। ସେ ମଧ୍ୟ ତାମିଲନାଡୁ ବିଜେପିର ଅଧ୍ୟକ୍ଷ ଭାବେ ସଫଳତାର ସହ ଦାୟିତ୍ୱ ସମ୍ପାଦନ କରିଥିଲେ।

ଉପରାଷ୍ଟ୍ରପତି ରାଧାକ୍ରିଷ୍ଣନଙ୍କ ଶପଥଗ୍ରହଣ ଉତ୍ସବରେ ପୂର୍ବତନ ଉପରାଷ୍ଟ୍ରପତି ଜଗଦୀପ ଧନଖଡ଼, ଭେଙ୍କୟା ନାଇଡୁ ଏବଂ ହମିଦ ଅନସାରୀ। ଜୁଲାଇ ୨୧ରେ ଇସ୍ତଫା ପରେ ଧନଖଡ଼ଙ୍କୁ ପ୍ରଥମ ଥର ଦେଖିବାକୁ ମିଳିଛି।

ଭାରତର ଉପରାଷ୍ଟ୍ରପତିଙ୍କ ତାଲିକା

୧.	ସର୍ବପଲୀ ରାଧାକୃଷ୍ଣନ	୧୯୫୨ରୁ୧୯୫୭ ୧୯୫୭ରୁ୧୯୬୨
୨.	ଜାକିର ହୁସେନ୍	୧୯୬୨ରୁ୧୯୬୭
୩.	ଭିଭି ଗିରି	୧୯୬୭ରୁ୧୯୬୯
୪.	ଗୋପାଳ ପାଠକ	୧୯୬୯ରୁ୧୯୭୪
୫.	ବିଡି ଜତ୍ତି	୧୯୭୪ରୁ୧୯୭୯
୬.	ମହମ୍ମଦ ହିଦାୟତୁଲ୍ଲା	୧୯୭୯ରୁ୧୯୮୪
୭.	ଆର. ଭେଙ୍କଟରମଣ	୧୯୮୪ରୁ୧୯୮୭
୮.	ଏସ୍‌ଡି ଶର୍ମା	୧୯୮୭ରୁ୧୯୯୨
୯.	କେଆର. ନାରାୟଣନ	୧୯୯୨ରୁ୧୯୯୭
୧୦.	କୃଷ୍ଣକାନ୍ତ	୧୯୯୭ରୁ୨୦୦୨
୧୧.	ଭୈରୋସିଂ ଶେଖାୱତ	୨୦୦୨ରୁ୨୦୦୭
୧୨.	ହମିଦ ଅନସାରୀ	୨୦୦୭ରୁ୨୦୧୨ ୨୦୧୨ରୁ୨୦୧୭
୧୩.	ଭେଙ୍କିଆ ନାଇଡୁ	୨୦୧୭ରୁ୨୦୨୨
୧୪.	ଜଗଦୀପ ଧନଖଡ଼	୨୦୨୨ରୁ୨୦୨୫
୧୫.	ସିପି ରାଧାକ୍ରିଷ୍ଣନ	୨୦୨୫ରୁ....

ଉପରାଷ୍ଟ୍ରପତିମାନଙ୍କ ସଂପର୍କରେ କିଛି ରୋଚକ ତଥ୍ୟ

ନୂଆଦିଲ୍ଲୀ, ୧୨।୯ (ଏଜେନ୍ସି): ଭାରତୀୟ ଇତିହାସରେ ମହମ୍ମଦ ହିଦାୟତୁଲ୍ଲା ହେଉଛନ୍ତି ଏକମାତ୍ର ବ୍ୟକ୍ତି ଯିଏକି ଦେଶର ତିନିଟି ଯାକ ସର୍ବୋଚ୍ଚ ସାମ୍ବିଧାନିକ ପଦବୀ ରାଷ୍ଟ୍ରପତି, ଉପରାଷ୍ଟ୍ରପତି ଏବଂ ଭାରତର ପ୍ରଧାନ ବିଚାରପତି ପଦବୀରେ ଆସୀନ ହୋଇଛନ୍ତି। ସେ ଦୁଇ ଥର କାର୍ଯ୍ୟକାରୀ ରାଷ୍ଟ୍ରପତି ହୋଇଥିଲେ। ୧୯୬୮ରୁ ୧୯୭୦ ପର୍ଯ୍ୟନ୍ତ ସେ ଭାରତର ପ୍ରଧାନ ବିଚାରପତି ଥିଲେ। ୧୯୬୯ରେ ରାଷ୍ଟ୍ରପତି ଜାକିର ହୁସେନଙ୍କ ପରଲୋକ ପରେ ଉପରାଷ୍ଟ୍ରପତି ଭିଭି ଗିରି କାର୍ଯ୍ୟକାରୀ ରାଷ୍ଟ୍ରପତି ଦାୟିତ୍ୱ ନେଇଥିଲେ। ତେବେ ରାଷ୍ଟ୍ରପତି ନିର୍ବାଚନରେ ପ୍ରାର୍ଥୀ ହେବାପରେ ସେ ଉଭୟ ପଦରୁ ଇସ୍ତଫା ଦେଇଥିଲେ। ତେଣୁ ପ୍ରଧାନ ବିଚାରପତି ଜଷ୍ଟିସ ହିଦାୟତୁଲ୍ଲାଙ୍କୁ ପ୍ରଥମ ଥର ଲାଗି କାର୍ଯ୍ୟକାରୀ ରାଷ୍ଟ୍ରପତି ଭାବେ ଦାୟିତ୍ୱ ତୁଲାଇବାକୁ ପଡ଼ିଥିଲା। ୧୦ ଜୁଲାଇରୁ ୨୪ ଅଗଷ୍ଟ ପର୍ଯ୍ୟନ୍ତ ସେ ଏହି ଦାୟିତ୍ୱ ତୁଲାଇଥିଲେ। ପୁଣି ହିଦାୟତୁଲ୍ଲା ୧୯୭୭ ୯ରେ ଉପରାଷ୍ଟ୍ରପତି ନିର୍ବାଚିତ ହୋଇଥିଲେ। ୧୯୮୨ରେ ତତ୍କାଳୀନ ରାଷ୍ଟ୍ରପତି ଜ୍ଞାନୀ ଜୈଲ ସିଂହ ଚିକିତ୍ସା ଲାଗି ଆମେରିକା ଯାଇଥିଲେ। ତାଙ୍କ ଅନୁପସ୍ଥିତିରେ ହିଦାୟତୁଲ୍ଲା ୬ ଅକ୍ଟୋବର ୧୯୮୨ରୁ ୩୧ ଅକ୍ଟୋବର ୧୯୮୨ ପର୍ଯ୍ୟନ୍ତ କାର୍ଯ୍ୟକାରୀ ରାଷ୍ଟ୍ରପତି ହୋଇଥିଲେ। ଭାରତର ପ୍ରଥମ ଉପରାଷ୍ଟ୍ରପତି ରାଧାକୃଷ୍ଣନ ୧୯୫୨ରୁ ୧୯୬୨ ପର୍ଯ୍ୟନ୍ତ ଦୁଇ ଥର ବିନା ପ୍ରତିଦ୍ୱନ୍ଦ୍ୱିତାରେ ନିର୍ବାଚିତ ହୋଇଥିଲେ। ତାଙ୍କ ପରେ କେବଳ ମହମ୍ମଦ ହିଦାୟତୁଲ୍ଲା ଏବଂ ଶଙ୍କର ଦୟାଲ ଶର୍ମା ହେଉଛନ୍ତି ଯେଉଁମାନେ କି ବିନା ପ୍ରତିଦ୍ୱନ୍ଦ୍ୱିତାରେ ଉପରାଷ୍ଟ୍ରପତି ନିର୍ବାଚିତ ହୋଇଥିଲେ। ରାଧାକୃଷ୍ଣନଙ୍କ ପରେ ହମିଦ ଅନସାରୀ ହେଉଛନ୍ତି ଏକମାତ୍ର ବ୍ୟକ୍ତି ଯିଏକି ଦୁଇ ଥର ଉପରାଷ୍ଟ୍ରପତି (୨୦୦୭ରୁ ୨୦୧୭) ହୋଇଥିଲେ। ଉପରାଷ୍ଟ୍ରପତି ପଦବୀ ଲାଗି ଯେତେଥର ପ୍ରତିଦ୍ୱନ୍ଦ୍ୱିତା ହୋଇଛି ସେଥିରେ କେବଳ ଶାସକ ଦଳର ପ୍ରାର୍ଥୀ ନିର୍ବାଚିତ ହୋଇଛନ୍ତି।

ଭାରତରେ ନେପାଳ ପରିସ୍ଥିତି ସୃଷ୍ଟି ହୋଇପାରେ: ଅଖିଲେଶ

ନୂଆଦିଲ୍ଲୀ, ୧୨।୯: 'ଭୋଟ ଚୋରି' ଭଳି ଘଟଣା ବନ୍ଦ ନହେଲେ ଭାରତରେ ମଧ୍ୟ ନେପାଳ ଭଳି ପରିସ୍ଥିତି ସୃଷ୍ଟି ହୋଇପାରେ ବୋଲି ଚେତାବନୀ ଦେଇଛନ୍ତି ସମାଜବାଦୀ ପାର୍ଟି ଅଧ୍ୟକ୍ଷ ଅଖୀଳେଶ ଯାଦବ। ଆଜି ଲକ୍ଷ୍ନୌରେ ଅନୁଷ୍ଠିତ ଏକ ସାମ୍ବାଦିକ ସମ୍ମିଳନୀରେ ସେ କହିଲେ ଯେ ଭାରତର ପଡ଼ୋଶୀ ରାଜ୍ୟ ନେପାଳରେ ଯାହା ଘଟୁଛି, ତାହା ସମସ୍ତେ ଜାଣିଛନ୍ତି। ନେପାଳରେ ସରକାର ବିରୋଧରେ ଦୀର୍ଘଦିନ ଧରି ପୁଞ୍ଜୀଭୂତ ଅସନ୍ତୋଷ ହିଂସାତ୍ମକ ଆନ୍ଦୋଳନର ରୂପ ନେଇଛି। ବ୍ୟାପକ ବିକ୍ଷୋଭ ଏବଂ ହିଂସାକାଣ୍ଡ ଯୋଗୁଁ ଅରାଜକତା ସୃଷ୍ଟି ହେଲା। ଶେଷରେ ପ୍ରଧାନମନ୍ତ୍ରୀ ଇସ୍ତଫା ଦେବାକୁ ବାଧ୍ୟ ହେଲେ।

ଭାରତରେ ଯଦି ଭୋଟ ଚୋରି ଏମିତି ଜାରି ରହେ, ତାହାହେଲେ ନେପାଳରେ ଯେମିତି ଆନ୍ଦୋଳନକାରୀ ରାସ୍ତା ଉପରକୁ ଓହ୍ଲାଇଲେ, ଏଠାରେ ମଧ୍ୟ ସମାନ ପରିସ୍ଥିତି ସୃଷ୍ଟି ହେବାକୁ ସମୟ ଲାଗିବ ନାହିଁ। ସେ କହିଲେ ଯେ ଭୋଟ ଚୋରିକୁ ନେଇ ଦେଶବ୍ୟାପୀ ଅସନ୍ତୋଷ ବ୍ୟାପିବାରେ ଲାଗିଛି। ମୁକ୍ତ ଓ ନିରପେକ୍ଷ ନିର୍ବାଚନ ଉପରେ ଗୁରୁତ୍ୱ ଆରୋପ କରି ସେ କହିଲେ ଯେ ବିଭିନ୍ନ ସମୟରେ ସୁପ୍ରିମ କୋର୍ଟ ଏସଂପର୍କରେ ନିର୍ଦ୍ଦେଶ ଦେଇ ଚାଲିଛନ୍ତି। ଆଶା କରାଯାଉଛି ।।ଯେ ଭାରତର ନିର୍ବାଚନ କମିସନ ଏହାର ପାଳନ କରିବେ। ବିଜେପି କମିସନ ନହୋଇ ନିରପେକ୍ଷ ନିର୍ବାଚନ ପରିଚାଳନା ହେଉଛି ନିର୍ବାଚନ କମିସନଙ୍କ ଦାୟିତ୍ୱ। ବିଜେପି ସହ ମିଶି ଭୋଟ ଚୋରିରେ ସଂପୃକ୍ତ ନହେବା ଲାଗି ସେ କମିସନଙ୍କୁ ପରାମର୍ଶ ଦେଇଛନ୍ତି। ସେ କହିଲେ ଯେ ନିର୍ବାଚନ ଜିତିବା ଲାଗି ଭୋଟ ଚୋରି କରାଯାଉଛି। ଏଥିରେ ବିଫଳ ହେଲେ ରିଭଲଭର ଦେଖାଇ ଲୋକମାନଙ୍କୁ ଭୋଟଦାନରୁ ରୋକାଯାଉଛି। ତେଣୁ ନିର୍ବାଚନ କମିସନଙ୍କର ଦାୟିତ୍ୱ ହେଉଛି ଯେ ଏଭଳି ଭୋଟ ଚୋରିକୁ ରୋକିବାକୁ

ସୃଷ୍ଟି ହେଲା ଲଘୁଚାପ
ଦକ୍ଷିଣ ଓଡ଼ିଶାରେ ବର୍ଷା

ଭୁବନେଶ୍ୱର,୧୨।୯ (ସମିସ): ବଙ୍ଗୋପସାଗରରେ ପୁଣି ଏକ ଲଘୁଚାପ ସୃଷ୍ଟି ହୋଇଛି। ଏହି ଲଘୁଚାପ ପଶ୍ଚିମ କେନ୍ଦ୍ରୀୟ ଓ ପାଶ୍ୱବର୍ତ୍ତୀ ଉତ୍ତର-ପଶ୍ଚିମ ବଙ୍ଗୋପସାଗରରେ ସୃଷ୍ଟି ହୋଇଥିବା ବେଳେ ବର୍ତ୍ତମାନ ଏହା ଉତ୍ତର ଆନ୍ଧ୍ରପ୍ରଦେଶ ଓ ଦକ୍ଷିଣ ଓଡିଶା ଉପକୂଳରେ ସକ୍ରିୟ ରହିଛି। ଏହା ପ୍ରଭାବରେ ଶୁକ୍ରବାର ରାଜ୍ୟର ବିଭିନ୍ନ ସ୍ଥାନରେ ବର୍ଷାର ପ୍ରଭାବ ବଢ଼ିଛି। ଶୁକ୍ରବାର ସକାଳ ସାଢ଼େ ୮ଟାରୁ ସନ୍ଧ୍ୟା ସାଢ଼େ ୫ ଟା ମଧ୍ୟରେ ରାୟଗଡ଼ାରେ ସର୍ବାଧିକ ୪୧ ମିମି ବର୍ଷା ହୋଇଥିବା ବେଳେ ନୟାଗଡ଼ ୩୩, ଛତ୍ରପୁର ୨୪, କୋରାପୁଟ ୨୦, ଝାରସୁଗୁଡ଼ା ୧୮, କଟକ ୧୨ ଓ ଗୋପାଳପୁରରେ ୧୦ ମିମି ବର୍ଷା ରେକର୍ଡ ହୋଇଛି। ଆଗାମୀ ୨ ଦିନ ମଧ୍ୟରେ ଲଘୁଚାପଟି ଦକ୍ଷିଣ ଓଡ଼ିଶା ଏବଂ ସଂଲଗ୍ନ ଉତ୍ତର ଆନ୍ଧ୍ର ପ୍ରଦେଶ ଏବଂ ଦକ୍ଷିଣ ଛତିଶଗଡ଼ ଦେଇ ପଶ୍ଚିମ, ଉତ୍ତର-ପଶ୍ଚିମ ଦିଗରେ ଗତି କରିବାର ସମ୍ଭାବନା ରହିଛି। ଏହା ପ୍ରଭାବରେ ଆସନ୍ତା ୧୫ ତାରିଖ ଯାଏଁ ରାଜ୍ୟର ବିଭିନ୍ନ ସ୍ଥାନରେ ବର୍ଷା ହେବା ନେଇ ସମ୍ଭାବନା ଥିବା ପାଣିପାଗ କେନ୍ଦ୍ର କହିଛି। ତେବେ ଆଗାମୀ ୪୮ ଘଣ୍ଟାରେ ଲଘୁଚାପର ପ୍ରଭାବ ସବୁଠୁ ଅଧିକ ରହିବାକୁ ଥିବାରୁ ଶନିବାର ପାଇଁ ବିଶେଷ କରି ଦକ୍ଷିଣ ଓଡ଼ିଶାର କିଛି ଜିଲ୍ଲା ପାଇଁ ବର୍ଷା ଜନିତ ଆଲର୍ଟ ଜାରି ହୋଇଛି। ପାଣିପାଗ କେନ୍ଦ୍ର କହିଛି ଯେ ଶନିବାର କୋରାପୁଟ, ନବରଙ୍ଗପୁର, କଳାହାଣ୍ଡି ଓ ମାଲକାନଗିରି ଜିଲ୍ଲାରେ ବର୍ଷାର ପ୍ରଭାବ ସବୁଠୁ ଅଧିକ ଅନୁଭୂତ ହୋଇପାରେ। ଏହାକୁ ଦୃଷ୍ଟିରେ ରଖି ପାଣିପାଗ କେନ୍ଦ୍ର ଏହି ଜିଲ୍ଲାଗୁଡ଼ିକ ପାଇଁ ଯେଲୋ ଆଲର୍ଟ ଜାରି କରିଛି। ଲଘୁଚାପ ପ୍ରଭାବର ଉତ୍ତର ପଶ୍ଚିମବଙ୍ଗୋପସାଗରରେ ପବନର ବେଗ ୩୫-୪୫ କିମି ଓ ଝଟକା ପବନ ୫୫ କିମି ପର୍ଯ୍ୟନ୍ତ ବଢ଼ିବାର ଆଶଙ୍କା ରହିଛି। ଏହାକୁ ଦୃଷ୍ଟିରେ ରଖି ଆସନ୍ତା ୧୩ ତାରିଖ ପର୍ଯ୍ୟନ୍ତ ମତ୍ସ୍ୟଜୀବୀମାନଙ୍କୁ ଉତ୍ତର ପଶ୍ଚିମ ବଙ୍ଗୋପସାଗରର ଦକ୍ଷିଣ ଓଡ଼ିଶା ଉପକୂଳ ସମୁଦ୍ର ମଧ୍ୟକୁ ନ ଯିବା ପାଇଁ ମତ୍ସ୍ୟଜୀବୀମାନଙ୍କୁ ବାରଣ କରାଯାଇଛି।

ମୌସୁମୀ ପ୍ରତ୍ୟାବର୍ତ୍ତନ ପାଇଁ ପାଗ ଅନୁକୂଳ

ଅନ୍ୟପଟେ ଦେଶରୁ ଦକ୍ଷିଣ ପଶ୍ଚିମ ମୌସୁମୀ ପ୍ରତ୍ୟାବର୍ତ୍ତନ ପାଇଁ ପାଗ ଅନୁକୂଳ ହୋଇଛି। ଆସନ୍ତା ୧୫ ତାରିଖ ମଧ୍ୟରେ ଦେଶର ଉତ୍ତର ପଶ୍ଚିମ ଭାଗ ଯଥା ପଶ୍ଚିମ ରାଜସ୍ଥାନରୁ ମୌସୁମୀ ପ୍ରତ୍ୟାବର୍ତ୍ତନ ଆରମ୍ଭ ହେବାର ସମ୍ଭାବନା ରହିଛି। ସାଧାରଣତଃ ଲଗାତାର ୫ ଦିନ ପର୍ଯ୍ୟନ୍ତ ବର୍ଷା କମିବା ପରେ ମୌସୁମୀ ପ୍ରତ୍ୟାବର୍ତ୍ତନ ଜନିତ ସ୍ଥିତି ସୃଷ୍ଟି ହୋଇଥାଏ। ଗୁରୁଚାପ ବଳୟ ସୃଷ୍ଟି ହେବା ସହ ଆକାଶ ନିର୍ମଳ ମଧ୍ୟ ରହିବ। ସେପ୍ଟମ୍ବର ୧ ପରେ ଦେଶରୁ ମୌସୁମୀ ପ୍ରତ୍ୟାବର୍ତ୍ତନ ଆରମ୍ଭ ହୋଇଥାଏ। ଓଡ଼ିଶାରୁ ମୌସୁମୀ ଅକ୍ଟୋବର ୧୦-୧୫ ତାରିଖ ମଧ୍ୟରେ ବିଦାୟ ନେଇଥାଏ। ଯେହେତୁ ଚଳିତ ବର୍ଷ ମୌସୁମୀ ସ୍ୱାଭାବିକ ସମୟରେ ଦେଶରୁ ପ୍ରତ୍ୟାବର୍ତ୍ତନ ଆରମ୍ଭ ହେଉଛି, ଓଡ଼ିଶାରୁ ମଧ୍ୟ ସଠିକ୍ ସମୟରେ ମୌସୁମୀ ବିଦ୍ୟାୟ ନେବା ନେଇ ଆକଳନ କରାଯାଉଛି।

ବାରମ୍ବାର ଶ୍ରୀମନ୍ଦିର ନିଷିଦ୍ଧାଞ୍ଚଳରେ ଉଡୁଛି ଡ୍ରୋନ୍
କୁଆଡ଼େ ଗଲା ଆଣ୍ଟି ଡ୍ରୋନ୍ ସିଷ୍ଟମ୍?

ପୁରୀ,୧୨।୯ (ସମିସ): ବାରମ୍ବାର ଶ୍ରୀମନ୍ଦିର ନିଷିଦ୍ଧାଞ୍ଚଳରେ ଉଡୁଛି ଡ୍ରୋନ୍। ଏ ନେଇ ବାରମ୍ବାର ତାଗିଦ୍ କରାଯାଉଛି। ଘଟଣା ପରେ ତତ୍ପରତା ଦେଖାଉଛନ୍ତି ଶ୍ରୀମନ୍ଦିର ପ୍ରଶାସନ ଆଉ ପୁଲିସ। ହେଲେ କିଛିଦିନ ପରେ ସେମାନେ ଏହି ପ୍ରସଙ୍ଗକୁ ଏକପ୍ରକାର ଭୁଲି ଯାଉଛନ୍ତି। ଯାହାଫଳରେ ପୁଣି ଶ୍ରୀମନ୍ଦିର ଉପରେ ଚକ୍କର କାଟୁଛି ଡ୍ରୋନ୍। ବାରମ୍ବାର ଏଭଳି ଘଟଣା ଘଟିଚାଲିଥିବା ବେଳେ ମନ୍ଦିର ପ୍ରଶାସନ ଚିରାଚରିତ ଭାବେ ଥାନାରେ ଅଭିଯୋଗ କରିବା ପରେ ପୁଲିସ ମାମଲା ରୁଜୁ କରୁଛି। ହେଲେ ଏହାକୁ ନେଇ ସେମିତି କିଛି କଡ଼ା ଦଣ୍ଡବିଧାନ ନ ଥିବାରୁ ପରୋକ୍ଷରେ ଏହା ଉଡ଼ାଣକାରୀଙ୍କୁ ପ୍ରୋତ୍ସାହିତ କରୁଛି। ସେମାନେ ବାରମ୍ବାର ଏଭଳି ବେନିୟମ ଉଡ଼ାଣ କରୁଛନ୍ତି। ଅନ୍ୟପକ୍ଷରେ ଶ୍ରୀମନ୍ଦିର ସୁରକ୍ଷାକୁ ଆହୁରି କଡ଼ାକଡ଼ି କରିବା ପାଇଁ ଆଣ୍ଟି ଡ୍ରୋନ୍ ସିଷ୍ଟମ୍ ବ୍ୟବସ୍ଥା କରାଯିବ ବୋଲି ଆଇନ ମନ୍ତ୍ରୀ ଘୋଷଣା କରିଥିଲେ। ପରବର୍ତ୍ତୀ ସମୟରେ ଆଣ୍ଟି ଡ୍ରୋନ୍ ସିଷ୍ଟମ୍ ଆକ୍ଟିଭ୍ ହେବା ନେଇ ସୂଚନା ଦିଆଯାଇଥିଲା। ହେଲେ ସୁରକ୍ଷା ବ୍ୟବସ୍ଥାକୁ କାଟି ମନ୍ଦିର ନିଷିଦ୍ଧାଞ୍ଚଳରେ ଡ୍ରୋନ୍ ଚକ୍କର କାଟୁଥିବାବେଳେ ଏବେ ସମସ୍ତଙ୍କ ମନରେ ଗୋଟିଏ ପ୍ରଶ୍ନ କୁଆଡ଼େ ଗଲା ଆଣ୍ଟି ଡ୍ରୋନ୍ ସିଷ୍ଟମ୍?

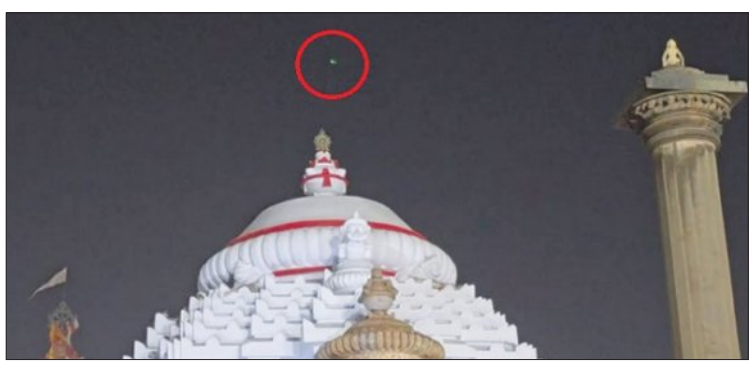

ଶ୍ରୀମନ୍ଦିର ସୁରକ୍ଷା ବ୍ୟବସ୍ଥା ଦିନକୁ ଦିନ ବିପନ୍ନ ହେବାରେ ଲାଗିଛି। ବିଭିନ୍ନ ସମୟରେ ଫଟୋ, ଭିଡିଓ ବଡ଼ଦେଉଳର ବହୁ ଗୁପ୍ତ ତଥ୍ୟକୁ ପଦାରେ ପକାଉଥିବାବେଳେ ଏବେ ଚିନ୍ତା ବଢ଼ାଇ ଦେଲାଣି ଡ୍ରୋନ୍ ଉଡ଼ାଣ। କିଛିଦିନର ବ୍ୟବଧାନ ପରେ ଗୁରୁବାର ରାତିରେ ମନ୍ଦିର ନିଷିଦ୍ଧାଞ୍ଚଳରେ ଡ୍ରୋନ୍ ଉଡ଼ିଥିଲା। ପ୍ରାୟ ୧୫ ମିନିଟ୍ ଧରି ଶ୍ରୀମନ୍ଦିର ନିକଟରେ ଡ୍ରୋନ୍‌ଟି ପଇଁତରା ମାରିଥିଲା। ଡ୍ରୋନ୍‌ଟି ନୀଳଚକ୍ରଠାରୁ ସିଂହଦ୍ୱାର, ପୁଣି ସିଂହଦ୍ୱାରରୁ ଉତ୍ତରଦ୍ୱାର ପର୍ଯ୍ୟନ୍ତ ପରିକ୍ରମା ମାର୍ଗ ଉପରି ଭାଗରେ ଉଡ଼ି ବୁଲୁଥିଲା। ତେବେ ଡ୍ରୋନ୍ ସିଷ୍ଟମ୍?

ଡ୍ରୋନ୍‌ଟି କେଉଁଠାରୁ ଅପରେଟ୍ ହେଉଛି, କିଏ ଅପରେଟ୍ କରୁଛି ତାହା ଜଣାପଡ଼ି ନ ଥିଲା। ଏହି ଘଟଣାର ୨୪ ଘଣ୍ଟା ନ ପୂରୁଣୁ ଶୁକ୍ରବାର ସକାଳେ ପୁଣି ଶ୍ରୀମନ୍ଦିର ଉପରେ ଉଡ଼ିଥିଲା ଡ୍ରୋନ୍। ନୀଳଚକ୍ର ଉପର ଦେଇ ଏହି ଡ୍ରୋନ୍ ପ୍ରାୟ ୧୦ ମିନିଟ୍ ଧରି ସେଠାରେ ଉଡ଼ି ବୁଲିଥିଲା। ଏହାକୁ କିଏ ଏବଂ କେଉଁଠୁ ଅପରେଟ୍ କରୁଥିଲେ ତାହା ଏ ପର୍ଯ୍ୟନ୍ତ ସ୍ପଷ୍ଟ ହୋଇ ନ ଥିବାବେଳେ ପୁଲିସ ମଧ୍ୟ କୌଣସି ସୁରାକ୍ ପାଇପାରି ନାହିଁ।

ଗୁରୁତ୍ୱପୂର୍ଣ୍ଣ କଥା ହେଉଛି ଡ୍ରୋନ୍ ଉଡ଼ାଣକୁ ନେଇ ବିଭିନ୍ନ ସମୟରେ ଆଲୋଚନା ହେବା ସହ ଏହା ଉପରେ କିପରି ରୋକ୍ ଲାଗିବ ସେ ନେଇ ଯୋଜନା କରାଯାଉଛି। କେତେଜଣଙ୍କୁ ମଧ୍ୟ ପୁଲିସ ଠାବ କରି ଥାନାକୁ ଆଣି ପଚରାଉଚରା ପରେ ଛାଡ଼ିଛି। ଏହାସତ୍ତ୍ୱେ ଏଥିରେ ରୋକ୍ ଲାଗିପାରୁ ନାହିଁ। ତେବେ ଶ୍ରୀମନ୍ଦିର ନିଷିଦ୍ଧାଞ୍ଚଳରେ ଯେପରି ଡ୍ରୋନ୍ ଉଡ଼ାଣ ନ ହେବ ସେଥିଲାଗି ଆଣ୍ଟି ଡ୍ରୋନ୍ ସିଷ୍ଟମ ଆକ୍ଟିଭ କରାଯାଇଥିଠବା ପୁଲିସ ପକ୍ଷରୁ କୁହାଯାଇଥିଲା। ଚଳିତବର୍ଷ ରଥଯାତ୍ରା ପୂର୍ବଦିନ ଅର୍ଥାତ୍ ଗତ ଜୁନ୍ ୨୬ ତାରିଖରେ ଶ୍ରୀମନ୍ଦିର ନୋ ଫ୍ଲାଇଂ ଜୋନ୍‌ରେ ଡ୍ରୋନ୍‌କୁ ନିଷ୍କ୍ରିୟ କରିବା ପାଇଁ ଏହି ଆଣ୍ଟି ଡ୍ରୋନ୍ ବ୍ୟବସ୍ଥା ଆରମ୍ଭ କରାଯାଇଥିଲା। ପ୍ରଥମ ଦିନରେ ହିଁ ଶ୍ରୀମନ୍ଦିର ପାର୍ଶ୍ୱବର୍ତ୍ତୀ ଅଞ୍ଚଳରେ ଉଡୁଥିବା ଗୋଟିଏ ଡ୍ରୋନ୍‌କୁ ଦକ୍ଷିଣ ଦ୍ୱାର ପାଶ୍ୱର୍ରେ ଉଡୁଥିବା ଏକ ଡ୍ରୋନକୁ ଆଣ୍ଟି ଡ୍ରୋନ୍ ସିଷ୍ଟମ୍ ଖସାଇ ଦେଇଥିଲା। ଏହି ଆଣ୍ଟି ଡ୍ରୋନ୍ ସିଷ୍ଟମ୍ ଦ୍ୱାରା ଏକ ନେଟ୍‌ୱର୍କ କ୍ଷେତ୍ର ସୃଷ୍ଟି ହେବ। ବେଆଇନ ଭାବେ ଡ୍ରୋନ୍ ଉଡ଼ିଲେ ଏହାକୁ ଚିହ୍ନଟ କରି ତୁରନ୍ତ ନିଷ୍କ୍ରିୟ କରିବ ଏହି ସିଷ୍ଟମ୍ ବୋଲି କୁହାଯାଇଥିଲା। ହେଲେ ଏହା ପରେ ଏକାଧିକଥର ଉଡ଼ିଲାଣି ଡ୍ରୋନ୍। କିନ୍ତୁ ଆଣ୍ଟି ଡ୍ରୋନ୍ ସିଷ୍ଟମ୍ ନିଷ୍କ୍ରିୟ କରିବାରେ ଫେଲ୍ ମାରିଛି। ଫଳରେ ସମସ୍ତଙ୍କ ମନରେ ଗୋଟିଏ ପ୍ରଶ୍ନ କୁଆଡ଼େ ଗଲା ଆଣ୍ଟି ଡ୍ରୋନ୍ ସିଷ୍ଟମ୍?

ସାର ନିଅଣ୍ଟ; ବର୍ଷିଲା ବିଜେଡି
୧୫ରେ ରାଜଭବନ ଆଗରେ ବିଶାଳ ଗଣଧାରଣା

ଭୁବନେଶ୍ୱର,୧୨।୯ (ସମିସ): ରାଜ୍ୟରେ ପର୍ଯ୍ୟାପ୍ତ ପରିମାଣରେ ସାର ମହଜୁଦ ରହିଛି ବୋଲି ରାଜ୍ୟ ସରକାର ବାରମ୍ବାର ଦାବି କରୁଛନ୍ତି। ହେଲେ ପ୍ରତିଦିନ ରାଜ୍ୟର ବିଭିନ୍ନ ସ୍ଥାନରେ ଚାଷୀ ରାଜରାସ୍ତାକୁ ଓହ୍ଲାଉଛନ୍ତି। ସାର ସଂକ୍ରାନ୍ତ ସରକାରଙ୍କ ସବୁ ଦାବି ମିଥ୍ୟା ପ୍ରମାଣିତ ହୋଇଛି। ଏହାର ପ୍ରତିବାଦରେ ଆସନ୍ତା ୧୫ ତାରିଖରେ ବିଜେଡି ରାଜଭବନ ସମ୍ମୁଖରେ ଧାରଣା ଦେବ ବୋଲି ଦଳ ପକ୍ଷରୁ କୁହାଯାଇଛି।

ଶୁକ୍ରବାର ଶଙ୍ଖ ଭବନଠାରେ ଆୟୋଜିତ ଏକ ସାମ୍ବାଦିକ ସମ୍ମିଳନୀରେ, ଦଳର ଉପସଭାପତି ସଞ୍ଜୟ ଦାସବର୍ମା ଓ ବିଧାୟକ ତଥା ଦଳର ମୁଖ୍ୟ ସଚେତକ ପ୍ରମିଳା ମଲ୍ଲିକ ରାଜ୍ୟରେ ସାର ଯୋଗାଣକୁ ବ୍ୟବସ୍ଥିତ କରିବା ଓ ସାରର କଳାବଜାରୀ ରୋକିବାରେ ରାଜ୍ୟ ସରକାର ସମ୍ପୂର୍ଣ୍ଣ ବିଫଳ ହୋଇଛନ୍ତି ବୋଲି ଅଭିଯୋଗ କରିଛନ୍ତି। ଶ୍ରୀ ଦାସବର୍ମା କହିଛନ୍ତି ରାଜ୍ୟର ମୁଖ୍ୟମନ୍ତ୍ରୀ ସାର ସମସ୍ୟା ଉପରେ ସମୀକ୍ଷା କରିବା ପରେ ରାଜ୍ୟରେ ଆବଶ୍ୟକ ପରିମାଣର ସାର ମହଜୁଦ ରହିଛି ବୋଲି କହିଥିଲେ। ପୂର୍ବରୁ ମଧ୍ୟ ସେ ସମୀକ୍ଷା କରିବା ପରେ ସାର ମହଜୁଦ ଥିବା କଥା କହିଥିଲେ। ମାତ୍ର

ସାର ନମିଳିବା କାରଣରୁ ରାଜ୍ୟର ବିଭିନ୍ନ ସ୍ଥାନରେ କୃଷକମାନେ ରାଜରାସ୍ତାରେ ଆନ୍ଦୋଳନ କରୁଛନ୍ତି। ସରକାର ସମସ୍ୟାର ସମାଧାନ ନକରି କେବଳ ସମୀକ୍ଷା ନାଁରେ ସାରର ଅଭାବ ନାହିଁ ବୋଲି ମିଥ୍ୟା ଦାବି କରୁଛନ୍ତି। ସରକାରଙ୍କ ପାଖରେ ପର୍ଯ୍ୟାପ୍ତ ପରିମାଣରେ ସାର ମହଜୁଦ ଦାବି ଏକ ପ୍ରହସନ ବୋଲି ସ୍ପଷ୍ଟ ପ୍ରମାଣିତ ହେଉଛି। ରାଜ୍ୟର ପ୍ରାୟ ସମସ୍ତ ଜିଲ୍ଲାର ସାର ସ୍ଥିତି ଅତ୍ୟାବଶ୍ୟକୀୟ ପରିମାଣ ଠାରୁ ବହୁତ କମ ପରିମାଣର ସାର ମିଳି ପାରିଛି। ମାତ୍ର ସରକାର ଲୋକଙ୍କୁ ଭୂଆଁ ବୁଲାଉଛନ୍ତି ବୋଲି ଶ୍ରୀ ଦାସବର୍ମା କହିଛନ୍ତି।

ପ୍ରମିଳା ମଲ୍ଲିକ କହଛନ୍ତି ଯେ ରାଜ୍ୟର ୭୦ ପ୍ରତିଶତ ଲୋକଙ୍କ ଜୀବିକା କୃଷି ଉପରେ ନିର୍ଭର କରେ। ସରକାରଙ୍କ ବେପରୁଆ ମନୋଭାବ ଯୋଗୁ ସାରର ନିଅଣ୍ଟ ସ୍ଥିତି ସୃଷ୍ଟି ହୋଇଛି। ପୂର୍ବତନ ମୁଖ୍ୟମନ୍ତ୍ରୀ ତଥା ବିରୋଧୀ ଦଳର ନେତା ନବୀନ ପଟ୍ଟନାୟକ କେନ୍ଦ୍ର ରସାୟନ ଓ

ସରକାରଙ୍କ ବେପରୁଆ ମନୋଭାବ ଯୋଗୁଁ ସାର ସମସ୍ୟା
୮୪ ମାସ ପରେ ବି କାର୍ଯ୍ୟକ୍ଷମ ହେଲାନି ସାର କାରଖାନା

ସାର ମନ୍ତ୍ରୀକୁ ଚିଠି ଲେଖି ତାଙ୍କ ହସ୍ତକ୍ଷେପ ଲୋଡ଼ିଥିଲେ; କିନ୍ତୁ କୌଣସି ସମାଧାନର ରାସ୍ତା ବାହାରି ନାହିଁ। ପ୍ରାୟ ସାତ ବର୍ଷ ପୂର୍ବେ କେନ୍ଦ୍ର ସରକାରଙ୍କ ଦ୍ୱାରା ତାଳଚେର ସାର କାରଖାନା କାର୍ଯ୍ୟ ଆରମ୍ଭ ହୋଇଥିଲା ଓ ଏହି କାରଖାନା ୩୬ ମାସରେ କାର୍ଯ୍ୟକ୍ଷମ ହେବ ବୋଲି କୁହାଯାଇଥିଲା। କିନ୍ତୁ ସାତ ବର୍ଷରୁ ଊର୍ଦ୍ଧ୍ୱ ସମୟ ବିତି ଯାଇଥିଲେ ମଧ୍ୟ ସାର କାରଖାନା କାର୍ଯ୍ୟକ୍ଷମ ହୋଇନାହିଁ। ତେଣୁ ରାଜ୍ୟର କୃଷକ ସମାଜର ସ୍ୱାର୍ଥରକ୍ଷା ପାଇଁ ବିଜୁ ଜନତା ଦଳ ସ୍ୱର ଉତ୍ତୋଳନ କରିବ। ସାର ସମସ୍ୟାର ତୁରନ୍ତ ସମାଧାନ ଦାବିରେ, ଆଗାମୀ ୧୫ ତାରିଖରେ ବିଜୁ ଜନତା ଦଳ ତରଫରୁ ରାଜଭବନ ସମ୍ମୁଖରେ ଧାରଣା ଦେବ ବୋଲି ସେ କହିଛନ୍ତି।

ବ୍ରହ୍ମପୁର ଛାଡ଼ି କେନ୍ଦୁଝରକୁ ପଳାଇବ ପ୍ରସ୍ତାବିତ ଫାର୍ମାସ୍ୟୁଟିକାଲ ହବ୍

ବ୍ରହ୍ମପୁର,୧୨।୯ (ସମିସ): ବହୁ ଦାବି ସତ୍ତ୍ୱେ ଗଞ୍ଜାମ ପରିବର୍ତ୍ତେ ସମ୍ବଲପୁର ଠାରେ ଆଇଆଇଏମ୍ ଭଳି ଜାତୀୟସ୍ତରର ଶିକ୍ଷାନୁଷ୍ଠାନ ପ୍ରତିଷ୍ଠା କରିବାକୁ କେନ୍ଦ୍ର ସରକାର ଘୋଷଣା କରିଛନ୍ତି। ଯାହା ସମଗ୍ର ଗଞ୍ଜାମ ଜିଲ୍ଲା କାହିଁକି ସମଗ୍ର ଦକ୍ଷିଣ ଓଡିଶାବାସୀଙ୍କୁ ଦୁଃଖ ଓ ବ୍ୟଥିତ କରିଥିଲା। ବର୍ତ୍ତମାନ ପୁଣି ରାଜ୍ୟରେ ଗୋଟିଏ ନ୍ୟାସନାଲ ଇନ୍‌ଷ୍ଟିଚ୍ୟୁଟ ଅଫ୍ ଫାର୍ମାସ୍ୟୁଟିକାଲ ଏଜୁକେସନ ଆଣ୍ଡ ରିସର୍ଚ (ନାଇପର) ପ୍ରତିଷ୍ଠା କରିବାକୁ କେନ୍ଦ୍ର ସରକାର ଘୋଷଣା କରିଥିବା ବେଳେ ଏହାକୁ ମଧ୍ୟ ଗଞ୍ଜାମ ପରିବର୍ତ୍ତେ କେନ୍ଦୁଝରରେ ପ୍ରତିଷ୍ଠା କରିବାକୁ ମସୁଧା ଚାଲିଛି। ଯାହାକୁ ନେଇ ଦଳମତ ନିର୍ବିଶେଷରେ ଗଞ୍ଜାମ ଜିଲ୍ଲା ସମେତ ସମଗ୍ର ଦକ୍ଷିଣ ଓଡ଼ିଶାରେ ବୁଦ୍ଧିଜୀବୀ ଓ ରାଜନେତାଙ୍କ ମଧ୍ୟରେ ଅସନ୍ତୋଷ ଦେଖିବାକୁ ମିଳିଛି। ଗଞ୍ଜାମ ଜିଲ୍ଲାର ବ୍ରହ୍ମପୁର ସହରକୁ ଫାର୍ମାସ୍ୟୁଟିକାଲ୍ସ ଶିକ୍ଷା ଓ ଗବେଷଣାର ଏକମାତ୍ର ହବ୍ ବୋଲି କୁହାଯାଉଥିବା ବେଳେ ଏଠାରେ ପ୍ରସ୍ତାବିତ 'ନାଇପର' ପ୍ରତିଷ୍ଠା କରିବାକୁ ଦୀର୍ଘଦିନରୁ ଦାବି ହୋଇଆସିଛି। କେବଳ ଦାବି ହୋଇନାହିଁ; ବରଂ ଜିଲ୍ଲାର ଅଧିକାଂଶ ବିଧାୟକ ଓ ସାଂସଦ ଗତ ମାର୍ଚ୍ଚ ୧୯ ତାରିଖରେ ଉଭୟ ପ୍ରଧାନମନ୍ତ୍ରୀ ନରେନ୍ଦ୍ର ମୋଦି ଓ ମୁଖ୍ୟମନ୍ତ୍ରୀ ମୋହନ ଚରଣ ମାଝିଙ୍କୁ ଚିଠି ଲେଖି ଦୃଷ୍ଟି ଆକର୍ଷଣ କରିଛନ୍ତି।

- 'ଆଇଆଇଏମ୍' ପରି ବ୍ରହ୍ମପୁରରୁ 'ନାଇପର' ନେଇଯିବାକୁ ମସୁଧା
- ପ୍ରଧାନମନ୍ତ୍ରୀ ଓ ମୁଖ୍ୟମନ୍ତ୍ରୀଙ୍କ ଉଦ୍ଦେଶ୍ୟରେ ଜନପ୍ରତିନିଧି ଓ ବିଭିନ୍ନ ସଂଗଠନ ପକ୍ଷରୁ ଚିଠି
- ୧୬ରେ ବ୍ରହ୍ମପୁରରେ ଆୟୋଜିତ ହେବ ବିଶାଳ ବୁଦ୍ଧିଜୀବୀ ସମାବେଶ

ବ୍ରହ୍ମପୁର ସହର ତଥା ଉପକଣ୍ଠରେ ଏକାଧିକ ଫାର୍ମାସୀ ମହାବିଦ୍ୟାଳୟ ସହିତ ରାଜ୍ୟର ଏକମାତ୍ର ବିଶ୍ୱବିଦ୍ୟାଳୟ ଭାବେ ବ୍ରହ୍ମପୁର ବିଶ୍ୱବିଦ୍ୟାଳୟରେ ମଧ୍ୟ ଫାର୍ମାସୀ ପାଠ୍ୟକ୍ରମ ରହିଛି। ସେପଟେ ବ୍ରହ୍ମପୁର ସହର ନିକଟରେ ଗୋପାଳପୁର ବନ୍ଦର, ଜାତୀୟ ରାଜପଥ, ରଙ୍ଗେଇଲୁଣ୍ଡା ବିମାନବନ୍ଦର ସହିତ ସୁଗମ ରେଳପଥର ବ୍ୟବସ୍ଥା ରହିଥିବାରୁ 'ନାଇପର' ଭଳି ଏକ ଜାତୀୟ ଶିକ୍ଷା ପ୍ରତିଷ୍ଠାନ କରିବାରେ କୌଣସି ସମସ୍ୟା ନଥିବା ଦର୍ଶାଇ 'ହୋମ୍ବ-ସିଇଟି', 'ଆଇପିଜିଏ' ରାଜ୍ୟ ଶାଖା ସମେତ ଦକ୍ଷିଣଓଡିଶା ଫାର୍ମାସିଷ୍ଟ ସଂଘ 'ସୋପା' ଭଳି ବିଭିନ୍ନ ସଂଗଠନ ପକ୍ଷରୁ ଦୀର୍ଘବର୍ଷ ହେଲା ଦାବି ହୋଇଆସୁଛି। ତେବେ କେନ୍ଦ୍ର ସରକାରଙ୍କ ପକ୍ଷରୁ ଘୋଷିତ ତଥା ରାଜ୍ୟରେ ପ୍ରତିଷ୍ଠା ହେବାକୁ ଥିବା ଏକମାତ୍ର 'ନାଇପର'କୁ କେନ୍ଦୁଝରରେ ପ୍ରତିଷ୍ଠା ନେଇ ମସୁଧା ଚାଲିଥିବା ବେଳେ ଏକ୍ଷେତ୍ରରେ ମଧ୍ୟ ଗଞ୍ଜାମ ଅବହେଳିତ ହେଲେ ଏହାକୁ ବରଦାସ୍ତ କରାଯିବ ନାହିଁ ବୋଲି ବିଭିନ୍ନ ସଂଗଠନ ପକ୍ଷରୁ ସ୍ପଷ୍ଟ କରାଯାଇଛି। ସରକାରଙ୍କ ଉପରେ ଏନେଇ ଚାପ ସୃଷ୍ଟି କରିବା ସହିତ ଲୋକଙ୍କ ମଧ୍ୟରେ ସଚେତନତା ସୃଷ୍ଟି ପାଇଁ ବିଭିନ୍ନ ସଂଗଠନ ପକ୍ଷରୁ ଆସନ୍ତା ୧୬ରେ ବିଶାଳ ଶୋଭାଯାତ୍ରା ଓ ସମାବେଶ ପାଇଁ ପ୍ରସ୍ତୁତି ଚାଲିଛି। ଏଥିରେ ଦଳମତ ନିର୍ବିଶେଷରେ ନେତୃବୃନ୍ଦଙ୍କ ସହିତ ସହରର ବୁଦ୍ଧିଜୀବୀଙ୍କୁ ସକ୍ରିୟ ସାମିଲ ପାଇଁ ଆହ୍ୱାନ ଦିଆଯାଇଛି।

ଆଇଏଏସ୍ ସ୍ତରରେ ଛୋଟ ଅଦଳବଦଳ
ଅନ୍ୱେଷା ରେଡ୍ଡୀ ଆଇଜି ରେଜିଷ୍ଟ୍ରେସନ

ଭୁବନେଶ୍ୱର,୧୨।୯ (ସମିସ): ରାଜ୍ୟ ସରକାର ଶୁକ୍ରବାର ଆଇଏଏସ୍ ସ୍ତରରେ ଏକ ଛୋଟ ଧରଣର ଅଦଳବଦଳ କରିଛନ୍ତିଏନେଇ ସାଧାରଣ ପ୍ରଶାସନ ଓ ସାଧାରଣ ଅଭିଯୋଗ ବିଭାଗ ପକ୍ଷରୁ ବିଜ୍ଞପ୍ତି ପ୍ରକାଶ ପାଇଛି। ଏହି ଅଦଳବଦଳରେ ଓମ୍‌ଫେଡ୍‌ର ପରିଚାଳନା ନିର୍ଦ୍ଦେଶକ ଥିବା ୨୦୧୩ ବ୍ୟାଚ୍‌ର ଆଇଏଏସ୍ ଅଫିସର ବିଜୟଅମୃତା କୁଲାଙ୍ଗେଙ୍କୁ ପ୍ରାଣୀପାଳନ ଓ ପ୍ରାଣୀ ଚିକିତ୍ସା ସେବାର ନିର୍ଦ୍ଦେଶକ ଭାବେ ନିଯୁକ୍ତି ଦିଆଯାଇଛି। ଏହା ପୂର୍ବରୁ ସେ ଅତିରିକ୍ତ ଭାବେ ଏହି ଦାୟିତ୍ୱ ତୁଲାଉଥିଲେ। ଅନ୍ୟପଟେ ବର୍ତ୍ତମାନ ସେ ଓମ୍‌ଫେଡ୍‌ର ପରିଚାଳନା ନିର୍ଦ୍ଦେଶକ ଭାବେ ଅତିରିକ୍ତ ଦାୟିତ୍ୱ ତୁଲାଇବେ ବୋଲି ବିଜ୍ଞପ୍ତିରେ ଦର୍ଶାଯାଇଛି। ସେହିପରି ଆୟୁଷର ନିର୍ଦ୍ଦେଶକ ଥିବା ୨୦୧୪ ବ୍ୟାଚ୍‌ର ଆଇଏଏସ୍ ଅଧିକାରୀ ପ୍ରେମଜିତ୍ ନାୟକଙ୍କୁ ଅନୁସୂଚିତ ଜନଜାତି ଓ ଅନୁସୂଚିତ ଜାତି, ସଂଖ୍ୟାଲଘୁ ସମ୍ପ୍ରଦାୟ ଓ ପଛୁଆ ବର୍ଗ କଲ୍ୟାଣ ବିଭାଗର ଅତିରିକ୍ତ ସଚିବ ଓ ୨୦୧୫ ବ୍ୟାଚ୍‌ର ଆଇଏଏସ୍ ଅଫିସର ଅଞ୍ଜନା ପଣ୍ଡାଙ୍କୁ ଆୟୁଷର ନିର୍ଦ୍ଦେଶିକା ଭାବେ ନିଯୁକ୍ତି ଦିଆଯାଇଛି

ଟ୍ରକ୍ ଧକ୍କାରେ ସ୍ତ୍ରୀ ମୃତ, ସ୍ୱାମୀ ଗୁରୁତର

ପିପିଲି,୧୨।୯ (ସମିସ): ଶୁକ୍ରବାର ପୂର୍ବାହ୍ଣ ପ୍ରାୟ ୧୧ଟା ସମୟରେ ପିପିଲି-ଜଟଣୀ ମୁଖ୍ୟ ରାସ୍ତା ଅଟ୍ରାଇ ଗେଟ୍ ଛକଠାରେ ଏକ ମର୍ମନ୍ତୁଦ ସଡ଼କ ଦୁର୍ଘଟଣା ଘଟି ଘଟଣାସ୍ଥଳରେ ଜଣେ ମହିଳାଙ୍କ ମୃତ୍ୟୁ ଘଟିଥିବାବେଳେ ତାଙ୍କ ସ୍ୱାମୀ ଗୁରୁତର ଆହତ ହୋଇଛନ୍ତି। ଜଟଣୀରୁ ପିପିଲି ଅଭିମୁଖେ ଯାଉଥିବା ଏକ ମାଲ୍‌ବାହୀ ଟ୍ରକ୍‌ଟି ଠିଆ ହୋଇଥିବା ଏକ ବାଇକ୍‌କୁ ଧକ୍କା ଦେଇ ମହିଳାଙ୍କ ଉପରେ ଚଢ଼ି ଚାଲିଯାଇଥିଲା। ସେପଟେ ଦୁର୍ଘଟଣା ଘଟାଇଥିବା ଟ୍ରକ୍ ଡ୍ରାଇଭର ସେଠାରେ ଗାଡ଼ି ଛାଡ଼ି ଫେରାର୍ ହୋଇଯାଇଛି। ଖବର ପାଇ ପିପିଲି ପୁଲିସ ଘଟଣାସ୍ଥଳରେ ପହଞ୍ଚି ମହିଳାଙ୍କ ମୃତଦେହକୁ ମେଡିକାଲକୁ ପଠାଇବାବେଳେ ଟ୍ରକ୍ ଓ ବାଇକ୍‌କୁ ଜବତ କରି ତଦନ୍ତ ଚଳାଇଛି। ମୃତ ମହିଳା ଜଣକ ହେଲେ ଡେଲାଙ୍ଗ ଥାନା ଚାଇଁପୁର ପଞ୍ଚାୟତ ରତାପଡ଼ା ଗ୍ରାମର ମମତା ପରିଡ଼ା (୩୫) ବୋଲି ଜଣାପଡ଼ିଛି। ତାଙ୍କ ସ୍ୱାମୀ ଦିଲ୍ଲୀପ ପରିଡ଼ା ଓରଫ ମଙ୍ଗୁ ଏକ ଘରୋଇ ହସ୍ପିଟାଲରେ ଚିକିତ୍ସିତ ହେଉଥିବା ସୂଚନା ମିଳିଛି। ମହିଳାଙ୍କ ମୃତ୍ୟୁକୁ ନେଇ ସ୍ଥାନୀୟ ଲୋକେ ଓ ଉକ୍ତ ଗ୍ରାମବାସୀମାନେ କିଛି ସମୟ ରାସ୍ତା ଅବରୋଧ କରିଥିଲେ। ଖବର ପାଇ ପୁଲିସ ପହଞ୍ଚି ଆନ୍ଦୋଳନକାରୀଙ୍କ ସହ ଆଲୋଚନା ପରେ ପରିସ୍ଥିତି ନିୟନ୍ତ୍ରଣ ହୋଇଥିଲା।

ସୂଚନା ମୁତାବକ, ଶୁକ୍ରବାର ଦିଲ୍ଲୀପ ଓ ସ୍ତ୍ରୀ ମମତା ତେଇଶିପୁରସ୍ଥିତ ତାଙ୍କ ଭଉଣୀ ଘରକୁ ଯାଉଥିଲେ। ପିପିଲି ଡେଲାଙ୍ଗ ଛକ ଅଟ୍ରାଇ ଗେଟ୍ ପାଖରେ ପରିବା କିଣି ବାଇକ୍‌ରେ ବସି ଷ୍ଟାର୍ଟ ମାରିବା ସମୟରେ ପଛପଟୁ ଟ୍ରକ୍‌ଟି ଧକ୍କା ଦେଇଥିଲା। ମମତା ରାସ୍ତା ଉପରେ ପଡ଼ିଯିବାରୁ ତାଙ୍କ ଉପରେ ଟ୍ରକ୍ ମାଡ଼ିଯାଇଥିଲା। ଦିଲ୍ଲୀପ ଛିଟିକି ପିଚୁ ତଳକୁ ମାଟି ରାସ୍ତା ଉପରେ ପଡ଼ିଯିବାରୁ ଗୁରୁତର ଆହତ ହୋଇଥିଲେ। ଦିଲ୍ଲୀପ ପରିବାରର ଏକମାତ୍ର ରୋଜଗାରକ୍ଷମ ବ୍ୟକ୍ତି। ତାଙ୍କ ବାପା, ମାଆ ଉଭୟେ ବାର୍ଦ୍ଧକ୍ୟ ରୋଗରେ ପୀଡ଼ିତ ଥିବାବେଳେ ତାଙ୍କର ୮ ଓ ୧୨ ବର୍ଷର ଦୁଇଟି ଝିଅ ଅଛନ୍ତି। ତେବେ ପିପିଲି ତହସିଲ୍‌ଦାର ହୃଷୀକେଶ ତ୍ରିପାଠୀ ରେଡ୍‌କ୍ରସ୍ ପାଣ୍ଠିରୁ ୪୦ ହଜାର ଟଙ୍କାର ଆର୍ଥିକ ସହାୟତା ଯୋଗାଇ ଦେଇଛନ୍ତି। ପୁଲିସ ମୃତଦେହକୁ ବ୍ୟବଚ୍ଛେଦ ପାଇଁ ପୁରୀ ପଠାଇଥିବା ଜଣାପଡ଼ିଛି।

ବ୍ଲକ୍ କାର୍ଯ୍ୟାଳୟ ଘେରିଲେ ଶତାଧିକ ମିଶନ ଶକ୍ତି ମହିଳା

ନିମାପଡ଼ା,୧୨।୯ (ସମିସ): ମିଶନ ଶକ୍ତିର ଶତାଧିକ ମହିଳା ମହାସଂଘ ବିଭିନ୍ନ ଦାବି ନେଇ ନିମାପଡ଼ା ବ୍ଲକ୍ ଘେରଉ କରିଛନ୍ତି। କୋର୍ଟଙ୍କ ନିର୍ଦ୍ଦେଶକୁ ଅବମାନନା କରି ମହାସଂଘ ସଭାପତି, ସମ୍ପାଦକଙ୍କ ସମେତ ଇସି ମେମ୍ବରମାନଙ୍କ ଚୟନ ପ୍ରକ୍ରିୟାରେ ଅନିୟମିତତା ସହିତ ଦଳୀୟ ମନୋଭାବ ରଖି ଚୟନ କରାଯାଉଥିବା ମହିଳାମାନେ ଅଭିଯୋଗ କରିଛନ୍ତି। ସ୍ଥାୟୀ ନିଯୁକ୍ତି ଦାବିରେ ନିମାପଡ଼ା ବ୍ଲକ୍‌ରେ ଧାରଣାରେ ବସିଛନ୍ତି ଶତାଧିକ ମହିଳା।

ସୂଚନା ଅନୁସାରେ, ପୁରୀ ଜିଲ୍ଲାର ସମସ୍ତ ମିଶନ ଶକ୍ତି ମହିଳା ମହାସଙ୍ଘର କାର୍ଯ୍ୟକର୍ତ୍ତାଙ୍କ ପଦପଦବୀ ପରିବର୍ତ୍ତନ କରିବା ପାଇଁ ସରକାର ନିଷ୍ପତ୍ତି ନେଇଥିବାବେଳେ ଏନେଇ ଏହି ନିଷ୍ପତ୍ତି ବିରୋଧରେ ପୁରୀ ଜିଲ୍ଲାର ସମସ୍ତ ମିଶନ ଶକ୍ତି ମହିଳା କୋର୍ଟଙ୍କ ଦ୍ୱାରସ୍ଥ ହୋଇ ଏହି ନିଷ୍ପତ୍ତିକୁ ସ୍ଥଗିତ କରିବା ପାଇଁ ଆବେଦନ କରିଛନ୍ତି। ପୁରୀ ଜିଲ୍ଲା ନିମାପଡ଼ା ବ୍ଲକ୍ ଅଧୀନ ୩୨ଟି ପଞ୍ଚାୟତର ମିଶନ ଶକ୍ତି ମହାସଂଘର ମହିଳାମାନେ ଏକତ୍ରିତ ହୋଇ ଶୁକ୍ରବାର ନିମାପଡ଼ା ବ୍ଲକ୍ ଘେରଉ କରିଛନ୍ତି। କୋର୍ଟଙ୍କ ନିର୍ଦ୍ଦେଶକୁ ଅବମାନନା କରି ମହାସଂଘ ସଭାପତି, ସମ୍ପାଦକଙ୍କ ସମେତ ଇସି ମେମ୍ବରମାନଙ୍କ ଚୟନ ପ୍ରକ୍ରିୟାରେ ଅନିୟମିତତା ସହିତ ଦଳୀୟ ମନୋଭାବ ରଖି ଚୟନ କରାଯାଉଥିବା ମହିଳାମାନେ ଅଭିଯୋଗ କରିଛନ୍ତି। ଏହା ସହିତ ନିମାପଡ଼ା ବିଡିଓ ମହିଳାମାନଙ୍କୁ ଦୁର୍ବ୍ୟବହାର କରିଥିବା ମଧ୍ୟ ଅଭିଯୋଗରେ ଲାବଣ୍ୟ ଜେନା, ସଞ୍ଜୁଲତା ବିଶ୍ୱଳ, ପ୍ରୀୟତମା ଦାଶ, ରେଣୁବାଳା ମାଝୀ, ରାଜଶ୍ରୀ ମହାନ୍ତି ପ୍ରମୁଖ ଇସି ମେମ୍ବର ଏବଂ ମହିଳା ମହାସଂଘର ସଭାପତି ପ୍ରଗତି ବରାଳ ପ୍ରମୁଖ ବ୍ଲକ୍ ଘେରାଉ କରିଛନ୍ତି। ଏପଟେ ଏହି ଅଭିଯୋଗକୁ ନିମାପଡ଼ା ବିଡିଓ ଡ. ଅଭିଜିତ୍ ଷଡ଼ଙ୍ଗୀ ଖଣ୍ଡନ କରି କହିଛନ୍ତି, ଗୁରୁବାର ମୋ ବୁଝାସୁଝା ପରେ ଧାରଣା ପ୍ରତ୍ୟାହୃତ ହୋଇଥିଲା।

ଜଳିଗଲା ୩ ବଖରା; ଲକ୍ଷାଧିକ ଟଙ୍କାର ସମ୍ପତ୍ତି ନଷ୍ଟ

ବ୍ରହ୍ମଗିରି,୧୨।୯ (ସମିସ): ପୁରୀ ଜିଲ୍ଲା କୃଷ୍ଣପ୍ରସାଦ ବ୍ଲକ୍ ବଡ଼ଅଁଳ ପଞ୍ଚାୟତ ଅଧୀନ ବଡ଼ ଖଟିଆକୁଦି ଗ୍ରାମରେ ଗ୍ୟାସ୍ ଲିକ୍ ହୋଇ ଗୋଟିଏ ପରିବାରର ୩ ବଖରା ଘର ଜଳିଯିବା ସହିତ ଲକ୍ଷାଧିକ ଟଙ୍କାର ସମ୍ପତ୍ତି ନଷ୍ଟ ହୋଇଛି। ସୂଚନା ମୁତାବକ, ଶୁକ୍ରବାର ଅପରାହ୍ଣ ୩ଟା ସମୟରେ ଗ୍ରାମର ମାୟାଧର ତରେଇଙ୍କ ଘରେ ରୋଷେଇ ହେଉଥିବାବେଳେ ହଠାତ୍ ଗ୍ୟାସ୍ ସିଲିଣ୍ଡରରୁ ଗ୍ୟାସ୍ ଲିକ୍ ହୋଇ ନିଆଁ ଲାଗିଥିଲା। ୩ ବଖରା ଘର ଜଳିଯିବା ସହ ଘରେ ଥିବା ଟିଭି, ଫ୍ରିଜ୍, ଆସବାବପତ୍ର, କଂସାବାସନ, ଲୁଗାପଟା, ଖାଦ୍ୟ ପଦାର୍ଥ ପୋଡ଼ି ପାଉଁଶ ହୋଇଯାଇଛି। ଝିଆରୀ ବାହାଘର ପାଇଁ ରଖିଥିବା ସମସ୍ତ ଅଳଙ୍କାର, ଟଙ୍କା ଆଦି ଲକ୍ଷାଧିକ ଟଙ୍କାର ସାମଗ୍ରୀ ପୋଡ଼ି ପାଉଁଶ ହୋଇଯାଇଛି। ଖବରପାଇ ମାଲୁଦରୁ ଅଗ୍ନିଶମ ବାହିନୀ ପହଞ୍ଚି ଅଗ୍ନିଶମ ଅଧିକାରୀ ପ୍ରଦୀପ ବେହେରାଙ୍କ ନେତୃତ୍ୱରେ ନିଆଁକୁ ଆୟତ କରାଯାଇଥିଲା। କୃଷ୍ଣପ୍ରସାଦ ଆର୍‌ଆଇ ଦିଲ୍ଲୀପ କୁମାର କିଷାନ, ତହସିଲ୍‌ଦାର ବିକାଶ କୁମାର ସେଠୀ, ବଡ଼ଅଁଳ ପଞ୍ଚାୟତ ସରପଞ୍ଚ ବୀଣାପାଣି ପ୍ରଧାନ ପହଞ୍ଚି କ୍ଷୟକ୍ଷତିର ଆକଳନ କରିଛନ୍ତି। ତାଙ୍କ ପରିବାରକୁ ଗୃହ ଯୋଗାଣ କରିବା, ଖାଦ୍ୟ, ବସ୍ତ୍ର ସହ କ୍ଷତିପୂରଣ ଯୋଗାଇଦେବାକୁ ଲୋକମାନେ ଦାବି କରିଛନ୍ତି।

୧୨୮ ଗ୍ରାମ୍ ବ୍ରାଉନ୍‌ସୁଗର ଜବତ, ଜଣେ ଗିରଫ

ନିମାପଡ଼ା,୧୨।୯ (ସମସ): ନିମାପଡ଼ା ଅବକାରୀ ବିଭାଗ ଓ ସ୍ଥାନୀୟ ପୁଲିସ ମିଳିତ ଭାବେ ନିମାପଡ଼ା ଏନ୍‌ଏସି ଅନ୍ତର୍ଗତ ଏକ ମନ୍ଦିର ନିକଟରେ ଚଢ଼ଉ କରି ଜଣେ ଯୁବକଠାରୁ ୧୨୮ ଗ୍ରାମ୍ ବ୍ରାଉନ୍‌ସୁଗର ଜବତ କରିଛନ୍ତି। ଏହାର ମୂଲ୍ୟ ପ୍ରାୟ ୧୩ ଲକ୍ଷ ଟଙ୍କା ହେବ ବୋଲି ଅନୁମାନ କରାଯାଉଛି। ପ୍ରକାଶ ଯେ, ବ୍ରାଉନ୍‌ସୁଗର ବେପାର ହେଉଥିବା ଖବର ପାଇ ନିମାପଡ଼ା ଅବକାରୀ ଇନ୍ସପେକ୍ଟର ପ୍ରଭାକର ସେଠୀଙ୍କ ନେତୃତ୍ୱରେ ଅବକାରୀ ବିଭାଗ ଓ ପୁଲିସ ମିଳିତ ଭାବେ ଉକ୍ତ ମନ୍ଦିର ନିକଟରେ ବୁଲୁଥିବା ଶ୍ରେଷ୍ଠ ନାୟକଙ୍କୁ କାବୁ କରିଥିଲେ। ତାଙ୍କଠାରୁ ୧୨୮ ଗ୍ରାମ୍ ଓଜନର ବ୍ରାଉନ୍‌ସୁଗର ଜବତ କରିଥିଲେ। ଅବକାରୀ ଆଇନ ଅନୁଯାୟୀ ଏକ ମାମଲା ରୁଜୁ କରାଯାଇ ତାଙ୍କୁ ଗିରଫ କରାଯାଇ କୋର୍ଟ ଚାଲାଣ କରାଯାଇଛି।

● କାକଟପୁର ସମନ୍ୱିତ ଶିଶୁ ବିକାଶ ବିଭାଗ

୧୦ ବର୍ଷ ଧରି ଗୋଟିଏ ସ୍ଥାନରେ ୪ ସୁପରଭାଇଜର

କାକଟପୁର,୧୨।୯ (ସମିସ): ଶୈଶବର ବିକାଶ, ଗର୍ଭବତୀ, ପ୍ରସୂତିଙ୍କ ସ୍ୱାସ୍ଥ୍ୟାବସ୍ଥାରେ ଧ୍ୟାନ ସହ ଶିଶୁମାନଙ୍କୁ ଅପୁଷ୍ଟିରୁ ସୁରକ୍ଷିତ ରଖିବା ପାଇଁ ରାଜ୍ୟର ସମସ୍ତ ବ୍ଲକ୍‌ରେ ସମନ୍ୱିତ ଶିଶୁ ବିକାଶ ବିଭାଗ କାର୍ଯ୍ୟ କରୁଛି। ଅଙ୍ଗନବାଡ଼ି କେନ୍ଦ୍ରଗୁଡ଼ିକର ସୁପରିଚାଳନା ପାଇଁ ବିଭିନ୍ନ ସ୍ଥାନରେ ସେକ୍ଟରମାନ ଖୋଲାଯାଇଛି। ଅଙ୍ଗନବାଡ଼ି କେନ୍ଦ୍ରଗୁଡ଼ିକ ନିୟମିତପରିଦର୍ଶନ, ଖାତାପତ୍ରଯାଞ୍ଚ, ଛତୁଆ ଓ ପୁଷ୍ଟିକରଖାଦ୍ୟପଦାର୍ଥ ବଣ୍ଟନରେ ସ୍ୱଚ୍ଛତା ଆଦି ଏକାଧିକ ଦାୟିତ୍ୱ ସୁପରଭାଇଜରମାନଙ୍କ ଉପରେ ନ୍ୟସ୍ତ ଅଛି। କାକଟପୁର ବ୍ଲକ୍ ସମନ୍ୱିତ ଶିଶୁ ବିକାଶ ବିଭାଗ ଅଧୀନରେ ବାଲିଦୋକାନ, ଜଳେଶ୍ୱରପଡ଼ା, ବାଙ୍ଗୁରାଗାଁ, କୁଣ୍ଟେଇ, କାକଟପୁର, କଟକଣା, ପାଟସୁନ୍ଦରପୁର ଆଦି ୭ଟି ସେକ୍ଟର ପାଇଁ ୬ ଜଣ ମହିଳା ସୁପରଭାଇଜର ଅଛନ୍ତି। ଏମାନଙ୍କ ମଧ୍ୟରୁ ୪ ଜଣ ଆଜକୁ ୧୦ ବର୍ଷରୁ ଊର୍ଦ୍ଧ୍ୱ ସମୟ ଧରି ଏଠାରେ ଆସ୍ଥାନ ଜମାଇଥିଲେ ମଧ୍ୟ ସେମାନଙ୍କର ଅନ୍ୟତ୍ର ବଦଳି ହେଉନାହିଁ ବୋଲି ଅଭିଯୋଗ ହେଉଛି। ସୁପରଭାଇଜରମାନଙ୍କ ବଦଳି ୩ ବର୍ଷ ଅନ୍ତରରେ ହେବାର ନିୟମ ଥିବାବେଳେ ରାଜନୈତିକ ଛତ୍ରଛାୟା ତଳେ ରହି ଏହି ୪ ସୁପରଭାଇଜର ଗୋଟିଏ ସ୍ଥାନରେ ୧୦ ବର୍ଷରୁ ଅଧିକ ସମୟ ବିତାଇଲେ ମଧ୍ୟ ସେମାନଙ୍କ ବଦଳି ହେଉନାହିଁ। ଏହି ୪ ସୁପରଭାଇଜରଙ୍କ ବଦଳି ହେଉ ନ ଥିବାରୁ ଏମାନଙ୍କ ସେକ୍ଟର ଅଧୀନରେ ଥିବା ଏକାଧିକ ଅଙ୍ଗନବାଡ଼ି କେନ୍ଦ୍ରଗୁଡ଼ିକ ମନମାନୀରେ ଚାଲିଥିବା ବହୁ ଅଭିଯୋଗ ଜିଲ୍ଲା କାର୍ଯ୍ୟାଳୟରେ ପହଞ୍ଚିଥିଲେ ମଧ୍ୟ ଅଭିଯୋଗକୁ ଚପାଇ ଦିଆଯାଉଥିବାରୁ ବହୁ ସ୍ଥାନରେ କେନ୍ଦ୍ର ପରିଚାଳନାକୁ ନେଇ ଅଭିଭାବକ ମହଲରେ ଅସନ୍ତୋଷ ପ୍ରକାଶ ପାଇଛି। ଗୋଟିଏ ସ୍ଥାନରେ ସୁପରଭାଇଜରମାନେ ବର୍ଷ ବର୍ଷ ଧରି କାର୍ଯ୍ୟ କରିବା ଫଳରେ ଦୁର୍ନୀତି ଆପଣାଛାଏଁ ବଢ଼ିଚାଲିଛି ବୋଲି ବିଭିନ୍ନ ମହଲରେ ଅଭିଯୋଗ ହେଉଛି। ପୁରୀ ଜିଲ୍ଲାପାଳ ଏ ଦିଗରେ ଦୃଷ୍ଟି ଦେଇ କାକଟପୁର ବ୍ଲକ୍‌ରେ ୧୦ ବର୍ଷରୁ ଊର୍ଦ୍ଧ୍ୱ ସମୟ ଧରି ଆସ୍ଥାନ ଜମାଇଥିବା ସୁପରଭାଇଜରମାନଙ୍କ ଅନ୍ୟତ୍ର ବଦଳି ପାଇଁ ଅଭିଭାବକ ମହଲରେ ଦୃଢ଼ ଦାବି ହୋଇଛି।

୫ ବର୍ଷ ହେଲା ପାଣି ଟାଙ୍କି ନିର୍ମାଣ ଶେଷ; ଜଳଯୋଗାଣ ହେଉନି

ନୟାହାଟ,୧୨।୯ (ସମିସ): ଦୀର୍ଘ ୫ ବର୍ଷ ହେଲା ପାଣି ଟାଙ୍କି ନିର୍ମାଣ ସରିଥିଲେ ମଧ୍ୟ ତିନିଟି ଗ୍ରାମକୁ ପାଇପ୍ ଦ୍ୱାରା ପାଣି ନ ଯିବା ନେଇ ଗ୍ରାମବାସୀମାନେ ଅଭିଯୋଗ କରିଛନ୍ତି। ପ୍ରକାଶ ଯେ, ନୟାହାଟ ଫାଣ୍ଡି ଅନ୍ତର୍ଗତ ସୋରଭା ପଞ୍ଚାୟତର ଦୁର୍ଗାପୁର ଗ୍ରାମରେ ବାତ୍ୟା ଆଶ୍ରୟସ୍ଥଳୀ ନିକଟରେ ନିର୍ମାଣ ହୋଇଥିବା ପାଣି ଟାଙ୍କି କାର୍ଯ୍ୟ ସରିଥିବାବେଳେ ଯଥା- ବିଦ୍ୟୁତ୍ ଟ୍ରାନ୍ସଫର୍ମର, ପାଣି ଟାଙ୍କି, ପମ୍ପ୍ ହାଉସ୍ ସହିତ ପାଚେରି ନିର୍ମାଣ ହୋଇ ଗେଟ୍‌ରେ ତାଲା ଝୁଲୁଛି। ଉକ୍ତ ପାଣି ପମ୍ପ୍‌ଟି କାର୍ଯ୍ୟକ୍ଷମ ହୋଇଥିଲେ ମୁରୁଡ଼ା, ଦୁର୍ଗାପୁର, ସୋରଭା, ମହାନ୍ତିସାହିର ଜନସାଧାରଣ ପାଣି ପାଇବାରେ ଉପକୃତ ହୋଇଥା'ନ୍ତେ। ଦୁର୍ଗାପୁର ଗ୍ରାମର ବାବୁ ସାହୁ, ଆଲୋକ ସାହୁ, ପର୍ଶୁରାମ ସାହୁ, ସଚିତ୍ର ଜେନା ଅଭିଯୋଗ କରି କହିଛନ୍ତି ଯେ ଏହି ତିନିଟି ଗ୍ରାମକୁ ମାଟି ତଳେ ପାଇପ୍ ବିଛାଯାଇ ସବୁ କାର୍ଯ୍ୟ ସରିଥିବାବେଳେ ୬ ବର୍ଷ ହେଲା ପାଣି ଯୋଗାଣ ବନ୍ଦ ଅଛି। ଏହାର ପାଚେରି ଫାଟିଯିବା ସହିତ ଗେଟ୍‌ରେ କଳଙ୍କି ଲାଗି ଭିତର ପାଖରେ ଅନାବନା ଗଛ ହୋଇ ଏକ ଛୋଟ ଜଙ୍ଗଲ ସୃଷ୍ଟି ହେଲାଣି। ଏ ଦିଗରେ ଉଚ୍ଚ କର୍ତ୍ତୃପକ୍ଷ ଦୃଷ୍ଟିଦେବାକୁ ଗ୍ରାମବାସୀ ଦାବି କରିଛନ୍ତି।

ବାଲ୍ୟବିବାହ ବନ୍ଦ; ନାବାଳିକା ଉଦ୍ଧାର

ପିପିଲି,୧୨।୯ (ସମିସ): ପିପିଲିରେ ବାଲ୍ୟ ବିବାହ ଅଟକାଇଲା ଜିଲ୍ଲା ପ୍ରଶାସନ। ପିପିଲି ଲକ୍ଷ୍ମୀନାରାୟଣପୁରରେ ଏକ ୧୫ ବର୍ଷୀୟା ନାବାଳିକାର ବାହାଘର ହେଉଥିବାବେଳେ ଖବର ପାଇ ଘଟଣାସ୍ଥଳରେ ଚଢ଼ଉ କରିଛି ଚାଇଲ୍ଡ ହେଲ୍ପଲାଇନ୍। ପୁରୀ ଜିଲ୍ଲା ଚାଇଲ୍ଡ ହେଲ୍ପଲାଇନ୍, ପିପିଲି ପୁଲିସ ଓ ପିପିଲି ଶିଶୁ ମଙ୍ଗଳ ଅଧିକାରିଣୀ ମମତା ନାୟକଙ୍କ ତତ୍ତ୍ୱାବଧାନରେ ଘଟଣାସ୍ଥଳରେ ପହଞ୍ଚି ଏହି ବାଲ୍ୟବିବାହକୁ ଅଟକାଇଥିଲେ। ସେଠାରୁ ନାବାଳିକାକୁ ଉଦ୍ଧାର କରିଥିବାବେଳେ ବିବାହରେ ସାମିଲ୍ ହୋଇଥିବା ପୁଅ ସହ ଅନ୍ୟମାନଙ୍କୁ ପିପିଲି ଥାନାକୁ ଆଣିଥିଲା। ଉଦ୍ଧାର କାର୍ଯ୍ୟରେ ପୁରୀ ସିଡବ୍ଲୁସି ସୁପରଭାଇଜର ଚନ୍ଦନ ରାହା, ସଦସ୍ୟା ଅଭିଲିପ୍ ପଟ୍ଟନାୟକ, ଭବାନୀ ଶଙ୍କର ପଲେଇଙ୍କ ସହ ପିପିଲି ପୁଲିସ ସହଯୋଗକରିଥିଲେ। ଉଦ୍ଧାର ନାବାଳିକାକୁ ଜିଲ୍ଲା ଶିଶୁ ସୁଧାର ଗୃହକୁ ପଠାଯାଇଥିବାବେଳେ ଯୁବକଙ୍କ ବିରୋଧରେ ମାମଲା ରୁଜୁ କରାଯିବ ବୋଲି ପିପିଲି ଥାନା ଅଧିକାରୀ ସୌମେନ୍ଦୁ ଶେଖର ତ୍ରିପାଠୀ କହିଛନ୍ତି।

ଭୀମଭୋଇ ଭିନ୍ନକ୍ଷମ ସାମର୍ଥ୍ୟ ଶିବିର

ଅସ୍ତରଙ୍ଗ,୧୨।୯ (ସମିସ): ଶୁକ୍ରବାର ଅସ୍ତରଙ୍ଗ ବ୍ଲକ୍ ପରିସରରେ ଭୀମଭୋଇ ଭିନ୍ନକ୍ଷମ ସାମର୍ଥ୍ୟଶିବିରଅନୁଷ୍ଠିତହୋଇଯାଇଛି। ଏହିଶିବିରରାଜ୍ୟସରକାରଙ୍କଭିନ୍ନକ୍ଷମମାନଙ୍କ ପାଇଁ ଥିବା ସମସ୍ତ ସରକାରୀ ବ୍ୟବସ୍ଥାକୁ ନିକଟରେ ଆଉ ସୁଲଭ ରୂପେ ପହଞ୍ଚାଇବାକୁ ଏକ ନିଆରା କାର୍ଯ୍ୟକ୍ରମ। ଅନେକ ଭିନ୍ନକ୍ଷମ ବ୍ୟକ୍ତି ଯିଏକି ସରକାରୀ ସୁବିଧାରୁ ବଞ୍ଚିତ ଅଛନ୍ତି ଏହି ଶିବିରରେ ଯୋଗଦେଇ ଅଭିଜ୍ଞ ଡାକ୍ତରୀ ବିଶେଷଜ୍ଞଙ୍କୁ ସାକ୍ଷାତ୍ କରି ତାଙ୍କର ସମସ୍ତ ସୁବିଧା ଉପଲବ୍ଧ କରିଛନ୍ତି। ଏହି କାର୍ଯ୍ୟକ୍ରମରେ ଅସ୍ତରଙ୍ଗର ବିଭିନ୍ନ ପଞ୍ଚାୟତରୁ ଅସ୍ଥିଶଲ୍ୟ, ଭେଷଜ, ଚକ୍ଷୁ, ନାସା-ଗଳା-କାନ ଓ ଶିଶୁ ବିଭାଗର ସର୍ବମୋଟ ୩୭୭ ଜଣ ଭିନ୍ନକ୍ଷମ ନିଜର ଡାକ୍ତରୀ ପରୀକ୍ଷା କରିବା ସହ ସରକାରୀ ସୁବିଧା ପାଇବାକୁ ଆବେଦନ କରିଛନ୍ତି। ଅସ୍ତରଙ୍ଗ ବ୍ଲକ୍ ଅଧକ୍ଷା ଆରତୀ ନାୟକ ମୁଖ୍ୟ ଅତିଥି ଭାବେ ଯୋଗଦେଇ ଶିବିରକୁ ଉଦ୍‌ଘାଟନ କରିଥିବାବେଳେ ମଣ୍ଡଳ ଉନ୍ନୟନ ଅଧିକାରୀ ସସ୍ମିତା ବେହେରା, ଉପାଧକ୍ଷ ଦୁର୍ଜୟ ମିଶ୍ର, ବ୍ଲକ୍‌ର ଅନ୍ୟ ଅଧିକାରୀମାନେ ଯୋଗଦେଇଥିଲେ। ଉପସ୍ଥିତ ଅତିଥିବୃନ୍ଦ ସମସ୍ତ ବିଭାଗରେ କାର୍ଯ୍ୟକ୍ରମକୁ ତଦାରଖ କରିଥିଲେ। ଅସ୍ଥିଶଲ୍ୟ ବିଭାଗରୁ ଦୁଇ ଜଣ ବିଶେଷଜ୍ଞ ଡ. ସୁଶୀଲ ନାୟକ, ଡ. ଚନ୍ଦ୍ରଶେଖର ମହାପାତ୍ର, ଚକ୍ଷୁ ବିଭାଗର ବିଶେଷଜ୍ଞ ଡ. ଜ୍ୟୋତ୍ସ୍ନାରାଣୀ ତ୍ରିପାଠୀ, ନାସା-କାନ-ଗଳା ବିଭାଗର ଡ. ରବୀନ୍ଦ୍ର ଘଡ଼ାଇ, ଭେଷଜ ଡ. ଗିରିଶ ବେହେରା, ମାନସିକ ବିଭାଗର ଡ. ସମ୍ବିତ ପାତ୍ର, ଶିଶୁ ରୋଗ ବିଶେଷଜ୍ଞ ଡ. ସୁବ୍ରତ ମହାପାତ୍ର ଉପସ୍ଥିତ ରହି ସଫଳ ପରୀକ୍ଷଣ କରାଇଛନ୍ତି। ପୁରୀ ଉପଖଣ୍ଡ ସାମାଜିକ ସୁରକ୍ଷା ଅଧିକାରୀ ଚନ୍ଦନ କୁମାର ବାରିକ ଶିବିରର କାର୍ଯ୍ୟକ୍ରମକୁ ତଦାରଖ କରିଥିବାବେଳେ ଏହାର ପରିଚାଳନା ଅସ୍ତରଙ୍ଗ ବ୍ଲକ୍ ସାଂସଦଙ୍କ ପ୍ରତିନିଧି ଦିବାକର ଛାଟୋଇ କରିଛନ୍ତି। ଏହି ସମସ୍ତ କାର୍ଯ୍ୟ ଅସ୍ତରଙ୍ଗ ବ୍ଲକ୍ ସାମାଜିକ ସୁରକ୍ଷା ଓ ଭିନ୍ନକ୍ଷମ ସଶକ୍ତୀକରଣ ବିଭାଗର ପ୍ରୋଗ୍ରାମ ଆସିଷ୍ଟାଣ୍ଟ ରାଜକିଶୋର ରାଉତଙ୍କ ତତ୍ତ୍ୱାବଧାନରେ ପରିଚାଳନା ହୋଇଛି।

● କାଦୁଆ ପଞ୍ଚାୟତ ସରପଞ୍ଚଙ୍କ ବିରୋଧରେ ଅନାସ୍ଥା ପ୍ରସ୍ତାବର ପରିସମାପ୍ତି

ଭୋଟ୍ ଦେବା ପାଇଁ କେହି ଆସିଲେନି

ସାକ୍ଷୀଗୋପାଳ,୧୨।୯ (ସମିସ): ସତ୍ୟବାଦୀ ବ୍ଲକ୍ ଅନ୍ତର୍ଗତ କାଦୁଆ ପଞ୍ଚାୟତରେ ସରପଞ୍ଚଙ୍କ ବିରୋଧରେ ଆଗତ ଅନାସ୍ଥା ପ୍ରସ୍ତାବର ଶୁକ୍ରବାର ଏକ ରୋଚକ ପରିସମାପ୍ତି ହୋଇଛି। ଅନାସ୍ଥା ପ୍ରସ୍ତାବ ନିମନ୍ତେ ଭୋଟ୍ ଗ୍ରହଣ ନିମନ୍ତେ ପ୍ରଶାସନିକ ଅଧିକାରୀମାନେ କାଦୁଆ ପଞ୍ଚାୟତ କାର୍ଯ୍ୟାଳୟ ପରିସରରେ ଅପେକ୍ଷା କରି ଫେରିଯାଇଥିଲେ।

କାଦୁଆ ପଞ୍ଚାୟତ ୧୧ଟି ୱାର୍ଡକୁ ନେଇ ଗଠିତ। ସଂରକ୍ଷଣ ନିୟମ ଅନୁସାରେ ଗୋଟିଏ ୱାର୍ଡରେ ଉପଯୁକ୍ତ ପ୍ରାର୍ଥୀ ନ ମିଳିବାରୁ ସେହି ୱାର୍ଡରେ ଆଜିପର୍ଯ୍ୟନ୍ତ ୱାର୍ଡ ସଭ୍ୟ ନିର୍ବାଚନ ହୋଇପାରି ନାହିଁ। ବର୍ତ୍ତମାନ କାଦୁଆ ପଞ୍ଚାୟତରେ ୧୦ଜଣ ୱାର୍ଡ ସଭ୍ୟ/ସଭ୍ୟା ରହିଛନ୍ତି। କାଦୁଆ ପଞ୍ଚାୟତର ସରପଞ୍ଚ ଗାୟତ୍ରୀ ମହାପାତ୍ରଙ୍କ ବିରୋଧରେ ୭ ଜଣ ୱାର୍ଡ ସଭ୍ୟ/ସଭ୍ୟା ପ୍ରଶାସନ ନିକଟରେ ଅନାସ୍ଥା ପ୍ରସ୍ତାବ ଆଗତ କରିଥିଲେ। ୱାର୍ଡ ସଭ୍ୟ/ସଭ୍ୟାଙ୍କ ଆଗତ ଅନାସ୍ଥା ପ୍ରସ୍ତାବ ନିମନ୍ତେ ଶୁକ୍ରବାର ପ୍ରଶାସନ ତରଫରୁ ଭୋଟ୍ ଗ୍ରହଣ ନିମନ୍ତେ ଧାର୍ଯ୍ୟ ହୋଇଥିଲା। ଧାର୍ଯ୍ୟ ସମୟ ପୂର୍ବାହ୍ଣ ୧୧ଟାରେ ନିର୍ବାଚନ ଅଧିକାରୀ ତଥା ସତ୍ୟବାଦୀ ତହସିଲ୍‌ଦାର ସନ୍ତୋଷ କୁମାର ପାଣିଗ୍ରାହୀ,

ଶ୍ରୀକ୍ଷେତ୍ର ସିଟି

୧୨/୯/୨୦୨୫ (ଶୁକ୍ରବାର) ଶ୍ରୀଜଗନ୍ନାଥଙ୍କ ହୁଣ୍ଡିରେ ସମର୍ପଣ
ଟ. ୪,୦୭,୪୪୬/- ସୁନା: ୦୨.୯୫୦ ଗ୍ରାମ୍ ରୁପା: ୧୭.୬୫୦ ଗ୍ରାମ୍

● ଆତ୍ମହତ୍ୟା ନିରୋଧ ଦିବସ ପାଳିତ

'ଭାବପ୍ରବଣତା ହୋଇ ଜୀବନ ହାରୁଛନ୍ତି ଯୁବପିଢ଼ି'

ପୁରୀ,୧୨।୯ (ସମିସ): ପୁରୀ ଶ୍ରୀଜଗନ୍ନାଥ ଭେଷଜ ମହାବିଦ୍ୟାଳୟ ଓ ଚିକିତ୍ସାଳୟର ମାନସିକ ରୋଗ ଚିକିତ୍ସା ବିଭାଗ ପକ୍ଷରୁ ବିଶ୍ୱ ଆତ୍ମହତ୍ୟା ନିରୋଧ ଦିବସ ବିବିଧ କାର୍ଯ୍ୟକ୍ରମ ମଧ୍ୟରେ ବୁଧବାର ପାଳିତ ହୋଇଯାଇଛି । ଏଥିପାଇଁ କଲେଜ ପରିସରରେ ଏକ ଆଲୋଚନାଚକ୍ର ଆୟୋଜନ କରାଯାଇଥିଲା । କଲେଜ ଅଧ୍ୟକ୍ଷା ପ୍ରଫେସର ସବିତା ମହାପାତ୍ରଙ୍କ ସଭାପତିତ୍ୱରେ ଅନୁଷ୍ଠିତ ଏହି ଆଲୋଚନାଚକ୍ରରେ ଅଧୀକ୍ଷକ ପ୍ରଫେସର କୌଶିକ ମିଶ୍ର, ଉପାଧ୍ୟକ୍ଷ ପ୍ରଫେସର ଲଲାଟେନ୍ଦୁ ପାଇଁ, ଶିକ୍ଷକ ପ୍ରଶିକ୍ଷଣ କେନ୍ଦ୍ର ସଂଯୋଜକ ପ୍ରଫେସର ଅମରେନ୍ଦ୍ର ନାୟକ ଓ ମାନସିକ ରୋଗ ଚିକିତ୍ସା ବିଭାଗ ମୁଖ୍ୟ ପ୍ରଫେସର ରଜନୀକାନ୍ତ ଶୁକ୍ଳ ପ୍ରମୁଖ ଆଧାର ପୁରୁଷ ଭାବେ ଯୋଗଦେଇ ଆତ୍ମହତ୍ୟା ଭଳି ଏକ ଜଘନ୍ୟ କାର୍ଯ୍ୟ ପଛରେ ଥିବା ବିଭିନ୍ନ କାରଣ ଓ ପ୍ରତିକାରାତ୍ମକ ପନ୍ଥା ସମ୍ପର୍କରେ ଆଲୋକପାତ କରିଥିଲେ । ବିଫଳ ପ୍ରେମ ବା ଦାମ୍ପତ୍ୟ ସମ୍ପର୍କ, କ୍ୟାରିୟରରେ ବିଫଳତା, ଅତ୍ୟଧିକ ନିଶା ସେବନ, କ୍ରମାଗତ ଅବସାଦ ସ୍ଥିତିଜନିତ ମାନସିକ ବିକାର ଆଦି ଆତ୍ମହତ୍ୟାର ପ୍ରମୁଖ କାରଣ ଭାବେ ଉଭା ହେଉଥିବାବେଳେ ଦୃଢ଼ ମାନସିକତାର ଅଭାବ ଯୋଗୁଁ ଯୁବପିଢ଼ି ଭାବପ୍ରବଣତାବଶତଃ ଅକାଳରେ ନିଜ ଜୀବନକୁ ଶେଷ କରି ଦେଉଛନ୍ତି । ଯାହାକି ପରିବାରଓ ସମାଜ ପାଇଁ ଦୁଃଖଦ ପରିସ୍ଥିତି ସୃଷ୍ଟି କରୁଛି । ତେଣୁ ଆତ୍ମହତ୍ୟା ଭଳି ଏକ କୁକର୍ମକୁ ରୋକିବା ପାଇଁ ସମସ୍ୟା ସମ୍ପର୍କରେ ଆଲୋଚନା ଓ ପୀଡ଼ିତ ପ୍ରତି ଯଥାର୍ଥ ସମ୍ବେଦନଶୀଳତା ରହିବା ନିତାନ୍ତ ଆବଶ୍ୟକ ବୋଲି ବକ୍ତାମାନେ ମତ ରଖିଥିଲେ । ଭେଷଜ ବିଭାଗ ମୁଖ୍ୟ ପ୍ରଫେସର ରମାଶଙ୍କର ମିଶ୍ର, ନିଶ୍ଚେତକ ବିଭାଗ ମୁଖ୍ୟ ପ୍ରଫେସର ଆରତ କୁମାର ସ୍ୱାଇଁ ଓ କର୍ମଚାରୀ କଳ୍ପତରୁ ମିଶ୍ର ଅନ୍ୟତମ ବକ୍ତାଭାବେ ଯୋଗଦେଇ ଜୀବନରେ ଆଧ୍ୟାତ୍ମିକତା ସକାରାତ୍ମକ ଚିନ୍ତାଧାରା ପୋଷଣ କରିବା ପାଇଁ ଛାତ୍ରଛାତ୍ରୀଙ୍କୁ ପରାମର୍ଶ ଦେଇଥିଲେ । ସେହିପରି କଲେଜ ଛାତ୍ର ସଂସଦ ସଭାପତି ସତ୍ୟବ୍ରତ ଦାଶ, ଭବାନୀ ସାଇଶଙ୍କର ରାଉତ, ଶୁଭଶ୍ରୀ ତନୟା, ହିମାନୀ ମାଝୀ, ମହାବାହୁ ପ୍ରସାଦ ଯାଦବ ଉଦ୍‌ବୋଧନ ଦେଇ ସୁସ୍ଥ ମାନସିକ ସ୍ୱାସ୍ଥ୍ୟ ସମ୍ପର୍କରେ ନିଜ ନିଜର ମତ ରଖିଥିଲେ । ମାନସିକ ରୋଗ ଚିକିତ୍ସା ବିଭାଗ ମୁଖ୍ୟ ପ୍ରଫେସର ଶୁକ୍ଳଙ୍କ ସଂଯୋଜନାରେ ଛାତ୍ର ତନ୍ମୟ ମହାପାତ୍ର ଓ ଟିକୁ ସାହୁ କାର୍ଯ୍ୟକ୍ରମ ପରିଚାଳନାରେ ସହଯୋଗ କରିଥିବାବେଳେ ଅଧ୍ୟାପକ ଅଧ୍ୟାପିକା, କର୍ମଚାରୀ ଓ ଛାତ୍ରଛାତ୍ରୀ ଉପସ୍ଥିତ ଥିଲେ ।

ଶ୍ରୀଜଗନ୍ନାଥ ସଂସ୍କୃତ ବିଶ୍ୱବିଦ୍ୟାଳୟରେ ଜାତୀୟ ଆଲୋଚନାଚକ୍ର

ପୁରୀ,୧୨।୯ (ସମିସ): ଶ୍ରୀଜଗନ୍ନାଥ ସଂସ୍କୃତ ବିଶ୍ୱବିଦ୍ୟାଳୟ ନ୍ୟାୟ ବିଭାଗ ପକ୍ଷରୁ ପରାର୍ଥାନୁମାନମ୍ ଶୀର୍ଷକ ଦ୍ୱିଦିବସୀୟ ଜାତୀୟ ଆଲୋଚନାଚକ୍ର ଅନୁଷ୍ଠିତ ହୋଇଯାଇଛି । ଏଥିରେ କର୍ଣ୍ଣାଟକ, ଆସାମ, ମହାରାଷ୍ଟ୍ର, ପଶ୍ଚିମବଙ୍ଗ ସମେତ ଓଡ଼ିଶାର ପ୍ରମୁଖ ମହାବିଦ୍ୟାଳୟର ଅଧ୍ୟାପକ ଅଧ୍ୟାପିକାମାନେ ଯୋଗଦେଇଥିଲେ । ଶାସ୍ତ୍ରୀୟ ପରମ୍ପରାର ସଂରକ୍ଷଣ ନିମନ୍ତେ ବେଦାଧାରିତ ଦର୍ଶନଶାସ୍ତ୍ର ଆଧାରରେ ଅନୁମାନ ପ୍ରମାଣର ପ୍ରଧାନ ଅଙ୍ଗ ରୂପେ ପରାର୍ଥାନୁମାନାନ୍ତର୍ଗତ ପ୍ରତିଜ୍ଞା, ହେତୁ, ଉଦାହରଣ, ଉପନୟ, ନିଗମନାଦି ପଞ୍ଚାବୟବବାକ୍ୟ ପ୍ରସଙ୍ଗରେ ଅତିଥିମାନେ ଅଭିଭାଷଣ ରଖିଥିଲେ । ବିଶ୍ୱବିଦ୍ୟାଳୟର କୁଳପତି ପ୍ରଫେସର ପ୍ରସନ୍ନ କୁମାର ସ୍ୱାଇଁ ଭାରତୀୟ ଶାସ୍ତ୍ର ପରମ୍ପରାରେ ସଂସ୍କୃତ ଭାଷାର ମହତ୍ତ୍ୱ ବିଷୟରେ ଛାତ୍ରଛାତ୍ରୀମାନଙ୍କୁ ଉଦ୍‌ବୋଧନ ଦେଇଥିଲେ । ମୁଖ୍ୟଅତିଥି ରୂପେ ମହାରାଷ୍ଟ୍ର ନ୍ୟାୟ ବିଶ୍ୱବିଦ୍ୟାଳୟର ପୂର୍ବତନ କୁଳପତି ପ୍ରଫେସର ଭବାନୀ ପ୍ରସାଦ ପଣ୍ଡା,

ସମ୍ମାନିତ ଅତିଥି ଭାବେ ବିଶ୍ୱବିଦ୍ୟାଳୟର ପ୍ରାକ୍ତନ ନ୍ୟାୟ ବିଭାଗ ଅଧ୍ୟକ୍ଷ ପ୍ରଫେସର କମଳେଶ ମିଶ୍ର, ସାରସ୍ୱତ ଅତିଥି ରୂପରେ କର୍ଣ୍ଣାଟକସ୍ଥ ଜୟତୀର୍ଥ ବିଦ୍ୟାପୀଠର ନ୍ୟାୟବେଦାନ୍ତ ବିଭାଗର ଅଧ୍ୟାପକ ଡ. ପ୍ରହ୍ଲାଦ ଆଚାର୍ଯ୍ୟ, ସଭାଧ୍ୟକ୍ଷ ରୂପେ ବିଶ୍ୱବିଦ୍ୟାଳୟର ସ୍ନାତକୋତ୍ତର ପରିଷଦ ଅଧ୍ୟକ୍ଷ ପ୍ରଫେସର ଜି. ଏସ୍. ଦତ୍ତାତ୍ରେୟ ମୂର୍ତ୍ତି, ନ୍ୟାୟ ବିଭାଗ ଅଧ୍ୟକ୍ଷ ତଥା ଆଲୋଚନାଚକ୍ରର ନିର୍ଦ୍ଦେଶକ ଡ. ଜି. ଜୟମାଣିକ୍ୟ ଶାସ୍ତ୍ରୀ ଆଲୋଚନାଚକ୍ରର ମୁଖ୍ୟ ଉଦ୍ଦେଶ୍ୟ ବିଷୟରେ ଆଲୋକପାତ କରିଥିଲେ । ବ୍ୟାକରଣ ବିଭାଗ ଆଚାର୍ଯ୍ୟ ଡ. ଅଜୟ କୁମାର ଦାଶ ସଭା ପରିଚାଳନା କରିଥିଲେ । ଭାରତର ବିଭିନ୍ନ ପ୍ରଦେଶରୁ ଶତାଧିକ ପ୍ରତିଭାଗୀ ଯୋଗଦେଇ ନିଜ ନିଜର ଶୋଧପତ୍ର ପାଠ କରିଥିଲେ । ଅତିଥି ଅଧ୍ୟାପିକା ଡ. ରଶ୍ମିତା ଜେନା ଧନ୍ୟବାଦ ଅର୍ପଣ କରିଥିଲେ ।

ଶ୍ରୀକ୍ଷେତ୍ର ଟ୍ରକ୍ ମାଲିକ ସଂଘର ସମ୍ବର୍ଦ୍ଧନା ସଭା

ପୁରୀ,୧୨।୯ (ସମିସ): ଶ୍ରୀକ୍ଷେତ୍ର ଟ୍ରକ୍ ମାଲିକ ସଂଘ ପକ୍ଷରୁ ଶୁକ୍ରବାର ଅଠରନଳାସ୍ଥିତ ମଦନ ମଣ୍ଡପଠାରେ ସମ୍ବର୍ଦ୍ଧନା ସଭା ଅନୁଷ୍ଠିତ ହୋଇଯାଇଛି । ପିପିଲି ବିଧାୟକ ଆଶ୍ରିତ ପଟ୍ଟନାୟକଙ୍କୁ ସଂଘ ସଭାପତି ଭାବେ ଚୟନ କରାଯାଇସମ୍ବର୍ଦ୍ଧନା ଦିଆଯାଇଥିଲା । ଆଗକୁ ସଂଘର ମୌଳିକ ସମସ୍ୟା ଉପରେ ଆଲୋଚନା ସହ ସଂଘର ଉନ୍ନତି ଦିଗରେ କାର୍ଯ୍ୟ କରିବା ନେଇ ନୂଆ ସଭାପତି ସଦସ୍ୟମାନଙ୍କୁ ପ୍ରତିଶ୍ରୁତି ଦେଇଥିଲେ । ବିଭିନ୍ନ ସମୟରେ ଟ୍ରକ୍ ମାଲିକମାନେ ଅସୁବିଧାର ସମ୍ମୁଖୀନ ହେଉଥିବା ନେଇ ବୈଠକରେ ଆଲୋଚନା କରାଯାଇଥିଲା । ଏଥିସହ ରୟାଲିଟି ଲାଗି ବିଶେଷ ଭାବେ ସଂଘ ପକ୍ଷରୁ ଦାବି ଉପସ୍ଥାପନ କରାଯାଇଥିଲା । ବିଭିନ୍ନ ସମୟରେ ଲୁଟ୍ ଓ ଶୋଷଣର ଶିକାର ହେଉଥିବା ଟ୍ରକ୍ ମାଲିକମାନେ କିପରି ଉପଯୁକ୍ତ ନ୍ୟାୟ ପାଇବେ ଏବଂ ସଂଘର ଉନ୍ନତି ନିମନ୍ତେ ଆଲୋଚନା କରାଯାଇଥିଲା । ଏଥିପାଇଁ ସମସ୍ତ ସହଯୋଗ ଯୋଗାଇଦେବେ ବୋଲି ନୂତନ ସଭାପତି ଶ୍ରୀ ପଟ୍ଟନାୟକ ମତ ରଖିଥିଲେ ।

● ଅକ୍ଟୋବର ୭ରୁ କାର୍ତ୍ତିକ ବ୍ରତ

ଏଥର ୪ଟି କେନ୍ଦ୍ରରେ ରହିବେ ହବିଷ୍ୟାଳି

ପୁରୀ,୧୨।୯ (ସମିସ): ଆସନ୍ତା ଅକ୍ଟୋବର ୭ରୁ ଆରମ୍ଭ ହେବ କାର୍ତ୍ତିକ ବ୍ରତ । ବିଗତ ବର୍ଷମାନଙ୍କ ଭଳି ଏ ବର୍ଷ ମଧ୍ୟ ରାଜ୍ୟ ସରକାରଙ୍କ ହବିଷ୍ୟାଳି ଯୋଜନାରେ ବ୍ରତଧାରୀ ପୁରୀରେ ରହି ହବିଷ୍ୟ ବ୍ରତ ପାଳନ କରିବେ । କେବଳ ଅନ୍‌ଲାଇନ୍ ମାଧ୍ୟମରେ ହବିଷ୍ୟାଳି ମା'ମାନଙ୍କର ପଞ୍ଜୀକରଣ କରାଯିବ । ବ୍ରତଧାରୀମାନଙ୍କୁ ୪ଟି ରହଣି କେନ୍ଦ୍ର ଯଥା- ବୃନ୍ଦାବତୀ ନିବାସ, ବଗଳା ଧର୍ମଶାଳା, ମୋଚିସାହି କଲ୍ୟାଣ ମଣ୍ଡପ ଓ ରେଳବାଇ ଆଶ୍ରୟସ୍ଥଳରେ ରଖାଯିବ ବୋଲି ଜିଲ୍ଲାପାଳ ଦିବ୍ୟଜ୍ୟୋତି ପରିଡ଼ା ସୂଚନା ଦେଇଛନ୍ତି । ଶୁକ୍ରବାର ସର୍କିଟ ହାଉସ୍‌ଠାରେ ହବିଷ ବ୍ରତ କାର୍ଯ୍ୟର ସମୀକ୍ଷା ବୈଠକ ଅନୁଷ୍ଠିତ ହୋଇଥିଲା । ଏଥିରେ ଅଧ୍ୟକ୍ଷତା କରି ଜିଲ୍ଲାପାଳ ଶ୍ରୀ ପରିଡ଼ା ହବିଷ୍ୟାଳିମାନଙ୍କର ସେବାକୁ ନିଷ୍ଠା ଓ ଧର୍ମର କାର୍ଯ୍ୟ ବୋଲି ବିବେଚନା କରି ପ୍ରତ୍ୟେକ ଦାୟିତ୍ୱ ନିର୍ବାହ ପାଇଁ ଆହ୍ୱାନ ଦେଇଥିଲେ । ଉକ୍ତ ହବିଷ୍ୟାଳି କେନ୍ଦ୍ରଗୁଡ଼ିକ ହବିଷ ବ୍ରତ ଆରମ୍ଭ ପୂର୍ବରୁ ପ୍ରସ୍ତୁତ ରଖିବା, ମା'ମାନଙ୍କର ଭଲ ଭାବେ ରହଣି ବ୍ୟବସ୍ଥା, ପାନୀୟଜଳ, ଶୌଚାଳୟ, ଆଲୋକ, ସ୍ୱାସ୍ଥ୍ୟ

ସେବା ଇତ୍ୟାଦିକୁ ସୁନିଶ୍ଚିତ କରିବାକୁ ସେ ବିଭାଗୀୟ ଅଧିକାରୀମାନଙ୍କୁ ନିର୍ଦ୍ଦେଶ ଦେଇଥିଲେ ।

ଅତିରିକ୍ତ ଜିଲ୍ଲାପାଳ (ପ୍ରୋଟୋକଲ) ନୀଳମାଧବ ଭୋଇ ସମସ୍ତଙ୍କୁ ସ୍ୱାଗତ କରି ଏଥର ୪ଟି ଜାଗାରେ ରହଣି ବ୍ୟବସ୍ଥା କରାଯାଉଛି । ଜିଲ୍ଲାପାଳଙ୍କ ନିର୍ଦ୍ଦେଶ କ୍ରମେ ବରିଷ୍ଠ ଅଧିକାରୀମାନେ ଏହାକୁ ଅନୁଧ୍ୟାନ କରିଛନ୍ତି ବୋଲି କହିଥିଲେ । ହବିଷ୍ୟାଳି ଯୋଜନାରେ ବୟସ୍କା ମା'ମାନେ ରହୁଥିବାବେଳେ ସରକାରଙ୍କ ପରାମର୍ଶ କ୍ରମେ ଜିଲ୍ଲା ପ୍ରଶାସନ ସମସ୍ତ ସୁବିଧା ଯୋଗାଇବାକୁ ବ୍ୟବସ୍ଥା କରୁଛି । ସେମାନଙ୍କ ସୁରକ୍ଷିତ ରହଣି, ସୁରକ୍ଷା, ମନ୍ଦିର ଦର୍ଶନ, ମହାପ୍ରସାଦ ସେବନ, ପ୍ରବଚନ, ଭଜନ, ପାଲା ଇତ୍ୟାଦି ବ୍ୟବସ୍ଥା, ଚିକିତ୍ସା, ପରିମଳ, ପାନୀୟଜଳ, ସ୍ୱେଚ୍ଛାସେବୀ ସହଯୋଗ ଇତ୍ୟାଦି ବ୍ୟବସ୍ଥା କରିବାକୁ ଜିଲ୍ଲାପାଳ ସମ୍ପୃକ୍ତ ବିଭାଗଗୁଡ଼ିକୁ ପରାମର୍ଶ ଦେଇଥିଲେ । ଏହାକୁ ସୁନିୟନ୍ତ୍ରିତ କରିବାକୁ ନୋଡାଲ ଅଧିକାରୀ, ବରିଷ୍ଠ ଅଧିକାରୀମାନଙ୍କୁ ଦାୟିତ୍ୱ ଦିଆଯିବ । ଏହି କାର୍ଯ୍ୟ ଏକ ମାସ ଧରି କରିବାର ଆବଶ୍ୟକତା ଥିବାରୁ ବିଭିନ୍ନ ବିଭାଗର କର୍ମଚାରୀ ଓ ସ୍ୱେଚ୍ଛାସେବୀମାନଙ୍କୁ ମଧ୍ୟ ଦାୟିତ୍ୱ ଦିଆଯାଇ ଉପଯୁକ୍ତ ପ୍ରଶିକ୍ଷଣ ଦିଆଯିବ । ତେଣୁ ଏହି କାର୍ଯ୍ୟକୁ ପାରସ୍ପରିକ ସମନ୍ୱୟ ରଖି କାର୍ଯ୍ୟ କରିବାକୁ ଜିଲ୍ଲାପାଳ ସମସ୍ତଙ୍କୁ ପରାମର୍ଶ ଦେଇଥିଲେ । ବୈଠକରେ ଅତିରିକ୍ତ ଜିଲ୍ଲାପାଳ (ପ୍ରଶାସନ) ଶରତ ଚନ୍ଦ୍ର ବେହେରା, ଅତିରିକ୍ତ ଜିଲ୍ଲାପାଳ (ରାଜସ୍ୱ) ଡ. ଶରତ ଚନ୍ଦ୍ର ମହାପାତ୍ର, ପୌରନିର୍ବାହୀ ଅଧିକାରୀ ଅଭିମନ୍ୟୁ ବେହେରା, ଉପଜିଲ୍ଲାପାଳ ରାଜକିଶୋର ଜେନା, ଡିଆଇବି ଅତିରିକ୍ତ ଏସ୍‌ପି ଦେବୀ ପ୍ରସାଦ ପ୍ରତାପ, ସିଡିଏମ୍‌ଓ ଡା. ଅକ୍ଷୟ କୁମାର ଶତପଥୀ, ପୂର୍ତ୍ତ ବିଭାଗ ଅଧୀକ୍ଷଣ ଯନ୍ତ୍ରୀ ସୌମ୍ୟରଞ୍ଜନ ଦ୍ୱିବେଦୀ, ଡେପୁଟି କଲେକ୍ଟର ପ୍ରିୟଦର୍ଶିନୀ ମଲ୍ଲିକ, ଜିଲ୍ଲା ସଂସ୍କୃତି ଅଧିକାରୀ ହେମନ୍ତ ବେହେରା ପ୍ରମୁଖ ଯୋଗଦେଇଥିଲେ ।

ଭୂତଳ ଜଳ ସମସ୍ୟା ଓ ପରିଚାଳନା ନେଇ ଆଲୋଚନା

ପୁରୀ,୧୨।୯ (ସମିସ): କେନ୍ଦ୍ରୀୟ ଭୂତଳ ଜଳ ପରିଷଦ ଦକ୍ଷିଣ-ପୂର୍ବ କ୍ଷେତ୍ର ଭୁବନେଶ୍ୱର ଓ ରାଜୀବ ଗାନ୍ଧୀ ଜାତୀୟ ଭୂଜଳ ଅନ୍ୱେଷଣ ଓ ପ୍ରଶିକ୍ଷଣ ସଂସ୍ଥା ରାୟପୁର ମିଳିତ ଆନୁକୂଲ୍ୟରେ ସ୍ଥାନୀୟ ସାମନ୍ତ ଚନ୍ଦ୍ରଶେଖର ସ୍ୱୟଂଶାସିତ ମହାବିଦ୍ୟାଳୟରେ 'ଆଞ୍ଚଳିକ ଭୂଜଳ ସମସ୍ୟା ଏବଂ ଭୂଜଳ ପରିଚାଳନାରେ ସହଭାଗିତା' ଶୀର୍ଷକ ଏକଦିବସୀୟ ତୃତୀୟସ୍ତର ପ୍ରଶିକ୍ଷଣ କାର୍ଯ୍ୟକ୍ରମ ଅନୁଷ୍ଠିତ ହୋଇଯାଇଛି । ମୁଖ୍ୟଅତିଥି ଭାବେ ମହାବିଦ୍ୟାଳୟର ଅଧ୍ୟକ୍ଷ ଡ. ଚିତ୍ତରଞ୍ଜନ ଦ୍ୱିବେଦୀ ଯୋଗଦେଇ ଏହାକୁ ଉଦ୍‌ଘାଟନ କରିଥିଲେ । ଏହି ଅବସରରେ କେନ୍ଦ୍ରୀୟ ଭୂଜଳ ପରିଷଦର କ୍ଷେତ୍ରୀୟ ନିର୍ଦ୍ଦେଶକ ଡ. ବିକ୍ରମ କୁମାର ସାହୁ, ମହାବିଦ୍ୟାଳୟର ପ୍ରଶାସନିକ ଅଧିକାରୀ ଡ. ପ୍ରମୋଦ କୁମାର ତ୍ରିପାଠୀ ଓ ପ୍ରାଣୀ ବିଜ୍ଞାନ ବିଭାଗର ମୁଖ୍ୟ ମନମୋହନ ପଲେଇ ଓ ସୁନିତା ସରକାର ଉପସ୍ଥିତ ରହି ଛାତ୍ରଛାତ୍ରୀମାନଙ୍କୁ ଭୂଜଳର ଉପଯୋଗିତା ଓ ପରିଚାଳନା ସମ୍ପର୍କରେ ଅବଗତ କରିଥିଲେ ।

ଭୁବନେଶ୍ୱରସ୍ଥିତ କେନ୍ଦ୍ରୀୟ ଭୂତଳ ଜଳ ପରିଷଦର ବରିଷ୍ଠ ବୈଜ୍ଞାନିକ ଚିରଶ୍ରୀ ମହାନ୍ତି, ମୌସୁମୀ ସାହୁ, ପୂର୍ବା ବେରା, ଆଶୁତୋଷ ଚୌଧୁରୀ ଓ ରସାୟନବିତ୍ ବିରଞ୍ଚି ନାରାୟଣ ଦେହୁରୀ, ପାୱାର ପଏଣ୍ଟ ମାଧ୍ୟମରେ ଭୂତଳ ଜଳ ସମସ୍ୟା, ପରିଚାଳନା ଓ ଗୁଣବତ୍ତା ସହିତ ଜଳ ସଂରକ୍ଷଣ ଓ କୃତ୍ରିମ ରିଚାର୍ଜ ଉପରେ ଆଲୋଚନା କରିଥିଲେ । ଏହି ଅବସରରେ ଆଶୁତୋଷ ଚୌଧୁରୀ ଓ ରାଜେଶ ବାବୁଙ୍କ ଦ୍ୱାରା ଏକ କୁଇଜ୍ କାର୍ଯ୍ୟକ୍ରମ ଆୟୋଜନ ହୋଇଥିଲା । ଏହି କାର୍ଯ୍ୟକ୍ରମରେ ମହାବିଦ୍ୟାଳୟର ପ୍ରାୟ ୧୫୦ ଛାତ୍ରଛାତ୍ରୀ ଓ ଅଧ୍ୟାପକ ଅଧ୍ୟାପିକା ସକ୍ରିୟ ଅଂଶଗ୍ରହଣ କରିଥିଲେ । କୃତୀ ଛାତ୍ରଛାତ୍ରୀମାନଙ୍କୁ ପୁରସ୍କାର ବିତରଣ କରାଯାଇଥିଲା । କେନ୍ଦ୍ରୀୟ ଭୂଜଳ ବୋର୍ଡର ବୈଜ୍ଞାନିକ ସୁମିତା ସର୍କାରଙ୍କ ଦ୍ୱାରା ପରିଚାଳନା ଓ ଶେଷରେ ବୈଜ୍ଞାନିକ ପୂର୍ବା ବେରାଙ୍କ ଦ୍ୱାରା ଧନ୍ୟବାଦ ଅର୍ପଣ କରାଯାଇଥିଲା ।

ଶ୍ରୀମନ୍ଦିରକୁ ଦେଖି ନାଚି ଉଠୁଛି କାଶତଣ୍ଡି (ଫଟୋ: ଅନିଲ)

ପୁଲିସ ଆଇନ ୩୦ ଧାରା ୯୦ ଦିନ ବଳବତ୍ତର

ପୁରୀ,୧୨।୯ (ସମିସ): ପୁଲିସ ଆଇନର ୩୦ ଧାରା ପୁରୀ ଜିଲ୍ଲାରେ ଲାଗୁ କରାଯାଇଛି । ଏହା ଅଗଷ୍ଟ ୨୫ରୁ ନଭେମ୍ବର ୨୨ ତାରିଖ ୯୦ ଦିନ ପର୍ଯ୍ୟନ୍ତ ଜିଲ୍ଲାର ସମସ୍ତ ପୁଲିସ ଷ୍ଟେସନ ଅଞ୍ଚଳ, ପୁରୀ ପୌରାଞ୍ଚଳ, ପିପିଲି, କୋଣାର୍କ ଓ ନିମାପଡ଼ା ଏନ୍‌ଏସି ଅଞ୍ଚଳରେ ବଳବତ୍ତର ରହିବ । ଏହି ସମୟ ମଧ୍ୟରେ ବିନା ଅନୁମତିରେ ସଭା, ଶୋଭାଯାତ୍ରା, ମାଇକ୍ ବ୍ୟବହାରକୁ ବେଆଇନ ଘୋଷଣା କରାଯାଇଛି ବୋଲି ଏସ୍‌ପି ପ୍ରତୀକ ସିଂ ସୂଚନା ଦେଇଛନ୍ତି ।

ଦୁଇ ବାଇକ୍ ଉଦ୍ଧାର: ଲୁଟେରା ଓ କ୍ରେତା ଗିରଫ

ପୁରୀ,୧୨।୯ (ସମିସ): ବାଇକ୍ ଲୁଟେରା ଏବଂ ଚୋରା ବାଇକ୍ କିଣିଥିବା ଜଣେ ଯୁବକଙ୍କୁ ଗିରଫ କରିଛି ସିଂହଦ୍ୱାର ଥାନା ପୁଲିସ । ଗୋଟିଏ ଚୋରି ବାଇକ୍ ଖୋଜୁଖୋଜୁ ପୁଲିସ ଅଭିଯୁକ୍ତଠାରୁ ଆଉ ଏକ ଚୋରା ବାଇକ୍ ଜବତ କରିଛି । ଗିରଫ ଅଭିଯୁକ୍ତ ଦ୍ୱୟ ହେଲେ ପୁରୀ ସଦର ଥାନା ଅନ୍ତର୍ଗତ ହଳଦିଆର ତୋଫାନ ବେହେରା ଏବଂ ତା'ଠାରୁ ଚୋରା ବାଇକ୍ କିଣିଥିବା ସତ୍ୟବାଦୀ ବ୍ଲକ୍ ବରାଳ ଗ୍ରାମର ନୃସିଂହ ମହାପାତ୍ର । ପୁଲିସ ସୂଚନା ଅନୁଯାୟୀ, ଗତ ଅଗଷ୍ଟ ୨୪ ତାରିଖରେ ସ୍ୱତନ୍ତ୍ର ଶ୍ରୀମନ୍ଦିର ସୁରକ୍ଷା ବାହିନୀ(ଏସ୍‌ଏସ୍‌ଏମ୍‌ଏସ୍‌ଭି) ସିପାହୀ କିଶୋର ଚନ୍ଦ୍ର ବେହେରାଙ୍କ ଆପାଚି ବାଇକ୍ ଚୋରି ହୋଇଥିଲା । ଏ ନେଇ ସେ ସିଂହଦ୍ୱାର ଥାନାରେ ଅଭିଯୋଗ କରିଥିଲେ । ପୁଲିସ ଏକ ମାମଲା (ନଂ.୧୩୦/୨୫) ରୁଜୁ କରି ତଦନ୍ତ ଚଳାଇଥିବାବେଳେ ତୋଫାନକୁ କାବୁ କରି ତା'ଠାରୁ କିଶୋରଙ୍କ ବାଇକ୍ ଜବତ କରିଥିଲା । ଖୋଳତାଡ଼ ବେଳେ ତୋଫାନ ଆଉ ଏକ ବାଇକ୍ ମାଟିମଣ୍ଡପ ସାହିରୁ ଚୋରି କରି ନୃସିଂହଙ୍କୁ ମାତ୍ର ୨ ହଜାର ଟଙ୍କାରେ ବିକ୍ରି କରିଥିଲା ବୋଲି ଜଣାପଡ଼ିଥିଲା । ପୁଲିସ ସେହି ବାଇକ୍‌କୁ ମଧ୍ୟ ଜବତ କରିବା ସହ ନୃସିଂହଙ୍କୁ ଗିରଫ କରିଛି । ଉଭୟଙ୍କୁ ଶୁକ୍ରବାର କୋର୍ଟଚାଲାଣ କରାଯାଇଛି ।

ଡ୍ରେସ୍ ଦୋକାନରୁ ଚୋରି, ଜଣେ ଗିରଫ

ପୁରୀ,୧୨।୯ (ସମିସ): ସମୁଦ୍ର କୂଳରେ ଥିବା ଏକ ରେଡିମେଡ୍ ଡ୍ରେସ୍ ଦୋକାନ ଭାଙ୍ଗି ପୋଷାକପତ୍ର ଚୋରି କରିବା ଅଭିଯୋଗରେ ସମୁଦ୍ର କୂଳ ଥାନା ପୁଲିସ ଜଣକୁ ଗିରଫ କରିଛି । ଅଭିଯୁକ୍ତ ହେଲେ ବଳିଆପଣ୍ଡା ଥାନା ଶାନ୍ତି ଗେଷ୍ଟହାଉସ୍ ଲେନ୍‌ର ତ୍ରିନାଥ ବାରିକ । ପୁଲିସ ସୂଚନା ଅନୁଯାୟୀ, ଗୋଛିକାର ହୋଟେଲ ସମ୍ମୁଖ ବେଳାଭୂମିରେ ଗୌଡ଼ବାଡ଼ ସାହିର ବାସୁଦେବ ଶିଳଙ୍କର ଏକ ରେଡିମେଡ୍ ଡ୍ରେସ୍ ଦୋକାନ ରହିଛି । ଗତ ବୁଧବାର ରାତିରେ କେହି ଦୁର୍ବୃତ୍ତ ତାଙ୍କ ଦୋକାନ ଭାଙ୍ଗି ପ୍ରାୟ ୧୫ ହଜାର ଟଙ୍କା ମୂଲ୍ୟର ପାଷାକପତ୍ର ଚୋରି କରିଥିବା ବାସୁଦେବ ସମୁଦ୍ର କୂଳ ଥାନାରେ ଅଭିଯୋଗ କରିଥିଲେ । ପୁଲିସ ଏକ ମାମଲା ରୁଜୁ କରି ତଦନ୍ତ କରୁଥିବାବେଳେ ଅଭିଯୁକ୍ତ ତ୍ରିନାଥକୁ ଗିରଫ କରିଛି । ତା' ନିକଟରୁ ଚୋରି ପୋଷାକପତ୍ର ଜବତ କରାଯାଇଥିବା ପୁଲିସ କହିଛି ।

ରାଜ୍ୟସ୍ତରୀୟ ବିଦ୍ୟାଳୟ ପ୍ରତିଯୋଗିତା ପ୍ରସ୍ତୁତି

ପୁରୀ,୧୨।୯ (ସମିସ): ପୁରୀ ଜିଲ୍ଲା ସ୍କୁଲରେ ରାଜ୍ୟସ୍ତରୀୟ ବିଦ୍ୟାଳୟ ବକ୍ସିଂ, ମାଲ୍ ଖମ୍ବ ଓ ଜିମ୍ନାଷ୍ଟିକ୍ ପ୍ରତିଯୋଗିତା ପାଇଁ ଶୁକ୍ରବାର ପ୍ରସ୍ତୁତି ବୈଠକ ଅନୁଷ୍ଠିତ ହୋଇଯାଇଛି । ଏହି ପ୍ରତିଯୋଗିତା ଆସନ୍ତା ୧୭ରୁ ତିନିଦିନ ଧରି ଅନୁଷ୍ଠିତ ହେବ । ସାରାରାଜ୍ୟର ବିଭିନ୍ନ ଜିଲ୍ଲାରୁ ପ୍ରାୟ ୩

ସମ୍ପାଦକୀୟ

ମନ୍ଦବୁଦ୍ଧିରୁ ହିଁ ସନ୍ଦେହ ଜନ୍ମ ନିଏ ।
-ୱିଲିୟମ ସେକ୍ସପିୟର

ସକାଳ
THE SAKALA

ଟ୍ରମ୍ପଙ୍କ ଅସ୍ଥିର ମନ ଓ ମତ

ଆମେରିକାର ଅତିରିକ୍ତ ଶୁଳ୍କକୁ କେନ୍ଦ୍ର କରି ସୃଷ୍ଟି ହୋଇଥିବା ତିକ୍ତତାରୁ କୂଟନୈତିକ ସ୍ତରରେ ଭାରତ ସହ ସଂପର୍କ କେବଳ କ୍ଷୁଣ୍ଣ ହୋଇନି, ଅଚଳାବସ୍ଥା ପରିଲକ୍ଷିତ ହୋଇଛି । ଏପରିକି ବାଣିଜ୍ୟ ଚୁକ୍ତିକୁ ନେଇ ଦ୍ୱିପାକ୍ଷିକ ଆଲୋଚନାକୁ ସ୍ଥଗିତ ରଖାଯାଇଛି । ଏହାକୁ କେନ୍ଦ୍ରକରି ଭାରତ ପାଇଁ ସୃଷ୍ଟି ହୋଇଥିବା ବିକଳ୍ପ ପନ୍ଥାର ବାଧ୍ୟବାଧକତା ଯେ ଆମେରିକା ସ୍ୱାର୍ଥର ପରିପନ୍ଥୀ ହେବ ତାହା ତ ଜଣାଶୁଣା କଥା । ତେଣୁ ସ୍ଥିତି ସୁଧାରିବା ସକାଶେ ଘଡ଼ିଘଡ଼ିକେ ମତ ପରିବର୍ତ୍ତନ କରିବାରେ ମାହିର ଟ୍ରମ୍ପ ଉଦ୍ୟମ ଆରମ୍ଭ କରିଛନ୍ତି । ମୋଦୀଙ୍କୁ ନିକଟତମ ବନ୍ଧୁ ରୂପେ ଗତ ସପ୍ତାହକ ମଧ୍ୟରେ ଦୁଇ ଦୁଇ ଥର ସୂଚନା ଦେବା ସହ ଦ୍ୱିପାକ୍ଷିକ କଥାବାର୍ତ୍ତା ପାଇଁ ପଥ ପରିଷ୍କାର କରିଛନ୍ତି । ବାଣିଜ୍ୟ କଥାବାର୍ତ୍ତାରେ ସୃଷ୍ଟି ହୋଇଥିବା ଅଚଳାବସ୍ଥା ଦୂର ହେବା ସହ ଦୁଇଦେଶ ପରସ୍ପରର ନିକଟବର୍ତ୍ତୀ ହେବାର ସ୍ପଷ୍ଟ ବାର୍ତ୍ତା ଦେଇଛନ୍ତି । ଅପରପକ୍ଷରେ ଭାରତ ସହିତ ବାଣିଜ୍ୟ ଚୁକ୍ତିନାମା ଚୂଡ଼ାନ୍ତ ନ କରିବା ପାଇଁ ୟୁରୋପୀୟ ରାଷ୍ଟ୍ର ସଂଘ ଉପରେ ପରୋକ୍ଷ ଚାପ ସୃଷ୍ଟି କରିଛନ୍ତି ।

ୟୁରୋପୀୟ ରାଷ୍ଟ୍ରସଂଘ ସହ ଭାରତ ମୁକ୍ତ ବାଣିଜ୍ୟ ଚୁକ୍ତିନାମା ପାଇଁ ପ୍ରସ୍ତୁତି ଆରମ୍ଭ କରିଥିବା ବେଳେ ସଂଘ ଉପରେ ଟ୍ରମ୍ପଙ୍କ ନାକାରାତ୍ମକ ଚାପ ଏକ ବିଷମ ପରିଣତି ସୃଷ୍ଟି କରିଛି । ୟୁରୋପୀୟ ରାଷ୍ଟ୍ରସଂଘର ବାଣିଜ୍ୟ ଆୟୁକ୍ତ ମାରୋସ୍ ସେଫକୋଭିକ୍‌ଙ୍କ ଭାରତ ଗସ୍ତର ସକାରାତ୍ମକ ଦିଗ ସଂପର୍କରେ ଭାରତର ବାଣିଜ୍ୟ ମନ୍ତ୍ରୀ ପୀୟୁଷ ଗୋଏଲ ଯେଉଁ ସୂଚନା ଦେଇଛନ୍ତି ସେଥିରେ ବିଭ୍ରାଟ ଘଟାଇବା ପାଇଁ ଟ୍ରମ୍ପଙ୍କ ଶେଷ ମୂହୂର୍ତ୍ତରେ ଉଦ୍ୟମ ମଧ୍ୟ ସ୍ୱତନ୍ତ୍ର ଗୁରୁତ୍ୱ ବହନ କରେ । ରୁଷ ରାଷ୍ଟ୍ରପତି ଭ୍ଲାଦିମାର ପୁଟିନ୍‌ଙ୍କ ଉପରେ ଚାପ ପ୍ରୟୋଗ କରିବାକୁ ହେଲେ ଭାରତ ଓ ଚୀନ ଉପରେ ୧୦୦ ପ୍ରତିଶତ ପର୍ଯ୍ୟନ୍ତ ଶୁଳ୍କ ଲାଗୁ କରିବା ଉଚିତ । ୟୁରୋପୀୟ ରଷ୍ଟ୍ରସଂଘକୁ ସେ ଏପ୍ରକାର ପରାମର୍ଶ ଦେଇ ଭାରତ ସହ ହେବାକୁ ଥିବା ଚୁକ୍ତିନାମାରେ ପାଣି ଢାଳି ହେଇଛନ୍ତି କହିଲେ ଭୁଲ ହେବ ନାହିଁ । ଆଗପଛ ଏହି ଦୁଇଟି ଘଟଣାକ୍ରମର ଅସଲ ଭିତିରି ଉଦ୍ଦେଶ୍ୟ କ'ଣ ହଠାତ୍ ଆକଳନ କରିବା କଷ୍ଟକର ।

ଟ୍ରୁଥ ସାମାଜିକ ଗଣମାଧ୍ୟମର ପୋଷ୍ଟରେ ଟ୍ରମ୍ପ ଅବଗତ କରାଇଛନ୍ତି ଯେ ଭାରତ ଓ ଆମେରିକା ମଧ୍ୟ ସୃଷ୍ଟି ହୋଇଥିବା ବାଣିଜ୍ୟ ପ୍ରତିବନ୍ଧକ ଆଲୋଚନା ମାଧ୍ୟମରେ ଦୂର ହେବ । ମୋଦି ତାଙ୍କର ଉତ୍ତମ ବନ୍ଧୁ । ଖୁବ୍‌ଶୀଘ୍ର ଦୁଇ ମହାନ ରାଷ୍ଟ୍ରମଧ୍ୟରେ ସଫଳ ବୁଝାମଣା ହେବା ନେଇ ସେ ଆଶାବାଦୀ । ମୋଦୀ ମଧ୍ୟ କହିଛନ୍ତି ଦୁଇଦେଶ ପରସ୍ପରର ଉତ୍ତମ ବନ୍ଧୁ ଓ ସ୍ୱାଭାବିକ ସହଯୋଗୀ । ଦ୍ୱିପାକ୍ଷିକ ଆଲୋଚନାର ସଫଳତା ପାରସ୍ପରିକ ସହଭାଗିତାକୁ ସୁଦୃଢ କରିବାର ସହାୟକ ହେବ । ଏହାବ୍ୟତୀତ ଦୁଇନେତାଙ୍କ ମଧ୍ୟରେ ଖୁବ୍‌ଶୀଘ୍ର ପ୍ରତ୍ୟକ୍ଷ କଥାବାର୍ତ୍ତାର ସୂଚନା ମିଳିଛି । କିନ୍ତୁ କିଛି ନିର୍ଣ୍ଣାୟକ ନିଷ୍ପତ୍ତି ନହେବା ପର୍ଯ୍ୟନ୍ତ ଟ୍ରମ୍ପଙ୍କ କଥାରେ ଭାରତ ଭାସିଯିବା ଉଚିତ୍ ନୁହେଁ । କୂଟନୈତିକ ସ୍ତରରେ ଘନ ଘନ ମତପରିବର୍ତ୍ତନ କରୁଥିବା ନେତୃତ୍ୱ ଯେ ଅସ୍ଥିର ଓ ବିଚଳିତ ଏକଥା ଯେ କେହି ସ୍ୱୀକାର କରିବ । ପରିବର୍ତ୍ତିତ ଦୃଶ୍ୟପଟ୍ଟରେ ଆମେରିକାର ପ୍ରାଧାନ୍ୟ, ପତିଆରା ଓ ଟ୍ରମ୍ପଙ୍କ ନେତୃତ୍ୱ ବାଜିରେ ଲାଗିଥିବା ଭଳି ମନେ ହୁଏ । ତେଣୁ ତାଙ୍କ କଥାବାର୍ତ୍ତାରୁ ସ୍ପଷ୍ଟ ଯେ ସେ ବିଚଳିତ ଓ ବିବ୍ରତ ।

ହିଂସାର ୮୭୨ ଦିନ ପରେ

ମଣିପୁରରେ ହିଂସା କ୍ରମେ ପ୍ରଶମିତ ହେଉଥିଲେ ହେଁ ପରସ୍ପର ବିରୋଧୀ ଦୁଇଗୋଷ୍ଠୀ ମଧ୍ୟରେ ସ୍ୱାଭାବିକ ସଂପର୍କ ପ୍ରତିଷ୍ଠା ହୋଇପାରିନାହିଁ । ରାଜ୍ୟରେ ବୀରେନ ସିଂ ସରକାରକୁ ବରଖାସ୍ତ କରି ରାଷ୍ଟ୍ରପତି ଶାସନ ଜାରି ହେବା ପରେ ଶାନ୍ତି ପ୍ରସ୍ତାବକୁ ଆଗେଇ ନେବାର ସୁଯୋଗ ସୃଷ୍ଟି ହେଲା । ୨୦୨୩ ମେ ମାସରେ ଆରମ୍ଭ ହୋଇଥିବା ହିଂସାକାଣ୍ଡ ଭୟଙ୍କର ରୂପ ନେଇଥିଲେ ମଧ୍ୟ ରାଜ୍ୟରେ କ୍ଷମତାସୀନ ସରକାରର ଆଭିମୁଖ୍ୟ କାର୍ଯ୍ୟଧାରା ପ୍ରଶମନ ବଦଳରେ ପ୍ରୋତ୍ସାହିତ କରିବାରୁ ସ୍ଥିତି ଆଣାୟତ୍ତ ହୋଇପଡ଼ିଥିଲା । ତତ୍କାଳୀନ ରଜ୍ୟପାଳ ଅନୁସୂୟା ୟୁକେ ପରିସ୍ଥିତିର ଗମ୍ଭୀରତା ସମ୍ପର୍କରେ ରାଷ୍ଟ୍ରପତିଙ୍କୁ ଅବଗତ କରାଇ ହସ୍ତକ୍ଷେପ ପାଇଁ ନିବେଦନ କରିଥିଲେ । ଏପରିକି ସୁପ୍ରିମକୋର୍ଟ ନିଜ ଆଡୁ ହସ୍ତକ୍ଷେପ କରି ଆବଶ୍ୟକ କାର୍ଯ୍ୟାନୁଷ୍ଠାନ ଗ୍ରହଣ କରିବାକୁ କେନ୍ଦ୍ର ସରକାରଙ୍କୁ ନିର୍ଦ୍ଦେଶ ଦେବା ଭଳି ପରିସ୍ଥିତି ଉପୁଜିଥିଲା । ପରିସ୍ଥିତିର ଗମ୍ଭୀରତାକୁ ଅନୁଭବ କରି କେନ୍ଦ୍ର ସରକାର ସେବା ନିବୃତ୍ତ ଘରୋଇ ସଚିବ ଅଜୟ କୁମାର ଭାଲ୍ଲାଙ୍କୁ ରାଷ୍ଟ୍ରପତି ଶାସନକାଳର ସ୍ଥିତି ସମ୍ଭାଳିବା ସକାଶେ ରାଜ୍ୟପାଳ ଦାୟିତ୍ୱରେ ଅବସ୍ଥାପିତ କଲେ ।

ଘଟଣାକ୍ରମର ୮୭୨ ଦିନ ପରେ ପ୍ରଧାନମନ୍ତ୍ରୀ ନରେନ୍ଦ୍ର ମୋଦୀ ମଣିପୁର ଗସ୍ତରେ ଯାଉଛନ୍ତି । ସଂଘର୍ଷରତ ମୈତେଇ ଓ କୁକି ଗୋଷ୍ଠୀ ଉଭୟ ଏହି କାର୍ଯ୍ୟକ୍ରମକୁ ନେଇ ଆଶବାଦୀ । ସଂଘର୍ଷ ଓ ହିଂସାକାଣ୍ଡର ପୃଷ୍ଠଭୂମିରେ ହାଇକୋର୍ଟ ରାୟର ଯେତେ ପ୍ରଭାବ ନଥିଲା, ତାହାଠାରୁ ଅଧିକ ଥିଲା ରାଜ୍ୟରେ ହିନ୍ଦୁ ସଂପ୍ରଦାୟ ସହ ସମ୍ପୃକ୍ତ ମୈତେଇ ଗୋଷ୍ଠୀର ସରକାର ଏବଂ ପ୍ରତିପକ୍ଷ କୁକି ଗୋଷ୍ଠୀ ଆଦିବାସୀ ସଂପ୍ରଦାୟ ମଧ୍ୟରେ ବିବାଦ । ମୈତେଇଙ୍କୁ ଜନଜାତି ମାନ୍ୟତା ବିରୋଧରେ ମୁଣ୍ଡଟେକିଥିବା ହିଂସା ବିରୋଧରେ ସରକାରଙ୍କ କଠୋର ଦମନମୂଳକ ନୀତି କ୍ରମେ ସଂପ୍ରଦାୟିକ ସଂଘର୍ଷର ରୂପ ନେଲା । ଦୁଇ ସମ୍ପ୍ରଦାୟ ମଧ୍ୟରେ ଆସ୍ଥା ଓ ବିଶ୍ୱାସ ସୃଷ୍ଟି ସକାଶେ ବୀରେନ୍ ସିଂ ସରକାରକୁ ତୁରନ୍ତ ବରଖାସ୍ତ କରାଯିବା ପରିବର୍ତ୍ତେ ହିଂସା ଓ ବିଦ୍ୱେଷକୁ ପରୋକ୍ଷରେ ପ୍ରୋତ୍ସାହିତ କରାଯାଇଥିବା ଅଭିଯୋଗ ତୀବ୍ର ହୋଇଥିଲା । ଆଶ୍ୱାସନାର ବିଷୟ ଯେ ବିଳମ୍ବରେ ହେଲେ ମଧ୍ୟ ସ୍ଥିତି ସୁଧୁରୁଛି । ୨ ନମ୍ବର ଜାତୀୟ ରାଜପଥରୁ ଅବରୋଧ ହଟିଛି ଏବଂ ଅତ୍ୟାବଶ୍ୟକ ସାମଗ୍ରୀ ପରିବହନ ଆଗକୁ ସ୍ୱାଭାବିକ ହେବ ବୋଲି ଆଶା କରାଯାଉଛି ।

ପ୍ରଧାନମନ୍ତ୍ରୀ ତୁରାଚାନ୍ଦପୁର ଓ ଇମ୍ଫାଲ୍ ଜନତାଙ୍କୁ ସମ୍ବୋଧନ କରିବା କାର୍ଯ୍ୟକ୍ରମ ରହଛି । କୁକି ନେତା ମୋଦୀଙ୍କ ଗସ୍ତକ୍ରମକୁ ସ୍ୱାଗତ କରିଥିଲେ ମଧ୍ୟ ସେମାନଙ୍କ କହିବା କଥା ହେଲା ସେମାନଙ୍କ ଆଖିର ଲୁହ ଶୁଖିନି କି କ୍ଷତି ସରିନି । ଏଭଳି ପରିସ୍ଥିତିରେ ନୃତ୍ୟ-ଗୀତ କାର୍ଯ୍ୟକ୍ରମରେ ତାଙ୍କ ସଂପ୍ରଦାୟ ଅଂଶଗ୍ରହଣ କରିପାରିବନି । ରାଜ୍ୟରେ ଅସ୍ଥାୟୀ ରିଲିଫ ଶିବିରରେ ଅବସ୍ଥାନ କରୁଥିବା ୪୦,୦୦୦ କ୍ଷତିଗ୍ରସ୍ତଙ୍କ ଦୟନୀୟ ସ୍ଥିତି ସଂପର୍କରେ ଅବଗତ ହେବା ପାଇଁ ପ୍ରଧାନମନ୍ତ୍ରୀ ସେମାନଙ୍କୁ ଭେଟିବା ଉଚିତ୍ । ସମସ୍ୟାର ଦୀର୍ଘସ୍ଥାୟୀ ସମାଧାନ ସକାଶେ କୁକି ଅବସ୍ଥାନ କରୁଥିବା ଅଞ୍ଚଳକୁ ସ୍ୱତନ୍ତ୍ର ପ୍ରଶାସନିକ ବ୍ୟବସ୍ଥା ଅଧୀନରେ ରଖିବାକୁ ଦାବି କରାଯାଇଛି । ଏଥିରୁ ସ୍ପଷ୍ଟ ଯେ ରାଜ୍ୟର ଶାସନ କ୍ଷମତା ଅଧୀନରେ ସେମାନେ ନିଜକୁ ସୁରକ୍ଷିତ ମଣୁନାହାନ୍ତି । ତେଣୁ ସମସ୍ୟାର ଏଭଳି ବହୁ ଦିଗ ଅଛି, ଯାହା ଏର୍ଯ୍ୟନ୍ତ ସମାଧାନ ହୋଇପାରିନାହିଁ ।

ମହେନ୍ଦ୍ରଗିରିର ସଂରକ୍ଷଣ ପ୍ରକୃତି-ଧର୍ମୀ ହେବା ବାଞ୍ଛନୀୟ

ଡକ୍ଟର ସୁନ୍ଦର ନାରାୟଣ ପାତ୍ର

ପଦ୍ମ ପୁରାଣ, ଅଗ୍ନି ପୁରାଣ, ମତ୍ସ୍ୟ ପୁରାଣରେ ଭାରତର ସାତଟି ସୁଉଚ୍ଚ ଗିରି ଶୃଙ୍ଗ ବିଷୟରେ ବର୍ଣ୍ଣନା କରାଯାଇଛି, ଯାହାକୁ 'ସପ୍ତ କୁଳଗିରି' କୁହାଯାଏ । ସେଗୁଡ଼ିକ ହେଉଛି ମହେନ୍ଦ୍ରଗିରି, ମାଲ୍ୟଗିରି, ସାହ୍ୟାଦ୍ରି, ପାରିଜାତ୍ରା, ଶୁକ୍ତିମାନ, ବିନ୍ଧ୍ୟ ଓ ମାଲ୍ୟବନ୍ତ । ତନ୍ମଧ୍ୟରୁ ମହେନ୍ଦ୍ରଗିରି ସର୍ବଶ୍ରେଷ୍ଠ ମାନ୍ୟତାପ୍ରାପ୍ତ । ମହେନ୍ଦ୍ରଗିରି ପ୍ରାଚୀନ କଳିଙ୍ଗ ସଭ୍ୟତାର ଆଦ୍ୟଭୂମି । ରାମାୟଣ, ମହାଭାରତ ଭଳି ଆହୁରି ଅନେକ ପୁରାଣରେ ମଧ୍ୟ ମହେନ୍ଦ୍ରଗିରି ବିଷୟରେ ଉଲ୍ଲେଖ ଅଛି । ମହେନ୍ଦ୍ରଗିରିକୁ 'ପର୍ଶୁରାମ କ୍ଷେତ୍ର' ମଧ୍ୟ କୁହାଯାଏ । ପିଣ୍ଡଦାନ ପାଇଁ ମହେନ୍ଦ୍ରଗିରି ଏକ ଶ୍ରେଷ୍ଠ ପବିତ୍ର ଭୂମି ଭାବରେ ବିଦିତ । ମହେନ୍ଦ୍ରଗିରିରେ କୁନ୍ତି ମନ୍ଦିର, ଯୁଧିଷ୍ଠିର ମନ୍ଦିର, ଭୀମ ମନ୍ଦିର, ଅର୍ଜୁନ ଗୁମ୍ଫା, ଦାରୁ ବ୍ରହ୍ମ, ପର୍ଶୁରାମ ବିଗ୍ରହ, ପର୍ଶୁରାମ କୁଣ୍ଡ ଆଦି ପ୍ରାଚୀନ କୀର୍ତ୍ତିରାଜିମାନ ରହିଛି । ଭାରତୀୟ ପ୍ରତ୍ନତତ୍ତ୍ୱ ସର୍ବେକ୍ଷଣ ଦ୍ୱାରା ଆଣ୍ଟିକ୍ୱେଟ ମନୁମେଣ୍ଟ ଆରକିଓଲୋଜି ରିମେଇନ୍ସ ଆଣ୍ଡ ସାଇଟ୍ସ ଆକ୍ଟ ୧୯୫୮ ଆଧାରରେ ଏହିସବୁ କୀର୍ତ୍ତିରାଜିକୁ ସୁରକ୍ଷା ପ୍ରଦାନ କରାଯାଉଛି । ସମ୍ପ୍ରତି କେନ୍ଦ୍ର ସରକାରଙ୍କ ପରିକଳ୍ପିତ 'ରାମାୟଣ ସର୍କିଟ' ଅଧୀନରେ ଚିହ୍ନିତ ପନ୍ଦରଟି ସ୍ଥାନ ତାଲିକାରେ ମହେନ୍ଦ୍ରଗିରିକୁ ଅନ୍ତର୍ଭୁକ୍ତ କରାଯାଇଛି ।

୭୫,୦୦୦ ବର୍ଗ କିଲୋମିଟର ପରିବ୍ୟାପ୍ତ ପୂର୍ବଘାଟ ପର୍ବତମାଳାର ଅଂଶବିଶେଷ ମହେନ୍ଦ୍ରଗିରି ପାହାଡ଼ସମୂହରୁ ଜଳସ୍ରୋତ ମହେନ୍ଦ୍ରତନୟା, ରୁଷିକୂଲ୍ୟା, ବଂଶଧାରା, ବାହୁଦା ନଦୀ ଏବଂ ବହୁ ଛୋଟବଡ଼ ଝରଣାକୁ ପ୍ରବାହିତ ହୁଏ । ମହେନ୍ଦ୍ରଗିରି ଉତ୍ତରୀ ହିମାଳୟ ଏବଂ ଦାକ୍ଷିଣାତ୍ୟ ଉପଦ୍ୱୀପ ଡେକାନ ମାଳଭୂମିର ଜୈବ ବିବିଧତାକୁ ପ୍ରତିନିଧିତ୍ୱ କରେ । ମହେନ୍ଦ୍ରଗିରି ପାହାଡ଼ ସମୂହର ବିବିଧ ଉଦ୍ଭିଦ ଭରା ଜଙ୍ଗଲକୁ ଚାରିପ୍ରକାରରେ ବିଭକ୍ତ କରାଯାଇପାରେ । ଯଥା-ଶାଳ ଜଙ୍ଗଲ, ମିଶ୍ରିତ ଜଙ୍ଗଲ, ତୃଣଭୂମି ଜଙ୍ଗଲ ଓ ବୁଦୁବୁଦିଆ ଜଙ୍ଗଲ । ଏହା ଅନେକ ଔଷଧୀୟ ଉଦ୍ଭିଦର ଗନ୍ତାଘର । ଭାରତୀୟ ହାତୀ, ମହାବଳ ବାଘ, ଚିତାବାଘ, କଲରାପତରିଆ ବାଘ, ହେଟା ବାଘ, ବଣୁଆ ଭାଲୁ, ହରିଣ, ଆଣ୍ଟେଲୋପ, ମୟୂର, ସର୍ପ, ଆହୁରି ଅନେକ ପ୍ରକାର ସ୍ଥଳଚର ପ୍ରାଣୀ ଓ ପକ୍ଷୀଙ୍କ ପାଇଁ ମହେନ୍ଦ୍ରଗିରି ପର୍ବତ ସମୂହ ପରିସଂସ୍ଥା ଏକ ସର୍ବୋତ୍ତମ ପ୍ରାକୃତିକ ବାସସ୍ଥାନ ଥିଲା । ଏକ ସର୍ବେକ୍ଷଣ ତଥ୍ୟାନୁଯାୟୀ ବର୍ତ୍ତମାନ ଏଠାରେ ୧୩୦୦ରୁ ଊର୍ଦ୍ଧ୍ୱ ବିବିଧ ଉଦ୍ଭିଦ ଜାତି ଚିହ୍ନଟ ହୋଇଥିବା ବେଳେ ୩୮୮ ଜାତିର ପ୍ରାଣୀ ରହିଥିବା ଜଣାଯାଏ । ସେଥିରେ ଅନ୍ତର୍ଭୁକ୍ତ ଅଛନ୍ତି ୨୭ ପ୍ରକାର ସ୍ତନ୍ୟପାୟୀ, ୧୬୫ ଜାତିର ପକ୍ଷୀ, ୧୦୦ରୁ ଅଧିକ ଉଭୟ, ପ୍ରଜାପତି । ସୁଖର କଥା, ଓଡ଼ିଶା ସରକାର ମହେନ୍ଦ୍ରଗିରିର ଇଡନଗିରି ଓ ମହେନ୍ଦ୍ର ରିଜର୍ଭ ଜଙ୍ଗଲ ଅଞ୍ଚଳକୁ ନେଇ ୪, ୨୫୦ ହେକ୍ଟର ବନାଞ୍ଚଳରେ ନଭେମ୍ବର ୨୦୨୨ ରେ ଏକ ଜୈବ ବିବିଧତା ଐତିହ୍ୟ ପ୍ରତିଷ୍ଠା କରିଛନ୍ତି ।

ଅଧୁନା ପୋଡୁ ଚାଷ, ଅବିଚାରିତ ବୃକ୍ଷ ଛେଦନ, ଜଙ୍ଗଲଜାତ ଦ୍ରବ୍ୟର ଅଧିକ ସଂଗ୍ରହ, ପଥର ଖଣି ଖାଦାନ, ରାସ୍ତାଘାଟ ନିର୍ମାଣ, ଅବାଧ ମୋଟରଜାନ ଚଳାଚଳ, ପର୍ଯ୍ୟଟକମାନଙ୍କ ପାଇଁ ବିଳାସମୟ ବାସଗୃହ ବା କଟେଜ ନିର୍ମାଣ ଭଳି ମାନବୀୟ କାର୍ଯ୍ୟକଳାପ ହେତୁ ବିବିଧ ପ୍ରାଣୀ ଓ ଉଦ୍ଭିଦ ଜାତି ଭରା ଘନ ବନଭୂମିର ସ୍ୱତନ୍ତ୍ର ପରିଚୟ ସୃଷ୍ଟି କରିଥିବା ମହେନ୍ଦ୍ରଗିରି ପରିସଂସ୍ଥାର ପ୍ରାକୃତିକତା ଅବକ୍ଷୟମୁଖୀ ହୋଇ ଚାଲିଛି ଏବଂ ବନ୍ୟଜୀବଙ୍କ ସଂଖ୍ୟା ଦ୍ରୁତଗତିରେ ହ୍ରାସ ପାଇବାରେ ଲାଗିଛି । ଅନେକ ଉଦ୍ଭିଦ ଓ ପ୍ରାଣୀ ଜାତି ପ୍ରକୃତି ସଂରକ୍ଷଣ ପାଇଁ ଆନ୍ତର୍ଜାତିକ ସଂଘ(ଆଇୟୁସିଏନ୍) ଦ୍ୱାରା ପ୍ରସ୍ତୁତ ଲାଲକିତାବରେ 'ବିପଦ', 'ଦୁର୍ବଳ', 'ବିଲୁପ୍ତ' ଓ 'ବିରଳ' ବର୍ଗରେ ସ୍ଥାନିତ ହୋଇସାରିଲାଣି ଏବଂ ଆହୁରି ଅନେକ ଏଥିରେ ଯୋଡ଼ି ହେବାର ଆଶଙ୍କା ରହିଛି । ତିତିଲି ଭଳି ଅନେକ ପ୍ରାକୃତିକ ବିପର୍ଯ୍ୟୟ ସତ୍ତ୍ୱେ ମହେନ୍ଦ୍ରଗିରି ପରିସଂସ୍ଥାରେ ବିଭିନ୍ନ ପ୍ରକାରର ଉଦ୍ଭିଦ ଓ ପ୍ରାଣୀ ଜାତି ଏପର୍ଯ୍ୟନ୍ତ ନମନୀୟ ରହିଛନ୍ତି । ଅଧିକ କାଳ ବିଳମ୍ବ ନକରି ବଞ୍ଚି ରହିଥିବା ଜୈବ ବିବିଧତାର ସଂରକ୍ଷଣ ତଥା ପ୍ରାକୃତିକ ଆବାସ ସ୍ଥାନର ବିକାଶ ପାଇଁ ତୁରନ୍ତ ପଦକ୍ଷେପ ଗ୍ରହଣ କରାଯିବା ଆବଶ୍ୟକ ।

ପାହାଡ଼ ସମୂହରେ ସନ୍ନିବିଷ୍ଟ ପ୍ରାକୃତିକ ସମ୍ପଦର ବିକାଶ ସ୍ଥାନୀୟ ସମ୍ପ୍ରଦାୟର ଆର୍ଥିକ ସୁରକ୍ଷା ତଥା ବିକାଶ ସହିତ ଜଡ଼ିତ । 'ୱାଇଲ୍ଡ ଲାଇଫ୍ ଇନଷ୍ଟିଚ୍ୟୁଟ୍ ଅଫ୍ ଇଣ୍ଡିଆ(ଭାରତୀୟ ବନ୍ୟଜୀବ ଅନୁଷ୍ଠାନ) 'ଭାରତରେ ବନ୍ୟ ଜୀବ ସଂରକ୍ଷିତ କ୍ଷେତ୍ର ନେଟୱାର୍କ ଯୋଜନା' ନାମକ ଏକ ରିପୋର୍ଟ ପ୍ରସ୍ତୁତ କରିଥିଲେ । ଏହି ରିପୋର୍ଟର ସୁପାରିସ ଅନୁସାରେ ଉତ୍ତର, ଉତ୍ତର-ପୂର୍ବ ଏବଂ ଦକ୍ଷିଣ-ପୂର୍ବରେ ଉଦ୍ଭିଦ-ଭୌଗୋଳିକ ସମ୍ବନ୍ଧ ଆଧାରରେ ମହେନ୍ଦ୍ରଗିରି ପାହାଡ଼ କମ୍ପ୍ଲେକ୍ସରେ ଏକ ଅଭୟାରଣ୍ୟ ଓ ସଂରକ୍ଷିତ ଜୈବମଣ୍ଡଳ ସ୍ଥାପନ କରିବା ପାଇଁ ପରାମର୍ଶ ରହିଛି । ୧୯୮୮ ମସିହାରେ କେନ୍ଦ୍ର ପରିବେଶ ଓ ଜଙ୍ଗଲ ମନ୍ତ୍ରଣାଳୟ ଉକ୍ତ ସୁପାରିସକୁ କାର୍ଯ୍ୟକାରୀ କରିବା ଉଦ୍ଦେଶ୍ୟରେ ଓଡ଼ିଶା ସରକାରଙ୍କୁ ରିପୋର୍ଟ ସହ ଏକ ଅନୁରୋଧ ପତ୍ର ପଠାଇଥିଲା । ୨୫ ନଭେମ୍ବର ୧୯୯୫ରେ ଅନୁଷ୍ଠିତ ଓଡ଼ିଶା ରାଜ୍ୟ ବନ୍ୟଜୀବ ପରାମର୍ଶଦାତା ବୋର୍ଡର ୧୫ତମ ବୈଠକରେ ମହେନ୍ଦ୍ରଗିରି ପାହାଡ଼ କମ୍ପ୍ଲେକ୍ସରେ ଏକ ବନ୍ୟଜୀବ ଅଭୟାରଣ୍ୟ ସୃଷ୍ଟି ପାଇଁ ସୁପାରିସ କରାଯାଇଥିଲା । ଓଡ଼ିଶା ପରିବେଶ ସମିତିର ପ୍ରସ୍ତାବକ୍ରମେ ଓଡ଼ିଶା ସରକାରଙ୍କ ଜଙ୍ଗଲ ଓ ପରିବେଶ ବିଭାଗ ୨୦୧୧ ମସିହାରେ ମହେନ୍ଦ୍ରଗିରି ସଂରକ୍ଷିତ ଜୈବମଣ୍ଡଳ ଗଠନ ହେବାର ସମ୍ଭାବନା ଅଧ୍ୟୟନ ପାଇଁ ଏକ କମିଟି ଗଠନ କରିଥିଲେ । ଉକ୍ତ କମିଟିର ୨୦. ୧୨. ୨୦୧୪ ରେ ଅନୁଷ୍ଠିତ ଚତୁର୍ଥ ବୈଠକରେ ସର୍ବସମ୍ମତି କ୍ରମେ ମହେନ୍ଦ୍ରଗିରି ପାହାଡ଼ କମ୍ପ୍ଲେକ୍ସରେ ସଂରକ୍ଷିତ ଜୈବମଣ୍ଡଳ ସୃଷ୍ଟି କରିବା ପାଇଁ ସୁପାରିସ କରିଥିଲେ । ପ୍ରଧାନ ମୁଖ୍ୟ ବନ ସଂରକ୍ଷକ(ବନ୍ୟ ଜୀବ) ୨୦୧୯ ଜାନୁଆରୀରେ ଓଡ଼ିଶା ସରକାରଙ୍କୁ ଏହି ସମ୍ବନ୍ଧୀୟ ଚିଠାପ୍ରସ୍ତାବ ମଧ୍ୟ ପ୍ରଦାନ କରିସାରିଛନ୍ତି ।

ସଂରକ୍ଷିତ ଜୈବମଣ୍ଡଳରେ ପ୍ରାକୃତିକ ବନ୍ୟ ପ୍ରାଣୀ ଓ ଉଦ୍ଭିଦ ସମ୍ପଦର ସୁରକ୍ଷା ଓ ସଂରକ୍ଷଣ ସହିତ ଇକୋ-ଟୁରିଜମ୍(ପରିସଂସ୍ଥା ପର୍ଯ୍ୟଟନ), ପର୍ଯ୍ୟଟନ, କୁଟୀର ଶିଳ୍ପ ସମେତ ସମସ୍ତ ପ୍ରକାର ପରିସଂସ୍ଥା ଅନୁକୂଳ ବିକାଶ କାର୍ଯ୍ୟକଳାପକୁ ପ୍ରୋତ୍ସାହନ ଦିଆଯାଇପାରିବ । ଆହୁରି ମଧ୍ୟ ପ୍ରାଚୀନ ମନ୍ଦିର ସ୍ମାରକୀଗୁଡ଼ିକର ଉପସ୍ଥିତି ଏବଂ ଗିରିଶୃଙ୍ଗର ନୈସର୍ଗିକ ସୌନ୍ଦର୍ଯ୍ୟ ଉପଭୋଗ କରିବା ପାଇଁ ଟ୍ରେକିଂ ମାର୍ଗର ବ୍ୟବସ୍ଥା କରାଯିବା ସହିତ ମହେନ୍ଦ୍ରଗିରି ପାହାଡ଼ କମ୍ପ୍ଲେକ୍ସକୁ ଏକ ପ୍ରାକୃତିକ ଐତିହ୍ୟ ସ୍ଥଳ ଭାବରେ ବିକଶିତ କରାଯାଇ ପାରିବ । ୟୁନେସ୍କୋର ପରାମର୍ଶ ଅନୁଯାୟୀ ବିଶ୍ୱ ପ୍ରାକୃତିକ ଐତିହ୍ୟ ସ୍ଥଳର 'ସମ୍ଭାବ୍ୟ ତାଲିକା'ରେ ମହେନ୍ଦ୍ରଗିରିକୁ ଅନ୍ତର୍ଭୁକ୍ତ କରିବା ପାଇଁ ସରକାର ପ୍ରଥମେ ଏକ ପ୍ରସ୍ତାବ ଦେବା ଉଚିତ୍ । ଏହିଭଳି ପଦକ୍ଷେପ ସ୍ଥାନୀୟ ଲୋକଙ୍କ ସାମାଜିକ-ଅର୍ଥନୈତିକ-ସାଂସ୍କୃତିକ ସ୍ଥିତିକୁ ପରିବର୍ଦ୍ଧିତ କରିବାରେ ସହାୟକ ହେବ ।

ସୂଚନା ଅନୁଯାୟୀ ଗଜପତି ଜିଲ୍ଲା ରାୟଗଡ଼ ବ୍ଲକ ଅନ୍ତର୍ଗତ ଏହି ପୁରାଣ ପ୍ରସିଦ୍ଧ ଶୈବପୀଠ ମହେନ୍ଦ୍ରଗିରି ତୀର୍ଥକ୍ଷେତ୍ରର ପୂର୍ଣ୍ଣାଙ୍ଗ ରୂପ ବଦଳିବାକୁ ଯାଉଛି । ଏଥିପାଇଁ ଡିପିଆର ବା ନକ୍ସା ମଧ୍ୟ ପ୍ରସ୍ତୁତ ହୋଇସାରିଲାଣି । ମହେନ୍ଦ୍ରଗିରି ଶିଖରରେ ନିର୍ମାଣ କାର୍ଯ୍ୟ ଦ୍ରୁତଗତିରେ ଚାଲିଛି । ମହେନ୍ଦ୍ର ଆଶ୍ରମ, ସାଧନା ମଣ୍ଡପ, ଅନ୍ନପୂର୍ଣ୍ଣା ମଣ୍ଡପ, ସାଧୁସନ୍ଥ ଓ ପର୍ଯ୍ୟଟକଙ୍କ ରହିବା ପାଇଁ ଘର; କୁନ୍ତି ମନ୍ଦିର ଠାରୁ ଲଳିତା ପୁଷ୍କରିଣୀ ପର୍ଯ୍ୟନ୍

ଅର୍ଚ୍ଚନା ନାଗଙ୍କ ଘର ସିଲ୍ କଲା ଇଡି

ଭୁବନେଶ୍ୱର, ୧୨।୯ (ସମିସ): ଅର୍ଚ୍ଚନା ନାଗଙ୍କ ଭୁବନେଶ୍ୱର ସତ୍ୟବିହାରସ୍ଥିତ ଜି+୨ ଘର ସିଲ୍ କରିଛି ପ୍ରବର୍ତ୍ତନ ନିର୍ଦ୍ଦେଶାଳୟ(ଇଡି)। ଶୁକ୍ରବାର ମଞ୍ଚେଶ୍ୱର ପୁଲିସ ସହାୟତାରେ ଇଡିର ସ୍ୱତନ୍ତ୍ର ଟିମ୍ ଅର୍ଚ୍ଚନାଙ୍କ ଘରେ ଥିବା ଜିନିଷପତ୍ର ଯାଞ୍ଚ କରିବା ସହ କିଛି ସାମଗ୍ରୀକୁ ବାହାର କରିବା ପରେ ଆସବାବପତ୍ର ସହ ଘରକୁ ସିଲ୍ କରିଛି। ୨୦୦୨ ମନି ଲଣ୍ଡରିଂ ଆଇନ ଅନୁସାରେ ଗତ ୨୦୨୩ରେ ଅର୍ଚ୍ଚନାଙ୍କ ଘରକୁ ଇଡି ଆଟାଚ୍ କରିଥିଲା। ପୂର୍ବରୁ ଏହି ଘର ଛାଡ଼ିବା ପାଇ ଅଦାଲତ ଅର୍ଚ୍ଚନାଙ୍କୁ ନୋଟିସ୍ କରିଥିଲେ। କୋର୍ଟଙ୍କ ନିର୍ଦ୍ଦେଶକୁ ଅବମାନନା କରି ଅର୍ଚ୍ଚନା ଘର ନ ଛାଡ଼ିବାରୁ ଇଡି ଆଜି ତାଙ୍କ ଘର ସିଲ୍ କରିଛି।

ଅର୍ଚ୍ଚନା ଓ ଅନ୍ୟମାନଙ୍କ ବିରୋଧରେ ବ୍ଲାକ୍‌ମେଲିଂ କରିବା ନେଇ ନୂଆପଲ୍ଲୀ ଏବଂ ପରେ ଖଣ୍ଡଗିରି ଥାନାରେ ମାମଲା ରୁଜୁ କରାଯାଇଥିଲା। ୨୦୨୨ ଅକ୍ଟୋବର ୬ରେ ଅର୍ଚ୍ଚନା ଗିରଫ ହୋଇ ଜେଲ ଯାଇଥିଲେ। ତାଙ୍କ ସମ୍ପତ୍ତି ଓ ଆୟ ସମ୍ପର୍କରେ ଇଡ଼ି ତଦନ୍ତ କରିଥିଲା। ହାଇକୋର୍ଟଙ୍କ ସର୍ତ୍ତମୂଳକ ଜାମିନ ମଞ୍ଜୁର ପରେ ୨୦୨୩ ଡିସେମ୍ବର ୧୨ ତାରିଖରେ ଅର୍ଚ୍ଚନା ଝାରପଡ଼ା ଜେଲରୁ ବାହାରି ଥିଲେ। ଆଜି ଇଡି ଅର୍ଚ୍ଚନାଙ୍କ ଘରକୁ ସିଲ୍ କରିବା ଘଟଣାକୁ ସମାଲୋଚନା କରିଛନ୍ତି ତାଙ୍କ ବାପା। ସେ କହିଛନ୍ତି ଯେ ଜମିବାଡ଼ି ବିକି ସେ ଘର କରିବାକୁ ଝିଅକୁ ଟଙ୍କା ଦେଇଥିଲେ। ତେଣୁ ଘର ନ ଖୋଲିବା ଯାଏ ସେମାନେ ଘର ଆଗରେ ବସି ରହିବେ।

ଭେନୁଗୋପାଳଙ୍କ ନେତୃତ୍ୱରେ ଓଡ଼ିଶାରେ ସଂସଦ ପବ୍ଲିକ୍ ଆକାଉଣ୍ଟସ କମିଟି

ଶନିବାର ପୁରୀରେ ହେବ ଷ୍ଟାଣ୍ଡିଂ କମିଟି ବୈଠକ

ଭୁବନେଶ୍ୱର,୧୨।୯ (ସମିସ): ସଂସଦର ପବ୍ଲିକ ଆକାଉଣ୍ଟ କମିଟି (ପିଏସି)ର ଅଧ୍ୟକ୍ଷ ତଥା ଅଖିଳ ଭାରତ କଂଗ୍ରେସ କମିଟି (ଏଆଇସିସି) ସଂଗଠନ ସମ୍ପାଦକ କେସି ଭେନୁଗୋପାଳ ୩ ଦିନିଆ ଓଡ଼ିଶା ଗସ୍ତରେ ଆସି ଭୁବନେଶ୍ୱରରେ ପହଞ୍ଚିଛନ୍ତି। ତାଙ୍କ ନେତୃତ୍ୱରେ ଏକ ଷ୍ଟାଣ୍ଡିଙ୍ଗ କମିଟି ମଧ୍ୟ ଓଡ଼ିଶା ଗସ୍ତରେ ଆସିଛି। ସଂସଦର ପିଏସି ବୈଠକ ଶନିବାର ପୁରୀରେ ହେବା ନେଇ ସ୍ଥିର ହୋଇଛି। ଏହି ସରକାରୀ ସମୀକ୍ଷା କାର୍ଯ୍ୟକ୍ରମ ଶେଷ କରି ଶ୍ରୀ ବେଣୁଗୋପାଳ ଭୁବନେଶ୍ୱର ସ୍ଥିତ ପ୍ରଦେଶ କଂଗ୍ରେସ କମିଟିର ମୁଖ୍ୟ କାର୍ଯ୍ୟାଳୟ କଂଗ୍ରେସ ଭବନରେ ମଧ୍ୟ ଦଳୀୟ ସମୀକ୍ଷା କାର୍ଯ୍ୟକ୍ରମ ରଖିଛନ୍ତି। ଆସନ୍ତା ୧୪ ତାରିଖ

ପିଏସି ବୈଠକ ପରେ ଦଳୀୟ କାର୍ଯ୍ୟକ୍ରମରେ ଯୋଗଦେବେ ଭେନୁଗୋପାଳ

ଅପରାହ୍ନ ୨ଟା ୩୦ରେ ସେ ପ୍ରଥମେ ଦଳର ରାଜନୈତିକ ବ୍ୟାପାର କମିଟି ଓ ପରେ ପିସିସି କର୍ମକର୍ତ୍ତା, ସୃଜନ ପର୍ଯ୍ୟବେକ୍ଷକ , ଛାମୁଆ ସଂଗଠନ, ବିଭାଗ ଓ ପ୍ରକୋଷ୍ଠର ମୁଖ୍ୟମାନଙ୍କ ସହ ଆଲୋଚନା କରିବାର କାର୍ଯ୍ୟକ୍ରମ ରହିଛି।

ଏଆଇସିସିର ଓଡ଼ିଶା ପ୍ରଭାରୀ ଅଜୟ କୁମାର ଲଲ୍ଲୁଙ୍କ ଅଧ୍ୟକ୍ଷତାରେ ହେବାକୁ ଥିବା ରାଜନୈତିକ ବ୍ୟାପାର କମିଟି ବୈଠକରେ ଦଳର ସାଂସଦ ଓ ସମସ୍ତ ବିଧାୟକ ମଧ୍ୟ ଯୋଗଦେବେ। ପିସିସି ସଭାପତି ଭକ୍ତ ଚରଣ ଦାସଙ୍କ ଅଧ୍ୟକ୍ଷତାରେ ପରବର୍ତ୍ତୀ ବୈଠକରେ ସମସ୍ତ କର୍ମକର୍ତ୍ତା, ସମସ୍ତ ଛାମୁଆ ସଂଗଠନ-ବିଭାଗ-ପ୍ରକୋଷ୍ଠର ମୁଖ୍ୟ ତଥା ସଦ୍ୟ ଅନୁଷ୍ଠିତ ସଂଗଠନ ସୃଜନ ଅଭିଯାନରେ ନିୟୋଜିତ ପ୍ରତି ଜିଲ୍ଲାର ୩ ପିସିସି ପର୍ଯ୍ୟବେକ୍ଷକ ଉପସ୍ଥିତ ରହିବେ। ଆଜି ଶ୍ରୀ ବେଣୁଗୋପାଳ ବିଜୁ ପଟ୍ଟନାୟକ ବିମାନ ବନ୍ଦରରେ ପହଞ୍ଚିବା ପରେ ପିସିସି ସଭାପତି, ଓଡ଼ିଶା କଂଗ୍ରେସ ପ୍ରଭାରୀଙ୍କ ସମେତ ବହୁ କଂଗ୍ରେସ କର୍ମୀ ତାଙ୍କୁ ସ୍ୱାଗତ କରିଥିଲେ। ପରେ ଦଳର ବରିଷ୍ଠ ନେତା ଜୟଦେବ ଜେନା, ପ୍ରସାଦ ହରିଚନ୍ଦନ, ଶରତ ପଟ୍ଟନାୟକ, ସିଦ୍ଧାର୍ଥ ସ୍ୱରୂପ ଦାଶ, ଦେବାଶିଷ ପଟ୍ଟନାୟକ, ମିନାକ୍ଷୀ ବାହିନୀପତି ବାହିନୀପତି, ଅରବିନ୍ଦ ଦାସଙ୍କ ସମେତ ଅନ୍ୟ କଂଗ୍ରେସ କର୍ମୀମାନେ ଏକ ମୋଟର ସାଇକେଲ ଶୋଭାଯାତ୍ରାରେ ପାଛୋଟି ନେଇଥିଲେ।

କପାବାଡ଼ିରେ ବଜ୍ରପାତ

୩ ଶ୍ରମିକ ମୃତ, ୨ ଗୁରୁତର

ରାୟଗଡ଼,୧୨।୯ (ସମିସ): ରାୟଗଡ଼ା ଜିଲ୍ଲା ସଦର ବ୍ଲକ ପିତାମହଲ ଗ୍ରାମପଞ୍ଚାୟତ ଅନ୍ତର୍ଗତ ବିଷ୍ଣୁଗୁଡା ଗାଁରେ ବଜ୍ରଘାତରେ ୩ ଜଣଙ୍କ ମୃତ୍ୟୁ ଘଟିଥିବା ବେଳେ ୨ଜଣ ଗୁରୁତର ହୋଇଛନ୍ତି। ଆଜି ଅପରାହ୍ନରେ ବିଷ୍ଣୁଗୁଡା ଗାଁ ନିକଟରେ ଏକ କପା ବାଡ଼ିରେ ୫ଜଣ ଶ୍ରମିକ କାମ କରୁଥିଲେ। ହଠାତ୍ ବଜ୍ରପାତ ହେବାରୁ ଘଟଣାସ୍ଥଳରେ ୩ଜଣଙ୍କ ମୃତ୍ୟୁ ହୋଇଥିବା ବେଳେ ଦୁଇ ଗୁରୁତର ହୋଇଥିଲେ। ଦୁଇ ଗୁରୁତରଙ୍କୁ ଉଦ୍ଧାର କରି ଜିଲା ମୁଖ୍ୟ ଚିକିତ୍ସାଳୟରେ ଭର୍ତ୍ତି କରାଯାଇଛି।

ସୂଚନା ଅନୁସାରେ, ରାୟଗଡ଼ା ବ୍ଲକ ପୀତାମହଲ ପଞ୍ଚାୟତର ବିଷ୍ଣୁଗୁଡ଼ା ଗ୍ରାମର ସମ୍ବାରୀ ପିଡ଼ିକା(୪୫)ଙ୍କ କୁଡେଶୁ ଗାଁ ପାହାଡ଼ ତଳେ ଥିବା କପାବାଡ଼ରେ ଏହି ୫ ଶ୍ରମିକ କାମ କରୁଥିଲେ। ବଜ୍ରପାତରେ ମୃତକମାନେ ହେଲେ ସମ୍ବାରୀ ପିଡିକା, ଲେଖପୁଟ ଗାଁର ଏମେଲ ମିଣିଆକା, ଝୁମୁକା ଗାଁର ଗିରିଆ ମିଣିଆକା। ଏଥିରେ ସମ୍ବାରୀଙ୍କ ବଡ଼ଭଉଣୀ ପାଣ୍ଡେ ପିଡ଼ିକା ଓ ହରିପୁର ଗାଁର ତୁଳସୀ ପିଡିକା ଗୁରୁତର ହୋଇଛନ୍ତି। ଏ ସମ୍ପର୍କରେ ଖବର ପାଇ ଶେଷଖାଲ ଥାନା ଅଧିକାରୀ ଘଟଣାସ୍ଥଳରେ ପହଞ୍ଚି ମୃତଦେହ ଜବତ କରି ବ୍ୟବଚ୍ଛେଦ ପାଇଁ ଜିଲ୍ଲା ମୁଖ୍ୟ ଚିକିତ୍ସାଳୟକୁ ପଠାଇଛନ୍ତି। ଏ ନେଇ ଶେଷଖାଲ ଥାନାରେ ଏକ ଅପମୃତ୍ୟୁ ମାମଲା ରୁଜୁ କରି ପୁଲିସ ତଦନ୍ତ କରୁଛି।

ବିଧାନସଭାରେ ସାଧାରଣ ଲୋକଙ୍କ ସ୍ୱର ପ୍ରତିଫଳିତ ହୁଏ: ସୁରମା

ଭୁବନେଶ୍ୱର,୧୨।୯ (ସମିସ): କର୍ଣ୍ଣାଟକର ବେଙ୍ଗାଲୁରୁଠାରେ ଆୟୋଜିତ ଏକାଦଶ ରାଜ୍ୟ ଗୋଷ୍ଠୀ ସଂସଦୀୟ ସଂଘ ଭାରତୀୟ ଆଞ୍ଚଳିକ ସମ୍ମିଳନୀରେ ଯୋଗଦେଇ ବାଚସ୍ପତି ସୁରମା ପାଢ଼ୀ "ବିଧାନସଭା ଗୃହରେ ବିତର୍କ ଓ ଆଲୋଚନା: ଜନସାଧାରଣଙ୍କ ଆସ୍ଥା ଓ ବିଶ୍ୱାସଭାଜନରେ ସହାୟକ' ଶୀର୍ଷକ ଆଲୋଚନା ଅଂଶଗ୍ରହଣ କରିଛନ୍ତି। ଏହି ଅବସରରେ ସେ କହିଛନ୍ତି, ବିଧାନସଭା ହେଉଛି ଗଣତନ୍ତ୍ରର ପବିତ୍ର ସ୍ଥାନ। ସେଠାରେ ଜନସାଧାରଣଙ୍କ ଆଶା, ଆକାଂକ୍ଷା, ସମସ୍ୟାର ସମାଧାନ ଓ ଏହାର ନିରାକରଣ ସମ୍ଭବ ହୋଇଥାଏ। ବିତର୍କ ମାଧ୍ୟମରେ ସହମତି ପ୍ରକାଶ ପାଏ। ସାଧାରଣ ଲୋକଙ୍କର ସ୍ୱର ପ୍ରତିଫଳିତ ହୁଏ। ସଂସଦୀୟ ପରମ୍ପରାରେ ବିତର୍କ ଓ ଆଲୋଚନା ଖୁବ୍ ଗୁରୁତ୍ୱପୂର୍ଣ୍ଣ। ୧୧ରୁ ୧୩ ପର୍ଯ୍ୟନ୍ତ ଆୟୋଜିତ ଏହି ତିନିଦିନିଆ ସମ୍ମିଳନୀରେ ଲୋକସଭାର ବାଚସ୍ପତି ଓମ୍ ବିର୍ଲା, ରାଜ୍ୟସଭା ଉପାଧ୍ୟକ୍ଷ ହରିବଂଶ, କର୍ଣ୍ଣାଟକର ମୁଖ୍ୟମନ୍ତ୍ରୀ ସିଦ୍ଧରମୈୟା, ବାଚସ୍ପତି ୟୁ ଟି, ଖାଦେର ଫରିଦ୍, ବିଭିନ୍ନ ରାଜ୍ୟର ବାଚସ୍ପତି ଓ ଉପବାଚସ୍ପତି ଯୋଗ ଦେଇଛନ୍ତି।

ଅନ୍ତର୍ଜାତୀୟ କୋ-ଅପରେଟିଭ୍ କଂଗ୍ରେସରେ ଦେଶର ପ୍ରତିନିଧିତ୍ୱ କରିବେ ଅମ୍ବିକା ଦାସ

କେନ୍ଦ୍ରାପଡ଼ା, ୧୨।୯ (ସମିସ): ରାଜ୍ୟ ତଥା ଦେଶର ସମବାୟ କ୍ଷେତ୍ରରେ ନିଜର ସ୍ୱତନ୍ତ୍ର ପରିଚୟ ସୃଷ୍ଟି କରିଥିବା କେନ୍ଦ୍ରାପଡ଼ାର ପୁଅ ବିଶିଷ୍ଟ ସମବାୟବିତ୍ ଅମ୍ବିକା ପ୍ରସାଦ ଦାସ ଅନ୍ତର୍ଜାତୀୟ ସ୍ତରରେ ଦେଶର ପ୍ରତିନିଧିତ୍ୱ କରିବେ। ଅକ୍ଟୋବର ୨୦ରୁ ୨୩ ତାରିଖ ଯାଏ ଅଷ୍ଟ୍ରିୟାର ଭିଏନା ଠାରେ ଅନୁଷ୍ଠିତ ହେବାକୁ ଥିବା ବିଭିନ୍ନ ଦେଶର ଶୀର୍ଷ ଜାତୀୟ ସମବାୟ ସଂସ୍ଥାକୁ ନେଇ ଗଠିତ ଇଂଟରନ୍ୟାସନାଲ ରାଇଫେସନ ୟୁନିୟନ (ଆଇଆରୟୁ) ର ବୋଡର୍ ମିଟିଂରେ ଯୋଗଦେବା ପାଇଁ ଦେଶର ସବୋଚ୍ଚ ସମବାୟସଂସ୍ଥା ନାଫସ୍କବର ନିର୍ଦ୍ଦେଶକ ଥିବା ଶ୍ରୀଦାସଙ୍କୁ ମନୋନୀତ କରାଯାଇଛି। ଆଇଆରୟୁ ର ସେକ୍ରେଟାରୀ ଜେନେରାଲଙ୍କ ପକ୍ଷରୁ ଶ୍ରୀ ଦାସଙ୍କୁ ଏଥିପାଇଁ ବିଧିବଦ୍ଧ ଭାବେ ଆମନ୍ତ୍ରଣ କରାଯାଇଛି। ମୁଖ୍ୟତଃ ଅକ୍ଟୋବର ୨୨ରେ ଅନୁଷ୍ଠିତ ହେବାକୁଥିବା ଆଇଆରୟୁର ପୂର୍ଣ୍ଣାଙ୍ଗ ବୋର୍ଡ ମିଟିଂରେ ସେ ଭାରତର ପ୍ରତିନିଧିତ୍ୱ କରିବେ। ପରେ ୨୩ ତାରିଖରେ ଅଷ୍ଟ୍ରିୟାନ କୋ-ଅପରେଟିଭ୍ ଅର୍ଗାନାଇଜେସନ୍ ପକ୍ଷରୁ ଅନୁଷ୍ଠିତ ହେବାକୁ ଥିବା କୋ-ଅପରେଟିଭ୍ କଂଗ୍ରେସରେ ଯୋଗଦେଇ ଶ୍ରୀଦାସ ସମବାୟ କ୍ଷେତ୍ରରେ ଭାରତର ଦକ୍ଷତା, ପାରିଦର୍ଶିତା ଓ ସଫଳତା ସଂପର୍କରେ ନିଜ ବକ୍ତବ୍ୟ ରଖିବେ ବୋଲି ଜଣାଯାଇଛି।

୬ମାସ ବଢ଼ିଲା ପିଏମ୍ କିଷାନ ଅବଧି

ଭୁବନେଶ୍ୱର,୧୨।୯ (ସମିସ): ପିଏମ୍ କିଷାନରୁ ବାଦ ପଡ଼ିଥିବା ଚାଷୀମାନଙ୍କ ପାଇଁ ପଞ୍ଜିକରଣ ଅବଧି ବୃଦ୍ଧି କଲେ କେନ୍ଦ୍ର ସରକାର। କେୱାଇସି ଅବଧିକୁ ଆଉ ୬ ମାସ ବୃଦ୍ଧି କରାଯାଇଛି। ୮ ସେପ୍ଟେମ୍ବରରୁ ଆଉ ୬ ମାସ ବୃଦ୍ଧି କରିଛନ୍ତି। ସିଏମ୍ କିଷାନ ପାଉଥିବା ହିତାଧିକାରୀ ପିଏମ୍ କିଷାନରେ କେୱାଇସି ଅପଡେଟ୍ କରି ସାମିଲ ହୋଇପାରିବେ। ଏବେ ସିଏମ କିଷାନରେ ୫୧ ଲକ୍ଷ ୫୪ ହଜାର ଥିବାବେଳେ ପିଏମ କିଷାନରେ ୩୪ ଲକ୍ଷ ୮୫ ହଜାର ହିତାଧିକାରୀ ସାମିଲ ଅଛନ୍ତି। ପୂର୍ବ ବର୍ଷ ଅପେକ୍ଷା ଅଧିକ ୬ ଲକ୍ଷ ହିତାଧିକାରୀ ପିଏମ କିଷାନରେ ସାମିଲ ହୋଇଛନ୍ତି। ଅଧିକ ଚାଷୀଙ୍କୁ ଯୋଡିବାକୁ ସରକାର ଏହି ସ୍ୱତନ୍ତ୍ର ଅଭିଯାନ ଲାଗୁ କରିଛନ୍ତି।

ପ୍ରଥମ ପୃଷ୍ଠାର ଅବଶିଷ୍ଟାଂଶ

ଏଥର ମହଙ୍ଗା...

ବୃଦ୍ଧି ପାଇଛି। ଅନୁରୂପ ଭାବରେ ସହରାଞ୍ଚଳରେ ମୁଦ୍ରାସ୍ଫୀତି ୨.୧୦%ରୁ ୨.୪୭%କୁ ବୃଦ୍ଧି ପାଇଛି। ଜାତୀୟ ପରିସଂଖ୍ୟାନ କାର୍ଯ୍ୟାଳୟ (ସିଏସ୍ଓ) ପକ୍ଷରୁ ପ୍ରକାଶିତ ଏକ ରିପୋର୍ଟରେ କୁହାଯାଇଛି ଯେ ଅଗଷ୍ଟ ମାସରେ ମୁଖ୍ୟ ମୁଦ୍ରାସ୍ଫୀତି ଏବଂ ଖାଦ୍ୟ ମୁଦ୍ରାସ୍ଫୀତି ବୃଦ୍ଧି ପଛରେ ମୁଖ୍ୟ କାରଣ ହେଉଛି ପନିପରିବା, ମାଂସ ,ମାଛ, ଅଣ୍ଡା ,ତେଲ ଏବଂ ପର୍ସନାଲ କେୟାର ଉତ୍ପାଦ ମୂଲ୍ୟରେ ଅହେତୁକ ବୃଦ୍ଧି। ଏହି ସାମଗ୍ରୀଗୁଡିକର ମୂଲ୍ୟରେ ତୀବ୍ର ବୃଦ୍ଧି ଗ୍ରାହକଙ୍କ ବଜେଟ୍‌କୁ ପ୍ରଭାବିତ କରିଛି। ଏହା ସହ ପାର୍ବଣ ସମୟରେ ଲୋକମାନେ ବ୍ୟବହାର କରୁଥିବା ଡ୍ରାଏଫ୍ରୁଟ୍ସ ମୂଲ୍ୟ ପୁଣି ବଢ଼ିଛି । କାଜୁ ବାଦାମ, କସ୍‌ମିସ୍ ଏବଂ କେସର ଭଳି ଡ୍ରାଏ ଫ୍ରୁଟ୍ ମୂଲ୍ୟ ମହଙ୍ଗା ହେବାରେ ଲାଗିଛି। କାଶ୍ମୀର କେଶର ମୂଲ୍ୟ କିଲୋ ପିଛା ୧.୫ରୁ ୨.୫ ଲକ୍ଷ ଟଙ୍କାକୁ ବୃଦ୍ଧି ପାଇଛି। ଗତ ବର୍ଷ ତୁଳନାରେ କେଶରର ବଜାର ୧୦-୧୫% ଅଧିକ ମହଙ୍ଗା ହୋଇଛି। ସେହିପରି କାଜୁ ବାଦାମ, ପିସ୍ତା ଏବଂ କିସ୍‌ମିସ୍‌ର ମୂଲ୍ୟ ୧୫-୨୦% ବୃଦ୍ଧି ପାଇଛି।

ଘାରିଲାଣି ମିଛ...

ଏହି ସୁପାରିସ କମିଟି ବୈଠକରେ ସର୍ବସମ୍ମତକ୍ରମେ ଗୃହୀତ ହୋଇଛି। ସାମାଜିକ ଗଣମାଧ୍ୟମ 'ଏକ୍ସ'ରେ ଏହି ସୂଚନା ଦେଇ ସେ ଏକ ମିଥ୍ୟା ଖବରର କ୍ଲିପ୍ ମଧ୍ୟ ଲଗାଇଛନ୍ତି, ଯେଉଁଥିରେ ମିଥ୍ୟା ଖବର ଜରିଆରେ ସରକାରୀ ଦଳକୁ ଟା।।ର୍ଗେଟ କରାଯାଇଛି। ଏହାର ଉଦାହରଣ ଦେଇ ସେ କହିଛନ୍ତି ଯେ ଏହା ଏକ ଗୁରୁତର ପ୍ରସଙ୍ଗ ହୋଇଥିବାରୁ ଏହାକୁ ନିୟନ୍ତ୍ରଣ କରାଯିବାର ଆବଶ୍ୟକତା ରହିଛି। ଦୁବେ 'ଏକ୍ସ'ରେ କହିଛନ୍ତି ଆହୁରି ଯେ ଭାରତକୁ ବାଂଲାଦେଶ, ନେପାଳ, ଶ୍ରୀଲଙ୍କା ଓ ଥାଇଲାଣ୍ଡରେ ପରିଣତ ହେବାକୁ ଦିଆଯିବ ନାହିଁ। ଲୋକମାନଙ୍କୁ ବିଭ୍ରାନ୍ତ କରିବା ଲାଗି ଯେଉଁମାନେ ରାଷ୍ଟ୍ର-ବିରୋଧୀ ଏଜେଣ୍ଡା ଚଳାଇଛନ୍ତି, ସେମାନଙ୍କ ବିରୋଧରେ କଠୋର କାର୍ଯ୍ୟାନୁଷ୍ଠାନ ଗ୍ରହଣ କରାଯିବ। ଖବର ସତ୍ୟ ଉପରେ ଆଧାରିତ ହେବା ଜରୁରୀ।

ମିଳିଥିବା ରିପୋର୍ଟ ଅନୁଯାୟୀ ମିଥ୍ୟା ଖବର ପରିବେଷଣ କରୁଥିବା ଗଣମାଧ୍ୟମଗୁଡିକୁ ଏଥର ଜରିମାନା ଦେବାକୁ ହେବ। ଦେଶର ସମସ୍ତ ପ୍ରିଣ୍ଟ, ଇଲେକଟ୍ରୋନିକ ଏବଂ ଡିଜିଟାଲ ମିଡିଆ ପାଇଁ ଫାକ୍ଟ ଚେକିଂ ବ୍ୟବସ୍ଥା ବାଧ୍ୟତାମୂଳକ କରାଯିବାକୁ ସୁପାରିସ କରାଯାଇଛି। ସଂପାଦକ ଏବଂ ସଂପାଦକୀୟ ବିଭାଗର କଣ୍ଟେଣ୍ଟ ହେଡ୍‌ଙ୍କୁ ମିଥ୍ୟା ଖବର ପାଇଁ ଉତ୍ତରଦାୟୀ କରିବା ଲାଗି ରିପୋର୍ଟରେ କୁହାଯାଇଛି। ବିଫଳତା ପାଇଁ ସଂସ୍ଥାର ମାଲିକ ଓ ପ୍ରକାଶକଙ୍କୁ ମଧ୍ୟ ଦାୟୀ କରାଯାଉ। ସମ୍ବାଦପତ୍ର ଓ ଇଲେକଟ୍ରୋନିକ ଗଣମଧ୍ୟମ ଉପରେ ନଜର ରଖିବା ଲାଗି ଆଇନରେ ଆବଶ୍ୟକ ସଂଶୋଧନ କରାଯିବାର ମଧ୍ୟ ଆବଶ୍ୟକତା ରହିଛି। ଆର୍ଟିଫିସିଆଲ ଇଣ୍ଟେଲିଜେନ୍ସ ଦ୍ୱାରା ପ୍ରସ୍ତୁତ କେଣ୍ଟଣ୍ଟକୁ ରୋକିବା ମଧ୍ୟ ଜରୁରି। ତେବେ ଗଣମାଧ୍ୟମ ଓ ଅନ୍ୟ ସଂସ୍ଥା ସହିତ ବ୍ୟାପକ ବିଚାର ଆଲୋଚନା କରାଯାଇ ସହମତି ଭିତ୍ତିରେ ଏଭଳି କଟକଣା କରାଯାଉ ବୋଲି ରିପୋର୍ଟରେ କୁହାଯାଇଛି।

ଆମଦାନୀ ଗୁଣ୍ଡ ଦୁଗ୍ଧରେ...

ଜାତୀୟସ୍ତରରେ ମୁଣ୍ଡପିଛା ଦୁଗ୍ଧ ଉପଲବ୍ଧତା ୪୪୪ ଗ୍ରାମ୍ ଥିବାବେଳେ ଓଡ଼ିଶାରେ ଏହା ମାତ୍ର ୧୪୪ ଗ୍ରାମ୍ ରହିଛି। ନାବାର୍ଡର ଏକ ରିପୋର୍ଟ ଅନୁସାରେ, ୨୦୨୩ ସୁଦ୍ଧା ଓଡ଼ିଶାର ଜନସଂଖ୍ୟା ୪.୭୯ କୋଟି ହେବ ବୋଲି ଆକଳନ କରାଯାଇଥିବା ବେଳେ ରାଜ୍ୟର ଆବଶ୍ୟକତା ପୂରଣ ଲାଗି ଆଇସିଏମ୍‌ଆର୍ ସୁପାରିସ ଅନୁସାରେ ୫.୨୫ ନିୟୁତ ଟନ୍ ଦୁଗ୍ଧ ଆବଶ୍ୟକ। କିନ୍ତୁ ୨୦୨୨-୨୩ରେ ୨.୪୮ ନିୟୁତ ଟନ୍ ଦୁଗ୍ଧ ଉତ୍ପାଦନ ହୋଇଛି। ଏହା ମୋଟ ଆବଶ୍ୟକତାର ମାତ୍ର ୪୭.୨୩ ପ୍ରତିଶତ। ସେହିପରି ୨୦୩୩-୩୪ ସୁଦ୍ଧା ରାଜ୍ୟର ଜନସଂଖ୍ୟା ୫.୩୫ କୋଟିକୁ ବୃଦ୍ଧି ପାଇବ ବୋଲି ଆକଳନ କରାଯାଇଥିବା ବେଳେ ସେହି ସମୟରେ ୪.୮୬ ନିୟୁତ ଟନ୍ ଦୁଗ୍ଧ ଆବଶ୍ୟକତ ହେବ। ସେହି ଲକ୍ଷ୍ୟ ହାସଲ କରିବା ଲାଗି ରାଜ୍ୟରେ ଦୁଗ୍ଧ ଉତ୍ପାଦନ ବାର୍ଷିକ ୮.୯୮ ପ୍ରତିଶତ ହାରରେ ଆଗକୁ ବୃଦ୍ଧି କରିବାର ଆବଶ୍ୟକତା ରହିଛି ବୋଲି ବିଶେଷଜ୍ଞମାନେ ଆକଳନ କରିଛନ୍ତି।

ରାଜ୍ୟର କ୍ଷୀର ଚାହିଦାକୁ ମେଣ୍ଟାଇବା ପାଇଁ କିଛି ଘରୋଇ ଡାଏରୀ ଅନ୍ୟ ରାଜ୍ୟରୁ ଗୁଣ୍ଡ କ୍ଷୀର ଆଣି ତାହାକୁ ଅପମିଶ୍ରଣ କରୁଥିବା ଏବଂ ଅନ୍ୟ ରାଜ୍ୟରୁ ଆମଦାନୀ ହେଉଥିବା ଅପମିଶ୍ରିତ କ୍ଷୀର ଓଡ଼ିଶା ବଜାରରେ ବିକ୍ରି ହେଉଥିବା ଅଭିଯୋଗ ହୋଇଛି। ବଜାରରେ ମିଳୁଥିବା ଅଧିକାଂଶ କ୍ଷୀରରେ ଟ୍ୟାପ୍ ପାଣି, ସୋଡିଅମ୍ ହାଇଡ୍ରକ୍‌ସାଇଡ, ଲୁଣ ଏବଂ ଅନ୍ୟାନ୍ୟ ରାସାୟନିକ ଦ୍ରବ୍ୟ ମିଶ୍ରଣ କରାଯାଉଥିବା ଅଭିଯୋଗ ହେଉଛି। "ଫୁଡ୍ ସେଫ୍‌ଟି ଷ୍ଟାଣ୍ଡାର୍ଡ ଅଥରିଟି ଅଫ୍ ଇଣ୍ଡିଆ'(ଏଫ୍‌ଏସ୍‌ଏସ୍‌ଏଆଇ)ର ନମୁନା ସର୍ବେକ୍ଷଣ ରିପୋର୍ଟ ଅନୁସାରେ ଉତ୍ପାଦିତ ୪୧ ପ୍ରତିଶତ କ୍ଷୀରରେ ଶରୀର ଲାଗି ଆବଶ୍ୟକ ସ୍ନେହସାର ମଧ୍ୟ ନ ଥାଏ। ପାଖାପାଖି ୭ରୁ ୧୦ ପ୍ରତିଶତ କ୍ଷୀର ମଧ୍ୟ ଅପମିଶ୍ରିତ, ଯହିଁରେ ହାଇଡ୍ରୋଜେନ ପେରକ୍‌ସାଇଡ, ଡିଟରଜେଣ୍ଟ, ୟୁରିଆ ଇତ୍ୟାଦି ଭଳି ମାରାତ୍ମକ ରାସାୟନିକ ପଦାର୍ଥ ମଧ୍ୟ ମିଶାଯାଉଥିବା ଅଭିଯୋଗ ହୋଇଛି।

ଶରୀରକୁ କ୍ଷତି ପହଞ୍ଚାଇବା ଭଳି ସାମଗ୍ରୀରେ ପ୍ରସ୍ତୁତ ଖାଦ୍ୟ ପଦାର୍ଥଗୁଡିକୁ ଚିହ୍ନଟ ପାଇଁ ନା ସରକାରଙ୍କର ଆନ୍ତରିକତା ଅଛି, ନା ସରକାରୀ ଅଧିକାରୀମାନେ ଏହାପ୍ରତି କେବେ ମନଯୋଗୀ ହୋଇ ପାରୁଛନ୍ତି। ଯାହାଫଳରେ ଓଡ଼ିଶାରେ କ୍ଷୀର ବଜାର କିଛି ଅସାଧୁ ବ୍ୟବସାୟୀଙ୍କ ଦ୍ୱାରା ପରିଚାଳିତ ହେଉଛି ଏବଂ ଶିଶୁଙ୍କଠାରୁ ଆରମ୍ଭ କରି ବୟସ୍କ ନାଗରିକ ଏହି ଅପମିଶ୍ରିତ କ୍ଷୀର ଖାଇ ରୋଗଗ୍ରସ୍ତ ହେଉଛନ୍ତି ଏବଂ ସାଧାରଣ ଉପଭୋକ୍ତା ମଧ୍ୟ ଠକେଇର ଶିକାର ହେଉଛନ୍ତି।

ତହସିଲଦାର, ଶ୍ରମ ଅଧିକାରୀ...

ବେଳେ ଭିଜିଲାନ୍ସ ଅଧିକାରୀମାନେ ତାଙ୍କୁ ଧରିଥିଲେ। ଡ୍ରାଇଭର ପି.ପ୍ରବୀଣ ଏବଂ ତହସିଲଦାର ଅଶ୍ୱିନୀଙ୍କ ନାମରେ ଭିଜିଲାନ୍ସ ମାମଲା ରୁଜୁ କରି ଗିରଫ କରିଛି। ଏହାପରେ ତହସିଲଦାରଙ୍କ ଭୁବନେଶ୍ୱର ମେ' ଫେୟାର ରୋଡରେ ଥିବା ଘର ଏବଂ ଅଫିସ ଚାମ୍ବର ଯାଞ୍ଚ କରିବା ପରେ ୪ଲକ୍ଷ ୭୩ ହଜାର ଟଙ୍କା ଭିଜିଲାନ୍ସ ଜବତ କରିଛି। ଅଶ୍ୱିନୀ ୨୦୧୯ରେ ଓଡ଼ିଶା ସିଭିଲ ସର୍ଭିସେସ୍‌ରେ ଟପ୍ପର ହୋଇଥିଲେ। ଜଣେ ଟ୍ରେନିଂ ରିଜର୍ଭ ଅଫିସର (ଟିଆରଓ) ୨୦୨୧ ଡିସେମ୍ବର ୩୦ ତାରିଖରୁ ସରକାରୀ ଚାକିରି ଆରମ୍ଭ କରିଥିଲେ। ପରେ ୨୦୨୫ ଜୁଲାଇ

● ଛୁଟି ନେଇ ଭିଏତନାମାରେ ଶିକ୍ଷକ ଓ ଶିକ୍ଷା କର୍ମଚାରୀ

ବୀମା କମ୍ପାନୀ ଦ୍ୱାରା ବିଦେଶ ଭ୍ରମଣ

'ସକାଳ' ହାତରେ ଲାଗିଲା ଠୋସ୍ ପ୍ରମାଣ

ବିଦ୍ୟାଳୟ ଛାଡ଼ି ବାର୍‌ରେ ନେଉଛନ୍ତି ମଜା

ନୟାଗଡ଼,୧୨।୯ (ସମିସ): ନୟାଗଡ଼ ଜିଲ୍ଲା ଶିକ୍ଷା ବିଭାଗ କର୍ମଚାରୀ ବୀମା କମ୍ପାନୀ ଦଲାଲ ସାଜିବା ଘଟଣାରେ ପୁଣି ଏକ ରୋଚକ ପ୍ରମାଣ 'ସକାଳ' ହାତରେ ଲାଗିଛି। ଜିଲ୍ଲା ଶିକ୍ଷା ଅଧିକାରୀଙ୍କ ଶାନ୍ତ ପରିସ୍ଥିତିକୁ ଲକ୍ଷ କରି ଏସ୍‌ବିଆଇ ଲାଇଫ୍ ଇନ୍ସୁରାନ୍ସ କମ୍ପାନୀ ଶିକ୍ଷା କର୍ମଚାରୀଙ୍କୁ କମ୍ପାନୀ କାର୍ଯ୍ୟରେ ନିୟୋଜିତ କରିବା ଏବଂ ଲାଭ ଜନକ ଫାଇଦା ଦେବା ଭଳି ପରିସ୍ଥିତି ସୃଷ୍ଟି ହୋଇଛି। ଜିଲ୍ଲାରେ ଶିକ୍ଷା ବ୍ୟବସ୍ଥା ଦିନକୁ ଦିନ ବିପର୍ଯ୍ୟସ୍ତ ହୋଇ ଚାଲିଥିବା ବେଳେ ଜିଲ୍ଲାର ଶିକ୍ଷକ ଓ ଶିକ୍ଷା ବିଭାଗ କର୍ମଚାରୀ ଛୁଟି ପକାଇ ବୀମା କମ୍ପାନୀ ଦ୍ୱାରା ବିଦେଶ ଟ୍ରିପ୍‌ରେ ମଉଜ କରିଥିବା ଦେଖିବାକୁ ମିଳିଛି। ଭିଏତନାମାର ଏକ ବାରରେ ବସି ଗଣିଆ ବ୍ଲକ କିଶୋର ଚନ୍ଦ୍ର ନୋଡଲ ଉଚ୍ଚ ବିଦ୍ୟାଳୟ ଶିକ୍ଷକ ଶ୍ରୀଯୁକ୍ତ କୁମାର ମିଶ୍ର ମଉଜ କରୁଥିବା ପ୍ରମାଣ ସକାଳ ହାତରେ ଲାଗିଛି। ନୟାଗଡ଼ ଜିଲ୍ଲା କିଶୋର ଚନ୍ଦ୍ର ନୋଡାଲ ଉଚ୍ଚ ବିଦ୍ୟାଳୟ ଶିକ୍ଷକ ଶ୍ରୀଯୁକ୍ତ ମିଶ୍ର ବାହାରକୁ ବୁଲିବାକୁ ଯାଇଥିବା ନେଇ ଛୁଟି ନେଇଥିବା ପ୍ରଧାନଶିକ୍ଷୟତ୍ରୀଙ୍କଠାରୁ ସୂଚନା ମିଳିଛି। ମାତ୍ର ବିଦେଶ ଯିବାକୁ ଅନୁମତି ନେଇ ନଥିବା ପ୍ରଧାନଶିକ୍ଷୟତ୍ରୀ କହିଛନ୍ତି। ଶ୍ରୀଯୁକ୍ତ ମିଶ୍ରଙ୍କ ଭାଇ ରମେଶ କୁମାର ମିଶ୍ରଙ୍କ ନାମରେ ଏସବିଆଇ ଲାଇଫ୍ ଏଜେଣ୍ଟ କୋଡ୍ ରହିଥିବା ବେଳେ ସେ ଭିଏତନାମା ବୁଲିବା ବୀମା କମ୍ପାନୀ ପାଇଁ ଦଲାଲି କରୁଥିବା ସ୍ପଷ୍ଟ କରୁଛି। କେବଳ ପ୍ରଫୁଲ କୁମାର ମିଶ୍ର ନୁହନ୍ତି, ଶିକ୍ଷା ବିଭାଗର ଏକାଧିକ କର୍ମଚାରୀ ଓ ଶିକ୍ଷକ ବୀମା କମ୍ପାନୀ ଟ୍ରିପରେ ସାମିଲ ହୋଇଥିବା ଜଣାପଡ଼ିଛି। ନୟାଗଡ଼ ବ୍ଲକ ଶିକ୍ଷା କାର୍ଯ୍ୟାଳୟର ଜୈନିକ କର୍ମଚାରୀ ମଧ୍ୟ ଏହି ଟ୍ରିପ୍‌ରେ ସାମିଲ ଥିବା ସୂଚନା ମିଳିଛି। ଜିଲ୍ଲା ଶିକ୍ଷା ଅଧିକାରୀ ଚିତ୍ତରଞ୍ଜନ ପାଣ୍ଡେ ଏହି ଘଟଣାର ତଦନ୍ତ କରି କାର୍ଯ୍ୟାନୁଷ୍ଠାନ ଗ୍ରହଣ କରିବାକୁ ଦାବି ହେଉଛି। ଏ ନେଇ ଜିଲ୍ଲା ଶିକ୍ଷା ଅଧିକାରୀଙ୍କ ମତାମତ ମିଳିପାରିନାହିଁ।

ବ୍ଲକ୍ ଅଧ୍ୟକ୍ଷଙ୍କ ଗାଡ଼ି ପୋଡ଼ିଦେଲେ ଦୁର୍ବୃତ୍ତ

ନୟାଗଡ଼,୧୨।୯ (ସମିସ): ନୟାଗଡ଼ ପଞ୍ଚାୟତ ସମିତି ଅଧ୍ୟକ୍ଷ କିଶୋରଚନ୍ଦ୍ର ସାହୁଙ୍କ ଏକ ଗାଡ଼ିକୁ ଦୁର୍ବୃତ୍ତମାନେ ପୋଡ଼ି ଦେଇଛନ୍ତି। ଏହି ଗାଡ଼ିଟି ତାଙ୍କ ଭାଇଙ୍କ ମାଲିକାନାରେ ରହିଥିଲା। ଉକ୍ତ ବୋଲେରୋ ଗାଡ଼ିକୁ ଅଧ୍ୟକ୍ଷଙ୍କ ପତ୍ନୀ ତଥା ଭାଟସାହି ପଞ୍ଚାୟତ ସରପଞ୍ଚ ସାରଦା କୁମାରୀ ସାହୁ ବ୍ୟବହାର କରୁଥିଲେ। ଗତକାଲି ଭାଟସାହି ପଞ୍ଚାୟତ କାର୍ଯ୍ୟାଳୟରେ ଗାଡ଼ିଟିକୁ ରଖାଯାଇଥିବା ବେଳେ ବିଳମ୍ବିତ ରାତିରେ ଉକ୍ତ ଗ୍ରାମର କିଛି ଯୁବକ ପୂର୍ବ ରାଗ ରଖି ନିଆଁ ଲଗାଇ ଦେଇଥିବା ଥାନାରେ ଅଭିଯୋଗ ହୋଇଛି। ବୋଲେରୋ ଗାଡ଼ିଟିର ଇଞ୍ଜିନ ଏବଂ ଆଗ ଟାୟାର ପୋଡ଼ି ପାଉଁଶ ହୋଇଯାଇଛି। ନିଆଁ ଲାଗିଥିବା ନେଇ ଜଣାପଡ଼ିବା ପରେ ସ୍ଥାନୀୟ ଲୋକେ ଅଗ୍ନିଶମ ବିଭାଗକୁ ଖବର ଦେଇଥିଲେ। ଅଗ୍ନିଶମ ବିଭାଗ ପହଞ୍ଚି ନିଆଁକୁ ଆୟତ କରିଥିଲେ। ଏହି ଘଟଣାକୁ ନେଇ ଭାଟସାହି ସରପଞ୍ଚ ନୟାଗଡ଼ ଟାଉନଥାନାରେ ଲିଖିତ ଅଭିଯୋଗ କରିଛନ୍ତି। ଉକ୍ତ ଗ୍ରାମର ସମୀର କୁମାର ଭଟ୍ଟ ନାମକ ଜଣେ ଯୁବକଙ୍କ ସହ ଅନ୍ୟ କିଛି ଯୁବକ ମିଶି ରାଜନୈତିକ ଆକ୍ରୋଶ ରଖି ଏଭଳି କାଣ୍ଡ କରିଥିବା ଅଭିଯୋଗ ହୋଇଛି। ପୁଲିସ ଅଭିଯୋଗ ଆଧାରରେ ଏକ ମାମଲା ରୁଜୁ କରିଥିବା ବେଳେ ସମୀରକୁ ଥାନାରେ ଅଟକ ରଖାଯାଇଥିବା ପୁଲିସ ସୁତ୍ରରୁ ଜଣାପଡ଼ିଛି। ଘଟଣାର ତଦନ୍ତ ପରେ ଯାହା କିଛି କାର୍ଯ୍ୟାନୁଷ୍ଠାନ ଗ୍ରହଣ କରାଯିବ ବୋଲି ସୂଚନା ମିଳିଛି।

୨୨.୨୦ ଗ୍ରାମ ବ୍ରାଉନ୍‌ସୁଗର ଜବତ, ଜଣେ ଗିରଫ

ରଣପୁର,୧୨।୯ (ସମିସ): ରଣପୁର ଅଞ୍ଚଳରେ ଦିନକୁ ଦିନ ନିଶା କାରବାର ବଢ଼ି ଚାଲିଥିବା ବେଳେ ଆକ୍ସନ ମୁଡ଼ରେ ଚାନ୍ଦପୁର ପୁଲିସ। ବାରମ୍ବାର ପାଟ୍ରୋଲିଂ ମାଧ୍ୟମରେ ଗଞ୍ଜେଇ ଓ ବ୍ରାଉନସୁଗର ଚାଲାଣକାରୀଙ୍କୁ ଧରିବାରେ ସଫଳ ହୋଇଛନ୍ତି ଚାନ୍ଦପୁର ଥାନା ଅଧିକାରୀ ଦିଲ୍ଲୀପ କୁମାର ସ୍ୱାଇଁ। ସୂଚନା ଅନୁସାରେ ଶୁକ୍ରବାର ଦିନ ଥାନା ଅଧିକାରୀ ଦିଲ୍ଲୀପ କୁମାର ସ୍ୱାଇଁଙ୍କ ନିର୍ଦ୍ଦେଶରେ ଏସ୍‌ଆଇ ସଞ୍ଜୟ କୁମାର ପରିଡ଼ା ପାଟ୍ରୋଲିଂ କରୁଥିବା ବେଳେ ଚାନ୍ଦପୁର ବ୍ରିଜ ଠାରେ ଚଢ଼ଉ କରି ୨୨ ଗ୍ରାମ ୨୦ ମିଲିଗ୍ରାମ ବ୍ରାଉନ ସୁଗାର ସହ ଏକ ହିରୋ ଗ୍ଲାମର ଗାଡ଼ି ଜବତ କରାଯାଇଛି। ତେବେ ଅଭିଯୁକ୍ତ ଜଣଙ୍କ ଚାନ୍ଦପୁର ଥାନା ଅନ୍ତର୍ଗତ ଖଣ୍ଡିଆବନ୍ଧ ଗ୍ରାମର ପ୍ରଫୁଲ୍ଲ ବଳିଆରସିଂହଙ୍କ ପୁଅ ଆନନ୍ଦ ବଳିଆରସିଂହ ବୋଲି ଜଣାପଡିଛି। ଏନେଇ ଚାନ୍ଦପୁର ଥାନାରେ ୨୦(ବି)/୨୫ରେ ମାମଲା ରୁଜୁ କରାଯାଇ ଅଭିଯୁକ୍ତଙ୍କୁ କୋର୍ଟଚାଲାଣ କରାଯାଇ ଥିବା ଥାନା ଅଧିକାରୀ ସୂଚନା ଦେଇଛନ୍ତି।

ଭିଜିଲାନ୍ସ ଜାଲରେ ଜିଲ୍ଲା ଶ୍ରମ ଅଧିକାରୀ

ଲୋକଙ୍କୁ ଲୁଟୁଥିଲେ; ଚଳାଉଥିଲେ ଗୁଣ୍ଡାରାଜ୍

ନୟାଗଡ଼,୧୨।୯ (ସମିସ)

- ପୁଲିସ ଦେଉଥିଲା କ୍ଲିନଚିଟ୍, କୁଜିନେତା ଦେଉଥିଲେ ସୁରକ୍ଷା
- ଏବେ ବି ଚାଲିଛି ଅନେକ ମାମଲା, ଅସନ୍ତୁଷ୍ଟ ଥିଲା ନୟାଗଡ଼

ନୟାଗଡ଼ ଜିଲ୍ଲା ଶ୍ରମ ଅଧିକାରୀ ଚିତ୍ତରଞ୍ଜନ ରାଉତ ଲାଞ୍ଚ ନେଉଥିବା ବେଳେ ଭିଜିଲାନ୍ସ ଜାଲରେ ପଡ଼ିଛନ୍ତି। ସେ କଟକ ଜିଲ୍ଲା କନ୍ଦରପୁର ନିକଟସ୍ଥ ଭିକାରିପଡ଼ା ଗ୍ରାମର ଭଗବାନ ରାଉତଙ୍କ ପୁଅ ବୋଲି ସୂଚନା ମିଳିଛି। ବିଗଦ ଦିନରେ ଜଗତସିଂହପୁର, କେନ୍ଦ୍ରାପଡ଼ା ଓ ଯାଜପୁର ଜିଲ୍ଲାରେ କାର୍ଯ୍ୟ କରିଥିଲେ। ୩ ବର୍ଷ ହେବ ନୟାଗଡ଼ ଜିଲ୍ଲା ଶ୍ରମ ଅଧିକାରୀ ଭାବେ ବଦଳି ହୋଇ ଆସିଥିଲେ। ଭିଜିଲାନ୍ସ ଟିମ୍ ତାଙ୍କ କାର୍ଯ୍ୟାଳୟରୁ ଲାଞ୍ଚ ଟଙ୍କା ସହ ଧରିଥିବା ସୂଚନା ମିଳିଛି। ଏହା ସହିତ ତାଙ୍କ ଭଡ଼ା ଘର ଉପରେ ଚଢ଼ଉ କରାଯାଇ ସେଠାରୁ ମଧ୍ୟ ଭିନ୍ନ ଭିନ୍ନ ସ୍ଥାନରେ ଖାମ୍ ଭିତରେ ରଖାଯାଇଥିବା ଲାଞ୍ଚ ଟଙ୍କାକୁ ଜବତ କରାଯାଇଛି। ଏହି ଟଙ୍କାର ମୂଲ୍ୟ ୩୭ ହଜାର ୫ ଶହ ଟଙ୍କା ବୋଲି ଭିଜିଲାନ୍ସ ଟିମ୍ ମୌଖିକ ସୂଚନା ଦେଇଛନ୍ତି। ନୟାଗଡ଼ ଜିଲ୍ଲା ଶ୍ରମ ଅଧିକାରୀ ଶ୍ରୀଯୁକ୍ତ ରାଉତଙ୍କୁ ନେଇ ଦୀର୍ଘଦିନ ଧରି ନୟାଗଡ଼ରେ ଅସନ୍ତୋଷ କୁହୁଳୁଥିଲା। ବିନା ଲାଞ୍ଚରେ ସେ କାହାରି କାର୍ଯ୍ୟ କରୁନଥିଲେ। ଶ୍ରମିକ ପଞ୍ଜୀକରଣଠାରୁ ଆରମ୍ଭ କରି ସହାୟତା ପ୍ରଦାନ ପର୍ଯ୍ୟନ୍ତ ସମସ୍ତ କାର୍ଯ୍ୟରେ ସାଧାରଣ ଓ ଗରୀବ ଲୋକଙ୍କୁ ଶୋଷଣ କରୁଥିଲେ। ସେ ତାଙ୍କ କାର୍ଯ୍ୟାଳୟ ଗାଡ଼ି ଡ୍ରାଇଭର ଜରିଆରେ ଲୋକଙ୍କୁ ଆକ୍ରମଣ କରାଇବା ସହ ଗୁଣ୍ଡାରାଜ ଚଳାଇ ଆସୁଥିଲେ। ଯାହାକୁ ନେଇ ଶ୍ରମିକନେତାଙ୍କଠାରୁ ଆରମ୍ଭ କରି ସାଧାରଣ ଲୋକେ ଅତିଷ୍ଠ ହୋଇ ରହିଥିଲେ।

ବିଗତ ଦିନରେ ଶୋଷଣ ଓ ଦୁର୍ବ୍ୟବହାରର ଶୀକାର ହୋଇଥିବା ଅନେକ ବ୍ୟକ୍ତି ତାଙ୍କ ବିରୋଡ଼ରେ ଥାନାରେ ଅଭିଯୋଗ କରିଥିଲେ। ମାତ୍ର ନୟାଗଡ଼ ପୁଲିସ କୌଣସି କାର୍ଯ୍ୟାନୁଷ୍ଠାନ ଗ୍ରହଣ କରିବା ବଦଳରେ ତାଙ୍କୁ ପରୋକ୍ଷରେ ସୁରକ୍ଷା ଦେଇ ଆସୁଥିଲା। ଅନେକ ମାମଲାରେ ସେ ନିର୍ଦ୍ଦୋଶ ବୋଲି ଦର୍ଶାଇ ପୁଲିସ ଫାଇଲ ଚାପି ଦେଇଥିଲା। ଗତ ୨୦୨୪ ମସିହା ଅପ୍ରେଲ ୩ ତାରିଖରେ ନୟାଗଡ଼ ଜିଲ୍ଲା ବାଣିଗୋଛା ଥାନା କଳାକିଆରି ଗ୍ରାମ ସୁଥ ନାୟକ ତାଙ୍କ ବିରୁଦ୍ଧରେ ଲାଞ୍ଚ ମାଗିବା ନେଇ ବାଣିଗୋଛା ଥାନାରେ ଅଭିଯୋଗ କରିଥିଲେ। ପୁଲିସ ଏହାକୁ ନେଇ ମାମଲା ରୁଜୁ କରିଥିଲା। ମାତ୍ର କୌଣସି ଦୃଷ୍ଟାନ୍ତମୂଳକ କାର୍ଯ୍ୟାନୁଷ୍ଠାନ ଗ୍ରହଣ କରାଯିବା ପରିବର୍ତ୍ତେ ତାଙ୍କୁ ଖସାଇ ଦିଆଯାଇଥିଲା। ଏହି ମାମଲା ଏବେ ବି କୋର୍ଟରେ ବିଚାରାଧୀନ ରହିଛି। ଏହା ସହିତ ୨୦୨୪ ମସିହା ଅକ୍ଟୋବର ମାସ ୨୩ ତାରିଖରେ ଖଣ୍ଡପଡ଼ା ଥାନା ବଳରାମପ୍ରସାଦ ଗ୍ରାମର ଯୁବରାଜ ନାୟକ ନୟାଗଡ଼ ଟାଉନ ଥାନାରେ ଜିଲ୍ଲା ଶ୍ରମ ଅଧିକାରୀ ଦୁର୍ବ୍ୟବହାର କରିଥିବା ନେଇ ଅଭିଯୋଗ କରିଥିଲେ। ଏହାକୁ ନେଇ ଟାଉନଥାନା ପୁଲିସ ଏକ ମାମଲା ରୁଜୁ କରିଥିଲେ ବି ଜିଲ୍ଲା ଶ୍ରମ ଅଧିକାରୀ ପୁଲିସ ତଦନ୍ତ ସମୟରେ ନିର୍ଦ୍ଦୋଶ ବୋଲି ଦର୍ଶାଇଥିଲା। ଗତ ୨୦୨୪ ମସିହା ନଭେମ୍ବର ୨ ତାରିଖରେ ଅନେକ ମହିଳା ଜିଲ୍ଲାପାଳଙ୍କୁ ଭେଟି ଶ୍ରମ ଅଧିକାରୀଙ୍କ ବିରୁଦ୍ଧରେ ଅଭିଯୋଗ କରିଥିଲେ। ଏହି ଅଭିଯୋଗ ଉପରେ ଜିଲ୍ଲାପାଳ କେବଳ ତାଗିଦ୍ କରି କୌଣସି କାର୍ଯ୍ୟାନୁଷ୍ଠାନ ଗ୍ରହଣ କରିନଥିଲେ। ସେହିଭଳି ଭାବେ ଜିଲ୍ଲା ଶ୍ରମ ଅଧିକାରୀ ଗତ ଜୁଲାଇ ୧୬ ତାରିଖ ଦିନ କାର୍ଯ୍ୟାଳୟକୁ ଆସିଥିବା କିଛି ମହିଳାଙ୍କୁ ଦୁର୍ବ୍ୟବାହର କରିଥିବା ନେଇ ନୟାଗଡ଼ ଟାଉନଥାନାରେ ଅଭିଯୋଗ ହୋଇଥିଲା। ପୁଲିସ ମାମଲା ରୁଜୁ କରିଥିଲେ ମଧ୍ୟ ଶ୍ରମ ଅଧିକାରୀଙ୍କୁ ନିର୍ଦ୍ଦୋଶ ବୋଲି ଦର୍ଶାଇଥିବା ସୂଚନା ମିଳିଛି।

ଏହା ସହିତ ଅନେକ ସମୟରେ ଜିଲ୍ଲାରେ କାର୍ଯ୍ୟରତ ଶ୍ରମିକ ସଂଗଠନ ଓ ନେତାମାନଙ୍କ ସହ ଶ୍ରମ ଅଧିକାରୀଙ୍କ ବୀବାଦୀୟ ପରିସ୍ଥିତି ସାମ୍ନାକୁ ଆସିଥିଲା। ବିଗତ ଦିନରେ ୯ ଜଣ ଶ୍ରମିକନେତାଙ୍କ ନାମରେ ଅଭିଯୋଗ କରି ସେମାନଙ୍କୁ ଫସାଇଥିଲେ। ୩ ଶ୍ରମିକ ନେତା ଶ୍ରୀକାନ୍ତ ପଟ୍ଟନାୟକ, ବାସୁଦେବ ମହାନ୍ତି, ରଘୁନାଥ ମହାରାଣାଙ୍କୁ ଟାଉନଥାନା ପୁଲିସ ଗିରଫ କରିଥିଲା। ଶ୍ରମ କାର୍ଯ୍ୟାଳୟର ଡ୍ରାଇଭରଙ୍କୁ ଧରି ସେ ଦୀର୍ଘଦିନ ହେବ ନୟାଗଡ଼ରେ ଗୁଣ୍ଡାରାଜ ଚଳାଇ ଆସିଥିଲେ। ନୟାଗଡ଼ ଶ୍ରମ ବିଭାଗରେ ଅନେକ ଅନିୟମିତତା ଏବଂ ଦୁର୍ନିତୀ କରି ଚାଲିଥିଲେ। ଯାହାକୁ ନେଇ ବାରମ୍ବାର ଗଣମାଧ୍ୟମରେ ଖବର ପ୍ରକାଶ ପାଇବା ଏବଂ ଉପରିସ୍ଥ ଅଧିକାରୀଙ୍କୁ ଅଭିଯୋଗ କରାଯାଇଥିଲା। ମାତ୍ର କୌଣସି ଏକ ଅଦୃଶ୍ୟ ଶକ୍ତି ଏବଂ କୁଜିନେତାଙ୍କ ପ୍ରଭାବରେ ସେ ସୁରକ୍ଷିତ ରହିଥିଲେ। ଆଜି ଭିଜିଲାନ୍ସ ବିଭାଗ ତାଙ୍କୁ ଗିରଫ କରିବା ପରେ ନୟାଗ?ରେ ଖୁସିର ମାହୋଲ ସୃଷ୍ଟି ହୋଇଛି।

ଦଶମ ଶ୍ରେଣୀ ଛାତ୍ର ନିଖୋଜ

ଓଡ଼ଗାଁ,୧୨।୯ (ସମିସ): ନୟାଗଡ଼ ଜିଲ୍ଲା ଓଡ଼ଗାଁ ରଘୁନାଥ ସରକାରୀ ଉଚ୍ଚବିଦ୍ୟାଳୟ ୧୦ମ ଶ୍ରେଣୀର ଜଣେ ଛାତ୍ର ଶୁକ୍ରବାର ସକାଳ ୧୦ଟା ବେଳେ ସ୍କୁଲକୁ ଯିବାକୁ କହି ସ୍କୁଲ ବ୍ୟାଗ୍ ଧରି ଘରୁ ବାହାରି ଯାଇଥିଲା। ତେବେ ସ୍କୁଲ୍ ଛୁଟି ହେବା ପରେ ପୁଅ ଘରକୁ ନ ଫେରିବାରୁ ଶୁକ୍ରବାର ସନ୍ଧ୍ୟାରେ ନିଖୋଜ ନାବାଳକର ମା' ପିଙ୍କି ସାହାଣୀ ଓଡ଼ଗାଁ ଥାନାରେ ଅଭିଯୋଗ କରିଥିଲେ। ଓଡ଼ଗାଁ ପୁଲିସ ୨୮୨/୨୫ରେ ଏକ ମାମଲା ରୁଜୁ କରି ଅନୁସନ୍ଧାନ ଆରମ୍ଭ କରିଛନ୍ତି। ଅଭିଯୋଗ ଅନୁସାରେ ଗଞ୍ଜାମ ଜିଲ୍ଲା ଜଗନ୍ନାଥ ପ୍ରସାଦ ଥାନା କୁମ୍ଭାରପଡ଼ା ଗ୍ରାମର ମାଲେଶ୍ୱର ସାହାଣୀ ପରିବାର ନେଇ ଓଡ଼ଗାଁ ବିଜୟ ମଣ୍ଡପ ସାହିର ଏକ ଭଡ଼ାଘରେ ରହନ୍ତି। ଗତକାଲି ବିଦ୍ୟାଳୟରେ ନାବାଳକ ଛାତ୍ରର ଜଣେ ସାଙ୍ଗ ମଧ୍ୟରେ ଝଗଡ଼ାକୁ ନେଇ ପ୍ରଧାନ ଶିକ୍ଷକଙ୍କ ନିକଟରେ ଅଭିଯୋଗ ହୋଇଥିଲା। ପ୍ରଧାନ ଶିକ୍ଷକ ସେମାନଙ୍କୁ ବୁଝାସୁଝା କରିବା ସହିତ ଶୁକ୍ରବାର ବିଦ୍ୟାଳୟକୁ ଆସିବା ସମୟରେ ଉଭୟେ ସାଙ୍ଗରେ ଅଭିଭାବକଙ୍କୁ ନେଇ ଆସିବାକୁ କହିଥିଲେ। ନିଖୋଜ ଛାତ୍ର ଜଣକର ମା' ଶିକ୍ଷକଙ୍କ ଠାରୁ ଖବର ପାଇ ବିଦ୍ୟାଳୟକୁ ଆସିଲେ। ହେଲେ ଆଗରୁ ସ୍କୁଲ ଯାଉଛି କହି ଘରୁ ବାହାରିଥିବା ପୁଅ ଆସିନଥିବା ଜାଣିବାକୁ ପାଇଥିଲେ। ବିଦ୍ୟାଳୟ ଛୁଟି ପରେ ଘରକୁ ଫେରିଆସିବ ବୋଲି ଆପେକ୍ଷା କଲେ। ମାତ୍ର ସ୍କୁଲ ଛୁଟି ପରେ ନାବାଳକ ଛାତ୍ର ଘରକୁ ନଫେରିବାରୁ ପୁଅ ନିଖୋଜ ହୋଇଥିବା ନେଇ ମା' ଓଡ଼ଗାଁ ଥାନାରେ ଅଭିଯୋଗ କରିଛନ୍ତି। ସାଙ୍ଗରେ ମା'ଙ୍କ ମୋବାଇଲ ଫୋନ୍ ନେଇଯାଇଥିବା ଜଣାଇଛନ୍ତି। ମାବାଇଲ ପରେ ଫୋନ୍ ରେ ୩୫ ହଜାର ଟଙ୍କା ରହିଥିବା ଅଭିଯୋଗରୁ ଜଣାଯାଇଛି। ଖବର ଲେଖାଯିବା ପର୍ଯ୍ୟନ୍ତ ନାବାଳକ ଛାତ୍ରର ସନ୍ଧାନ ମିଳିପାରି ନଥିବା ଜଣାଯାଇଛି।

ଏନ୍‌ଏସି ଦାବିରେ ଶରଣକୁଳ ବନ୍ଦ

ନୟାଗଡ଼/ଶରଣକୁଳ,୧୨।୯ (ସମିସ): ଓଡ଼ଗାଁ ବ୍ଲକ ଅନ୍ତର୍ଗତ ଓଡ଼ିଶାର ପ୍ରସିଦ୍ଧ ଶୈବପୀଠ ଲଡୁବାବା ପୀଠ ଶରଣକୁଳକୁ ଏନଏସି ଗଠନ ଦାବି ନେଇ ବିଜୁ ଜନତା ଦଳ ପକ୍ଷରୁ ଆଜି ଶରଣକୁଳ ବନ୍ଦ ପାଳନ କରାଯାଇଛି। ବିଜେଡି ସରକାରଙ୍କ ଏନ୍‌ଏସି ଘୋଷଣାକୁ ବର୍ତ୍ତମାନ ସରକାର ତାହାକୁ କାର୍ଯ୍ୟକାରୀ ନକରିବା ଯୋଗୁଁ ବିଜୁ ଜନତା ଦଳ କର୍ମୀଙ୍କ ଆହ୍ୱାନରେ ଆଜି ଦୋକାନ ବଜାର, ଗାଡି ମଟର, ସ୍କୁଲ କଲେଜ, ବ୍ୟାଙ୍କ ବନ୍ଦ ରହିଥିବା ବେଳେ ଶତାଧିକ ପୁରୁଷ ମହିଳାମାନେ ନୟାଗଡ଼-ଓଡ଼ଗାଁ ରାଜ୍ୟ ରାଜପଥ ଲଡୁବାବା ମନ୍ଦିରଠାରେ ରାସ୍ତା ରୋକ କରିଥିଲେ। ଶରଣକୁଳଠାରୁ ହରିହରପୁର ପଞ୍ଚଯାତ ପଦଯାତ୍ରା କରି ଲଡୁବାବାଙ୍କ ମନ୍ଦିର ଠାରେ ଏକ ପ୍ରତିବାଦ ସଭା କରାଯାଇଥିଲା। ସମସ୍ତ କ୍ଷେତ୍ରରେ ଶରଣକୁଳ ଏନଏସି ମାନ୍ୟତା ପାଇଁ ଯୋଗ୍ୟତା ଥିବା ବେଳେ ବିଜେଡି ସରକାର ଘୋଷଣାକୁ ବର୍ତ୍ତମାନ ସରକାର କାର୍ଯ୍ୟକାରୀ ନକରିବାରେ ଶରଣକୁଳ ଓ ହରିହରପୁର ପଞ୍ଚାୟତ ବାସୀ କ୍ଷୋଭ ପ୍ରକାଶ କରିଛନ୍ତି। ବିଭିନ୍ନ ସଭାସମିତିରେ ଶରଣକୁଳ ନିଶ୍ଚିତ ଏନ୍‌ଏସି ଘୋଷଣା ହେବ ବୋଲି ବିଜେପି ନେତା ମାନେ ପ୍ରତିଶୃତି ଦେଇଥିଲେ। କିନ୍ତୁ ଦୁଇଟି ଦଫାରେ ଘୋଷଣା କରାଯାଇଥିବା ଏନ୍‌ଏସି ତାଲିକାରେ ଶରଣକୁଳ ବାଦ ପଡି ଥିବାରୁ ଆନ୍ଦୋଳନ ହୋଇଛି। ଯଥାଶୀଘ୍ର ଶରଣକୁଳକୁ ଏନ୍‌ଏସି ମାନ୍ୟତା ପ୍ରଦାନ କରାଯିବା ନେଇ ଏକ ଦାବିପତ୍ର ସ୍ଥାନୀୟ ଥାନା ଭାରପ୍ରାପ୍ତ ଅଧିକାରୀଙ୍କୁ ପ୍ରଦାନ କରାଯାଇଛି। ଏହି କାର୍ଯ୍ୟକ୍ରମରେ ରଣପୁର ପୂର୍ବତନ ବିଧାୟକ ସତ୍ୟନାରାୟ ପ୍ରଧାନ, ଜିଲ୍ଲା ପରିଷଦ ସଭ୍ୟା ଚିନ୍ମୟୀ ଦାଶ, ରବିନ୍ଦ୍ର କୁମାର ଚୌଧୁରୀ, ବୈକୁଣ୍ଠ ନାଥ ସିଠ, ବିକ୍ରମ କୁମାର ଦାଶ, ଦୀପ୍ତି ରଂଜନ ପରିଡା ପ୍ରମୁଖ ଯୋଗ ଦେଇଥିଲେ।

୯ କିଗ୍ରା ଗଞ୍ଜେଇ ଜବତ ୨ଗିରଫ

କଣ୍ଟିଲୋ,୧୨।୯ (ସମିସ): ପୁଲିସ ପକ୍ଷରୁ ଅପରେସନ ପ୍ରହାର ଜାରି ରହିଛି। କଣ୍ଟିଲୋ ପୁଲିସ ସ୍ୱାଗତ ଦାସଙ୍କ ନେତୃତ୍ୱରେ ପାଟ୍ରୋଲିଂକୁ ଜୋରଦାର କରାଯାଇଛି। ଏହି କ୍ରମରେ ରାତ୍ରିକାଳୀନ ପାଟ୍ରୋଲିଂ ବେଳେ ଭୋର ସମୟରେ ନିକଟସ୍ଥ ଶୂଳିଆ ଛକ ନିକଟରୁ ଗଞ୍ଜେଇ ସହ ୨ଯୁବକଙ୍କୁ ଗିରଫ କରିବା ସହିତ ଉଭୟଙ୍କୁ କୋର୍ଟ ଚାଲାଣ କରିଛି। ଯୁବକ ଦୁଇଜଣ ମର୍ଦ୍ଦରାଜପୁର ଗ୍ରାମର ରମାକାନ୍ତ ବେହେରା ଓ ବେଣାଗାଡ଼ିଆ ଗ୍ରାମର ବିଶ୍ୱାଳ ବୋଲି ସୂଚନା ମିଳିଛି। ସକାଳ ସମୟରେ ଉଭୟ ଯୁବକ ଏକ ବସ୍ତା ସହ ଶୂଳିଆ ଛକରେ ଅପେକ୍ଷା କରିଥିବା ସମୟରେ ପୁଲିସ ଯାଞ୍ଚ ବେଳେ ସେମାନଙ୍କ ନିକଟରୁ ଗଞ୍ଜେଇ ଜବତ କରିଥିଲେ। ପଚରାଉଚରା ପରେ ଆଜି ଉଭୟଙ୍କୁ କୋର୍ଟ ଚାଲାଣ କରାଯାଇଥିବା ଫାଣ୍ଡି ଅଧିକାରୀ ସୂଚନା ଦେଇଛନ୍ତି।

ପଞ୍ଚାୟତ ସମିତି ଅଷ୍ଟମ ସାଧାରଣ ଅଧିବେଶନ

ସାଂସଦଙ୍କ ସୁପାରିସ୍ ପ୍ରକଳ୍ପକୁ ବାତିଲ ନିଷ୍ପତ୍ତି

ଗଣିଆ,୧୨।୯ (ସମିସ)

ଗଣିଆ ବ୍ଲକ ସଭା ଗୃହରେ ପଞ୍ଚାୟତ ସମିତି ଅଷ୍ଟମ ସାଧାରଣ ଅଧିବେଶନ ଅନୁଷ୍ଠିତ ହୋଇଯାଇଛି। ବ୍ଲକ ଅଧ୍ୟକ୍ଷା ଝୁନା ଜେନାଙ୍କ ଅଧ୍ୟକ୍ଷତାରେ ଅନୁଷ୍ଠିତ ଉକ୍ତ ବୈଠକରେ ସାଂସଦଙ୍କ ପ୍ରତିନିଧି ଶରତ କୁମାର କର, ଉପାଧ୍ୟକ୍ଷ ରାଜକିଶୋର ସାହୁ, ଜିଲ୍ଲା ପରିଷଦ ସଭ୍ୟ ନରେଶ କୁମାର ବେହେରା, ବିଡ଼ିଓ ପ୍ରିତିବାଳା ରଣା, ଅତିରିକ୍ତ ବିଡିଓ ରତନଲାଲ୍ ଲୋହରାଙ୍କ ସମେତ ସମସ୍ତ ପଞ୍ଚାୟତର ସରପଞ୍ଚ ଏବଂ ସମିତି ସଭ୍ୟ ତଥା ବିଭିନ୍ନ ବିଭାଗର ଅଧିକାରୀ ମାନେ ଉପସ୍ଥିତ ଥିଲେ। ବ୍ଲକରେ ୨୦୨୨ ଠାରୁ ୨୦୨୫ ପର୍ଯ୍ୟନ୍ତ କଣ୍ଟିଜେଣ୍ଟ ଫଣ୍ଡକୁ ନେଇ ସଭାଗୃହରେ ସଦସ୍ୟମାନେ ତୁମ୍ବିତୋଫାନ କରିଥିଲେ। ୨୨ ଲକ୍ଷ ୮୨ ହଜାର ୯୯୧ ଟଙ୍କାରୁ ୧୪ ଲକ୍

■ ଡମଣଭୂମି ଜଣ୍ଡିସ ଆକ୍ରାନ୍ତ ଘଟଣା

ସ୍ୱାସ୍ଥ୍ୟ ବିଭାଗର ବୈଠକ; ସ୍କୁଲରେ ପହଞ୍ଚିଲେ ଡାକ୍ତରୀ ଦଳ

ନିରାକାରପୁର,୧୨।୯ (ସମିସ): ଖୋର୍ଦ୍ଧା ଜିଲ୍ଲା ଓଳସିଂହ ପଞ୍ଚାୟତ ଡମଣଭୂମି ଗ୍ରାମରେ ଥିବା ନୋଡାଲ ଉଚ୍ଚ ବିଦ୍ୟାଳୟରେ ୩୫ ଛାତ୍ରଛାତ୍ରୀ ଜଣ୍ଡିସ୍‌ରେ ଆକ୍ରାନ୍ତ ହେବା ପରେ ସ୍ୱାସ୍ଥ୍ୟ ବିଭାଗ ପକ୍ଷରୁ ତତ୍ପରତା ପ୍ରକାଶ ପାଇଛି। ଅଧିକାଂଶ ଛାତ୍ରଛାତ୍ରୀ ଭଲ ହୋଇଯାଇଥିବା ସୂଚନା ଥିଲେ ବି ବିଭିନ୍ନ ଦିଗକୁ ଅନୁଧ୍ୟାନ କରାଯାଇ ଲୋକମାନଙ୍କୁ ସଚେତନତା ସୃଷ୍ଟି କରିବା ଉଦ୍ଦେଶ୍ୟରେ ଶୁକ୍ରବାର ଓଳସିଂହଠାରେ ସେକ୍ଟର ସୁପରଭାଇଜର ଅନିତା ଗିରିଙ୍କ ସଭାପତିତ୍ୱରେ ଏକ ସଚେତନତା ବୈଠକ ଅନୁଷ୍ଠିତ ହୋଇଯାଇଛି। ଏହି ବୈଠକରେ ସ୍ୱାସ୍ଥ୍ୟକର୍ମୀ ଚନ୍ଦ୍ରମା ଦେଇ, ସ୍ୱର୍ଣ୍ଣଲତା ପରିଡ଼ା, ବେଣୁଧର ସାହୁ ଓ ରାଜେନ୍ଦ୍ର କୁମାର ସିଂହଙ୍କ ସମେତ ସମସ୍ତ ଆଶା, ଅଙ୍ଗନବାଡ଼ି କର୍ମୀ ଉପସ୍ଥିତ ଥିଲେ। ପ୍ରତି ଗ୍ରାମକୁ ଯାଇ ଘର ଘର ବୁଲି ଜଣ୍ଡିସ୍ ସମ୍ପର୍କରେ ସଚେତନତା ସୃଷ୍ଟି କରିବା ସହିତ ପାଣି ବିଶୋଧନ କରିବା, ନଳକୂଅ ଓ କୂଅ ନିକଟରେ ବ୍ଲିଚିଂ ପକାଇବାକୁ ପରାମର୍ଶ ଦିଆଯିବା ସହିତ ଯଦି କୌଣସି ଜଣ୍ଡିସ୍ ଲକ୍ଷଣ ଦେଖାଦିଏ ସେ ସମ୍ପର୍କରେ ଉପରିସ୍ଥ ଅଧିକାରୀଙ୍କୁ ଅବଗତ କରି ପଦକ୍ଷେପ ନେବାକୁ କୁହାଯାଇଛି। ଏଥିସହ ଖୋର୍ଦ୍ଧା ଜିଲ୍ଲା ମୁଖ୍ୟ ଚିକିତ୍ସାଳୟର ଏକ ଡାକ୍ତରୀ ଦଳ ଆସି ବିଦ୍ୟାଳୟରେ ପହଞ୍ଚି ସମସ୍ତଙ୍କ ସ୍ୱାସ୍ଥ୍ୟାବସ୍ଥା ବୁଝିବା ସହିତ ୬/୭ ଜଣ ଛାତ୍ରଛାତ୍ରୀଙ୍କ ରକ୍ତ ନମୁନା ପରୀକ୍ଷା ପାଇଁ ସଂଗ୍ରହ କରିଥିବା ଜଣାପଡ଼ିଛି। ସେହିପରି ସେମାନେ ନିକଟସ୍ଥ ଓଳସିଂହ ହାଇସ୍କୁଲକୁ ଯାଇ ସ୍ୱାସ୍ଥ୍ୟକର୍ମୀକୁ ବିଦ୍ୟାଳୟରେ ପିଲାମାନେ ପାନୀୟଜଳ ରୂପେ ବ୍ୟବହାର କରୁଥିବା ଜଳ ନମୁନା ପରୀକ୍ଷା କରିବାକୁ ପରାମର୍ଶ ଦେଇଥିଲେ। ଗ୍ରାମକୁ ହେଉଥିବା ଜଳଯୋଗାଣର ପରୀକ୍ଷା ନିରୀକ୍ଷା ପାଇଁ ପଞ୍ଚାୟତ ଅଧିକାରୀଙ୍କୁ ମଧ୍ୟ ଜଣାଇଛନ୍ତି।

ଛଣଗିରି ସୁନା ଅଳଙ୍କାର ଲୁଟ୍ ଘଟଣା: ଗିରଫ ସଂଖ୍ୟା ୬ ଛୁଇଁଲା

୨ କେଜି ସୁନା, ୫ କେଜି ରୁପା ଓ ନଗଦ ଟଙ୍କା ଜବତ

ଖୋର୍ଦ୍ଧା/ନିରାକାରପୁର,୧୨।୯ (ସମିସ)

ଜଙ୍କିଆ ଥାନା ଅନ୍ତର୍ଗତ ଛଣଗିରି ଛକସ୍ଥିତ ଏକ ଅଳଙ୍କାର ଦୋକାନରୁ ୧୧ କୋଟି ୫୫ ଲକ୍ଷ ଟଙ୍କାର ସୁନା ଓ ଚାନ୍ଦି ଲୁଟ୍ ମାମଲାରେ ଗିରଫ ସଂଖ୍ୟା ୬ ଛୁଇଁଛି। ପୂର୍ବରୁ ଏହି ଘଟଣାରେ ୩ ଲୁଟେରାଙ୍କ ସମେତ ଜଣେ ବେପାରୀ ଗିରଫ ହୋଇଥିବାବେଳେ ଏବେ ପୁଣି ଅନ୍ୟ ୨ ଜଣଙ୍କୁ ପୁଲିସ ଗିରଫ କରିଛି।ଗିରଫହୁଏ ପୁରୀ ଜିଲ୍ଲା କଣାସ ଥାନା ଅଞ୍ଚଳର ଅଜିତ୍ ପାଇକରାୟ ଓରଫ ମିଲୁ (୨୩) ଏବଂ କଟକ ଜିଲ୍ଲା ପୁରୀଘାଟ ଥାନା ଅଞ୍ଚଳର ପ୍ରଭାକର ଜେନା ଓରଫ ଡମ୍ପର (୨୪)। ସେମାନଙ୍କଠାରୁ ୧.୦୧୩ କେଜି ଓଜନର ସୁନା ଅଳଙ୍କାର ଏବଂ ୨.୨୩୧ କେଜି ଓଜନର ରୁପା ଅଳଙ୍କାର ମଧ୍ୟ ସେମାନଙ୍କଠାରୁ ଜବତ ହୋଇଛି। ବର୍ତ୍ତମାନ ସୁଦ୍ଧା ଗିରଫ ୬ ଜଣଙ୍କଠାରୁ ୨ କେଜିରୁ ଊର୍ଦ୍ଧ୍ୱ ସ୍ୱର୍ଣ୍ଣ ଅଳଙ୍କାର, ସାଢ଼େ ୪ କେଜି ରୁପା ସହ ନଗଦ ଟଙ୍କା ଏବଂ ଲୁଟ୍‌ରେ ବ୍ୟବହୃତ ବନ୍ଧୁକ, ଭୁଜାଳି ଜବତ ହୋଇଛି ବୋଲି ଜିଲ୍ଲା ପୁଲିସ ମୁଖ୍ୟାଳୟରେ ଆୟୋଜିତ ସାମ୍ବାଦିକ ସମ୍ମିଳନୀରେ ଏସ୍‌ପି ବିବେକାନନ୍ଦ ଶର୍ମା ସୂଚନା ଦେଇଛନ୍ତି।

ସୂଚନା ଅନୁସାରେ, ଗତ ଅଗଷ୍ଟ ୨୪ ଦ୍ୱିପହର ସମୟରେ ବୋମା ଫୁଟାଇ, ବନ୍ଧୁକ ଏବଂ ଭୁଜାଳି ଦେଖାଇ ୮ଜଣ ମୁଖାପିନ୍ଧା ଲୁଟେରା ଜଙ୍କିଆ ଥାନା ଅନ୍ତର୍ଗତ ଛଣଗିରିରେ ଥିବା ଏକ ଅଳଙ୍କାର ଦୋକାନରେ ଲୁଟ୍‌ପାଟ୍ କରିଥିଲେ। ଲୁଟ୍‌ର ଦୃଶ୍ୟ ସିସିଟିଭିରେ କଏଦ ହୋଇଥିଲା। ଏ ସମ୍ପର୍କରେ ଶୋ'ରୁମ୍‌ର ମାଲିକ ଅରୁନ୍ଧତୀ ସାହୁ ଜଙ୍କିଆ ଥାନାରେ ଲିଖିତ ଅଭିଯୋଗ କରିଥିଲେ। ତାଙ୍କ ଅଭିଯୋଗ ମୁତାବକ, ୮ଜଣ ଅଭିଯୁକ୍ତ ବାଇକ୍‌ରେ ଆସି, ମାରଣାସ୍ତ୍ର ଦେଖାଇ ଦୋକାନର କର୍ମଚାରୀଙ୍କୁ ଧମକ ଦେଇ ୧୧ କିଲୋ ୬୦୦ ଗ୍ରାମ୍ ସୁନା ଓ ୫ କିଲୋ ରୁପା ଅଳଙ୍କାର ଲୁଟିନେଇଥିଲେ। ସେମାନେ ଦୋକାନର କର୍ମଚାରୀଙ୍କୁ ଆକ୍ରମଣ କରିଥିଲେ ଏବଂ ବୋମା ଫୁଟାଇ ଭୟ ସୃଷ୍ଟି କରିଥିଲେ। ଜଙ୍କିଆ ଥାନାରେ ଲିଖିତ ଅଭିଯୋଗ ପରେ ଏସ୍‌ପି ବିବେକାନନ୍ଦ ଶର୍ମା ଘଟଣାସ୍ଥଳରେ ପହଞ୍ଚି ତୁରନ୍ତ ୩ଟି ଟିମ୍ ଗଠନ କରି ତଦନ୍ତ ଆରମ୍ଭ କରିଥିଲେ। ପ୍ରଥମ ପର୍ଯ୍ୟାୟରେ ଗତ ୨ ତାରିଖରେ ପୁଲିସକୁ ମିଳିଥିଲା ସଫଳତା। ୩ଜଣ ଲୁଟେରା ସମେତ ଜଣେ ଚୋରା ସୁନା ବ୍ୟବସାୟୀଙ୍କୁ ପୁଲିସ ଗିରଫ କରି ସେମାନଙ୍କଠାରୁ ୧କେଜି ସ୍ୱର୍ଣ୍ଣ ଅଳଙ୍କାର,

୨କେଜିରୁ ଊର୍ଦ୍ଧ୍ୱ ରୁପା ଅଳଙ୍କାର, ନଗଦ ୯ ଲକ୍ଷ ଟଙ୍କା, ବନ୍ଧୁକ, ଭୁଜାଳି ସବୁ ଜବତ କରିଥିଲା। ସେମାନଙ୍କ ସୂଚନା ଆଧାରରେ ପୁଲିସ ଜିଲ୍ଲା ବାହାରେ ବିଭିନ୍ନ ସ୍ଥାନରେ ତଲାସୀ କରି କଟକ ଏବଂ ପୁରୀରୁ ଆଉ ଦୁଇଜଣଙ୍କୁ ଗିରଫ କରିଛି।

ଅପରେସନ ଗୋଲ୍ଡେନ ଷ୍ଟ୍ରାଇକ୍ ମାଧ୍ୟମରେ ଚଢ଼ଉ ଜାରି ରହିଥିବାବେଳେ ଏଯାବତ୍ ଏହି ଲୁଟ୍ ଘଟଣାରେ ମୋଟ୍ ୬ଜଣ ଗିରଫ ହେବା ସହ ସେମାନଙ୍କଠାରୁ ମୋଟ୍ ୧.୯୧୩ କେଜି ୬୫୦ ମି.ଗ୍ରାମ୍ ସୁନା ଅଳଙ୍କାର ଏବଂ ୪.୫୯୪ କେଜି ୯୪୦ ମି.ଗ୍ରାମ୍ ରୁପା ଅଳଙ୍କାର ଜବତ ହୋଇଛି। ଅନ୍ୟ ଅଭିଯୁକ୍ତମାନଙ୍କୁ ଧରିବା ପାଇଁ ଚେଷ୍ଟା ଜାରି ରହିଛି। ଖୋର୍ଦ୍ଧା ଏସ୍‌ପି ବିବେକାନନ୍ଦ ଶର୍ମା ଓ ଅତିରିକ୍ତ ଏସ୍‌ପି ଶ୍ରୀନିବାସ ମହାନ୍ତିଙ୍କ ନିର୍ଦ୍ଦେଶରେ ଏହି ଅଭିଯାନ କରାଯାଇଥିଲା। ଖୋର୍ଦ୍ଧା, କଟକ ଓ ପୁରୀ ଜିଲ୍ଲା ପୁଲିସର ବିଶେଷ ଦଳ, ବିଭିନ୍ନ ଥାନାର

ସନ୍ଦେହଘେରରେ ଦୋକାନ ମାଲିକ

ଅଧିକାରୀମାନେ ଏହି ଲୁଟ୍ ଘଟଣାରେ ସଫଳତା ହାସଲ କରିଛନ୍ତି ବୋଲି ଏସ୍‌ପି କହିଥିଲେ। ଅନ୍ୟପକ୍ଷରେ ଅଳଙ୍କାର ପ୍ରତିଷ୍ଠାନର ମାଲିକଙ୍କ ଅଭିଯୋଗ ପତ୍ରରେ ଲୁଟ୍ ହୋଇଥିବା ସ୍ୱର୍ଣ୍ଣ ଅଳଙ୍କାର ପରିମାଣ ଏବଂ ଲୁଟ୍ ହୋଇଥିବାର ପ୍ରଣାଳୀକୁ ଦେଖି ପୁଲିସ ସନ୍ଦେହ ସୃଷ୍ଟି ହୋଇଛି। ପ୍ରକୃତ ସତ୍ୟାସତ୍ୟ ଖୁବ୍‌ଶୀଘ୍ର ଲୋକଲୋଚନକୁ ଅଣାଯିବ ବୋଲି ଏସ୍‌ପି ଶ୍ରୀ ଶର୍ମା ସୂଚନା ଦେଇଛନ୍ତି। ଏହି ସାମ୍ବାଦିକ ସମ୍ମିଳନୀରେ ଏସ୍‌ପି ଶ୍ରୀ ଶର୍ମାଙ୍କ ସମେତ ଅତିରିକ୍ତ ଏସ୍‌ପି ଶ୍ରୀନିବାସ ମହାନ୍ତି, ଭାରପ୍ରାପ୍ତ ଖୋର୍ଦ୍ଧା ଏସ୍‌ଡିପିଓ ଅନୀଲ ମହାନ୍ତି, ଜଙ୍କିଆ ଥାନାଧିକାରୀ ସୁଶାନ୍ତ ବେହେରା ପ୍ରମୁଖ ଉପସ୍ଥିତ ଥିଲେ।

ଖୋର୍ଦ୍ଧା ରୋଡ୍ ରେଳମଣ୍ଡଳରେ ରାଜଭାଷା ସପ୍ତାହ

ଜଟଣୀ,୧୨।୯ (ସମିସ): ପୂର୍ବତଟ ରେଳପଥ ଖୋର୍ଦ୍ଧା ରୋଡ୍ ରେଳମଣ୍ଡଳରେ ରାଜଭାଷା ସପ୍ତାହ ଆୟୋଜନ କରାଯାଇଛି। କାର୍ଯ୍ୟକ୍ରମରେ ମଣ୍ଡଳ ରେଳବାଇ ପ୍ରବନ୍ଧକ ଆଲୋକ ତ୍ରିପାଠୀ ମୁଖ୍ୟ ଅତିଥି ଭାବରେ ଯୋଗଦେଇ ସରଳ ଭାବଗତ ସଂଯୋଗ ସୁନିଶ୍ଚିତ କରିବା ଓ ଭାଷାଗତ ତାରତମ୍ୟକୁ ଦୂର କରିବା ପାଇଁ ସରକାରୀ କାର୍ଯ୍ୟରେ ହିନ୍ଦୀର ପ୍ରଚାରପ୍ରସାରର ଗୁରୁତ୍ୱକୁ ଉଲ୍ଲେଖ କରିଥିଲେ। ଏଥିରେ ଖୋର୍ଦ୍ଧା ରୋଡ୍ ରେଳମଣ୍ଡଳର ଅତିରିକ୍ତ ମଣ୍ଡଳ ରେଳବାଇ ପ୍ରବନ୍ଧକ (ପରିଚାଳନା) ପି.କେ. ବେହେରା ଓ ଅତିରିକ୍ତ ମଣ୍ଡଳ ରେଳବାଇ ପ୍ରବନ୍ଧକ (ଭିତ୍ତିଭୂମି) ସୁଭ୍ରଜ୍ୟୋତି ମଣ୍ଡଳଙ୍କ ସହିତ ସମସ୍ତ ବରିଷ୍ଠ ଅଧିକାରୀ ଓ କର୍ମଚାରୀ ଉପସ୍ଥିତ ଥିଲେ। କାର୍ଯ୍ୟକ୍ରମକୁ ବରିଷ୍ଠ ରାଜଭାଷା ଅଧିକାରୀ ଉଷାରାଣୀ ପରିଚାଳନା କରିବା ସହ ରାଜଭାଷା ବିଭାଗ ଦ୍ୱାରା ହିନ୍ଦୀର ବ୍ୟବହାର ବୃଦ୍ଧି ପାଇଁ ହୋଇଥିବା ବିଭିନ୍ନ ପଦକ୍ଷେପ ବିଷୟରେ ସୂଚନା ଦେଇଥିଲେ।

ଶିକ୍ଷକଙ୍କୁ ଅନ୍ୟତ୍ର ବଦଳି ଦାବି

ନିରାକାରପୁର,୧୨।୯ (ସମିସ): ଖୋର୍ଦ୍ଧା ଜିଲ୍ଲା ନିରାକାରପୁର ସରକାରୀ କ୍ଷେତ୍ରବାସୀ ଉଚ୍ଚ ବିଦ୍ୟାଳୟରେ ଦୀର୍ଘ ବର୍ଷ ଧରି କର୍ଯ୍ୟ କରୁଥିବା ଜଣେ ଶିକ୍ଷକଙ୍କୁ ଅନ୍ୟତ୍ର ବଦଳି କରିବାକୁ ଜିଲ୍ଲାପାଳଙ୍କ ନିକଟରେ ଅଭିଯୋଗ ହୋଇଥିବା ଜଣାପଡ଼ିଛି। ପ୍ରକାଶ ଥାଉକି, ଉକ୍ତ ବିଦ୍ୟାଳୟରେ ସହକାରୀ ଶିକ୍ଷକ ଭାବେ ଦିଲ୍ଲୀପ କୁମାର ଦାସ କାର୍ଯ୍ୟ କରୁଥିବାବେଳେ ପ୍ରଧାନଶିକ୍ଷକ ନ ଥିବାବେଳେ ସେ ପ୍ରଧାନଶିକ୍ଷକ ଦାୟିତ୍ୱ ତୁଲାଉଥିଲେ। ସେ ସମୟରେ ତାଙ୍କ ବଦଳି ପାଇଁ ଏକ ଅଭିଯୋଗପତ୍ର ଖୋର୍ଦ୍ଧା ଜିଲ୍ଲାପାଳଙ୍କୁ ପ୍ରଦାନ କରାଯିବା ସହିତ ସ୍ଥାନୀୟ ବିଧାୟକ ଏ ନେଇ ଏକ ଚିଠି ଜିଲ୍ଲା ଶିକ୍ଷା ଅଧିକାରୀଙ୍କ ନିକଟକୁ ପଠାଇ ଏହାର ବିଧିବଦ୍ଧ ତଦନ୍ତ କରି ଦୃଢ଼ କାର୍ଯ୍ୟାନୁଷ୍ଠାନ ଗ୍ରହଣ କରିବାକୁ ଜଣାଇଥିବା ଜଣାପଡ଼ିଛି। ଏ ବିଷୟରେ ସମ୍ପୃକ୍ତ ଶିକ୍ଷକଙ୍କୁ ପଚାରିବାରୁ ସେ ଠିକ୍ ରୂପରେ ସମସ୍ତ କାର୍ଯ୍ୟ କରିବା ସହିତ କୌଣସି ବେଆଇନ କାର୍ଯ୍ୟ କରି ନାହାନ୍ତି ବୋଲି କହିଥିଲେ। ସେହିପରି ତାଙ୍କ କାର୍ଯ୍ୟରେ ତଥା ଶିକ୍ଷାଦାନରେ ଛାତ୍ରଛାତ୍ରୀ, ଅଭିଭାବକ ଓ ସହକର୍ମୀ ସନ୍ତୁଷ୍ଟ ବୋଲି ସେ ଜଣାଇଛନ୍ତି।

ବ୍ରହ୍ମାକୁମାରୀ ସେବାକେନ୍ଦ୍ରର ବାର୍ଷିକୋତ୍ସବ

ନିରାକାରପୁର,୧୨।୯ (ସମିସ): ଖୋର୍ଦ୍ଧା ଜିଲ୍ଲା ନିରାକାରପୁର ପାଣ୍ଡବପାଟଣାସ୍ଥିତ ପ୍ରଜାପିତା ବ୍ରହ୍ମାକୁମାରୀ ଈଶ୍ୱରୀୟ ବିଶ୍ୱବିଦ୍ୟାଳୟର ତୃତୀୟ ବାର୍ଷିକ ଉତ୍ସବ ଅନୁଷ୍ଠିତ ହୋଇଯାଇଛି। ଏଥିରେ ଅନୁଷ୍ଠାନର ସଞ୍ଚାଳିକା ବ୍ରହ୍ମାକୁମାରୀ ଉର୍ମିଳାଙ୍କ ସଭାପତିତ୍ୱରେ ଅନୁଷ୍ଠିତ ଉତ୍ସବରେ ଅତିଥି ଭାବେ ପୂର୍ବତନ ଅତିରିକ୍ତ ବ୍ଲକ୍ ଶିକ୍ଷାଧିକାରୀ ରବୀନ୍ଦ୍ର ନାୟକ, ରଜନୀକାନ୍ତ ପରିଡ଼ା ଯୋଗଦେଇଥିଲେ। ଶିକ୍ଷାବିତ୍ ଶଙ୍କର୍ଷଣ ପ୍ରଧାନ ଅତିଥି ପରିଚୟ ପ୍ରଦାନ କରିଥିଲେ। ବିକେ ପ୍ରତିଭା, ବିକେ ଶାନ୍ତି, ବିକେ ବାଇଧର, ବିକେ ବିହାରୀ, ବିକେ ରମାକାନ୍ତ, ବିକେ ପ୍ରତାପ ଓ ବିକେ ଭାଗ୍ୟଧର ପରିଚାଳନାରେ ସହଯୋଗ କରିଥିଲେ। ଶିଶୁ କଳିକା ବୈଷ୍ଣବୀ ନୃତ୍ୟ ପରିବେଷଣ କରିଥିଲେ। ବିକେ ଦିଗମ୍ବର ଧନ୍ୟବାଦ ଅର୍ପଣ କରିଥିଲେ।

ବରିଷ୍ଠ ନାଗରିକ କଲ୍ୟାଣ ପରିଷଦର ବାର୍ଷିକ ଉତ୍ସବ

ଟାଙ୍ଗୀ,୧୨।୯ (ସମିସ): ଝାରପଡ଼ା ବରିଷ୍ଠ ନାଗରିକ କଲ୍ୟାଣ ପରିଷଦର ତୃତୀୟ ବାର୍ଷିକ ଉତ୍ସବ ଝାରପଡ଼ାଠାରେ ଅନୁଷ୍ଠିତ ହୋଇଯାଇଛି। ପରିଷଦ ସଭାପତି ଭାସ୍କର ଚନ୍ଦ୍ର ପ୍ରଧାନଙ୍କ ସଭାପତିତ୍ୱରେ ଅନୁଷ୍ଠିତ ସଭାରେ ଅବସରପ୍ରାପ୍ତ ସହକାରୀ ଗୋଷ୍ଠୀ ଶିକ୍ଷାଧିକାରୀ ରବିନ୍ଦ୍ର ନାୟକ ସଂଯୋଜନା କରିଥିଲେ। ମୁଖ୍ୟ ଅତିଥି ଭାବରେ ବରିଷ୍ଠ ନାଗରିକ ମହାସଂଘ, ଭୁବନେଶ୍ୱରର ମହାସଚିବ ରାଜକିଶୋର ସାମନ୍ତରାୟ, ମୁଖ୍ୟବକ୍ତା ଭାବେ ଟାଙ୍ଗୀ ଆଞ୍ଚଳିକ ବରିଷ୍ଠ ନାଗରିକ ମଞ୍ଚ ଉପସଭାପତି ଡ. ଚନ୍ଦ୍ରଶେଖର ଦାଶ, ବିଶିଷ୍ଟ ଅତିଥି ଭାବରେ ସଭାପତି ନାରାୟଣ ମହାପାତ୍ର, ସମ୍ମାନିତ ଅତିଥି ଭାବରେ ସମ୍ପାଦକ ବିଜୟ ରାଉତ, ବାଳକୃଷ୍ଣ ମିଶ୍ର, ଡ. ମଧୁସୂଦନ ସେନାପତି, ସୁରେନ୍ଦ୍ର ରାଉତ, ଲିଙ୍ଗରାଜ ସାହୁ, ମନୋଜ ପାତ୍ର, ସରପଞ୍ଚ ସୌରିବନ୍ଧୁ ସାହୁ, ଗ୍ରାମ ସଭାପତି ହରିବନ୍ଧୁ ଜଗଦେବ, ଇଣ୍ଡିଆନ ବ୍ୟାଙ୍କର ଶାଖା ପରିଚାଳକ ରଶ୍ମି ରଞ୍ଜନ ବେହେରା ପ୍ରମୁଖ ଯୋଗଦେଇଥିଲେ। ପ୍ରଫୁଲ୍ଲ ଭଟ୍ଟ, ଭାଗ୍ୟଧର ଦଳେଇ, ଜଗବନ୍ଧୁ ରାଉତ, ଦଣ୍ଡପାଣି ଜେନା, ଦୁଃଖିଶ୍ୟାମ ରାଉତ ଆଦି ବରିଷ୍ଠ ନାଗରିକଙ୍କ ବିଭିନ୍ନ ସମସ୍ୟା ସମ୍ପର୍କରେ ଆଲୋକପାତ କରିଥିଲେ। ସମ୍ପାଦକ ମାଧବ ଚନ୍ଦ୍ର ରାଉତ ସମ୍ପାକୀୟ ବିବରଣୀ ପାଠ କରିଥିଲେ। ୨୫୦ରୁ ଊର୍ଦ୍ଧ୍ୱ ବରିଷ୍ଠ ନାଗରିକଙ୍କୁ ଉତ୍ତରୀୟ ଦେଇ ସମ୍ବର୍ଦ୍ଧିତ କରାଯାଇଥିଲା। ଭାସ୍କର ଚନ୍ଦ୍ର ପ୍ରଧାନ ଧନ୍ୟବାଦ ଅର୍ପଣ କରିଥିଲେ।

ଶିଶୁ ମହୋତ୍ସବ 'ଉତ୍ସାହ' ଉଦ୍‌ଘାଟିତ

୧୫୦ ଅନ୍ତେବାସୀ ଦେଖାଇଲେ କ୍ରୀଡ଼ା ପ୍ରତିଭା

ଖୋର୍ଦ୍ଧା,୧୨।୯ (ସମିସ): ଖୋର୍ଦ୍ଧା ଜିଲ୍ଲାର ବିଭିନ୍ନ ଶିଶୁଯତ୍ନ ଅନୁଷ୍ଠାନ (ସିସିଆଇ) ରେ ରହୁଥିବା ଅନ୍ତେବାସୀଙ୍କୁ ନେଇ କ୍ରୀଡ଼ା ପ୍ରତିଯୋଗିତା ଏକ ଶିଶୁ ମହୋତ୍ସବ "ଉତ୍ସାହ' କାର୍ଯ୍ୟକ୍ରମ ଶୁକ୍ରବାର ଉଦ୍‌ଘାଟିତ ହୋଇଛି। ଏଥିରେ ପ୍ରାୟ୧୫୦ରୁ ଊର୍ଦ୍ଧ୍ୱ ଶିଶୁ ଯୋଗଦେଇ ବିଭିନ୍ନ ଖେଳକୁଦରେ ସେମାନଙ୍କ ପ୍ରତିଭା ଦେଖାଇଥିଲେ। ସ୍ଥାନୀୟ ଷ୍ଟାଡିୟମ୍ ପରିସରରେ ପିଲାମାନଙ୍କ ମଧ୍ୟରେ ବରିଷ୍ଠ ଓ କନିଷ୍ଠ ବର୍ଗରେ ବିଭିନ୍ନ ପ୍ରତିଯୋଗିତା ଯଥା- ୧୦୦ ମିଟର ଦୌଡ଼, ୨୦୦ ମିଟର ଦୌଡ଼, ଉଚ୍ଚ ଡିଆଁ, ଲମ୍ବ ଡିଆଁ, ଚେସ୍ ଏବଂ କ୍ୟାରମ୍ ଆଦି ପ୍ରତିଯୋଗିତା ହୋଇଥିଲା। ଏହି କାର୍ଯ୍ୟକ୍ରମରେ ଜିଲ୍ଲା ଲୋକ ସମ୍ପର୍କ ଅଧିକାରୀ ଲକ୍ଷ୍ମଣ କୁମାର ବେହେରା, ଅତିରିକ୍ତ ଜିଲ୍ଲା ଶିକ୍ଷା ଅଧିକାରୀ, ଅତିରିକ୍ତ ସାମାଜିକ ସୁରକ୍ଷା ଅଧିକାରୀ, ସଦସ୍ୟ କିଶୋର ନ୍ୟାୟ ବୋର୍ଡ ଓ ଅତିରିକ୍ତ କିଶୋର ନ୍ୟାୟବୋର୍ଡ ଏବଂ ଶିଶୁ

ମଙ୍ଗଳା ସମିତିର ଅଧ୍ୟକ୍ଷା ପ୍ରମୁଖ ଯୋଗଦେଇ ପିଲାମାନେ କିପରି ଆଗାମୀ ଦିନରେ ଭଲ ମଣିଷ ହୋଇ ସମାଜରେ ନିଜକୁ ପ୍ରତିଷ୍ଠିତ କରିପାରିବେ ଏହା ଶିଶୁଯତ୍ନ ଅନୁଷ୍ଠାନର ଦାୟିତ୍ୱ ବୋଲି କହିଥିଲେ।

ଏହି ମହୋତ୍ସବରେ ଜିଲ୍ଲା ଶିଶୁ ସୁରକ୍ଷା ଅଧିକାରୀ ବାଣୀଶ୍ରୀ ପଟ୍ଟନାୟକ ସ୍ୱାଗତ ଭାଷଣ ଦେବା ସହିତ ଶିଶୁମାନଙ୍କ ମଧ୍ୟରେ ଲୁକ୍କାୟିତ ପ୍ରତିଭା ଉପରେ ଗୁରୁତ୍ୱାରୋପ କରିଥିଲେ। ଏହି ମହୋତ୍ସବରେ ଜିଲ୍ଲା ଶିଶୁ ସୁରକ୍ଷା ୟୁନିଟ୍‌ର ଆନୁଷ୍ଠାନିକ ସୁରକ୍ଷା ଅଧିକାରୀ ସଚିନ୍ଦ୍ର ନାଥ ସାହୁ, ପ୍ରୋବେଶନ ଅଧିକାରୀ ସୌମେନ୍ଦ୍ର ନାୟକ, ଅଣଆନୁଷ୍ଠାନିକ ଅଧିକାରୀ ଅଶୋକ ସେଠୀ, ସାମାଜିକ କର୍ମୀ ରଞ୍ଜନ ଗୋଛାୟତ, ରିତାଞ୍ଜଳି ମହାନ୍ତି, ଅରୁଣ ଏନ୍‌ଜିଓର କନ୍‌ସଲ୍‌ଟାନ୍ସି ନିରାଲି ପ୍ରଧାନ, ଅର୍ଚ୍ଚନା ରାୟ, ସୁକାନ୍ତ ପୃଷ୍ଟି, ଶିବାଶିଷ ମହାନ୍ତି, ସତ୍ୟ ସାମନ୍ତରା, ସଚ୍ଚିଦାନନ୍ଦ ସେଠୀ ପ୍ରମୁଖ ପରିଚାଳନା କରିଥିଲେ। ଶେଷରେ ଜିଲ୍ଲା ଶିଶୁ ସୁରକ୍ଷା ୟୁନିଟ୍‌ର ପରାମର୍ଶଦାତ୍ରୀ ମନସ୍ୱିନୀ ମହାପାତ୍ର ଧନ୍ୟବାଦ ଅର୍ପଣ କରିଥିଲେ।

ବାଣପୁର ଗସ୍ତରେ ରାଜ୍ୟ ନୋଡାଲ ଅଧିକାରୀ

ବାଣପୁର,୧୨।୯ (ସମିସ): ବାଣପୁର ବ୍ଲକ୍ ଅନ୍ତର୍ଗତ ପିଏମ୍‌ଶ୍ରୀ ସରକାରୀ ଉଚ୍ଚ ବିଦ୍ୟାଳୟ, ବାଣପୁର-୨ ଓ ପିଏମ୍‌ଶ୍ରୀ ଭେଟିନାଥ ଦେବ ସରକାରୀ ଉଚ୍ଚ ମାଧ୍ୟମିକ ବିଦ୍ୟାଳୟ, ଭେଟେଶ୍ୱର ପରିଦର୍ଶନ କରିଛନ୍ତି ରାଜ୍ୟ ନୋଡାଲ ଅଧିକାରୀ ମୌସୁମୀ ସାହୁ, ଖୋର୍ଦ୍ଧା ଜିଲ୍ଲା ଶିକ୍ଷା ଅଧିକାରୀ ସୋନାମିକ ରାୟ, ବରିଷ୍ଠ ବୈଷୟିକ ପରାମର୍ଶଦାତା ଦେବଦତ୍ତ ମହାନ୍ତି। ଅଧିକାରୀମାନେ ଦୁଇ ବିଦ୍ୟାଳୟରେ ପହଞ୍ଚି ବିଦ୍ୟାଳୟ ପରିଚାଳନା, ସୁରକ୍ଷା, ସମସ୍ତ ସରକାରୀ ଆର୍ଥିକ ଅନୁଦାନ ରାଶିର ବିନିଯୋଗ, ବିନିଯୋଗ ପ୍ରମାଣପତ୍ର ଓ ସାମାଜିକ ଅଡିଟ୍ ସମ୍ପର୍କିତ କାଗଜପତ୍ର ଆଦି ଯାଞ୍ଚ କରିବା ସହ ଶୈକ୍ଷିକ ପରିବେଶ, ଶ୍ରେଣୀଗୃହରେ ଛାତ୍ରଛାତ୍ରୀଙ୍କ ପାଠପଢ଼ା, ସେମାନଙ୍କ ବର୍ଣ୍ଣାଳୀ ଓ ଉତ୍କର୍ଷ କାର୍ଯ୍ୟ ପୁସ୍ତିକା ଆଦି ତଦାରଖ କରିଥିଲେ। ଏହି ଗସ୍ତ ସମୟରେ ବାଣପୁର ଗୋଷ୍ଠୀ ଶିକ୍ଷାଧିକାରୀ ସନାତନ ଜାଲି, ବୈଷୟିକ ପରାମର୍ଶଦାତା ଅଜିତ୍ କୁମାର କର, ସିଆର୍‌ସିସି ସୂର୍ଯ୍ୟକାନ୍ତ ବେହେରା, ମଦନ ଦାସ, ପ୍ରଧାନଶିକ୍ଷକ ଜଗଦୀଶ ଚନ୍ଦ୍ର ପ୍ରଧାନ, ଗଜେନ୍ଦ୍ର ପ୍ରସାଦ ଜେନା ପ୍ରମୁଖ ଉପସ୍ଥିତ ରହି ଯାଞ୍ଚ ପ୍ରକ୍ରିୟାରେ ସହଯୋଗ କରିଥିଲେ।

ସର୍ପାଘାତ ଓ ବଜ୍ରପାତରୁ ସୁରକ୍ଷା ସଚେତନତା

ବାଣପୁର,୧୨।୯ (ସମିସ): ବାଣପୁର ବ୍ଲକ୍ ବିଷ୍ଣୁଡିହ ପଞ୍ଚାୟତର ଖଣ୍ଡତ ସରକାରୀ ଉଚ୍ଚ ବିଦ୍ୟାଳୟ ପରିସରରେ ସର୍ପାଘାତ ଓ ବଜ୍ରପାତରୁ ସୁରକ୍ଷା ସମ୍ପର୍କିତ ଏକ ସଚେତନତା କାର୍ଯ୍ୟକ୍ରମ ଅନୁଷ୍ଠିତ ହୋଇଯାଇଛି।

ମୁଦ୍ରା ବିନିମୟ ମୂଲ୍ୟ

ମୁଦ୍ରା ବିନିମୟ ମୂଲ୍ୟ (ଟଙ୍କାରେ)

- ଡଲାର ୮୮.୪୯
- ପାଉଣ୍ଡ ୧୧୯.୬୧
- ୟୁରୋ ୧୦୩.୮୭
- ୟେନ୍ ୦.୬୨

ସୁନା, ରୁପା ଦର (ଟଙ୍କାରେ)

୧୦ ଗ୍ରାମ ପିଛା (୨୨ କ୍ୟାରେଟ୍)

- ସୁନା: ୧,୦୨,୦୦୦ (ଭୁବନେଶ୍ୱର)
- ରୁପା : ୧,୪୨,୦୦୦ (କେଜି)

ଷ୍ଟକ୍ ମାର୍କେଟ୍

ବଜାର କାରବାର (ପଏଣ୍ଟରେ)

- ସେନ୍‌ସେକ୍ସ ୮୧,୯୦୪.୦୦
- ନିଫ୍ଟି ୨୫,୧୧୪.୦୦

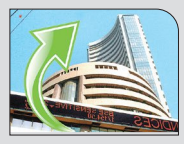

ପେଟ୍ରୋଲ-ଡିଜେଲ୍

ଲିଟର ପିଛା (ଟଙ୍କାରେ)

- ପେଟ୍ରୋଲ୍- ୧୦୧.୨୯ (ଭୁବନେଶ୍ୱର)
- ଡିଜେଲ୍ - ୯୨.୮୦

ସରକାରଙ୍କ ନୂଆ ଯୋଜନା

ବଢ଼ିଲା ପୁରୁଣା ଗାଡ଼ିର ଫିଟ୍‌ନେସ୍ ଟେଷ୍ଟ ଫି'

୨୦ ବର୍ଷ ପୁରୁଣା ହେଲେ ୨୬୦୦ ଟଙ୍କା

ବସ୍, ଟ୍ରକ୍ ପାଇଁ ୨୫ ହଜାର ଟଙ୍କା

କେନ୍ଦ୍ର ସଡ଼କ ପରିବହନ ମନ୍ତ୍ରଣାଳୟ ରଖିଛି ପ୍ରସ୍ତାବ

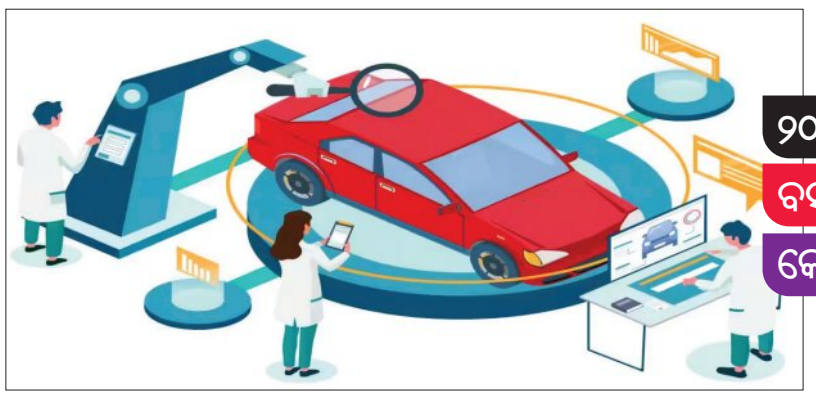

ନୂଆଦିଲ୍ଲୀ,୧୨।୯ (ଏଜେନ୍ସି): ଯଦି ଆପଣଙ୍କର ୨୦ ବର୍ଷରୁ ଅଧିକ ପୁରୁଣା କାର ଅଛି, ତେବେ ଆପଣଙ୍କୁ ଏହାର ଫିଟ୍‌ନେସ୍ ପରୀକ୍ଷା ପାଇଁ ଅଧିକ ଖର୍ଚ୍ଚ କରିବାକୁ ପଡ଼ିପାରେ। ପୁରୁଣା ଗାଡ଼ିର ନବୀକରଣ ଶୁଳ୍କ ବୃଦ୍ଧି କରିବାର କିଛି ସପ୍ତାହ ପରେ ସରକାର ଆଉ ଏକ ବଡ଼ ପଦକ୍ଷେପ ନେଇଛନ୍ତି। ସଡ଼କ ପରିବହନ ମନ୍ତ୍ରଣାଳୟ ୨୦ ବର୍ଷରୁ ଅଧିକ ପୁରୁଣା ଘରୋଇ ଗାଡ଼ି ଏବଂ ୧୫ ବର୍ଷରୁ ଅଧିକ ପୁରୁଣା ବାଣିଜ୍ୟିକ ଗାଡ଼ି ପାଇଁ ଫିଟ୍‌ନେସ୍ ପରୀକ୍ଷା ଶୁଳ୍କରେ ଏକ ବିରାଟ ବୃଦ୍ଧି ପ୍ରସ୍ତାବ ଦେଇଛି। ଏବେ ଯଦି ଆପଣଙ୍କର ୨୦ ବର୍ଷରୁ ଅଧିକ ପୁରୁଣା ଗାଡ଼ି ଅଛି, ତେବେ ଆପଣଙ୍କୁ ଫିଟ୍‌ନେସ୍ ପରୀକ୍ଷା ପାଇଁ ୨୬୦୦ ଟଙ୍କା ଦେବାକୁ ପଡିବ। ସେହି ସମୟରେ, ଟ୍ରକ୍ ଏବଂ ବସ୍ ପାଇଁ ଏହି ଶୁଳ୍କ ୨୫,୦୦୦ ଟଙ୍କା ହେବ।

ଏକ ସୂତ୍ର ଅନୁସାରେ ସରକାର ପୁରୁଣା ଗାଡ଼ିରୁ ମୁକ୍ତି ପାଇବାକୁ ଚାହୁଁଛନ୍ତି। ଏଥିପାଇଁ, ୧୫ ବର୍ଷ ପୁରୁଣା ଘରୋଇ ଗାଡ଼ି ପାଇଁ ମଧ୍ୟ ଫିଟ୍‌ନେସ୍ ପରୀକ୍ଷା ବାଧ୍ୟତାମୂଳକ କରିବାକୁ ବିଚାର କରୁଛନ୍ତି। ପ୍ରଚଳିତ ବ୍ୟବସ୍ଥାରେ ଆର୍‌ଟିଓରେ ଲୋକମାନେ ଘରୋଇ ଗାଡ଼ିକୁ ଠିକ୍ ଭାବରେ ଦେଖନ୍ତି ନାହିଁ ଏବଂ ଫିଟ୍‌ନେସ୍ ପ୍ରମାଣପତ୍ର ଦିଅନ୍ତି ନାହିଁ। ସେମାନେ ଗାଡ଼ିର ପରୀକ୍ଷା କରନ୍ତିନାହିଁ। ସୂତ୍ର ଅନୁଯାୟୀ ମନ୍ତ୍ରଣାଳୟ ବିଚାର କରୁଛି ଯେ, ବାଧ୍ୟତାମୂଳକ ସ୍ୱୟଂଚାଳିତ ବୈଷୟିକ ପରୀକ୍ଷା ଧୀରେ ଧୀରେ ଆରମ୍ଭ କରାଯିବା ଉଚିତ କି ନାହିଁ। ଅର୍ଥାତ୍, ଯାନବାହାନଗୁଡ଼ିକୁ ମେସିନ୍ ଦ୍ୱାରା ପରୀକ୍ଷା କରାଯିବା ଉଚିତ କି। ଏହି ବ୍ୟବସ୍ଥାକୁ କାରଠାରୁ ଆରମ୍ଭ କରାଯିବ ଏବଂ ପରେ ଏହାକୁ ଅନ୍ୟ ସମସ୍ତ ଯାନବାହାନ କ୍ଷେତ୍ରରେ ଲାଗୁ କରାଯିବ।

ମନ୍ତ୍ରାଳୟ ଦ୍ୱାରା ପ୍ରକାଶିତ ଚିଠା ନିୟମ ଅନୁଯାୟୀ, ବାଣିଜ୍ୟିକ ଯାନବାହାନ ପାଇଁ ଭିନ୍ନ ଭିନ୍ନ ଫିଟ୍‌ନେସ୍ ସ୍ଲାବ୍ ସୃଷ୍ଟି କରିବାର ପ୍ରସ୍ତାବ ରହିଛି। ଏହି ସ୍ଲାବ୍ ୧୦,୧୩,୧୫ ଏବଂ ୨୦ ବର୍ଷରୁ ପୁରୁଣା ଯାନବାହାନ ପାଇଁ ହେବ। ବର୍ତ୍ତମାନ, ୨୦ ବର୍ଷରୁ ପୁରୁଣା ବାଣିଜ୍ୟିକ ଯାନବାହାନ ପାଇଁ ପରୀକ୍ଷା ଶୁଳ୍କ ୧୫ ବର୍ଷରୁ ପୁରୁଣା ଯାନବାହାନ ସହିତ ସମାନ। ସରକାର ୨୦ ବର୍ଷରୁ ପୁରୁଣା ଯାନବାହାନ ପାଇଁ ଫିଟ୍‌ନେସ୍ ପ୍ରମାଣପତ୍ର ପାଇଁ ଶୁଳ୍କ ଦ୍ୱିଗୁଣିତ କରିବାକୁ ପ୍ରସ୍ତାବ ଦେଇଛନ୍ତି।

ମୋଟର ଯାନ ନିୟମ ଅନୁଯାୟୀ, ପ୍ରଥମ ୮ ବର୍ଷରେ ପ୍ରତି ଦୁଇ ବର୍ଷରେ ଏବଂ ତା'ପରେ ପ୍ରତି ବର୍ଷ ବାଣିଜ୍ୟିକ ଯାନବାହାନର ଫିଟ୍‌ନେସ୍ ପରୀକ୍ଷା ବାଧ୍ୟତାମୂଳକ। ଘରୋଇ ଯାନ କ୍ଷେତ୍ରରେ, ପଞ୍ଜିକରଣ ନବୀକରଣ ସମୟରେ ଅର୍ଥାତ୍ ୧୫ ବର୍ଷ ପରେ ଏବଂ ତା'ପରେ ପ୍ରତି ୫ ବର୍ଷରେ ଏହି ପରୀକ୍ଷା ଆବଶ୍ୟକ। ଦିଲ୍ଲୀର ପୂର୍ବତନ ଡେପୁଟି ଟ୍ରାନ୍ସପୋର୍ଟ କମିଶନର ଅନିଲ ଛିକାରା କହିଛନ୍ତି, ୧୦ ବର୍ଷ ପରେ ଘରୋଇ ଯାନ ପାଇଁ ମଧ୍ୟ ଫିଟ୍‌ନେସ୍ ପରୀକ୍ଷା ବାଧ୍ୟତାମୂଳକ କରାଯିବା ଉଚିତ। ଏହା ଏକ ଘରୋଇ ଯାନ ହେଉ କିମ୍ବା ବାଣିଜ୍ୟିକ ଯାନ, ଫିଟ୍‌ନେସ୍ ପ୍ରାଥମିକତା ହେବା ଉଚିତ।

ନେପାଳ ହିଂସା

ଘାଟାରେ ଭାରତୀୟ ଏଫ୍‌ଏମ୍‌ସିଜି କମ୍ପାନୀ

ଡାବରଠାରୁ ବ୍ରିଟାନିଆ ପର୍ଯ୍ୟନ୍ତ ସବୁ କମ୍ପାନୀର ଉତ୍ପାଦନ ବନ୍ଦ

ନୂଆଦିଲ୍ଲୀ,୧୨।୯ (ଏଜେନ୍ସି): ନେପାଳରେ ହିଂସା ଉଗ୍ର ରୂପ ନେଇଛି। ଦେଶର ଅନେକ ସ୍ଥାନରେ, ବିଶେଷକରି ରାଜଧାନୀ କାଠମାଣ୍ଡୁରେ ସଂଘଟିତ ଘଟଣା ପରେ ସେନା ସମଗ୍ର ଦେଶର ନିୟନ୍ତ୍ରଣ ନିଜ ହାତକୁ ନେଇଛି। ଏହାପରେ ପରିସ୍ଥିତିରେ ଟିକିଏ ଉନ୍ନତି ହୋଇଛି। ଏହି ହିଂସାର ସିଧାସଳଖ ପ୍ରଭାବ ଭାରତର ବ୍ୟବସାୟ ଉପରେ ମଧ୍ୟ ପଡୁଛି। ଦେଶର ପ୍ରମୁଖ ଏଫ୍‌ମ୍‌ସିଜି କମ୍ପାନୀ ଡାବର ଏବଂ ବ୍ରିଟାନିଆର ଉତ୍ପାଦନ ସେଠାରେ ବିଷାକ୍ତ ଭାବେ ଭାବରେ ପ୍ରଭାବିତ ହୋଇଛି। ହିଂସାକୁ ଦୃଷ୍ଟିରେ ରଖି, ବ୍ରିଟାନିଆ ଉତ୍ପାଦନ ବନ୍ଦ କରିଦେଇଛି, ଯେତେବେଳେ ଡାବରର ଉତ୍ପାଦନ ଆଂଶିକ ଭାବରେ ପ୍ରଭାବିତ ହୋଇଛି। କର୍ମଚାରୀଙ୍କ ସୁରକ୍ଷାକୁ ଉଦ୍ଧୃତ କରି, କମ୍ପାନୀଗୁଡ଼ିକ ବର୍ତ୍ତମାନ ପାଇଁ କାମ ବନ୍ଦ କରିଦେଇଛନ୍ତି। ନେପାଳରେ ଏଫ୍‌ଏମ୍‌ସିଜି କମ୍ପାନୀଗୁଡ଼ିକର ଉପସ୍ଥିତିକୁ ଦୃଷ୍ଟିରେ ରଖି, ଏହି ଅଶାନ୍ତି ଚାହିଦାକୁ ମଧ୍ୟ ପ୍ରଭାବିତ କରିପାରେ।

ନେପାଳରେ ଚାଲିଥିବା ହିଂସାକୁ ଦୃଷ୍ଟିରେ ରଖି, ବ୍ରିଟାନିଆ ଇଣ୍ଡଷ୍ଟ୍ରିଜ୍ ଏହାର ଉତ୍ପାଦନ ବନ୍ଦ କରିଦେଇଛି। ଏହାର କାରଣ କମ୍ପାନୀ ପକ୍ଷରୁ ଏହାର କର୍ମଚାରୀଙ୍କ ସୁରକ୍ଷା ବୋଲି ଦର୍ଶାଯାଇଛି। ବ୍ରିଟାନିଆ ଇଣ୍ଡଷ୍ଟ୍ରିଜ୍‌ର କାରଖାନା ନେପାଳର ବାରନ୍ ଜିଲ୍ଲାରେ ଅଛି। କମ୍ପାନୀ କହିଛି ଯେ ଆମର ପ୍ରାଥମିକତା ହେଉଛି ଆମର କର୍ମଚାରୀଙ୍କ ସୁରକ୍ଷା। ଏଥିପାଇଁ ଆମେ ବର୍ତ୍ତମାନର ପରିସ୍ଥିତିକୁ ଦୃଷ୍ଟିରେ ରଖି ଏକ ନିଷ୍ପତ୍ତି ନେଇଛୁ। ଗୁଡ୍ ଡେ, ମେରୀ ଗୋଲ୍ଡ ଏବଂ ଟାଇଗର ଭଳି ବ୍ରାଣ୍ଡର ମାଲିକ ଥିବା ଏହି କମ୍ପାନୀ କହିଛି, ଆମେ ସ୍ଥାନୀୟ ସେନାଙ୍କ ପ୍ରତି ମଧ୍ୟ କୃତଜ୍ଞ ଯେଉଁମାନେ ହସ୍ତକ୍ଷେପ କରି ସୁରକ୍ଷା ପ୍ରତି କର୍ମଚାରୀଙ୍କ ଆତ୍ମବିଶ୍ୱାସ ବୃଦ୍ଧି କରିଛନ୍ତି। ନେପାଳର ବୀରଗଞ୍ଜରେ ଅବସ୍ଥିତ ଡାବର ପ୍ଲାଣ୍ଟରେ ଉତ୍ପାଦନ ବନ୍ଦ ହୋଇଯାଇଛି। କମ୍ପାନୀ କହିଛି ଯେ ହିଂସା ଯୋଗୁଁ ଅନେକ କର୍ମଚାରୀ ପ୍ଲାଣ୍ଟରେ ପହଞ୍ଚି ପାରୁନାହାଁନ୍ତି। ଏହି କାରଣରୁ କାମ ଖରାପ ଭାବରେ ପ୍ରଭାବିତ ହୋଇଛି। ଡାବରର ମୋଟ ବିକ୍ରୟରେ ନେପାଳର ଅବଦାନ ପ୍ରାୟ ୩%। କମ୍ପାନୀ କହିଛି, ଆମେ ନେପାଳର ପରିବର୍ତ୍ତିତ ପରିସ୍ଥିତି ଉପରେ କଡ଼ା ନଜର ରଖିଛୁ। ଆମେ କାଠମାଣ୍ଡୁର ସମସ୍ତ କର୍ମଚାରୀଙ୍କୁ ଘରୁ କାମ କରିବାକୁ କହିଛୁ ଏବଂ ବିକ୍ରୟ ଦଳଗୁଡ଼ିକୁ ସୁରକ୍ଷାକୁ ପ୍ରାଥମିକତା ଦେବା ଏବଂ ସ୍ଥାନୀୟ କର୍ଫ୍ୟୁର ନିର୍ଦ୍ଦେଶ ପାଳନ କରିବାକୁ ମଧ୍ୟ ପରାମର୍ଶ ଦିଆଯାଇଛି।

ହିଂସା ପରେ ସେନା କମାଣ୍ଡ ଗ୍ରହଣ କଲା: ନେପାଳରେ ହିଂସା ସବୁଠି ତାଣ୍ଡବ ସୃଷ୍ଟି କରିଛି। ପ୍ରଦର୍ଶନକାରୀମାନେ ନେତାଙ୍କ ଘର ଏବଂ ସେମାନଙ୍କ ସରକାରୀ ବାସଭବନକୁ ଟାର୍ଗେଟ କରିଥିଲେ। ଏହା ସହିତ, ଦେଶର ସଂସଦକୁ ମଧ୍ୟ ନିଆଁ ଲଗାଇ ଦିଆଯାଇଥିଲା। ହିଂସାରେ ଏପର୍ଯ୍ୟନ୍ତ ଅନେକ ଲୋକଙ୍କ ମୃତ୍ୟୁ ହୋଇଛି। ପୋଡ଼ାଜଳା ଏବଂ ଭଙ୍ଗାରୁଜା ଘଟଣା ପରେ, ମଙ୍ଗଳବାର ରାତିରୁ ସେନା ସୁରକ୍ଷା ଦାୟିତ୍ୱ ନେଇଛି। ସେବେଠାରୁ ପରିସ୍ଥିତିରେ କିଛି ପରିମାଣରେ ଉନ୍ନତି ଆସିଛି। ତଥାପି, ପ୍ରତ୍ୟେକ କ୍ଷେତ୍ରରେ ସେନା ମୁତୟନ କରାଯାଇଛି।

ଗଠନ ହେଲା ଓଡ଼ିଶା ଡେଭଲପର୍ସ ଫେଡେରେସନ୍

ପ୍ରଥମ ସାଧାରଣ ପରିଷଦ ବୈଠକରେ ଲୋଗୋ ଉନ୍ମୋଚିତ

ଭୁବନେଶ୍ୱର, ୧୨।୯ (ସମିସ): ରାଜ୍ୟର ଅଧିକାଂଶ ଡେଭଲପର୍ସ କେନ୍ଦ୍ରୀୟ କ୍ରେଡାଇ ଭୁବନେଶ୍ୱର ଶାଖାରୁ ଅଲଗା ହୋଇ ଏକ ନୂତନ ସଂଗଠନ ନିର୍ମାଣ କରିଛନ୍ତି। ଯାହାର ନାମ ରଖାଯାଇଛି ଓଡ଼ିଶା ଡେଭଲପର୍ସ ଫେଡେରେସନ(ଓଡିଫେଡ)। ରାଜ୍ୟର ଡେଭଲପର୍ସ ମାନଙ୍କ ଦ୍ୱାରା ନିର୍ମାଣ କରାଯାଇଥିବା ଏହା ଏକ ସ୍ୱତନ୍ତ୍ର ଏବ ସ୍ୱାଧୀନ ସଂଗଠନ। ଏହି ସଂଗଠନ ମୁଖ୍ୟ ଉଦ୍ଦେଶ୍ୟ ହେଉଛି ଓଡ଼ିଶା ରିୟଲ ଇଷ୍ଟେଟ୍ କ୍ଷେତ୍ରରେ ଏକ ସ୍ୱଚ୍ଛତା ବଜାୟ ରଖିବା। ଯାହା ଓଡ଼ିଶା ରିଅଲ୍ ଇଷ୍ଟେଟ୍ କ୍ଷେତ୍ର ପାଇଁ ଏକ ଗୁରୁତ୍ୱପୂର୍ଣ୍ଣ ମାଇଲଖୁଣ୍ଟ ଭାବେ କାମ କରିବ। ଅନୈତିକ ଅପରେଟରମାନଙ୍କୁ ହଟାଇବା ଦିଗରେ ତଥାକଥିତ କେନ୍ଦ୍ରୀୟ କ୍ରେଡାଇର ନିରୁତ୍ସାହଜନକ ମନୋଭାବ ଏବଂ ରେରା ପଞ୍ଜୀକୃତ ହୋଇ ନ ଥିବା ବିଲଡରମାନଙ୍କୁ ମଧ୍ୟ ଆସୋସିଏସନ୍‌ରେ ରଖିବା ନିଷ୍ପତ୍ତି ବିରୁଦ୍ଧରେ ସ୍ୱର ଉତ୍ତୋଳନ କରି ଏହି ନିଷ୍ପତ୍ତି ନିଆଯାଇଛି ବୋଲି ଓଡିଫେଡ ପକ୍ଷରୁ କୁହାଯାଇଛି।

ଏହି ସଂଗଠନ ରାଜ୍ୟର ସମସ୍ତ ସମ୍ପତ୍ତି କ୍ରେତାଙ୍କ ବିଶ୍ୱାସ ଜିତିବା ପାଇଁ ବ୍ୟବସାୟ ଏବଂ ସଦସ୍ୟମାନଙ୍କ ମଧ୍ୟରେ ନୈତିକ ଅଭ୍ୟାସ ପ୍ରଚାର ଜାରି ରଖିବାକୁ ଲକ୍ଷ୍ୟ ରଖିଛି। ସଦସ୍ୟମାନଙ୍କର ଗତ ସାଢ଼େ ତିନି ଦଶନ୍ଧି ମଧ୍ୟରେ ଉତ୍କୃଷ୍ଟ ପ୍ରଦର୍ଶନ ଟ୍ରାକ୍ ରେକର୍ଡ ରହିଛି। ଓଡ଼ିଶା ଡେଭଲପର୍ସ ଫେଡେରେସନର ଶୁଭାରମ୍ଭ ଭୁବନେଶ୍ୱର ସ୍ଥିତ ହୋଟେଲ ସ୍ୟାଣ୍ଡି ଟାୱାରରେ ଅନୁଷ୍ଠିତ ହୋଇଥିଲା। ପ୍ରଥମ ସାଧାରଣ ପରିଷଦ ବୈଠକରେ ଫେଡେରେସନର ଲୋଗୋ ଉନ୍ମୋଚନ ହୋଇଥିଲା। ଉଦ୍‌ଘାଟନ ଅବସରରେ ଓଡିଫେଡର ସଭାପତି ପ୍ରଦୀପ୍ତ କୁମାର ବିଶ୍ୱାସରାୟ କହିଛନ୍ତି ସାରା ରାଜ୍ୟରେ ରିଅଲ୍ ଇଷ୍ଟେଟ୍ ଡେଭଲପର୍ସଙ୍କ ପାଇଁ ଏକ ସାମୂହିକ ସ୍ୱର ଭାବରେ କାର୍ଯ୍ୟ କରିବ। ଓଡିଫେଡର ସମ୍ପାଦକ ଉମେଶ ପଟ୍ଟନାୟକ କହିଛନ୍ତି ଓଡ଼ିଶା ଡେଭଲପର୍ସ ଫେଡେରେସନ୍ ରାଜ୍ୟର ବିକାଶ ପ୍ରକ୍ରିୟାରେ ଏକ ପ୍ରମୁଖ ଅଂଶୀଦାର ହେବାକୁ ଯାଉଛି। ରିଅଲ୍ ଇଷ୍ଟେଟ୍ ଡେଭଲପର୍ସ ଜେଡ୍ ଇଷ୍ଟେଟ୍, ଜଗନ୍ନାଥ ପ୍ରମୋଟର୍ସ ଆଣ୍ଡ୍ ବିଲ୍ଡର୍ସ, ଉତ୍କଳ ବିଲ୍ଡର୍ସ, ହର୍ଷପ୍ରିୟା କନଷ୍ଟ୍ରକ୍ସନ ପ୍ରାଇଭେଟ୍ ଲିମିଟେଡ୍ ଏବଂ ଓଡ଼ିଶାର ଅନ୍ୟାନ୍ୟ ୬୫ ଜଣ ଡେଭଲପର୍ସ ଏହି ଓଡ଼ିଶା ଡେଭଲପର୍ସ ଫେଡେରେସନରେ ଯୋଗ ଦେଇଛନ୍ତି। ଏହି ଅବସରରେ ଆସୋସିଏସନର ନୂତନ ପରିଚାଳନା ପରିଷଦ ଘୋଷଣା କରାଯାଇଥିଲା। ଏଥିରେ ଅନ୍ୟମାନଙ୍କ ମଧ୍ୟରେ ଉପସଭାପତି ସୂର୍ଯ୍ୟକାନ୍ତ ନନ୍ଦ, ଯୁଗ୍ମ ସମ୍ପାଦକ ଜିତେନ୍ଦ୍ର କୁମାର ପାତ୍ର, ଯୁଗ୍ମ ସମ୍ପାଦକ ସତ୍ୟଜ୍ୟୋତି ମହାନ୍ତି ଉପସ୍ଥିତ ଥିଲେ।

ଦକ୍ଷତା ତାଲିମ କାର୍ଯ୍ୟକ୍ରମ ପାଇଁ ନାଲ୍‌କୋ ଫାଉଣ୍ଡେସନ-ଏସ୍‌ଡିଆଇ ଭୁବନେଶ୍ୱର ଏମ୍‌ଓୟୁ

ଭୁବନେଶ୍ୱର,୧୨।୯ (ସମିସ): ଭାରତ ସରକାରଙ୍କ ଖଣି ମନ୍ତ୍ରଣାଳୟ ଅଧିନସ୍ଥ ନବରତ୍ନ ଲୋକ ଉଦ୍ୟୋଗ ନ୍ୟାସନାଲ ଆଲୁମିନିୟମ କମ୍ପାନୀ ଲିମିଟେଡ(ନାଲକୋ) ଏବଂ ପେଟ୍ରୋଲିୟମ ଏବଂ ପ୍ରାକୃତିକ ଗ୍ୟାସ ମନ୍ତ୍ରଣାଳୟ, ଭାରତ ସରକାର ଅଧୀନରେ ଥିବା ଦକ୍ଷତା ବିକାଶ ପ୍ରତିଷ୍ଠାନ(ଏସଡିଆଇ), ଭୁବନେଶ୍ୱର ମଧ୍ୟରେ ଏକ ବୁଝାମଣାପତ୍ର ସ୍ୱାକ୍ଷରିତ ହୋଇଛି। ନାଲକୋ ଫାଉଣ୍ଡେସନ ସହାୟତାରେ ସ୍ୱାକ୍ଷରିତ ଏହି ବୁଝାମଣା ପତ୍ର ଦ୍ୱାରା କମ୍ପାନୀର ପାର୍ଶ୍ୱବର୍ତ୍ତୀ ଗ୍ରାମଗୁଡ଼ିକର ଯୁବକ ଯୁବତୀମାନଙ୍କ ପାଇଁ ଏକ ଆବାସିକ ଦକ୍ଷତା ବିକାଶ କାର୍ଯ୍ୟକ୍ରମ ଆରମ୍ଭ କରାଯିବ। ନାଲକୋ ସିଏମଡି ବ୍ରିଜେନ୍ଦ୍ର ପ୍ରତାପ ସିଂହ ତଥା ନିର୍ଦ୍ଦେଶକ(ମାନବ ସମ୍ବଳ) ଡ. ତାପସ କୁମାର ପଟ୍ଟନାୟକ ଏବଂ ଉଭୟ ସଂସ୍ଥାର ବରିଷ୍ଠ ଅଧିକାରୀଙ୍କ ଉପସ୍ଥିତିରେ ଏହି ବୁଝାମଣା ପତ୍ର ସ୍ୱାକ୍ଷରିତ ହୋଇଛି। ଏହି ପଦକ୍ଷେପ ମାଧ୍ୟମରେ, ଭାରତ ସରକାରଙ୍କ ଜାତୀୟ ଦକ୍ଷତା ବିକାଶ ପରିଷଦର ଜାତୀୟ ଦକ୍ଷତା ଯୋଗ୍ୟତା ଫ୍ରେମୱାର୍କ ନିର୍ଦ୍ଦେଶାବଳୀ ଅନୁଯାୟୀ, ନାଲକୋର ମାଇନ୍ସ ଆଣ୍ଡ ରିଫାଇନାରୀ କମ୍ପ୍ଲେକ୍ସ, ଦାମନଯୋଡ଼ି ଏବଂ ସ୍ପେଲଟର ଆଣ୍ଡ ପାୱାର କମ୍ପ୍ଲେକ୍ସ, ଅନୁଗୋଳର ପରିପାର୍ଶ୍ୱିକ ଗ୍ରାମରୁ ପ୍ରାଥମିକ ପର୍ଯ୍ୟାୟରେ ସମୁଦାୟ ୬୦ ଜଣ ଯୁବକ ଯୁବତୀଙ୍କୁ ତିନି ମାସିଆ ଆବାସିକ ଦକ୍ଷତା ତାଲିମ ପ୍ରଦାନ କରାଯିବ।

ତନେଇରାର ଫେଷ୍ଟିଭ୍ କଲେକ୍ସନ 'ମିଆରା'

ଭୁବନେଶ୍ୱର,୧୨।୯ (ସମିସ): ହାଉସ୍ ଅଫ୍ ଟାଟାର ମହିଳା ଏଥେନିକ୍ ୱେର୍ ବ୍ରାଣ୍ଡ ତନେଇରା ଏହାର ଫେଷ୍ଟିଭ୍ କଲେକ୍ସନ 'ମିଆରା' ସହିତ ପାର୍ବଣକୁ ସ୍ୱାଗତ କରିଛି । ସଂସ୍କୃତ ଶବ୍ଦ 'ମାୟା'ରୁ ଅନୁପ୍ରାଣିତ ଯାହାର ଅର୍ଥ ଭ୍ରମ ତଥା ଯାଦୁଗରୀ, 'ମିଆରା' ଆକର୍ଷଣୀୟ ଡିଜାଇନ୍ ଏବଂ ମୋଟିଭ୍ ମାଧ୍ୟମରେ ସ୍ୱପ୍ନ, ପରିବର୍ତ୍ତନ ଏବଂ କାଳ୍ପନିକ ଜଗତକୁ ପରିକଳ୍ପନା କରେ। ରେଶମ, ସୂତା, ଟସର ଏବଂ ବିବିଧ ବୟନ ପରମ୍ପରାର ମିଶ୍ରଣରେ ପ୍ରସ୍ତୁତ ଏହି କଲେକ୍ସନ ସୂଲଭ ମୂଲ୍ୟରେ ବହୁବିଧ ଟ୍ରେପ୍ ପ୍ରଦାନ କରେ, ଯାହା ପ୍ରତ୍ୟେକ ଉତ୍ସବ ଅବସର ପାଇଁ ଉପଯୁକ୍ତ। ଉତ୍ସବର ଯୋଶ୍ କୁ ବଢ଼ାଇବା ପାଇଁ ତନେଇରା ପରମ୍ପରା ଏବଂ ଚିନ୍ତାଶୀଳତାକୁ ମିଶ୍ରଣ କରୁଥିବା ସଙ୍କେତ ଭାବେ ଡିଜାଇନ୍ କରାଯାଇଥିବା ଅଫରଗୁଡ଼ିକୁ ଉନ୍ମୋଚନ କରିଛି । ଷ୍ଟୋରରେ ୧୦,୦୦୦ ଟଙ୍କା କିମ୍ବା ଅଧିକ ବ୍ୟୟ କରୁଥିବା ଗ୍ରାହକ ପ୍ରତି ୧୦,୦୦୦ ଟଙ୍କାର ବ୍ୟୟ ଉପରେ ୧,୦୦୦ ଟଙ୍କାର ଗିଫ୍ଟ ଭାଉଚର ପାଇବେ । ଏହା ପରବର୍ତ୍ତୀ କ୍ରୟ ସମୟରେ ରିଦିମ୍ ହେବ। ଏହାସହିତ ୫୦,୦୦୦ ଟଙ୍କା କିମ୍ବା ତଦୁର୍ଦ୍ଧ୍ୱ ମୂଲ୍ୟର କ୍ରୟ କରୁଥିବା ଗ୍ରାହକ ପାଇବେ ୦.୨ ଗ୍ରାମର ଏକ ତନିସ୍କ ଗୋଲ୍ଡ କଏନ୍ । ସେପ୍ଟେମ୍ବର ୫ରୁ ଏ ଅଫର ଆରମ୍ଭ ହୋଇଛି ଏବଂ ଏହା ଆସନ୍ତା ମାସ ୨୦ ତାରିଖ ପର୍ଯ୍ୟନ୍ତ ବୈଧ, ଯାହା ସମୃଦ୍ଧି ଏବଂ ଉତ୍ସବର ଆନନ୍ଦକୁ ପ୍ରତିଫଳିତ କରୁଛି। ଏହି ଅଫରଗୁଡ଼ିକ ତତ୍କାଳ ଆନନ୍ଦ ଆଣିଛି । ତନେଇରା ଏଭଳି ସମ୍ପରି ତିଆରି କରିବାରେ ବିଶ୍ୱାସ କରେ, ଯାହା ସମୟ ସହିତ ବୃଦ୍ଧି ପାଇଥାଏ ବୋଲି ଟାଇଟନ କମ୍ପାନି ଲିମିଟେଡ୍ ଆଞ୍ଚଳିକ ବ୍ୟବସାୟ ମୁଖ୍ୟ ଶାହ ଗୌରବ କ୍ରିଷ୍ଣା କହିଛନ୍ତି।

ଡେଲିଭରି ବେଗ ଦୁଇ ଗୁଣରୁ ଅଧିକ କରିବ ଆମାଜନ୍

ଭୁବନେଶ୍ୱର,୧୨।୯ (ସମିସ): ଆସନ୍ତା ସେପ୍ଟେମ୍ବର ୨୩ ତାରିଖରୁ ଆରମ୍ଭ ହେଉଥିବା ଆମାଜନ ଗ୍ରେଟ ଇଣ୍ଡିଆନ ଫେଷ୍ଟିଭାଲ ପୂର୍ବରୁ ଆମାଜନ ଇଣ୍ଡିଆ ଓଡିଶାରେ ଗ୍ରାହକଙ୍କ ବର୍ଦ୍ଧିତ ଚାହିଦାକୁ ପୂରଣ କରିବା, ଗ୍ରାହକଙ୍କ ପାଇଁ ଅତୁଳନୀୟ ମୂଲ୍ୟ, ବେଗ ଓ ଚୟନ ଆଣିବା ପାଇଁ ପ୍ରସ୍ତୁତ ହୋଇଛି। ଏହାର ଭିତିଭୂମିକୁ ସୁଦୃଢ କରି ଆମାଜନ ଇଣ୍ଡିଆ ଭୁବନେଶ୍ୱରରେ ଏକ ନୂଆ ଫୁଲ୍‌ଫିଲମେଣ୍ଟ ସେଣ୍ଟର ସହିତ ଏହାର ଅପରେଶନ୍ସ ନେଟ୍‌ୱର୍କକୁ ସମ୍ପ୍ରସାରଣ କରିଛି, ଯାହା ରାଜ୍ୟର ୧୭୦୦୦ରୁ ଅଧିକ ସେଲରମାନଙ୍କୁ ଅଧିକ ଦ୍ରୁତ ବେଗରେ ଗ୍ରାହକଙ୍କୁ ସେବା ପ୍ରଦାନ କରିବା ପାଇଁ ସଶକ୍ତ କରିଛି, ଏଥିସହିତ ଏହା ଅଂଚଳରେ ଶତାଧିକ ନୂଆ ନିଯୁକ୍ତି ସୁଯୋଗ ସୃଷ୍ଟି କରିଛି। ଏହାସହିତ ରାଜ୍ୟରେ ଆମାଜନର ପରିଚାଳନା ନେଟ୍‌ୱର୍କରେ ଏବେ ଆଉ ଏକ ନୂଆ ଫୁଲଫିଲମେଣ୍ଟ ସେଣ୍ଟର, ଏକ ସର୍ଟେଶନ ସେଣ୍ଟର, ୨୫୦ରୁ ଅଧିକ ଆଇ ହାଭ୍ ସ୍ପେଶ (ଆଇଏଚଏସ) ଷ୍ଟୋର ଓ ୬୦ରୁ ଅଧିକ ଡେଲିଭରି ଷ୍ଟେସନ ସାମଲ ହୋଇଛି। ଏହି ନିବେଶଗୁଡିକ ଆମାଜନକୁ ଭୁବନେଶ୍ୱରର ଗ୍ରାହକଙ୍କୁ ସମାନ ଓ ପରବର୍ତ୍ତୀ ଦିନ ୨ ଗୁଣ ଅଧିକ ଉତ୍ପାଦ ଡେଲିଭର କରିବାକୁ ସକ୍ଷମ କରିବା ସହିତ ବାର୍ଷିକ ଆଧାରରେ ସେମ୍-ଡେ ଡେଲିଭରି ୧୯୦%ରୁ ଅଧିକ

ଆଜିର ରାଶିଫଳ

ମେଷ: ଦିନଟି ଭଲରେ କଟିବ। ଗୁରୁତ୍ୱପୂର୍ଣ୍ଣ ନିଷ୍ପତ୍ତି ନେବା ପୂର୍ବରୁ ଗୁରୁଜନଙ୍କ ଆଶୀର୍ବାଦ ନେବାକୁ ଭୁଲନ୍ତୁନି। ଦୀର୍ଘ ଦିନର ଆଶା ପୂରଣ ହେବ। ଆର୍ଥିକ ସ୍ଥିତି ଭଲ ରହିବ। ବନ୍ଧୁଙ୍କ ସହାୟତା ମିଳିବ।

ବୃଷ: ବ୍ୟବସାୟଜଡ଼ିତ କଥାକୁ ଗୋପନୀୟ ରଖନ୍ତୁ। ଅଫିସ୍‌ରେ ସହକର୍ମୀଙ୍କ ସହ ସାମାନ୍ୟ ବିତର୍କ ହୋଇପାରେ। ଦୂର ଯାତ୍ରା ଯୋଗ ଅଛି। ପରିବାର ସହିତ ସୁଖଦ ସମୟ ଅତିବାହିତ କରିବେ।

ମିଥୁନ: ଆଜି ଦିନଟି ଆପଣଙ୍କ ପାଇଁ ବହୁତ ଭଲ। ନୂତନ ପ୍ରୋଜେକ୍ଟରେ କାମ ଆରମ୍ଭ କରିବେ। ଦାମ୍ପତ୍ୟ ଜୀବନ ସୁଖମୟ ହେବ। ଧାର୍ମିକ ପୁସ୍ତକ ପ୍ରତି ଆଗ୍ରହ ବଢ଼ିବ। ମନ ପ୍ରସନ୍ନ ରହିବ। ଦାନ ଧର୍ମ କରିବେ।

କର୍କଟ: ଅଫିସ୍‌ରେ କାର୍ଯ୍ୟଭାର ବଢ଼ିପାରେ। କୌଣସି କାର୍ଯ୍ୟରେ ସମସ୍ୟା ଦେଖା ଦେବ। ବ୍ୟବସାୟରେ ଉନ୍ନତି ପରିଲକ୍ଷିତ ହେବ। ପ୍ରତିଯୋଗିତାମୂଳକ ପରୀକ୍ଷାରେ ବିଦ୍ୟାର୍ଥୀ କୃତକାର୍ଯ୍ୟ ହେବେ।

ସିଂହ: ସ୍ୱପ୍ନ ସାକାର କରିବାକୁ କଠିନ ପରିଶ୍ରମ କରିବେ। ଅଚାନକ ଦୁଃଖଦ ଖବର ମିଳିପାରେ। ମନକୁ ସ୍ଥିର ରଖିବା ଭଲ। ଚକ୍ଷୁ ସମସ୍ୟା ଭୋଗିପାରନ୍ତି। ଖାଦ୍ୟପେୟରେ ସତର୍କତା ଅବଲମ୍ବନ କରନ୍ତୁ।

କନ୍ୟା: ଅଟକିଥିବା କାର୍ଯ୍ୟ ପୂରା ହେବ। ଆର୍ଥିକ ସ୍ଥିତିରେ ସୁଧାର ଆସିବ। ଅଫିସ୍ କାର୍ଯ୍ୟ ପାଇଁ ଦୂରସ୍ଥାନକୁ ଯାତ୍ରା କରିପାରନ୍ତି। କ୍ରୋଧ ଉପରେ ନିୟନ୍ତ୍ରଣ ରଖନ୍ତୁ। ଘରେ ସୁଖ ଶାନ୍ତି ମାହୋଲ ରହିବ।

ତୁଳା: ଦିନଟି ମିଶ୍ରଫଳ ପ୍ରଦାନ କରିବ। ଆର୍ଥିକ ସ୍ଥିତି ମଜଭୁତ୍ ହେବ। ବିବାହ ପ୍ରସ୍ତାବ ଆସିବ। ରାଜନୀତିରେ ସଫଳତା ମିଳିବ। ଛାତ୍ରଛାତ୍ରୀ କ୍ୟାରିୟର ପାଇଁ ନୂଆ ଯୋଜନା କରିବେ। ମାନ ସମ୍ମାନ ବୃଦ୍ଧି ପାଇବ।

ବିଛା: ବ୍ୟକ୍ତିଗତ ମାମଲାକୁ ନେଇ ଚିନ୍ତିତ ରହିପାରନ୍ତି। ବିବାଦୀୟ ମାମଲାରୁ ଦୂରେଇ ରହିବେ। ଗୁରୁଜନଙ୍କ ସ୍ୱାସ୍ଥ୍ୟାବସ୍ଥାରେ ସୁଧାର ଆସିବ। ଅଫିସ୍‌ରେ ବରିଷ୍ଠ ଅଧିକାରୀଙ୍କ ସହଯୋଗ ମିଳିବ।

ଧନୁ: ସମୟର ସଦୁପଯୋଗ କରନ୍ତୁ। ବୁଝି ବିଚାରି କାମ କରିବା ଭଲ। ଲୋକ ସମ୍ପର୍କ ବଢ଼ିବ। ପ୍ରେମ ବ୍ୟାପାରରେ ସଫଳ ହେବେ। ଅତିଥି ସତ୍କାର କରିବେ। ସକାରାତ୍ମକ ଚିନ୍ତାଧାରା ସହିତ ଆଗକୁ ବଢ଼ିବେ।

ମକର: କଠିନ ପରିଶ୍ରମ କରିବାକୁ ହେବ। ତରବରିଆ ଭାବେ କୌଣସି ନିଷ୍ପତ୍ତି ନିଅନ୍ତୁ ନାହିଁ। ଧୈର୍ଯ୍ୟ ଧରନ୍ତୁ। ଉଚ୍ଚଶିକ୍ଷାପାଇଁ ବିଦ୍ୟାର୍ଥୀ ବିଦେଶ ଯାତ୍ରା କରିପାରନ୍ତି। ଘରେ ଶୁଖ ଶାନ୍ତି ବଜାୟ ରଖିବେ।

କୁମ୍ଭ: ବ୍ୟବସାୟକୁ ନେଇ ଦୂରସ୍ଥାନକୁ ଯାତ୍ରା କରିବେ। ବୈବାହିକ ଜୀବନ ସୁଖମୟ ହେବ। କଳା ଓ ସାହିତ୍ୟ ପ୍ରତି ରୁଚି ବଢ଼ିବ। ନିବେଶରୁ ଦୂରେଇ ରୁହନ୍ତୁ। ଘରେ ପୂଜାପାଠ ଆୟୋଜନ ହେବ।

ମୀନ: ମନ ଖୁସି ରହିବ। ପରିବାର ସହିତ ଅଧିକ ସମୟ ବିତାଇବେ। କୋର୍ଟ କଚେରୀ ମାମଲାର ସମାଧାନ ହେବ। ଭାବିଚିନ୍ତି ନିବେଶ କରନ୍ତୁ। ଅଫିସ୍‌ରେ ସହକର୍ମୀଙ୍କ ସହ ମତାନ୍ତର ଦେଖା ଦେଇପାରେ।

ଆଜିର ଇତିହାସ

- ୧୯୪୦- ଇଟାଲୀ ମିଶର ଉପରେ ଆକ୍ରମଣ କଲା।
- ୧୯୪୫- ଭିଏତ୍‌ନାମରେ ଯୁଦ୍ଧ ଆରମ୍ଭ ହେଲା।
- ୧୯୭୧- ବିଶ୍ୱ ହକି ସଂଘର ଗଠନ କରାଗଲା।
- ୨୦୦୨- ଇସ୍ରାଏଲ୍ ଗାଜା ପଟ୍ଟି ଉପରେ ଆକ୍ରମଣ କଲା।
- ୨୦୦୮ - ଦିଲ୍ଲୀର ବିଭିନ୍ନ ସ୍ଥାନରେ ପାଞ୍ଚଥର ବିସ୍ଫୋରଣ ଯୋଗୁଁ ପାଖାପାଖି ୩୦ ଲୋକଙ୍କ ମୃତ୍ୟୁ, ଶହେରୁ ଅଧିକ ଆହତ।

ଇମ୍ରାନ୍‌ଙ୍କ ନାୟିକା ହେବେ ଦିଶା

ବଲିଉଡ୍ ଅଭିନେତା ଇମ୍ରାନ୍ ହାସ୍‌ମୀ ଏବେ ତାଙ୍କ ଆଗାମୀ ଫିଲ୍ମ 'ଓଜି'ର ପ୍ରମୋସନ୍‌ରେ ବ୍ୟସ୍ତ ଅଛନ୍ତି। କିଛି ଦିନ ପୂର୍ବରୁ ଏହି ଫିଲ୍ମରେ ଇମ୍ରାନ୍‌ଙ୍କ ଲୁକ୍ ସାମ୍ନାକୁ ଆସିଥିଲା, ଯାହାକୁ ଦେଖି ତାଙ୍କ ପ୍ରଶଂସକମାନେ ବେଶ୍ ଉତ୍ସାହିତ ଅଛନ୍ତି। ଇତିମଧ୍ୟରେ ଇମ୍ରାନ୍‌ଙ୍କ ଆଉ ଏକ ଫିଲ୍ମକୁ ନେଇ ଖବର ଆସିଛି। ଇମ୍ରାନ୍‌ଙ୍କ ଆଗାମୀ ଫିଲ୍ମ 'ଆୱାରାପନ୍ ୨'ର ନାୟିକା ଫାଇନାଲ ହୋଇ ଯାଇଛନ୍ତି। ଏଥିରେ ଇମ୍ରାନ୍‌ଙ୍କ ବିପକ୍ଷରେ ଦିଶା ପଟାନୀ ଦେଖାଯିବେ। ଇମ୍ରାନ୍‌ଙ୍କ ଜନ୍ମଦିନରେ 'ଆୱାରାପନ୍-୨' ବିଷୟରେ ଘୋଷଣା କରାଯାଇଥିଲା। ଏଥିରେ ଦର୍ଶକଙ୍କ ମନକୁ ଛୁଇଁଲା ଭଳି ଗୀତ ରହିବ ବୋଲି ଇମ୍ରାନ୍ କହିଥିଲେ। ୨୦୦୭ରେ ମୋହିତ୍ ସୂରୀଙ୍କ ନିର୍ଦ୍ଦେଶିତ 'ଆୱାରାପନ୍' ଆସିଥିଲା। ଏଥିରେ ଇମ୍ରାନ୍ ହାସ୍‌ମୀ, ଶ୍ରିୟା ସରନ୍, ମୃଣାଳିନୀ ଶର୍ମା, ଆଶୁତୋଷ ରାଣା ନଜର ଆସିଥିଲେ। ତେବେ 'ଆୱାରାପନ୍ ୨' ମୂଳ ଫିଲ୍ମ 'ଆୱାରାପନ୍'ର ସିକ୍ୱେଲ। ଏହି ଫିଲ୍ମ ମାଧ୍ୟମରେ ଇମ୍ରାନ୍ ପୁଣି ଥରେ ଶିବମ୍ ପଣ୍ଡିତ ଭୂମିକାରେ ପରଦାକୁ ଫେରିବେ। ନିତିନ୍ କକ୍କଡ଼ ଏହାର ନିର୍ଦ୍ଦେଶନା ଦେବେ। ଏହାର ସୁଟିଂ ଆସନ୍ତା ଅକ୍ଟୋବରରୁ ଆରମ୍ଭ ହୋଇପାରେ ବୋଲି କୁହାଯାଉଛି। ଏପ୍ରିଲ୍ ୩, ୨୦୨୬ରେ ଏହା ରିଲିଜ୍ ହେବ। ତେବେ ପ୍ରଥମ ଥର ପାଇଁ ଇମ୍ରାନ୍ ଓ ଦିଶା ଏହି ଫିଲ୍ମ ମାଧ୍ୟମରେ ଏକାଠି ବଡ଼ ପରଦାରେ ନଜର ଆସିବେ।

ମହାକାଶରେ ପୋଷାକ ସଫା କରିବ ୱାଶିଂ ମେସିନ୍

ୱାଶିଂମେସିନ୍ ମହିଳାମାନଙ୍କ ପୋଷାକ ଧୁଆ କାମକୁ ବେଶ୍ ସହଜ କରି ଦେଇଛି। ଏଥିରେ ବହୁତଗୁଡ଼ିଏ ପୋଷାକ ଖୁବ୍ କମ୍ ସମୟ ମଧ୍ୟରେ ସଫା ହୋଇଯାଏ। ୱାଶିଂ ମେସିନ୍‌ରେ ପୋଷାକ ସଫା କରିବା ସମୟରେ ଡିଟରଜେଣ୍ଟ ଆବଶ୍ୟକ ହୋଇଥାଏ। ହେଲେ ଏବେ ବିନା ଡିଣ୍ଟରଜେଣ୍ଟରେ ବି ୱାଶିଂମେସିନ୍‌ରେ ପୋଷାକ ସଫା ହୋଇପାରିବ। ତେବେ ଏହି ୱାଶିଂ ମେସିନ୍ ମହାକାଶଚାରୀଙ୍କ ଉଦ୍ଦେଶ୍ୟରେ ତିଆରି କରାଯାଇଛି। ଚୀନ୍‌ର 'ଆଷ୍ଟ୍ରୋନଟ୍ ରିସର୍ଚ୍ଚ ଆଣ୍ଡ ଟ୍ରେନିଂ ସେଣ୍ଟର' ଏମିତି ଏକ ନିଆରା ୱାଶିଂ ମେସିନ୍ ତିଆରି କରିଛି। ଏହା ମହାକାଶରେ ମହାକାଶଚାରୀଙ୍କ ପୋଷାକ ଧୋଇବା ପାଇଁ ବ୍ୟବହାର କରାଯିବ। ଏହି ୱାଶିଂ ମେସିନ୍ ସୁଟ୍‌କେସ୍ ଆକୃତିର ହୋଇଥିବାବେଳେ ଏହାର ଓଜନ ୧୨ କେଜି। ଏହା ଡିଟରଜେଣ୍ଟ ବଦଳରେ ଜଳୀୟ ବାଷ୍ପ ଓ ଓଜୋନ୍ ଗ୍ୟାସ୍‌ର ବ୍ୟବହାର କରିଥାଏ। ମହାକାଶରେ ପୋଷାକ ଧୋଇବାରେ ପାଣି କମ୍ ବ୍ୟବହାର କରିବା ଉଦ୍ଦେଶ୍ୟରେ ଏହାକୁ ଡିଜାଇନ୍ କରାଯାଇଛି। ଏହି ମେସିନ୍ ଥରକରେ ୮୦୦ ଗ୍ରାମ୍ ପୋଷାକ ଧୋଇପାରିବ। ଏଥିପାଇଁ ୪୦୦ ମିଲିଲିଟର(ଏକ ଛୋଟ ଗ୍ଲାସ୍‌ରୁ କମ୍) ପାଣିର ଆବଶ୍ୟକତା ରହିଛି। ଏଥିରେ ପ୍ରଥମେ ପୋଷାକରେ ପାଣିକୁ ବାଷ୍ପ ଭଳି ସ୍ପ୍ରେ କରାଯାଏ। ଏହାପରେ ଏହି ମେସିନ୍ ୟୁଭି ଲାଇଟ୍ ଦ୍ୱାରା ଓଜୋନ ଗ୍ୟାସ୍ ତିଆରି କରିଥାଏ। ଏହି ଗ୍ୟାସ୍ ପୋଷାକରୁ ଧୂଳି, ମଳି ଜୀବାଣୁ ସଫା କରିଦିଏ। ଏହାପରେ ଗରମ ହାୱା ପୋଷାକକୁ ଶୁଖାଇଦିଏ। ମୋଟାମୋଟି ୩୦ ମିନିଟ୍‌ରେ ଏହି ପ୍ରକ୍ରିୟାରେ ପୋଷାକ ସଫା ହୋଇଯାଏ। ସବୁଠୁ ବଡ଼ କଥା ହେଲା ଏହି ମେସିନ୍‌ରେ ସଫା ହେବା ପରେ ପୋଷାକକୁ ଅନ୍ତତଃ ପାଞ୍ଚଥର ନ ଧୋଇ ପିନ୍ଧି ହେବ। ତେବେ ମେସିନ୍‌ରୁ ଗ୍ୟାସ୍ ନ ଲିକ୍ ହେବା ପାଇଁ ସ୍ୱତନ୍ତ୍ର ସେନସର୍ ଲାଗିଛି। ସ୍ପେଶ୍ ମିଶନ ପାଇଁ ଏହି ୱାଶିଂ ମେସିନ୍ ଗେମ୍ ଚେଞ୍ଜର ସାବ୍ୟସ୍ତ ହେବ ବୋଲି କୁହାଯାଉଛି।

ପୂଜାରେ ଆଇରନ୍‌ମ୍ୟାନ୍

ଘରେ ହୋମ ଯଜ୍ଞ ଆଦି କରିବା ସମୟରେ ପରିବେଶ ଧୂଆଁମୟ ହୋଇଯାଏ। ଏହି ଧୂଆଁ ସଂସ୍ପର୍ଶରେ ଆସିବା ଦ୍ୱାରା ଆଖି ପୋଡ଼ାଜଳା ହୁଏ। ଏପରିକି ଆଖିରୁ ଲୁହ ବୁହେ ଏବଂ ମୁହଁ ବି ନିଆଁ ତାତିର ସଂସ୍ପର୍ଶରେ ଆସିଥାଏ। ଅବଶ୍ୟ ଏହାକୁ ଲୋକେ କଷ୍ଟେମଷ୍ଟେ ସହ୍ୟ କରିଥାନ୍ତି। ଏହି କ୍ରମରେ ଜଣେ ବାଳକ ଏହାର ସ୍ମାର୍ଟ ସମାଧାନ ବାହାର କରିଛନ୍ତି ଯାହାକି ଏବେ

ସାମାଜିକ ଗଣମାଧ୍ୟମରେ ଚର୍ଚ୍ଚାର ପ୍ରସଙ୍ଗ ପାଲଟିଛି। ଏହାର ଏକ ଭିଡିଓ ସାମାଜିକ ଗଣମାଧ୍ୟମରେ ସେୟାର୍ ହେବା ପରେ ସମସ୍ତଙ୍କ ନଜରକୁ ଆସିଛି। ତେବେ ଏହି ଘଟଣାଟି ହେଉଛି ଗଣେଶ ପୂଜା ସମୟର। ଘରେ ଗଣେଶ ପୂଜା ହେବା ବେଳେ ବାଳକ ଜଣକ ପରିବାର ଲୋକଙ୍କ ସହିତ ପୂଜାରେ ବସିଛନ୍ତି। ସେହିପରି ସମସ୍ତଙ୍କ ଧ୍ୟାନ ହୋମ ଉପରେ ହିଁ ରହିଛି। ଘିଅ ଓ ନିଆଁରେ ହୋମ କାଠ ଜଳି ସେଥିରୁ ଧୂଆଁ ବାହାରୁଛି। ହେଲେ ବାଳକ ଜଣକ ନିଆଁ ତାତି ଓ ଧୂଆଁକୁ ସାମ୍ନା ନ କରିବା ଲାଗି ମୁହଁରେ ଆଇରନ ମ୍ୟାନ୍ ମାସ୍କ ପିନ୍ଧିଛନ୍ତି। ସେ ହଳଦିଆ କୁର୍ତ୍ତା ପିନ୍ଧିଥିବା ବେଳେ ଧୂଆଁ ଏବଂ ତାତିରୁ ନିଜ ମୁହଁକୁ ରକ୍ଷା କରିବା ଲାଗି ସେ ଏହି ସୁପରମ୍ୟାନ୍ ମାସ୍କ ପିନ୍ଧିଛନ୍ତି। ତା'ସହ ଏହାକୁ ପିନ୍ଧି ସେ ଶାନ୍ତିରେ ପରିବାର ସହିତ ପୂଜା କରୁଥିବା ଦେଖାଯାଇଛି। ସେହିପରି ଏହା ଉପରେ ଲୋକମାନେ ଭିନ୍ନ ଭିନ୍ନ ମଜାଦାର ପ୍ରତିକ୍ରିୟା ଦେବା ସହ ବାଳକର ବୁଦ୍ଧିକୁ ବି ପ୍ରଶଂସା କରିବାକୁ ପଛାଇ ନାହାନ୍ତି। କିଛି ଲୋକ ଏଥିରେ ପ୍ରତିକ୍ରିୟା ଦେଇ ଲେଖିଛନ୍ତି, 'ଜେନ୍ ଆଲ୍‌ଫା ଏବେବି ଅପରାଜିତ। ସେହିପରି ଆଉ କିଛି ଜଣ ଲେଖିଛନ୍ତି, 'ଏହି ପିଢ଼ି ଅଲଗା ପ୍ରକାରେ ତିଆରି ହୋଇଛନ୍ତି।'

ଶିଳ୍ପୀ ବିଶ୍ୱକର୍ମା

କନ୍ୟା ସଂକ୍ରାନ୍ତିରେ ଶିଳ୍ପୀ ବିଶ୍ୱକର୍ମା
ହୋଇଥିଲେ ଆବିର୍ଭୁତ-
ମାତା ଯୋଗସିଦ୍ଧା ପିତା ପ୍ରଭାସଙ୍କ
ଥିଲେ ସେ ସୁଯୋଗ୍ୟ ସୁତ,
ବ୍ରହ୍ମାଙ୍କର ନାଭି କମଳୁ ସେ ଯାତ
କହିଥାନ୍ତି କେହି କେହି-
ତାଙ୍କ ନିରିଦେଶେ ସାରା ଜଗତକୁ
ହାତେ ଗଢ଼ିଛନ୍ତି ସେହି,
ଶିଳ୍ପୀମାନଙ୍କର କୂଳ ଦେବତା ସେ
ସକଳ ଶିଳ୍ପର ସ୍ରଷ୍ଟା-
ଦୁନିଆ ଆଖିରେ ଅଟନ୍ତି ତ ସିଏ
ନବ ନିର୍ମାଣର ଦ୍ରଷ୍ଟା,
ସେ ନବ କିଶୋର ଅତୀବ ସୁନ୍ଦର
ନୁହଁନ୍ତି କେ ତାଙ୍କ ପରି-
କନ୍ଦର୍ପଙ୍କ ସମ ତାଙ୍କ ଅଙ୍ଗେ ଥିଲା
ଦିବ୍ୟ ଆକର୍ଷଣ ଭରି,
ତିନି ହାତେ ତାଙ୍କ ବଟାଳି ମାର୍ତ୍ତୁଲି
ଚକ୍ର ଆଦି ଶୋଭାପାଏ-
ଡାହାଣ ହାତଟି ଜଗତ ଜନଙ୍କୁ
ଆଶିଷ ପ୍ରଦାନୀ ଥାଏ,
ସର୍ବ ଶିଳ୍ପକଳା ତାଙ୍କ ପାଶେ ଠୁଳ
କେ ନୁହେଁ ତ ତାଙ୍କ ସରି-
ସରଗଧାମର ଅମରାବତୀ ଯେ
ତାଙ୍କ ଶ୍ରେଷ୍ଠ କାରିଗରୀ,
ଦେବଦେବୀଙ୍କର ଅସ୍ତ୍ର ଶସ୍ତ୍ର ସାଥେ
ରହିଛି ଯେତେ ବିମାନ-
ସେସବୁ ଅଟେ ତାଙ୍କ ସୃଜନର
ଅନୁପମ ଉପାଦାନ,
ଗଜ ବାହନରେ କରନ୍ତି ଗମନ
ହୋଇ ସେତ ସଜବାଜ-
ତାଙ୍କ ଦରଶନେ ସନ୍ତୋଷ ପ୍ରକାଶ
କରିଥାନ୍ତି ଦେବରାଜ,
ତାଙ୍କୁ ଭକତିରେ ପୂଜିବା ସଭିଏଁ
ଦେଇ ଧୂପ ଦୀପ ଭୋଗ-
ଜୀବନରେ ଆମ ପଢ଼ିବ ନିଶ୍ଚୟ
ପବିତ୍ର ମାହେନ୍ଦ୍ରଯୋଗ। ■

କଣ୍ଟାବଣିଆ, ପ୍ରୀତିପୁର, ଯାଜପୁର

ପ୍ରଦୀପ୍ତ କୁମାର ଦାସ

ଏକରୁ ଦଶ ପର୍ଯ୍ୟନ୍ତ ଗଣନ ଶିକ୍ଷା

ଭୋଜରାଜ ବୁଢ଼େକ

ସୂର୍ଯ୍ୟ ଏକ ଚନ୍ଦ୍ର ଏକ ଏକ ଧ୍ରୁବତାରା,
ପିତା ଏକ ମାତା ଏକ ଏକ ପ୍ରଭୁ ପରା।
ଦୁଇ ଆଖି ଦୁଇ କାନ ଦୁଇ ଆମ ହାତ,
ଦୁଇ ଗୋଡ଼େ ଠିଆ ଆମେ ହେଉ ଆତଯାତ
ତିନି ଦିଅଁ ତିନି ରଥେ ଶ୍ରୀଗୁଣ୍ଡିଚା ଦିନ
ତିନି ଭୁବନ ଦେଖିବାକୁ ମନ ଛନଛନ।
ଚାରିବେଦ ଚାରିଯୁଗ ଚାରି ଆମ ଧାମ,
ଚାରିଗୋଡ଼ିଆ କୁକୁର ଛୁଆ ଜଗେ ଘରଆମ
ପାଞ୍ଚ ଆଙ୍ଗୁଠି ପ୍ରତି ହାତରେ ପ୍ରତି
ପ୍ରତି ଗୋଡ଼ରେ ପାଞ୍ଚ,
ପାଞ୍ଚରେ ପାଞ୍ଚ ମିଶିଲେ ଦଶ
ହେବ କି ମନେ ପାଞ୍ଚ।
ଛଅରତୁ ଛପିଛପି ଆସନ୍ତି ଜଗତେ,
ଛଅ ସୁର ଏକ ହେଲେ କେତେ ମିଠା ସତେ
ସପ୍ତାହରେ ରହିଥାଏ ସାତଗୋଟି ବାର,
ସାତରଥୀ ମାରିଥିଲେ ଅଭିମନ୍ୟୁ ବୀର।
ଆଠ ଧାତୁ ନେଇ ସିନା ନାନା ଅଳଙ୍କାର,
ଆଠ ପାଟରାଣୀ ଥିଲେ ନନ୍ଦକୁମରର।
ନଅଗ୍ରହ ଚକ ପରି ସୂର୍ଯ୍ୟ ଚାରିପଟେ,
ଘୂରୁଛନ୍ତି ସବୁବେଳେ ନ ଗୋଟି ବାଟେ।
ଦଶଦିଗ ହସିଉଠେ ଶରତ କାଳରେ,
ଦଶଟି କାଠିରେ ବିଡ଼ା ବାନ୍ଧିଥାନ୍ତି ପିଲେ। ■

ମାଣ୍ଡୋସିଲ, ବରଗଡ଼
ମୋ- ୬୩୭୧୯୮୭୫୪୨

ସୁମନ

ମାଛର ବୁଦ୍ଧି

ଗୋପୀନାଥ ଦାଶ

ବଗଟିଏ ଜଳାଶୟ ନିକଟରେ ଛିଡ଼ା ହୋଇଥାଏ। ତାକୁ ପ୍ରବଳ ଭୋକ। ପାଣି ଭିତରୁ କିଛି ଖାଦ୍ୟ ପାଇଲେ ଭୋକ ମେଣ୍ଟାଇବା ପାଇଁ ଏକ ଧ୍ୟାନରେ ଜଗିଥାଏ। ସେତେବେଳକୁ ଜଳ ଭିତରେ ପହଁରୁ ଥିବା ଏକ ମାଛ ତା' ନଜର କୁ ଆସିଲା। ବଗ ଜଳ ଭିତରୁ ମାଛଟିକୁ ଧରି ଆଣିଲା। ମାଛଟି ଆଉ କ'ଣ କରିବ। ତା'ର ଦୁଃଖର କଥା ଜଣାଇବାପାଇଁ ଚାହିଁଲା। ସେ କାକୁତି ମିନତି ହୋଇ କହିଲା, ଆମ ପରିବାରର ସମସ୍ତେ ଶିକାର ହୋଇ ସାରିଲେଣି। ଜଳାଶୟ ଦିନକୁ ଦିନ ଶୁଖିବାରେ ଲାଗିଛି। କେବଳ ମୁଁ ହିଁ ବଞ୍ଚିଛି। ମତେ ଯଦି ମାରି ଖାଇଦେବ, ମାଛମାନଙ୍କର ବଂଶ ବୁଡ଼ିଗଲେ ଜଗତ ଚଳିବ କେମିତି! ଦୟା କରି ମୋତେ ଛାଡି ଦିଅ। ତା ବଦଳରେ ମୋ ପାଖରେ ଥିବା ଏକ ସୁନାର ମୁଦି ତୁମକୁ ଦେବି। ଯାହାର ମୂଲ୍ୟ ଖୁବ୍ ବେଶୀ। ବଗ କିଛି ସମୟ ଭାବିଲା। ପରେ ମାଛର କଥାରେ ବଗ ସନ୍ତୋଷ ହେଲା ଏବଂ ବଦଳରେ ସୁନାର ମୁଦି ଧରି ଆସିଲା। ସୁନା ମୁଦିକୁ ନେଇ ବଗ କ'ଣ କରିବ। ତାକୁ ତ ସେ ଖାଇ ପାରିବ ନାହିଁ। ତା ମନକୁ ଏକ ବୁଦ୍ଧି ଜୁଟିଲା। ବଗ ଏକ ମାଛ ଧରାଳି ସହିତ ସାଙ୍ଗ ହୋଇଥାଏ। ସେ ତା ପାଖକୁ ଗଲା। ଏ ସବୁକଥା ତାକୁ ଗୋଟି ଗୋଟି କରି କହିଲା। ବହୁ ମୂଲ୍ୟ ମୁଦିଟି ଦେଖି ତାର ମନରେ ଲୋଭ ହେଲା। ସେ ମୁଦିଟି ନେବା ପାଇଁ ଚାହିଁଲା। ମାଛ ଧରାଳିକୁ ବଗ ସେହି ମୁଦିଟି ଦେଲା। ବଦଳରେ ମାଛ ଧରାଳି ପ୍ରତିଦିନ ଏକ ବଡ଼ ମାଛ ତାକୁ ଖାଇବାକୁ ଦେବା ପାଇଁ ପ୍ରତିଶ୍ରୁତି ଦେଲା। ବଗ ମାଛ ଧରାଳି କଥାରେ ଖୁସି ହେଲା। ମାଛ ଧରାଳି ପରଦିନ ମୁଦିଟିକୁ ବିକିବାପାଇଁ ବଜାରକୁ ଗଲା। ମାତ୍ର ବହୁମୂଲ୍ୟ ଦେଇ ସୁନାମୁଦୀକୁ କିଣିବା ପାଇଁ ଲୋକ ବାହାରିଲେ ନାହିଁ। ବହୁ ବାର ଚେଷ୍ଟା କଲା ସତ୍ତ୍ୱେ ମୁଦିଟିକୁ ମାଛଧରାଳି ବିକିପାରିଲା ନାହିଁ। ତେଣେ କଥାଟା ରାଜ୍ୟ ସାରା ପ୍ରଘଟ ହୋଇଗଲା। ଲୋକେ ସବୁ ଆଡ଼େ ମୁଦି କଥାକୁ ଆଲୋଚନା କରିବାକୁ ଲାଗିଲେ। ଶେଷରେ କଥାଟି ରଜାଙ୍କ କାନକୁ ଗଲା। ରାଜା ମାଛ ଧରାଳିକୁ ଡକାଇଲେ। ମାଛ ଧରାଳି ପାଖରୁ ସବୁ କଥା ଶୁଣିଲେ। ସେ ମୁଦିଟିକୁ ରାଜାଙ୍କୁ ଦେଲା। ନିରୀକ୍ଷଣ କଲାପରେ ମୁଦିକୁ ରାଜା ଚିହିଁ ପାରିଲେ। ଅତ୍ୟନ୍ତ ଖୁସି ହେଲେ। ମୁଦିଟି ନେଇ ଅଲିଅଳ ଝିଅକୁ ଦେଖାଇଲେ। ଏତେ ଦିନ ପରେ ଝିଅ ହଜିଲା ମୁଦିକୁ ପାଇ ଖୁସିରେ ନାଚି ଉଠିଲେ। କହିଲେ ମୁଁ ଗାଧୋଉଥିବା ବେଳେ ଏ ମୁଦି ତ ଜଳାଶୟରେ ଖସି ପଡିଥିଲା, ଆଉ ମିଳି ନ ଥିଲା। ଅତ୍ୟନ୍ତ ଖୁସି ହୋଇ ରାଜା ମାଛ ଧରାଳି ସହିତ ଜଳାଶୟ ନିକଟକୁ ଗଲେ। ବିଚରା ମାଛ ନିକଟରୁ ସବୁ କଥା ଶୁଣି ରାଜା ଅତ୍ୟନ୍ତ ଦୁଃଖିତ ହେଲେ। ଉଚ୍ଚ ହିଡ଼ ଦେଇ ଜଳାଶୟ କୁ ଆହୁରି ଗଭୀର କରି ଜଳ ଭର୍ତ୍ତି କରାଇଲେ। ଜଳାଶୟ ଚର୍ତ୍ତୁପାର୍ଶ୍ୱରେ ଗଛ ଲତା ଲଗାଇ ଆକର୍ଷଣୀୟ କରାଇଦେଲେ। ମାଛର ଖୁସି କହିଲେ ନସରେ। ଜଳାଶୟବାସୀ ଆନନ୍ଦରେ ରାଜାଙ୍କର ଜୟ ହେଉ ବୋଲି କହିଲେ। ଜଳାଶୟରେ ବାସ କରୁଥିବା ସମସ୍ତ ଜୀବଜନ୍ତୁ ପୁଣି ଥରେ ସୁଖରେ ବାସକଲେ। ମାଛର ଉପସ୍ଥିତ ବୁଦ୍ଧି ପାଇଁ ଏସବୁ ସମ୍ଭବ ହୋଇ ପାରିଲା। ■

ବରପାଲିପଡ଼ା, ବଲାଙ୍ଗିର

ପ୍ରହେଳିକା

- ଆକାରରେ ସିନା ଫୁଲଟି ସାନ
  ବାସନାରେ ଜିଣେ ସବୁରି ମନ
  ସଞ୍ଜରେ ଫୁଟି
  ସକାଳକୁ ଯାଏ ମାଟିରେ ଲୋଟି
  ଅଳପ ଆୟୁଷ ଜୀବନ ତା'ର
  ଫୁଲ ନାଆଁ ଗୋଟି ପାଞ୍ଚଅକ୍ଷର
  ବୁଦ୍ଧି ଖଟେଇକି ଦିଅ ଉତ୍ତର ।

  ଉତ୍ତର-ଗଙ୍ଗଶିଉଳି

- ନଈପଠାରେ ଉଆସ ତୋଳି
  ମନ ଇଚ୍ଛାରେ ଖେଳୁଛି ଦୋଳି
  ସୁନ୍ଦରୀ ଝିଅଟିଏ
  ପିନ୍ଧିଛି ଧଳାଶାଢ଼ି ଛଟକି
  ପଥିକ ପାଦ ଯାଏ ଅଟକି
  ନାଆଁ କହିଦେବ ଯିଏ
  ବୁଦ୍ଧିମାନ ପିଲା ସିଏ ।

  ଉତ୍ତର- କାଶତଣ୍ଡି

- ଶରତ ଆକାଶେ ଜହ୍ନକୁ ଦେଖିଲେ
  ସରସୀରେ ଫୁଟେ ଯେଉଁ ଫୁଲଟି
  ରୂପରେ ରଙ୍ଗରେ ମନ ଚୋରି କରେ
  କହିଦବ ଯିଏ ତାଆ ନାମଟି
  ଶରଧାରେ ତାକୁ ବୁଲେଇ ନେବି ମୁଁ
  ପୁରୀ ଧାମଟି ।

  ଉତ୍ତର- କଇଁ ଫୁଲ

ଜଗଦୀଶ ସାହୁ
ସଞ୍ଜପଡ଼ା, ଢେଙ୍କାନାଳ
ମୋ-୯୦୭୮୧୮୫୬୧୬

ଛବି ପ୍ରତିଯୋଗିତା

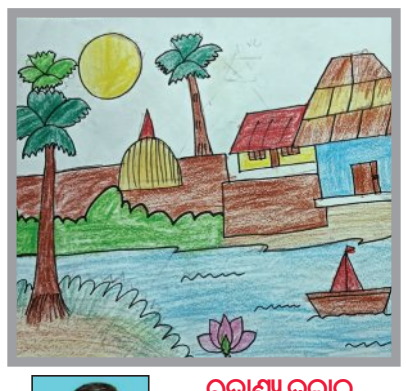

ରୁଦ୍ରାଣ୍ୟ ଦଳାଇ
ଚତୁର୍ଥ ଶ୍ରେଣୀ
ସେଣ୍ଟ ଜାଭିୟର୍ସ ହାଇସ୍କୁଲ
ଜୋବ୍ରା, କଟକ

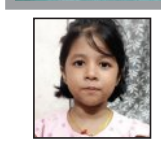

ସାନଭିକା ସ୍ୱାଇଁ

ଏସିଆ କପ୍ କ୍ରିକେଟ୍: ପାକିସ୍ତାନ ୧୮ ମ୍ୟାଚରୁ ହାରିଛି ୧୦

ଭାରତ ସପକ୍ଷରେ ରେକର୍ଡ

ଦୁବାଇ, ୧୨।୯ (ଏଜେନ୍ସି)

ଚଳିତ ଏସିଆ କପ୍ ଟି-୨୦ କ୍ରିକେଟ ଟୁର୍ଣ୍ଣାମେଣ୍ଟର ସବୁଠୁ ହାଇଭୋଲଟେଜ ମ୍ୟାଚ୍ ଦୁଇ ଚିରପ୍ରତିଦ୍ୱନ୍ଦ୍ୱୀ ଦେଶ ଭାରତ ଓ ପାକିସ୍ତାନ ମଧ୍ୟରେ ରବିବାର ଖେଳାଯିବ। ଦୁବାଇରେ ହେବାକୁ ଥିବା ଏହି ମହାମୁକାବିଲାକୁ ସାରା ବିଶ୍ୱର କ୍ରିକେଟ୍‌ପ୍ରେମୀ ଅପେକ୍ଷା କରି ରହିଛନ୍ତି। ଏକାଧିକ କାରଣ ଲାଗି ଅବଶ୍ୟ ଏହି ମ୍ୟାଚର ଟିକଟ୍ ବିକ୍ରି ବର୍ତ୍ତମାନ ସୁଦ୍ଧା ବଳକା ରହିଛି। କିନ୍ତୁ ମ୍ୟାଚକୁ ନେଇ ବିଭିନ୍ନ ଜାତୀୟ ଓ ଅନ୍ତର୍ଜାତୀୟ ଗଣମାଧ୍ୟମ ସମେତ ସୋସିଆଲ୍ ମିଡିଆରେ ଜୋର୍‌ଦାର ଚର୍ଚ୍ଚା ଚାଲିଛି। ଯାହାକି ଲଢ଼େଇ ପୂର୍ବରୁ ଏହି ମ୍ୟାଚର ଉଷ୍ମତାକୁ ବଢ଼ାଇ ଦେଇଛି।

ଡିଫେଣ୍ଡିଂ ଚାମ୍ପିଅନ ଭାରତ ଓ ପାକିସ୍ତାନ ଚଳିତ ଏସିଆ କପ୍‌ରେ ବିଜୟରୁ ଅଭିଯାନ ଆରମ୍ଭ କରିଛନ୍ତି। ଭାରତ ପ୍ରଥମ ମ୍ୟାଚରେ ୯ ୱିକେଟ୍‌ରେ ଆୟୋଜକ ୟୁଏଇକୁ ପରାସ୍ତ କରିଥିଲା। ସେହିଭଳି ପାକିସ୍ତାନ ଦଳ ଶୁକ୍ରବାର ପ୍ରଥମ ମ୍ୟାଚରେ ଦୁର୍ବଳ ଓମାନକୁ ହରାଇ ଅଭିଯାନ ଆରମ୍ଭ କରିଛି। ତେଣୁ ଉଭୟ ଦଳ ଏହି ବିଜୟଧାରାକୁ ବଜାୟ ରଖିବା ଲକ୍ଷ୍ୟରେ ରବିବାର ପଡ଼ିଆକୁ ଓହ୍ଲାଇବେ। ତେବେ ଏସିଆ କପ୍ ଇତିହାସ ଉପରେ ନଜର ପକାଇଲେ ପାକିସ୍ତାନ ବିପକ୍ଷରେ ଭାରତର ରେକର୍ଡ ବେଶ୍ ଭଲ ରହିଛି। ୧୯୮୪ରୁ ଏସିଆ କପ୍ ଆରମ୍ଭ ହୋଇଥିବାବେଳେ ଗତ ୨୦୨୩ ସଂସ୍କରଣ ସୁଦ୍ଧା ଉଭୟ ଭାରତ ଓ ପାକିସ୍ତାନ ୧୮ଥର ସାମ୍ନାସାମ୍ନି ହୋଇଛନ୍ତି। ସେଥିମଧ୍ୟରୁ ଭାରତ ୧୦ ମ୍ୟାଚରେ ବିଜୟୀ ହୋଇ ଆଗରେ ରହିଛି। ୬ଟି ମ୍ୟାଚରେ ପାକିସ୍ତାନ ଜିତିଥିବାବେଳେ ୨ଟି ମ୍ୟାଚର ଫଳାଫଳ ବାହାରିପାରି ନାହିଁ। ଏହି ୧୮ଟି ମ୍ୟାଚ୍ ମଧ୍ୟରୁ ଦିନିକିଆ ଫର୍ମାଟ୍‌ରେ ଭାରତ ଓ ପାକିସ୍ତାନ ୧୫ଥର ପରସ୍ପର ବିପକ୍ଷରେ ଖେଳିଛନ୍ତି। ଏଥିରେ ଭାରତ ୮ ମ୍ୟାଚରେ ପାକିସ୍ତାନକୁ ମାତ୍ ଦେଇଛି। ସେହିଭଳି ପାକିସ୍ତାନ ୫ଟି ମ୍ୟାଚ୍ ଜିତିଥିବାବେଳେ ୨ଟି ମ୍ୟାଚର ଫଳାଫଳ ବାହାରିନାହିଁ। ସେହିଭଳି ବିଭିନ୍ନ କାରଣ ଲାଗି ଏସିଆ କପ୍ ୨୦୨୩ ସୁଦ୍ଧା ଦୁଇଥର ଟି-୨୦ ଫର୍ମାଟରେ ଖେଳାଯାଇଥିଲା। ଏହି ଫର୍ମାଟ୍‌ରେ ଉଭୟ ଦେଶ ୩ଥର ପରସ୍ପର ସାମ୍ନାସାମ୍ନି ହୋଇଛନ୍ତି। ଯେଉଁଥିରେ ଭାରତ ୨ଥର ଓ ପାକିସ୍ତାନ ଥରେ ଜିତିଛି। ତେଣୁ ଉଭୟ ଫର୍ମାଟ୍‌ରେ ମଧ୍ୟ ରେକର୍ଡ ଭାରତ ସପକ୍ଷରେ ରହିଛି।

ଏସିଆ କପ୍‌ରେ ଭାରତ-ପାକିସ୍ତାନ

ସାମ୍ନାସାମ୍ନି	- ୧୮ଥର
ଭାରତ ଜିତିଛି	- ୧୦ଥର
ପାକିସ୍ତାନ ଜିତିଛି	- ୬ଥର
ବିନା ଫଳାଫଳ	- ୨ଟି

ସ୍ମରଣୀୟ ଲଢ଼େଇ

୨୦୨୦ : ଶ୍ରୀଲଙ୍କାର ଦାମ୍ବୁଲାରେ ଖେଳାଯାଇଥିବା ଏହି ମ୍ୟାଚରେ ପାକିସ୍ତାନ ପକ୍ଷରୁ ଧାର୍ଯ୍ୟ ୨୬୮ ରନର ଲକ୍ଷ୍ୟକୁ ଭାରତ ୪୯.୫ ଓଭରରେ ୭ ୱିକେଟ୍ ହରାଇ ବିଜୟୀ ହୋଇଥିଲା। ହରଭଜନ ସିଂ ୪୯ତମ ଓଭରର ପ୍ରଥମ ବଲରେ ସୋଏବ ଅଖତରଙ୍କୁ ଛକା ଏବଂ ଅନ୍ତିମ ଓଭରର ୫ମ ବଲରେ ମହମ୍ମଦ ଅମୀରଙ୍କୁ ଛକା ମାରି ଭାରତକୁ ସ୍ମରଣୀୟ ବିଜୟ ଭେଟି ଦେଇଥିଲେ।

୨୦୧୪ : ବାଂଲାଦେଶର ମୀରପୁରରେ ଅନୁଷ୍ଠିତ ଏହି ମ୍ୟାଚରେ ପ୍ରଥମେ ବ୍ୟାଟିଂ କରି ଭାରତ ୫୦ ଓଭରରେ ୮ ୱିକେଟ୍ ହରାଇ ୨୪୮ ରନ କରିଥିଲା। ଜବାବରେ ପାକିସ୍ତାନ ୪୯ ଓଭରରେ ୮ ୱିକେଟ୍‌ରେ ୨୩୬ ରନ କରିଥିଲା। ଶେଷ ଓଭରରେ ଜିତିବା ଲାଗି ୧୦ ରନ ଆବଶ୍ୟକ ହେଉଥିବାବେଳେ ରବିଚନ୍ଦ୍ରନ ଅଶ୍ୱିନ ବୋଲିଂ କରିବାକୁ ଆସିଥିଲେ। ପ୍ରଥମ ବଲରେ ସଇଦ ଆଜମଲ ଆଉଟ୍ ହୋଇଥିଲେ। କିନ୍ତୁ ୩ୟ ଓ ୪ର୍ଥ ବଲ୍‌ରେ କ୍ରମାଗତ ଛକା ମାରି ସାହିଦ ଆଫ୍ରିଦୀ ୧ ୱିକେଟ୍‌ରେ ରୋମାଞ୍ଚକ ଭାବେ ଦଳକୁ ଜିତାଇଥିଲେ।

୨୦୧୨ : ବିରାଟ କୋହଲିଙ୍କ ଦମ୍‌ଦାର ୧୮୩ ରନ ବଳରେ ପାକିସ୍ତାନ ପକ୍ଷରୁ ଧାର୍ଯ୍ୟ ୩୩୦ ରନର ଲକ୍ଷ୍ୟକୁ ଭାରତ ୧୩ ବଲ୍ ଓ ୬ ୱିକେଟ୍ ବଳକା ଥାଇ ଜିତିଥିଲା। ମୀରପୁରରେ ଅନୁଷ୍ଠିତ ଏହି ମ୍ୟାଚରେ କୋହଲି ୧୪୮ ବଲରେ ୨୨ ଚୌକା ଓ ଗୋଟିଏ ଛକା ମାରିଥିଲେ।

୨୦୦୮: ଏସିଆ କପ୍‌ର ୨୦୦୮ ସଂସ୍କରଣରେ ଭାରତ ଓ ପାକିସ୍ତାନ ଗ୍ରୁପ୍ ଓ ସୁପର୍-୪ ପର୍ଯ୍ୟାୟରେ ଥରେ ଲେଖାଏ ସାମ୍ନାସାମ୍ନି ହୋଇଥିଲେ। ଗ୍ରୁପ୍ ପର୍ଯ୍ୟାୟ ମ୍ୟାଚରେ ରାୱଲପିଣ୍ଡିରେ ବୀରେନ୍ଦ୍ର ସେହ୍ୱାଗ (୧୧୯)ଙ୍କ ଶତକ ବଳରେ ଭାରତ ୩୦୦ ରନର ଟାର୍ଗେଟକୁ ୪୨.୧ ଓଭରରେ ୪ ୱିକେଟରେ ହାସଲ କରିନେଇଥିଲା। କିନ୍ତୁ ସୁପର୍-୪ରେ ଭାରତ ପକ୍ଷରୁ ଧାର୍ଯ୍ୟ ୩୦୯ ରନର ଲକ୍ଷ୍ୟକୁ ଘରୋଇ ପାକିସ୍ତାନ ୨ ୱିକେଟ୍‌ରେ ବିଜୟୀ ହୋଇଥିଲା। ୟୁନିସ ଖାନ ଅପରାଜିତ ୧୨୩ ରନ କରିଥିଲେ।

DP WORLD ASIA CUP 2025
ଆଜିର ମ୍ୟାଚ୍
ବାଂଲାଦେଶ-ଶ୍ରୀଲଙ୍କା
ଭେନ୍ୟୁ : ଆବୁଧାବି
ଖେଳ ଆରମ୍ଭ : ରାତି ୮ଟା
ପ୍ରସାରଣ : ସୋନି ସ୍ପୋର୍ଟ୍ସ ନେଟୱର୍କ

ଓମାନକୁ ୯୩ ରନ୍‌ରେ ହରାଇଲା ପାକିସ୍ତାନ

ଦୁବାଇ,୧୨।୯ (ଏଜେନ୍ସି): ଓମାନକୁ ୯୩ ରନ୍‌ରେ ହରାଇ ପାକିସ୍ତାନ ଏଠାରେ ଚାଲିଥିବା ଏସିଆ କପ୍ ଗ୍ରୁପ୍-ଏ' ମ୍ୟାଚ୍‌ରେ ପ୍ରଥମ ବିଜୟ ହାସଲ କରିଛି। ଏହି ବିଜୟ ସହ ନିଜର ଦୋଷ ତ୍ରୁଟିକୁ ସୁଧାରିନେଇ ଭାରତ ସହ ରବିବାର ଜୋରଦାର ମୁକାବିଲା କରିବାକୁ ପ୍ରସ୍ତୁତି ଶେଷ କରିଛି। ଏଠାରେ ଶୁକ୍ରବାର ଅନୁଷ୍ଠିତ ଏହି ମ୍ୟାଚ୍‌ରେ ଓମାନ ବୋଲରଙ୍କୁ ଉପଯୁକ୍ତ ମୁକାବିଲା କରି ନ ପାରି ଟସ୍ ଜିତି ପ୍ରଥମେ ବ୍ୟାଟିଂ କରିଥିବା ପାକିସ୍ତାନ ନିର୍ଦ୍ଧାରିତ ୨୦ ଓଭରରେ ୭ ୱିକେଟ ହରାଇ ୧୬୦ ରନ୍ କରିଥିଲା। ଦଳ ପକ୍ଷରୁ ଯୁବ ଖେଳାଳି ମହମ୍ମଦ୍ ହାରିସ୍‌ଙ୍କ ୬୬ (୪୩ବଲ୍, ୭ଚୌକା, ୩ଛକା) ରନ୍‌କୁ ବାଦ୍ ଦେଲେ ଅନ୍ୟ କୌଣସି ଖେଳାଳି ବେଶି ସମୟ ତିଷ୍ଠି ପାରି ନ ଥିଲେ। ସାହିବଜାଦା ଫରହାନ ୨୯, ଫକର ଜମାନ ଅପରାଜିତ ୨୩, ମହମ୍ମଦ୍ ନୱାଜ ୧୯ ରନ୍ କରି ଦୁଇ ଅଙ୍କରେ ପହଞ୍ଚିଥିଲେ। ଓମାନ ପକ୍ଷରୁ ଶାହା ଫଇଜଲ ଓ ୪୩ ବର୍ଷୀୟ ଅମିର କଲୀମ୍ ୩ଟି ଲେଖାଏଁ ୱିକେଟ ନେଇଥିଲେ। ଜବାବରେ ପାକିସ୍ତାନର ବୋଲିଂକୁ ମୁକାବିଲା କରିବା ଓମାନ ପକ୍ଷେ କଷ୍ଟକର ବା ଏକପ୍ରକାର ଅସମ୍ଭବ ହୋଇଥିଲା। ଫଳରେ ଦଳ ୧୬.୪ ଓଭରରେ ମାତ୍ର ୬୭ ରନ୍ କରି ଅଲଆଉଟ ହୋଇଯାଇଥିଲା। ହାମଦ ମିର୍ଜା ୨୭, କଲୀମ ୧୩ ଓ ସକିଲ ଅହମ୍ମଦ୍ ୧୦ ରନ୍ କରି ଦୁଇ ଅଙ୍କ ଛୁଇଁଥିଲେ। ପାକିସ୍ତାନ ପକ୍ଷରୁ ସାଏମ ଆୟୁବ, ସୁଫିୟାନ ମୁକୀମ, ଫହୀମ ଅଶ୍ରଫ ୨ଜଣ ଲେଖାଏଁ ଖେଳାଳିଙ୍କୁ ଆଉଟ କରିଥିଲେ।

● ଦୁଲୀପ୍ ଟ୍ରଫି ଫାଇନାଲ: ପାଟିଦାର, ରାଠୋଡଙ୍କ ଶତକ

ଦୃଢ଼ସ୍ଥିତିରେ କେନ୍ଦ୍ରାଞ୍ଚଳ

ବେଙ୍ଗାଲୁରୁ, ୧୨।୯ (ଏଜେନ୍ସି): ଏଠାରେ ଚାଲିଥିବା ଦୁଲୀପ୍ ଟ୍ରଫି ଫାଇନାଲରେ ଦକ୍ଷିଣାଞ୍ଚଳ ବିପକ୍ଷରେ କେନ୍ଦ୍ରାଞ୍ଚଳ ଦୃଢ଼ସ୍ଥିତିରେ ରହିଛି। ଟସ୍ ହାରି ବ୍ୟାଟିଂ ଆମନ୍ତ୍ରଣ ପାଇଥିବା ଦକ୍ଷିଣାଞ୍ଚଳ ପ୍ରଥମ ଇନିଂସରେ ୧୪୯ ରନ କରି ଅଲ୍‌ଆଉଟ୍ ହୋଇଯାଇଥିଲା। ଜବାବରେ ବ୍ୟାଟିଂ ଆରମ୍ଭ କରିଥିବା କେନ୍ଦ୍ରାଞ୍ଚଳ

ଦୁଇ ଦୁଇଟି ଶତକୀୟ ପାଳି ବଳରେ ଶୁକ୍ରବାର ଦ୍ୱିତୀୟ ଦିବସ ଷଷ୍ଠ ସୁଦ୍ଧା ୧୦୪ ଓଭରରେ ୫ ୱିକେଟ୍ ହରାଇ ୩୮୪ ରନର ବିଶାଳ ସ୍କୋର କରିଛି। ଖେଳ ଶେଷବେଳକୁ ୟଶ ରାଠୋଡ ୧୩୭ ଓ ସାରାଂଶ ଜୈନ ୪୭ ରନ କରି ଅପରାଜିତ ରହିଥିଲେ। ଏହି ଦୁଇ ବ୍ୟାଟର୍ ଅସମାପ୍ତ ୬ଷ୍ଠ ୱିକେଟ୍ ଭାଗୀଦାରିରେ ୧୧୮ ରନ ଯୋଡ଼ିଛନ୍ତି। ସେହିଭଳି ଅଧିନାୟକ ରଜତ ପାଟିଦାର ମଧ୍ୟ ୧୦୧ ରନର ଦମ୍‌ଦାର ଶତକୀୟ ପାଳି ଖେଳିଥିଲେ। ୧୧୨ ବଲ୍‌ର ଏହି ପାଳିରେ ରଜତ ୧୨ ଚୌକା ଓ ୨ଟି ଛକା ମାରିଥିଲେ। ଆଉଟ୍ ହୋଇଥିବା ଅନ୍ୟ ବ୍ୟାଟର୍‌ଙ୍କ ମଧ୍ୟରେ ଓପନର୍ ଦାନିଶ ମାଲେୱାର ୫୩, ଅକ୍ଷୟ ୱାଦକର ୨୨, ଶୁଭମ ଶର୍ମା ୬ ଓ ଉପେନ୍ଦ୍ର ଯାଦବ ୫ ରନ କରିଥିଲେ। ବୋଲିଂରେ ଗୁରଜାପନୀତ ସର୍ବାଧିକ ୩ଟି ୱିକେଟ୍ ସଫଳତା ପାଇଥିଲେ। କେନ୍ଦ୍ରାଞ୍ଚଳ ବର୍ତ୍ତମାନ ସୁଦ୍ଧା ପ୍ରଥମ ପାଳିରେ ୨୩୫ ରନର ଅଗ୍ରଣୀ ହାସଲ କରିଛି। ହାତରେ ଆହୁରି ୫ ୱିକେଟ୍ ବଳକା ଥିବାରୁ କେନ୍ଦ୍ରାଞ୍ଚଳ ଏକ ବୃହତ୍ ଅଗ୍ରଣୀ ନେବ ବୋଲି ଆକଳନ କରାଯାଉଛି।

● ହଂକଂ ଓପନ୍ ବ୍ୟାଡ୍‌ମିଣ୍ଟନ

ସେମିରେ ଲକ୍ଷ୍ୟ, ସାତ୍ତ୍ୱିକ-ଚିରାଗ

ନୂଆଦିଲ୍ଲୀ, ୧୨।୯ (ଏଜେନ୍ସି): ଚାରି କୋଟି ୪୧ ଲକ୍ଷ ପୁରସ୍କାର ରାଶିବିଶିଷ୍ଟ ହଂକଂ ଓପନ୍ ବ୍ୟାଡ୍‌ମିଣ୍ଟନ ଟୁର୍ଣ୍ଣାମେଣ୍ଟରେ ଭାରତର ଲକ୍ଷ୍ୟ ସେନ୍ ଏବଂ ସାତ୍ତ୍ୱିକସାଇରାଜ ରାନକିରେଡ୍ଡୀ-ଚିରାଗ ସେଟ୍ଟୀ ଯୋଡ଼ି ସେମିଫାଇନାଲରେ ପ୍ରବେଶ କରିଛନ୍ତି। ଶୁକ୍ରବାର ପୁରୁଷ ସିଙ୍ଗଲ୍ସ କ୍ୱାର୍ଟର ଫାଇନାଲ ଦୁଇ ଭାରତୀୟ ଖେଳାଳି ଲକ୍ଷ୍ୟ ଓ ଆୟୁଷ ସେଟ୍ଟୀଙ୍କ ମଧ୍ୟରେ ଖେଳାଯାଇଥିଲା। ଏଥିରେ ଲକ୍ଷ୍ୟ ୨୧-୧୬, ୧୭-୨୧, ୨୧-୧୩ ଗେମରେ ବିଜୟୀ ହୋଇ ସେମିଫାଇନାଲରେ ସ୍ଥାନ ପକ୍କା କରିଥିଲେ। ସେହିଭଳି ପୁରୁଷ ଡବଲ୍ସ କ୍ୱାର୍ଟର ଲଢ଼େଇରେ ସାତ୍ତ୍ୱିକ-ଚିରାଗ ଯୋଡ଼ି ୨୧-୧୪, ୨୦-୨୨, ୨୧-୧୬ ଗେମରେ ମାଲେସିଆର ଆରିଫ ଜୁନୈଦ ଓ ରୟ କିଙ୍ଗ ୟାପ୍ ଯୋଡ଼ିଙ୍କୁ ପରାସ୍ତ କରିଥିଲେ। ଏହି ମ୍ୟାଚ୍ ଜିତିବାକୁ ଉଭୟଙ୍କୁ ଏକ ଘଣ୍ଟା ୪ ମିନିଟ୍ ସମୟ ଲାଗିଥିଲା। ଉଲ୍ଲେଖଯୋଗ୍ୟ, ପୂର୍ବରୁ ମହିଳା ଡବଲ୍ସରେ ଓଡ଼ିଶାର ଦୁଇ ଭଉଣୀ ରତୁପର୍ଣ୍ଣା ଓ ଶ୍ୱେତପର୍ଣ୍ଣା ପଣ୍ଡା ପ୍ରି-କ୍ୱାର୍ଟରରେ ହାରି ଅଭିଯାନ ଶେଷ କରିଥିଲେ।

ଆଜିଠୁ ୱାର୍ଲ୍ଡ ଆଥ୍‌ଲେଟିକ୍ସ ଚାମ୍ପିଅନସିପ୍

ଟୋକିଓ, ୧୨।୯ (ଏଜେନ୍ସି): ବିଶ୍ୱ ଦୌଡ଼କୁଦର ଅନ୍ୟତମ ଶ୍ରେଷ୍ଠ ପ୍ରତିଯୋଗିତା ୱାର୍ଲ୍ଡ ଆଥଲେଟିକ୍ସ ଚାମ୍ପିଅନସିପର ୨୦ତମ ସଂସ୍କରଣ ଶନିବାରଠାରୁ ଜାପାନର ରାଜଧାନୀ ଟୋକିଓରେ ଆରମ୍ଭ ହେବାକୁ ଯାଉଛି। ସେପ୍ଟେମ୍ବର ୨୧ ତାରିଖ ପର୍ଯ୍ୟନ୍ତ ଚାଲିବାକୁ ଥିବା ଏହି ମେଗା ଇଭେଣ୍ଟରେ ବିଶ୍ୱର ୧୯୮ ଦେଶର ପାଖାପାଖି ୨୨୦୦ ଆଥ୍‌ଲେଟ ଅଂଶଗ୍ରହଣ କରିବେ ବୋଲି ଜଣାପଡ଼ିଛି। ମୋଟ୍ ଉପରେ ୪୯ଟି ଇଭେଣ୍ଟରେ ପ୍ରତିଯୋଗିତା ଅନୁଷ୍ଠିତ ହେବ।

ଏହି ବିଶ୍ୱସ୍ତରୀୟ ଦୌଡ଼କୁଦ ପ୍ରତିଯୋଗିତାରେ ଭାରତର ୧୯ ଜଣିଆ ଆଥ୍‌ଲେଟ୍ ଦଳ ଅଂଶଗ୍ରହଣ କରିବ। ଦୁଇଥରର ଅଲିମ୍ପିକ ପଦକ ବିଜେତା ନୀରଜ ଚୋପ୍ରାଙ୍କ ନେତୃତ୍ୱରେ ଟୋକିଓ ଗସ୍ତ କରିଥିବା ଭାରତୀୟ ଦଳରେ ୧୪ଜଣ ପୁରୁଷ ଓ ୫ଜଣ ମହିଳା ଆଥଲେଟ୍ ରହିଛନ୍ତି। ୨୦୨୩ରେ ବୁଦାପେଷ୍ଟରେ ଅନୁଷ୍ଠିତ ସଂସ୍କରଣରେ ନୀରଜ ସ୍ୱର୍ଣ୍ଣିମ ସଫଳତା ପାଇଥିଲେ। ତେଣୁ ଏଥର ସେ ଡିଫେଣ୍ଡିଂ ଚାମ୍ପିଅନ ଭାବେ ଟୋକିଓ ୱାର୍ଲ୍ଡ ଆଥ୍‌ଲେଟିକ୍ସ ଚାମ୍ପିଅନସିପ୍‌ରେ ପ୍ରବେଶ କରିଛନ୍ତି। ସେହିଭଳି ୨୦୨୧ରେ ଏଠାରେ ଆୟୋଜିତ ଟୋକିଓ ଅଲିମ୍ପିକ୍ସରେ ନୀରଜ ଜାଭେଲିନ ଥ୍ରୋ'ରେ ଐତିହାସିକ ସ୍ୱର୍ଣ୍ଣ ପଦକ ବିଜୟୀ ହୋଇଥିଲେ। ସେହିଭଳି ଓଡ଼ିଶାରୁ ପ୍ରତିନିଧିତ୍ୱ କରୁଥିବା ଅନିମେଶ କୁଜୁର ପୁରୁଷ ୨୦୦ ମିଟରରେ ଭାଗନେବେ। ଅନିମେଶଙ୍କ ଇଭେଣ୍ଟ ସେପ୍ଟେମ୍ବର ୧୭ରେ ଆରମ୍ଭ ହେବ।

ମାଛ ବେପାରୀଙ୍କ ଝିଅ ମୌସୁମୀ ଟପ୍ ସୁଟର୍

ଭୁବନେଶ୍ୱର,୧୨।୯ (ସମିସ): ସଫଳତା ହାସଲ ଲାଗି ଅର୍ଥ କେବେ ଅନ୍ତରାୟ ସୃଷ୍ଟି କରିପାରିନାହିଁ। ମାତାପିତାଙ୍କ ସ୍ୱଳ୍ପ ରୋଜଗାର ସତ୍ତ୍ୱେ ପାରଳାଖେମୁଣ୍ଡିର ଜଣେ ୧୪ ବର୍ଷୀୟା ବାଳିକା ମୌସୁମି ସିମଲାଇ ଜାତୀୟ ସ୍ତରୀୟ ଏନ୍‌ସିସି କ୍ୟାମ୍ପରେ ଟପ୍ ସୁଟର ହେବାର ସଫଳତା ଲାଭ କରିଛନ୍ତି। ଦେଶର ୧୫୦୦ କ୍ୟାଡେଟଙ୍କୁ ନେଇ ସର୍ବଭାରତୀୟ ସ୍ଥଳ ସୈନିକ କ୍ୟାମ୍ପ-୨୦୨୫ ନୂଆଦିଲ୍ଲୀରେ ଅନୁଷ୍ଠିତ ହୋଇଥିଲା। ଏମାନଙ୍କ ମଧ୍ୟରୁ ୧୨୦୦ କ୍ୟାଡେଟ ରାଇଫଲ ସୁଟିଂରେ ଅଂଶଗ୍ରହଣ କରିଥିଲେ। ୧୪ ବର୍ଷରୁ କମ୍ ବାଳିକା ବିଭାଗରେ ଗଜପତି ଜିଲ୍ଲା ପାରଳାଖେମୁଣ୍ଡିରେ ଥିବା ସେଞ୍ଚୁରିଆନ୍ ପବ୍ଲିକ୍ ସ୍କୁଲ୍‌ର ୯ମ ଶ୍ରେଣୀରେ ପଢୁଥିବା ମୌସୁମୀ ଦେଶର ଟପ୍ ସ୍କୁଲ୍‌ରୁ ଆସିଥିବା କ୍ୟାଡେଟ ମାନଙ୍କୁ ପଛରେ ପକାଇ ପ୍ରଥମ ସ୍ଥାନ ଅଧିକାର କରିଥିଲେ। ସେପ୍ଟେମ୍ବର ୨ରୁ ୧୧ ଯାଏ ଅନୁଷ୍ଠିତ ଏହି କ୍ୟାମ୍ପରେ ଦେଶର ୧୭ଟି ଏନ୍‌ସିସି ନିର୍ଦ୍ଦେଶାଳୟରୁ ୧୫୪୬ ଜଣ କ୍ୟାଡେଟ ଅଂଶଗ୍ରହଣ କରିଥିଲେ। ମୌସୁମିଙ୍କ ମାତା ମାଣିକ ଓ ପିତା ବଳାଇ ଚାନ୍ଦ ପାରଳାଖେମୁଣ୍ଡିରେ ମାଛ ବେପାର କରି ପେଟ ପୋଷନ୍ତି। ସ୍ୱଳ୍ପ ରୋଜଗାର ସତ୍ତ୍ୱେ ଝିଅକୁ ଉଚ୍ଚ ଶିକ୍ଷିତ କରାଇବା ସହ ରାଜ୍ୟ ତଥା ଦେଶର ନାମ ରଖନ୍ତୁ ବୋଲି ମାଣିକ ଓ ବଳାଇ ଆଶା ରଖିଛନ୍ତି। ଏମାନେ ଗଜପତି ଜିଲ୍ଲାର ପାରଳାଖେମୁଣ୍ଡିରେ ସଞ୍ଜୟ ଗାନ୍ଧି କଲୋନୀରେ ମାଛ ବେପାର କରି ଗୁଜରାଣ ମେଣ୍ଟାଇଥାନ୍ତି।

ଓଡ଼ିଶା ପ୍ରୋ ଟି-୨୦ ଲିଗ୍

ମାର୍କ୍ୟୁ ଖେଳାଳିଙ୍କ ଦାମ୍ ୧.୨୫ ଲକ୍ଷ

କଟକ,୧୨।୯ (ସମିସ): ଓଡ଼ିଶା କ୍ରିକେଟ ଆସୋସିଏସନ(ଓସିଏ) ଏବଂ ଆରିଭା ସ୍ପୋର୍ଟସର ମିଳିତ ସହଯୋଗରେ ଆସନ୍ତା ୧୭ ତାରିଖରୁ କଟକରେ ଖେଳାଯିବ ଓଡ଼ିଶା ପ୍ରୋ ଟି-୨୦ ଲିଗ୍। ଏଥି ନିମନ୍ତେ ଏକ ବର୍ଣ୍ଣାଢ୍ୟ କାର୍ଯ୍ୟକ୍ରମ ଜରିଆରେ ଆଜି ଭୁବନେଶ୍ୱରରେ ଖେଳାଳି ଡ୍ରାଫ୍ଟ ପ୍ରକ୍ରିୟା ଆୟୋଜନ ହୋଇଥିଲା। ୬ଟି ଯାକ ଦଳ ନିମନ୍ତେ ଖେଳାଳି ଡ୍ରାଫ୍ଟ ଶେଷ ହୋଇଛି। ପ୍ରତ୍ୟେକ ଦଳରେ ୧୬ଜଣ ଲେଖାଏ ଖେଳାଳି ରହିଛନ୍ତି। ତେବେ ଦଳର ଅଧିନାୟକ ତଥା ମାର୍କ୍ୟୁ ଖେଳାଳିଙ୍କ ଦାମ୍ ସର୍ବାଧିକ ୧ଲକ୍ଷ ୨୫ହଜାର ଟଙ୍କା ରହିଛି। ସ୍ୱସ୍ତିକ ସାମଲଙ୍କ ଅଧିନାୟକତ୍ୱରେ ଗଠିତ କଟକ ପାନ୍ଥର୍ସ ଦଳରେ ବିପ୍ଳବ ସାମନ୍ତରାୟ, ଅଭିଷେକ ରାଉତ, ହର୍ଷିତ ରାଥୋଡ, ଶୁଭମ ଶତ୍ରୁଜିତ, ତାପସ କୁମାର ଦାସ, ପାନକଳ ଶଶାଙ୍କ ପ୍ରମୁଖ ରହିଛନ୍ତି। ସେହିପରି ସେହିପରି ସମ୍ବଲପୁର ୱାରିୟର୍ସ ଦଳରେ ଶୁଭ୍ରାଂଶୁ ଶେଖର ସେନାପତି ଅଧିନାୟକ ଥିବା ବେଳେ ପ୍ରୟାସ କୁମାର ସିଂହ, ଶ୍ରେୟାଂଶ ଭରଦ୍ୱାଜ, ତରଣୀ ସ, ରାକେଶ ପଟ୍ଟନାୟକ, ପ୍ରବୀଣ ଲୁହା, ଆୟୁଷ ବାରିକ, ରାମଚନ୍ଦ୍ର ବେହେରା ପ୍ରମୁଖ ସ୍ଥାନ ପାଇଛନ୍ତି। ପୁରୀ ଟାଇଟନ୍ସ ଦଳର ଅଧିନାୟକ ରହିଛନ୍ତି ସନ୍ଦୀପ ପଟ୍ଟନାୟକ। ଏହି ଦଳରେ ରାଜେଶ ମହାନ୍ତି, କାର୍ତ୍ତିକ ବିଶ୍ୱାଳ, ଆଶୁତୋଷ ଛୁରିଆ, ଅନୁରାଗ ଷଡ଼ଙ୍ଗୀ, ସାଓନ ପହରିଆ, ସୁଶୀଲ କୁମାର ବାରିକ ପ୍ରମୁଖଙ୍କୁ ଡ୍ରାଫ୍ଟ ଆକାରରେ କ୍ରୟ କରାଯାଇଛି। ସୂର୍ଯ୍ୟକାନ୍ତ ପ୍ରଧାନଙ୍କ ନେତୃତ୍ୱାଧୀନ ଭୁବନେଶ୍ୱର ଟାଇଟନ୍ସ ଦଳରେ ରାଜେଶ ଧୂପର, ଗୌରବ ଚୌଧୁରୀ, ଦେବବ୍ରତ ପ୍ରଧାନ, ବାଦଲ ବିଶ୍ୱାଳ, ସତ୍ୟକାମ ଭରଦ୍ୱାଜ, ଅଂଶୁମାନ ବେଜ୍ ପ୍ରମୁଖ ରହିଛନ୍ତି। କେନ୍ଦୁଝର ମାଇନର୍ସର ଦଳର ଅଧିନାୟକ ହେଉଛନ୍ତି ଗୋବିନ୍ଦ ପୋଦ୍ଦାର। ଏହି ଦଳରେ ଅଭିଷେକ ଯାଦବ, ଓମ ଟି ମୁଣ୍ଡେ, ସର୍ବେଶ୍ୱର ମହାନ୍ତି, ଅନୀଲ ପରିଡା, ସୟଦ ଟି ଅହମ୍ମଦ, ପପୁ ରାୟ ପ୍ରମୁଖଙ୍କୁ ସାମିଲ କରାଯାଇଛି। ଯୁବ ପ୍ରତିଭା ଆଶୀର୍ବାଦ ସ୍ୱାଇଁଙ୍କ ନେତୃତ୍ୱାଧୀନ ରାଉରକେଲା ଷ୍ଟିଲର୍ସ ଦଳରେ ସମ୍ବିତ ବରାଳ, ସାଇଦୀପ ମହାପାତ୍ର, ଜାମେଲା ଭଞ୍ଜନ ମହାପାତ୍ର, ବିନାୟକ ସାହୁ, ଅମିନ ଖାନ ପ୍ରମୁଖ ରହିଛନ୍ତି। ଖେଳାଳି ଡ୍ରାଫ୍ଟ କାର୍ଯ୍ୟକ୍ରମରେ ଫୁଟବଲ ଆସୋସିଏସନ ଅଫ ଓଡ଼ିଶା ସମ୍ପାଦକ ଆଶୀର୍ବାଦ ବେହେରା ମୁଖ୍ୟ ଅତିଥି ଭାବେ ଯୋଗ ଦେଇଥିଲେ। ଓସିଏ ସଭାପତି ପଙ୍କଜ ଲୋଚନ ମହାନ୍ତି, ସମ୍ପାଦକ ସଞ୍ଜୟ ବେହେରା, ଯୁଗ୍ମ ସମ୍ପାଦକ ପ୍ରଭାତ ଭୋଳ, କୋଷାଧ୍ୟକ୍ଷ ବିକାଶ ପ୍ରଧାନ, କଟକ ପାନ୍ଥର୍ସ ଦଳର ଫ୍ରାଞ୍ଚାଇଜ ଶୁଭଶ୍ରୀ ବେହେରା ପ୍ରମୁଖ ଉପସ୍ଥିତ ଥିଲେ।

ପ୍ରକାଶଯୋଗ୍ୟ, ମାର୍କ୍ୟୁ ଖେଳାଳିଙ୍କ ମୂଲ୍ୟ