ନବରାତ୍ର ପୂଜାର ଚତୁର୍ଥ ଦିନରେ ମା' କଟକଚଣ୍ଡୀଙ୍କ ବନଦୁର୍ଗା ବେଶ

- RNI REGD NO: 42041/83
- www.sakalaepaper.com
- /sakalanews
- /sakalanews
- www.thesakala.in

ସକାଳ
THE SAKALA

PRINTED AT BHUBANESWAR ■ JEYPORE ■ SAMBALPUR ■ PANIKOILI

◆VOLUME- 43 ◆ISSUE-93 ◆FRIDAY ◆26 SEPTEMBER 2025 ◆PAGE-12 ◆₹ 6.00 | BHUBANESWAR | ◆ବର୍ଷ-୪୩ ◆ସଂଖ୍ୟା-୯୩ ◆ଶୁକ୍ରବାର ◆୨୬ ସେପ୍ଟେମ୍ବର ୨୦୨୫ ◆ପୃଷ୍ଠା-୧୨ ◆ଟ.୬.୦୦

ସାଧାରଣ ୱାର୍ଡକୁ ସ୍ଥାନାନ୍ତର ହେଲେ ମଜୁମଦାର୍

ଭୁବନେଶ୍ୱର, ୨୫।୯ (ସମିସ): ଓଲିଉଡ୍‌ର ଚର୍ଚ୍ଚିତ ଗୀତିକାର ଅଭିଜିତ ମଜୁମଦାର୍‌ଙ୍କ ସ୍ୱାସ୍ଥ୍ୟାବସ୍ଥାରେ ସୁଧାର ଆସିବାରୁ ଆଜି ଏମ୍‌ସର ସ୍ୱତନ୍ତ୍ର ଡାକ୍ତର ଟିମ୍ ତାଙ୍କୁ ଆଇସିୟୁରୁ ମେଡିସିନ୍ ୱାର୍ଡକୁ ସ୍ଥାନାନ୍ତର କରିଛନ୍ତି। ଅଭିଜିତଙ୍କ ଯକୃତ (ଲିଭର) ଏବଂ ଶରୀରର ଅନ୍ୟ ଗୁରୁତ୍ୱପୂର୍ଣ୍ଣ ଅଙ୍ଗ ପରିଚାଳନାରେ ମଧ୍ୟ ପୂର୍ବାପେକ୍ଷା ସୁଧାର ଆସିଛି ବୋଲି ଏମ୍‌ସ ପକ୍ଷରୁ କୁହାଯାଇଛି। ବର୍ତ୍ତମାନ ତାଙ୍କ ଚିକିତ୍ସା ସହ ଫିଜିଓଥେରାପି କରାଯାଉଛି। ସୂଚନା ଅନୁସାରେ, ଶ୍ରୀ ମଜୁମଦାର ଲିଭର୍‌ଜନିତ ରୋଗରେ ପୀଡ଼ିତ ହୋଇ କଟକର ଏକ ଘରୋଇ ହସ୍ପିଟାଲରେ ଚିକିତ୍ସିତ ହେଉଥିଲେ। ମାତ୍ର ସ୍ୱାସ୍ଥ୍ୟରେ ଉନ୍ନତି ନହେବାରୁ ଗତ ୪ତାରିଖରେ ତାଙ୍କୁ ଭେଣ୍ଟିଲେଟର ସପୋର୍ଟରେ ଆମ୍ବୁଲାନ୍ସ ଯୋଗେ ଭୁବନେଶ୍ୱର ଏମ୍ସକୁ ସ୍ଥାନାନ୍ତର କରାଯାଇଥିଲା। ପ୍ରଥମେ ଟ୍ରମାକେୟାର୍‌ରେ ରଖାଯାଇ ଚିକିତ୍ସା କରାଯିବା ପରେ କ୍ରିଟିକାଲ ଆଇସିୟୁକୁ ସ୍ଥାନାନ୍ତର କରାଯାଇଥିଲା। ତାଙ୍କ ଶରୀରରେ ସୋଡିୟମ୍‌ର ମାତ୍ରା କମିବା ସହ ନିଶ୍ୱାସପ୍ରଶ୍ୱାସ ନେବାରେ ସମସ୍ୟା ହେଉଥିଲା।

■ ହାଇକୋର୍ଟଙ୍କ ଗୁରୁତ୍ୱପୂର୍ଣ୍ଣ ରାୟ

ସମୟ ପୂର୍ବରୁ ପ୍ରତ୍ୟାହାର ହୋଇପାରିବ ଫିକ୍ସଡ୍ ଡିପୋଜିଟ୍

କଟକ, ୨୫।୯ (ସମିସ): ବିବାହରେ ଆବଶ୍ୟକତା ପାଇଁ ପୋଷ୍ଟାଲ ବ୍ୟାଙ୍କ ଫିକ୍ସଡ୍ ଡିପୋଜିଟ୍‌କୁ ଅସମୟରେ ବା ସମୟ ପୂର୍ବରୁ ପ୍ରତ୍ୟାହାରକୁ ହାଇକୋର୍ଟ ଅନୁମତି ଦେଇଛନ୍ତି। ହିନ୍ଦୁ ଆଇନ ଅନୁସାରେ ବିବାହ ଏକ ପାରମ୍ପରିକ ଆବଶ୍ୟକତା। ଏଣୁ ନିୟମଗତ ପ୍ରତିବନ୍ଧକ ଦର୍ଶାଇ ଏଥିପାଇଁ ଜଣଙ୍କୁ ନିଜ ସମ୍ପତ୍ତିରୁ ବଞ୍ଚିତ କରାଯାଇପାରିବ ନାହିଁ ବୋଲି ହାଇକୋର୍ଟ କହିଛନ୍ତି। ପରିବାରରେ ବିବାହର ଖର୍ଚ୍ଚ ବହନ କରିବା ପାଇଁ ଜଣେ ମହିଳା ଫିକ୍ସଡ୍ ଡିପୋଜିଟ୍ ପାଇଁ ବିନିଯୋଗ କରିଥିବା ଟଙ୍କାକୁ ମାଚୁରିଟି ସମୟ ପୂର୍ବରୁ ପ୍ରତ୍ୟାହାର କରିବାକୁ ଅନୁମତି ଦେବାକୁ ଓଡ଼ିଶା ହାଇକୋର୍ଟ ନିର୍ଦ୍ଦେଶ ଦେଇଛନ୍ତି। ପ୍ରିୟଦର୍ଶିନୀ ଦାସଙ୍କ ତରଫରୁ ରୁଜୁ ମାମଲାର ଶୁଣାଣି କରି ଜଷ୍ଟିସ୍ ଦୀକ୍ଷିତ କ୍ରିଷ୍ଣା ଶ୍ରୀପଦ ଏପରି ନିର୍ଦ୍ଦେଶ ପ୍ରଦାନ କରିଛନ୍ତି। ହାଇକୋର୍ଟ କହିଛନ୍ତି, ହିନ୍ଦୁ ଆଇନରେ ବିବାହ ଏକ ପାରମ୍ପରିକ ଆବଶ୍ୟକତା ଭାବେ ସ୍ୱୀକୃତିପ୍ରାପ୍ତ। ତେଣୁ ଏହା ଯୁକ୍ତି କରାଯାଇପାରିବନାହିଁ ଯେ ଆବେଦନକାରୀଙ୍କୁ ଏଥିପାଇଁ ପାଣ୍ଠିର ଆବଶ୍ୟକତା ନାହିଁ। ଶେଷରେ, ଜମା ହୋଇଥିବା ଅର୍ଥ ସେହି ସଂସ୍ଥାର ନୁହେଁ, ଯାହାକୁ ଜମାକାରୀ ଜମା ରଖିଥାଏ। ଏଥିସହ ଦୁଇ ସପ୍ତାହ ମଧ୍ୟରେ ଉକ୍ତ ଫିକ୍ସଡ ଡିପୋଜିଟ୍ ପ୍ରତ୍ୟାହାର କରିବାକୁ ଆବେଦନକାରୀଙ୍କୁ ଅନୁମତି ଦେବା ପାଇଁ ଚିଫ୍ ପୋଷ୍ଟମାଷ୍ଟର ଜେନେରାଲଙ୍କୁ ନିର୍ଦ୍ଦେଶ ଦେଇଛନ୍ତି। ଏହି ସମୟରୁ ବିଳମ୍ବ ଘଟିଲେ, ସମ୍ପୃକ୍ତ ଡାକ କର୍ତ୍ତୃପକ୍ଷ ୧ ପ୍ରତିଶତ ହାରରେ ସୁଧ ଦେବେ ବୋଲି ହାଇକୋର୍ଟ ସ୍ପଷ୍ଟ କରିଛନ୍ତି।

ଅବସରପ୍ରାପ୍ତ ଚକବନ୍ଦୀ ଅଧିକାରୀଙ୍କୁ ୨ବର୍ଷ ଜେଲ୍

କଟକ, ୨୫।୯ (ସମିସ): ଜଗତସିଂହପୁର ଜିଲ୍ଲା କୁଜଙ୍ଗର ପ୍ରାକ୍ତନ (ଅବସରପ୍ରାପ୍ତ) ଚକବନ୍ଦି ଅଧିକାରୀ ବିଷ୍ଣୁପଦ ଗ୍ରହାଚାର୍ଯ୍ୟ (ଓଏଏସ)ଙ୍କୁ ଆୟ ବହିର୍ଭୂତ ସମ୍ପତ୍ତି ଠୁଳ ଅଭିଯୋଗରେ ଆଜି କଟକ ସ୍ୱତନ୍ତ୍ର ଭିଜିଲାନ୍ସ ଅଦାଲତ ଦୋଷୀ ସାବ୍ୟସ୍ତ କରିଛନ୍ତି। ଭିଜିଲାନ୍ସ ଅଦାଲତ ତାଙ୍କୁ ଦୁର୍ନୀତି ନିବାରଣ ଆଇନ ୧୯୮୮ ର ଧାରା୧୩(୨)/୧୩(୧) (ଇ) ଅନୁସାରେ ୨ବର୍ଷ ଜେଲ ଓ ୫୦ ହଜାର ଟଙ୍କା ଜରିମାନା ଦଣ୍ଡରେ ଦଣ୍ଡିତ କରିଛନ୍ତି। ଶ୍ରୀ ଗ୍ରହଚାର୍ଯ୍ୟ କୁଜଙ୍ଗରେ ଚକବନ୍ଦି ଅଧିକାରୀ ଥିବା ବେଳେ ତାଙ୍କ ବିରୋଧରେ ଭିଜିଲାନ୍ସ ପକ୍ଷରୁ ଆୟ ବହିର୍ଭୂତ ସମ୍ପତ୍ତି ଠୁଳ ମାମଲା ରୁଜୁ ହୋଇଥିଲା। ପରେ ଶ୍ରୀ ମିଶ୍ର ଚାକିରିରୁ ଅବସର ନେଇଥିଲେ ମଧ୍ୟ ଭିଜିଲାନ୍ସ ମାମଲା ବିଚାରାଧୀନ ଥିଲା। ବାଲେଶ୍ୱର ଭିଜିଲାନ୍ସ ଡିଭିଜନର ପ୍ରାକ୍ତନ ଇନ୍ସପେକ୍ଟର୍ ଏ.ଏନ୍ ମହାନ୍ତି ଏହି ମାମଲାର ତଦନ୍ତ କରିଥିଲେ। ପ୍ରସିକ୍ୟୁସନ୍ ପକ୍ଷରୁ ଭିଜିଲାନ୍ସର ସ୍ୱତନ୍ତ୍ର ପବ୍ଲିକ ପ୍ରସିକ୍ୟୁଟର୍ ରାକେଶ ସାହୁ ଓ ଜ୍ୟୋତିପ୍ରକାଶ ମହାପାତ୍ର ମାମଲା ପରିଚାଳନା କରୁଥିଲେ। ମାମଲାରେ ଦୋଷୀ ସାବ୍ୟସ୍ତ ହୋଇଥିବାରୁ ସମ୍ପୃକ୍ତ ଅବସରପ୍ରାପ୍ତ ଚକବନ୍ଦି ଅଧିକାରୀଙ୍କ ପେନସନ ବନ୍ଦ କରିବା ପାଇଁ ଭିଜିଲାନ୍ସ ପକ୍ଷରୁ ରାଜ୍ୟ ସରକାରଙ୍କୁ ଆବେଦନ କରାଯିବ ବୋଲି କୁହାଯାଇଛି।

ଭିଜିଲାନ୍ସ ଅଦାଲତରେ ଦୋଷୀ ସାବ୍ୟସ୍ତ

ଭିଜିଲାନ୍ସ ଜାଲରେ ଟିପିସିଓଡିଏଲ୍ କାର୍ଯ୍ୟନିର୍ବାହୀ ଯନ୍ତ୍ରୀ

ଭୁବନେଶ୍ୱର, ୨୫।୯ (ସମିସ): ଲାଞ୍ଚ ନେଇ ଭୁବନେଶ୍ୱର ଟିପିସିଓଡିଏଲ୍-୧ର କାର୍ଯ୍ୟନିର୍ବାହୀ ଯନ୍ତ୍ରୀ ତୁଷାରକାନ୍ତ ରାୟ ଭିଜିଲାନ୍ସ ଜାଲରେ ପଡ଼ିଛନ୍ତି। ସପକ୍ଷରେ ରିପୋର୍ଟ ଦେବାକୁ ଜଣେ ଠିକାଦାରଙ୍କଠାରୁ ସେ ୨୦ହଜାର ଟଙ୍କା ଲାଞ୍ଚ ନେବା ବେଳେ ଭିଜିଲାନ୍ସ ଅଧିକାରୀମାନେ ତାଙ୍କୁ ତାଙ୍କ ଘର ପାଖ ଏକ ପାର୍କରୁ କାବୁ କରିଛନ୍ତି। ପରେ ଆୟ ବହିର୍ଭୂତ ସଂପତ୍ତି ଠୁଳ ସନ୍ଦେହରେ ଭିଜିଲାନ୍ସ ତାଙ୍କ ଘର ସମେତ ୪ରୁ ଊର୍ଦ୍ଧ୍ୱ ସ୍ଥାନରେ ଚଢ଼ଉ କରିଛି। ତାଙ୍କ ଘରୁ ନଗଦ ୯ଲକ୍ଷ ୫୩ ହଜାର ଟଙ୍କା ଜବତ ହୋଇଥିବା ଜଣାଯାଇଛି।

୨୦ ହଜାର ଲାଞ୍ଚ ନେବାବେଳେ ଧରାପଡ଼ିଲେ

ଅଭିଯୋଗକାରୀ ଠିକାଦାର ତାଙ୍କ ସପକ୍ଷରେ ଚୂଡ଼ାନ୍ତ ରିପୋର୍ଟ ଦେବାକୁ ଗତ ଦୁଇ ମାସ ଧରି ଯନ୍ତ୍ରୀ ଶ୍ରୀ ରାୟଙ୍କୁ ବାରମ୍ବାର ଅନୁରୋଧ କରୁଥିଲେ। କିନ୍ତୁ ୨୦ ହଜାର ଟଙ୍କା ନଦେଲେ ରିପୋର୍ଟ ଦେବେ ନାହିଁ ବୋଲି ଯନ୍ତ୍ରୀ ମନା କରିଦେଇଥିଲେ। ଗତକାଲି ସନ୍ଧ୍ୟାରେ ଅଭିଯୋଗକାରୀ ଠିକାଦାର ଯନ୍ତ୍ରୀଙ୍କ ବାସଭବନ ନିକଟରେ ପହଞ୍ଚିଥିଲେ। ପରେ ଯନ୍ତ୍ରୀ ତାଙ୍କ ଘର ନିକଟରେ ଥିବା ଏକ ପାର୍କକୁ ଡାକିଥିଲେ। ସେଠାରେ ତାଙ୍କଠାରୁ ୨୦ ହଜାର ଟଙ୍କା ନେଉଥିବା ବେଳେ ଭିଜିଲାନ୍ସ ଅଧିକାରୀମାନେ ତାଙ୍କୁ ମାଡ଼ି ବସିଥିଲେ।

ଗଜପତିର ୧୭ ପ୍ରକଳ୍ପରୁ ପାଣି ଶୋଷୁଛି ଆନ୍ଧ୍ର

୩୩ ବର୍ଷରେ ଟଙ୍କାଟିଏ ବି କର ପୈଠ କରିନି

ପ୍ରକଳ୍ପ	ଜଳସେଚନ କ୍ଷମତା	ଓଡ଼ିଶା	ଆନ୍ଧ୍ରପ୍ରଦେଶ
ଆଳତୀନାଳ	୩୩୭.୫୭ ଏକର	୧୩୭.୫୧ଏକର	୨୦୦ ଏକର
ବାଇଝାଳନାଳ	୧୬୪୬.୯୩ଏକର	୭୫୭.୨୫ ଏକର	୮୭୯.୯୫ ଏକର
ଗୁମ୍ମାଗଡା ନାଳ	୭୨୧.୨୭ ଏକର	୯୮.୩୪ ଏକର	୫୨୨.୯୩ ଏକର
କାଳୁଆନାଳ	୧୬୫୪.୨୫ଏକର	୧୧୯୭.୫୯ଏକର	୪୫୬.୬୬ ଏକର
କୃଷ୍ଣସାଗ	୪୯୭୯.୫୬ଏକର	୪୫୧୫.୩୧ ଏକର	୪୬୪.୨୫ଏକର
ମହେନ୍ଦ୍ରତନୟା	୪୮୭୨.୭୬ଏକର	୩୭୩୦ ଏକର	୧୧୪୭.୭୬ଏକର
ନୀଳନାଳ ଓ ଶିରିଧାନାଳ	୧୧୪୮.୧୨ଏକର	୬୧୭.୫୭ ଏକର	୫୩୦.୫୫ଏକର
ରାଧାସାଗର	୭୦୩.୬୦ ଏକର	୧୭୯.୨୯ଏକର	୫୨୪.୩୧ଏକର
ରାମସାଗର	୬୩୭.୦୩ ଏକର	୬୩୬.୫୯ ଏକର	୦.୪୪ଏକର
ସୀତାସାଗର	୬୬୩.୯୭ଏକର	୪୮୯.୧୨ଏକର	୧୭୪.୮୫ଏକର

■ ଜଳକର ଚୁକ୍ତି ଖିଲାପ କରୁଛି ଆନ୍ଧ୍ର
■ ୪ କୋଟି ୩୨ଲକ୍ଷ ୮୧ହଜାର ୨୧୧ଟଙ୍କା ବକେୟା ଗଡ଼ୁଛି

ପାରଳାଖେମୁଣ୍ଡି,୨୫।୮ (ସମିସ): ବର୍ଷବର୍ଷ ଧରି ଓଡ଼ିଶାର ପାଣି ଶୋଷୁଛି। ଗୋଟିଏ କି ଦୁଇଟି ନୁହେଁ, ୧୭ଟି କ୍ଷୁଦ୍ର ଜଳସେଚନ ପ୍ରକଳ୍ପରୁ ବର୍ଷତମାମ ପାଣି ନେଇ ଧାନ, ମୀନ, ପରିବା ଚାଷ କରି ନିଜ ଆର୍ଥିକ ମେରୁଦଣ୍ଡକୁ ମଜଭୁତ କରୁଛି। କିନ୍ତୁ ଜଳକର ବାବଦକୁ ଟଙ୍କାଟିଏ ବି ଦେଉନାହିଁ। ସେପଟେ ବକେୟା ଗଡ଼ିଗଡ଼ି ୪ କୋଟି ପାର୍ ହୋଇଗଲାଣି। ଓଡ଼ିଶାର ଜଳ, ଜମି, ଜଙ୍ଗଲ ଉପରେ ଲୋଲୁପଦୃଷ୍ଟି ପକାଇ ଆସୁଥିବା ପଡ଼ୋଶୀ ଆନ୍ଧ୍ରର ଆଉ ଏକ ଦାଦାଗିରି ଏବେ ସାମ୍ନାକୁ ଆସିଛି। ଉଦ୍‌ବେଗର କଥା ହେଲା, ନିଜ ଆଡୁ କରିଥିବା ଚୁକ୍ତିକୁ ଆନ୍ଧ୍ର ଭାଙ୍ଗିଚାଲିଥିଲେ ହେଁ ଓଡ଼ିଶା ସରକାର ଏହାକୁ ନେଇ କୌଣସି ଠୋସ୍ ପଦକ୍ଷେପ ନେଉନାହାନ୍ତି।

ଆନ୍ଧ୍ରକୁ ଲାଗି ରହିଛି ଗଜପତି ଜିଲ୍ଲା ଦେଇ ପ୍ରବାହିତ ବଂଶଧାରା ଓ ମହେନ୍ଦ୍ରତନୟା ନଦୀ। ଏହି ଦୁଇ ନଦୀର ଜଳ ବ୍ୟବହାରକୁ ନେଇ ଅତୀତରେ ବିବାଦ ଉପୁଜିବାରୁ କଥା ସୁପ୍ରିମ୍‌କୋର୍ଟ ପର୍ଯ୍ୟନ୍ତ ଯାଇଛି। ତେବେ, ଆର୍ଥିକ ବର୍ଷ ୧୯୮୮-୮୯ରେ ଆନ୍ଧ୍ର-ଓଡ଼ିଶା ମଧ୍ୟରେ ଏକ ଚୁକ୍ତି ହୋଇଥିଲା। ଚୁକ୍ତି ମୁତାବକ, ଓଡ଼ିଶାର ଜଳସେଚନ ପ୍ରକଳ୍ପଗୁଡ଼ିକରୁ ଯେଉଁ ପାଣି ଆନ୍ଧ୍ରକୁ ଯିବ, ସେ ବାବଦକୁ କର ଓଡ଼ିଶାକୁ ପୈଠ କରିବ ଆନ୍ଧ୍ର। କିନ୍ତୁ ଚୁକ୍ତି ମୁତାବକ ଆନ୍ଧ୍ର ଜଳକର ପୈଠ କରୁନାହିଁ। ପ୍ରକଳ୍ପ ଆରମ୍ଭଠାରୁ ଆନ୍ଧ୍ର କର ଦେଉନାହିଁ। ଫଳରେ, ଆର୍ଥିକ ବର୍ଷ ୨୦୨୧-୨୨ ସୁଦ୍ଧା ମୋଟ ୪ କୋଟି ୩୨ଲକ୍ଷ ୮୧ ହଜାର ୨ଶହ ୧୧ଟଙ୍କାର ଜଳକର ଆନ୍ଧ୍ର ଉପରେ ଗଡ଼ୁଛି। ଏହାର ପରବର୍ତ୍ତୀ ବର୍ଷଗୁଡ଼ିକର ତଥ୍ୟ ନବୀକରଣ ହୋଇନାହିଁ। ବର୍ତ୍ତମାନ ୨୦୨୫ ବର୍ଷ ଚାଲିଥିବା ବେଳେ କ୍ଷୁଦ୍ର ଜଳସେଚନ ବିଭାଗ ପକ୍ଷରୁ ଏହାର ପୁନଃ ଆକଳନ କରାଯାଇନାହିଁ। ଆହୁରି ଉଦ୍‌ବେଗଜନକ କଥା ହେଲା, ୧୭ ପ୍ରକଳ୍ପ ମଧ୍ୟରେ ବୁରୁଗାମଟେଙ୍କ୍, ବୁରୁଗାମନାଳ, ଲକ୍ଷ୍ମୀସାଗର ଓ ରାଧାସାଗର, ଲକ୍ଷ୍ମୀସାଗର ଓ ବୁରୁଗାମଗଡ଼ା ସ୍ଥାନିତ ହୋଇଥିଲେ ମଧ୍ୟ କେତେ ଏକର ପାଇଁ ଏହି ପ୍ରକଳ୍ପ ଉଦ୍ଦିଷ୍ଟ ଏବଂ ଏଥିରୁ ଆନ୍ଧ୍ରକୁ କେତେ ଓ ଓଡ଼ିଶାକୁ କେତେ ଜଳସେଚିତ ହେଉଛି, ତାହାର ତଥ୍ୟ ମଧ୍ୟ ଜଳସେଚନ ବିଭାଗ ନିକଟରେ ନାହିଁ।

ଏଠାରେ ଉଲ୍ଲେଖଯୋଗ୍ୟ, ଆନ୍ଧ୍ର ଉପରେ ବକେୟା ଥିବା ଜଳକର ବାବଦ ତଥ୍ୟ ପାଇଁ ଗଜପତି ଜିଲ୍ଲା କ୍ଷୁଦ୍ର ଜଳସେଚନ ବିଭାଗ ବାରମ୍ବାର ଓଡ଼ିଶା କ୍ଷୁଦ୍ର ଜଳସେଚନ ବିଭାଗ କାର୍ଯ୍ୟାଳୟକୁ ଚିଠି ଲେଖି ଦୃଷ୍ଟି ଆକର୍ଷଣ କରୁଥିଲେ ମଧ୍ୟ ବିଭାଗୀୟ ଉଚ୍ଚ କର୍ତ୍ତୃପକ୍ଷ କୌଣସି ତଥ୍ୟ ଦେଉନଥିବା ଜଣାପଡ଼ିଛି।

ଟିକା ଦେବାରେ ଭୁଲ୍: ଚାଲିଗଲା ଶିଶୁପୁତ୍ରର ଜୀବନ

ହସ୍ପିଟାଲରେ ପୁଲିସ-ସମ୍ପର୍କୀୟ ମୁହାଁମୁହିଁ

ନୟାଗଡ଼, ୨୫।୯ (ସମିସ): ଅଢ଼େଇ ମାସର ଏକ ଶିଶୁର ମୃତ୍ୟୁକୁ ନେଇ ଆଜି ନୟାଗଡ଼ ଜିଲ୍ଲା ମୁଖ୍ୟ ଚିକିତ୍ସାଳୟରେ ବିସ୍ଫୋରକ ସ୍ଥିତି ଦେଖିବାକୁ ମିଳିଛି। ଶିଶୁର ପରିବାର ଓ ପୁଲିସ୍ ମଧ୍ୟରେ ଧସ୍ତାଧସ୍ତି ଭଳି ପରିସ୍ଥିତି ସୃଷ୍ଟି ହୋଇଛି।

ସୂଚନାନୁସାରେ, ନୟାଗଡ଼ ସଦର ବ୍ଲକ୍ ଲକ୍ଷ୍ମୀପ୍ରସାଦ ପଞ୍ଚାୟତ ରାଉତରାପୁର ଗ୍ରାମର ଜିତେନ୍ଦ୍ର ଦଳେଇଙ୍କ ଅଢ଼େଇ ମାସର ଶିଶୁପୁତ୍ରକୁ ବୁଧବାର ନିକଟସ୍ଥ ଏଏନ୍‌ଏମ୍ ସେଣ୍ଟରକୁ ନିଆଯାଇଥିଲା। ସେଠାରେ ଟିକା ଦେବା ବେଳେ ଶିଶୁଟିର ଉକ୍ତ ସ୍ଥାନରୁ ରକ୍ତସ୍ରାବ ହୋଇଥିଲା। ଦୀର୍ଘ ସମୟ ଧରି ରକ୍ତ ବନ୍ଦ ନ ହେବାରୁ ପରିବାରଲୋକେ ବୁଧବାର ତାକୁ ଜିଲ୍ଲା ମୁଖ୍ୟ ଚିକିତ୍ସାଳୟକୁ ନେଇଥିଲେ। ସେଠାରେ ତା'ର ବ୍ୟାଣ୍ଡେଜ୍ କରି ଘରକୁ ପଠାଇ ଦିଆଯାଇଥିଲା। କିନ୍ତୁ ଶିଶୁପୁତ୍ରର ଅବସ୍ଥା ଧୀରେଧୀରେ ବିଗିଡ଼ିଥିଲା। ତେଣୁ ଆଜି ପୁଣି ପରିବାରଲୋକ ଶିଶୁଟିକୁ ଜିଲ୍ଲା ମୁଖ୍ୟ ଚିକିତ୍ସାଳୟକୁ ଆଣିଥିଲେ। ତେବେ ସେଠାରେ ଉପଯୁକ୍ତ ଚିକିତ୍ସା ମିଳି ନଥିଲା ବୋଲି ପରିବାରଲୋକ ଅଭିଯୋଗ କରିଛନ୍ତି। ଶିଶୁକୁ ଭୁବନେଶ୍ୱର ସ୍ଥାନାନ୍ତର କରିବାକୁ ଡାକ୍ତର ପରାମର୍ଶ ଦେଇଥିଲେ। ତେବେ ଏହାର କିଛି ସମୟ ମଧ୍ୟରେ ଶିଶୁଟିର ଜୀବନ ଚାଲିଯାଇଥିଲା। ଏହାକୁ ନେଇ ଶିଶୁର ପରିବାର ଓ ସମ୍ପର୍କୀୟମାନେ

ଡାକ୍ତରଖାନା ପରିସରରେ ହୋ-ହଲ୍ଲା କରିଥିଲେ। ଖବର ପାଇ ନୟାଗଡ଼ ଏସ୍‌ଡିପିଓ ଜ୍ୟୋତିରଞ୍ଜନ ସାମନ୍ତରାୟ, ଟାଉନ୍ ଥାନା ଅଧିକାରୀ ରଶ୍ମିରଞ୍ଜନ ପ୍ରଧାନ ପ୍ରମୁଖ ସଦଳବଳେ ସେଠାରେ ପହଞ୍ଚିଥିଲେ। ସେଠାରେ ପୁଲିସ ଓ ସମ୍ପର୍କୀୟଙ୍କ ମଧ୍ୟରେ ମୁହାମୁହିଁ ଓ ଠେଲାପେଲା ଭଳି ପରିସ୍ଥିତି ସୃଷ୍ଟି ହୋଇଥିଲା। ପୁଲିସ ସ୍ଥିତି ନିୟନ୍ତ୍ରଣ କରିଥିଲେ ହେଁ ଶିଶୁର ପରିବାରଲୋକ ଡାକ୍ତରଖାନା ପରିସରରେ ଧାରଣା ଦେଇଥିଲେ। ନୟାଗଡ଼ ଜିଲ୍ଲା ମୁଖ୍ୟ ଚିକିତ୍ସାଧିକାରୀ ଡା. ସୁଶାନ୍ତ କୁମାର ଦାଶ, ବରିଷ୍ଠ ଭେଷଜ ବିଶେଷଜ୍ଞ ଶତ୍ରୁଘ୍ନ ନାୟକ ଘଟଣାସ୍ଥଳରେ ପହଞ୍ଚି ପରିବାରଲୋକଙ୍କୁ ବୁଝାସୁଝା କରିଥିଲେ। ଘଟଣାର ତଦନ୍ତ ପାଇଁ ଏକ କମିଟି ଗଠନ କରାଯିବ ଏବଂ କମିଟିର ତଦନ୍ତ ଆଧାରରେ ଦୋଷୀଙ୍କ ବିରୋଧରେ କାର୍ଯ୍ୟାନୁଷ୍ଠାନ ନିଆଯିବ ବୋଲି ସିଡିଏମ୍‌ଓ ପ୍ରତିଶ୍ରୁତି ଦେବା ପରେ ପରିସ୍ଥିତି ଶାନ୍ତ ପଡ଼ିଥିଲା। ଅପରପକ୍ଷେ, ପରିବାରଲୋକଙ୍କ ଅଭିଯୋଗ ଆଧାରରେ ବୋଦାପଡ଼ା ଏଏନ୍‌ଏମ୍ ସାଗରିକା ମିଶ୍ରଙ୍କ ନାମରେ ନୟାଗଡ଼ ସଦର ଥାନାରେ ଏକ ମାମଲା ରୁଜୁ ହୋଇଛି।

ପ୍ରକାଶଯୋଗ୍ୟ, କିଛି ଦିନ ତଳେ ନୟାଗଡ଼ ଜିଲ୍ଲା ମୁଖ୍ୟ ଚିକିତ୍ସାଳୟ ମାତୃ ଓ ଶିଶୁ ଚିକିତ୍ସାଳୟ କୋଠାରେ ବାଲୁଗାଁ ଅଞ୍ଚଳର ଜଣେ ମହିଳା ଓ ଗର୍ଭସ୍ଥ ଶିଶୁଙ୍କ ଚିକିତ୍ସା ଅବହେଳାରୁ ଜୀବନ ଯାଇଥିଲା। ଏହି ଘଟଣାରେ ସମ୍ପୃକ୍ତ ଡାକ୍ତର ରବୀନ୍ଦ୍ର ସାହୁଙ୍କୁ ନିଲମ୍ବନ କରାଯାଇଥିଲା। ତଥାପି ନୟାଗଡ଼ ଜିଲ୍ଲାରେ ସ୍ୱାସ୍ଥ୍ୟ ସେବାରେ କୌଣସି ସୁଧାର ଆସୁନଥିବା ଅଭିଯୋଗ ହେଉଛି। ନିର୍ବାଚିତ ଜନପ୍ରତିନିଧିମାନେ ବିଭିନ୍ନ କାର୍ଯ୍ୟକ୍ରମରେ ସାମିଲ ହୋଇ ସୁସ୍ଥ ସ୍ୱାସ୍ଥ୍ୟସେବାର ଡିଣ୍ଡିମ ପିଟୁଥିବା ବେଳେ ବାସ୍ତବ ସ୍ଥିତି କିନ୍ତୁ ଭିନ୍ନ ଦେଖିବାକୁ ମିଳୁଛି।

ବିଧାନସଭା ନିର୍ବାଚନ

ଧର୍ମେନ୍ଦ୍ରଙ୍କୁ ବିହାର, ବୈଜୟନ୍ତଙ୍କୁ ତାମିଲନାଡୁ ଦାୟିତ୍ୱ

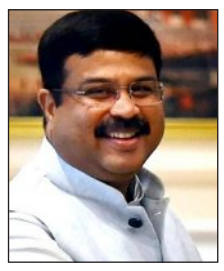

ଭୁବନେଶ୍ୱର, ୨୫।୯ (ସମିସ): ଆଗାମୀ ବିହାର ଓ ତାମିଲନାଡୁ ବିଧାନସଭା ନିର୍ବାଚନ ପାଇଁ ବିଜେପି ଓଡ଼ିଶାର ଦୁଇ ନେତାଙ୍କୁ ବଡ଼ ଦାୟିତ୍ୱ ଦେଇଛି। କେନ୍ଦ୍ର ଶିକ୍ଷାମନ୍ତ୍ରୀ ଧର୍ମେନ୍ଦ୍ର ପ୍ରଧାନଙ୍କୁ ବିହାରର ପ୍ରଭାରୀ ଦାୟିତ୍ୱ ମିଳିଛି। ଧର୍ମେନ୍ଦ୍ରଙ୍କ ସହ ଉତ୍ତରପ୍ରଦେଶ ଉପ-ମୁଖ୍ୟମନ୍ତ୍ରୀ କେଶବ ପ୍ରସାଦ ମୌର୍ଯ୍ୟ ଏବଂ କେନ୍ଦ୍ରମନ୍ତ୍ରୀ ସିଆର୍ ପାଟିଲଙ୍କୁ ମଧ୍ୟ ଦଳ ସହ ପ୍ରଭାରୀ ଭାବେ ଦାୟିତ୍ୱ ଦେଇଛି। ସେହିପରି କେନ୍ଦ୍ରାପଡ଼ା ସାଂସଦ ବୈଜୟନ୍ତ ପଣ୍ଡାଙ୍କୁ ଦଳ ତାମିଲନାଡୁ ନିର୍ବାଚନର ପ୍ରଭାରୀ ଦାୟିତ୍ୱ ଦେଇଛି। ଆସନ୍ତା ୨୦୨୬ମସିହାରେ ତାମିଲନାଡୁ ବିଧାନସଭା ନିର୍ବାଚନ ଅନୁଷ୍ଠିତ ହେବ।

୨ରୁ ବିଜେଡିର ଜନସଂପର୍କ ପଦଯାତ୍ରା

ଭୁବନେଶ୍ୱର, ୨୫।୯ (ସମିସ): ଜନସଂପର୍କ ପଦଯାତ୍ରା ପାଇଁ ଗୁରବାର ଶଙ୍କ ଭବନରେ ବିଜୁ ଜନତା ଦଳ ପ୍ରାରମ୍ଭିକ ବୈଠକ ଅନୁଷ୍ଠିତ ହୋଇଯାଇଛି। ସଭାପତି ନବୀନ ପଟ୍ଟନାୟକଙ୍କ ନିର୍ଦ୍ଦେଶ ଅନୁସାରେ ଏଥର ମାସେବ୍ୟାପୀ ପଦଯାତ୍ରା କରିବାକୁ ବୈଠକରେ ନିଷ୍ପତ୍ତି ନିଆଯାଇଛି। ଅକ୍ଟୋବର ୨ ତାରିଖ ଅର୍ଥାତ୍ ଗାନ୍ଧୀ ଜୟନ୍ତୀରୁ ନଭେମ୍ବର ୨ ତାରିଖ ଯାଏଁ ସମସ୍ତ ନିର୍ବାଚନମଣ୍ଡଳୀରେ ପଦଯାତ୍ରା ଅନୁଷ୍ଠିତ ହେବ ଏବଂ ସରକାରଙ୍କ ବିଫଳତା ନେଇ ରାଜ୍ୟବାସୀଙ୍କୁ ସଚେତନ କରାଯିବ। ପୂର୍ବରୁ ଅକ୍ଟୋବର ୨ ଗାନ୍ଧୀ ଜୟନ୍ତୀରୁ ଅକ୍ଟୋବର ୧୧ ଜୟପ୍ରକାଶ ନାରାୟଣ ଜୟନ୍ତୀ ଯାଏଁ ବିଜେଡି ପଦଯାତ୍ରା କରୁଥିଲା। ଆବଶ୍ୟକସ୍ଥଳେ ଏହାକୁ ଦ୍ୱିତୀୟ ପର୍ଯ୍ୟାୟରେ ସମ୍ପ୍ରସାରିତ କରାଯାଉଥିଲା। ଚଳିତଥର ପ୍ରଥମରୁ ହିଁ ଏହାକୁ ମାସେବ୍ୟାପୀ କରିବାକୁ ନିଷ୍ପତ୍ତି ନିଆଯାଇଛି।

ମାସେବ୍ୟାପୀ ପଦଯାତ୍ରାରେ ସରକାରଙ୍କ ବିଫଳତାକୁ ଉଜାଗର କରିବ ଦଳ

ରାଜ୍ୟ ସରକାରଙ୍କ ବିରୋଧରେ ବିଭିନ୍ନ ପ୍ରସଙ୍ଗରେ ଜନଅସନ୍ତୋଷ ବଢ଼ିବାରେ ଲାଗିଛି। ଏହାକୁ ଲକ୍ଷ୍ୟ କରି ସରକାରଙ୍କ ବିଫଳତା ନେଇ ଅଧିକରୁ ଅଧିକ

ଲିସା କେଟ୍‌ଲି
'ମୁମ୍ବାଇ' କୋଚ୍
▶ପୃଷ୍ଠା ୧୨ ଦେଖନ୍ତୁ...

- RNI REGD NO: 42041/83
- www.sakalaepaper.com
- /sakalanews
- /sakalanews
- www.thesakala.in

ସକାଳ
THE SAKALA

PRINTED AT BHUBANESWAR ■ JEYPORE ■ SAMBALPUR ■ PANIKOILI

◆VOLUME- 43 ◆ISSUE-93 ◆FRIDAY ◆26 SEPTEMBER 2025 ◆PAGE-12 ◆₹ 6.00 | BHUBANESWAR | ◆ବର୍ଷ-୪୩ ◆ସଂଖ୍ୟା-୯୩ ◆ଶୁକ୍ରବାର ◆୨୬ ସେପ୍ଟେମ୍ବର ୨୦୨୫ ◆ପୃଷ୍ଠା-୧୨ ◆ଟ.୬.୦୦

ସୃଷ୍ଟି ହେଲା ଆଉ ଏକ ଲଘୁଚାପ

ଦକ୍ଷିଣକୁ ବର୍ଷା, ଉପକୂଳକୁ ବନ୍ୟା ଭୟ

- ୨୭ ପର୍ଯ୍ୟନ୍ତ ରାଜ୍ୟବ୍ୟାପୀ ଅବପାତ ବର୍ଷା
- ହୀରାକୁଦରୁ ୨୦ ଗେଟ୍‌ରେ ଜଳ ନିଷ୍କାସନ
- ଆଜି ମୁଣ୍ଡଳୀରେ ଯିବ ୬ ଲକ୍ଷ କ୍ୟୁସେକ୍

■ **ଭୁବନେଶ୍ୱର, ୨୫।୯ (ସମିସ):** ପଛକୁ ପଛ ଆସୁଥିବା ଲଘୁଚାପ ଯୋଗୁଁ ରାଜ୍ୟର ପ୍ରମୁଖ ନଦୀଗୁଡ଼ିକ ଏବେ ଫୁଲିବାରେ ଲାଗିଛି। ଯଦିଓ ଗୁରୁବାର ଗୋଟିଏ ଲଘୁଚାପ ଦୁର୍ବଳ ହୋଇଛି, ହେଲେ ଗୁରୁବାର ସନ୍ଧ୍ୟା ସୁଦ୍ଧା ଆଉ ଏକ ଲଘୁଚାପ ସୃଷ୍ଟି ହୋଇଛି। ଏହି ଲଘୁଚାପ ପ୍ରଭାବରେ ଦକ୍ଷିଣ ଓଡ଼ିଶାରେ ସବୁଠୁ ଅଧିକ ବର୍ଷା ସମ୍ଭାବନା ରହିଛି। ମାତ୍ର ଗଲା ୨-୩ଦିନ ମଧ୍ୟରେ ମହାନଦୀର ଉପରମୁଣ୍ଡରେ ପ୍ରବଳ ବର୍ଷା ଯୋଗୁଁ ହୀରାକୁଦକୁ ପ୍ରବଳ ପାଣି ପ୍ରବେଶ କରୁଛି। ଫଳରେ ବର୍ତ୍ତମାନ ମହାନଦୀ ତଳମୁଣ୍ଡରେ ବନ୍ୟା ସ୍ଥିତି ସୃଷ୍ଟି ହୋଇଛି।

ପାଣିପାଗ କେନ୍ଦ୍ରର ସୂଚନା ଅନୁଯାୟୀ, ଉତ୍ତରପଶ୍ଚିମ ବଙ୍ଗୋପସାଗରରେ ସୃଷ୍ଟି ହୋଇଥିବା ଲଘୁଚାପ କ୍ରମଶଃ ଦୁର୍ବଳ ହୋଇ ଘୂର୍ଣ୍ଣିବଳୟରେ ପରିଣତ ହୋଇଛି। ଏହା ବର୍ତ୍ତମାନ ଉତ୍ତରପଶ୍ଚିମ ତତ୍‌ସଂଲଗ୍ନ ପଶ୍ଚିମ କେନ୍ଦ୍ରୀୟ ବଙ୍ଗୋପସାଗର ଓ ଦକ୍ଷିଣ ଓଡିଶା ଓ ଉତ୍ତର ଆନ୍ଧ୍ରପ୍ରଦେଶ ଉପରେ ସକ୍ରିୟ ରହିଛି। ଏଥିସହ ପୂର୍ବ-କେନ୍ଦ୍ରୀୟ ବଙ୍ଗୋପସାଗରରେ ଆଉ ଏକ ଘୂର୍ଣ୍ଣିବଳୟ ରହିଥିଲା। ଏହାର ପ୍ରଭାବରେ ଗୁରୁବାର ସନ୍ଧ୍ୟାରେ ଉତ୍ତର ଓ କେନ୍ଦ୍ରୀୟ ବଙ୍ଗୋପସାଗରରେ ଆଉ ଏକ ନୂତନ ଲଘୁଚାପ ସୃଷ୍ଟି ହୋଇଛି। ଏହି ଲଘୁଚାପ ଧୀରେଧୀରେ ପଶ୍ଚିମ ଦିଗକୁ ଗତି କରିବା ସହ ସେପ୍ଟେମ୍ବର ୨୬ରେ ଉତ୍ତର-ପଶ୍ଚିମ ଏବଂ ସଂଲଗ୍ନ ପଶ୍ଚିମ-କେନ୍ଦ୍ରୀୟ ବଙ୍ଗୋପସାଗରରେ ଅବପାତରେ ପରିଣତ ହେବ। ସେପ୍ଟେମ୍ବର ୨୭ରେ ଦକ୍ଷିଣ ଓଡ଼ିଶା, ଉତ୍ତର ଆନ୍ଧ୍ରପ୍ରଦେଶ ନିକଟରେ ଏହା ଉପକୂଳ ଅତିକ୍ରମ କରିବାର ସମ୍ଭାବନା ରହିଛି। ଏହି ସମୟ ମଧ୍ୟରେ ରାଜ୍ୟର ଅନେକ ସ୍ଥାନରେ ପ୍ରବଳରୁ ଅତି ପ୍ରବଳ ବର୍ଷା ସମ୍ଭାବନା ରହିଛି। ବିଶେଷକରି, ▶ପୃଷ୍ଠା-୭

୧୮ ଜିଲ୍ଲାପାଳଙ୍କୁ ସତର୍କ କରାଇଲେ ଏସ୍‌ଆର୍‌ସି

■ **ଭୁବନେଶ୍ୱର, ୨୫।୯ (ସମିସ):** ବଙ୍ଗୋପସାଗରରେ ସୃଷ୍ଟି ହେବାକୁ ଥିବା ଲଘୁଚାପ ପ୍ରଭାବରେ ରାଜ୍ୟର ଦକ୍ଷିଣ ଓଡ଼ିଶାରେ ପ୍ରବଳ ବର୍ଷା ସମ୍ଭାବନା ରହିଛି। ଏହାକୁ ଦୃଷ୍ଟିରେ ରଖି ରାଜ୍ୟ ସରକାର ଦକ୍ଷିଣ ଓଡ଼ିଶାରେ ବର୍ଷା ଓ ତତ୍‌ଜନିତ ସ୍ଥିତି ମୁକାବିଲା ପାଇଁ ଅଣ୍ଟା ଭିଡ଼ିଛନ୍ତି। ଏହି କ୍ରମରେ ଗୁରୁବାର ରାଜ୍ୟ ସ୍ୱତନ୍ତ୍ର ରିଲିଫ କମିସନର ଡି.କେ ସିଂ ଦକ୍ଷିଣଓଡ଼ିଶା ସମେତ ବର୍ଷା ଆଶଙ୍କା ଥିବା ୧୮ ଟି ଜିଲ୍ଲାର ଜିଲ୍ଲାପାଳଙ୍କ ସହ ଭିଡିଓ କନଫରେନ୍ସିଂ ମାଧ୍ୟମରେ ଆଲୋଚନା କରି ସ୍ଥିତି ସମୀକ୍ଷା କରିଛନ୍ତି। ଏଥିରେ ନବରଙ୍ଗପୁର, କୋରାପୁଟ, ମାଲକାନଗିରି, ରାୟଗଡ଼ା, ଗଜପତି, କଳାହାଣ୍ଡି, କନ୍ଧମାଳ, ଗଞ୍ଜାମ, ନୟାଗଡ, ପୁରୀ, ଖୋର୍ଦ୍ଧା, ଜଗତସିଂହପୁର, କଟକ, କେନ୍ଦ୍ରାପଡ଼ା, ଯାଜପୁର, ଭଦ୍ରକ, ବାଲେଶ୍ୱର ଏବଂ ନୂଆପଡା ଜିଲ୍ଲାର ଜିଲ୍ଲାପାଳମାନେ ଉପସ୍ଥିତ ରହି ନିଜ ନିଜ ଜିଲ୍ଲାର ସ୍ଥିତି ସମ୍ପର୍କରେ ଏସ୍‌ଆରସିଙ୍କୁ ଅବଗତ କରାଇଛନ୍ତି। ବୈଠକରେ ଜଳସଂପଦ ବିଭାଗର ସର୍ବୋଚ୍ଚ ▶ପୃଷ୍ଠା-୭

ଭାରତରେ ପ୍ରଥମ

ଟ୍ରେନ୍‌ରୁ 'ଅଗ୍ନି' ପରୀକ୍ଷା

■ **ନୂଆଦିଲ୍ଲୀ/ବାଲେଶ୍ୱର, ୨୫।୯ (ସମିସ):** ପ୍ରତିରକ୍ଷା କ୍ଷେତ୍ରରେ ଭାରତକୁ ମିଳିଛି ଆଉ ଏକ ଐତିହାସିକ ସଫଳତା। ଗତକାଲି ବିଳମ୍ବିତ ରାତିରେ ଟ୍ରେନରୁ ସଫଳତା ସହ ଲଞ୍ଚ ହୋଇଛି ଅଗ୍ନି-ପ୍ରାଇମ୍ କ୍ଷେପଣାସ୍ତ୍ର। ଡିଆର୍‌ଡିଓ ପକ୍ଷରୁ ପ୍ରଥମ ଥର ଲାଗି ପରୀକ୍ଷା କରାଯାଇଥିବା ଏହି ମଧ୍ୟମ ଦୂରଗାମୀ ଅଗ୍ନି କ୍ଷେପଣାସ୍ତ୍ର ଦୁଇ ହଜାର କିଲୋମିଟର ପର୍ଯ୍ୟନ୍ତ ଲକ୍ଷ୍ୟଭେଦ କରିପାରିବ। ଏଭଳି ସଫଳତା ପାଇବାରେ ରୁଷ, ଚୀନ ଓ ଉତ୍ତର କୋରିଆ ପରେ ଭାରତ ହେଉଛି ବିଶ୍ୱର ଚତୁର୍ଥ ଦେଶ। ଏବଂ ସବୁଠାରୁ ଉଲ୍ଲେଖନୀୟ କଥା ହେଲା ଯେ ଓଡ଼ିଶା ମାଟିରେ ଏହାର ପରୀକ୍ଷା କରାଯାଇଛି। ଏହି ସଫଳତା ଲାଗି ପ୍ରତିରକ୍ଷା ମନ୍ତ୍ରୀ ରାଜନାଥ ସିଂହ ବୈଜ୍ଞାନିକମାନଙ୍କୁ ଅଭିନନ୍ଦନ ଜଣାଇଛନ୍ତି।

ରୁଷ, ଚୀନ୍, ଉତ୍ତରକୋରିଆ ପରେ ଭାରତ ଚତୁର୍ଥ ଦେଶ

ଏଭଳି ଐତିହାସିକ ପରୀକ୍ଷା ସଂପର୍କରେ ସୂଚନା ଦେଇଛନ୍ତି ରାଜନାଥ ସିଂହ। ଗତକାଲି (ବୁଧବାର) ବିଳମ୍ବିତ ରାତିରେ ଟ୍ରେନ୍ ଉପରେ ତିଆରି ହୋଇଥିବା ମୋବାଇଲ ଲଞ୍ଚର ସିଷ୍ଟମ ଜରିଆରେ ଅଗ୍ନି- ପ୍ରାଇମ୍ କ୍ଷେପଣାସ୍ତ୍ର ସଫଳତାର ସହ ପରୀକ୍ଷା କରାଯାଇଥିଲା। ରେଳ ଭିତ୍ତିକ ଲଞ୍ଚରରୁ ପ୍ରଥମ ଥର ଲାଗି କ୍ଷେପଣାସ୍ତ୍ର ପରୀକ୍ଷା ହୋଇଛି। ଟ୍ରେନ ସହ ସଂଯୁକ୍ତ ଏହି ଲଞ୍ଚରରୁ ଦେଶର ଯେକୌଣସି ଭାଗରୁ ଉତ୍‌କ୍ଷେପଣ କରାଯାଇପାରିବ। ରେଳ ଲାଇନରେ ସହଜରେ ଏହାର ପରିବହନ ହୋଇପାରିବ। ▶ପୃଷ୍ଠା-୭

ରବିବାର ଏସିଆ କପ୍ ଫାଇନାଲ

ଭାରତ-ପାକିସ୍ତାନ ମୁକାବିଲା

■ **ଦୁବାଇ, ୨୫।୯ (ଏଜେନ୍ସି):** ଭାରତ ଓ ପାକିସ୍ତାନ ମଧ୍ୟରେ ଚଳିତ ଏସିଆ କପ୍ କ୍ରିକେଟ ପ୍ରତିଯୋଗିତାର ଫାଇନାଲ ମ୍ୟାଚ୍ ଖେଳାଯିବ। ଗୁରୁବାର ଅନୁଷ୍ଠିତ ସୁପର-୪ ମୁକାବିଲାରେ ବାଂଲାଦେଶକୁ ୧୧ ରନ୍‌ରେ ପରାସ୍ତ କରି ଦ୍ୱିତୀୟ ଦଳ ଭାବେ ପାକିସ୍ତାନ ଫାଇନାଲରେ ପ୍ରବେଶ କରିଛି। ପୂର୍ବରୁ ପାକିସ୍ତାନ ଓ ବାଂଲାଦେଶକୁ ହରାଇ ଭାରତ ପ୍ରଥମ ଦଳ ଭାବେ ଫାଇନାଲ ଖେଳିବାକୁ ଯୋଗ୍ୟତା ଅର୍ଜନ କରିସାରିଛି। ଫାଇନାଲ ମ୍ୟାଚ୍ ଆସନ୍ତା ୨୮ ତାରିଖ, ରବିବାର ଖେଳାଯିବ। ଟୁର୍ଣ୍ଣାମେଣ୍ଟରେ ଭାରତ ଗ୍ରୁପ୍ ପର୍ଯ୍ୟାୟରେ ପାକିସ୍ତାନକୁ ୭ ୱିକେଟରେ, ସୁପର-୪'ରେ ୬ ୱିକେଟରେ ପରାସ୍ତ କରିଥିଲା। ଏସିଆ କପ୍ କ୍ରିକେଟ ଇତିହାସରେ ପ୍ରଥମଥର ଭାରତ ଓ ପାକିସ୍ତାନ ମଧ୍ୟରେ ଫାଇନାଲ ମୁକାବିଲା ହେବ। ଆସନ୍ତାକାଲି ଶେଷ ସୁପର-୪ରେ ଭାରତ-ଶ୍ରୀଲଙ୍କା ଔପଚାରିକ ମୁକାବିଲା ହେବ।

ସୁପର୍-୪ରେ ୧୧ ରନ୍‌ରେ ହାରିଲା ବାଂଲାଦେଶ

ଦୁର୍ଘଟଣାରେ ଗଲା ୧୦ ଜୀବନ

ବସ୍-ଟ୍ରକ୍ ମୁହାଁମୁହିଁ: ୬ ମୃତ, ୨୦ ଗୁରୁତର

■ **ରାଉରକେଲା, ୨୫।୯ (ସମିସ):** ସୁନ୍ଦରଗଡ଼ ଜିଲ୍ଲାର କେ.ବଲାଙ୍ଗ ଥାନା ଅନ୍ତର୍ଗତ ୫୨୦ନମ୍ବର ଜାତୀୟ ରାଜପଥର କେ.ବଲାଙ୍ଗ ନିକଟସ୍ଥ ସମିଜ ବ୍ରିଜ୍ ନିକଟରେ ଗୁରୁବାର ଏକ ଘରୋଇ ବସ୍ ଓ ଟ୍ରକ୍ ମଧ୍ୟରେ ଧକ୍କା ହେବାରୁ ଏଥିରେ ୬ଜଣଙ୍କ ଶୋଚନୀୟ ମୃତ୍ୟୁ ଘଟିଛି। ମୃତକଙ୍କ ମଧ୍ୟରେ ୩ଜଣ ମହିଳା ଅଛନ୍ତି। ମୃତକମାନେ ହେଲେ, ରଙ୍ଗି ଗ୍ରାମର ପୁଷ୍ପା ଗୋପ (୫୬), ମେରି ନାଗ(୫୦), ସତ୍ୟଭାମା ଠାକୁର (୫୫), ମଞ୍ଜାବେଡ଼ାର କରମପାଲ ସିଂ (୪୫) ଏବଂ ବସ୍‌ର କଣ୍ଡକ୍ଟର ଶବର ବଳ (୫୨)। ଅନ୍ୟଜଣଙ୍କର ପରିଚୟ ମିଳି ପାରିନାହିଁ। ▶ପୃଷ୍ଠା-୭

୪ଲକ୍ଷ ଟଙ୍କାର ସହାୟତା ଘୋଷଣା କଲେ ମୁଖ୍ୟମନ୍ତ୍ରୀ

ଗଛରେ ପିଟିହେଲା ଟିପ୍ପର; ୨ ମୃତ

■ **ଗୁଣପୁର, ୨୫।୯ (ସମିସ):** ରାୟଗଡ଼ା ଜିଲ୍ଲା ଗୁଣପୁର ବ୍ଲକ ବାଗଶଳା ପଞ୍ଚାୟତ ଭାଲେରୀ କୁଡ଼ିଆ ମୁଖ୍ୟ ରାସ୍ତାରେ ଆଜି ଭୋରରେ ଏକ ଟିପ୍ପର ଗଛରେ ପିଟି ହେବାରୁ ୨ ଜଣଙ୍କର ମୃତ୍ୟୁ ଘଟିଛି ଏବଂ ଗାଡ଼ି ଚାଳକ ଗୁରୁତର ହୋଇଛନ୍ତି। ମୃତକ ହେଲେ ରାମାନାଗୁଡା ବ୍ଲକ ଅର୍ଜୁନଗୁଡା ଗାଁର ଅଲିକ୍ଷ ପାତିକା ଓ ଅଜୟ ପାଲକା।

ଦୁଇ ବାଇକ୍ ମୁହାଁମୁହିଁ ଧକ୍କା; ୨ ମୃତ

■ **ନାରାୟଣପାଟଣା, ୨୫।୯ (ସମିସ):** ଦୁଇ ବାଇକ୍ ମୁହାଁମୁହିଁ ଧକ୍କା ହେବାରୁ ଫଳରେ ଘଟଣା ସ୍ଥଳରେ ଦୁଇ ଜଣଙ୍କ ମୃତ୍ୟୁ ହୋଇଥିବା ବେଳେ ୪ଜଣ ଗୁରୁତର ଆହତ ହୋଇଛନ୍ତି। କୋରାପୁଟ ଜିଲ୍ଲା ନାରାୟଣପାଟଣା ସ୍ଥିତ ଷ୍ଟେଟ ବ୍ୟାଙ୍କ୍ ସାମ୍ନାରେ ଏହି ଦୁର୍ଘଟଣା ଘଟିଛି। ଗତ ରାତି ପ୍ରାୟ ୧ଟା ସମୟରେ ସ୍ଥାନୀୟ ଷ୍ଟେଟ ବ୍ୟାଙ୍କ ନିକଟରେ ଓଡି ୧୦ ଏକ୍ସ ୬୯୩୬ ଓ ଓଡି ୧୦ ବି ୯୩୦୪ ବାଇକ୍ ମୁହାଁମୁହିଁ ଧକ୍କା ହୋଇଥିଲା। ଗୋଟିଏ ବାଇକ୍‌ରେ ୪ ▶ପୃଷ୍ଠା-୭

ପୁରୀ ଜିଲ୍ଲା ଜେଲ୍‌ରେ କଏଦୀଙ୍କ ଆତ୍ମହତ୍ୟା

■ **କୋଣାର୍କ, ୨୫।୯ (ସମିସ):** ଗୋପ ବ୍ଲକ୍ ଅଧୀନ ସୁତନ ପଞ୍ଚାୟତର ବାଙ୍ଗରସ୍ଥିତ ପୁରୀ ଜିଲ୍ଲା କାରାଗାରରେ ଗୁରୁବାର ସକାଳେ ଜଣେ ବିଚାରାଧୀନ କଏଦୀ ଆତ୍ମହତ୍ୟା କରିଥିବା ଜଣାପଡ଼ିଛି। ମୃତକ ଜଣକ ହେଲେ ପିପିଲି ଥାନା ଅଞ୍ଚଳର ବୁଲୁ ବେହେରା(୨୫) ବୋଲି ଜଣାପଡ଼ିଛି। ସୂଚନାଯୋଗ୍ୟ ଯେ ଗତ ଜୁଲାଇ ୧ ତାରିଖରେ ବୁଲୁ ବେହେରା ପୋକ୍ସୋ ଆକ୍ଟରେ ହୋଇଥିବା ଏକ ମାମଲାରେ ଗିରଫ ହୋଇ ବାଙ୍ଗରସ୍ଥିତ ଜିଲ୍ଲା କାରାଗାରରେ ଥିଲେ। କୌଣସି କାରଣରୁ ଗୁରୁବାର ସକାଳ ସମୟରେ ସେ ରହୁଥିବା ଘରର କାନ୍ଥରେ ଲାଗିଥିବା ପାଣି ପାଇପ୍‌ରେ ନିଜ ଗାମୁଛା ବାନ୍ଧି ଆତ୍ମହତ୍ୟା କରିଥିବା ଜେଲ୍ କର୍ତ୍ତୃପକ୍ଷ ଦେଖିବାକୁ ପାଇଥିଲେ। ଏହି ଘଟଣାକୁ ନେଇ ରାମଚଣ୍ଡୀ ଥାନା ପୁଲିସ ପକ୍ଷରୁ ଏକ ମାମଲା ରୁଜୁ କରାଯାଇ ଶବ ବ୍ୟବଚ୍ଛେଦ ନିମନ୍ତେ ପୁରୀ ଜିଲ୍ଲା ମୁଖ୍ୟ ଚିକିତ୍ସାଳୟକୁ ପଠାଯାଇଥିବା ରାମଚଣ୍ଡୀ ଥାନା ଅଧିକାରୀ ବିଚିତ୍ରାନନ୍ଦ ପରିଡ଼ା ପ୍ରକାଶ କରିଛନ୍ତି।

ଡାହାଣୀ ସନ୍ଦେହରେ ନିର୍ଯାତନା ମାମଲା: ୬ ଦୋଷୀ ସାବ୍ୟସ୍ତ

■ **ବାରିପଦା, ୨୫।୯ (ସମିସ):** ବାରିପଦାର ସହକାରୀ ସେସନ୍ସ ଜଜ୍ କୋର୍ଟରେ ଏକ ଗୁରୁତ୍ୱପୂର୍ଣ୍ଣ ରାୟ ପ୍ରକାଶ ପାଇଛି। ମୟୂରଭଞ୍ଜ ଜିଲ୍ଲା ସାନସାରସପୋଷି ଗାଁର ଡାହାଣୀ ଅଭିଯୋଗରେ ଅବୈଧ ଭାବେ ବନ୍ଦୀ ରଖି ନିର୍ଯାତନା ଦେଇଥିବା ମାମଲାରେ ବିଚାରପତି ଦେବାଶିଷ ମହାନ୍ତି ୬ ଜଣଙ୍କୁ ଦୋଷୀ ସାବ୍ୟସ୍ତ କରିଛନ୍ତି। ତେବେ ସଂଶୋଧନକୁ ଗୁରୁତ୍ୱ ଦେଇ କୋର୍ଟ ସମସ୍ତ ଅଭିଯୁକ୍ତଙ୍କୁ ପ୍ରୋବେସନରେ ମୁକ୍ତ କରିଛନ୍ତି। ଦୋଷୀ ସାବ୍ୟସ୍ତ ବ୍ୟକ୍ତିମାନେ ହେଲେ ଚାନ୍ଦୁଆ ଥାନା ଅଧୀନରେ ସାନସରସପୋସି ଗାଁର ଅମର କୁମାର ସିଂ (୬୯), କମଲ ସିଂ (୪୦), ସନାତନ ସିଂ (୫୦), ରାଜକିଶୋର ସିଂ(୪୫), ରାଜେନ୍ଦ୍ର ସିଂ (୪୦) ଏବଂ ରଙ୍ଗଲାଲ ସିଂ (୩୫)। ସୂଚନା ମୁତାବକ, ଅଭିଯୋଗକାରୀ ଶ୍ୟାମସୁନ୍ଦର ସିଂହଙ୍କ ପକ୍ଷରୁ ୨୦୨୧ ଫେବୃଆରୀ ୨୦ରେ ଏନେଇ ଏକ ମାମଲା ରୁଜୁ କରାଯାଇଥିଲା। ସେ ଅଭିଯୋଗ କରିଥିଲେ ଯେ ୨୦୨୦ ନଭେମ୍ବରରୁ ପ୍ରାୟ ତିନି ମାସ ପର୍ଯ୍ୟନ୍ତ ଅଭିଯୁକ୍ତମାନେ ତାଙ୍କୁ ଗାଁରେ ଜ୍ୱର ଏବଂ ଗୋରୁମାନଙ୍କ ମୃତ୍ୟୁ ପାଇଁ ଡାହାଣୀ ଅଭିଯୋଗ କରି ଏକ ତାଲାବନ୍ଦ କୋଠରୀରେ ବନ୍ଦୀ ରଖିଥିଲେ। ଏହି ସମୟରେ ତାଙ୍କୁ ନିୟମିତ ଶାରୀରିକ ନିର୍ଯାତନା ଦିଆଯାଇଥିଲା। ଗରମ ଲୁହା ରଡ୍ ଦ୍ୱାରା ଚେଙ୍କ ମଧ୍ୟ ଦିଆଯାଇଥିଲା। ପ୍ରୋବେସନ୍ ଅଫିସରଙ୍କ ରିପୋର୍ଟରେ ଅଭିଯୁକ୍ତଙ୍କୁ ପ୍ରଥମ ଥର ଅପରାଧୀ ଏବଂ ସେମାନଙ୍କ ପରିବାରର ଏକମାତ୍ର ରୋଜଗାରକ୍ଷମ ବ୍ୟକ୍ତି ବୋଲି ଉଲ୍ଲେଖ କରାଯାଇଥିବାରୁ ବିଚାରପତି ସେମାନଙ୍କୁ ପ୍ରୋବେସନ୍ ଅଫ୍ ଅଫେଣ୍ଡର୍ସ ଆକ୍ଟର ସୁବିଧା ପ୍ରଦାନ କରିଛନ୍ତି। ପ୍ରତ୍ୟେକ ଅଭିଯୁକ୍ତଙ୍କୁ ୫ ହଜାର ଟଙ୍କାର ବ୍ୟକ୍ତିଗତ ବଣ୍ଡ ଏବଂ ସମାନ ପରିମାଣର ଜଣେ ଜାମିନଦାର ସହ ମୁକ୍ତ କରାଯାଇଛି। ସେମାନେ ମୟୂରଭଞ୍ଜ ଜିଲ୍ଲା ପ୍ରୋବେସନ୍ ଅଫିସରଙ୍କ ତତ୍ତ୍ୱାବଧାନରେ ୨ ବର୍ଷ ରହିବେ। ପ୍ରୋବେସନ୍ ସର୍ତ୍ତ ଉଲ୍ଲଙ୍ଘନ ହେଲେ ତୁରନ୍ତ ଦଣ୍ଡ ଘୋଷଣା ହୋଇପାରେ। କୋର୍ଟ ପ୍ରତ୍ୟେକ ଅଭିଯୁକ୍ତଙ୍କୁ ଭୁକ୍ତଭୋଗୀ ଶ୍ୟାମସୁନ୍ଦର ସିଂହଙ୍କୁ ୨ ହଜାର ଟଙ୍କା କ୍ଷତିପୂରଣ ଦେବାକୁ ମଧ୍ୟ ନିର୍ଦ୍ଦେଶ ଦେଇଛନ୍ତି। ଏହି ମାମଲାକୁ ସରକାରଙ୍କ ପକ୍ଷରୁ ବ୍ରଜେନ୍ଦ୍ର ମହାନ୍ତି ପରିଚାଳନା କରୁଥିଲେ।

ରାଜ୍ୟବ୍ୟାପୀ ପାର୍ବଣ ଉତ୍ସାହ

ମନମାରି ବସିଛନ୍ତି ନିଗମ, ବୋର୍ଡ ଆଶାୟୀ

■ **ଭୁବନେଶ୍ୱର, ୨୫।୯ (ସମିସ):** ଗତ ୧୫ ମାସ ମଧ୍ୟରେ ବିଜେପି ରାଜ୍ୟ ନେତୃତ୍ୱଙ୍କ ଏକାଧିକ ପ୍ରୟାସ , ଘନ ଘନ ଦିଲ୍ଲୀ ଗସ୍ତ ସତ୍ତ୍ୱେ ମନ୍ତ୍ରିମଣ୍ଡଳ ସମ୍ପ୍ରସାରଣ ହୋଇପାରୁ ନାହିଁ। କାହିଁକି ମନ୍ତ୍ରିମଣ୍ଡଳ ସମ୍ପ୍ରସାରଣ ହୋଇପାରୁ ନାହିଁ ଓ ନିଗମ ନିଯୁକ୍ତି କାହିଁକି ଅଟକିଛି? ଏହାର ଉତ୍ତର କେହି ଦେବାକୁ ସକ୍ଷମ ନୁହନ୍ତି। ଦୀର୍ଘଦିନ ଧରି ଅପେକ୍ଷାରେ ଥିବା କ୍ଷମତା ଆଶାୟୀଙ୍କର ଧୈର୍ଯ୍ୟଚ୍ୟୁତି ଘଟିଲାଣି। ପାର୍ବଣକୁ ନେଇ ରାଜ୍ୟରେ ଏକ ପ୍ରକାର ଉତ୍ସବର ମାହୋଲ ଥିବାବେଳେ ମନ୍ତ୍ରୀ, ନିଗମ, ବୋର୍ଡ ଆଶାୟୀମାନେ ମନମାରି ବସିଛନ୍ତି। ପୂଜାକୁ ନେଇ ସେମାନଙ୍କ ମଧ୍ୟରେ ସରାଗ ନାହିଁ।

ନିଗମ ଏବଂ ବୋର୍ଡରେ ନିଯୁକ୍ତି ପାଇଁ ଗଲା ବର୍ଷଟିଏ ଧରି ଦଳର ନେତାମାନେ ଉଦ୍ୟମ କରି ଆସୁଛନ୍ତି। ନିଜ ନିଜ ନେତାଙ୍କ ପାଖରେ ଶରଣ ପସିବା ସହ ଏଥିପାଇଁ ପୁଳାଏ ଅର୍ଥ ମଧ୍ୟ ସାରିଲେଣି। ହେଲେ ପଦ୍ମ ଘୁଞ୍ଚି ଘୁଞ୍ଚି ଯିବା ପରି, ନିଯୁକ୍ତି ପ୍ରକ୍ରିୟା ଅହେତୁକ ବିଳମ୍ବ ହେବାରେ ଲାଗିଛି। ନିଯୁକ୍ତି ପ୍ରକ୍ରିୟା କେଉଁଠି ଏବଂ କାହା ପାଇଁ ଓ କେଉଁ କାରଣ ପାଇଁ ଅଟକିଛି, ସେନେଇ ଦଳର ଶୀର୍ଷ ନେତୃତ୍ୱ ଆଶାୟୀଙ୍କୁ କିଛି ଜଣାଉନାହାନ୍ତି। କେବଳ ସମୟ ଆସିଲେ ନିଯୁକ୍ତି ପ୍ରକ୍ରିୟାକୁ କାର୍ଯ୍ୟାନ୍ୱୟନ କରାଯିବ ବୋଲି ଅଭୟବାଣୀ ଶୁଣାଉଛନ୍ତି। ଯାହାକୁ ନେଇ ଆଶାୟୀ ସମ୍ପୂର୍ଣ୍ଣ ନିରାଶ ହୋଇ ପଡ଼ିଲେଣି। ନିଜ ନାମ ଗୋପନ ରଖିବା ସର୍ତ୍ତରେ ଜଣେ ଆଶାୟୀ କହିଛନ୍ତି ଯେ ବାରମ୍ବାର ଆମକୁ ଦଳୀୟ ନେତୃତ୍ୱଙ୍କ ନିକଟରୁ କେବଳ ପ୍ରତିଶ୍ରୁତି ମିଳୁଛି।

ଆଶାୟୀଙ୍କ କ୍ଷୋଭ: ଶାସନକୁ ଆସି ଲାଭ କଣ

ସଂଗଠନ ବୃଦ୍ଧି ପାଇଁ କାମ କରିବାକୁ କୁହାଯାଉଛି। କେତେଦିନ ଏମିତି ହାତରୁ ଟଙ୍କା ଖର୍ଚ୍ଚ କରି, ନିଜର ସମୟ ସାରି ସଂଗଠନ ପାଇଁ ଦୌଡୁଥିବୁ। ଦୁର୍ଗାପୂଜା ପୂର୍ବରୁ କିଛି ନିଗମ ଓ ବୋର୍ଡରେ ନିଯୁକ୍ତି ଦିଆଯିବ ବୋଲି କୁହାଯାଇଥିଲା। ମାତ୍ର ବର୍ତ୍ତମାନର ସ୍ଥିତିକୁ ଦେଖିଲେ ସେମିତି କିଛି ଜଣାପଡୁନାହିଁ। ରାଜ୍ୟରେ ଆମ ସରକାର ଆସି ଲାଭ କଣ ବୋଲି ସେ ପ୍ରଶ୍ନ କରିଛନ୍ତି।

ଏପଟେ ଦଳୀୟ ନେତାଙ୍କ ପକ୍ଷରୁ ମିଳିଥିବା ସୂଚନା ଅନୁଯାୟୀ ଦୁର୍ଗାପୂଜା ପରେ ପରେ ନିଗମ, ବୋର୍ଡକୁ ନେଇ କିଛି ନିଷ୍ପତ୍ତି ନିଆଯାଇପାରେ। ଏଥିପାଇଁ ଆଶାୟୀମାନେ ଧୈର୍ଯ୍ୟ ଧରି ରହିବା ଆବଶ୍ୟକ ବୋଲି ସେମାନେ ମତ ପ୍ରକାଶ କରିଛନ୍ତି। ଅପରପକ୍ଷେ ଚଳିତ ମାସ ଶେଷ ଆଡ଼କୁ ରାଜ୍ୟ ବିଜେପି ରାଜନୀତି ଏବଂ ସରକାର ସ୍ତରରେ ଅନେକ ଗୁଡ଼ିଏ ଘଟଣା ଘଟିପାରେ ବୋଲି ରାଜ୍ୟ ବିଜେପି ପ୍ରଭାରୀ ବିଜୟ ପାଲ ସିଂ ତୋମାର ପୂର୍ବରୁ ସଙ୍କେତ ଦେଇଥିଲେ। ସେହି ଅନେକ ଘଟଣା କଣ, ତାହାକୁ ଜାଣିବା ପାଇଁ ଦଳର କର୍ମୀ ମହଲରେ ଉତ୍ସୁକତା ବଢ଼ିବାରେ ଲାଗିଛି।

ଭୁବନେଶ୍ୱର କଟକ

ଆସ ବୁଲିଯିବା ପୂଜାମଣ୍ଡପ

ପାର୍ବଣ ପାଇଁ ଟ୍ରାଫିକ୍ କଟକଣା

୨୮ ରୁ ସହରରେ ଭାରୀଯାନ କଟକଣା

ଭୁବନେଶ୍ୱର, ୨୫।୯ (ସମିସ): ଦୁର୍ଗା ପୂଜାକୁ ଦୃଷ୍ଟିରେ ରଖି କମିସନରେଟ୍ ପୁଲିସ ପକ୍ଷରୁ ଟ୍ରାଫିକ୍ କଟକଣା କରାଯାଇଛି। ଆସନ୍ତା ୨୮ ତାରିଖରୁ ଗତ ମାସ ୨ ତାରଖ ପର୍ଯ୍ୟନ୍ତ ଏହି ଟ୍ରାଫିକ୍ କଟକଣା ଲାଗୁ ରହିବ ବୋଲି ପୁଲିସ ପକ୍ଷରୁ କୁହାଯାଇଛି। ଯାନବାହନଗୁଡ଼ିକର ସୁନିୟନ୍ତ୍ରିତ ଚଳାଚଳ ତଥା ଜନସାଧାରଣ ଓ ପଥଚାରୀଙ୍କ ସୁବିଧା ଉଦ୍ଦେଶ୍ୟରେ ଉଭୟଭୁବନେଶ୍ୱର କଟକରେ କଟକଣା କରାଯାଇଛି। ଅପରାହ୍ନ ୨ ଘଟିକା ଠାରୁ ରାତ୍ର ୨ ଘଟିକା ପର୍ଯ୍ୟନ୍ତ ଏହି କଟକଣା ଲାଗୁ କରାଯିବ।

ରସୁଲଗଡ଼ ଛକ ଠାରୁ ଲିଙ୍ଗିପୁର ଛକ ଏବଂ ଏହାକୁ ସଂଯୋଗ କରୁଥିବା ଆଖପାଖ ରାସ୍ତା (ବମିଖାଲ, ଲକ୍ଷ୍ମୀସାଗର, କଳ୍ପନା, ରବି ଟକୀଜ୍ ଏବଂ ସାମନ୍ତରାପୁର ଛକ ସଂଲଗ୍ନ ରାସ୍ତାରେ ଭାରୀଯାନ ଯାଇପାରିବ ନାହିଁ। ଏହାକୁ ସଂଯୋଗ କରୁଥିବା ଆଖପାଖ (ରୁପାଲି, ରାଜମହଲ ଛକ ସଂଲଗ୍ନ) ରାସ୍ତାରେ ମଧ୍ୟ ଭାରୀଯାନ ନିଷେଧ କରାଯାଇଛି। ବାଣୀବିହାର ଛକ ଠାରୁ ଶିଶୁଭବନ ଛକ ଏବଂ ସତ୍ୟନଗର, ରାମ ମନ୍ଦିର, ମାଷ୍ଟର କ୍ୟାଣ୍ଟନ ଏବଂ ଆଚାର୍ଯ୍ୟ ବିହାର ଛକ ଠାରୁ କଳିଙ୍ଗ ହସ୍ପିଟାଲ ଛକ ଏବଂ ସୈନିକ ସ୍କୁଲ ଛକ ସଂଲଗ୍ନ ରାସ୍ତାରେ ମଧ୍ୟ ଭାରୀଯାନ ବାରଣ କରାଯାଇଛି। ଆଚାର୍ଯ୍ୟ ବିହାର ଛକ ଠାରୁ ନିୟୁ ଏୟାରପୋର୍ଟ ଛକ ଏବଂ ଏହାକୁ ସଂଯୋଗ କରୁଥିବା ଆଖପାଖ ରାସ୍ତାରେ ମଧ୍ୟ ଭାରୀଯାନକୁ ବାରଣ କରାଯାଇଛି। ଜୟଦେବ ବିହାର ଛକ ଠାରୁ ନନ୍ଦନକାନନ ଛକ ଏବଂ ଏହାକୁ ସଂଯୋଗ କରୁଥିବା ଆଖପାଖ ରାସ୍ତାରେ ମଧ୍ୟ ବାରଣ ରହିଛି। ଜାଭିୟର, କଳିଙ୍ଗ ହସ୍ପିଟାଲ, ଡମଣା ଏବଂ ପଟିଆ ଛକ ସଂଲଗ୍ନ ରାସ୍ତା ଜୟଦେବ ବିହାର ଛକ ଠାରୁ ରାଜଭବନ ଛକ ଏବଂ ଏହାକୁ ସଂଯୋଗ କରୁଥିବା ଆଖପାଖ ରାସ୍ତାରେ ବାରଣ ହୋଇଛି। ବେହେରା ସାହି ଛକ ଏବଂ ଶାସ୍ତ୍ରୀ ନଗର ଛକ ସଂଲଗ୍ନ ରାସ୍ତାକୁ ମଧ୍ୟ ବାରଣ କରାଯାଇଛି। ସିଆରପି ଛକ ଠାରୁ ପାୱାର ହାଉସ ଛକ ଏବଂ ଏହାକୁ ସଂଯୋଗ କରୁଥିବା ଆଖପାଖ (ଷ୍ଟୁଆର୍ଟ ସ୍କୁଲ ଏବଂ ୟୁନିଟ୍- ୮, ଡ଼ିଏଭି ସ୍କୁଲ ସଂଲଗ୍ନ) ରାସ୍ତାକୁ ବାରଣ କରାଯାଇଛି। ବରମୁଣ୍ଡା ଫାୟାର ଟ୍ରେନିଂ ସ୍କୁଲ ଛକ ଠାରୁ ଶିଶୁଭବନ ଛକ ଏବଂ ଏହାକୁ ସଂଯୋଗ କରୁଥିବା ଆଖପାଖ (ପାଇକନଗର, ଶିରିପୁର ଛକ ଏବଂ ଗଙ୍ଗନଗର ଛକ ସଂଲଗ୍ନ) ରାସ୍ତାକୁ ବାରଣ କରାଯାଇଛି।। ଖଣ୍ଡଗିରି ଛକ ଠାରୁ ପୋଖରୀପୁଟ ଛକ ଏବଂ ଏହାକୁ ସଂଯୋଗ କରୁଥିବା ଆଖପାଖ (ଜାଗମରା ଛକ ଏବଂ ଗଣ୍ଡମୁଣ୍ଡା ଛକ ସଂଲଗ୍ନ) ରାସ୍ତା ବାରଣ କରାଯାଇଛି। ଜାତୀୟ ରାଜପଥ ୧୬, ବରମୁଣ୍ଡା ଠାରୁ ପଳାସୁଣୀ ପର୍ଯ୍ୟନ୍ତ ଉଭୟ ପାଶ୍ୱରେ ଥିବା ସର୍ଭିସ୍ ରୋଡ଼ରେ ମଧ୍ୟ ଭାରୀଯାନ ବାରଣ। ଖୋର୍ଦ୍ଧା ପଟୁ କଟକ ଆଡ଼କୁ ଆସୁଥିବା ସମସ୍ତ ପ୍ରକାର ଭାରୀ ଯାନଗୁଡ଼ିକୁ ଭୁବନେଶ୍ୱର ଆଡ଼କୁ ଆସିବାକୁ ଦିଆଯିବ ନାହିଁ। ସେହି ଗାଡ଼ି ଗୁଡ଼ିକ ପିତାପଲି ଛକ ଠାରୁ ବାମ ପଟ ରାସ୍ତା ରେ ଭାୟା ଚନ୍ଦକା-ବାରଙ୍ଗ ରାସ୍ତା ଦେଇ ବାଲିକୁଦା ଠାରେ ଜାତୀୟ ରାଜପଥ ୧୬ ରେ ମିଶିବେ। ସେହିପରି କଟକ ପଟୁ ଖୋର୍ଦ୍ଧା ଆଡ଼କୁ ଆସୁଥୁବା ଭାରୀ ଯାନ ଗୁଡ଼ିକ ବାଲିକୁଦା ଛକ ଦେଇ ପିତାପଲ୍ଲୀ ଠାରେ ଜାତୀୟ ରାଜପଥ ୧୬ ରେ ମିଶିବେ। ଶ୍ରଦ୍ଧାଳୁଙ୍କ ଭିଡ଼କୁ ଦେଖି ଆବଶ୍ୟକ ପଡ଼ିଲେ ପିତାପଲ୍ଲୀ ଛକ ଓ ବିରୂପା ବ୍ରିଜ୍ ଠାରୁ ଭାରୀ ଯାନ ଗୁଡ଼ିକର ଚଳାଚଳ ନିଷେଧ କରାଯିବ। ନୂଆପଲ୍ଲୀ ରାବଣ ପୋଡ଼ି ସମୟରେ ଜାତୀୟ ରାଜପଥ ୧୬ ଦେଇ କଟକ ପଟୁ ଆସୁଥିବା ସମସ୍ତ ଗାଡିଗୁଡିକ (ଭାରୀ ଯାନ ବ୍ୟତୀତ) ଜୟଦେବ ବିହାର ଠାରୁ ବାମ ପାଶ୍ୱ ରାସ୍ତା ଦେଇ ବେହେରା ସାହି, ଶାସ୍ତ୍ରୀ ନଗର, ପାୱାର ହାଉସ ଏବଂ ୟୁନିଟ- ୮, ଡ଼ିଏଭି ସ୍କୁଲ ଛକ ଦେଇ ସି.ଆର.ପି/ଫାୟାର ଷ୍ଟେସନ ଛକ ଆଡ଼କୁ ଯାଇପାରିବେ।

୭୮ ବର୍ଷରେ ଚନ୍ଦକା ଦୁର୍ଗାପୂଜା ସମିତି

ଆକର୍ଷଣ ସାଜିବ ୫୦ଫୁଟ୍‌ର ରାବଣପୋଡ଼ି

ଭୁବନେଶ୍ୱର, ୨୫।୯ (ସମିସ): ଚନ୍ଦକା ଦୁର୍ଗାପୂଜା ସମିତି ପକ୍ଷରୁ ମଧ୍ୟ ପୂଜା ପ୍ରସ୍ତୁତି ଶେଷ ପର୍ଯ୍ୟାୟରେ ପହଞ୍ଚିଛି। ଚଳିତ ବର୍ଷ ସମିତି ୭୮ ବର୍ଷରେ ପଦାର୍ପଣ କରୁଥିବା ବେଳେ ପ୍ଲାଟିନମ୍ ଜୁବୁଲି ପାଳନ କରିବାକୁ ପ୍ରସ୍ତୁତି ମଧ୍ୟ ଚାଲିଛି। ଏହି ଉପଲକ୍ଷେ ଏଥର ୫୦ ଫୁଟର ରାବଣ ପୋଡ଼ି ଆକର୍ଷଣ ପାଲଟିବ। ତେବେ ଏଠାରେ ମା'ଙ୍କ ସ୍ଥାୟୀ ମଣ୍ଡପ ରହିଥିବାରୁ ଲାଇଟ୍ ଗେଟ୍ ଉପରେ ଗୁରୁତ୍ୱ ଦିଆଯାଇଛି। ୪୫ ଫୁଟ ଉଚ୍ଚତା ଓ ୫୦ ଫୁଟ ଚଉଡ଼ା ବିଶିଷ୍ଟ ଲାଇଟ୍ ଗେଟ୍ ପ୍ରବେଶ ପଥରେ ରହିଥିବା ବେଳେ ମା'ଙ୍କ ମୂର୍ତ୍ତିର ଉଚ୍ଚତା ରହିଛି୨୫ଫୁଟ। ପ୍ରତିବର୍ଷ ଭଳି ଏଥର ମଧ୍ୟ ଚାନ୍ଦି କୁମୁଟ ସାଜିକୁ ଅଳଙ୍କାରରେ ସଜ୍ଜିତ ହେବେ ମା'। ସେହିପରି ଆଖିଦୃଶିଆ ସାଜସଜ୍ଜା ସହ ରଙ୍ଗବେରଙ୍ଗର ଲାଇଟ୍‌ର ଅନ୍ୟତମ ଆକର୍ଷଣ ପାଲଟିବ। ସପ୍ତମୀରୁ ଦଶମୀ ଯାଏ ମା'ଙ୍କ ନିକଟରେ ବିଭିନ୍ନ ଭୋଗ ଲଗାଯିବା ସାଙ୍ଗକୁ ଅଷ୍ଟମୀରେ କାକରା ଓ ଦଶମୀରେ ଛେନାଝିଲ୍ଲି ଭୋଗ ଲାଗି ହେବ। ସେହିପରି ନବମୀରେ ଭକ୍ତଙ୍କ ପାଇଁ ଅନ୍ନଛତ୍ର ବ୍ୟବସ୍ଥା ରହିବ। ଚଳିତ ବର୍ଷ ପୂଜା ବଜେଟ୍ ୧୫ଲକ୍ଷ ଟଙ୍କା ରହିଥିବା ସମିତି ପକ୍ଷରୁ କୁହାଯାଇଛି।

ଏଥର ଚନ୍ଦକା ଦୁର୍ଗାପୂଜା ମଣ୍ଡପ ନିକଟରେ ୫୦ଜଣ ସ୍ୱେଚ୍ଛାସେବୀ ଉପସ୍ଥିତି ରହିବା ସହ ପ୍ରଶାସନର ପୂର୍ଣ୍ଣ ସହଯୋଗ ରହିବ। ଏଥର କମିସନରେଟ୍ ପୁଲିସ ଡିଜେ ପରିବେଷଣ ପାଇଁ କଟକଣା ଲଗାଇଥିବାରୁ ସମ୍ପୂର୍ଣ୍ଣ ଭାବେ ୫ ତାରିଖରେ ଚନ୍ଦାକରେ ନଜସ୍ୱ ଭାବେ ପାରମ୍ପରିକ ଭସାଣି ଅନୁଷ୍ଠିତ ହେବ।

-ବିରଜା ପ୍ରସାଦ ଦାସ, ସଭାପତି

ସୁରକ୍ଷିତ ଓ ଶାନ୍ତପୂର୍ଣ୍ଣ ଦର୍ଶନ ପାଇଁ ମହିଳା ଓ ପୁରୁଷଙ୍କ ପାଇଁ ଭିନ୍ନ ଧାଡ଼ି ବ୍ୟବସ୍ଥା, ଦିବ୍ୟାଙ୍ଗ ଏବଂ ବରିଷ୍ଠଙ୍କ ପାଇଁ ସ୍ୱତନ୍ତ୍ର ଦର୍ଶନ ବ୍ୟବସ୍ଥା ରହିବ। ଅଷ୍ଟମୀ ନବମୀ ଓ ଦଶମୀରେ ବିଜେଡି, ବିଜେପି ଓ କଂଗ୍ରେସ ୩ଦଳର ବରିଷ୍ଠ ନେତାମାନେ ମଣ୍ଡପ ପରିଦର୍ଶନ କରିବେ। ଏହାସହ ସାଂସ୍କୃତିକ କାର୍ଯ୍ୟକ୍ରମରେ ଅଷ୍ଟମୀରେ ଡ୍ୟାନ୍ସ ଡ୍ୟାନ୍ସ, ନବମୀ ଓ ଦଶମୀରେ ମେଲୋଡି କାର୍ଯ୍ୟକ୍ରମ ରହିଥିବା ବେଳେ କଣ୍ଠଶିଳ୍ପୀ ଅର୍ପିତା ଚୌଧୁରୀ ଓ ଇଣ୍ଡିଆନ ଆଇଡର ସେନସେନ୍ ପୂଜା ପ୍ରତ୍ୟୁଷା ସଙ୍ଗୀତ ପରିବେଷଣ କରିବେ।

-ବିଶ୍ୱଜିତ୍ ଦାଶ, ସମ୍ପାଦକ

ପରିଚୟ ଆଉ ଗାରିମାର କଥା 'ପତାକା'

କଟକ କେବଳ ଯେ ଏକ ସହର, ତାହା ନୁହେଁ ପ୍ରାଚୀନ ଓଡ଼ିଆ ପରମ୍ପରାର ପ୍ରତୀକକୁ ବହନ କରୁଥିବା ଗୋଟେ ଉପଦ୍ୱୀପ ମଧ୍ୟ। ତିନି ପାର୍ଶ୍ୱରୁ ଜଳରାଶି ଘେରି ରହିଥିବା କଟକ ନଗରୀ ଦିନେ କଳିଙ୍ଗ ପ୍ରଦେଶର ରାଜଧାନୀ ଥିଲା। ଏଠାରେ ଚାଲୁଥିଲା ରାଜାରାଜୁଡାଙ୍କ ରାଜୁତି। ପ୍ରଚଳନ ହେଉଥିଲା ରାଜା ଘରର ପରମ୍ପରା। ଏବେ ଜନବସତି ଗଢ଼ି ଉଠିବା ପରେ ମଧ୍ୟ ପୁରୁଣା ପରମ୍ପରା ଭାଙ୍ଗିନି। ରାଜକୀୟ ଶୈଳୀ କଟକ ନଗରୀର ଅନେକ ପୂଜାପାର୍ବଣରେ ଯୋଡ଼ି ହୋଇ ରହିଛି। କୁହାଯାଏ, କଟକ ଭସାଣି ଶୋଭାଯାତ୍ରାରେ ପତାକା ନେବା ପରମ୍ପରା ମଧ୍ୟ ସେଇ ରାଜା ଅମଳରୁ ଆରମ୍ଭ ହୋଇଛି।

ଦେବୀଙ୍କ ଲେଉଟାଣି ଯାତ୍ରାରେ ସବୁଠୁ ଆଗରେ ରୁହେ ପତାକା। ବିନା ପତାକାରେ ଭସାଣି ଶୋଭାଯାତ୍ରା ଯେପରି ଅସମ୍ପୂର୍ଣ୍ଣ। ସହରର କେତେକ ମୁରବୀ ଶ୍ରେଣୀର ଲୋକେ କୁହନ୍ତି, ରାଜାଙ୍କ ଯାତ୍ରାରେ ପତାକା ସବୁଠୁ ଆଗରେ ରୁହେ। ଦଳବଳ ଘେନି ରାଜା ଯେବେ ଯାତ୍ରା ଆରମ୍ଭ କରନ୍ତି ନିଜ ଶାସନର ସଙ୍କେତ ଥିବା ପତାକାକୁ ଆଗରେ ରଖନ୍ତି। ବିଜୟ ଲାଭ କରି ଫେରିବା ବେଳେ ବି ପତାକାକୁ ଆଗରେ ରଖାଯାଏ। ହଜାର ବର୍ଷର ଏହି ସହରରେ ପତାକା ପରମ୍ପରା ସେବେଠାରୁ ରହି ଆସିଛି। କଟକ ନଗରୀରେ ଅନେକ ରାଜା ରହୁଥିଲେ। ରାଜପରିବାର ସଂଖ୍ୟା ଏଠାରେ ବହୁ ଅଧିକ ଥିଲା। ଗଡ଼ଜାତ ରାଜ୍ୟ ବୋଲି ବିବେଚନା କରାଯାଉଥିବା ଅଞ୍ଚଳର ରାଜା ବି ଏଠାରେ ଭବନ ନିର୍ମାଣ କରିଥିଲେ। ଏଣୁ ସମସ୍ତେ ଲେଉଟିବା କିମ୍ବା ଯାତ୍ରା କରିବା ବେଳେ ପତାକା ନେଇ ଯାଆନ୍ତି ଆଉ ଫେରନ୍ତି ମଧ୍ୟ। ମହିଷାମର୍ଦ୍ଦିନୀ ଦେବୀ ଦୁର୍ଗା ମହିଷାସୁରକୁ ବଧ କରିଥିଲେ। ଏଣୁ ତାଙ୍କ ବିସର୍ଜନ ଯାତ୍ରା ଏକ ଗାରିମାର କଥା। ଏହି ପରିପ୍ରେକ୍ଷୀରେ ପତାକା ବ୍ୟବହାର ହେଉଛି ବୋଲି କଟକର କେତେକ ବରିଷ୍ଠ ଲୋକଙ୍କ ମତ।

ଆଉ ଏକ ଗୁରୁତ୍ୱପୂର୍ଣ୍ଣ କଥାକୁ ଏହି ପ୍ରସଙ୍ଗରେ ଏଡାଇ ଦିଆଯାଇ ନପାରେ। ଭସାଣି ଦିନ ଲୋକେ ପତାକା ଚିହ୍ନି କହି ଦେଇ ପାରନ୍ତି, ପଛକୁ କେଉଁ ମେଢ଼ ଆସୁଛି। ଯାହାକି ୫୨ବଜାର ୫୩ ଗଳିର ଏହି ସହରରେ ଦଶହରାର ଏକ ବିଶେଷ ପରିଚୟ। ବୋଧହୁଏ କଟକ ବ୍ୟତୀତ ରାଜ୍ୟର କୌଣସି ସ୍ଥାନରେ ଏତେ ଗଳି ନାହିଁ କି ଏଭଳି ରୀତି ନାହିଁ। ପ୍ରତ୍ୟେକ ସାହିର ପତାକା ଚିହ୍ନ ଭିନ୍ନଭିନ୍ନ। ଯେତେ ସାହି.. ସେତେ ମଣ୍ଡପ, ଯେତେ ପ୍ରତିମା.. ସେତେ ପତାକା।

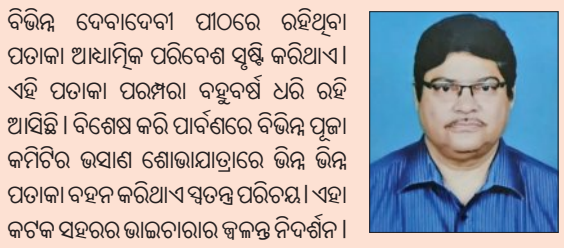

ବିଭିନ୍ନ ଦେବାଦେବୀ ପୀଠରେ ରହିଥିବା ପତାକା ଆଧ୍ୟାତ୍ମିକ ପରିବେଶ ସୃଷ୍ଟି କରିଥାଏ। ଏହି ପତାକା ପରମ୍ପରା ବହୁବର୍ଷ ଧରି ରହି ଆସିଛି। ବିଶେଷ କରି ପାର୍ବଣରେ ବିଭିନ୍ନ ପୂଜା କମିଟିର ଭସାଣ ଶୋଭାଯାତ୍ରାରେ ଭିନ୍ନ ଭିନ୍ନ ପତାକା ବହନ କରିଥାଏ ସ୍ୱତନ୍ତ୍ର ପରିଚୟ। ଏହା କଟକ ସହରର ଭାଇଚାରାର ଜ୍ୱଳନ୍ତ ନିଦର୍ଶନ।

- ଡା. ରବିରଞ୍ଜନ ସାହୁ, ସଭାପତି, କଟକ ମହାନଗର ନାଗରିକ ମହାସଭା

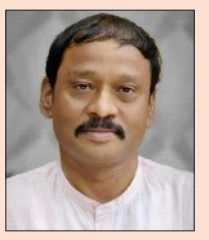

ବିଶ୍ୱର ଆରାଧ୍ୟ ଦେବତା ଜଗନ୍ନାଥଙ୍କର ଯେଭଳି ପତାକା ରହିଛି ଠିକ ସେହିଭଳି ମଙ୍ଗଳବାଗର ଗ୍ରାମଦେବୀ ବାଘମଙ୍ଗଳା ଥିବାରୁ ପତାକାରେ ବାଘ ପ୍ରତିକ ରହିବା ଆମର ଏକ ସ୍ୱତନ୍ତ୍ର ପରିଚୟ। ଭସାଣ ଶୋଭାଯାତ୍ରାରେ ପତାକାରେ ବାଘ ଚିହ୍ନ ଦେଖି ଏହା ମଙ୍ଗଳବାଗର ଶୋଭାଯାତ୍ରା ବୋଲି ଲୋକ ଦୂରରୁ ଜାଣିପାରନ୍ତି।

- ନୃସିଂହ ଚୌଧୁରୀ, ସଭାପତି, ମଙ୍ଗଳାବାଗ ଦୁର୍ଗା ପୂଜା ସମିତି

ବଡ଼ ଭଉଣୀ ଆଉ ସାନ ଭଉଣୀ

ଯାହା ନାହିଁ କଟକେ.. ତାହା ନାହିଁ ଜଗତେ। ଓଡ଼ିଆରେ ରହିଥିବା ଏଭଳି ଏକ ପଙ୍କି କଟକର ପ୍ରସିଦ୍ଧିକୁ ଗୋଟିଏ ଧାଡ଼ିରେ ବଖାଣିପାରେ ଆଉ ରୌପ୍ୟନଗରୀର ସ୍ୱାତନ୍ତ୍ରକୁ ସୁନ୍ଦର ଭାବେ ଦର୍ଶାଇପାରେ। ହଜାର ବର୍ଷର ପୁରୁଣା କଟକରେ ଦଶହରା ପଞ୍ଚଦଶ ଶତାବ୍ଦୀରେ ଆରମ୍ଭ ହୋଇଥିଲା ବୋଲି କୁହାଯାଏ। ହାତଗଣତି ସ୍ଥାନରେ ଆରମ୍ଭ ହୋଇଥିବା ଶାରଦୀୟ ଦୁର୍ଗାପୂଜା ଏବେ ସବୁସାହିରେ ପାଳିତ ହେଉଛି। ତେବେ ଏହା ଭିତରେ ଏକ ନିଆରା ପରମ୍ପରା ସାମ୍ନାକୁ ଆସେ। ଦୁଇଟି ସ୍ଥାନର ଦେବୀଙ୍କୁ ଯଥାକ୍ରମେ ବଡଭଉଣୀ ଏବଂ ସାନଭଉଣୀ ଆଖ୍ୟା ଦିଆଯାଇଛି। ଏହି ଦୁଇ ଭଉଣୀଙ୍କ ଭେଟ ହୁଏ ଭସାଣିରେ।

ବିନୋଦବିହାରୀ-ବାଲୁବଜାର ଦୁର୍ଗାଙ୍କୁ କୁହାଯାଏ ବଡ ଭଉଣୀ। ସ୍ଥାନୀୟ ଲୋକଙ୍କ କହିବା ଅନୁସାରେ ତଥା ଇତିହାସର ପୃଷ୍ଠାକୁ ଅବଲୋକନରୁ ଏତିକି ଜଣାପଡେ ଯେ, ଏଠାରେ ଦଶହରା ପ୍ରଥମେ ପାଳିତ ହୋଇଥିଲା। ୧୫୦୯ ମସିହାରେ ମହାପ୍ରଭୁ ଶ୍ରୀଚୈତନ୍ୟ ପୁରୀ ଯାଉଥିବା ବେଳେ କଟକରେ ଅଟକିଥିଲେ। ସେତେବେଳେ ପଡ଼ିଥିଲା ଶରତ ଋତୁ। ମହାପ୍ରଭୁ ଶ୍ରୀଚୈତନ୍ୟ ବିନୋଦବିହାରୀ-ବାଲୁବଜାର ଅଞ୍ଚଳରେ ଘଟ ସ୍ଥାପନ କରି ଏଠାରେ ଦୁର୍ଗାପୂଜା କରିଥିଲେ। କ୍ରମଶଃ ସମୟ ଅତିକ୍ରମ କରିଛି। ଏଠାରେ ମୃଣ୍ମୟୀ ପ୍ରତିମା ପୂଜା ପାଇ ଆସୁଛନ୍ତି। ଯେହେତୁ ଏଠାରେ ଦୁର୍ଗାପୂଜା ପ୍ରଥମଥର ହୋଇଥିଲା, ଏଣୁ ବିନୋଦବିହାରୀ-ବାଲୁବଜାର ଦେବୀଙ୍କୁ ବଡଭଉଣୀ ଆଖ୍ୟା ଦିଆଯାଇଛି। ସେହିପରି ଚାନ୍ଦିନୀଚୌକ ଦେବୀ ଦୁର୍ଗାଙ୍କୁ ମିଳିଛି ସାନଭଉଣୀ ଆଖ୍ୟା। ଦର୍ପଣୀ ରାଜାଙ୍କ ଦ୍ୱାରା ଏଠାରେ ପୂଜା ଆରମ୍ଭ ହେଉଥିବାରୁ ଏହାକୁ ରାଜାଘର ମେଢ଼ ବୋଲି କୁହାଯାଏ। ଦର୍ପଣୀ ରାଜା ନିଜ ଭଉଣୀମାନଙ୍କୁ ଡାକି ଏଠାରେ ସମ୍ବର୍ଦ୍ଧନା ଦେଉଥିଲେ। ଏହି କ୍ରମରେ ଏବେ ବି କଟକର ଅନେକ ପୂଜା ମଣ୍ଡପର ମୃଣ୍ମୟୀ ପ୍ରତିମା ଚାନ୍ଦିନୀଚୌକରେ ସମ୍ବର୍ଦ୍ଧିତ ହେବା ପରେ ଦେବୀଗଡ଼ାକୁ ବିସର୍ଜନ ନିମନ୍ତେ ଯାଆନ୍ତି। ବଡ ଭଉଣୀ ତଥା ବିନୋଦବିହାରୀ-ବାଲୁବଜାର ଦୁର୍ଗା ମଧ୍ୟ ଏଠାକୁ ଆସନ୍ତି। ଦ୍ୱାଦଶୀ ତିଥି ତଥା ସବୁଠୁ ଶେଷରେ ଚାନ୍ଦିନୀଚୌକ ପ୍ରତିମାଙ୍କୁ ବିସର୍ଜନ କରାଯାଏ।

୧୫୦୯ ମସିହାରେ ମହାପ୍ରଭୁ ଶ୍ରୀଚୈତନ୍ୟ ପୁରୀ ଯାଉଥିବା ବେଳେ କଟକରେ ଅଟକିଥିଲେ। ସେତେବେଳେ ପଡ଼ିଥିଲା ଶରତ ଋତୁ। ମହାପ୍ରଭୁ ଶ୍ରୀଚୈତନ୍ୟ ବିନୋଦବିହାରୀ-ବାଲୁବଜାର ଅଞ୍ଚଳରେ ପ୍ରଥମ ଘଟ ସ୍ଥାପନ କରି ଏଠାରେ ଦୁର୍ଗାପୂଜା ଆରମ୍ଭ କରିଥିଲେ। ସେତେବେତେ କଟକ ସହରରେ ଏହା ପ୍ରଥମ ଦୁର୍ଗାପୂଜା ହୋଇଥିବାରୁ ବିନୋଦବିହାରୀ-ବାଲୁବଜାର ଦୁର୍ଗା ଠାକୁରାଣୀଙ୍କୁ ବଡ ଭଉଣୀର ମାନ୍ୟତା ଦିଆଯାଏ।

- ପୃଥ୍ୱିରାଜ ସାହୁ, ସଭାପତି ବିନୋଦବିହାରୀ- ବାଲୁବଜାର ପୂଜା କମିଟି

ଦର୍ପଣୀ ରାଜାଙ୍କ ଦ୍ୱାରା ଏଠାରେ ପୂଜା ଆରମ୍ଭ ହୋଇଥିବାରୁ ଏହାକୁ ରଜାଘର ମେଢ଼ କୁହାଯାଏ। ଦର୍ପଣୀ ରାଜା ନିଜ ଭଉଣୀମାନଙ୍କୁ ଡାକି ଏଠାରେ ସମ୍ବର୍ଦ୍ଧନା ଦେଉଥିଲେ। ଏହି କ୍ରମରେ ଏବେ ବି କଟକର ଅନେକ ପୂଜା ମଣ୍ଡପର ମୃଣ୍ମୟୀ ପ୍ରତିମା ଚାନ୍ଦିନୀଚୌକରେ ପ୍ରଥମେ ସମ୍ବର୍ଦ୍ଧିତ ହେବା ପରେ ଦେବୀଗଡ଼ାକୁ ବିସର୍ଜନ ନିମନ୍ତେ ଯାଆନ୍ତି। ବଡ ଭଉଣୀ ତଥା ବିନୋଦବିହାରୀ-ବାଲୁବଜାର ଦୁର୍ଗା ମଧ୍ୟ ଏଠାକୁ ଆସନ୍ତି। ଦ୍ୱାଦଶୀ ତିଥି ତଥା ସବୁଠୁ ଶେଷରେ ଚାନ୍ଦିନୀଚୌକ ପ୍ରତିମାଙ୍କୁ ବିସର୍ଜନ କରାଯାଇଥାଏ।

- ସୁଶାନ୍ତ ପାଣି, ସମ୍ପାଦକ ଚାନ୍ଦିନୀଚୌକ ଦୁର୍ଗା ପୂଜା କମିଟି

କଟକ ସିଟି

ପୀଠରେ ମା'ଙ୍କ ଷୋଡ଼ଶ ଉପଚାର ପୂଜା

ଗଡ଼ଚଣ୍ଡୀଙ୍କ ଗଜଲକ୍ଷ୍ମୀ ବେଶ

ଝାଞ୍ଜିରୀମଙ୍ଗଳାଙ୍କ ଅନ୍ନପୂର୍ଣ୍ଣା ବେଶ

ବାସନ୍ତୀ ଦୁର୍ଗାଙ୍କ ଗଜଲକ୍ଷ୍ମୀ ବେଶ

ଧାକୁଲେଇଙ୍କ ବନଦୁର୍ଗା ବେଶ

ଏସ୍‌ସିବିରେ ପ୍ରଦର୍ଶିତ ହେବ ମେଡ୍‌ଟେକ୍ ଡିଭାଇସ୍

କଟକ,୨୫।୯ (ସମିସ): ଏସସିବି ମେଡିକାଲରେ ଦୀର୍ଘଦିନ ଧରି ଲାଗି ରହିଥିବା ସମସ୍ୟାର ସମାଧାନ ପାଇଁ ସ୍ୱତନ୍ତ୍ର ପଦକ୍ଷେପ ନିଆଯିବ। ହେଲ୍ଥକେୟାର ଟେକ୍ନୋଲୋଜିର ଅନ୍ତର୍ଜାତୀୟ ପ୍ରଦାତା, ୱିପ୍ରୋ ଜିଇ ହେଲ୍‌ଥକେୟାର ପକ୍ଷରୁ ରାଜ୍ୟବ୍ୟାପୀ ଏହାର ସକ୍ରିୟ ଅଭିଯାନ 'ହେଲ୍‌ଥ ଯାତ୍ରା'ର ୨ୟ ପର୍ଯ୍ୟାୟ ଆରମ୍ଭ କରାଯାଇଛି। ଏହାକୁ କଟକ ବଡ ମେଡିକାଲରେ ଲାଗୁ କରାଯିବ। ଏହି ଅଭିଯାନର ଅଂଶ ଭାବେ ସଂସ୍ଥା ପକ୍ଷରୁ ଅତ୍ୟାଧୁନିକ ମେଡ୍-ଟେକ ଡିଭାଇସଗୁଡିକୁ ପ୍ରଦର୍ଶିତ କରାଯିବ। ଇଂଟରାକ୍ଟିଭ ପ୍ରଡକ୍ଟ ଡେମୋ, ସୂଚିତ ଅଧିବେଶନର ଆୟୋଜନ କରାଯିବ ଏବଂ ସ୍ୱାସ୍ଥ୍ୟସେବା କ୍ଷେତ୍ରରେ ରହିଥିବା ସମସ୍ୟାଗୁଡିକ ଉପରେ ଆଲୋଚନା କରିବା ପାଇଁ ଚିକିତ୍ସକ ଓ ଶିଳ୍ପ ବିଶେଷଜ୍ଞଙ୍କ ମଧ୍ୟରେ ସହଭାଗିତା ପାଇଁ ସୁଯୋଗ ପ୍ରଦାନ କରାଯିବ। ଅଭିଯାନକୁ ରୋଗୀଙ୍କ ଚିକିତ୍ସାର ମାନକୁ ରୂପାନ୍ତର କରିବା ପାଇଁ ଉନ୍ନତ ସଚେତନତା ସୃଷ୍ଟି କରିବା ଏବଂ ରୋଗୀମାନଙ୍କ ନିକଟରେ ପହଞ୍ଚାଇବା ପାଇଁ ଡିଜାଇନ କରାଯାଇଛି।

କରେଣ୍ଟ ଲାଗି ପମ୍ପହାଉସ୍ କର୍ମଚାରୀ ମୃତ

କଟକ,୨୫।୯ (ସମିସ): ମର୍କତନଗର ଅଞ୍ଚଳରେ ଏକ ବଡ ଧରଣର ଅଘଟଣ ଘଟିଛି । କରେଣ୍ଟ ଲାଗି ଜଣେ ପମ୍ପ ହାଉସ ଅପରେଟରଙ୍କ ମୃତ୍ୟୁ ଘଟିଛି । ମୃତକ ହେଲେ ଢେଙ୍କାନାଳ ଜିଲ୍ଲା ରାସୋଳ ଥାନା ଗଣ୍ଡନାଳୀ ଗାଁର ବିକ୍ରମ କେଶରୀ ରାଉତ(୩୪) । ପମ୍ପ ହାଉସ ପାଖ ଏକ କାନ୍ଥରେ ଝୁଲିଥିବା ଛିଣ୍ଡା ବିଦ୍ୟୁତ ତାର ସଂସ୍ପର୍ଶରେ ଆସି ଏଭଳି ଘଟିଛି। ଘଟଣା ପରେ ବିଦ୍ୟୁତ କିମ୍ବା ପିଏଚଡି ବିଭାଗ ଅଧିକାରୀ ନ ଆସିବାରୁ ମୃତକଙ୍କ ପରିବାର ଲୋକଙ୍କ ମଧ୍ୟରେ ତୀବ୍ର ଅସନ୍ତୋଷ ପ୍ରକାଶ ପାଇଛି। ମିଳିଥିବା ସୂଚନା ଅନୁସାରେ, ବିକ୍ରମ ପମ୍ପ ହାଉସ ଅପରେଟର ଭାବେ ମର୍କତନଗର ଅଞ୍ଚଳରେ କାର୍ଯ୍ୟ କରୁଥିଲେ। ସେକ୍ଟର ୧୦ ଅଞ୍ଚଳରେ ଥିବା ଏକ ପମ୍ପ ହାଉସରେ ସକାଳ ୭ଟାରୁ ଦିନ ୨ଟା ଯାଏ ତାଙ୍କର ଡ୍ୟୁଟି ଥିଲା। ପୂର୍ବଭଳି ଗୁରୁବାର ସକାଳେ ବିକ୍ରମ ଉକ୍ତ ପମ୍ପ ହାଉସକୁ ଯାଇଥିଲେ। ଦିନ ସାଢେ ୯ଟାରେ ସେ ପମ୍ପ ହାଉସ ପାଖରେ ଥିବା ଏକ ହୋଟେଲକୁ ଜଳଖିଆ ଖାଇବାକୁ ଯାଇଥିଲେ। ପ୍ରତ୍ୟେକ୍ଷଦର୍ଶୀଙ୍କ ସୂଚନା ଅନୁସାରେ, ଏହି ସମୟରେ ତାଙ୍କର ଏକ ଫୋନକଲ ଆସିଥିଲା। ବିକ୍ରମ ଉକ୍ତ ହୋଟେଲରୁ ବାହାରକୁ ଆସି ଫୋନରେ କଥା ହେଉଥିଲେ। ଏତିକିବେଳେ ହୋଟେଲ ପାଖକୁ ଥିବା ପାଚେରୀ କାନ୍ଥକୁ ଛୁଇଁ ଦେଇଥିଲେ। ଏହି ସମୟରେ ତାଙ୍କୁ ଜୋରଦାର ବିଦ୍ୟୁତ ଝଟକା ଲାଗିଥିଲା। ଏକ ବିଦ୍ୟୁତ ତାର ଛିଣ୍ଡିଯାଇ ଉକ୍ତ କାନ୍ଥ ଉପରେ ଲାଗିଥିବା ଲୁହା ଗ୍ରୀଲ ଉପରେ ପଡିଥିଲା। ଏପଟେ ବର୍ଷା ଯୋଗୁଁ କାନ୍ଥଟି ପୂରା ଓଦା ଥିବା ବେଳେ ଛିଣ୍ଡା ତାରରେ ବିଦ୍ୟୁତ ସଂଯୋଗ ମଧ୍ୟ ରହିଥିଲା। ଫଳରେ ବିକ୍ରମ କାନ୍ଥକୁ ସ୍ପର୍ଶ କରିବା ମାତ୍ରେ ତାଙ୍କୁ କରେଣ୍ଟ ଲାଗିଥିଲା। ଏମିତିକି ସେ କାନ୍ଥକୁ ଧରି ଲାଗିରହିଥିଲେ। ଏହା ଦେଖି ଆଖପାଖର ଲୋକେ ଏକ ଶୁଖିଲା ବାଡିରେ ବିଦ୍ୟୁତ ତାରକୁ ଆଡେଇ ବିକ୍ରମଙ୍କୁ ଉଦ୍ଧାର କରିଥିଲେ। ସଙ୍ଗେ ସଙ୍ଗେ ତାଙ୍କୁ ସ୍ଥାନୀୟ ଏକ ଘରୋଇ ହସ୍ପିଟାଲକୁ ନିଆଯାଇଥିଲା। ମାତ୍ର ସେଠାରେ ଡାକ୍ତର ତାଙ୍କୁ ମୃତ ଘୋଷଣା କରିଥିଲେ। ଏ ନେଇ ତାଙ୍କ ସହକର୍ମୀଙ୍କ ଠାରୁ ଖବର ପାଇ ଢେଙ୍କାନାଳରୁ ତାଙ୍କ ପରିବାର ଲୋକେ କଟକରେ ପହଞ୍ଚିଥିଲେ। ଏହା ଭିତରେ ପୁଲିସ ଆସି ବ୍ୟବଚ୍ଛେଦ ପାଇଁ ମୃତଦେହକୁ ଏସସିବି ମେଡିକାଲ ପଠାଇଥିଲା। ଅପରାହ୍ନରେ ଶବ ବ୍ୟବଚ୍ଛେଦ ପରେ ମୃତଦେହକୁ ପରିବାର ଲୋକଙ୍କ ଜିମା ଦିଆଯାଇଛି।

ହାଇକୋର୍ଟରେ କଟକ ସହର ସମସ୍ୟା

ରାସ୍ତା କାମ ତୁରନ୍ତ ସାରିବାକୁ କମିସନର ଓ ପୂର୍ତ୍ତ ଯନ୍ତ୍ରୀଙ୍କୁ ନିର୍ଦ୍ଦେଶ

କଟକ,୨୫।୯ (ସମିସ):

ହାଇକୋର୍ଟଙ୍କ କଡ଼ା ତାଗିଦ ପରେ ଭାଇଚାରାର ସହର କଟକର ରାସ୍ତାଘାଟ କାମ ଏବେ ଯୁଦ୍ଧକାଳୀନ ଭିତ୍ତିରେ ମରାମତି କରାଯାଉଛି। ହେଲେ ଆଜି ଅଦାଲତରେ ମହାନଗର ନିଗମ ପ୍ରଶାସନ ପକ୍ଷରୁ ୯୦ପ୍ରତିଶତ ରାସ୍ତାଘାଟ ମରାମତି ଶେଷ ହୋଇଥିବା ନେଇ ତଥ୍ୟ ଉପସ୍ଥାପନ କରାଯାଇଥିଲା ଯାହାକୁ ନେଇ ହାଇକୋର୍ଟ ଆଶ୍ଚର୍ଯ୍ୟ ପ୍ରକାଶ କରିଛନ୍ତି। ଆଡଭୋକେଟ କମିଟି ପକ୍ଷରୁ ଏହି ତଥ୍ୟକୁ ଖଣ୍ଡନ କରାଯିବା ସହ ଏବେ ବି ଅନେକ ସ୍ଥାନରେ ରାସ୍ତାଘାଟ ମରାମତି ଆରମ୍ଭ ହୋଇପାରି ନଥିବା ନେଇ ଅଦାଲତରେ ତଥ୍ୟ ରଖାଯାଇଥିଲା। କଟକ ମହାନଗର ନିଗମର ବିଭିନ୍ନ ୱାର୍ଡକୁ ପରିଦର୍ଶନ କରି ଯୁଦ୍ଧକାଳୀନ ଭିତ୍ତିରେ ପୂଜା ପୂର୍ବରୁ ରାସ୍ତାଘାଟ ମରାମତି ସାରିବାକୁ ସିଏମସି କମିସନରଙ୍କୁ ନିର୍ଦ୍ଦେଶ ଦେଇଛନ୍ତି ହାଇକୋର୍ଟ। ସେହିଭଳି ସହରର ଅଧିକାଂଶ ସ୍ଥାନରେ ଷ୍ଟ୍ରିଟଲାଇଟଗୁଡିକ ଅଚଳ ହୋଇପଡିଥିବାରୁ ରାସ୍ତାଘାଟ ଅନ୍ଧକାରମୟ ହୋଇପଡୁଛି। ଆସନ୍ତା ପୂଜା ପୂର୍ବରୁ ଏଗୁଡିକ ସଜାଡିବାକୁ ଅଦାଲତ ନିର୍ଦ୍ଦେଶ ଦେଇଛନ୍ତି। ଜଷ୍ଟିସ ସଂଗମ କୁମାର ସାହୁ ଓ ଜଷ୍ଟିସ ଭି.ନରସିଂହଙ୍କୁ ନେଇ ଗଠିତ ଖଣ୍ଡପୀଠ ଏପରି ନିର୍ଦ୍ଦେଶ ପ୍ରଦାନ କରିଛନ୍ତି।

ଗଣେଶ ଭସାଣିରେ ଶବ୍ଦ ପ୍ରଦୂଷଣ ପାଇଁ ୭ ମାମଲା

ପାର୍ବଣ ସମୟରେ ଶବ୍ଦ ପ୍ରଦୂଷଣ ନିୟମକୁ କଡାକଡି କାର୍ଯ୍ୟକାରୀ କରିବା ତଥା ଡିଜେକୁ ସମ୍ପୂର୍ଣ୍ଣ ନିଷିଦ୍ଧ କରିବା ପାଇଁ ହାଇକୋର୍ଟ ନିର୍ଦ୍ଦେଶ ଦେଇଥିଲେ। ଗଣେଶ ଭସାଣି ଉତ୍ସବରେ କମିସନରେଟ ପୁଲିସ ପ୍ରଥମ ଥର ପାଇଁ ରାଜ୍ୟ ପ୍ରଦୂଷଣ ନିୟନ୍ତ୍ରଣ ବୋର୍ଡର ସହାୟତା ନେଇ ଏନଫୋର୍ସମେଣ୍ଟ କରିଥିଲା। ଏପରିକି ତିନି ପର୍ଯ୍ୟାୟରେ ହୋଇଥିବା ଭସାଣିରେ ୨୦ଟି ନିୟମ ଉଲ୍ଲଙ୍ଘନ ମାମଲା ଦୃଷ୍ଟିକୁ ଆସିଥିଲା। ଏଥିପାଇଁ ୭ଟି ମାମଲା ରୁଜୁ ହେବା ସହ ଗାଡି ଜବତ କରାଯାଇଥିଲା। ଅନୁରୂପ ଭାବେ ପାର୍ବଣ ସମୟରେ କାର୍ଯ୍ୟାନୁଷ୍ଠାନ ନିଆଯିବ। ଏଥିପୂର୍ବରୁ ସ୍କୁଲ କଲେଜ ଛାତ୍ରଛାତ୍ରୀ ଓ ପୂଜା କମିଟିକୁ ନେଇ ସଚେତନତା କାର୍ଯ୍ୟକ୍ରମ କରାଯାଇଥିବା କଟକ ଡିସିପି ଅଦାଲତଙ୍କୁ ଅବଗତ କରିଥିଲେ।

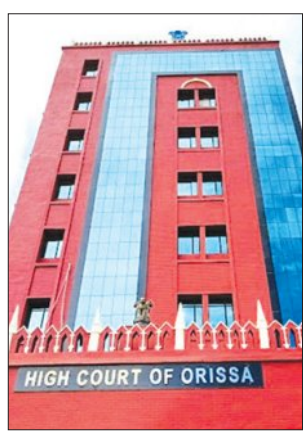

୨୦ କ୍ୱିଣ୍ଟାଲ ବାସି ଖାଦ୍ୟ ନଷ୍ଟ, ୯୪ହଜାର ଜରିମାନା

ପାର୍ବଣ ସମୟରେ ସିଏମସି ପକ୍ଷରୁ ଚାଲିଥିବା ଅସ୍ୱାସ୍ଥ୍ୟକର ଓ ବାସି ଖାଦ୍ୟ ପସରା ଉପରେ ଚଢଉ ଅଭିଯାନରେ ଅଦ୍ୟାବଧି ୨୦କ୍ୱିଣ୍ଟାଲ ବାସୀ ଖାଦ୍ୟ ନଷ୍ଟ କରାଯାଇଛି ଓ ୯୪ହଜାର ୫୦୦ଟଙ୍କା ଜରିମାନା ଆଦାୟ ହୋଇଥିବା ନେଇ ଅଦାଲତଙ୍କୁ ଅବଗତ କରାଯାଇଛି। ତେବେ ଖାଦ୍ୟ ନମୁନା ପରୀକ୍ଷା ପାଇଁ କଟକ ମହାନଗର ନିଗମକୁ ସ୍ଥାୟୀ ମୋବାଇଲ ଲାବୋରୋଟାରୀ ଯୋଗାଣ ସମ୍ପର୍କରେ ଜଣାଇବାକୁ ଅଦାଲତ କହିଛନ୍ତି।

ରାସ୍ତା ପାର୍ଶ୍ୱ ଆବର୍ଜନା ହଟାଇବାକୁ ପଦକ୍ଷେପ ବିଷୟରେ ଜଣାଅ

କଟକ ସହରରେ ବାୟୁ ପ୍ରଦୂଷଣ ସ୍ଥିତି ବେଶ୍ ଗମ୍ଭୀର ହୋଇଆସୁଥିବା ଅଭିଯୋଗକୁ ହାଇକୋର୍ଟ ଗୁରୁତ୍ୱର ସହ ଗ୍ରହଣ କରିଛନ୍ତି। ବିପର୍ଯ୍ୟସ୍ତ ରାସ୍ତାଘାଟ ଓ ବିଭିନ୍ନ ନିର୍ମାଣ ସାମଗ୍ରୀକୁ ବେଆଇନ ଭାବେ ରାସ୍ତାଘାଟ ପାର୍ଶ୍ୱରେ ଆବର୍ଜନା ଜମା ରଖିବା ଦ୍ୱାରା ବାୟୁମଣ୍ଡଳକୁ ଦୂଷିତ ଧୂଳିକଣା ଆଚ୍ଛାଦିତ କରୁଛି। ଏହା ବାୟୁ ପ୍ରଦୂଷଣ ସ୍ତର ବୃଦ୍ଧିରେ ସହାୟକ ହେଉଛି। ପ୍ରଦୂଷଣ ନିୟନ୍ତ୍ରଣ ବୋର୍ଡ ଆଞ୍ଚଳିକ ଅଧିକାରୀ ଆଜି ଭର୍ଚୁଆଲ ଶୁଣାଣିରେ ଉପସ୍ଥିତ ରହି ଏ ସଂକ୍ରାନ୍ତ ଅଭିଯୋଗ ଉପରେ ବୋର୍ଡ ପକ୍ଷରୁ ଯାଞ୍ଚ କରାଯାଇଥିଲା। ଯାଞ୍ଚ ରିପୋର୍ଟ ସହ ଏହା ଉପରେ ଆବଶ୍ୟକ କାର୍ଯ୍ୟପନ୍ଥା ଗ୍ରହଣ କରିବାକୁ ସିଏମସି କମିସନରଙ୍କୁ ଚିଠି ଦିଆଯାଇଥିବା ନେଇ ଅବଗତ କରିଥିଲେ। ତେବେ ଏହି ଚିଠି ଉପରେ କଣ କାର୍ଯ୍ୟାନୁଷ୍ଠାନ ନିଆଯାଇଛି ତାହା ଜଣାଇବାକୁ ସିଏମସି କମିସନରଙ୍କୁ ନିର୍ଦ୍ଦେଶ ଦେଇଛନ୍ତି ହାଇକୋର୍ଟ।

ଡ୍ରିମ୍‌ସ ସ୍କୁଲ ଅଫ୍ ଏଗ୍ରିକଲ୍‌ଚର୍‌ରେ 'ଅଙ୍କୁରମ୍ -୨୦୨୫'

କଟକ,୨୫।୯ (ସମିସ): ଡ୍ରିମ୍‌ସ ସ୍କୁଲ ଅଫ ଏଗ୍ରିକଲଚର ପ୍ରଥମ ବ୍ୟାଚ୍ ଛାତ୍ରଛାତ୍ରୀଙ୍କ ସ୍ୱାଗତ ଉତ୍ସବ 'ଅଙ୍କୁରମ୍-୨୦୨୫' ବୁଧବାର ଅନୁଷ୍ଠିତ ହୋଇଯାଇଛି। ପଦ୍ମିନୀ ଅଡିଟୋରିମ୍‌ରେ ଆୟୋଜିତ କାର୍ଯ୍ୟକ୍ରମକୁ ଡ୍ରିମ୍‌ସ ବିଶ୍ୱବିଦ୍ୟାଳୟର ପ୍ରତିଷ୍ଠାତା ଅଧ୍ୟକ୍ଷ ଡ. ପ୍ରମୋଦ ଚନ୍ଦ୍ର ରଥ ଆଭାସି ମାଧ୍ୟମରେ ଉଦ୍‌ଘାଟନ କରିଥିଲେ। ମୁଖ୍ୟଅତିଥି କଟକସ୍ଥିତ କେନ୍ଦ୍ରୀୟ ଧାନ ଗବେଷଣା

ପ୍ରତିଷ୍ଠାନର ନିର୍ଦ୍ଦେଶକ ଡ. ଜି.ଏକେ କୁମାର, ସମ୍ମାନିତ ଅତିଥି ଭାରତୀୟ କୃଷି ଅନୁସନ୍ଧାନ ପରିଷଦ (ଆଇସିଏଆର)ର ଜଳ ପରିଚାଳନା ବିଭାଗ ନିର୍ଦ୍ଦେଶକ ଡ. ଅର୍ଜମାଦ ଷଡଙ୍ଗୀ, 'ଡ୍ରିମସ'ର ପ୍ରଶାସନିକ ନିର୍ଦ୍ଦେଶକ ବଳରାମ କର, 'ନାବାର୍ଡ' ର ଅତିରିକ୍ତ ପ୍ରବନ୍ଧକ ଦେବେଶ ବେହେରା ଛାତ୍ରଛାତ୍ରୀଙ୍କୁ ଦିଗଦର୍ଶନ ଦେଇଥିଲେ। ଉତ୍ସବରେ ପୌରହିତ୍ୟ କରିଥିଲେ ଡ୍ରିମ୍‌ସ ବିଶ୍ୱବିଦ୍ୟାଳୟର କୁଳପତି ପ୍ରଫେସର ଡ. ପ୍ରକାଶ ହୋତା। 'ଡିନ୍' ଡ. କୁମ୍ଭକର୍ଣ୍ଣ ରାଉତ ସ୍ୱାଗ ଭାଷଣ ଓ ଲୋକସଂପର୍କ ଅଧିକାରୀ ନିରାକାର ସାହୁ କାର୍ଯ୍ୟକ୍ରମ ସଂଯୋଜନା କରିଥିଲେ। ସହକାରୀ ପ୍ରାଧ୍ୟାପିକା ଶୁଭସ୍ମିତା ସାହୁ ଧନ୍ୟବାଦ ଦେଇଥିଲେ।

ପାର୍ବଣ ପାଇଁ କଟକମୁହାଁ ବଞ୍ଜାରା ଗ୍ୟାଙ୍ଗ୍

କଟକ,୨୫।୯ (ସମିସ): ରୌପ୍ୟନଗରୀ ଉତ୍ସବମୁଖର ହେଉଛି। ଦଶହରାରୁ ପାର୍ବଣ ମାହୋଲ୍ ଆରମ୍ଭ ହୋଇ ବାଲିଯାତ୍ରାରେ ଶେଷ ହେବ। ଏହି ସମୟ ମଧ୍ୟରେ କଟକ ସହରରେ ସର୍ବାଧିକ ଚୋରି ଓ ଲୁଟ୍ ହୋଇଥାଏ। ଏହାକୁ ଦୃଷ୍ଟିରେ ରଖି ଡିସିପି ଖିଲାରୀ ରଷିକେଶ ଦ୍ୟାନଦେଓ ପ୍ରତ୍ୟେକ ଥାନାକୁ ବଞ୍ଜାରାଙ୍କ ଉପରେ ଦୃଷ୍ଟି ଦେବାକୁ ନିର୍ଦ୍ଦେଶ ଦେଇଛନ୍ତି। ଅନ୍ୟପକ୍ଷରେ, ପଶ୍ଚିମବଙ୍ଗ, ବିହାର ଓ ଝାଡଖଣ୍ଡରୁ ବଞ୍ଜାରା ଗ୍ରୁପ୍ ଭିଡ଼ ଜମାଇଲେଣି। ଦୁର୍ଗାପୂଜା ପାଇଁ ଆସୁଥିବା ବଞ୍ଜାରାମାନେ ଦୁର୍ଗା ଭସାଣି ଓ ବାଲିଯାତ୍ରାରେ ଛୋଟ ଛୋଟ ବ୍ୟବସାୟ ଓ ଭିକ୍ଷାବୃତ୍ତି ଆଳରେ ବିଭିନ୍ନ ଅପରାଧମୂଳକ କାର୍ଯ୍ୟରେ ଲିପ୍ତ ରହନ୍ତି। ଗୋଟିଏ ପଟେ ବହୁ ବଞ୍ଜାରା ସହରରେ ରହିଥିବା ବେଳେ ଅନ୍ୟପଟେ ପାର୍ବଣରେ ବଞ୍ଜାରାଙ୍କ ପ୍ରବେଶ ହୋଇଥାଏ। ପ୍ରତି ବର୍ଷ ପାର୍ବଣ ଋତୁରେ ଲୁଟ୍, ଛିନତାଇ, ଚୋରି ଭଳି ଅପରାଧ ଘଟାଇବାରେ ବଞ୍ଜାରାଙ୍କ ସମ୍ପୃକ୍ତି ରହିଛି। ଗତ ୮ ମାସ ମଧ୍ୟରେ ୬୦ରୁ ଅଧିକ ନାବାଳକ ବଞ୍ଜାରାଙ୍କୁ କମିଶନରେଟ୍ ପୁଲିସ ଗିରଫ କରିଛି। ଏଥିରେ ନାବାଳକ ନିୟୋଜିତ ହେଉଥିବା ବେଳେ ଚୋରି କରିବା ପାଇଁ ଏମାନେ କଟକ ସହରର ପ୍ରମୁଖ ସ୍ଥାନରେ ପାର୍ବଣର ମାହୋଲର ସୁଯୋଗ ନେଇ ଆସୁଛନ୍ତି।

ଶାରଦୀୟ ଉତ୍ସବ

୩ ହଜାର ଶ୍ରଦ୍ଧାଳୁଙ୍କ ପାଇଁ ମାଛଭୋଗ

ରାମଗଡ଼-କନିକାରୋଡ୍ ବନଦୁର୍ଗା ପୂଜା କମିଟି

କଟକ,୨୫।୯ (ସମିସ):

ପାର୍ବଣ ତା'ର କଅଁଳ ପାଦ ସ୍ପର୍ଶ କରି ସ୍ଥିତି ଜାହିର୍ କରି ସାରିଲାଣି। ମହାନଦୀ ଓ କାଠଯୋଡିର ଉତ୍ତାଳ ଜଳରାଶିରେ ଖେଳି ଗଲାଣି ପାର୍ବଣର ଖିଆଲି ତରଙ୍ଗ। ମର୍କତନଗରରୁ ମହାନଦୀବିହାର ଭିତରେ ଫିକାଫିକା ଲାଗୁଥିବା ଐତିହାସିକ କଟକ ନଗରୀ କ୍ରମଶଃ ପାର୍ବଣର ରଙ୍ଗରେ ରଙ୍ଗେଇ ହେଲାଣି। ଅଗ୍ରପୂଜ୍ୟ ଗଜାନନଙ୍କ ପୂଜାରେ ସହରରେ ପାଦ ଥାପି ଥିବା ପାର୍ବଣ କାର୍ତ୍ତିକେଶ୍ୱର ପୂଜା ପରେ ବିଦାୟ ନେବ। ଏହାରି ଭିତରେ ଦେଇଯିବ ଅନେକ ପାସୋରା ଆଉ ଅପାସୋରା ଘଟଣା। ଆଉ କିଛି ଦିନ ପରେ ଦଶହରା। ନିର୍ମଳ ଆଶ୍ୱୀନକୁ ସ୍ୱାଗତ କରିବାକୁ ନଦୀ ପଠାରେ ଖିଲିଖିଲି ହସିଲାଣି କାଶତଣ୍ଡୀ...

ଧରାପୃଷ୍ଠକୁ ଧରାବତାରଣ କରିବେ ମା'ଦୁର୍ଗା। ଧିରେଧିରେ ଉତ୍ସବମୁଖର

ହୋଇ ଉଠିଲାଣି କଟକ ସହର। ରାମଗଡ କନିକା ରୋଡ ବନଦୁର୍ଗା ପୂଜା କମିଟି ପାର୍ବଣକୁ ଧୁମଧାମରେ ପାଳନ କରିବାକୁ ପ୍ରସ୍ତୁତି ଜୋରଦାର ଚଳାଇଛି। ଏଥର ପୂଜା କମିଟି ପକ୍ଷରୁ ୧୫ ଲକ୍ଷ ଟଙ୍କା ବଜେଟ୍ ରଖାଯାଇଛି। ଗତବର୍ଷ ୨୦୨୪ରେ ପ୍ରଥମକରି ୨.୫ କୋଟି ମୂଲ୍ୟରେ ୨ କ୍ୱିଣ୍ଟାଲ ଓଜନର ୧୪ ଫୁଟ୍ ଉଚ୍ଚତାର ଚାନ୍ଦିର ମେଢ଼ ନିର୍ମାଣ କରାଯାଇଛି। ମା'ଙ୍କ ଚାନ୍ଦିର ମୁକୁଟ ସମେତ ଅଳଙ୍କାର ଓ ପାଶ୍ୱର୍ ଦେବାଦେବୀଙ୍କ ଅଳଙ୍କାର ୩୦କେଜି ଓଜନର ରହିଛି। ୧୦ଫୁଟ୍ ଉଚ୍ଚତାର ମା'ଙ୍କ ମୂର୍ତ୍ତି କାରାଗର ତିଆରି କରୁଛନ୍ତି।

ସମଗ୍ର ଅଞ୍ଚଳକୁ ଆଲୋକମାଳାରେ ସଜାଯିବ। ମହାଷଷ୍ଠୀରୁ ରୀତିନୀତି ଅନୁଯାୟୀ ପୂଜାର୍ଚ୍ଚନା କରାଯିବ। ମହାଅଷ୍ଟମୀରେ ମହିଳାଙ୍କ ବ୍ରତ ପୂଜା ପରେ ସନ୍ଧି ପୂଜା କରାଯିବ ଏବଂ ମହାଅଷ୍ଟମୀର ରାତି ସମୟରେ ମାଛ ଭୋଗ କରାଯାଇ ମହାନବମୀରେ ଏହି ମାଛ ଭୋଗ ୩ ହଜାର ଶ୍ରଦ୍ଧାଳୁଙ୍କୁ ବଣ୍ଟାଯିବ। ଦଶମୀରେ ଦହି ପଖାଳ ମା'ଙ୍କ ପାଖେ ଭୋଗ କରାଯାଇ ୧ ହଜାର ଶ୍ରଦ୍ଧାଳୁଙ୍କୁ ବଣ୍ଟାଯିବ।

ମାଛ ଭୋଗ ସ୍ୱତନ୍ତ୍ର

ପୂଜା କମିଟି ପକ୍ଷରୁ ମା'ଙ୍କ ପୂଜାକୁ ବେଶ ପ୍ରାଧାନ୍ୟ ଦିଆଯାଇଥାଏ। ସମସ୍ତ ରୀତିନୀତି ଅନୁଯାୟୀ ମଣ୍ଡପରେ ମା'ଙ୍କର ପୂଜା କରାଯିବ। ମା'ଙ୍କ ପାଖରେ ମାଛ ଭୋଗର ସ୍ୱତନ୍ତ୍ରତା ରହିଛି। କମିଟି ନିକଟରୁ ନିଶୁଳ୍କ ଭାବେ ଶ୍ରଦ୍ଧାଳୁ ଏହି ଭୋଗ ନେଇ ପାରିବେ।

ବସନ୍ତ କୁମାର ନାୟକ, ସଭାପତି

ଡିଜେମୁକ୍ତ ହେବ ଭସାଣି

ପୂଜା କମିଟି ପକ୍ଷରୁ ପ୍ରଶାସନର ନିୟମକୁ ବେଶ କଡାକଡି ଭାବେ ପାଳନ କରାଯିବ। ଡିଜେ ମୁକ୍ତ ଓ ନିଶା ମୁକ୍ତ ଭସାଣିକୁ ଗୁରୁତ୍ୱ ଦିଆଯାଇଛି। ହାତ ବାଜା ଖାସ କରି ପାରମ୍ପରିକ ବାଦ୍ୟକୁ ବିଶେଷ ଗୁରୁତ୍ୱ ଦିଆଯାଇଛି।

ଜୟଦେବ ଦାସ, ସମ୍ପାଦକ

SBI
ଷ୍ଟେଟ୍ ବ୍ୟାଙ୍କ ଅଫ୍ ଇଣ୍ଡିଆ
କେନ୍ଦ୍ରୀୟ ନିଯୁକ୍ତି ଏବଂ ପଦୋନ୍ନତି ବିଭାଗ,
କର୍ପୋରେଟ୍ କେନ୍ଦ୍ର, ମୁମ୍ବାଇ
ଫୋନ୍: 022-22820427
ଆବେଦନ କରିବା ପାଇଁ କ୍ୟୁ ଆର୍ କୋଡ୍

ବିଶେଷଜ୍ଞ କ୍ୟାଡର୍ ଅଧିକାରୀମାନଙ୍କର ନିଯୁକ୍ତି ଚୁକ୍ତିନାମା ଆଧାରରେ
(15.09.2025 ରୁ 29.09.2025 ପର୍ଯ୍ୟନ୍ତ ପଞ୍ଜୀକରଣ ଦ୍ୱାର ପୁନର୍ବାର ଖୋଲୁଛି)

ନିମ୍ନଲିଖିତ ପଦବୀ ପାଇଁ ବିଜ୍ଞାପନ ନମ୍ବର CRPD/SCO/2025-26/05 ମାଧ୍ୟମରେ ଚୁକ୍ତିଭିତ୍ତିକ ସ୍ପେସିଆଲିଷ୍ଟ କ୍ୟାଡ଼ର ଅଧିକାରୀ ନିଯୁକ୍ତି ପାଇଁ ବିଜ୍ଞାପନ 11.07.2025 ରୁ 07.08.2025 ପର୍ଯ୍ୟନ୍ତ ପଞ୍ଜୀକରଣ ପାଇଁ ଖୋଲା ଥିଲା।

ନିମ୍ନଲିଖିତ ପଦବୀ ପାଇଁ 15.09.2025 ରୁ 29.09.2025 ପର୍ଯ୍ୟନ୍ତ ପଞ୍ଜୀକରଣ ଦ୍ୱାର ପୁନଃ ଖୋଲିବାକୁ ନିଷ୍ପତ୍ତି ନିଆଯାଇଛି।

ନିମ୍ନଲିଖିତ ପୋଷ୍ଟଗୁଡିକ ପାଇଁ ଚୁକ୍ତିନାମା ଆଧାରରେ ଭାରତୀୟ ନାଗରିକମାନଙ୍କ ଠାରୁ ଆବେଦନ ଗୁଡିକ ଗ୍ରହଣ କରାଯାଉଛି:

ବିଜ୍ଞାପନ ସଂ. CRPD/SCO/2025-26/05 (ସଂଶୋଧିତ)

କ୍ର. ସଂ.	ପୋଷ୍ଟର ନାମ	ଖାଲି ପଦବୀ	ପ୍ରକାର
1	ଜେନେରାଲ୍ ମ୍ୟାନେଜର (ଆଇଏସ୍ ଅଡିଟ୍)	01	ଚୁକ୍ତିନାମା
2	ଏଜିପି (ଆଇଏସ୍ ଅଡିଟ୍)	14	ଚୁକ୍ତିନାମା

**ଯେଉଁ ପ୍ରାର୍ଥୀମାନେ ଉପରୋକ୍ତ ଯେକୌଣସି ପଦବୀ ପାଇଁ ଏହି ନିଯୁକ୍ତି ନିମନ୍ତେ ପୂର୍ବରୁ 11.07.2025 ରୁ 07.08.2025 ପର୍ଯ୍ୟନ୍ତ ଆବେଦନ କରିଛନ୍ତି ସେମାନଙ୍କୁ ଆବେଦନ କରିବାକୁ ପଡିବ ନାହିଁ । କେବଳ ଯେଉଁ ପ୍ରାର୍ଥୀମାନେ ପୂର୍ବରୁ ଆବେଦନ କରି ନାହାଁନ୍ତି ସେମାନେ ବିଜ୍ଞାପନ ନଂ. CRPD/SCO/2025-26/05 (ସଂଶୋଧିତ) ରେ ବିସ୍ତୃତ ଭାବରେ ଉଲ୍ଲିଖିତ ପଦବୀ ପାଇଁ ସଂଶୋଧିତ

ସକାଳ
THE SAKALA

ସମ୍ପାଦକୀୟ

ଯଦି ତୁମେ ଶାନ୍ତି ପ୍ରତିଷ୍ଠା କରିବାକୁ ଆଗ୍ରହୀ, ତେବେ ପ୍ରଥମେ ଶତ୍ରୁ ସହିତ ମିଶି କାମ କର। ଆପେ ଆପେ ସେ ତୁମର ମିତ୍ର ହୋଇଯିବ ଏବଂ ଅଶାନ୍ତି ଦୂର ହୋଇଯିବ।

-ନେଲ୍‌ସନ୍ ମାଣ୍ଡେଲା

ଅଶାନ୍ତ ଲଦାଖ

ହିମାଳୟ ପାଦଦେଶର ପରିବେଶକୁ ବିକାଶ ଆଳରେ ବିନାଶରୁ ସୁରକ୍ଷା ଏବଂ କେନ୍ଦ୍ର ଶାସିତ ଅଞ୍ଚଳ ଲଦାଖକୁ ସମ୍ବିଧାନର ଷଷ୍ଠ ଅନୁଚ୍ଛେଦ ଆଧାରରେ ଅନୁସୂଚିତ ଅଞ୍ଚଳ ମାନ୍ୟତା ପାଇଁ ୨୦୧୯ ରୁ ଦାବି କରି ଆସୁଥିବା ସ୍ୱନାମଧନ୍ୟ ବୈଜ୍ଞାନିକ, ଉଦ୍‌ଭାବକ ତଥା ପରିବେଶ ବିଜ୍ଞାନୀ ରମଣ ମାଗେସେସେ ସମ୍ମାନ ବିଜେତା ସୋନମ ୱାଙ୍ଗଚୁକଙ୍କ ସଦ୍ୟତମ ଆମରଣ ଅନଶନ ଆନ୍ଦୋଳନ ହିଂସାର ରୂପ ନେଇଛି। ନେପାଳରେ କ୍ଷମତା ବିରୋଧୀ ଛାତ୍ର ଆନ୍ଦୋଳନ ଅନୁରୂପ ଲଦାଖରେ 'ଜେନ୍‌ଜେଡ୍' ଦ୍ୱାରା ସୃଷ୍ଟ ବ୍ୟାପକ ହିଂସାକୁ ନିୟନ୍ତ୍ରଣ କରିବା ପାଇଁ ପୁଲିସ୍‌ର କାର୍ଯ୍ୟାନୁଷ୍ଠାନରେ ଚାରିଜଣଙ୍କ ଜୀବନ ଯାଇଥିବା ବେଳେ ୭୫ ରୁ ଊର୍ଦ୍ଧ୍ୱ ଆହତ ହୋଇଛନ୍ତି। ଏଭଳି ହିଂସାତ୍ମକ ପଦକ୍ଷେପକୁ ନିନ୍ଦା କରି ୱାଙ୍ଗଚୁକ୍ ଅନଶନ ଭଙ୍ଗ କରିବା ସହିତ ଶାନ୍ତି ରକ୍ଷା ପାଇଁ ଲଦାଖବାସୀଙ୍କୁ ପୁଣି ଥରେ ଆହ୍ୱାନ ଦେଇଛନ୍ତି। ୱାଙ୍ଗଚୁକ୍ ଅନଶନ ପ୍ରତ୍ୟାହାର କରିଥିବାରୁ ଆନ୍ଦୋଳନ କିଛିଦିନ ପାଇଁ ଶିଥିଳ ପଡ଼ିଯାଇପାରେ; କିନ୍ତୁ କ୍ରମାଗତ କେନ୍ଦ୍ରୀୟ ଅବହେଳା ଜନିତ ଅସନ୍ତୋଷ ହୁଏତ ଭବିଷ୍ୟତରେ ପୁଣି ଉଗ୍ରରୂପ ନେବାର ଆଶଙ୍କାକୁ ଏଡ଼ାଇ ଦିଆଯାଇ ନପାରେ।

୧୯୪୭ ମସିହା ପରଠାରୁ ଲଦାଖ ଜାମ୍ମୁ-କାଶ୍ମୀର ରାଜ୍ୟର ଏକ ଅଂଶ ଥିବା ବେଳେ ୨୦୧୯ ଅଗଷ୍ଟ ୫ ତାରିଖରେ ସମ୍ବିଧାନର ଧାରା ୩୭୦ର ଉଚ୍ଛେଦ ପରେ କେନ୍ଦ୍ରଶାସିତ ଅଞ୍ଚଳ ଘୋଷିତ ହୋଇଛି। ସମ୍ବିଧାନର ୨୪୪ ଧାରା ଅନ୍ତର୍ଗତ ଷଷ୍ଠ ଅନୁଚ୍ଛେଦରେ ଦେଶର ଆଦିବାସୀ ଅଧ୍ୟୁଷିତ ଅଞ୍ଚଳ ଆସାମ, ମେଘାଳୟ, ମିଜୋରାମ୍‌ରେ ତିନିଟି ଲେଖାଏଁ ଏବଂ ତ୍ରିପୁରାରେ ଗୋଟିଏ ସ୍ୱୟଂଶାସନ ବିକାଶ ପରିଷଦ ରହିଥିବା ବେଳେ ଏହିଭଳି କ୍ଷମତା ୱାଙ୍ଗଚୁକ୍ ଲଦାଖ୍ ପାଇଁ ଦାବି କରୁଆସୁଛନ୍ତି। ଦାବି ସମ୍ପର୍କରେ ୱାଙ୍ଗଚୁକ୍ ବାରମ୍ବାର ପତ୍ର ଲେଖି ଜଣାଇବା ସତ୍ତ୍ୱେ କେନ୍ଦ୍ର ସରକାରଙ୍କ ଦୃଷ୍ଟି ନ ଦେବାରୁ ଗତବର୍ଷ ସେ ଦୁଇଦୁଇ ଥର ଅନଶନ କରିଥିଲେ। କେନ୍ଦ୍ର ସରକାରଙ୍କ ପ୍ରତିଶ୍ରୁତି ପରେ ପ୍ରତିଥର ଅନଶନରୁ ଓହରି ଆସୁଥିଲେ ହେଁ ସରକାରଙ୍କ ଟାଳଟୁଳ ନୀତି ଲଦାଖବାସୀଙ୍କୁ ଅସନ୍ତୁଷ୍ଟ କରିଛି। ବିଡ଼ମ୍ବନା ହେଉଛି ଲଦାଖ୍‌କୁ ଅନୁସୂଚିତ ଅଞ୍ଚଳ ମାନ୍ୟତା ଦେବାକୁ ବିଜେପି ୨୦୧୯ ସାଧାରଣ ନିର୍ବାଚନ ବେଳେ ପ୍ରତିଶ୍ରୁତି ଦେଇଥିଲେ ହେଁ ଏହାକୁ କାର୍ଯ୍ୟକାରୀ କରିବାକୁ ଦୀର୍ଘସୂତ୍ରୀ ପନ୍ଥା ଆପଣେଇଛି।

ଭୂରାଜନୈତିକ ସ୍ଥିତି ଦୃଷ୍ଟିରୁ ଲଦାଖ ଭାରତର ଉତ୍ତର-ସୀମାନ୍ତର ଚୀନ୍ ସଂଲଗ୍ନ ଏକ ସମ୍ବେଦନଶୀଳ ଅଞ୍ଚଳ। ଏବେ ସେଠାରେ କେତେକ ଅତି ଦୁର୍ମୂଲ୍ୟ ଓ ଦୁଷ୍ପ୍ରାପ୍ୟ ଖଣିଜ ସମ୍ପଦର ସନ୍ଧାନ ମିଳିଛି, ଯାହା ଭାରତର ବହୁ ଆକାଂକ୍ଷିତ ସେମିକଣ୍ଡକ୍ଟର ଶିଳ୍ପାୟନ ପାଇଁ ଅତୀବ ଗୁରୁତ୍ୱପୂର୍ଣ୍ଣ। କିନ୍ତୁ ପରିବେଶ ସୁରକ୍ଷା ଦୃଷ୍ଟିରୁ ସ୍ଥାନୀୟ ଲୋକେ ସେଠାରେ ଖଣିଜ ଖନନକୁ ବିରୋଧ କରୁଛନ୍ତି। ପରିସ୍ଥିତି କ୍ରମେ ଅଧିକ ଜଟିଳ ହେଉଛି। ଏ ଦିଗରେ ଅଧିକ କାଳକ୍ଷେପଣ ନୀତିର ଫାଇଦା ବିଦେଶୀ ବିଚ୍ଛିନ୍ନତାବାଦୀ ନେବାର ଆଶଙ୍କାକୁ ଏଡ଼ାଇ ଦେଇହେବ ନାହିଁ। ତେଣୁ ବେଳ ହୁଁ ସରକାର ପଦକ୍ଷେପ ନେବା ଦରକାର।

ଅଙ୍କୁଶ ଜରୁରୀ

ବିଶ୍ୱର ଯେକୌଣସି ଦେଶରେ ବ୍ୟବସାୟ କରିବାକୁ ହେଲେ ସେହି ଦେଶର ନୀତି-ନିୟମ, ଆଇନ-କାନୁନ୍‌ର ଅନୁପାଳନ ଜରୁରୀ। କିନ୍ତୁ ସାମାଜିକ ଗଣମାଧ୍ୟମ ଏକ୍ସ(ଟୁଇଟର) ଏ ପର୍ଯ୍ୟନ୍ତ ଏହି ନୈତିକବୋଧକୁ ଗ୍ରହଣ କରିପାରିନାହିଁ। ଏକ୍ସର ବ୍ୟବସାୟିକ ନୈତିକତାରେ ଅଙ୍କତା ତୁଳନାରେ ଅହଂକାର ଅଧିକ ଥିବା ମନେ ହେଉଛି। ଏହି ଆଭିମୁଖ୍ୟ ଯୋଗୁଁ ଅତୀତରେ ଏହି ସଂସ୍ଥା ତା'ର ମୂଳ ଦେଶ ଆମେରିକା ସରକାରଙ୍କ ଦ୍ୱାରା କଟକଣାର ସମ୍ମୁଖୀନ ହୋଇଥିବା ବେଳେ ଭାରତ ସରକାର ମଧ୍ୟ ତାଗିଦ କରିଥିଲେ। ବାରମ୍ବାର ତାଗିଦା ସତ୍ତ୍ୱେ ଏକ୍ସ(ପୂର୍ବର ଟୁଇଟର) ଚେତୁ ନାହିଁ; ବରଂ ଭାରତୀୟ ଆଇନ କାନୁନ୍‌କୁ ଆହ୍ୱାନ ଦେବା ଭଳି ଆଭିମୁଖ୍ୟ ପୋଷଣ କରୁଛି।

ସାମ୍ପ୍ରତିକ ଡିଜିଟାଲ୍ ଗଣମାଧ୍ୟମ ଯୁଗରେ ଫେସ୍‌ବୁକ୍, ଇନ୍‌ଷ୍ଟାଗ୍ରାମ୍, ହ୍ୱାଟସ୍‌ଆପ୍, ଟେଲିଗ୍ରାମ୍, ଏକ୍ସ ଆଦି ସାମାଜିକ ଗଣମାଧ୍ୟମ ପ୍ରମୁଖ ଭୂମିକା ନିର୍ବାହ କରୁଛନ୍ତି। ସେମାନଙ୍କ ଅର୍ଥାଗମ ଓ ପ୍ରତିପତ୍ତି ମଧ୍ୟ କମ୍ ନୁହେଁ। ଅର୍ଥ ଓ ପ୍ରତିପତ୍ତି ବଳରେ ସେମାନେ ବିଭିନ୍ନ ସମୟରେ ସାମାଜିକ ବିରୋଧୀ ତତ୍ତ୍ୱମାନଙ୍କର ପ୍ରରୋଚନାରେ ବିଭ୍ରାନ୍ତିକର ଖବର, ଫଟୋ ଓ ଭିଡିଓର ଉଦ୍ଦେଶ୍ୟମୂଳକ ଭାବେ ପ୍ରଚାର ପ୍ରସାର କରିଆସୁଛନ୍ତି, ଯାହାର ପ୍ରଭାବ ଦେଶର ଏକତା, ସ୍ଥିରତା, ଅଖଣ୍ଡତା ଓ ସାର୍ବଭୌମତା ପ୍ରତି ବିପଦ ସୃଷ୍ଟି କରୁଛି। ତେଣୁ ସାମାଜିକ ଗଣମାଧ୍ୟମର ମନମୁଖି ଖବର ପ୍ରସାରଣକୁ ନିୟନ୍ତ୍ରଣ ପାଇଁ ଭାରତ ସରକାର 'ସୂଚନା ପ୍ରଯୁକ୍ତି ଆଇନ-୨୦୦୦' ଆଣିଛନ୍ତି। ଭାରତ ମାଟିରେ ସକ୍ରିୟ ରହିବାକୁ ହେଲେ ସଂସ୍ଥାଙ୍କୁ ଉପରୋକ୍ତ ଆଇନ ଅନୁଯାୟୀ ପଞ୍ଜୀକୃତ ହେବା ବାଧ୍ୟତାମୂଳକ। ଆଇନର ଧାରା ୭୯(୩)(ଖ) ଅନୁଯାୟୀ ଯେକୌଣସି ଆପତ୍ତିମୂଳକ ଖବର/ଫଟୋ/ଭିଡିଓକୁ ହଟାଇବା ପାଇଁ ସରକାର ସମ୍ପୃକ୍ତ ସଂସ୍ଥାକୁ ନିର୍ଦ୍ଦେଶ ଦେଇପାରିବେ; ଏପରିକି ସଂସ୍ଥାର କାରବାରକୁ ରଦ୍ଦ କରିପାରିବେ। ସେହିଭଳି ୨୦୨୧ର ଡିଜିଟାଲ୍ ମିଡିଆ ନୀତି ମାର୍ଗଦର୍ଶିକା(କୋଡ୍ ଅଫ୍ ଏଥିକ୍ସ)ରେ ବିଭିନ୍ନ ପ୍ରତିକାର ଓ କଟକଣା ବ୍ୟବସ୍ଥା ରହିଛି। କେବଳ ଏକ୍ସକୁ ଛାଡ଼ିଦେଲେ ଅନ୍ୟ ସବୁ ସାମାଜିକ ଗଣମାଧ୍ୟମ ସଂସ୍ଥା ନୂଆ ଆଇଟି ଆଇନ୍‌କୁ ଅନୁପାଳନ କରିଛନ୍ତି। ଆମେରିକାରେ ସାମାଜିକ ଗଣମାଧ୍ୟମ କଟକଣାକୁ ଏକ୍ସ ମାନିଥିବା ବେଳେ ବାକ୍ ସ୍ୱାଧୀନତା ଆଳ ଦେଖାଇ ଭାରତୀୟ ଆଇନକୁ ଆହ୍ୱାନ ଦେଇଆସୁଛି ଏବଂ ବିଭିନ୍ନ ସମୟରେ ଆଇନ ଅଦାଲତର ଦ୍ୱାରସ୍ଥ ହେଉଛି। ସଦ୍ୟତମ ଘଟଣାରେ ଆଇଟି ଆଇନ୍ ଧାରା ୬୯ ଆଧାରରେ ଭାରତର ପ୍ରଶାସନିକ ଅଧିକାରୀ କୌଣସି ବିଷୟବସ୍ତୁକୁ ହଟାଇ ପାରିବେ ନାହିଁ ବୋଲି ଏକ୍ସ ଯୁକ୍ତି ଦର୍ଶାଇଛି ଏବଂ ସମ୍ବିଧାନର ବାକ୍ ସ୍ୱାଧୀନତା ଧାରାକୁ କାଠଗଡ଼ା ଭିତରକୁ ଟାଣିଛି।

ଏକ୍ସ ଦ୍ୱାରା ଆଗତ ଅଭିଯୋଗ ଆଧାରିତ ଆବେଦନର ବିଚାର ଅବସରରେ ଅଦାଲତ ଏକ୍ସକୁ ସ୍ପଷ୍ଟ ଭାବେ କହିଛନ୍ତି ଯେ ଭାରତରେ ବ୍ୟବସାୟ କରିବାକୁ ହେଲେ ଦେଶର ଆଇନ କାନୁନ୍ ମାନିବାକୁ ଏବଂ ସରକାରଙ୍କ 'ସହଯୋଗ' ପୋର୍ଟାଲ୍‌ରେ ପଞ୍ଜିକୃତ ହେବାକୁ ବାଧ୍ୟ। କାର୍ଯ୍ୟ ପରିସର ଯେତେ ବ୍ୟାପକ ଏବଂ ପ୍ରସାରଣ ଦକ୍ଷତା ଯେତେ ଉନ୍ନତ ହେଉ ନା କାହିଁକି ସାମାଜିକ ଗଣମାଧ୍ୟମ ଉପରେ କଟକଣା ରହିବା ଜରୁରୀ। ଆଇନର ଉଲ୍ଲଙ୍ଘନ ଏକ ଅପରାଧ ଏବଂ ଏଥିପାଇଁ ଦଣ୍ଡବିଧାନ ଭୋଗିବାକୁ ହେବ। ସର୍ବୋପରି ସାମାଜିକ ଗଣମାଧ୍ୟମ ଉପରେ ଅଙ୍କୁଶ ଜରୁରୀ। ଏକ୍ସ ଏହା ଯଥାଶୀଘ୍ର ମାନି ନେଉ।

ନିରୀହ କରମର୍ଦ୍ଦନର ଅସ୍ପଷ୍ଟ ଆର୍ତ୍ତନାଦ

ଦୁର୍ଗାପ୍ରସାଦ ଆଚାର୍ଯ୍ୟ

ଦୁବାଇରେ ଅନୁଷ୍ଠିତ ଏସିଆ କପ୍ କ୍ରିକେଟ ମ୍ୟାଚ୍‌ରେ ଭାରତର ଅଧିନାୟକ ସୂର୍ଯ୍ୟକୁମାରଙ୍କ ନେତୃତ୍ୱରେ ଆମ ନବପ୍ରଜନ୍ମର ଧୁରନ୍ଧର ଖେଳାଳିମାନେ ପ୍ରତିପକ୍ଷ ପାକିସ୍ତାନକୁ ଏକ ଲଜ୍ଜାକର ପରାଜୟର ତିକ୍ତସ୍ୱାଦ ଦେବା ଯେତିକି ଆମ ଦେଶର କ୍ରିକେଟ-ଅନ୍ଧଭକ୍ତମାନଙ୍କୁ ନୃତ୍ୟୋନ୍ମତ୍ତ କରିଥିଲା, ତା'ଠାରୁ କାହିଁ କେତେଗୁଣ ଅଧିକ ତିକ୍ତତା, ଉଦ୍ଦାମତାର ସହ ସେମାନଙ୍କୁ ନୃତ୍ୟୋନ୍ମତ୍ତ କରିଥିଲା 'କରମର୍ଦ୍ଦନ-ବର୍ଜନ'ର ସେହି ସଂକ୍ଷିପ୍ତ ଅଥଚ ଅତି ରୋମାଞ୍ଚକ ନାଟ୍ୟାଭିନୟ ଗୋଟିକ। ଏ ନାଟକର ସୂତ୍ରଧର ଯିଏ ବା ଯେଉଁମାନେ, ସେମାନେ ଥିଲେ ନେପଥ୍ୟରେ, କିନ୍ତୁ ନାୟକ ଭୂମିକା ବେଶ୍ ପାରଙ୍ଗମତାର ସହ ତୁଲାଇଥିଲେ ଅଧିନାୟକ ସୂର୍ଯ୍ୟ। 'ଭାରତମାତା'ଙ୍କ ସ୍ତୁତି, ସ୍ତବ ଓ ବନ୍ଦାପନାକୁ ସର୍ବମହତ୍ତ୍ୱ ଦେଉଥିବା ଆବେଶାକ୍ରାନ୍ତ ସହସ୍ରାଧିକ ଦର୍ଶକମାନଙ୍କ ଆଗରେ ଆମ ଅଧିନାୟକ ଓ ଖେଳାଳିମାନେ ସେମାନଙ୍କ ଉର୍ଜସ୍ୱଳ ଦେଶପ୍ରେମର ନିଆରା ପ୍ରମାଣ ଦେଲେ ଏବଂ ଆମ ପରି ନଛୋଡ଼ବନ୍ଧା ଦେଶପ୍ରେମୀମାନଙ୍କ ଅକୁଳାନ ଚିତ୍ତରଂଜନ ମଧ୍ୟ କଲେ ଦୁବାଇର ଚକାଚକ୍ କ୍ରୀଡ଼ା ପ୍ରାଙ୍ଗଣରେ। ଭଦ୍ର, ସୁଶୀଳ ଓ କୋମଳ ଆବେଗାସିକ୍ତ 'କରମର୍ଦ୍ଦନ' ରୂପକ ଭାବପ୍ରକାଶନୀ ଅଙ୍ଗବିନ୍ୟାସର ଏତାଦୃଶ ଦୟନୀୟ ପରାଭବର ବିଜୟୋତ୍ସବ ପାଳନ କଲେ ଆମେ।

ମାତ୍ର ଚାରିଦିନର ସ୍ୱଳ୍ପ ଅବଧିରେ ଅକାଳ-ସମାପ୍ତି ଭୋଗ କରିଥିବା 'ଅପରେସନ୍ ସିନ୍ଦୂର'ରେ ଚିରଶତ୍ରୁ ପାକିସ୍ତାନର ଦୟନୀୟ ପରାଭବକୁ ଠିକଣା ରଙ୍ଗଢଙ୍ଗରେ ପାଳନ କରି ପାରିନଥିବା ଦେଶପ୍ରେମୀମାନେ ଅତିଶୟ ତୃପ୍ତ ହେଲେ ଅବଶ୍ୟ। କିନ୍ତୁ ଆମ ଦେଶ ଓ ବାହାର ଦେଶମାନଙ୍କରେ ସଦାଜାଗତିଆ ରସହସ୍ରାଧିକ କ୍ରିକେଟ୍-ପ୍ରେମୀ ବିଶେଷଜ୍ଞମାନେ ମାନବୀୟ ଭାବୋଚ୍ଛ୍ୱାସର ଅତି ସଂକ୍ଷିପ୍ତ ଇସ୍ତାହାର ଏହି ନମ୍ର 'କରମର୍ଦ୍ଦନ' ପ୍ରତି ଏହା ଏକ ନିଷ୍ଠୁର ଅବିଚାର ବୋଲି କହି ଏକପ୍ରକାର ଅଛିଣ୍ଡା ବିବାଦଟିଏ ସୂତ୍ରପାତ କରିଦେଲେ। ତେଣୁ ଏ ଲେଖକ ପରି ବହୁ ନିରୋଳା ଦେଶପ୍ରେମୀ ଏବେ ଭାବିବାକୁ ବାଧ୍ୟ ହେଉଛନ୍ତି ଯେ ଆମ ରାଜନୀତି, ଆମ ଦେଶପ୍ରେମ, ଆମ କ୍ରିକେଟ୍-ପ୍ରେମ ଆଦିର ରଡ ଗଦ୍ୟାତ୍ମକ ଆବାହାଓାର ସଂସ୍ପର୍ଶରେ 'କରମର୍ଦ୍ଦନ' ପରି ମୃଦୁଭାବରସାଣିତ କବିତାଟି ଯଦି ଜମା ଆସି ନଥା'ନ୍ତା, ତେବେ ବୋଧହୁଏ ସହସ୍ରଗୁଣ ପ୍ରତିପଦ ହୋଇଥା'ନ୍ତା ସେ ଦିନର କ୍ରିକେଟ୍ ରଣାଙ୍ଗନରେ ପାକିସ୍ତାନ ବିପକ୍ଷରେ ଆମର ଏ ବିଜୟ। ଅସିମ ମୁନୀରଙ୍କ 'ଡଂପ୍ ଟ୍ରକ୍- ପାକିସ୍ତାନ' ପାଇଁ 'ମରସିଡିଜ୍-ଭାରତ'ର ଏହି ପ୍ରଚଣ୍ଡ କ୍ରିକେଟାଘାତଟି ବି ହୋଇଥା'ନ୍ତା ସହସ୍ରଗୁଣ ବେଦନାଦାୟକ। ତେବେ, 'କରମର୍ଦ୍ଦନ-ବର୍ଜନ' ନାଟକ ସମ୍ପର୍କରେ ପକ୍ଷବାଦୀ ଓ ବିପକ୍ଷବାଦୀମାନେ ଯାହା ମତମନ୍ତବ୍ୟ ଦିଅନ୍ତୁ ନା କାହିଁକି, ଗୋଟିଏ କଥା କିନ୍ତୁ ଅବିସମ୍ବାଦିତ ସତ୍ୟ ଯେ 'କରମର୍ଦ୍ଦନ' ଏକ ଅର୍ଥହୀନ ଆଚରଣ ନୁହେଁ, ବରଂ ଏକ ନିର୍ଦ୍ଦୋଷ ଉପଚାର, ଯାହାର ଐତିହାସିକ, ସାଂସ୍କୃତିକ ଓ ମନୋବୈଜ୍ଞାନିକ ମୂଲ୍ୟ, ଆବେଦନ ଓ ଉପାଦେୟତା ସବୁକାଳେ ବହୁସ୍ୱୀକୃତ।

ଉଲ୍ଲେଖନୀୟ ଯେ 'କରମର୍ଦ୍ଦନ' ରୂପକ ସହଜ ଅଙ୍ଗବିନ୍ୟାସଟି ପ୍ରଥମେ ବ୍ୟବହୃତ ହୋଇଥିଲା ଏକ ସଂକେତ ଭାବରେ। ଶତ୍ରୁଭାବାପନ୍ନ ଦୁଇ ପ୍ରତିଦ୍ୱନ୍ଦ୍ୱୀ ଯେତେବେଳେ ପରସ୍ପର ମଧ୍ୟରେ ସଖ୍ୟଭାବ ସ୍ଥାପନ କରିବା ପାଇଁ ଆଗେଇ ଆସୁଥିଲେ, ସେତେବେଳେ ଜଣେ ଅନ୍ୟ ଜଣଙ୍କ ସହ କରମର୍ଦ୍ଦନ କରି ସ୍ପଷ୍ଟ ସଂକେତ ଦେଉଥିଲେ ଯେ ଉଭୟଙ୍କ କରପଲ୍ଲବ ଦୁଇଟି ଅସ୍ତ୍ରଶୂନ୍ୟ। ପରବର୍ତ୍ତୀ କାଳରେ କରମର୍ଦ୍ଦନ ଏକ ବ୍ୟାପକ ଅର୍ଥବହ, ବ୍ୟାପକ ଭାବସଂଚାରି ସଂକେତ ଭାବରେ ଆଦୃତ ହେବା ଆରମ୍ଭ କଲା। ଏହା ହେଲା ବିଶ୍ୱାସ, ବିଶ୍ୱସ୍ତତା, କପଟଶୂନ୍ୟ ପାରସ୍ପରିକ ସୌହାର୍ଦ୍ଦ୍ୟ, ବୁଝାମଣା ତଥା ସହମତି ଓ ଅନ୍ତରଙ୍ଗତାର ଏକ ମାର୍ମିକ ପ୍ରତୀକ। କୂଟନୈତିକ ଦପ୍ତରମାନଙ୍କର ଆଶାଆଶଙ୍କା ପିଚ୍ଛିଳ ପରିବେଶ ହେଉ କି କର୍ପୋରେଟ୍ ଦପ୍ତରମାନଙ୍କର ଭାବଗମ୍ଭୀର ପରିବେଶ ହେଉ, ଏପରିକି ରଣକ୍ଷେତ୍ରରେ ସାମୟିକ ଅସ୍ତ୍ରବିରତିର ଉଲ୍ଲାସକ ପରିବେଶ ହେଉ, ସବୁଠି ଅନୁସୃତ ହୋଇଥାଏ ଏହି କରମର୍ଦ୍ଦନ ପରମ୍ପରା। ପ୍ରତ୍ୟେକ କ୍ରୀଡ଼ା ପ୍ରତିଯୋଗିତାର ଆରମ୍ଭ ଓ ସମାପନ ତ ନିଶ୍ଚିତ ଭାବେ ହୋଇଥାଏ 'କରମର୍ଦ୍ଦନ' ପର୍ବରେ। ଏ କ୍ଷେତ୍ରରେ ଯେଉଁ ବ୍ୟତିକ୍ରମମାନ ଆମେ ଦେଖିଛେ, ସେ ସବୁ ନିରୋଳା ଉପକ୍ରମ ମାତ୍ର।

ଏହା ମଧ୍ୟ ସତ୍ୟ ଯେ କରମର୍ଦ୍ଦନ-ରୂପକ ଅଙ୍ଗବିନ୍ୟାସଟିର ପବିତ୍ରତା ସବୁବେଳେ ଅତୁଟ ରହିନଥାଏ କି ନିର୍ଭେଜାଲ ହାର୍ଦ୍ଦିକତାର ସଂକେତ ବହନ କରିନଥାଏ। ଦୁର୍ଭାଗ୍ୟଜନକ ହେଉଛି ଯେ ଅନ୍ୟଥା ନିର୍ଦ୍ଦୋଷ, ନିରୀହ ଏହି କରମର୍ଦ୍ଦନ ଅନେକ ସମୟରେ ଶଠତା ଓ କପଟାଚାର ଉପରେ ଆବରଣଟିଏ ଢାଙ୍କିଦେବା ପାଇଁ ନ୍ୟସ୍ତସ୍ୱାର୍ଥୀମାନଙ୍କୁ ସୁଯୋଗ ଦେଇଥାଏ। କରମର୍ଦ୍ଦନ ବା 'ହ୍ୟାଣ୍ଡସେକ୍' ତେଣୁ 'ହାର୍ଟସେକ୍'ର ଦୁର୍ନାମ ମୁଣ୍ଡାଇଥାଏ।

୧୯୩୮ ମସିହାରେ ଇଂଲଣ୍ଡର ତତ୍‌କାଳୀନ ପ୍ରଧାନମନ୍ତ୍ରୀ ନେଭିଲ୍ ଚେମ୍ବରଲେନ୍ 'ହଲୋକଷ୍ଟ' ପରି ଇହୁଦୀ ନରସଂହାରର ବର୍ବର ରଚୟିତା ହିଟ୍‌ଲରଙ୍କ କରମର୍ଦ୍ଦନ କରି ଫେରି ଆସିଲେ ଲଣ୍ଡନ ଓ ଘୋଷଣା କରିଦେଲେ- 'ଏଣିକି ଶାନ୍ତିର ଉଷାଲୋକରେ ଆମର ବିଶ୍ୱ ପ୍ଲାବିତ ହେବ'। କିନ୍ତୁ ଚେମ୍ବରଲେନ୍‌ଙ୍କ ସେ ସତ୍ ଉଦ୍ଦେଶ୍ୟ-ପ୍ରଣୋଦିତ କରମର୍ଦ୍ଦନ ଇତିହାସର କଳାପୃଷ୍ଠାରେ ସ୍ଥାନ ନେଇଗଲା ହିଟ୍‌ଲର୍ ପରି ଜଣେ ନରାଧମର ତୁଷ୍ଟିକରଣର ଲଜ୍ଜାକର ନମୁନା ଭାବରେ। ମାତ୍ର ୧୯୯୩ ମସିହାରେ ଆମେରିକାର ତତ୍‌କାଳୀନ ରାଷ୍ଟ୍ରପତି ବିଲ୍ କ୍ଲିଣ୍ଟନଙ୍କ ସସ୍ନେହ ଅନୁରୋଧ ରକ୍ଷା କରି 'ହ୍ୱାଇଟ୍ ହାଉସ୍'ର ସୁରମ୍ୟ ପ୍ରାଙ୍ଗଣରେ ପରସ୍ପରର କରମର୍ଦ୍ଦନ କରିଥିଲେ ପାଲେଷ୍ଟାଇନ୍‌ର ବିପ୍ଳବୀ ନେତା ୟାସେର୍ ଆରାଫତ୍ ଓ ଇସ୍ରାଏଲର ପ୍ରଧାନମନ୍ତ୍ରୀ ଇଟ୍‌ଝାକ୍ ରାବିନ୍। ଅଳ୍ପ କେଇଟି ବର୍ଷ ବା ମାସ ହେଉ ପଛେ, ଚିରବିକ୍ଷୁବ୍ଧ ମଧ୍ୟପ୍ରାଚ୍ୟରେ ବିରାଜମାନ କରିଥିଲା ଶାନ୍ତିର ବାତାବରଣ। ୧୯୪୭ ମସିହାରେ ପରସ୍ପରର କରମର୍ଦ୍ଦନ କରିଥିଲେ ମହାତ୍ମା ଗାନ୍ଧୀ ଓ ଲର୍ଡ ମାଉଣ୍ଟ ବ୍ୟାଟେନ। ସେ କରମର୍ଦ୍ଦନ ଥିଲା ସ୍ୱାଧୀନତା ସୂର୍ଯ୍ୟାଲୋକର ପ୍ରତୀକ ଏବଂ ଔପନିବେଶିକ ଶାସନରେ କ୍ଷତାକ୍ତ କୋଟି କୋଟି ଭାରତୀୟଙ୍କ ଉଦାରତା, କ୍ଷମାଶୀଳତା ଏବଂ ଅହିଂସ, ବିଦ୍ୱେଷହୀନ ଭ୍ରାତୃତ୍ୱବୋଧର ପ୍ରତୀକ ମଧ୍ୟ। ଅନ୍ୟ ଦୁଇଟି ପ୍ରଖ୍ୟାତ ଅଥଚ ବିଡ଼ମ୍ବିତ କରମର୍ଦ୍ଦନର ଅବସର ଆସିଥିଲା ଦୀର୍ଘ ୫୨ ବର୍ଷ ପରେ। ୧୯୯୯ ମସିହାରେ ପ୍ରଧାନମନ୍ତ୍ରୀ ଅଟଳ ବିହାରୀ ବାଜପେୟୀ 'ଲାହୋର-ବସ୍' ଯାତ୍ରାରେ ଲାହୋରରେ ପହଞ୍ଚି ପାକିସ୍ତାନର ସାମରିକ ଶାସକ ପର୍‌ଭେଜ୍ ମୁସାରଫଙ୍କ ସହ ସହର୍ଷ କରମର୍ଦ୍ଦନ କରିଥିଲେ ଏବଂ ତା'ର ଦୁଇବର୍ଷ ପରେ 'ଆଗ୍ରା ଶିଖର ସମ୍ମିଳନୀ'ରେ ମଧ୍ୟ ଅନୁରୂପ ଭାବରେ ଆପଣାର ସ୍ୱଭାବ ସୁଲଭ ଆତ୍ମୀୟତା ପ୍ରକାଶ କରି କରମର୍ଦ୍ଦନ କରିଥିଲେ ମୁସାରଫଙ୍କ ସହ। ହେଲେ ନିଷ୍ଫଳ ହୋଇଥିଲା ବାଜପେୟୀଙ୍କ ସତ୍ ଅଭିପ୍ରାୟ। କୁଟିଳ ମୁସାରଫ୍ ଦୁଇଥର ଯାକ ପ୍ରଶସ୍ତ ହସ ହସି ହାତ ମିଳାଇ ଥିଲେ ଶାନ୍ତିକାମୀ ବାଜପେୟୀଙ୍କ ସହ ଏବଂ ପ୍ରମାଣ କରିଦେଇଥିଲେ ଯେ ଜଣେ ହସିପାରେ ଏବଂ ସୈତାନ ପରି କପଟାଚାରୀ ହୋଇପାରେ ଏକା ସାଙ୍ଗରେ। ଏହି ଦୁଇଟି ଯାକ ଆପାତତଃ ପ୍ରତିଶ୍ରୁତି-ଗର୍ଭିତ କରମର୍ଦ୍ଦନର କରୁଣ ମରଣ ଆମେ ପ୍ରତ୍ୟକ୍ଷ କଲେ ଖୁବ୍ ଶୀଘ୍ର-ସେହି ମୁସାରଫଙ୍କ ଦ୍ୱାରା ପ୍ରାୟୋଜିତ 'କାର୍‌ଗିଲ୍'ର ରଣାଙ୍ଗନରେ।

ତେବେ ମୁସାରଫଜାତୀୟ ରାଜନେତାମାନଙ୍କ ସହ ସଦିଚ୍ଛା-ରଞ୍ଜିତ କରମର୍ଦ୍ଦନ ସର୍ବଦା ନିରର୍ଥକ ବୋଲି ବହୁପୂର୍ବରୁ ଜଣାଇ ସାରିଥିଲେ ଲୌହ-ମାନବୀ ଇନ୍ଦିରା ଗାନ୍ଧୀ। ଥରେ ପାକିସ୍ତାନର ପ୍ରଧାନମନ୍ତ୍ରୀ ଯାହିଆ ଖାଁ ଇନ୍ଦିରାଙ୍କ ସହ କରମର୍ଦ୍ଦନ କରିବାର ଅଭିପ୍ରାୟ ପୋଷଣ କରି ଆଗେଇ ଆସୁଥିବା ବେଳେ ଆପଣାର ଶାଣିତ ବୁଦ୍ଧିମତ୍ତା ଓ ପ୍ରତ୍ୟୁତ୍ପନ୍ନମତିତା ତତ୍‌କାଳ ପ୍ରକାଶ କରି କହିଥିଲେ ସେ - 'ନୋ ୱାନ କ୍ୟାନ ସେକ୍ ହ୍ୟାଣ୍ଡସ୍ ଉଇଥ୍ ଏ କ୍ଲେନଚଡ୍ ଫିଷ୍ଟ' (ମୁଦ୍ରାବଦ୍ଧ ମୁଷ୍ଟି ସହିତ କେହି କେବେ ହାତ ମିଳାଇ ନପାରେ)। କେବଳ କୂଟନୀତି ନୁହେଁ, ସାର୍ବଜନୀନ କ୍ଷେତ୍ରରେ ମଣିଷ-ମଣିଷ ମଧ୍ୟରେ ସୁସଂପର୍କ ପ୍ରତିଷ୍ଠା ପାଇଁ ଆଗଭର ହେବାବେଳେ ଆମେ ଇନ୍ଦିରାଙ୍କ ଏହି ଆପ୍ତବାକ୍ୟ ଭଳି ମହତ୍ତ୍ୱପୂର୍ଣ୍ଣ ଉଚ୍ଚାରଣଟିକୁ ପ୍ରଥମ

ରାଜନୈତିକ ହଟଚମଟ କରୁଛନ୍ତି ଏଜି: ବିଜେଡି

ଭୁବନେଶ୍ୱର,୨୫।୯(ସମିସ): ମହାନଦୀ ଜଳ ବିବାଦ ଏକ କୃତ୍ରିମ ବିବାଦ ଭାବେ ସୃଷ୍ଟି କରାଯାଇଥିଲା ବୋଲି ଆଡଭୋକେଟ ଜେନେରାଲ ପିତାମ୍ବରଆଚାର୍ଯ୍ୟ ଦେଇଥିବା ମନ୍ତବ୍ୟ ଉପରେ କଡ଼ା ପ୍ରତିକ୍ରିୟା ଦେଇଛି ବିଜେଡି । ଏଜିଙ୍କ ମନ୍ତବ୍ୟ କେବଳ ରାଜନୈତିକ ହଟଚମଟ ପାଇଁ ଉଦ୍ଦିଷ୍ଟ । ଶ୍ରୀ ଆଚାର୍ଯ୍ୟଙ୍କ ହିସାବରେ ଯଦି ଏହା ଏକ କୃତ୍ରିମ ସମସ୍ୟା, ତାହେଲେ ବିଜେପି କ୍ଷମତାକୁ ଆସିବାର ପନ୍ଦର ମାସ ପରେ ମଧ୍ୟ ଏହାକୁ ସମାଧାନ କରିବା ପାଇଁ ସଫଳ ହୋଇପାରି ନାହିଁକାହିଁକି ବୋଲି ପ୍ରଶ୍ନ କରିଛି ବିଜେଡି ।

ବିଜେଡି ପକ୍ଷରୁ ଜାରି ପ୍ରେସ ବିବୃତିରେ ଦଳର ମୁଖପାତ୍ର ତଥା ମିଡିଆ ସଂଯୋଜକ ଡ.ଲେନିନ ମହାନ୍ତି କହିଛନ୍ତି ଯେ ଆଡଭୋକେଟ ଜେନେରାଲ ଗୋଟିଏ ସାମ୍ବିଧାନିକ ପଦବୀ । ସେହି ପଦବୀରେ ଥିବା ବ୍ୟକ୍ତିମାନେ ସାଧାରଣତଃ କୌଣସି ରାଜନୈତିକ ବକ୍ତବ୍ୟ ପ୍ରଦାନ କରନ୍ତି ନାହିଁ। ଶ୍ରୀ ଆଚାର୍ଯ୍ୟ ଆଜି ଦେଇଥିବା ବକ୍ତବ୍ୟ ରାଜନୈତିକ ଉଦ୍ଦେଶ୍ୟ ପ୍ରଣୋଦିତ। ଏହା ପୂର୍ବ ସରକାରଙ୍କ ଆଡ଼କୁ ଆଙ୍ଗୁଳି ନିର୍ଦ୍ଦେଶ ପାଇଁ ଉଦ୍ଦିଷ୍ଟ। ଏହାଛଡା ଶ୍ରୀ ଆଚାର୍ଯ୍ୟଙ୍କ ବକ୍ତବ୍ୟରେ କୌଣସି ସତ୍ୟତା ନାହିଁ; ଶ୍ରୀ ଆଚାର୍ଯ୍ୟ ବକ୍ତବ୍ୟ ଅନୁସାରେ ଯଦି

■ ମହାନଦୀ ଜଳ ବିବାଦ ଯଦି କୃତ୍ରିମ, ତେବେ ସମାଧାନ ପାଇଁ ବିଳମ୍ବ କାହିଁକି
■ ଆଚାର୍ଯ୍ୟଙ୍କ ମନ୍ତବ୍ୟ ଆଡଭୋକେଟ ଜେନେରାଲ ପଦର ଗରିମା କ୍ଷୁଣ୍ଣ କରିଛି

ମହାନଦୀ ଜଳ ବିବାଦ କୃତ୍ରିମ ଥିଲା ତା ହେଲେ ସରକାର ପରିବର୍ତ୍ତନ ପରେ ସମସ୍ୟା ସମାଧାନ ପାଇଁ ଗୋଟିଏ ମିନିଟ ମଧ୍ୟ ଲାଗିବା ଉଚିତ ନୁହେଁ। କେବଳ ଓଡ଼ିଶାରେ ନୁହେଁ କେନ୍ଦ୍ରରେ ଓ ଛତିଶଗଡ଼ରେ ମଧ୍ୟ ବିଜେପି ସରକାର ଅର୍ଥାତ ଟ୍ରିପଲ ଇଞ୍ଜିନ ସରକାର ରହିଛି। ଏହାପରେ ମଧ୍ୟ ରାଜ୍ୟରେ ବିଜେପି ସରକାର ଆସିବା ପନ୍ଦର ମାସ ବିତିଯାଇଥିଲେ ସୁଦ୍ଧା ସମସ୍ୟାର ସମାଧାନ ହୋଇପାରି ନାହିଁ କାହିଁକି? ଏଥିରୁ ସ୍ପଷ୍ଟ ହେଉଛି ଯେ

ମହାନଦୀ ଜଳ ବିବାଦ କୃତ୍ରିମ ନ ଥିଲା। ଶ୍ରୀ ଆଚାର୍ଯ୍ୟଙ୍କ ଆଜିର ମନ୍ତବ୍ୟ କେବଳ ରାଜନୈତିକ ହଟଚମଟ ସୃଷ୍ଟି କରିବା ପାଇଁ ଉଦ୍ଦିଷ୍ଟ। ଡ. ମହାନ୍ତି ଆହୁରି କହିଛନ୍ତି ଯେ କେବଳ ଦାମୀ ଓକିଲଙ୍କୁ ପୋଷିବା ପାଇଁ ମହାନଦୀ ଜଳ ବିବାଦ ସୃଷ୍ଟି କରାଯାଇଥିଲା ବୋଲି ଦେଇଥିବା ମନ୍ତବ୍ୟ ମଧ୍ୟ ହାସ୍ୟାସ୍ପଦ। ସେ ଆଡଭୋକେଟ ଜେନେରାଲ ପଦବୀ ଗ୍ରହଣ କରିବା ପରେ ରାଜ୍ୟର ଆଡଭୋକେଟ ଜେନେରାଲ ପାଉଥିବା ପାରିତୋଷିକକୁ ଅହେତୁକ ବୃଦ୍ଧି କରାଯାଇଛି କି ? କେଉଁ କାରଣରୁ ଏପରି ବୃଦ୍ଧି କରାଯାଇଛି ତାହା ଶ୍ରୀ ଆଚାର୍ଯ୍ୟ ସ୍ପଷ୍ଟ କରିବେ କି? ରାଜ୍ୟର ଆଡଭୋକେଟ ଜେନେରାଲ ପଦବୀରେ ପୂର୍ବରୁ କାର୍ଯ୍ୟ କରି ଆସୁଥିବା ବ୍ୟକ୍ତି ମାନଙ୍କ ଅପେକ୍ଷା ଶ୍ରୀ ଆଚାର୍ଯ୍ୟ କଣ ଅଧିକ ଯୋଗ୍ୟ। ତେଣୁ ଓକିଲଙ୍କୁ ପୋଷିବା ପାଇଁ ବିବାଦ ସୃଷ୍ଟି ହୋଇଥିଲା ବୋଲି ଦେଇଥିବା ମନ୍ତବ୍ୟ ଗ୍ରହଣୀୟ ନୁହେଁ। ଏଭଳି ବିବାଦୀୟ ମନ୍ତବ୍ୟ ଦେଇ ଶ୍ରୀ ଆଚାର୍ଯ୍ୟ ଆଡଭୋକେଟ ଜେନେରାଲ ପଦବୀର ମର୍ଯ୍ୟାଦାହାନୀ କରିଛନ୍ତି। ଯେ ପର୍ଯ୍ୟନ୍ତ ସେ ଏହି ଗରିମାମୟ ପଦବୀରେ ଅଛନ୍ତି, ତାଙ୍କର ଆଚରଣ ଓ ଉଚ୍ଚାରଣ ପ୍ରତି ଯତ୍ନବାନ ହୁଅନ୍ତୁ ବୋଲି ସେ କହିଛନ୍ତି।

■ ଲିଙ୍ଗରାଜ ମନ୍ଦିର ନିକଟରେ 'ସ୍ୱଚ୍ଛତା ହି ସେବା ୨୦୨୫'

'ଗଣସଫେଇ ଅଭିଯାନ'ରେ ଯୋଗଦେଲେ ମୁଖ୍ୟମନ୍ତ୍ରୀ

ଭୁବନେଶ୍ୱର,୨୫।୯(ସମିସ): ସ୍ୱଚ୍ଛତା ହିଁ ସେବା ୨୦୨୫ ଅଭିଯାନ ଓ ପଣ୍ଡିତ ଦୀନଦୟାଳ ଉପାଧ୍ୟାୟଙ୍କ ୧୧୦ତମ ଜୟନ୍ତୀ ଅବସରରେ ଗୁରୁବାର ମୁଖ୍ୟମନ୍ତ୍ରୀ ମୋହନ ଚରଣ ମାଝୀ ଭୁବନେଶ୍ୱର ଲିଙ୍ଗରାଜ ମନ୍ଦିର ପାଶ୍ୱରେ ଆୟୋଜିତ ଗଣସଫେଇ କାର୍ଯ୍ୟକ୍ରମରେ ଯୋଗଦେଇଛନ୍ତି। ଓଡ଼ିଶାକୁ ସମୃଦ୍ଧ ଓଡ଼ିଶା ଓ ନୂଆ ଓଡ଼ିଶାରେ ପରିଣତ କରିବା ପାଇଁ ଆମ ସମସ୍ତଙ୍କୁ ଆଜି ସଂକଳ୍ପ ନେବାକୁ ପଡିବ। ସ୍ୱଚ୍ଛତା କ୍ଷେତ୍ରରେ ସମସ୍ତଙ୍କୁ ଅଧିକ ସଚେତନ କରାଇବାର ଆବଶ୍ୟକତା ରହିଛି। ସଫେଇ କ୍ଷେତ୍ରରେ ଦେଶର ପ୍ରଥମ ତିନୋଟି ସ୍ଥାନରେ ରହିବା ପାଇଁ ଆମ ସମସ୍ତଙ୍କୁ କାର୍ଯ୍ୟ କରିବାକୁ ପଡିବ। ଆଗାମୀ ଦିନରେ ଆବର୍ଜନାରୁ କୋଇଲା ଏବଂ କୋଇଲାରୁ ଶକ୍ତି ଉତ୍ପାଦନ କରିବା ପାଇଁ ଆମର ଯୋଜନା ରହିଛି ବୋଲି ମୁଖ୍ୟମନ୍ତ୍ରୀ ଏହି ଅବସରରେ କହିଛନ୍ତି।

ଭୁବନେଶ୍ୱର ମହାନଗର ନିଗମ ପକ୍ଷରୁ ଆୟୋଜିତ ଏହି କାର୍ଯ୍ୟକ୍ରମରେ ମୁଖ୍ୟମନ୍ତ୍ରୀ ପଣ୍ଡିତ ଦୀନଦୟାଳ ଉପାଧ୍ୟାୟଙ୍କୁ ଶ୍ରଦ୍ଧାଞ୍ଜଳି ଅର୍ପଣ କରିବା ସହ ଭାରତୀୟ ସାଂସ୍କୃତିକ ବିଚାରଧାରା ସହିତ ସ୍ୱତନ୍ତ୍ର ଅର୍ଥନୈତିକ ଚିନ୍ତାଧାରାର ପ୍ରସାର କ୍ଷେତ୍ରରେ ଯଦି କାହାର ସର୍ବାଧିକ ଅବଦାନ ଥାଏ, ସେ ପଣ୍ଡିତ ଦୀନଦୟାଳ ଉପାଧ୍ୟାୟ ବୋଲି ମୁଖ୍ୟମନ୍ତ୍ରୀ କହିଛନ୍ତି। କାର୍ଯ୍ୟକ୍ରମରେ ଗୃହ ନିର୍ମାଣ ଓ ନଗର ଉନ୍ନୟନ ମନ୍ତ୍ରୀ ଡ. କୃଷ୍ଣଚନ୍ଦ୍ର ମହାପାତ୍ର, ଏକାମ୍ର ବିଧାୟକ ବାବୁ ସିଂ, ବିଏମସି ମେୟର ସୁଲୋଚନା ଦାସ, କର୍ପୋରେଟରମାନଙ୍କ ସହ ବିଜେପି ନେତା ଜଗନ୍ନାଥ ପ୍ରଧାନ ଉପସ୍ଥିତ ଥିଲେ।

ତେଜସ ଜେଟ୍ ପାଇଁ 'ହାଲ୍' ସହିତ ବୁଝାମଣା

ନୂଆଦିଲ୍ଲୀ, ୨୫।୯: ୯୭ଟି ତେଜସ୍ ଯୁଦ୍ଧ ବିମାନ ଲାଗି ପ୍ରତିରକ୍ଷା ବିଭାଗ ଆଜି ହାଲ୍ (ହିନ୍ଦୁସ୍ତାନ ଏରୋନଟିକ୍ସ ଲିମିଟେଡ୍) ସହିତ ଏକ ବୁଝାମଣାତ୍ର ସ୍ୱାକ୍ଷରିତ କରିଛି। ଏଥିରେ ୬୮ଟି ଲଢୁଆ ବିମାନ ଏବଂ ୨୯ଟି ଟୁଇନ୍ ସିଟର ବିମାନ ରହିଛି। ୬୨ ହଜାର ୩୭୦ କୋଟି ଟଙ୍କାରେ ଏହି ତେଜସ୍ ବିମାନ କିଣାଯିବ ବୋଲି ବାୟୁ ସେନା ପକ୍ଷରୁ କୁହାଯାଇଛି। ବାୟୁ ସେନାରେ ଲଢୁଆ ବିମାନ ସଂଖ୍ୟା କମିକମି ଯାଉଥିବାରୁ ସେନା ଚିନ୍ତାରେ ପଡ଼ିଯାଇଛି। ପୂର୍ବରୁ ଯୁଦ୍ଧ କ୍ଷେତ୍ରରେ ଗୁରୁତ୍ୱପୂର୍ଣ୍ଣ ଭୂମିକା ଗ୍ରହଣ କରିଥିବା ମିଗ୍ ବିମାନ ଆସନ୍ତାକାଲି ଶୁକ୍ରବାର ଦିନ ଅବସର ନେବାପରେ ଭାରତୀୟ ବାୟୁ ସେନାରେ ଫାଇଟର ସ୍କ୍ୱାଡ୍ରନ ସଂଖ୍ୟା ୩୦କୁ ହ୍ରାସ ପାଇବ। ସୂଚନାଯୋଗ୍ୟ ଯେ ତେଜସ୍‌ର ୬୪ ପ୍ରତିଶତ ଯନ୍ତ୍ରାଂଶ ଭାରତରେ ସ୍ୱଦେଶୀ ଜ୍ଞାନକୌଶଳରେ ନିର୍ମାଣ କରାଯାଉଛି।

ଯାଞ୍ଚ ହେବ ବେଆଇନ ପାଥୋଲାବ୍ ଓ କ୍ଲିନିକ୍

ସିଏଚ୍‌ସି ସୁପରିଟେଣ୍ଡେଣ୍ଟଙ୍କୁ ଚିଠି ଲେଖିଲେ ସିଡିଏମ୍‌ଓ

ଭୁବନେଶ୍ୱର,୨୫।୯(ସମିସ): ବର୍ଷ ବର୍ଷ ଧରି ଖୋର୍ଦ୍ଧା ଜିଲ୍ଲାରେ ଚାଲୁଥିବା ବେଆଇନ ପାଥୋଲାବ୍ ଓ କ୍ଲିନିକ୍‌ଗୁଡ଼ିକର ଯାଞ୍ଚ ହେବ। ଏନେଇ ଜିଲ୍ଲା ମୁଖ୍ୟ ଚିକିତ୍ସାଧିକାରୀ ସିଏଚ୍‌ସି ସୁପରିଟେଣ୍ଡେଣ୍ଟମାନଙ୍କୁ ଚିଠି ଲେଖି ନିର୍ଦ୍ଦେଶ ଦେଇଛନ୍ତି। ସିଏଚ୍‌ସି ଅଧୀନରେ ଥିବା ଏହି ବେଆଇନ ସ୍ୱାସ୍ଥ୍ୟାନୁଷ୍ଠାନର ତାଲିକା ପ୍ରସ୍ତୁତ କରି ଜିଲ୍ଲାପାଳଙ୍କୁ ଦେବା ପାଇଁ କୁହାଯାଇଛି। ବେଆଇନ ଭାବେ ସ୍ଥାପିତ ପାଥୋଲାବ୍ ଓ କ୍ଲିନିକ୍‌ଗୁଡ଼ିକ ଉପରେ କାର୍ଯ୍ୟାନୁଷ୍ଠାନ ହେବ ବୋଲି ଜଣାପଡ଼ିଛି।

'ସକାଳ' ପ୍ରଭାବ

ଏ ପ୍ରସଙ୍ଗରେ ଗତ ସେପ୍ଟେମ୍ବର ୧୯ରେ 'ସକାଳ'ରେ ଖବର ପ୍ରକାଶ ପାଇଥିଲା। ଏହାପରେ ଜିଲ୍ଲା ସ୍ୱାସ୍ଥ୍ୟାଧିକାରୀ ତତ୍‌କ୍ଷଣାତ୍ କାର୍ଯ୍ୟାନୁଷ୍ଠାନ ପାଇଁ ଚିଠି ଲେଖିଥିବା ଜଣାପଡ଼ିଛି। ବର୍ଷ ବର୍ଷ ଧରି ଖୋର୍ଦ୍ଧା ଜିଲ୍ଲାରେ ବିନା ପଞ୍ଜିକରଣରେ ଶତାଧିକ ପାଥୋଲାବ୍ ଓ କ୍ଲିନିକ୍ ଚାଲୁଛି। ସରକାରୀ ଭାବେ କେବଳ ୪୪ଟି ପାଥୋଲାବ୍‌କୁ ଅନୁମତି ମିଳିଛି; ମାତ୍ର ଶତାଧିକ ବେନାମୀ ସଂସ୍ଥା ଖୋଲିଛି। ରୋଗୀମାନଙ୍କର ଏମାନେ ରକ୍ତ ଓ ଅନ୍ୟାନ୍ୟ ପରୀକ୍ଷା କରି ଭୁଲ୍ ରିପୋର୍ଟ ଦେଉଛନ୍ତି। ଫଳସ୍ୱରୂପ ଭୁଲ୍ ଚିକିତ୍ସାରେ ରୋଗୀ ଖର୍ଚ୍ଚାନ୍ତ ହେବା ସହ ପ୍ରାଣହାନୀ ଘଟୁଛି। ଏହାକୁ ନେଇ ସ୍ୱାସ୍ଥ୍ୟ ବିଶେଷଜ୍ଞମାନେ ଉଦ୍‌ବେଗ ପ୍ରକାଶ କରିଥିଲେ। ତୁରନ୍ତ ସ୍ୱାସ୍ଥ୍ୟ ବିଭାଗ ଏହା ଉପରେ କାର୍ଯ୍ୟାନୁଷ୍ଠାନ ନେବାକୁ ସେମାନେ ଦାବି କରିଛନ୍ତି। ନଚେତ ଗ୍ରାମାଞ୍ଚଳ ଓ ସହରାଞ୍ଚଳର ସାଧାରଣ ନିରୀହ ରୋଗୀଙ୍କ ଜୀବନ ବିପନ୍ନ ହୋଇଯିବ ବୋଲି ବିଶେଷଜ୍ଞମାନେ ଚେତାବନୀ ଦେଇଛନ୍ତି।

ନର୍ସିଂ ଛାତ୍ରୀଙ୍କ ଆତ୍ମହତ୍ୟା

ମାଲକାନଗିରି, ୨୫।୯(ସମିସ): ମାଲକାନଗିରି ଜିଲ୍ଲା ଏମ୍‌ଭି ୧୩ ଗ୍ରାମର ନର୍ସିଂ ଛାତ୍ରୀ ଅଙ୍କିତା ବିଶ୍ୱାସ ଆତ୍ମହତ୍ୟା କରିଛନ୍ତି। ପ୍ରେମରେ ବିଫଳ ହୋଇ କିଛି ଦିନ ପୂର୍ବେ ସେ ଏକ ବଟିକା ଖାଇ ଆତ୍ମହତ୍ୟା ଉଦ୍ୟମ କରିଥିଲେ। ହସ୍ପିଟାଲରୁ ଚିକିତ୍ସିତ ହୋଇ ଘରକୁ ଫେରିବା ପରେ ଆଜି ବେକରେ ଫାଶି ଲଗାଇ ସେ ଆତ୍ମହତ୍ୟା କରିଛି।

ସୂଚନା ଅନୁଯାୟୀ, ଅଙ୍କିତା ଜିଲ୍ଲା ସଦରରେ ଥିବା ଏକ ଘରୋଇ କଲେଜରେ ବିଏସ୍‌ସି ନର୍ସିଂରେ ଶେଷ ବର୍ଷର ଛାତ୍ରୀ ଥିଲେ। ପ୍ରେମ ସମ୍ପର୍କକୁ ନେଇ ସେ ପୂର୍ବରୁ କୌଣସି ଏକ ବଟିକା ଖାଇ ଦେବାରୁ ଗୁରୁତର ଅବସ୍ଥାରେ ଜିଲ୍ଲା ହସ୍ପିଟାଲରେ ଭର୍ତ୍ତି ହୋଇଥିଲେ। ଗତକାଲି ସୁସ୍ଥ ହୋଇ ସେ ଘରକୁ ଫେରିଥିଲେ। ତେବେ ଆଜି ପୁନର୍ବାର ସେ ନିଜ ଘରେ ଫାଶି ଲଗାଇ ଆତ୍ମହତ୍ୟା ପାଇଁ ଉଦ୍ୟମ କରିଥିଲେ। ଝିଅକୁ ଝୁଲନ୍ତା ଅବସ୍ଥାରେ ଦେଖି ତାଙ୍କ ବାପା ବୃନ୍ଦାବନ ବିଶ୍ୱାସ ତାଙ୍କୁ ଉଦ୍ଧାର କରି ମାଲକାନଗିରି ଜିଲ୍ଲା ମୁଖ୍ୟ ଚିକିତ୍ସାଳୟକୁ ନେଇଥିଲେ। ତେବେ ସେଠାରେ ଡାକ୍ତର ତାଙ୍କୁ ମୃତ ଘୋଷଣା କରିଥିଲେ। ତେବେ ପ୍ରେମଜନିତ କାରଣକୁ ନେଇ ଅଙ୍କିତା ଆତ୍ମହତ୍ୟା କରିଥିବା ତାଙ୍କ ବାପା ଅଭିଯୋଗ କରିଛନ୍ତି । ଏହାକୁ ନେଇ ପୁଲିସ ପକ୍ଷରୁ ଏକ ମାମଲା ରୁଜୁ କରାଯାଇ ତଦନ୍ତ ଆରମ୍ଭ କରାଯାଇଛି।

ଆଜିର ରାଶିଫଳ

ମେଷ: ଦୀର୍ଘଦିନରୁ ଚାଲିଥିବା ପାରିବାରିକ ମତଭେଦ ଦୂର ହେବ। କର୍ମଚଞ୍ଚଳ ରହିବେ। ବିଦ୍ୟାର୍ଥୀ ପ୍ରତିଯୋଗିତା ପରୀକ୍ଷାରେ କୃତକାର୍ଯ୍ୟ ହେବେ। ଜୀବନସାଥୀଙ୍କଠାରୁ ଉପହାର ପାଇବେ।

ବୃଷ: ପାରିବାରିକ ଜୀବନ ସୁଖମୟ ହେବ। ଭାଇ ଭଉଣୀଙ୍କ ସହଯୋଗ ମିଳିବ। ବ୍ୟବସାୟକୁ ନେଇ ଦୂର ସ୍ଥାନକୁ ଯାତ୍ରା କରିବେ। ସନ୍ଧ୍ୟାରେ ବନ୍ଧୁଙ୍କ ସହ ବୁଲିବାକୁ ଯିବେ। ନୂଆ ବ୍ୟବସାୟ ଆରମ୍ଭ କରିବେ।

ମିଥୁନ: କ୍ୟାରିୟରକୁ ନେଇ ଚିନ୍ତାରେ ରହିବେ। ପରିବାର ପାଇଁ ସମୟ ବାହାର କରିବେ। ପ୍ରେମିକ-ପ୍ରେମିକାଙ୍କ ମଧ୍ୟରେ ମତଭେଦ ସୃଷ୍ଟି ହେବ। ନିବେଶରୁ ଲାଭ ପାଇବେ। ନିବେଶ କରିବା ପାଇଁ ଉପଯୁକ୍ତ ସମୟ।

କର୍କଟ: ଅଫିସ୍‌ରେ ପଦୋନ୍ନତି ସମ୍ଭାବନା ଅଛି। ଧାର୍ମିକ ସ୍ଥାନକୁ ଯାତ୍ରାଯୋଗ ଅଛି। ନୂଆ କାମ ଆରମ୍ଭ କରିବା ପୂର୍ବରୁ ଗୁରୁଜନଙ୍କ ପରାମର୍ଶ ନେବେ। ଛତ୍ରଛାତ୍ରୀ ଖେଳକୁଦରେ ସମୟଅତିବାହିତ କରିବେ।

ସିଂହ: ବ୍ୟବସାୟ ପାଇଁ ଚିନ୍ତାରେ ରହିବେ। ଅର୍ଥ ନିବେଶରୁ ଦୂରେଇ ରହିବେ। ନୂଆ କାମ ପାଇଁ ଉପଯୁକ୍ତ ସମୟ। କୋର୍ଟ କଚେରୀ ମାମଲାରେ ବିଜୟ ଲାଭ କରିବେ। ସ୍ୱାସ୍ଥ୍ୟ ସମସ୍ୟା ଦେଖା ଦେବ।

କନ୍ୟା: ଆର୍ଥିକ ସମସ୍ୟା ଦେଖା ଦେବ। ଚିନ୍ତାରେ ରହିବେ ଏବଂ ପେଟଜନିତ ସମସ୍ୟା ଦେଖା ଦେବ। ଧାର୍ମିକ କାର୍ଯ୍ୟ ଆୟୋଜନ କରିବେ। ସ୍ୱାମୀ-ସ୍ତ୍ରୀଙ୍କ ମଧ୍ୟରେ ଭୁଲ୍ ବୁଝାମଣା ଦେଖାଦେବ।

ତୁଳା: ମନ ପ୍ରସନ୍ନ ରହିବ। ଦିନଟି ଶୁଭଫଳ ପ୍ରଦାନ କରିବ। ବ୍ୟବହାରରେ ସଂଯମତା ରକ୍ଷା କରିବେ। ମନରୁ ନକାରାତ୍ମକ ଚିନ୍ତାଧାରା ଦୂର ହେବ। ନୂଆ ଲୋକଙ୍କ ସଂସ୍ପର୍ଶରେ ଆସିବେ।

ବିଛା: ଜମିବାଡ଼ିକୁ ନେଇ ବିବାଦ ଦେଖା ଦେବ। ଅଯଥା ଖର୍ଚ୍ଚରୁ ଦୂରେଇ ରହିବେ। ଉଚ୍ଚଶିକ୍ଷା ପାଇଁ ବିଦେଶ ଯାତ୍ରା ଯୋଗ ଅଛି। ଦାମ୍ପତ୍ୟ ଜୀବନରେ ତିକ୍ତତା ଆସିବ।

ଧନୁ: ଘର ପାଇଁ ନୂଆ ଜିନିଷ କିଣିବେ। ସନ୍ତାନଙ୍କ ଭବିଷ୍ୟତ ପାଇଁ ନୂଆ ଯୋଜନା କରିବେ। ଜୀବନସାଥୀଙ୍କ ସହ ଦୂର ସ୍ଥାନକୁ ଯାତ୍ରା କରିବେ। ବିଦ୍ୟାର୍ଥୀ କଠିନ ପରିଶ୍ରମ କରିବେ। ସମସ୍ତ ଇଚ୍ଛା ପୂରଣ ହେବ।

ମକର: ବିବାଦୀୟ କାର୍ଯ୍ୟରୁ ଦୂରେଇ ରହିବେ। ନୂଆ ଗାଡ଼ି କିଣିବେ। ସ୍ୱାସ୍ଥ୍ୟରେ ଉନ୍ନତି ପରିଲକ୍ଷିତ ହେବ। ଭଗବାନ ଶିବଙ୍କୁ ପୂଜା କରିବେ। ପରିବାର ସଦସ୍ୟଙ୍କ ସହ ହସଖୁସିରେ ସମୟ ଅତିବାହିତ କରିବେ।

କୁମ୍ଭ: ନୂଆ କାର୍ଯ୍ୟ ଆରମ୍ଭରୁ ଦୂରେଇ ରହିବେ। ଅଫିସ୍‌ରେ ସହକର୍ମୀଙ୍କ ସାହାଯ୍ୟ ମିଳିବ। ଦାମ୍ପତ୍ୟ ଜୀବନ ସୁଖମୟ ହେବ। ଛାତ୍ରଛାତ୍ରୀ ମନୋରଞ୍ଜନରେ ସମୟ ଅତିବାହିତ କରିବେ।

ମୀନ: ବ୍ୟବସାୟରେ ବାଧା ଆସିବ। ଗୀତ, ନାଚରେ ସମୟ ଅତିବାହିତ କରିବେ। ସ୍ୱାସ୍ଥ୍ୟ ସମସ୍ୟା ଦୂର ହେବ। ବନ୍ଧୁ ମିଳନ କାର୍ଯ୍ୟକ୍ରମରେ ଯୋଗ ଦେବେ। ଅସହାୟଙ୍କୁ ସାହାଯ୍ୟ କରିବେ।

ମୋଟରଯାନ ନିୟମ ଉଲ୍ଲଙ୍ଘନ ବିରୋଧରେ ସ୍ୱତନ୍ତ୍ର ଏନ୍‌ଫୋର୍ସମେଣ୍ଟ

୩ ଦିନରେ ୩୪୯୪ ଇ-ଚାଲାଣ ଓ ୫୪ ଲକ୍ଷ ଜରିମାନା

କଟକ, ୨୫।୯(ସମିସ): ମୋଟରଯାନ ନିୟମ ଉଲ୍ଲଂଘନ ବିରୋଧରେ ପରିବହନ ବିଭାଗର ସ୍ୱତନ୍ତ୍ର ଏନଫୋର୍ସମେଣ୍ଟ ଜାରି ରହିଛି। ତିନି ଦିନରେ ରାଜ୍ୟରେ ସମୁଦାୟ ୩,୪୯୪ ଚାଲାଣ ଜାରି ହୋଇଛି। ଜରିମାନା ବାବଦରେ ୫୪ ଲକ୍ଷ ୮୨ହଜାର ୪୬୨ ଟଙ୍କା ଆଦାୟ କରାଯାଇଛି। ଓଭରଲୋଡିଂ ପାଇଁ ୧୭୬ଟି ଗାଡ଼ି ବିରୋଧରେ ଚାଲାଣ ଜାରି ହୋଇଥିବା ବେଳେ ଫିଟନେସ୍ ଓ ପରମିଟ୍ ବାବଦରେ ୯୪୨ ଗାଡ଼ି ବିରୋଧରେ ଚାଲାଣ ଜାରି ହୋଇଛି। ସେହିପରି ପ୍ରଦୂଷଣ ପ୍ରମାଣପତ୍ର ନିୟମ ଉଲ୍ଲଙ୍ଘନ ପାଇଁ ୯୭୭, ମାଲବାହୀ ଗାଡ଼ିରେ ଯାତ୍ରୀ ପରିବହନ ପାଇଁ ୨୧୪, ଗାଡ଼ି ଚଳାଇବା ବେଳେ ମୋବାଇଲ ଫୋନ୍ ବ୍ୟବହାର ପାଇଁ ୧୩୦, ହାଇ ସିକ୍ୟୁରିଟି ନମ୍ବର ପ୍ଲେଟ୍ ନିୟମ ଉଲ୍ଲଙ୍ଘନ ଯୋଗୁଁ ୨୦୪ଟି ଇ-ଚାଲାଣ ଜାରି କରାଯାଇଛି।

ଗାଡି ଚଳାଇବା ବେଳେ ମୋବାଇଲ ବ୍ୟବହାର ପାଇଁ ୧୩୦ ଚାଲାଣ

ଗତ ୩ ଦିନ ମଧ୍ୟରେ ରାଜ୍ୟବ୍ୟାପୀ ଆରଟିଓ ଟିମ୍ ଦ୍ୱାରା ମୋଟର ଯାନର ୭ଟି ନିୟମ ଉଲ୍ଲଙ୍ଘନ ବିରୋଧରେ ସ୍ୱତନ୍ତ୍ର ଏନ୍‌ଫୋର୍ସମେଣ୍ଟ କରାଯାଇଛି। ଓଭରଲୋଡିଂ, ମାଲବାହୀ ଗାଡ଼ିରେ ଯାତ୍ରୀ ପରିବହନ, ଗାଡ଼ି ଚଳାଇବା ବେଳେ ମୋବାଇଲ ଫୋନ୍ ବ୍ୟବହାର, ବିନା ଫିଟନେସ୍, ବିନା ପରମିଟ୍ ଓ ବିନା ପ୍ରଦୂଷଣ ପ୍ରମାଣପତ୍ର ଭଳି ନିୟମ ଉଲ୍ଲଙ୍ଘନ ସହ ହାଇ ସିକ୍ୟୁରିଟି ନମ୍ବର ପ୍ଲେଟ୍ ଯାଞ୍ଚ ହୋଇଛି। ଗାଡ଼ି ପ୍ରଦୂଷଣ ପ୍ରମାଣପତ୍ର ଯାଞ୍ଚ କ୍ଷେତ୍ରରେ ଏଆରଟିଓ ବଡ଼ିବିଲଙ୍କ ଦ୍ୱାରା ସର୍ବାଧିକ ୮୦ଟି ଇ-ଚାଲାଣ, ହାଇ ସିକ୍ୟୁରିଟି ନମ୍ବର ପ୍ଲେଟ୍ ନ ଥିବାରୁ ବରଗଡ଼ ଆରଟିଓଙ୍କ ଦ୍ୱାରା ସର୍ବାଧିକ ୩୬ଟି ଇ-ଚାଲାଣ ଜାରି ହୋଇଛି। ଭରଲୋଡିଂ ବାବଦରେ ସମ୍ବଲପୁର ଆରଟିଓଙ୍କ ଦ୍ୱାରା ୨୨ଟି ,ମାଲବାହୀ ଗାଡ଼ିରେ ଯାତ୍ରୀ ପରିବହନ ଯୋଗୁଁ ଗଞ୍ଜାମ ଆରଟିଓଙ୍କ ଦ୍ୱାରା ୧୫ଟି ଇ-ଚାଲାଣ ଜାରି କରାଯାଇଛି। ଗାଡ଼ି ଚଳାଉଥିବା ବେଳେ ମୋବାଇଲ ଫୋନ ବ୍ୟବହାର ଯୋଗୁଁ ଝାରସୁଗୁଡା ଆରଟିଓଙ୍କ ଦ୍ୱାରା ସର୍ବାଧିକ ୧୯ଟି ଇ-ଚାଲାଣ ଜାରି କରାଯାଇଛି। ଫିଟନେସ ଓ ପରମିଟ୍ ପ୍ରମାଣପତ୍ର ନିୟମ ଉଲ୍ଲଙ୍ଘନ ବିରୋଧରେ ଏନଫୋର୍ସମେଣ୍ଟରେ ଝାରସୁଗୁଡ଼ାରେ ୬୯ଇ-ଚାଲାଣ ଜାରି ହୋଇଛି। ଜରିମାନା ବାବଦରେ ସର୍ବମୋଟ୍ ଭୁବନେଶ୍ୱର-୧ ଆରଟିଓରେ ସର୍ବାଧିକ ୧୫,୧୯,୧୯୧ ଟଙ୍କା ଆଦାୟ ହୋଇଥିବା ବେଳେ ବଲାଙ୍ଗିରରେ ୪,୭୭,୮୬୫, ବାଲେଶ୍ୱରରେ ୩,୭୧,୬୩୧, ସୋନପୁରରେ ୩,୩୦,୩୨୪, ଝାରସୁଗୁଡ଼ା ଆରଟିଓଙ୍କ ଦ୍ୱାରା ୨,୪୮,୫୫୫, ରାୟଗଡ଼ାରେ ୨,୪୬,୦୦୦ ଓ ଭୁବନେଶ୍ୱର-୨ ଆରଟିଓଙ୍କ ଦ୍ୱାରା ୨,୩୯,୯୫୦, ଟଙ୍କା ଆଦାୟ କରାଯାଇଛି।

ଅବଶିଷ୍ଟାଂଶ

ଦକ୍ଷିଣକୁ ବର୍ଷା...

ଦକ୍ଷିଣ ଓ ଉପକୂଳ ଓଡ଼ିଶାରେ ସବୁଠୁ ଅଧିକ ବର୍ଷା ନେଇ ପାଣିପାଗ କେନ୍ଦ୍ର ଆକଳନ କରିଛି। ଶୁକ୍ରବାର କୋରାପୁଟ ଓ ମାଲାକାନଗିରି ଜିଲ୍ଲାରେ ପ୍ରବଳରୁ ଅତିପ୍ରବଳ ବର୍ଷା ଆଶଙ୍କା ରହିଥିବା ବେଳେ ରାୟଗଡ଼ା, କଳାହାଣ୍ଡି, ନବରଙ୍ଗପୁର, ଗଞ୍ଜାମ, ଗଜପତି ଓ ପୁରୀ ଜିଲ୍ଲାରେ ପ୍ରବଳ ବର୍ଷା ହୋଇପାରେ। ଏହାକୁ ଦୃଷ୍ଟିରେ ରଖି ପାଣିପାଗ କେନ୍ଦ୍ର ପକ୍ଷରୁ ଏହି ଜିଲ୍ଲାଗୁଡ଼ିକ ପାଇଁ ଅରେଞ୍ଜ ଓ ଯେଲୋ ଆଲର୍ଟ ଜାରି କରା

ରାଜରାସ୍ତାରେ ବୁଲା ଗାଈଗୋରୁ

ଗାଡ଼ିମୋଟର ଯାତୟାତରେ ଗୁରୁତର ବିଭ୍ରାଟ

ବାଦ୍ ପଡୁନି ଆମ୍ବୁଲାନ୍ସ ଓ ଦମକଳ ଗାଡ଼ି

ମାଲିକଙ୍କ ବିରୋଧରେ କାର୍ଯ୍ୟାନୁଷ୍ଠାନ ଦାବି

ତିଗିରିଆ,୨୫।୯ (ସମିସ):

ତିଗିରିଆ ବ୍ଲକର ପ୍ରାଣକେନ୍ଦ୍ର ତଥା ବ୍ଲକ ସଦର ମହକୁମା କୁହାଯାଉଥିବା ତିଗିରିଆ ନିଜିଗଡ ପଞ୍ଚାୟତର ଗୋହିରିଦ୍ୱାର ଛକ ଠାରୁ ରାଜବାଟୀ ପର୍ଯ୍ୟନ୍ତ ଦୀର୍ଘ ୧.୫ କିମି ରାସ୍ତାଟିରେ ସଂପ୍ରତି ବୁଲା ଗାଈ, ଗୋରୁ, ଛେଳି, ମେଣ୍ଢା ଆଦି ଗୃହପାଳିତ ପଶୁଙ୍କ ପାର୍ଦୁଭାବ ବଢିଚାଲିଛି। ଏହି ଗୃହପାଳିତ ପଶୁକୁ ପାଳନ କରିଥିବା ପାଳକମାନେ କ୍ଷୀର ଦୁହିଁ ସାରିବା ପରେ ତାଙ୍କର ଗୃହପାଳିତ ପଶୁମାନଙ୍କୁ ନ ବାନ୍ଧି ରାସ୍ତାକୁ ଛାଡି ଦେଉଥିବାରୁ ସେମାନରେ ଦିନରାତି ରାଜରାସ୍ତା ଉପରେ ଶୋଇରହିବା ଫଳରେ ଏହି ରାସ୍ତା ଦେଇ ସାଧାରଣ ଜୀବନଯାତ୍ରା କଷ୍ଟକର ହୋଇପଡିଛି। ଏପରିକି ଏହି ରାସ୍ତାଦେଇ ଦୈନିକ ୨ରୁ ୩ ଥର ଯାତ୍ରା କରୁଥିବା ଆମ୍ବୁଲାନ୍ସ ଓ ଦମକଳ ବାହିନୀ ଗାଡି ଏହି ଗାଈଗୋରୁଙ୍କ ପାଇଁ ନାନାଦି ହଇରାଣ ହରକତ ହେଉଥିବାର ଅଭିଯୋଗ ହେଉଛି। ସୂଚନାଯୋଗ୍ୟ ଯେ ତିଗିରିଆ ନିଜିଗଡ ପଞ୍ଚାୟତ ଅଧୀନ ଗୋହିରିଦ୍ୱାର-ରାଜବାଟୀ ପର୍ଯ୍ୟନ୍ତ ଦୀର୍ଘ ୧.୫ କିମି ରାସ୍ତା ଖୁଣ୍ଟୁଣୀ-ନରସିଂହପୁର ୬୫ନଂ ରାଜ୍ୟ ରାଜପଥର ଏକ ଅଂଶ ହୋଇଥିବାରୁ ଏହି ରାସ୍ତା ଦେଇ ପ୍ରତ୍ୟହ ଶହ ଶହ ଯାତ୍ରୀବାହୀ ଯାନବାହନ ସହ ହଜାର ହଜାର ମୋଟର ସାଇକଲ, ସାଇକଲ ଆଦି ଯାତ୍ରା କରିଥାନ୍ତି। ସେହିପରି ନିଜିଗଡ ଗ୍ରାମଟି ବ୍ଲକର ସଦର ମହକୁମା ହୋଇଥିବାରୁ ଏହି ଗ୍ରାମର ଦୁଇପାଶ୍ୱର୍ରେ ୩ଟି ମହାବିଦ୍ୟାଳୟ, ୫ଟି ସରକାରୀ ୨ଟି ବେସରକାରୀ ବିଦ୍ୟାଳୟ, ରାସ୍ତା ଓ ଗୃହ ନିର୍ମାଣ, ପୂର୍ତ୍ତ ବିଭାଗ, କୃଷି କାର୍ଯ୍ୟାଳୟ, ଟ୍ରେଜେରୀ, ଜେଏମଏଫସି କୋର୍ଟ, ତହସିଲ, ଥାନା, ଉଦ୍ୟାନ ବିଭାଗ ସହ ୩ଟି ଏଟିଏମ କାଉଣ୍ଟର ଥିବାରୁ ବିଭିନ୍ନ ସରକାରୀ କାର୍ଯ୍ୟରେ ପ୍ରତ୍ୟହ ହଜାର ହଜାର ଲୋକ ତିଗିରିଆ ନିଜିଗଡ ଗ୍ରାମ ଉପରେ ନିର୍ଭର କରିଥାନ୍ତି। ବୁଲା ଗାଈଗୋରୁ ଗୁଡିକ ତିଗିରିଆର ୟୁକୋ ବ୍ୟାଙ୍କ ସମ୍ମୁଖ ସହ ବଡକୁଅ ନିକଟରେ ରାସ୍ତା ଉପରେ ଶୋଇ ରହୁଥିବାରୁ ଏହି ରାସ୍ତାଦେଇ ଯାତୟାତ କରିବା କଷ୍ଟକର ବ୍ୟାପାର ହୋଇପଡୁଛି। ଅନୁରୂପ ଭାବେ ଏହି ରାସ୍ତାରେ ବ୍ଲକର ମୁଖ୍ୟ ସ୍ୱାସ୍ଥ୍ୟକେନ୍ଦ୍ର ସହ ଦମକଳ କେନ୍ଦ୍ର ରହୁଥିବାରୁ ବହୁ ସମୟରେ ଡାକ୍ତରଖାନାକୁ ଆସୁଥିବା ଆମ୍ବୁଲାନ୍ସ ଓ ବିପଦ ଆପଦ ସମୟରେ ଦ୍ରୁତଗତିରେ ଗତି କରୁଥିବା ଦମକଳ କେନ୍ଦ୍ର ଗାଡି ଯାତୟାତରେ ଘୋର ସମସ୍ୟା ସୃଷ୍ଟି ହୋଇଛି। ନିକଟରେ ଏହି ବୁଲା ଗାଈଗୋରୁଙ୍କୁ ନିଜ ଘରେ ବାନ୍ଧି ରଖିବାକୁ ନିଜିଗଡ ପଞ୍ଚାୟତ ପକ୍ଷରୁ ଡେଙ୍ଗୁରା ମାଧ୍ୟମରେ ସୂଚନା ଦିଆଯାଇଥିଲେ ହେଁ ସଂପୃକ୍ତ ଗୃହପାଳିତ ପଶୁମାନଙ୍କ ମାଲିକମାନେ ଏଥିପ୍ରତି କର୍ଣ୍ଣପାତ କରୁ ନ ଥିବାର ଦୃଷ୍ଟିଗୋଚର ହୋଇଛି। ବିଭାଗୀୟ ଉଚ୍ଚ କର୍ତ୍ତୃପକ୍ଷ ଏ ଦିଗରେ ଆଶୁ କାର୍ଯ୍ୟାନୁଷ୍ଠାନ ଗ୍ରହଣ କରିବା ସହିତ ଗୃହପାଳିତ ପଶୁଙ୍କୁ ରାଜରାସ୍ତା ଉପର ଛାଡିଦେଉଥିବା ମାଲିକଙ୍କ ବିରୁଦ୍ଧରେ କଠୋର କାର୍ଯ୍ୟାନୁଷ୍ଠାନ ନିଆଯାଉ ବୋଲି ସାଧାରଣରୁ ଦାବି ହେଉଛି।

ଫାର୍ମାସୀ ଦିବସରେ ସ୍ୱାସ୍ଥ୍ୟ ଶିବିର

କଣ୍ଟାପଡ଼ା,୨୫।୯ (ସମିସ): ବିଶ୍ୱ ଫାର୍ମାସୀ ଦିବସ ଅବସରରେ କଟକ ଜିଲ୍ଲା ସୁନ୍ଦରଗ୍ରାମସ୍ଥିତ ଦଧୀଚି ଫାର୍ମାସୀ ମହାବିଦ୍ୟାଳୟ ଓ କେୟାର ହସ୍ପିଟାଲର ମିଳିତ ଆନୁକୂଲ୍ୟରେ ମେଗା ମାଗଣା ସ୍ୱାସ୍ଥ୍ୟ ଶିବିର ଫାର୍ମାସୀ ମହାବିଦ୍ୟାଳୟରେ ଅନୁଷ୍ଠିତ ହୋଇଯାଇଛି। ଏହି ସ୍ୱାସ୍ଥ୍ୟ ଶିବିରରେ ମହିଳାଙ୍କ ସହିତ ଅନ୍ୟ ରୋଗୀମାନଙ୍କ ପରୀକ୍ଷା ନିରୀକ୍ଷା ସହ ବିଭିନ୍ନ ବିଭାଗର ବିଶେଷଜ୍ଞ ଡାକ୍ତର ନିଶୁଙ୍କୁ ଚିକିତ୍ସା କରିଥିଲେ। ଏହି ନିଶୁଙ୍କୁ ସ୍ୱାସ୍ଥ୍ୟ ଶିବିରରେ ଭେଷଜ ବିଶେଷଜ୍ଞ ଡା. ଦିଲୀପ ମହାନ୍ତି, ଡା. ନିପେଶ ପାଢୀ, ହୃଦରୋଗ ବିଶେଷଜ୍ଞ ଡା. ଦେବାଶିଷ ମହାପାତ୍ର ଓ ଅନ୍ୟାନ୍ୟ ବିଭାଗର ଡାକ୍ତରମାନେ ୧୫୦ରୁ ଊର୍ଦ୍ଧ୍ୱ ରୋଗୀଙ୍କ ଚିକିତ୍ସା କରିଥିଲେ। ଏହି ଅବସରରେ ମହାବିଦ୍ୟାଳୟ ପ୍ରିନ୍ସିପାଲ ଡ. ରଜତ କର, ଦଧିଚି ସମୁହ ଶିକ୍ଷାନୁଷ୍ଠାନ ଅଧକ୍ଷ ଡ. ମନୋଜ ଦାଶ, ମ୍ୟାନେଜିଙ୍ଗ ଟ୍ରଷ୍ଟି ବବିତା ଦାଶ, ମହାବିଦ୍ୟାଳୟ ଉପାଧ୍ୟକ୍ଷଙ୍କ ଡ଼ ଶୁଭ ବିକାଶ ସ୍ୱାଇଁ ଓ ଡ଼ ସନ୍ତୋଷ ପଣ୍ଡା ଡାକ୍ତରଙ୍କ ସେବା ଓ ଚିକିତ୍ସା ପାଇଁ ପୁଷ୍ପଗୁଚ୍ଛ ଓ ଉତ୍ତରୀୟ ଦେଇ ସମ୍ବର୍ଦ୍ଧିତ କରିଥିଲେ। କର୍ମଚାରୀ ସୌଭାଗ୍ୟ କାନୁନ୍‌ଗୋ, ପୂଜାରିଣୀ ପଣ୍ଡା, ତାପସ ପାଢୀ, ରାଜଲକ୍ଷ୍ମୀ ସାହୁଙ୍କ ସମେତ ଫାର୍ମାସୀ ଛାତ୍ରଛାତ୍ରୀମାନେ ଏହି ଶିବିର ପରିଚାଳନାରେ ସହାୟତା କରିଥିଲେ।

ପୂର୍ବତନ ମନ୍ତ୍ରୀ ସେକ୍ ମତଲୁବ ଅଲ୍ଲୀଙ୍କ ଶ୍ରାଦ୍ଧୋତ୍ସବ

ମାହାଙ୍ଗା,୨୫।୯ (ସମିସ): ମାହାଙ୍ଗା ବିଜେଡି ପକ୍ଷରୁ ପୂର୍ବତନ ମନ୍ତ୍ରୀ ସେକ୍ ମତଲୁବ ଅଲ୍ଲୀଙ୍କ ପଞ୍ଚମ ଶ୍ରାଦ୍ଧ ବାର୍ଷିକ

ଉତ୍ସବ ହନୁମାନଜୀୟୁ ବିଦ୍ୟାନିକେତନ ରାଣୀଗୋଡା ଠାରେ ଅନୁଷ୍ଠିତ ହୋଇଯାଇଛି। ବ୍ଲକ ବିଜେଡି ସଭାପତି ରାଜକିଶୋର ପୌରହିତ୍ୟରେ ଅନୁଷ୍ଠିତ ଶ୍ରାଦ୍ଧସ୍ପୋବରେ ମୁଖ୍ୟଅତିଥି ଭାବେ ପ୍ରାକ୍ତନ ମନ୍ତ୍ରୀ ପ୍ରତାପ ଜେନା, ବ୍ଲକ ଅଧକ୍ଷା ଦୀପା ମଲ୍ଲିକ, ଉପାଧକ୍ଷ ସତ୍ୟନାରାୟଣ ମହାନ୍ତି, ଜିଲ୍ଲାପରିଷଦ ସଭ୍ୟ ସୁସ୍ମିତା ଦାସ, ଜଗବନ୍ଧୁ ସେଠୀ, ରିୟାଜୁଲ ହୋଦା, ବ୍ଲକ ଯୁବ ବିଜେଡି ସଭାପତି ଶରତ ମହାପାତ୍ର, ଛାତ୍ର ବିଜେଡି ସଭାପତି ହିତେଶ ରାଉତ, କମଳାକାନ୍ତ ଦାଶ, ଦୀନବନ୍ଧୁ ସାହୁ, ନିରଞ୍ଜନ ବିଶ୍ୱାଳ, ହୃଷିକେଶ ସ୍ୱାଇଁ, ବିଜେଡି ଉପସଭାପତି ପ୍ରଶାନ୍ତ ପଟ୍ଟନାୟକ, ତ୍ରିନାଥ ଜେନା, ସରପଞ୍ଚ ସୁନାକର ବେହେରା, ଶ୍ୟାମସୁନ୍ଦର ସିଂହ, ଶିକ୍ଷାବିତ ସୁରେନ୍ଦ୍ର ଲେଙ୍କା, ସୁବାସ ଜେନା, ସରପଞ୍ଚ ରାଜକିଶୋର ବଳ ପ୍ରମୁଖ ଯୋଗଦେଇ ସ୍ୱର୍ଗତ ଅଲ୍ଲୀ ମାହାଙ୍ଗାରେ ସାଂସ୍କୃତିକ ଆନ୍ଦୋଳନର ମାର୍ଗ ଦର୍ଶକ ବୋଲି ଅଭିହିତ କରିବା ସହିତ ତାଙ୍କ ପ୍ରତିମୂର୍ତ୍ତିରେ ଶ୍ରଦ୍ଧାସୁମନ ଅର୍ପଣ କରିଥିଲେ।

ସେକ୍ ମତଲୁବ ଅଲ୍ଲୀଙ୍କ ସ୍ମୃତିସଭା

ମାହାଙ୍ଗା,୨୫।୯ (ସମିସ): ସେକ୍ ମତଲୁବ ଅଲ୍ଲୀ ସ୍ମୃତି ସଂସଦ ପକ୍ଷରୁ ମାହାଙ୍ଗାର ବିକାଶ ପୁରୁଷ, ପୂର୍ବତନ ମନ୍ତ୍ରୀ ତଥା ଜନନାୟକ ସେକ୍ ମତଲୁବ ଅଲ୍ଲୀଙ୍କ ପଞ୍ଚମ ବାର୍ଷିକ ସ୍ମୃତି ଉତ୍ସବ କୁଆଁପାଳ ସ୍ଥିତ ପ୍ରତିଭା ଭବନ ପରିସରରେ ଅନୁଷ୍ଠିତ ହୋଇଯାଇଛି। ଆଗାମୀ ଶତାବ୍ଦୀର ପରିଚାଳନା ସମ୍ପାଦକ ପ୍ରାଧାପକ ଯତିନ୍ଦ୍ର କୁମାର ରାଉତଙ୍କ ସଭାପତିତ୍ୱରେ ଅନୁଷ୍ଠିତ ସ୍ମୃତି ଉତ୍ସବରେ ମୁଖ୍ୟଅତିଥିଭାବେ ଓଡିଶା ପ୍ରଦେଶ କଂଗ୍ରେସ କମିଟି କୋଷାଧକ୍ଷ ଇଂ ସିଦ୍ଧାର୍ଥ ସ୍ୱରୁପ ଦାଶ, ମୁଖ୍ୟବକ୍ତାଭାବେ ବରିଷ୍ଠ କବି ଓ ଲେଖକ ସଦାଶିବ ଦାଶ, ସମ୍ମାନିତ ଅତିଥିଭାବେ କଟକ ଜିଲ୍ଲା କଂଗ୍ରେସ କମିଟି ସଂଯୋଜକ ପ୍ରଦୀପ୍ତ ଦାସ, ଗଣକବି ବୈଷ୍ଣବ ପାଣି ସ୍ମୃତି ସଂସଦ ଉପସଭାପତି ପ୍ରଫେସର କାର୍ତ୍ତିକ ଚନ୍ଦ୍ର ବରାଳ, ଶିକ୍ଷାବିତ ଓ ସଂଗଠକ ପ୍ରଫୁଲ ସାହୁ, ଆଗାମୀ ଶତାବ୍ଦୀ ପତ୍ରିକାର ସମ୍ପାଦକ ମାସୁଦ ଅଲ୍ଲୀ, ଶିକ୍ଷାବିତ ପ୍ରଦ୍ୟୁମ୍ନ ବାରିକ, ମାସୁଦ ଅଲ୍ଲୀ, ସୌକତ ଅଲ୍ଲୀ ପ୍ରମୁଖ ଯୋଗଦେଇ ସ୍ୱର୍ଗତ ଅଲ୍ଲୀଙ୍କ ସ୍ମୃତିଚାରଣ କରିଥିଲେ। ଏହି ଅବସରରେ ଆଗାମୀ ଶତାବ୍ଦୀ ପତ୍ରିକାକୁ ଅତିଥିମାନେ ଉନ୍ମୋଚନ କରିଥିଲେ। ଆଇନଜୀବୀ ଦୀପକ ମହାନ୍ତି କାର୍ଯ୍ୟକ୍ରମର ପ୍ରାରମ୍ଭିକ ସୂଚନା ପ୍ରଦାନ କରିଥିଲା ବେଳେ ପଣ୍ଡିତ ପ୍ରଭାତ କର ଅତିଥି ପରିଚୟ ପ୍ରଦାନ କରିଥିଲେ। ସଂଗ୍ରାମ ସାମଲ, କ୍ଷୀରୋଦ ସାହୁ, ସୁକାନ୍ତ ନନ୍ଦ, ବଳରାମ ସ୍ୱାଇଁ, ରବିନାରାୟଣ ସାହୁ, ରାମଚନ୍ଦ୍ର ପରିଡା, ରବିନ୍ଦ୍ର ସିହ୍ନା, ଅରୁଣ ନାଥ, ସେକ୍ ସଦାନ, ସେକ୍ ନଇମ, ସୁଶିଲ ପଣ୍ଡା, କୈବଲ୍ୟ ମହାନ୍ତି, ଆକାଶ ପ୍ରଧାନ, ପୂର୍ଣ୍ଣଚନ୍ଦ୍ର ସେଠୀ ପ୍ରମୁଖ କାର୍ଯ୍ୟକ୍ରମ ପରିଚାଳନାରେ ସହଯୋଗ କରିଥିଲେ। ନଳିନୀ ନାୟକ ଧନ୍ୟବାଦ ପ୍ରଦାନ କରିଥିଲେ।

ଦହିସରାରେ ଦୁଇ ଗୋଷ୍ଠୀଙ୍କ ମଧ୍ୟରେ ବିବାଦ

ଅଭିଯୁକ୍ତଙ୍କୁ ଅନୁକମ୍ପା ଅଭିଯୋଗରେ ଥାନା ଘେରଉ

ଆଠଗଡ,୨୫।୯ (ସମିସ): ଆଠଗଡ଼ ଥାନା ଅନ୍ତର୍ଗତ ମହାକାଳବସ୍ତ ପଞ୍ଚାୟତର ଦହିସରା ଗ୍ରାମରେ ଦୁଇ ଗୋଷ୍ଠୀଙ୍କ ମଧ୍ୟରେ ଦୀର୍ଘଦିନ ଧରି ବିବାଦ ଲାଗି ରହିଛି। ଏ ବାବଦରେ ଆଠଗଡ଼ ଥାନାରେ ବିଭିନ୍ନ ଲୋକଙ୍କ ଦ୍ୱାରା ଗ୍ରାମର ବଂଶୀଧର ରାଉତ ଏବଂ ଅନ୍ୟମାନଙ୍କ ନାମରେ ବିଭିନ୍ନ ସମୟରେ ଏକାଧିକ ଅଭିଯୋଗ ହୋଇଛି। ଏଥି ସହିତ ଭୁବନେଶ୍ୱର ଭରତପୁର ଥାନାରେ ୫୬୨/୨୫ ନଂ ମାମଲାରେ ଆଜି ସନ୍ଧ୍ୟାରେ ଭରତପୁର ଥାନା ପକ୍ଷରୁ ଶ୍ରୀ ରାଉତଙ୍କୁ ଉଠାଇ ଆଣି ଆଠଗଡ଼ ଥାନାରେ ରଖିଥିବା ବେଳେ ଅଭିଯୋଗକାରୀଙ୍କ ସମେତ କିଛି ଗ୍ରାମବାସୀ ଆଠଗଡ଼ ଥାନାରେ ପହଞ୍ଚିଥିଲେ। ଏହି ସମୟରେ ପଚରାଉଚରା କରି ଭରତପୁର ଥାନା ପୁଲିସ ଆଠଗଡ଼ ଥାନାରେ ଶ୍ରୀ ରାଉତଙ୍କୁ ଛାଡ଼ି ଦେଇଥିବା ଜଣାପଡିଛି। ଏହାକୁ ଭିତ୍ତି କରି ରାତି ପ୍ରାୟ ୯ ଟା ସମୟରେ ଗ୍ରାମବାସୀ ଓ ଅଭିଯୁକ୍ତଙ୍କ ମଧ୍ୟରେ ଥାନା ପରିସରରେ ବଚସା ହୋଇଥିଲା। ଅଭିଯୋଗକାରୀ ଓ ତାଙ୍କର ସମର୍ଥକମାନେ ଅଭିଯୋଗ କରିଥିଲେ କି ଅଭିଯୁକ୍ତଙ୍କୁ ଆଠଗଡ଼ ପୁଲିସ ଅହେତୁକ ଅନୁଗ୍ରହ ଦେଖାଇ ଏକାଧିକ ମାମଲା ଥାଇ ବି ତାଙ୍କୁ ଗିରଫ କରୁ ନାହାଁନ୍ତି। ଥାନା ଅଧିକାରୀ ସୁମତି ମହାନ୍ତି ଏବଂ ଆଠଗଡ଼ ଉପଖଣ୍ଡ ଆରକ୍ଷୀ ଅଧିକ୍ଷକ ବିଶ୍ୱଜିତ ମହାନ୍ତି ଏହାକୁ ଖଣ୍ଡନ କରିଥିଲେ ମଧ୍ୟ ରିପୋର୍ଟ ଲେଖା ହେବା ବେଳକୁ ପରିସ୍ଥିତି ଉତ୍ତେଜନା ପୂର୍ଣ୍ଣ ରହିଥିବା ବେଳେ ଲୋକମାନେ ଥାନା ପରିସରରେ ବସି ପୁଲିସ ଠାରୁ ନ୍ୟାୟ ଦାବି କରିଥିଲେ।

ବିଦ୍ୟାଳୟରେ ପୋଷାକ ବିତରଣ ଉତ୍ସବ

ବଡମ୍ବା,୨୫।୯ (ସମିସ): ବଡମ୍ବା ବ୍ଲକ ଗଡାପୋଖରୀ ଗ୍ରାମ ପଞ୍ଚାୟତ ଅଧୀନ ଗଡାପୋଖରୀ ଉନ୍ନୀତ ମଧ୍ୟ ଇଂରାଜୀ ବିଦ୍ୟାଳୟରେ ଚଳିତ ବର୍ଷ ପାଇଁ ପୋଷାକ ବିତରଣ ଉତ୍ସବ ପାଳିତ ହୋଇଯାଇଛି। ବିଦ୍ୟାଳୟ ପରିଚାଳନା କମିଟିର ଅଧକ୍ଷ କୃଷ୍ଣଚନ୍ଦ୍ର ମହାନ୍ତିଙ୍କ ଅଧକ୍ଷତାରେ ଓ ପ୍ରଧାନଶିକ୍ଷକ ରମେଶ ଚନ୍ଦ୍ର ବେହେରାଙ୍କ ସଂଯୋଜନାରେ ସମ୍ମାନିତ ଅତିଥିଭାବେ ରଗଡ଼ିପଡ଼ା ନୋଡାଲ ଉଚ୍ଚ ବିଦ୍ୟାଳୟ କ୍ଲଷ୍ଟରର ସାଧନ କେନ୍ଦ୍ର ସଂଯୋଜକ ସୁରସୁନ୍ଦର ଶତପଥୀ ଉପସ୍ଥିତ ଥିଲେ। ପ୍ରତି ବର୍ଷ ଭଳି ଚଳିତ ବର୍ଷ ମଧ୍ୟ ୨ ହଳ ପୋଷାକ, ଜୋତା, ମୋଜା ସହିତ ହାଉସ ପୋଷାକ, ଟୋପି ଓ ବିଦ୍ୟାର୍ଥୀ ପରିଚୟ ପତ୍ର ଦିଆଯିବା ପାଇଁ ସ୍ଥିରୀକୃତ ହୋଇଛି। ଅନ୍ୟମାନଙ୍କ ମଧ୍ୟରେ ବିଦ୍ୟାଳୟର ବରିଷ୍ଠ ଶିକ୍ଷୟିତ୍ରୀ ଶାନ୍ତିଲତା ନାଏକ, ଅନିତା ନାଏକ, ଶତ୍ରୁଘ୍ନ ବେହେରା, ସତୀଶ ମହାନ୍ତି, ଅକ୍ଷୟ ନାଏକ, ବିଜୟ ନାଏକ, ହରପ୍ରିୟା ସାହୁ ଉପସ୍ଥିତ ଥିଲେ। ଶିକ୍ଷୟିତ୍ରୀ ଶୁଭଲକ୍ଷ୍ମୀ ବେହେରା ଧନ୍ୟବାଦ ଦେଇଥିଲେ।

ପି.ପି. କଲେଜରେ ସ୍ୱଚ୍ଛତା ହିଁ ସେବା କାର୍ଯ୍ୟକ୍ରମ

ନିଶ୍ଚିନ୍ତକୋଇଲି,୨୫।୯ (ସମିସ): ନିଶ୍ଚିନ୍ତକୋଇଲି ପଞ୍ଚାୟତ ପ୍ରହ୍ଲାଦ ମହାବିଦ୍ୟାଳୟ ଜାତୀୟ ସେବା ଯୋଜନା ଆନୁକୂଲ୍ୟରେ ସ୍ୱଚ୍ଛତା ହିଁ ସେବା କାର୍ଯ୍ୟକ୍ରମ ଅନୁଷ୍ଠିତ ହୋଇଛି। ଜାତୀୟ ସେବା ଯୋଜନା ଅଧିକାରୀ ଅଧାପକ ଶିଶିର କୁମାର ସାହୁଙ୍କ ସଂଯୋଜନାରେ ଉକ୍ତ କାର୍ଯ୍ୟକ୍ରମକୁ କଲେଜ ଅଧକ୍ଷା ଡ. ତରୁଲତା ଦେବୀ ଶୁଭାରମ୍ଭ କରିଥିଲେ। ବହୁ ଛାତ୍ରଛାତ୍ରୀ ଅଳିଆ ଆବର୍ଜନା ସଫେଇ କରିଥିଲେ। ଏହି କାର୍ଯ୍ୟକ୍ରମରେ ଅଧାପକ ପ୍ରଶାନ୍ତ ଭାରତୀ, ଅଧାପିକା ପଦ୍ମପ୍ରଭା ସ୍ୱାଇଁ, ଯୁଗାନ୍ତର ନାୟକ ପ୍ରମୁଖ ଯୋଗଦେଇ ସ୍ୱଚ୍ଛତା ହିଁ ସେବା ଉପରେ ଗୁରୁତ୍ୱାରୋପ କରିଥିଲେ।

ବିଡିଓଙ୍କ କାର୍ ରଖିବାକୁ ନେଇ ଉତ୍ତେଜନା

ତ୍ରିଶୂଳିଆ,୨୫।୯ (ସମିସ): ବର୍ଷା ଯୋଗୁ ଗୁରୁବାର ଦିନ ମିଶନଶକ୍ତି ମହିଳାମାନେ ବ୍ଲକ୍ କାର୍ଯ୍ୟାଳୟ ଆଗରେ ଧାରଣା ଦେବା ସ୍ଥାନ ପରିବର୍ତ୍ତନକୁ ନେଇ ଉତ୍ତେଜନା ଦେଖାଦେଇଥିଲା। ବର୍ଷା ଯୋଗୁଁ ଛାତ ତଳେ ରହୁଥିବା ବିଡିଓଙ୍କ କାର କାଢ଼ିବାକୁ ମହିଳାମାନେ କହିଥିଲେ। କିନ୍ତୁ କାର କଢ଼ା ନ ଯିବାରୁ ମହିଳାମାନେ ଉତ୍ତ୍ୟକ୍ତ ହୋଇ ବ୍ଲକ କାର୍ଯ୍ୟାଳୟ ମୁଖ୍ୟ ଫାଟକ ଆଗରେ ଧାରଣାରେ ବସିଥିଲେ। ଫଳରେ କୌଣସି ବାଇକ୍ ଓ କାର ଭିତରକୁ ଯାଇପାରି ନ ଥିଲା କି ଭିତରେ ଥିବା ଗାଡି ବାହାରକୁ ଆସିପାରି ନ ଥିଲା। ପ୍ରକାଶ ଯେ, ୬ ଦଫା ଦାବି ନେଇ ଗତ ୪ଦିନ ଧରି ମିଶନଶକ୍ତି ମହିଳାମାନେ ବିଭିନ୍ନ ବ୍ଲକ ସମ୍ମୁଖରେ ଧାରଣା ଦେଇଛନ୍ତି। ଗୁରୁବାର ଦିନ ମହିଳାମାନେ ବାରଙ୍ଗ ବ୍ଲକ ବିଡିଓଙ୍କ କାର୍ଯ୍ୟାଳୟ ପାଶ୍ୱର୍ରେ ଧାରଣାରେ ବସିଥିଲେ। ହଠାତ୍ ବର୍ଷା ହେବାରୁ ବିଡ଼ିଓଙ୍କ କାର୍ଯ୍ୟାଳୟ ଆଗରେ ଥିବା ଛାତ ତଳେ ଥୁଆ ହୋଇଥିବା ବିଡିଓଙ୍କ କାର କାଢ଼ିଲେ ବର୍ଷା ସମୟତକ ଧାରଣାରେ ବସିବେ ବୋଲି କାର ଚାଳକକୁ ଅନୁରୋଧ କରିଥିଲେ। କିନ୍ତୁ କାରଚାଳକ ମହିଳାମାନଙ୍କ କଥାକୁ ଭୃକ୍ଷେପ କରି ନ ଥିଲା। ଓଲଟି ବର୍ଷାରେ ଧାରଣାରେ ବସିବାକୁ ପରାମର୍ଶ ଦେଇଥିଲେ। ଯାହାକୁ ନେଇ ମହିଳାମାନଙ୍କ ମଧ୍ୟରେ ଉତ୍ତେଜନା ଦେଖାଦେଇଥିଲା। ବିଡିଓଙ୍କୁ ଯାଇ ତାଙ୍କ କାରକୁ ସାମୟିକ ଭାବେ ଉକ୍ତ ଜାଗାରୁ କାଢ଼ିବାକୁ ମହିଳାମାନେ କହିଥିଲେ ମଧ୍ୟ କୌଣସି ସନ୍ତୋଷଜନକ ଉତ୍ତର ମିଳି ନ ଥିଲା ବୋଲି ଧାରଣାର ନେତୃତ୍ୱ ନେଇଥିବା ଲକ୍ଷ୍ମୀପ୍ରିୟା ବେହେରା କହିଛନ୍ତି। ଏହା ପରେ ମହିଳାମାନେ ଉତ୍ତେଜିତ ହୋଇ କାର୍ଯ୍ୟାଳୟ ସାମ୍ନା ମୁଖ୍ୟ ଫାଟକ ଆଗରେ ଧାରଣାରେ ବସିଥିଲେ। ଯାହାଫଳରେ କେହି ବ୍ଲକ ଭିତରକୁ ଯାଇପାରି ନ ଥିଲେ। ଖବର ପାଇ ପୁଲିସ ଘଟଣାସ୍ଥଳରେ ପହଞ୍ଚି ଉତ୍ତ୍ୟକ୍ତ ମହିଳାଙ୍କୁ ବୁଝାସୁଝା କରିବା ପରେ ସାଧାରଣ ଲୋକଙ୍କ ଯାତାୟାତ ପାଇଁ ବାଟ ଛାଡ଼ି ଧାରଣାରେ ବସିଥିଲେ। କିନ୍ତୁ କୌଣସି କାର ଓ ବାଇକକୁ ଭିତରକୁ ଓ ବାହାରକୁ ଆଉ ଛାଡ଼ି ନ ଥିବାର ଦେଖିବାକୁ ମିଳିଥିଲା।

ମହାବିଦ୍ୟାଳୟରେ ସ୍ୱଚ୍ଛତା ପକ୍ଷ

କିଶନନଗର, ୨୫।୯ (ସମିସ): କିଶୋରନଗର ମହାବିଦ୍ୟାଳୟରେ ସ୍ୱଚ୍ଛତା ପକ୍ଷ ପାଳନ ହୋଇଯାଇଛି। ଯୁବ ରେଡକ୍ରସ୍ ଓ ଏନଏସଏସ ଆନୁକୁଲ୍ୟରେ ସ୍ୱେଚ୍ଛାସେବୀମାନେ ମହାବିଦ୍ୟାଳୟର ପରିସର ସଫେଇ କରିଥିଲେ। ପରେ ସ୍ଥାନୀୟ ମୁକ୍ତେଶ୍ୱର ମନ୍ଦିର ପ୍ରାଙ୍ଗଣ ସଫେଇ କରିଥିଲେ। ଅଧକ୍ଷ ସଞ୍ଜୀବ ପଟ୍ଟନାୟକଙ୍କ ତତ୍ତ୍ୱାବଧାନରେ ଏହି କାର୍ଯ୍ୟ ସମାହିତ ହୋଇଥିଲା। ଏହି କାର୍ଯ୍ୟକ୍ରମରେ ସ୍ଥାନୀୟ ସରପଞ୍ଚ ସୁଜାତା ସେଠୀ ଯୁବ ରେଡକ୍ରସ ଅଧିକାରୀ ଲିଜାଲିନ ଜେନା, ଏନଏସଏସ ଅଧିକାରୀ ଜ୍ୟୋତି ରଞ୍ଜନ ଦାସ, ଡ. ଅନାଦି ବରାଳ, ସୁଭଦ୍ରା ସେଠ, ବିଦିଶା ବେହେରା, ତୁଷାର ରଞ୍ଜନ ଦେହୁରୀ, ଇତିଶ୍ରୀ ମହାପାତ୍ର, ତୃପ୍ତି ଦାସ, ପୂର୍ଣ୍ଣଚନ୍ଦ୍ର ସାହୁ, ପ୍ରସନ୍ନ ପଟ୍ଟନାୟକ, ସଞ୍ଜୟ ବିଶୋଇ ପ୍ରମୁଖ ସକ୍ରିୟ ସହଯୋଗ କରିଥିଲେ।

ଇଂ ସରୋଜ ପଟ୍ଟନାୟକଙ୍କ ବିୟୋଗରେ ଶୋକସଭା

କଟକ,୨୫।୯ (ସମିସ): ଜନସ୍ୱାସ୍ଥ୍ୟ ମଣ୍ଡଳର ଅବସରପ୍ରାପ୍ତ ଅଧୀକ୍ଷକ ଯନ୍ତ୍ରୀ ସ୍ୱର୍ଗତ ସରୋଜ କୁମାର ପଟ୍ଟନାୟକ ଜଣେ ଦକ୍ଷ, ସଚ୍ଚୋଟ ଓ ଗୁଣୀ ବ୍ୟକ୍ତି ଥିଲେ ଏବଂ ସହରର ଜନଜୀବନ ସହ ଓତପ୍ରୋତ ଭାବରେ ଜଡ଼ିତ ଥିଲେ। ତାଙ୍କର ସରଳ, ନୀତିନିଷ୍ଠ ଓ ନିରାଡମ୍ବର ଜୀବନଶୈଳୀ ଆମମାନଙ୍କ ପାଇଁ ଅନୁକରଣୀୟ ବୋଲି ବିଶିଷ୍ଟ ବ୍ୟକ୍ତିମାନେ ମତବ୍ୟକ୍ତ କରିଛନ୍ତି। ସ୍ୱର୍ଗତ ପଟ୍ଟ

ସାର ଯୋଗାଇବାରେ କୃଷି ବିଭାଗ ବିଫଳ

ଓରତି ସମିତିରେ ଚାଷୀଙ୍କ ହୋ ହାଲ୍ଲା

ନିଶ୍ଚିନ୍ତକୋଇଲି,୨୫।୯ (ସମିସ): ନିଶ୍ଚିନ୍ତକୋଇଲି ବ୍ଲକ ଅଞ୍ଚଳରେ ଚାଷୀମାନଙ୍କର ଆବଶ୍ୟକ ଅନୁଯାୟୀ ସରକାର ସାର ଯୋଗାଇ ପାରୁନାହାନ୍ତି। ସାର ଯୋଗାଣ ଦାୟିତ୍ୱରେ ଥିବା ବ୍ଲକ କୃଷି ବିଭାଗ ଓ ମାର୍କଫେଡ୍‌ର ବିଫଳତା ନେଇ ପ୍ରଶ୍ନଉଠିଛି। ବିଭିନ୍ନ ସେବା ସମବାୟ ସମିତିରେ ଚାଷୀମାନେ ସେମାନଙ୍କର ଆବଶ୍ୟକ ମୁତାବକ ୟୁରିଆ ନ ପାଇବାରୁ ହୋ ହାଲ୍ଲା କରୁଥିବା ଦେଖାଯାଇଛି। ଏହି ଅବସରରେ ନିଶ୍ଚିନ୍ତକୋଇଲି କଟକ କେନ୍ଦ୍ର ସମବାୟ ବ୍ୟାଙ୍କ ଶାଖା ଅଧୀନରେ ଥିବା ଓରତି ସେବା ସମବାୟ ସମିତିରେ ଚାଷୀମାନେ ସାର ନ ପାଇ ପାଟିତୁଣ୍ଡ କରିଛନ୍ତି। ବହୁ ସମୟ ଧରି ଅପେକ୍ଷା କରିବା ପରେ ସାର ନ ପାଇ ଚାଷୀମାନେ ହୋ ହାଲ୍ଲା କରୁଥିବା ବେଳେ ଖବର ପାଇ ନେମାଳ ଥାନା ପୁଲିସ ଘଟଣାସ୍ଥଳରେ ପହଞ୍ଚି ଉତ୍ତେଜିତ ଚାଷୀମାନଙ୍କୁ ବୁଝାସୁଝା କରିବା ପରେ ପରିସ୍ଥିତି ଶାନ୍ତ ପଡିଥିଲା। ଏହି ସେବା ସମବାୟ ସମିତିରେ ଚଳିତ ଖରିଫ ଋତୁରେ ୬୧୩ ଜଣଚାଷୀ ନାମ ପଞ୍ଜିକରଣ କରିଛନ୍ତି। ଏହାଛଡା ବହୁ ଚାଷୀ ଏହି ସେବା ସମିତିରେ କୃଷି ଋଣ ନେଇ ଧାନ ଚାଷ କାର୍ଯ୍ୟରେ ଲଗାଇଛନ୍ତି। ସରକାର ଚାଷୀମାନଙ୍କୁ ସମବାୟ ସମିତି ଜରିଆରେ ସାର ଯୋଗାଇଦେବା ପାଇଁ ନିୟମ କରିଥିଲା ବେଳେ ଚାଷୀମାନେ ସମିତିରୁ ସାର ନ ପାଇ ହଇରାଣ ହରକତ ହେଉଛନ୍ତି। ଏହି ସମିତି ଅଧୀନରେ ଥିବା ଚାଷୀମାନଙ୍କର ଆବଶ୍ୟକ ଅନୁଯାୟୀ ସମିତି ସଂପାଦକ ୟୁରିଆ ସାରର ଇଣ୍ଡେକ୍ସ ଦେଇଥିବା ବେଳେ ଅଦ୍ୟାବଧି ସମିତିକୁ ମାତ୍ର ୨୫୦ ବସ୍ତା ୟୁରିଆ ଆସିଛି। ପୂର୍ବରୁ ଏହି ସମିତିକୁ ୧୫୦ ବସ୍ତା ସାର ଆସିଥିବା ବେଳେ ବୁଧବାର ଦିନ ମାତ୍ର ୧୦୦ ବସ୍ତା ସାର ଦିଆଯାଇଥିଲା। ସମିତିରେ ୧୦୦ ବସ୍ତା ସାର ରହିଥିବା ବେଳେ ତିନି ଚାରି ଶହରୁ ଅଧିକ ଚାଷୀ ୟୁରିଆ ନେବା ପାଇଁ ଆସି ହୋ ହାଲ୍ଲା କରିଥିଲେ। କେବଳ ଏହି ସମିତି ନୁହେଁ ଏହି ବ୍ଲକ ଅଧୀନରେ ଥିବା ୧୩ଟି ସେବା ସମବାୟ ସମିତିରେ ଚାଷୀମାନେ ୟୁରିଆ ନ ପାଇ ହଟହଟା ହେଉଥିବା ଅଭିଯୋଗ ହୋଇଛି। ମାର୍କଫେଡ୍ ପକ୍ଷରୁ ସାର ଯୋଗାଇବାର ବ୍ୟବସ୍ଥା ହୋଇଥିଲେ ମଧ୍ୟ ଏହା କଳାବଜାରୀ କରାଯାଉଛି କି ନାହିଁ ତାହାର ତଦନ୍ତ କରିବା ଦାୟିତ୍ୱ କୃଷି ବିଭାଗର; ହେଲେ ନିଶ୍ଚିନ୍ତକୋଇଲି ଅଞ୍ଚଳରେ ୟୁରିଆ ସାରର ବ୍ୟାପକ କଳାବଜାର ହେଉଥିବା ଦେଖାଯାଇଛି।

ୟୁରିଆ ୪୫ କେଜି ବସ୍ତା ପ୍ରତି ସରକାରୀ ମୂଲ୍ୟ ୨୬୭.୫୦ ପଇସା ରଖାଯାଇଥିଲା ବେଳେ ଖୋଲା ବଜାରରେ ଏହା ୫୦୦ ରୁ ୬୦୦ ଟଙ୍କା ଲେଖାଏଁ ବିକ୍ରି କରାଯାଉଥିବା ଚାଷୀମାନେ ଅଭିଯୋଗ କରିଛନ୍ତି। ଏ ସଂକ୍ରାନ୍ତରେ ଓରତି ସେବା ସମବାୟ ସମିତିର ସଂପାଦିକା ପ୍ରଜ୍ଞାଶ୍ରୀ ବିଶ୍ୱାଳଙ୍କୁ ପଚାରିବାରୁ ସେ ଦେଇଥିବା ଇଣ୍ଡେକ୍ସ ଅନୁଯାୟୀ ମାର୍କଫେଡ୍ ସାର ଯୋଗାଇ ପାରୁ ନ ଥିବାରୁ ଚାଷୀମାନେ ସଠିକ୍ ଭାବେ ୟୁରିଆ ସାର ପାଇପାରୁନାହାଁନ୍ତି ବୋଲି ପ୍ରକାଶ କରିଥିଲେ। ଏ ସଂକ୍ରାନ୍ତରେ ପଦାଧିକାରୀଙ୍କୁ ସେ ଅବଗତ କରାଇଛନ୍ତି। ଖୁବ୍ ଶୀଘ୍ର ୟୁରିଆ ଯୋଗାଇ ଦିଆଯିବ ବୋଲି ଜଣାଯାଇଛି ବୋଲି ସେ ପ୍ରକାଶ କରିଛନ୍ତି।

ମା'ଭଗବତୀଙ୍କ ଲକ୍ଷ୍ମୀ ବେଶ

ଦୁଇଟି ଦୁର୍ଘଟଣାରେ ଚାରି ଆହତ

ନିଶ୍ଚିନ୍ତକୋଇଲି,୨୫।୯ (ସମିସ): ନିଶ୍ଚିନ୍ତକୋଇଲି ଥାନା ଅସୁରେଶ୍ୱର ଅଞ୍ଚଳରେ ପୃଥକ୍ ପୃଥକ୍ ଦୁଇଟି ଦୁର୍ଘଟଣାରେ ତିନି ଜଣ ଆହତ ହୋଇଥିବା ବେଳ ଜଣେ ଗୁରୁତର ହୋଇ କଟକ ବଡ ମେଡିକାଲରେ ଚିକିତ୍ସିତ ହେଉଛନ୍ତି। ଗୁରୁବାର ପୂର୍ବାହ୍ନରେ ରାଣୀପଡା ଦୀକ୍ଷିତପଡା ରାସ୍ତାରେ ସାଇକଲ ଯୋଗେ କଲେଜ ଯାଉଥିବା ସୁକରପଡା ଅଞ୍ଚଳର ସୁମିତ୍ରା ପ୍ରଧାନଙ୍କୁ ଜୁଲିକିପଡା ଗ୍ରାମର ଓମ ପ୍ରକାଶ ସାମଲ ସ୍କୁଟି ଧକ୍କା କରିବାରୁ ସ୍କୁଟି ପଛରେ ବସିଥିବା ଫଗୁ ସାମଲଙ୍କ ସହିତ ତିନି ଜଣ ଆହତ ହୋଇଥିଲେ। ସେହିପରି କଟିକଟା-ଜୟପୁର ରାସ୍ତାରେ ଡେରାବିଶ୍ ବ୍ଲକ ତିହିଡା ବାରିମୂଳ ଗ୍ରାମର ଜଣେ ବୁଲେଟ ଚାଳକ ପାଣିଓଳା ଗ୍ରାମର ପ୍ରଭାକର ମଳିକଙ୍କୁ ଧକ୍କାଦେବାରୁ ସେ ମଧ୍ୟ ଗୁରୁତର ହୋଇଥିଲେ। ସ୍ଥାନୀୟ ଲୋକମାନେ ସମସ୍ତଙ୍କୁ ଉଦ୍ଧାର କରି ଚିକିତ୍ସା ନିମନ୍ତେ ନିଶ୍ଚିନ୍ତକୋଇଲି ଗୋଷ୍ଠୀ ସ୍ୱାସ୍ଥ୍ୟକେନ୍ଦ୍ରକୁ ନେଇଥିଲେ। ବୁଲେଟ ଧକ୍କାରେ ଗୁରୁତର ହୋଇଥିବା ପ୍ରଭାକରଙ୍କ ଅବସ୍ଥା ଭଲ ନ ଥିବାରୁ ଡାକ୍ତର ତାଙ୍କୁ କଟକ ବଡ ମେଡିକାଲ ପଠାଇଛି। ବୁଲେଟ ଓ ସ୍କୁଟି ଚାଳକଙ୍କ ବେପରୁଆ ଗାଡି ଚାଳନା ଯୋଗୁ ଏହି ଦୁର୍ଘଟଣା ଘଟିଛି। ପୁଲିସ ପହଞ୍ଚି ବୁଲେଟକୁ ଜବତ କରିଥିବା ବେଳେ ଚାଳକଙ୍କୁ ପଚରା ଉଚରା କରିଛି।

ସାଇବର ଠକକୁ କୋର୍ଟ ଚାଲାଣ

ଭଦ୍ରେଶ୍ୱର,୨୫।୯ (ସମିସ): ସାଇବର ଥାନା ପୁଲିସ ମାହାଙ୍ଗା ପୁଲିସ ସହାୟତାରେ ଜଣେ ସାଇବର ଠକକୁ ଉଠାଇ ନେଇଥିବାର ଜଣାଯାଇଛି। ନିଶ୍ଚିନ୍ତକୋଇଲି ଥାନା ବଡଖିର ଗ୍ରାମପଞ୍ଚାୟତ ଗୋପପୁର (ବୋଧଙ୍ଗ) ଗ୍ରାମର ଯଦୁମଣୀ ବେହେରାଙ୍କ ପୁତ୍ର ସୁବାସଚନ୍ଦ୍ର ବେହେରାଙ୍କ ସହ ଚାଟିଂ କରି ଜଣେ ଯୁବକ ପ୍ରାୟ ୩୫ ଲକ୍ଷ ୬୨ହଜାର ଟଙ୍କା ଲୁଟି ନେଇଥିଲେ। ଏ ସମ୍ପର୍କରେ ଶ୍ରୀ ବେହେରା ସାଇବର ଥାନାରେ ଲିଖିତ ଅଭିଯୋଗ କରିଥିଲେ। ଅଭିଯୋଗକୁ ଭିତ୍ତି କରି ସାଇବର ଥାନା ପୁଲିସ ଘଟଣାର ତଦନ୍ତ ଜାରି ରଖିଥିଲେ।ସାଇବର ଥାନା ପୁଲିସ ମାହାଙ୍ଗା ଥାନା ପୁଲିସ ସହାୟତାରେ ନୃତାଙ୍ଗ ଗ୍ରାମର ଉମାକାନ୍ତ ସ୍ୱାଇଁଙ୍କୁ ଗିରଫ କରି କୋର୍ଟଚାଲାଣ କରିଛନ୍ତି। ଜାମିନ ନାମଞ୍ଜୁର ହେବାରୁ ତାଙ୍କୁ ଜେଲ ହାଜତକୁ ପଠାଇ ଦିଆଯାଇଥିବାର ଜଣାଯାଇଛି।

ଜାତିଆଣ ଆକ୍ଷେପ ଓ ଗାଳିଗୁଲଜ ଘଟଣାରେ ଶିକ୍ଷକଙ୍କ ନାମରେ ମାମଲା

ନିଶ୍ଚିନ୍ତକୋଇଲି,୨୫।୯ (ସମିସ): ନିଶ୍ଚିନ୍ତକୋଇଲି ମଣ୍ଡଳ ଶିକ୍ଷାଧିକାରୀ କାର୍ଯ୍ୟାଳୟରେ କାର୍ଯ୍ୟରତ ଭାରପ୍ରାପ୍ତ ଅତିରିକ୍ତ ମଣ୍ଡଳ ଶିକ୍ଷାଅଧିକାରୀ ପ୍ରଭାତ କୁମାର ବେହେରାଙ୍କୁ ଜାତିଆଣ ଆକ୍ଷେପ କରି ଗାଳିଗୁଲଜ କରିଥିବା ଘଟଣାରେ ଶିକ୍ଷକ ସୀତାକାନ୍ତ ସାମଲଙ୍କ ନାମରେ ଏକ ମାମଲା ରୁଜୁ ହୋଇଛି। ଉକ୍ତ ମାମଲାଟି ଏବେ ବିଚାରାଧୀନ ରହିଥିବା ଜଣାଯାଇଛି। ପାଟପୁର ବାପୁଜୀ ସରକାରୀ ଉଚ୍ଚ ବିଦ୍ୟାଳୟର ଶିକ୍ଷକ ସୀତାକାନ୍ତ ସାମଲ ବିଇଓ କାର୍ଯ୍ୟାଳୟରେ ଜନସୂଚନା ଅଧିକାରୀ (ପିଆଇଓ) ଦାୟିତ୍ୱରେ ଥିବା ପ୍ରଭାତ ବେହେରାଙ୍କୁ ଶିକ୍ଷୟିତ୍ରୀ ତନୁପ୍ରିୟା ପୃଷ୍ଟିଙ୍କ ନିଲମ୍ବନର କାରଣ ସଂକ୍ରାନ୍ତରେ ଜାଣିବା ପାଇଁ ସୂଚନା ଅଧିକାର ଆଇନ ବଳରେ କିଛି ତଥ୍ୟ ମାଗିଥିଲେ। ଶିକ୍ଷକ ଜଣକ ଯେଉଁ ତଥ୍ୟ ମାଗିଥିଲେ ତାହା ବର୍ତ୍ତମାନ ତଦନ୍ତ ଘେରରେ ରହିଥିବାରୁ ପିଆଇଓ ଶ୍ରୀ ବେହେରା ଏହାକୁ ନ ଦେବା ପାଇଁ ଲିଖିତ ଭାବେ ସଂପୃକ୍ତ ଶିକ୍ଷକଙ୍କୁ ଜଣାଇଥିଲେ। ଶିକ୍ଷକ ଶ୍ରୀ ସାମଲ ତଥ୍ୟ ନ ପାଇବାରୁ ସଂପୃକ୍ତ ପିଆଇଓଙ୍କୁ ବିଭିନ୍ନ କଟୁ ଭାଷାରେ ଗାଳିଗୁଲଜ କରିବା ସହିତ ଜାତିଆଣ ଆକ୍ଷେପ କରିଥିବା ନେଇ ଶ୍ରୀ ବେହେରା ନିଶ୍ଚିନ୍ତକୋଇଲି ଥାନାରେ ଅଭିଯୋଗ କରିଥିଲେ। ପୁଲିସ ସଂପୃକ୍ତ ଶିକ୍ଷକ ଶ୍ରୀ ସାମଲଙ୍କ ନାଁରେ ନିଶ୍ଚିନ୍ତକୋଇଲି ଥାନା କେଶ୍ ନଂ ୧୯୨/୨୦୨୫ ରେ ଏକ ମାମଲା ରୁଜୁ କରିଛି। ଅପରପକ୍ଷରେ ସଂପୃକ୍ତ ଶିକ୍ଷକ ଶ୍ରୀ ସାମଲଙ୍କୁ ସାଧାରଣରେ ବଦ୍‌ନାମ କରିବାକୁ ସଂପୂର୍ଣ୍ଣ ମିଥ୍ୟା ଓ ଭିତ୍ତିହୀନ ଏକ ମୋକଦ୍ଦମା କରାଯାଇଥିବାନେଇ ଏ ସଂକ୍ରାନ୍ତରେ ଗ୍ରାମାଞ୍ଚଳ ଏସ୍‌ପିଙ୍କ ନିକଟରେ ଅଭିଯୋଗ କରିବା ସହ ଏହାର ନିରପେକ୍ଷ ତଦନ୍ତ କରି ତାଙ୍କୁ ନ୍ୟାୟ ପ୍ରଦାନ କରିବା ପାଇଁ ନିବେଦନ କରିଛନ୍ତି।

୬ ଲକ୍ଷ ଟଙ୍କାର ବାଣ ଜବତ; ଜଣେ ଗିରଫ

ସାଲେପୁର,୨୫।୯ (ସମିସ): ପାର୍ବଣ ଋତୁ ଅବସରରେ ବାଣ ବିକ୍ରୟ ପାଇଁ ମହଜୁଦ ରଖିଥିବାବେଳେ ସାଲେପୁର ପୁଲିସ ଚଢ଼ଉ କରି ବିପୁଳ ପରିମାଣରେ ବେଆଇନ୍ ବାଣ ଜବତ କରିବା ସହ ଜଣକୁ ଗିରଫ କରିଥିବା ଜଣାଯାଇଛି। ପିକୋଳ ପଞ୍ଚାୟତ ମାଣିତ୍ରୀ ଗ୍ରାମର ଉମାକାନ୍ତ ପରମାଣିକଙ୍କ ପୁତ୍ର ମହେନ୍ଦ୍ର ପରମାଣିକ ବାଣ ବିକ୍ରୟ କରିବା ନିମନ୍ତେ ବେଆଇନ୍ ଭାବେ ପ୍ରାୟ ୬ ଲକ୍ଷରୁ ଊର୍ଦ୍ଧ୍ୱ ଟଙ୍କାର ବିଭିନ୍ନ କିସମର ବାଣ ଘରେ ମହଜୁଦ ରଖିଥିବାବେଳେ ସାଲେପୁର ପୁଲିସ ବିଶ୍ୱସ୍ତ ସୂତ୍ରରୁ ଖବର ପାଇ ତାଙ୍କ ଘର ଉପରେ ଗତକାଲି ଚଢ଼ଉ କରି ବିପୁଳ ପରିମାଣର ବାଣ ଜବତ କରିବା ସହ ମହେନ୍ଦ୍ର ପରମାଣିକକୁ ଗିରଫ କରିଥିବା ଜଣାଯାଇଛି। ଅଭିଯୁକ୍ତ ମହେନ୍ଦ୍ର ପରମାଣିକକୁ ଗିରଫ କରି କୋର୍ଟ ଚାଲାଣ କରିଥିବା ଜଣାଯାଇଛି। ସାଲେପୁର ପୁଲିସ ପକ୍ଷରୁ ବେଆଇନ୍ ଭାବରେ ବାଣ ପ୍ରସ୍ତୁତ କରୁଥିବା ଓ ମହଜୁଦ ରଖିଥିବା ଲୋକଙ୍କ ଘରେ ଲଗାତର ଚଢ଼ଉ କରାଯିବ ବୋଲି ଜଣାଯାଇଛି।

ଚୌହ୍ନାର ଥାନା ହାଜତ ମୃତ୍ୟୁ ଘଟଣା

୩ ପୁଲିସ କର୍ମଚାରୀଙ୍କ ସମ୍ପୃକ୍ତିକୁ ନେଇ ଚର୍ଚ୍ଚା

ଚୌହ୍ନାର,୨୫।୯ (ସମିସ): ଚୌହ୍ନାର ଥାନା ହାଜତ ମୃତ୍ୟୁ ଘଟଣାକୁ ନେଇ ଚର୍ଚ୍ଚା ଥମୁ ନ ଥିବା ବେଳେ ଚୌହ୍ନାର ଥାନାର ୩ ପୁଲିସ ଅଧିକାରୀ ଓ କର୍ମଚାରୀଙ୍କୁ ନିଲମ୍ବିତ କରାଯାଇଛି। ଘଟଣାକୁ ରାଜ୍ୟ ସରକାର ଅତି ଗୁରୁତର ସହିତ ନେଇଛନ୍ତି। ତଦନ୍ତକାରୀ ଅଫିସର, ସାଇଣ୍ଟିଫିକ ଟିମ ଘଟଣାର ଯାଞ୍ଚ କରୁଛନ୍ତି। ଏପରିକି ସମସ୍ତ ଘଟଣା ମିଡିଆର ଆଲୁଆଳରେ କରାଯାଉଥିବା ନେଇ ସୂଚନା ମିଳିଛି। ୩ ଜଣ ଏହି ଘଟଣାରେ ନିଲମ୍ବିତ ହୋଇଥିବା ବେଳେ ଆଉ କିଛି କର୍ମଚାରୀ ମଧ୍ୟ ଘଟଣାରେ ସଂପୃକ୍ତି ଥିବା ନେଇ ଜଣେ ପୁଲିସ କର୍ମଚାରୀ ଆଲୋଚନା ପ୍ରସଙ୍ଗରେ କହିଛନ୍ତି। ତାଙ୍କ କହିବାନୁସାରେ, ଗାଡି ଚୋରି ଗ୍ୟାଙ୍ଗର ପର୍ଦ୍ଦାଫାସ ପାଇଁ ଚୌହ୍ନାର ପୁଲିସ ତନାଘନା କରିଥିଲା। ଏଥିରେ ସ୍ଥାନୀୟ ଅଞ୍ଚଳର ୨ ଜଣ ଯୁବକଙ୍କୁ ଗିରଫ କରିଥିଲା। ଢେଙ୍କାନାଳ ଜିଲ୍ଲା ଶଙ୍କରପୁର ଗ୍ରାମର ରସାନନ୍ଦ ନାୟକଙ୍କ ସଂପୃକ୍ତି ଥିବା ନେଇ ଜାଣିବା ପରେ ରସାନନ୍ଦକୁ

ଶବ ବ୍ୟବଚ୍ଛେଦ ରିପୋର୍ଟକୁ ଅପେକ୍ଷା

ଚୌହ୍ନାର ପୁଲିସ ଥାନାକୁ ଆଣି ପଚରାଉଚରା କରିଥିଲା। ଏହାର ଦୁଇ ଦିନ ପରେ ରସାନନ୍ଦଙ୍କ ହାଜତ ମୃତ୍ୟୁ ଘଟିଥିଲା। ସିସିଟିଭି ଆଡୁଆଳରେ ପୁଲିସ ଚତୁରତାର ସହ ରସାନନ୍ଦଙ୍କୁ ବାରାକରେ ପଚରାଉଚରା କରିଥିଲା। ଏପରିକି ରସାନନ୍ଦ ଠାରୁ ସମସ୍ତ ତଥ୍ୟ ହାସଲ ପରେ ମଧ୍ୟ ତାକୁ ପୁଲିସ ପକ୍ଷରୁ ପ୍ରବଳ ମାଡ ମରାଯାଇଥିଲା। ଘଟଣା ଘଟିଥିବା ସମୟରେ ଥାନା ଅଧିକାରୀ ଥାନାରେ ଉପସ୍ଥିତ ନ ଥିଲେ। ସ୍ୱେସାଲ ସ୍କ୍ୱାଡର ଅଧିକାରୀ ଓ କର୍ମଚାରୀମାନେ ତାଙ୍କୁ ନିସ୍ତୁକ ମାଡ଼ ମାରିଥିବା ନେଇ ପୁଲିସ କର୍ମଚାରୀ ଜଣକ ଆଲୋଚନାରେ କହିଛନ୍ତି। ତେବେ ମାଡ ଖାଇ ବାରମ୍ବାର ସଜ୍ଞାହୀନ ହୋଇପଡୁଥିଲେ ରସାନନ୍ଦ। ଫଳରେ ପୁଲିସର ଅକଥନୀୟ ନିର୍ଯାତନାରେ ଅତିଷ୍ଠ ହୋଇ ସେ ଶେଷରେ ଆତ୍ମହତ୍ୟା ଭଳି ପନ୍ଥାକୁ ଆପଣେଇ ନେଇଥିଲେ। ତେବେ ଶବ ବ୍ୟବଚ୍ଛେଦ ରିପୋର୍ଟ ଆସିବା ପରେ ମୃତ୍ୟୁର ପ୍ରକୃତ ତଥ୍ୟ ସାମନାକୁ ଆସିବ ବୋଲି ଜଣାପଡିଛି।

କର୍କଟ ରୋଗୀଙ୍କୁ ମିଳୁନି ବାର୍ଦ୍ଧକ୍ୟ ଭତ୍ତା

ଭଦ୍ରେଶ୍ୱର,୨୫।୯ (ସମିସ): ମାହାଙ୍ଗା ବ୍ଲକ ପ୍ରଶାସନ ତରଫରୁ ଜଣେ କର୍କଟ ଆକ୍ରାନ୍ତ ବ୍ୟକ୍ତିଙ୍କୁ ବାର୍ଦ୍ଧକ୍ୟ ଭତ୍ତା ମିଳୁ ନ ଥିବାର ଅଭିଯୋଗ ହୋଇଛି। ମାହାଙ୍ଗା ବ୍ଲକ ଗୋତରା ଗ୍ରାମର ସେକ ମମତାଜ ମହମ୍ମଦ (୬୨) ଦୀର୍ଘ ଦିନ ହେଲା କର୍କଟ ଜନିତ ରୋଗରେ ଆକ୍ରାନ୍ତ ହୋଇ ଚିକିତ୍ସିତ ହେଉଛନ୍ତି। ତାଙ୍କର ଚିକିତ୍ସାରେ ଅର୍ଥ ବାଧକ ସାଜିଥିଲା ବେଳେ ତାଙ୍କର ଆର୍ଥିକ ଅବସ୍ଥା ସ୍ୱଚ୍ଛଳ ନୁହେଁ। ଏପରିସ୍ଥଳେ ମମତାଜ ବାର୍ଦ୍ଧକ୍ୟରେ ଉପନୀତ ହୋଇଥିବାରୁ ତାଙ୍କୁ ଗୋଟିଏ ବାର୍ଦ୍ଧକ୍ୟ ଭତ୍ତା ପ୍ରଦାନ ନିମନ୍ତେ ଗାଁ ସରପଞ୍ଚଙ୍କଠାରୁ ଆରମ୍ଭ କରି ମାହାଙ୍ଗା ବ୍ଲକ ପ୍ରଶାସନ ନିକଟରେ ଏକାଧିକବାର ଆବେଦନ ନିବେଦନ କରିଥିଲେ ମଧ୍ୟ ତାଙ୍କୁ ଭତ୍ତା ପ୍ରଦାନ କରାଯାଇ ନ ଥିବାର ଅଭିଯୋଗ ହୋଇଛି। କଟକ ଜିଲ୍ଲାପାଳ ଏହାର ତଦନ୍ତ କରି ଦୃଢ କାର୍ଯ୍ୟାନୁଷ୍ଠାନ ଗ୍ରହଣ ନିମନ୍ତେ ସାଧାରଣରେ ଦାବି ହୋଇଛି।

ମହାବିଦ୍ୟାଳୟରେ ଏନ୍‌ଏସ୍‌ଏସ୍ ଦିବସ

ତିଗିରିଆ,୨୫।୯ (ସମିସ): ତିଗିରିଆ ବ୍ଲକ ଅଧୀନ ପ୍ରସନ୍ନ ପୁରୁଷୋତ୍ତମ ଦେବ ମହାବିଦ୍ୟାଳୟରେ ବୁଧବାର ଏନଏସଏସ ଦିବସ ପାଳନ ହୋଇଯାଇଛି। ଏନଏସଏସର ଆଞ୍ଚଳିକ ନିର୍ଦ୍ଦେଶାଳୟ, ଉତ୍କଳ ବିଶ୍ୱବିଦ୍ୟାଳୟର ପ୍ରାୟୋଜିତ ଯୋଜନାରେ ତଥା ମହାବିଦ୍ୟାଳୟର ଅଧ୍ୟକ୍ଷ ବିଜୟ କୁମାର ବେହେରାଙ୍କ ପୌରହିତ୍ୟରେ ଅନୁଷ୍ଠିତ ଏହି କାର୍ଯ୍ୟକ୍ରମରେ ମହାବିଦ୍ୟାଳୟର ସମସ୍ତ ଏନଏସଏସ ସ୍ୱେଚ୍ଛାସେବୀ ମହାବିଦ୍ୟାଳୟ ପରିସରରେ ଶ୍ରମଦାନ କରିଥିଲେ। ପ୍ରାଧ୍ୟାପକ ସୁଧୀର ନାଥ, ଅଧ୍ୟାପକ ଲକ୍ଷ୍ମୀଧର ସାହୁ ଏନଏସଏସର ସାମ୍ପ୍ରତିକ ଭୂମିକା ଓ ମହାବିଦ୍ୟାଳୟର ଶୃଙ୍ଖଳା ସମ୍ପର୍କରେ ସୂଚନା ଦେଇଥିଲେ। ସ୍ୱେଚ୍ଛାସେବୀ ରାଜୀବ, ଆକାଶ, ଦୀପକ, ସ୍ନେହା, ଭାର୍ଗବୀ, ଆୟେଶା ଓ ଅନ୍ୱେଶା କଳା ଓ ସଂସ୍କୃତି କାର୍ଯ୍ୟକ୍ରମର ଅବଗତ କରାଇଥିଲେ। ଏହି କାର୍ଯ୍ୟକ୍ରମକୁ ମହାବିଦ୍ୟାଳୟର ଏନଏସଏସ ଯୋଜନା ଅଧିକାରୀ ଡ. ପତିତପାବନ ପଣ୍ଡା ସଂଯୋଜନା କରିଥିଲେ।

ନିଜିଗଡ଼ ପଞ୍ଚାୟତସ୍ଥିତ କଳିଙ୍ଗ ମହିଳା ଉଚ୍ଚ ମାଧ୍ୟମିକ ବିଦ୍ୟାଳୟରେ ଜାତୀୟ ସେବା ଯୋଜନା ପ୍ରତିଷ୍ଠା ଦିବସ ପାଳନ କରାଯାଇଛି। ବିଦ୍ୟାଳୟର ଅଧ୍ୟକ୍ଷା କୁଙ୍କୁମିତା ନାୟକଙ୍କ ପୌରହିତ୍ୟରେ ତଥା ପ୍ରୋଗ୍ରାମ ଅଫିସର ସରୋଜ କୁମାର ପାତ୍ରଙ୍କ ସଂଯୋଜନାରେ ଅନୁଷ୍ଠିତ ଏହି କାର୍ଯ୍ୟକ୍ରମରେ ଅତିଥି ଭାବେ ପୂର୍ବତନ ଶିକ୍ଷକ ଗଣେଶ୍ୱର ମହାନ୍ତି ଯୋଗଦେଇଥିଲେ। ବିଦ୍ୟାଳୟର ଶିକ୍ଷୟିତ୍ରୀ ତୃପ୍ତିମୟୀ ବେହେରା, କ୍ରୀଡା ଶିକ୍ଷକ କେଏନଏସଜେଡ ଦାସ, ଶିଶିର ନାୟକ, ଆଲୋକ ରଞ୍ଜନ ପଣ୍ଡା ପ୍ରମୁଖ ଯୋଗଦେଇଥିଲେ।

ସୁସ୍ଥ ନାରୀ ସଶକ୍ତ ପରିବାର କାର୍ଯ୍ୟକ୍ରମ

ଟାଙ୍ଗୀ,୨୫।୯ (ସମିସ): ଟାଙ୍ଗୀ ଚୌହ୍ନାର ବ୍ଲକ ଉଚ୍ଚପଦା ପଞ୍ଚାୟତ ଶ୍ୟାମସୁନ୍ଦର ସ୍ଥିତ ଅଗ୍ରଣୀ ସ୍ୱେଚ୍ଛାସେବୀ ଅନୁଷ୍ଠାନ ଆମ ସ୍ୱାଭିମାନ ସେବା ସଂଘ ଆନୁକୂଲ୍ୟରେ ସୁସ୍ଥ ନାରୀ ସଶକ୍ତ ପରିବାର କାର୍ଯ୍ୟକ୍ରମ ବୁଧବାର ଅନୁଷ୍ଠିତ ହୋଇଯାଇଛି। ସଂଘ ସଭାନେତ୍ରୀ ଅନୁରାଧା ନାୟକଙ୍କ ଅଧ୍ୟକ୍ଷତାରେ ଅନୁଷ୍ଠିତ କାର୍ଯ୍ୟକ୍ରମରେ ଗୋଷ୍ଠୀ ସ୍ୱାସ୍ଥ୍ୟ କେନ୍ଦ୍ର ଉଚ୍ଚପଦାର ଧରିତ୍ରୀ ବାଳା ଦାସ ଓ ଅଙ୍ଗନବାଡି କର୍ମୀ ଲିପିକା ସ ଯୋଗଦେଇ ନାରୀ ସଶକ୍ତ ହେଲେ ପରିବାର ସୁସ୍ଥ ରହିବ ବୋଲି କହିଥିଲେ। ଏହି ଅବସରରେ ମହିଳାଙ୍କ ସ୍ୱାସ୍ଥ୍ୟ ପରୀକ୍ଷା କରାଯାଇ ଔଷଧ ବଣ୍ଟନ କରାଯାଇଥିଲା। ସଂଘର ପ୍ରତିଷ୍ଠାତା ସମ୍ପାଦକ ଦୁଷ୍ମନ୍ତ କୁମାର ସାହୁ ପରିଚାଳନା କରିଥିବାବେଳେ ଆଶା କର୍ମୀ ଛବି ମଲ୍ଲିକ, ନରେନ୍ଦ୍ର ଜଙ୍କ, ତୁଳସୀ ସାହୁଙ୍କ ସମେତ ସମସ୍ତ ସଦସ୍ୟ ସହଯୋଗ କରିଥିଲେ। ଆଗାମୀ ଦିନରେ ଯକ୍ଷ୍ମା ଓ କ୍ୟାନ୍ସର ରୋଗ ନିଷେଧ ନିମନ୍ତେ ସଂଘ ଦ୍ୱାରା କାର୍ଯ୍ୟକ୍ରମ କରାଯିବ ବୋଲି ଜଣାପଡିଛି।

ବେଆଇନ୍ ବାଣ କାରଖାନାରେ ପୁଲିସ ଚଢ଼ଉ

ବିଭିନ୍ନ ସରଞ୍ଜାମ ଜବତ; ଜଣେ ଗିରଫ

ତ୍ରିଶୂଳିଆ,୨୫।୯ (ସମିସ): ଜୟପୁର ଗ୍ରାମରେ ବେଆଇନ ବାଣ କାରଖାନାରେ ଚଢ଼ଉ କରି ବାରଙ୍ଗ ଥାନା ପୁଲିସ ଗୁରୁବାର ବିଭିନ୍ନ ପ୍ରକାରର ବାଣ ସରଞ୍ଜାମ ଜବତ କରିବା ସହ ବାପି ମଲ୍ଲିକ ନାମକ ଯୁବକକୁ ଗିରଫ କରିଛି। ବେଲଗଛିଆ ଗ୍ରାମ ପଞ୍ଚାୟତର ଜୟପୁର ଗ୍ରାମରେ ବେଆଇନ ବାଣ ତିଆରି କାରଖାନା ଥିବାର ବୁଧବାର ବିଳମ୍ବିତ ରାତିରେ ପୁଲିସ ବିଶେଷ ସୂତ୍ରରୁ ଖବର ପାଇଥିଲା। ବାରଙ୍ଗ ଥାନାଧିକାରୀ ଦେବେନ୍ଦ୍ର କୁମାର ବିଶ୍ୱାଳଙ୍କ ତତ୍ତ୍ୱାବଧାନରେ ଏସଆଇ ରବିନାରାୟଣ ପରିଡ଼ାଙ୍କ ନେତୃତ

ମୁଦ୍ରା ବିନିମୟ ମୂଲ୍ୟ

ମୁଦ୍ରା ବିନିମୟ ମୂଲ୍ୟ (ଟଙ୍କାରେ)

- ଡଲାର ୮୮.୬୧
- ପାଉଣ୍ଡ ୧୧୯.୫୫
- ୟୁରୋ ୧୦୪.୬୪
- ୟେନ୍ ୦.୫୯

ସୁନା, ରୁପା ଦର (ଟଙ୍କାରେ)

୧୦ ଗ୍ରାମ ପିଛା (୨୨ କ୍ୟାରେଟ୍)

- ସୁନା: ୧,୦୪,୯୦୦ (ଭୁବନେଶ୍ୱର)
- ରୁପା : ୧,୫୦,୦୦୦ (କେଜି)

ଷ୍ଟକ୍ ମାର୍କେଟ୍

ବଜାର କାରବାର (ପଏଣ୍ଟରେ)

- ସେନ୍‌ସେକ୍ସ ୮୧,୧୫୯.୦୦
- ନିଫ୍ଟି ୨୪,୮୯୦.୦୦

ପେଟ୍ରୋଲ-ଡିଜେଲ୍

ଲିଟର ପିଛା (ଟଙ୍କାରେ)

- ପେଟ୍ରୋଲ୍- ୧୦୧.୨୯ (ଭୁବନେଶ୍ୱର)
- ଡିଜେଲ୍ - ୯୨.୮୦

ବିଆଇପିଏଫ୍ ଏବଂ ଫିକି ସହଭାଗିତାରେ ଆଇଡିଏଟ୍-୨୦୨୫ ଅନୁଷ୍ଠିତ

ଭୁବନେଶ୍ୱର, ୨୫।୯(ସମିସ): ବଂଶାଧର ଏବଂ ଇଲା ପଣ୍ଡା ଫାଉଣ୍ଡେସନ୍ (ବିଆଇପିଏଫ୍), ଫିକି ସହଭାଗିତାରେ ନୂଆଦିଲ୍ଲୀ ଫିକୀ କମିଶନ ହଲରେ ଏହାର ବାର୍ଷିକ

ପ୍ରମୁଖ ସମ୍ମିଳନୀର ୧୪ତମ ସଂସ୍କରଣ ଆଇଡିଏଟ୍-୨୦୨୫ସଫଳତାର ସହିତ ସମାପ୍ତ କରିଛି। ଏହି ବର୍ଷର ବିଷୟବସ୍ତୁ 'ମାର୍ଜିନ୍ ଟୁ ମେନଷ୍ଟ୍ରିମ୍: ଏମ୍ପାୱାରିଂ ଟୁ ଲେଡ୍' ରହିଥିଲା। ଏଥିରେ ସ୍ୱତନ୍ତ୍ର ଭାଷଣ ପ୍ରଦାନ କରି, ଏଚ୍. ଟି. ମିଡିଆ ଲିମିଟେଡର ଅଧ୍ୟକ୍ଷା ଏବଂ ସମ୍ପାଦକୀୟ ନିର୍ଦ୍ଦେଶକ ପଦ୍ମଶ୍ରୀ ଶୋଭନା ଭାରତିଆ ମହିଳାମାନଙ୍କୁ ସଶକ୍ତ କରିବା ଦାନ ନୁହେଁ, ଏହା ଏକ ଆବଶ୍ୟକତା ଉପରେ ଆଲୋକପାତ କରିଥିଲେ। ବିଆଇପିଏଫ୍ ର ପ୍ରତିଷ୍ଠାତା ଏବଂ ସିଇଓ ଶୈଫାଳିକା ପଣ୍ଡା ବିଭିନ୍ନ କ୍ଷେତ୍ରରେ ଶକ୍ତି ଗତିଶୀଳତାକୁ ପୁନଃପରିଭାଷିତ କରିବାରେ ମହିଳା ନେତୃତ୍ୱର ପରିବର୍ତ୍ତନକାରୀ ସମ୍ଭାବନା ଉପରେ ଗୁରୁତ୍ୱାରୋପ କରିଥିଲେ। ସେ କହିଥିଲେ, ଆମର ଦେଶ; ବିକଶିତ ଭାରତ ୨୦୪୭ର ଦୃଷ୍ଟିକୋଣ ଆଡ଼କୁ ଅଗ୍ରସର ହେଉଥିବାରୁ, ନାରୀ ଶକ୍ତିକୁ ବ୍ୟବହାର କରିବା ଅତ୍ୟନ୍ତ ଗୁରୁତ୍ୱପୂର୍ଣ୍ଣ। ଆମେ ମହିଳାମାନଙ୍କ ନେତୃତ୍ୱରେ ବିକାଶର ପଥ ଅନୁସରଣ କରୁଥିବାରୁ, ଆମକୁ ମହିଳାମାନଙ୍କୁ ପରିବର୍ତ୍ତନର ସ୍ଥପତି ଭାବରେ ଦେଖିବା ଉଚିତ ଏବଂ ସେମାନଙ୍କ ପ୍ରବେଶ ସହିତ ସେମାନଙ୍କ ଏଜେନ୍ସିରେ ବିନିଯୋଗ କରିବାକୁ ପଡିବ।

ୱାର୍ଲଡ ଫୁଡ୍ ଇଣ୍ଡିଆ ପ୍ରଦର୍ଶନୀରେ 'ଫାର୍ମ ବି'

ନୂଆଦିଲ୍ଲୀ,୨୫।୯(ସମିସ): କେନ୍ଦ୍ର ସରକାରଙ୍କ ଖାଦ୍ୟ ପ୍ରକ୍ରିୟାକରଣ ଶିଳ୍ପ ମନ୍ତ୍ରାଳୟ ପକ୍ଷରୁ ନୂଆଦିଲ୍ଲୀର ପ୍ରଗତି ମଇଦାନସ୍ଥିତ ଭାରତମଣ୍ଡପମ୍ ଠାରେ ପ୍ରଧାନମନ୍ତ୍ରୀ ନରେନ୍ଦ୍ର ମୋଦିଙ୍କ ଦ୍ୱାରା ଆଜି ଉଦ୍‌ଘାଟିତ ହୋଇଛି ୱାଲଡର୍ ଫୁଡ୍ ଇଣ୍ଡିଆ-୨୦୨୫ ଆନ୍ତର୍ଜାତିକ ପ୍ରଦର୍ଶନୀ। ଭାରତ ସମେତ ୨୧ଟି ଦେଶର ପ୍ରତିଷ୍ଠିତ ଖାଦ୍ୟ ଉଦ୍ୟୋଗୀମାନେ ଏଥିରେ ଅଂଶଗ୍ରହଣ କରିଥିଲାବେଳେ ଓଡ଼ିଶାର ବିଶ୍ୱେଶ୍ୱର ଫୁଡ୍ସ ପ୍ରାଇଭେଟ ଲିମିଟେଡ୍‌ର ଫାର୍ମ ବି' ବ୍ରାଣ୍ଡ ଏଥିରେ ଯୋଗଦେଇଛି। ଫାର୍ମ ବି' ଉଦ୍ୟୋଗର ନିର୍ଦ୍ଦେଶିକା ରଶ୍ମୀ ସାହୁଙ୍କ ନେତୃତ୍ୱରେ ଓଡ଼ିଶାର ଉନ୍ନତମାନର କୃଷି ଶିଳ୍ପଜାତ ଉତ୍ପାଦିତ ସାମଗ୍ରୀ ସ୍ୱାସ୍ଥ୍ୟପ୍ରଦ ଛତୁଆ, ଦଲିଆ, ଦେବଭୋଗ ଖେଚୁଡ଼ି, ପଞ୍ଜାବୀ ତଡକା, ଇନ୍‌ଷ୍ଟାଣ୍ଟ ବିରିଆନୀ, ଚୁଡ଼ା ପାଉଡ଼ର, ମାଣ୍ଡିଆଚୁନା ଓ ସାଗୁ ଭଳି ବିଭିନ୍ନ ସାମଗ୍ରୀ ଏଥିରେ ସ୍ଥାନ ପାଇଛି। ଏଠାରେ ସୂଚନାଯୋଗ୍ୟ ଯେ, ବର୍ତ୍ତମାନ ଜୈବିକ

କୃଷିଜାତ ସାମଗ୍ରୀ ପ୍ରତି ଖାଉଟିମାନଙ୍କର ବିଶେଷ ଆଗ୍ରହ ସୃଷ୍ଟି ହୋଇଥିଲାବେଳେ ଫାର୍ମ ବି' ଉତ୍ପାଦିତ ସାମଗ୍ରୀର ବେଶ୍ ଆଦର ରହିଛି। ଆଜି ଉଦ୍‌ଘାଟନୀ ଦିବସରେ ବିଭିନ୍ନ ପ୍ରଦର୍ଶନକାରୀମାନେ ଏହି ଖାଦ୍ୟ ସାମଗ୍ରୀ ପ୍ରତି ବିଶେଷ ଆଗ୍ରହ ପ୍ରକାଶ କରିବା ସହିତ ଫାର୍ମ ବି' ମଣ୍ଡପ ପରିଦର୍ଶନ କରିଥିଲେ।

ଟାରିଫ୍ ବିବାଦରେ ନରମୁଛି ଆମେରିକା

ଟ୍ରମ୍ପ୍- ମୋଦୀ ଭେଟ ଖୁବ୍‌ଶୀଘ୍ର

ୱାଶିଂଟନ, ୨୫।୯ (ଏଜେନ୍ସି): ଆମେରିକା ଦ୍ୱାରା ଭାରତ ଉପରେ ଭାରୀ ଟାରଇଫ୍ ଲାଗୁ କରାଯେବା ପରେ ଦୁଇ ଦେଶ ମଧ୍ୟରେ ସମ୍ପର୍କ ପ୍ରାୟତଃ ବିଗିଡିଯାଇଛି। ଏହା ମଧ୍ୟରେ କେତେକ ପ୍ରସଙ୍ଗରୁ ଏହା ସ୍ପଷ୍ଟ ହେଉଛି ଯେ, ଟାରିଫ୍ ବିବାଦରେ ଏବେ ଟ୍ରମ୍ପ ପ୍ରଶାସନ ନରମ ଭାବ ପୋଷଣ କରିବା ଆରମ୍ଭ କରିଛି। ବର୍ତ୍ତମାନ ଆମେରିକା ସ୍ୱୀକାର କରିଛି ଯେ ଭାରତ ସହିତ ସମ୍ପର୍କ କୂଟନୈତିକ ଉତ୍‌ଥାନ-ପତନ ଦେଇ ଗତି କରୁଛି, କିନ୍ତୁ ଅଧିକାରୀମାନେ କହିଛନ୍ତି ଯେ ଏହା ସତ୍ତ୍ୱେ ଦୁଇ ଦେଶ ମଧ୍ୟରେ ସମ୍ପର୍କ ଦୃଢ଼ ରହିଛି। ଆମେରିକାର ଜଣେ ବରିଷ୍ଠ ବୈଦେଶିକ ବିଭାଗର ଅଧିକାରୀ ମଧ୍ୟ ପ୍ରଧାନମନ୍ତ୍ରୀ ନରେନ୍ଦ୍ର ମୋଦୀ ଏବଂ ରାଷ୍ଟ୍ରପତି ଟ୍ରମ୍ପଙ୍କ ମଧ୍ୟରେ ସାକ୍ଷାତ ବିଷୟରେ ସକାରାତ୍ମକ ଭାବନା ପ୍ରକାଶ କରିଛନ୍ତି। ସେ କହିଛନ୍ତି ଯେ ଦ୍ୱିପାକ୍ଷିକ ସମ୍ପର୍କରେ ଅସ୍ଥିରତା ମୁଖ୍ୟତଃ ୱାଶିଂଟନର ମିଶ୍ରିତ ସଙ୍କେତ ଯୋଗୁଁ ହୋଇଛି। ତଥାପି, ସେ ଜୋର ଦେଇ କହିଛନ୍ତି ଯେ ସହଭାଗିତା ଏକ ସକାରାତ୍ମକ

- କ୍ୱାଡ୍ ଶିଖର ସମ୍ମିଳନୀରେ ହୋଇପାରେ ସାକ୍ଷାତ ଆଲୋଚନା
- ଶେଷ ହୋଇପାରେ ୨୫% ଅତିରିକ୍ତ ଟାରିଫ୍

ଦିଗରେ ଅଗ୍ରସର ହେଉଛି। ତେଣୁ ଖୁବ୍ ଶୀଘ୍ର ଟ୍ରମ୍ପ- ମୋଦୀଙ୍କ ସାକ୍ଷାତ ହେବାର ସମ୍ଭାବନା ରହିଛି। ସମ୍ଭବତଃ କ୍ୱାଡ୍ ଶିଖର ସମ୍ମିଳନୀ ସମୟରେ ଦୁଇ ଦେଶର ନେତୃବୃନ୍ଦଙ୍କ ମଧ୍ୟରେ ଏହି ଭେଟଘାଟ ହୋଇପାରେ। ତେବେ ଏହି ଦୁଇ ନେତାଙ୍କ ଆଲୋଚନା ପରେ ଟ୍ରମ୍ପ୍ ଭାରତ ଉପରେ ଲଗାଇଥିବା ୨୫% ଅତିରିକ୍ତ ଟାରିଫ୍ ମଧ୍ୟ ଶେଷ ହୋଇପାରେ ବୋଲି କୁହାଯାଉଛି।

ଅଧିକାରୀଜଣକ କହିଛନ୍ତି ଯେ କ୍ୱାଡ୍ ସମ୍ମିଳନୀ ପାଇଁ ତାରିଖ ସ୍ଥିର କରିବା ପାଇଁ ମଧ୍ୟ ବର୍ତ୍ତମାନ ଆଲୋଚନା ଚାଲିଛି। ଏହି ଶିଖର ସମ୍ମିଳନୀ ଚଳିତବର୍ଷ ଶେଷ କିମ୍ବା ଆସନ୍ତା ବର୍ଷ ପ୍ରାରମ୍ଭରେ ହୋଇପାରେ। ସେ କହିଛନ୍ତି, ଆମେ ନିଶ୍ଚିତ ଦୁଇ ନେତା (ମୋଦୀ ଏବଂ ଟ୍ରମ୍ପ)ଙ୍କ ସାକ୍ଷାତ ଆପଣମାନେ ଦେଖିବେ। ସେମାନଙ୍କ ମଧ୍ୟରେ ବହୁତ ସକାରାତ୍ମକ ସମ୍ପର୍କ ଅଛି। କୌଣସି ସମୟରେ, ଏହା ଘଟିବ। ଯଦି ଚଳିତ ବର୍ଷ ନୁହେଁ, ତେବେ ପରବର୍ତ୍ତୀ ବର୍ଷରେ ଏହା ହେବ। ଆମେ ସମ୍ପ୍ରତି ଏହି ସାକ୍ଷାତକାରର ନିର୍ଦ୍ଦିଷ୍ଟ ସମୟ ଉପରେ କାମ କରୁଛୁ। ଏହି ଆମେରିକୀୟ ଅଧିକାରୀ ଭାରତର ରୁଷଠାରୁ ଶକ୍ତି କ୍ରୟ ଉପରେ ଏକ ବିବୃତ୍ତି ଦେଇଛନ୍ତି ଏବଂ ନିଶ୍ଚିତ କରିଛନ୍ତି ଯେ ଏହି ପ୍ରସଙ୍ଗରେ ଭାରତ ସହିତ ଆଲୋଚନା ସକାରାତ୍ମକ ଭାବରେ ଅଗ୍ରଗତି କରୁଛି। ଭାରତ ଏବଂ ପାକିସ୍ତାନ ସମ୍ପର୍କରେ, ସେ କହିଛନ୍ତି ଯେ ଟ୍ରମ୍ପ ପ୍ରଶାସନ କାଶ୍ମୀର ପ୍ରସଙ୍ଗରେ ମଧ୍ୟସ୍ଥତା କରିବାକୁ ଚାହୁଁନାହିଁ। ତଥାପି, ସେ ଆହୁରି କହିଛନ୍ତି ଯେ ଯଦି ୱାଶିଂଟନକୁ ସହାୟତା ପାଇଁ କୁହାଯାଏ ତେବେ ରାଷ୍ଟ୍ରପତି ଟ୍ରମ୍ପ୍ ପ୍ରସ୍ତୁତ।

ଚଳିତ ବର୍ଷ ମେ ମାସରେ, ଟ୍ରମ୍ପ୍ ଭାରତ ଏବଂ ପାକିସ୍ତାନ ମଧ୍ୟରେ ଶତ୍ରୁତା ସମାପ୍ତ କରିବା ପାଇଁ ମଧ୍ୟସ୍ଥତା କରିବାକୁ ପ୍ରସ୍ତାବ ଦେଇଥିଲେ, ଯାହାକୁ ଭାରତ ପ୍ରତ୍ୟାଖ୍ୟାନ କରିଥିଲା।

ୱାର୍ଲ୍ଡ ଫୁଡ୍ ଇଣ୍ଡିଆ ୨୦୨୫

ଭାରତ ବିଶ୍ୱ ଖାଦ୍ୟ ସୁରକ୍ଷାରେ ନିରନ୍ତର ଯୋଗଦାନ ଦେଉଛି: ମୋଦି

ନୂଆଦିଲ୍ଲୀ,୨୫।୯(ଏଜେନ୍ସି): ବିଶ୍ୱ ନିବେଶକ ବର୍ତ୍ତମାନ ଭାରତ ଆଡ଼କୁ ଦେଖୁଛନ୍ତି। ଭାରତରେ ବିବିଧତା, ଚାହିଦା ଏବଂ ପରିମାଣର ତ୍ରିଗୁଣ ଶକ୍ତି ଅଛି । ଭାରତ ପ୍ରତ୍ୟେକ ପ୍ରକାରର ଶସ୍ୟ, ଫଳ ଏବଂ ପନିପରିବା ଉତ୍ପାଦନ କରେ ଏବଂ ଏହି ବିବିଧତା ଦେଶକୁ ବିଶ୍ୱ ପରିଦୃଶ୍ୟରେ ଅନନ୍ୟ ଭାବରେ ସ୍ଥାନିତ କରିଥାଏ। ପ୍ରତି ଶହେ କିଲୋମିଟରରେ, ଖାଦ୍ୟ ଏବଂ ଏହାର ସ୍ୱାଦ ପରିବର୍ତ୍ତନ ହୁଏ, ଯାହା ଭାରତର ସମୃଦ୍ଧ ରାନ୍ଧଣା ବିବିଧତାକୁ ପ୍ରତିଫଳିତ କରେ। ଏହି ଦୃଢ଼ ଘରୋଇ ଚାହିଦା ଭାରତକୁ ଏକ ପ୍ରତିଯୋଗିତାମୂଳକ ଆଧାର ପ୍ରଦାନ କରେ ଏବଂ ଏହାକୁ ନିବେଶକମାନଙ୍କ ପାଇଁ ଏକ ପସନ୍ଦିତ ଗନ୍ତବ୍ୟସ୍ଥଳ କରିଥିବା ଆଜି ନୂଆଦିଲ୍ଲୀର ଭାରତ ମଣ୍ଡପମରେ ୱାର୍ଲ୍ଡ ଫୁଡ୍ ଇଣ୍ଡିଆ ୨୦୨୫କୁ ସମ୍ବୋଧିତ କରି ପ୍ରଧାନମନ୍ତ୍ରୀ ନରେନ୍ଦ୍ର ମୋଦୀ ଏହା କହିଛନ୍ତି।

ଭାରତ ବର୍ତ୍ତମାନ ବିଶ୍ୱର ତୃତୀୟ ସର୍ବବୃହତ ଷ୍ଟାର୍ଟ-ଅପ୍ ଇକୋସିଷ୍ଟମ। ଖାଦ୍ୟ ଏବଂ କୃଷି କ୍ଷେତ୍ରରେ ଅନେକ ଷ୍ଟାର୍ଟ-ଅପ୍ କାର୍ଯ୍ୟ କରୁଛନ୍ତି। ଏଆଇ, ଇ-କମର୍ସ, ଡ୍ରୋନ୍ ଏବଂ ଆପ୍ ଭଳି ପ୍ରଯୁକ୍ତିବିଦ୍ୟାକୁ ଏହି କ୍ଷେତ୍ରରେ ସମନ୍ୱିତ କରାଯାଉଛି, ଯୋଗାଣ ଶୃଙ୍ଖଳ, ଖୁଚୁରା ଏବଂ ପ୍ରକ୍ରିୟାକରଣ ପଦ୍ଧତିକୁ ପରିବର୍ତ୍ତନ କରାଯାଉଛି ବୋଲି ସେ ଉଲ୍ଲେଖ କରିଥିଲେ। ଭାରତ ବିଶ୍ୱ ଖାଦ୍ୟ ସୁରକ୍ଷାରେ ସକ୍ରିୟ ଭାବରେ ଯୋଗଦାନ ଦେଇ ଆସୁଛି। ସରକାରଙ୍କ ନୀତି ଦ୍ୱାରା ସମର୍ଥିତ ଚାଷୀ, ପ୍ରାଣୀପାଳକ ଏବଂ ମତ୍ସ୍ୟଜୀବୀଙ୍କ କଠିନ ପରିଶ୍ରମ ଯୋଗୁଁ ଭାରତର କୃଷି କ୍ଷେତ୍ରର ଶକ୍ତି ବୃଦ୍ଧି ପାଇଛି ବୋଲି ସେ ଗୁରୁତ୍ୱାରୋପ କରି କହିଥିଲେ। ଯେତେବେଳେ ବିଶ୍ୱରେ ଫସଲ ସଙ୍କଟ କିମ୍ବା ଯୋଗାଣ ଶୃଙ୍ଖଳା ବିଭ୍ରାଟ ହୁଏ, ଭାରତ ଦୃଢ଼ ଭାବରେ ଠିଆ ହୁଏ ଏବଂ ଏହାର ଦାୟିତ୍ୱ ନିର୍ବାହ କରେ। ଖାଦ୍ୟ ପ୍ରକ୍ରିୟାକରଣ କ୍ଷେତ୍ରକୁ ସକ୍ରିୟ ଭାବରେ ପ୍ରୋତ୍ସାହିତ କରାଯାଉଛି, ବର୍ତ୍ତମାନ ୧୦୦% ଏଫଡିଆଇ ଅନୁମତି ଦିଆଯାଇଛି।

ଟିପିସିଓଡିଏଲ ପକ୍ଷରୁ ଦଶହରା ପାଇଁ ପ୍ରତିଷେଧମୂଳକ ସୁରକ୍ଷା ବ୍ୟବସ୍ଥା

ଭୁବନେଶ୍ୱର,୨୫।୯(ସିମସ): ଟାଟା ପାୱାର ଏବଂ ଓଡିଶା ସରକାରଙ୍କର ଏକ ଯୌଥ ଉଦ୍ୟୋଗ ଟିପି ସେଣ୍ଟ୍ରାଲ ଓଡିଶା ଡିଷ୍ଟ୍ରିବ୍ୟୁସନ ଲିମିଟେଡ୍ (ଟିପିସିଓଡିଏଲ୍) ପକ୍ଷରୁ ଦଶହରା ସମୟରେ ସୁରକ୍ଷିତ ଏବଂ ଭରସାଯୋଗ୍ୟ ବିଦ୍ୟୁତ୍ ସରବରାହ ନିଶ୍ଚିତ କରିବା ପାଇଁ ବିଶେଷ ସୁରକ୍ଷା ଉପାୟ ଘୋଷଣା କରାଯାଇଛି। ଟିପିସିଓଡିଏଲ୍ ସେବା ଯୋଗଉଥିବା ଅଞ୍ଚଳରେ ହଜାର ହଜାର ପୂଜା ପେଣ୍ଡାଲ, ସାଂସ୍କୃତିକ କାର୍ଯ୍ୟକ୍ରମ ଏବଂ ଉତ୍ସବ ସ୍ଥଳ୍ ଆୟୋଜିତ ହେବାକୁ ଥିବାରୁ ଟିପିସିଓଡିଏଲ ସାର୍ବଜନୀନ ସୁରକ୍ଷା ପ୍ରତି ନିଜର ପ୍ରତିବଦ୍ଧତା ଦୋହରାଇଛି ଏବଂ ଆୟୋଜକ, ବିକ୍ରେତା ଓ ନାଗରିକମାନଙ୍କୁ ନିର୍ଦ୍ଦିଷ୍ଟ ନିର୍ଦ୍ଦେଶାବଳୀ କଡ଼ାକଡି ଭାବେ ଅନୁସରଣ କରିବାକୁ ଅନୁରୋଧ କରିଛି। ପୂଜା କମିଟି ଏବଂ ଦୋକାନ ମାଲିକମାନେ ଟିପିସିଓଡିଏଲର ସେକ୍ସନ, ସବଡିଭିଜନ କିମ୍ବା ଡିଭିଜନ କାର୍ଯ୍ୟାଳୟରୁ ଅସ୍ଥାୟୀ ବିଦ୍ୟୁତ୍ ସଂଯୋଗ ପାଇପାରିବେ।

ୱଣ୍ଡରଲା ଭୁବନେଶ୍ୱର ପାଳୁଛି ପ୍ରଥମ ବାର୍ଷିକୀ

ଭୁବନେଶ୍ୱର,୨୫।୯(ସମିସ): ୱଣ୍ଡରଲା ଆମ୍ୟୁଜମେଣ୍ଟ ପାର୍କ ଭୁବନେଶ୍ୱର ତା'ର ପ୍ରଥମ ବାର୍ଷିକ ଦିବସ ପାଳନ କରୁଥିବାବେଳେ ଏକ ବ୍ୟାପକ ପାର୍ବଣ କାର୍ଯ୍ୟକ୍ରମ ଏବଂ ପୂଜା ବିଶେଷ ଅଫର୍ ଘୋଷଣା କରିଛି। ୨୦୨୪ ସେପ୍ଟେମ୍ବରରେ ଉଦଘାଟନ ପରଠାରୁ ୱଣ୍ଡରଲା ଭୁବନେଶ୍ୱର ୨.୬୪ ଲକ୍ଷରୁ ଅଧିକ ଅତିଥିଙ୍କୁ ସ୍ୱାଗତ କରିଛି। ଚଳିତବର୍ଷ ଏହି ସଂଖ୍ୟା ୩ ଲକ୍ଷରେ ପହଞ୍ଚିବା ଆଶା କରୁଛି। ୱଣ୍ଡରଲା ଭୁବନେଶ୍ୱର ଏକ ବିଶେଷ ପୂଜା ପାସ୍ ଘୋଷଣା କରିଛି ଯାହା କେବଳ ଅନଲାଇନ୍ ବୁକିଂ ପାଇଁ ୭୯୯ ଟଙ୍କାରେ ଉପଲବ୍ଧ ଏବଂ ସେହି ପାସ୍‌କୁ ୨୦୨୫ସେପ୍ଟେମ୍ବର ୨୭ ରୁ ଅକ୍ଟୋବର ୭ ମଧ୍ୟରେ ବ୍ୟବହାର କରାଯାଇପାରିବ ବୋଲିଏଠାରେ ଏକ ସାମ୍ବାଦିକ ସମ୍ମିଳନୀରେ ୱଣ୍ଡରଲା ହଲିଡେଜ୍ ଲିମିଟେଡର କାର୍ଯ୍ୟନିର୍ବାହୀ ଅଧ୍ୟକ୍ଷ ଓ ଏମ୍‌ଡି ଅରୁନ କେ ଚିଟିଲ୍ଲାପଲ୍ଲି କହିଛନ୍ତି। ଆଗକୁ ଆହୁରି ନୂଆ ରାଇଡ୍ ସବୁ ଆସିବ। ଏ ପର୍ଯ୍ୟନ୍ତ କମ୍ପାନୀ

ୱଣ୍ଡରଲା ଆମ୍ୟୁଜମେଣ୍ଟ ପାର୍କ ଭୁବନେଶ୍ୱର ରେ ୧୯୦ କୋଟି ଯଙ୍କା ନିବେଶ କରିସାରିଛି ବୋଲି ୱଣ୍ଡରଲା ହଲିଡେଜ୍ ଲିମିଟେଡର ସିଓଓ ଧୀରନ ଚୌଧୁରୀ କହିଛନ୍ତି। ବାର୍ଷିକ ଉତ୍ସବର ଅଂଶ ଭାବରେ ୱଣ୍ଡରଲା ଭୁବନେଶ୍ୱର ଜୟ ଓଡିଶା ସହିତ ମିଶି ଏକ ରକ୍ତଦାନ ଶିବିରର ଆୟୋଜନ କରିଥିଲା ଯେଉଁଥିରେ ପାର୍କର କର୍ମଚାରୀ ଏବଂ ସ୍ଥାନୀୟ ସମ୍ପ୍ରଦାୟର ଲୋକମାନେ ୧୦୦ରୁ ଅଧିକ ୟୁନିଟ୍ ରକ୍ତ ଦାନ କରିଥିବା ପାର୍କ ହେଡ୍ ସମୀର ଅଲ୍ଲୀ କହିଛନ୍ତି।

କାଇନେଟିକ୍ ଗ୍ରୀନ୍‌ର 'ଇ-ଲୁନା ପ୍ରାଇମ୍‌ରେ ବଜାରରେ

ପୁଣେ, ୨୫।୯: ଇଲେକ୍ଟ୍ରିକ୍ ଦୁଇ ଏବଂ ତିନିଚକିଆ ଯାନ ନିର୍ମାତା କାଇନେଟିକ୍ ଗ୍ରୀନ୍ ଏନର୍ଜି ଆଣ୍ଡ ପାୱାର ସଲ୍ୟୁସନ୍ସ ଲିମିଟେଡ୍, ଆଜି ଇ-ଲୁନା ପ୍ରାଇମ୍‌ର ବଜାର ପ୍ରବେଶ କରାଇଛି। ଏହା ଏକ ଇଲେକ୍ଟ୍ରିକ୍ ଗତିଶୀଳତା ସମାଧାନ ଯାହା ବିଶେଷ ଭାବରେ ଭାରତର ଦୈନନ୍ଦିନ ଯାତ୍ରୀଙ୍କ ପାଇଁ ଡିଜାଇନ୍ କରାଯାଇଛି। ଇ-ଲୁନା ପ୍ରାଇମ୍ ସହର କିମ୍ବା ଗ୍ରାମାଞ୍ଚଳରେ ହେଉ, ସୁଲଭ, ଆକର୍ଷଣୀୟ, ବ୍ୟବହାରିକ, ଶକ୍ତିଶାଳୀ ଏବଂ ନିର୍ଭରଯୋଗ୍ୟ ବ୍ୟକ୍ତିଗତ ଯାନ ଖୋଜୁଥିବା ଲକ୍ଷ ଲକ୍ଷ ଯାତ୍ରୀଙ୍କ ଆବଶ୍ୟକତା ପୂରଣ କରିବା ପାଇଁ ଅତ୍ୟାଧୁନିକ ଇଲେକ୍ଟ୍ରିକ୍ ଯାନ ପ୍ରଯୁକ୍ତିବିଦ୍ୟା ବ୍ୟବହାର କରେ। ଇ-ଲୁନା ପ୍ରାଇମ୍ ଦୁଇଟି ପ୍ରକାରରେ ଉପଲବ୍ଧ ହେବ, ୧୧୦ କିଲୋମିଟର ଏବଂ ୧୪୦ କିଲୋମିଟର ରେଞ୍ଜ। ଏହାର ଏକ୍ସ-ଶୋ' ରୁମ୍ ମୂଲ୍ୟ ୮୨,୪୯୦ ଟଙ୍କା। ଏହି ବାଇକ୍ ଛଅଟି ଭିନ୍ନ ରଙ୍ଗରେ

KINETIC GREEN

ଉପଲବ୍ଧ ଏବଂ ଖୁବ୍ ଶୀଘ୍ର ଦେଶବ୍ୟାପୀ କାଇନେଟିକ୍ ଗ୍ରୀନ୍ ଡିଲରସିପ୍‌ରେ ବିକ୍ରି ପାଇଁ ଉପଲବ୍ଧ ହେବ। ସହରାଞ୍ଚଳ ଏବଂ ଗ୍ରାମାଞ୍ଚଳ ଭାରତର ପରିବର୍ତ୍ତିତ ଆବଶ୍ୟକତା ପୂରଣ କରିବା ପାଇଁ ଡିଜାଇନ୍ କରାଯାଇଥିବା ଇ-ଲୁନା ପ୍ରାଇମ୍ ସ୍ଥାୟୀ, ସ୍ଥାୟୀ ଏବଂ ସୁଲଭ ବ୍ୟକ୍ତିଗତ ଗତିଶୀଳତା ପ୍ରଦାନ କରେ। ନୂତନ ପ୍ରାଇମ୍ ଉନ୍ନତ ବୈଶିଷ୍ଟ୍ୟଗୁଡ଼ିକ, ଉନ୍ନତ ଚଲାଇବା ଅଭିଜ୍ଞତା ଏବଂ ମହାନ ଆରାମ ସହିତ ଆସିଥାଏ।

ବେଦାନ୍ତ ଲାଞ୍ଜିଗଡ଼ର ଅନନ୍ୟ ପ୍ରୟାସ 'ଶକ୍ତି'

ଭୁବନେଶ୍ୱର,୨୫।୯(ସମିସ): ବେଦାନ୍ତ ଆଲୁମିନିୟମ୍ ଦଶହରାରେ ପ୍ରଥମ ଥର ପାଇଁ ଏକ ନିଆରା ସାମୁହିକ ପ୍ରୟାସ ଆରମ୍ଭ କରିଛି

- ଲାଞ୍ଜିଗଡ଼ର ଆଖପାଖ ଗ୍ରାମଗୁଡ଼ିକରେ ମହିଳାଙ୍କୁ ସଶକ୍ତ କରି ଶକ୍ତିର ଆତ୍ମାକୁ ପାଳନ କରିବା ଉଦ୍ଦେଶ୍ୟ ନେଇ କମ୍ପାନୀର ସ୍ୱତନ୍ତ୍ର ନବରାତ୍ରି ମିଳାପ କାର୍ଯ୍ୟକ୍ରମ ଅଧୀନରେ, କମ୍ପାନୀ ୬୦୦ରୁ ଅଧିକ 'ଶକ୍ତି କିଟ୍' ବଣ୍ଟନ କରୁଛି, ଯାହା ନଅଟି ଗ୍ରାମର ୧୫୦୦ରୁ ଅଧିକ ମହିଳାଙ୍କୁ ସଶକ୍ତ ଲାଭ ପହଞ୍ଚାଇବ। ପ୍ରତ୍ୟେକ ଶକ୍ତି କିଟ୍ ସ୍ୱାସ୍ଥ୍ୟ, ସ୍ୱଚ୍ଛତା ଏବଂ ପୁଷ୍ଟିର ପ୍ରୋତ୍ସାହନ ପାଇଁ ଚିନ୍ତନଶୀଳ ଭାବରେ ପ୍ରସ୍ତୁତ କରାଯାଇଛି - ଯାହା ମହିଳା ସଶକ୍ତିକରଣର ତିନୋଟି ସ୍ତମ୍ଭକୁ ସୁଦୃଢ଼ କରେ। କିଟ୍‌ଗୁଡ଼ିକରେ ସାନିଟାରୀ ନାପକିନ୍, ସାବୁନ, ହ୍ୟାଣ୍ଡୱାଶ୍ ଏବଂ ଅନ୍ୟାନ୍ୟ ସ୍ୱଚ୍ଛତା ଆବଶ୍ୟକୀୟ ସାମଗ୍ରୀ; ପୁଷ୍ଟି ବୃଦ୍ଧି ପାଇଁ ମିଲେଟରେ ତିଆରି ମିଷ୍ଟାନ୍ନ ; ଏବଂ ଲୁହା କଡେଇ, ଏକ ପାରମ୍ପରିକ ରୋଷେଇ ଉପକରଣ ଯାହା ସମୟ ସହିତ ରକ୍ତହୀନତା ହ୍ରାସ କରିବାରେ ସାହାଯ୍ୟ କରେ ବୋଲି ଜଣାଶୁଣା। ଏହି ଅନନ୍ୟ ପ୍ରୟାସକୁ ଶକ୍ତି ଏବଂ ଯତ୍ନର ଉତ୍ସବ କରିବା ପାଇଁ କିଛି ଉତ୍ସବ ସାମଗ୍ରୀ ମଧ୍ୟ ଅନ୍ତର୍ଭୁକ୍ତ କରାଯାଇଛି। ଏହି କାର୍ଯ୍ୟକ୍ରମ ନବରାତ୍ରିର ୯ ଦିନ ଧରି କରାଯାଉଛି।

ଅରୁନ୍ଧତୀ ଜୁଏଲର୍ସ ସମ୍ବଲପୁର ଶାଖାର ୧୧ତମ ଜନ୍ମବାର୍ଷିକୀ

ଭୁବନେଶ୍ୱର,୨୫।୯(ସମିସ): ଜୁଏଲାରୀ ବ୍ରାଣ୍ଡ ଅରୁନ୍ଧତୀ ଜୁଏଲର୍ସ ତରଫରୁ ଏହାର ସମ୍ବଲପୁର ଶାଖାର ୧୧ ତମ ଜନ୍ମବାର୍ଷିକୀ ୨୫ ତାରିଖରେ ପାଳନ କରାଯାଇଛି। ଅରୁନ୍ଧତୀ ଜୁଏଲର୍ସ ଦୀର୍ଘ ୧୧ ବର୍ଷ ଧରି ସମ୍ବଲପୁର

ସଙ୍କଟରେ ହିମାଳୟ କ୍ଷେତ୍ର

ଗୋଟିଏ ବର୍ଷରେ ୧୦୦ରୁ ଊର୍ଦ୍ଧ୍ୱ ପ୍ରାକୃତିକ ବିପର୍ଯ୍ୟୟ
ପ୍ରାଣ ହରାଇଲେଣି ୬୨୬, ଶତାଧିକ ନିଖୋଜ
ହଜାର ହଜାର କୋଟିର କ୍ଷତି

ନୂଆଦିଲ୍ଲୀ, ୨୫।୯ (ଏଜେନ୍ସି): ହିମାଳୟ କ୍ଷେତ୍ରରେ ଅର୍ଥାତ ପାଦ ଦେଶରେ ଥିବା ରାଜ୍ୟଗୁଡିକର ଅସ୍ତିତ୍ୱ ଏବେ ସଙ୍କଟରେ ପଡ଼ିଛି ବୋଲି ସୁପ୍ରିମକୋର୍ଟ ହୃଦୟଙ୍ଗମ କରିଛନ୍ତି। ଏହି ରାଜ୍ୟଗୁଡିକରେ ପରିବେଶ ଜନିତ ସଂନ୍ତୁଳନ ନେଇ କୋର୍ଟ ବାରମ୍ବାର ଚିନ୍ତା ପ୍ରକଟ କରି ଆସିଛନ୍ତି। ହିମାଳୟ କ୍ଷେତ୍ରରେ ୧୩ଟି ରାଜ୍ୟ ଅବସ୍ଥାନ କରୁଛି। ଏଗୁଡିକ ହେଲା ଜମ୍ମୁ-କଶ୍ମୀର, ଲାଦାଖ, ଉତ୍ତରାଖଣ୍ଡ, ହିମାଚଳ ପ୍ରଦେଶ, ଅରୁଣାଚଳ ପ୍ରଦେଶ, ମଣିପୁର, ମେଘାଳୟ, ମିଜୋରାମ, ନାଗାଲାଣ୍ଡ, ସିକ୍କିମ, ତ୍ରିପୁରା, ଆସାମ ଓ ପଶ୍ଚିମବଙ୍ଗର କିଛି ଅଂଶ। ଏହି ରାଜ୍ୟଗୁଡିକର ମୋଟ୍ ସୀମା ୨୫୦୦ କିଲୋମିଟର। ଏହାକୁ ଭାରତର 'ଜଳ ମୀନାର' ବୋଲି କୁହାଯାଇଥାଏ। କାରଣ ଏହି ରାଜ୍ୟ ତଥା ହିମାଳୟ କ୍ଷେତ୍ରରୁ ବଡ଼ ବଡ଼ ନଦୀଗୁଡିକ ବାହାରିଥାଏ। ଚଳିତ ବର୍ଷ ଏହି କ୍ଷେତ୍ରରେ ୧୦୦ରୁ ଊର୍ଦ୍ଧ୍ୱ ପ୍ରାକୃତିକ ବିପଦ ଆସିଛି। ଖାସ୍ କରି ଉତ୍ତରାଖଣ୍ଡ, ହିମାଚଳ, ଜମ୍ମୁ-କଶ୍ମୀରରେ ବହୁତ କ୍ଷୟକ୍ଷତି ହେବା ସହ ଧନଜୀବନ ହାନି ହୋଇଛି। ମୋଟ ଉପରେ ଏହି ଅଞ୍ଚଳରେ ଚଳିତବର୍ଷ ଏପର୍ଯ୍ୟନ୍ତ ୬୨୬ଜଣ ମୃତ୍ୟୁବରଣ କରିଛନ୍ତି। ବିଭିନ୍ନ ପାକୃତିକ ବିପର୍ଯ୍ୟୟ ପାଇଁ ସୁପ୍ରିମକୋର୍ଟ ଖାସ୍ କରି ହିମାଚଳ ପ୍ରଦେଶର ସରକାରଙ୍କୁ କେତୋଟି ପ୍ରଶ୍ନ ପଚାରିଛନ୍ତି। ଜଷ୍ଟିସ ବିକ୍ରମ ନାଥ ଓ ସଞ୍ଜୀବ ମେହେଟାଙ୍କ ବେଞ୍ଚ କହିଛନ୍ତି ଯେ, ଏଥର ମୌସୁମୀରେ ହିମାଚଳରେ ପ୍ରବଳ ବର୍ଷା ଓ ଭୂସ୍ଖଳନ କାରଣରୁ ଶହଶହ ଲୋକଙ୍କର ଜୀବନ ଯାଇଛି ଓ ହଜାର ହଜାର ଲୋକଙ୍କର କୋଟି କୋଟି ଟଙ୍କାର ସମ୍ପତ୍ତି ନଷ୍ଟ ହୋଇଛି। ହିମାଚଳର ପରିବେଶ ବହୁତ ନକରାତ୍ମକ ଭାବେ ପ୍ରଭାବିତ ହୋଇଛି ବୋଲି ଏହି ବିପର୍ଯ୍ୟୟରୁ ପ୍ରମାଣିତ ହୋଇଛି।

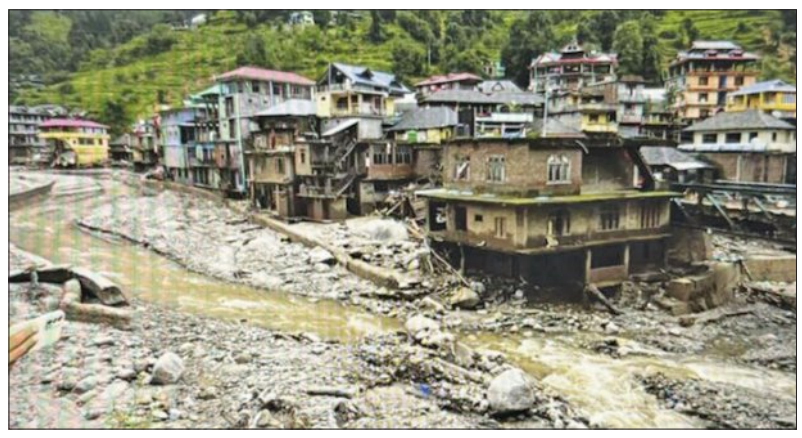

ସମ୍ପୂର୍ଣ୍ଣ ହିମାଳୟ କ୍ଷେତ୍ର ଗମ୍ଭୀର ସଙ୍କଟରେ ରହିଛି। ଲଗାତର ଭାବେ ହେଉଥିବା ଭୂସ୍ଖଳନ, ଘର ଭୁଶୁଡିବା, ସଡ଼କ ଦବିବା ଭଳି ଘଟଣା ପାଇଁ ପ୍ରକୃତିକୁ ନୁହଁ ବରଂ ମଣିଷକୁ ଦାୟୀ କରାଯାଇଛି। ବିଶେଷଜ୍ଞଙ୍କ ରିପୋର୍ଟର ଦ୍ୱାହି ଦେଇ କୋର୍ଟ ହିମାଚଳର ବିପର୍ଯ୍ୟୟ ପାଇଁ ଜଳବିଦ୍ୟୁତ ପ୍ରକଳ୍ପ, ଫୋରଲେନ୍ ସଡ଼କ, ଜଙ୍ଗଲ କାଟିବା ଓ ବହୁତଳ ବିଶିଷ୍ଟ କୋଠା ଯଥା ହୋଟେଲ, ଗେଷ୍ଟ ହାଉସ୍ ଓ ଶିଳ୍ପପ୍ରତିଷ୍ଠାନ ନିର୍ମାଣକୁ ଦାୟୀ କରିଛନ୍ତି। ଏହି କାରଣଗୁଡିକ ନେଇ କୋର୍ଟ ରାଜ୍ୟ ସରକାରଙ୍କୁ ବିଭିନ୍ନ ପରିସଂଖ୍ୟାନ ଭିତ୍ତିକ ପ୍ରଶ୍ନ ପଚାରିଛନ୍ତି। ଅକ୍ଟୋବର ୨୮ ପର୍ଯ୍ୟନ୍ତ ସରକାରଙ୍କୁ ଏ ନେଇ ଉତ୍ତର ଦେବାକୁ କୁହାଯାଇଛି। ହିମାଚଳରେ ଏବେ ୧୭ ହଜାର ୧୨୦ ଭୂସ୍ଖଳନ ପ୍ରବଣ କ୍ଷେତ୍ର ରହିଛି। ଏଥିମଧ୍ୟରୁ ୬୭୫ଟି କ୍ଷେତ୍ର ଜନବସତି ନିକଟରେ ରହିଛି। ହିମାଚଳର ଚମ୍ବା, ମଣ୍ଡି, କାଂଗ୍ରା, ଲାହଉଲ ଓ ସ୍ପିଟି, ଉନା, କୁଲ୍ଲୁ, ଶିମଳା, ସୋଲାନ, ବିଲାଶପୁର, ସରମରପୁର ଓ କିନ୍ନାଉରର ବହୁ ଅଞ୍ଚଳ ହାଇରିସ୍କ ଜୋନ୍ ଅର୍ଥାତ ବିପଜ୍ଜନକ ବିବେଚିତ ହେଉଛି।

ତେବେ ପର୍ଯ୍ୟଟନ ହେଉଛି ହିମାଚଳର ଆୟର ସବୁଠାରୁ ବଡ଼ ଉତ୍ସ ବୋଲି କୋର୍ଟ ସ୍ୱୀକାର କରିଛନ୍ତି। କିନ୍ତୁ ଅନିୟନ୍ତ୍ରିତ ପର୍ଯ୍ୟଟନ ଓ ବିକାଶ କାରଣରୁ ବିପର୍ଯ୍ୟୟ ସୃଷ୍ଟି ହେଉଛି ବୋଲି ଆମକୁ ଗ୍ରହଣ କରିବାକୁ ହେବ। ରାଜ୍ୟର ପର୍ଯ୍ୟଟନ ଓ ପର୍ଯ୍ୟାବରଣ ମଧ୍ୟରେ ସନ୍ତୁଳନ ରହିବା ଆବଶ୍ୟକ। ପୂର୍ବରୁ ମଧ୍ୟ କୋର୍ଟ ଏ ନେଇ ଚେତାବନୀ ଦେଇଥିଲେ ଓ ହିମାଚଳ ଦେଶର ମାନଚିତ୍ରରୁ ଗାଏବ ହୋଇଯିବ ବୋଲି କହିଥିଲେ। ତେଣୁ ବେଳ ଥାଉଥାଉ ଗଠନମୂଳକ ପଦକ୍ଷେପ ନିଆଯିବା ଉପରେ କୋର୍ଟ ଗୁରୁତ୍ୱ ଦେଇଛନ୍ତି।

ବିଧବା ଓ ନିସନ୍ତାନ ମହିଳାଙ୍କ ସମ୍ପତ୍ତି ମାମଲା

ମାତାପିତା ନୁହେଁ; ଶାଶୂଘର ଦାବିଦାର: ସୁପ୍ରିମକୋର୍ଟ

ନୂଆଦିଲ୍ଲୀ, ୨୫।୯(ଏଜେନ୍ସି): ବିଧବା ଓ ନିଃସନ୍ତାନ ମହିଳାଙ୍କ ସମ୍ପତ୍ତି ଉପରେ ଅଧିକାର ନେଇ ସୁପ୍ରିମକୋର୍ଟ ବୁଧବାର ଏକ ଗୁରୁତ୍ୱପୂର୍ଣ୍ଣ ମନ୍ତବ୍ୟ ଦେଇଛନ୍ତି। କୋର୍ଟ କହିଛନ୍ତି ଯେ ହିନ୍ଦୁ ସମାଜରେ କନ୍ୟାଦାନ ପରମ୍ପରା ରହିଛି। ପରମ୍ପରା ଅନୁଯାୟୀ ଯେତେବେଳେ ଜଣେ ହିନ୍ଦୁ ମହିଳା ବିବାହ କରିଥାନ୍ତି, ସେତେବେଳେ ତାଙ୍କ ଗୋତ୍ର ଅର୍ଥାତ କୂଳ ବା ବଂଶ ବଦଳିଯାଇଥାଏ। ଏଭଳି କ୍ଷେତ୍ରରେ ବିଧବା କିମ୍ବା ନିଃସନ୍ତାନ ମହିଳାଙ୍କ ମୃତ୍ୟୁ ହେଲେ ତାଙ୍କ ସମ୍ପତ୍ତି ଉପରେ ମାତାପିତା ନୁହେଁ, ତାଙ୍କ ସ୍ୱାମୀ ଅର୍ଥାତ ଶାଶୂଘର ଘରର ଲୋକଙ୍କ ଅଧିକାର ରହିବ। ମହିଳା କୌଣସି ଇଚ୍ଛାପତ୍ର ଛାଡ଼ିନଥିଲେ ଏହି ନିୟମ ଲାଗୁହେବ। ହଜାର ହଜାର ବର୍ଷ ଧରି ଚାଲି ଆସିଥିବା ଏହି ପରମ୍ପରାରେ ହସ୍ତକ୍ଷେପ କରିବାକୁ ମନା କରିଦେଇଛନ୍ତି କୋର୍ଟ। ମାମଲାର ବିଚାର କରୁଥିବା ସୁପ୍ରିମକୋର୍ଟଙ୍କର ଏକମାତ୍ର ମହିଳା ବିଚାରପତି ଜଷ୍ଟିସ ବିଭି ନାଗରତ୍ନା କହିଛନ୍ତି ଯେ ହିନ୍ଦୁ ସମାଜର ଏକ ସଂରଚନା ରହିଛି, ଆପଣ ତାହାକୁ ତଳେ ପକାଇପାରିବେ ନାହିଁ। ହଜାର ହଜାର ବର୍ଷଧରି ଚାଲିଆସୁଥିବା ଏହି ପରମ୍ପରାରେ ବାଧା ସୃଷ୍ଟି କରିବାକୁ ଆମେ ଚାହୁଁନାହୁଁ। ମହିଳାମାନଙ୍କୁ ଅଧିକାର ଆବଶ୍ୟକ। କିନ୍ତୁ ମହିଳାଙ୍କ ଅଧିକାର ଓ ସାମାଜିକ ପରମ୍ପରା ଓ ସଂରଚନା ମଧ୍ୟରେ ସନ୍ତୁଳନ ନିହାତି ଆବଶ୍ୟକ ବୋଲି ସେ କହିଛନ୍ତି।

ଏଭଳି ପରମ୍ପରାକୁ ଚାଲେଞ୍ଜ କରି ଆଗତ କେତେକ ପିଟିସନ ଉପରେ ଶୁଣାଣି କରୁଛନ୍ତି ଜଷ୍ଟିସ ନାଗରତ୍ନା ଏବଂ ଜଷ୍ଟିସ ଆର ମହାଦେବନଙ୍କୁ ନେଇ ଗଠିତ ଖଣ୍ଡପୀଠ। ଗୋଟିଏ ପିଟିସନ ଅନୁଯାୟୀ କୋଭିଡ ସମୟରେ ଏକ ନିଃସନ୍ତାନ ଦଂପତିଙ୍କର ମୃତ୍ୟୁ ଘଟିଥିଲା। ସେମାନଙ୍କ ସଂପତ୍ତି ଦଖଲ କରିବା ଲାଗି ଉଭୟ ପୁରୁଷ ଓ ମହିଳାଙ୍କର ମା' ଦାବି କରୁଛନ୍ତି। ପୁରୁଷଙ୍କ ମା' ପରଂପରା ଅନୁଯାୟୀ ଉଭୟ ତାଙ୍କ ପୁଅ ଓ ବୋହୂର ସମସ୍ତ ସଂପତ୍ତି ନେବାକୁ ଦାବି କରୁଥିବା ବେଳେ ଝିଅର ମା' ତାଙ୍କ ଝିଅ ନାମରେ ଥିବା ସଂପତ୍ତି ନେବାକୁ ଦାବି କରୁଛନ୍ତି। ମାମଲାର ଶୁଣାଣି ବେଳେ ମାନ୍ୟବର ବେଞ୍ଚ କହିଲେ ଯେ ଜଣେ ମହିଳା ବିବାହ କରିବା ପରେ ତାଙ୍କର ସମସ୍ତ ଦାୟିତ୍ୱ ତାଙ୍କ ସ୍ୱାମୀ ଓ ଶ୍ୱଶୂର ଘର ଉପରେ ନ୍ୟସ୍ତ ହୋଇଯାଏ। ଜଣେ ମହିଳା ଭରଣପୋଷଣ ପାଇଁ କେବେ ନିଜ ଭାଇ ବିରୋଧରେ ପିଟିସନ କରିଛି କି? ଯଦି ନାହିଁ, ତାହାହେଲେ ତାର ସଂପତ୍ତି ଉପରେ ମହିଳାଙ୍କ ବାପା ଘର ଲୋକ କାହିଁକି ଦାବି କରିବେ? ମାମଲାର ପରବର୍ତ୍ତୀ ଶୁଣାଣି ନଭେମ୍ବରରେ ହେବ।

ଫ୍ରାନ୍ସର ପୂର୍ବତନ ରାଷ୍ଟ୍ରପତି ସରକୋଜିଙ୍କୁ ୫ ବର୍ଷ ଜେଲ୍

ପ୍ୟାରିସ୍, ୨୫।୯(ଏଜେନ୍ସି): ଫ୍ରାନ୍ସର ପୂର୍ବତନ ରାଷ୍ଟ୍ରପତି ନିକୋଲାସ ସରକୋଜି ଏକ ଦୁର୍ନୀତି ମାମଲାରେ ଦୋଷୀ ସାବ୍ୟସ୍ତ ହୋଇଛନ୍ତି। ଏଥିପାଇଁ ତାଙ୍କୁ ୫ ବର୍ଷ ଜେଲ ଦଣ୍ଡାଦେଶ ହୋଇଛି। ୨୦୦୭ରେ ରାଷ୍ଟ୍ରପତି ନିର୍ବାଚନ ଅଭିଯାନରେ ସେ ସେତେବେଳର ଲିବିୟା ଏକଛତ୍ରବାଦୀ ଶାସକ ମୁଆମ୍ମାର ଗଦ୍ଦାଫିଠାରୁ ବିପୁଳ ପରିମାଣର ଅର୍ଥ ତଥା ପାଣ୍ଠି ନେଇଥିବାର ଅଭିଯୋଗ ହୋଇଥିଲା। ରାଜଧାନୀ ପ୍ୟାରିସର ଏକ କ୍ରିମିନାଲ କୋର୍ଟ ତାଙ୍କୁ ଏହି ଅଭିଯୋଗରେ ଦୋଷୀ ସାବ୍ୟସ୍ତ କରିଛି। ତେବେ କୋର୍ଟ ତାଙ୍କୁ ଦୁର୍ନୀତି ଓ ଅବୈଧ ପାଣ୍ଠି ସଂଗ୍ରହ ପାଇଁ ଅନ୍ୟ ଦୁଇଟି ମାମଲାରେ ନିର୍ଦ୍ଦୋଷ ବୋଲି କହିଛନ୍ତି। ନିକୋଲାସ କିନ୍ତୁ ଏହି ସବୁ ଅଭିଯୋଗକୁ ଖଣ୍ଡନ କରିଛନ୍ତି। ସେ ଏହି ଦଣ୍ଡ ବିରୋଧରେ ଅପିଲ କରିବାକୁ ପ୍ରସ୍ତୁତି କରୁଛନ୍ତି ବୋଲି କହିଛନ୍ତି। ୨୦୦୫ରେ ନିକୋଲାସ ଓ ତାଙ୍କ ସହଯୋଗୀ ୨୦୦୭ ରାଷ୍ଟ୍ରପତି ନିର୍ବାଚନ ପାଇଁ ବେଆଇନଭାବେ ଗଦ୍ଦାଫିଙ୍କଠାରୁ ଅର୍ଥ ନେଇଥିଲେ ବୋଲି ଅଭିଯୋଗ ହୋଇଥିଲା। ବଦଳରେ ଗଦ୍ଦାଫି ନୋକାଲାସ୍‌ଙ୍କଠାରୁ କୂଟନୈତିକ ଓ ବ୍ୟବସାୟିକ ସାହଯ୍ୟ ଲୋଡିଥିଲେ ଓ ହାସଲ ମଧ୍ୟ କରିଥିଲେ। ଗଦ୍ଦାଫି ତାଙ୍କ ଶାସନ କାଳରେ ମାନବଅଧିକାର ଉଲ୍ଲଙ୍ଘନ ଓ ଆତାଙ୍କବାଦ ପାଇଁ କୁଖ୍ୟାତ ଥିଲେ। ତେଣୁ ତାଙ୍କୁ ପ୍ରତ୍ୟେକ୍ଷ ଓ ପରୋକ୍ଷରେ ସାହଯ୍ୟ କରିବା ନିକୋଲାସଙ୍କ ପାଇଁ ଏବେ ମହଙ୍ଗା ସାବ୍ୟସ୍ତ ହୋଇଛି ବୋଲି କୁହାଯାଉଛି। ୭୦ ବର୍ଷୀୟ ନିକୋଲାସ ୨୦୦୭ରୁ ୨୦୧୨ ପର୍ଯ୍ୟନ୍ତ ଫ୍ରାନ୍ସର ରାଷ୍ଟ୍ରପତି ଭାବେ ଦାୟିତ୍ୱରେ ଥିଲେ।

ଚୈତନ୍ୟାନନ୍ଦଙ୍କ ଭାଣ୍ଡାମୀର ପର୍ଦ୍ଦାଫାସ୍ କଲା ବାୟୁସେନା ଅଧିକାରୀଙ୍କ ଇ-ମେଲ୍

ନୂଆଦିଲ୍ଲୀ, ୨୫।୯(ଏଜେନ୍ସି): ଦିଲ୍ଲୀର ବସନ୍ତକୁଞ୍ଜସ୍ଥିତ ଏକ ଘରୋଇ ମ୍ୟାନେଜମେଣ୍ଟ ସଂସ୍ଥାର ଅଧ୍ୟକ୍ଷ ତଥା ଆତ୍ମଘୋଷିତ ବାବା ସ୍ୱାମୀ ଚୈତନ୍ୟାନନ୍ଦ ସରସ୍ୱତୀ ଓରଫ ଡଃ ପାର୍ଥ ସାରଥୀଙ୍କ ଯୌନ ଶୋଷଣ ଜନିତ ଭାଣ୍ଡାମୀ ସାମ୍ନାକୁ ଆସିଛି। କର୍ଣ୍ଣାଟକ ଶ୍ରୀଙ୍ଗେରିସ୍ଥିତ ଶ୍ରୀ ସାରଦା ପିଠ ସହିତ ଜଡ଼ିତ ଥିବା ଏହି ସଂସ୍ଥାରେ ପଢୁଥିବା ୧୭ ଜଣ ଛାତ୍ରୀ ଏହି ବାବାଙ୍କ ବରୋଧରେ ଯୌନ ଶୋଷଣର ଗମ୍ଭୀର ଅଭିଯୋଗ ଆଣିଥିଲେ। ପୁଲିସ ଏ ନେଇ ମାମଲା ରୁଜୁ କରିଥିଲେ ମଧ୍ୟ ବାବା ଫେରାର ଅଛନ୍ତି। ବାବାଙ୍କ ଏହି ଚର୍ଚ୍ଚିତ କାଣ୍ଡ ଭାରତୀୟ ବାୟୁସେନାର ଜଣେ ଅଧିକାରୀଙ୍କ ଇ-ମେଲରୁ ହିଁ ସାମ୍ନାକୁ ଆସିଥିଲା। ଶାରଦା ଇନଷ୍ଟିଚ୍ୟୁଟ ଅଫ୍ ଇଣ୍ଡିଆନ ମ୍ୟାନେଜମେଣ୍ଟର ଜଣେ ପୂର୍ବତନ ଛାତ୍ରୀ ଜୁଲାଇ ୨୮ରେ ଏହି ସଂସ୍ଥାକୁ ପତ୍ର ଲେଖି ବାବାଙ୍କ କାର୍ଯ୍ୟକଳାପକୁ ପର୍ଦ୍ଦାଫାସ କରିଥିଲେ। ଏହାର କିଛି ଦିନପରେ ଭାରତୀୟ ବାୟୁସେନାର ଜଣେ ଗ୍ରୁପ୍ କ୍ୟାପଟେନ୍ ଇ-ମେଲ ପଠାଇ ଏ ବିଷୟରେ ଉଲ୍ଲେଖ କରିଥିଲେ। କେତେଜଣ ଛାତ୍ରୀ ବାବାଙ୍କ ମନଇଚ୍ଛା ବ୍ୟବହାର ଓ ଉତ୍ପୀଡନ ନେଇ ଅଭିଯୋଗ କରିଥିଲେ ଓ ରାତିରେ ବାବା ହ୍ୱାଟ୍ସଆପ୍‌ରେ ଆପତ୍ତିଜନକ ମେସେଜ ପଠାଇଥିଲେ ବୋଲି ଅଧିକାରୀ ଜଣକ ଉଲ୍ଲେଖ କରିଛନ୍ତି। ଏହି ଇ-ମେଲ ପାଇବା ପରେ ସଂସ୍ଥାର ଗଭର୍ଣ୍ଣିଂ କାଉନସିଲ୍ ଅଗଷ୍ଟ ୩ରେ ୩୦ରୁ ଅଧିକ ଛାତ୍ରୀଙ୍କ ସହିତ ଆଭାସୀ ବୈଠକ କରିଥିଲେ। ଏଥିରେ କେତେଜଣ ଛାତ୍ରୀ ବାବାଙ୍କ ବରୋଧରେ ଯୌନ ଉତ୍ପୀଡ଼ନ, ଅଭଦ୍ର ଭାଷା, ଅବାଞ୍ଛିତ ଶାରୀରିକ ସ୍ପର୍ଶ ନେଇ ଅଭିଯୋଗ କରିଥିଲେ। ଆଶ୍ଚର୍ଯ୍ୟର କଥା ହେଉଛି ଜଣେ ଡିନ୍‌ଙ୍କ ସମେତ ସଂସ୍ଥାରେ ୩ ମହିଳା କର୍ମଚାରୀ ସବୁ ଜାଣି ମଧ୍ୟ ବାବାଙ୍କୁ ସହଯୋଗ କରିଥିଲେ।

ପୋଷ୍ଟାଲ ବାଲାଟ ଗଣତି ପରେ ଇଭିଏମ୍‌ର ଚୂଡ଼ାନ୍ତ ଗଣତି

ପାଟନା, ୨୫।୯ (ଏଜେନ୍ସି): ନିର୍ବାଚନ କମିଶନ ବିହାର ବିଧାନସଭା ନିର୍ବାଚନରେ ଭୋଟ ଗଣତି ନେଇ ନୂଆ ପ୍ରଣାଳୀ ଲାଗୁ କରିବ। ନୂଆ ନିୟମ ଅନୁସାରେ ଯଦି ପୋଷ୍ଟାଲ ବାଲାଟ୍ ଗଣତିରେ ବିଳମ୍ବ ହୁଏ, ତେବେ ଇଭିଏମ୍ କାଉଣ୍ଟିଂକୁ ରୋକି ଦିଆଯିବ। ଏଥିସହ ବାଲାଟ ଅଧିକ ହେଲେ କାଉଣ୍ଟିଂ ଟେବଲ ସଂଖ୍ୟାରେ ବୃଦ୍ଧି କରାଯିବ ବୋଲି କମିଶନ କହିଛନ୍ତି। କାଉଣ୍ଟିଂ ଦିନ ଭୋଟ ଗଣତି ସକାଳ ୮ ଟାରେ ଆରମ୍ଭ ହୋଇଥାଏ। କିନ୍ତୁ ଇଭିଏମ୍ କାଉଣ୍ଟିଂ ୮.୩୦ରେ ଆରମ୍ଭ ହୋଇଥାଏ। କେତୋଟି ସେଣ୍ଟରରେ ମେସିନରେ କାଉଣ୍ଟିଂ ଶେଷ ହୋଇଥିଲେ ମଧ୍ୟ ବାଲାଟ ଗଣତି ପାଇଁ ସମୟ ଲାଗୁଥିଲା। କିନ୍ତୁ ଏବେ ଗଣତି ପ୍ରକ୍ରିୟା ଭିନ୍ନ ହେବ। ବାଲାଟ ଗଣତି ବାକି ଥିଲେ ଇଭିଏମ୍‌ର ଅନ୍ତିମ ରାଉଣ୍ଡ ବା ସେକେଣ୍ଡ ଲାଷ୍ଟ ରାଉଣ୍ଡ ଗଣତିକୁ ରୋକା ଯିବ। ଗୁରୁବାର କମିଶନ ପ୍ରେସ ବିଜ୍ଞପ୍ତି ଜାରି କରି ଏ ନେଇ ସୂଚନା ଦେଇଛନ୍ତି। ଏହି ନୂଆ ନିୟମ ବିହାର ବିଧାନସଭା ନର୍ବାଚନରେ ପ୍ରଥମେ ଲାଗୁ କରାଯିବ।

ଆଜି ଅବସର ନେବ ମିଗ୍-୨୧ ବିମାନ

ନୂଆଦିଲ୍ଲୀ, ୨୫।୯ (ଏଜେନ୍ସି): ଦୀର୍ଘ ୬୨ ବର୍ଷ ହେବ ଦେଶକୁ ରକ୍ଷା କରିଆସୁଥିବା ଲଢୁଆ ବିମାନ ମିଗ୍-୨୧ ଶୁକ୍ରବାର ଅବସର ନେବ। ଫଳରେ ଭାରତୀୟ ବାୟୁସେନା ପାଇଁ ଏକ ଯୁଗର ଅବସାନ ହେବ। ଚଣ୍ଡିଗଡ଼ ବାୟୁସେନା ଷ୍ଟେସନରେ ମିଗ୍-୨୧ର ଅନ୍ତିମ ବିଦାୟୀ ସମାରୋହର ଆୟୋଜନ ହେବ। ଏହି ବିଦାୟୀ ସମାରୋହ ପାଇଁ ଚଣ୍ଡିଗଡ଼ରେ ଡ୍ରେସ ରିହରସାଲ ହୋଇଛି। ଏଥିରେ ମିଗ୍-୨୧ ସମେତ ଜାଗୁଆର, ସୂର୍ଯ୍ୟକିରଣ ଏରୋବେଟିକ୍ ଟିମ୍ ଆକାଶରେ ସୁନ୍ଦର ଉଡାଣ ଭରିଥିଲେ। ବାୟୁସେନା ମୁଖ୍ୟ ଏୟାର ଚିଫ୍ ମାର୍ଶାଲ ଏପି ସିଂ ମିଗ୍-୨୧ ଉଡାଇ ତା'ର ଦକ୍ଷତା ପ୍ରଦର୍ଶନ କରିଥିଲେ। ଗୁରବାର ସେ ଏହି ଉଡାଣ ଭରିଥିଲେ ଓ ଶୁକ୍ରବାର ମଧ୍ୟ ସେ ମିଗ୍-୨୧ ଉଡାଇବେ। ଭାରତୀୟ ବାୟୁସେନାର ସପ୍ତମ ମହିଳା ଫାଇଟର ପାଇଲଟ୍ ସ୍କ୍ୱାଡ୍ରନ ଲିଡର ପ୍ରିୟା ଶର୍ମା ଶୁକ୍ରବାର ଶେଷଥର ପାଇଁ ମିଗ୍-୨୧କୁ ଆକାଶରେ ଉଡାଇବେ। ଏହି ବିମାନ ଧ୍ୱନୀର ଗତି (ସେକେଣ୍ଡ ପ୍ରତି ୩୩୭ ମିଟର)ଠାରୁ ଆହୁରି ଅଧିକ ବେଗ୍‌ରେ ଗତି କରିଥାଏ। ୧୯୬୦ ଦଶକରେ ମିଗ୍-୨୧ର ଆରମ୍ଭ ହୋଇଥିଲା। ସେତେବେଳର ସୋଭିଏତ ସଂଘ (ରୁଷିଆ)ରେ ଏହି ବିମାନର ଡିଜାଇନ୍ ହୋଇଥିଲା। ୧୯୬୩ ଏପ୍ରିଲ୍‌ରେ ୬ଟି ମିଗ୍-୨୧ ବିମାନ ପ୍ରଥମ ପର୍ଯ୍ୟାୟରେ ମୁମ୍ବାଇରୁ ଚଣ୍ଡିଗଡ଼କୁ ଅଣାଯାଇଥିଲା। ଭାରତର ପ୍ରଥମ ସୁପରସୋନିକ୍ ଫାଇଟର ବିମାନ ମିଗ୍-୨୧ ୧୯୯୬୫, ୧୯୭୧ ଓ ୧୯୯୯ରେ ପାକିସ୍ତାନ ବିରୋଧରେ କାରଗିଲ ଯୁଦ୍ଧରେ ନିର୍ଣ୍ଣାୟକ ଭୂମିକା ଗ୍ରହଣ କରି ସାରା ଦୁନିଆକୁ ନିଜର ଦକ୍ଷତା ପ୍ରତିପାଦନ କରିଥିଲା। ତେବେ ବିଭିନ୍ନ କାରଣରୁ ୪୦୦ରୁ ଊର୍ଦ୍ଧ୍ୱ ମିଗ୍-୨୧ ଦୁର୍ଘଟଣାର ସମ୍ମୁଖୀନ ହୋଇଥିଲା ଓ ଏଥିରେ ୨୦ ପାଇଲଟ ମୃତ୍ୟୁବରଣ କରିଥିଲେ। ଖାସ୍ ଏଥିପାଇଁ ଏହାକୁ ଫ୍ଲାଇଙ୍ଗ କଫିନ ଓ ୱିଡୋ ମେକରର ଆଖ୍ୟା ଦିଆଯାଇଥିଲା। ୨୦୨୧ରେ ଏହି ବିମାନ ୭ଥର କ୍ରାଶ ହୋଇଛି। ଏହାର ବିଦାୟୀ ସମାରୋହକୁ ଆକର୍ଷଣୀୟ ଓ ସ୍ମରଣୀୟ କରିବାକୁ ସବୁ ପ୍ରକାରର ବ୍ୟବସ୍ଥା କରାଯାଇଛି। ସମାରୋହରେ ଏହି ବିମାନକୁ ପାଣିର ତୋପରେ ସଲାମୀ ଦିଆଯିବ। ଏହି ଅବସରରେ ପ୍ରତିରକ୍ଷା ମନ୍ତ୍ରୀ ରାଜନାଥ ସିଂ ଉପସ୍ଥିତ ରହିବେ।

ପାକିସ୍ତାନ ସ୍କୁଲ ପାଠ୍ୟକ୍ରମରେ 'ଅପରେସନ୍ ସିନ୍ଦୂର'

ଇସ୍‌ଲାମାବାଦ୍, ୨୫।୯(ଏଜେନ୍ସି): ପାକିସ୍ତାନ ନିଜ ସ୍କୁଲ ପାଠ୍ୟକ୍ରମରେ ଭାରତ ସହିତ ହୋଇଥିବା ୪ ଦିନର ଯୁଦ୍ଧକୁ ସାମିଲ କରିଛି। ଏଥିରେ ବିଭିନ୍ନ ପ୍ରକାର ତଥ୍ୟକୁ କଦର୍ଥ କରାଯାଇ ଉପସ୍ଥାପନ କରାଯାଇଛି। ଭାରତ ବିନା କୌଣସି କାରଣରେ ୨୦୨୫ ମେ ୭ରେ ପାକିସ୍ତାନ ଉପରେ ଆକ୍ରମଣ କରିଥିଲା ବୋଲି ବହିରେ ଦର୍ଶାଯାଇଛି। ଭାରତ କଶ୍ମୀର ପହଲଗାମରେ ହୋଇଥିବା ଆକ୍ରମଣ ପାଇଁ ପାକିସ୍ତାନକୁ ମିଛରେ ଦାୟୀ କରିଛି। ଭାରତ ଯୁଦ୍ଧ ଆରମ୍ଭ କରିଥିଲା ବୋଲି ବହିରେ ଉଲ୍ଲେଖ କରାଯାଇଛି। କିନ୍ତୁ ଜବାବରେ ପାକିସ୍ତାନ ସେନା ଭାରତର ୪ଟି ରାଫେଲ ବିମାନକୁ ମାରି ଖସାଇଥିଲା ଓ କେତୋଟି ଏୟାର ବେସ୍‌କୁ ଧ୍ୱଂସ କରିଥିଲା ବୋଲି ବହିରେ ଉଲ୍ଲେଖ କରାଯାଇଛି। ତେବେ କେଉଁ ଶ୍ରେଣୀର ପାଠ୍ୟକ୍ରମରେ ଏହାକୁ ସାମିଲ କରାଯାଇଛି ସେ ନେଇ କିଛି ସ୍ପଷ୍ଟ ହୋଇନାହିଁ। କିନ୍ତୁ ପାଠ୍ୟକ୍ରମରେ ସାମିଲ କରିଥିବା ସବୁ ତଥ୍ୟ ମିଥ୍ୟା ବୋଲି ଜଣାପଡ଼ିଛି। ଉଲ୍ଲେଖଥାଉ କି, ପହଲଗାମ୍‌ରେ ପାକିସ୍ତାନ ପ୍ରାୟୋଜିତ ଆତଙ୍କବାଦୀ ଆକ୍ରମଣର ଜବାବରେ ଭାରତୀୟ ସେନା ଅପରେସନ ସିନ୍ଦୂର ଆରମ୍ଭ କରିଥିଲା। ଏଥିରେ ଭାରତ ପାକିସ୍ତାନର ୯ଟି ଆତଙ୍କବାଦୀ ଠିକଣାକୁ ଧ୍ୱଂସ କରିଥିଲା ଓ ଏଥିରେ ୧୦୦ରୁ ଊର୍ଦ୍ଧ୍ୱ ଆତଙ୍କବାଦୀ ନିହତ ହୋଇଥିଲେ। ୪ ଦିନର ସଂଘର୍ଷ ପରେ ପାକିସ୍ତାନ ଡିଜିଏମ୍‌ଓଙ୍କ ଅନୁରୋଧ କ୍ରମେ ଅସ୍ତ୍ରବିରତି ଘୋଷିତ ହୋଇଥିଲା। ଅବଶ୍ୟ ପ୍ରଧାନମନ୍ତ୍ରୀ ନରେନ୍ଦ୍ର ମୋଦୀ ଅପରେସନ ସିନ୍ଦୂର ଶେଷ ହୋଇନାହିଁ ବରଂ ସ୍ଥଗିତ ରଖାଯାଇଛି ବୋଲି ସେତେବେଳେ କହିଥିଲେ।

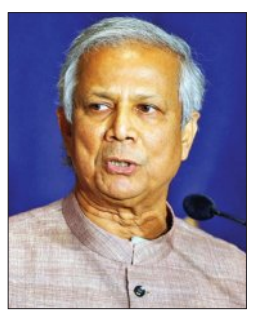

ଆମକୁ ତାଲିବାନ ଓ ଇସ୍‌ଲାମିକ ଷ୍ଟେଟ୍ ଭଳି ଦେଖାଯାଉଛି: ୟୁନୁସ୍

ୱାଶିଂଟନ, ୨୫।୯ (ଏଜେନ୍ସି): ବାଂଲାଦେଶ ମଧ୍ୟବର୍ତ୍ତୀ କାଳୀନ ସରକ

ୱେଷ୍ଟଇଣ୍ଡିଜ୍ ବିପକ୍ଷ ଟେଷ୍ଟ ସିରିଜ୍ ଲାଗି ଭାରତୀୟ ଦଳ ଘୋଷଣା

ବାଦ୍ ପଡ଼ିଲେ ନାୟର, ପଡିକାଲ ସାମିଲ

ଦୁବାଇ,୨୫।୯ (ଏଜେନ୍ସି):

ୱେଷ୍ଟଇଣ୍ଡିଜ୍ ବିପକ୍ଷ ଘରୋଇ ମାଟିରେ ଅହମ୍ମଦାବାଦ୍‌ରେ ଅକ୍ଟୋବର ୨ରୁ ଆରମ୍ଭ ହେବାକୁ ଯାଉଥିବା ୨ ମ୍ୟାଚ୍ ବିଶିଷ୍ଟ ଟେଷ୍ଟ ସିରିଜ୍ ଲାଗି ଭାରତର ୧୫ ଜଣିଆ ଦଳ ଘୋଷଣା କରାଯାଇଛି। ଶୁବମନ ଗିଲ୍‌ଙ୍କୁ ଏହି ଦଳର ଅଧିନାୟକ ଓ ରବୀନ୍ଦ୍ର ଜାଡେଜାଙ୍କୁ ଉପଅଧିନାୟକ ମନୋନୀତ କରାଯାଇଛି। ଏହି ସିରିଜ୍ ପୂର୍ବରୁ ଇଂଲଣ୍ଡରେ ଖେଳିଥିବା ଭାରତୀୟ ଟେଷ୍ଟ ଦଳରୁ କରୁନ ନାୟର ଓ ଦୀର୍ଘ ୨ବର୍ଷରୁ ଊର୍ଦ୍ଧ୍ୱ ସମୟ ଧରି ରିଜର୍ଭ ଖେଳାଳିଭାବେ ରହିଥିବା ଅଭିମନ୍ୟୁ ଇଶ୍ୱରନଙ୍କୁ ଏହି ଦଳରୁ ବାଦ୍ ଦିଆଯାଇଛି। ନାୟରଙ୍କ ସ୍ଥାନରେ ତାଙ୍କ ରାଜ୍ୟର ସାଥିଖେଳାଳି ଦେବଦତ୍ତ ପଡ଼ିକାଲଙ୍କୁ ଏବଂ ଅଲ୍‌ରାଉଣ୍ଡର ନୀତୀଶ କୁମାର ରେଡ୍ଡୀଙ୍କୁ ଦଳରେ ସାମିଲ କରାଯାଇଛି। ତାମିଲନାଡୁର ଦୁଇ ଖେଳାଳି ସାଇ ସୁଦର୍ଶନ ଓ ୱିକେଟ ରକ୍ଷକ ନାରାୟଣ ଜଗଦୀଶନଙ୍କୁ ସେମାନଙ୍କ ସ୍ଥାନ ବଜାୟ ରଖିଛନ୍ତି। ଇଂଲଣ୍ଡ ବିପକ୍ଷ ସିରିଜ୍‌ରେ ଆହତ ହୋଇଥିବା ଦଳର ନଂ-୧ ୱିକେଟରକ୍ଷକ ଋଷଭ ପନ୍ତ ଫିଟ୍ ହୋଇ ନ ଥିବାରୁ ତାଙ୍କୁ ଦଳରେ ସାମିଲ କରାଯାଇନାହିଁ। ପନ୍ତଙ୍କ ସ୍ଥାନରେ ଧ୍ରୁବ ଜୁରେଲଙ୍କୁ ପୁଣିଥରେ ଭାରତୀୟ ଦଳର ନଂ-୧ ୱିକେଟରକ୍ଷକ ଭାବେ ଚୟନ କରାଯାଇଛି। ଫାଷ୍ଟ ବୋଲର ଆକାଶ ଦୀପ୍ ମଧ୍ୟ ଟେଷ୍ଟ ଦଳରେ ସ୍ଥାନ ପାଇନାହାନ୍ତି। ଦୁଇ ମ୍ୟାଚ୍ ବିଶିଷ୍ଟ ଟେଷ୍ଟ ସିରିଜ୍‌ର ପ୍ରଥମ ମ୍ୟାଚ୍ ଅହମ୍ମଦାବାଦ୍‌ରେ ଅକ୍ଟୋବର ୨ରୁ ଓ ଦ୍ୱିତୀୟ ମ୍ୟାଚ୍ ନୂଆଦିଲ୍ଲୀରେ ଅକ୍ଟୋବର ୧୦ରୁ ଖେଳାଯିବ।

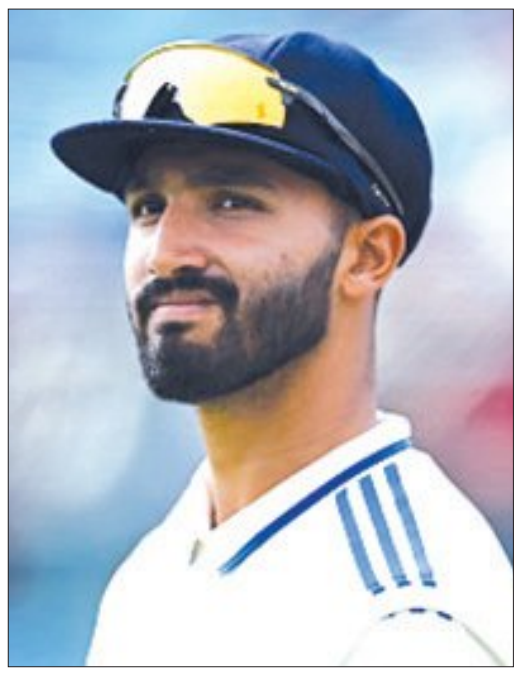

ଏ ସମ୍ପର୍କରେ ବିସିସିଆଇ ସିନିଅର ଚୟନ କମିଟିର ମୁଖ୍ୟ ଚୟନକର୍ତ୍ତା ଅଜିତ ଅଗରକର କହନ୍ତି ଇଂଲଣ୍ଡ ବିପକ୍ଷ ସିରିଜ୍‌ରେ କରୁନ ନାୟରଙ୍କଠାରୁ ଆମେ କିଛି ସ୍ଥିର ଖେଳ ଓ ସଫଳତା ଆଶା କରୁଥିଲୁ। ସେ କିନ୍ତୁ ଗୋଟିଏ ଅର୍ଦ୍ଧଶତକ କରିପାରିଥିଲେ। ଏହି ସ୍ଥାନରେ ଜଣେ ଭଲ ପ୍ରଦର୍ଶନ କରୁଥିବା ଖେଳାଳିଙ୍କୁ ଦଳରେ ନେବାକୁ ଚାହିଁଥିଲୁ। ଭାରତ ପକ୍ଷରୁ ଖେଳିଥିବା ଦେବଦତ୍ତ ପଡ଼ିକାଲଙ୍କୁ ସୁଯୋଗ ଦେବାକୁ ଆମେ ନିଷ୍ପତ୍ତି ନେଇଛୁ। ଆମେ ସମସ୍ତଙ୍କୁ ୧୫ରୁ ୨୦ ଟେଷ୍ଟ ଖେଳିବାକୁ ସୁଯୋଗ ଦେବାକୁ ଯୋଜନା କରୁଥିଲୁ। କିନ୍ତୁ ଦୁର୍ଭାଗ୍ୟବଶତଃ ଏହା ସମ୍ଭବ ହେଉନାହିଁ। ଦୁବାଇରେ ଆଜି ଏକ ସାମ୍ବାଦିକ ସମ୍ମିଳନୀରେ ଦଳ ଘୋଷଣା କରିବା ଅବସରରେ ଅଜିତ ଅଗରକର ଏହା କହିଛନ୍ତି।

ଘୋଷିତ ଦଳ: ଶୁବମନ ଗିଲ୍ (ଅଧିନାୟକ), ରବୀନ୍ଦ୍ର ଜାଡେଜା (ଉପଅଧିନାୟକ), ଯଶସ୍ୱୀ ଜୟସ୍ୱାଲ, ଲୋକେଶ ରାହୁଲ, ସାଇ ସୁଦର୍ଶନ, ଦେବଦତ୍ତ ପଡ଼ିକାଲ, ଧ୍ରୁବ ଜୁରେଲ, ୱାଶିଂଟନ ସୁନ୍ଦର, ଯଶପ୍ରୀତ୍ ବୁମ୍‌ରା, ଅକ୍ଷର ପଟେଲ, ନୀତୀଶ କୁମାର ରେଡ୍ଡୀ, ମହମ୍ମଦ୍ ସିରାଜ, ପ୍ରସିଦ୍ଧ କ୍ରିଷ୍ଣା, କୁଲଦୀପ ଯାଦବ ଓ ନାରାୟଣ ଜଗଦୀଶନ।

ୱେଷ୍ଟଇଣ୍ଡିଜ୍ ଦଳ: ରୋଷ୍ଟୋନ ଚେଜ୍ (ଅଧିନାୟକ), ବ୍ରାଣ୍ଡନ କିଙ୍ଗ୍, ଆଲିକ୍ ଆଥାନାଜେ, ଟାଙ୍ଗେନାରିନ ଚନ୍ଦରପଲ, କେଭଲନ ଆଣ୍ଡରସନ, ଜନ୍ କ୍ୟାମ୍ପବେଲ, ସାଇ ହୋପ୍, ଟେଭଲିନ ଇମ୍‌ଲାର୍, ଜଷ୍ଟିନ ଗ୍ରିଭ୍‌ସ, ଶମର ଯୋଶେଫ, ଆଲଜରୀ ଯୋଶେଫ, ଜେଡେନ ସିଲ୍ସ, ଆଣ୍ଡରସନ ଫିଲିପ୍, ଜୋମେଲ ୱାରିକାନ୍, ଖାରୀ ପିଏରେ।

ଖେଳସୂଚୀ	ତାରିଖ	ମ୍ୟାଚ୍	ଭେନ୍ୟୁ
	୦୨ରୁ ୦୬।୧୦	ପ୍ରଥମ ଟେଷ୍ଟ	ଅହମ୍ମଦାବାଦ
	୧୦ରୁ ୧୪।୧୦	ଦ୍ୱିତୀୟ ଟେଷ୍ଟ	ନୂଆଦିଲ୍ଲୀ

ଏସିଆ କପ୍ କ୍ରିକେଟ

ଭାରତ-ପାକିସ୍ତାନ ପ୍ରଥମ ଫାଇନାଲ

ଦୁବାଇ,୨୫।୯ (ଏଜେନ୍ସି): ଭାରତ ଓ ପାକିସ୍ତାନ ମଧ୍ୟରେ ପ୍ରଥମଥର ଏସିଆ କପ୍ କ୍ରିକେଟ ଫାଇନାଲ ମୁକାବିଲା ହେବ। ଚଳିତବର୍ଷ ଟି-୨୦ ଫର୍ମାଟରେ ଖେଳାଯାଇଥିବା ଏହି ଟୁର୍ଣ୍ଣାମେଣ୍ଟର ଫାଇନାଲ ମ୍ୟାଚ୍ ଦୁବାଇରେ ରବିବାର ୨୮ ତାରିଖରେ ଖେଳାଯିବ। ସୁପର-୪ ପର୍ଯ୍ୟାୟରେ ଉଭୟ ପାକିସ୍ତାନ ଓ ବାଂଲାଦେଶକୁ ପରାସ୍ତ କରି ପ୍ରଥମ ଦଳ ଭାବେ ଭାରତ ଫାଇନାଲରେ ପ୍ରବେଶ କରିଥିଲା। ଆଜି ଖେଳାଯାଇଥିବା ମ୍ୟାଚ୍‌ରେ ବାଂଲାଦେଶକୁ ୧୧ ରନ୍‌ରେ ପରାସ୍ତ କରି ଦ୍ୱିତୀୟ ବିଜୟ ସହ ପାକିସ୍ତାନ ଦ୍ୱିତୀୟ ଦଳ ଭାବେ ଫାଇନାଲରେ ପ୍ରବେଶ କରିଛି। ଆସନ୍ତାକାଲି ସୁପର-୪'ର ଶେଷ ମୁକାବିଲା ଭାରତ ଓ ଶ୍ରୀଲଙ୍କା ମଧ୍ୟରେ ଖେଳାଯିବ।

ଏଠାରେ ଗୁରୁବାର ଖେଳାଯାଇଥିବା ଏସିଆ କପ୍ ସୁପର-୪ ମୁକାବିଲାରେ ପାକିସ୍ତାନ ପ୍ରତିପକ୍ଷ ବାଂଲାଦେଶ ଆଗରେ ୧୩୬ ରନ୍‌ର ବିଜୟ ଲକ୍ଷ୍ୟ ଧାର୍ଯ୍ୟ କରିଥିଲା। ଏହି ଲକ୍ଷ୍ୟକୁ ପିଛା କରି ବାଂଲାଦେଶ ୯ ୱିକେଟରେ ୧୨୪ ରନ୍ କରିପାରିଥିଲା। ଦଳ ପକ୍ଷରୁ ଶମିମ ହୋସେନ ସର୍ବାଧିକ ୩୦ ରନ୍ କରିଥିଲେ। ପାକିସ୍ତାନ ପକ୍ଷରୁ ଦୁଇ ଫାଷ୍ଟ ବୋଲର ସାହିନ ଆଫ୍ରିଦୀ ଓ ହାରିସ ରୌଫ୍ ୩ଟି ଲେଖାଏଁ, କାମଚଳା ସ୍ପିନର ସାଏମ ଆୟୁବ ୨ଟି ୱିକେଟ ପାଇଥିଲେ। ଏହି ମ୍ୟାଚରେ ବାଂଲାଦେଶ ବ୍ୟାଟରମାନେ ଅନାବଶ୍ୟକ ସଟ ଖେଳି ଜିତିବା ମ୍ୟାଚ୍‌କୁ ହାରିବାରେ ପରିଣତ କରିଥିଲେ।

ଗୁରୁବାର ମ୍ୟାଚ୍‌ରେ ବାଂଲାଦେଶ ଟସ୍ ଜିତି ପାକିସ୍ତାନକୁ ବ୍ୟାଟିଂ ଲାଗି ଆମନ୍ତ୍ରଣ କରିଥିଲା। ପାକିସ୍ତାନ ପ୍ରଥମ ଓଭରରେ ୱିକେଟ ହରାଇ ବିପର୍ଯ୍ୟୟର ସୂତ୍ରପାତ କରିଥିଲା। ଏହି ଧାରା ଦଳ ବଜାୟରଖିବାରୁ ୧୧ଓଭର ସୁଦ୍ଧା ମାତ୍ର ୪୯ ରନ୍‌ରେ ଅଧା ଖେଳାଳିଙ୍କୁ ହରାଇଥିଲା। ଶେଷ ଭାଗରେ ମହମ୍ମଦ୍ ହାରିସ୍ ୨୩ ବଲ୍‌ରୁ ୩୧ ଓ ମହମ୍ମଦ୍ ନୱାଜ ୧୫ ବଲ୍‌ରୁ ୨୫ ରନ୍ କରିବା ଫଳରେ ଦଳ ଶହେ ରନ୍ ଅତିକ୍ରମ କରିଥିଲା। ଫହୀମ ଅଶ୍ରଫ ୯ ବଲ୍‌ରେ ୧୪ ରନ୍ କରି ଶେଷଯାଏ ଅପରାଜିତ ରହିଥିଲେ। ଅଧିନାୟକ ସଲମାନ ଅଲି ଆଘା ଓ ସାହିନ ଆଫ୍ରିଦୀ ୧୯ ରନ୍‌ର ଯୋଗଦାନ ଦେଇଥିଲେ। ପାକସ୍ତାନ ପ୍ରଥମ ୧୦ ଓଭରରେ ୪ ୱିକେଟ ହରାଇ ୪୬ ଓ ଶେଷ ୧୦ ଓଭରରେ ୪ ୱିକେଟ ହରାଇ ୮୯ ରନ୍ କରିଥିଲା। ବାଂଲାର ପେସର ତସ୍କିନ ଅହମ୍ମଦ୍ ସର୍ବାଧିକ ୩ଟି, ଦୁଇ ସ୍ପିନର ମାହେଦୀ ହାସନ ଓ ରିଶାଦ ହୋସେନ ୨ଟି ଲେଖାଏଁ ୱିକେଟ ଅକ୍ତିଆର କରିଥିଲେ।

ବିଶ୍ୱ ପାରା ଆଥ୍‌ଲେଟିକ୍ସ ଉଦ୍‌ଘାଟିତ

ନୂଆଦିଲ୍ଲୀ,୨୫।୯ (ଏଜେନ୍ସି): ବିଶ୍ୱ ପାରା ଆଥଲେଟିକ୍ସ ଚାମ୍ପିଅନସିପ୍‌ର ଦ୍ୱାଦଶ ସଂସ୍କରଣ ଗୁରୁବାର ସ୍ଥାନୀୟ ଜବାହରଲାଲ ନେହରୁ ଷ୍ଟାଡିୟମରେ ଉଦ୍‌ଘାଟିତ ହୋଇଯାଇଛି। କେନ୍ଦ୍ର କ୍ରୀଡ଼ାମନ୍ତ୍ରୀ ମନସୁଖ ମାଣ୍ଡଭିୟ ମୁଖ୍ୟ ଅତିଥିଭାବେ ଯୋଗଦେଇ ପ୍ରତିଯୋଗିତା ଉଦ୍‌ଘାଟିତ ହେଲା ବୋଲି ଘୋଷଣା କରିଥିଲେ। ପାରାଅଲିମ୍ପିକ୍ସ କ୍ଲବ ଥ୍ରୋ ସ୍ୱର୍ଣ୍ଣ ବିଜେତା ଧର୍ମବୀର ନୈନ ଓ ଡବଲ୍ କାଂସ୍ୟ ବିଜୟିନୀ ପ୍ରୀତି ପାଲ୍ ଭାରତୀୟ ଦଳର ପତାକା ବାହକ ରହିଥିଲେ। ଭାରତ ୨୦୧୫, ୨୦୧୯ ଓ ୨୦୨୪ ପରେ ଚତୁର୍ଥ ଥର ପାଇଁ ଏହାକୁ ଆୟୋଜନ କରୁଛି। ଚଳିତ ସଂସ୍କରଣରେ ୧୦୪ ଦେଶର ପାଖାପାଖି ୨୨୦୦ କ୍ରୀଡ଼ାବିତ୍ ଅଂଶଗ୍ରହଣ କରିଛନ୍ତି। ଏଥର ୧୮୬ଟି ପଦକ ଇଭେଣ୍ଟ ରହିଛି। ଭାରତର ୭୩ ଜଣ କ୍ରୀଡ଼ାବିତ ଏଥିରେ ଅଂଶଗ୍ରହଣ କରୁଛନ୍ତି।

ଲିସା କେଟ୍‌ଲୀ ଏମ୍‌ଆଇ ମହିଳା ଦଳର ମୁଖ୍ୟ ପ୍ରଶିକ୍ଷକ

ମୁମ୍ବଇ,୨୫।୯ (ଏଜେନ୍ସି): ଅଷ୍ଟ୍ରେଲିଆ ଓ ଇଂଲଣ୍ଡ ସିନିଅର ମହିଳା ଦଳର ପୂର୍ବତନ ହେଡ୍ କୋଚ୍ ଲିସା କେଟ୍‌ଲୀ ୨୦୨୬ ସିଜନ ମହିଳା ପ୍ରିମିୟର ଲିଗ୍ ପାଇଁ ମୁମ୍ବଇ ଇଣ୍ଡିଆନ୍ସ ମହିଳା ଦଳର ହେଡ୍ କୋଚ୍ ନିଯୁକ୍ତ ହୋଇଛନ୍ତି। ସେ ମୁମ୍ବଇକୁ ଦୁଇଥର ଚାମ୍ପିଅନ କରାଇଥିବା ହେଡ୍ କୋଚ୍ ଚାର୍ଲୋଟି ଏଡ୍‌ୱାର୍ଡ୍ସଙ୍କ ସ୍ଥାନରେ ନିଯୁକ୍ତି ପାଇଛନ୍ତି। ଚାର୍ଲୋଟିଙ୍କୁ ଇଂଲଣ୍ଡ ସିନିଅର ମହିଳା ଦଳର ହେଡ୍ କୋଚ୍ ଭାବେ ଦାୟିତ୍ୱ ମିଳିଛି। ୫୪ ବର୍ଷୀୟା କେଟ୍‌ଲୀ ଅଷ୍ଟ୍ରେଲିଆ ପକ୍ଷରୁ ୯୨ଟି ଅନ୍ତର୍ଜାତୀୟ ମ୍ୟାଚ୍ ଖେଳିଛନ୍ତି। ୧୯୯୭ ଓ ୨୦୦୫ରେ ଅଷ୍ଟ୍ରେଲିଆ ମହିଳା ଦିନିକିଆ ବିଶ୍ୱକପ୍ ଚାମ୍ପିଅନ ହୋଇଥିଲାବେଳେ ସେ ଏହି ଦଳର ସଦସ୍ୟ ରହିଥିଲେ।

ଇରାନି କପ୍‌ରେ ଆକାଶଦୀପ, ଇଶ୍ୱରନ୍ ସାମିଲ

ମୁମ୍ବଇ,୨୫।୯ (ଏଜେନ୍ସି): ଚଳିତ ସିଜନର ଭାରତର ଦ୍ୱିତୀୟ ଘରୋଇ କ୍ରିକେଟ ମୁକାବିଲା ଇରାନି କପ୍ ନାଗପୁରରେ ବିଦର୍ଭ ଓ ଅବଶିଷ୍ଟ ଭାରତ ଏକାଦଶ ମଧ୍ୟରେ ଖେଳାଯିବ। ଏହି ମୁକାବିଲା ଅକ୍ଟୋବର ୧ରେ ଆରମ୍ଭ ହେବାକୁ ଥିବା ରଣଜୀ ଚାମ୍ପିଅନ ବିଦର୍ଭ ଦଳର ନେତୃତ୍ୱ ଅକ୍ଷୟ ୱାଡକରଙ୍କୁ ଦିଆଯାଇଛି। ସେହିପରି ମଧ୍ୟପ୍ରଦେଶର ରଜତ ପାଟିଦାର ଅବଶିଷ୍ଟ ଭାରତ ଏକାଦଶର ନେତୃତ୍ୱ ନେବେ। ମହାରାଷ୍ଟ୍ରର ଋତୁରାଜ ଗାଏକ୍‌ୱାଡଙ୍କୁ ଉପଅଧିନାୟକ ଦାୟିତ୍ୱ ମିଳିଛି। ଇଂଲଣ୍ଡ ବିପକ୍ଷରେ ଟେଷ୍ଟ ଖେଳିଥିବା ଆକାଶ ଦୀପ ଓ ଅଂଶୁଲ କାମ୍ବୋଜଙ୍କୁ ମଧ୍ୟ ଏହି ଦଳରେ ନିଆଯାଇଛି।

ଘୋଷିତ ଦଳ: ରଜତ ପାଟିଦାର (ଅଧିନାୟକ), ଋତୁରାଜ ଗାଏକ୍‌ୱାଡ୍ (ଉପଅଧିନାୟକ), ଅଭିମନ୍ୟୁ ଇଶ୍ୱରନ, ଯଶ ଧୂଲ, ସେଖ ରଶିଦ୍, ଇଶାନ କିସାନ ଓ ଆର୍ଯ୍ୟନ ଜୁୟାଲ (ୱିକେଟରକ୍ଷକ), ତନୁଶ କୋଟିଆନ୍, ମାନବ ସୂତାର, ସାରାଂଶ ଜୈନ୍, ଗୁରନୁର ବ୍ରାର, ଖଲୀଲ ଅହମ୍ମଦ୍, ଆକାଶ ଦୀପ୍ ଓ ଅଂଶୁଲ କାମ୍ବୋଜ୍।

ମହିଳା ଦିନିକିଆ ବିଶ୍ୱକପ୍ ୱାର୍ମଅପ୍ ମ୍ୟାଚ୍

ନାଟାଲୀଙ୍କ ଶତକରେ ଭାରତ ପରାସ୍ତ

ବେଙ୍ଗାଲୁରୁ, ୨୫।୯ (ଏଜେନ୍ସି): ଚଳିତ ମାସ ୩୦ରୁ ଭାରତ ଓ ଶ୍ରୀଲଙ୍କାରେ ମିଳିତ ଭାବେ ମହିଳା ଦିନିକିଆ ବିଶ୍ୱକପ୍ ଆରମ୍ଭ ହେବାକୁଯାଉଛି। ତେବେ ଏଥିପୂର୍ବରୁ ଗୁରୁବାରଠାରୁ ଆରମ୍ଭ ହୋଇଛି ୱାର୍ମଅପ୍ ମ୍ୟାଚ୍। ଏଠାରେ ଖେଳାଯାଇଥିବା ଏକ ମ୍ୟାଚରେ ଇଂଲଣ୍ଡ ମହିଳା ଦଳ ୧୫୩ ରନର ବୃହତ୍ ବ୍ୟବଧାନରେ ଘରୋଇ ଭାରତକୁ ପରାସ୍ତ କରିଛି। ପ୍ରଥମେ ବ୍ୟାଟିଂ କରିଥିବା ଇଂଲଣ୍ଡ ୫୦ ଓଭରରେ ୯ ୱିକେଟ୍ ହରାଇ ୩୪୦ ରନର ବିଶାଳ ସ୍କୋର କରିଛି। ଅଭିଜ୍ଞ ଖେଳାଳି ନାଟାଲୀ ସ୍କିଭର-ବ୍ରଣ୍ଟ ସର୍ବାଧିକ ୧୨୦ ରନ କରି ରିଟାୟାର୍ଡ ହର୍ଟ ନେଇଥିଲେ। ଭାରତ ପକ୍ଷରୁ କ୍ରାନ୍ତି ଗୌଡ଼ା ସର୍ବାଧିକ ୩ଟି ୱିକେଟ୍ ନେଇଥିଲେ। ଜବାବରେ ଭାରତ ଜେମିମା ରୋଡ୍ରିଗ୍ସେଜ (୬୬) ଓ ଉମା ଛେତ୍ରୀ (୪୫)ଙ୍କ ଉପଯୋଗୀ ବ୍ୟାଟିଂ ସତ୍ତ୍ୱେ ୩୪ ଓଭରରେ ୧୮୭ ରନ କରି ଅଲ୍‌ଆଉଟ୍ ହୋଇଥିଲା। ବିଶ୍ୱକପ୍‌ରେ ଭାରତ ସେପ୍ଟେମ୍ବର ୩୦ରେ ଶ୍ରୀଲଙ୍କା ବିପକ୍ଷରେ ଖେଳି ଅଭିଯାନ ଆରମ୍ଭ କରିବ।

ଅଷ୍ଟ୍ରେଲିଆ-ଏ' ବିପକ୍ଷ ଦିନିକିଆ ସିରିଜ୍

ଆୟର ଭାରତ-ଏ' ଅଧିନାୟକ

ମୁମ୍ବଇ,୨୫।୯ (ଏଜେନ୍ସି): ଉତ୍ତରପ୍ରଦେଶର କାନପୁରରେ ସେପ୍ଟେମ୍ବର ୩୦ରୁ ଅକ୍ଟୋବର ୫ ତାରିଖଯାଏ ହେବାକୁ ଥିବା ୩ ମ୍ୟାଚ୍ ବିଶିଷ୍ଟ ଦିନିକିଆ ସିରିଜ୍ ଲାଗି ଶ୍ରେୟସ ଆୟରଙ୍କୁ ଭାରତ-ଏ' ଦଳର ଅଧିନାୟକ ନିଯୁକ୍ତ କରାଯାଇଛି। ଏହା ସହ ତାଙ୍କୁ ଇରାନି କପ୍ ଦଳରୁ ବାଦ୍ ଦିଆଯାଇଛି। ଅନ୍ୟପକ୍ଷରେ ଦିନିକ୍ରି ସିରିଜ୍ ଲାଗି ଅଧିନାୟକ ମନୋନୀତ ହୋଇଥିବା ରଜତ ପାଟିଦାରଙ୍କୁ ଏବେ ଇରାନି କପ୍ ଲାଗି ଅବଶିଷ୍ଟ ଭାରତୀୟ ଏକାଦଶର ନେତୃତ୍ୱ ପ୍ରଦାନ କରାଯାଇଛି। ପ୍ରଥମ ଦିନିକିଆ ଲାଗି ଘୋଷିତ ଦଳରୁ ୪ଜଣ ଖେଳାଳିଙ୍କୁ ବାଦ୍ ଦିଆଯାଇ ଏସିଆ କପ୍ ଖେଳୁଥିବା ଅଭିଷେକ ଶର୍ମା, ତିଳକ ବର୍ମା, ହର୍ଷିତ ରାଣା, ଅର୍ଶଦୀପ ସିଂହଙ୍କୁ ଦ୍ୱିତୀୟ ଓ ତୃତୀୟ ଦିନିକିଆ ଲାଗି ଦଳରେ ସାମିଲ କରାଯିବ।

ପ୍ରଥମ ଦିନିକିଆ ଲାଗି ଦଳ : ଶ୍ରେୟସ ଆୟର, ପ୍ରଭସିମନରନ ସିଂହ (ୱିକେଟରକ୍ଷକ), ରିୟାନ ପରାଗ, ଆୟୁଷ ବଦୋନି, ସୂର୍ଯ୍ୟାଂଶ ଶେଦ୍‌ଜେ, ବିପରାଜ ନିଗମ, ନିଶାନ୍ତ ସାନ୍ଧୁ, ଗୁରଜାନପ୍ରୀତ୍ ସିଂହ, ଯୁଦ୍ଧବୀର ସିଂହ, ରବି ବିଷ୍ଣୋଇ, ଅଭିଷେକ ପୋରେଲ (ୱିକେଟରକ୍ଷକ), ପ୍ରିୟାଂଶ ଆର୍ଯ୍ୟ ଓ ସିମରଜିତ ସିଂହ।

ଦ୍ୱିତୀୟ ଓ ତୃତୀୟ ଦିନିକିଆ ଲାଗି ଦଳ : ଶ୍ରେୟସ ଆୟର, ତିଳକ ବର୍ମା (ଉପଅଧିନାୟକ), ଅଭିଷେକ ଶର୍ମା, ପ୍ରଭସିମନରନ ସିଂହ (ୱିକେଟରକ୍ଷକ), ରିୟାନ ପରାଗ, ଆୟୁଷ ବଦୋନି, ସୂର୍ଯ୍ୟାଂଶ ଶେଦ୍‌ଜେ, ବିପରାଜ ନିଗମ, ନିଶାନ୍ତ ସାନ୍ଧୁ, ଗୁରଜାନପ୍ରୀତ୍ ସିଂହ, ଯୁଦ୍ଧବୀର ସିଂହ, ରବି ବିଷ୍ଣୋଇ, ଅଭିଷେକ ପୋରେଲ (ୱିକେଟରକ୍ଷକ), ହର୍ଷିତ ରାଣା ଓ ଅର୍ଶଦୀପ ସିଂହ।

ପୂର୍ବାଞ୍ଚଳ ଆଥଲେଟିକ୍ସରେ ଓଡ଼ିଶାକୁ ୨୧ ସ୍ୱର୍ଣ୍ଣ

କଟକ,୨୫।୯ (ସମିସ): ଝାଡଖଣ୍ଡର ରାଞ୍ଚିରେ ଚାଲିଥିବା ୩୬ତମ ପୂର୍ବାଞ୍ଚଳ ଜୁନିୟର ଆଥଲେଟିକ ଚାମ୍ପିଅନସିପ୍ ଶେଷ ହୋଇଛି। ଏଥିରେ ଓଡ଼ିଶାକୁ ବୃହତ୍ତ ସଫଳତା ମିଳିଛି। ଓଡ଼ିଆ ଆଥଲେଟମାନେ ୨୧ଟି ସ୍ୱର୍ଣ୍ଣ ସହ ମୋଟ ୪୯ ପଦକ ଜିତିଛନ୍ତି। ଏଥିରେ ୧୬ଟି ରୌପ୍ୟ ଏବଂ ୧୨ଟି କାଂସ୍ୟ ପଦକ ରହିଛି। ଚାମ୍ପିଅନସିପ୍‌ରେ ଆୟୋଜକ ଝାଡଖଣ୍ଡ(୧୭୨ ପଏଣ୍ଟ) ଦଳଗତ ଚାମ୍ପିଅନ ହୋଇଥିବା ବେଳେ ବିହାର(୧୬୮ ପଏଣ୍ଟ) ଦ୍ୱିତୀୟ ଏବଂ ଓଡ଼ିଶା (୧୬୫ ପଏଣ୍ଟ) ତୃତୀୟ ସ୍ଥାନରେ ରହିଛି। ୧୬ବର୍ଷରୁ କମ୍ ବାଳିକା ବର୍ଗରେ ଓଡ଼ିଶା ଚାମ୍ପିଅନ ହୋଇଥିବା ବେଳେ ୧୪ବର୍ଷରୁ କମ୍ ଏବଂ ୨୦ବର୍ଷରୁ କମ୍ ବାଳକ ବର୍ଗରେ ଓଡ଼ିଶା ରନର୍ସଅପ ହୋଇଛି। ଏତଦବ୍ୟତୀତ ୨୦ବର୍ଷରୁ କମ୍ ବାଳକ ବର୍ଗରେ ଓଡ଼ିଶାର ଆସ୍ତିକ ପ୍ରଧାନଙ୍କୁ ଶ୍ରେଷ୍ଠ ଆଥଲେଟ ଘୋଷଣା କରାଯାଇଛି।

ସୁପର୍ କପ୍

ଗୋଟିଏ ଗ୍ରୁପ୍‌ରେ ମୋହନ ବାଗାନ, ଇଷ୍ଟବେଙ୍ଗଲ

ନୂଆଦିଲ୍ଲୀ, ୨୫।୯ (ଏଜେନ୍ସି): ସର୍ବଭାରତୀୟ ଫୁଟ୍‌ବଲ ମହାସଂଘ (ଏଆଇଏଫ୍‌ଏଫ୍) ଆନୁକୂଲ୍ୟରେ ଅକ୍ଟୋବର ୨୫ରୁ ସୁପର୍ କପ୍ ଟୁର୍ଣ୍ଣାମେଣ୍ଟ ଆରମ୍ଭ ହେବ। ଏଆଇଏଫ୍‌ଏଫ୍‌ର ଏହି ସିଜନ ଓପନିଂ ଟୁର୍ଣ୍ଣାମେଣ୍ଟ ଲାଗି ଗୁରୁବାର ଡ୍ର' ଘୋଷଣା ହୋଇଛି। ଆଇଏସ୍‌ଏଲ୍ ଚାମ୍ପିଅନ ମୋହନ ବାଗାନ ସୁପର୍ କାଏଣ୍ଟସ ଓ ୨୦୨୪ ସୁପର୍ କପ୍ ଚାମ୍ପିଅନ ଇଷ୍ଟ ବେଙ୍ଗଲ ସମାନ ଗ୍ରୁପ୍‌ରେ ସ୍ଥାନ ପାଇଛନ୍ତି। ଡ୍ର'ରେ ଉଭୟ ଦଳ ଗ୍ରୁପ୍-ଏ'ରେ ରହିଛନ୍ତି। ଏହି ଗ୍ରୁପ୍‌ରେ ଆଇଏସ୍‌ଏଲ୍‌ର ଅନ୍ୟତମ ଦଳ ଚେନ୍ନାଇନ ଏଫ୍‌ସି ଓ ଆଇ-ଲିଗ୍ ଦଳ ରିଅଲ୍ କାଶ୍ମୀର ସ୍ଥାନ ପାଇଛି। ଆଇଏସ୍‌ଏଲ୍‌ରୁ ୧୨ ଓ ଆଇ-ଲିଗ୍‌ରୁ ୪ଟି ଦଳ ଦଳ ଏଥର ସୁପର୍ କପ୍‌ରେ ଅଂଶଗ୍ରହଣ କରିବେ। ମୋଟ୍ ୧୬ଟି ଦଳକୁ ୪ଟି ଗ୍ରୁପ୍‌ରେ ଭାଗ କରାଯାଇଛି। ପ୍ରତି ଗ୍ରୁପ୍‌ର ଶ୍ରେଷ୍ଠ ଦଳ ସେମିଫାଇନାଲକୁ ଯୋଗ୍ୟତା ଅର୍ଜନ କରିବ। ସୁପର୍ କପ୍‌ର ଡିଫେଣ୍ଡିଂ ଚାମ୍ପିଅନ ଏଫ୍‌ସି ଗୋଆ ଗ୍ରୁପ୍-ବି'ରେ ରହିଛି।

ଗ୍ରୁପ୍ ତାଲିକା

ଗ୍ରୁପ୍-ଏ: ମୋହନ ବାଗାନ ଏସ୍‌ଜି, ଇଷ୍ଟ ବେଙ୍ଗଲ, ଚେନ୍ନାଇନ ଏଫ୍‌ସି ଓ ରିଅଲ କାଶ୍ମୀର

ଗ୍ରୁପ୍-ବି: ଏଫ୍‌ସି ଗୋଆ, ଜାମସେଦପୁର ଏଫ୍‌ସି, ନର୍ଥଇଷ୍ଟ ୟୁନାଇଟେଡ୍ ଏଫ୍‌ସି ଓ ଇଣ୍ଟର କାଶୀ

ଗ୍ରୁପ୍-ସି: ବେଙ୍ଗାଲୁରୁ ଏଫ୍‌ସି, ମହମ୍ମଡାନ ସ୍ପୋର୍ଟିଂ, ପଞ୍ଜାବ ଏଫ୍‌ସି ଓ ଗୋକୁଲମ କେରଳ

ଗ୍ରୁପ୍-ଡି: ମୁମ୍ବାଇ ସିଟି ଏଫ୍‌ସି, କେରଳା ବ୍ଲାଷ୍ଟର୍ସ, ହାଇଦରାବାଦ୍ ଏଫ୍‌ସି ଓ ରାଜସ୍ଥାନ ୟୁନାଇଡଟେଡ୍ ଏଫ୍‌ସି

ଓପିଟିଏଲ୍ ୨୦୨୫

ଫାଇନାଲରେ ସମ୍ବଲପୁର ୱାରିୟର୍ସ

କଟକ,୨୫।୯ (ସମ