ନବରାତ୍ର ପୂଜାର ଚତୁର୍ଥ ଦିନରେ ମା' କଟକଚଣ୍ଡୀଙ୍କ ବନଦୁର୍ଗା ବେଶ

- RNI REGD NO: 42041/83
- www.sakalaepaper.com
- /sakalanews
- /sakalanews
- www.thesakala.in

ସକାଳ
THE SAKALA

PRINTED AT BHUBANESWAR ■ JEYPORE ■ SAMBALPUR ■ PANIKOILI

◆VOLUME- 43 ◆ISSUE-93 ◆FRIDAY ◆26 SEPTEMBER 2025 ◆PAGE-12 ◆₹ 6.00 | BHUBANESWAR | ◆ବର୍ଷ-୪୩ ◆ସଂଖ୍ୟା-୯୩ ◆ଶୁକ୍ରବାର ◆୨୬ ସେପ୍ଟେମ୍ବର ୨୦୨୫ ◆ପୃଷ୍ଠା-୧୨ ◆ଟ.୬.୦୦

ସାଧାରଣ ୱାର୍ଡକୁ ସ୍ଥାନାନ୍ତର ହେଲେ ମଜୁମଦାର୍

ଭୁବନେଶ୍ୱର, ୨୫।୯ (ସମିସ): ଓଲିଉଡ୍‌ର ଚର୍ଚ୍ଚିତ ଗୀତିକାର ଅଭିଜିତ ମଜୁମଦାର୍‌ଙ୍କ ସ୍ୱାସ୍ଥ୍ୟାବସ୍ଥାରେ ସୁଧାର ଆସିବାରୁ ଆଜି ଏମ୍‌ସର ସ୍ୱତନ୍ତ୍ର ଡାକ୍ତର ଟିମ୍ ତାଙ୍କୁ ଆଇସିୟୁରୁ ମେଡିସିନ୍ ୱାର୍ଡକୁ ସ୍ଥାନାନ୍ତର କରିଛନ୍ତି। ଅଭିଜିତଙ୍କ ଯକୃତ (ଲିଭର) ଏବଂ ଶରୀରର ଅନ୍ୟ ଗୁରୁତ୍ୱପୂର୍ଣ୍ଣ ଅଙ୍ଗ ପରିଚାଳନାରେ ମଧ୍ୟ ପୂର୍ବାପେକ୍ଷା ସୁଧାର ଆସିଛି ବୋଲି ଏମ୍‌ସ ପକ୍ଷରୁ କୁହାଯାଇଛି। ବର୍ତ୍ତମାନ ତାଙ୍କ ଚିକିତ୍ସା ସହ ଫିଜିଓଥେରାପି କରାଯାଉଛି। ସୂଚନା ଅନୁସାରେ, ଶ୍ରୀ ମଜୁମଦାର ଲିଭର୍‌ଜନିତ ରୋଗରେ ପୀଡ଼ିତ ହୋଇ କଟକର ଏକ ଘରୋଇ ହସ୍ପିଟାଲରେ ଚିକିତ୍ସିତ ହେଉଥିଲେ। ମାତ୍ର ସ୍ୱାସ୍ଥ୍ୟରେ ଉନ୍ନତି ନହେବାରୁ ଗତ ୪ତାରିଖରେ ତାଙ୍କୁ ଭେଣ୍ଟିଲେଟର ସପୋର୍ଟରେ ଆମ୍ବୁଲାନ୍ସ ଯୋଗେ ଭୁବନେଶ୍ୱର ଏମ୍ସକୁ ସ୍ଥାନାନ୍ତର କରାଯାଇଥିଲା। ପ୍ରଥମେ ଟ୍ରମାକେୟାର୍‌ରେ ରଖାଯାଇ ଚିକିତ୍ସା କରାଯିବା ପରେ କ୍ରିଟିକାଲ ଆଇସିୟୁକୁ ସ୍ଥାନାନ୍ତର କରାଯାଇଥିଲା। ତାଙ୍କ ଶରୀରରେ ସୋଡିୟମ୍‌ର ମାତ୍ରା କମିବା ସହ ନିଶ୍ୱାସପ୍ରଶ୍ୱାସ ନେବାରେ ସମସ୍ୟା ହେଉଥିଲା।

■ ହାଇକୋର୍ଟଙ୍କ ଗୁରୁତ୍ୱପୂର୍ଣ୍ଣ ରାୟ

ସମୟ ପୂର୍ବରୁ ପ୍ରତ୍ୟାହାର ହୋଇପାରିବ ଫିକ୍ସଡ୍ ଡିପୋଜିଟ୍

କଟକ, ୨୫।୯ (ସମିସ): ବିବାହରେ ଆବଶ୍ୟକତା ପାଇଁ ପୋଷ୍ଟାଲ ବ୍ୟାଙ୍କ ଫିକ୍ସଡ୍ ଡିପୋଜିଟ୍‌କୁ ଅସମୟରେ ବା ସମୟ ପୂର୍ବରୁ ପ୍ରତ୍ୟାହାରକୁ ହାଇକୋର୍ଟ ଅନୁମତି ଦେଇଛନ୍ତି। ହିନ୍ଦୁ ଆଇନ ଅନୁସାରେ ବିବାହ ଏକ ପାରମ୍ପରିକ ଆବଶ୍ୟକତା। ଏଣୁ ନିୟମଗତ ପ୍ରତିବନ୍ଧକ ଦର୍ଶାଇ ଏଥିପାଇଁ ଜଣଙ୍କୁ ନିଜ ସମ୍ପତ୍ତିରୁ ବଞ୍ଚିତ କରାଯାଇପାରିବ ନାହିଁ ବୋଲି ହାଇକୋର୍ଟ କହିଛନ୍ତି। ପରିବାରରେ ବିବାହର ଖର୍ଚ୍ଚ ବହନ କରିବା ପାଇଁ ଜଣେ ମହିଳା ଫିକ୍ସଡ୍ ଡିପୋଜିଟ୍ ପାଇଁ ବିନିଯୋଗ କରିଥିବା ଟଙ୍କାକୁ ମାଚୁରିଟି ସମୟ ପୂର୍ବରୁ ପ୍ରତ୍ୟାହାର କରିବାକୁ ଅନୁମତି ଦେବାକୁ ଓଡ଼ିଶା ହାଇକୋର୍ଟ ନିର୍ଦ୍ଦେଶ ଦେଇଛନ୍ତି। ପ୍ରିୟଦର୍ଶିନୀ ଦାସଙ୍କ ତରଫରୁ ରୁଜୁ ମାମଲାର ଶୁଣାଣି କରି ଜଷ୍ଟିସ୍ ଦୀକ୍ଷିତ କ୍ରିଷ୍ଣା ଶ୍ରୀପଦ ଏପରି ନିର୍ଦ୍ଦେଶ ପ୍ରଦାନ କରିଛନ୍ତି। ହାଇକୋର୍ଟ କହିଛନ୍ତି, ହିନ୍ଦୁ ଆଇନରେ ବିବାହ ଏକ ପାରମ୍ପରିକ ଆବଶ୍ୟକତା ଭାବେ ସ୍ୱୀକୃତିପ୍ରାପ୍ତ। ତେଣୁ ଏହା ଯୁକ୍ତି କରାଯାଇପାରିବନାହିଁ ଯେ ଆବେଦନକାରୀଙ୍କୁ ଏଥିପାଇଁ ପାଣ୍ଠିର ଆବଶ୍ୟକତା ନାହିଁ। ଶେଷରେ, ଜମା ହୋଇଥିବା ଅର୍ଥ ସେହି ସଂସ୍ଥାର ନୁହେଁ, ଯାହାକୁ ଜମାକାରୀ ଜମା ରଖିଥାଏ। ଏଥିସହ ଦୁଇ ସପ୍ତାହ ମଧ୍ୟରେ ଉକ୍ତ ଫିକ୍ସଡ ଡିପୋଜିଟ୍ ପ୍ରତ୍ୟାହାର କରିବାକୁ ଆବେଦନକାରୀଙ୍କୁ ଅନୁମତି ଦେବା ପାଇଁ ଚିଫ୍ ପୋଷ୍ଟମାଷ୍ଟର ଜେନେରାଲଙ୍କୁ ନିର୍ଦ୍ଦେଶ ଦେଇଛନ୍ତି। ଏହି ସମୟରୁ ବିଳମ୍ବ ଘଟିଲେ, ସମ୍ପୃକ୍ତ ଡାକ କର୍ତ୍ତୃପକ୍ଷ ୧ ପ୍ରତିଶତ ହାରରେ ସୁଧ ଦେବେ ବୋଲି ହାଇକୋର୍ଟ ସ୍ପଷ୍ଟ କରିଛନ୍ତି।

ଅବସରପ୍ରାପ୍ତ ଚକବନ୍ଦୀ ଅଧିକାରୀଙ୍କୁ ୨ବର୍ଷ ଜେଲ୍

କଟକ, ୨୫।୯ (ସମିସ): ଜଗତସିଂହପୁର ଜିଲ୍ଲା କୁଜଙ୍ଗର ପ୍ରାକ୍ତନ (ଅବସରପ୍ରାପ୍ତ) ଚକବନ୍ଦି ଅଧିକାରୀ ବିଷ୍ଣୁପଦ ଗ୍ରହାଚାର୍ଯ୍ୟ (ଓଏଏସ)ଙ୍କୁ ଆୟ ବହିର୍ଭୂତ ସମ୍ପତ୍ତି ଠୁଳ ଅଭିଯୋଗରେ ଆଜି କଟକ ସ୍ୱତନ୍ତ୍ର ଭିଜିଲାନ୍ସ ଅଦାଲତ ଦୋଷୀ ସାବ୍ୟସ୍ତ କରିଛନ୍ତି। ଭିଜିଲାନ୍ସ ଅଦାଲତ ତାଙ୍କୁ ଦୁର୍ନୀତି ନିବାରଣ ଆଇନ ୧୯୮୮ ର ଧାରା୧୩(୨)/୧୩(୧) (ଇ) ଅନୁସାରେ ୨ବର୍ଷ ଜେଲ ଓ ୫୦ ହଜାର ଟଙ୍କା ଜରିମାନା ଦଣ୍ଡରେ ଦଣ୍ଡିତ କରିଛନ୍ତି। ଶ୍ରୀ ଗ୍ରହଚାର୍ଯ୍ୟ କୁଜଙ୍ଗରେ ଚକବନ୍ଦି ଅଧିକାରୀ ଥିବା ବେଳେ ତାଙ୍କ ବିରୋଧରେ ଭିଜିଲାନ୍ସ ପକ୍ଷରୁ ଆୟ ବହିର୍ଭୂତ ସମ୍ପତ୍ତି ଠୁଳ ମାମଲା ରୁଜୁ ହୋଇଥିଲା। ପରେ ଶ୍ରୀ ମିଶ୍ର ଚାକିରିରୁ ଅବସର ନେଇଥିଲେ ମଧ୍ୟ ଭିଜିଲାନ୍ସ ମାମଲା ବିଚାରାଧୀନ ଥିଲା। ବାଲେଶ୍ୱର ଭିଜିଲାନ୍ସ ଡିଭିଜନର ପ୍ରାକ୍ତନ ଇନ୍ସପେକ୍ଟର୍ ଏ.ଏନ୍ ମହାନ୍ତି ଏହି ମାମଲାର ତଦନ୍ତ କରିଥିଲେ। ପ୍ରସିକ୍ୟୁସନ୍ ପକ୍ଷରୁ ଭିଜିଲାନ୍ସର ସ୍ୱତନ୍ତ୍ର ପବ୍ଲିକ ପ୍ରସିକ୍ୟୁଟର୍ ରାକେଶ ସାହୁ ଓ ଜ୍ୟୋତିପ୍ରକାଶ ମହାପାତ୍ର ମାମଲା ପରିଚାଳନା କରୁଥିଲେ। ମାମଲାରେ ଦୋଷୀ ସାବ୍ୟସ୍ତ ହୋଇଥିବାରୁ ସମ୍ପୃକ୍ତ ଅବସରପ୍ରାପ୍ତ ଚକବନ୍ଦି ଅଧିକାରୀଙ୍କ ପେନସନ ବନ୍ଦ କରିବା ପାଇଁ ଭିଜିଲାନ୍ସ ପକ୍ଷରୁ ରାଜ୍ୟ ସରକାରଙ୍କୁ ଆବେଦନ କରାଯିବ ବୋଲି କୁହାଯାଇଛି।

ଭିଜିଲାନ୍ସ ଅଦାଲତରେ ଦୋଷୀ ସାବ୍ୟସ୍ତ

ଭିଜିଲାନ୍ସ ଜାଲରେ ଟିପିସିଓଡିଏଲ୍ କାର୍ଯ୍ୟନିର୍ବାହୀ ଯନ୍ତ୍ରୀ

ଭୁବନେଶ୍ୱର, ୨୫।୯ (ସମିସ): ଲାଞ୍ଚ ନେଇ ଭୁବନେଶ୍ୱର ଟିପିସିଓଡିଏଲ୍-୧ର କାର୍ଯ୍ୟନିର୍ବାହୀ ଯନ୍ତ୍ରୀ ତୁଷାରକାନ୍ତ ରାୟ ଭିଜିଲାନ୍ସ ଜାଲରେ ପଡ଼ିଛନ୍ତି। ସପକ୍ଷରେ ରିପୋର୍ଟ ଦେବାକୁ ଜଣେ ଠିକାଦାରଙ୍କଠାରୁ ସେ ୨୦ହଜାର ଟଙ୍କା ଲାଞ୍ଚ ନେବା ବେଳେ ଭିଜିଲାନ୍ସ ଅଧିକାରୀମାନେ ତାଙ୍କୁ ତାଙ୍କ ଘର ପାଖ ଏକ ପାର୍କରୁ କାବୁ କରିଛନ୍ତି। ପରେ ଆୟ ବହିର୍ଭୂତ ସଂପତ୍ତି ଠୁଳ ସନ୍ଦେହରେ ଭିଜିଲାନ୍ସ ତାଙ୍କ ଘର ସମେତ ୪ରୁ ଊର୍ଦ୍ଧ୍ୱ ସ୍ଥାନରେ ଚଢ଼ଉ କରିଛି। ତାଙ୍କ ଘରୁ ନଗଦ ୯ଲକ୍ଷ ୫୩ ହଜାର ଟଙ୍କା ଜବତ ହୋଇଥିବା ଜଣାଯାଇଛି।

୨୦ ହଜାର ଲାଞ୍ଚ ନେବାବେଳେ ଧରାପଡ଼ିଲେ

ଅଭିଯୋଗକାରୀ ଠିକାଦାର ତାଙ୍କ ସପକ୍ଷରେ ଚୂଡ଼ାନ୍ତ ରିପୋର୍ଟ ଦେବାକୁ ଗତ ଦୁଇ ମାସ ଧରି ଯନ୍ତ୍ରୀ ଶ୍ରୀ ରାୟଙ୍କୁ ବାରମ୍ବାର ଅନୁରୋଧ କରୁଥିଲେ। କିନ୍ତୁ ୨୦ ହଜାର ଟଙ୍କା ନଦେଲେ ରିପୋର୍ଟ ଦେବେ ନାହିଁ ବୋଲି ଯନ୍ତ୍ରୀ ମନା କରିଦେଇଥିଲେ। ଗତକାଲି ସନ୍ଧ୍ୟାରେ ଅଭିଯୋଗକାରୀ ଠିକାଦାର ଯନ୍ତ୍ରୀଙ୍କ ବାସଭବନ ନିକଟରେ ପହଞ୍ଚିଥିଲେ। ପରେ ଯନ୍ତ୍ରୀ ତାଙ୍କ ଘର ନିକଟରେ ଥିବା ଏକ ପାର୍କକୁ ଡାକିଥିଲେ। ସେଠାରେ ତାଙ୍କଠାରୁ ୨୦ ହଜାର ଟଙ୍କା ନେଉଥିବା ବେଳେ ଭିଜିଲାନ୍ସ ଅଧିକାରୀମାନେ ତାଙ୍କୁ ମାଡ଼ି ବସିଥିଲେ।

ଗଜପତିର ୧୭ ପ୍ରକଳ୍ପରୁ ପାଣି ଶୋଷୁଛି ଆନ୍ଧ୍ର

୩୩ ବର୍ଷରେ ଟଙ୍କାଟିଏ ବି କର ପୈଠ କରିନି

ପ୍ରକଳ୍ପ	ଜଳସେଚନ କ୍ଷମତା	ଓଡ଼ିଶା	ଆନ୍ଧ୍ରପ୍ରଦେଶ
ଆଳତୀନାଳ	୩୩୭.୫୭ ଏକର	୧୩୭.୫୧ଏକର	୨୦୦ ଏକର
ବାଇଝାଳନାଳ	୧୬୪୬.୯୩ଏକର	୭୫୭.୨୫ ଏକର	୮୭୯.୯୫ ଏକର
ଗୁମ୍ମାଗଡା ନାଳ	୭୨୧.୨୭ ଏକର	୯୮.୩୪ ଏକର	୫୨୨.୯୩ ଏକର
କାଳୁଆନାଳ	୧୬୫୪.୨୫ଏକର	୧୧୯୭.୫୯ଏକର	୪୫୬.୬୬ ଏକର
କୃଷ୍ଣସାଗ	୪୯୭୯.୫୬ଏକର	୪୫୧୫.୩୧ ଏକର	୪୬୪.୨୫ଏକର
ମହେନ୍ଦ୍ରତନୟା	୪୮୭୨.୭୬ଏକର	୩୭୩୦ ଏକର	୧୧୪୭.୭୬ଏକର
ନୀଳନାଳ ଓ ଶିରିଧାନାଳ	୧୧୪୮.୧୨ଏକର	୬୧୭.୫୭ ଏକର	୫୩୦.୫୫ଏକର
ରାଧାସାଗର	୭୦୩.୬୦ ଏକର	୧୭୯.୨୯ଏକର	୫୨୪.୩୧ଏକର
ରାମସାଗର	୬୩୭.୦୩ ଏକର	୬୩୬.୫୯ ଏକର	୦.୪୪ଏକର
ସୀତାସାଗର	୬୬୩.୯୭ଏକର	୪୮୯.୧୨ଏକର	୧୭୪.୮୫ଏକର

■ ଜଳକର ଚୁକ୍ତି ଖିଲାପ କରୁଛି ଆନ୍ଧ୍ର
■ ୪ କୋଟି ୩୨ଲକ୍ଷ ୮୧ହଜାର ୨୧୧ଟଙ୍କା ବକେୟା ଗଡ଼ୁଛି

ପାରଳାଖେମୁଣ୍ଡି,୨୫।୮ (ସମିସ): ବର୍ଷବର୍ଷ ଧରି ଓଡ଼ିଶାର ପାଣି ଶୋଷୁଛି। ଗୋଟିଏ କି ଦୁଇଟି ନୁହେଁ, ୧୭ଟି କ୍ଷୁଦ୍ର ଜଳସେଚନ ପ୍ରକଳ୍ପରୁ ବର୍ଷତମାମ ପାଣି ନେଇ ଧାନ, ମୀନ, ପରିବା ଚାଷ କରି ନିଜ ଆର୍ଥିକ ମେରୁଦଣ୍ଡକୁ ମଜଭୁତ କରୁଛି। କିନ୍ତୁ ଜଳକର ବାବଦକୁ ଟଙ୍କାଟିଏ ବି ଦେଉନାହିଁ। ସେପଟେ ବକେୟା ଗଡ଼ିଗଡ଼ି ୪ କୋଟି ପାର୍ ହୋଇଗଲାଣି। ଓଡ଼ିଶାର ଜଳ, ଜମି, ଜଙ୍ଗଲ ଉପରେ ଲୋଲୁପଦୃଷ୍ଟି ପକାଇ ଆସୁଥିବା ପଡ଼ୋଶୀ ଆନ୍ଧ୍ରର ଆଉ ଏକ ଦାଦାଗିରି ଏବେ ସାମ୍ନାକୁ ଆସିଛି। ଉଦ୍‌ବେଗର କଥା ହେଲା, ନିଜ ଆଡୁ କରିଥିବା ଚୁକ୍ତିକୁ ଆନ୍ଧ୍ର ଭାଙ୍ଗିଚାଲିଥିଲେ ହେଁ ଓଡ଼ିଶା ସରକାର ଏହାକୁ ନେଇ କୌଣସି ଠୋସ୍ ପଦକ୍ଷେପ ନେଉନାହାନ୍ତି।

ଆନ୍ଧ୍ରକୁ ଲାଗି ରହିଛି ଗଜପତି ଜିଲ୍ଲା ଦେଇ ପ୍ରବାହିତ ବଂଶଧାରା ଓ ମହେନ୍ଦ୍ରତନୟା ନଦୀ। ଏହି ଦୁଇ ନଦୀର ଜଳ ବ୍ୟବହାରକୁ ନେଇ ଅତୀତରେ ବିବାଦ ଉପୁଜିବାରୁ କଥା ସୁପ୍ରିମ୍‌କୋର୍ଟ ପର୍ଯ୍ୟନ୍ତ ଯାଇଛି। ତେବେ, ଆର୍ଥିକ ବର୍ଷ ୧୯୮୮-୮୯ରେ ଆନ୍ଧ୍ର-ଓଡ଼ିଶା ମଧ୍ୟରେ ଏକ ଚୁକ୍ତି ହୋଇଥିଲା। ଚୁକ୍ତି ମୁତାବକ, ଓଡ଼ିଶାର ଜଳସେଚନ ପ୍ରକଳ୍ପଗୁଡ଼ିକରୁ ଯେଉଁ ପାଣି ଆନ୍ଧ୍ରକୁ ଯିବ, ସେ ବାବଦକୁ କର ଓଡ଼ିଶାକୁ ପୈଠ କରିବ ଆନ୍ଧ୍ର। କିନ୍ତୁ ଚୁକ୍ତି ମୁତାବକ ଆନ୍ଧ୍ର ଜଳକର ପୈଠ କରୁନାହିଁ। ପ୍ରକଳ୍ପ ଆରମ୍ଭଠାରୁ ଆନ୍ଧ୍ର କର ଦେଉନାହିଁ। ଫଳରେ, ଆର୍ଥିକ ବର୍ଷ ୨୦୨୧-୨୨ ସୁଦ୍ଧା ମୋଟ ୪ କୋଟି ୩୨ଲକ୍ଷ ୮୧ ହଜାର ୨ଶହ ୧୧ଟଙ୍କାର ଜଳକର ଆନ୍ଧ୍ର ଉପରେ ଗଡ଼ୁଛି। ଏହାର ପରବର୍ତ୍ତୀ ବର୍ଷଗୁଡ଼ିକର ତଥ୍ୟ ନବୀକରଣ ହୋଇନାହିଁ। ବର୍ତ୍ତମାନ ୨୦୨୫ ବର୍ଷ ଚାଲିଥିବା ବେଳେ କ୍ଷୁଦ୍ର ଜଳସେଚନ ବିଭାଗ ପକ୍ଷରୁ ଏହାର ପୁନଃ ଆକଳନ କରାଯାଇନାହିଁ। ଆହୁରି ଉଦ୍‌ବେଗଜନକ କଥା ହେଲା, ୧୭ ପ୍ରକଳ୍ପ ମଧ୍ୟରେ ବୁରୁଗାମଟେଙ୍କ୍, ବୁରୁଗାମନାଳ, ଲକ୍ଷ୍ମୀସାଗର ଓ ରାଧାସାଗର, ଲକ୍ଷ୍ମୀସାଗର ଓ ବୁରୁଗାମଗଡ଼ା ସ୍ଥାନିତ ହୋଇଥିଲେ ମଧ୍ୟ କେତେ ଏକର ପାଇଁ ଏହି ପ୍ରକଳ୍ପ ଉଦ୍ଦିଷ୍ଟ ଏବଂ ଏଥିରୁ ଆନ୍ଧ୍ରକୁ କେତେ ଓ ଓଡ଼ିଶାକୁ କେତେ ଜଳସେଚିତ ହେଉଛି, ତାହାର ତଥ୍ୟ ମଧ୍ୟ ଜଳସେଚନ ବିଭାଗ ନିକଟରେ ନାହିଁ।

ଏଠାରେ ଉଲ୍ଲେଖଯୋଗ୍ୟ, ଆନ୍ଧ୍ର ଉପରେ ବକେୟା ଥିବା ଜଳକର ବାବଦ ତଥ୍ୟ ପାଇଁ ଗଜପତି ଜିଲ୍ଲା କ୍ଷୁଦ୍ର ଜଳସେଚନ ବିଭାଗ ବାରମ୍ବାର ଓଡ଼ିଶା କ୍ଷୁଦ୍ର ଜଳସେଚନ ବିଭାଗ କାର୍ଯ୍ୟାଳୟକୁ ଚିଠି ଲେଖି ଦୃଷ୍ଟି ଆକର୍ଷଣ କରୁଥିଲେ ମଧ୍ୟ ବିଭାଗୀୟ ଉଚ୍ଚ କର୍ତ୍ତୃପକ୍ଷ କୌଣସି ତଥ୍ୟ ଦେଉନଥିବା ଜଣାପଡ଼ିଛି।

ଟିକା ଦେବାରେ ଭୁଲ୍: ଚାଲିଗଲା ଶିଶୁପୁତ୍ରର ଜୀବନ

ହସ୍ପିଟାଲରେ ପୁଲିସ-ସମ୍ପର୍କୀୟ ମୁହାଁମୁହିଁ

ନୟାଗଡ଼, ୨୫।୯ (ସମିସ): ଅଢ଼େଇ ମାସର ଏକ ଶିଶୁର ମୃତ୍ୟୁକୁ ନେଇ ଆଜି ନୟାଗଡ଼ ଜିଲ୍ଲା ମୁଖ୍ୟ ଚିକିତ୍ସାଳୟରେ ବିସ୍ଫୋରକ ସ୍ଥିତି ଦେଖିବାକୁ ମିଳିଛି। ଶିଶୁର ପରିବାର ଓ ପୁଲିସ୍ ମଧ୍ୟରେ ଧସ୍ତାଧସ୍ତି ଭଳି ପରିସ୍ଥିତି ସୃଷ୍ଟି ହୋଇଛି।

ସୂଚନାନୁସାରେ, ନୟାଗଡ଼ ସଦର ବ୍ଲକ୍ ଲକ୍ଷ୍ମୀପ୍ରସାଦ ପଞ୍ଚାୟତ ରାଉତରାପୁର ଗ୍ରାମର ଜିତେନ୍ଦ୍ର ଦଳେଇଙ୍କ ଅଢ଼େଇ ମାସର ଶିଶୁପୁତ୍ରକୁ ବୁଧବାର ନିକଟସ୍ଥ ଏଏନ୍‌ଏମ୍ ସେଣ୍ଟରକୁ ନିଆଯାଇଥିଲା। ସେଠାରେ ଟିକା ଦେବା ବେଳେ ଶିଶୁଟିର ଉକ୍ତ ସ୍ଥାନରୁ ରକ୍ତସ୍ରାବ ହୋଇଥିଲା। ଦୀର୍ଘ ସମୟ ଧରି ରକ୍ତ ବନ୍ଦ ନ ହେବାରୁ ପରିବାରଲୋକେ ବୁଧବାର ତାକୁ ଜିଲ୍ଲା ମୁଖ୍ୟ ଚିକିତ୍ସାଳୟକୁ ନେଇଥିଲେ। ସେଠାରେ ତା'ର ବ୍ୟାଣ୍ଡେଜ୍ କରି ଘରକୁ ପଠାଇ ଦିଆଯାଇଥିଲା। କିନ୍ତୁ ଶିଶୁପୁତ୍ରର ଅବସ୍ଥା ଧୀରେଧୀରେ ବିଗିଡ଼ିଥିଲା। ତେଣୁ ଆଜି ପୁଣି ପରିବାରଲୋକ ଶିଶୁଟିକୁ ଜିଲ୍ଲା ମୁଖ୍ୟ ଚିକିତ୍ସାଳୟକୁ ଆଣିଥିଲେ। ତେବେ ସେଠାରେ ଉପଯୁକ୍ତ ଚିକିତ୍ସା ମିଳି ନଥିଲା ବୋଲି ପରିବାରଲୋକ ଅଭିଯୋଗ କରିଛନ୍ତି। ଶିଶୁକୁ ଭୁବନେଶ୍ୱର ସ୍ଥାନାନ୍ତର କରିବାକୁ ଡାକ୍ତର ପରାମର୍ଶ ଦେଇଥିଲେ। ତେବେ ଏହାର କିଛି ସମୟ ମଧ୍ୟରେ ଶିଶୁଟିର ଜୀବନ ଚାଲିଯାଇଥିଲା। ଏହାକୁ ନେଇ ଶିଶୁର ପରିବାର ଓ ସମ୍ପର୍କୀୟମାନେ

ଡାକ୍ତରଖାନା ପରିସରରେ ହୋ-ହଲ୍ଲା କରିଥିଲେ। ଖବର ପାଇ ନୟାଗଡ଼ ଏସ୍‌ଡିପିଓ ଜ୍ୟୋତିରଞ୍ଜନ ସାମନ୍ତରାୟ, ଟାଉନ୍ ଥାନା ଅଧିକାରୀ ରଶ୍ମିରଞ୍ଜନ ପ୍ରଧାନ ପ୍ରମୁଖ ସଦଳବଳେ ସେଠାରେ ପହଞ୍ଚିଥିଲେ। ସେଠାରେ ପୁଲିସ ଓ ସମ୍ପର୍କୀୟଙ୍କ ମଧ୍ୟରେ ମୁହାମୁହିଁ ଓ ଠେଲାପେଲା ଭଳି ପରିସ୍ଥିତି ସୃଷ୍ଟି ହୋଇଥିଲା। ପୁଲିସ ସ୍ଥିତି ନିୟନ୍ତ୍ରଣ କରିଥିଲେ ହେଁ ଶିଶୁର ପରିବାରଲୋକ ଡାକ୍ତରଖାନା ପରିସରରେ ଧାରଣା ଦେଇଥିଲେ। ନୟାଗଡ଼ ଜିଲ୍ଲା ମୁଖ୍ୟ ଚିକିତ୍ସାଧିକାରୀ ଡା. ସୁଶାନ୍ତ କୁମାର ଦାଶ, ବରିଷ୍ଠ ଭେଷଜ ବିଶେଷଜ୍ଞ ଶତ୍ରୁଘ୍ନ ନାୟକ ଘଟଣାସ୍ଥଳରେ ପହଞ୍ଚି ପରିବାରଲୋକଙ୍କୁ ବୁଝାସୁଝା କରିଥିଲେ। ଘଟଣାର ତଦନ୍ତ ପାଇଁ ଏକ କମିଟି ଗଠନ କରାଯିବ ଏବଂ କମିଟିର ତଦନ୍ତ ଆଧାରରେ ଦୋଷୀଙ୍କ ବିରୋଧରେ କାର୍ଯ୍ୟାନୁଷ୍ଠାନ ନିଆଯିବ ବୋଲି ସିଡିଏମ୍‌ଓ ପ୍ରତିଶ୍ରୁତି ଦେବା ପରେ ପରିସ୍ଥିତି ଶାନ୍ତ ପଡ଼ିଥିଲା। ଅପରପକ୍ଷେ, ପରିବାରଲୋକଙ୍କ ଅଭିଯୋଗ ଆଧାରରେ ବୋଦାପଡ଼ା ଏଏନ୍‌ଏମ୍ ସାଗରିକା ମିଶ୍ରଙ୍କ ନାମରେ ନୟାଗଡ଼ ସଦର ଥାନାରେ ଏକ ମାମଲା ରୁଜୁ ହୋଇଛି।

ପ୍ରକାଶଯୋଗ୍ୟ, କିଛି ଦିନ ତଳେ ନୟାଗଡ଼ ଜିଲ୍ଲା ମୁଖ୍ୟ ଚିକିତ୍ସାଳୟ ମାତୃ ଓ ଶିଶୁ ଚିକିତ୍ସାଳୟ କୋଠାରେ ବାଲୁଗାଁ ଅଞ୍ଚଳର ଜଣେ ମହିଳା ଓ ଗର୍ଭସ୍ଥ ଶିଶୁଙ୍କ ଚିକିତ୍ସା ଅବହେଳାରୁ ଜୀବନ ଯାଇଥିଲା। ଏହି ଘଟଣାରେ ସମ୍ପୃକ୍ତ ଡାକ୍ତର ରବୀନ୍ଦ୍ର ସାହୁଙ୍କୁ ନିଲମ୍ବନ କରାଯାଇଥିଲା। ତଥାପି ନୟାଗଡ଼ ଜିଲ୍ଲାରେ ସ୍ୱାସ୍ଥ୍ୟ ସେବାରେ କୌଣସି ସୁଧାର ଆସୁନଥିବା ଅଭିଯୋଗ ହେଉଛି। ନିର୍ବାଚିତ ଜନପ୍ରତିନିଧିମାନେ ବିଭିନ୍ନ କାର୍ଯ୍ୟକ୍ରମରେ ସାମିଲ ହୋଇ ସୁସ୍ଥ ସ୍ୱାସ୍ଥ୍ୟସେବାର ଡିଣ୍ଡିମ ପିଟୁଥିବା ବେଳେ ବାସ୍ତବ ସ୍ଥିତି କିନ୍ତୁ ଭିନ୍ନ ଦେଖିବାକୁ ମିଳୁଛି।

ବିଧାନସଭା ନିର୍ବାଚନ

ଧର୍ମେନ୍ଦ୍ରଙ୍କୁ ବିହାର, ବୈଜୟନ୍ତଙ୍କୁ ତାମିଲନାଡୁ ଦାୟିତ୍ୱ

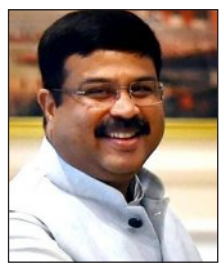

ଭୁବନେଶ୍ୱର, ୨୫।୯ (ସମିସ): ଆଗାମୀ ବିହାର ଓ ତାମିଲନାଡୁ ବିଧାନସଭା ନିର୍ବାଚନ ପାଇଁ ବିଜେପି ଓଡ଼ିଶାର ଦୁଇ ନେତାଙ୍କୁ ବଡ଼ ଦାୟିତ୍ୱ ଦେଇଛି। କେନ୍ଦ୍ର ଶିକ୍ଷାମନ୍ତ୍ରୀ ଧର୍ମେନ୍ଦ୍ର ପ୍ରଧାନଙ୍କୁ ବିହାରର ପ୍ରଭାରୀ ଦାୟିତ୍ୱ ମିଳିଛି। ଧର୍ମେନ୍ଦ୍ରଙ୍କ ସହ ଉତ୍ତରପ୍ରଦେଶ ଉପ-ମୁଖ୍ୟମନ୍ତ୍ରୀ କେଶବ ପ୍ରସାଦ ମୌର୍ଯ୍ୟ ଏବଂ କେନ୍ଦ୍ରମନ୍ତ୍ରୀ ସିଆର୍ ପାଟିଲଙ୍କୁ ମଧ୍ୟ ଦଳ ସହ ପ୍ରଭାରୀ ଭାବେ ଦାୟିତ୍ୱ ଦେଇଛି। ସେହିପରି କେନ୍ଦ୍ରାପଡ଼ା ସାଂସଦ ବୈଜୟନ୍ତ ପଣ୍ଡାଙ୍କୁ ଦଳ ତାମିଲନାଡୁ ନିର୍ବାଚନର ପ୍ରଭାରୀ ଦାୟିତ୍ୱ ଦେଇଛି। ଆସନ୍ତା ୨୦୨୬ମସିହାରେ ତାମିଲନାଡୁ ବିଧାନସଭା ନିର୍ବାଚନ ଅନୁଷ୍ଠିତ ହେବ।

୨ରୁ ବିଜେଡିର ଜନସଂପର୍କ ପଦଯାତ୍ରା

ଭୁବନେଶ୍ୱର, ୨୫।୯ (ସମିସ): ଜନସଂପର୍କ ପଦଯାତ୍ରା ପାଇଁ ଗୁରବାର ଶଙ୍କ ଭବନରେ ବିଜୁ ଜନତା ଦଳ ପ୍ରାରମ୍ଭିକ ବୈଠକ ଅନୁଷ୍ଠିତ ହୋଇଯାଇଛି। ସଭାପତି ନବୀନ ପଟ୍ଟନାୟକଙ୍କ ନିର୍ଦ୍ଦେଶ ଅନୁସାରେ ଏଥର ମାସେବ୍ୟାପୀ ପଦଯାତ୍ରା କରିବାକୁ ବୈଠକରେ ନିଷ୍ପତ୍ତି ନିଆଯାଇଛି। ଅକ୍ଟୋବର ୨ ତାରିଖ ଅର୍ଥାତ୍ ଗାନ୍ଧୀ ଜୟନ୍ତୀରୁ ନଭେମ୍ବର ୨ ତାରିଖ ଯାଏଁ ସମସ୍ତ ନିର୍ବାଚନମଣ୍ଡଳୀରେ ପଦଯାତ୍ରା ଅନୁଷ୍ଠିତ ହେବ ଏବଂ ସରକାରଙ୍କ ବିଫଳତା ନେଇ ରାଜ୍ୟବାସୀଙ୍କୁ ସଚେତନ କରାଯିବ। ପୂର୍ବରୁ ଅକ୍ଟୋବର ୨ ଗାନ୍ଧୀ ଜୟନ୍ତୀରୁ ଅକ୍ଟୋବର ୧୧ ଜୟପ୍ରକାଶ ନାରାୟଣ ଜୟନ୍ତୀ ଯାଏଁ ବିଜେଡି ପଦଯାତ୍ରା କରୁଥିଲା। ଆବଶ୍ୟକସ୍ଥଳେ ଏହାକୁ ଦ୍ୱିତୀୟ ପର୍ଯ୍ୟାୟରେ ସମ୍ପ୍ରସାରିତ କରାଯାଉଥିଲା। ଚଳିତଥର ପ୍ରଥମରୁ ହିଁ ଏହାକୁ ମାସେବ୍ୟାପୀ କରିବାକୁ ନିଷ୍ପତ୍ତି ନିଆଯାଇଛି।

ମାସେବ୍ୟାପୀ ପଦଯାତ୍ରାରେ ସରକାରଙ୍କ ବିଫଳତାକୁ ଉଜାଗର କରିବ ଦଳ

ରାଜ୍ୟ ସରକାରଙ୍କ ବିରୋଧରେ ବିଭିନ୍ନ ପ୍ରସଙ୍ଗରେ ଜନଅସନ୍ତୋଷ ବଢ଼ିବାରେ ଲାଗିଛି। ଏହାକୁ ଲକ୍ଷ୍ୟ କରି ସରକାରଙ୍କ ବିଫଳତା ନେଇ ଅଧିକରୁ ଅଧିକ

ଲିସା କେଟ୍‌ଲି
'ମୁମ୍ବାଇ' କୋଚ୍
▶ପୃଷ୍ଠା ୧୨ ଦେଖନ୍ତୁ...

- RNI REGD NO: 42041/83
- www.sakalaepaper.com
- /sakalanews
- /sakalanews
- www.thesakala.in

ସକାଳ
THE SAKALA

PRINTED AT BHUBANESWAR ■ JEYPORE ■ SAMBALPUR ■ PANIKOILI

◆VOLUME- 43 ◆ISSUE-93 ◆FRIDAY ◆26 SEPTEMBER 2025 ◆PAGE-12 ◆₹ 6.00 | BHUBANESWAR | ◆ବର୍ଷ-୪୩ ◆ସଂଖ୍ୟା-୯୩ ◆ଶୁକ୍ରବାର ◆୨୬ ସେପ୍ଟେମ୍ବର ୨୦୨୫ ◆ପୃଷ୍ଠା-୧୨ ◆ଟ.୬.୦୦

ସୃଷ୍ଟି ହେଲା ଆଉ ଏକ ଲଘୁଚାପ

ଦକ୍ଷିଣକୁ ବର୍ଷା, ଉପକୂଳକୁ ବନ୍ୟା ଭୟ

- ୨୭ ପର୍ଯ୍ୟନ୍ତ ରାଜ୍ୟବ୍ୟାପୀ ଅବପାତ ବର୍ଷା
- ହୀରାକୁଦରୁ ୨୦ ଗେଟ୍‌ରେ ଜଳ ନିଷ୍କାସନ
- ଆଜି ମୁଣ୍ଡଳୀରେ ଯିବ ୬ ଲକ୍ଷ କ୍ୟୁସେକ୍

■ **ଭୁବନେଶ୍ୱର, ୨୫।୯ (ସମିସ):** ପଛକୁ ପଛ ଆସୁଥିବା ଲଘୁଚାପ ଯୋଗୁଁ ରାଜ୍ୟର ପ୍ରମୁଖ ନଦୀଗୁଡ଼ିକ ଏବେ ଫୁଲିବାରେ ଲାଗିଛି। ଯଦିଓ ଗୁରୁବାର ଗୋଟିଏ ଲଘୁଚାପ ଦୁର୍ବଳ ହୋଇଛି, ହେଲେ ଗୁରୁବାର ସନ୍ଧ୍ୟା ସୁଦ୍ଧା ଆଉ ଏକ ଲଘୁଚାପ ସୃଷ୍ଟି ହୋଇଛି। ଏହି ଲଘୁଚାପ ପ୍ରଭାବରେ ଦକ୍ଷିଣ ଓଡ଼ିଶାରେ ସବୁଠୁ ଅଧିକ ବର୍ଷା ସମ୍ଭାବନା ରହିଛି। ମାତ୍ର ଗଲା ୨-୩ଦିନ ମଧ୍ୟରେ ମହାନଦୀର ଉପରମୁଣ୍ଡରେ ପ୍ରବଳ ବର୍ଷା ଯୋଗୁଁ ହୀରାକୁଦକୁ ପ୍ରବଳ ପାଣି ପ୍ରବେଶ କରୁଛି। ଫଳରେ ବର୍ତ୍ତମାନ ମହାନଦୀ ତଳମୁଣ୍ଡରେ ବନ୍ୟା ସ୍ଥିତି ସୃଷ୍ଟି ହୋଇଛି।

ପାଣିପାଗ କେନ୍ଦ୍ରର ସୂଚନା ଅନୁଯାୟୀ, ଉତ୍ତରପଶ୍ଚିମ ବଙ୍ଗୋପସାଗରରେ ସୃଷ୍ଟି ହୋଇଥିବା ଲଘୁଚାପ କ୍ରମଶଃ ଦୁର୍ବଳ ହୋଇ ଘୂର୍ଣ୍ଣିବଳୟରେ ପରିଣତ ହୋଇଛି। ଏହା ବର୍ତ୍ତମାନ ଉତ୍ତରପଶ୍ଚିମ ତତ୍‌ସଂଲଗ୍ନ ପଶ୍ଚିମ କେନ୍ଦ୍ରୀୟ ବଙ୍ଗୋପସାଗର ଓ ଦକ୍ଷିଣ ଓଡିଶା ଓ ଉତ୍ତର ଆନ୍ଧ୍ରପ୍ରଦେଶ ଉପରେ ସକ୍ରିୟ ରହିଛି। ଏଥିସହ ପୂର୍ବ-କେନ୍ଦ୍ରୀୟ ବଙ୍ଗୋପସାଗରରେ ଆଉ ଏକ ଘୂର୍ଣ୍ଣିବଳୟ ରହିଥିଲା। ଏହାର ପ୍ରଭାବରେ ଗୁରୁବାର ସନ୍ଧ୍ୟାରେ ଉତ୍ତର ଓ କେନ୍ଦ୍ରୀୟ ବଙ୍ଗୋପସାଗରରେ ଆଉ ଏକ ନୂତନ ଲଘୁଚାପ ସୃଷ୍ଟି ହୋଇଛି। ଏହି ଲଘୁଚାପ ଧୀରେଧୀରେ ପଶ୍ଚିମ ଦିଗକୁ ଗତି କରିବା ସହ ସେପ୍ଟେମ୍ବର ୨୬ରେ ଉତ୍ତର-ପଶ୍ଚିମ ଏବଂ ସଂଲଗ୍ନ ପଶ୍ଚିମ-କେନ୍ଦ୍ରୀୟ ବଙ୍ଗୋପସାଗରରେ ଅବପାତରେ ପରିଣତ ହେବ। ସେପ୍ଟେମ୍ବର ୨୭ରେ ଦକ୍ଷିଣ ଓଡ଼ିଶା, ଉତ୍ତର ଆନ୍ଧ୍ରପ୍ରଦେଶ ନିକଟରେ ଏହା ଉପକୂଳ ଅତିକ୍ରମ କରିବାର ସମ୍ଭାବନା ରହିଛି। ଏହି ସମୟ ମଧ୍ୟରେ ରାଜ୍ୟର ଅନେକ ସ୍ଥାନରେ ପ୍ରବଳରୁ ଅତି ପ୍ରବଳ ବର୍ଷା ସମ୍ଭାବନା ରହିଛି। ବିଶେଷକରି, ▶ପୃଷ୍ଠା-୭

୧୮ ଜିଲ୍ଲାପାଳଙ୍କୁ ସତର୍କ କରାଇଲେ ଏସ୍‌ଆର୍‌ସି

■ **ଭୁବନେଶ୍ୱର, ୨୫।୯ (ସମିସ):** ବଙ୍ଗୋପସାଗରରେ ସୃଷ୍ଟି ହେବାକୁ ଥିବା ଲଘୁଚାପ ପ୍ରଭାବରେ ରାଜ୍ୟର ଦକ୍ଷିଣ ଓଡ଼ିଶାରେ ପ୍ରବଳ ବର୍ଷା ସମ୍ଭାବନା ରହିଛି। ଏହାକୁ ଦୃଷ୍ଟିରେ ରଖି ରାଜ୍ୟ ସରକାର ଦକ୍ଷିଣ ଓଡ଼ିଶାରେ ବର୍ଷା ଓ ତତ୍‌ଜନିତ ସ୍ଥିତି ମୁକାବିଲା ପାଇଁ ଅଣ୍ଟା ଭିଡ଼ିଛନ୍ତି। ଏହି କ୍ରମରେ ଗୁରୁବାର ରାଜ୍ୟ ସ୍ୱତନ୍ତ୍ର ରିଲିଫ କମିସନର ଡି.କେ ସିଂ ଦକ୍ଷିଣଓଡ଼ିଶା ସମେତ ବର୍ଷା ଆଶଙ୍କା ଥିବା ୧୮ ଟି ଜିଲ୍ଲାର ଜିଲ୍ଲାପାଳଙ୍କ ସହ ଭିଡିଓ କନଫରେନ୍ସିଂ ମାଧ୍ୟମରେ ଆଲୋଚନା କରି ସ୍ଥିତି ସମୀକ୍ଷା କରିଛନ୍ତି। ଏଥିରେ ନବରଙ୍ଗପୁର, କୋରାପୁଟ, ମାଲକାନଗିରି, ରାୟଗଡ଼ା, ଗଜପତି, କଳାହାଣ୍ଡି, କନ୍ଧମାଳ, ଗଞ୍ଜାମ, ନୟାଗଡ, ପୁରୀ, ଖୋର୍ଦ୍ଧା, ଜଗତସିଂହପୁର, କଟକ, କେନ୍ଦ୍ରାପଡ଼ା, ଯାଜପୁର, ଭଦ୍ରକ, ବାଲେଶ୍ୱର ଏବଂ ନୂଆପଡା ଜିଲ୍ଲାର ଜିଲ୍ଲାପାଳମାନେ ଉପସ୍ଥିତ ରହି ନିଜ ନିଜ ଜିଲ୍ଲାର ସ୍ଥିତି ସମ୍ପର୍କରେ ଏସ୍‌ଆରସିଙ୍କୁ ଅବଗତ କରାଇଛନ୍ତି। ବୈଠକରେ ଜଳସଂପଦ ବିଭାଗର ସର୍ବୋଚ୍ଚ ▶ପୃଷ୍ଠା-୭

ଭାରତରେ ପ୍ରଥମ

ଟ୍ରେନ୍‌ରୁ 'ଅଗ୍ନି' ପରୀକ୍ଷା

■ **ନୂଆଦିଲ୍ଲୀ/ବାଲେଶ୍ୱର, ୨୫।୯ (ସମିସ):** ପ୍ରତିରକ୍ଷା କ୍ଷେତ୍ରରେ ଭାରତକୁ ମିଳିଛି ଆଉ ଏକ ଐତିହାସିକ ସଫଳତା। ଗତକାଲି ବିଳମ୍ବିତ ରାତିରେ ଟ୍ରେନରୁ ସଫଳତା ସହ ଲଞ୍ଚ ହୋଇଛି ଅଗ୍ନି-ପ୍ରାଇମ୍ କ୍ଷେପଣାସ୍ତ୍ର। ଡିଆର୍‌ଡିଓ ପକ୍ଷରୁ ପ୍ରଥମ ଥର ଲାଗି ପରୀକ୍ଷା କରାଯାଇଥିବା ଏହି ମଧ୍ୟମ ଦୂରଗାମୀ ଅଗ୍ନି କ୍ଷେପଣାସ୍ତ୍ର ଦୁଇ ହଜାର କିଲୋମିଟର ପର୍ଯ୍ୟନ୍ତ ଲକ୍ଷ୍ୟଭେଦ କରିପାରିବ। ଏଭଳି ସଫଳତା ପାଇବାରେ ରୁଷ, ଚୀନ ଓ ଉତ୍ତର କୋରିଆ ପରେ ଭାରତ ହେଉଛି ବିଶ୍ୱର ଚତୁର୍ଥ ଦେଶ। ଏବଂ ସବୁଠାରୁ ଉଲ୍ଲେଖନୀୟ କଥା ହେଲା ଯେ ଓଡ଼ିଶା ମାଟିରେ ଏହାର ପରୀକ୍ଷା କରାଯାଇଛି। ଏହି ସଫଳତା ଲାଗି ପ୍ରତିରକ୍ଷା ମନ୍ତ୍ରୀ ରାଜନାଥ ସିଂହ ବୈଜ୍ଞାନିକମାନଙ୍କୁ ଅଭିନନ୍ଦନ ଜଣାଇଛନ୍ତି।

ରୁଷ, ଚୀନ୍, ଉତ୍ତରକୋରିଆ ପରେ ଭାରତ ଚତୁର୍ଥ ଦେଶ

ଏଭଳି ଐତିହାସିକ ପରୀକ୍ଷା ସଂପର୍କରେ ସୂଚନା ଦେଇଛନ୍ତି ରାଜନାଥ ସିଂହ। ଗତକାଲି (ବୁଧବାର) ବିଳମ୍ବିତ ରାତିରେ ଟ୍ରେନ୍ ଉପରେ ତିଆରି ହୋଇଥିବା ମୋବାଇଲ ଲଞ୍ଚର ସିଷ୍ଟମ ଜରିଆରେ ଅଗ୍ନି- ପ୍ରାଇମ୍ କ୍ଷେପଣାସ୍ତ୍ର ସଫଳତାର ସହ ପରୀକ୍ଷା କରାଯାଇଥିଲା। ରେଳ ଭିତ୍ତିକ ଲଞ୍ଚରରୁ ପ୍ରଥମ ଥର ଲାଗି କ୍ଷେପଣାସ୍ତ୍ର ପରୀକ୍ଷା ହୋଇଛି। ଟ୍ରେନ ସହ ସଂଯୁକ୍ତ ଏହି ଲଞ୍ଚରରୁ ଦେଶର ଯେକୌଣସି ଭାଗରୁ ଉତ୍‌କ୍ଷେପଣ କରାଯାଇପାରିବ। ରେଳ ଲାଇନରେ ସହଜରେ ଏହାର ପରିବହନ ହୋଇପାରିବ। ▶ପୃଷ୍ଠା-୭

ରବିବାର ଏସିଆ କପ୍ ଫାଇନାଲ

ଭାରତ-ପାକିସ୍ତାନ ମୁକାବିଲା

■ **ଦୁବାଇ, ୨୫।୯ (ଏଜେନ୍ସି):** ଭାରତ ଓ ପାକିସ୍ତାନ ମଧ୍ୟରେ ଚଳିତ ଏସିଆ କପ୍ କ୍ରିକେଟ ପ୍ରତିଯୋଗିତାର ଫାଇନାଲ ମ୍ୟାଚ୍ ଖେଳାଯିବ। ଗୁରୁବାର ଅନୁଷ୍ଠିତ ସୁପର-୪ ମୁକାବିଲାରେ ବାଂଲାଦେଶକୁ ୧୧ ରନ୍‌ରେ ପରାସ୍ତ କରି ଦ୍ୱିତୀୟ ଦଳ ଭାବେ ପାକିସ୍ତାନ ଫାଇନାଲରେ ପ୍ରବେଶ କରିଛି। ପୂର୍ବରୁ ପାକିସ୍ତାନ ଓ ବାଂଲାଦେଶକୁ ହରାଇ ଭାରତ ପ୍ରଥମ ଦଳ ଭାବେ ଫାଇନାଲ ଖେଳିବାକୁ ଯୋଗ୍ୟତା ଅର୍ଜନ କରିସାରିଛି। ଫାଇନାଲ ମ୍ୟାଚ୍ ଆସନ୍ତା ୨୮ ତାରିଖ, ରବିବାର ଖେଳାଯିବ। ଟୁର୍ଣ୍ଣାମେଣ୍ଟରେ ଭାରତ ଗ୍ରୁପ୍ ପର୍ଯ୍ୟାୟରେ ପାକିସ୍ତାନକୁ ୭ ୱିକେଟରେ, ସୁପର-୪'ରେ ୬ ୱିକେଟରେ ପରାସ୍ତ କରିଥିଲା। ଏସିଆ କପ୍ କ୍ରିକେଟ ଇତିହାସରେ ପ୍ରଥମଥର ଭାରତ ଓ ପାକିସ୍ତାନ ମଧ୍ୟରେ ଫାଇନାଲ ମୁକାବିଲା ହେବ। ଆସନ୍ତାକାଲି ଶେଷ ସୁପର-୪ରେ ଭାରତ-ଶ୍ରୀଲଙ୍କା ଔପଚାରିକ ମୁକାବିଲା ହେବ।

ସୁପର୍-୪ରେ ୧୧ ରନ୍‌ରେ ହାରିଲା ବାଂଲାଦେଶ

ଦୁର୍ଘଟଣାରେ ଗଲା ୧୦ ଜୀବନ

ବସ୍-ଟ୍ରକ୍ ମୁହାଁମୁହିଁ: ୬ ମୃତ, ୨୦ ଗୁରୁତର

■ **ରାଉରକେଲା, ୨୫।୯ (ସମିସ):** ସୁନ୍ଦରଗଡ଼ ଜିଲ୍ଲାର କେ.ବଲାଙ୍ଗ ଥାନା ଅନ୍ତର୍ଗତ ୫୨୦ନମ୍ବର ଜାତୀୟ ରାଜପଥର କେ.ବଲାଙ୍ଗ ନିକଟସ୍ଥ ସମିଜ ବ୍ରିଜ୍ ନିକଟରେ ଗୁରୁବାର ଏକ ଘରୋଇ ବସ୍ ଓ ଟ୍ରକ୍ ମଧ୍ୟରେ ଧକ୍କା ହେବାରୁ ଏଥିରେ ୬ଜଣଙ୍କ ଶୋଚନୀୟ ମୃତ୍ୟୁ ଘଟିଛି। ମୃତକଙ୍କ ମଧ୍ୟରେ ୩ଜଣ ମହିଳା ଅଛନ୍ତି। ମୃତକମାନେ ହେଲେ, ରଙ୍ଗି ଗ୍ରାମର ପୁଷ୍ପା ଗୋପ (୫୬), ମେରି ନାଗ(୫୦), ସତ୍ୟଭାମା ଠାକୁର (୫୫), ମଞ୍ଜାବେଡ଼ାର କରମପାଲ ସିଂ (୪୫) ଏବଂ ବସ୍‌ର କଣ୍ଡକ୍ଟର ଶବର ବଳ (୫୨)। ଅନ୍ୟଜଣଙ୍କର ପରିଚୟ ମିଳି ପାରିନାହିଁ। ▶ପୃଷ୍ଠା-୭

୪ଲକ୍ଷ ଟଙ୍କାର ସହାୟତା ଘୋଷଣା କଲେ ମୁଖ୍ୟମନ୍ତ୍ରୀ

ଗଛରେ ପିଟିହେଲା ଟିପ୍ପର; ୨ ମୃତ

■ **ଗୁଣପୁର, ୨୫।୯ (ସମିସ):** ରାୟଗଡ଼ା ଜିଲ୍ଲା ଗୁଣପୁର ବ୍ଲକ ବାଗଶଳା ପଞ୍ଚାୟତ ଭାଲେରୀ କୁଡ଼ିଆ ମୁଖ୍ୟ ରାସ୍ତାରେ ଆଜି ଭୋରରେ ଏକ ଟିପ୍ପର ଗଛରେ ପିଟି ହେବାରୁ ୨ ଜଣଙ୍କର ମୃତ୍ୟୁ ଘଟିଛି ଏବଂ ଗାଡ଼ି ଚାଳକ ଗୁରୁତର ହୋଇଛନ୍ତି। ମୃତକ ହେଲେ ରାମାନାଗୁଡା ବ୍ଲକ ଅର୍ଜୁନଗୁଡା ଗାଁର ଅଲିକ୍ଷ ପାତିକା ଓ ଅଜୟ ପାଲକା।

ଦୁଇ ବାଇକ୍ ମୁହାଁମୁହିଁ ଧକ୍କା; ୨ ମୃତ

■ **ନାରାୟଣପାଟଣା, ୨୫।୯ (ସମିସ):** ଦୁଇ ବାଇକ୍ ମୁହାଁମୁହିଁ ଧକ୍କା ହେବାରୁ ଫଳରେ ଘଟଣା ସ୍ଥଳରେ ଦୁଇ ଜଣଙ୍କ ମୃତ୍ୟୁ ହୋଇଥିବା ବେଳେ ୪ଜଣ ଗୁରୁତର ଆହତ ହୋଇଛନ୍ତି। କୋରାପୁଟ ଜିଲ୍ଲା ନାରାୟଣପାଟଣା ସ୍ଥିତ ଷ୍ଟେଟ ବ୍ୟାଙ୍କ୍ ସାମ୍ନାରେ ଏହି ଦୁର୍ଘଟଣା ଘଟିଛି। ଗତ ରାତି ପ୍ରାୟ ୧ଟା ସମୟରେ ସ୍ଥାନୀୟ ଷ୍ଟେଟ ବ୍ୟାଙ୍କ ନିକଟରେ ଓଡି ୧୦ ଏକ୍ସ ୬୯୩୬ ଓ ଓଡି ୧୦ ବି ୯୩୦୪ ବାଇକ୍ ମୁହାଁମୁହିଁ ଧକ୍କା ହୋଇଥିଲା। ଗୋଟିଏ ବାଇକ୍‌ରେ ୪ ▶ପୃଷ୍ଠା-୭

ପୁରୀ ଜିଲ୍ଲା ଜେଲ୍‌ରେ କଏଦୀଙ୍କ ଆତ୍ମହତ୍ୟା

■ **କୋଣାର୍କ, ୨୫।୯ (ସମିସ):** ଗୋପ ବ୍ଲକ୍ ଅଧୀନ ସୁତନ ପଞ୍ଚାୟତର ବାଙ୍ଗରସ୍ଥିତ ପୁରୀ ଜିଲ୍ଲା କାରାଗାରରେ ଗୁରୁବାର ସକାଳେ ଜଣେ ବିଚାରାଧୀନ କଏଦୀ ଆତ୍ମହତ୍ୟା କରିଥିବା ଜଣାପଡ଼ିଛି। ମୃତକ ଜଣକ ହେଲେ ପିପିଲି ଥାନା ଅଞ୍ଚଳର ବୁଲୁ ବେହେରା(୨୫) ବୋଲି ଜଣାପଡ଼ିଛି। ସୂଚନାଯୋଗ୍ୟ ଯେ ଗତ ଜୁଲାଇ ୧ ତାରିଖରେ ବୁଲୁ ବେହେରା ପୋକ୍ସୋ ଆକ୍ଟରେ ହୋଇଥିବା ଏକ ମାମଲାରେ ଗିରଫ ହୋଇ ବାଙ୍ଗରସ୍ଥିତ ଜିଲ୍ଲା କାରାଗାରରେ ଥିଲେ। କୌଣସି କାରଣରୁ ଗୁରୁବାର ସକାଳ ସମୟରେ ସେ ରହୁଥିବା ଘରର କାନ୍ଥରେ ଲାଗିଥିବା ପାଣି ପାଇପ୍‌ରେ ନିଜ ଗାମୁଛା ବାନ୍ଧି ଆତ୍ମହତ୍ୟା କରିଥିବା ଜେଲ୍ କର୍ତ୍ତୃପକ୍ଷ ଦେଖିବାକୁ ପାଇଥିଲେ। ଏହି ଘଟଣାକୁ ନେଇ ରାମଚଣ୍ଡୀ ଥାନା ପୁଲିସ ପକ୍ଷରୁ ଏକ ମାମଲା ରୁଜୁ କରାଯାଇ ଶବ ବ୍ୟବଚ୍ଛେଦ ନିମନ୍ତେ ପୁରୀ ଜିଲ୍ଲା ମୁଖ୍ୟ ଚିକିତ୍ସାଳୟକୁ ପଠାଯାଇଥିବା ରାମଚଣ୍ଡୀ ଥାନା ଅଧିକାରୀ ବିଚିତ୍ରାନନ୍ଦ ପରିଡ଼ା ପ୍ରକାଶ କରିଛନ୍ତି।

ଡାହାଣୀ ସନ୍ଦେହରେ ନିର୍ଯାତନା ମାମଲା: ୬ ଦୋଷୀ ସାବ୍ୟସ୍ତ

■ **ବାରିପଦା, ୨୫।୯ (ସମିସ):** ବାରିପଦାର ସହକାରୀ ସେସନ୍ସ ଜଜ୍ କୋର୍ଟରେ ଏକ ଗୁରୁତ୍ୱପୂର୍ଣ୍ଣ ରାୟ ପ୍ରକାଶ ପାଇଛି। ମୟୂରଭଞ୍ଜ ଜିଲ୍ଲା ସାନସାରସପୋଷି ଗାଁର ଡାହାଣୀ ଅଭିଯୋଗରେ ଅବୈଧ ଭାବେ ବନ୍ଦୀ ରଖି ନିର୍ଯାତନା ଦେଇଥିବା ମାମଲାରେ ବିଚାରପତି ଦେବାଶିଷ ମହାନ୍ତି ୬ ଜଣଙ୍କୁ ଦୋଷୀ ସାବ୍ୟସ୍ତ କରିଛନ୍ତି। ତେବେ ସଂଶୋଧନକୁ ଗୁରୁତ୍ୱ ଦେଇ କୋର୍ଟ ସମସ୍ତ ଅଭିଯୁକ୍ତଙ୍କୁ ପ୍ରୋବେସନରେ ମୁକ୍ତ କରିଛନ୍ତି। ଦୋଷୀ ସାବ୍ୟସ୍ତ ବ୍ୟକ୍ତିମାନେ ହେଲେ ଚାନ୍ଦୁଆ ଥାନା ଅଧୀନରେ ସାନସରସପୋସି ଗାଁର ଅମର କୁମାର ସିଂ (୬୯), କମଲ ସିଂ (୪୦), ସନାତନ ସିଂ (୫୦), ରାଜକିଶୋର ସିଂ(୪୫), ରାଜେନ୍ଦ୍ର ସିଂ (୪୦) ଏବଂ ରଙ୍ଗଲାଲ ସିଂ (୩୫)। ସୂଚନା ମୁତାବକ, ଅଭିଯୋଗକାରୀ ଶ୍ୟାମସୁନ୍ଦର ସିଂହଙ୍କ ପକ୍ଷରୁ ୨୦୨୧ ଫେବୃଆରୀ ୨୦ରେ ଏନେଇ ଏକ ମାମଲା ରୁଜୁ କରାଯାଇଥିଲା। ସେ ଅଭିଯୋଗ କରିଥିଲେ ଯେ ୨୦୨୦ ନଭେମ୍ବରରୁ ପ୍ରାୟ ତିନି ମାସ ପର୍ଯ୍ୟନ୍ତ ଅଭିଯୁକ୍ତମାନେ ତାଙ୍କୁ ଗାଁରେ ଜ୍ୱର ଏବଂ ଗୋରୁମାନଙ୍କ ମୃତ୍ୟୁ ପାଇଁ ଡାହାଣୀ ଅଭିଯୋଗ କରି ଏକ ତାଲାବନ୍ଦ କୋଠରୀରେ ବନ୍ଦୀ ରଖିଥିଲେ। ଏହି ସମୟରେ ତାଙ୍କୁ ନିୟମିତ ଶାରୀରିକ ନିର୍ଯାତନା ଦିଆଯାଇଥିଲା। ଗରମ ଲୁହା ରଡ୍ ଦ୍ୱାରା ଚେଙ୍କ ମଧ୍ୟ ଦିଆଯାଇଥିଲା। ପ୍ରୋବେସନ୍ ଅଫିସରଙ୍କ ରିପୋର୍ଟରେ ଅଭିଯୁକ୍ତଙ୍କୁ ପ୍ରଥମ ଥର ଅପରାଧୀ ଏବଂ ସେମାନଙ୍କ ପରିବାରର ଏକମାତ୍ର ରୋଜଗାରକ୍ଷମ ବ୍ୟକ୍ତି ବୋଲି ଉଲ୍ଲେଖ କରାଯାଇଥିବାରୁ ବିଚାରପତି ସେମାନଙ୍କୁ ପ୍ରୋବେସନ୍ ଅଫ୍ ଅଫେଣ୍ଡର୍ସ ଆକ୍ଟର ସୁବିଧା ପ୍ରଦାନ କରିଛନ୍ତି। ପ୍ରତ୍ୟେକ ଅଭିଯୁକ୍ତଙ୍କୁ ୫ ହଜାର ଟଙ୍କାର ବ୍ୟକ୍ତିଗତ ବଣ୍ଡ ଏବଂ ସମାନ ପରିମାଣର ଜଣେ ଜାମିନଦାର ସହ ମୁକ୍ତ କରାଯାଇଛି। ସେମାନେ ମୟୂରଭଞ୍ଜ ଜିଲ୍ଲା ପ୍ରୋବେସନ୍ ଅଫିସରଙ୍କ ତତ୍ତ୍ୱାବଧାନରେ ୨ ବର୍ଷ ରହିବେ। ପ୍ରୋବେସନ୍ ସର୍ତ୍ତ ଉଲ୍ଲଙ୍ଘନ ହେଲେ ତୁରନ୍ତ ଦଣ୍ଡ ଘୋଷଣା ହୋଇପାରେ। କୋର୍ଟ ପ୍ରତ୍ୟେକ ଅଭିଯୁକ୍ତଙ୍କୁ ଭୁକ୍ତଭୋଗୀ ଶ୍ୟାମସୁନ୍ଦର ସିଂହଙ୍କୁ ୨ ହଜାର ଟଙ୍କା କ୍ଷତିପୂରଣ ଦେବାକୁ ମଧ୍ୟ ନିର୍ଦ୍ଦେଶ ଦେଇଛନ୍ତି। ଏହି ମାମଲାକୁ ସରକାରଙ୍କ ପକ୍ଷରୁ ବ୍ରଜେନ୍ଦ୍ର ମହାନ୍ତି ପରିଚାଳନା କରୁଥିଲେ।

ରାଜ୍ୟବ୍ୟାପୀ ପାର୍ବଣ ଉତ୍ସାହ

ମନମାରି ବସିଛନ୍ତି ନିଗମ, ବୋର୍ଡ ଆଶାୟୀ

■ **ଭୁବନେଶ୍ୱର, ୨୫।୯ (ସମିସ):** ଗତ ୧୫ ମାସ ମଧ୍ୟରେ ବିଜେପି ରାଜ୍ୟ ନେତୃତ୍ୱଙ୍କ ଏକାଧିକ ପ୍ରୟାସ , ଘନ ଘନ ଦିଲ୍ଲୀ ଗସ୍ତ ସତ୍ତ୍ୱେ ମନ୍ତ୍ରିମଣ୍ଡଳ ସମ୍ପ୍ରସାରଣ ହୋଇପାରୁ ନାହିଁ। କାହିଁକି ମନ୍ତ୍ରିମଣ୍ଡଳ ସମ୍ପ୍ରସାରଣ ହୋଇପାରୁ ନାହିଁ ଓ ନିଗମ ନିଯୁକ୍ତି କାହିଁକି ଅଟକିଛି? ଏହାର ଉତ୍ତର କେହି ଦେବାକୁ ସକ୍ଷମ ନୁହନ୍ତି। ଦୀର୍ଘଦିନ ଧରି ଅପେକ୍ଷାରେ ଥିବା କ୍ଷମତା ଆଶାୟୀଙ୍କର ଧୈର୍ଯ୍ୟଚ୍ୟୁତି ଘଟିଲାଣି। ପାର୍ବଣକୁ ନେଇ ରାଜ୍ୟରେ ଏକ ପ୍ରକାର ଉତ୍ସବର ମାହୋଲ ଥିବାବେଳେ ମନ୍ତ୍ରୀ, ନିଗମ, ବୋର୍ଡ ଆଶାୟୀମାନେ ମନମାରି ବସିଛନ୍ତି। ପୂଜାକୁ ନେଇ ସେମାନଙ୍କ ମଧ୍ୟରେ ସରାଗ ନାହିଁ।

ନିଗମ ଏବଂ ବୋର୍ଡରେ ନିଯୁକ୍ତି ପାଇଁ ଗଲା ବର୍ଷଟିଏ ଧରି ଦଳର ନେତାମାନେ ଉଦ୍ୟମ କରି ଆସୁଛନ୍ତି। ନିଜ ନିଜ ନେତାଙ୍କ ପାଖରେ ଶରଣ ପସିବା ସହ ଏଥିପାଇଁ ପୁଳାଏ ଅର୍ଥ ମଧ୍ୟ ସାରିଲେଣି। ହେଲେ ପଦ୍ମ ଘୁଞ୍ଚି ଘୁଞ୍ଚି ଯିବା ପରି, ନିଯୁକ୍ତି ପ୍ରକ୍ରିୟା ଅହେତୁକ ବିଳମ୍ବ ହେବାରେ ଲାଗିଛି। ନିଯୁକ୍ତି ପ୍ରକ୍ରିୟା କେଉଁଠି ଏବଂ କାହା ପାଇଁ ଓ କେଉଁ କାରଣ ପାଇଁ ଅଟକିଛି, ସେନେଇ ଦଳର ଶୀର୍ଷ ନେତୃତ୍ୱ ଆଶାୟୀଙ୍କୁ କିଛି ଜଣାଉନାହାନ୍ତି। କେବଳ ସମୟ ଆସିଲେ ନିଯୁକ୍ତି ପ୍ରକ୍ରିୟାକୁ କାର୍ଯ୍ୟାନ୍ୱୟନ କରାଯିବ ବୋଲି ଅଭୟବାଣୀ ଶୁଣାଉଛନ୍ତି। ଯାହାକୁ ନେଇ ଆଶାୟୀ ସମ୍ପୂର୍ଣ୍ଣ ନିରାଶ ହୋଇ ପଡ଼ିଲେଣି। ନିଜ ନାମ ଗୋପନ ରଖିବା ସର୍ତ୍ତରେ ଜଣେ ଆଶାୟୀ କହିଛନ୍ତି ଯେ ବାରମ୍ବାର ଆମକୁ ଦଳୀୟ ନେତୃତ୍ୱଙ୍କ ନିକଟରୁ କେବଳ ପ୍ରତିଶ୍ରୁତି ମିଳୁଛି।

ଆଶାୟୀଙ୍କ କ୍ଷୋଭ: ଶାସନକୁ ଆସି ଲାଭ କଣ

ସଂଗଠନ ବୃଦ୍ଧି ପାଇଁ କାମ କରିବାକୁ କୁହାଯାଉଛି। କେତେଦିନ ଏମିତି ହାତରୁ ଟଙ୍କା ଖର୍ଚ୍ଚ କରି, ନିଜର ସମୟ ସାରି ସଂଗଠନ ପାଇଁ ଦୌଡୁଥିବୁ। ଦୁର୍ଗାପୂଜା ପୂର୍ବରୁ କିଛି ନିଗମ ଓ ବୋର୍ଡରେ ନିଯୁକ୍ତି ଦିଆଯିବ ବୋଲି କୁହାଯାଇଥିଲା। ମାତ୍ର ବର୍ତ୍ତମାନର ସ୍ଥିତିକୁ ଦେଖିଲେ ସେମିତି କିଛି ଜଣାପଡୁନାହିଁ। ରାଜ୍ୟରେ ଆମ ସରକାର ଆସି ଲାଭ କଣ ବୋଲି ସେ ପ୍ରଶ୍ନ କରିଛନ୍ତି।

ଏପଟେ ଦଳୀୟ ନେତାଙ୍କ ପକ୍ଷରୁ ମିଳିଥିବା ସୂଚନା ଅନୁଯାୟୀ ଦୁର୍ଗାପୂଜା ପରେ ପରେ ନିଗମ, ବୋର୍ଡକୁ ନେଇ କିଛି ନିଷ୍ପତ୍ତି ନିଆଯାଇପାରେ। ଏଥିପାଇଁ ଆଶାୟୀମାନେ ଧୈର୍ଯ୍ୟ ଧରି ରହିବା ଆବଶ୍ୟକ ବୋଲି ସେମାନେ ମତ ପ୍ରକାଶ କରିଛନ୍ତି। ଅପରପକ୍ଷେ ଚଳିତ ମାସ ଶେଷ ଆଡ଼କୁ ରାଜ୍ୟ ବିଜେପି ରାଜନୀତି ଏବଂ ସରକାର ସ୍ତରରେ ଅନେକ ଗୁଡ଼ିଏ ଘଟଣା ଘଟିପାରେ ବୋଲି ରାଜ୍ୟ ବିଜେପି ପ୍ରଭାରୀ ବିଜୟ ପାଲ ସିଂ ତୋମାର ପୂର୍ବରୁ ସଙ୍କେତ ଦେଇଥିଲେ। ସେହି ଅନେକ ଘଟଣା କଣ, ତାହାକୁ ଜାଣିବା ପାଇଁ ଦଳର କର୍ମୀ ମହଲରେ ଉତ୍ସୁକତା ବଢ଼ିବାରେ ଲାଗିଛି।

‘ଋତୁସ୍ରାବ ସଚେତନତା ଓ ସ୍ୱଚ୍ଛତା’ ସମ୍ବନ୍ଧୀୟ କର୍ମଶାଳା

ଅନୁଗୋଳ,୨୫।୯ (ସମିସ): ସ୍ୱେଚ୍ଛାସେବୀ ଅନୁଷ୍ଠାନ ଚେତନା-ଏ-ମିଶନ ପକ୍ଷରୁ ଗଡ଼ଗପ୍ରସାଦ ସରକାରୀ ଉଚ୍ଚ ବିଦ୍ୟାଳୟରେ ଛାତ୍ରୀମାନଙ୍କ ନିମନ୍ତେ ମହିଳା ସ୍ୱାସ୍ଥ୍ୟ ସଚେତନତା କାର୍ଯ୍ୟକ୍ରମ ''ସ୍ୱାସ୍ଥ୍ୟ ସଖୀ' ମାଧ୍ୟମରେ ''ଋତୁସ୍ରାବ ସଚେତନତା ଓ ସ୍ୱଚ୍ଛତା' ସମ୍ବନ୍ଧୀୟକର୍ମଶାଳା ଅନୁଷ୍ଠିତ ହୋଇଛି। ପ୍ରଧାନଶିକ୍ଷକ ମୀନକେତନ ପରିଡ଼ା ଏବଂ ଅନ୍ୟ ଶିକ୍ଷକ, ଶିକ୍ଷୟିତ୍ରୀ ତଥା ଛାତ୍ରୀମାନେ ଅତିଥିଙ୍କୁ ସ୍ୱାଗତ କରିଥିଲେ। ଚେତନା ମିଶନର ପ୍ରତିଷ୍ଠାତା ତଥା ମୋଟିଭେସନାଲ ସ୍ପିକର ବାଣୀ ଦେବ କର୍ମଶାଳା ସମ୍ପର୍କରେ ବିଶଦ ଭାବେ ଅବଗତ କରାଇଥିଲେ। ମାସିକ ଋତୁସ୍ରାବ ଜନିତ ସ୍ୱାସ୍ଥ୍ୟ ସଚେତନତା ଶିକ୍ଷା ଦିଆଯାଇଥିଲା। ମାସିକ ଋତୁସ୍ରାବ ମହିଳା ଶରୀର ଦ୍ୱାରା ଭବିଷ୍ୟତ ମାତୃତ୍ୱ ନିମନ୍ତେ ପ୍ରାକ୍ ପ୍ରସ୍ତୁତି। ଏହା ଏକ ସମ୍ପୂର୍ଣ୍ଣ ପ୍ରାକୃତିକ ଶାରୀରିକ ପ୍ରକ୍ରିୟା। ଏଥି ନିମନ୍ତେ ଶରୀର ଭିତରେ ହେଉଥିବା ଜଟିଳ ପରିବର୍ତ୍ତନ ବିଷୟରେ ଛାତ୍ରୀମାନଙ୍କୁ ଭିଡିଓ ଜରିଆରେ ସରଳ ଭାବେ ବୁଝାଇ ଦିଆଯାଇଥିଲା। ଋତୁସ୍ରାବ ସମୟରେ ଶରୀରର ଯତ୍ନ, ପରିଚ୍ଛନ୍ନତା, ହାଲୁକା ବ୍ୟାୟାମ ଓ ସୁଷମ ଖାଦ୍ୟର ଆବଶ୍ୟକତା ଇତ୍ୟାଦି ବିଷୟରେ ଅବଗତ କରାଯାଇଥିଲା। ଏହି ସମୟରେ ହେଉଥିବା ବିଭିନ୍ନ ସ୍ୱାସ୍ଥ୍ୟ ସମସ୍ୟାର ସରଳ ଉପଚାର ବିଷୟରେ ଅବଗତ କରାଯିବା ସହ ଅନ୍ଧବିଶ୍ୱାସ ଦୂର କରାଯାଇଥିଲା। କାର୍ଯ୍ୟକ୍ରମରେ ଚେତନା-ଏ-ମିସନ୍‌ର କଲ୍ୟାଣୀ ଶ୍ରୀକାନ୍ତ ଉପସ୍ଥିତ ଥିଲେ। କାର୍ଯ୍ୟକ୍ରମରେ ସହଯୋଗ ନିମନ୍ତେ ପ୍ରଧାନଶିକ୍ଷକଙ୍କୁ ''ଚେତନା' ଦ୍ୱାରା ସମ୍ବର୍ଦ୍ଧିତ କରାଯାଇଥିଲା। ଅଂଶଗ୍ରହଣ କରିଥିବା ଛାତ୍ରୀମାନଙ୍କୁ ପ୍ରମାଣପତ୍ର ପ୍ରଦାନ କରାଯାଇଥିଲା।

କିଶୋରନଗର ଡିଗ୍ରୀ କଲେଜରେ ରକ୍ତଦାନ ଶିବିର

କିଶୋରନଗର,୨୫।୯ (ସମିସ): କିଶୋରନଗର ଡିଗ୍ରୀ କଲେଜରେ ବିଜେପି ପକ୍ଷରୁ ରକ୍ତଦାନ ଶିବିର ଅନୁଷ୍ଠିତ ହୋଇଛି। ଏଥିରେ ପୂର୍ବତନ ମନ୍ତ୍ରୀ ସଞ୍ଜୀବ କୁମାର ସାହୁ, ପୂର୍ବତନ ବିଧାୟକ ରମେଶ ଚନ୍ଦ୍ର ସାଏ, ଜିଲ୍ଲା ବିଜେପି ସଭାପତି ଯଯାତି ପଟ୍ଟନାୟକ, କେନ୍ଦ୍ର ଶିକ୍ଷାମନ୍ତ୍ରୀଙ୍କ ଜିଲ୍ଲା ପ୍ରତିନିଧି ସୁଦୀପ୍ତ ଗଡ଼ନାୟକ, ପୂର୍ବତନ ଜିଲ୍ଲା ସଭାପତି ଦିଲେଶ୍ୱର ପ୍ରଧାନ, କେନ୍ଦ୍ର ଶିକ୍ଷାମନ୍ତ୍ରୀଙ୍କ ବ୍ଲକ ପ୍ରତିନିଧି ସରୋଜ ସାହୁ, କଲେଜ ଅଧ୍ୟକ୍ଷ ଅକ୍ଷୟ କୁମାର ଦାଶ ପ୍ରମୁଖ ଯୋଗଦେଇ ରକ୍ତଦାତାଙ୍କୁ ଉତ୍ସାହିତ କରିଥିଲେ। ଅନୁଗୋଳ ବ୍ଲଡ୍‌ବ୍ୟାଙ୍କ କର୍ମକର୍ତ୍ତା ରକ୍ତ ସଂଗ୍ରହ କରିଥିଲେ। କିଶୋରନଗର ମଣ୍ଡଳ ସଭାପତି ଧନୁର୍ଜୟ ପ୍ରଧାନ, ନାକଚି ମଣ୍ଡଳ ସଭାପତି ସଞ୍ଜୀବ ପାତ୍ର, ବଇଣ୍ଡା ମଣ୍ଡଳ ସଭାପତି ହେମନ୍ତ ବିଶ୍ୱାଳ, ବିଜେପି ନେତା ଅଜିତ ପ୍ରଧାନ, ହୃଦାନନ୍ଦ ପ୍ରଧାନ, ରତ୍ନାକର ପ୍ରଧାନ ପ୍ରମୁଖ ସହଯୋଗ କରିଥିଲେ।

ଇକୋ ପାର୍କ ସମେତ ଅନ୍ୟ ପାର୍କର ହେବ ନବୀକରଣ

ଅନୁଗୋଳ,୨୫।୯ (ସମିସ): ଅନୁଗୋଳ ଜିଲ୍ଲାପାଳ ଅବଦୁଲ ଏମ୍ ଅଖତର ଗୁରୁବାର ଅନୁଗୋଳ ସହର ଶିକ୍ଷକପଡ଼ାସ୍ଥିତ ଇକୋ ପାର୍କ ବୁଲି ଦେଖିଛନ୍ତି। ଗତକିଛି ବର୍ଷ ହେଲା ଉଜୁଡ଼ି ପଡ଼ିଥିବା ଏହି ପାର୍କର ଉନ୍ନତୀକରଣ କରିବାକୁ ସେ ନିର୍ଦ୍ଦେଶ ଦେଇଛନ୍ତି। ଅନୁଗୋଳର ଏକମାତ୍ର ଆମୋଦ ପ୍ରମୋଦର ସ୍ଥାନ ଏହି ଇକୋ ପାର୍କ ଗତ କିଛିବର୍ଷ ହେଲା ରକ୍ଷଣାବେକ୍ଷଣ ଅଭାବରୁ ଉଜୁଡ଼ି ପଡ଼ିଛି। ପାର୍କର ଗଛଲତା ସବୁ ନଷ୍ଟ ହୋଇସାରିଥିବା ବେଳେ ଅନେକ ଲାଇଟ ମଧ୍ୟ ଭାଙ୍ଗିଯାଇଛି। ତେବେ ଜିଲ୍ଲାପାଳ ପରିଦର୍ଶନ କରିବା ପରେ ଏହାର ପୁନରୁଦ୍ଧାର ପାଇଁ ବିଭିନ୍ନ ପରାମର୍ଶ ଦେଇଛନ୍ତି। ମୁଖ୍ୟତଃ ସୌନ୍ଦର୍ଯ୍ୟ ବୃଦ୍ଧିକାରୀ ଗଛ ଲଗାଇବାକୁ ସେ କହିଛନ୍ତି। କେବଳ ଇକୋ ପାର୍କ ନୁହେଁ, ସହରର ଗୋପବନ୍ଧୁ ପାର୍କ, ଗାନ୍ଧୀ ପାର୍କ ଆଦିର ପୁନରୁଦ୍ଧାର ପାଇଁ ଜିଲ୍ଲାପାଳ ପ୍ରସ୍ତାବ ଦେବା ସହ ଅଟକଳ ପ୍ରସ୍ତୁତ କରିବାକୁ ନିର୍ଦ୍ଦେଶ ଦେଇଛନ୍ତି। ଏଥିପାଇଁ ଡିଏମଏଫରୁ ଟଙ୍କା ଖର୍ଚ୍ଚ କରାଯିବ। ଜିଲ୍ଲାପାଳଙ୍କ ଏହି ପରିଦର୍ଶନ ସମୟରେ ନିର୍ବାହୀ ଅଧିକାରୀ ସତ୍ୟପ୍ରକାଶ ତ୍ରିପାଠୀ, ଆସିଷ୍ଟାଣ୍ଟ ଇଞ୍ଜିନିୟର, ଜେଇ ଏବଂ ଡିଏମ୍‌ଏଫ ଇଞ୍ଜିନିୟର ପ୍ରମୁଖ ଉପସ୍ଥିତ ଥିଲେ।

କମ୍ପାନୀ ପାଇଁ ବଳି ପଡ଼ିଲା ୪୨ ବର୍ଷର ଜଙ୍ଗଲ

ଛେଣ୍ଡିପଦା,୨୫।୯ (ସମିସ)

କାଟିଲା ବେଳେ ଗଛପଡ଼ି ନାବାଳକ ଗୁରୁତର

ସରକାରଙ୍କ କମ୍ପାନୀ ପ୍ରତି ଯୋଗୁଁ ବଳିପଡ଼ିଲା ଲକ୍ଷାଧିକ ଗଛ। ବିରୋଧ ସର୍ଭେ୍‌ଓ ଚାଲିଛି ଗଛକଟା। ଗୋଟିଏ ପଟେ ସରକାର ଗଛ ଲଗାଇବା ପାଇଁ ପ୍ରୋତ୍ସାହିତ କରୁଥିବା ବେଳେ ଅନ୍ୟ ପଟେ କୋଇଲା ଖଣି ପାଇଁ ବହୁ ପୁରାତନ ଜଙ୍ଗଲକୁ କାଟି ସଫା କରିଦିଆଯାଉଛି। ଅନୁଗୋଳ ଜିଲ୍ଲା ଛେଣ୍ଡିପଦା ବ୍ଲକ ନିଶା ଶିଳ୍ପାଞ୍ଚଳ ଥାନା କାଙ୍କରେଇ ପଞ୍ଚାୟତରେ ସୁଭଦ୍ରା କୋଇଲା ଖଣି ପାଇଁ ଗଛ କଟାଯାଉଥିବା ବେଳେ ଗଛପଡ଼ି ଜଣେ ୧୬ ବର୍ଷର ନାବାଳକ ଗୁରୁତର ଆହତ ହୋଇଛନ୍ତି।

ସୁଭଦ୍ରା କୋଇଲା ଖଣି କମ୍ପାନୀ ପକ୍ଷରୁ ଅନୁଗୋଳ ଜିଲ୍ଲା ଛେଣ୍ଡିପଦା ଏବଂ ତାଳଚେର ତହସିଲର କାଙ୍କରେଇ, ପିରଖମଣ, ବାଲିଚନ୍ଦ୍ରପୁର, ରାଇଝରଣ, କାଉଁଶିଡିପ, ଗୋଳାଗାଡ଼ିଆ, ଛୋଟବେରେଣୀ, କୁମୁଣ୍ଡା, ଭାଲୁଗାଡ଼ିଆ, ବାଘୁଆବୋଲ ଏବଂ ଜୟପୁର ଆଦି ଅଞ୍ଚଳର ୧୧୧୧.୮୫ ହେକ୍ଟର ସରକାରୀ ଓ ବେସରକାରୀ ଜମିରେ ଖଣି ଖନନ କରିବାକୁ ଯୋଜନା କରାଯାଇଛି। ଏହି କୋଇଲା ଖଣି ପାଇଁ ସୁଭଦ୍ରା କମ୍ପାନୀ ପକ୍ଷରୁ ଗଛକଟା ଆରମ୍ଭ ହୋଇଥିଲା। ଅନୁଗୋଳ, ଛେଣ୍ଡିପଦା ଓ ତାଳଚେର ବନାଞ୍ଚଳ ଅଧୀନରେ ଥିବା ୨୬୬୮ ଗଛ କାଟିବା ପାଇଁ ପ୍ରଥମ ପର୍ଯ୍ୟାୟରେ ଅନୁମତି ଦିଆଯାଇଛି। ଗଛ କାଟିବା ପାଇଁ ଖଣି ବିଭାଗ ପକ୍ଷରୁ ରାଜ୍ୟ ସରକାରଙ୍କ ଓଏଫଡିସିକୁ ଦାୟିତ୍ୱ ଦିଆଯାଇଛି। ସେହି ଅନୁଯାୟୀ ଓଏଫଡିସି ପକ୍ଷରୁ ଅନୁଗୋଳ ବନାଞ୍ଚଳରେ ଗଛ କଟାଯାଉଥିବା ବେଳେ କର୍ମଚାରୀଙ୍କ ଦାୟିତ୍ୱହୀନତା ଯୋଗୁଁ ଏକ ଗଛ ପଡ଼ି ରାଇଝରଣ ଗ୍ରାମର ନାବାଳକ ଗୁରୁତର ଆହତ ହୋଇଥିଲେ। ଗଛ କାଟୁଥିବା ଲୋକେ ତୁରନ୍ତ ତାଙ୍କୁ ଚିକିତ୍ସା ପାଇଁ ଅନୁଗୋଳ ନେଇଯାଇଥିଲେ। ତେବେ ଏହି ଅଘଟଣ ପାଇଁ ସ୍ଥାନୀୟ ଅଞ୍ଚଳର ସାଗର ଗୋଛାୟତ, ରାଜୁ ସାହୁ, ପ୍ରମୋଦ ଚନ୍ଦ୍ର ପ୍ରଧାନଙ୍କ ସମେତ ସ୍ଥାନୀୟ ଲୋକେ ଓଫଡିସି ଓ ସୁଭଦ୍ରା ଖଣି କର୍ତ୍ତୃପକ୍ଷଙ୍କୁ ଦାୟୀ କରିଛନ୍ତି। ଖଣି କର୍ତ୍ତୃପକ୍ଷ ଗଛ କାଟିବା ବେଳେ ଲୋକଙ୍କ ସୁରକ୍ଷା ପ୍ରତି ଗୁରୁତ୍ୱ ଦେଉ ନ ଥିବା ସେମାନେ ଅଭିଯୋଗ କରିଛନ୍ତି। ଏପରିକି ରାଜ୍ୟ ରାଜପଥରୁ କାଙ୍କରେଇ ଯାଇଥିବା ରାସ୍ତାକୁ ରସ୍ତା ପାଶ୍ୱର୍ ଗଛ କାଟିଲା ବେଳେ ଯାତାୟାତ କରୁଥିବା ଲୋକଙ୍କୁ ସତର୍କ କରିବା କଥା। କିନ୍ତୁ ମନମୁଖି ଓ ବିପଦସଙ୍କୁଳ ଭାବେ ଗଛ କଟାଯାଉଥିବାରୁ ଏପରି ଘଟଣା ଘଟିଥିବା ପ୍ରତ୍ୟକ୍ଷଦର୍ଶୀ ରାଜୁ ସାହୁ ପ୍ରକାଶ କରିଛନ୍ତି। ଏନେଇ ଘଟଣାସ୍ଥଳରେ ତୀବ୍ର ଉତ୍ତେଜନା ପ୍ରକାଶ ପାଇଥିଲା। ନିଶା ଶିଳ୍ପାଞ୍ଚଳ ଥାନା ଅଧିକାରୀ ବିବେକାନନ୍ଦ ମହନ୍ତ ଘଟଣାସ୍ଥଳରେ ପହଞ୍ଚି ବୁଝାସୁଝା କରିଥିଲେ।

ପ୍ରମୋଦଚନ୍ଦ୍ର ପ୍ରଧାନଙ୍କ କହିବା ଅନୁଯାୟୀ ପାଳିକରି ଗଛ ଜଗି ଜଙ୍ଗଲ କରିଥିଲୁ। କିନ୍ତୁ ସରକାରଙ୍କ କମ୍ପାନୀ ପ୍ରତି ଯୋଗୁଁ ଗଛ କଟାଯାଉଛି। ଗଛ କାଟିଲା ବେଳକୁ ଆଖିରୁ ଲୁହ ଝରିଯାଉଛି। କମ୍ପାନୀ ୩ ଲକ୍ଷ ଦେଇ ୪୨ ବର୍ଷର ଶ୍ରମକୁ ଛଡ଼ାଇ ନେଇଛି ବୋଲି କୋହଭରା କଣ୍ଠରେ କହିଛନ୍ତି ପ୍ରମୋଦ। ଏନେଇ ଅନୁଗୋଳ ଡିଏଫଓ ନୀତୀଶ କୁମାର କହିଛନ୍ତି ଯେ ଗଛ ଗଣତି କରି ଆମେ କମ୍ପାନୀକୁ ହସ୍ତାନ୍ତର କରିଛୁ। ଗଛ କାଟିବା ପାଇଁ ଓଏଫଡିସିକୁ ଅନୁମତି ଦିଆଯାଇଛି। ଗଛ କାଟିବା ବେଳେ କିଛି ଦୁର୍ଘଟଣା ଘଟିଲେ କମ୍ପାନୀ କର୍ତ୍ତୃପକ୍ଷ ଓ ଓଏଫଡିସି ଦାୟୀ ରହିବ ବୋଲି ପ୍ରକାଶ କରିଛନ୍ତି। ସୁଭଦ୍ରା କମ୍ପାନୀର ରଣା ଚୌଧୁରୀଙ୍କୁ ପଚାରିବାରୁ ସେ ଘଟଣା ସମ୍ପର୍କରେ ଜାଣି ନ ଥିବା ପ୍ରକାଶ କରିଛନ୍ତି। ଅନ୍ୟପଟେ ଗଛ କାଟିବା ପାଇଁ ସରକାର ଏକପ୍ରକାର ପ୍ରୋତ୍ସାହନ ଦେଉଥିବା ଅଞ୍ଚଳବାସୀ ଅଭିଯୋଗ କରିଛନ୍ତି।

କନ୍ଧକୋଇଲି-ସିଟିକୋଇଲି ରାସ୍ତାରେ ୧୦ ଫୁଟ ଘାଇ

୧୫ ଦିନ ହେଲା ସମସ୍ୟା ଭୋଗୁଛନ୍ତି ଗ୍ରାମବାସୀ

ଅନୁଗୋଳ,୨୫।୯ (ସମିସ): ପ୍ରବଳ ବର୍ଷା ଯୋଗୁଁ ଅନୁଗୋଳ ଜିଲ୍ଲା ବନ୍ତଳା ବ୍ଲକ ମାଣିକଯୋଡ଼ି ପଞ୍ଚାୟତ କନ୍ଧକୋଇଲି-ସିଟିକୋଇଲି ଗାଁକୁ ସଂଯୋଗ କରୁଥିବା ମୁଖ୍ୟ ରାସ୍ତାରେ ଗତ ୧୫ ଦିନ ହେଲା ୧୦ ଫୁଟ ଘାଇ ସୃଷ୍ଟି ହୋଇଛି। ଘାଇ ଯୋଗୁଁ ଏହି ଅଞ୍ଚଳରେ ବାସ କରୁଥିବା ଅନୁସୂଚିତ ଜନଜାତିର ୧୦୦ରୁ ଅଧିକ ପରିବାର ନାହିଁ ନ ଥିବା ଅସୁବିଧାର ସମ୍ମୁଖୀନ ହେଉଛନ୍ତି। ପୂର୍ବତନ ସମିତି ସଭ୍ୟ ପ୍ରକାଶ ଚିରଗୁଣି ଅଭିଯୋଗ କରିଛନ୍ତି ଯେ ସରକାର ଅନୁସୂଚିତ ଜନଜାତିଙ୍କ ପାଇଁ ବିଭିନ୍ନ ଯୋଜନାର ଡିଣ୍ଡିମ ପିଟୁଥିଲେ ମଧ୍ୟ ରାସ୍ତାରେ ସୃଷ୍ଟି ହୋଇଥିବା ଏହି ଘାଇ ଯୋଗୁଁ ଗ୍ରାମବାସୀ ବହୁ ସମସ୍ୟାରେ ପଡ଼ିଛନ୍ତି। ଏହି ଘଟଣା ସମ୍ପର୍କରେ ସରପଞ୍ଚ, ଜେଇ ଓ ଅନୁଗୋଳ ବିଡିଓଙ୍କୁ ଅବଗତ କରାଯାଇଥିଲେ ମଧ୍ୟ କୌଣସି ସୁଫଳ ମିଳିନାହିଁ। ଘାଇ ଯୋଗୁଁ ଗାଁର ଛାତ୍ରଛାତ୍ରୀ, ଗର୍ଭବତୀ ମହିଳା ଓ ରୋଗୀମାନେ ଚିକିତ୍ସା ଓ ବିଦ୍ୟାଳୟ ଯିବା ପାଇଁ ଜଙ୍ଗଲ ମଧ୍ୟରେ ଥିବା ବାଉଁଶ ବଣର ବିପଜ୍ଜନକ ଗଳିରେ ଯାତାୟାତ କରିବାକୁ ବାଧ୍ୟ ହେଉଛନ୍ତି। ଗାଁର କାର୍ତ୍ତିକ ପଧାନ, ଧ୍ରୁବଚରଣ ଚିରଗୁଣି, ଲମ୍ବୋଦର ବିଶ୍ୱାଳ ଓ ଦେବାନନ୍ଦ ବିଶ୍ୱାଳ ଅଭିଯୋଗ କରିଛନ୍ତି ଯେ ରାସ୍ତା ମରାମତି ପାଇଁ ୧୫ ଦିନ ମଧ୍ୟରେ ଦୁଇଥର ବିଡିଓଙ୍କୁ ଅବଗତ କରାଯାଇଥିଲେ ମଧ୍ୟ କୌଣସି ପଦକ୍ଷେପ ଗ୍ରହଣ କରାଯାଇନାହିଁ। ଅନୁସୂଚିତ ଜନଜାତି ବହୁଳ ଅଞ୍ଚଳ ହୋଇଥିବାରୁ ପ୍ରଶାସନ ଅଭିଯୋଗକୁ ଗୁରୁତ୍ୱ ଦେଉନାହିଁ। ଏ ନେଇ ମାଣିକଯୋଡ଼ି ସରପଞ୍ଚ ରମେଶ ପଧାନ କହିଛନ୍ତି, ଆପତକାଳୀନ ବ୍ୟୟ ପାଇଁ ଆମ ପାଖରେ ସ୍ୱତନ୍ତ୍ର ଅର୍ଥ ବ୍ୟବସ୍ଥା ନାହିଁ। ଏହି ଘାଇ ମରାମତି ପାଇଁ ଅଧିକ ଅର୍ଥ ଆବଶ୍ୟକ। ଅସ୍ଥାୟୀ ମରାମତି ପାଇଁ ଏନଆରଇଜିଏସ ମାଧ୍ୟମରେ କୋଡିଂ କରାଯିବା ସହ ବିଡିଓଙ୍କ ଦୃଷ୍ଟି ଆକର୍ଷଣ କରାଯାଇଛି। ଯଦି ସ୍ୱତନ୍ତ୍ର ଅର୍ଥ ବରାଦ ହୁଏ, ତେବେ ସ୍ଥାୟୀ ମରାମତି କାର୍ଯ୍ୟ ହୋଇପାରିବ। ଏ ସମ୍ପର୍କରେ ପ୍ରତିକ୍ରିୟା ପାଇଁ ଅନୁଗୋଳ ବିଡିଓଙ୍କୁ ଯୋଗାଯୋଗ କରାଯାଇଥିଲେ ମଧ୍ୟ ସେ ଫୋନ ଉଠାଇ ନ ଥିଲେ। ଏ ନେଇ ଅଞ୍ଚଳବାସୀଙ୍କ ମଧ୍ୟରେ ଅସନ୍ତୋଷ ସୃଷ୍ଟି ହୋଇଥିବା ବେଳେ, ରାସ୍ତାର ଶୀଘ୍ର ମରାମତି ପାଇଁ ସ୍ଥାନୀୟଲୋକେ ଦାବି କରିଛନ୍ତି।

ମିଶନ ଶକ୍ତି ଜିପିଏଲଏଫ କର୍ମୀଙ୍କ ଧାରଣା

ପାଲଲହଡ଼ା,୨୫।୯ (ସମିସ): ଅନଗୁଳ ଜିଲ୍ଲା ପାଲଲହଡା ବ୍ଲକ ରସମସ୍ତ ଗଇକ, ଉଜଚ, କୃଷି ମିତ୍ର, ବ୍ୟାଙ୍କ ମିତ୍ର, ପ୍ରାଣୀ ମିତ୍ର ସମେତ ୬ କ୍ୟାଡ଼ର ର ସମସ୍ତ ୪୪୪ ଜଣ ମହିଳା ସାତ ଦଫା ଦାବୀ ନେଇ ବ୍ଲକ କାର୍ଯ୍ୟାଳୟ ସମ୍ମୁଖ ରେ ଧାରଣା ରେ ତିନି ଦିନ ହେବ ବସି ରହିଛନ୍ତି।ସୂଚନା ଅନୁସାରେ ୨୦୧୨ ମସିହା ରୁ ଦୀର୍ଘ ୧୩ ବର୍ଷ ଧରି ରାଜ୍ୟ ସରକାର ଙ୍କ ଅଧୀନ ରେ କାର୍ଯ୍ୟ କରି ଆସୁଥିବା ଏହି ମହିଳା ମାନଙ୍କୁ ପୂର୍ବ ସରକାର ସମୟ ରେ ନିଯୁକ୍ତି ଦେଇ ଧାର୍ଯ୍ୟ ଦରମା ପ୍ରଦାନ କରି ଆସୁଥିଲେ, ମାତ୍ର ନୂଆ ସରକାର ଆସିବା ପରେ ନେଇଥିବା ନିଷ୍ପତ୍ତି ସାଙ୍କୁ କଡା ଆଭିମୁଖ୍ୟ ଓ ନୂତନ ନିୟମ କୁ ସମସ୍ତ ମହିଳା କର୍ମୀ ବିରୋଧ କରି ଆସୁଛନ୍ତି। ସରକାର ଙ୍କୁ ବାରମ୍ବାର ନିଜର ନାର୍ଯ୍ୟ ଦାବୀ ଜଣାଇ ଆସୁଥିଲେ ସୁଦ୍ଧା ଏଯାବତ ସରକାର ଶୁଣୁ ନ ଥିବା ଅଭିଯୋଗ ହୋଇଛି।ପାଲଲହଡା ବ୍ଲକ ଅଧୀନ ରେ କାର୍ଯ୍ୟ କରୁଥିବା ଛଅ ଗୋଟି କ୍ୟାଡର ର ୨୧୨ ଜଣ ଉଜଚ, ୨୭ ଜଣ ଗଇକ, କୃଷି ମିତ୍ର ୬୯ ଜଣ, ପ୍ରାଣୀ ମିତ୍ର ୪୬ ଜଣ, ବ୍ୟାଙ୍କ ମିତ୍ର ୧୦ ଜଣ, ଓ ସମସ୍ତ ଖଝଚ ରେ କାର୍ଯ୍ୟରତ ମହିଳା ଗତ ଛଅ ମାସ ଦରମା ବର୍ତ୍ତମାନ ଯାଏ ପାଇ ନ ଥିବା ବେଳେ ଏ ନେଇ ପ୍ରଥମେ ଭୁବନେଶ୍ୱର ଠାରେ ବିକ୍ଷଭୋ କରିବା ପରେ ଏବେ ସମସ୍ତ ଦାବୀ ପୂରଣ ନ ହେବା ଯାଏ ବ୍ଲକ କାର୍ଯ୍ୟାଳୟ ସମ୍ମୁଖ ରେ ଧାରଣା ରେ ବସି ବିକ୍ଷୋଭ ପ୍ରଦର୍ଶନ କରୁଛନ୍ତି।ସଙ୍ଘ ସଭାପତି ଶ୍ରୀମତୀ ସବିତା ବିଶ୍ୱାଳ ସେମାନଙ୍କ ର ଦାବି ଯଥା ଗତ ଛଅ ମାସ ର ବକେୟା ଦରମା ପ୍ରଦାନ କରିବା,ପୂର୍ବ ପରି ସ୍ଥାୟୀ ଦରମା ଦେବା, ସମସ୍ତ କେଡର ଅଧୀନ ରେ କାର୍ଯ୍ୟ ରତ ମହିଳା ମାନଙ୍କୁ ସ୍ଥାୟୀ ନିଯୁକ୍ତି ପ୍ରଦାନ କରିବା, ସମସ୍ତଙ୍କୁ ବ୍ୟାଙ୍କ ଆକାଉଣ୍ଟ ମାଧ୍ୟମ ରେ ଦରମା ପ୍ରଦାନ କରିବା, କାର୍ଯ୍ୟ ଆଧାରିତ ବୋନସ ପ୍ରୋତ୍ସାହନ ବନ୍ଦ କରିବା ଓ କାର୍ଯ୍ୟ ଅନୁଯାୟି ବର୍ଦ୍ଧିତ ପରିଶ୍ରାମକ ମୁଲ୍ୟ ପ୍ରଦାନ କରିବା ଆଦି ଦାବି ସରକାର ପୂରଣ ନକରିବା ଯାଏ ଏହି ଆନ୍ଦୋଳନ ଜାରି ରହିବ ବୋଲି ଜଣାଇ ଛନ୍ତି।

ଅନୁଗୋଳ ସ୍ୱୟଂଶାସିତ କଲେଜରେ ସ୍ୱଚ୍ଛତା ପର୍ବ

ଅନୁଗୋଳ,୨୫।୯ (ସମିସ): ଅନୁଗୋଳ ସ୍ୱୟଂଶାସିତ ମହାବିଦ୍ୟାଳୟରେ ଗୁରୁବାର ସ୍ୱଚ୍ଛତା ପର୍ବ ପାଳିତ ହୋଇଛି। ସକାଳ ୮ଟାରେ ଅଧ୍ୟକ୍ଷ ଡ. ନୀଳାଚଳ ପଟେଲଙ୍କ ନେତୃତ୍ୱରେ ମହାବିଦ୍ୟଳୟ ପରିସରରେ ସଫେଇ କାର୍ଯ୍ୟକ୍ରମ ଅନୁଷ୍ଠିତ ହୋଇଥିଲା। ମହାବିଦ୍ୟାଳୟର ଏନ୍‌ଏସ୍‌ଏସ୍, ଏନ୍‌ସିସି, ଯୁବ ରେଡକ୍ରସ ଓ ଅନ୍ୟ ଛାତ୍ରଛାତ୍ରୀ ଏଥିରେ ଅଂଶଗ୍ରହଣ କରିଥିଲେ। ସମସ୍ତ ଅଧ୍ୟାପକ ଅଧ୍ୟାପିକା ଓ କର୍ମଚାରୀ ସହଯୋଗ କରିଥିଲେ। ଏନ୍‌ଏସ୍‌ଏସ୍ ଅଧିକାରୀ ସୁଶାନ୍ତ କୁମାର ପ୍ରଧାନ, ମଧୁସ୍ମିତା ପଟ୍ଟନାୟକ, ଏନ୍‌ସିସି ଅଧିକାରୀ ଡ. ରାକେଶ ରଞ୍ଜନ ବେହେରା ପ୍ରମୁଖ କାର୍ଯ୍ୟକ୍ରମ ପରିଚାଳନା କରିଥିଲେ।

ବର୍ଦ୍ଧିତ ଭତ୍ତା ପ୍ରଦାନ ନିମନ୍ତେ ଜିଲ୍ଲାପାଳଙ୍କୁ ଦାବିପତ୍ର

ଅନୁଗୋଳ,୨୫।୯ (ସମିସ): ନିର୍ବାଚନ ସମୟର ବିଜେପିର ଇସ୍ତାହାର ମୁତାବକ ବର୍ତ୍ତମାନ ସାମାଜିକ ସୁରକ୍ଷା ଓ ଭିନ୍ନକ୍ଷମ ସଶକ୍ତୀକରଣ ବିଭାଗ ତରଫରୁ ୮୦ ବର୍ଷରୁ ଊର୍ଦ୍ଧ୍ୱ ବୃଦ୍ଧବୃଦ୍ଧା ଏବଂ ୮୦ ପ୍ରତିଶତରୁ ଊର୍ଦ୍ଧ୍ୱ ଭିନ୍ନକ୍ଷମଙ୍କୁ ମାସିକ ୩୫୦୦ ଟଙ୍କା ଭତ୍ତା ପ୍ରଦାନ କରୁଛନ୍ତି। କିନ୍ତୁ ପାଲଲହଡ଼ା ବ୍ଲକରେ ବର୍ତ୍ତମାନ ସୁଦ୍ଧା ୩୫୦ରୁ ୪୦୦ ଜଣ ବର୍ଦ୍ଧିତ ଭତ୍ତା ପାଇଁ ଆବେଦନ କରିଥିଲେ ମଧ୍ୟ ସେମାନଙ୍କୁ ପ୍ରଦାନ କରାଯାଉ ନ ଥିବା ଜଣାପଡ଼ିଛି। ଆହୁରି ମଧ୍ୟ ଗାଁଗହଳିରେ ଏମିତି ଅନେକ ଲୋକ ଅଛନ୍ତି ଯେଉଁମାନେ ବର୍ଦ୍ଧିତ ଭତ୍ତା ପାଇଁ ଆବେଦନ ମଧ୍ୟ କରିପାରୁନାହାନ୍ତି। ସେହିପରି ବ୍ଲକ୍‌ରେ ୬୦ ବର୍ଷରୁ ଊର୍ଦ୍ଧ୍ୱ ବୟସ୍କ ୨ ହଜାରରୁ ଅଧିକ ଲୋକ ଆଜିପର୍ଯ୍ୟନ୍ତ ସାମାଜିକ ସୁରକ୍ଷା ଯୋଜନାରେ ୧୦୦୦ ଟଙ୍କା ଭତ୍ତା ମଧ୍ୟ ପାଇପାରୁନାହାନ୍ତି। ଏହି ପରିପ୍ରେକ୍ଷୀରେ ସମସ୍ତଙ୍କୁ ଭତ୍ତା ପ୍ରଦାନ କରିବା ସହ ଯେଉଁମାନେ ଆବେଦନ କରିପାରିନାହାନ୍ତି ସେମାନଙ୍କୁ ଯେକୌଣସି ଜରିଆରେ ଆବେଦନ କରାଇ ଭତ୍ତା ପ୍ରଦାନ କରିବା ପାଇଁ ଶ୍ରଦ୍ଧା ସେବା ସହଯୋଗ ସଙ୍ଗଠନର ସଦସ୍ୟ ସୌମ୍ୟରଞ୍ଜନ ବିଶ୍ୱାଳ, ଦିଲାପ କୁମାର ପ୍ରଧାନ, ଜ୍ୟୋତିରଞ୍ଜନ ପ୍ରଧାନ, ମଣିଭଦ୍ର ବିଶ୍ୱାଳ, ହେମନ୍ତ କୁମାର ନାଏକ ଅନୁଗୋଳ ଜିଲ୍ଲାପାଳ ଅବଦାଲ ଏମ ଅଖତରଙ୍କୁ ଦାବିପତ

ନ୍ୟାୟ ଦାବିରେ ଏସ୍‌ପିଙ୍କ ଅଫିସ୍ ଆଗରେ ଆମରଣ ଅନଶନ

ଗୁରୁତର ଝରଣା ଡାକ୍ତରଖାନାରେ ଭର୍ତ୍ତି

କେନ୍ଦ୍ରାପଡ଼ା,୨୫।୯ (ସମିସ):

ରାଜକନିକା ଥାନା ଅଧିକାରୀଙ୍କ ଅଶାଳୀନ ଭାଷା ପ୍ରୟୋଗ ଓ ଦୁର୍ବ୍ୟବହାର ବିରୋଧରେ ୧୮ ତାରିଖରୁ ମଲ୍ଲି ମଲିକ, ଝରଣା ମଲିକ ଓ ସନ୍ଧ୍ୟାରାଣୀ ପଲାଇ ନ୍ୟାୟ ଭିକ୍ଷା କରି ଏସ୍‌ପିଙ୍କ ଅଫିସ ସମ୍ମୁଖରେ ଆମରଣ ଅନଶନରେ ବସିରହିଥିଲେ। ସେମାନଙ୍କୁ ସମର୍ଥନ

- ଅନଶନକାରୀ ମହିଳାଙ୍କୁ ଉଠାଇଦେଲା ପୁଲିସ
- ମାନବାଧିକାର କମିଶନଙ୍କ ଦ୍ୱାରସ୍ଥ ହେଲେ ଅନଶନକାରୀ

କରି ବିଜୟିନୀ ନାୟକ ଓ ଅଶ୍ୱିନୀ ବାରିକଙ୍କ ସମେତ ଶତାଧିକ ମହିଳା ଅନଶନରେ ସାମିଲ ହୋଇଥିଲେ। ଗୁରୁବାର ସକାଳୁ ଅନଶନକାରୀ ମହିଳା ଝରଣା ମଲିକଙ୍କ ସ୍ୱାସ୍ଥ୍ୟାବସ୍ଥା ଗୁରୁତର ହେବାରୁ ତାଙ୍କୁ ଡାକ୍ତରଖାନାରେ ଭର୍ତ୍ତି କରାଯାଇଥିଲା। ସେ ଡାକ୍ତରଖାନା ଯିବା ପରେ କେନ୍ଦ୍ରାପଡ଼ା ସଦର ଥାନା ଅଧିକାରୀ ଶୁଭେନ୍ଦୁ ସାହୁଙ୍କ ନେତୃତ୍ୱରେ ଏସପିଙ୍କ କାର୍ଯ୍ୟାଳୟର ୮/୧୦ ଜଣ ପୁଲିସ୍ ଅଧିକାରୀ ଫୋର୍ସଙ୍କ ସହିତ ଆସି ଅନଶନକାରୀଙ୍କୁ ଘେରିଯାଇ ଧମକ ଦେବା ସହ ଅନଶନ ସ୍ଥଳରୁ ଉଠାଇ ଦେଇଥିବା ଅଭିଯୋଗ ହୋଇଛି।

ରାଜକନିକା ଥାନା ଅଧୀନସ୍ଥ ପେଗରପଡ଼ା ପଞ୍ଚାୟତର ବିଧବା ଅନୁସୂଚିତ ଜାତି ମହିଳା ମଲ୍ଲି ମଲିକଙ୍କ ଜମି ଉପରେ ଝରଣା ମଲିକ କ୍ୟାବିନ ପକାଇ ତେଜରାତି ଦୋକାନ କରି ଜୀବିକା ନିର୍ବାହ କରୁଥିଲେ। କ୍ୟାବିନକୁ ସେହି ଗ୍ରାମର ସୁମନ୍ତ ମଲିକ ଓ ତାଙ୍କ ବାପା ନିରଞ୍ଜନ ମଲିକ ଭାଙ୍ଗିଦେଇ ଦୋକାନ ଚାରିପଟେ କଣ୍ଟା ବାଡ଼ ବୁଜିଦେଇଥିଲେ। ଏ ସମ୍ପର୍କରେ ଜୁଲାଇ ୨୫ ତାରିଖରେ ମଲ୍ଲି ଓ ଝରଣା ରାଜକନିକା ଥାନା ଅଧିକାରୀ ସଞ୍ଜୟ ମଲ୍ଲିକଙ୍କ ଦୃଷ୍ଟି ଆକର୍ଷଣ କରିବା ସହିତ ନ୍ୟାୟ ଭିକ୍ଷା କରିଥିଲେ। ଗ୍ରାମର ସମାଜସେବୀ ସନ୍ଧ୍ୟାରାଣୀ ପଲେଇ ଉଭୟ ଦଳିତ ମହିଳାଙ୍କୁ ସାହାଯ୍ୟ କରିବା ପାଇଁ ତାଙ୍କ ସହିତ ଥାନା ଅଧିକାରୀଙ୍କ ପାଖକୁ ଯାଇଥିଲେ ନ୍ୟାୟ ଦେବା ପରିବର୍ତ୍ତେ ଥାନାଧିକାରୀ ଶ୍ରୀ ମଲ୍ଲିକ ୩ ଜଣ ମହିଳାଙ୍କୁ ଅଶ୍ଳୀଳ ଭାଷାରେ ଗାଳି ଗୁଲଜ କରି ଥାନାରୁ ବିଦା କରିଦେଇଥିଲେ ବୋଲି ଅଭିଯୋଗ ହୋଇଥିଲା। ମହିଳା ଦ୍ୱୟ ଥାନା ଅଧିକାରୀଙ୍କ ଆଶାଳୀନ ଦୁର୍ବ୍ୟବହାର ବିରୋଧରେ ଏସପିଙ୍କ ନିକଟରେ ଗୁହାରି କରିଥିଲେ। ଏସ୍‌ପି କୌଣସି ପଦକ୍ଷେପ ଗ୍ରହଣ ନ କରିବାରୁ ସେମାନେ ବାଧ୍ୟ ହୋଇ ଚଳିତ ମାସ ୧୮ ତାରିଖରୁ ଏସପିଙ୍କ ଅଫିସ ସମ୍ମୁଖରେ ଆମରଣ ଅନଶନରେ ବସିଥିଲେ। ଆଜି ହଠାତ୍ ଏସ୍‌ପିଙ୍କ ଇଙ୍ଗିତରେ ସଦର ଥାନା ଅଧିକାରୀ ଶ୍ରୀ ସାହୁଙ୍କ ସମେତ ଏସପିଙ୍କ କାର୍ଯ୍ୟାଳୟର କେତେକ ଅଧିକାରୀ ପୁଲିସ ଫୋର୍ସଙ୍କ ସହାୟତାରେ ଅନଶନକାରୀ ମହିଳାଙ୍କୁ ଜୋର ଜବରଦସ୍ତି ଅନଶନରୁ ଉଠାଇଦେଲେ ବୋଲି ଅନଶନରତ ମଲ୍ଲୀ ମଲିକ, ଝରଣା ମଲିକ ଓ ସନ୍ଧ୍ୟାରାଣୀ ପଲେଇ ପ୍ରମୁଖ ଅଭିଯୋଗ କରିଛନ୍ତି। ଅନଶନକାରୀ ଦଳିତ ମହିଳା ମାନବାଧିକାର କମିଶନ ଓ ଜାତୀୟ ଅନୁସୂଚିତ ଜାତି ଓ ଜନଜାତି କମିଶନଙ୍କ ଦ୍ୱାରସ୍ଥ୍ୟ ହୋଇଥିବା ସୂଚନା ଦେଇଛନ୍ତି।

ପାର୍ବଣ ପୂର୍ବରୁ ରାସ୍ତା ମରାମତି ଦାବି

ରାଜକନିକା,୨୫।୯ (ସମିସ): ଅବିଭକ୍ତ ଓଳାଭରର ମୁଖ୍ୟ ରାସ୍ତା କାମ ନିମ୍ନମାନର ହୋଇଥିବାବେଳେ ଏବେ ବିପଦପୂର୍ଣ୍ଣ ଅବସ୍ଥା ସୃଷ୍ଟି କରିଛି। ଏ ନେଇ ଖବର

ପ୍ରସାରଣ ପରେ ବି କୌଣସି ପ୍ରତିକାର ନ ହେବା ସାଧାରଣରେ ଅସନ୍ତୋଷ ସୃଷ୍ଟି କରିଛି। ରାସ୍ତା ମରାମତି ପାଇଁ ଅଞ୍ଚଳବାସୀ ଅତିରିକ୍ତ ଜିଲ୍ଲାପାଳଙ୍କୁ ଅଭିଯୋଗ କରିଥିଲେ। ଅତିରିକ୍ତ ଜିଲ୍ଲାପାଳ ବିଡିଓ ଦାୟିତ୍ୱରେ ଥିବା କନିକା ତହସିଲଦାରଙ୍କୁ ତୁରନ୍ତ ମରାମତି ପାଇଁ ନିର୍ଦ୍ଦେଶ ଦେଇଥିଲେ। ମାତ୍ର କାମଚଳା ବିଡିଓ ଏକଥା ଶୁଣି ନ ଥିଲେ। ଆଗକୁ ଓଳାଭର ଅଞ୍ଚଳର ପ୍ରସିଦ୍ଧ କାଳୀପୂଜା ଆସୁଥିବାବେଳେ ରାସ୍ତା ମରାମତି କରାଯିବା ସହ ନିମ୍ନମାନର କାମର କରିଥିବା ସଂପୃକ୍ତ ଯନ୍ତ୍ରୀଙ୍କ ବିରୋଧରେ ଜିଲ୍ଲା କାର୍ଯ୍ୟାଳୟରେ ଅଭିଯୋଗ ହୋଇଛି।

ରକ୍ତଦାନ ଶିବିର; ୨୦୧ ୟୁନିଟ୍ ସଂଗୃହୀତ

ଡେରାବିଶ, ୨୫।୯ (ସମିସ): ଖମୋଳ ପଞ୍ଚାୟତ ଅନ୍ତର୍ଗତ ଏନଏମ୍ ଆଇଟିଆଇ ପରିସରରେ ରକ୍ତଦାନ ଶିବିର ଅନୁଷ୍ଠିତ ହୋଇଯାଇଛି। ବିଜେପି ରାଜ୍ୟ ମୁଖପାତ୍ର ତେଜେଶ୍ୱର ପରିଡ଼ାଙ୍କ ତତ୍ତ୍ୱାବଧାନରେ ଆୟୋଜିତ ଶିବିରକୁ ମୁଖ୍ୟଅତି ଥିଭାବେ ପୂର୍ବତନ ସାଂସଦ ଅର୍ଚ୍ଚନା ନାୟକ, ସମ୍ମାନିତ ଅତିଥି କେନ୍ଦ୍ରାପଡ଼ା ଜିଲ୍ଲା ମୁଖ୍ୟ ଚିକିତ୍ସାଧିକାରୀ ଡାକ୍ତର ମନୋରନ ରାଉତ ଓ ବିଜେପି ଜିଲ୍ଲା ଯୁବମୋର୍ଚ୍ଚା ସଭାପତି ଶୋଭନ ଆଚାର୍ଯ୍ୟ ଯୋଗଦେଇ ଉଦ୍‌ଘାଟନ କରିଥିଲେ। ଏହି ଶିବିରରେ ୨୦୧ ୟୁନିଟ ରକ୍ତ ସଂଗ୍ରହ କରାଯାଇଥିଲା। ଶିବିରକୁ ସ୍ମାରକ ମହାନ୍ତି, ମଦନମୋହନ ସାହୁ, ଭନ କୁମାର ମହାନ୍ତି, ଜିତେନ୍ଦ୍ର ପଣ୍ଡା, ଦୀପ୍ତିକାନ୍ତ ସାହୁ, କଳ୍ପତରୁ ଶତପଥି, ସୁଶାନ୍ତ ରାଉତ ପ୍ରମୁଖ ପରିଚାଳନା ପ୍ରମୁଖ ପରିଚାଳନା କରିଥିଲେ। କେନ୍ଦ୍ରାପଡ଼ା ରକ୍ତ ଭଣ୍ଡାର ସଂଯୋଜକ ରାକେଶ ମିଶ୍ରଙ୍କ ନେତୃତ୍ୱରେ ଆସିଥିବା ଟିମ୍ ରକ୍ତ ସଂଗ୍ରହ କରିଥିଲେ।

ମହିଳାଙ୍କଠୁ ୪୫ ହଜାର ଟଙ୍କା ଓ ମୋବାଇଲ ଲୁଟ୍

- ସିସିଟିଭିରେ କଏଦ ହେଲା ଲୁଟେରାଙ୍କ ଚିତ୍ର

ମାଳିପୁର,୨୫।୯ (ସମିସ): ଗ୍ରାମ ମଧ୍ୟରୁ ଘର ପାଖରୁ ଜଣେ ମହିଳାଙ୍କ ନିକଟରୁ ଦିନଦ୍ୱିପ୍ରହରରେ ଟଙ୍କା ଓ ମୋବାଇଲ ଲୁଟ୍ ଘଟଣା ସ୍ଥାନୀୟ ଅଞ୍ଚଳରେ ଭୟର ବାତାବରଣ ସୃଷ୍ଟି କରିଛି। ବଳଭଦ୍ରପୁର ପଞ୍ଚାୟତର ବାଲିପାଟଣା ଗ୍ରାମର ନିରୁପମା ପଣ୍ଡା (୫୭) ମଙ୍ଗଳବାର ଦିନ ସୁନା ବନ୍ଧକ ରଖି ଟଙ୍କା ଆଣିବାକୁ ପଟ୍ଟାମୁଣ୍ଡାଇ ବଜାରରେ ଥିବା ଇଣ୍ଡିଆ ମନି କର୍ଯ୍ୟାଳୟକୁ ଯାଇଥିଲେ। ଇଣ୍ଡିଆ ମନି ପକ୍ଷରୁ ନିରୁପମାଙ୍କ ଇଣ୍ଡିଆନ ବ୍ୟାଙ୍କ ଖାତାକୁ ଟଙ୍କା ପଠାଯାଇ ବ୍ୟାଙ୍କରୁ ଟଙ୍କା ଉଠାଇବାକୁ କୁହାଯାଇଥିଲା। ନିରୁପମା ଇଣ୍ଡିଆ ମନି କାର୍ଯ୍ୟାଳୟରୁ ବାହାରକୁ ଆସିବାବେଳେ ସମ୍ପୃକ୍ତ ସଂସ୍ଥାର ଜଣେ କର୍ମଚାରୀ ଚାଲିକି କାହିଁକି ଯିବେ ମୁଁ ଆପଣଙ୍କୁ ବ୍ୟାଙ୍କ ନିକଟରେ ଛାଡି ଦେବି କହି ବାଇକରେ ନେଇ ପଟ୍ଟାମୁଣ୍ଡାଇ କଲେଜ ରୋଡରେ ଅବସ୍ଥିତ ଇଣ୍ଡିଆନ ବ୍ୟାଙ୍କରେ ଛାଡି ଦେଇଥିଲେ। କିଛି ସମୟ ପରେ ପୁନଶ୍ଚ ବ୍ୟାଙ୍କକୁ ଯାଇ ତାଙ୍କୁ ଆଣି ଘରକୁ ଫେରିବା ପାଇଁ ବସ୍‌ରେ ବସାଇ ଦେଇଥିଲେ। ନିରୁପମା ମୁଖ୍ୟମନ୍ତ୍ରୀ ବସରେ ଆସି ନିଜ ଗ୍ରାମ ବାଲିପାଟଣା ଗ୍ରାମ ମୁଣ୍ଡରେ ଓହ୍ଲାଇ ଘରକୁ ଚାଲି ଚାଲିଯିବା ସମୟରେ ବାଇକ୍‌ରେ ପିଛା କରିଆସୁଥିବା ଦୁଇ ଜଣ ଦୁର୍ବୃତ୍ତ ତାଙ୍କ ହାତରେ ଥିବା ପଲିଥିନ ବ୍ୟାଗକୁ ଝାମ୍ପି ନେଇ ଯେଉଁ ପଟରୁ ଆସିଥିଲେ ସେହି ପଟକୁ ଦ୍ରୁତ ଗତିରେ ଚାଲିଯାଇଥିଲେ। ଉକ୍ତ ବ୍ୟାଗ୍‌ରେ ୪୫ ହଜାର ୪ ଶହ ପଚାଶ ଟଙ୍କା, ମୋବାଇଲ, ଆଧାର, ପାନ କାର୍ଡ, ପରିଚୟ ପତ୍ର, ଏଟିଏମ ଓ ବ୍ୟାଙ୍କ କାଗଜପତ୍ର ଥିବା ନିରୁପମା ଏତଲାରେ ଦର୍ଶାଇଛନ୍ତି। ନିରୁପମାଙ୍କ ଏତଲା ଓ ସିସିଟିଭି ଫୁଟେଜ ଆଧାରରେ ପଟ୍ଟାମୁଣ୍ଡାଇ ଗ୍ରାମାଞ୍ଚଳ ପୁଲିସ ଅଭିଯୁକ୍ତଙ୍କୁ ଗିରଫ କରିବା ପାଇଁ ତଦନ୍ତ ଜାରି ରଖିଛି।

ପ୍ରଶାସନ ପକ୍ଷରୁ ଗୋବରୀରୁ ଦଳ ସଫେଇ

ପଞ୍ଚୁପାଣ୍ଡବ,୨୫।୯ (ସମିସ): ଡେରାବିଶ ବ୍ଲକ୍ ବେଣୀପୁର ପଞ୍ଚାୟତ ଅନ୍ତର୍ଗତ ରାଏତୁଣ୍ଡି ଗ୍ରାମ ଦେଇ ଯାଇଥିବା ଗୋବରୀ ନଦୀ ପୋଲରେ ଦଳ ଭର୍ତ୍ତି ହୋଇଥିଲା। ଏ ସମ୍ପର୍କରେ ବାରମ୍ବାର 'ସକାଳ' ଖବରକାଗଜରେ ଖବର ପ୍ରକାଶ ପାଇଥିଲା। ଖବର ପ୍ରକାଶ ପାଇବା ପରେ ଡ୍ରେନେଜ

ବିଭାଗ ପକ୍ଷରୁ ଦଳ ସଫେଇ କରାଯାଉଥିବା ଦେଖିବାକୁ ମିଳୁଛି। ନଦୀରେ ଦୀର୍ଘଦିନ ଧରି ଦଳ ଭର୍ତ୍ତି ହୋଇଥିବାରୁ ନଦୀରେ ଭାସିଆସୁଥିବା ମଲା ଗୋରୁଗାଈ, କୁକୁର ଓ ବିଭିନ୍ନ ମଲା ଜୀବଜନ୍ତୁ ଦଳରେ ଲାଗି ପଚି ଦୁର୍ଗନ୍ଧ ବାହାରୁଥିଲା। ଯଦ୍ୱାରା ନଦୀ ପାଣି ବ୍ୟବହାର କରୁଥିବା ନଦୀକୂଳିଆ ଲୋକେ ହଇରାଣ ହେଉଥିଲେ। ଗୋବରୀ ନଦୀ ଉପରେ ଯାଇଥିବା ପଟ୍ଟାମୁଣ୍ଡାଇ ୮ ନମ୍ବର (କ) କେନାଲ ପୋଲରେ ଅଧିକା ମାତ୍ରାରେ ଦଳ ଲାଗିଥିବାବେଳେ ଏହି ପୋଲଟି ବିପଦସଙ୍କୁଳ ଅବସ୍ଥାରେ ରହିଥିବା ଦେଖିବାକୁ ମିଳୁଛି। ଏହି ଗୋବରୀ ନଦୀ ରାଏତୁଣ୍ଡି ଗ୍ରାମ ଦେଇଯାଇଥିବାରୁ ସ୍ଥାନୀୟ ଲୋକେ ନଦୀରେ କାରବାର କରିବାକୁ ହଇରାଣ ହରକତ ହେଉଥିବା ଅଭିଯୋଗ ହେଉଛି। ସ୍ଥାନୀୟ ଗ୍ରାମର ସାହୁ ସାହିର ପ୍ରାୟ ୨୦ ଘର ପରିବାର ନଦୀ ପାଣି ବ୍ୟବହାର କରନ୍ତି। ଦଳ ଭର୍ତ୍ତି ହୋଇଥିବାରୁ ସେମାନେ କାରବାର କରିବାକୁ ବିଭିନ୍ନ ସମସ୍ୟାର ସମ୍ମୁଖୀନ ହେଉଛନ୍ତି। ଏବେ ନଦୀରୁ ଦଳ ସଫା କାର୍ଯ୍ୟ ଆରମ୍ଭ ହୋଇଥିବାରୁ ଗ୍ରାମର ସୁଜାତା ସାହୁ, ନନ୍ଦିନୀ ସାହୁ, ପୁଷ୍ପଲତା ସାହୁ, ଲୋଭାବତୀ ସାହୁ ଓ ଗ୍ରାମବାସୀ 'ସକାଳ' ଖବରକାଗଜକୁ କୃତଜ୍ଞତା ଜଣାଇଛନ୍ତି।

ଜମିଅଧିଗ୍ରହଣନୋଟିସ୍‌କୁ ଗ୍ରାମବାସୀଙ୍କ ବିରୋଧ

ଡେରାବିଶ,୨୫।୯ (ସମିସ): ଡେରାବିଶ ତହସିଲ ଅଧୀନ ତିଲକପୁର ଗ୍ରାମର ୧୧୫ ଏକର ଚାଷଜମିକୁ ଇଡ୍‌କୋ କର୍ତ୍ତୃପକ୍ଷ ଅଧିଗ୍ରହଣ କରିବାକୁ ତହସିଲ କାର୍ଯ୍ୟାଳୟ ପକ୍ଷରୁ ଶୁକ୍ରବାର ନୋଟିସ୍ ଲଗାଯାଇଥିଲା। ତିଲକପୁରସ୍ଥ ଶ୍ରୀବାସୁଦେବଙ୍କ ମନ୍ଦିର କାନ୍ଥରେ ଲଗାଯାଇଥିବା ଏହି ନୋଟିସ୍‌ରେ ଅଧିଗ୍ରହଣ ହେବାକୁ ଥିବା ଚାଷଜମିର ପ୍ଲଟ ନମ୍ବର ସହିତ ସମସ୍ତ ବିବରଣୀ ଓ ଜମି ମାଲିକଙ୍କ ନାମ ଉଲ୍ଲେଖ ରହିଛି। ତିଲକପୁର ଗ୍ରାମବାସୀଙ୍କ ସମେତ ଜମି ହରାଇବାକୁ ଥିବା ନିକଟସ୍ଥ ଗ୍ରାମର ଜନସାଧାରଣଙ୍କ ମଧ୍ୟରେ ଅସନ୍ତୋଷ ଦେଖାଦେଇଛି। ଜମି ହରାଇବାକୁ ଥିବା ଗ୍ରାମବାସୀ ଡେରାବିଶ ତହସିଲଦାରଙ୍କୁ ଭେଟି ଅଭିଯୋଗ କରିଛନ୍ତି। ଗ୍ରାମର ଭାଗବତ ସ୍ୱାଇଁ, ରାମଚନ୍ଦ୍ର ରାଉତ, କୈଳାସ ପ୍ରଧାନ ଓ ଗୋବିନ୍ଦ ଚନ୍ଦ୍ର ପଲେଇଙ୍କ ନେତୃତ୍ୱରେ ତିଲକପୁର ଗ୍ରାମର ଶତାଧିକ ବ୍ୟକ୍ତି ଡେରାବିଶ ତହସିଲଦାର ସରୋଜ ନାୟକଙ୍କୁ ଭେଟି ସେମାନଙ୍କ ଜମି ସେମାନଙ୍କ ଇଚ୍ଛା ବିରୁଦ୍ଧରେ ଅଧିଗ୍ରହଣ କରାଗଲେ ସେମାନେ ବାଧ୍ୟ ହୋଇ ଆନ୍ଦୋଳନାତ୍ମକ ପନ୍ଥା ଗ୍ରହଣ କରିବେ ବୋଲି ଚେତାବନୀ ଦେଇଥିଲେ। ତହସିଲଦାର ଶ୍ରୀ ନାୟକ ଗ୍ରାମବାସୀଙ୍କୁ ବୁଝାଇବା ସହିତ ଜମି ଅଧିଗ୍ରହଣ ନେଇ ଗ୍ରାମରେ ଜନଶୁଣାଣୀ କରାଯିବାର ବ୍ୟବସ୍ଥା ଥିବା କହିଥିଲେ।

ବ୍ରାହ୍ମଣୀ କଲେଜରେ ସଫେଇ କାର୍ଯ୍ୟକ୍ରମ

ପଟ୍ଟାମୁଣ୍ଡାଇ,୨୫।୯ (ସମିସ): ପଟ୍ଟାମୁଣ୍ଡାଇ ବ୍ଲକ୍ ଅନ୍ତର୍ଗତ ଦାଣ୍ଡିସାହି ବ୍ରାହ୍ମଣୀ କଲେଜରେ ସ୍ୱଚ୍ଛତା ହିଁ ସେବା କାର୍ଯ୍ୟକ୍ରମ ଅନୁଷ୍ଠିତ ହୋଇଯାଇଛି। ଏହି କାର୍ଯ୍ୟକ୍ରମକୁ ଅଧ୍ୟକ୍ଷ ଡଃ ଗୌରୀ ସାମଲ ଉଦଘାଟନ କରିଥିଲେ। ଏନ୍‌ଏନ୍‌ଏସ୍ ସଂଯୋଜକ ଅଧ୍ୟାପକ ନଟବର ସୂତାରଙ୍କ ନେତୃତ୍ୱରେ ଆୟୋଜିତ ସଫେଇ କାର୍ଯ୍ୟକ୍ରମରେ ଅଧ୍ୟାପକ ସୁଧାଂଶୁ ସାମଲ, ସତ୍ୟଜିତ ବେହେରା, ପ୍ରଫୁଲ୍ଲ ମଲ୍ଲିକ, ଶିବଚରଣ ଦାସ, ଡ. ଚିନ୍ମୟ ପ୍ରଧାନ, ପ୍ରକୃତିପ୍ରେମୀ କାଳନ୍ଦୀ ମଲିକ ଓ ଏନଏସଏସ ସ୍ୱେଚ୍ଛାସେବୀ ଯୋଗଦେଇ କଲେଜ ପରିସର ସଫେଇ କରିଥିଲେ। ଏନଏସଏସ ସଂଯୋଜକ ଅଧ୍ୟାପକ ନଟବର ସୂତାର ଧନ୍ୟବାଦ ଦେଇଥିଲେ।

୪ ଲକ୍ଷ ଟଙ୍କାର ବାଣ ଜବତ

ପଟ୍ଟାମୁଣ୍ଡାଇ,୨୫।୯ (ସମିସ): କେନ୍ଦ୍ରାପଡ଼ା ଏସ୍‌ପି ସିଦ୍ଧାର୍ଥ କଟାରିଆଙ୍କ ନିର୍ଦ୍ଦେଶରେ ଶାରଦୀୟ ଦୁର୍ଗାପୂଜା ଉତ୍ସବକୁ ଆଖି ଆଗରେ ରଖି ବିସ୍ଫୋରକ ଦ୍ରବ୍ୟ ଜବତ କରିବା ପାଇଁ ପଟ୍ଟାମୁଣ୍ଡାଇ

ଆଦର୍ଶ ଥାନା ପୁଲିସ ବିଭିନ୍ନ ସ୍ଥାନରେ ଚଢ଼ଉ ଜାରି ରଖିଛି। ଆଜି ପଟ୍ଟାମୁଣ୍ଡାଇ ଆଦର୍ଶ ଥାନା ଆଇଆଇସି ବନ୍ଦନା ପାତ୍ର ପୁଲିସ ବାହିନୀ ସହିତ ପୋଖରୀଆପଡ଼ା ଗ୍ରାମରେ ଚଢ଼ଉ କରି ବେଆଇନ ବାଣ ଜବତ କରିଛନ୍ତି। ଜବତ ବାଣର ମୂଲ୍ୟ ପ୍ରାୟ ୪ ଲକ୍ଷ ଟଙ୍କା ହେବ ବୋଲି ଜଣାପଡିଛି। ସ୍ଥାନୀୟ ପୁଲିସ ଏ ସମ୍ପର୍କରେ ଏକ ମାମଲା ରୁଜୁ କରି ଜଣକୁ ଗିରଫ କରିଛି। ପୂଜା ପୂର୍ବରୁ ଏତେ ପରିମାଣର ବାଣ ଜବତ କରି ପଟ୍ଟାମୁଣ୍ଡାଇ ଆଦର୍ଶ ଥାନା ପୁଲିସ ବଡ଼ ସଫଳତା ହାସଲ କରିଛି।

ମେଡିକାଲ କଲେଜ ଦାବିରେ ଗଣଧାରଣା ଜାରି

ସରକାରଙ୍କ ଆଭିମୁଖ୍ୟକୁ କଡ଼ା ସମାଲୋଚନା

କେନ୍ଦ୍ରାପଡ଼ା,୨୫।୯ (ସମିସ): ମେଡ଼ିକାଲ କଲେଜ ପ୍ରତିଷ୍ଠା ପାଇଁ ଚାଲିଥିବା ଆନ୍ଦୋଳନ ଏବେ ଜିଲ୍ଲାବାସୀଙ୍କ ପାଇଁ

ସମ୍ମାନର ପ୍ରଶ୍ନ ପାଲଟିଛି। ଗତକାଲି ବିଧାନସଭାରେ ଏ ସମ୍ପର୍କରେ ଉତ୍‌ଥାପିତ ପ୍ରଶ୍ନ ଉପରେ ସରକାରଙ୍କ ପକ୍ଷରୁ କୌଣସି ଉତ୍ତର ଦିଆ ନ ଯାଇ ଅଧିବେଶନକୁ ସ୍ଥଗିତ ରଖାଯାଇଥିବାରୁ ଆଜି ଆନ୍ଦୋଳନକାରୀଙ୍କ ମଧ୍ୟରେ ପ୍ରବଳ ଅସନ୍ତୋଷ ସୃଷ୍ଟି ହୋଇଛି। ତିନିଦିନ ପୂର୍ବରୁ ବିଧାନସଭାରେ ଏ ସମ୍ପର୍କିତ ଅନ୍ୟଏକ ଲିଖିତ ପ୍ରଶ୍ନର ଉତ୍ତରରେ ବିଭାଗୀୟ ମନ୍ତ୍ରୀ ଉଚ୍ଚସ୍ତରୀୟ କମିଟି ଗଠନ କରିବା ବିଷୟକୁ ନେଇ ମଧ୍ୟ ଆନ୍ଦୋଳନକାରୀ ଅସନ୍ତୋଷ ପ୍ରକାଶ କରିଛନ୍ତି। ପୂର୍ବରୁ ଅନେକବାର ଏକାଧିକ ମନ୍ତ୍ରୀଙ୍କ ସମେତ ମୁଖ୍ୟମନ୍ତ୍ରୀ କେନ୍ଦ୍ରାପଡାରେ ମେଡ଼ିକାଲ କଲେଜ ଓ ହସ୍‌ପିଟାଲ ପ୍ରତିଷ୍ଠା ପାଇଁ ମତ ଦେଇଥିବାବେଳେ ଏବେ ପୁଣି ଉଚ୍ଚସ୍ତରୀୟ କମିଟି ଗଠନ ନାଁରେ କେନ୍ଦ୍ରାପଡ଼ାବାସୀଙ୍କୁ ଭଣ୍ଡାଇବା ଜିଲ୍ଲାବାସୀଙ୍କ ପ୍ରତି ସରକାରଙ୍କ ଛଳନାପୂର୍ଣ୍ଣ ଆଚରଣକୁ ଧାରଣା ସ୍ଥଳରେ ଆୟୋଜିତ ପ୍ରତିବାଦ ସଭାରେ ବକ୍ତାମାନେ ତୀବ୍ର ସମାଲୋଚନା କରିଥିଲେ। କ୍ରିୟାନୁଷ୍ଠାନ କମିଟି ସଦସ୍ୟଙ୍କ ସମେତ ମହିଳା କଂଗ୍ରେସ୍ ରାଜ୍ୟ ସମ୍ପାଦିକା ସଶ୍ମିତା ପଣ୍ଡା, ପୂର୍ବତନ ବିଧାୟିକା ଡ. ସିପ୍ରା ମଲ୍ଲିକ, ମେଜର ଭରତ ଚନ୍ଦ୍ର ଜେନା, ଅର୍ଜିତ ରାଉତ, ଆଇଏନ୍ ଟିୟୁସି ନେତା ମୁକ୍ତାର ଖାଁ, ସନ୍ତୋଷ ବେହେରା, ରବୀନ୍ଦ୍ର ଜେନା, ସିପିଆଇ(ଏମ୍) ନେତା କିଶୋର ସାହୁ, ଡ. ଦିଲ୍ଲୀପ ମିଶ୍ର, ଡ. ଚୈତନ୍ୟ ପରିଡା, ଧିରେନ୍ଦ୍ର ବେହେରା, ଆଇନଜୀବୀ ବିଧୁଭୂଷଣ ମହାପାତ୍ର, ବିଜୟ ପରିଡ଼ା, ବ୍ରଜବନ୍ଧୁ ଦାଶ, ବସନ୍ତ ସେଠୀ, ନିମାଇଁ ଚରଣ କର, ବିଜୟ ଦାସ, ଜିଲ୍ଲା ଅବସରପ୍ରାପ୍ତ ଶିକ୍ଷାଧିକାରୀ ସଂଘ ସଭାପତି ନରୋତ୍ତମ ଜେନା, ଫକୀର ଖଟୁଆ, ନାରୀନେତ୍ରୀ ଦ୍ରୌପଦୀ ରାଉତ, ନିରୁପମା ମହାନ୍ତି, ବିକାଶ ଚନ୍ଦ୍ର ବେଉରା, ପ୍ରକାଶ ମହାନ୍ତି ପ୍ରମୁଖ ସରକାରଙ୍କ ଆଭିମୁଖ୍ୟକୁ ତୀବ୍ର ସମାଲୋଚନା କରିଥିଲେ। ଏହି ଆନ୍ଦୋଳନକୁ କ୍ରିୟାନୁଷ୍ଠାନ କମିଟି ଆବହକ ମଣ୍ଡଳୀ ପରିଚାଳନା କରିଥିଲେ।

ଗଜଲକ୍ଷ୍ମୀ ପୂଜା ମଣ୍ଡପକୁ ଆର୍ଥିକ ସହାୟତା ଦାବିକଲେ ବିଧାୟକ

କେନ୍ଦ୍ରାପଡ଼ା,୨୫।୯ (ସମିସ): କେନ୍ଦ୍ରାପଡ଼ାରେ ଚଳିତବର୍ଷ ଗଜଲକ୍ଷ୍ମୀ ପୂଜା ଓ ଭସାଣି ଉତ୍ସବ ଉତ୍ସାହର ସହ ପାଳିତ ହେବ। ଏହି ଗଜଲକ୍ଷ୍ମୀ ପୂଜା କେନ୍ଦ୍ରାପଡ଼ା ଜିଲ୍ଲାର ସର୍ବବୃହତ ସାର୍ବଜନୀନ ଗଣପର୍ବ। ଏହା ସାତଦିନ ବ୍ୟାପି ପୂଜା କରାଯିବା ସହିତ ଦୁଇଦିନ ଧରି ମେଳଣ ଓ ଭସାଣି ଉତ୍ସବ ପାଳନ କରାଯାଇଥାଏ। ୧୯୨୫ରୁ ଆରମ୍ଭ ହୋଇଥିବା ଏହି ଗଣ ମହୋତ୍ସବ ଚଳିତ ବର୍ଷ୧୦୦ ବର୍ଷରେପଦାର୍ପଣ କରିଛି। ୪୮ଟି ମଣ୍ଡପରେ ଜଗତ ଜନନୀ ମା'ଙ୍କ ପୂଜା ଅକ୍ଟୋବର ୭ରୁ ୧୫ତାରିଖ ପର୍ଯ୍ୟନ୍ତ ପାଳିତ ହେବ। ରାଜ୍ୟ ସରକାର ଢେଙ୍କାନାଳର ପ୍ରତ୍ୟେକ ଗଜଲକ୍ଷ୍ମୀ ପୂଜା ମଣ୍ଡପକୁ ୫୦ ହଜାର ଟଙ୍କା ଲେଖାଁଏ ଆର୍ଥିକ ସହାୟତା ମଞ୍ଜୁର କରିଛନ୍ତି। କେନ୍ଦ୍ରାପଡ଼ା ଗଜଲକ୍ଷ୍ମୀ ପୂଜା ୧୦୦ ବର୍ଷ ପୂରଣ କରୁଥିବାରୁ କେନ୍ଦ୍ରାପଡ଼ା ବିଧାୟକ ଗଣେଶ୍ୱର ବେହେରା କେନ୍ଦ୍ରାପଡା ଗଜଲକ୍ଷ୍ମୀ ପୂଜାକୁ ଅନୁରୂପ ଆର୍ଥିକ ସହାୟତା ପ୍ରଦାନ କରିବାକୁ ଉଚ୍ଚଶିକ୍ଷା ଓ ସଂସ୍କୃତି ମନ୍ତ୍ରୀଙ୍କ ନିକଟରେ ପତ୍ରମାଧ୍ୟମରେ

ସକାଳ
THE SAKALA

ସମ୍ପାଦକୀୟ

ଯଦି ତୁମେ ଶାନ୍ତି ପ୍ରତିଷ୍ଠା କରିବାକୁ ଆଗ୍ରହୀ, ତେବେ ପ୍ରଥମେ ଶତ୍ରୁ ସହିତ ମିଶି କାମ କର। ଆପେ ଆପେ ସେ ତୁମର ମିତ୍ର ହୋଇଯିବ ଏବଂ ଅଶାନ୍ତି ଦୂର ହୋଇଯିବ।

-ନେଲ୍‌ସନ୍ ମାଣ୍ଡେଲା

ଅଶାନ୍ତ ଲଦାଖ

ହିମାଳୟ ପାଦଦେଶର ପରିବେଶକୁ ବିକାଶ ଆଳରେ ବିନାଶରୁ ସୁରକ୍ଷା ଏବଂ କେନ୍ଦ୍ର ଶାସିତ ଅଞ୍ଚଳ ଲଦାଖକୁ ସମ୍ବିଧାନର ଷଷ୍ଠ ଅନୁଚ୍ଛେଦ ଆଧାରରେ ଅନୁସୂଚିତ ଅଞ୍ଚଳ ମାନ୍ୟତା ପାଇଁ ୨୦୧୯ ରୁ ଦାବି କରି ଆସୁଥିବା ସ୍ୱନାମଧନ୍ୟ ବୈଜ୍ଞାନିକ, ଉଦ୍‌ଭାବକ ତଥା ପରିବେଶ ବିଜ୍ଞାନୀ ରମଣ ମାଗେସେସେ ସମ୍ମାନ ବିଜେତା ସୋନମ ୱାଙ୍ଗଚୁକଙ୍କ ସଦ୍ୟତମ ଆମରଣ ଅନଶନ ଆନ୍ଦୋଳନ ହିଂସାର ରୂପ ନେଇଛି। ନେପାଳରେ କ୍ଷମତା ବିରୋଧୀ ଛାତ୍ର ଆନ୍ଦୋଳନ ଅନୁରୂପ ଲଦାଖରେ 'ଜେନ୍‌ଜେଡ୍' ଦ୍ୱାରା ସୃଷ୍ଟ ବ୍ୟାପକ ହିଂସାକୁ ନିୟନ୍ତ୍ରଣ କରିବା ପାଇଁ ପୁଲିସ୍‌ର କାର୍ଯ୍ୟାନୁଷ୍ଠାନରେ ଚାରିଜଣଙ୍କ ଜୀବନ ଯାଇଥିବା ବେଳେ ୭୫ ରୁ ଊର୍ଦ୍ଧ୍ୱ ଆହତ ହୋଇଛନ୍ତି। ଏଭଳି ହିଂସାତ୍ମକ ପଦକ୍ଷେପକୁ ନିନ୍ଦା କରି ୱାଙ୍ଗଚୁକ୍ ଅନଶନ ଭଙ୍ଗ କରିବା ସହିତ ଶାନ୍ତି ରକ୍ଷା ପାଇଁ ଲଦାଖବାସୀଙ୍କୁ ପୁଣି ଥରେ ଆହ୍ୱାନ ଦେଇଛନ୍ତି। ୱାଙ୍ଗଚୁକ୍ ଅନଶନ ପ୍ରତ୍ୟାହାର କରିଥିବାରୁ ଆନ୍ଦୋଳନ କିଛିଦିନ ପାଇଁ ଶିଥିଳ ପଡ଼ିଯାଇପାରେ; କିନ୍ତୁ କ୍ରମାଗତ କେନ୍ଦ୍ରୀୟ ଅବହେଳା ଜନିତ ଅସନ୍ତୋଷ ହୁଏତ ଭବିଷ୍ୟତରେ ପୁଣି ଉଗ୍ରରୂପ ନେବାର ଆଶଙ୍କାକୁ ଏଡ଼ାଇ ଦିଆଯାଇ ନପାରେ।

୧୯୪୭ ମସିହା ପରଠାରୁ ଲଦାଖ ଜାମ୍ମୁ-କାଶ୍ମୀର ରାଜ୍ୟର ଏକ ଅଂଶ ଥିବା ବେଳେ ୨୦୧୯ ଅଗଷ୍ଟ ୫ ତାରିଖରେ ସମ୍ବିଧାନର ଧାରା ୩୭୦ର ଉଚ୍ଛେଦ ପରେ କେନ୍ଦ୍ରଶାସିତ ଅଞ୍ଚଳ ଘୋଷିତ ହୋଇଛି। ସମ୍ବିଧାନର ୨୪୪ ଧାରା ଅନ୍ତର୍ଗତ ଷଷ୍ଠ ଅନୁଚ୍ଛେଦରେ ଦେଶର ଆଦିବାସୀ ଅଧ୍ୟୁଷିତ ଅଞ୍ଚଳ ଆସାମ, ମେଘାଳୟ, ମିଜୋରାମ୍‌ରେ ତିନିଟି ଲେଖାଏଁ ଏବଂ ତ୍ରିପୁରାରେ ଗୋଟିଏ ସ୍ୱୟଂଶାସନ ବିକାଶ ପରିଷଦ ରହିଥିବା ବେଳେ ଏହିଭଳି କ୍ଷମତା ୱାଙ୍ଗଚୁକ୍ ଲଦାଖ୍ ପାଇଁ ଦାବି କରୁଆସୁଛନ୍ତି। ଦାବି ସମ୍ପର୍କରେ ୱାଙ୍ଗଚୁକ୍ ବାରମ୍ବାର ପତ୍ର ଲେଖି ଜଣାଇବା ସତ୍ତ୍ୱେ କେନ୍ଦ୍ର ସରକାରଙ୍କ ଦୃଷ୍ଟି ନ ଦେବାରୁ ଗତବର୍ଷ ସେ ଦୁଇଦୁଇ ଥର ଅନଶନ କରିଥିଲେ। କେନ୍ଦ୍ର ସରକାରଙ୍କ ପ୍ରତିଶ୍ରୁତି ପରେ ପ୍ରତିଥର ଅନଶନରୁ ଓହରି ଆସୁଥିଲେ ହେଁ ସରକାରଙ୍କ ଟାଳଟୁଳ ନୀତି ଲଦାଖବାସୀଙ୍କୁ ଅସନ୍ତୁଷ୍ଟ କରିଛି। ବିଡ଼ମ୍ବନା ହେଉଛି ଲଦାଖ୍‌କୁ ଅନୁସୂଚିତ ଅଞ୍ଚଳ ମାନ୍ୟତା ଦେବାକୁ ବିଜେପି ୨୦୧୯ ସାଧାରଣ ନିର୍ବାଚନ ବେଳେ ପ୍ରତିଶ୍ରୁତି ଦେଇଥିଲେ ହେଁ ଏହାକୁ କାର୍ଯ୍ୟକାରୀ କରିବାକୁ ଦୀର୍ଘସୂତ୍ରୀ ପନ୍ଥା ଆପଣେଇଛି।

ଭୂରାଜନୈତିକ ସ୍ଥିତି ଦୃଷ୍ଟିରୁ ଲଦାଖ ଭାରତର ଉତ୍ତର-ସୀମାନ୍ତର ଚୀନ୍ ସଂଲଗ୍ନ ଏକ ସମ୍ବେଦନଶୀଳ ଅଞ୍ଚଳ। ଏବେ ସେଠାରେ କେତେକ ଅତି ଦୁର୍ମୂଲ୍ୟ ଓ ଦୁଷ୍ପ୍ରାପ୍ୟ ଖଣିଜ ସମ୍ପଦର ସନ୍ଧାନ ମିଳିଛି, ଯାହା ଭାରତର ବହୁ ଆକାଂକ୍ଷିତ ସେମିକଣ୍ଡକ୍ଟର ଶିଳ୍ପାୟନ ପାଇଁ ଅତୀବ ଗୁରୁତ୍ୱପୂର୍ଣ୍ଣ। କିନ୍ତୁ ପରିବେଶ ସୁରକ୍ଷା ଦୃଷ୍ଟିରୁ ସ୍ଥାନୀୟ ଲୋକେ ସେଠାରେ ଖଣିଜ ଖନନକୁ ବିରୋଧ କରୁଛନ୍ତି। ପରିସ୍ଥିତି କ୍ରମେ ଅଧିକ ଜଟିଳ ହେଉଛି। ଏ ଦିଗରେ ଅଧିକ କାଳକ୍ଷେପଣ ନୀତିର ଫାଇଦା ବିଦେଶୀ ବିଚ୍ଛିନ୍ନତାବାଦୀ ନେବାର ଆଶଙ୍କାକୁ ଏଡ଼ାଇ ଦେଇହେବ ନାହିଁ। ତେଣୁ ବେଳ ହୁଁ ସରକାର ପଦକ୍ଷେପ ନେବା ଦରକାର।

ଅଙ୍କୁଶ ଜରୁରୀ

ବିଶ୍ୱର ଯେକୌଣସି ଦେଶରେ ବ୍ୟବସାୟ କରିବାକୁ ହେଲେ ସେହି ଦେଶର ନୀତି-ନିୟମ, ଆଇନ-କାନୁନ୍‌ର ଅନୁପାଳନ ଜରୁରୀ। କିନ୍ତୁ ସାମାଜିକ ଗଣମାଧ୍ୟମ ଏକ୍ସ(ଟୁଇଟର) ଏ ପର୍ଯ୍ୟନ୍ତ ଏହି ନୈତିକବୋଧକୁ ଗ୍ରହଣ କରିପାରିନାହିଁ। ଏକ୍ସର ବ୍ୟବସାୟିକ ନୈତିକତାରେ ଅଙ୍କତା ତୁଳନାରେ ଅହଂକାର ଅଧିକ ଥିବା ମନେ ହେଉଛି। ଏହି ଆଭିମୁଖ୍ୟ ଯୋଗୁଁ ଅତୀତରେ ଏହି ସଂସ୍ଥା ତା'ର ମୂଳ ଦେଶ ଆମେରିକା ସରକାରଙ୍କ ଦ୍ୱାରା କଟକଣାର ସମ୍ମୁଖୀନ ହୋଇଥିବା ବେଳେ ଭାରତ ସରକାର ମଧ୍ୟ ତାଗିଦ କରିଥିଲେ। ବାରମ୍ବାର ତାଗିଦା ସତ୍ତ୍ୱେ ଏକ୍ସ(ପୂର୍ବର ଟୁଇଟର) ଚେତୁ ନାହିଁ; ବରଂ ଭାରତୀୟ ଆଇନ କାନୁନ୍‌କୁ ଆହ୍ୱାନ ଦେବା ଭଳି ଆଭିମୁଖ୍ୟ ପୋଷଣ କରୁଛି।

ସାମ୍ପ୍ରତିକ ଡିଜିଟାଲ୍ ଗଣମାଧ୍ୟମ ଯୁଗରେ ଫେସ୍‌ବୁକ୍, ଇନ୍‌ଷ୍ଟାଗ୍ରାମ୍, ହ୍ୱାଟସ୍‌ଆପ୍, ଟେଲିଗ୍ରାମ୍, ଏକ୍ସ ଆଦି ସାମାଜିକ ଗଣମାଧ୍ୟମ ପ୍ରମୁଖ ଭୂମିକା ନିର୍ବାହ କରୁଛନ୍ତି। ସେମାନଙ୍କ ଅର୍ଥାଗମ ଓ ପ୍ରତିପତ୍ତି ମଧ୍ୟ କମ୍ ନୁହେଁ। ଅର୍ଥ ଓ ପ୍ରତିପତ୍ତି ବଳରେ ସେମାନେ ବିଭିନ୍ନ ସମୟରେ ସାମାଜିକ ବିରୋଧୀ ତତ୍ତ୍ୱମାନଙ୍କର ପ୍ରରୋଚନାରେ ବିଭ୍ରାନ୍ତିକର ଖବର, ଫଟୋ ଓ ଭିଡିଓର ଉଦ୍ଦେଶ୍ୟମୂଳକ ଭାବେ ପ୍ରଚାର ପ୍ରସାର କରିଆସୁଛନ୍ତି, ଯାହାର ପ୍ରଭାବ ଦେଶର ଏକତା, ସ୍ଥିରତା, ଅଖଣ୍ଡତା ଓ ସାର୍ବଭୌମତା ପ୍ରତି ବିପଦ ସୃଷ୍ଟି କରୁଛି। ତେଣୁ ସାମାଜିକ ଗଣମାଧ୍ୟମର ମନମୁଖି ଖବର ପ୍ରସାରଣକୁ ନିୟନ୍ତ୍ରଣ ପାଇଁ ଭାରତ ସରକାର 'ସୂଚନା ପ୍ରଯୁକ୍ତି ଆଇନ-୨୦୦୦' ଆଣିଛନ୍ତି। ଭାରତ ମାଟିରେ ସକ୍ରିୟ ରହିବାକୁ ହେଲେ ସଂସ୍ଥାଙ୍କୁ ଉପରୋକ୍ତ ଆଇନ ଅନୁଯାୟୀ ପଞ୍ଜୀକୃତ ହେବା ବାଧ୍ୟତାମୂଳକ। ଆଇନର ଧାରା ୭୯(୩)(ଖ) ଅନୁଯାୟୀ ଯେକୌଣସି ଆପତ୍ତିମୂଳକ ଖବର/ଫଟୋ/ଭିଡିଓକୁ ହଟାଇବା ପାଇଁ ସରକାର ସମ୍ପୃକ୍ତ ସଂସ୍ଥାକୁ ନିର୍ଦ୍ଦେଶ ଦେଇପାରିବେ; ଏପରିକି ସଂସ୍ଥାର କାରବାରକୁ ରଦ୍ଦ କରିପାରିବେ। ସେହିଭଳି ୨୦୨୧ର ଡିଜିଟାଲ୍ ମିଡିଆ ନୀତି ମାର୍ଗଦର୍ଶିକା(କୋଡ୍ ଅଫ୍ ଏଥିକ୍ସ)ରେ ବିଭିନ୍ନ ପ୍ରତିକାର ଓ କଟକଣା ବ୍ୟବସ୍ଥା ରହିଛି। କେବଳ ଏକ୍ସକୁ ଛାଡ଼ିଦେଲେ ଅନ୍ୟ ସବୁ ସାମାଜିକ ଗଣମାଧ୍ୟମ ସଂସ୍ଥା ନୂଆ ଆଇଟି ଆଇନ୍‌କୁ ଅନୁପାଳନ କରିଛନ୍ତି। ଆମେରିକାରେ ସାମାଜିକ ଗଣମାଧ୍ୟମ କଟକଣାକୁ ଏକ୍ସ ମାନିଥିବା ବେଳେ ବାକ୍ ସ୍ୱାଧୀନତା ଆଳ ଦେଖାଇ ଭାରତୀୟ ଆଇନକୁ ଆହ୍ୱାନ ଦେଇଆସୁଛି ଏବଂ ବିଭିନ୍ନ ସମୟରେ ଆଇନ ଅଦାଲତର ଦ୍ୱାରସ୍ଥ ହେଉଛି। ସଦ୍ୟତମ ଘଟଣାରେ ଆଇଟି ଆଇନ୍ ଧାରା ୬୯ ଆଧାରରେ ଭାରତର ପ୍ରଶାସନିକ ଅଧିକାରୀ କୌଣସି ବିଷୟବସ୍ତୁକୁ ହଟାଇ ପାରିବେ ନାହିଁ ବୋଲି ଏକ୍ସ ଯୁକ୍ତି ଦର୍ଶାଇଛି ଏବଂ ସମ୍ବିଧାନର ବାକ୍ ସ୍ୱାଧୀନତା ଧାରାକୁ କାଠଗଡ଼ା ଭିତରକୁ ଟାଣିଛି।

ଏକ୍ସ ଦ୍ୱାରା ଆଗତ ଅଭିଯୋଗ ଆଧାରିତ ଆବେଦନର ବିଚାର ଅବସରରେ ଅଦାଲତ ଏକ୍ସକୁ ସ୍ପଷ୍ଟ ଭାବେ କହିଛନ୍ତି ଯେ ଭାରତରେ ବ୍ୟବସାୟ କରିବାକୁ ହେଲେ ଦେଶର ଆଇନ କାନୁନ୍ ମାନିବାକୁ ଏବଂ ସରକାରଙ୍କ 'ସହଯୋଗ' ପୋର୍ଟାଲ୍‌ରେ ପଞ୍ଜିକୃତ ହେବାକୁ ବାଧ୍ୟ। କାର୍ଯ୍ୟ ପରିସର ଯେତେ ବ୍ୟାପକ ଏବଂ ପ୍ରସାରଣ ଦକ୍ଷତା ଯେତେ ଉନ୍ନତ ହେଉ ନା କାହିଁକି ସାମାଜିକ ଗଣମାଧ୍ୟମ ଉପରେ କଟକଣା ରହିବା ଜରୁରୀ। ଆଇନର ଉଲ୍ଲଙ୍ଘନ ଏକ ଅପରାଧ ଏବଂ ଏଥିପାଇଁ ଦଣ୍ଡବିଧାନ ଭୋଗିବାକୁ ହେବ। ସର୍ବୋପରି ସାମାଜିକ ଗଣମାଧ୍ୟମ ଉପରେ ଅଙ୍କୁଶ ଜରୁରୀ। ଏକ୍ସ ଏହା ଯଥାଶୀଘ୍ର ମାନି ନେଉ।

ନିରୀହ କରମର୍ଦ୍ଦନର ଅସ୍ପଷ୍ଟ ଆର୍ତ୍ତନାଦ

ଦୁର୍ଗାପ୍ରସାଦ ଆଚାର୍ଯ୍ୟ

ଦୁବାଇରେ ଅନୁଷ୍ଠିତ ଏସିଆ କପ୍ କ୍ରିକେଟ ମ୍ୟାଚ୍‌ରେ ଭାରତର ଅଧିନାୟକ ସୂର୍ଯ୍ୟକୁମାରଙ୍କ ନେତୃତ୍ୱରେ ଆମ ନବପ୍ରଜନ୍ମର ଧୁରନ୍ଧର ଖେଳାଳିମାନେ ପ୍ରତିପକ୍ଷ ପାକିସ୍ତାନକୁ ଏକ ଲଜ୍ଜାକର ପରାଜୟର ତିକ୍ତସ୍ୱାଦ ଦେବା ଯେତିକି ଆମ ଦେଶର କ୍ରିକେଟ-ଅନ୍ଧଭକ୍ତମାନଙ୍କୁ ନୃତ୍ୟୋନ୍ମତ୍ତ କରିଥିଲା, ତା'ଠାରୁ କାହିଁ କେତେଗୁଣ ଅଧିକ ତିକ୍ତତା, ଉଦ୍ଦାମତାର ସହ ସେମାନଙ୍କୁ ନୃତ୍ୟୋନ୍ମତ୍ତ କରିଥିଲା 'କରମର୍ଦ୍ଦନ-ବର୍ଜନ'ର ସେହି ସଂକ୍ଷିପ୍ତ ଅଥଚ ଅତି ରୋମାଞ୍ଚକ ନାଟ୍ୟାଭିନୟ ଗୋଟିକ। ଏ ନାଟକର ସୂତ୍ରଧର ଯିଏ ବା ଯେଉଁମାନେ, ସେମାନେ ଥିଲେ ନେପଥ୍ୟରେ, କିନ୍ତୁ ନାୟକ ଭୂମିକା ବେଶ୍ ପାରଙ୍ଗମତାର ସହ ତୁଲାଇଥିଲେ ଅଧିନାୟକ ସୂର୍ଯ୍ୟ। 'ଭାରତମାତା'ଙ୍କ ସ୍ତୁତି, ସ୍ତବ ଓ ବନ୍ଦାପନାକୁ ସର୍ବମହତ୍ତ୍ୱ ଦେଉଥିବା ଆବେଶାକ୍ରାନ୍ତ ସହସ୍ରାଧିକ ଦର୍ଶକମାନଙ୍କ ଆଗରେ ଆମ ଅଧିନାୟକ ଓ ଖେଳାଳିମାନେ ସେମାନଙ୍କ ଉର୍ଜସ୍ୱଳ ଦେଶପ୍ରେମର ନିଆରା ପ୍ରମାଣ ଦେଲେ ଏବଂ ଆମ ପରି ନଛୋଡ଼ବନ୍ଧା ଦେଶପ୍ରେମୀମାନଙ୍କ ଅକୁଳାନ ଚିତ୍ତରଂଜନ ମଧ୍ୟ କଲେ ଦୁବାଇର ଚକାଚକ୍ କ୍ରୀଡ଼ା ପ୍ରାଙ୍ଗଣରେ। ଭଦ୍ର, ସୁଶୀଳ ଓ କୋମଳ ଆବେଗାସିକ୍ତ 'କରମର୍ଦ୍ଦନ' ରୂପକ ଭାବପ୍ରକାଶନୀ ଅଙ୍ଗବିନ୍ୟାସର ଏତାଦୃଶ ଦୟନୀୟ ପରାଭବର ବିଜୟୋତ୍ସବ ପାଳନ କଲେ ଆମେ।

ମାତ୍ର ଚାରିଦିନର ସ୍ୱଳ୍ପ ଅବଧିରେ ଅକାଳ-ସମାପ୍ତି ଭୋଗ କରିଥିବା 'ଅପରେସନ୍ ସିନ୍ଦୂର'ରେ ଚିରଶତ୍ରୁ ପାକିସ୍ତାନର ଦୟନୀୟ ପରାଭବକୁ ଠିକଣା ରଙ୍ଗଢଙ୍ଗରେ ପାଳନ କରି ପାରିନଥିବା ଦେଶପ୍ରେମୀମାନେ ଅତିଶୟ ତୃପ୍ତ ହେଲେ ଅବଶ୍ୟ। କିନ୍ତୁ ଆମ ଦେଶ ଓ ବାହାର ଦେଶମାନଙ୍କରେ ସଦାଜାଗତିଆ ରସହସ୍ରାଧିକ କ୍ରିକେଟ୍-ପ୍ରେମୀ ବିଶେଷଜ୍ଞମାନେ ମାନବୀୟ ଭାବୋଚ୍ଛ୍ୱାସର ଅତି ସଂକ୍ଷିପ୍ତ ଇସ୍ତାହାର ଏହି ନମ୍ର 'କରମର୍ଦ୍ଦନ' ପ୍ରତି ଏହା ଏକ ନିଷ୍ଠୁର ଅବିଚାର ବୋଲି କହି ଏକପ୍ରକାର ଅଛିଣ୍ଡା ବିବାଦଟିଏ ସୂତ୍ରପାତ କରିଦେଲେ। ତେଣୁ ଏ ଲେଖକ ପରି ବହୁ ନିରୋଳା ଦେଶପ୍ରେମୀ ଏବେ ଭାବିବାକୁ ବାଧ୍ୟ ହେଉଛନ୍ତି ଯେ ଆମ ରାଜନୀତି, ଆମ ଦେଶପ୍ରେମ, ଆମ କ୍ରିକେଟ୍-ପ୍ରେମ ଆଦିର ରଡ ଗଦ୍ୟାତ୍ମକ ଆବାହାଓାର ସଂସ୍ପର୍ଶରେ 'କରମର୍ଦ୍ଦନ' ପରି ମୃଦୁଭାବରସାଣିତ କବିତାଟି ଯଦି ଜମା ଆସି ନଥା'ନ୍ତା, ତେବେ ବୋଧହୁଏ ସହସ୍ରଗୁଣ ପ୍ରତିପଦ ହୋଇଥା'ନ୍ତା ସେ ଦିନର କ୍ରିକେଟ୍ ରଣାଙ୍ଗନରେ ପାକିସ୍ତାନ ବିପକ୍ଷରେ ଆମର ଏ ବିଜୟ। ଅସିମ ମୁନୀରଙ୍କ 'ଡଂପ୍ ଟ୍ରକ୍- ପାକିସ୍ତାନ' ପାଇଁ 'ମରସିଡିଜ୍-ଭାରତ'ର ଏହି ପ୍ରଚଣ୍ଡ କ୍ରିକେଟାଘାତଟି ବି ହୋଇଥା'ନ୍ତା ସହସ୍ରଗୁଣ ବେଦନାଦାୟକ। ତେବେ, 'କରମର୍ଦ୍ଦନ-ବର୍ଜନ' ନାଟକ ସମ୍ପର୍କରେ ପକ୍ଷବାଦୀ ଓ ବିପକ୍ଷବାଦୀମାନେ ଯାହା ମତମନ୍ତବ୍ୟ ଦିଅନ୍ତୁ ନା କାହିଁକି, ଗୋଟିଏ କଥା କିନ୍ତୁ ଅବିସମ୍ବାଦିତ ସତ୍ୟ ଯେ 'କରମର୍ଦ୍ଦନ' ଏକ ଅର୍ଥହୀନ ଆଚରଣ ନୁହେଁ, ବରଂ ଏକ ନିର୍ଦ୍ଦୋଷ ଉପଚାର, ଯାହାର ଐତିହାସିକ, ସାଂସ୍କୃତିକ ଓ ମନୋବୈଜ୍ଞାନିକ ମୂଲ୍ୟ, ଆବେଦନ ଓ ଉପାଦେୟତା ସବୁକାଳେ ବହୁସ୍ୱୀକୃତ।

ଉଲ୍ଲେଖନୀୟ ଯେ 'କରମର୍ଦ୍ଦନ' ରୂପକ ସହଜ ଅଙ୍ଗବିନ୍ୟାସଟି ପ୍ରଥମେ ବ୍ୟବହୃତ ହୋଇଥିଲା ଏକ ସଂକେତ ଭାବରେ। ଶତ୍ରୁଭାବାପନ୍ନ ଦୁଇ ପ୍ରତିଦ୍ୱନ୍ଦ୍ୱୀ ଯେତେବେଳେ ପରସ୍ପର ମଧ୍ୟରେ ସଖ୍ୟଭାବ ସ୍ଥାପନ କରିବା ପାଇଁ ଆଗେଇ ଆସୁଥିଲେ, ସେତେବେଳେ ଜଣେ ଅନ୍ୟ ଜଣଙ୍କ ସହ କରମର୍ଦ୍ଦନ କରି ସ୍ପଷ୍ଟ ସଂକେତ ଦେଉଥିଲେ ଯେ ଉଭୟଙ୍କ କରପଲ୍ଲବ ଦୁଇଟି ଅସ୍ତ୍ରଶୂନ୍ୟ। ପରବର୍ତ୍ତୀ କାଳରେ କରମର୍ଦ୍ଦନ ଏକ ବ୍ୟାପକ ଅର୍ଥବହ, ବ୍ୟାପକ ଭାବସଂଚାରି ସଂକେତ ଭାବରେ ଆଦୃତ ହେବା ଆରମ୍ଭ କଲା। ଏହା ହେଲା ବିଶ୍ୱାସ, ବିଶ୍ୱସ୍ତତା, କପଟଶୂନ୍ୟ ପାରସ୍ପରିକ ସୌହାର୍ଦ୍ଦ୍ୟ, ବୁଝାମଣା ତଥା ସହମତି ଓ ଅନ୍ତରଙ୍ଗତାର ଏକ ମାର୍ମିକ ପ୍ରତୀକ। କୂଟନୈତିକ ଦପ୍ତରମାନଙ୍କର ଆଶାଆଶଙ୍କା ପିଚ୍ଛିଳ ପରିବେଶ ହେଉ କି କର୍ପୋରେଟ୍ ଦପ୍ତରମାନଙ୍କର ଭାବଗମ୍ଭୀର ପରିବେଶ ହେଉ, ଏପରିକି ରଣକ୍ଷେତ୍ରରେ ସାମୟିକ ଅସ୍ତ୍ରବିରତିର ଉଲ୍ଲାସକ ପରିବେଶ ହେଉ, ସବୁଠି ଅନୁସୃତ ହୋଇଥାଏ ଏହି କରମର୍ଦ୍ଦନ ପରମ୍ପରା। ପ୍ରତ୍ୟେକ କ୍ରୀଡ଼ା ପ୍ରତିଯୋଗିତାର ଆରମ୍ଭ ଓ ସମାପନ ତ ନିଶ୍ଚିତ ଭାବେ ହୋଇଥାଏ 'କରମର୍ଦ୍ଦନ' ପର୍ବରେ। ଏ କ୍ଷେତ୍ରରେ ଯେଉଁ ବ୍ୟତିକ୍ରମମାନ ଆମେ ଦେଖିଛେ, ସେ ସବୁ ନିରୋଳା ଉପକ୍ରମ ମାତ୍ର।

ଏହା ମଧ୍ୟ ସତ୍ୟ ଯେ କରମର୍ଦ୍ଦନ-ରୂପକ ଅଙ୍ଗବିନ୍ୟାସଟିର ପବିତ୍ରତା ସବୁବେଳେ ଅତୁଟ ରହିନଥାଏ କି ନିର୍ଭେଜାଲ ହାର୍ଦ୍ଦିକତାର ସଂକେତ ବହନ କରିନଥାଏ। ଦୁର୍ଭାଗ୍ୟଜନକ ହେଉଛି ଯେ ଅନ୍ୟଥା ନିର୍ଦ୍ଦୋଷ, ନିରୀହ ଏହି କରମର୍ଦ୍ଦନ ଅନେକ ସମୟରେ ଶଠତା ଓ କପଟାଚାର ଉପରେ ଆବରଣଟିଏ ଢାଙ୍କିଦେବା ପାଇଁ ନ୍ୟସ୍ତସ୍ୱାର୍ଥୀମାନଙ୍କୁ ସୁଯୋଗ ଦେଇଥାଏ। କରମର୍ଦ୍ଦନ ବା 'ହ୍ୟାଣ୍ଡସେକ୍' ତେଣୁ 'ହାର୍ଟସେକ୍'ର ଦୁର୍ନାମ ମୁଣ୍ଡାଇଥାଏ।

୧୯୩୮ ମସିହାରେ ଇଂଲଣ୍ଡର ତତ୍‌କାଳୀନ ପ୍ରଧାନମନ୍ତ୍ରୀ ନେଭିଲ୍ ଚେମ୍ବରଲେନ୍ 'ହଲୋକଷ୍ଟ' ପରି ଇହୁଦୀ ନରସଂହାରର ବର୍ବର ରଚୟିତା ହିଟ୍‌ଲରଙ୍କ କରମର୍ଦ୍ଦନ କରି ଫେରି ଆସିଲେ ଲଣ୍ଡନ ଓ ଘୋଷଣା କରିଦେଲେ- 'ଏଣିକି ଶାନ୍ତିର ଉଷାଲୋକରେ ଆମର ବିଶ୍ୱ ପ୍ଲାବିତ ହେବ'। କିନ୍ତୁ ଚେମ୍ବରଲେନ୍‌ଙ୍କ ସେ ସତ୍ ଉଦ୍ଦେଶ୍ୟ-ପ୍ରଣୋଦିତ କରମର୍ଦ୍ଦନ ଇତିହାସର କଳାପୃଷ୍ଠାରେ ସ୍ଥାନ ନେଇଗଲା ହିଟ୍‌ଲର୍ ପରି ଜଣେ ନରାଧମର ତୁଷ୍ଟିକରଣର ଲଜ୍ଜାକର ନମୁନା ଭାବରେ। ମାତ୍ର ୧୯୯୩ ମସିହାରେ ଆମେରିକାର ତତ୍‌କାଳୀନ ରାଷ୍ଟ୍ରପତି ବିଲ୍ କ୍ଲିଣ୍ଟନଙ୍କ ସସ୍ନେହ ଅନୁରୋଧ ରକ୍ଷା କରି 'ହ୍ୱାଇଟ୍ ହାଉସ୍'ର ସୁରମ୍ୟ ପ୍ରାଙ୍ଗଣରେ ପରସ୍ପରର କରମର୍ଦ୍ଦନ କରିଥିଲେ ପାଲେଷ୍ଟାଇନ୍‌ର ବିପ୍ଳବୀ ନେତା ୟାସେର୍ ଆରାଫତ୍ ଓ ଇସ୍ରାଏଲର ପ୍ରଧାନମନ୍ତ୍ରୀ ଇଟ୍‌ଝାକ୍ ରାବିନ୍। ଅଳ୍ପ କେଇଟି ବର୍ଷ ବା ମାସ ହେଉ ପଛେ, ଚିରବିକ୍ଷୁବ୍ଧ ମଧ୍ୟପ୍ରାଚ୍ୟରେ ବିରାଜମାନ କରିଥିଲା ଶାନ୍ତିର ବାତାବରଣ। ୧୯୪୭ ମସିହାରେ ପରସ୍ପରର କରମର୍ଦ୍ଦନ କରିଥିଲେ ମହାତ୍ମା ଗାନ୍ଧୀ ଓ ଲର୍ଡ ମାଉଣ୍ଟ ବ୍ୟାଟେନ। ସେ କରମର୍ଦ୍ଦନ ଥିଲା ସ୍ୱାଧୀନତା ସୂର୍ଯ୍ୟାଲୋକର ପ୍ରତୀକ ଏବଂ ଔପନିବେଶିକ ଶାସନରେ କ୍ଷତାକ୍ତ କୋଟି କୋଟି ଭାରତୀୟଙ୍କ ଉଦାରତା, କ୍ଷମାଶୀଳତା ଏବଂ ଅହିଂସ, ବିଦ୍ୱେଷହୀନ ଭ୍ରାତୃତ୍ୱବୋଧର ପ୍ରତୀକ ମଧ୍ୟ। ଅନ୍ୟ ଦୁଇଟି ପ୍ରଖ୍ୟାତ ଅଥଚ ବିଡ଼ମ୍ବିତ କରମର୍ଦ୍ଦନର ଅବସର ଆସିଥିଲା ଦୀର୍ଘ ୫୨ ବର୍ଷ ପରେ। ୧୯୯୯ ମସିହାରେ ପ୍ରଧାନମନ୍ତ୍ରୀ ଅଟଳ ବିହାରୀ ବାଜପେୟୀ 'ଲାହୋର-ବସ୍' ଯାତ୍ରାରେ ଲାହୋରରେ ପହଞ୍ଚି ପାକିସ୍ତାନର ସାମରିକ ଶାସକ ପର୍‌ଭେଜ୍ ମୁସାରଫଙ୍କ ସହ ସହର୍ଷ କରମର୍ଦ୍ଦନ କରିଥିଲେ ଏବଂ ତା'ର ଦୁଇବର୍ଷ ପରେ 'ଆଗ୍ରା ଶିଖର ସମ୍ମିଳନୀ'ରେ ମଧ୍ୟ ଅନୁରୂପ ଭାବରେ ଆପଣାର ସ୍ୱଭାବ ସୁଲଭ ଆତ୍ମୀୟତା ପ୍ରକାଶ କରି କରମର୍ଦ୍ଦନ କରିଥିଲେ ମୁସାରଫଙ୍କ ସହ। ହେଲେ ନିଷ୍ଫଳ ହୋଇଥିଲା ବାଜପେୟୀଙ୍କ ସତ୍ ଅଭିପ୍ରାୟ। କୁଟିଳ ମୁସାରଫ୍ ଦୁଇଥର ଯାକ ପ୍ରଶସ୍ତ ହସ ହସି ହାତ ମିଳାଇ ଥିଲେ ଶାନ୍ତିକାମୀ ବାଜପେୟୀଙ୍କ ସହ ଏବଂ ପ୍ରମାଣ କରିଦେଇଥିଲେ ଯେ ଜଣେ ହସିପାରେ ଏବଂ ସୈତାନ ପରି କପଟାଚାରୀ ହୋଇପାରେ ଏକା ସାଙ୍ଗରେ। ଏହି ଦୁଇଟି ଯାକ ଆପାତତଃ ପ୍ରତିଶ୍ରୁତି-ଗର୍ଭିତ କରମର୍ଦ୍ଦନର କରୁଣ ମରଣ ଆମେ ପ୍ରତ୍ୟକ୍ଷ କଲେ ଖୁବ୍ ଶୀଘ୍ର-ସେହି ମୁସାରଫଙ୍କ ଦ୍ୱାରା ପ୍ରାୟୋଜିତ 'କାର୍‌ଗିଲ୍'ର ରଣାଙ୍ଗନରେ।

ତେବେ ମୁସାରଫଜାତୀୟ ରାଜନେତାମାନଙ୍କ ସହ ସଦିଚ୍ଛା-ରଞ୍ଜିତ କରମର୍ଦ୍ଦନ ସର୍ବଦା ନିରର୍ଥକ ବୋଲି ବହୁପୂର୍ବରୁ ଜଣାଇ ସାରିଥିଲେ ଲୌହ-ମାନବୀ ଇନ୍ଦିରା ଗାନ୍ଧୀ। ଥରେ ପାକିସ୍ତାନର ପ୍ରଧାନମନ୍ତ୍ରୀ ଯାହିଆ ଖାଁ ଇନ୍ଦିରାଙ୍କ ସହ କରମର୍ଦ୍ଦନ କରିବାର ଅଭିପ୍ରାୟ ପୋଷଣ କରି ଆଗେଇ ଆସୁଥିବା ବେଳେ ଆପଣାର ଶାଣିତ ବୁଦ୍ଧିମତ୍ତା ଓ ପ୍ରତ୍ୟୁତ୍ପନ୍ନମତିତା ତତ୍‌କାଳ ପ୍ରକାଶ କରି କହିଥିଲେ ସେ - 'ନୋ ୱାନ କ୍ୟାନ ସେକ୍ ହ୍ୟାଣ୍ଡସ୍ ଉଇଥ୍ ଏ କ୍ଲେନଚଡ୍ ଫିଷ୍ଟ' (ମୁଦ୍ରାବଦ୍ଧ ମୁଷ୍ଟି ସହିତ କେହି କେବେ ହାତ ମିଳାଇ ନପାରେ)। କେବଳ କୂଟନୀତି ନୁହେଁ, ସାର୍ବଜନୀନ କ୍ଷେତ୍ରରେ ମଣିଷ-ମଣିଷ ମଧ୍ୟରେ ସୁସଂପର୍କ ପ୍ରତିଷ୍ଠା ପାଇଁ ଆଗଭର ହେବାବେଳେ ଆମେ ଇନ୍ଦିରାଙ୍କ ଏହି ଆପ୍ତବାକ୍ୟ ଭଳି ମହତ୍ତ୍ୱପୂର୍ଣ୍ଣ ଉଚ୍ଚାରଣଟିକୁ ପ୍ରଥମ

ରାଜନୈତିକ ହଟଚମଟ କରୁଛନ୍ତି ଏଜି: ବିଜେଡି

ଭୁବନେଶ୍ୱର,୨୫।୯(ସମିସ): ମହାନଦୀ ଜଳ ବିବାଦ ଏକ କୃତ୍ରିମ ବିବାଦ ଭାବେ ସୃଷ୍ଟି କରାଯାଇଥିଲା ବୋଲି ଆଡଭୋକେଟ ଜେନେରାଲ ପିତାମ୍ବରଆଚାର୍ଯ୍ୟ ଦେଇଥିବା ମନ୍ତବ୍ୟ ଉପରେ କଡ଼ା ପ୍ରତିକ୍ରିୟା ଦେଇଛି ବିଜେଡି । ଏଜିଙ୍କ ମନ୍ତବ୍ୟ କେବଳ ରାଜନୈତିକ ହଟଚମଟ ପାଇଁ ଉଦ୍ଦିଷ୍ଟ । ଶ୍ରୀ ଆଚାର୍ଯ୍ୟଙ୍କ ହିସାବରେ ଯଦି ଏହା ଏକ କୃତ୍ରିମ ସମସ୍ୟା, ତାହେଲେ ବିଜେପି କ୍ଷମତାକୁ ଆସିବାର ପନ୍ଦର ମାସ ପରେ ମଧ୍ୟ ଏହାକୁ ସମାଧାନ କରିବା ପାଇଁ ସଫଳ ହୋଇପାରି ନାହିଁକାହିଁକି ବୋଲି ପ୍ରଶ୍ନ କରିଛି ବିଜେଡି ।

ବିଜେଡି ପକ୍ଷରୁ ଜାରି ପ୍ରେସ ବିବୃତିରେ ଦଳର ମୁଖପାତ୍ର ତଥା ମିଡିଆ ସଂଯୋଜକ ଡ.ଲେନିନ ମହାନ୍ତି କହିଛନ୍ତି ଯେ ଆଡଭୋକେଟ ଜେନେରାଲ ଗୋଟିଏ ସାମ୍ବିଧାନିକ ପଦବୀ । ସେହି ପଦବୀରେ ଥିବା ବ୍ୟକ୍ତିମାନେ ସାଧାରଣତଃ କୌଣସି ରାଜନୈତିକ ବକ୍ତବ୍ୟ ପ୍ରଦାନ କରନ୍ତି ନାହିଁ। ଶ୍ରୀ ଆଚାର୍ଯ୍ୟ ଆଜି ଦେଇଥିବା ବକ୍ତବ୍ୟ ରାଜନୈତିକ ଉଦ୍ଦେଶ୍ୟ ପ୍ରଣୋଦିତ। ଏହା ପୂର୍ବ ସରକାରଙ୍କ ଆଡ଼କୁ ଆଙ୍ଗୁଳି ନିର୍ଦ୍ଦେଶ ପାଇଁ ଉଦ୍ଦିଷ୍ଟ। ଏହାଛଡା ଶ୍ରୀ ଆଚାର୍ଯ୍ୟଙ୍କ ବକ୍ତବ୍ୟରେ କୌଣସି ସତ୍ୟତା ନାହିଁ; ଶ୍ରୀ ଆଚାର୍ଯ୍ୟ ବକ୍ତବ୍ୟ ଅନୁସାରେ ଯଦି

■ ମହାନଦୀ ଜଳ ବିବାଦ ଯଦି କୃତ୍ରିମ, ତେବେ ସମାଧାନ ପାଇଁ ବିଳମ୍ବ କାହିଁକି
■ ଆଚାର୍ଯ୍ୟଙ୍କ ମନ୍ତବ୍ୟ ଆଡଭୋକେଟ ଜେନେରାଲ ପଦର ଗରିମା କ୍ଷୁଣ୍ଣ କରିଛି

ମହାନଦୀ ଜଳ ବିବାଦ କୃତ୍ରିମ ଥିଲା ତା ହେଲେ ସରକାର ପରିବର୍ତ୍ତନ ପରେ ସମସ୍ୟା ସମାଧାନ ପାଇଁ ଗୋଟିଏ ମିନିଟ ମଧ୍ୟ ଲାଗିବା ଉଚିତ ନୁହେଁ। କେବଳ ଓଡ଼ିଶାରେ ନୁହେଁ କେନ୍ଦ୍ରରେ ଓ ଛତିଶଗଡ଼ରେ ମଧ୍ୟ ବିଜେପି ସରକାର ଅର୍ଥାତ ଟ୍ରିପଲ ଇଞ୍ଜିନ ସରକାର ରହିଛି। ଏହାପରେ ମଧ୍ୟ ରାଜ୍ୟରେ ବିଜେପି ସରକାର ଆସିବା ପନ୍ଦର ମାସ ବିତିଯାଇଥିଲେ ସୁଦ୍ଧା ସମସ୍ୟାର ସମାଧାନ ହୋଇପାରି ନାହିଁ କାହିଁକି? ଏଥିରୁ ସ୍ପଷ୍ଟ ହେଉଛି ଯେ

ମହାନଦୀ ଜଳ ବିବାଦ କୃତ୍ରିମ ନ ଥିଲା। ଶ୍ରୀ ଆଚାର୍ଯ୍ୟଙ୍କ ଆଜିର ମନ୍ତବ୍ୟ କେବଳ ରାଜନୈତିକ ହଟଚମଟ ସୃଷ୍ଟି କରିବା ପାଇଁ ଉଦ୍ଦିଷ୍ଟ। ଡ. ମହାନ୍ତି ଆହୁରି କହିଛନ୍ତି ଯେ କେବଳ ଦାମୀ ଓକିଲଙ୍କୁ ପୋଷିବା ପାଇଁ ମହାନଦୀ ଜଳ ବିବାଦ ସୃଷ୍ଟି କରାଯାଇଥିଲା ବୋଲି ଦେଇଥିବା ମନ୍ତବ୍ୟ ମଧ୍ୟ ହାସ୍ୟାସ୍ପଦ। ସେ ଆଡଭୋକେଟ ଜେନେରାଲ ପଦବୀ ଗ୍ରହଣ କରିବା ପରେ ରାଜ୍ୟର ଆଡଭୋକେଟ ଜେନେରାଲ ପାଉଥିବା ପାରିତୋଷିକକୁ ଅହେତୁକ ବୃଦ୍ଧି କରାଯାଇଛି କି ? କେଉଁ କାରଣରୁ ଏପରି ବୃଦ୍ଧି କରାଯାଇଛି ତାହା ଶ୍ରୀ ଆଚାର୍ଯ୍ୟ ସ୍ପଷ୍ଟ କରିବେ କି? ରାଜ୍ୟର ଆଡଭୋକେଟ ଜେନେରାଲ ପଦବୀରେ ପୂର୍ବରୁ କାର୍ଯ୍ୟ କରି ଆସୁଥିବା ବ୍ୟକ୍ତି ମାନଙ୍କ ଅପେକ୍ଷା ଶ୍ରୀ ଆଚାର୍ଯ୍ୟ କଣ ଅଧିକ ଯୋଗ୍ୟ। ତେଣୁ ଓକିଲଙ୍କୁ ପୋଷିବା ପାଇଁ ବିବାଦ ସୃଷ୍ଟି ହୋଇଥିଲା ବୋଲି ଦେଇଥିବା ମନ୍ତବ୍ୟ ଗ୍ରହଣୀୟ ନୁହେଁ। ଏଭଳି ବିବାଦୀୟ ମନ୍ତବ୍ୟ ଦେଇ ଶ୍ରୀ ଆଚାର୍ଯ୍ୟ ଆଡଭୋକେଟ ଜେନେରାଲ ପଦବୀର ମର୍ଯ୍ୟାଦାହାନୀ କରିଛନ୍ତି। ଯେ ପର୍ଯ୍ୟନ୍ତ ସେ ଏହି ଗରିମାମୟ ପଦବୀରେ ଅଛନ୍ତି, ତାଙ୍କର ଆଚରଣ ଓ ଉଚ୍ଚାରଣ ପ୍ରତି ଯତ୍ନବାନ ହୁଅନ୍ତୁ ବୋଲି ସେ କହିଛନ୍ତି।

■ ଲିଙ୍ଗରାଜ ମନ୍ଦିର ନିକଟରେ 'ସ୍ୱଚ୍ଛତା ହି ସେବା ୨୦୨୫'

'ଗଣସଫେଇ ଅଭିଯାନ'ରେ ଯୋଗଦେଲେ ମୁଖ୍ୟମନ୍ତ୍ରୀ

ଭୁବନେଶ୍ୱର,୨୫।୯(ସମିସ): ସ୍ୱଚ୍ଛତା ହିଁ ସେବା ୨୦୨୫ ଅଭିଯାନ ଓ ପଣ୍ଡିତ ଦୀନଦୟାଳ ଉପାଧ୍ୟାୟଙ୍କ ୧୧୦ତମ ଜୟନ୍ତୀ ଅବସରରେ ଗୁରୁବାର ମୁଖ୍ୟମନ୍ତ୍ରୀ ମୋହନ ଚରଣ ମାଝୀ ଭୁବନେଶ୍ୱର ଲିଙ୍ଗରାଜ ମନ୍ଦିର ପାଶ୍ୱରେ ଆୟୋଜିତ ଗଣସଫେଇ କାର୍ଯ୍ୟକ୍ରମରେ ଯୋଗଦେଇଛନ୍ତି। ଓଡ଼ିଶାକୁ ସମୃଦ୍ଧ ଓଡ଼ିଶା ଓ ନୂଆ ଓଡ଼ିଶାରେ ପରିଣତ କରିବା ପାଇଁ ଆମ ସମସ୍ତଙ୍କୁ ଆଜି ସଂକଳ୍ପ ନେବାକୁ ପଡିବ। ସ୍ୱଚ୍ଛତା କ୍ଷେତ୍ରରେ ସମସ୍ତଙ୍କୁ ଅଧିକ ସଚେତନ କରାଇବାର ଆବଶ୍ୟକତା ରହିଛି। ସଫେଇ କ୍ଷେତ୍ରରେ ଦେଶର ପ୍ରଥମ ତିନୋଟି ସ୍ଥାନରେ ରହିବା ପାଇଁ ଆମ ସମସ୍ତଙ୍କୁ କାର୍ଯ୍ୟ କରିବାକୁ ପଡିବ। ଆଗାମୀ ଦିନରେ ଆବର୍ଜନାରୁ କୋଇଲା ଏବଂ କୋଇଲାରୁ ଶକ୍ତି ଉତ୍ପାଦନ କରିବା ପାଇଁ ଆମର ଯୋଜନା ରହିଛି ବୋଲି ମୁଖ୍ୟମନ୍ତ୍ରୀ ଏହି ଅବସରରେ କହିଛନ୍ତି।

ଭୁବନେଶ୍ୱର ମହାନଗର ନିଗମ ପକ୍ଷରୁ ଆୟୋଜିତ ଏହି କାର୍ଯ୍ୟକ୍ରମରେ ମୁଖ୍ୟମନ୍ତ୍ରୀ ପଣ୍ଡିତ ଦୀନଦୟାଳ ଉପାଧ୍ୟାୟଙ୍କୁ ଶ୍ରଦ୍ଧାଞ୍ଜଳି ଅର୍ପଣ କରିବା ସହ ଭାରତୀୟ ସାଂସ୍କୃତିକ ବିଚାରଧାରା ସହିତ ସ୍ୱତନ୍ତ୍ର ଅର୍ଥନୈତିକ ଚିନ୍ତାଧାରାର ପ୍ରସାର କ୍ଷେତ୍ରରେ ଯଦି କାହାର ସର୍ବାଧିକ ଅବଦାନ ଥାଏ, ସେ ପଣ୍ଡିତ ଦୀନଦୟାଳ ଉପାଧ୍ୟାୟ ବୋଲି ମୁଖ୍ୟମନ୍ତ୍ରୀ କହିଛନ୍ତି। କାର୍ଯ୍ୟକ୍ରମରେ ଗୃହ ନିର୍ମାଣ ଓ ନଗର ଉନ୍ନୟନ ମନ୍ତ୍ରୀ ଡ. କୃଷ୍ଣଚନ୍ଦ୍ର ମହାପାତ୍ର, ଏକାମ୍ର ବିଧାୟକ ବାବୁ ସିଂ, ବିଏମସି ମେୟର ସୁଲୋଚନା ଦାସ, କର୍ପୋରେଟରମାନଙ୍କ ସହ ବିଜେପି ନେତା ଜଗନ୍ନାଥ ପ୍ରଧାନ ଉପସ୍ଥିତ ଥିଲେ।

ତେଜସ ଜେଟ୍ ପାଇଁ 'ହାଲ୍' ସହିତ ବୁଝାମଣା

ନୂଆଦିଲ୍ଲୀ, ୨୫।୯: ୯୭ଟି ତେଜସ୍ ଯୁଦ୍ଧ ବିମାନ ଲାଗି ପ୍ରତିରକ୍ଷା ବିଭାଗ ଆଜି ହାଲ୍ (ହିନ୍ଦୁସ୍ତାନ ଏରୋନଟିକ୍ସ ଲିମିଟେଡ୍) ସହିତ ଏକ ବୁଝାମଣାତ୍ର ସ୍ୱାକ୍ଷରିତ କରିଛି। ଏଥିରେ ୬୮ଟି ଲଢୁଆ ବିମାନ ଏବଂ ୨୯ଟି ଟୁଇନ୍ ସିଟର ବିମାନ ରହିଛି। ୬୨ ହଜାର ୩୭୦ କୋଟି ଟଙ୍କାରେ ଏହି ତେଜସ୍ ବିମାନ କିଣାଯିବ ବୋଲି ବାୟୁ ସେନା ପକ୍ଷରୁ କୁହାଯାଇଛି। ବାୟୁ ସେନାରେ ଲଢୁଆ ବିମାନ ସଂଖ୍ୟା କମିକମି ଯାଉଥିବାରୁ ସେନା ଚିନ୍ତାରେ ପଡ଼ିଯାଇଛି। ପୂର୍ବରୁ ଯୁଦ୍ଧ କ୍ଷେତ୍ରରେ ଗୁରୁତ୍ୱପୂର୍ଣ୍ଣ ଭୂମିକା ଗ୍ରହଣ କରିଥିବା ମିଗ୍ ବିମାନ ଆସନ୍ତାକାଲି ଶୁକ୍ରବାର ଦିନ ଅବସର ନେବାପରେ ଭାରତୀୟ ବାୟୁ ସେନାରେ ଫାଇଟର ସ୍କ୍ୱାଡ୍ରନ ସଂଖ୍ୟା ୩୦କୁ ହ୍ରାସ ପାଇବ। ସୂଚନାଯୋଗ୍ୟ ଯେ ତେଜସ୍‌ର ୬୪ ପ୍ରତିଶତ ଯନ୍ତ୍ରାଂଶ ଭାରତରେ ସ୍ୱଦେଶୀ ଜ୍ଞାନକୌଶଳରେ ନିର୍ମାଣ କରାଯାଉଛି।

ଯାଞ୍ଚ ହେବ ବେଆଇନ ପାଥୋଲାବ୍ ଓ କ୍ଲିନିକ୍

ସିଏଚ୍‌ସି ସୁପରିଟେଣ୍ଡେଣ୍ଟଙ୍କୁ ଚିଠି ଲେଖିଲେ ସିଡିଏମ୍‌ଓ

ଭୁବନେଶ୍ୱର,୨୫।୯(ସମିସ): ବର୍ଷ ବର୍ଷ ଧରି ଖୋର୍ଦ୍ଧା ଜିଲ୍ଲାରେ ଚାଲୁଥିବା ବେଆଇନ ପାଥୋଲାବ୍ ଓ କ୍ଲିନିକ୍‌ଗୁଡ଼ିକର ଯାଞ୍ଚ ହେବ। ଏନେଇ ଜିଲ୍ଲା ମୁଖ୍ୟ ଚିକିତ୍ସାଧିକାରୀ ସିଏଚ୍‌ସି ସୁପରିଟେଣ୍ଡେଣ୍ଟମାନଙ୍କୁ ଚିଠି ଲେଖି ନିର୍ଦ୍ଦେଶ ଦେଇଛନ୍ତି। ସିଏଚ୍‌ସି ଅଧୀନରେ ଥିବା ଏହି ବେଆଇନ ସ୍ୱାସ୍ଥ୍ୟାନୁଷ୍ଠାନର ତାଲିକା ପ୍ରସ୍ତୁତ କରି ଜିଲ୍ଲାପାଳଙ୍କୁ ଦେବା ପାଇଁ କୁହାଯାଇଛି। ବେଆଇନ ଭାବେ ସ୍ଥାପିତ ପାଥୋଲାବ୍ ଓ କ୍ଲିନିକ୍‌ଗୁଡ଼ିକ ଉପରେ କାର୍ଯ୍ୟାନୁଷ୍ଠାନ ହେବ ବୋଲି ଜଣାପଡ଼ିଛି।

'ସକାଳ' ପ୍ରଭାବ

ଏ ପ୍ରସଙ୍ଗରେ ଗତ ସେପ୍ଟେମ୍ବର ୧୯ରେ 'ସକାଳ'ରେ ଖବର ପ୍ରକାଶ ପାଇଥିଲା। ଏହାପରେ ଜିଲ୍ଲା ସ୍ୱାସ୍ଥ୍ୟାଧିକାରୀ ତତ୍‌କ୍ଷଣାତ୍ କାର୍ଯ୍ୟାନୁଷ୍ଠାନ ପାଇଁ ଚିଠି ଲେଖିଥିବା ଜଣାପଡ଼ିଛି। ବର୍ଷ ବର୍ଷ ଧରି ଖୋର୍ଦ୍ଧା ଜିଲ୍ଲାରେ ବିନା ପଞ୍ଜିକରଣରେ ଶତାଧିକ ପାଥୋଲାବ୍ ଓ କ୍ଲିନିକ୍ ଚାଲୁଛି। ସରକାରୀ ଭାବେ କେବଳ ୪୪ଟି ପାଥୋଲାବ୍‌କୁ ଅନୁମତି ମିଳିଛି; ମାତ୍ର ଶତାଧିକ ବେନାମୀ ସଂସ୍ଥା ଖୋଲିଛି। ରୋଗୀମାନଙ୍କର ଏମାନେ ରକ୍ତ ଓ ଅନ୍ୟାନ୍ୟ ପରୀକ୍ଷା କରି ଭୁଲ୍ ରିପୋର୍ଟ ଦେଉଛନ୍ତି। ଫଳସ୍ୱରୂପ ଭୁଲ୍ ଚିକିତ୍ସାରେ ରୋଗୀ ଖର୍ଚ୍ଚାନ୍ତ ହେବା ସହ ପ୍ରାଣହାନୀ ଘଟୁଛି। ଏହାକୁ ନେଇ ସ୍ୱାସ୍ଥ୍ୟ ବିଶେଷଜ୍ଞମାନେ ଉଦ୍‌ବେଗ ପ୍ରକାଶ କରିଥିଲେ। ତୁରନ୍ତ ସ୍ୱାସ୍ଥ୍ୟ ବିଭାଗ ଏହା ଉପରେ କାର୍ଯ୍ୟାନୁଷ୍ଠାନ ନେବାକୁ ସେମାନେ ଦାବି କରିଛନ୍ତି। ନଚେତ ଗ୍ରାମାଞ୍ଚଳ ଓ ସହରାଞ୍ଚଳର ସାଧାରଣ ନିରୀହ ରୋଗୀଙ୍କ ଜୀବନ ବିପନ୍ନ ହୋଇଯିବ ବୋଲି ବିଶେଷଜ୍ଞମାନେ ଚେତାବନୀ ଦେଇଛନ୍ତି।

ନର୍ସିଂ ଛାତ୍ରୀଙ୍କ ଆତ୍ମହତ୍ୟା

ମାଲକାନଗିରି, ୨୫।୯(ସମିସ): ମାଲକାନଗିରି ଜିଲ୍ଲା ଏମ୍‌ଭି ୧୩ ଗ୍ରାମର ନର୍ସିଂ ଛାତ୍ରୀ ଅଙ୍କିତା ବିଶ୍ୱାସ ଆତ୍ମହତ୍ୟା କରିଛନ୍ତି। ପ୍ରେମରେ ବିଫଳ ହୋଇ କିଛି ଦିନ ପୂର୍ବେ ସେ ଏକ ବଟିକା ଖାଇ ଆତ୍ମହତ୍ୟା ଉଦ୍ୟମ କରିଥିଲେ। ହସ୍ପିଟାଲରୁ ଚିକିତ୍ସିତ ହୋଇ ଘରକୁ ଫେରିବା ପରେ ଆଜି ବେକରେ ଫାଶି ଲଗାଇ ସେ ଆତ୍ମହତ୍ୟା କରିଛି।

ସୂଚନା ଅନୁଯାୟୀ, ଅଙ୍କିତା ଜିଲ୍ଲା ସଦରରେ ଥିବା ଏକ ଘରୋଇ କଲେଜରେ ବିଏସ୍‌ସି ନର୍ସିଂରେ ଶେଷ ବର୍ଷର ଛାତ୍ରୀ ଥିଲେ। ପ୍ରେମ ସମ୍ପର୍କକୁ ନେଇ ସେ ପୂର୍ବରୁ କୌଣସି ଏକ ବଟିକା ଖାଇ ଦେବାରୁ ଗୁରୁତର ଅବସ୍ଥାରେ ଜିଲ୍ଲା ହସ୍ପିଟାଲରେ ଭର୍ତ୍ତି ହୋଇଥିଲେ। ଗତକାଲି ସୁସ୍ଥ ହୋଇ ସେ ଘରକୁ ଫେରିଥିଲେ। ତେବେ ଆଜି ପୁନର୍ବାର ସେ ନିଜ ଘରେ ଫାଶି ଲଗାଇ ଆତ୍ମହତ୍ୟା ପାଇଁ ଉଦ୍ୟମ କରିଥିଲେ। ଝିଅକୁ ଝୁଲନ୍ତା ଅବସ୍ଥାରେ ଦେଖି ତାଙ୍କ ବାପା ବୃନ୍ଦାବନ ବିଶ୍ୱାସ ତାଙ୍କୁ ଉଦ୍ଧାର କରି ମାଲକାନଗିରି ଜିଲ୍ଲା ମୁଖ୍ୟ ଚିକିତ୍ସାଳୟକୁ ନେଇଥିଲେ। ତେବେ ସେଠାରେ ଡାକ୍ତର ତାଙ୍କୁ ମୃତ ଘୋଷଣା କରିଥିଲେ। ତେବେ ପ୍ରେମଜନିତ କାରଣକୁ ନେଇ ଅଙ୍କିତା ଆତ୍ମହତ୍ୟା କରିଥିବା ତାଙ୍କ ବାପା ଅଭିଯୋଗ କରିଛନ୍ତି । ଏହାକୁ ନେଇ ପୁଲିସ ପକ୍ଷରୁ ଏକ ମାମଲା ରୁଜୁ କରାଯାଇ ତଦନ୍ତ ଆରମ୍ଭ କରାଯାଇଛି।

ଆଜିର ରାଶିଫଳ

ମେଷ: ଦୀର୍ଘଦିନରୁ ଚାଲିଥିବା ପାରିବାରିକ ମତଭେଦ ଦୂର ହେବ। କର୍ମଚଞ୍ଚଳ ରହିବେ। ବିଦ୍ୟାର୍ଥୀ ପ୍ରତିଯୋଗିତା ପରୀକ୍ଷାରେ କୃତକାର୍ଯ୍ୟ ହେବେ। ଜୀବନସାଥୀଙ୍କଠାରୁ ଉପହାର ପାଇବେ।

ବୃଷ: ପାରିବାରିକ ଜୀବନ ସୁଖମୟ ହେବ। ଭାଇ ଭଉଣୀଙ୍କ ସହଯୋଗ ମିଳିବ। ବ୍ୟବସାୟକୁ ନେଇ ଦୂର ସ୍ଥାନକୁ ଯାତ୍ରା କରିବେ। ସନ୍ଧ୍ୟାରେ ବନ୍ଧୁଙ୍କ ସହ ବୁଲିବାକୁ ଯିବେ। ନୂଆ ବ୍ୟବସାୟ ଆରମ୍ଭ କରିବେ।

ମିଥୁନ: କ୍ୟାରିୟରକୁ ନେଇ ଚିନ୍ତାରେ ରହିବେ। ପରିବାର ପାଇଁ ସମୟ ବାହାର କରିବେ। ପ୍ରେମିକ-ପ୍ରେମିକାଙ୍କ ମଧ୍ୟରେ ମତଭେଦ ସୃଷ୍ଟି ହେବ। ନିବେଶରୁ ଲାଭ ପାଇବେ। ନିବେଶ କରିବା ପାଇଁ ଉପଯୁକ୍ତ ସମୟ।

କର୍କଟ: ଅଫିସ୍‌ରେ ପଦୋନ୍ନତି ସମ୍ଭାବନା ଅଛି। ଧାର୍ମିକ ସ୍ଥାନକୁ ଯାତ୍ରାଯୋଗ ଅଛି। ନୂଆ କାମ ଆରମ୍ଭ କରିବା ପୂର୍ବରୁ ଗୁରୁଜନଙ୍କ ପରାମର୍ଶ ନେବେ। ଛତ୍ରଛାତ୍ରୀ ଖେଳକୁଦରେ ସମୟଅତିବାହିତ କରିବେ।

ସିଂହ: ବ୍ୟବସାୟ ପାଇଁ ଚିନ୍ତାରେ ରହିବେ। ଅର୍ଥ ନିବେଶରୁ ଦୂରେଇ ରହିବେ। ନୂଆ କାମ ପାଇଁ ଉପଯୁକ୍ତ ସମୟ। କୋର୍ଟ କଚେରୀ ମାମଲାରେ ବିଜୟ ଲାଭ କରିବେ। ସ୍ୱାସ୍ଥ୍ୟ ସମସ୍ୟା ଦେଖା ଦେବ।

କନ୍ୟା: ଆର୍ଥିକ ସମସ୍ୟା ଦେଖା ଦେବ। ଚିନ୍ତାରେ ରହିବେ ଏବଂ ପେଟଜନିତ ସମସ୍ୟା ଦେଖା ଦେବ। ଧାର୍ମିକ କାର୍ଯ୍ୟ ଆୟୋଜନ କରିବେ। ସ୍ୱାମୀ-ସ୍ତ୍ରୀଙ୍କ ମଧ୍ୟରେ ଭୁଲ୍ ବୁଝାମଣା ଦେଖାଦେବ।

ତୁଳା: ମନ ପ୍ରସନ୍ନ ରହିବ। ଦିନଟି ଶୁଭଫଳ ପ୍ରଦାନ କରିବ। ବ୍ୟବହାରରେ ସଂଯମତା ରକ୍ଷା କରିବେ। ମନରୁ ନକାରାତ୍ମକ ଚିନ୍ତାଧାରା ଦୂର ହେବ। ନୂଆ ଲୋକଙ୍କ ସଂସ୍ପର୍ଶରେ ଆସିବେ।

ବିଛା: ଜମିବାଡ଼ିକୁ ନେଇ ବିବାଦ ଦେଖା ଦେବ। ଅଯଥା ଖର୍ଚ୍ଚରୁ ଦୂରେଇ ରହିବେ। ଉଚ୍ଚଶିକ୍ଷା ପାଇଁ ବିଦେଶ ଯାତ୍ରା ଯୋଗ ଅଛି। ଦାମ୍ପତ୍ୟ ଜୀବନରେ ତିକ୍ତତା ଆସିବ।

ଧନୁ: ଘର ପାଇଁ ନୂଆ ଜିନିଷ କିଣିବେ। ସନ୍ତାନଙ୍କ ଭବିଷ୍ୟତ ପାଇଁ ନୂଆ ଯୋଜନା କରିବେ। ଜୀବନସାଥୀଙ୍କ ସହ ଦୂର ସ୍ଥାନକୁ ଯାତ୍ରା କରିବେ। ବିଦ୍ୟାର୍ଥୀ କଠିନ ପରିଶ୍ରମ କରିବେ। ସମସ୍ତ ଇଚ୍ଛା ପୂରଣ ହେବ।

ମକର: ବିବାଦୀୟ କାର୍ଯ୍ୟରୁ ଦୂରେଇ ରହିବେ। ନୂଆ ଗାଡ଼ି କିଣିବେ। ସ୍ୱାସ୍ଥ୍ୟରେ ଉନ୍ନତି ପରିଲକ୍ଷିତ ହେବ। ଭଗବାନ ଶିବଙ୍କୁ ପୂଜା କରିବେ। ପରିବାର ସଦସ୍ୟଙ୍କ ସହ ହସଖୁସିରେ ସମୟ ଅତିବାହିତ କରିବେ।

କୁମ୍ଭ: ନୂଆ କାର୍ଯ୍ୟ ଆରମ୍ଭରୁ ଦୂରେଇ ରହିବେ। ଅଫିସ୍‌ରେ ସହକର୍ମୀଙ୍କ ସାହାଯ୍ୟ ମିଳିବ। ଦାମ୍ପତ୍ୟ ଜୀବନ ସୁଖମୟ ହେବ। ଛାତ୍ରଛାତ୍ରୀ ମନୋରଞ୍ଜନରେ ସମୟ ଅତିବାହିତ କରିବେ।

ମୀନ: ବ୍ୟବସାୟରେ ବାଧା ଆସିବ। ଗୀତ, ନାଚରେ ସମୟ ଅତିବାହିତ କରିବେ। ସ୍ୱାସ୍ଥ୍ୟ ସମସ୍ୟା ଦୂର ହେବ। ବନ୍ଧୁ ମିଳନ କାର୍ଯ୍ୟକ୍ରମରେ ଯୋଗ ଦେବେ। ଅସହାୟଙ୍କୁ ସାହାଯ୍ୟ କରିବେ।

ମୋଟରଯାନ ନିୟମ ଉଲ୍ଲଙ୍ଘନ ବିରୋଧରେ ସ୍ୱତନ୍ତ୍ର ଏନ୍‌ଫୋର୍ସମେଣ୍ଟ

୩ ଦିନରେ ୩୪୯୪ ଇ-ଚାଲାଣ ଓ ୫୪ ଲକ୍ଷ ଜରିମାନା

କଟକ, ୨୫।୯(ସମିସ): ମୋଟରଯାନ ନିୟମ ଉଲ୍ଲଂଘନ ବିରୋଧରେ ପରିବହନ ବିଭାଗର ସ୍ୱତନ୍ତ୍ର ଏନଫୋର୍ସମେଣ୍ଟ ଜାରି ରହିଛି। ତିନି ଦିନରେ ରାଜ୍ୟରେ ସମୁଦାୟ ୩,୪୯୪ ଚାଲାଣ ଜାରି ହୋଇଛି। ଜରିମାନା ବାବଦରେ ୫୪ ଲକ୍ଷ ୮୨ହଜାର ୪୬୨ ଟଙ୍କା ଆଦାୟ କରାଯାଇଛି। ଓଭରଲୋଡିଂ ପାଇଁ ୧୭୬ଟି ଗାଡ଼ି ବିରୋଧରେ ଚାଲାଣ ଜାରି ହୋଇଥିବା ବେଳେ ଫିଟନେସ୍ ଓ ପରମିଟ୍ ବାବଦରେ ୯୪୨ ଗାଡ଼ି ବିରୋଧରେ ଚାଲାଣ ଜାରି ହୋଇଛି। ସେହିପରି ପ୍ରଦୂଷଣ ପ୍ରମାଣପତ୍ର ନିୟମ ଉଲ୍ଲଙ୍ଘନ ପାଇଁ ୯୭୭, ମାଲବାହୀ ଗାଡ଼ିରେ ଯାତ୍ରୀ ପରିବହନ ପାଇଁ ୨୧୪, ଗାଡ଼ି ଚଳାଇବା ବେଳେ ମୋବାଇଲ ଫୋନ୍ ବ୍ୟବହାର ପାଇଁ ୧୩୦, ହାଇ ସିକ୍ୟୁରିଟି ନମ୍ବର ପ୍ଲେଟ୍ ନିୟମ ଉଲ୍ଲଙ୍ଘନ ଯୋଗୁଁ ୨୦୪ଟି ଇ-ଚାଲାଣ ଜାରି କରାଯାଇଛି।

ଗାଡି ଚଳାଇବା ବେଳେ ମୋବାଇଲ ବ୍ୟବହାର ପାଇଁ ୧୩୦ ଚାଲାଣ

ଗତ ୩ ଦିନ ମଧ୍ୟରେ ରାଜ୍ୟବ୍ୟାପୀ ଆରଟିଓ ଟିମ୍ ଦ୍ୱାରା ମୋଟର ଯାନର ୭ଟି ନିୟମ ଉଲ୍ଲଙ୍ଘନ ବିରୋଧରେ ସ୍ୱତନ୍ତ୍ର ଏନ୍‌ଫୋର୍ସମେଣ୍ଟ କରାଯାଇଛି। ଓଭରଲୋଡିଂ, ମାଲବାହୀ ଗାଡ଼ିରେ ଯାତ୍ରୀ ପରିବହନ, ଗାଡ଼ି ଚଳାଇବା ବେଳେ ମୋବାଇଲ ଫୋନ୍ ବ୍ୟବହାର, ବିନା ଫିଟନେସ୍, ବିନା ପରମିଟ୍ ଓ ବିନା ପ୍ରଦୂଷଣ ପ୍ରମାଣପତ୍ର ଭଳି ନିୟମ ଉଲ୍ଲଙ୍ଘନ ସହ ହାଇ ସିକ୍ୟୁରିଟି ନମ୍ବର ପ୍ଲେଟ୍ ଯାଞ୍ଚ ହୋଇଛି। ଗାଡ଼ି ପ୍ରଦୂଷଣ ପ୍ରମାଣପତ୍ର ଯାଞ୍ଚ କ୍ଷେତ୍ରରେ ଏଆରଟିଓ ବଡ଼ିବିଲଙ୍କ ଦ୍ୱାରା ସର୍ବାଧିକ ୮୦ଟି ଇ-ଚାଲାଣ, ହାଇ ସିକ୍ୟୁରିଟି ନମ୍ବର ପ୍ଲେଟ୍ ନ ଥିବାରୁ ବରଗଡ଼ ଆରଟିଓଙ୍କ ଦ୍ୱାରା ସର୍ବାଧିକ ୩୬ଟି ଇ-ଚାଲାଣ ଜାରି ହୋଇଛି। ଭରଲୋଡିଂ ବାବଦରେ ସମ୍ବଲପୁର ଆରଟିଓଙ୍କ ଦ୍ୱାରା ୨୨ଟି ,ମାଲବାହୀ ଗାଡ଼ିରେ ଯାତ୍ରୀ ପରିବହନ ଯୋଗୁଁ ଗଞ୍ଜାମ ଆରଟିଓଙ୍କ ଦ୍ୱାରା ୧୫ଟି ଇ-ଚାଲାଣ ଜାରି କରାଯାଇଛି। ଗାଡ଼ି ଚଳାଉଥିବା ବେଳେ ମୋବାଇଲ ଫୋନ ବ୍ୟବହାର ଯୋଗୁଁ ଝାରସୁଗୁଡା ଆରଟିଓଙ୍କ ଦ୍ୱାରା ସର୍ବାଧିକ ୧୯ଟି ଇ-ଚାଲାଣ ଜାରି କରାଯାଇଛି। ଫିଟନେସ ଓ ପରମିଟ୍ ପ୍ରମାଣପତ୍ର ନିୟମ ଉଲ୍ଲଙ୍ଘନ ବିରୋଧରେ ଏନଫୋର୍ସମେଣ୍ଟରେ ଝାରସୁଗୁଡ଼ାରେ ୬୯ଇ-ଚାଲାଣ ଜାରି ହୋଇଛି। ଜରିମାନା ବାବଦରେ ସର୍ବମୋଟ୍ ଭୁବନେଶ୍ୱର-୧ ଆରଟିଓରେ ସର୍ବାଧିକ ୧୫,୧୯,୧୯୧ ଟଙ୍କା ଆଦାୟ ହୋଇଥିବା ବେଳେ ବଲାଙ୍ଗିରରେ ୪,୭୭,୮୬୫, ବାଲେଶ୍ୱରରେ ୩,୭୧,୬୩୧, ସୋନପୁରରେ ୩,୩୦,୩୨୪, ଝାରସୁଗୁଡ଼ା ଆରଟିଓଙ୍କ ଦ୍ୱାରା ୨,୪୮,୫୫୫, ରାୟଗଡ଼ାରେ ୨,୪୬,୦୦୦ ଓ ଭୁବନେଶ୍ୱର-୨ ଆରଟିଓଙ୍କ ଦ୍ୱାରା ୨,୩୯,୯୫୦, ଟଙ୍କା ଆଦାୟ କରାଯାଇଛି।

ଅବଶିଷ୍ଟାଂଶ

ଦକ୍ଷିଣକୁ ବର୍ଷା...

ଦକ୍ଷିଣ ଓ ଉପକୂଳ ଓଡ଼ିଶାରେ ସବୁଠୁ ଅଧିକ ବର୍ଷା ନେଇ ପାଣିପାଗ କେନ୍ଦ୍ର ଆକଳନ କରିଛି। ଶୁକ୍ରବାର କୋରାପୁଟ ଓ ମାଲାକାନଗିରି ଜିଲ୍ଲାରେ ପ୍ରବଳରୁ ଅତିପ୍ରବଳ ବର୍ଷା ଆଶଙ୍କା ରହିଥିବା ବେଳେ ରାୟଗଡ଼ା, କଳାହାଣ୍ଡି, ନବରଙ୍ଗପୁର, ଗଞ୍ଜାମ, ଗଜପତି ଓ ପୁରୀ ଜିଲ୍ଲାରେ ପ୍ରବଳ ବର୍ଷା ହୋଇପାରେ। ଏହାକୁ ଦୃଷ୍ଟିରେ ରଖି ପାଣିପାଗ କେନ୍ଦ୍ର ପକ୍ଷରୁ ଏହି ଜିଲ୍ଲାଗୁଡ଼ିକ ପାଇଁ ଅରେଞ୍ଜ ଓ ଯେଲୋ ଆଲର୍ଟ ଜାରି କରା

୧.୨୦୦ କିଗ୍ରା ଗଞ୍ଜେଇ ଓ ବିଦେଶୀମଦ ଜବତ

ଜଗତସିଂହପୁର, ୨୫।୯ (ସମିସ): ଜଗତସିଂହପୁର ଜିଲ୍ଲାର ତିର୍ତ୍ତୋଲ ଅବକାରୀ ଥାନା ଓଆଇସି ସ୍ମିତା ପଣ୍ଡାଙ୍କ ତତ୍ତ୍ୱାବଧାନରେ ତିର୍ତ୍ତୋଲ ଥାନା ଅନ୍ତର୍ଗତ ବିକିପୁର ଛକରୁ ୧.୨୦୦ କିଗ୍ରା ଗଞ୍ଜେଇ ଜବତ କରାଯାଇଥିବାବେଳେ ଅଜୟ ସାହାଣୀଙ୍କୁ ଗିରଫ କରାଯାଇଛି। ଜବତ ଗଞ୍ଜେଇର ମୂଲ୍ୟ ପ୍ରାୟ ୧୨୦୦୦ ଟଙ୍କା ହେବ। ଅନ୍ୟଏକ ଘଟଣାରେ ଇନ୍ନୁପେକ୍ଟର ପ୍ରଭାସ ଚୌଧୁରୀଙ୍କ ତତ୍ତ୍ୱାବଧାନରେ ବାଲିକୁଦା ଥାନା ଅନ୍ତର୍ଗତ ବୋରିକିନା ଛକରୁ ୮.୬୪୦ ଲିଟର ବିଦେଶୀମଦ ସହିତ ଗୋଟିଏ ବାଇକ୍ ଜବତ କରିଛି ଜିଲ୍ଲା ଅବକାରୀ ଭ୍ରାମ୍ୟମାଣ ସଂସ୍ଥା। ଏ ଘଟଣାରେ ଅବକାଶ ସ୍ୱାଇଁକୁ ଗିରଫ କରାଯାଇଛି। ଏହି ଅଭିଯାନକୁ ଅଧିକ ସକ୍ରିୟ କରାଯିବ ବୋଲି ଅଧୀକ୍ଷକ ଅନୀତା ପ୍ରଧାନ ସୂଚନା ଦେଇଛନ୍ତି।

ବାଲିତୁଠ ପଞ୍ଚାୟତ ଦ୍ୱିତୀୟଥର ପୁରସ୍କୃତ

କୁଜଙ୍ଗ, ୨୫।୯ (ସମିସ): ବାଲିତୁଠ ପଞ୍ଚାୟତ ଦ୍ୱିତୀୟଥର ପାଇଁ ସ୍ୱାସ୍ଥ୍ୟ ସେବା କ୍ଷେତ୍ରରେ ଉଲ୍ଲେଖନୀୟ ସଫଳତା ପାଇଁ ପୁରସ୍କୃତ ହୋଇଛି। ପଞ୍ଚାୟତକୁ ଯକ୍ଷ୍ମାମୁକ୍ତ ଘୋଷଣା କରାଯାଇ ବିଶିଷ୍ଟ ସାମ୍ୟବାଦୀ ନେତା ତଥା ସରପଞ୍ଚ ପ୍ରଫୁଲ ଦାସଙ୍କୁ ମାନପତ୍ର ଓ ଟ୍ରଫି ପ୍ରଦାନ କରାଯାଇଛି। ଜିଲ୍ଲା ସଂସ୍କୃତି ଭବନରେ ଜିଲାପାଳ ତାଙ୍କୁ ସମ୍ମାନିତ କରିବା ସହ ସାଧୁବାଦ୍ ଜଣାଇଛନ୍ତି। ବିଭିନ୍ନ ମହଲରୁ ସରପଞ୍ଚ ଶ୍ରୀ ଦାସଙ୍କୁ ଶୁଭେଚ୍ଛାର ସୁଅ ଛୁଟିଛି।

ପ୍ରାଣୀ ବିଜ୍ଞାନ ବିଭାଗର ସ୍ୱାଗତ ଉତ୍ସବ

ତିର୍ତ୍ତୋଲ, ୨୫।୯ (ସମିସ): ଆଦିକବି ସାରଳା ଦାସ ମହାବିଦ୍ୟାଳୟର ପ୍ରାଣୀ ବିଜ୍ଞାନ ବିଭାଗ +୩ ପ୍ରଥମ ବର୍ଷ ନବାଗତ ଛାତ୍ରଛାତ୍ରୀଙ୍କ ସ୍ୱାଗତ ଉତ୍ସବ ଅନୁଷ୍ଠିତ ହୋଇଯାଇଛି। ବିଭାଗର ମୁଖ୍ୟ ଅଧ୍ୟାପିକା ପ୍ରାଚୀପ୍ରଭା କରଙ୍କ ସଭାପତିତ୍ୱରେ ଅନୁଷ୍ଠିତ ସଭାରେ ମୁଖ୍ୟଅତିଥି ଭାବେ ଅଧ୍ୟକ୍ଷ ପ୍ରାଧ୍ୟାପକ ନଳିନୀକାନ୍ତ ପଟ୍ଟନାୟକ, ମୁଖ୍ୟବକ୍ତା ମହାବିଦ୍ୟାଳୟର ପ୍ରଶାସନିକ ଅଧିକାରୀ ପ୍ରାଧ୍ୟାପକ ଅରୁଣ ପଣ୍ଡା, ଉଦ୍ଭିଦ ବିଜ୍ଞାନ ମୁଖ୍ୟ ପ୍ରାଧ୍ୟାପକ ତର୍ପଣ ସାହୁ, ପ୍ରାଣୀ ବିଜ୍ଞାନ ଅଧ୍ୟାପିକା ସୁଶ୍ରୀ ଶୁଭଲକ୍ଷ୍ମୀ ସାହୁ, ଜୀବ ବିଜ୍ଞାନ ପ୍ରୟୋଗଶାଳା ପ୍ରଶିକ୍ଷକ ସ୍ୱର୍ଣ୍ଣପ୍ରଭା ନାୟକ, ପ୍ରାଣୀବିଜ୍ଞାନ ପ୍ରୟୋଗଶାଳା ସହାୟକ ରବିନାରାୟଣ କର, ସୁପ୍ରିୟା ରାଉତ ପ୍ରମୁଖ ଯୋଗଦେଇ ନବାଗତ ଛାତ୍ରଛାତ୍ରୀଙ୍କୁ ଶୃଙ୍ଖଳିତ ଜୀବନ, ସୁନାଗରିକ ହେବାକୁ ଆହ୍ୱାନ ଦେଇଥିଲେ। ତୃତୀୟ ଓ ଦ୍ୱିତୀୟ ବର୍ଷର ଛାତ୍ରଛାତ୍ରୀ ପ୍ରଥମ ବର୍ଷର ଛାତ୍ରଛାତ୍ରୀଙ୍କୁ ପୁଷ୍ପଗୁଚ୍ଛ ଓ ଉପହାର ଦେଇ ସ୍ୱାଗତ କରିଥିଲେ।

ସାଇଲୋ ପଞ୍ଚାୟତ ପୁରସ୍କୃତ

କୁଜଙ୍ଗ, ୨୫।୯ (ସମିସ): କୁଜଙ୍ଗ ବ୍ଲକ ସାଇଲୋ ପଞ୍ଚାୟତ ଯକ୍ଷ୍ମାମୁକ୍ତ ଘୋଷଣା ହୋଇଛି। ଜିଲ୍ଲା ମୁଖ୍ୟ ଚିକିତ୍ସାଳୟ ଓ ଜିଲ୍ଲା ଜନସ୍ୱାସ୍ଥ୍ୟ ଅଧିକାରୀଙ୍କ ପକ୍ଷରୁ ଏହି ଘୋଷଣା କରାଯାଇଛି। ପୂର୍ବରୁ ଏହି ପଞ୍ଚାୟତ ଶିକ୍ଷା ଓ ଅନ୍ୟାନ୍ୟ କ୍ଷେତ୍ରରେ ଯୁବ ସରପଞ୍ଚ ସରୋଜ ସେଠୀଙ୍କ ନେତୃତ୍ୱରେ ପୁରସ୍କୃତ ହୋଇଥିଲା। ପଞ୍ଚାୟତ କାର୍ଯ୍ୟାଳୟରେ ନାଏବ ସରପଞ୍ଚ ଝରଣା ଦାସଙ୍କ ପୌରୋହିତ୍ୟରେ ଏହି ସମ୍ମାନ ଦିବଂଗତ ସରପଞ୍ଚ ସରୋଜ ସେଠୀଙ୍କୁ ଉତ୍ସର୍ଗ କରାଯାଇଛି। ସମସ୍ତ ୱାର୍ଡ ସଭ୍ୟସଭ୍ୟା ଶୋକ ପ୍ରକାଶ କରିଛନ୍ତି।

ବ୍ଲକ୍ ପ୍ରଶାସନ ପକ୍ଷରୁ ସ୍ୱଚ୍ଛତା ଉତ୍ସବ

ରାଜନଗର, ୨୫।୯ (ସମିସ): ରାଜନଗର ବ୍ଲକ ପ୍ରଶାସନ ପକ୍ଷରୁ ସ୍ୱଚ୍ଛତା ଉତ୍ସବ ପାଳନ କରାଯାଇଛି। ମା' ଦୁର୍ଗାଙ୍କ ପୂଜା ଆଉ ଦୁଇଦିନ ଥିବାରୁ ପ୍ରଶାସନ ପକ୍ଷରୁ ଆଜି ସକାଳ ୭ଟାରୁ ରାଜନଗର ହଂସୁଆ ସେତୁଠାରୁ ମା' ଦୁର୍ଗାଙ୍କ ମନ୍ଦିର ଯାଏ ସଫେଇ କରାଯାଇ ବିଲିଚିଂ ପକାଯାଇଛି। ବିଡିଓ ଅନିରୁଦ୍ଧ ବେହେରା, ତହସିଲଦାର ଯାଶୁକୃଷ୍ଣ ଦାସ, ଆଇଆଇସି ନରେଶ ସାହୁ, ପଞ୍ଚାୟତ ସମିତି ଉପାଧ୍ୟକ୍ଷ ଗଣେଶ ଗୁଡିଆ, ଡା ମନୋରଞ୍ଜନ ନାଥ, ସିଡିପିଓ ଦୀପାଲି ମିଶ୍ର, ରାଧାକାନ୍ତ ରାଉତରାୟ, ବ୍ଲକ ସହକାରୀ ନିର୍ବାହୀ ଯନ୍ତ୍ରୀ ସାରଦା ପ୍ରସନ୍ନ ନାୟକ, ରାଜନଗର ସରପଞ୍ଚଙ୍କ ପ୍ରତିନିଧି ରମଣୀ ମହାପାତ୍ର, ରାଜନଗର ପଞ୍ଚାୟତ ନିର୍ବାହୀ ଅଧିକାରୀ ଅନିତ୍ୟ ମିଶ୍ର, ବରିଷ୍ଠ ପତ୍ରକାର ଭାସ୍କର ରାଉତରାୟଙ୍କ ସମେତ ବ୍ଲକ, ତହସିଲ, ଥାନା, ମେଡ଼ିକାଲ କର୍ମଚାରୀଙ୍କ ସହିତ ସ୍ଥାନୀୟ ବୁଦ୍ଧିଜୀବୀ, ଯୁବକ, ଛାତ୍ରଛାତ୍ରୀ ସାମିଲ ହୋଇ ସଫେଇ କରିଥିଲେ।

ବାଲିକୁଦା ସ୍ୱାସ୍ଥ୍ୟକେନ୍ଦ୍ରରେ ବିଶ୍ୱ ଫାର୍ମାସିଷ୍ଟ ଦିବସ

ବାଲିକୁଦା, ୨୫।୯ (ସମିସ): ବାଲିକୁଦା ସ୍ୱାସ୍ଥ୍ୟକେନ୍ଦ୍ରରେ ବିଶ୍ୱ ଫାର୍ମାସିଷ୍ଟ ଦିବସ ପାଳିତ ହୋଇଯାଇଛି। ଫାର୍ମାସିଷ୍ଟ ସାରଦା ପ୍ରସାଦ ଦାଶଙ୍କ ଅଧ୍ୟକ୍ଷତାରେ ଆୟୋଜିତ

ଉକ୍ତ କାର୍ଯ୍ୟକ୍ରମରେ ସ୍ୱାସ୍ଥ୍ୟ ଅଧିକାରୀ ଡା. ହିମାଂଶୁ ଶେଖର ସାହୁ, ଡା. ସାଫଲ୍ୟ ଜେନା, ରଜତ ରଞ୍ଜନ ରାଉତ, ବ୍ଲକ ପୋଗ୍ରାମ ଅଫିସର ବନବିହାରୀ ମହାରଣା, ଫାର୍ମାସିଷ୍ଟ ଗାୟତ୍ରୀ ବେହେରା, ତନୁଶ୍ରୀ ସାହୁ, ରଶ୍ମିତା ମୁଦୁଲି, ସମୀର ଗୋଛାୟତ, ବିବେକ ସାହୁ ପ୍ରମୁଖ ଉପସ୍ଥିତ ରହି କେକ କାଟି ଏହି ଦିବସ ପାଳନ କରିଥିଲେ। ଏ ଅବସରରେ ସ୍ୱାସ୍ଥ୍ୟକେନ୍ଦ୍ର ପରିସରରେ ବୃକ୍ଷରୋପଣ କରାଯାଇଥିଲା।

ଦୁର୍ଗାପୂଜା ପାଇଁ ଶାନ୍ତି କମିଟି ବୈଠକ

ସବୁ ରାସ୍ତା ମରାମତି, ଗଛ ଡାଳ କାଟିବାକୁ ନିର୍ଦ୍ଦେଶ

ଜଗତସିଂହପୁର, ୨୫।୯ (ସମିସ)

ଆଜି ପୂର୍ବାହ୍ନରେ ଜଗତସିଂହପୁର ପୌର ପରିଷଦ ସମ୍ମିଳନୀ ପ୍ରକୋଷ୍ଠରେ ଦୁର୍ଗାପୂଜା ନିମନ୍ତେ ଶାନ୍ତି କମିଟି ବୈଠକ ଅନୁଷ୍ଠିତ ହୋଇଯାଇଛି। ଏହି ବୈଠକରେ ସବୁ ରାସ୍ତା ମରାମତି ଓ ଗଛ ଡାଳ କଟାଯିବାକୁ ନିର୍ଦ୍ଦେଶ ଦିଆଯାଇଥିବାବେଳେ ଡିଜେ ଓ ଭାରାଯାନ ଚଳାଚଳ ଉପରେ କଟକଟା ଜାରି କରାଯାଇଛି।

ଉକ୍ତ ବୈଠକରେ ଅଧ୍ୟକ୍ଷତା କରି ଉପଜିଲ୍ଲାପାଳ ପ୍ରଶାନ୍ତ କୁମାର ତରାଇ ସହରରେ ଦୁର୍ଗାପୂଜା, ରାବଣ ପୋଡ଼ି ଓ ଭସାଣି ଉତ୍ସବ ଶାନ୍ତିଶୃଙ୍ଖଳାର ସହ ପାଳନ କରିବାକୁ ସମସ୍ତଙ୍କ ସହଯୋଗ କାମନା କରିଥିଲେ। ଗାଲୁପଡ଼ାଠାରୁ ପୋଷ୍ଟ ଅଫିସ ଛକ, କଲେଜ ଛକଠାରୁ ଚାଟରା ବ୍ରିଜ, ଜୀରାଠାରୁ ଚର୍ଚ୍ଚିକା ବଜାର, କୋର୍ଟ ଛକଠାରୁ ଓହଳ, ସାଥୀ ଭଉଣୀ ମେଢ଼ଠାରୁ ଓଡ଼ିଶା ଗ୍ରାମ୍ୟ ବ୍ୟାଙ୍କ(ଜୟବଡ), ବଙ୍ଗଳା ଛକଠାରୁ ପୁରୋହିତପୁର, ଗାନ୍ଧୀ ଛକଠାରୁ ସର୍କିଟ ହାଉସ ପର୍ଯ୍ୟନ୍ତ ରାସ୍ତା ମରାମତି କାମ ତୁରନ୍ତ ଶେଷ କରିବା ଓ ରାସ୍ତା ଉପରେ ପ୍ରତିବନ୍ଧକ ସୃଷ୍ଟି କରୁଥିବା ଗଛ ଡାଳ କାଟିବା ପାଇଁ ବିଭାଗୀୟ ଅଧିକାରୀଙ୍କୁ ନିର୍ଦ୍ଦେଶ ଦିଆଯାଇଥିଲା। ଓହଳି ରହିଥିବା ବିଦ୍ୟୁତ୍ ତାର ଉପରକୁ ଉଠାଇବା, ପୂଜା ଓ ଭସାଣିରେ ନିରବଚ୍ଛିନ୍ନ ବିଦ୍ୟୁତ ଯୋଗାଣ, ଷ୍ଟ୍ରିଟ୍‌ଲାଇଟ୍ ମରାମତି, ସହରକୁ ପରିଷ୍କାର ପରିଚ୍ଛନ୍ନ ରଖିବା, ଶାନ୍ତିଶୃଙ୍ଖଳା ରକ୍ଷା ନିମନ୍ତେ ମେଢ଼ ନିକଟରେ ପୁଲିସ ମୁତୟନ କରିବା, ଡିଜେ ନ ବଜାଇବା, ଅସ୍ଥାୟୀ ପୋଖରୀ ଖନନ କରିବା, ଦୁର୍ଗାପୂଜା ସମୟରେ ଭାରାଯାନ ଚଳାଚଳ ଉପରେ କଟକଣା ଲାଗୁ କରିବା, ପ୍ରତି ମେଢ଼ ନିକଟରେ ସମ୍ପୃକ୍ତ କମିଟି ପକ୍ଷରୁ ସ୍ୱେଚ୍ଛାସେବୀ ନିୟୋଜିତ କରିବା ଓ ଆବଶ୍ୟକ ସ୍ଥଳେ ସିସିଟିଭି ଲଗାଇବା, ଭସାଣି ଯାତ୍ରାକୁ ଶାନ୍ତିଶୃଙ୍ଖଳା ସହିତ ସମାପନ କରିବା, ଭସାଣି ଦିନ ମେଢ଼ କ୍ରମାନ୍ୱୟରେ ବସିବା ଓ ରାତ୍ର ୧୦ ଘଟିକା ସୁଦ୍ଧା ମୂର୍ତ୍ତି ବିସର୍ଜନ କରିବା ଇତ୍ୟାଦି ବିଷୟରେ ଆଲୋଚନା କରାଯାଇଥିଲା। ଉପଖଣ୍ଡ ଆରକ୍ଷୀ ଅଧୀକ୍ଷକ ଅଜିଙ୍କ୍ୟ ମାଣେ ଟ୍ରାଫିକ ବ୍ୟବସ୍ଥା, ଡିଜେ ବ୍ୟବହାର ଉପରେ କଟକଣା ସହ ଅସାମାଜିକ କାର୍ଯ୍ୟକଳାପ ପ୍ରତି ସତର୍କ ରହିବାକୁ ଉପଦେଶ ଦେଇଥିଲେ। ବୈଠକରେ ଶାନ୍ତି କମିଟି ସଦସ୍ୟ ସତ୍ୟବ୍ରତ ମହାପାତ୍ର, ବିନାୟକ ପଟ୍ଟନାୟକ, ହେମନ୍ତ ରଥ, ଶ୍ରୀକାନ୍ତ ଚୌଧୁରୀ, ରତ୍ନାକର ବିଶ୍ୱାଳ, ଲାଲା ବିକ୍ରମ କେଶରୀ ରାୟ, ରଶ୍ମିକାନ୍ତ ସାହୁ, ତହସିଲଦାର ଅଜୟ ମହାନ୍ତି, ପୌର ପରିଷଦର ନିର୍ବାହୀ ଅଧିକାରୀ ସାମା ଜେନା, ବିଭିନ୍ନ ବିଭାଗର ଅଧିକାରୀ ଯୋଗ ଦେଇଥିଲେ। ଜିଲ୍ଲା ସୂଚନା ଓ ଲୋକସମ୍ପର୍କ ଅଧିକାରୀ କାର୍ଯ୍ୟସୂଚୀ ଅନୁଯାୟୀ ଆଲୋଚନା କରିଥିଲେ।

ଶାରଦୀୟ ପାର୍ବଣର ଦ୍ୱାଦଶ ଦିବସରେ ମା' ଶାରଳାଙ୍କ ସନ୍ଧ୍ୟା ବେଶ ଦର୍ଶନ

ସାହିତ୍ୟ ପତ୍ରିକା 'ସ୍ୱପ୍ନଦୀପ'ର ପୂଜା ସଂଖ୍ୟା ଲୋକାର୍ପିତ

ଜଗତସିଂହପୁର, ୨୫।୯ (ସମିସ): ତ୍ରୈମାସିକ ସାହିତ୍ୟ ପତ୍ରିକା 'ସ୍ୱପ୍ନଦୀପ'ର ତୃତୀୟ ବର୍ଷର ପ୍ରଥମ ତଥା ପୂଜା ସଂଖ୍ୟା ଜଗତସିଂହପୁରର ଜିଲ୍ଲାର ବାଲିକୁଦାସ୍ଥ ଅଞ୍ଜିରା ଉର୍ଦ୍ଧୁ ସରକାରୀ ପ୍ରାଥମିକ ବିଦ୍ୟାଳୟରେ ଲୋକାର୍ପିତ ହୋଇଛି। ପତ୍ରିକାର ମୁଖ୍ୟ ସମ୍ପାଦକ ଡଃ କାଳୀକିଙ୍କରଙ୍କ ପୌରୋହିତ୍ୟରେ ଅନୁଷ୍ଠିତ ଲୋକାର୍ପଣ ଉତ୍ସବରେ ବାଲିକୁଦାର ପୂର୍ବତନ ସରପଞ୍ଚ ଗୌରାଙ୍ଗ ଚରଣ ଦାଶ ମୁଖ୍ୟଅତିଥି, ଜଗତସିଂହପୁର ତରଡ଼ାପଡ଼ାସ୍ଥ ଶିଳ୍ପ ତାଲିମ କେନ୍ଦ୍ର ନିର୍ଦ୍ଦେଶକ ରଶ୍ମିରଞ୍ଜନ ମିଶ୍ର, ପ୍ରଧାନଶିକ୍ଷୟିତ୍ରୀ ବନ୍ଦିତା ମହାପାତ୍ର, ସମାଜସେବୀ ଚିତ୍ତରଞ୍ଜନ ସାହୁ ଓ ଡା କମଳ ସୌରଭ ଦାଶ ସମ୍ମାନିତ ଅତିଥି ଭାବରେ ଯୋଗ ଦେଇଥିଲେ। ସମ୍ପାଦିକା ସୌଭାଗିନୀ ମିଶ୍ର ସ୍ୱପ୍ନଦୀପ କେମିତି ଶିଶୁ କିଶୋରଙ୍କ ପାଇଁ ଉପାଦେୟ ସେ ବିଷୟରେ ଆଲୋକପାତ କରିଥିଲେ। ମୁଖ୍ୟ ଅତିଥି ଗୌରାଙ୍ଗ ଚରଣ ଦାଶ ସ୍ୱପ୍ନଦୀପ ପତ୍ରିକାର ଲୋକାର୍ପଣ ପାଇଁ ଅଞ୍ଜିରା ଉର୍ଦ୍ଧୁ ବିଦ୍ୟାଳୟକୁ ଚୟନ କରିଥିବାରୁ ମୁଖ୍ୟ ସମ୍ପାଦକ ଓ ସମ୍ପାଦିକାଙ୍କୁ କୃତଜ୍ଞତା ଜଣାଇଥିଲେ। ତରଡ଼ାପଡ଼ା ଆଇଟିଆଇ ନିର୍ଦ୍ଦେଶକ ରଶ୍ମିରଞ୍ଜନ ମିଶ୍ର ଆଜିର ଶିକ୍ଷାରେ ଏମିତି ପତ୍ରପତ୍ରିକାର ଆବଶ୍ୟକତା ସମ୍ପର୍କରେ ବୁଝାଇ କହିଥିଲେ। ବିଦ୍ୟାଳୟର ପ୍ରଧାନଶିକ୍ଷୟିତ୍ରୀ ବନ୍ଦିତା ମହାପାତ୍ର କହିଲେ, ସ୍ୱପ୍ନଦୀପ ପତ୍ରିକା ଲୋକାର୍ପଣ ଉତ୍ସବ ଆମ ବିଦ୍ୟାଳୟରେ ଆୟୋଜିତ ହୋଇଥିବାରୁ ଆମେ ନିଜକୁ ଭାଗ୍ୟବାନ ମନେ କରୁଛୁ। ବିଦ୍ୟାଳୟର ଅନ୍ୟତମ ବରିଷ୍ଠ ଶିକ୍ଷକ ରମାକାନ୍ତ ବାରିକ କହିଲେ, ସ୍ୱପ୍ନଦୀପ ପତ୍ରିକା ଏକ ସ୍ୱତନ୍ତ୍ର ପତ୍ରିକା। ଯେଉଁଥିରେ ପିଲାଙ୍କ ପାଇଁ ବହୁ ପ୍ରେରଣାଦାୟୀ ଗପ ଓ କବିତା ରହିଛି। ଅନ୍ୟତମ ସମ୍ମାନିତ ଅତିଥି ଚିତ୍ତରଞ୍ଜନ ସାହୁ ଓ ଡା କମଳ ସୌରଭ ଦାସ ମଧ୍ୟ ପିଲାଙ୍କୁ କବିତା ଓ ଗପ ଆଦି ଲେଖିବାକୁ ପ୍ରେରଣା ଦେଇଥିଲେ। ସୁଧୀର ଶତପଥୀ ସ୍ୱାଗତ ଭାଷଣ ପ୍ରଦାନ କରିଥିବାବେଳେ ଶିକ୍ଷୟିତ୍ରୀ ମଧୁସ୍ମିତା ଦାସ ଧନ୍ୟବାଦ ଅର୍ପଣ କରିଥିଲେ।

ସ୍ୱାମୀ ଚିଦାନନ୍ଦ ସରସ୍ୱତୀଙ୍କ ଜୟନ୍ତୀ

କେନ୍ଦ୍ରାପଡ଼ା, ୨୫।୯ (ସମିସ): ବିଶ୍ୱ ଦିବ୍ୟ ଜୀବନ ସଂଘର ସ୍ରଷ୍ଟା ସ୍ୱାମୀ ଶିବାନନ୍ଦ ସରସ୍ୱତୀଙ୍କ ପଟ୍ଟଶିଷ୍ୟ ସ୍ୱାମୀ ଚିଦାନନ୍ଦ ସରସ୍ୱତୀଙ୍କ ଜୟନ୍ତୀ ଉତ୍ସବ କପାଳେଶ୍ୱର ପଞ୍ଚାୟତର ଗରାପୁରସ୍ଥ ଦିବ୍ୟ ଜୀବନ ସଂଘ ଶିବାନନ୍ଦ ଆଶ୍ରମ ପରିସରରେ ଅନୁଷ୍ଠିତ ହୋଇଯାଇଛି। ଏ ଉପଲକ୍ଷେ ଶ୍ରୀମଦ୍ ଭାଗବତ ପାରାୟଣ, ଗୀତା ପ୍ରବଚନ, ରାମ ଚରିତ ମାନସ ପାରାୟଣ, ବିଶ୍ୱଶାନ୍ତି ପାଇଁ ଅଖଣ୍ଡ ନାମ ସଂକୀର୍ତ୍ତନ, ନାମଯଜ୍ଞ, ରୁଦ୍ରାଭିଷେକ, ଦରିଦ୍ର ନାରାୟଣ ସେବା, ସ୍ୱାସ୍ଥ୍ୟସେବା, ଜିଲ୍ଲା ମୁଖ୍ୟ ଚିକିତ୍ସାଳୟ ଓ ଦୃଷ୍ଟିବାଧିତ ବିଦ୍ୟାଳୟର ଅନ୍ତେବାସୀଙ୍କୁ ଫଳ ବଣ୍ଟନ ଓ ବୃକ୍ଷ ରୋପଣ ଆଦି କାର୍ଯ୍ୟକ୍ରମ ଅନୁଷ୍ଠିତ ହୋଇଯାଇଛି। ଶିବାନନ୍ଦ ଜୟନ୍ତୀଠାରୁ ଚିଦାନନ୍ଦ ଜୟନ୍ତୀ ପର୍ଯ୍ୟନ୍ତ ଅଧ୍ୟାତ୍ମିକ ପକ୍ଷ ଶ୍ରୀମାଙ୍କ ପ୍ରତ୍ୟକ୍ଷ ତତ୍ତ୍ୱାବଧାନରେ ପାଳନ କରାଯାଇଛି। ବୁଧବାର ଚିଦାନନ୍ଦ ଜୟନ୍ତୀ ଉପଲକ୍ଷେ ପ୍ରାତଃ ସତ୍‌ସଙ୍ଗ, ନଗର ପରିକ୍ରମା, ଦେବାଳୟରେ ପୂଜାର୍ଚ୍ଚନା ପରେ ଗୁରୁଦେବଙ୍କ ପାଦପୂଜା କରାଯାଇଥିଲା। ଆଶ୍ରମର ଅଧ୍ୟକ୍ଷା ଶ୍ରୀମା ସ୍ୱାମୀ ଦିବ୍ୟସ୍ୱରୂପାନନ୍ଦ ସରସ୍ୱତୀଙ୍କ ଅଧ୍ୟକ୍ଷତାରେ ଅନୁଷ୍ଠିତ ଆଧ୍ୟାତ୍ମିକ ଆଲୋଚନାଚକ୍ରରେ ଜିଲ୍ଲା ପରିଷଦ ସଭାପତି ଲିଲିତା ଦାସ, ଜିଲ୍ଲା ପରିଷଦ ସଭ୍ୟ ରଶ୍ମିରଞ୍ଜନ ରାଉତ, ଆଶ୍ରମର ପ୍ରତିଷ୍ଠାତା ହେମନ୍ତ ପରିଡ଼ା, କେନ୍ଦ୍ରାପଡ଼ା ଏସଡିପିଓ ଜ୍ୟୋତିରଞ୍ଜନ ଗୌଡ, ଡଃ କାଳୀପ୍ରସନ୍ନ ଶତପଥୀ ପ୍ରମୁଖ ଅତିଥି ଭାବେ ଯୋଗ ଦେଇଥିଲେ। ଅନ୍ୟମାନଙ୍କ ମଧ୍ୟରେ ଆଶ୍ରମର ସମ୍ପାଦକ ଶରତ ପାତ୍ର, ଅର୍ଚ୍ଚନା ଗୋଏଙ୍କା, ଗଗନ ଜେନା, ମାଧବ ପ୍ରଧାନ, ଅଭିଜିତ ଦାସ, ଅଭିମନ୍ୟୁ ଗେଚ୍ଛାୟତ, ଗାୟତ୍ରୀ ମହାନ୍ତି, ଶ୍ରୀଧର ରାଉତ ପ୍ରମୁଖ ଯୋଗ ଦେଇଥିଲେ। ବ୍ରହ୍ମଚାରୀ ନୃସିଂହନାଥ ଦାସଙ୍କ ତତ୍ତ୍ୱାବଧାନରେ ଶିବାନନ୍ଦ ବିଦ୍ୟାମନ୍ଦିରର ସମସ୍ତ ଗୁରୁଜୀ ଓ ଗୁରୁମା ଉତ୍ସବ ପରିଚାଳନା କରିଥିଲେ। ରବିନାରାୟଣ ମହାପାତ୍ର ରୁଦ୍ରାଭିଷେକ କରିଥିଲେ।

ଟିବି ରୋଗୀଙ୍କୁ ଇଫ୍‌କୋର ସହାୟତା

ପାରାଦୀପ, ୨୫।୯ (ସମିସ): ପାରାଦୀପର ଇଫ୍‌କୋ ୟୁନିଟ୍ ପକ୍ଷରୁ ଟିବି ରୋଗୀଙ୍କୁ ସହାୟତା ପ୍ରଦାନ କରାଯାଇଛି। କେନ୍ଦ୍ରାପଡ଼ା ଜିଲ୍ଲାର ମହାକାଳପଡ଼ା, ମାର୍ଶାଘାଇ ଓ ଗରଦପୁର ବ୍ଲକର ୧୦୦ ଜଣ ଟିବି ରୋଗୀଙ୍କୁ ଏକବର୍ଷ ନିମନ୍ତେ ସହାୟତା ପ୍ରଦାନ କରାଯାଇଛି। ପୂର୍ବରୁ ଇଫ୍‌କୋ ପାରାଦୀପ ୟୁନିଟ୍ ଟିବିମୁକ୍ତ ଭାରତ ଅଭିଯାନରେ ସାମିଲ ହୋଇ ଜଗତସିଂହପୁର ଜିଲ୍ଲା ଟିବି ରୋଗୀଙ୍କୁ ସହାୟତା ପ୍ରଦାନ କରିଥିଲା। ପାଟକୁରା, ମାର୍ଶାଘାଇ ଓ ମହାକାଳପଡ଼ାର ସ୍ୱାସ୍ଥ୍ୟକେନ୍ଦ୍ରରେ ଆୟୋଜିତ ଆୟୋଜିତ କାର୍ଯ୍ୟକ୍ରମରେ କେନ୍ଦ୍ରାପଡ଼ା ଜିଲ୍ଲା ମୁଖ୍ୟ ଚିକିତ୍ସାଧିକାରୀ ଡା. ମନୋରଞ୍ଜନ କର ମୁଖ୍ୟଅତିଥି ଭାବେ ଯୋଗଦେଇ କାର୍ଯ୍ୟକ୍ରମକୁ ଉଦଘାଟନ କରିଥିଲେ। ଅତିରିକ୍ତ ଜିଲ୍ଲା ସ୍ୱାସ୍ଥ୍ୟାଧିକାରୀ ଡା. ସଚ୍ଚିଦାନନ୍ଦ ମିଶ୍ର, ଇଫକୋର ଲୋକସମ୍ପର୍କ ଅଧିକାରୀ ଡ. ପ୍ରସନ୍ନ ବେଉରା, ଜିଲ୍ଲା ଚିକିତ୍ସାଳୟର ପ୍ରଶାସନିକ ଅଧିକାରୀ ଦିଲ୍ଲୀପ ନାୟକ, ପାଟକୁରା ଓ ମହାକାଳପଡ଼ା ଚିକିତ୍ସାଳୟର ଚିକିତ୍ସାଧିକାରୀ ଡା. ନିରଞ୍ଜନ କର, ପିଏମଟିବିଏମବିଏର ରାଜ୍ୟ ପ୍ରୋଗାମ ଅଫିସର ଶିବପ୍ରସାଦ ଓଝା ପ୍ରମୁଖ ଯୋଗ ଦେଇଥିଲେ। ପିଏମଟିବିଏମବିଏ କାର୍ଯ୍ୟକ୍ରମକୁ ସଫଳ କରିବା ପାଇଁ ଇଫକୋ ପାରାଦୀପ ୟୁନିଟ୍ ସମସ୍ତ ପ୍ରକାରର ସହଭାଗିତା ଯୋଗାଇ ଦେଉଛି। ଟିବିରେ ପୀଡ଼ିତଙ୍କୁ ପୋଷଣଯୁକ୍ତ ଖାଦ୍ୟ, ଔଷଧ, ସ୍ୱାସ୍ଥ୍ୟ ସଚେତନତା ଆଦି ଯୋଗାଇ ଦେଇ ଭାରତକୁ ଟିବିମୁକ୍ତ କରିବାରେ ସକ୍ରିୟ ସହଯୋଗ କରୁଛି। ରାଜ୍ୟର ଏକମାତ୍ର ଅନୁଷ୍ଠାନ ଭାବେ କୋଭିଡ ସମୟରେ ଇଫକୋ ପାରାଦୀପ ୟୁନିଟ୍ ୭କୋଟି ଟଙ୍କା ବ୍ୟୟରେ ମେଡିକାଲ୍‌ରେ ବ୍ୟବହାର ହେଉଥିବା ଅକ୍ସିଜେନ ପ୍ଲାଣ୍ଟ କାର୍ଯ୍ୟକ୍ଷମ କରିଥିଲା। ଏତଦ୍‌ବ୍ୟତୀତ ବିଭିନ୍ନ ବିପର୍ଯ୍ୟୟ ସମୟରେ ପୀଡ଼ିତଙ୍କୁ ଇଫକୋ ପାରାଦୀପ ୟୁନିଟ୍ ସହାୟତା ପ୍ରଦାନ କରିଆସିଛି।

ବେଳାଭୂମିରେ ସଫେଇ କାର୍ଯ୍ୟକ୍ରମ

ପାରାଦୀପ, ୨୫।୯ (ସମିସ): ଷ୍ଟେଟ ବ୍ୟାଙ୍କ ଅଫ ଇଣ୍ଡିଆ ପାରାଦୀପ ଶାଖା ଓ ଆହ୍ୱାନ ଫାଉଣ୍ଡେସନର ମିଳିତ ସହଯୋଗରେ ଆଜି ସ୍ଥାନୀୟ ବିଜୁ ମଇଦାନ ପାରାଦୀପ ବେଳାଭୂମିରେ ସଫେଇ କାର୍ଯ୍ୟକ୍ରମ କରାଯାଇଛି। ଏହ

● ନାବାଳିକା ଅପହରଣ ମାମଲା

ଦୋଷୀକୁ ଏକବର୍ଷ ସଶ୍ରମ କାରାଦଣ୍ଡ

ଢେଙ୍କାନାଳ,୨୫।୯ (ସମିସ): ନାବାଳିକା ଅପହରଣ ମାମଲାର ବିଚାର କରି ଢେଙ୍କାନାଳ ଫାଷ୍ଟଟ୍ରାକ କୋର୍ଟ ବିଚାରପତି ପ୍ରସନ୍ନ କୁମାର କର୍ଣ୍ଣ ଅଭିଯୁକ୍ତକୁ ଦୋଷୀ ସାବ୍ୟସ୍ତ କରିବା ସହ ଏକବର୍ଷ ସଶ୍ରମ କାରାଦଣ୍ଡରେ ଦଣ୍ଡିତ କରିଛନ୍ତି। ମାମଲାର ବିବରଣୀ ଅନୁଯାୟୀ, କାମାକ୍ଷାନଗର ଥାନା ଜିରାଳ ଅଞ୍ଚଳର ୧୫ ବର୍ଷୀୟ ନାବାଳିକା ଗାଁ ନିକଟ କଲେଜ ପଛପାଖକୁ ପରିଶ୍ରା କରିବାକୁ ଯାଇଥିବା ବେଳେ ଚନ୍ଦନ ମଲ୍ଲିକ ତାଙ୍କୁ ଅପହରଣ କରିଥିଲେ। ଘଟଣା ସମ୍ପର୍କରେ ଜାଣିପାରି ନାବାଳିକାଙ୍କ ପରିବାର ଲୋକେ ଚନ୍ଦନର ମଉସା ଘର ମଲ୍ଲିକ ସାହିକୁ ସନ୍ଧାନ କରିବାକୁ ଯାଇଥିଲେ। ସେଠାରେ ଥିବା ଝିଅକୁ ଉଦ୍ଧାର କରିବାକୁ ଯାଇଥିବା ବେଳେ ଚନ୍ଦନ ପରିବାର ଲୋକେ ତାଙ୍କୁ ମାଡ଼ ମାରିବା ସହିତ ଝିଅକୁ ଏକ ସ୍ଥାନକୁ ନେଇଯାଇଥିଲେ। ଏପରିକି ନାବାଳିକାଙ୍କ ପରିବାର ଲୋକଙ୍କୁ ହତ୍ୟା ଧମକ ଦେଇଥିଲେ। ଏ ସମ୍ପର୍କରେ ନାବାଳିକାଙ୍କ ବାପା ଥାନାରେ ଚନ୍ଦନ ଏବଂ ତାଙ୍କ ପରିବାର ସଦସ୍ୟଙ୍କ ନାମରେ ଅଭିଯୋଗ କରିଥିଲେ। ପୁଲିସ ମାମଲା ରୁଜୁକରି ଚାର୍ଜସିଟ ଦାଖଲ କରିଥିଲା। ଢେଙ୍କାନାଳ ଫାଷ୍ଟ ଟ୍ରାକ କୋର୍ଟରେ ମାମଲାର ବିଚାର ଚାଲିଥିଲା। ଏହି ମାମଲାରେ ମୋଟ ୩୦ ଜଣ ସାକ୍ଷୀ ଓ ପୀଡ଼ିତା ତଥା ତାଙ୍କ ପରିବାର ଲୋକଙ୍କ ବୟାନ ରେକର୍ଡ କରାଯାଇଥିଲା। ସମସ୍ତ ସାକ୍ଷ୍ୟ ପ୍ରମାଣ ଆଧାରରେ ବିଚାରପତି କର୍ଣ୍ଣ ଚନ୍ଦନ ଓରଫ ସଚିନ ମଲ୍ଲିକଙ୍କୁ ଅପହରଣ ଅଭିଯୋଗରେ ଦୋଷୀ ସାବ୍ୟସ୍ତ କରିବା ସହ ଦଣ୍ଡାଦେଶ ପ୍ରଦାନ କରିଛନ୍ତି। ଏହା ସହ ଏକ ହଜାର ଟଙ୍କା ଜରିମାନା କରିଛନ୍ତି। ଜରିମାନା ଅନାଦେୟ ଅଧିକ ଏକ ମାସ ଜେଲ ଦଣ୍ଡ ଭୋଗିବାକୁ ରାୟରେ ଉଲ୍ଲେଖ କରିଛନ୍ତି। ପ୍ରମାଣ ଅଭାବରୁ ଅନ୍ୟମାନଙ୍କୁ ଖଲାସ କରିଦିଆଯାଇଛି। ସରକାରଙ୍କ ତରଫରୁ ଅତିରିକ୍ତ ପିପି ଜାହିର ମହମ୍ମଦ ମାମଲା ପରିଚାଳନା କରୁଥିଲେ। ଜିଲ୍ଲା ଅଭିଯୋଜନ ନିର୍ଦ୍ଦେଶାଳୟ ଉପନିର୍ଦ୍ଦେଶକ ଗଣେଶ କୁମାର ବେହେରାଙ୍କ ତତ୍ତ୍ୱାବଧାନରେ ମାମଲା ପରିଚାଳନା ହେଉଥିଲା।

ସ୍ମାର୍ଟ କୃଷି ଓ ସରକାରୀ ଯୋଜନା ସହ ସମ୍ପୃକ୍ତୀକରଣ ବୈଠକ

ଭୁବନ,୨୫।୯ (ସମିସ): ଢେଙ୍କାନାଳ ଜିଲ୍ଲା ଭୁବନ ଓ କଙ୍କଡ଼ାହାଡ଼ ବ୍ଲକରେ ଏଚ୍‌ଡିଏଫ୍‌ସି ବ୍ୟାଙ୍କ ପରିବର୍ତ୍ତନ ସହାୟତାରେ ମହାଶକ୍ତି ଫାଉଣ୍ଡେସନ ଦ୍ୱାରା କାର୍ଯ୍ୟକାରୀ ହେଉଥିବା ଚିରନ୍ତନ ପ୍ରକଳ୍ପ ଅଧୀନରେ ସରକାରୀ ଯୋଜନା ଓ କାର୍ଯ୍ୟକ୍ରମଗୁଡ଼ିକର କାର୍ଯ୍ୟକାରିତା ସମ୍ପର୍କରେ ଭୁବନସ୍ଥିତ କୃଷକ ସହଯୋଗ ଓ ସୂଚନା କେନ୍ଦ୍ର ସଭାଗୃହରେ ଏକ ସମନ୍ୱୟ ବୈଠକ ଅନୁଷ୍ଠିତ ହୋଇଛି। ଏଥିରେ ଭୁବନ ବ୍ଲକର ୫ ପଞ୍ଚାୟତରୁ ୫୦ରୁ ଅଧିକ ଚାଷୀ ଓ ସ୍ୱୟଂ ସହାୟକ ଗୋଷ୍ଠୀ ସଭ୍ୟା ଯୋଗଦେଇ ଜଳବାୟୁ ପରିବର୍ତ୍ତନ ସହଣି ଚାଷ ସମ୍ପର୍କିତ ନିଜ ଅଭିଜ୍ଞତା ଏବଂ ଆବଶ୍ୟକତା ସମ୍ପର୍କରେ ତଥ୍ୟ ଉପସ୍ଥାପନ କରିଥିଲେ। ଅତିଥି ଭାବେ ଏଚ୍‌ଡିଏଫ୍‌ସି ବ୍ୟାଙ୍କ ଶାଖା ପରିଚାଳକ ଜଗବନ୍ଧୁ ପାତ୍ର, ସହକାରୀ ଉଦ୍ୟାନ ଅଧିକାରୀ ମନୋରମା ମୁକୁଟ, ଗୋଷ୍ଠୀ କୃଷି ଅଧିକାରୀ ବିଶ୍ୱକଲ୍ୟାଣୀ ବେହେରା, ଗୋଷ୍ଠୀ ପ୍ରାଣୀ ଚିକିତ୍ସା ଅଧିକାରୀ ତ୍ରିଲୋଚନ ସାହୁ, ସହକାରୀ କୃଷି ଅଧିକାରୀ ଅମର ସାମଲ, ଅତିରିକ୍ତ ପ୍ରୋଗ୍ରାମ ଅଧିକାରୀ ପ୍ରିୟଦର୍ଶିନୀ ଦାସ ଯୋଗଦେଇଥିଲେ। ଜଳବାୟୁ ପରିବର୍ତ୍ତନ ପରିପ୍ରେକ୍ଷୀରେ ଚାଷୀମାନଙ୍କ ଆର୍ଥିକ ଉନ୍ନତି, ମୃତ୍ତିକା ସ୍ୱାସ୍ଥ୍ୟ, ଫସଲରେ ରୋଗପୋକ ପରିଚାଳନା, ସୌରଶକ୍ତି ଆଧାରିତ ଜଳସେଚନ, ବର୍ଷାଜଳ ପରିଚାଳନା, ବୁନ୍ଦା ଜଳସେଚନ, ଜଳସମ୍ପଦର ସୁବିନିଯୋଗ ତଥା ନିରାପଦ ଖାଦ୍ୟ ଉତ୍ପାଦନ ପାଇଁ ପ୍ରକଳ୍ପ ଚିରନ୍ତନ ଦ୍ୱାରା କାର୍ଯ୍ୟକାରୀ ହେଉଥିବା ଭିତ୍ତିନ୍ନ ମଡେଲ ଉପରେ ପ୍ରକଳ୍ପ ମ୍ୟାନେଜର ବୁଧନାଥ ପଣ୍ଡା ଉପସ୍ଥାପନ କରିଥିଲେ। କୃଷି ବିଶେଷଜ୍ଞ ଆଶୁତୋଷ ପାଲ ଜଳବାୟୁ ପରିବର୍ତ୍ତନର ପ୍ରଭାବ ଏବଂ ଜଳବାୟୁ ପରିବର୍ତ୍ତନ ସହଣି କୃଷି ବ୍ୟବସ୍ଥାର ବିଭିନ୍ନ ଉଦାହରଣ ସହ ବିଭିନ୍ନ ସରକାରୀ ଯୋଜନାଗୁଡ଼ିକ ସହିତ ସମ୍ପୃକ୍ତୀକରଣର ଯଥାର୍ଥତା ଉପରେ ଆଲୋଚନା କରିଥିଲେ। ବ୍ଲକ କୋଅର୍ଡିନେଟର ବିଦିତା ଷଣ୍ଢ ଧନ୍ୟବାଦ ଅର୍ପଣ କରିଥିଲେ।

ଅଧ୍ୟାପକଙ୍କୁ ଅଧ୍ୟକ୍ଷାଙ୍କ ଦୁର୍ବ୍ୟବହାର

ଉପଜିଲ୍ଲାପାଳଙ୍କୁ ଅଭିଯୋଗ

ହିନ୍ଦୋଳ,୨୫।୯ (ସମିସ): ହିନ୍ଦୋଳ ଉପଖଣ୍ଡ ସାତମାଇଲସ୍ଥିତ ଜନତା ମହାବିଦ୍ୟାଳୟର ଅଧ୍ୟକ୍ଷା କଲେଜର ରାଜନୀତି ବିଜ୍ଞାନ ବିଭାଗ ଅଧ୍ୟାପକ ପ୍ରିୟତୋଷ ବିଶ୍ୱାଳଙ୍କୁ କଲେଜ ପରିସରରେ ବୁଧବାର ଦୁର୍ବ୍ୟବହାର କରିଥିବା ନେଇ ହିନ୍ଦୋଳ ଉପଜିଲ୍ଲାପାଳଙ୍କୁ ଅଭିଯୋଗ ହୋଇଛି। ଅଭିଯୋଗ ଅନୁଯାୟୀ ଅଧ୍ୟାପକ ବିଶ୍ୱାଳ ପୂର୍ବାହ୍ନ ୧୦ଟାରେ ଅଧ୍ୟକ୍ଷାଙ୍କ ପ୍ରକୋଷ୍ଠକୁ ବିଭାଗୀୟ କାର୍ଯ୍ୟରେ ଯାଇଥିବା ବେଳେ ସେଠାରେ ଅଧ୍ୟକ୍ଷା କୌଣସି କାରଣ ନ ଥାଇ ତାଙ୍କୁ ଦୁର୍ବ୍ୟବହାର କରିବା ସହ ପ୍ରକୋଷ୍ଠରୁ ବାହାରି ଯିବାକୁ ନିର୍ଦ୍ଦେଶ ଦେଇଥିଲେ। ଏଥିରେ ଅପମାନିତ ହୋଇ ଅଧ୍ୟାପକ ଗୁରୁବାର ଉପଜିଲ୍ଲାପାଳଙ୍କୁ ଏ ସମ୍ପର୍କରେ ଅଭିଯୋଗ କରିଛନ୍ତି। ଏ ସମ୍ପର୍କରେ ଉପଜିଲ୍ଲାପାଳ ପ୍ରଭାସ ବେଉରାଙ୍କୁ ଯୋଗାଯୋଗ କରିବାରେ ସେ କୁହନ୍ତି ଅଧ୍ୟାପକଙ୍କଠାରୁ ଅଭିଯୋଗ ପାଇଛି। ତଦନ୍ତ ପାଇଁ ଏକ କମିଟି ଗଠନ କରାଯାଇଛି ବୋଲି ସେ କହିଛନ୍ତି।

କ୍ରୀଡ଼ା ଶିକ୍ଷକଙ୍କ ପତ୍ନୀ ବିୟୋଗ

ଯୋରନ୍ଦା,୨୫।୯ (ସମିସ): ଢେଙ୍କାନାଳ ଜିଲ୍ଲା ଗଁଦିଆ ବ୍ଲକ ଷଡ଼ଙ୍ଗୀ କଲେଜର କ୍ରୀଡ଼ା ଶିକ୍ଷକ ସରୋଜ କୁମାର ମହାପାତ୍ରଙ୍କ ପତ୍ନୀ ରୁନୁବାଳା ମହାପାତ୍ର (୪୦)ଙ୍କର ବୁଧବାର ପରଲୋକ ହୋଇଛି। ସକାଳେ ଚା' କରୁଥିବା ସମୟରେ ସେ ହଠାତ୍ ଅସୁସ୍ଥ ହୋଇପଡ଼ିଥିଲେ। ତାଙ୍କୁ ଢେଙ୍କାନାଳ ମୁଖ୍ୟ ଚିକିତ୍ସାଳୟରେ ଭର୍ତ୍ତି କରାଯାଇଥିଲା। ଡାକ୍ତର ତାଙ୍କୁ ମୃତ ଘୋଷଣା କରିଥିଲେ। ଗ୍ରାମ ଶ୍ମଶାନରେ ତାଙ୍କ ଶେଷକୃତ୍ୟ ସମ୍ପନ୍ନ କରାଯାଇଛି। ସ୍ଥାନୀୟ ଅଞ୍ଚଳର ବହୁ ମାନ୍ୟଗଣ୍ୟ ବ୍ୟକ୍ତି ତାଙ୍କ ଶେଷଦର୍ଶନ କରିଥିଲେ। ଷଡ଼ଙ୍ଗୀ କଲେଜର ଅଧ୍ୟାପକ, କର୍ମଚାରୀ, ତାଙ୍କ ବାସଭବନରେ ପହଞ୍ଚି ପରିବାର ଲୋକଙ୍କୁ ସମବେଦନା ଜଣାଇଥିଲେ। ସେ ଜଣେ ଶାନ୍ତ, ସରଳ ଓ ଧର୍ମପ୍ରାଣା ମହିଳା ଥିଲେ। ତାଙ୍କ ବିୟୋଗରେ ଗ୍ରାମରେ ଶୋକାକୁଳ ପରିବେଶ ସୃଷ୍ଟି ହୋଇଛି।

ପ୍ରମୁଖ ଶାସନ ସଚିବଙ୍କ ଉନ୍ନୟନ କାର୍ଯ୍ୟ ସମୀକ୍ଷା

ପରିବା ଓ ଫଳଚାଷ ବୃଦ୍ଧି ପାଇଁ ଆଗ୍ରାଧିକାର ଦେବାକୁ ନିର୍ଦ୍ଦେଶ

ଢେଙ୍କାନାଳ,୨୫।୯ (ସମିସ)

କୃଷି ଓ କୃଷକ ସଶକ୍ତୀକରଣ ବିଭାଗ ପ୍ରମୁଖ ଶାସନ ସଚିବ ଅରବିନ୍ଦ ପାଢ଼ୀ ଢେଙ୍କାନାଳ ଆକାଂକ୍ଷା ଜିଲ୍ଲାର ବିଭିନ୍ନ ଉନ୍ନୟନ କାର୍ଯ୍ୟକ୍ରମ ସମୀକ୍ଷା କରିଛନ୍ତି। ଜିଲ୍ଲା କାର୍ଯ୍ୟାଳୟ ସଦଭାବନା ସଭାଗୃହରେ ଅନୁଷ୍ଠିତ ବୈଠକରେ ସେ ଜିଲ୍ଲାରେ ସ୍ୱାସ୍ଥ୍ୟ, ଶିକ୍ଷା, କୃଷି, ଦକ୍ଷତା ବିକାଶ ଓ ବିଭିନ୍ନ ଯୋଜନାରେ ଗୃହ ନିର୍ମାଣ କାର୍ଯ୍ୟର ସମୀକ୍ଷା କରିଥିଲେ। ଦୁର୍ଗମ ଅଞ୍ଚଳରେ ଗର୍ଭବତୀ ମହିଳାମାନେ ଯେପରି ପ୍ରସବରେ କୌଣସି ଅସୁବିଧାର ସମ୍ମୁଖୀନ ନ ହୁଅନ୍ତି ସେଥିପ୍ରତି ବିଶେଷ ଦୃଷ୍ଟି ଦେବା ସହ ମା' ଓ ଶିଶୁଙ୍କ ପୁଷ୍ଟି ସାଧନ ଓ ସ୍ୱାସ୍ଥ୍ୟ ପ୍ରତି ଅଧିକ ଯତ୍ନବାନ ହେବାକୁ କହିଥିଲେ। କନ୍ୟା ସନ୍ତାନ ଜନ୍ମହାର ବୃଦ୍ଧି ନିମନ୍ତେ କନ୍ୟା ଭ୍ରୂଣହତ୍ୟା ରୋକିବା ପାଇଁ ଲିଙ୍ଗ ନିରୂପଣ କରୁଥିବା ଅଲଟ୍ରାସାଉଣ୍ଡ କ୍ଲିନିକରେ ନିୟମିତ ଚଢ଼ଉ କରି ଦୃଢ଼ କାର୍ଯ୍ୟାନୁଷ୍ଠାନ ଗ୍ରହଣ କରିବା ପାଇଁ କହିଥିଲେ। ଗୁଣାତ୍ମକ ଶିକ୍ଷା ପ୍ରଦାନ ଦିଗରେ ଅଧିକ ଧ୍ୟାନଦେବା ସହ ଅଧାରୁ ପାଠ ଛାଡ଼ିଥିବା ପିଲାଙ୍କୁ ପୁଣି ବିଦ୍ୟାଳୟକୁ ଫେରାଇ ଆଣିବା ଦିଗରେ ତତ୍ପରତାର ସହିତ କାର୍ଯ୍ୟ କରିବାକୁ କହିଥିଲେ। କାର୍ଯ୍ୟରେ ଖିଲାପ କରୁଥିବା ଶିକ୍ଷକମାନଙ୍କ ବିରୋଧରେ ଦୃଢ଼ କାର୍ଯ୍ୟାନୁଷ୍ଠାନ ଗ୍ରହଣ କରିବାକୁ କହିଥିଲେ। ଜିଲ୍ଲାରେ ପନିପରିବା ସହି ବିଭିନ୍ନ ଫଳଚାଷ ବୃଦ୍ଧି ପାଇଁ ଆଗ୍ରାଧିକାର ଦେବାକୁ କହିଥିଲେ। ଜିଲ୍ଲାପାଳ ଆଶିଷ ଈଶ୍ୱର ପାଟିଲ ଓ ଅନ୍ୟ ଅଧିକାରୀମାନେ ଆକାଂକ୍ଷା ଜିଲ୍ଲା ଅନ୍ତର୍ଗତ ବିଭାଗୀୟ କାର୍ଯ୍ୟକ୍ରମ ସମ୍ପର୍କରେ ସଚିବଙ୍କୁ ଅବଗତ କରାଇଥିଲେ। ବୈଠକରେ ଆଇଏଏସ ପ୍ରୋବେସନର ଭଗତ ସାମଲ କଲ୍ୟାଣ ରାଓ, ଅତିରିକ୍ତ ଜିଲ୍ଲାପାଳ (ସାଧାରଣ) ରମେଶ ଚନ୍ଦ୍ର ସେଠୀ, ଅତିରିକ୍ତ ଜିଲ୍ଲାପାଳ (ରାଜସ୍ୱ) ଲଳିତ ମୋହନ ବେହେରା, ଜିଲ୍ଲା ମୁଖ୍ୟ ଚିକିତ୍ସାଧିକାରୀ ସଞ୍ଜୟ ମହାପାତ୍ର ଓ ସମସ୍ତ ବିଭାଗର ଅଧିକାରୀ ଉପସ୍ଥିତ ଥିଲେ। ଜିଲ୍ଲା ପରିଷଦର ମୁଖ୍ୟ ଉନ୍ନୟନ ଅଧିକାରୀ ଦୀପ୍ତିରଞ୍ଜନ ସେଠୀ ଧନ୍ୟବାଦ ଅର୍ପଣ କରିଥିଲେ।

ତେଲ ଚୋରି ଘଟଣାରେ ୭ ଆନ୍ତଃରାଜ୍ୟ ଲୁଟେରା ଗିରଫ

ଅପରାଧୀଙ୍କୁ ଗିରଫ କରି ପୁଲିସ ଅଧିକାରୀ ସମ୍ମାନିତ

ଢେଙ୍କାନାଳ,୨୫।୯ (ସମିସ): ଢେଙ୍କାନାଳ ଜିଲ୍ଲାରେ ପୋଟ୍ରୋଲିୟମ ପାଇପ ଲାଇନରୁ ତେଲ ଚୋରିରେ ସାମିଲ ଥିବା ୭ ଅପରାଧୀଙ୍କୁ ଗିରଫ କରିବାରେ ସଫଳ ହୋଇଛି ପୁଲିସ। ଏ ନେଇ ଉତ୍ତରାଞ୍ଚଳ ଆଇଜି ସତ୍ୟବ୍ରତ ଭୋଇ ଓ ଇଡକଲ ମୁଖ୍ୟ ସାଧାରଣ ପରିଚାଳକ ଆଲୋକ ସାହୁ ଢେଙ୍କାନାଳ ଅତିରିକ୍ତ ଏସପି ସୂର୍ଯ୍ୟମଣି ପ୍ରଧାନ ଏବଂ ହିନ୍ଦୋଳ ଏସଡିପିଓ ସତ୍ୟକୁମାର ନନ୍ଦଙ୍କ ସମେତ ୨୧ ଜଣ ପୁଲିସ କର୍ମଚାରୀଙ୍କୁ ସମ୍ମାନିତ କରିଛନ୍ତି। ଇଡକଲ ତରଫରୁ ଆୟୋଜିତ କାର୍ଯ୍ୟକ୍ରମ ସଜାଗ ପ୍ରହରୀ ପ୍ରୋତ୍ସାହନ ଯୋଜନାରେ ଏହି ସମ୍ମାନ ପ୍ରଦାନ କରାଯାଇଛି। ଅତିରିକ୍ତ ଏସପି ସୂର୍ଯ୍ୟମଣି ପ୍ରଧାନଙ୍କୁ ପ୍ରଶଂସାପତ୍ର ପ୍ରଦାନ କରାଯାଇଥିବା ବେଳେ ଏସଡିପିଓ ସତ୍ୟକୁମାର ନନ୍ଦଙ୍କୁ ସମ୍ମାନିତ କରାଯିବା ସହ ୧୦ ହଜାର ଟଙ୍କା, ବାଲିମୀ ଥାନାଧିକାରୀ ସୁଚିସ୍ମିତା ମହାନ୍ତିଙ୍କୁ ୧୦ ହଜାର ଟଙ୍କା, ଏସ୍‌ଆଇ ଅନୁରାଗ ମଲ୍ଲିକଙ୍କୁ ୧୨ ହଜାର ୫ ଶହ ଟଙ୍କା, ମୋଟଙ୍ଗା ଥାନା ଏସ୍‌ଆଇ ରଞ୍ଜିତ ପ୍ରଧାନଙ୍କୁ ୧୨ ହଜାର ୫ ଶହ ଟଙ୍କା, ଗଁଦିଆ ଥାନା ଏସ୍‌ଆଇ ଏ ପରିଡ଼ାଙ୍କୁ ୧୨ ହଜାର ୫ ଶହ ଟଙ୍କା, ବାଲିମୀ ଥାନା ଏସ୍‌ଆଇ ମାମିନା ମିଶ୍ରଙ୍କୁ ୫ ହଜାର ଟଙ୍କା, ବାଲିମୀ ଥାନାର ଅମର ସେଠୀଙ୍କୁ ୫ ହଜାର ଟଙ୍କା, ଦିଲୀପ କୁମାର ରାଉତଙ୍କୁ ୫ ହଜାର ଟଙ୍କା, ପ୍ରମୋଦ କୁମାର ସେଠୀଙ୍କୁ ୫ ହଜାର ଟଙ୍କା, ମୋଟଙ୍ଗା ଥାନାର ପ୍ରଶାନ୍ତ କୁମାର ନାୟକଙ୍କୁ ୫ ହଜାର ଟଙ୍କା, ବାଲିମୀ ଓଏପିଏଫ କୁଲୁ ଖାଦିଆଙ୍କୁ ୫ ହଜାର ଟଙ୍କା, ଓଏପିଏଫ ମଦନ ଭୁୟାଁଙ୍କୁ ୫ ହଜାର ଟଙ୍କା, ବାଲିମୀ ଓଏପିଏଫ ଛବିଲା ଦେହୁରୀଙ୍କୁ ୫ ହଜାର ଟଙ୍କା, ଦୀପକ ସାମଲଙ୍କୁ ୫ ହଜାର ଟଙ୍କା, କେଶବ ସାମଲଙ୍କୁ ୫ ହଜାର ଟଙ୍କା, ହେମନ୍ତ ସାହୁଙ୍କୁ ୫ ହଜାର ଟଙ୍କା, ଆନନ୍ଦୀଚରଣ ମାଝିଙ୍କୁ ୫ ହଜାର ଟଙ୍କା, ଡ୍ରାଇଭର ପି ଦାସଙ୍କୁ ୫ ହଜାର ଟଙ୍କା, ଅଜୟ ଅମାନ୍ତଙ୍କୁ ୫ ହଜାର ଟଙ୍କା ପ୍ରଦାନ କରାଯାଇଛି।

ସୂଚନାଯୋଗ୍ୟ ତେଲଚୋରି ମାମଲାରେ ଏହି ପୁଲିସ ଅଧିକାରୀ ଓ କର୍ମଚାରୀମାନେ ମିଳିତ ଭାବେ ଅନୁଗୋଳ ସଦର ଥାନା କୁମଣ୍ଡ ଗ୍ରାମର ଲିପକ ସାହୁ ଓରଫ ଲିପୁ (୩୪), ବାଲିମୀ ଥାନା ତରକାବେଡ଼ାର ମଳୟ ନାଏକ (୩୩), ବଅଁରପାଳ ଥାନା ତେନ୍ତଲଇ ଗ୍ରାମର ସୁବ୍ରତ ନାଏକ ଓରଫ ଟୁଟୁ (୨୮), ତଳମୂଳ ଶାସନର ଅଜିତ କୁମାର ବେହେରା (୩୦), ତେନ୍ତଲଇ ଗ୍ରାମର ସୁଧାକର ନାଏକ (୨୪), ମୋଟଙ୍ଗା ଥାନା ଶ୍ରୀଡିହି ଗ୍ରାମର ବିକାଶ ଭୋଇ (୨୭) ଓ ତନ୍ତୋଲୋଇ ଗ୍ରାମର ଦୁଷ୍ମନ୍ତ ନାଏକ ଓରଫ ରାଜୁ (୩୭)ଙ୍କୁ ଗିରଫ କରିବାରେ ସଫଳ ହୋଇଥିଲେ।

ବ୍ଲକସ୍ତରୀୟ ବରିଷ୍ଠ ନାଗରିକ ସମ୍ମିଳନୀ

କଙ୍କଡ଼ାହାଡ଼,୨୫।୯ (ସମିସ): କଙ୍କଡ଼ାହାଡ଼ ବ୍ଲକ ବାତ୍ୟା ଆଶ୍ରୟସ୍ଥଳୀରେ ବ୍ଲକସ୍ତରୀୟ ବରିଷ୍ଠ ନାଗରିକ ସମ୍ମିଳନୀ ଅନୁଷ୍ଠିତ ହୋଇଛି। କଙ୍କଡ଼ାହାଡ଼ ବ୍ଲକ ବରିଷ୍ଠ ନାଗରିକ ମଞ୍ଚ ସଭାପତି ଭଗବାନ ସିଂହଙ୍କ ଅଧ୍ୟକ୍ଷତାରେ ଅନୁଷ୍ଠିତ କାର୍ଯ୍ୟକ୍ରମରେ ଜିଲ୍ଲା ବରିଷ୍ଠ ନାଗରିକ ପରିଷଦ ସଭାପତି ତଥା ଅବସରପ୍ରାପ୍ତ ବିଚାରପତି ଦୁର୍ଗାଚରଣ ମିଶ୍ର ମୁଖ୍ୟଅତିଥି, ଜିଲ୍ଲା ବରିଷ୍ଠ ନାଗରିକ ପରିଷଦ କାର୍ଯ୍ୟକାରୀ ସଭାପତି ଯୋଗୀନାଥ ମହାନ୍ତି ମୁଖ୍ୟବକ୍ତା, ଢେଙ୍କାନାଳ ଅତିରିକ୍ତ ଏସ୍‌ପି ସୂର୍ଯ୍ୟମଣି ପ୍ରଧାନ, କାମାକ୍ଷାନଗର ଏସ୍‌ଡିପିଓ ରଜନୀକାନ୍ତ ସାମଲ, ଜିଲ୍ଲା ବରିଷ୍ଠ ନାଗରିକ ପରିଷଦ କାର୍ଯ୍ୟକାରୀ ସଭାପତି ଅକ୍ଷୟ କୁମାର ସାହୁ, ଉପସଭାପତି ବିନାୟକ ଶତପଥୀ, ପୂର୍ବତନ ବ୍ଲକ ଅଧ୍ୟକ୍ଷ କାର୍ତ୍ତିକ ସାହୁ, ପୂର୍ବତନ ବ୍ଲକ ଅଧ୍ୟକ୍ଷା କଲ୍ୟାଣୀ ବେହେରା, କଙ୍କଡ଼ାହାଡ଼ କଲେଜର ଅବସରପ୍ରାପ୍ତ ଅଧ୍ୟକ୍ଷ ମହେଶ ପ୍ରସାଦ ହେନ୍ତାଳିଆ, ପୂର୍ବତନ ଜିଲ୍ଲା ପରିଷଦ ସଭ୍ୟ ନଟବର ସାହୁ, ପୂର୍ବତନ ସମିତି ସଭ୍ୟ ମୋହନ ସିଂହ, ଅବସରପ୍ରାପ୍ତ ପ୍ରଫେସର କ୍ଷୀରୋଦ ଚନ୍ଦ୍ର ନାୟକ, ବରିଷ୍ଠ ସାମ୍ବାଦିକ ପାଣ୍ଡବ ଚରଣ ଦାସ, ଜିଲ୍ଲା ଆଇନ ପରାମର୍ଶଦାତା ବୁଲା କିଶୋର ନାଥ, ଜିଲ୍ଲା ସଂଯୋଜକ ଅମ୍ବିକା ପ୍ରସାଦ ବରାଳ, ପ୍ରଭାକର ଗଡ଼ନାୟକ ପ୍ରମୁଖ ସମ୍ମାନିତ ଅତିଥି ଭାବେ ଯୋଗଦେଇଥିଲେ। ବରିଷ୍ଠ ନାଗରିକମାନଙ୍କୁ ଉପଯୁକ୍ତ ସମ୍ମାନ, ସରକାରୀ କାର୍ଯ୍ୟାଳୟରେ ସମସ୍ତ ସହଯୋଗ, ୬୦ ବର୍ଷରୁ ଊର୍ଦ୍ଧ୍ୱ ବୟସ୍କ ସମସ୍ତଙ୍କୁ ୩ ହଜାର ଟଙ୍କା ଭତ୍ତା, ବୟୋବନ୍ଦନା ଯୋଜନା ୭୦ ବର୍ଷ ପରିବର୍ତ୍ତେ ୬୦ ବର୍ଷରୁ ଲାଗୁ କରିବାକୁ ଦାବି କରାଯାଇଥିଲା। ବ୍ଲକ ବରିଷ୍ଠ ନାଗରିକ ମଞ୍ଚ କୋଷାଧ୍ୟକ୍ଷ ତଥା ପୂର୍ବତନ ବ୍ଲକ ଅଧ୍ୟକ୍ଷ ସନ୍ତୋଷ କୁମାର ସାହୁ ସ୍ୱାଗତ ଭାଷଣ ଓ ଅତିଥି ପରିଚୟ ପ୍ରଦାନ କରିଥିଲେ। ଉପସଭାପତି ଧନେଶ୍ୱର ସାହୁ ଧନ୍ୟବାଦ ଅର୍ପଣ କରିଥିଲେ। ଏଥିରେ ୨୧ ପଞ୍ଚାୟତର ଶତାଧିକ ବରିଷ୍ଠ ନାଗରିକ ଉପସ୍ଥିତ ଥିଲେ।

ଆଇଆଇଏମସି ଓ ଢେଙ୍କାନାଳ ବନଖଣ୍ଡ ପକ୍ଷରୁ ଫଟୋଗ୍ରାଫି ପ୍ରତିଯୋଗିତା

ଫଟୋ ଦାଖଲ ସମୟସୀମା ୫ଦିନ ବଢ଼ିଲା

ଢେଙ୍କାନାଳ,୨୫।୯ (ସମିସ): ସ୍ଥାନୀୟ ଭାରତୀୟ ଜନସଞ୍ଚାର ସଂସ୍ଥାନ (ଆଇଆଇଏମସି) ଓ ଢେଙ୍କାନାଳ ବନଖଣ୍ଡ କାର୍ଯ୍ୟାଳୟ ପକ୍ଷରୁ ମିଳିତ ଭାବେ ଆୟୋଜିତ ହେଉଥିବା ଫଟୋଗ୍ରାଫି ପ୍ରତିଯୋଗିତା ନେଇ ଫଟୋପ୍ରେମୀଙ୍କ ମଧ୍ୟରେ ବେଶ୍ ଉତ୍ସାହ ଦେଖାଦେଇଛି। ତେବେ ପୂର୍ବ ଘୋଷଣା ଗୁରୁବାର ଫଟୋ ଦାଖଲର ଶେଷଦିନ ଥିବାବେଳେ ଏହାକୁ ଆଉ ୫ ଦିନ ବଢ଼ାଇ ଦିଆଯାଇଛି। ଅଂଶଗ୍ରହଣକାରୀମାନେ ଆସନ୍ତେ ୩୦ ତାରିଖ ପର୍ଯ୍ୟନ୍ତ ଫଟୋ ଦାଖଲ କରିପାରିବେ ବୋଲି କୁହାଯାଇଛି। ଢେଙ୍କାନାଳ ଡିଏଫଓ ସୁମିତ କର ଏହି ଘୋଷଣା କରି କହିଛନ୍ତି ଯେ ଏପର୍ଯ୍ୟନ୍ତ ବିପୁଳ ଉତ୍ସାହ ପରିଲକ୍ଷିତ ହୋଇଛି। ତେବେ ଫଟୋ ଦାଖଲ ସମୟସୀମା ବୃଦ୍ଧିକରି ଅଧିକ ବ୍ୟକ୍ତିବିଶେଷ, ବିଶେଷକରି ଯୁବ ଫଟୋଗ୍ରାଫରଙ୍କୁ ଢେଙ୍କାନାଳର ପ୍ରାକୃତିକ ଐତିହ୍ୟର ସୌନ୍ଦର୍ଯ୍ୟ ଉପରେ ଅଂଶଗ୍ରହଣ ଏବଂ ସେମାନଙ୍କ ଦୃଷ୍ଟିକୋଣ ବାଣ୍ଟିବାର ସୁଯୋଗ ଦେବାକୁ ଆଶା ରଖିଛୁ। ଏହି ପଦକ୍ଷେପ ଉଭୟ ସୃଜନଶୀଳତା ଓ ପରିବେଶ ସଂରକ୍ଷଣ ନିମନ୍ତେ ବେଶ୍ ହିତୋପଯୋଗୀ ହେବ ବୋଲି ସେ ପ୍ରକାଶ କରିଛନ୍ତି। ସେହିପରି ଆଇଆଇଏମସିର ଆଞ୍ଚଳିକ ନିର୍ଦ୍ଦେଶକ ପ୍ରଫେସର ଆନନ୍ଦ ପ୍ରଧାନ କହିଛନ୍ତି ଯେ ଏହି ପ୍ରତିଯୋଗିତା ଆମ ଛାତ୍ରଛାତ୍ରୀ ଏବଂ ଢେଙ୍କାନାଳବାସୀଙ୍କ ମଧ୍ୟରେ ବହୁତ ଭଲ ଆକର୍ଷଣ ପାଉଛ। ସମୟସୀମା ବୃଦ୍ଧି କରିବା ଦ୍ୱାରା ଆହୁରି ଅଧିକ ପ୍ରତିଭାଶାଳୀ ବ୍ୟକ୍ତି ଏଥିରେ ଅଂଶଗ୍ରହଣ କରିପାରିବେ ବୋଲି ସେ କହିଛନ୍ତି।

ଚତ

ମୁଦ୍ରା ବିନିମୟ ମୂଲ୍ୟ

ମୁଦ୍ରା ବିନିମୟ ମୂଲ୍ୟ (ଟଙ୍କାରେ)

- ଡଲାର ୮୮.୬୧
- ପାଉଣ୍ଡ ୧୧୯.୫୫
- ୟୁରୋ ୧୦୪.୬୪
- ୟେନ୍ ୦.୫୯

ସୁନା, ରୁପା ଦର (ଟଙ୍କାରେ)

୧୦ ଗ୍ରାମ ପିଛା (୨୨ କ୍ୟାରେଟ୍)

- ସୁନା: ୧,୦୪,୯୦୦ (ଭୁବନେଶ୍ୱର)
- ରୁପା : ୧,୫୦,୦୦୦ (କେଜି)

ଷ୍ଟକ୍ ମାର୍କେଟ୍

ବଜାର କାରବାର (ପଏଣ୍ଟରେ)

- ସେନ୍‌ସେକ୍ସ ୮୧,୧୫୯.୦୦
- ନିଫ୍ଟି ୨୪,୮୯୦.୦୦

ପେଟ୍ରୋଲ-ଡିଜେଲ୍

ଲିଟର ପିଛା (ଟଙ୍କାରେ)

- ପେଟ୍ରୋଲ୍- ୧୦୧.୨୯ (ଭୁବନେଶ୍ୱର)
- ଡିଜେଲ୍ - ୯୨.୮୦

ବିଆଇପିଏଫ୍ ଏବଂ ଫିକି ସହଭାଗିତାରେ ଆଇଡିଏଟ୍-୨୦୨୫ ଅନୁଷ୍ଠିତ

ଭୁବନେଶ୍ୱର, ୨୫।୯(ସମିସ): ବଂଶାଧର ଏବଂ ଇଲା ପଣ୍ଡା ଫାଉଣ୍ଡେସନ୍ (ବିଆଇପିଏଫ୍), ଫିକି ସହଭାଗିତାରେ ନୂଆଦିଲ୍ଲୀ ଫିକୀ କମିଶନ ହଲରେ ଏହାର ବାର୍ଷିକ

ପ୍ରମୁଖ ସମ୍ମିଳନୀର ୧୪ତମ ସଂସ୍କରଣ ଆଇଡିଏଟ୍-୨୦୨୫ସଫଳତାର ସହିତ ସମାପ୍ତ କରିଛି। ଏହି ବର୍ଷର ବିଷୟବସ୍ତୁ 'ମାର୍ଜିନ୍ ଟୁ ମେନଷ୍ଟ୍ରିମ୍: ଏମ୍ପାୱାରିଂ ଟୁ ଲେଡ୍' ରହିଥିଲା। ଏଥିରେ ସ୍ୱତନ୍ତ୍ର ଭାଷଣ ପ୍ରଦାନ କରି, ଏଚ୍. ଟି. ମିଡିଆ ଲିମିଟେଡର ଅଧ୍ୟକ୍ଷା ଏବଂ ସମ୍ପାଦକୀୟ ନିର୍ଦ୍ଦେଶକ ପଦ୍ମଶ୍ରୀ ଶୋଭନା ଭାରତିଆ ମହିଳାମାନଙ୍କୁ ସଶକ୍ତ କରିବା ଦାନ ନୁହେଁ, ଏହା ଏକ ଆବଶ୍ୟକତା ଉପରେ ଆଲୋକପାତ କରିଥିଲେ। ବିଆଇପିଏଫ୍ ର ପ୍ରତିଷ୍ଠାତା ଏବଂ ସିଇଓ ଶୈଫାଳିକା ପଣ୍ଡା ବିଭିନ୍ନ କ୍ଷେତ୍ରରେ ଶକ୍ତି ଗତିଶୀଳତାକୁ ପୁନଃପରିଭାଷିତ କରିବାରେ ମହିଳା ନେତୃତ୍ୱର ପରିବର୍ତ୍ତନକାରୀ ସମ୍ଭାବନା ଉପରେ ଗୁରୁତ୍ୱାରୋପ କରିଥିଲେ। ସେ କହିଥିଲେ, ଆମର ଦେଶ; ବିକଶିତ ଭାରତ ୨୦୪୭ର ଦୃଷ୍ଟିକୋଣ ଆଡ଼କୁ ଅଗ୍ରସର ହେଉଥିବାରୁ, ନାରୀ ଶକ୍ତିକୁ ବ୍ୟବହାର କରିବା ଅତ୍ୟନ୍ତ ଗୁରୁତ୍ୱପୂର୍ଣ୍ଣ। ଆମେ ମହିଳାମାନଙ୍କ ନେତୃତ୍ୱରେ ବିକାଶର ପଥ ଅନୁସରଣ କରୁଥିବାରୁ, ଆମକୁ ମହିଳାମାନଙ୍କୁ ପରିବର୍ତ୍ତନର ସ୍ଥପତି ଭାବରେ ଦେଖିବା ଉଚିତ ଏବଂ ସେମାନଙ୍କ ପ୍ରବେଶ ସହିତ ସେମାନଙ୍କ ଏଜେନ୍ସିରେ ବିନିଯୋଗ କରିବାକୁ ପଡିବ।

ୱାର୍ଲଡ ଫୁଡ୍ ଇଣ୍ଡିଆ ପ୍ରଦର୍ଶନୀରେ 'ଫାର୍ମ ବି'

ନୂଆଦିଲ୍ଲୀ,୨୫।୯(ସମିସ): କେନ୍ଦ୍ର ସରକାରଙ୍କ ଖାଦ୍ୟ ପ୍ରକ୍ରିୟାକରଣ ଶିଳ୍ପ ମନ୍ତ୍ରାଳୟ ପକ୍ଷରୁ ନୂଆଦିଲ୍ଲୀର ପ୍ରଗତି ମଇଦାନସ୍ଥିତ ଭାରତମଣ୍ଡପମ୍ ଠାରେ ପ୍ରଧାନମନ୍ତ୍ରୀ ନରେନ୍ଦ୍ର ମୋଦିଙ୍କ ଦ୍ୱାରା ଆଜି ଉଦ୍‌ଘାଟିତ ହୋଇଛି ୱାଲଡର୍ ଫୁଡ୍ ଇଣ୍ଡିଆ-୨୦୨୫ ଆନ୍ତର୍ଜାତିକ ପ୍ରଦର୍ଶନୀ। ଭାରତ ସମେତ ୨୧ଟି ଦେଶର ପ୍ରତିଷ୍ଠିତ ଖାଦ୍ୟ ଉଦ୍ୟୋଗୀମାନେ ଏଥିରେ ଅଂଶଗ୍ରହଣ କରିଥିଲାବେଳେ ଓଡ଼ିଶାର ବିଶ୍ୱେଶ୍ୱର ଫୁଡ୍ସ ପ୍ରାଇଭେଟ ଲିମିଟେଡ୍‌ର ଫାର୍ମ ବି' ବ୍ରାଣ୍ଡ ଏଥିରେ ଯୋଗଦେଇଛି। ଫାର୍ମ ବି' ଉଦ୍ୟୋଗର ନିର୍ଦ୍ଦେଶିକା ରଶ୍ମୀ ସାହୁଙ୍କ ନେତୃତ୍ୱରେ ଓଡ଼ିଶାର ଉନ୍ନତମାନର କୃଷି ଶିଳ୍ପଜାତ ଉତ୍ପାଦିତ ସାମଗ୍ରୀ ସ୍ୱାସ୍ଥ୍ୟପ୍ରଦ ଛତୁଆ, ଦଲିଆ, ଦେବଭୋଗ ଖେଚୁଡ଼ି, ପଞ୍ଜାବୀ ତଡକା, ଇନ୍‌ଷ୍ଟାଣ୍ଟ ବିରିଆନୀ, ଚୁଡ଼ା ପାଉଡ଼ର, ମାଣ୍ଡିଆଚୁନା ଓ ସାଗୁ ଭଳି ବିଭିନ୍ନ ସାମଗ୍ରୀ ଏଥିରେ ସ୍ଥାନ ପାଇଛି। ଏଠାରେ ସୂଚନାଯୋଗ୍ୟ ଯେ, ବର୍ତ୍ତମାନ ଜୈବିକ

କୃଷିଜାତ ସାମଗ୍ରୀ ପ୍ରତି ଖାଉଟିମାନଙ୍କର ବିଶେଷ ଆଗ୍ରହ ସୃଷ୍ଟି ହୋଇଥିଲାବେଳେ ଫାର୍ମ ବି' ଉତ୍ପାଦିତ ସାମଗ୍ରୀର ବେଶ୍ ଆଦର ରହିଛି। ଆଜି ଉଦ୍‌ଘାଟନୀ ଦିବସରେ ବିଭିନ୍ନ ପ୍ରଦର୍ଶନକାରୀମାନେ ଏହି ଖାଦ୍ୟ ସାମଗ୍ରୀ ପ୍ରତି ବିଶେଷ ଆଗ୍ରହ ପ୍ରକାଶ କରିବା ସହିତ ଫାର୍ମ ବି' ମଣ୍ଡପ ପରିଦର୍ଶନ କରିଥିଲେ।

ଟାରିଫ୍ ବିବାଦରେ ନରମୁଛି ଆମେରିକା

ଟ୍ରମ୍ପ୍- ମୋଦୀ ଭେଟ ଖୁବ୍‌ଶୀଘ୍ର

ୱାଶିଂଟନ, ୨୫।୯ (ଏଜେନ୍ସି): ଆମେରିକା ଦ୍ୱାରା ଭାରତ ଉପରେ ଭାରୀ ଟାରଇଫ୍ ଲାଗୁ କରାଯେବା ପରେ ଦୁଇ ଦେଶ ମଧ୍ୟରେ ସମ୍ପର୍କ ପ୍ରାୟତଃ ବିଗିଡିଯାଇଛି। ଏହା ମଧ୍ୟରେ କେତେକ ପ୍ରସଙ୍ଗରୁ ଏହା ସ୍ପଷ୍ଟ ହେଉଛି ଯେ, ଟାରିଫ୍ ବିବାଦରେ ଏବେ ଟ୍ରମ୍ପ ପ୍ରଶାସନ ନରମ ଭାବ ପୋଷଣ କରିବା ଆରମ୍ଭ କରିଛି। ବର୍ତ୍ତମାନ ଆମେରିକା ସ୍ୱୀକାର କରିଛି ଯେ ଭାରତ ସହିତ ସମ୍ପର୍କ କୂଟନୈତିକ ଉତ୍‌ଥାନ-ପତନ ଦେଇ ଗତି କରୁଛି, କିନ୍ତୁ ଅଧିକାରୀମାନେ କହିଛନ୍ତି ଯେ ଏହା ସତ୍ତ୍ୱେ ଦୁଇ ଦେଶ ମଧ୍ୟରେ ସମ୍ପର୍କ ଦୃଢ଼ ରହିଛି। ଆମେରିକାର ଜଣେ ବରିଷ୍ଠ ବୈଦେଶିକ ବିଭାଗର ଅଧିକାରୀ ମଧ୍ୟ ପ୍ରଧାନମନ୍ତ୍ରୀ ନରେନ୍ଦ୍ର ମୋଦୀ ଏବଂ ରାଷ୍ଟ୍ରପତି ଟ୍ରମ୍ପଙ୍କ ମଧ୍ୟରେ ସାକ୍ଷାତ ବିଷୟରେ ସକାରାତ୍ମକ ଭାବନା ପ୍ରକାଶ କରିଛନ୍ତି। ସେ କହିଛନ୍ତି ଯେ ଦ୍ୱିପାକ୍ଷିକ ସମ୍ପର୍କରେ ଅସ୍ଥିରତା ମୁଖ୍ୟତଃ ୱାଶିଂଟନର ମିଶ୍ରିତ ସଙ୍କେତ ଯୋଗୁଁ ହୋଇଛି। ତଥାପି, ସେ ଜୋର ଦେଇ କହିଛନ୍ତି ଯେ ସହଭାଗିତା ଏକ ସକାରାତ୍ମକ

- କ୍ୱାଡ୍ ଶିଖର ସମ୍ମିଳନୀରେ ହୋଇପାରେ ସାକ୍ଷାତ ଆଲୋଚନା
- ଶେଷ ହୋଇପାରେ ୨୫% ଅତିରିକ୍ତ ଟାରିଫ୍

ଦିଗରେ ଅଗ୍ରସର ହେଉଛି। ତେଣୁ ଖୁବ୍ ଶୀଘ୍ର ଟ୍ରମ୍ପ- ମୋଦୀଙ୍କ ସାକ୍ଷାତ ହେବାର ସମ୍ଭାବନା ରହିଛି। ସମ୍ଭବତଃ କ୍ୱାଡ୍ ଶିଖର ସମ୍ମିଳନୀ ସମୟରେ ଦୁଇ ଦେଶର ନେତୃବୃନ୍ଦଙ୍କ ମଧ୍ୟରେ ଏହି ଭେଟଘାଟ ହୋଇପାରେ। ତେବେ ଏହି ଦୁଇ ନେତାଙ୍କ ଆଲୋଚନା ପରେ ଟ୍ରମ୍ପ୍ ଭାରତ ଉପରେ ଲଗାଇଥିବା ୨୫% ଅତିରିକ୍ତ ଟାରିଫ୍ ମଧ୍ୟ ଶେଷ ହୋଇପାରେ ବୋଲି କୁହାଯାଉଛି।

ଅଧିକାରୀଜଣକ କହିଛନ୍ତି ଯେ କ୍ୱାଡ୍ ସମ୍ମିଳନୀ ପାଇଁ ତାରିଖ ସ୍ଥିର କରିବା ପାଇଁ ମଧ୍ୟ ବର୍ତ୍ତମାନ ଆଲୋଚନା ଚାଲିଛି। ଏହି ଶିଖର ସମ୍ମିଳନୀ ଚଳିତବର୍ଷ ଶେଷ କିମ୍ବା ଆସନ୍ତା ବର୍ଷ ପ୍ରାରମ୍ଭରେ ହୋଇପାରେ। ସେ କହିଛନ୍ତି, ଆମେ ନିଶ୍ଚିତ ଦୁଇ ନେତା (ମୋଦୀ ଏବଂ ଟ୍ରମ୍ପ)ଙ୍କ ସାକ୍ଷାତ ଆପଣମାନେ ଦେଖିବେ। ସେମାନଙ୍କ ମଧ୍ୟରେ ବହୁତ ସକାରାତ୍ମକ ସମ୍ପର୍କ ଅଛି। କୌଣସି ସମୟରେ, ଏହା ଘଟିବ। ଯଦି ଚଳିତ ବର୍ଷ ନୁହେଁ, ତେବେ ପରବର୍ତ୍ତୀ ବର୍ଷରେ ଏହା ହେବ। ଆମେ ସମ୍ପ୍ରତି ଏହି ସାକ୍ଷାତକାରର ନିର୍ଦ୍ଦିଷ୍ଟ ସମୟ ଉପରେ କାମ କରୁଛୁ। ଏହି ଆମେରିକୀୟ ଅଧିକାରୀ ଭାରତର ରୁଷଠାରୁ ଶକ୍ତି କ୍ରୟ ଉପରେ ଏକ ବିବୃତ୍ତି ଦେଇଛନ୍ତି ଏବଂ ନିଶ୍ଚିତ କରିଛନ୍ତି ଯେ ଏହି ପ୍ରସଙ୍ଗରେ ଭାରତ ସହିତ ଆଲୋଚନା ସକାରାତ୍ମକ ଭାବରେ ଅଗ୍ରଗତି କରୁଛି। ଭାରତ ଏବଂ ପାକିସ୍ତାନ ସମ୍ପର୍କରେ, ସେ କହିଛନ୍ତି ଯେ ଟ୍ରମ୍ପ ପ୍ରଶାସନ କାଶ୍ମୀର ପ୍ରସଙ୍ଗରେ ମଧ୍ୟସ୍ଥତା କରିବାକୁ ଚାହୁଁନାହିଁ। ତଥାପି, ସେ ଆହୁରି କହିଛନ୍ତି ଯେ ଯଦି ୱାଶିଂଟନକୁ ସହାୟତା ପାଇଁ କୁହାଯାଏ ତେବେ ରାଷ୍ଟ୍ରପତି ଟ୍ରମ୍ପ୍ ପ୍ରସ୍ତୁତ।

ଚଳିତ ବର୍ଷ ମେ ମାସରେ, ଟ୍ରମ୍ପ୍ ଭାରତ ଏବଂ ପାକିସ୍ତାନ ମଧ୍ୟରେ ଶତ୍ରୁତା ସମାପ୍ତ କରିବା ପାଇଁ ମଧ୍ୟସ୍ଥତା କରିବାକୁ ପ୍ରସ୍ତାବ ଦେଇଥିଲେ, ଯାହାକୁ ଭାରତ ପ୍ରତ୍ୟାଖ୍ୟାନ କରିଥିଲା।

ୱାର୍ଲ୍ଡ ଫୁଡ୍ ଇଣ୍ଡିଆ ୨୦୨୫

ଭାରତ ବିଶ୍ୱ ଖାଦ୍ୟ ସୁରକ୍ଷାରେ ନିରନ୍ତର ଯୋଗଦାନ ଦେଉଛି: ମୋଦି

ନୂଆଦିଲ୍ଲୀ,୨୫।୯(ଏଜେନ୍ସି): ବିଶ୍ୱ ନିବେଶକ ବର୍ତ୍ତମାନ ଭାରତ ଆଡ଼କୁ ଦେଖୁଛନ୍ତି। ଭାରତରେ ବିବିଧତା, ଚାହିଦା ଏବଂ ପରିମାଣର ତ୍ରିଗୁଣ ଶକ୍ତି ଅଛି । ଭାରତ ପ୍ରତ୍ୟେକ ପ୍ରକାରର ଶସ୍ୟ, ଫଳ ଏବଂ ପନିପରିବା ଉତ୍ପାଦନ କରେ ଏବଂ ଏହି ବିବିଧତା ଦେଶକୁ ବିଶ୍ୱ ପରିଦୃଶ୍ୟରେ ଅନନ୍ୟ ଭାବରେ ସ୍ଥାନିତ କରିଥାଏ। ପ୍ରତି ଶହେ କିଲୋମିଟରରେ, ଖାଦ୍ୟ ଏବଂ ଏହାର ସ୍ୱାଦ ପରିବର୍ତ୍ତନ ହୁଏ, ଯାହା ଭାରତର ସମୃଦ୍ଧ ରାନ୍ଧଣା ବିବିଧତାକୁ ପ୍ରତିଫଳିତ କରେ। ଏହି ଦୃଢ଼ ଘରୋଇ ଚାହିଦା ଭାରତକୁ ଏକ ପ୍ରତିଯୋଗିତାମୂଳକ ଆଧାର ପ୍ରଦାନ କରେ ଏବଂ ଏହାକୁ ନିବେଶକମାନଙ୍କ ପାଇଁ ଏକ ପସନ୍ଦିତ ଗନ୍ତବ୍ୟସ୍ଥଳ କରିଥିବା ଆଜି ନୂଆଦିଲ୍ଲୀର ଭାରତ ମଣ୍ଡପମରେ ୱାର୍ଲ୍ଡ ଫୁଡ୍ ଇଣ୍ଡିଆ ୨୦୨୫କୁ ସମ୍ବୋଧିତ କରି ପ୍ରଧାନମନ୍ତ୍ରୀ ନରେନ୍ଦ୍ର ମୋଦୀ ଏହା କହିଛନ୍ତି।

ଭାରତ ବର୍ତ୍ତମାନ ବିଶ୍ୱର ତୃତୀୟ ସର୍ବବୃହତ ଷ୍ଟାର୍ଟ-ଅପ୍ ଇକୋସିଷ୍ଟମ। ଖାଦ୍ୟ ଏବଂ କୃଷି କ୍ଷେତ୍ରରେ ଅନେକ ଷ୍ଟାର୍ଟ-ଅପ୍ କାର୍ଯ୍ୟ କରୁଛନ୍ତି। ଏଆଇ, ଇ-କମର୍ସ, ଡ୍ରୋନ୍ ଏବଂ ଆପ୍ ଭଳି ପ୍ରଯୁକ୍ତିବିଦ୍ୟାକୁ ଏହି କ୍ଷେତ୍ରରେ ସମନ୍ୱିତ କରାଯାଉଛି, ଯୋଗାଣ ଶୃଙ୍ଖଳ, ଖୁଚୁରା ଏବଂ ପ୍ରକ୍ରିୟାକରଣ ପଦ୍ଧତିକୁ ପରିବର୍ତ୍ତନ କରାଯାଉଛି ବୋଲି ସେ ଉଲ୍ଲେଖ କରିଥିଲେ। ଭାରତ ବିଶ୍ୱ ଖାଦ୍ୟ ସୁରକ୍ଷାରେ ସକ୍ରିୟ ଭାବରେ ଯୋଗଦାନ ଦେଇ ଆସୁଛି। ସରକାରଙ୍କ ନୀତି ଦ୍ୱାରା ସମର୍ଥିତ ଚାଷୀ, ପ୍ରାଣୀପାଳକ ଏବଂ ମତ୍ସ୍ୟଜୀବୀଙ୍କ କଠିନ ପରିଶ୍ରମ ଯୋଗୁଁ ଭାରତର କୃଷି କ୍ଷେତ୍ରର ଶକ୍ତି ବୃଦ୍ଧି ପାଇଛି ବୋଲି ସେ ଗୁରୁତ୍ୱାରୋପ କରି କହିଥିଲେ। ଯେତେବେଳେ ବିଶ୍ୱରେ ଫସଲ ସଙ୍କଟ କିମ୍ବା ଯୋଗାଣ ଶୃଙ୍ଖଳା ବିଭ୍ରାଟ ହୁଏ, ଭାରତ ଦୃଢ଼ ଭାବରେ ଠିଆ ହୁଏ ଏବଂ ଏହାର ଦାୟିତ୍ୱ ନିର୍ବାହ କରେ। ଖାଦ୍ୟ ପ୍ରକ୍ରିୟାକରଣ କ୍ଷେତ୍ରକୁ ସକ୍ରିୟ ଭାବରେ ପ୍ରୋତ୍ସାହିତ କରାଯାଉଛି, ବର୍ତ୍ତମାନ ୧୦୦% ଏଫଡିଆଇ ଅନୁମତି ଦିଆଯାଇଛି।

ଟିପିସିଓଡିଏଲ ପକ୍ଷରୁ ଦଶହରା ପାଇଁ ପ୍ରତିଷେଧମୂଳକ ସୁରକ୍ଷା ବ୍ୟବସ୍ଥା

ଭୁବନେଶ୍ୱର,୨୫।୯(ସିମସ): ଟାଟା ପାୱାର ଏବଂ ଓଡିଶା ସରକାରଙ୍କର ଏକ ଯୌଥ ଉଦ୍ୟୋଗ ଟିପି ସେଣ୍ଟ୍ରାଲ ଓଡିଶା ଡିଷ୍ଟ୍ରିବ୍ୟୁସନ ଲିମିଟେଡ୍ (ଟିପିସିଓଡିଏଲ୍) ପକ୍ଷରୁ ଦଶହରା ସମୟରେ ସୁରକ୍ଷିତ ଏବଂ ଭରସାଯୋଗ୍ୟ ବିଦ୍ୟୁତ୍ ସରବରାହ ନିଶ୍ଚିତ କରିବା ପାଇଁ ବିଶେଷ ସୁରକ୍ଷା ଉପାୟ ଘୋଷଣା କରାଯାଇଛି। ଟିପିସିଓଡିଏଲ୍ ସେବା ଯୋଗଉଥିବା ଅଞ୍ଚଳରେ ହଜାର ହଜାର ପୂଜା ପେଣ୍ଡାଲ, ସାଂସ୍କୃତିକ କାର୍ଯ୍ୟକ୍ରମ ଏବଂ ଉତ୍ସବ ସ୍ଥଳ୍ ଆୟୋଜିତ ହେବାକୁ ଥିବାରୁ ଟିପିସିଓଡିଏଲ ସାର୍ବଜନୀନ ସୁରକ୍ଷା ପ୍ରତି ନିଜର ପ୍ରତିବଦ୍ଧତା ଦୋହରାଇଛି ଏବଂ ଆୟୋଜକ, ବିକ୍ରେତା ଓ ନାଗରିକମାନଙ୍କୁ ନିର୍ଦ୍ଦିଷ୍ଟ ନିର୍ଦ୍ଦେଶାବଳୀ କଡ଼ାକଡି ଭାବେ ଅନୁସରଣ କରିବାକୁ ଅନୁରୋଧ କରିଛି। ପୂଜା କମିଟି ଏବଂ ଦୋକାନ ମାଲିକମାନେ ଟିପିସିଓଡିଏଲର ସେକ୍ସନ, ସବଡିଭିଜନ କିମ୍ବା ଡିଭିଜନ କାର୍ଯ୍ୟାଳୟରୁ ଅସ୍ଥାୟୀ ବିଦ୍ୟୁତ୍ ସଂଯୋଗ ପାଇପାରିବେ।

ୱଣ୍ଡରଲା ଭୁବନେଶ୍ୱର ପାଳୁଛି ପ୍ରଥମ ବାର୍ଷିକୀ

ଭୁବନେଶ୍ୱର,୨୫।୯(ସମିସ): ୱଣ୍ଡରଲା ଆମ୍ୟୁଜମେଣ୍ଟ ପାର୍କ ଭୁବନେଶ୍ୱର ତା'ର ପ୍ରଥମ ବାର୍ଷିକ ଦିବସ ପାଳନ କରୁଥିବାବେଳେ ଏକ ବ୍ୟାପକ ପାର୍ବଣ କାର୍ଯ୍ୟକ୍ରମ ଏବଂ ପୂଜା ବିଶେଷ ଅଫର୍ ଘୋଷଣା କରିଛି। ୨୦୨୪ ସେପ୍ଟେମ୍ବରରେ ଉଦଘାଟନ ପରଠାରୁ ୱଣ୍ଡରଲା ଭୁବନେଶ୍ୱର ୨.୬୪ ଲକ୍ଷରୁ ଅଧିକ ଅତିଥିଙ୍କୁ ସ୍ୱାଗତ କରିଛି। ଚଳିତବର୍ଷ ଏହି ସଂଖ୍ୟା ୩ ଲକ୍ଷରେ ପହଞ୍ଚିବା ଆଶା କରୁଛି। ୱଣ୍ଡରଲା ଭୁବନେଶ୍ୱର ଏକ ବିଶେଷ ପୂଜା ପାସ୍ ଘୋଷଣା କରିଛି ଯାହା କେବଳ ଅନଲାଇନ୍ ବୁକିଂ ପାଇଁ ୭୯୯ ଟଙ୍କାରେ ଉପଲବ୍ଧ ଏବଂ ସେହି ପାସ୍‌କୁ ୨୦୨୫ସେପ୍ଟେମ୍ବର ୨୭ ରୁ ଅକ୍ଟୋବର ୭ ମଧ୍ୟରେ ବ୍ୟବହାର କରାଯାଇପାରିବ ବୋଲିଏଠାରେ ଏକ ସାମ୍ବାଦିକ ସମ୍ମିଳନୀରେ ୱଣ୍ଡରଲା ହଲିଡେଜ୍ ଲିମିଟେଡର କାର୍ଯ୍ୟନିର୍ବାହୀ ଅଧ୍ୟକ୍ଷ ଓ ଏମ୍‌ଡି ଅରୁନ କେ ଚିଟିଲ୍ଲାପଲ୍ଲି କହିଛନ୍ତି। ଆଗକୁ ଆହୁରି ନୂଆ ରାଇଡ୍ ସବୁ ଆସିବ। ଏ ପର୍ଯ୍ୟନ୍ତ କମ୍ପାନୀ

ୱଣ୍ଡରଲା ଆମ୍ୟୁଜମେଣ୍ଟ ପାର୍କ ଭୁବନେଶ୍ୱର ରେ ୧୯୦ କୋଟି ଯଙ୍କା ନିବେଶ କରିସାରିଛି ବୋଲି ୱଣ୍ଡରଲା ହଲିଡେଜ୍ ଲିମିଟେଡର ସିଓଓ ଧୀରନ ଚୌଧୁରୀ କହିଛନ୍ତି। ବାର୍ଷିକ ଉତ୍ସବର ଅଂଶ ଭାବରେ ୱଣ୍ଡରଲା ଭୁବନେଶ୍ୱର ଜୟ ଓଡିଶା ସହିତ ମିଶି ଏକ ରକ୍ତଦାନ ଶିବିରର ଆୟୋଜନ କରିଥିଲା ଯେଉଁଥିରେ ପାର୍କର କର୍ମଚାରୀ ଏବଂ ସ୍ଥାନୀୟ ସମ୍ପ୍ରଦାୟର ଲୋକମାନେ ୧୦୦ରୁ ଅଧିକ ୟୁନିଟ୍ ରକ୍ତ ଦାନ କରିଥିବା ପାର୍କ ହେଡ୍ ସମୀର ଅଲ୍ଲୀ କହିଛନ୍ତି।

କାଇନେଟିକ୍ ଗ୍ରୀନ୍‌ର 'ଇ-ଲୁନା ପ୍ରାଇମ୍‌ରେ ବଜାରରେ

ପୁଣେ, ୨୫।୯: ଇଲେକ୍ଟ୍ରିକ୍ ଦୁଇ ଏବଂ ତିନିଚକିଆ ଯାନ ନିର୍ମାତା କାଇନେଟିକ୍ ଗ୍ରୀନ୍ ଏନର୍ଜି ଆଣ୍ଡ ପାୱାର ସଲ୍ୟୁସନ୍ସ ଲିମିଟେଡ୍, ଆଜି ଇ-ଲୁନା ପ୍ରାଇମ୍‌ର ବଜାର ପ୍ରବେଶ କରାଇଛି। ଏହା ଏକ ଇଲେକ୍ଟ୍ରିକ୍ ଗତିଶୀଳତା ସମାଧାନ ଯାହା ବିଶେଷ ଭାବରେ ଭାରତର ଦୈନନ୍ଦିନ ଯାତ୍ରୀଙ୍କ ପାଇଁ ଡିଜାଇନ୍ କରାଯାଇଛି। ଇ-ଲୁନା ପ୍ରାଇମ୍ ସହର କିମ୍ବା ଗ୍ରାମାଞ୍ଚଳରେ ହେଉ, ସୁଲଭ, ଆକର୍ଷଣୀୟ, ବ୍ୟବହାରିକ, ଶକ୍ତିଶାଳୀ ଏବଂ ନିର୍ଭରଯୋଗ୍ୟ ବ୍ୟକ୍ତିଗତ ଯାନ ଖୋଜୁଥିବା ଲକ୍ଷ ଲକ୍ଷ ଯାତ୍ରୀଙ୍କ ଆବଶ୍ୟକତା ପୂରଣ କରିବା ପାଇଁ ଅତ୍ୟାଧୁନିକ ଇଲେକ୍ଟ୍ରିକ୍ ଯାନ ପ୍ରଯୁକ୍ତିବିଦ୍ୟା ବ୍ୟବହାର କରେ। ଇ-ଲୁନା ପ୍ରାଇମ୍ ଦୁଇଟି ପ୍ରକାରରେ ଉପଲବ୍ଧ ହେବ, ୧୧୦ କିଲୋମିଟର ଏବଂ ୧୪୦ କିଲୋମିଟର ରେଞ୍ଜ। ଏହାର ଏକ୍ସ-ଶୋ' ରୁମ୍ ମୂଲ୍ୟ ୮୨,୪୯୦ ଟଙ୍କା। ଏହି ବାଇକ୍ ଛଅଟି ଭିନ୍ନ ରଙ୍ଗରେ

KINETIC GREEN

ଉପଲବ୍ଧ ଏବଂ ଖୁବ୍ ଶୀଘ୍ର ଦେଶବ୍ୟାପୀ କାଇନେଟିକ୍ ଗ୍ରୀନ୍ ଡିଲରସିପ୍‌ରେ ବିକ୍ରି ପାଇଁ ଉପଲବ୍ଧ ହେବ। ସହରାଞ୍ଚଳ ଏବଂ ଗ୍ରାମାଞ୍ଚଳ ଭାରତର ପରିବର୍ତ୍ତିତ ଆବଶ୍ୟକତା ପୂରଣ କରିବା ପାଇଁ ଡିଜାଇନ୍ କରାଯାଇଥିବା ଇ-ଲୁନା ପ୍ରାଇମ୍ ସ୍ଥାୟୀ, ସ୍ଥାୟୀ ଏବଂ ସୁଲଭ ବ୍ୟକ୍ତିଗତ ଗତିଶୀଳତା ପ୍ରଦାନ କରେ। ନୂତନ ପ୍ରାଇମ୍ ଉନ୍ନତ ବୈଶିଷ୍ଟ୍ୟଗୁଡ଼ିକ, ଉନ୍ନତ ଚଲାଇବା ଅଭିଜ୍ଞତା ଏବଂ ମହାନ ଆରାମ ସହିତ ଆସିଥାଏ।

ବେଦାନ୍ତ ଲାଞ୍ଜିଗଡ଼ର ଅନନ୍ୟ ପ୍ରୟାସ 'ଶକ୍ତି'

ଭୁବନେଶ୍ୱର,୨୫।୯(ସମିସ): ବେଦାନ୍ତ ଆଲୁମିନିୟମ୍ ଦଶହରାରେ ପ୍ରଥମ ଥର ପାଇଁ ଏକ ନିଆରା ସାମୁହିକ ପ୍ରୟାସ ଆରମ୍ଭ କରିଛି

- ଲାଞ୍ଜିଗଡ଼ର ଆଖପାଖ ଗ୍ରାମଗୁଡ଼ିକରେ ମହିଳାଙ୍କୁ ସଶକ୍ତ କରି ଶକ୍ତିର ଆତ୍ମାକୁ ପାଳନ କରିବା ଉଦ୍ଦେଶ୍ୟ ନେଇ କମ୍ପାନୀର ସ୍ୱତନ୍ତ୍ର ନବରାତ୍ରି ମିଳାପ କାର୍ଯ୍ୟକ୍ରମ ଅଧୀନରେ, କମ୍ପାନୀ ୬୦୦ରୁ ଅଧିକ 'ଶକ୍ତି କିଟ୍' ବଣ୍ଟନ କରୁଛି, ଯାହା ନଅଟି ଗ୍ରାମର ୧୫୦୦ରୁ ଅଧିକ ମହିଳାଙ୍କୁ ସଶକ୍ତ ଲାଭ ପହଞ୍ଚାଇବ। ପ୍ରତ୍ୟେକ ଶକ୍ତି କିଟ୍ ସ୍ୱାସ୍ଥ୍ୟ, ସ୍ୱଚ୍ଛତା ଏବଂ ପୁଷ୍ଟିର ପ୍ରୋତ୍ସାହନ ପାଇଁ ଚିନ୍ତନଶୀଳ ଭାବରେ ପ୍ରସ୍ତୁତ କରାଯାଇଛି - ଯାହା ମହିଳା ସଶକ୍ତିକରଣର ତିନୋଟି ସ୍ତମ୍ଭକୁ ସୁଦୃଢ଼ କରେ। କିଟ୍‌ଗୁଡ଼ିକରେ ସାନିଟାରୀ ନାପକିନ୍, ସାବୁନ, ହ୍ୟାଣ୍ଡୱାଶ୍ ଏବଂ ଅନ୍ୟାନ୍ୟ ସ୍ୱଚ୍ଛତା ଆବଶ୍ୟକୀୟ ସାମଗ୍ରୀ; ପୁଷ୍ଟି ବୃଦ୍ଧି ପାଇଁ ମିଲେଟରେ ତିଆରି ମିଷ୍ଟାନ୍ନ ; ଏବଂ ଲୁହା କଡେଇ, ଏକ ପାରମ୍ପରିକ ରୋଷେଇ ଉପକରଣ ଯାହା ସମୟ ସହିତ ରକ୍ତହୀନତା ହ୍ରାସ କରିବାରେ ସାହାଯ୍ୟ କରେ ବୋଲି ଜଣାଶୁଣା। ଏହି ଅନନ୍ୟ ପ୍ରୟାସକୁ ଶକ୍ତି ଏବଂ ଯତ୍ନର ଉତ୍ସବ କରିବା ପାଇଁ କିଛି ଉତ୍ସବ ସାମଗ୍ରୀ ମଧ୍ୟ ଅନ୍ତର୍ଭୁକ୍ତ କରାଯାଇଛି। ଏହି କାର୍ଯ୍ୟକ୍ରମ ନବରାତ୍ରିର ୯ ଦିନ ଧରି କରାଯାଉଛି।

ଅରୁନ୍ଧତୀ ଜୁଏଲର୍ସ ସମ୍ବଲପୁର ଶାଖାର ୧୧ତମ ଜନ୍ମବାର୍ଷିକୀ

ଭୁବନେଶ୍ୱର,୨୫।୯(ସମିସ): ଜୁଏଲାରୀ ବ୍ରାଣ୍ଡ ଅରୁନ୍ଧତୀ ଜୁଏଲର୍ସ ତରଫରୁ ଏହାର ସମ୍ବଲପୁର ଶାଖାର ୧୧ ତମ ଜନ୍ମବାର୍ଷିକୀ ୨୫ ତାରିଖରେ ପାଳନ କରାଯାଇଛି। ଅରୁନ୍ଧତୀ ଜୁଏଲର୍ସ ଦୀର୍ଘ ୧୧ ବର୍ଷ ଧରି ସମ୍ବଲପୁର

ସଙ୍କଟରେ ହିମାଳୟ କ୍ଷେତ୍ର

ଗୋଟିଏ ବର୍ଷରେ ୧୦୦ରୁ ଊର୍ଦ୍ଧ୍ୱ ପ୍ରାକୃତିକ ବିପର୍ଯ୍ୟୟ
ପ୍ରାଣ ହରାଇଲେଣି ୬୨୬, ଶତାଧିକ ନିଖୋଜ
ହଜାର ହଜାର କୋଟିର କ୍ଷତି

ନୂଆଦିଲ୍ଲୀ, ୨୫।୯ (ଏଜେନ୍ସି): ହିମାଳୟ କ୍ଷେତ୍ରରେ ଅର୍ଥାତ ପାଦ ଦେଶରେ ଥିବା ରାଜ୍ୟଗୁଡିକର ଅସ୍ତିତ୍ୱ ଏବେ ସଙ୍କଟରେ ପଡ଼ିଛି ବୋଲି ସୁପ୍ରିମକୋର୍ଟ ହୃଦୟଙ୍ଗମ କରିଛନ୍ତି। ଏହି ରାଜ୍ୟଗୁଡିକରେ ପରିବେଶ ଜନିତ ସଂନ୍ତୁଳନ ନେଇ କୋର୍ଟ ବାରମ୍ବାର ଚିନ୍ତା ପ୍ରକଟ କରି ଆସିଛନ୍ତି। ହିମାଳୟ କ୍ଷେତ୍ରରେ ୧୩ଟି ରାଜ୍ୟ ଅବସ୍ଥାନ କରୁଛି। ଏଗୁଡିକ ହେଲା ଜମ୍ମୁ-କଶ୍ମୀର, ଲାଦାଖ, ଉତ୍ତରାଖଣ୍ଡ, ହିମାଚଳ ପ୍ରଦେଶ, ଅରୁଣାଚଳ ପ୍ରଦେଶ, ମଣିପୁର, ମେଘାଳୟ, ମିଜୋରାମ, ନାଗାଲାଣ୍ଡ, ସିକ୍କିମ, ତ୍ରିପୁରା, ଆସାମ ଓ ପଶ୍ଚିମବଙ୍ଗର କିଛି ଅଂଶ। ଏହି ରାଜ୍ୟଗୁଡିକର ମୋଟ୍ ସୀମା ୨୫୦୦ କିଲୋମିଟର। ଏହାକୁ ଭାରତର 'ଜଳ ମୀନାର' ବୋଲି କୁହାଯାଇଥାଏ। କାରଣ ଏହି ରାଜ୍ୟ ତଥା ହିମାଳୟ କ୍ଷେତ୍ରରୁ ବଡ଼ ବଡ଼ ନଦୀଗୁଡିକ ବାହାରିଥାଏ। ଚଳିତ ବର୍ଷ ଏହି କ୍ଷେତ୍ରରେ ୧୦୦ରୁ ଊର୍ଦ୍ଧ୍ୱ ପ୍ରାକୃତିକ ବିପଦ ଆସିଛି। ଖାସ୍ କରି ଉତ୍ତରାଖଣ୍ଡ, ହିମାଚଳ, ଜମ୍ମୁ-କଶ୍ମୀରରେ ବହୁତ କ୍ଷୟକ୍ଷତି ହେବା ସହ ଧନଜୀବନ ହାନି ହୋଇଛି। ମୋଟ ଉପରେ ଏହି ଅଞ୍ଚଳରେ ଚଳିତବର୍ଷ ଏପର୍ଯ୍ୟନ୍ତ ୬୨୬ଜଣ ମୃତ୍ୟୁବରଣ କରିଛନ୍ତି। ବିଭିନ୍ନ ପାକୃତିକ ବିପର୍ଯ୍ୟୟ ପାଇଁ ସୁପ୍ରିମକୋର୍ଟ ଖାସ୍ କରି ହିମାଚଳ ପ୍ରଦେଶର ସରକାରଙ୍କୁ କେତୋଟି ପ୍ରଶ୍ନ ପଚାରିଛନ୍ତି। ଜଷ୍ଟିସ ବିକ୍ରମ ନାଥ ଓ ସଞ୍ଜୀବ ମେହେଟାଙ୍କ ବେଞ୍ଚ କହିଛନ୍ତି ଯେ, ଏଥର ମୌସୁମୀରେ ହିମାଚଳରେ ପ୍ରବଳ ବର୍ଷା ଓ ଭୂସ୍ଖଳନ କାରଣରୁ ଶହଶହ ଲୋକଙ୍କର ଜୀବନ ଯାଇଛି ଓ ହଜାର ହଜାର ଲୋକଙ୍କର କୋଟି କୋଟି ଟଙ୍କାର ସମ୍ପତ୍ତି ନଷ୍ଟ ହୋଇଛି। ହିମାଚଳର ପରିବେଶ ବହୁତ ନକରାତ୍ମକ ଭାବେ ପ୍ରଭାବିତ ହୋଇଛି ବୋଲି ଏହି ବିପର୍ଯ୍ୟୟରୁ ପ୍ରମାଣିତ ହୋଇଛି।

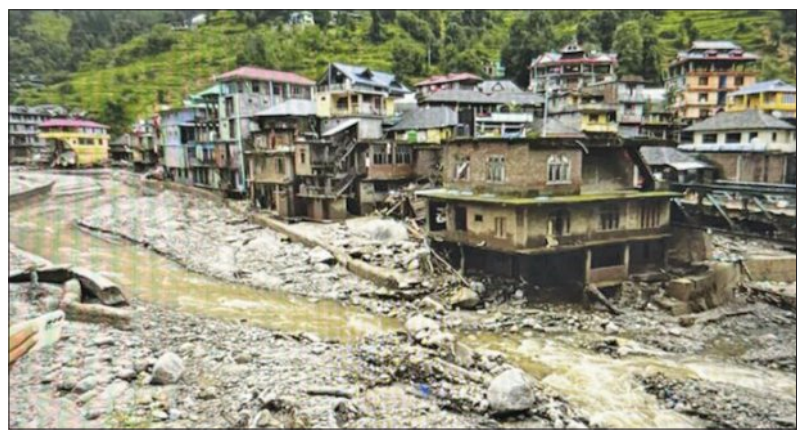

ସମ୍ପୂର୍ଣ୍ଣ ହିମାଳୟ କ୍ଷେତ୍ର ଗମ୍ଭୀର ସଙ୍କଟରେ ରହିଛି। ଲଗାତର ଭାବେ ହେଉଥିବା ଭୂସ୍ଖଳନ, ଘର ଭୁଶୁଡିବା, ସଡ଼କ ଦବିବା ଭଳି ଘଟଣା ପାଇଁ ପ୍ରକୃତିକୁ ନୁହଁ ବରଂ ମଣିଷକୁ ଦାୟୀ କରାଯାଇଛି। ବିଶେଷଜ୍ଞଙ୍କ ରିପୋର୍ଟର ଦ୍ୱାହି ଦେଇ କୋର୍ଟ ହିମାଚଳର ବିପର୍ଯ୍ୟୟ ପାଇଁ ଜଳବିଦ୍ୟୁତ ପ୍ରକଳ୍ପ, ଫୋରଲେନ୍ ସଡ଼କ, ଜଙ୍ଗଲ କାଟିବା ଓ ବହୁତଳ ବିଶିଷ୍ଟ କୋଠା ଯଥା ହୋଟେଲ, ଗେଷ୍ଟ ହାଉସ୍ ଓ ଶିଳ୍ପପ୍ରତିଷ୍ଠାନ ନିର୍ମାଣକୁ ଦାୟୀ କରିଛନ୍ତି। ଏହି କାରଣଗୁଡିକ ନେଇ କୋର୍ଟ ରାଜ୍ୟ ସରକାରଙ୍କୁ ବିଭିନ୍ନ ପରିସଂଖ୍ୟାନ ଭିତ୍ତିକ ପ୍ରଶ୍ନ ପଚାରିଛନ୍ତି। ଅକ୍ଟୋବର ୨୮ ପର୍ଯ୍ୟନ୍ତ ସରକାରଙ୍କୁ ଏ ନେଇ ଉତ୍ତର ଦେବାକୁ କୁହାଯାଇଛି। ହିମାଚଳରେ ଏବେ ୧୭ ହଜାର ୧୨୦ ଭୂସ୍ଖଳନ ପ୍ରବଣ କ୍ଷେତ୍ର ରହିଛି। ଏଥିମଧ୍ୟରୁ ୬୭୫ଟି କ୍ଷେତ୍ର ଜନବସତି ନିକଟରେ ରହିଛି। ହିମାଚଳର ଚମ୍ବା, ମଣ୍ଡି, କାଂଗ୍ରା, ଲାହଉଲ ଓ ସ୍ପିଟି, ଉନା, କୁଲ୍ଲୁ, ଶିମଳା, ସୋଲାନ, ବିଲାଶପୁର, ସରମରପୁର ଓ କିନ୍ନାଉରର ବହୁ ଅଞ୍ଚଳ ହାଇରିସ୍କ ଜୋନ୍ ଅର୍ଥାତ ବିପଜ୍ଜନକ ବିବେଚିତ ହେଉଛି।

ତେବେ ପର୍ଯ୍ୟଟନ ହେଉଛି ହିମାଚଳର ଆୟର ସବୁଠାରୁ ବଡ଼ ଉତ୍ସ ବୋଲି କୋର୍ଟ ସ୍ୱୀକାର କରିଛନ୍ତି। କିନ୍ତୁ ଅନିୟନ୍ତ୍ରିତ ପର୍ଯ୍ୟଟନ ଓ ବିକାଶ କାରଣରୁ ବିପର୍ଯ୍ୟୟ ସୃଷ୍ଟି ହେଉଛି ବୋଲି ଆମକୁ ଗ୍ରହଣ କରିବାକୁ ହେବ। ରାଜ୍ୟର ପର୍ଯ୍ୟଟନ ଓ ପର୍ଯ୍ୟାବରଣ ମଧ୍ୟରେ ସନ୍ତୁଳନ ରହିବା ଆବଶ୍ୟକ। ପୂର୍ବରୁ ମଧ୍ୟ କୋର୍ଟ ଏ ନେଇ ଚେତାବନୀ ଦେଇଥିଲେ ଓ ହିମାଚଳ ଦେଶର ମାନଚିତ୍ରରୁ ଗାଏବ ହୋଇଯିବ ବୋଲି କହିଥିଲେ। ତେଣୁ ବେଳ ଥାଉଥାଉ ଗଠନମୂଳକ ପଦକ୍ଷେପ ନିଆଯିବା ଉପରେ କୋର୍ଟ ଗୁରୁତ୍ୱ ଦେଇଛନ୍ତି।

ବିଧବା ଓ ନିସନ୍ତାନ ମହିଳାଙ୍କ ସମ୍ପତ୍ତି ମାମଲା

ମାତାପିତା ନୁହେଁ; ଶାଶୂଘର ଦାବିଦାର: ସୁପ୍ରିମକୋର୍ଟ

ନୂଆଦିଲ୍ଲୀ, ୨୫।୯(ଏଜେନ୍ସି): ବିଧବା ଓ ନିଃସନ୍ତାନ ମହିଳାଙ୍କ ସମ୍ପତ୍ତି ଉପରେ ଅଧିକାର ନେଇ ସୁପ୍ରିମକୋର୍ଟ ବୁଧବାର ଏକ ଗୁରୁତ୍ୱପୂର୍ଣ୍ଣ ମନ୍ତବ୍ୟ ଦେଇଛନ୍ତି। କୋର୍ଟ କହିଛନ୍ତି ଯେ ହିନ୍ଦୁ ସମାଜରେ କନ୍ୟାଦାନ ପରମ୍ପରା ରହିଛି। ପରମ୍ପରା ଅନୁଯାୟୀ ଯେତେବେଳେ ଜଣେ ହିନ୍ଦୁ ମହିଳା ବିବାହ କରିଥାନ୍ତି, ସେତେବେଳେ ତାଙ୍କ ଗୋତ୍ର ଅର୍ଥାତ କୂଳ ବା ବଂଶ ବଦଳିଯାଇଥାଏ। ଏଭଳି କ୍ଷେତ୍ରରେ ବିଧବା କିମ୍ବା ନିଃସନ୍ତାନ ମହିଳାଙ୍କ ମୃତ୍ୟୁ ହେଲେ ତାଙ୍କ ସମ୍ପତ୍ତି ଉପରେ ମାତାପିତା ନୁହେଁ, ତାଙ୍କ ସ୍ୱାମୀ ଅର୍ଥାତ ଶାଶୂଘର ଘରର ଲୋକଙ୍କ ଅଧିକାର ରହିବ। ମହିଳା କୌଣସି ଇଚ୍ଛାପତ୍ର ଛାଡ଼ିନଥିଲେ ଏହି ନିୟମ ଲାଗୁହେବ। ହଜାର ହଜାର ବର୍ଷ ଧରି ଚାଲି ଆସିଥିବା ଏହି ପରମ୍ପରାରେ ହସ୍ତକ୍ଷେପ କରିବାକୁ ମନା କରିଦେଇଛନ୍ତି କୋର୍ଟ। ମାମଲାର ବିଚାର କରୁଥିବା ସୁପ୍ରିମକୋର୍ଟଙ୍କର ଏକମାତ୍ର ମହିଳା ବିଚାରପତି ଜଷ୍ଟିସ ବିଭି ନାଗରତ୍ନା କହିଛନ୍ତି ଯେ ହିନ୍ଦୁ ସମାଜର ଏକ ସଂରଚନା ରହିଛି, ଆପଣ ତାହାକୁ ତଳେ ପକାଇପାରିବେ ନାହିଁ। ହଜାର ହଜାର ବର୍ଷଧରି ଚାଲିଆସୁଥିବା ଏହି ପରମ୍ପରାରେ ବାଧା ସୃଷ୍ଟି କରିବାକୁ ଆମେ ଚାହୁଁନାହୁଁ। ମହିଳାମାନଙ୍କୁ ଅଧିକାର ଆବଶ୍ୟକ। କିନ୍ତୁ ମହିଳାଙ୍କ ଅଧିକାର ଓ ସାମାଜିକ ପରମ୍ପରା ଓ ସଂରଚନା ମଧ୍ୟରେ ସନ୍ତୁଳନ ନିହାତି ଆବଶ୍ୟକ ବୋଲି ସେ କହିଛନ୍ତି।

ଏଭଳି ପରମ୍ପରାକୁ ଚାଲେଞ୍ଜ କରି ଆଗତ କେତେକ ପିଟିସନ ଉପରେ ଶୁଣାଣି କରୁଛନ୍ତି ଜଷ୍ଟିସ ନାଗରତ୍ନା ଏବଂ ଜଷ୍ଟିସ ଆର ମହାଦେବନଙ୍କୁ ନେଇ ଗଠିତ ଖଣ୍ଡପୀଠ। ଗୋଟିଏ ପିଟିସନ ଅନୁଯାୟୀ କୋଭିଡ ସମୟରେ ଏକ ନିଃସନ୍ତାନ ଦଂପତିଙ୍କର ମୃତ୍ୟୁ ଘଟିଥିଲା। ସେମାନଙ୍କ ସଂପତ୍ତି ଦଖଲ କରିବା ଲାଗି ଉଭୟ ପୁରୁଷ ଓ ମହିଳାଙ୍କର ମା' ଦାବି କରୁଛନ୍ତି। ପୁରୁଷଙ୍କ ମା' ପରଂପରା ଅନୁଯାୟୀ ଉଭୟ ତାଙ୍କ ପୁଅ ଓ ବୋହୂର ସମସ୍ତ ସଂପତ୍ତି ନେବାକୁ ଦାବି କରୁଥିବା ବେଳେ ଝିଅର ମା' ତାଙ୍କ ଝିଅ ନାମରେ ଥିବା ସଂପତ୍ତି ନେବାକୁ ଦାବି କରୁଛନ୍ତି। ମାମଲାର ଶୁଣାଣି ବେଳେ ମାନ୍ୟବର ବେଞ୍ଚ କହିଲେ ଯେ ଜଣେ ମହିଳା ବିବାହ କରିବା ପରେ ତାଙ୍କର ସମସ୍ତ ଦାୟିତ୍ୱ ତାଙ୍କ ସ୍ୱାମୀ ଓ ଶ୍ୱଶୂର ଘର ଉପରେ ନ୍ୟସ୍ତ ହୋଇଯାଏ। ଜଣେ ମହିଳା ଭରଣପୋଷଣ ପାଇଁ କେବେ ନିଜ ଭାଇ ବିରୋଧରେ ପିଟିସନ କରିଛି କି? ଯଦି ନାହିଁ, ତାହାହେଲେ ତାର ସଂପତ୍ତି ଉପରେ ମହିଳାଙ୍କ ବାପା ଘର ଲୋକ କାହିଁକି ଦାବି କରିବେ? ମାମଲାର ପରବର୍ତ୍ତୀ ଶୁଣାଣି ନଭେମ୍ବରରେ ହେବ।

ଫ୍ରାନ୍ସର ପୂର୍ବତନ ରାଷ୍ଟ୍ରପତି ସରକୋଜିଙ୍କୁ ୫ ବର୍ଷ ଜେଲ୍

ପ୍ୟାରିସ୍, ୨୫।୯(ଏଜେନ୍ସି): ଫ୍ରାନ୍ସର ପୂର୍ବତନ ରାଷ୍ଟ୍ରପତି ନିକୋଲାସ ସରକୋଜି ଏକ ଦୁର୍ନୀତି ମାମଲାରେ ଦୋଷୀ ସାବ୍ୟସ୍ତ ହୋଇଛନ୍ତି। ଏଥିପାଇଁ ତାଙ୍କୁ ୫ ବର୍ଷ ଜେଲ ଦଣ୍ଡାଦେଶ ହୋଇଛି। ୨୦୦୭ରେ ରାଷ୍ଟ୍ରପତି ନିର୍ବାଚନ ଅଭିଯାନରେ ସେ ସେତେବେଳର ଲିବିୟା ଏକଛତ୍ରବାଦୀ ଶାସକ ମୁଆମ୍ମାର ଗଦ୍ଦାଫିଠାରୁ ବିପୁଳ ପରିମାଣର ଅର୍ଥ ତଥା ପାଣ୍ଠି ନେଇଥିବାର ଅଭିଯୋଗ ହୋଇଥିଲା। ରାଜଧାନୀ ପ୍ୟାରିସର ଏକ କ୍ରିମିନାଲ କୋର୍ଟ ତାଙ୍କୁ ଏହି ଅଭିଯୋଗରେ ଦୋଷୀ ସାବ୍ୟସ୍ତ କରିଛି। ତେବେ କୋର୍ଟ ତାଙ୍କୁ ଦୁର୍ନୀତି ଓ ଅବୈଧ ପାଣ୍ଠି ସଂଗ୍ରହ ପାଇଁ ଅନ୍ୟ ଦୁଇଟି ମାମଲାରେ ନିର୍ଦ୍ଦୋଷ ବୋଲି କହିଛନ୍ତି। ନିକୋଲାସ କିନ୍ତୁ ଏହି ସବୁ ଅଭିଯୋଗକୁ ଖଣ୍ଡନ କରିଛନ୍ତି। ସେ ଏହି ଦଣ୍ଡ ବିରୋଧରେ ଅପିଲ କରିବାକୁ ପ୍ରସ୍ତୁତି କରୁଛନ୍ତି ବୋଲି କହିଛନ୍ତି। ୨୦୦୫ରେ ନିକୋଲାସ ଓ ତାଙ୍କ ସହଯୋଗୀ ୨୦୦୭ ରାଷ୍ଟ୍ରପତି ନିର୍ବାଚନ ପାଇଁ ବେଆଇନଭାବେ ଗଦ୍ଦାଫିଙ୍କଠାରୁ ଅର୍ଥ ନେଇଥିଲେ ବୋଲି ଅଭିଯୋଗ ହୋଇଥିଲା। ବଦଳରେ ଗଦ୍ଦାଫି ନୋକାଲାସ୍‌ଙ୍କଠାରୁ କୂଟନୈତିକ ଓ ବ୍ୟବସାୟିକ ସାହଯ୍ୟ ଲୋଡିଥିଲେ ଓ ହାସଲ ମଧ୍ୟ କରିଥିଲେ। ଗଦ୍ଦାଫି ତାଙ୍କ ଶାସନ କାଳରେ ମାନବଅଧିକାର ଉଲ୍ଲଙ୍ଘନ ଓ ଆତାଙ୍କବାଦ ପାଇଁ କୁଖ୍ୟାତ ଥିଲେ। ତେଣୁ ତାଙ୍କୁ ପ୍ରତ୍ୟେକ୍ଷ ଓ ପରୋକ୍ଷରେ ସାହଯ୍ୟ କରିବା ନିକୋଲାସଙ୍କ ପାଇଁ ଏବେ ମହଙ୍ଗା ସାବ୍ୟସ୍ତ ହୋଇଛି ବୋଲି କୁହାଯାଉଛି। ୭୦ ବର୍ଷୀୟ ନିକୋଲାସ ୨୦୦୭ରୁ ୨୦୧୨ ପର୍ଯ୍ୟନ୍ତ ଫ୍ରାନ୍ସର ରାଷ୍ଟ୍ରପତି ଭାବେ ଦାୟିତ୍ୱରେ ଥିଲେ।

ଚୈତନ୍ୟାନନ୍ଦଙ୍କ ଭାଣ୍ଡାମୀର ପର୍ଦ୍ଦାଫାସ୍ କଲା ବାୟୁସେନା ଅଧିକାରୀଙ୍କ ଇ-ମେଲ୍

ନୂଆଦିଲ୍ଲୀ, ୨୫।୯(ଏଜେନ୍ସି): ଦିଲ୍ଲୀର ବସନ୍ତକୁଞ୍ଜସ୍ଥିତ ଏକ ଘରୋଇ ମ୍ୟାନେଜମେଣ୍ଟ ସଂସ୍ଥାର ଅଧ୍ୟକ୍ଷ ତଥା ଆତ୍ମଘୋଷିତ ବାବା ସ୍ୱାମୀ ଚୈତନ୍ୟାନନ୍ଦ ସରସ୍ୱତୀ ଓରଫ ଡଃ ପାର୍ଥ ସାରଥୀଙ୍କ ଯୌନ ଶୋଷଣ ଜନିତ ଭାଣ୍ଡାମୀ ସାମ୍ନାକୁ ଆସିଛି। କର୍ଣ୍ଣାଟକ ଶ୍ରୀଙ୍ଗେରିସ୍ଥିତ ଶ୍ରୀ ସାରଦା ପିଠ ସହିତ ଜଡ଼ିତ ଥିବା ଏହି ସଂସ୍ଥାରେ ପଢୁଥିବା ୧୭ ଜଣ ଛାତ୍ରୀ ଏହି ବାବାଙ୍କ ବରୋଧରେ ଯୌନ ଶୋଷଣର ଗମ୍ଭୀର ଅଭିଯୋଗ ଆଣିଥିଲେ। ପୁଲିସ ଏ ନେଇ ମାମଲା ରୁଜୁ କରିଥିଲେ ମଧ୍ୟ ବାବା ଫେରାର ଅଛନ୍ତି। ବାବାଙ୍କ ଏହି ଚର୍ଚ୍ଚିତ କାଣ୍ଡ ଭାରତୀୟ ବାୟୁସେନାର ଜଣେ ଅଧିକାରୀଙ୍କ ଇ-ମେଲରୁ ହିଁ ସାମ୍ନାକୁ ଆସିଥିଲା। ଶାରଦା ଇନଷ୍ଟିଚ୍ୟୁଟ ଅଫ୍ ଇଣ୍ଡିଆନ ମ୍ୟାନେଜମେଣ୍ଟର ଜଣେ ପୂର୍ବତନ ଛାତ୍ରୀ ଜୁଲାଇ ୨୮ରେ ଏହି ସଂସ୍ଥାକୁ ପତ୍ର ଲେଖି ବାବାଙ୍କ କାର୍ଯ୍ୟକଳାପକୁ ପର୍ଦ୍ଦାଫାସ କରିଥିଲେ। ଏହାର କିଛି ଦିନପରେ ଭାରତୀୟ ବାୟୁସେନାର ଜଣେ ଗ୍ରୁପ୍ କ୍ୟାପଟେନ୍ ଇ-ମେଲ ପଠାଇ ଏ ବିଷୟରେ ଉଲ୍ଲେଖ କରିଥିଲେ। କେତେଜଣ ଛାତ୍ରୀ ବାବାଙ୍କ ମନଇଚ୍ଛା ବ୍ୟବହାର ଓ ଉତ୍ପୀଡନ ନେଇ ଅଭିଯୋଗ କରିଥିଲେ ଓ ରାତିରେ ବାବା ହ୍ୱାଟ୍ସଆପ୍‌ରେ ଆପତ୍ତିଜନକ ମେସେଜ ପଠାଇଥିଲେ ବୋଲି ଅଧିକାରୀ ଜଣକ ଉଲ୍ଲେଖ କରିଛନ୍ତି। ଏହି ଇ-ମେଲ ପାଇବା ପରେ ସଂସ୍ଥାର ଗଭର୍ଣ୍ଣିଂ କାଉନସିଲ୍ ଅଗଷ୍ଟ ୩ରେ ୩୦ରୁ ଅଧିକ ଛାତ୍ରୀଙ୍କ ସହିତ ଆଭାସୀ ବୈଠକ କରିଥିଲେ। ଏଥିରେ କେତେଜଣ ଛାତ୍ରୀ ବାବାଙ୍କ ବରୋଧରେ ଯୌନ ଉତ୍ପୀଡ଼ନ, ଅଭଦ୍ର ଭାଷା, ଅବାଞ୍ଛିତ ଶାରୀରିକ ସ୍ପର୍ଶ ନେଇ ଅଭିଯୋଗ କରିଥିଲେ। ଆଶ୍ଚର୍ଯ୍ୟର କଥା ହେଉଛି ଜଣେ ଡିନ୍‌ଙ୍କ ସମେତ ସଂସ୍ଥାରେ ୩ ମହିଳା କର୍ମଚାରୀ ସବୁ ଜାଣି ମଧ୍ୟ ବାବାଙ୍କୁ ସହଯୋଗ କରିଥିଲେ।

ପୋଷ୍ଟାଲ ବାଲାଟ ଗଣତି ପରେ ଇଭିଏମ୍‌ର ଚୂଡ଼ାନ୍ତ ଗଣତି

ପାଟନା, ୨୫।୯ (ଏଜେନ୍ସି): ନିର୍ବାଚନ କମିଶନ ବିହାର ବିଧାନସଭା ନିର୍ବାଚନରେ ଭୋଟ ଗଣତି ନେଇ ନୂଆ ପ୍ରଣାଳୀ ଲାଗୁ କରିବ। ନୂଆ ନିୟମ ଅନୁସାରେ ଯଦି ପୋଷ୍ଟାଲ ବାଲାଟ୍ ଗଣତିରେ ବିଳମ୍ବ ହୁଏ, ତେବେ ଇଭିଏମ୍ କାଉଣ୍ଟିଂକୁ ରୋକି ଦିଆଯିବ। ଏଥିସହ ବାଲାଟ ଅଧିକ ହେଲେ କାଉଣ୍ଟିଂ ଟେବଲ ସଂଖ୍ୟାରେ ବୃଦ୍ଧି କରାଯିବ ବୋଲି କମିଶନ କହିଛନ୍ତି। କାଉଣ୍ଟିଂ ଦିନ ଭୋଟ ଗଣତି ସକାଳ ୮ ଟାରେ ଆରମ୍ଭ ହୋଇଥାଏ। କିନ୍ତୁ ଇଭିଏମ୍ କାଉଣ୍ଟିଂ ୮.୩୦ରେ ଆରମ୍ଭ ହୋଇଥାଏ। କେତୋଟି ସେଣ୍ଟରରେ ମେସିନରେ କାଉଣ୍ଟିଂ ଶେଷ ହୋଇଥିଲେ ମଧ୍ୟ ବାଲାଟ ଗଣତି ପାଇଁ ସମୟ ଲାଗୁଥିଲା। କିନ୍ତୁ ଏବେ ଗଣତି ପ୍ରକ୍ରିୟା ଭିନ୍ନ ହେବ। ବାଲାଟ ଗଣତି ବାକି ଥିଲେ ଇଭିଏମ୍‌ର ଅନ୍ତିମ ରାଉଣ୍ଡ ବା ସେକେଣ୍ଡ ଲାଷ୍ଟ ରାଉଣ୍ଡ ଗଣତିକୁ ରୋକା ଯିବ। ଗୁରୁବାର କମିଶନ ପ୍ରେସ ବିଜ୍ଞପ୍ତି ଜାରି କରି ଏ ନେଇ ସୂଚନା ଦେଇଛନ୍ତି। ଏହି ନୂଆ ନିୟମ ବିହାର ବିଧାନସଭା ନର୍ବାଚନରେ ପ୍ରଥମେ ଲାଗୁ କରାଯିବ।

ଆଜି ଅବସର ନେବ ମିଗ୍-୨୧ ବିମାନ

ନୂଆଦିଲ୍ଲୀ, ୨୫।୯ (ଏଜେନ୍ସି): ଦୀର୍ଘ ୬୨ ବର୍ଷ ହେବ ଦେଶକୁ ରକ୍ଷା କରିଆସୁଥିବା ଲଢୁଆ ବିମାନ ମିଗ୍-୨୧ ଶୁକ୍ରବାର ଅବସର ନେବ। ଫଳରେ ଭାରତୀୟ ବାୟୁସେନା ପାଇଁ ଏକ ଯୁଗର ଅବସାନ ହେବ। ଚଣ୍ଡିଗଡ଼ ବାୟୁସେନା ଷ୍ଟେସନରେ ମିଗ୍-୨୧ର ଅନ୍ତିମ ବିଦାୟୀ ସମାରୋହର ଆୟୋଜନ ହେବ। ଏହି ବିଦାୟୀ ସମାରୋହ ପାଇଁ ଚଣ୍ଡିଗଡ଼ରେ ଡ୍ରେସ ରିହରସାଲ ହୋଇଛି। ଏଥିରେ ମିଗ୍-୨୧ ସମେତ ଜାଗୁଆର, ସୂର୍ଯ୍ୟକିରଣ ଏରୋବେଟିକ୍ ଟିମ୍ ଆକାଶରେ ସୁନ୍ଦର ଉଡାଣ ଭରିଥିଲେ। ବାୟୁସେନା ମୁଖ୍ୟ ଏୟାର ଚିଫ୍ ମାର୍ଶାଲ ଏପି ସିଂ ମିଗ୍-୨୧ ଉଡାଇ ତା'ର ଦକ୍ଷତା ପ୍ରଦର୍ଶନ କରିଥିଲେ। ଗୁରବାର ସେ ଏହି ଉଡାଣ ଭରିଥିଲେ ଓ ଶୁକ୍ରବାର ମଧ୍ୟ ସେ ମିଗ୍-୨୧ ଉଡାଇବେ। ଭାରତୀୟ ବାୟୁସେନାର ସପ୍ତମ ମହିଳା ଫାଇଟର ପାଇଲଟ୍ ସ୍କ୍ୱାଡ୍ରନ ଲିଡର ପ୍ରିୟା ଶର୍ମା ଶୁକ୍ରବାର ଶେଷଥର ପାଇଁ ମିଗ୍-୨୧କୁ ଆକାଶରେ ଉଡାଇବେ। ଏହି ବିମାନ ଧ୍ୱନୀର ଗତି (ସେକେଣ୍ଡ ପ୍ରତି ୩୩୭ ମିଟର)ଠାରୁ ଆହୁରି ଅଧିକ ବେଗ୍‌ରେ ଗତି କରିଥାଏ। ୧୯୬୦ ଦଶକରେ ମିଗ୍-୨୧ର ଆରମ୍ଭ ହୋଇଥିଲା। ସେତେବେଳର ସୋଭିଏତ ସଂଘ (ରୁଷିଆ)ରେ ଏହି ବିମାନର ଡିଜାଇନ୍ ହୋଇଥିଲା। ୧୯୬୩ ଏପ୍ରିଲ୍‌ରେ ୬ଟି ମିଗ୍-୨୧ ବିମାନ ପ୍ରଥମ ପର୍ଯ୍ୟାୟରେ ମୁମ୍ବାଇରୁ ଚଣ୍ଡିଗଡ଼କୁ ଅଣାଯାଇଥିଲା। ଭାରତର ପ୍ରଥମ ସୁପରସୋନିକ୍ ଫାଇଟର ବିମାନ ମିଗ୍-୨୧ ୧୯୯୬୫, ୧୯୭୧ ଓ ୧୯୯୯ରେ ପାକିସ୍ତାନ ବିରୋଧରେ କାରଗିଲ ଯୁଦ୍ଧରେ ନିର୍ଣ୍ଣାୟକ ଭୂମିକା ଗ୍ରହଣ କରି ସାରା ଦୁନିଆକୁ ନିଜର ଦକ୍ଷତା ପ୍ରତିପାଦନ କରିଥିଲା। ତେବେ ବିଭିନ୍ନ କାରଣରୁ ୪୦୦ରୁ ଊର୍ଦ୍ଧ୍ୱ ମିଗ୍-୨୧ ଦୁର୍ଘଟଣାର ସମ୍ମୁଖୀନ ହୋଇଥିଲା ଓ ଏଥିରେ ୨୦ ପାଇଲଟ ମୃତ୍ୟୁବରଣ କରିଥିଲେ। ଖାସ୍ ଏଥିପାଇଁ ଏହାକୁ ଫ୍ଲାଇଙ୍ଗ କଫିନ ଓ ୱିଡୋ ମେକରର ଆଖ୍ୟା ଦିଆଯାଇଥିଲା। ୨୦୨୧ରେ ଏହି ବିମାନ ୭ଥର କ୍ରାଶ ହୋଇଛି। ଏହାର ବିଦାୟୀ ସମାରୋହକୁ ଆକର୍ଷଣୀୟ ଓ ସ୍ମରଣୀୟ କରିବାକୁ ସବୁ ପ୍ରକାରର ବ୍ୟବସ୍ଥା କରାଯାଇଛି। ସମାରୋହରେ ଏହି ବିମାନକୁ ପାଣିର ତୋପରେ ସଲାମୀ ଦିଆଯିବ। ଏହି ଅବସରରେ ପ୍ରତିରକ୍ଷା ମନ୍ତ୍ରୀ ରାଜନାଥ ସିଂ ଉପସ୍ଥିତ ରହିବେ।

ପାକିସ୍ତାନ ସ୍କୁଲ ପାଠ୍ୟକ୍ରମରେ 'ଅପରେସନ୍ ସିନ୍ଦୂର'

ଇସ୍‌ଲାମାବାଦ୍, ୨୫।୯(ଏଜେନ୍ସି): ପାକିସ୍ତାନ ନିଜ ସ୍କୁଲ ପାଠ୍ୟକ୍ରମରେ ଭାରତ ସହିତ ହୋଇଥିବା ୪ ଦିନର ଯୁଦ୍ଧକୁ ସାମିଲ କରିଛି। ଏଥିରେ ବିଭିନ୍ନ ପ୍ରକାର ତଥ୍ୟକୁ କଦର୍ଥ କରାଯାଇ ଉପସ୍ଥାପନ କରାଯାଇଛି। ଭାରତ ବିନା କୌଣସି କାରଣରେ ୨୦୨୫ ମେ ୭ରେ ପାକିସ୍ତାନ ଉପରେ ଆକ୍ରମଣ କରିଥିଲା ବୋଲି ବହିରେ ଦର୍ଶାଯାଇଛି। ଭାରତ କଶ୍ମୀର ପହଲଗାମରେ ହୋଇଥିବା ଆକ୍ରମଣ ପାଇଁ ପାକିସ୍ତାନକୁ ମିଛରେ ଦାୟୀ କରିଛି। ଭାରତ ଯୁଦ୍ଧ ଆରମ୍ଭ କରିଥିଲା ବୋଲି ବହିରେ ଉଲ୍ଲେଖ କରାଯାଇଛି। କିନ୍ତୁ ଜବାବରେ ପାକିସ୍ତାନ ସେନା ଭାରତର ୪ଟି ରାଫେଲ ବିମାନକୁ ମାରି ଖସାଇଥିଲା ଓ କେତୋଟି ଏୟାର ବେସ୍‌କୁ ଧ୍ୱଂସ କରିଥିଲା ବୋଲି ବହିରେ ଉଲ୍ଲେଖ କରାଯାଇଛି। ତେବେ କେଉଁ ଶ୍ରେଣୀର ପାଠ୍ୟକ୍ରମରେ ଏହାକୁ ସାମିଲ କରାଯାଇଛି ସେ ନେଇ କିଛି ସ୍ପଷ୍ଟ ହୋଇନାହିଁ। କିନ୍ତୁ ପାଠ୍ୟକ୍ରମରେ ସାମିଲ କରିଥିବା ସବୁ ତଥ୍ୟ ମିଥ୍ୟା ବୋଲି ଜଣାପଡ଼ିଛି। ଉଲ୍ଲେଖଥାଉ କି, ପହଲଗାମ୍‌ରେ ପାକିସ୍ତାନ ପ୍ରାୟୋଜିତ ଆତଙ୍କବାଦୀ ଆକ୍ରମଣର ଜବାବରେ ଭାରତୀୟ ସେନା ଅପରେସନ ସିନ୍ଦୂର ଆରମ୍ଭ କରିଥିଲା। ଏଥିରେ ଭାରତ ପାକିସ୍ତାନର ୯ଟି ଆତଙ୍କବାଦୀ ଠିକଣାକୁ ଧ୍ୱଂସ କରିଥିଲା ଓ ଏଥିରେ ୧୦୦ରୁ ଊର୍ଦ୍ଧ୍ୱ ଆତଙ୍କବାଦୀ ନିହତ ହୋଇଥିଲେ। ୪ ଦିନର ସଂଘର୍ଷ ପରେ ପାକିସ୍ତାନ ଡିଜିଏମ୍‌ଓଙ୍କ ଅନୁରୋଧ କ୍ରମେ ଅସ୍ତ୍ରବିରତି ଘୋଷିତ ହୋଇଥିଲା। ଅବଶ୍ୟ ପ୍ରଧାନମନ୍ତ୍ରୀ ନରେନ୍ଦ୍ର ମୋଦୀ ଅପରେସନ ସିନ୍ଦୂର ଶେଷ ହୋଇନାହିଁ ବରଂ ସ୍ଥଗିତ ରଖାଯାଇଛି ବୋଲି ସେତେବେଳେ କହିଥିଲେ।

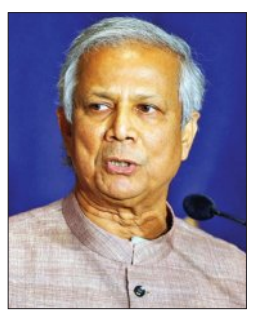

ଆମକୁ ତାଲିବାନ ଓ ଇସ୍‌ଲାମିକ ଷ୍ଟେଟ୍ ଭଳି ଦେଖାଯାଉଛି: ୟୁନୁସ୍

ୱାଶିଂଟନ, ୨୫।୯ (ଏଜେନ୍ସି): ବାଂଲାଦେଶ ମଧ୍ୟବର୍ତ୍ତୀ କାଳୀନ ସରକ

ୱେଷ୍ଟଇଣ୍ଡିଜ୍ ବିପକ୍ଷ ଟେଷ୍ଟ ସିରିଜ୍ ଲାଗି ଭାରତୀୟ ଦଳ ଘୋଷଣା

ବାଦ୍ ପଡ଼ିଲେ ନାୟର, ପଡିକାଲ ସାମିଲ

ଦୁବାଇ,୨୫।୯ (ଏଜେନ୍ସି):

ୱେଷ୍ଟଇଣ୍ଡିଜ୍ ବିପକ୍ଷ ଘରୋଇ ମାଟିରେ ଅହମ୍ମଦାବାଦ୍‌ରେ ଅକ୍ଟୋବର ୨ରୁ ଆରମ୍ଭ ହେବାକୁ ଯାଉଥିବା ୨ ମ୍ୟାଚ୍ ବିଶିଷ୍ଟ ଟେଷ୍ଟ ସିରିଜ୍ ଲାଗି ଭାରତର ୧୫ ଜଣିଆ ଦଳ ଘୋଷଣା କରାଯାଇଛି। ଶୁବମନ ଗିଲ୍‌ଙ୍କୁ ଏହି ଦଳର ଅଧିନାୟକ ଓ ରବୀନ୍ଦ୍ର ଜାଡେଜାଙ୍କୁ ଉପଅଧିନାୟକ ମନୋନୀତ କରାଯାଇଛି। ଏହି ସିରିଜ୍ ପୂର୍ବରୁ ଇଂଲଣ୍ଡରେ ଖେଳିଥିବା ଭାରତୀୟ ଟେଷ୍ଟ ଦଳରୁ କରୁନ ନାୟର ଓ ଦୀର୍ଘ ୨ବର୍ଷରୁ ଊର୍ଦ୍ଧ୍ୱ ସମୟ ଧରି ରିଜର୍ଭ ଖେଳାଳିଭାବେ ରହିଥିବା ଅଭିମନ୍ୟୁ ଇଶ୍ୱରନଙ୍କୁ ଏହି ଦଳରୁ ବାଦ୍ ଦିଆଯାଇଛି। ନାୟରଙ୍କ ସ୍ଥାନରେ ତାଙ୍କ ରାଜ୍ୟର ସାଥିଖେଳାଳି ଦେବଦତ୍ତ ପଡ଼ିକାଲଙ୍କୁ ଏବଂ ଅଲ୍‌ରାଉଣ୍ଡର ନୀତୀଶ କୁମାର ରେଡ୍ଡୀଙ୍କୁ ଦଳରେ ସାମିଲ କରାଯାଇଛି। ତାମିଲନାଡୁର ଦୁଇ ଖେଳାଳି ସାଇ ସୁଦର୍ଶନ ଓ ୱିକେଟ ରକ୍ଷକ ନାରାୟଣ ଜଗଦୀଶନଙ୍କୁ ସେମାନଙ୍କ ସ୍ଥାନ ବଜାୟ ରଖିଛନ୍ତି। ଇଂଲଣ୍ଡ ବିପକ୍ଷ ସିରିଜ୍‌ରେ ଆହତ ହୋଇଥିବା ଦଳର ନଂ-୧ ୱିକେଟରକ୍ଷକ ଋଷଭ ପନ୍ତ ଫିଟ୍ ହୋଇ ନ ଥିବାରୁ ତାଙ୍କୁ ଦଳରେ ସାମିଲ କରାଯାଇନାହିଁ। ପନ୍ତଙ୍କ ସ୍ଥାନରେ ଧ୍ରୁବ ଜୁରେଲଙ୍କୁ ପୁଣିଥରେ ଭାରତୀୟ ଦଳର ନଂ-୧ ୱିକେଟରକ୍ଷକ ଭାବେ ଚୟନ କରାଯାଇଛି। ଫାଷ୍ଟ ବୋଲର ଆକାଶ ଦୀପ୍ ମଧ୍ୟ ଟେଷ୍ଟ ଦଳରେ ସ୍ଥାନ ପାଇନାହାନ୍ତି। ଦୁଇ ମ୍ୟାଚ୍ ବିଶିଷ୍ଟ ଟେଷ୍ଟ ସିରିଜ୍‌ର ପ୍ରଥମ ମ୍ୟାଚ୍ ଅହମ୍ମଦାବାଦ୍‌ରେ ଅକ୍ଟୋବର ୨ରୁ ଓ ଦ୍ୱିତୀୟ ମ୍ୟାଚ୍ ନୂଆଦିଲ୍ଲୀରେ ଅକ୍ଟୋବର ୧୦ରୁ ଖେଳାଯିବ।

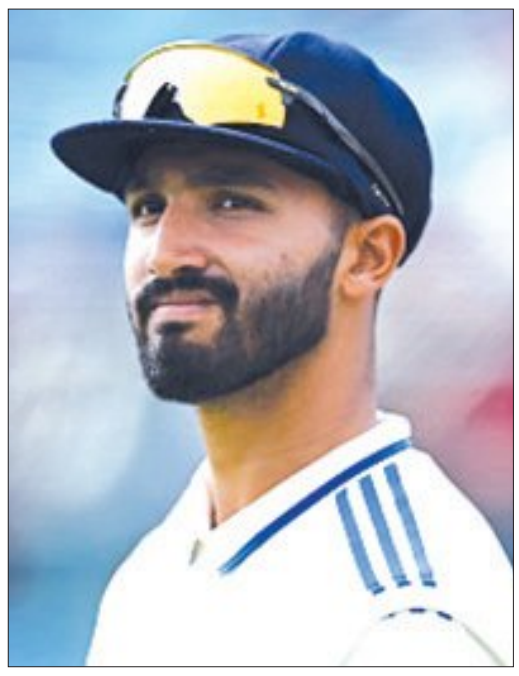

ଏ ସମ୍ପର୍କରେ ବିସିସିଆଇ ସିନିଅର ଚୟନ କମିଟିର ମୁଖ୍ୟ ଚୟନକର୍ତ୍ତା ଅଜିତ ଅଗରକର କହନ୍ତି ଇଂଲଣ୍ଡ ବିପକ୍ଷ ସିରିଜ୍‌ରେ କରୁନ ନାୟରଙ୍କଠାରୁ ଆମେ କିଛି ସ୍ଥିର ଖେଳ ଓ ସଫଳତା ଆଶା କରୁଥିଲୁ। ସେ କିନ୍ତୁ ଗୋଟିଏ ଅର୍ଦ୍ଧଶତକ କରିପାରିଥିଲେ। ଏହି ସ୍ଥାନରେ ଜଣେ ଭଲ ପ୍ରଦର୍ଶନ କରୁଥିବା ଖେଳାଳିଙ୍କୁ ଦଳରେ ନେବାକୁ ଚାହିଁଥିଲୁ। ଭାରତ ପକ୍ଷରୁ ଖେଳିଥିବା ଦେବଦତ୍ତ ପଡ଼ିକାଲଙ୍କୁ ସୁଯୋଗ ଦେବାକୁ ଆମେ ନିଷ୍ପତ୍ତି ନେଇଛୁ। ଆମେ ସମସ୍ତଙ୍କୁ ୧୫ରୁ ୨୦ ଟେଷ୍ଟ ଖେଳିବାକୁ ସୁଯୋଗ ଦେବାକୁ ଯୋଜନା କରୁଥିଲୁ। କିନ୍ତୁ ଦୁର୍ଭାଗ୍ୟବଶତଃ ଏହା ସମ୍ଭବ ହେଉନାହିଁ। ଦୁବାଇରେ ଆଜି ଏକ ସାମ୍ବାଦିକ ସମ୍ମିଳନୀରେ ଦଳ ଘୋଷଣା କରିବା ଅବସରରେ ଅଜିତ ଅଗରକର ଏହା କହିଛନ୍ତି।

ଘୋଷିତ ଦଳ: ଶୁବମନ ଗିଲ୍ (ଅଧିନାୟକ), ରବୀନ୍ଦ୍ର ଜାଡେଜା (ଉପଅଧିନାୟକ), ଯଶସ୍ୱୀ ଜୟସ୍ୱାଲ, ଲୋକେଶ ରାହୁଲ, ସାଇ ସୁଦର୍ଶନ, ଦେବଦତ୍ତ ପଡ଼ିକାଲ, ଧ୍ରୁବ ଜୁରେଲ, ୱାଶିଂଟନ ସୁନ୍ଦର, ଯଶପ୍ରୀତ୍ ବୁମ୍‌ରା, ଅକ୍ଷର ପଟେଲ, ନୀତୀଶ କୁମାର ରେଡ୍ଡୀ, ମହମ୍ମଦ୍ ସିରାଜ, ପ୍ରସିଦ୍ଧ କ୍ରିଷ୍ଣା, କୁଲଦୀପ ଯାଦବ ଓ ନାରାୟଣ ଜଗଦୀଶନ।

ୱେଷ୍ଟଇଣ୍ଡିଜ୍ ଦଳ: ରୋଷ୍ଟୋନ ଚେଜ୍ (ଅଧିନାୟକ), ବ୍ରାଣ୍ଡନ କିଙ୍ଗ୍, ଆଲିକ୍ ଆଥାନାଜେ, ଟାଙ୍ଗେନାରିନ ଚନ୍ଦରପଲ, କେଭଲନ ଆଣ୍ଡରସନ, ଜନ୍ କ୍ୟାମ୍ପବେଲ, ସାଇ ହୋପ୍, ଟେଭଲିନ ଇମ୍‌ଲାର୍, ଜଷ୍ଟିନ ଗ୍ରିଭ୍‌ସ, ଶମର ଯୋଶେଫ, ଆଲଜରୀ ଯୋଶେଫ, ଜେଡେନ ସିଲ୍ସ, ଆଣ୍ଡରସନ ଫିଲିପ୍, ଜୋମେଲ ୱାରିକାନ୍, ଖାରୀ ପିଏରେ।

ଖେଳସୂଚୀ	ତାରିଖ	ମ୍ୟାଚ୍	ଭେନ୍ୟୁ
	୦୨ରୁ ୦୬।୧୦	ପ୍ରଥମ ଟେଷ୍ଟ	ଅହମ୍ମଦାବାଦ
	୧୦ରୁ ୧୪।୧୦	ଦ୍ୱିତୀୟ ଟେଷ୍ଟ	ନୂଆଦିଲ୍ଲୀ

ଏସିଆ କପ୍ କ୍ରିକେଟ

ଭାରତ-ପାକିସ୍ତାନ ପ୍ରଥମ ଫାଇନାଲ

ଦୁବାଇ,୨୫।୯ (ଏଜେନ୍ସି): ଭାରତ ଓ ପାକିସ୍ତାନ ମଧ୍ୟରେ ପ୍ରଥମଥର ଏସିଆ କପ୍ କ୍ରିକେଟ ଫାଇନାଲ ମୁକାବିଲା ହେବ। ଚଳିତବର୍ଷ ଟି-୨୦ ଫର୍ମାଟରେ ଖେଳାଯାଇଥିବା ଏହି ଟୁର୍ଣ୍ଣାମେଣ୍ଟର ଫାଇନାଲ ମ୍ୟାଚ୍ ଦୁବାଇରେ ରବିବାର ୨୮ ତାରିଖରେ ଖେଳାଯିବ। ସୁପର-୪ ପର୍ଯ୍ୟାୟରେ ଉଭୟ ପାକିସ୍ତାନ ଓ ବାଂଲାଦେଶକୁ ପରାସ୍ତ କରି ପ୍ରଥମ ଦଳ ଭାବେ ଭାରତ ଫାଇନାଲରେ ପ୍ରବେଶ କରିଥିଲା। ଆଜି ଖେଳାଯାଇଥିବା ମ୍ୟାଚ୍‌ରେ ବାଂଲାଦେଶକୁ ୧୧ ରନ୍‌ରେ ପରାସ୍ତ କରି ଦ୍ୱିତୀୟ ବିଜୟ ସହ ପାକିସ୍ତାନ ଦ୍ୱିତୀୟ ଦଳ ଭାବେ ଫାଇନାଲରେ ପ୍ରବେଶ କରିଛି। ଆସନ୍ତାକାଲି ସୁପର-୪'ର ଶେଷ ମୁକାବିଲା ଭାରତ ଓ ଶ୍ରୀଲଙ୍କା ମଧ୍ୟରେ ଖେଳାଯିବ।

ଏଠାରେ ଗୁରୁବାର ଖେଳାଯାଇଥିବା ଏସିଆ କପ୍ ସୁପର-୪ ମୁକାବିଲାରେ ପାକିସ୍ତାନ ପ୍ରତିପକ୍ଷ ବାଂଲାଦେଶ ଆଗରେ ୧୩୬ ରନ୍‌ର ବିଜୟ ଲକ୍ଷ୍ୟ ଧାର୍ଯ୍ୟ କରିଥିଲା। ଏହି ଲକ୍ଷ୍ୟକୁ ପିଛା କରି ବାଂଲାଦେଶ ୯ ୱିକେଟରେ ୧୨୪ ରନ୍ କରିପାରିଥିଲା। ଦଳ ପକ୍ଷରୁ ଶମିମ ହୋସେନ ସର୍ବାଧିକ ୩୦ ରନ୍ କରିଥିଲେ। ପାକିସ୍ତାନ ପକ୍ଷରୁ ଦୁଇ ଫାଷ୍ଟ ବୋଲର ସାହିନ ଆଫ୍ରିଦୀ ଓ ହାରିସ ରୌଫ୍ ୩ଟି ଲେଖାଏଁ, କାମଚଳା ସ୍ପିନର ସାଏମ ଆୟୁବ ୨ଟି ୱିକେଟ ପାଇଥିଲେ। ଏହି ମ୍ୟାଚରେ ବାଂଲାଦେଶ ବ୍ୟାଟରମାନେ ଅନାବଶ୍ୟକ ସଟ ଖେଳି ଜିତିବା ମ୍ୟାଚ୍‌କୁ ହାରିବାରେ ପରିଣତ କରିଥିଲେ।

ଗୁରୁବାର ମ୍ୟାଚ୍‌ରେ ବାଂଲାଦେଶ ଟସ୍ ଜିତି ପାକିସ୍ତାନକୁ ବ୍ୟାଟିଂ ଲାଗି ଆମନ୍ତ୍ରଣ କରିଥିଲା। ପାକିସ୍ତାନ ପ୍ରଥମ ଓଭରରେ ୱିକେଟ ହରାଇ ବିପର୍ଯ୍ୟୟର ସୂତ୍ରପାତ କରିଥିଲା। ଏହି ଧାରା ଦଳ ବଜାୟରଖିବାରୁ ୧୧ଓଭର ସୁଦ୍ଧା ମାତ୍ର ୪୯ ରନ୍‌ରେ ଅଧା ଖେଳାଳିଙ୍କୁ ହରାଇଥିଲା। ଶେଷ ଭାଗରେ ମହମ୍ମଦ୍ ହାରିସ୍ ୨୩ ବଲ୍‌ରୁ ୩୧ ଓ ମହମ୍ମଦ୍ ନୱାଜ ୧୫ ବଲ୍‌ରୁ ୨୫ ରନ୍ କରିବା ଫଳରେ ଦଳ ଶହେ ରନ୍ ଅତିକ୍ରମ କରିଥିଲା। ଫହୀମ ଅଶ୍ରଫ ୯ ବଲ୍‌ରେ ୧୪ ରନ୍ କରି ଶେଷଯାଏ ଅପରାଜିତ ରହିଥିଲେ। ଅଧିନାୟକ ସଲମାନ ଅଲି ଆଘା ଓ ସାହିନ ଆଫ୍ରିଦୀ ୧୯ ରନ୍‌ର ଯୋଗଦାନ ଦେଇଥିଲେ। ପାକସ୍ତାନ ପ୍ରଥମ ୧୦ ଓଭରରେ ୪ ୱିକେଟ ହରାଇ ୪୬ ଓ ଶେଷ ୧୦ ଓଭରରେ ୪ ୱିକେଟ ହରାଇ ୮୯ ରନ୍ କରିଥିଲା। ବାଂଲାର ପେସର ତସ୍କିନ ଅହମ୍ମଦ୍ ସର୍ବାଧିକ ୩ଟି, ଦୁଇ ସ୍ପିନର ମାହେଦୀ ହାସନ ଓ ରିଶାଦ ହୋସେନ ୨ଟି ଲେଖାଏଁ ୱିକେଟ ଅକ୍ତିଆର କରିଥିଲେ।

ବିଶ୍ୱ ପାରା ଆଥ୍‌ଲେଟିକ୍ସ ଉଦ୍‌ଘାଟିତ

ନୂଆଦିଲ୍ଲୀ,୨୫।୯ (ଏଜେନ୍ସି): ବିଶ୍ୱ ପାରା ଆଥଲେଟିକ୍ସ ଚାମ୍ପିଅନସିପ୍‌ର ଦ୍ୱାଦଶ ସଂସ୍କରଣ ଗୁରୁବାର ସ୍ଥାନୀୟ ଜବାହରଲାଲ ନେହରୁ ଷ୍ଟାଡିୟମରେ ଉଦ୍‌ଘାଟିତ ହୋଇଯାଇଛି। କେନ୍ଦ୍ର କ୍ରୀଡ଼ାମନ୍ତ୍ରୀ ମନସୁଖ ମାଣ୍ଡଭିୟ ମୁଖ୍ୟ ଅତିଥିଭାବେ ଯୋଗଦେଇ ପ୍ରତିଯୋଗିତା ଉଦ୍‌ଘାଟିତ ହେଲା ବୋଲି ଘୋଷଣା କରିଥିଲେ। ପାରାଅଲିମ୍ପିକ୍ସ କ୍ଲବ ଥ୍ରୋ ସ୍ୱର୍ଣ୍ଣ ବିଜେତା ଧର୍ମବୀର ନୈନ ଓ ଡବଲ୍ କାଂସ୍ୟ ବିଜୟିନୀ ପ୍ରୀତି ପାଲ୍ ଭାରତୀୟ ଦଳର ପତାକା ବାହକ ରହିଥିଲେ। ଭାରତ ୨୦୧୫, ୨୦୧୯ ଓ ୨୦୨୪ ପରେ ଚତୁର୍ଥ ଥର ପାଇଁ ଏହାକୁ ଆୟୋଜନ କରୁଛି। ଚଳିତ ସଂସ୍କରଣରେ ୧୦୪ ଦେଶର ପାଖାପାଖି ୨୨୦୦ କ୍ରୀଡ଼ାବିତ୍ ଅଂଶଗ୍ରହଣ କରିଛନ୍ତି। ଏଥର ୧୮୬ଟି ପଦକ ଇଭେଣ୍ଟ ରହିଛି। ଭାରତର ୭୩ ଜଣ କ୍ରୀଡ଼ାବିତ ଏଥିରେ ଅଂଶଗ୍ରହଣ କରୁଛନ୍ତି।

ଲିସା କେଟ୍‌ଲୀ ଏମ୍‌ଆଇ ମହିଳା ଦଳର ମୁଖ୍ୟ ପ୍ରଶିକ୍ଷକ

ମୁମ୍ବଇ,୨୫।୯ (ଏଜେନ୍ସି): ଅଷ୍ଟ୍ରେଲିଆ ଓ ଇଂଲଣ୍ଡ ସିନିଅର ମହିଳା ଦଳର ପୂର୍ବତନ ହେଡ୍ କୋଚ୍ ଲିସା କେଟ୍‌ଲୀ ୨୦୨୬ ସିଜନ ମହିଳା ପ୍ରିମିୟର ଲିଗ୍ ପାଇଁ ମୁମ୍ବଇ ଇଣ୍ଡିଆନ୍ସ ମହିଳା ଦଳର ହେଡ୍ କୋଚ୍ ନିଯୁକ୍ତ ହୋଇଛନ୍ତି। ସେ ମୁମ୍ବଇକୁ ଦୁଇଥର ଚାମ୍ପିଅନ କରାଇଥିବା ହେଡ୍ କୋଚ୍ ଚାର୍ଲୋଟି ଏଡ୍‌ୱାର୍ଡ୍ସଙ୍କ ସ୍ଥାନରେ ନିଯୁକ୍ତି ପାଇଛନ୍ତି। ଚାର୍ଲୋଟିଙ୍କୁ ଇଂଲଣ୍ଡ ସିନିଅର ମହିଳା ଦଳର ହେଡ୍ କୋଚ୍ ଭାବେ ଦାୟିତ୍ୱ ମିଳିଛି। ୫୪ ବର୍ଷୀୟା କେଟ୍‌ଲୀ ଅଷ୍ଟ୍ରେଲିଆ ପକ୍ଷରୁ ୯୨ଟି ଅନ୍ତର୍ଜାତୀୟ ମ୍ୟାଚ୍ ଖେଳିଛନ୍ତି। ୧୯୯୭ ଓ ୨୦୦୫ରେ ଅଷ୍ଟ୍ରେଲିଆ ମହିଳା ଦିନିକିଆ ବିଶ୍ୱକପ୍ ଚାମ୍ପିଅନ ହୋଇଥିଲାବେଳେ ସେ ଏହି ଦଳର ସଦସ୍ୟ ରହିଥିଲେ।

ଇରାନି କପ୍‌ରେ ଆକାଶଦୀପ, ଇଶ୍ୱରନ୍ ସାମିଲ

ମୁମ୍ବଇ,୨୫।୯ (ଏଜେନ୍ସି): ଚଳିତ ସିଜନର ଭାରତର ଦ୍ୱିତୀୟ ଘରୋଇ କ୍ରିକେଟ ମୁକାବିଲା ଇରାନି କପ୍ ନାଗପୁରରେ ବିଦର୍ଭ ଓ ଅବଶିଷ୍ଟ ଭାରତ ଏକାଦଶ ମଧ୍ୟରେ ଖେଳାଯିବ। ଏହି ମୁକାବିଲା ଅକ୍ଟୋବର ୧ରେ ଆରମ୍ଭ ହେବାକୁ ଥିବା ରଣଜୀ ଚାମ୍ପିଅନ ବିଦର୍ଭ ଦଳର ନେତୃତ୍ୱ ଅକ୍ଷୟ ୱାଡକରଙ୍କୁ ଦିଆଯାଇଛି। ସେହିପରି ମଧ୍ୟପ୍ରଦେଶର ରଜତ ପାଟିଦାର ଅବଶିଷ୍ଟ ଭାରତ ଏକାଦଶର ନେତୃତ୍ୱ ନେବେ। ମହାରାଷ୍ଟ୍ରର ଋତୁରାଜ ଗାଏକ୍‌ୱାଡଙ୍କୁ ଉପଅଧିନାୟକ ଦାୟିତ୍ୱ ମିଳିଛି। ଇଂଲଣ୍ଡ ବିପକ୍ଷରେ ଟେଷ୍ଟ ଖେଳିଥିବା ଆକାଶ ଦୀପ ଓ ଅଂଶୁଲ କାମ୍ବୋଜଙ୍କୁ ମଧ୍ୟ ଏହି ଦଳରେ ନିଆଯାଇଛି।

ଘୋଷିତ ଦଳ: ରଜତ ପାଟିଦାର (ଅଧିନାୟକ), ଋତୁରାଜ ଗାଏକ୍‌ୱାଡ୍ (ଉପଅଧିନାୟକ), ଅଭିମନ୍ୟୁ ଇଶ୍ୱରନ, ଯଶ ଧୂଲ, ସେଖ ରଶିଦ୍, ଇଶାନ କିସାନ ଓ ଆର୍ଯ୍ୟନ ଜୁୟାଲ (ୱିକେଟରକ୍ଷକ), ତନୁଶ କୋଟିଆନ୍, ମାନବ ସୂତାର, ସାରାଂଶ ଜୈନ୍, ଗୁରନୁର ବ୍ରାର, ଖଲୀଲ ଅହମ୍ମଦ୍, ଆକାଶ ଦୀପ୍ ଓ ଅଂଶୁଲ କାମ୍ବୋଜ୍।

ମହିଳା ଦିନିକିଆ ବିଶ୍ୱକପ୍ ୱାର୍ମଅପ୍ ମ୍ୟାଚ୍

ନାଟାଲୀଙ୍କ ଶତକରେ ଭାରତ ପରାସ୍ତ

ବେଙ୍ଗାଲୁରୁ, ୨୫।୯ (ଏଜେନ୍ସି): ଚଳିତ ମାସ ୩୦ରୁ ଭାରତ ଓ ଶ୍ରୀଲଙ୍କାରେ ମିଳିତ ଭାବେ ମହିଳା ଦିନିକିଆ ବିଶ୍ୱକପ୍ ଆରମ୍ଭ ହେବାକୁଯାଉଛି। ତେବେ ଏଥିପୂର୍ବରୁ ଗୁରୁବାରଠାରୁ ଆରମ୍ଭ ହୋଇଛି ୱାର୍ମଅପ୍ ମ୍ୟାଚ୍। ଏଠାରେ ଖେଳାଯାଇଥିବା ଏକ ମ୍ୟାଚରେ ଇଂଲଣ୍ଡ ମହିଳା ଦଳ ୧୫୩ ରନର ବୃହତ୍ ବ୍ୟବଧାନରେ ଘରୋଇ ଭାରତକୁ ପରାସ୍ତ କରିଛି। ପ୍ରଥମେ ବ୍ୟାଟିଂ କରିଥିବା ଇଂଲଣ୍ଡ ୫୦ ଓଭରରେ ୯ ୱିକେଟ୍ ହରାଇ ୩୪୦ ରନର ବିଶାଳ ସ୍କୋର କରିଛି। ଅଭିଜ୍ଞ ଖେଳାଳି ନାଟାଲୀ ସ୍କିଭର-ବ୍ରଣ୍ଟ ସର୍ବାଧିକ ୧୨୦ ରନ କରି ରିଟାୟାର୍ଡ ହର୍ଟ ନେଇଥିଲେ। ଭାରତ ପକ୍ଷରୁ କ୍ରାନ୍ତି ଗୌଡ଼ା ସର୍ବାଧିକ ୩ଟି ୱିକେଟ୍ ନେଇଥିଲେ। ଜବାବରେ ଭାରତ ଜେମିମା ରୋଡ୍ରିଗ୍ସେଜ (୬୬) ଓ ଉମା ଛେତ୍ରୀ (୪୫)ଙ୍କ ଉପଯୋଗୀ ବ୍ୟାଟିଂ ସତ୍ତ୍ୱେ ୩୪ ଓଭରରେ ୧୮୭ ରନ କରି ଅଲ୍‌ଆଉଟ୍ ହୋଇଥିଲା। ବିଶ୍ୱକପ୍‌ରେ ଭାରତ ସେପ୍ଟେମ୍ବର ୩୦ରେ ଶ୍ରୀଲଙ୍କା ବିପକ୍ଷରେ ଖେଳି ଅଭିଯାନ ଆରମ୍ଭ କରିବ।

ଅଷ୍ଟ୍ରେଲିଆ-ଏ' ବିପକ୍ଷ ଦିନିକିଆ ସିରିଜ୍

ଆୟର ଭାରତ-ଏ' ଅଧିନାୟକ

ମୁମ୍ବଇ,୨୫।୯ (ଏଜେନ୍ସି): ଉତ୍ତରପ୍ରଦେଶର କାନପୁରରେ ସେପ୍ଟେମ୍ବର ୩୦ରୁ ଅକ୍ଟୋବର ୫ ତାରିଖଯାଏ ହେବାକୁ ଥିବା ୩ ମ୍ୟାଚ୍ ବିଶିଷ୍ଟ ଦିନିକିଆ ସିରିଜ୍ ଲାଗି ଶ୍ରେୟସ ଆୟରଙ୍କୁ ଭାରତ-ଏ' ଦଳର ଅଧିନାୟକ ନିଯୁକ୍ତ କରାଯାଇଛି। ଏହା ସହ ତାଙ୍କୁ ଇରାନି କପ୍ ଦଳରୁ ବାଦ୍ ଦିଆଯାଇଛି। ଅନ୍ୟପକ୍ଷରେ ଦିନିକ୍ରି ସିରିଜ୍ ଲାଗି ଅଧିନାୟକ ମନୋନୀତ ହୋଇଥିବା ରଜତ ପାଟିଦାରଙ୍କୁ ଏବେ ଇରାନି କପ୍ ଲାଗି ଅବଶିଷ୍ଟ ଭାରତୀୟ ଏକାଦଶର ନେତୃତ୍ୱ ପ୍ରଦାନ କରାଯାଇଛି। ପ୍ରଥମ ଦିନିକିଆ ଲାଗି ଘୋଷିତ ଦଳରୁ ୪ଜଣ ଖେଳାଳିଙ୍କୁ ବାଦ୍ ଦିଆଯାଇ ଏସିଆ କପ୍ ଖେଳୁଥିବା ଅଭିଷେକ ଶର୍ମା, ତିଳକ ବର୍ମା, ହର୍ଷିତ ରାଣା, ଅର୍ଶଦୀପ ସିଂହଙ୍କୁ ଦ୍ୱିତୀୟ ଓ ତୃତୀୟ ଦିନିକିଆ ଲାଗି ଦଳରେ ସାମିଲ କରାଯିବ।

ପ୍ରଥମ ଦିନିକିଆ ଲାଗି ଦଳ : ଶ୍ରେୟସ ଆୟର, ପ୍ରଭସିମନରନ ସିଂହ (ୱିକେଟରକ୍ଷକ), ରିୟାନ ପରାଗ, ଆୟୁଷ ବଦୋନି, ସୂର୍ଯ୍ୟାଂଶ ଶେଦ୍‌ଜେ, ବିପରାଜ ନିଗମ, ନିଶାନ୍ତ ସାନ୍ଧୁ, ଗୁରଜାନପ୍ରୀତ୍ ସିଂହ, ଯୁଦ୍ଧବୀର ସିଂହ, ରବି ବିଷ୍ଣୋଇ, ଅଭିଷେକ ପୋରେଲ (ୱିକେଟରକ୍ଷକ), ପ୍ରିୟାଂଶ ଆର୍ଯ୍ୟ ଓ ସିମରଜିତ ସିଂହ।

ଦ୍ୱିତୀୟ ଓ ତୃତୀୟ ଦିନିକିଆ ଲାଗି ଦଳ : ଶ୍ରେୟସ ଆୟର, ତିଳକ ବର୍ମା (ଉପଅଧିନାୟକ), ଅଭିଷେକ ଶର୍ମା, ପ୍ରଭସିମନରନ ସିଂହ (ୱିକେଟରକ୍ଷକ), ରିୟାନ ପରାଗ, ଆୟୁଷ ବଦୋନି, ସୂର୍ଯ୍ୟାଂଶ ଶେଦ୍‌ଜେ, ବିପରାଜ ନିଗମ, ନିଶାନ୍ତ ସାନ୍ଧୁ, ଗୁରଜାନପ୍ରୀତ୍ ସିଂହ, ଯୁଦ୍ଧବୀର ସିଂହ, ରବି ବିଷ୍ଣୋଇ, ଅଭିଷେକ ପୋରେଲ (ୱିକେଟରକ୍ଷକ), ହର୍ଷିତ ରାଣା ଓ ଅର୍ଶଦୀପ ସିଂହ।

ପୂର୍ବାଞ୍ଚଳ ଆଥଲେଟିକ୍ସରେ ଓଡ଼ିଶାକୁ ୨୧ ସ୍ୱର୍ଣ୍ଣ

କଟକ,୨୫।୯ (ସମିସ): ଝାଡଖଣ୍ଡର ରାଞ୍ଚିରେ ଚାଲିଥିବା ୩୬ତମ ପୂର୍ବାଞ୍ଚଳ ଜୁନିୟର ଆଥଲେଟିକ ଚାମ୍ପିଅନସିପ୍ ଶେଷ ହୋଇଛି। ଏଥିରେ ଓଡ଼ିଶାକୁ ବୃହତ୍ତ ସଫଳତା ମିଳିଛି। ଓଡ଼ିଆ ଆଥଲେଟମାନେ ୨୧ଟି ସ୍ୱର୍ଣ୍ଣ ସହ ମୋଟ ୪୯ ପଦକ ଜିତିଛନ୍ତି। ଏଥିରେ ୧୬ଟି ରୌପ୍ୟ ଏବଂ ୧୨ଟି କାଂସ୍ୟ ପଦକ ରହିଛି। ଚାମ୍ପିଅନସିପ୍‌ରେ ଆୟୋଜକ ଝାଡଖଣ୍ଡ(୧୭୨ ପଏଣ୍ଟ) ଦଳଗତ ଚାମ୍ପିଅନ ହୋଇଥିବା ବେଳେ ବିହାର(୧୬୮ ପଏଣ୍ଟ) ଦ୍ୱିତୀୟ ଏବଂ ଓଡ଼ିଶା (୧୬୫ ପଏଣ୍ଟ) ତୃତୀୟ ସ୍ଥାନରେ ରହିଛି। ୧୬ବର୍ଷରୁ କମ୍ ବାଳିକା ବର୍ଗରେ ଓଡ଼ିଶା ଚାମ୍ପିଅନ ହୋଇଥିବା ବେଳେ ୧୪ବର୍ଷରୁ କମ୍ ଏବଂ ୨୦ବର୍ଷରୁ କମ୍ ବାଳକ ବର୍ଗରେ ଓଡ଼ିଶା ରନର୍ସଅପ ହୋଇଛି। ଏତଦବ୍ୟତୀତ ୨୦ବର୍ଷରୁ କମ୍ ବାଳକ ବର୍ଗରେ ଓଡ଼ିଶାର ଆସ୍ତିକ ପ୍ରଧାନଙ୍କୁ ଶ୍ରେଷ୍ଠ ଆଥଲେଟ ଘୋଷଣା କରାଯାଇଛି।

ସୁପର୍ କପ୍

ଗୋଟିଏ ଗ୍ରୁପ୍‌ରେ ମୋହନ ବାଗାନ, ଇଷ୍ଟବେଙ୍ଗଲ

ନୂଆଦିଲ୍ଲୀ, ୨୫।୯ (ଏଜେନ୍ସି): ସର୍ବଭାରତୀୟ ଫୁଟ୍‌ବଲ ମହାସଂଘ (ଏଆଇଏଫ୍‌ଏଫ୍) ଆନୁକୂଲ୍ୟରେ ଅକ୍ଟୋବର ୨୫ରୁ ସୁପର୍ କପ୍ ଟୁର୍ଣ୍ଣାମେଣ୍ଟ ଆରମ୍ଭ ହେବ। ଏଆଇଏଫ୍‌ଏଫ୍‌ର ଏହି ସିଜନ ଓପନିଂ ଟୁର୍ଣ୍ଣାମେଣ୍ଟ ଲାଗି ଗୁରୁବାର ଡ୍ର' ଘୋଷଣା ହୋଇଛି। ଆଇଏସ୍‌ଏଲ୍ ଚାମ୍ପିଅନ ମୋହନ ବାଗାନ ସୁପର୍ କାଏଣ୍ଟସ ଓ ୨୦୨୪ ସୁପର୍ କପ୍ ଚାମ୍ପିଅନ ଇଷ୍ଟ ବେଙ୍ଗଲ ସମାନ ଗ୍ରୁପ୍‌ରେ ସ୍ଥାନ ପାଇଛନ୍ତି। ଡ୍ର'ରେ ଉଭୟ ଦଳ ଗ୍ରୁପ୍-ଏ'ରେ ରହିଛନ୍ତି। ଏହି ଗ୍ରୁପ୍‌ରେ ଆଇଏସ୍‌ଏଲ୍‌ର ଅନ୍ୟତମ ଦଳ ଚେନ୍ନାଇନ ଏଫ୍‌ସି ଓ ଆଇ-ଲିଗ୍ ଦଳ ରିଅଲ୍ କାଶ୍ମୀର ସ୍ଥାନ ପାଇଛି। ଆଇଏସ୍‌ଏଲ୍‌ରୁ ୧୨ ଓ ଆଇ-ଲିଗ୍‌ରୁ ୪ଟି ଦଳ ଦଳ ଏଥର ସୁପର୍ କପ୍‌ରେ ଅଂଶଗ୍ରହଣ କରିବେ। ମୋଟ୍ ୧୬ଟି ଦଳକୁ ୪ଟି ଗ୍ରୁପ୍‌ରେ ଭାଗ କରାଯାଇଛି। ପ୍ରତି ଗ୍ରୁପ୍‌ର ଶ୍ରେଷ୍ଠ ଦଳ ସେମିଫାଇନାଲକୁ ଯୋଗ୍ୟତା ଅର୍ଜନ କରିବ। ସୁପର୍ କପ୍‌ର ଡିଫେଣ୍ଡିଂ ଚାମ୍ପିଅନ ଏଫ୍‌ସି ଗୋଆ ଗ୍ରୁପ୍-ବି'ରେ ରହିଛି।

ଗ୍ରୁପ୍ ତାଲିକା

ଗ୍ରୁପ୍-ଏ: ମୋହନ ବାଗାନ ଏସ୍‌ଜି, ଇଷ୍ଟ ବେଙ୍ଗଲ, ଚେନ୍ନାଇନ ଏଫ୍‌ସି ଓ ରିଅଲ କାଶ୍ମୀର

ଗ୍ରୁପ୍-ବି: ଏଫ୍‌ସି ଗୋଆ, ଜାମସେଦପୁର ଏଫ୍‌ସି, ନର୍ଥଇଷ୍ଟ ୟୁନାଇଟେଡ୍ ଏଫ୍‌ସି ଓ ଇଣ୍ଟର କାଶୀ

ଗ୍ରୁପ୍-ସି: ବେଙ୍ଗାଲୁରୁ ଏଫ୍‌ସି, ମହମ୍ମଡାନ ସ୍ପୋର୍ଟିଂ, ପଞ୍ଜାବ ଏଫ୍‌ସି ଓ ଗୋକୁଲମ କେରଳ

ଗ୍ରୁପ୍-ଡି: ମୁମ୍ବାଇ ସିଟି ଏଫ୍‌ସି, କେରଳା ବ୍ଲାଷ୍ଟର୍ସ, ହାଇଦରାବାଦ୍ ଏଫ୍‌ସି ଓ ରାଜସ୍ଥାନ ୟୁନାଇଡଟେଡ୍ ଏଫ୍‌ସି

ଓପିଟିଏଲ୍ ୨୦୨୫

ଫାଇନାଲରେ ସମ୍ବଲପୁର ୱାରିୟର୍ସ

କଟକ,୨୫।୯ (ସମ