'ରାମାୟଣ'ରେ ସବୁ କଳାକାର ପିନ୍ଧିଛନ୍ତି ସୁନାର ଆଭୂଷଣ-ଇନ୍ଦିରା

▶ପୃଷ୍ଠା ୨ ଦେଖନ୍ତୁ...

RNI REGD NO: 42041/83

www.sakalaepaper.com

/sakalanews

/sakalanews

www.thesakala.in

ସକାଳ
THE SAKALA

PRINTED AT BHUBANESWAR ■ JEYPORE ■ SAMBALPUR ■ PANIKOILI

◆VOLUME- 43 ◆ISSUE-49 ◆TUESDAY ◆12 AUGUST 2025 ◆PAGE-12 ◆₹ 6.00 | SAMBALPUR | ◆ବର୍ଷ-୪୩ ◆ସଂଖ୍ୟା-୪୯ ◆ମଙ୍ଗଳବାର ◆୧୨ ଅଗଷ୍ଟ ୨୦୨୫ ◆ପୃଷ୍ଠା-୧୨ ◆ଟ.୬.୦୦

ବରଗଡ଼ରେ ଆଲୋଡ଼ନ
ଜଳିଗଲା ଆଉ ଜଣେ ନାବାଳିକା

■ **ଗାଇସିଲେଟ, ୧୧। ୮(ସମିସ):** ବରଗଡ଼ ଜିଲ୍ଲାର ଗାଇସିଲେଟରେ ପୁନରାବୃତ୍ତି ହୋଇଛି ବାଲେଶ୍ୱର, ବଳଙ୍ଗା, ପଟ୍ଟାମୁଣ୍ଡାଇ ପରି ଲୋମଟାଙ୍କୁରା ଘଟଣା। ସେବାଶ୍ରମ ସ୍କୁଲରେ ପାଠ ପଢୁଥିବା ଜଣେ ୮ମ ଶ୍ରେଣୀ ଛାତ୍ରୀ ପେଟ୍ରୋଲ ନିଆଁରେ ଜଳି ପ୍ରାଣ ହରାଇଛନ୍ତି। ପୁଲିସ ସମ୍ପୃକ୍ତ ଛାତ୍ରୀ ଆତ୍ମହତ୍ୟା କରିଥିବା କହୁଥିଲେ ହେଁ ତାଙ୍କ ଦେହରେ ପେଟ୍ରୋଲ ଢାଳି ଅନ୍ୟ କେହି ନିଆଁ ଲଗାଇ ଦେଇଥିବା ସାଧାରଣରେ ଆଲୋଚନା ହେଉଛି।

ସୂଚନା ଅନୁଯାୟୀ, ସାପଲହର ସେବାଶ୍ରମ ଛାତ୍ରୀନିବାସରେ ରହି ୮ମ ଶ୍ରେଣୀରେ ପାଠ ପଢୁଥିବା ରଶ୍ମୀ ସେଠ୍ (୧୩) ଅସୁସ୍ଥତା ଅନୁଭବ କରିବାରୁ ନିଜ ମାମୁ ଘରକୁ ଆସିଥିଲେ। ଆଜି ସକାଳେ ମାମୁ ଘର ପଛପଟେ ଏକ ପଡ଼ିଆରେ ରଶ୍ମୀ ହୁତୁହୁତୁ ହୋଇ ଜଳୁଥିବା ଦେଖି ତାଙ୍କର ମାମୁ ଓ ଅନ୍ୟମାନେ ନିଆଁକୁ ଆୟତ୍ତ କରିବାକୁ ଚେଷ୍ଟା କରିଥିଲେ। ମାତ୍ର ସେତେବେଳକୁ ତାଙ୍କ ଶରୀରର ପ୍ରାୟ ୭୦ ପ୍ରତିଶତ ପୋଡ଼ି ଯାଇଥିଲା। ତୁରନ୍ତ ତାଙ୍କୁ ଆମ୍ବୁଲାନ୍ସରେ ବୁର୍ଲାସ୍ଥିତ ଭୀମସାରକୁ ନିଆଯାଇଥିଲା। ମାତ୍ର ସେଠାରେ ଚିକିତ୍ସାଧୀନ ଅବସ୍ଥାରେ ତାଙ୍କର ମୃତ୍ୟୁ ଘଟିଥିଲା।

ଏହି ଘଟଣା ପରେ ସ୍ଥାନୀୟ ଅଞ୍ଚଳରେ ତୀବ୍ର ଉତ୍ତେଜନା ପ୍ରକାଶ ପାଇଥିଲା। ଅପ୍ରୀତିକର ପରିସ୍ଥିତି ଆଶଙ୍କାରେ ଘଟଣାସ୍ଥଳରେ ୫ ପ୍ଲାଟୁନ୍ ପୁଲିସ ଫୋର୍ସ ନିୟୋଜିତ ହୋଇଥିଲେ। ଉତ୍ତରାଞ୍ଚଳ ଆଇଜି ହିମାଂଶୁ ଲାଲ ଓ ବରଗଡ଼ ଜିଲ୍ଲା ଦାୟିତ୍ୱରେ ଥିବା ବଲାଙ୍ଗିର ଏସ୍‌ପି ଅଭିଳାଷ ଜି ଘଟଣାସ୍ଥଳରେ ପହଞ୍ଚିଥିଲେ। ଏହି ଘଟଣାରେ ପୁଲିସ ତଦନ୍ତ ଜାରି ରଖିଥିବାବେଳେ ଦୁଇ ଜଣଙ୍କୁ ଅଟକ ରଖି ପଚାରାଉଚରା କରୁଥିବା ଏସ୍‌ପି ଅଭିଳାଷ ଜି ସୂଚନା ଦେଇଛନ୍ତି।

ଖବର ପାଇ ବିଜୁ ଜନତା ଦଳର ଏକ ଟିମ୍ ଭୀମସାରରେ ପହଞ୍ଚିଥିଲା। ବିଜେଡି ନେତ୍ରୀ ସ୍ନେହାଙ୍ଗିନୀ ଛୁରିଆଙ୍କ ନେତୃତ୍ୱରେ ପଦ୍ମପୁର ବିଧାୟିକା ବର୍ଷା ସିଂ ବରିହା, ବରଗଡ଼ ପୂର୍ବତନ ବିଧାୟକ ଦେବେଶ ଆଚାର୍ଯ୍ୟ, ବରଗଡ଼ ଜିଲ୍ଲା ପରିଷଦ ଅଧ୍ୟକ୍ଷା ମାନିନୀ ଭୋଇ, ବରଗଡ଼ ପୌର ପରିଷଦ ଅଧ୍ୟକ୍ଷା କଳ୍ପନା ମାଝୀ, ପଦ୍ମିନୀ ଗଡତିଆ, ପିଙ୍କି ବଡ଼େଇ, କଳ୍ପନା ବେହେରାଙ୍କ ସହ ବହୁ କର୍ମୀ ସେଠାରେ ପହଞ୍ଚି ସ୍ଥିତି ପରଖିବା ସହ ନାବାଳିକାର ପରିବାରଲୋକଙ୍କୁ ସମବେଦନା ଜଣାଇଛନ୍ତି।

ନିଆଁ ଆଁ ୩୦ ଦିନରେ ଗଲାଣି ୪ ଛାତ୍ରୀଙ୍କ ଜୀବନ
ସ୍ଥିତି ସାଂଘାତିକ, ଚିତ୍ର ଭୟଙ୍କର

■ **ଭୁବନେଶ୍ୱର,୧୧।୮ (ସମିସ):** ଓଡ଼ିଶାରେ ଏବେ ମହିଳା, ନାବାଳିକାଙ୍କ ସୁରକ୍ଷାକୁ ନେଇ ସାଂଘାତିକ ପ୍ରଶ୍ନବାଚୀ ସୃଷ୍ଟି ହୋଇଛି। ପ୍ରତିଦିନ ରାଜ୍ୟର କୋଣ ଅନୁକୋଣରେ ମହିଳାଙ୍କ ବିରୋଧରେ ଘଟୁଥିବା ହିଂସା ସାଧାରଣ ଲୋକଙ୍କୁ ଭୟଭୀତ କରିଛି। ସୋମବାର ବରଗଡ଼ ଗାଇସିଲଟ ବ୍ଲକର ଫିରିଙ୍ଗିମାଳ ଗାଁରେ ଜଣେ ନାବାଳିକା ପେଟ୍ରୋଲ ଢ଼ାଳି ହୋଇ ନିଜକୁ ଜାଳିଦେବା ଘଟଣା ରାଜ୍ୟବାସୀଙ୍କ ଆତ୍ମାକୁ ଦୋହଲାଇ ଦେଇଛି । ପୂର୍ବରୁ ରାଜ୍ୟରେ ଏପରି ସାଂଘାତିକ ସ୍ଥିତି କେବେ ସୃଷ୍ଟି ହୋଇ ନ ଥିଲା, କିମ୍ବା ଏପରି ଭୟଙ୍କର ଚିତ୍ର ଦେଖିବାକୁ ମିଳି ନ ଥିଲା। ୩୦ ଦିନ ମଧ୍ୟରେ ରାଜ୍ୟର ଉତ୍ତର, ଉପକୂଳ, ପଶ୍ଚିମାଞ୍ଚଳରେ ୪ ଜଣ ଛାତ୍ରୀଙ୍କ ଜୀବନ ନିଆଁର ଆଁରେ ଚାଲିଯିବା ରାଜ୍ୟର ଆଇନକାନୁନ, ଶୃଙ୍ଖଳା ଉପରେ ପ୍ରଶ୍ନ ଚିହ୍ନ ଆଙ୍କିଛି। କୌଣସି ଘଟଣାରେ ପୁଲିସ ରହସ୍ୟ ଉନ୍ମୋଚନ କରିବାରେ ସଫଳ ହୋଇପାରିନାହିଁ। ଗୋଟିଏ ପଟେ ପୁଲିସ ପ୍ରଶାସନ ସାଂଘାତିକ ଚାପରେ କାର୍ଯ୍ୟ କରୁଥିବା ନେଇ

ରାଜ୍ୟରେ ନାବାଳିକାଙ୍କୁ ଭଗବାନ ଭରସା: ବିରୋଧୀ

ସରକାର ଏବଂ ପୁଲିସର ନିଷ୍କ୍ରିୟତା ଦାୟୀ: ବୁଦ୍ଧିଜୀବୀ

ସାଧାରଣରେ ଅଭିଯୋଗ ହେଉଥିବା ବେଳେ ସରକାର ମଧ୍ୟ ଏକପ୍ରକାର ଉପାୟଶୂନ୍ୟ ହୋଇ ପଡ଼ିଛନ୍ତି। ରାଜ୍ୟରେ ଏବେ ନାବାଳିକା, ମହିଳାଙ୍କୁ ଭଗବାନ ଭରସା ବୋଲି ବିରୋଧୀ କ୍ଷୋଭ ପ୍ରକାଶ କରିଛନ୍ତି। ଗତ ଜୁଲାଇ ମାସ ୧୨ ତାରିଖରେ ବାଲେଶ୍ୱର ଏଫଏମ ମହାବିଦ୍ୟାଳୟର ଛାତ୍ରୀ ସୋମ୍ୟାଶ୍ରୀ ବିଶି ନିଜ ଦେହରେ ପେଟ୍ରୋଲ ଢାଳି ଆତ୍ମାହୂତି କରିଥିଲେ। ଏହା ପରଠାରୁ ଗୋଟିଏ ପରେ ଗୋଟିଏ କରି ୩ ଜଣ ଛାତ୍ରୀଙ୍କ ▶ପୃଷ୍ଠା-୭

ବିସ୍ଫୋରକ ହେଉଛି ବିହାର ଭୋଟର ତାଲିକା ବିବାଦ
ରାସ୍ତାରେ ବିରୋଧୀ; ରୋକିଲା ପୁଲିସ

■ **ନୂଆଦିଲ୍ଲୀ, ୧୧।୮ (ଏଜେନ୍ସି):** ବିହାରରେ ନିର୍ବାଚନ କମିସନ ପକ୍ଷରୁ ଚାଲିଥିବା ସ୍ୱତନ୍ତ୍ର ଭୋଟର ତାଲିକା ସଂଶୋଧନ (ଏସ୍‌ଆଇଆର୍) କୁ ନେଇ ବିବାଦ ବିସ୍ଫୋରକ ହେବାରେ ଲାଗିଛି। ଏହି ପ୍ରସଙ୍ଗରେ ସଂସଦ ଅଚଳ ରହିଥିବା

ବିକ୍ଷୋଭରେ ସାମିଲ ହେଲେ ୩୦୦ ସାଂସଦ

ରାହୁଲ, ପ୍ରିୟଙ୍କା ଓ ଅଖିଲେଶ ଅଟକ

ବେଳେ ରାସ୍ତାକୁ ଓହ୍ଲାଇଛନ୍ତି ବିରୋଧୀ ଦଳର ସାଂସଦ। ସେମାନେ ଆଜି ଏହାର ପ୍ରତିବାଦ କରି ନିର୍ବାଚନ କମିସନ ଅଫିସ ଆଡ଼କୁ ଯାଉଥିବା ବେଳେ ପୁଲିସ ସେମାନଙ୍କୁ ବାଟରେ ଅଟକାଇଛି। ଏହି ପ୍ରତିବାଦରେ ବିରୋଧୀ ଦଳର ୩୦୦ ସାଂସଦ ସାମିଲ ହୋଇଥିଲେ।

ବିହାରରେ ଏସ୍‌ଆଇଆର୍ ଏବଂ କର୍ଣ୍ଣାଟକରେ 'ଭୋଟ୍ ଚୋରି'ର ପ୍ରତିବାଦ କରି କଂଗ୍ରେସ ନେତା ରାହୁଲ ଗାନ୍ଧୀଙ୍କ ନେତୃତ୍ୱରେ ବିରୋଧୀ ଦଳର ସାଂସଦ ଓ କର୍ମକର୍ତ୍ତା ଆଜି ଦିଲ୍ଲୀରେ ସଂସଦ ଭବନରୁ ବଡ଼ ଧରଣର ଶୋଭାଯାତ୍ରା ବାହାର କରିଥିଲେ। ଏସଂପର୍କରେ ନିର୍ବାଚନ କମିସନ ସହିତ ଆଲୋଚନା ପାଇଁ ନିର୍ବାଚନ ସଦନ ଆଡ଼କୁ ଯାଉଥିବା ବେଳେ ପୁଲିସ ସେମାନଙ୍କୁ ଅଟକାଇଥିଲା। ପୁଲିସ ବ୍ୟାରିକେଡ୍ ଲଗାଇ ସେମାନଙ୍କୁ ଅଟକାଇବାରୁ ବିରୋଧୀ ଦଳର ସାଂସଦମାନେ ରାସ୍ତା ଉପରେ ବସି ଧାରଣା ଦେବା ସହିତ ବିହାରରେ ଚାଲିଥିବା ଏସ୍‌ଆଇଆର୍ ବିରୋଧରେ ସ୍ଲୋଗାନ ଦେଇଥିଲେ। ଆଉ କିଛି ସାଂସଦ ବ୍ୟାରିକେଡ୍ ଭାଙ୍ଗି ନିର୍ବାଚନ କମିସନ ଆଡ଼କୁ ଉଦ୍ୟମ ▶ପୃଷ୍ଠା-୭

ବିଭ୍ରାନ୍ତ କରୁଛନ୍ତି ରାହୁଲ: ଧର୍ମେନ୍ଦ୍ର

■ **ନୂଆଦିଲ୍ଲୀ, ୧୧।୮ (ସମିସ):** କଂଗ୍ରେସ ଏବଂ ଏହାର ସହଯୋଗୀ ଦଳ ଭୋଟ ବ୍ୟାଙ୍କ ରାଜନୀତି କରୁଛନ୍ତି ବୋଲି ଅଭିଯୋଗ କରିଛନ୍ତି କେନ୍ଦ୍ର ମନ୍ତ୍ରୀ ତଥା ବିଜେପି ନେତା ଧର୍ମେନ୍ଦ୍ର ପ୍ରଧାନ। ଆଜି ଏଠାରେ ଏକ ସାମ୍ବାଦିକ ସମ୍ମିଳନୀରେ ସେ କହିଛନ୍ତି ଯେ ଭୋଟ ଜାଲିଆତି ସଂପର୍କରେ ଯାହା ସବୁ ଅଭିଯୋଗ ଆସୁଛି, ନିର୍ବାଚନ କମିସନ ସେସଂପର୍କରେ ସମସ୍ତ ଉତ୍ତର ଦେଇ ସାରିଛନ୍ତି। ଏହାସତ୍ତ୍ୱେ କଂଗ୍ରେସ ▶ପୃଷ୍ଠା-୭

ବ୍ରହ୍ମପୁରରେ ଚାଞ୍ଚଲ୍ୟ
ଝିଅ ଆଖି ଆଗରେ ମା'କୁ ହାଣି ହତ୍ୟା

■ **ବ୍ରହ୍ମପୁର, ୧୧।୮ (ସମିସ):** ଝିଅ ଆଖି ଆଗରେ ମା'କୁ ହାଣିଦେଲା। ପ୍ରମାଣ ନଷ୍ଟ କରିବା ପାଇଁ ଝିଅକୁ ବି ଛାଡ଼ିଲାନି। ନିମଖଣ୍ଡି ଥାନା ଅନ୍ତର୍ଗତ ଶ୍ରୀମାନଗର ଦ୍ୱିତୀୟ ଲାଇନ୍‌ରେ ଆଜି ଭୋର୍‌ରେ ଏକ ବୀଭତ୍ସ ହତ୍ୟାକାଣ୍ଡ ଘଟିଛି। ହତ୍ୟାର ଶିକାର ମହିଳାଜଣଙ୍କ ହେଲେ, ଗାୟତ୍ରୀ ସ୍ୱାଇଁ (୩୦)। ଦୁର୍ବୃତ୍ତଜଣଙ୍କ ତାଙ୍କ ୧୧ବର୍ଷୀୟ ଝିଅକୁ ମଧ୍ୟ ହତ୍ୟା ଉଦ୍ୟମ କରିଛି। କିନ୍ତୁ ସୌଭାଗ୍ୟକୁ ସେ ଅଳ୍ପକେ ବର୍ତ୍ତି ଯାଇଛି। କେହି ଦୁର୍ବୃତ୍ତ ଘରେ ପଶି ଏପରି କାଣ୍ଡ ଭିଆଇବା ପରେ ଆଗରୁ କବାଟ ବନ୍ଦ କରି ଫେରାର୍ ହୋଇଯାଇଛି। ଏହି ଖବର ପ୍ରଘଟ ହେବା ପରେ ବ୍ରହ୍ମପୁରରେ ତୀବ୍ର ଆଲୋଡ଼ନ ସୃଷ୍ଟି ହୋଇଛି। ପୁଲିସ୍ ଗାୟତ୍ରୀଙ୍କ ଶବକୁ ଜବତ କରି ବ୍ୟବଚ୍ଛେଦ ପାଇଁ ପଠାଇବା ସହ ଏନେଇ ଏକ ହତ୍ୟା ମାମଲା ରୁଜୁ କରି ତଦନ୍ତ ▶ପୃଷ୍ଠା-୭

ସଂକଟାପନ୍ନ ଅବସ୍ଥାରେ ଝିଅ ଭୁବନେଶ୍ୱର ଏମ୍ସ ସ୍ଥାନାନ୍ତର

ପୁଲିସ ସ୍କାନରରେ ମୃତ ମହିଳାଙ୍କ ପୁରୁଷବନ୍ଧୁ

ନୂଆ ଆୟକର ବିଲ୍ ଲୋକସଭାରେ ଗୃହୀତ

■ **ନୂଆଦିଲ୍ଲୀ,୧୧।୮ (ଏଜେନ୍ସି):** ଏକ ଗୁରୁତ୍ୱପୂର୍ଣ୍ଣ ଘଟଣାକ୍ରମେ ସୋମବାର ଲୋକସଭାରେ ନୂଆ ଆୟକର ବିଲ୍ ଗୃହୀତ ହୋଇଯାଇଛି। ବିନା କୌଣସି ଆଲୋଚନାରେ ଏହି ବିଲ୍‌କୁ ସରକାର ଅନୁମୋଦନ ଦେଇଛନ୍ତି। ଏଥିରେ ଆୟକର ସହ ଜଡିତ ଦୁଇଟି ବିଲ୍- ଆୟକର (ସଂଖ୍ୟା ୨) ବିଧେୟକ ଓ ଟିକସ ଆଇନ (ସଂଶୋଧନ) ବିଲ୍ଲୁ ମଞ୍ଜୁରି ମିଳିଛି। କେନ୍ଦ୍ର ଅର୍ଥ ମନ୍ତ୍ରୀ ନିର୍ମଳା ସୀତାରମଣ ସୋମବାର ଲୋକସଭାରେ ଆୟକର ବିଲ୍‌ର ଏକ ନୂତନ ସଂସ୍କରଣ ▶ପୃଷ୍ଠା-୭

୪୮ ଘଣ୍ଟାରେ ଲଘୁଚାପ, ଆଜିଠୁ ବଢ଼ିବ ବର୍ଷା

■ **ଭୁବନେଶ୍ୱର, ୧୧।୮ (ସମିସ):** ଆସନ୍ତା ୪୮ ଘଣ୍ଟା ମଧ୍ୟରେ ଉତ୍ତର-ପଶ୍ଚିମ ଏବଂ ସଂଲଗ୍ନ ପଶ୍ଚିମ-କେନ୍ଦ୍ରୀୟ ବଙ୍ଗୋପସାଗରରେ ଏକ ଲଘୁଚାପ କ୍ଷେତ୍ର ସୃଷ୍ଟି ହେବ। ଏହାର ପ୍ରଭାବରେ ମଙ୍ଗଳବାରଠାରୁ ରାଜ୍ୟର ବିଭିନ୍ନ ସ୍ଥାନରେ ବର୍ଷାର ପ୍ରଭାବ ବଢ଼ିବ। ଲଘୁଚାପ ପ୍ରଭାବରେ ଆସନ୍ତା ୩ ଦିନ ପାଇଁ ବିଭିନ୍ନ ଜିଲ୍ଲାରେ ପ୍ରବଳ ବର୍ଷା ଆଶଙ୍କା ରହିଥିବା ବେଳେ ୧୩-୧୪ରେ ବର୍ଷାର ପ୍ରଭାବ ସବୁଠୁ ଅଧିକ ରହିବ। ଏଥିପାଇଁ ପାଣିପାଗ କେନ୍ଦ୍ର ବିଭିନ୍ନ ଜିଲ୍ଲାକୁ ଅରେଞ୍ଜ ଓ ଯେଲୋ ଆଲର୍ଟ ଜାରି କରିଛି। ଅଗଷ୍ଟ ୧୨-୧୩ରେ କୋରାପୁଟ ଏବଂ ମାଲକାନଗିରି ଜିଲ୍ଲାର କିଛି ସ୍ଥାନ ପାଇଁ ପ୍ରବଳରୁ ଅତି ପ୍ରବଳ ବର୍ଷା ଆଶଙ୍କା ରହିଥିବା ବେଳେ ନବରଙ୍ଗପୁର, କଳାହାଣ୍ଡି, ରାୟଗଡ଼ା, ଗଞ୍ଜାମ, ଗଜପତି ଏବଂ କନ୍ଧମାଳ ଜିଲ୍ଲାରେ ପ୍ରବଳ ବର୍ଷା ହୋଇପାରେ। ବାଲେଶ୍ୱର, ଭଦ୍ରକ, ଯାଜପୁର, କେନ୍ଦ୍ରାପଡ଼ା, କଟକ, ଜଗତସିଂହପୁର, ପୁରୀ, ▶ପୃଷ୍ଠା-୭

ସମୂହ ଛୁଟିରେ ୩୦ ଜିଲ୍ଲାର ୧୦ ହଜାରରୁ ଊର୍ଦ୍ଧ୍ୱ ରାଜସ୍ୱ ଅମଲା
ସାରା ରାଜ୍ୟରେ ରାଜସ୍ୱ କାର୍ଯ୍ୟ ଠପ୍

■ **ଭୁବନେଶ୍ୱର, ୧୧।୮ (ସମିସ):** ରାଜ୍ୟର ୩୦ ଜିଲ୍ଲାରେ କାର୍ଯ୍ୟରତ ୧୦ ହଜାରରୁ ଊର୍ଦ୍ଧ୍ୱ ରାଜସ୍ୱ ଅମଲା ଅଧିକାରୀମାନେ ଛୁଟିରେ ଯାଇଛନ୍ତି। ରାଜ୍ୟର ଅମଲାମାନଙ୍କର ବିଭିନ୍ନ ଦାବି ପୂରଣ ନେଇ ପ୍ରତିଶ୍ରୁତି ମିଳିଥିଲେ ମଧ୍ୟ ଏହାକୁ ଲାଗୁ କରିବାକୁ ସରକାର ଟାଳଟୁଳ ନୀତି ଆପଣାଉଛନ୍ତି। ଏହାର ପ୍ରତିବାଦରେ ରାଜସ୍ୱ ଅମଲା ସଂଘ ସମୂହ ଛୁଟିରେ ଯିବାକୁ ନିଷ୍ପତ୍ତି ନେଇଛି। ଏଥିପାଇଁ ସୋମବାରଠାରୁ ରାଜ୍ୟର ସମସ୍ତ ଜିଲ୍ଲାରେ ରାଜସ୍ୱ କାର୍ଯ୍ୟ ସମ୍ପୂର୍ଣ୍ଣ ବନ୍ଦ ହୋଇଯାଇଛି। ରାଜସ୍ୱ ଅମଲାମାନେ କାର୍ଯ୍ୟ ବନ୍ଦ କରି ନିଜ ନିଜ କାର୍ଯ୍ୟାଳୟ ସାମନାରେ ବିକ୍ଷୋଭ ପ୍ରଦର୍ଶନ କରିବା ସହ ସମୂହ ଛୁଟିରେ ଯାଇଛନ୍ତି। ୨୦୧୮ ମସିହାରୁ ଜିଲ୍ଲାସ୍ତରୀୟ ରାଜସ୍ୱ ଅମଲାମାନଙ୍କ ପ୍ରବେଶକାଳୀନ ଶିକ୍ଷାଗତ ଯୋଗ୍ୟତାରେ ସ୍ନାତକ ସହିତ କମ୍ପ୍ୟୁଟର ଜ୍ଞାନ ବାଧ୍ୟତାମୂଳକ କରାଯାଇଛି। କିନ୍ତୁ ଏପର୍ଯ୍ୟନ୍ତ ପ୍ରବେଶ କାଳୀନ ବେତନରେ କୌଣସି ପ୍ରକାରର ଅଭିବୃଦ୍ଧି କରାଯାଇ ନାହିଁ। ମାତ୍ର ▶ପୃଷ୍ଠା-୭

ଆଲୋଚନା ପରେ ବି ପଦକ୍ଷେପ ନେଲେନି ସରକାର

ସମ୍ପୂର୍ଣ୍ଣା

ସକାଳ THE SAKALA
www.sakalaepaper.com

ଅନ୍ତର୍ଜାତୀୟ ଯୁବ ଦିବସ

ଦେଶ ପ୍ରଗତିର ଉତ୍ସ ହିଁ ଯୁବଶକ୍ତି । ଯୁବଶକ୍ତିର ବିକାଶ ଦ୍ୱାରା ଦେଶର ବିକାଶ ସମ୍ଭବ । ଯୁବଶକ୍ତି ବିଶ୍ୱରେ ଶାନ୍ତି ତଥା ସମାଜିକ ସମନ୍ୱୟ ଆଣି ପାରିବେ । ଯୁବବର୍ଗଙ୍କର ଆଗକୁ ବଢ଼ିବା ପଥରେ ରହିଥିବା ସମସ୍ୟା ଏବଂ ସେସବୁର ସଫଳ ସମାଧାନ ଦିଗରେ ସଚେତନତା ସୃଷ୍ଟି ଲାଗି ପ୍ରତିବର୍ଷ ଅଗଷ୍ଟ ୧୨ରେ ଅନ୍ତର୍ଜାତୀୟ ଯୁବ ଦିବସ ପାଳନ କରାଯାଇଥାଏ । ଯୁବପିଢ଼ି କିପରି ରାଜ୍ୟ, ଜାତୀୟ ଓ ଅନ୍ତର୍ଜାତୀୟ ସ୍ତରରେ ବିଭିନ୍ନ କ୍ଷେତ୍ରରେ ଉଲ୍ଲେଖନୀୟ କାର୍ଯ୍ୟ କରିଛନ୍ତି, ତାକୁ ରେଖାଙ୍କିତ କରିବା ଏହି ଦିବସର ଲକ୍ଷ୍ୟ । 'ଅନ୍ତର୍ଜାତୀୟ ଯୁବ ଦିବସ' ପ୍ରଥମେ ୧୨ ଅଗଷ୍ଟ ୨୦୦୦ରେ ପାଳନ କରାଯାଇଥିଲା । ମିଳିତ ଜାତିସଂଘର ସାଧାରଣ ସଭା ୧୭ ଡିସେମ୍ବର ୧୯୯୯ରେ ଏହି ଦିନ ପାଳନ କରିବାକୁ ଏକ ସଂକଳ୍ପ ପାରିତ କରିଥିଲା । ଏହାପରେ ୨୦୦୦ରେ ପ୍ରଥମ ଥର ପାଇଁ 'ଅନ୍ତର୍ଜାତୀୟ ଯୁବ ଦିବସ' ପାଳନ କରାଯାଇଥିଲା, ଯାହା ଆଜି ପର୍ଯ୍ୟନ୍ତ ପ୍ରତ୍ୟେକ ବର୍ଷ ୧୨ ଅଗଷ୍ଟରେ ପାଳନ କରାଯାଉଛି । ବିଶେଷଜ୍ଞଙ୍କ ଅନୁଯାୟୀ, ସମାଜକୁ ଶିକ୍ଷିତ କରିବା, ଯୁବକମାନଙ୍କୁ ରାଜନୈତିକ କ୍ଷେତ୍ରରେ ଏକତ୍ରିତ କରିବା ଏବଂ ବିଶ୍ୱସ୍ତରୀୟ ସମସ୍ୟାର ମୁକାବିଲା ପାଇଁ ଏହି ଦିନ ପାଳନ କରାଯାଏ । ସମସ୍ତ ଦେଶ ଯୁବ ଜନସଂଖ୍ୟା ଉପରେ ଧ୍ୟାନ ଦେବା ଉଚିତ । ଯୁବକଙ୍କ ଲାଗି ଉତ୍ତମ ସଂସ୍କାର, ଶିକ୍ଷା, ସଶକ୍ତିକରଣ ଲୋଡ଼ା । ସେମାନେ ବିଭିନ୍ନ କ୍ଷେତ୍ରରେ ସ୍ୱାବଲମ୍ବୀ ହୋଇପାରିଲେ ଦେଶ ସ୍ୱାବଲମ୍ବୀ ହେବ । ସେମାନଙ୍କଠାରେ ଥିବା ଅସୀମ ସମ୍ଭାବନାକୁ କାର୍ଯ୍ୟରେ ପରିଣତ କରିବା ପାଇଁ ଏହି ଦିବସ ସ୍ମରଣ କରିଦିଏ । ଯୁବପିଢ଼ି କିପରି ରାଜ୍ୟ, ଜାତୀୟ ଓ ଅନ୍ତର୍ଜାତୀୟ ସ୍ତରରେ ବିଭିନ୍ନ କ୍ଷେତ୍ରରେ ଉଲ୍ଲେଖନୀୟ କାର୍ଯ୍ୟ କରିଛନ୍ତି, ତାକୁ ଲୋକଲୋଚନକୁ ଆଣିବା ଏହି ଦିବସର ଲକ୍ଷ୍ୟ ଓ ଉଦ୍ଦେଶ୍ୟ । ଏହି ଦିବସରେ ବିଶ୍ୱବ୍ୟାପୀ ବିଭିନ୍ନ ସାମାଜିକ ଓ ସାଂସ୍କୃତିକ ଉତ୍ସବ, କର୍ମଶାଳା ଆଦିର ଆୟୋଜନ କରାଯାଇଥାଏ ।

ହାତୀ ପାଇଁ ଦିନଟିଏ

ଆଜି ବିଶ୍ୱ ହସ୍ତୀ ଦିବସ । ହାତୀଙ୍କ ପାଇଁ ଦିନଟିଏ । ସ୍ଥଳଭାଗରେ ଦେଖାଯାଉଥିବା ସର୍ବବୃହତ୍ ସ୍ତନପାୟୀ ପ୍ରାଣୀ ହାତୀର ସୁରକ୍ଷା ଓ ସଂରକ୍ଷଣ ପ୍ରତି ଜନସଚେତନତା ସୃଷ୍ଟି କରିବା ଉଦ୍ଦେଶ୍ୟରେ ପ୍ରତିବର୍ଷ ଅଗଷ୍ଟ ୧୨ ତାରିଖକୁ ବିଶ୍ୱ ହସ୍ତୀ ଦିବସ ଭାବେ ପାଳନ କରାଯାଉଛି । ଏହିଦିନ ହାତୀଙ୍କ ସୁରକ୍ଷା ଲାଗି ବିଭିନ୍ନ ସଚେତନତା କାର୍ଯ୍ୟକ୍ରମ ଆୟୋଜନ କରାଯାଏ । ପ୍ରଥମ ବିଶ୍ୱ ହସ୍ତୀ ଦିବସ ୨୦୧୨ ମସିହା ଅଗଷ୍ଟ ୧୨ରେ ପାଳନ କରାଯାଇଥିଲା । ହାତୀ ଏକ ଶାକାହାରୀ, ବିଶ୍ୱସ୍ତ ଓ ଶାନ୍ତିପ୍ରିୟ ପ୍ରାଣୀ । ଜୈବ ବିବିଧତାର ସୁରକ୍ଷା ଓ ସନ୍ତୁଳନ ପାଇଁ ହସ୍ତୀର ଭୂମିକା ଅତ୍ୟନ୍ତ ଗୁରୁତ୍ୱପୂର୍ଣ୍ଣ । ଭାରତୀୟ ସଂସ୍କୃତି ଓ ପରମ୍ପରାରେ ଗଜ ସଂସ୍କୃତିର ସ୍ୱତନ୍ତ୍ର ସ୍ଥାନ ରହିଛି । ରାଜ ରାଜୁଡ଼ା ଅମଳରେ ପରିବହନ ଏବଂ ପତିଆରା ପାଇଁ ରାଜା ମହାରାଜାମାନେ ହାତୀକୁ ନିଜ ଦରବାରରେ ରଖୁଥିଲେ । ଯେଉଁ ରାଜାଙ୍କର ଯେତେ ହାତୀ ଅଛି, ସେ ସେତେ ବଳଶାଳୀ ବୋଲି ଗଣନା କରାଯାଉଥିଲା । କିନ୍ତୁ ଏବେ ଦ୍ରୁତ ସହରୀକରଣ, ଜଙ୍ଗଲ କ୍ଷୟ, ପାହାଡ଼ଗୁଡ଼ିକରେ ବ୍ଲାଷ୍ଟିଂ ଯୋଗୁଁ ବନ୍ୟଜନ୍ତୁଗୁଡ଼ିକ ଜନବସତି ମୁହାଁ ହେଉଛନ୍ତି । ବିଶେଷକରି ଖାଦ୍ୟ ଅନ୍ୱେଷଣରେ ହାତୀ ଜନବସତି ମୁହାଁ ହେଉଛି । ଫଳରେ ହାତୀ-ମଣିଷ ଲଢ଼େଇ ଦିନକୁ ଦିନ ବୃଦ୍ଧି ପାଇବାରେ ଲାଗିଛି । ଏକଦା ମଣିଷ ସମାଜର ଏକ ଉତ୍ତମ ବନ୍ଧୁ ରହି ଆସିଥିବା ହାତୀ ବର୍ତ୍ତମାନ ଶତ୍ରୁ ପାଲଟିଯାଇଛି । କେତେବେଳେ ହାତୀ ଆକ୍ରମଣରେ ମଣିଷ ଜୀବନ ଯାଉଛି ତ କ୍ଷତିଗ୍ରସ୍ତ ହେଉଛି ଗରିବ ଚାଷୀର ଭାତ ହାଣ୍ଡି । ଓଡ଼ିଆ ସଂସ୍କୃତି ପରମ୍ପରାରେ ହାତୀର ସ୍ଥାନ ସ୍ୱତନ୍ତ୍ର । ହାତୀକୁ ଓଡ଼ିଆରେ 'ଗଜ' ବା 'ଗଜରାଜ' ବୋଲି କୁହନ୍ତି । କୋଟି କୋଟି ଓଡ଼ିଆଙ୍କ ଆରାଧ୍ୟ ଠାକୁର ପ୍ରଭୁ ଶ୍ରୀଜଗନ୍ନାଥଙ୍କ ପବିତ୍ର ସ୍ନାନପୂର୍ଣ୍ଣିମା ଅବସରରେ ହାତୀ ବା ଗଜ ବେଶ ହୋଇଥାଏ । ଓଡ଼ିଶାର ପ୍ରମୁଖ ପର୍ବ ରଜରେ ଗାଁରୁ ସହର ସବୁଠି ଝିଅମାନେ ଦୋଳିରେ ଝୁଲି ଗୀତ ଗାଇଥାନ୍ତି "ବନସ୍ତେ ଡାକିଲା ଗଜ" । ଦିନ ଥିଲା ଓଡ଼ିଶାକୁ ହାତୀଙ୍କ ଭୂସ୍ୱର୍ଗ କୁହାଯାଉଥିଲା । ଏବେ କିନ୍ତୁ ଏହାକୁ ନେଇ ସନ୍ଦେହ ପ୍ରକାଶ ପାଇଛି । ରାଜ୍ୟରେ ହାତୀ ବଂଶ ବୃଦ୍ଧି ପାଉଥିଲେ ମଧ୍ୟ ମୃତ୍ୟୁ ସଂଖ୍ୟାକୁ ନେଇ ପରିବେଶବିତ୍‌ମାନେ ଉଦ୍‌ବେଗ ପ୍ରକାଶ କରିଛନ୍ତି । କେତେବେଳେ ଟ୍ରେନ୍ ଚକ ତଳେ ତ କେତେବେଳେ ବିଦ୍ୟୁତ୍ ତାର ତଳେ ତ ଆଉ କେତେବେଳେ ଦାନ୍ତ ପାଇଁ ଏମାନଙ୍କ ଜୀବନ ଅକାଳରେ ଚାଲିଯାଉଛି । ତେବେ ଆଗକୁ ହାତୀ ବଂଶ କିପରି ବୃଦ୍ଧି ପାଇବ, ସେଦିଗରେ ଧ୍ୟାନ ଦେବା ଆବଶ୍ୟକ ବୋଲି ଅନେକ ପ୍ରାଣୀ ଗବେଷକ ମତ ଦିଅନ୍ତି । ବିଶ୍ୱ ହସ୍ତୀ ଦିବସ ଅବସରରେ ଭୁବନେଶ୍ୱରସ୍ଥିତ ପ୍ରାଣୀ ଉଦ୍ୟାନ ନନ୍ଦନକାନନରେ ବିଶେଷ କାର୍ଯ୍ୟକ୍ରମ ଆୟୋଜନ କରାଯାଇ ହାତୀମାନଙ୍କୁ ପୂଜାର୍ଚ୍ଚନା କରାଯାଇ ଭଲ ଭଲ ସ୍ୱାଦିଷ୍ଟ ଖାଦ୍ୟ ଦିଆଯିବା ସହ ହାତୀ ସୁରକ୍ଷା ନେଇ ଛାତ୍ରଛାତ୍ରୀମାନଙ୍କ ପାଇଁ କୁଇଜ୍ ଓ ଚିତ୍ରାଙ୍କନ ପ୍ରତିଯୋଗିତା ଆୟୋଜନ କରାଯାଏ ।

ଆଜିର ଇତିହାସ

- ୧୯୦୮ - ହେନେରି ଫୋର୍ଡ କମ୍ପାନି ପ୍ରଥମ କାର ମଡେଲ ତିଆରି କଲା ।
- ୧୯୦୯- ସତ୍ୟବାଦୀ ବନ ବିଦ୍ୟାଳୟ ପ୍ରତିଷ୍ଠା ଦିବସ ।
- ୧୯୧୯: ପ୍ରସିଦ୍ଧ ମହାକାଶ ବିଜ୍ଞାନୀ ତଥା ଇସ୍ରୋର ପ୍ରତିଷ୍ଠାତା ବିକ୍ରମ ସାରାଭାଇଙ୍କ ଜନ୍ମ ।
- ୧୯୭୧- ସାଲେପୁର ମିଠାର ଜନକ ବିକଳାନନ୍ଦ କରଙ୍କ ଦେହାନ୍ତ ।
- ୨୦୧୨- ଓଡ଼ିଆ ଲୋକନୃତ୍ୟ ଶିଳ୍ପୀ ପଦ୍ମଶ୍ରୀ ଭଗବାନ ସାହୁଙ୍କ ବିୟୋଗ ।

'ରାମାୟଣ'ରେ ସବୁ କଳାକାର ପିନ୍ଧିଛନ୍ତି ସୁନାର ଆଭୂଷଣ-ଇନ୍ଦିରା

ଚଳିତବର୍ଷ ଯେଉଁ ଫିଲ୍ମକୁ ନେଇ ସବୁଠୁ ଅଧିକ ଚର୍ଚ୍ଚା ହେଉଛି, ତାହା ହେଉଛି ନୀତେଶ ତିୱାରିଙ୍କ 'ରାମାୟଣ' । ଏହା ବଲିଉଡ୍ ଇତିହାସରେ ସବୁଠୁ ବଡ଼ ବଜେଟ୍‌ର ଫିଲ୍ମ ହେବାକୁ ଯାଉଛି । ଏଥିରେ ପ୍ରଭୁ ଶ୍ରୀରାମଙ୍କ ଭୂମିକାରେ ରଣବୀର କପୁର, ମାତା ସୀତା ଭୂମିକାରେ ସାଇ ପଲ୍ଲବୀ ଓ ରାବଣ ଭୂମିକାରେ ୟଶ୍ ନଜର ଆସିବେ । କିଛି ଦିନ ପୂର୍ବରୁ ଏହାର ଟିଜର୍ ଜାରି କରାଯାଇଥିଲା । ଟିଜର୍‌ରେ ରାମ ଭୂମିକାରେ ରଣବୀର ଓ ରାବଣ ଭୂମିକାରେ ୟଶ୍‌ଙ୍କ ଝଲକ ଦେଖିବାକୁ ମିଳିଥିଲା । ଏଥିରେ ଟେଲିଭିଜନ ଜଗତର ଲୋକପ୍ରିୟ ଅଭିନେତ୍ରୀ ଇନ୍ଦିରା କୃଷ୍ଣନ୍ ନଜର ଆସିବେ । ସେ 'ରାମାୟଣ'ରେ ମାତା କୌଶଲାଙ୍କ ଭୂମିକାରେ ଦେଖାଯିବେ । ନିକଟରେ ଇନ୍ଦିରା ଏହି ଫିଲ୍ମକୁ ନେଇ ଆଲୋଚନା କରିଥିଲେ । ଇନ୍ଦିରା କହିଥିଲେ ଯେ, 'ରିମ୍ପଲ ଓ ହରପ୍ରୀତ 'ରାମାୟଣ'ର ଅଧିକାଂଶ କଳାକାରଙ୍କ ପୋଷାକ ଡିଜାଇନ୍ କରିଛନ୍ତି । ପ୍ରତିଟି ପୋଷାକ ପରସ୍ପରଠାରୁ ପୂରାପୂରି ଅଲଗା ହୋଇଛି । ପ୍ରତ୍ୟେକ ଜୁଏଲାରୀ ଓ ପୋଷାକଗୁଡ଼ିକ ବେଶ୍ ସୁନ୍ଦର ହୋଇଛି । ଫିଲ୍ମ ପାଇଁ ସୁନାର ଅଳଙ୍କାରମାନ ତିଆରି କରାଯାଇଛି । ସବୁ କଳାକାରଙ୍କୁ ଅସଲି ସୁନାର ଅଳଙ୍କାର ପିନ୍ଧାଯାଇଛି । ସବୁଠୁ ବଡ଼ କଥା ହେଉଛି, ଏହି ଅଳଙ୍କାର ଓ ପୋଷାକଗୁଡ଼ିକ ପିନ୍ଧାଯାଇ ପ୍ରଥମେ କଳାକାରମାନଙ୍କ ସ୍କ୍ରିନ୍ ଟେଷ୍ଟ ନିଆଯାଏ, ସେ କିପରି ଦେଖାଯାଉଛନ୍ତି ।' ଇନ୍ଦିରା କୃଷ୍ଣନ୍ ଏହାପୂର୍ବରୁ ରଣବୀରଙ୍କ ସହ 'ଆନିମଲ' ଫିଲ୍ମରେ ନଜର ଆସିଥିଲେ ।

୧୩ ବର୍ଷ ପର୍ଯ୍ୟନ୍ତ ବନ୍ଦ ହେଇନି ଦୋକାନ ଲାଇଟ୍

ସାଧାରଣତଃ ରାତି ହେଉ କି ଦିନ ଦୋକାନ ବନ୍ଦ କରିବା ବେଳେ ଲାଇଟ୍, ଫ୍ୟାନ୍, ଏସି ଆଦି ବନ୍ଦ କରିବା ସାଧାରଣ କଥା । ହେଲେ ଚୀନ୍‌ରେ ଏମିତି ଏକ ଦୋକାନ ଅଛି, ଯାହାର ଲାଇଟ୍ ରାତି ତମାମ ଜଳେ । ଏପରିକି ୧୩ ବର୍ଷ ଧରି ଏହି ଦୋକାନର ଲାଇଟ୍ ରାତିଯାକ ସେମିତି ଜଳୁଛି । ଚୀନ୍‌ର ହୁନାନ ଅଞ୍ଚଳରେ ଏକ ଛୋଟିଆ ତେଜରାତି ଦୋକାନ ଅଛି । ୬୦ ବର୍ଷୀୟା ସନ୍ ମିହୁଆ ଏହି ଦୋକାନଟିକୁ ଚଳାଇଥାନ୍ତି । ୧୩ ବର୍ଷ ହେଲାଣି ସେ ଏହି ଦୋକାନର ଲାଇଟ୍ କେବେ ବି ବନ୍ଦ କରି ନ ଥିବା କହିଛନ୍ତି । ତେବେ ବ୍ୟବସାୟ କରିବା ଉଦ୍ଦେଶ୍ୟରେ ଏହାକୁ ସେ ଜଳାନ୍ତି, ତାହା ନୁହେଁ । ଏହା ମାଧ୍ୟମରେ ମହିଳା ତଥା ସ୍ଥାନୀୟ ଲୋକଙ୍କୁ ସେ ସୁରକ୍ଷିତ ଅନୁଭବ କରାନ୍ତି । ବିଶେଷକରି ବିଳମ୍ବିତ ରାତ୍ରି ପର୍ଯ୍ୟନ୍ତ କାମ କରି ଘରକୁ ଫେରୁଥିବା ଯୁବତୀଙ୍କୁ ସୁରକ୍ଷିତ ଭାବେ ଘରେ ପହଞ୍ଚାଇବା ଲାଗି ଏହା ତାଙ୍କର ଏକ ପ୍ରକାର ପ୍ରୟାସ । ୨୦୧୨ ମସିହାରେ ସନ୍ ଏହି ଦୋକାନ ଖୋଲିଥିଲେ । ସେତେବେଳେ କିଛି ଯୁବତୀ ତାଙ୍କ ଦୋକାନ ବାହାରେ ଜଳୁଥିବା ଲାଇଟ୍ ଯୋଗୁଁ ସେମାନେ ନିଜକୁ ସୁରକ୍ଷିତ ଭାବୁଥିବା କଥା ସନ୍‌ଙ୍କୁ କହିଥିଲେ । ସେବେଠୁ ସେ ଏହି ଲାଇଟ୍ ବନ୍ଦ କରି ନାହାନ୍ତି । ଅନ୍ୟପଟେ ତାଙ୍କର ଏହି କାର୍ଯ୍ୟ ତାଙ୍କୁ 'ଷ୍ଟ୍ରିଟ୍ ଲାଇଟ୍ ଆଣ୍ଟି'ର ପରିଚୟ ପ୍ରଦାନ କରିଛି । କେବଳ ସେତିକି ନୁହେଁ, ସେ ତାଙ୍କ ଦୋକାନ ବନ୍ଦ କରିବା ସମୟ ରାତି ୨ଟାକୁ ପରିବର୍ତ୍ତନ କରିଦେଇଛନ୍ତି । ଏହାବାଦ୍ ଯେଉଁ ଝିଅମାନେ ବିଳମ୍ବରେ କାର୍ଯ୍ୟରୁ ଫେରିବା ଯୋଗୁଁ ରାସ୍ତାରେ ଯିବାକୁ ଡରୁଥାନ୍ତି ସେ ସେମାନଙ୍କ ସହ ଯାଇଥାନ୍ତି । ସେହିପରି ସନ୍ ତାଙ୍କ ଘରେ ଥିବା ଲ୍ୟାଣ୍ଡଫୋନ୍‌ଟିକୁ ଦୋକାନରେ ରଖିଛନ୍ତି । ଅନେକ ବୟସ୍କ ବ୍ୟକ୍ତି ଯେଉଁମାନେ ମୋବାଇଲ ବ୍ୟବହାର କରି ନ ଥାନ୍ତି ଏବଂ ଯେଉଁ ପିଲାମାନେ ଫୋନ୍ ଆଣି ନ ଥାନ୍ତି, ସେ ସେମାନଙ୍କୁ ମାଗଣାରେ ଫୋନ୍‌ରେ କଥାବାର୍ତ୍ତା କରିବାର ସୁଯୋଗ ଦେଇଥାନ୍ତି । ସନ୍‌ଙ୍କ ପଡ଼ୋଶୀମାନେ ବି ତାଙ୍କୁ ଖୁବ୍ ବିଶ୍ୱାସ କରନ୍ତି । ସେମାନେ କୁଆଡ଼େ ଗଲେ ଘରର ଚାବିଗୁଡ଼ିକୁ ସନ୍‌ଙ୍କୁ ଦେଇଯାନ୍ତି । ସନ୍ ଏବଂ ତାଙ୍କ ସ୍ୱାମୀ ୨୦ ବର୍ଷ ହେବ ଏହି ଅଞ୍ଚଳରେ ରହି ଆସୁଛନ୍ତି । ଦିନେ ସନ୍ ଅସୁବିଧାରେ ଥିବାବେଳେ ସ୍ଥାନୀୟ ଲୋକମାନେ ତାଙ୍କୁ ସାହାଯ୍ୟ କରିଥିଲେ, ଯାହାକୁ ଏବେ ସେ ତାଙ୍କର ଏହି କାର୍ଯ୍ୟ ମାଧ୍ୟମରେ ସୁଧାଉଥିବା କୁହନ୍ତି । ଅନ୍ୟପଟେ ସନ୍‌ଙ୍କର ଏହି କାର୍ଯ୍ୟକୁ ଲୋକେ ଖୁବ୍ ପ୍ରଶଂସା କରୁଛନ୍ତି ।

ଗଣ୍ଡା କାମୁଡ଼ିଲେ ଆପେ ଆପେ ମରିଯାଏ

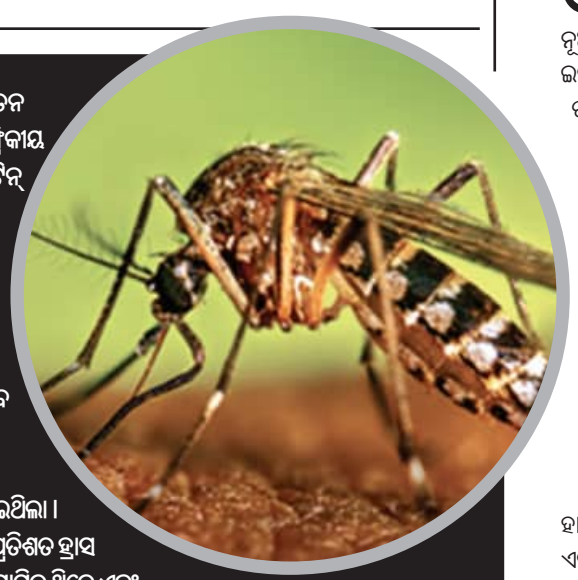

ଏଣିକି ମଶା କାମୁଡ଼ିଲେ ଆପେ ଆପେ ମରିଯିବେ । ଏକଥା ଏକ ନୂତନ ଗବେଷଣାରୁ ଜଣାପଡ଼ିଛି । କେନିଆ ଏବଂ ମୋଜାମ୍ବିକ ଭଳି ଆଫ୍ରିକୀୟ ଦେଶରେ ଏକ ଗବେଷଣା କରାଯାଇଥିଲା । ଏଠାରେ ଆଇଭରମେକ୍‌ଟିନ୍ ନାମକ ଔଷଧ ଯୋଗୁଁ ମ୍ୟାଲେରିଆ ମାମଲା ୨୬ ପ୍ରତିଶତ ହ୍ରାସ ପାଇଥିବା ଜଣାପଡ଼ିଛି । ଏହି ଔଷଧ ଯଦିଓ ମଣିଷକୁ କ୍ଷତି ପହଞ୍ଚାଇ ନ ଥାଏ, ତଥାପି ମଶା କାମୁଡ଼ିଲେ ସେମାନେ ଆପେ ଆପେ ମରିଯାଆନ୍ତି । ଏହି ଗବେଷଣା ବାର୍ସିଲୋନା ଇନଷ୍ଟିଚ୍ୟୁଟ୍ ଫର୍ ଗ୍ଲୋବାଲ ହେଲଥ୍ ନେତୃତ୍ୱରେ କରାଯାଇଥିଲା । ଏହି ଔଷଧ ଯେତେବେଳେ ଜଣକୁ ଦିଆଯାଏ, ସମ୍ପୃକ୍ତ ବ୍ୟକ୍ତିଙ୍କୁ ମଶା କାମୁଡ଼ିଲେ, ତୁରନ୍ତ ମରିଯାଏ । ତେବେ ଉକ୍ତ ଔଷଧର ମାସିକ ଡୋଜର ପ୍ରଭାବ କିଛି ଦିନ ପର୍ଯ୍ୟନ୍ତ ରହିଥାଏ । କେନିଆରେ ପାଞ୍ଚରୁ ୧୫ ବର୍ଷ ବୟସର ପିଲା ଏବଂ ମୋଜାମ୍ବିକରେ ୫ ବର୍ଷରୁ କମ୍ ବୟସ୍କ ପିଲାଙ୍କୁ ତିନି ମାସ ପର୍ଯ୍ୟନ୍ତ ଏହାର ଡୋଜ୍ ଦିଆଯାଇଥିଲା । ଔଷଧ ଖାଇଥିବା କେନିଆ ପିଲାଙ୍କଠାରେ ମ୍ୟାଲେରିଆ ମାମଲା ୨୬ ପ୍ରତିଶତ ହ୍ରାସ ପାଇଥିଲା । ସେହିପରି ଏହି ଗବେଷଣାରେ ୨୦ ହଜାରରୁ ଅଧିକ ପିଲା ସାମିଲ ଥିଲେ ଏବଂ ଏଥିରେ ୫୬ ହଜାରରୁ ଅଧିକ ଡୋଜ ସାମିଲ ଥିଲା । ଅନ୍ୟପକ୍ଷରେ ଏହି ଔଷଧକୁ ଅନେକ ଦେଶ ସେମାନଙ୍କ ମ୍ୟାଲେରିଆ ନିୟନ୍ତ୍ରଣ କାର୍ଯ୍ୟକ୍ରମରେ ସାମିଲ କରିବା ପାଇଁ ଚେଷ୍ଟା ଚଳାଇଛନ୍ତି ।

ଡାଏଟିଂର ନୂଆ ଧାରା 'ଫାଇବର ମ୍ୟାକ୍‌ସିଂ'

ଆଜିକାଲି ଡାଏଟିଂକୁ ନେଇ ନୂଆ ନୂଆ ଧାରା ସାମ୍ନାକୁ ଆସୁଛି । ଏହି କ୍ରମରେ ଏବେ ଫାଇବରମ୍ୟାକ୍‌ସିଂ ଚର୍ଚ୍ଚାରେ ଅଛି । ତେବେ ଏହା ହେଉଛି ଏକ ନୂଆ ସୋସିଆଲ ମିଡିଆ ହେଲଥ୍ ଟ୍ରେଣ୍ଡ । ଏହା ବିଶେଷକରି ଟିକ୍‌ଟକ୍ ଏବଂ ଇନଷ୍ଟାଗ୍ରାମ୍‌ରେ ଭାଇରାଲ ହୋଇଛି । ଏଥିରେ ଲୋକେ ପ୍ରତିଦିନ ଖାଉଥିବା ଖାଦ୍ୟରେ ଫାଇବରର ମାତ୍ରାକୁ ବଢ଼ାଇ ଥାନ୍ତି । ଏହା ଡାକ୍ତର କହୁଥିବା ୨୫-୩୦ ଗ୍ରାମ୍ ମାତ୍ରାରୁ ଅଧିକ ହୋଇଥାଏ । ଏହି ଡାଏଟ୍‌ର ଉଦ୍ଦେଶ୍ୟ ହେଉଛି ଅଧିକରୁ ଅଧିକ ଫଳ , ପନିପରିବା, ନଟ୍ସ ଆଦି ଫାଇବରଯୁକ୍ତ ଖାଇବା । ନଚେତ୍ ସପ୍ଲିମେଣ୍ଟସ୍ ମାଧ୍ୟମରେ ଅଧିକ ଫାଇବର ଗ୍ରହଣ କରିବା । ତେବେ ଇନଷ୍ଟା, ଟିକ୍‌ଟକ୍‌ରେ ହାଇ ଫାଇବର ରେସିପିଗୁଡ଼ିକ(ଚିୟା ପୁଡିଂ, ଓଟସ୍ ବାଉଲ୍) ଅଧିକ ସେୟାର୍ କରାଯିବାରୁ ଏହି ଟ୍ରେଣ୍ଡ ଅଧିକ ଲୋକପ୍ରିୟ ହୋଇଛି । ତେବେ ଏଭଳି ଖାଦ୍ୟଗୁଡ଼ିକ ଶୀଘ୍ର ହଜମ ହୋଇ ଯାଉଥିବାରୁ କୋଷ୍ଠକାଠିନ୍ୟ ସମସ୍ୟା ରୁହେ ନାହିଁ । ଫାଇବର ଅଧିକ ମାତ୍ରାରେ ଗ୍ରହଣ କରିବା ଦ୍ୱାରା ଫୁଲନେସ୍ ହର୍ମୋନ ସକ୍ରିୟ ହୋଇଯାଏ । ଏହାଦ୍ୱାରା ଭୋକ କମ୍ ଲାଗେ । ତା'ସହ ଓଜନକୁ ନିୟନ୍ତ୍ରଣରେ ରଖିବା ସହଜ ହୁଏ । ଏହା ମଧୁମେହ ଓ ହୃଦ୍‌ରୋଗୀଙ୍କ ପାଇଁ ମଧ୍ୟ ଲାଭକାରୀ । ଏହାବାଦ୍ ଅନେକ ଅଧ୍ୟୟନରୁ ଜଣାପଡ଼ିଛି ଯେ, ହାଇ ଫାଇବର ଡାଏଟ୍ ଦ୍ୱାରା ହୃଦ୍‌ରୋଗ, ଷ୍ଟ୍ରୋକ, କୋଲନ କ୍ୟାନସର ଏବଂ ଟାଇପ୍ ୨ ଡାଏବେଟିସ୍ ହେବା ଆଶଙ୍କା ୧୬-୩୦ ପ୍ରତିଶତ ହ୍ରାସ ପାଏ । ଅନ୍ୟପକ୍ଷରେ ଫାଇବର ମାତ୍ରା ଅଚାନକ ବଢ଼ାଇ ଦେବା ଦ୍ୱାରା ପେଟ ଫୁଲିବା, ଗ୍ୟାସ୍, ଡାଇରିଆ, କୋଷ୍ଠକାଠିନ୍ୟ ଭଳି ସମସ୍ୟା ଦେଖାଯାଇପାରେ । ଅନ୍ୟପକ୍ଷରେ କେବଳ ଫାଇବର ଉପରେ ଦୃଷ୍ଟି ଦେଲେ ଶରୀରରେ ପ୍ରୋଟିନ, ହେଲଦି ଫ୍ୟାଟ୍, ଆଇରନ ଏବଂ ନ୍ୟୁଟ୍ରିଏଣ୍ଟର ଅଭାବ ଦେଖା ଦେଇପାରେ ।

ଆଜିର ରାଶିଫଳ

ମେଷ: କୋର୍ଟକଚେରୀ ମାମଲାରୁ ଆଶ୍ୱସ୍ତି ମିଳିପାରେ । ପୁରୁଣା ବନ୍ଧୁଙ୍କ ସହ ସାକ୍ଷାତଯୋଗ ରହିଛି । ମହିଳାମାନେ ଆଳସ୍ୟତା ଅନୁଭବ କରିବେ । ନୂତନ ନିବେଶରୁ କ୍ଷତିଗ୍ରସ୍ତ ହୋଇପାରନ୍ତି ।

ବୃଷ: ବିଭିନ୍ନ କାର୍ଯ୍ୟରୁ ସଫଳତା ମିଳିବ । କର୍ମକ୍ଷେତ୍ରରେ ଦକ୍ଷତା ପ୍ରମାଣିତ ହେବ । ପରିବାରର ସହାୟତା ପାଇବେ । ପ୍ରେମିକପ୍ରେମିକାଙ୍କ ପାଇଁ ଦିନଟି ଏତେ ଭଲ ନୁହେଁ ।

ମିଥୁନ: କୌଣସି ଜରୁରି କାର୍ଯ୍ୟରେ ବ୍ୟସ୍ତ ରହିପାରନ୍ତି । ଦାମ୍ପତ୍ୟ ଜୀବନରେ ସମନ୍ୱୟ ରହିବ । ଜୀବନରେ ଆଗକୁ ବଢ଼ିବା ପାଇଁ ସୁଯୋଗ ପାଇବେ । ସନ୍ତାନଙ୍କ ସହ ମୂଲ୍ୟବାନ ସମୟ କଟାଇବେ ।

କର୍କଟ: ପରିବାର ସମ୍ବନ୍ଧରେ ଭୁଲ୍ ବୁଝାମଣା ସୃଷ୍ଟି ହୋଇପାରେ । ଆର୍ଥିକ ଉନ୍ନତି ପାଇଁ ନୂଆ ଉପାୟ ମିଳିବ । ଲଗାତାର ଚେଷ୍ଟା କରି ସଫଳତା ପାଇବେ । ପଡୋଶୀଙ୍କ ସହ ଭୁଲବୁଝାମଣା ହୋଇପାରେ ।

ସିଂହ: ଗୁରୁଜନଙ୍କ ପରାମର୍ଶ ନେଇ କାମ ଆରମ୍ଭ କରିବେ । ବ୍ୟବସାୟରେ ସଫଳତା ପାଇବେ । ଦୂରଯାତ୍ରା ପାଇଁ ସୁଯୋଗ ରହିଛି । ପିଲାମାନେ ଉଚ୍ଚଶିକ୍ଷା ପାଇଁ ବିଦେଶ ଯାତ୍ରା କରିପାରନ୍ତି ।

କନ୍ୟା: କ୍ୟାରିୟର ପାଇଁ ନୂତନ ଦିଗ ପାଇବେ । କାର୍ଯ୍ୟକ୍ଷେତ୍ରରେ ମାନସମ୍ମାନ ବୃଦ୍ଧି ପାଇବ । ପ୍ରେମ ଓ ଦାମ୍ପତ୍ୟ ଜୀବନ ମଧୁର ରହିବ । ଅପ୍ରିୟ ସତ କହି ସମସ୍ୟାରେ ପଡ଼ିପାରନ୍ତି ।

ତୁଳା: କୌଣସି କାର୍ଯ୍ୟରେ ସଫଳତା ନପାଇ ନିରାଶ ରହିପାରନ୍ତି । ସୃଜନଶୀଳ କଳା ପ୍ରତି ଆଗ୍ରହ ବୃଦ୍ଧି ପାଇବ । ମହିଳାମାନେ ଉଚିତ ନିଷ୍ପତ୍ତି ଗ୍ରହଣ କରିପାରିବେ । ନୂତନ ଜମିକ୍ରୟ କରିପାରନ୍ତି ।

ବିଛା: ଅଟକି ରହିଥିବା କାର୍ଯ୍ୟ ପୂର୍ଣ୍ଣ ହେବ । କାର୍ଯ୍ୟରେ ସଫଳତା ମିଳିବ । ସ୍ୱାସ୍ଥ୍ୟରେ ଅବନତି ଦେଖାଦେଇପାରେ । ମାନସିକ ଅବସାଦ ବଢ଼ିବ । ପରୀକ୍ଷାର୍ଥୀଙ୍କ ପାଇଁ ଦିନଟି ବହୁତ ଭଲ ।

ଧନୁ: ପାରିବାରିକ ସମ୍ପର୍କ ମଜଭୁତ ହେବ ।

■ ଆୟବହିର୍ଭୂତ ସମ୍ପତ୍ତି ଠୁଳ ମାମଲା

ଅବସରପ୍ରାପ୍ତ ଆଇଏଫଏସ୍ ଅଧିକାରୀଙ୍କୁ ୨ ବର୍ଷ ଜେଲ୍

କଟକ,୧୧।୮ (ସମିସ): ଅବସରପ୍ରାପ୍ତ ଆଇଏଫଏସ ଅଧିକାରୀ ଅମରେଶ କୁମାର ଜୟସ୍ୱାଲଙ୍କୁ ଆୟ ବହିର୍ଭୁତ ସମ୍ପତ୍ତି ଠୁଳ ଅଭିଯୋଗରେ ରୁଜୁ ମାମଲାରେ ଆଜି କଟକ ସ୍ୱତନ୍ତ୍ର ଭିଜିଲାନ୍ସ ଅଦାଲତ ଦୋଷୀ ସାବ୍ୟସ୍ତ କରିଛନ୍ତି। ଭିଜିଲାନ୍ସ ଅଦାଲତ ତାଙ୍କୁ ଦୁର୍ନୀତି ନିବାରଣ ଆଇନ ୧୯୮୮ ଧାରା୧୩(୨) ଆର /୧୩(୧)ଇ ଅନୁସାରେ ୨ବର୍ଷ ଜେଲଦଣ୍ଡ ଓ ୫୦ହଜାର ଟଙ୍କା ଜରିମାନା ଦଣ୍ଡରେ ଦଣ୍ଡିତ କରିଛନ୍ତି। ପ୍ରକାଶଥାଉକି ଶ୍ରୀ ଜୟସ୍ୱାଲ ସମ୍ବଲପୁର ଡିଏଫଓ ଭାବେ କାର୍ଯ୍ୟ କରୁଥିବା ବେଳେ ଗତ ୨୦୦୨ ମସିହାରେ ଆୟବହିର୍ଭୁତ ସମ୍ପତ୍ତି ଠୁଳ ନେଇ ତାଙ୍କ ବିରୋଧରେ ଭିଜିଲାନ୍ସ ଏକ ମାମଲା ରୁଜୁ କରିଥିଲା। ଏହି ମାମଲାରେ ଭିଜିଲାନ୍ସ ପକ୍ଷରୁ ଚାର୍ଜସିଟ ମଧ୍ୟ ଦାଖଲ ହୋଇଥିଲା। ଗତ ୨୦୨୧ଜୁନରେ ସେ ପିସିସିଏଫଙ୍କ କାର୍ଯ୍ୟାଳୟରୁ ବନ ସଂରକ୍ଷକ ଭାବେ ଅବସର ଗ୍ରହଣ କରିଥିଲେ।

ସମ୍ବଲପୁର ଭିଜିଲାନ୍ସ ଡିଭିଜନର ପ୍ରାକ୍ତନ ଡିଏସପି ସ୍ୱରୂପ କୁମାର ପରିଡା ଏହି ମାମଲାର ତଦନ୍ତ କରିଥିଲେ। ପ୍ରଜିକ୍ୟୁସନ ପକ୍ଷରୁ ଭିଜିଲାନ୍ସର ସ୍ୱତନ୍ତ୍ର ପବ୍ଲିକ ପ୍ରସିକ୍ୟୁଟର ରାକେଶ କୁମାର ସାହୁ ଓ ଜ୍ୟୋତିପ୍ରକାଶ ମହାପାତ୍ର ମାମଲା ପରିଚାଳନା କରୁଥିଲେ। ଏହି ମାମଲାରେ ଦୋଷୀ ସାବ୍ୟସ୍ତ ହୋଇଥିବାରୁ ସମ୍ପୃକ୍ତ ଅବସରପ୍ରାପ୍ତ ଅଧିକାରୀଙ୍କ ପେନସନ ବନ୍ଦ କରିବା ନିମନ୍ତେ ପାଇଁ ଭିଜିଲାନ୍ସ ପକ୍ଷରୁ ସରକାରଙ୍କୁ ଆବେଦନ କରାଯିବ ବୋଲି କୁହାଯାଇଛି।

ଭୋଟ ତାରତମ୍ୟ

ଉଚ୍ଚ ନ୍ୟାୟାଳୟଙ୍କ ଦ୍ୱାରସ୍ଥ ହେବ ବିଜେଡି

ଭୁବନେଶ୍ୱର,୧୧।୮ (ସମିସ): ନିର୍ବାଚନ ସ୍ୱଚ୍ଛତା ପ୍ରତିପାଦନ କରିବାରେ ନିର୍ବାଚନ କମିସନ ବିଫଳ ହୋଇଛନ୍ତି। ୮ ମାସ ତଳେ ବିଜୁ ଜନତା ଦଳ ପକ୍ଷରୁ ଗତ ନିର୍ବାଚନରେ ପରିଲକ୍ଷିତ ଭୋଟ ଅସଙ୍ଗତିକୁ ନେଇ ନିର୍ବାଚନ କମିସନରଙ୍କ ନିକଟରେ ତଥ୍ୟ ପ୍ରଦାନ କରାଯାଇ ଉତ୍ତର ମଗାଯାଇଥିଲା। ମାତ୍ର ଏଯାଏଁ ଏନେଇ କୌଣସି ସନ୍ତୋଷଜନକ ଉତ୍ତର ମିଳିନାହିଁ। ତେଣୁ ଏହି ମାମଲାକୁ ନେଇ ଦଳ ଉଚ୍ଚ ନ୍ୟାୟାଳୟର ଦ୍ୱାରସ୍ଥ ହେବ। ଆବଶ୍ୟକ ପଡ଼ିଲେ ଦଳ ସୁପ୍ରିମକୋର୍ଟ ମଧ୍ୟ ଯିବ। ଶଙ୍କ ଭବନରେ ଆୟୋଜିତ ସାମ୍ବାଦିକ ସମ୍ମିଳନୀରେ ଏ ସଂକ୍ରାନ୍ତରେ ସୂଚନା ଦେଇଛନ୍ତି ପୂର୍ବତନ ରାଜ୍ୟସଭା ସାଂସଦ ତଥା ଦଳର ମୁଖପାତ୍ର ଅମର ପଟ୍ଟନାୟକ, ପୂର୍ବତନ ସାଂସଦ ଶର୍ମିଷ୍ଠା ସେଠୀ ଓ ବିଧାୟକ ଧ୍ରୁବ ଚରଣ ସାହୁ।

ଶ୍ରୀ ଅମର ପଟ୍ଟନାୟକ କହିଥିଲେ ଯେ ଗତ ନିର୍ବାଚନରେ ଭୋଟ ଶେଷ ହେବା ପରେ ନିର୍ବାଚନ କମିସନରଙ୍କ ଦ୍ୱାରା ଦିଆଯାଇଥିବା ତଥ୍ୟକୁ ଅନୁଶୀଳନ କରିବା ପରେ ଅନେକ ତାରତମ୍ୟ ପରିଲକ୍ଷିତ ହୋଇଥିଲା। ଗୋଟିଏ ଦାୟିତ୍ୱସମ୍ପନ୍ନ ରାଜନୈତିକ ଦଳ ଭାବରେ ବିଜେଡି ପକ୍ଷରୁ ନିର୍ବାଚନ କମିସନରଙ୍କୁ ଏହି ତାରତମ୍ୟ ସମ୍ପର୍କରେ ପ୍ରଶ୍ନ କରାଯାଇଥିଲା। ପ୍ରଥମରେ ରାଜ୍ୟର ସମସ୍ତ ସଂସଦୀୟ କ୍ଷେତ୍ରରେ ଇଭିଏମରେ ପଡ଼ିଥିବା ଭୋଟ ସଂଖ୍ୟା ଅପେକ୍ଷା ଗଣତି ହୋଇଥିବା ଭୋଟ ସଂଖ୍ୟା ଅଧିକ ଥିଲା। ଦ୍ୱିତୀୟରେ ସଂସଦ କ୍ଷେତ୍ରର ଭୋଟ ସଂଖ୍ୟା ଅପେକ୍ଷା ଏହା ମଧ୍ୟରେ ଆସୁଥିବା ବିଧାନସଭାର ସମୁଦାୟ ଭୋଟ ସଂଖ୍ୟା ମଧ୍ୟରେ ଉଲ୍ଲେଖନୀୟ ତାରତମ୍ୟ ରହିଥିଲା। ତୃତୀୟରେ ନିର୍ବାଚନ ସମୟ ଶେଷ ହୋଇଯିବା ପରେ ଭୋଟ ପଡିବା ସଂଖ୍ୟା ପ୍ରାୟ ୭ ପ୍ରତିଶତରୁ ୩୦ ପ୍ରତିଶତ ପର୍ଯ୍ୟନ୍ତ ରହିଥିଲା। ୫୦ ପ୍ରତିଶତ ବିଧାନସଭା ଆସନରେ ଏହି ତାରତମ୍ୟ ୧୫ରୁ ୩୦ ପ୍ରତିଶତ ପର୍ଯ୍ୟନ୍ତ ରହିଥିଲା। ୨୦୨୪ ମସିହା ଡିସେମ୍ବର

■ ନିର୍ବାଚନରେ ସ୍ୱଚ୍ଛତା ପ୍ରତିପାଦନ କରିବାରେ କମିସନ ବିଫଳ
■ ଫର୍ମ ୧୭-ସି ପ୍ରଦାନ କରୁନାହାନ୍ତି କମିସନ, ସ୍ୱଚ୍ଛତାକୁ ନେଇ ପ୍ରଶ୍ନ
■ କଂଗ୍ରେସ ଏହି ପ୍ରସଙ୍ଗ ଉଠାଇବାର ବହୁ ପୂର୍ବରୁ ବିଜେଡି ଉଠାଇଥିଲା
■ ଉଚ୍ଚ ନ୍ୟାୟାଳୟର ଦ୍ୱାରସ୍ଥ ହୋଇଛନ୍ତି ଯାଜପୁର ବିଜେଡି ସଂସଦୀୟ ପ୍ରାର୍ଥୀ

୧୯ ତାରିଖରେ ବିଜେଡି ପକ୍ଷରୁ ଏହି ସମ୍ବନ୍ଧରେ ଅଭିଯୋଗ ଦାଖଲ କରାଯାଇ ଏହାର ଉତ୍ତର ରଖିବାକୁ ଅନୁରୋଧ କରାଯାଇଥିଲା। ଏହାଛଡା ନିର୍ବାଚନ ପ୍ରକ୍ରିୟାକୁ ଅଧିକ ପାରଦର୍ଶିତା କରିବା ପାଇଁ, ଭୋଟର ଲିଷ୍ଟ ପ୍ରସ୍ତୁତିରୁ ଆରମ୍ଭ କରି ଭୋଟ ଗଣତି ଶେଷ ହେବା ପର୍ଯ୍ୟନ୍ତ ସମସ୍ତ ପ୍ରକ୍ରିୟାକୁ ଅଡିଟ୍ କରିବା ପାଇଁ ମଧ୍ୟ ଅନୁରୋଧ କରାଯାଇଥିଲା। ନିର୍ବାଚନ ପ୍ରକ୍ରିୟାର ଏପରି ଅଡିଟ୍ ବ୍ୟବସ୍ଥା ସମସ୍ତ ବିକଶିତ ରାଷ୍ଟ୍ର ମାନଙ୍କରେ ରହିଛି। ସେହିପରି ଭିଭିପ୍ୟାଟ ବ୍ୟବସ୍ଥାରେ କେବଳ ୫ ପ୍ରତିଶତରେ ସୀମିତ ନ ରଖି ସମସ୍ତ ଭୋଟ କରାଯାଇ ପାରିବ ନାହିଁ ବୋଲି ନିର୍ବାଚନ କମିସନଙ୍କ ଉତ୍ତର ସନ୍ତୋଷଜନକ ନୁହେଁ। ଓଡ଼ିଶାରେ ମାତ୍ର ୨୮ଟି ନିର୍ବାଚନ ମଣ୍ଡଳୀକୁ ନେଇ ମାମଲା ଚାଲିଛି। ଏହାକୁ ଛାଡି ଅନ୍ୟ ନିର୍ବାଚନ ମଣ୍ଡଳୀ ଗୁଡିକର ଫର୍ମ-୧୭ ସି ପ୍ରଦାନ କରିବା କଥା; କିନ୍ତୁ ନିର୍ବାଚନ କମିସନ ସେଗୁଡିକ ମଧ୍ୟ ପ୍ରଦାନ କରୁନାହାନ୍ତି। ଶ୍ରୀ ପଟ୍ଟନାୟକ ଆହୁରି ମଧ୍ୟ କହିଥିଲେ ଯେ ନିକଟରେ ରାହୁଲ ଗାନ୍ଧୀ ନିର୍ବାଚନରେ ସ୍ୱଚ୍ଛତାକୁ ନେଇ ପ୍ରଶ୍ନ ଉଠାଇବା ପରେ ରାଜ୍ୟରେ କଂଗ୍ରେସ ମଧ୍ୟ ପ୍ରଶ୍ନ କରିଛି। କିନ୍ତୁ ଏହାର ବହୁ ପୂର୍ବରୁ ବିଜୁ ଜନତା ଦଳ ଏହି ପ୍ରସଙ୍ଗ ଉଠାଇଥିଲା। ବିଜେଡି ଦ୍ୱାରା ପୂର୍ବରୁ ଦାବି କରାଯାଇଥିବା ଅଡିଟ୍ ବ୍ୟବସ୍ଥାକୁ ମଧ୍ୟ ରାହୁଲ ଗାନ୍ଧୀ ଦୋହରାଇଛନ୍ତି। ନିର୍ବାଚନ ଫଳାଫଳକୁ ନେଇ ରାଜ୍ୟବାସୀଙ୍କ ମନରେ ନିର୍ବାଚନର ସ୍ୱଚ୍ଛତାକୁ ସୃଷ୍ଟି ହୋଇଥିବା ସନ୍ଦେହକୁ ଦୂର କରିବାରେ ନିର୍ବାଚନ କମିସନ ସକ୍ଷମ ହୋଇପାରି ନାହାନ୍ତି, ଯେଉଁଥିପାଇଁ ବିଜୁ ଜନତା ଦଳ ଉଚ୍ଚନ୍ୟାୟାଳୟର ଦ୍ୱାରସ୍ଥ ହେବ ବୋଲି ଶ୍ରୀ ପଟ୍ଟନାୟକ କହିଥିଲେ।

ସେହିପରି ଶର୍ମିଷ୍ଠା ସେଠୀ କହିଥିଲେ ଯେ ନିର୍ବାଚନ ଫଳାଫଳ ପ୍ରକାଶ ପାଇବାର ପରଦିନ ମୁଁ ନିର୍ବାଚନ କମିସନଙ୍କୁ ଯାଜପୁର ସଂସଦ କ୍ଷେତ୍ରର ଫର୍ମ ୧୭-ସି ପାଇଁ ଆବେଦନ କରିଥିଲି। ଏହା ମୋତେ ପ୍ରଦାନ କରା ନ ଯିବାରୁ ମୁଁ ଭାରତର ନିର୍ବାଚନ କମିସନଙ୍କୁ ଚିଠି ଲେଖିଥିଲି। ମାତ୍ର ମୋତେ ସନ୍ତୋଷଜନକ ଉତ୍ତର ମିଳି ନଥିଲା। ଯାହାଫଳରେ ମୁଁ ବାଧ୍ୟହୋଇ ଉଚ୍ଚନ୍ୟାୟାଳୟର ଦ୍ୱାରସ୍ଥ ହୋଇଥିଲି। ଏବେ ତାହା ବିଚାରାଧୀନ ରହିଛି ବୋଲି ସେ ସୂଚନା ଦେଇଛନ୍ତି।

ଓଟିଇଟି ପ୍ରଶ୍ନପତ୍ର ପ୍ରଘଟ ଘଟଣା

ଜିତନ, ବିଜୟଙ୍କୁ କ୍ରାଇମବ୍ରାଞ୍ଚର ମାରାଥନ୍ ଜେରା

କଟକ, ୧୧।୮ (ସମିସ): ଓଟିଇଟି ପ୍ରଶ୍ନପତ୍ର ଲିକ୍ ଘଟଣାକୁ ନେଇ କ୍ରାଇମବ୍ରାଞ୍ଚ ଦୁଇ ଅଭିଯୁକ୍ତ ତଥା (ମାଧ୍ୟମିକ ଶିକ୍ଷା ପରିଷଦ)ବୋର୍ଡର ଡାଟାଏଣ୍ଟ୍ରି ଅପରେଟର୍ ଜିତନ ମହାରାଣା ଓ ଶିକ୍ଷକ ନେତା ବିଜୟ ମିଶ୍ରଙ୍କୁ ଦୁଇଦିନିଆ ରିମାଣ୍ଡରେ ନେଇ ଘନଘନ ଜେରା କରିଛି। ଉଭୟ ଅଭିଯୁକ୍ତଙ୍କୁ ଚୌଦ୍ୱାର ଜେଲରୁ କ୍ରାଇମବ୍ରାଞ୍ଚ ମୁଖ୍ୟାଳୟକୁ ନିଆଯିବା ପରେ ପୂର୍ବରୁ ପ୍ରସ୍ତୁତ ପ୍ରଶ୍ନାବଳୀ ଆଧାରରେ ପୃଥକ୍ ଜେରା କରାଯାଇଥିଲା। କ୍ରାଇମବ୍ରାଞ୍ଚର ୪ଜଣିଆ ଟିମ୍ ସେମାନଙ୍କୁ ପ୍ରଶ୍ନପତ୍ର ପ୍ରଘଟ ଘଟଣାରେ ଗୁଡ଼େଇତୁଡ଼େଇ ପ୍ରଶ୍ନ କରିଛି। ଗୁରୁତ୍ୱପୂର୍ଣ୍ଣ ବିଷୟ ହେଲା, ଗିରଫ ଭୟରେ ଉଭୟ ନିଜ ମୋବାଇଲରୁ ଅନେକ ତଥ୍ୟ ଡିଲିଟ୍ କରିଦେଇଥିଲେ। ହେଲେ କ୍ରାଇମବ୍ରାଞ୍ଚ ଉଭୟଙ୍କ ମୋବାଇଲକୁ ଜବତ କରି ଡିଲିଟ୍ ହୋଇଥିବା ସମସ୍ତ ତଥ୍ୟକୁ ରିକଭରି କରିବାରେ ସଫଳ ହୋଇଛି। ଆଜି ସ୍ପେସାଲ ଟିମ୍ ଏହି ତଥ୍ୟ ସମ୍ପର୍କରେ ସେମାନଙ୍କୁ ଜେରା କରିଛି।

ଏହି ଜେରାରୁ କ୍ରାଇମବ୍ରାଞ୍ଚକୁ ଅନେକ ଗୁରୁତ୍ୱପୂର୍ଣ୍ଣ ତଥ୍ୟ ମିଳିଥିବା ଜଣାଯାଇଛି। ଏପରିକି, ଜିତନ ଓ ବିଜୟଙ୍କ ମଧ୍ୟରେ କେତେ ନଗଦ କାରବାର ଓ ଆକାଉଣ୍ଟ ମାଧ୍ୟମରେ କାରବାର ହୋଇଛି, ସେନେଇ ଘନଘନ ଜେରା କରାଯାଇଥିଲା। ପ୍ରଶ୍ନପତ୍ର ଲିକ୍ ଘଟଣାର ମୁଖ୍ୟ ସୂତ୍ରଧର ଜିତନଙ୍କ ଆକାଉଣ୍ଟକୁ ଶିକ୍ଷକ ସଂଘ ନେତା ବିଜୟ ମିଶ୍ରଙ୍କ ତରଫରୁ ଫୋନ-ପେ' ଜରିଆରେ ୨ ଲକ୍ଷ ୫୦ ହଜାର ଟଙ୍କା ଆସିଥିଲା ଓ ବିଜୟଙ୍କ ଆକାଉଣ୍ଟକୁ ଅନୁରୂପ ଆଉ ଜଣେ ଶିକ୍ଷକଙ୍କ ଠାରୁ ୯୯ହଜାର ଟଙ୍କା ଆସିଥିଲା। ଏଣୁ ଉଭୟ ଏହି କେଳେଙ୍କାରୀ ଘଟଣାରେ ନଗଦ ଓ ଆକାଉଣ୍ଟ ଜରିଆରେ ଆହୁରି ଅଧିକ ଅର୍ଥ ଆଦାୟ କରିଥିବା ଜେରାରୁ କ୍ରାଇମବ୍ରାଞ୍ଚ ଜାଣିବାକୁ ପାଇଛି। ଉଭୟଙ୍କୁ ସେମାନଙ୍କ ବ୍ୟାଙ୍କ

■ ନଗଦ ଆକାରରେ ଆଦାୟ ହୋଇଛି ଲକ୍ଷ ଲକ୍ଷ ଟଙ୍କା!
■ ମୋବାଇଲରୁ ରିକଭରି ହେଲା ଡିଲିଟ୍ ତଥ୍ୟ
■ ଆଗକୁ ବଢ଼ିପାରେ ଗିରଫଦାରୀ ସଂଖ୍ୟା!

ଜମାଖାତା ବିବରଣୀ ଓ ଅନ୍ୟ ଦସ୍ତାବିଜ୍ ସହ କ୍ରାଇମବ୍ରାଞ୍ଚ ଟିମ ଅର୍ଥ କାରବାର ସମ୍ପର୍କରେ ତନାଘନା ଚଳାଇଛି। କୋରାପୁଟ, କଳାହାଣ୍ଡି, ରାୟଗଡ଼ା, କେନ୍ଦୁଝର ଆଦି କେତେକ ଜିଲ୍ଲାରେ ଆଶାୟୀ ପରୀକ୍ଷାର୍ଥୀ ତଥା ଶିକ୍ଷକମାନଙ୍କଠାରୁ ପ୍ରଶ୍ନପତ୍ର ବାବଦରେ ଲକ୍ଷଲକ୍ଷ ଟଙ୍କା ଆଦାୟ କରାଯାଇଥିବା ନେଇ ଅଭିଯୋଗ ଆସିଥିଲା। ଏସବୁ ଅର୍ଥ କାରବାରରେ ଉଭୟ ଅଭିଯୁକ୍ତଙ୍କ ସହ ଆଉ କିଏ ସମ୍ପୃକ୍ତ ରହିଛନ୍ତି, ସେନେଇ କ୍ରାଇମବ୍ରାଞ୍ଚ ପକ୍ଷରୁ ପ୍ରଶ୍ନ କରାଯାଇଥିଲା। ଏହି ଘଟଣାରେ ଗିରଫ ହୋଇଥିବା ଅନ୍ୟତମ ମୁଖ୍ୟ ଅଭିଯୁକ୍ତ ବୋର୍ଡର ଉପସଭାପତି ନୀହାର ରଞ୍ଜନ ମହାନ୍ତିଙ୍କ ସହିତ ଜିତନଙ୍କ ଆର୍ଥିକ କାରବାର ଘଟଣାର ମଧ୍ୟ ଖୋଳତାଡ଼ କରିଛି କ୍ରାଇମବ୍ରାଞ୍ଚ। ପରୀକ୍ଷା ପରିଚାଳନାରେ ଜିତନଙ୍କ କିଛି ଦାୟିତ୍ୱ ନଥିଲେ ମଧ୍ୟ ନୀହାରଙ୍କ ସହ ଅଫିସ ସମୟ ବାଦ୍ ୧୦୦ଥର ଫୋନରେ ବାର୍ତ୍ତାଳାପ ହୋଇଥିବା କ୍ରାଇମବ୍ରାଞ୍ଚ ପୂର୍ବରୁ ଜାଣିବାକୁ ପାଇଥିଲା। ଏ ସମ୍ପର୍କରେ ମଧ୍ୟ ଜିତନଙ୍କୁ କ୍ରାଇମବ୍ରାଞ୍ଚ ଟିମ ପ୍ରଶ୍ନ କରିଥିଲା। ପ୍ରଥମ ପର୍ଯ୍ୟାୟରେ ଆଜି ଜିତନ ଓ ବିଜୟଙ୍କୁ ପୃଥକ୍ ଜେରା କରାଯାଇଥିବା ବେଳେ ଆସନ୍ତାକାଲି ସେମାନଙ୍କୁ ସାମ୍ନାସାମ୍ନି ଜେରା କରାଯିବ ବୋଲି ଜଣାପଡ଼ିଛି।

ଅପରପକ୍ଷେ, ଆଗକୁ ଏହି ଘଟଣାରେ ଗିରଫ ହୋଇଥିବା ଅନ୍ୟ ଅଭିଯୁକ୍ତମାନଙ୍କୁ ମଧ୍ୟ ରିମାଣ୍ଡରେ ଆଣିବା ପାଇଁ କ୍ରାଇମବ୍ରାଞ୍ଚ ଯୋଜନା କରୁଥିବା ଜଣାପଡ଼ିଛି। ଏଥିସହ ଏହି ଘଟଣାରେ ସଂପୃକ୍ତ ଥିବା ଆଉ କିଛି ବୋର୍ଡ କର୍ମଚାରୀ ଓ ଶିକ୍ଷକଙ୍କୁ ମଧ୍ୟ ତଦନ୍ତ ପରିସରଭୁକ୍ତ କରାଯିବ ବୋଲି କ୍ରାଇମବ୍ରାଞ୍ଚର ଜଣେ ବରିଷ୍ଠ ଅଧିକାରୀ ଆଲୋଚନା ପ୍ରସଙ୍ଗରେ କହିଛନ୍ତି।

ସମ୍ବଲପୁର ରେଳମଣ୍ଡଳର ଅବହେଳା !

ବିଦ୍ୟୁତ ଖୁଣ୍ଟ ପଡ଼ି ଚାଲିଗଲା ଛାତ୍ରଙ୍କ ଜୀବନ

ସମ୍ବଲପୁର,୧୧।୮ (ସମିସ): ସ୍କୁଲ ବନ୍ଦ ହେବାକୁ ମାତ୍ର ଆଉ ୧୫ ମିନିଟ ଥିଲା। ପରିସ୍ରା କରିବାକୁ କହି ସ୍କୁଲ ଛାତ୍ର ବାହାରକୁ ଆସିଥିଲେ। ହେଲେ ଏହି ସମୟରେ ଗୋଟିଏ ବିଦ୍ୟୁତ ଖୁଣ୍ଟ ତାଙ୍କ ଉପରେ ପଡ଼ିଯାଇଥିଲା।

ଜିଲ୍ଲା ମୁଖ୍ୟ ଚିକିତ୍ସାଳୟରେ ଉତ୍ତେଜନା

ଗୁରୁତର ଅବସ୍ଥାରେ ଜିଲ୍ଲା ମୁଖ୍ୟ ଚିକିତ୍ସାଳୟକୁ ନିଆଯାଇଥିଲା। କିନ୍ତୁ ସେଠାରେ ଡାକ୍ତର ତାଙ୍କୁ ମୃତ ଘୋଷଣା କରିଥିଲେ। ବୁଢ଼ାରଜା ସରକାରୀ ଉଚ୍ଚ ପ୍ରାଥମିକ ବିଦ୍ୟାଳୟ ପରିସରରେ ଆଜି ଏପରି ଏକ ଅଭାବନୀୟ ଘଟଣା ଘଟିଛି। ମୃତ ଛାତ୍ରଜଣଙ୍କ ହେଲେ, ବିହାରୀପଡ଼ାର ଷଷ୍ଠ ଶ୍ରେଣୀରେ ପଢୁଥିବା ରାହୁଲ ଯାଦବ(୧୨)। ଆଜି ଅପରାହ୍ନ ପ୍ରାୟ ୩ଟା ୪୫ରେ ଏହି ଅଘଟଣ ଘଟିଛି। ରାହୁଲ ପରିସ୍ରା କରିବା ପାଇଁ ବାହାରକୁ ଆସିଥିବା ବେଳେ ତାଙ୍କ ଉପରେ ବିଦ୍ୟୁତ ଖୁଣ୍ଟି ପଡ଼ି ଯାଇଥିଲା। ରେଳବାଇ କର୍ମଚାରୀଙ୍କ ଅବହେଳା କାରଣରୁ ଏହା ଘଟିଥିବା ପରିବାର ଲୋକ ଅଭିଯୋଗ କରିଛନ୍ତି।

ସୂଚନାଯୋଗ୍ୟ, ସ୍କୁଲ ପରିସରକୁ ଲାଗି ସମ୍ବଲପୁର ରୋଡ ଷ୍ଟେସନଟି ରହିଛି। ଏହି ଷ୍ଟେସନରେ ରେଳ ବିଭାଗ ପକ୍ଷରୁ କାମ ଚାଲିଥିବା ବେଳେ ଖୁଣ୍ଟଟି ସ୍କୁଲ ଉପରେ ପଡ଼ିଯାଇଥିଲା। ପ୍ରଧାନ ଶିକ୍ଷୟିତ୍ରୀଙ୍କ କହିବା ଅନୁଯାୟୀ, ରେଳ ବିଭାଗ ପକ୍ଷରୁ ଏନେଇ ଆମକୁ କୌଣସି ସୂଚନା ଦିଆଯାଇନଥିଲା। କେତେବେଳେ କାମ ଆରମ୍ଭ କଲେ ଏଥିପାଇଁ କ'ଣ ପଦକ୍ଷେପ ନିଆଯିବା କଥା, ସେନେଇ କିଛି କହିଲେ ନାହିଁ। ହୁଏତ ଆମେ ଏ ବିଷୟରେ ଜାଣିଥିଲେ। ସେ ସମୟରେ ପିଲାଙ୍କୁ ବାହାରକୁ ଯିବାକୁ ବାରଣ କରିଥାନ୍ତୁ। ରାହୁଲର ମୃତ୍ୟୁ ପରେ ଡିଏଚ୍ଏଚ୍ ପରିସରରେ ଦୀର୍ଘ ସମୟ ଧରି ଉତ୍ତେଜନା ଜାରି ରହିଥିଲା। ପରିବାରଲୋକେ ରେଳ ବିଭାଗକୁ ସମ୍ପୂର୍ଣ୍ଣ ଦାୟୀ କରିଛନ୍ତି। କୌଣସି ସତର୍କତା ଅବଲମ୍ବନ ନ କରି ଖୁଣ୍ଟି କିପରି କାଟୁଥିଲା। ଦୀର୍ଘ ସମୟର ଉତ୍ତେଜନା ପରେ ଡାକ୍ତରଖାନା ପରିସରରେ ଏଡିଆରଏମ ପହଞ୍ଚି ସ୍ଥିତି ପରଖିଥିଲେ। ମୃତ ଛାତ୍ରଙ୍କ ବଡ଼ଭାଇଙ୍କୁ ସରକାରୀ ଚାକିରି ଓ ଅନୁକମ୍ପା ରାଶି ୨୦ଲକ୍ଷ ଟଙ୍କା ଦେବା ପାଇଁ ଏଡିଆରଏମଙ୍କ ପାଖେ ଦାବି କରାଯାଇଛି। ରେଳବିଭାଗ ଏହାକୁ ନ ମାନିଲେ ଡିଆରଏମଓ ରେଳଲାଇନ ଉପରେ ବସି ଆନ୍ଦୋଳନ କରିବୁ ବୋଲି ପରିବାର ଓ ପଡ଼ାବାସୀ ଦାବି କରିଥିଲେ।

ଖୁବ୍ ଶୀଘ୍ର ଆସିବ ନୂଆ ବିସ୍ଥାପନ ଓ ଥଇଥାନ ନୀତି

ଭୁବନେଶ୍ୱର,୧୧।୮ (ସମିସ): ଜମି ଅଧିଗ୍ରହଣ ସମୟରେ ବିସ୍ଥାପିତଙ୍କ ସ୍ୱାର୍ଥକୁ ଦୃଷ୍ଟିରେ ରଖି ଏକ ନୂତନ ବିସ୍ଥାପନ ଓ ଥଇଥାନ ନୀତି ଆଣିବେ ରାଜ୍ୟ ସରକାର। ଏ ନେଇ ଏକ ନୂତନ ବ୍ୟବସ୍ଥା ପ୍ରଣୟନ ପାଇଁ ପ୍ରକ୍ରିୟା ଆରମ୍ଭ ହୋଇଛି ବୋଲି ରାଜସ୍ୱ ଏବଂ ବିପର୍ଯ୍ୟୟ ପରିଚାଳନା ମନ୍ତ୍ରୀ ସୁରେଶ ପୂଜାରୀ ସୂଚନା ଦେଇଛନ୍ତି। ମନ୍ତ୍ରୀ କହିଛନ୍ତି ଯେ ପ୍ରସ୍ତାବିତ ନୀତିର ଅଂଶ ଭାବରେ ବିସ୍ଥାପିତ ଲୋକଙ୍କୁ ବିଭିନ୍ନ ପ୍ରକାରର କ୍ଷତିପୂରଣ ମଧ୍ୟରୁ ଗୋଟିଏ ବାଛିବାର ଅଧିକାର ରହିବ। ଯଦି କୌଣସି ପ୍ରକଳ୍ପ ପାଇଁ ଜମି ଆବଶ୍ୟକ ହୁଏ, ତେବେ ସରକାର ଜମି ହରାଇଥିବା ଲୋକଙ୍କ ଉପରେ ଏହାର ଯୋଜନା ଜୋରଜବରଦସ୍ତ ଲଦି ଦେବେ ନାହିଁ। ପ୍ରଭାବିତ ଲୋକଙ୍କ ଦାବି ଏବଂ ସୁବିଧା ଆଧାରରେ ବିଭିନ୍ନ ବିକଳ୍ପ ଦିଆଯିବ। ଏଥିରେ ଆର୍ଥିକ କ୍ଷତିପୂରଣ ବ୍ୟତୀତ ଜମି ହରାଇଥିବା ଲୋକମାନେ ପ୍ରକଳ୍ପରେ ଅଂଶୀଦାର ମଧ୍ୟ ହୋଇପାରିବେ। ଏହା ବ୍ୟତୀତ ଜମି ବଦଳରେ ଜମି ପାଇଁ ମଧ୍ୟ ସରକାର ବ୍ୟବସ୍ଥା କରିବେ। ଯଦି ପ୍ରଭାବିତ ଲୋକମାନେ ଚାହାଁନ୍ତି, ତେବେ ସେମାନେ ଆର୍ଥିକ କ୍ଷତିପୂରଣ ବଦଳରେ ପ୍ରକଳ୍ପରେ ଏକ ଆନୁପାତିକ ଅଂଶଧନ ମଧ୍ୟ ନେଇପାରିବେ ବୋଲି ମନ୍ତ୍ରୀ କହିଛନ୍ତି।

ଏହା ବ୍ୟତୀତ କ୍ଷତିପୂରଣ ଭାବରେ ପ୍ରଦାନ କରାଯାଇଥିବା ଟଙ୍କା ଅନେକ କ୍ଷେତ୍ରରେ ତିନି ବର୍ଷରୁ

■ ପ୍ରାକୃତିକ ବିପର୍ଯ୍ୟୟରେ ଜମିହରାଙ୍କୁ ସରକାର ଦେବେ ଜମି
■ ରହିବ ଆର୍ଥିକ କ୍ଷତିପୂରଣ, ଅଂଶୀଦାର ଓ ଜମି ବଦଳରେ ଜମି

ଅଧିକ ସମୟ ପର୍ଯ୍ୟନ୍ତ ପାଖରେ ରହି ନ ଥାଏ। ସେହିପରି ଅନେକ ଲୋକ ବ୍ୟବସାୟ ଓ ନିବେଶ କିପରି କରିବେ ତାହା ଜାଣନ୍ତି ନାହିଁ। ଫଳରେ ସେମାନେ କ୍ଷତିପୂରଣ ଟଙ୍କା ହରାଇ ଦେଇଥାନ୍ତି। ପ୍ରଭାବିତ ପରିବାର ପାଇଁ ଦୀର୍ଘକାଳୀନ ଜୀବିକା ସୁରକ୍ଷା ସୁନିଶ୍ଚିତ କରିବା ପାଇଁ ଗୁରୁତ୍ୱ ଦିଆଯାଉଛି। ଏହି ପଦ୍ଧତି ଦ୍ୱାରା ପ୍ରକଳ୍ପରେ ଅଂଶଗ୍ରହଣ, ବିକଳ୍ପ ଜୀବିକା ସୁଯୋଗ ଏବଂ ଭୂମି ବିନିମୟ ସମେତ ବହୁବିଧ ଥଇଥାନର ବିକଳ୍ପ ପ୍ରଦାନ କରିବା ଲକ୍ଷ୍ୟ ରହିଛି ବୋଲି ମନ୍ତ୍ରୀ କହିଛନ୍ତି।

ଏହା ବ୍ୟତୀତ ପ୍ରାକୃତି ବିପର୍ଯ୍ୟୟରେ ଯେଉଁମାନେ ଜମି ହରାଇଥିବେ, ସେମାନଙ୍କୁ ସରକାର ଜମି ଦେବେ ବୋଲି ମଧ୍ୟ ମନ୍ତ୍ରୀ ସୂଚନା ଦେଇଛନ୍ତି। ଏ ନେଇ ଖୁବଶୀଘ୍ର ସବୁ ଜିଲ୍ଲାପାଳମାନଙ୍କୁ ରିପୋର୍ଟ ମଗାଯିବ ବୋଲି ସେ କହିଛନ୍ତି। ତାଙ୍କ କହିବା ମୁତାବକ, ନିଆଳିରେ ୧୯୮୨ମସିହାରୁ ଏହି ସମସ୍ୟା ନଜରକୁ ଆସିଛି। ନିଆଳି ସହ ବଡମ୍ବାରେ ବି ବନ୍ୟା ସମୟରେ ନଦୀ ତା'ର ଗତିପଥ ବଦଳାଇବାରୁ ଅନେକ ଲୋକ ଜମି ହରାଇଛନ୍ତି। ସେମାନଙ୍କ ଜମି ନଦୀ ଭିତରକୁ ଚାଲି ଯାଇଥିବାରୁ ସେମାନେ ଏବେ ଜମିହୀନ ହୋଇଛନ୍ତି। ତେଣୁ ଜମି ହରାଇଥିବା ଲୋକଙ୍କୁ ସରକାର ଜମି ଦେ

ମହାଜନଠାରୁ ବଳିଯାଉଛି ମାଇକ୍ରୋଫାଇନାନ୍ସ ଗ୍ରୁପ୍ ଋଣ

ସଇଁତଳା,୧୧।୮ (ସମିସ): ଋଣ ଦେବା ପାଇଁ ଆଉ ବ୍ୟାଙ୍କର ଏକଚାଟିଆ ଅଧିକାର ନାହିଁ। ଅନେକ ଅର୍ଥ ଲଗାଣକାରୀ ସଂସ୍ଥା ତଥା ମାଇକ୍ରୋଫାଇନାନ୍ସ ଗ୍ରୁପ୍ ଏବେ ଋଣ ଦେଉଛନ୍ତି। ସଇଁତଳା ଅଞ୍ଚଳରେ ଛତୁ ଫୁଠିଲା ଭଳି ଗଢ଼ି ଉଠିଥିବା ମାଇକ୍ରୋଫାଇନାନ୍ସ ଗ୍ରୁପ୍ ଋଣ ନାମରେ ମହାଜନୀ କାରବାର ଚଳାଇଛନ୍ତି। ଏମାନେ ବିଭିନ୍ନ ଗାଁକୁ ଯାଇ ପ୍ରଥମେ ମହିଳା ଗୋଷ୍ଠୀ ତିଆରି କରୁଛନ୍ତି। ବିଭିନ୍ନ ଉପାୟରେ ପ୍ରରୋଚିତ କରି ଗୋଷ୍ଠୀ ଋଣ (ଗ୍ରୁପ୍‌ଲୋନ) ପ୍ରଦାନ କରୁଛନ୍ତି। ପରେ ଅସୁଲି ସମୟରେ ସେମାନଙ୍କ ସୁଧହାରରେ ପରିବାର ସର୍ବସ୍ୱାନ୍ତ ହେଇ ଯାଉଛନ୍ତି। କେବଳ ଆଧାର କାର୍ଡ ଓ ବ୍ୟାଙ୍କ ପାସ୍‌ବୁକ ଯଥେଷ୍ଟ କହି ଏଜେଣ୍ଟମାନେ ଋଣ ଗ୍ରହୀତାଙ୍କୁ ପ୍ରଲୋଭିତ କରୁଛନ୍ତି।ବ୍ୟାଙ୍କକୁ ଯାଇ ହଇରାଣ ହେବା ଅପେକ୍ଷା ଦୁଆରମୁହଁରେ ଟଙ୍କା ମିଳୁଥିବାରୁ ଏହାକୁ ଲୋକେ ସୁବିଧାଜନକ ବୋଲି ଭାବୁଛନ୍ତି। ମାତ୍ର ପରବର୍ତ୍ତୀ ସମୟରେ ଏଜେଣ୍ଟମାନେ ସପ୍ତାହ ବା ପାକ୍ଷିକ ହିସାବରେ ସୁଧମୂଳ ଅସୁଲି କରୁଛନ୍ତି। ସାମାନ୍ୟ ସମୟ ଖିଲାପ କଲେ ଲୋକଙ୍କ ଘର ଆଗରେ ଜଗି ବସୁଛନ୍ତି। ବର୍ତ୍ତମାନ ସଇଁତଳା ଅଞ୍ଚଳରେ ଚାଷ ସମୟ ଅନେକ କୃଷି ଶ୍ରମିକ ପରିବାର ଚାଷ କାର୍ଯ୍ୟରେ ନିୟୋଜିତ।ହେଲେ ସୁଧ ଲଗାଣକାରୀ ସଂସ୍ଥାର ଏଜେଣ୍ଟ କୌଣସି କଥାକୁ ବିଚାର ନକରି ମହିଳାମାନଙ୍କୁ ହଇରାଣ କରୁଥିବା ଅଭିଯୋଗ ହେଉଛି। ଆଜିବି ଅନେକ ଅଞ୍ଚଳକୁ ବ୍ୟାଙ୍କ ସେବା ପହଞ୍ଚି ପାରି ନଥିବା ବେଳେ ବେସରକାରୀ ସଂସ୍ଥା ଗୁଡ଼ିକ ତାର ଫାଇଦା ନେଉଛନ୍ତି।ଏଭଳି ସଂସ୍ଥାର କାର୍ଯ୍ୟକଳାପରେ ରୋକ ଲଗାଇ ସ୍ୱତନ୍ତ୍ର ଆଇନ ବ୍ୟବସ୍ଥା କରିବା ଆବଶ୍ୟକ ହୋଇପଡିଛି।

● ଜଙ୍ଗଲକୁ ନେଇ ଯୁବତୀକୁ ଦୁଷ୍କର୍ମ ମାମଲା

ଅଭିଯୁକ୍ତ ରାଜକୋଟରୁ ଗିରଫ

ଦେଓଗାଁ,୧୧।୮ (ସମିସ): ବଲାଙ୍ଗିର ଜିଲ୍ଲା ଦେଓଗାଁ ଥାନା ଅଞ୍ଚଳର ଜନୈକା ଯୁବତୀକୁ ଜଣେ ଯୁବକ ନିକଟସ୍ଥ ଉପରଝର ଜଙ୍ଗଲକୁ ଡାକିନେଇ ଦୁଷ୍କର୍ମ କରି ଅନ୍ତରଙ୍ଗ ସମୟର ଭିଡିଓକୁ ଭାଇରାଲ କରିଦେବା ଘଟଣାର ଅଭିଯୁକ୍ତକୁ ପୁଲିସ ଗୁଜୁରାଟର ରାଜକୋଟରୁ ଗିରଫ କରିଥିବା ଜଣାପଡିଛି। ଗିରଫ ଅଭିଯୁକ୍ତ ଆକାଶ ବିଶ୍ୱାଳ (୨୪)କୁ ସୋମବାର କୋର୍ଟ ଚାଲାଣ କରିଥିବା ବେଳେ ଜାମିନ ନାମଞ୍ଜୁର ହେବାରୁ ଜେଲ ହାଜତକୁ ପଠାଇ ଦେଇଥିବା ଥାନାଧିକାରୀ ବୁଲୁ ମୁଣ୍ଡା ସୂଚନା ଦେଇଛନ୍ତି। ପ୍ରକାଶଯେ,ଗତ ମାସ ୩୦ତାରିଖରେ ଯୁବତୀ ଜଣଙ୍କ ବାହାରକୁ ଯାଇଥିବା ବେଳେ ଉକ୍ତଗ୍ରାମର ଆକାଶ ନାମକ ଯୁବକ ତାକୁ ଡାକିନେଇ ଦୁଷ୍କର୍ମ କରିବା ପରେ ଅନ୍ତରଙ୍ଗ ସମୟର ଭିଡିଓ ଉଠାଇଥିଲା। ଘଟଣା ବିଷୟରେ କାହାକୁ କହିଲେ ଜୀବନରେ ମାରିଦେବାର ଧମକ ଦେଇଥିଲା। ଶୁକ୍ରବାର ଦିନ ଉକ୍ତ ଭିଡିଓ ଭାଇରାଲ ହେବା ପରେ ଝିଅର ବାପା ଝିଅକୁ ପଚାରି ସବୁକଥା ବୁଝି ଦେଓଗାଁ ଥାନାରେ ଲିଖିତ ଅଭିଯୋଗ କରିଥିଲେ। ଅଭିଯୋଗକୁ ଆଧାର କରି ଥାନାରେ ମାମଲା ରୁଜୁ କରି ପୁଲିସ ଏକ ଟିମ୍ ଗଠନ କରି ଟିଟିଲାଗଡ, କଣ୍ଟାବାଞ୍ଜି ରୁ ଆରମ୍ଭ କରି ରାୟପୁର ବିଭିନ୍ନ ସ୍ଥାନରେ ଚଢ଼ଉ ଜାରୀ ରଖିଥିଲା। ଖବରପାଇ ଉକ୍ତଟିମ୍ ଗୁଜୁରାଟର ରାଜକୋଟ ସହରରୁ ସଂପୃକ୍ତ ଅଭିଯୁକ୍ତକୁ ଗିରଫ କରି ସୋମବାର ଦେଓଗାଁ ଥାନାକୁ ଆଣିଥିଲା। ସଂପୃକ୍ତ ଯୁବକ ପୂର୍ବରୁ କଳାହାଣ୍ଡି ଜିଲ୍ଲା ରାମପୁର ଅଞ୍ଚଳର ଜନୈକା ନାବାଳିକାକୁ ଅସଦାଚରଣ ମାମଲାରେ ଭବାନୀପାଟଣାରେ ଗିରଫ ହୋଇ ଜେଲକୁ ଯାଇଥିଲା।

ଲୋଇସିଂହା ଡାକ୍ତରଖାନାରେ ନବଜାତକ ମୃତ୍ୟୁ ଘଟଣା

ନର୍ସ, ଡାକ୍ତରଙ୍କୁ ୩ ଜଣିଆ ଟିମ୍‌ର ପଚରାଉଚରା

ବଲାଙ୍ଗିର,୧୧।୮ (ସମିସ)

ବଲାଙ୍ଗିର ଜିଲ୍ଲା ଲୋଇସିଂହା ଗୋଷ୍ଠୀ ସ୍ୱାସ୍ଥ୍ୟକେନ୍ଦ୍ରରେ ଡାକ୍ତରଙ୍କ ଅନୁପସ୍ଥିତିରେ ନର୍ସମାନଙ୍କ ଦ୍ୱାରା ମହିଳାଙ୍କ ପ୍ରସବ ଓ ଚିକିତ୍ସା ଅବହେଳା ଯୋଗୁଁ ନବଜାତକ ମୃତ୍ୟୁ ଘଟଣାର ଛାନଭିନ ଆରମ୍ଭ ହୋଇଛି। ଶନିବାର ଜିଲ୍ଲା ସ୍ୱାସ୍ଥ୍ୟ ଅଧିକାରୀଙ୍କ ନିର୍ଦ୍ଦେଶକ୍ରମେ ଏକ ତିନି ଜଣିଆ ଟିମ୍ ଡାକ୍ତରଖାନାକୁ ଆସି ଘଟଣାର ଛାନ୍‌ଭିନ ଆରମ୍ଭ କରିଛନ୍ତି। ଘଟଣା ସମୟରେ ଉପସ୍ଥିତ ଥିବା ଚାରି ଜଣ ନର୍ସ, ଏମବିବିଏସ ଡାକ୍ତରଙ୍କୁ ଟିମ୍ ପଚରାଉଚୁରା କରିବା ସହ ଏକ ରିପୋର୍ଟ ସିଡିଏମଓଙ୍କୁ ପ୍ରଦାନ କରାଯିବ ବୋଲି ଜଣାପଡିଛି। ଅନ୍ୟପକ୍ଷରେ ଏହି ଘଟଣାରେ ଡାକ୍ତରଖାନା ପ୍ରଶାସନର ଏକ ବଡ ତ୍ରୁଟି ସାମ୍ନାକୁ ଆସିଛି। ମୃତ ଘୋଷଣା କିମ୍ବା ମୃତ ଭାବେ ଗ୍ରହଣ କରିବା ସମୟରେ ଏମଏଲସି ରିପୋର୍ଟ ସ୍ଥାନୀୟ ପୁଲିସ ଥାନାକୁ ଦିଆଯିବା କଥା କିନ୍ତୁ ଏବିଷୟରେ ଲୋଇସିଂହା କିମ୍ବା ବଲାଙ୍ଗିର ଡାକ୍ତରଖାନା ପକ୍ଷରୁ କୌଣସି ସୂଚନା

ତଦନ୍ତ ପରେ କାର୍ଯ୍ୟାନୁଷ୍ଠାନକୁ ଅପେକ୍ଷା

ଥାନାକୁ ପ୍ରଦାନ କରାଯାଇନଥିବା ଜଣାପଡିଛି। ଫଳରେ ମାମଲା ଚାପିବା ଓ କାର୍ଯ୍ୟାନୁଷ୍ଠାନରୁ ବର୍ତ୍ତିବା ପାଇଁ ନର୍ସଦ୍ୱୟ ତରବରିଆ ଭାବେ ଅନେକ କିଛି ଭୁଲ କରିଥିବା ସ୍ପଷ୍ଟ ହୋଇଛି।

ଲୋଇସିଂହା ଗୋଷ୍ଠୀ ସ୍ୱାସ୍ଥ୍ୟକେନ୍ଦ୍ରରେ ନବଜତକ ମୃତ୍ୟୁ ଓ ନର୍ସମାନେ ପ୍ରସବ କରିବା ଘଟଣାରେ ପ୍ରଶାସନିକ ତଦନ୍ତ ଆରମ୍ଭ ହୋଇଛି। ଏହି ଘଟଣାରେ ସିଡିଏମଓଙ୍କ ନିର୍ଦ୍ଦେଶକ୍ରମେ ଏକ ତିନି ଜଣିଆ ଟିମ୍ ଲୋଇସିଂହା ସ୍ୱାସ୍ଥ୍ୟକେନ୍ଦ୍ରକୁ ପହଞ୍ଚି ଏହି ଘଟଣାରେ ସଂପୃକ୍ତ ନର୍ସ ଓ ଡାକ୍ତରଙ୍କୁ ପଚରାଉଚୁରା କରିଥିବା ଜଣାପଡିଛି। ସୂଚନା ଅନୁସାରେ ଟିମ୍‌ରେ ସ୍ତ୍ରୀ ଓ ପ୍ରସୂତୀ ବିଶେଷଜ୍ଞ ଡ. ରୁଦ୍ର ନାରାୟଣ ପଟେଲ, ଶିଶୁରୋଗ ବିଶେଷଜ୍ଞ ପୁଷ୍କରଞ୍ଜନ ମିଶ୍ର ଓ ଏଡିପିଏଚଓ ଡ. ନମିତା ମିଶ୍ର ରହିଛନ୍ତି। ପ୍ରସବ କରାଇଥିବା ଦୁଇ ଜଣ ନର୍ସ ଓ ନବଜାତକକୁ ସ୍ଥାନାନ୍ତର ସମୟରେ ଡ୍ୟୁଟିରେ ଥିବା ଦୁଇ ଜଣ ନର୍ସ ଯାଜ୍ଞସେନୀ ଗଡତ୍ୟା, ଶ୍ରଦ୍ଧାଞ୍ଜଳି ନାଗ, ଅରୁଣା ବାରିକ, ସୋନିଆ ସାଗରଙ୍କୁ ଟିମ୍ ଘଟଣା ବିଷୟରେ ପଚାରିଥିଲେ। ସେହିପରି ଡ୍ୟୁଟି ଡାକ୍ତର ସୁପ୍ରିୟା ନାଗଙ୍କୁ ମଧ୍ୟ ଉକ୍ତ ଟିମ୍ ପଚରାଉଚରା କରିଥିବା ଜଣାପଡିଛି। ତଦନ୍ତ ପରେ ଏକ ରିପୋର୍ଟ ଏହି ଟିମ୍ ସିଡିଏମ୍‌ଓଙ୍କୁ ପ୍ରଦାନ କରିବେ ବୋଲି ଜଣାପଡିଛି। ସୂଚନା ଯୋଗ୍ୟ ଯେ ଗତ ଶୁକ୍ରବାର ଲୋଇସିଂହା କୁୟାରପଡାର ନବୀନ ରଣା ସ୍ତ୍ରୀ ରିଙ୍କି ରଣାଙ୍କୁ ପ୍ରସବ ପାଇଁ ଭର୍ତ୍ତି କରିଥିଲେ। ତେବେ ରିଙ୍କିଙ୍କୁ ଡାକ୍ତରଖାନା ଭର୍ତ୍ତି କରିବା ପରେ ଦୁଇ ଜଣ ନର୍ସ ଲେବର ରୁମ୍‌କୁ ନେଇ ପ୍ରସବ କରାଇଥିଲେ। ତାହା ପୁଣିବିନା ଡାକ୍ତରଙ୍କ ଉପସ୍ଥିତିରେ।ତେବେ ଜନ୍ମ ହେବା ପରେ ଶିଶୁ କୌଣସି ପ୍ରତିକ୍ରିୟା କରିନଥିଲା।ଫଳରେ ଭୟଭୀତ ଅବସ୍ଥାରେ ପ୍ରସବ କରାଇଥିବା ଦୁଇ ନର୍ସ ନିଜ ନିଜ ଭିତରେ ଆଲୋଚନା କରି ନିଜେ ୧୦୮ ଆମ୍ବୁଲାନ୍ସକୁ ଡାକି ଭାମଭୋଇ ମେଡିକାଲ କଲେଜ ଡାକ୍ତରଖାନାକୁ ତରବରିଆ ଭାବେ ସ୍ଥାନାନ୍ତର କରିଥିଲେ। ଲୋଇସିଂହା ଡାକ୍ତରଖାନାରେ ଜଣେ ଶିଶୁ ରୋଗ ବିଶେଷଜ୍ଞ ଥିବା ସତ୍ତ୍ୱେ ସେ ମଧ୍ୟ ନବଜାତକର ଚିକିତ୍ସା ପାଇଁ ଆସିନଥିଲେ। ଅକ୍ସିଜେନ ଦେଇ ନବଜାତକକୁ ବଲାଙ୍ଗିର ସ୍ଥାନାନ୍ତର କରାଯାଇଥିବା ବେଳେ ସେଠାରେ ଡାକ୍ତର ମୃତ ଘୋଷଣା କରିଥିଲେ। ତେବେ ଆଶ୍ଚର୍ଯ୍ୟର ବିଷୟ ହେଉଛି ଏହିଭଳି ଘଟଣା ବିଷୟରେ ପୁଲିସ କୁ ଦିଆଯାଉଥିବା ଏମଏଲସି ରିପୋର୍ଟ ମଧ୍ୟ ଲୋଇସିଂହା କି ବଲାଙ୍ଗିର ଡାକ୍ତରଖାନା ପକ୍ଷରୁ ଦିଆଯାଇନଥିବା ଜଣାପଡିଛି। ନବଜାତକର ମୃତ୍ୟୁ ପରେ ସଂପୃକ୍ତ ମହିଳାଙ୍କ ସ୍ୱାସ୍ଥ୍ୟବସ୍ଥା ମଧ୍ୟ ଗୁରୁତର ରହିଥିବା ଜଣାପଡିଛି। ତାଙ୍କୁ ଘରୋଇ ଡାକ୍ତରଖାନାରେ ଭର୍ତ୍ତି କରି ଚିକିତ୍ସା କରାଯାଉଥିବା ସ୍ୱାମୀ ନବୀନ ରଣା କହିଛନ୍ତି। ଏହି ଘଟଣାକୁ ଗୁରୁତ୍ୱ ଦେଇ ଜିଲ୍ଲା ସ୍ୱାସ୍ଥ୍ୟ ବିଭାଗ ତଦନ୍ତ ଆରମ୍ଭ କରିଥିବା ବେଳେ ଅବହେଳା ପ୍ରଦର୍ଶନ କରିଥିବା କର୍ମଚାରୀ ଓ ଡାକ୍ତରଙ୍କ ବିରୋଧରେ କଡା ବିଭାଗୀୟ କାର୍ଯ୍ୟାନୁଷ୍ଠାନ ଗ୍ରହଣ କରିବା ପାଇଁ ପରିବାର ଲୋକେ ଦାବି କରିଛନ୍ତି।

ପାଟଣାଗଡ଼ରେ ଅଭିଯୋଗ ଜନଶୁଣାଣି

ପାଟଣାଗଡ଼,୧୧।୮ (ସମିସ): ସ୍ଥାନୀୟ ହରିଶଙ୍କର ସମ୍ମିଳନୀକକ୍ଷରେ ସୋମବାର ଜିଲ୍ଲାପାଳ ଓ ଏସପିଙ୍କ ମିଳିତ ଯୁଗ୍ମ ଅଭିଯୋଗ ଜନଶୁଣାଣି ଶିବିର ଅନୁଷ୍ଠିତ ହୋଇଯାଇଛି।ଅଭିଯୋଗ ଶିବିରରେ ମୋଟ ୪୩ ଟି ଅଭିଯୋଗ ପଞ୍ଜିକୃତ ହୋଇଥିଲା।ରାସ୍ତା ଘାଟ ସମସ୍ୟା,ପାନୀୟଜଳ ସମସ୍ୟା, ଭତ୍ତା ସମସ୍ୟା,ଶିକ୍ଷକ ସମସ୍ୟା, ବିଦ୍ୟାଳୟର ନୂତନ ଶ୍ରେଣୀ ଗୃହ ନିର୍ମାଣ ସହ ଅନ୍ୟାନ୍ୟ ସମସ୍ୟା ଉପରେ ଅଭିଯୋଗ ହୋଇଥିଲା। ଜିଲ୍ଲାପାଳ ଏହି ସମସ୍ୟା ଗୁଡିକ ଉପରେ ତୁରନ୍ତ ସମାଧାନ ପାଇଁ ବିଭାଗୀୟ ଅଧିକାରୀଙ୍କୁ ନିର୍ଦ୍ଦେଶ ଦେଇଥିଲେ।ଶିବିରରେ ଉପଖଣ୍ଡର ସମସ୍ତ ବିଭାଗର ଅଧିକାରୀ ମାନେ ଉପସ୍ଥିତ ଥିଲେ।ଅପରପକ୍ଷେ ଜନଶୁଣାଣି ଶିବିରରେ ଅଭିଯୋଗ ପାଇଁ ସ୍ଥାନୀୟ ପ୍ରଶାସନ ତରଫରୁ ସଠିକ ଭାବେ ସଚେତନତା ହେଉନଥିବାରୁ ଲୋକେ ଜାଣି ପାରୁନାହାନ୍ତି।ଫଳରେ ଅଞ୍ଚଳରେ ଲୋକଙ୍କ ଅନେକ ସମସ୍ୟା ରହିଥିଲେ ହେଁ ଶିବିର ବିଷୟରେ ଜାଣି ପାରୁନଥିବା ଅଭିଯୋଗ ହେଉଛି। ସେଥିପାଇଁ ଶିବିରରେ ଅଭିଯୋଗ ସଂଖ୍ୟା କମୁଥିବା ବୁଦ୍ଧିଜୀବୀ ମହଲରେ ମତ ପ୍ରକାଶ ପାଇଛି।

ଚିନ୍ମୟୀ ପାଣିଗ୍ରାହୀଙ୍କ ପରଲୋକ

ବଲାଙ୍ଗିର,୧୧।୮ (ସମିସ): ରୁଗୁଡିପଡା ବାସଭବନରେ ଚିନ୍ମୟୀ ପାଣିଗ୍ରାହୀଙ୍କ ଦେହାନ୍ତ ହୋଇଯାଇଛି। ସେ କିଛି ଦିନ ସ୍ୱରାଜ ହସପିଟାଲ ରେ ଚିକିତ୍ସାଧୀନ ଥିଲେ। ସେ ଜଣେ ଶିକ୍ଷୟିତ୍ରୀ ତଥା ଶିବାନନ୍ଦ ଆଶ୍ରମର ଉପସଭାପତି ଦାୟିତ୍ୱ ମଧ୍ୟ ତୁଳାଇଥିଲେ।ସେ ସ୍ୱର୍ଗତ ସ୍ୱପ୍ନାନନ୍ଦ ପାଣିଗ୍ରାହୀଙ୍କ କନ୍ୟା ତଥା ସ୍ୱର୍ଗତ ଓଁକାର ପାଣିଗ୍ରାହୀଙ୍କର ଭଉଣୀ ଥିଲେ।ମୃତ୍ୟୁ ଶଯ୍ୟା ନିକଟରେ ତାଙ୍କର ଭାଇ ଡାକ୍ତର ଓମ୍ ପ୍ରକାଶ ପାଣିଗ୍ରାହୀ ଓ ଭଉଣୀ ମୃଗ୍ମୟୀ ମିଶ୍ର, ଜ୍ୱାଇଁ କିଶୋର ମୋହନ ମିଶ୍ର, ଭାଇ ବୋହୂ ନିବେଦିତା ପାଣିଗ୍ରାହୀଙ୍କ ସହ ବନ୍ଧୁବାନ୍ଧବ ଉପସ୍ଥିତ ଥିଲେ।ସ୍ଥାନୀୟ ବିଭୁତିପଡା ଶ୍ମଶାନରେ ଶେଷକୃତ୍ୟ ହୋଇଥିଲା। ତାଙ୍କ ବିୟୋଗରେ ରୁଗୁଡିପଡା ଓ ଶିବାନନ୍ଦ ଆଶ୍ରମରେ ଗଭୀର ଶୋକର ଛାୟା ଖେଳି ଯାଇଛି।

ଶିକ୍ଷୟିତ୍ରୀ ତୃପ୍ତିମୟୀ ମିଶ୍ରଙ୍କ ପରଲୋକ

ବଲାଙ୍ଗିର,୧୧।୮ (ସମିସ): ସହରର ବରିଷ୍ଠ ଡାକ୍ତର ହାଡିବନ୍ଧୁ ଶତପଥିଙ୍କ ଧର୍ମପତ୍ନୀ ତଥା ପୂର୍ବତନ ଶିକ୍ଷୟିତ୍ରୀ ତୃପ୍ତିମୟୀ ମିଶ୍ର(୭୪)ଙ୍କ ପରଲୋକ ଘଟିଛି। ସ୍ୱର୍ଗତା ମିଶ୍ର ବ୍ରାହ୍ମଣପଡା, ଶାନ୍ତିପଡା ଓ ଚମାରଟିକ୍ରା ସ୍କୁଲରେ ଶିକ୍ଷାଦାନ କରିବା ପରେ ଅବସରଗ୍ରହଣ କରିଥିଲେ। ରବିବାର ସକାରେ ଚିକିତ୍ସିତ ଅବସ୍ଥାରେ ତାଙ୍କର ଦେହାନ୍ତ ଘଟିଥିଲା।ଶେଷ ସମୟରେ ସ୍ୱାମୀ ,ପୁଅ,ବୋହୂ,ଝିଅ ବନ୍ଧୁ ପରିବାର ବର୍ଗ ଉପସ୍ଥିତ ଥିଲେ। ରବିବାର ସନ୍ଧ୍ୟାରେ ତାଙ୍କର ପାର୍ଥୀବ ଶରୀରକୁ ବଲାଙ୍ଗିର ସ୍ଥିତ ବାସଭବନକୁ ଅଣାଯିବା ପରେ ବିଜାଖମନସ୍ଥିତ ସ୍ୱର୍ଗଦ୍ୱାରରେ ଅନ୍ତେଷ୍ଟି କରାଯାଇଥିଲା। ବଡପୁଅ ଦେବାଶିଷ ମୁଖାଗ୍ନି ଦେଇଥିଲେ।

ବନ ବିଭାଗ ଦ୍ୱାରା ଖଇର କାଠ ଜବତ

ବଲାଙ୍ଗିର,୧୧।୮ (ସମିସ): ବଲାଙ୍ଗିର ବନ ବିଭାଗ ପକ୍ଷରୁ ପୁଣି ଚଢ଼ଉ କରି ବହୁ ପରିମାଣର ଖଇର କାଠ ଜବତ କରିଛି। ଏକ ପିକଅପ୍ ଗାଡିରେ ଖଇର କାଠ ଚାଲାଣ ହେଉଥିବା ବେଳେ ଚଢ଼ଉ କରାଯାଇଥିବା ବେଳେ ଅଭିଯୁକ୍ତମାନେ ଫେରାର ହୋଇଯାଇଥିବା ସୂଚନା ମିଳିଛି। ସୂଚନା ଅନୁସାରେ ପିକଅପ୍ ଗାଡି ନଂ ଓଡି୦୩ଏନ-୩୪୯୬ରେ ଖଇର କାଠ ଭର୍ତ୍ତି କରି ଚାଲାଣ କରାଯାଉଥିବା ବେଳେ ସଦର ଫରେଷ୍ଟ ରେଞ୍ଜର ଏକ ଟିମ୍ ପଥରଚେପା ଠାରେ ଚଢ଼ଉ କରିଥିଲା। ବନ ବିଭାଗ ଅଧିକାରୀଙ୍କୁ ଦେଖି ଅଭିଯୁକ୍ତ ମାନେ ଗାଡି ଛାଡି ଫେରାର ହୋଇଯାଇଥିଲେ। ପରେ ଉକ୍ତ ଗାଡିକୁ ବନ ବିଭାଗ ଜବତ କରି କାର୍ଯ୍ୟାଳୟକୁ ଅଣାଯାଇଥିବା ଜଣାପଡିଛି।

ଭୋଟଚୋରି ଘଟଣାକୁ ନେଇ ସାମ୍ବାଦିକ ସମ୍ମିଳନୀ

ବଲାଙ୍ଗିର,୧୧।୮ (ସମିସ): ୨୦୨୪ ସାଧାରଣ ନିର୍ବାଚନରେ ଭୋଟ ଚୋରି ପ୍ରସଙ୍ଗ କଂଗ୍ରେସ ନେତା ତଥା ଲୋକସଭା ବିରୋଧିଦଳ ନେତା ରାହୁଲ ଗାନ୍ଧି ଉଠାଇବା ପରେ ଏହାକୁ ନେଇ ସାରା ଦେଶରେ ଆଲୋଡନ ସୃଷ୍ଟି ହୋଇଛି। ତେବେ ଏହାକୁ ପ୍ରସଙ୍ଗ କରି ଏବିଷୟରେ ତୃଣମୂଳସ୍ତରକୁ ପହଞ୍ଚାଇବା ଲକ୍ଷ୍ୟ ନେଇ କଂଗ୍ରେସ ପକ୍ଷରୁ ସାରା ରାଜ୍ୟରେ ସାମ୍ବାଦିକ ସମ୍ମିଳନୀ ଆୟୋଜନ କରାଯିବାକୁ ନିଷ୍ପତ୍ତି ହୋଇଛି। ଏଥିପାଇଁ ଜିଲ୍ଲାୱାରୀ ନେତାମାନଙ୍କୁ ଦାୟିତ୍ୱ ମଧ୍ୟ ଦିଆଯାଇଛି। ଏହିକ୍ରମରେ ସୋମବାର କଂଗ୍ରେସ ପକ୍ଷରୁ ସାମ୍ବାଦିକ ଭବନ ଠାରେ ସାମ୍ବାଦିକ ସମ୍ମିଳନୀର ଆୟୋଜନ କରାଯାଇଥିଲା। କଂଗ୍ରେସ ନେତା ଅନିଲ ମେହେରଙ୍କ ଅଧକ୍ଷତାରେ ଅନୁଷ୍ଠିତ ସାମ୍ବାଦିକ ସମ୍ମିଳନୀରେ କଂଗ୍ରେସ ମୁଖପାତ୍ର ଅଭିଷେକ ମହାନନ୍ଦ ଯୋଗଦେଇ ରାହୁଲ ଗାନ୍ଧି ଆଣିଥିବା ଅଭିଯୋଗ ବିଷୟରେ ସେ ଦେଇଥିବା ତଥ୍ୟ ଦୋହରାଇ ଥିଲେ। ରାହୁଲ ଗାନ୍ଧିଙ୍କ ଦ୍ୱାରା ଦିଆଯାଉଥିବା ତଥ୍ୟ ଓ ଏନେଇ ସଂଗ୍ରହ କରାଯାଇଥିବା ତଥ୍ୟର ସଂପୂର୍ଣ୍ଣ ବିବରଣୀ କୁ ନେଇ ଏକ ଭିଡିଓ ଦେଖାଇବା ସହ ବର୍ତ୍ତମାନ ସମୟରେ ଗଣତନ୍ତ୍ରକୁ ବଞ୍ଚାଇବା ପାଇଁ କଂଗ୍ରେସ ସହ ସମସ୍ତେ ଛିଡା ହେବାକୁ ଅନୁରୋଧ କରିଥିଲେ।ସାମ୍ବାଦିକ ସମ୍ମିଳନୀରେ ଅନ୍ୟମାନଙ୍କ ମଧ୍ୟରେ ମନୀଷ ମିଶ୍ର, ଅଙ୍କିତ ସାହୁ ପ୍ରମୁଖ ଉପସ୍ଥିତ ଥିଲେ।

ଦେଓଗାଁ ବ୍ଲକ୍ ଅଞ୍ଚଳରେ ନିଅଣ୍ଟିଆ ବର୍ଷା ; ମରୁଡି ଚିନ୍ତାରେ ଚାଷୀ

ଦେଓଗାଁ,୧୧।୮ (ସମିସ): ବଲାଙ୍ଗିର ଜିଲ୍ଲା ଦେଓଗାଁ ବ୍ଲକ୍ ଅଞ୍ଚଳରେ ଚଳିତ ଖରିଫ ଋତୁରେ ନିଅଣ୍ଟିଆ ବର୍ଷା ଯୋଗୁଁ ମରୁଡି ଆଶଙ୍କା ଦେଖାଦେଇଛି। ଆଉ ୩/୪ଦିନ ମଧ୍ୟରେ ଭଲବର୍ଷା ନ ହେଲେ ଧାନଗଛ ମରିବା ନିଶ୍ଚିତ ହୋଇଛି। ବର୍ଷା ଚିନ୍ତାରେ ଅଞ୍ଚଳର ସମସ୍ତ ଚାଷୀ ରହିଛନ୍ତି। ଶ୍ରାବଣ ମାସ ଶେଷ ହୋଇଥିବା ବେଳେ ଦେଓଗାଁ ବ୍ଲକ୍‌ର ପ୍ରାୟ ପଞ୍ଚାୟତରେ ଭଲବର୍ଷା ହୋଇନଥିବାରୁ ଚାଷ କାର୍ଯ୍ୟ ଆଗେଇନଥିବା ଜଣାପଡିଛି।ଯେଉଁ ଚାଷ ଜମିରେ ଜଳସେଚନ ବ୍ୟବସ୍ଥା ରହିଛି କେବଳ ସେଠାରେ ହିଁ ଚାଷ ଆଗେଇଥିବା ବେଳେ ବର୍ଷାକୁ ନିର୍ଭର ଥିବା ଜମିମାନଙ୍କରେ ଚାଷ ପ୍ରାୟତଃ ଶୁଖିଲା ପଡିଲାଣି। ଫଳରେ ଚାଷୀମାନେ ଏବେ ହତାଶ ହୋଇ ଚାତକପରି ବର୍ଷାକୁ ଚାହିଁ ରହିଛନ୍ତି। ବର୍ଷା ପାଇଁ ବିଭିନ୍ନ ଗାଁରେ ଇନ୍ଦ୍ରଦେବତାଙ୍କୁ ପୂଜାର୍ଚ୍ଚନା କରୁଥିବା ମଧ୍ୟ ନଜରକୁ ଆସିଛି। କୃଷି ବିଭାଗର

ତଥ୍ୟ ଅନୁସାରେ ଦେଓଗାଁ ବ୍ଲକ୍‌ରେ ୨୦ହଜାର ୧୭୫ ହେକ୍ଟର ଚାଷ ଜମି ମଧ୍ୟରୁ ଖରିଫ ଋତୁରେ ପ୍ରାୟ ୯୫୦୦ହେକ୍ଟର ଚାଷଜମିରେ ବିଭିନ୍ନ କିସମର ଧାନଚାଷ ହୋଇଥାଏ। ତେବେ ଚଳିତବର୍ଷ ନିଅଣ୍ଟିଆ ବର୍ଷା ଯୋଗୁଁ ପ୍ରାୟତଃ ୪୦ପ୍ରତିଶତ ଚାଷଜମିରେ ଏଯାଏ ଧାନରୁଆ ହୋଇପାରିନଥିବା ଏକ ସର୍ଭେରୁ ଜଣାପଡିଛି। ତେବେ ଆଗକୁ ଭଲବର୍ଷା ନ ହେଲେ ଚଳିତବର୍ଷ ଧାନଉତ୍ପାଦନରେ ହ୍ରାସପାଇବ ବୋଲି ଆଲୋଚନା ହେଉଛି। ଜଳସେଚନ ବିଭାଗର ତଥ୍ୟ ଅନୁସାରେ ବ୍ଲକ୍‌ରେ ଉଠାଜଳସେଚନ ପ୍ରକଳ୍ପ, ଗଭୀର ନଳକୂପ,ମାଇକ୍ରୋ ଉଠାଜଳସେଚନ ପ୍ରକଳ୍ପ ଦ୍ୱାରା ଠିକରୂପେ ଜଳସେଚନ ହେଉଥିବା କୁହାଯାଉଥିବା ବେଳେ ପ୍ରକୃତରେ ବ୍ଲକ୍‌ର ଅନେକ ଉଠାଜଳସେଚନ ଠିକ ଭାବେ କାମକରୁନଥିବାରୁ ଚାଷୀମାନେ ଜଳସେଚନ ଥାଇମଧ୍ୟ ଚାଷ କାର୍ଯ୍ୟ ଆଗେଇନଥିବା ଅଭିଯୋଗ କରିଛନ୍ତି। ଏଦିଗରେ ସଂପୃକ୍ତ ବିଭାଗ ସ୍ୱତନ୍ତ୍ରଭାବେ ଦୃଷ୍ଟିଦେବାକୁ ଚାଷୀ ମହଲରେ ଦାବି ହେଉଛି।

ସମୂହ ଛୁଟିରେ ଜିଲ୍ଲାର ସମସ୍ତ ରାଜସ୍ୱ ଅମଲା

ବଲାଙ୍ଗିର,୧୧।୮ (ସମିସ)

ଦଶ ଦଫା ଦାବି ପୂରଣ କରିବାରେ ରାଜ୍ୟ ସରକାରଙ୍କ ସହ ଆଲୋଚନା ବିଫଳ ହେବା

ବିଜେପି କର୍ମୀଙ୍କ ଛକାପଞ୍ଜାରେ ବଳି ପଡ଼ିଛି ଧାନଖଳା

କୋକସରା,୧୧।୮ (ସମିସ)

କୋକସରା ବ୍ଲକ୍ ବଡ଼ପୋଡ଼ାଗୁଡ଼ା ପଞ୍ଚାୟତର ତଳାଗାଁ ବଜାର ପଡ଼ିଆ ନିକଟରେ ନିର୍ମାଣାଧୀନ କଂକ୍ରିଟ ଧାନଖଳା ବିଜେପି କର୍ମୀଙ୍କ ଛକାପଞ୍ଜା ଯୋଗୁ ଅସମ୍ପୂର୍ଣ୍ଣ ହୋଇ ପଡ଼ି ରହିଛି। ଏହାକୁ ନେଇ ଚାଷୀ ମହଲରେ ଘୋର ଅସନ୍ତୋଷ ଦେଖାଦେଇଛି। ପଞ୍ଚାୟତି ରାଜ ଓ ପାନୀୟ ଜଳ ବିଭାଗ ଦ୍ୱାରା ୨୦୨୩/୨୪ ଆର୍ଥିକ ବର୍ଷରେ ୭ଲକ୍ଷ ୩୨ ହଜାର ବ୍ୟୟ ଅଟକଳରେ ଏହି କଂକ୍ରିଟ ଧାନଖଳା ନିର୍ମାଣ କାମ ଆରମ୍ଭ ହୋଇଥିଲା। ଏହି କାର୍ଯ୍ୟ ନାମକୁ ମାତ୍ର ବିଭାଗ ସମ୍ପାଦନ କରୁଛି। ପ୍ରକୃତକ ଆମପାଣି ମଣ୍ଡଳ ବିଜେପିର ଆଗଧାଡିର ଜଣେ ପଦାଧିକାରୀ ଏହି କାମ କରୁଛନ୍ତି। ଏହି କାମର ଭାଗବଣ୍ଟାକୁ ନେଇ ଆରମ୍ଭରେ ସମ୍ପୃକ୍ତ ଆଗଧାଡିର ବିଜେପି କର୍ମୀ ଓ ଦଳର ଅନ୍ୟକର୍ମୀଙ୍କ ମଧ୍ୟରେ ବୁଝାମଣା ଅଭାବ ଓ ଅସନ୍ତୋଷ ଦେଖା ଦେଇଥିଲା। ଏଥିଲାଗି ଚାଷୀମାନଙ୍କ ସ୍ୱାର୍ଥ ବଳି ପଡ଼ିଯାଇଛି। ଶାସକ ଦଳର ବିଧାୟକଙ୍କ ପାଖଲୋକ ବୋଲି କାମ କରୁଥିବା ବ୍ୟକ୍ତି ଜଣକ କାର୍ଯ୍ୟ ଆରମ୍ଭରେ ଚାଷୀଙ୍କ କଥାକୁ ଅଣଦେଖା କରିଥିଲେ। ଚାଷୀ ନିରୁପଣ କରିଥିବା ସ୍ଥାନରେ କାର୍ଯ୍ୟ କରି ନିଜ ଇଚ୍ଛାରେ ନିର୍ମାଣ କାର୍ଯ୍ୟ ଆରମ୍ଭ କରିଥିଲେ। ଏହାକୁ ନେଇ ଚାଷୀ ଅନେକ ସମୟରେ ବିଡ଼ିଓ ଏବଂ

ବର୍ଷେ ହେବ ସରିପାରୁନି କାମ

ତହସିଲଦାରଙ୍କ ନିକଟରେ ଅଭିଯୋଗ ମଧ୍ୟ କରିଥିଲେ; ହେଲେ କିଛି ଲାଭ ହୋଇନି। ବର୍ତ୍ତମାନ ଚାଷ କାର୍ଯ୍ୟ ଆଗେଇ ଚାଲିଛି। କିଛିଦିନ ଭିତରେ ଫସଲ ଅମଳ ହେବ; ହେଲେ କଂକ୍ରିଟ ଧାନଖଳା ନିର୍ମାଣ କାମ ସରୁ ନ ଥିବାରୁ ଏହା କାମରେ ଲାଗିବନି। ତେଣୁ ଚାଷୀ ମହଲରେ ଅସନ୍ତୋଷ ପ୍ରକାଶ ପାଇଛି। ଜନସ୍ୱାର୍ଥକୁ ଅଣଦେଖା କରି ଦଳୀୟ କର୍ମୀ ଓ ଠିକାଦାରଙ୍କ ସ୍ୱାର୍ଥକୁ ଆଗ ପ୍ରାଧାନ୍ୟ ଦିଆଯାଉଥିବା ଲୋକେ ଅଭିଯୋଗ କରିଛନ୍ତି।

ବିକାଶ ଉଚ୍ଚ ଶିକ୍ଷା ଅନୁଷ୍ଠାନ ସମୂହର ପ୍ରଥମ ସ୍ନାତକ ଦିବସ

ଭବାନୀପାଟଣା,୧୧।୮ (ସମିସ): ଭବାନୀପାଟଣାସ୍ଥିତ ୱିସଡୋମ ପାର୍କରେ ବିକାଶ ଉଚ୍ଚ ଶିକ୍ଷା ଅନୁଷ୍ଠାନ ସମୂହର ପ୍ରଥମ ସ୍ନାତକ ଦିବସ ପାଳିତ ହୋଇଛି। ଏଥିରେ ଜିଆଇଟିୟୁର କୁଳପତି ଡ. ଏଭିଏନଏଲ ଶର୍ମା ଓ ମାଁ ମାଣିକେଶ୍ୱରୀ ବିଶ୍ୱବିଦ୍ୟାଳୟର ଭାରପ୍ରାପ୍ତ କୁଳପତି ଡ. ନିବେଦିତା ନାଥ ଅତିଥି ଭାବେ ଯୋଗ ଦେଇଥିଲେ। ଏହି ଅବସରରେ ନେହେରୁ ସେବା ସଂଗଠନକୁ ସମ୍ବର୍ଦ୍ଧିତ କରାଯାଇଥିଲା। ମାଁ ମାଣିକେଶ୍ୱରୀ ବିଶ୍ୱବିଦ୍ୟାଳୟର ବିବିଏ ଟପ୍ପର ସ୍ନେହା ସୁଚିତ୍ରା ମୁଣ୍ଡ ଓ ବିସିଏ ବିଭାଗର ବିଶ୍ୱବିଦ୍ୟାଳୟ ଟପ୍ପର ପ୍ରିୟଙ୍କା ମାଝୀଙ୍କୁ ସ୍ୱର୍ଣ୍ଣ ପଦକ ପ୍ରଦାନ କରାଯାଇଥିଲା। ସେମାନଙ୍କ ଅଭିଭାବକଙ୍କୁ ମଧ୍ୟ ସମ୍ବର୍ଦ୍ଧିତ କରାଯାଇଥିଲା। ଅନୁଷ୍ଠାନର ଚେୟାରମ୍ୟାନ ଡି. ନାଗେଶ୍ୱର ରାଓ ଅଧ୍ୟକ୍ଷତା ଥିଲେ। ଅନୁଷ୍ଠାନର ନିର୍ଦ୍ଦେଶକ ଡି. ଶ୍ୟାମ ଓ ଡି. ରାମ କୁମାର ସ୍ନାତକ ହାସଲ କରିଥିବା ଛାତ୍ରଛାତ୍ରୀଙ୍କୁ ଲକ୍ଷ୍ୟ ପଥରେ ପହଞ୍ଚିବା ପାଇଁ କଠିନ ପରିଶ୍ରମ କରିବାକୁ ପରାମର୍ଶ ଦେଇଥିଲେ। ସେହିଭଳି ଅନୁଷ୍ଠାନର ଶିକ୍ଷାପ୍ରଭାରୀ ଡି. ବିଜୟା ଓ ପରିଚାଳନା ସମିତି ସଦସ୍ୟା ଡି. ପଦ୍ମିନୀ ଛାତ୍ରଛାତ୍ରୀଙ୍କ ଉଜ୍ଜ୍ୱଳ ଭବିଷ୍ୟତ କାମନା କରିଥିଲେ। ଡ. ସୁଦୀପ୍ତ ଜାନା, ଡ. ଆଦିତ୍ୟ ପଟ୍ଟନାୟକ, ବିକାଶ +୨ ମହାବିଦ୍ୟାଳୟର ଅଧ୍ୟକ୍ଷ ଯୁବରାଜ ନାୟକ, ନାରାୟଣ ମହାନ୍ତି, ଗୁପ୍ତେଶ୍ୱର ଖୁଣ୍ଟିଆ, ଅମୀୟ ରଞ୍ଜନ ମହାନ୍ତି ପ୍ରମୁଖ ସୁପରିଚାଳନାରେ ସହଯୋଗ କରିଥିଲେ। ଅଧ୍ୟାପିକା ପ୍ରଜ୍ଞା ପରାମିତା ଜେନା ଅତିଥି ପରିଚୟ ପ୍ରଦାନ କରିଥିବା ବେଳେ ଅଧ୍ୟାପିକା ପୂଜାରାଣୀ ନାୟକ ଧନ୍ୟବାଦ ଅର୍ପଣ କରିଥିଲେ।

ସ୍କୁଲରେ ଶିକ୍ଷା ଅଧିକାରୀ ଆଇନ ସଚେତନତା କାର୍ଯ୍ୟକ୍ରମ

କେସିଙ୍ଗା,୧୧।୮ (ସମିସ): କେସିଙ୍ଗା ବ୍ଲକ୍ କାଣ୍ଡେଲ ସରକାରୀ ଉଚ୍ଚ ବିଦ୍ୟାଳୟରେ ଶିକ୍ଷା ଅଧିକାରୀ ଆଇନ ଉପରେ ଏକ ସଚେତନତା କାର୍ଯ୍ୟକ୍ରମ ଅନୁଷ୍ଠିତ ହୋଇଯାଇଛି। କେସିଙ୍ଗା ତାଲୁକ ଆଇନ ସେବା ସମିତି ତରଫରୁ ଏହି କାର୍ଯ୍ୟକ୍ରମ ଅନୁଷ୍ଠିତ ହୋଇଥିଲା। ଶିକ୍ଷା ବଞ୍ଚିତ ଛାତ୍ରଛାତ୍ରୀଙ୍କ ସମ୍ପର୍କରେ ଏହି ସଚେତନତା ଶିବିର ଅନୁଷ୍ଠିତ ହୋଇଥିଲା। ଏଥିରେ ତାଲୁକ ଆଇନ ସେବା ସମିତି ଅଧ୍ୟକ୍ଷା ଦୀପ୍ତା ସେଠୀ, ବରିଷ୍ଠ ଆଇନଜୀବୀ ସୌମ୍ୟରଞ୍ଜନ ମିଶ୍ର, ସୌରରଶ୍ମି ନନ୍ଦ, ପ୍ରଧାନଶିକ୍ଷକ ରମେଶ ଚନ୍ଦ୍ର ସାହାଙ୍କ ସମେତ ଶିକ୍ଷକ, ଶିକ୍ଷୟିତ୍ରୀ, ଛାତ୍ରଛାତ୍ରୀ ଓ ଅଦାଲତ କର୍ମଚାରୀ ଉପସ୍ଥିତ ଥିଲେ।

ମେଟାଗୁଡାରୁ ୱାରେଣ୍ଟି ଗିରଫ

କର୍ଲାମୁଣ୍ଡା,୧୧।୮ (ସମିସ): କଳାହାଣ୍ଡି ଜିଲ୍ଲା କର୍ଲାମୁଣ୍ଡା ବ୍ଲକ ରିଷିଡା ଫାଣ୍ଡି ଅଧୀନ ମେଟାଗୁଡା ଗ୍ରାମରୁ ରିଷିଡା ପୁଲିସ ଜଣେ ୱାରେଣ୍ଟକୁ ଗିରଫ କରିଛି। ଅଭିଯୁକ୍ତ ହେଉଛି ମେଟାଗୁଡା ଗ୍ରାମର ଶିବୁ ମହାନନ୍ଦ। ତା ନାଁରେ ୨୦୨୦ ମସିହାରୁ ଏକ ମାମଲା ରହିଛି। ମ ରାମପୁର ଜେଏମଏଫସି କୋର୍ଟରେ ମାମଲା ବିଚାରାଧୀନ ରହିଛି। ସେ କୋର୍ଟରେ ଅନୁପସ୍ଥିତ ରହୁଥିବାରୁ ତାଙ୍କ ବିରୋଧରେ ଜାମିନ ବିହୀନ ଗିରଫ ପରୱାନା ଜାରି ହୋଇଥିଲା। ଫାଣ୍ଡି ଅଧିକାରୀ ମନୁଆ ବିଡ଼ିକା ଶିବୁକୁ ଗିରଫ କରି କୋର୍ଟ ଚାଲାଣ କରିଛନ୍ତି।

କୋଷଳେଶ୍ୱର ମାଳୀ ସମାଜ ବିକାଶ ପରିଷଦ ବୈଠକ

ଗୋଲାମୁଣ୍ଡା,୧୧।୮ (ସମିସ): ଗୋଲାମୁଣ୍ଡା ବ୍ଲକ୍ କେଗାଁରେ କୋଷଳେଶ୍ୱର ମାଳୀ ସମାଜ ବିକାଶ ପରିଷଦର ଗୁରୁତ୍ୱପୂର୍ଣ୍ଣ ବୈଠକ ଅନୁଷ୍ଠିତ ହୋଇଯାଇଛି। ଏହି ବୈଠକରେ ରାଜ୍ୟରୁ ୮ଟି ଜିଲ୍ଲାର କର୍ମକର୍ତ୍ତା ଉପସ୍ଥିତ ଥିଲେ। କଳାହାଣ୍ଡି ମାଳୀ ସମାଜକୁ ଏକତ୍ରି କରଣ କରିବା ବୈଠକର ମୁଖ୍ୟ ଉଦ୍ଦେଶ୍ୟ ଥିଲା। ଏହି ବୈଠକରେ ଓଡ଼ିଶା କୋଷଳେଶ୍ୱର ମାଳୀ ସମାଜର ପୂର୍ବତନ ସମ୍ପାଦକ ଲାଲମୋହନ ପୁଟେଲ ସଭାପତିତ୍ୱ କରିଥିଲେ। ରାଜ୍ୟ ସଭାପତି ବାସୁଦେବ ମାର୍ଥା, ଉପ ସଭାପତି ଦାରାସିଂ ପୁଟେଲ, କାର୍ଯ୍ୟକାରୀ ସଭାପତି ଗୌରଚନ୍ଦ୍ର ପୁଟେଲ, ରାଜ୍ୟ ନିର୍ଦ୍ଦେଶକ କାର୍ତ୍ତିକ ପୁଟେଲ ଓ ଭୀଷ୍ମ ପୁଟେଲ, କେନ୍ଦ୍ରାଞ୍ଚଳ ସଭାପତି ସଦାଶିବ ପୁଟେଲ ପ୍ରମୁଖ ମଞ୍ଚାସୀନ ଥିଲେ। ପୂର୍ବରୁ କଳାହାଣ୍ଡି ଜିଲ୍ଲାରେ ଦୁଇ କୋଷଳେଶ୍ୱର ମାଳୀ ସମାଜ ଥିବା ବେଳେ ଆଜିର ବୈଠକରେ ଦୁଇ ସମାଜ ଏକ ହୋଇଥିଲେ। ବୈଠକରେ ତପିମଣୀ ପୁଟେଲ ଓ ତୁଳାରାମ ପୁଟେଲ ମଞ୍ଚ ପରିଚାଳନା କରିଥିଲେ। ମନବୋଧ ପୁଟେଲ, ସଦାନନ୍ଦ ପୁଟେଲ, ରଜତ ପୁଟେଲ, ବେଣୁଧର ପୁଟେଲ, ନବ ପୁଟେଲ, ଛନ୍ଦା ଚରଣ ପୁଟେଲ ପ୍ରମୁଖ ସହଯୋଗ କରିଥିଲେ।

ବିରୂପାକ୍ଷ ଶିବ ମନ୍ଦିରର ଭୂମିପୂଜା ଉତ୍ସବ

ଲାଞ୍ଜିଗଡ଼,୧୧।୮ (ସମିସ): ଲାଞ୍ଜିଗଡ଼ ବ୍ଲକ୍ ଗୋବର୍ଦ୍ଧନପୁର ପଞ୍ଚାୟତ ପାଣିମୁଣ୍ଡା ବୈରାଗୀ ଡୁଙ୍ଗରିରେ ଶ୍ରୀ ଶ୍ରୀ ବିରୂପାକ୍ଷ ଶିବ ମନ୍ଦିର ନିର୍ମାଣ ଲାଗି ଭୂମି ପୂଜା କରାଯାଇଛି। ପୂର୍ବତନ ମନ୍ତ୍ରୀ ବଳଭଦ୍ର ମାଝୀ, ପ୍ରଦୀପ ଘଡେଇ, ପୂର୍ବତନ ଜିଲ୍ଲା ପରିଷଦ ସଭ୍ୟ ଟଙ୍କଧର ମାଝୀ, ବରିଷ୍ଠ ନାଗରିକ ଦୀପକ ମହାପାତ୍ର ପ୍ରମୁଖ ଏହି ଭୂମି ପୂଜା କାର୍ଯ୍ୟକ୍ରମରେ ଯୋଗ ଦେଇଥିଲେ। ଦୈତାରୀ ଶବର, ଅଶୋକ ବିଶ୍ୱାଳ, ଜଗମୋହନ ଛତର, ଭାଗିରଥୀ ମିର୍ଦ୍ଧା, ସନ୍ତୋଷ ବିଶ୍ୱାଳ ସପତ୍ନୀକ କର୍ତ୍ତା ଭାବେ ଦାୟିତ୍ୱ ତୁଲାଇଥିଲେ। ପୂଜକ ଭାବେ ମଧୁସୂଦନ ପାଢ଼ୀ ଦାୟିତ୍ୱ ତୁଲାଇଥିବାବେଳେ ଡିଲେଶ ବାଗ ସହଯୋଗ କରିଥିଲେ। କମିଟି ସଭାପତି ତପନ ମାଝୀ, ଉପସଭାପତି କୁମାର ଗୌରବ ପରିଡ଼ା ଓ ଧର୍ମରାଜ ବାଗ, ସାଧାରଣ ସମ୍ପାଦକ ଦିଲୀପ ପଧାନ, ସମ୍ପାଦକ ଅମିତ ଭୋଇ , ଭୁଜନ ହାତୀ, କୋଷାଧ୍ୟକ୍ଷ ନେତ୍ରାନନ୍ଦ ମହାରଣା, ସହ କୋଷାଧ୍ୟକ୍ଷ ବେଣୁଧର ଶବର ପ୍ରମୁଖ ସହଯୋଗ କରିଥିଲେ।

ଉପମୁଖ୍ୟମନ୍ତ୍ରୀଙ୍କୁ ଭେଟିଲେ ପ୍ରାଥମିକ ଶିକ୍ଷକ ସଙ୍ଘ କର୍ମକର୍ତ୍ତା

ନୂଆପଡା,୧୧।୮ (ସମିସ): ଉପ ମୁଖ୍ୟମନ୍ତ୍ରୀ ପ୍ରଭାତୀ ପରିଡାଙ୍କ ଦୁଇ ଦିନିଆ ନୂଆପଡା ଜିଲ୍ଲା ଗସ୍ତ ସମୟରେ ନ୍ୟାସନାଲ ହାଇସ୍କୁଲ ପରିସରରେ ଓଡିଶା ପ୍ରାଥମିକ ଶିକ୍ଷକ ସଙ୍ଘ ତରଫରୁ କର୍ମକର୍ତ୍ତା ଭେଟିଛନ୍ତି। ବିଭିନ୍ନ ସମସ୍ୟା ଉପରେ ଦୃଷ୍ଟି ଆକର୍ଷଣ କରିବା ସହ ଏକ ଦାବିପତ୍ର ପ୍ରଦାନ କରିଛନ୍ତି। ସୋମବାର ପୂର୍ବାହ୍ନରେ ଉପ ମୁଖ୍ୟମନ୍ତ୍ରୀ ନ୍ୟାସନାଲ ହାଇସ୍କୁଲରେ ପ୍ରବେଶ କରିବା ସମୟରେ ସଙ୍ଘ ତରଫରୁ ନୂଆପଡା ବ୍ଲକ ସଭାପତି ଜିତେନ୍ଦ୍ର କ୍ଷମାରୀଙ୍କ ନେତୃତ୍ୱରେ ଏକ ଟିମ୍ ସାକ୍ଷାତ କରିଥିଲେ। ଏନପିଏସ ବଦଳରେ ୟୁପିଏସ ଲାଗୁ କରାଯିବା, ମୂଳ ଚାକିରୀର ୬ବର୍ଷ ଗଣନା ସହିତ ନ୍ୟାସନାଲ ଇନକ୍ରିମେଣ୍ଟ ପ୍ରଦାନ, ସେଣ୍ଟ୍ରାଲ ପେ ସହିତ ପ୍ରାଥମିକ ଶିକ୍ଷକଙ୍କର ଠିକାପ୍ରଥା ଉଚ୍ଛେଦ ତଥା ଠିକ ନିଯୁକ୍ତିକୁ ବନ୍ଦ କରିବାକୁ ଦାବି କରାଯାଇଛି। ତେବେ ଏହା ଉପରେ ବିଚାର କରାଯିବ ବୋଲି ଉପ ମୁଖ୍ୟମନ୍ତ୍ରୀ ପ୍ରତିଶ୍ରୁତି ଦେଇଛନ୍ତି।

ଗ୍ରାହକ-ମଦଭାଟି କର୍ମଚାରୀ ହାତାହାତି

ଗୋଲାମୁଣ୍ଡା,୧୧।୮ (ସମିସ): କଳାହାଣ୍ଡି ଜିଲ୍ଲା ଗୋଲାମୁଣ୍ଡା ବ୍ଲକ ବଡ଼ଚେର ଗାଁ ପଞ୍ଚାୟତ କୁଟ୍ରାବାହେଲି ମଦଭାଟିରେ ଗ୍ରାହକ-କର୍ମଚାରୀ ହାତାହାତି ହୋଇଛନ୍ତି। କେତେକ କର୍ମଚାରୀ ମିଶି ଦୁଇ ଜଣ ଗ୍ରାହକଙ୍କୁ ମାଡ଼ ମାରିଥିବା ଅଭିଯୋଗ ହୋଇଛି। ବଡ଼ଚେରେଗାଁରଜଣେ ଓ ପୁଟିଆରୁରା ଗାଁର ଜଣ୍ୟେ ବ୍ୟକ୍ତି କାଉଣ୍ଟରକୁ ଯାଇଥିଲେ। ସେହି ସମୟରେ ଟଙ୍କା ପାଇଁ ଭାଟି କର୍ମଚାରୀ ଓ ସେହି ଦୁଇ ଜଣଙ୍କ ମଧ୍ୟରେ କଥା କଟାକଟି ହୋଇଥିଲା। ରାଗିଯାଇ କେତେକ କର୍ମଚାରୀ ଓ ମ୍ୟାନେଜର ମିଶି ସଂଘବଦ୍ଧ ଭାବେ ଦୁଇ ଗ୍ରାହକଙ୍କୁ ନର୍ଦ୍ଦୁମ ମାଡ଼ ମାରିଥିବା ଅଭିଯୋଗ ହୋଇଛି। ଖବର ପାଇ ପୁଲିସ ଭାଟି କର୍ମଚାରୀ ଓ ମାଡ଼ ଖାଇଥିବା ବ୍ୟକ୍ତିଙ୍କୁ ନିଜ ଜିମାକୁ ନେଇଥିଲା। ତେବେ ମାଡ଼ ଖାଇଥିବା ଲୋକଙ୍କ ପରିବାର ଭାଟି ଘେରଉ କରିଥିବା ବେଳେ ପୁଲିସ ଗାଡିକୁ ମଧ୍ୟ ଅଟକ ରଖିଥିଲେ।

ମହାଲିଙ୍ଗରେ ୪ ମାସ ହେଲା ଏଟିଏମ୍ ବନ୍ଦ

ଗୋଲାମୁଣ୍ଡା,୧୧।୮ (ସମିସ): କଳାହାଣ୍ଡି ଜିଲ୍ଲା ଗୋଲାମୁଣ୍ଡା ବ୍ଲକ ମହାଲିଙ୍ଗ ଗ୍ରାମରେ ଥିବା ଭାରତୀୟ ଷ୍ଟେଟ ବ୍ୟାଙ୍କର ଏଟିଏମଟି ୪ ମାସ ହେଲା ବନ୍ଦ ରହିଛି। ଏଣୁ ଗ୍ରାହକ ହନ୍ତସନ୍ତ ହେଉଛନ୍ତି। ମହାଲିଙ୍ଗ ଏକ ବାଣିଜ୍ୟ ଭିତ୍ତିକ ପେଣ୍ଠସ୍ଥଳ। ଏଠାର ଅନେକ ଲୋକ ଏଟିଏମ୍ ଉପରେ ନିର୍ଭର କରନ୍ତି। ଏହି ଅଞ୍ଚଳର ଲୋକଙ୍କୁ ଭାରତୀୟ ଷ୍ଟେଟ ବ୍ୟାଙ୍କର ସୁବିଧା ପାଇବା ପାଇଁ ସଦର ମହକୁମା ଗୋଲାମୁଣ୍ଡା ଯିବାକୁ ପଡୁଥିଲା। ତେଣୁ ବ୍ୟାଙ୍କ ପକ୍ଷରୁ ୨ ବର୍ଷ ତଳେ ମହାଲିଙ୍ଗରେ ଏହି ଅଞ୍ଚଳର ଲୋକଙ୍କ ସୁବିଧା ପାଇଁ ଏକ ଏଟିଏମ ସ୍ଥାପନ କରାଯାଇଛି; କିନ୍ତୁ ଦୀର୍ଘ ୪ ମାସ ହେଲା ଏଟିଏମ ବନ୍ଦ ପଡିଛି। ଏଥିପାଇଁ ସ୍ଥାନୀୟ ଲୋକେ ବାରମ୍ବାର ଅଭିଯୋଗ କରୁଥିଲେ ସୁଦ୍ଧା ସମାଧାନ ହେଉନାହିଁ। ଏଠାରେ ଅନ୍ୟ କୌଣସି ଏଟିଏମ ନାହିଁ। ,ଥି ଯୋଗୁଁ ଦୂରଦୂରାନ୍ତରୁ ଲୋକେ ଆସି ଏଟିଏମ ବନ୍ଦ ଥିବା ଦେଖି ନିରାଶ ହୋଇ ଫେରୁଛନ୍ତି। ଏଟିଏମ ଅଚଳ ହେତୁ ଟଙ୍କା ଉଠାଣ ପାଇଁ ଅନ୍ୟ କୌଣସି ସାଧାନ ନାହିଁ। ଲୋକେ ବିଭିନ୍ନ ଦୋକାନରୁ ବିଭିନ୍ନ ସଂସ୍ଥା ଦ୍ୱାରା ଚାଲୁଥିବା ସ୍ୱାଇପ ମେସିନରେ ଟଙ୍କା ଉଠାଉଛନ୍ତି। ଏଣୁ ଲୋକଙ୍କୁ ପ୍ରତି ୧ ହଜାର ଟଙ୍କାରେ ଅତିରିକ୍ତ ୧୦ରୁ ୨୦ ଟଙ୍କା ଦେବାକୁ ପଡୁଥିବା ଲୋକେ ଅଭିଯୋଗ କରୁଛନ୍ତି। କେତେକ ସମୟରେ ଲୋକେ ସ୍ୱ।ଇପ ମସିନରେ ଟଙ୍କା ଉଠାଣ ସମୟରେ ଠକାମିର ଶିକାର ହେଉଥିବା ମଧ୍ୟ ନଜରକୁ ଆସିଛି।

ଅମାନିଆ ମାନୁ ନାହାନ୍ତି ଟ୍ରାଫିକ ସଙ୍କେତ

କେସିଙ୍ଗା,୧୧।୮ (ସମିସ): କେସିଙ୍ଗା ସହରର ଟ୍ରାଫିକ ସମସ୍ୟାକୁ କିଛି ମାତ୍ରାରେ ନିୟନ୍ତ୍ରିତ କରିବା ପାଇଁ ପ୍ରାୟ ୬ ମାସ ତଳେ ଜଗନ୍ନାଥ ମନ୍ଦିର ଛକରେ ଏନ୍ଏସି ପକ୍ଷରୁ ପ୍ରାୟ ୧୫ ଲକ୍ଷ ଟଙ୍କା ବ୍ୟୟରେ କମ୍ପ୍ୟୁଟରୀକରଣ ଟ୍ରାଫିକ ବ୍ୟବସ୍ଥା ଆରମ୍ଭ କରାଯାଇଛି। ସକାଳ ୬ରୁ ରାତି ୯ଟା ପର୍ଯ୍ୟନ୍ତ ଏହି ଟ୍ରାଫିକ ଲାଇଟ୍ କାମ କରୁଛି; ହେଲେ କିଛି ଅମାନିଆ ଟ୍ରାଫିକ ସଙ୍କେତ ମାନୁ ନାହାନ୍ତି। ନିକଟରେ କେସିଙ୍ଗା ପୁଲିସ ପକ୍ଷରୁ ୨ ଜଣ ହୋମଗାର୍ଡଙ୍କୁ ଟ୍ରାଫିକ ଛକରେ ଅମାନିଆଙ୍କୁ ସାବାଡ କରିବା ପାଇଁ ଡ୍ୟୁଟି ଦିଆ ଯାଇଥିଲା; ହେଲେ ପରବର୍ତ୍ତୀ ସମୟରେ ସେହି ଦୁଇ ଜଣ ହୋମଗାଡର୍ ଆଉ ଦେଖା ଯାଉ ନାହାନ୍ତି। ସିସି ଟିଭି ନ ଥିବା ଓ ପୁଲିସ ନ ଥିବା ଦେଖି ଅମାନିଆ ଗାଡ଼ି ଚାଳକମାନେ କାହାକୁ ଡରୁ ନାହାନ୍ତି। ମନଇଚ୍ଛା ଟ୍ରାଫିସ ସଙ୍କେତ ଅତିକ୍ରମ କରୁଛନ୍ତି। ଏହାଦ୍ୱାରା ଲୋକେ ଦୁର୍ଘଣଣାର ସମ୍ମୁଖୀନ ହୁଛନ୍ତି।

ବିଜମରା ମଦ ଦୋକାନକୁ ଅହେତୁକ ଅନୁକମ୍ପା

କଲମପୁର,୧୧।୮ (ସମିସ): ବିଜମରା ଠିପିବନ୍ଦ ବିଦେଶୀ ମଦ ଦୋକାନକୁ ଅବକାରୀ ବିଭାଗ ଅହେତୁକ ଅନୁକମ୍ପା ଦେଖାଉଥିବା ଲୋକେ ଅଭିଯୋଗ କରିଛନ୍ତି। ଏଠାରେ ସବୁ ବ୍ୟତିକ୍ରମ ଦେଖିବାକୁ ମିଳୁଛି। ଏଠାରେ ଗୋଟିଏ ୧୮୦ମିଲି ମଦ ବୋତଲର ଦାମ ୨୧୦ଧାର୍ଯ୍ୟ ରହି ଥିବା ବେଳେ ତାହାକୁ ୨୩୦ଟଙ୍କା ନିଆଯାଉଛି। ସରକାରୀ ନିୟମ ଅନୁସାରେ ଧାର୍ଯ୍ୟ ମୂଲ୍ୟଠାରୁ ଅଧିକ ଦାମ ନେବା ଆଇନତଃ ଅପରାଧ। ଏହି ମଦ ଦୋକାନ କିନ୍ତୁ ଖୁଲମଖୁଲା ଆଇନକୁ ନାଲି ଆଖି ଦେଖାଉଛି। ସେହିଭଳି ବିଲ୍ ନ ଦେଇ ଗ୍ରାହକଙ୍କୁ ଶୋଷଣ କରି ଚାଲିଛି। ଅବକାରୀ ବିଭାଗ ମଧ୍ୟ ଆଖି ବୁଜି ଚୁପ ରହିଛି। ଅନ୍ୟପକ୍ଷେ ଦର ତାଲିକା ସର୍ବ ସମ୍ମୁଖରେ ଟଙ୍ଗା ଯାଇନାହିଁ। ରାସ୍ତା ଓ ଆଦିବାସୀ ସଂପ୍ରଦାୟଙ୍କ ଘର ନିକଟରେ ମଦ ଦୋକାନ ରହିଛି। ଲୋକେ ରାସ୍ତା ଉପରେ ମଦ୍ୟପାନ କରାଯାଉଛି। ଏଥିସହ ଏହି ଦୋକାନରୁ ବିଭିନ୍ନ ପ୍ରାନ୍ତକୁ ମଦ ଯୋଗାଣ ହେଉଛି। ଏହି ଦୋକାନରେ ନକଲି କାରବାରକୁ ମଧ୍ୟ ଏଡ଼ାଇ ଦିଆଯାଇ ନ ପାରେ ବୋଲି ଲୋକେ କହିଛନ୍ତି।

ଦିବ୍ୟାଙ୍ଗ ଛାତ୍ରଛାତ୍ରୀଙ୍କ ସହାୟକ ଉପକରଣ ବଣ୍ଟନ

କୋମନା,୧୧।୮ (ସମିସ): ନୂଆପଡା ଜିଲ୍ଲା କୋମନାସ୍ଥିତ ଗୋଷ୍ଠୀ ଶିକ୍ଷା ଅଧିକାରୀ କାର୍ଯ୍ୟାଳୟରେ ଦିବ୍ୟାଙ୍ଗ ଛାତ୍ରଛାତ୍ରୀଙ୍କୁ ଆବଶ୍ୟକ ସହାୟକ ଉପକରଣ ବଣ୍ଟନ କରାଯାଇଛି। ଜିଲ୍ଲା ପରିଷଦ ଅଧ୍ୟକ୍ଷା ଅନୁସୁୟା କୁମ୍ଭାର, ଗୋଷ୍ଠୀ ଶିକ୍ଷା ଅଧିକାରୀ ଅନିତା ପଣ୍ଡା, ଅତିରିକ୍ତ ଶିକ୍ଷା ଅଧିକାରୀ ରାଧାକାନ୍ତ ତାଣ୍ଡି, ସମେଶ ତ୍ରିପାଠୀ, ଓଁ ପ୍ରଣବ ନାୟକ, ଉପେନ୍ଦ୍ର ସାମଲ, କ୍ଷେତ୍ରବିହାରୀ ନାଏକ, ଗୌରୀ ଖରସେଲ, କୁବେର କୁମ୍ଭାର, ସତ୍ୟବ୍ରତ ଗିରି, ସୁନ୍ଦର ତିୱାରୀ ଓ ପ୍ରଦୀପ ଦଳାଇ ପ୍ରମୁଖ ଉପସ୍ଥିତ ଥିଲେ।

ଦୁର୍ଘଟଣାରେ ଆହତ ଯୁବକଙ୍କ ମୃତ୍ୟୁ

କେସିଙ୍ଗା,୧୧।୮ (ସମିସ): କେସିଙ୍ଗା ଥାନା ବୋରିଙ୍ଗ ପଦର ଛକ ନିକଟରେ ଏକ କାର-ବାଇକ ଧକ୍କାରେ ଗୁରୁତର ମୁକ୍ତେଶ୍ୱର ସେଠୀ(୩୦)ଙ୍କ ମୃତ୍ୟୁ ଘଟିଛି। ଗୁରୁତର ଅବସ୍ଥାରେ ପ୍ରଥମେ ତାଙ୍କୁ କେସିଙ୍ଗା ହସ୍ପିଟାଲରେ ଭର୍ତ୍ତି କରାଯାଇଥିଲା। ପରେ ଜିଲ୍ଲା ହସ୍ପିଟାଲ ସ୍ଥାନାନ୍ତର କରାଯାଇଥିଲା। ସେଠାରୁ ସେଠୁ ବୁର୍ଲା ନେବା ବେଳେ ସଇଁତଲା ପାଖରେ ମୃତ୍ୟୁ ଘଟିଥିଲା। ପୁଲିସ ଶବ ଜବତ କରି ବ୍ୟବଚ୍ଛେଦ ପରେ ପରିବାର ଲୋକଙ୍କୁ ହସ୍ତାନ କରିଛି।

ପଦଯାତ୍ରାରେ ପୁରୀ ଯିବାକୁ ସଂକଳ୍ପ

ଭବାନୀପାଟଣା,୧୧।୦୮ (ସମିସ): ପୁରୁଣାପଡ଼ାର କିଛି ଶ୍ରଦ୍ଧାଳୁ ଜଗନ୍ନାଥ ଧାମ, ପୁରୀ ପଦଯାତ୍ରାରେ ଯିବାର ସଂକଳ୍ପ ନେଇଛନ୍ତି। ସେମାନେ ପ୍ରଥମେ ପୁରୁଣାପଡ଼ାରୁ ସୁଭଦ୍ରାକ୍ଷେତ୍ର ଯୁଗସାଇପାଟଣାକୁ ୨୨ କି.ମି ପଦଯାତ୍ରା କରିଛନ୍ତି। ପଣ୍ଡିତ ମଙ୍ଗୁଲୁ ମିଶ୍ର, ତ୍ରିନାଥ ସେଠୀ, ପୁରୁଷୋତ୍ତମ ପ୍ରଧାନ, ଗୌରୀ ମହାରଣା, ମୃତ୍ୟୁଞ୍ଜୟ ସାହୁ, ଭଗବାନ ବିଶୋଇ, ସନ୍ତୋଷ ନାୟକ, ନଗେନ ମହାରଣା, ଭାଗୀରଥି ମହାରଣା, ଟୁରୁ ବେହେରା, କ୍ଷୀରସିନ୍ଧୁ ପ୍ରଧାନ ପ୍ରମୁଖ ପୁରୁଣାପଡ଼ା ଶ୍ରୀ ଶ୍ରୀ ରାଧାକୃଷ୍ଣ ଜୀଉ ମନ୍ଦିରରେ ପୂଜାର୍ଚ୍ଚନା ପୂର୍ବକ ନାମ ସଂକୀର୍ତ୍

ସକାଳ
THE SAKALA

ସମ୍ପାଦକୀୟ

ପାଠାଗାର ଏକ ଅଭିବୃଦ୍ଧିଶୀଳ ସଂଗଠନ ।
-ଏସ୍ ଆର ରଙ୍ଗନାଥନ୍

ଆତ୍ମଘାତୀ ଗୋଲ

ଆନ୍ତର୍ଜାତିକ ସ୍ତରରେ ଭୂରାଜନୈତିକ ଆବଶ୍ୟକତା ଦୃଷ୍ଟିରୁ ନୂଆ ସଂପର୍କ ଯୋଡ଼ିବାର ବାଧ୍ୟବାଧକତା ଯେମିତି ଅଛି ସେମିତି ପୁରୁଣା ସଂପର୍କକୁ ସୁଦୃଢ଼ ବା ପୁନର୍ବିନ୍ୟାସ କରିବାର ମଧ୍ୟ ସ୍ୱତନ୍ତ୍ର ଗୁରୁତ୍ୱ ରହିଛି । ଏକ୍ଷେତ୍ରରେ ଆର୍ଥିକ ଲାଭ – କ୍ଷତିର ଅଙ୍କକଷା ଅପେକ୍ଷା ପ୍ରତିପକ୍ଷର ଶକ୍ତି ଓ ସାମର୍ଥ୍ୟ ବୃଦ୍ଧିକୁ ଦୃଷ୍ଟିରେ ରଖି ରଣନୀତି ପ୍ରସ୍ତୁତି କରିବା ଯେ ଜରୁରୀ ଏକଥା ଆମେରିକାର ରାଷ୍ଟ୍ରପତି ଡୋନାଲ୍ଡ ଟ୍ରମ୍ପଙ୍କୁ ବୁଝିବାକୁ ସମୟ ଲାଗିବ । ଶୀତଳ ଯୁଦ୍ଧର ଅବସାନ ପରେ ଭାରତର ରୁଷ ଅନୁଗାମୀ କୂଟନୀତିରେ ପରିବର୍ତ୍ତନ ଆଣି ଦୁଇଗଣତାନ୍ତ୍ରିକ ରାଷ୍ଟ୍ର ମଧ୍ୟରେ ସଂପର୍କର ଯେଉଁ ନୂଆ ଭିତ୍ତିଭୂମି ବର୍ଷ ବର୍ଷର ପ୍ରୟାସ ମାଧ୍ୟମରେ ଆମେରିକା ସୁଦୃଢ଼ କରିଥିଲା ତାହାକୁ ଟ୍ରମ୍ପ ମାତ୍ର ମାସ କେଇଟାରେ ଧ୍ୱଂସ କରିଛନ୍ତି । ଏହା ତାଙ୍କର ଆତ୍ମଘାତୀ ଗୋଲ୍ ବୋଲି ଉଲ୍ଲେଖ କରିଛନ୍ତି ଆମେରିକାର ଜାତୀୟ ନିରାପତ୍ତା ପରାମର୍ଶଦାତା ଜନ୍ ବୋଲ୍ଟନ୍ । ସୂଚନା ଯୋଗ୍ୟ କି ଟ୍ରମ୍ପଙ୍କ ପୂର୍ବ କାର୍ଯ୍ୟକାଳରେ ତାଙ୍କର ନିକଟତମ ବ୍ୟକ୍ତି ଭାବେ ବୋଲ୍ଟନ୍ ଏହି ଦାୟିତ୍ୱ ତୁଲାଉଥିଲେ । ସେହିଭଳି ଅନ୍ୟତମ ବରିଷ୍ଠ ବିଦେଶ ନୀତି ବିଶେଷଜ୍ଞ କ୍ରିଷ୍ଟୋଫର ପାଡିଲା ମଧ୍ୟ ଟ୍ରମ୍ପ ପ୍ରଶାସନକୁ ଏ ନେଇ ବଡ଼ ଚେତାବନୀ ଶୁଣାଇଛନ୍ତି । ଭାରତ-ଆମେରିକା ସଂପର୍କ ଉପରେ ଏହି ଶୁଳ୍କ ନୀତିର ଦୀର୍ଘ ମିଆଦୀ ପ୍ରଭାବ ପଡ଼ିବ । ଆମେରିକାର ଦକ୍ଷିଣ-ଏସିଆ କୂଟନୀତିରେ ନୂଆଦିଲ୍ଲୀକୁ ଅଂଶୀଦାର କରିବା ଆଗାମୀ ଦିନରେ ଏତେ ସହଜ ହେବନାହିଁ । ଆମକୁ ଏଠାରେ କହିବାକୁ ପଡୁଛି ଯେ ଆମେରିକାର ରିପବ୍ଲିକାନ ପାର୍ଟି କ୍ଷମତାକୁ ଆସିଲେ ଭାରତ ବିରୋଧୀ ଆଭିମୁଖ୍ୟ ଜୋର ଧରିଥାଏ । ଏକ୍ଷେତ୍ରରେ ଟ୍ରମ୍ପଙ୍କ ପୂର୍ବଶାସନକାଳକୁ କେବଳ ଏକ ବ୍ୟତିକ୍ରମ ଭାବେ ଗ୍ରହଣ କରାଯାଇପାରେ ।

ଟ୍ରମ୍ପ ବେପରାଏ ଭାବରେ ଶତ୍ରୁମିତ୍ର ନିର୍ବିଶେଷରେ ଅତିରିକ୍ତ ବାଣିଜ୍ୟ ଶୁଳ୍କ ଲାଗୁ କରିଥିବାରୁ ସମଗ୍ର ବିଶ୍ୱଜନମତ ତାଙ୍କ ବିରୋଧରେ ଦାନା ବାନ୍ଧୁଥିବାରୁ ଲକ୍ଷ୍ୟ କରାଯାଇଛି । ଆମେରିକାର ଏକଚାଟିଆ କାରବାର କ୍ରମେ ଗତି ହରାଇଥିବାର ପରିଲକ୍ଷିତ ହେଉଛି । ମୁଣ୍ଡ ଟେକୁଥିବା ନୂଆ ସମୀକରଣ ପ୍ରାଧାନ୍ୟ ହାସଲ କରିବାକୁ ସମୟ ଲାଗିପାରେ, ହେଲେ ମୁହଁ ଖୋଲି ଆମେରିକାକୁ ଜବାବ ଦେବା ଭଳି ନେତୃତ୍ୱ ସାମ୍ନାକୁ ଆସୁଥିବାର ପରିଲକ୍ଷିତ ହେଉଛି । ସିଲିକନ୍ ଭ୍ୟାଲି ଓ ହ୍ୱାଇଟ ହାଉସର ଆଧିପତ୍ୟ ସତ୍ତ୍ୱେ ଡଲାରର ପ୍ରାଧାନ୍ୟ ହ୍ରାସ ପାଇଁ ଆରମ୍ଭ ହୋଇଥିବା ଉଦ୍ୟମ ଟ୍ରମ୍ପଙ୍କ ପାଇଁ ମୁଣ୍ଡବ୍ୟଥାର କାରଣ ହୋଇଛି । ଭାରତ ସମେତ ଅନ୍ୟ କେତେକ ରାଷ୍ଟ୍ର ଡଲାର ବଦଳରେ ନିଜ ମୁଦ୍ରାରେ ଦ୍ୱିପାକ୍ଷିକ କାରବାର ଆରମ୍ଭ କଲେଣି । ଆମେରିକାର ନାଲିଆଖି ଏହାକୁ ରୋକି ପାରିନି । ଏଠାରେ ମନେ ରଖିବାକୁ ହେବ ଯେ ୧୦ ବର୍ଷ ତଳର ଭାରତ ସଂପ୍ରତି ବିଶ୍ୱ ଅର୍ଥନୀତିର ଅନ୍ୟତମ ଅଗ୍ରଣୀ ସାରଥି । ସେହିଭଳି ଭାରତ 'ବ୍ରିକ୍ସ'ର ଅନ୍ୟତମ ପ୍ରଭାବୀ ସଦସ୍ୟ । ପରିବର୍ତ୍ତିତ ବହୁଧ୍ରୁବୀୟ ଭୂ-ରାଜନୀତିରେ ଆମେରିକାକୁ ମଧ୍ୟ ସାଲିସ କରିବାକୁ ପଡୁଛି । ଜାନୁଆରୀ ୨୦ ରେ କ୍ଷମତାସୀନ ହେବା ପରେ ବାଣିଜ୍ୟ ଶୁଳ୍କକୁ ନେଇ ଟ୍ରମ୍ପ ଯେଉଁ ଚଡ଼ଉ ଆରମ୍ଭ କରିଥିଲେ ତାହାକୁ କ'ଣ ବଳବତ୍ତର ରଖିବା ସମ୍ଭବ ହେଲା? ସବୁଠାରୁ ବଡ଼କଥା ହେଲା, ପ୍ରତିଦ୍ୱନ୍ଦ୍ୱୀ ଚୀନ ସହ ସେ ସାଲିସ କରିବାକୁ ବାଧ୍ୟ ହୋଇଛନ୍ତି ।

ସମସ୍ତ ଧମକଚମକର ଭାରତ ରୋକଠୋକ ଉତ୍ତର ଦେଇ ନ ଥିଲେ ମଧ୍ୟ ରୁଷ ସହ ବାଣିଜ୍ୟିକ ସଂପର୍କ ଅତୁଟ ରଖିଛି । ଗୋଟିଏ ପରେ ଗୋଟିଏ ପାଲଟା ପଦକ୍ଷେପ ବା ନିଷ୍ପତ୍ତି ନେଇ ଆମେରିକାର ପ୍ରଭୂତ ଆର୍ଥିକ କ୍ଷତି ଘଟାଇ ଚାଲିଛି ଭାରତ । ଏଥିମଧ୍ୟରେ ୩୧,୫୦୦ କୋଟି ଟଙ୍କାର ବୋଇଂ ଚୁକ୍ତିକୁ ମଧ୍ୟ ରଦ୍ଦ କରିଛି । କେବଳ ସେତିକି ନୁହେଁ ନୌସେନା ସକାଶେ ପି-୮ ସାମୁଦ୍ରିକ ବିମାନ କ୍ରୟ ଚୁକ୍ତି ବାତିଲ କରିବା ସହ ଆମେରିକାଠାରୁ ଏଫ-୩୫ ଯୁଦ୍ଧ ବିମାନ ନ କିଣିବାକୁ ସ୍ଥିର କରିଛି ଭାରତ । ଏଥିରୁ ସ୍ପଷ୍ଟ ଯେ ଭାରତ ସାଲିସ ନ କରି ୫୦% ଶୁଳ୍କ ପାଇଁ ଆମେରିକାରେ ଭାରତ ଯେଉଁ ବାଣିଜ୍ୟିକ କ୍ଷତି ସହିବ, ତାହାର ଭରଣା ସକାଶେ ବିକଳ୍ପ ବଜାର ପ୍ରତି ସ୍ୱତନ୍ତ୍ର ଧ୍ୟାନ ଦେବ । କାହାଠୁ କ'ଣ କିଣିବ ଓ କାହାକୁ କ'ଣ ବିକିବ, ତାହା ଭାରତର ନିଜସ୍ୱ ବ୍ୟାପାର । ଶୁଳ୍କ ସିନା ଆମେରିକା ଲାଗୁ କରିଛି, କିନ୍ତୁ ଅନ୍ୟ ରାଷ୍ଟ୍ରଙ୍କୁ କମ ଶୁଳ୍କରେ ରପ୍ତାନି କରିବାର ସୁଯୋଗ ବା ବାଟ ଯେ ବନ୍ଦ ହୋଇଯାଇଛି ଏକଥା ନୁହେଁ । କିନ୍ତୁ ଭାରତ ପଛକୁ ଚୀନ ଉପରେ ୩୦% ଭିଏତନାମ ଉପରେ ୨୦%, ବାଂଲଦେଶ ଉପରେ ୧୮% ଏବଂ ଇଣ୍ଡୋନେସିଆ, ମାଲେସିଆ ଓ ଫିଲିପାଇନ୍ସ ଉପରେ ୧୯% ଜାପାନ ଓ ଦକ୍ଷିଣକୋରିଆ ଉପରେ ଆମେରିକା ୧୫ ପ୍ରତିଶତ ଶୁଳ୍କ ଲାଗୁକରିଛି । ଏଠାରେ ଏହି ତଥ୍ୟ ଉପସ୍ଥାପନ କରିବାର ଉଦ୍ଦେଶ୍ୟ ହେଲା, ଶୁଳ୍କ କ୍ଷେତ୍ରରେ ଏହି ତାରତମ୍ୟ ଯୋଗୁଁ ଆମେରିକା ବଜାରରେ ଅନ୍ୟମାନଙ୍କ ସହ ପ୍ରତିଦ୍ୱନ୍ଦ୍ୱିତା କରିବା ଭାରତ ସକାଶେ ସହଜ ହେବନାହିଁ । କିନ୍ତୁ ବିଶେଷଜ୍ଞଙ୍କ ମତାମତ ଅନୁଯାୟୀ ଭାରତର ଫାର୍ମା, ଇଲେକ୍ଟ୍ରୋନିକ୍ସ ଓ ଆଇଟି ଭଳି ଗୁରୁତ୍ୱପୂର୍ଣ୍ଣ ରପ୍ତାନି କ୍ଷେତ୍ର ଅତିରିକ୍ତ ଶୁଳ୍କ ସତ୍ତ୍ୱେ ବିଶେଷ ପ୍ରଭାବିତ ହେବ ନାହିଁ । ଆମେରିକୀୟ ବଜାରରେ ଭାରତୀୟ ଔଷଧ ଓ ଇଲେକ୍ଟ୍ରୋନିକ୍ସ ଚାହିଦା ଅପରିବର୍ତ୍ତିତ ରହିଛି ।

କପଡ଼ା ଓ ପୋଷାକ ଶିଳ୍ପ ଉପରେ ବାଣିଜ୍ୟ ଶୁଳ୍କର ତୁରନ୍ତ ପ୍ରଭାବ ପଡ଼ିଛି । ତାମିଲନାଡୁର ତିରିପୁର ଦେଶର ପ୍ରମୁଖ କପଡ଼ା ଉତ୍ପାଦନ କେନ୍ଦ୍ର । ଏହି ଅଞ୍ଚଳରୁ ୪୫ ହଜାର କୋଟି ଟଙ୍କାର ପୋଷାକ ରପ୍ତାନି ହୋଇଥାଏ । ଏହି ରପ୍ତାନି ମଧ୍ୟରେ ଆମେରିକା ଯାଉଥିବା ୧୨ ହଜାର କୋଟି ଟଙ୍କାର ପୋଷାକ ଅନ୍ତର୍ଭୁକ୍ତ । ସେହିଭଳି ଅଟୋପାର୍ଟସ୍, ଅଳଙ୍କାର, ଚମଡ଼ାରୁ ପ୍ରସ୍ତୁତ ସାମଗ୍ରୀ ରପ୍ତାନି ବାଧାପ୍ରାପ୍ତ ହେବ । ତେଣୁ ଏକ୍ଷେତ୍ରରେ କାମ କରୁଥିବା ଲୋକଙ୍କୁ ଛଟେଇ କରାଯିବାର ସମ୍ଭାବନା ଅଛି । ଏସବୁ ସତ୍ତ୍ୱେ ସମଗ୍ର ବିଶ୍ୱର ବୃହତ୍ତମ ବଜାର ହେଉଛି ଭାରତ । ଆଭ୍ୟନ୍ତରୀଣ ବଜାରରେ ଚାହିଦା ବୃଦ୍ଧି ଘଟାଇ ପରିସ୍ଥିତିରେ କିଛିଟା ସୁଧାର ଆଣାଯାଇପାରିବ । ସରକାର ପରିସ୍ଥିତିର ଗୁରୁତ୍ୱ ଉପଲବ୍ଧି କରି ରପ୍ତାନୀକାରୀଙ୍କ ପାଇଁ ୨୨୫୦ କୋଟି ଟଙ୍କାର ଯୋଜନା ପ୍ରସ୍ତୁତ କରିଛନ୍ତି । ଏହି ମିସନ୍‌ରେ ଏମ୍‌ଏସ୍‌ଏମ୍‌ଇ ଓ ଇ-କମର୍ସ ରପ୍ତାନିକାରୀଙ୍କ ପାଇଁ ସହଜ ଋଣ ଯୋଜନା, ବିଦେଶରେ ଗୋଦାମ ପ୍ରତିଷ୍ଠା ଏବଂ ବିଶ୍ୱସ୍ତରୀୟ ବ୍ରାଣ୍ଡିଂ ଭଳି ପଦକ୍ଷେପ ଗ୍ରହଣ କରାଯାଇପାରେ ।

ଚୀନ ପ୍ରତି କୋହଳ ଓ ଭାରତ ପ୍ରତି କଠୋର ଆଭିମୁଖ୍ୟକୁ ଆମେରିକୀୟ ବିଶେଷଜ୍ଞମାନେ କଠୋର ସମାଲୋଚନା କରିଛନ୍ତି । ରୁଷ ଓ ଚୀନଠାରୁ ଭାରତକୁ ଦୂରେଇ ରଖିବା ସକାଶେ ଦଶନ୍ଧି ଧରି ସକାରାତ୍ମକ କୂଟନୀତି ମାଧ୍ୟମରେ ଆମେରିକା ଯେଉଁ ସଫଳ ପ୍ରୟାସ କରିଥିଲା ତାହା ଏବେ ଧୂଳିସାତ ହୋଇଯାଇଛି । ତେଣୁ ବୋଲ୍ଟନ୍ କହିଛନ୍ତି ଟ୍ରମ୍ପଙ୍କ ବାଣିଜ୍ୟ ନୀତି ଭୟଙ୍କର ତ୍ରୁଟିପୂର୍ଣ୍ଣ ଏବଂ ଆମେରିକା ଉପରେ ତାହାର ପ୍ରତିକୂଳ ପ୍ରଭାବ ପକାଇବ । ଦକ୍ଷିଣ ଏସୀୟ ବଜାରରେ ଆମେରିକାର ସ୍ଥିତି ବିପନ୍ନ । ରୁଷ ଓ ଚୀନ ସହ ଭାରତର ବର୍ଦ୍ଧିତ ସଂପର୍କ ଭବିଷ୍ୟତରେ ଆମେରିକା ପାଇଁ କ୍ଷତିକାରକ ହେବ ।

ଭାଗ୍ୟ ହାତେ ବନ୍ଧା ଦାଦନ ଡୋରି

ସୌଭାଗ୍ୟ ସୁନ୍ଦରରାୟ

ଅଗଷ୍ଟ ୩ ତାରିଖରେ ଆନ୍ଧ୍ରପ୍ରଦେଶର ବାପତଲାସ୍ଥିତ ଏକ ଗ୍ରାନାଇଟ ଖଣିରେ ଶ୍ରମିକମାନେ କାର୍ଯ୍ୟ କରୁଥିବା ସମୟରେ ଖଣିର କିଛିଅଂଶ ସେମାନଙ୍କ ଉପରେ ଭୁଶୁଡ଼ି ପଡ଼ିଥିଲା । ଫଳରେ ଗ୍ରାନାଇଟ ଧ୍ୱଂସାବଶେଷ ତଳେ ଚାପି ହୋଇ ୬ ଜଣ ଓଡ଼ିଆ ଶ୍ରମିକଙ୍କ ମୃତ୍ୟୁ ଘଟିଛି । ମୃତକମାନେ ଗଞ୍ଜାମ ଓ ନୂଆପଡ଼ା ଜିଲ୍ଲା ବାସିନ୍ଦା । ବାପତଲା ପୁଲିସ ଏସ୍‌ପିଙ୍କ କହିବା ଅନୁଯାୟୀ ଆବଶ୍ୟକ ଖଣି ନିରାପତ୍ତା ବ୍ୟବସ୍ଥା ଅଭାବରୁ ଏହି ଦୁର୍ଘଟଣା ଘଟିଛି । ଏଭଳି ଦୁର୍ଘଟଣା ପ୍ରଥମ ଥର ପାଇଁ ଘଟିନାହିଁ । ଗତ ଜୁଲାଇ ମାସରେ ତେଲେଙ୍ଗାନାର ସିଗାଚିଠାରେ ଏକ ରାସାୟନିକ କାରଖାନାରେ ବିସ୍ଫୋରଣ ଘଟି ଗଞ୍ଜାମ, ବାଲେଶ୍ୱର, କଟକ ଓ ଯାଜପୁର ଜିଲ୍ଲାରୁ ଯାଇଥିବା ୪ ଜଣ ଓଡ଼ିଆ ଶ୍ରମିକଙ୍କୁ ମୃତ୍ୟୁ ଘଟିଥିଲା । ଗତ ଜାନୁୟାରୀ ମାସରେ କେରଳକୁ କାମଧନ୍ଦା ଉଦ୍ଦେଶ୍ୟରେ ଯାଉଥିବା ଯାଉଥିବା ଦୁଇ ଓଡ଼ିଆ ଶ୍ରମିକ ଟ୍ରେନରୁ ଖସିପଡ଼ି ପ୍ରାଣ ହରାଇଥିଲେ । ବଲାଙ୍ଗୀର ଜିଲ୍ଲା ହାତୀଶାଳପଡ଼ା ନିବାସୀ ଉମେଶ ପାଣ୍ଡେ ଓ କୁନୁ ବନ୍‌ଛୋର ଟ୍ରେନର ପାହାଚ ନିକଟରେ ବସି ଯାତ୍ରା କରୁଥିଲେ । ଉଭୟେ ଘୁମେଇ ପଡ଼ିଥିବା କାରଣରୁ ଟ୍ରେନରୁ ଖସିପଡ଼ି ପ୍ରାଣ ହରାଇଥିବା କୁହାଯାଇଥିଲା । ଚେନ୍ନାଇ ନିକଟବର୍ତ୍ତୀ ପେରାମ୍ବୁର ରେଳ ଧାରଣାରୁ ସେମାନଙ୍କ ମୃତ ଦେହ ଉଦ୍ଧାର କରାଯାଇଥିଲା ।

କେନ୍ଦୁଝର ଜିଲ୍ଲା ଘଷିପୁରା ଥାନା ଅନ୍ତର୍ଗତ କୁମୁନିଆ ଗ୍ରାମ ନିବାସୀ ମଧୁସୂଦନ ନାୟକ (୩୦) ଙ୍କୁ ଗତ ମେ' ମାସରେ ଚେନ୍ନାଇଠାରେ ବାନ୍ଧି ମାଡ଼ ମରାଯିବା କାରଣରୁ ତାଙ୍କର ମୃତ୍ୟୁ ଘଟିଥିବା ଅଭିଯୋଗ ହୋଇଥିଲା । ମଧୁସୂଦନଙ୍କ କ୍ଷତାକ୍ତ ମୃତଦେହ ଏକ ଜଙ୍ଗଲ ମଧ୍ୟରୁ ଉଦ୍ଧାର କରାଯାଇଥିଲା । ଦୁଃଖର ବିଷୟ ଅର୍ଥାଭାବରୁ ତାଙ୍କ ପରିବାର ଲୋକେ ମୃତଦେହ ଗ୍ରାମକୁ ଆଣିପାରି ନ ଥିଲେ କି ଏଥିପାଇଁ ରାଜ୍ୟ ପ୍ରଶାସନ ମଧ୍ୟ କୌଣସି ସାହାଯ୍ୟ କରି ନ ଥିଲା । ଫଳରେ ତାଙ୍କ ମୃତ ଦେହ ଚେନ୍ନାଇରେ ହିଁ ସତ୍କାର କରାଯାଇଥିଲା ।

ଏପ୍ରକାରେ ପ୍ରବାସୀ ଶ୍ରମିକଙ୍କ ଦୁଃଖ ଦୁର୍ଦ୍ଦଶାର ତାଲିକା ବେଶ ଲମ୍ବା । ଗତ ଡିସେମ୍ବର ମାସରେ ବିଧାନସଭାରେ ଏକ ପ୍ରଶ୍ନର ଉତ୍ତର ଦେଇ ରାଜ୍ୟ ଶ୍ରମମନ୍ତ୍ରୀ କହିଥିଲେ ଯେ, ଗତ ୯ ବର୍ଷ ମଧ୍ୟରେ ପ୍ରାୟ ୪୦୦ ଦାଦନ ଶ୍ରମିକ ରାଜ୍ୟ ବାହାରେ ପ୍ରାଣ ହରାଇଛନ୍ତି । ନୂଆଁଖାଇ ପର୍ବକୁ ମାତ୍ର ଆଉ କିଛିଦିନ ରହିଲା । ପଶ୍ଚିମ ଓଡ଼ିଶାର ଏହା ଗଣପର୍ବ । ଏହି ପର୍ବ ପରେ ହାତରେ ଆଉ କାମଧନ୍ଦା ନାହିଁ । ଏଣୁ ବଲାଙ୍ଗୀର ଜିଲ୍ଲା କଣ୍ଟାବାଞ୍ଜି ରେଳଷ୍ଟେସନରେ ଲାଗିବ ଶ୍ରମିକଙ୍କ ଲମ୍ବାଧାଡ଼ି । ଟିକେଟ ମିଳିବ ନାହିଁ । ଠେଲାପେଲା, ଦଳାଚକଟା ହୋଇ ଶ୍ରମିକମାନେ ଯାତ୍ରା କରିବେ ପ୍ରବାସୀ ବା ଦାଦନ ହୋଇ । ଏ ଯାତ୍ରରେ ଯେତିକି ଭରି ରହିଥାଏ ସ୍ୱପ୍ନ, ତା'ଠାରୁ ଅଧିକ ଅନିଶ୍ଚିତତା । ଆଜିକୁ ୪୦ ବର୍ଷ ତଳେ ଏହି ଲେଖକ କଣ୍ଟାବାଞ୍ଜି ଷ୍ଟେସନରେ ନୂଆଁଖାଇ ପରବର୍ତ୍ତୀ ସମୟରେ ଯେଉଁ ଚିତ୍ର ଦେଖିଥିଲେ ତାହା ଅଦ୍ୟାବଧି ଦେଖିବାକୁ ମିଳୁଛି । ଏହି ଦାଦନ ଶ୍ରମିକଙ୍କ ସମସ୍ୟାର ଅବସାନ କେବେ ଏବଂ କିପରି ହୋଇପାରିବ ତାହା ଏକ ଅୟୁତ ଟଙ୍କାର ପ୍ରଶ୍ନ ।

ରାଜ୍ୟର ପ୍ରବାସୀ ବା ଦାଦନଙ୍କ ମଧ୍ୟରେ ଗଞ୍ଜାମ ଜିଲ୍ଲାର ଅଂଶ ସର୍ବାଧିକ । ତା' ପରକୁ ବଲାଙ୍ଗୀର, ନୂଆପଡ଼ା, କଳାହାଣ୍ଡି, କୋରାପୁଟ, କନ୍ଧମାଳ, ଗଜପତି ଜିଲ୍ଲାରୁ ବହୁସଂଖ୍ୟକ ଶ୍ରମିକ ଦେଶାନ୍ତରୀ ହୋଇଥା'ନ୍ତି । ଦେଶାନ୍ତରୀଙ୍କୁ ଦୁଇଭାଗରେ ବିଭକ୍ତ କରାଯାଇପାରେ । ଗୋଟିଏ ଶ୍ରେଣୀ ସ୍ଥାୟୀ ପ୍ରବାସୀ, ଅନ୍ୟଟି ଦାଦନ । ସ୍ଥାୟୀ ପ୍ରବାସୀ ବର୍ଷର ଅଧିକାଂଶ ଦିନ ଗୋଟିଏ ସଂସ୍ଥାରେ କାର୍ଯ୍ୟ କରିଥା'ନ୍ତି । ସୁରଟର ବୟନ ଶିଳ୍ପ ଓ ରଙ୍ଗ ଶିଳ୍ପ କାମଧନ୍ଦା କରୁଥିବା ଶ୍ରମିକଙ୍କୁ ଏହି ଶ୍ରେଣୀରେ ଗ୍ରହଣ କରଯାଇପାରେ । ଯଦି ଆମେ କେନ୍ଦ୍ରପଡ଼ା ଜିଲ୍ଲାର ପଟ୍ଟାମୁଣ୍ଡାଇ ବ୍ଲକକୁ ଦେଖିବା, ତା'ହେଲେ ଏଠାକାର ଶ୍ରମିକଙ୍କୁ ପ୍ରବାସୀ ବୋଲି ବିବେଚନା କରିପାରିବା । ପାଇପ କାରିଗର ଭାବେ ଏହି ଶ୍ରମିକଙ୍କ ଦକ୍ଷତା ରହିଛି । କେବଳ ଭାରତର ବିଭିନ୍ନ ସ୍ଥାନ ନୁହେଁ, ଭାରତ ବାହାରେ ମଧ୍ୟ ଏମାନଙ୍କ ଉପସ୍ଥିତି ରହିଛି । କୋଭିଡ୍ ସମୟରେ ଏହି ବର୍ଗର ଶ୍ରମିକ ମଧ୍ୟ ଅକଥନୀୟ ଦୁର୍ଦ୍ଦଶାର ସମ୍ମୁଖୀନ ହୋଇଥିଲେ । ଅନ୍ୟ ଶ୍ରେଣୀଟି ହେଉଛି ଅସ୍ଥାୟୀ, ଯାହାକୁ ଆମେ ଦାଦନ ବୋଲି କହିପାରିବା । ଅର୍ଥାତ ଏମାନେ ଋତୁକାଳୀନ । ଏହି ଶ୍ରମିକମାନେ ଇଟାଭାଟି, ପଥର ଖାଦାନ, ବାଣ ତିଆରି କାରଖାନା ଆଦିରେ କାର୍ଯ୍ୟ କରିଥା'ନ୍ତି । କହିବାକୁ ଗଲେ କୌଣସି ନିରାପତ୍ତା ବ୍ୟବସ୍ଥା ନଥାଇ ଦାଦନ ଶ୍ରମିକ ବିପଦସଙ୍କୁଳ ଅବସ୍ଥରେ କାର୍ଯ୍ୟ କରିଥା'ନ୍ତି ।

ଗତ ମାର୍ଚ୍ଚ ମାସରେ ତେଲଙ୍ଗାନାର ଏକ ଇଟାଭାଟିରେ କାମ କରୁଥିବା ସମୟରେ କ୍ରେନ ଭାଙ୍ଗି ଜଣେ ଓଡ଼ିଆ ମହିଳା ଶ୍ରମିକଙ୍କର ମୃତ୍ୟୁ ଘଟିଥିଲା । ବରଗଡ଼ ଜିଲ୍ଲାର ହୀରା ମୁଣ୍ଡା ନାମକ ସଂପୃକ୍ତ ମହିଳା ଶ୍ରମିକ ନିଜ ସ୍ୱାମୀଙ୍କ ସହ କରିମନଗର ଜିଲ୍ଲାର ଏକ ଇଟାଭାଟିରେ କାମ କରୁଥିଲେ । ତାଙ୍କୁ କ୍ରେନ ଚଳାଇବାକୁ ଦିଆଯାଇଥିଲା । ସଂପୃକ୍ତ ମହିଳାଙ୍କ ପାଇଁ ତାହା ନିଶ୍ଚିତ ଏକ ବିପଦସଙ୍କୁଳ କାର୍ଯ୍ୟ ଥିଲା ।

ସାଧାରଣତଃ ଦଲାଲମାନେ କମିଶନ ନେଇ ଅସ୍ଥାୟୀ ଶ୍ରମିକଙ୍କୁ ଯୋଗାଡ଼ କରି ବିଭିନ୍ନ ରାଜ୍ୟକୁ ପ୍ରେରଣ କରିଥା'ନ୍ତି । ପଠାଇ ସାରିଲା ପରେ ଦଲାଲର ଆଉ କୌଣସି ଭୂମିକା ରହି ନ ଥାଏ । ତା'ପରେ ଶ୍ରମିକ ନିଜ ଭାଗ୍ୟ ନେଇ ଚାଲିଥାଏ । ବଲାଙ୍ଗୀର ଜିଲ୍ଲାରେ ଏହି ଦଲାଲମାନେ ନୂଆଁଖାଇ ଅବ୍ୟବହିତ ପୂର୍ବରୁ ସକ୍ରିୟ ହୋଇଥା'ନ୍ତି । ପୂର୍ବରୁ ବଲାଙ୍ଗୀର ଶ୍ରମିକ ମୁଖ୍ୟତଃ ଛତିଶଗଡ଼ର ରାୟପୁର ଅଞ୍ଚଳକୁ ରିକ୍ସା ଚଳାଇବାକୁ ବା ଅନ୍ୟ କାମଧନ୍ଦା ପାଇଁ ଯାଉଥିବା ବେଳେ ଏବେ ଅନ୍ୟାନ୍ୟ ରାଜ୍ୟକୁ ଯିବା ଆରମ୍ଭ କଲେଣି । ଆନ୍ଧ୍ରପ୍ରଦେଶ ଓ ତେଲଙ୍ଗାନାରେ ପଥରଖାଦାନ, ଚାଷ ଓ ଉଦ୍ୟାନ ଏବଂ ଇଟାଭାଟି କାମ ନିମନ୍ତେ ସେଠାକାର ମାଲିକ କନ୍ଧମାଳ, କଳାହାଣ୍ଡି ଅଞ୍ଚଳକୁ ସିଧାସଳଖ ବସ ପଠାଇ ଯାତ୍ରୀମାନଙ୍କୁ ନେଉଛନ୍ତି । ନେବା ସମୟରେ ସେମାନଙ୍କୁ କିଛି ଅଗ୍ରୀମ ଅର୍ଥ ଦେଇ ପ୍ରଲୋଭିତ କରିଥା'ନ୍ତି ।

ଓଡ଼ିଶାରୁ ଦାଦନ ଓ ସେମାନଙ୍କ ମୃତାହତ ସଂଖ୍ୟା କ୍ରମଶଃ ବୃଦ୍ଧି ପାଉଥିବା ଦେଖାଯାଉଛି । ଜାତିସଂଘ ଖାଦ୍ୟ ଓ କୃଷି ସଂଗଠନ(ଏଫଏଓ) ଏବଂ 'ଇଣ୍ଟରନ୍ୟାସନାଲ ଅର୍ଗାନାଇଜେସନ ଫର ମାଇଗ୍ରେସନ'ର ଏକ ମିଳିତ ଅନୁଧ୍ୟାନରୁ ଜଣାପଡ଼ିଛି ଯେ, ୨୦୨୩ ମସିହାରେ ଓଡ଼ିଶାରୁ ୧.୭୫ ନିୟୁତ ଶ୍ରମିକ ଦେଶାନ୍ତରୀ ହୋଇଛନ୍ତି । ଓଡ଼ିଶାରୁ ଏତେ ସଂଖ୍ୟକ ଶ୍ରମିକଙ୍କ ଅନ୍ୟ ରାଜ୍ୟକୁ ପ୍ରବାସୀ ଘଟଣାକୁ ବିଶ୍ୱବ୍ୟାଙ୍କ ମଧ୍ୟ ନକାରାତ୍ମକ ଦୃଷ୍ଟିରେ ଦେଖିଛନ୍ତି । ବିଶ୍ୱବ୍ୟାଙ୍କ ରିପୋର୍ଟ ଅନୁଯାୟୀ ଏହି ସଂଖ୍ୟକ ଶ୍ରମିକଙ୍କ ରାଜ୍ୟ ବାହାରକୁ କାମ ଧନ୍ଦା ପାଇଁ ଯିବା ଇଚ୍ଛାକୃତ ନୁହେଁ । ଅର୍ଥାତ ଅଭାବ, ଅନଟନ, ପରିବାର ପ୍ରତିପୋଷଣର ଚାପ ଓ ରାଜ୍ୟରେ କାମଧନ୍ଦା ଅଭାବରୁ ସେମାନେ ରାଜ୍ୟ ବାହାରକୁ ଯିବାକୁ ବାଧ୍ୟ ହେଉଛନ୍ତି ଏବଂ ଯେକୌଣସି ପରିସ୍ଥିତିକୁ ଆଦରି ନେଉଛନ୍ତି । 'ଇଣ୍ଟରନ୍ୟାସନାଲ ରାଇସ୍ ରିସର୍ଚ୍ଚ ଇନଷ୍ଟିଚ୍ୟୁଟ୍' ସହାୟତାରେ କେରଳର 'ଇଣ୍ଟରନ୍ୟାସନାଲ ଇନ୍‌ଷ୍ଟିଚ୍ୟୁଟ ଅଫ୍ ମାଇଗ୍ରେସ୍ ଆଣ୍ଡ ଡେଭେଲପମେଣ୍ଟ'ର ରିପୋର୍ଟ ଅନୁଯାୟୀ ଦାଦନ ଭାବେ ଯାଉଥିବା ଶ୍ରମିକଙ୍କ ମଧ୍ୟରୁ ପ୍ରାୟ ୩୦% କୃଷି କାର୍ଯ୍ୟ ଉପରେ ନିର୍ଭରଶୀଳ ଏବଂ ୩୩% ଭୂମିହୀନ । ଏଣୁ ଭୂମିହୀନ କାମଧନ୍ଦା ପାଇପାରୁ ନାହାନ୍ତି କି କୃଷି ପରିବାର ପ୍ରତିପୋଷଣକୁ ସୁନିଶ୍ଚିତ କରିପାରୁ ନାହିଁ । ଏ ପ୍ରକାର ପରିସ୍ଥିତିରେ ଜନସାଧାରଣ ରାଜ୍ୟ ବାହାରକୁ କାମଧନ୍ଦା କରିବା ଉଦ୍ଦେଶ୍ୟରେ ଯାଉଛନ୍ତି ।

ଗଞ୍ଜାମ-ସୁରଟକୁ ଏକ ଦେଶାନ୍ତରୀ ପଥ ବୋଲି ବିବେଚନା କରାଯାଇଥାଏ । ଏହା ପରକୁ ଗତ କିଛିବର୍ଷ ହେଲା ତାମିଲନାଡୁ ଓ କେରଳକୁ ଶ୍ରମିକ ଗମନ ସଂଖ୍ୟା ବୃଦ୍ଧି ପାଇଛି । ଏହି ରାଜ୍ୟରେ ଆବଶ୍ୟକ କାମଧନ୍ଦା ମିଳିବା ସହ ମୂଲମଜୁରୀ ଦର ଅଧିକ ରହୁଛି । ଓଡ଼ିଶାରେ ଜଳସେଚନ

ଗାଁ ଦାଣ୍ଡରେ ପ୍ରେମୀଯୁଗଳଙ୍କୁ ହଳ ବୁଲାଇଲେ

ବନ୍ଧୁଗାଁ, ୧୧।୮ (ସମିସ): ପୁଣି ଗାଁ ଦାଣ୍ଡରେ ହଳ ବୁଲିଲେ ପ୍ରେମୀଯୁଗଳ। କୋରାପୁଟ ଜିଲ୍ଲା ବନ୍ଧୁଗାଁ ବ୍ଲକ୍ ଆଲମଣ୍ଡା ପଞ୍ଚାୟତ

ଅନ୍ତର୍ଗତ ସୀମାନ୍ତ ଚିଡ଼ିବାଲସା ଗାଁରେ ଏପରି ଏକ ଘଟଣା ଦେଖିବାକୁ ମିଳିଛି। ଆଦିବାସୀ ପରମ୍ପରା ଅନୁଯାୟୀ ଏଭଳି ଦଣ୍ଡବିଧାନର ଶିକାର ହୋଇଥିବା ପ୍ରେମୀଯୁଗଳ ହେଲେ, ପେଦାୱାଲଡ଼ା ଗାଁର ପାଲେକା ମେରୀ (୨୨) ଓ ଚିଡ଼ିବାଲସା ଗ୍ରାମର ସୀତାରାମ କଲେକା (୨୫)। ପାଲେକା ଓ ସୀତାରାମ ସଂପର୍କୀୟ ଭାଇ-ଭଉଣୀ। କିନ୍ତୁ ଦୁହିଁଙ୍କୁ ମଧ୍ୟରେ ପ୍ରେମ ସଂପର୍କ ଗଢ଼ି ଉଠିଥିଲା ଏବଂ ଦୁହେଁ ବିବାହ କରିବାକୁ ନିଷ୍ପତ୍ତି ନେଇଥିଲେ। ଘରେ କାହାକୁ ନ ଜଣାଇ ସୀତାରାମଙ୍କ ସହ ଘରୁ ପଳାଇ ଆସିଥିଲେ ପାଲେକା। ଆଦିବାସୀ ପରମ୍ପରା ଅନୁଯାୟୀ, ଏକବଂଶର ସମ୍ପର୍କୀୟ ପ୍ରେମ ବିବାହ କଲେ ସେମାନଙ୍କୁ ଦଣ୍ଡବିଧାନ ସ୍ୱରୂପ ଗାଁ ଦାଣ୍ଡରେ ହଳ ବୁଲାଯାଇଥାଏ। ପ୍ରେମୀଯୁଗଳଙ୍କ ବେକରେ ଜୁଆଳି ପକାଇ ପ୍ରତୀକାତ୍ମକ ଭାବେ ହଳ କରାଯାଇଥାଏ। ତଦନୁଯାୟୀ ଗତକାଲି ଗାଁ ଦାଣ୍ଡରେ ଦୁହିଁଙ୍କୁ ହଳ ବୁଲାଯାଇଥିଲା। ସକାଳ ପ୍ରାୟ ୯ଟାରେ ଗ୍ରାମବାସୀଙ୍କ ଉପସ୍ଥିତିରେ ପ୍ରେମୀଯୁଗଳଙ୍କ ବେକରେ ଜୁଆଳି ପଡ଼ିଥିଲା ଓ ଦୁହେଁ ଗାଁ ଦାଣ୍ଡରେ ହଳ ବୁଲିଥିଲେ। ଏହା ପରଠାରୁ ପ୍ରେମୀଯୁଗଳ ଘରେ ସ୍ୱାମୀ-ସ୍ତ୍ରୀ ଭାବେ ବିନା ବାଧାବିଘ୍ନରେ ରହିପାରିବେ ବୋଲି ଜଣାଯାଇଛି।

ତେବେ ଖବର ପାଇ ସ୍ଥାନୀୟ ତହସିଲଦାର ସୋନାଲି ପାତ୍ର, ଆଇଆଇସି ପ୍ରସନ୍ନ କୁମାର ମିଶ୍ର, ବ୍ଲକ୍ ଅଧ୍ୟକ୍ଷା ଲକ୍ଷ୍ମୀ ମିଣିଆକା, ବିଡିଓ ମିନତି ଜଗଦେବ, ସିଡିପିଓ ଗୀତାଞ୍ଜଳି ମହାରଣା ଓ ସରପଞ୍ଚ ଗୌରୀ ମେଲେକା ଗାଁରେ ପହଞ୍ଚି ଲୋକଙ୍କୁ ବୁଝାସୁଝା କରିଥିଲେ। ପ୍ରେମୀଯୁଗଳଙ୍କୁ ଏପରି ଦଣ୍ଡ ଦେବାଆଇନଅନୁସାରେଦଣ୍ଡନୀୟଅପରାଧ। ଭବିଷ୍ୟତ କେବେ ଏ ପ୍ରକାର ଗାଁ ରେ କିମ୍ବା ଆଖପାଖରେ ଯେପରି ଘଟଣାର ପୁନରାବୃତ୍ତି ନ ହୁଏ, ସେଥିପ୍ରତି ସଚେତନ କରାଇଥିଲେ।

ଦୁଇ ଛୁଆଙ୍କ ସାମ୍ନାରେ ମାଆକୁ ଗଳାକାଟି ହତ୍ୟା

ଭାପୁର,୧୧।୮ (ସମିସ): ନୟାଗଡ଼ ଜିଲ୍ଲା ଫତେଗଡ଼ ଥାନା ଭାପୁର ପଞ୍ଚାୟତ ଭାପୁର ମହୋତ୍ସବ ପଡ଼ିଆ ନିକଟରେ ରବିବାର ରାତି ୧୧ଟାରେ ଏକ ବୀଭତ୍ସ ହତ୍ୟାକାଣ୍ଡ ଘଟିଛି। ଦୁଇ ଛୁଆଙ୍କ ଆଖି ସାମ୍ନାରେ ଦୁର୍ବୃତ୍ତମାନେ ତାଙ୍କ ମା'କୁ ଗଳାକାଟି ହତ୍ୟା କରିଛନ୍ତି। ମୃତ ମହିଳା ହେଲେ, ଭାପୁର ଗ୍ରାମର ସ୍ୱର୍ଗତ ମିଟୁ ବେହେରାଙ୍କ ସ୍ତ୍ରୀ ଜୟନ୍ତୀ ବେହେରା (୩୩)। ସେ ଭାପୁର ଉଚ୍ଚ ବିଦ୍ୟାଳୟରେ ପାଚିକା ଭାବେ ୪ ମାସ ହେଲା କାମ କରୁଥିଲେ। ଜୟନ୍ତୀଙ୍କ ଜଣେ ଦୂର ସଂପର୍କୀୟଦିଅରଓ ତା'ର ଜଣେ ସହଯୋଗୀ ଏହି କାଣ୍ଡ ଭିଆଇଥିବା କୁହାଯାଉଛି। ଏହି ଘଟଣାରେ ଫତେଗଡ଼ ପୁଲିସ ତ୍ୱରିତ ପଦକ୍ଷେପ ନେଇ ମାତ୍ର ୩ ଘଣ୍ଟା ଭିତରେଦୁଇଅଭିଯୁକ୍ତଙ୍କୁ କଟକ ବୈଦେଶ୍ୱରଅଞ୍ଚଳରୁ ଗିରଫ କରିଛି। ସେମାନେ ହେଲେ, ମନୋଜ ବେହେରା ଓ ରାଜା।

■ ପରକୀୟା ପ୍ରୀତିରୁ ହତ୍ୟାକାଣ୍ଡ!
■ ବୈଦେଶ୍ୱରରୁ ଦୁଇ ଅଭିଯୁକ୍ତ ଗିରଫ

ମିଟୁ ପାଣି ପାଇପ୍ ମିସ୍ତ୍ରି ଭାବେ ଭାପୁର ଗ୍ରାମ୍ୟ ଜଳଯୋଗାଣ ବିଭାଗରେ କାର୍ଯ୍ୟ କରୁଥିଲେ। ବିଦ୍ୟୁତ୍ ଆଘାତରେ ୨ବର୍ଷ ତଳେ ତାଙ୍କର ମୃତ୍ୟୁ ହୋଇଥିଲା। ତାଙ୍କ ପାଖରେ ରହି କଟକ ଜିଲ୍ଲା ବୈଦେଶ୍ୱର ଥାନା ବୈଦେଶ୍ୱର ଗ୍ରାମର ତାଙ୍କର ମାଉସୀ ପୁଅ ମନୋଜ ପାଇପ୍ କାମ ଶିଖୁଥିଲେ। ମିଟୁଙ୍କ ମୃତ୍ୟୁ ପରେ ମନୋଜ ଓ ଜୟନ୍ତୀଙ୍କ ମଧ୍ୟରେ ସମ୍ପର୍କ ବଢ଼ିଥିଲା। ଜୟନ୍ତୀ ଶାଶୂ-ଶଶୁର ଓ ଦିଅର-ଦେଢ଼ଶୁରଙ୍କଠାରୁ ଅଲଗା ହୋଇ ନିଜର ଭାପୁର ମହୋତ୍ସବ ପଡ଼ିଆ ନିକଟ ଏକ ଦୁଇ ମହଲା କୋଠାଘରେ ରହୁଥିଲେ। ପାଖରେ ତାଙ୍କର ୧୧ବର୍ଷର ଝିଅ ଓ ୫ ବର୍ଷର ପୁଅ ରହୁଥିଲେ। ରବିବାର ମିଟୁଙ୍କ ଦ୍ୱିତୀୟ ଶ୍ରାଦ୍ଧବାର୍ଷିକୀ ଥିଲା। ରାତି ୧୦ଟା ସମୟରେ ମନୋଜ ଓ ତା'ର ସହଯୋଗୀ ରାଜା ଜୟନ୍ତୀଙ୍କ ଘରକୁ ଆସିଥିଲେ। କୌଣସି କାରଣକୁ ନେଇ ରାତି ୧୧ଟାରେ ଜୟନ୍ତୀଙ୍କ ଗଳାକାଟି ଦୁଇଜଣଯାକ ପଳାଇଥିଲେ। ମାଆଙ୍କ ଏପରି ଅବସ୍ଥା ଦେଖି ଦୁଇ କୁନି ପୁଅ-ଝିଅ ପଡ଼ୋଶୀଙ୍କୁ ଡାକି ସମସ୍ତ ଘଟଣା କହିଥିଲେ। ପଡ଼ୋଶୀମାନେ ଘରକୁ ଯାଇ ଜୟନ୍ତୀଙ୍କ ମୃତ୍ୟୁ ହୋଇଥିବା ଦେଖି ତାଙ୍କ ଶଶୁର ଓ ଦିଅରଙ୍କୁ ଫୋନ୍ କରି ଜଣାଇଥିଲେ। ଖବର ପାଇ ସଙ୍ଗେସଙ୍ଗେ ଶିକ୍ଷକ ଥିବା ଦିଅର ଆସି ଭାଉଜଙ୍କ ମୃତ୍ୟୁ ଖବର ପୁଲିସକୁ ଜଣାଇଥିଲେ। ପୁଲିସ ଘଟଣାସ୍ଥଳରେ ପହଞ୍ଚି ପୁଅ-ଝିଅଙ୍କଠାରୁ ସମସ୍ତ କଥା ବୁଝି ସଙ୍ଗେସଙ୍ଗେ ବୈଦେଶ୍ୱର ଥାନା ସହାୟତାରେ ଏକ କୋଠଘରେ ଶୋଇଥିବା ଦୁଇ ଅଭିଯୁକ୍ତ ମନୋଜ ଓ ରାଜାଙ୍କୁ କାବୁ କରି ଫତେଗଡ଼ ଥାନାରେ ଅଟକ ରଖିଛି। ସୋମବାର ସକାଳେ ଫତେଗଡ଼ ଥାନା ଅଧିକାରୀ ପଞ୍ଚାନନ ପରିଡ଼ା ତଦନ୍ତ କରିବା ସହ ନୟାଗଡ଼ରୁ ସାଇଣ୍ଟିଫିକ୍ ଟିମ୍ ଡକାଇଥିଲେ। ୩ ଜଣିଆ ସାଇଣ୍ଟିଫିକ୍ ଦଳ ଘଟଣାସ୍ଥଳରେ ପହଞ୍ଚି ତଦନ୍ତ କରି ଫେରିବା ପରେ ଶବ ବ୍ୟବଚ୍ଛେଦ ପାଇଁ ଖଣ୍ଡପଡ଼ା ପଠାଇଥିଲେ। ଅଭିଯୁକ୍ତଙ୍କୁ ଗିରଫ ପରେ କୋର୍ଟ ଚାଲାଣ କରାଯିବ ବୋଲି ସୂଚନା ମିଳିଛି। ଜୟନ୍ତୀଙ୍କ ମୃତ୍ୟୁକୁ ନେଇ ସୋମବାର ଭାପୁର ବାଲୁଙ୍କେଶ୍ୱର ବିଦ୍ୟାପୀଠରେ ପ୍ରଧାନଶିକ୍ଷକ ନିତ୍ୟାନନ୍ଦ ଦାସଙ୍କ ନେତୃତ୍ୱରେ ଏକ ଶୋକସଭା ଅନୁଷ୍ଠିତ ହୋଇଥିଲା।

ଅନୁଦାନପ୍ରାପ୍ତ ଶିକ୍ଷାନୁଷ୍ଠାନର ଅବସରପ୍ରାପ୍ତ କର୍ମଚାରୀଙ୍କୁ ପେନସନ୍ ପ୍ରଦାନ ମାମଲା

ଜବାବ ଦାଖଲ ପାଇଁ ସମୟ ନେଲେ ସରକାର

କଟକ,୧୧।୮ (ସମିସ): ଅନୁଦାନପ୍ରାପ୍ତ ସ୍କୁଲ ଓ କଲେଜର ଅବସରପ୍ରାପ୍ତ କର୍ମଚାରୀ ମାନଙ୍କୁ ପେନସନ୍ ପ୍ରଦାନ ସପକ୍ଷରେ ଜଣିକିଆ ବିଚାରପତିଙ୍କ ଗତ ୨୦୨୪, ଜାନୁଆରି ୧୨ରାୟକୁ ବିରୋଧ କରି ରାଜ୍ୟ ସରକାର ଦାୟର କରିଥିବା ରିଟ ଆବେଦନର ଶୁଣାଣି କରୁଛନ୍ତି ହାଇକୋର୍ଟ। ମାମଲାରେ ଜବାବ ଦାଖଲ ପାଇଁ ସରକାର ସମୟ ନେଇଥିବା ବେଳେ ଜଷ୍ଟିସ ମାନସ ରଂଜନ ପାଠକ ଓ ଜଷ୍ଟିସ ମୃଗାଙ୍କ ଶେଖର ସାହୁଙ୍କୁ ନେଇ ଗଠିତ ଖଣ୍ଡପୀଠ ଏହି ମାମଲାର ପରବର୍ତ୍ତୀ ଶୁଣାଣି ଆସନ୍ତା ସେପ୍ଟେମ୍ବର ୧୫କୁ ଧାର୍ଯ୍ୟ କରିଛନ୍ତି।

ମାମଲାରୁ ପ୍ରକାଶ ଯେ ବ୍ଲକ୍ ଗ୍ରାଣ୍ଟ ଓ ଏବେର ଅନୁଦାନପ୍ରାପ୍ତ ଶିକ୍ଷାନୁଷ୍ଠାନରୁ ଅବସର ଗ୍ରହଣ କରୁଥିବା କର୍ମଚାରୀଙ୍କୁ ପେନସନ୍ ଓ ଅନ୍ୟାନ୍ୟ ଅବସରକାଳୀନ ପ୍ରାପ୍ୟ ପ୍ରଦାନ ସପକ୍ଷରେ ଗତ ୨୦୧୫ରେ ରାୟ ପ୍ରଦାନ କରିଥିଲେ ହାଇକୋର୍ଟ। ଏହି ରାୟକୁ ଚାଲେଞ୍ଜ କରି ରାଜ୍ୟ ସରକାର ସୁପ୍ରିମକୋର୍ଟଙ୍କ ଦ୍ୱାରସ୍ଥ ହୋଇଥିବା ବେଳେ ସୁପ୍ରିମକୋର୍ଟରେ ହାଇକୋର୍ଟଙ୍କ ରାୟ କାଏମ ରହିଥିଲା। ପେନସନ୍ ଓ ଅବସରକାଳୀନ ପ୍ରାପ୍ୟ ଅବସର ପରଦିନଠାରୁ ପ୍ରଦାନ କରାଯାଉ ବୋଲି ଦର୍ଶାଇ ଅନୁଦାନପ୍ରାପ୍ତ ଶିକ୍ଷାନୁଷ୍ଠାନର କର୍ମଚାରୀମାନେ ସରକାରଙ୍କ ନିକଟରେ ଦରଖାସ୍ତ କରିଥିଲେ। କିନ୍ତୁ ସରକାର ସେମାନଙ୍କ ଦରଖାସ୍ତ ଖାରଜ କରିବା ପରେ ଅବସରପ୍ରାପ୍ତ କର୍ମଚାରୀମାନେ ପୁଣି ହାଇକୋର୍ଟଙ୍କ ଦ୍ୱାରସ୍ଥ ହୋଇଥିଲେ। ସରକାର ପ୍ରଦାନ କରିଥିବା ନିର୍ଦ୍ଦେଶକୁ ହାଇକୋର୍ଟଙ୍କ ଜଣିକିଆ ବିଚାରପତି ରଦ୍ଦ କରିବା ସହ ତିନି ମାସ ଭିତରେ ପେନସନ ଓ ଅବସରକାଳୀନ ପ୍ରାପ୍ୟ ପ୍ରଦାନ ପାଇଁ ନିର୍ଦ୍ଦେଶ ଦେଇଥିଲେ। ୨୦୨୪, ଜାନୁଆରି ୧୨ର ଏହି ନିର୍ଦ୍ଦେଶକୁ ଚାଲେଞ୍ଜ କରି ଦୁଇ ଜଣିଆ ଖଣ୍ଡପୀଠରେ ରିଟ୍ ଅପିଲ ଦାୟର କରିଛନ୍ତି ସରକାର।

■ ୨୭ବର୍ଷ ପରେ କେନ୍ଦ୍ରାପଡା ଡବଲ ମର୍ଡର ମାମଲାର ରାୟ ପ୍ରକାଶ

୬ ଅଭିଯୁକ୍ତଙ୍କ ଆଜୀବନ ଜେଲ୍ ଦଣ୍ଡ ହାଇକୋର୍ଟରେ କାଏମ୍

କଟକ,୧୧।୮ (ସମିସ): କେନ୍ଦ୍ରାପଡା ଥାନା ଇନ୍ଦୁପୁର ଅଞ୍ଚଳରେ ଗତ ୨୯ବର୍ଷ ପୂର୍ବରୁ ହୋଇଥିବା ଏକ ଡବଲ ମର୍ଡର ଘଟଣାରେ ୬ଜଣ ଅଭିଯୁକ୍ତଙ୍କୁ ନିମ୍ନ ଅଦାଲତ ପ୍ରଦାନ କରିଥିବା ଆଜୀବନ ଜେଲ ଦଣ୍ଡାଦେଶକୁ ହାଇକୋର୍ଟ କାଏମ ରଖିଛନ୍ତି। ନିମ୍ନ ଅଦାଲତଙ୍କ ରାୟକୁ ଚାଲେଞ୍ଜ କରି ଅଭିଯୁକ୍ତମାନଙ୍କ ତରଫରୁ ଦାୟର ଆବେଦନକୁ ଖାରଜ କରି ଦୀର୍ଘ ୨୭ବର୍ଷ ପରେ ମାମଲାର ରାୟ ପ୍ରକାଶ କରିଛନ୍ତି ହାଇକୋର୍ଟ। ଜଷ୍ଟିସ ସଂଗମ କୁମାର ସାହୁ ଓ ଜଷ୍ଟିସ ଚିତ୍ତ ରଂଜନ ଦାଶଙ୍କୁ ନେଇ ଗଠିତ ଖଣ୍ଡପୀଠ ଏପରି ନିର୍ଦ୍ଦେଶ ପ୍ରଦାନ କରିଛନ୍ତି। ଏହି ଘଟଣାରେ ୨୦୧୦ମସିହାରୁ ଜାମିନରେ ଥିବା ଅଭିଯୁକ୍ତ ଚଣ୍ଡିଆ ସେଠୀ, କରୁଣାକର ସେଠୀ,ବୁଲୁ ସେଠୀ,ପ୍ରେମାନନ୍ଦ ସେଠୀ, ସୁରଥ ସେଠୀ ଓ ବସନ୍ତ ସେଠୀଙ୍କୁ ବାକି ଜେଲ ଦଣ୍ଡ ଭୋଗ କରିବା ପାଇଁ ନିମ୍ନ ଅଦାଲତରେ ଆତ୍ମସମର୍ପଣ କରିବାକୁ ନିର୍ଦ୍ଦେଶ ଦେଇଛନ୍ତି ଖଣ୍ଡପୀଠ।

୧୯୯୬ ଜୁନ ୧୯ ରାତିରେ ଉଧାର ଟଙ୍କା ପରିଶୋଧ ନ ହେବାକୁ କେନ୍ଦ୍ର କରି ଶଙ୍କର୍ଷଣ ସେଠୀ ଓ ତାଙ୍କ ଭିଣୋଇ ବାବୁଲି ସେଠୀଙ୍କୁ ଉପରୋକ୍ତ ଅଭିଯୁକ୍ତମାନେ ଠେଙ୍ଗା ଓ ଭୁଜାଲିରେ ହତ୍ୟା କରିଥିବା ଅଭିଯୋଗ ହୋଇଥିଲା। ମୃତ ଶଙ୍କର୍ଷଣଙ୍କଠାରୁ ଅଭିଯୁକ୍ତ କରୁଣାକର ଏକ ହଜାର ଟଙ୍କା ଉଧାର ନେଇ ଫେରସ୍ତ ଦେଉନଥିଲେ। ଏହାକୁ କେନ୍ଦ୍ର କରି ଉଭୟ ଶଙ୍କର୍ଷଣ ଓ ବାବୁଲିଙ୍କୁ ଡାକି ନେଇ ଅଭିଯୁକ୍ତମାନେ ହତ୍ୟା କରିଥିବା ଅଭିଯୋଗ ହୋଇଥିଲା।

ପ୍ରଥମ ପୃଷ୍ଠାର ଅବଶିଷ୍ଟାଂଶ

ସ୍ଥିତି ସାଂଘାତିକ...

ଜୀବନ ନିଆଁର ଆଁରେ ଚାଲିଗଲାଣି। ମାତ୍ର ଏହାକୁ ରୋକିବାକୁ ଯେପରି ସରକାର ସମ୍ପୂର୍ଣ୍ଣ ଅସମର୍ଥ ଏବଂ ଉପାୟଶୂନ୍ୟ ହୋଇ ପଡ଼ିଥିବା ପରି ମନେ ହେଉଛି। ପରିସ୍ଥିତି ନିୟନ୍ତ୍ରଣ ବାହାରକୁ ଯିବା ପଛରେ ବୁଦ୍ଧିଜୀବି ମହଲ ସରକାରଙ୍କୁ ଦାୟୀ କରୁଛନ୍ତି। ଗତ ୩ଟି ସ୍ପର୍ଶକାତର ଘଟଣାରେ ସରକାର ପ୍ରକୃତ ଦୋଷୀଙ୍କୁ ସାମ୍ନାକୁ ଆଣୁନାହାନ୍ତି। ରାଜନୈତିକ ବାଧବାଧକତା ହେଉ ବା କୌଣସି ଅଦୃଶ୍ୟ ଚାପ ପୁଲିସ ତଥା କ୍ରାଇମବ୍ରାଞ୍ଚର ତଦନ୍ତ ପ୍ରକ୍ରିୟାକୁ ବାଟବଣା କରୁଥିବା ଅଭିଯୋଗ ହୋଇଛି। ବାରମ୍ବାର ପ୍ରଶାସନର ତଳସ୍ତରରୁ କେନ୍ଦ୍ରମନ୍ତ୍ରୀଙ୍କ ଯାଏଁ ନିଜ ଗୁହାରି ଜଣାଇ ନିରାଶ ହେବା ପରେ ନିଜ ଦେହରେ ପେଟ୍ରୋଲ ଢାଳି ଜୀବନ ହାରିଥିଲେ ବାଲେଶ୍ୱରର ସୌମ୍ୟାଶ୍ରୀ। ଘଟଣାକୁ ନେଇ ବିରୋଧୀ ଦଳ ଆନ୍ଦୋଳଠାରୁ ଓଡ଼ିଶା ବନ୍ଦ କରିଥିଲେ। ବିରୋଧୀ ଦଳଙ୍କ ପ୍ରବଳ ହଲ୍ଲାବୋଲ ପରେ ସୌମ୍ୟାଶ୍ରୀଙ୍କ ଆତ୍ମାହୂତି ପଛରେ ଅଖିଳ ଭାରତୀୟ ବିଦ୍ୟାର୍ଥୀ ପରିଷଦର ଛାତ୍ର ନେତାଙ୍କ ସଂପୃକ୍ତି ଅଭିଯୋଗରେ ଦୁଇଜଣଙ୍କୁ ଗିରଫ କରିଥିଲା କ୍ରାଇମବ୍ରାଞ୍ଚ। ଏହାପରେ ଆଶ୍ଚର୍ଯ୍ୟଜନକ ଭାବେ କ୍ରାଇମବ୍ରାଞ୍ଚର ମହିଳା ଓ ଶିଶୁ ଅପରାଧ ନିରାକରଣ ଶାଖାର ଆଇଜି ସାଇନ. ଏସ୍ ରାତିଅଧିଆ ଛୁଟିରେ ଚାଲିଗଲେ। ତଦନ୍ତ ପ୍ରକ୍ରିୟାକୁ ବାଟବଣା କରିବା ପାଇଁ ଏବଂ ନିଜ ଛାତ୍ର ସଂଗଠନର କର୍ମକର୍ତ୍ତାଙ୍କୁ ସୁରକ୍ଷା ଦେବା ପାଇଁ ସରକାର ଏପରି ପଦକ୍ଷେପ ନେଇଛନ୍ତି ବୋଲି ବିରୋଧୀ ଅଭିଯୋଗ କରୁଛନ୍ତି।

ସେହିପରି ବଳଙ୍ଗା ଘଟଣାରେ ମଧ୍ୟ ପୁଲିସର ତଦନ୍ତ ପ୍ରକ୍ରିୟାକୁ ନେଇ ପ୍ରଶ୍ନ ଉଠାଇଛନ୍ତି ବିରୋଧୀ ଏବଂ ସାଧାରଣ ଲୋକେ। ଅଭିଯୁକ୍ତଙ୍କୁ ଖସାଇ ଦେବା ପାଇଁ ପୁଲିସ ସୁଇସାଇଡ ଥିଓରୀ ରଚିଥିବା ନେଇ ବିଜେଡି ସାଂଘାତିକ ଅଭିଯୋଗ ଆଣିଥିଲା। କେନ୍ଦ୍ରାପଡା ପଟ୍ଟାମୁଣ୍ଡାଇରେ ମଧ୍ୟ ଜଣେ ଛାତ୍ରୀ ଆତ୍ମାହୂତି ଦେଇଥିବା ବେଳେ ପୁଲିସ ଏହାର କାରଣ ଖୋଜି ବାହାର କରିପାରି ନାହିଁ। ପୁଲିସ ସତରେ କୌଣସି କାରଣ ପାଉନାହିଁ, ନାଁ ଏହା ପଛରେ ଅନ୍ୟ କୌଣସି ଭିତିର ମନ୍ଦ ଉଦ୍ଦେଶ୍ୟ ରହିଛି ତାହା ସାଧାରଣରେ ପ୍ରଶ୍ନବାଚୀ ସୃଷ୍ଟି ହୋଇଛି। ସରକାର ଯଦି ପ୍ରଥମ ଘଟଣାରୁ ସମସ୍ତ ଅଭିଯୁକ୍ତଙ୍କ ବିରୋଧରେ ଦୃଷ୍ଟାନ୍ତମୂଳକ କାର୍ଯ୍ୟାନୁଷ୍ଠାନ ନେଇଥାନ୍ତେ, ତାହେଲେ ଏପରି ଘଟଣା ବାରମ୍ବାର ଘଟନ୍ତା ନାହିଁ। ସରକାର ଏବଂ ପୁଲିସର ନିଷ୍କ୍ରିୟତା ହିଁ ରାଜ୍ୟରେ ନାବାଳିକାଙ୍କ ସୁରକ୍ଷାକୁ ବିପନ୍ନ କରୁଛି ବୋଲି ବିରୋଧୀ ତଥା ବୁଦ୍ଧିଜୀବି ମହଲରେ ମତପ୍ରକାଶ ପାଇଛି।

ରାସ୍ତାରେ ବିରୋଧୀ...

କରିଥିଲେ। ସେମାନଙ୍କ ମଧ୍ୟରେ ଥିଲେ ସମାଜବାଦୀ ପାର୍ଟି ମୁଖ୍ୟ ଅଖୀଳେଶ ଯାଦବ, ମହୁଆ ମୈତ୍ର, ମିତାଲି ବାଗ, ସୁଶ୍ମିତା ଦେବ, ସଂଜନା ଏବଂ ଜ୍ୟୋତିମଣି। ବ୍ୟାରିକେଡ୍ ଭାଙ୍ଗିବାକୁ ଉଦ୍ୟମ କରୁଥିବା ବେଳେ ମହୁଆ ଓ ମିତାଲି ଅଚେତ ହୋଇପଡ଼ିଥିଲେ। ତେବେ ପୁଲିସ ରାହୁଲ ଗାନ୍ଧୀ, ପ୍ରିୟଙ୍କା ଗାନ୍ଧୀ, ମଲିକାର୍ଜୁନ ଖଡ଼ଗେ, ଜୟରାମ ରମେଶଙ୍କ ସମତ ଅନେକ ସାଂସଦଙ୍କୁ ପାର୍ଲାମେଣ୍ଟ ଷ୍ଟ୍ରୀଟ୍ ଥାନାକୁ ନେଇ ଅଟକ ରଖିଥିଲା। କିଛି ସମୟ ପରେ ପୁଲିସ ସମସ୍ତଙ୍କୁ ଛାଡ଼ିଦେଇଥିଲା। ଡିଏମ୍କେର ଟିଆର ବାଲୁ, ଶିବ ସେନାର ସଂଜୟ ରାଉତଙ୍କ ସମେତ ବାମପନ୍ଥୀ ଦଳର ନେତାମାନେ ମଧ୍ୟ ଏହି ବିକ୍ଷୋଭରେ ସାମିଲ ହୋଇଥିଲେ।

ସେମାନେ ଅଭିଯୋଗ କରିଥିଲେ ଯେ ନିର୍ବାଚନ କମିସନ ଏବଂ ଶାସକ ଦଳ ହାତ ମିଳାଇ ଲୋକମାନଙ୍କୁ ସେମାନଙ୍କ ଭୋଟ୍ ଦେବାର ଅଧିକାରରୁ ବଞ୍ଚିତ କରୁଛନ୍ତି। ନିର୍ବାଚନ ଜିତିବା ଲାଗି କମିସନ ଓ ବିଜେପି ମିଳିମିଶି ଜାଲିଆତି କରୁଛନ୍ତି। ରାହୁଲ ଗାନ୍ଧୀ କହିଥିଲେ ଯେ ଏହା ରାଜନୈତିକ ଲଢ଼େଇ ନୁହେଁ। ଏହା ହେଉଛି ସମ୍ବିଧାନର ସୁରକ୍ଷା ପାଇଁ ସଂଘର୍ଷ। ଇତିମଧ୍ୟରେ ତାମିଲନାଡୁ ମୁଖ୍ୟମନ୍ତ୍ରୀ ତଥା ଡିଏମ୍କେ ଅଧ୍ୟକ୍ଷ ଏମ୍କେ ଷ୍ଟାଲିନ 'ଭୋଟ ଚୋରି' ବିରୋଧରେ ରାହୁଲ ଗାନ୍ଧୀ ଚଳାଇଥିବା ଅଭିଯାନକୁ ସମର୍ଥନ ଜଣାଇଛନ୍ତି। ସେ କହିଛନ୍ତି ଯେ ନିର୍ବାଚନ କମିସନ ହେଉଛି ଏକ ସ୍ୱୟଂଶାସିତ ସଂସ୍ଥା। କିନ୍ତୁ ବିଜେପି ଏହାକୁ ଭୋଟ ଜାଲିଆତି ମେସିନରେ ପରିଣତ କରିଦେଇଛି। ଏହା ଗଣତନ୍ତ୍ର ପ୍ରତି ବିପଦ ସୃଷ୍ଟି କରୁଥିବାରୁ ଏହା ବିରୋଧରେ ସଂଘର୍ଷ ଜାରି ରହିବ। ସେ କହିଲେ ଯେ କର୍ଣ୍ଣାଟକର ମହାଦେବପୁରାରେ ଯାହା ହୋଇଛି, ତାହା ପ୍ରଶାସନିକ ତ୍ରୁଟି ନୁହେଁ, ବରଂ ଲୋକମତ ଚୋରି କରିବାକୁ ଏକ ବିରାଟ ଷଡ଼ଯନ୍ତ୍ର।

ଝିଅ ଆଖି ଆଗରେ...

ଆରମ୍ଭ କରିଛି। ଅପରପକ୍ଷେ, ଗୁରୁତର ନାବାଳିକାକୁ ପ୍ରଥମେ ଏମ୍କେସିଜି ମେଡ଼ିକାଲରେ ଭର୍ତ୍ତି କରାଯାଇଥିଲା। କିନ୍ତୁ ସେଠାରେ ଅବସ୍ଥା ସଂକଟାପନ୍ନ ହେବାରୁ ତାଙ୍କୁ ଭୁବନେଶ୍ୱର ଏମ୍ସକୁ ସ୍ଥାନାନ୍ତର କରାଯାଇଛି। ଏହି ହତ୍ୟାକାଣ୍ଡ ପଛରେ ଗାୟତ୍ରୀଙ୍କ ପୁରୁଷବନ୍ଧୁ ସୁନୀଲର ହାତ ଥିବା ପୁଲିସ୍ ସନ୍ଦେହ କରୁଛି। ସୁନୀଲ ସହ ଯୋଗାଯୋଗ କରିବାକୁ ପୁଲିସ୍ ଚେଷ୍ଟା କରି ବିଫଳ ହୋଇଛି। ଘଟଣା ପରଠାରୁ ସୁନୀଲ ଏବଂ ଗାୟତ୍ରୀଙ୍କ ମୋବାଇଲ ଏକାସଙ୍ଗେ ବନ୍ଦ ରହିବା ପୁଲିସ୍‌ର ସନ୍ଦେହକୁ ଅଧିକ ଘନୀଭୂତ କରିଛି। ପୁଲିସ ହାତରେ ସୁନୀଲର ଫଟୋ ଲାଗିଛି। ତାକୁ ଧରିବା ପାଇଁ ପୁଲିସ୍ ବିଭିନ୍ନ ସ୍ଥାନରେ ତନାଘନା ଚଳାଇଛି। ଏହାସହ ଘର ଆଖପାଖ ଅଞ୍ଚଳରେ ଲାଗିଥିବା ସିସିଟିଭି ଫୁଟେଜକୁ ପୁଲିସ ଯାଞ୍ଚ କରୁଥିବା ଜଣାପଡ଼ିଛି। ଗାୟତ୍ରୀଙ୍କ ହତ୍ୟାକାଣ୍ଡର ଏକମାତ୍ର ସାକ୍ଷୀ ତାଙ୍କ ନାବାଳିକା ଝିଅ। ତେଣୁ ତା' ସ୍ୱାସ୍ଥ୍ୟାବସ୍ଥାରେ ସୁଧାର ଆସିବା ପରେ ତାକୁ ପଚରାଉଚରା କରି ଅଭିଯୁକ୍ତକୁ ଗିରଫ କରାଯିବ ବୋଲି ବ୍ରହ୍ମପୁର ଏସ୍‌ପି ଡ଼ା ସର୍ବଣା ବିବେକ ଏମ୍ କହିଛନ୍ତି।

ସୂଚନାଯୋଗ୍ୟ, ଶ୍ରୀମାନଗର ଦ୍ୱିତୀୟ ଲାଇନରେ ରମେଶ ପାତ୍ରଙ୍କ ଘରେ ଗତ ୩ ତାରିଖରୁ ଗାୟତ୍ରୀ ଓ ତାଙ୍କ ଝିଅ ଭଡ଼ାରେ ରହିଥିଲେ। ତାଙ୍କ ସ୍ୱାମୀ ସାଧୁଚରଣ ସ୍ୱାଇଁ ଭୁବନେଶ୍ୱରରେ ରହନ୍ତି। ଶନିବାର ରକ୍ଷାବନ୍ଧନ ଅବସରରେ ଗାୟତ୍ରୀ ହିଞ୍ଜିଳିରେ ରହୁଥିବା ତାଙ୍କ ଭାଇ ଚିତ୍ରସେନ ସ୍ୱାଇଁଙ୍କ ଘରକୁ ଯାଇଥିଲେ ଏବଂ ରବିବାର ସନ୍ଧ୍ୟାରେ ଫେରି ଆସିଥିଲେ। ସେଦିନ ରାତି ପ୍ରାୟ ୧୦ଟାରେ ସେ ସାଧୁଙ୍କ ସହ ଫୋନ୍‌ରେ ମଧ୍ୟ କଥା ହୋଇଥିଲେ। ତେବେ ଆଜି ସକାଳ ପ୍ରାୟ ୭ଟା ପର୍ଯ୍ୟନ୍ତ ଗାୟତ୍ରୀ କିମ୍ବା ତାଙ୍କ ଝିଅ ଘରୁ ନବାହାରିବାରୁ ଘର ମାଲିକ ରମେଶଙ୍କ ସନ୍ଦେହ ହୋଇଥିଲା। ଘର ଭିତରେ ଫ୍ୟାନ୍ ଓ ଲାଇଟ୍ ଲାଗିଥିବା ବେଳେ ବାହାରପଟୁ ତାଲା ପଡ଼ି

ହରିପୁର ପ୍ରାଥମିକ ବିଦ୍ୟାଳୟରେ ଜଣେ ଶିକ୍ଷକ

୬ ଶ୍ରେଣୀକୁ ଜଣେ ଶିକ୍ଷୟିତ୍ରୀ, ୨ଟି କୋଠରି

ବୌଦ୍ଧ, ୧୧।୮ (ସମିସ)

ବୌଦ୍ଧ ବ୍ଲକ ମୁଣ୍ଡିପଦର ପଞ୍ଚାୟତ ହରିପୁର ପ୍ରାଥମିକ ବିଦ୍ୟାଳୟରେ ଶିକ୍ଷକ ଅଭାବ ଯୋଗୁଁ ପାଠପଢ଼ା ବାଧାପ୍ରାପ୍ତ ହୋଇପଡ଼ିଛି। ୧୯୫୪ ମସିହାରେ ସ୍ଥାପିତ ହୋଇଥିବା ଏହି ସ୍କୁଲରେ ବର୍ତ୍ତମାନ ଶିଶୁ ବାଟିକାରୁ ପଞ୍ଚମ ଶ୍ରେଣୀ ପର୍ଯ୍ୟନ୍ତ ୪୪ ଜଣ ଛାତ୍ରଛାତ୍ରୀ ଅଧ୍ୟୟନ କରୁଛନ୍ତି। ଏମାନଙ୍କ ପାଇଁ କିନ୍ତୁ ଜଣେ ଶିକ୍ଷୟିତ୍ରୀ ଅଛନ୍ତି। ଶିକ୍ଷା ଦାନ ପାଇଁ ୨ଟି ଶ୍ରେଣୀ କୋଠରି ରହିଛି। ଗୋଟିଏରେ ଶିଶୁ ବାଟିକା ପିଲା ବସୁଥିବା ବେଳେ ଅନ୍ୟଟିରେ ପ୍ରଥମରୁ ପଞ୍ଚମ ଶ୍ରେଣୀ ପିଲାମାନେ ବସି ପାଠ ପଢୁଛନ୍ତି। ଆଉ ଗୋଟିଏ କୋଠରିରେ ଅଙ୍ଗନବାଡି ଶିଶୁ ପଢୁଛନ୍ତି। ଗୋଟିଏ କୋଠରୀରେ ୫ଟି ଶ୍ରେଣୀର ଛାତ୍ରଛାତ୍ରୀ ବସି ପାଠ ପଢ଼ିବା ଦ୍ୱାରା ପାଠ ପଢ଼ାରେ ବ୍ୟାଘାତ ହେଉଥିବା ଗ୍ରାମବାସୀ ଅଭିଯୋଗ କରିଛନ୍ତି। ଏଠାରେ କାର୍ଯ୍ୟରତ ପ୍ରଧାନଶିକ୍ଷକ ସରୋଜ ସାହୁ ଜୁଲାଇ ୩୧ରେ ଅବସର ଗ୍ରହଣ କରିଛନ୍ତି। ସହକାରୀ ଶିକ୍ଷୟତ୍ରୀ ସବିତା ଭୋଇ ଏବେ ଏଠି ଭାର ସମ୍ଭାଳିଛନ୍ତି। ଶିଶୁ ବାଟିକାରୁ ପଞ୍ଚମ ଶ୍ରେଣୀ ପର୍ଯ୍ୟନ୍ତ ଜଣେ ଶିକ୍ଷକରେ ସ୍କୁଲ କିପରି ଚାଲୁଥିବ ଏଥିରୁ ସହଜେ ଅନୁମେୟ। ସହକାରୀ ଶିକ୍ଷୟିତ୍ରୀ କୌଣସି ସରକାରୀ କାର୍ଯ୍ୟରେ ଗଲେ କିମ୍ବା ସ୍ୱାସ୍ଥ୍ୟଗତ ଛୁଟିରେ ରହିଲେ ସ୍କୁଲ ଛୁଟି ହେବା ସ୍ୱାଭାବିକ। କୌଣସି ପ୍ରାଥମିକ ବିଦ୍ୟାଳୟରେ ଏକକ ଶିକ୍ଷକ ରହିବେ ନାହିଁ ବୋଲି ଡିଣ୍ଡିମ ପିଟୁଥିବା ବେଳେ ଏହି ସ୍କୁଲର ଅବସ୍ଥା ଦେଖିଲେ ଶିକ୍ଷା ବିଭାଗର ଆଇନ ଉପହାସ ସଦୃଶ ହୋଇଛି। ଏନେଇ ବୌଦ୍ଧ ସହକାରୀ ଗୋଷ୍ଠୀ ଶିକ୍ଷା ଅଧିକାରୀ କମଳାକାନ୍ତ ଦଳବେହେରାଙ୍କୁ ଯୋଗାଯୋଗ କରିବାରୁ ୮ଟି ବିଦ୍ୟାଳୟରେ ଏହି ସମସ୍ୟା ଅଛି। ଆମେ ଶିକ୍ଷକ ନିଯୁକ୍ତି ପାଇଁ ଚିଠି କରିଛୁ। ମଞ୍ଜୁରୀ ହେଲେ ଶିକ୍ଷକ ନିଯୁକ୍ତି ଦିଆଯିବ ବୋଲି କହିଥିଲେ। ତେବେ ଛାତ୍ରଛାତ୍ରୀଙ୍କ ଭବିଷ୍ୟତକୁ ଦୃଷ୍ଟିରେ ରଖି ତୁରନ୍ତ ଏଠାରେ ଶିକ୍ଷକ ନିଯୁକ୍ତି ସହ ନୂତନ ସ୍କୁଲ କୋଠରୀ ନିର୍ମାଣ କରା ନ ଗଲେ ଗ୍ରାମବାସୀ ବିଦ୍ୟାଳୟ ଫାଟକରେ ତାଲା ପକାଇ ଧାରଣା ଦେବାକୁ ଚେତାବନୀ ଦେଇଛନ୍ତି।

୧୮ ବର୍ଷ ହେବ ନାହାନ୍ତି ବିଜ୍ଞାନ ଶିକ୍ଷକ

ଶଗଡ଼ା, ୧୧।୮ (ସମିସ): ୧୯୯୬ ମସିହାରେ ସ୍ଥାପିତ ବୌଦ୍ଧ ଜିଲ୍ଲା କଣ୍ଟାମାଳ ବ୍ଲକ ଲମ୍ବସରି ରାଧାମାଧବ ହାଇସ୍କୁଲ ବିଭିନ୍ନ ସମସ୍ୟାରେ ଗତି କରୁଛି। ଏହି ବିଦ୍ୟାଳୟରେ ନବମ ଶ୍ରେଣୀରେ ୧୦୪ଜଣ ଓ ଦଶମ ଶ୍ରେଣୀରେ ୯୬ଜଣ ଛାତ୍ରଛାତ୍ରୀ ପଢୁଛନ୍ତି। ଛାତ୍ରଛାତ୍ରୀ ସାଇକଲଗୁଡିକ ଖରା, ବର୍ଷାରେ ଏଣେତେଣେ ରଖୁଛନ୍ତି। ବିଦ୍ୟାଳୟର ଚାରିପଟେ ପାଚେରି ନିର୍ମାଣ ମଧ୍ୟ ଅଧାରେ ପଡ଼ିଛି। ପ୍ରାୟ ୧୮ ବର୍ଷ ହେବ ବିଜ୍ଞାନ ଶିକ୍ଷକ ନାହାନ୍ତି।

ଚରଦା ଉଚ୍ଚ ପ୍ରାଥମିକ ବିଦ୍ୟାଳୟରେ ୯ ଶ୍ରେଣୀକୁ ୫ ଶିକ୍ଷକ

ବୌଦ୍ଧ, ୧୧।୮ (ସମିସ): ବୌଦ୍ଧ ଜିଲ୍ଲା ସଦର ବ୍ଲକ ପଦ୍ମପୁର ପଞ୍ଚାୟତ ଚରଦା ଉଚ୍ଚ ପ୍ରାଥମିକ ବିଦ୍ୟାଳୟ ନାନା ସମସ୍ୟା ଦେଇ ଗତି କରୁଛି। ୧୯୫୩ ମସିହାରେ ସ୍ଥାପିତ ଏହି ବିଦ୍ୟାଳୟରେ ଶିଶୁ ବାଟିକାରୁ ଅଷ୍ଟମ ଶ୍ରେଣୀ ପର୍ଯ୍ୟନ୍ତ ୧୩୮ ଜଣ ଛାତ୍ରଛାତ୍ରୀ ଅଧ୍ୟୟନ କରୁଛନ୍ତି। ଏମାନଙ୍କ ପାଇଁ କିନ୍ତୁ ମାତ୍ର ୪ଟି ଶ୍ରେଣୀ ଗୃହ ଅଛି।

ସେହିଭଳି ଶିକ୍ଷାଦାନ ପାଇଁ ୫ ଜଣ ଶିକ୍ଷକ ଶିକ୍ଷୟତ୍ରୀ ଅଛନ୍ତି। ଶ୍ରେଣୀ ଗୃହ ଅଭାବରୁ ଗୋଟିଏ କୋଠରୀରେ ୨/୩ଟି ଶ୍ରେଣୀର ଛାତ୍ରଛାତ୍ରୀ ବସୁଛନ୍ତି। ସ୍କୁଲ ଆରମ୍ଭରୁ ତିଆରି ହୋଇଥିବା ଘର ଏବେ ବିପଦ ସଂକୁଳ ଅବସ୍ଥାରେ ଅଛି; ଯାହାକି ବିପଦକୁ ଆମନ୍ତ୍ରଣ କରୁଛି। ସେହିଭଳି ପଢ଼ିଆ ନ ଥିବାରୁ ଛାତ୍ରଛାତ୍ରୀ ଖେଳରୁ ବଞ୍ଚିତ ହେଉଛନ୍ତି।

୨୪ରୁ ମାତ୍ର ୬ ଜଳୁଛି

କେସିଙ୍ଗା, ୧୧।୮ (ସମିସ): କେସିଙ୍ଗା ଅଣ୍ଡରବ୍ରିଜ ରାସ୍ତାରେ ଅବ୍ୟବସ୍ଥା ଦେଖିବାକୁ ମିଳିଛି। କେତେବେଳେ ରାସ୍ତା ଖରାପ ହେଉଥିବା ଦେଖିବାକୁ ମିଳୁଛି ତ କେତେବେଳ ବର୍ଷା ହେଲେ ଅଣ୍ଡରବ୍ରିଜରେ ପାଣି ଜମି ରହୁଛି। ବର୍ତ୍ତମାନ ପୁଣି ଆଉ ଗୋଟିଏ ସମସ୍ୟା ଦେଖାଦେଇଛି। ପ୍ରାୟ ୩ଶହ ମିଟର ଅଣ୍ଡର ବ୍ରିଜ ରାସ୍ତାର ଆଲୋକୀକରଣ ପାଇଁ ୨୪ଟି ଇଲେକ୍ଟ୍ରିକ ପୋଲରେ ଲାଇଟ୍ ଲାଗିବା ପାଇଁ ରେଳ ବିଭାଗ ପକ୍ଷରୁ ବ୍ୟବସ୍ଥା କରାଯାଇଥିଲା; ହେଲେ ଏବେ ମାତ୍ର ୬ଟି ଖମ୍ବରେ ଲାଇଟ୍ ଜଳୁଛି। ବାକି ଖମ୍ବରେ ଲାଇଟ ଜଳୁନାହିଁ। କେଉଁ ଖମ୍ବ ବଙ୍କା ହୋଇ ଯାଇଛି ତ କେଉଁ ଖମ୍ବକୁ ଅନାବନା ଗଛ ଅକ୍ତିଆର କରିଛି।

୧୦ ବର୍ଷ ହେଲା ଅସମ୍ପୂର୍ଣ୍ଣ ପ୍ରସୂତି ଗୃହ

ବୌଦ୍ଧ, ୧୧।୮ (ସମିସ): ଜହ୍ନାପଙ୍କ ସ୍ୱାସ୍ଥ୍ୟ ଓ ଆରୋଗ୍ୟ କେନ୍ଦ୍ର ପରିସରରେ ୨୦୧୫ ମସିହାରୁ ନିର୍ମିତ ପ୍ରସୂତି ଗୃହ ଅସମ୍ପୂର୍ଣ୍ଣ ରହିଛି। ଏହି ପ୍ରସୂତି ଗୃହ ନିର୍ମାଣ ପାଇଁ ଗ୍ରାମ୍ୟ ଉନ୍ନୟନ ବିଭାଗ ପକ୍ଷରୁ ୫ ଲକ୍ଷ ଟଙ୍କା ଅନୁଦାନ ଆସିଥିଲା। ଏହି ଘର ହେବା ଦ୍ୱାରା ଅଞ୍ଚଳରେ ପ୍ରସୂତୀ ମହିଳାମାନେ ଉପକୃତ ହେବେ ବୋଲି ଆଶା କରିଥିଲେ। ୧୦ ବର୍ଷରୁ ହୋଇଯାଇଥିଲେ ମଧ୍ୟ ଏହା ଅସମ୍ପୂର୍ଣ୍ଣ ହୋଇ ପଡ଼ିଛି। ଏହା ଫଳରେ ପୁରୁଣା ଓଟିରେ ପ୍ରସବ କରାଯାଉଛି।

ସୁବଳୟାରେ ରାଧାକୃଷ୍ଣଙ୍କ ଝୁଲଣଯାତ୍ରା

ବୀରମହାରାଜପୁର, ୧୧।୮ (ସମିସ): ସୁବର୍ଣ୍ଣପୁର ଜିଲ୍ଲା ବୀରମହାରାଜପୁର ବ୍ଲକ ସୁବଳୟାରେ ରାଧାକୃଷ୍ଣଙ୍କ ଝୁଲଣ ଯାତ୍ରା ଉଦ୍‌ଯାପିତ ହୋଇଯାଇଛି। ସୁବଳୟା ଗ୍ରାମବାସୀଙ୍କ ଆନୁକୂଲ୍ୟରେ ପ୍ରତି ବର୍ଷ ଭଳି ବର୍ଷ ଖୁବ୍ ଧୁମଧାମରେ ଝୁଲଣ ଯାତ୍ରା ସମାପନ ହେଇଛି। ରାତିରେ ରାଧାକୃଷ୍ଣଙ୍କ ପୂଜାର୍ଚ୍ଚନା, ନୀତିକାନ୍ତି ପରେ ନଗର ପରିକ୍ରମା କରଯାଇଥିଲା।

ଦିନରେ ସୂର୍ଯ୍ୟ, ରାତିରେ ଚନ୍ଦ୍ରତାରା ଦିଶୁଛି

ବୌଦ୍ଧ, ୧୧।୮ (ସମିସ): ବୌଦ୍ଧ ଜିଲ୍ଲା ଉପାନ୍ତ କୁସଙ୍ଗ ପଞ୍ଚାୟତ ତୀରଡ଼ ଗ୍ରାମର ନକୁଳ ବେହେରା ଅତି ଦୟନୀୟ ଭାବେ ଜୀବନ ଜିଉଁଛନ୍ତି। ବୟସ ତାଙ୍କର ୬୫। ସ୍ୱର୍ଗତ ବିଶ୍ୱନାଥ ବେହେରାଙ୍କ ପୁଅ ନକୁଳ ଗ୍ରାଜୁଏସନ କରିଛନ୍ତି। ପାହାଡ଼ ଉପରେ ନିର୍ମାଣ କରି ରହୁଥିବା ଚାଲ ଘରଟି ଭାଙ୍ଗିରୁଜି ଗଲାଣି। ଦିନରେ ସୂର୍ଯ୍ୟ ଓ ରାତିରେ ଚନ୍ଦ୍ରତାରା ଦେଖାଯାଉଛି। ପ୍ରଭୁ ଆଶ୍ରିତ ଶିକ୍ଷିତ ନକୁଳ ଯୋଗଧ୍ୟାନରେ ଭଙ୍ଗା ଘରେ ମଜିଥାନ୍ତି। ନିଜ ଚତୁର୍ପାଶ୍ୱରେ କ'ଣ ଘଟେ ତାହା ତାଙ୍କୁ ଜଣା ନ ଥାଏ। ସଂସାର ପ୍ରତି ତାଙ୍କର ମାୟା ମଧ୍ୟ ନାହିଁ।

ସଇତଙ୍କ ଦୁଃଖ ବଖାଣିଲେ ସରିବନି

- ୩ ପୁଅ ଥିବା ସତ୍ତ୍ୱେ ଅସହାୟ, ୬ ମାସ ହେଲା ଭତ୍ତା ମିଳୁନି
- ପକ୍କା ଘର ସ୍ୱପ୍ନ ପାଲଟିଛି, ପର ଘରେ ରାତି କଟୁଛି
- ରହୁଥିବା ଘରେ କେବଳ ରୋଷେଇ କରି ଖାଆନ୍ତି
- ଟର୍ଚ୍ଚ ଆଲୁଅରେ ଖାଉଥିବା ବେଳେ ବାକି ସମୟ ଅନ୍ଧାରରେ

ବୌଦ୍ଧ, ୧୧।୮ (ସମିସ): ବୌଦ୍ଧ ବ୍ଲକ ଖୁଣ୍ଟବନ୍ଧ ପଞ୍ଚାୟତ ଜହ୍ନାପଙ୍କ ଗାଁର ସଇତ ପ୍ରଧାନ ଅସହାୟ ଅବସ୍ଥାରେ ଦିନ କାଟୁଛନ୍ତି। ତାଙ୍କୁ ବୟସ ୭୮ ଛୁଇଁଲାଣି। ସ୍ୱାମୀ ମାଧବ ପ୍ରଧାନ ୧୨ ବର୍ଷ ପୂର୍ବେ ଆରପାରିକୁ ବାହାଡି ଗଲେଣି। ତିନି ପୁଅ ବାହା ହୋଇ ସାରିଛନ୍ତି। ମଝିଆଁ ପୁଅ ହରି ଅନ୍ୟତ୍ର ରହୁଥିବା ବେଳେ ବଡ଼ ପୁଅ ମୋହନ ଓ ଭଗବାନ ଗାଁରେ ରୁହନ୍ତି। କିଛି ବର୍ଷ ସାନ ପୁଅ ଖାଇବାକୁ ଦେଲା ପରେ ଏବେ ସଇତ ଅଲଗା ରହୁଛନ୍ତି। ସଇତଙ୍କୁ ବାର୍ଦ୍ଧକ୍ୟ ଭତ୍ତା ବାବଦକୁ ୧୦୦୦ ଟଙ୍କା ମିଳୁଥିଲା। ତାହା ସହ ୫ କେଜି ଚାଉଳ ମିଳୁଥିଲା। ଏତିକିରେ ବହୁ କଷ୍ଟେମଷ୍ଟେ ଚଳୁଥିଲେ। ୬ ମାସ ହେଲା ଭତ୍ତା ମିଳୁନି। ଏଣୁ ସେ ସେ ଭାରି କଷ୍ଟରେ ଚଳୁଛନ୍ତି। ତେବେ ସେ ରହୁଥିବା ଘରେ କେବଳ ରୋଷେଇ କରି ଖାଆନ୍ତି; କିନ୍ତୁ ମୁଣ୍ଡ ଗୁଞ୍ଜିବାକୁ ଜାଗା ନ ଥିବାରୁ ପର ଘରେ ତାଙ୍କ ରାତି କଟେ। ସୌଭାଗ୍ୟ ଯୋଜନାରେ ଗାଁରେ ସମସ୍ତ ପରିବାରକୁ ବିଦ୍ୟୁତ୍ ସଂଯୋଗ ହୋଇଛି। ତାଙ୍କୁ କିନ୍ତୁ ସଂଯୋଗ ମିଳିନାହିଁ। ଏହାଫଳରେ ସେ ରାତିରେ ଟର୍ଚ୍ଚ ଆଲୁଅରେ ଖାଉଥିବା ବେଳେ ବାକି ସମୟ ଅନ୍ଧାରରେ ବିତୁଛି। ପରିତାପର ବିଷୟ ଗାଁରେ ଥିଲା ବାଲାଙ୍କୁ ଛାତ ଘର ମିଳୁଛି; ହେଲେ ସେ ବଞ୍ଚିତ ହୋଇଛନ୍ତି।

ପାଣି ଅଭାବରୁ ଧାନବିଲ ଫାଟି ଆଁ

ଶଗଡ଼ା, ୧୧।୮ (ସମିସ): ପାଣି ଅଭାବରୁ ଧାନବିଲ ଫାଟି ଆଁ କରିଛି। ମୌସୁମୀ ବର୍ଷା ପୂର୍ବରୁ ଚାଷୀ ନିଜ ଚାଷ ଜମି ପ୍ରସ୍ତୁତ କଲା। ଧାନ ବିହନ ଆଣି ତଳି ପକାଇ ଧାନ ବୁଣା କରିଥିଲା। ଆଷାଢ଼ରେ ମେଘ ବର୍ଷିଲା। ଏହାକୁ ଦେଖି ଚାଷୀ ଧାନ ବୁଣା ସହ ରୁଆ ପାଇଁ ସବୁ ପ୍ରସ୍ତୁତିରେ ଲାଗି ପଡ଼ିଲେ; ହେଲେ ଶ୍ରାବଣ ଆସିବା ବେଳକୁ ଧୋକା ଦେଲା ମୌସୁମୀ। ଶ୍ରାବଣରେ ବୈଶାଖର ଖରା ଅନୁଭୂତ ହେଉଛି। ଖରାକୁ ଦେଖି ଚାଷୀ ହତାଶ ହୋଇ ପଡ଼ିଛନ୍ତି। ଏହା ଫଳରେ ଅଧାରେ ରହିଛି ଚାଷୀଙ୍କ ରୁଆ ବେଉଷଣ। କଣ୍ଟାମାଳ ବ୍ଲକରେ ଏହା ଦେଖିବାକୁ ମିଳିଛି। ବ୍ଲକର ୨୪ଟି ପଞ୍ଚାୟତର ଶତ ପ୍ରତିଶତ ଲୋକ ଧାନ ଚାଷ ଉପରେ ନିର୍ଭରଶୀଳ। ଖରିଫ ଧାନ ଚାଷ ପାଇଁ ଚାଷି ବିଭିନ୍ନ ବ୍ୟାଙ୍କ, ସମବାୟ ସମିତି, ଫାଇନାନ୍ସ କମ୍ପାନୀ, ମହାଜନି ଋଣ କରି ଚାଷୀ ଚାଷ କରିଛନ୍ତି। ତେବେ କଣ୍ଟାମାଳ ବ୍ଲକରେ ୪୦ ପ୍ରତିଶତ ଚାଷୀଙ୍କ ରୁଆ ବେଉଷଣ ସରି ନାହିଁ। ଆଷାଢ଼ ଯାଇ ଶ୍ରାବଣ ଯାଇଛି। ଭାଦ୍ରବ ପଶିଛି। ତଥାପି ଚାଷୀଙ୍କ ଚାଷଜମି ଶୁଖୁଲା ପଡ଼ିଛି। ପଞ୍ଚାୟତ ପାଇଁ ଜଳ ସେଚନର ବ୍ୟବସ୍ଥା ନ ଥିବା ବେଳେ ଇନ୍ଦ୍ର ଭରସାରେ ଚାଷୀର ଚାଷ କାର୍ଯ୍ୟ କରନ୍ତି। ପୂର୍ବରୁ ଯେଉଁ ଚାଷୀ ରୁଆ କରିଛନ୍ତି ତାହାବି ବର୍ଷା ଅଭାବରୁ ସ୍ଥାନେ ସ୍ଥାନେ ଚାଷ ଜମି ଫାଟି ରୁଆ ହୋଇଥିବା ତଳି ଶୁଖି ଗଲାଣି। ବର୍ଷାର ଲୁଚକାଳି ଖେଳରେ ଚାଷୀ ନିରୁପାୟ ହୋଇପଡ଼ିଛି। ଆଉ କିଛିଦିନ ପରେ ପଶ୍ଚିମ ଓଡ଼ିଶାର ଗଣପର୍ବ ନୂଆଁଖାଇ ପହଞ୍ଚିବ; ହେଲେ ଚାଷକାର୍ଯ୍ୟ ବିଳମ୍ବିତ କାରଣରୁ ନୂଆଁଖାଇ ସଜବାଜ ପାଇଁ ଚାଷୀ ମନରେ ଉତ୍ସାହ ଦେଖିବାକୁ ମିଳୁନାହିଁ।

ନିଆରା ଢଙ୍ଗରେ ରାକ୍ଷୀପୂର୍ଣ୍ଣିମା ପାଳନ

ଭବାନୀପାଟଣା, ୧୧।୮ (ସମିସ): ମାଁ ମାଣିକେଶ୍ୱରୀ ବିଶ୍ୱବିଦ୍ୟାଳୟର କିଛି ଛାତ୍ରଛାତ୍ରୀ ଚଳିତ ବର୍ଷ ରାକ୍ଷୀ ପୂର୍ଣ୍ଣିମାକୁ ନିଆରା ଢଙ୍ଗରେ ପାଳନ କରିଛନ୍ତି। ହାତରେ ଦାନ ବାକ୍ସ ନେଇ ବିଶ୍ୱବିଦ୍ୟାଳୟର ବିଭିନ୍ନ ବିଭାଗକୁ ବୁଲିବୁଲି ଅନାଥ ଓ ଦିବ୍ୟାଙ୍ଗ ପିଲାଙ୍କ ସହ ରାକ୍ଷୀ ପାଳନ ଉଦ୍ଦେଶ୍ୟରେ ସ୍ୱେଚ୍ଛାକୃତ ସହଯୋଗ ମାଗିଥିଲେ। ଛାତ୍ରଛାତ୍ରୀ ଦେଇଥିବା ୩୪୪୦ ଟଙ୍କାକୁ ଉପଯୋଗ କରି ଭବାନୀପାଟଣା ରେଡକ୍ରସ ଅନ୍ଧ ଓ ବଧିର ବିଦ୍ୟାଳୟ ଛାତ୍ରଛାତ୍ରୀଙ୍କ ସହ ରକ୍ଷାବନ୍ଧନ ଉତ୍ସବ ପାଳନ କରିଥିଲେ। ସେମାନଙ୍କୁ ରାକ୍ଷୀ ପୂର୍ଣ୍ଣିମାର ପାଳନର ଖୁସି ବାଣ୍ଟି ଚକଲେଟ୍, ବିସ୍କୁଟ, ଜୁସ୍ ଆଦି ଦେଇଥିଲେ। ସେହିପରି ବାଲଗୋପାଲ ସେବା ନିକେତନର ଅନାଥ ପିଲାଙ୍କ ପାଇଁ ଜଳପାନର ବ୍ୟବସ୍ଥା କରାଯାଇଥିଲା। ଛାତ୍ରନେତା ଚୈତନ୍ୟ ବାଗ, ପ୍ରତିଭା ଜାଲ, ସୁହାନୀ ନାଏକ, ଆର୍ଯ୍ୟ ନାୟକ, ଆକାଶ ପଟ୍ଟନାୟକ, ବିଭୁତି ମଲ୍ଲିକ, ମାନସ ସିନ୍ଦୂର, ପିନାକୀ ଆଚାର୍ଯ୍ୟ, ଆଦିତ୍ୟ ରାଉତ, ସୁରଜ ହରପାଲ ପ୍ରମୁଖ ଯୋଗ ଦେଇଥିଲେ।

କାମରେ ଆସୁନି ଉଠାଜଳସେଚନ ପ୍ରକଳ୍ପ

କେସିଙ୍ଗା, ୧୧।୮ (ସମିସ): କଳାହାଣ୍ଡି ଜିଲ୍ଲା କେସିଙ୍ଗା ବ୍ଲକ ଯୋଲକୋରେ ନିର୍ମିତ ପାର୍ବତୀ ଗିରି ବୃହତ୍ତ ଉଠା ଜଳସେଚନ ପ୍ରକଳ୍ପ ବର୍ତ୍ତମାନ ଦରକାର ସମୟରେ କାମକୁ ଆସୁନି। ଯୋଲକୋ, ଲଇତରା, କର୍ଲାଭାଡ଼ି ଅଞ୍ଚଳର ପ୍ରାୟ ୫ ଶହ ହେକ୍ଟର ଚାଷ ଜମିକୁ ଜଳାଭାବରୁ ଦୂର କରିବା ପାଇଁ ୮ କୋଟି ୯୦ ଲକ୍ଷ ଟଙ୍କା ବ୍ୟୟରେ ଏହା ନିର୍ମାଣ କରାଯାଇଛି। ଅଞ୍ଚଳର ଚାଷୀଙ୍କ ଜନମତ ନ ନେଇ ଓ ଅଞ୍ଚଳର ବାସ୍ତବିକ ପ୍ରାକୃତିକ ସ୍ଥିତି ଉପରେ ତ୍ରୁଟିପୂର୍ଣ୍ଣ ଅନୁଧ୍ୟାନ ଯୋଗୁଁ ଆଜି ପ୍ରକଳ୍ପ ଚାଷୀଙ୍କୁ ଜଳ ଯୋଗାଇ ପାରୁ ନାହିଁ ବୋଲି ଚାଷୀ ମହଲରେ ଚର୍ଚ୍ଚା ହେଉଛି। ତ୍ରୁଟି ଠିକ କରିବାକୁ ଯାଇ ୨୦୨୪ ମସିହାରେ ରାଜ୍ୟ ସରକାର ୪୭ କୋଟି ଟଙ୍କାରେ ରେତ ନଦୀରେ ଏକ ବ୍ୟାରେଜ୍ ନିର୍ମାଣ କରି ଏଲଏଣ୍ଡଟି କମ୍ପାନୀକୁ ସମସ୍ତ ଦାୟିତ୍ୱ ପ୍ରଦାନ କରିଥିଲେ। ଚାଷୀ ପ୍ରକଳ୍ପରୁ ପାଣି ପାଇ ଚାଷ କଲେ; କିନ୍ତୁ ଠିକା ସଂସ୍ଥାର କାର୍ଯ୍ୟକାଳ ପୂରିଯିବା ପରେ ଆଜି ପର୍ଯ୍ୟନ୍ତ ତ୍ରୁଟି ନବୀକରଣ ହୋଇନାହିଁ। ଏହାଫଳରେ ଜଳସେଚନ ପ୍ରକଳ୍ପ ବନ୍ଦ ହୋଇଯାଇଛି। ଚଳିତ ବର୍ଷ ଆଉ କେଇଟା ଦିନ ପରେ ଅଞ୍ଚଳର ଗଣପର୍ବ ନୂଆଖାଇ। ଚଳିତ ବର୍ଷ ଅଞ୍ଚଳରେ ଭଲ ବର୍ଷା ମଧ୍ୟ ହୋଇନାହିଁ। ଅଗଷ୍ଟ ମାସ ଦ୍ୱିତୀୟ ସପ୍ତାହ ହେଲାଣି। ଚାଷୀ ବର୍ତ୍ତମାନ ପର୍ଯ୍ୟନ୍ତ ତଳିରୁଆ ସାରିନି। ପ୍ରକଳ୍ପଟି କାମରେ ଆସୁଥିଲେ ପ୍ରକଳ୍ପ ଅଞ୍ଚଳର ଚାଷୀ ଚାଷ କରିଥାନ୍ତେ। ଏଥିପାଇଁ ଚାଷୀ ନେତା, ଅଧିକାରୀଙ୍କ ପାଖକୁ ଦୌଡ଼ି ଦୌଡ଼ି ଚପଲ ସରି ଗଲାଣି; କିନ୍ତୁ କେହି କର୍ଣ୍ଣପାତ କରୁ ନ ଥିବା ଚାଷୀ ଅଭିଯୋଗ କରିଛନ୍ତି। ବର୍ତ୍ତମାନ ମଧ୍ୟ ଉଠା ଜଳସେଚନ ପ୍ରକଳ୍ପ କାର୍ଯ୍ୟକ୍ଷମ ହେଲେ ଚାଷୀ ଉପକୃତ ହେବେ ବୋଲି ଆଶା ରଖିଛନ୍ତି।

ମଦ ଚୋରାଚାଲାଣର ଆଡ୍ଡାସ୍ଥଳ ବେହେରାଗୁଡା

ଧର୍ମଗଡ଼, ୧୧।୮ (ସମିସ): ଧର୍ମଗଡ଼ ଅବକାରୀ ବିଭାଗ କାର୍ଯ୍ୟକଳାପକୁ ନେଇ ଲୋକେ ସନ୍ଦେହରେ। ଧର୍ମଗଡ଼ ଅଞ୍ଚଳରେ ଦିନକୁ ଦିନ ଚୋରାଚାଲାଣ ମଦ କାରବାର ବୃଦ୍ଧି ପାଇବାରେ ଲାଗିଛି। ଯେଉଁଠି ନଜର ପଡ଼ିବ ସେଇଠି ଦେଶୀ, ବିଦେଶୀ ମଦ କାରବାର ଜାରି ରହିଛି। ତାହା ବି ଖୋଲାମେଲା। ବେପାରୀ ଖୋଲା ଭାବେ ପୁଲିସ ଓ ଅବକାରୀ ବିଭାଗ ସହ ସଲାସୁତୁରା ରଖି କାରବାର କରୁଥିବା କଥା ହାଟରେ ପଡ଼ି ଦାଣ୍ଡରେ ଗଡୁଛି; ହେଲେ ବିଭାଗକୁ ନିଘା ରହୁନି। ଧର୍ମଗଡ଼ ବ୍ଲକ ଦଣ୍ଡପାଟ ଅଞ୍ଚଳରେ ଗାଁ ଗାଁରେ ଦେଶୀ ବିଦେଶୀ ମଦ ବିକ୍ରି ହେଇଛି। ସେଥିମଧ୍ୟରୁ ଛଞ୍ଚାଣବାହାଳି ପଞ୍ଚାୟତ ବେହେରାଗୁଡା ଏବେ ତାର ପ୍ରମୁଖ ପେଣ୍ଠସ୍ଥଳ ପାଲଟିଛି। ଏଠାରେ ହଜାର ହଜାର ଦେଶୀ ମଦ ଗଚ୍ଛିତ ରହି ପଡୋଶୀ ରାଜ୍ୟ ଛତିଶଗଡ଼କୁ ଚାଲାଣ ହୋଉଥିବା ଚର୍ଚ୍ଚା ହେଉଛି। ତେବେ ଏହି ମଦ ବେହେରା ଦେଶୀଭାଟିରୁ ଜଣେ ବେପାରୀଙ୍କୁ ୪ଚକିଆ ଯୋଗେ ଯୋଗାଇ ଦେଉଥିବା କୁହାଯାଉଛି। ଏପରିକି ସେହି ବେପାରୀ ପାଇଁ ସ୍ୱତନ୍ତ୍ର ମଦ ପ୍ୟାକେଟ ମଦ ଭାଟିରେ ତିଆରି ହେଉଥିବା ଆଲୋଚନା ହେଉଛି। ଯାହା ମଦ ପ୍ୟାକେଟର ମୂଲ୍ୟ ମଧ୍ୟ ପାର୍ଥକ୍ୟ ଥିବା କୁହାଯାଉଛି। ନିୟମ ଅନୁଯାୟୀ ମଦ ଭାଟିରେ ବିକ୍ରି ହେବା ବ୍ୟବସ୍ଥା ଥିଲେ ହେଁ ଲାଭଖୋର ନୀତି ଆପଣେଇ ମଦ ଗାଁ ଗାଁରେ ଯୋଗାଉଥିବା ସାଧାରଣ ଭାବେ ଅଭିଯୋଗ ହୋଉଛି। ତେବେ ଅନେକ ମଦ ବେପାରୀ ସାଇକଲ ଓ ମଟର ସାଇକେଲରେ ମଦ ନେବାକୁ ଭୟ କରୁଥିବା ବେଳେ ବେହେରାଗୁଡାର ଜଣେ ବେପାରୀ କେମିତି କାହା ସାହାସରେ ୪ଚକିଆ ଯାନ ବାହାନରେ ନେଉଛନ୍ତି ଏବେ ସାଧାରଣରେ ପ୍ରଶ୍ନ ଉଠିଛି। ଏଥିରେ ପୁଲିସ ଓ ଅବକାରୀ ବିଭାଗର ସମ୍ପୃକ୍ତିକୁ ଏଡାଇ ଦିଆ ଯାଇ ନ ପାରେ ବୋଲି ବୁଦ୍ଧିଜୀବୀ ମହଲରେ ଆଲୋଚନା ହୋଉଛି।

ବିଭିନ୍ନ ସ୍ଥାନରେ ଖୁଦୁରୁକୁଣୀ ଓଷା

ବୌଦ୍ଧ, ୧୧।୮ (ସମିସ): ଭାଦ୍ରବ ମାସ ପ୍ରଥମ ରବିବାରରେ ବୌଦ୍ଧ ସହରର ବିଭିନ୍ନ ସ୍ଥାନରେ ଖୁଦୁରୁକୁଣୀଙ୍କ ପୂଜା ଆରମ୍ଭ ହୋଇଛି। ସହରର ବିଭିନ୍ନ ସାହି ଯଥା ନୂଆସାହି, ସୁଦସାହି, କେଉଟସାହି, ମାଳିସାହି, ପୋଡାପଡ଼ା, ଖଲିଆବଗିଚା, ବ୍ରାହ୍ମଣସାହି, ରାଜନପାଲି, ବାପୁଜୀନଗରରେ ଖୁଦୁରୁକୁଣୀ ଓଷା ଆରମ୍ଭ ହୋଇଛି। ବୌଦ୍ଧ ସହର

ଜଳଯୋଗାଣ ବନ୍ଦ ପ୍ରତିବାଦରେ ଚାଷୀଙ୍କ ରାସ୍ତାରୋକ

ତରଭା,୧୧।୮ (ସମିସ)

ସ୍ଥାନୀୟ ଯୁବକଙ୍କୁ ଚାକିରି ପ୍ରଦାନ ଦାବି କରି ସ୍ଥାନୀୟ ଅଞ୍ଚଳବାସୀ ତରଭା ବ୍ଲକ୍ କଟାପାଲି ପଞ୍ଚାୟତ ପଣ୍ଡକିମାଲ ତେଲନଦୀ ଘାଟର ଲିଫ୍ଟ ପଏଣ୍ଟରୁ ଜଳଯୋଗାଣ ବନ୍ଦ କରିଥିଲେ। ଯାହାକୁ ନେଇ ସୋମବାର ଚାଷୀଙ୍କ ଅସନ୍ତୋଷ ପ୍ରକାଶ ପାଇଛି। ଉତ୍ତେଜିତ ଚାଷୀ ସୋମବାର ଲିଫ୍ଟ ପଏଣ୍ଟରୁ ଜଳଯୋଗାଣ ଦାବି କରି ବଡ଼ଭଇଁରୋ ମେଟାକାନି ଛକରେ ରାସ୍ତା ଉପରେ ଧାରଣା ଦେଇଥିଲେ। ଫଳରେ ୪ ଘଣ୍ଟା ଧରି ଯାତାୟାତ ଠପ୍ ହୋଇଥିଲା। ପୁଲିସ ଓ ମେଗା ଜଳଯୋଗାଣ ଅଧିକାରୀ ଜଳଯୋଗାଣ ନେଇ ପ୍ରତିଶ୍ରୁତି ଦେବା ପରେ ଧାରଣା ପ୍ରତ୍ୟାହୃତ ହୋଇଥିଲା। ସୂଚନାନୁଯାୟୀ, ତରଭା ବ୍ଲକ୍ କଟାପାଲି ପଞ୍ଚାୟତ ପଣ୍ଡକିମାଲ ତେଲନଦୀ ଘାଟରେ ଏକ ମେଗା ଜଳ ସେଚନ ପ୍ରକଳ୍ପ (ଲିଫ୍ଟ ପଏଣ୍ଟ) ସ୍ଥାପନ କରାଯାଇଛି। ଏହି ପ୍ରକଳ୍ପରୁ କଟାପାଲି, ବଡଭଇଁରୋ ଓ ସରଗଜ ପଞ୍ଚାୟତର ୧୬ ଖଣ୍ଡ ଗ୍ରାମର ୧୬୦୦ ହେକ୍ଟର ଚାଷଜମି ଜଳସେଚିତ ହେଉଛି। ଏହି

ନିଯୁକ୍ତି ଦାବିରେ ତେଲନଦୀ ଘାଟ ଲିଫ୍ଟ ପଏଣ୍ଟ ବନ୍ଦ

ମେଗା ଜଳସେଚନ ପ୍ରକଳ୍ପକୁ ଚଳାଇବା ଦାୟିତ୍ୱ ଏଲ୍‌ଏଣ୍ଟଟି କମ୍ପାନୀ ୫ ବର୍ଷ ପାଇଁ ଠିକାରେ ନେଇଥିଲା। ଏଲଏଣ୍ଟଟିର କାର୍ଯ୍ୟକାଳ ସମ୍ପୂର୍ଣ୍ଣ ହେବାପରେ ଲିଫ୍ଟ ପଏଣ୍ଟ ବନ୍ଦ ରହିଥିଲା। ଅପରପକ୍ଷେ ତରଭା ବ୍ଲକରେ ଆବଶ୍ୟକ ମୁତାବକ ବର୍ଷା ହେଉନଥିବାରୁ ଚାଷଜମି ସବୁ ଫାଟି ଗଲାଣି। ଏଭଳି ସମୟରେ ଜଳ ଯୋଗାଣ ହେଉନଥିବାରୁ ଚାଷୀ ମହଲରେ ଅସନ୍ତୋଷ ଦେଖାଦେଇଛି। ନୂଆ ଟେଣ୍ଡର ପ୍ରକ୍ରିୟା ଶେଷ ହେବାପରେ ବିଶ୍ୱରାଜ ପ୍ରାଇଭେଟ ଲିମିଟେଡ୍ ନାମକ ଏକ କମ୍ପାନୀକୁ ଟେଣ୍ଡର ମିଳିଥିଲା। ରବିବାର ଅପରେଟର ଓ ହେଲପର ପମ୍ପ ଚାଲୁ କରିବାକୁ ଆସିଥିଲେ। ହେଲେ ଅଞ୍ଚଳର କିଛି ଲୋକ ସେମାନଙ୍କୁ କାମ କାରିବାକୁ ଦେଇନଥିଲେ। ଏହି ପ୍ରକଳ୍ପରେ ସ୍ଥାନୀୟ ଯୁବକଙ୍କୁ ଚାକିରି ନଦେଲେ ଜଳ ଯୋଗାଣ କରାଇ ଦେବୁନାହିଁ ବୋଲି ଜିଦ୍‌ରେ ଅଡି ବସିଥିଲେ। ପରେ କର୍ମଚାରୀମାନେ ଫେରିଯାଇଥିଲେ। ଏହି ଘଟଣା ପ୍ରଘଟ ହେବାପରେ ପ୍ରକଳ୍ପ ଅଧିନସ୍ଥ ଗ୍ରାମର ଚାଷୀମାନଙ୍କ ମଧ୍ୟରେ ଉତ୍ତେଜନା ପ୍ରକାଶ ପାଇଥିଲା। ଶତାଧିକ ଚାଷୀ ବଡ଼ଭଇଁରୋ ମେଟାକାନି ଛକରେ ସୋମବାର ପୂର୍ବାହ୍ନ ୧୦ ଟାରୁ ଦିବା ୨ ଘଣ୍ଟା ପର୍ଯ୍ୟନ୍ତ ୪ ଘଣ୍ଟା ଧରି ଧାରଣାରେ ବସି ରହିବାରୁ ଯାନବାହନ ଚଳାଚକ ଠପ ହୋଇଯାଇଥିଲା। ପରେ ମେଗା ଲିଫ୍ଟ ପଏଣ୍ଟର ଏଇଇ ରବିନାରାୟଣ ମେହେର, ଏଇ ଅମରନାଥ ପ୍ରଧାନ ଓ ତରଭା ଆଇଆଇସି ଅନିତା କିଡୋ ପହଞ୍ଚି ଚାଷୀମାନଙ୍କୁ ବୁଝାସୁଝା କରିବା ପରେ ଆନ୍ଦୋଳନରୁ ଓହରି ଯାଇଥିଲେ। ମଙ୍ଗଳବାର ଲିଫ୍ଟ ପଏଣ୍ଟରୁ ଜଳଯୋଗାଣ ହେବ ବୋଲି ସହକାରୀ ଯନ୍ତ୍ରୀ ଶ୍ରୀ ପ୍ରଧାନ ପ୍ରକାଶ କରିଥିଲେ। ଅନ୍ୟପଟରେ ଯେଉଁମାନେ ସ୍ଥାନୀୟ ଯୁବକଙ୍କୁ ଚାକିରି ନଦେଲେ ପମ୍ପ ଚଳାଇ ଦେବୁନାହିଁ ବୋଲି କହୁଥିଲେ ସେମାନେ ମଧ୍ୟ ଦାବିରୁ ଓହରି ଯାଇଥିବା ଜଣାପଡ଼ିଛି।

ଆଜି ମନ୍ତ୍ରୀ କୃଷ୍ଣଚନ୍ଦ୍ର ମହାପାତ୍ରଙ୍କ କଣ୍ଟାମାଳ ଗସ୍ତ

ମନମୁଣ୍ଡା,୧୧।୮ (ସମିସ): ମଙ୍ଗଳବାର ଓଡ଼ିଶା ଗୃହ ଓ ନଗର ଉନ୍ନୟନ ମନ୍ତ୍ରୀ କୃଷ୍ଣଚନ୍ଦ୍ର ମହାପାତ୍ର କଣ୍ଟାମାଳ ନିର୍ବାଚନ ମଣ୍ଡଳୀ ଗସ୍ତରେ ଅସିବେ ବୋଲି କଣ୍ଟାମାଳ ବିଧାୟକ କହ୍ନେଇ ଚରଣ ଡ଼ାଙ୍ଗ ସୂଚନା ଦେଇଛନ୍ତି। ଏନେଇ ବିଧାୟକଙ୍କ ଭୁବନେଶ୍ୱର ସ୍ଥିତ କାର୍ଯ୍ୟାଳୟରେ ସୋମବାର ଏକ ପ୍ରସ୍ତୁତି ବୈଠକ ଅନୁଷ୍ଠିତ ହୋଇଥିଲା। ମଙ୍ଗଳବାର ପୂର୍ବାହ୍ନ ପ୍ରାୟ ୧୧ଟା ସମୟରେ ଦହ୍ୟାଠାରେ ଘର ଘର ତ୍ରିରଙ୍ଗା ଶୋଭାଯାତ୍ରାରେ ମନ୍ତ୍ରୀ ଯୋଗ ଦେବା ସହ ହାଟପଦାଠାରେ ସ୍ୱଚ୍ଛତା କାର୍ଯ୍ୟକ୍ରମ କରି ଜନ ସଚେତନତା କରିବେ। ସେଠାରୁ ଦହ୍ୟା ଉଚ୍ଚ ବିଦ୍ୟାଳୟ ପରିଦର୍ଶନ କରି ଛାତ୍ରଛାତ୍ରୀମାନଙ୍କ ସହ ଭାବ ଆଦାନପ୍ରଦାନ କରିବେ। ପରେ ମନ୍ତ୍ରୀ ଶ୍ରୀ ମହାପାତ୍ର ମନମୁଣ୍ଡା ଡାକ ବଙ୍ଗଳାରେ ଦଳୀୟ କର୍ମୀଙ୍କ ସହ ନିର୍ବାଚନ ମଣ୍ଡଳୀର ସୁବିଧା ଅସୁବିଧା ସଂପର୍କରେ ଆଲୋଚନା କରିବେ। ଅପରାହ୍ନ ୪ଟା ସମୟରେ ମନମୁଣ୍ଡା ଗାନ୍ଧୀ ଛକ ସ୍ଥିତ ବୁଦ୍ଧ ପାର୍କରେ ମା' ପାଇଁ ଗଛଟିଏ' ଚାରାରୋପଣ କାର୍ଯ୍ୟକ୍ରମରେ ମନ୍ତ୍ରୀ ଯୋଗ ଦେବାର କାର୍ଯ୍ୟକ୍ରମ ରହିଛି ବୋଲି ବିଧାୟକ ବୈଠକରେ ସୂଚାଇଛନ୍ତି।

ହୋମଗାର୍ଡଙ୍କୁ ଆକ୍ରମଣ କରି ୩ ଗିରଫ

ଶଗଡା,୧୧।୮ (ସମିସ): ବୌଦ୍ଧ ଜିଲ୍ଲା କଣ୍ଟାମାଳ ଥାନାର ଜଣେ ହୋମଗାର୍ଡଙ୍କୁ ମାଡ ମାରି ୩ ଜଣ ଯୁବକ ଜେଲ୍ ଯାଇଛନ୍ତି। ଗିରଫ ଯୁବକମାନଙ୍କ ମଧ୍ୟରୁ ୨ ଜଣ କଣ୍ଟାମାଳ ଅଞ୍ଚଳର ହୋଇଥିବା ବେଳେ ଅନ୍ୟ ଜଣେ ତରଭା ଅଞ୍ଚଳର ବୋଲି କଣ୍ଟାମାଳ ଥାନା ଅଧିକାରୀ ଭାବାନନ୍ଦ ପ୍ରଧାନ ସୂଚନା ଦେଇଛନ୍ତି। ହୋମଗାର୍ଡଙ୍କୁ ଗୁରୁତର ଅବସ୍ଥାରେ ପ୍ରଥମେ କଣ୍ଟାମାଳ ଓ ପରେ ବଲାଙ୍ଗୀର ଡାକ୍ତରଖାନାରେ ଭର୍ତ୍ତି କରାଯାଇଛି। କଣ୍ଟାମାଳ ଥାନାର ହୋମଗାର୍ଡ ଘନଶ୍ୟାମ ସାହୁ ବାଇକ୍‌ରେ କଣ୍ଟାମାଳ ପଟକୁ ଯାଉଥିବା ବେଳେ ଏକ ମହିନ୍ଦ୍ରା ଥାର ଗାଡି ସହ ଦୁର୍ଘଟଣା ହୋଇଥିଲା। ଏହାକୁ କେନ୍ଦ୍ର କରି ଗାଡ଼ିରେ ଥିବା ଯୁବକମାନେ ଘନଶ୍ୟାମଙ୍କୁ ଆକ୍ରମଣ କରିଥିଲେ। ଏହା ଫଳରେ ହୋମଗାର୍ଡ ଗୁରୁତର ହୋଇଥିଲେ। ପୁଲିସ ଏକ ମାମଲା ରୁଜୁ କରି ତଦନ୍ତ ପୂର୍ବକ ଆକ୍ରମଣ କରିଥିବା ୩ ଯୁବକକୁ ଗିରଫ କରିଛି। ଥାର ଗାଡିକୁ ଜବତ ହୋଇଛି।

ଜିଲ୍ଲାପାଳଙ୍କ ବିଭିନ୍ନ ପ୍ରକଳ୍ପ ପରିଦର୍ଶନ

ବୌଦ୍ଧ,୧୧।୮ (ସମିସ): ବୌଦ୍ଧ ଜିଲ୍ଲା ହରଭଙ୍ଗା ବ୍ଲକ୍‌ର ବିଭିନ୍ନ ପ୍ରକଳ୍ପ କାର୍ଯ୍ୟକୁ ସୋମବାର ଜିଲ୍ଲାପାଳ ବିଭୂତି ଭୁଷଣ ନାୟକ ପରିଦର୍ଶନ କରିଛନ୍ତି। ପାଣି ଘରା ନିକଟରେ ନିର୍ମାଣାଧିନ ପାନୀୟ ଜଳ ପ୍ରକଳ୍ପର ଇନଟେକ ଉଏଲ, ଧଳପୁର ନିକଟରେ ଉଦ୍ୟାନ କୃଷି ବିଭାଗର ପାମ୍ ଚାଷ, ପୀତାମ୍ବରପୁରଠାରେ ମିଶନ୍ ଶକ୍ତି କୋଠାର କାର୍ଯ୍ୟ ବୁଲି ଦେଖିଛନ୍ତି। ପରେ ପୁରୁଣା କଟକଠାରେ ଆୟୋଜିତ ସଫେଇ କାର୍ଯ୍ୟକ୍ରମରେ ଅଂଶ ଗ୍ରହଣ କରିଥିଲେ। ପରିଦର୍ଶନ ସମୟରେ ଅତିରିକ୍ତ ଜିଲ୍ଲାପାଳ ଅନିରୁଦ୍ଧ ପଧାନ, ଜିଲ୍ଲା ପରିଷଦ ମୁଖ୍ୟ ଉନ୍ନୟନ ଅଧିକାରୀ ତଥା ନିର୍ବାହୀ ଅଧିକାରୀ ପ୍ରଭାସ ଚନ୍ଦ୍ର ଦଣ୍ଡସେନା, ଉପଜିଲ୍ଲାପାଳ ବିନୟ କୁମାର ଭୋଇ, ଉଦ୍ୟାନ ବିଭାଗର ସହକାରୀ ନିର୍ଦ୍ଦେଶକ ଯୋଗେନ୍ଦ୍ର ମହାପାତ୍ର ଓ ପୁରୁଣା କଟକ ସରପଞ୍ଚ ଅଶୋକ କୁମାର ସେଠୀ ଉପସ୍ଥିତ ଥିଲେ।

ମହୁଲ ପୋଚ, ଦେଶୀ ମଦ ଜବତ

ଶଗଡା,୧୧।୮ (ସମିସ): କଣ୍ଟାମାଳ ଅବକାରୀ ବିଭାଗ ଓ ପୁଲିସ ପକ୍ଷରୁ ମିଳିତ ଚଢ଼ଉ କରାଯାଇ ବିପୁଳ ପରିମାଣର ମହୁଲ ପୋଚ ସହ ଦେଶୀ ମଦ ଜବତ କରିଥିବା ଜଣାପଡିଛି। କଣ୍ଟାମାଳ ଥାନା ବରଗାଁ ପଞ୍ଚାୟତ ଘୁଂଚାଙ୍ଗି ଗ୍ରାମରେ ଦେଶୀ ମଦ ବିକ୍ରି ହେଉଥିବା ସୂଚନା ପାଇ ଉଭୟ ଟିମ ଚଢ଼ଉ କରି ଜଣେ ମହିଳାଙ୍କ ନିକଟରୁ ୮ ଲିଟର ଦେଶୀ ମଦ ଜବତ କରିଥିଲେ। ନୋଟିସ ପରେ ମହିଳାଙ୍କୁ ଛାଡି ଦିଆଯାଇଥିବା ଜଣାପଡିଛି। ସେହିପରି ଘୁଂଚାଙ୍ଗି ନାଳ ନିକଟରେ ମଦ ପ୍ରସ୍ତୁତି ଚାଲିଥିବା ଖବର ପାଇ ଚଢ଼ଉ କରି ୧୪ ଶହ ଲିଟର ମହୁଲ ପୋଚ ସହ ୨୦ ଲିଟର ଦେଶୀ ମଦ ନଷ୍ଟ କରାଯାଇଛି। ଏ ସମ୍ପର୍କରେ ଅବକାରୀ ବିଭାଗ ପକ୍ଷରୁ ଦୁଇଟି ପୃଥକ ମାମଲା ରୁଜୁ କରାଯାଇ ଅଧିକ ତଦନ୍ତ ଜାରି ରହିଥିବା ଅବକାରୀ ଅଧିକାରୀ ସତ୍ୟନାରାୟଣ ପ୍ରଧାନ ସୂଚନା ଦେଇଛନ୍ତି।

ସ୍କୁଲରେ ଚାରାରୋପଣ

ଶଗଡା,୧୧।୮ (ସମିସ): ବୌଦ୍ଧ ଜିଲ୍ଲା କଣ୍ଟାମାଳ ବ୍ଲକ୍ ଗୁଡ଼ଭେଲିପଦର ଏମ୍‌ଇ ସ୍କୁଲରେ ଆମ ଓଡ଼ିଶା ପକ୍ଷରୁ ସୋମବାର ଚାରାରୋପଣ କାର୍ଯ୍ୟକ୍ରମ ଅନୁଷ୍ଠିତ ହୋଇଯାଇଛି। ବିଦ୍ୟାଳୟର ପ୍ରଧାନ ଶିକ୍ଷୟିତ୍ରୀ ବିକାଶ ମାଝିଙ୍କ ପ୍ରତ୍ୟକ୍ଷ ତତ୍ତ୍ୱାବଧାନରେ ଅନୁଷ୍ଠିତ କାର୍ଯ୍ୟକ୍ରମରେ ଶିକ୍ଷକ ନିର୍ମଳ ମହଲା, ଗୌତମ ମହଲା, ରୀତା ମହାକୁଲ ପ୍ରମୁଖ ଉପସ୍ଥିତ ଥିଲେ। ଏହି ଅବସରରେ ୧୦୦ ଗୋଟି ବିଭିନ୍ନ ପ୍ରକାରର ଚାରାରୋପଣ କରାଯାଇଥିଲା। ସେହିପରି ଗୁଡ଼ଭେଲିପଦର ୟୁପି ସ୍କୁଲରେ ମଧ୍ୟ ଆମ ଓଡ଼ିଶା ପକ୍ଷରୁ ଚାରାରୋପଣ କରାଯାଇଥିଲା। ବିଦ୍ୟାଳୟର ପ୍ରଧାନ ଶିକ୍ଷକ ପରମେଶ୍ୱର ମହଲାଙ୍କ ପ୍ରତ୍ୟକ୍ଷ ତତ୍ତ୍ୱାବଧାନରେ ଅନୁଷ୍ଠିତ କାର୍ଯ୍ୟକ୍ରମରେ ଶିକ୍ଷୟିତ୍ରୀ ପୁଷ୍ପାଞ୍ଜଳୀ ମିଶ୍ର, ଇତିଶ୍ରୀ ମିଶ୍ର, ରସନା ସାଥୁଆ ପ୍ରମୁଖ ଉପସ୍ଥିତ ଥିଲେ। ବିଦ୍ୟାଳୟରେ ୧୦୦ ଗୋଟି ବିଭିନ୍ନ ପ୍ରକାରର ଚାରାରୋପଣ କରାଯାଇଥିଲା। ଉଭୟ କାର୍ଯ୍ୟକ୍ରମ ପରିଚାଳନାରେ ଆମ ଓଡ଼ିଶା କଣ୍ଟାମାଳ ବ୍ଲକ୍ ସଂଯୋଜକ ସୁଶୀଳ ମିଶ୍ର ସହଯୋଗ କରିଥିଲେ।

ସଙ୍କୁଳସ୍ତରୀୟ ଜ୍ଞାନବିଜ୍ଞାନ ମେଳା

ବୌଦ୍ଧ,୧୧।୮ (ସମିସ): ବୌଦ୍ଧ ସରସ୍ୱତୀ ଶିଶୁ ବିଦ୍ୟା ମନ୍ଦିରରେ ଜ୍ଞାନ ବିଜ୍ଞାନ ମେଳା ଅନୁଷ୍ଠିତ ହୋଇଯାଇଛି। ପଶୁଧନ ଚିକିତ୍ସକ ଡ. ପ୍ରିୟବ୍ରତ ବେହେରା, ସଙ୍କୁଳ ପ୍ରମୁଖ ଦଶରଥ ମେହେର, ବିଦ୍ୟାଳୟ ପରିଚାଳନା କମିଟିର ସଭାପତିଟଙ୍କଧର ସାହୁ, ବିଜ୍ଞାନ ଶିକ୍ଷକ ଗୋବର୍ଦ୍ଧନ ପ୍ରଧାନ, ପ୍ରଧାନ ଆଚାର୍ଯ୍ୟ ଶ୍ରୀବତ୍ସ ମିଶ୍ର, ପରିଚାଳନା କମିଟି ସଦସ୍ୟା ପୁଷ୍ପାଞ୍ଜଳି ନାୟକ ଓ ତୃପ୍ତିମୟୀ ପଟ୍ଟନାୟକ ପ୍ରମୁଖ ଅତିଥି ଭାବେ ଯୋଗ ଦେଇଥିଲେ। ଦିଲ୍ଲୀପ ସାହୁ, ନବନିତା ବେହେରା, କାତ୍ୟାୟନୀ ପାଢ଼ୀ, ପ୍ରଫୁଲ୍ଲ ପ୍ରଧାନ, ଲକ୍ଷ୍ମୀ ନାରାୟଣ ପୁରୋହିତ, ଅନ୍ତର୍ଯ୍ୟାମୀ ନାୟକ, ଗୋପାଳ ଅମାତ, ଗୋବର୍ଦ୍ଧନ ପ୍ରଧାନ, ଦେବଦତ୍ତ ମହାପାତ୍ର, ସୁଦର୍ଶନ ମେହେର ଓ ସୌମିତ୍ରୀ ବାରିକ ପ୍ରମୁଖ ବିଚାରକ ଦାୟିତ୍ୱ ନିର୍ବାହ କରିଥିଲେ। ୨୪୦ଟି ପ୍ରକଳ୍ପ ପ୍ରଦର୍ଶିତ ହୋଇଥିଲା। ବରିଷ୍ଠ ଆଚାର୍ଯ୍ୟ ଅଶୋକ ପୁରୋହିତ ଅତିଥି ପରିଚୟ ପ୍ରଦାନ କରିଥିଲେ।

ଜିଲ୍ଲାପାଳ, ଏସ୍‌ପିଙ୍କ ଅଭିଯୋଗ ଶୁଣାଣି

ସୁବର୍ଣ୍ଣପୁର,୧୧।୮ (ସମିସ): ସୁବର୍ଣ୍ଣପୁର ଜିଲ୍ଲା ଉଲୁଣ୍ଡା ବ୍ଲକ୍‌ସ୍ତରୀୟ ମିଳିତ ଅଭିଯୋଗ ଶୁଣାଣି ଓ ଉପଶମ ଶିବିର ଉଲୁଣ୍ଡା ବ୍ଲକ୍ ସମ୍ମିଳନୀ କକ୍ଷରେ ଅନୁଷ୍ଠିତ ହୋଇଯାଇଛି। ସୁବର୍ଣ୍ଣପୁର ଜିଲ୍ଲାପାଳ ଡ. ନୃପରାଜ ସାହୁ ଓ ଆରକ୍ଷୀ ଅଧିକ୍ଷକ(ଏସ୍‌ପି) ନାରାୟଣ ନାଏକ ଯୋଗଦେଇ ଜନସାଧାରଣଙ୍କ ବିଭିନ୍ନ ଆପତ୍ତି ଅଭିଯୋଗ ଶୁଣିଥିଲେ। ସର୍ବମୋଟ ୭୭ ଗୋଟି ଅଭିଯୋଗ ପଞ୍ଜିକୃତ ହୋଇଥିଲା। ତନ୍ମଧ୍ୟରୁ ୫୭ ଗୋଟି ଦରଖାସ୍ତ ବ୍ୟକ୍ତିଗତ ରହିଥିବା ବେଳେ ୨୦ ଗୋଟି ସାମୁହିକ ଦରଖାସ୍ତ ରହିଥିଲା। ତନ୍ମଧ୍ୟରୁ ଗୋଟିଏ ଆବେଦନ ପତ୍ରର ଶୁଣାଣି କରି ମୁଖ୍ୟମନ୍ତ୍ରୀ ରିଲିଫ ପାଣ୍ଠିରୁ ଚିକିତ୍ସା ପାଇଁ ଆର୍ଥିକ ସହାୟତା ପ୍ରଦାନ ପାଇଁ ଜିଲ୍ଲାପାଳ ନିର୍ଦ୍ଦେଶ ଦେଇଥିଲେ। ଏହି ଅବସରରେ ପଞ୍ଚମହଲା ପଞ୍ଚାୟତ କୁଜିଆ ଗ୍ରାମର ଭିନ୍ନକ୍ଷମ ମହିଳା ସରୋଜିନୀ ଲୁହାଙ୍କୁ ଜିଲ୍ଲାପାଳ ରିକ୍ସା ପ୍ରଦାନ କରିଥିଲେ। ସମସ୍ତ ସାମୁହିକ ଓ ବ୍ୟକ୍ତିଗତ ଅଭିଯୋଗ ଦରଖାସ୍ତ ଗୁଡିକୁ ନିର୍ଦ୍ଦିଷ୍ଟ ସମୟ ମଧ୍ୟରେ ସମାଧାନ କରିବା ପାଇଁ ସମ୍ପୃକ୍ତ ବିଭାଗର ଅଧିକାରୀଙ୍କୁ ପ୍ରଦାନ କରାଯାଇଛି। ଉଲୁଣ୍ଡା ବିଡିଓ ଚିନ୍ମୟ କୁମାର ମହାନନ୍ଦଙ୍କ ତତ୍ତ୍ୱାବଧାନରେ ଅନୁଷ୍ଠିତ ଯୁଗ୍ମ ଅଭିଯୋଗ ଶୁଣାଣିରେ ଅତିରିକ୍ତ ଜିଲ୍ଲାପାଳ ରାଜେନ୍ଦ୍ର ମାଝୀ, ମୁଖ୍ୟ ଉନ୍ନୟନ ଅଧିକାରୀ ତଥା ଜିଲ୍ଲା ପରିଷଦ ନିର୍ବାହୀ ଅଧିକାରୀ ଅଶ୍ୱିନୀ କୁମାର ମେହେର, ବୀରମହାରାଜପୁର ଉପଜିଲ୍ଲାପାଳ ସୁରେନ୍ଦ୍ର କୁମାର ମେହେରଙ୍କ ସମେତ ଉଲୁଣ୍ଡା ତହସିଲଦାର, ବିଭିନ୍ନ ଜିଲ୍ଲାସ୍ତରୀୟ ଅଧିକାରୀ, ତହସିଲ ଓ ବ୍ଲକ୍‌ସ୍ତରୀୟ ଅଧିକାରୀ, କର୍ମଚାରୀ ଉପସ୍ଥିତ ଥିଲେ। ଶେଷରେ ଜିଲ୍ଲାପାଳ ନିଶା ମୁକ୍ତ ଭାରତ ଅଭିଯାନ ଉପଲକ୍ଷେ ଉପସ୍ଥିତ ସମସ୍ତ ଜିଲ୍ଲାସ୍ତରୀୟ ଅଧିକାରୀ, ବ୍ଲକ୍‌ସ୍ତରୀୟ ଅଧିକାରୀ ଓ କର୍ମଚାରୀମାନଙ୍କୁ ଶପଥ ପାଠ କରାଇଥିଲେ।

ସମୂହ ଛୁଟିରେ ରହିଲେ ଜିଲ୍ଲାର ରାଜସ୍ୱ ଅମଲା

ବୌଦ୍ଧ,୧୧।୮ (ସମିସ): ବହୁ ପ୍ରତୀକ୍ଷିତ ଦଶ ଦଫା ଦାବି ପୁରଣ କରିବାରେ ରାଜ୍ୟ ସରକାରଙ୍କ ସହ ଆଲୋଚନା ବିଫଳ ହେବା ପରେ ସଂଘର ପୂର୍ବ ନିର୍ଦ୍ଧାରିତ ନିଷ୍ପତ୍ତି ପ୍ରକାରେ ସୋମବାରଠାରୁ ବୌଦ୍ଧ ଜିଲ୍ଲାର ସମସ୍ତ ରାଜସ୍ୱ ଅମଲା ସାମୂହିକ ଛୁଟିରେ ରହିଛନ୍ତି। ସଭାପତି ମାନସ ରଞ୍ଜନ ସେଠୀ ଜିଲ୍ଲାସ୍ତରରେ କାର୍ଯ୍ୟରତ ରାଜସ୍ୱ ଅମଲାମାନଙ୍କର ୧୦ ଦଫା ଦାବି ପୂରଣ ନ ହେବା ପର୍ଯ୍ୟନ୍ତ ଅନ୍ଦୋଳନ ଜାରି ରହିବ ବୋଲି ସୂଚାଇଛନ୍ତି। ଏହି ଆନ୍ଦୋଳନ ଫଳରେ ସରକାରୀ ସେବା ପାଇବାରେ ଯେଉଁ ସମସ୍ୟା ହେବ ସେଥିପାଇଁ ସେ ଜନସାଧାରଣଙ୍କୁ କ୍ଷମା ପ୍ରାର୍ଥନା କରିଛନ୍ତି।

କାର୍ଯ୍ୟକ୍ଷମ ହେଉନି ଆହାରକେନ୍ଦ୍ର

ଶଗଡା,୧୧।୮ (ସମିସ): ବୌଦ୍ଧ ଜିଲ୍ଲା କଣ୍ଟାମାଳ ବ୍ଲକ୍‌ସଦର ମହକୁମାରେ ଥିବା ଗୋଷ୍ଠୀ ସ୍ୱାସ୍ଥ୍ୟକେନ୍ଦ୍ରରେ ନିର୍ମିତ ହୋଇଥିବା ଆହାର କେନ୍ଦ୍ର କାର୍ଯ୍ୟକ୍ଷମ ହେଉଥିବାରୁ ରୋଗୀ ଓ ସମ୍ପର୍କୀୟଙ୍କ ମଧ୍ୟରେ ଅସନ୍ତୋଷ ପ୍ରକାଶ ପାଉଛି। ଏହି ଡାକ୍ତରଖାନା ଉପରେ ଅଞ୍ଚଳର ୨୦ ହଜାରରୁ ଅଧିକ ଲୋକ ନିର୍ଭର କରୁଛନ୍ତି। ପଡୋଶୀ କନ୍ଧମାଳ ଓ ସୁବର୍ଣ୍ଣପୁର ଜିଲ୍ଲାର ରୋଗୀମାନେ ମଧ୍ୟ ଏହି ଡାକ୍ତରଖାନାରେ ଚିକିତ୍ସିତ ହେଉଛନ୍ତି। ପ୍ରତିଦିନ ଶହଶହ ରୋଗୀ ଚିକିତ୍ସିତ ହେଉଥିବା ବେଳେ ୪୦ରୁ ଅଧିକ ରୋଗୀ ଏଠାରେ ବିଭିନ୍ନ ଚିକିତ୍ସା ପାଇଁ ଭର୍ତ୍ତି ହେଉଛନ୍ତି। ସ୍ଥାନୀୟ ଲୋକଙ୍କ ଦାବି ଅନୁସାରେ ଡାକ୍ତରଖାନା ପରିସରରେ ଆହାର କେନ୍ଦ୍ର ନିର୍ମାଣ କରାଯାଇଛି, ସମ୍ପୂର୍ଣ୍ଣ ମଧ୍ୟ ହୋଇଛି। ଏପରିକି ଉଦ୍‌ଘାଟନ ମଧ୍ୟ ସରିଛି। ହେଲେ ତାହା କାର୍ଯ୍ୟକ୍ଷମ ହୋଇନାହିଁ। ଆହାର କେନ୍ଦ୍ର କାର୍ଯ୍ୟକ୍ଷମ ହେଉ ନଥିବାରୁ ଦୂରରୁ ଆସିଥିବା ରୋଗୀମାନେ ରନ୍ଧା ଖାଦ୍ୟ ପାଇଁ ଅସୁବିଧାର ସମ୍ମୁଖୀନ ହେଉଛନ୍ତି। ଡାକ୍ତରଖାନାରୁ ୫ ଶହ ମିଟର ଦୂରକୁ ଯାଇ ରନ୍ଧାଖାଦ୍ୟ କିଣି ଖାଇ ଅଧିକ ଖର୍ଚ୍ଚାନ୍ତ ହେଉଛନ୍ତି।

ଭୋଟ ଚୋରି ପ୍ରସଙ୍ଗ ନେଇ କଂଗ୍ରେସର ସାମ୍ବାଦିକ ସମ୍ମିଳନୀ

ବୌଦ୍ଧ,୧୧।୮ (ସମିସ): ବୌଦ୍ଧ ସ୍ଥିତ ପାରିଜାତ ପେଲେସଠାରେ ସୋମବାର ନିର୍ବାଚନ କମିଶନଙ୍କ ଦ୍ୱାରା ଭୋଟ ଚୋରୀ ଅଭିଯୋଗ ପ୍ରସଙ୍ଗରେ ଜିଲ୍ଲା କଂଗ୍ରେସ କମିଟି ପକ୍ଷରୁ ଏକ ସାମ୍ବାଦିକ ସମ୍ମିଳନୀ ଅନୁଷ୍ଠିତ ହୋଇଯାଇଛି। ଜିଲ୍ଲା କଂଗ୍ରେସ କମିଟି ସଭାପତି ନବ କୁମାର ମିଶ୍ରଙ୍କ ଅଧ୍ୟକ୍ଷତାରେ ଅନୁଷ୍ଠିତ ସାମ୍ବାଦିକ ସମ୍ମିଳନୀରେ ଜିଲ୍ଲା କଂଗ୍ରେସ ମୁଖ୍ୟ ମୁଖପାତ୍ର ଶାନ୍ତନୁ କୁମାର ମହାପାତ୍ର, ବରିଷ୍ଠ କଂଗ୍ରେସ ନେତା ସୁଧୀର କୁମାର କର୍ଣ୍ଣ, ପ୍ରତାପ ପଣ୍ଡା ଉପସ୍ଥିତ ଥିଲେ। କଂଗ୍ରେସ ନେତା ରାହୁଲ ଗାନ୍ଧୀ ଗତ ନିର୍ବାଚନରେ ସରକାର ଓ ନିର୍ବାଚନ କମିଶନଙ୍କ ଦ୍ୱାରା ଭୋଟର ତାଲିକାରେ ହୋଇଥିବା ହେରଫେର ଓ ଭୋଟ ଚୋରୀ ନେଇ କରିଥିବା ଅଭିଯୋଗ ସମ୍ପର୍କରେ ଗଣମାଧ୍ୟମକୁ ସୂଚନା ଦିଆଯାଇଥିଲା।

ସହ ଗୋଷ୍ଠୀ ଶିକ୍ଷାଧିକାରୀଙ୍କୁ ଅବସରକାଳୀନ ସମ୍ବର୍ଦ୍ଧନା

ନୂଆପଡା,୧୧।୮ (ସମିସ): ସ୍ଥାନୀୟ ପିଏମଶ୍ରୀ ସରକାରୀ ନେସନାଲ ଉଚ୍ଚ ବିଦ୍ୟାଳୟ ସଭାକକ୍ଷରେ ନୂଆପଡ଼ା ଗୋଷ୍ଠୀ ଶିକ୍ଷା କାର୍ଯ୍ୟାଳୟରେ କାର୍ଯ୍ୟରତ ବରିଷ୍ଠ ସହଗୋଷ୍ଠୀ ଶିକ୍ଷା ଅଧିକାରୀ ଉତ୍କଳମଣି ଅଗସ୍ତିଙ୍କୁ ଅବସରକାଳୀନ ସମ୍ବର୍ଦ୍ଧନା ଦିଆଯାଇଛି। ଏହି ଅବସରରେ ଓଡ଼ିଶା ପ୍ରାଥମିକ ଶିକ୍ଷକ ସଂଘ ନୂଆପଡ଼ା ବ୍ଲକ ସଭାପତି ଜିତେନ୍ଦ୍ର ଖମାରୀଙ୍କ ସଭାପତିତ୍ୱରେ ଆୟୋଜିତ ସଭାରେ ମୁଖ୍ୟ ଅତିଥି ଭାବରେ ପୂର୍ବତନ ଲୋକସଭା ସାଂସଦ କଳାହାଣ୍ଡି ବସନ୍ତ ପଣ୍ଡା, ସମ୍ମାନିତ ଅତିଥି ଭାବରେ ଶିକ୍ଷକ ସଂଘର ଉପଦେଷ୍ଟା ବରିଷ୍ଠ ଅଧିବକ୍ତା ତଥା ଜିଲ୍ଲା ଓକିଲ ସଂଘର

ଗାଜାରେ ଇସ୍ରାଏଲ ସେନାର ଆକ୍ରମଣ

୫ ସାମ୍ବାଦିକ ନିହତ, ସାମ୍ବାଦିକଙ୍କୁ ହମାସ୍ ଆତଙ୍କବାଦୀ କହିଲା ଆଇଡିଏଫ୍

ଗାଜାରେ ଏ ପର୍ଯ୍ୟନ୍ତ ଗଲାଣି ୨୦୦ ସାମ୍ବାଦିକଙ୍କ ଜୀବନ

ଗାଜା, ୧୧।୮ (ଏଜେନ୍ସି): ଗାଜାରେ ଇସ୍ରାଏଲ ସେନା (ଆଇଡିଏଫ)ର ବର୍ବରତା ସୀମା ଟପିଛି। ସାଧାରଣ ନାଗରିକଙ୍କୁ ଜୀବନ ନେଉଥିବା ଆଇଡିଏଫ୍ ଏବେ ସାମ୍ବାଦିକଙ୍କୁ ହତ୍ୟା କରିବାକୁ ବି ପଛାଇ ନାହିଁ। ଇସ୍ରାଏଲ ସେନା ରବିବାର ରାତିରେ ଗାଜାର ଅଲ୍-ସିଫା ଡାକ୍ତରଖାନା ନିକଟରେ ଶିବିର ବନାଇ ରହୁଥିବା ସାମ୍ବାଦିକଙ୍କ ଉପରେ ଜୋରଦାର ଆକ୍ରମଣ କରିଛି। ଏଥିରେ ଅତିକମ୍‌ରେ ୫ ଜଣ ସାମ୍ବାଦିକଙ୍କ ମୃତ୍ୟୁ ହୋଇଛି। ଏମାନଙ୍କ ମଧ୍ୟରେ ରିପୋର୍ଟର ଅନସ ଅଲ-ସରିଫ (୨୮) ଏବଂ ମହମ୍ମଦ କରିକେହ, କ୍ୟାମେରାମ୍ୟାନ ଇବ୍ରାହିମ ଜହିର, ମୋଆମେନ ଅଲିଭା ଏବଂ ମହମ୍ମଦ ନୌଫଲ ସାମିଲ ଅଛନ୍ତି। ଏହି ଆକ୍ରମଣରେ ସାମ୍ବାଦିକଙ୍କ ସମେତ ମୋଟ ୭ ଜଣଙ୍କ ମୃତ୍ୟୁ ହୋଇଛି। ରିପୋର୍ଟର ଅନସଙ୍କୁ ନିଶାଣ କରି ଏହି ଆକ୍ରମଣ ହୋଇଥିବା ଇସ୍ରାଏଲ ସ୍ୱୀକାର କରିଛି।

ଆଇଡିଏଫ ଅନସଙ୍କୁ ଆତଙ୍କବାଦୀ କହିଛି। ସେ ହମାସର ଆତଙ୍କବାଦୀ ସେଲ୍‌ର ମୁଖ୍ୟ ଭାବେ କାମ କରିଥିଲା ବୋଲି କୁହାଯାଇଛି। ସେ ଇସ୍ରାଏଲ ନାଗରିକ ଏବଂ ସୈନିକଙ୍କ ଉପରେ ରକେଟ୍ ଆକ୍ରମଣ କରୁଥିଲା। ଗାଜାରେ ରିପୋର୍ଟିଂ କରୁଥିବା ପରିଚିତ ସାମ୍ବାଦିକଙ୍କ ମଧ୍ୟରୁ ଅନିସ ଅନ୍ୟତମ ଥିଲେ। ରିପୋର୍ଟିଂ ପାଇଁ ତାଙ୍କୁ ୨୦୧୮ ରେ ପାଲେଷ୍ଟାଇନରେ 'ଶ୍ରେଷ୍ଠ ଯୁବ ସାମ୍ବାଦିକ'ର ପୁରସ୍କାର ମିଳିଥିଲା। ସେ ମୃତ୍ୟୁର କିଛି ସମୟ ପୂର୍ବରୁ ଇସ୍ରାଏଲ ସେନା ବୋମାମାଡ଼ର ଭିଡିଓ

ସେୟାର କରିଥିଲେ। କ୍ରମାଗତ ଦୁଇ ଘଣ୍ଟା ହେଲା ଇସ୍ରାଏଲ ବୋମା ମାଡ଼ କରୁଥିବା କହିଥିଲେ। ଏହା ପୂର୍ବରୁ ୨୦୨୩ ଡିସେମ୍ବରରେ ଅନସଙ୍କ ପିତା ଇସ୍ରାଏଲ ବୋମାମାଡ଼ରେ ପ୍ରାଣ ହରାଇ ଥିଲେ। ସେ ଜବାଲିଆ ଶରଣାର୍ଥୀ ଶିବିରରେ ଥିଲେ। ପିତାଙ୍କ ମୃତ୍ୟୁ ସତ୍ତ୍ୱେ ସେ ଗାଜାରେ ରିପୋର୍ଟିଂ ଜାରି ରଖିଥିଲେ।

୨୨ ମାସ ହେଲା ଗାଜାରେ ଚାଲିଥିବା ଯୁଦ୍ଧରେ ଏ ପର୍ଯ୍ୟନ୍ତ ୨୦୦ ସାମ୍ବାଦିକଙ୍କ ଜୀବନ ଗଲାଣି। ଅନସଙ୍କ ମୃତ୍ୟୁକୁ ନେଇ ଗାଜାର ସାମ୍ବାଦିକ ସୁରକ୍ଷା ସମିତି (ସିପିଜେ) ତୀବ୍ର ଅସନ୍ତୋଷ ପ୍ରକାଶ କରିଛି। ବିନା ପ୍ରମାଣରେ ସାମ୍ବାଦିକଙ୍କୁ ଆତଙ୍କବାଦୀ କହିବା ଏବଂ ସାମ୍ବାଦିକଙ୍କ ସ୍ୱାଧୀନତା ପ୍ରତି ଇସ୍ରାଏଲର ଆଭିମୁଖ୍ୟକୁ ଦର୍ଶାଉଛି। ଏହା ପୂର୍ବରୁ ଇସ୍ରାଏଲ ପ୍ରଧାନମନ୍ତ୍ରୀ ବେଞ୍ଜାମିନ ନେତନ୍ୟାହୁ ଗାଜାକୁ କବ୍‌ଜା କରିବା ପାଇଁ ଯୋଜନା କରିଥିଲେ। ଗାଜା ଷ୍ଟ୍ରିପ୍‌ର ଉତ୍ତରାଞ୍ଚଳରେ ଥିବା ଗାଜା ସିଟିକୁ କବ୍‌ଜା ପାଇଁ ଇସ୍ରାଏଲ ସୁରକ୍ଷା କ୍ୟାବିନେଟ ମଧ୍ୟ ସେନାକୁ ମଞ୍ଜୁରି ଦେଇଥିଲା। ପ୍ରଧାନମନ୍ତ୍ରୀଙ୍କ ଅଫିସ ପକ୍ଷରୁ ଏହାର ସୂଚନା ଦିଆଯାଇଥିଲା। ତେବେ ଏହି ଯୋଜନାକୁ ଇସ୍ରାଏଲ ସେନାମୁଖ୍ୟ ବିରୋଧ କରିଥିଲେ।

ପାଲେଷ୍ଟାଇନ୍‌କୁ ରାଷ୍ଟ୍ର ମାନ୍ୟତା ଦେବ ଅଷ୍ଟ୍ରେଲିଆ

କାନବେରା, ୧୧।୮ (ଏଜେନ୍ସି): ପାଲେଷ୍ଟାଇନ୍‌କୁ ସ୍ୱତନ୍ତ୍ର ରାଷ୍ଟ୍ରର ମାନ୍ୟତା ଦେବାକୁ ଆଉ ଏକ ଦେଶ ଘୋଷଣା କରିଛି। ବ୍ରିଟେନ, ଫ୍ରାନ୍ସ, କାନାଡ଼ା ପରେ ଏବେ ଅଷ୍ଟ୍ରେଲିଆ ଏହି ଘୋଷଣା କରିଛି। ଅଷ୍ଟ୍ରେଲିଆର ପ୍ରଧାନମନ୍ତ୍ରୀ ଆଣ୍ଟୋନୀ ଆଲବାନିଜ୍ ଆସନ୍ତା ମାସରେ ଏ ନେଇ ନିଷ୍ପତ୍ତି ନିଆଯିବ ବୋଲି ସୋମବାର କହିଛନ୍ତି। ଯେତେବେଳେ ଫ୍ରାନ୍ସ ଏହି ଘୋଷଣା କରିଥିଲା, ସେତେବେଳେ ଅଷ୍ଟ୍ରେଲିଆ ଏହାକୁ ସମର୍ଥନ କରି ନ ଥିଲା। ଏଭଳି ନିଷ୍ପତ୍ତି ନେବ ନାହିଁ ବୋଲି କୁହା ଯାଇଥିଲା। କିନ୍ତୁ ଗତ ଦୁଇ ସପ୍ତାହ ହେଲା ବ୍ରିଟେନ, ଫ୍ରାନ୍ସ, ନ୍ୟୁଜିଲାଣ୍ଡ ଓ ଜାପାନ ସହ ଆଲୋଚନା କରିବା ପରେ ଏହି ନିଷ୍ପତ୍ତି ନିଆଯାଇଛି ବୋଲି ସେ କହିଛନ୍ତି। ନ୍ୟୁଜିଲାଣ୍ଡର ବୈଦେଶିକ ମନ୍ତ୍ରୀ ବିଙ୍ଗଷ୍ଟନ ପିଟର୍ସ ମଧ୍ୟ ପାଲେଷ୍ଟାଇନ୍‌କୁ ଏକ ସ୍ୱତନ୍ତ୍ର ଦେଶର ମାନ୍ୟତା ଦେବାକୁ ବିଚାର କରାଯାଉଛି ବୋଲି କହିଛନ୍ତି। ଗାଜାରେ ବର୍ତ୍ତମାନର ସ୍ଥିତି ଅତ୍ୟନ୍ତ ଉଦ୍‌ବେଗଜନକ ଓ ଏହା ଏକ ଦୁଃସ୍ୱପ୍ନ ପରି ଲାଗୁଛି। ଇସ୍ରାଏଲ କ୍ରମାଗତ ଭାବେ ଅନ୍ତର୍ଜାତୀୟ ଆଇନକୁ ଅଣଦେଖା କରୁଛି । ତେଣୁ ଏ ସବୁ ସମସ୍ୟାର ସମାଧାନ ପାଇଁ ପାଲେଷ୍ଟାଇନ୍‌କୁ ଏକ ସ୍ୱତନ୍ତ୍ର ରାଷ୍ଟ୍ରର ମାନ୍ୟତା ଦେବାର ସମୟ ଆସିଯାଇଛି ବୋଲି ସେ କହିଛନ୍ତି। ତେବେ ଏଥିପାଇଁ ଅଷ୍ଟ୍ରେଲିଆ କେତୋଟି ସର୍ତ୍ତ ରଖିଛି।ସ୍ୱତନ୍ତ୍ର ରାଷ୍ଟ୍ରର ମାନ୍ୟତା ପାଇବା ପରେ ପାଲେଷ୍ଟାଇନ୍ ତା'ର ଅଞ୍ଚଳରେ କୌଣସି ଆତଙ୍କବାଦୀ କାର୍ଯ୍ୟକଳାପକୁ ପ୍ରଶ୍ରୟ ଦେବା ଉଚିତ ନୁହଁ ବୋଲି ଅଷ୍ଟ୍ରେଲିଆ ପକ୍ଷରୁ କୁହାଯାଇଛି। ଉଲ୍ଲେଖଥାଉ କି, ଭାରତ ସମେତ ବିଶ୍ୱର ୧୪୫ଟି ଦେଶ ପାଲେଷ୍ଟାଇନ୍‌କୁ ରାଷ୍ଟ୍ରର ମାନ୍ୟତା ଦେବାକୁ ଘୋଷଣା କରିସାରିଛନ୍ତି।

ଭାରତୀୟ ହାଇକମିସନକୁ ପାଣି, ଗ୍ୟାସ୍ ବନ୍ଦ କଲା ପାକିସ୍ତାନ

ଇସଲାମାବାଦ, ୧୧।୮ (ଏଜେନ୍ସି): ଅପରେସନ ସିନ୍ଦୂର ଦ୍ୱାରା ଝଟ୍‌କା ଖାଇବା ପରେ ପାକିସ୍ତାନ ଏବେ ନିଜର ପରାଜୟକୁ ହଜମ କରିପାରୁନାହିଁ। ଫଳରେ ପାକିସ୍ତାନ ହୀନ କାର୍ଯ୍ୟ କରିବାକୁ ପଛାଉ ନାହିଁ। ଇସଲାମାବାଦ୍‌ସ୍ଥିତ ଭାରତୀୟ ହାଇକମିଶନରେ ନିୟୋଜିତ ଥିବା କର୍ମଚାରୀଙ୍କ ଉପରେ ପାକିସ୍ତାନ ରାଗ ସୁଝାଉଛି। ଭାରତୀୟ ଅଧିକାରୀ ଓ କର୍ମଚାରୀଙ୍କୁ ମୌଳିକ ସୁବିଧା ସୁଯୋଗ ଦେବାକୁ ପାକିସ୍ତାନ ବାରଣ କରିଛି ବୋଲି ଜଣାଯାଇଛି। ପାକିସ୍ତାନ ପାଣି, ଏଲ୍‌ପିଜି ଗ୍ୟାସ୍, ଓ ଖବର କାଗଜ ଦେବାକୁ ବାରଣ କରିଛି। ପାକିସ୍ତାନର ଏଭଳି କାର୍ଯ୍ୟ ଭିଏନା କନଭେସନର ଘୋର ଉଲ୍ଲଂଘନ କରୁଛି। ତେବେ ଏ ସଂକ୍ରାନ୍ତରେ ଭାରତ ଓ ପାକିସ୍ତାନ୍ ତରଫରୁ ଆନୁଷ୍ଠାନିକ ଭାବେ କିଛି କୁହାଯାଇନାହିଁ। ସିନ୍ଧୁ ଜଳ ଚୁକ୍ତିରୁ ଭାରତ ଓହରିଯିବା ପରେ ପାକିସ୍ତାନ ଏହି ନିଷ୍ପତ୍ତି ନେଇଛି ବୋଲି କୁହାଯାଉଛି। ଭାରତୀୟ ହାଇକମିଶନରେ ସୁଇ ନର୍ଦ୍ଦନ ଗ୍ୟାସ ପାଇପଲାଇନ୍ ଲିମିଟେଡ (ଏସ୍‌ଏନଜିପିଏଲ୍) ପାଇପ୍ ଲାଇନ୍ ଗ୍ୟାସର ସପ୍ଲାଇ କରିଥାଏ। କିନ୍ତୁ ଏହାକୁ ଜାଣିଶୁଣି ବନ୍ଦ କରିଦିଆଯାଇଛି ବୋଲି ରିପୋର୍ଟରେ ଉଲ୍ଲେଖ କରାଯାଇଛି। ପୁଣି ସ୍ଥାନୀୟ ଏଲ୍‌ପିଜି ସିଲଣ୍ଡର ବିକ୍ରି କରୁଥିବା ଲୋକଙ୍କୁ ପାକିସ୍ତାନ ଅଧିକାରୀମାନେ ଧମକ ଦେଇ ଭାରତୀୟ ହାଇକମିଶନ ଅଧିକାରୀଙ୍କୁ ନ ଦେବାକୁ ଧମକ ଦେଇଛନ୍ତି। ଫଳରେ ଭାରତୀୟ କର୍ମଚାରୀଙ୍କୁ ଖୋଲା ବଜାରରେ ମହଙ୍ଗା ମୂଲ୍ୟରେ ସିଲିଣ୍ଡର କିଣିବାକୁ ପଡୁଛି। ସେହିପରି ପାଣି ବିକ୍ରେତାଙ୍କୁ ମଧ୍ୟ ଧମକ ଦିଆଯାଇଛି। ସାମାନ୍ୟ ଭାବେ ଉପଲବ୍ଧ ପାଣି ଖାଇବା କିମ୍ବା ପିଇବା ଯୋଗ୍ୟ ହୋଇ ନଥିବାରୁ କର୍ମଚାରୀମାନେ ସମସ୍ୟାର ସମ୍ମୁଖୀନ ହେଉଛନ୍ତି।

ସବୁ ବାସହରାଙ୍କୁ ହଟାଇବେ ଟ୍ରମ୍ପ

ୱାଶିଂଟନ, ୧୧।୮ (ଏଜେନ୍ସି): ଆମେରିକାର ରାଷ୍ଟ୍ରପତି ଡୋନାଲ୍ଡ ଟ୍ରମ୍ପ ଆଉ ଏକ ଘୋଷଣା କରି ବିବାଦ ସୃଷ୍ଟି କରିଛନ୍ତି। ରାଜଧାନୀ ୱାଶିଂଟନରୁ ସବୁ ବାସହରା ଲୋକଙ୍କୁ ହଟାଇବାକୁ ସେ ନିର୍ଦ୍ଦେଶ ଦେଇଛନ୍ତି। ଅପରାଧ ସମସ୍ୟାକୁ ନିୟନ୍ତ୍ରଣ ପାଇଁ ଏପରି ନିଷ୍ପତ୍ତି ନିଆଯାଇଛି ବୋଲି ସେ କହିଛନ୍ତି। ଏହି ବାସହରାଙ୍କୁ ରହିବା ପାଇଁ ରାଜଧାନୀଠାରୁ ବହୁତ ଦୂରରେ ସ୍ଥାନ ଦିଆଯିବ। କିନ୍ତୁ ଅପରାଧୀଙ୍କୁ କେଉଁଠାକୁ ପଠାଯିବ ନାହିଁ। କାରଣ ଏମାନେ ଜେଲ୍‌ରେ ହିଁ ରହିବେ ବୋଲି ସେ ସ୍ପଷ୍ଟ କରିଛନ୍ତି। ସାମାଜିକ ଗଣମାଧ୍ୟମରେ କେତୋଟି ତମ୍ବୁ, ଆବର୍ଜନାର ଫଟୋ ପୋଷ୍ଟ କରି ଟ୍ରମ୍ପ ଏହି ଘୋଷଣା କରିଛନ୍ତି। ୱାଶିଂଟନକୁ ଏବେ ପୁଣିଥରେ ସଫା ସୁତୁରା କରାଯିବା ସହ ସୁରକ୍ଷିତ ରଖିବାକୁ ପଦେକ୍ଷପ ନିଆଯିବ ବୋଲି ସେ କହିଛନ୍ତି। ଏଥିପାଇଁ ସେ ୱାଶିଂଟନରେ ନ୍ୟାସନାଲ ଗାର୍ଡ ସହିତ ୪୫୦ ଅଧିକାରୀଙ୍କୁ ନିୟୋଜିତ କରିଛନ୍ତି।

ମୋଦୀଙ୍କ ସହ କଥାହେଲେ ଜେଲେଂସ୍କି

ନୂଆଦିଲ୍ଲୀ, ୧୧।୮ (ଏଜେନ୍ସି): ପ୍ରଧାନମନ୍ତ୍ରୀ ନରେନ୍ଦ୍ର ମୋଦୀ ସୋମବାର ସନ୍ଧ୍ୟାରେ ୟୁକ୍ରେନ ରାଷ୍ଟ୍ରପତି ଭୋଲଡାମିର ଜେଲେଂସ୍କିଙ୍କ ସହ କଥା ହୋଇଛନ୍ତି। ରୁଷ ସହ ଚାଲିଥିବା ଯୁଦ୍ଧର ଯଥାଶୀଘ୍ର ଶାନ୍ତିପୂର୍ଣ୍ଣ ସମାଧାନ ନେଇ ଭାରତର ସ୍ଥିର ମାନସିକତା ଓ ଭୂମିକା ସମ୍ପର୍କରେ ମୋଦୀ ତାଙ୍କୁ ଅବଗତ କରାଇଥିଲେ। ଶାନ୍ତି ପ୍ରତିଷ୍ଠା ପାଇଁ ଭାରତ ସବୁପ୍ରକାର ସହଯୋଗ କରିବାକୁ ବଦ୍ଧପରିକର ବୋଲି ମୋଦୀ ଏକ୍ସରେ ସୂଚନା ଦେଇଛନ୍ତି। ଏହି ସମୟରେ ରୁଷରୁ ସୀମିତ ପରିମାଣର ତୈଳ ଆମଦାନୀ କରିବା ପାଇଁ ଜେଲେଂସ୍କି ମୋଦୀଙ୍କୁ କହିଥିଲେ। ବିପୁଳ ପରିମାଣରେ ତୈଳ ଓ ଶକ୍ତି ସାମଗ୍ରୀ କ୍ରୟ କରିବା ଦ୍ୱାରା ଯୁଦ୍ଧରେ ରୁଷିଆକୁ ଆର୍ଥିକ ସହାୟତା ଓ ବଳ ମିଳୁଥିବା ଉଲ୍ଲେଖ କରିଥିଲେ।

ବିହାର ବନ୍ୟାରେ ୧୦ ଲକ୍ଷ ପ୍ରଭାବିତ

ନୂଆଦିଲ୍ଲୀ, ୧୧।୮ (ଏଜେନ୍ସି): ଉତ୍ତରପ୍ରଦେଶ ଓ ବିହାରରେ ପ୍ରବଳ ବର୍ଷା ଯୋଗୁ ବନ୍ୟା ସ୍ଥିତି ଉପୁଜିଛି। ବିହାରର ୭ଟି ଜିଲ୍ଲାର ୧୦ ଲକ୍ଷ ଲୋକ ଏଥିରେ ପ୍ରଭାବିତ ହୋଇଛନ୍ତି। ଗଙ୍ଗା ସମେତ ବିହାରରେ ୧୦ଟି ପ୍ରମୁଖ ନଦୀର ଜଳସ୍ତର ବିପଦ ସଂକେତ ଉପରେ ରହିଛି। ଏପର୍ଯ୍ୟନ୍ତ ୧୧ ଜଣ ଲୋକ ମୃତ୍ୟୁବରଣ କଲେଣି। ସେହିପରି ଉତ୍ତରପ୍ରଦେଶ ମୁରାଦାବାଦର ରାମଗଙ୍ଗା ନଦୀରେ ବନ୍ୟା ଆସିଛି। ଗତ ୨୪ ଘଣ୍ଟା ମଧ୍ୟରେ ୟୁପିରେ ୫୪ ଜିଲ୍ଲାରେ ୫.୯ ମିମି ବର୍ଷା ହୋଇଛି। ସେହିପରି ହିମାଚଳ ପ୍ରଦେଶରେ ପ୍ରବଳ ବର୍ଷା ଯୋଗୁଁ ଭୂସ୍ଖଳନ କାରଣରୁ ଏନ୍‌ଏଚ୍-୩୦୫ ସମେତ ୩୬୦ରୁ ଊର୍ଦ୍ଧ୍ୱ ସଡକ ବନ୍ଦ ହୋଇଛି। ଏପର୍ଯ୍ୟନ୍ତ ୧୧୬ ଜଣ ଲୋକ ମୃତ୍ୟୁବରଣ କରିଛନ୍ତି ଓ ୩୭ ଜଣ ନିଖୋଜ ଅଛନ୍ତି। ଅନ୍ୟପଟେ ଉତ୍ତରାଖଣ୍ଡରେ ଉତ୍ତରକାଶୀରୁ ରବିବାର ୨୦ ଲୋକଙ୍କୁ ସୁରକ୍ଷିତ ଭାବେ ଉଦ୍ଧାର କରାଯାଇଛି।

ଖାଇକୁ ପିକ୍‌ଅପ୍ ଖସି ୬ ମହିଳା ମୃତ

ମୁମ୍ବଇ, ୧୧।୮ (ଏଜେନ୍ସି): ମହାରାଷ୍ଟ୍ରର ପୁଣେ ନିକଟସ୍ଥ ଖେଡ ତାଲୁକାରେ ସୋମବାର ଦ୍ୱିପହରେ ବଡ଼ ଦୁର୍ଘଟଣା ଘଟିଛି। ପିକ୍‌ଅପ୍ ଜିପ୍ ନିୟନ୍ତ୍ରଣ ହରାଇ ଖାଇକୁ ଖସି ପଡ଼ିବାରୁ ୬ ମହିଳା ମୃତ୍ୟୁବରଣ କରିଛନ୍ତି। ୨୨ରୁ ଊର୍ଦ୍ଧ୍ୱ ମହିଳା ଗୁରୁତର ଭାବେ ଆହତ ହୋଇଛନ୍ତି। କୁଣ୍ଡେଶ୍ୱର ମନ୍ଦିରକୁ ଦର୍ଶନ ପାଇଁ କ୍ଷମତାରୁ ଅଧିକ ସଂଖ୍ୟାରେ ଶ୍ରଦ୍ଧାଳୁ ଏହି ପିକ୍‌ଅପ୍‌ରେ ଯାତ୍ରା କରୁଥିଲେ। ପ୍ରଧାନମନ୍ତ୍ରୀ ନରେନ୍ଦ୍ର ମୋଦୀ ଏହାକୁ ନେଇ ଗଭୀର ଶୋକ ପ୍ରକାଶ କରିଛନ୍ତି। ସେ ମୃତକଙ୍କ ପରିବାରକୁ ୨ ଲକ୍ଷ ଟଙ୍କା ଓ ଆହତଙ୍କୁ ୫୦ ହଜାର ଟଙ୍କାର ଅନୁକମ୍ପାମୂଳକ ରାଶି ଦେବାକୁ ଘୋଷଣା କରିଛନ୍ତି।

୧ରୁ ଦିଲ୍ଲୀ-ୱାଶିଂଟନ୍ ବିମାନ ଉଡାଣ ବନ୍ଦ

ନୂଆଦିଲ୍ଲୀ, ୧୧।୮ (ଏଜେନ୍ସି): ସେପ୍ଟେମ୍ବର ୧ରୁ ଦିଲ୍ଲୀରୁ ୱାଶିଂଟନ ଯାଉଥିବା ବିମାନ ଉଡାଣକୁ ବନ୍ଦ କରାଯିବ ବୋଲି ଏୟାର ଇଣ୍ଡିଆ ତରଫରୁ ସୋମବାର ଘୋଷଣା କରାଯାଇଛି। ପରିଚାଳନା ଗତ କାରଣକୁ ଦୃଷ୍ଟିରେ ରଖି ଏହି ନିଷ୍ପତ୍ତି ନିଆଯାଇଛି ବୋଲି କୁହାଯାଇଛି। ଉଡାଣ ପାଇଁ ବହୁ ଏୟାର ଇଣ୍ଡିଆ ବୋଇଂ ୭୮୭-୮ ଡ୍ରିମଲାଇନର ବିମାନ ଉପଲବ୍ଧ ହେବ ନାହିଁ। ଅହମଦାବାଦ ବିମାନ ଦୁର୍ଘଟଣାର ଦୁଇମାସ ପରେ ଏହି ନିଷ୍ପତ୍ତି ନିଆଯାଇଛି। ଆବଶ୍ୟକ ସଂଖ୍ୟାରେ ବିମାନ ନ ଥିବାରୁ ଓ ଏୟାର ଇଣ୍ଡିଆର ପୂରା ନେଟ୍‌ୱର୍କର ବିଶ୍ୱସନୀୟତାକୁ ବଜାୟ ରଖିବା ପାଇଁ ଏହାର ଆବଶ୍ୟକତା ଥିଲା ବୋଲି କୁହାଯାଇଛି। ୨୦୨୬ ଶେଷ ଆଡକୁ ବିମାନ ଉପଲବ୍ଧ ହେବ ବୋଲି ଆଶା କରାଯାଉଛି।

ମୁନୀରଙ୍କ ପରମାଣୁ ଧମକକୁ ଭାରତର କଡ଼ା ଜବାବ

ଟେକ୍‌ସାସ୍, ୧୧।୮ (ଏଜେନ୍ସି): ପାକିସ୍ତାନ ସେନାମୁଖ୍ୟ ଅସିମ ମୁନୀରଙ୍କ ପରମାଣୁ ଧମକକୁ ଭାରତ କଡ଼ା ଜବାବ ଦେଇଛି। ଭାରତ ପରମାଣୁ ବ୍ଲାକମେଲ ଅର୍ଥାତ ପରମାଣୁ ବୋମା ଧମକ ଆଗରେ ନଇଁଯିବ ନାହିଁ। ନିଜକୁ କିପରି ସୁରକ୍ଷିତ ରଖାଯିବ ତାହା ଆମକୁ ଭଲ ଭାବେ ଜଣା। ପରମାଣୁ ଅସ୍ତ୍ର ଦେଖାଇବା ପାକିସ୍ତାନର ପୁରୁଣା ଅଭ୍ୟାସ ବୋଲି ଭାରତର ବୈଦେଶିକ ମନ୍ତ୍ରଣାଳୟ ତରଫରୁ କୁହାଯାଇଛି। ମୁନୀରଙ୍କ ଏଭଳି ମନ୍ତବ୍ୟ ଦାୟିତ୍ୱହୀନତାକୁ ସୂଚାଉଛି। ପୁଣି ବିଶ୍ୱରେ ମହାଶକ୍ତି ଭବେ ସର୍ବମାନ୍ୟ ହୋଇଥିବା ଆମେରିକା ଭଳି ଦେଶରେ ରହି ଏଭଳି ଧମକ ଦେବାକୁ ଆଦୌ ହାଲକା ଭାବେ ଗ୍ରହଣ କରାଯାଇପାରି ନାହିଁ। ଏହା ଦୁର୍ଭାଗ୍ୟଜନକ ବୋଲି ଭାରତ ହୃଦୟଙ୍ଗମ କରିଛି। ଯେଉଁ ଦେଶରେ ପରମାଣୁ ଅସ୍ତ୍ର ସୁରକ୍ଷିତ ନାହିଁ, ସେହି ଦେଶରେ ସେନା ଓ ଆତଙ୍କବାଦୀଙ୍କ ମଧ୍ୟରେ ସମ୍ପର୍କ ଥିବା ଧରି ନିଆଯାଏ। ଭାରତ ଓ ଆମେରିକା ମଧ୍ୟରେ ଟାରିଫ୍‌କୁ ନେଇ ସଂଘର୍ଷ ଚାଲିଥିବା ବେଳେ ମୁନୀରଙ୍କ ଏଭଳି ମନ୍ତବ୍ୟ ଆଦୌ ଗ୍ରହଣୀୟ ନୁହଁ ବୋଲି ଭାରତୀୟ ବୈଦେଶିକ ମନ୍ତ୍ରଣାଳୟ ପକ୍ଷରୁ କୁହାଯାଇଛି।

ଭାରତ ଏଭଳି ଧମକ ଆଗରେ ନଇଁବ ନାହିଁ

ଆମେରିକା ମାଟିରୁ ମୁନୀରଙ୍କ ଧମକ ଦୁର୍ଭାଗ୍ୟଜନକ

ମୁନୀର ଏବେ ଆମେରିକା ଗସ୍ତରେ ଅଛନ୍ତି। ଗତ ଦୁଇମାସରେ ସେ ଦ୍ୱିତୀୟଥର ଆମେରିକା ଯାଇଛନ୍ତି। ଭାରତ ସିନ୍ଧୁ ନଦୀ ଉପରେ ଡ୍ୟାମ ବନାଇଲେ ଆମେ ମିସାଇଲ ମାଡ଼ କରି ତାହକୁ ଭାଙ୍ଗିଦେବୁ ବୋଲି ସେ ରବିବାର କହିଥିଲେ। ସିନ୍ଧୁ ନଦୀ ଭାରତର ପାରିବାରିକ ସମ୍ପତ୍ତି ନୁହଁ। ଆମେ ପାଖରେ ମିସାଇଲର ଅଭାବ ନାହିଁ। ସିନ୍ଧୁ ଚୁକ୍ତି ଭାରତ ରଦ୍ଦ କଲେ, ପାକିସ୍ତାନରେ ୨୫ କୋଟି ଲୋକ ଅନାହାର ମୃତ୍ୟୁ ସଂକଟରେ ପଡ଼ିବେ। ପାକିସ୍ତାନ ଏକ ପରମାଣୁ ଶକ୍ତିସମ୍ପର୍ଣ୍ଣ ରାଷ୍ଟ୍ର। ଯଦି ଆମେ ବୁଡ଼ିବୁ, ତାହାଲେ ଅଧା ଦୁନିଆକୁ ସାଙ୍ଗରେ ନେଇ ବୁଡିବୁ ବୋଲି ସେ ଧମକ ଦେଇଥିଲେ। ଆମେରିକାର ରାଷ୍ଟ୍ରପତି ଡୋନାଲ୍ଡ ଟ୍ରମ୍ପଙ୍କୁ ନୋବେଲ ଶାନ୍ତି ପୁରସ୍କାର ଦେବାକୁ ମୁନୀର ତାଙ୍କ ପ୍ରଥମ ଆମେରିକା ଗସ୍ତ ଅବସରରେ ପ୍ରସ୍ତାବ ଦେଇଥିଲେ। ଅନ୍ୟପଟେ ଇସ୍ରାଏଲ ବନ୍ଧୁ ରାଷ୍ଟ୍ର ଭାରତକୁ ଅକୁଣ୍ଠ ସମର୍ଥନ ଦେଇଛି। ଭାରତକୁ ସମର୍ଥନ ଜାରି ରଖିବୁ ବୋଲି କୁହାଯାଇଛି।

ସାଂସଦଙ୍କ ୧୮୪ ଫ୍ଲାଟ୍ ଉଦ୍‌ଘାଟନ କଲେ ମୋଦୀ

ନୂଆଦିଲ୍ଲୀ, ୧୧।୮ (ଏଜେନ୍ସି): ପ୍ରଧାନମନ୍ତ୍ରୀ ନରେନ୍ଦ୍ର ମୋଦୀ ସ୍ଥାନୀୟବାବା ଖଡକ ସିଂ ମାର୍ଗରେ ସାଂସଦଙ୍କ ପାଇଁ ନିର୍ମିତ ହୋଇଥିବା ୧୮୪ଟି ନୂଆ ଫ୍ଲାଟ୍‌କୁ ସୋମବାର ଉଦ୍‌ଘାଟନ କରିଛନ୍ତି। ଏହି ସବୁ ଫ୍ଲାଟ୍ ଟାଇପ୍-୭ର ବହୁତଳ ଆପାର୍ଟମେଣ୍ଟ। ମୋଦୀ ଅପରେସନ ସିନ୍ଦୂରର ଚାରା ମଧ୍ୟ ଲଗାଇଥିଲେ। ସେ ମଧ୍ୟ ଏହି ଫ୍ଲାଟ ନିର୍ମାଣରେ ନିୟୋଜିତ ଶ୍ରମିକମାନଙ୍କୁ ଭେଟିଥିଲେ। ୪ଟି ଟାୱାରରେ ଏହି ଫ୍ଲାଟଗୁଡିକ ରହିଛି। ଏହି ଟାୱାର ବା ସୌଧଗୁଡିକର ନାମ ଭାରତର ୪ଟି ପ୍ରମୁଖ ନଦୀଙ୍କ ନାମରେ ନାମିତ। ସେଗୁଡିକ ହେଲା କୃଷ୍ଣା, ଗୋଦାବରୀ, କୋଶୀ ଓ ହୁଗୁଲି। ସଂସଦଙ୍କ ପାଇଁ ଆବଶ୍ୟକ ସଂଖ୍ୟାରେ ବାସଭବନ ନ ଥିବାରୁ ଏହି ସବୁ ଫ୍ଲାଟ ନିର୍ମାଣ କରାଯାଇଛି। ସୀମିତ ଜମି ଥିବାରୁ ଉଚ୍ଚ ଟାୱାର ନିର୍ମାଣ କରାଯାଇଛି। ଅଳ୍ପ ଜାଗାରେ ନିର୍ମିତ ହୋଇଥିବାରୁ ଏହି ଫ୍ଲାଟଗୁଡିକର ରକ୍ଷଣାବେକ୍ଷଣ ମଧ୍ୟ ସହଜ ହେବ। ଏହି ଫ୍ଲାଟଗୁଡିକରେ ଅତ୍ୟାଧୁନିକ ସୁବିଧା ସୁଯୋଗ ଉପଲବ୍ଧ ହେବ। ଏଥିରେ ଗ୍ରୀନ୍ ଟେକ୍ନୋଲୋଜି ବ୍ୟବହୃତ ହୋଇଛି। ଫଳରେ ଏହା ପରିବେଶ ଅନୁକୂଳ ହେବା ସହ ଶକ୍ତି ଅପଚୟକୁ ରୋକିବାରେ ସମର୍ଥ ହେବ। ଏହି ପ୍ରକଳ୍ପକୁ ଜିଆରଆଇଏଚ୍‌ଏ ୩- ଷ୍ଟାର ରେଟିଂର ମାନଦଣ୍ଡରେ ୨୦୧୬ର ନ୍ୟାସନାଲ ବିଲ୍ଡିଂ କୋଡର ନିୟମ ଅନୁସାରେ ନିର୍ମାଣ କରାଯାଇଛି। ସାଂସଦଙ୍କ ଏହି ଫ୍ଲାଟ ସବୁ ୫ ହଜାର ବର୍ଗ ଫୁଟ୍ ବିଶିଷ୍ଟ। ଏଠାରେ ସାଂସଦଙ୍କ ବାସଭବନ ସହ, ତାଙ୍କ କାର୍ଯ୍ୟାଳୟ, ଷ୍ଟାଫଙ୍କ କୋଠରୀ ଓ ସାମୁଦାୟିକ କେନ୍ଦ୍ର ବି ରହିଛି। ସବୁ ଟାୱାର ଭୂକମ୍ପ ନିରୋଧୀ ଓ ସୁରକ୍ଷା ତଥା ନିରାପତ୍ତା ବ୍ୟବସ୍ଥା ପାଇଁ ଦୃଢ଼ ବ୍ୟବସ୍ଥା କରାଯାଇଛି। ଏଗୁଡିକର ନ

ଶୁଷ୍କ ଜମିରେ ଚାଷ ପାଇଁ
ସ୍ୱତନ୍ତ୍ର ବର୍ଷା ବ୍ୟବସ୍ଥା

ଚାଷକାର୍ଯ୍ୟ ପାଇଁ ଜଳ ଏକାନ୍ତ ଅପରିହାର୍ଯ୍ୟ । ଅନ୍ୟ ଋତୁ ଅନୁସାରେ ବର୍ଷାଦିନେ ଚାଷୀଭାଇଙ୍କୁ ଫସଲରେ ଜଳ ସେଚନ ପାଇଁ ଚିନ୍ତା ନ ଥାଏ । ହେଲେ ଅଧୁନା ଜଳବାୟୁ ପରିବର୍ତ୍ତନ କୃଷି କ୍ଷେତ୍ରରେ ଏକ ଭୟଙ୍କର ସ୍ଥିତି ସୃଷ୍ଟି କରିଛି । ତାପମାତ୍ରା, ବର୍ଷାର କମ୍ ପରିମାଣ, ରୋଗପୋକର ଅଚାନକ ବୃଦ୍ଧି ଆଦି ଯୋଗୁଁ ଫସଲର ବିବିଧତା ହ୍ରାସ ପାଉଛି । ତେଣୁ ଏପରି କ୍ଷେତ୍ରରେ ଶୁଷ୍କ ଜମିରେ ଫସଲ ସୃଷ୍ଟି କରିବାକୁ ପାଇଭଟ ବର୍ଷା ବ୍ୟବସ୍ଥା ଗୁରୁତ୍ୱପୂର୍ଣ୍ଣ ଭୂମିକା ନିଭାଉଛି ।

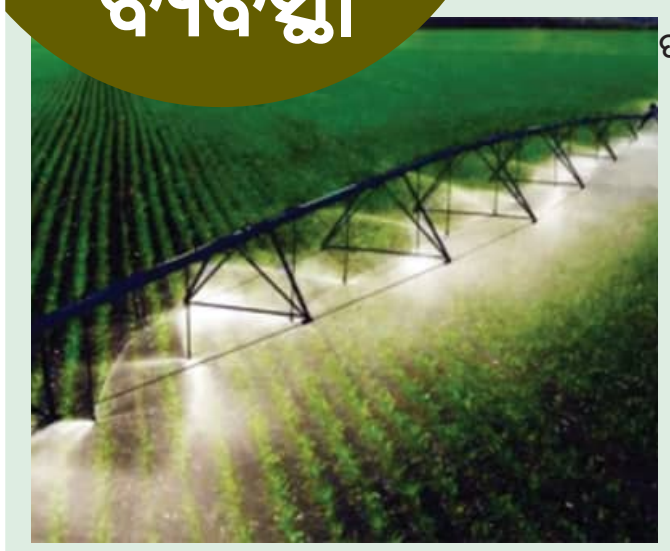

ପାଇଭଟ୍ ବର୍ଷା ପ୍ରଣାଳୀକୁ ସେଣ୍ଟର ପାଇଭଟ୍ ଇରିଗେସନ୍ କୁହାଯାଏ । ଏହା ଏକ ଆଧୁନିକ ବୁନ୍ଦା ଜଳ ସେଚନ କୌଶଳ । ଯାହାକି କୃତ୍ରିମ ବର୍ଷା ହୋଇ ଶୁଖିଲା ଜମିରେ ଫସଲ ସୃଷ୍ଟି କରିବାରେ ସାହାଯ୍ୟ କରିଥାଏ । ସେହିପରି ରାଜସ୍ଥାନ ପରି ଶୁଷ୍କ ମରୁଭୂମି ସ୍ଥାନ, ବାଲିଆ ଅଞ୍ଚଳ ତଥା ବର୍ଷା କମ୍ ହେଉଥିବା ସ୍ଥାନରେ ଚାଷ କରିବା ସବୁଠୁ ବଡ଼ ଆହ୍ୱାନ ହୋଇଥାଏ । ଉକ୍ତ ସ୍ଥାନ ପାଇଁ ଏହି ସ୍ୱତନ୍ତ୍ର ବର୍ଷା ବ୍ୟବସ୍ଥା ପ୍ରଣାଳୀ ବେଶ ଉପଯୋଗୀ । ଏଥିରେ ଜମିରେ ଉନ୍ନତମାନର ପାଇପ୍ ଲାଇନ୍ ସଂଯୋଗ କରାଯାଇଥାଏ । ଏହି କୌଶଳରେ ବର୍ତ୍ତମାନ ସରଦାରଗଡ଼ ଏବଂ ଜୈତସରସ୍ଥିତ କେନ୍ଦ୍ରୀୟ ରାଜ୍ୟ ଫାର୍ମର ୧୨୦୦ ହେକ୍ଟର ଜମିରେ ଫସଲ ସୃଷ୍ଟି କରାଯାଇଛି । ଏହି ସ୍ୱତନ୍ତ୍ର ପ୍ରଣାଳୀରେ ଗହମ, ମୁଗ, ଚଣା ଆଦି ଫସଲକୁ ବର୍ଷା ସିଞ୍ଚିଲା ପରି ଜଳ ସେଚନ କରାଯାଇଥାଏ । ଏହି ସେଚନ ପଦ୍ଧତିରେ କମ୍ ସମୟରେ ଜମିର ସବୁ ସ୍ଥାନକୁ ସମାନ ଭାବେ ପାଣି ଯୋଗାଇ ହୁଏ । ଏହି କୌଶଳ ଜରିଆରେ ଚାଷୀ ନିଜ ସୁବିଧା ଅନୁସାରେ ଜମିରେ ପାଣି ଦେଇଥାଆନ୍ତି । ଏଥିପାଇଁ ପ୍ରଥମେ ଭଲଭାବେ ପାଣି ଢାଳି ଜମିକୁ ଓଦା କରାଯାଏ । ୧୫ ଦିନ ପରେ ୮ ଏମ୍‌ଏମ୍ କୃତ୍ରିମ ବର୍ଷା କରି ଫସଲ ବଢ଼ାଇବାରେ ସାହାଯ୍ୟ କରାଯାଏ । ଗୁରୁତ୍ୱପୂର୍ଣ୍ଣ କଥା ହେଉଛି, ଏହି କୌଶଳରେ ପାଣିର ମାତ୍ରାକୁ ମଧ୍ୟ ନିୟନ୍ତ୍ରଣ କରାଯାଇପାରେ । ମୁଖ୍ୟତଃ ୭୫ ହେକ୍ଟର ଯାଏଁ ସହଜରେ ଜଳସେଚନ କରାଯାଇଥାଏ । ଏହି ସ୍ୱତନ୍ତ୍ର ବର୍ଷା ବ୍ୟବସ୍ଥାରେ ଜଳ ସେଚନ ପାଇଁ ୬୦ ଲକ୍ଷ ଟଙ୍କା ଖର୍ଚ୍ଚ ହୋଇଥାଏ । ଏହାର ସଞ୍ଚାଳନ ପାଇଁ ଏକ ବଡ଼ ଷ୍ଟୋରେଜ ଟ୍ୟାଙ୍କର ଉପଯୋଗ କରାଯାଏ ।

ସଫଳତା ପଥରେ
ତାରାଦେବୀ କୃଷକ ଉତ୍ପାଦକ ସଂଗଠନ

ଚାଷୀମାନଙ୍କ ଆର୍ଥିକ ସ୍ଥିତିକୁ ମଜଭୁତ କରିବା ସହ ସାମାଜିକ ପରିବର୍ତ୍ତନରେ କୃଷକ ଉତ୍ପାଦକ ସଂଗଠନଗୁଡ଼ିକ ଗୁରୁତ୍ୱପୂର୍ଣ୍ଣ ଭୂମିକା ତୁଲାଇଥାନ୍ତି । ଏହି ସଂଗଠନଗୁଡିକ ସାମୂହିକ ଭାବେ ଉତ୍ପାଦନ ଏବଂ ବିକ୍ରୟ ମାଧ୍ୟମରେ ଆର୍ଥିକ ସ୍ଥିତିକୁ ସୁଧାରି ପାରନ୍ତି । ତେବେ କୃଷିକୁ ବ୍ୟବସାୟରେ ପରିଣତ କରିଥିବା ଏମିତି ଏକ ସଂଗଠନ ହେଉଛି ଯାଜପୁର ଜିଲ୍ଲାର 'ତାରାଦେବୀ କୃଷକ ଉତ୍ପାଦକ ସଂଗଠନ' । ବିଭିନ୍ନ ବାଧାବିଘ୍ନକୁ ଖାତିର ନ କରି କଠିନ ପରିଶ୍ରମ ଓ ଧୈର୍ଯ୍ୟ ବଳରେ ଏହି ସଂଗଠନଟି ସଫଳତା ହାସଲ କରି ଅନ୍ୟମାନଙ୍କ ପାଇଁ ଉଦାହରଣ ସୃଷ୍ଟି କରିଛି ।

୫୧୦ ଜଣ ମହିଳା ସଦସ୍ୟାଙ୍କୁ ନେଇ ୨୦୨୦ ମସିହାରେ ଯାଜପୁର ଜିଲ୍ଲାରେ 'ତାରାଦେବୀ କୃଷକ ଉତ୍ପାଦକ ସଂଗଠନ' ଗଠିତ ହୋଇଥିଲା । କ୍ଷୁଦ୍ର ଓ ନାମମାତ୍ରଚାଷୀଙ୍କ ଆଶାର କିରଣ ଭାବେ ଉଭୟ ଉତ୍ପାଦନ ଓ ବଜାର ବ୍ୟବସ୍ଥାପନରେ ଏହି ସଂଗଠନ ଅଗ୍ରଣୀ ଭୂମିକା ତୁଲାଇଥାଏ । ଏହି ସଂଗଠନଟି ସୋରିଷ ତେଲ, ବଡ଼ି, ପାମ୍ପଡ଼, ଆଚାର, ଦୁଗ୍ଧ ଜାତୀୟ ଉତ୍ପାଦ, ଚାଉଳ, ମୁଢ଼ି, ମସଲା ଡାଲି, ଛତୁ, ପନିପରିବା ଭଳି ସାମଗ୍ରୀର ବିପଣନ କରିବାରେ ସହାୟକ ହୋଇପାରିଛି । ତା' ସହିତ ଧାନ, ବିହନ, ସାର, କୀଟନାଶକ, ଜୈବିକଖତ, ଗୋ ଖାଦ୍ୟ ଭଳି ସାମଗ୍ରୀ ଯୋଗାଇ ଦେଉଛି । ଓଡ଼ିଶା କୃଷି ଓ ବୈଷୟିକ ବିଶ୍ୱବିଦ୍ୟାଳୟ ଦ୍ୱାରା ପରିଚାଳିତ 'ସେଣ୍ଟର ଅଫ ଏକ୍ସଲେନ୍ସ' ମାଧ୍ୟମରେ କୃଷି ବିଜ୍ଞାନ କେନ୍ଦ୍ର ସହାୟତାରେ ମାର୍ଗଦର୍ଶନ ଏବଂ ପ୍ରଶିକ୍ଷଣ, ଏକ୍ସପୋଜର ପରିଦର୍ଶନ ଭଳି ଅନେକ ସହଯୋଗ ଯୋଗାଇ ଦିଆଯାଇଛି । ସରକାରୀ ତଥା ବେସରକାରୀ ସଂସ୍ଥାପକ୍ଷରୁ ସମର୍ଥନ ହସ୍ତଗତ କରିଛି ଏହି ସଂଗଠନ । ଏହି ସଂଗଠନକୁ ଜିଲ୍ଲାର ଶ୍ରେଷ୍ଠ ସଂଗଠନ ଭାବେ ପୁରସ୍କୃତ ମଧ୍ୟ କରାଯାଇଛି । ବନ୍ୟା, ବାତ୍ୟା, ଗମନାଗମନର ଅସୁବିଧା ସତ୍ତ୍ୱେ କ୍ଷୀର ଓ ଚିନାବାଦାମର ଭାଲ୍ୟୁ ଆଡିସନ୍, ମୋବାଇଲ ଭ୍ୟାନ୍ ଦ୍ୱାରା ଚଳନ୍ତା ହାଟ, କୃଷକଙ୍କ ପାଖକୁ ଇନ୍‌ପୁଟ ସୁବିଧାରେ ପହଞ୍ଚାଇବା, କ୍ଷୁଦ୍ର ଓ ନାମମାତ୍ର ଚାଷୀମାନଙ୍କୁ ବିପଣନ ସହାୟତା ମୋବାଇଲ ଭ୍ୟାନ୍ ମାଧ୍ୟମରେ ବ୍ୟବସାୟ ପ୍ରଚାର ପାଇଁ ସହରାଞ୍ଚଳରେ ଆଉଟଲେଟ ଖୋଲିବା, ସ୍ଥାନୀୟ ମସଲାର ମୂଲ୍ୟ ବୃଦ୍ଧି ଭଳି ଉଦ୍ୟମ କରିବା ଦିଗରେ ଭଲ ପ୍ରଦର୍ଶନ କରିପାରିଛି । ସଫଳତା ହାସଲ କରିବା ଦିଗରେ ସଂଗଠନଟି ଅନେକ ସମସ୍ୟା ଦେଇ ଗତି କରିଛି ମଧ୍ୟ । ଏହିସବୁ ସମସ୍ୟାର ସମାଧାନ ସ୍ୱରୂପ ଏହି ସଂଗଠନ ଦ୍ୱାରା ଗାଁ ଗାଁରେ ସଚେତନତା କାର୍ଯ୍ୟକ୍ରମ, ତାଲିମ, ଗ୍ରାମସ୍ତରରେ ଡିଜିଟାଲ ସଂଯୋଗ ନିମିତ୍ତ ସେବାକେନ୍ଦ୍ର ଖୋଲିବା, ପ୍ରଶିକ୍ଷଣ ଓ ଅଭିଜ୍ଞତା ବିନିମୟ ଭଳି ବିଭିନ୍ନ କାର୍ଯ୍ୟକ୍ରମମାନ କରାଯାଇଛି । ଏହି ସଂଗଠନ ସହିତ ଯୋଡ଼ିହୋଇ ଚାଷୀଙ୍କ ଆୟବୃଦ୍ଧି ପାଇଛି । ଏହାର ପ୍ରଭାବ କ୍ଷୁଦ୍ର, ନାମମାତ୍ର ଏବଂ ମଧ୍ୟମ ଚାଷୀଙ୍କ ଉପରେ ଅଧିକ ପଡ଼ିଛି । ଏହି ସଂଗଠନ ସେମାନଙ୍କ ଉତ୍ପାଦକୁ ଉଚିତ ମୂଲ୍ୟ ପ୍ରଦାନ କରୁଛି । ତେବେ ଆଗାମୀ ଦିନକରେ ଏହି କମ୍ପାନୀ ଅନେକଗୁଡ଼ିକଯୋଜନାର ସଫଳ ରୂପାୟନ ପାଇଁ ଲକ୍ଷ୍ୟ ରଖିଛି ।

ସଢ଼େଇରୁ ହ୍ୟାଙ୍ଗିଙ୍ଗ କୁଣ୍ଡ

ହିନ୍ଦୁଧର୍ମରେ ନଡ଼ିଆକୁ ଶ୍ରୀଫଳ କୁହାଯାଏ । ଏହା ଶୁଭର ପ୍ରତୀକ ହୋଇଥିବାରୁ ପୂଜା-ପାଠ ସବୁଠି ନଡ଼ିଆ ବ୍ୟବହାର ହୋଇଥାଏ । ନଡ଼ିଆର ପ୍ରତ୍ୟେକ ଅଂଶର ବ୍ୟବହାର ଗୁଣ ରହିଛି । ଏହା ଏକ ଗ୍ରୀଷ୍ମମଣ୍ଡଳୀୟ ଫସଲ । ତେବେ ନଡ଼ିଆକୁ ବ୍ୟବହାର କରି ଲୋକେ ସଢ଼େଇକୁ ବର୍ଜ୍ୟ ଭାବି ଫିଙ୍ଗି ଦିଅନ୍ତି । କେହି କେହି ଜାଳେଣି ରୂପେ ଏହାକୁ ବ୍ୟବହାର କରନ୍ତି । ହେଲେ ବର୍ତ୍ତମାନ ଲୋକମାନେ ଘର ଓ ବଗିଚାର ସୌନ୍ଦର୍ଯ୍ୟ ବୃଦ୍ଧି ପାଇଁ ସଢ଼େଇକୁ କୁଣ୍ଡର ରୂପ ଦେଉଛନ୍ତି । ଏହା ପରିବେଶ ଅନୁକୂଳ । କୃଷି ବ୍ୟବସାୟରେ ଗୁରୁତ୍ୱପୂର୍ଣ୍ଣ ଭୂମିକା ନିଭାଉଛି ।

ଘର ସାଜସଜ୍ଜା ସମସ୍ତଙ୍କୁ ପସନ୍ଦ । ତେଣୁ ବାଲ୍‌କୋନିରେ ହ୍ୟାଙ୍ଗିଙ୍ଗ ପ୍ଲାଣ୍ଟର ପାଇଁ ପ୍ଲାଷ୍ଟିକ୍ କିମ୍ବା ସିମେଣ୍ଟ ବଦଳରେ ସଢ଼େଇକୁ ବ୍ୟବହାର କରାଯାଇପାରିବ । ସଢ଼େଇରୁ କୁଣ୍ଡ କରିବାକୁ ପ୍ରଥମେ ନଡ଼ିଆକୁ କୋରି ଏହାର ଦୁଇପାର୍ଶ୍ୱକୁ ଭଲଭାବେ ଧୋଇ ଜଟାକୁ ସଫା କରାଯାଏ । ଉପରୁ ତିନିଟି କଣା କରି ରଶି କିମ୍ବା ଲୁହାର ପତଳା ତାର ବ୍ୟବବାର କରି ଓହଳା କୁଣ୍ଡ କରାଯାଏ । ଆକର୍ଷଣୀୟ ଦିଶିବାକୁ ଏଥିରେ ରଙ୍ଗ ବେରଙ୍ଗର ଡିଜାଇନ୍ କରିପାରିବେ । ଏଥିରେ ହ୍ୟାଙ୍ଗିଙ୍ଗ କୁଣ୍ଡ କିମ୍ବା ସାଧାରଣ କୁଣ୍ଡ ପରି ବାଲକୋନିରେ ସେଟ୍ କରିପାରିବେ । ଗୁରୁତ୍ୱପୂର୍ଣ୍ଣ କଥା ହେଉଛି, ନଡ଼ିଆ ଖୋଳରେ ବହୁତ କମ୍ ପାଣି ଆବଶ୍ୟକ କରୁଥିବା ଓ ସୂକ୍ଷ୍ମ ଚେରଯୁକ୍ତ ଗଛ ଲଗାଯାଇଥାଏ । ଏଥିରେ ବିହନ ଅଙ୍କୁରିତ କରାଯିବା ସହ ମାଇକୋଗ୍ରୀନ୍ ଲଗାଯାଇପାରିବ ।

ସଢ଼େଇରୁ ପାଣି ଝରିବା ରୋକିବା ପାଇଁ ନଡ଼ିଆର ଆଖିକୁ ଘୋଡାଇବା ବନ୍ଦୋବସ୍ତ କରନ୍ତୁ । ସେହିପରି ବଗିଚା ତଥା ବାଲ୍‌କୋନିରେ ପକ୍ଷୀଙ୍କୁ ଦାନା ଯୋଗାଇବାକୁ ଏଥିରେ ରଶି ଉପଯୋଗ କରି ଓହଳାଇ ପାରିବେ । ସଢ଼େଇକୁ କୋକୋପିଟ୍ ବନାଇବା ପାଇଁ ବ୍ୟବହାର କରାଯାଏ ।

ଛେଳିଙ୍କ ପାଇଁ ସଜନା ଚାରା

ସ୍ୱଳ୍ପ ସମୟ ଏବଂ କମ୍ ଖର୍ଚ୍ଚରେ ଛେଳି ପାଳନ ଏକ ଭଲ ବ୍ୟବସାୟ । ଛେଳି ପାଳନରେ ଛେଳିର ଓଜନ ଓ ମାଂସବୃଦ୍ଧି ପାଇଁ ସବୁଜ ଚାରାର ଗୁରୁତ୍ୱପୂର୍ଣ୍ଣ ଭୂମିକା ରହିଛି । ତେଣୁ ସଜନା ପତ୍ର ଛେଳିଙ୍କ ପାଇଁ ପୌଷ୍ଟିକ ଚାରା ଭାବେ ଉପଯୋଗୀ । ସଜନାରେ ଭିଟାମିନ୍ ଏ, ସି, ବି୬, ବି କମ୍ପ୍ଲେକ୍ସ, ଇ, ଭିଟାମିନ୍ କେ ଆଦି ପ୍ରଚୁର ପରିମାଣର ଥାଏ । ଏହା ଏକ ଔଷଧୀୟ ବୃକ୍ଷ । ସଜନା ପତ୍ରରୁ ତିଆରି ପେଲେଟ୍‌ସ (ଗୋଲି) କୁ ଛେଳିଙ୍କୁ ଖାଇବାକୁ ଦିଆଯାଇପାରିବ । ଏହା ଛେଳିଙ୍କ ସ୍ୱାସ୍ଥ୍ୟବୃଦ୍ଧି ପାଇଁ ଲାଭଦାୟକ । ବର୍ଷକ ବାରମାସ ସଜନା କଞ୍ଚା ପତ୍ରକୁ ଶୁଖାଇ ଏହାକୁ ଗୁଣ୍ଡ କରି ବଟିକା ବନାଇ ସାଇତି ରଖାଯାଏ । ଏହାର କଅଁଳିଆ ଡାଳକୁ ଅଲଗା କରି ମେସିନ୍ ସାହାଯ୍ୟରେ ଛୋଟ ଛୋଟ ଗୁଳା କରି ସାଇତି ରଖିପାରିବେ । ସଜନା ପତ୍ରରୁ ତିଆରି ବଟିକା ଖାଇବା ଦ୍ୱାରା ଛେଳିଙ୍କ ପାଚନ ଶକ୍ତିରେ ସୁଧାର ଆସିଥାଏ । ରୋଗପ୍ରତିରୋଧକ ଶକ୍ତି ବୃଦ୍ଧି ସହ ଛେଳିଙ୍କର ଦୁଗ୍ଧ ଉତ୍ପାଦନ ବୃଦ୍ଧି ହୋଇଥାଏ । ତେବେ ଛେଳିଙ୍କୁ ସଜନା ପତ୍ରରୁ ବଟିକା ଖୁଆଇବା ପୂର୍ବରୁ ସେମାନଙ୍କ ଖାଦ୍ୟ ତାଲିକାରେ ଧୀରେ ଧୀରେ କରି ଏହାକୁ ଅତିକମ୍‌ରେ ୩୦% ସାମିଲ କରିବା ଜରୁରି । ସଜନା ଚାରାକୁ ଅନ୍ୟ ଚାରା ସହିତ ମିଶାଇ ଖୁଆଇବା ଏକ ଉନ୍ନତ ବିକଳ୍ପ । ଏହା ଦ୍ୱାରା ଛେଳିପାଳକଙ୍କ ଖର୍ଚ୍ଚ ହ୍ରାସ ପାଇବ ।

ଏ ମାସର ଚାଷ

ଆମ ଦେଶର ଅଧିକାଂଶ ଲୋକ ଶସ୍ୟ ସହିତ ଋତୁଅନୁଯାୟୀ ବିଭିନ୍ନ ପନିପରିବା ଚାଷ କରିଥାନ୍ତି । ତେଣୁ ଅଗଷ୍ଟ ମାସରେ ଚାଷୀମାନେ ଚାଷ ପୂର୍ବରୁ କିପରି ମାଟି ପ୍ରସ୍ତୁତ କରିବେ, କେଉଁ ପନିପରିବା, ଫଳ ଓ ଫୁଲ ଲଗାଇ ପାରିବେ ସେ ବିଷୟରେ ଜାଣିବା ।

- ଧାନ ରୋଇବାର ୨ରୁ ୩ ସପ୍ତାହ ହୋଇଥିଲେ ଘାସ ବାଛି ପିଲସାର ପ୍ରୟୋଗ କରନ୍ତୁ । ଶ୍ରୀ ପଦ୍ଧତିରେ ଧାନ ରୋଇଥିଲେ, ରୋଇବାର ୧୦ରୁ ୧୨ ଦିନ ମଧ୍ୟରେ ଉଇଡର ଚଳାଇ ବଳକା ଘାସ ବାଛି ଦିଅନ୍ତୁ ।
- ଅଗଷ୍ଟ ମାସରେ ଭଲ ବର୍ଷା ହୋଇଥାଏ । ବର୍ଷାଜଳକୁ ଉପଯୋଗ କରି ଚାଷୀମାନେ ପନିପରିବା ଯଥା- ମେଥି, ଧଣିଆ, ବାଇଗଣ, ଫୁଲକୋବି, ମୂଳା, ପାଳଙ୍ଗ ଆଦି ଲଗାଇପାରିବେ । ମକା ଫସଲ ୬ରୁ ୭ ସପ୍ତାହ ହୋଇଥିଲେ କୋଡାଖୁସା କରି ଘାସ ବାଛି ଏକର ପ୍ରତି ୮ କିଗ୍ରା ଯବକ୍ଷାରଜାନ ସାର ପ୍ରୟୋଗ କରନ୍ତୁ ।

- ଡାଲିଜାତୀୟ ଫସଲ ଯଥା- ହରଡ଼, ମୁଗ, ବିରି ଆଦି ଫସଲରେ ପତ୍ରକଟା ପୋକ ଲାଗିବାର ସମ୍ଭାବନା ରହିଛି । ଏହାର ନିରାକରଣ ପାଇଁ ଏକର ପ୍ରତି ୪୦୦ ମିଲି ପ୍ରୋଫେନୋଫସ ୫୦% ଇସି. ୨୦୦ ଲିଟର ପାଣିରେ ମିଶାଇ ସିଞ୍ଚନ କରନ୍ତୁ ।
- ଟମାଟୋ ଫଳିବାକୁ ୬୦ରୁ ୯୦ ଦିନ ସମୟ ଲାଗିଥାଏ । ତେଣୁ ଖତ ମିଶା ମାଟି ପ୍ରସ୍ତୁତ କରି ଜମିରେ ୨୦ରୁ ୨୫ ମେସି ଦୂରରେ ଟମାଟୋ ଚାରା ବା ମଞ୍ଜି ଲଗାଇ ପାରିବେ । ମଞ୍ଜି ବୁଣିବାର ମାସେ ପରେ ମାଟିରେ ଜିଆଖତ ପ୍ରୟୋଗ କରିପାରିବେ । ସପ୍ତାହକୁ ତିନିଥର ପାଣି ସିଞ୍ଚିବା ଭଲ । ସେହିପରି ଲାଉ ଲଗାଇବାର ଏହା ଉପଯୁକ୍ତ ସମୟ । ଜମି ପ୍ରସ୍ତୁତ କରି ବାଉଁଶ କାଠି ଓ ରଶି ଉପଯୋଗ କରି ରଞ୍ଚା କରିବା ଦ୍ୱାରା ଲାଉ ଲତା ଭଲ ଭାବେ ବଢ଼ିପାରେ ।
- ଅଳସୀ ବୁଣିବା କାମ ଶେଷ କରନ୍ତୁ । ଗୋବର ଖତ ମିଶା ମାଟି ବ୍ୟବହାର କରି ଉନ୍ନତ କିସମର ଭେଣ୍ଡି, ଲାଉ, କଲରା, ଜହ୍ନି, ତରଭୁଜ ଆଦି ପନିପରିବା ଚାଷ ଆରମ୍ଭ କରନ୍ତୁ । ତେବେ ଜମି ପ୍ରସ୍ତୁତଠାରୁ ଖତ ପ୍ରୟୋଗ ଏବଂ ମଞ୍ଜି ବୁଣିବା ଯାଏଁ ଉଚିତ ବିଧି ପାଳିବା ଜରୁରି ।

ଫସଲକୁ ୨୪ ଘଣ୍ଟା ନଜର ରଖିବ ଆଗ୍ରୋଟ୍ରେସ

ବର୍ତ୍ତମାନ ଚାଷୀମାନେ ଚାଷକାର୍ଯ୍ୟରେ ଏଆଇ, ଡ୍ରୋନ ଆଦିର ସାହାଯ୍ୟ ନେଉଛନ୍ତି । ଏହି କ୍ରମରେ ଚାଷୀଙ୍କ ବିଭିନ୍ନ ସମସ୍ୟା ଦୂର କରିବାକୁ ଆଇଆଇଟି କାନପୁରର ଷ୍ଟାର୍ଟଅପ୍ ଆଗ୍ରୋଟ୍ରେସ୍ ଏଆଇ ଆଧାରିତ ଏକ ଉପକରଣ ବିକଶିତ କରିଛନ୍ତି । ଏହା ୨୪ ଘଣ୍ଟା ଧରି ଜମିରେ ମାଟି ଏବଂ ଆର୍ଦ୍ରତାକୁ ଯାଞ୍ଚ କରି ଖତ ଏବଂ ପାଣିର ଆବଶ୍ୟକତାକୁ ବତାଇ ପାରିବ । କେବଳ ସେତିକି ନୁହେଁ, ଏହି ଉପକରଣ ସାହାଯ୍ୟରେ ଫସଲରେ ପାଣିର ଅଭାବ ବିଷୟରେ ଜାଣିହୁଏ । ଏହାକୁ ଏକ ଏକର ଜମି ପାଇଁ ବ୍ୟବହାର କରାଯାଇପାରିବ । ଉପକରଣଟି ବ୍ୟାଟେରୀ ଚାଳିତ । ଏଥିରେ ସେନ୍ସର ଲାଗିଥିବାରୁ ଏହା ମାଟିର ଆର୍ଦ୍ରତାକୁ ସଠିକ୍ ଭାବେ ଆକଳନ କରିଥାଏ । ଏଥିରେ ମାଇକ୍ରୋ ସିମ୍ ସଂଯୋଗ ଥିବାରୁ ଗୁରୁତ୍ୱପୂର୍ଣ୍ଣ ତଥ୍ୟକୁ ମୋବାଇଲକୁ ମେସେଜ୍ ପଠାଇଥାଏ । ଫଳରେ ଚାଷୀମାନେ ଘରେ ବସି ଫସଲ ଓ ଜମିଅବସ୍ଥା ବିଷୟରେ ତଥ୍ୟ ପାଇପାରନ୍ତି । ସେହପରି ଗଭୀର ଅନୁସାରେ ମାଟିର ଜଳ କ୍ଷମତା ଏବଂ ତାପମାତ୍ରାକୁ ମଧ୍ୟ ଏହି ଉପକରଣ ମାପିପାରେ । ଏହାଦ୍ୱାରା ଚାଷୀଙ୍କର ୪୦ % ଖର୍ଚ୍ଚ ହ୍ରାସ ପାଇବ । ଏନେଇ ଆଗ୍ରୋଟ୍ରେସର ସଂସ୍ଥାପକ ରଜନୀଶ ତିୱାରୀ କୁହନ୍ତି, ଏହି ଉପକରଣକୁ ହରିୟାଣା, ରାଜସ୍ଥାନ ଏବଂ ଗୁଜୁରାଟର ଚାଷୀ ବ୍ୟବହାର କରୁଛନ୍ତି । ଏହାଦ୍ୱାରା କୃଷି ଉତ୍ପାଦନ ବୃଦ୍ଧି ସହ ଚାଷୀଙ୍କ ଆର୍ଥିକ ସ୍ଥିତିରେ ଏହା ଉନ୍ନତି ଆଣିପାରିବ ବୋଲି ସେ କହିଛନ୍ତି ।

ଉଦ୍ଭିଦ ପାଣିପାଗ

ଏ ସପ୍ତାହ ପାଇଁ କେତେକ ପରାମର୍ଶ

- ବର୍ଷା ହେବାର ସମ୍ଭାବନା ଥିବାରୁ ସାର ଓ କୀଟନାଶକ ପ୍ରୟୋଗ କିଛି ଦିନ ପାଇଁ ସ୍ଥଗିତ ରଖନ୍ତୁ ।
- ଜମିରେ ଧାନ ପ୍ରତିରୋପଣ ଅଗଷ୍ଟ ମାସର ଦ୍ୱିତୀୟ ସପ୍ତାହ ମଧ୍ୟରେ ସମ୍ପୂର୍ଣ୍ଣ କରିଦିଅନ୍ତୁ । ବୁଣାଧାନରେ ଘାସମରା ଔଷଧ ପ୍ରୟୋଗ କରିନଥିଲେ ଧାନ ବୁଣିବାର ୨୫ରୁ ୩୦ ଦିନ ପରେ ବେଉଷଣ କରି ଦିଅନ୍ତୁ ।
- ସଅଳ ବୁଣାଯାଇଥିବା ଚିନାବାଦାମ ଫସଲରେ ପତ୍ର ସୁଡ଼ଙ୍ଗୀ ପୋକ, ଜଉ ପୋକ, ପତ୍ର ଉକୁଣି ପୋକଗୁଡିକର ପ୍ରାଦୁର୍ଭାବ ଦେଖିଲେ, ଶୁଖିଲାପାଗରେ ପୋକ ପରିଚାଳନା ପାଇଁ ପ୍ରାଥମିକ ଅବସ୍ଥାରେ ଏକର ପ୍ରତି ୬୦୦ ମିଲି ନିମ୍ବ ଜାତୀୟ କୀଟନାଶକ ୧୫୦୦ ପିପିଏମକୁ ୨୦୦ ଲିଟର ପାଣିରେ ମିଶାଇ ସିଞ୍ଚନ କରନ୍ତୁ ।

- ବର୍ଷାଦିନେ ଗୁହାଳ ଓଦା ବା ଅପରିଷ୍କାର ରହିଲେ, ଗାଈଙ୍କୁ ନାନା ରୋଗ ହେବାର ସମ୍ଭାବନା ରହିଛି । ଏହା ଦ୍ୱାରା ଦୁଗ୍ଧ ଉତ୍ପାଦନ ହ୍ରାସ ପାଇଥାଏ । ତେଣୁ ନିକଟସ୍ଥ ପ୍ରାଣୀ ଚିକିତ୍ସକଙ୍କ ସହ ଯୋଗାଯୋଗ କରି ଉଚିତ ଟୀକାକରଣ କରାନ୍ତୁ ।
- ଅଗଷ୍ଟ ମାସରୁ ଜାନୁଆରୀ ମାସ ପର୍ଯ୍ୟନ୍ତ ଆଫ୍ରିକୀୟ ଗେଣ୍ଡୁ ଲଗାଯାଇ ପାରିବ । ଗଛ ଲଗାଇବା ପୂର୍ବରୁ ଏକର ପ୍ରତି ୨୦ ଟନ୍ ଗୋବର ଖତ, ୪୦ କେଜି ଯବକ୍ଷାରଜାନ, ୮୦ କେଜି ଫସ୍‌ଫରସ ଓ ୮୦ କେଜି ପଟାସ ସାର ପ୍ରୟୋଗ କରନ୍ତୁ । ୨୫ରୁ ୩୦ ଦିନ ତଳି ବା ଡାଳି କଲମୀ ଉପରବେଳା ରୁଅନ୍ତୁ ।

ସେପ୍ଟେମ୍ବର ୩୦ରୁ ନଭେମ୍ବର ୨ ଯାଏ ମହିଳା ଦିନିକିଆ ବିଶ୍ୱକପ୍ କ୍ରିକେଟ

ଘରୋଇ ମାଟିରେ ଟାଇଟଲ୍ ଜିତିବ ଭାରତ

ମୁମ୍ବଇ,୧୧।୮ (ଏଜେନ୍ସି)

ଭାରତରେ ଏଥର ଆୟୋଜିତ ହେବ ମହିଳା ଦିନିକିଆ ବିଶ୍ୱକପ୍ କ୍ରିକେଟ। କ୍ରିକେଟ ଖେଳରେ ଶ୍ରେଷ୍ଠତ୍ୱ ହାସଲ କରିଥିଲେ ମଧ୍ୟ ଭାରତୀୟ ଦଳ ବିଶ୍ୱକପ୍ ଜିତିବାରେ ସମର୍ଥ ହୋଇନାହିଁ। ଦଳ ୨୦୦୫ ଓ ୨୦୧୭ରେ ରନର୍ସ ଅପ୍ ହୋଇଛି। କିନ୍ତୁ ଜବରଦସ୍ତ ଖେଳ ପ୍ରଦର୍ଶନ ସତ୍ତ୍ୱେ ଦଳ ୨୦୧୭ରେ ବିଶ୍ୱକପ୍ ନ ଜିତିବା ହରମନପ୍ରୀତ କୌରଙ୍କ ଭାରତୀୟ ଦଳର ସବୁଠାରୁ ବଡ଼ ବିପର୍ଯ୍ୟୟ। ଏଭଳି ସ୍ଥିତିରେ ଏଥର ମହିଳା ଦିନିକିଆ ବିଶ୍ୱକପ୍ ଭାରତ ଓ ଶ୍ରୀଲଙ୍କାର କଲମ୍ବୋରେ ସେପ୍ଟେମ୍ବର ୩୦ରୁ ଆରମ୍ଭ ହୋଇ ନଭେମ୍ବର ୨ରେ ଶେଷ ହେବ। ଏହି ବିଶ୍ୱକପ୍ ଆଉ ୫୦ ଦିନ ରହିଥିଲାବେଳେ ଆଜି ଏହାର ଟ୍ରଫି ଉନ୍ମୋଚନ କରି ଏହି ଟୁର୍ଣ୍ଣାମେଣ୍ଟକୁ ସର୍ବଶ୍ରେଷ୍ଠ ମହିଳା ବିଶ୍ୱକପ୍‌ରେ ପରିଣତ କରାଯିବ ବୋଲି ଆଇସିସି ଅଧ୍ୟକ୍ଷ ଜୟ ଶାହ କହିଛନ୍ତି। ତାଙ୍କ ମତରେ ଆମେ ଏହି ଟୁର୍ଣ୍ଣାମେଣ୍ଟର ସଫଳ ଆୟୋଜନ ଲାଗି ଏବେଠାରୁ ବ୍ୟବସ୍ଥା କରିଛୁ। ବିଶ୍ୱକପ୍‌ରେ ଯେପରି କୌଣସି ଦଳ ଅଭିଯୋଗ କରିବାର ସୁଯୋଗ ନ ପାଏ ସେଥିଲାଗି ଆମେ ଚେଷ୍ଟା କରିବୁ।

ଅନ୍ୟପକ୍ଷରେ ଘରୋଇ ମାଟିରେ ଏହି ଟୁର୍ଣ୍ଣାମେଣ୍ଟ ଆୟୋଜିତ ହେଉଥିବାରୁ ଭାରତ ଏଥର ଟାଇଟଲ୍ ଜିତିବାକୁ ସମସ୍ତ ପ୍ରକାର ଉଦ୍ୟମ କରିବ ଓ ଏଥିରେ ସଫଳ ହେବ ବୋଲି ଉତ୍ସବରେ ଯୋଗ ଦେଇ ଆତ୍ମବିଶ୍ୱାସର ସହ ମତପ୍ରକାଶ କରିଛନ୍ତି ଭାରତୀୟ ମହିଳା ଦଳର ଅଧିନାୟିକା ହରମନ୍‌ପ୍ରୀତ୍ କୌର। ଭାରତ ଏଯାଏ ମହିଳା କ୍ରିକେଟରେ କୌଣସି ବିଶ୍ୱ ଟାଇଟଲ ଜିତିପାରି ନାହିଁ। ୨୦୦୫ ଓ ୨୦୧୭ରେ ଦଳ ଦୁଇଥର ଦିନିକିଆ ବିଶ୍ୱକପ୍ ଫାଇନାଲ ଖେଳିଥିଲେ ମଧ୍ୟ ଟାଇଟଲ ଜିତିବାରୁ ବଞ୍ଚିତ ହୋଇଥିଲା। ଏଥର ଘରୋଇ ମାଟିରେ ଏହି ଟୁର୍ଣ୍ଣାମେଣ୍ଟ ଖେଳାଯାଉଥିବାରୁ ଭାରତର ଟାଇଟଲ ଜିତିବା ଆଶା ବୃଦ୍ଧି ପାଇଛି। ବିଶେଷକରି ଘରୋଇ ଦର୍ଶକଙ୍କ ଆଗରେ ଖେଳାଳିଙ୍କ ଉତ୍ସାହ ଅଧିକ ରହିଥାଏ। ଏମାନଙ୍କ ସମର୍ଥନ ଓ ପ୍ରତିଭାବାନ ଖେଳାଳିଙ୍କୁ ନେଇ ଗଠିତ ଭାରତୀୟ ଦଳ ପ୍ରଥମ ଟାଇଟଲ କବ୍‌ଜା କରିବ ବୋଲି ହରମନପ୍ରୀତ୍ ଆଶା ରଖିଛନ୍ତି। ସମାନ ଆଶା ମଧ୍ୟ ରଖିଛନ୍ତି ଦଳର ଉପଅଧିନାୟିକା ସ୍ମୃତି ମନ୍ଧାନା ଓ ଜେମିମା ରୋଡ୍ରିଗ୍ସ୍। ଏମାନଙ୍କ ଅନୁଯାୟୀ ଭାରତର ଶକ୍ତିବୃଦ୍ଧି ପାଇଛି ଓ ଦଳ ଭିନ୍ନ ସ୍ଥାନରେ ଭଲ ଖେଳିଛି। ଏହାକୁ ଆଶା ରଖି ଆମେ ବିଶ୍ୱ ବିଜୟୀ ହେବୁ ବୋଲି ଭାରତୀୟ ଖେଳାଳିମାନେ ଆତ୍ମବିଶ୍ୱାସର ସହ ଆଶା ପୋଷଣ କରିଛନ୍ତି। ନିକଟରେ ଇଂଲଣ୍ଡ ବିପକ୍ଷରେ ୨-୧ରେ ଦିନିକିଆ ସିରିଜ୍ ଜିତିଛି। ଏବେ ଅଷ୍ଟ୍ରେଲିଆ ସହ ଦିନିକିଆ ସିରିଜ୍ ଖେଳିବାର କାର୍ଯ୍ୟକ୍ରମ ରହିଛି। ଭାରତୀୟ ଦଳରେ କିଏ ଖେଳିବେ ତାହା ଏକପ୍ରକାର ବୃତାନ୍ତ ହୋଇସାରିଛି। ଅଷ୍ଟ୍ରେଲିଆ ସିରିଜ୍ ପରେ ଖେଳାଳି ଦଳ ଘୋଷଣା କରାଯିବ।

ମହିଳା ଦିନିକିଆ ବିଶ୍ୱକପ୍‌ରେ ଭାରତ ଟାଇଟଲ ଜିତିବାକୁ ଆଶାୟୀ ଥିଲାବେଳେ ୨୦୦୫ରେ ରନର୍ସ ଅପ୍ ହୋଇଥିଲା। ଏହାପରେ ୨୦୦୯ରେ ତୃତୀୟ ଓ ୨୦୧୩ରେ ସପ୍ତମ ସ୍ଥାନ ଅଧିକାର କରିଥିଲା। କିନ୍ତୁ ୨୦୧୭ରେ ଭାରତ ଟାଇଟଲ ଜିତିବ ବୋଲି ସମସ୍ତେ ଆଶା କରୁଥିଲାବେଳେ ଦଳ ଫାଇନାଲରେ ଇଂଲଣ୍ଡଠାରୁ ପରାଜିତ ହୋଇ ରନର୍ସ ଅପ୍‌ରେ ସନ୍ତୁଷ୍ଟ ହୋଇଥିଲା। ଅଷ୍ଟ୍ରେଲିଆ ବିପକ୍ଷ ସେମିଫାଇନାଲରେ ହରମନପ୍ରୀତ୍ ସଂଗ୍ରହ କରିଥିବା ୧୭୧ ରନ୍ ଏଯାଏ ସ୍ମରଣୀୟ ହୋଇ ରହିଛି। କିନ୍ତୁ ଏହି ସ୍କୋର ପରେ ଭାରତୀୟ ମହିଳା ଦଳକୁ ଓ ତାରକା ଖେଳାଳିଙ୍କୁ ଭାରତରେ ସମ୍ମାନ ଦେବା ବୃଦ୍ଧିପାଇଥିଲା। କିନ୍ତୁ ଫାଇନାଲରେ ହାରିବା ଭାରତୀୟ ଖେଳାଳିଙ୍କ ହୃଦୟ ଭାଙ୍ଗିଦେଇଥିଲା। ଏହାପରେ ୨୦୨୨ରେ ମଧ୍ୟ ଭାରତର ପ୍ରଦର୍ଶନରେ ଉନ୍ନତି ହୋଇ ନ ଥିଲା। ଦଳ ପଞ୍ଚମ ସ୍ଥାନ ଅଧିକାର କରିଥିଲା। ଭାରତ ଏହି ବିଶ୍ୱକପ୍‌କୁ ୧୯୭୮, ୧୯୯୭ ଓ ୨୦୧୩ରେ ଆୟୋଜନ କରିଥିଲା। ୨୦୧୬ରେ ବାଂଲାଦେଶରେ ଅନୁଷ୍ଠିତ ଦିନିକିଆ ବିଶ୍ୱକପ୍ ପରେ ଏସିଆ ମହାଦେଶରେ ଏହା ହେବ ପ୍ରଥମ ଆଇସିସି ଇଭେଣ୍ଟ। ଏହା ପରେ ମୁମ୍ବଇର ଆଇସିସି ଟ୍ରଫି ଟୁର୍ ଇଭେଣ୍ଟ ଆୟୋଜିତ ହେବ। ଏହା ଭାରତର ବିଭିନ୍ନ ସହର ଓ ସ୍କୁଲରେ ପ୍ରଦର୍ଶିତ ହେବ। ସୋମବାର ଅନୁଷ୍ଠିତ ଇଭେଣ୍ଟରେ ପୂର୍ବତନ ଅଧିନାୟିକା ମିତାଲି ରାଜ, ପୂର୍ବତନ ଅନ୍ତର୍ଜାତୀୟ ଖେଳାଳି ଯୁବରାଜ ସିଂହ, ଆଇସିସି ଅଧ୍ୟକ୍ଷ ଜୟ ଶାହା, ବିସିସିଆଇ ସମ୍ପାଦକ ଦେବଜିତ ସାଇକିଆ, ସିଇଓ ସଂଯୋଗ ଗୁପ୍ତା ପ୍ରମୁଖ ଉପସ୍ଥିତ ଥିଲେ।

ସେପ୍ଟେମ୍ବର ୩୦ରୁ ନଭେମ୍ବର ୨ ତାରିଖଯାଏ ହେବାକୁ ଥିବା ଏହି ଟୁର୍ଣ୍ଣାମେଣ୍ଟରେ ୮ଟି ଦଳ ଭାଗନେଉଥିଲାବେଳେ ପ୍ରତ୍ୟେକ ଦଳ ଅନ୍ୟ ସହ ଗୋଟିଏ ଲେଖାଏଁ ଲିଗ୍ ମ୍ୟାଚ୍ ଖେଳିବେ । ଏହା ପରେ ପଏଣ୍ଟ ଭିତ୍ତିରେ ପ୍ରଥମ ୪ଟି ଦଳ ସେମିଫାଇନାଲ ଖେଳିବାକୁ ଯୋଗ୍ୟତା ଅର୍ଜନ କରିବେ। ସେମିଫାଇନାଲ ମ୍ୟାଚ୍ ଦୁଇଟି ଅକ୍ଟୋବର ୨୯ ଓ ୩୦ରେ ଖେଳାଯିବ। ଫାଇନାଲ ମ୍ୟାଚ୍ ନଭେମ୍ବର ୨ରେ ଅନୁଷ୍ଠିତ ହେବ।

ଭାରତର ଖେଳସୂଚୀ

- ୩୦।୦୯ : ବନାମ ଶ୍ରୀଲଙ୍କା, ବେଙ୍ଗାଲୁରୁ
- ୦୫।୧୦ : ବନାମ ପାକିସ୍ତାନ, କଲମ୍ବୋ
- ୦୯।୧୦ : ବନାମ ଦ.ଆଫ୍ରିକା, ବିଶାଖାପାଟଣା
- ୧୨।୧୦ : ବନାମ ଅଷ୍ଟ୍ରେଲିଆ, ବିଶାଖାପାଟଣା
- ୧୯।୧୦ : ବନାମ ଇଂଲଣ୍ଡ, ଇନ୍ଦୋର
- ୨୩।୧୦ : ବନାମ ନ୍ୟୁଜିଲାଣ୍ଡ, ଗୁଆହାଟୀ
- ୨୬।୧୦ : ବନାମ ବାଂଲାଦେଶ, ବେଙ୍ଗାଲୁରୁ
- ୨୯।୧୦ : ପ୍ରଥମ ସେମିଫାଇନାଲ ------
- ୩୦।୧୦ : ଦ୍ୱିତୀୟ ସେମିଫାଇନାଲ, ବେଙ୍ଗାଲୁରୁ
- ୦୨।୧୧ : ଫାଇନାଲ, ଭେନ୍ୟୁ ପରେ ସ୍ଥିର ହେବ।

ଏନ୍‌ସିଏ ନିର୍ଦ୍ଦେଶକ ଲକ୍ଷ୍ମଣଙ୍କୁ ଭେଟିଲେ ପଙ୍କଜ

କଟକ,୧୧।୮ (ସମିସ): ଜାତୀୟ କ୍ରିକେଟ ଏକାଡେମୀ (ଏନସିଏ) ନିର୍ଦ୍ଦେଶକ ତଥା ପୂର୍ବତନ ଅନ୍ତର୍ଜାତୀୟ କ୍ରିକେଟର ଭିଭିଏସ୍ ଲକ୍ଷ୍ମଣଙ୍କୁ ଭେଟି ଓଡ଼ିଶାରେ କ୍ରିକେଟ ଏକାଡେମୀର ଗୁରୁତ୍ୱ ଦିଗରେ ଆଲୋଚନା କରିଛନ୍ତି ଓଡ଼ିଶା କ୍ରିକେଟ ଆସୋସିଏସନ (ଓସିଏ) ସଭାପତି ପଙ୍କଜ ଲୋଚନ ମହାନ୍ତି। ବେଙ୍ଗାଲୁରୁସ୍ଥିତ

ଏନସିଏ ଏକାଡେମୀରେ ଉଭୟଙ୍କ ମଧ୍ୟରେ ଆଲୋଚନା ହୋଇଛି। ବାରବାଟୀ ଷ୍ଟାଡିୟମରେ ଓସିଏ ପକ୍ଷରୁ ଖୁବଶୀଘ୍ର ଏକାଡେମୀ ପ୍ରତିଷ୍ଠା ହେବାକୁ ଯାଉଛି। ଏତଦବ୍ୟତୀତ ଆଠଗଡ କପୁରଙ୍ଗିହଠାରେ ରହିଛି ଏମଜିଏମ କ୍ରିକେଟ ଏକାଡେମୀ। ଶ୍ରୀ ମହାନ୍ତି ଏହାର ନିର୍ଦ୍ଦେଶକ। ଏମ୍‌ଜିଏମ୍ ଏକାଡେମୀରେ ଏବେ ମୋଟ ୭୦ ଖେଳାଳି ପ୍ରଶିକ୍ଷଣ ନେଉଥିବା ବେଳେ ୫୫ଜଣ ରହଣି ସହ ପ୍ରଶିକ୍ଷଣ ସୁବିଧା ପାଉଛନ୍ତି। ଭାରତୀୟ କ୍ରିକେଟ ଦଳର ପୂର୍ବତନ ଫିଲ୍ଡିଂ କୋଚ୍ ଆର ଶ୍ରୀଧର, ପୂର୍ବତନ ଅନ୍ତର୍ଜାତୀୟ ଖେଳାଳି ଭେଙ୍କଟପତି ରାଜୁ ଏବଂ ଜାତୀୟଦଳର ପ୍ରାକ୍ତନ ବୋଲିଂ କୋଚ୍ ଭରତ ଅରୁଣ ଏଠାରେ ପ୍ରଶିକ୍ଷକ ଦାୟିତ୍ୱ ତୁଲାଉଛନ୍ତି। ଏଣୁ ଏକାଡେମୀରୁ ଜାତୀୟ ଖେଳାଳି ସୃଷ୍ଟି ଦିଗରେ ଆଉ କେଉଁ ସବୁ ଦିଗ ପ୍ରତି ଦୃଷ୍ଟି ଦେବାକୁ ହେବ ସେ ନେଇ ଲକ୍ଷ୍ମଣଙ୍କ ସହ ଶ୍ରୀ ମହାନ୍ତି ଆଲୋଚନା କରିଥିଲେ।

ସମ୍ମିତ ଜିତିଲେ ଖୋର୍ଦ୍ଧା ସିନିଅର ଚେସ୍

ଭୁବନେଶ୍ୱର,୧୧।୮ (ସମିସ): ଆଇଏମ୍ ସମ୍ମିତ ପଣ୍ଡା ଖୋର୍ଦ୍ଧା ଜିଲ୍ଲା ସିନିଅର ଚେସ୍ ଚାମ୍ପିଅନ ହୋଇଛନ୍ତି। ସେ ୭ ରାଉଣ୍ଡରୁ ୭ ପଏଣ୍ଟ ପାଇ ପ୍ରଥମ ସ୍ଥାନ ଅଧିକାର କରିଛନ୍ତି। ପୁରସ୍କାର ବାବଦରେ ତାଙ୍କୁ ଟ୍ରଫି ୮,୦୦୦ ଟଙ୍କା ପୁରସ୍କାର ପାଇଥିଲେ। ସେହିପରି ସମ୍ମିତଙ୍କ ପଛକୁ ୩ଜଣ ଖେଳାଳି ୬ ପଏଣ୍ଟ ଲେଖାଏଁ ସଂଗ୍ରହ କରିଥିଲେ। ସେମାନଙ୍କ ମଧ୍ୟରୁ ଫିଡେମାଷ୍ଟର ସୌମ୍ୟରଞ୍ଜନ ମିଶ୍ର ପ୍ରଥମ ରନର୍ସ ଅପ୍, ମନୀଷ କୁମାର ଦ୍ୱିତୀୟ ରନର୍ସ ଅପ୍ ଓ ଓମ୍ ଆଦିତ୍ୟ ଖାଡଙ୍ଗା ଚତୁର୍ଥ ସ୍ଥାନ ଅଧିକାର କରିଛନ୍ତି। ଏମାନଙ୍କୁ ପୁରସ୍କାର ବାବଦରେ ୫,୦୦୦/, ୩,୫୦୦/ ଓ ୨.୫୦୦ ଟଙ୍କା ଓ ଟ୍ରଫି ପ୍ରଦାନ କରାଯାଇଥିଲା। ଖେଳ ଶେଷରେ ସାଧ୍ୱୀ ପ୍ରତିଭା ମିଶ୍ର ମୁଖ୍ୟ ଅତିଥି, ଅଲଓଡ଼ିଶା ଚେସ ସଂଘ ସଭାପତି ସତ୍ୟରଞ୍ଜନ ପଟ୍ଟନାୟକ, ଖୋର୍ଦ୍ଧା ଜିଲ୍ଲା ସଭାପତି ଶକ୍ତିରଞ୍ଜନ ମହାନ୍ତି ଓ ସମ୍ପାଦକ ଶୁଭାଶିଷ ପଟ୍ଟନାୟକ ସମ୍ମାନିତ ଅତିଥି ଭାବେ ଯୋଗଦେଇଥିଲେ।

■ ଦ୍ୱିତୀୟ ଦିନିକିଆରେ ପାକିସ୍ତାନ ପରାସ୍ତ

ସିରିଜ୍ ବରାବର୍ କଲା ୱେଷ୍ଟଇଣ୍ଡିଜ

ତ୍ରିନିଦାଦ, ୧୧।୮ (ଏଜେନ୍ସି): ଏଠାରେ ଖେଳାଯାଇଥିବା ଦ୍ୱିତୀୟ ଦିନିକିଆ ମ୍ୟାଚରେ ଘରୋଇ ୱେଷ୍ଟଇଣ୍ଡିଜ ଡିଏଲ୍ ପଦ୍ଧତିରେ ୫ ୱିକେଟ୍‌ରେ ପାକିସ୍ତାନକୁ ମାତ୍ ଦେଇଛି। ପୂର୍ବରୁ ପ୍ରଥମ ମ୍ୟାଚକୁ ୫ ୱିକେଟ୍‌ରେ ହାରିଥିବା ୱେଷ୍ଟଇଣ୍ଡିଜ ଏଥିସହ ସିରିଜକୁ ୧-୧'ର ବରାବରସ୍ଥିତିକୁ ଆଣିଛି। ସିରିଜର ନିର୍ଣ୍ଣାୟକ ୩ୟ ମ୍ୟାଚ୍ ମଙ୍ଗଳବାର ରାତି ୭ଟାରେ ଖେଳାଯିବ। ବର୍ଷା ବାଧାପ୍ରାପ୍ତ ଦ୍ୱିତୀୟ ଦିନିକିଆରେ ଟସ୍ ହାରି ବ୍ୟାଟିଂ ଆମନ୍ତ୍ରଣ ପାଇଥିବା ପାକିସ୍ତାନ ୩୭ ଓଭରରେ ୭ ୱିକେଟ୍ ହରାଇ ୧୭୧ ରନ କରିଥିଲା। ଦଳ ପକ୍ଷରୁ ହାସନ ନୱାଜ ୩୬, ହୁସେନ ତଲାତ ୩୧, ସମିମ ଆୟୂବ ୨୩, ଅଧିନାୟକ ମହମ୍ମଦ ରିଜୱାନ ୧୬ ରନ କରିଥିବାବେଳେ ବାବର ଆଜମ ଖାତା ଖୋଲିପାରି ନ ଥିଲେ। ଘରୋଇ ୱେଷ୍ଟଇଣ୍ଡିଜ ପାଇଁ ଜାଡେନ ସେଲ୍ସ ୩ଟି ୱିକେଟ ନେଇଥିଲେ। ଜବାବରେ ୱେଷ୍ଟଇଣ୍ଡିଜ ସାମ୍ନାରେ ଡିଏଲ୍ ପଦ୍ଧତିରେ ୩୫ ଓଭରରେ ୧୮୧ ରନ ଧାର୍ଯ୍ୟ କରାଯାଇଥିଲା। ଏହି ଲକ୍ଷ୍ୟକୁ ପିଛା କରି ଦଳ ରୋଷ୍ଟନ ଚେଜଙ୍କ ଅପରାଜିତ ୪୯ ଓ ରୋମାରିଓ ସେଫର୍ଡଙ୍କ ୪୫ ରନ ସହାୟତାରେ ଦଳ ୫ ୱିକେଟ୍ ଓ ୧୦ ବଲ ପୂର୍ବରୁ ବିଜୟୀ ହୋଇଥିଲା। ଚେଜ୍ ମ୍ୟାଚର ଶ୍ରେଷ୍ଠ ଖେଳାଳି ବିବେଚିତ ହୋଇଥିଲେ।

ସିବିଏସ୍‌ଇ ଫାର୍ ଇଷ୍ଟ କ୍ରିକେଟ

ଭୁବନେଶ୍ୱର,୧୧।୮ (ସମିସ): ଖୋର୍ଦ୍ଧାର କେଟି ଗ୍ଲୋବାଲ ସ୍କୁଲ ଆନୁକୂଲ୍ୟରେ ଓ ନିଜସ୍ୱ ପଡ଼ିଆରେ ସିବିଏସ୍‌ଇ ଫାର ଇଷ୍ଟ ଜୋନ୍ କ୍ରିକେଟ ଟୁର୍ଣ୍ଣାମେଣ୍ଟ ଓ ଖେଳାଳି ଚୟନ ଅନୁଷ୍ଠିତ ହୋଇଯାଇଛି। ଅଗଷ୍ଟ ୫ରୁ ୧୦ ତାରିଖଯାଏ ଏହା ଅନୁଷ୍ଠିତ ହୋଇଥିଲା। ଏଥିରେ ୧୪, ୧୭ ଓ ୧୯ ବର୍ଷରୁ କମ୍ ବୟସ ବିଭାଗରେ ଜୋନ୍ ଭିତ୍ତିକ ଖେଳାଳି ଚୟନ କରାଯାଇଥିଲା। ୫୭ଟି ସ୍କୁଲ୍‌ର ୮୫୦ରୁ ଊର୍ଦ୍ଧ୍ୱ ଖେଳାଳି ଏହି ଟୁର୍ଣ୍ଣାମେଣ୍ଟରେ ଅଂଶଗ୍ରହଣ କରିଥିଲେ। ଆୟୋଜକ କେଟି ଗ୍ଲୋବାଲ ସ୍କୁଲ୍‌ରୁ ୬ଜଣ ଖେଳାଳି ବିଭିନ୍ନ ପ୍ରକାର ଜୋନାଲ ଟିମ୍‌ରେ ଖେଳିବାକୁ ଯୋଗ୍ୟତା ଅର୍ଜନ କରିଛନ୍ତି। ଖେଳ ଶେଷରେ କେଟି ଗ୍ଲୋବାଲ ସ୍କୁଲ୍‌ର ସିଓଓ ସିଦ୍ଧାର୍ଥ ରାଉତ ମୁଖ୍ୟ ଅତିଥି, ଅଧ୍ୟକ୍ଷ ରିଙ୍କୁ ସିଂ, ସିବିଏସ୍‌ଇ ପର୍ଯ୍ୟବେକ୍ଷକ ଆଫଜଲ ଅହମ୍ମଦ୍, ସିଲେକ୍ଟର ଫରହାନ ଉର ରହମନ ଓ ରୀମା ଠାକୁର ସମ୍ମାନିତ ଅତିଥିଭାବେ ଯୋଗ ଦେଇଥିଲେ।

ଓସିଏରେ ପ୍ରଦର୍ଶନ ବିଶ୍ଳେଷକ ଶିକ୍ଷା ଓ ମୂଲ୍ୟାଙ୍କନ କାର୍ଯ୍ୟକ୍ରମ

କଟକ,୧୧।୮ (ସମିସ): ଓଡ଼ିଶା କ୍ରିକେଟ ଆସୋସିଏସନ(ଓସିଏ) ଆନୁକୂଲ୍ୟରେ ସୋମବାରଠାରୁ ପ୍ରଦର୍ଶନ ବିଶ୍ଳେଷକ ଶିକ୍ଷା ଓ ମୂଲ୍ୟାଙ୍କନ କାର୍ଯ୍ୟକ୍ରମ ଆରମ୍ଭ ହୋଇଛି। କାର୍ଯ୍ୟକ୍ରମ ଆସନ୍ତା ୧୪ ତାରିଖ ପର୍ଯ୍ୟନ୍ତ ଚାଲିବ। ଏଥିରେ ୧୮ଜଣ ପ୍ରାର୍ଥୀ ଅଂଶଗ୍ରହଣ କରିଛନ୍ତି। କ୍ରିକେଟ ଖେଳର ବୈଷୟିକ ଶିକ୍ଷା, ବିଶ୍ଳେଷଣାତ୍ମକ କୌଶଳ ଏବଂ ଭିଡିଓ ବିଶ୍ଳେଷଣ ଦିଗରେ ପ୍ରଶିକ୍ଷଣ ଦେବା କାର୍ଯ୍ୟକ୍ରମର ମୂଳ ଲକ୍ଷ୍ୟ। ଓସିଏ ସହ ଅନୁବନ୍ଧିତ ବିଭିନ୍ନ ୟୁନିଟରୁ ପ୍ରାର୍ଥୀମାନଙ୍କୁ କାର୍ଯ୍ୟକ୍ରମ ଜରିଆରେ ପ୍ରଶିକ୍ଷଣ ଦିଆଯାଉଛି। ଭାରତୀୟ କ୍ରିକେଟ କଣ୍ଟ୍ରୋଲ ବୋର୍ଡ(ବିସିସିଆଇ)ର ପ୍ରଦର୍ଶନ ବିଶ୍ଳେଷକ ମୁଖ୍ୟ ଗଣେଶ କର ପ୍ରତ୍ୟକ୍ଷ ତତ୍ତ୍ୱାବଧାନରେ ପ୍ରଶିକ୍ଷଣ ଜାରି ରହିଛି। ଓସିଏର ଡାଟା ମ୍ୟାନେଜମେଣ୍ଟ ଶାଖା ପକ୍ଷରୁ ସମସ୍ତ ସହଯୋଗ କରାଯାଉଛି।

ରାଜ୍ୟ ୧୩ ବର୍ଷରୁ କମ୍ ଚେସ୍

ଅମୃତା, ଆର୍ଯ୍ୟନ ଚାମ୍ପିଅନ

ପୁରୀ,୧୧।୮ (ସମିସ): ଖୋର୍ଦ୍ଧାର ଅମୃତା ପ୍ରିୟଲକ୍ଷ୍ମୀ ଓ ଆର୍ଣ୍ଣିକା ଦାଶ ଏଠାରେ ସୋମବାର ଶେଷ ହୋଇଥିବା ରାଜ୍ୟ ୧୩ ବର୍ଷରୁ କମ୍ ବାଳିକା ଚେସ୍‌ରେ ଯଥାକ୍ରବେ ଚାମ୍ପିଅନ ଓ ରନର୍ସ ଅପ୍ ହୋଇଛନ୍ତି। ସେହିପରି ଯାଜପୁରର ଆର୍ଯ୍ୟନ ବେହେରା ଓ କଟକର ସ୍ୱସ୍ତିକ ଶୁଭମ ପଟ୍ଟନାୟକ ଓପନ ବିଭାଗରେ ଚାମ୍ପିଅନ ଓ ରନର୍ସ ଅପ୍ ହୋଇଛନ୍ତି। ଅଲ ଓଡ଼ିଶା ଚେସ ଆସୋସିଏସନ ଓ ପୁରୀ ଜିଲ୍ଲା ଚେସ୍ ଆସୋସିଏସନର ମିଳିତ ସହଯୋଗରେ ପୁରୀ ଇଣ୍ଡୋର ଷ୍ଟାଡିୟମ୍‌ରେ ଏହି ପ୍ରତିଯୋଗିତା ଅନୁଷ୍ଠିତ ହୋଇଥିଲା। ପ୍ରତିଯୋଗିତା ଶେଷରେ ସୂଚନା ଓ ଲୋକସମ୍ପର୍କ ବିଭାଗରେ ଉପନିର୍ଦ୍ଦେଶକ ସନ୍ତୋଷ କୁମାର ସେଠୀ ମୁଖ୍ୟ ଅତିଥି, ଇଣ୍ଟରନ୍ୟାସନାଲ ଆର୍ବିଟର ତଥା ପୁରୀ ଜିଲ୍ଲା ଉପସଭାପତି ସୁରେଶ ଚନ୍ଦ୍ର ସାହୁ, ସମ୍ପାଦକ ପ୍ରଦ୍ୟୁମ୍ନ ମିଶ୍ର, ଟୁର୍ଣ୍ଣାମେଣ୍ଟ ନିର୍ଦ୍ଦେଶକ ସୁବାସ ଚନ୍ଦ୍ର ସାହୁ ପ୍ରମୁଖ ସମ୍ମାନିତ ଅତିଥିଭାବେ ଯୋଗଦେଇ ପୁରସ୍କାର ପ୍ରଦାନ କରିଥିଲେ।

୨୦ ବର୍ଷରୁ କମ୍ ଏସିଆ ରଗ୍‌ବୀ

କାଂସ୍ୟ ବିଜୟୀ ଭାରତୀୟ ଦଳରେ ରୀତୁ, ମାମାଲି

ଭୁବନେଶ୍ୱର, ୧୧।୮ (ସମିସ): ବିହାରର ରାଜଗିରିରେ ଶେଷ ହୋଇଥିବା ୨୦ ବର୍ଷରୁ କମ୍ ଏସିଆ ରଗବୀ-୭ ଚାମ୍ପିଅନସିପ୍‌ରେ ଭାରତୀୟ ମହିଳା ଦଳ କାଂସ୍ୟ ପଦକ ବିଜୟୀ ହୋଇଛି। କାଂସ୍ୟ ପଦକ ମୁକାବିଲାରେ ଭାରତୀୟ ମହିଳା ଦଳ ୧୨-୫ ସ୍କୋରରେ ଉଜବେକିସ୍ତାନକୁ ପରାସ୍ତ କରି ୩ୟ ସ୍ଥାନ ହାସଲ କରିଥିଲା। ଏଥିପୂର୍ବରୁ ସେମିଫାଇନାଲରେ ଭାରତ ୭-୨୮ରେ ଚାଇନା ନିକଟରୁ ହାରି ଫାଇନାଲକୁ ଯୋଗ୍ୟତା ଅର୍ଜନ କରିବାରେ ବିଫଳ ହୋଇଥିଲା। ସେହିଭଳି ପୁଲ୍ ପର୍ଯ୍ୟାୟରେ ଭାରତ ୩ଟି ମ୍ୟାଚ୍ ଖେଳି ୨ଟି ବିଜୟ ସହ ନକ୍‌ଆଉଟରେ ପହଞ୍ଚିଥିଲା। ଭାରତୀୟ ଦଳର ଅଧିନାୟିକା ଭୂମିକା ଶୁକ୍ଲା ଟୁର୍ଣ୍ଣାମେଣ୍ଟର ଶ୍ରେଷ୍ଠ ଖେଳାଳି ହୋଇଥିଲା। ସେହିଭଳି କାଂସ୍ୟ ବିଜୟୀ ଭାରତୀୟ ଦଳରେ କିସ୍ ବିଶ୍ୱବିଦ୍ୟାଳୟର ଦୁଇଜଣ ଛାତ୍ରୀ ଖେଳୁଥିଲେ। ସେମାନେ ହେଲେ ରିତୁ ମାଝୀ ଓ ମାମାଲି ସିଂ। ଏହି ସଫଳତା ଲାଗି କିଟ୍ ଓ କିସ୍‌ର ପ୍ରତିଷ୍ଠାତା ପ୍ରଫେସର ଅଚ୍ୟୁତ ସାମନ୍ତ ଭାରତୀୟ ଦଳ ସହ ରିତୁ ଓ ମାମାଲିଙ୍କୁ ଅଭିନନ୍ଦନ ଜଣାଇଛନ୍ତି।

ଭାରତୀୟ ପୁରୁଷ ଦଳ ୬ଷ୍ଠ

ଅପରପକ୍ଷରେ ଭାରତୀୟ ପୁରୁଷ ରଗବୀ ଦଳ ୬ଷ୍ଠ ସ୍ଥାନରେ ରହି ଅଭିଯାନ ଶେଷ କରିଛି। ୫ମ-୬ଷ୍ଠ ସ୍ଥାନ ପାଇଁ ଖେଳାଯାଇଥିବା ମ୍ୟାଚରେ ଭାରତ ମାତ୍ର ୨ (୧୯-୨୧) ପଏଣ୍ଟରେ ୟୁଏଇ ନିକଟରୁ ହାରିଯାଇଥିଲା। ପୁଲ୍ ପର୍ଯ୍ୟାୟରେ ଭାରତ ୩ରୁ ୨ଟି ମ୍ୟାଚ୍ ହାରିଯାଇଥିଲା। ପୁରୁଷ ଦଳରେ କିସ୍‌ର ଭରତ କିଶାନ ଓ ଚରଣ ହେମ୍ବ୍ରମ ସାମିଲ ରହିଥିଲେ।

ଦ୍ରୁତ ବୋଲିଂରୁ ଜାଭେଲିନ ଥ୍ରୋ'

ସିଂହଳୀ ତାରକା ରୁମେଶଙ୍କ ଟୋକିଓ ଯାତ୍ରା

ଭୁବନେଶ୍ୱର, ୧୧।୮ (ସମିସ)

ଭାରତରେ ପ୍ରଥମଥର ଲାଗି ବିଶ୍ୱ ଆଥ୍‌ଲେଟିକ୍ସ କଣ୍ଟିନେଣ୍ଟାଲ ଟୁର୍ (ବ୍ରୋଞ୍ଜ ଲେଭଲ) ଆୟୋଜିତ ହୋଇଯାଇଛ