ପଶ୍ଚିମ ଓଡ଼ିଶାର ଗଣପର୍ବ ନୂଆଁଖାଇ ଅବସରରେ 'ସକାଳ' ପରିବାର ପକ୍ଷରୁ ଶୁଭେଚ୍ଛା ଓ ହାର୍ଦ୍ଦିକ ଅଭିନନ୍ଦନ

- RNI REGD NO: 42041/83
- www.sakalaepaper.com
- /sakalanews
- /sakalanews
- www.thesakala.in

ସକାଳ
THE SAKALA

PRINTED AT BHUBANESWAR ■ JEYPORE ■ SAMBALPUR ■ PANIKOILI

◆VOLUME- 43 ◆ISSUE-64 ◆THURSDAY ◆28 AUGUST 2025 ◆PAGE-12 ◆₹ 6.00 | BHUBANESWAR | ◆ବର୍ଷ-୪୩ ◆ସଂଖ୍ୟା-୬୪ ◆ଗୁରୁବାର ◆୨୮ ଅଗଷ୍ଟ ୨୦୨୫ ◆ପୃଷ୍ଠା-୧୨ ◆ଟ.୬.୦୦

୫୦% ଟ୍ରମ୍ପ୍ ଟାରିଫ୍

ଦେଶର ୧୦ ଲକ୍ଷରୁ ଅଧିକ ଚାକିରି ବିପଦରେ

■ **ନୂଆଦିଲ୍ଲୀ,୨୭।୮(ଏଜେନ୍ସି):** ବୁଧବାରଠାରୁ ଭାରତୀୟ ସାମଗ୍ରୀ ଉପରେ ଲାଗିଛି ୫୦% ଟ୍ରମ୍ପ ଟାରିଫ୍ । ଭାରତରୁ ଆମେରିକାକୁ ପଠାଯାଉଥିବା ସାମଗ୍ରୀ ଉପରେ ଆମେରିକା ପ୍ରଶାସନ ଏହି ଶୁଳ୍କ ଆଦାୟ ଆରମ୍ଭ କରିଛି। ଆମେରିକା ରାଷ୍ଟ୍ରପତି ଡ଼ୋନାଲ୍ଡ ଟ୍ରମ୍ପଙ୍କ ଏହି ନିଷ୍ପତ୍ତି ଯୋଗୁଁ ଭାରତର ପ୍ରାୟ ୪୮ ବିଲିୟନ ଡଲାର ମୂଲ୍ୟର ରପ୍ତାନି ପ୍ରଭାବିତ ହେବ ବୋଲି ଅର୍ଥନୀତିଜ୍ଞ ଓ ବାଣିଜ୍ୟ ବିଶେଷଜ୍ଞମାନେ ମତ ଦେଉଛନ୍ତି। ଅନ୍ୟପକ୍ଷରେ ଭାରତୀୟ ଅର୍ଥନୀତି ପ୍ରଭାବିତ ହ୍ୱାରା ଦେଶର

- **ବାଜିରେ ୪୮ ବିଲିୟନ୍ ଡଲାରର ଭାରତୀୟ ରପ୍ତାନୀ**
- **ଦେଶର ନିଯୁକ୍ତିଭିତ୍ତିକ କ୍ଷେତ୍ରକୁ ଲାଗିବ ବଡ଼ ଧକ୍କା**

୧୦ ଲକ୍ଷ ନିଯୁକ୍ତି ସଙ୍କଟଗ୍ରସ୍ତ ହୋଇଛି। ବିଶେଷକରି ଏହି ରପ୍ତାନୀଗୁଡ଼ିକ ନିଯୁକ୍ତିଭିତ୍ତିକ ଶିଳ୍ପଗୁଡ଼ିକୁ ଅଧିକ ପ୍ରଭାବିତ କରିବ ବୋଲି ଆଶଙ୍କ ସୃଷ୍ଟି ହୋଇଛି। ଇଞ୍ଜିନିଅରିଂ ସାମଗ୍ରୀ, ଅଳଙ୍କାର, ବୟନଶିଳ୍ପ, ଫର୍ଣ୍ଣିଚର, ଅଟୋ ଯନ୍ତ୍ରାଂଶ ଏବଂ ସାମୁଦ୍ରିକ ଖାଦ୍ୟ ରପ୍ତାନି ଏହାଦ୍ୱାରା ପ୍ରଭାବିତ ହେବାର ଆଶଙ୍କା ପ୍ରକାଶ ପାଇଛି ।

ଅଗଷ୍ଟ ୭ରୁ ଆମେରିକା ଭାରତ ଉପରେ ୨୫% ଶୁଳ୍କ ଲାଗୁ କରିଥିଲା। ଏବେ ସର୍ବମୋଟ ଭାରତ ଉପରେ ୫୦%ର ଏକ ଭାରି ଶୁଳ୍କ ଲାଗୁ କରାଯାଇଛି। ଭାରତ ଏବଂ ଆମେରିକା ମଧ୍ୟରେ ବାଣିଜ୍ୟ ସମ୍ପର୍କ ପୂର୍ବରୁ ଚାପଗ୍ରସ୍ତ ଅଛି। ବିଶେଷଜ୍ଞଙ୍କ ମତରେ ବର୍ତ୍ତମାନର ନୂତନ ଶୁଳ୍କ ଏହି ସମ୍ପର୍କଗୁଡ଼ିକୁ ଅଧିକ ଆହ୍ୱାନପୂର୍ଣ୍ଣ କରିପାରେ। ଏଥିଯୋଗୁ ଭାରତୀୟ ରପ୍ତାନିକାରୀମାନେ ଏକ ବଡ଼ ଝଟକା ଲାଗିପାରେ, କାରଣ ଆମେରିକା ଭାରତୀୟ ରପ୍ତାନି ପାଇଁ ଏକ ପ୍ରମୁଖ ବଜାର। ଏହି ପଦକ୍ଷେପ ଭାରତର ଅଭିବୃଦ୍ଧିକୁ ପ୍ରଭାବିତ କରିପାରେ ବୋଲି ବଜାର ବିଶେଷଜ୍ଞ ମତପ୍ରକାଶ କରିଛନ୍ତି। ଅନ୍ୟପକ୍ଷରେ ଭାରତ ସରକାର ଏବେ କ୍ଷତିକୁ ହ୍ରାସ କରିବା ପାଇଁ ବିକଳ୍ପ ବଜାର ଏବଂ ରଣନୈତିକ ସହଭାଗିତା ଅନୁସନ୍ଧାନରେ ରହିଛନ୍ତି।

ଗ୍ଲୋବାଲ ଟ୍ରେଡ୍ ରିସର୍ଚ୍ଚ ଇନିସିଏଟିଭ (ଜିଟିଆରଆଇ) ଅନୁସାରେ ଭାରତ ପ୍ରତି ବର୍ଷ ଆମେରିକାକୁ ପାଖାପାଖି ୮୬.୫ ବିଲିୟନ ଡଲାରର ରପ୍ତାନୀ କରିଥାଏ। ଏହାର ପାଖାପାଖି ଦୁଇ ତୃତୀୟାଂଶ ଅର୍ଥାତ୍ ପାଖାପାଖି ୬୦.୨ ବିଲିୟନ ଡଲାର ସାମଗ୍ରୀ ଉପରେ ୫୦% ଶୁଳ୍କ ଲାଗିବ। ତେଣୁ ସରକାରୀ ଅନୁମାନ ୪୮.୨ ବିଲିୟନ ଡଲାର ରପ୍ତାନୀ ଉପରେ ଏହି ଟାରିଫର ପ୍ରଭାବ ପଡିବା ଅନୁମାନ କରାଯାଉଛି। ଏଥିରେ ବୟନଶିଳ୍ପ, ଚିଙ୍ଗୁଡ଼ି, ଚମଡ଼ା, ହୀରା, ଅଳଙ୍କାର ଓ ଫର୍ଣ୍ଣିଚର କ୍ଷେତ୍ର ଅନ୍ତର୍ଭୁକ୍ତ। ଦେଶର ପ୍ରମୁଖ ବାଣିଜ୍ୟ ସଂଗଠନ ଚାମ୍ବର ଅଫ୍ ▶ପୃଷ୍ଠା-୭

ସୁରତ, ତିରୁପୁରରେ ସୂତା କଳ ବନ୍ଦ

■ ନୂଆଦିଲ୍ଲୀ,୨୭।୮(ଏଜେନ୍ସି): ଭାରତୀୟ ସାମଗ୍ରୀ ଉପରେ ଟ୍ରମ୍ପଙ୍କ ଚଢ଼ା ଶୁଳ୍କ ଯୋଗୁଁ ସର୍ବାଧିକ ପ୍ରଭାବିତ ହେବାକୁ ଯାଉଛି ପୋଷାକ ଶିଳ୍ପ। ପୂର୍ବରୁ ଭିଏତନାମ ଏବଂ ବାଂଲାଦେଶରୁ ତୀବ୍ର ପ୍ରତିଯୋଗିତାର ସମ୍ମୁଖୀନ ହେଉଥିବା ଭାରତର ଏହି ଶିଳ୍ପ ଟ୍ରମ୍ପଙ୍କ ୫୦ ପ୍ରତିଶତ ଶୁଳ୍କ ଯୋଗୁଁ ଭୀଷଣ ଭାବେ କ୍ଷତିଗ୍ରସ୍ତ ହେବା ନିଶ୍ଚିତ। ଆଜିଠାରୁ ନୂଆ ଶୁଳ୍କ ଲାଗୁ ହେବାପରେ ତତ୍‌କ୍ଷଣାତ୍ ଏହାର ପ୍ରଭାବ ଗୁଜରାଟର ସୁରତ୍, ତାମିଲନାଡୁର ତିରୁପୁର ଓ ନୋଇଡ଼ାରେ ଦେଖିବାକୁ ମିଳିଛି। ଏଠାରେ ବୟନ ଓ ପୋଷାକ ନିର୍ମାତାମାନେ ଉତ୍ପାଦନ ବନ୍ଦ କରିବା ଆରମ୍ଭ କରିଦେଇଛନ୍ତି। ଫଳରେ ଏହି ଶିଳ୍ପରେ ନିଯୁକ୍ତ ଲକ୍ଷ ଲକ୍ଷ ଶ୍ରମିକଙ୍କ ଭାଗ୍ୟ ଅନିଶ୍ଚିତତା ଭିତରକୁ ଠେଲି ହୋଇଯାଇଛି। ବିଶେଷ କରି ଓଡ଼ିଶାରୁ ପ୍ରାୟ ୫ ଲକ୍ଷ ଶ୍ରମିକ ଏହିସବୁ ସୂତା କଳରେ କାମ କରୁଛନ୍ତି। ଏହି ଶିଳ୍ପ ହଠାତ୍ ଉତ୍ପାଦନ ବନ୍ଦ କରିଦେଇଥିବାରୁ ଏହି ଶ୍ରମିକମାନଙ୍କ ଉପରେ ଚଡ଼କ ପଡ଼ିଛି। କେନ୍ଦ୍ର ସରକାର ତୁରନ୍ତ ହସ୍ତକ୍ଷେପ କରି ଆବଶ୍ୟକ ପଦକ୍ଷେପ ନେବାକୁ ଶ୍ରମିକମାନେ ଦାବି କରିଛନ୍ତି। ଭାରତୀୟ ରପ୍ତାନି ସଂଗଠନ ମହାସଂଘ ସଭାପତି ଏସ୍.ସି.ରାଲହାନ କହିଛନ୍ତି ଯେ ପୋଷାକ ଶିଳ୍ପ ଭିନ୍ନ ଭାରତୀୟ ସାମୁଦ୍ରିକ ଖାଦ୍ୟ ବିଶେଷ କରି ଚିଙ୍ଗୁଡ଼ି ରପ୍ତାନୀ ମଧ୍ୟ ବାଧାପ୍ରାପ୍ତ ହୋଇଛି। ଯେହେତୁ ଆମେରିକା ବଜାରର ମୋଟ ଆବଶ୍ୟକତାର ୪୦% ଭାରତରୁ ରପ୍ତାନୀ ହୋଇଥାଏ, ଶୁଳ୍କ ବୃଦ୍ଧି ଏହାକୁ ଗଭୀର ଭାବରେ ପ୍ରଭାବିତ କରିବ ବୋଲି ସେ କହିଛନ୍ତି ।

ଲଘୁଚାପ ଘନୀଭୂତ

ଦକ୍ଷିଣରେ ବନ୍ୟା ଆଶଙ୍କା

■ **ଭୁବନେଶ୍ୱର,୨୭।୮(ସମିସ):** ବଙ୍ଗୋପସାଗରରେ ସୃଷ୍ଟି ହୋଇଥିବା ଲଘୁଚାପ ଅଧିକ ଘନୀଭୂତ ହୋଇ ସଦୃଶ ଲଘୁଚାପରେ ପରିଣତ ହୋଇଛି। ଏହା ବର୍ତ୍ତମାନ ଉତ୍ତର ପଶ୍ଚିମ ବଙ୍ଗୋପସାଗରରେ କେନ୍ଦ୍ରୀଭୂତ ରହିଛି। ଆଗାମୀ ୨୪ ଘଣ୍ଟା ପର୍ଯ୍ୟନ୍ତ ଏହା ଓଡ଼ିଶା ଉପରେ ରହିବାକୁ ଥିବାରୁ ରାଜ୍ୟର ବିଭିନ୍ନ ସ୍ଥାନରେ ବର୍ଷାର ଆଶଙ୍କା ରହିଛି। ଗୁରୁବାର ବିଶେଷ କରି ନବରଙ୍ଗପୁର, କଳାହାଣ୍ଡି, ବଲାଙ୍ଗିର, ନୂଆପଡ଼ା ଓ ବରଗଡ଼ ଆଦିରେ ବର୍ଷାର ପ୍ରଭାବ ଅଧିକ ରହିବା ନେଇ ପାଣିପାଗ କେନ୍ଦ୍ର କହିଛି। ଅନ୍ୟପଟେ ଉତ୍ତର ଓଡ଼ିଶାରେ ମଧ୍ୟ ବର୍ଷା ବଢ଼ିବା ନେଇ ପୂର୍ବାନୁମାନ କରାଯାଇଛି।

ଗତ ୨୪ ଘଣ୍ଟାରେ ରାଜ୍ୟର ୮ଟି ଅଞ୍ଚଳରେ ୧୦୦ ମିମିରୁ ଅଧିକ ବର୍ଷା ହୋଇଥିବା ବେଳେ ୫ ଟି ଅଞ୍ଚଳରେ ୬୦-୯୦ ମିମି ମଧ୍ୟରେ ବର୍ଷା ରେକର୍ଡ ହୋଇଛି। ବିଶେଷ କରି ଦକ୍ଷିଣ ଓଡ଼ିଶାରେ ବର୍ଷାର ପ୍ରଭାବ ସବୁଠୁ ଅଧିକ ରହିଥିବାରୁ ଏଠାରେ ବିଭିନ୍ନ ସ୍ଥାନରେ ବନ୍ୟା ସ୍ଥିତି ସୃଷ୍ଟି ହୋଇଛି। ରାଜ୍ୟ ଜଳସମ୍ପଦ ବିଭାଗର ମୁଖ୍ୟଯନ୍ତ୍ରୀ ଚନ୍ଦ୍ରଶେଖର ପାଢୀ କହିଛନ୍ତି ଯେ ବର୍ତ୍ତମାନ ରାଜ୍ୟରେ ବନ୍ୟା ସ୍ଥିତିରେ ସୁଧାର ଆସିବାରେ ଲାଗିଛି। ଏବେ କୌଣସି ନଦୀରେ ବନ୍ୟା ସ୍ଥିତି ନାହିଁ। ଲଘୁଚାପ ପ୍ରଭାବରେ କୋରାପୁଟରେ ପ୍ରବଳ ବର୍ଷା ହୋଇଛି। ସବୁଠୁ ଅଧିକ ବର୍ଷା କୋଲାବ ଅବବାହିକାରେ ହୋଇଛି। ▶ପୃଷ୍ଠା-୭

ନୂଆଁଖାଇ ଶୁଭେଚ୍ଛା ଜଣାଇଲେ ନବୀନ

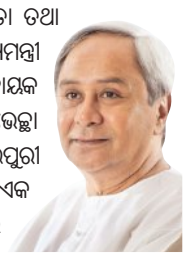

■ **ଭୁବନେଶ୍ୱର,୨୭।୮(ସମିସ):** ପଶ୍ଚିମ ଓଡ଼ିଶାର ଗଣପର୍ବ ନୂଆଁଖାଇ ଉପଲକ୍ଷେ ବିରୋଧୀ ଦଳ ନେତା ତଥା ପୂର୍ବତନ ମୁଖ୍ୟମନ୍ତ୍ରୀ ନବୀନ ପଟ୍ଟନାୟକ ରାଜ୍ୟବାସୀଙ୍କୁ ଶୁଭେଚ୍ଛା ଜଣାଇଛନ୍ତି। ସମ୍ବଲପୁରୀ ଭାଷାରେ ନବୀନ ଏକ ଭିଡିଓ ବାର୍ତ୍ତାରେ ନୂଆଁଖାଇ ଶୁଭେଚ୍ଛା ଜଣାଇବା ସହ କହିଛନ୍ତି, "ନୂଆଁଖାଇ ଅବସର୍‌ଥି ଆପଣମାନ୍‌କେ ସମ୍‌କେ ମୋର୍ ଜୁହାର୍। ମାଁ ସମ୍‌ଲେଇ କୃପା ଆପଣମାନ୍‌ଙ୍କର୍ ସମ୍‌ଙ୍କର୍ ଉପରେ ବର୍ଷୁଥାଉ। ଆପଣମାନ୍‌ଙ୍କର୍ ଜୀବନ ସୁଖ୍ ସମୃଦ୍ଧିରେ ଭରିଯାଉ। ଏଡ୍‌କି ଗୁହାରି କରୁଛେ। ଜୟ ମାଁ ସମଲେଶ୍ୱରୀ"।

ଲଗାଣ ବର୍ଷାରେ ବୁଡ଼ିଗଲା ରାଜପଥ

କାର୍ ସହ ଭାସିଗଲେ ପରିବାରର ୪

■ ମାଲକାନଗିରି,୨୭।୮(ସମିସ): ମାଲକାନଗିରି ଜିଲ୍ଲା ସୀମାନ୍ତ ଛତିଶଗଡ଼ର କାଙ୍ଗର ଭ୍ୟାଲି ଜାତୀୟ ଉଦ୍ୟାନ ଅଞ୍ଚଳର ୩୦ନମ୍ବର ଜାତୀୟ ରାଜପଥର ଦରଭା ନିକଟରେ ଏକ ହୃଦୟବିଦାରକ ଘଟଣା ସାମ୍ନାକୁ ଆସିଛି। ବନ୍ୟା ପାଣିରେ କାର୍ ଭାସିଯାଇ ଗୋଟିଏ ପରିବାରର ୪ ଜଣଙ୍କର ମୃତ୍ୟୁ ହୋଇଛି। ମୃତକଙ୍କ ମଧ୍ୟରେ ସ୍ୱାମୀ-ସ୍ତ୍ରୀ ଏବଂ ସେମାନଙ୍କର ଦୁଇ ଝିଅ ଅଛନ୍ତି।

ସୂଚନା ଅନୁଯାୟୀ, ତାମିଲନାଡୁର ଏହି ପରିବାର ବସ୍ତର ବୁଲିବାକୁ ଆସିଥିଲେ। ପରିବାରର ଚାରି ଜଣ ସଦସ୍ୟ ପାଣିର ପ୍ରବଳ ପ୍ରବାହରେ ଫସି ଯାଇଥିଲେ। ପରେ କାର୍‌ଟି ଜଳସ୍ରୋତରେ ଭାସି ଯାଇ ବୁଡ଼ି ଯାଇଥିଲା। କାର୍ ଚାଳକ କୌଶଳ କ୍ରମେ ବଞ୍ଚି ଯାଇଥିବା ବେଳେ ପରିବାରର ୪ ଜଣଙ୍କର ମୃତ୍ୟୁ ଘଟିଛି। ଏ ସମ୍ପର୍କରେ ସୂଚନା ପାଇ ପୋଲିସ ଟିମ୍ ସେଠାରେ ପହଞ୍ଚି ଥିଲେ। ଏଏସ୍ପି ମହେଶ୍ୱର ନାଗ କହିଛନ୍ତି ଯେ ବିଳମ୍ବିତ ରାତିରେ ବହୁ ପରିଶ୍ରମ ପରେ ଏସଡିଆରଏଫ ଦଳ କାରରେ ଫସି ରହିଥିବା ମୃତଦେହ ଗୁଡ଼ିକୁ ବାହାର କରିଛି। ସମସ୍ତ ମୃତଦେହ ଗୁଡିକର ବ୍ୟବଚ୍ଛେଦ ପାଇଁ ଜଗଦଲପୁର ମେଡିକାଲ କଲେଜକୁ ପଠାଯାଇଛି। ଘଟଣାର ତଦନ୍ତ ଜାରି ରହିଛି। ମୃତକମାନେ ଜି ରାଜେଶ (୪୩), ପତ୍ନୀ ଜି ପବିତ୍ରା ରାଜେଶ (୪୦), ସୌଜନ୍ୟା (୭) ଏବଂ ସୌମ୍ୟା (୪) ବୋଲି ଜଣାପଡିଛି।

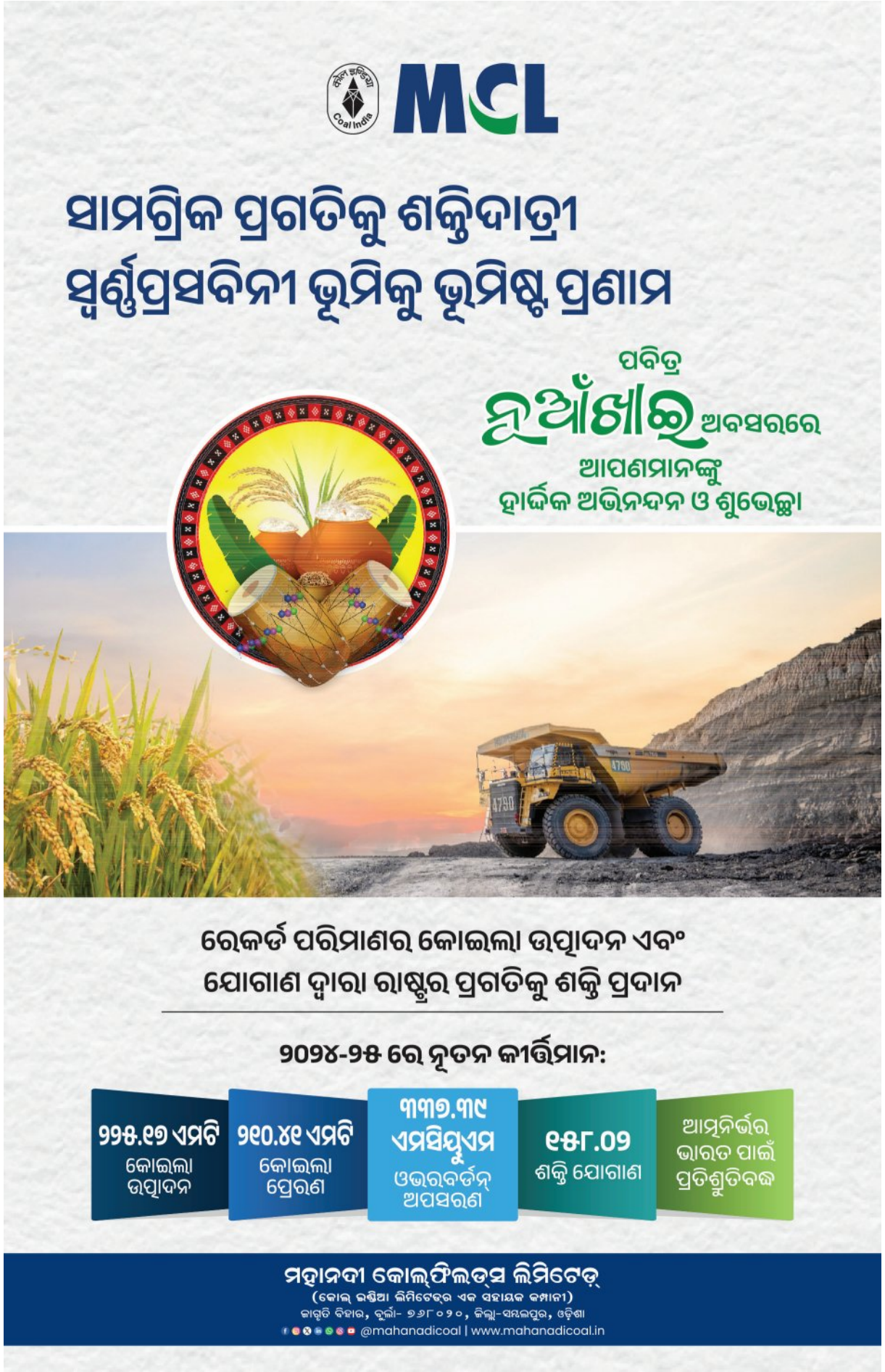

ସକାଳ THE SAKALA
www.sakalaepaper.com

ରଣଭାର ପାଇଁ ପୁଅକୁ ବିଷ ପିଆଇ ଜୀବନ ହାରିଲେ ଦମ୍ପତି

ନୂଆଦିଲ୍ଲୀ, ୨୭ା୮(ଏଜେନ୍ସି): ଉତ୍ତରପ୍ରଦେଶ ଶାହାରାନପୁରରେ ଏକ ଅଭାବନୀୟ ଘଟଣା ଘଟିଛି। ରଣଭାରରେ ବୁଡିଥିବା ପୋଷାକ ବ୍ୟବସାୟୀ ସଚ୍ଚିନ ଗ୍ରୋଭର (୩୦) ତାଙ୍କ ପତ୍ନୀ ଶିବାନୀ (୨୮) ମଙ୍ଗଳବାର ରାତିରେ ନିଜର ୪ ବର୍ଷର ପୁଅ ଫତେକୁ ବିଷ ପିଆଇ ନିଜେ ଆତ୍ମହତ୍ୟା କରିଛନ୍ତି। ପୁଅର ମୃତଦେହ ଗାଧୁଆ ଘରେ ଉଦ୍ଧାର କରାଯାଇଥିବାବେଳେ ସ୍ୱାମୀସ୍ତ୍ରୀଙ୍କ ମୃତଦେହ ସିଲିଂ ଫ୍ୟାନରେ ଝୁଲୁଥିବାର ଦେଖାଯାଇଥିଲା। ଘଟଣାସ୍ଥଳରୁ ମିଳିଥିବା ସୁଇସାଇଡ ନୋଟରେ ଆୟର ଅଭାବ ଓ ରଣଭାର ପାଇଁ ଏଭଳି ଚରମ ନିଷ୍ପତ୍ତି ନେଲୁ ବୋଲି କୁହାଯାଇଛି।

ଗୁଗୁଲ ମ୍ୟାପ୍ ନେଲା ୩ ଜୀବନ

ଜୟପୁର, ୨୭ା୮(ଏଜେନ୍ସି): ଗୁଗୁଲ ମ୍ୟାପ୍ ମୃତ୍ୟୁଯନ୍ତା ପାଲଟି ଯାଇଛି। ଏହି ଆପ୍‌କୁ ଭରସା କରିବାରୁ ରାଜସ୍ଥାନ ଚିତୋରଗଡ଼ରେ ତିନି ଜଣଙ୍କ ଜୀବନ ନେଇଛି। ଗୁଗୁଲ ମ୍ୟାପ୍ ଭୁଲ୍ ରାସ୍ତା ଦେଖାଇବାରୁ ୯ ଜଣଙ୍କୁ ନେଇ ଯାଉଥିବା ଭ୍ୟାନ୍ ରାତିରେ ବାଟବଣା ହୋଇ ୩ ବର୍ଷ ହେଲା ବନ୍ଦଥିବା ଏକ ଭଙ୍ଗା ପୋଲ ଉପରୁ କେନାଲକୁ ଖସି ପଡ଼ିଥିଲା। ପରେ ୫ ଜଣ ସଂଘର୍ଷ କରି ପାଣି ଭିତରୁ ବାହରକୁ ବାହରି ଆସିଥିଲେ। ମାତ୍ର ୨ଜଣ ମହିଳା ଓ ୪ ବର୍ଷର ଶିଶୁକନ୍ୟା ବାହାରି ନ ପାରିବାରୁ ପ୍ରାଣ ହରାଇ ଥିଲେ। ଅନ୍ୟ ଜଣେ ମହିଳା ମଧ୍ୟ ନିଖୋଜ ଅଛନ୍ତି। ଏହି ଭ୍ୟାନ ରାତିରେ ଯିବାବେଳେ ଗାଁ ଲୋକେ ରୋକିବାକୁ ପ୍ରୟାସ କରିଥିଲେ। କିନ୍ତୁ ଗୁଗୁଲ ମ୍ୟାପ୍‌କୁ ଭରସା କରି ଏମାନେ ଆଗେଇ ଯାଇଥିଲେ ବୋଲି ସ୍ଥାନୀୟ ଲୋକ କହିଛନ୍ତି।

ଆମେରିକା ସ୍କୁଲ୍‌ରେ ଗୁଳିକାଣ୍ଡ; ୩ ମୃତ

ସେଣ୍ଟ ପଲ୍, ୨୭ା୮(ଏଜେନ୍ସି): ଆମେରିକାର ସ୍କୁଲ୍‌ରେ ପୁଣି ଏକ ଅଘଟଣ ହୋଇଛି। ମିନେସୋଟା ରାଜ୍ୟର ମିନିଏପଲିସ୍ କ୍ୟାଥଲିକ୍ ସ୍କୁଲ୍‌ରେ ବୁଧବାର ସକାଳେ ହୋଇଥିବା ଗୁଳିକାଣ୍ଡରେ ସୁଟର ସମେତ ୩ ଜଣ ମୃତ୍ୟୁବରଣ କରିଛନ୍ତି। ଏଥିରେ ୨୦ଜଣ ଆହତ ହୋଇଛନ୍ତି। ସକାଳେ ପିଲାମାନେ ଏକାଠି ହେବା ବେଳେ ସୁଟରଜଣକ ଗୁଳି ଚଳାଇଥିଲେ ବୋଲି ସ୍ଥାନୀୟ ଗଣମାଧ୍ୟମଗୁଡ଼ିକ ସୂଚନା ଦେଇଛନ୍ତି। ସୁଟରଜଣକ ପୁଲିସ ଗୁଳିରେ ମୃତ୍ୟୁବରଣ କରିଛି। ସ୍କୁଲ୍‌କୁ ତୁରନ୍ତ ଖାଲି କରାଯାଇଥିଲା ଓ ଆମ୍ବୁଲାନ୍ସ ଯୋଗେ ଆହତ ହୋଇଥିବା ଛାତ୍ରମାନଙ୍କୁ ନିକଟସ୍ଥ ହସ୍ପିଟାଲକୁ ନିଆଯାଇଥିଲା। ରାଷ୍ଟ୍ରପତି ଡୋନାଲ୍ଡ ଟ୍ରମ୍ପଙ୍କୁ ଏହି ଘଟଣା ସମ୍ପର୍କରେ ମିନେସୋଟା ଗଭର୍ଣ୍ଣର ଅବଗତ କରାଇଛନ୍ତି।

ଭାରତ, ଚୀନ୍, ପାକିସ୍ତାନରେ ଜଳ ପ୍ରଳୟ

ନୂଆଦିଲ୍ଲୀ, ୨୭ା୮(ଏଜେନ୍ସି): ଭାରତ, ପାକିସ୍ତାନ ଓ ଚୀନ୍ ସମେତ ସମଗ୍ର ଦକ୍ଷିଣ ଏସିଆରେ ବନ୍ୟାର ତାଣ୍ଡବ ଦେଖିବାକୁ ମିଳୁଛି। ଏଥିପାଇଁ ଧନଜୀବନ ହାନି ହେବା ସହ ଜୀବିକା ମଧ୍ୟ ଧ୍ୱଂସ ହେଉଛି। ଏହି ଅଞ୍ଚଳରେ ଅତ୍ୟଧିକ ତଥା ପ୍ରବଳ ବର୍ଷା କାରଣରୁ ଏପରି ହେଉଛି। ତେବେ ଏହି ଅଞ୍ଚଳରେ ଏତେ ବର୍ଷା କାହିଁକି ହେଉଛି ସେ ନେଇ ଏବେ ପ୍ରଶ୍ନ ଉଠୁଛି। ବର୍ଷା କାରଣରୁ ଭୟଙ୍କର ଭୂସ୍ଖଳନ ହେଉଛି। ଏଭଳି ଭୂସ୍ଖଳନ ହିମାଳୟ ଉପତ୍ୟକାରେ ଅବସ୍ଥିତ ଉତ୍ତରାଖଣ୍ଡ, ହିମାଚଳ ପ୍ରଦେଶ ଓ ଜମ୍ମୁ-କଶ୍ମୀର ଭଳି ରାଜ୍ୟରେ ଅଧିକ ଘଟୁଥିବା ଲକ୍ଷ୍ୟ କରାଯାଉଛି। ଫଳରେ ବ୍ୟାପକ ଜନଜୀବନ ହାନୀ ହେବା ସହ ରାସ୍ତାଘାଟ କ୍ଷତିଗ୍ରସ୍ତ ହେଉଛି। ଦ୍ରୁତ ସହରିକରଣ, ଔଦିଗିକକରଣ, ବ୍ୟାପକ ଜଙ୍ଗଲ କ୍ଷୟ ଯୋଗୁଁ ପାଣିପାଗରେ ଅସ୍ୱାଭାବିକ ପରିବର୍ତ୍ତନ ଲକ୍ଷ୍ୟ କରାଯାଉଛି। ଗଙ୍ଗା ନଦୀର ଜଳସ୍ତର ବୃଦ୍ଧିପାଉଥିବାରୁ ଉତ୍ତରପ୍ରଦେଶ ଓ ବିହାର ଭଳି ରାଜ୍ୟରେ ଅସ୍ୱାଭାବିକ ଭାବେ ବନ୍ୟାର ତାଣ୍ଡବ ଦେଖିବାକୁ ମିଳିଛି। ତାୱି, ଚେନାବ ଓ ବସନ୍ତାର ନଦୀରେ ବାରମ୍ବାର ପ୍ରବଳ ବନ୍ୟା ଦେଖିବାକୁ ମିଳିଛି ଓ ତଳିଆ ଅଞ୍ଚଳରେ କ୍ଷୟକ୍ଷତିର ପରିମାଣ ଅଧିକ ଦେଖିବାକୁ ମିଳିଛି।

ଦକ୍ଷିଣ ଏସିଆରେ କାହିଁକି ହେଉଛି ଅସ୍ୱାଭାବିକ ବର୍ଷା ?

ପାକିସ୍ତାନର ଉତ୍ତରାଞ୍ଚଳ ଯଥା ଖାଇବର ପଖତୁନଖ୍ୱା (କେପିକେ), ଗିଲଗିଟ ବାଲ୍ଟିସ୍ତାନ ଓ ପଞ୍ଜାବ ବନ୍ୟା ଯୋଗୁଁ ଅଧିକ କ୍ଷତଗ୍ରସ୍ତ ହେଉଛି। ସେହିପରି ଚୀନ୍‌ରେ ଗତ ଦୁଇମାସ ହେବ ଜାରି ରହିଥିବା ପ୍ରବଳ ବର୍ଷା ଯୋଗୁଁ ମୋଟ୍ ଉପରେ ୧.୮୪ ଲକ୍ଷ କୋଟି ଟଙ୍କା କ୍ଷତି ହୋଇଛି। ବର୍ଷା ଦିନେ ଏହି ଅଞ୍ଚଳରେ ସ୍ୱାଭାବିକ୍ ଭାବେ ବର୍ଷା ହୋଇଥାଏ। କିନ୍ତୁ ଚଳିତ ବର୍ଷ ବର୍ଷାର ପରିମାଣ ଅସ୍ୱାଭାବିକ ଭାବେ ବୃଦ୍ଧି ପାଇଛି। ଏ ନେଇ ଗହନ ଯାଞ୍ଚର ଆବଶ୍ୟକତା ରହିଛି। ସମଗ୍ର ଅଞ୍ଚଳରେ ବର୍ଷାର ଆପେକ୍ଷିକ ସ୍ଥାନ, ସମୟ ଓ ପରିମାଣରେ ପରିବର୍ତ୍ତନ ହୋଇଛି। ତାପମାତ୍ରା ବୃଦ୍ଧି ଯୋଗୁଁ ମୌସୁମୀ ଏବେ ଦକ୍ଷିଣ ଆଡକୁ ମୁହାଁଇଥିବା ଲକ୍ଷ୍ୟ କରାଯାଇଛି। ଏହି କ୍ରମରେ ଭାରତର ଉତ୍ତରାଞ୍ଚଳ ରାଜ୍ୟ ଅପେକ୍ଷା ରାଜସ୍ଥାନ ଓ ଗୁଜରାଟରେ ଅଧିକ ବର୍ଷା ହୋଇଛି। ତାପବୃଦ୍ଧି ହେବା ସହ ପାର୍ବତ୍ୟାଞ୍ଚଳରେ ବାଷ୍ପିକରଣରେ ବୃଦ୍ଧି ପରିଲକ୍ଷିତ ହେଉଛି। ବାଦଲ ଆବଶ୍ୟକତାଠାରୁ ଅଧିକ ଆଦ୍ରତା ରହୁଥିବାରୁ ଅଳ୍ପ ସମୟ ମଧ୍ୟରେ ପ୍ରବଳ ବର୍ଷା ପରିଲକ୍ଷିତ ହେଉଛି। ସେହିପରି ଭୂପୃଷ୍ଠ ଜଳରେ ଅତ୍ୟଧିକ ବାଷ୍ପିକରଣ ଯୋଗୁଁ ମଧ୍ୟ ଅଧିକ ବର୍ଷା ହେଉଛି। ପାକିସ୍ତାନର ଉତ୍ତରାଞ୍ଚଳରେ ମଧ୍ୟ ସମାନ ସ୍ଥିତି ପରିଲକ୍ଷିତ ହେଉଛି। ତାପମାତ୍ରରେ ବୃଦ୍ଧି କାରଣରୁ ପାକିସ୍ତାନ ଓ ଉତ୍ତରପଶ୍ଚିମ ଭାରତରେ ଲଘୁଚାପ ସୃଷ୍ଟି ହେଉଛି। ଉଚ୍ଚ ଚାପଯୁକ୍ତ ଅଞ୍ଚଳରୁ ନିଚ ଚାପଯୁକ୍ତ ଅଞ୍ଚଳକୁ ବାୟୁ

ସଞ୍ଚାଳିତ ହେବାରୁ ପ୍ରବଳ ବର୍ଷା ହେଉଛି। ପୁଣି ଦକ୍ଷିଣ ଏସିଆରେ ଖରାପ ଜଳ ସଂରକ୍ଷଣ ଓ ପ୍ରବନ୍ଧନ କାରଣରୁ ବନ୍ୟାକୁ ନିୟନ୍ତ୍ରଣ କରାଯାଇ ପାରୁନାହିଁ। ପ୍ରାକୃତିକ ବିପର୍ଯ୍ୟୟର ପ୍ରାକ ସୂଚନା ଯୋଗୁଁ ଜୀବନ ହାନୀ ସଂଖ୍ୟା କମ୍ ହେଉଥିଲେ ମଧ୍ୟ ଧନସମ୍ପତ୍ତି କ୍ଷୟକ୍ଷତିକୁ ରୋକା ଯାଇପାରୁନାହିଁ। ତେଣୁ ପ୍ରକୃତିର ତାଣ୍ଡବରୁ ରକ୍ଷା ପାଇବାକୁ ହେଲ ପ୍ରକୃତିକୁ ସମ୍ମାନ ଦେବାର ସମୟ ଆସି ଉପନୀତ ହୋଇଛି।

ଅଧା ସାଂସଦ, ବିଧାୟକଙ୍କ ନାମରେ ମାମଲା

ନୂଆଦିଲ୍ଲୀ, ୨୭ା୮ (ଏଜେନ୍ସି): ଆପରାଧିକ ମାମଲାରେ ଗିରଫ ହୋଇ ୩୦ ଦିନ ପର୍ଯ୍ୟନ୍ତ ଜେଲ୍‌ରେ ଥିବା ପ୍ରଧାନମନ୍ତ୍ରୀ, ମୁଖ୍ୟମନ୍ତ୍ରୀ କିମ୍ବା ମନ୍ତ୍ରୀଙ୍କୁ ହଟାଇବା ପାଇଁ କେନ୍ଦ୍ର ସରକାର ୧୩୦ ତମ ସମ୍ବିଧାନ ସଂଶୋଧନ ବିଲ୍ ଆଣିଛନ୍ତି। ଏପରି ସମୟରେ ଚିନ୍ତା ଜନକ ରିପୋର୍ଟ ସାମ୍ନାକୁ ଆସିଛି। ଦେଶର ଅଧା ସାଂସଦ ଏବଂ ବିଧାୟକ ବିରୋଧରେ ଆପରାଧିକ ମାମଲା ରହିଛି। ଆପରାଧିକ ମାମଲା ଥିବା ସାଂସଦଙ୍କ ସଂଖ୍ୟା ଗତ ୧୫ ବର୍ଷରେ ୧୭% ବୃଦ୍ଧି ପାଇଛି। ୨୦୦୯ରେ ୩୦ % ସାଂସଦଙ୍କ ଉପରେ ଆପରାଧିକ ମାମଲା ଥିଲା। ଏମାନଙ୍କ ମଧ୍ୟରୁ ୧୪ %ଙ୍କ ଉପରେ ଗମ୍ଭୀର ମାମଲା ରହିଥିଲା। ୨୦୧୪ରେ ଏହା ଏକ ତୃତୀୟାଂଶ ଏବଂ ଗମ୍ଭୀର ମାମଲା ଏକ ପଞ୍ଚମାଂଶ ହୋଇଥିଲା। ସେହିପରି ୨୦୧୯ରେ ୪୩%ଏବଂ ଗମ୍ଭୀର ମାମଲା ୨୯% ଥିଲା। କିନ୍ତୁ ୨୦୨୪ ନିର୍ବାଚନ ପରେ ଗଠିତ ସଂସଦରେ ଏହି ସଂଖ୍ୟା ଅଧିକ ବୃଦ୍ଧି ପାଇଥିଲା। ଏବେ ୪୭ % ସାଂସଦଙ୍କ ବିରୋଧରେ ଆପରାଧିକ ମାମଲା ରହିଛି। ଏହା ମଧ୍ୟରୁ ୩୧%ଙ୍କ ଉପରେ ଗମ୍ଭୀର ମାମଲା ରୁଜୁ ହୋଇଛି। ନିର୍ବାଚନ ସୁଧାର ପାଇଁ କାର୍ଯ୍ୟ କରୁଥିବା ଏନ୍‌ଜିଓ ଆସୋସିଏସନ ଫର୍ ଡେମୋକ୍ରାଟିକ ରିଫର୍ମ୍ସ (ଏଡିଆର) ପକ୍ଷରୁ ଜାରି ରିପୋର୍ଟରେ ଏହି ସୂଚନା ଦିଆଯାଇଛି। ରିପୋର୍ଟ ଅନୁଯାୟୀ ବର୍ତ୍ତମାନ ସମୟରେ ସାରା ଦେଶର ୪୫ ପ୍ରତିଶତ ବିଧାୟକ ବିରୋଧରେ ଆପରାଧିକ ମାମଲା ରହିଛି। ମହିଳା ସମ୍ବନ୍ଧିତ ଅପରାଧରେ ପଶ୍ଚିମବଙ୍ଗ (୨୩ ବିଧାୟକ) ଆଗରେ ରହିଛି। ଆନ୍ଧ୍ରପ୍ରଦେଶ ଦ୍ୱିତୀୟ (୨୧ ବିଧାୟକ) ସ୍ଥାନରେ ଅଛି। ସେହିପରି ଓଡ଼ିଶାର ୧୭ ଜଣ, ମହାରାଷ୍ଟ୍ରର ୧୦ ଜଣ ଏବଂ ବିହାର ୮ ଜଣ ବିଧାୟକଙ୍କ ବିରୋଧରେ ମହିଳା ବିରୋଧୀ ମାମଲା ରହିଛି। ସେହିପରି ଦେଶର ୪୫ % ବିଧାୟକ ନିଜ ନାମରେ ଆପରାଧିକ ମାମଲା ଥିବା ଘୋଷଣା କରିଛନ୍ତି। ତେବେ ଏମାନଙ୍କ ମଧ୍ୟରୁ ୨୯ ପ୍ରତିଶତଙ୍କ ବିରୋଧରେ ଗମ୍ଭୀର ମାମଲା ରହିଛି।

ଦେଶରେ ଆପରାଧିକ ରେକର୍ଡ ଥିବା ସାଂସଦଙ୍କ ସଂଖ୍ୟା ୧୭% ବୃଦ୍ଧି

ଯୌତୁକ ହତ୍ୟା ମାମଲାର ମୋଡ଼ ବଦଳିଲା

ନୋଏଡ଼ା, ୨୭ା୮ (ଏଜେନ୍ସି): ନୋଏଡ଼ାରେ ଯୌତୁକ ପାଇଁ ନିକି ଭାଟିଙ୍କୁ ଜିଅନ୍ତା ଜାଳିଦେବା ମାମଲା ଦିନକୁ ଦିନ ନୂଆ ମୋଡ଼ ନେବାରେ ଲାଗିଛି। ନିକିଙ୍କ ପରିବାର ତାଙ୍କ ସ୍ୱାମୀ ବିପିନ ଏବଂ ଶଶୁର ଘର ବିରୋଧରେ ଯୌତୁକ ମାମଲା ରୁଜୁ କରିଥିବାବେଳେ ଏବେ ନିଜ ପରିବାର ଉପରେ ସମାନ ଅଭିଯୋଗ ଲାଗିଛି। ନିକିଙ୍କ ଭାଇ ରୋହିତ ପାୟଲାଙ୍କ ସ୍ତ୍ରୀ (ଅଲଗା ରହୁଥିବା) ମିନାକ୍ଷୀ ଏହି ଅଭିଯୋଗ ଲଗାଇଛନ୍ତି। ଶଶୁର ଘର ଲୋକ ତାଙ୍କୁ ଯୌତୁକ ପାଇଁ ନିର୍ଯାତନା ଦେଉଥିବା କହିଛନ୍ତି।

ନିକିଙ୍କ ପରିବାର ବିରୋଧରେ ଯୌତୁକ ନିର୍ଯାତନା ଅଭିଯୋଗ

ରୋହିତ ୨୦୧୬ରେ ପାଲା ଗ୍ରାମର ମିନାକ୍ଷୀଙ୍କୁ ବିବାହ କରିଥିଲେ। ତାଙ୍କ ପରିବାର ଯୌତୁକରେ ମାରୁତି ସୁଜୁକି ସିଆଜ ଦେଇଥିଲେ। କିନ୍ତୁ ଅଶୁଭ କହି ଶଶୁର ଘର ଲୋକେ ଏହାକୁ ବିକି ଦେଇଥିଲେ। ଏହା ବଦଳରେ ସ୍କର୍ପିଓ ଏସ୍‌ୟୁଭି ଏବଂ ଟଙ୍କା ମାଗିଥିବା ମିନାକ୍ଷୀଙ୍କ ପରିବାର ଦାବି କରିଛନ୍ତି। ମାତ୍ର ଏହା ଦେବାକୁ ମନା କରିବାରୁ ପାୟଲା ପରିବାର ବୋହୂ ମିନାକ୍ଷୀଙ୍କୁ ବାପ ଘରକୁ ପଠାଇ ଦେଇଥିଲେ। ପରେ ଏହି ମାମଲା ଗ୍ରାମପଞ୍ଚାୟତକୁ ଯାଇଥିଲା। ଏହାର ବିଚାର କରି ବୋହୂକୁ ଗ୍ରହଣ କର ନଚେତ ବିବାହରେ ଖର୍ଚ୍ଚ ହୋଇଥିବା ୩୫ ଲକ୍ଷ ଟଙ୍କା ଫେରାଇବାକୁ ପାୟଲା ପରିବାରକୁ ନିର୍ଦ୍ଦେଶ ଦିଆଯାଇଥିଲା। କିନ୍ତୁ ଏହାକୁ ନିକିଙ୍କ ପରିବାର ମାନି ନ ଥିଲେ। ଆଜି ପର୍ଯ୍ୟନ୍ତ ମିନାକ୍ଷୀ ଅଲଗା ହୋଇ ରହିଛନ୍ତି। ନିକିଙ୍କ ବାପା ଭିକାରୀ ସିଂହ ପାୟଲା ତାଙ୍କୁ ଗ୍ରହଣ କରିବାକୁ ରାଜି ହେଉ ନ ଥିବା ମିନାକ୍ଷୀ କହିଛନ୍ତି।

ଏ ବିଷୟରେ ନିକିଙ୍କ ଭାଇକୁ ପଚରାଯିବାରୁ ସେ କିଛି କହିବାକୁ ରାଜି ନ ଥିଲେ। ଏହା କେବଳ ଅଭିଯୋଗ କହି ଏଡ଼ାଇ ଯାଇଥିଲେ। କିନ୍ତୁ ତାଙ୍କ ପାଖରେ ଛିଡ଼ା ହୋଇଥିବା ଜଣେ ବ୍ୟକ୍ତି କହିଥିଲେ ଯେ ଏହି ମାମଲାକୁ ନେଇ ଦୁଇ ପରିବାର ପରସ୍ପର ଉପରେ ବନ୍ଧୁକ ଉଠାଇ ଥିଲେ। ସେ ପାୟଲା ପରିବାରଙ୍କ ପକ୍ଷ ନେଇ ଆମେ ମିନାକ୍ଷୀଙ୍କୁ ପୋଡ଼ି ନାହୁଁ ବୋଲି କହିଥିଲେ। ଅନ୍ୟପଟେ ଗିରଫ ହୋଇଥିବା ନିକିଙ୍କ ଶଶୁର ମିନାକ୍ଷୀଙ୍କୁ ଘରକୁ ଫେରେଇ ନେବାକୁ ଆଶ୍ୱାସନା ଦେଇଥିଲେ। ସମ୍ପର୍କ ଆଧାରରେ ସେ ପାୟଲାଙ୍କୁ ବୁଝାଇବେ ବୋଲି କହିଥିଲେ। ପୂର୍ବରୁ ନିକିଙ୍କ ବାପା ମଧ୍ୟ ଯୌତୁକକୁ ଉଚିତ ଦର୍ଶାଇ ଥିଲେ। ଆମ ସମାଜରେ ଏପରି ଚାଲୁଛି ବୋଲି କହିଥିଲେ।

ଟ୍ରମ୍ପଙ୍କ ଦାବି | ଯୁଦ୍ଧ ବନ୍ଦ ପାଇଁ ମୋଦୀଙ୍କୁ ଧମକ ଦେଇଥିଲି

ୱାଶିଂଟନ, ୨୭ା୮ (ଏଜେନ୍ସି): ଆମେରିକା ରାଷ୍ଟ୍ରପତି ଡୋନାଲ୍ଡ ଟ୍ରମ୍ପ ପୁଣି ଭାରତ-ପାକିସ୍ତାନ ସଂଘର୍ଷକୁ ବନ୍ଦ କରି ପରମାଣୁ ଯୁଦ୍ଧ ଅଟକାଇ ଥିବା ଦାବି କରିଛନ୍ତି। ବୁଧବାର ହ୍ୱାଇଟ ହାଉସରେ ଅନୁଷ୍ଠିତ କ୍ୟାବିନେଟ ବୈଠକରେ ଟ୍ରମ୍ପ କହିଥିଲେ ଯେ ପ୍ରଧାନମନ୍ତ୍ରୀ ନରେନ୍ଦ୍ର ମୋଦୀଙ୍କୁ ଫୋନ୍ କରି ଚେତାବନୀ ଦେଇଥିଲି। ଯୁଦ୍ଧ ବନ୍ଦ ନ କଲେ ଚଡ଼ା ଶୁଳ୍କ ଲଗାଇବାକୁ କହିଥିଲି। ଏହି ସଂଘର୍ଷ ପରମାଣୁ ଯୁଦ୍ଧମୁହାଁ ହେଉଥିଲା। ତେଣୁ ଦୁଇ ଦେଶ ମଧ୍ୟରେ ବିବାଦର ସମାଧାନ ନ ହେବା ପର୍ଯ୍ୟନ୍ତ ବାଣିଜ୍ୟ ଚୁକ୍ତିକୁ ରୋକି ଦିଆଯିବ। ଭାରତ ଉପରେ ଏତେ ଶୁଳ୍କ ଲଗାଯିବ ଯେ ମୁଣ୍ଡ ବୁଲାଇବ ବୋଲି କହିଥିଲି। ଏହାର ୫ ଘଣ୍ଟା ପରେ ଦୁଇ ଦେଶ ପଛକୁ ହଟିଥିଲେ। ତେବେ ଭାରତ ସର୍ବଦା ଏହି ଦାବିକୁ ଖାରଜ କରି ଆସିଛି। ଟ୍ରମ୍ପ ପୁଣି କହିଥିଲେ ଯେ ମୋଦୀ ଜଣେ ବହୁତ ଭଲ ଲୋକ। ତାଙ୍କ ସହ କଥା ହୋଇ ଭାରତ ଏବଂ ପାକିସ୍ତାନ ମଧ୍ୟରେ କ'ଣ ଚାଲିଛି ବୋଲି ପଚାରି ଥିଲି। ଉଭୟ ଦେଶ ମଧ୍ୟରେ ଘୃଣା ଥିଲା। ଏବେ ଏହି ମାମଲାର ସମାଧାନ ହୋଇଯାଇଛି। ପୁଣି ଆରମ୍ଭ ହେଲେ ମଧ୍ୟ ରୋକିବି। କେବେ ଏପରି ହେବାକୁ ଦେବୁନି। ଟ୍ରମ୍ପ ଦାବି କରିଛନ୍ତି ଯେ ଏହି ସଂଘର୍ଷରେ ଅନେକ ଯୁଦ୍ଧ ବିମାନ ଧ୍ୱଂସ ହୋଇଛି। ଏହାର ମୂଲ୍ୟ ପ୍ରାୟ ୧୫ କୋଟି ଡଲାର ହେବ। ତେବେ ଟ୍ରମ୍ପ ଏ ନେଇ କୌଣସି ପ୍ରମାଣ ଦେଇନାହାନ୍ତି। କିନ୍ତୁ ସେ ଏହି ସଂଘର୍ଷକୁ ରୁଷ-ୟୁକ୍ରେନ ଯୁଦ୍ଧ ସହ ତୁଳନା କରି ଏହା ବୈଶ୍ୱିକ ସଙ୍କଟରେ ରୂପ ନେଇପାରିଥାନ୍ତା ବୋଲି କହିଥିଲେ।

ସ୍କୁଲ ଟଏଲେଟ୍‌ରେ ଜଳିଗଲେ ଛାତ୍ରୀ

ପାଟନା, ୨୭ା୮(ଏଜେନ୍ସି): ବିହାର ପାଟନାରେ ଆଉ ଏକ ବଡ଼ ଘଟଣା ଘଟିଛି। ଗର୍ଦ୍ଦନିବାଗ ଅଞ୍ଚଳରେ ଚିତଖୋରା ଅଞ୍ଚଳର ଏକ ସରକାରୀ ବିଦ୍ୟାଳୟରେ ଜଣେ ୫ମ ଶ୍ରେଣୀ ଛାତ୍ରୀ ନିଆଁରେ ଜଳି ଯାଇଛନ୍ତି। ଆମଲା ତୋଲା କନ୍ୟା ବିଦ୍ୟାଳୟର ଏକ ଟଏଲେଟ୍‌ରେ ଜଳିଯାଇ ଛାତ୍ରୀଜଣକ ମୃତ୍ୟୁବରଣ କରିଛନ୍ତି। ଟଏଲେଟରୁ ଧୂଆଁ ବାହରୁଥିବାର ଦେଖି ଶିକ୍ଷକ ଓ ବିଦ୍ୟାଳୟ କର୍ମଚାରୀମାନେ ତାଙ୍କୁ ଉଦ୍ଧାର କରିଥିଲେ। ଘଟଣାପରେ ଛାତ୍ରୀଙ୍କ ପରିବାର ଲୋକେ ଓ ଛାତ୍ରମାନେ ସ୍କୁଲ୍‌ରେ ଭଙ୍ଗାରୁଜା କରିଛନ୍ତି। ସୂଚନା ପାଇ ପୁଲିସ ଘଟଣାସ୍ଥଳରେ ପହଞ୍ଚିଥିଲା। କିନ୍ତୁ ଉତ୍ୟକ୍ତ ଲୋକେ ପୁଲିସ ଉପରେ ଆକ୍ରମଣ କରିଥିଲେ।

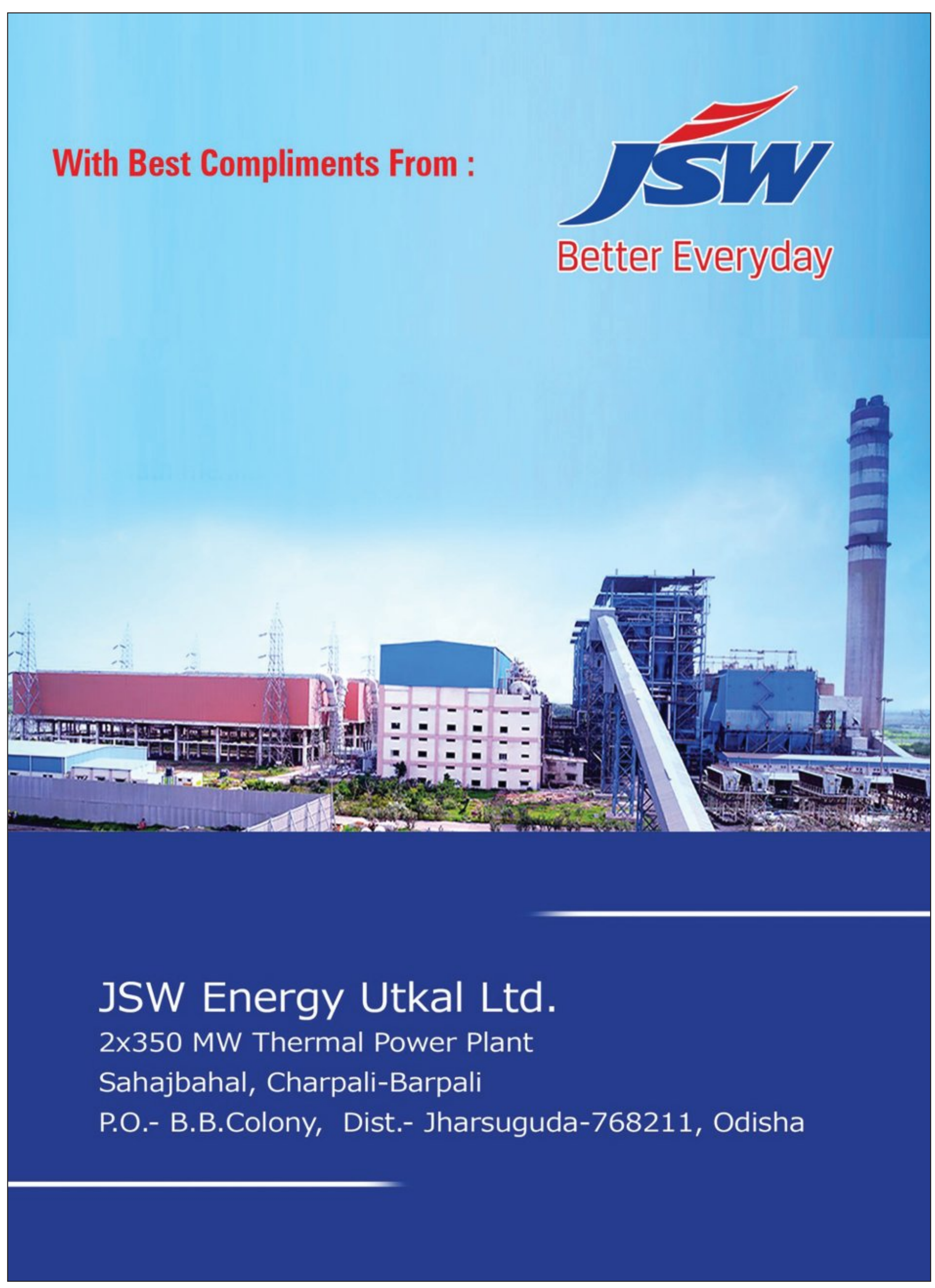

କଲେଜିୟମ ଅସହମତି ସତ୍ତ୍ୱେ ୨ ବିଚାରପତି ନିଯୁକ୍ତ

ନୂଆଦିଲ୍ଲୀ, ୨୭ା୮ (ଏଜେନ୍ସି): ପାଟନା ହାଇକୋର୍ଟର ମୁଖ୍ୟ ବିଚାରପତି (ସିଜେ) ଭିପୁଲ ପାଞ୍ଚୋଲି ଏବଂ ବମ୍ବେ ହାଇକୋର୍ଟର ସିଜେ ଆଲୋକ ଅରାଧେଙ୍କୁ ସୁପ୍ରିମକୋର୍ଟ ବିଚାରପତି ନିଯୁକ୍ତି କରାଯାଇଛି। ବିଚାରପତିଙ୍କ ମଧ୍ୟରେ ଅସହମତି ସତ୍ତ୍ୱେ ସୁପ୍ରିମକୋର୍ଟ କଲେଜିୟମ କରିଥିବା ଏହି ସୁପାରିସକୁ ବୁଧବାର କେନ୍ଦ୍ର ମଞ୍ଜୁରୀ ଦେଇଛି। ଆଇନମନ୍ତ୍ରୀ ଅର୍ଜୁନ ରାମ ମେଘୱାଲ ଏହି ସୂଚନା ଦେଇଛନ୍ତି। ଏହା ସହିତ ସୁପ୍ରିମକୋର୍ଟ ବିଚାରପତିଙ୍କ ସଂଖ୍ୟା ୩୪ରେ ପହଞ୍ଚିଛି। ତେବେ ଜଷ୍ଟିସ ପାଞ୍ଚୋଲିଙ୍କ ସୁପାରିସକୁ ନେଇ କଲେଜିୟମରେ ସାମିଲ ଜଷ୍ଟିସ ବିଭି ନାଗରତ୍ନା ଏହାକୁ ତୀବ୍ର ବିରୋଧ କରିଥିଲେ। ଜଷ୍ଟିସ ପାଞ୍ଚୋଲିଙ୍କ ସୁପାରିସ ନ୍ୟାୟପାଳିକା ଉପରେ ପ୍ରତିକୂଳ ପ୍ରଭାବ ପକାଇବ ଏବଂ କଲେଜିୟମର ବିଶ୍ୱସନୀୟତାକୁ ନଷ୍ଟ କରିଦେବ ବୋଲି କହିଥିଲେ। ଜଷ୍ଟିସ ପାଞ୍ଚୋଲି ସୁପ୍ରିମକୋର୍ଟକୁ ପଦୋନ୍ନତି ପାଇଲେ ୨୦୩୧ ଅକ୍ଟୋବର ସୁଦ୍ଧା ସିଜେଆଇ ହୋଇପାରନ୍ତି। ସୂତ୍ର ଅନୁଯାୟୀ ଗତ ମେ' ମାସରେ ମଧ୍ୟ ଜଷ୍ଟିସ ନାଗରତ୍ନା ଏହି ପ୍ରସ୍ତାବ ଉପରେ ଅସହମତି ପ୍ରକାଶ କରିଥିଲେ। ସେତେବେଳେ ପ୍ରଥମ ଥର ପାଇଁ ଜଷ୍ଟିସ ପାଞ୍ଚୋଲିଙ୍କ ନାମ ସାମ୍ନାକୁ ଆସିଥିଲା। ପରେ ଜଷ୍ଟିସ ଏନ ଭି ଅଞ୍ଜାରିଆଙ୍କୁ ନିଯୁକ୍ତି କରାଯାଇଥିଲା। ତେଣୁ ତିନି ମାସ ପରେ ପୁଣି ଜଷ୍ଟିସ ପାଞ୍ଚୋଲିଙ୍କ ନାମ ସାମ୍ନାକୁ ଆସିବାରୁ ଜଷ୍ଟିସ ନାଗରତ୍ନା ଔପଚାରିକ ଭାବେ ଅସହମତି ପ୍ରକଟ କରିଥିଲେ।

- ଜମ୍ମୁ-କାଶ୍ମୀରର ଅନନ୍ତନାଗ କୋର୍ଟ ଜଳମଗ୍ନ

ବୋଟ୍‌ରେ ପହଞ୍ଚିଲେ ବିଚାରପତି

ଅନନ୍ତନାଗ,୨୭ା୮(ଏଜେନ୍ସି): ଜମ୍ମୁ-କଶ୍ମୀରରେ ଭୀଷଣ ବର୍ଷା ଯୋଗୁ ରାଜ୍ୟର ଅଧିକାଂଶ ସ୍ଥାନ ଜଳମଗ୍ନ ହୋଇଛି। ଅନନ୍ତନାଗର ଜିଲ୍ଲା କୋର୍ଟରେ ମଧ୍ୟ ବନ୍ୟାଜଳ ପଶିଛି। ବନ୍ୟା ସତ୍ତ୍ୱେ ପ୍ରଧାନ ଜିଲ୍ଲା ବିଚାରପତି ତାହିର ଖୁର୍ସିଦ ରାଇନା ବୋଟ୍ ଯୋଗେ କୋର୍ଟ ପରିସରରେ ପହଞ୍ଚି ବନ୍ୟା ସ୍ଥିତି, ନ୍ୟାୟିକ ଓ ଅତ୍ୟାବଶକୀୟ କାର୍ଯ୍ୟ ଯେପରି ବାଧାପ୍ରାପ୍ତ ନହୁଏ ସେ ନେଇ ସମୀକ୍ଷା କରିଥିଲେ। ବନ୍ୟା ଯୋଗୁ କୋର୍ଟ ରୁମ୍, କାର୍ଯ୍ୟାଳୟ, ରେକର୍ଡ ରୁମ୍ ମଧ୍ୟ ଜଳମଗ୍ନ ହୋଇଥିଲା। ନ୍ୟାୟିକ ରେକର୍ଡର ସୁରକ୍ଷା ବିଷୟରେ ବୁଝାସୁଝା କରିବାକୁ ସେ କୋର୍ଟ ପରିସରରେ ବୋଟ ଯୋଗେ ପ୍ରବେଶ ସମସ୍ତଙ୍କ ଦୃଷ୍ଟି ଆକର୍ଷଣ କରିଛନ୍ତି।

ମନ୍ତ୍ରୀ, ବିଧାୟକଙ୍କୁ ଘଉଡ଼ାଇଲେ ଗ୍ରାମବାସୀ

ନାଳନ୍ଦା, ୨୭ା୮ (ଏଜେନ୍ସି): ବିହାର ବିଧାନସଭା ନିର୍ବାଚନ ପୂର୍ବରୁ ନାଳନ୍ଦାର ମଲାମା ଗ୍ରାମରୁ ଆଶ୍ଚର୍ଯ୍ୟ କଲା ଭଳି ଏକ ଖବର ଆସିଛି। ଏଠାରେ ଗ୍ରାମବାସୀ ଗ୍ରାମୀଣ ବିକାଶମନ୍ତ୍ରୀ ଶ୍ରବଣ କୁମାର ଏବଂ ହିଲ୍‌ସା ବିଧାୟକ କୃଷ୍ଣ ମୁରାରୀ ଓରଫ ପ୍ରେମ ମୁଖିଆଙ୍କ ଉପରେ ରାଗି ଯାଇଛନ୍ତି। ସ୍ଥିତି ଏମିତି ହୋଇଛି ଯେ ମନ୍ତ୍ରୀ ଏବଂ ବିଧାୟକ କାର୍‌ରେ ବସିବା ପରେ ବି ଲୋକେ ଛାଡ଼ି ନ ଥିଲେ। ଚାରିପଟୁ ଘେରି ଠେଙ୍ଗାବାଡ଼ିରେ ଗାଡ଼ି ଉପରେ ଆକ୍ରମଣ କରିଥିଲେ। ଏହା ଦେଖି ମନ୍ତ୍ରୀ ଏବଂ ବିଧାୟକ ଭୟରେ ଥରହର ହୋଇଥିଲେ। ସୁରକ୍ଷାକର୍ମୀ ତୁରନ୍ତ ମନ୍ତ୍ରୀଙ୍କୁ ଗାଡ଼ିରୁ ବାହାର କରିଥିଲେ। ସେ ଦୌଡ଼ି ଦୌଡ଼ି ୫୦୦ ମିଟର ଦୂରରେ ଥିବା ଆଉ ଏକ ଗାଡ଼ିରେ ବସିଥିଲେ। କିନ୍ତୁ ଗାଁ ଲୋକେ ବି ଛାଡ଼ି ନ ଥିଲେ। ସେମାନେ ମନ୍ତ୍ରୀଙ୍କ ପଛେ ପଛେ ଦୌଡ଼ି ଥିଲେ ଅନ୍ୟ କାର୍‌କୁ ମଧ୍ୟ ଘେରି ନେଇ ଆକ୍ରମଣ କରିଥିଲେ। ମନ୍ତ୍ରୀ ଏବଂ ବିଧାୟକଙ୍କୁ ବଞ୍ଚାଇବାକୁ ଯାଇ ବଡି ଗାର୍ଡ ଆହତ ହୋଇଥିଲେ। ପରେ ଉଭୟଙ୍କୁ ତୃତୀୟ ଗାଡ଼ିକୁ ନିଆଯାଇଥିଲା। ଏହି ସମୟରେ ମନ୍ତ୍ରୀ ଧୋତି ଧରି ଗାଡ଼ି ପାଇଁ ପ୍ରାୟ ଏକ କିମି ପର୍ଯ୍ୟନ୍ତ ଦୌଡୁଥିବାର ଦୃଶ୍ୟ ଭାଇରାଲ ହେବାରେ ଲାଗିଛି। ପରେ ତୃତୀୟ ଗାଡ଼ିରେ ମନ୍ତ୍ରୀ ଏବଂ ବିଧାୟକଙ୍କୁ ପଠା ଯାଇଥିଲା। ମାତ୍ର ଗ୍ରାମବାସୀ ପଛରେ ଦୌଡ଼ି ଗାଡ଼ି ଉପରକୁ ପଥର ଏବଂ ଠେଙ୍ଗାବାଡ଼ି ମାଡ କରିଥିଲେ। ସ୍ଥିତିକୁ ଦେଖି ଗାଁରେ ଅଧିକ ସୁରକ୍ଷାବାହିନୀଙ୍କୁ ମୁତୟନ କରାଯାଇଛି। ମନ୍ତ୍ରୀ ଏବଂ ବିଧାୟକଙ୍କ ଉପରେ ଆକ୍ରମଣ କରିଥିବା ଲୋକଙ୍କୁ ଚିହ୍ନଟ କରାଯାଉଛି।

ଧୋତି ଧରି ଧାଇଁଲେ ଗ୍ରାମୀଣ ବିକାଶମନ୍ତ୍ରୀ

ସୂଚନାଯୋଗ୍ୟ ଯେ ନାଳନ୍ଦା ହେଉଛି ମୁଖ୍ୟମନ୍ତ୍ରୀ ନୀତୀଶ କୁମାରଙ୍କ ଗୃହ ଜିଲ୍ଲା। ରାଜ୍ୟରେ ଗତ ତିନି ଦିନ ମଧ୍ୟରେ ଦୁଇ ମନ୍ତ୍ରୀଙ୍କ ଉପରେ ଆକ୍ରମଣ ହେଲାଣି। ଗତ ୨୫ ତାରିଖରେ ପାଟନାର ଅଟଳ ପଥରେ ସ୍ୱାସ୍ଥ୍ୟମନ୍ତ୍ରୀ ମଙ୍ଗଳ ପାଣ୍ଡେଙ୍କ ଗାଡ଼ି ଉପରକୁ ପଥରମାଡ଼ ହୋଇଥିଲା।

ସକାଳ
THE SAKALA

PRINTED AT BHUBANESWAR ■ JEYPORE ■ SAMBALPUR ■ PANIKOILI

◆VOLUME- 43 ◆ISSUE-64 ◆THURSDAY ◆28 AUGUST 2025 ◆PAGE-12 ◆₹ 6.00

◆ବର୍ଷ-୪୩ ◆ସଂଖ୍ୟା-୬୪ ◆ଗୁରୁବାର ◆୨୮ ଅଗଷ୍ଟ ୨୦୨୫ ◆ପୃଷ୍ଠା-୧୨ ◆ଟ.୬.୦୦

'ସକାଳ' ଓ 'ନନ୍ଦିଘୋଷ ଟିଭି' ମୁଖ୍ୟ କାର୍ଯ୍ୟାଳୟରେ ବିଘ୍ନବିନାଶକଙ୍କ ପୂଜାର୍ଚ୍ଚନା

ଅଗ୍ରପୂଜ୍ୟ ଗଜାନନଙ୍କ ଆବାହନରୁ ଆରମ୍ଭ ହେଲା ପାର୍ବଣ ଋତୁ

୫୨ଲକ୍ଷ ଚାଷୀଙ୍କୁ ସିଏମ୍ କିଷାନ ସହାୟତା

ଅନ୍ନଦାତାଙ୍କ ଉନ୍ନତି ବିନା ରାଜ୍ୟର ପ୍ରଗତି ଅସମ୍ଭବ: ମୁଖ୍ୟମନ୍ତ୍ରୀ

■ **ଭୁବନେଶ୍ୱର, ୨୭।୮ (ସମିସ):** ବୁଧବାର ରାଜ୍ୟରେ ବିଭିନ୍ନ ବର୍ଗର ୫୧ ଲକ୍ଷ ୫୪ ହଜାର ୧୧୫ ଜଣ କୃଷକଙ୍କୁ ଡିବିଟି ମାଧ୍ୟମରେ ସିଏମ୍ କିଷା।ନ ଯୋଜନାରେ ମୋଟ ୧ଲକ୍ଷ ୪ହଜାର ୧୨୯ କୋଟି ଟଙ୍କାର ଅର୍ଥରାଶି ବଣ୍ଟନ କରିଛନ୍ତି ମୁଖ୍ୟମନ୍ତ୍ରୀ ମୋହନ ଚରଣ ମାଝୀ। ବିନା ଅନ୍ନଦାତାଙ୍କ ଉନ୍ନତିରେ ରାଜ୍ୟର ପ୍ରଗତି ଅସମ୍ଭବ। ତେଣୁ ଚାଷୀଙ୍କ ଆର୍ଥିକ ଅଭିବୃଦ୍ଧି ପାଇଁ ସରକାର ବିଭିନ୍ନ ପଦକ୍ଷେପ ନେଉଛନ୍ତି ବୋଲି ମୁଖ୍ୟମନ୍ତ୍ରୀ ଏହି ଅବସରରେ କହିଛନ୍ତି।

ଓୟୁଏଟିସ୍ଥିତ କୃଷି ଶିକ୍ଷା ସଦନଠାରେ ଆୟୋଜିତ ଏହି କାର୍ଯ୍ୟକ୍ରମରେ ମୁଖ୍ୟମନ୍ତ୍ରୀ ଆହୁର କହିଛନ୍ତି ଯେ ଆଳୁ ଓଡ଼ିଶାର ପ୍ରମୁଖ ପରିବା ଫସଲ ମଧ୍ୟରୁ ଅନ୍ୟତମ। ଆଳୁ ଉତ୍ପାଦନରେ ରାଜ୍ୟକୁ ଆତ୍ମନିର୍ଭରଶୀଳ କରିବା ପାଇଁ ରାଜ୍ୟର ୩ ହଜାର ୧୧୫ କ୍ଲଷ୍ଟର୍‌ରେ ୩୬ ହଜାରରୁ ଅଧିକ ଚାଷୀ ସଚେତନତା କାର୍ଯ୍ୟକ୍ରମ କରାଯାଇ ପ୍ରାୟ ୧ ଲକ୍ଷ ହିତାଧିକାରୀଙ୍କୁ ଆଳୁ ଚାଷରେ ସାମିଲ କରାଯାଇଛି। ଗତବର୍ଷ ରାଜ୍ୟର ସମସ୍ତ ଜିଲ୍ଲାରେ ୧ ଲକ୍ଷ ୬୦ ହଜାର ୮୭୪ କ୍ୱିଣ୍ଟାଲ୍‌ର ପ୍ରାମାଣିକ ବିହନ ଆଳୁ ବଣ୍ଟନ କରାଯାଇଛି। ଏହା ପୂର୍ବ ବର୍ଷ ତୁଳନାରେ ୩ ଗୁଣ ଅଧିକ। ରାଜ୍ୟରେ ଶୀତଳ ଭଣ୍ଡାର ସ୍ଥାପନ ନିମନ୍ତେ ଆର୍ଥିକ ସହାୟତା ଯୋଜନା ୨୦୨୫ ଜାନୁଆରୀରେ କାର୍ଯ୍ୟକ୍ଷମ କରାଯାଇଛି। ରାଜ୍ୟରେ ଶୀତଳଭଣ୍ଡାର ଭିତ୍ତିଭୂମିକୁ ▶ପୃଷ୍ଠା-୭

ଜମ୍ମୁରେ ୧୧୫ ବର୍ଷର ରେକର୍ଡ ଭାଙ୍ଗିଲା ବର୍ଷା

ଅଟକୁନି ଭୂସ୍ଖଳନ, ମୃତ୍ୟୁସଂଖ୍ୟା ୩୨

■ **ନୂଆଦିଲ୍ଲୀ, ୨୭।୮(ଏଜେନ୍ସି):** ଦେଶର ବିଭିନ୍ନ ରାଜ୍ୟରେ ମୌସୁମୀ ଜନିତ ବର୍ଷା ଭୟଙ୍କର ପରିସ୍ଥିତି ସୃଷ୍ଟି କରିଛି। ଭୀଷଣ ବର୍ଷା ଯୋଗୁଁ ଜନଜୀବନ ଅସ୍ତବ୍ୟସ୍ତ ହୋଇଯାଇଛି। ଅନେକ ରାଜ୍ୟରେ ବନ୍ୟା ସ୍ଥିତି ସୃଷ୍ଟି ହୋଇଥିବା

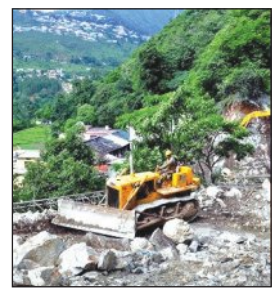

ଜାରି ରହିଛି ବର୍ଷା; ବୈଷ୍ଣୋଦେବୀ ଯାତ୍ରା ବନ୍ଦ

ବେଳେ ହଜାର ହଜାର ଲୋକେ ପାଣିଘେରରେ ଫସି ରହିଛନ୍ତି। ସ୍ଥିତି ଏପରି ହୋଇଛି ଯେ ସେନା ମୁତୟନ କରିବାକୁ ପଡିଛି। କେଉଁଠି ଭୂସ୍ଖଳନ ତ ଆଉ କେଉଁଠି ବାଦଲଫଟା ବର୍ଷା ସବୁ କିଛି ଛାରଖାର କରିଦେଉଛି। ତେବେ ଜମ୍ମୁରେ ଗତ ୧୧୫ ବର୍ଷର ରେକର୍ଡ ଭାଙ୍ଗି ବର୍ଷା ତାଣ୍ଡବ ରଚିଛି। ମଙ୍ଗଳବାର ସକାଳ ୮ଟା ୩୦ରୁ ବୁଧବାର ସକାଳ ୮ଟା ୩୦ ପର୍ଯ୍ୟନ୍ତ ୨୯୬ ▶ପୃଷ୍ଠା-୭

କଟକ ରେଳଷ୍ଟେସନ ପ୍ଲାଟଫର୍ମ ସେଡ୍ ଭୁଶୁଡ଼ିଲା

■ **କଟକ,୨୭।୮ (ସମିସ):** କଟକ ରେଳଷ୍ଟେସନ ନବୀକରଣ କାର୍ଯ୍ୟ ଚାଲିଥିବା ବେଳେ ଆଜି ଏକ ଅଘଟଣ ଘଟିଛି। ରେଳଷ୍ଟେସନର ଏକ ନମ୍ବର ପ୍ଲାଟଫର୍ମ ଉପରକୁ ଭଙ୍ଗାଯାଉଥିବା ଏକ ପୁରୁଣା କୋଠାର ବୃହତ୍ତ କାନ୍ଥ ହଠାତ ଗଳିପଡିଥିଲା। ଫଳରେ ପ୍ଲାଟଫର୍ମ ସେଡ୍ ଭାଙ୍ଗିପଡି ୧ନମ୍ବର ରେଳଧାରଣା ଉପରକୁ ଖସିପଡିଥିଲା। ଏହି ଦୁର୍ଘଟଣାରେ କୌଣସି ଧନଜୀବନ ହାନି ହୋଇନଥିବା ପୂର୍ବତଟ ରେଳବାଇ ପକ୍ଷରୁ କୁହାଯାଇଛି।

ଆଜି ଅପରାହ୍ନ ୩ଟା୪୫ ମିନିଟ ସମୟରେ ଏହି ଦୁର୍ଘଟଣା ଘଟିଥିଲା। ରେଳଷ୍ଟେସନର ନବୀକରଣ କାର୍ଯ୍ୟ ଚାଲୁଥିବା ବେଳେ ବାରବାଟୀ ଦୁର୍ଗ ସଦୃଶ ଏହାର ମୁଖ୍ୟ ପ୍ରବେଶ ଦ୍ୱାର ଛାତ ଭଙ୍ଗାଯାଉଥିଲା। ଏହି ସମୟରେ ଛାତ ସହ ସମ୍ପୂର୍ଣ୍ଣ କାନ୍ଥ ୧ନମ୍ବର ପ୍ଲାଟଫର୍ମ ଉପରକୁ ଭାଙ୍ଗି ପଡିଥିଲା। ଫଳରେ ପ୍ଲାଟଫର୍ମର ପ୍ରାୟ ୧୦୦ମିଟର ପର୍ଯ୍ୟନ୍ତ ଟିଣ ସେଡ୍ ଭାଙ୍ଗି ଯାଇଥିଲା। ଉକ୍ତ କାନ୍ଥ ଏତେ ଜୋରରେ ପଡିଥିଲା ଯେ ତାହା ରେଳଧାରଣା ଉପରକୁ ଚାଲିଆସିଥିଲା। ସୌଭାଗ୍ୟବଶତଃ ସେହି ସମୟରେ ଏକ ନମ୍ବର ରେଳ ଟ୍ରାକରେ କୌଣସି ଟ୍ରେନ ଯାଉନଥିଲା। ଯୁଦ୍ଧକାଳୀନ ▶ପୃଷ୍ଠା-୭

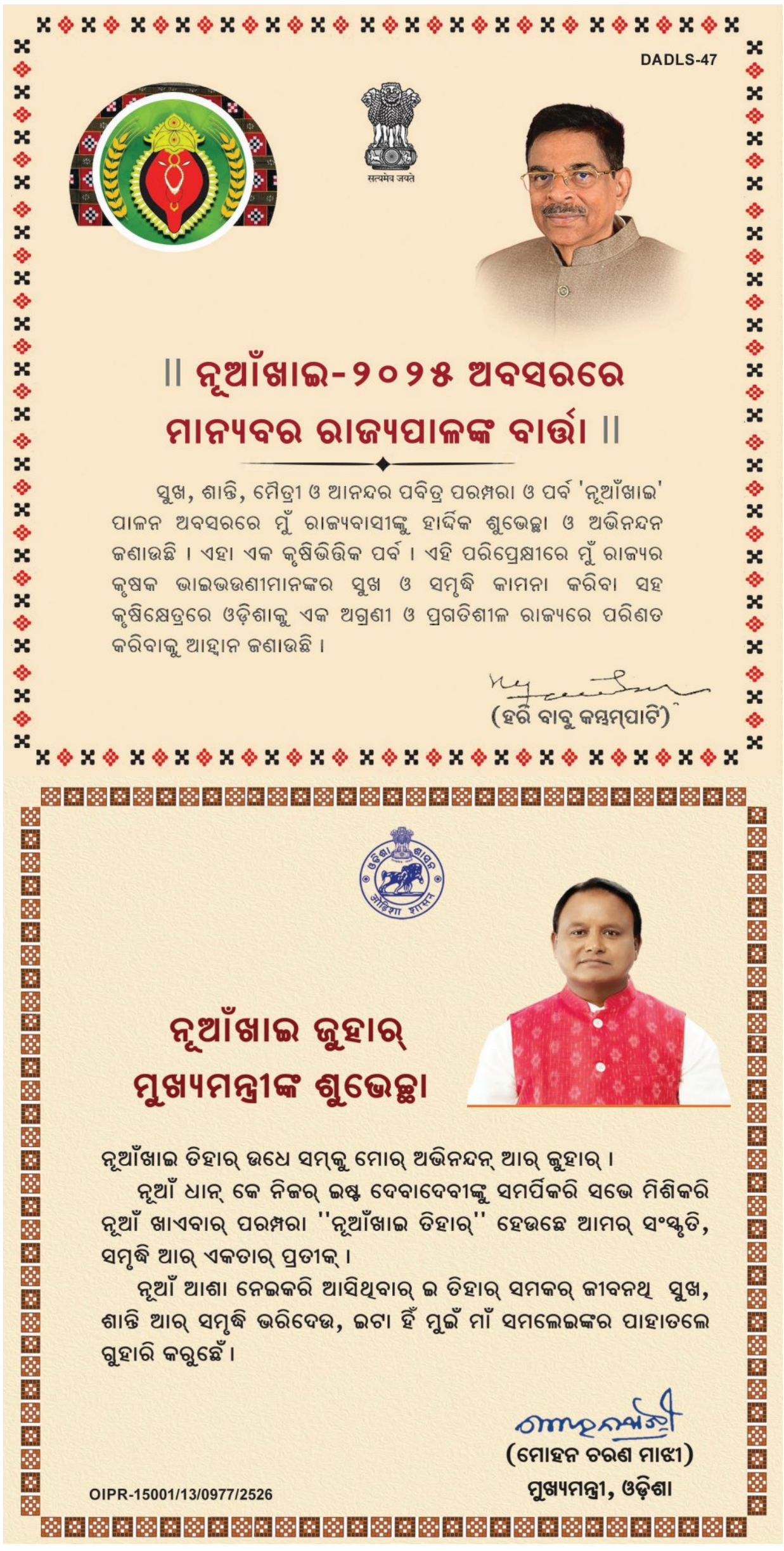

ନକଲି ସୁନା ଦେଇ ଏକାଧିକ ବ୍ୟାଙ୍କରୁ ୨୪ ଲକ୍ଷ ଠକେଇ; ୨ ଗିରଫ

ବ୍ରହ୍ମପୁର,୨୭ ।୮ (ସମିସ)

ନକଲି ସୁନା ଚୁଡ଼ି ଦେଇ ୬ ବ୍ୟାଙ୍କରୁ ୨୦ ଲକ୍ଷରୁ ଅଧିକ ଟଙ୍କା ଠକେଇ ଅଭିଯୋଗରେ ବୈଦ୍ୟନାଥପୁର ଥାନା ପୁଲିସ ୩ ଅଭିଯୁକ୍ତଙ୍କୁ ଗିରଫ କରିଛି। ଅଭିଯୁକ୍ତମାନେ ହେଲେ ଉତ୍ତରପ୍ରଦେଶ ମିର୍ଜାପୁରର ଅଭିନବ ଶ୍ରୀବାସ୍ତବ(୨୬), ବାଲେଶ୍ୱର ସହଦେବଖୁଣ୍ଟାର ବିଶ୍ୱଜିତ କର ଓ ଆକଟପୁରର ଶେଖ୍ ମନଜୁର ଇଲାଇ (୩୦) । ପୁଲିସ ଅଭିଯୁକ୍ତଙ୍କ ଠାରୁ ୬୨.୭୧୦ ଗ୍ରାମ ଓଜନର ୪ ହଳ ନକଲି ସୁନା ଚୁଡ଼ି, ୧୨.୩୧୦ ଗ୍ରାମର ୨ ହଳ ନକଲି କାନଫୁଲ ଏବଂ ୬୧.୭୦ ଗ୍ରାମ ଓଜନର ତରଳା ଯାଇଥିବା ରୂପା ଜବତ କରିଛି।

ସୂଚନାଯୋଗ୍ୟ ଯେ, ହିଞ୍ଜିଳିକାଟୁ ବଡଖଣ୍ଡିର ପି. ପୁରୁଷୋତ୍ତମ ନାମକ ଜଣେ ବ୍ୟକ୍ତି କିଛି ବର୍ଷ ପୂର୍ବେ ଆନ୍ଧ୍ରପ୍ରଦେଶ କାକିନାଡ଼ାରେ ଥିବା ଏକ ଚିଙ୍ଗୁଡି ଫ୍ୟାକ୍ଟ୍ରିରେ କାମ କରୁଥିଲେ। ସେହି ଫ୍ୟାକ୍ଟ୍ରିରେ ୟୁପିର ଶ୍ରୀବାସ୍ତବ ଓ ବାଲେଶ୍ୱରର ବିଶ୍ୱଜିତ ଓ ମନଜୁର ମଧ୍ୟ କାମ କରୁଥିଲେ। ୪ ଜଣଙ୍କ ମଧ୍ୟରେ ଉତ୍ତମ ସମ୍ପର୍କ ଗଢି ଉଠିଥିଲା। ୩ ବର୍ଷ ପୂର୍ବେ ସମସ୍ତେ ସେହି ଫ୍ୟାକ୍ଟ୍ରି ଛାଡି ନିଜ ନିଜ ବାଟରେ ଅନ୍ୟ କାମଧନ୍ଦା କରିଥିଲେ। ଦେଢ଼ ବର୍ଷ ତଳେ ଉପରୋକ୍ତ ୨ ଅଭିଯୁକ୍ତ ଓ ଅନ୍ୟ ଜଣେ ସହଯୋଗୀ ହିଞ୍ଜିଳିକାଟୁର ପି. ପୁରୁଷୋତ୍ତମଙ୍କ ସହ ଯୋଗାଯୋଗ କରିଥିଲେ। ଅଭିଯୁକ୍ତମାନେ ବ୍ରହ୍ମପୁର ପହଞ୍ଚି ପୁରୁଣା ବସ୍‌ଷ୍ଟାଣ୍ଡରେ ଥିବା ଏକ ହୋଟେଲରେ ରହିବା ସହ ସେଠାରେ ପୁରୁଷୋତ୍ତମକୁ ଡାକି ଆନ୍ଧ୍ରପ୍ରଦେଶରେ ଏକ ଚିଙ୍ଗୁଡି ଫ୍ୟାକ୍ଟ୍ରି କରିବା ବୋଲି କହିଥିଲେ। ସେହିକ୍ରମରେ ବ୍ୟାଙ୍କରେ ପୁରୁଣା ସୁନା ଅଳଙ୍କାର ବନ୍ଧକ ରଖି ଋଣ କରାଇଦେବାକୁ ଅନୁରୋଧ କରିଥିଲେ। ଏହାପରେ ପୁରୁଷୋତ୍ତମ ନିଜର ୨ ଜଣ ସମ୍ପର୍କୀୟଙ୍କ ନାଁରେ ବ୍ରହ୍ମପୁର, ହିଞ୍ଜିଳିକାଟୁ ଓ ମାଣ୍ଡିଆପଲ୍ଲୀରେ ଥିବା ଏକାଧିକ ସରକାରୀ ଓ ଘରୋଇ ବ୍ୟାଙ୍କରେ ଆକାଉଣ୍ଟ ଖୋଲି ଅଭିଯୁକ୍ତଙ୍କ ଠାରୁ ସୁନା ନେଇ ବନ୍ଧକ

ରଖିଥିଲେ। ପୁରୁଷୋତ୍ତମ ନିଜ ସମ୍ପର୍କୀୟ ନାମରେ ବ୍ରହ୍ମପୁର ବ୍ୟାଙ୍କ ଅଫ୍ ମହାରାଷ୍ଟ୍ର ଶାଖାରେ ୪ଟି ସୁନା ଚୁଡ଼ି ଓ ୨ କାନଫୁଲ ଦେଇ ୩ ଲକ୍ଷ ୫୦ ହଜାର ଟଙ୍କା ଋଣ ଉଠାଇଥିବା ବେଳେ ଟାଟାବେଞ୍ଚ ଛକରେ ଥିବା ଫେଡେରାଲ ବ୍ୟାଙ୍କରୁ ୩ ଲକ୍ଷ ୫୦ ଓ ହିଞ୍ଜିଳିକାଟୁ ଅକ୍ସିସ ବ୍ୟାଙ୍କରୁ ୩ ଲକ୍ଷ ୩୫ ହଜାର ଟଙ୍କା ଋଣ ଉଠାଇଥିଲେ। ୧୦ ଲକ୍ଷରୁ ଅଧିକ ଟଙ୍କା ଋଣ ଉଠାଇବା ପରେ ସମସ୍ତ ଟଙ୍କା ଆଣି ଅଭିଯୁକ୍ତଙ୍କୁ ଦେଇଥିଲେ। ଏହାର କିଛିମାସ ପରେ ଅଭିଯୁକ୍ତମାନେ ପୁଣି ଥରେ ବ୍ରହ୍ମପୁର ଆସି ଆଉ କିଛି ଟଙ୍କା ଆବଶ୍ୟକ ବୋଲି କହିବା ସହ ପୁଣି ଥରେ ସୁନା ଚୁଡ଼ି ଓ କାନଫୁଲ ଦେଇ ମାଣ୍ଡିଆପଲ୍ଲୀ ସ୍ଥିତ ଆକ୍ସିସ ବ୍ୟାଙ୍କ, ଖୋଡାସିଂ ସ୍ଥିତ ବ୍ୟାଙ୍କ ଅଫ୍ ମହାରାଷ୍ଟ୍ର ଓ ହିଞ୍ଜିଳିକାଟୁ ଡିସିବି ବ୍ୟାଙ୍କରୁ ପୁଣି ୧୦ ଲକ୍ଷରୁ ଅଧିକ ଟଙ୍କା ଋଣ ଉଠାଇଥିଲେ। ସାହାଯ୍ୟ କରିଥିବାରୁ ଅଭିଯୁକ୍ତମାନେ ପୁରୁଷୋତ୍ତମକୁ ୨ ସୁନା ଚୁଡ଼ି ଦେଇଥିଲେ। ଏହା ଭିତରେ ଆକ୍ସିସ ବ୍ୟାଙ୍କରେ ସୁନା ଋଣ ଅବଧି ପୂରଣ ହୋଇଯିବା ସହ ସୁଧ ପଇଠ କରାଯାଇ ନଥିବାରୁ ବ୍ୟାଙ୍କ ପକ୍ଷରୁ ଉକ୍ତ ସୁନାକୁ ନିଲାମ ମଧ୍ୟ କରି ଦିଆଯାଇଛି। ଏପଟେ ଅଭିଯୁକ୍ତମାନେ ପୁରୁଷୋତ୍ତମଙ୍କୁ ଦେଇଥିବା ୨ ସୁନା ଚୁଡ଼ି ନେଇ ସେ ଅନ୍ୟ କିଛି ଅଳଙ୍କାର କିଣିବାକୁ ଉଦ୍ୟମ କରିବା ବେଳେ ସେଗୁଡ଼ିକ ନକଲି ବୋଲି ଜାଣିବାକୁ ପାଇଥିଲେ। ରୂପା ଚୁଡି ଉପରେ ସୁନାର ପ୍ରଲେପ ଦିଆଯାଇନଥିବା ଜଣାପଡିବା ପରେ ଅଭିଯୁକ୍ତମାନେ ତାଙ୍କୁ ଓ ସମ୍ପର୍କୀୟଙ୍କୁ ଫସାଇ ଦେଇଥିବା ପୁରୁଷୋତ୍ତମ ଜାଣିବା ପରେ ବୈଦ୍ୟନାଥପୁର ଥାନାକୁ ଯାଇ ଅଭିଯୋଗ କରିଥିଲେ। ପୁଲିସ ଅଭିଯୁକ୍ତଙ୍କୁ ପୁଣିଥରେ ବ୍ରହ୍ମପୁର ଡକାଇବାକୁ ପୁରୁଷୋତ୍ତମଙ୍କୁ କହିଥିଲା। ଅଭିଯୁକ୍ତମାନେ ବ୍ରହ୍ମପୁର ପହଞ୍ଚିବା ପରେ ପୁଲିସ ସେମାନଙ୍କୁ କାବୁ କରିଥିଲା। ୬ ସରକାରୀ ଓ ବେସରକାରୀ ବ୍ୟାଙ୍କ ଶାଖାରେ ଅଭିଯୁକ୍ତମାନେ ଦେଇଥିବା ନକଲି ସୁନା ବନ୍ଧକ ପଡିଥିଲେ ମଧ୍ୟ ବ୍ୟାଙ୍କ କର୍ତ୍ତୃପକ୍ଷ ଆଜି ପର୍ଯ୍ୟନ୍ତ କିଭଳି ଜାଣି ପାରିଲେ ନାହିଁ ତାକୁ ନେଇ ପ୍ରଶ୍ନ ଉଠିଛି। ଏହି କାରବାର ପଛରେ ବ୍ୟାଙ୍କ କର୍ମଚାରୀଙ୍କ ହାତ ଥିବା ସନ୍ଦେହ କରାଯାଉଛି।

ସୁନାଚୋରି ଅଭିଯୋଗରେ ଦୁଇ ଗିରଫ

ବ୍ରହ୍ମପୁର,୨୭।୮ (ସମିସ): ଏକ ସୁନା ଦୋକାନରୁ ଅଳଙ୍କାର ଚୋରି ଅଭିଯୋଗରେ ବଡ଼ବଜାର ଥାନା ପୁଲିସ ୨ ଜଣଙ୍କୁ ଗିରଫ କରି କୋର୍ଟଚାଲାଣ କରିଛି। ସେମାନେ ହେଲେ ହିଞ୍ଜିଳିକାଟୁ ଥାନା ଅନ୍ତର୍ଗତ ଭେଙ୍କେଟରାୟପଲ୍ଲୀର ପି.କୈଳାସ(୪୦) ଓ ଦକ୍ଷିଣପୁର ଗ୍ରାମର ଲକ୍ଷ୍ମୀ ଆଚାରୀ (୪୫)। ସୂଚନାଯୋଗ୍ୟ ଯେ, ପ୍ରେମନଗର ୭ମ ଲାଇନ ନିବାସୀ ଇ. ନାଗେଶ(୫୨)ଙ୍କ ସାନବଜାର ଛକରେ ଥିବା ସାଇନାଥ ସୁନା ଦୋକାନକୁ ସୋମବାର ଅପରାହ୍ନରେ ୨ଜଣ ଲୁଟେରା ଗ୍ରାହକ ବେଶରେ ଆସି ଅଳଙ୍କାର ଦେଖିଥିଲେ। ଭିଡ଼ର ସୁଯୋଗ ନେଇ ଜଣେ ଗ୍ରାହକ ୭.୭ ଗ୍ରାମ ଓଜନର ଏକ ସୁନା ବିସ୍କୁଟ ନେଇ ଚମ୍ପଟ ମାରିଥିଲେ। ନାଗେଶଙ୍କ ସନ୍ଦେହ ହେବାରୁ ସେ ସିସିଟିଭି ଯାଞ୍ଚ କରି ଚୋରି ହୋଇଥିବା ଜାଣିବା ପରେ ବଡ଼ବଜାର ଥାନାରେ ଅଭିଯୋଗ କରିଥିଲେ। ପୁଲିସ ଏକ ମାମଲା ରୁଜୁ କରିବା ସହ ସମ୍ପୃକ୍ତ ଅଭିଯୁକ୍ତଙ୍କୁ ଗିରଫ କରି କୋର୍ଟଚାଲାଣ କରିଥିବା ଥାନା ଅଧିକାରୀ ବାବା ଶଙ୍କର ସରାଫ ସୂଚନା ଦେଇଛନ୍ତି।

ମେଡିକାଲ କର୍ମଚାରୀଙ୍କ ମୋବାଇଲ ଲୁଟ୍

ବ୍ରହ୍ମପୁର,୨୭।୮ (ସମିସ): ଜଣେ ମେଡ଼ିକାଲ କର୍ମଚାରୀଙ୍କ ମୋବାଇଲ ଲୁଟ୍ ନେଇ ବୈଦ୍ୟନାଥପୁର ଥାନାରେ ଅଭିଯୋଗ ହୋଇଛି। ପୁଲିସ ଏକ ମାମଲା ରୁଜୁ କରି ତଦନ୍ତ ଚଳାଇଛି। ସୂଚନାଯୋଗ୍ୟ ଯେ, ଗୋବିନ୍ଦବିହାର ୫ଲାଇନ ନିବାସୀ ଗାନ୍ଧୀ ପଟ୍ଟନାୟକ ସହରର ଏକ ଘରୋଇ ମେଡ଼ିକାଲରେ କାର୍ଯ୍ୟରତ। ବୁଧବାର ସକାଳେ ଗେଟବଜାର ସ୍ଥିତ ଗୋକର୍ଣ୍ଣେଶ୍ୱର ମନ୍ଦିର ନିକଟରେ ଫୁଲ କିଣୁଥିବା ବେଳେ କେହି ଦୁର୍ବୃତ୍ତ ସେ ଧରିଥିବା ମୋବାଇଲକୁ ଝାମ୍ପି ନେଇ ପଳାଇଥିଲା।

ବଜ୍ରପାତରେ ମୃତକଙ୍କ ପରିବାରକୁ ସହାୟତା

ଛତ୍ରପୁର,୨୭ ।୮ (ସମିସ): ମଙ୍ଗଳବାର ଛତ୍ରପୁର ବ୍ଲକ ଅନ୍ତର୍ଗତ ସରଭୀମପୁର ଗ୍ରାମର କୁନି ଗୌଡ଼ ଓ ନିରୁପମା ଗୌଡ଼ ବ୍ରଜାଘାତରେ ମୃତ୍ୟୁବରଣ କରିଥିଲେ। ଉଭୟେ ସମ୍ପର୍କରେ ନଣନ୍ଦ- ଭାଉଜ। ବିଲରେ କାମ କରୁଥିବା ବେଳେ ବଜ୍ରପାତରେ ଉଭୟଙ୍କ ମୃତ୍ୟୁ ଘଟିଥିଲା। ଫଳରେ ଉଭୟଙ୍କ ମୃତ୍ୟୁ ଘଟିଥିଲା। ଏହାକୁ ନେଇ ଗ୍ରାମରେ ଶୋକାକୁଳ ପରିବେଶ ସୃଷ୍ଟି ହୋଇଥିଲା। ଛତ୍ରପୁର ବିଧାୟକ କୃଷ୍ଣ ଚନ୍ଦ୍ର ନାୟକଙ୍କ ତତ୍ତ୍ୱାବଧାନରେ ଜିଲ୍ଲା ପ୍ରଶାସନ ପକ୍ଷରୁ ରେଡକ୍ରସ ପାଣ୍ଠିରୁ ମୃତକ ପରିବାର ଲୋକଙ୍କୁ ୩୦ ହଜାର ଟଙ୍କା ଲେଖାଏଁ ସହାୟତା ରାଶି ପ୍ରଦାନ କରାଯାଇଥିଲା। ତହସିଲଦାର ସମ୍ବିତ ସଂଗ୍ରାମଜିତ ସାହୁଙ୍କ ନିର୍ଦ୍ଦେଶକ୍ରମେ ଅତିରିକ୍ତ ତହସିଲଦାର ଏନ. ରବି ପ୍ରଧାନ ପହଞ୍ଚି ଯୁବ ନେତା ବନୋଜ ନାହାକ, ପୋଟଲାମପୁର ସରପଞ୍ଚ ନିରଞ୍ଜନ ପ୍ରଧାନ ଓ ସମିତି ସଭ୍ୟ ଶମ୍ଭୁନାଥ ସ୍ୱାଇଁ, ପୋଟଲାମପୁର ଆରଆଇ ନିରଞ୍ଜନ ସାହୁଙ୍କ ଉପସ୍ଥିତରେ ସହାୟତା ରାଶି ପ୍ରଦାନ କରିଥିଲେ।

ଯୁବକଙ୍କ ଗଳିତ ମୃତଦେହ ଉଦ୍ଧାର; ହତ୍ୟା ସନ୍ଦେହ

ପୁରୁଷୋତ୍ତମପୁର,୨୭ ।୮ (ସମିସ): ପୁରୁଷୋତ୍ତମପୁର ଥାନା ଅନ୍ତର୍ଗତ ପାଣ୍ଡିଆ ଛକ ନିକଟସ୍ଥ ଏକ ଲଟାବୁଦା ମଧ୍ୟରୁ ଜଣେ ଯୁବକଙ୍କ ଗଳିତ ମୃତଦେହ ବୁଧବାର ପୁଲିସ ଉଦ୍ଧାର କରିଛି। ମୃତକ ହେଲେ ପଶ୍ଚିମବଙ୍ଗ ମୁରଦାବାଦଜିଲ୍ଲା ସମରଗଞ୍ଜ ଥାନା ଅନ୍ତର୍ଗତ ଦେବଦାଶପୁର ଗ୍ରାମର ଲେକମାନ ସେଖ (୪୫)। ପୁରୁଷୋତ୍ତମପୁର ଏସଡିପିଓ ସୁଜିତ କୁମାର ନାୟକ ଓ ଆଇଆଇସି ରାଜେଶ କୁମାର ନାୟକ ଘଟଣାସ୍ଥଳକୁ ଯାଇ ଏହାର ପାରିପାର୍ଶ୍ୱିକ ସ୍ଥିତି ଯାଞ୍ଚ କରିବା ସହ ଏହା ଏକ ସୁପରିକଳ୍ପିତ ହତ୍ୟାକାଣ୍ଡ ବୋଲି ସନ୍ଦେହ କରିଛନ୍ତି।

ପୁରୁଷୋତ୍ତମପୁର-ବ୍ରହ୍ମପୁର ମୁଖ୍ୟରାସ୍ତାର ପାଣ୍ଡିଆ ଛକ ନିକଟରେ ଥିବା ଋଷିକୁଲ୍ୟା ନଦୀର ବ୍ରିଜ ମରାମତି କାର୍ଯ୍ୟ ହରକୁଲଷ୍ଟକଚର ସିଷ୍ଟମ ନାମକ ଏକ ସଂସ୍ଥା ଠିକା ନେଇଥିଲା। ଏଥିରେ ଶ୍ରମିକ ଭାବରେ ପଶ୍ଚିମବଙ୍ଗର କିଛି ବ୍ୟକ୍ତି ନିୟୋଜିତ ଥିଲେ। ଏହି ସମୟରେ ଗତ ରବିବାର ରାତିରେ ସେମାନଙ୍କ ମଧ୍ୟରେ କୌଣସି କାରଣକୁ ନେଇ ଝଗଡ଼ା ହୋଇଥିଲା। ଏହି କାରଣରୁ ଜଣେ ଶ୍ରମିକଙ୍କୁ ଅନ୍ୟକିଛି ଶ୍ରମିକ ମିଶି ହତ୍ୟାକରି ଲଟାବୁଦାରେ ଫୋପାଡି ଦେଇ ଫେରାର ହୋଇଯାଇଛନ୍ତି। ପୁଲିସ ଶବ ଜବତ କରି ଏକ ମାମଲା ରୁଜୁ କରି ବ୍ୟବଚ୍ଛେଦ ଲାଗି ବ୍ରହ୍ମପୁର ବଡ଼ ମେଡିକାଲ ପଠାଇଛି। ପୁଲିସ ଏହି ମାମଲାରେ ବ୍ରିଜ ମରାମତି କାର୍ଯ୍ୟରେ ନିୟୋଜିତ ଥିବା ଅନ୍ୟ ଶ୍ରମିକ ଓ ଠିକା କମ୍ପାନିର କର୍ମଚାରୀଙ୍କୁ ପଚରାଉଚରା କରୁଛି। ସମ୍ପୂର୍ଣ୍ଣ ତଦନ୍ତ ପରେ ହିଁ ଘଟଣାର ପ୍ରକୃତ କାରଣ ଜଣାପଡିବ ବୋଲି ପୁଲିସ କହିଛି।

ଅଜଣା ଜନ୍ତୁ ଆତଙ୍କ; ୭ ମେଣ୍ଢା ମୃତ, ୪ ନିଖୋଜ

ବୁଗୁଡ଼ା,୨୭।୮ (ସମିସ): ବୁଗୁଡ଼ା ବନାଞ୍ଚଳ ଭାମଶ୍ୟାଳି ଗ୍ରାମ ନିକଟରେ ଅଜଣା ଜନ୍ତୁ ଆକ୍ରମଣରେ ୭ଟି ମେଣ୍ଢାର ମୃତ୍ୟୁ ଘଟିଥିବା ବେଳେ ୩ ଟି ଆହତ ଓ ୪ଟି ନିଖୋଜ ଥିବା ଜଣାଯାଇଛି। ମୃତ ମେଣ୍ଢା ମଧ୍ୟରେ ଭାମଶ୍ୟାଳି ଗ୍ରାମର ପ୍ରଦୀପ ଗୌଡ଼ଙ୍କ ୪ଟି, ଗଣେଶ ସେଠୀଙ୍କ ୨ଟି ଏବଂ ରତ୍ନାକର ନାୟକଙ୍କ ୧ଟି ହୋଇଥିବା ବେଳେ ପ୍ରଦୀପଙ୍କ ୪ଟି ମେଣ୍ଢା ନିଖୋଜ ଥିବା ସେ ଅଭିଯୋଗ

କରିଛନ୍ତି। ସୂଚନା ଅନୁସାରେ ଭାମଶ୍ୟାଳି ଗ୍ରାମର ସୁଦର୍ଶନ ଗୌଡ଼ ଓ ସନ୍ୟାସୀ ଗୌଡ଼ ରତନେଇ ଠାକୁରାଣୀ ମନ୍ଦିର ରାସ୍ତାର କେନାଲ ଛକ ପୋଖରୀ ନିକଟରେ ଗାଈ ଓ ଛେଳି ଗୋଠ ପକାଇ ସବୁଦିନ ଭଳି ରାତିରେ ଜଗି ରହୁଥିଲେ। ତେବେ ଗତକାଲି ରାତିରେ କୌଣସି ଅଜଣା ଜନ୍ତୁ ଆକ୍ରମଣରେ ୭ଟି ମେଣ୍ଢାର ମୃତ୍ୟୁ ଘଟିଥିବା ବେଳେ ୩ଟି ମେଣ୍ଢା ଖଣ୍ଡିଆ ଖାବରା ହୋଇଛନ୍ତି ଏବଂ ୪ଟି ମେଣ୍ଢା ନିଖୋଜ ଥିବା ଅଭିଯୋଗ ହୋଇଛି। ପ୍ରଦୀପ ଓ ଗ୍ରାମବାସୀ ସକାଳୁ ଯାଇ ଖୋଜାଖୋଜି କରିଥିଲେ ହେଁ ନିଖୋଜ ମେଣ୍ଢାଙ୍କର କୌଣସି ପତ୍ତା ମିଳି ନଥିବା କହିଛନ୍ତି। ଖବର ପାଇ ବନାଞ୍ଚଳ ଅଧିକାରୀ ପ୍ରମୋଦ କୁମାର ପଣ୍ଡା, ବନପାଳ କ୍ଷୀରୋଦ ଗୌଡ଼, ବନରକ୍ଷୀ ଯଶସ୍ୱିନୀ ସାହୁ ପ୍ରମୁଖ ଘଟଣା ସ୍ଥଳକୁ ଯାଇ ଅନୁସନ୍ଧାନ ଜାରି ରଖିଛନ୍ତି। ପାଦ ଚିହ୍ନ ସ୍ପଷ୍ଟ ଜଣା ପଡୁନଥିବା ବନ ବିଭାଗ କହିଛି। ସୁଦର୍ଶନ ଓ ସନ୍ୟାସୀ କଲରାପତରିଆ ବାଘ ଦେଖିଥିବା କହୁଥିବା ବେଳେ ବନ ବିଭାଗ ଏହା ହେଟା ହୋଇଥାଇପାରେ ବୋଲି ଅନୁମାନ କରିଛନ୍ତି। ମୃତ ମେଣ୍ଢା ଗୁଡ଼ିକୁ ବ୍ୟବଚ୍ଛେଦ କରାଯାଇ ରିପୋର୍ଟ ଆସିବା ପରେ ମେଣ୍ଢା ମାଲିକମାନଙ୍କୁ କ୍ଷତିପୂରଣ ଦିଆଯିବ ବୋଲି ବନାଞ୍ଚଳ ଅଧିକାରୀଙ୍କଠାରୁ ପ୍ରକାଶ ପାଇଛି।

ବିନାୟକ ଚତୁର୍ଥୀ ପାଳିତ ଓ ଖଡ଼ି ଛୁଆଁ

ରମ୍ଭା,୨୭ ।୮ (ସମିସ): ସ୍ଥାନୀୟ ସରସ୍ୱତୀ ଶିଶୁ ମନ୍ଦିରରେ ଗଣେଶ ଚତୁର୍ଥୀ ପାଳିତ ହୋଇଯାଇଛି। ଏହି ଅବସରରେ ଅନୁଷ୍ଠାନର ପ୍ରସନ୍ନ କୁମାର ମିଶ୍ର (ସମ୍ପାଦକ), ଏମ. ନରସିଂହ ସୁବୁଦ୍ଧି (ସଭାପତି), ମହେନ୍ଦ୍ର କୁମାର ସେନାପତି ଓ ରାମଚନ୍ଦ୍ର ବାଡ଼ତ୍ୟା (ଉପଦେଷ୍ଟା), ଡି. ପଦ୍ମ ଲୋଚନ ଆଚାରୀ (କୋଷାଧ୍ୟକ୍ଷ), ଗଞ୍ଜାମ ଖଣ୍ଡ ସଂଘ ଚାଳକ ଅମୂଲ୍ୟ କୁମାର ସେନାପତି ପ୍ରମୁଖ ଉପସ୍ଥିତ ରହି ଭଗବାନ ଅଗ୍ର ପୂଜ୍ୟ ବିଘ୍ନ ବିନାଶକ ଗଜାନନଙ୍କ ନିକଟରେ ଉତ୍ତରୋତ୍ତର ଉନ୍ନତି ସହ ଅନୁଷ୍ଠାନର ମଙ୍ଗଳ କାମନା କରିଥିଲେ। ପୁରୋହିତ ଗୁଣାକାର ତ୍ରିପାଠୀ ମନ୍ତ୍ର ପାଠ ପୂର୍ବକ ଯଜ୍ଞାନୁଷ୍ଠାନରେ ସହଯୋଗ କରିଥିଲେ। କର୍ତ୍ତା ରୂପେ ସନ୍ତୋଷ କୁମାର ମାଝୀ, ସହ ଧର୍ମିଣୀ ବୈଜନ୍ତୀ ମାଝୀ ରହିଥିଲେ। ପ୍ରଧାନ ଆଚାର୍ଯ୍ୟ ଶ୍ରୀଧର ପ୍ରଧାନ କାର୍ଯ୍ୟକ୍ରମ ପରିଚାଳନା କରିଥିଲେ। ସହଯୋଗ କରିଥିଲେ ସମସ୍ତ ଗୁରୁଜୀ ଗୁରୁମା, ମଉସା, ମାଉସୀ।

ଗଣେଶ ପୂଜାରେ ସ୍କୁଲରେ ତାଲା
ନିରାଶରେ ଫେରିଲେ ଛାତ୍ରଛାତ୍ରୀ

ଛତ୍ରପୁର,୨୭ ।୮ (ସମିସ): ଶିକ୍ଷକ ଶିକ୍ଷୟିତ୍ରୀ ଓ ପରିଚାଳନା କମିଟି ବିବାଦ ମଧ୍ୟରେ ବଳି ପଡିଲେ ଛାତ୍ରଛାତ୍ରୀ। ସ୍କୁଲରେ ତାଲା ପଡ଼ିବାରୁ ହୋଇ ପାରିଲାନି ଗଣେଶ ପୂଜା। ଫଳରେ ନିରାଶରେ ଫେରିଲେ ଛାତ୍ରଛାତ୍ରୀ। ଏହିଭଳି ଘଟଣା ଛତ୍ରପୁର ବ୍ଲକ ଅଗସ୍ତିନୁଆଗାଁ ପଞ୍ଚାୟତ ଅଧିନ ନୋଳିଆ ନୂଆ।ଗାଁ ସ୍ଥିତ ଉନ୍ନୀତ ଉଚ୍ଚ ବିଦ୍ୟାଳୟରେ ଦେଖିବାକୁ ମିଳିଛି। ବୁଧବାର ସକାଳୁ ପିଲାମାନେ ନୂଆ ପୋଷାକ ପିନ୍ଧି ଖୁସିରେ ହାତରେ ଭୋଗ ଧରି ସ୍କୁଲକୁ ଯାଇଥିଲେ। କିନ୍ତୁ ସ୍କୁଲ ଫାଟକରେ ତାଲା ପକାଇଦେଇଥିଲେ ପରିଚାଳନା କମିଟି। ଫଳରେ ନିରାଶରେ ଫେରିଥିଲେ ପିଲାମାନେ। ଅନ୍ୟପକ୍ଷରେ ଶିକ୍ଷକ ଶିକ୍ଷୟିତ୍ରୀ ମଧ୍ୟ ସ୍କୁଲ ଫାଟକରେ କିଛି ସମୟ ଛିଡା ହୋଇରହିଥିବା ବେଳେ ଜଣେ ଶିକ୍ଷୟିତ୍ରୀ ଅଚେତ ହୋଇ ତଳେ ପଡିଯାଇଥିଲେ। ତୁରନ୍ତ ତାଙ୍କୁ ପ୍ରଥମେ ଛତ୍ରପୁର ମେଡିକାଲ ଓ ପରେ ବ୍ରହ୍ମପୁରକୁ ସ୍ଥାନାନ୍ତର କରାଯାଇଥିଲା।

ସୂଚନା ଥାଉକି, କିଛିଦିନ ହେବ ସ୍କୁଲର ଶିକ୍ଷକ ଶିକ୍ଷୟିତ୍ରୀଙ୍କ ଓ ପରିଚାଳନା କମିଟି ମଧ୍ୟରେ ବିବାଦ ଲାଗି ରହିଥିଲା। କମିଟିର କୌଣସି କଥାକୁ ଶିକ୍ଷକମାନେ ଶୁଣୁନଥିଲେ। ପିଲାଙ୍କ ବିଷୟରେ କୌଣସି ଅଭିଭାବକ ପଚାରିବାକୁ ଆସିଲେ ସେମାନଙ୍କ ଖରାପ ବ୍ୟବହାର କରୁଥିବା ଅଭିଯୋଗ ହୋଇଥିଲା। ଏପରିକି ଦାୟିତ୍ୱରେ ଥିବା ପ୍ରଧାନ ଶିକ୍ଷୟିତ୍ରୀଙ୍କ କଥାକୁ ମଧ୍ୟ ଶିକ୍ଷକ ଶିକ୍ଷୟିତ୍ରୀ ଶୁଣୁନଥିବା ଗ୍ରାମବାସୀ କହିଥିଲେ। ଶେଷରେ ଦିନକୁ ଦିନ ଏହି ବିବାଦ ବଢ଼ିବାରେ ଲାଗିଥିଲା। ଯାହାର କରୁଣ ପରିଣତି ସ୍ୱରୂପ ଆଜି ସକାଳୁ ପରିଚାଳନା କମିଟି ବୃନ୍ଦ ସ୍କୁଲ ଗେଟରେ ତାଲା ପକାଇ ଦେଇଥିଲେ। ଏହି ସ୍କୁଲରେ ବାଲ୍‌ବାଟିକା ଠାରୁ ଅଷ୍ଟମ ଶ୍ରେଣୀ ପର୍ଯ୍ୟନ୍ତ ରହିଥିବା ବେଳେ ପ୍ରାୟ ୪ଶହ ଛାତ୍ରଛାତ୍ରୀ ପାଠ ପଢୁଛନ୍ତି। ସ୍କୁଲର କୌଣସି ଘଟଣା ନେଇ ପ୍ରଧାନ ଶିକ୍ଷୟିତ୍ରୀ ଜଣକ ବ୍ଲକ ଶିକ୍ଷାଧିକାରୀଙ୍କୁ ଅବଗତ କରାଉନଥିବା କହିଥିଲେ ବିଇଓ ସୁଜିତ କୁମାର ପାଢୀ। ଘଟଣାକୁ ବହୁବାର ପ୍ରଧାନ ଶିକ୍ଷୟିତ୍ରୀ ଫୋନ କରିଥିଲେ ବି ସେ ଫୋନ ଉଠାଇନଥିଲେ।

୩ଲକ୍ଷ ୧୯ ହଜାର ୪୪୯ ଚାଷୀଙ୍କୁ ସିଏମ୍ କିଷାନ ଟଙ୍କା

ଛତ୍ରପୁର,୨୭ ।୮ (ସମିସ): ମୁଖ୍ୟମନ୍ତ୍ରୀ ମୋହନ ଚରଣ ମାଝୀ ବୁଧବାର ରାଜ୍ୟ ସରକାରଙ୍କ ସିଏମ୍-କିଷାନ ଯୋଜନାର ତୃତୀୟ କିସ୍ତି ପ୍ରଦାନ କରିଛନ୍ତି। ଓୟୁଏଟି ସ୍ଥିତ କୃଷିଶିକ୍ଷା ସଦନଠାରେ ମୁଖ୍ୟମନ୍ତ୍ରୀ ମୋହନ ଚରଣମାଝୀ ସିଏମ୍‌କିଷାନର ତୃତୀୟ କିସ୍ତି ପ୍ରଦାନ କରିଛନ୍ତି। ପ୍ରତି ଚାଷୀଙ୍କ ବ୍ୟାଙ୍କଖାତାକୁ ସିଧାସଳଖ ୨ ହଜାର ଟଙ୍କା ଲେଖାଏଁ ପଠାଯାଇଛି। ଗଞ୍ଜାମ ଜିଲ୍ଲାର ୩ ଲକ୍ଷ ୧୩ ହଜାର ୩୫୧ ଜଣ କ୍ଷୁଦ୍ର ଓ ନାମ ମାତ୍ର ଚାଷୀ ଏବଂ ୬ହଜାର ୯୮ ଜଣ ଭୂମିହୀନ କୃଷକ ପରିବାର ପାଇଲେ ସହାୟତା ରାଶି। ଛତ୍ରପୁର ସ୍ଥିତ ଜିଲ୍ଲା ପରିଷଦ କାର୍ଯ୍ୟାଳୟର ଋଷି କୂଲ୍ୟା ସମ୍ମିଳନୀ କକ୍ଷ ରେ ଆୟୋଜିତ କାର୍ଯ୍ୟକ୍ରମରେ ଆଇନ ଓ ଅବକାରୀ ବିଭାଗ ମନ୍ତ୍ରୀ ପୃଥ୍ୱୀରାଜ ହରିଚନ୍ଦନ ଯୋଗଦେଇଥିଲେ। କାର୍ଯ୍ୟକ୍ରମରେ ଗଞ୍ଜାମ ଜିଲ୍ଲାପାଳ ଭି. କୀର୍ତ୍ତି ଭାସନ ସ୍ୱାଗତ ଭାଷଣ ଦେଇଥିଲେ। ଜିଲ୍ଲା ପରିଷଦ ଅଧ୍ୟକ୍ଷା ଅଞ୍ଜଳି ସ୍ୱାଇଁ ଯୋଗ ଦେଇ ପୂର୍ବରୁ ମଧ୍ୟ ରାଜ୍ୟ ସରକାର ଚାଷୀଙ୍କୁ ସହାୟତା ପ୍ରଦାନ କରୁଥିଲେ, ବର୍ତ୍ତମାନର ସରକାର ମଧ୍ୟ ଚାଷୀଙ୍କୁ ସହାୟତା ପ୍ରଦାନ କରିଥିବାରୁ ସେ ଧନ୍ୟବାଦ ଜଣାଇଥିଲେ। ଛତ୍ରପୁର ବିଧାୟକ କୃଷ୍ଣ ଚନ୍ଦ୍ର ନାୟକ, ଚିକିଟି ବିଧାୟକ ମନୋରଞ୍ଜନ ଦ୍ୟାନ ସାମନ୍ତରା, ଖଲ୍ଲିକୋଟ ବିଧାୟକ ପୂର୍ଣ୍ଣଚନ୍ଦ୍ର ସେଠି, କବିସୂର୍ଯ୍ୟନଗର ବିଧାୟକ ପ୍ରତାପ ଚନ୍ଦ୍ର ନାୟକ ଓ ସୋରଡ଼ା ବିଧାୟକ ନୀଳମଣି ବିଷୋୟୀ ଯୋଗଦେଇଥିଲେ। ଅନ୍ୟମାନଙ୍କ ମଧ୍ୟ ରେ ଗଞ୍ଜାମ ଜିଲ୍ଲା ପରିଷଦର ଭାରପ୍ରାପ୍ତ ସିଡିଓ ବିଜୟ କୁମାର ବେହେରା, ଜିଲ୍ଲା ମୁଖ୍ୟ କୃଷି ଅଧିକାରୀ ଅଜୟ କୁମାର କର ପ୍ରମୁଖ ମଞ୍ଚାସିନ ରହିଥିବା ବେଳେ ଚାଷୀ, ଚାଷୀଙ୍କ ପ୍ରତିନିଧି, ବିଭାଗୀୟ ଅଧିକାରୀ ମାନେ ଉପସ୍ଥିତ ଥିଲେ।

ଏନ୍‌ଏସ୍‌ଏସ୍ ମାନୁଆଲ ସମୀକ୍ଷା କମିଟିକୁ ଡା. ଜୟନ୍ତ କୁମାର ପଣ୍ଡା ମନୋନୀତ

ବ୍ରହ୍ମପୁର,୨୭ ।୮ (ସମିସ): ବ୍ରହ୍ମପୁର ବିଶ୍ୱବିଦ୍ୟାଳୟ ଜାତୀୟ ସେବା ଯୋଜନା ବ୍ୟୁରୋର କାର୍ଯ୍ୟକ୍ରମ ସଂଯୋଜକ ଡା. ଜୟନ୍ତ କୁମାର ପଣ୍ଡାଙ୍କୁ ଭାରତ ସରକାରଙ୍କ ଯୁବ ବ୍ୟାପାର ଓ କ୍ରୀଡା ମନ୍ତ୍ରଣାଳୟ ଅଧୀନସ୍ଥ ଯୁବ ବ୍ୟାପାର ବିଭାଗ ପକ୍ଷରୁ ଗଠିତ ୧୬ ଜଣିଆ ସଦସ୍ୟ ଜାତୀୟ ସମୀକ୍ଷା କମିଟିର ସଦସ୍ୟ ଭାବେ ମନୋନୀତ କରାଯାଇଛି। କମିଟିର ଅଧ୍ୟକ୍ଷତା ଭାରତ ସରକାରଙ୍କ ଯୁବ ବ୍ୟାପାର ସଚିବ କରୁଛନ୍ତି। ୨୦୦୬ର ପ୍ରସ୍ତୁତ ଏନ୍‌ଏସ୍‌ଏସ୍ ମାନୁଆଲର ପୁନଃ ସମୀକ୍ଷା କରି ନୂତନ ଏନ୍‌ଏସ୍‌ଏସ୍ ମାନୁଆଲ ପ୍ରସ୍ତାବ କରିବାକୁ ଏହି କମିଟି ଗଠନ କରାଯାଇଛି। କମିଟି ୪ ସପ୍ତାହ ମଧ୍ୟରେ ତାହାର ସୁପାରିଶ ଦାଖଲ କରିବ। ଏହି କମିଟିରେ ଓଡ଼ିଶାରୁ କେବଳ ଡା. ପଣ୍ଡାଙ୍କୁ କାର୍ଯ୍ୟକ୍ରମ ସଂଯୋଜକ ଭାବେ ମନୋନୀତ କରାଯାଇଛି। ବର୍ତ୍ତମାନ ଜାତୀୟ ସେବା ଯୋଜନା ଅଧିନରେ ସାରା ଦେଶରେ ୩୯୬ଟି ବିଶ୍ୱବିଦ୍ୟାଳୟ ଓ ଉଚ୍ଚମାଧମିକ ପରିଷଦର ୪୧,୪୪୨ ୟୁନିଟରୁ ପ୍ରାୟ ୪୦ ଲକ୍ଷରୁ ଅଧିକ ସ୍ୱେଚ୍ଛାସେବୀ ଅଛନ୍ତି। ଡା. ପଣ୍ଡାଙ୍କ ଜାତୀୟ କମିଟିରେ ମନୋନୟନ କ୍ଷେତ୍ରରେ ଓଡ଼ିଶା ଓ ବ୍ରହ୍ମପୁର ବିଶ୍ୱବିଦ୍ୟାଳୟ ପାଇଁ ଏକ ଗୌରବର ବିଷୟ। ଡା. ପଣ୍ଡାଙ୍କ ମନୋନୟନକୁ ନେଇ କୁଳପତି ପ୍ରଫେସର ଗୀତାଞ୍ଜଳୀ ଦାଶଙ୍କ ସମେତ ସ୍ନାତକୋତ୍ତର ବିଭାଗ ଅଧ୍ୟକ୍ଷ ଓ ବିଶ୍ୱଦ୍ୟାଳୟ କର୍ତ୍ତୃପକ୍ଷ ଶୁଭେଚ୍ଛା ଜଣାଇଛନ୍ତି।

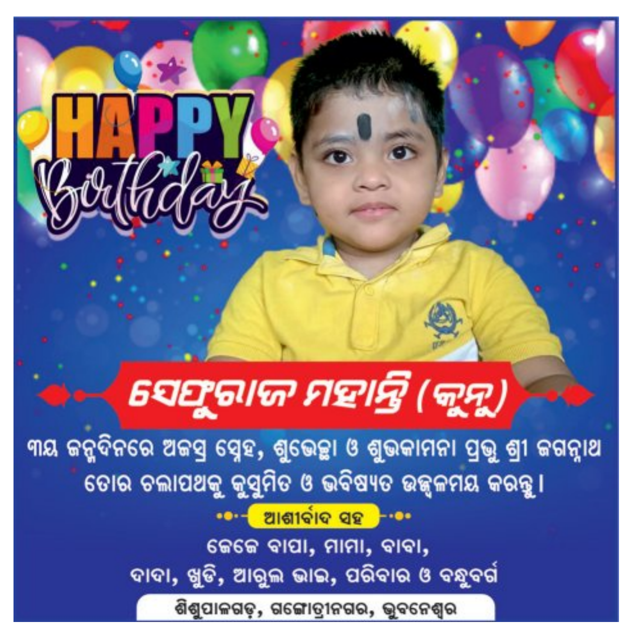

ଖଲ୍ଲିକୋଟ ବିଶ୍ୱବିଦ୍ୟାଳୟର ଶୈକ୍ଷିକ ବିକାଶ କାର୍ଯ୍ୟକ୍ରମ ଉଦ୍‌ଯାପିତ

ବ୍ରହ୍ମପୁର,୨୭।୮ (ସମିସ): ଖଲ୍ଲିକୋଟ ଏକକ ବିଶ୍ୱବିଦ୍ୟାଳୟରେ ଚାଲିଥିବା ସପ୍ତାହବ୍ୟାପୀ ଶୈକ୍ଷିକ ବିକାଶ କାର୍ଯ୍ୟକ୍ରମ ଉଦ୍‌ଯାପିତ ହୋଇଯାଇଛି। ସ୍ନାତକୋତ୍ତର ପରିଷଦର ଅଧ୍ୟକ୍ଷ ଡ. ମନୋଜ କୁମାର ପଟ୍ଟନାୟକ ଅଧ୍ୟକ୍ଷତାରେ ଅନୁଷ୍ଠିତ ସମାରୋହରେ ମୁଖ୍ୟଅତିଥି ଭାବେ ବ୍ରହ୍ମପୁର ବିଶ୍ୱବିଦ୍ୟାଳୟର ଅବସରପ୍ରାପ୍ତ ପ୍ରଫେସର ଜଗନ୍ନାଥ ପଣ୍ଡା ଯୋଗଦେଇ ଭାରତୀୟ ଜ୍ଞାନ ପରମ୍ପରାର ମହତ୍ତ୍ୱ ଉପସ୍ଥାପନା ପୂର୍ବକ ଏହାର ପୁନରୁଜ୍ଜୀବନ ନିମନ୍ତେ ନିଆଯାଇଥିବା ପଦକ୍ଷେପକୁ ସମୁଚିତ ବୋଲି ମନ୍ତବ୍ୟ ଦେଇଥିଲେ। ସମ୍ମାନିତ ଅତିଥି ତଥା ବିଷୟବିଶାରଦ ଭାବେ ରେଭେନ୍ସା ବିଶ୍ୱବିଦ୍ୟାଳୟ ପ୍ରାକ୍ତନ ପ୍ରଫେସର ତଥା କୁଳପତି ପ୍ର. ଗୌରାଙ୍ଗ ଚରଣ ଦାଶ ଯୋଗ ଦେଇଥିଲେ। ବିଶ୍ୱବିଦ୍ୟାଳୟ କୁଳସଚିବ ପାର୍ବତୀ ମଞ୍ଜରୀ ମହାଳିକ ମଞ୍ଚାସୀନ ଥିଲେ। କାର୍ଯ୍ୟକ୍ରମରେ ପ୍ରତ୍ୟେକ ଦିନ ୪ଜଣ ଓ ମୋଟ ୨୮ ଜଣ ବିଷୟ ବିଶେଷଜ୍ଞ ଭାରତୀୟ ଜ୍ଞାନ ପରମ୍ପରା ଓ ଜାତୀୟ ଶିକ୍ଷାନୀତି-୨୦୨୦ର ଏକ ସାମଗ୍ରିକ ଅନୁଶୀଳନ କରିବା ସହ ସାହିତ୍ୟ, ବିଜ୍ଞାନ, ଦର୍ଶନ ଓ ସମାଜତତ୍ତ୍ୱ ପରି ପ୍ରତ୍ୟେକ ବିଷୟର ପାରମ୍ପରିକ ଉତ୍ସକୁ ଅନୁଧ୍ୟାନ କରି ଉପସ୍ଥାପନ କରିଥିଲେ। ଉଦ୍‌ଯାପନୀ ସମାରୋହରେ ପ୍ରଫେସର ସଚ୍ଚିଦାନନ୍ଦ ପାଢ଼ୀଙ୍କ ରଚିତ 'ଭଗବତ୍ ଗୀତା ଅମୃତ ସଂକଳନ' ପୁସ୍ତକଟି ବଣ୍ଟନ କରାଯାଇଥଲା। ଗତ ୨୦ତାରିଖ ଠାରୁ ଚାଲିଥିବା ସପ୍ତାହବ୍ୟାପୀ କାର୍ଯ୍ୟକ୍ରମ ସମ୍ପର୍କରେ ସୁବ୍ରତ ପାଣିଗ୍ରାହୀ ଓ ଡ. ନିବେଦିତା କର ନିଜର ଅଭିଜ୍ଞତା ଓ ଅନୁଭୂତି ବର୍ଣ୍ଣନା କରିଥିଲେ। କାର୍ଯ୍ୟକ୍ରମର ଆୟୋଜନରେ ସଂଯୋଜକ ଭାବେ ପ୍ରାଧ୍ୟାପକ ଡ. ଯତୀନ କୁମାର ବିଷୋୟୀ ମୁଖ୍ୟ ଭୂମିକା ଗ୍ରହଣ କରିଥିବା ବେଳେ ଉପସଂଯୋଜକ ଭାବେ ଡ. ବିଭୂତି ପ୍ରସାଦ ବାରିକ ଏବଂ ଡ. ଯଜ୍ଞଦତ୍ତ ନାୟକ ସହଯୋଗ କରିଥିଲେ। ସେହିପରି ଅଧ୍ୟାପିକା ଡ. ରଶ୍ମିତା ପଣ୍ଡା ଓ ପିଙ୍କୁ କୁମାର ସାହୁ ପରିଚାଳନା କରିଥିଲେ। ଶେଷରେ ଡ. ବିଭୂତି ପ୍ରସାଦ ବାରିକ ଧନ୍ୟବାଦ ଅର୍ପଣ କରିଥିଲେ। ଅନ୍ୟମାନଙ୍କ ମଧ୍ୟରେ ବିଭିନ୍ନ ବିଶ୍ୱବିଦ୍ୟାଳୟ ଓ ମହାବିଦ୍ୟାଳୟର ଶତାଧିକ ଅଧ୍ୟାପକ ଓ ଅଧ୍ୟାପିକା ଯୋଗ ଦେଇଥିଲେ।

ରେଶମ ସହରରେ ଅଗ୍ରପୂଜ୍ୟଙ୍କୁ ଆରାଧନା

ବ୍ରହ୍ମପୁର,୨୭।୮ (ସମିସ): ଅଗ୍ରପୂଜ୍ୟ ଗଜାନନଙ୍କ ପୂଜାରୁ ଆରମ୍ଭ ହୋଇଛି ପାର୍ବଣର ଆଦ୍ୟପର୍ବ । ରେଶମ ସହର ବ୍ରହ୍ମପୁରର ବିଭିନ୍ନ ଅନୁଷ୍ଠାନ ପକ୍ଷରୁ ଧୁମ୍‌ଧାମ୍‌ରେ ପାଳିତ ହୋଇଛି ଗଣେଶ ପୂଜା । ବିଭିନ୍ନ ପୂଜା ମଣ୍ଡପରେ ଗଜାନନ ବିଭିନ୍ନ ବେଶରେ ପୂଜା ପାଇଛନ୍ତି । ବିଭିନ୍ନ ସାହି, ଗଳି ସମେତ ସରକାରୀ ଓ ବେସରକାରୀ ଶିକ୍ଷାନୁଷ୍ଠାନରେ ବିଘ୍ନ ବିନାଶକ ତଥା ବିଦ୍ୟାଦାତା ଗଣେଶଙ୍କୁ ପୂଜାର୍ଚ୍ଚନା କରି ଶୁଭାଶିଷ କାମନା କରିଛନ୍ତି । ଗେଟ୍‌ବଜାର, ପୁରୁଣା ବ୍ରହ୍ମପୁର, ବଡବଜାର, ସାନବଜାର, ବିଜିପୁର, ହାଉସିଂବୋଡର୍, ଗୋଷାଣୀନୂଆଗାଁ, ଟାଟାବେଞ୍ଚ ଛକ, କମାପଲ୍ଲୀ, ଗୋଇଲୁଣ୍ଡି, ଗଜପତିନଗର, ଏସ୍‌ପି ଅଫିସ୍ ଛକ ସମେତ ଲାଞ୍ଜିପଲ୍ଲୀ, ବିଜିପୁର, ହିଲପାଟଣା ଓ ଆଙ୍କୁଲି ଆଦି ବିଭିନ୍ନ ସ୍ଥାନରେ ପୂଜା କମିଟି ପକ୍ଷରୁ ଗଣେଶ ପୂଜା ଆୟୋଜିତ ହୋଇଛି । ଅନେକ ସ୍ଥାନରେ ଆକର୍ଷଣୀୟ ମେଢ଼ ଓ ତୋରଣ ସାଜସଜ୍ଜା ସାଙ୍ଗକୁ ରଙ୍ଗବେରଙ୍ଗର ଆଲୋକମାଳାରେ ଉତ୍ସବ ମୁଖର ହୋଇଉଠିଛି ରେଶମ ସହର । ସେହିଭଳି ବିଭିନ୍ନ ସ୍କୁଲ ଓ କଲେଜରେ ଉତ୍ସାହର ସହକାରେ ଗଣେଶ ପୂଜା ପାଳିତ ହୋଇଛି । ବହୁ ଘରେ ମଧ୍ୟ ଗଣେଶ ପୂଜା କରାଯାଇଛି । ମହିଳାମାନେ ଗଣେଷ ବ୍ରତ କରି ବିଭିନ୍ନ ପ୍ରକାର ପିଠାପଣା ଭୋଗ ଲଗାଇଥିଲେ । ସ୍ଥାନୀୟ ଲାଞ୍ଜିପଲ୍ଲୀ ସୂର୍ଯ୍ୟନଗର ଗଣେଶ ପୂଜା କମିଟି ପକ୍ଷରୁ ୧୦ଫୁଟ ଉଚ୍ଚତା ବିଶିଷ୍ଟ ମୟୂର ସିଂହାସନ ଅବତାରରେ ଗଜାନନ ପୂଜା ପାଉଛନ୍ତି । କମିଟି ପକ୍ଷରୁ ଦୀର୍ଘ ୫ଦିନ ଧରି ବିନାୟକଙ୍କ ପୂଜାର୍ଚ୍ଚନା କରାଯିବ । ଦୀର୍ଘ ୧୫ ବର୍ଷ ଧରି କମିଟି ପକ୍ଷରୁ ଗଣେଶ ପୂଜାର ଆୟୋଜନ କରାଯାଉଛି । ସେହିପରି ଗଜପତିନଗର ଉନ୍ନୟନ କମିଟି ପକ୍ଷରୁ ୫ମ ଲାଇନ୍ ସ୍ଥିତ ଲାଇବ୍ରେରୀ ଛକରେ ଧୁମ୍‌ଧାମ୍‌ରେ ଗଣେଶ ପୂଜାର ଆୟୋଜନ କରଯାଇଛି । ଏହି ଅବସରରେ ସନ୍ଧ୍ୟାରେ ପୂଜାମଣ୍ଡପ ନିକଟରେ ଛୋଟ ପିଲାମାନେ ଓଡିଶୀ ଓ ଭାରତନାଟ୍ୟମ ଭଳି କ୍ଲାସିକାଲ ନୃତ୍ୟ ପ୍ରଦର୍ଶନ କରିଥିଲେ । ଏଥିରେ ଅଂଶଗ୍ରହଣକାରି ପ୍ରତିଯୋଗୀଙ୍କୁ କମିଟି ପକ୍ଷରୁ ପୁରସ୍କାର ପ୍ରଦାନ କରାଯାଇଥିଲା । ଗୁରୁବାର ସନ୍ଧ୍ୟାରେ ମେଲୋଡି କାର୍ଯ୍ୟକ୍ରମ ରହିଥିବା ବେଳେ ଏଥିରେ ପ୍ରତିଷ୍ଠିତ ତଥା ସୁନାମଧନ୍ୟ କଣ୍ଠଶିଳ୍ପୀମାନେ ଯୋଗଦେବାର କାର୍ଯ୍ୟକ୍ରମ ରହିଛି । ସ୍ଥାନୀୟ ଗାନ୍ଧୀନଗର ସ୍ଥିତ ମହାମାୟା ମହିଳା ମହାବିଦ୍ୟାଳୟରେ ବିଘ୍ନ ବିନାଶକ ଗଣେଶ ପୂଜା କଲେଜ ଅଧ୍ୟକ୍ଷା ଡ଼. ନିବେଦିତା ମହାପାତ୍ରଙ୍କ ପୌରହିତ୍ୟରେ ଅନୁଷ୍ଠିତ ହୋଇଯାଇଛି । ଏଥିରେ ବ୍ରହ୍ମପୁର ବିଧାୟକ କେ. ଅନିଲ କୁମାର ଓ ପୂର୍ବତନ ବିଧାୟକ ଡ. ରମେଶ ଚନ୍ଦ୍ର ଚ୍ୟାଉପଟ୍ଟନାୟକ ଯୋଗଦେଇ ଶ୍ରୀଗଣେଶ ପୂଜା ସମ୍ପନ୍ନ କରିଥିଲେ । ଗଣେଶ ପୂଜା ପାଇଁ ରେଶମ ସହରରେ ଆଧ୍ୟାତ୍ମିକ ପରିବେଶ ପରିଲକ୍ଷିତ ହୋଇଥିଲା ।

ଏମକେସିଜି ମେଡ଼ିକାଲ ଓ ହସ୍ପିଟାଲ(ଡ଼ିଏମଏଲଟି)

କେସି ଟାଉନ ହାଇ ସ୍କୁଲ

ଖଲାସି ସାହି

ଚନ୍ଦ୍ରପ୍ରଭା ସାହି ଦ୍ୱିତୀୟ ଗଳି

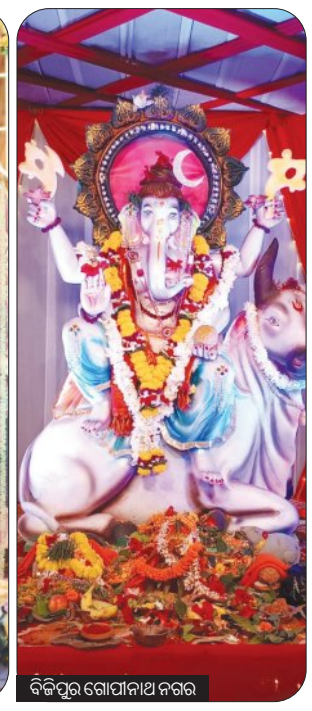
ବିଜିପୁର ଗୋପୀନାଥ ନଗର

ଲାଞ୍ଜିପଲ୍ଲୀ ସୂର୍ଯ୍ୟନଗର ଗଣେଶ ପୂଜା କମିଟି

ମହାମାୟୀ ମହିଳା ମହାବିଦ୍ୟାଳୟ

ଗଜପତିନଗର ଉନ୍ନୟନ କମିଟି ପକ୍ଷରୁ ଗଣେଷ ପୂଜାର ଆୟୋଜନ

ବ୍ରହ୍ମପୁର ପ୍ରେସ କ୍ଲବ

ଲାଞ୍ଜିପଲ୍ଲୀ ଖଳା ସାହି ଗଣେଶ ପୂଜା କମିଟି

ହିଲ୍‌ପାଟଣା ସିଦ୍ଧ ବିନାୟକ ପୀଠରେ ଗଣେଶ ଚତୁର୍ଥୀ

ବ୍ରହ୍ମପୁର,୨୭।୮ (ସମିସ):ସ୍ଥାନୀୟ ହିଲ୍‌ପାଟଣା ସ୍ଥିତ ସିଦ୍ଧ ବିନାୟକ ପୀଠ ଚତୁର୍ଥୀ ପୂଜା ପାଇଁ ଚଳଚଞ୍ଚଳ ହୋଇଉଠିଛି । ବିଘ୍ନବିନାଶକ ବିନାୟକଙ୍କ ଚତୁର୍ଥୀ ପୂଜା

ପାଇଁ ବୁଧବାର ଭୋର ୩.୧୬ରୁ ପୂଜାର୍ଚ୍ଚନା ଆରମ୍ଭ ହୋଇଥିଲା । ଅପରାହ୍ନ ୪.୩୮ ମଧ୍ୟରେ ସିଦ୍ଧ ବିନାୟକଙ୍କ ମହାସ୍ନାନ ପରେ ମଙ୍ଗଳ ଆଳତି ହୋଇଥିଲା । ସକାଳ ୭.୧୪ରେ ଆଦି ଗଣେଶଙ୍କ ମଣ୍ଡପ ବିଜେ ନୀତି ଅନୁଷ୍ଠିତ ହୋଇଥିଲା । ସେହିପରି ମଧ୍ୟାହ୍ନ ୧.୧୫ ବେଳେ ପୁଷ୍ପାଞ୍ଜଳି, ସନ୍ଧ୍ୟାରେ ୧୦୦୮ ଆଳତି ଅନୁଷ୍ଠିତ ହୋଇଥିଲା । ଗଣେଶ ପୂଜା ପାଳନ ଅବସରରେ ସିଦ୍ଧ ବିନାୟକ ପୀଠ କମିଟି ପକ୍ଷରୁ ଗଜାନନଙ୍କ ସ୍ୱତନ୍ତ୍ର ଭୋଗ ପାଇଁ ୧୨ କିଲୋର ଏକ ସ୍ୱତନ୍ତ୍ର ଲଡୁ ପ୍ରସ୍ତୁତ କରାଯାଇ ପୂଜା କରାଯାଇଥିଲା । ସେହିପରି ୧୩ ହଜାର ଦୀପ ଓ ୧୧ହଜାର ଲଡୁ ପ୍ରସ୍ତୁତ କରି ଶ୍ରଦ୍ଧାଳୁଙ୍କୁ ବଣ୍ଟନ କରାଯାଇଥିଲା । ପ୍ରତିବର୍ଷ ଭଳି ଚଳିତବର୍ଷ ୧୦୦୮ ଆଳତି ପରେ ପୂଜା କରାଯାଇ ଭକ୍ତଙ୍କୁ ପ୍ରସାଦ ବଣ୍ଟନ କରାଯାଇଥିଲା । ଗୁରୁବାର ଓ ଶୁକ୍ରବାର ମଧ୍ୟ ସ୍ୱତନ୍ତ୍ର ପୂଜାର୍ଚ୍ଚନା ରୀତିନୀତି ସହକାରେ ଅନୁଷ୍ଠିତ ହେବ । ଅନ୍ୟପକ୍ଷରେ ଶାନ୍ତିଶୃଙ୍ଖଳାର ସହ ଦର୍ଶନ ପାଇଁ ମନ୍ଦିରରେ ବ୍ୟାରିକେଡ୍ ବ୍ୟବସ୍ଥା କରାଯାଇଥିଲା । ଶ୍ରଦ୍ଧାଳୁଙ୍କ ପ୍ରବେଶ ଓ ପ୍ରସ୍ଥାନ ପାଇଁ ଭିନ୍ନଭିନ୍ନ ରାସ୍ତା ସହ ଭିଡ଼ ଏବଂ ସୁରକ୍ଷାକୁ ଦୃଷ୍ଟିରେ ରଖି ପୁଲିସ୍, ଆମ୍ବୁଲାନ୍ସ, ଅଗ୍ନିଶମ କର୍ମଚାରୀ ମୁତୟନ ହୋଇଥିଲେ । ସିଦ୍ଧ ବିନାୟକଙ୍କ ପୂଜାକୁ ନେଇ ଶ୍ରଦ୍ଧାଳୁଙ୍କ ମନରେ ବେଶ ଉତ୍ସାହ ଓ ଉଦ୍ଦିପନା ଦେଖିବାକୁ ମିଳିଛି । ସେହିପରି ମଧ୍ୟାହ୍ନରେ ବହୁ ମାନ୍ୟଗଣ୍ୟ ବ୍ୟକ୍ତି ଗଜନନଙ୍କୁ ଦର୍ଶନ କରିଥିଲେ ।

ସମ୍ପାଦକୀୟ

ମୁଁ ଏପରି ଏକ ଦୁନିଆରେ ରହିବାକୁ ଚାହେଁ, ଯେଉଁଠାରେ ହସ ଓ କାନ୍ଦର ସମାହାର ଥିବ।
-ଖଲିଲ୍ ଗିର୍ବାନ୍

ସକାଳ
THE SAKALA

ଆସ୍ଥା ଓ ବିଶ୍ୱାସ ସଙ୍କଟ

ବ୍ୟବସ୍ଥା ଉପରୁ ଆସ୍ଥା ଓ ବିଶ୍ୱାସ ତୁଟିଯିବା ଭଳି ପରିସ୍ଥିତି ଉପୁଜିବାକୁ ନ ଦେବା ହିଁ କ୍ଷମତାକେନ୍ଦ୍ରର ଦାୟିତ୍ୱ। ଗଣତାନ୍ତ୍ରିକ ରାଷ୍ଟ୍ରରେ ଜନସମୁଦାୟର ଭରସା ଉପରେ ନିର୍ଭର କରେ କ୍ଷମତା ହାସଲ କରିବା। ଏଥିସକାଶେ ଆବଶ୍ୟକ ନାଗରିକଙ୍କ ମତାଧିକାର ଅକ୍ଷୁଣ୍ଣ ରଖିବା ଏବଂ ଅବାଧ ଓ ନିରପେକ୍ଷ ନିର୍ବାଚନ ପରିଚାଳନା। ଯେତେବେଳେ କ୍ଷମତା ହାସଲ ବା ଦଖଲ ଅନିବାର୍ଯ୍ୟ ହୋଇପଡ଼େ ସେତେବେଳେ ତଥାକଥିତ ଅଧିକାର ଓ ନିରପେକ୍ଷତା ହନନ ହେବା ଥୟ। ଇଏ ହେଉଛି ସମୟ ସମୟର କଥା। ନିରଙ୍କୁଶ କ୍ଷମତା ପାଇଁ ପରିବେଶ ଓ ପରିସ୍ଥିତିକୁ ଅନୁକୂଳ କରିପାରିଲେ ଜନମତର ଗତି ଯୁଆଡ଼େ ଯାଉଛି ଯାଉ, ଶାସନର ଲଗାମ ହାତକୁ ଆସିବ ହିଁ ଆସିବ। ଏଭଳି ଏକ ମାନସିକତା ନେଇ କ୍ଷମତାକେନ୍ଦ୍ର ଯେତେବେଳେ ବ୍ୟବସ୍ଥାରେ ପରିବର୍ତ୍ତନ ଆଣେ ସେତେବେଳେ ବିଦ୍ରୋହ ଓ ବିଦ୍ୱେଷ ଉପୁଜିବା ସ୍ୱାଭାବିକ। କିନ୍ତୁ ଏହା ଶେଷ କଥା ନୁହେଁ। ଶାସନ ବ୍ୟବସ୍ଥାର ସବୁ ତନ୍ତ୍ର ବିରୋଧରେ ମିଳିତ ଭାବେ ଲଢ଼େଇ କରିବା ଏତେ ସହଜ ନୁହେଁ। ବ୍ୟବସ୍ଥା ବଦଳାଇବା ଜରୁରୀ। ବ୍ୟବସ୍ଥା ବଦଳିଲେ ମତଦାତା ନିଜ ହିସାବରେ ନେତା ଓ କ୍ଷମତା ନିର୍ଦ୍ଧାରଣ କରିବେ। ନିରଙ୍କୁଶ କ୍ଷମତା ବିରୋଧରେ ନିରବଚ୍ଛିନ୍ନ ସଂଗ୍ରାମ ପାଇଁ ସର୍ବୋଚ୍ଚ ତ୍ୟାଗ ଓ ବଳିଦାନ ପ୍ରତି ଅଙ୍ଗୀକାର ଥିବା ନେତୃତ୍ୱର ଆବଶ୍ୟକତା ଏବେ ମଧ୍ୟ ରହିଛି। ସମୟ କହିବ ଏହି ଆବଶ୍ୟକତା ପୂରଣ କରିବାକୁ ଏବେର ନେତୃତ୍ୱ କେତେଦୂର ସମର୍ଥ।

ଦେଶର ଅନ୍ୟତମ ଅନଗ୍ରସର ରାଜ୍ୟ ରୂପେ ବିହାର ପରିଚିତ। କେବଳ ଦାରିଦ୍ର୍ୟ ନୁହେଁ ଶିକ୍ଷାକ୍ଷେତ୍ରରେ ମଧ୍ୟ ପଛୁଆ। ଭୟଙ୍କର ଆର୍ଥିକ ଦୁର୍ଗତି ମଧ୍ୟରେ ରାଜ୍ୟ ବାହାରେ ଜୀବନ ଓ ଜୀବିକା ନିର୍ବାହ ବିହାର ଅଧିବାସୀଙ୍କ ସମସ୍ୟା ଦେଶରେ ସର୍ବାଧିକ। ବେକାରୀ ଓ କର୍ମନିଯୁକ୍ତି ଅଭାବ ରହିଛି ଏହାର ପୃଷ୍ଠଭାଗରେ। ଅଥଚ ରାଜନୈତିକ ଦୃଷ୍ଟିରୁ ରାଜ୍ୟବାସୀ ସବୁଠାରୁ ଅଧିକ ସଚେତନ। ତେଣିକି ସେ ସ୍ୱାଧୀନତା ସଂଗ୍ରାମ ହେଉ କିମ୍ବା ପରବର୍ତ୍ତୀ ପରିସ୍ଥିତିରେ କୁଶାସନ ଓ ବ୍ୟବସ୍ଥାଗତ ଅସନ୍ତୁଳନ ବିରୋଧରେ ଦେଶକୁ ସଂଗ୍ରାମର ଆଲୋକବର୍ତ୍ତିକା ଦେଖାଇଛନ୍ତି ବିହାରବାସୀ। ସାମାଜିକ ଓ ରାଜନୈତିକ ବ୍ୟବସ୍ଥାରେ ମୌଳିକ ପରିବର୍ତ୍ତନ ଆଣିବା ସେତେବେଳେ ଜରୁରୀ ହୋଇପଡ଼ିଥିଲା। ଦୁର୍ନୀତି ଓ ପ୍ରଶାସନିକ ବିଶୃଙ୍ଖଳା ବିରୋଧରେ ଜୟପ୍ରକାଶ ନାରାୟଣ ୧୯୭୪ରେ ଯେଉଁ ଛାତ୍ର ଓ ଯୁବ ସଂଗଠନକୁ ନେଇ ସଂଗ୍ରାମ ଆରମ୍ଭ କରିଥିଲେ ତାହା ପରବର୍ତ୍ତୀ ପର୍ଯ୍ୟାୟରେ 'ସମ୍ପୂର୍ଣ୍ଣ କ୍ରାନ୍ତି'ର ରୂପ ନେଇଥିଲା। ସଂଯୋଗବଶତଃ ଠିକ୍ ସେହି ସମୟରେ ପ୍ରଧାନମନ୍ତ୍ରୀ ଇନ୍ଦିରା ଗାନ୍ଧୀ ଆହ୍ଲାବାଦ ହାଇକୋର୍ଟରେ ନିର୍ବାଚନ ମାମଲା ହାରିଯାଇଥା'ନ୍ତି। ପରିସ୍ଥିତି ଅଣାୟତ୍ତ ହେବା ପୂର୍ବରୁ ସେ ଦେଶରେ ୧୯୭୫ ଜୁନ୍ ୨୫ରେ ଜରୁରୀକାଳୀନ ପରିସ୍ଥିତି ଘୋଷଣା କଲେ। 'ସମ୍ପୂର୍ଣ୍ଣ କ୍ରାନ୍ତି'ରେ ଯୋଡ଼ି ହୋଇଥିବା ବିରୋଧୀ ଦଳ ନେତା ଓ ଯୁବ ନେତୃତ୍ୱକୁ ଜେଲ୍ ପଠାଇବା ଘଟଣା ଦେଶର ରାଜନୈତିକ ସ୍ତରରେ ଏକ ନାଟକୀୟ ପରିବର୍ତ୍ତନ ପାଇଁ ପଥ ପରିଷ୍କାର କଲା। ଦେଶରେ ଅଣକଂଗ୍ରେସ ମିଳିତ ସରକାରର ଭିତ୍ତିଭୂମି ପଡ଼ିଥିଲା ସେହି ସମୟରେ। ଇନ୍ଦିରାଙ୍କ ନିର୍ବାଚନ ପରାଜୟ ପରେ କ୍ଷମତାସୀନ ଜନତା ପାର୍ଟି ସରକାର ମାତ୍ର ୩ ବର୍ଷ ପାଇଁ ତିଷ୍ଠି ଥିଲା। ଏସବୁ ସତ୍ତ୍ୱେ ଯିଏ ଯେତେ କ୍ଷମତାଶାଳୀ ହେଉନା କାହିଁକି ବ୍ୟବସ୍ଥା ପରିବର୍ତ୍ତନ ପାଇଁ ଯେତେବେଳେ ଐକ୍ୟବଦ୍ଧ ଭାବେ ଲଢ଼ିବେ ସେ କ୍ଷମତାଚ୍ୟୁତ ହେବା ଏକପ୍ରକାର ନିଶ୍ଚିତ। ତାହା ଥିଲା ଏକ ପ୍ରୟୋଗ ଓ ପରୀକ୍ଷା। ସମୟକ୍ରମେ ତାହା ସଫଳତା ଲାଭ କରିଥିବାର ଦୃଷ୍ଟାନ୍ତ ରହିଛି।

ବିହାର ବିଧାନସଭାର ଦୁଇମାସ ପୂର୍ବରୁ ନିର୍ବାଚନ ଆୟୋଗ ରାଜ୍ୟରେ ଭୋଟର ତାଲିକାର ସ୍ୱତନ୍ତ୍ର ବ୍ୟାପକ ଯାଞ୍ଚ(ଏସ୍ଆଇଆର) ଘୋଷଣା କରି ଯେଉଁ ପଦକ୍ଷେପ ନେଲେ ତାହା ତାଙ୍କର ନିଷ୍ଠା ଓ ଆନ୍ତରିକତା ନେଇ ପ୍ରଶ୍ନବାଚୀ ସୃଷ୍ଟି କରିଛି। ଗତ ଲୋକସଭା ନିର୍ବାଚନ ପୂର୍ବରୁ ଯାଞ୍ଚ ହୋଇଥିବା ଭୋଟର ତାଲିକାର ଏତେ ତରବରିଆ ଭାବେ ପୁଣି ବ୍ୟାପକ ଯାଞ୍ଚର ଆବଶ୍ୟକତା କ'ଣ ଥିଲା? ଯେଉଁ ଉଦ୍ଦେଶ୍ୟ ଆନୁଷ୍ଠାନିକ ଭାବେ ଦର୍ଶାଯାଇଥିଲା ତାହା ମଧ୍ୟ ସଠିକ ପରିଲକ୍ଷିତ ହୋଇନାହିଁ। ପ୍ରଚଳିତ ତାଲିକାରୁ ୬.୫ ନିୟୁତ ଭୋଟରଙ୍କୁ ବାଦ୍ ଦିଆଯାଇଛି। ସେମାନଙ୍କ ମଧ୍ୟରୁ ୨୨ ଲକ୍ଷଙ୍କୁ ମୃତ ଦର୍ଶାଯିବା ଘଟଣା ନେଇ ଯେତେ ସ୍ପଷ୍ଟୀକରଣ ଦିଆଯାଉନା କାହିଁକି ତାହା କାହାର ହୃଦ୍‌ବୋଧ ହୋଇନାହିଁ। ଏହି ପ୍ରେକ୍ଷାପଟରେ କର୍ଣ୍ଣାଟକର ମହାଦେବପୁରା ବିଧାନସଭା ଆସନରେ ପ୍ରସ୍ତୁତ ଭୋଟର ତାଲିକାରେ ଜାଲିଆତି ସମ୍ପର୍କରେ ତଥ୍ୟ ଉଦ୍‌ଘାଟନ କରି ବିରୋଧୀ ଦଳ ନେତା ନିର୍ବାଚନ ଆୟୋଗଙ୍କ ନିରପେକ୍ଷତା ନେଇ ପ୍ରଶ୍ନ ଉଠାଇଛନ୍ତି। ବିହାର ଏସ୍ଆଇଆର ପ୍ରସଙ୍ଗ ସୁପ୍ରିମକୋର୍ଟରେ ବିଚାରାଧୀନ ଥିବା ବେଳେ ବିରୋଧୀ ଦଳ ନେତା ରାହୁଲ୍ ଗାନ୍ଧୀଙ୍କ ନେତୃତ୍ୱରେ ଆରମ୍ଭ ହୋଇଥିବା 'ଭୋଟ ଅଧିକାର ଯାତ୍ରା' ସମଗ୍ର ବିହାରରେ ରାଜନୈତିକ ଉଦ୍‌ବେଳନ ସୃଷ୍ଟି କରିଛି। ସମଗ୍ର ଦେଶରେ ବିରୋଧୀ ରାଜନେତା ଗୋଟିଏ ମଞ୍ଚରେ ଏକତ୍ର ହୋଇ ଯେଉଁ ଆହ୍ୱାନ ଦେଇଛନ୍ତି ତାହାର ଭବିଷ୍ୟତ କ'ଣ ହେବ ସେ ନେଇ କିଛି ଟିପ୍ପଣୀ ଦେବାର ଆବଶ୍ୟକତା ନାହିଁ। ଜୟପ୍ରକାଶଙ୍କ 'ସମ୍ପୂର୍ଣ୍ଣ କ୍ରାନ୍ତି' ଓ ରାହୁଲଙ୍କ 'ଭୋଟ ଅଧିକାର ଯାତ୍ରା' ସଂଯୋଗବଶତଃ ସେହି ବିହାରରୁ ଆରମ୍ଭ ହୋଇଛି। ତାହା ଥିଲା ଇନ୍ଦିରା ଗାନ୍ଧୀଙ୍କ ଶାସନ ବିରୋଧରେ। ଏବେ କିନ୍ତୁ ପରିବର୍ତ୍ତିତ ବ୍ୟବସ୍ଥାରେ ଇନ୍ଦିରାଙ୍କ ନାତି ରାହୁଲ୍ ପ୍ରଚଳିତ ଶାସନରେ ପରିବର୍ତ୍ତନ ଆଣିବା ସକାଶେ ଜନସମୁଦାୟକୁ ଐକ୍ୟବଦ୍ଧ ଭାବେ ସଂଗ୍ରାମର ନେତୃତ୍ୱ ଦେଉଛନ୍ତି। ୫୧ ବର୍ଷ ବ୍ୟବଧାନରେ କ୍ରମେ ପରିପକ୍ୱ ହେଉଥିବା ଭାରତୀୟ ଗଣତନ୍ତ୍ରରେ ପରିଲକ୍ଷିତ ବିଲକ୍ଷଣ ପୁଣି ଥରେ ସଂଗ୍ରାମ ସକାଶେ ବାଧ୍ୟବାଧକତା ସୃଷ୍ଟି କରିଛି।

ଏହାକୁ ଯଦି ଆମେ କ୍ଷମତାକୈନ୍ଦ୍ରିକ ଲଢ଼େଇ କହୁ ତେବେ ନିର୍ବାଚନ ଆୟୋଗଙ୍କ ଭୂମିକା ସ୍ୱଚ୍ଛ ହେବା ଉଚିତ। ଘଟଣାକ୍ରମ ଜନମତକୁ ଅଧିକରୁ ଅଧିକ ପ୍ରଭାବିତ କରୁଥିବାରୁ ମୁଖ୍ୟ ନିର୍ବାଚନ ଆୟୁକ୍ତ ଜ୍ଞାନେଶ କୁମାର ନିରବତା ରକ୍ଷା କରିବାକୁ ବାଧ୍ୟ ହୋଇଛନ୍ତି। କିନ୍ତୁ ଆୟୋଜିତ ସାମ୍ବାଦିକ ସମ୍ମିଳନୀରେ ତାଙ୍କର ଯୁକ୍ତି ଓ ଆକ୍ଷେପ ନିରପେକ୍ଷତାର ବହୁଦୂରରେ ଥିଲା। ସତେଯେପରି ସେ ସିଇସି ନଥିଲେ ଜଣେ ଚାବିଦିଆ ପ୍ରଶାସକର ଭୂମିକା ତୁଲାଉଥିଲେ। ଏକତରଫା ସତ୍ୟପାଠ ଓ କ୍ଷମାପ୍ରାର୍ଥନା ଦାବି କରି ସେ ଅଭିଯୋଗ ଓ ଆରୋପର ଯାଞ୍ଚକୁ ପ୍ରତ୍ୟାଖ୍ୟାନ କରିଛନ୍ତି। ସବୁଠାରୁ ଗୁରୁତ୍ୱପୂର୍ଣ୍ଣ ହେଲା ମେସିନ୍‌ରେ ପଠନଯୋଗ୍ୟ ଭୋଟର ଡାଟା ପ୍ରକାଶକୁ ରୋକ୍‌ଠୋକ୍ ମନା କରିବା, ପିଡିଏଫ୍ ଫର୍ମାଟରେ ଯାଞ୍ଚର ସୁଯୋଗ ନଥିବା ବେଳେ ସେ ଡାଞ୍ଚାକୁ ଓହ୍ଲାଇ ଆସିବାକୁ ପ୍ରସ୍ତୁତ ନ ହେବା ପଛରେ ସ୍ୱଚ୍ଛ ଓ ନିରପେକ୍ଷ ପ୍ରସଙ୍ଗ ଅସ୍ୱୀକାର କରିବା। ଏଠାରେ ମନେ ରଖିବାକୁ ହେବ ଯେ ନିର୍ବାଚନ ଆୟୋଗ ଭଳି ଗଣତାନ୍ତ୍ରିକ ଅନୁଷ୍ଠାନ ଆସ୍ଥା ଓ ବିଶ୍ୱାସ ଉପରେ ତିଷ୍ଠି ରହିବ। ବିଶ୍ୱର ବୃହତ୍ତମ ଗଣତନ୍ତ୍ର ଭାରତର ଆଦର୍ଶ ନିର୍ବାଚନ ପରିଚାଳନା ଅନ୍ୟମାନଙ୍କ ପାଇଁ ଅନୁକରଣୀୟ ଥିଲା। ଏବର ଘଟଣାବଳୀ ଉପରେ ସମସ୍ତ ବିଶ୍ୱବାସୀଙ୍କ ନଜର ରହିଛି। ଜ୍ଞାନେଶ କୁମାର ଅନ୍ତତଃ ତାହାର ଅମର୍ଯ୍ୟାଦା ନ କରନ୍ତୁ।

ବରିଷ୍ଠଜନଙ୍କ ନିର୍ଜନତା: ଆଧୁନିକ ମହାମାରୀ

ଡାକ୍ତର ନିତ୍ୟାନନ୍ଦ ସ୍ୱାଇଁ

ସାରା ପୃଥିବୀରେ ବୟସ୍କ ବ୍ୟକ୍ତିମାନଙ୍କର ସଂଖ୍ୟା ବଢ଼ୁଛି। ଭାରତରେ ପ୍ରତି ଦଶଜଣରେ ଜଣେ ପ୍ରବୀଣ ବା ବୃଦ୍ଧ। ୨୦୫୦ ମସିହା ବେଳକୁ ତାହା ହେବ ପ୍ରତି ପାଞ୍ଚଜଣରେ ଜଣେ। କାରଣ ହାରାହାରି ଆୟୁ ବଢ଼ୁଛି ଏବଂ ଜନ୍ମହାର କମୁଛି। ଆମ ଦେଶରେ ଷାଠିଏ ବର୍ଷ ବୟସ ପରଠାରୁ ବ୍ୟକ୍ତିକୁ ବରିଷ୍ଠ ବା ପ୍ରବୀଣ ବୋଲି କୁହାଯାଏ। ଜରାଚିକିତ୍ସକମାନଙ୍କ ମତରେ ଆମ ଦେଶରେ ବୟସ୍କ ବ୍ୟକ୍ତିମାନେ ଅନେକାଂଶରେ ଅବହେଳିତ। ବିଭିନ୍ନ ସମୀକ୍ଷା, ସମ୍ବାଦପତ୍ରରୁ ମଧ୍ୟ ଏହି ତଥ୍ୟ ମିଳୁଛି। ସାମାଜିକ, ଆର୍ଥିକ, ମାନସିକ ଓ ଶାରୀରିକ ଦିଗରୁ ସେମାନେ କ୍ରମାଗତ ଶିକାର ହୋଇଚାଲିଛନ୍ତି ନିର୍ଯାତନାର। ବଡ଼ ଅନୁଶୋଚନାର ବିଷୟ ଯେ ନିଜ ହାତଗଢ଼ା ପରିବାରରେ ହିଁ ବରିଷ୍ଠ ବ୍ୟକ୍ତିମାନେ ଧୀରେ ଧୀରେ ଅଲୋଡ଼ା ହୋଇପଡୁଛନ୍ତି।

ପରିବାରରେ ସନ୍ତାନମାନଙ୍କ ଦ୍ୱାରା କିମ୍ବା ଚାକରବାକରମାନଙ୍କ ଦ୍ୱାରା ବରିଷ୍ଠ ନାଗରିକମାନେ ଶାରୀରିକ ନିର୍ଯାତନା ଭୋଗୁଥିବାର ଘଟଣା ଆଜିକାଲି ଆଉ ବିରଳ ନୁହେଁ। ଏପରିକି ଘରେ ବରିଷ୍ଠ ନାଗରିକମାନଙ୍କ ସେବା ଯତ୍ନ କରିବା ପାଇଁ ନିଯୁକ୍ତମାନଙ୍କ ଆଡୁ ବି ମିଳୁଛି ନିର୍ଯାତନା। ନିଜ ସନ୍ତାନମାନଙ୍କ ତାଡ଼ନାର ଶିକାର ହୋଇ ଚାଲୁଥିବା ସତ୍ତ୍ୱେ ଅନେକେ, ବିଶେଷତଃ ମାଆମାନେ, ସନ୍ତାନ ବିରୋଧରେ ପାଟି ଖୋଲିବା ପାଇଁ ଚାହିଁ ନ ଥା'ନ୍ତି।

ବୟସ ବଢ଼ିଲେ ସ୍ୱାଭାବିକ ଭବେ ପ୍ରକାଶ ପାଏ କିଛି ଶାରୀରିକ ସମସ୍ୟା। କାନକୁ ଭଲ ଶୁଣାଯାଏନି। ଆଖିକୁ ଭଲ ଦେଖାଯାଏନି। ଭଲ ଭାବରେ ଚାଲି ହୁଏନି। 'ତୁମକୁ ତ କିଛି ଶୁଣାଯିବନି, ଓଲଟପାଲଟ କରି ଏଣୁତେଣୁ କହିପକେଇବ'- ଏହି ପ୍ରକାରର କଥା କହି ସେମାନଙ୍କୁ ମନା କରାଯାଏ ସାଙ୍ଗରେ ଯିବା ପାଇଁ। ଫଳରେ ସେହି ମଣିଷଟି କ୍ରମଶଃ ନିଜକୁ ସବୁଥିରୁ ଦୂରେଇ ରଖିବା ନିମନ୍ତେ ବାଧ୍ୟ ହୁଏ। ବୟସ୍କମାନଙ୍କୁ ଅନ୍ୟମାନଙ୍କ ସହିତ ମିଳାମିଶା କରିବାକୁ ବାସନ୍ଦ କଲେ ସେମାନେ କ୍ରମେ ହୋଇଉଠନ୍ତି ଅବସାଦଗ୍ରସ୍ତ। ଚିକିତ୍ସକଙ୍କ ପାଖକୁ ନେବା ନିମନ୍ତେ କେହି ଧ୍ୟାନ ନ ଦେବା ଯୋଗୁଁ ସେମାନଙ୍କ ଶାରୀରିକ ସମସ୍ୟା ଆହୁରି ବଢ଼ିଯାଏ।

ଅବସର ପରେ ସମସ୍ତଙ୍କ କ୍ଷେତ୍ରରେ ଆର୍ଥିକ ସ୍ୱଚ୍ଛଳତା ନ ଥାଏ। ହୁଏତ ବ୍ୟକ୍ତିଟିର କିଛି ବ୍ୟକ୍ତିଗତ ସଉକ ଥାଏ। କିଛି କିଣି ଖାଇବା ପାଇଁ ତା'ର ଇଚ୍ଛା ହେଉଛି, କିମ୍ବା ଇଚ୍ଛା ଦେଉଛି କାହାକୁ କିଛି ଦେବା ପାଇଁ। ହେଲେ ପରିବାର ତରଫରୁ ତା'କୁ ଏଥିପାଇଁ ମନା କରାଯାଉଛି। ବ୍ୟକ୍ତିଟିର କ୍ରୟ କ୍ଷମତା ନାହିଁ ବୋଲି ତା'ର ଇଚ୍ଛା ଅନିଚ୍ଛାକୁ ପରିବାରରେ ଗୁରୁତ୍ୱ ଦିଆଯାଉନି। କିନ୍ତୁ ଗୋଟିଏ ପିଲା କ୍ଷେତ୍ରରେ ପରିବାର ତରଫରୁ ଏପରି ମନୋଭାବ ପୋଷଣ କରାଯାଇ ନ ଥାଏ। ବରିଷ୍ଠମାନଙ୍କ ପ୍ରତି ଏପରି ପାତରଅନ୍ତର ଆଦୌ ବାଞ୍ଛନୀୟ ନୁହେଁ। କେଇଜଣ ଅବା ଜାଣନ୍ତି ମନର କଥା? ଶାରୀରିକ, ସାମାଜିକ ଏବଂ ଆର୍ଥିକ ହୀନସ୍ତା ଧୀରେ ଧୀରେ ଡାକି ଆଣେ ମାନସିକ ସମସ୍ୟାକୁ।

ବୟସ ବଢ଼ିବା ସହିତ ମାନସିକ ଅବସାଦର ସମ୍ପର୍କ ରହିଛି। ଅବଶ୍ୟ ପ୍ରତ୍ୟେକ ବୟସ୍କ ବ୍ୟକ୍ତିର ମାନସିକ ଅବସାଦ ହେବ, ଏପରି ନୁହେଁ। ସ୍ୱାମୀ କିମ୍ବା ସ୍ତ୍ରୀଙ୍କ ମଧ୍ୟରୁ କେହି ଜଣେ ଚାଲିଗଲେଣି, ସନ୍ତାନ ଦୂରରେ ରହେ ବା ନିକଟରେ ଥିଲେ ମଧ୍ୟ ସମୟ ଦେଇ ପାରେନା...। ଏପ୍ରକାରର ନାନା ପରିସ୍ଥିତି ଆଦୌ ବିରଳ ନୁହେଁ। ଏକାକୀତ୍ୱର ସହିତ ଅବସାଦର ଏକ ଗଭୀର ସଂଯୋଗ ରହିଛି। ନିଃସଙ୍ଗତା ବା ଏକାକୀତ୍ୱକୁ କୁହାଯାଉଛି 'ମଡର୍ନ ଏପିଡେମିକ' ବା 'ଆଧୁନିକ ମହାମାରୀ'। ବୟସ୍କ ବ୍ୟକ୍ତିମାନଙ୍କ ଉପରେ ଏକାକୀତ୍ୱର ପ୍ରଭାବ ଆହୁରି ଅଧିକ। କାରଣ ଶରୀର ଦୁର୍ବଳ ହୋଇପଡ଼ିଲେ ଅନ୍ୟ ଉପରେ ନିର୍ଭରଶୀଳତା ବଢ଼ିଯାଏ। ଯାହା ଉପରେ ନିର୍ଭର କରିଥା'ନ୍ତି, ତା'ଠାରୁ ଅବହେଳା ପାଇଲେ ତାହା ମାନସିକ ସ୍ୱାସ୍ଥ୍ୟ ଉପରେ ପ୍ରତିକୂଳ ପ୍ରଭାବ ପକାଇଥାଏ। ତେଣୁ ମାନସିକ ଅବସାଦ, ଉତ୍କଣ୍ଠାଜନିତ ଅସୁସ୍ଥତା, ସ୍ମୃତି ହାନି ବା ଡିମେନ୍ସିଆ ଏବଂ ଆଲଜିମର୍ସ ଭଳି ସମସ୍ୟା ନିଃସଙ୍ଗ ବରିଷ୍ଠବ୍ୟକ୍ତିଙ୍କ କ୍ଷେତ୍ରରେ ଅଧିକ।

ମାନସିକ ଅବସାଦ ଆମନ୍ତ୍ରଣ କରି ଆଣେ ଡିମେନ୍ସିଆ ବା ସ୍ମୃତିର ସମସ୍ୟା। ଠିକ ଭାବରେ କଥାବାର୍ତ୍ତା ବା ଭାବ ଆଦାନ ପ୍ରଦାନ କରି ନ ପାରିବା ଏବଂ ଏକାଧିକ କାର୍ଯ୍ୟକୁ ସୁଶୃଙ୍ଖଳ ଭାବରେ ସଂପାଦନ କରି ନ ପାରିବା ମଧ୍ୟ ଏହି ରୋଗର କାରଣ ହୋଇପାରେ। ଯେଉଁ ବ୍ୟକ୍ତିଟି ନିତିଦିନିଆ ଛୋଟଛୋଟ ବିଷୟକୁ ଭୁଲିଯାଏ, ତା'କୁ ଆମେ ନିଜ ଅଜାଣତରେ ବି ଅବହେଳା କରିଥାଉ। କହିଥାଉ ତୁମକୁ କହି କି ଲାଭ, ତୁମେ ତ କିଛି ବି ମନେ ରଖି ପାରୁନ। କିନ୍ତୁ କାନରେ ଭଲ ଶୁଣି ନ ପାରିଲେ ଏବଂ ତାହା ବଢ଼ିଚାଲିଲେ ଜାତ କରିପାରେ ମାନସିକ ଅବସାଦ। କିନ୍ତୁ ତାହା ସ୍ମୃତିହାନି ବୋଲି ଧରିନେବାରେ ବିପଦ ଅଛି।

ଜନୈକ ମହିଳାଙ୍କ ବୟସ ସତୁରି ବର୍ଷରୁ ଊର୍ଦ୍ଧ୍ୱ। ପ୍ରାକ୍ତନ ଶିକ୍ଷିକା। ଶିକ୍ଷିତ ମଧ୍ୟବିତ୍ତ ପରିବାର। ତାଙ୍କରି ଥିଲା କିଛି ମାନସିକ ସମସ୍ୟା। ପୁଅ ଓ ବୋହୂ ନାତିନାତୁଣୀଙ୍କୁ ସତର୍କ କରି କହିଛନ୍ତି - 'ଜେଜେମାଙ୍କ ପାଖକୁ ଯିବନି। ତାଙ୍କର ମୁଣ୍ଡ ଠିକ୍ ନାହିଁ। ତାଙ୍କ ପାଖକୁ ଗଲେ ତୁମର ପଢ଼ାଶୁଣାରେ କ୍ଷତି ହେବ।' ଏହିପରି ଭାବରେ ଅଲଗା କରି ରଖିବା ଏବଂ ପାରିବାରିକ ତଥା ସାମାଜିକ ସମାବେଶରେ ସାମିଲ ନ କରେଇବା ମଧ୍ୟ ମାନସିକ ହତାଦର। ସବୁ ସମୟରେ ଯେ ଇଚ୍ଛାକୃତ ଭାବରେ ଅବହେଳା ବା ହତାଦର କାଯାଇଥାଏ, ତାହା ନୁହେଁ। ଅଜ୍ଞତା ଯୋଗୁଁ ମଧ୍ୟ ଏପରି ହୋଇଯାଇପାରେ। ତେଣୁ ଏସବୁକୁ ନେଇ ମନୋବିଜ୍ଞାନୀ ଓ ମାନସିକ ରୋଗ ବିଶେଷଜ୍ଞଙ୍କ ପରାମର୍ଶ ନେବା ନିରାପଦ।

ବୟସ ବଢ଼ିଲେ ଶାରୀରିକ ଓ ଆର୍ଥିକ ନିର୍ଭରଶୀଳତା ଅପେକ୍ଷା ବେଶୀ ବଢ଼ିଥାଏ ମାନସିକ ନିର୍ଭରଶୀଳତା। ସମର୍ଥ ବରିଷ୍ଠ ବ୍ୟକ୍ତିମାନେ ଚାହିଁଥା'ନ୍ତି ଦିନମାନ ଭିତରେ କୌଣସି ନା କୌଣସି ସମୟରେ ସେମାନଙ୍କ ପୁଅଝିଅ ଓ ନାତିନାତୁଣୀଙ୍କ ସହିତ ସମୟ କଟେଇବା ପାଇଁ। ବୁଢ଼ାବୁଢ଼ୀଙ୍କ ଦେଖାଶୁଣା କରିବା ପାଇଁ ପରିବାରର ଲୋକ ଅନ୍ୟମାନଙ୍କୁ ଦରମାଦେଇ ନିଯୁକ୍ତି କରିଥା'ନ୍ତି କେତେକ ପରିବାରରେ। ଜନ୍ମଦିନରେ ଉପହାର ଆଣି ଦିଅନ୍ତି। ହେଲେ ଏସବୁ ସେମାନଙ୍କୁ ଯଥାର୍ଥ ତୃପ୍ତି ଦେଇ ନ ଥାଏ। ଦରମା ନେଇ ନିଯୁକ୍ତ ହୋଇଥିବା ସେବାକାରୀଙ୍କଠାରୁ ବି ନିର୍ଯାତନା ପାଇବାର ଉଦାହରଣ ଭୂରି ଭୂରି।

ତେଣୁ ପରିବାରର ବାପାମାଆ ଓ ଅଜାଆଇଙ୍କ ସହ ବିତେଇବା ପାଇଁ କିଛି ସମୟ ନିର୍ଦ୍ଦିଷ୍ଟ କରିଦେବାର ପ୍ରୟୋଜନୀୟତା ରହିଛି। ସେମାନଙ୍କ ପାଖରେ ବସି ସେମାନଙ୍କ ସହିତ ଗପସପ କରନ୍ତୁ। ଭଲମନ୍ଦ ପଚାରି ବୁଝନ୍ତୁ। ସେମାନଙ୍କ କଥା ମନ ଦେଇ ଶୁଣନ୍ତୁ। ଅବଶ୍ୟ ପ୍ରତ୍ୟେକ ପରିବାରର ସମସ୍ୟାରେ ପାର୍ଥକ୍ୟ ରହିଛି। ମାତ୍ର ନିଜର ସମସ୍ୟାକୁ ଚାହିଁ ବରିଷ୍ଠ ବ୍ୟକ୍ତିମାନଙ୍କ ନିମିତ୍ତ ସମୟ ସ୍ଥିର କରିବା ଉଚିତ। ସେମାନଙ୍କ ଗହଣରେ ସମୟ ବିତେଇବାର ଅନୁକୂଳ ପ୍ରଭାବ ସୁଦୂରପ୍ରସାରୀ। ତା'ଛଡ଼ା ପରିବାରରେ ଥା'ନ୍ତି ବିଭିନ୍ନ ପ୍ରଜନ୍ମର ସଦସ୍ୟ। ପ୍ରତ୍ୟେକଙ୍କ ମଧ୍ୟରେ ସୁସ୍ଥ ସ୍ୱାଭାବିକ ସଂପର୍କ ରକ୍ଷା କରିବା ଖୁବ୍ ଜରୁରୀ। ପରିବାରର ଛୋଟ ସଦସ୍ୟମାନଙ୍କ ସହିତ ବରିଷ୍ଠ ସଦସ୍ୟମାନଙ୍କର ସୁସମ୍ପର୍କ ତଥା ସୁସଂଯୋଗ ଥିଲେ ବରିଷ୍ଠମାନଙ୍କ ପ୍ରତି ହତାଦର ତଥା ଅବହେଳା ଅନେକାଂଶରେ ଏଡ଼ାଇଦେଇ ହୁଏ। ବୟସ୍କମାନଙ୍କ ପ୍ରତି ଅବହେଳା ପ୍ରଦର୍ଶନ ବନ୍ଦ କରିବାର ଅନ୍ୟତମ ଉପାୟ ସଚେତନତା ବୃଦ୍ଧି। ଏହା ସଙ୍ଗେ ସଙ୍ଗେ ବରିଷ୍ଠମାନଙ୍କ ମନକୁ ଭଲ ରଖିବାର ଦାୟିତ୍ୱ ମଧ୍ୟ ନେବାକୁ ପଡ଼ିବ। ବରିଷ୍ଠ ନାଗରିକମାନେ ପ୍ରତି ସପ୍ତାହରେ ଅନ୍ତତଃ ଥରେ ଏକାଠି ହୋଇ ପରସ୍ପର ମଧ୍ୟରେ ଗପସପ କରିବା, ସାଂସ୍କୃତିକ କାର୍ଯ୍ୟକ୍ରମ କରିବା, ଅସୁସ୍ଥ ସହଯୋଗୀଙ୍କ ଚିକିତ୍ସାରେ ସାହାଯ୍ୟ କରିବା, ଆଇନ ଅଦାଲତର ବ୍ୟବସ୍ଥାରେ ସହଯୋଗ କରିବାର ଆବଶ୍ୟକତା ରହିଛି। ଯେଉଁ ପରିବାରରେ କୌଣସି ବରିଷ୍ଠ ବ୍ୟକ୍ତି ଅବହେଳିତ ହେଉଥିବାର ଜାଣିଲେ ସେହି ପରିବାରର ସଦସ୍ୟମାନଙ୍କୁ ଭେଟି ଗଠନମୂଳକ ପରାମର୍ଶ ଦେଇ ପ୍ରତିକାର ବ୍ୟବସ୍ଥା କରାଯାଇପାରେ।

ତେବେ ବୟସ୍କମାନେ ନିଜର ପ୍ରକୃତ ବୟସକୁ ଭୁଲି ୬୦ ବର୍ଷ ବୟସ ପରେ ୬୧, ୬୨, ୬୩ ବର୍ଷ ଇତ୍ୟାଦିକୁ ଯଥାକ୍ରମେ ୧ ବର୍ଷ, ୨ ବର୍ଷ, ୩ବର୍ଷ... ବୋଲି କହିବାଟା ଆନନ୍ଦଦାୟକ, ହାସ୍ୟୋଦ୍ଦୀପକ ଏବଂ ଇତିବାଚକ ମାନସିକତା। ସୁସ୍ଥ ଭାବରେ ରହିବା ପାଇଁ ସକାରାତ୍ମକ ମନୋଭାବ ପୋଷଣର ଗୁରୁତ୍ୱପୂର୍ଣ୍ଣ ଭୂମିକା ରହିଛି। ଏକଦା ଯେଉଁ ଅଜାଆଇ କି ବାପାମାଆ ଥିଲେ ପରିବାରର କର୍ତ୍ତା ଓ କର୍ତ୍ତ୍ରୀ, ସେମାନେ ଯେପରି ନିଜନିଜର ଅବଶିଷ୍ଟ ଜୀବନକାଳ ସମ୍ମାନର ସହ ବଞ୍ଚିରହିବେ - ଏହା ଦେଖିବା ପରିବାରର ଅନ୍ୟମାନଙ୍କର ନୈତିକ କର୍ତ୍ତବ୍ୟ। ଜାଣି ରଖନ୍ତୁ ଯେ ବୟସଟା ଏକ ସଂଖ୍ୟା ମାତ୍ର। ତା'କୁ ପ୍ରାଧାନ୍ୟ ନ ଦେଇ କିଭଳି ଆହୁରି ଭଲ ଭାବରେ ଜୀବନଟା କଟେଇ ହେବ, ଏହା ଦେଖିବାର ଦାୟିତ୍ୱ ସମସ୍ତଙ୍କର।

କଟକ, ମୋ: ୯୪୩୭୭୬୬୧୧୭

ସଂସ୍କୃତି-ସଂପ୍ରୀତିର ମହୋତ୍ସବ ନୂଆଖାଇ

ନିହାର ରଞ୍ଜନ ସାବତ

ପବିତ୍ର ଭାରତ ଭୂମିରେ ଯେଉଁ ଅସଂଖ୍ୟ ସାଂସ୍କୃତିକ ପରମ୍ପରାଗୁଡ଼ିକ ଯୁଗ ଯୁଗ ଧରି ଚାଲି ଆସିଛି, ସେମାନଙ୍କ ମଧ୍ୟରେ ବୈଜ୍ଞାନିକ ଆଧାରବିଶିଷ୍ଟ ଉତ୍ସବ ରୂପେ ପ୍ରତିଷ୍ଠିତ ଓଡ଼ିଶାର ପଶ୍ଚିମାଞ୍ଚଳର ଗଣପର୍ବ 'ନୂଆଖାଇ' ଅନ୍ୟତମ। 'ନୂଆ' ଅର୍ଥାତ୍ 'ନବ' ଏବଂ 'ଖାଇ' ଅର୍ଥାତ୍ 'ଭୋଜନ' ପରି ଦୁଇଟି ସରଳ ଶବ୍ଦର ମିଶ୍ରଣରେ ସୃଷ୍ଟି ହୋଇଥିବା 'ନୂଆଖାଇ' ଶବ୍ଦଟି କେବଳ ଭାଷାଗତ ସଂଯୋଜନା ନୁହେଁ, ବରଂ ଏହା ହେଉଛି ମାନବ ସଭ୍ୟତାର ମୌଳିକ ଆଦର୍ଶ, ପ୍ରକୃତି ସହିତ ସାମଞ୍ଜସ୍ୟ, ଆଧ୍ୟାତ୍ମିକ ଉନ୍ନତି ଓ ସାମାଜିକ ଐକ୍ୟର ଏକ ଅତୁଳନୀୟ ସମ୍ମିଶ୍ରଣ। ଏହି ଉତ୍ସବ କେବଳ ଏକ କୃଷିଭିତ୍ତିକ ପର୍ବ ନୁହେଁ, ବରଂ ଏହା ପ୍ରକୃତିମାତାଙ୍କର ଅପାର କରୁଣା, କୃଷକମାନଙ୍କର ନିରନ୍ତର ସଂଘର୍ଷ, ପରିବାର ଓ ସମାଜର ଦୃଢ଼ ସଂହତି ଏବଂ ଈଶ୍ୱରଙ୍କ ପ୍ରତି ଅସୀମ ଭକ୍ତି ଓ କୃତଜ୍ଞତାର ସୁନ୍ଦର ମିଶ୍ରଣ କରାଉଥିବା ଏକ ବ୍ୟାପକ ଜୀବନଦର୍ଶନର ପରିପ୍ରକାଶ। ବୈଦିକ ଯୁଗର ଗଭୀରତମ ତତ୍ତ୍ୱରୁ ଆରମ୍ଭ ହୋଇ ଆଜିର ଆଧୁନିକ ଯୁଗର ଆହ୍ୱାନ ମଧ୍ୟରେ ନିଜର ପ୍ରାସଙ୍ଗିକତା ବଜାୟ ରଖିଥିବା ଏହି ଅନୁପମ ପରମ୍ପରା ଯୁଗ ଯୁଗ ଧରି ଅଗଣିତ ଲୋକଙ୍କ ହୃଦୟରେ ଆଶା, ଉତ୍ସାହ ଓ ଆଧ୍ୟାତ୍ମିକ ଆନନ୍ଦର ସଞ୍ଚାର କରିଆସୁଛି।

ମୁଖ୍ୟତଃ ମହାନଦୀ, ବ୍ରାହ୍ମଣୀ, ଇନ୍ଦ୍ରାବତୀ ଓ ତେଲ ଇତ୍ୟାଦି ନଦୀର ପବିତ୍ରଜଳ ଦ୍ୱାରା ସେଚିତ ସମ୍ବଲପୁର, କଳାହାଣ୍ଡି, ବଲାଙ୍ଗୀର, ବରଗଡ଼, ସୁନ୍ଦରଗଡ଼, ଝାରସୁଗୁଡ଼ା, ସୁବର୍ଣ୍ଣପୁର, ବୌଦ୍ଧ ଓ ନୂଆପଡ଼ା ଜିଲ୍ଲାର ଏକ ବିସ୍ତୀର୍ଣ୍ଣ କୃଷିଭିତ୍ତିକ ଅଞ୍ଚଳରେ ବିପୁଳ ପାରମ୍ପରିକ ଉତ୍ସାହ, ଉଦ୍ଦୀପନା, ଶ୍ରଦ୍ଧା ଓ ଭକ୍ତିର ସହିତ ନୂଆଖାଇ ଉତ୍ସବ ପାଳିତ ହୋଇଥାଏ। କୃଷକମାନେ ଖିର ଧରିଆସୁଥିବା ଧାନକେଣ୍ଡାର ଗର୍ଭଣା ଅଂଶ ପ୍ରଥମ ଅର୍ଘ୍ୟ ସ୍ୱରୂପ ମା'ଙ୍କୁ ଅର୍ପଣ କରନ୍ତି। ଏଥିସହିତ ଛୋଟଛୋଟ ପଡ଼ାଗାଁଠାରୁ ଆରମ୍ଭ କରି ବଡ଼ବଡ଼ ସହର ପର୍ଯ୍ୟନ୍ତ, ସବୁ ପରିବାର, ସବୁ ବର୍ଗରେ ଏହା ଏକ ଅତ୍ୟନ୍ତ ପବିତ୍ର, ଭକ୍ତିମୟ ଆଧ୍ୟାତ୍ମିକ ଉତ୍ସବ ରୂପେ ପାଳନ କରାଯାଏ। ଏହାର ସାଂସ୍କୃତିକ ପ୍ରଭାବ କେବଳ ଓଡ଼ିଶାର ସୀମାରେ ସୀମିତ ନହୋଇ ପଡ଼ୋଶୀ ଛତିଶଗଡ଼ ରାଜ୍ୟର ରାୟଗଡ଼, ବସ୍ତର, ରାୟପୁର, ବିଲାସପୁର ଓ ଦୁର୍ଗ, ଝାଡ଼ଖଣ୍ଡ ରାଜ୍ୟର ପଶ୍ଚିମ ସିଂହଭୂମ, ଷଢ଼େଇକଳା, ଖରସୁଆଁ, ରାଞ୍ଚି ଓ ହଜାରୀବାଗ ଭଳି ଅଞ୍ଚଳ ପର୍ଯ୍ୟନ୍ତ ବିସ୍ତୃତ। ଏଠାରେ ସମ୍ବଲପୁରୀ-କୋଶଲୀ ଓ ଅନ୍ୟାନ୍ୟ ସ୍ଥାନୀୟ ଭାଷାଭାଷୀ ଲୋକମାନେ ନିଜ ନିଜ ଭାଷାଗତ ବିଶେଷତ୍ୱ ସହିତ ଏହି ପର୍ବକୁ ପାଳନ କରି ସାଂସ୍କୃତିକ ବୈଚିତ୍ର୍ୟ ମଧ୍ୟରେ ଏକ ଅପୂର୍ବ ସୁସଙ୍ଗତି ସୃଷ୍ଟି କରନ୍ତି।

ନୂଆଖାଇ ପର୍ବର ପୌରାଣିକ ତଥା ଐତିହାସିକ ପୃଷ୍ଠଭୂମି ଅତ୍ୟନ୍ତ ପ୍ରାଚୀନ, ଗୌରବମୟ ଓ ବିବିଧ ସାଂସ୍କୃତିକ ପରମ୍ପରାର ସମନ୍ୱୟରେ ସମୃଦ୍ଧ। ଦେବଯଜ୍ଞ (ଦେବତାଙ୍କ ଆରାଧନା), ପିତୃଯଜ୍ଞ (ପିତୃପୁରୁଷଙ୍କ ସ୍ମରଣ), ବ୍ରହ୍ମଯଜ୍ଞ (ବିଦ୍ୟାଚର୍ଚ୍ଚା), ମନୁଷ୍ୟଯଜ୍ଞ (ଅତିଥି ସେବା) ଓ ଭୂତଯଜ୍ଞ (ଜୀବଜନ୍ତୁଙ୍କ କଲ୍ୟାଣ) ଭଳି ପାଞ୍ଚଟି ମୌଳିକ କାର୍ଯ୍ୟକଳାପକୁ ନେଇ ଗଠିତ ବୈଦିକ ଯୁଗର 'ପଞ୍ଚଯଜ୍ଞ' ସଂକଳ୍ପ ସହିତ ଏହାର ଗଭୀର ସମ୍ପର୍କ ରହିଛି। ଏହି 'ପଞ୍ଚଯଜ୍ଞ' କେବଳ ବ୍ୟକ୍ତିଗତ ଆଧ୍ୟାତ୍ମିକ ସାଧନା ନୁହେଁ, ବରଂ ସମଗ୍ର ସମାଜର କଲ୍ୟାଣ, ପ୍ରକୃତି ସହିତ ସାମଞ୍ଜସ୍ୟ ଓ ବ୍ରହ୍ମାଣ୍ଡର ଶାଶ୍ୱତ ନିୟମ ସହିତ ମାନବଜୀବନର ସମନ୍ୱୟ ରକ୍ଷା କରିବାର ଏକ ସୁନ୍ଦର ପଦ୍ଧତି। ଏହି ସମସ୍ତ ଉପାଦାନ ନୂଆଖାଇ ପର୍ବରେ ବିଦ୍ୟମାନ ଥିବାରୁ ଏହା କେବଳ ଏକ ଉତ୍ସବ ନୁହେଁ, ବରଂ ଏକ ସମ୍ପୂର୍ଣ୍ଣ ଜୀବନଦର୍ଶନ।

ଐତିହାସିକ ତଥ୍ୟ ଅନୁସାରେ, ପାଟଣାଗଡ଼ର ପ୍ରଥମ ଚୌହାନ ରାଜା ରମାଇ ଦେବ 'ନୂଆଖାଇ'କୁ ରାଜକୀୟ ସ୍ୱୀକୃତି ପ୍ରଦାନ କରି ଏହାକୁ ଏକ ଗଣପର୍ବର ମର୍ଯ୍ୟାଦା ଦେଇଥିଲେ। ଧାର୍ମିକ ସମନ୍ୱୟ ସହିତ ସାମାଜିକ ଐକ୍ୟ, ସାଂସ୍କୃତିକ ଏକତା ଓ ରାଜନୈତିକ ସ୍ଥିରତା ଆଣିବା ନିମନ୍ତେ ଏହା ଥିଲା ଏକ ମହତ ପ୍ରୟାସ। ବିଭିନ୍ନ ରାଜବଂଶର ପ୍ରତ୍ୟକ୍ଷ ପୃଷ୍ଠପୋଷକତା, କବି ଓ ପଣ୍ଡିତମାନଙ୍କର ବୌଦ୍ଧିକ ସମର୍ଥନ ଏବଂ ଜନସାଧାରଣଙ୍କର ଆନ୍ତରିକ ଶ୍ରଦ୍ଧା, ଭକ୍ତି ଓ ଉତ୍ସାହର ସମନ୍ୱୟରେ ଏହା ଏକ ଗଣପର୍ବର ରୂପ ନେଇଥିଲା। 'ନୂଆଖାଇ ଭେଟଘାଟ' ଏହି ମହାନ୍ ପର୍ବର ଅନ୍ୟତମ ଗୁରୁତ୍ୱପୂର୍ଣ୍ଣ, ହୃଦୟସ୍ପର୍ଶୀ ଓ ସାମାଜିକ ଦୃଷ୍ଟିକୋଣରୁ ଅତ୍ୟନ୍ତ ଗଠନମୂଳକ ଦିଗ। ସମସ୍ତ ଭେଦଭାବ ଭୁଲି ଏହି ଅନୁପମ ସମାବେଶରେ ଲୋକମାନେ ପରସ୍ପରକୁ ହାର୍ଦ୍ଦିକ ଶୁଭେଚ୍ଛା ଜଣାଇବା, ବୟୋଜ୍ୟେଷ୍ଠମାନଙ୍କଠାରୁ ଆଶୀର୍ବାଦ ଗ୍ରହଣ, କନିଷ୍ଠମାନଙ୍କୁ ସ୍ନେହ ଓ ଆଦର ପ୍ରଦାନ, ପାରମ୍ପରିକ ଖାଦ୍ୟ ଓ ମିଷ୍ଟାନ୍ନ ବଣ୍ଟନ, ସାଂସ୍କୃତିକ କାର୍ଯ୍ୟକ୍ରମରେ ସକ୍ରିୟ ଅଂଶଗ୍ରହଣ, ଲୋକସଙ୍ଗୀତ ଓ ନୃତ୍ୟ ମାଧ୍ୟମରେ ଚିତ୍ତ ବିନୋଦନ ତଥା ସାମୂହିକ କଲ୍ୟାଣକାରୀ ଯୋଜନା ବିଷୟରେ ଆଲୋଚନା ମାଧ୍ୟମରେ ସାମାଜିକ ବନ୍ଧନକୁ ଅଧିକରୁ ଅଧିକ ଦୃଢ଼, ଗଭୀର ଓ ସ୍ଥାୟୀ କରି ଗଢ଼ିତୋଳନ୍ତି।

ନୂଆଖାଇ ପର୍ବର ସାମାଜିକ ଓ ଅର୍ଥନୈତିକ ପ୍ରଭାବ ପଶ୍ଚିମ ଓଡ଼ିଶାର ଗ୍ରାମୀଣ ଅର୍ଥବ୍ୟବସ୍ଥା, ସ୍ଥାନୀୟ ବାଣିଜ୍ୟ, ହସ୍ତତନ୍ତ ଶିଳ୍ପ, କୃଷିଜାତ ଦ୍ରବ୍ୟର ବିତରଣ ଓ ଗ୍ରାମାଞ୍ଚଳର ସାମଗ୍ରିକ ବିକାଶରେ ଏକ ମହତ୍ତ୍ୱପୂର୍ଣ୍ଣ ଭୂମିକା ଗ୍ରହଣ କରିଥାଏ। ପରିବେଶ ପ୍ରଦୂଷଣ, ଜଳବାୟୁ ପରିବର୍ତ୍ତନ, ପ୍ରାକୃତିକ ସମ୍ପଦର ଅନିୟନ୍ତ୍ରିତ ବ୍ୟବହାର ଓ ଜୈବ ବିବିଧତା ହ୍ରାସ ଭଳି ବଡ଼ ସମସ୍ୟାମାନଙ୍କର ସମାଧାନ କ୍ଷେତ୍ରରେ ପ୍ରକୃତି ସହିତ ସାମଞ୍ଜସ୍ୟ, କୃଷି ଓ ପରିବେଶ ପ୍ରତି ସମ୍ମାନ, ସ୍ଥାନୀୟ ଉତ୍ପାଦିତ ଦ୍ରବ୍ୟ ଓ ପାରମ୍ପରିକ କୌଶଳ ପ୍ରତି ନିର୍ଭରଶୀଳତା ଭଳି 'ନୂଆଖାଇ' ପର୍ବର ମୌଳିକ ଦର୍ଶନଗୁଡ଼ିକ ଦିଗଦର୍ଶନ ପ୍ରଦାନ କରିଥା'ନ୍ତି। ଏହା ଆମର ଅତୀତର ଗୌରବମୟ ଐତିହ୍ୟ, ବର୍ତ୍ତମାନର ଜୀବନ୍ତ ବାସ୍ତବତା ଓ ଭବିଷ୍ୟତର ଉଜ୍ଜ୍ୱଳ ସମ୍ଭାବନାର ଏକ ଅପୂର୍ବ, ସମ୍ପୂର୍ଣ୍ଣ ଓ ସୁସଙ୍ଗତ ସମନ୍ୱୟ।

ଆଜିର ଯୁଗରେ ଯେତେବେଳେ ଅତ୍ୟାଧୁନିକ ଯନ୍ତ୍ରଯୁଗ, ଅନିୟନ୍ତ୍ରିତ ବସ୍ତୁବାଦ, ଅସୀମ ଭୋଗବିଳାସ ଓ ଆତ୍ମକୈନ୍ଦ୍ରିକ ଜୀବନଦର୍ଶନ ମାନବୀୟ ମୂଲ୍ୟବୋଧ, ପାରସ୍ପରିକ ସମ୍ପର୍କ, ପ୍ରାକୃତିକ ସନ୍ତୁଳନ ଓ ଆଧ୍ୟାତ୍ମିକ ଚେତନାକୁ ଗଭୀର ସଙ୍କଟରେ ପକାଇ ଦେଇଛି, 'ନୂଆଖାଇ' ଭଳି ପାରମ୍ପରିକ ଉତ୍ସବର ଚିରନ୍ତନ ବାର୍ତ୍ତା, ପ୍ରାଚୀନ ଜ୍ଞାନ ଓ ସାମଗ୍ରିକ ଜୀବନଦର୍ଶନ ଆମକୁ ପ୍ରକୃତ ସୁଖ, ଶାନ୍ତି, ସଂପ୍ରୀତି ଓ ସମୃଦ୍ଧିର ପଥ ଦେଖାଇବାରେ ଅତୁଳନୀୟ ଭୂମିକା ଗ୍ରହଣ କରିଥାଏ।

ଭୁବନେଶ୍ୱର, ମୋ: ୯୭୭୭୦୧୧୯୬୮

ସାହିତ୍ୟ-ସୈନିକ ଦତ୍ତାତ୍ମା ଦୟାନିଧି ମିଶ୍ର

ପ୍ରଫେସର ମଣୀନ୍ଦ୍ର କୁମାର ମେହେର

ସାହିତ୍ୟ ସରିତ୍

ପରାଧୀନ ଭାରତବର୍ଷରେ 'ଉତ୍କଳ ସାହିତ୍ୟ' ପତ୍ରିକାରେ ପ୍ରକାଶିତ ହେଲା ପୁଣି ମହାନ ସ୍ୱାଧୀନତା ସଂଗ୍ରାମୀ ବୀର ସୁରେନ୍ଦ୍ର ସାଏଙ୍କ ପ୍ରତିକୃତି? ଏପରି ଦୁଃସାହସିକ କାର୍ଯ୍ୟ କାହା ଦ୍ୱାରା ସମ୍ଭବ? ଏ ପ୍ରଶ୍ନ ସୃଷ୍ଟି କରିଥିଲା ସମସ୍ତଙ୍କ ମନରେ ତୁମୁଳ ଆଲୋଡ଼ନ। ଏକଥା ଆଉ ଜାଣିବାକୁ ବାକି ରହିଲା ନାହିଁ ଯେ ଏହି ଅପୂର୍ବ ଶକ୍ତି ପ୍ରଦର୍ଶନ କରିଛନ୍ତି ସଂଗ୍ରାମୀ ସାହିତ୍ୟ ସାଧକ ଦୟାନିଧି ମିଶ୍ର। ସେତେବେଳେ ସେ କଟକ ରେଭେନ୍ସା କଲେଜ ଛାତ୍ର। ପରିପୂର୍ଣ୍ଣ ଯୌବନ-ନଦୀରେ ଉଛୁଳି ଉଠୁଥିଲା ଯେଉଁ ଆବେଗମୟ ଭାବସ୍ରୋତ, ତାହା ଭାରତ ଜନନୀଙ୍କ ପ୍ରତି ଆନ୍ତରିକ ଭକ୍ତି ନୈବେଦ୍ୟ।

ସ୍ୱଭାବକବି ଗଙ୍ଗାଧର ମେହେରଙ୍କ ଜନ୍ମସ୍ଥାନ ବରପାଲି ନିକଟସ୍ଥ ତୁଲଣ୍ଡି ଗ୍ରାମରେ ଭୂମିଷ୍ଠ ହୋଇଥିଲେ ସେ। ସାହିତ୍ୟର ଦେବୀସତ୍ତା ସରସ୍ୱତୀ, ଉତ୍କଳ ଭାରତୀ ଆଉ ଭାରତ ଜନନୀଙ୍କ ପ୍ରତ୍ୟକ୍ଷ ପ୍ରେରଣାରେ ପରିଚାଳିତ ହେଉଥିଲା ତାଙ୍କ ଜୀବନଧାରା। ସାହିତ୍ୟ ସାଧନା ସେହି ଦିବ୍ୟ ମାତୃଚେତନାର ଆରାଧନା ବ୍ୟତୀତ ଆଉ କିଛି ନଥିଲା। ଗଳ୍ପ, କବିତା, ଉପନ୍ୟାସ ରଚନାରେ ନିଜକୁ ନିୟୋଜିତ କରି ରଖିଛନ୍ତି ସେ ମନ୍ଦିରର ନିଷ୍ଠାପର ପୂଜକଠାରୁ କାହିଁ କେତେ ଗୁଣରେ ଅଧିକ ସମର୍ପିତ ହୋଇ। 'ବିରହ ବଂଶୀ', 'କବିତାକୁଞ୍ଜ' ତାଙ୍କ ହୃଦୟର ଆବେଗସ୍ନାତ କବିତାବଳୀ। ଜନମାନସ ଉଦ୍ଦେଶ୍ୟରେ ଉଦବୋଧନ ଦେଇ ସେ ଲେଖିଥିଲେ 'ଗାନ୍ଧୀଙ୍କର ମନ୍ତ୍ରେ ଗୋପବନ୍ଧୁ ଆଜି / ଅହିଂସା ଧର୍ମର ବ୍ରତୀ / ଆଳସ୍ୟ ତେଜିଣ ଜାଗ ଉତ୍କଳୀୟ / ଦେଶ ପ୍ରେମେ ଯାଅ ମାତି।'

'ସୁଭଦ୍ରା', 'ସଂଯୁକ୍ତା' ଓ 'ରାଣାପ୍ରତାପ ସିଂହ' ଉପନ୍ୟାସ ତାଙ୍କର ଏପରି ତିନୋଟି କୃତି, ଯାହା ମହିମାଦୀପ୍ତ ଚରିତ୍ରଙ୍କ ଅନ୍ତର୍ଗତ ଭାବସତ୍ୟ ଉନ୍ମୋଚନ କରିବା ସହିତ ଭବିଷ୍ୟତ ପିଢ଼ି ନିମିତ୍ତ ସଂରକ୍ଷିତ ରଖିଦେଇଛି ଦେଶପ୍ରେମର ମହିମ୍ନ ସ୍ଫୁରଣ। ଲେଖକଙ୍କ ଦୃଷ୍ଟିରେ 'ସଂଯୁକ୍ତା' ଉପାଖ୍ୟାନ ପୁରାତନ ହୋଇ ବି ନିତ୍ୟନୂତନ। 'ମାନଭଞ୍ଜନ', 'ନୟନତାରା' ତାଙ୍କ ସାମାଜିକ ଉପନ୍ୟାସ। ଜ୍ଞାନପୀଠ ପୁରସ୍କାର ପ୍ରାପ୍ତ କଥାଶିଳ୍ପୀ ଗୋପୀନାଥ ମହାନ୍ତି ଆଧୁନିକ ଶୈଳୀ-ସମୃଦ୍ଧ ଉପନ୍ୟାସ 'ନୟନତାରା'କୁ ଯେଉଁ ଉଚ୍ଚତର ମର୍ଯ୍ୟାଦା ପ୍ରଦାନ କରିଛନ୍ତି, ସେଥିରୁ ପ୍ରତିପାଦିତ ହୋଇଯାଏ ଓଡ଼ିଆ ଉପନ୍ୟାସର ଆଦିକାଳରେ ଦୟାନିଧିଙ୍କ ଅବଦାନ କେତେ ମହତ୍ତ୍ୱପୂର୍ଣ୍ଣ।

'କଥା କଦମ୍ବ' ତାଙ୍କର ଏକ ଗଳ୍ପ ସଂକଳନ। ବିଷୟବସ୍ତୁର ବିବିଧତା ଏଥିରେ ଯେକେହି ଲକ୍ଷ୍ୟ କରିବା ସ୍ୱାଭାବିକ। ସାମାଜିକ ହେଉ ବା ଐତିହାସିକ, ସର୍ବତ୍ର ଓଡ଼ିଆ ଭାଷା ପ୍ରତି ମମତା, ସମ୍ବଲପୁର ମାଟିର ସ୍ୱାଭିମାନ ଓ ସ୍ୱଦେଶ ପ୍ରତି ସୁଗଭୀର ଅନୁରକ୍ତି ସ୍ଫୁରିତ ହୋଇଛି ମର୍ମଭେଦୀ ରୂପରେ। 'ଶାନ୍ତି' ଶୀର୍ଷକ ଗଳ୍ପରେ ସେ ଲେଖିଛନ୍ତି - 'ମରହଟ୍ଟାମାନେ ଯୁଦ୍ଧରେ ପରାଜିତ ହେଲେ। ମା' ସମଲେଶ୍ୱରୀଙ୍କ ବିଜୟ-ପତାକା ବାରପାହାଡ଼ର ଶିଖର ଦେଶରେ ସଂସ୍ଥାପିତ ହେଲା।' ପୌରାଣିକ ଚେତନା ଆଧାରରେ ସେ ଲେଖିଛନ୍ତି 'ସୁଭଦ୍ରା', 'ରୋହିଣୀ', 'ଧ୍ରୁବ' ପୁସ୍ତକ। ଐତିହାସିକ, ପୌରାଣିକ ଅଥବା ସାମାଜିକ ଯେକୌଣସି କଥାବସ୍ତୁ ଅବଲମ୍ବନରେ ସେ ଯାହା ଲେଖନ୍ତୁ ନା କାହିଁକି ସର୍ବତ୍ର ଭାରତୀୟ ଜାତୀୟତାର ଭାବ ଲେଖକଙ୍କୁ ରଖିଛି ଭାବମଗ୍ନ। ସେ ପୁଣି ସାହିତ୍ୟ ପତ୍ରିକା 'ମୁକୁର'ର ଥିଲେ ସହସମ୍ପାଦକ। ଗଙ୍ଗାଧରଙ୍କ ଶେଷ କାବ୍ୟ 'ପଦ୍ମିନୀ'ର କେତୋଟି ସର୍ଗ ପ୍ରକାଶ କରି ସେ ହୋଇଛନ୍ତି ଗୌରବାନ୍ୱିତ। ଗଙ୍ଗାଧର ଯେଉଁ ରାଜସ୍ଥାନ ଇତିହାସ ପାଠକରି 'ପଦ୍ମିନୀ' ରଚନା କରିଥିଲେ ଦୟାନିଧି ତାହା ହିଁ ଅଧ୍ୟୟନ କରି ଲେଖିଲେ ରାଣାପ୍ରତାପ ସିଂହ। 'ମୁକୁର' ପତ୍ରିକା ମାଧ୍ୟମରେ ଓଡ଼ିଆ ଅସ୍ମିତାର ଜାଗରଣ ସକାଶେ ସେ ଯୁବପିଢ଼ି ଭିତରେ ସୃଷ୍ଟି କରିଛନ୍ତି ନବ ଉନ୍ମାଦନା, ନବୀନ ଉଦ୍ଦୀପନା, ତେଜୋଦୀପ୍ତ ପ୍ରାଣାବେଗ।

ଦିବ୍ୟଜନନୀ ନିର୍ବାଚନ କରନ୍ତି ସେଇ ଆଧାରକୁ, ଯିଏ ବ୍ୟକ୍ତିଗତ ସଫଳତା ବିଫଳତାରୁ ନିଜକୁ କରିଦେଇ ପାରିଛି ଉତ୍ତୀର୍ଣ୍ଣ। ଦୟାନିଧି ମିଶ୍ର ସମସ୍ତ ପ୍ରତିକୂଳ ପରିସ୍ଥିତିକୁ ଅତିକ୍ରମ କରି ଯେଉଁ ପାବଚ୍ଛ ଉପରେ ଆରୋହଣ କରିପାରିଥିଲେ, ସେଠାକୁ ଯାତ୍ରା କରିପାରନ୍ତି ସେହିମାନେ, ଯେଉଁମାନେ ନିଜ ପାଇଁ ନୁହେଁ, ବିବେକାନନ୍ଦଙ୍କ ଭାଷାରେ କହିଲେ: 'ମା'ଙ୍କ ପାଇଁ ବଳୀ ପ୍ରଦତ୍ତ। ସମ୍ପୂର୍ଣ୍ଣ ସମର୍ପିତ।' ଦୟାନିଧି ଥିଲେ ସେହି ପର୍ଯ୍ୟାୟର ସାହିତ୍ୟ-ସୈନିକ। ଯେଉଁ କବି ଲେଖକଙ୍କୁ ଏ ଜାତି କ୍ରମଶଃ ବିସ୍ମରି ଯାଉଛି ସେମାନଙ୍କୁ ପୁନଃପଠନ ଦ୍ୱାରା ପୁନଃ ପୁନଃ ଆବିଷ୍କାର କରିବା ହିଁ ହେଉଛି ଆଜିର ଆହ୍ୱାନ।

ଭୁବନେଶ୍ୱର, ମୋ: ୭୦୭୭୫୫୩୭୦୭

ସକାଳ
THE SAKALA
ଯୋଗାଯୋଗ ଠିକଣା
NEWS & INFO
news@thesakala.com
CIRCULATION
circulation@thesakala.com
ADVERTISEMENT
advt@thesakala.com
THE SAKALA
(A Unit of Nandighosha Network Pvt. Ltd.)
At: IDCO Plot No. 90 & 91, Bhagabanpur I/E, BBSR-751019
Ph.: 0674-2954342 | 2955342

ଦୈନିକ 'ସକାଳ' ଓ ଏହାର ବିଶେଷ ଅଧିପତ୍ର, ପତ୍ରିକା ଆଦିରେ ପ୍ରକାଶିତ ଆଲେଖ୍ୟର ଉଦ୍ଧୃତି, ତଥ୍ୟ, ମତାମତ, ବିଶ୍ଳେଷଣ ସମ୍ପୃକ୍ତ ଲେଖକଙ୍କ ସମ୍ପୂର୍ଣ୍ଣ ନିଜସ୍ୱ। ସେଥିପାଇଁ 'ସକାଳ' କର୍ତ୍ତୃପକ୍ଷ ଉତ୍ତରଦାୟୀ ହେବେ ନାହିଁ।

ଗଣେଶ ପୂଜାରେ ଅଘଟଣ

ନାଚୁନାଚୁ ଟଳିପଡ଼ିଲେ ଛାତ୍ର

ନୀଳଗିରି, ୨୭।୮ (ସମିସ): ଗଣେଶ ପୂଜା ପାଇଁ ଉତ୍ସବମୁଖର ଥିଲା ସ୍କୁଲ ପରିସର। ସାଙ୍ଗସାଥୀ ମେଳରେ ଗୀତର ତାଳେତାଳେ ନାଚୁଥିବାବେଳେ ଜଣେ ନବମ ଶ୍ରେଣୀ ଛାତ୍ରଙ୍କ ମୃତ୍ୟୁ ଘଟିଛି। ଏପରି ଏକ ଦୁଃଖଦ ଘଟଣା ଦେଖିବାକୁ ମିଳିଛି ନୀଳଗିରି ବ୍ଲକ୍ ସିଆଡିମାଳ ପଞ୍ଚାୟତ ସିଆଡିମାଳ ଗ୍ରାମସ୍ଥିତ ଜଡ଼ିଦା ରାଧାମାଧବ ଜୀଉ ହାଇସ୍କୁଲରେ। ମୃତ ଛାତ୍ରଜଣକ ହେଲେ ଗ୍ରାମର ଲକ୍ଷ୍ମୀନାରାୟଣ ଦାସବାବୁଙ୍କ ୧୪ବର୍ଷୀୟ ପୁଅ ପ୍ରିୟାଂଶୁ ପ୍ରୀତମ। ଆଜି ଗଣେଶ ଚତୁର୍ଥୀ ଅବସରରେ ଘରୁ ଗାଧୋଇପାଧୋଇ ପ୍ରିୟାଂଶୁ ସ୍କୁଲରେ ଗଜାନନଙ୍କ ପୂଜାରେ ସାମିଲ ହୋଇଥିଲେ। ପୂଜାସାରି ସାଙ୍ଗସାଥିଙ୍କ ସହିତ ଖେଳୁଥିବାବେଳେ ହଠାତ୍ ଗଣେଶଙ୍କ ବିଗ୍ରହ ସମ୍ମୁଖରେ ପଡିଯାଇଥିଲେ। ଘଟଣାସ୍ଥଳରେ ତାଙ୍କର ପ୍ରାଣବାୟୁ ଉଡ଼ିଯାଇଥିବା ବେଳେ ସାଙ୍ଗସାଥୀ, ବିଦ୍ୟାଳୟର ଶିକ୍ଷକ ଶିକ୍ଷୟିତ୍ରୀ ଏବଂ ପରିବାର ଲୋକେ ଦୁଃଖରେ ମ୍ରିୟମାଣ ହୋଇପଡିଛନ୍ତି। ବାପା ଲକ୍ଷ୍ମୀନାରାୟଣ ଏବଂ ମାଆ ମାଳତୀ ଦାସବାବୁଙ୍କ ଦୁଇ ପୁଅ ମଧ୍ୟରୁ ପ୍ରିୟାଂଶୁ ବଡ଼ପୁଅ ଥିଲେ। ଏଭଳି ଦୁଃଖଦ ଘଟଣା ପ୍ରଚାରିତ ହେବାପରେ ଅଞ୍ଚଳରେ ଶୋକର ଛାୟା ଖେଳିଯାଇଛି।

ପୁଷ୍ପାଞ୍ଜଳି ବେଳେ ଟଳିପଡ଼ିଲେ ଶିକ୍ଷକ

ତେଲକୋଇ, ୨୭।୮(ସମିସ): ବିଘ୍ନ ବିନାଶକ ପ୍ରଭୁ ଶ୍ରୀଗଣେଶଙ୍କୁ ପୁଷ୍ପାଞ୍ଜଳି ଦେଉଥିଲା ବେଳେ ଟଳି ପଡିଲେ ଜଣେ ଶିକ୍ଷକ। ଶିକ୍ଷକ ଜଣକ ହେଉଛନ୍ତି କେନ୍ଦୁଝର ଜିଲ୍ଲା ତେଲକୋଇ ବ୍ଲକ ସଲେଇକେନା ଉଚ୍ଚ ପ୍ରାଥମିକ ବିଦ୍ୟାଳୟରେ ଶିକ୍ଷକ ହେଲେ ଚନ୍ଦନ କୁମାର ଜେନା (୩୫)। ତେଲକୋଇ ଗୋଷ୍ଠୀ ସ୍ୱାସ୍ଥ୍ୟକେନ୍ଦ୍ରରେ ଡାକ୍ତର ତାଙ୍କୁ ମୃତ ଘୋଷଣା କରିଛନ୍ତି। ତେଲକୋଇ ଥାନା ପୁଲିସ ମୃତଦେହକୁ ଜବତ କରିବା ସହିତ ପ୍ରାଥମିକ ତଦନ୍ତ ଆରମ୍ଭ କରିଛି।

ଫୁଲ ତୋଳିବାବେଳେ ପୋଖରୀରେ ବୁଡ଼ି ଯୁବକ ମୃତ

ସୋର,୨୭।୮(ସମିସ): ସୋର ପୌରପାଳିକା ଅନ୍ତର୍ଗତ ଖିରକୋଣୀ ଗ୍ରାମର ଜଣେ ବ୍ୟକ୍ତି ଆଜି ଗଣେଶ ପୂଜା ପାଇଁ ପୋଖରୀ ହୁଡ଼ାରେ ଥିବା ଫୁଲ ଗଛରୁ ଫୁଲ ତୋଳୁଥିବାବେଳେ ଗୋଡ ଖସିଯିବାରୁ ପୋଖରୀରେ ବୁଡି ମୃତ୍ୟୁ ହୋଇଥିବା ଜଣାପଡିଛି। ସୋର ପୌରାଞ୍ଚଳ ୧୯ ନମ୍ବର ୱାର୍ଡ ଖୀରକୋଣି ଗ୍ରାମର ସୁରେନ୍ଦ୍ର ମହାଲିକ (୫୦) ଆଜି ସକାଳେ ଗଣେଶ ପୂଜା ପାଇଁ ଘର ନିକଟସ୍ଥ ଏକ ପୋଖରୀ ଆଡିରେ ଥିବା ଫୁଲ ଗଛରୁ ଫୁଲ ତୋଳୁଥିଲେ। ଏହି ସମୟରେ ତାଙ୍କ ଗୋଡ ଖସିଯିବାରୁ ସେ ପୋଖରୀରେ ବୁଡି ଯାଇଥିଲେ। ଦୀର୍ଘ ସମୟ ପର୍ଯ୍ୟନ୍ତ ସେ ଘରକୁ ନ ଫେରିବାରୁ ପରିବାର ଲୋକେ ତାଙ୍କୁ ବିଭିନ୍ନ ସ୍ଥାନରେ ଖୋଜାଖୋଜି କରି ପୋଖରୀ ନିକଟରେ ତାଙ୍କ ଗାମୁଛା ପଡିଥିବାର ଦେଖି ପୋଖରୀରେ ଖୋଜିଥିଲେ। ପରେ ପୋଖରୀରୁ ତାଙ୍କୁ ଉଦ୍ଧାର କରି ସୋର ଡାକ୍ତରଖାନାକୁ ଆଣିଥିବା ବେଳେ ସେଠାରେ ଡାକ୍ତର ତାଙ୍କୁ ମୃତ ଘୋଷଣା କରିଥିଲେ। ଖବର ପାଇ ସୋର ପୁଲିସ ଡାକ୍ତରଖାନାରେ ପହଞ୍ଚି ଏକ ମାମଲା ରୁଜୁ କରି ଶବ ଜବତ କରି ବ୍ୟବଚ୍ଛେଦ ପରେ ପରିବାର ଲୋକଙ୍କୁ ହସ୍ତାନ୍ତର କରି ଘଟଣାର ତଦନ୍ତ ଚଳାଇଛି।

ହୀରାକୁଦ ଜଳସ୍ତର ୬୨୨.୧୦ ଫୁଟ୍, ୨ ଗେଟ୍ ଖୋଲା

ସମ୍ବଲପୁର, ୨୭।୮ (ସମିସ) : ଉପରମୁଣ୍ଡରେ ବର୍ଷା କମିଯାଇଥିବାବେଳେ ହୀରାକୁଦ ନଦୀବନ୍ଧକୁ ପ୍ରବେଶ ଜଳ ପରିମାଣ ହ୍ରାସ ପାଇଛି। ଆଜି ବୁଧବାର ସନ୍ଧ୍ୟା ୬ଟା ସମୟରେ ହୀରାକୁଦ ଜଳଭଣ୍ଡାରର ଜଳସ୍ତର ୬୨୨.୧୦ ଫୁଟ୍ ରହିଛି। ନଦୀବନ୍ଧର ମୋଟ ୨ଟି ସ୍ଲୁଇସ୍ ଗେଟ୍ ଦେଇ ବନ୍ୟାଜଳ ନିଷ୍କାସନ ହେଉଛି। ଜଳଭଣ୍ଡାରକୁ ସେକେଣ୍ଡ ପ୍ରତି ୧,୦୯,୧୮୦ ଘନଫୁଟ ଜଳ ପ୍ରବେଶ କରୁଥିବାବେଳେ ପାୱାର ଚେନାଲ, ଶିଳ୍ପାନୁଷ୍ଠାନ, କେନାଲ ଆଦି ଦେଇ ୯୮,୧୩୩ ଘନଫୁଟ ଜଳ ନିଷ୍କାସିତ ହେଉଛି। ସ୍ପିଲୱେ ଦେଇ ୬୩,୩୦୮ ଘନଫୁଟ, ପାୱାର ଚେନାଲ ଦେଇ ୩୧,୫୭୨ ଘନଫୁଟ, ଶିଳ୍ପାନୁଷ୍ଠାନ ସକାଶେ ୨୧୪ ଘନଫୁଟ, କେନାଲ ପାଇଁ ୩,୦୩୯ ଘନଫୁଟ ଜଳ ନିଷ୍କାସିତ ହେଉଛି। ଅନ୍ୟପକ୍ଷରେ ତଳମୁଣ୍ଡରେ ବେଲଗାଁଠାରେ ୧୭,୦୦୦ ଘନଫୁଟ୍ ଜଳ ପ୍ରବାହିତ ହେଉଥିବାବେଳେ ପଥର୍ଲାଠାରେ ୩୬,୩୨୭ ଘନଫୁଟ୍, ଖଇରମାଲଠାରେ ୧,୬୨,୦୦୦ ଘନଫୁଟ୍, ବାରମୁଲଠାରେ ୨,୨୭,୫୦୦ ଘନଫୁଟ୍ ଏବଂ ମୁଣ୍ଡଳୀଠାରେ ୩,୩୧,୯୬୩ ଘନଫୁଟ୍ ଜଳ ପ୍ରବାହିତ ହେଉଥିବା ହୀରାକୁଦ ମୁଖ୍ୟ ନଦୀବନ୍ଧ ସୂତ୍ରରୁ ପ୍ରକାଶ। ହୀରାକୁଦ ନଦୀବନ୍ଧର ଉପରମୁଣ୍ଡରେ ଗତ ୨୪ ଘଣ୍ଟାରେ ୬.୩୦ ମିମି ବର୍ଷା ହୋଇଥିବାବେଳେ ତଳମୁଣ୍ଡରେ ୦.୮୨ ମିମି ବର୍ଷା ହୋଇଥିବା ସୂଚନା ମିଳିଛି। ଗତବର୍ଷ ଆଜିର ଦିନରେ ହୀରାକୁଦ ଜଳଭଣ୍ଡାରର ଜଳସ୍ତର ୬୨୧.୧୯ ଫୁଟ୍ ରହିଥିଲା।

ବାଇକ୍ ଦୁର୍ଘଟଣା; ଜଣେ ମୃତ, ୨ ଗୁରୁତର

ତେଲକୋଇ, ୨୭।୮(ସମିସ): ତେଲକୋଇ ଥାନା ସନ୍ତେଇ ଭଞ୍ଜ ଗ୍ରାମରେ ଦୁଇ ବାଇକ୍ ମୁହାମୁହିଁ ଧକ୍କା ହେବାରୁ ଜଣଙ୍କର ମୃତ୍ୟୁ ହୋଇଥିବା ବେଳେ ଦୁଇ ଜଣ ଗୁରୁତର ହୋଇଛନ୍ତି। ମୃତକ ହେଲେ ରଗଡା ଗ୍ରାମର ଗଣେଶ୍ୱର ସାହୁଙ୍କ ପୁଅ ପପୁ ସାହୁ(୧୮)। ଗୁରୁତରମାନେ ହେଲେ ରଗଡା ଗ୍ରାମର ଦିପୁ ସାହୁ(୨୦) ଏବଂ ପାଳଲହଡ଼ା ସରୁଆଳି ଗ୍ରାମର ରତିକାନ୍ତ ନାୟକ(୪୫)। ଗୁରୁତର ଦିପୁ କଟକ ସ୍ଥାନାନ୍ତର ହୋଇଥିବା ବେଳେ ରତିକାନ୍ତ କେନ୍ଦୁଝର ସ୍ଥାନାନ୍ତର ହୋଇଥିବା ଜଣାପଡ଼ିଛି। ତେଲକୋଇ ଗୋଷ୍ଠୀ ସ୍ୱାସ୍ଥ୍ୟକେନ୍ଦ୍ରରେ ଜଣଙ୍କର ମୃତ୍ୟୁ ହୋଇଥିବା ଜଣାପଡ଼ିଛି। ତେଲକୋଇ ପୁଲିସ ଘଟଣାର ତଦନ୍ତ ଆରମ୍ଭ କରିବା ସହିତ ଦୁର୍ଘଟଣା ଗ୍ରସ୍ତ ଗାଡ଼ିଦ୍ୱୟକୁ ଜବତ କରିଛି।

ଜେଲ୍ ଗଲେ ଓଏଫ୍ଏସ୍ ଅଧିକାରିଣୀ

ଭୁବନେଶ୍ୱର, ୨୭।୮ (ସମିସ):ଲାଞ୍ଚ ନେବାବେଳେ ଧରାପଡ଼ି ଭିଜିଲାନ୍ସ ଜାଲରକୁ ଆସିଥିବା ଆସିଷ୍ଟାଣ୍ଟ ଟାକ୍ସ କମିସନର ତଥା ଓଏଫ୍ଏସ୍ ସରିତା ବାରିକଙ୍କୁ ଗିରଫ କରିଛି ଭିଜିଲାନ୍ସ। ଜାମିନ ନାମଞ୍ଜୁର ହେବାରୁ କୋର୍ଟଙ୍କ ନିର୍ଦ୍ଦେଶ କ୍ରମେ ତାଙ୍କୁ ବିଚାର ବିଭାଗୀୟ ହାଜତକୁ ପଠାଇ ଦିଆଯାଇଛି। ଭୁବନେଶ୍ୱର ସର୍କଲ ୪ର ଆସିଷ୍ଟାଣ୍ଟ କମିସନର ସରିତା ବାରିକ ଜଣେ ବେକେରି ଦୋକାନ ମାଲିକଙ୍କୁ ୨ ଲକ୍ଷ ୨୭ ହଜାର ଟଙ୍କା ଜରିମାନା ଓ ଟିକସ ପ୍ରଦାନ ପାଇଁ କାରଣ ଦର୍ଶାଅ ନୋଟିସ ଜାରି କରିଥିଲେ। ଦୋକାନୀ ଜଣକ ସମାଧାନ ଅନୁରୋଧ କରିବା ପରେ ସରିତା ୨୫ ହଜାର ଟଙ୍କା ଲାଞ୍ଚ ମାଗିଥିଲେ। ଦୋକାନୀ ଜଣକ ଏନେଇ ଭିଜିଲାନ୍ସର ଦ୍ୱାରସ୍ଥ ହେବାପରେ ମାମଲା ରୁଜୁ କରିଥିଲା। ଗତକାଲି ମଧୁସୂଦନ ନଗର ଅଞ୍ଚଳରେ ସରିତା ନିଜ କାର ଭିତରେ ବସି ଦୋକାନୀଙ୍କ ଠାରୁ ଲାଞ୍ଚ ନେଉଥିଲେ। ପୂର୍ବ ଯୋଜନା ମୁତାବକ ଛକି ରହିଥିବା ଭିଜିଲାନ୍ସ ଟିମ୍ ସରିତାଙ୍କୁ ମାଡ଼ି ବସିଥିଲା।

ଓସ୍କାର ଦୌଡ଼ରେ ଓଡ଼ିଆ ସିନେ ନିର୍ମାତା ଅକ୍ଷୟ ପରିଜା

- ଅନ୍ତରାଷ୍ଟ୍ରୀ ସିନେମାର ସହପ୍ରଯୋଜନା କରି ରାଜ୍ୟ ପାଇଁ ଆଣିଲେ ଗୌରବ
- 'ପାପା, ବୁକା' ୨୦୨୬ ଓସ୍କାର ଏକାଡେମୀର ୯୮ତମ ପୁରସ୍କାର ପାଇଁ ଚୟନ

ଭୁବନେଶ୍ୱର,୨୭।୮(ସମିସ): ଅନ୍ତରାଷ୍ଟ୍ରୀୟ ଚଳଚ୍ଚିତ୍ର 'ପାପା, ବୁକା' ୨୦୨୬ ଓସ୍କାର ଏକାଡେମୀର ୯୮ତମ ପୁରସ୍କାର ପାଇଁ ଚୟନ ହୋଇଛି। ଏହି ଚଳଚ୍ଚିତ୍ରରେ ସହ ପ୍ରଯୋଜନା କରି ରାଜ୍ୟ ପାଇଁ ଗୌରବ ଆଣିଛନ୍ତି ୨ଥର ଜାତୀୟ ପୁରସ୍କାରପ୍ରାପ୍ତ ବିଶିଷ୍ଟ ଓଡ଼ିଆ ସିନେ ପ୍ରଯୋଜକ ଅକ୍ଷୟ ପରିଜା। ଓଡ଼ିଶା ଓ ଭାରତୀୟ ସିନେମା ପାଇଁ ଏହା ଏକ ଐତିହାସିକ ମୁହୂର୍ତ୍ତ। ପାପୁଆ ନ୍ୟୁ ଗିନି ସହ ଭାରତର ଏହି ପ୍ରଥମ ପ୍ରଡକ୍ସନ ଫିଚର ଫିଲ୍ମ ୨୦୨୬ ଓସ୍କାର ଏକାଡେମୀ ପୁରସ୍କାରର ବେଷ୍ଟ ଇଣ୍ଟରନ୍ୟାସନାଲ ଫିଚର ଫିଲ୍ମ ବର୍ଗରେ ଅଫିସିଆଲ ଏଣ୍ଟ୍ରିରେ ଅନୁମୋଦିତ ହୋଇଛି।

ସୂଚନା ଅନୁସାରେ, ଦ୍ୱିତୀୟ ବିଶ୍ୱଯୁଦ୍ଧ ସମୟରେ ପପୁଆ ନ୍ୟୁଗିନିର ମୁକ୍ତି ସଂଗ୍ରାମରେ ଭାରତୀୟ ସେନାଙ୍କ ଅବଦାନ ଉପରେ ଏହି ଚଳଚ୍ଚିତ୍ର ଆଧାରିତ। ଏଥିରେ ବହୁ ଭାରତୀୟ ସେନାଙ୍କ ବଳିଦାନ ଲୁକ୍କାୟିତ ହୋଇ ରହିଯାଇଥିଲା। ସେମାନଙ୍କ ବଳିଦାନକୁ ବିଶ୍ୱ ଦରବାରରେ ପରିଚିତ କରିବା ପାଇଁ ଏହି ଚଳଚ୍ଚିତ୍ର ନିର୍ମାଣ କରାଯାଇଥିଲା। ପପୁଆ ନ୍ୟୁ ଗିନି ସରକାର ଓ ଅକ୍ଷୟ ପରିଜାଙ୍କ ମିଳିତ ପ୍ରଯୋଜନାରେ ଏହି ଚଳଚ୍ଚିତ୍ରକୁ ନିର୍ମାଣ କରିବାକୁ ୨୦୧୬ ମସିହାରେ ପୂର୍ବତନ ରାଷ୍ଟ୍ରପତି ସ୍ୱର୍ଗତଃ ପ୍ରଣବ ମୁଖାର୍ଜୀ ପ୍ରେରଣା ଦେଇଥିଲେ। ଏହାସହ ୨୦୨୩ ମସିହାରେ ଭାରତର ପ୍ରଧାନମନ୍ତ୍ରୀ ନରେନ୍ଦ୍ର ମୋଦୀ ପପୁଆ ଗିନି ଗସ୍ତ ବେଳେ ସେହି ଦେଶ ସହ ଭାରତର ସାଂସ୍କୃତି ଓ ପାରମ୍ପରିକ ସମ୍ପର୍କ କିଭଳି ସୁଦୃଢ଼ ଥିଲା ସେନେଇ ମଧ ଉତ୍ସାହିତ ହୋଇଥିଲେ। ଦେଶର ପ୍ରଥମ ସ୍ୱାଧୀନତା ସଂଗ୍ରାମ କୁହାଯାଉଥିବା ୧୮୧୭ର

ପାଇକବିଦ୍ରୋହ ଭଳି ପାପା ବୁକା ଚଳଚ୍ଚିତ୍ରରେ ସ୍ଥାନ ପାଇଛି। ଏହାସହ ଭାରତୀୟ ସେନାଙ୍କ ବୀରତ୍ୱର କାହାଣୀ ମଧ ରହିଛି। ଚଳଚ୍ଚିତ୍ରଟିର ନିର୍ଦ୍ଦେଶନା ଦେଇଛନ୍ତି ୩ଥର ଜାତୀୟ ପୁରସ୍କାରପ୍ରାପ୍ତ ଡ. ବିଜୁ କୁମାର ଦାମୋଦରନ୍। ଏହି ଚଳଚ୍ଚିତ୍ରଟି ପପୁଆ ନ୍ୟୁ ଗିନିର ୫୦ତମ ସ୍ୱାଧୀନତା ବାର୍ଷିକୀ ପାଳନ ଅବସରରେ ମଧ ପ୍ରଦର୍ଶିତ ହୋଇଛି। ଏହି ଫିଲ୍ମରେ ଭାରତୀୟ ଅଭିନେତା ରୀତାଭରି ଚକ୍ରବର୍ତ୍ତୀ ଓ ପ୍ରକାଶ ବାରେ ନିଖୁଣ ଅଭିନୟ କରିଛନ୍ତି। ସଙ୍ଗୀତ ନିର୍ଦ୍ଦେଶନା ଦେଇଛନ୍ତି ଗ୍ରାମି ବିଜେତା ପଦ୍ମଶ୍ରୀ ରିକି କେଜ୍।

ଚଳଚ୍ଚିତ୍ର ଟି ନିର୍ମାଣରେ ସମସ୍ତଙ୍କ ବୈଷୟିକ ଟିମ୍ ମଧ ଭାରତୀୟ।

ବିଶିଷ୍ଟ ସିନେ ପ୍ରଯୋଜକ ଅକ୍ଷୟ ପରିଜା ଓଡ଼ିଆ ସିନେମାର ୯୦ ବର୍ଷର ଇତିହାସରେ ପ୍ରଥମ ପ୍ରଯୋଜକ ଯିଏକି ଏଭଳି ଅନ୍ତରାଷ୍ଟ୍ରୀୟ ଚଳଚ୍ଚିତ୍ରରେ ସହ ପ୍ରଯୋଜନା କରି ରାଜ୍ୟ ପାଇଁ ଗୌରବ ଆଣିପାରିଛନ୍ତି। ଅକ୍ଷୟ ପରିଜା ଓଡ଼ିଆ, ହିନ୍ଦୀ, ବଙ୍ଗଳା ଓ ମାଲାୟଲମ୍ ସିନେମା ନିର୍ମାଣ କରିଛନ୍ତି। ୧୮୧୭ ମସିହା ପାଇକ ବିଦ୍ରୋହ କିପରି ଭାରତର ପ୍ରଥମ ସ୍ୱାଧୀନତା ସଂଗ୍ରାମ ତାହାକୁ ମଧ କାହାଣୀର ରୂପ ଦେଇ ନିର୍ମାଣ କରିଛନ୍ତି ଚଳଚ୍ଚିତ୍ର। ଯାହାବି ବିଶ୍ୱ ଦରବାରରେ ଓଡ଼ିଶାର ସ୍ୱତନ୍ତ୍ର ପରିଚୟ ସୃଷ୍ଟି କରିବାରେ ସହାୟକ ହୋଇଛି। ସେ ସର୍ବଦା ଓଡ଼ିଶାର ସଂସ୍କୃତି, ପରମ୍ପରା, ଐତିହ୍ୟକୁ ଚଳଚ୍ଚିତ୍ର ମାଧ୍ୟମରେ ବିଶ୍ୱ ଦରବାରରେ ପହଞ୍ଚାଇବାକୁ ଚେଷ୍ଟା କରି ଆସିଛନ୍ତି। ଏଥିପାଇଁ ତାଙ୍କୁ ବିଭିନ୍ନ ମହଲରୁ ପ୍ରଶଂସାର ସୁଅ ଛୁଟିଛି।

AFFIDAVIT

By virtue of an affidavit sworn before Executive Magistrate, Bhubaneswar, dated: 19.08.2025, I, MAMATA MANASINGH, residing at At-Barapada, PO: Kunjuri, P.S.- Khordha, Dist.- Khordha, Odisha, 752056, declare that I have changed my daughter's name from **Adyaarpita Mansingh** to **Ananya Ankita Mansingh**. Henceforth, she shall be known as **Ananya Ankita Mansingh** for all purposes.

Mamata Manasingh

AFFIDAVIT

I, Mrinal Kanta Samal, S/o- Natabar Samal, resident of Plot No. HIG-2/318, Satya Sai Enclave, Kolathia, Ps-Khandagiri, Dist-Khorda, PIN-751030, Odisha declared by this affidavit No- 15AA 353665, dtd- 23/07/2025 that now onwards I shall be known as **MRUNALA KANTA SAMAL** for all future purposes

AFFIDAVIT

I, Usharani Nayak D/o Banabihari Das, Resident of Village-Alana, PO-Alanahat, Naugaon, Dist-Jagatsinghapur, Pin-754107, Odisha declare by this affidavit No.9373 dtd 18.10.2021 that now onwards I shall be known as **USHARANI DAS** for all future purposes.

AFFIDAVIT

I, Amit Das S/o Asok Das, Resident of Plot No M-29/3, Panchasakha Nagar, PO-Dumuduma, PS-Khandagiri, Bhubaneswar Dist-Khordha Odisha, PIN-751019 declare by this affidavit No.683 dtd 26.08.2025 that now onwards I shall be known as **AMIT DASH** for all future purposes.

AFFIDAVIT

By virtue of an affidavit sworn before Executive Magistrate, Nayagarh, CF.NO-5/2, dated 30-05-2025 I, **MANORANJAN BEHERA, S/o Bijay Kumar Behera** permanent resident of Village At-Ghadual, PO/PS/Dist- Nayagarh, State-Odisha, PIN- 752069, declare that I have changed my daughter's name from **ADARSHA BEHERA** (Old name) to **ADYASHA BEHERA** (New name), Henceforth, She shall be known as **ADYASHA BEHERA** for all purposes.

Sd-(**MANORANJAN BEHERA**)

AFFIDAVIT

I, Pragnya Parimita Khuntia, D/o- Prafulla Kumar Parida, resident of At- Gadadhar Prasad, Via- Itamati, Dist-Nayagarh, PIN-752068, Odisha declared by this affidavit No-687, dtd-26/08/2025 that now onwards I shall be known as **PRAGNYA PARIMITA PARIDA** for all future purposes.

AFFIDAVIT

I, Pedena Siba Sankar Patra S/o P Baleswar Patra, Resident of At-Bhakta Madhu Nagar, Talabania, Khandagiri, Bhubaneswar, Dist-Khorda PIN-751030, Odisha declare by this affidavit No.26190 dtd 26.08.2025 that now onwards I shall be known as **P SIBA SANKAR PATRA** for all future purposes.

AFFIDAVIT

I, Kishore Chandra Jena, S/o- Kunja Jena, resident of At-Krushnaprasad, Po-Parikud, Dist- Puri, PIN-752011, Odisha declared by this affidavit No-686, dtd- 26/08/2025 that now onwards I shall be known as **KISHOR CHANDRA JENA** for all future purposes

AFFIDAVIT

By virtue of an affidavit vide no 1644 dated 26.08.2025 sworn before the Notary public, Phulbani, I, Tasneen Salimkhan Pathan W/o Zafer Ismail, Residing at Govt Residential Quarter, Block II, Qr No E-01, Amalapada, PO/PS-Phulbani, Dist-Kandhamal, Odisha, do hereby change my minor Daughter's name from Asfa Mohasin Momin to Asfa Tasneem. Henceforth, she will be known as **ASFA TASNEEM** for all future purposes.

ଅବଶିଷ୍ଟାଂଶ...

ଦେଶର ୧୦ ଲକ୍ଷରୁ...

ଟ୍ରେଡ୍ ଆଣ୍ଡ ଇଣ୍ଡଷ୍ଟ୍ରି (ସିଟିଆଇ)ର ଅଧକ୍ଷ ବ୍ରିଜେଶ ଗୋୟଲ କହିଛନ୍ତି ଯେ ଏହି ଶୁଳ୍କ ଭାରତର ବୟନଶିଳ୍ପ, ଚମଡା, ରତ୍ନ ଏବଂ ଅଳଙ୍କାର, ଅଟୋ ପାର୍ଟସ୍, ରାସାୟନିକ ପଦାର୍ଥ, ଔଷଧ, ସାମୁଦ୍ରିକ ଖାଦ୍ୟ ଏବଂ ଇଲେକ୍ଟ୍ରୋନିକ୍ସ କ୍ଷେତ୍ର ପାଇଁ ଏକ ବଡ଼ ଆଘାତ। ଏହି କ୍ଷେତ୍ରଗୁଡ଼ିକରେ କାମ କରୁଥିବା ପ୍ରାୟ ୧୦ ଲକ୍ଷ ଲୋକଙ୍କ ଚାକିରି ଏବେ ବିପଦରେ। ବର୍ଦ୍ଧିତ ଶୁଳ୍କ ଯୋଗୁଁ ଆମେରିକୀୟ ବଜାରରେ ଭାରତୀୟ ସାମଗ୍ରୀ ପ୍ରାୟ ୩୫% ମହଙ୍ଗା ହୋଇଯିବ। ଏପରି ପରିସ୍ଥିତିରେ, ଆମେରିକୀୟ କ୍ରେତା ଭାରତ ପରିବର୍ତ୍ତେ ଚୀନ୍, ଭିଏତନାମ ଓ ବାଂଲାଦେଶ ଭଳି ଦେଶରୁ ସାମଗ୍ରୀ କିଣିବାକୁ ପସନ୍ଦ କରିବେ।

ଦକ୍ଷିଣରେ ବନ୍ୟା...

ଇନ୍ଦ୍ରାବତୀ ଅବବାହିକାରେ ବି ଭଲ ବର୍ଷା ହୋଇଛି। ପରିସ୍ଥିତିକୁ ଦୃଷ୍ଟିରେ ରଖି ପରବର୍ତ୍ତୀ ପଦକ୍ଷେପ ନିଆଯିବ ବୋଲି ସେ କହିଛନ୍ତି। ଅନ୍ୟପକ୍ଷରେ ଉତ୍ତର ଓଡ଼ିଶାରେ ପ୍ରାୟ ସବୁ ନଦୀରେ ଜଳସ୍ତର ବିପଦ ସଙ୍କେତ ତଳେ ପ୍ରଭାବିତ ହୋଇଛି। ଆଗାମୀ ଦିନରେ ଆହୁରି ତଳକୁ ଆସିବ। ବର୍ତ୍ତମାନ ବୈତରଣୀରେ ପାଣି କମିଯାଇଛି। ତଳିଆ ଅଞ୍ଚଳରୁ ପାଣି କମିବାକୁ ସମୟ ଲାଗିବ। ପାଣି କମିବା ପରେ ସ୍ଥିତି ଦେଖି ପରବର୍ତ୍ତୀ ନିଷ୍ପତ୍ତି ନିଆଯିବ ବୋଲି ସେ କହିଛନ୍ତି। ଲଘୁଚାପ ଯୋଗୁଁ ବର୍ତ୍ତମାନ ଉତ୍ତର ଓଡ଼ିଶା ଉପକୂଳ ସମଦ୍ର ଅଶାନ୍ତ ରହିଛି। ସମୁଦ୍ର ମଧ୍ୟରେ ପବନର ବେଗ ୩୦-୪୦ ଓ ଝଟକା ପବନ ୫୦ କିମି ରହୁଥିବାରୁ ୨୮ ତାରିଖ ପର୍ଯ୍ୟନ୍ତ ମତ୍ସ୍ୟଜୀବୀଙ୍କୁ ସମୁଦ୍ର ଭିତରକୁ ଯିବାକୁ ମନା କରାଯାଇଛି।

୫୨ଲକ୍ଷ ଚାଷୀଙ୍କୁ...

ସୁଦୃଢ କରିବା ଲକ୍ଷ୍ୟ ନେଇ ପ୍ରତ୍ୟେକ ଉପଖଣ୍ଡସ୍ତରରେ ଗୋଟିଏ ଲେଖାଏଁ ଶୀତଳ ଭଣ୍ଡାର ଘରୋଇ ସହଭାଗିତାରେ ପ୍ରତିଷ୍ଠା କରାଯିବ। ଏହା ମାଧ୍ୟମରେ ଫସଲ ଅମଳ ପରବର୍ତ୍ତୀ କ୍ଷତିକୁ ରୋକିବା ସହ କୃଷି ଉତ୍ପାଦର ଉପଯୁକ୍ତ ମୂଲ୍ୟ ଦ୍ୱାରା ବଜାର ସୁବିଧା ଯୋଗାଇ ଦେଇ ଚାଷୀମାନଙ୍କର ରୋଜଗାର ବୃଦ୍ଧି କରାଯାଇପାରିବ। ଯୁବ କୃଷି ଉଦ୍ୟୋଗୀମାନଙ୍କୁ ବ୍ୟବସାୟ ଭିତ୍ତିକ ଭିତ୍ତିଭୂମି ପ୍ରତିଷ୍ଠା ସହ ନିଜର ଆର୍ଥିକ ଉନ୍ନତି ଏବଂ ରାଜ୍ୟର ଗ୍ରାମୀଣ ଅର୍ଥନୀତିରେ ଉନ୍ନତି ଆଣିବା ପାଇଁ ମୁଖ୍ୟମନ୍ତ୍ରୀ କୃଷି ଉଦ୍ୟୋଗ ଯୋଜନାରେ ରିହାତି ଜରିଆରେ ଏକ କୋଟି ଟଙ୍କା ପର୍ଯ୍ୟନ୍ତ ସବସିଡି ପ୍ରଦାନ କରାଯାଉଛ ବୋଲି ମୁଖ୍ୟମନ୍ତ୍ରୀ କହିଛନ୍ତି ।

ଏହି ଅବସରରେ ଓଡ଼ିଶା କୃଷି ଓ ବୈଷୟିକ ବିଶ୍ୱବିଦ୍ୟାଳୟରେ ପ୍ରାୟ ୫୯ କୋଟି ଟଙ୍କା ବ୍ୟୟରେ ଏକ 'କୃଷକ ଭବନ' ଏବଂ କୃଷି ଶିକ୍ଷା ସଦନର ଏକ 'ଅଭ୍ୟର୍ଥନା ଗୃହ' ଉଦଘାଟନ ହୋଇଥିଲା। ଅନ୍ୟମାନଙ୍କ ମଧ୍ୟରେ ଉପମୁଖ୍ୟମନ୍ତ୍ରୀ କନକ ବର୍ଦ୍ଧନ ସିଂ ଦେଓ, ବିଧାୟକ ବାବୁ ସିଂ, ମତ୍ସ୍ୟ ଓ ପ୍ରାଣୀ ସମ୍ପଦ ବିକାଶ ବିଭାଗର ପ୍ରମୁଖ ଶାସନ ସଚିବ ସୁରେଶ କୁମାର ବଶିଷ୍ଠ, ଓୟୁଏଟିର କୁଳପତି ଡ. ପ୍ରଭାତ କୁମାର ରାଉଳଙ୍କ ସମେତ ବହୁ ଅଧିକାରୀ ଉପସ୍ଥିତ ଥିଲେ। କାର୍ଯ୍ୟକ୍ରମରେ ରାଜ୍ୟର ପ୍ରାୟ ୬୦୦ରୁ ଉର୍ଦ୍ଧ୍ୱ କୃଷକ ଏବଂ ଓୟୁଏଟିର ୨୦୦ ଛାତ୍ରଛାତ୍ରୀ ଉପସ୍ଥିତ ଥିଲେ। କାର୍ଯ୍ୟକ୍ରମ ୩୦ଟି ଜିଲ୍ଲା ପାଇଁ ଲାଇଭଷ୍ଟ୍ରିମିଂ କରାଯାଇଥିଲା। କାର୍ଯ୍ୟକ୍ରମରେ କୃଷି ଓ କୃଷକ ସଶକ୍ତିକରଣ ବିଭାଗର ପ୍ରମୁଖ ଶାସନ ସଚିବ ଅରବିନ୍ଦ କୁମାର ପାଢ଼ୀ ସ୍ୱାଗତ ଭାଷଣ ଦେଇଥିବାବେଳେ କୃଷି ଓ ଖାଦ୍ୟ ଉତ୍ପାଦନ ନିର୍ଦ୍ଦେଶକ ଶୁଭମ ସକ୍ସେନା ଧନ୍ୟବାଦ ଦେଇଥିଲେ।

ଅଟକୁନି ଭୂସ୍ଖଳନ...

ମିମି ବର୍ଷା ରେକର୍ଡ କରାଯାଇଛି। ଏହାପୂର୍ବରୁ ୫୨ ବର୍ଷ ତଳେ ୧୯୭୩ ଅଗଷ୍ଟ ୯ରେ ୨୭୨.୬ ମିମି ବର୍ଷା ହୋଇଥିଲା। ଜମ୍ମୁର କଟରାସ୍ଥିତ ବୈଷ୍ଣୋଦେବୀ ଧାମ ରାସ୍ତାର ଅର୍ଦ୍ଧକୁଆଁରୀରେ ମଙ୍ଗଳବାର ହୋଇଥିବା ଭୂସ୍ଖଳନଜନିତ ମୃତ୍ୟୁସଂଖ୍ୟା ୩୨କୁ ବୃଦ୍ଧି ପାଇଛି। ଏଥିସହିତ ବର୍ଷା ଜନିତ ଦୁର୍ଘଟଣାରେ ରାଜ୍ୟରେ ୩୬ ଜଣଙ୍କ ଜୀବନ ଗଲାଣି। ଏବେ ବି ଅନେକ ଲୋକ ନିଖୋଜ ଥିବାରୁ ମୃତ୍ୟୁସଂଖ୍ୟା ବୃଦ୍ଧି ପାଇବା ଆଶଙ୍କା କରାଯାଉଛି। ଏବେ ବି ଅଞ୍ଚଳରେ ପ୍ରବଳ ବର୍ଷା ରହିଛି। ଏହାକୁ ଦେଖି ବୈଷ୍ଣୋଦେବୀ ଯାତ୍ରାକୁ ବନ୍ଦ କରିଦିଆଯାଇଛି।

କଟକ ରେଳଷ୍ଟେସନ...

ଭିଡିରେ ରେଳ ଟ୍ରାକ ଉପରୁ ପଡିଥିବା ଭଗ୍ନାଂଶକୁ କାଢାଯାଇଥିଲା। ରାତି ୭ଟା୨୦ରେ ଟ୍ରାକରୁ ପ୍ଲାଟଫର୍ମ ସେଡ୍ ଭଗ୍ନାଂଶ ହଟାଯିବା ପରେ ରେଳ ଚଳାଚଳ ଉକ୍ତ ଟ୍ରାକରେ ସ୍ୱାଭାବିକ ହୋଇଥିଲା। ଏକ ଓ ଦୁଇ ନମ୍ବର ରେଳ ଟ୍ରାକରେ ଆସିବାକୁ ଥିବା ଟ୍ରେନ ଗୁଡିକର ଗତିପଥ ଅବଶିଷ୍ଟ ୬ଗୋଟି ଟ୍ରାକକୁ ପରିବର୍ତ୍ତନ କରାଯାଇଥିଲା। ପ୍ରଶ୍ନ ଉଠିଛି ଯେ ଏହି ଅଘଟଣର ୨୦ମିନିଟ ପୂର୍ବରୁ ଏକ ନମ୍ବର ରେଳ ଟ୍ରାକରେ ପୁରୀ-ହାଓଡା ବନ୍ଦେ ଭାରତ ଏକ୍ସପ୍ରେସ ଯାତ୍ରୀବାହୀ ଟ୍ରେନ ଯାଇଥିଲା। ଟ୍ରେନ ଯାତାୟତ ସମୟରେ ଯଦି ଏହି ଅଘଟଣ ଘଟିଥାନ୍ତା ତାହେଲେ ଧନଜୀବନ ହାନିର ଆଶଙ୍କା ରହିଥିଲା। ରେଳଷ୍ଟେସନ ନବିକରଣ କାର୍ଯ୍ୟ ଯେଉଁ ଠିକା ସଂସ୍ଥା କରୁଥିଲା ତାହା ନିରାପତ୍ତା ବ୍ୟବସ୍ଥା ପ୍ରତି ଧ୍ୟାନ ଦେଇନଥିବା ଅଭିଯୋଗ ଉଠିଛି।

ଏ ସମ୍ପର୍କରେ ରେଳବାଇ ଅତିରିକ୍ତ ଡିଆରଏମ ପ୍ରଦୀପ କୁମାର ବେହେରା କହିଛନ୍ତି ଯେ କାର୍ଯ୍ୟ ଚାଲୁଥିବା କାରଣରୁ ୨ନମ୍ବର ରେଳ ଧାରଣାରେ ରେଳ ଚଳାଚଳକୁ ବନ୍ଦ କରାଯାଇଥିଲା। ସେହିଭଳି ସମ୍ପୂର୍ଣ୍ଣ ଅଞ୍ଚଳ ଆଗୁଆ ବ୍ୟାରିକେଡିଂ ହୋଇଥିଲା। ଏଣୁ ଛାତ ଭଙ୍ଗାଯିବା ସମୟରେ ସେଠାରେ କେହି ନଥିଲେ ବୋଲି ରେଳବାଇ କର୍ତ୍ତୃପକ୍ଷ କହିଛନ୍ତି। ଏହି ଅଘଟଣ ପରେ ଚୌଦ୍ୱାର-କଟକ ବିଧାୟକ ସୌଭିକ ବିଶ୍ୱାଳ, କଟକ ମହାନଗର ନିଗମ ମେୟର ସୁବାସ ସିଂହ , ବାରବାଟୀ-କଟକ ବିଧାୟିକା ସୋଫିଆ ଫିରଦୋସ ପ୍ରମୁଖ ଘଟଣାସ୍ଥଳ ପରିଦର୍ଶନ କରିଥିଲେ। ରେଳଷ୍ଟେସନ ଉପରେ ଦୈନନ୍ଦିନ ହଜାର ହଜାର ଯାତ୍ରୀ ନିର୍ଭର କରୁଥିବା ବେଳେ ଖାମଖିଆଲ ଢଙ୍ଗରେ ନବିକରଣ କାର୍ଯ୍ୟ କରାଯାଉଥିବା ତଥା ଠିକା ସଂସ୍ଥା ଉପରେ ରେଳବାଇ କର୍ତ୍ତୃପକ୍ଷଙ୍କ ନିୟନ୍ତ୍ରଣ ରହୁନଥିବା ସେମାନେ ଅଭିଯୋଗ କରିବା ସହ ଏହାର ତଦନ୍ତ ଦାବି କରିଛନ୍ତି।

ଧାନ କାର୍ଡ ପଞ୍ଜୀକରଣକୁ ନେଇ ପୁଅ-ବୋହୂ-ନାତିଙ୍କ ବର୍ବରକାଣ୍ଡ

ବାପାକୁ ହତ୍ୟାକରି ପୋଡ଼ିଦେଲେ

ଭେଡେନ, ୨୭।୮ (ସମିସ): ଭେଡେନ ଥାନା ଅଧୀନ ବକଟି ପଞ୍ଚାୟତ ସ୍ଥିତ ଅପାମରା ଗାଁର ଝଙ୍କାର ବିଦେଶୀ ଧରୁଆ(୬୫)କୁ ତାଙ୍କ ବଡପୁଅ ବାବୁଲାଲ ଧରୁଆ(ଜୟଲାଲ) (୪୫), ପୁତ୍ରବଧୂ ଯୋଶବନ୍ତି ଧରୁଆ(୪୨) ଓ ନାତି ବଳରାମ ଧରୁଆ (୧୯) ମିଳିମିଶି ହତ୍ୟା କରିବା ସହିତ ଶବ ପୋଡି ଦେଇଥିବା ଅଭିଯୋଗ ହୋଇଛି। ପୁଲିସ ସୂଚନା ଅନୁସାରେ, ମୃତ ବିଦେଶୀଙ୍କ ଦୁଇପୁଅ ଓ ଗୋଟିଏ ଝିଅ ଅଛନ୍ତି। ତାଙ୍କ ଜମିର ଧାନ ବିକ୍ରି ପାଇଁ କାର୍ଡ ପଞ୍ଜୀକରଣର ଆବଶ୍ୟକତା ଥିବାରୁ ଭେଡେନ ସ୍ଥିତ ଧାନ କାର୍ଡ ତିଆରି କେନ୍ଦ୍ରକୁ ସାନପୁଅ ତେଜରାଜଙ୍କ ସହିତ ଗତ ୨୫ ତାରିଖରେ ଆସିଥିଲେ। ବଡପୁଅ ବାବୁଲାଲ ଓ ପୁଅ ବଳରାମ ସେଠାରେ ପହଞ୍ଚି ବଡ଼ପୁଅ ନାମରେ ସମସ୍ତ ଜମିର କାର୍ଡ ତିଆରି କରିବାକୁ କହି ଗଣ୍ଡଗୋଳ କରିଥିଲେ। ରାତିରେ ବିଦେଶୀ ଘରକୁ ଫେରିବା ବାଟରେ ବାବୁଲାଲ ଓ ନାତି ବଳରାମ ଦନ୍ତା ନଦୀ ବ୍ରିଜ ନିକଟରେ ତାଙ୍କୁ ପୁଣି ମାରପିଟ କରିଥିଲେ। ସେଠାରୁ ତାଙ୍କୁ ଅପାମରା ଗାଁ ଘରକୁ ନେଇ ପୁଅ, ବୋହୂ ଓ ନାତି ମିଶି ଏକ ଲୁହାରଡରେ ତିଆରି କଟରାରେ ପିଟିବାରୁ ଘଟଣାସ୍ଥଳରେ ବିଦେଶୀଙ୍କ ମୃତ୍ୟୁ ହୋଇଥିଲା। ବାପାଙ୍କ ଦେହ ଖରାପ ଅଛି କହି ଚିକିତ୍ସା ପାଇଁ ବୋଲେରୋରେ ବିଦେଶୀଙ୍କୁ ବରଗଡ଼ସ୍ଥିତ ଏକ ଘରୋଇ ହସ୍ପିଟାଲକୁ ନେଇଥିଲେ। ସେଠାରେ ଡାକ୍ତର ବିଦେଶୀଙ୍କ ମୃତ୍ୟୁ ହୋଇଥିବାରୁ ସରକାରୀ ଡାକ୍ତରଖାନାକୁ ନେବାକୁ କହିଥିଲେ। ହେଲେ ବାବୁଲାଲ, ବୋହୂ ଯୋଶବନ୍ତି ଓ ନାତି ବଳରାମ ଶ୍ମଶାନରେ ବିଦେଶୀଙ୍କ ଶବ ଦାହ କରିଦେଇଥିଲେ। ବାପାଙ୍କ ଦେହ ବିଷୟରେ ପଚାରିବାକୁ ସାନପୁଅ ତେଜରାଜ ବାରମ୍ବାର ଫୋନ କରିଥିଲେ ମଧ ବାବୁଲାଲ ଠିକ୍ ଉତ୍ତର ନ ଦେବାରୁ ସାନପୁଅ ସନ୍ଦେହ କରି ଭେଡେନ ଥାନାରେ ଅଭିଯୋଗ କରିଥିଲେ। ପୁଲିସ ମା'-ପୁଅଙ୍କୁ ଗିରଫ କରିଥିବା ବେଳେ ବାବୁଲାଲ ଫେରାର ଅଛି।

ସମ୍ବଲପୁର ଜିଲ୍ଲା ସମବାୟ କେନ୍ଦ୍ର ବ୍ୟାଙ୍କ ଲିଃ,ବରଗଡ଼

ପବିତ୍ର "ନୂଆଁଖାଇ" ଉପଲକ୍ଷେ ବ୍ୟାଙ୍କର ସେବାଞ୍ଚଳ ଚାରିଗୋଟି ଜିଲ୍ଲା ଯଥା ବରଗଡ଼, ସମ୍ବଲପୁର, ଝାରସୁଗୁଡା ଓ ଦେବଗଡ ଜିଲ୍ଲାର ସମସ୍ତ ଚାଷୀଭାଇ, ଜମାକାରୀ, ଗ୍ରାହକ, ଶୁଭେଚ୍ଛୁ, ପୃଷ୍ଠପୋଷକ ତଥା ଅଞ୍ଚଳବାସୀମାନଙ୍କୁ ବ୍ୟାଙ୍କ ତରଫରୁ ଅନେକ ଅନେକ ଶୁଭେଚ୍ଛା ସହିତ ମଙ୍ଗଳ କାମନା । ମାଁ ସମଲେଶ୍ୱରୀ ସମସ୍ତ ପରିବାରରେ ହସଖୁସି ବାଣ୍ଟିଦେବା ସହିତ ସଦା ସର୍ବଦା ଶୁଭ ଦୃଷ୍ଟି ରଖିଥାନ୍ତୁ, ତାଙ୍କରି ଚରଣ କମଳରେ ଏତିକି ପ୍ରାର୍ଥନା । ନିଜ ପରିବାରର ତଥା ଅଞ୍ଚଳର ଆର୍ଥିକ ଓ ସାମାଜିକ ଉନ୍ନତି ସାଧନ ନିମନ୍ତେ ଏହି ବ୍ୟାଙ୍କ ପ୍ରତି ଆପଣମାନଙ୍କର ଅକୁଣ୍ଠ ସହଯୋଗ ଆମ୍ଭର କାମ୍ୟ ।

ଶ୍ରୀଯୁକ୍ତ ଉତ୍କେଶ୍ୱର ମଳିକ, ମୁଖ୍ୟ କାର୍ଯ୍ୟନିର୍ବାହୀ ଅଧିକାରୀ

ଶ୍ରୀଯୁକ୍ତ ନରେନ୍ଦ୍ର ପଧାନ, ସଭାପତି

ନୂଆଁଖାଇ ଜୁହାର-୨୦୨୫

ସୁବର୍ଣ୍ଣପୁର ଚାଷୀ ଭାଇ, ମା, ବହେନ୍ ମାନଙ୍କୁ ଓ ପଶ୍ଚିମ ଓଡିଶାର ଭାଇ ବହେନ୍ ସବୁକୁ ପଶ୍ଚିମ ଓଡିଶାର ଗଣପର୍ବ "ନୂଆଁଖାଇର ଜୁହାର"। ମାଁ ସୁରେଶ୍ୱରୀ, ମାଁ ଅଷ୍ଟଚଣ୍ଡୀ, ପ୍ରଭୁ ସୁବର୍ଣ୍ଣମେରୁ ଓ ବାବା ରାମେଶ୍ୱରଙ୍କ ଅପାର କରୁଣାରୁ ଇ ବଛର୍ ଜୋଲ୍ ଜୋଲ୍ ହେଇକି ବରଷା ହେଉ ଆରୁ ଆମର୍ ଚାଷୀଭାଇ ମାନଙ୍କର୍ ମା'ଲକ୍ଷ୍ମୀ ଙ୍କର କୃପାଥି ଭଣ୍ଡାର ଘର୍ ଉଛୁଳି ପଡୁ ଆରୁ ୨୦୨୫ ବଛର୍ ସବୁର ମଙ୍ଗଳ ହେଉ।

୧. କୃଷି ଓ ଆନୁସଙ୍ଗିକ କୃଷି ସମ୍ବନ୍ଧୀୟ ଯୋଜନାର ସୁବିଧା ସୁଯୋଗ ପାଇଁ କୃଷକ ଓଡିଶା ପୋର୍ଟାଲରେ ପଂଜିକରଣ ଓ ତଥ୍ୟ ସଂଶୋଧନ କରନ୍ତୁ।

୨. ଚାଷୀ ଭାଇ ଓ ଭଉଣୀମାନଙ୍କୁ ଅନୁରୋଧ ଯେ ମୃତ୍ତିକା ପରୀକ୍ଷା କରି ସୁଷମ ସାର ପ୍ରୟୋଗ ସହିତ ଜୈବିକ ପଦ୍ଧତି ଅବଲମ୍ବନ କରନ୍ତୁ।

୩. କୃଷି, ପଶୁପାଳନ, ମତ୍ସ୍ୟ ଓ ଉଦ୍ୟାନ କୃଷି ସମ୍ବନ୍ଧୀୟ ପ୍ରକଳ୍ପ ସ୍ଥାପନ ପାଇଁ ମୁଖ୍ୟମନ୍ତ୍ରୀ କୃଷି ଉଦ୍ୟୋଗ ଯୋଜନା ପୋର୍ଟାଲରେ ଆବେଦନ କରି ୪୦ ରୁ ୫୦ ପ୍ରତିଶତ ରିହାତି ପାଆନ୍ତୁ ଓ ସ୍ୱାବଲମ୍ବୀ ହୁଅନ୍ତୁ।

୪. ଧାନ ଫସଲ ବଦଳରେ ଅଣଧାନ ଫସଲକୁ ଫସଲ ପର୍ଯ୍ୟାୟରେ ସାମିଲ କରନ୍ତୁ ଏବଂ ସମନ୍ୱିତ ଚାଷକୁ ଆପଣେଇ ଅଧିକ ଲାଭବାନ ହୁଅନ୍ତୁ।

୫. ପି.ଏମ୍. କିଷାନ ଯୋଜନାର ହିତାଧିକାରୀମାନେ ଆସନ୍ତା ୨ମାସ ମଧ୍ୟରେ ନିଜର ମୋବାଇଲ ନମ୍ବର ଏବଂ ବ୍ୟାଙ୍କଖାତାକୁ ନିଜର ଆଧାର ସହିତ ସଂଯୋଗ କରି ସରକାରଙ୍କ ଏହି ଯୋଜନାକୁ ସଫଳ କରନ୍ତୁ ଓ ପି.ଏମ୍. କିଷାନ ଓ ସି.ଏମ୍. କିଷାନ ଯୋଜନା ଅନ୍ତର୍ଗତ ଉପଲବ୍ଧ ସୁବିଧା ହାସଲ କରନ୍ତୁ।

୬. କୃଷକ ରେଜିଷ୍ଟ୍ରି (Agristack) ରେ ନିଜ ଜମିପଟ୍ଟା ଦ୍ୱାରା ପଞ୍ଜିକୃତ ହୁଅନ୍ତୁ ଓ ଲାଭବାନ ହୁଅନ୍ତୁ। ଏଥିପାଇଁ ଚାଷୀ ଭାଇ ଓ ଭଉଣୀମାନଙ୍କୁ ଅନୁରୋଧ ଯେ ସେମାନେ ନିକଟସ୍ଥ ଜନସେବା କେନ୍ଦ୍ର, ପଂଚାୟତ ସ୍ତରୀୟ କୃଷି କର୍ମଚାରୀ ଏବଂ ନିଯୁକ୍ତ ସହାୟକଙ୍କ ପାଖରେ ପଞ୍ଜିକରଣ କରାନ୍ତୁ।

୭. ଚାଷ ସମ୍ବନ୍ଧୀୟ ବିଭିନ୍ନ ପରାମର୍ଶ ପାଇଁ ଆପଣଙ୍କ ଗ୍ରାମ୍ୟ କୃଷି କର୍ମଚାରୀ କିମ୍ବା ସହକାରୀ କୃଷି ଅଧିକାରୀଙ୍କ ସହିତ ଯୋଗାଯୋଗ କରନ୍ତୁ।

ଶ୍ରୀଯୁକ୍ତ ରୁଦ୍ରଦେବ ରାଉତ, ମୁଖ୍ୟ ଜିଲ୍ଲା କୃଷି ଅଧିକାରୀ ତଥା ପ୍ରକଳ୍ପ ନିର୍ଦ୍ଦେଶକ, ଆତ୍ମା, ସୁବର୍ଣ୍ଣପୁର

ଶ୍ରୀଯୁକ୍ତ ଡ. ନୃପରାଜ ସାହୁ, ଜିଲ୍ଲାପାଳ ତଥା ଅଧ୍ୟକ୍ଷ, ଆତ୍ମା, ସୁବର୍ଣ୍ଣପୁର

ନୂଆଖାଇ ଜୁହାର

BALANGIR · ISO 9001 CERT Certified quality system

ବଲାଙ୍ଗିରର ସଦାଇପାଲି, ପଲ୍ଲିଶ୍ରୀ ବିହାର ଠାରେ ପ୍ରତିଷ୍ଠିତ ଇଣ୍ଡିଏନ ନର୍ସିଂ କାଉନସିଲ(ଆଇ.ଏନ୍.ସି)ମଞ୍ଜୁରୀ ପ୍ରାପ୍ତ ସୁଶ୍ରୀ ନର୍ସିଂ କଲେଜ(ସାଇଟ) ଏମ.ଏସ୍.ସି. ନର୍ସିଂ, ବି.ଏସ୍.ସି. ନର୍ସିଂ, ଜି.ଏନ୍.ଏମ୍. ନର୍ସିଂ, ଏ.ଏନ୍.ଏମ୍. ନର୍ସିଂ, ସାଇଟ ଇଞ୍ଜିନିୟରିଂ, ସୁଶ୍ରୀ ଆଇ.ଟି.ଆଇ, ସୁଶ୍ରୀ ଡି.ଏମ୍.ଏଲ୍.ଟି ଓ ଡି.ଏମ୍.ଆର୍.ଟି ପରିବାର ତରଫରୁ ସମସ୍ତଙ୍କୁ ନୂଆଖାଇ ଜୁହାର ।

ଡ. ନାରାୟଣ ପ୍ରସାଦ ମିଶ୍ର, ସଂପାଦକ

AFFIDAVIT

I, Bipra Chanra Behera, S/o- Dandapani Behera, resident of At-Dhanija, Po-Dhanija, Dist-Ganjam, PIN-761116, Odisha declared by this affidavit No-685, dtd-26/08/2025 that now onwards I shall be known as **BIPRA CHARAN BEHERA** for all future purposes

AFFIDAVIT

I, Susama Kumari Dei, aged about 74 years, W/o-Late Rajendranath Swain, resident of L-218, Baramunda Housing Board Colony, PO- Baramunda, PS- Bharatpur, Bhubaneswar, Dist-Khordha, Odisha declared by this affidavit No. 22004, dtd- 21/08/2025 that now onwards I shall be known as **SUSAMA RANI SWAIN** for all future purposes.

AFFIDAVIT

I, Surjyakanta Pani, S/o-Jagannath Pani, resident of MIG-61, Ananta Vihar, Ph-2, Pokhariput, Aerodrome Area, Bhubaneswar, Dist-Khurda, PIN- 751020, Odisha declared by this affidavit No-688, dtd-26/08/2025 that now onwards I shall be known as **SURYAKANT PANI** for all future purposes.

AFFIDAVIT

By virtue of an affidavit (No. 1738, dtd-25.08.2025) before the Notary Public, Bhubaneswar. I, **Pranati Senapati,** aged about 52 years, W/o Hrusikesh Patro, resident of Plot No. 171/913/2828, Ekamra Vihar, Sundarpada, Bhubaneswar, PS-Airfield, Dist- Khurda, PIN-751002, Odisha, I have corrected / changed my father's name from **Markand Senapati** (old name) to **Markanda Senapati** (new name) in my PAN Card, vide no. BVXPS9249E. Henceforth, I shall be known as **Pranati Senapati,** D/O- Markanda Senapati for all purposes.

Pranati Senapati

ସକାଳ
THE SAKALA

ସ୍ୱଚ୍ଛ ଭାରତ ବାଟବଣା

ମୁଖ୍ୟ ରାସ୍ତା କଡ଼ରେ କୁଢ଼କୁଢ଼ ଆବର୍ଜନା

ଗୁମ୍ମା, ୨୭ ।୮ (ସମିସ)

କେନ୍ଦ୍ର ସରକାର ଗାନ୍ଧୀ ଜୟନ୍ତୀରେ ଆରମ୍ଭ କରିଥିଲେ ସ୍ୱଚ୍ଛ ଭାରତ ଅଭିଯାନ। ଗାଁ ଠାରୁ ଆରମ୍ଭ କରି ସହରର ଲୋକେ ସଚେତନ ହେବା ସହ ଗାଁକୁ ସଫା ରଖିବେ ଓ ରୋଗ ଦାଉରୁ ମୁକ୍ତ ହୋଇ ସ୍ୱଚ୍ଛ ଭାରତ ଗଠନ କରିବା ଏହି ଅଭିଯାନର ମୂଳ ଲକ୍ଷ୍ୟ ଥିଲା। ଏହି ଯୋଜନା ଆରମ୍ଭ ହେବା ପରେ ପ୍ରତ୍ୟେକ ରାଜ୍ୟକୁ କେନ୍ଦ୍ର ସରକାରଙ୍କ ପକ୍ଷରୁ ସ୍ୱଚ୍ଛ ଭାରତ ମିଶନ ଜରିଆରେ ପଞ୍ଚାୟତ ପାଣ୍ଠିକୁ ଅନୁଦାନ ପ୍ରଦାନ କରାଯାଉଛି। କିନ୍ତୁ ଗଜପତି ଜିଲ୍ଲା ଗୁମ୍ମା ବ୍ଲକର ବିଭିନ୍ନ ପଞ୍ଚାୟତରେ ସ୍ୱଚ୍ଛ ଭାରତ ବାଟବଣା ହୋଇଛି। ବ୍ଲକ ସଦର ମହକୁମା ବଜାର ଛକ, ଖ୍ରୀଷ୍ଟିଆନ ସାହି, ପାଇକ ସାହି, ବିଦ୍ୟାଳୟ ଓ ଛାତ୍ରଛାତ୍ରୀ ନିବାସର ଆବର୍ଜନା ପାଣି ମୁଖ୍ୟ ରାସ୍ତା କଡରେ ଭାସୁଥିବା ବେଳେ କୁଢ଼କୁଢ଼ ଅଳିଆ ଆବର୍ଜନା ପଡ଼ିରହିଛି। ସେହିପରି ଗୁମ୍ମା ବ୍ଲକର ବିଭିନ୍ନ ପଞ୍ଚାୟତସ୍ତର ଡ୍ରେନ ସଫା ନହେବା ଯୋଗୁଁ ବର୍ଷା ହେଲେ ଅଳିଆ ଗଦାରେ ପାଣି ଜମି ପରିବେଶ ଦୂଷିତ ହେବା ସହ ଦୁର୍ଗନ୍ଧମୟ ପରିବେଶ ସୃଷ୍ଟି କରି ଗାଁରେ ଭାସୁଛି ଦୂଷିତ ପାଣି। ସେହିପରି ପଞ୍ଚାୟତସ୍ତରରେ ସ୍ୱଚ୍ଛ ଭାରତ ମିଶନ ଏକ ପ୍ରକାର ଉଭାନ ହୋଇଯାଇ ଡ୍ରେନ୍‌ରୁ ମାଟି କାଢ଼ିବା କାମ ବନ୍ଦ ରହିଥିବା ଦେଖିବାକୁ ମିଳିଛି। ବର୍ତ୍ତମାନ ସାଧାରଣ ଲୋକ ବିଭିନ୍ନ ରୋଗର ଶିକାର ହେଉଛନ୍ତି। କିନ୍ତୁ ବିଭାଗୀୟ ଅଧିକାରୀ ଦୃଷ୍ଟି ଦେବାକୁ ଦାବି ହେଉଛି।

● ହେଉନି ନାଳ ମରାମତି

ଅସ୍ୱାସ୍ଥ୍ୟକର ପରିବେଶରେ ଲୋକେ ନାକେଦମ୍

ପାରଳାଖେମୁଣ୍ଡି, ୨୭ ।୮ (ସମିସ): ଗଜପତି ଜିଲ୍ଲା ସଦରମହକୁମା ପାରଳାଖେମୁଣ୍ଡି ସ୍ଥିତ ସଦାରାମ ପୋଖରୀ ନିକଟରେ ରହିଥିବା ନାଳର ଦୂରାବସ୍ଥାକୁ ନେଇ ଜନଅସନ୍ତୋଷ ଦେଖାପାଇଛି। ସଂକୁଚିତ ହୋଇଥିବା ଏହି ନାଳରେ ବର୍ଜ୍ୟଜଳ ନିଷ୍କାସିତ ହୋଇପାରୁନଥିବାରୁ

ପରିବେଶ ଦୁର୍ଗନ୍ଧମୟ ହେବା ସହ ସଂକ୍ରମଣ ସ୍ଥିତି ସୃଷ୍ଟି କରୁଛି। ସହର ତଳି ଅଞ୍ଚଳରେ ଥିବା ଏହି ନାଳ ବର୍ଷା ଋତୁ ଓ ଅଦିନିଆ ବର୍ଷାରେ ଅଳିଆ ଆବର୍ଜନାରେ ଭର୍ତ୍ତି ହୋଇଯାଉଛି। ସଦାରାମ ପୋଖରୀକୁ ସହରର ବହୁ ସାହିବସ୍ତିରୁ ଶୁଭ ଓ ଅଶୁଭ କାର୍ଯ୍ୟ ପାଇଁ ସ୍ଥାନୀୟବାସିନ୍ଦା ଆସୁଥିବା ବେଳେ ନାକ ଫାଟିଲା ଭଳି ଦୁର୍ଗନ୍ଧ ଅଞ୍ଚଳର ଗାରିମାକୁ ଲଜ୍ଜିତ କରୁଛି। କେବଳ ସଦାରାମ ପୋଖରୀ ଏଠାରେ ରହିଛି ତାହା ନୁହେଁ। ଏଠାରେ ବିଭିନ୍ନ ମନ୍ଦିର ରହିଛି। ମନ୍ଦିର ସହ ଅନେକ ଦୋକାନ ମଧ୍ୟ ରହିଛି। ଏହା ୨୦ଟି ସାହି ପାଇଁ ଏକ ଛକ ଅଞ୍ଚଳ ହୋଇଥିବା ବେଳେ ପ୍ରାୟ ୪ଟି ୱାର୍ଡର ବାସିନ୍ଦା ପୋଖରୀ ଓ ଏଠାକାର ଦୋକାନ ବଜାର ଉପରେ ନିର୍ଭରଶୀଳ। ଏପରିକି ପୌରପାଳିକା ଦ୍ୱାରା ସମୟ ସମୟରେ ନାଳ ସଫା କରାଯାଉଥିଲେ ମଧ୍ୟ ନିୟମିତ ନାଳ ସଫା କରିବା ପାଇଁ ଲୋକେ ଦାବି କରିଛନ୍ତି। ସ୍ଥାୟୀ ସମାଧାନ ପାଇଁ ନାଳର ମରାମତି କରାଯିବାକୁ ଯୁବନେତା ବିଶ୍ୱରଞ୍ଜନ ଦାସଙ୍କ ସମେତ ସ୍ଥାନୀୟ ଅଞ୍ଚଳବାସୀ ଦାବି କରିଛନ୍ତି।

କନ୍ଧମାଳ ଜିଲ୍ଲା କୃଷି ଓ କୃଷକ ସୁରକ୍ଷା ପରିଷଦର ଧାରଣା ଜାରି

ଜି.ଉଦୟଗିରି, ୨୭।୮ (ସମିସ): କନ୍ଧମାଳ ଜିଲ୍ଲା କୃଷି ଏବଂ କୃଷକ ପରିଷଦ ତରଫରୁ ଧାରଣା ଦିତୀୟ ଦିନରେ ଜାରି ରହିଛି। ମଣ୍ଡାକିଆ ପଞ୍ଚାୟତ ସମିତିସଭ୍ୟା କ୍ରୀଷ୍ଟା ପ୍ରିୟା ପ୍ରଧାନ, ପୂର୍ବତନ ସରପଞ୍ଚ ସୁଷମା ପ୍ରଧାନ, ଜମରାଜ ପ୍ରଧାନ, ନଳିନୀ ପ୍ରଧାନ, ପୁଆଦାଇ ପ୍ରଧାନ, ଅମ୍ବିକା ନାୟକ, ବିନାୟକ ପ୍ରଧାନ, ସବିତା ପ୍ରଧାନ, ପର୍ଶୁରାମ ପ୍ରଧାନ, ପ୍ରତିମା ପ୍ରଧାନ, ୱାର୍ଡସଭ୍ୟ ଅଶୋକ ନାୟକ, କାମରାଜ ପ୍ରଧାନ ଏବଂ ବିକ୍ରମ ପ୍ରଧାନ ନିଜ ନିଜର ଅଙ୍ଗେ ନିଭେଉଥିବା ସମସ୍ୟା, ପ୍ରଶାସନିକ ସ୍ଥାଣୁତା, ପୁରୁଣା ମଞ୍ଜୀ, ନିମ୍ନମାନର ଉପକରଣ, ଅଧିକ ଅମଳକ୍ଷମ ହଳଦୀ ବିହନ ଦେବା, ଅଭାବୀ ବିକ୍ରୀ ଓ ବ୍ୟବସାୟୀଙ୍କ ଦ୍ୱାରା ଶୋଷଣର ଶିକାର ହେଉଥିବା ଭଳି ଅନେକ ସମସ୍ୟା ଉପସ୍ଥାପନ ଅରିଥିଲେ। ଅନୁଷ୍ଠାନର କାର୍ଯ୍ୟକାରୀ ସଭାପତି ସନାତନ ପ୍ରଧାନ ଏବଂ କୋଷାଧକ୍ଷ ବିପିନ ପ୍ରଧାନ ଏବଂ ତୃଣମୂଳ ସଂଗଠନ ମଣ୍ଡାକିଆର ସଭାପତି ବିଜୟ ପ୍ରଧାନ, ସମ୍ପାଦକ ଶିବରାମ ପ୍ରଧାନ ଧାରଣାରେ ସାମିଲ ହୋଇଥିଲେ।

ଗଜପତି ଜିଲ୍ଲାର ୬୪, ୬୭୧ ଜଣ ଚାଷୀଙ୍କୁ ସିଏମ୍ କିଷାନ ସହାୟତା

ପାରଳାଖେମୁଣ୍ଡି, ୨୭।୮ (ସମିସ): ଜିଲ୍ଲାସ୍ତରୀୟ କୃଷିଭିତ୍ତିକ ଗଣପର୍ବ ନୂଆଁଖାଇ ଅବସରରେ ରବି ୨୦୨୫-୨୬ର ସିଏମ୍ କିଷାନ ସହାୟତା ରାଶି ପ୍ରଦାନ କାର୍ଯ୍ୟକ୍ରମ କୃଷି ଓ କୃଷକ ସଶକ୍ତିକରଣ ବିଭାଗ ତରଫରୁ ଆଜି ପାରଳାଖେମୁଣ୍ଡି ସ୍ଥିତ ଗ୍ରାମୀଣ ଆତ୍ମନିଯୁକ୍ତି ପ୍ରଶିକ୍ଷଣ ଅନୁଷ୍ଠାନରେ ଅନୁଷ୍ଠିତ ହୋଇଥିଲା। ମୁଖ୍ୟ ଅତିଥି ଭାବରେ ମନ୍ତ୍ରୀ ବିଭୁତି ଭୂଷଣ ଜେନା, ସମ୍ମାନିତ ଅତିଥି ଭାବରେ ମୋହନା ବିଧାୟକ ଦାଶରଥି ଗମାଙ୍ଗ, ଜିଲ୍ଲା ଆରକ୍ଷୀ ଅଧୀକ୍ଷକ ଯତୀନ୍ଦ୍ର କୁମାର ପଣ୍ଡା, ଅତିରିକ୍ତ ଜିଲ୍ଲାପାଳ ମୁନିନ୍ଦ୍ର ହନେଗା ଓ ଫାଲଗୁନୀ ମାଝୀ, ଜିଲ୍ଲାପରିଷଦର ମୁଖ୍ୟ ଉନ୍ନୟନ ଅଧିକାରୀ ଶଙ୍କର କେର୍କେଟା, ଜିଲ୍ଲା ମୁଖ୍ୟ କୃଷି ଅଧିକାରୀ ରବୀନ୍ଦ୍ର କୁମାର ଆଡେକ୍ ଓ ସ୍ଥାନୀୟ କୃଷକ ସୀମାଦ୍ରି ଜେନା ମଞ୍ଚାସୀନ ଥିଲେ। ଜିଲ୍ଲାରେ ୬୪ହଜାର ୬୭୧ଜଣ ଚାଷୀଙ୍କ ଖାତାକୁ ସିଏମ୍ କିଷାନ ସହାୟତା ଯାଇଥିଲା। କାର୍ଯ୍ୟକ୍ରମରେ ଉଦ୍ୟାନ ବିଭାଗ ଉପନିର୍ଦ୍ଦେଶକ ସୁଶାନ୍ତ ରଞ୍ଜନ ଦାସ, ପାରଳାଖେମୁଣ୍ଡି ଉପଜିଲ୍ଲାପାଳ ଅନୁପ ପଣ୍ଡା, ପ୍ରକଳ୍ପ ନିର୍ଦ୍ଦେଶକ ଜଳ ବିଭାଜିକା ସୁରେଶ ପଟ୍ଟନାୟକଙ୍କ ସମେତ ବିଭିନ୍ନ ବିଭାଗର ଜିଲ୍ଲାସ୍ତରୀୟ ଅଧିକାରୀ, କୃଷକ ଓ ଜନପ୍ରତିନିଧି ମାନେ ଉପସ୍ଥିତ ଥିଲେ। କାର୍ଯ୍ୟକ୍ରମ ଶେଷରେ ଅତିରିକ୍ତ ଜିଲ୍ଲା କୃଷି ଅଧିକାରୀ ଶୁଭଶ୍ରୀ ପ୍ରିୟଦର୍ଶିନୀ ଧନ୍ୟବାଦ ଅର୍ପଣ କରିଥିଲେ। ପରେ ପରେ ରାଜ୍ୟସ୍ତରୀୟ କାର୍ଯ୍ୟକ୍ରମର ସିଧା ପ୍ରସାରଣ କରାଯାଇଥିଲା।

ପାରମ୍ପରିକ ଲୋକ କଳାକାର ସଂଘର ସଚେତନତା ବୈଠକ

ଫିରିଙ୍ଗିଆ, ୨୭।୮ (ସମିସ): ଫିରିଙ୍ଗିଆ ବ୍ଲକ ଫିରିଙ୍ଗିଆ ବିଜୁ କଲ୍ୟାଣୀ ମଣ୍ଡପରେ ପାରମ୍ପରିକ ଲୋକ କଳାକାର ସଂଘର ବ୍ଲକସ୍ତରୀୟ ସଚେତନତା ବୈଠକ ଅନୁଷ୍ଠିତ ହୋଇଯାଇଛି। ଜିଲ୍ଲା ପାରମ୍ପରିକ ଲୋକ କଳା ସଂଘ ସଭାପତି ଅକ୍ଷୟ କର୍ଣ୍ଣଙ୍କ ଅଧକ୍ଷତାରେ ଅନୁଷ୍ଠିତ କାର୍ଯ୍ୟକ୍ରମରେ ପାରମ୍ପରିକ ଲୋକ କଳାକାର ସଂଘ ଉପଦେଷ୍ଟା ତଥା ବିଶିଷ୍ଟ ନାଟ୍ୟ ନିର୍ଦ୍ଦେଶକ ମହାଦେବ ସାହୁ ଯୋଗ ଦେଇଥିବା ବେଳେ ଅନ୍ୟମାନଙ୍କ ମଧ୍ୟରେ ବରିଷ୍ଠ କଳାକାର ତଥା କୀର୍ତ୍ତନ ଗୁରୁ ଅଚ୍ୟୁତ ବେହେରା, ଫିରିଙ୍ଗିଆ ବ୍ଲକ ପାରମ୍ପରିକ ଲୋକକଳା ସଂଘ ଉପସଭାପତି ଇନ୍ଦ୍ରଜିତ କହଁର, କ.ନୁଆଁଗାଁ ପାରମ୍ପରିକ ଲୋକ କଳା ସଂଘ ଉପସଭାପତି ତ୍ରିନାଥ ପଣ୍ଡାଙ୍କ ସହ ଫିରିଙ୍ଗିଆ ବ୍ଲକ ଏବଂ ଜିଲ୍ଲାର ବିଭିନ୍ନ ବ୍ଲକରୁ କଳାକାର ଯୋଗ ଦେଇଥିଲେ। ଫିରିଙ୍ଗିଆ ବ୍ଲକରେ ସର୍ପାଘାତରେ ବହୁ ଜୀବନ ହାନୀ ଘଟୁଥିବାରୁ ବୈଠକରେ ପ୍ରଥମେ ବର୍ଷାଦିନେ କିପରି ସତର୍କ ରହିବା ସହ ଘରର ଆଖପାଖ ସଫାସୁତୁରା ରଖି ସର୍ପାଘାତରୁ ରକ୍ଷା ପାଇବେ ଓ ପ୍ରାଥମିକ ସ୍ତରରେ କଣ କରାଯାଇପାରିବ ସେ ନେଇ ସଚେତନ କରାଯାଇଥିଲା। ଉପଦେଷ୍ଟା ଓ ଜିଲ୍ଲା ପାରମ୍ପରିକ ଲୋକ କଳାକାର ସଂଘ ସଭାପତି ଫିରିଙ୍ଗିଆ ବ୍ଲକରେ ପାରମ୍ପରିକ ଲୋକକଳାକୁ ବଞ୍ଚାଇ ରଖିବା ସହ ଭାଗବତ ଟୁଙ୍ଗି ପାଇଁ ଅନୁଦାନ, କୀର୍ତ୍ତନ ଦଳକୁ ନୂତନ ପଞ୍ଜୀକରଣ କରି ପାରମ୍ପରିକ ଲୋକ କଳାରେ ସାମିଲ କରିବା, ନୂତନ କଳାକାରଙ୍କୁ ଭତ୍ତା ପ୍ରଦାନକୁ ନେଇ ବକ୍ତବ୍ୟ ପ୍ରଦାନ କରିଥିଲେ। ବିଭିନ୍ନ ସମସ୍ୟା ଓ ସମାଧାନ ଉପରେ ଆଲୋଚନା ପରେ ଆଗାମୀ ଦିନର କାର୍ଯ୍ୟପନ୍ଥା ଉପରେ ଅବଗତ କରାଯାଇଥିଲା।

ବଜ୍ରପାତରେ ଶାଶୂ ମୃତ, ବୋହୂ ଗୁରୁତର

ପାରଳାଖେମୁଣ୍ଡି, ୨୭ ।୮ (ସମିସ): ଗଜପତି ଜିଲ୍ଲା କାଶୀନଗର ଥାନା ଅନ୍ତର୍ଗତ ଖାରଡା ଗ୍ରାମରେ ଆଜି ଅପରାହ୍ନରେ ବଜ୍ରପାତରେ ବାଲାଗା ପାର୍ବତୀ (୫୪) ଙ୍କ ମୃତ୍ୟୁ ହୋଇଛି। ଆଜି ଗଣେଶ ପୂଜା ସାରି ବାଲଗା ପାର୍ବତୀ ପୁଅ ବାଲାଗା କ୍ରୀଷ୍ଟା ଓ ବୋହୂ ବାଲାଗା ମୋହିନୀଙ୍କ ସହ ବିଲକୁ ଘାସ ବାଛିବାକୁ ଯାଇଥିଲେ। ଅପରାହ୍ନ ୩ଟାରେ ବଜ୍ରପାତ ହେବାରୁ ବାଲାଗା ପାର୍ବତୀଙ୍କ ଘଟଣାସ୍ଥଳରେ ମୃତ୍ୟୁ ହୋଇଥିବା ବେଳେ ବୋହୂ ମୋହିନୀ ଆହତ ହୋଇଥିଲେ। ମା' ଓ ପତ୍ନୀଙ୍କୁ କ୍ରିଷ୍ଟା ୧୦୮ ଆମ୍ବୁଲାନ୍ସକୁ ଯୋଗାଯୋଗ କରି ପ୍ରଥମେ କାଶୀନଗର ଗୋଷ୍ଠୀ ସ୍ୱାସ୍ଥ୍ୟକେନ୍ଦ୍ର ଓ ପରେ ପାରଳାଖେମୁଣ୍ଡି ସ୍ଥିତ ଜିଲ୍ଲା ମୁଖ୍ୟଚିକିତ୍ସାଳୟକୁ ନେଇଥିଲେ। ହେଲେ ଡାକ୍ତର ବାଲାଗା ପାର୍ବତୀଙ୍କୁ ମୃତ ଘୋଷଣା କରିଥିଲେ। ଆସନ୍ତାକାଲି ମୃତଦେହ ବ୍ୟବଚ୍ଛେଦ ହେବ ବୋଲି କାଶୀନଗର ପୁଲିସ୍ ପକ୍ଷରୁ ସୂଚନା ମିଳିଛି।

ବର୍ଷାରେ କାନ୍ଥ ଭୁଶୁଡ଼ିଲା; ଅଳ୍ପକେ ବର୍ତ୍ତିଲେ ପରିବାର

ଗୁମ୍ମା, ୨୭ ।୮ (ସମିସ): ଲଘୁଚାପ ପ୍ରଭାବରେ ରାଜ୍ୟର ବିଭିନ୍ନ ସ୍ଥାନରେ ବର୍ଷା ଜାରି ରହିଛି। ବିଶେଷ କରି ଦକ୍ଷିଣ ଓଡ଼ିଶାରେ ଲଘୁଚାପ ପ୍ରଭାବ ଅଧିକ ବର୍ଷା ହୋଇଛି। ଏହାଦ୍ୱାରା ମଙ୍ଗଳବାର ବର୍ଷାର ପରିମାଣ ବଢ଼ିବାରେ ଲାଗିଛି। ଯାହା ଫଳରେ ତଳିଆ ଘର ଭିତରେ ପାଣି ପଶିଥିବା ଦେଖିବାକୁ ମିଳିଛି। ଏନେଇ ବ୍ଲକ ପ୍ରଶାସନ

ପକ୍ଷରୁ ପୂର୍ବ ପ୍ରସ୍ତୁତି ଆରମ୍ଭ କରି ପାହାଡ଼ିଆ ଅଞ୍ଚଳରେ ଥିବା ଲୋକଙ୍କୁ ସତର୍କ ସୂଚନା ଦେବା ସହ ପଞ୍ଚାୟତ ସ୍ତରରେ ସରକାରୀ କର୍ମଚାରୀ ଉପସ୍ଥିତ ରହି ସ୍ଥିତି ଅନୁଧ୍ୟାନ କରିବା ସହ ବ୍ଲକ କାର୍ଯ୍ୟାଳୟରେ ପରିଚାଳନା କମିଟି ସଜାଗ ରହିଥିବା ସୂଚନା ମିଳିଛି। ପ୍ରବଳ ବର୍ଷା ଯୋଗୁଁ ଗଜପତି ଜିଲ୍ଲା ଗୁମ୍ମା ବ୍ଲକ ସଦର ମହକୁମା ଗୁମ୍ମା ଖ୍ରୀଷ୍ଟିଆନ ସାହିର ସୁଜିତ ପାଳ ଓ ସିନିତା ପାଳଙ୍କ ଘରକାନ୍ଥ ଭୁଶୁଡ଼ି ପଡ଼ିଛି। ମଙ୍ଗଳବାର ରାତି ୯ଟା ବେଳେ ବାଡ଼ି କାନ୍ଥ ଭୁଶୁଡ଼ି ଯାଇଥିଲା। ଏଥିରେ ଅଳ୍ପକେ ପରିବାର ଲୋକେ ବର୍ତ୍ତିଯାଇଛନ୍ତି। ସୂଚନା ପାଇ ଗୁମ୍ମା ରାଜସ୍ୱ ନିରୀକ୍ଷକଙ୍କ ଜରିଆରେ ଆକଳନ ରିପୋର୍ଟ ଆଧାରରେ ସରକାରୀ ସହାୟତା ଯୋଗାଇ ଦିଆଯିବ ବୋଲି ତହସିଲଦାର ଶରତ ଶବର କହିଛନ୍ତି।

ବିଶ୍ୱ କବି ସଂଗଠନ ପକ୍ଷରୁ କବି ନୃସିଂହାନନ୍ଦ ସମ୍ମାନିତ

ଫୁଲବାଣୀ, ୨୭।୮ (ସମିସ): କନ୍ଧମାଳ ଜିଲାର ଜଣାଶୁଣା କବି ତଥା ଶିକ୍ଷାବିତ୍ ଡ. ନୃସିଂହାନନ୍ଦ ମହାପାତ୍ର ବିଶ୍ୱ କବି ସଂଗଠନ ପକ୍ଷରୁ ସମ୍ମାନିତ ହୋଇଛନ୍ତି। ବିଶ୍ୱ କବି ସଂଗଠନ ଇଟାଲୀ ପାର୍ଲିଆମେଣ୍ଟ ପକ୍ଷରୁ ତାଙ୍କୁ ଉଚ୍ଚକୋଟୀର ଭାରତୀୟ ଦର୍ଶନ ଶାସ୍ତ୍ର ଓ ବେଦାନ୍ତ ସାର ଆଧାତ୍ମିକ ପୁସ୍ତକ ପାଇଁ ତାଙ୍କୁ ପ୍ରମାଣପତ୍ର ସହ ସ୍ୱର୍ଣ୍ଣ ପଦକରେ ସମ୍ମାନିତ କରାଯାଇଛି। ଏହି ସଫଳତା ପାଇଁ ମହାପାତ୍ର ତାଙ୍କ ଆଧାତ୍ମିକ ଗୁରୁ କାଶୀକାନନ୍ଦଜୀ ମହାରାଜଙ୍କୁ ଶ୍ରେୟ ଦେଇଛନ୍ତି। ଶ୍ରୀ ମହାପାତ୍ର ଭାରତୀୟ ଦର୍ଶନଶାସ୍ତ୍ର ପ୍ରତି ଗଭୀର ଅଧ୍ୟୟନ କରି ଅଦ୍ୟାବଧି ୫୨ ପୁସ୍ତକ ରଚନା କରିଛନ୍ତି। ସେ ଏବେ ଫୁଲବାଣୀସ୍ଥିତ ସରକାରୀ ଆଇଟିଆଇରେ ତାଲିମପ୍ରାପ୍ତ ଅଧିକାରୀ ଭାବେ କାର୍ଯ୍ୟରତ ଅଛନ୍ତି। ତାଙ୍କର ଏହି ସଫଳତା ପାଇଁ ବିଭିନ୍ନ ସାହିତ୍ୟ ଅନୁଷ୍ଠାନ, ସଂଗଠନ ଏବଂ ବୁଦ୍ଧିଜୀବୀ ମହଲରୁ ଶୁଭେଚ୍ଛା ଜଣାଯାଇଛି।

ଉନ୍ନୟନ କାର୍ଯ୍ୟର ସମୀକ୍ଷା କଲେ ସ୍ୱତନ୍ତ୍ର ପ୍ରକଳ୍ପ ପ୍ରଶାସକ

ଜି.ଉଦୟଗିରି, ୨୭।୮ (ସମିସ): ପଞ୍ଚାୟତ ଓ ପାନୀୟଜଳ ବିଭାଗ ସ୍ୱତନ୍ତ୍ର ପ୍ରକଳ୍ପ ପ୍ରଶାସକ ସିଦ୍ଧାର୍ଥ ଶଙ୍କର ସ୍ୱାଇଁ ଆଜି ଜି.ଉଦୟଗିରି ଗସ୍ତ କରି ବିଭିନ୍ନ ଉନ୍ନୟନ କାର୍ଯ୍ୟର ସମୀକ୍ଷା କରିଥିଲେ। ମନେରେଗା ଅନ୍ତର୍ଗତ ଗ୍ରାମୀଣ ପାର୍କ, କଳିଙ୍ଗା ରାସ୍ତା, କେନାଲ, ଗ୍ରାମୀଣ ଲାଇବ୍ରେରୀ, ମିଶନଶକ୍ତି ଅନ୍ତର୍ଗତ ଫୁଲଝାଡୁ ତିଆରି, ଛେଳି ପାଳନ ଆଦି ବୁଲି ଦେଖିଥିଲେ। ଏହି ଗସ୍ତରେ ଜିଲ୍ଲାର ମୁଖ୍ୟ ଉନ୍ନୟନ ଅଧିକାରୀ ଶମ୍ଭୁନାଥ ନନ୍ଦୀ, ବିଡ଼ିଓ ଶରତ ଚନ୍ଦ୍ର ମଲ୍ଲିକ, ଏଇଇ ଅସିତ କୁମାର ସେଠୀଙ୍କ ସହିତ ଅନ୍ୟ କର୍ମକର୍ତ୍ତା ଉପସ୍ଥିତ ଥିଲେ।

ବିଭିନ୍ନ ସ୍ଥାନରେ ଗଜାନନଙ୍କୁ ଆବାହନ

ପାରଳାଖେମୁଣ୍ଡି, ୨୭।୮ (ସମିସ)

ଗଜପତି ଜିଲ୍ଲା ସଦର ମହକୁମା ପାରଳାଖେମୁଣ୍ଡି ସହରର ବିଭିନ୍ନ ସାହିରେ ମହାଆଡ଼ମ୍ବରରେ ଅଗ୍ରପୂଜ୍ୟ ଗଜାନନଙ୍କ ପୂଜା ପାଳିତ ହୋଇଯାଇଛି। ନୂତନବସ୍ତ୍ର ପରିଧାନ କରି ଛାତ୍ରଛାତ୍ରୀ ନିଜ ନିଜ ସ୍କୁଲ, ଟ୍ୟୁସନ୍‌ରେ ଭିଡ଼ ଜମାଇବା ସହ ଅଗ୍ରପୂଜ୍ୟଙ୍କ ସ୍ୱତନ୍ତ୍ର ପୂଜାର୍ଚ୍ଚନାରେ ଭାଗ ନେଇଥିଲେ। ସେହିପରି ଜିଲ୍ଲାପାଳଙ୍କ କାର୍ଯ୍ୟାଳୟ ଠାରୁ ଆରମ୍ଭ କରି ସେଞ୍ଚୁରିଆନ ବିଶ୍ୱବିଦ୍ୟାଳୟ, ଏସକେସିଜି କଲେଜ, ମହାରାଜଙ୍କ ବାଳକ ଉଚ୍ଚ ବିଦ୍ୟାଳୟ, ମହିଳା ମହାବିଦ୍ୟାଳୟ, ବିନୋଦିନୀ କଲେଜ ସମେତ ରେଖନା ସାହି, କରଣସାହି, ଗୋପୀନି ସାହି, ସିଙ୍କି ସାହି, କବିଚନ୍ଦ୍ର ସାହି, ବଡ଼ସାହି, ଭଣ୍ଡାରି ସାହି ଆଦି ପୂଜା କମିଟି ପକ୍ଷରୁ ବିଭିନ୍ନ ଆଲୋକମାଳାରେ ସୁସଜ୍ଜିତ କରି ଗଣେଶଙ୍କ ମାଟି ମୂର୍ତ୍ତି ସ୍ଥାପନ କରି ପୂଜାର୍ଚ୍ଚନା କରାଯାଇଛି। ଚଳିତ ବର୍ଷ ପ୍ରଶାସନର ପୂର୍ବ ବର୍ଷ ଗୁଡିକର କଟକଣା ଜାରି ରହିଥିବାରୁ ପ୍ଲାଷ୍ଟର ଅଫ୍ ପ୍ୟାରିସ୍ ମୂର୍ତ୍ତି ଦେଖିବାକୁ ମିଳୁନାହିଁ। ସହର ତମାମ ପୂଜା ମଣ୍ଡପ ରଙ୍ଗବେରଙ୍ଗ ଆଲୋକମାଳାରେ ଝଲସୁଛି। ବର୍ଷା କମିଥିବାରୁ ସହରବାସୀ ପରିବାର ସହ ବିଭିନ୍ନ ମଣ୍ଡପ ବୁଲି ଗଜାନନଙ୍କ ଦର୍ଶନ ଓ ପୂର୍ଜାର୍ଚ୍ଚନା ବିଳମ୍ବିତ ସନ୍ଧ୍ୟା ଯାଏ କରିଥିଲେ।

ଚକାପାଦ: ଚକାପାଦ ବ୍ଲକ ଶଙ୍କରାଖୋଲର ବିଭିନ୍ନ ସ୍ଥାନରେ ଧୁମଧାମରେ ଗଣେଶ ପୂଜା ପାଳିତ ହୋଇଛି। ଶଙ୍କରାଖୋଲ ଆଞ୍ଚଳିକ ଉଚ୍ଚ ମାଧ୍ୟମିକ ବିଦ୍ୟାଳୟ, ସରକାରୀ ଉଚ୍ଚ ବିଦ୍ୟାଳୟ, ସରକାରୀ ବାଳିକା ଉଚ୍ଚ ବିଦ୍ୟାଳୟ, ଶିଶୁମନ୍ଦିର, ଚକାପାଦ ସଂସ୍କୃତ ମହାବିଦ୍ୟାଳୟ, ଲାଇନପଡ଼ା ବରଡ଼ା ବାଲୁଙ୍କେଶ୍ୱର ବିଦ୍ୟାଳୟ, ବିଭିନ୍ନ ଗ୍ରାମରେ ଯୁବକ ଗଣେଶ ପୂଜା ପାଳିତ ହୋଇଛି।

ଫିରିଙ୍ଗିଆ : ଫିରିଙ୍ଗିଆ ବଜାର ଫଙ୍କସନ୍ କମିଟି ତରଫରୁ ୧୬ ତମ ବାର୍ଷିକ ଅଗ୍ରପୂଜ୍ୟ ଗଜାନନଙ୍କ ପୂଜା ଧୁମ୍‌ଧାମରେ ପାଳିତ ହେଉଛି। ଉତ୍ସବ କମିଟି ସଭାପତି ଜିତୁ ମୁଖୀ, ସମ୍ପାଦକ ସୁଜିତ ମହାରଣା, କୋଷାଧକ୍ଷ ତନ୍ମୟ ଗୌଡ଼, କମିଟି ସଦସ୍ୟ ସୁଭାଶିଷ ସାହୁ, ପ୍ରକାଶ ବେହେରା, ଅଜିତ ସାହୁ, ଦେବାଶିଷ ସାହୁ, ବାବୁଲା ବେହେରା, ଦୀନବନ୍ଧୁ ମହାରଣା, ରଞ୍ଜିତ ମହାରଣାଙ୍କ ସହ କମିଟିର ସମସ୍ତ ସଦସ୍ୟ ସହଯୋଗ କରୁଛନ୍ତି। ଫିରିଙ୍ଗିଆ ପଞ୍ଚାୟତ ମହାବିଦ୍ୟାଳୟ, ପିଏମ୍‌ଶ୍ରୀ ଉଚ୍ଚ ମାଧ୍ୟମିକ ବିଦ୍ୟାଳୟ ନେଡିପଦର, ପିଏମ୍‌ଶ୍ରୀ ଉଚ୍ଚ ମାଧ୍ୟମିକ ବିଦ୍ୟାଳୟ ଫିରିଙ୍ଗିଆ, ତଣ୍ଡି ଗାଁ ପ୍ରାଥମିକ ବିଦ୍ୟାଳୟ, ସରସ୍ୱତୀ ଶିଶୁ ମନ୍ଦିର, ଫିରିଙ୍ଗିଆ ସ୍ୱାସ୍ଥ୍ୟକେନ୍ଦ୍ର ପରିସରରେ ମଧ୍ୟ ପ୍ରଥମ ଥର ପାଇଁ ଗଣେଶ ପୂଜା ଅନୁଷ୍ଠିତ ହୋଇଥିବା ବେଳେ ଡା. ସୁମନ୍ତ କୁମାର ମାଝୀଙ୍କ ସହ ସମସ୍ତ କର୍ମଚାରୀ ସହଯୋଗ କରିଥିଲେ। ସେହିପରି ଫିରିଙ୍ଗିଆ ବ୍ଲକର ବିଭିନ୍ନ ଶିକ୍ଷାନୁଷ୍ଠାନ ସହ ବିଭିନ୍ନ ଅନୁଷ୍ଠାନ ଏବଂ ଯୁବକ ସଂଘ ତରଫରୁ ଗାଁ ଗାଁ ରେ ଗଣେଶ ପୂଜା ହେଉଛି। ବିଭିନ୍ନ ସ୍ଥାନରେ କମିଟି ତରଫରୁ ଆଲୋକ ମାଳାରେ ସୁସଜ୍ଜିତ କରିବା ସହ ସାଂସ୍କୃତିକ କାର୍ଯ୍ୟକ୍ରମ କରାଯାଉଥିବା କମିଟି ତରଫରୁ ସୂଚନା ମିଳିଛି।

ଜି.ଉଦୟଗିରି : ଜି.ଉଦୟଗିରି ସହରର ବିଭିନ୍ନ ସରକାରୀ, ବେସରକାରୀ ଶିକ୍ଷାନୁଷ୍ଠାନ ସହିତ ସାହି ସାହିରେ ଆଜି ଅଗ୍ରପୂଜ୍ୟ ଗଣେଶଙ୍କୁ ଆବାହନ କରାଯାଇଛି। ସାହି ପୂଜା କମିଟି ତରଫରୁ ତୋରଣ ସହିତ ଆଲୋକମାଳା ସୁସଜ୍ଜିତ କରାଯାଇଥିବା ବେଳେ ମୂର୍ତ୍ତି ସ୍ଥାପନ କରାଯାଇଛି। ସ୍ୱାମୀ ବିବେକାନନ୍ଦ ଶିକ୍ଷା କେନ୍ଦ୍ର, ସରସ୍ୱତୀ ଶିଶୁ ବିଦ୍ୟା ମନ୍ଦିର, ହାବକ ହାଇସ୍କୁଲ, ଇନ୍ଦିରା ପ୍ରିୟଦର୍ଶିନୀ ମହିଳା କଲେଜ, ଗ୍ରୀଡ଼ଷ୍ଟେସନ ସହିତ ବଡ଼ସାହି, ବରାଳିନୀ ସାହି, ବସଷ୍ଟାଣ୍ଡ ସାହି, ଚମ୍ପାସାହି, କ୍ଲବ ସାହି, ଶଙ୍ଖସାହି ପଦାସାହି, ଶ୍ରୀରାମପଦା, ବିଭିନ୍ନ ପୂଜା ମଣ୍ଡପ ତରଫରୁ ଗଣେଶ ପୂଜା ଆୟୋଜନ କରାଯାଇଛି। ସନ୍ଧ୍ୟା ଦର୍ଶନରେ ଶ୍ରଦ୍ଧାଳୁଙ୍କ ଗହଳି ଲାଗି ରହିଛି।

ଅଗ୍ରପୂଜ୍ୟଙ୍କୁ ଆବାହନ ସହ ପାର୍ବଣ ଆରମ୍ଭ

ସାନଖେମୁଣ୍ଡି, ୨୭ ।୮ (ସମିସ)

ବିଘ୍ନ ବିନାଶକଙ୍କ ପୂଜା। ଗାଁରୁ ସହର ସବୁଠି ଚଳଚଞ୍ଚଳ। ସାନଖେମୁଣ୍ଡି ଅଞ୍ଚଳର ବିଭିନ୍ନ ଶିକ୍ଷାନୁଷ୍ଠାନ, ସଂସ୍ଥା, କ୍ଲବ, ସାହି ଗଳିକନ୍ଦିରେ ଗଜାନନଙ୍କ ପୂଜା ଧୁମଧାମରେ ପାଳନ କରାଯାଇଛି। ଛାତ୍ରଛାତ୍ରୀମାନେ ରୀତିନୀତି ଅନୁସାରେ ବିଘ୍ନ ବିନାଶକଙ୍କ ପୂଜା ନୀତି କରିଛନ୍ତି। ସେହିପରି ଚୁଡଙ୍ଗପୁର୍ ଓ ଶୁମନ୍ତପୁର୍ ଗ୍ରାମର ପାହାଡ ଉପରେ ଥିବା ଗଣେଷ ମନ୍ଦିରରେ ବହୁ ଆଡମ୍ବରରେ ପୂଜା କରଯାଇଛି। ଏହା ସହ ବିଭିନ୍ନ ସ୍ଥାନରେ ଗଣେଶଙ୍କ ପୂଜା ପାଇଁ ପାଟପୁର, ରାଧଦେଇପୁର, ଏରେଣ୍ଡ୍ରା, ଖଲିଙ୍ଗି, ଆଡ଼ପଡ଼ା, ପ୍ରତାପଗିରି, ଏସ.ଗୋପାଳପୁର, ପି.ଜଗନ୍ନାଥପୁର, କରାଖଣ୍ଡି, କଙ୍କୋରଡା, କଉଡ଼ିଆ, ମହାନଳା, ପଳାଶପୁର, ଚୁଡ଼ଙ୍ଗପୁର, ସୁମନ୍ତପୁର, ଡେଙ୍ଗାଓସ୍ତା, ସିଙ୍ଗିପୁର, ପୋଡାମାରି, କଂସାମାରୀ, ସାହାସପୁର ଆଦି ଅଞ୍ଚଳରେ ଗଣେଷ ପୂଜା ଧୁମଧାମରେ ପାଳନ କରାଯାଉଛି।

ଆସିକା: ସରକାରୀ ଓ ବେସରକାରୀ ଅନୁଷ୍ଠାନ ସମେତ ବିଭିନ୍ନ ସ୍ଥାନରେ ଯୁବକ ସଙ୍ଘ ପକ୍ଷରୁ ଗଣେଶ ପୂଜା ପାଳିତ ହୋଇଛି। ଆସିକା ସହରର ତାଲୁକା ଛକ, କୃଷ୍ଣ ସିଂହ ପାଠାଗାର, ଖମ୍ବେଶ୍ୱରୀ ପାଟଣା, ଓକିଲ ସଙ୍ଘ କାର୍ଯ୍ୟାଳୟ, ବିନାୟକ ବଜାର, କୁମ୍ଭାର ସାହି, ବାଣୀବିହାର, କଳିଙ୍ଗ ରୋଡ ଠାରେ ଥିବା ବିଜେଡି କାର୍ଯ୍ୟାଳୟ ଠାରେ ବିଜେଡି ଯୁବ ଛାତ୍ର ମାନଙ୍କ ପକ୍ଷରୁ ପ୍ରତିବର୍ଷ ଭଳି ଚଳିତ ବର୍ଷ ଗଣେଶ ପୂଜା ପାଳନ ହୋଇଥିଲା।

ବୁଗୁଡା: ବୁଗୁଡ଼ା ଅଞ୍ଚଳର ବିଭିନ୍ନ ସ୍ଥାନରେ ଗଣେଶଙ୍କ ପୂଜା ଜାକଜମକରେ ଅନୁଷ୍ଠିତ ହୋଇଯାଇଛି। ସ୍ଥାନୀୟ ଶ୍ରୀ ଅରବିନ୍ଦ ପୂର୍ଣ୍ଣାଙ୍ଗ ଶିକ୍ଷାକେନ୍ଦ୍ର, ସରସ୍ୱତୀ ଶିଶୁ ବିଦ୍ୟା ମନ୍ଦିର, ନିୟୁ ଏରା ପବ୍ଲିକ୍ ସ୍କୁଲ, ସାଇ ସରସ୍ୱତୀ ଶିଶୁ ମନ୍ଦିର, ପିପୁଲ୍ସ ହାଇସ୍କୁଲ ଓ ଶ୍ରୀ ବିରଞ୍ଚି ନାରାୟଣ ବାଳିକା ଉଚ୍ଚ ବିଦ୍ୟାଳୟ ସମେତ ବିଭିନ୍ନ ସ୍କୁଲ, କଲେଜ ଓ କୋଚିଂ ସେଣ୍ଟରରେ ଉତ୍ସାହର ସହ ବିଦ୍ୟାଦାତା ଶ୍ରୀ ଗଣେଶଙ୍କ ପୂଜା ଉତ୍ସବ ଅନୁଷ୍ଠିତ ହୋଇଯାଇଛି।

ପୁରୁଷୋତ୍ତମପୁର: ପୁରୁଷୋତ୍ତମପୁର ବ୍ଲକର ବିଭିନ୍ନ ଗ୍ରାମର ଗଳିକନ୍ଦି ଓ ସହରର ବିଭିନ୍ନ ସାହିରେ ଗଣେଶ ପୂଜା ପାଳନ ହୋଇଛି। ପାର୍ବଣ ଋତୁରେ ଗଣେଶ ପୂଜା ଠାରୁ ପୂଜା ଆରମ୍ଭ ହୋଇଥିବାରୁ ଏହାକୁ ଅଗ୍ରପୂଜ୍ୟ ରୂପେ ପାଳନ କରାଯାଉଛି।

ପ୍ରେସ କ୍ଲବ, ହିନ୍ଦୀ ପ୍ରଚାର ସଭା, ସନସାଇନ୍ ଇଣ୍ଟରନ୍ୟାସନାଲ ସ୍କୁଲ, ସରସ୍ୱତୀ ଶିଶୁମନ୍ଦିର, କଲେଜ, ଅରଖପୁର ହାଇସ୍କୁଲ, ୟୁପି ସ୍କୁଲ, ସମେତ ସମସ୍ତ ସରକାରୀ, ବେସରକାରୀ ଶିକ୍ଷାନୁଷ୍ଠାନ ଗଣେଶ ପୂଜା ପାଳନ କରାଯାଇଥିଲା। ପୁରୁଷୋତ୍ତମପୁର ସହରର ବଜାର ସାହି, ଚାଙ୍ଗୁଡିପଦର ସାହି, ମେଇନ ରୋଡ, ଅମୁଣିଆସାହି, ରାଧାକାନ୍ତ ସାହି ସମେତ ବିଭିନ୍ନ ସାହିରେ ଆକର୍ଷଣୀୟ ମେଢ଼ ନିର୍ମାଣ କରି ଗଣେଶଙ୍କୁ ସ୍ଥାପନ କରିଛନ୍ତି। ସନ୍ଧ୍ୟା ସମୟରେ ମେଢ଼ ଦେଖିବା ପାଇଁ ଜନସାଧାରଣଙ୍କ ନାହିଁ ନଥିବା ଭିଡ ଦେଖିବାକୁ ମିଳିଛି।

ବେଲଗୁଣ୍ଠା: ବେଲଗୁଣ୍ଠା ସହରରେ ଧୁମଧାମରେ ଗଣେଶ ପୂଜା ପାଳିତ ହୋଇଛି। ସହରର ଗୋଲା ସାହି, କେଉଟ ସାହି, ଗୋପୀନାଥ ସାହି, ଆଲିଆ ସାହି, ରେଡିକା ସାହି, ଜଗନ୍ନାଥପ୍ରସାଦ ରୋଡ଼, ଶୁଣ୍ଡୀ ସାହି, କୋଲି ସାହି, ଚଷା ସାହି, ପେଣ୍ଠ ସାହି-୧, ପେଣ୍ଠ ସାହି-୨, ଖଦାଳ ସାହି, କଳିଙ୍ଗ ବୈଶ୍ୟ ଯୁବକ ସେବା ସଂଘ, ବିଘ୍ନେଶ୍ ୟୁଥ୍ କ୍ଲବ୍, ଏମବିଡି କ୍ଲବ୍ କୋଲିସାହି, ତୁଳସୀ ନଗର, କୋକଲୁଣ୍ଡା, ଧନିଜାପଲ୍ଲୀ, ରାଧିପଲ୍ଲୀ ଏବଂ ରଙ୍ଗଣି ପାଟଣାରେ ବିରାଟ ବିରାଟ ତୋରଣ ସହ ସୁସଜ୍ଜିତ ମେଢ ମଧରେ ପ୍ରଭୁ ଶ୍ରୀ ଗଜାନନଙ୍କ ଆକର୍ଷଣୀୟ ମୂର୍ତ୍ତି ପୂଜା ପାଉଛନ୍ତି।

ପଞ୍ଚମା ଗଣେଶ ପୀଠରେ ଲକ୍ଷାଧିକ ଭକ୍ତଙ୍କ ସମାଗମ

ରଙ୍ଗେଇଲୁଣ୍ଡା, ୨୭ ।୮ (ସମିସ): ଗଞ୍ଜାମ ଜିଲ୍ଲା ପଞ୍ଚମା ଠାରେ ପୂଜା ପାଇ ଆସୁଥିବା ପ୍ରସିଦ୍ଧ ସିଦ୍ଧ ବିନାୟକ ପୀଠରେ ବେଶ୍ ଆଡ଼ମ୍ବର ସହକାରେ ଗଣେଶ ଚତୁର୍ଥୀ ପାଳିତ ହୋଇଯାଇଛି। ଗଜାନନଙ୍କ ଦର୍ଶନ ଏବଂ ପୂଜା କରିବା ନିମନ୍ତେ ପଡ଼ୋଶୀ ଆନ୍ଧ୍ରପ୍ରଦେଶ ସମେତ ଗଞ୍ଜାମ ଜିଲ୍ଲାର ଲକ୍ଷାଧିକ ଶ୍ରଦ୍ଧାଳୁଙ୍କ ଏଠାରେ ସମାଗମ ହୋଇଥିଲା। ରୀତିନୀତି ଅନୁସାରେ ବୁଧବାର ଭୋର ୩ଟା ସମୟରେ ମନ୍ଦିରର କବାଟ ଖୋଲାଯାଇଥିଲା। ଏହାପରେ ଗଣେଶଙ୍କ ମାର୍ଜଣା, ମଙ୍ଗଳଆଳତୀ ସହ ବିଭିନ୍ନ ରୀତିନୀତି ଅନୁସାରେ ପୂଜାର୍ଚ୍ଚନା କରାଯାଇଥିଲା। ଗଣେଶଙ୍କ ପୂଜାର୍ଚ୍ଚନା ପରେ ଭକ୍ତଙ୍କ ଦର୍ଶନ ଭୋର ୫ଟାରେ ଗଜାନନଙ୍କୁ ଦର୍ଶନ ନିମନ୍ତେ ମନ୍ଦିରର କବାଟ ଭକ୍ତ ମାନଙ୍କ ନିମନ୍ତେ ଖୋଲା ଯାଇଥିଲା। ରାଜ୍ୟ ପରିବହନ, ଖଣି ଓ ଇସ୍ପାତ ମନ୍ତ୍ରୀ ବିଭୁତି ଭୁଷଣ ଜେନା, ଆଇନମନ୍ତ୍ରୀ ପୃଥ୍ୱୀରାଜ ହରିଚନ୍ଦନ, ସୋରଡ଼ା ବିଧାୟକ ନୀଳମଣି ବିଷୋୟୀ, ଛତ୍ରପୁର ବିଧାୟକ କୃଷ୍ଣଚନ୍ଦ୍ର ନାୟକ, କବିସୂର୍ଯ୍ୟନଗର ବିଧାୟକ ପ୍ରତାପ ନାୟକ ପ୍ରମୁଖ ସିଦ୍ଧି ବିନାୟକଙ୍କ ଦର୍ଶନ କରିଥିଲେ। କମିଟିର ସଦସ୍ୟ ଓ ସ୍ଥାନୀୟ ସ୍ୱେଚ୍ଛାସେବୀ ମାନେ ଭକ୍ତ ମାନେ କିଭଳି ଗଣେଶଙ୍କୁ ଦର୍ଶନ କରିପାରିବେ ସେ ନେଇ ସମସ୍ତ ପ୍ରକାରର ବ୍ୟବସ୍ଥା କରିଥିଲେ। ରଣ୍ଡା ସ୍କୁଲ ଛକରୁ ଚାରି ଚକିଆ ଯାନକୁ ପ୍ରବେଶ ନିଷେଧ କରାଯାଇଥିବା ବେଳେ ଆଉ କିଛି ଦୂରରୁ ମୋଟର ସାଇକେଲକୁ ମଧ ବନ୍ଦ କରାଯାଇଥିଲା। ଯାହାଫଳରେ ମନ୍ଦିର ନିକଟରେ ଅଧିକ ମାତ୍ରାରେ ଭିଡ଼ ଦେଖିବାକୁ ମିଳିନଥିଲା। ସେହିପରି ଭିନ୍ନକ୍ଷମ, ଗର୍ଭବତୀ ମହିଳା ଓ ବୟସ୍କ ଭକ୍ତ ମାନଙ୍କ ନିମନ୍ତେ ମାଗଣାରେ ଅଟୋର ବ୍ୟବସ୍ଥା କରାଯାଇଥିଲା। ସେପଟେ ଭକ୍ତଙ୍କ ଭିଡ଼କୁ ଦୃଷ୍ଟିରେ ରଖି ମନ୍ଦିର ପରିସରରେ ଓ ବାହାରେ ବ୍ୟାପକ ପୁଲିସ ମୁତୟନ ସହ ଅନେକ ପୁଲିସ ସାଧା ପୋଷାକରେ ସୁରକ୍ଷା ବ୍ୟବସ୍ଥା ଉପରେ ନଜର ରଖିଥିଲେ।

ଆଇନ ଓ ଖଣି ମନ୍ତ୍ରୀ କଲେ ପୂଜାର୍ଚ୍ଚନା

ଛତ୍ରପୁର: ଜିଲ୍ଲା ସଦର ମହକୁମା ଛତ୍ରପୁର ସହରର ଗିଲଟିପେଟା ସାହି, ଗୋପବନ୍ଧୁନଗର ସାହି, ଶ୍ରୀନଗର ସମେତ ବିଭିନ୍ନ ସାହିରେ ପ୍ରଭୂ ଶ୍ରୀ ଗଣେଶପୂଜା କରାଯାଇଛି। ଏହା ସହିତ ଛତ୍ରପୁର ପ୍ରେସ କ୍ଲବ, ଆନ୍ତର୍ଜାତିକ ମାର୍କା ୟୁରୋ ସ୍କୁଲ, ଶ୍ରୀରାମ ନଗର ସ୍ଥିତ ସରସ୍ୱତୀ ଶିଶୁ ବିଦ୍ୟା ମନ୍ଦିର ଠାରୁ ଆରମ୍ଭ କରି ନିଜ ନିଜ ଘରେ ମଧ ବିଦ୍ୟାଦାତା ଗଣେଶଙ୍କୁ ପୂଜାର୍ଚ୍ଚନା କରିଛନ୍ତି ଛାତ୍ରଛାତ୍ରୀ। ସେହିପରି ଭଗବାନ ଗଣେଶଙ୍କ ପୂଜାର୍ଚ୍ଚନା ପାଇଁ ଗାଁରୁ ସହର ଯାଏ ଉତ୍ସବମୁଖର ହୋଇ ଉଠିଛି।

ବିଜ୍ଞାନ ମେଳାରେ ଛାତ୍ରଛାତ୍ରୀଙ୍କ କୃତିତ୍ୱ

ରମ୍ଭା, ୨୭ ।୮ (ସମିସ): ନିକଟରେ ଦକ୍ଷିଣ-ପୂର୍ବ ସମ୍ଭାଗସ୍ତରୀୟ ଜ୍ଞାନ ବିଜ୍ଞାନ ମେଳା ଫୁଲବାଣୀ ଠାରେ ଅନୁଷ୍ଠିତ ହୋଇଥିଲେ। ଏଥିରେ ରମ୍ଭା ସରସ୍ୱତୀ ଶିଶୁ ବିଦ୍ୟା ମନ୍ଦିରର ଛାତ୍ରଛାତ୍ରୀ ଯୋଗଦେଇ କୃତିତ୍ୱ ହାସଲ କରିଛନ୍ତି। ବାଲ ବର୍ଗରେ ଶିଶୁ ରାହୁଲ ନାହାକ, ଏମ. ଆଦିତ୍ୟ କିରଣ, ସନ୍ଦୀପ କୁମାର ବେହେରା ଗଣିତ ପ୍ରଶ୍ନ ମଞ୍ଚରେ ପ୍ରଥମ ସ୍ଥାନ କୃତିତ୍ୱ ହାସଲ କରିଛନ୍ତି। ଅନୁରୂପ ଭାବେ କିଶୋର ବର୍ଗ ଗଣିତ ପ୍ରକଳ୍ପରେ ଶିଶୁ ଡି. ରୁପା ପାତ୍ର (ପ୍ରଥମ), ବିଜ୍ଞାନ ପ୍ରୟୋଗରେ ସୁଶାନ୍ତ ବେହେରା (ଦ୍ୱିତୀୟ), ବାଲ ବର୍ଗ ଗଣିତ ପ୍ରୟୋଗ ପି. ପ୍ରିୟା ପୃଷ୍ଟି (ତୃତୀୟ), ବିଜ୍ଞାନ ପତ୍ର ବାଚନ ସମୀର ପରିଡ଼ା (ଦ୍ୱିତୀୟ), ସଂସ୍କୃତି ଜ୍ଞାନ କଥା କଥନରେ ମିତାଲି ସାହୁ (ତୃତୀୟ) ହୋଇଥିବା ବେଳେ ସଂସ୍କୃତି ଜ୍ଞାନ ପତ୍ର ବାଚନରେ ଅନୁଷ୍ଠାନ ର ଆଚାର୍ଯ୍ୟା ଶ୍ରୀମତୀ ସୁଜାତା ସାହୁ (ଦ୍ୱିତୀୟ), ଆଚାର୍ଯ୍ୟ ନାରାୟଣ ନାୟକ ଗଣିତ ପତ୍ର ବାଚନରେ ପ୍ରଥମ ସ୍ଥାନ ହାସଲ କରିଛନ୍ତି। ସଫଳତା ଅର୍ଜନ କରିଥିବା ଛାତ୍ର ଛାତ୍ରୀ ଓ ଗୁରୁଜୀ ଗୁରୁମା ମାନଙ୍କ ଆଶୀର୍ବାଦ ଓ ପରାମର୍ଶ ସଫଳତା ର ଚାବିକାଠି ବୋଲି ଦର୍ଶାଯାଇଛି। ଅନୁଷ୍ଠାନର ପ୍ରଧାନ ଆଚାର୍ଯ୍ୟା, ପରିଚାଳନା କମିଟି, ସମସ୍ତ କାର୍ଯ୍ୟକର୍ତ୍ତା, ଅଭିଭାବକ ଖୁସି ବ୍ୟକ୍ତ କରିବା ସହିତ ଶିକ୍ଷାନୁଷ୍ଠାନର ଉଜ୍ଜ୍ୱଳ ଭବିଷ୍ୟତ କାମନା କରିଛନ୍ତି।

ଚମାଖଣ୍ଡି ଥାନା ଅଧିକାରୀଙ୍କ ଦାୟିତ୍ୱ ଗ୍ରହଣ

ଛତ୍ରପୁର, ୨୭ ।୮ (ସମିସ): ଗଞ୍ଜାମ ପୁଲିସ ଜିଲ୍ଲାର ଚମାଖଣ୍ଡି ଥାନାରେ ନୂତନ ଥାନା ଅଧିକାରୀ ଭାବେ ଶ୍ରଦ୍ଧାଞ୍ଜଳି ସୁବୁଦ୍ଧି ଦାୟିତ୍ୱ ଗ୍ରହଣ କରିଛନ୍ତି। ସେ ପୂର୍ବରୁ ଗଞ୍ଜାମ ପୁଲିସ ଜିଲ୍ଲାର ହେଡ଼କ୍ୱାଟରରେ ଦାୟିତ୍ୱ ତୁଲାଇ ଥିବା ବେଳେ ତାଙ୍କର ଚମାଖଣ୍ଡି ଥାନାକୁ ବଦଳି ହୋଇଥିଲା। ବୁଧବାର ଚମାଖଣ୍ଡି ଥାନା ଅଧିକାରୀ ଭାବେ ନିଜ ଦାୟିତ୍ୱ ଗ୍ରହଣ କରିବା ପରେ ଥାନାର ସମସ୍ତ କର୍ମଚାରୀ ଓ ଅଧିକାରୀ ମାନେ ତାଙ୍କୁ ପୁଷ୍ପଗୁଚ୍ଛ ଦେଇ ସ୍ୱାଗତ କରିଥିଲେ।

ଥାନା ଅଧିକାରଙ୍କ ଦାୟିତ୍ୱ ଗ୍ରହଣ

ଛତ୍ରପୁର, ୨୭ ।୮ (ସମିସ): ଛତ୍ରପୁର ଥାନାରେ ନୂତନ ଅଧିକାରୀ ଭାବେ ସବ୍ୟସାଚୀ ମଲ୍ଲ ଦାୟିତ୍ୱ ଗ୍ରହଣ କରିଛନ୍ତି। ଏଥି ପୂର୍ବରୁ ସେ ଚମାଖଣ୍ଡି ଥାନା ଅଧିକାରୀ ଭାବେ ଅବସ୍ଥାପିତ ଥିଲେ। ଶ୍ରୀ ମଲ୍ଲ ଛତ୍ରପୁର ଥାନା ଅଧିକାରୀ ଭାବେ ଦାୟିତ୍ୱ ଗ୍ରହଣ କରିବା ପରେ ଥାନାର ସମସ୍ତ କର୍ମଚାରୀ, ସହରର ବୁଦ୍ଧିଜୀବୀଙ୍କ ସମେତ ବିଭିନ୍ନ ଅନୁଷ୍ଠାନ ପକ୍ଷରୁ ସ୍ୱାଗତ କରାଯାଥିଲା। ଛତ୍ରପୁର ଥାନା ଅଞ୍ଚଳରେ ଆଇନ ଶୃଙ୍ଖଳା ପରିସ୍ଥିତି ଉପରେ ସ୍ୱତନ୍ତ୍ର ଦୃଷ୍ଟି ସହ ଟ୍ରାଫିକ ସମସ୍ୟାକୁ ଗୁରୁତ୍ୱ ଦେବେ। ଏହା ସହ ଅସାମାଜିକ ବ୍ୟକ୍ତିଙ୍କ ଉପରେ କଡା ନଜର ରଖାଯିବ ବୋଲି ସେ ପ୍ରତିଶ୍ରୁତି ଦେଇଛନ୍ତି। ଏହା ପୂର୍ବରୁ ମୟୂରଭଞ୍ଜ, ଗଜପତି ଓ ଗଞ୍ଜାମ ଜିଲ୍ଲାର ବିଭିନ୍ନ ଥାନାରେ ଶ୍ରୀ ମଲ୍ଲ ନିଜର କାର୍ଯ୍ୟ ସୂଚାରୁ ରୂପେ ତୁଲାଇଛନ୍ତି।

ମାଲକାନଗିରି ଜିଲ୍ଲାର ବିଦ୍ୟୁତ ଭିତ୍ତିଭୂମିକୁ ସୁଦୃଢ଼ କରିଛି ଟିପିଏସ୍ଓଡିଏଲ୍

ସବ୍‌ଷ୍ଟେସନର ଉନ୍ନତିକରଣ ସହ ନିରବଚ୍ଛିନ୍ନ ବିଜୁଳି ଯୋଗାଣ

ବ୍ରହ୍ମପୁର, ୨୭।୮ (ସମିସ): ଟିପି ସଦର୍ଣ୍ଣ ଓଡ଼ିଶା ଡିଷ୍ଟ୍ରିବ୍ୟୁସନ ଲିମିଟେଡ (ଟିପିଏସ୍ଓଡିଏଲ୍) ତରଫରୁ ମାଲକାନଗିରି ଜିଲ୍ଲାରେ ବିଦ୍ୟୁତ ଭିତ୍ତିଭୂମିକୁ ସୁଦୃଢ଼ କରିବା ପାଇଁ ବହୁ ଅଭିନବ ପଦକ୍ଷେପ ଗ୍ରହଣ କରାଯାଇଛି। ଦୁର୍ଗମ ତଥା ଜନଜାତି ବହୁଳ ଏହି ବଣ ପାହାଡ଼ ଘେରା ଇଲାକାରେ ଭରସାଯୋଗ୍ୟ ଓ ଗୁଣାତ୍ମକ ବିଜୁଳି ପହଞ୍ଚାଇବା ପାଇଁ କମ୍ପାନୀ ପକ୍ଷରୁ ପ୍ରୟାସ ଜାରି ରହିଛି। ଯଦ୍ୱାରା ଗତ କିଛିମାସ ମଧରେ କାର୍ଯ୍ୟକାରୀ ହୋଇଥିବା ବିଭିନ୍ନ ପଦକ୍ଷେପ ଯୋଗୁଁ ବାରମ୍ବାର୍ ବିଦ୍ୟୁତ ସେବା ବିଚ୍ଛିନ୍ନ ହେବା ଭଳି ସମସ୍ୟାକୁ ଦୂର କରାଯାଇପାରିଛି। ଏଥିସହିତ ଗ୍ରାମିଣ ପରିବାରଗୁଡ଼ିକରେ ବିଦ୍ୟୁତ ସେବାକୁ ସୁଦୃଢ଼ କରାଯିବା ସହିତ ଜିଲ୍ଲାରେ ଗୁରୁତ୍ୱପୂର୍ଣ୍ଣ ସେବା ଉପରେ ଗୁରୁତ୍ୱ ଦିଆଯାଇଛି। ଭୌଗୋଳିକ ଦୃଷ୍ଟିକୋଣରୁ ମାଲକାନଗିରି ଜିଲ୍ଲାର ଅବସ୍ଥିତି ଏବଂ ବିକ୍ଷିପ୍ତ ଜନସଂଖ୍ୟା ଯୋଗୁଁ ଏଠାରେ ପରିଚାଳନା କରିବା କଷ୍ଟସାଧ ଅଟେ। ତଥାପି ଏହି ସମସ୍ୟାର ସ୍ଥାୟୀ ସମାଧାନ ପାଇଁ ଟିପିଏସ୍ଓଡିଏଲ୍ ପକ୍ଷରୁ ଏଠାକାର ସବଷ୍ଟେସନ, ଫିଡର ଏବଂ ଡିଷ୍ଟ୍ରିବ୍ୟୁସନ ଲାଇନରେ ସୁଧାର ଆଣିବା ପାଇଁ ବହୁ ପଦକ୍ଷେପ ନିଆଯାଇ ଉନ୍ନତିକରଣ କରାଯାଇଛି। କେ.ଗୁମ୍ମା ସବଷ୍ଟେସନରେ ଏକକ ଟ୍ରାନ୍ସଫର୍ମର ଉପରେ ଥିବା ନିର୍ଭରତା ସମ୍ବନ୍ଧୀୟ ବିପଦକୁ ହ୍ରାସ କରିବା ପାଇଁ ଅତିରିକ୍ତ ବ୍ୟବସ୍ଥା କରାଯାଇଛି। ଏହି ପଦକ୍ଷେପ ଯୋଗୁଁ ବାରମ୍ବାର ବିଦ୍ୟୁତ ସେବା ବାଧାପ୍ରାପ୍ତ ହେବାଭଳି ସମସ୍ୟା ଦୂର ହେବା ସହିତ ସ୍ଥାନୀୟ ଅଞ୍ଚଳରେ ନିରବଚ୍ଛିନ୍ନ ବିଦ୍ୟୁତ ସେବା ଯୋଗାଣକୁ ସୁନିଶ୍ଚିତ କରାଯାଇପାରିଛି। ସେହିପରି ବାଲିମେଳା ଓ ମାଥିଲି ଠାରେ ଟ୍ରାନ୍ସଫର୍ମରର କ୍ଷମତାକୁ ୫ଏମଭିଏକୁ ବୃଦ୍ଧି କରାଯାଇଛି। ଯଦ୍ୱାରା ସମ୍ପୃକ୍ତ ଅଞ୍ଚଳର ବିଦ୍ୟୁତ ଭିତ୍ତିଭୂମି ସୁଦୃଢ଼ ହେବା ସହିତ ଗ୍ରାହକଙ୍କ ବର୍ଦ୍ଧିତ ବିଜୁଳି ଚାହିଦାକୁ ପୂରା କରାଯାଇପାରିଛି। ଜିଲ୍ଲାରେ ୩୩କେଭି ଲାଇନର ମଧ ସୁଦୃଢ଼ିକରଣ କରାଯାଇଛି। ଫିଡରଗୁଡ଼ିକର ସୁଦୃଢ଼ିକରଣ କରାଯିବା ସହିତ ସଂଯୋଗୀକରଣକୁ ଅଧିକ ଗୁରୁତ୍ୱ ଦିଆଯାଇଛି। ଖୈରପୁଟ ସ୍କୁଲକୁ ଏକ ନିର୍ଦ୍ଦିଷ୍ଟ ଲାଇନ ସହ ସଂଯୋଗ କରାଯାଇଥିବାବେଳେ ଚିତ୍ରକୋଣ୍ଡା ଜଳଭଣ୍ଡାର ଓ ଏହାର ଆଖପାଖ ଅଞ୍ଚଳରେ ବିଦ୍ୟୁତ ସେବାକୁ ସୁଦୃଢ଼ କରାଯାଇଛି। ସେହିପରି ଜିଲ୍ଲାର ୧୧କେଭି ଲାଇନର ବିସ୍ତାର କରାଯିବା ସହିତ କେ.ଗୁମ୍ମା, ଚିତ୍ରକୋଣ୍ଡା, ପାଣ୍ଡ୍ରିପାନି, ବଜରଙ୍ଗ କଲୋନୀ ଏବଂ ବନ୍ଦୀଗୁଡ଼ା ଆଦି ଅଞ୍ଚଳରେ ବିଦ୍ୟୁତ ଭିତ୍ତିଭୂମିକୁ ସୁଦୃଢ଼ କରାଯାଇପାରିଛି। ବ୍ରେକଡାଉନ ସମୟରେ ବିଦ୍ୟୁତ ସେବାକୁ ପୁର୍ନସ୍ଥାପନ କରିବା ଓ ପ୍ରାକୃତିକ ବିପର୍ଯ୍ୟୟ ସମୟରେ ବିଦ୍ୟୁତ ସେବାକୁ ଶୀଘ୍ର ପୁନଃସ୍ଥାପନ କରିବା କ୍ଷେତ୍ରରେ ଏହି ପଦକ୍ଷେପ ବିଶେଷ ଭାବରେ ସହାୟକ ହେବ। ଭରସାଯୋଗ୍ୟ ଓ ଗୁଣାତ୍ମକ ବିଜୁଳି ସେବା ଏହି ଅଞ୍ଚଳରେ ବସବାସ କରୁଥିବା ପରିବାରଗୁଡ଼ିକ ପାଇଁ ଏକ ବିଶେଷ ସୁବିଧା ଭାବରେ ଉଭା ହୋଇଛି। ସ୍କୁଲ ଓ ହଷ୍ଟେଲଗୁଡ଼ିକ ନିରବଚ୍ଛିନ୍ନ ବିଦ୍ୟୁତସେବା ଯୋଗୁଁ ଠିକ୍ ଭାବରେ ପରିଚାଳିତ ହେବା, ଅଙ୍ଗନବାଡ଼ି ଓ ସ୍ୱାସ୍ଥ୍ୟକେନ୍ଦ୍ର ବିନା କୌଣସି ବାଧାରେ କାର୍ଯ୍ୟ କରିବା ସହିତ କୃଷି ତଥା ପମ୍ପରେ ଜଳ ଉଠାଣ ଆଦି କାର୍ଯ୍ୟ ସୁରୁଖୁରୁରେ ହୋଇପାରୁଛି। ବିଦ୍ୟୁତସେବା କ୍ଷେତ୍ରରେ ସ୍ଥିରତା ଓ ଗୁଣାତ୍ମକ ବିଜୁଳି ଯୋଗାଣ ଯୋଗୁଁ କ୍ଷୁଦ୍ର ବ୍ୟବସାୟଗୁଡ଼ିକ ମଧ ଆର୍ଥିକସ୍ତରରେ ଉପକୃତ ହୋଇପାରୁଛି। ମାଲକାନଗିରି ଜିଲ୍ଲାରେ ବସବାସ କରୁଥିବା କୋୟା, ଭୂମିଆ, ପରଜା, ବଣ୍ଡା ଏବଂ ଦିଦାୟୀ ଆଦି ଜନଜାତିଙ୍କ ଦୈନନ୍ଦିନ ଜୀବନରେ ଏହି ଉନ୍ନତିକରଣ ବିଶେଷ ଭାବରେ ସହାୟକ ହୋଇପାରିଛି। ଶିକ୍ଷା, ସ୍ୱାସ୍ଥ୍ୟ, ସାମାଜିକକଲ୍ୟାଣ ଯୋଜନା ଓ ଆୟ ସୃଷ୍ଟି କରିବାରେ ଏହି ଅଞ୍ଚଳର ଉନ୍ନତ ବିଦ୍ୟୁତସେବା ଏକ ଗୁରୁତ୍ୱପୂର୍ଣ୍ଣ ଭୂମିକା ନିର୍ବାହ କରିଛି। ବିଦ୍ୟୁତ ଗ୍ରୀଡଗୁଡ଼ିକର ଉନ୍ନତିକରଣ କରାଯିବା ସହିତ ଏସବୁକୁ ସୁଦୃଢ଼ କରିବା ଦ୍ୱାରା ଟିପିଏସ୍ଓଡିଏଲ୍ ଏହି ସମ୍ପ୍ରଦାୟ ଗୁଡିକୁ ରାଜ୍ୟର ବିକାଶ ପଥରେ ସାମିଲ କରିପାରିଛି। ମାଲକାନଗିରି ଜିଲ୍ଲାର ଏହି ଉନ୍ନତିକରଣ ବାବଦରେ ଟିପିଏସ୍ଓଡିଏଲର ମୁଖ୍ୟ କାର୍ଯ୍ୟନିର୍ବାହୀ ଅଧିକାରୀ ଶ୍ରୀ ଅମିତ କୁମାର ଗର୍ଗ କହିଛନ୍ତି, "ଭୌଗୋଳିକ ଦୃଷ୍ଟିକୋଣରୁ ମାଲକାନଗିରି ଜିଲ୍ଲାରେ ବିଦ୍ୟୁତସେବା ପରିଚାଳନା କରିବା ଏକ ଆହ୍ୱାନ ଅଟେ। ମାତ୍ର ଟିପିଏସ୍ଓଡିଏଲ୍ ତରଫରୁ ନିଆଯାଇଥିବା ଉଲ୍ଲେଖନୀୟ ପଦକ୍ଷେପ ଯୋଗୁଁ ଭରସାଯୋଗ୍ୟ ନେଟୱର୍କ ଓ ବିଦ୍ୟୁତ ଭିତ୍ତିଭୂମିକୁ ସୁଦୃଢ଼ କରାଯାଇପାରିଛି। ଯଦ୍ୱାରା ଏହି ଅଞ୍ଚଳର ଶିକ୍ଷା, ସ୍ୱାସ୍ଥ୍ୟସେବା, ଜୀବିକା ଓ ସମୁଦାୟର ବିକାଶକୁ ଗୁରୁତ୍ୱ ଦିଆଯାଇଛି। ଏହି ଅଞ୍ଚଳରେ ଭରସାଯୋଗ୍ୟ ବିଦ୍ୟୁତସେବା ଯୋଗାଇବା କେବଳ ବିଦ୍ୟୁତସେବା କ୍ଷେତ୍ରରେ ସୀମିତ ନୁହେଁ ବରଂ ଲୋକଙ୍କୁ ସଶକ୍ତ କରିବା ଓ ସେମାନଙ୍କ ବିକାଶକୁ ପ୍ରୋତ୍ସାହନ ଦେବା ପାଇଁ ଉଦ୍ଦିଷ୍ଟ"। ଟିପିଏସ୍ଓଡିଏଲ୍ ତରଫରୁ ସମଗ୍ର ଦକ୍ଷିଣଓଡ଼ିଶାରେ ସୁରକ୍ଷିତ, ନିର୍ଭରଯୋଗ୍ୟ ଓ ଗୁଣାତ୍ମକ ବିଜୁଳି ଯୋଗାଣର ଏକ ବିଶେଷ ଦୃଷ୍ଟାନ୍ତ ହେଉଛି ବିଦ୍ୟୁତସେବା କ୍ଷେତ୍ରରେ ମାଲକାନଗିରି ଜିଲ୍ଲାର ଏହି ଉନ୍ନତିକରଣ। ଓଡ଼ିଶା ସରକାର ଓ ଟାଟା ପାୱାରର ଏହି ଯୌଥ ଉଦ୍ୟୋଗ ତଥା ଟିପିଏସ୍ଓଡିଏଲ୍ ବିଦ୍ୟୁତ ଭିତ୍ତିଭୂମିକୁ ସୁଦୃଢ଼ କରିବା, ନେଟୱର୍କର ଉନ୍ନତିକରଣ କରିବା, ଯୋଗାଣ ବ୍ୟବସ୍ଥାରେ ଉନ୍ନତି ଆଣିବା, ଗ୍ରାହକଙ୍କୁ ଗୁଣାତ୍ମକ ଓ ଭରସାଯୋଗ୍ୟ ବିଦ୍ୟୁତସେବା ଯୋଗାଇବା କ୍ଷେତ୍ରରେ ନିବେଶ ଓ ପ୍ରୟାସ ଜାରି ରଖିଛି। ସ୍ଥାୟୀ ଓ ସମାବେଶୀ ବିକାଶକୁ ଗୁରୁତ୍ୱ ଦେଇ ଟିପିଏସ୍ଓଡିଏଲ୍ ବିଦ୍ୟୁତ ସେବାକୁ ଆହୁରି ବ୍ୟାପକ କରିବା ପାଇଁ ପ୍ରତିବଦ୍ଧ ଅଟେ।

ଗାଁରେ କଳି, ସୁରତରେ ଗୁଳି

ବ୍ୟବସାୟୀ ଗୁରୁତର, ଦୁଇ ଗିରଫ

କବିସୂର୍ଯ୍ୟନଗର, ୨୭ ।୮ (ସମିସ)

କବିସୂର୍ଯ୍ୟନଗର ଥାନା ନାତୁଣୀବାଡ଼ିର ରାଜନୈତିକ ଶତ୍ରୁତା ରାଗ ସୁଝାଇଲେ ସୁରତରେ। ତିନି ରାଉଣ୍ଡ ଗୁଳି ଉଗ୍ରପ୍ରସାଦ ସାହୁଙ୍କ ଉପରକୁ ଚାଲିଲା। ଦୁଇଟି ଗୁଳି ପେଟରେ ବାଜି ଗୁରୁତର ଅବସ୍ଥାରେ ସୁରଟ ମେଡିକାଲରେ ଭର୍ତ୍ତି ହୋଇଛନ୍ତି। ଏହି ମାମଲାରେ ପୁଲିସ ଦୁଇ ଜଣଙ୍କୁ ଗିରଫ କରିଥିବାବେଳେ କବିସୂର୍ଯ୍ୟନଗର ବ୍ଲକ ଅଧକ୍ଷଙ୍କୁ ଖୋଜୁଛି ସୁରତ ପୁଲିସ। ଅପରପକ୍ଷେ ଏହି ଘଟଣାକୁ ନେଇ ବ୍ଲକ ଅଧକ୍ଷଙ୍କ ଇସ୍ତଫା ଦାବି କରିଛି ବିଜେଡି।

କବିସୂର୍ଯ୍ୟନଗର ସୁବଳୟା ପଞ୍ଚାୟତ ନିର୍ବାଚନରେ ବୀରେନ୍ଦ୍ର ଖଟେଇ ନିର୍ଦ୍ୱନ୍ଦ୍ୱରେରେ ସମିତି ସଭ୍ୟ ଭାବେ ବିଜୟୀ ହେବା ସହ ବ୍ଲକରେ ଉପାଧକ୍ଷ ଭାବେ ନିର୍ବାଚିତ ହୋଇଥିଲେ। ଉପାଧକ୍ଷ ବୀରେନ୍ଦ୍ର ନିଜ ଗ୍ରାମ ନାତୁଣୀବାଡ଼ିରେ ଯଜ୍ଞ ଚାଲିଥିଲା ବେଳେ ଗତ ମେ' ୧୨ରେ ଗାଁ ସଭା ଡକାଇଥିଲେ। ସଭାରେ ଅନ୍ନଯଜ୍ଞରେ ମନ୍ଦିର ଭିତରେ ଅନ୍ନପ୍ରସାଦ ଖାଇବାକୁ ନେଇ ବିବାଦ ଦେଖାଦେଇଥିଲା। କ୍ରମେ ଏହି ବିବାଦ ବୀରେନ୍ଦ୍ର ଖଟେଇ ସହ ନବୀନ ରାଉତ ମଧରେ ଶେଷ ସୀମାରେ ପହଞ୍ଚିଥିଲା। ନବୀନ ସପକ୍ଷରେ ଉଗ୍ରପ୍ରସାଦ ସାହୁ ରହିଥିବାରୁ ଟାର୍ଗେଟର ଶିକାର ହୋଇଥିଲେ। ତା' ପରଦିନ ଅର୍ଥାତ ମେ' ୧୩ରେ ଗାଁରୁ ବାସନ୍ଦ କରାଯାଇଥିଲା ଉଗ୍ରପ୍ରସାଦ ସାହୁଙ୍କ ପରିବାରକୁ। ପରେ ଉଗ୍ରପ୍ରସାଦଙ୍କ ବାପା ନନ୍ଦକିଶୋର ସାହୁ ଓ ମା' ବିଷ୍ଣୁପ୍ରିୟା ସାହୁ ଗାଁରେ ରହୁଥିବା ବେଳେ ବଡ଼ ପୁଅ ସୀମାଞ୍ଚଳ ଭୁବନେଶ୍ୱର, ମଝିଆ ନୀଳାଞ୍ଚଳ ଓ ସାନ ଉଗ୍ରପ୍ରସାଦ ସୁରତରେ ରହୁଥିଲେ। ଏପରିକି ଗତ ନିର୍ବାଚନରେ ଦୁଇ ଭିନ୍ନ ପାର୍ଟି ସପକ୍ଷରେ ଉଗ୍ରପ୍ରସାଦ ପ୍ରଚାର କରିଥିଲେ। ଉଗ୍ରପ୍ରସାଦ

ବ୍ଲକ ଅଧକ୍ଷଙ୍କୁ ଖୋଜୁଛି ସୁରତ ପୁଲିସ

ସୁରତରେ ଜୀବନ ପ୍ରଧାନ ନାମକ ଜଣେ ଯୁବକ ସହ ମିଶି କପଡ଼ା ଦୋକାନ କରିଥିଲେ। କୌଣସି କାରଣରୁ ଉଭୟ ମଧରେ ଝଗଡ଼ା ହୋଇ ଦୁହେଁ ଅଲଗା ହୋଇଥିଲେ। ତେବେ ଜୀବନ ପ୍ରଧାନ ପ୍ରତିଶୋଧ ସୁଯୋଗ ଖୋଜୁଥିଲେ। ଅନ୍ୟପଟେ ଉପାଧକ୍ଷ ବୀରେନ୍ଦ୍ର ଖଟେଇ ପ୍ରତିଶୋଧ ନେବାକୁ ଦୁଇ ସମ୍ପର୍କୀୟ ଶୈଳଶ୍ରୀ ଖଟେଇ ଓ ଶିବାଜୀ ଖଟେଇକୁ ଏକ ଦେଶୀ ପିସ୍ତଲ ଦେଇ ସୁରତ ପଠାଇଥିଲା। ଅଗଷ୍ଟ ୧୩ ରାତି ୯ଟାରେ ଉଗ୍ରପ୍ରସାଦ ସୁରଟରେ ଲୁଗା ଦୋକାନ ବନ୍ଦକରି ଯାଉଥିବା ବେଳେ ଏକ ବାଇକରେ ଶୈଳଶ୍ରୀ ଓ ଶିବାଜୀ ଆସି ସୁରତର ପିପୋଦରା ଜିଆଇଡ଼ିସି ଛକରେ ସ୍କୁଟିରେ ଆସୁଥିବା ଉଗ୍ରପ୍ରସାଦ ଉପରକୁ ତିନି ରାଉଣ୍ଡ ଗୁଳି କରିଥିଲେ। ଦୁଇଟି ଗୁଳି ଛାତିରେ ବାଜିଥିଲା। ଗୁରୁତର ଅବସ୍ଥାରେ ତାଙ୍କୁ ସ୍ଥାନୀୟ ମେଡିକାଲରେ ଭର୍ତ୍ତି କରାଯାଇଥିଲା। ବର୍ତ୍ତମାନ ତାଙ୍କ ଅବସ୍ଥା ସ୍ଥିର ରହିଛି। ଅପରପକ୍ଷେ ଗାଁ କଳି ଓ ରାଜନୈତିକ ଶତ୍ରୁତାରୁ ଗୁଳିକାଣ୍ଡ ଘଟିଥିବା ବେଳେ ଗଞ୍ଜେଇ ବେପାରରେ ଉପାଧକ୍ଷ ଲିପ୍ତ ଥିବା ନେଇ ବିଜେଡି ଅଭିଯୋଗ କରିଛି। ତେଣୁ ଉପାଧକ୍ଷ ତଥା ଭାରପ୍ରାପ୍ତ ଅଧକ୍ଷ ବୀରେନ୍ଦ୍ର ଖଟେଇକୁ ଅଧକ୍ଷ ପଦରୁ ହଟାଇ ଉପଜିଲ୍ଲାପାଳ ଦାୟିତ୍ୱ ନେବାକୁ ଗଞ୍ଜାମ ଜିଲ୍ଲା ଜୋନ ଯୁବ ବିଜେଡି ସଭାପତି ନଚିକେତା ସ୍ୱାଇଁ ଦାବି କରିଛନ୍ତି। ବର୍ତ୍ତମାନ ସୁଦ୍ଧା ବୀରେନ୍ଦ୍ର ଖଟେଇ, ଜୀବନ ପ୍ରଧାନ, ଶୈଳଶ୍ରୀ ଖଟେଇ ଓ ଶିବାଜୀ ଖଟେଇ ଫେରାର ଥିବା ଚାରିଜଣ ଖୁବ ଶୀଘ୍ର ଧରାପଡ଼ିବେ ବୋଲି ସୁରତ ପୁଲିସ କହିଛି। ଅପରପକ୍ଷେ ଉଗ୍ରପ୍ରସାଦ ସାହୁ ଦୋକାନରୁ ବାହାରିବା ଖବର ଦେଇଥିବା ଅମିତ ସିଂ ଓ ଗୁଳିକାଣ୍ଡ ଘଟାଇଥିବା ଦୁଇ ଅଭିଯୁକ୍ତଙ୍କୁ ଲୁଚାଇ ରଖିଥିବା ଦେବାଶିଷ ନାହାକକୁ ପୁଲିସ ଗିରଫ କରିବା ସହ ୫ ଦିନ ରିମାଣ୍ଡରେ ଆଣି ବହୁ ତଥ୍ୟ ହାସଲ କରିଛି। ଅନ୍ୟ ଅପରାଧୀ ଖୁବ ଶୀଘ୍ର ଧରା ପଡ଼ିବେ ବୋଲି ସୁରତ ପୁଲିସ କହିଛି।

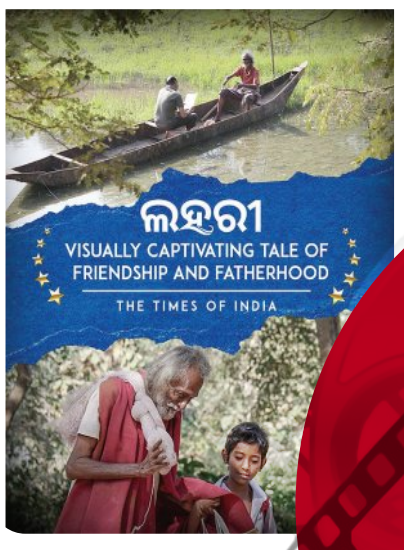

ସେପ୍ଟେମ୍ବର ୧୨ରେ 'ଲହରୀ'

କାଲିକତା ଅନ୍ତର୍ଜାତୀୟ ଚଳଚ୍ଚିତ୍ର ମହୋତ୍ସବରେ ପ୍ରଦର୍ଶିତ ହୋଇ ପୁରସ୍କୃତ ହେବା ପରେ ଅଷ୍ଟ୍ରେଲିଆର ମେଲବର୍ଣ୍ଣଠାରେ ଆୟୋଜିତ 'ଇଣ୍ଡିଆନ ଫିଲ୍ମ ଫେଷ୍ଟିଭାଲ ଅଫ୍ ମେଲବର୍ଣ୍ଣ' (ଆଇଏଫ୍‌ଏଫ୍‌ଏମ୍) ରେ ପ୍ରଦର୍ଶିତ ହୋଇ 'ଲହରୀ' ବହୁତ ପ୍ରଶଂସା ସାଉଁଟିଛି। ଉଭୟ ଦର୍ଶକ ଓ ସମାଲୋଚକଙ୍କ ଦ୍ୱାରା ବେଶ୍ ପ୍ରଶଂସିତ ହୋଇଛି। ଭାରତୀୟ ବିବିଧତା, ସୃଜନାତ୍ମକ କଳା ଓ ସାଂସ୍କୃତିକ ବିଭବକୁ ବିଶ୍ୱ ସ୍ତରରେ ପହଞ୍ଚାଇବା 'ଆଇଏଫ୍‌ଏଫ୍‌ଏମ୍'ର ମୂଳ ଉଦ୍ଦେଶ୍ୟ ରହି ଆସିଛି। ଚଳିତ ବର୍ଷ ଏହାର ୧୬ ତମ ସଂସ୍କରଣ ଅନୁଷ୍ଠିତ ହୋଇଛି । ଶ୍ରେଷ୍ଠ ବିବେଚିତ ବିଭିନ୍ନ ଆଞ୍ଚଳିକ ସିନେମା ଏଠାରେ ପ୍ରଦର୍ଶିତ ହୋଇଥିବା ବେଳେ 'ଲହରୀ'ର ମନୋନୟନ ବିଶେଷ ଗୁରୁତ୍ୱ ରଖେ। ଓଡ଼ିଶା ପାଇଁ ଏହା ନିଶ୍ଚୟ ଗର୍ବ ଓ ଗୌରବର ବିଷୟ। ଅନ୍ତର୍ଜାତୀୟ ଖ୍ୟାତି ସଂପନ୍ନ ଓ ଜାତୀୟ ପୁରସ୍କାର ପ୍ରାପ୍ତ ନିର୍ଦ୍ଦେଶକ ଅମର୍ତ୍ତ୍ୟ ଭଟ୍ଟାଚାର୍ଯ୍ୟ ଏହାର ନିର୍ଦ୍ଦେଶନା ଦେଇଛନ୍ତି। ପ୍ରଯୋଜନାରେ ଅଛନ୍ତି ଓଡ଼ିଶାର ସ୍ୱନାମଧନ୍ୟ ଯୁବ ନିର୍ମାତ୍ରୀ ଝିଲିକ ଭଟ୍ଟାଚାର୍ଯ୍ୟ। ବିଭିନ୍ନ ଭୂମିକାରେ ଚୌଧୁରୀ ଜୟପ୍ରକାଶ ଦାସ, ଚୌଧୁରୀ ବିକାଶ ଦାସ, ସ୍ମୃତି ମହଲା, ଦୀପନ୍ୱିତ ଦାସ ମହାପାତ୍ର, ସୁଶାନ୍ତ ମିଶ୍ର, ସ୍ୱସ୍ତିକ ଚୌଧୁରୀ, ଜେଇନବ ଡୋଇୟର ପ୍ରମୁଖ ଅଭିନୟ କରିଛନ୍ତି। ଏଥିରେ ସଙ୍ଗୀତ ଦେଇଛନ୍ତି କିଶଳୟ ରୟ। କଣ୍ଠଦାନ କରିଛନ୍ତି ଗୌରବ ଆନନ୍ଦ ଓ ନବ୍ୟା ଜାଇତି । ଝିଲିକ୍ ମୋସନ୍ ପିକ୍ଚର୍ସ ନିବେଦିତ ଏହି ଚଳଚ୍ଚିତ୍ରର ନିର୍ଦ୍ଦେଶନା ସହିତ କାହାଣୀ, ଗୀତ ରଚନା, ନୃତ୍ୟ ନିର୍ଦ୍ଦେଶନା ଓ ସମ୍ପାଦନାର ଗୁରୁ ଦାୟିତ୍ୱ ମଧ୍ୟ ଅମର୍ତ୍ତ୍ୟ ନିର୍ବାହ କରିଛନ୍ତି। ସୂଚନା ଥାଉକି, ସେପ୍ଟେମ୍ବର ୧୨ରେ 'ଲହରୀ' ମୁକ୍ତିଲାଭ କରିବ। ■

ଲଣ୍ଡନରେ ଚାଲିଛି 'ବିନ୍ଦୁ ସାଗର'ର ସୁଟିଂ

ଓଡ଼ିଆ ସିନେମା ଜଗତରେ ପ୍ରବେଶ କରିଛି ଭାରତର ଅଗ୍ରଣୀ ଚଳଚ୍ଚିତ୍ର ଷ୍ଟୁଡିଓ ପ୍ଲାଟୁନ୍ ୱାନ୍ ଫିଲ୍ମସ୍। ଅଭିଷେକ ସ୍ୱାଇଁଙ୍କ 'ବିନ୍ଦୁ ସାଗର' ଫିଲ୍ମ ସହିତ ଓଡ଼ିଆ ସିନେମା କ୍ଷେତ୍ରରେ ପ୍ରବେଶ କରିଛନ୍ତି ପ୍ରଯୋଜକ ଶିଳାଦିତ୍ୟ ଭୋରା। 'ବିନ୍ଦୁସାଗର'ରେ ଅଭିନେତ୍ରୀ ପ୍ରକୃତି ମିଶ୍ର ଏବଂ ଦ୍ୱୀପନ୍ୱିତ ଦାସ ମହାପାତ୍ର ଅଭିନୟ କରିଛନ୍ତି। ସିନେମାଟିର ସୁଟିଂ ଓଡ଼ିଶା ଓ ଇଂଲଣ୍ଡରେ କରାଯାଇଛି। ଅବଶ୍ୟ ଏହାର ସୁଟିଂ ଏବେ ଲଣ୍ଡନରେ ଚାଲିଛି। ପାରିବାରିକ ଡ୍ରାମା ସହିତ ଏହି କାହାଣୀ ପ୍ରେମ ଓ ପରମ୍ପରା ଉପରେ ପର୍ଯ୍ୟବସିତ। 'ବିନ୍ଦୁସାଗର' ଫିଲ୍ମରେ ସାତଟି ଗୀତ ଥିବା ଏକ ଆଲବମ ରହିବ। ଯେଉଁଥିରେ ସଙ୍ଗୀତ ଶିଳ୍ପର କିଛି ଲୋକପ୍ରିୟ ଗୀତିକାରଙ୍କ ସଙ୍ଗୀତ ରହିଛି। ■

ଟେଲିଭିଜନ ପ୍ରିମିୟର୍

'ବିଘ୍ନ ବିନାଶିବେ ବିନାୟକ'

ଜୀସାର୍ଥକରେ ଅଗଷ୍ଟ ୩୧ ତାରିଖ ସନ୍ଧ୍ୟା ୬ଟା ୩୦ରେ ଟେଲିଭିଜନ ପ୍ରିମିୟର ହେବ 'ବିଘ୍ନ ବିନାଶିବେ ବିନାୟକ'। ପ୍ରଯୋଜକ କ୍ଷୀରୋଦ ପଟ୍ଟନାୟକ ଓ ନିର୍ଦ୍ଦେଶକ ସଞ୍ଜୟ ନାୟକଙ୍କ ନେତୃତ୍ୱରେ ତିଆରି ହୋଇଥିବା ଏହି ଫିଲ୍ମରେ ଶିଶୁମନର ସ୍ୱପ୍ନ, ଦୈବୀୟ ମହିମା ଓ ପାରିବାରିକ ସତ୍ୟକୁ ଆଲୋକପାତ କରାଯାଇଛି। କାହାଣୀର କେନ୍ଦ୍ରବିନ୍ଦୁ ପାଞ୍ଚ ବର୍ଷୀୟ ମୁନି (ଶିଶୁ କଳାକାର ସ୍ୱାତୀ ମିଶ୍ର) ଏକ ବନ୍ଦ ଓ ବିଚ୍ଛିନ୍ନ ଘରେ ରହନ୍ତି। ତାଙ୍କ ମାଆ ପାର୍ବତୀ ତା'କୁ କହିଥାନ୍ତି ଯେ, ଦୁନିଆ ଶେଷ ହୋଇଯାଇଛି ଏବଂ ସେମାନେ ଦୁଇ ଜଣ ହିଁ ବଞ୍ଚି ରହିଛନ୍ତି। ସେପଟେ ମୁନିକୁ ଏକ ମାୟାମୟ ପୁଅ ବିଘ୍ନେଶ ସାଥୀ ଭାବରେ ସାହାଯ୍ୟ କରିଥାଏ। ନାୟକ ବିକାଶ ଓ ନାୟିକା ପଲ୍ଲବୀ ଅଭିନୟରେ ଚଳଚ୍ଚିତ୍ରଟିରେ ପାରିବାରିକ ସମ୍ପର୍କ, ଦୁର୍ଭାଗ୍ୟ, ଦୈବୀୟ ହସ୍ତକ୍ଷେପ ଓ ଅସତ୍ୟ ଉପରେ ସତ୍ୟର ଜୟକୁ ଦର୍ଶାଯାଇଛି। ତେବେ ସତରେ କ'ଣ ଦୁନିଆ ଶେଷ ହୋଇଯାଇଛି ? କିଏ ସେ ବିକାଶ ଓ ପଲ୍ଲବୀ ? ତାଙ୍କ ସହ ପାର୍ବତୀ ଓ ମୁନିର ସମ୍ପର୍କ କିପରି ? ବିଘ୍ନେଶ କ'ଣ ସତରେ ସାହାଯ୍ୟ କରିପାରିବ ମୁନିକୁ ? ଏମିତି ବହୁ ପ୍ରଶ୍ନର ଉତ୍ତର ମିଳିବ ଫିଲ୍ମର ଶେଷରେ। ଫିଲ୍ମରେ ମୁଖ୍ୟ ଭୂମିକାରେ ଅଛନ୍ତି ବିକ୍ରମ ଓ ଦୀପିକା। ସଂଗୀତ ନିର୍ଦ୍ଦେଶନା ଦେଇଛନ୍ତି ବୈଦ୍ୟନାଥ ଦାଶ, ଗୀତ ଗୁଡ଼ିକକୁ ଲେଖିଛନ୍ତି ଡଃ ନିର୍ମଳ ନାୟକ ଓ କଣ୍ଠଦାନ କରିଛନ୍ତି ପ୍ରଜ୍ଞା ହୋତା, ରଶ୍ମିରେଖା ଓ ସାଇନା। ■

ପରଦା ପଛର କାହାଣୀ

ମାସ୍କ ପ୍ରସ୍ତୁତି ପାଇଁ ଛଅ ମାସ

ସାଧାରଣତଃ 'କ୍ରିସ୍' ଫିଲ୍ମ କଥା କହିଲେ ସର୍ବପ୍ରଥମେ ସୁପରଷ୍ଟାର ହ୍ରିତିକ୍ ରୋଶନଙ୍କ ଛବି ସାମ୍ନାକୁ ଆସିଥାଏ। ଏଥିରେ ତାଙ୍କ ଲୁକ୍‌କୁ ଦର୍ଶକେ ବେଶ୍ ପସନ୍ଦ କରିଥିଲେ। ବିଶେଷ କରି ସେ ପିନ୍ଧିଥିବା ମାସ୍କକୁ ନେଇ ଦର୍ଶକଙ୍କ ମନରେ ଉତ୍କଣ୍ଠା ଦେଖିବାକୁ ମିଳିଥିଲା। ତେବେ ନିକଟରେ ହ୍ରିତିକ୍ ରୋଶନଙ୍କ ପିତା ତଥା ଫିଲ୍ମ ନିର୍ମାତା ଓ ନିର୍ଦ୍ଦେଶକ ରାକେଶ ରୋଶନ ଏହି ମାସ୍କକୁ ନେଇ ଏକ ରୋଚକୀୟ କଥା କହିଛନ୍ତି। ତାଙ୍କ କହିବାନୁଯାୟୀ, ଏହି ମାସ୍କ ଡିଜାଇନ ପାଇଁ ଛଅମାସ ସମୟ ଲାଗିଥିଲା। ହ୍ରିତିକଙ୍କୁ କେଉଁ ଡିଜାଇନ୍ ମାସ୍କ ଭଲ ମାନିବ, ସେଥିପ୍ରତି ବିଶେଷ ଧ୍ୟାନ ଦିଆଯାଇଥିଲା। ନିକଟରେ କୋରିଓଗ୍ରାଫର ତଥା ଫିଲ୍ମ ନିର୍ଦ୍ଦେଶକ ଫରାହ ଖାନ୍ ଖଣ୍ଡାଲା ସ୍ଥିତ ରାକେଶ ରୋଶନଙ୍କ ଘରେ ପହଞ୍ଚିଥିଲେ। ଏହି ବ୍ଲଗ୍‌ରେ ରାକେଶ କ୍ରିସ୍ ଫିଲ୍ମର କଷ୍ଟ୍ୟୁମ୍, ମାସ୍କ ଓ ଏହାର ସୁଟିଂରେ ହୋଇଥିବା ସମସ୍ୟା ବିଷୟରେ ଚର୍ଚ୍ଚା କରିଥିଲେ। ତେବେ ହ୍ରିତିକ୍ ପିନ୍ଧିଥିବା ମାସ୍କକୁ ସ୍ୱତନ୍ତ୍ର ଭାବେ ମହମରୁ ପ୍ରସ୍ତୁତ କରାଯାଇଥିଲା। ସୁଟିଂ ସମୟରେ ମାସ୍କ ଯେମିତି ନ ତରଳିବ ସେଥିପାଇଁ ଏକ ଏସି ବସ୍‌ର ବ୍ୟବସ୍ଥା କରାଯାଇଥିଲା। ଏହି ମାସ୍କକୁ ହ୍ରିତିକ୍ ତିନି ଚାରି ଘଣ୍ଟା ପିନ୍ଧି ସୁଟିଂ କରୁଥିଲେ। ତେଣୁ ମହମ ତରଳି ଯାଉଥିଲା। ଫଳରେ ଏହାକୁ କାଢ଼ି ତାଙ୍କୁ ଏକ ନୂଆ ମାସ୍କ ଲଗାଇବାକୁ ପଡୁଥିଲା। କେବଳ ସେତିକି ନୁହେଁ, ଏଥିରେ ହ୍ରିତିକ୍ ପିନ୍ଧିଥିବା କଳା ଆଉଟ୍‌ଫିଟ୍ ମଧ୍ୟ ଖୁବ୍ ଓଜନିଆ ଥିଲା। ତେବେ ୨୦୦୬ ମସିହାରେ ମୁକ୍ତିଲାଭ କରିଥିବା 'କ୍ରିସ୍' ଏକ ସୁପରହିରୋ ଆକ୍ସନ ଫିଲ୍ମ ଥିଲା। କ୍ରିସ୍ ଏକ ସୁପରହିଟ୍ ଫିଲ୍ମ ଥିଲା। ଏହା କ୍ରିସ୍ ଫ୍ରାଞ୍ଚାଇଜର ଦ୍ୱିତୀୟ ଫିଲ୍ମ ଥିଲା। ଏହି ସିରିଜ୍‌ର ତୃତୀୟ ଫିଲ୍ମ ୨୦୧୩ ମସିହାରେ ମୁକ୍ତିଲାଭ କରିଥିଲା। ■

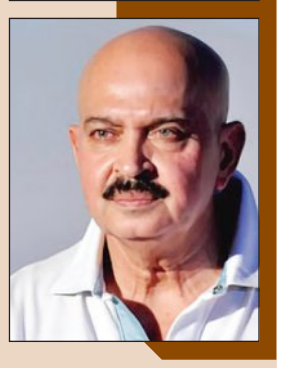

ଧାରାବାହିକ ଓ ଓଟିଟି

ପ୍ରଶ୍ନକିର ଅର୍ଚ୍ଚନା ଓ ଦେବ

ଜୀସାର୍ଥକର ଲୋକପ୍ରିୟ ଧାରାବାହିକ 'ସାଥୀ ସାତ ଜନ୍ମ'ରେ ଅର୍ଚ୍ଚନା ଓ ଦେବ ବିବାହ ବନ୍ଧନରେ ବାନ୍ଧି ହେବା ପରେ ପରିବାର ସମ୍ବନ୍ଧୀୟ ଅନେକ ବାଧା ବିଘ୍ନର ସମ୍ମୁଖୀନ ହୋଇଛନ୍ତି। ତେବେ ଗଣେଶ ଚତୁର୍ଥୀର ପବିତ୍ର ଅବସରରେ ନୂଆ ଟ୍ୱିଷ୍ଟ ଦେଖିବାକୁ ମିଳିବ। ଗୋଟିଏ ପଟେ ଅର୍ଚ୍ଚନା ନିଜ ବାପାଙ୍କୁ ଦେଇଥିବା ପ୍ରତିଶ୍ରୁତି ଯେ ସାରା ଜୀବନ ତା' ସ୍ୱାମୀ ଦେବଙ୍କ ସାଙ୍ଗରେ ଆଉ କେବେ ବି ଦେଖା କରିବ ନାହିଁ। ଅନ୍ୟପଟେ ସ୍ତ୍ରୀର କର୍ତ୍ତବ୍ୟ ଭାବେ ଦେବର ନୂଆ ଗ୍ୟାରେଜର କଳସ ବିସର୍ଜନରେ କେମିତି ଅର୍ଚ୍ଚନା ଦେବଙ୍କ ସହିତ ଛିଡ଼ା ହେବ? ଏମିତି ଏକ ଦୋଛକିରେ ଅର୍ଚ୍ଚନା ଆଉ ଦେବଙ୍କର ସମ୍ପର୍କ ଏବେ ଗତିଶୀଳ। ସେହିପରି ଏହିଠାରୁ ଆଗକୁ କ'ଣ ଘଟିବ, ସେକଥା ଧାରାବାହିକର ଆଗାମୀ ଅଧ୍ୟାୟରେ ସାମ୍ନାକୁ ଆସିବ। ■

"ପାରିଶ୍ରମିକ ନୁହେଁ; ଚରିତ୍ରକୁ ଗୁରୁତ୍ୱ ଦିଏ"

ଭବେଶ କୁମାର, ଅଭିନେତା

ସେ ଜଣେ ମେଧାବୀ ଛାତ୍ର ଥିଲେ। ତାଙ୍କର ଇଚ୍ଛା ଥିଲା ଡାକ୍ତର ହେବେ, ଆଉ ରୋଗୀ ସେବା କରିବେ। ହେଲେ ତାଙ୍କ ଭାଗ୍ୟରେ ଆଉ କିଛି ଲେଖା ଥିଲା। ଟିକ୍‌ଟକ୍‌ରେ କଣ୍ଟେଣ୍ଟ ବନାଇ ପୋଷ୍ଟ କରିଲେ। ଏହାକୁ ବହୁ ପ୍ରଶଂସକ ପସନ୍ଦ କଲେ। ଜଣେ ବନ୍ଧୁଙ୍କ ପରାମର୍ଶକ୍ରମେ 'ସିନେ ଷ୍ଟାର୍ କି ଖୋଜ୍'ରେ ରିଆଲିଟି ଶୋ'ରେ ଭାଗ ନେଇ ମେଗା ରାଉଣ୍ଡ ଯାଏଁ ଯାଇଥିଲେ ସେ। 'ଶତାବ୍ଦୀ କଳାକାର'ରେ ୬ ମାସ ସେ ଅଭିନୟ ପାଇଁ ତାଲିମ ନେଇଛନ୍ତି। 'ନଣନ୍ଦ ପୁଟୁଳି' ତାଙ୍କର ପ୍ରଥମ ଧାରାବାହିକ। ସେ ଏକାଧିକ ଧାରାବାହିକରେ ଅଭିନୟ କରିସାରିଛନ୍ତି। ହିନ୍ଦୀ, ଓଡ଼ିଆ ଓ ବଙ୍ଗଳାର ଅନେକ ପ୍ରୋଜେକ୍ଟରେ କାମ କରିଥିବା ଉଦୀୟମାନ ଅଭିନେତା ଜଣକ ହେଉଛନ୍ତି ବାଲେଶ୍ୱରର ଭବେଶ କୁମାର। ସେ ଜଣେ ସରକାରି ଚାକିରିଆ। ଉଭୟ ଚାକିରି ଏବଂ ଅଭିନୟ ଭିତରେ କିପରି ସେ ସମନ୍ୱୟ ରଖୁଛନ୍ତି ଜାଣିବା ତାଙ୍କ ମୁହଁରୁ।

ଧାରାବାହିକରେ ଅଭିନୟ କରିବା ପାଇଁ କାହିଁକି ଆକୃଷ୍ଟ ହେଲେ ?

● ପିଲାଦିନେ ଭଲ ପଢୁଥିଲି। ଡାକ୍ତର ହୋଇଥାନ୍ତି। ଏଥିପାଇଁ କଠିନ ପରିଶ୍ରମ କରୁଥିଲି। ହେଲେ ଟିକ୍‌ଟକ୍‌ରେ ଭିଡିଓ ବନାଇ ପୋଷ୍ଟ କଲା ପରେ ମୋର ଲୋକପ୍ରିୟତା ବଢ଼ିଲା। ତେଣୁ 'ସିନେ ଷ୍ଟାର୍ କି ଖୋଜ୍'ରେ ଅଡିସନ୍ ଦେଲି। ମେଗା ରାଉଣ୍ଡ ଯାଏଁ ରହିଛି। ପରେ ଶତାବ୍ଦୀ କଳାକାରରେ କାମ ଶିଖି 'ନାଗ ମଣ୍ଡଳ' ଥିଏଟର କରିଛି। ୱେବ୍ ସିରିଜ୍ ପାଇଁ ଆଗ୍ରହ ଥିଲା। ଯେହେତୁ ଓଡ଼ିଶାରେ ଏଥିପାଇଁ ଏତେ ସୁଯୋଗ ନଥିଲା, ତେଣୁ ଧାରାବାହିକରେ କାମ ଆରମ୍ଭ କଲି। 'ନଣନ୍ଦ ପୁଟୁଳି' ମୋର ପ୍ରଥମ ଧାରାବାହିକ। ସରକାରୀ ଚାକିରିରେ ଯୋଗ ଦେବାରୁ ପ୍ରଥମ ପ୍ରୋଜେକ୍ଟକୁ ତିନି ମାସରେ ଛାଡ଼ିଥିଲି। ଭୁବନେଶ୍ୱରକୁ ଚାକିରି ବଦଳି ହେବାରୁ ତରଙ୍ଗ ଚ୍ୟାନେଲ୍‌ର 'ପ୍ରେମର କୁହୁକ'ରେ ନାୟକ ଭାବେ ଅଭିନୟ କରିଲି। 'ସୁହାଗ ସିନ୍ଦୂର', 'ଶକ୍ତି', 'ଆମ ଝାନ୍‌ସୀ ଅପା' 'ତୁ ରାଜା ମୁଁ ରାଣୀ' ଆଦି ଅନେକ ଧାରାବାହିକରେ ଅଭିନୟ କରିଛି। ବର୍ତ୍ତମାନ ଅତୁଟ ବନ୍ଧନରେ 'କାର୍ତ୍ତିକ' ଭୂମିକାରେ ଅଭିନୟ କରୁଛି। 'ମେଘୁଆ ହସ' 'ଆ ଜହ୍ନ ମାମୁଁ ସରଗ ଶଶି' ଆଦି ମ୍ୟୁଜିକ୍ ଭିଡିଓ କରିଛି।

ପ୍ରଥମେ କ୍ୟାମେରାକୁ ସାମ୍ନା କରିବାର ଅନୁଭୂତି?

● 'ନଣନ୍ଦ ପୁଟୁଳି' ଧାରାବାହିକରେ ଅନ୍ୟଜଣଙ୍କ ବଦଳରେ କାମ କରିବାକୁ ସୁଯୋଗ ମିଳିଥିଲା। ସେତେବେଳେ ମୁଁ ପୂରା ନୂଆ। ତେଣୁ ପ୍ରଥମେ କ୍ୟାମେରାକୁ ସାମ୍ନା କରିବାକୁ ଭୟ ଲାଗିଥିଲା। ସେତେବେଳେ ଅନେକଙ୍କ କଟୁ କଥା ଆଉ ଗଞ୍ଜଣା ସହିଛି। 'ପ୍ରେମର କୁହୁକ'ରେ ଅଭିନୟ କ'ଣ ମୁଁ ଶିଖିଲି। ନିର୍ଦ୍ଦେଶକ ସାର୍ ଆଉ ପୂରା ଟିମ୍ ଆଗକୁ ବଢ଼ିବାକୁ ମୋତେ ସୁଯୋଗ ଦେଇଥିଲେ।

ନାୟକ ନା ଖଳନାୟକ କେଉଁଠି ସହଜ ଅନୁଭବ କରନ୍ତି?

● ସମୟ ସୁଯୋଗକୁ ମୁଁ କେବେ ବି ହାତଛଡ଼ା କରିବାକୁ ଚାହେଁନି। ତେଣୁ ଖଳନାୟକ ହେଉ କି ନାୟକ ଉଭୟ କାହାଣୀର ମୁଖ୍ୟ ଚରିତ୍ର। ସବୁ ଚରିତ୍ରକୁ ଶହେ ପ୍ରତିଶତ ଦେବାକୁ ଚେଷ୍ଟା କରେ। ହିନ୍ଦୀର ଷ୍ଟାର୍ ଭାରତରେ 'ସାବଧାନ ଇଣ୍ଡିଆ', ବଙ୍ଗଳାରେ ଜି ମ୍ୟୁଜିକ୍‌ରେ 'କତୋଟା ଚେଯେଛେ ତୋମାଏ' ଆଲବମ୍ ଆଦି କାମ ମଧ୍ୟ କରିଛି। ତେଣୁ ସବୁ ପ୍ଲାଟ୍‌ଫର୍ମରେ କାମକୁ ଦେଖେ।

କେଉଁ ଚରିତ୍ରରେ ଆପଣଙ୍କୁ ଅଧିକ ପ୍ରଶଂସା ମିଳିଥିଲା?

● 'ପ୍ରେମର କୁହୁକ'ର ବଣ୍ଟି, 'ତୁ ରାଜା ମୁଁ ରାଣୀର' ରିଷଭ ଆଉ ଏବେ ଅତୁଟ ବନ୍ଧନର 'କାର୍ତ୍ତିକ' ଚରିତ୍ରକୁ ଦର୍ଶକ ଗ୍ରହଣ କରିଛନ୍ତି। ଆଉ ବହୁତ ଭଲପାଇବା ଦେଉଛନ୍ତି। ସେମାନଙ୍କ ସ୍ନେହ ଭଲପାଇବା ଏମିତି ସର୍ବଦା ରହିଥାଉ।

କାମ ପାଇଁ କେତେ ପରିଶ୍ରମ କରନ୍ତି?

● ମୁଁ ବହୁତ ଷ୍ଟେଟ୍ ଫରୱାର୍ଡ। କାହାକୁ ଖୁସାମତି ମୋର ପ୍ରବୃତ୍ତି ନୁହେଁ। କର୍ମ ମୋ ପାଇଁ ଭଗବାନ। କାମକୁ ଫରଫେକ୍ଟ କରିବାକୁ ସଂଘର୍ଷ କରେ। ଖଟିବାକୁ ମୁଁ ପସନ୍ଦ କରେ। ପ୍ରୋଜେକ୍ଟ କେମିତି ଭଲ ହେବ ତାହା ଚିନ୍ତା କରେ। ପାରିଶ୍ରମିକ ନୁହେଁ, ଚରିତ୍ର ଉପରେ ଗୁରୁତ୍ୱାରୋପ କରେ।

ସ୍ମରଣୀୟ ମୁହୂର୍ତ୍ତ?

● ଫେବୃୟାରୀ ୧ ତାରିଖରେ ସରକାରୀ ଚାକିରିରେ ଯୋଗ ଦେଇଥିଲି। ୨ ତାରିଖ ଦିନ ଧାରାବାହିକରେ କାମ କରିବାକୁ ସୁଯୋଗ ମିଳିଲା।

ଭବେଶ ଫିଟ୍ କେମିତି ରୁହନ୍ତି?

● କମ୍ ତେଲ, ଲୁଣ ତଥା ସନ୍ତୁଳିତ ପୌଷ୍ଟିକ ଖାଦ୍ୟ ଖାଏ। ସିଝା ଖାଦ୍ୟ ମୋର ପସନ୍ଦ। ଜିମ୍ ଯାଏଁ, ଦଉଡ଼ ଧାଁ କରେ। ବିନା କାରଣରେ ବାହାରକୁ ଯାଏନି।

ଆଗାମୀ ଯୋଜନା କ'ଣ ରହିଛି?

● ବର୍ତ୍ତମାନ ଓଡ଼ିଆ ସିନେମାର ଆଦର ବଢ଼ିଛି। ବାସ୍ତବ କାହାଣୀକୁ ଦର୍ଶକ ଗ୍ରହଣ କରୁଛନ୍ତି। ତେଣୁ ମୁଁ ଆଗକୁ ଉଭୟ ଓଡ଼ିଆ ଓ ହିନ୍ଦୀ ଫିଲ୍ମରେ କାମ କରିବାକୁ ଲକ୍ଷ୍ୟ ରଖିଛି। ଯେହେତୁ ମୁଁ ନିଜେ ଲେଖା ଲେଖି କରେ। ସୁଯୋଗ ମିଳିଲେ ଫିଲ୍ମ ବନାଇବାକୁ ଆଶା ଅଛି। ■

ମୁଦ୍ରା ବିନିମୟ ମୂଲ୍ୟ

ମୁଦ୍ରା ବିନିମୟ ମୂଲ୍ୟ (ଟଙ୍କାରେ)
● ଡଲାର ୮୭.୮୧ ● ପାଉଣ୍ଡ ୧୧୮.୦୮
● ୟୁରୋ ୧୦୨.୨୫ ● ୟେନ୍ ୦.୫୯

ସୁନା, ରୁପା ଦର (ଟଙ୍କାରେ)

୧୦ ଗ୍ରାମ ପିଛା (୨୨ କ୍ୟାରେଟ୍)
● ସୁନା: ୯୩,୯୦୦ (ନୂଆଦିଲ୍ଲୀ)
● ରୁପା : ୧,୨୧,୦୫୦ (କେଜି)

ଷ୍ଟକ୍ ମାର୍କେଟ୍

ବଜାର କାରବାର (ପଏଣ୍ଟରେ)
● ସେନ୍ସେକ୍ସ ୮୦,୭୮୬.୦୦
● ନିଫ୍ଟି ୨୪,୭୧୨.୦୦

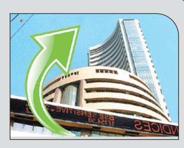

ପେଟ୍ରୋଲ-ଡିଜେଲ୍

ଲିଟର ପିଛା (ଟଙ୍କାରେ)
● ପେଟ୍ରୋଲ୍- ୧୦୧.୨୯ (ଭୁବନେଶ୍ୱର)
● ଡିଜେଲ୍ - ୯୨.୮୦

ଭାରତ ମସଲାର ୨୬ତମ ପ୍ରତିଷ୍ଠା ଉତ୍ସବ

'ଦାନ ଓ ଦାତାପଣିଆ ଭାରତ ମସଲାକୁ ବ୍ରାଣ୍ଡନେମ୍ ଦେଇଛି'

କଟକ,୨୭।୮ (ସମିସ): ଓଡ଼ିଆମାନଙ୍କ ପାଇଁ ସମଗ୍ର ଭାରତରେ ଏକ ମସଲା କମ୍ପାନୀକୁ ପ୍ରତିଷ୍ଠିତ କରିବା ଦିଗରେ ସୁରେନ୍ଦ୍ରନାଥ ପଣ୍ଡା ଏବଂ ସୁଶାନ୍ତ କୁମାର ପଣ୍ଡାଙ୍କ ଅବଦାନ ଅନସ୍ୱୀକାର୍ଯ୍ୟ। କିଛି କରିବା ଓ କିଛି ଗଢ଼ିବାର ବାର୍ତ୍ତା ଦେଇ ଏହି ଦୁଇ ଶିଳ୍ପୋଦ୍ୟୋଗୀ ଭାରତ ମସଲା କମ୍ପାନୀକୁ ଦେଶ ବିଦେଶରେ ପହଞ୍ଚାଇଛନ୍ତି। ଉଭୟଙ୍କ ଯୋଗୁଁ ଭାରତ ମସଲା ଆଜି ଏକ ବ୍ରାଣ୍ଡନେମ୍‌ରେ ପରିଣତ ହୋଇଛି। ଭାରତ ମସଲାର ସେବା କାର୍ଯ୍ୟ ସଭିଏ ଜାଣନ୍ତି। କରୋନା ମହାମାରୀ ହେଉ କି ଯେ କୌଣସି ବନ୍ୟା, ବାତ୍ୟା ଓ ପ୍ରାକୃତିକ ବିପର୍ଯ୍ୟୟ ସମୟ, ସବୁବେଳେ ଓଡ଼ିଆ ଲୋକଙ୍କ ପାଖରେ ଭାରତ ମସଲା ଛିଡା ହୋଇଛି। କେବଳ ବ୍ୟବସାୟିକ ଲକ୍ଷ୍ୟ ନ ରଖି ସେବାକୁ ମୂଳମନ୍ତ୍ର କରିଥିବା ଏହି କମ୍ପାନୀ ଓଡିଆ ଜାତି ପାଇଁ ଗର୍ବ ଓ ସ୍ୱାଭିମାନର ପ୍ରତୀକ ବୋଲି ଆଜି ବାରଙ୍ଗ ରାମଦାସପୁର ସ୍ଥିତ ଭାରତ ମସଲା କମ୍ପାନୀ ପରିସରରେ ଜୟ ଭାରତ ଫାଉଣ୍ଡେସନ ପକ୍ଷରୁ ଆୟୋଜିତ ୨୬ତମ ଭାରତ ପ୍ରତିଭା ସମ୍ମାନ ଓ ଭାରତ ମସଲାର ପ୍ରତିଷ୍ଠା ଦିବସ ଉତ୍ସବରେ ରାଜ୍ୟସଭା ସାଂସଦ ଶୁଭାଶିଷ ଖୁଣ୍ଟିଆ ମୁଖ୍ୟ ଅତିଥି ଭାବେ ଯୋଗଦେଇ ଏହା କହିଛନ୍ତି।

ଜୟ ଭାରତ ଫାଉଣ୍ଡେସନର ଅଧକ୍ଷ ସୁରେନ୍ଦ୍ରନାଥ ପଣ୍ଡା ଉତ୍ସବରେ ଅଧକ୍ଷତା କରି କହିଲେ ଯେ, ଆମେ ସବୁବେଳେ ପୂଜ୍ୟପୂଜା ପରମ୍ପରାକୁ ସମ୍ମାନ ଦେଇଆସିଛୁ। ଇତି ମଧ୍ୟରେ ୧୩୦ଜଣ ପୂଜ୍ୟପୂଜାଙ୍କୁ ଯଥୋଚିତ ସମ୍ମାନ ଦିଆଯାଇଛି। ଆଗକୁ ମଧ୍ୟ ଏହି ଧାରା ବଳବତ୍ତର ରହିବ। ବାଙ୍କୀ ବିଧାୟକ ଦେବୀରଞ୍ଜନ ତ୍ରିପାଠୀ ସମ୍ମାନିତ ଅତିଥି ଭାବେ ଯୋଗଦେଇ କହିଥିଲେ ଯେ, କମ୍ପାନୀର ଅଧକ୍ଷ ଓ ଏମ୍‌ଡି ଅନ୍ୟମାନଙ୍କ ପାଇଁ ଆଦର୍ଶ। ମାତ୍ର ୧ହଜାର ଟଙ୍କାରୁ ଆରମ୍ଭ ହୋଇଥିବା ଏହି କମ୍ପାନୀ ଏବେ ବାର୍ଷିକ ୭୦୦କୋଟିର ବ୍ୟବସାୟ କରୁଛି। ବାଙ୍କୀ ଅଞ୍ଚଳର ଅର୍ଥନୈତିକ ଅଭିବୃଦ୍ଧିରେ ଭାରତ ମସଲାର ଅବଦାନ ରହିଥିବା ସେ କହିଥିଲେ। ଏମ୍‌ଡି ସୁଶାନ୍ତ କୁମାର ପଣ୍ଡା କହିଥିଲେ ଯେ, ଉତ୍ପାଦିତ ଦ୍ରବ୍ୟକୁ ରପ୍ତାନୀ କରିବା ପାଇଁ ୨୦୦୯ ରୁ ଉଦ୍ୟମ କରାଯାଉଥିଲା। ହେଲେ ଯୋଜନାର ସଫଳ ରୂପାୟନ ପାଇଁ ୧୫ବର୍ଷ ସମୟ ଲାଗିଗଲା। ଓଡ଼ିଶାର ସାମାଜିକ ଓ ଆର୍ଥିକ ବିକାଶ କ୍ଷେତ୍ରରେ ନିରନ୍ତର କାର୍ଯ୍ୟ କରୁଛି ଭାରତ ମସଲା। ରାଜ୍ୟରେ ଏଭଳି କୌଣସି ଜିଲ୍ଲା ନାହିଁ, ଯେଉଁଠାରେ ଭାରତ ମସଲା ସାମାଜିକ ସେବା କାର୍ଯ୍ୟ କରୁନାହିଁ ବୋଲି ଶ୍ରୀ ପଣ୍ଡା ମତବ୍ୟକ୍ତ କରିଥିଲେ। ବାରବାଟୀ-କଟକ ବିଧାୟିକା ସୋଫିଆ ଫିର୍ଦୌଶ ସମ୍ମାନିତ ଅତିଥି ଭାବେ ଯୋଗ ଦେଇ କମ୍ପାନୀ ସହ ଯୋଡ଼ିହୋଇଥିବା ପ୍ରତ୍ୟେକ ଲୋକ ଏହାକୁ ବ୍ରାଣ୍ଡ କରିଥିବା କହିଥିଲେ। ଏସ୍‌ସିବି ଭେଷଜ ବିଭାଗର ବରିଷ୍ଠ ପ୍ରଫେସର ଡାଃ ଜୟନ୍ତ କୁମାର ପଣ୍ଡା ଅନ୍ୟତମ ଅତିଥି ଭାବେ ଯୋଗଦେଇଥିଲେ। ଓଡ଼ିଆ ଅଭିନେତା ପୁପିନ୍ଦର ଓ ଅଭିନେତ୍ରୀ ସୁଲଗ୍ନା ମଞ୍ଚ ପରିଚାଳନା କରିଥିଲେ। କାର୍ଯ୍ୟକ୍ରମରେ ପୂର୍ବତନ ସେନାଧିକାରୀ କ୍ୟାପ୍ଟେନ୍ ଦୁର୍ଯ୍ୟୋଧନ ମହାନ୍ତିଙ୍କୁ ସମ୍ମାନଜନକ 'ଭାରତ ଗୌରବ', ଡିଏଭି ସ୍କୁଲର ନିର୍ଦ୍ଦେଶକ ଡଃ କେଶବ ଚନ୍ଦ୍ର ଶତପଥିଙ୍କୁ 'ସେବା ଭାରତ', ଅବସରପ୍ରାପ୍ତ ଆଇଏଏସ୍ ଡଃ ଅରବିନ୍ଦ ବେହେରାଙ୍କୁ 'କଥା ଭାରତ', ଚଳଚ୍ଚିତ୍ର ନିର୍ମାତା ଓ ନିର୍ଦ୍ଦେଶକ ଡଃ ଶ୍ୱେତକୁମାର ଦାଶଙ୍କୁ 'ସଂସ୍କୃତି ଭାରତ', କ୍ରୀଡାବିତ୍ କିଶୋର ଜେନାଙ୍କୁ 'କ୍ରୀଡା ଭାରତ' ସମ୍ମାନରେ ସମ୍ମାନିତ କରାଯାଇଥିଲା। ସେହିପରି +୨ କଳା, ବାଣିଜ୍ୟ ଓ ବିଜ୍ଞାନରେ ଯଥାକ୍ରମେ ଶୀର୍ଷସ୍ଥାନ ଅଧିକାର କରିଥିବା ପ୍ରିୟଦର୍ଶିନୀ ଗଡନାୟକ, ଆର୍ଚ୍ଚି ଚିନ୍ମୟୀ ପ୍ରଧାନ ଓ ତପେଶ୍ୱର ବାଗଙ୍କୁ 'ବିଦ୍ୟା ଭାରତ' ସମ୍ମାନ ମିଳିଥିଲା। ଉତ୍ସବରେ ନନ୍ଦିତା ପଣ୍ଡାଙ୍କ ସମ୍ପାଦନା ଓ ବରିଷ୍ଠ ସାମ୍ବାଦିକ ପ୍ରଫୁଲ୍ଲ ମହାନ୍ତିଙ୍କ ସହଯୋଗୀ ସମ୍ପାଦନାରେ ପ୍ରସ୍ତୁତ ଭାରତ ମସଲାର ପତ୍ରିକା 'ସପ୍ତବାମୀ ଭାରତ'କୁ ଅତିଥିମାନେ ଉନ୍ମୋଚନ କରିଥିଲେ। ଜିଏମ୍ (ଅପରେସନ) ଅରୁଣ କୁମାର ନାୟକ ବାର୍ଷିକ ବିବରଣୀ ପାଠ କରିଥିଲେ। ହାସ୍ୟ ଅଭିନେତା ପପୁ ପମପମ୍ ହାସ୍ୟ କାର୍ଯ୍ୟକ୍ରମ ପରିବେଷଣ କରିଥିଲେ। ଏଥିରେ ନିର୍ଦ୍ଦେଶକ ସୁମନ୍ତ କୁମାର ପଣ୍ଡା, ନିର୍ଦ୍ଦେଶକ ଶ୍ରୀମନ୍ତ କୁମାର ପଣ୍ଡା, ନିର୍ଦ୍ଦେଶକ ଦିଗନ୍ତ କୁମାର ପଣ୍ଡା, ଆଶୁତୋଷ ପଣ୍ଡା, ଏସଏନ ମିଲେନିୟମ, ଜିଏମ୍ ଅଶ୍ୱିନୀ କୁମାର ଦାସ, ଜିଏମ୍ (ପ୍ରଡକସନ) ନବକୃଷ୍ଣ ପ୍ରଧାନ, ପିଆର୍‌ଓ ଆଶିଷ ମନ୍ଥନ ପ୍ରମୁଖ ସହଯୋଗ କରିଥିଲେ।

ଟିପିସିଓଡିଏଲ୍ ପକ୍ଷରୁ ପୂଜା ଋତୁ ପାଇଁ ସୁରକ୍ଷା ପରାମର୍ଶ

ଭୁବନେଶ୍ୱର,୨୭।୮ (ସମିସ): ଟାଟା ପାୱାର ଓ ଓଡ଼ିଶା ସରକାରଙ୍କ ଏକ ଯୌଥ ଉଦ୍ୟୋଗ ଟିପି ସେଣ୍ଟ୍ରାଲ୍ ଓଡ଼ିଶା ଡିଷ୍ଟ୍ରିବ୍ୟୁସନ ଲିମିଟେଡ୍ (ଟିପିସିଓଡିଏଲ) ପକ୍ଷରୁ ଆଗାମୀ ଉତ୍ସବ ଋତୁ ସମୟରେ ଭରସାଯୋଗ୍ୟ ଓ ସୁରକ୍ଷିତ ବିଦ୍ୟୁତ୍ ଯୋଗାଣ ନିଶ୍ଚିତ କରିବା ପାଇଁ ବ୍ୟାପକ ପ୍ରତିଷେଧମୂଳକ ପଦକ୍ଷେପ ଗ୍ରହଣ କରାଯାଇଛି। ଲୋକମାନଙ୍କ ସୁରକ୍ଷା ପ୍ରତି ପ୍ରତିବଦ୍ଧତାକୁ ଦୃଢ଼ କରି ଟିପିସିଓଡିଏଲ୍ ପକ୍ଷରୁ ମାର୍ଗଦର୍ଶିକା ଜାରି କରାଯାଇଛି, ଯେଉଁଥିରେ କାର୍ଯ୍ୟକ୍ରମ ଆୟୋଜକ ଓ ଭେଣ୍ଡରମାନଙ୍କୁ ପେଣ୍ଡାଲ ଓ ଅସ୍ଥାୟୀ ଦୋକାନ ପାଇଁ ଆଇନଗତ ଅସ୍ଥାୟୀ ବିଦ୍ୟୁତ ସଂଯୋଗ ନେବାକୁ ପରାମର୍ଶ ଦିଆଯାଇଛି। ବେଆଇନ ହୁକ ପକାଇବା ପ୍ରତି ସତର୍କ କରାଯାଇଛି ଏବଂ କୁହାଯାଇଛି ଯେ ଏଭଳି ଅଭ୍ୟାସ ବେଆଇନ ହୋଇଥିବା ବେଳେ ଜୀବନ ପ୍ରତି ବିପଦ ସୃଷ୍ଟି କରିପାରେ ଏବଂ ଅଗ୍ନିକାଣ୍ଡର ବିପଦ ବଢ଼ାଇବାରେ ଏବଂ ଗମ୍ଭୀର ବିଦ୍ୟୁତ ବିଭ୍ରାଟର କାରଣ ହୋଇପାରେ। ବିଦ୍ୟୁତ ଯୋଗାଣର ନିରୀକ୍ଷଣ କରିବା, ଅସ୍ଥାୟୀ ବିଦ୍ୟୁତ ସଂଯୋଗ ପ୍ରଦାନ କରିବା ଏବଂ ଅସ୍ୱୀକୃତ ବିଦ୍ୟୁତ ବ୍ୟବହାର ରୋକିବା ଲାଗି ଟିପିସିଓଡିଏଲର ଉତ୍ସର୍ଗୀକୃତ ଟିମକୁ କ୍ଷେତ୍ର ସ୍ଥଳଗୁଡ଼ିକରେ ମୂତୟନ କରାଯିବ ବୋଲି ଟିପିସିଓଡିଏଲ୍ର ସିଇଓ ଶ୍ରୀ ଅରଭିନ୍ଦ୍ ସିଂହ କହିଛନ୍ତି।

ଜେନେରାଲ ସେଣ୍ଟ୍ରାଲ ଇନସ୍ୟୁରାନ୍ସର ନୂଆ ଅଫରର ହେଲ୍‌ଥ ଏକ୍ସଟ୍ରା

ଭୁବନେଶ୍ୱର,୨୭।୮ (ସମିସ) : ଜେନେରାଲ ସେଣ୍ଟ୍ରାଲ ଇନସ୍ୟୁରାନ୍ସ କମ୍ପାନୀ ଲିମିଟେଡ୍ ପକ୍ଷରୁ ହେଲ୍‌ଥ ଏକ୍ସଟ୍ରା ନାମକ ଏକ ନୂଆ ଅଫରର ଶୁଭାରମ୍ଭ କରାଯାଇଛି। ଏକ ବିସ୍ତୃତ ସ୍ୱାସ୍ଥ୍ୟ ବୀମା ଯୋଜନା, ହେଲଥ ଏକ୍ସଟ୍ରାରେ ଡାକ୍ତରଖାନାରେ ଭର୍ତ୍ତି ହେବା ପୂର୍ବରୁ ଚିକିତ୍ସା ଏବଂ ଡାକ୍ତରଖାନାରେ ଭର୍ତି ହେବା ପୂର୍ବରୁ ଖର୍ଚ୍ଚ, ସଡ଼କ ଆମ୍ବୁଲାନ୍ସ ଖର୍ଚ୍ଚ, ଆଧୁନିକ ଚିକିତ୍ସା, ଆୟୁଷ ଚିକିତ୍ସା ଏବଂ ଓପିଡି ସୁବିଧା ସହିତ ଅତିରିକ୍ତ ଅନ୍ୟାନ୍ୟ ମୂଲ୍ୟ ଯୁକ୍ତ ସେବା ଏବଂ ସୁସ୍ଥତା ଯତ୍ନ ଅନ୍ତର୍ଭୁକ୍ତ ହେବ। ଜେନେରାଲି ସେଟ୍ରାଲ ଇନସ୍ୟୁରାନ୍ସ କମ୍ପାନୀ ଲିମିଟେଡର ମୁଖ୍ୟ ବିତରଣ ଅଧିକାରୀ ରମିତ୍ ଗୋୟଲ ହେଲ୍ଥ ଏକ୍ସଟ୍ରାର ଶୁଭାରମ୍ଭ ଅବସରରେ କହିଛନ୍ତି ଯେ 'ବର୍ତ୍ତମାନର ଆକଳନରୁ ଜଣାପଡୁଛି ଯେ ଭାରତର ପ୍ରାୟ ଏକ ତୃତୀୟାଂଶ ଜନସଂଖ୍ୟା କୌଣସି ପ୍ରକାରର ସ୍ୱାସ୍ଥ୍ୟ ବୀମାରୁ ବଞ୍ଚିତ।

କେନ୍ଦ୍ର ଶିକ୍ଷାମନ୍ତ୍ରୀଙ୍କ ଦ୍ୱାରା ଟାଟା ଷ୍ଟିଲ୍‌ର ବିଭିନ୍ନ ପ୍ରକଳ୍ପ ଉଦ୍‌ଘାଟନ

ଅନୁଗୋଳ/ଢେଙ୍କାନାଳ/ବଅଁରପାଳ, ୨୭।୮ (ସମିସ): ଗଣେଶ ପୂଜା ଅବସରରେ କେନ୍ଦ୍ର ଶିକ୍ଷା ମନ୍ତ୍ରୀ ଧର୍ମେନ୍ଦ୍ର ପ୍ରଧାନ ଆଜି ଅନୁଗୋଳ ଓ ଢେଙ୍କାନାଳରେ ଟାଟା ଷ୍ଟିଲ୍ ଫାଉଣ୍ଡେସନର ବିଭିନ୍ନ ସାମାଜିକ ଭିତ୍ତିଭୂମି ପ୍ରକଳ୍ପର ଶିଳାନ୍ୟାସ ଓ ଲୋକାର୍ପଣ କରିବା ସହ ବୃକ୍ଷରୋପଣ ଅଭିଯାନର ଶୁଭାରମ୍ଭ କରିଛନ୍ତି। କେନ୍ଦ୍ରମନ୍ତ୍ରୀ ପ୍ରଧାନ ଅନୁଗୋଳ ବଅଁରପାଳଠାରେ ଟାଟା ଷ୍ଟିଲ୍ ଫାଉଣ୍ଡେସନର ସାମାଜିକ ଭିତ୍ତିଭୂମି ପ୍ରକଳ୍ପଗୁଡ଼ିକର ଉଦଘାଟନ କରିବା ସହ ଭିତ୍ତିପ୍ରସ୍ତର ସ୍ଥାପନ କରିଥିଲେ। ସନ୍ଧି ଛକରୁ ମହିଧର ଦେଇ ହାତୁରା ପର୍ଯ୍ୟନ୍ତ ୨୦ କିମି ବ୍ୟାପୀ ସୌରଶକ୍ତି ପରିଚାଳିତ ରାସ୍ତା ଆଲୋକୀକରଣ ଏବଂ ଏନଏଚ୍ -୫୫ର ଇଟାପଠାରୁ ନୂଆହତା ପର୍ଯ୍ୟନ୍ତ ୩ କିମି ବ୍ୟାପୀ ଆଲୋକୀକରଣ ବ୍ୟବସ୍ଥାର ଭୂମିପୂଜନ କରିଥିଲେ।

ଅନୁଗୋଳ ବଅଁରପାଳ ବ୍ଲକ ନୂଆହତାରେ ସିମେଣ୍ଟ କଂକ୍ରିଟ ରାସ୍ତା ଓ ଡ୍ରେନ୍ ନିର୍ମାଣ, ଗୋଷ୍ଠୀ କେନ୍ଦ୍ର, ହାଇମାଷ୍ଟ ଓ ଷ୍ଟ୍ରିଟଲାଇଟର ବ୍ୟବସ୍ଥାର ଶୁଭାରମ୍ଭ ହୋଇଥିଲା। ସେହିପରି ଢେଙ୍କାନାଳର ହିନ୍ଦୋଳ ଏବଂ ଓଡ଼ାପଡ଼ା ବ୍ଲକରେ ସୂଚନା କେନ୍ଦ୍ର, ନରେନ୍ଦ୍ରପୁର ବିଦ୍ୟାଳୟ, ହାଇମାଷ୍ଟ ଏବଂ ଷ୍ଟ୍ରିଟ ଲାଇଟ୍ ସୁବିଧା ମଧ୍ୟ ଲୋକାର୍ପିତ ହୋଇଯାଇଛି। ଏହି ପଦକ୍ଷେପ ପାଇଁ ଶ୍ରୀ ପ୍ରଧାନ ଟାଟା ଷ୍ଟିଲ ଫାଉଣ୍ଡେସନକୁ ଶୁଭେଚ୍ଛା ଜଣାଇବା ସହ ଆଲୋକୀକରଣ ପ୍ରକଳ୍ପ ଦ୍ୱାରା ଲୋକମାନଙ୍କ ଯାତାୟତ ସହଜ ଓ ସୁରକ୍ଷିତ ହେବ ବୋଲି କହିଛନ୍ତି।

ଏହି କାର୍ଯ୍ୟକ୍ରମ ପୂର୍ବରୁ ଶ୍ରୀ ପ୍ରଧାନ ଢେଙ୍କାନାଳ ଶିବପୁର ସ୍ଥିତ ଟାଟା ଷ୍ଟିଲ ମେରାମଣ୍ଡଳୀ ଜୈବବିବିଧତା ପାର୍କ ପରିସରରେ "ଏକ୍ ପେଡ୍ ମା' କେ ନାମ୍ ୨.୦' ଅଭିଯାନ ଅଧୀନରେ ବୃକ୍ଷରୋପଣ କରିଥିଲେ। ଶିଳ୍ପାଞ୍ଚଳ ଢେଙ୍କାନାଳରେ ପର୍ଯ୍ୟାବରଣକୁ ସୁରକ୍ଷିତ ରଖିବା ପାଇଁ ଜଙ୍ଗଲ ସୃଷ୍ଟି କରିବାର ଅଭିନବ ପ୍ରୟାସ କରିଥିବାରୁ ଟାଟା ଷ୍ଟିଲ ଫାଉଣ୍ଡେସନକୁ ଧନ୍ୟବାଦ ଜଣାଇଛନ୍ତି କେନ୍ଦ୍ରମନ୍ତ୍ରୀ।

ଫୋନ୍‌ପେ ପକ୍ଷରୁ ଗୃହ ବୀମା ଅଫର୍

ଭୁବନେଶ୍ୱର,୨୭।୮ (ସିମସ): ଫୋନପେ ପକ୍ଷରୁ ଆଜି ଏହାର ନୂତନ ଗୃହ ବୀମା ଉତ୍ପାଦ ଶୃଙ୍ଖଳାର ଶୁଭାରମ୍ଭ କରାଯାଇଛି। ଯାହାକୁ ଘର ମାଲିକଙ୍କୁ ନିଜ ଘରକୁ ସୁରକ୍ଷିତ ରଖିବା ପାଇଁ ଏକ ସରଳ ଓ ସୁଲଭ ସମାଧାନ ପ୍ରଦାନ କରିବା ଲାଗି ଡିଜାଇନ କରାଯାଇଛି। ମାତ୍ର ୧୮୧ ଟଙ୍କା ମୂଲ୍ୟରେ ଫୋନପେ ଉପଭୋକ୍ତାମାନେ ଅଗ୍ନିକାଣ୍ଡ, ବନ୍ୟା, ଭୂମିକମ୍ପ ଓ ଚୋରି ଭଳି ୨୦ରୁ ଅଧିକ ବିପର୍ଯ୍ୟୟ ବିରୋଧରେ ନିଜ ଘରକୁ ସୁରକ୍ଷା ପ୍ରଦାନ କରିପାରିବେ। ୧୦ ଲକ୍ଷ ଟଙ୍କାରୁ ୧୨.୫ କୋଟି ଟଙ୍କା ପର୍ଯ୍ୟନ୍ତ କଭରେଜ ପାଇଁ ସର୍ବନିମ୍ନ ୧୮୧ ଟଙ୍କାରୁ ଆରମ୍ଭ ହେଉଥିବା ପ୍ରିମିୟମ (ଜିଏସଟି ସମେତ) ସହିତ ଉପଭୋକ୍ତାମାନେ ଫୋନପେ ମାଧ୍ୟମରେ ସିଧାସଳଖ ନିଜ ଘରର ଢାଂଚା ଓ ସେଥିରେ ଥିବା ସାମଗ୍ରୀଗୁଡିକୁ ବୀମାଭୁକ୍ତ କରିପାରିବେ।

ଆମେରିକା ଛାଡ଼ି ୪୦ ଦେଶ ସହ ଯୋଗାଯୋଗରେ ଭାରତ

ଟ୍ରମ୍ପଙ୍କୁ ମିଳିବ କଡ଼ା ଜବାବ !

ନୂଆଦିଲ୍ଲୀ,୨୭।୮ (ଏଜେନ୍ସି): ଟ୍ରମ୍ପଙ୍କ ଟାରିଫ୍‌ର ସବୁଠୁ ଅଧିକ ପ୍ରଭାବ ଦେଶର ବୟନ ଉଦ୍ୟୋଗ ଉପରେ ପଡ଼ିବାକୁ ଯାଉଛି। ଆମେରିକା ରାଷ୍ଟ୍ରପତି ଭାରତ ଉପରେ ମୋଟ ୫୦ ପ୍ରତିଶତ ଟାରିଫ୍ ଲଗାଇଛନ୍ତି, ଯେଉଁଥିରେ ୨୫% ଜୋରିମାନା ଭାବରେ ରହିଛି। ଆମେରିକାର ଏହି ନିଷ୍ପତ୍ତିକୁ ଭାରତ ଏକତରଫା ଓ ମନମନି ବୋଲି କହିଛି। ଏହାସହ ଟାରିଫ୍ ପ୍ରଭାବକୁ କମ କରିବା ପାଇଁ ଦ୍ୱିତୀୟ ବିକଳ୍ପ ଉପରେ ବି ଚିନ୍ତା କରିବା ଆରମ୍ଭ କରିଛି। ଭାରତ ସରକାର ଏବେ ଆମେରିକୀୟ ବଜାରର ବିକଳ୍ପ ରୂପେ ୪୦ ଅନ୍ୟ ବଜାର ଅର୍ଥାତ୍ ଅନ୍ୟ ଦେଶକୁ ପୋଷାକ ରପ୍ତାନୀ ଉପରେ ବିଚାର କରୁଛି। ରିପୋର୍ଟ ଅନୁସାରେ ଆମେରିକାର ଟାରିଫ୍ ପ୍ରଭାବକୁ କମ୍ କରିବା ପାଇଁ ଭାରତ ଅନ୍ୟ ଦେଶ ବଜାରକୁ ନେଇ ରଣନୀତି କରୁଛି। ନିଜର ବୟନ ସାମଗ୍ରୀ ରପ୍ତାନୀ ପାଇଁ ବ୍ରିଟେନ, ଜାପାନ ଓ ଦକ୍ଷିଣ କୋରିଆ ସମେତ ୪୦ ପ୍ରମୁଖ ବଜାରରେ ପହଞ୍ଚିବା ପାଇଁ ଯୋଜନା ପ୍ରସ୍ତୁତ କରୁଛି। ନୂଆ ୪୦ ଦେଶରେ ପହଞ୍ଚିବା ଲକ୍ଷ୍ୟ ଉଭୟ ପାରମ୍ପରିକ ଓ ନୂଆ, ଉଭୟ ବଜାରରେ ନିଜ ଉପସ୍ଥିତିକୁ ବଢାଇବା ଉପରେ କେନ୍ଦ୍ରିତ। ଏହି ଦେଶଗୁଡ଼ିକର ମିଳିତ ବୟନ ଏବଂ ପୋଷାକ ଆମଦାନୀ ୫୯୦ ବିଲିୟନ ଡଲାର, ଯାହା ଭାରତୀୟ ରପ୍ତାନିକାରୀଙ୍କ ପାଇଁ ସୁଯୋଗ ରୂପେ ଦେଖାଯାଉଛି। ବର୍ତ୍ତମାନ, ଏହି ବଜାରଗୁଡ଼ିକରେ ଭାରତର କେବଳ ୫-୬ ପ୍ରତିଶତ ଅଂଶ ରହିଛି।

ଆଜିର ରାଶିଫଳ

ମେଷ: ଦିନଟି ଶୁଭଫଳ ପ୍ରଦାନ କରିବ। ନୂଆ ଲୋକଙ୍କ ସଂସ୍ପର୍ଶରେ ଆସିବେ। ସ୍ୱାସ୍ଥ୍ୟ ପ୍ରତି ଯତ୍ନବାନ ହେବେ। ଜୀବନସାଥୀଙ୍କ ବ୍ୟବହାରରେ ଖୁସି ହେବେ। ପ୍ରେମ ସମ୍ବନ୍ଧ ମଜଭୁତ ହେବ।

ବୃଷ: ବିବାହ ପ୍ରସ୍ତାବ ସ୍ଥିର ହେବ। ସମାଜରେ ପ୍ରତିଷ୍ଠା ବଢ଼ିବ। ଛାତ୍ରଛାତ୍ରୀ କଠିନ ପରିଶ୍ରମ କରିବେ। କୋର୍ଟ ମାମଲାରେ ସଫଳତା ହାସଲ କରିବେ। ମହିଳାମାନେ କିଣାକିଣିରେ ଅଧିକ ଖର୍ଚ୍ଚ କରିବେ।

ମିଥୁନ: ରାଜନୀତିରେ ସଫଳତା ମିଳିବ। ଚାକିରିରେ ପଦୋନ୍ନତି ସମ୍ଭାବନା ଅଛି। ବାଦବିବାଦ ତଥା ଧାରକରଜରୁ ଦୂରେଇ ରହିବେ। ବ୍ୟବସାୟରେ ଉନ୍ନତି ପରିଲକ୍ଷିତ ହେବ।

କର୍କଟ: ଦିନଟି ମିଶ୍ରଫଳ ପ୍ରଦାନ କରିବ। ବ୍ୟବସାୟ ଜନିତ ସମସ୍ୟା ସମାଧାନ ହେବ। ଅଫିସ୍‌ରେ ସହକର୍ମୀଙ୍କ ସହଯୋଗ ମିଳିବ। ଏକାଗ୍ରତାର ସହ କାମ କରିବେ। ସନ୍ତାନ ସୁଖ ପ୍ରାପ୍ତ ହେବ।

ସିଂହ: ବନ୍ଧୁ ମିଳନ ଯୋଗ ଅଛି। ଘରେ ପୂଜାପାଠ ଆୟୋଜନ କରିବେ। ପ୍ରେମ ସମ୍ବନ୍ଧରେ ତିକ୍ତତା ଦେଖା ଦେବ। ଜୀବନସାଥୀଙ୍କ ଠାରୁ ଉପହାର ପାଇବେ। କାର୍ଯ୍ୟକ୍ଷେତ୍ରରେ ସମସ୍ୟା ଦୂର ହେବ।

କନ୍ୟା: ଭାଇଭଉଣୀଙ୍କ ମଧ୍ୟରେ ଭୁଲ ବୁଝାମଣା ଦୂର ହେବ। ସକାରାତ୍ମକ ଚିନ୍ତାଧାରାରେ କାର୍ଯ୍ୟ କରିବେ। ନିବେଶ ପାଇଁ ଅନୁକୂଳ ସମୟ ନୁହେଁ। ବ୍ୟବସାୟ ପାଇଁ ନୂଆ ଯୋଜନା କରିବେ।

ତୁଳା: କାମ ଆରମ୍ଭ କରିବା ପୂର୍ବରୁ ଗୁରୁଜନଙ୍କ ପରାମର୍ଶ ନେବେ। ସରକାରୀ ଚାକିରି ପାଇଁ ସମୟ ଲାଗିବ। ବିଦ୍ୟାର୍ଥୀ କଠିନ ପରିଶ୍ରମ କରିବେ। ଦାମ୍ପତ୍ୟ ଜୀବନରେ ମତଭେଦ ସୃଷ୍ଟି ହେବ।

ବିଛା: ଅଫିସ୍ କାର୍ଯ୍ୟ ଠିକ୍ ସମୟରେ ପୂରା କରିବେ। ବରିଷ୍ଠ ଅଧିକାରୀ କାମ ପାଇଁ ପ୍ରଶଂସା କରିବେ। ଗରିବ ଲୋକଙ୍କୁ ସାହାଯ୍ୟ କରିବେ। ତୈଳାକ୍ତ ଖାଦ୍ୟ ପଦାର୍ଥରୁ ଦୂରେଇ ରହିବେ।

ଧନୁ: ଶାନ୍ତ ମନରେ କାର୍ଯ୍ୟ କରିବେ। ବ୍ୟବସାୟରେ ସଫଳ ହେବେ। ସ୍ୱାସ୍ଥ୍ୟ ସମସ୍ୟା ଦେଖା ଦେବ। ଆର୍ଥିକ ସ୍ଥିତି ମଜଭୁତ ହେବ। ପରିବାର ସଦସ୍ୟଙ୍କୁ ସମୟ ଦେବେ।

ମକର: ପୁରୁଣା ବନ୍ଧୁଙ୍କ ସହ ଦେଖାସାକ୍ଷାତ ହେବ। ଗୁରୁତ୍ୱପୂର୍ଣ୍ଣ ପ୍ରସଙ୍ଗ ଉପରେ ବନ୍ଧୁଙ୍କ ସହ ଆଲୋଚନା କରିବେ। ଅଟକିଥିବା କାର୍ଯ୍ୟ ପୂରା ହେବ। ଧାର୍ମିକ ସ୍ଥାନକୁ ଯାତ୍ରା କରିବେ।

କୁମ୍ଭ: ଇଚ୍ଛା ପୂରଣ ହେବ। ଛାତ୍ରଛାତ୍ରୀ କ୍ୟାରିୟର ପାଇଁ ନୂଆ ଯୋଜନା କରିବେ। ଅଫିସ୍‌ରେ ପଦୋନ୍ନତି ସମ୍ଭାବନା ଅଛି। ବିରୋଧୀଙ୍କଠାରୁ ଦୂରେଇ ରହିବେ। ଅଧିକ ଖର୍ଚ୍ଚାନ୍ତ ହେବେ।

ମୀନ: ମନ ପ୍ରସନ୍ନ ରହିବ। ନୂଆ ଯୋଜନା ସହ କାମ ଆରମ୍ଭ କରିବେ। ଆର୍ଥିକ ସ୍ଥିତିରେ ସୁଧାର ଆସିବ। ସାଙ୍ଗସାଥୀଙ୍କ ସହିତ ସମୟ ଅତିବାହିତ କରିବେ। ଦାମ୍ପତ୍ୟ ଜୀବନ ସୁଖମୟ ହେବ।

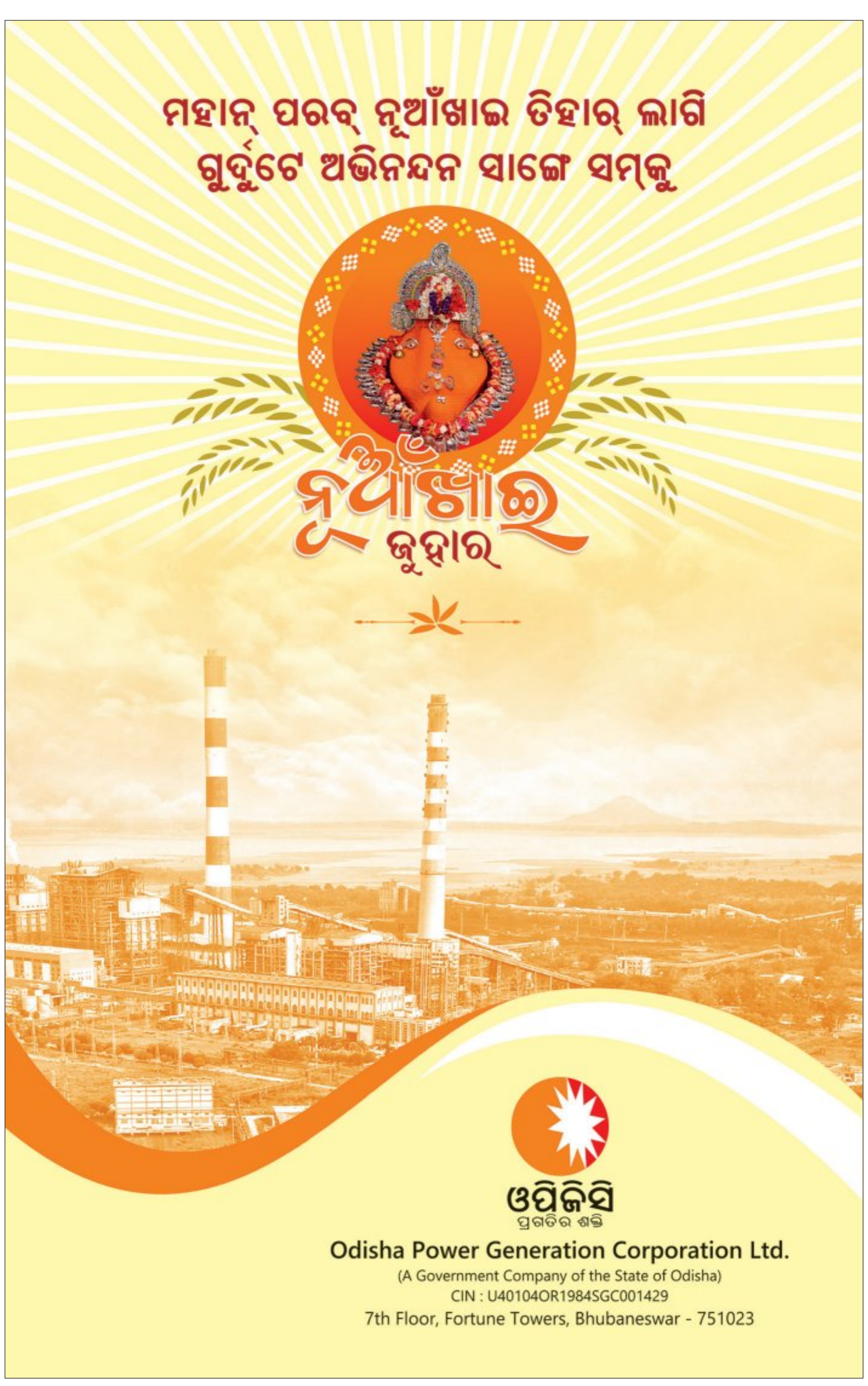

ୟୁଏସ୍ ଓପନ ଟେନିସ

ସିନ୍ନର, ଜ୍ୱେରେଭଙ୍କ ବିଜୟ ଅଭିଯାନ

ନ୍ୟୁୟର୍କ,୨୭।୮ (ଏଜେନ୍ସି)

ଜାନିକ ସିନ୍ନର

ବିଶ୍ୱର ନଂ-୧ ଖେଳାଳି ଜାନିକ ସିନ୍ନର ଏବଂ ନଂ-୩ ସିଡ୍ ଆଲେକ୍‌ଜାଣ୍ଡର ଜ୍ୱେରେଭ ୟୁଏସ୍ ଓପନ ପୁରୁଷ ଏକକ ବିଭାଗରେ ବିଜୟ ଅଭିଯାନ ଆରମ୍ଭ କରିଛନ୍ତି। ତାଙ୍କ ସହ ଯୋଗଦେଇଛନ୍ତି ୮ମ ସିଡ୍ ଆଲେକ୍ସ ଡି ମିନାଉର, ନଂ-୧୪ ସିଡ୍ ଟମି ପଲ୍, ନଂ-୨୬ ସିଡ ଷ୍ଟିଫାନସ ସିତସିପାସ, ୨୫ତମ ସିଡ୍ ଫେଲିକ୍ସ ଅଗର ଆଲିସିମେ ମଧ୍ୟ ସେମାନଙ୍କ ପ୍ରଥମ ରାଉଣ୍ଡରେ ବିଜୟ ହାସଲ କରିଛନ୍ତି। ପୂର୍ବରୁ କାର୍ଲୋସ ଅଲକାରାଜ ମଧ୍ୟ ପ୍ରଥମ ରାଉଣ୍ଡରେ ପ୍ରବେଶ କରିଥିଲେ। ଏହା ଫଳରେ ପ୍ରଥମ ରାଉଣ୍ଡରେ ଡାନିଏଲ ମେଦଭେଦେଭଙ୍କୁ ବାଦ୍ ଦେଲେ ଅନ୍ୟ କୌଣସି ବଡ଼ ଖେଳାଳି ପ୍ରଥମ ରାଉଣ୍ଡରୁ ବିଦା ହୋଇ ନାହାନ୍ତି।

ମଙ୍ଗଳବାର ରାତିରେ ଖେଳାଯାଇଥିବା ପୁରୁଷ ଏକକ ମୁକାବିଲାରେ ଜର୍ମାନୀର ଜ୍ୱେରେଭ୍ ପ୍ରଥମ ରାଉଣ୍ଡରେ ଚିଲିର ଆଲେଜାଣ୍ଡ୍ରୋ ତାବିଲୋଙ୍କୁ ୩-୦ ସେଟ୍‌ରେ ପରାସ୍ତ କରିଥିଲେ। ଏହି ମ୍ୟାଚ୍‌କୁ ସିନ୍ନର ୬-୨, ୭-୬, ୬-୪ ସିଧାସଳଖ ସେଟ୍‌ରେ ଜିତି ଦ୍ୱିତୀୟ ରାଉଣ୍ଡରେ ପ୍ରବେଶ କରିଥିଲେ। ଦ୍ୱିତୀୟ ରାଉଣ୍ଡରେ ସେ ବ୍ରିଟେନର ଜ୍ୟାକବ୍ ଫିଅର୍ଣ୍ଣଲୀଙ୍କୁ ଭେଟିବେ। ଟପ୍ ସିଡ ସିନ୍ନର ମଧ୍ୟ ୩-୦ରେ ଚେକ୍ ରିପବ୍ଲିକ୍‌ର ଭିଟ୍ କୋପ୍ରିଭାଙ୍କୁ ହରାଇଥିଲେ। ସିନ୍ନର ଅତି ସହଜରେ ଏହି ମୁକାବିଲାକୁ ୬-୧, ୬-୧, ୬-୨ରେ ଜିତିନେଇଥିଲେ। ଦ୍ୱିତୀୟ ରାଉଣ୍ଡରେ ସେ ଅଷ୍ଟ୍ରେଲିଆର ଆଲେକ୍ସ ପପିରିନ୍‌ଙ୍କୁ ଭେଟିବେ। ଅନ୍ୟମାନଙ୍କ ମଧ୍ୟରେ ୮ମ ସିଡ୍ ଆଲେକ୍ସ ଡି ମିନାଉର ୬-୩, ୬-୪, ୬-୪ ସେଟ୍‌ରେ ଖ୍ରୀଷ୍ଟୋଫର ଓ'କନ୍ନେଲଙ୍କୁ ହରାଇଥିଲେ। ୧୪ତମ ସିଡ୍ ଟମି ପଲ ୬-୩, ୬-୩, ୬-୧ରେ ଏଲମେର ମୋଲରଙ୍କୁ ଓ ୨୬ତମ ସିଡ୍ ୪-୬, ୬-୦, ୬-୧, ୭-୬ରେ ଆଲେକଜାଣ୍ଡ୍ରେ ମୁଏଲରଙ୍କୁ ହରାଇ ଦ୍ୱିତୀୟ ରାଉଣ୍ଡରେ ପ୍ରବେଶ କରିଛନ୍ତି।

ତୃତୀୟ ରାଉଣ୍ଡରେ ନାଭାରୋ, ଆଜରେଙ୍କା ଓ ରାଡୁକାନୁ

୧୦ମ ସିଡ୍ ଆମେରିକାର ଏମ୍ମା ନାଭାରୋ, ବେଲାରୁଷର ୩୬ ବର୍ଷୀୟା ଭିକ୍ଟୋରିଆ ଆଜରେଙ୍କା ଓ ଯୁକ୍ତରାଜ୍ୟର ଏମ୍ମା ରାଡୁକାନୁ ୟୁଏସ୍ ଓପନ ମହିଳା ଏକକ ତୃତୀୟ ରାଉଣ୍ଡରେ ପ୍ରବେଶ କରିଛନ୍ତି। ବୁଧବାର ସନ୍ଧ୍ୟାରେ ଖେଳାଯାଇଥିବା ମ୍ୟାଚ୍‌ରେ ରାଡୁକାନୁ ୬-୨, ୬-୧ରେ ଜେନିସ ଜେନ୍‌ଙ୍କୁ, ଆଜରେଙ୍କା ୬-୩, ୬-୩ରେ ରୁଷର ଆନାସ୍ତାସିଆ ପାଭ୍ଲ୍ୟୁଚେଙ୍କୋଭାଙ୍କୁ ଓ ନାଭାରୋ ନିଜ ଦେଶର କ୍ୟାଟି ମ୍ୟାକ୍‌ନାଲୀଙ୍କୁ ହରାଇ ତୃତୀୟ ରାଉଣ୍ଡରେ ସ୍ଥାନ ପାଇଛନ୍ତି। ପୂର୍ବରୁ ମହିଳା ବିଭାଗରେ ଦୁଇ ଚର୍ଚ୍ଚିତ ଖେଳାଳି ନଂ-୩ ସିଡ୍ ଆମେରିକାର କୋକୋ ଗଫ୍ ଓ ୨୩ତମ ସିଡ୍ ଜାପାନର ନାଓମି ଓସାକା ପ୍ରଥମ ରାଉଣ୍ଡ ଅତିକ୍ରମ କରିଛନ୍ତି। ପୁରୁଷ ଦ୍ୱିତୀୟ ରାଉଣ୍ଡରେ ରେକର୍ଡଧାରୀ ନୋଭାକ ଜୋକୋଭିଚ୍‌ଙ୍କ ବିପକ୍ଷରେ ଆମେରିକାର ୨୨ ବର୍ଷୀୟ ଜ୍ୟାକରୀ ସାଇଦା ପ୍ରଥମ ସେଟ୍‌କୁ ୭-୬ରେ ଜିତିନେଇଛନ୍ତି।

ଆଇପିଏଲ୍ ଛାଡ଼ିଲେ ଅଶ୍ୱିନ

ଚେନ୍ନଇ,୨୭।୮ (ଏଜେନ୍ସି): ନିଜ ମତ ଓ ମନ୍ତବ୍ୟ ଦ୍ୱାରା ବିବାଦୀୟ ହେବା ପରେ ସ୍ପିନ୍ ଅଲରାଉଣ୍ଡର ରବିଚନ୍ଦ୍ରନ ଅଶ୍ୱିନ୍ ଆଇପିଏଲ୍‌କୁ ଅଲବିଦା କହିଛନ୍ତି। ଦୀର୍ଘ ବର୍ଷ ଧରି ସେ ୫ଟି ଭିନ୍ନ ଭିନ୍ନ ଫ୍ରାଞ୍ଚାଇଜ୍ ପକ୍ଷରୁ ୨୨୧ଟି ମ୍ୟାଚ ଖେଳି ୧୮୭ଟି ୱିକେଟ ଓ ୮୩୩ ରନ୍ କରିଛନ୍ତି। ଗତବର୍ଷ ଡିସେମ୍ବରରେ ସେ ଅନ୍ତର୍ଜାତୀୟ କ୍ରିକେଟରୁ ଅବସର ଗ୍ରହଣ କରିଥିଲେ। ଆଇପିଏଲ୍‌କୁ ଅଲବିଦା କହିବା ପରେ ଏବେ ବିଶ୍ୱରେ ଖେଳାଯାଉଥିବା ଅନ୍ୟ ଟି-୨୦ ଲିଗ୍‌ରେ ଖେଳିବାକୁ ପ୍ରସ୍ତୁତି କରୁଛନ୍ତି ବୋଲି ଅଶ୍ୱିନ କହିଛନ୍ତି। ଚେନ୍ନାଇ ସୁପର କିଙ୍ଗ୍‌ସ ପକ୍ଷରୁ ଖେଳୁଥିବା ବେଳେ ଦଳ ୨୦୧୦ ଓ ୨୦୧୧ରେ ଦୁଇଥର ଚାମ୍ପିଅନ ହୋଇଥିଲା। ଟେଷ୍ଟ କ୍ରିକେଟରେ ଅନୀଲ କୁମ୍ବଲେ ୬୨୧ଟି ୱିକେଟ ନେଇ ପ୍ରଥମ ଓ ଅଶ୍ୱିନ ୫୩୭ଟି ୱିକେଟ ନେଇ ଦ୍ୱିତୀୟ ସ୍ଥାନରେ ରହିଛନ୍ତି।

ବାସନ୍ଦ ହୋଇପାରେ ଏଆଇଏଫ୍‌ଏଫ୍

ନୂଆଦିଲ୍ଲୀ,୨୭।୮ (ଏଜେନ୍ସି): ଫିଫା ଓ ଏଏଫ୍‌ସିର ନିର୍ଦ୍ଦେଶାବଳୀ ଅନୁଯାୟୀ ସମ୍ବିଧାନ ପରିବର୍ତ୍ତନ ନ କଲେ ଏହାକୁ ବାସନ୍ଦ କରାଯିବ ବୋଲି ଧମକ ଦିଆଯାଇଛି। ଅକ୍ଟୋବର ୩୦ ତାରିଖ ସୁଦ୍ଧା ପରିବର୍ତ୍ତିତ ସମ୍ବିଧାନ ଭାରତର ସୁପ୍ରିମକୋର୍ଟ ଏବଂ ଏଆଇଏଫଏଫ୍ ଜେନରୋଲ ବଡ଼ି ଦ୍ୱାରା ସ୍ୱୀକୃତି ପାଇବା ଆବଶ୍ୟକ। ଏହା ନ ହେଲେ ଏଆଇଏଫ୍‌ଏଫ୍‌କୁ ବାସନ୍ଦ କରାଯାଇପାରେ ବୋଲି ଫିଫା ଓ ଏଏଫ୍‌ସି ପକ୍ଷରୁ ମିଳିତ ଭାବେ ଧମକ ଦିଆଯାଇଛି।

ଭାରତର ବ୍ୟସ୍ତବହୁଳ କାର୍ଯ୍ୟକ୍ରମ

ନୂଆଦିଲ୍ଲୀ,୨୭।୮ (ଏଜେନ୍ସି): ଇଂଲଣ୍ଡ ବିପକ୍ଷରେ ଜବରଦସ୍ତ ଟେଷ୍ଟ ସିରିଜ୍ ଖେଳିବା ପରେ ଭାରତୀୟ କ୍ରୀଡ଼ା ଜଗତରେ କିଛିଦିନ ବିଶେଷ କାର୍ଯ୍ୟକ୍ରମ ନ ଥିଲା। ଏବେ ଚଳିତମାସ ଶେଷରୁ ପୁଣିଥରେ ଭାରତର କ୍ରୀଡ଼ା କାର୍ଯ୍ୟକ୍ରମ ବ୍ୟସ୍ତବହୁଳ ହୋଇଯିବ। ଅଗଷ୍ଟ ୨୮ ବା ଆସନ୍ତାକାଲିଠାରୁ ବେଙ୍ଗାଲୁରୁରେ ଘରୋଇ କ୍ରିକେଟ ଟୁର୍ଣ୍ଣାମେଣ୍ଟ ଆରମ୍ଭ ହେବ। ଏହା ପରଦିନ ଅର୍ଥାତ୍ ଅଗଷ୍ଟ ୨୯ରୁ ବିହାରର ରାଜଗିର୍‌ରେ ପୁରୁଷ ଏସିଆ କପ୍ ହକି ଖେଳାଯିବ। ମହିଳା ଏସିଆ କପ୍ ହକି ସେପ୍ଟେମ୍ବର ୫ରୁ ଚୀନ୍‌ର ହାଙ୍ଗଝୋଉଠାରେ ଖେଳାଯିବ। ସେହିପରି କ୍ରିକେଟରେ ମଧ୍ୟ ଏସିଆ କପ୍‌ରୁ ଭାରତୀୟ ପୁରୁଷ ଦଳର କାର୍ଯ୍ୟକ୍ରମ ଆରମ୍ଭ ହେବ। ୟୁଏଇରେ ସେପ୍ଟେମ୍ବର ୯ରୁ ୨୮ ଯାଏ ଏସିଆ କପ୍ କ୍ରିକେଟ ଖେଳାଯିବ। ମହିଳା କ୍ରିକେଟ ଦଳ ପ୍ରଥମେ ଅଷ୍ଟ୍ରେଲିଆ ସହ ଘରୋଇ ମାଟିରେ ସେପ୍ଟେମ୍ବର ୧୪, ୧୭ ଓ ୨୦ରେ ୩ଟି ଦିନିକିଆ ମ୍ୟାଚ୍ ଖେଳିବ। ଏହା ପରେ ସେପ୍ଟେମ୍ବର ୩୦ରୁ ଭାରତରେ ଦିନିକିଆ ବିଶ୍ୱକପ୍ ଆରମ୍ଭ ହେବ। ଏହା ମଧ୍ୟରେ ୧୯ ବର୍ଷରୁ କମ୍ ଭାରତୀୟ କ୍ରିକେଟ ଦଳ ଅଷ୍ଟ୍ରେଲିଆ ଗସ୍ତରେ ଯିବ। ଏଣୁ ସେପ୍ଟେମ୍ବର ମାସ ଭାରତୀୟ କ୍ରିକେଟ ଓ ହକି ଲାଗି ବ୍ୟସ୍ତ ରହିବ।

ଅହମଦାବାଦ୍‌ରେ ରାଜ୍ୟଗୋଷ୍ଠୀ କ୍ରୀଡ଼ା ଆୟୋଜନ 'ବିଡ୍' ଲାଗି କ୍ୟାବିନେଟ ସ୍ୱୀକୃତି

ନୂଆଦିଲ୍ଲୀ,୨୭।୮ (ଏଜେନ୍ସି): ଭାରତରେ ୨୦୩୦ ରାଜ୍ୟଗୋଷ୍ଠୀ କ୍ରୀଡ଼ା ଆୟୋଜନ ଲାଗି ବିଡ୍ ଦାଖଲ କରିବା ସକାଶେ କେନ୍ଦ୍ର କ୍ୟାବିନେଟ୍‌ର ମୋହର ଲାଗିଛି। ପ୍ରଧାନମନ୍ତ୍ରୀ ନରେନ୍ଦ୍ର ମୋଦିଙ୍କ ଅଧ୍ୟକ୍ଷତାରେ ବସିଥିବା କ୍ୟାବିନେଟ ବୈଠକରେ ଏହା ପାସ୍ ହୋଇଛି ଓ ଅହମ୍ମଦାବାଦ୍‌କୁ ଭେନ୍ୟୁ ଭାବେ ଚୟନ କରାଯାଇଛି। ଅହମ୍ମଦାବାଦ୍‌ରେ ସମସ୍ତ ଖେଳ ଲାଗି ଉନ୍ନତ ସୁବିଧା ସୁଯୋଗ ରହିଛି ବୋଲି ପ୍ରଧାନମନ୍ତ୍ରୀ ମୋଦି କହିଥିଲେ। ରାଜ୍ୟଗୋଷ୍ଠୀ କ୍ରୀଡ଼ା ଆୟୋଜନ ଲାଗି ବିଡ୍ ଦାଖଲ କରିବା ସକାଶେ କେନ୍ଦ୍ର କ୍ରୀଡ଼ା ମନ୍ତ୍ରଣାଳୟ ପକ୍ଷରୁ ପ୍ରସ୍ତାବ ଦିଆଯାଇଥିଲା। ବିଡ୍ ଦାଖଲର ଶେଷ ତାରିଖ ହେଉଛି ଅଗଷ୍ଟ ୩୧ ତାରିଖ। ଏହାର ଅର୍ଥ ଆସନ୍ତା ୪୮ ଘଣ୍ଟା ମଧ୍ୟରେ ସମସ୍ତ କାଗଜପତ୍ର ପ୍ରସ୍ତୁତି କରିବାକୁ ହେବ। ଶେଷଥର ଭାରତ ୨୦୧୦ ନୂଆଦିଲ୍ଲୀରେ ରାଜ୍ୟଗୋଷ୍ଠୀ କ୍ରୀଡ଼ା ଆୟୋଜନ କରିଥିଲା। ଗ୍ଲାସ୍‌ଗୋରେ ନଭେମ୍ବର ମାସ ଦ୍ୱିତୀୟ ସପ୍ତାହରେ ହେବାକୁ ଥିବା ରାଜ୍ୟଗୋଷ୍ଠୀ ଜେନେରାଲ ଆସେମ୍ବ୍ଲିରେ କେଉଁ ଦେଶ ଆୟୋଜନ କରିବା ତାହା ସ୍ଥିର ହେବ। ୨୦୩୦ ଲାଗି ଆଶାୟୀ ଥିବା କାନାଡା ଓହରିଯିବାରୁ ଭାରତର ଆୟୋଜନ କରିବା ଆଶା ଦୃଢ଼ୀଭୂତ ହୋଇଛି।

ଆଜିଠାରୁ ଦୁଲୀପ ଟ୍ରଫି

ବେଙ୍ଗାଲୁରୁ,୨୭।୮ (ଏଜେନ୍ସି): ଜୋନାଲ ଫର୍ମାଟକୁ ଫେରିଥିବା ଦୁଲୀପ ଟ୍ରଫି କ୍ରିକେଟ ଆସନ୍ତାକାଲିଠାରୁ ଆରମ୍ଭ ହେବ। ଆସନ୍ତାକାଲି ପ୍ରଥମ ଦିନ ମ୍ୟାଚ୍‌ରେ ଅଭିମନ୍ୟୁ ଇଶ୍ୱରନ ପୂର୍ବାଞ୍ଚଳ ସହ ଉତ୍ତରାଞ୍ଚଳ ମଧ୍ୟରେ କ୍ୱାର୍ଟର ଫାଇନାଲ ଖେଳାଯିବ। ସେହିପରି କେନ୍ଦ୍ରାଞ୍ଚଳ ଓ ଉତ୍ତରପୂର୍ବାଞ୍ଚଳ ମଧ୍ୟରେ ଦ୍ୱିତୀୟ କ୍ୱାର୍ଟର ଫାଇନାଲ ଖେଳାଯିବ। ପୂର୍ବାଞ୍ଚଳ ଦଳରେ ଓଡ଼ିଶାର ଦୁଇଜଣ ଖେଳାଳି ସ୍ଥାନ ପାଇଛନ୍ତି। ସେମାନଙ୍କ ମଧ୍ୟରୁ ସନ୍ଦୀପ ପଟ୍ଟନାୟକ ଚୂଡ଼ାନ୍ତ ଏକାଦଶରେ ସ୍ଥାନ ପାଇବାର ସମ୍ଭାବନା ରହିଛି। ୱିକେଟରକ୍ଷକ ଆଶୀର୍ବାଦ ସ୍ୱାଇଁ ଦଳରେ ରହିଛନ୍ତି।

ବୁଚି ବାବୁ କ୍ରିକେଟ

ଜମ୍ମୁ-କଶ୍ମୀରର ଇନିଂସ୍ ଅଗ୍ରଣୀ

କଟକ,୨୭।୮ (ସମିସ): ଚେନ୍ନାଇର ଏସ୍‌ଏସଏନ ଗ୍ରାଉଣ୍ଡରେ ଅନୁଷ୍ଠିତ ବୁଚି ବାବୁ ଆମନ୍ତ୍ରଣୀୟ କ୍ରିକେଟ ଟୁର୍ଣ୍ଣାମେଣ୍ଟରେ ଜମ୍ମୁ ଓ କଶ୍ମୀର ଓଡ଼ିଶା ବିପକ୍ଷରେ ପ୍ରଥମ ଇନିଂସ୍‌ରେ ଅଗ୍ରଣୀ ହାସଲ କରିଛି। ଓଡ଼ିଶାର ପ୍ରଥମ ପାଳି ୩୧୪ରନ ଜବାବରେ ଜମ୍ମୁ ଓ କଶ୍ମୀର ୩୩୦ ରନ୍‌ରେ ଅଲଆଉଟ ହୋଇଯାଇଛି। ଦଳ ପକ୍ଷରୁ ପାରସ ଡୋଗ୍ରା ୧୪୧ରନ, କୱଲପ୍ରୀତ ସିଂହ ୫୦ରନ ଏବଂ ନିମ୍ନକ୍ରମର ବ୍ୟାଟର ଆବିଦ ମୁସ୍ତାକ ୭୧ରନ କରିଥିଲେ। ଓଡ଼ିଶା ତରଫରୁ ସୟଦ ଟି ଅହମ୍ମଦ ସର୍ବାଧିକ ୪ଟି ଓ ଗୋବିନ୍ଦ ପୋଦ୍ଦାରଙ୍କୁ ୩ଟି ୱିକେଟ ମିଳିଥିଲା। ବୁଧବାର ୨ୟ ଦିନରେ ଓଡ଼ିଶା ଦ୍ୱିତୀୟ ପାଳିରେ ଏମ୍‌ଟି ମୁଣ୍ଡେ (୬)ଙ୍କ ୱିକେଟ ହରାଇ ୬ରନ କରିଛି।

ରାଜ୍ୟଗୋଷ୍ଠୀ ଭାରୋତ୍ତୋଳନ

ରେକର୍ଡ ସହ ବିଦୁସ୍ମିତାଙ୍କୁ ସ୍ୱର୍ଣ୍ଣ

ଭୁବନେଶ୍ୱର,୨୭।୮ (ସମିସ)

ଅହମ୍ମଦାବାଦ୍‌ରେ ଚାଲିଥିବା ରାଜ୍ୟଗୋଷ୍ଠୀ ଭାରୋତ୍ତୋଳନରେ ଆଉ ଜଣେ ଓଡ଼ିଆ ପ୍ରତିଯୋଗୀ ବିଦୁସ୍ମିତା ଭୋଇ ସ୍ୱର୍ଣ୍ଣ ପଦକ ଜିତିବାରେ ସମର୍ଥ ହୋଇଛନ୍ତି। ଏହା ଫଳରେ ଭାରତକୁ ପ୍ରତିନିଧିତ୍ୱ କରୁଥିବା ଓଡ଼ିଆ ଭାରୋତ୍ତୋଳକଙ୍କଠାରୁ ଏହାକୁ ମିଶାଇ ତୃତୀୟ ସ୍ୱର୍ଣ୍ଣପଦକ ମିଳିଛି। ପୂର୍ବରୁ ବିଦୁସ୍ମିତାଙ୍କ ବଡ଼ ଭଉଣୀ ପ୍ରତିସ୍ମିତା ୩ଟି ରାଜ୍ୟଗୋଷ୍ଠୀ ରେକର୍ଡ ସହ ଦେଶ ଲାଗି ପ୍ରଥମ ସ୍ୱର୍ଣ୍ଣ ଜିତିଥିଲେ। ଗତକାଲି ମିନା ସାନ୍ତା-ଏ' କନିଷ୍ଠ ବିଭାଗରେ ସ୍ୱର୍ଣ୍ଣ ଓ ସ୍ନେହା ସୋରେନ୍ ରୌପ୍ୟ ପଦକ ପାଇଥିଲେ। ଆଜି ବିଦୁସ୍ମିତା କନିଷ୍ଠ ବିଭାଗ ୬୩ କିଲୋ କାଟାଗୋରାରେ ରେକର୍ଡ ସହ ସ୍ୱର୍ଣ୍ଣପଦକ ବିଜୟୀ ହୋଇଛନ୍ତି। ସେ ସ୍ନାଚ୍‌ରେ ୮୯, କ୍ଲିନ୍ ଆଣ୍ଡ ଜର୍କରେ ୧୧୫ ଓ ମୋଟ ୨୦୪ କେଜି ଓଜନ ଉଠାଇ ସ୍ୱର୍ଣ୍ଣପଦକ ହାସଲ କରିଥିଲେ। ଏହା ମଧ୍ୟରେ କ୍ଲିନ୍ ଆଣ୍ଡ ଜର୍କରେ ସେ ରାଜ୍ୟଗୋଷ୍ଠୀ ରେକର୍ଡ ପ୍ରତିଷ୍ଠା କରିଥିଲେ। ୬୩ କେଜି ଯୁଥିରେ ଭାଗ ନେଇଥିବା ଟିକି ମୋହିନୀ ମଲିକ କିନ୍ତୁ ପଦକ ଜିତିବାରେ ବିଫଳ ହୋଇଛନ୍ତି। ସେ ସ୍ନାଚ୍‌ରେ ୭୧, କ୍ଲିନ୍ ଆଣ୍ଡ ଜର୍କରେ ୯୧ ଓ ମୋଟରେ ୧୬୨ କେଜି ଓଜନ ଉଠାଇ ୫ମ ସ୍ଥାନରେ ରହିଛନ୍ତି। ବିଦୁସ୍ମିତା ଢ଼େଙ୍କାନାଳର ହାଇପରଫର୍ମାନ୍ସ ସଟ୍ ସେଣ୍ଟରରେ କୋଚ୍ ଗୋପାଳକୃଷ୍ଣ ଦାସଙ୍କଠାରୁ ପ୍ରଶିକ୍ଷଣ ନେଉଥିଲେ।

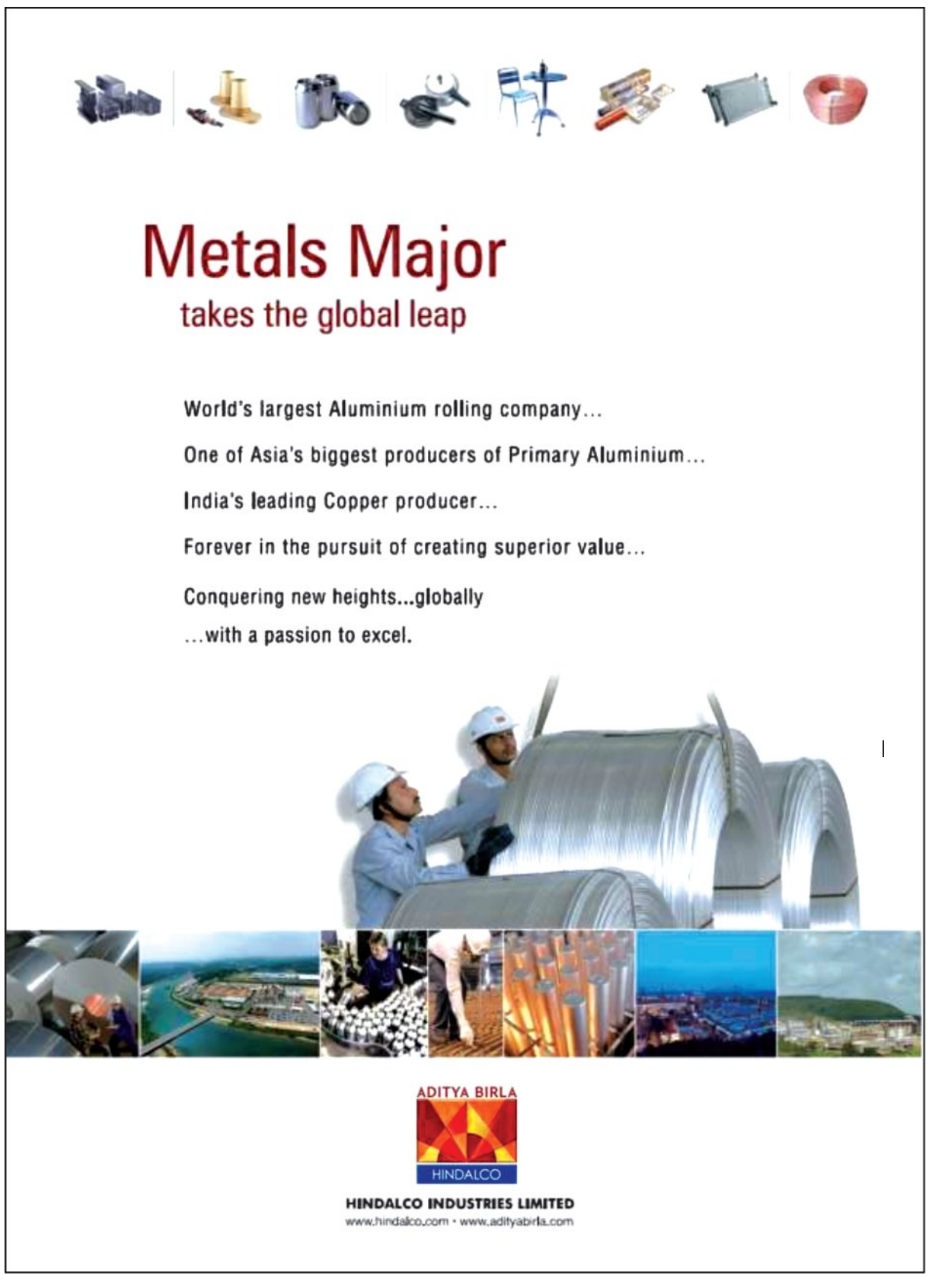

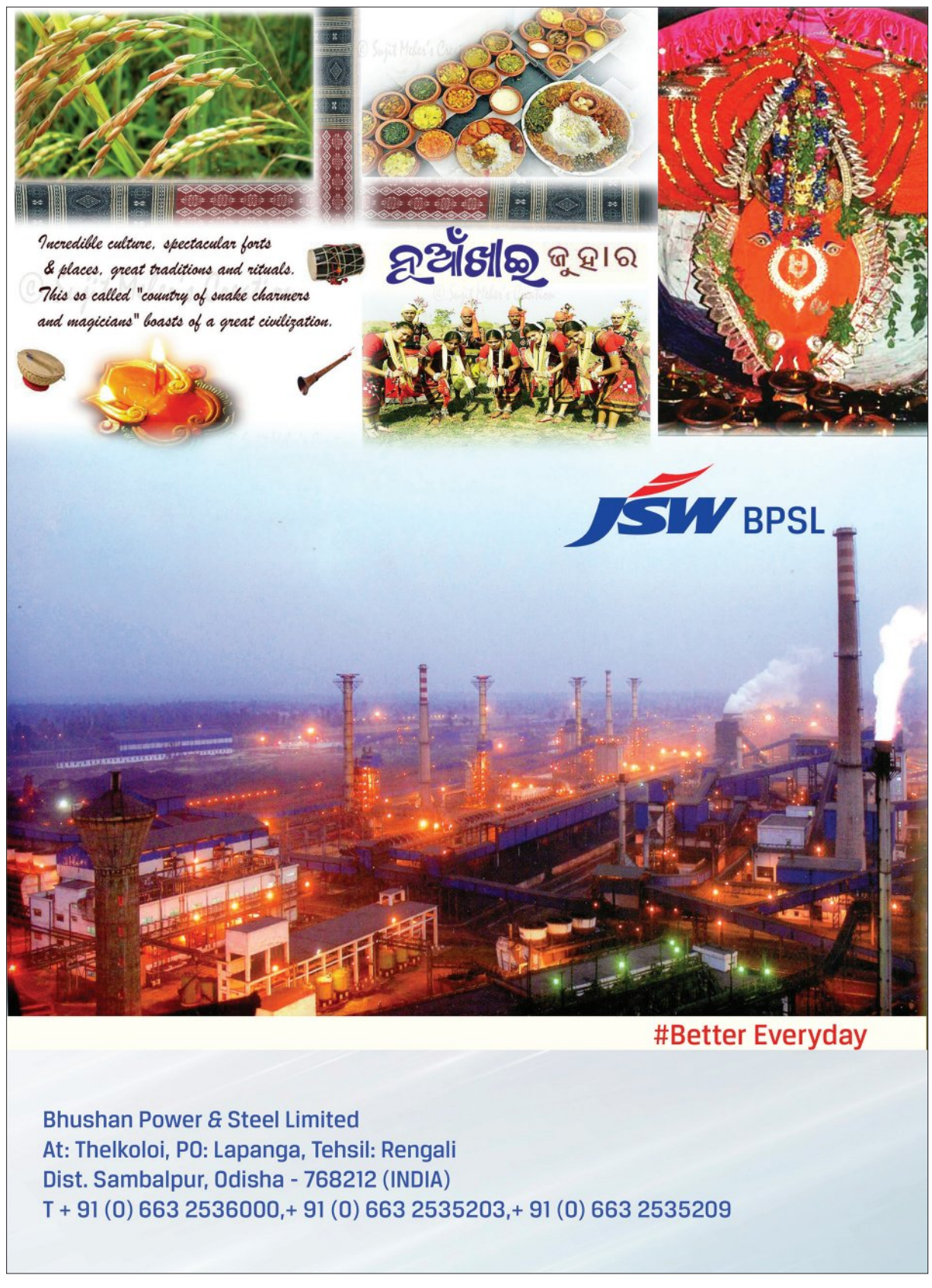

PRINTED & PUBLISHED BY AMIT KUMAR MALLICK FOR 'THE SAKALA' A UNIT OF NANDIGHOSHA NETWORK PRIVATE LIMITED IN ITS PRESS AT IDCO PLOT NO.90 & 91, BHAGABANPUR INDUSTRIAL ESTATE, BHUBANESWAR-751019, DIST: KHORDHA, ODISHA
କାର୍ଯ୍ୟନିର୍ବାହୀ ସମ୍ପାଦକ : ସମରେନ୍ଦ୍ର ଦାସ
EXECUTIVE EDITOR: SAMARENDU DAS