ମଲାଲା ଦିବସ

▶ପୃଷ୍ଠା ୧୧ ଦେଖନ୍ତୁ...

- RNI REGD NO: 42041/83
- www.sakalaepaper.com
- /sakalanews
- /sakalanews
- www.thesakala.in

ସକାଳ
THE SAKALA

PRINTED AT BHUBANESWAR ■ JEYPORE ■ SAMBALPUR ■ PANIKOILI

◆VOLUME- 43 ◆ISSUE-18 ◆SATURDAY ◆12 JULY 2025 ◆PAGE-12 ◆₹ 6.00 | BHUBANESWAR | ◆ବର୍ଷ-୪୩ ◆ସଂଖ୍ୟା-୧୮ ◆ଶନିବାର ◆୧୨ ଜୁଲାଇ ୨୦୨୫ ◆ପୃଷ୍ଠା-୧୨ ◆ଟ.୬.୦୦

ବୁଢ଼ା ହେଉଛି ଭାରତ

ବଢୁଛି ଆୟୁଷ; କମୁଛି ପ୍ରଜନନ ହାର

■ **ନୂଆଦିଲ୍ଲୀ, ୧୧।୭ (ଏଜେନ୍ସି):** କମି ଚାଲିଛି ଦେଶର ଯୁବଶକ୍ତି। ଲୋକଙ୍କ ହାରାହାରି ଆୟୁଷ ବୃଦ୍ଧି, ପ୍ରଜନନ ହାର ହ୍ରାସ ଯୋଗୁଁ ଭାରତ ଦ୍ରୁତଗତିରେ ବୟସ୍କଙ୍କ ଦେଶ ପାଲଟୁଛି। ଚଳିତ ବର୍ଷ ଶେଷ ସୁଦ୍ଧା ଭାରତର ମୋଟ ଜନସଂଖ୍ୟାର ଏକ ଚତୁର୍ଥାଂଶ ଅର୍ଥାତ ପ୍ରାୟ ୩୫ କୋଟିଙ୍କ ବୟସ ୬୦ ବର୍ଷ ଅତିକ୍ରମ କରିବ ବୋଲି ଆକଳନ କରାଯାଇଛି। ଯାହା ଦେଶ ଓ ଅର୍ଥନୀତି ପାଇଁ ସବୁଠାରୁ ବଡ଼ ବିପଦ ଭାବରେ ଉଭା ହେବ ବୋଲି ଆକଳନ କରାଯାଉଛି। ବ୍ଲୁମ୍‌ବର୍ଗ ରିପୋର୍ଟରେ ପ୍ରକାଶିତ ହୋଇଛି ଏପରି ଏକ ସ୍ୱର୍ଶକାତର ତଥ୍ୟ।

୩୫ କୋଟି ଛୁଇଁବ ୬୦ରୁ ଊର୍ଦ୍ଧ୍ୱ ବୟସ୍କଙ୍କ ସଂଖ୍ୟା

ଯୁବବର୍ଗ ଭାରତର ସବୁଠୁ ବଡ଼ ଶକ୍ତି ବୋଲି କୁହାଯାଏ। ବହୁ ବର୍ଷ ହେଲା ବିଶ୍ୱରେ ଭାରତର ଯୁବ ଜନସଂଖ୍ୟା ଏକ ପ୍ରମୁଖ ଶକ୍ତିକେନ୍ଦ୍ର ଭାବରେ ପରିଚିତ ହୋଇ ଆସିଛି। ଦେଶର ଜନସଂଖ୍ୟାର ପ୍ରାୟ ୬୫% ଲୋକଙ୍କ ବୟସ ୩୫ ବର୍ଷରୁ କମ୍ ହୋଇଥିବାରୁ ଏହାକୁ ଆର୍ଥିକ ଅଭିବୃଦ୍ଧି କ୍ଷେତ୍ରରେ ବିନିଯୋଗ କରାଯାଉଥିଲା। ମାତ୍ର ଏବେ ଜନସଂଖ୍ୟାର ପରିସଂଖ୍ୟାନ ଏକ ନୂଆ ଓ ଚିନ୍ତାଜନକ ଚିତ୍ର ଦେଖାଇଛି। ୨୦୪୭ ସୁଦ୍ଧା ଭାରତ ଏକ ବିକଶିତ ବା ଧନୀ ରାଷ୍ଟ୍ରରେ ପରିଣତ ହେବା ପୂର୍ବରୁ ଏକ ବୁଢ଼ା ଦେଶରେ ପରିଣତ ହୋଇଯିବ ବୋଲି ଏବେ ଆଶଙ୍କା ପ୍ରକାଶ ପାଇଛି।

ଭାରତରେ ଲୋକଙ୍କ ପ୍ରଜନନ ହାର ହ୍ରାସ, ହାରାହାରି ବୟସ୍କ ଲୋକଙ୍କ ସଂଖ୍ୟା ବୃଦ୍ଧି କେବଳ ସାମାଜିକ ନୁହେଁ, ବରଂ ଦେଶ ପାଇଁ ଆର୍ଥିକ କ୍ଷେତ୍ର ପାଇଁ ବିପଦ ସୃଷ୍ଟି କରିଛି।

ଭାରତ ଗତ କିଛି ବର୍ଷ ହେଲା ନିଜ ଯୁବ ଜନସଂଖ୍ୟାକୁ ଦୁନିଆ ଆଗରେ ନିଜର ଶକ୍ତି ରୂପେ ଉପସ୍ଥାପନ କରିଆସୁଛି। ୬୫ ପ୍ରତିଶତ ଜନସଂଖ୍ୟାର ବୟସ ୩୫ ବର୍ଷରୁ କମ ରହିବା ଦ୍ୱାରା ଦେଶକୁ ଡେମୋଗ୍ରାଫିକ୍ ଡିଭିଡେଣ୍ଡ ବା 'ଜନସଂଖ୍ୟାଗତ ଲାଭ' ମିଳୁଥିବା କୁହାଯାଉଛି। ଦେଶରେ ଅଧିକ କାମ କରୁଥିବା ଜନସଂଖ୍ୟା, ଅଧିକ ଉତ୍ପାଦନ ଓ ଦ୍ରୁତ ବିକାଶରେ ସହାୟକ ହୋଇଥାଏ। ମାତ୍ର ବ୍ଲୁମ୍‌ବର୍ଗରେ ପ୍ରକାଶିତ ରିପୋର୍ଟ ଅନୁସାରେ ଭାରତରେ ଜନସଂଖ୍ୟା ବୃଦ୍ଧିର ଗତି ମନ୍ଥର ହେବାରେ ଲାଗିଛି। ଅନ୍ୟପକ୍ଷରେ ଲୋକଙ୍କ ଜୀବନକାଳ ମଧ୍ୟ ବୃଦ୍ଧି ପାଇଛି। ଏହାର ପରିଣାମସ୍ୱରୂପ ଭାରତ ଦ୍ରୁତ ଗତିରେ ବୟସ୍କଙ୍କ ଦେଶ ଦିଗରେ ଅଗ୍ରସର ହେଉଛି। ଜନସଂଖ୍ୟାକୁ ଆର୍ଥିକ ପ୍ରଗତିର ଅଗ୍ରଦୂତ କରାଇବା ପାଇଁ କିଛି ଗୁରୁତ୍ୱପୂର୍ଣ୍ଣ ଦିଗ ଉପରେ ଗୁରୁତ୍ୱ ଦେବାକୁ ପରାମର୍ଶ ଦିଆଯାଇଛି। ସହରୀକରଣ, ଭିତ୍ତିଭୂମି, ଦକ୍ଷତା ବିକାଶ ସହ ଶ୍ରମଶକ୍ତିର ବିସ୍ତାର ଓ ବିନିର୍ମାଣ କ୍ଷେତ୍ର ଉପରେ ଧ୍ୟାନ ନ ଦେଲେ ପରିସ୍ଥିତି ବିଷମୟ ▶ପୃଷ୍ଠା-୭

ଜାତି ସମାଜର କଙ୍ଗାରୁ କୋର୍ଟ

ପ୍ରେମୀଯୁଗଳଙ୍କୁ ହଳ ବୁଲାଇଲେ

■ **କଲ୍ୟାଣସିଂହପୁର, ୧୧।୭ (ସମିସ):** ଗୋଟିଏ ବଂଶର ହୋଇ ପରସ୍ପରକୁ ଭଲ ପାଇ ବିବାହ କରିବା ପ୍ରେମୀଯୁଗଳଙ୍କୁ ମହଙ୍ଗା ପଡ଼ିଛି। ଜାତି ସମାଜର କଙ୍ଗାରୁ କୋର୍ଟରେ ଉଭୟ ଦଣ୍ଡିତ ହୋଇଛନ୍ତି। ଦଣ୍ଡ ସ୍ୱରୂପ କ୍ଷେତରେ ବଳଦ ସାଜି ଉଭୟେ ହଳ କରିଛନ୍ତି। ସେତିକିରେ ସମାଜର ମୁଖିଆଙ୍କ ମନ ଶାନ୍ତ ପଡ଼ିଲାନି। ଉଭୟଙ୍କୁ ଗାଁରୁ ତଡ଼ିଦେଲେ। ଏଭଳି ଅଭାବନୀୟ ଘଟଣା ସାମ୍ନାକୁ ଆସିଛି ରାୟଗଡ଼ା ଜିଲ୍ଲା କଲ୍ୟାଣସିଂହପୁର ବ୍ଲକ ଶିକରପାଇ ପଞ୍ଚାୟତ କଞ୍ଜାମଯୋଡ଼ି ଗାଁରେ। ସୋସିଆଲ ମିଡିଆରେ

ଗାଁରୁ ନିର୍ବାସିତ ଜୀବନ ବିତାଉଛନ୍ତି

ଏସଂକ୍ରାନ୍ତ ଏକ ଭିଡିଓ ଭାଇରାଲ୍ ହେବା ପରେ ଏହି ଘଟଣା ପଦାକୁ ଆସିଛି। ପ୍ରେମୀଯୁଗଳଙ୍କ ଭୁଲ ଥିଲା ଉଭୟ ଗୋଟିଏ ବଂଶର। ସମ୍ପର୍କରେ ଆତା (ପିଉସୀ ନାନୀ) ଓ ପୁତୁରା ଅଟନ୍ତି। ଆଦିବାସୀ ପରମ୍ପରା ଅନୁଯାୟୀ ଗୋଟିଏ ବଂଶର ହୋଇଥିଲେ ରକ୍ତ ସମ୍ପର୍କ କାରଣରୁ ସେମାନେ ବିବାହ ବନ୍ଧନରେ ଆବଦ୍ଧ ହୋଇପାରିବେ ନାହିଁ। କିନ୍ତୁ କଞ୍ଜାମଯୋଡ଼ି ଗ୍ରାମର ମୁଗି ସାରାକଙ୍କ ବଡ଼ପୁଅ କାଡ଼ିଆ ସାରକାଙ୍କ ସହ ବେତକଲାଙ୍ଗରେ ରହୁଥିବା ମୁଗୀଙ୍କ ଭଉଣୀ ଲାକ ସାରକାଙ୍କ ପ୍ରେମ ସମ୍ପର୍କ ରହିଥିଲା। ଦିନେ ଉଭୟଙ୍କୁ ଏକତ୍ରିତ ଥିବା ଗାଁ ଲୋକେ ଦେଖିଥିଲେ। ▶ପୃଷ୍ଠା-୭

'ସମ୍ବିଧାନ ବଞ୍ଚାଅ' ସମାବେଶରେ ଗର୍ଜିଲେ ରାହୁଲ

ଗରିବଙ୍କୁ ଲୁଟୁଛି ବିଜେପି ସରକାର

■ **ଭୁବନେଶ୍ୱର, ୧୧।୭ (ସମିସ):** 'ସମ୍ବିଧାନ ବଞ୍ଚାଅ' ସମାବେଶରେ ରାଜ୍ୟ ବିଜେପି ସରକାରଙ୍କ ବିରୋଧରେ ରଣହୁଙ୍କାର ଦେଇଛନ୍ତି କଂଗ୍ରେସ ନେତା ତଥା ଲୋକସଭାରେ ବିରୋଧୀଦଳ ନେତା ରାହୁଲ ଗାନ୍ଧୀ। ସାଧାରଣ ନିର୍ବାଚନର ବର୍ଷକ ପରେ ଦିନିକିଆ ଓଡ଼ିଶା ଗସ୍ତରେ ଆସି ରାହୁଲ ଭୁବନେଶ୍ୱରସ୍ଥିତ ବରମୁଣ୍ଡା ପଡ଼ିଆରେ ଆଜି କର୍ମୀଙ୍କ ମନରେ ଉତ୍ସାହ ଭରିଛନ୍ତି। ଏହା ସହ ଉଭୟ ରାଜ୍ୟ ଓ କେନ୍ଦ୍ର ସରକାରଙ୍କୁ ତୀବ୍ର ଭର୍ତ୍ସନା କରି ରାଜ୍ୟରେ କମ୍ପାନୀ ସରକାର ଚାଲିଛି ବୋଲି କଟାକ୍ଷ କରିଛନ୍ତି।

ବରମୁଣ୍ଡାରେ ଅନୁଷ୍ଠିତ ସମାବେଶରେ ରାହୁଲ କହିଛନ୍ତି ଯେ ଓଡ଼ିଶା ସରକାର ଏବେ ରାଜ୍ୟର ଗରିବ, ଦଳିତ, ପଛୁଆବର୍ଗ, ଆଦିବାସୀଙ୍କ ସମ୍ପତ୍ତି ଚୋରି କରୁଛନ୍ତି। ଗୋଟିଏ ପଟେ ରାଜ୍ୟର ଗରିବ ଏବଂ ଅନ୍ୟପଟେ ଦେଶର ୫-୬ ଜଣ ଅରବପତି ଓ ବିଜେପି ସରକାର ଅଛନ୍ତି। ଏଠାରେ ଆଦିବାସୀଙ୍କୁ ତାଙ୍କ ଜମିରୁ ହଟାଇ ଦିଆଯାଉଛି। ପେସା ଆଇନ ଲାଗୁ କରାଯାଉନାହିଁ। ଆଦିବାସୀମାନଙ୍କ ଉପରେ ଅତ୍ୟାଚାର ବଢୁଛି ଏବଂ ସେମାନଙ୍କର ସମ୍ପତ୍ତି ଲୁଟ ହେଉଛି। କଂଗ୍ରେସ ଏହା ବିରୋଧରେ ସଂଗ୍ରାମ ଜାରି ରଖିବ; ଓଡ଼ିଶାର ଜଳ, ଜଙ୍ଗଲ ଓ ଜମି ଆଦିବାସୀଙ୍କର, ଏହା ଆଦିବାସୀଙ୍କର ହିଁ ରହିବ। ଓଡ଼ିଶାରେ ଦୈନିକ ୧୫ ମହିଳା ଦୁଷ୍କର୍ମର ଶିକାର ହେଉଛନ୍ତି। ସରକାର ୨୪ ଘଣ୍ଟା ଲୋକଙ୍କ ରକ୍ତ ଶୋଷଣ କରୁଛି। ଆଇନଶୃଙ୍ଖଳା ସ୍ଥିତି ସମ୍ପୂର୍ଣ୍ଣ ଭୁଶୁଡ଼ି ପଡ଼ିଛି ବୋଲି ରାହୁଲ କହିଛନ୍ତି।

ଓଡ଼ିଶାର ଜଳ, ଜଙ୍ଗଲ ଓ ଜମି ଏବେ ଅସୁରକ୍ଷିତ

ଆଦିବାସୀଙ୍କ ଜମି ହଡ଼ପ କରୁଛନ୍ତି ରାଜ୍ୟ ସରକାର

ବିଜେପି ପାଇଁ କାମ କରୁଛନ୍ତି ନିର୍ବାଚନ କମିଶନ

ରାଜ୍ୟରେ କମିଶନଖୋର୍ ଶାସନ ଚାଲିଛି: ଖଡ୍‌ଗେ

ବିଜେପି ଗୁଣ୍ଡାଙ୍କ ବିରୋଧରେ ଏକାଠି ଲଢ଼ିବାକୁ ଆହ୍ୱାନ

ସେ କହିଛନ୍ତି ଯେ ଦେଶରେ ନରେନ୍ଦ୍ର ମୋଦୀ ସରକାର ଚାଷୀମାନଙ୍କ କ୍ଷତି ଭରଣା ପାଇଁ ପ୍ରଧାନମନ୍ତ୍ରୀ ଫସଲ ବୀମା ଯୋଜନା ଆଣିଥିଲେ। ହେଲେ ଏହି ଯୋଜନାରେ ଗରିବ, ରାଜ୍ୟ ଓ କେନ୍ଦ୍ର ସରକାରଙ୍କଠାରୁ ଟଙ୍କା ନେଇ ବିଜେପି ୩-୪ଟି ବଡ଼ କମ୍ପାନୀକୁ ଦେଇ ଦେଇଛି। ଚାଷୀଙ୍କୁ କ୍ଷତିପୂରଣ ମିଳୁନାହିଁ; ଓଡ଼ିଶାରେ ମଧ୍ୟ ସବୁ ଚାଷୀଙ୍କୁ ଟଙ୍କା ମିଳିନାହିଁ। ସମ୍ବିଧାନ ଗରିବଙ୍କୁ ରକ୍ଷା କରୁଛି। ଏ ଦେଶ ଆଦାନୀ ଅମ୍ବାନୀଙ୍କର ନୁହେଁ, ଏ ଦେଶ ଗରିବ ଲୋକଙ୍କର। ପୁରୀରେ ଜଗନ୍ନାଥଙ୍କ ରଥଯାତ୍ରା ପାଇଁ ଲକ୍ଷ ଲକ୍ଷ ଲୋକ ଥିଲେ; କିନ୍ତୁ ଆଦାନୀ ଓ ତାଙ୍କ ପରିବାର ପାଇଁ ଗୋଟିଏ ଦିନ ରଥ ଅଟକାଇ ଦିଆଗଲା। ଏଥିରୁ ସ୍ପଷ୍ଟ ଯେ ରାଜ୍ୟରେ ବିଜେପି ସରକାର ଲୋକଙ୍କର ନୁହେଁ, ଆଦାନୀଙ୍କ ସରକାର।

ନିର୍ବାଚନ କମିସନଙ୍କ ଭୂମିକା ଉପରେ ପ୍ରଶ୍ନ ଉଠାଇବା ସହ ରାହୁଲ କହିଛନ୍ତି ଯେ ବିଜେପି ସାରା ଦେଶରେ ସମ୍ବିଧାନ ଉପରେ ଆକ୍ରମଣ କରୁଛି। ମହାରାଷ୍ଟ୍ର ଭଳି ବିହାରରେ ମଧ୍ୟ 'ଭୋଟ ଓ ନିର୍ବାଚନ ଚୋରି' ପାଇଁ ଉଦ୍ୟମ ହେଉଛି। ନିର୍ବାଚନ କମିଶନ ନିଜ କାମ ଛାଡ଼ି ବିଜେପି ପାଇଁ କାମ କରୁଛନ୍ତି। ମହାରାଷ୍ଟ୍ରରେ ଲୋକସଭା ଓ ବିଧାନସଭା ନିର୍ବାଚନ ମଧ୍ୟରେ ୧ କୋଟି ଭୋଟର ବଢିଥିଲେ। ଏବେ ବିହାରରେ ମଧ୍ୟ ମହାରାଷ୍ଟ୍ର ପରି ଭୋଟ ଚୋରି ଉଦ୍ୟମ ହେଉଛି। ତେଲଙ୍ଗାନାରେ ଜାତି ଜନଗଣନା ମାଧ୍ୟମରେ କାହା ପାଖରେ କେତେ ଧନ ଅଛି, ତାହା ସ୍କାନିଂ ହୋଇଯାଇଛି। ଓଡ଼ିଶାରେ ମଧ୍ୟ ▶ପୃଷ୍ଠା-୭

ଡାକ୍ତରଙ୍କୁ ପୁଲିସର ଥାର୍ଡ ଡିଗ୍ରୀ

ଆନ୍ଦୋଳନ ଚେତାବନୀ ଦେଲା ଓମ୍‌ସା

■ **ଭୁବନେଶ୍ୱର, ୧୧।୭ (ସମିସ):** ପ୍ରଶାସନ ଉପରୁ ନିୟନ୍ତ୍ରଣ ହରାଉଛନ୍ତି ସରକାର। ଚାରିଆଡ଼େ ଅରାଜକତା ମାଡ଼ି ଚାଲିଛି। ଖୋଦ୍ ପୁଲିସ ଏବେ ଗୁଣ୍ଡାଙ୍କ ପରି ଆଚରଣ କରୁଛି। ରାୟଗଡ଼ାରେ ଜଣେ ଡାକ୍ତରଙ୍କୁ ଉଠାଇ ନେଇ ୧୮ ଘଣ୍ଟା ଅଟକ ରଖି ନିର୍ଯାତନା ଦେବା ଘଟଣା ସାରା ରାଜ୍ୟରେ ଆଲୋଡ଼ନ ସୃଷ୍ଟି କରିଛି। ଏପରିକି ତାଙ୍କଠାରୁ ୧୦ ଲକ୍ଷ ଟଙ୍କା ଦାବି କରିଥିଲା। ଯାହାକୁ ନେଇ ରାଜ୍ୟ ଡାକ୍ତର ସଂଘ ଖପ୍ପା। ଘଟଣାରେ ଯଦି ନ୍ୟାୟ ନ ମିଳେ ଓ ମୁଖ୍ୟମନ୍ତ୍ରୀ ନିଜେ ହସ୍ତକ୍ଷେପ ନ କରନ୍ତି, ତାହେଲେ ପ୍ରଥମେ ରାୟଗଡ଼ା ଏବଂ ପରେ ରାଜ୍ୟବ୍ୟାପୀ ଡାକ୍ତରମାନେ କାର୍ଯ୍ୟବନ୍ଦ କରିବେ ବୋଲି ସଂଘ ଚରମବାଣୀ ଶୁଣାଇଛି। ରାଜ୍ୟରେ ବର୍ତ୍ତମାନ ଡ୍ରାଇଭର ମହାସଂଘର ଆନ୍ଦୋଳନ ଯୋଗୁଁ ସାଧାରଣ ଲୋକେ ନାହିଁ ନଥିବା ଅସୁବିଧାର ସମ୍ମୁଖୀନ ହେଉଥିବା ବେଳେ ଡାକ୍ତରଙ୍କ ଚେତାବନୀ ସ୍ଥିତିକୁ ଆହୁରି ଖରାପ କରିବ ବୋଲି କୁହାଯାଉଛି।

ପ୍ରଶାସନ ଉପରୁ ନିୟନ୍ତ୍ରଣ ହରାଉଛନ୍ତି ସରକାର

୧୮ ଘଣ୍ଟା ଅଟକ ରଖି ପୁଲିସ ୧୦ ଲକ୍ଷ ଲାଞ୍ଚ ମାଗିଥିବା ଅଭିଯୋଗ

ସୂଚନା ଅନୁଯାୟୀ ରାୟଗଡା ଜିଲ୍ଲାରେ ଡାକ୍ତର ସୁମୀରନ ରାଉତଙ୍କୁ ପୁଲିସର ଅତ୍ୟାଚାର ବିରୋଧରେ ଡାକ୍ତର ସଂଘ ଏକାଠି ହୋଇଛନ୍ତି। ଏକ ଟ୍ରେନ ଦୁର୍ଘଟଣାରେ ଜଣେ ବ୍ୟକ୍ତିଙ୍କ ମୃତ୍ୟୁ ପରେ ଡାକ୍ତର ରାଉତଙ୍କୁ ସ୍ଥାନୀୟ ଚାନ୍ଦିଲି ପୁଲିସ ୧୮ ଘଣ୍ଟା ଅଟକ ରଖିଥିବା ଅଭିଯୋଗ ହୋଇଛି। ସେହିପରି ପୁଲିସ ସମ୍ପୃକ୍ତ ଡାକ୍ତରଙ୍କୁ ଛାଡ଼ିବା ପାଇଁ ୧୦ ଲକ୍ଷ ଟଙ୍କା ଦାବି କରିଥିଲା; ମାତ୍ର ଦୁଇ ଲକ୍ଷ ଟଙ୍କା ଦେବାକୁ ଡାକ୍ତର ରାଜି ହୋଇଥିଲେ। ସାଦା କାଗଜରେ ଦସ୍ତଖତ ନେଇ ଡାକ୍ତରଙ୍କୁ ପୁଲିସ ଛାଡ଼ିଥିବା ଅଭିଯୋଗ ହୋଇଛି। ଏହି ଘଟଣାରେ ଜିଲ୍ଲା ପ୍ରଶାସନ ସମ୍ପୂର୍ଣ୍ଣ ନିରବ ଥିବାବେଳେ 'ଓମସା' ଏହି ପ୍ରସଙ୍ଗକୁ ନେଇ ସ୍ୱାସ୍ଥ୍ୟ ସଚିବ, ଗୃହ ସଚିବ ଓ ସ୍ୱାସ୍ଥ୍ୟମନ୍ତ୍ରୀଙ୍କୁ ଭେଟିଛି। ରାଜ୍ୟରେ ଡାକ୍ତର ସୁରକ୍ଷିତ ନୁହନ୍ତି; ଏଭଳି ସ୍ଥିତିରେ ଯନ୍ତ୍ରଣା ମଧ୍ୟରେ ଯୁବ ଡାକ୍ତର କାର୍ଯ୍ୟ କରିବାକୁ ଭୟ କରୁଛନ୍ତି। ତେଣୁ ମୁଖ୍ୟମନ୍ତ୍ରୀ ଏବଂ ପୁଲିସ ଡିଜି ଏଥିରେ ହସ୍ତକ୍ଷେପ କରିବାକୁ ଓମସା ▶ପୃଷ୍ଠା-୭

ହଇଜାରେ ପୁଣି ଜଣେ ଶିଶୁ ମୃତ

■ **ଦିଗପହଣ୍ଡି, ୧୧।୭ (ସମିସ):** ଦିଗପହଣ୍ଡି ବ୍ଲକ ସହଦେବ ଟିକରପଡ଼ା ପଞ୍ଚାୟତ ଦୁର୍ଗମ ଉସ୍ତପଲ୍ଲୀ ଗ୍ରାମରେ ବ୍ୟାପିଥିବା ହଇଜାରେ ପୁଣି ଜଣେ ଶିଶୁ ଶୁକ୍ରବାର ମୃତ୍ୟୁବରଣ କରିଥିବା ତାଙ୍କ ପରିବାର ଲୋକେ ଅଭିଯୋଗ କରିଛନ୍ତି। ଗୁରୁବାର ସେ ଖାଦ୍ୟ ଯୋଗୁ ପେଟ ଯନ୍ତ୍ରଣାରେ ▶ପୃଷ୍ଠା-୭

ଉସ୍ତପଲ୍ଲୀରେ ମୃତ୍ୟୁସଂଖ୍ୟା ୩ ଛୁଇଁଲା

ମୁହଁ ଖୋଲିଲେ ସାମାଜିକ ବାସନ୍ଦ ଧମକ

ବ୍ରହ୍ମପୁର ବଡ଼ ମେଡିକାଲରୁ ଚିକିତ୍ସିତ ହୋଇ ଘରକୁ ଫେରିଥିଲେ। ମୃତକ ଜଣକ ହେଲେ ଉସ୍ତପଲ୍ଲୀ ଗ୍ରାମର ରଘୁନାଥ ଶବରଙ୍କ ଦେଢ ବର୍ଷର ପୁଅ ବାବୁଲି ଶବର। ଶିଶୁଙ୍କ ମୃତ୍ୟୁ ପରେ ଉସ୍ତପଲି ହଇଜା ମୃତ୍ୟୁ ସଂଖ୍ୟା ୩ ରେ ପହଞ୍ଚିଛି। ପୂର୍ବରୁ ଗ୍ରାମର ଦାସ ଶବର ଓ ପ୍ରକାଶ ରଇତଙ୍କ ମୃତ୍ୟୁ ହୋଇଥିଲା। ତେବେ ପ୍ରଶାସନ ପକ୍ଷରୁ ହଇଜା ମୃତ୍ୟୁକୁ ଅସ୍ୱୀକାର କରାଯାଇ ଅପମିଶ୍ରିତ ବୋଲି ମାଲିକ ସଂଘ ସୂଚନା ଦେଇଛି। ସେମାନଙ୍କ ସହିତ

ଡ୍ରାଇଭର୍‌ଙ୍କୁ ମହଙ୍ଗା ପଡ଼ିଲା କଂଗ୍ରେସ ପ୍ରତି କୋହଳ ମନୋଭାବ

ସଂଘ ଏକଘରକିଆ; ଆଜିଠୁ ଗଡ଼ିବ ବସ୍

■ **ଭୁବନେଶ୍ୱର/ପୁରୀ, ୧୧।୭ (ସମିସ):** ଆଜି ଚତୁର୍ଥ ଦିନରେ ମଧ୍ୟ ଡ୍ରାଇଭର୍ ମହାସଂଘର କର୍ମକର୍ତ୍ତାମାନେ ବିଭିନ୍ନ ସ୍ଥାନରେ ଧର୍ମଘଟ ଜାରି ରଖିଛନ୍ତି। ଦାବି ପୂରଣ ନ ହେବା ପର୍ଯ୍ୟନ୍ତ ଗାଡ଼ି ନ ଚଳାଇବା ପାଇଁ ମହାସଂଘ ଅଡ଼ି ବସିଛି। ମାତ୍ର କଂଗ୍ରେସର 'ସମ୍ବିଧାନ ବଞ୍ଚାଅ' ସମାବେଶ ପ୍ରତି କୋହଳ ମନୋଭାବ ଡ୍ରାଇଭର ମହାସଂଘକୁ ମହଙ୍ଗା ପଡ଼ିଛି। ରାଜ୍ୟ ସରକାର ଓ ବିଜେପି ଡ୍ରାଇଭର ମହାସଂଘ ସଭାପତି ପ୍ରଶାନ୍ତ ମେଣ୍ଡୁଲିଙ୍କ ଭୂମିକା ଉପରେ ପ୍ରଶ୍ନ ଉଠାଇ ତାଙ୍କୁ ଖଳନାୟକ ଭାବେ ଚିତ୍ରଣ କରିବାକୁ ଉଦ୍ୟମ ଆରମ୍ଭ କରିଛନ୍ତି। ଅନ୍ୟପକ୍ଷରେ ଘରୋଇ ବସ୍ ମାଲିକଙ୍କୁ ଅସ୍ତ୍ର କରି ସରକାର ଆନ୍ଦୋଳନକୁ ଭଣ୍ଡୁର କରିବାକୁ ଯୋଜନା କରିଥିବା ଡ୍ରାଇଭର ମହାସଂଘ ଅଭିଯୋଗ କରିଛି। ଏହି ପରିପ୍ରେକ୍ଷୀରେ ଶନିବାରଠାରୁ ରାଜ୍ୟରେ ପୁଣି ଥରେ ଘରୋଇ ବସ୍ ଚଳାଚଳ କରିବ

ଦାବି ପୂରଣ ନ ହେବା ପର୍ଯ୍ୟନ୍ତ ଆନ୍ଦୋଳନ ଚାଲିବ: ଡ୍ରାଇଭର ସଂଘ

ଅନେକ ଡ୍ରାଇଭର ଅଛନ୍ତି। ସେମାନେ ବସ୍ ଚଳାଇବେ, ତେବେ ସରକାର ସେମାନଙ୍କୁ ସୁରକ୍ଷା ଯୋଗାଇଦେବା ଆବଶ୍ୟକ ବୋଲି ସଂଘ ପକ୍ଷରୁ କୁହାଯାଇଛି।

ପରିବହନ ମନ୍ତ୍ରୀ ବିଭୂତିଭୂଷଣ ଜେନା କହିଛନ୍ତି ଯେ ଆନ୍ଦୋଳନ କରୁଥିବା ଡ୍ରାଇଭର ମହାସଂଘର ସମସ୍ତ ଦାବିକୁ ସରକାର ଶୁଣିଛନ୍ତି। ଏ ସମ୍ପର୍କରେ ମଧ୍ୟ ଆଲୋଚନା ହୋଇଛି, ତେଣୁ ଆଉ ଆନ୍ଦୋଳନର ଆବଶ୍ୟକତା ନାହିଁ। ସରଳ ଡ୍ରାଇଭରମାନଙ୍କୁ ଡ୍ରାଇଭର ସଂଘର ନେତା ଆନ୍ଦୋଳନ ନାମରେ ଭ୍ରମିତ କରନ୍ତୁ ନାହିଁ ବୋଲି ମଧ୍ୟ ପରାମର୍ଶ ଦେଇଛନ୍ତି।

ଅନ୍ୟପକ୍ଷରେ ଡ୍ରାଇଭର ମହାସଂଘ ସଭାପତି ପ୍ରଶାନ୍ତ ମେଣ୍ଡୁଲି କହିଛନ୍ତି ଯେ ଆନ୍ଦୋଳନ ବନ୍ଦ ହେବାର ପ୍ରଶ୍ନ ଉଠୁନାହିଁ। ଯେ ପର୍ଯ୍ୟନ୍ତ ସରକାର ଲିଖିତ ପ୍ରତିଶ୍ରୁତି ଦେଇ ନାହାନ୍ତି, ସେ ପର୍ଯ୍ୟନ୍ତ ଆନ୍ଦୋଳନ ଚାଲିବ। ରାଜ୍ୟର ସବୁ ଜିଲ୍ଲାର ଡ୍ରାଇଭରମାନେ ଏକାଠି ରହନ୍ତୁ ଓ ▶ପୃଷ୍ଠା-୭

ଓଡ଼ିଶାରେ ୩୦୦୦ ବଙ୍ଗଳାଭାଷୀ ଅଟକ

■ **ଭୁବନେଶ୍ୱର, ୧୧।୭ (ସମିସ):** ରାଜ୍ୟର ବିଭିନ୍ନ ଜିଲ୍ଲାରେ ଆରମ୍ଭ ହୋଇଛି ବାଂଲାଦେଶୀ ଅନୁପ୍ରବେଶକାରୀ ଚିହ୍ନଟ ପ୍ରକ୍ରିୟା। ବେଆଇନ ଅନୁପ୍ରବେଶ ଅଭିଯୋଗରେ ଏଯାଏ ୩୦୦୦ ଲୋକଙ୍କୁ ଅଟକ ରଖାଯାଇଛି। ସେମାନେ ଭାରତର ନାଗରିକ କି ନୁହନ୍ତି, ତାହାର କଡ଼ାକଡ଼ି ଯାଞ୍ଚ କରାଯାଉଛି। ତେବେ ଅଧିକାଂଶ ବଙ୍ଗଳା ଭାଷୀଙ୍କ ନିକଟରେ ଆଧାର କାର୍ଡ, ଭୋଟର ପରିଚୟ ପତ୍ର. ରାସନକାର୍ଡ ରହିଥିବାରୁ ସେମାନଙ୍କୁ ଚିହ୍ନଟରେ ସରକାର ଅକଳରେ ପଡ଼ିଛନ୍ତି। ସେମାନେ ଭାରତୀୟ ବୋଲି ପ୍ରମାଣିତ କରିବା ନିମନ୍ତେ ଅଧିକ ପ୍ରମାଣ ଲୋଡ଼ିଛି ପୁଲିସ।

ବର୍ତ୍ତମାନ ସୁଦ୍ଧା ରାଜ୍ୟରେ ଯେଉଁ ୩ ହଜାର ବଙ୍ଗଳା ଭାଷୀଙ୍କୁ ସନ୍ଦେହରେ ଅଟକାଯାଇଛି, ସେମାନଙ୍କ ମଧ୍ୟରେ କେବଳ ଝାରସୁଗୁଡ଼ାରେ ୪୪୪ ଜଣ ରହିଛନ୍ତି। ଏମାନେ ପଶ୍ଚିମବଙ୍ଗ ବାସିନ୍ଦା ଓ ସେମାନଙ୍କୁ ତୁରନ୍ତ ମୁକ୍ତ କରିବାକୁ ପଶ୍ଚିମବଙ୍ଗର ସାଂସଦ ଓ ବିଧାୟକ ଦାବି କରିଛନ୍ତି। କଲିକତା ହାଇକୋର୍ଟ ମଧ୍ୟ ଏହି ମାମଲାରେ ହସ୍ତକ୍ଷେପ କରି ସରକାରଙ୍କ ଠାରୁ ଜବାବ ତଲବ କରିଛନ୍ତି। ବଙ୍ଗଳା ଭାଷୀ ଏହି ଶ୍ରମିକମାନଙ୍କୁ କାହିଁକି ଓ କେଉଁ ଆଧାରରେ ଅଟକ ରଖାଯାଇଛି, ସେସଂପର୍କରେ ସୋମବାର ସୁଦ୍ଧା ରିପୋର୍ଟ ଦାଖଲ କରିବାକୁ କହିଛନ୍ତି। ଏହି ଶ୍ରମିକଙ୍କୁ ଫେରାଇ ଆଣିବା ଲାଗି ଓଡ଼ିଶା ସରକାର ସହିତ ପଶ୍ଚିମବଙ୍ଗ ସରକାର କଥାବାର୍ତ୍ତା କରନ୍ତୁ ବୋଲି ହାଇକୋର୍ଟ ନିର୍ଦ୍ଦେଶ ଦେଇଛନ୍ତି।

ଜବାବ ଲୋଡ଼ିଲେ କୋଲକାତା ହାଇକୋର୍ଟ

ଓଡ଼ିଶା ସହ ଯୋଗାଯୋଗ କରିବାକୁ ପଶ୍ଚିମବଙ୍ଗ ସରକାରଙ୍କୁ ନିର୍ଦ୍ଦେଶ

**ଅଟକ ପ୍ରକ୍ରିୟାକୁ ନେଇ ଅଡ଼ୁଆରେ

ଆୟକର ନୋଟିସର ଦିନକ ପରେ ଟଙ୍କା ଭର୍ତ୍ତି ବ୍ୟାଗ୍ ସହ ଦେଖାଗଲେ ମହାରାଷ୍ଟ୍ର ମନ୍ତ୍ରୀ

ମୁମ୍ବାଇ, ୧୧।୭ (ଏଜେନ୍ସି): ମହାରାଷ୍ଟ୍ର କ୍ୟାବିନେଟ ମନ୍ତ୍ରୀ ତଥା ଔରଙ୍ଗାବାଦ ପଶ୍ଚିମ ଆସନର ଶିବସେନା (ସିନ୍ଦେ ଗୋଷ୍ଠୀ) ବିଧାୟକ ସଞ୍ଜୟ ସିରସାତକୁ ନେଇ ରାଜ୍ୟର ରାଜନୀତି ସରଗରମ ହୋଇ ଉଠିଛି। ଟଙ୍କା ଭର୍ତ୍ତି ବ୍ୟାଗ ସହ ତାଙ୍କର ଏକ ଭିଡିଓ ଖୁବ ଭାଇରାଲ ହେବାରେ ଲାଗିଛି। ଆୟକର ନୋଟିସ ମିଳିବାର ଦିନକ ପରେ ସାମାଜିକ ନ୍ୟାୟ ମନ୍ତ୍ରୀ ସଞ୍ଜୟଙ୍କ ଏହି ଭିଡିଓ ସାମ୍ନାକୁ ଆସିଛି। ଏହି ଆୟକର ନୋଟିସରେ ୨୦୧୯ରୁ ୨୦୨୪ ମଧ୍ୟରେ ତାଙ୍କ ସମ୍ପତ୍ତିରେ ଉଲ୍ଲେଖନୀୟ ବୃଦ୍ଧି ହୋଇଥିବା କୁହାଯାଇଛି। ଏହି ବିଷୟରେ ବିସ୍ତୃତ ସୂଚନା ଦେବାକୁ ମନ୍ତ୍ରୀଙ୍କୁ କୁହାଯାଇଥିଲା।

ଉଦ୍ଧବ ଗୋଷ୍ଠୀର ଶିବସେନା ସାଂସଦ ସଞ୍ଜୟ ରାଉତ ଶୁକ୍ରବାର ସାମାଜିକ ଗଣମାଧ୍ୟମରେ ମନ୍ତ୍ରୀଙ୍କ ଏହି ଭିଡିଓ ସେୟାର କରିଛନ୍ତି। ଏଥିରେ ଦେଖାଯାଉଛି ଯେ ସଞ୍ଜୟ ଏକ ପ୍ରକୋଷ୍ଠରେ ବସି ସିଗାରେଟ ଟାଣୁଛନ୍ତି। ତାଙ୍କ ନିକଟରେ ଏକ ଟଙ୍କା ଭର୍ତ୍ତି ବ୍ୟାଗ୍ ରହିଛି। ପ୍ରକୋଷ୍ଠରେ ଏକ କୁକୁର ଥିବା ମଧ୍ୟ ଦେଖାଯାଉଛି। ଏହା ବ୍ୟତୀତ ଆଉ ଏକ ବନ୍ଦ ସୁଟ୍‌କେସ୍ ରହିଛି। ତେବେ ଏହି ଭିଡିଓ କେବେକାର ଏବଂ କେଉଁଠାର ତାହାର କୌଣସି ସୂଚନା ଦିଆଯାଇ ନାହିଁ। ଭିଡିଓ ସେୟାର କରି ରାଉତ ଲେଖିଛନ୍ତି ଯେ ମୁଖ୍ୟମନ୍ତ୍ରୀ ଦେବେନ୍ଦ୍ର ଫଡନାଭୀସଙ୍କ ଉପରେ ଦୟା ଆସୁଛି। ସେ ଆଉ କେତେ ଥର ନିଜ ସମ୍ମାନ ତଳେ ପଡୁଥିବା ଦେଖିବେ? ଅସହାୟଙ୍କ ଅନ୍ୟ ନାମ ହେଉଛି ଫଡନାଭୀସ। ସେହିପରି ଉଦ୍ଧବ ଠାକ୍‌ରେଙ୍କ ପୁଅ ଆଦିତ୍ୟ ଠାକରେ କହିଛନ୍ତି ଯେ ଏହା ୫୦ ଖୋକା ନେଉଥିବା ସରକାର ବୋଲି ଆମେ ପୂର୍ବରୁ କହିଛୁ। ପ୍ରଥମେ ଖୋକା ଦେଖାଯାଉଛି।

ଦିନକ ତଳେ ମନ୍ତ୍ରୀ ସଞ୍ଜୟ କହିଥିଲେ ଯେ ତାଙ୍କୁ ଆୟକର ନୋଟିସ୍ ମିଳିଛି। ଗତ ଦୁଇ ନିର୍ବାଚନରେ ସମ୍ପତ୍ତି ୩ କୋଟିରୁ ବଢ଼ି ୨୪ କୋଟି କେମିତି ହୋଇଗଲା ତାହାର ଜବାବ ମଗାଯାଇଛି। ଏହି ଭିଡିଓ ସାମ୍ନାକୁ ଆସିବା ପରେ ମନ୍ତ୍ରୀ କହିଛନ୍ତି ଯେ ସେ ଯାତ୍ରା କରି ଆସିଥିଲେ। ପୋଷାକ ବାହାର କରି ଘରେ ଖଟ ଉପରେ ବସିଥିଲେ। ବ୍ୟାଗ୍ ସେଠାରେ ରଖି ଦେଇଥିଲେ। ଲୁଚିଛପି କ୍ୟାମେରା ଲଗାଇବା କିଛି ଲୋକଙ୍କ ଧନ୍ଦା ପାଲଟି ଯାଇଛି। ୫-୨୫ ଲକ୍ଷ ଟଙ୍କାର ଭିଡିଓ ଦେଖାଇଲେ କ'ଣ ହେବ। ଲୋକଙ୍କ ଘର ସେହିଥିରୁ ଚଳୁଥିବ। ଏଥିରୁ କିଛି ମିଳିବ ନାହିଁ। ଖାଲି ତାଙ୍କୁ ବଦନାମ କରିବାକୁ ପ୍ରୟାସ କରାଯାଉଛି। ତେବେ ଏହି ଭିଡିଓ ଏଆଇ ଦ୍ୱାରା ପ୍ରସ୍ତୁତ କି ବୋଲି ପଚାରିବାରୁ ସେ କିଛି ଜାଣି ନ ଥିବା କହିଥିଲେ। ଏହା ପୂର୍ବରୁ ସଞ୍ଜୟ ଆୟ ବହିର୍ଭୂତ ସମ୍ପତ୍ତି ଠୁଳ କରିଛନ୍ତି ବୋଲି ଏଆଇଏମଆଇଏମ ନେତା ତଥା ପୂର୍ବତନ ସାଂସଦ ଇମ୍‌ତିଆଜ ଜଲିଲ ଅଭିଯୋଗ ଲଗାଇ ଥିଲେ।

ଡ୍ୟାମ୍ ନା ଟାଇମ୍ ବମ୍?

ନୂଆଦିଲ୍ଲୀ, ୧୧।୭ (ଏଜେନ୍ସି): ଉତ୍ତରପୂର୍ବ ରାଜ୍ୟ ଅରୁଣାଚଳ ପ୍ରଦେଶର ସୀମାଠାରୁ ୫୦ କିମି ଦୂରରେ ଚୀନ୍ ବିଶ୍ୱର ସର୍ବବୃହତ୍ ହାଇଡ୍ରୋପାୱାର ନଦୀ ବନ୍ଧ ନିର୍ମାଣ ଯୋଜନା କରୁଛି। ବ୍ରହ୍ମପୁତ୍ର (ଚୀନ୍‌ରେ ୟାରଲଙ୍ଗ୍ ସାଙ୍ଗପୋ ନାମରେ ପରିଚିତ) ନଦୀରେ ଏହି ଡ୍ୟାମ୍ ନିର୍ମାଣ କରିବ। ଏହା ଅରୁଣାଚଳ ପ୍ରଦେଶ ତଥା ଭାରତ ପାଇଁ ବଡ଼ ବିପଦ ସୃଷ୍ଟି କରିଛି ବୋଲି ଅରୁଣାଚଳ ପ୍ରଦେଶ ମୁଖ୍ୟମନ୍ତ୍ରୀ ପେମା ଖାଣ୍ଡୁ କହିଛନ୍ତି। ଚୀନ୍ ଏହି ଡ୍ୟାମକୁ ଅସ୍ତ୍ର ଭଳି ବ୍ୟବହାର କରିବ। ଏହା ଭାରତ ପାଇଁ ଟିକ୍‌ଟିକ୍ କରୁଥିବା ଟାଇମ ବମ୍ ସହ ସମାନ ବୋଲି ସେ ଉଲ୍ଲେଖ କରିଛନ୍ତି। ଏହି ମେଗା ଡ୍ୟାମ୍‌କୁ ବ୍ୟବହାର କରି ଚୀନ୍ ଭାରତକୁ ବହୁ ପରିମାଣରେ ପାଣି ଛାଡିବ। ଏହା ଦ୍ୱାରା ବଡ଼ ବନ୍ୟା ସୃଷ୍ଟି କରିବ। ଏହି ଡ୍ୟାମ୍ ଭାରତ ପାଇଁ ୱାଟର ବମ୍ ସଦୃଶ ହୋଇଛି ବୋଲି ସେ ସତର୍କ କରାଇ ଦେଇଛନ୍ତି। ଏହି ଡ୍ୟାମ୍ ଦ୍ୱାରା ସୀମାବର୍ତ୍ତୀ ଅଞ୍ଚଳରେ ରହୁଥିବା ଆଦିବାସୀଙ୍କ ଜୀବନ, ଭୂମି ଓ ସମ୍ବଳକୁ ଧ୍ୱଂସ କରିବାର ଆଶଙ୍କାର ରହିଛି ବୋଲି ସେ କହିଛନ୍ତି।

ବ୍ରହ୍ମପୁତ୍ରରେ ଚୀନ ନିର୍ମାଣ କରୁଛି ବିଶ୍ୱର ବୃହତ୍ ବନ୍ଧ

ଉତ୍ତର-ପୂର୍ବ ଭାରତରେ ରଚାଇବ ଧ୍ୱଂସଲୀଳା

ଅରୁଣାଚଳ ଓ ତିବ୍ବତ ମଧ୍ୟରେ ୧, ୨୦୦ କିମିର ସୀମା ରହିଛି। ଚୀନ୍ ୧୯୫୦ରୁ ତିବ୍ବତକୁ ଦଖଲ କରି ରଖିଛି। ୧.୧୪ ଲକ୍ଷ କୋଟି ଟଙ୍କା ବିନିମୟରେ ଚୀନ୍ ବ୍ରହ୍ମପୁତ୍ର ଡ୍ୟାମ୍ ନିର୍ମାଣ କରିବ। ତେବେ ଏହି ବନ୍ଧକୁ ଚୀନ୍ ଅନେକ ସୂଚନା ଗୋପନୀୟ ରଖିଛି। ଏହା ଆଞ୍ଚଳିକ ସ୍ତରରେ ଉତ୍ତେଜନାକୁ ବୃଦ୍ଧି କରିଛି। ଏହି ବନ୍ଧ ଅରୁଣାଚଳ ପ୍ରତି ବଡ଼ ବିପଦ ସୃଷ୍ଟି କରୁଛି। ଚୀନ୍ ଅନ୍ତର୍ଜାତୀୟ ଜଳ ଚୁକ୍ତିରେ ସ୍ୱାକ୍ଷର କରି ନ ଥିବାରୁ ପରିବେଶ ଏବଂ ଭୂରାଜନୈତିକ ସ୍ଥିତି ଉପରେ ଏହି ବନ୍ଧର ପ୍ରଭାବକୁ ନେଇ ଗଭୀର ଚିନ୍ତା ପ୍ରକାଶ ପାଇଛି।

ପଶ୍ଚିମ ତିବ୍ବତର ଅଙ୍ଗସି ହିମପ୍ରବାହରୁ ଏହି ନଦୀର ଉତ୍ପତ୍ତି ହୋଇଛି। ଭାରତ ମଧ୍ୟ ଏଭଳି ସମ୍ଭାବ୍ୟ ସ୍ଥିତିକୁ ସାମ୍ନା କରିବାକୁ ଏକ ବହୁମୁଖୀ ପ୍ରକଳ୍ପ ଆରମ୍ଭ କରିବାକୁ ଯୋଜନା କରିଛି। ଏହି ପ୍ରକଳ୍ପ ହେଲେ ଚୀନ୍ ପାଣି ଛାଡିଲେ ଭାରତ ଏହି ପାଣିକୁ ରୋକିବାରେ ସମର୍ଥ ହେବ। ଭାରତ ଏଥିପାଇଁ ଜଳ ଭଣ୍ଡାର କରିବା ସହ ସମ୍ଭାବ୍ୟ ବନ୍ୟାକୁ ରୋକିବା ପାଇଁ ତା'ର ନିୟନ୍ତ୍ରଣ କ୍ଷମତାକୁ ବୃଦ୍ଧି କରିବ। ତିବ୍ବତ ଭାରତର ଉତ୍ତରରେ ଓ ଅପେକ୍ଷାକୃତ ଉଚ୍ଚରେ ଅବସ୍ଥିତ। ତେଣୁ ସେଠାରୁ ଦକ୍ଷିଣକୁ ଆସୁଥିବା ନଦୀଗୁଡିକ ଉପରେ ଚୀନ୍‌ର ନିୟନ୍ତ୍ରଣ ରହୁଛି। ଫଳରେ ଚୀନ୍ ଏକାଧିକ ନଦୀବନ୍ଧ ନିର୍ମାଣ କରି କେବଳ ଭାରତ ନୁହେଁ, ବାଂଲାଦେଶ ପାଇଁ ମଧ୍ୟ ବିପଦ ସୃଷ୍ଟି କରିଛି। ସମ୍ଭାବ୍ୟ ବିପଦ ଓ ବନ୍ୟାସ୍ଥିତି ପାଇଁ ଭାରତ ଆବଶ୍ୟକୀୟ ପଦକ୍ଷେପ ଗ୍ରହଣ କରିବାର ଆବଶ୍ୟକତା ରହିଛି।

ଅହମଦାବାଦ ବିମାନ ଦୁର୍ଘଟଣା ମାମଲା

ବିମାନ ଇନ୍ଧନ ସ୍ୱିଚ୍ ବନ୍ଦ ଥିଲା!

ନୂଆଦିଲ୍ଲୀ, ୧୧।୭ (ଏଜେନ୍ସି): ଅହମଦାବାଦ ବିମାନ ଦୁର୍ଘଟଣାର ପ୍ରାରମ୍ଭିକ ଯାଞ୍ଚରେ ବୋଇଂର ୭୮୭ ଡ୍ରିମ୍‌ଲାଇନରରେ କୌଣସି ଯାନ୍ତ୍ରିକ ତ୍ରୁଟି ଥିବା ଜଣାପଡ଼ି ନାହିଁ। 'ୱାଲ ଷ୍ଟ୍ରିଟ୍ ଜର୍ଣ୍ଣାଲ' ରିପୋର୍ଟରେ ଏହି ଦାବି କରାଯାଇଛି। ରିପୋର୍ଟ ଅନୁଯାୟୀ ବିମାନର ଉଭୟ ଇଞ୍ଜିନକୁ ଇନ୍ଧନ ଯୋଗାଣ ନିୟନ୍ତ୍ରଣ କରୁଥିବା ସ୍ୱିଚ୍ ବନ୍ଦ କରିଦିଆ ଯାଇଥିଲା। ଏଥିଯୋଗୁଁ ଉଡ଼ାଣ ପରେ ଇଞ୍ଜିନକୁ ଶକ୍ତି (ଥ୍ରଷ୍ଟ) ଯୋଗାଣ ବନ୍ଦ ହୋଇ ଯାଇଥିଲା। ସାଧାରଣତଃ ଇଞ୍ଜିନ ଚାଲୁ କିମ୍ବା ବନ୍ଦ କରିବା, କୌଣସି ଜରୁରୀକାଳୀନ ସ୍ଥିତିରେ ରିସେଟ୍ କରିବା ପାଇଁ ପାଇଲଟ୍ ଏହି ସ୍ୱିଚ୍‌କୁ ବ୍ୟବହାର କରିଥାନ୍ତି। ଅନ୍ୟପକ୍ଷରେ କେନ୍ଦ୍ର ସରକାର ଦୁର୍ଘଟଣାର ପ୍ରାଥମିକ ତଦନ୍ତ ରିପୋର୍ଟକୁ ଖୁବ୍‌ଶୀଘ୍ର ସାର୍ବଜନୀନ କରିପାରନ୍ତି। ଏୟାରକ୍ରାଫ୍ଟ ଆକ୍ସିଡେଣ୍ଟ ଇନଭେଷ୍ଟିଗେସନ ବ୍ୟୁରୋ (ଏଏଆଇବି) ଏହି ମାମଲାର ତଦନ୍ତ କରୁଛି। ନିୟମ ଅନୁଯାୟୀ ଦୁର୍ଘଟଣାର ୩୦ ଦିନ ଭିତରେ ଏହି ରିପୋର୍ଟ ଅପଲୋଡ କରିବାକୁ ପଡ଼ିଥାଏ। ସୂଚନାଯୋଗ୍ୟ ଯେ

ଜରୁରୀ ଯାନ୍ତ୍ରିକ ସ୍ଥିତି ସୃଷ୍ଟି ହେଲେ ପାଇଲଟ୍ ସ୍ୱିଚ୍ ମାରନ୍ତି: ବିଶେଷଜ୍ଞ

ଜୁନ୍ ୧୨ ତାରିଖରେ ଅହମଦାବାଦରୁ ଲଣ୍ଡନ ଯାଉଥିବା ଏୟାର ଇଣ୍ଡିଆ ବିମାନ ଏଆଇ-୧୭୧ ଉଡ଼ାଣର କିଛି ସେକେଣ୍ଡ ମଧ୍ୟରେ ଦୁର୍ଘଟଣାଗ୍ରସ୍ତ ହୋଇଥିଲା। ଏଥିରେ ୨୭୫ ଜଣଙ୍କ ମୃତ୍ୟୁ ହୋଇଥିଲା।

ଆମେରିକା ଆଭିଏସନ ୱେବସାଇଟ 'ଦି ଏୟାର କଣ୍ଟ୍ରୋଲ'ର ରିପୋର୍ଟ ଅନୁଯାୟୀ ବ୍ଲାକବକ୍ସର ପ୍ରାରମ୍ଭିକ ତଥ୍ୟରୁ ଉଭୟ ଇଞ୍ଜିନର ଫୁଏଲ ସ୍ୱିଚ୍ ପରିଚାଳନା (ମୁଭମେଣ୍ଟ)ର ସୂଚନା ଦିଆଯାଇଛି। ତେବେ ପାଇଲଟଙ୍କ ଭୁଲ୍‌ରୁ ଏପରି ହୋଇଥିଲା କି ଯାନ୍ତ୍ରିକ ତ୍ରୁଟି କିମ୍ବା ଅନ୍ୟ କୌଣସି କାରଣରୁ ତାହା ଏ ପର୍ଯ୍ୟନ୍ତ ଜଣାପଡ଼ି ନାହିଁ। ଆମେରିକା ବିଶେଷଜ୍ଞ ଜନ୍ କାହ୍ନଙ୍କ ଅନୁଯାୟୀ ଏହି ସ୍ୱିଚ୍ ଏତେ ସମ୍ବେଦନଶୀଳ ନୁହେଁ ଯେ ଭୁଲ୍‌ରେ ହାତ ବାଜିଗଲେ ଚାଲୁ ହୋଇଯିବ। ଏହାକୁ ତଳେ ହିଁଅନ୍ କିମ୍ବା ଅଫ୍ କରାଯାଇଥାଏ। ଡ୍ରିମ୍‌ଲାଇନର ବିମାନର ଦୁଇ ଇଞ୍ଜିନରେ ରନ୍ ଏବଂ କଟ୍‌ଅଫ୍ ନାମରେ ଦୁଇଟି ପୋଜିସନ ଥାଏ। ବିମାନ ଆକାଶରେ ରହି ସ୍ୱିଚ କଟ୍‌ଅଫ୍‌ରେ ଥିଲେ ଇଞ୍ଜିନକୁ ଇନ୍ଧନ ମିଳିବା ବନ୍ଦ ହୋଇଯାଏ। ଏହା ଦ୍ୱାରା ଶକ୍ତି ମିଳେନାହିଁଏବଂ ବିଦ୍ୟୁତ ଯୋଗାଣ ମଧ୍ୟ ବନ୍ଦ ହୋଇପାରେ। ଏଥିପାଇଁ କକ୍‌ପିଟ୍‌ର ଅନେକ ଉପକରଣ ବି ବନ୍ଦ ହୋଇପାରେ। ଅନ୍ୟଜଣେ ବିଶେଷଜ୍ଞଙ୍କ ଅନୁଯାୟୀ କୌଣସି ପାଇଲଟ ବିମାନକୁ ଆସି ସ୍ୱିଚ୍ ସହ ଖେଳନ୍ତି ନାହିଁ। ଯଦି ଏପରି ହୋଇଛି ତେବେ ଜରୁରୀ ଯାନ୍ତ୍ରିକ ତ୍ରୁଟି ସୃଷ୍ଟି ହୋଇଥିବ।

ବିଦେଶୀ ଗଣମାଧ୍ୟମଙ୍କୁ ଅଜିତ ଡୋଭାଲଙ୍କ ଚ୍ୟାଲେଞ୍ଜ

ଚେନ୍ନଇ, ୧୧।୭ (ଏଜେନ୍ସି): 'ଅପରେସନ ସିନ୍ଦୂର' ଭାରତ ପାଇଁ ଗର୍ବର କ୍ଷଣ ଥିଲା। ଏହି ଅଭିଯାନରେ ଭାରତର କୌଣସି କ୍ଷୟକ୍ଷତି ହୋଇନାହିଁ। ବିଦେଶୀ ଗଣମାଧ୍ୟମର ଦାବିକୁ ଖାରଜ କରି ଏନଏସଏ ଅଜିତ ଡୋଭାଲ ଶୁକ୍ରବାର ଏହି ମନ୍ତବ୍ୟ ଦେଇଛନ୍ତି। କିଛି ବିଦେଶୀ ଗଣମାଧ୍ୟମ ପାକିସ୍ତାନ ଉପରେ ଭାରତର କାର୍ଯ୍ୟାନୁଷ୍ଠାନକୁ ନେଇ ପ୍ରଶ୍ନ ଉଠାଇ ଥିଲେ। ଭାରତର କ୍ଷୟକ୍ଷତି ହୋଇଥିବା ନେଇ ଦାବି କରିଥିଲେ। ଏହାକୁ ନେଇ ଡୋଭାଲ ସମାଲୋଚକଙ୍କୁ ଆହ୍ୱାନ ଦେଇଛନ୍ତି। ଭାରତ କ୍ଷୟକ୍ଷତିର ଗୋଟିଏ ବି ଫଟୋ ଅଛି ଯଦି ଦେଖାଇବାକୁ ଆହ୍ୱାନ ଦେଇଛନ୍ତି। ଗୋଟିଏ କାଚ ଯଦି ବି ଭାଙ୍ଗିଛି ତେବେ ଦେଖାଅ ବୋଲି କହିଛନ୍ତି। ଆଇଆଇଟି ମାଡ୍ରାସର ୬୨ତମ ଦୀକ୍ଷାନ୍ତ ସମାରୋହରେ ସାମିଲ ହୋଇ ଡୋଭାଲ ଏହି ଟିପ୍ପଣୀ ଦେଇଛନ୍ତି।

ଏନଏସ୍‌ଏ କହିଛନ୍ତି ଯେ ପାକିସ୍ତାନ ଏଇଟା କଲା ସେଇଟା କଲା ଖାଲି କହୁଛନ୍ତି। କିନ୍ତୁ, ବିଦେଶୀ ଗଣମାଧ୍ୟମ କୌଣସି ଫଟୋ କିମ୍ବା ଉପଗ୍ରହ ଚିତ୍ର ଦେଖାଇ ପାରି ନାହିଁ। କ'ଣ କ୍ଷତି ହୋଇଛି ମଧ୍ୟ କହିପାରି ନାହିଁ। ଭାରତ କୌଣସି ତ୍ରୁଟି କରିନାହିଁ। ସମ୍ପୂର୍ଣ୍ଣ ସଠିକ୍ ଲକ୍ଷ୍ୟଭେଦ କରାଯାଇଥିଲା। କିଏ କେଉଁଠି ଥିଲା ତାହା ଭାରତ ଜାଣିଥିଲା। ଜ୍ଞାନକୌଶଳ ଏବଂ ୱାରଫେୟାର ମଧ୍ୟରେ ସମ୍ବନ୍ଧ ଅତ୍ୟନ୍ତ ଗୁରୁତ୍ୱପୂର୍ଣ୍ଣ ହୋଇଥାଏ। 'ଅପରେସନ ସିନ୍ଦୂର'ରେ ବ୍ରହ୍ମୋସଠାରୁ ନେଇ ରାଡାର ପର୍ଯ୍ୟନ୍ତ ସବୁ କିଛି ସ୍ୱଦେଶୀ ଥିଲା। ପାକିସ୍ତାନରେ ଆଖପାଖରେ ଥିବା ୯ଟି ଆତଙ୍କବାଦୀ ଶିବିରକୁ ନିଶାଣ କରିବା ପାଇଁ ନିଷ୍ପତ୍ତି ନିଆଯାଇଥିଲା। ଏହା ସୀମା ଅଞ୍ଚଳରେ ନ ଥିଲା। ଏହା ବ୍ୟତୀତ ଭାରତ ଆଉ କୌଣସି ଠିକଣାକୁ ନିଶାଣ କରି ନ ଥିଲା। ଭାରତ ସଠିକ୍

■ 'ଅପରେସନ ସିନ୍ଦୂର' ରେ ଭାରତ କ୍ଷୟକ୍ଷତିର ଗୋଟିଏ ଫଟୋ ଦେଖାଅ

ଲକ୍ଷ୍ୟଭେଦ କରି ଏଗୁଡିକୁ ଧ୍ୱଂସ କରିଥିଲା। ଏଭଳି ଏକ ସଭ୍ୟତା ସହ ଆମେ ସମ୍ପର୍କ ରହିଛି ଯିଏ ହଜାର ବର୍ଷ ପର୍ଯ୍ୟନ୍ତ ସଙ୍କଟଗ୍ରସ୍ତ ଏବଂ ଲହୁ ଲୁହାଣ ଥିଲା। ଆମେ ପୂର୍ବଜମାନେ ବହୁତ କିଛି ସହିଥିଲେ। ରାଷ୍ଟ୍ରର ଏହି ଧାରଣାକୁ ଜୀବନ୍ତ ରଖିବା ପାଇଁ କେତେ ଅପମାନ ଏବଂ କଷ୍ଟ ସହିଥିବା ତାହା କହିହେବନି। ରାଷ୍ଟ୍ର, ରାଜ୍ୟଠାରୁ ଅଲଗା ହୋଇଥାଏ। ଏକ ରାଷ୍ଟ୍ର ଭାବେ ଭାରତ ହଜାର ହଜାର ବର୍ଷ ହେଲା ଅସ୍ତିତ୍ୱରେ ରହିଛି।

୯ ମାସ ପରେ ପାକ୍ ଅଭିନେତ୍ରୀଙ୍କ ମୃତଦେହ ଉଦ୍ଧାର

କରାଚୀ, ୧୧।୭ (ଏଜେନ୍ସି): ପାକିସ୍ତାନ ଅଭିନେତ୍ରୀ ହୁମେରା ଅସଗରଙ୍କ ମୃତ୍ୟୁ ରହସ୍ୟ ଘନେଇବାରେ ଲାଗିଛି। ୩୨ ବର୍ଷୀୟ ଏହି ଅଭିନେତ୍ରୀ କେବେ ମୃତ୍ୟୁବରଣ କରିଛନ୍ତି ସେ ନେଇ ଏବେ ସ୍ପଷ୍ଟ କରାଯାଇଛି। ପ୍ରଥମେ ସେ ୨ ମାସ ତଳେ ମୃତ୍ୟୁବରଣ କରିଥିଲେ ବୋଲି କୁହାଯାଉଥିଲା। କିନ୍ତୁ ଡିଜିଟାଲ ଓ ଫରେନସିକ୍ ପ୍ରମାଣକୁ ଭିତ୍ତିକରି ଏବେ ନୂଆ ତଥ୍ୟ ପ୍ରଦାନ କରାଯାଇଛି। ୯ ମାସ ତଳେ ଅର୍ଥାତ ଗତ ଅକ୍ଟୋବରରେ ତାଙ୍କର ମୃତ୍ୟୁ ହୋଇଥିଲା ବୋଲି କୁହାଯାଇଛି। ତାଙ୍କର ମୃତଦେହ କରାଚୀର ଏକ ଫ୍ଲାଟ୍‌ରୁ ମିଳିଥିଲା। ଗତ ସେପ୍ଟେମ୍ବରରୁ ତାଙ୍କ ସୋସିଆଲ ମିଡିଆ ଆକାଉଣ୍ଟରେ କୌଣସି ପୋଷ୍ଟ ହୋଇ ନ ଥିଲା। ପଡ଼ୋଶୀ ତାଙ୍କୁ ଗତ ସେପ୍ଟେମ୍ବର କିମ୍ବା ଅକ୍ଟୋବରରେ ଶେଷଥର ପାଇଁ ଦେଖିଥିଲେ ବୋଲି କହିଛନ୍ତି। ତାଙ୍କ ମୃତଦେହ ସମ୍ପୂର୍ଣ୍ଣ ଭାବେ ସଢିଯାଇଛି। ୨୦୨୪ ସେପ୍ଟେମ୍ବର ୧୧ରେ ସେ ଶେଷଥର ପାଇଁ ଫେସ୍‌ବୁକ୍‌ରେ ଓ ସେପ୍ଟେମ୍ବର ୩୦ରେ ଇନଷ୍ଟାଗ୍ରାମ୍‌ରେ ପୋଷ୍ଟ କରିଥିଲେ। ପ୍ରଥମେ ମୃତଦେହ ନେବାକୁ ତାଙ୍କ ପରିବାର ମନା କରିଥିଲେ। କିନ୍ତୁ ଏବେ ତାଙ୍କ ଭାଇ ମୃତଦେହ ନେବା ପାଇଁ ପ୍ରକ୍ରିୟା ପୂରା କରିଛନ୍ତି। ହୁମେରା ତାଙ୍କ ପରିବାର ସହ କୌଣସି ସମ୍ପର୍କ ରଖିନଥିଲେ। ହୁମେରା କ୍ୟାରିଅରରେ ଏକାଧିକ ସଫଳ ସିନେମାରେ ଅଭିନୟ କରିବା ସହ ଟେଲିଭିଜନ ଶୋ'ରେ ମଧ୍ୟ ନିଜର ପ୍ରତିଭା ପ୍ରଦର୍ଶନ କରିବାରେ ସଫଳ ହୋଇଥିଲେ। ତେବେ ସେ କିପରି ଓ କେଉଁ ଭଳି ସ୍ଥିତିରେ ଜୀବନ ହରାଇଛନ୍ତି ତାହା ଏବେ ମଧ୍ୟ ରହସ୍ୟ ହୋଇ ରହିଛି।

ମିଆଁମାରର ବୌଦ୍ଧ ମଠ ଉପରେ ଏୟାର ଷ୍ଟ୍ରାଇକ୍; ୨୩ ମୃତ

ନାପିଡ୍ୟ, ୧୧।୭ (ଏଜେନ୍ସି): ମିଆଁମାରର ସାଗାଇଙ୍ଗ ଅଞ୍ଚଳରେ ଥିବା ଏକ ବୌଦ୍ଧ ମଠ ଉପରେ ଏୟାର ଷ୍ଟ୍ରାଇକ କରାଯାଇଛି। ଗୁରୁବାର ବିଳମ୍ବିତ ରାତିରେ ହୋଇଥିବା ଏହି ଆକ୍ରମଣରେ ୨୩ ଜଣ ମୃତ୍ୟୁବରଣ କରିଥିବା ବେଳେ ୩୦ଜଣ ଆହତ ହୋଇଛନ୍ତି। ଲିନ୍ ତା ଶୁ ଗାଁରେ ଘଟିଥିବା ଏହି ଘଟଣାରେ ୧୦ ଜଣ ଗୁରୁତର ଭାବେ ଆହତ ହୋଇଛନ୍ତି। ୧୫୦ରୁ ଊର୍ଦ୍ଧ୍ୱ ଲୋକ ଏହି ମଠରେ ଶରଣ ନେବାକୁ ଆସିଥିଲେ। ମୃତକଙ୍କ ମଧ୍ୟରେ ୪ ଛୋଟପିଲା ସାମିଲ ରହିଛନ୍ତି। ରାତି ୧ଟାରେ ଏକ ଲଢୁଆ ବିମାନ ମଠ ଉପରେ ବୋମା ପକାଇଥିଲା। ତେବେ କିଏ ବା କେଉଁ ସଂଗଠନ ଏହି ଆକ୍ରମଣ କରିଛି ତାହା ଏ ପର୍ଯ୍ୟନ୍ତ ଜଣା ପଡ଼ିନାହିଁ। ଉଲ୍ଲେଖଥାଉ କି, ୨୦୨୧ରେ ମିଆଁମାରରେ ଗୃହଯୁଦ୍ଧ ଚାଲିଛି। ସେନାବାହିନୀ ନିର୍ବାଚିତ ସରକାରଙ୍କୁ ଶାସନରୁ ହଟାଇବର ପରେ ଏହି ଗୃହଯୁଦ୍ଧ ଆରମ୍ଭ ହୋଇଛି। ଏହି ଗୃହଯୁଦ୍ଧରେ ଏପର୍ଯ୍ୟନ୍ତ ମୋଟ୍ ଉପରେ ୭୫ ହଜାର ଲୋକ ମୃତ୍ୟୁବରଣ କଲେଣି। ଏକଦା ମିଆଁମାର ଭାରତର ଅଂଶ ରହିଥିଲା। ୧୯୩୭ରେ ମିଆଁମାର ଅର୍ଥାତ ସେତେବେଳର ବର୍ମାକୁ ବ୍ରିଟିଶ ସରକାର ଭାରତ ଏକ ରାଜ୍ୟ ଭାବେ ଘୋଷଣା କରିଥିଲା। ମାତ୍ର ୧୯୪୮ ଜାନୁଆରୀ ୪ରେ ବର୍ମାକୁ ସ୍ୱାଧୀନତା ମିଳିଥିଲା।

ଜାଗୁଆର ବିମାନ ଦୁର୍ଘଟଣା

୧୨୦୦ ପରିବାରକୁ ବଞ୍ଚାଇଦେଲେ ପାଇଲଟ୍

ଜୟପୁର, ୧୧।୭ (ଏଜେନ୍ସି): ରାଜସ୍ଥାନ ଚୁରୁରେ ବୁଧବାର ଭାରତୀୟ ବାୟୁସେନାର ଏକ ଜାଗୁଆର ବିମାନ ଦୁର୍ଘଟଣାଗ୍ରସ୍ତ ହୋଇଥିଲା। ଏଥିରେ ୨ ପାଇଲଟ ହରିୟାଣା ରୋହତକର ସ୍କ୍ୱାଡ୍ରନ ଲିଡର ଲୋକେନ୍ଦ୍ର ସିଂହ ସାନ୍ଧୁ (୪୪) ଏବଂ ପାଲିର ଖିମ୍ବାଦୀ ଗ୍ରାମର ଫ୍ଲାଇଟ ଲେଫ୍ଟନାଣ୍ଟ ରଷିରାଜ (୨୩)ପ୍ରାଣ ହରାଇ ଥିଲେ। ଦୁଇ ପାଇଲଟ ସହିଦ ହୋଇ ଗାଁର ୧୨୦୦ ପରିବାରକୁ ବଞ୍ଚାଇ ଦେଇଥିଲେ। ଉଭୟେ ଶେଷ ସମୟ ଯାଏଁ ନିଜ ଦାୟିତ୍ୱ ଏବଂ କର୍ତ୍ତବ୍ୟକୁ ଭୁଲି ନ ଥିଲେ। ଭାନୁଦା ଗ୍ରାମର ଗ୍ରାମବାସୀ ଏହି କହିଛନ୍ତି। ଏହି ଗାଁ ଲୋକେ ଲଢୁଆ ବିମାନ ଦୁର୍ଘଟଣାଗ୍ରସ୍ତ ହେବାର କରୁଣ ଦୃଶ୍ୟ ଦେଖିଥିଲେ। ବୁଧବାର ଦ୍ୱିପହର ୧୨ଟା ୪୦ରେ ଗାଁଠୁ ଦୁଇ କିମି ଦୂର ଶୂନଶାନ ଅଞ୍ଚଳରେ ଏହି ଦୁର୍ଘଟଣା ଘଟିଥିଲା। ଘଟଣାସ୍ଥଳରୁ ଦୁଇ ପାଇଲଟଙ୍କ ମୃତଦେହର ଖଣ୍ଡ ବିଖଣ୍ଡିତ ଅଂଶ ଉଦ୍ଧାର କରାଯାଇଥିଲା। ସୂଚନା ଅନୁଯାୟୀ ଭାନୁଦା ବିଦାବତାନ ଏବଂ ଭାନୁଦା ଚାରନାନ ଗ୍ରାମରେ ପ୍ରାୟ ୧୨୦୦ ପରିବାର ରହୁନ୍ତି। ଏହି ବିମାନ ଆକାଶର

କଂଗ୍ରେସ ଭବନରେ ରାଜନୈତିକ ବ୍ୟାପାର କମିଟି ବୈଠକରେ ଯୋଗଦେଲେ ରାହୁଲ

ସରକାରଙ୍କୁ ଘେରିବା ଲାଗି ଲକ୍ଷ୍ୟଭେଦୀ ରଣନୀତି

ନିର୍ଦ୍ଦିଷ୍ଟ ପ୍ରସଙ୍ଗକୁ ଶେଷ ପର୍ଯ୍ୟନ୍ତ ଅନୁଧାବନ ପରାମର୍ଶ

୩ ମାସ ମଧ୍ୟରେ ଗଠନ ହେବ ବ୍ଲକ୍ ଓ ଜୋନ୍ କମିଟି

ଜଣ ଜଣ କରି ସମସ୍ତ ବିଧାୟକମାନଙ୍କ ସହ ଆଲୋଚନା

ଭୁବନେଶ୍ୱର,୧୧।୭ (ସମିସ): ଓଡ଼ିଶା ଗସ୍ତରେ ଆସିଥିବା କଂଗ୍ରେସ ସଭାପତି ମଲ୍ଲିକାର୍ଜୁନ ଖଡ଼ଗେ, ବିରୋଧୀଦଳ ନେତା ରାହୁଲ ଗାନ୍ଧୀ ଓ ଏଆଇସିସି ସଂଗଠନ ସମ୍ପାଦକ କେସି ବେଣୁଗୋପାଳ କଂଗ୍ରେସ ଭବନରେ ଦଳର ନେତା ଓ ବିଧାୟକମାନଙ୍କୁ ଦେଇଛନ୍ତି ସଂଗଠନ ଶକ୍ତି ବୃଦ୍ଧିର ମନ୍ତ୍ର। ସରକାରଙ୍କୁ ଘେରିବାକୁ ଲକ୍ଷ୍ୟଭେଦୀ ରଣନୀତି ପ୍ରସ୍ତୁତ ସହ ନିର୍ଦ୍ଦିଷ୍ଟ ପ୍ରସଙ୍ଗକୁ ଶେଷ ପର୍ଯ୍ୟନ୍ତ ଅନୁଧାବନ କରିବା ନିମନ୍ତେ ପରାମର୍ଶ ଦେଇଛନ୍ତି। ଏହା ସହ ୩ ମାସ ମଧ୍ୟରେ ସମଗ୍ର ରାଜ୍ୟରେ ବ୍ଲକ୍ ଓ ଜୋନ୍ କମିଟି ଗଠନ ନିମନ୍ତେ ଏଆଇସିସି ସଭାପତି ଶ୍ରୀ ଖଡ଼ଗେ ଓ ରାହୁଲ ଗାନ୍ଧୀ ମଧ୍ୟ ଦଳର ନେତାଙ୍କୁ ନିର୍ଦ୍ଦେଶ ଦେଇଛନ୍ତି। ଆସନ୍ତା ପଞ୍ଚାୟତ ନିର୍ବାଚନରେ ଯେମିତି ଦଳ ଉତ୍ତମ ପ୍ରଦର୍ଶନ କରି ଅଧିକରୁ ଅଧିକ ଆସନ ଜିତିବ, ସେଥିପାଇଁ ଏବେଠୁ ରଣନୀତି ପ୍ରସ୍ତୁତ କରିବା ପାଇଁ ଶୀର୍ଷ ନେତୃତ୍ୱ ପରାମର୍ଶ ଦେଇଛନ୍ତି।

ବରମୁଣ୍ଡା ପଡ଼ିଆରେ 'ସମ୍ବିଧାନ ବଞ୍ଚାଅ ସମାବେଶ' ପରେ ରାହୁଲ ଗାନ୍ଧୀଙ୍କ ସହ ମଲ୍ଲିକାର୍ଜୁନ ଖଡ଼ଗେ ଓ କେସି ବେଣୁଗୋପାଳ ଅପରାହ୍ଣରେ କଂଗ୍ରେସ ଭବନରେ ଦଳର ରାଜନୈତିକ ବ୍ୟାପାର କମିଟି ବୈଠକରେ ଯୋଗ ଦେଇଥିଲେ। ବୈଠକରେ ଏଆଇସିସି ଅଧ୍ୟକ୍ଷ ମଲ୍ଲିକାର୍ଜୁନ୍ ଖଡ଼ଗେ ୩ ମାସରେ ବ୍ଲକ୍ ଓ ଜୋନ୍‌ସ୍ତରୀୟ କମିଟି ଗଠନ କରିବାକୁ ନିର୍ଦ୍ଦେଶ ଦେବା ସହ ମହିଳା ହିଂସା, ଆଦିବାସୀଙ୍କ ଉପରେ ଅତ୍ୟାଚାର ଓ କମ୍ପାନୀ ପ୍ରତି ପାଇଁ ହେଉଥିବା ବିଜ୍ଞାପନ ବିରୋଧରେ ଲଢ଼େଇ ଜୋରଦାର କରିବାକୁ ପରାମର୍ଶ ଦେଇଥିଲେ।

ରାହୁଲ ଗାନ୍ଧୀ କହିଥିଲେ, ଯେକୌଣସି ପ୍ରସଙ୍ଗରେ ଶେଷ ପର୍ଯ୍ୟନ୍ତ ଲଢ଼େଇର ଆବଶ୍ୟକତା ରହିଛି। ଏଥିପାଇଁ ଆନ୍ଦୋଳନ ଓ ଧାରଣା ଦେବା ସହ ଜନଜାଗରଣ କରାଯିବା ଆବଶ୍ୟକ। ଦଳ ଯେତେବେଳେ ଚାହିଁବ, ସେ ଓଡ଼ିଶାରେ ଆସି ପହଞ୍ଚିବେ। ସେହିପରି ଶ୍ରୀ ବେଣୁଗୋପାଳ କହିଥିଲେ ଯେ ସରକାର ଗଠନ ପାଇଁ ସମସ୍ତେ ଏକ୍ ହୋଇ ଲଢ଼େଇ କରିବାକୁ ହେବ, ମାତ୍ର ଏ କ୍ଷେତ୍ରରେ ବିଶୃଙ୍ଖଳାକୁ କୌଣସି ପ୍ରକାର ବରଦାସ୍ତ କରାଯିବ ନାହିଁ। ପରେ ତିନି ନେତା କଂଗ୍ରେସ ପକ୍ଷରୁ ଗଠିତ ବିଭିନ୍ନ କମିଟିର ଅଧ୍ୟକ୍ଷମାନଙ୍କୁ ଭେଟିବା ସହ ସେମାନେ ଗସ୍ତ କରି ବିଭିନ୍ନ ଜିଲ୍ଲାରୁ ସଂଗ୍ରହ କରିଥିବା ରିପୋର୍ଟ ସମ୍ପର୍କରେ ଆଲୋଚନା କରିଥିଲେ। ଶେଷରେ ଦଳର ସମସ୍ତ ବିଧାୟକମାନଙ୍କ ସହ ଜଣଜଣ କରି ଆଲୋଚନା କରିଥିଲେ। କଂଗ୍ରେସ ଦଳ ଗରିବ, ଦଳିତ ଓ ପଛୁଆ ବର୍ଗ ଓ ଆଦିବାସୀମାନଙ୍କର ଦଳ ବୋଲି ଲୋକଙ୍କୁ ବୁଝାଇବା ସହ ରାଜ୍ୟ ସରକାରଙ୍କ ଜନମାରଣ ନୀତି ବିରୋଧରେ ଲଢ଼ିବାକୁ ପରାମର୍ଶ ଦେଇଥିଲେ।

ଆସୁଛି ଲଘୁଚାପ; ୧୬ ଯାଏଁ ବଡ଼ ବର୍ଷା

ଭୁବନେଶ୍ୱର/ସମ୍ବଲପୁର,୧୧।୭ (ସମିସ): ଉତ୍ତର ବଙ୍ଗୋପସାଗରରେ ଆସନ୍ତା ୧୩ କିମ୍ବା ୧୪ ତାରିଖରେ ଏକ ଲଘୁଚାପ ସୃଷ୍ଟି ହେବାର ସମ୍ଭାବନା ରହିଛି। ଏହା ପ୍ରଭାବରେ ରାଜ୍ୟର ବିଭିନ୍ନ ସ୍ଥାନରେ ଆସନ୍ତା ୧୬ ତାରିଖ ଯାଏଁ ପ୍ରବଳ ବର୍ଷାର ଆଶଙ୍କା ରହିଛି। ଏଥିସହିତ ୨୩ ତାରିଖ ବେଳକୁ ବଙ୍ଗୋପସାଗରରେ ଆଉ ଏକ ଲଘୁଚାପ ସୃଷ୍ଟି ହେବା ନେଇ ପାଣିପାଗ ବିଶେଷଜ୍ଞମାନେ ଆକଳନ କରିଛନ୍ତି। ଅପରପକ୍ଷରେ ମହାନଦୀର ଉପରମୁଣ୍ଡରେ ବର୍ଷା କମିବା ଫଳରେ ହୀରାକୁଦ ଜଳଭଣ୍ଡାରକୁ ବନ୍ୟା ଜଳ ପ୍ରବେଶ କମିଛି। ଯାହାକୁ ନଜରରେ ରଖି ହୀରାକୁଦ କର୍ତ୍ତୃପକ୍ଷ ଶୁକ୍ରବାର ସନ୍ଧ୍ୟାରେ ୨ଟି ଗେଟ୍ ବନ୍ଦ କରିଛନ୍ତି। ଶୁକ୍ରବାର ସନ୍ଧ୍ୟା ସୁଦ୍ଧା ଜଳଭଣ୍ଡାରର ଜଳପତ୍ତନ ୬୦୫. ୧୯ ଫୁଟ୍ ଥିବା ବେଳେ ଜଳଭଣ୍ଡାରକୁ ପ୍ରତି ସେକେଣ୍ଡରେ ୩ ଲକ୍ଷ ୧୧ ହଜାର ୭୫୯ ଘନଫୁଟ ଜଳ ପ୍ରବେଶ କରୁଛି। ମୋଟ୍ ୧୬ଟି ସ୍ଲୁଇସ୍ ଗେଟ୍ ଦେଇ ପ୍ରତି ସେକେଣ୍ଡରେ ୨ ଲକ୍ଷ ୬୭ ହଜାର ୫୨୫ ଘନଫୁଟ ଜଳ ନିଷ୍କାସିତ ହେଉଛି।

ହୀରାକୁଦର ୧୪ ଗେଟ୍ ଖୋଲା

ବିଶ୍ୱବିଦ୍ୟାଳୟ ପରିଚାଳନା କରିବେ ସରକାର!

ପୁଲିସ୍ ହାଉସିଂ ବୋର୍ଡ ମାଧ୍ୟମରେ ଉନ୍ନତିକରଣ ଓ ରକ୍ଷଣାବେକ୍ଷଣ ଯୋଜନା

ଭୁବନେଶ୍ୱର, ୧୧।୭ (ସମିସ): ସରକାରୀ ମହାବିଦ୍ୟାଳୟ ପରି ବିଶ୍ୱବିଦ୍ୟାଳୟକୁ ମଧ୍ୟ ପରିଚାଳନା କରିବେ ସରକାର। କୁଳପତିଙ୍କ ସମେତ ଅଧ୍ୟାପକ/ଅଧ୍ୟାପିକା ଓ କର୍ମଚାରୀଙ୍କ ବେତନ ସରକାର ସିଧାସଳଖ ପ୍ରଦାନ କରିବେ। ଏହା ସହ ପ୍ରଶାସନିକ କ୍ଷେତ୍ରରେ ନିଷ୍ପତ୍ତି ମଧ୍ୟ ସରକାର ନେବେ। ସରକାରୀସ୍ତରରେ ଏପରି ବିଚାରବିମର୍ଶ ହୋଇଛି, ମାତ୍ର ଆଗକୁ ଛାତ୍ରସଂସଦ ନିର୍ବାଚନ ଯୋଜନା ଥିବାରୁ ବର୍ତ୍ତମାନ ପାଇଁ ଏହି ନିଷ୍ପତ୍ତି କାର୍ଯ୍ୟାନ୍ୱୟନ ନିଷ୍ପତ୍ତି ସ୍ଥଗିତ ରଖାଯାଇଛି।

ସୂଚନା ଅନୁଯାୟୀ ଏହି ପ୍ରସ୍ତାବକୁ କାର୍ଯ୍ୟକାରୀ କରିବା ପାଇଁ ଅନୁଷ୍ଠିତ ବୈଠକରେ ବ୍ୟାପକ ଆଲୋଚନା ପରେ ସରକାରୀସ୍ତରରେ ସହମତି ହୋଇଛି। ଏହାଦ୍ୱାରା ବିଶ୍ୱବିଦ୍ୟାଳୟ ପ୍ରଶାସନ ଉପରୁ ଚାପ କମିବା ସହ ନିରପେକ୍ଷ ଭାବେ ଦରମା ପ୍ରଦାନ କରାଯାଇ ପାରିବ ବୋଲି ଯୁକ୍ତି ଦର୍ଶାଯାଇଛି। ସେହିପରି ବିଶ୍ୱବିଦ୍ୟାଳୟ ଭିତ୍ତିଭୂମି ଉନ୍ନତିକରଣ ଏବଂ ରକ୍ଷଣାବେକ୍ଷଣ ଭାର ମଧ୍ୟ ସରକାର ନିଜ ହାତକୁ ଦେବାକୁ ବିଚାର କରୁଛନ୍ତି। ଏପରି ହେଲେ ବିଶ୍ୱବିଦ୍ୟାଳୟକୁ ଆଉ କୌଣସି ଅନୁଦାନ ମିଳିବ ନାହିଁ। ରାଜ୍ୟ ପୁଲିସ୍ ହାଉସିଂ ବୋର୍ଡ ମାଧ୍ୟମରେ ଉନ୍ନତିକରଣ କରାଯିବ। ନୂତନ କୋଠା ସମେତ ରକ୍ଷଣାବେକ୍ଷଣ ଦାୟିତ୍ୱ ମଧ୍ୟ ସେହି ସଂସ୍ଥା କରିବ; ଫଳରେ ବିଶ୍ୱବିଦ୍ୟାଳୟର ସ୍ୱାୟତ୍ତତା ହ୍ରାସ ପାଇବ।

ଆଗକୁ ଛାତ୍ରସଂସଦ ନିର୍ବାଚନ ଓ ମନ୍ତ୍ରିମଣ୍ଡଳ ପରିବର୍ତ୍ତନକୁ ଦୃଷ୍ଟିରେ ରଖି ଏହି ନିଷ୍ପତ୍ତିକୁ ଆପାତତଃ ସ୍ଥଗିତ ରଖାଯାଇଛି। କୁଳପତି ନିଯୁକ୍ତି ପ୍ରକ୍ରିୟା ଜାରି ରହିଥିବାବେଳେ ଅଧ୍ୟାପକ ଓ କର୍ମଚାରୀ ନିଯୁକ୍ତି ପ୍ରକ୍ରିୟା ଆରମ୍ଭ ହୋଇଛି। ଏପରି ସ୍ଥିତିରେ ଟିକିଏ ଏପଟସେପଟ ହେଲେ ମନ୍ତ୍ରୀ ପଦଯିବାର ଆଶଙ୍କା ବଢ଼ିଯିବ। ଏଣୁ ବିଶ୍ୱବିଦ୍ୟାଳୟ ଅଧ୍ୟାପକ ଓ କର୍ମଚାରୀଙ୍କୁ ସିଧାସଳଖ ଦରମା ପ୍ରଦାନ କରିବା ନିଷ୍ପତ୍ତିରେ ଉଚ୍ଚଶିକ୍ଷା ମନ୍ତ୍ରୀ ମୋହନ ମାଝିବା ବଦଳରେ ସ୍ଥଗିତ ରଖିବାକୁ ନିଷ୍ପତ୍ତି ନେଇଥିବା କୁହାଯାଉଛି।

କମିବ ବିଶ୍ୱବିଦ୍ୟାଳୟ ସ୍ୱାୟତ୍ତତା; ବିରୋଧ ଆଶଙ୍କାରେ ନିଷ୍ପତ୍ତି ବିଳମ୍ବ

ପୁଲିସକୁ ଫସାଇ ଦେଲା ଅଭିଯୁକ୍ତ

ଅପହରଣକାରୀ ଭାବି ପିଟିଲେ ଗ୍ରାମବାସୀ

ବାଲିଗୁଡ଼ା,୧୧।୭ (ସମିସ): ଅଭିଯୁକ୍ତକୁ ଧରିବାକୁ ଆସିଥିବା ପୁଲିସକୁ ଫସାଇ ଦେଲା ଅଭିଯୁକ୍ତ। ତାକୁ ଅପହରଣ କରିବାକୁ କେତେକ ଲୋକ ଆସିଥିବା ଗ୍ରାମବାସୀଙ୍କୁ ଜଣାଇବା ପରେ ଗ୍ରାମବାସୀ କିଛି ନବୁଝି ସାଦା ପୋଷାକରେ ଥିବା ପୁଲିସକୁ ନିସ୍ତୁକ ମାଡ଼ ମାରିଛନ୍ତି। ଏଭଳି ଘଟଣା ଘଟିଛି କନ୍ଧମାଳ ଜିଲ୍ଲା ବାଲିଗୁଡ଼ା ଅଞ୍ଚଳରେ। ମାଡ଼ ଖାଇଥିବା କଳାହାଣ୍ଡିର ୩ ପୁଲିସଙ୍କୁ ତୁମୁଡ଼ିବନ୍ଧ ପୁଲିସ ଗ୍ରାମବାସୀଙ୍କ କବଳରୁ ଉଦ୍ଧାର କରିଥିଲା।

ପ୍ରକାଶ ଯେ, କନ୍ଧମାଳ ଜିଲ୍ଲା ବାଲିଗୁଡ଼ା ବ୍ଲକ ପୁସାଙ୍ଗିଆକୁ ଗଞ୍ଜେଇ ଚୋରା ଚାଲାଣରେ ସମ୍ପୃକ୍ତ ଜଣେ ଅଭିଯୁକ୍ତକୁ ଧରିବାକୁ ଆସିଥିଲା କଳାହାଣ୍ଡି ପୁଲିସ। କିନ୍ତୁ ଅଭିଯୁକ୍ତ ଜଣକ ପୁଲିସ ହାତରୁ ଖସିଯାଇଥିଲା। ପରେ ପୁଲିସକୁ ଫସାଇବା ପାଇଁ ଫୋନ୍ ଯୋଗେ ତାର ସହକର୍ମୀ ଓ ଗ୍ରାମବାସୀଙ୍କୁ ମିଛ ଖବର ଦେଇଥିଲା ଯେ, ତାକୁ ଏକ କାର୍‌ରେ କିଛି କଳାହାଣ୍ଡି ଲୋକ ଅପହରଣ କରିବାକୁ ଆସିଛନ୍ତି ଏବଂ ସେମାନଙ୍କ ହାବୁଡ଼ରୁ ସେ ଖସି ଆସି ଜଙ୍ଗଲରେ ଲୁଚିଛି। ଏହାପରେ ଗ୍ରାମବାସୀ ଓ ତାଙ୍କ ସହକର୍ମୀ ପିଛାକରି କଳାହାଣ୍ଡିରୁ ଆସିଥିବା ପୁଲିସ ଗାଡ଼ିକୁ କୃର୍ତ୍ତମଗଡ ଟୋଲ୍‌ଗେଟ୍ ନିକଟରେ ଅଟକାଇ କର୍ମଚାରୀଙ୍କୁ ନିସ୍ତୁକ ମାଡ଼ ମାରିଥିଲେ। ସୋମାନେ ପୁଲିସ ପରିଚୟ ଦେଇଥିଲେ ମଧ୍ୟ ଶୁଣିନଥିଲେ ଅଞ୍ଚଳବାସୀ। ବହୁ ସମୟ ପରେ ତୁମୁଡ଼ିବନ୍ଧ ପୁଲିସ ପହଞ୍ଚିବାରୁ ପରିସ୍ଥିତି ନିୟନ୍ତ୍ରଣକୁ ଆସିଥିଲା। ଘଟଣା ସ୍ଥଳରେ ତୁମୁଡ଼ିବନ୍ଧ ଥାନା ଅଧିକାରୀ ଆଶୁତୋଷ ଜେନା ପହଞ୍ଚି ସାଦା ପୋଷାକରେ କଳାହାଣ୍ଡିର ତିନି ପୁଲିସ ଅଧିକାରୀକୁ ମୁକୁଳାଇ ଥାନାକୁ ଆଣିଥିଲେ। ଘଟଣାରେ ସମ୍ପୃକ୍ତ ଗ୍ରାମବାସୀଙ୍କୁ ଅଟକ ରଖି ପୁଲିସ ଅଧିକ ତଦନ୍ତ ଚଳାଇଛି।

ଓଡ଼ିଶା-ଝାଡ଼ଖଣ୍ଡ ସୀମାରେ ପୁଲିସକୁ ବଡ଼ ସଫଳତା

ସରଣ୍ଡା ଜଙ୍ଗଲରୁ ୧୮ ଆଇଇଡି ଜବତ

ରାଉରକେଲା,୧୧।୭ (ସମିସ): ଓଡ଼ିଶା-ଝାଡ଼ଖଣ୍ଡ ସୀମାରେ ଝାଡ଼ଖଣ୍ଡ ପୁଲିସକୁ ମିଳିଛି ବଡ଼ ସଫଳତା। ଝାଡ଼ଖଣ୍ଡ ରାଜ୍ୟର ସରଣ୍ଡା ଜଙ୍ଗଲରେ ନକ୍ସଲଙ୍କ ଏକ ବଡ଼ଧରଣର ଯୋଜନାକୁ ପଣ୍ଡ କରିଛନ୍ତି ସୁରକ୍ଷା ବାହିନୀ। ସୀମାନ୍ତବର୍ତ୍ତୀ ସରଣ୍ଡା ଜଙ୍ଗଲରୁ ମାଓବାଦୀମାନେ ଖଞ୍ଜିଥିବା ୧୮ଟି ଆଇଇଡିକୁ ବମ୍‌ସ୍କ୍ୱାଡ୍ ଦ୍ୱାରା ନିଷ୍କ୍ରିୟ କରାଯାଇଛି। ଏକ ସପ୍ତାହ ମଧ୍ୟରେ ଝାଡ଼ଖଣ୍ଡ ପୁଲିସ ଦ୍ୱାରା ୬୪ଟି ଆଇଇଡି ଉଦ୍ଧାର ହୋଇଥିବା ସୂଚନା ମିଳିଛି। ସରଣ୍ଡା ଜଙ୍ଗଲରେ କର୍ମ୍ମି କରୁଥିବା ସୁରକ୍ଷା ଯବାନଙ୍କ ଜୀବନପ୍ରତି ହାନୀ ପହଞ୍ଚାଇବା ପାଇଁ ମାଓବାଦୀମାନେ ବିଭିନ୍ନସ୍ଥାନରେ ଆଇଇଡି ପୋତିଥିବା କୁହାଯାଉଛି।

ସୂଚନା ଅନୁସାରେ ଝାଡ଼ଖଣ୍ଡ ରାଜ୍ୟ ଚାଇବାସା ଓ ଖୁଣ୍ଟି ଜିଲ୍ଲା ସୀମାରେ ଥିବା ସରଣ୍ଡାର କୋଲହାନ ନିକଟ କୋଚାଙ୍ଗ ଜଙ୍ଗଲରୁ ଗୁରୁବାର ରାତିରେ ସୁରକ୍ଷା ଯବାନମାନେ କର୍ମ୍ମି କଲାବେଳେ ୧୮ଟି ଆଇଇଡିକୁ ମାଟିତଳେ ପୋତା ଯାଇଥିବା ଅବସ୍ଥାରେ ଜବତ କରିଛନ୍ତି। ପ୍ରତ୍ୟେକର ଓଜନ ୩ କେଜି ରହିଥିବା ସୂଚନା ମିଳିଛି। ସୁରକ୍ଷା ବାହିନୀଙ୍କୁ ଟାର୍ଗେଟ କରି ଏହି ଲ୍ୟାଣ୍ଡମାଇନ ବିଛାଯାଇଥିବା ସ୍ପଷ୍ଟ ହୋଇଛି। ଝାଡ଼ଖଣ୍ଡ ଜାଗୁଆର ଏବଂ ସିଆରପିଏଫ ଯବାନ ସହ ଚାଇବାସା ଏବଂ ଖୁଣ୍ଟି ପୁଲିସ ମିଳିତ ଭାବେ ସର୍ଚ୍ଚ ଅପରେସନ ଚାଲିଥିବାବେଳେ ଏହି ସଫଳତା ମିଳିଛି।

ବମ୍‌ସ୍କ୍ୱାଡ୍ ଦ୍ୱାରା ନିଷ୍କ୍ରିୟ; ସପ୍ତାହରେ ୬୪ଟି ଆଇଇଡି ଉଦ୍ଧାର

ସେହିପରି ଗତ ୭ ତାରିଖ ରାତିରେ ଓଡିଶା - ଝାଡ଼ଖଣ୍ଡ ସୀମାନ୍ତବର୍ତ୍ତୀ ଟୋକଲ ଥାନା ଅଧୀନ ସରଣ୍ଡା ଜଙ୍ଗଲରୁ ୧୬ଟି ଆଇଇଡିକୁ ସୁରକ୍ଷା ଯବାନମାନେ ଜବତ କରିଥିଲେ। ପ୍ରତ୍ୟେକ ଆଇଇଡିର ଓଜନ ୨ କେଜି ଥିଲା ବୋଲି ସୂଚନା ମିଳିଛି। ଝାଡ଼ଖଣ୍ଡ ଓଡ଼ିଶା ସୀମା ଚାଇବାସା ଟୋକଲ ଥାନା ସରଣ୍ଡା ଜଙ୍ଗଲରେ ସୁରକ୍ଷା ବାହିନୀଙ୍କୁ ଟାର୍ଗେଟ କରି ଖଞ୍ଜା ଯାଇଥିବା ଏହି ୧୬ଟି ଆଇଇଡି ଟିଫିନ ବୋମାକୁ ଉଦ୍ଧାର କରି ଏହାକୁ ନିଷ୍କ୍ରିୟ କରାଯାଇଥିଲା। ସେହିପରି ଗତ ୪ ତାରିଖରେ ଝାଡ଼ଖଣ୍ଡ ସୀମାନ୍ତବର୍ତ୍ତୀ ଚାଇବାସା ଜିଲ୍ଲା ଟୋକଲ ଥାନା ଅଧୀନ ଦଲଭଙ୍ଗା ସରଣ୍ଡା ଜଙ୍ଗଲରୁ ୩୦ ଟିଫିନ ଆଇଇଡି ସୁରକ୍ଷା ଯବାନମାନେ ଜବତ କରିଥିଲେ। ପ୍ରତ୍ୟେକ ଆଇଇଡିର ଓଜନ ୨ କେଜି ହେବ ବୋଲି ଜଣାପଡ଼ିଥିଲା। ସୁରକ୍ଷା ବାହିନୀଙ୍କୁ ଟାର୍ଗେଟକରି ଖଞ୍ଜା ଯାଇଥିବା ଏହି ଆଇଇଡି ବୋମାଗୁଡ଼ିକୁ ଉଦ୍ଧାର କରାଯାଇଥିଲା। ସୂଚନାଯୋଗ୍ୟ ଟପ୍ ମାଓନେତା ଅସୀମ ମଣ୍ଡଳ ସହ ମିସିର, ମୋଛୁ, ଅନମୋଲ ବର୍ତ୍ତମାନ ସରଣ୍ଡା ଜଙ୍ଗଲରେ ସକ୍ରିୟ ରହିଥିବାରୁ ଝାଡ଼ଖଣ୍ଡ ପୁଲିସ ପକ୍ଷରୁ ଏହି ସର୍ଚ୍ଚ ଅପରେଶନ ଜାରି ରହିଛି।

ନାବାଳିକା ଦୁଷ୍କର୍ମକାରୀଙ୍କୁ ୨୦ବର୍ଷ ଜେଲ୍ ଦଣ୍ଡାଦେଶ

ଅନୁଗୋଳ, ୧୧।୭ (ସମିସ): ଜଣେ ନାବାଳିକାଙ୍କୁ ଦୁଷ୍କର୍ମ ମାମଲାର ବିଚାର କରି ଅନୁଗୋଳ ଅତିରିକ୍ତ ଜିଲ୍ଲା ଓ ସେସନ୍ସ ଜଜ ତଥା ସ୍ୱତନ୍ତ୍ର ପୋକ୍ସୋ କୋର୍ଟ ଅଭିଯୁକ୍ତଙ୍କୁ ଦୋଷୀ ସାବ୍ୟସ୍ତ କରିବା ସହ ୨୦ବର୍ଷ ସଶ୍ରମ କାରାଦଣ୍ଡରେ ଦଣ୍ଡିତ କରିଛନ୍ତି। ଏଥିସହ ୧୦ହଜାର ଟଙ୍କା ଜରିମାନା କରିଛନ୍ତି। ଜରିମାନା ଅନାଦେୟ ଅଧିକ ୧ବର୍ଷ ଜେଲଦଣ୍ଡ ଭୋଗିବାକୁ ରାୟରେ ଉଲ୍ଲେଖ କରିଛନ୍ତି। ପୀଡ଼ିତାଙ୍କୁ ୫ଲକ୍ଷ ଟଙ୍କା ଅନୁକମ୍ପାମୂଳକ ସହାୟତା ପ୍ରଦାନ କରିବା ପାଇଁ ଜିଲ୍ଲା ଆଇନ ସେବା ପ୍ରାଧୀକରଣକୁ ନିର୍ଦ୍ଦେଶ ଦେଇଛନ୍ତି। ଦଣ୍ଡିତ ବ୍ୟକ୍ତି ହେଲେ ଅନୁଗୋଳ ଜିଲ୍ଲା ନିଶା ଶିଳ୍ପାଞ୍ଚଳ ଥାନା ମାଳିବ୍ରାହ୍ମଣୀ ଗ୍ରାମର ସନାତନ ନାଏକ।

ମାମଲାର ବିବରଣୀ ଅନୁଯାୟୀ, ୨୦୨୪ ମାର୍ଚ୍ଚ ୭ ମଧ୍ୟାହ୍ନରେ ସନାତନ ସେହି ଥାନା ଅଞ୍ଚଳର ଜଣେ ନାବାଳିକାଙ୍କୁ ଦୁଷ୍କର୍ମ କରିଥିବା ପୀଡ଼ିତାଙ୍କ ମା' ଥାନାରେ ଲିଖିତ ଅଭିଯୋଗ କରିଥିଲେ। ପୁଲିସ ମାମଲା ରୁଜୁ କରି ତଦନ୍ତ କରିବା ସହ ସନାତନଙ୍କୁ ଗିରଫ କରି କୋର୍ଟ ଚାଲାଣ କରିଥିଲା। ଶୁକ୍ରବାର ସ୍ୱତନ୍ତ୍ର ପୋକ୍ସୋ ଜଜ୍ ସୌମ୍ୟା ଶୁଭଦର୍ଶିନୀ ଏହି ମାମଲାର ଶୁଣାଣି କରି ୧୬ଜଣ ସାକ୍ଷୀଙ୍କ ବୟାନ ଓ ସମସ୍ତ ପ୍ରମାଣ ଆଧାରରେ ସନାତନଙ୍କୁ ଦୋଷୀ ସାବ୍ୟସ୍ତ କରି ଦଣ୍ଡାଦେଶ ଶୁଣାଇଛନ୍ତି। ସରକାରଙ୍କ ପକ୍ଷରୁ ସ୍ୱତନ୍ତ୍ର ପିପି ସରୋଜ କୁମାର ପଟ୍ଟନାୟକ ଏହି ମାମଲା ପରିଚାଳନା କରୁଥିଲେ।

ରୋଗୀଙ୍କ ପାଇଁ ଅଭିଶାପ ପାଲଟିଛି 'ଆୟୁଷ୍ମାନ'

ଝିଅର ମୃତ୍ୟୁ ହେଲେ ଦାୟୀ ରହିବେ ସରକାର: ପରିବାର

■ **ଭୁବନେଶ୍ୱର, ୧୧।୭ (ସମିସ):** ଆୟୁଷ୍ମାନ କାର୍ଡକୁ ନେଇ ପ୍ରତିଦିନ ବଢ଼ିବାରେ ଲାଗିଛି ଅଭିଯୋଗ। ପୂର୍ବରୁ ବିଏସ୍‌କେୱାଇରେ ବିନା ଦ୍ୱିଧାରେ ଚିକିତ୍ସା ପାଉଥିବା ଗରିବ ରୋଗୀମାନଙ୍କ ପାଇଁ ବିଜେପି ସରକାରଙ୍କ 'ଆୟୁଷ୍ମାନ' ଅଭିଶାପ ପାଲଟିଛି। ଚିକିତ୍ସା ସୁବିଧାସୁଯୋଗରୁ ବଞ୍ଚିତ ରୋଗୀମାନେ ଏବେ ନବୀନ ସରକାରଙ୍କ ଦ୍ୱାରା ପ୍ରଚଳିତ ବିଏସ୍‌କେୱାଇକୁ ଝୁରୁଛନ୍ତି। କୋରାପୁଟ, ରାୟଗଡ଼ାର ରୋଗୀମାନେ ବିଶାଖାପାଟଣାରେ ଚିକିତ୍ସା ନ ପାଇ ହନ୍ତସନ୍ତ ହୋଇଥିବାବେଳେ ଏବେ ରାଜଧାନୀ ଭୁବନେଶ୍ୱରରେ ମଧ୍ୟ ଅନୁରୂପ ଘଟଣା ଦେଖିବାକୁ ମିଳିଛି। ବିଏସ୍‌କେୱାଇରେ ବିନା ମୂଲ୍ୟରେ ହୃଦରୋଗର ଚିକିତ୍ସା କରିଥିବା ଗରିବ ଝିଅଟି ଏବେ ଅନ୍ୟଏକ ବ୍ୟାଧିରେ ମୃତ୍ୟୁସହ ସଂଘର୍ଷ କରୁଥିଲେ ହେଁ ଆୟୁଷ୍ମାନ ଯୋଜନାରେ ଚିକିତ୍ସା ସୁଯୋଗ ପାଇପାରୁ ନାହିଁ। ଯାହାକୁ ନେଇ ପରିବାର ଲୋକମାନେ ରାଜ୍ୟ ସରକାରଙ୍କୁ ଦାୟୀ କରିଛନ୍ତି। ଆୟୁଷ୍ମାନ କାର୍ଡ ସେମାନଙ୍କ ଚିକିତ୍ସାରେ ଲାଗି ପାରୁ ନ ଥିବା ଅଭିଯୋଗ କରି ଯଦି ତାଙ୍କ ଝିଅର କିଛି ହୋଇଯାଏ ତେବେ ଏଥିପାଇଁ ସରକାର ଦାୟୀ ରହିବେ ବୋଲି ପରିବାର ସଦସ୍ୟମାନେ ଚେତାବନୀ ଦେଇଛନ୍ତି।

ସାଲିଆ ସାହିର ଝିଅ ରାଧିକା (ଛଦ୍ମନାମ) ର ପରିବାର ଅତ୍ୟନ୍ତ ଗରିବ। ପୂର୍ବରୁ ବିଏସ୍‌କେୱାଇରେ ନିଜର ହୃଦ୍‌ରୋଗର ଚିକିତ୍ସା କରି ସୁସ୍ଥ ହୋଇଥିଲେ। ମାତ୍ର ଏବେ ସେ ଆଉଏକ ଦୂରାରୋଗ୍ୟ ବ୍ୟାଧିରେ ପୀଡ଼ିତ ଓ ମୃତ୍ୟୁ ସହ ସଂଗ୍ରାମ କରୁଛନ୍ତି। ମାତ୍ର ପୂର୍ବରୁ ବିଏସ୍‌କେୱାଇରେ ସେ ଘରୋଇ ହସ୍ପିଟାଲ୍‌ରେ ଯେଉଁ ଚିକିତ୍ସା ସେବା ପାଇଥିଲେ, ଏବେ

ନବୀନଙ୍କ ବିଏସ୍‌କେୱାଇକୁ ଝୁରୁଛନ୍ତି ରାଜ୍ୟବାସୀ

ଆୟୁଷ୍ମାନ୍‌ର ତାହା ପାଉନାହାନ୍ତି। ତେଣୁ ଝିଅଟି ଏବେ ଜୀବନ-ମରଣ ସହ ସଂଘର୍ଷ କରୁଛି। ତାଙ୍କ ପରିବାର ମଧ୍ୟ ଏହାକୁ ନେଇ ବେଶ୍ ଚିନ୍ତିତ। ଆୟୁଷ୍ମାନ କାର୍ଡ ତାଙ୍କ ପାଇ ଅଭିଶାପ ପାଲଟିଛି ବୋଲି ଉଲ୍ଲେଖ କରି ସରକାରଙ୍କୁ ନିନ୍ଦା କରିଛନ୍ତି। ଚିକିତ୍ସା ନ ପାଇ ତାଙ୍କ ଝିଅ ଯଦି ମୃତ୍ୟୁବରଣ କରେ ତେବେ ସରକାର ଦାୟୀ ରହିବେ ବୋଲି ରାଧିକାର ବାପା କହିଛନ୍ତି। ଆୟୁଷ୍ମାନ ଯୋଜନାରେ ବିଭିନ୍ନ ରୋଗ ପାଇଁ ଅପେକ୍ଷାକୃତ କମ୍ ଅର୍ଥ ବରାଦ ଯୋଗୁଁ ଚିକିତ୍ସା ସେବା ବ୍ୟାହତ ହେଉଛି। ଏତେ କମ୍ ଅର୍ଥ ବରାଦରେ ବଡ଼ ରୋଗର ଚିକିତ୍ସା କରାଯାଇ ପାରିବ ନାହିଁ ବୋଲି ଘରୋଇ ଡାକ୍ତରଖ

ଧାନର ଅଭାବୀ ବିକ୍ରି; ରାସ୍ତାରେ ବସିଲେ ଚାଷୀ

ଜଗନ୍ନାଥ ସଡ଼କରେ ଗାଡ଼ି ଚଳାଚଳ ବନ୍ଦ

କଣାସ,୧୧।୭(ସମିସ): ରାଜ୍ୟ ସରକାର ଚାଷୀଙ୍କଠାରୁ ଉତ୍ତମ ଦରରେ ଧାନ କିଣି ନେବେ ବୋଲି ଗଣମାଧ୍ୟମରେ ଡେଙ୍ଗୁରା ପିଟୁଥିବାବେଳେ ମଣ୍ଡିରେ ଚାଷୀଙ୍କଠାରୁ ମିଲରମାନେ ଧାନ ନଉଠାଇବା ଯୋଗୁଁ ଚାଷୀମାନେ ନାହିଁନଥିବା ଅସୁବିଧାର ସମ୍ମୁଖୀନ ହେଉଛନ୍ତି। ଏପରିକି ଯେତିକି ଧାନ ଉଠାଉଛନ୍ତି, ସେଥିରେ କଟ୍‌ନୀ ଛଟନୀ ଅଧିକ କରୁଥିବାରୁ ଚାଷୀ ଅସନ୍ତୋଷ ବୃଦ୍ଧି ପାଉଛି। ମିଲର୍ ଧାନ ନଉଠାଉଥିବାରୁ ଚାଷୀମାନେ ଶାଗମାଛ ଦରରେ ଦଲାଲଙ୍କୁ ଧାନ ଦେବାକୁ ବାଧ୍ୟ ହେଉଛନ୍ତି। ଏଭଳି ଅଭାବି ବିକ୍ରିର ଶିକାର ହେଉଥିବା ଚାଷୀମାନେ ଏବେ ଆନ୍ଦୋଳନକୁ ଓହ୍ଲାଇଛନ୍ତି। କଣାସ ବ୍ଲକ୍‌ର ଅନେକ ଚାଷୀ ଅସନ୍ତୋଷ ଜାହିର କରି ଶୁକ୍ରବାର ନୂଆ ଜଗନ୍ନାଥ ସଡ଼କର ବିଜିପୁର ବଜାର ନିକଟରେ ଚାରି ଚକିଆ ଗାଡ଼ି ଉପରେ ଧାନବସ୍ତା ରଖି ଗଣ ଆନ୍ଦୋଳନ କରିଛନ୍ତି। ଚାଷୀମାନେ ରାସ୍ତାରେ ବସି ରହିବାରୁ ଦୀର୍ଘ ସମୟ ଧରି ଜଗନ୍ନାଥ ସଡ଼କରେ ଯାନବାହନ ଚଳାଚଳ ବନ୍ଦ ରହିଥିଲା। ସତ୍ୟବାଦୀର ପୂର୍ବତନ ବିଧାୟକ ଉମାକାନ୍ତ ସାମନ୍ତରାୟ, ସତ୍ୟବାଦୀ ପଞ୍ଚାୟତ ସମିତି ଅଧ୍ୟକ୍ଷ ସୁନୀଲ ପଣ୍ଡା, ବିଜେଡି ଯୁବ ସଭାପତି ବସନ୍ତ ଜେନା, ବଡ଼ାସ ପୂର୍ବତନ ସରପଞ୍ଚ ବଳରାମ ପଲାଇ, ବିଜୁ ଜନତା ଦଳର ସତ୍ୟବାଦୀ ଓ କଣାସ ବ୍ଲକ୍‌ର ଅନେକ ଲୋକପ୍ରତିନିଧି ଓ କର୍ମୀ ଏହି ଆନ୍ଦୋଳନରେ ସାମିଲ୍ ହୋଇଥିଲେ। କଣାସ ତହସିଲଦାର ହିମାଂଶୁ ଶେଖର ଗିରି ଓ ଏଡିଏମ୍ ଶରତ ଚନ୍ଦ୍ର ବେହେରା, କଣାସ ଥାନା ପୁଲିସ ଘଟଣାସ୍ଥଳରେ ପହଞ୍ଚି ଚାଷୀମାନଙ୍କ ସହିତ ଆଲୋଚନା କରିଥିଲେ। ଏଥିସହ ଖୁବ୍‌ଶୀଘ୍ର ଏହାର ସମାଧାନ ନିମନ୍ତେ ଜିଲ୍ଲାପାଳଙ୍କୁ ଜଣାଇବେ ବୋଲି ପ୍ରତିଶ୍ରୁତି ଦେବା ପରେ ଚାଷୀମାନେ ଆନ୍ଦୋଳନରୁ ଓହରିଥିଲେ।

ଯୁଗ୍ମ ନିର୍ଦ୍ଦେଶକଙ୍କ କଣାସ ଗସ୍ତ

କଣସ,୧୧।୭(ସମସ): ଶୁକ୍ରବାର ରାଜ୍ୟ ସ୍ୱାସ୍ଥ୍ୟ ଯୁଗ୍ମ ନିର୍ଦ୍ଦେଶକ ଡାକ୍ତର ଶୁଭ୍ରାଂଶୁ ପ୍ରଧାନ କଣାସ ବ୍ଲକ୍‌ର ଷ୍ଟପ ଡାଇରିଆ କ୍ୟାମ୍ପେନ କାର୍ଯ୍ୟକ୍ରମର ସମୀକ୍ଷା ପାଇଁ କଣାସ ଗସ୍ତ କରିଥିଲେ। ପ୍ରଥମେ କଣାସ ଗୋଷ୍ଠୀ ସ୍ୱାସ୍ଥ୍ୟ କେନ୍ଦ୍ରରେ ପହଞ୍ଚି ବହିର୍ବିଭାଗ ଓ ଅନ୍ତଃବିଭାଗ ରୋଗୀଙ୍କ ସ୍ୱାସ୍ଥ୍ୟ ଏବଂ ଝାଡ଼ାବାନ୍ତି ବ୍ୟାପିବା ସମ୍ପର୍କରେ ପଚାରି ବୁଝିଥିଲେ। ଡାକ୍ତରଖାନାର ବିଭିନ୍ନ ବିଭାଗ ବୁଲି ପରିଷ୍କାର ପରିଚ୍ଛନ୍ନତା ବିଷୟରେ ତର୍ଜମା କରି ଖୁସି ବ୍ୟକ୍ତ କରିଥିଲେ। ନିରାମୟ ବିଭାଗ ବୁଲି ଔଷଧ ଯାଞ୍ଚ କରିଥିଲେ। ପରେ ଡାକ୍ତରଙ୍କ ସହିତ ଆଲୋଚନା କରିଥିଲେ। ପରେ ଡାଇରିଆ କାର୍ଯ୍ୟକ୍ରମ ତଦାରଖ କରିବା ପାଇଁ ହରଷପଡ଼ା ଓ ଜଗନ୍ନାଥପୁର ଯାଇ ସ୍ଥିତି ସମୀକ୍ଷା କରିଥିଲେ। କୂଅ ବିଶୋଧନ, ପାନୀୟ ଜଳର ମାନ ପରୀକ୍ଷା ସମ୍ପର୍କରେ ପଚାରି ବୁଝିଥିଲେ। ତାଙ୍କ ଗସ୍ତ ସମୟରେ ଡାକ୍ତରକ୍ଷମାନିଧିସେଠୀ, ଧନେଶ୍ୱର ସ୍ୱାଇଁ ଏବଂ ସ୍ୱର୍ଣ୍ଣଲତା ରଥ ରହିଥିବା ବେଳେ, ଜିଲ୍ଲା ମହାମାରୀ ବିଶେଷଜ୍ଞ ଡାକ୍ତର ଶିଳ୍ପୀ ଦାଶ ତାଙ୍କ ସହିତ ଉପସ୍ଥିତ ଥିଲେ।

ପ୍ରାନ୍ତୀୟ ଆୟୁଷ ଛାତ୍ର ସମ୍ମିଳନୀ ଉଦ୍‌ଘାଟିତ

ପୁରୀ,୧୧।୭(ସମିସ): ଗୋପବନ୍ଧୁ ଆୟୁର୍ବେଦ ମହାବିଦ୍ୟାଳୟ ପରିସରରେ ଶୁକ୍ରବାର ପ୍ରାନ୍ତୀୟ ଆୟୁଷ ଛାତ୍ର ସମ୍ମିଳନ ଉଦ୍‌ଘାଟିତ ହୋଇଯାଇଛି। ଏଥିରେ ଦଣ୍ଡି ସନ୍ନ୍ୟାସୀ ସ୍ୱାମୀ ଅଭୟାରଣ୍ୟ ସରସ୍ୱତୀ ମହାରାଜ, ପ୍ରଫେସର ହରିହର ହୋତା, ଡା. ବିପିନ ବିହାରୀ ଖୁଣ୍ଟିଆ, ବାଇ ଲୋଚନ ସାହୁ, ଡା. ଆଦର୍ଶ ରାଓତ, ଡା. କବିତା ରଥ ପ୍ରମୁଖ ଯୋଗଦାନ କରିଥିଲେ। ଏହି ଅବସରରେ ଦଣ୍ଡି ସନ୍ୟାସୀ ମହାରାଜ ଆୟୁର୍ବେଦ ଶାସ୍ତ୍ରର ମହିମା ବିଷୟରେ ବର୍ଣ୍ଣନା କରିଥିଲେ। ଅଖିଳ ଭାରତୀୟ ବିଦ୍ୟାର୍ଥୀ ପରିଷଦର ଆୟୁଷ ଛାତ୍ର ବିଭାଗ ଜିଜ୍ଞାସା ପ୍ରମୁଖ ଡା. ଆଦର୍ଶ ରାଓତ, ଜିଜ୍ଞାସା ଏବଂ ମନ୍ଥନ କାର୍ଯ୍ୟଧାରା ଉପରେ ଆଲୋକପାତ କରିଥିଲେ। ମହାବିଦ୍ୟାଳୟର ଅଧ୍ୟକ୍ଷ ପ୍ରଫେସର ଡା. ବିପିନ ବିହାରୀ ଖୁଣ୍ଟିଆ, ଜଗନ୍ନାଥ ସଂସ୍କୃତ ବିଶ୍ୱବିଦ୍ୟାଳୟର ପୂର୍ବତନ କୁଳପତି ପ୍ରଫେସର ହରିହର ହୋତା, ପ୍ରଫେସର କବିତା ରଥ ଉପସ୍ଥିତ ଛାତ୍ରମାନଙ୍କୁ ମାର୍ଗଦର୍ଶନ କରିଥିଲେ। ଏତଦ୍‌ବ୍ୟତୀତ ଆଧୁନିକ ବିକଶିତ ଭାରତ ଗଠନ ଦିଗରେ ସ୍ୱାମୀ ଶୁଭାନନ୍ଦ, ଡା. ସୁଧାକର ରେଡି, ଡା. ମୋନିକା ମୂଲୟ, ଡା. ତାନଭି ଶେଖ୍ ବିଭିନ୍ନ କାର୍ଯ୍ୟପନ୍ଥା ଏବଂ ବୈଜ୍ଞାନିକ ଦୃଷ୍ଟିକୋଣକୁ ଆଲୋକପାତ କରିବା ସହ ଆୟୁଷ ଡାକ୍ତରୀ ବିଦ୍ୟା ଏବଂ ଦେଶର ସ୍ୱାସ୍ଥ୍ୟବସ୍ଥା ଉପରେ ଗୁରୁତ୍ୱ ପ୍ରଦାନ କରିଥିଲେ। ସର୍ବଶେଷରେ ସାଂସ୍କୃତିକ କାର୍ଯ୍ୟକ୍ରମ ସହିତ ପ୍ରଥମ ଦିନର ମନ୍ଥନ କାର୍ଯ୍ୟକ୍ରମ ଶେଷ ହୋଇଥିଲା। ଏହି ମନ୍ଥନ କାର୍ଯ୍ୟକ୍ରମ ଶନିବାର ଉଦ୍‌ଯାପିତ ହେବ ବୋଲି ଜିଜ୍ଞାସା ରାଜ୍ୟ ସଂଯୋଜକ ଗିରିଧାରୀ ବିଶ୍ୱାଳ ସୂଚନା ଦେଇଛନ୍ତି।

ବୁଥ୍‌ସ୍ତରୀୟ ଅଧିକାରୀଙ୍କ ଜାତୀୟ ପ୍ରଶିକ୍ଷଣ ଶିବିର

ଡେଲାଙ୍ଗ,୧୧।୭(ସମିସ): ଡେଲାଙ୍ଗ ବ୍ଲକ୍ ବିଜୁ ପଟ୍ଟନାୟକ ସମ୍ମିଳନୀ କକ୍ଷରେ ବୁଥ୍‌ସ୍ତରୀୟ ଅଧିକାରୀଙ୍କ ଦୁଇଦିନିଆ ଜାତୀୟ ପ୍ରଶିକ୍ଷଣ ଶିବିର ଅନୁଷ୍ଠିତ ହୋଇଯାଇଛି। ଏହି ଦୁଇଦିନ ମଧ୍ୟରେ ବ୍ଲକ୍‌ର ମୋଟ ୮୦ ଜଣ ବୁଥ୍‌ସ୍ତରୀୟ ଅଧିକାରୀଙ୍କୁ ନୂତନ ଭୋଟର ତାଲିକା ପ୍ରସ୍ତୁତି, ପୁରୁଣା ତାଲିକାରେ ସଂଶୋଧନ ଏବଂ ନିର୍ବାଚନ ସମ୍ବନ୍ଧୀୟ ପ୍ରଶିକ୍ଷଣ ପ୍ରଦାନ କରାଯାଇଥିଲା। ପ୍ରଥମ ଦିବସରେ ସ୍ଥାନୀୟ ତହସିଲଦାର ଦେବୀପ୍ରସାଦ ଆଚାର୍ଯ୍ୟ ଶିବିରକୁ ଉଦ୍‌ଘାଟନ କରିବା ସହିତ ପ୍ରଶିକ୍ଷଣ ଗ୍ରହଣ କରି ଏକ ସ୍ୱଚ୍ଛ ଓ ସୁସ୍ଥ ଭୋଟର ତାଲିକା ପ୍ରସ୍ତୁତ କରିବାକୁ ପ୍ରଶିକ୍ଷାର୍ଥୀ ତଥା ବ୍ଲକ୍‌ର ବିଭିନ୍ନ ବିଦ୍ୟାଳୟର ଶିକ୍ଷକ ଓ ଅଙ୍ଗନବାଡ଼ି କର୍ମୀମାନଙ୍କୁ ପରାମର୍ଶ ଦେଇଥିଲେ। ସେହିପରି ଦ୍ୱିତୀୟ ଦିବସରେ ଗୋଷ୍ଠୀ ଉନ୍ନୟନ ଅଧିକାରୀ କ୍ଷିତିଶ ଚନ୍ଦ୍ର ବେହେରାଙ୍କ ତତ୍ତ୍ୱାବଧାନରେ ଗ୍ରାମ ପଞ୍ଚାୟତ ସଂପ୍ରସାରଣ ଅଧିକାରୀ ସଚ୍ଚିନ୍ଦ୍ର ପ୍ରଧାନ କାର୍ଯ୍ୟକ୍ରମ ପରିଚାଳନା କରିଥିଲେ। ଏହି ଶିବିରରେ ଭାରତୀୟ ନାଗରିକ ହେବା ସଂକ୍ରାନ୍ତ ସମ୍ବିଧାନର ବିଭିନ୍ନ ଧାରା, ଭୋଟର ତାଲିକାରେ ନୂଆ ନାମ ପଞ୍ଜୀକରଣ, ତାଲିକାରୁ ବାଦ୍, ସ୍ଥାନାନ୍ତରିତ ଓ ସଂଶୋଧନ, ବୁଥ୍‌ସ୍ତରୀୟ ଅଧିକାରୀଙ୍କ ଆଇନଗତ ଦାୟିତ୍ୱ ଓ କର୍ତ୍ତବ୍ୟ ଆଦି ସମ୍ପର୍କରେ ପ୍ରଶିକ୍ଷଣ ପ୍ରଦାନ କରାଯାଇଥିଲା। ଶିକ୍ଷକ ପବିତ୍ର ମୋହନ ଜେନା, ପ୍ରବେଶ ମେକାପ, ମନୋରଞ୍ଜନ ଜେନା, ପବିତ୍ର ପଣ୍ଡା ପ୍ରମୁଖ ପ୍ରଶିକ୍ଷଣ ପ୍ରଦାନ କରିଥିଲେ। ପ୍ରାଥମିକ ସ୍ତରରେ ବୁଥ ସ୍ତରୀୟ ଅଧିକାରୀମାନେ ସମ୍ମୁଖୀନ ହେଉଥିବା ବିଭିନ୍ନ ସମସ୍ୟା ସମ୍ପର୍କରେ ଅଧିକାରୀମାନଙ୍କ ଦୃଷ୍ଟି ଆକର୍ଷଣ କରିଥିବା ବେଳେ ଉପଯୁକ୍ତ ପ୍ରମାଣପତ୍ର ଯାଂଚ କରାଯାଇ ଭୋଟର ତାଲିକାରେ ନାମ ଅର୍ନ୍ତଭୁକ୍ତ କରିବାକୁ ସାର୍ବଜନୀନ ମତ ପ୍ରକାଶ ପାଇଥିଲା। ପରିଶେଷରେ ବୁଥ୍‌ସ୍ତରୀୟ ଅଧିକାରୀମାନଙ୍କୁ ପ୍ରଶିକ୍ଷଣର ପ୍ରମାଣପତ୍ର ପ୍ରଦାନ କରାଯାଇଥିବା ବେଳେ ଶିକ୍ଷକ ଅଭୟ ଚରଣ ସାହୁ ସମସ୍ତଙ୍କୁ ଧନ୍ୟବାଦ ଦେଇଥିଲେ।

ରାସ୍ତାରେ ଆତଙ୍କ ସୃଷ୍ଟି କରୁଛନ୍ତି ବାଇକ୍ ରେସର୍

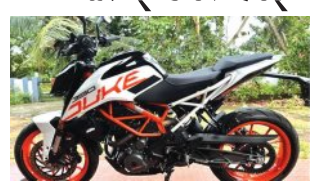

ଗମ୍ଭୀରୀପଦା,୧୧।୭(ସମିସ): କାକଟପୁର ମା' ମଙ୍ଗଳା ମହାବିଦ୍ୟାଳୟରୁ ମୂଳାଗଡ଼ ମହିଳା ମହାବିଦ୍ୟାଳୟ ରାସ୍ତା ଓ ଅସ୍ତରଙ୍ଗ ଉକୁଳେଇ ମହାବିଦ୍ୟାଳୟ ଛକରୁ ଅସ୍ତରଙ୍ଗ ମହାବିଦ୍ୟାଳୟ ଛକ ରାସ୍ତାରେ ସ୍ପିଡ୍ ବାଇକ୍ ରେସର୍‌ମାନେ ଦ୍ରୁତଗତିରେ ବାଇକ୍ ଚାଳନା କରି ବିପଦ ସୃଷ୍ଟି କରୁଥିବାବେଳେ ଜନସାଧାରଣ ରାସ୍ତାରେ ଯିବାକୁ ଭୟ କରୁଛନ୍ତି। କିଛି ରୋଡ୍ ରୋମିଓ ରାସ୍ତାରେ ବେପରୁଆ ଭାବେ ଗାଡ଼ି ଚାଳନା କରି ଦୁର୍ଘଟଣା ଆଶଙ୍କା ବୃଦ୍ଧି କରୁଥିବାବେଳେ ଏମାନଙ୍କ ବିରୋଧରେ ଦୃଢ଼ କାର୍ଯ୍ୟାନୁଷ୍ଠାନ ଦାବି କରିଛନ୍ତି ଅଞ୍ଚଳବାସୀ। କେତେକ କେଟିଏମ ସହିତ ସ୍ପିଡ୍ ବୁଲେଟ୍‌ରେ ଏକାଧିକ ଆରୋହୀ ବିପଦପୂର୍ଣ୍ଣ ଭାବେ ଗାଡ଼ି ଚଳାଉଛନ୍ତି। ଫଳରେ ବିଭିନ୍ନ ସମୟରେ ଦୁର୍ଘଟଣାମାନ ଘଟୁଛି। ରାସ୍ତାରେ ଗାଈଗୋରୁ ଠିଆ ହୋଇରହୁଥିବାବେଳେ ଏଭଳି ବେପରୁଆ ଗାଡ଼ି ଚାଳନା ଦ୍ୱାରା ଦୁର୍ଘଟଣାର ଆଶଙ୍କା ବୃଦ୍ଧି ପାଉଛି। ସେହିପରି ଉଚ୍ଚ ଶବ୍ଦ ସୃଷ୍ଟିକାରୀ ସାଇରନ୍ ଯୋଗୁଁ ଶବ୍ଦ ପ୍ରଦୂଷଣ ମଧ୍ୟ ବଢୁଛି। ଏହି ସଂକ୍ରାନ୍ତରେ କାକଟପୁର ଥାନା ଅଧିକାରୀ ଉମେଶ ସାହୁଙ୍କୁ ପଚାରିବାରୁ ସେ କହିଥିଲେ ଯେ ଆଗରୁ ଏଭଳି ସ୍ପିଡ୍ ବାଇକ୍ ରେସର୍‌ଙ୍କ ନିକଟରୁ ଫାଇନ୍ ଆଦାୟ ହେଉଥିଲା। ଆଗକୁ ସେମାନଙ୍କ ବିରୋଧରେ ଦୃଢ଼ କାର୍ଯ୍ୟାନୁଷ୍ଠାନ ଗ୍ରହଣ କରାଯିବ।

୩୦ ଶଯ୍ୟା ବିଶିଷ୍ଟ ଗୋଷ୍ଠୀ ସ୍ୱାସ୍ଥ୍ୟକେନ୍ଦ୍ର

ମନ୍ଥର ଗତିରେ ଚାଲିଛି ନିର୍ମାଣ

ଗଣିଆ,୧୧।୭(ସମିସ): ଆଦିବାସୀ ଅଧ୍ୟୁଷିତ ଅଞ୍ଚଳ ଭାବେ ପରିଗଣିତ ଗଣିଆ ବ୍ଲକ । ୮ଟି ପଞ୍ଚାୟତକୁ ନେଇ ଗଠିତ ଏହି ବ୍ଲକଟି ସ୍ୱାସ୍ଥ୍ୟ କ୍ଷେତ୍ରରେ ସବୁବେଳେ ଅବହେଳିତ ହୋଇ ପଡ଼ି ରହିଛି। ଗୋଷ୍ଠୀ ସ୍ୱାସ୍ଥ୍ୟକେନ୍ଦ୍ରରେ ଆବଶ୍ୟକୀୟ ବେଡ୍ ନଥିବାରୁ ଅନେକ ସମୟରେ ଲୋକମାନେ ବାରଣ୍ଡାରେ ଚିକିତ୍ସିତ ହେଉଥିବା ଜଣାପଡିଛି। ଏଥିପାଇଁ ପୂର୍ବତନ ମୁଖ୍ୟମନ୍ତ୍ରୀ ନବୀନ ପଟ୍ଟନାୟକ ଗଣିଆରେ ୩୦ ଶଯ୍ୟା ବିଶିଷ୍ଟ ଗୋଷ୍ଠୀ ସ୍ୱାସ୍ଥ୍ୟକେନ୍ଦ୍ର ନିର୍ମାଣ ପାଇଁ ୯ କୋଟି ୯୦ ଲକ୍ଷ ଟଙ୍କା ମଞ୍ଜୁର କରିଥିଲେ। ତେବେ ଉକ୍ତ ସ୍ୱାସ୍ଥ୍ୟ କେନ୍ଦ୍ର ନିର୍ମାଣ କାର୍ଯ୍ୟ ଏବେ ମନ୍ଥର ଗତିରେ ଚାଲିଥିବା ଜଣାପଡିଛି। ପ୍ରାୟ ୨ ବର୍ଷରୁ ଅଧିକ ସମୟ ଧରି ଏହି ନିର୍ମାଣ କାର୍ଯ୍ୟ ଚାଲୁ ରହିଛି। ୩ ମହଲା ବିଶିଷ୍ଟ ଉକ୍ତ ଗୋଷ୍ଠୀ ସ୍ୱାସ୍ଥ୍ୟକେନ୍ଦ୍ର ନିର୍ମାଣ କରାଯାଇଥିବା ବେଳେ ଛାତ ପଡି ପଲସ୍ତରା ସରିଛି। ଚଟାଣ ନିର୍ମାଣ, ବିଦ୍ୟୁତ୍ କରଣ, କବାଟ ଝରକା ନିର୍ମାଣ, ରଙ୍ଗ କାମ ଏଭଳି ଅନେକ କାର୍ଯ୍ୟ ବାକି ରହିଛି। କାର୍ଯ୍ୟକାରୀ ସଂସ୍ଥା ବହୁତ ମନ୍ଥର ଗତିରେ ନିର୍ମାଣ କାର୍ଯ୍ୟ କରୁଥିବାରୁ ଆହୁରି ୧ ବର୍ଷରୁ ଅଧିକ ସମୟ ଲାଗିବ ବୋଲି ସ୍ଥାନୀୟ ଲୋକେ ପ୍ରକାଶ କରିଛନ୍ତି। ଏହି କାର୍ଯ୍ୟ ତଦାରଖ କରିବାପାଇଁ ପୂର୍ତ୍ତ ବିଭାଗକୁ ଦାୟିତ୍ୱ ବଣ୍ଟନ କରାଯାଇଥିବା ବେଳେ ବିଭାଗୀୟ କନିଷ୍ଠ ଯନ୍ତ୍ରୀଙ୍କୁ ଏଠି ଦେଖିବାକୁ ମିଳୁନି। ଗଣିଆ ପୂର୍ତ୍ତ ବିଭାଗରେ ସ୍ଥାୟୀ କନିଷ୍ଠ ଯନ୍ତ୍ରୀ ନଥିବାରୁ ଖଣ୍ଡପଡ଼ା କନିଷ୍ଠ ଯନ୍ତ୍ରୀଙ୍କୁ ଗଣିଆ ଦାୟିତ୍ୱ ପ୍ରଦାନ କରାଯାଇଛି। ତେବେ ଜନସାଧାରଣଙ୍କ ବୃହତ ସ୍ୱାର୍ଥ ଦୃଷ୍ଟିରୁ ତୁରନ୍ତ ଉକ୍ତ ସ୍ୱାସ୍ଥ୍ୟ କେନ୍ଦ୍ର ନିର୍ମାଣ କାର୍ଯ୍ୟ ଶେଷ କରିବାକୁ ଅଞ୍ଚଳବାସୀ ଦାବି କରିଛନ୍ତି।

ଚୋରି ଗାଡ଼ି ଉଦ୍ଧାର; ୨ ଗିରଫ

ଚାରିଛକ,୧୧।୭(ସମିସ): ଚାରିଛକ ଥାନା ଅଳକୁଣ୍ଡ ଗ୍ରାମର ଅକ୍ଷୟ କୁମାର ବେହେରାଙ୍କ ଘର ଆଗରୁ ସୋମବାର ରାତିରେ ଏକ ପିକ୍‌ଅପ୍ ଭ୍ୟାନ (ଓଡି ୦୨ୟୁ୧୩୨୮ ଚୋରି ହୋଇଥିବା ନେଇ ଥାନାରେ ଅଭିଯୋଗ ହୋଇଥିଲା। ଏ ନେଇ ପୁଲିସ ୭୫/୨୫ରେ ଏକ ମାମଲା ରୁଜୁ କରି ତଦନ୍ତ ଚାଲୁ ରଖିଥିଲା। କୌଣସି ସୂତ୍ରରୁ ଖବର ପାଇ ଚାରିଛକ ଥାନା ଅଧିକାରୀ ମମତା ବିଶ୍ୱାଳଙ୍କ ନେତୃତ୍ୱରେ ଏଏସ୍‌ଆଇ ସବିତା କୁମାରୀ ଦେବୀ, କୈଳାସ ପ୍ରଧାନ ସଦଳବଳ ପିପିଲି ଅଞ୍ଚଳରୁ ଏହି ବୋଲେରୋ ପିକ୍‌ଅପ୍ ଗାଡ଼ିଟିକୁ ଜବତ କରିବା ସହିତ ୨ଜଣଙ୍କୁ ଗିରଫ କରିଛି। ଗିରଫ ଅଭିଯୁକ୍ତ ହେଲେ ପିପିଲି ଥାନା ଅଞ୍ଚଳର ଅଜୟ କୁମାର ସୁକଳ ଓ ଅନ୍ୟଜଣେ ଗୋପ ଥାନା ଅଞ୍ଚଳର ରମଜାନ ଖାଁ ବୋଲି ପୁଲିସ ଜାଣିବାକୁ ପାଇଛି। ଆଜି ଉଭୟଙ୍କୁ କୋର୍ଟ ଚାଲଣ କରାଯାଇଛି।

୧୪ରେ ସଦର ମହକୁମାରେ ଅଭିଯୋଗ ଶୁଣାଣି

ପୁରୀ,୧୧।୭(ସମିସ): ପୁରୀ ଜିଲ୍ଲାସ୍ତରୀୟ ଯୁଗ୍ମ ଅଭିଯୋଗ ଶୁଣାଣି ଆସନ୍ତା ୧୪ ତାରିଖରେ ସଦର ମହକୁମା ନିର୍ମାଣ ନିବାସ ସମ୍ମୁଖ ପଡ଼ିଆଠାରେ ପୂର୍ବାହ୍ନ ୧୦ଟାରୁ ଅପରାହ୍ନ ୧ଟା ପର୍ଯ୍ୟନ୍ତ ଅନୁଷ୍ଠିତ ହେବ। ଏ ସମ୍ପର୍କରେ ସୂଚନା ଦେଇଛନ୍ତି ଜିଲ୍ଲା ଅଭିଯୋଗ ଶୁଣାଣି ଅଧିକାରୀ। ତେଣୁ ଧାର୍ଯ୍ୟ ସମୟରେ ଅଭିଯୋଗକାରୀ ତାଙ୍କ ଅଭିଯୋଗ ପତ୍ର ସହ ପହଞ୍ଚିବାକୁ କୁହାଯାଇଛି।

ବୁଥ୍‌ସ୍ତରୀୟ ଅଧିକାରୀଙ୍କ ପ୍ରଶିକ୍ଷଣ

ଅସ୍ତରଙ୍ଗ,୧୧।୭(ସମିସ): ଅସ୍ତରଙ୍ଗ ବ୍ଲକ୍ ସଭାଗୃହରେ ବୁଥ୍‌ସ୍ତରୀୟ ଅଧିକାରୀଙ୍କ ଜାତୀୟ ପ୍ରଶିକ୍ଷଣ କାର୍ଯ୍ୟକ୍ରମ ଅନୁଷ୍ଠିତ ହୋଇଯାଇଛି। ଆଗକୁ ପଞ୍ଚାୟତ ନିର୍ବାଚନ ଆସୁଛି, ଏହାକୁ ଦୃଷ୍ଟିରେ ରଖି ସରକାରଙ୍କ ପକ୍ଷରୁ ବ୍ଲକ୍‌ସ୍ତରୀୟ ପ୍ରଶିକ୍ଷଣ ଶିବିର ଅନୁଷ୍ଠିତ ହୋଇଛି। ଏହି କାର୍ଯ୍ୟକ୍ରମରେ ଅସ୍ତରଙ୍ଗ ବ୍ଲକ୍‌ର ବୁଥ୍‌ସ୍ତରୀୟ ୮୯ ଜଣ ଅଧିକାରୀ, ୯ ଜଣ ସୁପରଭାଇଜର ଯୋଗ ଦେଇଥିଲେ। ଅସ୍ତରଙ୍ଗ ମଣ୍ଡଳ ଉନ୍ନୟନ ଅଧିକାରୀ ସସ୍ମିତା ବେହେରାଙ୍କ ଅଧକ୍ଷତାରେ ଅନୁଷ୍ଠିତ ହୋଇଥିବା ଶିବିରରେ ଅସ୍ତରଙ୍ଗ ତହସିଲଦାର ପ୍ରିୟଙ୍କା ପ୍ରିୟଦର୍ଶିନୀ ପତି, ଅତିରିକ୍ତ ତହସିଲଦାର ପ୍ରଭୁ ପ୍ରସାଦ ପଣ୍ଡା, ଜିପିଡିଓ ସତ୍ୟ ସ୍ୱରୂପ ବିଶ୍ୱାଳ, ବ୍ଲକ୍ ପ୍ରଧାନ କିରାଣି ଭୁବନେଶ୍ୱର ରଥ ଉପସ୍ଥିତ ରହିଥିଲେ।

ସାମ୍ବାଦିକ ଓ ଶିକ୍ଷକଙ୍କ ବାଡିରେ ଫୁଟିଲା ବ୍ରହ୍ମକମଳ

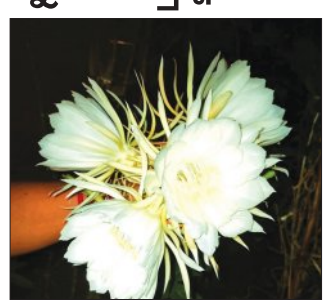

ଚାରିଛକ,୧୧।୭(ସମିସ): ନିମାପଡ଼ା ବ୍ଲକ୍ ତୁଳସୀପୁର ବ୍ରାହ୍ମଣ ଶାସନ ଗ୍ରାମର ବରିଷ୍ଠ ସାମ୍ବାଦିକ ସନ୍ତୋଷ କୁମାର ଦାଶଙ୍କ ଅଗଣାରେ ଗତକାଲି ରାତିରେ ୪ଟି ବିରଳ ବ୍ରହ୍ମକମଳ ଫୁଲ ଫୁଟିଥିଲା। ସେହି ଫୁଲକୁ ପରିବାରର ଲୋକେ ଗ୍ରାମରେ ପୂଜା ପାଉଥିବା ଜଗନ୍ନାଥଙ୍କ ମନ୍ଦିରରେ ଅର୍ପଣ କରିଥିଲେ। ସେହିପରି ତୁଳସୀପୁର ମହାଜନ ସାହିର ଶିକ୍ଷକ ପ୍ରକାଶ ଚନ୍ଦ୍ର ସାହୁଙ୍କ ବାଡ଼ିରେ ୨ଟି ବ୍ରହ୍ମ କମଳ ଫୁଲ ଫୁଟିଥିଲା। ସେହି ଫୁଲକୁ ପରିବାରର ଲୋକେ ଗ୍ରାମରେ ପୂଜା ପାଉଥିବା ବାସୁଦେବ ଓ ରାଧାକୃଷ୍ଣଙ୍କୁ ଲାଗି କରିଥିଲେ।

ସାକ୍ଷୀଗୋପାଳ କଲେଜରେ ବନ ମହୋତ୍ସବ

ସାକ୍ଷୀଗୋପାଳ,୧୧।୭(ସମିସ): ସାକ୍ଷୀଗୋପାଳସ୍ଥିତ ଉତ୍କଳମଣି ଗୋପବନ୍ଧୁ ସ୍ମୃତି ମହାବିଦ୍ୟାଳୟରେ ଜାତୀୟ ସେବା ଯୋଜନା ତଥା ଓଡ଼ିଶା ପରିବେଶ ସମାଜର ମିଳିତ ଉଦ୍ୟମରେ ଆଜି ବନମହୋତ୍ସବ ସପ୍ତାହ ପାଳିତ ହୋଇଯାଇଛି। ମହାବିଦ୍ୟାଳୟର ଅଧକ୍ଷା ପ୍ରଫେସର ପୁଷ୍ପମିତ୍ରା ପଟ୍ଟନାୟକଙ୍କ ତତ୍ତ୍ୱାବଧାନରେ ଆୟୋଜିତ ଏହି କାର୍ଯ୍ୟକ୍ରମରେ ସାକ୍ଷୀଗୋପାଳ ତହସିଲଦାର ସନ୍ତୋଷ କୁମାର ପାଣିଗ୍ରାହୀ ମୁଖ୍ୟ ଅତିଥିଭାବେ ଯୋଗ ଦେଇଥିଲେ। ଓଡିଶା ପରିବେଶ ସମାଜର ଅଧକ୍ଷ ଡ. ଜୟକୃଷ୍ଣ ପାଣିଗ୍ରାହୀ ଏବଂ ସମ୍ପାଦକ ମନୋରଞ୍ଜନ ମିଶ୍ର ପ୍ରମୁଖ ସମ୍ମାନିତ ଅତିଥି ଭାବରେ ଯୋଗ ଦେଇଥିଲେ। ମୁଖ୍ୟ ଅତିଥି ଶ୍ରୀ ପାଣିଗ୍ରାହୀ ବୃକ୍ଷରୋପଣର ମହତ୍ତ୍ୱ ସମ୍ପର୍କରେ କହିଥିଲେ। +୩ ଜାତୀୟ ସେବା ଯୋଜନାର ସମ୍ପାଦକ ଦିଲ୍ଲୀପ କୁମାର ବେହେରା ଏବଂ +୨ ଜାତୀୟ ସେବା ଯୋଜନାର ସମ୍ପାଦକ ପ୍ରକାଶ କୁମାର ସାହୁ କାର୍ଯ୍ୟକ୍ରମ ତଦାରଖ କରିଥିଲେ। ଯୁବ ରେଡ୍‌କ୍ରସ୍ ଏବଂ ସ୍କାଉଟ୍‌ସ ଗାଇଡ୍‌ସର ସ୍ୱେଚ୍ଛାସେବୀମାନେ ସହଯୋଗ କରିଥିଲେ। ମହାବିଦ୍ୟାଳୟର ସମସ୍ତ ଅଧ୍ୟାପକ, ଅଧ୍ୟାପିକା ଏବଂ କର୍ମଚାରୀ ତଥା ଛାତ୍ରଛାତ୍ରୀ ଏହି କାର୍ଯ୍ୟକ୍ରମରେ ଉପସ୍ଥିତ

ଶ୍ରୀକ୍ଷେତ୍ର ସିଟି

୧୧/୭/୨୦୨୫ (ଶୁକ୍ରବାର) ଶ୍ରୀଜଗନ୍ନାଥଙ୍କ ହୁଣ୍ଡିରେ ସମର୍ପଣ
ଟ. ୬,୬୦,୬୯୯/- ସୁନା: ୦୦.୦୦୦ ଗ୍ରାମ୍ ରୁପା: ୧୫.୫୦୦ ଗ୍ରାମ୍

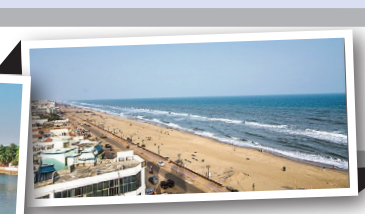

● ରାମ ମନ୍ଦିର ହୁଣ୍ଡି ଲୁଟ୍ ମାମଲା

୨ ଗିରଫ, ଭଙ୍ଗା ହୁଣ୍ଡି ଜବତ

ପୁରୀ,୧୧।୭ (ସମିସ): ପୁରୀ ଷ୍ଟେସନ ନିକଟ ରାମ ମନ୍ଦିର ହୁଣ୍ଡି ଲୁଟ୍ ମାମଲାରେ ୨ ଲୁଟେରାଙ୍କୁ ଗିରଫ କରିଛି ସମୁଦ୍ରକୂଳ ଥାନା ପୁଲିସ। ଅଭିଯୁକ୍ତ ଦ୍ୱୟ ହେଲେ ସତ୍ୟବାଦୀ ଥାନା ବିଶ୍ୱନାଥପୁର ଗ୍ରାମର ଶ୍ରୀଧର ମିଶ୍ର (୩୨) ଓ ସତ୍ୟବାଦୀ ଥାନା ଚନ୍ଦ୍ରକୁଟର ମୁନା ମିଶ୍ର (୨୫)। ଉଭୟଙ୍କୁ ଶୁକ୍ରବାର କୋର୍ଟଚାଲାଣ କରିଛି ପୁଲିସ।

ଅଭିଯୋଗ ଅନୁଯାୟୀ, ଗତ ମଙ୍ଗଳବାର ବିଳମ୍ବିତ ରାତିରେ ଦୁଇଜଣ ଦୁର୍ବୃତ୍ତ ଷ୍ଟେସନ ନିକଟ ରାମ ମନ୍ଦିରକୁ ପ୍ରବେଶ କରିଥିଲେ। ସେମାନେ ମନ୍ଦିରର ହୁଣ୍ଡି ବାକ୍ସ ଟେକି ନେଇ ଫେରାର୍ ହୋଇଯାଉଥିବାର ଦୃଶ୍ୟ ସିସିଟିଭି ଫୁଟେଜରୁ ଦେଖିବାକୁ ମିଳିଥିଲା। ଭକ୍ତମାନେ ଦାନ କରିଥିବା ସମସ୍ତ ଅର୍ଥ ହୁଣ୍ଡି ବାକ୍ସରେ ଥିଲା। କିନ୍ତୁ ସେଥିରେ କେତେ ଟଙ୍କା ଥିଲା ତାହା ସ୍ପଷ୍ଟ ଜଣାପଡ଼ି ନ ଥିଲା। ଏ ନେଇ ସିଦ୍ଧମହାବୀର ପାଟଣାର ବିକ୍ରମ କୁମାର ଷଡ଼ଙ୍ଗୀ ସମୁଦ୍ରକୂଳ ଥାନାରେ ଅଭିଯୋଗ କରିଥିଲେ। ପୁଲିସ ପହଞ୍ଚି ତଦନ୍ତ କରିବା ସହ ଅଭିଯୋଗ ଆଧାରରେ ଏକ ମାମଲା (ନଂ.୧୮୨/୨୫) ରୁଜୁ କରି ଖୋଳତାଡ଼ ଚଳାଇଥିଲା। ସିସିଟିଭି ଫୁଟେଜ ନେଇ ତଦନ୍ତକୁ ଆଗେଇଥିବା ବେଳେ ବୁଧବାର ଅଭିଯୁକ୍ତ ଦୁଇଜଣଙ୍କୁ କାବୁ କରିବାରେ ସଫଳ ହୋଇଥିଲା ପୁଲିସ। ସେମାନଙ୍କଠାରୁ ଭଙ୍ଗା ହୁଣ୍ଡି ବାକ୍ସ, ୨୨୦୦ ଟଙ୍କା, ଗୋଟିଏ ସ୍କୁଟି ଏବଂ ଗୋଟିଏ ମୋବାଇଲ ଫୋନ ଜବତ କରାଯାଇଛି। ତେବେ ଦୁଇଜଣଙ୍କ ନାଁରେ ପୂର୍ବରୁ ସତ୍ୟବାଦୀ ଥାନାରେ ଏକାଧିକ ମାମଲା ରହିଛି। ଶ୍ରୀଧର ମିଶ୍ର ନାଁରେ ୯ଟି ଏବଂ ମୁନା ମିଶ୍ର ନାଁରେ ୫ଟି ମାମଲା ରହିଥିବା ପୁଲିସ କହିଛି।

● ଦୁର୍ବୃତ୍ତଙ୍କ ଆତଙ୍କରାଜ

ରାତିରେ ଘରେ ଟଙ୍କା, ସୁନା ଲୁଟିଲେ

ପୁରୀ,୧୧।୭ (ସମିସ): ପୁରୀ ସହରରେ ପୁଣି ଦୁର୍ବୃତ୍ତଙ୍କ ଆତଙ୍କରାଜ ଦେଖିବାକୁ ମିଳିଛି। ହାତରେ ମାରଣାସ୍ତ୍ର ଧରି ବିଳମ୍ବିତ ରାତିରେ ଘରେ ପଶି କଳାକନା ବୁଲାଉଛନ୍ତି। ତାଳବଣିଆ ଥାନା ଅନ୍ତର୍ଗତ ସର୍ବୋଦୟ ନଗରରେ ଘଟିଛି ଏଭଳି ଏକ ଘଟଣା। ସର୍ବୋଦୟ ନଗରରେ ରହୁଥିବା ସୂର୍ଯ୍ୟକାନ୍ତ ଦାସରାୟଙ୍କ ଘରେ ଗତ ବୁଧବାର ବିଳମ୍ବିତ ରାତିରେ ଦୁର୍ବୃତ୍ତମାନେ ପଶି ସୁନା ଚେନ୍, ଚୁଡ଼ି ଓ ୧୦ ହଜାର ଟଙ୍କା ଚୋରି କରି ନେଇଥିବା ଅଭିଯୋଗ ହୋଇଛି। ତେବେ ଦୁର୍ବୃତ୍ତମାନେ ହାତରେ ମାରଣାସ୍ତ୍ର ଧରି ପାଚେରୀ ଡେଇଁ ଘର ଭିତରେ ପଶୁଥିବାର ଦୃଶ୍ୟ ସିସିଟିଭିରେ କଏଦ ହୋଇଥିବା ବେଳେ ସମ୍ପୃକ୍ତ ପରିବାର ସଦସ୍ୟ ଭୟଭୀତ ଅବସ୍ଥାରେ ଅଛନ୍ତି। ଅନ୍ୟପକ୍ଷରେ ଶୁକ୍ରବାର ପୁଲିସ ଘଟଣାସ୍ଥଳକୁ ଯାଇ ଅନୁଧ୍ୟାନ କରିଛି।

● ଜିଲ୍ଲା ମୁଖ୍ୟ ଚିକିତ୍ସାଳୟ

ରୋଷଘରେ ୨୦ ସିଲିଣ୍ଡର, ଅଗ୍ନି ନିରାପତ୍ତା ବ୍ୟବସ୍ଥା ନାହିଁ

ପୁରୀ,୧୧।୭ (ସମିସ): ପୁରୀ ଜିଲ୍ଲା ମୁଖ୍ୟ ଚିକିତ୍ସାଳୟରେ ରୋଗୀଙ୍କୁ ଦିଆଯାଉଥିବା ଖାଦ୍ୟର ମାନ ଠିକ୍ ନ ଥିବା ଏବଂ କମ୍ ପ୍ରଦାନ କରାଯାଉଥିବା ଅଭିଯୋଗ ପରେ ଶୁକ୍ରବାର ଜିଲ୍ଲା ଆପ୍ କାର୍ଯ୍ୟକର୍ତ୍ତା ହସ୍ପିଟାଲ ପରିଦର୍ଶନରେ ଯାଇଥିଲେ। ଅଭିଯୋଗ ସଂକ୍ରାନ୍ତରେ କର୍ତ୍ତୃପକ୍ଷଙ୍କ ସହ ଆଲୋଚନା କରିଥିଲେ। ଏତଦ୍‌ବ୍ୟତୀତ ଶୁକ୍ରବାର ରୋଗୀଙ୍କୁ ପ୍ରଦାନ କରାଯାଉଥିବା ଖାଦ୍ୟ ମଧ୍ୟ ଦେଖିଥିଲେ। ତେବେ ରୋଷେଇ ସ୍ଥାନ ପରିଦର୍ଶନ ବେଳେ ସେମାନେ ଆଶ୍ଚର୍ଯ୍ୟ ହୋଇଯାଇଥିଲେ ବୋଲି କହିଛନ୍ତି ପୁରୀ ଜିଲ୍ଲା ଆପ୍ ସଭାପତି ସଞ୍ଜୀବ କୁମାର ମହାନ୍ତି। ସେ କହିଛନ୍ତି, ରୋଷେଇ ଘରେ ୧୫ରୁ ୨୦ ସିଲିଣ୍ଡର ରହୁଛି, କିନ୍ତୁ କୌଣସି ପ୍ରକାର ଅଗ୍ନି ନିରାପତ୍ତା ବ୍ୟବସ୍ଥା ନାହିଁ। ଏ ବିଷୟର ଉପସ୍ଥିତ କର୍ମଚାରୀଙ୍କୁ ପଚାରିବାରୁ ସେମାନେ କିଛି କହିପାରିଲେ ନାହିଁ। ଏ ସମ୍ପର୍କରେ ହସ୍ପିଟାଲ ମ୍ୟାନେଜେର ଅନମୋଲ ମହାନ୍ତିଙ୍କୁ ଯୋଗାଯୋଗ କରିଥିଲେ। କିନ୍ତୁ ସେ ବାହାରେ ଥିଲେ, ପରେ କଥା ହେବେ ବୋଲି କହିଥିଲେ। ହେଲେ ସବୁଠୁ ଆଶ୍ଚର୍ଯ୍ୟର କଥା ଏତେ ବଡ଼ ତ୍ରୁଟି ଥାଇ ବି ଏହାକୁ ସାମ୍ନାକୁ ଆସିନାହିଁ। ହସ୍ପିଟାଲ ମ୍ୟାନେଜରଙ୍କ ଅଫିସ ବାହାରେ ଦୁଇଟି ସେଫ୍ଟି ସିଷ୍ଟମ ରହିଥିବା ବେଳେ ଯେଉଁଠି ଏହାର ଜରୁରୀ ଆବଶ୍ୟକତା ରହିଛି ସେଠି କିନ୍ତୁ ନାହିଁ। ଯଦି କିଛି ଅଘଟଣ ଘଟେ ତେବେ ଏଥିପାଇଁ କିଏ ଦାୟୀ ରହିବେ ବୋଲି ପ୍ରଶ୍ନ କରିଛନ୍ତି ଆପ୍ ଜିଲ୍ଲା ସଭାପତି।

କ୍ଷୋଭ ପ୍ରକାଶ କଲା ଆପ୍, ତୁରନ୍ତ ବ୍ୟବସ୍ଥା କରାଯାଉ

ଶ୍ରୀ ମହାନ୍ତି କହିଛନ୍ତି, ସ୍ୱାସ୍ଥ୍ୟ ମନ୍ତ୍ରୀ ବଡ଼ ବଡ଼ ଘୋଷଣା କରୁଥିବା ବେଳେ ଏ ପ୍ରକାର ତ୍ରୁଟି ଉପରେ ତାଙ୍କ ଦୃଷ୍ଟି ପଡୁନି କେମିତି? ସିଡିଏମ୍‌ଓ ଏବଂ ଏଡିଏମ୍‌ଓଙ୍କ ବୈଠକରେ କେବେ ଏ ବିଷୟରେ ଆଲୋଚନା କାହିଁକି ହେଉନାହିଁ। ତୁରନ୍ତ ରାଜ୍ୟ ସରକାର ଏଥିପ୍ରତି ଧ୍ୟାନ ଦିଅନ୍ତୁ। ଫଳରେ ଅଘଟଣକୁ ଘଟେ ଏହାକୁ ଏଡାଇ ଦିଆଯାଇପାରିବ ବୋଲି ଆପ୍ ଜିଲ୍ଲା ସଭାପତି ଶ୍ରୀ ମହାନ୍ତି କହିଛନ୍ତି। ଅନ୍ୟମାନଙ୍କ ମଧ୍ୟରେ ଉପସଭାପତି ଅନିଲ ସେନାପତି, ଜିଲ୍ଲା ସମ୍ପାଦିକା ସନ୍ଧ୍ୟାରାଣୀ ଦାସ, ପୁରୀ ମହିଳା ସଭାପତି ଜୟନ୍ତୀ ଜେନା, ଉପସଭାପତି ସମିନା ନାୟକ ଓ ଜନ୍ମେଜୟ ଜେନା ପ୍ରମୁଖ ଉପସ୍ଥିତ ଥିଲେ।

ପଥର ପୋଖରୀ ପୁନରୁଦ୍ଧାର କେବେ?

ବଢ଼ିଥିଲା ଅନୁଦାନ, ୬ ମାସରେ କାମ ସାରିବାକୁ ରହିଥିଲା ଲକ୍ଷ୍ୟ

ପୁରୀ,୧୧।୭ (ସମିସ)

ପୁନରୁଦ୍ଧାର ହେବ ପଥର ପୋଖରୀ। ପରିତ୍ୟକ୍ତ ଅବସ୍ଥାରେ ପଡ଼ିରହିଥିବା ଏହି ପୁଷ୍କରିଣୀ ପାଇବ ନୂଆରୂପ। ୬ ମାସ ମଧ୍ୟରେ ଏହାର କାମ ଶେଷ ହେବ। ଗତ ଏପ୍ରିଲ ମାସରେ ଏହି ନିଷ୍ପତ୍ତି ନିଆଯାଇ ଆବଶ୍ୟକ ଅର୍ଥ ବ୍ୟୟବରାଦ ହୋଇଥିଲା। ଇତିମଧ୍ୟରେ ୪ ମାସ ହୋଇଗଲାଣି ଏ ପର୍ଯ୍ୟନ୍ତ ପଥର ପୋଖରୀ ପୁନରୁଦ୍ଧାର କାମ ଆରମ୍ଭ ହୋଇନାହିଁ। ଏହାକୁ ନେଇ ସ୍ଥାନୀୟ ଅଞ୍ଚଳବାସୀ କ୍ଷୋଭ ପ୍ରକାଶ କରିଛନ୍ତି। ବର୍ତ୍ତମାନ ଏହି ପୋଖରୀ ସମ୍ପୂର୍ଣ୍ଣ ଅବ୍ୟବହୃତ ହୋଇପଡ଼ିଛି।

ଅବଢା ଯୋଜନାରେ ପଥର ପୁଷ୍କରିଣୀର ପୁନରୁଦ୍ଧାର ଓ ସୌନ୍ଦର୍ଯ୍ୟକରଣ ପାଇଁ ପୂର୍ବରୁ ଉଦ୍ୟମ ଆରମ୍ଭ ହୋଇଥିଲା। ଏଥିଲାଗି ୨କୋଟି ୧୬ଲକ୍ଷ ୫୨ ହଜାର ୨୮୮ ଟଙ୍କା ମଞ୍ଜୁର ହୋଇଥିଲା। ଓଡ଼ିଶା ସେତୁ ଓ ନିର୍ମାଣ ନିଗମ (ଓବିସିସି) ପକ୍ଷରୁ କାମ ଆରମ୍ଭ ହୋଇଥିଲା। ପ୍ରଥମ ପର୍ଯ୍ୟାୟରେ ପାଇପ୍ ଯୋଗେ ପୋଖରୀରୁ ପାଣି ନିଷ୍କାସନ କରାଯାଇଥିଲା। କିନ୍ତୁ ମଞ୍ଜୁର ଅର୍ଥରେ ପୋଖରୀର ପୁନରୁଦ୍ଧାର ସମ୍ପୂର୍ଣ୍ଣ ହେବ ନାହିଁ। ତେଣୁ ଅନୁଦାନ ରାଶି ବଢ଼ାଇବା ପାଇଁ କାମ ଅଟକିଥିଲା। ଗତ ଏପ୍ରିଲରେ ଅନୁଦାନ ପରିମାଣ ବଢ଼ାଯାଇଥିଲା।

ଶ୍ରୀକ୍ଷେତ୍ରର ଅନ୍ୟ ତୀର୍ଥ ପୁଷ୍କରିଣୀ ଭଳି ପଥର ପୋଖରୀକୁ ମଧ୍ୟ ଖଣ୍ଡୋଲାଇଟ୍ ପଥରରେ ଆଚ୍ଛାଦିତ କରାଯିବା ନେଇ ଯୋଜନା ହୋଇଥିଲା। ଏହାବ୍ୟତୀତ ଚତୁଃପାର୍ଶ୍ୱରେ ଖଣ୍ଡୋଲାଇଟ ପଥରରେ ପୌରାଣିକ କଥାବସ୍ତୁର ଅବତାରଣା କରାଯିବା ନେଇ ଡିଜାଇନ ପ୍ରସ୍ତୁତ ହୋଇଥିଲା। ଓବିସିସି ପକ୍ଷରୁ ପ୍ରଥମ ପର୍ଯ୍ୟାୟରେ ପୁଷ୍କରିଣୀରୁ ପାଇପ ଯୋଗେ ପାଣି ଖାଲି କରାଯାଇଥିଲା। ପାଣି ଖାଲି ହେବା ପରେ ମାଟି ପରୀକ୍ଷା ହୋଇଥିଲା। ପରୀକ୍ଷା ପରେ ସ୍ଥିତି ଦେଖି ଡିଜାଇନରେ ପରିବର୍ତ୍ତନ କରିବାକୁ ନିଷ୍ପତ୍ତି ନେଇଥିଲା ଓବିସିସି। ଗୁରୁତ୍ୱପୂର୍ଣ୍ଣ କଥା ହେଉଛି, ପାଣି ଖାଲି ହେବା ପରେ ପୁରୁଣା ରିଟେନିଂ ୱାଲର ପଥର ଦୁର୍ବଳ ହୋଇଯାଇଥିବା ଜଣାପଡ଼ିଥିଲା। ତେଣୁ ପୁଷ୍କରିଣୀର ପୂର୍ବ ଡିଜାଇନ ଅନୁଯାୟୀ କାମ କରିବା ସମ୍ଭବ ନୁହେଁ ବୋଲି ଓବିସିସିର ଯନ୍ତ୍ରୀ ସ୍ପଷ୍ଟ କରିଥିଲେ। ତେଣୁ ସେତେବେଳର ନିଷ୍ପତ୍ତି ମୁତାବକ ଅନୁଦାନ ରାଶି ୨କୋଟି ୧୬ଲକ୍ଷରୁ ୪ କୋଟି ୧୩ଲକ୍ଷ ୩୫ ହଜାର ୪୪୬ ଟଙ୍କା, ଅର୍ଥାତ ଦୁଇ ଗୁଣା ବୃଦ୍ଧି କରାଯାଇଥିଲା। ଟେଣ୍ଡର ଡକାଯାଇ ୬ ମାସରେ କାମ ସାରିବାକୁ ଲକ୍ଷ୍ୟ ଧାର୍ଯ୍ୟ ରହିଥିଲା।

ଶ୍ରୀକ୍ଷେତ୍ରର ପ୍ରବେଶ ପଥ ଅଠର ନଳା ନିକଟରେ ରହିଛି ମା' ଆଲାମଚଣ୍ଡୀଙ୍କ ମନ୍ଦିର। ମନ୍ଦିର ସମ୍ମୁଖ ଭାଗରେ ରହିଛି ଏହି ପୁଷ୍କରିଣୀ। ଏହାକୁ ମଧ୍ୟ କେହି କେହି ମା' ଆଲାମଚଣ୍ଡୀଙ୍କ ପୁଷ୍କରିଣୀ କହିଥାନ୍ତି। ଏହି ପଥର ପୋଖରୀ ନବକଳେବର ସହ ଜଡ଼ିତ। ମହାପ୍ରଭୁଙ୍କ ନବକଳେବର ଦଇତାପତିମାନେ ବନଯାଗ ଯାତ୍ରାରେ ଦାରୁ ନେଇ ଫେରିବା ବେଳେ ଏଇଠାରେ ବିଶ୍ରାମ ନେଇ ପୁଷ୍କରିଣୀରେ ସ୍ନାନ କରନ୍ତି। ସେଠାରେ ଅଟକି ଥିବା ଦାରୁ ଶ୍ରୀକ୍ଷେତ୍ର ଅଭିମୁଖେ ଯାତ୍ରା ଆରମ୍ଭ କରେ। ମାତ୍ର ଐତିହ୍ୟ ଗୁରୁତ୍ୱ ବହନ କରୁଥିବା ଏହି ପୁଷ୍କରିଣୀ ପର୍ଯ୍ୟଟକଙ୍କ ଆଡୁଆଳରେ ରହିଯାଇଛି। ନବକଳେବର ଯାତ୍ରାକୁ ଦୃଷ୍ଟିରେ ରଖି ୨୦୧୩ ମସିହାରେ ରାଜ୍ୟ ସରକାରଙ୍କ ପର୍ଯ୍ୟଟନ ବିଭାଗ ପକ୍ଷରୁ ପୋଖରୀର ପୁନରୁଦ୍ଧାର ଲାଗି ପଦକ୍ଷେପ ନିଆଯାଇଥିଲା। ଏଥିଲାଗି ୨୬ଲକ୍ଷ ୫୨ହଜାର ଟଙ୍କା ବ୍ୟୟ ଅଟକଳ ହୋଇଥିଲା। ଏହି ଅନୁଦାନରେ ପୋଖରୀର ପୁନରୁଦ୍ଧାର, ପାହାଚ, ଚତୁଃପାର୍ଶ୍ୱରେ ୩ ଫୁଟର ପାଚେରି, ଲ୍ୟାଣ୍ଡ ସ୍କେପିଂ ଓ ଉଜ୍ଜ୍ୱଳ ଆଲୋକୀକରଣ ବ୍ୟବସ୍ଥା ରହିଥିଲା। ୨୦୧୪ରେ ଏହାର ପନରୁଦ୍ଧାର କାମ ଆରମ୍ଭ ହୋଇଥିଲା। ପୋଖରୀରୁ ପଙ୍କୋଦ୍ଧାର ସହ ଲ୍ୟାଣ୍ଡ ସ୍କେପିଂ, ଉଜ୍ଜ୍ୱଳ ଆଲୋକୀକରଣ, ପାଚେରି ଆଦି କରାଯାଇଥିଲା। ଏହି ପୁନରୁଦ୍ଧାର କାର୍ଯ୍ୟ ୨୦୧୫ ମାର୍ଚ୍ଚରେ ଶେଷ ହୋଇଥିଲା। କିନ୍ତୁ ପୋଖରୀର ପୁନରୁଦ୍ଧାର ସତ୍ତ୍ୱେ ପାଣି ପ୍ରଦୂଷିତ ରହିବାରୁ ନବକଳେବର ବେଳେ ଦଇତାପତିମାନେ ସ୍ନାନ ପାଇଁ ବ୍ୟବହାର କରିପାରି ନ ଥିଲେ। ନବକଳେବର ଯାତ୍ରା ଶେଷ ପରେ ପୋଖରୀର ରକ୍ଷଣାବେକ୍ଷଣ ପ୍ରତି ଦୃଷ୍ଟି ଦିଆଗଲା ନାହିଁ। ୨୦୧୬ ବର୍ଷା ଦିନରେ ଏହାର ଦକ୍ଷିଣ ପାଶ୍ୱର୍ ପାଚେରି ଭୁଶୁଡ଼ି ପଡ଼ିଲା। ନିମ୍ନମାନର କାମ ଯୋଗୁଁ ଏପରି ଘଟିବା ଅଭିଯୋଗ କରି ସ୍ଥାନୀୟ ଲୋକେ ରାସ୍ତା ଅବରୋଧ ସହ ଆନ୍ଦୋଳନ କରିଥିଲେ। ଏହା ସତ୍ତ୍ୱେଓ ଭୁଶୁଡ଼ି ଥିବା ପାଚେରିର ମରାମତି କରା ଯାଇ ନ ଥିଲା। ବର୍ତ୍ତମାନ ଏହି ଐତିହ୍ୟ ପୁଷ୍କରିଣୀର ଅବସ୍ଥା ଆହୁରି ଅଧିକ ଖରାପ ହୋଇପଡ଼ିଛି। ତିନିପାର୍ଶ୍ୱରୁ ଜବରଦଖଲ ହୋଇଥିବା ବେଳେ ପାଚେରି ଭୁଶୁଡ଼ି ପଡ଼ିଛି। ଏହାର ପାଣି ପ୍ରଦୂଷିତ ହୋଇଯାଇଥିବା ବେଳେ ଏହା ଏକପ୍ରକାର ଅଣଦେଖା ଅବସ୍ଥାରେ ରହିଛି।

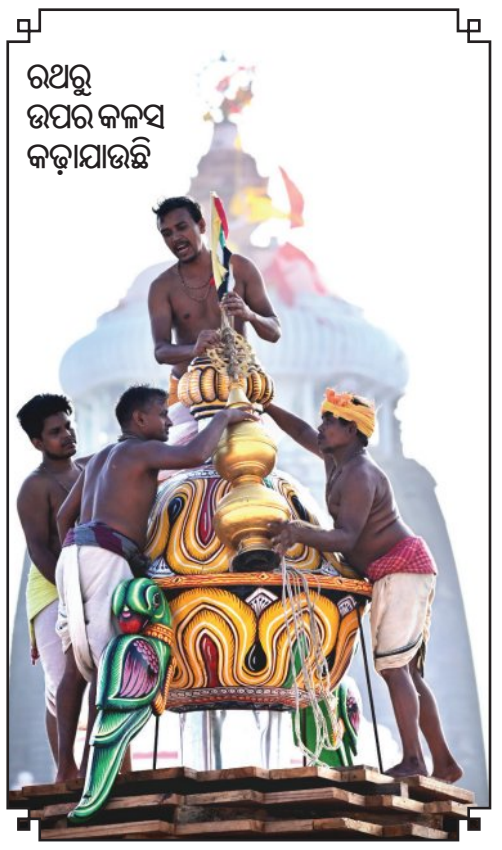

ରଥରୁ ଉପର କଳସ କଢ଼ାଯାଉଛି

କୈଳାସ ରାୟ ସ୍ମୃତି ସମାରୋହ

ପରକୁ ଆପଣା କରିବା ଥିଲା କୈଳାସ ରାୟଙ୍କ ବିଶେଷ ଗୁଣ

ପୁରୀ,୧୧।୭ (ସମିସ): ସତ୍ୟବାଦୀ ଚେତନା ଚିନ୍ତନ ନ୍ୟାସ ପକ୍ଷରୁ ବିଶିଷ୍ଟ ସାହିତ୍ୟ ସଙ୍ଗଠକ କବି କୈଳାସ ରାୟଙ୍କ ଦ୍ୱିତୀୟ ସ୍ମୃତି ସମାରୋହ ମାରୁତି ନଗର କଲ୍ୟାଣ ମଣ୍ଡପ ସମ୍ମିଳନୀ କକ୍ଷରେ ଅନୁଷ୍ଠିତ ହୋଇଯାଇଛି। ନ୍ୟାସର କାର୍ଯ୍ୟକାରୀ ସଭାପତି ସାମନ୍ତ ଚନ୍ଦ୍ରଶେଖର ମହାବିଦ୍ୟାଳୟ ସ୍ନାତକୋତ୍ତର ଓଡ଼ିଆ ବିଭାଗ ମୁଖ୍ୟ ଡ. ଦିଲ୍ଲୀପ କୁମାର ସ୍ୱାଇଁଙ୍କ ସଭାପତିତ୍ୱରେ ଅନୁଷ୍ଠିତ ଏହି ସମାରୋହରେ ବ୍ରହ୍ମପୁର ବିଶ୍ୱବିଦ୍ୟାଳୟର ଅବସପ୍ରାପ୍ତ ପ୍ରଫେସର ଡ. ହେମେନ୍ଦ୍ର ନାଥ ବେହେରା ମୁଖ୍ୟଅତିଥି, ପୁରୀ ଜିଲ୍ଲା ବରିଷ୍ଠ ନାଗରିକ ମଞ୍ଚ ସଭାପତି ଡ. କାର୍ତ୍ତିକ କୁମାର ଦାସ, ମାରୁତି ନଗର ଉନ୍ନୟନ ପରିଷଦ ସଭାପତି ଗୋଲୋକ ଚନ୍ଦ୍ର ଜେନା ବରେଣ୍ୟ ଅତିଥି ଅତିଥି ରୂପେ ମଞ୍ଚାସୀନ ଥିଲେ। ନ୍ୟାସର ସମ୍ପାଦକ ମହେନ୍ଦ୍ର ବିଶୋଇ ସମାରୋହର ଆଭିମୁଖ୍ୟ ସମ୍ପର୍କରେ ସୂଚନା ପ୍ରଦାନ କରିଥିବା ବେଳେ ଅତିଥି ପରିଚୟ ଏବଂ ସ୍ୱାଗତ ଭାଷଣ ଦେଇଥିଲେ ରମେଶ ଚନ୍ଦ୍ର ଦାଶ। ଅନ୍ୟମାନଙ୍କ ମଧ୍ୟରେ କାମଦେବ ମହାରଣା, ଶ୍ୟାମପ୍ରକାଶ ସେନାପତି, ବିଦ୍ୟୁତ୍ କର୍ମଚାରୀ ନେତା ଜୟକୃଷ୍ଣ ମଲ୍ଲିକ ସ୍ୱର୍ଗତ ରାୟଙ୍କ ସ୍ମୃତି ପ୍ରତି ଗଭୀର ଶ୍ରଦ୍ଧାଞ୍ଜଳି ଅର୍ପଣ କରିଥିଲେ। ଅତିଥିମାନେ ଉଦ୍‌ବୋଧନ ଦେଇ ଗୋପବନ୍ଧୁ ସାହିତ୍ୟ ଚେତନା, ଓଡ଼ିଆ ଭାଷାର ପ୍ରାଚୀନତା ଏବଂ ଆତ୍ମୀୟତା ଉପରେ ଆଲୋକପାତ କରିବା ସଙ୍ଗେ ସଙ୍ଗେ ପରକୁ ଆପଣାର କରିବାରେ ସ୍ୱର୍ଗତ କୈଳାସ ରାୟଙ୍କ ବିଶେଷ ଗୁଣ ଉପରେ ଆଲୋଚନା କରିଥିଲେ। ଏହି ଅବସରରେ

ବିଦ୍ୟାଳୟସ୍ତରୀୟ ଚିତ୍ରକଳା, ଓଡ଼ିଆ ପ୍ରବନ୍ଧ ଏବଂ ବକ୍ତୃତା ପ୍ରତିଯୋଗିତାର କୃତି ବିଦ୍ୟାର୍ଥୀମାନଙ୍କୁ ପୁରସ୍କାର ବିତରଣ କରାଯାଇଥିଲା। ପ୍ରଜ୍ଞା ସାହୁ ମଞ୍ଚ ସଞ୍ଚାଳନ କରିଥିବା ବେଳେ ଧନ୍ୟବାଦ ଅର୍ପଣ କରିଥିଲେ ଲକ୍ଷ୍ମୀଧର ମାଝୀ। ଏହି ଅବସରରେ ଖଣ୍ଡିଆ ବନ୍ଧ କ୍ରିଷ୍ଣା ନଗରରେ ବୃକ୍ଷ ରୋପଣ କରାଯାଇଥିଲା।

ବିଶ୍ୱ ଓଡ଼ିଆ ଅଧ୍ୟାପକ ସଂଗୋଷ୍ଠୀ ପଞ୍ଚମ ଅଧିବେଶନ

'ଜ୍ଞାନ ଆମ ମାଟିର ଉତ୍ପାଦ'

ପୁରୀ,୧୧।୭ (ସମିସ)

ଭାରତୀୟ ଜ୍ଞାନ ପରମ୍ପରା ବିଶ୍ୱ ଜ୍ଞାନ ପରିମଣ୍ଡଳକୁ ପରିବର୍ଦ୍ଧିତ କରିଛି

ଭାରତୀୟ ଜ୍ଞାନ ପରମ୍ପରା ବିଶ୍ୱ ଜ୍ଞାନ ପରିମଣ୍ଡଳକୁ ବ୍ୟାପକ ଭାବେ ପରିବର୍ଦ୍ଧିତ କରିଛି। ହଜାର ହଜାର ବର୍ଷ ବ୍ୟାପୀ ଏହି ପରମ୍ପରା ବିଶ୍ୱ ଜନ ମାନସକୁ ସମୃଦ୍ଧାସିତ କରି ଆସିଅଛି ବୋଲି ଉତ୍କଳ ସଂସ୍କୃତି ବିଶ୍ୱବିଦ୍ୟାଳୟ ଓ ଶ୍ରୀଜଗନ୍ନାଥ ସଂସ୍କୃତ ବିଶ୍ୱବିଦ୍ୟାଳୟ କୁଳପତି ପ୍ରଫେସର୍ ପ୍ରସନ୍ନ କୁମାର ସ୍ୱାଇଁ ମତବ୍ୟକ୍ତ କରିଛନ୍ତି। ଶ୍ରୀଜଗନ୍ନାଥ ସଂସ୍କୃତ ବିଶ୍ୱବିଦ୍ୟାଳୟ ପ୍ରେକ୍ଷାଳୟରେ ଶୁକ୍ରବାରଠାରୁ ତିନି ଦିନ ବ୍ୟାପୀ ଆୟୋଜିତ ବିଶ୍ୱ ଓଡ଼ିଆ ଅଧ୍ୟାପକ ସଂଗୋଷ୍ଠୀର ପଞ୍ଚମ ବାର୍ଷିକ ସମ୍ମିଳନୀ ଓ ଜାତୀୟ କର୍ମଶାଳାରେ ମୁଖ୍ୟଅତିଥି ରୂପେ ଯୋଗଦେଇ ପ୍ରଫେସର ସ୍ୱାଇଁ କହିଲେ, ଓଡ଼ିଆ ଓ ସଂସ୍କୃତ କେବେ ବି ଶ୍ରେଣୀକକ୍ଷର ଭାଷା ନ ଥିଲା। ବରଂ ଜନ ଜୀବନର ଭାଷା ରୂପେ ଜ୍ଞାନ ପରମ୍ପରା କ୍ଷେତ୍ରରେ ନୂତନ ଦିଶା ନିର୍ଦ୍ଦେଶ କରିଥିଲା। ଯିଏ ଯେତେ ଆଧୁନିକ ହେଲେ ମଧ୍ୟ ଭାରତୀୟ ଜ୍ଞାନକୁ ଅସ୍ୱୀକାର କରିପାରିବେ ନାହିଁ।

ସମ୍ମାନିତ ଅତିଥି ତଥା ବିଷୟ ବିଶେଷଜ୍ଞ ରୂପେ ଯୋଗଦେଇ ବିଶ୍ୱଭାରତୀ ବିଶ୍ୱବିଦ୍ୟାଳୟ ଭାଷା ଭବନର ପ୍ରାକ୍ତନ ଅଧ୍ୟକ୍ଷ ପ୍ରଫେସର କୈଳାଶ ପଟ୍ଟନାୟକ କହିଥିଲେ, ପରିବର୍ତ୍ତିତ ପ୍ରେକ୍ଷାପଟରେ ଦେଶ ବଦଳେ, ସମୟ ବି ବଦଳେ, ମାତ୍ର ସତ୍ୟ ସ୍ଥିର ନିଶ୍ଚିତ ଥାଏ। ଏକବିଂଶ ଶତାବ୍ଦୀରେ ଠିଆ ହୋଇଥିଲେ ମଧ୍ୟ ଆମେ ଆମର ମୂଳ ଜ୍ଞାନ ପରମ୍ପରାଠାରୁ ବିଚ୍ୟୁତ ହୋଇପାରିବା ନାହିଁ। ବରଂ ପ୍ରାଚ୍ୟ ଜ୍ଞାନ ପରମ୍ପରାର ପୁନର୍ବିନ୍ୟାସ ହେବା ଆବଶ୍ୟକ। ଜ୍ଞାନ ଆମ ମାଟିର ଉତ୍ପାଦ। ଏହାକୁ ପରିବର୍ଦ୍ଧିତ କରିବା। ପାରମ୍ପରିକ ଜ୍ଞାନ ଓ ଆଧୁନିକ ଜ୍ଞାନ ସମନ୍ୱୟରେ ଭାରତୀୟ ଜ୍ଞାନ ପରମ୍ପରା ବିକଶିତ ହେବ ବୋଲି ପ୍ରଫେସର୍ ପଟ୍ଟନାୟକ କହିଥିଲେ। ଅନ୍ୟତମ ସମ୍ମାନିତ ଅତିଥି ରୂପେ ଖ୍ୟାତିସମ୍ପନ୍ନ କବୟିତ୍ରୀ ଡ. ମନୋରମା ବିଶ୍ୱାଳ ମହାପାତ୍ର ବୈଦିକ ଜ୍ଞାନର ଆଧୁନିକ ମୂଲ୍ୟାୟନ ଉପରେ ଗୁରୁତ୍ୱ ଆରୋପ କରିଥିଲେ।

ବିଶ୍ୱ ଓଡ଼ିଆ ଅଧ୍ୟାପକ ସଂଗୋଷ୍ଠୀ ସଭାପତି ଡ. ସିଦ୍ଧାର୍ଥ ଶଙ୍କର ପାଢ଼ୀ ଏଥିରେ ପୌରୋହିତ୍ୟ କରିଥିଲେ। ଡ. କୁଳମଣି ଓଝା କାର୍ଯ୍ୟକ୍ରମର ସଂଚାଳନା ଓ ସଂଯୋଜନା କରିଥିବା ବେଳେ ସଂଗୋଷ୍ଠୀର ସମ୍ପାଦକ ଡ. ଶରତ କୁମାର ଜେନା ପ୍ରାକ୍

ସକାଳ
THE SAKALA

ସମ୍ପାଦକୀୟ

ଅହିଂସା ଯଦି ଏକ ପରିଧି ହୁଏ, ଏହାର କେନ୍ଦ୍ରବିନ୍ଦୁ ହେଉଛି ପ୍ରେମ ।
-ମାର୍ଟିନ ଲୁଥର କିଙ୍ଗ(ଜୁନିୟର)

ମୁନୀର-ଜର୍ଦ୍ଦାରୀ ମନ୍ତ୍ରଣା

ପ୍ରତ୍ୟେକ ରାଷ୍ଟ୍ର ନିଜର ସୁରକ୍ଷା ସକାଶେ ସେନାବାହିନୀ ରଖିଛି, ହେଲେ ସେନା ବାହିନୀର ପ୍ରଭାବ ଓ ପତିଆରା ଜାହିର ପାଇଁ ଗୋଟିଏ ରାଷ୍ଟ୍ର ଅଛି, ତାହା ହେଉଛି ପାକିସ୍ତାନ । ପାକିସ୍ତାନ ସାମରିକ ମୁଖ୍ୟ କୌଣସି ପ୍ରତିକୂଳ ପରିସ୍ଥିତିର ସମ୍ମୁଖୀନ ହେଲେ, ନିର୍ବାଚିତ ସରକାରକୁ କ୍ଷମତାଚ୍ୟୁତ କରି ନିଜକୁ ଶାସନମୁଖ୍ୟ ଘୋଷଣା କରିଥା'ନ୍ତି । ସେଠାକାର ପରିସ୍ଥିତି ଏପରି ହୋଇଛି ଯେ ଅଧିକାଂଶ ନିର୍ବାଚିତ ସରକାର ୫ ବର୍ଷର ଶାସନ ମିଆଦ ପୂରଣ କରିବାକୁ ଅସମର୍ଥ ହୋଇଥା'ନ୍ତି । ଏହାର ମୁଖ୍ୟକାରଣ ହେଲା, ରାଷ୍ଟ୍ରର ସୁରକ୍ଷା ଓ ଆଇନ ଶୃଙ୍ଖଳା ରକ୍ଷା, ଅର୍ଥନୀତି ଓ ବିଦେଶନୀତିରେ ସାମରିକ ବାହିନୀର ପ୍ରମୁଖ ଭୂମିକା ରହୁଥିବାରୁ ଶାସନ ବ୍ୟବସ୍ଥାରେ ଅସ୍ଥିରତା ପରିଲକ୍ଷିତ ହେଉଛି । ନିର୍ବାଚିତ ଇମରାନ ଖାଁ ସରକାରକୁ କ୍ଷମତାଚ୍ୟୁତ କରି ନାମକୁମାତ୍ର ନିର୍ବାଚନ ମାଧ୍ୟମରେ ଶାହାବାଜ ସରିଫ୍‌ଙ୍କୁ ପ୍ରଧାନମନ୍ତ୍ରୀ ପଦରେ ଅବସ୍ଥାପିତ କରିବାରେ ପ୍ରମୁଖ ଭୂମିକା ଗ୍ରହଣ କରିଥିଲେ ବର୍ତ୍ତମାନର ସାମରିକ ମୁଖ୍ୟ ଅସିମ ମୁନୀର । ତେଣୁ ପାକିସ୍ତାନର କ୍ଷମତାସୀନ ସରକାର ମୁନୀରଙ୍କ ଦୟା ଓ ଅନୁଗ୍ରହର ପାତ୍ର । ଯେଉଁଥିପାଇଁ 'ଅପରେସନ ସିନ୍ଦୂର'ରେ ବିପୁଳ କ୍ଷତି ଘଟିଥିଲେ ମଧ୍ୟ ଜେନେରାଲ୍ ମୁନୀରଙ୍କୁ ପାକିସ୍ତାନ ସରକାର ଫିଲ୍ଡ ମାର୍ଶାଲ୍ ମର୍ଯ୍ୟାଦା ପ୍ରଦାନ କରିଛି । ନିଜ ଦେଶ ଓ ଦେଶ ବାହାରେ ସଫଳତାର ବୟାନବାଜି କରିବାରେ ଏହି ସର୍ବୋଚ୍ଚ ସମ୍ମାନ ପ୍ରଦାନକୁ ଏକ ଅସ୍ତ୍ରରୂପେ ବ୍ୟବହାର କରାଯାଉଛି । ହେଲେ ମୁନୀରଙ୍କ ମହାତାକାଂକ୍ଷା ଏତିକିରେ ଶେଷ ହୋଇନାହିଁ । ସେ ଏବେ କ୍ଷମତାର ଶୀର୍ଷସ୍ଥାନ ହାସଲ ସକାଶେ ରାଷ୍ଟ୍ରପତି ଆସିଫ୍ ଜର୍ଦ୍ଦାରୀଙ୍କ ସହ ଗୋପନ ଆଲୋଚନା ଚଳାଇଛନ୍ତି ।

କଥା ଏତେବାଟକୁ ଗଲେ ମଧ୍ୟ ପାକିସ୍ତାନ ସାମରିକ ବାହିନୀରେ ସବୁ ଠିକ୍‌ଠାକ୍ ଚାଲିନାହିଁ । ସାମରିକ ଷ୍ଟାଫ କମିଟିର ଯୁଗ୍ମ ମୁଖ୍ୟ ଜେନେରାଲ ସାହିଦ ମିର୍ଜାଙ୍କ ନେତୃତ୍ୱରେ ତିନିବାହିନୀର କିଛି ପ୍ରମୁଖ ଅଧିକାରୀ ଏକଜୁଟ ହୋଇଛନ୍ତି ମୁନୀରଙ୍କୁ କ୍ଷମତାରୁ ହଟାଇବା ସକାଶେ । ଏସବୁ ସତ୍ତ୍ୱେ ମୁନୀରଙ୍କ ପୃଷ୍ଠଭୂମି ତାଙ୍କୁ ସହାୟକ ହୋଇଛି । ସେ ମଦ୍ରାସାରେ ପାଠପଢ଼ି କ୍ଷମତାର ଏତେ ଉଚ୍ଚତର ସୋପାନକୁ ଉନ୍ନୀତ ହୋଇଥିବାରୁ ଇସଲାମ କଠୋରପନ୍ଥୀଙ୍କ ସହ ତାଙ୍କର ସୁସଂପର୍କ ରହିଛି । ସେହିଭଳି ଆଇଏସଆଇ ମଧ୍ୟ ତାଙ୍କ ନିୟନ୍ତ୍ରଣାଧୀନ । ତେଣୁ ମିର୍ଜାଙ୍କ ବିଦ୍ରୋହ କେତେଦୂର ସଫଳ ହେବ ସେନେଇ ସନ୍ଦେହ ରହିଛି । ଆୟୁବ୍ ଖାନ୍‌ଙ୍କ ପରେ ମୁନୀର ହେଉଛନ୍ତି ଦ୍ୱିତୀୟଫିଲ୍ଡ ମାର୍ଶାଲ, ଯାହାଙ୍କ ବିରୋଧରେ କିଛି ଆଇନଗତ କାର୍ଯ୍ୟାନୁଷ୍ଠାନ ହୋଇପାରିବନି । ଏହି ପଦମର୍ଯ୍ୟାଦାକୁ କାର୍ଯ୍ୟନିର୍ବାହୀ ଓ ଆଇନଗତ ଶୃଙ୍ଖଳା ପ୍ରୟୋଗରୁ ଅବ୍ୟାହତି ଦିଆଯାଇଛି । ଏଥିପୂର୍ବରୁ ୧୯୫୮, ୧୯୭୭ ଓ ୧୯୯୯ରେ ସାମରିକ ବିଦ୍ରୋହ ମାଧ୍ୟମରେ ଯଥାକ୍ରମେ ଆୟୁବ ଖାଁ, ଜିଆ-ଉଲ-ହକ ଓ ପରଭେଜ୍ ମୁଶାରଫ୍ ଶାସନ ମୁଖ୍ୟ ହୋଇଥିଲେ । ଏବେ ଏମାନଙ୍କ ସହ ଜେନେରାଲ ଅସୀମ ମୁନୀରଙ୍କ ନାମ ଯୋଡ଼ି ହୋଇଯିବା କିଛି ବିଚିତ୍ର ନୁହେଁ ।

ପାକିସ୍ତାନ ସଂପ୍ରତି ଆର୍ଥିକ ଦୃଷ୍ଟିରୁ ଗୁରୁତର ପରିସ୍ଥିତି ଦେଇ ଗତି କରୁଥିବା ବେଳେ 'ଅପରେସନ ସିନ୍ଦୂର' ପରେ ନିଜର ସାମରିକ ସାମର୍ଥ୍ୟ ବୃଦ୍ଧି ସକାଶେ ବିପୁଳ ବ୍ୟୟବରାଦ କରିବାର ଯେଉଁ ବାଧ୍ୟବାଧକତା ସୃଷ୍ଟି ହୋଇଛି ସେଥିରେ ବେସାମରିକ କ୍ଷମତା କେନ୍ଦ୍ର ଅପେକ୍ଷା ମୁନୀରଙ୍କ ପ୍ରାଧାନ୍ୟ ବୃଦ୍ଧି ପାଇଛି । ବିଶେଷକରି ଆମେରିକା, ଚୀନ, ସାଉଦୀ ଆରବ ଓ ତୁର୍କୀ ସହ କୂଟନୈତିକ ସଂପର୍କକୁ ସୁଦୃଢ଼ କରିବାରେ ସେ ହିଁ ପ୍ରମୁଖ ଭୂମିକା ଗ୍ରହଣ କରୁଛନ୍ତି । ପାକିସ୍ତାନ ରାଜନୀତିରେ ଶରିଫ୍ ଓ ଭୁଟ୍ଟୋ. ପରିବାରର ପ୍ରାଧାନ୍ୟ ଦୃଷ୍ଟିରୁ ମୁନୀରଙ୍କ ଏହି ଗୋଟି ଚାଳନାରେ ପିଏମଏଲଏନର ପ୍ରମୁଖ ନେତା କେବଳ ଅସନ୍ତୋଷ ପ୍ରକାଶ କରିନାହାନ୍ତି ଆବଶ୍ୟକ ପଡ଼ିଲେ ମିର୍ଜାଙ୍କ ନେତୃତ୍ୱରେ ପରିଚାଳିତ ସାମରିକ ଗୋଷ୍ଠୀ ସହ ହାତ ମିଳାଇବାରେ ସମ୍ଭାବନା ଅଛି । ଏସବୁ ସତ୍ତ୍ୱେ ଦେଶରେ ପ୍ରାଧାନ୍ୟ ଜାହିର କରି ଆସିଥିବା ମୁସଲିମ କଟ୍ଟରପନ୍ଥୀ ଓ ଆଇଏସ୍‌ଆଇ ସହାୟତାରେ ମୁନୀର ଆଗାମୀ ଦିନରେ କ୍ଷମତା ଦଖଲ କରିନେବାର ସମ୍ଭାବନା ଅଧିକ ବୋଲି ପର୍ଯ୍ୟବେକ୍ଷକ ମହଲ ମନେ କରନ୍ତି ।

ରାଷ୍ଟ୍ରପତି ଆସିଫ ଅଲ୍ଲି ଜର୍ଦ୍ଦାରୀ ନିଜର ଅସୁସ୍ଥତା ମଧ୍ୟରେ ବିଲ୍‌ୱାଲ୍ ଭୁଟ୍ଟୋଙ୍କୁ କ୍ଷମତା ହସ୍ତାନ୍ତର କରିବାକୁ ଚାହାନ୍ତି । ପାର୍ଲମେଣ୍ଟରେ ଦଳର ସ୍ଥିତି ଯାହା ସେଥିରେ ବିଲ୍‌ୱାଲ୍‌ଙ୍କୁ ରାଜନୈତିକ ଥଇଥାନ ସମ୍ଭବ ନୁହେଁ । ଏ କ୍ଷେତ୍ରରେ ମୁନୀରଙ୍କ ମହାତାକାଂକ୍ଷା ପୂରଣ ଉଦ୍ୟମକୁ ସେ ସର୍ତ୍ତ ସମ୍ବଳିତ ସମର୍ଥନ ଦେବା ପାଇଁ ରାଜି ହୋଇଥିବାର ଜଣାପଡ଼ିଛି । ଅସୁସ୍ଥତା ଦର୍ଶାଇ ସେ ରାଷ୍ଟ୍ରପତି ପଦରୁ ଇସ୍ତଫା ଦେଇ ମୁନୀରଙ୍କ ସକାଶେ ପଥ ପରିଷ୍କାର କରିବାକୁ ରାଜି ଅଛନ୍ତି । ତେବେ ଶରିଫଙ୍କ ସ୍ଥାନରେ ବିଲ୍‌ୱାଲ୍‌ଙ୍କୁ ପ୍ରଧାନମନ୍ତ୍ରୀ କରାଯିବା ଜରୁରୀ । କିନ୍ତୁ ଏକଥା ମନେ ରଖିବାକୁ ହେବ ଯେ ଦେଶରେ ସଂସଦୀୟ ବ୍ୟବସ୍ଥା ବଦଳରେ ରାଷ୍ଟ୍ରପତି ପ୍ରଧାନ ଶାସନ ଯଦି ପ୍ରଭାବିତ ହୁଏ ତେବେ ଉଭୟ ଶରିଫ୍ ଓ ଭୁଟ୍ଟୋ ପରିବାର ରାଜନୈତିକ ପ୍ରାସଙ୍ଗିକତା ହରାଇବା ଏକ ପ୍ରକାର ଥୟ । ତେଣୁ ଜର୍ଦ୍ଦାରୀଙ୍କ ସର୍ତ୍ତ ଆଗକୁ ଏକ ଅର୍ଥହୀନ ପ୍ରୟାସରେ ପରିଣତ ହେବା କିଛି ବିଚିତ୍ର ନୁହେଁ ।

ଜେନେରାଲ ଜିଆ ଉଲ୍ ହକ୍‌ଙ୍କ ଐତିହାସିକ ସାମରିକ ବିଦ୍ରୋହ ୧୯୭୭ରେ ସଂଘଟିତ ହୋଇଥିଲା । ତାହାର ୪୭ ବର୍ଷ ପୂର୍ତ୍ତ ଅବସରରେ ଜର୍ଦ୍ଦାରୀ କ୍ଷମତାଚ୍ୟୁତ ହେବା କିଛି ବିଚିତ୍ର ନୁହେଁ । ସଂପ୍ରତି ଉପୁଜିଥିବା ପରିସ୍ଥିତି ଜିଆଙ୍କ କ୍ଷମତା ଦଖଲର. ଇତିହାସକୁ ଉଖୁରାଇ ଦେଇଛି । ପାକିସ୍ତାନ ରାଜନୀତିର ପ୍ରମୁଖ ଅଙ୍ଗ ହେଲା ଭାରତ ବିରୋଧୀ କାର୍ଯ୍ୟାନୁଷ୍ଠାନ । ପାକିସ୍ତାନୀଙ୍କ ମନରେ ଉଗ୍ର ଜାତୀୟତାବାଦୀ ଭାବାବେଗ ସୃଷ୍ଟି କରି ଅଖଣ୍ଡ କ୍ଷମତାର ଅଧିକାରୀ ହୋଇଥା'ନ୍ତି ସାମରିକ ମୁଖ୍ୟମାନେ । ୧୯୬୫ରେ ଜେନେରାଲ ଆୟୁବ ଖାଁ ଓ ୧୯୯୯ରେ ପରଭେଜ ମୁଶାରଫ୍ ଭାରତ ବିରୋଧରେ ସାମରିକ କାର୍ଯ୍ୟାନୁଷ୍ଠାନ ଗ୍ରହଣ କରି ରାଷ୍ଟ୍ରନାୟକ ହୋଇଥିଲେ । ତାହାର ପୁନରାବୃତ୍ତି ଘଟିବାକୁ ଯାଉଛି ଅସିମ ମୁନୀରଙ୍କ କ୍ଷେତ୍ରରେ । ପହଲଗାମ୍‌ରେ ଆତଙ୍କବାଦୀ କାର୍ଯ୍ୟକଳାପ ସକାଶେ ସେ ପ୍ରବର୍ତ୍ତାଇବା ସହ ଆଇଏସଆଇ ସହ ମିଶି ଯୋଜନା ପ୍ରସ୍ତୁତ କରିଥିଲେ । ଯାହା ଫଳରେ ୨୬ ନିରୀହ ପର୍ଯ୍ୟଟକ ପ୍ରାଣ ହରାଇଥିଲେ । 'ଅପରେସନ ସିନ୍ଦୂର' ମାଧ୍ୟମରେ ଭାରତ ୯ଟି ଆତଙ୍କବାଦୀ କେନ୍ଦ୍ରକୁ ଧ୍ୱଂସ କରି ସରକାର ଯେଭଳି ବିପୁଳ ଜନସମର୍ଥନ ହାସଲ କରିଛନ୍ତି ସେହିଭଳି କ୍ଷୁବ୍ଧ ଆତଙ୍କବାଦୀ ସଂଗଠନକୁ ସାଂଗରେ ନେଇ ମୁନୀର ଭାରତ ବିରୋଧୀ ପ୍ରସ୍ତୁତି ଆରମ୍ଭ କରିଛନ୍ତି । ତେଣୁ ଯେକୌଣସି ସମୟରେ ସେ କ୍ଷମତା କେନ୍ଦ୍ର ହେବା କିଛି ବିଚିତ୍ର ନୁହେଁ ।

ଓଡ଼ିଶାରେ ଝୋଟଚାଷର ପୁନରୁଦ୍ଧାର ସମ୍ଭବ କି?

ବିଦ୍ୟାଧର ମହାରଣା

ଏକ ପ୍ରମୁଖ ଅର୍ଥକରୀ ଫସଲ ହିସାବରେ ଓଡ଼ିଶାରେ ଏକଦା ପ୍ରସିଦ୍ଧି ଲାଭ କରିଥିବା ଝୋଟ ଫସଲ ଆଜି ନତଜାନୁ ଅବସ୍ଥାରେ ଅଛି । 'ସୁବର୍ଣ୍ଣ ତନ୍ତୁ' ଭାବରେ ବିଦିତ ଝୋଟ ବା ନଳିତା ଦୁଇ ପ୍ରକାରର । ମଧୁର ନଳିତା ଢିପ ଜମିରେ ଓ ପିତା ନଳିତା ଖାଲ ଜମିରେ ଚାଷ ହୁଏ । ଖରିଫ ଧାନ ପୂର୍ବରୁ ଝୋଟ ଚାଷ ହେଉଥିବାରୁ ଏହାର ପତ୍ର କିଆରାରେ ପଚି ସଢ଼ି ଧାନ ଫସଲକୁ ଖାଦ୍ୟସାର ଯୋଗାଏ, ଯାହା ଫଳରେ ଧାନଅମଳ ବୃଦ୍ଧି ପାଏ । ସ୍ଥାନୀୟ ଅର୍ଥନୀତିକୁ ଓ କର୍ମନିଯୁକ୍ତିକୁ ଏହି ଚାଷ ପ୍ରଭାବିତ କରେ ।

ନଳିତା ତନ୍ତୁରୁ ପ୍ରସ୍ତୁତ ବସ୍ତା ଇତ୍ୟାଦି ଜୈବିକ ପ୍ରଣାଳୀରେ ଅପଘଟନ ହେଉଥିବାରୁ ଏହା ପରିବେଶ ପ୍ରତି ନିରାପଦ । ଏହାର ତନ୍ତୁରେ ସେଲ୍ୟୁଲେଜ ଅଧିକ ଥିବାରୁ ପାରମ୍ପରିକ ଟେକ୍ସଟାଇଲଠାରୁ ଅଧିକ ମୂଲ୍ୟଯୁକ୍ତ ଉତ୍ପାଦ ପ୍ରସ୍ତୁତି ପାଇଁ ଏହାକୁ ବ୍ୟବହାର କରାଯାଏ । ଝୋଟ ତନ୍ତୁରୁ ବଜାରମୁଣି, ବସ୍ତା, ଦଉଡ଼ି, ସାଜସଜ୍ଜା ଉପକରଣ ଇତ୍ୟାଦି ପ୍ରକୃତି-ଅନୁକୂଳ ଦ୍ରବ୍ୟ ପ୍ରସ୍ତୁତ କରାଯାଏ । ଏଥିରୁ ମଧ୍ୟ ଗାଡ଼ିମୋଟର ପ୍ୟାନେଲ, ଘର ଆସବାବ, ଜିଓ-ପଲିମର, ଜୈବିକ ଇନ୍ସୁଲିନ୍ ପ୍ୟାନେଲ, ତନ୍ତୁ ବଳବତ୍ତର ପଲିମର, ଅଣୁସ୍ଫଟିକ ସେଲ୍ୟୁଲେଜ, ନାନୋ ସେଲ୍ୟୁଲେଜ ପ୍ରସ୍ତୁତି ପାଇଁ ଉପଯୋଗୀ । ଝୋଟ ତନ୍ତୁକୁ ମିଶାଇ କପା, ସିଲ୍କ, ସିନ୍ଥେଟିକ ବସ୍ତ୍ର, ଫେସନ ବସ୍ତ୍ର ଇତ୍ୟାଦି ପ୍ରସ୍ତୁତ କରାଯାଏ । ଅଣ ପାରମ୍ପରିକ ଟେକ୍ସଟାଇଲ ହିସାବରେ କାର୍ପେଟ, ଚଟାଣ ମଶିଣା ଓ କାନ୍ଥଝୁଲା ବସ୍ତ୍ର ମଧ୍ୟ ଝୋଟ ତନ୍ତୁ ବ୍ୟବହାର କରି ତିଆରି କରାଯାଏ । ବିଭିନ୍ନ ହସ୍ତଶିଳ୍ପ ଓ କୃଷି କ୍ଷେତ୍ରରେ ଛାଦନ ବା ମଲଚିଂଗ ପାଇଁ ଝୋଟ ତନ୍ତୁ ବ୍ୟବହାର ହେଲାଣି । ଝୋଟ କାଠିରୁ ମଣ୍ଡ ପ୍ରସ୍ତୁତ କରାଯାଇ କାଗଜ, ପାର୍ଟିକିଲ ବୋର୍ଡ, ଚାରକୋଲ୍ ଓ ହସ୍ତଶିଳ୍ପ ନିର୍ମାଣ କରାଯାଏ । ସୁତରାଂ ଝୋଟ ତନ୍ତୁରୁ ବହୁବିଧ ସମାଗ୍ରୀ ପ୍ରସ୍ତୁତି ସୁଯୋଗ ରହିଛି ଏବଂ ଏଗୁଡ଼ିକ ପରିବେଶ ପାଇଁ କୌଣସି ବିପଦ ସୃଷ୍ଟି କରେ ନାହିଁ ।

ଓଡ଼ିଶାରେ ମୁଖ୍ୟତଃ ବାଲେଶ୍ୱର, କେନ୍ଦ୍ରାପଡ଼ା, କେନ୍ଦୁଝର, କଟକ ଓ ଯାଜପୁର ଜିଲ୍ଲାରେ ବହୁବର୍ଷ ଧରି ବ୍ୟାପକ ଭାବରେ ଏହି ଫସଲଟି ଚାଷ ହେଉଥିଲା । ୧୯୭୦- ୭୧ ମସିହାରେ ୪୩୭୫୦ ହେକ୍ଟର ଜମିରେ ଝୋଟ ଚାଷ ହେଉଥିଲା ବେଳେ ୧୯୮୩- ୮୪ ମସିହାରେ ସର୍ବାଧିକ ୫୫୦୦୦ ହେକ୍ଟର ଜମିରେ ଝୋଟଚାଷ ହୋଇ ପ୍ରାୟ ୪୧୧୯୬୦ ବେଲ୍ (୧ବେଲ୍= ୧୮୦ କିଲୋଗ୍ରାମ) ତନ୍ତୁ ଅମଳ ହୋଇଥିଲା । ଏହା ପରଠାରୁ ଝୋଟ ଚାଷ ୨୦୨୩-୨୪ରେ ୫୧୧୦ ହେକ୍ଟରରେ ସୀମିତ ହୋଇ ମାତ୍ର ୬୯୬୦୦ ବେଲ୍ ଅମଳ ହୋଇଛି । ସବୁଠାରୁ ଅଧିକ ୧୩୦୦ ହେକ୍ଟର ଝୋଟ ଚାଷ କେନ୍ଦୁଝର ଜିଲ୍ଲାରେ ହେଉଛି ।

ପ୍ଲାଷ୍ଟିକ ବ୍ୟାଗ୍ ବାହାରିବା ପରେ ଝୋଟ ବ୍ୟାଗର ଚାହିଦା ହ୍ରାସ ପାଇଲା ଏବଂ ଝୋଟ ଅନ୍ୟାନ୍ୟ ଟେକ୍ସଟାଇଲ ସହିତ ପ୍ରତିଯୋଗିତା କରି ପାରିଲା ନାହିଁ । ଅସ୍ଥିର ବଜାର ସହିତ ପୁରାତନ ଚାଷପଦ୍ଧତି, ଆଧୁନିକ ବୈଷୟିକ କୌଶଳ ଅଭାବ, ବର୍ଷାଦିନେ ବନ୍ୟା, ଅମଳ ପରବର୍ତ୍ତୀ ଭିତ୍ତିଭୂମି ଅଭାବ ଓ ଜଳବାୟୁ ପରିବର୍ତ୍ତନ ଆଦି କାରଣ ଯୋଗୁଁ ଅମଳ ହ୍ରାସ ଝୋଟଚାଷ ପାଇଁ ଚାଷୀମାନଙ୍କୁ ନିରୁତ୍ସାହିତ କଲା । ଓଡ଼ିଶାରେ ଧାନମଣ୍ଡଳଠାରେ ୧୯୭୯ ରେ 'କୋଣାର୍କ ଝୋଟ କଳ' ନାମରେ ଏକମାତ୍ର କାରଖାନା ଇଡିକଲ ଦ୍ୱାରା ସ୍ଥାପିତ ହୋଇଥିଲା, ଯାହାକି ୨୦୧୨ ଠାରୁ ତାଲା ପଡ଼ିଛି । ଭାରତୀୟ ଝୋଟ ନିଗମ ଦ୍ୱାରା ଭଦ୍ରଖ ଆର୍ ଏଲ୍ ଡି ଅଧୀନରେ ଭଦ୍ରକ, କେନ୍ଦୁପାଟଣା, ଧାନମଣ୍ଡଳ, ସାଇଲଙ୍ଗା, ଦାନପୁର ଓ ମାର୍ଶାଘାଇଠାରେ ଝୋଟ ସଂଗ୍ରହ କେନ୍ଦ୍ର ସ୍ଥାପିତ ହୋଇଛି । କିନ୍ତୁ ଝୋଟଚାଷ ଜମିର ପରିମାଣ କମିଥିବାରୁ ଏଗୁଡ଼ିକ ମଧ୍ୟ ବିଶେଷ କାର୍ଯ୍ୟକ୍ଷମ ହେଉନାହିଁ । ପଶ୍ଚିମବଙ୍ଗରେ ଅଧିକ ଝୋଟଚାଷ ସହିତ ୧୦୪ ଚଟକଳ ରହିଛି, ଯାହା ଫଳରେ ଝୋଟଚାଷର ଉନ୍ନତି ହେଉଛି । ଦେଶର ପ୍ରାୟ ୭୫% ଝୋଟ ଅମଳ ପଶ୍ଚିମବଙ୍ଗ କରିଥାଏ ।

ନଳିତା ଅମଳ ପରେ ଏହାକୁ ଚହଲା ପାଣିରେ କଷାଇବା ପରେ ପରିଷ୍କାର ପାଣିରେ ଏଥିରୁ ତନ୍ତୁ ବାହାର କରାଯାଏ ଏବଂ ଶୁଖାଇବା ପରେ ଗଣ୍ଠିଲି ବନ୍ଧାଯାଏ । ଝୋଟ ତନ୍ତୁର ଶକ୍ତି, ଚେର ପରିମାଣ, ରଙ୍ଗ, ସାନ୍ଦ୍ରତା ଅନୁସାରେ ଏହାକୁ ଧଳା ଓ ତୋଷା ହିସାବରେ ଚିହ୍ନଟ କରାଯାଏ । ଧଳା ଝୋଟ ଓ ତୋଷାକୁ ପାଞ୍ଚ ଶ୍ରେଣୀରେ ଗୁଣାତ୍ମକ ମାନ ଅନୁସାରେ ବିଭକ୍ତ କରାଯାଏ, ଯାହାକି ଆଗରୁ ଆଠ ପ୍ରକାର ଥିଲା । ସେହି ଅନୁସାରେ ସରକାର ସର୍ବନିମ୍ନ ସହାୟକ ମୂଲ୍ୟ ସ୍ଥିର କରନ୍ତି ଏବଂ ଭାରତୀୟ ଝୋଟ ନିଗମ ଏହାକୁ କ୍ରୟ କରେ । ଚଳିତ ବର୍ଷ ଟି. ଡି-୩ କିସମ ଝୋଟର ମୂଲ୍ୟ କୁଇଣ୍ଟାଲ ପ୍ରତି ୫୬୫୦ ଟଙ୍କା ରଖାଯାଇଛି । କିନ୍ତୁ ବଜାରରେ କୁଇଣ୍ଟାଲ ପ୍ରତି ସର୍ବନିମ୍ନ ୫୫୦୦ ଓ ସର୍ବାଧିକ ୬୮୦୦ ଟଙ୍କାରେ ବିକ୍ରୟ ହେଉଛି । ଝୋଟ ଶ୍ରେଣୀକରଣ ହାତରେ ପରୀକ୍ଷା କରି କିମ୍ବା ଡିଜିଟାଲ ଭାବରେ କରାଯାଏ । କିନ୍ତୁ ଏଥିରେ ଚାଷୀ ବହୁ ସମୟରେ ଠକାମିରେ ପଡ଼ନ୍ତି । ଝୋଟ ଚାଷରେ ଏକର ପ୍ରତି ଖର୍ଚ୍ଚ ପ୍ରାୟ ୩୫୦୦୦ ଟଙ୍କା ହେଲା ବେଳକୁ ମୋଟ ଆୟ ପ୍ରାୟ ୫୫୦୦୦ ଟଙ୍କା । ସୁତରାଂ ଏକର ପ୍ରତି ଲାଭ ପ୍ରାୟ ୨୦୦୦୦ଟଙ୍କା । ଏହା ସମ୍ଭବ ହୋଇଛି ସର୍ବନିମ୍ନ ସହାୟକ ମୂଲ୍ୟ ବୃଦ୍ଧି ଯୋଗୁଁ । ଚାଷୀ ଅଧିକ ଉନ୍ନତ ଚାଷ କରି ଅମଳ ବୃଦ୍ଧି କରିପାରିଲେ ଓ ତନ୍ତୁର ଗୁଣାତ୍ମକ ମାନ ବୃଦ୍ଧି କରିପାରିଲେ ଅଧିକ ଲଭବାନ ହୋଇପାରିବେ ।

ଏଣୁ ଝୋଟ ତନ୍ତୁର ମାନ ବୃଦ୍ଧି କରିବାକୁ ଉନ୍ନତ ପ୍ରଣାଳୀରେ ଝୋଟ କଷାଇବା ଓ କାଉଁରିଆରୁ ତନ୍ତୁ ଅଲଗା କରିବା ଉପରେ ଅଧିକ ଗବେଷଣା ଆବଶ୍ୟକ । ଏତଦ୍‌ବ୍ୟତୀତ ତନ୍ତୁର ସୂକ୍ଷ୍ମତା ଓ ଶକ୍ତି ବୃଦ୍ଧି ପାଇଁ ଯାନ୍ତ୍ରିକ ଓ ରାସାୟନିକ ଉପଚାର ଉପରେ ଗବେଷଣା ମଧ୍ୟ ଆବଶ୍ୟକ । ରାସାୟନିକ ଉପଚାର ଦ୍ୱାରା ପଲିମର ସହିତ ସମକକ୍ଷ ହେବା ପାଇଁ ଏବଂ ଏହାକୁ ଜଳ ବିରୋଧୀ ଓ ବାଜାଣୁ ରୋଧୀ କରିବା ପାଇଁ ରାସାୟନିକ ଉପଚାର ଆବଶ୍ୟକ । ଝୋଟକୁ କାଉଁରିଆ, ନଡ଼ିଆ କତା ଇତ୍ୟାଦି ପ୍ରାକୃତିକ ତନ୍ତୁ ସହିତ ମିଶ୍ରଣ କରାଯାଇପାରେ । ଏପରିକି କୃତ୍ରିମ ତନ୍ତୁ ସହିତ ମିଶ୍ରଣ କରାଯାଇପାରେ । ପରିବେଶ ସୁରକ୍ଷା ପାଇଁ ସମ୍ପୂର୍ଣ୍ଣ ଭାବରେ ମାଟିରେ ମିଶାଯାଉଥିବା ତନ୍ତୁ ନିର୍ମିତ ବୟନ ବସ୍ତ୍ର, ବସ୍ତା ଇତ୍ୟାଦିକୁ ବ୍ୟବହାର ପାଇଁ ଝୋଟକୁ ହାଲୁକା ଓ ଅଧିକ ଟାଣ କରିବା ଆବଶ୍ୟକ । ଏହି ତନ୍ତୁକୁ ଅଧିକ ସୁପରିବାହୀ କରିବା ସହିତ ବାଜାଣୁ ଓ ଅଗ୍ନି ନିରୋଧକ କରିବା ପାଇଁ ନାନୋ ଟେକ୍ନୋଲୋଜିର ପ୍ରୟୋଗ କରାଯାଇପାରିବ ।

ଝୋଟ ଚାଷର ବିକାଶ ପାଇଁ ବହୁ ଗବେଷଣା ଚାଲୁ ରହିଛି । ଆଧୁନିକ ବୈଷୟିକ ଜ୍ଞାନର ବ୍ୟବହାର, ଅଧିକ ଅମଳକ୍ଷମ ବିହନ, ସଠିକ ଜଳସେଚନ, ସାର ପ୍ରୟୋଗ, ରୋଗ ପୋକ ନିୟନ୍ତ୍ରଣ, ଭିତ୍ତିଭୂମି ବିକାଶ, ଉନ୍ନତ ନଳିତା କଷା ପାଇଁ ଫଙ୍ଗାଲ କଲଚର ବ୍ୟବହାର ଓ ଉନ୍ନତ ବିପଣନ ବ୍ୟବସ୍ଥା, ଅଧିକ ଝୋଟ ସଂଗ୍ରହ କେନ୍ଦ୍ର ସ୍ଥାପନ, ଚାଷୀ ସହିତ କ୍ରୟସଂସ୍ଥା ଓ ରପ୍ତାନିକାରୀଙ୍କ ସିଧାସଳଖ ସଂଯୋଗ, ସରକାରଙ୍କ ଦ୍ୱାରା ଝୋଟଚାଷ ପାଇଁ ଇନପୁଟ ସହାୟତା, ଗବେଷଣା ଓ ଉନ୍ନୟନ, କୃଷକ ପ୍ରଶିକ୍ଷଣ ଏବଂ ଝୋଟ ଆଧାରିତ ନୂତନ ଶିଳ୍ପ ସମାଗ୍ରୀ ପ୍ରସ୍ତୁତି ପାଇଁ ପ୍ରୋତ୍ସାହନ ଦିଆଗଲେ ଝୋଟ ଚାଷର ପୁନରୁଦ୍ଧାର ସମ୍ଭବ । କ୍ଷୁଦ୍ର ଶିଳ୍ପକେନ୍ଦ୍ରଗୁଡ଼ିକରେ ନୂତନ ଝୋଟ ବ୍ୟାଗ୍, ଗୃହ ସାଜସଜ୍ଜା ବସ୍ତୁ ଏବଂ ଫେସନ୍ ସମାଗ୍ରୀ ପ୍ରସ୍ତୁତି କରାଗଲେ ଝୋଟ ଚାହିଦା ବୃଦ୍ଧି ପାଇବ । ଫଳରେ ଝୋଟଚାଷ ପାଇଁ ଚାଷୀ ଅଧିକ ଉତ୍ସାହିତ ହେବେ । ଝୋଟ ତନ୍ତୁକୁ ଆହୁରି ଉନ୍ନତ କରିବା ପାଇଁ ଅଧିକ ଗବେଷଣାର ଆବଶ୍ୟକତା ରହିଛି ।

ପ୍ରକ୍ରିୟାକରଣ କ୍ଷେତ୍ରରେ ନବୋନ୍ମେଷ, ସଙ୍କରୀକରଣ ଏବଂ ରାସାୟନିକ ଉପଚାର କରିପାରିଲେ ଏହାର ବହୁବିଧ ବ୍ୟବହାର ବୃଦ୍ଧି ପାଇବ । ଚାଷୀମାନେ ମଧ୍ୟ ନିଜର ଉତ୍ପାଦ ପାଇଁ ଅଧିକ ଲାଭଯୁକ୍ତ ମୂଲ୍ୟ ପାଇପାରିବେ । ସର୍ବୋପରି ଝୋଟ ତନ୍ତୁ ମଣିଷକୃତ କୃତ୍ରିମତନ୍ତୁ ପ୍ରତିବଦଳରେ ଜୈବ ଅପଘଟକୀୟ ବସ୍ତ୍ର, ପ୍ୟାକେଜ ପଦାର୍ଥ, ଫେସନ ସମାଗ୍ରୀ, ଇଲେକ୍ଟ୍ରୋନିକ ପଦାର୍ଥ, ଚିକିତ୍ସା ସହାୟକ ପଦାର୍ଥ, ଜିଓଟେକ୍ସଟାଇଲ ଦ୍ରବ୍ୟ ପ୍ରସ୍ତୁତ କରିବାରେ ବିନିଯୋଗ ହୋଇପାରିବ । ଏହି ବସ୍ତୁଗୁଡ଼ିକ ପରିବେଶ ସୁରକ୍ଷା ଦୃଷ୍ଟିରୁ ନିରାପଦ ଥିବାରୁ ଏହାର ବଜାର କ୍ରମଶଃ ବୃଦ୍ଧି ପାଉଛି । ଚାଷୀମାନେ ଏହି ସୁଯୋଗ ହାତଛଡ଼ା ନକରି ଝୋଟ ଉତ୍ପାଦନ ବୃଦ୍ଧି ସହିତ ଏହାର ଗୁଣାତ୍ମକ ମା

ଅବଶିଷ୍ଟାଂଶ

ବୁଢ଼ା ହେଉଛି...

ହେବ ବୋଲି କୁହାଯାଉଛି। ରିପୋର୍ଟରେ କୁହାଯାଇଛି ଯେ ଦେଶରେ ଜନ୍ମହାର ହ୍ରାସ ଭବିଷ୍ୟତରେ କର୍ମଜୀବୀ ଜନସଂଖ୍ୟା ହ୍ରାସ କରିବ ଓ ନିର୍ଭରଶୀଳ ଜନସଂଖ୍ୟା ବୃଦ୍ଧି ପାଇବ। ଉତ୍ପାଦନ ଏବଂ ମୋଟ ଘରୋଇ ଉତ୍ପାଦନ (ଜିଡିପି) ଅଭିବୃଦ୍ଧି ଉପରେ ଏହାର ସିଧାସଳଖ ପ୍ରଭାବ ପଡ଼ିବ। ସେହିପରି ନୀତି ଆୟୋଗର ରିପୋର୍ଟ ଅନୁସାରେ ଭାରତର ୭୫% ବୟସ୍କ କୌଣସି ନା କୌଣସି ରୋଗରେ ପୀଡିତ। ୭୦% ସେମାନଙ୍କର ମୌଳିକ ଆବଶ୍ୟକତା ପାଇଁ ଅନ୍ୟମାନଙ୍କ ଉପରେ ନିର୍ଭରଶୀଳ। ଏପରି ପରିସ୍ଥିତିରେ ସ୍ୱାସ୍ଥ୍ୟ ଭିତ୍ତିଭୂମି ଉପରେ ଭାରି ବୋଝ ପଡ଼ିବ। ବର୍ତ୍ତମାନ, ଭାରତରେ କେବଳ ୧୮% ବୟସ୍କ ଲୋକଙ୍କ ପାଖରେ ସ୍ୱାସ୍ଥ୍ୟ ବୀମା ରହିଛି। ୭୮% ବୟସ୍କ କୌଣସି ପେନସନ୍ ପାଉନାହାଁନ୍ତି। ଯଦି ସରକାର ଭବିଷ୍ୟତରେ ପେନସନ୍ ଏବଂ ସାମାଜିକ କଲ୍ୟାଣ ଯୋଜନା ବୃଦ୍ଧି କରନ୍ତି, ତେବେ ଆର୍ଥିକ ନିଅଣ୍ଟର ଆଶଙ୍କା ବୃଦ୍ଧି ପାଇବ। ତେଣୁ ଆଗାମୀ ଦିନରେ ଦେଶ ଧନୀ ହେବା ପୂର୍ବରୁ ବୁଢ଼ା ହୋଇଯିବ ।

ପ୍ରେମୀଯୁଗଳଙ୍କୁ ହଳ...

ଏହାକୁ ନେଇ ଗାଁ କୁଟୁମ୍ବ ବୈଠକ ବସି ଉଭୟଙ୍କୁ ପରମ୍ପରା ଅନୁସାରେ ଦଣ୍ଡ ଶୁଣାଇଥିଲେ। ଆଦିବାସୀ ପରମ୍ପରା ଓ ରୀତିନୀତି ଅନୁଯାୟୀ ଗ୍ରାମ ଧରଣୀ ଠାରେ ପୂଜାପାଠ କରିବା ପରେ ବଳଦ ସ୍ଥାନରେ ଗୋଟିଏ ପଟେ ପୁଅ ଓ ଅନ୍ୟ ପଟେ ଝିଅ କାନ୍ଧରେ ଯୁଆଳି ପକାଇ କ୍ଷେତକୁ ନେଇ ଜମି ହଳ କରାଇଥିଲେ। ଉଭୟଙ୍କ ଅନିଚ୍ଛା ସତ୍ତ୍ୱେ ଧମକଚମକ ଦେଇ ହଳ କରାଇଥିଲେ ଗାଁ ଲୋକେ। କେବଳ ଏତିକିରେ ସୀମିତ ନଥିଲା ଗ୍ରାମବାସୀ ତଥା ଜାତି ସମାଜର ଦଣ୍ଡ। ସେମାନଙ୍କ ଠାରୁ କିଛି ଟଙ୍କା ଆଦାୟ କରି ଗ୍ରାମ ଛାଡିବା ପାଇଁ ବାଧ୍ୟ କରିଥିଲେ। ଫଳରେ ପ୍ରେମୀଯୁଗଳ ଗ୍ରାମ ଛାଡି ଅନ୍ୟତ୍ର ଚାଲିଯାଇଥିବା ସୂଚନା ମିଳିଛି। ଏ ସମ୍ପର୍କରେ ଗ୍ରାମର ବିଶ୍ୱନାଥ କୃଷିକା, ୱାର୍ଡ ସଦସ୍ୟ ଶ୍ୟାମଧର ମିଣିଆକା, ପୁରନ୍ଦର ଓ ସୁବାଶିନୀ ରଣା ପ୍ରମୁଖ ପ୍ରେମୀଯୁଗଳ କିଛି ଦିନ ପାଇଁ ବାହାରେ ରହିବା ପରେ ଫେରିଆସିବେ ବୋଲି କହିଛନ୍ତି। ଏ ନେଇ ପୁଲିସରେ କୌଣସି ଅଭିଯୋଗ ହୋଇ ନଥିବା ଜଣାପଡ଼ିଛି।

ଗରିବଙ୍କୁ ଲୁଟୁଛି...

ଏହା ସମ୍ଭବ ହୋଇପାରିବ। ଓଡ଼ିଶା ଲୋକ ଯେଉଁଦିନ ଏ ବିଷୟରେ ବୁଝିଯିବେ, ସେଦିନ ରାଜ୍ୟରେ କଂଗ୍ରେସ ସରକାର ହେବ ବୋଲି ରାହୁଲ କହିଛନ୍ତି। ଏହି ଅବସରରେ ରାହୁଲ ଗାନ୍ଧୀ ଡ୍ରାଇଭର ମହାସଂଘକୁ ମଧ୍ୟ ଧନ୍ୟବାଦ ଦେଇଛନ୍ତି। ସରକାରଙ୍କ ଷଡଯନ୍ତ୍ରକୁ ପଣ୍ଡ କରି ଡ୍ରାଇଭର ସଂଘ କଂଗ୍ରେସ ସଭା ପାଇଁ ସହଯୋଗ କରିଛି; ତେଣୁ ସେମାନଙ୍କୁ ଧନ୍ୟବାଦ ଦେବା ସହ ରାହୁଲ ସେମାନଙ୍କ ଦାବିକୁ ସମର୍ଥନ କରିଛନ୍ତି।

ଏଆଇସିସି ଅଧ୍ୟକ୍ଷ ମଲ୍ଲିକାର୍ଜୁନ ଖଡ଼୍‌ଗେ ମଧ୍ୟ ଏହି ଅବସରରେ ରାଜ୍ୟ ଓ କେନ୍ଦ୍ର ବିଜେପିକୁ ନିଶାଣ କରିଛନ୍ତି। ସେ କହିଛନ୍ତି ଯେ କଂଗ୍ରେସ ସରକାର ସମୟରେ ହୋଇଥିବା ବିକାଶ କାମକୁ କେନ୍ଦ୍ର ବିଜେପି ସରକାର ବିକ୍ରି କରୁଛି । ଦେଶରେ ମୋଟ ୧୬୦ଟି କେନ୍ଦ୍ରୀୟ ସଂସ୍ଥା କଂଗ୍ରେସ ନିର୍ମାଣ କରିଛି, ସେଥିମଧ୍ୟରୁ ୨୩ଟିକୁ ମୋଦୀ ସରକାର ବିକ୍ରି କରିସାରିଛନ୍ତି। ତେଣୁ ଏହା ବିରୋଧରେ ଲଢ଼େଇ ପାଇଁ ସେ ଆହ୍ୱାନ ଦେଇଛନ୍ତି । ଅନ୍ୟପକ୍ଷରେ ଗଞ୍ଜାମରେ ଦୁଇଜଣ ଦଳିତଙ୍କୁ ନର୍ଦ୍ଦମା ପାଣି ପିଆଇବା ସହ ବିଏମ୍‌ସି ଅତିରିକ୍ତ କମିସନରଙ୍କ ମାଡ଼ ପ୍ରସଙ୍ଗ ଉଠାଇ ରାଜ୍ୟ ସରକାରଙ୍କ କଟୁ ସମାଲୋଚନା କରିଛନ୍ତି। ବିଜେପିର ଗୁଣ୍ଡାମାନେ ବାଲିଠାରୁ ଆରମ୍ଭ କରି ଖଣି ଓ ସବୁଠି କମିଶନ ଆଦାୟ କରୁଛନ୍ତି ବୋଲି ସେ ଅଭିଯୋଗ କରିଛନ୍ତି । ସମାବେଶରେ ପିସିସି ସଭାପତି ଭକ୍ତଚରଣ ଦାସଙ୍କ ସହ ଦଳର ବରିଷ୍ଠ ନେତା, ବିଧାୟକ, ସାଂସଦ ଉପସ୍ଥିତ ଥିଲେ। ପୂର୍ବାହ୍ଣରେ ରାହୁଲ୍ ଏକ ସ୍ୱତନ୍ତ୍ର ବିମାନ ଯୋ।ଗେ ଭୁବନେଶ୍ୱର ବିଜୁ ପଟ୍ଟନାୟକ ବିମାନବନ୍ଦରରେ ପହଞ୍ଚି ଥିଲେ ଓ ଦଳୀୟ କର୍ମୀଙ୍କ ଏକ ଶୋଭାଯାତ୍ରାରେ ବରମୁଣ୍ଡା ପଡ଼ିଆସ୍ଥିତ ସଭାସ୍ଥଳକୁ ଆସିଥିଲେ।

ଡାକ୍ତରଙ୍କୁ ପୁଲିସର...

ଦାବି କରିଛି। ଏହା ସହ ତୁରନ୍ତ ସରକାର ପଦକ୍ଷେପ ଗ୍ରହଣ ନ କଲେ ଡ଼ାକ୍ତରମାନେ ଆନ୍ଦୋଳନକୁ ଓହ୍ଲାଇବେ ବୋଲି ଚେତାବନୀ ଦେଇଛି। ଓମ୍‌ସାର ଏହି ଅଭିଯୋଗ ପରେ ସାରା ରାଜ୍ୟରେ ଆଲୋଡ଼ନ ସୃଷ୍ଟି ହୋଇଛି। ପ୍ରଶାସନର ଅଙ୍ଗ ହୋଇ ପୁଲିସର ଗୁଣ୍ଡା ଆଚରଣ ଓ ଜଣେ ଡ଼ାକ୍ତରଙ୍କୁ ମାଡ଼ ଘଟଣା ରାଜ୍ୟବାସୀଙ୍କ ମନରେ କ୍ଷୋଭ ସୃଷ୍ଟି କରିଛି। ପ୍ରଶାସନରେ ବିଶୃଙ୍ଖଳା ପାଇଁ ବାରମ୍ବାର ଏପରି ଘଟଣା ଘଟୁଛି। ନିକଟରେ ଓଏଏସ ଅଧିକାରୀଙ୍କ ସମୂହ ଛୁଟିରେ ଯିବା କାରଣରୁ ରାଜ୍ୟବ୍ୟାପୀ ପ୍ରଶାସନ ଏକପ୍ରକାର ଠପ୍ ହୋଇ ଯାଇଥିଲା। ଏବେ ଡ୍ରାଇଭର ସଂଘର ଆନ୍ଦୋଳନ କାରଣରୁ ରାଜ୍ୟବ୍ୟାପୀ ସାଧାରଣ ଲୋକେ ନାହିଁ ନଥିବା ହଇରାଣର ସମ୍ମୁଖୀନ ହେଉଛନ୍ତି। ସରକାର ନିରବଦ୍ରଷ୍ଟା ସାଜିବା ସହ ଏହାର ନିରାକରଣ କରୁନାହାନ୍ତି। ଏପରିସ୍ଥଳେ ଯଦି ଡାକ୍ତରମାନେ ଆନ୍ଦୋଳନକୁ ଯାଆନ୍ତି, ତାହେଲେ ସ୍ୱାସ୍ଥ୍ୟସେବା ସମ୍ପୂର୍ଣ୍ଣ ଭାବେ ଭୁଶୁଡ଼ି ପଡ଼ିବ। ତେଣୁ ରାଜ୍ୟ ସରକାର ତୁରନ୍ତ ଘଟଣାରେ ହସ୍ତକ୍ଷେପ କରି ଦାୟୀ ପୁଲିସ ଅଧିକାରୀଙ୍କ ବିରୋଧରେ ଦୃଢ଼ କାର୍ଯ୍ୟାନୁଷ୍ଠାନ ଗ୍ରହଣ କରନ୍ତୁ ବୋଲି ସାଧାରଣରେ ଦାବି ହୋଇଛି।

ସଂଘ ଏକଘରକିଆ...

ଆନ୍ଦୋଳନରେ ସାମିଲ ହୁଅନ୍ତୁ। ରାଜରାସ୍ତାରେ ବିଶୃଙ୍ଖଳା କିମ୍ବା ଗାଡ଼ି ଅଟକାଇଲେ ସରକାର ଆହ୍ୱନ ନେଇପାରନ୍ତି। ତେଣୁ ସେମାନେ ଶାନ୍ତିପୂର୍ଣ୍ଣ ଧାରଣାରେ ବସିବେ ଓ ଆନ୍ଦୋଳନ ଜାରି ରଖିବେ ବୋଲି ଶ୍ରୀ ମେଣ୍ଡୁଲି କହିଛନ୍ତି। ଅପରପକ୍ଷେ ଘରୋଇ ବସ୍ ମାଲିକ ସଂଘର ସାଧାରଣ ସମ୍ପାଦକ ଦେବେନ୍ଦ୍ର କୁମାର ସାହୁ କହିଛନ୍ତି, ଡ୍ରାଇଭରଙ୍କ ଆନ୍ଦୋଳନ ସତ୍ତ୍ୱେ ଆମର କିଛି ଜାଗାରେ ଗାଡ଼ି ଚଳାଚଳ କରୁଛି। କୌଣସି ଜାଗାରେ ଗାଡ଼ି ଅଟକାଉ ନ ଥିବା ଡ୍ରାଇଭର ମହାସଂଘ କହୁଛି। କିନ୍ତୁ ଗତକାଲି ରାତିରେ ରାଉରକେଲାରୁ ଆସୁଥିବା ଗାଡ଼ିକୁ ଅନୁଗୁଳଠାରେ ଅଟକାଇ କାଚ ଭାଙ୍ଗି ଦିଆଯାଇଛି। ଯଦି ଆନ୍ଦୋଳନକାରୀ ଡ୍ରାଇଭର ଏହା କରିନାହାନ୍ତି ତେବେ ପୁଲିସ ଅଭିଯୁକ୍ତଙ୍କୁ ଖୋଜି କାର୍ଯ୍ୟାନୁଷ୍ଠାନ ଗ୍ରହଣ କରୁ ବୋଲି ଦାବି କରିଛନ୍ତି ଶ୍ରୀ ସାହୁ। ସେ କହିଛନ୍ତି, ସରକାର ଡ୍ରାଇଭର ମହାସଂଘ ସହିତ ଆଲୋଚନା କରୁଛନ୍ତି। କ'ଣ ସମାଧାନ ହେଲା ତାହା ସାମ୍ବାଦିକ ସମ୍ମିଳନୀ ମାଧ୍ୟମରେ ଜଣାନ୍ତୁ। ଡ୍ରାଇଭର ମହାସଂଘ ଦାବି କରୁଛି ସେମାନଙ୍କୁ ଲିଖିତ ଭାବେ ଦେଲେ ସେମାନେ ଆନ୍ଦୋଳନରୁ ଓହରିବେ। ସରକାର କାହିଁକି ଲିଖିତ ଭାବେ ଦେଉନାହାନ୍ତି ବୋଲି ଶ୍ରୀ ସାହୁ ପ୍ରଶ୍ନ କରିଛନ୍ତି। ସରକାର ଏବଂ ଡ୍ରାଇଭର ମହାସଂଘ ମଧ୍ୟରେ କାହିଁକି ଏପରି ଲୁଚକାଳି ଖେଳ ଚାଲିଛି? ଉଭୟଙ୍କ ମଧ୍ୟରେ ହେଉଥିବା ଆଲୋଚନା ସର୍ବସାଧାରଣ ଜାଣିବା ଦରକାର। ବସ୍ ଚଳାଚଳ କରୁ ନ ଥିବାରୁ ମାଲିକ ଏବଂ କର୍ମଚାରୀମାନେ ବ୍ୟସ୍ତ ହେଲେଣି। ସେମାନେ ଗାଡ଼ି ଚଳାଇବାକୁ ରାଜି ଅଛନ୍ତି। କର୍ମଚାରୀମାନଙ୍କୁ ସରକାର ସୁରକ୍ଷା ଦିଅନ୍ତୁ। ଯାତ୍ରୀଙ୍କ ସ୍ୱାର୍ଥ ପାଇଁ ଶନିବାରଠାରୁ ସାରା ରାଜ୍ୟରେ ବସ୍ ଚଳାଚଳ କରିବ ବୋଲି କହିଛନ୍ତି ସାଧାରଣ ସମ୍ପାଦକ ଶ୍ରୀ ସାହୁ।

ଚତୁର୍ଥ ଦିନରେ ଡ୍ରାଇଭରଙ୍କ ଷ୍ଟିଅରିଂ ଛାଡ଼ ଆନ୍ଦୋଳନ ଯୋଗୁଁ ସାରା ରାଜ୍ୟରେ ଗମନାଗମନ ଓ ପରିବହନ ସେବା ବନ୍ଦ ରହିଛି। ରାଜ୍ୟର ସମସ୍ତ ପ୍ରମୁଖ ବସଷ୍ଟାଣ୍ଡରେ ବସ ସବୁ ଅଟକି ରହିଛି। କେବଳ ସରକାରୀ ବସ୍ ଚାଲିଥିବାରୁ ସେଥିରେ ଖଚାଖଚ ଭିଡ଼ ଦେଖିବାକୁ ମିଳିଛି। ଯାତ୍ରୀମାନେ ବହୁ ସମୟ ଅପେକ୍ଷା କରିବା ପରେ ସରକାରୀ ବସ୍‌ରେ ଯିବା ଆସିବା କରୁଛନ୍ତି। ସେହିପରି ଡ୍ରାଇଭରଙ୍କ ଆନ୍ଦୋଳନ ଯେତେ ଲମ୍ବୁଛି, ପେଟ୍ରୋଲ ଟାଙ୍କିରୁ ତେଲ ସରି ସରି ଆସୁଛି। ରାଜ୍ୟରେ ପ୍ରତିଦିନ ପ୍ରାୟ ୩୬ ଲକ୍ଷ ଲିଟର ପେଟ୍ରୋଲ ଓ ୮୫ ଲକ୍ଷ ଲିଟର ଡିଜେଲ ଦରକାର। ଏଥିପାଇଁ ଡିପୋରୁ ପ୍ରତିଦିନ ୬୦୦ ଟ୍ୟାଙ୍କର ତେଲ ବିଭିନ୍ନ ପେଟ୍ରୋଲ ପମ୍ପକୁ ଆସିଥାଏ। ସାଧାରଣତଃ ରାଜ୍ୟର ପେଟ୍ରୋଲ ପମ୍ପଗୁଡ଼ିକରେ ୪ ଦିନର ଷ୍ଟକ୍ ରହିଥାଏ। ଏବେ ସୁଦ୍ଧା ପ୍ରାୟ ୪୦୦ ଟ୍ୟାଙ୍କର ଆସୁଥିବା ସୂଚନା ରହିଛି। ଆନ୍ଦୋଳନ ଜାରି ରହିଲେ ସମସ୍ୟା ଆହୁରି ବଢିଯିବ ବୋଲି ଆଶଙ୍କା କରାଯାଉଛି। ସେପଟେ ପର୍ଯ୍ୟାପ୍ତ ପରିମାଣର ପେଟ୍ରୋଲ ଡିଜେଲ ଏବଂ ଆବଶ୍ୟକ ସାମଗ୍ରୀ ମହଜୁଦ ଅଛି ବୋଲି କହିବା ସହ ଲୋକଙ୍କୁ ବ୍ୟସ୍ତ କି ଭୟଭୀତ ନହେବାକୁ ଯୋଗାଣ ମନ୍ତ୍ରୀ କହିଛନ୍ତି।

ହଇଜାରେ ପୁଣି...

ସେମାନଙ୍କ ମୃତ୍ୟୁ ହୋଇଥିବା ସଫେଇ ଦିଆଯାଇଥିଲା। ଏପରିକି ଶିଶୁଟିର ମୃତ୍ୟୁର କାରଣ ମଧ୍ୟ ହଇଜା, ନୁହେଁ ବରଂ ବଡ଼ମୁଣ୍ଡ ଜନିତ ସଂକ୍ରମଣ ବୋଲି ବମକୋଇ ସିଏଚ୍‌ସି ସୁପରିଣ୍ଟେଣ୍ଡେଣ୍ଟ ଡା. ସୁଚିସ୍ମିତା ଚୌଧୁରୀ କହିଛନ୍ତି। ତେବେ ବର୍ତ୍ତମାନ ସୁଦ୍ଧା ଗ୍ରାମର ଗଣେଶ ଶବର (୨୨) ଏବଂ ସୁବାସୀ ଶବର (୨୦) ବ୍ରହ୍ମପୁର ଏମ୍‌କେସିଜିରେ ଚିକିତ୍ସାଧୀନ ଅଛନ୍ତି।

ଅପରପକ୍ଷରେ ପ୍ରଶାସନର କୌଣସି ପ୍ରକାର ବିଫଳତାକୁ ପ୍ରଗଟ ନକରିବାକୁ ଗ୍ରାମରେ ତାଗିଦ କରାଯିବା ସହ ପ୍ରଘଟକାରୀଙ୍କୁ ବିଭିନ୍ନ ଯୋଜନାରୁ ବାଦ ଦିଆଯିବା ଏବଂ ସାମାଜିକ ବାସନ୍ଦ ଭୟଦେଖାଯାଉଥିବା ଜଣେ ବାସିନ୍ଦା ତାଙ୍କର ନାମ ଗୋପନ ରଖିବା ସର୍ତ୍ତରେ ପ୍ରକାଶ କରିଛନ୍ତି। ଏଭଳି ସଙ୍ଗୀନ ଅଭିଯୋଗର ତୁରନ୍ତ ତଦନ୍ତ କରାଯିବାର ଆବଶ୍ୟକତା ମଧ୍ୟ ରହିଛି। ଦିଗପହଣ୍ଡି ବ୍ଲକର ପୂର୍ବତନ ଅଧ୍ୟକ୍ଷ ବିପିନ ଚନ୍ଦ୍ର ପ୍ରଧାନ ଏବଂ ବ୍ରହ୍ମପୁର ଏମ.ପି ପ୍ରତିନିଧି କେ. ହରିବନ୍ଧୁ ରେଡ୍ଡୀ ଉସ୍ତପଲି ଗ୍ରାମକୁ ଗସ୍ତକରି ମୃତକଙ୍କ ପରିବାରକୁ ଭେଟିବା ସହ ଗ୍ରାମର ବିଭିନ୍ନ ସମସ୍ୟା ନେଇ ଲୋକଙ୍କ ସହ ଆଲୋଚନା କରିଛନ୍ତି। ଗ୍ରାମକୁ ଉନ୍ନତ ମାନର ରାସ୍ତା ନିର୍ମାଣ ପାଇଁ ସାଂସଦଙ୍କ ହାତ ପାଣ୍ଠିରୁ ୮ ଲକ୍ଷ ଟଙ୍କା ଯୋଗାଇ ଦିଆଯିବ ବୋଲି ପ୍ରତିନିଧି ଶ୍ରୀ ରେଡ୍ଡୀ କହିଛନ୍ତି।

ଓଡ଼ିଶାରେ ୩୦୦୦...

କରିବ ତାହା ସମସ୍ୟା ପାଲଟିଛି। ପୁଲିସ ବିଭାଗର ଜଣେ ବରିଷ୍ଠ ଅଧିକାରୀ କହିଛନ୍ତି ଯେ ବଙ୍ଗଳା ଭାଷା କହୁଥିବା ଲୋକଙ୍କୁ ଉଠାଇ ନେଇ ପଚରାଉଚରା କରାଯାଉଛି। ସେମାନଙ୍କର ଆଧାରକାର୍ଡ ଏବଂ ଭୋଟରକାର୍ଡ ଅସଲି କି ନକଲି ତାହାର ଯାଞ୍ଚ କରାଯାଉଛି। ଯାଞ୍ଚ କରାଯିବା ପରେ ଅସଲ ହୋଇଥିବା ସ୍ପଷ୍ଟ ହେବା ପରେ ଜନ୍ମ ସାର୍ଟିଫିକେଟ ଏବଂ ଜମି ପଟ୍ଟା ମଗାଯାଉଛି। ବିଶେଷ କରି ଅଟକ ଥିବା ଅଧିକାଂଶ ଲୋକଙ୍କ ଘର ପଶ୍ଚିମବଙ୍ଗ ହୋଇଥିବା କହୁଛନ୍ତି। ତେଣୁ ତାଙ୍କ ଠାରୁ ଘରର ଠିକଣା ବୁଝାଯିବା ପରେ ପଶ୍ଚିମବଙ୍ଗର ପୁଲିସ ସହ ଯୋଗାଯୋଗ କରାଯାଉଛି। ଉକ୍ତ ବ୍ୟକ୍ତିଙ୍କ ଘର ପଶ୍ଚିମବଙ୍ଗ ନା ବାଂଲାଦେଶ, ତାହାର ଯାଞ୍ଚ କରାଯାଉଛି। ଏହାପରେ ଆଇନ୍ ଅନୁସାରେ ପଦେକ୍ଷପ ଗ୍ରହଣ କରାଯାଉଛି।

ସୂଚନାଯୋଗ୍ୟ ଯେ ବାଲେଶ୍ୱର, ଭଦ୍ରକ, କେନ୍ଦ୍ରପଡ଼ା, ଜଗତସିଂହପୁର, ପୁରୀ ଓ ଗଞ୍ଜାମ ଏହି ୬ ଜିଲ୍ଲାରେ ଅଧିକାଂଶ ବାଂଲାଦେଶୀ ରହିଥିବା ମନେକରି ପୁଲିସ ଏହି ଜିଲ୍ଲାଗୁଡ଼ିକରେ ଯାଞ୍ଚ ପ୍ରକ୍ରିୟା ଜୋରଦାର କରିଛି। ବାଂଲାଦେଶୀଙ୍କୁ ଚିହ୍ନଟ ପାଇଁ ସମସ୍ତ ଜିଲ୍ଲା ଅଧିକାରୀ, ଚଟ ସୁରକ୍ଷା ବାହିନୀ ସହ ସବୁ ଏଜେନ୍ସିଙ୍କୁ ନିର୍ଦ୍ଦେଶ ଦିଆଯାଇଛି। ରାଜ୍ୟ ସରକାର ବିଧାନସଭାରେ ରଖିଥିବା ତଥ୍ୟ ଅନୁସାରେ ୧ଲକ୍ଷ ୫୭ ହଜାର ୪୩୨ଜଣ ବଂଲାଦେଶୀ ଶରଣାର୍ଥୀ ଓଡ଼ିଶାରେ ରହିଛନ୍ତି।

ତାଲିକା ଧରି...

ମାତ୍ର ମନମୋହନ ରାଜ୍ୟ ସଭାପତି ଦାୟିତ୍ୱ ଗ୍ରହଣ କରିବା ପରେ ତାଙ୍କର କିଛି ଅନୁଗତ ମନ୍ତ୍ରିମଣ୍ଡଳରେ ସ୍ଥାନ ପାଇବାକୁ ଆଶା ବାନ୍ଧି ବସିଛନ୍ତି। ସେହିପରି ୪ ଜଣ ସାଂସଦ ନିଜ ନିଜ ନିର୍ବାଚନମଣ୍ଡଳୀର ୪ ଜଣ ବିଧାୟକଙ୍କୁ ମନ୍ତ୍ରୀ କରିବାକୁ ଚାପ ସୃଷ୍ଟି ଏକ ବିଚିତ୍ର ପରିସ୍ଥିତି ସୃଷ୍ଟି କରିଛି । ତେଣୁ ଏ ସମ୍ପର୍କରେ ଚୂଡ଼ାନ୍ତ ନିଷ୍ପତ୍ତି ନିମନ୍ତେ ଉଭୟ ମୋହନ-ମନମୋହନ ଦିଲ୍ଲୀ ଗସ୍ତରେ ଯାଇଥିବା କୁହାଯାଉଛି।

ଉଭୟେ ଦିଲ୍ଲୀରେ ଶୀର୍ଷ ନେତୃତ୍ୱସ୍ତରୀୟ କେତେକ ନେତାଙ୍କୁ ଭେଟିବାର କାର୍ଯ୍ୟକ୍ରମ ରହିଥିବା ବେଳେ ଏଥିରେ ମନ୍ତ୍ରିମଣ୍ଡଳ ସମ୍ପ୍ରସାରଣ ନେଇ ଚୂଡ଼ାନ୍ତ ନିଷ୍ପତ୍ତି ନିଆଯିବ। ଏହିକ୍ରମରେ ମୁଖ୍ୟମନ୍ତ୍ରୀ ରାଷ୍ଟ୍ରୀୟ ସଂଗଠନ ମନ୍ତ୍ରୀଙ୍କୁ ଭେଟିଥିବା କୁହାଯାଉଛି। ଅପରପକ୍ଷେ ରାଜ୍ୟ ସଭାପତି ଶ୍ରୀ ସାମଲ ମଧ୍ୟ କେତେକ ନେତାଙ୍କୁ ଭେଟିଛନ୍ତି। ଶୀର୍ଷ ନେତୃତ୍ୱଙ୍କ ସ୍ୱୀକୃତି ମିଳିଗଲେ ଚଳିତ ମାସରେ କୌଣସି ଦିନ ନୂଆ ମନ୍ତ୍ରିମଣ୍ଡଳର ସଦସ୍ୟ ଶପଥ ନେବେ।

■ ରାହୁଲଙ୍କ ଗସ୍ତ କାର୍ଯ୍ୟକ୍ରମକୁ ବିଜେପିର ସମାଲୋଚନା

'ସମ୍ବିଧାନ ବଞ୍ଚାଅ ନୁହେଁ; କଂଗ୍ରେସ ବଞ୍ଚାଅ ସମାବେଶ'

ଭୁବନେଶ୍ୱର, ୧୧।୭(ସମିସ): ରାଜଧାନୀରେ ରାହୁଲ ଗାନ୍ଧୀଙ୍କ ସମାବେଶକୁ ରାଜ୍ୟ ବିଜେପି ସମାଲୋଚନା କରିଛି। ଶୁକ୍ରବାର ରାଜ୍ୟ ବିଜେପି କାର୍ଯ୍ୟାଳୟରେ ସାମ୍ବାଦିକ ସମ୍ମିଳନୀରେ ଦଳ ପକ୍ଷରୁ କୁହାଯାଇଛି ଯେ କଂଗ୍ରେସ ଲଗାତାର ଗଣତନ୍ତ୍ରର କଣ୍ଠରୋଧ କରିଛି। ଦେଶର ବିରୋଧୀ ଦଳ ନେତା ଓ କଂଗ୍ରେସ ଅଧ୍ୟକ୍ଷଙ୍କ କାର୍ଯ୍ୟକ୍ରମ ଆଜି ଭୁବନେଶ୍ୱରଠାରେ ଅନୁଷ୍ଠିତ ହେଉଛି। ମାତ୍ର ଏବେବି କଂଗ୍ରେସ ହତାଶା ମଧ୍ୟରେ ରହିଛି। ଏହି ଦଳ ଓଡ଼ିଶାର ସାଧାରଣ ଲୋକଙ୍କଠାରୁ ଦୂରେଇ ଯାଇଛି। ପ୍ରତି ନିର୍ବାଚନରେ ତାର ଭୋଟ ପ୍ରତିଶତ କମିବାରେ ଲାଗିଛି। ପ୍ରତିଦିନ କଂଗ୍ରେସ ସଂଗଠନର ଯେଉଁଭଳି ଭାବେ ନିମ୍ନଗାମୀ ହେଉଛି ସେଥିରୁ ଲାଗୁଛି, ଏହା ସମ୍ବିଧାନ ବଂଚାଅ ନୁହେଁ; ନିଜ ଅସ୍ତିତ୍ୱକୁ ରକ୍ଷା କରିବା ପାଇଁ କଂଗ୍ରେସ ବଂଚାଅ ସମାବେଶ। କଂଗ୍ରେସ ଗଣତନ୍ତ୍ର କଥା କହିବା, ନିଜେ କାଚ ଘର ମଧ୍ୟରେ ରହି ଅନ୍ୟକୁ ପଥର ଫୋପାଡିବା ସଦୃଶ। କଂଗ୍ରେସ ଅଧ୍ୟକ୍ଷ ମଲ୍ଲିକାର୍ଜୁନ ଖଡଗେ ରାଷ୍ଟ୍ରପତିଙ୍କୁ ଅପମାନିତ କରିଛନ୍ତି। ଏନେଇ ଉଭୟ ପ୍ରଥମେ ଓଡ଼ିଶା ମାଟିରେ କ୍ଷମା ମାଗନ୍ତୁ ବୋଲି ରାଜ୍ୟ ଉପସଭାପତି ବିରଞ୍ଚି ନାରାୟଣ ତ୍ରିପାଠୀ କହିଛନ୍ତି।

ଶ୍ରୀ ତିପାଠୀ କହିଛନ୍ତି ଯେ, ଏହି ଦଳରେ ଆଭ୍ୟନ୍ତରୀଣ ଗଣତନ୍ତ୍ର ନାହିଁ। ୧୯୭୫ ମସିହାରେ ଇନ୍ଦିରା ଗାନ୍ଧୀ ଜରୁରୀକାଳୀନ ପରିସ୍ଥିତି ଘୋଷଣା କରି ସମ୍ବିଧାନର ହତ୍ୟା କରିଥିଲେ। ସେ ସମୟରେ ୫ଥର ସମ୍ବିଧାନ ସଂଶୋଧନ କରାଯାଇଛି। ୪୨ତମ ସଂଶୋଧନରେ ବିନା ଚର୍ଚ୍ଚା ଆଲୋଚନାରେ ସମ୍ବିଧାନର ମୁଖବନ୍ଧକୁ ବି ବଦଳାଇ ଦେଇଥିଲା କଂଗ୍ରେସ। ଏସବୁ କଥାକୁ ଦେଖିଲେ ଓଡ଼ିଶାରେ କଂଗ୍ରେସ ଏକ ଅସ୍ତଗାମୀ ରାଜନୈତିକ ଦଳ ଭାବେ ପ୍ରତୀୟମାନ ହେଉଛି ବୋଲି ଶ୍ରୀ ତ୍ରିପାଠୀ କହିଛନ୍ତି। ଅନ୍ୟମାନଙ୍କ ମଧ୍ୟରେ ଏହି ସାମ୍ବାଦିକ ସମ୍ମିଳନୀରେ ରାଜ୍ୟ ମୁଖପାତ୍ର ଦିଲୀପ ମଲ୍ଲିକ, ରାଜେନ୍ଦ୍ର ପଣ୍ଡା ଓ ତପନ ଚାନ୍ଦ ପ୍ରମୁଖ ଉପସ୍ଥିତ ଥିଲେ।

ଡ୍ରାଇଭରଙ୍କୁ ମାଡ଼ ଘଟଣାରେ ୮ ଗିରଫ

ବଲାଙ୍ଗିର,୧୧।୭(ସମିସ): ବଲାଙ୍ଗିର ଜିଲ୍ଲାରେ ଡ୍ରାଇଭରଙ୍କୁ ଡ୍ରାଇଭରଙ୍କ ମାଡ଼ ଘଟଣାରେ ୮ଜଣଙ୍କୁ ପୁଲିସ ଗିରଫ କରିଛି। ଗିରଫ ଅଭିଯୁକ୍ତ ଡ୍ରାଇଭରମାନେ ଗୁରୁବାର ପୁଇଁନ୍ତଲା ଥାନା ବଇରାସର ଟୋଲ ଗେଟ ନିକଟରେ ଜଣେ ଡ୍ରାଇଭରଙ୍କୁ ମାଡ଼ମାରି ଗୁରୁତର କରିଥିବା ପୁଇଁନ୍ତଲା ଥାନାରେ ଅଭିଯୋଗ ହୋଇଥିଲା। ସୂଚନା ଅନୁସାରେ ବଲାଙ୍ଗିର ଜିଲ୍ଲା ପୁଇଁନ୍ତଲା ଥାନା ବଇରାସର ଟୋଲଗେଟ୍ ନିକଟରେ ଡ୍ରାଇଭର ସଂଘ ପକ୍ଷରୁ ଆନ୍ଦୋଳନ କରାଯାଉଥିଲା। ଗୁରୁବାର ଅପରାହ୍ନରେ ସୋନପୁର ପଟୁ ବଲାଙ୍ଗିରକୁ ଏକ ଗାଡି ଆସୁଥିବା ବେଳେ ଉକ୍ତ ଗାଡିକୁ ସଂଘର ସଦସ୍ୟମାନେ ଅଟକାଇ ଥିଲେ। ଅଟକାଇବା ପରେ ଡ୍ରାଇଭର ସହ ଯୁକ୍ତିତର୍କ କରିଥିଲେ। ଏହି ସମୟରେ କିଛି ଡ୍ରାଇଭର ମିଶି ଉକ୍ତ ଗାଡ଼ିର ଡ୍ରାଇଭର ମନୋଜ ବଗର୍ତ୍ତିଙ୍କୁ ମାଡ଼ ମାରିଥିଲେ। ସେ ଗୁରୁତର ହୋଇ ଡାକ୍ତରଖାନାରେ ଭର୍ତ୍ତି ହୋଇଥିଲେ। ଏନେଇ ସେ ପୁଇଁନ୍ତଲା ଥାନାରେ ଲିଖିତ ଅଭିଯୋଗ କରି ପରେ ପୁଲିସ ତଦନ୍ତ ଆରମ୍ଭ କରିଥିଲା। ଏହି ଘଟଣାରେ ପୁଇଁନ୍ତଲା ପୁଲିସ ମାମଲା ରୁଜୁ କରି ୮ ଜଣ ଅଭିଯୁକ

ଆଷାଢ଼ ସରି ଶ୍ରାବଣ ହେଲା, ପଡ଼ିଆ ପଡ଼ିଛି ଜମି

ନିଅଁଣ୍ଟିଆ ବର୍ଷା ପାଇଁ ଚାଷ କାର୍ଯ୍ୟରେ ବାଧା

ନୟାଗଡ଼, ୧୧।୭ (ସମିସ)

ଆଷାଢ଼ ସରି ଶ୍ରାବଣ ହେଲା। ବର୍ଷା ଅନିୟମିତତା ତଥା ନିଅଁଣ୍ଟିଆ ବର୍ଷା ପାଇଁ ଜିଲ୍ଲାରେ ଚାଷ କାର୍ଯ୍ୟରେ ଅହେତୁକ ମନ୍ଥରତା ଦେଖାଯାଇଛି। ହଜାର ହଜାର ଏକର ଜମି ଏବେ ପଡ଼ିଆ ପଡ଼ିଛି। ଯେଉଁ ଜମିରେ ଧାନ ରୁଆ ହେବାକୁ ରହିଥିଲା, ସେଥିରେ କାଦୁଅ ହୋଇପାରୁନାହିଁ। ବର୍ଷା ଅଭାବ ପାଇଁ ଜମିରେ ପାଣି ନଥିବାରୁ ତାହା ଶୁଖିଲା ପଡ଼ିଛି। ନୟାଗଡ଼ ଜିଲ୍ଲାର ବିଭିନ୍ନ ବ୍ଲକରେ ଚାଷ କାର୍ଯ୍ୟ ଅତ୍ୟନ୍ତ ମନ୍ଥର ଗତିରେ ଚାଲିଛି। ନୟାଗଡ଼ ଜିଲ୍ଲା ଏକ କୃଷି ପ୍ରଧାନ ଜିଲ୍ଲା। ଏଠାରେ ମୁଖ୍ୟତଃ ଧାନ ଚାଷକୁ ଚାଷୀମାନେ ଗୁରୁତ୍ୱ ଦେଇଥାନ୍ତି। ଜିଲ୍ଲାରେ ୯୦ ପ୍ରତିଶତ ଚାଷ ଜମିରେ ଖରିଫ୍ ଋତୁରେ ଧାନ ଚାଷ କରାଯାଉଛି। ଚାଷୀ ତଳି ପକାଇ ପାଣିକୁ ଚାତକ ଭଳି ଚାହିଁ ବସିଥିବା ବେଳେ ବୁଣା ଧାନ ଏଯାଏଁ ବେଉଷଣ ହେଇପାରୁନଥିବା ଦେଖାଯାଇଛି। ନୟାଗଡ଼ ଜିଲ୍ଲାରେ ଜଳସେଚନ ବ୍ୟବସ୍ଥା କେବଳ କାଗଜ କଲମରେ ସୀମିତ ରହିଥିବାରୁ ଚାଷୀ ବର୍ଷା ପାଣିକୁ ଚାହିଁ ରହୁଛି। ମାଳ ମାଳ କ୍ଷୁଦ୍ର ଜଳସେଚନ ପ୍ରକଳ୍ପ ରହିଥିଲେ ମଧ୍ୟ ତାହା ଚାଷ ଜମିକୁ ପାଣି ଯୋଗାଇ ପାରୁନାହିଁ। ଫଳରେ ଜିଲ୍ଲାର ୮ଟି ବ୍ଲକର ଚାଷୀ ବର୍ଷା ଉପରେ ନିର୍ଭର କରିଥାନ୍ତି। ଚଳିତ ବର୍ଷ ଜୁଲାଇ ମାସରେ ସବୁଠାରୁ କମ ବର୍ଷା ହେବା ଚାଷୀ ପାଇଁ ସମସ୍ୟା ସୃଷ୍ଟି କରିଛି। ଜୁନ ମାସରେ ନୟାଗ? ଜିଲ୍ଲାରେ ହାରାହାରି ୨୪୫.୩ ମିମି ବର୍ଷା ହୋଇଥିଲା। ଜୁନ ମାସ ୩୦ ତାରିଖଠାରୁ ଜୁଲାଇ ୧୧ ତାରିଖ ପର୍ଯ୍ୟନ୍ତ ଜିଲ୍ଲାରେ ବର୍ଷା ସଠିକ ଭାବେ ହୋଇନଥିବା ଜଣାପଡ଼ିଛି। ଜୁଲାଇ ମାସରେ ହାରାହାରି ୯୯.୫୪ ମିମି ବର୍ଷା ରେକର୍ଡ ହୋଇଛି। ନୟାଗଡ଼ ଜିଲ୍ଲା ଭାପୁର ବ୍ଲକରେ ୨୪୩, ଦଶପଲ୍ଲା ୭୦, ଗଣିଆ ୮୦, ଖଣ୍ଡପଡ଼ା ୧୮୬, ନୟାଗଡ଼ ୭୩, ନୂଆଗାଁ ୫୦, ଓଡ଼ଗାଁ ୩୭, ରଣପୁରରେ ୫୪ ମିମି ବର୍ଷା ହୋଇଛି। ଖଣ୍ଡପଡ଼ା ଓ ଭାପୁର ବ୍ଲକରେ ଆବଶ୍ୟକ ବର୍ଷା ହୋଇଥିବା ବେଳେ ଜିଲ୍ଲାର ଅନ୍ୟ ୬ଟି ବ୍ଲକରେ କମ ପରିମାଣର ବର୍ଷା ହୋଇଛି। ଫଳରେ ଚାଷ କାର୍ଯ୍ୟରେ ଅହେତୁକ ବିଳମ୍ବ ହୋଇଥିବା ଦେଖାଯାଇଛି।

■ ଜିଲ୍ଲାରେ ଉତ୍କଟ ସ୍ଥିତିରେ ସାର କଳାବଜାରୀ

ୟୁରିଆ ବସ୍ତାକୁ ୩୫୦ରୁ ୪୦୦ ପର୍ଯ୍ୟନ୍ତ ବିକ୍ରି

ନୟାଗଡ଼, ୧୧।୭ (ସମିସ): ନୟାଗଡ଼ ଜିଲ୍ଲାରେ ବ୍ୟାପକ ପରିମାଣର ସାର କଳାବଜାରୀ ଆରମ୍ଭ ହୋଇଛି। କୃଷି ବିଭାଗ ପକ୍ଷରୁ ସରକାରୀ ସ୍ତରରେ ହେଉଥିବା ସାରକୁ କଳାବଜାରରେ ବିକ୍ରି ଚାଲିଛି। ଜିଲ୍ଲାରେ ଇଫ୍କୋ ୟୁରିଆ ସବୁଠାରୁ ଅତ୍ୟାବଶ୍ୟକ ସାର ହୋଇଥିବା ବେଳେ ବସ୍ତାପିଛା ୩୫୦ରୁ ୪୫୦ ଟଙ୍କା ପର୍ଯ୍ୟନ୍ତରେ ବିକ୍ରି କରାଯାଉଛି। ୟୁରିଆ ସାର ୫୦ କେଜି ବସ୍ତା ୨୬୮ ଟଙ୍କ ଏବଂ ୪୫ କେଜି ବସ୍ତା ୨୪୨ ଟଙ୍କା ସରକାରୀ ମୂଲ୍ୟ ରହିଥିବା ବେଳେ ଏହାକୁ ୩୫୦ରୁ ଆରମ୍ଭ କରି ୪୦୦ ଟଙ୍କାରେ ବିକ୍ରି କରାଯାଉଛି। ସେହିଭଳି ଭାବେ ସୁପର, ଡିଏପି, ପଟାସ ସାର ମୂଲ୍ୟ ମଧ୍ୟ ବୃଦ୍ଧି କରି ବିକ୍ରି କରାଯାଉଛି। ବିଭିନ୍ନ ଡିଲରମାନେ ଏହାକୁ ଖୁଚୁରା ବ୍ୟବସାୟୀଙ୍କୁ ବିକ୍ରି କରି ବେଶ ମୁନାଫା କମାଉଥିବା ଦେଖାଯାଇଛି। ରୁଆ ଓ ବେଉଷଣ ସମୟରେ ଚାଷୀମାନେ ଶୋଷଣର ଶୀକାର ହେଉଥିବା ବେଳେ ନୂଆ ସରକାର ଏଥିପ୍ରତି ଆଦୌ ଧ୍ୟାନ ଦେଉନଥିବା ଦେଖାଯାଇଛି। ରାଜ୍ୟ ସରକାର ବଜେଟରେ କୃଷିକୁ ଗୁରୁତ୍ୱ ଦେଇଥିବା ବେଳେ ଚାଷୀ ଶୋଷଣର ଶୀକାର ହେବା ସ୍ଥିତିରୁ କିଭଳି ମୁକୁଳିବ ତାକୁ ନେଇ ପ୍ରଶ୍ନବାଚୀ ସୃଷ୍ଟି ହୋଇଛି। ନୟାଗଡ଼ ଜିଲ୍ଲାରେ ୧୫୭ ସମବାୟ ସମିତି ତଥା ପ୍ୟାକ୍ସ ରହିଛି। ଏହି ସମବାୟ ସମିତି ଗୁଡ଼ିକୁ ମାର୍କଫେଡ୍ ସାର ଯୋଗାଇ ଦେଉଛି। ଅଦ୍ୟାବଧି ୧୫୭ ସମବାୟ ସମିତିରୁ ଅଦ୍ୟାବଧି ୫୦ ପ୍ରତିଶତ ସମିତିକୁ ସାର ମିଳିନଥିବା ଜଣାପଡ଼ିଛି। ଚଳିତ ବର୍ଷ ସାର ଯୋଗାଣରେ ବ୍ୟାପକ ମନ୍ଥରତା ଦେଖାଯାଇଛି। ନୟାଗଡ଼ ଜିଲ୍ଲାରେ ସାର ପାଇଁ ର୍‌ୟାକ୍ ପଏଣ୍ଟ ନଥିବାରୁ ଜଟଣୀ କିମ୍ବା କଟକ ର୍‌ୟାକ୍ ପଏଣ୍ଟରୁ ସାର ମାର୍କଫେଡ୍ ଗୋଦାମକୁ ଆସିଥାଏ। ଏହି ସ୍ଥାନରୁ ବିଭିନ୍ନ ସମବାୟ ସମିତିକୁ ସାର ଯୋଗାଣ ହୋଇଥାଏ। ନୟାଗଡ଼ ଜିଲ୍ଲାରେ ସାର ବିକ୍ରି ପାଇଁ ଅନୁମତି ପ୍ରାପ୍ତ ଡିଲରମାନେ ମଧ୍ୟ ବ୍ୟାପକ ପରିମାଣର କେଳେଙ୍କାରୀ କରୁଛନ୍ତି। ନୟାଗଡ଼ ଜିଲ୍ଲା ଇଟାମାଟି ଅଞ୍ଚଳରେ ସବୁଠାରୁ ଅଧିକ ମୂଲ୍ୟରେ ସାର ବିକ୍ରି ହେଉଥିବା ସୂଚନା ମିଳିଛି। ସାର ଯୋଗାଣ ପାଇଁ ଅନୁମତି ପାଇଥିବା ଡିଲର କଳାବଜାରୀ କରୁଥିବା ଅଭିଯୋଗ ହେଉଛି। କୃଷି ବିଭାଗ, ସମବାୟ ବିଭାଗ, ମାର୍କଫେଡ୍ ଏସବୁ ପ୍ରତି ଧ୍ୟାନ ଦେଇ ଚାଷୀଙ୍କୁ ସୁବିଧାରେ ଏବଂ ସଠିକ ମୂଲ୍ୟରେ ସାର ଯୋଗାଇ ଦେବାକୁ ଦାବି ହେଉଛି।

ସାମ୍ବାଦିକ ସଂଘର ୪ର୍ଥ ପ୍ରତିଷ୍ଠା ଦିବସ

ଓଡ଼ଗାଁ, ୧୧।୭ (ସମିସ): ନୟାଗଡ଼ ଜିଲ୍ଲା ଓଡ଼ଗାଁ ସାମ୍ବାଦିକ ସଂଘ ୪ର୍ଥ ପ୍ରତିଷ୍ଠା ଦିବସ ଶୁକ୍ରବାର ଦିନ ସଂଘ କାର୍ଯ୍ୟାଳୟରେ ପାଳିତ ହୋଇଯାଇଛି। ସଭାପତି ଅଶୋକ କୁମାର ମହାପାତ୍ରଙ୍କ ଅଧ୍ୟକ୍ଷତାରେ ଏକ ବୈଠକ ଅନୁଷ୍ଠିତ ହୋଇଥିଲା। ବୈଠକରେ ସମ୍ପାଦକ ଗଣେଶ୍ୱର ସାହୁ, କୋଷାଧ୍ୟକ୍ଷ ସାରସ କୁମାର ମିଶ୍ର, ଯୁଗ୍ମ ସମ୍ପାଦକ ସୁରେନ୍ଦ୍ର କୁମାର ତ୍ରିପାଠୀ, ରାମକୃଷ୍ଣ ପରିଡ଼ା, ଫକିର ମହାରଣା, ସୁନିଲ ପଟ୍ଟନାୟକ, ଜୟକୃଷ୍ଣ ସାହୁ, ରିପନ ପଣ୍ଡା, ଦୀନବନ୍ଧୁ ମହାପାତ୍ର, ମାନଙ୍କ ମଙ୍ଗରାଜ ପ୍ରମୁଖ ଅଂଶଗ୍ରହଣ କରିଥିଲେ। ୨୦୨୧ରୁ ୨୫ ପର୍ଯ୍ୟନ୍ତ ସଂଘ ଅନେକ ଘାତ ପ୍ରତିଘାତ ଦେଇ ଆଗେଇ ଚାଲିଥିବା ବେଳେ ଭବିଷ୍ୟତରେ ଯେକୌଣସି ସମସ୍ୟାକୁ ସାମ୍ନା କରିବା ପାଇଁ ସମସ୍ତେ ଏକତ୍ରିତ ହୋଇ ରହିବା ପାଇଁ ସଭ୍ୟମାନେ ମତପୋଷଣ କରିଥିଲେ। କାର୍ଯ୍ୟକ୍ରମର ଦ୍ୱିତୀୟ ପର୍ଯ୍ୟାୟରେ ନୟାଗଡ଼ର ପ୍ରସିଦ୍ଧ ଛେନାପୋଡ଼ କଟାଯାଇ ଆନୁଷ୍ଠାନିକ ଭାବେ ପ୍ରତିଷ୍ଠାତା ଉତ୍ସବ ପାଳନ କରାଯାଇଥିଲା।

■ ପୂର୍ବ ଶତ୍ରୁତାରୁ ମୁଣ୍ଡରେ ଲାଗିଲା ବନ୍ଧୁକ

୨ ଗିରଫ ଓ ୧ ଅଟକ; ବନ୍ଧୁକ ଜବତ

ଖଣ୍ଡପଡ଼ା, ୧୧।୭ (ସମିସ): ଖଣ୍ଡପଡ଼ା ଥାନା ଅଧୀନ ବଡ଼ବାଣପୁର ପଞ୍ଚାୟତର କୁମୁଣ୍ଡି ଗ୍ରାମରେ ଗତ ୯ ତାରିଖ ରାତିରେ ଏକ ଭୋଜିଭାତ ଚାଲିଥିବା ବେଳେ ବଡ଼ ବଡବାଣପୁର ଗ୍ରାମର ମନୋଜ ପ୍ରଧାନ (୩୪), ସହଯୋଗୀ ସୁମନ୍ତ ପ୍ରଧାନ ଓରଫ ସିପୁନ(୩୦) ଓ କାଶୀନାଥ ମନ୍ତ୍ରୀ ପ୍ରମୁଖ ମିଳିତ ହୋଇ ସେଠାରେ ପହଞ୍ଚି କୁମୁଣ୍ଡି ଗ୍ରାମର ନିରଞ୍ଜନ ନାୟକଙ୍କ ମୁଣ୍ଡରେ ଏକ ବନ୍ଧୁକ ଦେଖାଇ ତାଙ୍କୁ ପ୍ରଥମେ ଭୟଭୀତ କରିଥିଲେ। ଏହି ଘଟଣାକୁ କେନ୍ଦ୍ର କରି ଉଭୟଙ୍କ ମଧ୍ୟରେ ବଚସା ହୋଇଥିଲା। ପୂର୍ବ ଶତ୍ରୁତାକୁ କେନ୍ଦ୍ର କରି ଏଭଳି ଘଟଣା ଘଟିଥିବା ପୁଲିସ ସନ୍ଦେହ କରୁଥିବା ବେଳେ ଘଟଣା ସମ୍ପର୍କରେ ନିରଞ୍ଜନ କଣ୍ଟିଲୋ ଫାଣ୍ଡିରେ ଲିଖିତ ଅଭିଯୋଗ କରିଥିଲେ। ଅଭିଯୋଗ ଆଧାରରେ ପୁଲିସ ଏକ ମାମଲା ରୁଜୁ କରି ଘଟଣାର ଅନୁସନ୍ଧାନ ଆରମ୍ଭ କରିଥିଲା। ଏହି ଘଟଣାରେ ଖଣ୍ଡପଡ଼ା ଓ କଣ୍ଟିଲୋ ପୁଲିସ ମିଳିତ ଭାବେ ବାଣପୁର ଗ୍ରାମରେ ଚଢ଼ଉ କରି ମନୋଜ ପ୍ରଧାନ ସହଯୋଗୀ ସୁମନ୍ତ ଓ କାଶୀନାଥକୁ ଖଣ୍ଡପଡ଼ା ଥାନାକୁ ଉଠାଇ ଆଣି ଘଟଣାର ଖୋଳତାଡ଼ କରିଥିଲା। ପୁଲିସ ଏ ସମ୍ପର୍କରେ ବିଭିନ୍ନ ଦଫାରେ ମାମଲା ରୁଜୁ କରି ମନୋଜ ଓ ସୁମନ୍ତକୁ ଶୁକ୍ରବାର ଅଦାଲତ ଚାଲାଣ କରିଥିବା ବେଳେ ଘଟଣାର ଅଧିକ ତଦନ୍ତ ନିମନ୍ତେ ପୁଲିସ କାଶୀନାଥକୁ ଖଣ୍ଡପଡ଼ା ଥାନାରେ ଅଟକ ରଖିଥିବା ଜଣାପଡ଼ିଛି। କଣ୍ଟିଲୋ ଫାଣ୍ଡି ଅଧୀନ ବଡ଼ବାଣପୁର ଅଞ୍ଚଳରେ ଅସାମାଜିକ ବ୍ୟକ୍ତିଙ୍କ ଦ୍ୱାରା ବାରମ୍ବାର ଚୋରା ବନ୍ଧୁକ କାରବାର ହେଉଥିବା ଘଟଣା ଲୋକ ଲୋଚନକୁ ଆସୁଥିବା ବେଳେ ଏପର୍ଯ୍ୟନ୍ତ ଚୋରା ବନ୍ଧୁକ କାରବାର କରୁଥିବା ବ୍ୟକ୍ତିଙ୍କୁ ପୁଲିସ ଧରିବାରେ ବିଫଳ ହୋଇଥିବା ସାଧାରଣରେ ଆଲୋଚନା ହେଉଛି।

ଚକ୍ଷୁ ଚିକିତ୍ସା ଶିବିର; ଅସ୍ତ୍ରୋପଚାର ପାଇଁ ୭ ଚିହ୍ନଟ

ଓଡ଼ଗାଁ, ୧୧।୭ (ସମିସ): ନୟାଗଡ଼ ଜିଲ୍ଲା ଓଡ଼ଗାଁ ବ୍ଲକ ତଥା ଏନ୍‌ଏସି ରଘୁନାଥ ଆଥଲେଟିକ ଆସୋସିଏସନଠାରେ ରୋଟାରୀ ଚକ୍ଷୁ ଚିକିତ୍ସାଳୟ ଭୁବନେଶ୍ୱର ଆନୁକୂଲ୍ୟରେ +୨ ସାଇନ୍ସ କୋଚିଂ ସେଣ୍ଟର ରଘୁନାଥ ଷ୍ଟଡି କେୟାର ଏବଂ ରଘୁନାଥ ଆଥଲେଟିକ ଆସୋସିଏସନ ମିଳିତ ସହଯୋଗରେ ମାଗଣା ଚକ୍ଷୁ ଚିକିତ୍ସା ଶିବିର ଶୁକ୍ରବାର ଅନୁଷ୍ଠିତ ହୋଇଯାଇଛି। ଶିବିରରେ ୪୦ ଜଣଙ୍କର ଚକ୍ଷୁ ପରୀକ୍ଷା ହୋଇଥିବା ବେଳେ ସେଥିମଧ୍ୟରୁ ୭ ଜଣଙ୍କର ଅପରେସନ ନିମନ୍ତେ ଆଜି ଅପରାହ୍ନରେ ଭୁବନେଶ୍ୱର ରୋଟାରୀ ଚକ୍ଷୁ ଡାକ୍ତରଖାନାକୁ ନିଆଯାଇଛି। ରାତିରେ ଅପରେସନ କରାଯାଇ ଶନିବାର ସକାଳେ ରୋଗୀଙ୍କୁ ସେମାନଙ୍କ ଘରେ ପହଞ୍ଚାଇ ଦିଆଯିବ ବୋଲି ରୋଟାରୀ ଚିକିତ୍ସାଳୟ ତରଫରୁ ସୂଚନା ଦିଆଯାଇଛି। ଷ୍ଟଡି କେୟାର ପରିଚାଳକ ସାରସ କୁମାର ମିଶ୍ର ଓ ଆଥଲେଟିକ ଆସୋସିଏସନ ସମ୍ପାଦକ ଖେଳ ମଣିଷ ଦିବାକର ନାୟକଙ୍କ ପ୍ରତ୍ୟକ୍ଷ ତତ୍ତ୍ୱାବଧାନରେ ଶିବିରଟି ଅନୁଷ୍ଠିତ ହୋଇଥିବା ବେଳେ ବରିଷ୍ଠ ସାମ୍ବାଦିକ ଅଶୋକ କୁମାର ମହାପାତ୍ର, ଗଣେଶ୍ୱର ସାହୁ, ଅଭୟ ପଟ୍ଟନାୟକ, ରଙ୍ଗଣିପାଟଣା ସରପଞ୍ଚ ସସ୍ମିତା ପାତ୍ର, କୋରପିଠା ସମାଜସେବୀ ପବିତ୍ର କୁମାର ସାହୁ, ଗାୟତ୍ରୀ ବିଦ୍ୟାମନ୍ଦିର ମଶାବାରୀ ଅଧ୍ୟକ୍ଷ ବିରେନ୍ଦ୍ର କୁମାର ସାହୁ ପ୍ରମୁଖ ଉପସ୍ଥିତରହି ସମସ୍ତଙ୍କୁ ଉତ୍ସାହିତ କରିଥିଲେ। ଓଡ଼ଗାଁ ଗୋଷ୍ଠୀ ସ୍ୱାସ୍ଥ୍ୟ ଅଧିକାରୀ ଡା.ନିଲାଞ୍ଜନ ଦାସ ମୁଖ୍ୟଅତିଥି ଭାବେ ଯୋଗ ଦେଇ ଶିବିରକୁ ଆନୁଷ୍ଠାନିକ ଭାବେ ଉଦଘାଟନ କରିବା ସହିତ ବର୍ଷା ଋତୁରେ ଆଖିର ଯତ୍ନ ବିଷୟରେ ଉପସ୍ଥିତ ଶିବିରାର୍ଥିଙ୍କୁ ପରାମର୍ଶ ଦେଇଥିଲେ। ଅପ୍ଟୋମେଟିଭ୍ ଟେକ୍ନିସିଆନ ବିଷ୍ଣୁପ୍ରିୟା ଦଳେଇ ଏବଂ ଶିବିର ପରିଚାଳକ ଦୁର୍ଗାପ୍ରସାଦ ସେଠ୍ ଶିବିରାର୍ଥିଙ୍କ ଚକ୍ଷୁ ପରୀକ୍ଷା କରି ଔଷଧ ବିତରଣ କରିବା ସହିତ ଆବଶ୍ୟକ ପରାମର୍ଶ ଦେଇଥିଲେ। ପ୍ରଭାତ ମହାପାତ୍ର, ସ୍ନେହଲତା ସାହୁଙ୍କ ସହିତ ଅନ୍ୟମାନେ ପରିଚାଳନାରେ ସହଯୋଗ କରିଥିଲେ।

■ ଅବ୍ୟବସ୍ଥା ମଧ୍ୟରେ ମହାନଦୀ ସ୍ନାନ; ପ୍ୟାକିଂ ନିମ୍ନମାନର

ପଥର ଗଦାରେ ପରିଣତ ନଦୀ କୂଳ

କଣ୍ଟିଲୋ, ୧୧।୭ (ସମିସ): ନଦୀ ବନ୍ଧ ଗୁଡିକର ସୁଦୃଢ଼ୀକରଣ ପାଇଁ ସରକାର କୋଟି କୋଟି ଟଙ୍କା ଖର୍ଚ୍ଚ କରୁଛନ୍ତି। ମାତ୍ର ସମ୍ପୃକ୍ତ ବିଭାଗ ଓ ନିର୍ମାଣ ସଂସ୍ଥା ମାନଙ୍କର ଦୁର୍ନୀତି ଖୋର ମନୋଭାବ ପାଇଁ ନିର୍ମାଣ ଦୀର୍ଘ ସ୍ଥାୟୀ ହେଉନାହିଁ। ମହାନଦୀ କୂଳ କ୍ଷୟ ରୋକିବାକୁ ଜଳସମ୍ପଦ ବିଭାଗ ପକ୍ଷରୁ ପ୍ରାୟ ୧୮ କୋଟି ବ୍ୟୟରେ କଣ୍ଟିଲୋ ନୀଳମାଧବ କଲେଜ ସମ୍ମୁଖ ଗୁରୁଜଠାରୁ ନୀଳମାଧବ ମନ୍ଦିର ପଶ୍ଚିମ ଦ୍ୱାର ଓ ନଦୀ କୂଳ ଅଞ୍ଚଳ ପଥର ପ୍ୟାକିଂ କାର୍ଯ୍ୟ ଗତ ବର୍ଷ କରାଯାଇଛି। ବର୍ଷେ ନ ପୂରୁଣୁ ଏବେ ନଦୀ କୂଳରେ ପଥର ସବୁ ଇତସ୍ତତ ଭାବେ ପଡ଼ିଥିବାରୁ ସ୍ଥାନୀୟ ଗ୍ରାମବାସୀଙ୍କ ସମେତ ପର୍ଯ୍ୟଟକ ମାନେ ମହାନଦୀକୁ ସ୍ନାନ କରିବାକୁ ଯିବା ସମୟରେ ଅସୁବିଧାର ସମ୍ମୁଖୀନ ହେଉଛନ୍ତି। ଗତବର୍ଷ ଏହି ପଥର ପ୍ୟାକିଂ କାର୍ଯ୍ୟ ସମ୍ପନ୍ନ ହୋଇଥିଲା। ନିମ୍ନମାନର ପଥର ପ୍ୟାକିଂ କାର୍ଯ୍ୟ ହେତୁ ନଦୀ କୂଳରୁ ପଥର ସବୁ ଭୁଶୁଡି ପଡ଼ିଲାଣି। ମାଟି ଦବିଯାଇ

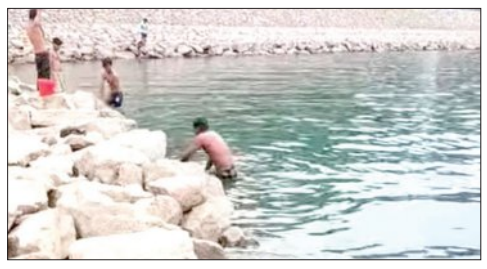

ପଥର ସବୁ ବିକ୍ଷିପ୍ତ ଭାବେ ପଡ଼ିଥିବାରୁ ନଦୀ ତୁଠକୁ ଯିବା ବିପଦ ପାଲଟିଛି। ନୀଳମାଧବ ପୀଠକୁ ଆସୁଥିବା ଶ୍ରଦ୍ଧାଳୁ ଶୌଚାଳୟ ବ୍ୟବସ୍ଥା ନଥିବାରୁ ସେମାନେ ମହାନଦୀକୁ ସ୍ନାନ ଶୌଚ ନିମିତ୍ତ ବ୍ୟବହାର କରିଥାନ୍ତି। ସେଠାରେ ଗାଧୋଇବା ସମୟରେ ନଦୀ ସ୍ରୋତ ତଥା ଗଭୀରତା ସମ୍ପର୍କରେ ଅନୁମାନ ଲଗାଇ ନପାରି ବିପଦରେ ପଡୁଛନ୍ତି। ସାଧାରଣତଃ ଆସୁଥିବା ବୋଲବମ ଭକ୍ତ ଓ ପର୍ଯ୍ୟଟକ ନୀଳମାଧବ ପୀଠର ପଶ୍ଚିମ ଦ୍ୱାରଠାରୁ ମହିମା ଆଶ୍ରମ ପର୍ଯ୍ୟନ୍ତ ପ୍ରାୟ ୨ କିମି ମହାନଦୀ କୂଳ ଅଞ୍ଚଳକୁ ଯାତାୟତ କରିଥାନ୍ତି। ଶ୍ରାବଣ ମାସରେ ନୀଳମାଧବ ପୀଠରେ ହଜାର ହଜାର ସଂଖ୍ୟାରେ ବୋଲବମ ଭକ୍ତଙ୍କ ଆଗମନ ହୋଇଥାଏ। ଏଥିସହ ଶ୍ରାଦ୍ଧ, ପିଣ୍ଡଦାନ ଆଦି ପାରମ୍ପରିକ କାର୍ଯ୍ୟ ଓ ମହାନଦୀରେ ବୋଟିଂର ମଜା ନେବା ପାଇଁ ମଧ୍ୟ ମହାନଦୀ ଘାଟରେ ହଜାର ହଜାର ପର୍ଯ୍ୟଟକ ଭିଡ଼ ଲଗାଇଥାନ୍ତି। ଜଳ ଭାର ପାଇଁ ନଦୀ କୂଳ ଘାଟକୁ ଯିବା ସମୟ ରେ ଖଣ୍ଡିଆ ଖାବରା ହେଉଥିବା ଅଭିଯୋଗ କରୁଛନ୍ତି। ଘାଟରେ ପ୍ରଶାସନ ପକ୍ଷରୁ ସତର୍କତା ସମ୍ପର୍କିତ ସୂଚନା ନାହିଁ।

ଅସୁରକ୍ଷିତ ଛାତ୍ରୀ ନିବାସ, ଭାଙ୍ଗି ପଡ଼ିଛି ପାଚେରି

ଗଣିଆ, ୧୧।୭ (ସମିସ): ଶିକ୍ଷା ଠାରୁ ଦୂରେଇ ଯାଉଥିବା ଛାତ୍ରୀଙ୍କୁ ଶିକ୍ଷିତ କରିବାକୁ ସରକାରଙ୍କ ତରଫରୁ ଛାତ୍ରୀ ନିବାସ ନିର୍ମାଣ କରାଯାଇ ଏଠାରେ ରହି ପାଠ ପଢ଼ିବାର ବନ୍ଦୋବସ୍ତ କରାଯାଇଛି। ମାଗଣାରେ ରହିବା ସହିତ ଖାଇବା ପିଇବାର ସୁବିଧା ଦୃଷ୍ଟିରୁ ଅନେକ ଛାତ୍ରୀ ଆବାସିକ ଛାତ୍ରୀ ନିବାସର ସାହାରା ନେଇଛନ୍ତି। ତେବେ ଗଣିଆ କିଶୋର ଚନ୍ଦ୍ର ନୋଡାଲ ବିଦ୍ୟାପୀଠ ପରିସରରେ ଅନୁସୂଚିତ ଜାତି ଓ ଜନଜାତି ବିଭାଗ ଅଧୀନରେ ଚାଲିଥିବା ଛାତ୍ରୀ ନିବାସ ଏବେ ଅସୁରକ୍ଷିତ ଅବସ୍ଥାରେ ପଡ଼ିରହିଛି। ଦୀର୍ଘ ଦିନ ହେବ ଏହି ଛାତ୍ରୀ ନିବାସର ପାଚେରି ଭାଙ୍ଗି ଯାଇଥିଲେ ମଧ୍ୟ ବିଭାଗୀୟ ଅଧିକାରୀ ଏଥିପ୍ରତି ଦୃଷ୍ଟି ଦେଉ ନଥିବାରୁ ଛାତ୍ରୀଙ୍କ ସୁରକ୍ଷା ପ୍ରତି ଆଙ୍ଗୁଳି ଉଠାଇଛନ୍ତି ଅଭିଭାବକ। ୧୦୦ ଜଣ ଅନ୍ତେବାସୀ ଏଠାରେ ରହିବା ପାଇଁ ବ୍ୟବସ୍ଥା ଥିଲେ ମଧ୍ୟ ପ୍ରାୟ ୯୦ ଜଣ ୬ଷ୍ଠ ଠାରୁ ଦଶମ ପର୍ଯ୍ୟନ୍ତ ଛାତ୍ରୀ ଏଠାରେ ରହି ପାଠ ପଢୁଛନ୍ତି। ଗଣିଆ ତଥା ଆଖପାଖ ଅଞ୍ଚଳର ଆଦିବାସୀ ତଥା ଦଳିତ ବର୍ଗର ଛାତ୍ରୀ ଏଠାରେ ରହୁଛନ୍ତି। କାଳବୈଶାଖୀ ପ୍ରଭାବରେ ଏହି ପାଚେରି ଭାଙ୍ଗି ପଡ଼ିଥିବା ବେଳେ ଆଜି ପର୍ଯ୍ୟନ୍ତ ଏହା ନିର୍ମାଣ ହୋଇପାରୁନାହିଁ। କିଶୋର ଚନ୍ଦ୍ର ନୋଡାଲ ବିଦ୍ୟାପୀଠ ପରିସରରେ ଏହି ଛାତ୍ରୀ ନିବାସ ଥିବାରୁ ଦିନ ତମାମ ଏଠାରେ ସାଧାରଣ ଲୋକଙ୍କ ଯାତାୟାତ ରହିଛି। ଫଳରେ ଛାତ୍ରୀଙ୍କ ସୁରକ୍ଷା ପ୍ରତି ପ୍ରଶ୍ନବାଚୀ ସୃଷ୍ଟି ହୋଇଛି। ଜିଲ୍ଲା ପ୍ରଶାସନ ଏଥିପ୍ରତି ଦୃଷ୍ଟି ଦେବାକୁ ଅଭିଭାବକ ମହଲରେ ଦାବି ହେଉଛି।

ରଣପୁର ମହାବିଦ୍ୟାଳୟରେ ଚାରାରୋପଣ

ରଣପୁର, ୧୧।୭ (ସମିସ): ନୟାଗଡ଼ ଜିଲ୍ଲା ରଣପୁର ମହାବିଦ୍ୟାଳୟ ପରିସରରେ ରଣପୁର ଏନ୍‌ସିସି ଓ ବନ ବିଭାଗ ପକ୍ଷରୁ ବନ ଅଧିକାରୀ ସିନ୍ଧୁ ସିଂଙ୍କ ନେତତ୍ୱରେ ମା' ପାଇଁ ଗଛଟିଏ କାର୍ଯ୍ୟକ୍ରମ ଅନୁଷ୍ଠିତ ହୋଇଯାଇଛି। ଏହି କାର୍ଯ୍ୟକ୍ରମରେ ମୁଖ୍ୟ ଅତିଥି ରଣପୁର ବିଡିଓ ମନୋଜ ନାୟକ, ତହସିଲଦାର ଆର୍ଯ୍ୟକୁମାର ସର୍ବଦମନ, ଏନ୍‌ସିସି ଅଧ୍ୟକ୍ଷା ରଙ୍ଗୀନ ମହାନ୍ତି, ଗୋପାଳପୁର ଜିଲ୍ଲା ପରିଷଦ ସଭ୍ୟା ଲକ୍ଷ୍ମୀପ୍ରିୟ ତରାଇ ପ୍ରମୁଖ ଯୋଗଦେଇଥିଲେ। ଅତିଥିମାନେ ପ୍ରଥମେ ମହାବିଦ୍ୟାଳୟ ପରିସରରେ ଥିବା ସହିଦ ରଘୁ ଦିବାକରଙ୍କ ପ୍ରତିମୂର୍ତ୍ତିରେ ମାଲ୍ୟାର୍ପଣ କରିଥିଲେ। ପରେ ଆମ୍ବ, ଜାମ୍ବୁ, ସିମିଳି, ନିମ୍ବ, ଶିଶୁ, ବାହାଡ଼ା, କରଞ୍ଜ, ପଟଳି, ମହୁଲ ଆଦି ୨୦୦ରୁ ଊର୍ଦ୍ଧ୍ୱ ଗଛକୁ ଲଗାଇ ମା' ପାଇଁ ଗଛଟିଏ କାର୍ଯ୍ୟକ୍ରମକୁ ସାଫଲ୍ୟ ମଣ୍ଡିତ କରିଥିଲେ। ଏହି କାର୍ଯ୍ୟକ୍ରମକୁ ବନ ବିଭାଗର ସଭ୍ୟ ମାନଙ୍କ ଦ୍ୱାରା ପରିଚାଳିତ କରା ଯାଇଥିବା ବେଳେ ମହାବିଦ୍ୟାଳୟର ଅଧ୍ୟକ୍ଷଙ୍କ ସମେତ ଏନ୍‌ସିସି ଶିକ୍ଷକ ଏବଂ ଏନସି ସି ଛାତ୍ରଛାତ୍ରୀ ଓ ପୁଲିସମାନେ ସହଯୋଗ କରିଥିଲେ।

■ ନୟାଗଡ଼ ପୌର ପରିଷଦ କର୍ତ୍ତୃପକ୍ଷ ବେଫିକର

୭ ବର୍ଷ ବିତଲା; ଝୁଲୁଛି ତାଲା

ନୟାଗଡ଼, ୧୧।୭ (ସମିସ): ନୟାଗଡ଼ ପୌର ପରିଷଦରେ କିଏ କ'ଣ

ରାମେଶ୍ୱର ଗ୍ରାମରେ ଦନ୍ତା; ଲୋକେ ଭୟଭୀତ

ନିରାକାରପୁର,୧୧।୭ (ସମିସ): ଏବେ ଖାଦ୍ୟ ପାଇଁ ହାତୀ ବଣଜଙ୍ଗଲ ଛାଡ଼ି ଗାଁ ମୁହାଁ ହୋଇଛନ୍ତି। ପଲ ପଲ ହାତୀ ଖୋର୍ଦ୍ଧା ବନଖଣ୍ଡ ଟାଙ୍ଗୀ ବନାଞ୍ଚଳକୁ ଛାଡ଼ି ଆଉ କୁଆଡ଼େ ଯିବାର ନା ଧରି ନାହାଁନ୍ତି। କେବଳ ଏ ଗାଁ କୁ ସେ ଗାଁ ହୋଇ ଲୋକ ମାନଙ୍କ ଫସଲ ନଷ୍ଟ କରିବା ସହିତ ଜୀବନ ପ୍ରତି ବିପଦ ସୃଷ୍ଟି କରୁଛନ୍ତି। ଏଥିରେ ଅତିଷ୍ଠ ହୋଇ କେଉଁଠି ଉତ୍ୟକ୍ତ ଲୋକ ନିଜର ଫସଲ ଓ ଜୀବନ ବଞ୍ଚାଇବାକୁ ହାତୀ ଶିକାର କରୁଥିବାବେଳେ ପ୍ରତିହିଂସା ପରାୟଣ ହୋଇ ହାତୀ ମଧ୍ୟ ମଣିଷର ଜୀବନ ନେଉଛି। କିନ୍ତୁ ବନ ବିଭାଗ କେବଳ ହାତୀଙ୍କ ଗତିବିଧି ଉପରେ ନଜର ରଖି ତାର ସରକାରୀ ଡ୍ୟୁଟି ସାରି ଦେଉଥିବା ଅଗି ଜଳାକୁ ବାଇଗଣ ଫୋପଡ଼ିବା ସଦୃଶ ହେଉଛି। ଆଜି ଦିନ ଦ୍ୱିପ୍ରହରରେ ଏକ ଦନ୍ତା ହାତୀ ଖୋର୍ଦ୍ଧା ଜିଲ୍ଲା ଟାଙ୍ଗୀ ବନାଞ୍ଚଳ ଅଧୀନ ରାମେଶ୍ୱର ଗ୍ରାମ ମଧ୍ୟକୁ ଖାଦ୍ୟ ଅନ୍ୱେଷଣରେ ଆସି ବିଭିନ୍ନ ଗଛର ଡାଳପତ୍ର ଭାଙ୍ଗୁ ଥିବା ଦେଖିବାକୁ ମିଳିଛି। ଏହି ଅଞ୍ଚଳରେ ହାତୀ ଏଣେତେଣେ ବୁଲୁ ଥିବାବେଳେ ବନ ବିଭାଗର ଅଧିକାରୀ ଓ କର୍ମଚାରୀ ନଜର ରଖିଥିବା ଜଣାପଡ଼ିଛି।

ମିକ୍ସଚର ପ୍ୟାକେଟ୍‌ରୁ ବ୍ରାଉନସୁଗର୍ ଜବତ; ୨ ଗିରଫ

ମିଛ କେସ୍‌ରେ ବ୍ୟବସାୟୀଙ୍କୁ ଫସାଇବା ଅଭିଯୋଗ

ଅବକାରୀ କାର୍ଯ୍ୟାଳୟ ଘେରିଲେ ଗ୍ରାମବାସୀ

ଖୋର୍ଦ୍ଧା,୧୧।୭ (ସମିସ)

ଖୋର୍ଦ୍ଧା ଅବକାରୀ ମୋବାଇଲ ଟିମ୍ ଗତକାଲି ବିଳମ୍ବିତ ରାତିରେ ସଦରଥାନା ଅନ୍ତର୍ଗତ ପୋରାପାଟଣା (ଭାଟପରା) ଗ୍ରାମର ଏକ ମିକ୍ସଚର ଗୋଦାମରେ ଚଇଉ କରି ୧୫୦ ଗ୍ରାମ ବ୍ରାଉନସୁଗର ସମେତ ୧ଲକ୍ଷ ନଗଦ ଟଙ୍କା ଓ ଏକ ଫୋନ୍‌କୁ ଜବତ କରିଛି। ଏହି ଘଟଣାରେ ବେଗୁନିଆ ବ୍ଲକ୍ କୁଞ୍ଜୁରୀ ପଞ୍ଚାୟତର ସମାଜସେବୀ ତଥା ବ୍ୟବସାୟୀ ପଦ୍ମଲାଭ ସାହୁ ଓରଫ ବୀର ସାହୁ (୬୩) ଏବଂ ସାନପଦର ଗ୍ରାମର ରଞ୍ଜନ କୁମାର ମହାପାତ୍ର (୩୮)ଙ୍କୁ ଗିରଫ କରି କୋର୍ଟ ଚାଲାଣ କରିଛି।

ଅନ୍ୟପକ୍ଷରେ ବୀର ସ୍ଥାନୀୟ ଅଞ୍ଚଳର ଜଣାଶୁଣା ଲୋକ ହୋଇଥିବାବେଳେ ତାଙ୍କ ଭଳି ପ୍ରତିଷ୍ଠିତ ବ୍ୟବସାୟୀଙ୍କୁ ମିକ୍ସଚର ପ୍ୟାକେଟ୍‌ରେ ବ୍ରାଉନସୁଗର ରଖି ଅବକାରୀ ଟିମ୍ ମିଛରେ ଫସାଇଥିବା ଅଭିଯୋଗ ଆଣି ସ୍ଥାନୀୟ ଲୋକ ଅବକାରୀ ସୁପରିଟେଣ୍ଡେଣ୍ଟ କାର୍ଯ୍ୟାଳୟ ଘେରଉ କରିଥିବା ଜଣାପଡ଼ିଛି।

ସୂଚନା ଅନୁସାରେ, ଗତକାଲି ବିଳମ୍ବିତ ରାତିରେ ଅବକାରୀ ମୋବାଇଲ ସ୍କ୍ୱାର୍ଡ ବୀର ସାହୁଙ୍କ ଗୋଦାମରେ ଚଢ଼ଉ କରି ବାହାର ବାରଣ୍ଡାରେ ଥୁଆ ହୋଇଥିବା କିଛି ନିର୍ଦ୍ଦିଷ୍ଟ ମିକ୍ସଚର ଭର୍ତ୍ତି ବସ୍ତା ଜବତ କରିଥିଲା। ଜବତ ମିକ୍ସଚର ମଧ୍ୟରୁ ୬ଟି ପ୍ୟାକେଟ୍‌ରୁ ବ୍ରାଉନସୁଗର ବାହାରିଥିଲା। ଯାହା ମଧ୍ୟରେ ୧୫୦ଗ୍ରାମ ବ୍ରାଉନସୁଗର ରହିଥିଲା ବୋଲି ଅବକାରୀ ଅଧୀକ୍ଷକ ସୁମତୀ ତ୍ରିପାଠୀ ସୂଚନା ଦେଇଛନ୍ତି। ଏଥିସହିତ ବୀରଙ୍କ ନିକଟରୁ ୧ଲକ୍ଷ ଟଙ୍କା ଓ ଫୋନ ଜବତ ହୋଇଥିବା କହିଛନ୍ତି।

ତେବେ ବୀରଙ୍କ ଗୋଦାମରେ ମିକ୍ସଚର ପ୍ୟାକେଟ ସିଲ୍ ମେସିନରେ ହେଉଥିବାବେଳେ ବ୍ରାଉନସୁଗର ମିଳିଥିବା ମିକ୍ସଚର ପ୍ୟାକେଟର ସିଲ କଟାଯାଇ ପରେ ତାହାକୁ ନିଆଁ ଯୋଗେ ତରଳାଯାଇ ନୂଆ ସିଲ କରାଯାଇଛି। ତାହା ବି ଅଧାପନ୍ତରିଆ। ତେଣୁ ମିକ୍ସଚର ପ୍ୟାକେଟରେ ଜାଣିଶୁଣି ତାଙ୍କୁ ବଦନାମ କରିବାକୁ କିଛି ବ୍ୟବସାୟୀ ଅସାଧୁ ଅବକାରୀ ପୁଲିସକୁ ହାତ କରି ଏଭଳି କାଣ୍ଡ କରିଥିବା କୁହାଯାଉଛି। ସେହିପରି ତାଙ୍କ ଘର ଭିତରୁ ପଞ୍ଚାୟତ ତଥା ଗ୍ରାମର ଏକ ପ୍ରକଳ୍ପ କାର୍ଯ୍ୟ ବାବଦ ରହିଥିବା ଅର୍ଥ ଓ ମିକ୍ସଚର ବେପାର ଅର୍ଥ ମିଶି ରହିଥିବା ପ୍ରାୟ ୭ଲକ୍ଷ ଟଙ୍କାକୁ ଅବକାରୀ ଟିମ୍ ଆଣିଥିବା ପରିବାର ଲୋକ କହୁଥିବାବେଳେ ଅବକାରୀ ପୁଲିସ ୧ଲକ୍ଷ ଟଙ୍କା ଜବତ ଦେଖାଇବା ଘଟଣା ରୋଚକ ମୋଡ଼ ନେଇଥିଲା। ମିଛରେ ସ୍ଥାନୀୟ ଅଞ୍ଚଳର ଜଣେ ପ୍ରତିଷ୍ଠିତ ବ୍ୟବସାୟୀଙ୍କୁ ଫସାଇ ଦିଆଯାଇଛି ବୋଲି ଅଭିଯୋଗ ଆଣି ଗ୍ରାମବାସୀ ଆଜି ସକାଳୁ ଅବକାରୀ ଅଧୀକ୍ଷକଙ୍କ କାର୍ଯ୍ୟାଳୟ ଘେରାଉ କରିଥିଲେ। ଗାଁ ର ଶତାଧିକ ପୁରୁଷ, ମହିଳା, ଲୋକପ୍ରତିନିଧି ସମସ୍ତେ ଅବକାରୀ କାର୍ଯ୍ୟାଳୟରେ ପହଞ୍ଚି ଅବକାରୀ ଅଧୀକ୍ଷକଙ୍କ ତାର କାର୍ଯ୍ୟ ପ୍ରତି ପ୍ରଶ୍ନବାଚୀ ସୃଷ୍ଟି କରିଛି। ବାସ୍ତବରେ ତାଙ୍କ ଘରୁ ଆଣିଥିବା ଟଙ୍କା ବିଭାଗରେ ଭାଗ ହୋଇଗଲା ନା ଉପରିସ୍ଥ ଅଧିକାରୀ ଏକା ମାଡ଼ିବସିଲେ ତାହାକୁ ନେଇ ପ୍ରଶ୍ନ ଉଠିଛି।

ଅନ୍ୟପକ୍ଷରେ ବୀରଙ୍କୁ ଗତକାଲି ଅବକାରୀ ପୁଲିସ ଉଠାଇବା ପରେ ଆଜି ସହ ଯୁକ୍ତି ତର୍କ କରିଥିଲେ। ବେଗୁନିଆ ବିଧାୟକ ପ୍ରଦୀପ କୁମାର ସାହୁ ମଧ୍ୟ ଲୋକଙ୍କ ସହ ସାମିଲ ହୋଇ ଏ ସମ୍ପର୍କରେ ଅଧୀକ୍ଷକଙ୍କ ସହ ଆଲୋଚନା କରିଥିଲେ। ଘଟଣାର ତଦନ୍ତ କରି ପ୍ରକୃତ ଦୋଷୀକୁ ଦଣ୍ଡ ଦିଆଯାଉ, ଜଣେ ନିର୍ଦ୍ଦୋଷ ଲୋକକୁ ଫସାନଯାଉ ବୋଲି ବିଧାୟକ ଶ୍ରୀ ସାହୁ କହିଥିଲେ। ଘଟଣାର ନିରପେକ୍ଷ ତଦନ୍ତ ପାଇଁ ଶ୍ରୀ ସାହୁ ଦାବି କରିଛନ୍ତି।

- ବ୍ରାଉନସୁଗର୍ ସମେତ ନଗଦ ୧ଲକ୍ଷ ଟଙ୍କା, ମୋବାଇଲ ଜବତ
- ଘରୁ ୭ ଲକ୍ଷ ଆଣି ୧ଲକ୍ଷ ଦେଖାଉଥିବା ଅଭିଯୋଗ
- ବ୍ୟବସାୟିକ ପ୍ରତିଦ୍ୱନ୍ଦ୍ୱିତା କିମ୍ବା ରାଜନୈତିକ ଶତ୍ରୁତା ସନ୍ଦେହ

ଅନ୍ୟପାଶ୍ୱର୍ରେ ୫୦୦ଗ୍ରାମ ମିକ୍ସଚର ପ୍ୟାକେଟରେ ୨୮ ଗ୍ରାମ ବ୍ରାଉନସୁଗର ରଖିଲେ ତାହା ଆଖି ଦୃଶିଆ ହେଉଛି। ତେବେ ଏହା କିପରି ଖୁଲମ ଖୁଲା ବେପାର ପାଇଁ ରଖାଗଲା। ସତରେ କଣ ବୀର ସାହୁଙ୍କ ପରି ଜଣେ ସମାଜସେବୀ ତଥା ବ୍ୟବସାୟୀ ମିକ୍ସଚର ପ୍ୟାକେଟ ଭିତରେ ବ୍ରାଉନସୁଗର ରଖି ବ୍ୟବସାୟ କରୁଥିଲେ। ନା ତାଙ୍କର ବ୍ୟବସାୟରେ ଅଭିବୃଦ୍ଧି ଏବଂ ଅଧିକ ଲୋକପ୍ରିୟତା, ନା ରାଜନୈତିକ ଅସହିଷ୍ଣୁତା ଯୋଗୁଁ ହୀନ ଚକ୍ରାନ୍ତ କରି ତାଙ୍କୁ ଫସାଇ ଦିଆଯାଇଛି। ତାହା ଏବେ ସବୁଠାରୁ ବଡ଼ ପ୍ରଶ୍ନବାଚୀ ହୋଇଥିବା ବେଳେ ଘଟଣା ପଛରେ କ'ଣ ରହସ୍ୟ ରହିଛି, ତାହା ଉପରେ ଏବେ ସମସ୍ତଙ୍କ ନଜର।

ବିଚିତ୍ର ନ୍ୟାୟ ▶ 'ବର୍ଷେ ଅଧିକ ଚାକିରି କରି ଦରମା ନେଇଛ; ଫେରାଅ'

ଜଟଣୀ,୧୧।୭ (ସମିସ): ଅବଧିଠାରୁ ବର୍ଷେ ଅଧିକ ଚାକିରି କରି ଦରମା ନେଇଛ, ଫେରାଅ। ଏଭଳି ନୋଟିସ୍ ପାଇ ହତବାକ୍ ହୋଇଛନ୍ତି ଜଟଣୀ ପୌର ପରିଷଦରେ ଚାକିରି କରି ଅବସର ନେଇଥିବା ଜଣେ ଝାଡୁଦାର। ତାଙ୍କ ଅବସର ସମୟ କେବେ ସେ ଜାଣିପାରି ନଥିବାବେଳେ ପୂର୍ବଭଳି ନିୟମିତ ରେଜିଷ୍ଟରରେ ହାଜିରା ଦେଇ ମାସକୁ ମାସ କର୍ତ୍ତୃପକ୍ଷଙ୍କଠାରୁ ଆକାଉଣ୍ଟରେ ଦରମା ପାଇଛନ୍ତି। ମାତ୍ର ଏବେ ତାଙ୍କୁ ବର୍ଷକର ଦରମା ଫେରାଇବାକୁ ନୋଟିସ୍ ହୋଇଛି। ଏଭଳି ବିଚିତ୍ର ନ୍ୟାୟରେ ସେ ହତ୍‌ବାକ୍ ହୋଇ କିଭଳି ଟଙ୍କା ଫେରାଇବେ ଚିନ୍ତାରେ ପଡ଼ିଛନ୍ତି।

ଜଟଣୀ ଗଜପତି ନଗର ଅଞ୍ଚଳର କେଦାର ନାୟକ ଜଟଣୀ ପୌର ପରିଷଦରେ ନିୟମିତ ସୁଇପର ଭାବେ କାର୍ଯ୍ୟ କରନ୍ତି। ଚାକିରି ରେକର୍ଡ ଅନୁସାରେ ସେ ୧୯ ୬୪ ମସିହା ଜୁଲାଇ ୭ ତାରିଖରେ ପୌର ପରିଷଦରେ ସୁଇପର ଭାବେ ନିଯୁକ୍ତି ପାଇଥିଲେ। ସେହି ଅନୁସାରେ ତାଙ୍କର ଅବସର ନେବା ତାରିଖ ହେଉଛି ଜୁଲାଇ ୩୧ ତାରିଖ ୨୦୨୪। କିନ୍ତୁ ପୌର ପରିଷଦର ଖାମ ଖିଆଲ ନୀତି ହେଉ କିମ୍ବା ସମ୍ପୃକ୍ତ ବୃଦ୍ଧ ବ୍ୟକ୍ତି ନ ଜାଣିପାରିବା ଯୋଗୁଁ ସେ ଜୁଲାଇ ୨୦୨୫ ପର୍ଯ୍ୟନ୍ତ କାମ କରି ଚାଲିଛନ୍ତି। ଏପରିକି ଦୈନିକ ପୌର ପରିଷଦ ରେଜିଷ୍ଟରରେ ହାଜିରା ମଧ୍ୟ ଦେଉଛନ୍ତି। ତା' ସହ ଅବସର ସମୟ ଅତିକ୍ରାନ୍ତ ହେବା ପରେ ମଧ୍ୟ ବର୍ଷେ ହେଲାଣି ମାସିକ ୪୧ ହଜାର ଟଙ୍କା ଲେଖାଏ ଦରମା ନେଉଛନ୍ତି। ଏ ନେଇ କେବେ ବି ପୌର ପରିଷଦ ପକ୍ଷରୁ ତାଙ୍କୁ ବାରଣ କରାଯାଇନି କିମ୍ବା ନୋଟିସ୍ ହୋଇନି। ଏପରିକି ଦରମା ମଧ୍ୟ ବନ୍ଦ କରାଯାଇନି। ତେବେ ଚଳିତ ମାସ ୮ ତାରିଖରେ ପୌର ପରିଷଦ ଚିଠି ସଂଖ୍ୟା-୪୦୮ ୯ରେ ପୌର ନିର୍ବାହୀ ଅଧିକାରୀ ସମ୍ପୃକ୍ତ ସୁଇପରଙ୍କୁ ଏକ ନୋଟିସ ଜାରି କରିଛନ୍ତି। ନୋଟିସ ଅନୁସାରେ ସୁଇପର କେଦାର ନାୟକ ଅବସର ସମୟ ପରେ ନେଇଥିବା ଅଧିକ ଦରମା ଟଙ୍କାକୁ ତାଙ୍କ ଠାରୁ ଫେରସ୍ତ ନିଆଯିବ। ନୋଟିସ ପାଇବା ପରେ ଶ୍ରୀ ନାୟକ ଆଜି ନିଜ ଆଡୁ ପୌର ନିର୍ବାହୀ ଅଧିକାରୀଙ୍କ ଉଦ୍ଦେଶ୍ୟରେ ଏକ ଦରଖାସ୍ତ ଦେଇଛନ୍ତି। ସେ ଦର୍ଶାଇଛନ୍ତି ଯେ ମୁଁ ଜଣେ ବୃଦ୍ଧ, ଭିନ୍ନକ୍ଷମ ଏବଂ ଅଳ୍ପ ଶିକ୍ଷିତ ଲୋକ। ମୋର ଅବସର ତାରିଖ ନ ଜାଣିପାରି ଆଜି ପର୍ଯ୍ୟନ୍ତ ପୌର ପରିଷଦ ରେଜିଷ୍ଟରରେ ହାଜିରା ଦେଇ କାମ କରୁଥିଲି। ପୂର୍ବ ଭଳି ଆକାଉଣ୍ଟରେ ଦରମା ଟଙ୍କା ଆସୁଥିଲା। ମୋତେ ମୋର ଅବସର ତାରିଖ ନେଇ ପୌର ପରିଷଦ ଅବଗତ କରାଇନାହାନ୍ତି। ମୁଁ କୌଣସିପ୍ରକାରେ ଅଧିକ ଦରମା ନେଇନାହିଁ। ଫେରସ୍ତ ଦେବା ଆବଶ୍ୟକ ନାହିଁ। ଦରକାର ପଡିଲେ ମୁଁ ଅଦାଲତର ଦ୍ୱାରସ୍ଥ ହେବି। ଏହି ଘଟଣାକୁ ନେଇ ଦାୟିତ୍ୱରେ ଥିବା ପୌର ନିର୍ବାହୀ ଅଧିକାରୀ ରଶ୍ମିତା ନାଥଙ୍କ କହିବା ଅନୁସାରେ ସରକାରୀ ନିୟମ ଅନୁସାରେ ତାଙ୍କୁ ନୋଟିସ୍ ଜାରି ହେବା ସହ ସେ ନେଇଥିବା ଅଧିକ ଦରମା ଟଙ୍କାକୁ କିଭଳି ଭାବେ ଫେରସ୍ତ ନିଆଯିବ ଏ ବାବଦରେ ବିଭାଗୀୟ ସହାୟତା ଲୋଡ଼ା ଯାଇଛି।

● ଉତ୍କଳ ସାମ୍ବାଦିକ ସଂଘର ସାଧାରଣ ବୈଠକ

ସାମ୍ବାଦିକତା ସୁଦୃଢ଼ ହେଲେ ସମାଜର ପ୍ରଗତି ହେବ

ଖୋର୍ଦ୍ଧା,୧୧।୭ (ସମିସ): ଉତ୍କଳ ସାମ୍ବାଦିକ ସଂଘ ଖୋର୍ଦ୍ଧା ଜିଲ୍ଲା ଶାଖାର ଜିଲ୍ଲା ସାଧାରଣ ବୈଠକ ଓ ସାମ୍ବାଦିକତା ଓ ସାମାଜିକ ମୂଲ୍ୟବୋଧ ଶୀର୍ଷକ ଆଲୋଚନାଚକ୍ର ସ୍ଥାନୀୟ ପୂର୍ତ୍ତ ବିଭାଗ ଡାକ ବଙ୍ଗଳା ଠାରେ ଅନୁଷ୍ଠିତ ହୋଇଯାଇଛି। ଜିଲ୍ଲା ସଭାପତି ଅବ୍ୟକ୍ତ ହରିହର ଖାଡ଼ଙ୍ଗାଙ୍କ ସଭାପତିତ୍ୱରେ ବେଗୁନିଆ ବିଧାୟକ ପ୍ରଦୀପ କୁମାର ସାହୁ ମୁଖ୍ୟଅତିଥି, ରାଜ୍ୟ ସଭାପତି ବିଭୂତି ଭୂଷଣ କର ସମ୍ମାନିତ ଅତିଥି, ଶିକ୍ଷାବିତ ଡ. ଧିରେନ୍ଦ୍ର ନନ୍ଦ ମୁଖ୍ୟବକ୍ତା, ମୁଖ୍ୟ ଉପଦେଷ୍ଟା ଯୋଗେଶ ନାୟକ, ଜିଲ୍ଲା ଉପ ସଭାପତି ପ୍ରଦୀପ ପ୍ରଧାନ, ରାଜ୍ୟ କାର୍ଯ୍ୟକାରିଣୀ ସଦସ୍ୟ ସତ୍ୟ ନାରାୟଣ ପାଇକରାୟ ମଞ୍ଚାସୀନ ଥିଲେ। ମୁଖ୍ୟବକ୍ତା ଶିକ୍ଷାବିତ ନନ୍ଦ କହିଲେ ସାମ୍ବାଦିକତାରେ ସ୍ୱଚ୍ଛତା, ନିରପେକ୍ଷତା ଜରୁରୀ। ସାମ୍ବାଦିକତା ସୁଦୃଢ ହେଲେ ସମାଜର ପ୍ରଗତି ହେବ। ସାମ୍ବାଦିକଙ୍କ ଜୀବନ ସଂଘର୍ଷମୟ। ସରକାର ସାମ୍ବାଦିକ ମାନଙ୍କ ସୁରକ୍ଷା ସୁନିଶ୍ଚିତ କରନ୍ତୁ ବୋଲି କହିଛନ୍ତି। ମୁଖ୍ୟଅତିଥି ବିଧାୟକ ସାହୁ କହିଲେ ଆସନ୍ତା ମୌସୁମୀ ଅଧିବେଶନ ରେ ବିଧାନସଭାରେ ସାମ୍ବାଦିକ ମାନଙ୍କ ବିଭିନ୍ନ ସମସ୍ୟା ଉଠାଇବେ ବୋଲି ପ୍ରତିଶୃତି ଦେଇଥିଲେ। ରାଜ୍ୟ ସଭାପତି କର ସାମ୍ବାଦିକ ପେନସନ ବୀମାରେ ମାତାପିତାଙ୍କୁ ଅନ୍ତର୍ଭୁକ୍ତ, ୬୦ବର୍ଷ ପରେ ସାମ୍ବାଦିକଙ୍କୁ ପେନସନ ପ୍ରଦାନ କରିବାକୁ ଦାବି ଉପସ୍ଥାପନ କରାଯିବ। ଭୁବନେଶ୍ୱର ରେ ପ୍ରେସ ଏକାଡେମୀ ସ୍ଥାପନ ପାଇଁ ସରକାରଙ୍କ ନିକଟରେ ଦାବି ଉପସ୍ଥାପନ କରାଯିବ ବୋଲି କହିଥିଲେ। ଜିଲ୍ଲା ସମ୍ପାଦକ ଅଜିତ ସାହୁ ଅତିଥି ପରିଚୟ, କୋଷାଧ୍ୟକ୍ଷ ପ୍ରଭାତ ପାଣିଗ୍ରାହୀ ସ୍ୱାଗତ ଭାଷଣ ଦେଇଥିବା ବେଳେ ଯୁଗ୍ମ ସମ୍ପାଦକ ବିକ୍ରମ କେଶରୀ ସାହୁ ଧନ୍ୟବାଦ ଅର୍ପଣ କରିଥିଲେ। ଏହି ଅବସରରେ ସଂଘ ପକ୍ଷରୁ ଦିବଙ୍ଗତ ସାମ୍ବାଦିକ ଉଦ୍ଦେଶ୍ୟ ରେ ଦୁଇ ମିନିଟ ନୀରବ ପ୍ରାର୍ଥନା କରିଥିଲେ। ସଦସ୍ୟମାନଙ୍କୁ ପରିଚୟପତ୍ର ବଂଟନ କରାଯାଇଥିଲା। ସଂଘ ପକ୍ଷରୁ ଅତିଥିଙ୍କୁ ସମ୍ବର୍ଦ୍ଧନା ଦିଆଯାଇଛି।

ରାସ୍ତାରେ ମାଳମାଳ ଗୋରୁ, ବଢୁଛି ଦୁର୍ଘଟଣା

ବେଗୁନିଆ,୧୧।୭ (ସମିସ): ଖୋର୍ଦ୍ଧା- ବଲାଙ୍ଗୀର ଜାତୀୟ ୫୭ ନମ୍ବର ଜାତୀୟ ରାଜପଥରେ ବୁଲା ଗାଈଗୋରୁ ଶୋଇ ରହୁଥିବାରୁ ଦୁର୍ଘଟଣା ବୃଦ୍ଧି ପାଉଛି। ଅନେକ ସମୟରେ ଧନ ଜୀବନ ଚାଲି ଯାଉଥିବାର ଦେଖିବାକୁ ମିଳୁଛି। ଏହି ଗୋରୁ ମାଲିକମାନେ ଗାଈଗୁଡ଼ିକ ମୁକୁଳା ଛାଡ଼ି ଦେଇ ବେଫିକର ଭାବେ ରହୁଛନ୍ତି। ଗତ ୪ ରିଖରେ ତିନୋଟି ଗୋରୁ ଆହତ ହୋଇଥିବା ବେଳେ ଶୁକ୍ରବାର ବଡ଼ି ଭୋରରୁ ଆଉ ଗୋଟିଏ ଗାଈ ଥାନା ସମ୍ମୁଖରେ ଆହତ ହୋଇଛି। ତେଣୁ ଗୋରୁ ମାଲିକଙ୍କ ବିରୋଧରେ କାର୍ଯ୍ୟାନୁଷ୍ଠାନ ଗ୍ରହଣ କରିବା ପାଇଁ ସଚେତନ ନାଗରିକ ଦାବି କରିଛନ୍ତି। ବିଗତ ବର୍ଷମାନଙ୍କରେ ମୁକୁଳା ଛାଡ଼ି ଦେଇ ଥିବା ଗୋରୁ ମାଲିକଙ୍କୁ ସାବାଡ଼ କରିବା ପାଇଁ ପଞ୍ଚାୟତ ପକ୍ଷରୁ କାଞ୍ଜିଆ ହୁଦାର ପ୍ରଚଳନ ହୋଇଥିଲା। ଏଥିରେ ମାଲିକ ଜଣକ ଯାଇ ଅର୍ଥ ରାଶି ପୈଠ କରି ନିଜର ଗୋରୁ ଘରକୁ ନେଇ ଯାଉଥିବାରୁ ସରକାରଙ୍କ ରାଜସ୍ୱ ବୃଦ୍ଧିର ଏକ ମାଧ୍ୟମ ରହିଥିଲା। ଅନ୍ୟପକ୍ଷରେ ଗୋରୁ ମାଲିକମାନେ ଭୟ କରୁଥିଲେ। ବାହାରେ ଗୋରୁଗାଈ ଛାଡୁନଥିଲେ। ବର୍ତ୍ତମାନ ପରିପ୍ରେକ୍ଷୀରେ ପ୍ରଶାସନ ପକ୍ଷରୁ କାଞ୍ଜିଆ ହୁଦା ପୁନରୁଦ୍ଧାର କରିବାକୁ ଦାବି ହେଉଛି।

କଳାପଥର ଖଣିର ନିଲାମ ମୂଲ୍ୟ ଧାର୍ଯ୍ୟ କମ୍ କରିବାକୁ ଆଞ୍ଚଳିକ ପାହାଡ଼ କ୍ରିୟାନୁଷ୍ଠାନ କମିଟିର ଦାବି

ଖୋର୍ଦ୍ଧା,୧୧।୭ (ସମିସ): ଖୋର୍ଦ୍ଧା ତାପଙ୍ଗ ଅଞ୍ଚଳରେ ଥିବା କଳିଙ୍ଗ କଳା ପଥର ଖଣିର ନିଲାମ ମୂଲ୍ୟ ଧାର୍ଯ୍ୟ ଠାରୁ ଅଧିକ ହୋଇଥିବାରୁ ଏହାକୁ ନେଇ ଅସନ୍ତୋଷ ଦେଖାଦେଇଛି। ଏ ନେଇ ଏକ ସମ୍ବାଦିକ ସମ୍ମିଳନୀ ଆଜି ଆଞ୍ଚଳିକ କ୍ରସର ମାଲିକ ସଙ୍ଘ ତାପଙ୍ଗ କାର୍ଯ୍ୟାଳୟଠାରେ ଅନୁଷ୍ଠିତ ହୋଇଯାଇଛି। ଏଥିରେ ସଙ୍ଘର କାର୍ଯ୍ୟକାରୀ ସଭାପତି ପ୍ରକାଶ ଚନ୍ଦ୍ର ସାମନ୍ତରାୟ କହିଛନ୍ତି ପୂର୍ବରୁ ୧୭୦ ଟଙ୍କା କ୍ୟୁବିକ ମିଟର ପିଛା ଥିବାବେଳେ ଖଣି ନିର୍ଦ୍ଦେଶାଳୟ ତରଫରୁ କଳିଙ୍ଗ କଳା ପଥର ଖଣି ର କ, ଖ, ଗ ଖଣି ଗୁଡ଼ିକର ମୂଲ୍ୟ ଧାର୍ଯ୍ୟ ଠାରୁ ଅତ୍ୟଧିକ ହୋଇଛି। ଯାହା ୩୫୪ ଟଙ୍କା +୧୩୦ ଏବଂ ସରକାରଙ୍କର ନୀତିନିୟମ ଅନୁସାରେ ବଢ଼ି ୫୦୦ ଟଙ୍କା କ୍ୟୁବିକ୍ ମିଟର ହେଇଥିବାବେଳେ ସେହି ଖଣି ନିର୍ଦ୍ଦେଶାଳୟର ଇସ୍ତାହାରରେ ଟାଙ୍ଗେଣୀ କଳା ପଥର ଖଣିର ମୂଲ୍ୟ କ୍ୟୁବିକମିଟର ପିଛା ୧୭୦ ଟଙ୍କା ରହିଛି।

ଏଣୁ ଆଞ୍ଚଳିକ ପାହାଡ଼ କ୍ରିୟାନୁଷ୍ଠାନ କମିଟି ପକ୍ଷରୁ କଳିଙ୍ଗ କଳା ପଥର ଖଣିର ବର୍ଦ୍ଧିତ ଧାର୍ଯ୍ୟ ମୂଲ୍ୟକୁ ପ୍ରତ୍ୟାହାର କରାଯାଇ ପୂର୍ବ ଭଳି ୧୭୦ ଟଙ୍କା କ୍ୟୁବିକ ମିଟର ପିଛା ମୂଲ୍ୟ ରଖାଯାଉ ବୋଲି ଦାବି କରାଯାଇଛି। ଉକ୍ତ ଖଣିର ନିଲାମ ରେ ଭାଗ ନେଇଥିବା ସମସ୍ତ ସଦସ୍ୟ ମାନଙ୍କୁ କମିଟି ପକ୍ଷରୁ ଅନୁରୋଧ କରାଯାଇଛି କି ବର୍ଦ୍ଧିତ ମୂଲ୍ୟ ରେ ନିଲାମ ନେଲେ ତାପଙ୍ଗ ଏବଂ ତାହାର ଆଖପାଖ ଅଞ୍ଚଳରେ ଥିବା ୩୬୭ କ୍ରସରକୁ କଞ୍ଚାମାଲ ବର୍ଦ୍ଧିତ ଦର ରେ ନେଇ ଚାଲି ପାରିବ ନାହିଁ। ଅଞ୍ଚଳର ବେକାର ସଂଖ୍ୟା ବହୁ ମାତ୍ରାରେ ବୃଦ୍ଧି ପାଇବ ଏବଂ ପ୍ରତ୍ୟକ୍ଷ ଓ ପରୋକ୍ଷ ଭାବରେ କ୍ରସର ଶିଳ୍ପ ଉପରେ ନିର୍ଭର କରୁଥିବା ବ୍ୟବସାୟୀ ମାନଙ୍କର ଆର୍ଥିକ ଅବସ୍ଥା ସଙ୍କଟାପନ୍ନ ହେବ। ଏଣୁ ନିଲାମରେ ଭାଗନେଇଥିବା ବ୍ୟକ୍ତି ମାନେ ଆଞ୍ଚଳିକ ପାହାଡ଼ କ୍ରିୟାନୁଷ୍ଠାନ କମିଟି ସହ ଯୋଗାଯୋଗ କରି ବର୍ଦ୍ଧିତ ଦର କୁ ପ୍ରତ୍ୟାହାର କରିବା ପାଇଁ ସରକାର ନିକଟରେ ଦାବୀ ଉପସ୍ଥାପନା କରିବାକୁ ଅନୁରୋଧ କରାଯାଇଛି। ବର୍ଦ୍ଧିତ ଦରରେ କୌଣସି ବ୍ୟକ୍ତି ବିଶେଷ ବା ଅନୁଷ୍ଠାନ ନିଲାମ ନେଲେ ତାକୁ ଆଞ୍ଚଳିକ ପାହାଡ଼ କ୍ରିୟାନୁଷ୍ଠାନ କମିଟି ତୀବ୍ର ବିରୋଧ କରିବ ବୋଲି ଶ୍ରୀ ସାମନ୍ତରାୟ କହିଛନ୍ତି।

ଏହି ସାମ୍ବାଦିକ ସମ୍ମିଳନୀରେ ସମ୍ପାଦକ ଅନୀଲ ଅଗ୍ରୱାଲ, ସହ-ସମ୍ପାଦକ ଜ୍ୟୋତିରଞ୍ଜନ ମହାନ୍ତି, କୋଷାଧ୍ୟକ୍ଷ ସୁଶାନ୍ତ ପାହାନ୍ତାସିଂହ, ଉପସଭାପତି ତଥା କ୍ରିୟାନୁଷ୍ଠାନ କମିଟି ସଦସ୍ୟ ଫିରୋଜ ଖାନ୍ (ବୁଲୁ), ଉପସଭାପତି ଅଜୟ କୁମାର ସାମନ୍ତରାୟ, ସଦସ୍ୟ ଯୋଗିନାଥ ବାହୁବଳେନ୍ଦ୍ର, ବିଜୁ ଅରିସଲ, ପୃଥ୍ୱୀରାଜ ଶ୍ରୀଚନ୍ଦନ ପ୍ରମୁଖ ଉପସ୍ଥିତଥିଲେ। ମଂଚ ତଳେ ସଂଘ ର ସମସ୍ତ ସଦସ୍ୟମାନେ ଉପସ୍ଥିଥିଲେ।

ଅଗଷ୍ଟ ୧ରୁ ଶରଧାପୁର ଲିଗ୍ ଫୁଟ୍‌ବଲ୍

**ଖୋର୍ଦ୍ଧା,୧୧।

୮୦୨.୯ କୋଟିର ରେଳ ପ୍ରକଳ୍ପକୁ ମଞ୍ଜୁରୀ

ଭୁବନେଶ୍ୱର,୧୧।୭ (ଏଜେନ୍ସି): ଓଡ଼ିଶାକୁ ମିଳିଛି ଆଉ ଏକ ନୂଆ ରେଳ ପ୍ରକଳ୍ପ। ଏଥିରେ କଟକ ଏବଂ ନିର୍ଗୁଣ୍ଡି ଷ୍ଟେସନ୍ ମଧ୍ୟରେ ନିର୍ମାଣ ହେବ ୧୫.୯୯ କିଲୋମିଟରର ଚତୁର୍ଥ ରେଳ ଲାଇନ୍। ଏହାଛଡା ନିର୍ଗୁଣ୍ଡିଠାରେ ଏକ ରେଳ ଫ୍ଲାଏଓଭର ମଧ୍ୟ ନିର୍ମାଣ କରାଯିବ। କଟକ-ନିର୍ଗୁଣ୍ଡି ଚତୁର୍ଥ ରେଳ ଲାଇନ୍ ପ୍ରକଳ୍ପରେ ମହାନଦୀ ଏବଂ ବିରୂପା ନଦୀରେ ଦୁଇଟି ସେତୁ ନିର୍ମାଣ କରାଯିବ। ଏ ସମସ୍ତ ପ୍ରକଳ୍ପ ପାଇଁ ରେଳବାଇ ୮୦୨.୯ କୋଟି ଟଙ୍କା ମଞ୍ଜୁରୀ ଦେଇଛି।

ନିର୍ମାଣ ହେବ କଟକ-ନିର୍ଗୁଣ୍ଡି ଚତୁର୍ଥ ରେଳ ଲାଇନ୍

ନିର୍ଗୁଣ୍ଡିରେ ନୂଆ ରେଳ ଫ୍ଲାଏଓଭର

ମହାନଦୀ, ବିରୂପାରେ ନିର୍ମାଣ ହେବ ଦୁଇଟି ରେଳ ପୋଲ

ଏହି ଗୁରୁତ୍ୱପୂର୍ଣ୍ଣ ଭିତ୍ତିଭୂମି ପ୍ରକଳ୍ପର ଲକ୍ଷ୍ୟ ହେଉଛି ହାଓଡା-ଚେନ୍ନାଇ ମୁଖ୍ୟ ଲାଇନ ସେକ୍ସନ ଏବଂ କଟକ-ପାରାଦୀପ ସେକ୍ସନରେ ଟ୍ରେନ ପରିଚାଳନାର କ୍ଷମତା ଏବଂ ଦକ୍ଷତାକୁ ଉଲ୍ଲେଖନୀୟ ଭାବରେ ବୃଦ୍ଧି କରିବା। ଓଡିଶାକୁ ଆଉ ଏକ ଭିତ୍ତିଭୂମି ପ୍ରୋତ୍ସାହନ ସ୍ୱରୂପ କେନ୍ଦ୍ର ରେଳମନ୍ତ୍ରୀ ଅଶ୍ୱିନ ବୈଷ୍ଣବ ୮୦୨.୯ କୋଟି ଟଙ୍କା ମୂଲ୍ୟର ପ୍ରକଳ୍ପକୁ ମଞ୍ଜୁର କରିଛନ୍ତି। କଟକ-ନିର୍ଗୁଣ୍ଡି ସେକ୍ସନ ହାଓଡ଼ା-ଚେନ୍ନାଇ ହାଇ-ଡେନ୍ସିଟି ନେଟୱାର୍କର ଏକ ଅଂଶ। ପାରାଦୀପ ବନ୍ଦରରୁ କଟକରେ ମୁଖ୍ୟ ଲାଇନକୁ କ୍ରସିଂ କରୁଥିବାରୁ ଏହି କରିଡରରେ ବର୍ତ୍ତମାନ ଅଧିକ ଭିଡ଼ ପରିଲକ୍ଷିତ ହେଉଛି। ତାଳଚେର ଯିବା ପାଇଁ କଟକରେ କୌଣସି ସିଧାସଳଖ ଜଙ୍କସନ ବ୍ୟବସ୍ଥା ନ ଥିବାରୁ, ପୃଷ୍ଠ-ସ୍ତର କ୍ରସିଂ ଯୋଗୁଁ ଟ୍ରେନଗୁଡ଼ିକ ପ୍ରାୟତଃ ଦୀର୍ଘ ବିଳମ୍ବର ସମ୍ମୁଖୀନ ହେଉଛନ୍ତି। ଚତୁର୍ଥ ରେଳ ଲାଇନ୍ ଏବଂ ରେଳ ଫ୍ଲାଏଓଭରକୁ ମୁଖ୍ୟ ଲାଇନ୍ ରୁଟଗୁଡ଼ିକରୁ ପାରାଦୀପ ବନ୍ଦର ଯାଉଥିବା ଟ୍ରାଫିକକୁ ପୃଥକ କରି କରିଡରକୁ ଭିଡ଼ କମ କରିବା ପାଇଁ ଡିଜାଇନ୍ କରାଯାଇଛି, ବିଶେଷକରି କଟକ ଏବଂ ଢେଙ୍କାନାଳ ମଧ୍ୟରେ। ଏହି ପ୍ରକଳ୍ପ କଟକ ଏବଂ ଭୁବନେଶ୍ୱର ସେକ୍ସନରୁ ଆସୁଥିବା ଏବଂ ଯାଉଥିବା ମୁଖ୍ୟ ଲାଇନ ସେକ୍ସନରେ ଯାତ୍ରୀ ଏବଂ ମେଲ ଏକ୍ସପ୍ରେସ ଟ୍ରେନଗୁଡ଼ିକର ଅଟକ ହ୍ରାସ କରିବାରେ ସାହାଯ୍ୟ କରିବ। ବର୍ତ୍ତମାନ ନିର୍ଗୁଣ୍ଡି ଠାରେ ମେଲ ଏକ୍ସପ୍ରେସରେ କ୍ରସିଂ ଯୋଗୁଁ ଟ୍ରେନଗୁଡ଼ିକ କେତେକ ସମୟରେ ପ୍ରତିବନ୍ଧକ ଯୋଗୁଁ ଅଟକ ରଖାଯାଏ। ଏହି ପ୍ରକଳ୍ପ କଟକଣାକୁ କମ କରିବ ଏବଂ ସେକ୍ସନରେ ଟ୍ରେନଗୁଡ଼ିକର ସମୟାନୁବର୍ତ୍ତୀତାକୁ ଉନ୍ନତ କରିବାରେ ଏବଂ ଅଧିକ କୋଚିଂ ଟ୍ରେନଗୁଡ଼ିକୁ ସୁଗମ ଭାବରେ ଚଳାଇବାରେ ସାହାଯ୍ୟ କରିବ। ଏହି ପ୍ରକଳ୍ପ ଏହି ସେକ୍ସନରେ କୋଚିଂ ଏବଂ ମାଲବାହୀ ଟ୍ରେନଗୁଡ଼ିକୁ ପୃଥକ କରିବାରେ ମଧ୍ୟ ସାହାଯ୍ୟ କରିବ। ଏବଂ ମୁଖ୍ୟପଥ ବାଇପାସ୍ କରିବା ସମୟରେ ଟ୍ରେନଗୁଡ଼ିକ ବିଳମ୍ବ ହେବ ନାହିଁ। ଏହି ପ୍ରକଳ୍ପର ଅଂଶ ଭାବରେ ମହାନଦୀ ଏବଂ ବିରୂପାରେ ଦୁଇଟି ନଦୀ ସେତୁ ମଧ୍ୟ ନିର୍ମାଣ କରାଯିବ। ଫ୍ଲାଏଓଭର ସହିତ ଏହି ପ୍ରକଳ୍ପ ଲାଇନଟି କବଚ ସୁରକ୍ଷା ବୈଶିଷ୍ଟ୍ୟ ଏବଂ ୧୩୦ କିଲୋମିଟର ପ୍ରତି ଘଣ୍ଟା ବେଗ ସହିତ ୨*୨୫ କେଭି ବିଦ୍ୟୁତୀକରଣ ସିଷ୍ଟମ ସହିତ ଡିଜାଇନ୍ କରାଯାଇଛି।

ବିଧାୟକ ସନ୍ତୋଷ ଖଟୁଆଙ୍କ ଗିରଫ ଦାବି

ନୀଳଗିରିରେ ବିଜେଡିର ବିରାଟ ମହିଳା ସମାବେଶ

ନୀଳଗିରି,୧୧।୭ (ସମିସ): କୁଳଡିହା ହାତୀ ମୃତ୍ୟୁ ଓ ତସ୍କରୀକୁ ନେଇ ରାଜ୍ୟ ରାଜନୀତି ସରଗରମ। ହାତୀ ଶିକାରୀଙ୍କୁ ସ୍ଥାନୀୟ ବିଧାୟକ ସନ୍ତୋଷ କୁମାର ଖଟୁଆ ନିଜ ଫାର୍ମହାଉସରେ ସୁରକ୍ଷା ଦେଇଥିବା ନେଇ ସାମ୍ବାଦିକ ସମ୍ମିଳନୀରେ ବିଜେଡି ମୁଖପାତ୍ର ଡ. ଲେଖାଶ୍ରୀ ସାମନ୍ତସିଂହାର ପ୍ରକାଶ କରିବା ସହିତ ବିଧାୟକଙ୍କ ଏହି ଘଟଣାରେ ସଂପୃକ୍ତି ଥିବାନେଇ ଅଭିଯୋଗ କରିବା ପରେ ତାଙ୍କପ୍ରତି ବିଧାୟକ ଶ୍ରୀ ଖଟୁଆଙ୍କ ଆଶାଳୀନ ମନ୍ତବ୍ୟ ରାଜ୍ୟ ରାଜନୀତିକୁ ସରଗରମ କରିଛି। ରାଜ୍ୟର ଭିନ୍ନଭିନ୍ନ ଥାନାରେ ଏନେଇ ବିଜେଡିର ମହିଳା ନେତ୍ରୀ ଓ କର୍ମୀମାନେ ବିଧାୟକଙ୍କ ନାମରେ ଏତଲାଦେବା ସହ ଗିରଫ ଦାବି କରିଛନ୍ତି।

ଏହି ପରିପ୍ରେକ୍ଷୀରେ ଶୁକ୍ରବାର ନୀଳଗିରିରେ ବିଧାୟକଙ୍କ ଗିରଫ ଦାବି ନେଇ ବିଜୁ ଜନତା ଦଳ ତରଫରୁ ବିରାଟ ମହିଳା ସମାବେଶ ଅନୁଷ୍ଠିତ ହୋଇଯାଇଛି। ସମାବେଶରେ ଯୋଗଦେଇ ରାଜ୍ୟ ବିଜୁ ଜନତା ଦଳର ନେତ୍ରୀ ସ୍ନେହାଙ୍ଗିନୀ ଛୁରିଆ କହିଥିଲେ, ବିଜୁ ଜନତା ଦଳ ସର୍ବଦା ମହିଳାଙ୍କୁ ସମ୍ମାନ ଦେଉଥିବା ବେଳେ ବର୍ତ୍ତମାନର ବିଜେପି ସରକାରରେ ମହିଳା ଅସୁରକ୍ଷିତ। ବିଜେପି ମହିଳାଙ୍କୁ ସମ୍ମାନର କଥା କହୁଥିବା ବେଳେ ଏଇଟା କଣ ବିଜେପିର ମାଆଙ୍କୁ ସମ୍ମାନ। ନୀଳଗିରିବାସୀ ଭୋଟଦେଇ ଜଣେ ଅସଭ୍ୟ ବ୍ୟକ୍ତିଙ୍କୁ ବାଛି ବିଧାନସଭାକୁ ପଠାଇଛନ୍ତି। ଏଭଳି ଅଶାଳୀନ ମନ୍ତବ୍ୟ ଦେବା ଏବଂ ତାଙ୍କୁ ରାଜ୍ୟ ତଥା କେନ୍ଦ୍ରର କୌଣସି ବିଜେପି ନେତୃବୃନ୍ଦ ନିନ୍ଦା ନ କରିବା ପଛରେ ବିଜେପିର ସମର୍ଥନ ଥିବା ସେ ଅଭିଯୋଗ କରିଛନ୍ତି। ଅନୁରୂପ ଭାବେ ପୂର୍ବତନ ରାଜସ୍ୱ ମନ୍ତ୍ରୀ ସୁଦାମ ମାର୍ଣ୍ଡି ସନ୍ତୋଷ ଖଟୁଆଙ୍କ ଗିରଫ ଓ ନିଲମ୍ବନ ଦାବି କରିଥିଲେ। ଜଣେ ମହିଳାର ଚରିତ୍ର ସଂହାର କରିଥିବା ବ୍ୟକ୍ତି ନାରୀ ସମାଜ ପାଖରେ କ୍ଷମାମାଗନ୍ତୁ ଏବଂ ରାଜ୍ୟ ସରକାର ତାଙ୍କୁ ଗିରଫ କରି ଦଳରୁ ବହିଷ୍କାର କରିବାକୁ ବହୁନେତା ଦାବି କରିଛନ୍ତି। ନହେଲେ ଆଗାମୀଦିନରେ ବିଜେଡି ରାଜରାସ୍ତାକୁ ଓହ୍ଲାଇବ ବୋଲି ବହୁ ବିଜେଡିନେତା ଚେତାବନୀ ଦେଇଛନ୍ତି। ସମାବେଶରେ ପୂର୍ବତନ ବିଧାୟକ ସୁକାନ୍ତ କୁମାର ନାୟକ ଅଧ୍ୟକ୍ଷତା କରିଥିବା ବେଳେ ରାଜ୍ୟ ମହିଳା ବିଜୁ ଜନତାଦଳର ସଭାନେତ୍ରୀ ସ୍ନେହାଙ୍ଗିନୀ ଛୁରିଆ, ପୂର୍ବତନମନ୍ତ୍ରୀ ସୁଦାମ ମାର୍ଣ୍ଡି, ପୂର୍ବତନ ମନ୍ତ୍ରୀ ତଥା ଜିଲ୍ଲା ବିଜେଡି ସଭାପତି ଜ୍ୟୋତିପ୍ରକାଶ ପାଣିଗ୍ରାହୀ, ପୂର୍ବତନ ମନ୍ତ୍ରୀ ଅଶ୍ୱିନୀ ପାତ୍ର, ବିଜୁ ଯୁବଜନତା ଦଳର ରାଜ୍ୟ ସଭାପତି ବ୍ୟୋମକେଶ ରାୟ, ବିଜେଡି ମୁଖପାତ୍ର ଡ. ଲେଖାଶ୍ରୀ ସାମନ୍ତ ସିଂହାର, ଭଣ୍ଡାରିପୋଖରୀ ବିଧାୟକ ସଞ୍ଜୀବ ମଲ୍ଲିକ, ବାଲେଶ୍ୱର ସଦରର ପୂର୍ବତନ ବିଧାୟକ ସ୍ୱରୂପ ଦାସ, ରେମୁଣା ନିର୍ବାଚନ ମଣ୍ଡଳୀର ପୂର୍ବତନ ବିଧାୟକ ସୁଧାଂଶୁ ପରିଡା, ସୁକାନ୍ତ କୁମାର ନାୟକ, ରେମୁଣାର ବିଧାୟକ ପ୍ରାର୍ଥୀନୀ ବିଦୁସ୍ମିତା ମହାଳିକ, ବାଲେଶ୍ୱରର ପୂର୍ବତନ ଜିଲ୍ଲାପରିଷଦ ଅଧ୍ୟକ୍ଷା ଉର୍ମିଲତା ଦାସ, ରାଜ୍ୟ ମହିଳା ଉପ ସଭାନେତ୍ରୀ ମାନସୀ ହରିଚନ୍ଦନ, ନୀଳଗିରି ବ୍ଲକ୍ ଅଧ୍ୟକ୍ଷା ଶୁଭଲକ୍ଷ୍ମୀ ମାଝୀ, ଜିଲ୍ଲା ସାଧାରଣ ସମ୍ପାଦକ ରଞ୍ଜନ ବାଗ, ବିଜୁ ଛାତ୍ର ଜନତା ଦଳର ରାଜ୍ୟ ସମ୍ପାଦକ ବିଭୁଦତ୍ତ ପରିଡ଼ା, ଯୁବନେତା ଶୁଭେନ୍ଦୁ ମଙ୍ଗରାଜ, ବାହାନଗା ବ୍ଲକର ପୂର୍ବତନ ଚେୟାରମ୍ୟାନ ଶରତ ଚନ୍ଦ୍ର ରାଜ, ପୂର୍ବତନ ଜିଲ୍ଲା ଯୁବ ବିଜେଡି ସଭାପତି ତାପସ ପରିଡା, ଆଦିବାସୀ ନାରୀନେତ୍ରୀ ସୁନୀତି ସିଂ, ମିଡିଆସେଲର ଧିରେନ୍ ନାୟକ, ଜିଲ୍ଲା ସମ୍ପାଦକ ମନୋଜ ରାଉତ, ଶ୍ରମିକନେତା ଅଭିଜିତ ଦାସ, ମଦନ ମାଝୀ, ନୀଳଗିରି ଏନ୍ଏସିର ପୂର୍ବତନ ଅଧ୍ୟକ୍ଷା ଅମ୍ବିକା ଦାସ ଓ କମଳାମଣି ପରିଡ଼ା ପ୍ରମୁଖ ମଞ୍ଚାସୀନ ଥିଲେ।

ମଝିଆର ତଣ୍ଟିକାଟି ହତ୍ୟାକଲା ବଡ଼ଭାଇ

ଭୋଗରାଇ,୧୧।୭ (ସମିସ): ମଝିଆ ଭାଇକୁ ରାତି ଅଧରେ ଘରକୁ ଡାକିନେଇ ଧାରୁଆ ଅସ୍ତ୍ରରେ ଅତି ବିଭତ୍ସ ଭାବେ ତଣ୍ଟିକାଟି ହତ୍ୟାକରିଛି ବଡ଼ଭାଇ। ଏଭଳି ଅଭାବନୀୟ ଘଟଣା ବାଲେଶ୍ୱର ଜିଲ୍ଲା ଭୋଗରାଇ ଥାନା ଅନଳିଆ ପଞ୍ଚାୟତ ମାନକୁଣ୍ଡାରେ ଘଟିଛି। ଖବର ପାଇ ଶୁକ୍ରବାର ସକାଳେ ଘଟଣାସ୍ଥଳରେ ଜଳେଶ୍ୱର ଏସ୍‌ଡିପିଓ ମାନସ କୁମାର ଦେଓ, ଭୋଗରାଇ ଥାନା ଅଧିକାରୀଙ୍କ ସହ ପୁଲିସବାହିନୀ ଓ ବାଲେଶ୍ୱର ସାଇଣ୍ଟିଫିକ ଟିମ୍ ପହଞ୍ଚି ହତ୍ୟାକାରୀଙ୍କ ଘରେ ଛାନଭିନ କରିଥିଲେ। ଏଥିସହ ଜଣେ ମହିଳା ଓ ଆତ୍ମୀୟଙ୍କର ବୟାନକୁ ରେକର୍ଡ ମଧ୍ୟ କରିଛନ୍ତି।

ସୂଚନାନୁଯାୟୀ, ଗ୍ରାମର ନିଆସୀ ମଣ୍ଡଳ(୫୨)ଙ୍କ ୩ ଭାଇ ଅଲଗା ଘରକରି ରୁହନ୍ତି। ୩ ଭାଇଙ୍କ ବିବାହ ସରିଥିବା ବେଳେ ବଡ଼ଭାଇ ନିଆସୀଙ୍କ ଅତ୍ୟାଚାରରେ ପୁଅ ଓ ସ୍ତ୍ରୀ ଘରୁ ପଳାଇଯାଇ ଭିନ୍ନ ରାଜ୍ୟରେ ରହି କାମ କରୁଥିବାର ତାଙ୍କ ସାନଭାଇ ତପନ ମଣ୍ଡଳ କହିଛନ୍ତି। ହତ୍ୟାକାରୀ ନିଆସୀ ଗତ ୧୦ବର୍ଷ ପୂର୍ବେ ଗ୍ରାମର ଜନୈକ ମହିଳା ରାତିରେ ଶୋଇଥିବା ବେଳେ ଧାରୁଆ ଅସ୍ତ୍ରରେ ତାଙ୍କ ହାତର ୩ଆଙ୍ଗୁଳିକାଟି ୫ ବର୍ଷ ଜେଲଯାଇ ଫେରିଛନ୍ତି। ଏପରିକି ନିଆସୀଙ୍କ ନାମରେ ଭୋଗରାଇ ଥାନାରେ ଏକାଧିକ ମାମଲା ମଧ୍ୟ ରହିଛି। ଗତ ଗୁରୁବାର ବିଳମ୍ବିତ ରାତ୍ରିରେ ମଝିଆଁ ଭାଇ ନିମାଇଁ ମଣ୍ଡଳ(୪୫) ଘରେ ଖାଇବାକୁ ବସିଥିବା ବେଳେ ତାଙ୍କୁ ନିଆସୀ ଘରୁ ଡାକିନେଇ ଥିବାର ମୃତକଙ୍କ ସ୍ତ୍ରୀ ଗୁରୁବାରୀ ମଣ୍ଡଳ ଅଭିଯୋଗ କରିଛନ୍ତି। ସେ ରାତିରେ ଦେଢ଼ଶୁର ନିଆସୀଙ୍କୁ ପଚାରିବାରୁ ନିମାଇଁ ଘରକୁ ଚାଲି ଯାଇଛି ବୋଲି କହିବାପରେ ଅନ୍ୟ ୨ ଭାଇ ଖୋଜିଥିଲେ ବି ତାଙ୍କର ପତ୍ତା ମିଳିନଥିଲା। ସକାଳେ ଘର ସମ୍ମୁଖ ବାହାରିବା ରାସ୍ତା ପାଖରେ ରକ୍ତ ଜୁଡୁବୁଡୁ ଅବସ୍ଥାରେ ଯୁବକଙ୍କ ମୃତଦେହ ପଡିଥିବାର ଦେଖି ଗାଁ ଲୋକେ ପୁଲିସକୁ ସୂଚନା ଦେଇଥିଲେ। ଭୋଗରାଇ ପୁଲିସ ଅଭିଯୋଗ ମୂଳେ ଏହି ଘଟଣାରେ ହତ୍ୟାକାରୀଙ୍କ ବିରୋଧରେ ବିଭିନ୍ନ ଦଫାରେ ମାମଲା ରୁଜୁକରି ପ୍ରାଥମିକ ତଦନ୍ତ ଜାରି ରଖିଥିବା ବେଳେ ଆସାମୀଙ୍କୁ ଧରିବାରେ ତଲାସୀ ଜାରି ରଖିଛନ୍ତି। ମୃତଦେହକୁ ଭୋଗରାଇ ଗୋଷ୍ଠୀ ସ୍ୱାସ୍ଥ୍ୟକେନ୍ଦ୍ରରେ ବ୍ୟବଚ୍ଛେଦ କରାଯାଇ ଆତ୍ମୀୟଙ୍କୁ ହସ୍ତାନ୍ତର କରାଯାଇଛି।

ସ୍ୱତନ୍ତ୍ର ଓଟିଇଟି ପରୀକ୍ଷା ଆଡମିଟ କାର୍ଡ ୱେବ୍‌ସାଇଟରେ

କଟକ,୧୧।୭ (ସମିସ): ଓଡ଼ିଶା ମାଧ୍ୟମିକ ଶିକ୍ଷା ପରିଷଦ (ବୋର୍ଡ) ଆନୁକୂଲ୍ୟରେ ପରିଚାଳିତ ସ୍ୱତନ୍ତ୍ର ଓଡ଼ିଶା ଶିକ୍ଷକ ଯୋଗ୍ୟତା ପରୀକ୍ଷା (ଏସଓଟିଇଟି) ପାଇଁ ଶନିବାର ବୋର୍ଡ ୱେବସାଇଟରେ ଆଡମିଟ କାର୍ଡ ଉପଲବ୍ଧ ହେବ ବୋଲି ଜଣାପଡିଛି। ଆସନ୍ତା ଜୁଲାଇ ୨୦ତାରିଖ ରବିବାର ଦୁଇଟି ସିଟିଂରେ ଏହି ପରୀକ୍ଷା ଅନୁଷ୍ଠିତ ହେବ। ରାଜ୍ୟର ୧୯୩ଟି କେନ୍ଦ୍ରରେ ୭୫ହଜାର ୪୦୩ଜଣ ପରୀକ୍ଷାର୍ଥୀ ପରୀକ୍ଷା ଦେବେ। ପେପର-୧ରେ ପରୀକ୍ଷା ସକାଳ ୯ଟାରୁ ଦିନ ସାଢେ୧୧ଟା ପର୍ଯ୍ୟନ୍ତ ଓ ପେପର-୨ ପରୀକ୍ଷା ଦିନ ୨ଟାରୁ ଅପରାହ୍ନ ୪ଟା୩୦ମିନିଟ ପର୍ଯ୍ୟନ୍ତ ଅନୁଷ୍ଠିତ ହେବ। ପେପର-୧ରେ ମୋଟ୨୯୦୦୪ଜଣ ଓ ପେପର-୨ରେ ୪୬୩୯ ୯ଜଣ ପରୀକ୍ଷାର୍ଥୀ ପରୀକ୍ଷା ଦେବେ।

■ ଡ୍ରାଇଭର ମହାସଂଘ ଆନ୍ଦୋଳନର ପ୍ରଭାବ

୪୦ କିମି ଚାଲିଲେ ଭିନ୍ନକ୍ଷମ

ଭଦ୍ରକ,୧୧।୭ (ସମିସ): ରାଜ୍ୟବ୍ୟାପୀ ଡ୍ରାଇଭର ମହାସଂଘର ଆନ୍ଦୋଳନ ଆଜି ୪ର୍ଥ ଦିନରେ ପହଞ୍ଚିଛି। ବସ ଚଳାଚଳ ବନ୍ଦ ହେତୁ ଲୋକେ ନାହିଁ ନଥିବା ଦୁର୍ଦ୍ଦଶାରେ ସମ୍ମୁଖୀନ ହେଉଛନ୍ତି। ଆଉ ଏହି ଦୁର୍ଦ୍ଦଶାରେ ପଡି ବହୁ କଷ୍ଟକରି ଦୀର୍ଘ ୪୦କିମି ରାସ୍ତା ଅତି ଅତିକ୍ରମ କରିଛନ୍ତି ଚାନ୍ଦବାଲି ଅଂଚଳର ଜଣେ ଭିନ୍ନକ୍ଷମ। ସୂଚନାଯୋଗ୍ୟ ଯେ, ସେକ ସିରାଜ ନାମକ ଏହି ଭିନ୍ନକ୍ଷମ ବ୍ୟକ୍ତି ଯିଏ କି କଲିକତାରୁ ଟ୍ରେନ ଯୋଗେ ଭଦ୍ରକରେ ପହଞ୍ଚି ନିଜ ଘର ଧାମରା ଅଞ୍ଚଳକୁ ବାହାରିଥିଲେ; ହେଲେ ଭଦ୍ରକକୁ କୌଣସି ବସ୍ ଚଳାଚଳ କରୁ ନ ଥିବାରୁ ସେ ଚାଲି ଚାଲି ଘରକୁ ଯାଉଛନ୍ତି। ଦୁଇଦିନ ହେଲା ୪୦ କିମି ଅତିକ୍ରମ କରି ସାରିଲେଣି; ହେଲେ ଘରେ ପହଞ୍ଚିବାକୁ ଆହୁରି ୨୦ କିମି ଚାଲିବାକୁ ପଡିବ।

ବିଦ୍ୟୁତ୍ ଆଘାତରେ ଯୁବକଙ୍କ ମୃତ୍ୟୁ

ପରଜଙ୍ଗ,୧୧।୭ (ସମିସ): ଢେଙ୍କାନାଳ ଜିଲ୍ଲା ପରଜଙ୍ଗ ବ୍ଲକ କୁଆଳୁ ଗ୍ରାମରେ ଶୁକ୍ରବାର ଅପରାହ୍ନରେ ବିଦ୍ୟୁତ୍ ଆଘାତରେ ଜଣେ ଯୁବକଙ୍କ ମୃତ୍ୟୁ ହୋଇଛି। ମୃତକ ହେଲେ ଗ୍ରାମର ଶୁକଦେବ ସାହୁଙ୍କ ପୁଅ ଜଳଧର ସାହୁ (୫୩)। ଜଳଧର ନିଜ ଘରେ ବିଦ୍ୟୁତ୍ ମରାମତି କରୁଥିବା ସମୟରେ ବିଦ୍ୟୁତ୍ ସଂସ୍ପର୍ଶରେ ଆସି ଗୁରୁତର ହୋଇପଡ଼ିଥିଲେ। ପରିବାର ଲୋକେ ତାଙ୍କୁ ପରଜଙ୍ଗ ମେଡିକାଲରେ ଭର୍ତ୍ତି କରିଥିଲେ ମଧ୍ୟ ଡାକ୍ତର ମୃତ ଘୋଷଣା କରିଥିଲେ। ପରିବାର ଲୋକଙ୍କ ଅଭିଯୋଗ ଅନୁଯାୟୀ ଆଜକୁ ୧୫ ଦିନ ତଳେ କୁଆଳୁ ଅଞ୍ଚଳରେ ବଜ୍ରପାତ ହୋଇଥିଲା। ଏହାର ପ୍ରଭାବରେ ଜଳଧରଙ୍କ ଘରେ ଲାଗିଥିବା ବିଦ୍ୟୁତ୍ ମିଟର ସମେତ ଅନ୍ୟାନ୍ୟ ସରଞ୍ଜାମ ପୋଡ଼ିଯାଇଥିଲା। ଏହାକୁ ସଜାଡ଼ିବା ପାଇଁ ବିଦ୍ୟୁତ୍ ବିଭାଗ କର୍ମଚାରୀଙ୍କୁ ଅବଗତ କରିଥିଲେ। ହେଲେ ୧୫ ଦିନ ବିତିଯାଇଥିଲେ ସୁଦ୍ଧା ବିଦ୍ୟୁତ କର୍ମଚାରୀ ମରାମତି ନ କରିବାରୁ ଶୁକ୍ରବାର ଜଳଧର ନିଜେ ମରାମତି କରୁଥିବା ସମୟରେ ଏପରି ଘଟଣା ଘଟିଛି। ଜଳଧରଙ୍କ ମୃତ୍ୟୁ ପାଇଁ ପରିବାର ଲୋକେ ବିଦ୍ୟୁତ୍ ବିଭାଗକୁ ଦାୟୀ କରିଛନ୍ତି। ତାଙ୍କ ପରିବାରକୁ କ୍ଷତିପୂରଣ ପ୍ରଦାନ କରିବାକୁ ଦାବି ହୋଇଛି।

ପିକ୍‌ଅପ୍ ଦୁର୍ଘଟଣା; ୨ ଜଣଙ୍କ ମୃତ୍ୟୁ

ତୁରୁମୁଙ୍ଗା/ ଚମ୍ପୁଆ, ୧୧।୭ (ସମିସ): କେନ୍ଦୁଝର ଜିଲ୍ଲା ବାରିଆ ଥାନା ଅନ୍ତର୍ଗତ ନନ୍ଦପୁର-ଜାଲି ରାସ୍ତାର ବରପଦା ଗ୍ରାମରେ ଭାରସାମ୍ୟ ହରାଇ ରାସ୍ତାକଡ଼ ପାଚେରି ଭାଙ୍ଗି ଘର ଭିତରକୁ ପିକଅପ ଭ୍ୟାନ୍ ପଶିଯିବାରୁ ଦୁଇ ଜଣଙ୍କର ମୃତ୍ୟୁ ଘଟିଛି। ମୃତକ ହେଲେ ବରପଦା ଗ୍ରାମର ଯଶୋଦା ମହାନ୍ତ ଏବଂ ଗାଡ଼ିରେ ଶ୍ରମିକ ଭାବରେ କାମ କରୁଥିବା ନୀରାକାର ମୁଣ୍ଡା ଓରଫ ଘୁତୁ। ଶୁକ୍ରବାର ବିଳମ୍ବିତ ସନ୍ଧ୍ୟାରେ ଘଟିଥିବା ଏହି ଦୁର୍ଘଟଣାରେ ଯଶୋଦାଙ୍କୁ ଭଣ୍ଡା ମେଡିକାଲରେ ମୃତ ଘୋଷଣା କରାଯାଇଛି। ଘୁତୁଙ୍କ ଘଟଣାସ୍ଥଳରେ ମୃତ୍ୟୁ ହୋଇଛି। ଘଟଣାସ୍ଥଳରେ ବାରିଆ ପୁଲିସ ତଦନ୍ତ କରିଥିବା ବେଳେ କମଳ ଲୋଚନ ମହାନ୍ତଙ୍କ ଘର ଭାଙ୍ଗିଥିବା ଜଣାପଡ଼ିଛି।

ବେଲୁଚିସ୍ତାନରେ ବସ୍ ଆକ୍ରମଣ; ୯ ମୃତ

କ୍ୱେଟା, ୧୧।୭ (ଏଜେନ୍ସି): ପାକିସ୍ତାନର ବେଲୁଚିସ୍ତାନ ରାଜ୍ୟରେ ଗୁରୁବାର ରାତିରେ ଆଉ ଏକ ବଡ଼ ଧରଣର ଆକ୍ରମଣ ହୋଇଛି। କ୍ୱେଟାରୁ ଲାହୋର ଯାଉଥିବା ଏକ ଯାତ୍ରୀବାହି ବସ୍‌କୁ ଅଟକାଇ ଅସ୍ତ୍ରଶସ୍ତ୍ରଧାରୀ କେତେକ ଲୋକ ୯ ଜଣ ଯାତ୍ରୀଙ୍କୁ ନେବା ପରେ ସେମାନଙ୍କୁ ଗୁଳିକରି ହତ୍ୟା କରିଛନ୍ତି। ଏହି ଘଟଣା ଉତ୍ତର ବେଲୁଚିସ୍ତାନର ସର ଧଙ୍କାର ଝୋବ୍ ଇଲାକାରେ ଘଟିଛି। ଏହି ଅଞ୍ଚଳ ଉଗ୍ରବାଦୀଙ୍କ ଚରାଭୂଇଁ ଭାବେ ପରିଚିତ। ଉଗ୍ରବାଦୀମାନେ ବସ୍‌ରୁ ଯାତ୍ରୀମାନଙ୍କୁ ଓହ୍ଲାଇବା ସହ ସେମାନଙ୍କର ପରିଚୟ ପାଇବା ପରେ ଏହି କାଣ୍ଡ ଘଟାଇଥିଲେ ବୋଲି ଝୋବ୍‌ର ଆସିଷ୍ଟାଣ୍ଟ କମିଶନନର ନବୀନ ଆଲମ କହିଛନ୍ତି। ମୃତଦେହଗୁଡ଼ିକୁ ବରଖାନ ଜିଲ୍ଲାର ରେଖନୀ ହସ୍ପିଟାଲକୁ ପଠାଯାଇଛି। ଏହା ଏକ ଯୋଜନାବଦ୍ଧ ହତ୍ୟାକାଣ୍ଡ ବୋଲି ସେ ସ୍ପଷ୍ଟ କରିଛନ୍ତି। ବେଲୁଚିସ୍ତାନ ସରକାର ଏହାକୁ ଭାରତ ସମର୍ଥିତ ଆକ୍ରମଣ ବୋଲି ଅବିହିତ କରିଛି। ପୂର୍ବରୁ ବେଲୁଚିସ୍ତାନର ସବୁ ବିଦ୍ରୋହୀ ସଂଗଠନଗୁଡ଼ିକୁ ପାକ୍ ସରକାର 'ଫିତନା ଅଲ ହିନ୍ଦୁସ୍ତାନ'ର ନାମ ଦେଇଛି। ଏଗୁଡ଼ିକ ମଧ୍ୟରୁ ବେଲୁଚିସ୍ତାନ ଲିବେରସନ ଆର୍ମି (ବିଏଲ୍ଏ) ହେଉଛି ସବୁଠାରୁ ବଡ଼ ସଂଗଠନ। ଗତ ମେ ମାସରେ ପାକିସ୍ତାନରେ ମୋଟ୍ ଉପରେ ୮୫ଟି ଆତଙ୍କବାଦୀ ଆକ୍ରମଣ ହୋଇଛି। ଏଥିମଧ୍ୟରୁ କେବଳ ବେଲୁଚିସ୍ତାନରେ ୩୫ଟି ଆକ୍ରମଣ ହୋଇଛି ଓ ଏଥିରେ ୫୧ ଜଣ ମୃତ୍ୟୁବରଣ କରିଥିବା ବେଳେ ୧୦୦ରୁ ଊର୍ଦ୍ଧ୍ୱ ଲୋକ ଆହତ ହୋଇଛନ୍ତି ବୋଲି ପାକିସ୍ତାନ ସରକାର

ଆଜିର ରାଶିଫଳ

ମେଷ: ଅଚାନକ ଖୁସି ଖବର ପାଇ ପାରନ୍ତି । ଆଜି ଦିନଟି ଆପଣଙ୍କ ପାଇଁ ବହୁତ ଭଲ । କର୍ମଚଞ୍ଚଳ ରହିବେ । ବିଦ୍ୟାର୍ଥୀ ପରୀକ୍ଷାରେ କୃତକାର୍ଯ୍ୟ ହେବେ । ଆୟ ଓ ବ୍ୟୟ ସମାନ ରହିବ । କ୍ରୋଧ ଉପରେ ନିୟନ୍ତ୍ରଣ ରଖିବା ଭଲ ।

ବୃଷ: ପାରିବାରିକ ଜୀବନ ସୁଖମୟ ହେବ । ଭାଇ ଭଉଣୀଙ୍କ ସହଯୋଗ ମିଳିବ । ସନ୍ଧ୍ୟାରେ ବନ୍ଧୁଙ୍କ ସହ ବୁଲିବାକୁ ଯିବେ । ନୂଆ ବ୍ୟବସାୟ ଆରମ୍ଭ କରିବେ । ଆଇଟି କର୍ମଚାରୀଙ୍କ ପଦୋନ୍ନତି ହୋଇପାରେ ।

ମିଥୁନ: କ୍ୟାରିୟରକୁ ନେଇ ଚିନ୍ତାରେ ରହିବେ । ପରିବାର ପାଇଁ ସମୟ ବାହାର କରିପାରନ୍ତି । ପ୍ରେମିକ-ପ୍ରେମିକାଙ୍କ ପାଇଁ ଦିନଟି ବହୁତ ଭଲ । ନିବେଶରୁ ଲାଭ ପାଇବେ । ମହିଳାମାନେ ଘରକାମରେ ବ୍ୟସ୍ତ ରହିପାରନ୍ତି ।

କର୍କଟ: ଅଫିସ୍‌ରେ ପଦୋନ୍ନତି ସମ୍ଭାବନା ଅଛି । ଧାର୍ମିକ ସ୍ଥାନକୁ ଯାତ୍ରାଯୋଗ ଅଛି । ନୂଆ କାମ ଆରମ୍ଭ କରିବା ପୂର୍ବରୁ ଗୁରୁଜନଙ୍କ ପରାମର୍ଶ ନେବେ । ଛାତ୍ରଛାତ୍ରୀ ଖେଳକୁଦରେ ସମୟ ଅତିବାହିତ କରିବେ । ଅଯଥା ଖର୍ଚ୍ଚ ବଢ଼ିବ ।

ସିଂହ: ବ୍ୟବସାୟ ପାଇଁ ଚିନ୍ତାରେ ରହିବେ । ଅର୍ଥ ନିବେଶରୁ ଦୂରେଇ ରହିବେ । ନୂଆ କାମ ପାଇଁ ଉପଯୁକ୍ତ ସମୟ । କୋର୍ଟ କଚେରୀ ମାମଲାରେ ବିଜୟ ଲାଭ କରିବେ । ଅଫିସ୍ କାମ ପାଇଁ ଦୂରସ୍ଥାନ ଯାତ୍ରା କରିପାରନ୍ତି ।

କନ୍ୟା: ଆର୍ଥିକ ସମସ୍ୟା ଦେଖା ଦେବ । ଚକ୍ଷୁ ଜନିତ ସମସ୍ୟା ଦେଖାଦେବ । ଧାର୍ମିକ କାର୍ଯ୍ୟ ଆୟୋଜନ କରିବେ । ସ୍ୱାମୀ-ସ୍ତ୍ରୀଙ୍କ ମଧ୍ୟରେ ଭୁଲ୍ ବୁଝାମଣା ହୋଇପାରେ । ଯାନବାହନ କ୍ରୟ କରିପାରନ୍ତି ।

ତୁଳା: ମନ ପ୍ରସନ୍ନ ରହିବ । ଦିନଟି ଶୁଭଫଳ ପ୍ରଦାନ କରିବ । ବ୍ୟବହାରରେ ସଂଯମତା ରକ୍ଷା କରିବେ । ମନରୁ ନକାରାତ୍ମକ ଚିନ୍ତାଧାରା ଦୂର ହେବ । ଅଯଥା ବିବାଦରେ ଛନ୍ଦି ହୋଇପାରନ୍ତି । ରାଜନେତାଙ୍କ ପାଇଁ ଦିନଟି ଭଲ ।

ବିଛା: ମତଭେଦ ସୃଷ୍ଟି ହେବ । ଅଯଥା ଖର୍ଚ୍ଚରୁ ଦୂରେଇ ରହିବେ । ଉଚ୍ଚଶିକ୍ଷା ପାଇଁ ବିଦେଶ ଯାତ୍ରା ଯୋଗ ଅଛି । ଦାମ୍ପତ୍ୟ ଜୀବନରେ ତିକ୍ତତା ଆସିପାରେ । ପରିବାର ଲୋକଙ୍କ ସହ ସମୟ ଅତିବାହିତ ହେବ ।

ଧନୁ: ଘର ପାଇଁ ନୂଆ ଜିନିଷ କିଣିବେ । ସନ୍ତାନଙ୍କ ଭବିଷ୍ୟତ ପାଇଁ ନୂଆ ଯୋଜନା କରିବେ । ଜୀବନସାଥୀଙ୍କ ସହ ଦୂର ସ୍ଥାନକୁ ଯାତ୍ରା କରିପାରନ୍ତି । ବିଦ୍ୟାର୍ଥୀ କଠିନ ପରିଶ୍ରମ କରିବେ । ଆୟ ଓ ବ୍ୟୟ ସମାନ ରହିବ ।

ମକର: ସ୍ୱାସ୍ଥ୍ୟରେ ଉନ୍ନତି ପରିଲକ୍ଷିତ ହେବ । ଦାନଧର୍ମ କରିବେ । ପରିବାର ସଦସ୍ୟଙ୍କ ସହ ହସଖୁସିରେ ସମୟ ଅତିବାହିତ କରିବେ । ଯାନବାହନ ଚଳାଚଳ ସମୟରେ ସତର୍କତା ଅବଲମ୍ବନ କରନ୍ତୁ ।

କୁମ୍ଭ: ପଡ଼ୋଶୀଙ୍କ ସହ ମତାନ୍ତର ଦୂର ହେବ । ଦାମ୍ପତ୍ୟ ଜୀବନ ସୁଖମୟ ହେବ । ଛାତ୍ରଛାତ୍ରୀ ମନୋରଞ୍ଜନରେ ସମୟ ଅତିବାହିତ କରିବେ । ମହିଳାମାନେ ସନ୍ତାନଙ୍କ ଭବିଷ୍ୟତକୁ ନେଇ ଚିନ୍ତା ପ୍ରକାଶ କରିବେ ।

ମୀନ: ମନୋରଞ୍ଜନରେ ସମୟ ଅତିବାହିତ ହେବ । ସ୍ୱାସ୍ଥ୍ୟ ସମସ୍ୟା ଦୂର ହେବ । ଅସହାୟଙ୍କୁ ସାହାଯ୍ୟ କରିବେ । ଦୀର୍ଘ ଦିନର ଆଶା ପୂରଣ ହେବ । ପୈତୃକ ସମ୍ପତ୍ତିକୁ ନେଇ ଭାଇ ଭାଇ ମଧ୍ୟରେ କଳହ ସୃଷ୍ଟି ହୋଇପାରେ ।

ଆଜିର ଇତିହାସ

- ୧୯୧୨- 'କ୍ୱିନ୍ ଏଲିଜାବେଥ୍' ଆମେରିକାରେ ପ୍ରଦର୍ଶନ କରାଯାଉଥିବା ପ୍ରଥମ ବିଦେଶୀ ଫିଲ୍ମ ହେଲା ।
- ୧୯୬୦- ଭାଗଲପୁର ଓ ରାଞ୍ଚି ବିଶ୍ୱବିଦ୍ୟାଳୟର ସ୍ଥାପନା ।
- ୧୯୭୦: ଅଳକାନନ୍ଦା ନଦୀରେ ଭୀଷଣ ବନ୍ୟା ଯୋଗୁଁ ପାଖାପାଖି ୬୦୦ ଲୋକଙ୍କର ପ୍ରାଣହାନି ।
- ୨୦୦୧- ଅଗରତଲା ଓ ଢାକା ମଧ୍ୟରେ ମୈତ୍ରୀ ବସ୍ ସେବା ଆରମ୍ଭ ହେଲା ।

ବିଶ୍ୱ ପେପର୍ ବ୍ୟାଗ୍ ଦିବସ

ପ୍ଲାଷ୍ଟିକ୍ ବା ପଲିଥିନ୍ ବ୍ୟାଗ୍ ଏବେ ସାରା ବିଶ୍ୱ ପାଇଁ ମୁଣ୍ଡବ୍ୟଥାର କାରଣ ପାଲଟିଛି । ପଲିଥିନ୍ ପରିବେଶ ପାଇଁ କ୍ଷତିକାରକ ହୋଇଥାଏ । ଏହାସହ ଏହା ମଣିଷ ଓ ଜୀବଜନ୍ତୁଙ୍କ ସ୍ୱାସ୍ଥ୍ୟ ପାଇଁ ମଧ୍ୟ ବେଶ୍ ବିପଜ୍ଜନକ ହୋଇଥାଏ । ପ୍ଲାଷ୍ଟିକ୍ ବ୍ୟାଗ୍ ବଦଳରେ କାଗଜ ବା ପେପର୍ ବ୍ୟାଗ୍ ଉପଯୋଗ କରିବା ଦିଗରେ ଲୋକଙ୍କୁ ପ୍ରୋତ୍ସାହିତ କରିବା ପାଇଁ ପ୍ରତିବର୍ଷ ଜୁଲାଇ ୧୨ ତାରିଖକୁ 'ବିଶ୍ୱ ପେପର୍ ବ୍ୟାଗ୍ ଦିବସ' ଭାବେ ପାଳନ କରାଯାଉଛି । ଏହିଦିନ ପ୍ଲାଷ୍ଟିକ୍‌ର ଦୁଷ୍ପରିଣାମ ବାବଦରେ ବି ଲୋକଙ୍କୁ ସଚେତନ କରାଯାଏ । ଯଦିଓ ପ୍ଲାଷ୍ଟିକ୍ ବ୍ୟବହାର ଉପରେ କଟକଣା ଲାଗିଛି, ତଥାପି ଲୋକେ ସିଙ୍ଗଲ୍ ୟୁଜଡ୍ ପ୍ଲାଷ୍ଟିକ୍‌କୁ ବ୍ୟବହାର କରୁଛନ୍ତି । ପ୍ଲାଷ୍ଟିକ୍ ମାଟିରେ ସହଜରେ ବିଘଟନ ହେଉ ନ ଥିବା ବେଳେ କାଗଜ ବ୍ୟାଗ୍ ପରିବେଶ ପାଇଁ ଅନୁକୂଳ । ତା'ସହ ପ୍ଲାଷ୍ଟିକ୍ ବ୍ୟବହାର କମ୍ କରିବା ଦିଗରେ ପେପର୍ ବ୍ୟାଗ୍ ସାହାଯ୍ୟ କରିଥାଏ । ୧୮୫୨ରେ ଆମେରିକୀୟ ଆବିଷ୍କାରକ ଫ୍ରାସିସ୍ ୱଲେ ପ୍ରଥମଥର ପାଇଁ ପେପର୍ ବ୍ୟାଗ୍ ମେସିନ୍ ତିଆରି କରିଥିଲେ । ଏହାପରେ ୧୮୭୧ରେ ମାର୍ଗାରେଟ୍ ଏଲୋଏସ୍ ନାଇଟ୍ ଫ୍ଲାଟ୍ ବଟମ ପେପର୍ ବ୍ୟାଗ୍ ତିଆରି କରିବା ପାଇଁ ଆଉ ଏକ ମେସିନ୍ ବିକଶିତ କଲେ । ଯାହାକି 'ମଦର୍ ଅଫ୍ ଦ ଗ୍ରସରି ବ୍ୟାଗ୍' ଭାବେ ପ୍ରସିଦ୍ଧି ଲାଭ କଲା । ୧୯୧୨ ମସିହାରେ, ୱାଲ୍‌ଟର ଡୁବେନର୍ ଏକ ହ୍ୟାଣ୍ଡେଲ୍ ସହିତ କାଗଜ ବ୍ୟାଗ୍ ଡିଜାଇନ୍ କରିଥିଲେ । ସେହିଭଳି ୧୯୭୦ ଦଶକରେ ପ୍ଲାଷ୍ଟିକ୍ ବ୍ୟାଗ୍, କାଗଜ ବ୍ୟାଗ୍‌ର ଏକ ଶସ୍ତା ବିକଳ୍ପ ଭାବରେ ଉଭା ହେଲା । ହେଲେ ପ୍ଲାଷ୍ଟିକ୍ ବ୍ୟାଗ୍‌ଗୁଡ଼ିକ ନବୀକରଣ ଯୋଗ୍ୟ ନୁହେଁ କି ପୁନଃ ବ୍ୟବହାର ଯୋଗ୍ୟ ନୁହେଁ । ପ୍ଲାଷ୍ଟିକ୍ ସାମଗ୍ରୀଗୁଡିକ କ୍ଷୟ ହେବାକୁ ପ୍ରାୟ ହଜାରେ ବର୍ଷ ଲାଗେ, ତେଣୁ ସେଗୁଡ଼ିକ ପରିବେଶ ପାଇଁ କ୍ଷତିକାରକ । ବିଶ୍ୱ କାଗଜ ବ୍ୟାଗ୍ ଦିବସ ଇକୋ-ଫ୍ରେଣ୍ଡଲି ବା ପରିବେଶ ସହାୟକ, ନବୀକରଣ ଯୋଗ୍ୟ, ପୁନଃ ବ୍ୟବହାର ଯୋଗ୍ୟ କାଗଜ ବ୍ୟାଗ୍ ବ୍ୟବହାରକୁ ପ୍ରୋତ୍ସାହିତ କରେ । ଏହି ଦିନ କାଗଜ ବ୍ୟାଗ୍ ବ୍ୟବହାର କରି ପ୍ଲାଷ୍ଟିକ୍ ମୁକ୍ତ ପରିବେଶ ସୃଷ୍ଟି କରିବା ପାଇଁ ଲୋକଙ୍କୁ ସଚେତନ କରାଯାଏ ।

ମଲାଲା ଦିବସ

୨୦୧୪ ମସିହାରୁ ପ୍ରତିବର୍ଷ ଜୁଲାଇ ୧୨ ତାରିଖକୁ 'ମଲାଲା ଦିବସ' ଭାବେ ପାଳନ କରାଯାଉଛି । ଏହି ଦିବସ ପାକିସ୍ତାନୀ ଶିଶୁ ମାନବାଧିକାର କର୍ମୀ ମଲାଲା ୟୁସୁଫଜାଇଙ୍କ ପାଇଁ ଉତ୍ସର୍ଗୀକୃତ । ୨୦୧୩ ଜୁଲାଇ ୧୨ରେ ଜାତିସଂଘ ମୁଖ୍ୟାଳୟରେ ୧୬ ବର୍ଷ ବୟସରେ ଶିକ୍ଷା ଉପରେ ସାରଗର୍ଭକ ଭାଷଣ ଦେଇ ସାରା ବିଶ୍ୱର ଚର୍ଚ୍ଚିତ ଚେହେରା ପାଲଟି ଯାଇଥିଲେ ମଲାଲା । ଲିଙ୍ଗଗତ ସମାନତା ଉପରେ ମଧ୍ୟ ସେ ଏଥିରେ ପ୍ରଶ୍ନ ଉଠାଇଥିଲେ । ମଲାଲାଙ୍କ ଭାଷଣରେ ଜାତିସଂଘର ସମସ୍ତ ସଦସ୍ୟ ଛିଡ଼ା ହୋଇ କରତାଳି ମାଧ୍ୟମରେ ପ୍ରଶଂସା କରିବା ସହ ସମ୍ମାନ ଜଣାଇଥିଲେ । ତାଙ୍କ ସମ୍ମାନରେ ଉକ୍ତ ଦିନକୁ ସଙ୍ଗେ ସଙ୍ଗେ ଜାତିସଙ୍ଘ ମଲାଲା ଦିବସ ରୂପେ ଘୋଷଣା କରିଥିଲା । ମଲାଲା କୁହନ୍ତି, ଏହି ଦିବସ କେବଳ ତାଙ୍କର ନୁହେଁ, ବରଂ ପ୍ରତିଟି ମହିଳା, ପୁରୁଷ, ଯୁବକ ଯୁବତୀଙ୍କର, ଯେଉଁମାନେ ନିଜ ଅଧିକାର ଲାଗି ସ୍ୱରୋତ୍ତୋଳନ କରିଛନ୍ତି । ସେହିପରି ଏହି ଦିନ ସମଗ୍ର ବିଶ୍ୱର ମହିଳା ଓ ଶିଶୁଙ୍କ ଅଧିକାରକୁ ସମ୍ମାନ ଦିଆଯାଏ । ଶିକ୍ଷାର ପ୍ରଚାର-ପ୍ରସାର ତଥା ଏ ବାବଦରେ ବିଶ୍ୱସ୍ତରରେ ସଚେତନତା ସୃଷ୍ଟି 'ମଲାଲା ଦିବସ' ପାଳନର ଅନ୍ୟତମ ଉଦ୍ଦେଶ୍ୟ । ୧୯୯୭ ଜୁଲାଇ ୧୨ରେ ପାକିସ୍ତାନ ମିଙ୍ଗୋରାରେ ଜନ୍ମଗ୍ରହଣ କରିଥିଲେ ମଲାଲା । ୨୦୦୮ ରୁ ମଲାଲା ନାରୀ ଶିକ୍ଷା ଅଭିଯାନ ସହ ସଂପୃକ୍ତ ଥିଲେ । ୨୦୧୨ରେ ତାଲିବାନୀମାନେ ଜୀବନରୁ ମାରିଦେବା ପାଇଁ ତାଙ୍କ ଉପରେ ଗୁଳି ଚଳାଇଥିଲେ । ତେବେ, ଠିକ୍ ସମୟରେ ଚିକିତ୍ସା ଦ୍ୱାରା ତାଙ୍କର ଜୀବନ ରକ୍ଷା କରାଯାଇ ପାରିଥିଲା । ଇଂଲଣ୍ଡରେ ଚିକିତ୍ସିତ ହୋଇ ସେ ସୁସ୍ଥ ହୋଇଥିଲେ । ସେତେବେଳେ ସାରା ବିଶ୍ୱ ତାଙ୍କ ଉପରେ ହୋଇଥିବା ଆକ୍ରମଣକୁ ନିନ୍ଦା କରିଥିଲା । ଆଉ ଏହି ଘଟଣା ପରେ ସେ ହେଇ ଯାଇଥିଲେ ଅନ୍ତର୍ଜାତୀୟ ବ୍ୟକ୍ତିତ୍ୱ । ଏହି ଘଟଣାରେ ସେ ଭୟଭୀତ ନ ହୋଇ କିମ୍ବା ହାର୍ ନ ମାନି 'ମଲାଲା ଫଣ୍ଡ' ମାଧ୍ୟମରେ ନାରୀ ଶିକ୍ଷା ଦିଗରେ କାମ ଜାରି ରଖିଲେ । ନାରୀ ଶିକ୍ଷାର ପ୍ରଚାର ଓ ପ୍ରସାର କ୍ଷେତ୍ରରେ ଉଲ୍ଲେଖନୀୟ ଅବଦାନ ପାଇଁ ମଲାଲାଙ୍କୁ ୧୪ ବର୍ଷ ବୟସରେ ପାକିସ୍ତାନ ସରକାରଙ୍କ ପକ୍ଷରୁ ଯୁବ ଶାନ୍ତି ପୁରସ୍କାରରେ ସମ୍ମାନିତ କରାଯାଇଥିଲା । ୨୦୧୪ରେ ମାତ୍ର ୧୭ ବର୍ଷ ବୟସରେ ସେ ପାଇଥିଲେ 'ନୋବେଲ୍ ଶାନ୍ତି ପୁରସ୍କାର' । ଏହି ପୁରସ୍କାର ଲାଭ କରିବାରେ ସେ ବିଶ୍ୱରେ ଅଦ୍ୟାବଧି ସର୍ବ-କନିଷ୍ଠ ।

ବିଜୟ ଦେବରକୋଣ୍ଡା ରଶ୍ମିକା ମନ୍ଦାନାଙ୍କ ପ୍ରେମ ସମ୍ପର୍କ

ସାଉଥ୍ ଇଣ୍ଡଷ୍ଟ୍ରୀର ଲୋକପ୍ରିୟ ଅଭିନେତା ବିଜୟ ଦେବରକୋଣ୍ଡା ପୁଣିଥରେ ତାଙ୍କ ବ୍ୟକ୍ତିଗତ ଜୀବନକୁ ନେଇ ଚର୍ଚ୍ଚାରେ ଅଛନ୍ତି । ଅନେକ ଦିନରୁ ଅଭିନେତ୍ରୀ ରଶ୍ମିକା ମନ୍ଦାନାଙ୍କ ସହ ତାଙ୍କ ପ୍ରେମ ସମ୍ପର୍କକୁ ନେଇ ଚର୍ଚ୍ଚା ହେଉଥିଲା । କିନ୍ତୁ ଏନେଇ ବିଜୟ କି ରଶ୍ମିକା ବିଧିବଦ୍ଧ ଭାବେ କିଛି କହି ନ ଥିଲେ । ନିକଟରେ ବିଜୟ ଗଣମାଧ୍ୟମକୁ ଦେଇଥିବା ଏକ ସାକ୍ଷତକାରରେ ବିଜୟ ତାଙ୍କ ପ୍ରେମ ସମ୍ପର୍କକୁ ନେଇ ମୁହଁ ଖୋଲିଛନ୍ତି । ବିଜୟ ଏହି ସାକ୍ଷାତକାରରେ ସେ ସିଙ୍ଗଲ ନାହାନ୍ତି ବୋଲି କହିଥିଲେ । ଯେତେବେଳେ ବିଜୟଙ୍କୁ ସେ ଏବେ ବି ସିଙ୍ଗଲ ଅଛନ୍ତି କି ବୋଲି ପ୍ରଶ୍ନ କରାଯାଇଥିଲା । ଏହାର ଉତ୍ତରରେ ସେ କହିଥିଲେ- 'ମୋତେ ଏବେ ୩୫ ବର୍ଷ । ମୁଁ ଏବେ ସିଙ୍ଗିଲ ନାହିଁ' ସେ ଆହୁରି ମଧ୍ୟ କହିଥିଲେ- 'ଯେତେବେଳେ ଆପଣ ଜଣଙ୍କୁ ପ୍ରେମ କରୁଛନ୍ତି, ତାଙ୍କୁ ଗଣମାଧ୍ୟମରୁ ନିଶ୍ଚୟ ଦୂରେଇ ରଖିବାକୁ ଚାହିଁବେ । ମୁଁ ଚାହୁଁଛି ମୋର ସେହି ଦିଗଟି ସୁରକ୍ଷିତ ରହୁ ଓ ଅନାଧିକାର ଚର୍ଚ୍ଚାର ପ୍ରସଙ୍ଗ ନ ହେଉ ।' ଯଦିଓ ଏହି ସମୟରେ ବିଜୟ ରଶ୍ମିକାଙ୍କ ନାଁ ନେଇ ନଥିଲେ । କିନ୍ତୁ ସେ ପ୍ରେମ ସମ୍ପର୍କରେ ଥିବା ଓ ସେହି ସମ୍ପର୍କକୁ ନେଇ ବେଶ୍ ସିରିୟସ୍ ଥିବା ଏଥିରୁ ଏକପ୍ରକାର ସ୍ପଷ୍ଟ ହୋଇଛି । ତେବେ ବିଜୟ ଓ ରଶ୍ମିକାଙ୍କ ଅନ୍ ସ୍କ୍ରିନ୍ ଯୋଡ଼ିକୁ ଦର୍ଶକେ ବେଶ୍ ପସନ୍ଦ କରନ୍ତି । ଏହି ଯୋଡ଼ିକୁ ଦର୍ଶକେ ଅଫ୍‌ସ୍କ୍ରିନ୍‌ରେ ମଧ୍ୟ ପସନ୍ଦ କରୁଛନ୍ତି । ତେବେ ଏହି ଯୋଡ଼ି କେବେ ବିଧିବଦ୍ଧ ଭାବେ ସେମାନଙ୍କ ପ୍ରେମ ସମ୍ପର୍କରେ ଥିବା କଥାକୁ ସ୍ୱୀକାର କରୁଛନ୍ତି ତାହା ଦେଖିବାକୁ ବାକି ରହିଲା ।

ପତ୍ରିକା ପରିଚୟ

ମୋ ଆଶା

ସଂପାଦକ: ସୁମନ୍ତ ମହାରଣା
ଲିଟିଲ୍ ଷ୍ଟାର୍ ଗ୍ରୁପ୍
ପାଟପୁର, ନିମାପଡ଼ା, ପୁରୀ
ମୂଲ୍ୟ: ୨୦ ଟଙ୍କା

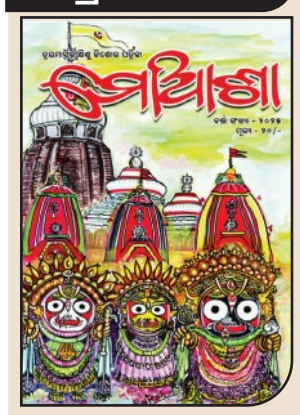

ତ୍ରୟମାସିକ ଶିଶୁକିଶୋର ପତ୍ରିକା 'ମୋ ଆଶା'ର ଜୁଲାଇ-ସେପ୍ଟେମ୍ବର-୨୦୨୫ ବର୍ଷା ସଂଖ୍ୟା ଆମର ହସ୍ତଗତ ହୋଇଛି । ସୁମନ୍ତ ମହାରଣାଙ୍କ ସଂପାଦନାରେ ପ୍ରକାଶିତ 'ମୋ ଆଶା'ର ଅନ୍ୟ ସଂଖ୍ୟା ପରି ଏହି ସଂଖ୍ୟାଟି ମଧ୍ୟ ବେଶ୍ ଆକର୍ଷଣୀୟ ହୋଇଛି । କବିତା ବିଭାଗରେ ଅରୁଣ ଚନ୍ଦ୍ର ମହାନ୍ତିଙ୍କ 'ରଘୁ ଯାଉଥିଲା ଯାତକୁ', ରାମଚନ୍ଦ୍ର ପ୍ରଧାନଙ୍କ 'କାମ କରିଯିବା ମିଶି', ଡକ୍ଟର ସୁଷମା ମିଶ୍ରଙ୍କ 'ସାଧବ ବହୂ', ଡ. ସନ୍ତୋଷ କୁମାର ପଣ୍ଡାଙ୍କ 'ଦାରୁ ଦେବତା', କୁଞ୍ଜ ବିହାରୀ ସାହୁଙ୍କ 'ଜହ୍ନରାଇଜ ବୁଲା' ଓ ଇଂ ପ୍ରମୋଦ କୁମାର ନନ୍ଦଙ୍କ 'ସଂରକ୍ଷିତ ମସ୍ତିଷ୍କରେ' ଆଦି ବେଶ୍ ମନଛୁଆଁ ହୋଇଛି । ସେହିଭଳି କାଳିକିଙ୍କରଙ୍କ 'ଦେବଦେବୀ', ସମ୍ବେଦନା ମିଶ୍ରଙ୍କ 'ରାଜା ଓ ସ୍ୱର୍ଣ୍ଣମୁଦ୍ରା', ସୁଶାନ୍ତ କୁମାର ସେନାପତି 'ଯଦୁମଣି ବାଛିଲେ ରାଜାଙ୍କ ଦୋଷ', ଡ. ରବି ନାରାୟଣ ସାହୁଙ୍କ 'ଦୁଇ ସାଙ୍ଗ', ନଗେନ୍ଦ୍ର ନାଥ ପଟ୍ଟନାୟକଙ୍କ 'କଥାକୁହା କ୍ୟାଲେଣ୍ଡର', ସମୀର ଗାଙ୍ଗୁଲିଙ୍କ ହିନ୍ଦୀ ଗଳ୍ପର ଓଡ଼ିଆ ଅନୁବାଦ 'ସିଂହଟିଏ ଲୋଡ଼ା', ବସନ୍ତ ସ୍ୱାଇଁଙ୍କ 'ପ୍ରାଚୀନ ଗଣିତଜ୍ଞ ବ୍ରହ୍ମଗୁପ୍ତ', ଇଂ ମାୟାଧର ସ୍ୱାଇଁଙ୍କ 'ନିଜ ଶରୀର ଉପରେ ବିପଜ୍ଜନକ ପରୀକ୍ଷା' ଆଦି ଗପଗୁଡ଼ିକ ବେଶ୍ ଶିକ୍ଷଣୀୟ ହୋଇଛି । ସେହିଭଳି ଆଧ୍ୟାତ୍ମିକଭିତ୍ତିକ ଗପ ପ୍ରିୟଦର୍ଶିନୀ ମହାନ୍ତିଙ୍କ 'କାଞ୍ଚି ଅଭିଯାନ', ପୂଜାରାଣୀ ପାଣିଙ୍କ 'ଭକ୍ତ ଝୋଲିଆ କବୀର', ସାଇ ସମୀକ୍ଷା ସ୍ୱାଇଁଙ୍କ 'ଆସ ଅଲାର ଖାଅ ଖୀରି' ଆଦି ବେଶ୍ ମନଛୁଆଁ ହୋଇଛି । ଯାତ୍ରା ଜଗତର ଆଗଧାଡ଼ିର କଳାକାର ରତି ଓ ମିଟୁନାଙ୍କ ପିଲାବେଳର କଥା ମଧ୍ୟ ବେଶ୍ ମନଲୋଭା ହୋଇଛି । ସେହିଭଳି ଆମ ପ୍ରତିଭା, କୁନି ମଡେଲ୍, ଆମ ହାତ ଅଙ୍କା ଛବି, ଚିତ୍ର ଦୁଇଟିରେ ଫରକ ବାଛ ଆଦି ନିୟମିତ ବିଭାଗ ଖୁବ୍ ସୁନ୍ଦର ଓ ଆକର୍ଷଣୀୟ ହୋଇଛି । 'ମୋ ଆଶା'ର ଏହି ସଂଖ୍ୟାଟି ପାଠକ ମହଲରେ ଆଦୃତି ଲାଭ କରିବ ବୋଲି ଆଶା କରାଯାଏ ।

ଗୀତି ସିଲଟ

ମାଟିରେ ତିଆରି ସିଲଟ ମୁହିଁ
କାଲି ଥିଲି ପ୍ରିୟ ସବୁରି ପାଇଁ ।
ଲେଖୁଥିଲେ ସର୍ବେ ଖଡ଼ିକୁ ଧରି
ବ୍ରହ୍ମା ବିଷ୍ଣୁ ମହେଶ୍ୱରଙ୍କୁ ସ୍ମରି ।
ଗୁରୁ ଲେଖୁଥିଲେ ସ୍ୱର ବ୍ୟଞ୍ଜନ
ମଡ଼ାଇଲେ ଚାଟ ଦେଇ ଧିଆନ ।
ଗୁରୁ ଶିଖାଇଲେ ସଂଶ୍ଳେଷଣ
ପଣିକିଆ ସାଥେ ବିଶ୍ଳେଷଣ ।
ମିଶାଣ ଫେଡ଼ାଣ ଗୁଣନ ହରଣ
କଷୁଥିଲେ ଚାଟ ଦେଇ ଧିଆନ ।
ଆଉ ନାହିଁ ସେହି ବେଳ ମୋହର
କାଗଜକୁ ସର୍ବେ କଲେ ଆଦର ।
କିଏ ବା ବୁଝିବ ମୋର ମନକୁ
ବିଦାୟ ନେଉଛି କାଳ କାଳକୁ ।

ଇନ୍ଦିପୁର, ଚନ୍ଦନ ମଣ୍ଡପ ସାହି, ଢେଙ୍କାନାଳ
ମୋ- ୯୭୭୭୦୯୦୦୫୬

ପ୍ରଶାନ୍ତ କୁମାର ସାହୁ

ଜୀବ ଜଗତର ସାଥୀ

ଡହ ଡହ ଖରା ଗଲାଣି କେବେଠୁ
ଦିନ ତା' ଯାଇଛି ସରି
ଟପ ଟପ ହୋଇ ମେଘ ରାଇଜରୁ
ବରଷା ପଡ଼ିଲା ଝରି ।
ନଦୀ ନାଳ ଆଉ ପୋଖରୀ ଗାଡ଼ିଆ
ଜଳରେ ଉଠିଲେ ପୂରି
ସାରୁ ବୁଦା ମୂଳେ ବେଙ୍ଗ ବେଙ୍ଗୁଲିଏ
ବଜେଇଲେ ଭେରି ତୂରୀ ।
ଶାଗୁଆ ରଙ୍ଗରେ ସଜେଇ ନିଜକୁ
ପଡ଼ିଆ ଦିଶିଲା ଶୋଭା
ନାଲି ଗୁଲୁ ଗୁଲୁ ସାଧବ ବୋହୂର
ଚାଲି କେଡ଼େ ମନଲୋଭା ।
ଗାଆଁ ଦାଣ୍ଡେ ଅତି ବେଗରେ ଛୁଟିଲା
ବରଷା ପାଣିର ସୁଅ
କାଗଜର ଡଙ୍ଗା ଭସେଇ ଦେଲେ ତ
କୁନି କୁନି ପୁଅ ଝିଅ ।
ମନ ମତାଣିଆ ଗୀତ ଗାଇ ଗାଇ
ବେଉଷଣ କଲା ଚାଷୀ
କ୍ଷେତରେ ଫଳେଇ ସୁନାର ଫସଲ
ଭୋକ ଦାଉ ଦେବ ନାଶି ।
ବରଷା କାଳଟି ଅଟଇ ସତରେ
ଜୀବ ଜଗତର ସାଥୀ
ଟିକେ ସାବଧାନ ହୋଇଲେ ବିତିବ
ସୁଖେ ଆମ ଦିନ ରାତି ।

ନିରାକାର ଚଇନି

ସୁବୁଦ୍ଧିସାହି, ତେଲକୋଇ
ମୋ-୮୨୪୯୩୮୭୯୭୩

ପୁପୁନ୍‌ର ରଙ୍ଗୀନ ଛତା

ସୁବ୍ରତ ଦାସ

ସେଦିନ ସନ୍ଧ୍ୟାରେ ସିପୁନ୍‌ର ଜନ୍ମଦିନ ପାଳନ ହେଉଥାଏ । ସିପୁନ୍‌ର ସବୁ ସାଙ୍ଗମାନେ ଖୁବ୍ ମଜା କରୁଥାନ୍ତି । କିଏ ବେଲୁନ୍ ଫୁଙ୍କୁ ଥାଏ ତ କିଏ ଗୀତର ତାଳରେ ନାଚୁଥାଏ । ସବୁ ସାଙ୍ଗମାନଙ୍କ ମଧ୍ୟରେ ସିପୁନ୍‌ର ସବୁଠାରୁ ଭଲ ସାଙ୍ଗ ହେଉଛି ପୁପୁନ୍ । ସିପୁନ୍, ପୁପୁନ୍‌କୁ ନ ଦେଖି ଖୁବ୍ ବ୍ୟସ୍ତ ହୋଇପଡ଼ିଲା । ସେ ସଙ୍ଗେସଙ୍ଗେ ମା'ଙ୍କୁ କହିଲା, ପୁପୁନ୍ କାହିଁକି ଆସିନାହିଁ? ମା' କହିଲେ ମୁଁ ଜାଣି ନାହିଁ । ମନ ଭଲ ନ ଲାଗିବାରୁ ସିପୁନ୍ ଓ ତାର ମା' ପୁପୁନ୍ ଘରକୁ ଗଲେ । ହେଲେ ପୁପୁନ୍‌ର ଶରୀର ଅସୁସ୍ଥ ଦେଖି ଆଶ୍ଚର୍ଯ୍ୟ ହେଲେ । ପୁପୁନ୍ ଚୁପ୍‌ଚାପ୍ ଘୋଡ଼େଇ ହୋଇ ଘରେ ଶୋଇଥାଏ । ପୁପୁନ୍‌ର ମା' ମନ ଦୁଃଖରେ ତା'ର ମୁଣ୍ଡ ପାଖରେ ବସି ଓଦା ପଟି ଦେଉଥାନ୍ତି । ସିପୁନ୍ ପଚାରିଲା, ପୁପୁନ୍‌ର କ'ଣ ହୋଇଛି? ମା କହିଲେ, ସନ୍ଧ୍ୟାରେ ତାକୁ ଜ୍ୱର ଆସିଲା । ଦେହ ହାତ ଖଇ ଫୁଟିଲା ପରି ତାତିଛି । ପୁପୁନ୍‌ର ବାପାଙ୍କୁ ଫୋନ୍ କରିଛି ଡାକ୍ତରଙ୍କୁ ସାଙ୍ଗରେ ନେଇ ଆସିବେ । ସକାଳେ ସ୍କୁଲ୍ ଯାଇଥିଲା । ହେଲେ ସ୍କୁଲ୍‌ରୁ ଫେରି କେଉଁଆଡ଼େ ନ ଯାଇ ଚୁପଚାପ୍ ଘରେ ଶୋଇଛି । ପଚାରିବାରୁ ଦେହ ଭଲ ଲାଗୁନି କହୁଛି । ହେଲେ ଦେହରେ ତାତି ଅସମ୍ଭାଳ । କିଛି ସମୟ ପରେ ଡାକ୍ତରଙ୍କୁ ନେଇ ପୁପୁନ୍‌ର ବାପା ଘରେ ପହଞ୍ଚିଲେ । ଡାକ୍ତର ସଙ

ଲର୍ଡ୍ସରେ ରୁଟ୍‌ଙ୍କ ଶତକ, ବୁମ୍‌ରାଙ୍କୁ ୫ ୱିକେଟ ସଫଳତା

ଇଂଲଣ୍ଡ ୩୮୭ ଜବାବରେ ଭାରତ ୧୪୫/୩

ଲର୍ଡ୍ସ, ୧୧।୭ (ଏଜେନ୍ସି)

ଭାରତ ଓ ଇଂଲଣ୍ଡ ମଧ୍ୟରେ ଏଠାରେ ଚାଲିଥିବା ତୃତୀୟ ଟେଷ୍ଟ ମ୍ୟାଚ୍‌ର ଦ୍ୱିତୀୟ ଦିନ ଖେଳ ଶେଷରେ ଉଭୟ ଦଳ ସମାନ ସ୍ଥିତିରେ ରହିଛନ୍ତି। ଫାଷ୍ଟ ବୋଲର ଯଶପ୍ରୀତ୍ ବୁମ୍‌ରା ୫ ୱିକେଟ ନେବା ଫଳରେ ଇଂଲଣ୍ଡର ପ୍ରଥମ ଇନିଂସ ୩୮୭ ରନ୍‌ରେ ସୀମିତ ରହିଥିଲା। ଜବାବରେ ଭାରତ ବ୍ୟାଟିଂ କରି ଦ୍ୱିତୀୟ ଦିନ ଖେଳ ଶେଷ ସୁଦ୍ଧା ଲୋକେଶ ରାହୁଲଙ୍କ ଅପରାଜିତ ଅର୍ଦ୍ଧଶତକ ସହାୟତାରେ ପ୍ରଥମ ଇନିଂସରେ ୩ ୱିକେଟ ହରାଇ ୧୪୫ ରନ୍ ଭରଣା କରିନେଇଛି। ଦଳ ଏବେ ସୁଦ୍ଧା ୨୪୨ ରନ୍‌ରେ ପଛୁଆ ରହିଛି। ଷ୍ଟମ୍ପ୍ସ ଅପସାରଣ ବେଳକୁ ରାହୁଲ ୫୩ ଓ ପନ୍ତ୍ ୧୯ ରନ୍‌ରେ ବ୍ୟାଟିଂ କରୁଥିଲେ। ଭାରତ ପକ୍ଷରୁ ଅନ୍ୟମାନଙ୍କ ମଧ୍ୟରେ କରୁନ ନାୟାର ୪୦, ଅଧିନାୟକ ଶୁବମନ ଗିଲ୍ ୧୬ ଓ ଯଶସ୍ୱୀ ଜୟସ୍ୱାଲ ୧୩ ରନ୍‌ରେ ଆଉଟ ହୋଇଥିଲେ। ଇଂଲଣ୍ଡ ପକ୍ଷରୁ କ୍ରିସ୍ ଓକ୍ସ, ବେନ୍ ଷ୍ଟୋକ୍ସ ଓ ଜୋଫ୍ରା ଆର୍ଚର ଭାରତର ଜଣେ ଲେଖାଏଁ ଖେଳାଳିଙ୍କୁ ଆଉଟ କରିଥିଲେ। ପୂର୍ବରୁ ଇଂଲଣ୍ଡ ୪ ୱିକେଟରେ ୨୫୧ ରନ୍‌ରୁ ଖେଳ ଆରମ୍ଭ କରି ଦଳ ଜୋ ରୁଟ୍‌ଙ୍କ ୱିକେଟ ହରାଇଥିଲା। ରୁଟ ଏହି ଟେଷ୍ଟରେ ୩୭ତମ ଶତକ ସହ ୧୦୪ ରନ୍ କରିଥିଲେ। କିନ୍ତୁ ଜେମି ସ୍ମିଥ୍ (୫୧) ଓ ବ୍ରାଇଡନ କାର୍ସ (୫୬)ଙ୍କ ଅର୍ଦ୍ଧଶତକ ବଳରେ ଇଂଲଣ୍ଡ ସମ୍ମାନଜନକ ସ୍କୋର କରିଥିଲା। ଭାରତ ପକ୍ଷରୁ ଫାଷ୍ଟ ବୋଲର ଯଶପ୍ରୀତ୍ ବୁମ୍‌ରା ଦ୍ୱିତୀୟ ଦିନରେ ଚମତ୍କାର ବୋଲିଂ କରି ଆଉ ୪ଟି ୱିକେଟ ପାଇଥିଲେ। ଏହା ଫଳରେ ସେ ମ୍ୟାଚ୍‌ରେ ୭୪ ରନ୍ ଦେଇ ମୋଟ ୫ ୱିକେଟ ସଫଳତା ପାଇଥିଲେ।

■ ସମ୍ମାନ ରଖିଲେ ସ୍ମିଥ୍ ଓ କାର୍ସ

ଏହି ମ୍ୟାଚ୍‌ର ପ୍ରଥମ ଦିନରେ ଜୋ ରୁଟ୍, ଓଲି ପୋପ୍ (୪୪) ଓ ବେନ୍ ଷ୍ଟୋକ୍ସ ଲଢୁଆ ଖେଳିଥିଲେ। କିନ୍ତୁ ୯୯ ରନ୍‌ରେ ଅପରାଜିତ ଥିବା ରୁଟ ନିଜ ଟେଷ୍ଟ ଜୀବନର ୩୭ତମ ଶତକ ହାସଲ କରିବା ପରେ ୧୦୪ ରନ୍‌ରେ ଆଉଟ ହୋଇଥିଲେ। ସେହିପରି ୩୯ ରନ୍‌ରେ ଅପରାଜିତ ଅଧିନାୟକ ଷ୍ଟୋକ୍ସଙ୍କ ବ୍ୟାଟରୁ ମୋଟରେ ୪୪ ରନ୍ ମିଳିଥିଲା। ଏହା ସାଙ୍ଗକୁ କ୍ରିସ ଓକ୍ସ ଖାତା ଖୋଲିବା ପୂର୍ବରୁ ଆଉଟ ହୋଇଥିଲେ। ଏ ସମସ୍ତ ଖେଳାଳିଙ୍କୁ ଆଉଟ କରି ବୁମ୍‌ରା କିଛି ସମୟ ଆତଙ୍କ ଖେଳାଇଦେଇଥିଲେ। ଘରୋଇ ଦଳ ୧୧ ରନ୍ ବ୍ୟବଧାନରେ ୩ଟି ୱିକେଟ ହରାଇ ବିପଦରେ ପଡ଼ିଥିଲା। ଦଳ ଗତକାଲି ୪ ୱିକେଟରେ ୨୫୧ ରନ୍ କରିଥିଲାବେଳେ ଦ୍ୱିତୀୟ ଦିନ ସକାଳେ ନୂଆ ବଲ୍‌ରେ ବୁମ୍‌ରାଙ୍କ ବୋଲିଂ ଘାତକ ସାବ୍ୟସ୍ତ ହୋଇଥିଲା। ଯାହା ଫଳରେ ଇଂଲଣ୍ଡ ୨୭୧ ରନ୍‌ରେ ୭ମ ୱିକେଟ ହରାଇ ବିପଦରେ ପଡ଼ିଥିଲା। ଏହି ସମୟରେ ଚଳିତ ସିରିଜ୍‌ରେ ଦମ୍‌ଦାର ପ୍ରଦର୍ଶନ କରୁଥିବା ଜେମି ସ୍ମିଥ ଓ ବ୍ରାଇଡନ କାର୍ସ ଚମତ୍କାର ବ୍ୟାଟ୍ ଚାଳନା କରି ଦ୍ରୁତଗତିରେ ରନ୍ ସଂଗ୍ରହ କରିଥିଲ। ସ୍ମିଥ୍ ୫୬ ବଲ୍‌ରେ ୬ ଚୌକା ସହ ୫୧ ଓ କାର୍ସ ୮୩ ବଲ୍‌ରେ ୬ ଚୌକା ଓ ୧ଛକା ସହ ୫୬ ରନ୍‌ରେ ଆଉଟ ହୋଇଥିଲେ। ସେମାନେ ମିଳିତଭାବେ ୧୧୪ ବଲ୍‌ର ସାମନା କରି ୮୪ ରନ୍ କରିଥିଲେ। ଏହି ପାର୍ଟନରସିପ୍ ଇଂଲଣ୍ଡର ସମ୍ମାନ ରକ୍ଷା କରିବାରେ ସହାୟ ହୋଇଥିଲା।

ଭାରତ ପକ୍ଷରୁ ବୁମ୍‌ରା ଆଜି ଘାତକ ବୋଲିଂ କରିଥିଲେ। ତାଙ୍କୁ ସର୍ବାଧିକ ୫ଟି ୱିକେଟ ମିଳିଥିଲା। ଏହା ଫଳରେ ଟେଷ୍ଟ କ୍ରିକେଟରେ ଗୋଟିଏ ଇନିଂସରେ ୫ କିମ୍ବା ତା'ଠାରୁ ଅଧିକ ୱିକେଟ ନେବାରେ ସେ ୧୫ଥର ସଫଳ ହୋଇଛନ୍ତି। ଏହା ମଧ୍ୟରୁ ବିଦେଶରେ ୨୩ଥର ୫ ୱିକେଟ ସଫଳତା ପାଇଛନ୍ତି। ମହମ୍ମଦ ସିରାଜ ଓ ନୀତୀଶ କୁମାର ରେଡ୍ଡି ୨ଜଣ ଲେଖାଏଁ ଖେଳାଳିଙ୍କୁ ପାଭିଲିୟନ ପଠାଇବାରେ ସମର୍ଥ ହୋଇଥିଲେ। ରବୀନ୍ଦ୍ର ଜାଡେଜାଙ୍କୁ ଗୋଟିଏ ୱିକେଟ ମିଳିଥିଲାବେଳେ ଦ୍ୱିତୀୟ ଟେଷ୍ଟରେ ୧୦ଟି ୱିକେଟ ନେଇଥିବା ଆକାଶ ଦୀପ୍‌ଙ୍କୁ ଇଂଲଣ୍ଡ ପ୍ରଥମ ଇନିଂରେ ଗୋଟିଏ ହେଲେ ୱିକେଟ ମିଳି ନ ଥିଲା।

ସଂକ୍ଷିପ୍ତ ସ୍କୋର

ଇଂଲଣ୍ଡ ପ୍ରଥମ ଇନିଂସ: ୩୮୭/୧୦, ୧୧୨.୩ ଓଭର
(ରୁଟ୍- ୧୦୪, କାର୍ସ-୫୮, ସ୍ମିଥ-୫୧, କାର୍ସ-୫୬, ଷ୍ଟୋକ୍ସ- ୪୪, ପୋପ୍-୪୪, ବୁମ୍‌ରା-୫/୭୪, ଜାଡେଜା-୬୨, ରେଡ୍ଡୀ-୨/୮୫)।

ଭାରତ ପ୍ରଥମ ଇନିଂସ: ୧୪୫/୩, ୪୩ ଓଭର
(ରାହୁଲ-ବ୍ୟାଟିଂ-୫୩, ପନ୍ତ୍-ବ୍ୟାଟିଂ-୧୯, ନାୟାର-୪୦, ଗିଲ-୧୬, ଜୟସ୍ୱାଲ-୧୩, ଷ୍ଟୋକ୍ସ-୧/୧୬, ଆର୍ଚର-୧/୨୨, ଓକ୍ସ-୧/୫୬)।

କପିଳଙ୍କ ରେକର୍ଡ ଭାଙ୍ଗିଲେ ବୁମ୍‌ରା

ଲର୍ଡ୍ସ, ୧୧।୭ (ଏଜେନ୍ସି): ଏଠାରେ ଚାଲିଥିବା ତୃତୀୟ ଟେଷ୍ଟରେ ଭାରତ ଯଶପ୍ରୀତ୍ ବୁମ୍‌ରା ପ୍ରତିପକ୍ଷ ଇଂଲଣ୍ଡ ପ୍ରଥମ ଇନିଂସରେ ୫ ୱିକେଟ ସଫଳତା ପାଇଛନ୍ତି। ଏହା ଫଳରେ ବିଦେଶରେ ସେ ୧୩ଥର ଲାଗି ଗୋଟିଏ ଟେଷ୍ଟ ଇନିଂସରେ ୫ କିମ୍ବା ତା'ଠାରୁ ଅଧିକ ୱିକେଟ ନେବାରେ କପିଳ ଦେବଙ୍କ ରେକର୍ଡକୁ ଅତିକ୍ରମ କରିଛନ୍ତି। ବିଦେଶ ମାଟିରେ କପିଳ ୬୬ଟି ଇନିଂସରେ ୧୨ଥର ୫ ୱିକେଟ ସଫଳତା ପାଇଥିଲେ। ବୁମ୍‌ରା ମାତ୍ର ୩୫ଟି ଟେଷ୍ଟ ଖେଳି ଏହି ସଫଳତା ପାଇଛନ୍ତି।

୫ମରେ ରୁଟ୍ : ଅନ୍ୟପକ୍ଷରେ ଇଂଲଣ୍ଡର ବରିଷ୍ଠ ବ୍ୟାଟର ଜୋ ରୁଟ୍ ଏହି ମ୍ୟାଚ୍‌ରେ ୧୦୪ ରନ୍ କରିଛନ୍ତି। ଏହା ତାଙ୍କ ଟେଷ୍ଟ ଜୀବନର ୩୭ତମ ଶତକ। ସର୍ବାଧିକ ଟେଷ୍ଟ ଶତକ ହାସଲ ତାଲିକାରେ ରୁଟ୍ ୫ମ ସ୍ଥାନକୁ ଉଠିଛନ୍ତି। ୧୫୬ତମ ଟେଷ୍ଟରେ ରୁଟଙ୍କୁ ଏହି ସଫଳତା ମିଳିଛି। ଟେଷ୍ଟ କ୍ରିକେଟରେ ସର୍ବାଧିକ ଶତକ ଭାରତର ସଚିନ ତେନ୍ଦୁଲକରଙ୍କ ନାମରେ ରହିଛି। ସେ ୨୦୦ ଟେଷ୍ଟରେ ୫୧ ଶତକ ହାସଲ କରିଥିଲେ। ତାଙ୍କ ପଛକୁ ଦକ୍ଷିଣ ଆଫ୍ରିକାର ଜ୍ୟାକ୍ କାଲିସ୍ ୧୬୬ ଟେଷ୍ଟରୁ ୪୫ଟି, ଅଷ୍ଟ୍ରେଲିଆର ରିକି ପଣ୍ଟିଂ ୧୬୮ ଟେଷ୍ଟରେ ୪୧ ଓ ଶ୍ରୀଲଙ୍କାର କୁମାର ସାଙ୍ଗକାରା ୧୩୪ ଟେଷ୍ଟରେ ୩୮ଟି ଶତକ ହାସଲ କରି ରୁଟ୍‌ଙ୍କ ଉପରେ ରହିଛନ୍ତି।

ଦ୍ୱିତୀୟ ଦିନ ବ୍ୟାଟିଂ କଲେ ପନ୍ତ୍

ପ୍ରଥମ ଦିନ ବୁମ୍‌ରାଙ୍କ ବଲ ଅଟକାଇବାକୁ ଯାଇ ଆହତ ହୋଇଥିବା ଭାରତର ୱିକେଟ ରକ୍ଷକ ଋଷଭ ପନ୍ତ୍ ଭାରତୀୟ ଇନିଂସରେ ବ୍ୟାଟିଂ କରିବାକୁ ଆସିଥିଲେ। ପୂର୍ବରୁ ଇଂଲଣ୍ଡର ଅସମାପ୍ତ ପ୍ରଥମ ଇନିଂସରେ ସେ ୱିକେଟ କିଫି କରିବାକୁ ଆଦୌ ଆସି ନ ଥିଲେ। କିନ୍ତୁ ଆଜି ସେ ପଡ଼ିଆକୁ ଆସି ଗୋଟିଏ ହାତରେ ବ୍ୟାଟିଂ ଅଭ୍ୟାସ କରିଥିଲେ ମଧ୍ୟ ଆଦୌ ସହଜ ଅନୁଭବ କରି ନ ଥିଲେ। କିନ୍ତୁ ଭାରତ ଇନିଂସରେ ଅଧିନାୟକ ଶୁବମନ ଗିଲ୍ ଆଉଟ ହେବା ପରେ ପନ୍ତ୍ ପୂର୍ବପରି ତାଙ୍କ ନଂ-୫ ପୋଜିସନରେ ବ୍ୟାଟିଂ କରିଥିଲେ। ତାଙ୍କ ଆହତ ସମସ୍ୟାରୁ ଫାଇଦା ନେବା ଲାଗି ଇଂଲଣ୍ଡ ସମସ୍ତ ପ୍ରକାର ଉଦ୍ୟମ କରିଥିଲା। ଚଳିତ ସିରିଜ୍‌ରେ ପନ୍ତ୍‌ଙ୍କ ଭୂମିକା ଗୁରୁତ୍ୱପୂର୍ଣ୍ଣ ହୋଇଛି। ସେ ୨ଟି ଶତକ ଓ ଗୋଟିଏ ଅର୍ଦ୍ଧଶତକ ହାସଲ କରିସାରିଛନ୍ତି।

ନାଭାଲ ଟାଟା ଗ୍ରାସରୁଟ୍ ହକି ଲିଗ୍ ଫାଇନାଲ ଆଜି

ଭୁବନେଶ୍ୱର, ୧୧।୭ (ସମିସ): ସ୍ଥାନୀୟ କଳିଙ୍ଗ ଷ୍ଟାଡିୟମଠାରେ ଚାଲିଥିବା ଓଡ଼ିଶା ନାଭାଲ ଟାଟା ଗ୍ରାସରୁଟ୍ ହକି ଲିଗ୍ ଚାମ୍ପିଅନସିପ୍ ୫ମ ସଂସ୍କରଣର ଫାଇନାଲ ମୁକାବିଲା ଶନିବାର ଅନୁଷ୍ଠିତ ହେବ। ବାଳକ ବିଭାଗରେ ନୂଆଗାଁ ଓ କଉରାମୁଣ୍ଡା ଏଚ୍‌ଟିସି ଟାଇଟଲ୍ ପାଇଁ ଲଢ଼େଇ କରିବେ। ସେହିଭଳି ବାଳିକାରେ ଲାଠିକଟା ଓ ଗୁରୁଣ୍ଡିଆ ଏଚ୍‌ଟିସି ମଧ୍ୟରେ ଫାଇନାଲ ମ୍ୟାଚ୍ ଖେଳାଯିବ। ଶୁକ୍ରବାର ଅନୁଷ୍ଠିତ ବାଳକ ସେମିଫାଇନାଲରେ ନୂଆଗାଁ ସୁଟ୍‌ଆଉଟ୍‌ରେ ୪-୧ (୩-୩) ଗୋଲ୍‌ରେ ରାଜଗାଙ୍ଗପୁର ଏଚ୍‌ଟିସିକୁ ପରାସ୍ତ କରିଥିଲା। ସେହିଭଳି ଅନ୍ୟ ଏକ ସେମିରେ କଉରାମୁଣ୍ଡା ୨-୧ ଗୋଲ୍‌ରେ ସଉନାମରା ଏଚ୍‌ଟିସିକୁ ହରାଇଥିଲା। ଅପରପକ୍ଷରେ ବାଳିକା ସେମିଫାଇନାଲରେ ଲାଠିକଟା ୩-୦ ଗୋଲ୍‌ରେ ବଡ଼ଗାଁ ଏଚ୍‌ଟିସିକୁ ଏବଂ ଗୁରୁଣ୍ଡିଆ ୪-୧ ଗୋଲ୍‌ରେ ବମ୍ରା ଏଚ୍‌ଟିସିକୁ ପରାସ୍ତ କରି ଫାଇନାଲରେ ପହଞ୍ଚିଛନ୍ତି। ଏହି ପ୍ରତିଯୋଗିତାରେ ରାଜ୍ୟରେ ଥିବା ୩୩ ହକି ଟ୍ରେନିଂ ସେଣ୍ଟର (ଏଚ୍‌ଟିସି)ର ଶ୍ରେଷ୍ଠ-୮ଟି ବାଳକ ଓ ବାଳିକା ଦଳ ଅଂଶଗ୍ରହଣ କରିଛନ୍ତି।

ଶତକ ସତ୍ତ୍ୱେ 'ଲର୍ଡ୍ସ ଅନର୍ସ ବୋର୍ଡ'ରେ ନାହାନ୍ତି ସଚିନ

ଲଣ୍ଡନ, ୧୧।୭ (ଏଜେନ୍ସି): ଭ୍ରମଣକାରୀ ଭାରତ ଓ ଇଂଲଣ୍ଡ ମଧ୍ୟରେ ଚଳିତ ଟେଷ୍ଟ ସିରିଜର ୩ୟ ମ୍ୟାଚ୍ ଆରମ୍ଭ ହେବା ପୂର୍ବରୁ ବ୍ୟାଟିଂ କିମ୍ବଦନ୍ତୀ ସଚିନ ତେନ୍ଦୁଲକରଙ୍କୁ ଐତିହାସିକ ଲର୍ଡ୍ସ ଗ୍ରାଉଣ୍ଡରେ ସମ୍ମାନିତ କରାଯାଇଥିଲା। ଲର୍ଡ୍ସ ଗ୍ରାଉଣ୍ଡ ଭିତରରେ ଥିବା ମେରିଲବୋନ୍ କ୍ରିକେଟ୍ କ୍ଲବ (ଏମ୍‌ସିସି) ସଂଗ୍ରାହଳୟରେ ସଚିନ ପେଣ୍ଟିଂ ହୋଇଥିବା ନିଜର ପ୍ରତିମୂର୍ତ୍ତିକୁ ଉନ୍ମୋଚନ କରିଥିଲେ। ସେହିଭଳି ପାରମ୍ପରିକ ଭାବେ ଘଣ୍ଟି ବଜାଇ ସଚିନ ଲର୍ଡ୍ସ ଟେଷ୍ଟକୁ ଆନୁଷ୍ଠାନିକ ଭାବେ ଆରମ୍ଭ କରିଥିଲେ। ତେବେ ଦୀର୍ଘ ଅଢ଼େଇ ଦଶନ୍ଧିର କ୍ୟାରିୟରରେ ସଚିନ ୧୦୦ ଅନ୍ତର୍ଜାତୀୟ ଶତକ ସହ ୩୪ ହଜାରରୁ ଊର୍ଦ୍ଧ୍ୱ ରନ ସଂଗ୍ରହ କରିଥିଲେ ମଧ୍ୟ ତାଙ୍କ ନାମ ସମ୍ମାନଜନକ 'ଲର୍ଡ୍ସ ଅନର୍ସ ବୋର୍ଡ'ରେ ଲିପିବଦ୍ଧ ହୋଇନାହିଁ। ସାଧାରଣତଃ କ୍ରିକେଟ୍‌ର ମକ୍କା ଭାବେ ପରିଚିତ ଲର୍ଡ୍ସରେ ଯେଉଁ ଖେଳାଳି ଶତକ କିମ୍ବା ୫ ୱିକେଟ ସଫଳତା ପାଇଥାନ୍ତି ତାଙ୍କ ନାମ ଲର୍ଡ୍ସ ଅନର୍ସ ବୋର୍ଡରେ ଲେଖାଯାଇଥାଏ।

ଏହାକୁ ନେଇ ଏମ୍‌ସିସିର ସଭାପତି ମାର୍କ ନିକୋଲସ ମଜାଳିଆ ଢଙ୍ଗରେ ସଚିନଙ୍କୁ କହିଥିଲେ, 'ତୁମେ ଲର୍ଡ୍ସ ଅନର୍ ବୋର୍ଡରେ ସ୍ଥାନ ପାଇଲ ନାହିଁ। କ'ଣ ହେଲା ? ମୁଁ ଭାବୁଛି ଇଂଲଣ୍ଡର ଉଚ୍ଚମାନର ବୋଲିଂ ଲାଗି'। ତେବେ ନିକୋଲସଙ୍କ ଦ୍ୱାରା ପଚରାଯାଇଥିବା ଏହି ତ୍ରୁଟିପୂର୍ଣ୍ଣ ପ୍ରଶ୍ନକୁ ସଚିନ ହସି ହସି ସଂଶୋଧନ କରିଥିଲେ। ସଚିନ କହିଥିଲେ, 'ମୁଁ ଭାବୁଛି ଏହା ୧୯୯୮ ମସିହା ଥିଲା ଯେତେବେଳେ ଆମେ ଲର୍ଡ୍ସରେ ଏକ ମେମୋରିଆଲ୍ ମ୍ୟାଚ୍ ଖେଳିଥିଲୁ ଏବଂ ମୁଁ ସେଥିରେ ଅବଶିଷ୍ଟ ବିଶ୍ୱ ଏକାଦଶର ନେତୃତ୍ୱ ନେଇ ୧୨୫ ରନର ଶତକୀୟ ପାଳି ଖେଳିଥିଲି। ପ୍ରତିପକ୍ଷ ମେରିଲବୋନ କ୍ରିକେଟ୍ କ୍ଲବ (ଏମ୍‌ସିସି) ଦଳରେ ଗ୍ଲେନ ମ୍ୟାକ୍‌ଗ୍ରା, ଆଲାନ ଡୋନାଲ୍ଡ, ଜାଭାଗଲ ଶ୍ରୀନାଥ, ଅନିଲ କୁମ୍ବଲେ ଓ ବ୍ରାଏନ ମ୍ୟାକ୍‌ମିଲାନଙ୍କ ପରି ଦକ୍ଷ ବୋଲର୍ ରହିଥିଲେ।' ଉଲ୍ଲେଖଯୋଗ୍ୟ, ଏମ୍‌ସିସି ଓ ବିଶ୍ୱ ଏକାଦଶ ମଧ୍ୟରେ ଖେଳାଯାଇଥିବା ଏହି ମ୍ୟାଚ୍‌ଟି ଏକ ଚ୍ୟାରିଟି ମୁକାବିଲା ଥିଲା। ତେଣୁ ସଚିନ ଏଥିରେ ମାରିଥିବା ଶତକଟି ଅନର୍ ବୋର୍ଡରେ ସ୍ଥାନ ପାଇ ନ ଥିଲା। ଲର୍ଡ୍ସ ଅନର୍ ବୋର୍ଡ କେବଳ ଅଫିସିଆଲ୍ ମ୍ୟାଚ୍‌ର ରେକର୍ଡ ପାଇଁ ଉପଲବ୍ଧ ରହିଛି।

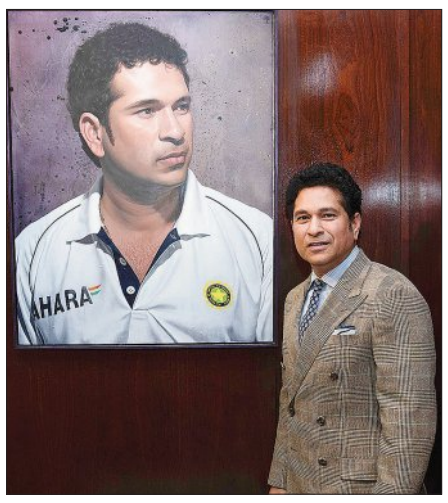

ଶ୍ରଦ୍ଧାଞ୍ଜଳିଙ୍କୁ ଏଏଫ୍‌ସି 'ଏ' କୋଚିଂ ଲାଇସେନ୍ସ

ଭୁବନେଶ୍ୱର, ୧୧।୭ (ସମିସ): ଓଡ଼ିଶାର ସୁନାମଧନ୍ୟ ମହିଳା ଫୁଟବଲ ଖେଳାଳି ତଥା କୋଚ୍ ଶ୍ରଦ୍ଧାଞ୍ଜଳି ସାମନ୍ତରାୟଙ୍କୁ ଏଏଫ୍‌ସି-ଏ' କୋଚିଂ ଲାଇସେନ୍ସ ମିଳିଛି। ଏସୀୟ ଫୁଟବଲ ମହାସଂଘ ପକ୍ଷରୁ ଅନୁଷ୍ଠିତ ଏ ଲାଇସେନ୍ସ ପରୀକ୍ଷାରେ ସେ କୃତକାର୍ଯ୍ୟ ହୋଇଛନ୍ତି। ଏହା ଫଳରେ ସେ ବରିଷ୍ଠ ଜାତୀୟ ତଥା ଗ୍ରେଡ୍-ଏ ଟିମ୍‌ର କୋଚ୍ ହେବାକୁ ଲାଇସେନ୍ସ ପ୍ରାପ୍ତ ହୋଇଛନ୍ତି। ପୂର୍ବରୁ ସେ ସମସ୍ତ ପ୍ରକାର ଭାରତୀୟ ଦଳର କୋଚ୍ ହୋଇସାରିଛନ୍ତି। ଏହି ସଫଳତା ଲାଗି ଶ୍ରଦ୍ଧାଞ୍ଜଳିଙ୍କୁ ଫାଓ ସଭାପତି ଟଙ୍କଧର ତ୍ରିପାଠୀ ଓ ସମ୍ପାଦକ ଆଶୀର୍ବାଦ ବେହେରା ଓ ଅନ୍ୟମାନେ ଅଭିନନ୍ଦନ ଜଣାଇଛନ୍ତି।

ଆଲ୍‌କାରାଜ୍-ସିନ୍ନର ଫାଇନାଲ

ଲଣ୍ଡନ,୧୧।୭ (ଏଜେନ୍ସି): ଉଦୀୟମାନ ଯୁବ ଖେଳାଳି ତଥା ଗତ ଦୁଇଥରର ବିଜେତା ସ୍ପେନ୍‌ର କାର୍ଲୋସ ଆଲକାରାଜ୍ ଓ ବିଶ୍ୱର ନଂ-୧ ଖେଳାଳି ଇଟାଲୀର ଜାନିକ ସିନ୍ନରଙ୍କ ମଧ୍ୟରେ ଚଳିତବର୍ଷର ୱିମ୍ବଲଡନ ଗ୍ରାଣ୍ଡସ୍ଲାମ୍ ପୁରୁଷ ଏକକ ଫାଇନାଲ ଖେଳାଯିବ। ଶୁକ୍ରବାର ଅନୁଷ୍ଠିତ ପ୍ରଥମ ସେମିଫାଇନାଲରେ ଆଲକାରାଜ ୩-୦ ସେଟ୍‌ରେ ୫ମ ସିଡ୍ ଆମେରିକାର ଟେଲର ଫ୍ରିଜ୍‌କୁ ପରାସ୍ତ କରିଥିଲେ। ଆରମ୍ଭରୁ ପ୍ରାଧାନ୍ୟ ବିସ୍ତାର କରିଥିବା ନମ୍ବର ୨ ସିଡ୍ ଆଲକାରାଜ ଏହି ମ୍ୟାଚ୍‌କୁ ୬-୪, ୫-୭, ୬-୩ ଓ ୭-୬ (୮/୬) ସେଟ୍‌ରେ ପରାସ୍ତ କରିଥିଲେ। ସେହିପରି ଏକତରଫା ଦ୍ୱିତୀୟ ସେମିଫାଇନାଲରେ ସିନ୍ନର ୬-୩, ୬-୩, ୬-୪ ସିଧାସଳଖ ସେଟ୍‌ରେ ନୋଭାକ ଜୋକୋଭିଚ୍‌ଙ୍କୁ ହରାଇଥିଲେ। ଏହା ଫଳରେ ଜୋକୋଭିଚ୍‌ଙ୍କ ରେକର୍ଡ କରିବା ସ୍ୱପ୍ନରେ ପୁଣିଥରେ ବ୍ରେକ୍ ଲାଗିଛି।

ଆସନ୍ତାକାଲି ମହିଳା ଏକକ ଫାଇନାଲ ଖେଳାଯିବ। ଏଥିରେ ପୋଲାଣ୍ଡର ଇଗା ସ୍ୱିଆଟେକଙ୍କ ସହ ଆମାଣ୍ଡା ସିନିଆକୋଭଙ୍କର ମୁକାବିଲା ହେବ। ଗତକାଲି ଖେଳାଯାଇଥିବା ସେମିଫାଇନାଲରେ ଟପ୍ ସିଡ୍ ବେଲାରୁଷର ଆରିନା ସାବାଲେଙ୍କାଙ୍କୁ ୨-୧ରେ ଆନିସିମୋଭା ଓ ବେଲିଣ୍ଡା ବେଙ୍କିକ୍‌କୁ ୨-୦ରେ ପରାସ୍ତ କରି ସ୍ୱିଆଟେକ ଫାଇନାଲରେ ପ୍ରବେଶ କରିଥିଲେ।

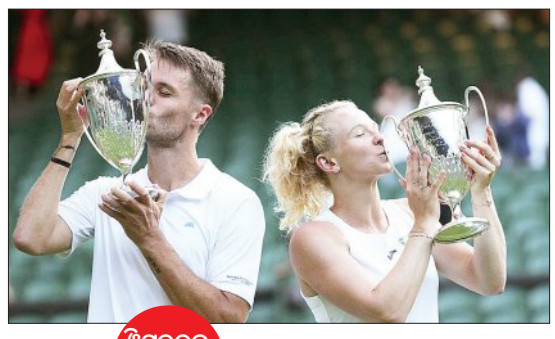

ୱିମ୍ବଲଡନ ଗ୍ରାଣ୍ଡସ୍ଲାମ୍

ସିନିଆକୋଭା-ଭର୍ବିକ ମିଶ୍ରିତ ଯୁଗଳ ଚାମ୍ପିଅନ

ଚେକ୍ ପ୍ରଜାତନ୍ତ୍ରର କାଟେରିଆ ସିନିଆକୋଭା ଓ ନେଦରଲାଣ୍ଡର ସେମ ଭର୍ବିକ ଚଳିତବର୍ଷ ୱିମ୍ବଲଡନ ମିଶ୍ରିତ ଯୁଗଳ ଚାମ୍ପିଅନ ଆଖ୍ୟା ଅର୍ଜନ କରିଛନ୍ତି। ଶୁକ୍ରବାର ଖେଳାଯାଇଥିବା ଫାଇନାଲରେ ସିନିଆକୋଭା-ଭର୍ବିକଙ୍କ ଯୋଡି ୭-୬, ୭-୬ ସିଧାସଳଖ ଟାଇବ୍ରେକର ସେଟ୍‌ରେ ବ୍ରିଟେନର ଜୋ ସାଲିସ୍‌ବରୀ ଓ ବ୍ରାଜିଲ୍‌ର ଲୁଇସା ଷ୍ଟେଫାନିଙ୍କୁ ପରାସ୍ତ କରିଥିଲେ।

ଜାତୀୟ ସବ୍‌ଜୁନିଅର ବାଳିକା ହକି ସେମିରେ ଓଡ଼ିଶା

ଭୁବନେଶ୍ୱର, ୧୧।୭ (ସମିସ): ରାଞ୍ଚିରେ ଚାଲିଥିବା ଜାତୀୟ ସବ୍‌ଜୁନିଅର ବାଳିକା ହକିର ୧୫ତମ ସଂସ୍କରଣ ସେମିଫାଇନାଲରେ ଓଡ଼ିଶା ଦଳ ପ୍ରବେଶ କରିଛି। ଶୁକ୍ରବାର ଅନୁଷ୍ଠିତ କ୍ୱାର୍ଟର ଫାଇନାଲରେ ଓଡ଼ିଶା ବାଳିକା ଦଳ ୫-୦ ଗୋଲ୍‌ରେ ବିହାରକୁ ପରାସ୍ତ କରିଥିଲା। ଓଡ଼ିଶା ପକ୍ଷରୁ ଆଶିକା ସମାଦ, ପ୍ରିୟଙ୍କା ମିଞ୍ଜ, ଏଲିନା ବୁରୁ, ସ୍ୱିଟି କୁଜୁର ଓ ଗୀତା ଲାକ୍ରା ଗୋଟିଏ ଲେଖାଏ ଗୋଲ୍ ଦେଇଥିଲେ। ଶନିବାର ପ୍ରଥମ ସେମିଫାଇନାଲରେ ହରିୟାଣା ସହ ଓଡ଼ିଶାର ମୁକାବିଲା ହେବ। କ୍ୱାର୍ଟର ଫାଇନାଲରେ ହରିୟାଣା ୧-୦ ଗୋଲ୍‌ରେ ଉତ୍ତର ପ୍ରଦେଶକୁ ହରାଇଥିଲା। ସେହିଭଳି ଆୟୋଜକ ଝାଡ଼ଖଣ୍ଡ ଓ ମିଜୋରାମ ମଧ୍ୟରେ ଦ୍ୱିତୀୟ ସେମିଫାଇନାଲ ଖେଳାଯିବ।

୮ ବର୍ଷ ପରେ କଳିଙ୍ଗକୁ ଫେରିଲା ଅନ୍ତର୍ଜାତୀୟ ଦୌଡ଼କୁଦ

ଭୁବନେଶ୍ୱର, ୧୧।୭ (ସମିସ)

ଦୀର୍ଘ ୮ ବର୍ଷ ପରେ ଆଇକନିକ କଳିଙ୍ଗ ଷ୍ଟାଡିୟମକୁ ଫେରିଛି ଏକ ବିଶ୍ୱସ୍ତରୀୟ ଦୌଡ଼କୁଦ ପ୍ରତିଯୋଗିତା। ଅଗଷ୍ଟ ୧୦ରେ କଳିଙ୍ଗ ଷ୍ଟାଡିୟମର ମୁଖ୍ୟ ଫିଲ୍ଡରେ ଆୟୋଜିତ ହେବ ୱାର୍ଲ୍ଡ ଆଥ୍‌ଲେଟିକ୍ସ କଣ୍ଟିନେଣ୍ଟାଲ ଟୁର୍ ବ୍ରୋଞ୍ଜ ଲେଭଲ୍ ମିଟ୍। ୱାର୍ଲ୍ଡ ଆଥ୍‌ଲେଟିକ୍ସ (ଡବ୍ଲ୍ୟୁଏ), ଆଥ୍‌ଲେଟିକ୍ ଫେଡେରେସନ ଅଫ୍ ଇଣ୍ଡିଆ (ଏଏଫ୍‌ଆଇ) ଓ ରାଜ୍ୟ ସରକାରଙ୍କ କ୍ରୀଡ଼ା ବିଭାଗର ମିଳିତ ସହଯୋଗରେ ଆୟୋଜିତ ହେବାକୁ ଥିବା ଏହି ମେଗା ଇଭେଣ୍ଟରେ ଆୟୋଜକ ଭାରତ ସମେତ ୧୦ଟି ଦେଶର କ୍ରୀଡ଼ାବିତ୍ ଯୋଗଦେବେ। ଶେଷଓ ପ୍ରଥମଥର ଲାଗି ୨୦୧୭ରେ କଳିଙ୍ଗ ଷ୍ଟାଡିୟମରେ ଏସିଆନ୍ ଆଥ୍‌ଲେଟିକ ଚାମ୍ପିଅନସିପ