• RNI REGD NO: 42041/83
• www.sakalaepaper.com
• /sakalanews
• /sakalanews
• www.thesakala.in

# ସକାଳ
THE SAKALA
PRINTED AT BHUBANESWAR ■ JEYPORE ■ SAMBALPUR ■ PANIKOILI

BHUBANESWAR | •VOLUME- 43 •ISSUE-12 •SUNDAY •6 JULY 2025 •PAGE-12 •₹ 6.00

•ବର୍ଷ-୪୩ •ସଂଖ୍ୟା-୧୨ •ରବିବାର •୬ ଜୁଲାଇ ୨୦୨୫ •ପୃଷ୍ଠା-୧୨ •ଟ.୬.୦୦ (ସିନ୍ଦୂରା ସହ)

ବାହୁଡ଼ାବିଜେରେ ଚତୁର୍ଦ୍ଧାମୂର୍ତ୍ତି: ତିନିରଥର ଘର୍ଘର ନାଦ ଓ ଭକ୍ତଙ୍କ କୋଳାହଳରେ ବଡ଼ଦାଣ୍ଡ ପ୍ରକମ୍ପିତ

## ଗିଲ୍‌ଙ୍କ ବିରଳ ଅଧିନାୟକ ଇନିଂସ

### ଗୋଟିଏ ଟେଷ୍ଟରେ ଦ୍ୱିଶତକ ଓ ଶତକ

■ **ବର୍ମିଂହାମ, ୫।୭ (ଏଜେନ୍ସି):** ଭାରତୀୟ କ୍ରିକେଟ ଦଳର ଅଧିନାୟକ ଶୁବମାନ ଗିଲ୍ ଚଳିତ ଇଂଲଣ୍ଡ ବିପକ୍ଷ ଦ୍ୱିତୀୟ ଟେଷ୍ଟର ପ୍ରଥମ ଇନିଂସରେ ୨୬୯ ଓ ଦ୍ୱିତୀୟ ଇନିଂସରେ ୧୬୧ ରନ୍ କରି ରେକର୍ଡ ପ୍ରତିଷ୍ଠା କରିଛନ୍ତି। ସେ ବିଶ୍ୱର ପ୍ରଥମ ବ୍ୟାଟର ଭାବେ ପ୍ରଥମ ଇନିଂସରେ ଦ୍ୱିଶତକ ଓ ଦ୍ୱିତୀୟ ଇନିଂସରେ ୧୫୦ରୁ ଊର୍ଦ୍ଧ୍ୱ ରନ୍ କରିଛନ୍ତି। ଗିଲ୍ ଏହି ଟେଷ୍ଟରେ ୪୩୦ ରନ୍ କରି ବିଶ୍ୱରେ ଦ୍ୱିତୀୟ ସର୍ବାଧିକ ରନ୍ ସଂଗ୍ରହ କରିଛନ୍ତି। ୧୯୯୦ ଭାରତ ବିପକ୍ଷ ଲର୍ଡ୍ସ ଟେଷ୍ଟରେ ଇଂଲଣ୍ଡର ଗ୍ରାହାମ ଗୁଚ୍ ସର୍ବାଧିକ ୪୫୬ (ପ୍ରଥମ ଇନିଂସରେ ୩୩୩ ଓ ଦ୍ୱିତୀୟ ଇନିଂସରେ ୧୨୩) ରନ୍ କରିଥିଲେ। ଗିଲ୍ ବିଶ୍ୱର ପଞ୍ଚମ ବ୍ୟାଟର ଭାବେ ଗୋଟିଏ ଇନିଂସରେ ୪୦୦ କିମ୍ବା ତା'ଠାରୁ ଊର୍ଦ୍ଧ୍ୱ ରନ୍ ସଂଗ୍ରହ କରିଛନ୍ତି। ସେହିପରି ▶ପୃଷ୍ଠା-୭

# ବାହୁଡ଼ିଲେ ମହାବାହୁ, ଆଜି ସୁନାବେଶ

■ **ପୁରୀ, ୫।୭ (ସମିସ):** ଶେଷ ହୋଇଛି ନବଦିନାତ୍ମକ ଯାତ୍ରା। ଚଳିତବର୍ଷ ପାଇଁ ଆଡ଼ପ ମଣ୍ଡପରେ ସରିଛି ମହାପ୍ରଭୁଙ୍କ ଲୀଳାଖେଳା। ଭାଇ, ଭଉଣୀଙ୍କୁ ସାଥୀରେ ଧରି ଜନ୍ମବେଦୀରୁ ରତ୍ନବେଦୀ ଅଭିମୁଖେ ବାହୁଡ଼ି ଯାଇଛନ୍ତି ବାହୁଡ଼ାବ୍ରହ୍ମ। ରାତି ସୁଦ୍ଧା ଶ୍ରୀମନ୍ଦିର ସିଂହଦ୍ୱାର ସମ୍ମୁଖରେ ପହଞ୍ଚିଯାଇଛି ତିନିରଥ। ରବିବାର ରଥ ଉପରେ ଭକ୍ତଙ୍କୁ ସୁନାବେଶରେ ଦର୍ଶନ ଦେବେ ବିଶ୍ୱନିୟନ୍ତା। ବାହୁଡ଼ା ଯାତ୍ରାର ପାଗ ବେଶ୍ ଅନୁକୂଳ ଥିଲା। ଝିପିଝିପି ବର୍ଷା ସତ୍ତ୍ୱେ ସକାଳୁ ସକାଳୁ ବଡ଼ଦାଣ୍ଡରେ ଜମିଥିଲା ଭକ୍ତଙ୍କ ଭିଡ଼। ଗୁଣ୍ଡିଚା ମନ୍ଦିର ନାକଚଣା ଦ୍ୱାରରେ ପ୍ରସ୍ତୁତ ରହିଥିଲେ ତିନିରଥ। ହରିବୋଲ, ହୁଳହୁଳି ଓ ଜୟ ଜଗନ୍ନାଥ ଧ୍ୱନିରେ ପ୍ରକମ୍ପିତ ହୋଇଥିଲା ଶରଧାବାଲି। ଲକ୍ଷଲକ୍ଷ ଭକ୍ତଙ୍କ ଗହଣରେ

### ସଅଳ ହେଲା ପହଣ୍ଡି, ରଥଟଣା
### ସିଂହଦ୍ୱାର ସମ୍ମୁଖରେ ତିନି ରଥ

ବଡ଼ଦାଣ୍ଡରେ ଘର୍ ଘର୍ ନାଦରେ ଗଡ଼ିଥିଲା ତିନିରଥ। ଗୁଣ୍ଡିଚା ମନ୍ଦିରରୁ ଶ୍ରୀମନ୍ଦିରକୁ ଫେରିବାବେଳେ ବାଟରେ ମାଉସୀ ମା'ର ସ୍ନେହଭରା ପୋଡ଼ପିଠା ଖାଇଛନ୍ତି ମହାପ୍ରଭୁ। ତେବେ ବାହୁଡ଼ା ଯାତ୍ରାର ନୀତିକାନ୍ତି ବେଶ ସଅଳ ରହିଥିଲା। ଧାର୍ଯ୍ୟ ସମୟର ୨ ଘଣ୍ଟା ୫ ମିନିଟ୍ ପୂର୍ବରୁ ଆରମ୍ଭ ହୋଇଥିଲା ପହଣ୍ଡି। ଅଝଟ ନ ହୋଇ ବେଗି ବେଗି ରଥାରୂଢ଼ ହୋଇଥିଲେ ଚତୁର୍ଦ୍ଧାବିଗ୍ରହ। ସେହିପରି ନିର୍ଘଣ୍ଟ ସମୟର ୧ଘଣ୍ଟା ୧୦ ମିନିଟ୍ ପୂର୍ବରୁ ରଥଟଣା ଆରମ୍ଭ ହୋଇଥିବା ବେଳେ ରାତି ସୁଦ୍ଧା ସିଂହଦ୍ୱାରରେ ପହଞ୍ଚି ଯାଇଛନ୍ତି ତିନିରଥ। ବାହୁଡ଼ା ଯାତ୍ରାରେ ପ୍ରାୟ ୫ ଲକ୍ଷରୁ ଊର୍ଦ୍ଧ୍ୱ ଶ୍ରଦ୍ଧାଳୁ ସମାଗମ ହୋଇଥିବା ପ୍ରଶାସନ ପ୍ରାକ୍ ଆକଳନ କରିଛି।

ଆଷାଢ଼ ମାସ ଶୁକ୍ଳ ଦଶମୀ। ଏହି ପବିତ୍ର ତିଥିରେ ଅନୁଷ୍ଠିତ ହୋଇଛି ବାହୁଡ଼ା ଯାତ୍ରା। ମହାପ୍ରଭୁଙ୍କୁ ରତ୍ନସିଂହାସନକୁ ▶ପୃଷ୍ଠା-୭

### ଅଝଟ ହେଲେ ହଳଦୀମୁଖୀ, ମାନ କଲେ ମାନଗୋବିନ୍ଦ

■ **ପୁରୀ, ୫।୭ (ସମିସ):** ସରିଛି ଜନ୍ମବେଦୀରେ ଲୀଳାଖେଳା। ନବଦିନାତ୍ମକ ଯାତ୍ରା ଶେଷ କରି ଭାଇଭଉଣୀଙ୍କୁ ସାଙ୍ଗରେ ଧରି ଜନ୍ମବେଦୀ ଅଭିମୁଖେ ବାହୁଡ଼ିଛନ୍ତି ମହାପ୍ରଭୁ। ହେଲେ ରଥଯାତ୍ରା ଭଳି ବାହୁଡ଼ାରେ ବିଶ୍ୱନିୟନ୍ତା ମାନ କଲାଭଳି ଲାଗୁଥିଲେ। ପହଣ୍ଡିରେ ଅଝଟ କରି ନ ଥିଲେ ବି ଚାରମାଳରେ ରଥାରୂଢ଼ ବେଳେ ସେବାୟତଙ୍କୁ ନାକେଦମ୍ କରିଥିଲେ। ସତେ ଯେମିତି ରଥାରୂଢ଼ ହେବାକୁ ଚାହୁଁ ନ ଥିଲେ ମହାପ୍ରଭୁ ଶ୍ରୀଜଗନ୍ନାଥ। ସେବାୟତମାନେ ବି ଝାଳନାଳ ହୋଇଯାଇଥିଲେ। ବେଶ୍ ସନ୍ତର୍ପଣରେ କାଳିଆସାଆନ୍ତଙ୍କୁ ରଥ ଉପରକୁ ବିଜେ କରାଉଥିଲେ। ରଥଯାତ୍ରା କଥା ମନେ ପକାଇ ଅନେକ ସେବାୟତ କହୁଥିଲେ ମାନ କରନି ହେ ମାନଗୋବିନ୍ଦ। ସଅଳ ରଥାରୂଢ଼ ହୁଅ ପ୍ରଭୁ। କାରଣ ରଥଯାତ୍ରା ଦିନ ମାନ କରିଥିଲେ ▶ପୃଷ୍ଠା-୭

## ମହାରାଷ୍ଟ୍ରରେ ମହାମିଳନ
# ଉଦ୍ଧବ-ରାଜ୍ ଏକାଠି

### ରାଜନୀତି ପାଇଁ ୨୦ ବର୍ଷ ପରେ ବଦଳିଲା ହୃଦୟ
### ହିନ୍ଦୀ ଲଦିବାକୁ ବରଦାସ୍ତ କରିବୁନି
### ମରାଠୀ ପାଇଁ ଲଢ଼ିବା ଯଦି ଗୁଣ୍ଡାଗର୍ଦ୍ଦି; ତା'ହେଲେ ଆମେ ଗୁଣ୍ଡା

■ **ମୁମ୍ବାଇ, ୫।୭ (ଏଜେନ୍ସି):** ମହାରାଷ୍ଟ୍ର ରାଜନୀତିରେ ଆଜି ମହାମିଳନ ଦେଖିବାକୁ ମିଳିଛି। ଦୀର୍ଘ ୨୦ ବର୍ଷ ପରେ ପୁରୁଣା ତିକ୍ତତାକୁ ଭୁଲି ଦୁଇ ପରିବାର ଏକାଠି ହୋଇଛନ୍ତି। ରାଜ୍ୟ ରାଜନୀତିରେ ହଟଚମଟ ସୃଷ୍ଟି କରିଛନ୍ତି ଏହି ଦୁଇ ଭାଇ ଶିବସେନା (ୟୁବିଟି) ମୁଖ୍ୟ ଉଦ୍ଧବ ଠାକରେ (୬୪) ଏବଂ ଏମଏନଏସ ମୁଖ୍ୟ ରାଜ୍ ଠାକରେ (୫୭)। ଗତ ବିଧାନସଭା ନିର୍ବାଚନରେ ଶୋଚନୀୟ ପରାଜୟ ପରେ ହିନ୍ଦୀ ଭାଷାକୁ ବିରୋଧ କରିବା ବାହାନାରେ ଦୁଇ ନେତା ଏକାଠି ହୋଇଛନ୍ତି।

ମହାରାଷ୍ଟ୍ରରେ ହିନ୍ଦୀକୁ ନେଇ ବିବାଦ ଜାରି ରହିଛି। ରାଜ୍ୟର ପ୍ରାଥମିକ ବିଦ୍ୟାଳୟର ହିନ୍ଦୀକୁ ତୃତୀୟ ଭାଷା କରିବାର ବିବାଦୀୟ ନୀତିକୁ ଶାସକ 'ମହାୟୁତି' ମେଣ୍ଟ ପ୍ରତ୍ୟାହାର କରିଥିବା ବେଳେ ଦୁଇ ଭାଇ ▶ପୃଷ୍ଠା-୭

### ୧୫ ଦିନରେ ତିନି ବ୍ୟାଙ୍କ ଉପରୁ କଟକଣା ଉଠାଇନେଲେ ସରକାର

# କାହା ଚାପରେ ଛେପ ଢୋକିଲେ

■ **ଭୁବନେଶ୍ୱର, ୫।୭ (ସମିସ):** ମାତ୍ର ୧୫ଦିନର କଟକଣା ପରେ ଆଇସିଆଇସିଆଇ, ଆକ୍ସିସ୍ ଓ ଏଚ୍‌ଡିଏଫ୍‌ସି ବ୍ୟାଙ୍କକୁ ପୁଣିଥରେ ଅନୁବନ୍ଧିତ ତାଲିକାକୁ ଫେରାଇ ଆଣିଛନ୍ତି ରାଜ୍ୟ ସରକାର। ସରକାରଙ୍କ ଫ୍ଲାଗସିପ୍ ଯୋଜନା କାର୍ଯ୍ୟାନ୍ୱୟନରେ ଦୁର୍ବଳ ପ୍ରଦର୍ଶନ ଦର୍ଶାଇ ଉପରୋକ୍ତ ୩ଟି ଘରୋଇ ବ୍ୟାଙ୍କକୁ ସରକାର ଅନୁବନ୍ଧିତ ବ୍ୟାଙ୍କ ତାଲିକାରୁ ବାଦ୍ ଦେଇଥିଲେ। ଏନେଇ ଗତ ୨୧ ତାରିଖରେ ଅର୍ଥ ବିଭାଗ ପକ୍ଷରୁ ନିର୍ଦ୍ଦେଶନାମା ପ୍ରକାଶ ପାଇଥିଲା। ତେବେ ଗତ ମଙ୍ଗଳବାର ଉକ୍ତ ୩ ବ୍ୟାଙ୍କର ପ୍ରତିନିଧିମାନେ ମୁଖ୍ୟମନ୍ତ୍ରୀଙ୍କୁ ଲୋକସେବା ଭବନରେ ସାକ୍ଷାତ କରିଥିଲେ। ନିଜ ପ୍ରଦର୍ଶନରେ

### ଯୋଜନା କାର୍ଯ୍ୟାନ୍ୱୟନରେ ଦୁର୍ବଳ ପ୍ରଦର୍ଶନ ଯୋଗୁଁ ଅନୁବନ୍ଧିତ ତାଲିକାରୁ ବାଦ୍ ପଡ଼ିଥିଲେ
### ଅଦୃଶ୍ୟ ଚାପରେ ପଡ଼ି ସରକାର ପଛଘୁଞ୍ଚା ଦେଇଥିବା ନେଇ ତଥ୍ୟାଭିଜ୍ଞ ମହଲର ସନ୍ଦେହ

ସୁଧାର ଆଣିବାକୁ ପ୍ରତିଶ୍ରୁତି ଦେବା ପରେ ସେମାନଙ୍କ ଉପରୁ କଟକଣା ଉଠାଯାଇଥିବା ସରକାର ସଫେଇ ଦେଇଛନ୍ତି।

ଶନିବାର ଅର୍ଥ ବିଭାଗ ପ୍ରମୁଖ ସଚିବ ଶାଶ୍ୱତ ମିଶ୍ର ବିଭିନ୍ନ ବିଭାଗକୁ ଚିଠି ଲେଖି ଗତ ୨୧ ତାରିଖରେ ସରକାରଙ୍କ ପକ୍ଷରୁ ଜାରି କରାଯାଇଥିବା ନିର୍ଦ୍ଦେଶନାମାକୁ ପ୍ରତ୍ୟାହାର କରାଗଲା ବୋଲି ସୂଚନା ଦେଇଛନ୍ତି। ତେବେ ଗତ ୧୫ଦିନ ମଧ୍ୟରେ ପ୍ରଥମେ କଟକଣା ଜାରି କରିବା, ପରେ ଏଥିରେ ଆଂଶିକ ପରିବର୍ତ୍ତନ ଆଣିବା ଏବଂ ଶେଷରେ ନିର୍ଦ୍ଦେଶନାମାକୁ ସମ୍ପୂର୍ଣ୍ଣ ପ୍ରତ୍ୟାହାର କରିବା ପଛରେ କ'ଣ କାରଣ ରହିଛି? ସେନେଇ ସାଧାରଣରେ ଚର୍ଚ୍ଚା ଆରମ୍ଭ ହୋଇଛି। ଯେଉଁ ଢଙ୍ଗରେ ସରକାର ଏପରି ନିଷ୍ପତ୍ତି ନେଲେ ଓ ଛେପ ଢୋକିଲେ ଏହା ପଛରେ କୌଣସି ବାହ୍ୟ ଚାପ ଥିବା ତଥ୍ୟାଭିଜ୍ଞ ମହଲ ସନ୍ଦେହ ପ୍ରକାଶ କରୁଛନ୍ତି। ▶ପୃଷ୍ଠା-୭

## ଏଥର ବର୍ଷାଭିଜା ପାର୍ବଣ

■ **ଭୁବନେଶ୍ୱର, ୫।୭ (ସମିସ):** ଆସନ୍ତା ସେପ୍ଟେମ୍ବର ଏବଂ ଅକ୍ଟୋବର ମାସରେ ରାଜ୍ୟରେ ଭଲ ବର୍ଷା ହେବାର ସମ୍ଭାବନା ରହିଛି, ଯାହା ପାର୍ବଣ ଋତୁକୁ ଫିକା କରିପାରେ। ଏପରିକି ଜୁଲାଇ ମାସରେ ସ୍ୱାଭାବିକ ବର୍ଷା ହେବାକୁ ଥିବାବେଳେ ଅଗଷ୍ଟ ମାସରେ ସ୍ୱାଭାବିକଠାରୁ ଅଧିକ ବର୍ଷା ହେବ ବୋଲି ବରିଷ୍ଠ ପାଣିପାଗ ବିଜ୍ଞାନୀ ଡ. ସୁରେନ୍ଦ୍ରନାଥ ପଶୁପାଳକ ପୂର୍ବାନୁମାନ କରିଛନ୍ତି। ବିଭିନ୍ନ ମଡେଲର ତଥ୍ୟକୁ ଅନୁଶୀଳନ କରି ଡ. ପଶୁପାଳକ ଉପରୋକ୍ତ ତଥ୍ୟ ପ୍ରଦାନ କରିଛନ୍ତି। ସେ କହିଛନ୍ତି ଯେ ବର୍ତ୍ତମାନ ସୁଦ୍ଧା

### ସେପ୍ଟେମ୍ବର, ଅକ୍ଟୋବର ମାସରେ ଭଲ ବର୍ଷା ହେବ

ରାଜ୍ୟରେ ସ୍ୱାଭାବିକଠାରୁ ଅଧିକ ବର୍ଷା ରେକର୍ଡ କରାଯାଇଛି। ଚାଷକାର୍ଯ୍ୟ ପାଇଁ ବର୍ତ୍ତମାନ ପାଗ ଅନୁକୂଳ ଥିବାବେଳେ ▶ପୃଷ୍ଠା-୭

## ଆଜି ହୀରାକୁଦ ଛାଡ଼ିବ ବନ୍ୟାଜଳ

■ **ସମ୍ବଲପୁର, ୫।୭ (ସମିସ):** ଆସନ୍ତାକାଲି (ରବିବାର) ସକାଳ ୧୦ଟାରେ ହୀରାକୁଦ ଚଳିତବର୍ଷର ପ୍ରଥମ ବନ୍ୟାଜଳ ଛାଡ଼ିବ। ଗତ କିଛି ଦିନ ହେବ ଜଳଭଣ୍ଡାରର ଜଳସ୍ତର କ୍ରମାଗତ ଭାବେ ବୃଦ୍ଧି ପାଉଛି। ଉପରମୁଣ୍ଡରେ ବର୍ଷା ଓ ଛତିଶଗଡ଼ର କଲମା ବ୍ୟାରେଜ୍‌ର ସମସ୍ତ ଗେଟ୍ ଦେଇ ଜଳ ନିଷ୍କାସନ ଜାରି ରହିଥିବାରୁ ହୀରାକୁଦ ଫୁଲିବାରେ ଲାଗିଛି। ▶ପୃଷ୍ଠା-୭

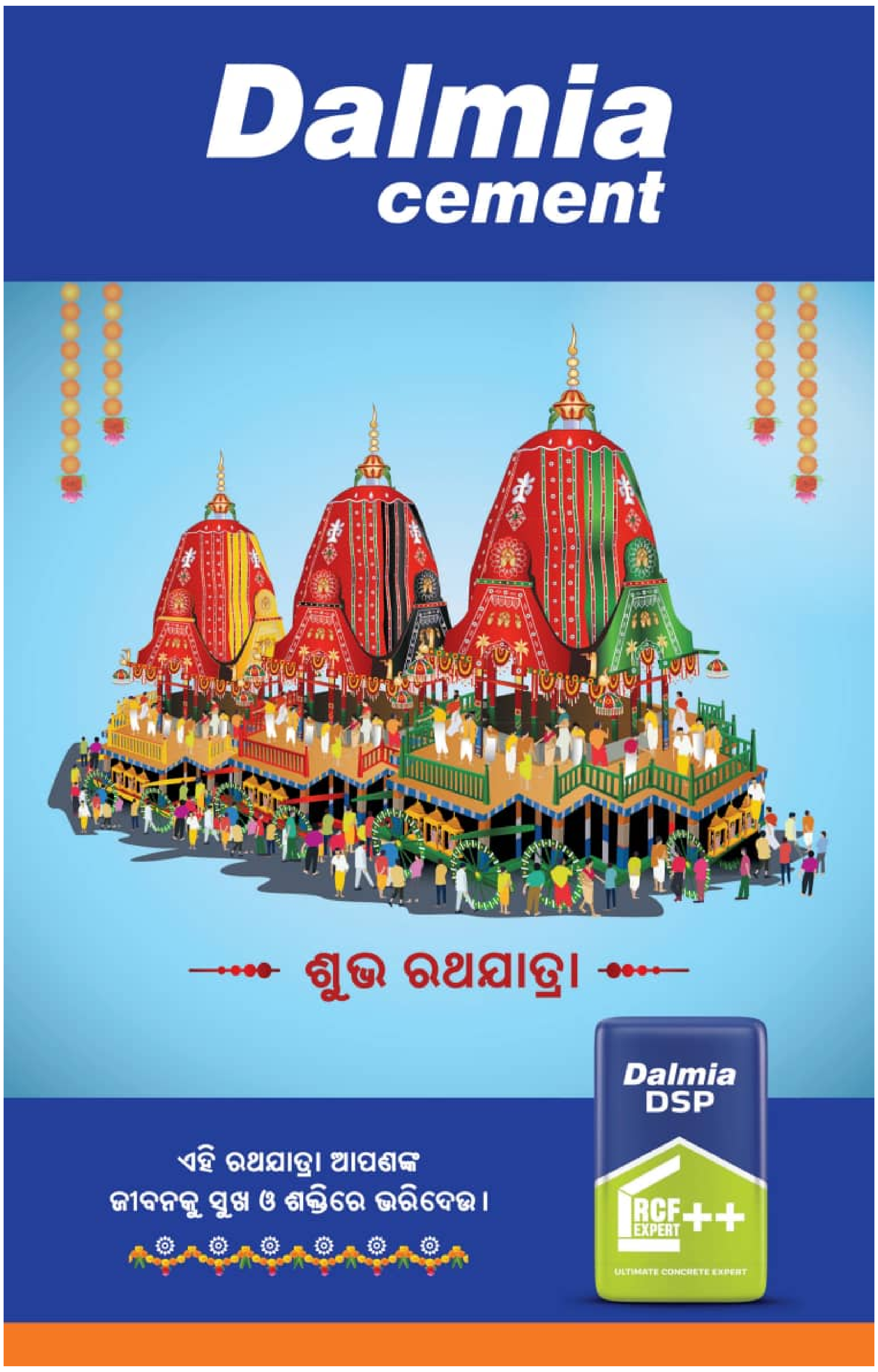


# ସାବଧାନ! ଛେନାରୁ ବ୍ୟାପିପାରେ ଝାଡ଼ାବାନ୍ତି

■ **ଭୁବନେଶ୍ୱର, ୫।୭ (ସମିସ):** କେବଳ ରାସ୍ତାକଡ଼ ଦୋକାନର ଖାଦ୍ୟ କି ଢାବା କିମ୍ବା ହୋଟେଲର ବାସି ଖାଦ୍ୟ-ପାନୀୟରୁ ନୁହେଁ; ଛେନା, ପନୀର କି ଖୁଆରୁ ବ୍ୟାପିପାରେ ଡାଇରିଆ। ରାଜଧାନୀ ଭୁବନେଶ୍ୱର ସମେତ ବିଭିନ୍ନ ସ୍ଥାନରେ ବିକ୍ରି ହେଉଥିବା ଛେନା, ଖୁଆ, ପନୀର୍ ଆଦିର ଶୁଦ୍ଧତାକୁ ନେଇ ଏବେ ସାଧାରଣରେ ପ୍ରଶ୍ନ ଉଠିଲାଣି। କାରଣ ଏହି ସବୁ ଖାଦ୍ୟ ପଦାର୍ଥ ପରିବହନ କରିବା ସମୟରେ ସ୍ୱଚ୍ଛତାକୁ ଦୃଷ୍ଟି ଦିଆଯାଉ ନାହିଁ। ଅତି ଖାମ୍‌ଖିଆଲ୍ ଢଙ୍ଗରେ ବ୍ୟବସାୟୀମାନେ ଏସବୁକୁ ବାଇକ୍‌ରେ ଝୁଲା କରି ନେଉଛନ୍ତି। ବର୍ଷା ଦିନେ ରାସ୍ତାରେ ଅଳିଆ ପାଣି ଉପର ଦେଇ ଯାନବାହନ ଯିବାବେଳେ ପାଣିର ଛିଟା ଏସବୁ ଖାଦ୍ୟ ପଦାର୍ଥ ଉପରେ ପଡୁଛି। ବ୍ୟବସାୟୀମାନେ ଏହି ଅଳିଆପାଣିରେ ବତୁରା

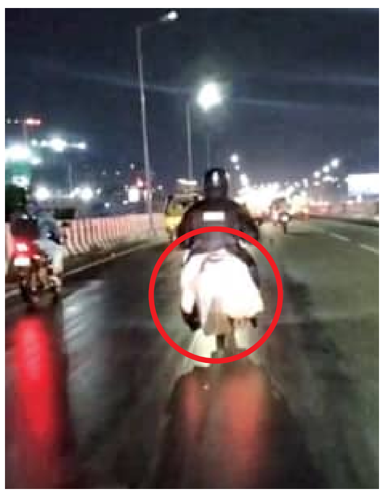

ଛେନା, ପନୀର ଓ ଖୁଆକୁ ନେଇ ବିଭିନ୍ନ ଛକ ବଜାରରେ ବିକ୍ରି କରୁଛନ୍ତି। ଲୋକମାନେ ବି ଏହାକୁ କିଣି ନେଉଛନ୍ତି। ଖାଦ୍ୟ ସୁରକ୍ଷା ଅଧିକାରୀମାନେ ହୋଟେଲ୍, ଢାବା, ରେସ୍ତୋରାଁ, ଫାଷ୍ଟଫୁଡ୍ ଷ୍ଟଲ୍‌ରେ ଚଢ଼ଉ କରୁଛନ୍ତି; ମାତ୍ର ଏଥିପ୍ରତି ନଜର ନାହିଁ। ଅସନା ପାଣିରେ ବତୁରିଥିବା ପନୀର, ଛେନା, ଖୁଆକୁ ଖାଇ ଲୋକେ ଝାଡ଼ାବାନ୍ତିରେ ଆକ୍ରାନ୍ତ ହେବାର ମଧ୍ୟ ଆଶଙ୍କା ରହିଛି। ତେଣୁ ଏସବୁ ଖାଦ୍ୟ ସାମଗ୍ରୀ କେତେ ଶୁଦ୍ଧ, ତା'ର ଯାଞ୍ଚ କରାଯିବା ଜରୁରୀ ବୋଲି ସାଧାରଣରେ ମତପ୍ରକାଶ ପାଉଛି। ▶ପୃଷ୍ଠା-୭

### ଅସୁରକ୍ଷିତ ଅବସ୍ଥାରେ ହେଉଛି ପରିବହନ
### ରାସ୍ତାକଡ଼ ପଚା ପାଣି ଛିଟା ଗଣ୍ଠିଲିରେ ମିଶୁଛି

# ଆଜି ରତ୍ନାଳଙ୍କାରରେ ଝଲସିବେ ବିଶ୍ୱନିୟନ୍ତା

ରବିବାର ଆଷାଢ଼ ଶୁକ୍ଳ ଏକାଦଶୀ। ଏହି ପବିତ୍ର ତିଥିରେ ମହାପ୍ରଭୁଙ୍କ ସୁନାବେଶ ଅନୁଷ୍ଠିତ ହେବ। ମହଣ ମହଣ ସୁନାରେ ସଜେଇ ହେବେ ରଥାରୂଢ଼ ଦାରୁବିଗ୍ରହ। ତେବେ ରଥ ଉପରେ ହେଉଥିବା ଏହି ବେଶକୁ ବଡ଼ତଢ଼ାଉ ବେଶ ମଧ କୁହାଯାଏ। ଗଜପତି ମହାରାଜା କପିଳେନ୍ଦ୍ରଦେବଙ୍କ ସମୟରୁ ଏହି ବେଶ ହୋଇଆସୁଥିବା ଶୁଣିବାକୁ ମିଳେ। ଏହି ଅପୂର୍ବ ବେଶ ଲାଗି ଏଥର ଶ୍ରୀମନ୍ଦିର ପରିସର ଅସ୍ଥାୟୀ ବାହାର ଭଣ୍ଡାରଘରୁ ବାହାରିବ ମହଣ ମହଣ ସୁନା ଓ ରୁପା ଅଳଙ୍କାର। ବହୁବିଧ ରତ୍ନଅଳଙ୍କାର ଲାଗି ହୋଇ ରଥ ଉପରେ ଝଲସିବେ ଦାରୁଦିଅଁ।

ରବିବାର ପୂର୍ବାହ୍ନରେ ମହାପ୍ରଭୁଙ୍କର ଅସ୍ଥାୟୀ ବାହାର ରତ୍ନଭଣ୍ଡାର (ଯାହାକି ବର୍ତ୍ତମାନ ଚାଙ୍ଗଡା ଘରେ କାର୍ଯ୍ୟକ୍ଷମ) ଖୋଲାଯିବ। ସେଥିରୁ ସୁନାବେଶ ଲାଗି ଆବଶ୍ୟକ ଅଳଙ୍କାର ବାହାର କରାଯିବ। ଭଣ୍ଡାରମେକାପ ଓ ବଣିଆଙ୍କ ଉପସ୍ଥିତିରେ ଅଳଙ୍କାରଗୁଡ଼ିକ ସଫା କରାଯିବ। ରଥ ଉପରେ ମହାପ୍ରଭୁଙ୍କ ମଇଲମ ଓ ମେକାପ ସର୍ବାଙ୍ଗ ନୀତି ବଢ଼ିବା ପରେ ସୁନାବେଶ ଆରମ୍ଭ ହେବ। ନିର୍ଘଣ୍ଟ ସମୟ ପୂର୍ବରୁ ଅର୍ଥାତ୍ ସଅଳ ନୀତିକାନ୍ତି କରାଯିବା ଲାଗି ପୂର୍ବରୁ ଦଇତାପତିଙ୍କ ସହ ପ୍ରଶାସନର ଆଲୋଚନା ବେଳେ ନିଷ୍ପତ୍ତି ନିଆଯାଇଛି।

**ଅପରାହ୍ନ ୫ଟାରୁ ବେଶ ଆରମ୍ଭ**

ଅନ୍ୟପକ୍ଷରେ, ଚଳିତବର୍ଷ ସୁନାବେଶରେ ୧୦ରୁ ୧୫ଲକ୍ଷ ଭକ୍ତଙ୍କ ସମାଗମ ହେବା ସମ୍ଭାବନା ରହିଛି। ଏହାକୁ ନଜରରେ ରଖି ସଅଳ ନୀତିକାନ୍ତି କରାଯାଇ ନିର୍ଘଣ୍ଟ ସମୟ ପୂର୍ବରୁ ଚତୁର୍ଦ୍ଧା ବିଗ୍ରହଙ୍କ ସୁନାବେଶ କରାଯିବ। ଏହାଦ୍ୱାରା ଭକ୍ତମାନେ ଅଧିକ ସମୟ ମହାପ୍ରଭୁଙ୍କ ଏହି ଦୁର୍ଲଭ ବେଶ ଦର୍ଶନ ସୁଯୋଗ ପାଇବେ। ସେହିପରି ସୁନାବେଶ ସମୟରେ ରଥାରୂଢ଼ ଠାକୁରଙ୍କ ସମ୍ମୁଖରେ କୌଣସି ସେବାୟତ ରହିବେ ନାହିଁ। ଫଳରେ ଶ୍ରଦ୍ଧାଳୁମାନେ ସୁନ୍ଦର ଭାବେ ସୁନାବେଶ ଦର୍ଶନ କରିପାରିବେ। ରଥ ଉପରକୁ ଅଣସେବାୟତ ଚଢ଼ିବେ ନାହିଁ। ସେହିପରି କୌଣସି ସେବାୟତ ମୋବାଇଲ ଫୋନ ନେଇପାରିବେ ନାହିଁ ବୋଲି କଡାକଡି ଭାବେ ସ୍ପଷ୍ଟ କରିଦିଆଯାଇଛି। ଅନ୍ୟପକ୍ଷରେ, ସୁନାବେଶ ପାଇଁ ସୁରକ୍ଷା ବ୍ୟବସ୍ଥାକୁ ମଧ କଡ଼ାକଡ଼ି କରାଯାଇଛି। ରଥଯାତ୍ରାରେ ଯେଉଁଭଳି ସୁରକ୍ଷା ଏବଂ ଟ୍ରାଫିକ କଟକଣା ଥିଲା ସେହିଭଳି କଟକଣା ମଧ ରହିବ ବୋଲି କହିଛନ୍ତି ଏସ୍‌ପି ପିନାକ ମିଶ୍ର।

## ବଡ଼ତଢ଼ାଉଙ୍କ ଅନୁରୋଧରେ ହୋଇଆସୁଛି ସୁନାବେଶ

ଶ୍ରୀଜଗନ୍ନାଥ ସଂସ୍କୃତି ଗବେଷକ ଡ. ନରେଶ ଚନ୍ଦ୍ର ଦାଶ କୁହନ୍ତି, ମହାପ୍ରଭୁଙ୍କର ଏହି ଲାବଣ୍ୟମୟ ସୁବର୍ଣ୍ଣ ବେଶ କେବେଠାରୁ ଆରମ୍ଭ ହେଲା, ତାହା ଠିକ୍ ଭାବେ କହିବା କଷ୍ଟକର। ଏ ସମ୍ପର୍କରେ ସ୍କନ୍ଦ ପୁରାଣ କିମ୍ବା ନୀଳାଦ୍ରି ମହୋଦୟ ଭଳି ଗ୍ରନ୍ଥମାନଙ୍କରେ କିଛି ଉଲ୍ଲେଖ ନାହିଁ। ରଥ ଉପରେ ହେଉଥିବା ସୁନାବେଶର ନାମ ହେଉଛି ବଡ଼ତଢ଼ାଉ ବେଶ। ବଡ଼ତଢ଼ାଉ ବେଶ ସମ୍ପର୍କରେ ଜଣାଯାଏ, ୧୪୬୦ ଖ୍ରୀଷ୍ଟାବ୍ଦରେ ରାଜା କପିଳେନ୍ଦ୍ରଦେବ ଦେବୀ ଜୟଦୁର୍ଗାଙ୍କ କୃପାରୁ ଦକ୍ଷିଣ ଭାରତ ବିଜୟ କରି ୧୬ଟି ହସ୍ତୀ ପୃଷ୍ଠରେ ବିପୁଳ ଧନରତ୍ନ ଲଦି ନିଜ ରାଜ୍ୟକୁ ଆଣି ଶ୍ରୀମନ୍ଦିରରେ ମହାପ୍ରଭୁଙ୍କୁ ଅର୍ପଣ କରିଥିଲେ।

ଗଜପତି ମହାରାଜାଙ୍କର ମହାପ୍ରଭୁଙ୍କ ପ୍ରତି ଭକ୍ତି ଓ ଆଗ୍ରହ ଲକ୍ଷ୍ୟ କରି ବଡ଼ତଢ଼ାଉ ସେବକ (ଅଳଙ୍କାରଗୁଡ଼ିକୁ ଭଣ୍ଡାରରୁ ଆଣି ବେଶ ଶେଷ ହେବା ପରେ ପୁଣି ଭଣ୍ଡାର ମଧ୍ୟରେ ଯେ ଗଣି କରି ରଖନ୍ତି) ଶ୍ରୀଛାମୁରେ ଜଣାଇଥିଲେ ଯେ ଶ୍ରୀମନ୍ଦିରର ରତ୍ନସିଂହାସନ ଉପରେ ବର୍ଷ ମଧ୍ୟରେ ହେଉଥିବା ସକଳ ବେଶକୁ ସମସ୍ତ ବର୍ଗର ଲୋକେ ଦର୍ଶନ କରିପାରୁନାହାନ୍ତି। ତେଣୁ ରଥଯାତ୍ରାର ଅନ୍ତିମ ପର୍ଯ୍ୟାୟରେ ବାହୁଡ଼ା ଦିନ ରଥତ୍ରୟ ସିଂହଦ୍ୱାର ନିକଟରେ ପହଞ୍ଚିବା ପରେ ତା' ପରଦିନ ରଥ ଉପରେ ଠାକୁରମାନଙ୍କ ସର୍ବସମ୍ମୁଖରେ ସୁନାବେଶରେ ସୁସଜ୍ଜିତ କରାଗଲେ ସମସ୍ତେ ଉପକୃତ ହୋଇପାରନ୍ତେ। ବଡ଼ତଢ଼ାଉ ସେବକଙ୍କ ଅନୁରୋଧକ୍ରମେ ସେହି ଦିନଠାରୁ ରାଜା କପିଳେନ୍ଦ୍ରଦେବ ୧୩୮ ପ୍ରକାର ରତ୍ନଖଚିତ ସ୍ୱର୍ଣ୍ଣ ଅଳଙ୍କାର ନିର୍ମାଣ କରି ପ୍ରଥମେ ଠାକୁରମାନଙ୍କୁ ରଥ ଉପରେ ବଡ଼ ଏକାଦଶୀଦିନ ଚିତ୍ତାକର୍ଷକ ସୁନାବେଶ କରାଇଥିଲେ।

## ସୁନାବେଶ ନୀତି ନିର୍ଘଣ୍ଟ

| | |
|---|---|
| ମଙ୍ଗଳ ଆଳତି | ସକାଳ ୬ରୁ ୬ଟା ୩୦ |
| ମଇଲମ ତଡ଼ପଲାଗି | ସକାଳ ୭ଟା |
| ଅବକାଶ | ୮ଟା |
| ବେଶ ଶେଷ | ୯ଟା |
| ଗୋପଳବଲ୍ଲଭ | ପୂର୍ବାହ୍ନ ୧୦ରୁ ୧୦ଟା ୩୦ |
| ସକାଳଧୂପ | ୧୧ଟାରୁ ମଧ୍ୟାହ୍ନ ୧୨ଟା |
| ମଇଲମ | ୧୨ଟା ୩୦ |
| ମହାସ୍ନାନ ଓ ସର୍ବାଙ୍ଗ | ଅପରାହ୍ନ ୧ଟା |
| ବେଶ ଶେଷ | ୧ଟା ୩୦ |
| ମଧ୍ୟାହ୍ନ ଧୂପ | ଅପରାହ୍ନ ୨ରୁ ୩ଟା |
| ମଇଲମ | ୩ଟା ୩୦ |
| ଖଣ୍ଡୁଆ ଲାଗି ସନ୍ଧ୍ୟା ଆଳତି | ୪ଟା |
| ଏକାଦଶୀ ସର୍ବାଙ୍ଗ | ୪ଟା ୩୦ |
| ସୁନାବେଶ | ୫ଟାରୁ ୬ଟା ୩୦ |
| ସନ୍ଧ୍ୟାଧୂପ | ରାତି ୮ରୁ ୯ଟା |
| ସୁନାବେଶ ମଇଲମ | ରାତି ୧୦ରୁ ୧୧ଟା |
| ଚନ୍ଦନଲାଗି | ୧୧ଟା |
| ବଡ଼ସିଂହାର ବେଶ | ୧୨ଟା |
| ବଡ଼ସିଂହାର ଭୋଗ | ୧୨ଟା ୩୦ |
| ମଇଲମ | ୧୨ଟା ୪୫ |
| ଶୟନଠାକୁର ବିଜେ | ରାତି ୧ଟା |
| ରାତ୍ର ପହୁଡ | ଭୋର୍ ୪ଟା |

## ମାଉସୀ ମା'ର ପୋଡ଼ପିଠା ଖାଇଲେ ମହାପ୍ରଭୁ

ବିଶ୍ୱନିୟନ୍ତା ମହାପ୍ରଭୁ ଶ୍ରୀଜଗନ୍ନାଥ ହେଉଛନ୍ତି ଭୋଜନପ୍ରିୟ। ସେଥିପାଇଁ ତାଙ୍କ ନିକଟରେ ଷାଠିଏ ପଉଟି ଭୋଗ ଏବଂ ଛପନପ୍ରକାର ବ୍ୟଞ୍ଜନର ବ୍ୟବସ୍ଥା ରହିଛି। ତଥାପି ପୋଡ଼ପିଠା ପ୍ରତି ଦାରୁବିଗ୍ରହଙ୍କର ଥାଏ ବିଶେଷ ଅଭିରୁଚି। ପ୍ରତିଦିନ ଶ୍ରୀମନ୍ଦିରରେ ମହାପ୍ରଭୁଙ୍କ ପାଖରେ ପିଠା ଭୋଗ ଲାଗି କରାଯାଏ। ଶନିବାର ଜନ୍ମବେଦୀରୁ ରତ୍ନବେଦୀକୁ ବାହୁଡ଼ିବା ବେଳେ ବାଟରେ ଅଟକି ମାଉସୀ ମା'ର ପୋଡ଼ପିଠା ଖାଇଛନ୍ତି ଦାରୁଦିଅଁ। ପ୍ରଥମେ ତାଳଧ୍ୱଜ ରଥ ମାଉସୀ ମା' ମନ୍ଦିର ନିକଟରେ ପହଞ୍ଚିବା ପରେ ବଡ଼ଠାକୁରଙ୍କୁ ପୋଡ଼ପିଠା ସର୍ପମଣୋହି କରାଯାଇଥିଲା। ପରେ ଦେବୀ ସୁଭଦ୍ରା ଏବଂ ଶେଷରେ କାଳିଆ ଠାକୁରଙ୍କ ରଥରୁ ଏକ ଲାଗିମାଳ ଅଣାଯାଇ ଅର୍ଦ୍ଧଶୋଷିନୀଙ୍କୁ ଲାଗି କରାଯାଇଥିଲା। ପରେ ମାଉସୀ ମା' ଘର ପୋଡ଼ପିଠା ଖାଇ ଶ୍ରୀମନ୍ଦିର ଅଭିମୁଖେ ବାହୁଡ଼ିଥିଲେ ଭାବବିନୋଦିଆ। ବଡ଼ଠାକୁର ବଳଭଦ୍ର ଏବଂ ଦେବୀ ସୁଭଦ୍ରାଙ୍କୁ ପୋଡ଼ପିଠା ସମର୍ପଣ ପରେ ସନ୍ଧ୍ୟାରେ ମାଉସୀ ମା' ମନ୍ଦିର ସମ୍ମୁଖରେ ପହଞ୍ଚିଥିଲା ନନ୍ଦିଘୋଷ ରଥ। ପୂଜାପଣ୍ଡା ସାମନ୍ତ ଭୋଗ କରିବା ପରେ ପୂଜକ ବିଶ୍ୱନାଥ ମିଶ୍ର ପୋଡ଼ପିଠା ସମର୍ପି ଦେଇଥିଲେ।

## ତଡୁଥିଲା ପୁଲିସ୍; ଅଟକାଇଲେ ସେବାୟତ

ରଥଯାତ୍ରା ବିଭ୍ରାଟ ପ୍ରଶାସନକୁ ଘାରିଛି। କର୍ଡନ ଭିତରେ ହଜାର ହଜାର ପାସ୍‌ଧାରୀ ରହିବାରୁ ରଥଟଣାରେ ବିଶୃଙ୍ଖଳା ହେଲା। ତେଣୁ ବାହୁଡ଼ାରେ ଯେପରି ଏହି ବିଭ୍ରାଟର ପୁନରାବୃତ୍ତି ନ ହୁଏ, ସେଥିପାଇଁ ପ୍ରଶାସନ କର୍ଡନ ଭିତରେ ପାସ୍‌ଧାରୀଙ୍କୁ କାଣ୍ଟଛାଣ୍ଟ କରିବାକୁ ଚିନ୍ତା କରିଥିଲା। ଏଥିପାଇଁ ଶନିବାର କର୍ଡନ୍ ଭିତରୁ ନୃତ୍ୟଶିଳ୍ପୀଙ୍କୁ ବାରଣ କରାଯାଉଥିଲା। ବହୁ ଶିଳ୍ପୀ କର୍ଡନ ପାସ୍ ପାଇଥିଲେ ବି ତାଙ୍କୁ ନାଚିବାକୁ ମନା କରାଯାଇଥିଲା। ଏହାକୁ ନେଇ ନୃତ୍ୟଶିଳ୍ପୀଙ୍କ ମଧ୍ୟରେ ଅସନ୍ତୋଷ ପ୍ରକାଶ ପାଇଥିଲା। ଅନେକ ମନ ଦୁଃଖରେ ଫେରିଯାଉଥିବା ବେଳେ ଏହା ବରିଷ୍ଠ ସେବାୟତ ତଥା ମହାପ୍ରଭୁ ଜଗନ୍ନାଥଙ୍କ ବାଡ଼ଗ୍ରାହୀ ଜଗନ୍ନାଥ ସ୍ୱାଇଁ ମହାପାତ୍ରଙ୍କ ନଜରରେ ପଡ଼ିଥିଲା। ନୃତ୍ୟଶିଳ୍ପୀଙ୍କୁ ବାହାର କରୁଥିବା ମହିଳା ପୁଲିସକୁ ଏପରି ନ କରିବାକୁ କହିଥିଲେ। ଏହା ସତ୍ତ୍ୱେ ସମ୍ପୃକ୍ତ ପୁଲିସ ଅଧିକାରିଣୀ ନୃତ୍ୟଶିଳ୍ପୀଙ୍କୁ ବାହାର କରୁଥିବା ଦେଖି ଉତ୍‌କ୍ଷିପ୍ତ ହୋଇଥିଲେ ଜଗୁନି। ମହିଳା ପୁଲିସକୁ କଡ଼ା ଭାଷାରେ ଆଇପିଏସ୍ ବୋଲି କ'ଣ ଭାବୁଛ, ମୋତେ ଚିହ୍ନିଛ ବୋଲି କହିବା ସହ ସେମାନେ ମହାପ୍ରଭୁଙ୍କ ପହଣ୍ଡିରେ ନାଚିବା ପାଇଁ କେତେ ଦୂରରୁ ଆସିଛନ୍ତି। ତାଙ୍କୁ ସୁଯୋଗ ଦିଆଯିବା ଦରକାର। ମହାପ୍ରଭୁ ଖୁସି ହେବେ ବୋଲି ସେ କହିଥିଲେ। ପରେ ନୃତ୍ୟଶିଳ୍ପୀମାନେ ପହଣ୍ଡିରେ ନୃତ୍ୟ ପରିବେଷଣ କରିଥିଲେ।

## ଶରଧାବାଲିରେ ଲୁହ ଝରାଇଲେ ନୃତ୍ୟଶିଳ୍ପୀ

ଆଶା ଥିଲା, ମହପ୍ରଭୁଙ୍କ ପହଣ୍ଡି ଆଗରେ ନାଚିବୁ। ଆମ ନୃତ୍ୟ ଜୀବନ ସାର୍ଥକ ହୋଇଯିବ। କିପରି ଶନିବାର ସକାଳ ହେବ, ଶରଧାବାଲିରେ ପହଞ୍ଚି ଠାକୁରଙ୍କ ପହଣ୍ଡିରେ ନୃତ୍ୟ କରିବୁ, ଏହି ସ୍ୱପ୍ନରେ ଆଖିରେ ନିଦ ନଥିଲା। ହେଲେ ଏଠାକୁ ଆସିବା ପରେ ଆମକୁ ମାନସିକ ନିର୍ଯାତନା ଦିଆଗଲା। କର୍ଡନ୍ ଭିତରୁ ବାହାର କରିଦିଆଗଲା। ଅନ୍ୟ ନୃତ୍ୟଶିଳ୍ପୀମାନଙ୍କୁ ନାଚିବା ପାଇଁ ସୁଯୋଗ ମିଳୁଛି, ହେଲେ ଆମ ପାଖରେ କର୍ଡନ ପାସ୍ ଥାଇ ବି ଆମକୁ ବାହାର କରିଦେଲେ ବୋଲି କାନ୍ଦିକାନ୍ଦି କହିଥିଲେ ନୃତ୍ୟଶିଳ୍ପୀ ପ୍ରୀତି କରଣ।

**ପାସ୍ ଥାଇ ବି ପୁଲିସ ତଡ଼ିଦେଲା**

କେବଳ ପ୍ରୀତି ନୁହଁନ୍ତି, ତାଙ୍କ ଆଉ ୩ ଜଣ ସାଥୀ ଥିଲେ। ସେମାନେ କର୍ଡନ ପାସ୍ ପାଇ ବହୁ କଷ୍ଟରେ ଭିତରକୁ ଯାଇଥିଲେ। ହେଲେ ନାଚ ଆରମ୍ଭ କରୁଥିବା ବେଳେ ସେମାନଙ୍କୁ ପୁଲିସ୍ ଘଉଡ଼ାଇ ବିଦା କରିଦେଲା। କାନ୍ଦିକାନ୍ଦି ପ୍ରୀତି କହିଛନ୍ତି, ବିନା ପାସ୍‌ରେ ଅନେକ କର୍ଡନ ଭିତରେ ରହିଛନ୍ତି। ଆମ ପାଖରେ ପାସ୍ ଥାଇ ବି ଆମକୁ ଚୋର, ତସ୍କର ଭଳି ବ୍ୟବହାର କରି କାଢ଼ିଦେଲେ। ଆମେ ପୁରୀ ପିଲା। ୧୨/୧୫ବର୍ଷ ହେଲାଣି ଠାକୁରଙ୍କ ପହଣ୍ଡିରେ ଓଡ଼ିଶୀ ନୃତ୍ୟ କରିଆସୁଛୁ। ଆମ ଠାକୁରଙ୍କ ପହଣ୍ଡିରେ ନାଚିବାକୁ ବାରଣ କରାଯିବା ଆମ୍ଭାକୁ ବାଧୁଛି କହି କାନ୍ଦି ପକାଇଥିଲେ।

## ପହଣ୍ଡି ଟିକଟ ୧୦୦୦ ଟଙ୍କା!

ମହାପ୍ରଭୁଙ୍କ ଦର୍ଶନରେ ବି କଳାବଜାର? କିଛି ଶ୍ରଦ୍ଧାଳୁ ଏମିତି ଅଭିଯୋଗ ଆଣିଛନ୍ତି। ଗୁଣ୍ଡିଚା ମନ୍ଦିର ଭିତରେ ଠାକୁରଙ୍କ ପହଣ୍ଡି ଦେଖିବାକୁ ଟିକଟ ବିକ୍ରି ବ୍ୟବସ୍ଥା କରାଯାଇଥିଲା। ଟିକଟ ଖଣ୍ଡିକର ଦାମ୍ ଥିଲା ୧୫୦ଟଙ୍କା। କିଛି ଭକ୍ତ ମନ୍ଦିର ଭିତରକୁ ଯାଇ ପହଣ୍ଡି ଦର୍ଶନ କରିବାକୁ ଇଚ୍ଛା କରିଥିଲେ। ହେଲେ ସେତେବେଳକୁ ପହଣ୍ଡି ଟିକଟ୍ ବିକ୍ରି ବନ୍ଦ ହୋଇଯାଇଥିଲା। ସେହି ସମୟରେ ଜଣେ ବ୍ୟକ୍ତି ଟିକଟ୍ ବିକ୍ରି କରୁଥିଲେ। ସେ ଗୋଟିଏ ଟିକଟ୍‌ର ଦାମ୍ ୧ ହଜାର ଟଙ୍କା ବୋଲି କହିଥିଲେ। ଯିଏ ହଜାରେ ଟଙ୍କା ଦେବ, ସେ ଠାକୁରଙ୍କ ପହଣ୍ଡି ଦର୍ଶନ କରିପାରିବ ବୋଲି କହିଥିଲେ। ଏହା ଶୁଣି ଭକ୍ତମାନେ ନିନ୍ଦା କରିଥିଲେ। କେବେ ଆଗରୁ ଆମେ ଏମିତି ଶୁଣିନଥିଲୁ। ଠାକୁରଙ୍କ ଦର୍ଶନରେ ବି ଟିକଟ୍ କଳାବଜାର ହେଉଛି। ପ୍ରଶାସନ ଏହାକୁ ଗୁରୁତ୍ୱର ସହ ନେବା ଦରକାର। ଯେଉଁମାନେ ଏପରି କରୁଛନ୍ତି, ସେମାନଙ୍କ ବିରୋଧରେ କାର୍ଯ୍ୟାନୁଷ୍ଠାନ ଗ୍ରହଣ କରିବାକୁ ଦାବି କରିଥିଲେ।

## ମହାପ୍ରଭୁଙ୍କ ମାନବୀୟ ଲୀଳା | ଲକ୍ଷ୍ମୀ-ନାରାୟଣ ଭେଟ କରାଇଲେ ଗଜପତି

ଗୁଣ୍ଡିଚା ଯାତ୍ରା ଶେଷ କରି ଭାଇ-ଭଉଣୀଙ୍କୁ ସାଥୀରେ ଧରି ଜନ୍ମବେଦୀରୁ ରତ୍ନବେଦୀକୁ ବାହୁଡୁଥିଲେ ବିଶ୍ୱନିୟନ୍ତା ମହାପ୍ରଭୁ ଶ୍ରୀଜଗନ୍ନାଥ। ସେପଟେ ଶ୍ରୀମନ୍ଦିର ଚାହାଣି ମଣ୍ଡପରେ ରହି ସ୍ୱାମୀଙ୍କ ଫେରିବା ବାଟକୁ ଚାହିଁ ରହିଥିଲେ ମା' ଲକ୍ଷ୍ମୀ ସାଆନ୍ତାଣୀ। ଏହି ସମୟରେ ସିଂହଦ୍ୱାର ସମ୍ମୁଖରେ ଦଣ୍ଡାୟମାନ ତାଳଧ୍ୱଜ ରଥରେ ରହିଥିଲେ ଦେଢ଼ଶୁର ବଡ଼ଠାକୁର ଶ୍ରୀବଳଭଦ୍ର। ତେଣୁ ତାଳଧ୍ୱଜ ରଥରେ ଘେର କପଡ଼ା ଦିଆଯିବା ପରେ ଘଣ୍ଟ, ଛତା, କାହାଳୀ ସହ ପଟୁଆରରେ ପାଲିଙ୍କିରେ ମହାଲକ୍ଷ୍ମୀ ସିଂହଦ୍ୱାର ଦେଇ ଶ୍ରୀନଅର ନିକଟକୁ ଆସିଥିଲେ। ସନ୍ଧ୍ୟା ପ୍ରାୟ ୭ଟା ୪୦ରେ ନନ୍ଦିଘୋଷ ରଥ ଶ୍ରୀନଅର ସମ୍ମୁଖରେ ଅଟକିଥିଲା। ଗଜପତି ମହାରାଜା ଦିବ୍ୟସିଂହଦେବ ମହାଲକ୍ଷ୍ମୀ (ଶ୍ରୀଦେବୀ)ଙ୍କୁ ହାତରେ ବିଜେ କରାଇ ଆଣି ରଥାରୂଢ଼ କଳାଠାକୁରଙ୍କ ସହ ଭେଟ କରାଇଥିଲେ। ପତି ମହାପାତ୍ର ଶ୍ରୀଜଗନ୍ନାଥଙ୍କ ଆଜ୍ଞାମାଳ ଆଣି ଲକ୍ଷ୍ମୀ ଠାକୁରାଣୀଙ୍କୁ ପ୍ରଦାନ କରିଥିଲେ। ପରେ ପାଲିଙ୍କି ସହ ଗଜପତି ମହାରାଜା ରଥ ପରିକ୍ରମା କରି ରଥ ବାମ ପାର୍ଶ୍ୱରେ ପାରମ୍ପରିକ ରୀତିରେ ବନ୍ଦାପନା କରିଥିଲେ। ପରେ ଶ୍ରୀନଅର ସମ୍ମୁଖରେ ପନ୍ତି ଭୋଗ ସମ୍ପନ୍ନ ହୋଇଥିଲା। ପରେ ମା' ଲକ୍ଷ୍ମୀ ଠାକୁରାଣୀ ପାଲିଙ୍କିରେ ବିଜେ ହୋଇ ଶ୍ରୀମନ୍ଦିରକୁ ପ୍ରତ୍ୟାବର୍ତ୍ତନ କରିଥିଲେ। ପରେ ସିଂହଦ୍ୱାର ଅଭିମୁଖେ ଗଡ଼ିଥିଲା ନନ୍ଦିଘୋଷ ରଥ।

## ଅସୁସ୍ଥ ହେଲେ ଶତାଧିକ ଭକ୍ତ

ବାହୁଡ଼ା ଯାତ୍ରାରେ ପାଗ ବେଶ୍ ଅନୁକୂଳ ଥିଲା। ସକାଳୁ ଝିପିଝିପି ବର୍ଷା ହୋଇଥିଲା। ଦିନସାରା ଆଦୌ ଖରା ନ ଥିଲା। ଏମିତି ବି ଗୁଳୁଗୁଳି ଜଣାପଡୁନଥିଲା। ପରିବେଶ ଶାନ୍ତ ଶୀତଳ ଥିଲା। ତଥାପି ଭିଡ଼ ଭିତରେ ଅନେକ ଶ୍ରଦ୍ଧାଳୁ ଅଚେତ ହୋଇପଡ଼ିଥିଲେ। ହଜାରହଜାର ଭକ୍ତ ଶରଧାବାଲି ସମ୍ମୁଖ ରଥ ଆଗରେ ଛିଡ଼ା ହୋଇଥିଲେ। ତେଣୁ ମଝିରେ ମଝିରେ କିଛି ଭକ୍ତ ଅଣନିଃଶ୍ୱାସୀ ହୋଇପଡୁଥିଲେ। ତାଙ୍କୁ ଭିଡ଼ ଭିତରୁ ସ୍ୱେଚ୍ଛାସେବୀମାନେ ବସ୍‌ଷ୍ଟାଣ୍ଡରେ ହୋଇଥିବା ହାଇଟେକ୍ ହସ୍ପିଟାଲର ଅସ୍ଥାୟୀ ଚିକିତ୍ସା ଶିବିରକୁ ନେଉଥିଲେ। ଯେଉଁମାନଙ୍କ ଅବସ୍ଥା ସାମାନ୍ୟ ଜଟିଳ ଲାଗୁଥିଲା, ତାଙ୍କୁ ଆମ୍ବୁଲାନ୍ସରେ ଜିଲ୍ଲା ମୁଖ୍ୟ ଚିକିତ୍ସାଳୟରେ ଭର୍ତ୍ତି କରାଯାଉଥିଲା। ଜିଲ୍ଲା ମୁଖ୍ୟ ଚିକିତ୍ସାଳୟ ସୂତ୍ରରୁ ମିଳିଥିବା ସୂଚନା ଅନୁଯାୟୀ, ଶନିବାର ପ୍ରାୟ ୯୦ରୁ ଅଧିକ ଭକ୍ତ ଭର୍ତ୍ତି ହୋଇଥିଲେ।

ଚତୁର୍ଦ୍ଧାମୂର୍ତ୍ତିଙ୍କ ବାହୁଡ଼ାବିଜେ: ଲୋକାରଣ୍ୟ ପୁରୀ ବଡ଼ଦାଣ୍ଡ (ଫଟୋ-ଅନିଲ)

### କେନ୍ଦ୍ର ପରିବେଶ ମନ୍ତ୍ରଣାଳୟର କଠୋର ସର୍ତ୍ତ

# ଅନିଶ୍ଚିତତାରେ ପୁରୀ ବିମାନବନ୍ଦର

ଭୁବନେଶ୍ୱର,୫।୭(ସମିସ): ପୁରୀରେ ବହୁପ୍ରତୀକ୍ଷିତ ବିମାନ ବନ୍ଦର ପ୍ରତିଷ୍ଠା ନେଇ କେନ୍ଦ୍ର ପରିବେଶ ମନ୍ତ୍ରାଳୟର ପରାମର୍ଶଦାତା କମିଟି କଠୋର ସର୍ତ୍ତ ରଖିବା ପରେ ଏହାକୁ ନେଇ ଅନିଶ୍ଚିତତା ଦେଖାଦେଇଛି। ପୁରୀକୁ ଗ୍ରୀନଫିଲ୍ଡ ବିମାନ ବନ୍ଦର ବାବେ ଗଢ଼ିତୋଳିବା ପାଇଁ ଗତ ମେ ୬ ତାରିଖରୁ କେନ୍ଦ୍ର ସରକାର ନୀତିଗତ ଅନୁମୋଦନ ଦେଇଥିଲେ ହେଁ ପରିବେଶ ମନ୍ତ୍ରାଳୟ ଏଥିରେ କେଁ ପୂରାଇଛି। ଫଳରେ ବିମାନ ବନ୍ଦରର ଭାଗ୍ୟକୁ ନେଇ ଅନିଶ୍ଚିତତା ଦେଖା ଦେଇଥିବା ବେଳେ ଉଭୟ ସରକାରଙ୍କୁ ଘେରିଛନ୍ତି ବିରୋଧୀ ଦଳ। ବିଜେଡି ଉଦବେଗ ପ୍ରକାଶ କରିଥିବା ବେଳେ ରାଜ୍ୟ ସରକାର ପ୍ରଥମ ପର୍ଯ୍ୟାୟ ମଞ୍ଜୁରୀ ଖୁବଶୀଘ୍ର ମିଳିଯିବ ବୋଲି ଆଶା ପ୍ରକଟ କରିଛନ୍ତି।

ସୂଚନାଯୋଗ୍ୟ ଯେ ଗତ ମାସ ୨୪ ତାରିଖରେ କେନ୍ଦ୍ର ପରିବେଶ ମନ୍ତ୍ରାଳୟର ପରାମର୍ଶଦାତା କମିଟି ବୈଠକ ହୋଇଥିଲା। ଏଥିରେ ପ୍ରସ୍ତାବିତ ପ୍ରକଳ୍ପ କାର୍ଯ୍ୟକାରୀ ହେଲେ ପୁରୀ ଉପକୂଳ, ବନ୍ୟପ୍ରାଣୀ, ଜୈବବିବିଧତା ଏବଂ ପ୍ରାକୃତିକ ପରିବେଶ ଗଭୀର ଭାବେ ପ୍ରଭାବିତ ହେବ ବୋଲି କମିଟି ସଦସ୍ୟ ଉଦବେଗ ପ୍ରକାଶ କରିଥିଲେ। ଏନେଇ ସେମାନେ ରାଜ୍ୟ ସରକାରଙ୍କଠାରୁ କିଛି ନିର୍ଦ୍ଦିଷ୍ଟ ଅତିରିକ୍ତ ସୂଚନା ମାଗିଥିବା ଜଣାପଡ଼ିଛି।

- ଆଲୋଚନା ମାଧ୍ୟମରେ ସମାଧାନ କରନ୍ତୁ ସରକାର: ବିଜେଡି
- ବିଜେପିର ଦୃଢ଼ୋକ୍ତି, ଡବଲ ଇଞ୍ଜିନ ସରକାରରେ କିଛି ବାଧକ ସାଜିବ ନାହିଁ

ବିଜେଡିର ବରିଷ୍ଠ ବିଧାୟକ କ୍ୟାପ୍ଟେନ ଦିବ୍ୟଶଙ୍କର ମିଶ୍ର କହିଛନ୍ତି ଯେ ପୁରୀରେ ବିମାନବନ୍ଦର ହେବା ଅତ୍ୟନ୍ତ ଜରୁରୀ ଅଟେ। କଳାହାଣ୍ଡିରେ ଉତ୍‌କେଲା ଏୟାରପୋର୍ଟ ହେବା ପରେ ଗୋଟେ ଅଞ୍ଚଳର ପରିଭାଷା ବଦଳି ଗଲା। ପୁରୀରେ ଅନ୍ତର୍ଜାତୀୟ ବିମାନବନ୍ଦର ହେଲେ ପୂରା ବିଶ୍ୱରୁ ଲୋକେ ପୁରୀରେ ସହଜରେ ପହଞ୍ଚିବାକୁ ଥିବାବେଳେ ଆମର ପରମ୍ପରା ବିଶ୍ୱବ୍ୟାପୀ ହେବ। ଓଡ଼ିଶାର ମାନଚିତ୍ର ପୁରା ବିଶ୍ୱରେ ପ୍ରକାଶିତ ହେବ। ପ୍ରକଳ୍ପ କାର୍ଯ୍ୟାନ୍ୱୟନରେ ଯାହା ବାଧା ଆସୁଛି ସେ ବିଷୟରେ ଆମେ କେନ୍ଦ୍ର ସରକାରଙ୍କ ସହ ଆଲୋଚନା କରି ସମାଧାନର ବାଟ ବାହାର କରିବା ଉଚିତ। ଅନେକ ଅନ୍ତର୍ଜାତୀୟ ବିମାନବନ୍ଦର ସମୁଦ୍ର କୂଳରେ ହୋଇଛି ଆଉ କିଛି ସମୁଦ୍ର ଭିତରେ ହୋଇଛି। କେନ୍ଦ୍ର ଯଦି ପୁରୀରେ ବିମାନବନ୍ଦର ନ କରିବ ଏବଂ ଜଗନ୍ନାଥ ସଂସ୍କୃତିର ବିକାଶରେ ପ୍ରତିବନ୍ଧକ ହେବ ସେ ସରକାରର ପତନ ହେବ ବୋଲି ସେ ଚେତାବନୀ ଦେଇଛନ୍ତି। ସେପଟେ ପିସିସି ସଭାପତି ଭକ୍ତଚରଣ ଦାସ କହିଛନ୍ତି ଯେ କେନ୍ଦ୍ରର ଡବଲ ଇଞ୍ଜିନ ସରକାର ଓଡ଼ିଶାକୁ ଡବଲ ଧକ୍କା ଦେଇଛି। ସବୁ କ୍ଷେତ୍ରରେ ଓଡ଼ିଶାକୁ ଲୁଟିଛନ୍ତି।

ଅନ୍ୟପକ୍ଷରେ ସରକାରୀ ଦଳ ଉପମୁଖ୍ୟ ସଚେତକ ଗୋବିନ୍ଦ ଦାସ କହିଛନ୍ତି ପୁରୀରେ ସାଢେ ଚାରି କୋଟି ଓଡିଆଙ୍କ ଦେବତା ଅଛନ୍ତି। ପୁରୀରେ ଏୟାର ପୋର୍ଟ ହେବ। କେନ୍ଦ୍ର ସରକାର ପାଖରେ ନିଶ୍ଚିତ ଭାବରେ ଆମେ ଦାବି ରଖିବୁ। ବିମାନ ବନ୍ଦର ପ୍ରତିଷ୍ଠା ଦିଗରେ ଯାହା ବାଧକ ସାଜୁଛି ରାଜ୍ୟ ସରକାର କେନ୍ଦ୍ର ସରକାରଙ୍କ ସହ ବସି ଆଲୋଚନା କରିବେ। ଆମର ଡବଲ ଇଞ୍ଜିନ ସରକାର ଅଛି। କୌଣସି ଜିନିଷରେ ବାଧକ ସାଜିବ ନାହିଁ ବୋଲି ସେ ଦୃଢ଼ୋକ୍ତି ପ୍ରକାଶ କରିଛନ୍ତି।

ସୂଚନାଯୋଗ୍ୟ ଯେ ପରିବେଶ ମନ୍ତ୍ରଣାଳୟର ଜଙ୍ଗଲ ପରାମର୍ଶଦାତା କମିଟି ଓଡ଼ିଶାର ପୁରୀରେ ପ୍ରସ୍ତାବିତ ଅନ୍ତର୍ଜାତୀୟ ବିମାନବନ୍ଦର ପାଇଁ ମଞ୍ଜୁରୀକୁ ସ୍ଥଗିତ ରଖିଛି। ଏହା ଅଲିଭ୍ ରିଡଲେ କଇଁଛ, ଡଲଫିନ୍ ଏବଂ ପ୍ରବାସୀ ପକ୍ଷୀଙ୍କ ପାଇଁ ସମ୍ଭାବ୍ୟ କ୍ଷତି ଏବଂ ଉପକୂଳକୁ ବାତ୍ୟା ଠାରୁ ସୁରକ୍ଷା ଦେଉଥିବା ୧୩,୦୦୦ ଗଛ ନଷ୍ଟ ହେବାର ପ୍ରଭାବ ବିଷୟରେ ଏହାର ଆଞ୍ଚଳିକ କାର୍ଯ୍ୟାଳୟର ଚିନ୍ତାକୁ ଉଦ୍ଧୃତ କରିଛି।

# ମାଲିରେ ହିଞ୍ଜିଳି ଯୁବକଙ୍କୁ ଅପହରଣ

ବ୍ରହ୍ମପୁର,୫।୭(ସମିସ): ପଶ୍ଚିମ ଆଫ୍ରିକୀୟ ଦେଶ ମାଲିରେ ଆତଙ୍କବାଦୀମାନେ ଅପହରଣ କରିନେଇଥିବା ୩ ଭାରତୀୟଙ୍କ ମଧ୍ୟରେ ଓଡ଼ିଶାରୁ ଜଣେ ରହିଛନ୍ତି। ସେ ହେଲେ,ଗଞ୍ଜାମ ଜିଲ୍ଲା ହିଞ୍ଜିଳି ଥାନା ସମରଝୋଳ ଗ୍ରାମର ପି. ଭେଙ୍କଟରମଣ (୨୮)। ଏହି ଖବର ପ୍ରଘଟ ହେବା ପରେ ଭେଙ୍କଟରମଣଙ୍କ ପରିବାରର ଚିନ୍ତା ବଢ଼ି ଯାଇଛି। ପୁଅକୁ ଫେରାଇ ଆଣିବା ପାଇଁ ଶନିବାର ରାତିରେ ମା' ପି. ନାର୍ସାମା ହିଞ୍ଜିଳି ଥାନାରେ ଲିଖିତ ଅଭିଯୋଗ କରିବା ସହ ଭାରତ ସରକାରଙ୍କୁ ନିବେଦନ କରିଛନ୍ତି। ପୁଲିସ୍ ଏକ

### ଥାନାରେ ଏତଲା ଦେଲେ ମା'

ମାମଲା ରୁଜୁ କରି ତଦନ୍ତ ଆରମ୍ଭ କରିଥିବା ଥାନା ଭାରପ୍ରାପ୍ତ ଅଧିକାରୀ ଶ୍ରୀନିବାସ ସେଠୀ କହିଛନ୍ତି।

ସୂଚନାନୁଯାୟୀ, ଗତ ନଭେମ୍ବରରେ ଭେଙ୍କଟରମଣ ମାଲିର ଏକ ଘରୋଇ ସିମେଣ୍ଟ କମ୍ପାନୀରେ ନିଯୁକ୍ତି ପାଇଥିଲେ। ଗତ ୩୦ ତାରିଖରେ ତାଙ୍କୁ ସେଠାକାର ପୁଲିସ୍ ଗିରଫ କରିଥିବା ନେଇ ସଂପୃକ୍ତ କମ୍ପାନୀ ପକ୍ଷରୁ ପରିବାର ସଦସ୍ୟଙ୍କୁ ଫୋନ୍ ଯୋଗେ ଜଣାଯାଇଥିଲା। କିନ୍ତୁ ଏହାକୁ ତାଙ୍କ ପରିବାରଲୋକ ସହଜରେ ଗ୍ରହଣ କରିପାରିନଥିଲେ। ତେବେ ପରବର୍ତ୍ତୀ ସମୟରେ ଆତଙ୍କବାଦୀମାନେ ସଂପୃକ୍ତ ସିମେଣ୍ଟ କାରଖାନା ଉପରେ ଆକ୍ରମଣ କରି ୩ ଭାରତୀୟଙ୍କୁ ଅପହରଣ କରିନେଇଥିବା ଗଣମାଧ୍ୟମରୁ ଜାଣିବାକୁ ପାଇଥିଲେ। ଅପହୃତଙ୍କ ମଧ୍ୟରେ ତାଙ୍କ ପୁଅ ଥିବା ଜାଣିବା ପରେ ପରିବାରଲୋକେ ହିଞ୍ଜିଳି ଥାନାରେ ଅଭିଯୋଗ କରିବା ସହ ପୁଅକୁ ଫେରାଇ ଆଣିବାକୁ ଭାରତ ସରକାରଙ୍କୁ ନିବେଦନ କରିଛନ୍ତି।

- ଚିନ୍ତା ପ୍ରକଟ କଲେ ନବୀନ

## ବ୍ୟକ୍ତିଗତ ହସ୍ତକ୍ଷେପ କରନ୍ତୁ ବୈଦେଶିକ ମନ୍ତ୍ରୀ

ଭୁବନେଶ୍ୱର, ୫।୭ (ସମିସ): ମାଲିରେ ଉଗ୍ରବାଦୀମାନେ ହିଞ୍ଜିଳିକାଟୁ ବ୍ଲକ୍‌ର ପି. ଭେଙ୍କଟରମଣଙ୍କୁ ଅପହରଣ କରିନେବା ଘଟଣାରେ ପୂର୍ବତନ ମୁଖ୍ୟମନ୍ତ୍ରୀ ତଥା ବିରୋଧୀ ଦଳ ନେତା ନବୀନ ପଟ୍ଟନାୟକ ଚିନ୍ତା ପ୍ରକଟ କରିଛନ୍ତି। ଏକ ଟୁଇଟ୍‌ରେ ନବୀନ କହିଛନ୍ତି, ଭେଙ୍କଟରମଣଙ୍କ ସହ ତାଙ୍କ ପରିବାରଲୋକ ଯୋଗାଯୋଗ କରିପାରୁନାହାନ୍ତି। ସେମାନେ ଦୁଃଖରେ ଭାଙ୍ଗି ପଡ଼ିଛନ୍ତି। ଏଣୁ କେନ୍ଦ୍ର ବୈଦେଶିକ ମନ୍ତ୍ରୀ ଏସ୍. ଜୟଶଙ୍କର ଏହି ମାମଲାରେ ବ୍ୟକ୍ତିଗତ ଭାବେ ହସ୍ତକ୍ଷେପ କରିବା ସହ ତାଙ୍କର ଶୀଘ୍ର ଏବଂ ନିରାପଦ ମୁକ୍ତି ନିଶ୍ଚିତ କରାନ୍ତୁ ବୋଲି ନବୀନ ଅନୁରୋଧ କରିଛନ୍ତି।

# ବିଧାୟକ ସନ୍ତୋଷ ଖଟୁଆଙ୍କ ବିରୋଧରେ ମୁହଁ ଖୋଲିଲେ ଦଳୀୟ ସାଂସଦ

ଭୁବନେଶ୍ୱର,୫।୭(ସମିସ): ବିଜେଡିର ବରିଷ୍ଠ ନେତ୍ରୀ ତଥା ମୁଖପାତ୍ର ଡ. ଲେଖାଶ୍ରୀ ସାମନ୍ତସିଂହାରଙ୍କ ପ୍ରତି ନୀଳଗିରି ବିଜେପି ବିଧାୟକ ସନ୍ତୋଷ ଖଟୁଆ ଦେଇଥିବା ଅଭଦ୍ର, ଅଶାଳୀନ ମନ୍ତବ୍ୟକୁ ବିଭିନ୍ନ ମହଲରେ ନିନ୍ଦା କରାଯାଉଛି। ତାଙ୍କ

- ଅଶାଳୀନ ମନ୍ତବ୍ୟକୁ ତୀବ୍ର ଭର୍ତ୍ସନା କଲେ ପ୍ରତାପ ଷଡ଼ଙ୍ଗୀ
- କଡ଼ା ନିନ୍ଦା କଲେ ପ୍ରଦେଶ କଂଗ୍ରେସ ସଭାପତି ଭକ୍ତ ଦାସ
- ନେତାଙ୍କ ପାଖରେ ଶାଳୀନତା ରହିବା ଜରୁରୀ: ଶାରଦା

ବିରୋଧରେ କାର୍ଯ୍ୟାନୁଷ୍ଠାନ ପାଇଁ ଚାରିଅଡୁ ଚାପ ପଡୁଥିଲେ ମଧ୍ୟ ସରକାର ନିରବତାଙ୍କୁ ନେଇ ପ୍ରଶ୍ନବାଚୀ ସୃଷ୍ଟି ହୋଇଛି। ଲେଖାଶ୍ରୀଙ୍କ ଅଭିଯୋଗ ଆଧାରରେ ଭୁବନେଶ୍ୱର ମହିଳା ପୁଲିସ ନୀଳଗିରି ବିଧାୟକଙ୍କ ବିରୋଧରେ ମାମଲା ରୁଜୁ କରିବାକୁ ୨୪ ଘଣ୍ଟା ବିତିଯାଇଥିଲେ ମଧ୍ୟ କାର୍ଯ୍ୟାନୁଷ୍ଠାନ ହେଉନାହିଁ। ଏହାକୁ ନେଇ ବୁଦ୍ଧିଜୀବୀ ମହଲରେ ତୀବ୍ର ପ୍ରତିକ୍ରିୟା ପ୍ରକାଶ ପାଇଛି।

ବିଜେଡି ନେତ୍ରୀ ଲେଖାଶ୍ରୀଙ୍କ ପ୍ରତି ବିଜେପି ବିଧାୟକଙ୍କ ଏଭଳି ଅଭଦ୍ର ମନ୍ତବ୍ୟ ସଂପର୍କରେ ସରକାର ଓ ସରକାରୀ ନେତା ନିରବ ରହିଥିବା ବେଳେ ମୁହଁ ଖୋଲିଛନ୍ତି ବିଜେପିର ବରିଷ୍ଠ ନେତା ତଥା ବାଲେଶ୍ୱର ସାଂସଦ ପ୍ରତାପ ଚନ୍ଦ୍ର ଷଡ଼ଙ୍ଗୀ। ସେ ଖଟୁଆଙ୍କୁ ଭର୍ତ୍ସନା କରିବା ସହିତ ତାଙ୍କର ମନ୍ତବ୍ୟକୁ ଅତ୍ୟନ୍ତ ଜଘନ୍ୟ ଏବଂ ନିନ୍ଦନୀୟ ବୋଲି କହିଛନ୍ତି। ଗଣମାଧ୍ୟମ ପ୍ରତିନିଧିଙ୍କୁ ପ୍ରତିକ୍ରିୟା ଦେଇ ଶ୍ରୀ ଷଡ଼ଙ୍ଗୀ କହିଛନ୍ତି, ଖଟୁଆଙ୍କ ମନ୍ତବ୍ୟ ନିନ୍ଦନୀୟ ଏବଂ ଏପରି ନିକୃଷ୍ଟ ପ୍ରତିକ୍ରିୟାକୁ ବିଜେପି ସମର୍ଥନ କରୁନାହିଁ। ରାଜନୀତିରେ ଶାଳୀନତା ଓ ମର୍ଯ୍ୟାଦା ରକ୍ଷା କରିବା ଉଚିତ୍। ଜଣେ ବିଧାୟକ ହୁଅନ୍ତୁ କି ରାଜନେତା; ଯେଉଁମାନେ ସାମାଜିକ ଜୀବନରେ ଅଛନ୍ତି ସେମାନଙ୍କୁ ତାଙ୍କ ଆଚରଣକୁ ନିୟନ୍ତ୍ରଣ ସହ ମର୍ଯ୍ୟାଦାଜନକ ବ୍ୟବହାର କରିବାକୁ ପଡ଼ିବ ବୋଲି ଶ୍ରୀ ଷଡ଼ଙ୍ଗୀ କହିଛନ୍ତି।

ସେହିପରି ପିସିସି ସଭାପତି ଭକ୍ତଚରଣ ଦାସ କହିଛନ୍ତି, ଲେଖାଶ୍ରୀ ଜଣେ ଶିକ୍ଷିତ ମହିଳା ଏବଂ ରାଜନେତ୍ରୀ ଅଟନ୍ତି। ଘଟଣା ଯାହାବି ହେଉ, ତାଙ୍କ ଉପରେ ରାଗିକି ସାଧାରଣରେ ଏପରି ମନ୍ତବ୍ୟ ଦେବା ଆଦୌ ଗ୍ରହଣୀୟ ନୁହେଁ। ସ୍ୱାଧୀନ ବିଧାୟକ ଶାରଦା ପ୍ରଧାନ କହିଛନ୍ତି ଯେ ମଣିଷ ଏକ ସାମାଜିକ ପ୍ରାଣୀ। ଜାତି, ଧର୍ମ, ବର୍ଣ୍ଣ ନିର୍ବିଶେଷରେ ମଣିଷ ପାଖରେ ଶାଳୀନତା ରହିବା ଆବଶ୍ୟକ। ଆଗ ଆମେ ଜଣେ ମଣିଷ ଏବଂ ପରେ ବିଧାୟକ। ତେଣୁ ଆମ ପାଖରେ ଶାଳୀନତା ରହିବା ଅତ୍ୟନ୍ତ ଜରୁରୀ ବୋଲି ଶ୍ରୀ ପ୍ରଧାନ କହିଛନ୍ତି।

# ୯ରେ ଶ୍ରମିକ ସଂଗଠନର ବନ୍ଦ ଡକରାକୁ କଂଗ୍ରେସର ସମର୍ଥନ

ଭୁବନେଶ୍ୱର, ୫।୭(ସମିସ): ଦେଶର ପ୍ରମୁଖ ଶ୍ରମିକ ସଂଗଠନମାନେ ୧୭ ଦଫା ଦାବି ନେଇ ଆସନ୍ତା ୯ ତାରିଖରେ ଦେଇଥିବା ବନ୍ଦ ଡକରାକୁ ରାଜ୍ୟ କଂଗ୍ରେସ ପୂର୍ଣ୍ଣ ସମର୍ଥନ ଜଣାଇଛି। ଏନେଇ ପିସିସି ସଭାପତି ଭକ୍ତଚରଣ ଦାସ କହିଛନ୍ତି ଯେ ଏହି ଦାବି ଯଥାର୍ଥରେ ଦେଶର ଗରିବ ଖଟିଖିଆ ଶ୍ରମିକଙ୍କଠାରୁ ଆରମ୍ଭ କରି କୃଷକ ଓ ଖାଉଟିମାନଙ୍କ ସ୍ୱାର୍ଥରକ୍ଷା ପାଇଁ ଉଦ୍ଦିଷ୍ଟ। ଏହି ବନ୍ଦ ଡକରାକୁ ରାଜ୍ୟ କଂଗ୍ରେସ ସମର୍ଥନ ଜଣାଇବା ସହ ଜିଲ୍ଲା କଂଗ୍ରେସ, ବ୍ଲକ୍, ମ୍ୟୁନିସିପାଲଟି, ଏନ୍‌ଏସି ତଥା ପଞ୍ଚାୟତରେ କଂଗ୍ରେସ ନେତୃବର୍ଗ ଓ କର୍ମୀମାନେ ଏହି ବନ୍ଦ ଡକରାକୁ ସଫଳ କରିବା ସହ ନିଜନିଜ ଅଞ୍ଚଳରେ ପୂର୍ଣ୍ଣ ସମର୍ଥନ ପ୍ରଦାନ କରିବାକୁ ଶ୍ରୀ ଦାସ ନିର୍ଦ୍ଦେଶ ଦେଇଛନ୍ତି।

### କାଦୁଅରେ ଦବି ଭାଙ୍ଗିଗଲା ରଥ ଚକ

# କାନ୍ଧରେ ବୁହାହୋଇ ମନ୍ଦିର ଗଲେ ମହାପ୍ରଭୁ

କେନ୍ଦୁଝର,୫।୭(ସମିସ): କାଦୁଅ ରାସ୍ତାରେ ଦବିଯାଇ ଭାଙ୍ଗିଗଲା ଚକ। ଆଉ ଆଗକୁ ଗଡ଼ିପାରିଲାନି ରଥ। ତେଣୁ ମହାପ୍ରଭୁଙ୍କୁ କାନ୍ଧେଇ କାନ୍ଧେଇ ମନ୍ଦିରକୁ ବୋହିଲେ ଭକ୍ତ। କେନ୍ଦୁଝର ଜିଲ୍ଲା ଯୋଡ଼ା ଅଞ୍ଚଳରେ ଆଜି ଏପରି ଏକ ଅଭାବନୀୟ ଘଟଣା ଦେଖିବାକୁ ମିଳିଛି। ରାସ୍ତା ଖରାପ ଯୋଗୁଁ ମହାପ୍ରଭୁ କାଳିମାଟି ଜଗନ୍ନାଥ ମନ୍ଦିରକୁ ରଥରେ ବାହୁଡ଼ି ପାରିନାହାନ୍ତି।

ସୂଚନାନୁଯାୟୀ, ପ୍ରତିବର୍ଷ ରଥଯାତ୍ରାରେ କାଳିମାଟି ଜଗନ୍ନାଥ ମନ୍ଦିରରୁ ଚତୁର୍ଦ୍ଧା ବିଗ୍ରହ ଦବୁନା କ୍ୟାମ୍ପ ପର୍ଯ୍ୟନ୍ତ ଯାଇ ବାହୁଡ଼ାରେ ଫେରିଥା'ନ୍ତି। ଆଜି ବାହୁଡ଼ା ଅବସରରେ ଭକ୍ତମାନେ ମହାପ୍ରଭୁଙ୍କୁ ମନ୍ଦିରକୁ ବାହୁଡ଼ାଇ ଆଣୁଥିବା ବେଳେ ବିପର୍ଯ୍ୟସ୍ତ ରାସ୍ତା ଯୋଗୁଁ ବାଟରେ ରଥର ଚକ କାଦୁଅରେ ଦବିଯିବା ସହ ଭାଙ୍ଗି ଯାଇଥିଲା। ଫଳରେ ରଥ ଆଉ ଆଗକୁ ବଢ଼ି ପାରିନଥିଲା। ତେଣୁ, ଅନ୍ୟୋନପାୟ ହୋଇ ଭକ୍ତମାନେ ମହାପ୍ରଭୁଙ୍କୁ କାନ୍ଧେଇ କାନ୍ଧେଇ ମନ୍ଦିରକୁ ଆଣିଥିଲେ। ଏହି ଘଟଣାରୁ, ଖଣି ଅଞ୍ଚଳର ରାସ୍ତାଘାଟ ଅବସ୍ଥା କିପରି ତାହା ସ୍ପଷ୍ଟ ବାରି ହୋଇପଡୁଛି। ରାସ୍ତାର ରକ୍ଷଣାବେକ୍ଷଣ ପ୍ରତି କାହାର ଉତ୍ତରଦାୟିତ୍ୱ ନଥିଲା ପରି ମନେ ହେଉଛି। ରାସ୍ତାଟିର ଏଭଳି ଅବସ୍ଥା ଦେଖି ଲୋକେ ଦୁଃଖ ବ୍ୟକ୍ତ କରୁଥିବା ବେଳେ ଆଉ କେତେ ଦିନ ରାସ୍ତା ଅବସ୍ଥା ରହିବ ବୋଲି ପ୍ରଶ୍ନ ହେଉଛି।

# ଅଣ୍ଟୁନି 'ହରିଶ୍ଚନ୍ଦ୍ର' ସହାୟତା

ଭୁବନେଶ୍ୱର,୫।୭(ସମିସ): ଶବ ସତ୍କାର ପାଇଁ ୨୦୧୩ରୁ ରାଜ୍ୟ ସରକାର ହରିଶ୍ଚନ୍ଦ୍ର ଯୋଜନାରେ ସହାୟତା ଯୋଗାଇ ଦେଉଛନ୍ତି। ଗ୍ରାମାଞ୍ଚଳରେ ଏଥିପାଇଁ ୩ ହଜାର ଟଙ୍କା ମିଳୁଥିବାବେଳେ ସହରାଞ୍ଚଳରେ ୪ ହଜାର ଟଙ୍କା ମିଳୁଛି। ହେଲେ ଏତିକି ଟଙ୍କାରେ ବର୍ତ୍ତମାନ ଉଭୟ ଗ୍ରାମାଞ୍ଚଳ ଓ ସହରାଞ୍ଚଳରେ ଶବ ପୋଡ଼ିବା ସମ୍ଭବ ହେଉନି। ଜଙ୍ଗଲ କାଟିବାରେ ବିଭିନ୍ନ ପ୍ରକାର ଅଙ୍କୁଶ ଲାଗିବା ଯୋଗୁଁ କାଠ ଦାମ୍ ଦିନକୁ ଦିନ ବଢ଼ି ଚାଲିଛି। ଏଥିସହ ଘିଅ, ବ୍ରାହ୍ମଣ ଖର୍ଚ୍ଚ ଓ ମାଳଭାଇଙ୍କ ଖର୍ଚ୍ଚ ମିଶାଇଲେ ଏହି ଟଙ୍କା ଆଦୌ ଅଣ୍ଟୁନି। ହିନ୍ଦୁ ଧର୍ମାବୀଲମ୍ବୀ ଲୋକମାନେ ଯେନତେନ ପ୍ରକାରେ ଦାହ, ସଂସ୍କାର କରି ଦେଉଛନ୍ତି। ମାତ୍ର ମୁସଲ୍‌ମାନ

### ଶବ ସତ୍କାର ପାଇଁ ହୀନସ୍ତା ହେଉଛନ୍ତି ଆତ୍ମୀୟ

ଓ ଖ୍ରୀଷ୍ଟିଆନ୍‌ମାନଙ୍କୁ ଏତିକି ଟଙ୍କା କାଣିଚାଏ ବି ଅଣ୍ଟୁନଥିବା ଜଣାପଡ଼ିଛି। ମୁସଲ୍‌ମାନ ଓ ଖ୍ରୀଷ୍ଟିଆନ୍ ଲୋକମାନଙ୍କ ପାଇଁ ୬ ଫୁଟ୍‌ରେ ୪ ଫୁଟ୍‌ର ଗାତ ଖୋଳିବାକୁ ପଡୁଛି। ଏହି ଗାତ ଖୋଳିବାରେ ହିଁ ସରକାର ଦେଉଥିବା ସହାୟତା ଶେଷ ହୋଇଯାଉଛି। ବାକି ପ୍ଲାଏ, ଚାଦର ଓ ଅନ୍ୟାନ୍ୟ ଖର୍ଚ୍ଚ ପାଇଁ ଟଙ୍କା ଅଣ୍ଟୁନି। ତେଣୁ ଏହି ସହାୟତା ରାଶି ବଢ଼ାଇବା ପାଇଁ ଦାବି ହେଉଛି।

୨୦୨୩ରେ ଶେଷଥର ପାଇଁ ସରକାର ଏହି ଯୋଜନାର ସହାୟତା ରାଶି ଉଭୟ ଗ୍ରାମାଞ୍ଚଳ ଓ ସହରାଞ୍ଚଳରେ ୧ହଜାର ଟଙ୍କା ବଢ଼ାଇଥିଲେ। ହେଲେ ଗତ ଦୁଇ ବର୍ଷ ଭିତରେ ବଜାର ଦାମ୍ ହୁ ହୁ ବଢ଼ିବା ଲାଗିଛି। ବିଶେଷକରି କାଠ, ଘିଅ, ପ୍ଲାଏ, ଓ ଅନ୍ୟାନ୍ୟ ସାମଗ୍ରୀର ଦର ବଢ଼ିଛି। ତେଣୁ ସରକାର ଯେତିକି ଟଙ୍କା ବଢ଼ାଇଛନ୍ତି ଏହା ସମୁଦ୍ରକୁ ଶଙ୍ଖେ। ଗରିବ ଲୋକଟିଏ ସମ୍ମାନର ସହ ଶବ ସତ୍କାର କରିବା ପାଇଁ ସରକାର ଏକ ମହତ୍ ଉଦ୍ଦେଶ୍ୟ ରଖି ଏହି ଯୋଜନା ଆରମ୍ଭ କରିଥିଲେ। କିନ୍ତୁ ବାସ୍ତବରେ ଏହି ଉଦ୍ଦେଶ୍ୟ ସାଧିତ ହୋଇପାରୁନି। ତେଣୁ ସରକାର ଏହାକୁ ଗମ୍ଭୀରତାର ସହ ନେଇ ବିଚାର କରିବାକୁ ସଚେତନ ନାଗରିକ ମହଲରେ ଦାବି ହେଉଛି।

## ୨ ଶ୍ରେଣୀକୁ ଜଣେ ଶିକ୍ଷକରେ ଚାଲିଛି ପାଠପଢ଼ା

**ଓଡ଼ଗାଁ,୫।୭(ସମିସ):** ନୟାଗଡ଼ ଜିଲ୍ଲା ଓଡ଼ଗାଁ ବ୍ଲକ ଘଷାଦେଇପୁର ସଂଗ୍ରାମୀ କାଶୀନାଥ ଉଚ୍ଚ ପ୍ରାଥମିକ ବିଦ୍ୟାଳୟରେ ୨ ଶ୍ରେଣୀ ପାଇଁ ଜଣେ ଶିକ୍ଷକ ରହିଥିବାରୁ ଶିକ୍ଷାଦାନ ପ୍ରଭାବିତ ହେଉଥିବା ଅଭିଯୋଗ ହେଉଛି। ବିଶେଷକରି ଏଠାରେ ପ୍ରଧାନଶିକ୍ଷକ ରୁପେ କାର୍ଯ୍ୟକରୁଥିବା ମିହିର କୁମାର ଷଡ଼ଙ୍ଗୀ ଗତ ମେ' ୩୧ ତାରିଖରେ ଅବସର ଗ୍ରହଣ କରିବାଠାରୁ ସମସ୍ୟା ଉପୁଜିଛି। ଏକମାତ୍ର ବିଜ୍ଞାନ ବିଭାଗ ଶିକ୍ଷକ ସୂର୍ଯ୍ୟକାନ୍ତ ଶତପଥୀ ବିଦ୍ୟାଳୟର ସମସ୍ତ ଦାୟିତ୍ୱ ତୁଲାଉଥିବା ବେଳେ ଶ୍ରେଣୀ କକ୍ଷ ଶିକ୍ଷାଦାନ ସଠିକ୍ ଢଙ୍ଗରେ ହେଇପାରୁନାହିଁ। ଜଣେ କଳା ବିଷୟଭିତ୍ତିକ ଶିକ୍ଷକ ଯୋଗାଇ ଦେବା ବିଦ୍ୟାଳୟ ପରିଚାଳନା କମିଟି ଓ ଅଭିଭାବକ ମାନେ ଦାବି କରିଛନ୍ତି। ସୂଚନା ଥାଉକି ୧୯୯୬ ମସିହା ଠାରୁ ପ୍ରତିଷ୍ଠିତ ଏହି ବିଦ୍ୟାଳୟଟି ୨୦୦୪ ମସିହା ଠାରୁ ସରକାରୀ ଅନୁଦାନ ପାଇ ଆସୁଅଛି। ୬ଷ୍ଠ ଓ ୭ମ ଦୁଇଟି ଶ୍ରେଣୀ ପାଇଁ ଜଣେ ବିଷୟ ଭିତ୍ତିକ (କଳା) ଶିକ୍ଷକ ଏବଂ ଅନ୍ୟ ଜଣେ ବିଜ୍ଞାନ ଶିକ୍ଷକ ଶିକ୍ଷାଦାନ କରିଆସୁଥିଲେ।

## ବେଙ୍ଗାଲୁରୁରେ ନିଖୋଜ ଯୁବକ ଉଦ୍ଧାର

**ନୟାଗଡ଼/ଶରଣକୁଳ,୫।୭(ସମିସ):** ଗତ ମାସରେ ବେଙ୍ଗାଲୁରୁରେ ନିଖୋଜ ହୋଇଥିବା ଯୁବକଙ୍କ ସେଠାରେ ପତ୍ତା ମିଳିବା ପରେ ଘରକୁ ଫେରିଛି। ପରିବାର ଲୋକେ ଶରଣକୁଳ ଥାନାରେ ପୁଅକୁ ହାଜର କରି ଘରକୁ ନେଇଥିବା ଜଣାପଡିଛି। ଶରଣକୁଳ ଥାନା ହରିହରପୁର ଗ୍ରାମର ଯୋଗୀ ପ୍ରଧାନଙ୍କ ପୁଅ କାହ୍ନୁ ପ୍ରଧାନ ବେଙ୍ଗାଲୁରୁରେ କାମ କରିବାକୁ ଯାଇଥିଲେ। କିନ୍ତୁ ସେହି ଗ୍ରାମର କିଶୋର ବରାଡ଼ଙ୍କ ପୁଅ ପ୍ରିୟବ୍ରତ ବେଙ୍ଗାଲୁରୁରେ ତାଙ୍କୁ ହତ୍ୟା କରିଥିବା କାହ୍ନୁଙ୍କ ବାପା ଶରଣକୁଳ ଥାନା, ନୟାଗଡ଼ ଜିଲ୍ଲପାଳ ଏବଂ ଜିଲ୍ଲା ଆରକ୍ଷୀ ଅଧୀକ୍ଷକଙ୍କଠାରେ ଲିଖିତ ଅଭିଯୋଗ କରିଥିଲେ। ତାହା ଏବେ ମିଥ୍ୟା ପ୍ରମାଣିତ ହୋଇଛି। ପୁଅ ଆସି ପହଞ୍ଚିବା ପରେ ପୁଲିସ ଉପସ୍ଥିତିରେ ପରିବାର ଲୋକେ କାହ୍ନୁକୁ ଘରକୁ ନେଇଛନ୍ତି। ଏହି ସମୟରେ କାହ୍ନୁର ଶାରୀରିକ ଓ ମାନସିକ ସ୍ୱାସ୍ଥ୍ୟବସ୍ଥା ଠିକ୍ ଥିବା ଶରଣକୁଳ ଥାନା ପୁଲିସ ଅଧିକାରୀ କହିଛନ୍ତି।

## ଓଡ଼ଗାଁରେ ଜନ ଔଷଧି କେନ୍ଦ୍ର

**ଓଡ଼ଗାଁ,୫।୭(ସମିସ):** ନୟାଗଡ଼ ଜିଲ୍ଲା ଓଡ଼ଗାଁ ସିନେମା ହଲ ଛକ ଠାରେ ପ୍ରଧାନମନ୍ତ୍ରୀ ଭାରତୀୟ ଜନ ଔଷଧି କେନ୍ଦ୍ର ଖୋଲିବା ଫଳରେ ସ୍ଥାନୀୟ ଅଧିବାସୀ ସ୍ୱଳ୍ପ ମୂଲ୍ୟରେ ଔଷଧ ପାଇପାରିବେ। ବିଶେଷ କରି ବର୍ତ୍ତମାନ ସମୟରେ ଉଚ୍ଚ ରକ୍ତଚାପ, ମଧୁମେହ, ଭୂତାଣୁ ଜନିତ ରୋଗ ବହୁମାତ୍ରାରେ ବଢୁଥିବାରୁ ରୋଗୀଙ୍କ ସଂଖ୍ୟା ମଧ୍ୟ ବଢୁଛି। ମଧ୍ୟବିତ୍ତ ଓ ନିମ୍ନମଧ୍ୟବିତ୍ତ ପରିବାରର ଲୋକମାନେ ରୋଗରୁ ଉପଶମ ପାଇଁ ବ୍ୟବହାର କରୁଥିବା ଔଷଧ ଯେଉଁ ମୂଲ୍ୟ ଦେଇ ନେଉଥିଲେ ତାହା ବର୍ତ୍ତମାନ ଶତକଡା ୫୦ ରୁ ୭୦ କମରେ ପାଇବେ। ଫଳରେ ସେମାନେଙ୍କ ପାଇଁ ଜନ ଔଷଧି କେନ୍ଦ୍ର ମୃତ ସଞ୍ଜୀବନୀ ଭଳି ମନେହେଉଛି ବୋଲି ଶନିବାର ଅପରାହ୍ନରେ ଦୋକାନ ଉଦଘାଟନ ବେଳେ ଉପସ୍ଥିତ ଲୋକମାନେ ମତ ରଖିଥିଲେ। ସୂଚନା ଥାଉକି ଓଡ଼ଗାଁ ଗୋଷ୍ଠୀ ସ୍ୱାସ୍ଥ୍ୟକେନ୍ଦ୍ର ଅଧିକାରୀ ଉକ୍ତ ଔଷଧ କେନ୍ଦ୍ରକୁ ଆନୁଷ୍ଠାନିକ ଭାବେ ଉଦଘାଟନ କରିଥିବା ବେଳେ ଏଠାରେ ବିକ୍ରି ହେବାକୁ ଥିବା ଜେନେରିକ ମେଡିସିନ ଠାରୁ କମ୍ ନୁହେଁ ବୋଲି ଉପସ୍ଥିତ ଜନସାଧାରଣଙ୍କୁ କହିଥିଲେ। ପ୍ରତ୍ୟେକ ସମୟରେ ଜନସାଧାରଣଙ୍କୁ ଏହାର ସୁବିଧା ସୁଯୋଗ ଯୋଗାଇ ଦିଆଯିବ ବୋଲି ପ୍ରୋପାଇଟରଙ୍କ ତରଫରୁ ପ୍ରଶାନ୍ତ କୁମାର ସିଂ ସାମନ୍ତ କହିଥିଲେ।

# ଆଡ଼ପ ମଣ୍ଡପରୁ ଶ୍ରୀମନ୍ଦିର ଅଭିମୁଖେ ବାହୁଡ଼ିଲେ ମହାବାହୁ

ଗଣିଆ

ଭାପୁର

ଖଣ୍ଡପଡ଼ା

ନୟାଗଡ଼

ସରଣକୁଳ

**ନୟାଗଡ଼,୫।୭(ସମିସ):** ପବିତ୍ର ଘୋଷଯାତ୍ରାର ନବମ ଦିନରେ ଆଜି ବାହୁଡ଼ା ଯାତ୍ରା ଅନୁଷ୍ଠିତ ହୋଇଯାଇଛି। ମହାପ୍ରଭୁ ଶ୍ରୀଜଗନ୍ନାଥ, ଶ୍ରୀବଳଭଦ୍ର ଓ ମାତା ସୁଭଦ୍ରା ରଥାରୂଢ଼ ହୋଇ ଆଡ଼ପ ମଣ୍ଡପରୁ ଶ୍ରୀମନ୍ଦିର ଅଭିମୁଖେ ଯାତ୍ରା ଆରମ୍ଭ କରିଛନ୍ତି। ନୀତି ଓ ପରମ୍ପରା ଅନୁସାରେ ପୂଜାର୍ଚ୍ଚନା ପରେ ପୂର୍ବାହ୍ନ ୯ ଘଟିକାରେ ରଥ ପ୍ରତିଷ୍ଠା, ୧୦.୩୦ରେ ପହଣ୍ଡି ବିଜେ, ୧.୩୦ରେ ଛେରାପହଁରା, ଅପରାହ୍ନ ୩.୩୦ରେ ରଥଟଣା ହୋଇଥିବା ଜଣାଯାଇଛି। ରାଜା ରାମେଶ୍ୱର ପ୍ରସାଦ ସିଂ ରଥରେ ଛେରାପହଁରା କରିଛନ୍ତି। ନୟାଗଡ଼ ଦେବୋତ୍ତର ନିର୍ବାହୀ ଅଧିକାରୀ ତଥା ଉପଜିଲ୍ଲାପାଳ କର୍ଣ୍ଣଦେବ ସମାଦ୍ଦାର, ଦେବୋତ୍ତର ବିଭାଗ ପରିଚାଳକ ତାପସ କୁମାର ପଟ୍ଟାନୟକ ଉପସ୍ଥିତ ରହି କାର୍ଯ୍ୟକ୍ରମ ପରିଚାଳନା କରିଛନ୍ତି। ସୁରକ୍ଷା ବ୍ୟବସ୍ଥାକୁ ଦୃଷ୍ଟିରେ ରଖି ବ୍ୟାପକ ପୁଲିସ ଫୋର୍ସ ମୁତୟନ କରାଯାଇଛି। ଶ୍ରୀ ବଳଭଦ୍ରଙ୍କ ତାଳଧ୍ୱଜ ରଥ ଟଣା ହୋଇ ନବନାଲ ମଠ ନିକଟରେ ପହଞ୍ଚିଛି। ଦେବୀ ସୁଭଦ୍ରାଙ୍କ ଦର୍ପଦଳନ ରଥ ଦକ୍ଷିଣକାଳୀ ମନ୍ଦିର ଓ ମହାପ୍ରଭୁ ଶ୍ରୀ ଜଗନ୍ନାଥଙ୍କ ରଥ ବାଲିସାହିଠାରେ ଅଟକିଥିବା ଦେଖିବାକୁ ମିଳିଛି।

ଶରଣକୁଳ: ଲଡୁବାବାଙ୍କ ମନ୍ଦିର ବେଢ଼ାରେ ପୂଜା ପାଉଥିବା ଶ୍ରୀବଳଭଦ୍ର, ମା' ସୁଭଦ୍ରା ଓ ଶ୍ରୀଜଗନ୍ନାଥ ଠାକୁର ଗୁଣ୍ଡିଚା ମନ୍ଦିରରେ ନଅ ଦିନ ରହି ଶନିବାର ଶ୍ରୀମନ୍ଦିରକୁ ବାହୁଡ଼ିଛନ୍ତି। ଗୁଣ୍ଡିଚା ମନ୍ଦିରରେ ଠାକୁରଙ୍କର ସକାଳର ସମସ୍ତ ନୀତି ସମାପନ କରାଯିବା ପରେ ଦିନ ପ୍ରାୟ ତିନି ଘଟିକା ସମୟରେ ସ୍ୱତନ୍ତ୍ର ଆଳତି କରାଯାଇଥିଲା। ପରେ ବଡ଼ପଣ୍ଡାମାନେ ଶ୍ରୀଜୀଉଙ୍କୁ ଧାଡ଼ିପାହଣ୍ଡି କରାଇ ରଥାରୂଢ଼ କରାଇଥିଲେ। ତିନି ରଥରେ ମନ୍ଦିର ପରିଛା ତୋଷବନ୍ତ କର ପଞ୍ଚାମୃତ, ଶୁଦ୍ଧଜଳ ଛିଞ୍ଚନ କରିଥିବା ବେଳେ ପୂଜାପଣ୍ଡା ହରମୋହନ ମହାପାତ୍ର, ଲୋକନାଥ ପୁଷ୍ପାଳକ, ପ୍ରଭାତ କୁମାର ବଡ଼ପଣ୍ଡା ଛେରାପହଁରା କରିଥିଲେ। ପରେ ରଥ ଟଣା ଆରମ୍ଭ ହୋଇଥିଲା। ଅପରାହ୍ନ ଚାରିଟା ସମୟରେ ଭକ୍ତମାନେ ପ୍ରଭୁ ଶ୍ରୀବଳଭଦ୍ରଙ୍କ ରଥକୁ ଟାଣିଥିଲେ। ମନ୍ଦିର ନିକଟରେ ଶ୍ରୀବଳଭଦ୍ରଙ୍କ ରଥ ପହଞ୍ଚିବା ପରେ ମା' ସୁଭଦ୍ରାଙ୍କ ରଥ ଟଣା ଆରମ୍ଭ ହୋଇଥିଲା। ସନ୍ଧ୍ୟା ପୂର୍ବରୁ ଶ୍ରୀବଳଭଦ୍ର ଓ ମାତା ସୁଭଦ୍ରାଙ୍କ ରଥ ମନ୍ଦିର ସମ୍ମୁଖରେ ଲାଗିଯାଇଥିଲା। ହଜାର ହଜାର ଭକ୍ତ କାଳିଆ ସାଆନ୍ତଙ୍କ ନନ୍ଦିଘୋଷ ରଥ ଟାଣିଥିଲେ ହେଲେ ଗୁଣ୍ଡିଚା ମନ୍ଦିରଠାରୁ ପ୍ରାୟ ତିନିଶହ ମିଟର ରଥ ଟାଣିବା ପରେ ନରେନ୍ଦ୍ରପୁର ତଳଛକ ମୋଡ ଠାରେ ରଥ ଅଟକି ଥିଲା। ରଥ ଉପରେ ଠାକୁରଙ୍କ ସନ୍ଧ୍ୟା ଆଳତି ସହିତ ସମସ୍ତ ନୀତିକାନ୍ତି ସମାପନ କରାଯାଇଥିଲା। ସେହିପରି ହରିହରପୁର, ପଞ୍ଚିରିଡ଼ା ଗୋଡିପଡା ଶିଖରପୁର, କୋତରଙ୍ଗ ଆଦି ସ୍ଥାନମାନଙ୍କରେ ଶ୍ରୀଜୀଉଙ୍କୁ ରଥାରୂଢ଼ କରି ଶ୍ରୀମନ୍ଦିର ଅଭିମୁଖେ ନେଇଥିବା ଦେଖିବାକୁ ମିଳିଛି।

ଭାପୁର: ଭାପୁର ବ୍ଲକ ଭାପୁର ବଜାର ଓ ପଦ୍ମାବତୀ ଗ୍ରାମରେ ପବିତ୍ର ବାହୁଡ଼ା ଯାତ୍ରା ଅନୁଷ୍ଠିତ ହୋଇଯାଇଛି। ଏହାସହ ପ୍ରତିଗ୍ରାମରେ କୁନିକୁନି ରଥ ସମସ୍ତ ଗ୍ରାମରେ ଧାର୍ମିକ ପରିବେଶ ସୃଷ୍ଟି କରିଥିଲା। ସାମାନ୍ୟ ଝିପି ଝିପ ବର୍ଷା ସହ ପାଗ ଅନୁକୂଳ ଥିବାରୁ ବାହୁଡ଼ା ଯାତ୍ରାରେ ପ୍ରବଳ ଜନସମାଗମ ହୋଇଥିଲା। ଭାପୁର ବଜାର ନିକଟ ଜଗନ୍ନାଥ ମନ୍ଦିର ସଭାପତି ସୁମନ୍ତ ଜେନା ଓ ରଥଯାତ୍ରା କମିଟିର ସଭାପତି ତହସିଲଦାର ପ୍ରଥମରୁ ଶେଷ ପର୍ଯ୍ୟନ୍ତ ସମସ୍ତ କାର୍ଯ୍ୟ ସମ୍ପାଦନ କରିଥିଲେ। ରଥରେ ରାଜା ଭାବେ ସାଧୁଚରଣ ସିଂହ ଛେରାପହଁରା କରିଥିଲେ। ମନ୍ଦିର ପୂଜକ ପୀତବାସ ମହାପାତ୍ର, କେଳୁଚରଣ ନନ୍ଦ, ଦୀପକ ନନ୍ଦ, ଭଗବାନ ଶୁକ୍ଳା, ଆର୍ତ୍ତବନ୍ଧୁ ଷଡ଼ଙ୍ଗୀ ଓ ସୁରେନ୍ଦ୍ର ପଣ୍ଡା ଠାକୁରଙ୍କୁ ପହଣ୍ଡି କରି ରଥାରୂଢ଼ କରାଇଥିଲେ। ଡାହୁକ ଭାବେ ଜିତେନ୍ଦ୍ର ସାହୁ କାର୍ଯ୍ୟ ସମ୍ପାଦନ କରିଥିଲେ। ଫତେଗଡ଼ ଥାନା ଅଧିକାରୀ ପଞ୍ଚାନନ ପରିଡ଼ା, ଭାପୁର ଫାଣ୍ଡି ଅଧିକାରୀ ସୁଶାନ୍ତ କୁମାର ବେହେରା ଶାନ୍ତିଶୃଙ୍ଖଳା ରକ୍ଷା କରିଥିଲେ। ବିଧାୟକ ଦୁଷ୍ମନ୍ତ କୁମାର ସ୍ୱାଇଁ, ବିଡିଓ ସାରଦା ପ୍ରସନ୍ନ ପଣ୍ଡା , ଭାପୁର ଜୁଡିସିଆଲ ମାଜିଷ୍ଟ୍ରେଟ ଦୀପ୍ତିମୟୀ ସାହୁ, ଦୁଇ ଜିଲ୍ଲା ପରିଷଦ ସଭ୍ୟ ବିଜୟ କୁମାର ସାମନ୍ତରାୟ, ସୁଶାନ୍ତ କୁମାର ସାହୁ ରଥଟଣାରେ ସହଯୋଗ କରିଥିଲେ। ପଦ୍ମାବତୀ ମନ୍ଦିର କମିଟି ଆନୁକୂଲ୍ୟରେ ଆୟୋଜିତ ରଥଯାତ୍ରାରେ ଛେରାପହଁରା କରିଥିଲେ ପ୍ରମୋଦ କୁମାର ସାହୁ, ଡାହୁକ ଭାବେ ଅନୀଲ କୁମାର ମହାପାତ୍ର ଓ ପୂଜକମାନେ ମାଧବ ମହାପାତ୍ର, ରାଧାକାନ୍ତ ମହାପାତ୍ର, ବିରଞ୍ଚି ପଣ୍ଡା, ରବୀନ୍ଦ୍ର ପଣ୍ଡା, ପବିତ୍ର ପଣ୍ଡା ଓ ସୁନୀଲ ଦାଶ ଛେରାପହଁରା କରିଥିଲେ।

ଗଣିଆ: ଗଣିଆର ବିଭିନ୍ନ ଜଗନ୍ନାଥ ମନ୍ଦିରରେ ବାହୁଡ଼ାଯାତ୍ରା ପାଳିତ ହୋଇଯାଇଛି। ଗଣିଆ, ବେଠିଆସାହି, ବେଲପଡାପାଟଣା, ଜଗନ୍ନାଥ ପ୍ରସାଦ ମନ୍ଦିରରେ ଏହି ଯାତ୍ରା ମହାଆଡମ୍ବରରେ ଅନୁଷ୍ଠିତ ହୋଇଯାଇଛି। ମନ୍ଦିର ଗୁଡିକରେ ପୂଜାର୍ଚ୍ଚନା ପରେ ଚତୁର୍ଦ୍ଧାମୂର୍ତ୍ତିଙ୍କୁ ପହଣ୍ଡି କରି ରଥାରୂଢ଼ କରାଯାଇଥିଲା। ରାଜାଙ୍କ ପ୍ରତିନିଧି ଭାବେ ଶାସନ ସମାଜର ସଭାପତି ଗୁରୁଚରଣ ଦାଶ ରଥ ଉପରେ ଛେରାପହଁରା କରିଥିଲେ। ଠାକୁରଙ୍କର ପୂଜାର୍ଚ୍ଚନା ରୀତିନୀତି ଶେଷ ହେବା ପରେ ରଥଟଣା କାର୍ଯ୍ୟ ଆରମ୍ଭ ହୋଇଥିଲା। ରଥ ବ୍ଲକ ସ୍ଥିତ ମାଉସୀ ମା' ମନ୍ଦିରରୁ ବାହାରି ଗଣିଆ କଳାପାଟ ମନ୍ଦିର ନିକଟରେ ପହଞ୍ଚିବା ପରେ ରଥଟଣା କାର୍ଯ୍ୟ ଶେଷ ହୋଇଥିଲା। ଆଜି ମହାପ୍ରଭୁ ସେଠାରେ ବିଶ୍ରାମ ନେବାପରେ ଆସନ୍ତାକାଲି ପୁଣିଥରେ ନିର୍ଦ୍ଧାରିତ ସମୟରେ ରଥଟଣା ହୋଇ ଜଗନ୍ନାଥ ମନ୍ଦିରରେ ପହଞ୍ଚିବ ବୋଲି ମନ୍ଦିର ପରିଚାଳନା କମିଟି ତରଫରୁ ଜଣାପଡିଛି। ଥାନା ଅଧିକାରୀ ଲକ୍ଷ୍ମଣ ଦଣ୍ଡସେନା ମନ୍ଦିର ଗୁଡିକରେ ସୁରକ୍ଷା ପାଇଁ ସମସ୍ତ ପ୍ରକାର ବ୍ୟବସ୍ଥା କରିଥିଲେ। ମନ୍ଦିର ପରିଚାଳନା କମିଟିର ସମସ୍ତ ସଦସ୍ୟ ଏହି କାର୍ଯ୍ୟରେ ସଂପୂର୍ଣ୍ଣ ସହଯୋଗ କରିଥିଲେ।

ଖଣ୍ଡପଡ଼ା: ଜନ୍ମବେଦୀରେ ରହଣି ପରେ ଆଜି ରଥକୁ ଫେରିଛନ୍ତି ତିନି ଠାକୁର। ପାଗ ଅନୁକୂଳ ଥିବାରୁ ମହାପ୍ରଭୁଙ୍କ ବାହୁଡା ଯାତ୍ରା ଦେଖିବାକୁ ଖଣ୍ଡପଡା ସହରାଞ୍ଚଳରେ ହଜାର ହଜାର ଶ୍ରଦ୍ଧାଳୁଙ୍କ ଭିଡ ଜମିଥିଲା। ରାଜପରିବାର (ଏକକ ଜଗନ୍ନାଥ) ଏବଂ ଦେବୋତ୍ତର ବିଭାଗ ତତ୍ତ୍ୱାବଧାନରେ ଥିବା ଶ୍ରୀରଘୁନାଥ ମନ୍ଦିର ପାଶ୍ୱର୍ ଠାକୁର ଭାବେ ୩ ଠାକୁରଙ୍କୁ ନେଇ ଆୟୋଜିତ ବାହୁଡ଼ା ଯାତ୍ରା ମହାସମାରୋହରେ ପାଳିତ ହୋଇଛି। ଆଜି ଉଭୟ ଠାକୁରଙ୍କ ସକାଳ ସେବା ନୀତି, ମଧ୍ୟାହ୍ନ ଧୂପ ସହ ପାରମ୍ପରିକ ରୀତିନୀତି କାର୍ଯ୍ୟ ସମାପ୍ତ ହୋଇଥିଲା। ପରେ ଠାକୁରଙ୍କୁ ପହଣ୍ଡି ବିଜେ କରି ରଥାରୂଢ କରିଥିଲେ ସେବାୟତ। ଏହାପରେ ଉଭୟ ରଥରେ ବରିଷ୍ଠ ସେବାୟତ ନିରଞ୍ଜନ ପରୀକ୍ଷା ଛେରା ପହଁରା କରିଥିଲେ। ଅପରାହ୍ନ ପ୍ରାୟ ୫ଟାରେ ରଥଟଣା ଆରମ୍ଭ ହୋଇଥିଲା। ଏଥିସହିତ ସନ୍ଧ୍ୟା ସୁଦ୍ଧା ଦୁଇ ରଥ ଥାନା ନିକଟରେ ଅଟକିରହିଥିବା ଦେଖିବାକୁ ମିଳିଛି। ସେହିଭଳି ମର୍ଦ୍ଦରାଜପୁର ଓ ଖଳିସାହିରେ ମଧ୍ୟ ବାହୁଡା ଯାତ୍ରା ଖୁବ ଧୁମଧାମରେ ପାଳିତ ହୋଇଥିବା ଜଣାପଡିଛି। ଶାନ୍ତିଶୃଙ୍ଖଳା ରକ୍ଷା ନିମନ୍ତେ ଖଣ୍ଡପଡ଼ା ଏସ୍‌ଡିପିଓ ମଦନ ମୋହନ ପ୍ରଧାନ ଏବଂ ଥାନା ଅଧିକାରୀ ନିହାର ରଞ୍ଜନ ମହାନ୍ତିଙ୍କ ନେତୃତ୍ୱରେ ବିଭିନ୍ନ ସ୍ଥାନରେ ପୁଲିସ ମୁତୟନ କରାଯାଇଥିଲା।

ଓଡ଼ଗାଁ: ନୟାଗଡ଼ ଜିଲ୍ଲା ଓଡ଼ଗାଁ ବ୍ଲକର ବିଭିନ୍ନ ସ୍ଥାନରେ ବାହୁଡ଼ାଯାତ୍ରା ଶାନ୍ତିପୂର୍ଣ୍ଣ ଭାବେ ଅନୁଷ୍ଠିତ ହୋଇଯାଇଛି। କୁରାଳ ଦଧିବାମନ ଜିଉଙ୍କ ରଥକୁ ପଣ୍ଡିତ ନିରଞ୍ଜନ ତ୍ରିପାଠୀ ଛେରାପହଁରା କରିବା ପରେ ରଥଟଣା ଆରମ୍ଭ ହୋଇଥିଲା। ସେହିପରି ରଙ୍ଗଣିପାଟଣାରେ ଗୌରହରୀ ପାଣିଗ୍ରାହୀ ଛେରାପହଁରା କରିଥିଲେ। ଏତଦବ୍ୟତୀତ କୋମଣ୍ଡରେ ଉଙ୍କନାସନ (ଦଧିବାମନ), କୋରପିଠା, ଗୌଡପୁଟ, ନନ୍ଦିଘୋର, ପଞ୍ଚରିଡା, ସାକେରୀ ଦଧିବାମନଙ୍କ ବାହୁଡ଼ା ଯାତ୍ରାରେ ରଥ ସନ୍ଧ୍ୟା ସୁଧା ମନ୍ଦିର ନିକଟରେ ପହଞ୍ଚିଥିଲା। ବହୁସଂଖ୍ୟାରେ ଦର୍ଶନାର୍ଥୀ ପ୍ରଭୁଙ୍କର ଦର୍ଶନ କରିଥିଲେ। ଓଡ଼ଗାଁ ରାଧାକାନ୍ତଜିଉ ମଠରେ ବିରାଜିତ ଚତୁର୍ଦ୍ଧା ମୂର୍ତ୍ତିଙ୍କୁ ପାରମ୍ପରିକ ଶୋଭାଯାତ୍ରାରେ ଗୁଣ୍ଡିଚା ବେଦିରୁ ପହଣ୍ଡି କରି ରଥାରୁଢ଼ ହୋଇ ଜନ୍ମବେଦି ନିକଟରେ ପହଞ୍ଚିଥିଲେ। ଓଡ଼ଗାଁ ବିଜୟ ମଣ୍ଡପ ସାହିର କୁନି ରଥ ବିଶେଷ ଆକର୍ଷଣୀୟ ହୋଇଥିବା ବେଳେ ଆଧାବିକ ଭାବ ସମାଜରୁ ଦୁରେଇ ଜିବା ବେଳେ ଛୋଟ ଛୋଟ ପିଲାମାନଙ୍କ ଉଦ୍ୟମକୁ ସାହି ବାଲାଙ୍କ ସହିତ ଦର୍ଶନାର୍ଥୀ ମାନେ ଭୁରି ଭୁରି ପ୍ରଶଂସା କରିଥିଲେ।

## ୪୦୦ବର୍ଷର ପରମ୍ପରାକୁ ଭଙ୍ଗ କଲେ ରଣପୁର ରାଜା ସାହେବ

**ରଣପୁର,୫।୭(ସମିସ):** ରଣପୁର ରାଜା ରଥଯାତ୍ରାରେ ଛେରାପହଁରା ସେବା ପ୍ରତିବର୍ଷ କରିଥାନ୍ତି। ଏହି ନିତି ସମାପନ କରିବା ପାଇଁ ରାଜନଅରରୁ ରାଜା ରଥ ପାଖକୁ ଆସି ତିନି ରଥକୁ ରୁପା ପହଁରାରେ ଓଳେଇ ନୀତି ସମ୍ପର୍ଣ୍ଣ କରିଥାନ୍ତି। କିନ୍ତୁ ଶ୍ରୀଗୁଣ୍ଡିଚାରେ ବହୁବୁଝା ସୁଝାରେ ରାଜା ସାହେବ ତିନି ରଥ ଉପରେ ଛେରାପହଁରା ସେବା କରିଥିଲେ। ଆଜି ବାହୁଡ଼ାରେ ବହୁ ପୁରାତନ ପରମ୍ପରାକୁ ଭଙ୍ଗ କରି ଛେରାପହଁରା ନୀତିକୁ କରିନଥିଲେ ରାଜାସାହେବ। ଏହି ଛେରାପହଁରା ନୀତିକୁ ଦେଖିବା ଲାଗି ଗୁଣ୍ଡିଚା ମନ୍ଦିରଠାରେ ଲକ୍ଷାଧିକ ଭକ୍ତ ତଥା ଜନସାଧାରଣଙ୍କ ସମାଗମ ହେଇଥାନ୍ତି। କିନ୍ତୁ ଏବର୍ଷ ରଥ ଯାତ୍ରାରେ ଠାକୁରଙ୍କ ଛେରାପହଁରା ସେବା ନିତି କରିବାକୁ ରଣପୁର ରାଜା ଦିଲିପ ଚନ୍ଦ୍ର ସିଂଦେଓ ମନା କରିଥିବା ବେଳେ ବାହୁଡ଼ାରେ ରାଜ ପୁରୋହିତ ଛେରାପହଁରା ସେବା ନୀତି କରିଥିବା ଦେଖିବାକୁ ମିଳିଛି। ରାଜପୁରୋହିତ ଏବଂ ରଣପୁର ରାଜା ସାହେବଙ୍କ ମଧ୍ୟରେ କୌଣସି ବ୍ୟକ୍ତିଗତ ସମସ୍ୟାକୁ ନେଇ ରାଜା ନିତି କାର୍ଯ୍ୟରେ ଯୋଗ ଦେଲେ ନାହିଁ ବୋଲି ସାଧାରଣରେ କୁହାଯାଇଛି।

## ସୁନାମ ଆଣିଲେ ୪ ଛାତ୍ରଛାତ୍ରୀ

**ଭାପୁର, ୫।୭ (ସମିସ):** ରାଜ୍ୟର ସମସ୍ତ ଆଦର୍ଶ ବିଦ୍ୟାଳୟର ଶ୍ରେଷ୍ଠ ପାଞ୍ଚ ଶହ ମେଧାବୀ ଛାତ୍ରଛାତ୍ରୀ ଅଧ୍ୟୟନ କରିବା ପାଇଁ ରାଜ୍ୟ ସରକାର ଭୁବନେଶ୍ୱରରେ ଏକ ଆଇକନିକ +୨ ବିଜ୍ଞାନ ମହାବିଦ୍ୟାଳୟ ଖୋଲାଯାଇଛି। ଏହି ବିଦ୍ୟାଳୟରେ ଅଧ୍ୟୟନ କରିବା ପ୍ରବେଶିକା ପରୀକ୍ଷାରେ ଭାପୁର ବ୍ଲକରୁ ଚାରି ଛାତ୍ରଛାତ୍ରୀ କୃତକାର୍ଯ୍ୟ ହୋଇଛନ୍ତି। ନୟାଗଡ଼ ଜିଲ୍ଲା ଭାପୁର ବ୍ଲକ ଫତେଗଡଠାରେ ପ୍ରତିଷ୍ଠିତ ଆଦର୍ଶ ବିଦ୍ୟାଳୟ ତିନିଜଣ ଛାତ୍ରୀ ଓ ଜଣେ ଛାତ୍ର ଆଇକନିକ ପରୀକ୍ଷାରେ ବିଦ୍ୟାଳୟ ପାଇଁ ସୁନାମ ଆଣିଛନ୍ତି। ସେମାନେ ହେଲେ ପୂଜା ସେଠୀ, ଅର୍ପିତା ମହାପାତ୍ର, ଶ୍ରେନୁ ସାଇ କ୍ରିଷ୍ଣା ଓ ଶୁଭଲକ୍ଷ୍ମୀ ସାହୁ। ଫଳରେ ବିଦ୍ୟାଳୟର ଶିକ୍ଷକ ଶିକ୍ଷୟିତ୍ରୀ ଓ ଅଭିଭାବକ ମହଲରେ ଖୁସିର ଲହରି ଖେଳିଯାଇଛି। ବିଦ୍ୟାଳୟର ଅଧ୍ୟକ୍ଷା ପଦ୍ମିନୀ ବାରିକ ସମସ୍ତ କୃତି ଛାତ୍ରଛାତ୍ରୀଙ୍କୁ ଶୁଭେଚ୍ଛା ଜଣାଇଛନ୍ତି।

## ମାଉସୀ ମା' ମନ୍ଦିର ନିର୍ମାଣ ପାଇଁ ଶିଳାନ୍ୟାସ

**ଭାପୁର,୫।୭(ସମିସ):** ନୟାଗଡ଼ ଜିଲ୍ଲା ଭାପୁର ବ୍ଲକ ପଦ୍ମାବତୀ ଗ୍ରାମ ଜଗନ୍ନାଥ ମନ୍ଦିରର ମାଉସୀ ମା' ମନ୍ଦିର ନିର୍ମାଣ ପାଇଁ ପବିତ୍ର ବାହୁଡ଼ା ଦଶମୀ ରେ ଶିଳାନ୍ୟାସ କରାଯାଇଛି। ଗ୍ରାମର ପଶ୍ଚିମ ପାଶ୍ୱର୍ରେ ଥିବା ଯଜ୍ଞ ପଦା ଯାତ୍ରା ପଡିଆରେ ଏହି ମନ୍ଦିର ନିର୍ମାଣ କରାଯିବ। ଏହାର ଭିତ୍ତିପ୍ରସ୍ଥର ସ୍ଥାପନ କାର୍ଯ୍ୟକ୍ରମରେ ବିଧାୟକ ଇଂ. ଦୁଷ୍ମନ୍ତ କୁମାର ସ୍ୱାଇ, ବ୍ଲକ ଉପାଧ୍ୟକ୍ଷ ବେଣୁଧର ପ୍ରଧାନ, ସରପଞ୍ଚ ଅଜୟ କୁମାର ମଲ୍ଲିକ, ଗ୍ରାମ ସଭାପତି ତଥା ପୂର୍ବତନ ସରପଞ୍ଚ ରବୀନ୍ଦ୍ର କୁମାର ସାହୁ, ସ୍ତମ୍ଭକାର ଡ.ପବିତ୍ର କୁମାର ସାହୁ, ମନ୍ଦିର କମିଟିର ସଭାପତି ବିରଞ୍ଚି ନାରାୟଣ ମଲ୍ଲିକ, ମନ୍ଦିର ପ୍ରତିଷ୍ଠାତା ଦୁଇ ବନ୍ଧୁ ପ୍ରମୋଦ କୁମାର ସାହୁ ଓ ବିଶ୍ୱନାଥ ସାହୁ ଉପସ୍ଥିତ ରହି ଶିଳାନ୍ୟାସ କରିଥିଲେ। ଗ୍ରାମର ଶତାଧିକ ଜଗନ୍ନାଥ ପ୍ରେମୀ ଏହି ଶିଳାନ୍ୟାସ କାର୍ଯ୍ୟକ୍ରମରେ ଉପସ୍ଥିତ ରହିଥିଲେ। ବିଧାୟକ ଓ ଉପାଧ୍ୟକ୍ଷ ମନ୍ଦିର ନିର୍ମାଣ ପାଇଁ ସମସ୍ତ ପ୍ରକାରର ସହଯୋଗ କରିବେ ବୋଲି ପ୍ରତିଶ୍ରୁତି ଦେଇଥିଲେ।

## ଗୃହରକ୍ଷୀ ନିଯୁକ୍ତିରେ ଅନିୟମିତତା ଅଭିଯୋଗ

**ନୟାଗଡ଼,୫।୭(ସମିସ):** ନୟାଗଡ଼ ଜିଲ୍ଲାର ବିଭିନ୍ନ ଥାନାରେ ଗୃହରକ୍ଷୀ ନିଯୁକ୍ତିରେ ଅନିୟମିତତା ହୋଇଥିବା ଅଭିଯୋଗ ହୋଇଛି। ଆଶାୟୀମାନେ ପୁଲିସ ବିଭାଗ ଦ୍ୱାରା ପ୍ରକାଶିତ ନିଯୁକ୍ତି ଚିଠାକୁ ନେଇ ସନ୍ଦେହ ବ୍ୟକ୍ତ କରିଛନ୍ତି। ଜିଲ୍ଲା ପୁଲିସ ପକ୍ଷରୁ ପ୍ରକାଶିତ ବିଜ୍ଞାପନ ସର୍ତ୍ତାବଳୀ ଗୁଡିକୁ ଖୋଲା ଉଲ୍ଲଙ୍ଘନ କରାଯାଇ ମନଇଚ୍ଛା ନିଯୁକ୍ତି ଦିଆଯାଇଛି ବୋଲି ଆଶାୟୀମାନେ ଅଭିଯୋଗ କରିଛନ୍ତି। ଗୃହରକ୍ଷୀ ଚୟନ ପାଇଁ ସମୁଦାୟ ୧୦୦ ମାର୍କ ପରୀକ୍ଷାରୁ ୬୦ ମାର୍କ ଲିଖିତ ପରୀକ୍ଷା ଫଳ ପ୍ରକାଶ ପାଇଛି। ବିଭିନ୍ନ ଟ୍ରେଡ୍ ପରୀକ୍ଷା ସମେତ ସାକ୍ଷାତକାର ପରୀକ୍ଷା ମାର୍କ ମିଶାଇ ୪୦ ମାର୍କ ପରୀକ୍ଷା ଫଳ ପରୀକ୍ଷାର୍ଥୀଙ୍କ ପାଇଁ ପ୍ରକାଶ କରା ନଯିବା ଯୋଗୁଁ ନିଯୁକ୍ତି ପ୍ରକ୍ରିୟା ସ୍ୱଚ୍ଛତାକୁ ନେଇ ପ୍ରଶ୍ନବାଚୀ ସୃଷ୍ଟି କରିଛି। ଏହି ଦୁଇଟି ପରୀକ୍ଷାର ୪୦ ନମ୍ବର ମାର୍କକୁ ସାର୍ବଜନୀନ କରାନଯାଇ ଲୁଚାଚୋରା ଭାବେ ଏହାର ଦୁରୂପଯୋଗ କରାଯାଇ ଥିବା ପ୍ରତ୍ୟେକ ପରୀକ୍ଷାର୍ଥୀଙ୍କ ମନରେ ସନ୍ଦେହ ସୃଷ୍ଟି କରିଛି। ଯଦି ୧୦୦ ମାର୍କ ପରୀକ୍ଷାରେ କୃତକାର୍ଯ୍ୟ ହୋଇଥିବା ପ୍ରାର୍ଥୀମାନେ ନିଯୁକ୍ତି ପାଇବେ ବୋଲି ବିଜ୍ଞାପନରେ ଦର୍ଶାଯାଇଥିଲା ତେବେ ୮୦ ମାର୍କ ନମ୍ବର ଆଧାରରେ ଗୃହରଖି ନିଯୁକ୍ତି ଦିଆଯାଇଥିବା ଅଭିଯୋଗ ହୋଇଛି। ଗୃହରକ୍ଷୀ ନିଯୁକ୍ତିରେ ପ୍ରିୟାପ୍ରୀତି ଜାଲିଆତି ହୋଇଥିବା ଏବଂ ଜନୈକ ବିଜେପି ନେତ୍ରୀଙ୍କ ଚାପକୁ ପୁଲିସ ବିଭାଗ ଯଥେଷ୍ଟ ଗୁରୁତ୍ୱ ଦେଇଥିବା ଅଭିଯୋଗ ହୋଇଛି। ନୟାଗଡ଼ ସଦର ଥାନା ପାଇଁ ବିଜ୍ଞାପନ ଅନୁସାରେ ୧୫ ଗୋଟି ଗୃହରକ୍ଷୀ ପଦବୀ ନିର୍ଦ୍ଧାରିତ ଥିବା ବେଳେ ପରୀକ୍ଷାରେ ୧୩ ଜଣ ପରୀକ୍ଷାର୍ଥୀ କୃତକାର୍ଯ୍ୟ ହେଲେ କିନ୍ତୁ ଚୂଡ଼ାନ୍ତ ନିଯୁକ୍ତି ତାଲିକାରେ ମାତ୍ର ୬ ଜଣଙ୍କୁ ନିଯୁକ୍ତି ଦିଆଯାଇ ଅବଶିଷ୍ଟ ୯ ଗୋଟି ପଦବୀ ଅନ୍ୟ ଥାନାକୁ ଦିଆଯିବା ଭଳି ସଂଗୀନ ତ୍ରୁଟି କରାଯାଇ ମୂଳ ବିଜ୍ଞାପନ କାର୍ଯ୍ୟକାରୀ କରାଯାଇ ନାହିଁ। ଏହିଭଳି ନୟାଗଡ ଜିଲ୍ଲାରେ ଗୃହରକ୍ଷୀ ନିଯୁକ୍ତି ପ୍ରକ୍ରିୟାରେ ସମସ୍ତ ନୀତିନିୟମ ଉଲ୍ଲଙ୍ଘନ କରାଯାଇ ମନଇଚ୍ଛା ନିଯୁକ୍ତି ଦିଆଯାଇ ଥିବା ପ୍ରତିବାଦରେ ଏହାର ଏକ ଉଚ୍ଚସ୍ତରୀୟ ତଦନ୍ତ କରାଯିବା ପାଇଁ ରାଜ୍ୟ ଗୃହରକ୍ଷୀ ବାହିନୀ ପୁଲିସ ମହାନିର୍ଦ୍ଦେଶକ ଦୃଷ୍ଟି ଦେବାକୁ ଦାବି ହୋଇଛି।

# ଧୋଇଗଲା କୁଆଁରିଆ ସେତୁର ଅସ୍ଥାୟୀ ରାସ୍ତା

**ଖଣ୍ଡପଡ଼ା, ୫।୭(ସମିସ):**

ଖଣ୍ଡପଡ଼ା ବ୍ଲକ କୁମ୍ଭାରପଡ଼ା ନିକଟରେ ଥିବା କୁଆଁରିଆ ସେତୁର ଅସ୍ଥାୟୀ ରାସ୍ତା ଓ ସେତୁ ଧୋଇଯାଇଥିବା ନେଇ ଦେଖିବାକୁ ମିଳିଛି। ଫଳରେ କୋସକାରୁ ଆଡ଼କଟାକୁ ସଂଯୋଗ କରୁଥିବା ପୂର୍ତ୍ତବିଭାଗ ରାସ୍ତାରେ ସାଧାରଣ ଲୋକଙ୍କ ଯାତାୟାତ ଠପ ହୋଇପଡିଛି। ଖବର ପାଇ ବିଧାୟକ ଇଂ. ଦୁଷ୍ମନ୍ତ କୁମାର ସ୍ୱାଇଁ, ପୂର୍ତ୍ତ ବିଭାଗ ଏସ୍‌ଡିଓ ରାଧେଶ୍ୟାମ କାଲୋ, ସହକାରୀ ଯନ୍ତ୍ରୀ ପ୍ରାଣକୃଷ୍ଣ ମହାପାତ୍ର ଘଟଣା ସ୍ଥଳରେ ପହଞ୍ଚି ସ୍ଥିତି ଅନୁଧ୍ୟାନ କରିଥିଲେ। ମିଳିଥିବା ସୂଚନା ଅନୁସାରେ ଗତ ୨୦୨୩ ଅଗଷ୍ଟ ମାସରେ କୋସକାରୁ ଆଡକଟାକୁ ସଂଯୋଗ କରୁଥିବା ପୂର୍ତ୍ତବିଭାଗ ମୁଖ୍ୟ ରାସ୍ତାରେ କୁମ୍ଭାରପଡ଼ା ପଞ୍ଚାୟତର ଜାକେଲା ଗ୍ରାମ ନିକଟରେ ଥିବା କୁଆଁରିଆ ସେତୁ ଭୁଶୁଡ଼ି ପଡ଼ିଥିଲା। ତେବେ ଇତିମଧ୍ୟରେ ୨ବର୍ଷ ବିତିବାକୁ ବସିଥିବା ବେଳେ ପୂର୍ତ୍ତବିଭାଗ ପକ୍ଷରୁ ରାସ୍ତା

ନିର୍ମାଣ ନିମନ୍ତେ ଟେଣ୍ଡର କରାଯାଇଥିଲା। କିଛିମାସ ତଳେ ପ୍ରାୟ ୧୦ ଲକ୍ଷ ଟଙ୍କା ବ୍ୟୟ ଅଟକଳରେ ଅସ୍ଥାୟୀ ରାସ୍ତା ଓ ସେତୁ ନିର୍ମାଣ କରାଯାଇଥିଲା। ଭାଙ୍ଗିଯାଇଥିବା ସେତୁ ନିକଟରୁ ପ୍ରାୟ ୫୦ ମିଟର ଦୂରରେ ଏହାକୁ ନିର୍ମାଣ କରାଯିବା ନେଇ ନାନା ପ୍ରଶ୍ନବାଚୀ ଉଠାଇଥିଲେ ସ୍ଥାନୀୟ ଲୋକେ। ଏବେ ମୌସୁମୀ ଆସିବା ପରେ ଲଘୁଚାପ ଜନିତ ବର୍ଷାରେ ରାସ୍ତା ମାଟିରେ ମିଶିଛି। ଏଯାବତ କୁଆଁରିଆ ନଦୀରେ ବନ୍ୟା ଆସିନଥିବା ବେଳେ କେବଳ ବର୍ଷା ଜଳରେ ରାସ୍ତା ସହ ପୋଲିଆ ଧୋଇଯାଇଛି। ଅନ୍ୟପକ୍ଷରେ ପୂର୍ତ୍ତବିଭାଗର ତ୍ରୁଟିପୂର୍ଣ୍ଣ ନିଷ୍ପତ୍ତି ଯୋଗୁଁ ଲକ୍ଷାଧିକ ଟଙ୍କା ପାଣିରେ ପଡିଥିବା ବେଳେ ଲୋକେ ହନ୍ତସନ୍ତ ହେଉଥିବା ଅଭିଯୋଗ ହୋଇଛି। ବିଶେଷକରି ଭାଙ୍ଗିପଡିଥିବା ସେତୁ ନିକଟରୁ ମାତ୍ର କେଇ ମିଟର ଦୂରତାରେ ଅସ୍ଥାୟୀ ରାସ୍ତା ଓ ସେତୁ ବର୍ଷା ଦିନେ କୌଣସି କାର୍ଯ୍ୟରେ ଲାଗିବ ନାହିଁ। କାରଣ ବର୍ଷାଋତୁ ଆସିଲେ ପ୍ରାୟ ୫ ମାସ ଉକ୍ତ ଅଞ୍ଚଳରେ ବନ୍ୟା ପରିସ୍ଥିତି ଓ କୁଆଁରିଆ ନଦୀର ଜଳସ୍ତର ବୃଦ୍ଧି ପ୍ରମୁଖ ସମସ୍ୟା ପାଲଟିବ। ଫଳରେ ଯେଉଁ ଅସ୍ଥାୟୀ ରାସ୍ତା ନିର୍ମାଣ ହୋଇଛି ତାହା ଫଳପ୍ରଦ ହେବନାହିଁ। ଧୋଇ ଯାଇଥିବା ରାସ୍ତାକୁ ଶାସକ ଦଳର କର୍ମୀଙ୍କ ଦ୍ୱାରା ନିର୍ମାଣ କରାଯାଇଥିବା ବେଳେ ନିମ୍ନମାନର କାମ ନେଇ ଅଭିଯୋଗ ଆଣିଛନ୍ତି ସ୍ଥାନୀୟ ଲୋକେ।

୫/୭/୨୦୨୫ (ଶନିବାର) ଶ୍ରୀଜଗନ୍ନାଥଙ୍କ ହୁଣ୍ଡିରେ ସମର୍ପଣ: ଟ. ୫,୧୮,୩୨୯/-, ସୁନା: ୦୦.୭୫୦ ଗ୍ରାମ୍, ରୁପା: ୧୯.୦୦୦ ଗ୍ରାମ୍

# ଶୂନ୍‌ଶାନ୍ ଶରଧାବାଲି

ପୁରୀ, ୫।୭ (ସମିସ): ନବଦିନାତ୍ମକ ଯାତ୍ରାରେ ଜନ୍ମବେଦୀକୁ ଯାତ୍ରା କରିଥିଲେ ଚତୁର୍ଦ୍ଧାବିଗ୍ରହ। ଏଥିପାଇଁ ଶରଧାବାଲି ଓ ଗୁଣ୍ଡିଚା ମନ୍ଦିରରେ ଲାଗିଥିଲା ଗହଳି। ପ୍ରତ୍ୟେକ ଦିନ ବହୁ ସଂଖ୍ୟାରେ ଶ୍ରଦ୍ଧାଳୁ ଆଡ଼ପ ମଣ୍ଡପରେ ଚତୁର୍ଦ୍ଧାବିଗ୍ରହଙ୍କୁ ଦର୍ଶନ କରି ଆନନ୍ଦ ବଜାରରେ ଆଡ଼ପ ଅବଢ଼ା ସେବନ କରୁଥିଲେ। ହେଲେ ଜନ୍ମବେଦୀରେ ଚତୁର୍ଦ୍ଧାବିଗ୍ରହଙ୍କ ଲୀଳାଖେଳା ଶେଷ ହୋଇଯାଇଛି। ଶନିବାର ଶ୍ରୀମନ୍ଦିର ଅଭିମୁଖେ ବାହୁଡ଼ି ଯାଇଛନ୍ତି ମହାପ୍ରଭୁ। ଦାରୁଦିଅଁଙ୍କ ବାହୁଡ଼ା ପରେ ଶରଧାବାଲିରେ ଖେଳିଯାଇଛି ନୀରବତା। ପୁଣି ବର୍ଷକ ପରେ ଚତୁର୍ଦ୍ଧାବିଗ୍ରହଙ୍କ ଆଗମନ ଅପେକ୍ଷାରେ ଗୁଣ୍ଡିଚା ମନ୍ଦିର।

## ଏବେବି ବଞ୍ଚି ରହିଛି ମାହାରୀ ନୃତ୍ୟ

'ଶ୍ରୀତ କମଳା କୁଚ ମଣ୍ଡଳ, ଧୃତ କୁଣ୍ଡଳ, କଳିତ ଲଳିତ ବନମାଳ, ଜୟ ଜୟ ଦେବ ହରେ' ଜୟଦେବଙ୍କ ରଚିତ ଏହି ଗୀତଗୋବିନ୍ଦକୁ ମହାରୀମାନେ ଗାନକରି ମହାପ୍ରଭୁଙ୍କ ଆଗରେ ଏହି ନୃତ୍ୟ ସେବା କରି ବିଭୋର ହୋଇପଡୁଥା'ନ୍ତି। ଶରଧାବାଲି ଉପରେ ଗୀତଗୋବିନ୍ଦ ସହିତ ବିଭିନ୍ନ ଜଣାଣ ଗାଇ ବହୁଡ଼ା ଯାତ୍ରାରେ ମହାପ୍ରଭୁଙ୍କ ଆଗରେ ମାହାରୀ ନୃତ୍ୟ ପରିବେଷଣ କରି ନିଜକୁ ଧନ୍ୟ ମନେ କରୁଛନ୍ତି ନୃତ୍ୟଶିଳ୍ପୀ। ମହାପ୍ରଭୁଙ୍କର ପ୍ରିୟ ମାହାରୀ ନୃତ୍ୟ ଏବେବି ବଞ୍ଚିରହିଛି ବୋଲି କୁହନ୍ତି ମାହାରୀ ନୃତ୍ୟଶିଳ୍ପୀ ରୂପଶ୍ରୀ ମହାପାତ୍ର। ସେ ଆହୁରି ମଧ କହିଛନ୍ତି, ପ୍ରାୟ ୪୦ ବର୍ଷ ହେଲା ସେ ଏହି ମାହାରୀ ନୃତ୍ୟ କରୁଛନ୍ତି। ତାଙ୍କ ସହିତ ତାଙ୍କ ନିଜ ଝିଅ ଓ ନାତୁଣୀ ମଧ ମାହାରୀ ନୃତ୍ୟ କରୁଛନ୍ତି। ଫଳରେ ଏକା ସାଙ୍ଗରେ ତିନି ପିଢ଼ି ନୃତ୍ୟ ପରିବେଷଣ କରିପାରୁଛନ୍ତି। ଏହାଠାରୁ ବଡ଼ କଥା ଆଉ କିଛି ନୁହେଁ ବୋଲି ସେ କହିଛନ୍ତି।

## ଶ୍ରୀଗୁଣ୍ଡିଚା ମନ୍ଦିରରୁ ଭାଙ୍ଗିଲା ଗହଳି

ନବଦିନାତ୍ମକ ଯାତ୍ରାରେ ଜନ୍ମବେଦୀକୁ ଆସିଥିଲେ ଚତୁର୍ଦ୍ଧାବିଗ୍ରହ। ଏଥିପାଇଁ ଶରଧାବାଲି ଓ ଗୁଣ୍ଡିଚା ମନ୍ଦିରରେ ଲାଗିଥିଲା ଗହଳିଚହଳି। ଆଡ଼ପ ମଣ୍ଡପରେ ଠାକୁରଙ୍କୁ ଦର୍ଶନ କରି ଅଶେଷ ପୁଣ୍ୟ ଅର୍ଜନ କରୁଥିବା ଭକ୍ତ ଆଡ଼ପ ଅବଢ଼ା ମଧ ପାଉଥିଲେ। ଶ୍ରଦ୍ଧାଳୁ ଠାକୁରଙ୍କୁ ଦର୍ଶନ କରି ଶରଧାବାଲିରେ ଦଣ୍ଡାୟମାନ ତିନିରଥକୁ ମୁଣ୍ଡିଆ ମାରୁଥିଲେ। ହେଲେ ଜନ୍ମବେଦୀରେ ଚତୁର୍ଦ୍ଧାବିଗ୍ରହଙ୍କ ଲୀଳା ସରିଯାଇଛି। ରବିବାର ବାହୁଡ଼ି ଯାଇଛନ୍ତି ମହାପ୍ରଭୁ। ଦାରୁଦିଅଁଙ୍କ ବାହୁଡ଼ା ପରେ ଗୁଣ୍ଡିଚା ମନ୍ଦିରରୁ ମଧ ଗହଳି ଭାଙ୍ଗିଛି। ପ୍ରାୟ ସାଢ଼େ ୫ ବର୍ଷରୁ ଊର୍ଦ୍ଧ୍ୱ ସମୟ ହେବ ରଥଯାତ୍ରା ବ୍ୟତୀତ ଅନ୍ୟ ଦିନମାନଙ୍କରେ ଭକ୍ତଙ୍କୁ ଗୁଣ୍ଡିଚା ମନ୍ଦିରକୁ ଛଡ଼ାଯାଉ ନାହିଁ। କେବେ ଶ୍ରଦ୍ଧାଳୁଙ୍କ ପାଇଁ ଖୋଲିବ ଗୁଣ୍ଡିଚା ମନ୍ଦିର ଦ୍ୱାର ତାହାକୁ ଚାହିଁରହିଛନ୍ତି ସମସ୍ତେ।

## ଗୀତଗୋବିନ୍ଦରେ କମ୍ପିଲା ସିଂହଦ୍ୱାର

ବାହୁଡ଼ା ଯାତ୍ରା ଶେଷ ହୋଇଛି। ଶନିବାର ରାତି ୯ଟା ୩୦ ସୁଦ୍ଧା ସିଂହଦ୍ୱାରରେ ଲାଗିଯାଇଛି ତିନିରଥ। ଗୁଣ୍ଡିଚା ଯାତ୍ରାରେ ଶରଧାବାଲିରେ ତିନିରଥ ଲାଗିବା ପରେ ସେବାୟତମାନେ ମହାପ୍ରଭୁଙ୍କ ପ୍ରିୟ ଗୀତଗୋବିନ୍ଦ ଗାନ କରିଥିଲେ। ସେବାୟତଙ୍କ ଏଭଳି ପ୍ରତିବଦ୍ଧତା ଦେଖି ବେଶ୍ ଭାବପ୍ରବଣ ହୋଇ ସେମାନଙ୍କ ସହିତ ସାମିଲ୍ ହୋଇଥିଲେ ବହୁ ଭକ୍ତ। ବାହୁଡ଼ା ଯାତ୍ରାରେ ବି ସେବାୟତଙ୍କ ମଧ୍ୟରେ ବେଶ୍ ଉତ୍ସାହ ଦେଖିବାକୁ ମିଳିଛି। ତିନିରଥ ସିଂହଦ୍ୱାରରେ ଲାଗିବା ପରେ ସମସ୍ତେ ଗୀତଗୋବିନ୍ଦ ଓ ପ୍ରାର୍ଥନା ବୋଲିଥିଲେ। ଫଳରେ ଗୀତଗୋବିନ୍ଦରେ କମ୍ପିଥିଲା ସିଂହଦ୍ୱାର ସମ୍ମୁଖ ଅଞ୍ଚଳ।

## ରଥ କର୍ଡନରୁ ତଡ଼ାହେଲେ ଛଦ୍ମବେଶୀ ସେବାୟତ

ବାହୁଡ଼ା ଯାତ୍ରାରେ ବିଶେଷ କରି କର୍ଡନ ଭିତରେ ଶାନ୍ତିଶୃଙ୍ଖଳା କରିବା ସହିତ କର୍ଡନ ଭିତରେ ଅଧିକ ସଂଖ୍ୟାରେ ଶ୍ରଦ୍ଧାଳୁ ନ ରହିବାକୁ ପୁଲିସ ଅଧିକ ଧ୍ୟାନ ଦେଇଥିଲା। ଏହା ଭିତରେ ଅନେକ ଛଦ୍ମବେଶୀ ସେବାୟତଙ୍କ ରୂପରେ କର୍ଡନ ଭିତରେ ପ୍ରବେଶ କରିଥିଲେ। ଏମାନଙ୍କ ଉପରେ ପୁଲିସର କଡ଼ା ନଜର ପଡ଼ିଥିଲା। ଏହି ଛଦ୍ମବେଶୀ ସେବାୟତଙ୍କ ଉପରେ ସନ୍ଦେହ ହେବାରୁ ପୁଲିସ ଏମାନଙ୍କୁ କର୍ଡନ ଭିତରୁ ବାହାର କରିଦେଇଥିଲା।

## ଜଳିଲା ୧୨ ଫୁଟ୍‌ର ଅଗରବତି

ବାହୁଡ଼ା କର୍ଡନ ଭିତରେ ଦେଖିବାକୁ ମିଳିଥିଲା ନିଆରା ଅଗରବତି। ପ୍ରାୟ ୧୨ ଫୁଟ୍ ଉଚ୍ଚର ଗୋଟିଏ ଏବଂ ଦୁଇଟି ୬ ଫୁଟ୍‌ର ଅଗରବତି ଜଳାଉଥିଲେ ସାଧୁସନ୍ଥ। ଏହି ବିରାଟ ଧୂପକାଠିକୁ ଧରି ତିନିରଥ ପରିକ୍ରମା କରିବା ପରେ ପହଣ୍ଡି ଶେଷ ପର୍ଯ୍ୟନ୍ତ କର୍ଡନ ମଧ୍ୟରେ ଏହାକୁ ଜାଳିଥିଲେ। ଅଗରବତିର ମହ ମହ ବାସ୍ନାରେ କର୍ଡନ ପରିସର ମହକିଥିଲା। ମୟୂରଭଞ୍ଜର ଭୈରବ କୁଣ୍ଡ ଧର୍ମପୀଠରୁ ଏହି ଅଗରବତି ଆଣି ଆସିଥିଲେ ଭୈରବାନନ୍ଦ ସରସ୍ୱତୀ। ତାଙ୍କ ସହିତ ଆଉ ଦୁଇଜଣ ମଧ ସାମିଲ୍ ଥିଲେ। ଭୈରବାନନ୍ଦ କହିଛନ୍ତି, ୧୯୯୬ ମସିହା ପରଠାରୁ ସେ ପ୍ରତିବର୍ଷ ବାହୁଡ଼ା ଯାତ୍ରାକୁ ଏମିତି ବଡ଼ ଧୂପକାଠି ଆଣି ଆସୁଛନ୍ତି। ଏହାକୁ ସେ ମହୀଶୂରରୁ ଅର୍ଡର ଦେଇ ଆଣିଥା'ନ୍ତି ବୋଲି କହିଛନ୍ତି ଭୈରବାନନ୍ଦ।

## 'ଦୟାନିଧି ସଙ୍ଗୀତ ସୁଧା'ର ଭକ୍ତି ସଙ୍ଗୀତ

ପୁରୀ, ୫।୭ (ସମିସ): ବିଶ୍ୱପ୍ରସିଦ୍ଧ ରଥଯାତ୍ରା ଅବସରରେ ସୂଚନା ଓ ଲୋକ ସମ୍ପର୍କ ବିଭାଗ ଦ୍ୱାରା ଆୟୋଜିତ ସାଂସ୍କୃତିକ ମଞ୍ଚ ବଡ଼ଶଙ୍ଖ ସୂଚନା କେନ୍ଦ୍ରଠାରେ ଶୁକ୍ରବାର ସନ୍ଧ୍ୟାରେ ଶ୍ରୀକ୍ଷେତ୍ରର ଅଗ୍ରଣୀ ସଙ୍ଗୀତ ଅନୁଷ୍ଠାନ "ଦୟାନିଧି ସଙ୍ଗୀତ ସୁଧା'ର କଣ୍ଠଶିଳ୍ପୀମାନେ ଗୁରୁ ପ୍ରକାଶ କୁମାର ରଥଙ୍କ ସଂଯୋଜନାରେ ଶ୍ରୀଜଗନ୍ନାଥ ମହାପ୍ରଭୁଙ୍କ ଉଦ୍ଦେଶ୍ୟରେ ଭକ୍ତିସଙ୍ଗୀତ ପରିବେଷଣ କରି ସଙ୍ଗୀତପ୍ରେମୀଙ୍କୁ ମନ୍ତ୍ରମୁଗ୍ଧ କରିଥିଲେ। କାର୍ଯ୍ୟକ୍ରମରେ ଅଂଶଗ୍ରହଣ କରିଥିବା ଅନୁଷ୍ଠାନର କଣ୍ଠଶିଳ୍ପୀମାନେ ହେଲେ ଡ. ଇପ୍ସିତା ଦାସ, କଲ୍ୟାଣମୟୀ ନାୟକ, ଶୁଭଶ୍ରୀ ପ୍ରଧାନ, ଶ୍ୱେତାସାଗରିକା ପାଇକ, ପ୍ରିତମ ବରାଡ଼, ଶ୍ରୀଜଲ୍ ମହାପାତ୍ର, ଅସିତ୍ ସାହୁ, ଲକ୍ଷ୍ମୀପ୍ରିୟା ସମର୍ଥା ଓ ଆୟୁଷ ଅଂଶୁମାନ ନାୟକ। ବାଦ୍ୟଯନ୍ତ୍ରରେ ସହଯୋଗ କରିଥିଲେ ବାବୁ ଶତପଥୀ, ମନୋଜ ମହାପାତ୍ର, ଶାରଦା ପ୍ରସନ୍ନ ମିଶ୍ର, ପ୍ରଶାନ୍ତ ରାଉତ, ଅର୍ଜୁନ ମହାରଣା। କାର୍ଯ୍ୟକ୍ରମରେ ଅଂଶଗ୍ରହଣ କରିବା ପାଇଁ ସୁଯୋଗ ପ୍ରଦାନ କରିଥିବାରୁ ଅନୁଷ୍ଠାନ ତରଫରୁ ଜିଲ୍ଲା ପ୍ରଶାସନ, ସୂଚନା ଓ ଲୋକସମ୍ପର୍କ ବିଭାଗ ଉପନିର୍ଦ୍ଦେଶକ ସନ୍ତୋଷ କୁମାର ସେଠୀଙ୍କୁ ଧନ୍ୟବାଦ ପ୍ରଦାନ କରାଯାଇଛି। ଏହି ଭକ୍ତିସଙ୍ଗୀତ କାର୍ଯ୍ୟକ୍ରମକୁ ଉପସ୍ଥିତ ଜଗନ୍ନାଥ ପ୍ରେମୀ ମନଭରି ଉପଭୋଗ କରି ଭକ୍ତି ଭାବରେ ବିଭୋର ହୋଇଥିଲେ।

## ଶରଧାବାଲି ସାଉଁଟିଲେ ଶ୍ରଦ୍ଧାଳୁ

ଶ୍ରୀମନ୍ଦିର ଅଭିମୁଖେ ଫେରିଗଲେ ମହାବାହୁ। ହେଲେ ଶରଧାବାଲିରେ ଛାଡ଼ିଗଲେ ନିଜର ପାଦ ଧୂଳିକୁ। ତିନି ରଥ ଗଡ଼ିବା ପରେ ଶ୍ରଦ୍ଧାଳୁମାନେ ଶରଧାବାଲିକୁ ସାଉଁଟିବାରେ ଲାଗି ପଡ଼ିଥିଲେ। କିଏ ମୁଣ୍ଡରେ ମାରି ଦେଉଥିଲେ ତ ଆଉ କିଏ ବୋତଲ ଓ ଜରିରେ ଶରଧା ବାଲିକୁ ସାଉଁଟି ଘରକୁ ନେଉଥିଲେ। ଏଥିସହିତ ଶରଧାବାଲିରେ ପଡ଼ି ରହିଥିବା ଚାରମାଳକୁ ମଧ ଭକ୍ତମାନେ କିଛି ଅଂଶ ଛିଡ଼ାଇ ନେଉଥିବାର ଦେଖିବାକୁ ମିଳିଥିଲା। ଏହି ବାଲିକୁ ନେଇ ଠାକୁରଙ୍କ ଘରେ ରଖିଲେ ଘରୁ ଆଶାନ୍ତି ଦୂର ହୁଏ; ଏଣୁ ଆମେ ଏହ ବାଲି ଓ ଚାରମାଳକୁ ଟିକେ ନଉଛୁ ବୋଲି କିଛି ଶ୍ରଦ୍ଧାଳୁ କହିଥିଲେ।

## ସଡ଼କ ଦୁର୍ଘଟଣାରେ ଜଣେ ମୃତ, ଜଣେ ଗୁରୁତର

ଚାରିଛକ, ୫।୭ (ସମିସ): ଚାରିଛକ-ନିମାପଡ଼ା ମୁଖ୍ୟ ରାସ୍ତାରେ ଶୁକ୍ରବାର ବିଳମ୍ବିତ ରାତିରେ ଏକ ସଡ଼କ ଦୁର୍ଘଟଣା ଘଟି ଜଣେ ଯୁବକଙ୍କ ମୃତ୍ୟୁ ହୋଇଥିବାବେଳେ ଅନ୍ୟଜଣେ ଯୁବକ ଗୁରୁତର ଆହତ ହୋଇ ଚିକିତ୍ସାଧୀନ ଥିବା ଜଣାପଡ଼ିଛି। ମୃତକ ଜଣକ ହେଲେ ନିଆଳୀ ଥାନା ବାଘ ସାହିର ସାଗର ଭୋଇ (୨୫)।

ସୂଚନା ମୁତାବକ, ଶୁକ୍ରବାର ରାତିରେ ନିଆଳୀ ଥାନା ଅନ୍ତର୍ଗତ ବାଘ ସାହିର ସାଗର ଭୋଇ ଏକ ବିବାହ ଭୋଜି ଖାଇ ଘରକୁ ଫେରୁଥିବା ସମୟରେ ଓଳାଂଶ ଗ୍ରାମର ସାଗର ଦାସ ଏକ ବାଇକ୍‌ରେ ନିମାପଡ଼ା ପଟୁ ଦ୍ରୁତଗତିରେ ଆସି ଚାରିଛକ ଥାନା ଅନ୍ତର୍ଗତ ବିଶିମାତ୍ରୀ ଛକ ନିକଟରେ ତାଙ୍କୁ ଧକ୍କା ଦେଇଥିଲେ। ଉଭୟେ ରାସ୍ତା ଉପରେ ଛିଟିକି ପଡ଼ିଥିଲେ। ଦୁହିଁଙ୍କୁ ସ୍ଥାନୀୟ ଲୋକମାନେ ଉଦ୍ଧାର କରି ଚାରିଛକ ଗୋଷ୍ଠୀ ସ୍ୱାସ୍ଥ୍ୟ କେନ୍ଦ୍ରକୁ ପଠାଇଥିଲେ। ବାଘ ସାହିର ସାଗରଙ୍କୁ ଡାକ୍ତର ମୃତ ଘୋଷଣା କରିଥିବାବେଳେ ଓଳାଂଶ ଗ୍ରାମର ସାଗର ଗୁରୁତର ଅବସ୍ଥାରେ ଭୁବନେଶ୍ୱରର ଏକ ଘରୋଇ ଡାକ୍ତରଖାନାରେ ଚିକିତ୍ସାଧୀନ ଥିବା ଜଣାପଡ଼ିଛି। ମୃତ ସାଗରଙ୍କ ଭାଇ ଜିତେନ୍ଦ୍ରଙ୍କ ଅଭିଯୋଗ କ୍ରମେ ଚାରିଛକ ପୁଲିସ ଏକ ମାମଲା ରୁଜୁ କରି ଘଟଣାସ୍ଥଳରେ ପହଞ୍ଚି ଶବକୁ ଜବତ କରି ବ୍ୟବଚ୍ଛେଦ ପାଇଁ ପଠାଇଥିବାବେଳେ ଘଟଣାର ତଦନ୍ତ ଚଳାଇଛି।

## ବାହୁଡ଼ିଲେ ଠାକୁର ଅଜା ଶ୍ରୀଶ୍ରୀସିଦ୍ଧବଳରାମ ଦେବ

### ଖାଇଲେ ମହାସୁଆର ଘର ପୋଡ଼ପିଠା

ସାକ୍ଷୀଗୋପାଳ, ୫।୭ (ସମିସ): ନବଦିନ ବ୍ୟାପୀ ଯାତ୍ରାରେ ଆସି ଚନ୍ଦନ ମଣ୍ଡପରେ ଅବସ୍ଥାନ କରିଥିବା ଠାକୁର ଅଜା ଶ୍ରୀଶ୍ରୀସିଦ୍ଧବଳରାମ ଦେବ ଶନିବାର ପବିତ୍ର ବାହୁଡ଼ା ଯାତ୍ରା ଅବସରରେ ବକୁଳବନସ୍ଥିତ ନିଜ ମନ୍ଦିରକୁ ବାହୁଡ଼ି ଯାଇଛନ୍ତି। ଫେରିବା ବାଟରେ ସାକ୍ଷୀଗୋପାଳ ଠାକୁରଙ୍କ ମହାସୁଆର ସ୍ୱର୍ଗତ ଦାଶରଥି ଖୁଣ୍ଟିଆଙ୍କ ଘରେ ତାଙ୍କ ପୁଅ ଅଦାଲତ ଖୁଣ୍ଟିଆ ପୋଡ଼ପିଠା ଭୋଗଲାଗି କରିଥିଲେ। ବିରି,

ଅରୂଆ ଚାଉଳ, ଗୁଡ଼, ନଡ଼ିଆ, ଅଳେଇଚ, ଲବଙ୍ଗ, ଗୋଲମରିଚ କିସ୍‌ମିସ୍, ମସଲା ଗୁଣ୍ଡ, ଘିଅ, କର୍ପୂର ମିଶ୍ରଣ କରି ମହାସୁଆର ଘର କୁଳବଧୂମାନେ ଅଜାଙ୍କ ପାଇଁ ଶ୍ରଦ୍ଧାରେ ପୋଡ଼ପିଠା ପ୍ରସ୍ତୁତ କରିଥିଲେ। ଦୈନନ୍ଦିନ ଦେବନୀତି ମଧ୍ୟରେ ମଙ୍ଗଳ ଆଳତି, ଅବକାଶ, ବାଲଭୋଗ ପରେ ମଧ୍ୟାହ୍ନରେ ଚକା ଛାଡ଼ ଖେଚୁଡ଼ି ଭୋଗ ଅନୁଷ୍ଠିତ ହୋଇଥିଲା। ଅପରାହ୍ଣରେ ଛେରାପହଁରା ନୀତି ପରେ ଘଣ୍ଟ, ଘଣ୍ଟି, କାହାଳୀ, ମୃଦଙ୍ଗ ବାଦ୍ୟ ମଧ୍ୟରେ ଠାକୁରଙ୍କ ପହଣ୍ଡି କରାଯାଇ ରଥାରୂଢ଼ କରାଯାଇଥିଲା। ଶ୍ରଦ୍ଧାଳୁ ଓ ଛୋଟ ଛୋଟ ପିଲାମାନେ ଚନ୍ଦନ ମଣ୍ଡପ ନିକଟରୁ ରଥ ଟାଣି ନେଇଥିଲେ। ନବ ଦିନ ଅବସ୍ଥାନ ସମୟରେ ଆଖପାଖ ଲୋକେ ଆଡ଼ପ ମଣ୍ଡପରେ ଭୋଗ ଲାଗି କରିବା ସହିତ ଶ୍ରଦ୍ଧାଳୁମାନେ ପ୍ରତ୍ୟହ ଆଡ଼ପ ଦର୍ଶନ କରିଥିଲେ। ସାକ୍ଷୀଗୋପାଳ ମନ୍ଦିର ପ୍ରଶାସନ ତରଫରୁ ଏହି ସୁସଜ୍ଜିତ ରଥ ନିର୍ମାଣ କରାଯାଇଥିଲା। ସେବାୟତ ଦେବରାଜ ପଣ୍ଡା, ବ୍ରଜରାଜ ପଣ୍ଡା ଓ ଅନ୍ୟମାନେ ଠାକୁରଙ୍କ ଦେବନୀତି ସମ୍ପାଦନ କରିଥିଲେ। ରଥଟଣା ସମୟରେ ମନ୍ଦିର କର୍ମଚାରୀ ମନୋରଞ୍ଜନ ମହାନ୍ତି, ସଞ୍ଜିବ ବିଶ୍ୱାଳ ଓ ଗଣେଶ ସାହୁଙ୍କ ସହିତ କାହାଳିଆ, ବିଶ୍ୱକର୍ମା, ମଣ୍ଡଣି ସୁଆଁସିଆ, ବାଜାବାଲା, ଭୋଇ ସେବାୟତମାନେ ରଥଚଳା କାର୍ଯ୍ୟରେ ସହଯୋଗ କରିଥିଲେ। ସେହିପରି ଦାରୁ କ୍ଷେତ୍ର ରାୟଚକ୍ରଧରପୁର ମୂଳ ଅଳସା, କାଦୁଆରେ ନିଜ ମନ୍ଦିରକୁ ରଥରେ ବାହୁଡ଼ିଛନ୍ତି ତିନି ଠାକୁର।

**ଚାରିଛକ:** ଚାରିଛକ ଅଞ୍ଚଳର ବିଭିନ୍ନ ସ୍ଥାନରେ ଶନିବାର ବାହୁଡ଼ା ଯାତ୍ରା ମହାସମାରୋହରେ ପାଳିତ ହୋଇଯାଇଛି। ନିକଟସ୍ଥ ତୁଳସୀପୁର, ଜାହାଙ୍ଗୀରପୁର, ଓରପଟ, ଜୁଣ୍ଡପୁର, ବେଲପଡ଼ା ଆଦି ଗ୍ରାମରେ ବାହୁଡ଼ା ଯାତ୍ରା ପାଳିତ ହୋଇଯାଇଛି। ତୁଳସୀପୁର ବ୍ରାହ୍ମଣସାହିରେ ଦୀର୍ଘ ଶହେ ବର୍ଷରୁ ଊର୍ଦ୍ଧ୍ୱ ଧରି ରଥଯାତ୍ରା ପାଳିତ ହୋଇଆସୁଛି। ରଥରେ ପୂଜକ ଭାବେ ପୂର୍ଣ୍ଣଚନ୍ଦ୍ର ପାଣି, ଡାହୁକ ଭାବେ ରଘୁନାଥ ବେହେରା ରଥ ଉପରେ ଛେରାପହଁରା କରିଥିଲେ। ଏହି ଯାତ୍ରା ଦେଖିବାକୁ ଆଖପାଖ ଅଞ୍ଚଳରୁ ହଜାର ହଜାର ସଂଖ୍ୟାର ଭକ୍ତଙ୍କ ଭିଡ଼ ଜମିଥିବା ଦେଖିବାକୁ ମିଳିଛି। ସେହିପରି ନିକଟସ୍ଥ ଜାହାଙ୍ଗୀରପୁର ଗ୍ରାମରେ ପ୍ରତିବର୍ଷ ଭଳି ଚଳିତ ବର୍ଷ ବାହୁଡ଼ା ଯାତ୍ରା ଅନୁଷ୍ଠିତ ହୋଇଯାଇଛି। ରଥରେ ରାଜା ଭାବେ କିଶୋର କୁମାର ସାହୁ ଛେରାପହଁରା କରିଥିବାବେଳେ ଦଇତାପତି ଭାବେ ସୂର୍ଯ୍ୟକାନ୍ତ ବାଲ ରଥକୁ ବାହୁଡ଼େଇ ନେଇଥିଲେ। ଏହି ରଥଯାତ୍ରାରେ ଜାହାଙ୍ଗୀରପୁର ଗ୍ରାମ ଯୁବକ ସଂଘର ପ୍ରଦୀପ ସାହୁ, ସୁବାସ ଚନ୍ଦ୍ର ସାହୁ, ରାମଚନ୍ଦ୍ର ସାହୁ, ସଞ୍ଜୟ ସାହୁ, ରମାକାନ୍ତ ସାହୁ, ପ୍ରଶାନ୍ତ କୁମାର ବାଲ, ବାସୁଦେବ ସାହୁ, ରାଜେଶ ସାହୁ, ପ୍ରଳୟ ସାହୁ, କ୍ରୀତି ରଞ୍ଜନ ସାହୁ, ଜୟଦେବ ସାହୁ, ସୁଶାନ୍ତ ସାହୁ, ନିରଞ୍ଜନ ସାହୁଙ୍କ ସମେତ ମା' ଦୁଲାଦେଇ ସଂକୀର୍ତ୍ତନ ମଣ୍ଡଳର ସମସ୍ତ ସଦସ୍ୟ ନାମ ସଂକୀର୍ତ୍ତନ କରିବା ସହ ରଥଟଣାରେ ସହଯୋଗ କରିଥିଲେ।

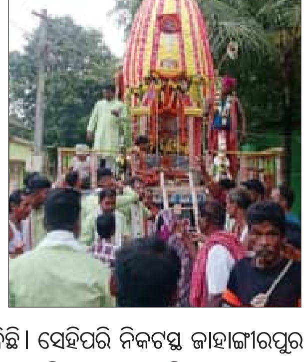

**କଣାସ:** ମହାପ୍ରଭୁ ଶ୍ରୀଜଗନ୍ନାଥଙ୍କ ବାହୁଡ଼ା ଯାତ୍ରାରେ କଣାସ ବ୍ଲକ୍‌ର ଜଙ୍ଘାର ଛକଠାରେ ଗୁଣ୍ଡିଚା ମନ୍ଦିରରୁ ଜଗନ୍ନାଥ, ବଳଭଦ୍ର ଓ ସୁଭଦ୍ରାଙ୍କ ନୀତିକାନ୍ତି ପ୍ରଭାତରୁ କରାଯିବା ପରେ ୩ ଠାକୁରଙ୍କୁ ରଥକୁ ପହଣ୍ଡି ବିଜେ କରାଯାଇଥିଲା। ଦୋକନ୍ଦା ଗ୍ରାମର ଦଳବେହେରା ପରିବାରର ନିରଞ୍ଜନ ଦଳବେହେରା ଛେରାପହଁରା କରିବା ପରେ ରଥଟଣା କାର୍ଯ୍ୟ ଆରମ୍ଭ ହୋଇଥିଲା। ରଥ ସିରେଇ, ରାହାନ୍ଦିଆ, ସହନା, ବ୍ଲକ୍ ବଜାର, ବାଲିଘାଇ ଛକ, ବସ୍‌ଷ୍ଟାଣ୍ଡ, ଗୋଲାବଜାର ଦେଇ ୬ କି.ମି. ରାସ୍ତା ଅତିକ୍ରମ କରି ଦୋକନ୍ଦା ଗ୍ରାମର ଜଗନ୍ନାଥ ମନ୍ଦିରଠାରେ ଲାଗିଥିଲା। ଶାନ୍ତିଶୃଙ୍ଖଳା ରକ୍ଷା କରିବା ପାଇଁ କଣାସ ପୁଲିସ ପକ୍ଷରୁ ବ୍ୟାପକ ସୁରକ୍ଷା ବ୍ୟବସ୍ଥା କରାଯାଇଥିଲା। ବିଦ୍ୟୁତ୍ ବିଭାଗ ପକ୍ଷରୁ ବିଦ୍ୟୁତ୍ କର୍ମଚାରୀମାନେ ପୂର୍ଣ୍ଣ ସହଯୋଗ କରିଥିଲେ।

**ନୟାହାଟ:** ନୟାହାଟସ୍ଥିତ ବାରୀହାଟରେ ଥିବା ଗୁଣ୍ଡିଚା ମନ୍ଦିରରୁ ଅନନ୍ତ ବସୁଦେବଙ୍କ ବାହୁଡ଼ା ଯାତ୍ରା ଶନିବାର ଅନୁଷ୍ଠିତ ହୋଇଛି। ସକାଳେ ଠାକୁରଙ୍କ ନିକଟରେ ଭୋଗରାଗ ସରିବା ପରେ ଅପରାହ୍ଣ ୪ଟା ୩୦ରେ ଛେରାପହଁରା ନୀତି ସରିବା ପରେ ଭକ୍ତମାନଙ୍କ ଦ୍ୱାରା ରଥଟଣା ଆରମ୍ଭ ହୋଇଥିଲା। ଘଣ୍ଟ, ଗିନି, ମାଦଳ ବଜାଇ ଭକ୍ତ ଠାକୁରଙ୍କ ଆଗେଆଗେ ଚାଲୁଥିବାବେଳେ ରଥ ସନ୍ଧ୍ୟା ୭ଟାରେ ସିଙ୍ଗପାନିଆଁ ଗ୍ରାମର ବାସୁଦେବ ମନ୍ଦିର ସମ୍ମୁଖରେ ଲାଗିଥିଲା। ବାହୁଡ଼ା ଯାତ୍ରା ଦେଖିବା ପାଇଁ ଆଖପାଖ ଅଞ୍ଚଳରୁ ବହୁ ଜନସମାବେଶ ହୋଇଥିବାବେଳେ ଟ୍ରାଫିକ୍ ନିୟନ୍ତ୍ରଣ ବ୍ୟବସ୍ଥାରେ ନୟାହାଟ ଫାଣ୍ଡି ଅଧିକାରୀ ଶ୍ରୀଧର ମଲ୍ଲିକ ଓ ଗୋପ ଥାନା ପୁଲିସ ପକ୍ଷରୁ ସୁଚାରୁ ରୂପେ ଦାୟିତ୍ୱ ସମ୍ପାଦନ କରିଥିଲେ। ଠାକୁରଙ୍କୁ ଦର୍ଶନ କରିବାକୁ ଆସି ରଥ ଟାଣିବା ଓ ହରିବୋଲ ହୁଳହୁଳି ପକାଇବା ସହିତ ଭୋଗରାଗ କରି ଖୁସିମନରେ ଘରକୁ ଫେରିଥିଲେ।

## ପ୍ରଦୀପ ମହାରଥୀଙ୍କ ଜୟନ୍ତୀ ଓ ବିଜେଡି କର୍ମୀ ସମ୍ମିଳନୀ

ପିପିଲି, ୫।୭ (ସମିସ): ପିପିଲି ନିର୍ବାଚନମଣ୍ଡଳୀର ୭ ଥରର ବିଧାୟକ ସ୍ୱର୍ଗତ ପ୍ରଦୀପ ମହାରଥୀଙ୍କ ଜୟନ୍ତୀ ପାଳିତ ହୋଇଯାଇଛି। ପ୍ରଥମେ ବିଜୁ ବାବୁ ଓ ପ୍ରଦୀପ ମହାରଥୀଙ୍କ ପ୍ରତିମୂର୍ତ୍ତିରେ ପୁଷ୍ପମାଲ୍ୟାର୍ପଣ କରାଯାଇଥିଲା। ଏହି ଅବସରରେ ପିପିଲିସ୍ଥିତ ବିଜୁ ଜନତା ଦଳ କାର୍ଯ୍ୟାଳୟଠାରେ ବ୍ଲକ୍‌ସ୍ତରୀୟ କର୍ମୀ ସମ୍ମିଳନୀ ଅନୁଷ୍ଠିତ ହୋଇଥିଲା। ଏଥିରେ ପିପିଲି ବ୍ଲକ୍ ବିଜେଡି ସଭାପତି ତଥା ଉପାଧ୍ୟକ୍ଷ ପ୍ରଫୁଲ୍ଲ ସ୍ୱାଇଁ ସଭାପତିତ୍ୱ କରିଥିଲେ। ସତ୍ୟବାଦୀର ପୂର୍ବତନ ବିଧାୟକ ତଥା ପୁରୀ ଜିଲ୍ଲା ବିଜେଡି ସଭାପତି ଉମାକାନ୍ତ ସାମନ୍ତରାୟ ମୁଖ୍ୟ ଅତିଥିଭାବେ ଯୋଗଦେଇ ଦିବଂଗତ ନେତା ସ୍ୱର୍ଗତ ମହାରଥୀଙ୍କ ରାଜନୀତି ଜୀବନର କାର୍ଯ୍ୟଦକ୍ଷତା ଓ ସୁସଂଗଠନକୁ ଭୂୟସି ପ୍ରଶଂସା କରିଥିଲେ। ସେ ଲୋକପ୍ରିୟ ନେତା ହୋଇଥିବାରୁ ପିପିଲି ନିର୍ବାଚନମଣ୍ଡଳୀରେ ୭ଥର ବିଧାୟକ ଭାବେ ନିର୍ବାଚିତ ହୋଇ ଅଞ୍ଚଳର ଅନେକ ବିକାଶ କାର୍ଯ୍ୟ କରିଥିଲେ। ତାଙ୍କ ବିୟୋଗରେ ଶୂନ୍ୟସ୍ଥାନ ପୂରଣ

ହୋଇଛି। ତାଙ୍କର ସୁପୁତ୍ର ରୁଦ୍ରପ୍ରତାପ ମହାରଥୀଙ୍କୁ ପୂର୍ବତନ ମୁଖ୍ୟମନ୍ତ୍ରୀ ନବୀନ ପଟ୍ଟନାୟକ ବିଧାୟକ ପ୍ରାର୍ଥୀ କରି ନିର୍ବାଚିତ କରିଥିଲେ। ସେ ବି ଅଢ଼େଇ ବର୍ଷରେ ଅଞ୍ଚଳର ଅନେକ ବିକାଶ କରିଛନ୍ତି। କିନ୍ତୁ ଗତ ନିର୍ବାଚନରେ ହାରିବାର କାରଣ ଖୋଜିବା ସହ ପଞ୍ଚାୟତସ୍ତରରେ ବିଜୁ ଜନତା ଦଳର ସଂଗଠନକୁ ମଜଭୁତ କରିବାକୁ ସେ ଆହ୍ୱାନ ଦେଇଥିଲେ। ମଣ୍ଡିରେ ଚାଷୀଙ୍କ ଧାନ କିଣାଯାଇପାରୁ ନାହିଁ। ସରକାରଙ୍କ ବିଭିନ୍ନ ଯୋଜନା ଏବେ ବି କାମ ନ ହୋଇ ପଡ଼ି ରହିଛି। ବ୍ଲକ୍, ତହସିଲ୍, ଥାନାମାନଙ୍କରେ ଦଳୀୟ କର୍ମୀଙ୍କୁ ଅନ୍ୟାୟରେ ସହଯୋଗ କରିବାକୁ ଅଫିସରମାନଙ୍କ ଉପରେ ଚାପ ପକାଇ କାମ କରୁଥିବା ଶ୍ରୀ ସାମନ୍ତରାୟ ଅଭିଭାଷଣ ରଖିଥିଲେ। ସେହିପରି ପିପିଲି-ଡେଲାଙ୍ଗ ନିର୍ବାଚନମଣ୍ଡଳୀର ପୂର୍ବତନ ବିଧାୟକ ରୁଦ୍ରପ୍ରତାପ ମହାରଥୀ ଯୋଗଦେଇ କହିଥିଲେ ବିଜେପି ମିଛ କହି ସରକାରକୁ ଆସିଛି। ସେ ଦେଇଥିବା ପ୍ରତିଶ୍ରୁତି ଗୋଟେ ବି ପାଳନ କରିନାହାନ୍ତି। ପୂର୍ବ ସରକାରଙ୍କ ଯୋଜନାକୁ ନିଜ ନାମରେ କରି ବାହାବା ନେବାକୁ ବସିଲେ ସୁଦ୍ଧା ଏକଥାକୁ ସମସ୍ତ ଜନସାଧାରଣ ଜାଣିପାରୁଛନ୍ତି। ଅଞ୍ଚଳରେ ବିକାଶ ପୂରା ଠପ୍ ହୋଇଛି। ନାରୀ ନିର୍ଯାତନା, ଶିଶୁ ହତ୍ୟା, ନାବାଳିକା ଦୁଷ୍କର୍ମ ଦିନକୁ ଦିନ ବଢ଼ି ଚାଲିଛି। ପିପିଲିର ଅତିରିକ୍ତ ତହସିଲ୍‌ଦାର ଜଣେ ମହିଳା ଆର୍‌ଆଇଙ୍କୁ ଦୁର୍ବ୍ୟବହାର କରିଥିବା ନେଇ ଥାନାରେ ମାମଲା ରୁଜୁ ହୋଇଛି। ଅଦ୍ୟାବଧି କାର୍ଯ୍ୟାନୁଷ୍ଠାନ ଶୂନ୍। ତତ୍ ସହିତ ପିପିଲି-ଡେଲାଙ୍ଗ ଅଞ୍ଚଳରେ ବେଆଇନ ବାଲି, ମୋରମ୍, ମାଙ୍କଡ଼ା ପଥର ଚୋରା ଚାଲାଣ ଦିନକୁ ଦିନ ବୃଦ୍ଧି ପାଉଥିବାବେଳେ ଆଇନଶୃଙ୍ଖଳା ପରିସ୍ଥିତି ପୂରା ବିପର୍ଯ୍ୟସ୍ତ ହୋଇପଡ଼ିଥିବା ଶ୍ରୀ ମହାରଥୀ ଲୋକଲୋଚନକୁ ଆଣିଥିଲେ। କାର୍ଯ୍ୟକ୍ରମରେ ପୁରୀ ଜିଲ୍ଲା ନିର୍ବାଚନ ଅଧିକାରୀ ବୈରାଗୀ ଜେନା, କେନ୍ଦ୍ର ସମବାୟ ବ୍ୟାଙ୍କ ଜିଲ୍ଲା ସଭାପତି କିଶୋର ଛୋଟରାୟ, ବିଶ୍ୱଜିତ୍ ଦାଶ, ପିପିଲି ବ୍ଲକ୍ ଅଧ୍ୟକ୍ଷା ଦେବସ୍ୱନୀ ନନ୍ଦ, ପିପିଲି ଏନ୍‌ଏସି ଅଧ୍ୟକ୍ଷ ସେକ୍ ବାବୁ, ଉପାଧ୍ୟକ୍ଷ ଭାଗ୍ୟବତୀ ମହାରଣା, ପୂର୍ବତନ ବ୍ଲକ୍ ଅଧ୍ୟକ୍ଷ ଗଦାଧର ଦାଶ, ଯୁଧିଷ୍ଠିର ସ୍ୱାଇଁ, କେନ୍ଦ୍ର ସମବାୟ ନିର୍ଦ୍ଦେଶକ ପର୍ଶୁରାମ ମହାପାତ୍ର, ଜିଲ୍ଲା ଯୁବ ବିଜେଡି ସଭାପତି ନାରାୟଣ ସ୍ୱାଇଁ, ଯୁବନେତା ଧିରେନ୍ଦ୍ର ସାମନ୍ତରାୟ ପ୍ରମୁଖ ଯୋଗଦେଇ ଆଗକୁ ବିଜୁ ଜନତା ଦଳକୁ ତୃଣମୂଳସ୍ତରରେ ମଜଭୁତ କରିବା ପାଇଁ ଅଭିଭାଷଣ ରଖିଥିଲେ। ଜିଲ୍ଲା ପରିଷଦ ସଭ୍ୟ ଧରଣୀଧର ସାହୁ ଧନ୍ୟବାଦ ଦେଇଥିଲେ।

ସୃଜନିକା

ସକାଳ
THE SAKALA
www.sakalaepaper.com

# "ଲେଖିବା ହେଉଛି ନିଜକୁ ଆତ୍ମପ୍ରକାଶ କରିବାର ମାଧ୍ୟମ"

ମୁଁ କାହିଁକି ଲେଖେ

ଶାନ୍ତନୁ କୁମାର ଆଚାର୍ଯ୍ୟ

ମଣିଷର ଗୋଟିଏ ଅବସ୍ଥା ଥାଏ, ଯେଉଁଠି ସେ ସାଂସାରିକ ଘଟଣାବଳୀକୁ ଅତିକ୍ରମ କରି ଅତି ପ୍ରାକୃତିକ ଜିନିଷ ବିଷୟରେ ତାକୁ ଅନୁସନ୍ଧାନ କରିବାକୁ ଇଚ୍ଛା ହୁଏ । ସେ ପଚାରିବ- ମୁଁ କିଏ ? ଭଗବାନ କେଉଁଠି ଅଛନ୍ତି? ମୋତେ କିଏ ଗଢ଼ିଥିଲା? ଏସବୁ କଥା ଯେଉଁ ମଣିଷ ମନକୁ ଆସେ, ଯେଉଁମାନେ ଏ ବିଷୟରେ ଅନୁସରଣ କରନ୍ତି, ଏହାର ଉତ୍ତର ଖୋଜିବାକୁ ଯାଆନ୍ତି- ସେଇ ଲୋକମାନେ ହିଁ ଦାର୍ଶନିକ, ବୈଜ୍ଞାନିକ, କବି ବା ସାହିତ୍ୟିକ ହୁଅନ୍ତି । ପିଲାଦିନରୁ ମୋର ଚିନ୍ତାଧାରା ଏଭଳି ଅନ୍ୱେଷଣାତ୍ମକ ଥିଲା । ତାହା ବେଶି ବଢ଼ି ଗଲା, ଯେତେବେଳେ ୯ ବର୍ଷ ବୟସରେ ମୋ ମା' ଚାଲିଗଲେ । ଫଳରେ ମୋ ମନରେ ଭୟଙ୍କର ଦୁଃଖ ପ୍ରବେଶ କଲା । ମୁଁ ବର୍ତ୍ତମାନ କରିବି କ'ଣ? ମା' କୁଆଡ଼େ ଗଲେ? କେଉଁଠି କି ଗଲେ ସେ ? ଏଭଳି ଅନୁସନ୍ଧାନ କଲି ମୋର କୌତୁହଳ ମନରେ । ବଣ ପାହାଡ଼ରେ ଏକାକୀ ବୁଲେ, ନଦୀ କୂଳରେ ବସେ । ଗୋଟିଏ ମାତୃହରା ପିଲାର ବିରହ ଯନ୍ତ୍ରଣା ଭୋଗୁଥିଲି ମୁଁ । ଏଥିରୁ ଅନେକ ପ୍ରକାର ମୋର ମାନସିକ କ୍ରିୟା ପ୍ରତିକ୍ରିୟା ସବୁ ଘଟୁଥାଏ ।

ତା' ଭିତରେ ମୁଁ କବିତା ଲେଖା ଆରମ୍ଭ କଲି । କବିତା ଲେଖିବା ପରେ ମୋତେ ବହୁତ ଉପଶମ ଲାଗିଲା । ବାଙ୍କିରେ ସୁବର୍ଣ୍ଣପୁର ବୋଲି ଗୋଟିଏ ଜାଗା ଅଛି । ସେଠି ଅଂଶୁପା ହ୍ରଦ, ମହାନଦୀ ଭାରି ସୁନ୍ଦର ଓ ଚମତ୍କାର ଲାଗେ । ସେଠାରେ ବଡ଼ି ଭୋରରୁ ଗାଧୋଉଥିବା ବେଳେ ଦିନେ ସୂର୍ଯ୍ୟ ଉଦୟ ପୂର୍ବରୁ ହଠାତ୍ ମୋତେ ଦେଖାଗଲା ନଈ ଭିତରେ ଅସଂଖ୍ୟ ସ୍ୱର୍ଣ୍ଣ ମନ୍ଦିର ସବୁ ତିଆରି ହୋଇଛି । ମନ୍ଦିର ଭିତରେ ଦେବଦେବୀମାନେ ଆତଯାତ ହେଉଛନ୍ତି । ମୋ ପ୍ରାଣ ପୁଲକିତ ହୋଇଗଲା । ମୁଁ ଘରକୁ ଫେରିଆସିଲି । ସେତେବେଳେ ମୁଁ ସୁବର୍ଣ୍ଣପୁର ଏମ୍‌ଇ ସ୍କୁଲରେ ପଢୁଥିଲି । ମୋ ବାପା ସେଠି ଚାକିରି କରୁଥିଲେ । ତେବେ ନଦୀରୁ ଗାଧୋଇ ମୁଁ ଫେରି ଆସିଲା ପରେ ୧୯୪୫ ମସିହା ମାର୍ଚ୍ଚ ୨୧ ତାରିଖରେ ପ୍ରଥମ କବିତା 'ପ୍ରଭାତ' ଲେଖିଥିଲି । ଏହି କବିତା ଲେଖିବାର ୨ରୁ ୪ ଘଣ୍ଟା ପରେ ମୋତେ ପୁଣି ସ୍ପୃହା ଆସିଲା ଆଉ ଗୋଟିଏ କବିତା ଲେଖିଲି । ସେହି ବୟସରେ ଏମିତି ଘନ ଘନ କବିତା ଲେଖିବା ଆରମ୍ଭ ହେଲା । ହାଇସ୍କୁଲ ପଢ଼ିବା ପର୍ଯ୍ୟନ୍ତ ମୁଁ ବହୁତ କବିତା ଲେଖୁଥିଲି । ମୁଁ ଯେତେବେଳେ କଟକରେ ଆସି ରେଭେନ୍ସା କଲିଜିଏଟ୍ ସ୍କୁଲରେ ପାଠ ପଢ଼ିଲି, ସେତେବେଳେ ୧୯୪୫ ମସିହାରେ ଦ୍ୱିତୀୟ ବିଶ୍ୱଯୁଦ୍ଧ ଚାଲିଥାଏ । ଆମେ ପିଲାଦିନୁ ବିଶ୍ୱଯୁଦ୍ଧ କ'ଣ ଜାଣି ନଥିଲୁ । ତେବେ ବିଶ୍ୱ ଚିନ୍ତା ମନରେ ପିଲାଦିନୁ ରହିଥିଲା । ବିଶ୍ୱଯୁଦ୍ଧ ଉପରେ ମୁଁ କବିତା ମଧ୍ୟ ଲେଖିଥିଲି ଛୋଟ ବୟସରେ । ଏହି ସବୁ କଥା ମୋର କବିତ୍ୱକୁ ଜାଗ୍ରତ କଲା । କବିତ୍ୱ ଜାଗ୍ରତ ହେଲା ପରେ ମୁଁ କହିଲି କବିତାର ଲକ୍ଷ୍ୟଟା କ'ଣ? କବିତାର ଲକ୍ଷ୍ୟ କେବଳ ପ୍ରକୃତିର ସୌନ୍ଦର୍ଯ୍ୟ ବର୍ଣ୍ଣନା କରିବାରେ ସୀମିତ ରହିବ ନା ସଂସାରର ବାସ୍ତବତା ବିଷୟରେ ସୀମିତ ରହିବ? ଦେଶ ଦେଶ ମଧ୍ୟରେ ଯୁଦ୍ଧ ହେଉଛି । ଲକ୍ଷ ଲକ୍ଷ ଲୋକ ମରି ଯାଉଛନ୍ତି । ରୋଗରେ ମରୁଛନ୍ତି, ପ୍ରାକୃତିକ ବିପର୍ଯ୍ୟୟରେ ମରୁଛନ୍ତି - ଏଗୁଡ଼ିକ ବିଷୟରେ ନ ଲେଖି ଖାଲି "ଆକାଶ ଦିଶେ କି ସୁନ୍ଦର , ତାହାକୁ ରଚିଲେ ଈଶ୍ୱର" ଏହାରି ଉପରେ ଆମେ କବିତା ଲେଖୁଥିବା କି? ମୁଁ ମୋର ଧାରା ପରିବର୍ତ୍ତନ କଲି । ମୋର ଲେଖା ଧାରା ପରିବର୍ତ୍ତିତ ହୋଇଗଲା । ତା'ପରେ ମୁଁ ରେଭେନ୍ସା କଲେଜକୁ ଆସିଲି ବିଜ୍ଞାନ ପଢ଼ିବାକୁ । ବିଜ୍ଞାନରେ ନାମ ଲେଖାଇଲି । ତେଣୁ ଜଣେ ବୈଜ୍ଞାନିକ ହେଲି । ମଝିରେ ଡାକ୍ତରୀ ପଢ଼ିବାକୁ ଯାଇଥିଲି, କଲେଜରେ ୬ ମାସ ପାଠ ପଢ଼ିଥିଲି । ଥରେ ମୋର ପିଉସୀ ନାନୀଙ୍କ ଶବ ବ୍ୟବଚ୍ଛେଦ କରିବାକୁ ପଡ଼ିଲା । ମୁଁ କରିପାରିଲି ନାହିଁ, ତେଣୁ ଅଧାରୁ ପାଠ ପଢ଼ା ଛାଡ଼ି ଦେଲି । ତା'ପରେ ବିଜ୍ଞାନ ପଢ଼ିବାକୁ ଆସିଲି, ପ୍ରାକ୍ଟିକାଲ ଅଭିଜ୍ଞତା ମୋର ବହୁତ ଆସିଲା ।

କଟକ ସହର ଭିତରେ ପିଲାଦିନେ ବୁଲି ବୁଲି ସ୍କୁଲରେ ପଢ଼ିବାରେ ମୋର ଗୋଟେ ପ୍ରାକ୍ଟିକାଲ୍ ଧାରଣା ହୋଇଯାଇଥିଲା ମଣିଷ ଜୀବନ କ'ଣ ? କେଡ଼େ ଅସ୍ଥାୟୀ ଏ ଜୀବନ? ସାମାଜିକ ଜୀବନ କ'ଣ? ଏଠି ହିନ୍ଦୁ ମୁସଲମାନମାନେ ଏକାଠି ଚଳୁଛନ୍ତି । ପୁଣି ହଠାତ୍ ଗଣ୍ଡଗୋଳ ଆରମ୍ଭ ହୋଇ ଏ ତାକୁ ମାରିଲା, ସେ ତାକୁ ମାରିଲା । ଏହି ଅବସ୍ଥାଗୁଡ଼ିକ ଦେଖିଲା ପରେ ମୋ' ଭିତରେ ଗୋଟେ ଦାର୍ଶନିକ ଚିନ୍ତା ଖେଳିଲା । ଥରେ ଗୋଟିଏ ଘଟଣା ଘଟିଲା । ଯାହା ଫଳରେ ମୋ' ଭିତରେ ଗୋଟେ ପ୍ରତିକ୍ରିୟା ଜାତ ହେଲା । ମୁଁ କହିଲି ଈଶ୍ୱରଙ୍କୁ ଦର୍ଶନ ନ କଲେ ଜୀବନ ରକ୍ଷା କରିବି ନାହିଁ । ପ୍ରାୟ ବର୍ଷେ ପର୍ଯ୍ୟନ୍ତ ଏହି ଘଟଣା ଘଟିଲା । ସବା ଶେଷରେ ମୁଁ ମରିବି ବୋଲି ସ୍ଥିର କରିଥିଲି । କିନ୍ତୁ ଗୁରୁକୃପାରୁ ମୁଁ ବଞ୍ଚିଗଲି । ଏସବୁ କଥା ମୋ ଆତ୍ମଜୀବନୀରେ ଲେଖିଛି । ଏହି ସବୁ ଘଟଣା ଯେତେବେଳେ ମଣିଷ ଜୀବନରେ ଘଟେ ତା'ର ଅନ୍ତରାତ୍ମାରେ ଅନେକ ପରିବର୍ତ୍ତନ ଆସେ । ସେ ଅନେକ ଦର୍ଶନ ପାଏ, ଯେଉଁ ଦର୍ଶନ ସାଧାରଣ ଲୋକ ପାଇପାରିବେ ନାହିଁ । ସାଧାରଣ ଜୀବନରେ ଘଟଣା ନଘଟିଲେ, ତୁମେ ଦାର୍ଶନିକ ହୋଇପାରିବ ନାହିଁ । ଦାର୍ଶନିକତା ମୋତେ ସାହିତ୍ୟିକ କରାଇଲା । ମୋର ପ୍ରଥମ ବୃହତ୍ ଉପନ୍ୟାସ ଯାହାକି ଆଜି କାଳଜୟୀ ଉପନ୍ୟାସରେ ପରିଣତ ହେଲା, ତାହାର ନାଁ ହେଉଛି 'ନର କିନ୍ନର' । ୧୯୬୨ ମସିହା ଅକ୍ଟୋବର ୨୪ ତାରିଖରେ ଏହି ବହି ବାହାରିଥିଲା । ଆଜି ପର୍ଯ୍ୟନ୍ତ ଏହି ପୁସ୍ତକଟି ଉଜ୍ଜୀବିତ ହୋଇ ରହିଛି । ବିଭିନ୍ନ ସ୍କୁଲ, କଲେଜର ପାଠ୍ୟପୁସ୍ତକ ଭାବେ ପ୍ରଚଳିତ ହୋଇଛି । ବିଶ୍ୱସ୍ତରୀୟ ସାହିତ୍ୟର ମର୍ଯ୍ୟାଦା ପାଇଛି । ଏହା ପରେ ମୁଁ ମୋ ଜୀବନରେ ଅନେକ ବହି, ଘଟଣା ଲେଖିଛି । 'କରଞ୍ଜିଆ ଡାଏରୀ' ଲେଖିଛି । ମୟୂରଭଞ୍ଜରେ ଗୁଣି, ଗାରେଡ଼ି, ତନ୍ତ୍ର ମନ୍ତ୍ର, ଭୂତପ୍ରେତ ଏମାନଙ୍କ ବିଷୟରେ ଗବେଷଣା କରି ଲେଖିଛି । କେମେଷ୍ଟ୍ରି ବା ରସାୟନ ବିଜ୍ଞାନର ପ୍ରଫେସର ଥିଲି । ବିଜ୍ଞାନ ଶିକ୍ଷା ମୋର ଅନ୍ତରକୁ ପରିବର୍ତ୍ତିତ କଲା । ଜୀବନରେ ଲେଖକ ଭାବରେ ବିଭିନ୍ନ ବିଷୟରେ ବହୁତ ସ୍ଥାନରେ ଶହ ଶହ ବକ୍ତୃତା ଦେଇଛି । ବିଭିନ୍ନ କଲେଜରେ ଅଧ୍ୟକ୍ଷ ଭାବେ ପ୍ରଶାସନିକ ଦାୟିତ୍ୱ ତୁଲାଇଛି । ଡେପୁଟି ଡାଇରେକ୍ଟର, ଅନ୍ତର୍ଜାତୀୟ ସ୍କିଲ୍ ପରିଚାଳନା କରିଛି ।

ଜୀବନର ଅଭିଜ୍ଞତା ଏକାଠି ହୋଇ ମୋ ଜୀବନକୁ ଗଢ଼ିଛି । ଯାହା ଫଳରେ ମୁଁ ଗମ୍ଭୀର ଭାବେ ବିଭିନ୍ନ ବିଷୟରେ ଚିନ୍ତା କରେ । ଆଉ ପରବର୍ତ୍ତୀ ସମୟରେ ତାହାକୁ ସାହିତ୍ୟରେ ପରିଣତ କରେ । ଲେଖିବା ହେଉଛି ନିଜକୁ ଆତ୍ମପ୍ରକାଶ କରିବା ଛଡ଼ା ଆଉ କିଛି ନୁହେଁ । କେବଳ ନିଜ ଭିତରେ ଯେଉଁ ଚିନ୍ତା ଉଠୁଛି, ଲହଡ଼ି ଉଠୁଛି ତାହାକୁ ପ୍ରକାଶ କରିବା ସାହିତ୍ୟିକର କର୍ତ୍ତବ୍ୟ । ସେ ଚିନ୍ତା ସାମାଜିକ ଘଟଣାବଳୀ ହୋଇପାରେ କିମ୍ବା ବିଶ୍ୱ ଚିନ୍ତନ ହୋଇପାରେ । ମଣିଷର ଆତ୍ମଦର୍ଶନ, ମୁଁ କିଏ, ଭଗବାନ ଅଛନ୍ତି କି ନାହିଁ- ଏହି ସବୁ ଚିନ୍ତାଧାରାରୁ ସାହିତ୍ୟ ସୃଷ୍ଟି ହୁଏ । ■

## ପୁସ୍ତକ ପରିଚୟ

### ସ୍ମୃତିର ରଙ୍ଗ

ସଂପାଦନା
ଉମାକାନ୍ତ ମହାନ୍ତି
ହଂସନାଥ ମୁଦୁଲି

ଏକାମ୍ର ସାହିତ୍ୟ ସଂସଦ
ଡୁମଡୁମା (କ), ଖଣ୍ଡଗିରି
ଭୁବନେଶ୍ୱର
ପ୍ରଥମ ପ୍ରକାଶନ: ୨୦୨୫
ମୂଲ୍ୟ: ୨୦୦ ଟଙ୍କା

ଉମାକାନ୍ତ ମହାନ୍ତି ଓ ହଂସନାଥ ମୁଦୁଲିଙ୍କ ସଂପାଦନାରେ ପ୍ରକାଶ ପାଇଛି ଏକାମ୍ର କବିତା ସମ୍ଭାର-୨୦୨୫ 'ସ୍ମୃତିର ରଙ୍ଗ' । ଏହି ପୁସ୍ତକରେ ଓଡ଼ିଆ ସାହିତ୍ୟ ଜଗତର ୯୮ ଜଣ ବରିଷ୍ଠ ଓ ଯୁବ ଲେଖକଙ୍କ ହୃଦୟସ୍ପର୍ଶୀ କବିତା ସଂକଳିତ ହୋଇଛି । ବୃନ୍ଦାବନ ଜେନାଙ୍କ 'ଅନ୍ଧକାରେ ଯା'ରେ ଆଦରି ନେଲି ମୁଁ', ସଂଗ୍ରାମ କେଶରୀ ମହାନ୍ତିଙ୍କ 'ନୋଳିଆ ଝିଅ', ଡକ୍ଟର ମନସ୍ୱିନୀ ଦାଶଙ୍କ 'କୁଆଡ଼େ ଗଲା ମୋ ଗାଆଁ', ଡକ୍ଟର ଲକ୍ଷ୍ମୀକାନ୍ତ ଖୁଣ୍ଟିଆଙ୍କ 'ତୁମେ କେବେ ଆସିବ', ଭିକାରୀ ଧଳଙ୍କ 'ପାଉଁଶ ତଳର ଧାସ', ଉମାକାନ୍ତ ରାଉତ (ଅରୂପ)ଙ୍କ 'ଗାଆଁ ଗୀତ', ପ୍ରଫେସର ଉପେନ୍ଦ୍ର ପ୍ରସାଦ ନାୟକଙ୍କ 'ସୁନା ହରିଣୀର ମାୟା', ମୀନାକ୍ଷୀ ସିଂହଙ୍କ 'ସ୍ମୃତି', ହଂସନାଥ ମୁଦୁଲିଙ୍କ 'ନିଆଁ ପରା ମୁଁ ଏଠି', ଗୋସ୍ୱାମୀ ଗୋଲାମ ଦେବତାଙ୍କ 'ଶେଷର ଆରମ୍ଭ', ମାନସରଞ୍ଜନ ମହାପାତ୍ରଙ୍କ 'ନିଜର ବିଚିତ୍ର ଜୀବନ', ଶୈଳବାଳା ମହାପାତ୍ରଙ୍କ 'ବନ୍ଧୁ', ମୌସୁମୀ ଦାସଙ୍କ 'ଛାଇର ଦୈର୍ଘ୍ୟପ୍ରସ୍ଥ', ଗୌର ପଟ୍ଟନାୟକଙ୍କ 'କ୍ରୀତଦାସ' ଆଦି କବିତାରେ ମାନବୀୟ ଭାବାବେଗ, ମନୋରମ ଗ୍ରାମ୍ୟ ପରିବେଶ, ବାସ୍ତବତାର ଚିତ୍ର ପ୍ରତିଫଳିତ ହୋଇଛି । ସେହିପରି ବାବାଜୀ ଚରଣ ଜେନା, ଡକ୍ଟର ଲିଙ୍ଗରାଜ ରଥ, ଚମକ ଚାନ୍ଦିନୀ ଦାଶ,ସର୍ବାଣୀ ଦାସ, ଗୋଲକ ବିହାରୀ ଆଚାର୍ଯ୍ୟ ପ୍ରମୁଖଙ୍କ କବିତାଗୁଡ଼ିକ ମାର୍ମିକ ହୋଇଛି । 'ସ୍ମୃତିର ରଙ୍ଗ'ରେ ସଂକଳିତ କବିତାଗୁଡ଼ିକର ଭାବ, ଭାଷା, ଉପସ୍ଥାପନା ଶୈଳୀ ଅତ୍ୟନ୍ତ ଉଚ୍ଚକୋଟୀର ହୋଇଛି । ଏହି ପୁସ୍ତକର କବିତାଗୁଡ଼ିକ ପାଠକମାନଙ୍କ ହୃଦୟକୁ ଛୁଇଁ ପାରିବ ବୋଲି ଆଶା କରାଯାଏ । ■

### ଗେଣ୍ଡୁଲି କରୁଛି ଠାକୁର ପୂଜା

କୁନ୍ତଳା ମହାପାତ୍ର

ଆଷାଢ଼
ଆନନ୍ଦ ବଜାର, ମଧ୍ୟଶାସନ
ଜଗତସିଂହପୁର
ପ୍ରଥମ ପ୍ରକାଶ: ୨୦୨୫
ମୂଲ୍ୟ: ୭୫ ଟଙ୍କା

"ପରିଶ୍ରମ କରି ଧନ ଅରଜିବା/ ଯେତେ କଷ୍ଟ ଆସୁ ପଛେ ହେ,/ ଜୀବନେ କର୍ମକୁ ଫାଙ୍କିବାନି କେବେ/ କର୍ମେ ନର ଜିଇଁ ଥାଏ ଯେ ।" (କର୍ମେ ନର ଜିଇଁ ଥାଏ ଯେ) ପ୍ରକୃତରେ ପରିଶ୍ରମ ବିନା ଧନ ଅର୍ଜନ କରିବା ଅସମ୍ଭବ । ଜୀବନରେ ଯେତେ ଦୁଃଖ, କଷ୍ଟ ଆସୁପଛେ କର୍ମ କରିବା ଆବଶ୍ୟକ । କାରଣ କର୍ମ ହିଁ ମଣିଷକୁ ଜୀବନ ବଞ୍ଚିବା ପାଇଁ ପ୍ରେରଣା ଦିଏ । ଏଭଳି ବାସ୍ତବ ଓ ପ୍ରେରଣାପ୍ରଦ ବାର୍ତ୍ତା ରହିଛି କୁନ୍ତଳା ମହାପାତ୍ରଙ୍କ 'ଗେଣ୍ଡୁଲି କରୁଛି ଠାକୁର ପୂଜା' ପୁସ୍ତକର କବିତାଗୁଡ଼ିକରେ । ଏହି ଶିଶୁ କବିତା ପୁସ୍ତକରେ ସନ୍ନିବେଶିତ 'ଗେଣ୍ଡୁଲି କରୁଛି ଠାକୁର ପୂଜା', 'ପାଠକୁ ଆପଣାଇ', 'ସର୍ବେ ହେଲେ ଏକଯୁଟ', 'ଶୁଭ ସାହାନାଇ', 'କର୍ମରେ ସଭିଏଁ ଲାଗିଲେ', 'କୋଇଲିର କୁହୁନାଦ' ଆଦି କବିତାଗୁଡ଼ିକ ମନଛୁଆଁ ହୋଇଛି । ସେହିପରି 'ଦୀପାବଳୀ', 'ଦଶହରା ପୂଜା ଆସିଲାଣି', 'ପାର୍ବଣ ତ ଧୀରେ ଆସିଲାଣି' ଆଦି କବିତାରେ ଆମ ସଂସ୍କୃତି, ପରମ୍ପରାର ଚିତ୍ର ପ୍ରତିଫଳିତ ହୋଇଛି । ସେଭଳି 'କଦମ୍ବ ଫୁଲଟି ଫୁଟିଲା', 'ଗଛ ଦିଅନା ହାଣି', 'ଫଗୁଣ ମାସ ଆସିଲା', 'ଗଛ ଲଗାଇବା ପରା', 'ଆକାଶେ ବରଷା ଦେଖି', 'ଟାଣ ଖରା ପରା' ଆଦି କବିତାରେ ପ୍ରାକୃତିକ ସୌନ୍ଦର୍ଯ୍ୟ ଓ ପ୍ରକୃତିର କୋପ କଥା ବର୍ଣ୍ଣନା କରାଯାଇଛି । କବିତାଗୁଡ଼ିକର ସରଳ ଓ ବୋଧଗମ୍ୟ ଭାଷା, ଛଳ ଛଳ ଭାବ, ନିରାଡ଼ମ୍ବର ଉପସ୍ଥାପନା ଶୈଳୀ କୁନି କୁନି ପିଲାମାନଙ୍କୁ ଆକର୍ଷିତ କରିବ ବୋଲି ଆଶା କରାଯାଏ । ■

### ମେଷପାଳକ

ପ୍ରକାଶ ମହାନନ୍ଦିଆ

କମ୍ୟୁନିକେସନ୍ ପବ୍ଲିକେସନ୍
ଅରବିନ୍ଦ ନଗର, ଜୟପୁର
କୋରାପୁଟ
ପ୍ରଥମ ପ୍ରକାଶ: ୨୦୨୫
ମୂଲ୍ୟ: ୧୨୦ ଟଙ୍କା

ନିଜ ସନ୍ତାନସନ୍ତତିମାନଙ୍କୁ ସମାଜର ଜଣେ ଉତ୍ତମ ମଣିଷ କରିବା ପ୍ରତ୍ୟେକ ପିତାମାତାଙ୍କ କର୍ତ୍ତବ୍ୟ ଓ ଗୁରୁଦାୟିତ୍ୱ । ତେବେ ଏହି ଗୁରୁଦାୟିତ୍ୱ ତୁଲାଇବା ବହୁ କଷ୍ଟକର । ଏହାଠାରୁ ବଳି ଆହୁରି କଷ୍ଟକର ହେଉଛି ଯୁବକଯୁବତୀମାନଙ୍କୁ ଶୃଙ୍ଖଳାର ବନ୍ଧନରେ ବାନ୍ଧି ରଖିବା । ସେହିପରି ଅରକ୍ଷିତ ମେଷମାନଙ୍କୁ ଉତ୍ତମ ସ୍ଥାନରେ ଚରାଇବା ମେଷପାଳକମାନଙ୍କ ପାଇଁ ବଡ଼ ଆହ୍ୱାନ । ପ୍ରଭୁଙ୍କର ମେଷମାନଙ୍କୁ ଉତ୍ତମ ଶିକ୍ଷା ଓ ଆଦର୍ଶରେ ପ୍ରତିପାଳନ କରିବା ମଧ୍ୟ ବଡ଼ ଚ୍ୟାଲେଞ୍ଜ । ପ୍ରଭୁ ଯୀଶୁ ଜଣେ ଉତ୍ତମ ମେଷପାଳକ । ଆପଣା ପଲମାନଙ୍କ ପାଇଁ ସେ ନିଜକୁ ଉତ୍ସର୍ଗ କରିଦେଇଥିଲେ । ଯୀଶୁଙ୍କ ବଳିଦାନକୁ ଏ ଜାତି କେବେ ହେଲେ ଭୁଲି ପାରିବ ନାହିଁ । ସମାଜ ପ୍ରତି ଉଲ୍ଲେଖନୀୟ ଅବଦାନ ଥିବା କେତେ ଜଣ ବିଶପଙ୍କ ତ୍ୟାଗପୂଜ ଜୀବନକୁ ନେଇ ପ୍ରକାଶ ପାଇଛି ପ୍ରକାଶ ମହାନନ୍ଦିଆଙ୍କ ରଚିତ 'ମେଷପାଳକ' ପୁସ୍ତକ । ଏହି ପୁସ୍ତକରେ 'ନ୍ୟାୟ ଓ ଦୟାର ଆଦର୍ଶ ମେଷପାଳକ ବିଶପ ଡ.ଯାକୁବ ନାଗ', 'ନିର୍ମଳ ଭାବମୂର୍ତ୍ତିର ବ୍ୟକ୍ତିତ୍ୱ ବିଶପ ଅବିନାଶ ଚନ୍ଦ୍ର କନ୍ଦପାନ', 'ଦଳିତ ଓ ଅବହେଳିତ ମାନବର ଆଶାର ଆଲୋକ ବିଶପ ଆନ୍ଥନ ଆଶା', 'ମିଳନ ଓ ଶାନ୍ତିର ବାର୍ତ୍ତାବାହକ ବିଶପ ଥିଓଫିଲାସ ଚେଟୀ', 'ଈଶ୍ୱରଙ୍କ ବିଶ୍ୱସ୍ତ ଦାସ ବିଶପ ବିଜୟ ଦାସବାଘ' ପ୍ରମୁଖ ୧୧ ଜଣ ଜୁ.ଇ.ଲୁ.ମ.ବିଶପମାନଙ୍କ ଜୀବନ, ସ୍ୱପ୍ନ, ବ୍ୟଥା, ବେଦନା, ସଫଳତାର କଥା ବର୍ଣ୍ଣନା କରାଯାଇଛି । ଧର୍ମପରାୟଣ ବ୍ୟକ୍ତିତ୍ୱଙ୍କୁ ଭଲ ପାଉଥିବା ପାଠକମାନଙ୍କୁ ଏହି ପୁସ୍ତକଟି ପ୍ରେରଣା ଦେବ ବୋଲି ଆଶା କରାଯାଏ । ■

## ସଙ୍ଗୀତର ଅରଣ୍ୟରେ

ଅପର୍ଣ୍ଣା ମହାନ୍ତି

ସଙ୍ଗୀତର ଅରଣ୍ୟରେ
ପକ୍ଷୀଟିଏ, ହୁଏ ବାଟବଣା ।

ଆନନ୍ଦ ଓ ବେଦନାର
ଆରୋହ ଅବରୋହରେ
ଥରକୁ ଥର...
ହଜାଇ ଖୋଜୁଥାଏ ସେ
କେଉଁ ଏକ ଅଜ୍ଞାତ ଠିକଣା ।

କେତେ ବାରିଧାରା
କେତେ ନିଦାଘର ତାପ
କେତେ ଶିଶିର ସନ୍ତାପ
ଋତୁ ପରେ ଋତୁ ବଦଳୁଥାଏ,

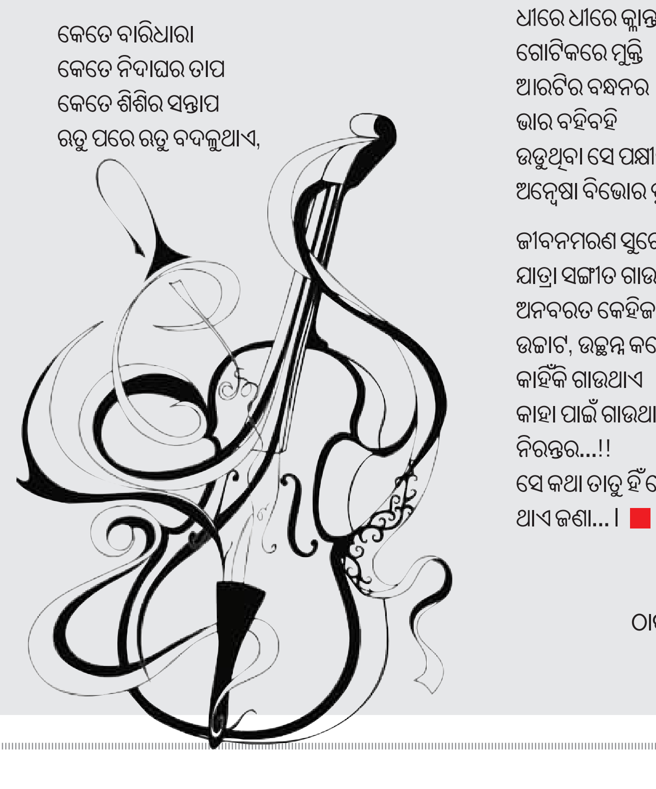

ଧୀରେ ଧୀରେ କ୍ଳାନ୍ତ ହେଉଥାଏ,
ଗୋଟିକରେ ମୁକ୍ତି
ଆରଟିର ବନ୍ଧନର
ଭାର ବହିବହି
ଉଡୁଥିବା ସେ ପକ୍ଷୀର
ଅନ୍ୱେଷା ବିଭୋର ଦୁଇଡ଼େଣା

ଜୀବନମରଣ ସୁରେ ସୁରେ
ଯାତ୍ରା ସଙ୍ଗୀତ ଗାଉଥାଏ
ଅନବରତ କେହିଜଣେ ।
ଉଚ୍ଚାଟ, ଉଚ୍ଛନ୍ନ କରେ ପକ୍ଷୀକୁ...
କାହିଁକି ଗାଉଥାଏ
କାହା ପାଇଁ ଗାଉଥାଏ
ନିରନ୍ତର...!!
ସେ କଥା ତାତୁ ହିଁ କେବଳ
ଥାଏ ଜଣା... । ■

ଗ୍ରା:/ପୋ: କପାଳେଶ୍ୱର
ଠାକୁରପାଟଣା, କେନ୍ଦ୍ରାପଡ଼ା
ପିନ୍- ୭୫୪୨୫୦

## ଭୋକିଲା

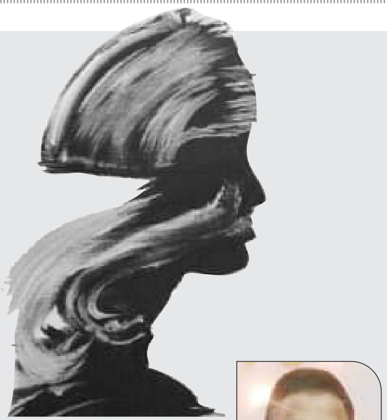

ସତ୍ୟନାରାୟଣ ଗନ୍ତାୟତ

ଭାତ ଜାଉ ହୋଇଗଲା ?
ତ' ବାଢ଼ି ଦିଅ
ଖାଇ ଯିବି ମୁଁ
ଚାଖିବାକୁ ଟିପେ ଲୁଣ ଅଛିଟି ?
ସେଇ ଖୁବ୍ !

କ'ଣ କହିଲ ?
ତରକାରି ଲୁଣିଆ ହୋଇ ଯାଇଛି
କେହି ଖାଉ ନାହାନ୍ତି ?
ତ' ମୋତେ ଦେଉନା
ଚାଟିଚୁଟି ଖାଇଯିବି !
ଡାଲି ବି ପାଣିଆ ହୋଇ ଯାଇଚି
ମୋତେ ଦିଅ, ଗୋଳାଇବା ସହ
ପିଇ ଯିବି ବି !

ହେଇଟି କହି ଦେଉଛି
କେବେ ରୁଟି ପୋଡ଼ିଗଲେ ବି
ରଖି ଦେଇଥିବ ମୋ' ପାଇଁ !!
ଏଇ ତମ ଘରପାଖ ବସ୍ତି ଶେଷରେ
ଜଣକ ପିଣ୍ଡା ହିଁ ଠାବ ମୋର
ନିଇତି ସଞ୍ଜରେ ଆସି ଯାଉଥିବି
ତମଠୁ ଏମିତି କିଛି ନା କିଛି ପାଇବା ଆଶାରେ !

ଜାଣି ପାରୁଥିବ ମୋ' ପେଟରେ
ଜଳୁଥାଏ ଭୋକ ହୁତହୁତ ହୋଇ
ଲୁଣିଆ ପାଣିଆ ପୋଡା ସଢା
ସବୁ କିଛି ଅମୃତୋପମ ମଣି
ସେ ନିଆଁ ଲିଭାଏ ତେଣୁ
ସବୁ କିଛି ଖାଇ !!

ଭୋକର ଜ୍ୱାଳାରେ
ଭୋକିଲା ମୁଁ
ଏଇମିତି ସବୁବେଳେ
ପେଟ ଚାଖଣ୍ଡକ ପାଇଁ !! ■

'ସୁହାସିତମ୍', କସ୍ତୁରୀ ନଗର
ରାୟଗଡ଼ା, ପିନ୍: ୭୬୫୦୦୧
ମୋ: ୯୪୩୭୦୯୦୯୬୭୫

## ମୁକ୍ତି

ସୁଚରିତା ବେହେରା

ରବିବାର ହେଲେ ସେ ସ୍ତ୍ରୀ ଲୋକଟି ଆସେ ତାଙ୍କ ଗଳିକୁ । ଶାଳପତ୍ର ଓ କାଠି ବିକ୍ରି କରିବାକୁ । ଖାଲି ତାଙ୍କ ଗଳି କାହିଁକି, ଏମିତି ଅନେକ ଗଳି ବୁଲେ ସେ । ସମ୍ବେଦନା ଦେଖେ ତାକୁ ଛାତ ଉପରୁ । ଖବରକାଗଜ ଓ କଫି ମଗରୁ ସ୍ୱତଃସ୍ଫୂର୍ତ୍ତ ଭାବେ ତା' ନଜର ଚାଲିଯାଏ, ସେ ସ୍ତ୍ରୀ ଲୋକଟି ଆଡ଼େ । ସାବନା ବର୍ଣ୍ଣ, ପତଳା ହେଇ ଡେଙ୍ଗା ସ୍ତ୍ରୀ ଲୋକଟି । ମୁଣ୍ଡରେ କାଠିବିଡ଼ା, ହାତରେ ଶାଳପତ୍ର ଭର୍ତ୍ତି ବ୍ୟାଗ୍ । ପାଦରେ ପୁରୁଣା ସ୍ଲିପର୍ ସହିତ ରଙ୍ଗଛଡ଼ା ସୂତା ଶାଢ଼ି ଖଣ୍ଡେ ପିନ୍ଧି ମୁହଁ ଦେହ ଝାଳରେ ସମ୍ପୂର୍ଣ୍ଣ । ତାକୁ ଦେଖିଲେ ସମବେଦନାରେ ସମ୍ବେଦନାର ମନ ବତୁରି ଯାଏ । ଆହାଃ କେତେ ପରିଶ୍ରମ କରୁଛି ସେ! ଆଶ୍ଚର୍ଯ୍ୟ ବି ହୁଏ ବର୍ତ୍ତମାନ ଯୁଗରେ କ'ଣ ଏହାର ଆବଶ୍ୟକତା ଅଛି! କିଏ କିଣୁଥିବ ଏସବୁ । କିନ୍ତୁ ନିଜେ ସମ୍ବେଦନା କିଣେ । କାହିଁକି କିଣେ ତା' ଉତ୍ତର ସେ ଖୋଜିନି ।

କିଛି ସମୟ ପରେ ଗେଟ୍ ଖୋଲି ଭିତରକୁ ପଶିଆସିଲା ସେ । ମୁଣ୍ଡ ଉପରୁ କାଠିବିଡ଼ାତକ ତଳେ ଥୋଇଦେଇ ପୋର୍ଟିକୋରେ ବସିପଡ଼ିଲା । ଏବେ ଆଉ ଅନୁମତିର ଆବଶ୍ୟକତା ହୁଏନି ।

"ଦିଦି, ଆଜି ଥକିଗଲି..., କିଛି ସମୟ ବସିକି ଯିବି ।"

"ବସୁନୁ... ।" ସମ୍ବେଦନା ପାଣି ଗ୍ଲାସଟେ ବଢ଼େଇ ଦେଇ କହିଲା ।

"ତୁମେ ସବୁଥର କିଣ ବୋଲି ମୁଁ ଆଉ ପଚାରେନି... ।" ବ୍ୟାଗ୍‌ରୁ ଶାଳପତ୍ର ବିଡ଼ାଟି କାଢ଼ି ସମ୍ବେଦନା ହାତକୁ ବଢ଼େଇ ଦେଉ ଦେଉ କହିଲା । ସମ୍ବେଦନା ସାମାନ୍ୟ ହସି ତା'ଠୁ ଶାଳପତ୍ର ବିଡ଼ାଟି ନେଇ ପଇସା ବଢ଼େଇ ଦେଲା ।

ବେଶ୍ କିଛି ଦିନ ହେଲାଣି ସମ୍ବେଦନା ସହିତ ତା' ଚିହ୍ନା ପରିଚୟ । ସ୍ତ୍ରୀ ଲୋକଟିର ନାମ କମଳା । ଆଗରୁ ବେଶୀ କଥା କହୁନଥିଲା । କେବଳ ଅନୁରୋଧ କରୁଥିଲା ତା' ଜିନିଷ କିଣିବାକୁ । ଏବେ ଆସିଲେ ସପ୍ତାହ ସାରାର କଥା ଗପେ । କେମିତି ଏବେ ଶାଳପତ୍ର ଆଣିବାକୁ ଜଙ୍ଗଲକୁ ଗଲେ ତାକୁ ଗୁଡ଼ାଏ ବାଟ ଯିବାକୁ ହୁଏ, ସେଥିରେ ଫରେଷ୍ଟ ଗାର୍ଡର ତାଗିଦ, ଘରେ ପୁଅର ଦୁଷ୍ଟାମୀ କଥା, ମା'ର ଔଷଧ ପାଇଁ କେତେ ହଇରାଣ ହେଲା.... ସବୁ ଅମୂଳଚୂଳ ଅନର୍ଗଳ ଗପେ । ସେ ଭିତରେ ତା' ନିର୍ଯାତିତ ଅତୀତର ପୃଷ୍ଠାଗୁଡ଼ିକ ବି ଖୋଲି ହୋଇଯାଏ । ଶାଶୁ ଶଶୁରଙ୍କ ଅକଥନୀୟ ଅତ୍ୟାଚାର ସହିତ ସ୍ୱାମୀର ପରୋକ୍ଷ ସମର୍ଥନ କଥା କହିଲା ବେଳେ ତା' ଅନ୍ତରର ବେଦନାକୁ ଖୁବ୍ ଭଲଭାବେ ଅନୁଭବ କରେ ସମ୍ବେଦନା । ସାନ୍ତ୍ୱନା ଦିଏ ତାକୁ ଧୈର୍ଯ୍ୟ ରଖିବାକୁ ।

ସମ୍ବେଦନା ବେଳେ ବେଳେ ମନ ଦେଇ ଶୁଣେ ତା' କଥା...କେତେବେଳେ ଅନ୍ୟମନସ୍କ ବି ହୁଏ, କିନ୍ତୁ କେବେ ମଝିରୁ ତା' କଥା କାଟେନି । କହୁ ଯାହା କହିବା କଥା । ଅନ୍ତତଃ ତା' ମନ ହାଲକା ହେଇଯିବ । ଏଇ ଧାଁ ଦଉଡ଼ ଦୁନିଆରେ କିଏ ଅଛି କାହା କଥା ଶୁଣିବାକୁ । ସମସ୍ତେ ଯେଝା ଦୁନିଆଁରେ ବ୍ୟସ୍ତ । ସମ୍ବେଦନା ବି ତ ବେଳେ ବେଳେ ନିଜ ଲୋକଟିଏ ଖୋଜି ପାଏନି, ଯିଏ ତା' ମନ କଥା ଶୁଣିବ, ବିନା କୌଣସି ସର୍ତ୍ତରେ... ।

"ତତେ କିଛି କହିବି କମଳା... ।" ସାମାନ୍ୟ ଦ୍ୱିଧାର ସହ ସମ୍ବେଦନା କହିଲା ।

"କହୁନ ଦିଦି... ।"

"ତୋ' ସ୍ୱାମୀ ସହିତ କଥାବାର୍ତ୍ତା କରି ଶାଶୂଘରକୁ ଗଲେ ହୁଅନ୍ତାନି...?"

"ଶାଶୁ ଘରକୁ ଗଲେ ମତେ କ'ଣ ମିଳିବ ଦିଦି ?" ବଡ଼ ବଡ଼ ଆଖିରେ ଆଶ୍ଚର୍ଯ୍ୟ ହେଇ ସମ୍ବେଦନାକୁ ଓଲଟା ପ୍ରଶ୍ନ କଲା କମଳା ।

"ମୁକ୍ତି... ଏଇ ହାଡ଼ଭଙ୍ଗା ପରିଶ୍ରମରୁ ତ ତତେ ମୁକ୍ତି ମିଳିବ ।"

ଏଥର ସମ୍ବେଦନା କଥାରେ ହସିଲା କମଳା... । କିଛି ସମୟ ପରେ ଦୃଢ଼ ଅଥଚ ନିର୍ଭୀକ ସ୍ୱରରେ କହିଲା "ପରିଶ୍ରମକୁ ଡରି ମୁଁ ଯିବି ସେଠି ଗାଳି ମାଡ଼ ଖାଇବାକୁ... କେବେ ନୁହେଁ! କାମ ତ ସେଠିବି କରୁଥିଲି, ଏଠିବି କରୁଛି...କିନ୍ତୁ ତଫାତ୍ କ'ଣ ଜାଣିଛ ଦିଦି..., ଏଠି ଶାନ୍ତି ଅଛି, ସ୍ୱାଧୀନତା ଅଛି... ।"

କମଳାର ଶେଷ ବାକ୍ୟଟି ସମ୍ବେଦନାକୁ ଅନେକ କିଛି ଭାବିବାକୁ ବାଧ୍ୟ କରିଥିଲା... । ■

ଫ୍ଲାଟ ନମ୍ବର-ଏଲ୍-୭୦୨
ଜସ୍ମିନ ଗ୍ରୋଭ, ଗାଜିଆବାଦ, ଉତ୍ତର ପ୍ରଦେଶ

# ବାହୁଡ଼ାରେ ଭିଡ଼ ନିୟନ୍ତ୍ରଣ ପାଇଁ କମାଣ୍ଡ କଣ୍ଟ୍ରୋଲ ଭେହିକଲ୍

**■ ପ୍ରବେଶ ପଥରେ ନଜର ରଖୁଛି ଇଆଇ କ୍ୟାମେରା ଓ ଡ୍ରୋନ୍**
**■ ପୁରୀ ଦାୟିତ୍ୱରେ ୬ ହଜାର ପୁଲିସ, ୮୦୦ କେନ୍ଦ୍ରୀୟ ଯବାନ**

ଭୁବନେଶ୍ୱର,୫ ।୭ (ସମିସ): ଗୁଣ୍ଡିଚା ଯାତ୍ରାରେ ପୁରୀରେ ଯେଉଁ ଅଘଟଣ ଘଟିଲା ବାହୁଡ଼ା ଯାତ୍ରାରେ ତାହାର ଯେପରି ପୁନରାବୃତ୍ତି ନଘଟେ ସେଥିଲାଗି ଆଜି ପୁଲିସ ପକ୍ଷରୁ ସୁରକ୍ଷା ବ୍ୟବସ୍ଥା କଡ଼ାକଡ଼ି କରାଯାଇଥିଲା । ପୁଲିସ ମହାନିର୍ଦ୍ଦେଶକ ୱାଇ. ବି ଖୁରାନିଆ ନିଜେ ପୁରୀରେ ରହି ସୁରକ୍ଷା ବ୍ୟବସ୍ଥା ନିଜେ ତଦାରଖ କରିଥିଲେ । ତାଙ୍କୁ ସହଯୋଗ କରିଥିଲେ ଆଉ ୪ଜଣ ଅତିରିକ୍ତ ପୁଲିସ ଡିଜି ।

ଭିଡ଼ ଉପରେ ନଜର ରଖିବାକୁ ବଡଦାଣ୍ଡରେ ରଖାଯାଇଥିଲା କମାଣ୍ଡ କଣ୍ଟ୍ରୋଲ ଭେହିକଲ୍ । ଏହି ଭ୍ୟାନ ଭିତରୁ ପୂରା ଭିଡ଼ ଉପରେ ନଜର ରଖିଥିଲା । ଯେଉଁ ସ୍ଥାନରେ ଭିଡ଼ ହେଉଥିଲା ନିୟନ୍ତ୍ରଣ କରିବାକୁ ତ୍ୱରିତ କମାଣ୍ଡ ମଧ୍ୟ ଦିଆଯାଉଥିଲା । ଆଜି ବାହୁଡ଼ାଯାତ୍ରା ବେଳେ ପୁରୀ ସହରରେ ଆଇନ ଶୃଙ୍ଖଳା ପାଇଁ ୬ହଜାର ରାଜ୍ୟ ପୁଲିସ କର୍ମଚାରୀ ଏବଂ ୮୦୦ କେନ୍ଦ୍ରୀୟ ସଶସ୍ତ୍ର ପୁଲିସ ବାହିନୀ (ସିଏପିଏଫ) ଯବାନ ନିୟୋଜିତ ହୋଇଥିଲେ । ସହର ସାରା ୨୭୫ରୁ ଅଧିକ ଏଟିଆଇ-ସକ୍ଷମ ସିସିଟିଭି କ୍ୟାମେରା ଲଗାଯାଇଥିଲା । ଭୁବନେଶ୍ୱର ପ୍ରବେଶ ପଥ ଏବଂ ପିପିଲିରେ ଏଲିଡି ମାଧ୍ୟମରେ ଲୋକଙ୍କୁ ଟ୍ରାଫିକ୍ ସୂଚନା ଦିଆଯାଇଥିଲା । ଶ୍ରୀଜଗନ୍ନାଥ ମନ୍ଦିର ପ୍ରଶାସନର ମୁଖ୍ୟ ପ୍ରଶାସକ ଅରବିନ୍ଦ ପାଢୀ, ଜିଲ୍ଲାପାଳ ଚଞ୍ଚଳ ରାଣା ଏବଂ ପୁଲିସ ଅଧୀକ୍ଷକ ପିନାକ ମିଶ୍ର ଶ୍ରୀଗୁଣ୍ଡିଚା ମନ୍ଦିରରେ ନିୟୋଜିତ ହୋଇ ଦେବତାମାନଙ୍କ ରୀତିନୀତି ଉପରେ ନଜର ରଖିଥିଲେ । ପୁରୀ ବଡ଼ଦାଣ୍ଡର ରଖାଯାଇଥିବା କମାଣ୍ଡ କଣ୍ଟ୍ରୋଲ ଭେହିକିଲ ଭିଡ଼ ଉପରେ ନଜର ରଖିଥିଲା । କମାଣ୍ଡ କଣ୍ଟ୍ରୋଲ ଭେହିକଲ୍ ଭିତରେ ଅଗ୍ନିଶମ ଡିଆଇଜି ଉମା ଶଙ୍କର ଦାଶ ଉପସ୍ଥିତି ରହି ସିସିଟିଭି ମାଧ୍ୟମରେ ପୂରା ଭିଡ଼ ଉପରେ ନଜର ରଖିଥିଲେ । ଭୁବନେଶ୍ୱରରୁ ପୁରୀ ପ୍ରବେଶ ପଥ ଯାଏଁ ଟ୍ରାଫିକ୍ ଉପରେ ନଜର ରଖିଥିଲା ଏଆଇ କ୍ୟାମେରା ଓ ଡ୍ରୋନ୍ । କଣ୍ଟ୍ରୋଲରୁମରୁ ଜଳ, ସ୍ଥଳ ଓ ଆକାଶମାର୍ଗ ମନିଟରିଂ କରାଯାଇଥିଲା ।

# ଆଜି ହରିଶୟନ ଏକାଦଶୀ

**୪ ମାସ ଶୋଇବେ ଠାକୁର**

ପୁରୀ,୫।୭ (ସମିସ): ରବିବାର ହରିଶୟନ ଏକାଦଶୀ । ଏହି ଦିନଠାରୁ ୪ ମାସ ପର୍ଯ୍ୟନ୍ତ ଶୟନ ଯିବେ ମହାପ୍ରଭୁ । ତେବେ ହରିଶୟନ ଯାତ୍ରା ସମ୍ପର୍କରେ ଜଗନ୍ନାଥ ସଂସ୍କୃତି ଗବେଷକ ଡ. ନରେଶ ଚନ୍ଦ୍ର ଦାଶ କୁହନ୍ତି, ରବିବାର ଆଷାଢ଼ ଶୁକ୍ଳ ଏକାଦଶୀ । ଶ୍ରୀଜଗନ୍ନାଥଙ୍କର ଶୟନ ଯାତ୍ରା । ମହାପ୍ରଭୁଙ୍କର ପ୍ରସିଦ୍ଧ ଦ୍ୱାଦଶ ଯାତ୍ରା ମଧ୍ୟରୁ ଅନ୍ୟତମ । ହରିଶୟନ ଏକାଦଶୀଠାରୁ ଚାରିମାସ ପର୍ଯ୍ୟନ୍ତ ଠାକୁରମାନେ ଶୟନ କରନ୍ତି । କାର୍ତ୍ତିକ ମାସ ଶୁକ୍ଳ ପକ୍ଷ ଏକାଦଶୀ ଦିନ ମହାପ୍ରଭୁ ଶୟନରୁ ଉଠନ୍ତି । ଆଷାଢ଼ ଶୁକ୍ଳ ଏକାଦଶୀ ଦିନ ରଥ ଉପରେ ଠାକୁରମାନଙ୍କର ସମସ୍ତ ଏକାଦଶୀ ଭଳି ନୀତି ଅନୁଷ୍ଠିତ ହୋଇଥାଏ । ବିଳମ୍ବିତ ରାତିରେ ବଡ଼ସିଂହାର ବେଶ ଓ ବଡ଼ସିଂହାର ଭୋଗ ହୋଇ ମହାସ୍ନାନ ପରେ ଭଣ୍ଡାର ମେକାପ ଭଣ୍ଡାରଘରୁ ସୁବର୍ଣ୍ଣର ଶୟନ ଠାକୁରଙ୍କୁ ତିନିରଥକୁ ବିଜେ କରାଇବେ । ଶ୍ରୀବଳଭଦ୍ର ଦେବଙ୍କ ରଥରେ ବାସୁଦେବ, ଦେବୀ ସୁଭଦ୍ରାଙ୍କ ରଥରେ ଭୁବନେଶ୍ୱରୀ ଓ ଶ୍ରୀଜଗନ୍ନାଥଙ୍କ ରଥରେ ଶ୍ରୀନାରାୟଣ (ଶୟନ ଠାକୁର) ବିଜେ କରିବେ । ପୂଜାପଣ୍ଡା ଶୟନ ଠାକୁରମାନଙ୍କୁ ଶ୍ରୀବିଗ୍ରହମାନଙ୍କ ଶ୍ରୀଅଙ୍ଗକୁ ଲାଗି କରାଇବା ପରେ ରଥ ଉପରେ ମହାସ୍ନାନ ନୀତି ଅନୁଷ୍ଠିତ ହେବ । ଅନ୍ୟାନ୍ୟ ନୀତି ବଢିଲା ପରେ ତିନିଜଣ ପୂଜାପଣ୍ଡା ତିନିରଥରେ ବିଜେ ହୋଇଥିବା ଶୟନ ଠାକୁରମାନଙ୍କୁ ହାତରେ ଧରି ମନ୍ଦିରର ଭଣ୍ଡାର ଦୁଆର ନିକଟକୁ ନେଇଥାନ୍ତି । ସେଠାରେ ପାରମ୍ପରିକ ରୀତି ଅନୁଯାୟୀ, ଶୟନ ନୀତି ଅନୁଷ୍ଠିତ ହୋଇଥାଏ । ଶୟନ ଘରେ ପୂର୍ବରୁ ପେଡ଼ି, ଟାଟ, ଶେଯ, ମାଣ୍ଡି ପ୍ରସ୍ତୁତ ରହିଥାଏ । ଠାକୁରମାନେ ଏଥିରେ ଶୟନ କରନ୍ତି । ଏହି ସମୟରେ ପ୍ରସାଦଲାଗି, ପୁଷ୍ପାଞ୍ଜଳି, କର୍ପୂର ଆଳତି, ସାତକାହାଳୀ, ସଞ୍ଜବତୀ ଓ ଦୁର୍ବାକ୍ଷତ ବନ୍ଦାପନା ପରେ ପେଡ଼ି ବନ୍ଦ କରାଯାଏ । ପେଡ଼ି ଉପରେ ଖୋଳ ପକାଯାଏ । ଏସବୁ ସରି ସମସ୍ତେ ବାହାରକୁ ଆସିଲେ ଶୟନ ଘର ଦ୍ୱାର ମଦନମୋହନଙ୍କ ମୁଦରେ ମୁଦ ଦିଆଯାଇ ବନ୍ଦ କରାଯାଏ । ଏହି ସମୟରେ ଠାକୁରମାନେ ଦକ୍ଷିଣକୁ ମୁହଁ କରି ଶୟନ କରିଥାନ୍ତି । ହରିଶୟନ ଏକାଦଶୀଠାରୁ ଚର୍ତୁମାସ ବ୍ରତ ଆରମ୍ଭ ହୋଇଥାଏ ।

**■ କେନ୍ଦୁଝରର ଗୁହାଳଡିହି ରେଳ ଲାଇନରେ ବନ୍ୟାଜଳ**

## ଫସିଲା ବ୍ରହ୍ମପୁର-ଟାଟା ନଗର ବନ୍ଦେ ଭାରତ

କେନ୍ଦୁଝର,୫।୭ (ସମିସ): ଶନିବାର ଦିନତମାମ କେନ୍ଦୁଝର ସଦର ବ୍ଲକ ଅଞ୍ଚଳରେ ପ୍ରବଳ ବର୍ଷା ହୋଇଛି । ବିଭିନ୍ନ ନଦୀନାଳର ଜଳସ୍ତର ବୃଦ୍ଧି ପାଇବା କାରଣରୁ ଦୈତାରୀ- ବଂଶପାଣି ରେଳ ଲାଇନର ଗୁହାଳଡ଼ିହି ଷ୍ଟେସନ ନିକଟ ରେଳ ଧାରଣରେ ୩-୪ ଫୁଟ୍ ପାଣି ଜମିଛି । ଏହି ରୁଟ୍‌ରେ ଟ୍ରେନ୍ ଚଳାଚଳ ଦୀର୍ଘ ସମୟ ହେବ ବନ୍ଦ ରହିଛି । ବ୍ରହ୍ମପୁର-ଟାଟା ନଗର ବନ୍ଦେ ଭାରତ ଟ୍ରେନ ସେଠାରେ ଅନେକ ସମୟ ଧରି ଫସି ରହିଛି । ଫଳରେ ଯାତ୍ରୀ ଅସୁବିଧାର ସମ୍ମୁଖୀନ ହୋଇଛନ୍ତି । ଜମିଥିବା ପାଣି ନିଷ୍କାସନ ନିମନ୍ତେ ବଡ଼ବଡ଼ ଜେସିବି ମେସିନର ସାହାଯ୍ୟ ନିଆଯାଉଛି । ସେଠାରୁ ଜଳ ନିଷ୍କାସନ ହେଲେ ଚାଷୀମାନେ ନିକଟସ୍ଥ ଚାଷଜମି କ୍ଷତିଗ୍ରସ୍ତ ହେବାର ଆଶଙ୍କାରେ ରହିଛନ୍ତି । ଅନ୍ୟପକ୍ଷରେ, ଜଳ ନିଷ୍କାସନ ନହେଲା ଯାଏ ଟ୍ରେନ ଚଳାଚଳ ବନ୍ଦ ରହିବ । ସ୍ଥାନୀୟ ଲୋକଙ୍କ ସହାୟତାରେ ଜଳ ନିଷ୍କାସନ ପରେ ବନ୍ଦେ ଭାରତ ଟ୍ରେନ ବଢ଼ିବ ବୋଲି ସୂଚନା ମିଳିଛି ।

## ଅପର କୋଲାବରେ ହେବ ଜଳକ୍ରୀଡ଼ା

ଭୁବନେଶ୍ୱର, ୫।୭ (ସମିସ): କୋରାପୁଟ ଜିଲ୍ଲା ଅପର୍-କୋଲାବ୍ ଡ୍ୟାମ୍‌ରେ ହେବ ଜଳକ୍ରୀଡ଼ା । ଆମ୍ଫିଟ୍ରାଇଟ୍ ସବସିଆ ପ୍ରାଇଭେଟ୍ ଲିମିଟେଡ୍ ଏହାର ଆୟୋଜନ କରିବ । ସଂସ୍ଥା ପକ୍ଷରୁ ଏନେଇ ପୂର୍ବରୁ ଆବେଦନ କରାଯାଇଥିବା ବେଳେ ଜିଲ୍ଲା ପର୍ଯ୍ୟଟନ ଅଧିକାରୀ ଏଥିପାଇଁ ଡ୍ୟାମ୍‌ର ପାଣ୍ଡି ନାମକ ସ୍ଥାନକୁ ସୁପାରିଶ କରିଥିଲେ । ପରେ କୋଲାବ ନଗର ୟୁକେଏଚ୍‌ଡବ୍ଲୁ ଅଧୀକ୍ଷଣ ଯନ୍ତ୍ରୀ, ଏସ୍‌ଡିଓ/ଜେଇ ଏବଂ ସଂପୃକ୍ତ ଘରୋଇ ସଂସ୍ଥାର ପ୍ରତିନିଧି ମିଳିତ ଭାବେ ପାଣ୍ଡିରେ ଜଳକ୍ରୀଡ଼ା ପାଇଁ ସ୍ଥାନ ନିର୍ଦ୍ଧାରଣ କରିଛନ୍ତି । ଏହି ସ୍ଥାନ ଡ୍ୟାମ୍‌ର ଅକ୍ଷରୁ ପ୍ରାୟ ୭.୯୭କିଲୋମିଟର ଦୂରରେ ଅବସ୍ଥିତ । ମୁଖ୍ୟଯନ୍ତ୍ରୀ ଏବଂ ବେସିନ୍ ମ୍ୟାନେଜର୍, ଇନ୍ଦ୍ରାବତୀ ଓ କୋଲାବ ବେସିନ, ବର୍ଣ୍ଣିପୁଟ ମଧ୍ୟ ଏଥିପାଇଁ ଏନ୍‌ଓସି ଜାରି କରିବାକୁ ସୁପାରିଶ କରିଛନ୍ତି । ଅପରପକ୍ଷେ ଜଳକ୍ରୀଡ଼ା ଯୋଗୁଁ ଯେପରି ଶବ୍ଦ ପ୍ରଦୂଷଣ ଓ ଜଳ ପ୍ରଦୂଷଣ ନ ହୁଏ, ତାହାକୁ ସଂପୃକ୍ତ ଘରୋଇ ସଂସ୍ଥା ସୁନିଶ୍ଚିତ କରିବାକୁ କୁହାଯାଇଛି । ପାୱାର ବୋଟିଂ ପାଇଁ ଶବ୍ଦ ସର୍ବାଧିକ ୬୦ ଡେସିବେଲରେ ରଖିବାକୁ ନିର୍ଦ୍ଦେଶ ଦିଆଯାଇଛି । ଏହାଦ୍ୱାରା ଜଳଚର ପ୍ରାଣୀ ଓ ପକ୍ଷୀମାନଙ୍କ ପାଇଁ ଗୁରୁତର ବାଧା ସୃଷ୍ଟି ହେବ ନାହିଁ ବୋଲି କୁହାଯାଇଛି ।

## ଦୁର୍ଘଟଣା ନେଲା ୨ ଜୀବନ

ଅନୁଗୋଳ,୫ ।୭ (ସମିସ): ଅନୁଗୋଳ ଜିଲ୍ଲା ବନ୍ତଲା ଥାନା ତୁମୁଣି ଗ୍ରାମ ନବୋଦୟ ବିଦ୍ୟାଳୟ ସମ୍ମୁଖରେ ଶନିବାର ଏକ ବାଇକ୍ ଦୁର୍ଘଟଣାଗ୍ରସ୍ତ ହେବାରୁ ଦୁଇ ଆରୋହୀଙ୍କ ମୃତ୍ୟୁ ହୋଇଛି । ସେମାନେ ହେଲେ କଟକ ଜିଲ୍ଲା ତିଗିରିଆ ବ୍ଲକ ସୁଣ୍ଡପାଳ ଗ୍ରାମର ଅମର ରାଉତ (୨୫) ଓ ପ୍ରଭାତ ରାଉତ (୨୪) । ଅମର ଓ ପ୍ରଭାତ ଝାରସୁଗୁଡ଼ା ବେଦାନ୍ତ କାରଖାନାରେ କାର୍ଯ୍ୟ କରନ୍ତି । ଶନିବାର ଉଭୟ ଏକ ବାଇକ୍‌ରେ ଝାରସୁଗୁଡ଼ାରୁ ଘରକୁ ଆସୁଥିବା ବେଳେ ଭାରସାମ୍ୟ ହରାଇ ନବୋଦୟ ବିଦ୍ୟାଳୟ ସମ୍ମୁଖରେ ରାସ୍ତାକଡ଼ରେ ଥିବା ଏକ ପିଲରରେ ଧକ୍କା ହୋଇଥିଲେ । ଗୁରୁତର ଅବସ୍ଥାରେ ପୁଲିସ୍ ଉଭୟଙ୍କୁ ଉଦ୍ଧାର କରି ଜିଲ୍ଲା ମୁଖ୍ୟ ଚିକିତ୍ସାଳୟରେ ଭର୍ତ୍ତି କରିଥିଲା । ସେଠାରେ ଡାକ୍ତର ତାଙ୍କୁ ମୃତ ଘୋଷଣା କରିଥିଲେ । ରବିବାର ମୃତଦେହ ବ୍ୟବଚ୍ଛେଦ କରାଯିବା ପରେ ପରିବାରଲୋକଙ୍କୁ ହସ୍ତାନ୍ତର କରାଯିବ ବୋଲି ପୁଲିସ କହିଛି ।

# ପ୍ରଥମ ପୃଷ୍ଠାର ଅବଶିଷ୍ଟାଂଶ

### ଗିଲ୍‌ଙ୍କ ବିରଳ...

୧୯୭୧ ୱେଷ୍ଟଇଣ୍ଡିଜ୍ ବିପକ୍ଷ ପୋର୍ଟ ଅଫ୍ ସ୍ପେନ୍ ଟେଷ୍ଟରେ ଭାରତୀୟ ଭାବେ ସର୍ବାଧିକ ୩୪୪ ରନ୍ (୧୨୪ ଓ ୨୨୦) କରିଥିବା ସୁନିଲ ଗାଭାସ୍କରଙ୍କ ରେକର୍ଡକୁ ମଧ୍ୟ ଏହି ଟେଷ୍ଟରେ ଗିଲ୍ ଭାଙ୍ଗିଦେଇଛନ୍ତି । ଶୁବମନ ଗିଲ୍‌ଙ୍କ ଡବଲ ଶତକ ଓ ଅନ୍ୟ ବ୍ୟାଟରଙ୍କ ମିଳିତ ସଫଳତା ବଳରେ ଭାରତ ଏହି ମ୍ୟାଚ୍‌ରେ ୧୦୧୪ ରନ୍ କରିଛି । ଗୋଟିଏ ଟେଷ୍ଟରେ ଗୋଟିଏ ଦଳ ସର୍ବାଧିକ ରନ୍ କରିବାରେ ଏହା ଚତୁର୍ଥ ସର୍ବାଧିକ । ୧୯୩୦ ୱେଷ୍ଟଇଣ୍ଡିଜ୍ ବିପକ୍ଷ କିଙ୍ଗଷ୍ଟନ ଟେଷ୍ଟରେ ଇଂଲଣ୍ଡ ସର୍ବାଧିକ ୧୧୨୧ ରନ୍ କରିଥିଲା ।

### ବାହୁଡ଼ିଲେ ମହାବାହୁ...

ଫେରାଇନେବା ଲାଗି ବଡ଼ଦାଣ୍ଡରେ ଅପେକ୍ଷା କରିଥିଲେ ଲକ୍ଷାଧିକ ଶ୍ରଦ୍ଧାଳୁ । ସେପଟେ ଗୁଣ୍ଡିଚା ମନ୍ଦିରରେ ନୀତିକାନ୍ତି ବି ସଅଳ ଚାଲିଥିଲା । କୁସୁମୀ ଲାଗି ସାରି ଦଇତାପତିମାନେ ଶନିବାର ସକାଳ ୬ଟା ୪୦ରେ ବାହାରିଥିଲେ । ଏହାପରେ ୭ଟା ୫ରେ ମଙ୍ଗଳ ଆଳତି ହୋଇ ସକାଳ ୯ଟା ୧୦ ସୁଦ୍ଧା ଠାକୁରଙ୍କ ଅବକାଶ, ରୋଷହୋମ, ସୂର୍ଯ୍ୟପୂଜା, ଦ୍ୱାରପାଳ ପୂଜା, ଗୋପାଳ ବଲ୍ଲଭ ଏବଂ ସକାଳ ଧୂପ ସରିଥିଲା । ସକାଳ ଧୂପରେ ମହାପ୍ରଭୁ ଖେଚୁଡ଼ି ଖାଇଥିଲେ । ସକାଳ ୯ଟା ୫୦ରେ ମଙ୍ଗଳାର୍ପଣ ହୋଇଥିଲା । ଆଉ ନିର୍ଦ୍ଧାରିତ ସମୟ (ମଧ୍ୟାହ୍ନ ୧୨ଟା)ର ୨ଘଣ୍ଟା ୫ ମିନିଟ୍ ପୂର୍ବରୁ ଅର୍ଥାତ୍ ସକାଳ ୯ଟା ୫୫ରେ ବାଜିଥିଲା ବିଜେ କାହାଳୀ । ଆରମ୍ଭ ହୋଇଥିଲା ଦାରୁବିଗ୍ରହଙ୍କ ପହଣ୍ଡି । ଧାଡ଼ି ପହଣ୍ଡିରେ ପ୍ରଥମେ ଚକ୍ରରାଜ ଶ୍ରୀସୁଦର୍ଶନ ରଥାରୂଢ଼ ହୋଇଥିଲେ । ପରେପରେ ବଡ଼ଠାକୁର ବଳଭଦ୍ର, ହଳଦୀମୁଖୀ ଦେବୀ ସୁଭଦ୍ରା ଏବଂ ଶେଷରେ ମହାପ୍ରଭୁ ଶ୍ରୀଜଗନ୍ନାଥ ରଥାରୂଢ଼ ହୋଇଥିଲେ । ମଧ୍ୟାହ୍ନ ୧୨ଟା ୧୦ ସୁଦ୍ଧା ଚତୁର୍ଦ୍ଧାବିଗ୍ରହଙ୍କ ପହଣ୍ଡି ସରିଥିଲା । ଅଝଟ ନ ହୋଇ ସଅଳ ସଅଳ ରଥକୁ ବିଜେ କରିଥିଲେ ଠାକୁର । ମଧ୍ୟାହ୍ନ ୧୨ଟା ୫୫ ସୁଦ୍ଧା ଠାକୁରଙ୍କ ରୁନ୍ଧା ସରିଥିଲା । ଅପରାହ୍ଣ ୧ଟା ୫ ସୁଦ୍ଧା ମଦନମୋହନ ଓ ରାମକୃଷ୍ଣ ରଥକୁ ବିଜେ କରିବା ପରେ ରଥାରୂଢ଼ ଠାକୁରଙ୍କୁ ପୁଷ୍ପାଳକ ସେବକମାନେ ବେଶରେ ସୁସଜ୍ଜିତ କରାଇଥିଲେ ।

ବେଶ ବଢ଼ିବା ପରେ ଛେରାପହଁରା ଲାଗି ପ୍ରସ୍ତୁତି ଆରମ୍ଭ ହୋଇଥିଲା । ଗଜପତି ମହାରାଜା ଦିବ୍ୟସିଂହଦେବ ତାମଯାନରେ ଆସି ଶରଧାବାଳିସ୍ଥିତ ରଥ ନିକଟରେ ପହଞ୍ଚିଥିଲେ । ଆରମ୍ଭ ହୋଇଥିଲା ଛେରାପହଁରା । ତିନିରଥରେ ଗଜପତି ସୁନାବେଣ୍ଟ ଲଗା ଖଡ଼ିକାରେ ଛେରାପହଁରା କରିଥିଲେ । ପ୍ରଥମେ ତାଳଧ୍ୱଜ ପରେ ନନ୍ଦିଘୋଷ ଏବଂ ଶେଷରେ ଦେବଦଳନ ରଥରେ ଛେରାପହଁରା କରିଥିଲେ ଗଜପତି । ଅପରାହ୍ଣ ୨ଟା ୩୦ରୁ ୩ଟା ୩୦ ମଧ୍ୟରେ ଛେରାପହଁରା ପାଇଁ ସମୟ ନିର୍ଘଣ୍ଟ ଥିବା ବେଳେ ୫୦ ମିନିଟ୍ ପୂର୍ବରୁ ଅର୍ଥାତ୍ ଅପରାହ୍ଣ ୨ଟା ୪୦ ମଧ୍ୟରେ ଶେଷ ହୋଇଥିଲା । ତାଳଧ୍ୱଜ ରଥରେ ଛେରାପହଁରା ସରିବା ପରେ ଏହି ରଥରୁ ଚାରମାଳ ଫିଟା ହୋଇ ଘୋଡ଼ା ଲାଗିଥିଲେ । ପରେ ପରେ ନନ୍ଦିଘୋଷ ଏବଂ ଦେବଦଳନ ରଥରୁ ଚାଳମାଳ ଫିଟାଯିବା ସହ ଘୋଡ଼ା ଲାଗି ହୋଇଥିଲେ । ଅପରାହ୍ଣ ୪ଟାରେ ରଥଟଣା ଆରମ୍ଭ କରିବାକୁ ସମୟ ନିର୍ଘଣ୍ଟ ହୋଇଥିଲା । ହେଲେ ୧ଘଣ୍ଟା ୧୦ମିନିଟ୍ ପୂର୍ବରୁ ଅର୍ଥାତ୍ ଅପରାହ୍ଣ ୨ଟା ୫୦ରେ ଆରମ୍ଭ ହୋଇଥିଲା ରଥଟଣା । ପ୍ରଥମେ ବଡ଼ଠାକୁର ଶ୍ରୀବଳଭଦ୍ରଙ୍କ ତାଳଧ୍ୱଜ ରଥ ଟଣାଯାଇଥିଲା । ପରେପରେ ଦେବୀ ସୁଭଦ୍ରାଙ୍କ ଦେବଦଳନ ଏବଂ ଶେଷରେ ମହାପ୍ରଭୁ ଶ୍ରୀଜଗନ୍ନାଥଙ୍କ ନନ୍ଦିଘୋଷ ରଥ ଟଣା ହୋଇଥିଲା । ଲକ୍ଷ ଲକ୍ଷ ଭକ୍ତ ଜୟ ଜଗନ୍ନାଥ ଧ୍ୱନିରେ ରଥ ଟାଣିଥିଲେ ।

ମାଉସୀ ମା' ମନ୍ଦିର ସମ୍ମୁଖରେ ରଥ ପହଞ୍ଚିବା ପରେ ସେଠାରେ ଠାକୁରଙ୍କୁ ପୋଡ଼ପିଠା ସର୍ପମଣୋହି କରାଯାଇଥିଲା । ମାଉସୀ ମା'ର ପୋଡ଼ପିଠା ଖାଇ ଠାକୁରମାନେ ଶ୍ରୀମନ୍ଦିର ଅଭିମୁଖେ ବାହାରିଥିଲେ । ସନ୍ଧ୍ୟା ସାଢ଼େ ୬ଟା ସୁଦ୍ଧା ତାଳଧ୍ୱଜ, ୭ଟା ୧୫ରେ ଦର୍ପଦଳନ ଓ ୯ଟା ୩୦ ସୁଦ୍ଧା ନନ୍ଦିଘୋଷ ରଥ ସିଂହଦ୍ୱାର ସମ୍ମୁଖରେ ପହଞ୍ଚିଥିଲା । ମହାପ୍ରଭୁଙ୍କ ନନ୍ଦିଘୋଷ ରଥ ଶ୍ରୀନଅର ସମ୍ମୁଖରେ ପହଞ୍ଚିବା ପରେ ସେଠାରେ ଲକ୍ଷ୍ମୀ ନାରାୟଣ ଭେଟ ନୀତି ସମ୍ପନ୍ନ ହୋଇଥିଲା । ଏହାପରେ ପୁଣି ନନ୍ଦିଘୋଷ ରଥ ଟଣାଯାଇ ସିଂହଦ୍ୱାରକୁ ନିଆଯାଇଥିଲା । ଏହାପରେ ତିନିରଥକୁ ଧାଡ଼ି କରି ରଖାଯିବା ସହ ପ୍ରଶାସନ ପକ୍ଷରୁ ରଥ ଚତୁଃପାର୍ଶ୍ୱକୁ ବ୍ୟାରିକେଡିଂ କରାଯାଇଛି । ରବିବାର ରଥ ଉପରେ ମହାପ୍ରଭୁଙ୍କ ସୁନାବେଶ ଅନୁଷ୍ଠିତ ହେବ ।

### ଅଝଟ ହେଲେ...

କାଳିଆସାଆନ୍ତ । ଭାଇ, ଭଉଣୀଙ୍କ ରଥ ଗଡ଼ିଲା, ହେଲେ ସିଂହଦ୍ୱାରରୁ ଗଡ଼ିଲେନି ଜଗତର ନାଥ । ଦୁଇଦିନ ଟଣା ହୋଇଥିଲା ରଥ ।

ସମାନ ଦୃଶ୍ୟ ଦେଖିବାକୁ ମିଳିଥିଲା ହଳଦୀମୁଖି ସୁଭଦ୍ରାଙ୍କ କ୍ଷେତ୍ରରେ । ସୁନାମୁହିଁଙ୍କ ମୁଖରେ ଥିଲା ବିରସର ଭାଷା । କାହିଁକି ମାଆ କଣ ହେଲା? କିଏ କଲା କି ତ୍ରୁଟି । ସତେଯେମିତି ଆଜି ମାନୁ ନ ଥିଲା ମନ । ଆଡପମଣ୍ଡପ ଛାଡିବାକୁ ନ ଥିଲା ଇଚ୍ଛା । ବାହୁଯାତ୍ରାରେ ପହଣ୍ଡି ବେଳେ ଏ ଦୃଶ୍ୟ ବୟାନ କରୁଥିଲା ଅନେକ କିଛି । କାରଣ ପହଣ୍ଡି ବେଳେ ରଥକୁ ଚଢିବାରେ ଅଝଟ କରିଥିଲେ ଭଉଣୀ ସୁଭଦ୍ରା । ସବୁଥର ଖୁସିଖୁସିରେ ବାହୁଡ । ଏଥର କିନ୍ତୁ ବ୍ୟତିକ୍ରମ ହେଲା । ଗୁଣ୍ଡିଚା ମନ୍ଦିରରୁ ଆସିବା ବେଳେ ହଠାତ୍ ଭାରି ହୋଇଗଲେ । ରଥ ଚାରିପଟେ ବୁଲିବା ବେଳେ ସମ୍ଭାଳି ପାରିଲେନି ସେବାୟତ । ବୁଲିଲେ ସିନା ରଥକୁ ଉଠିବାର ଇଚ୍ଛା କରି ନ ଥିଲେ । ସେବାୟତ ବି ଧଇଁସଇଁ ହୋଇପଡିଲେ ।

### ଉଦ୍ଧବ-ରାଜ୍ ଏକାଠି...

ଏକାଠି ହୋଇ ରାଜ୍ୟ ରାଜନୀତିକୁ ନୂଆ ଦିଗ ଦେବାକୁ ଉଦ୍ୟମ କରିଛନ୍ତି । ଉଦ୍ଧବ ଏବଂ ରାଜ୍ ତୀବ୍ର ବିରୋଧ ପରେ ହିନ୍ଦୀ ନିଷ୍ପତ୍ତିକୁ ସରକାର ପ୍ରତ୍ୟାହାର କରିଥିବାରୁ ବିଜୟ ଉତ୍ସବ ପାଳନ କରିବା ଲାଗି ସେମାନେ ଏଠାରେ ଏକ ବଡ଼ ଧରଣର କାର୍ଯ୍ୟକ୍ରମର ଆୟୋଜନ କରିଥିଲେ । ଏହି ମହାମିଳନ ଲାଗି ମୁମ୍ବାଇର ୱର୍ଲି ସଭାଗୃହରେ ଏକ ସାର୍ବଜନୀନ କାର୍ଯ୍ୟକ୍ରମ ଅନୁଷ୍ଠିତ ହୋଇଛି । ଏହାର ନାମ 'ଆୱାଜ ମରାଠିଚା' (ମରାଠୀଙ୍କ ସ୍ୱର) ରଖା ଯାଇଛି । ଦୁଇ ଦଳ ମିଳିତ ଭାବେ ଏହାର ଆୟୋଜନ କରିଛନ୍ତି । କାର୍ଯ୍ୟକ୍ରମ ।।ରେ ଉଭୟ ୪୮ ମିନିଟ ପର୍ଯ୍ୟନ୍ତ ହିନ୍ଦୀ-ମରାଠୀ ଭାଷା ବିବାଦ, ମୁମ୍ବାଇ-ମହାରାଷ୍ଟ୍ର, ବିଜେପି ଏବଂ କେନ୍ଦ୍ର ସରକାରକୁ ନେଇ ନିଶାଣ କରିଛନ୍ତି ।।

ଏହି ଅବସରରେ ରାଜ୍ ଠାକରେ କହିଛନ୍ତି ଯେ ବାଲ ଠାକ୍‌ରେ ଯାହା କରିପାରି ନ ଥିଲେ ତାହା ମୁଖ୍ୟମନ୍ତ୍ରୀ ଦେବେନ୍ଦ୍ର ଫଡନାଭୀଶ କରି ଦେଖାଇଦେଲେ । ଆମ ଦୁଇ ଭାଇଙ୍କୁ ଏକାଠି କରିଦେଲେ । ଏହା ସହିତ ସେ ଫଡନାଭୀଶଙ୍କୁ ସତର୍କ କରାଇ କହିଲେ ଯେ ବିଧାନ ଭବନରେ ଦେବେନ୍ଦ୍ରଙ୍କ କ୍ଷମତା ଥାଇପାରେ, କିନ୍ତୁ ରାସ୍ତାରେ ଆମର କ୍ଷମତା ରହିଛି । ଏବେ ମହାରାଷ୍ଟ୍ର ଚେଇଁ ଉଠିଛି, କ'ଣ ହେଉଛି ତୁମେ ତାହା ଦେଖିବ । ହିନ୍ଦୀକୁ ନେଇ ଆମର କୌଣସି ଆପତ୍ତି ନାହିଁ । କିନ୍ତୁ ଏହାକୁ ଜବରଦସ୍ତି ଲଦିବା ଅନୁଚିତ । ଯଦି ମରାଠୀ ପାଇଁ ଲଢିବା ଗୁଣ୍ଡାଗର୍ଦି, ତେବେ ଆମେ ଗୁଣ୍ଡା । ଗୁଜରାଟୀ ହୁଅନ୍ତୁ ଅବା ଆଉ କିଏ, ତାଙ୍କୁ ମରାଠୀ ଶିଖିବା ଉଚିତ । କିନ୍ତୁ ଯଦି କେହି ମରାଠୀ ଜାଣି ନାହାନ୍ତି ତାଙ୍କ ସହ ମାର୍‌ପିଟ କରିବାର ଆବଶ୍ୟକତା ନାହିଁ । ଯଦି କେହି ଡ୍ରାମା କରୁଛି ତେବେ ତାକୁ ବାଡେଇବା ଉଚିତ । ଉଦ୍ଧବ କହିଛନ୍ତି ଯେ ଆମକୁ ହିନ୍ଦୁ-ହିନ୍ଦୁସ୍ତାନ ଦରକାର । କିନ୍ତୁ ହିନ୍ଦୀକୁ ଜବରଦସ୍ତି ଲଦିବାକୁ ବରଦାସ୍ତ କରିବୁନି । ଯଦି ତାଙ୍କର ସାତ ପିଢି ଏହା ଚାହାନ୍ତି ତେବେ ବି ଏହା ହେବାକୁ ଦେବୁନି ।

ସୂଚନାଯୋଗ୍ୟ ଯେ ଶେଷ ଥର ପାଇଁ ୨୦୦୬ରେ ବାଲା ସାହେବ ଠାକରେଙ୍କ ରାଲିରେ ଉଦ୍ଧବ ଏବଂ ରାଜ୍‌ଙ୍କୁ ଏକାଠି ଦେଖିବାକୁ ମିଳିଥିଲା । କିନ୍ତୁ ଉଦ୍ଧବ ଶିବସେନା ମୁଖ୍ୟ ହେବା ପରେ ରାଜ ପରିବାରରୁ ଅଲଗା ହୋଇ ଏମଏନଏସ ଗଢ଼ି ଥିଲେ । ସେତେବେଳ ଠାରୁ ସେମାନଙ୍କର ସଂପର୍କ ଭଲ ନଥିଲା ।

### କାହା ଚାପରେ...

ଗତ ୨୧ ତାରିଖରେ ଉପରୋକ୍ତ ୩ ବ୍ୟାଙ୍କକୁ ସରକାରୀ ଅନୁବନ୍ଧିତ ତାଲିକାରୁ ବାଦ୍ ଦେବା ପଛରେ ସରକାର ଏକ ଗୁରୁତ୍ୱପୂର୍ଣ୍ଣ କାରଣ ଦର୍ଶାଇଥିଲେ । ଗତ୨ଟି ଆର୍ଥିକ ବର୍ଷରେ ସରକାରଙ୍କ ଫ୍ଲାଗସିପ୍ ଯୋଜନା, ପ୍ରମୁଖ କାର୍ଯ୍ୟକ୍ରମ କାର୍ଯ୍ୟାନ୍ୱୟନରେ ଉପରୋକ୍ତ ୩ ବ୍ୟାଙ୍କ ଅବହେଳା ପ୍ରଦର୍ଶନ କରିଥିଲେ । ଏପରିକି ଗତ ମଙ୍ଗଳବାର ବ୍ୟାଙ୍କ ପ୍ରତିନିଧିମାନେ ମୁଖ୍ୟମନ୍ତ୍ରୀଙ୍କୁ ସାକ୍ଷାତ କରିବା ସମୟରେ ନିଜେ ମୁଖ୍ୟମନ୍ତ୍ରୀ ମଧ୍ୟ ଏନେଇ ଗଭୀର ଅସନ୍ତୋଷ ପ୍ରକାଶ କରିଥିଲେ । ବୈଠକରେ ମୁଖ୍ୟମନ୍ତ୍ରୀ କହିଥିଲେ ଯେ ପ୍ରଧାନମନ୍ତ୍ରୀ ନରେନ୍ଦ୍ର ମୋଦୀଙ୍କ ନେତୃତ୍ୱରେ କେନ୍ଦ୍ର ସରକାର ଅନେକ ଗରିବ କଲ୍ୟାଣ ଯୋଜନା କାର୍ଯ୍ୟକାରୀ କରୁଛନ୍ତି । ଲୋକମାନଙ୍କୁ ଋଣ ଜରିଆରେ ଆର୍ଥିକ କାର୍ଯ୍ୟକ୍ରମରେ ସାମିଲ କରିବା ସହିତ ସେମାନଙ୍କ ରୋଜଗାର ବୃଦ୍ଧି କରିବା ହେଉଛି ସରକାରଙ୍କ ଲକ୍ଷ୍ୟ; ମାତ୍ର ଏହି ସବୁ ଯୋଜନାଗୁଡ଼ିକରେ ଏହି ତିନିଟି ବ୍ୟାଙ୍କର ପ୍ରଦର୍ଶନ ଓଡ଼ିଶାରେ ଆଦୌ ସନ୍ତୋଷଜନକ ନୁହେଁ । ଏପରିକି ରାଜ୍ୟରେ କୃଷି ଋଣ, ପ୍ରଧାନମନ୍ତ୍ରୀ ରୋଜଗାର ସୃଷ୍ଟି ଯୋଜନା, ପିଏମ୍ ସ୍ୱନିଧି ଯୋଜନା, ଷ୍ଟାଣ୍ଡଅପ୍ ଇଣ୍ଡିଆ ଯୋଜନା, ଗୃହ ଋଣ, ଶିକ୍ଷା ଋଣ ଓ ରପ୍ତାନୀ ଋଣ ଆଦି ବିଭିନ୍ନ ଜନକଲ୍ୟାଣ ଯୋଜନାରେ ଏହି ବ୍ୟାଙ୍କଗୁଡିକର ପ୍ରଦର୍ଶନ ଅତ୍ୟନ୍ତ ଦୁର୍ବଳ ରହିଥିବା ଜଣାପଡ଼ିଥିଲା । ଏତେସବୁ ପରେ ମଧ୍ୟ କେଉଁ ପରିସ୍ଥିତିରେ ସରକାର ନିଜ ଛେପ ନିଜେ ଢୋକିଲେ ତାହାକୁ ନେଇ ବୁଦ୍ଧିଜୀବୀ ମହଲରେ ପ୍ରଶ୍ନବାଚୀ ସୃଷ୍ଟି ହୋଇଛି ।

### ଏଥର ବର୍ଷାଭିଜା...

ଚାଷୀଭାଇମାନେ ଧାନ ତଳି ଏବଂ ବୁଣାବୁଣି କରିବାକୁ ସେ ପରାମର୍ଶ ଦେଇଛନ୍ତି । ସେହିପରି ରାଜ୍ୟରେ ବର୍ତ୍ତମାନ ବର୍ଷା ଜାରି ରହିଥିବା ବେଳେ ଏନେଇ ନିଜର ଆକଳନ ପ୍ରକାଶ କରିଛନ୍ତି ଡ. ପଶୁପାଳକ । ଆସନ୍ତା ସପ୍ତାହେ ପର୍ଯ୍ୟନ୍ତ ରାଜ୍ୟରେ ଉପକୂଳରେ ବର୍ଷାର ପରିମାଣ କମିବାର ସମ୍ଭାବନା ରହିଛି । ବର୍ତ୍ତମାନ ସକ୍ରିୟ ଲଘୁଚାପ କ୍ଷେତ୍ର ଝାଡ଼ଖଣ୍ଡର ଧାନ୍‌ବାଦ୍ ଉପରେ ରହିଛି । ଏହା ଆସନ୍ତା ୨ରୁ ୩ ଦିନ ପାଖାପାଖି ସେହି ଅଞ୍ଚଳରେ ରହିବ । ଏହାପରେ ପଶ୍ଚିମ ଝାଡ଼ଖଣ୍ଡ ଓ ସଂଲଗ୍ନ ମଧ୍ୟ ପ୍ରଦେଶରେ ଦୁଇ ଦିନ ରହି ଏହାର ପରବର୍ତ୍ତୀ ଦୁଇ ଦିନ ପ୍ରୟାଗରାଜ ଓ ପାଟଣା ମଧ୍ୟରେ ସକ୍ରିୟ ରହିବ । ଫଳତଃ ଓଡ଼ିଶା ଉପକୂଳରେ ଆସନ୍ତା ୧୨ ତାରିଖ ପର୍ଯ୍ୟନ୍ତ କାଁ ଭାଁ ବର୍ଷା ହୋଇପାରେ ବୋଲି ସେ ଆକଳନ କରିଛନ୍ତି ।

ସେ ଆହୁରି ମଧ୍ୟ କହିଛନ୍ତି ଯେ ଭଦ୍ରକଠାରୁ ଗଞ୍ଜାମ ପର୍ଯ୍ୟନ୍ତ ଉପକୂଳ ଜିଲ୍ଲାରେ ୬ ଓ ୭ ତାରିଖରେ କେତେକ ସ୍ଥାନରେ ସ୍ୱଳ୍ପ ବର୍ଷା ହୋଇପାରେ । ସୁନ୍ଦରଗଡ଼, ଝାରସୁଗୁଡ଼ା, ସମ୍ବଲପୁର ଓ ଦେବଗଡ଼ରେ ୮ ତାରିଖ ପର୍ଯ୍ୟନ୍ତ ଏବଂ ପଶ୍ଚିମ ଓଡ଼ିଶାରେ ସମ୍ବଲପୁରରୁ କଳାହାଣ୍ଡି ପର୍ଯ୍ୟନ୍ତ ସୀମାନ୍ତ ଜିଲ୍ଲାରେ ୯ ତାରିଖ ପର୍ଯ୍ୟନ୍ତ ମଧ୍ୟମ ଧରଣର ବର୍ଷା ସମ୍ଭାବନା ରହିଛି । ଅପରପକ୍ଷେ ଆସନ୍ତାକାଲି ମୟୂରଭଞ୍ଜ ଓ କେନ୍ଦୁଝର ଜିଲ୍ଲାରେ ପ୍ରବଳରୁ ଅତିପ୍ରବଳ ବର୍ଷା ସମ୍ଭାବନା ରହିଛି ବୋଲି ଭୁବନେଶ୍ୱର ଆଞ୍ଚଳିକ ପାଣିପାଗ କେନ୍ଦ୍ର ପକ୍ଷରୁ ସୂଚନା ପ୍ରଦାନ କରାଯାଇଛି ।

### ଆଜି ହୀରାକୁଦ...

ସାଧାରଣତଃ ଜୁଲାଇ ୩୧ ସୁଦ୍ଧା ହୀରାକୁଦର ଜଳସ୍ତର ୬୦୫ ଫୁଟ୍ ପାଖାପାଖି ରହିଥାଏ । କିନ୍ତୁ ଗତକାଲିଠାରୁ ନଦୀବନ୍ଧର ଜଳସ୍ତର ଏହି ସୀମା ଡେଇଁଯାଇଛି । ଗତକାଲି ସଂଧ୍ୟା ୬ଟା ସୁଦ୍ଧା ଜଳସ୍ତର ୬୦୬.୨ ଫୁଟ୍ ଥିବା ବେଳେ ଆଜି ୬୦୮.୦୬ ଫୁଟ୍‌କୁ ବୃଦ୍ଧି ପାଇଛି । ଆଗକୁ ବର୍ଷା ଥିବାରୁ ଏଥିରେ ମଧ୍ୟ ବୃଦ୍ଧି ଘଟିବାର ସମ୍ଭାବନା ରହିଛି ।

ବର୍ତ୍ତମାନ ଜଳଭଣ୍ଡାରକୁ ସେକେଣ୍ଡ ପିଛା ୧୨୨୮୫୨ ଘନଫୁଟ୍ ଜଳ ପ୍ରବେଶ କରୁଥିବା ବେଳେ ପାୱାର ଚ୍ୟାନେଲ, ଶିଳ୍ପାନୁଷ୍ଠାନ, କେନାଲ ଆଦି ଦେଇ ୩୭୭୯୩ ଘନଫୁଟ ଜଳ ନିଷ୍କାସିତ ହେଉଛି । ପାୱାର ଚ୍ୟାନେଲ ଦେଇ ୩୪୪୯୧ ଘନଫୁଟ, ଶିଳ୍ପାନୁଷ୍ଠାନ ପାଇଁ ୨୩୪ ଘନଫୁଟ, କେନାଲ ପାଇଁ ୩୦୬୮ ଘନଫୁଟ ଜଳ ନିଷ୍କାସିତ ହେଉଛି । ସମ୍ପ୍ରତି ସ୍ପିଲୱେ ଦେଇ କୌଣସି ଜଳ ନିଷ୍କାସିତ ହେଉନାହିଁ । ଅନ୍ୟପକ୍ଷରେ, ତଳମୁଣ୍ଡରେ ବେଲଗାଁଠାରେ ୧୨୦୦୦ କ୍ୟୁସେକ୍ ଜଳ ପ୍ରବାହିତ ହେଉଥିବା ବେଳେ ପଥର୍ଲାଠାରେ ୩୯୫୧୬କ୍ୟୁସେକ, ଖଇରମାଲଠାରେ ୮୬୦୦୦ କ୍ୟୁସେକ, ବାରମୁଲଠାରେ ୯୦୦୦୦ କ୍ୟୁସେକ ଏବଂ ମୁଣ୍ଡଲୀଠାରେ ୧୩୮୧୩୬ କ୍ୟୁସେକ୍ ଜଳ ପ୍ରବାହିତ ହେଉଥିବା ହୀରାକୁଦ ମୁଖ୍ୟ ନଦୀବନ୍ଧ ସୂତ୍ରରୁ ପ୍ରକାଶ । ଗତ ୨୪ଘଣ୍ଟାରେ ଉପରମୁଣ୍ଡରେ ୧୦.୪୯ ମିମି ଏବଂ ତଳମୁଣ୍ଡରେ ୭.୬୪ ମିମି ବର୍ଷା ହୋଇଥିବା ଜଣାପଡ଼ିଛି ।

ଅପରପକ୍ଷେ, ଆସନ୍ତାକାଲି ପ୍ରଥମ ବନ୍ୟାଜଳ ଛଡ଼ାଯିବାକୁ ଥିବାରୁ ଆଜି ଡାକବାଜି ଯନ୍ତ୍ର ସାହାଯ୍ୟରେ ହୀରାକୁଦ ଅବବାହିକା ଅଞ୍ଚଳରେ ଜନସାଧାରଣଙ୍କୁ ସଚେତନ କରାଯାଇଛି । ବନ୍ୟାଜଳ ନିଷ୍କାସନ ସମୟରେ ନଦୀ ମଧ୍ୟକୁ ପ୍ରବେଶ ଓ ଅନ୍ୟାନ୍ୟ ବ୍ୟବହାର ପାଇଁ ଜନସାଧାରଣ ସତର୍କତା ଅବଲମ୍ବନ କରିବାକୁ କୁହାଯାଇଛି । ସେହିପରି ୪୮ ଘଣ୍ଟା ପୂର୍ବରୁ ଉତ୍ତରାଞ୍ଚଳ ରାଜସ୍ୱ ଆୟୁକ୍ତ, ସମ୍ବଲପୁର, କେନ୍ଦ୍ରୀୟ ରାଜସ୍ୱ ଆୟୁକ୍ତ, କଟକ ଓ ଦକ୍ଷିଣାଞ୍ଚଳ ରାଜସ୍ୱ ଆୟୁକ୍ତ, ବ୍ରହ୍ମପୁରଙ୍କ ସମେତ ମହାନଦୀ ଅବବାହିକାରେ ଥିବା ୧୩ଟି ଜିଲ୍ଲାର ଜିଲ୍ଲାପାଳ ଏବଂ ଆରକ୍ଷୀ ଅଧୀକ୍ଷକଙ୍କୁ ଏନେଇ ଅବଗତ କରାଯାଇଛି ।

ଉଲ୍ଲେଖଯୋଗ୍ୟ, ହୀରାକୁଦ ନଦୀବନ୍ଧର ସର୍ବୋଚ୍ଚ ଜଳଧାରଣ କ୍ଷମତା ୬୩୦ ଫୁଟ୍ । ହୀରାକୁଦ ନଦୀବନ୍ଧରେ ୬୪ଟି ସ୍ଲୁଇସ ଫାଟକ ଓ ୩୪ଟି କ୍ରେଷ୍ଟ ଫାଟକ ସହ ମୋଟ ୯୮ଟି ନିଷ୍କାସନ ଫାଟକ ରହିଛି । ଏହା ମାଧ୍ୟମରେ ହୀରାକୁଦ ଜଳଭଣ୍ଡାରରୁ ବନ୍ୟାଜଳ ନିଷ୍କାସନ କରାଯାଇଥାଏ ।

### ସାବଧାନ! ଛେନାରୁ...

ଭୁବନେଶ୍ୱର ଓ କଟକରେ ପାଖାପାଖି ୩ ଶହ ଛେନା, ପନୀର୍ ବେପାରୀ ବିଭିନ୍ନ ସ୍ଥାନରେ ଷ୍ଟଲ୍ କରି ବିକ୍ରି କରୁଛନ୍ତି । ଏମାନେ ସମସ୍ତେ ଭୁବନେଶ୍ୱର ଉପକଣ୍ଠ ବାଲିଅନ୍ତା, ବାଲିପାଟଣା, ବନମାଳୀପୁର, ପାହାଳ, ଜୋହଳ, ନିଆଳି ଆଦି ସ୍ଥାନରୁ ଆସୁଛନ୍ତି । ଜାତୀୟ ରାଜପଥ ଦେଇ ସହର ଭିତରକୁ ପ୍ରବେଶ କରୁଛନ୍ତି । ଜାତୀୟ ରାଜପଥରେ ଲଗାଣ ବର୍ଷା ଯୋଗୁଁ ବର୍ଷା ପାଣି ଜମି ରହୁଛି । ବେପାରୀମାନେ ଛେନାକୁ ବାଇକ୍ ପଛପଟେ ଝୁଲାଇ ଆଣିବାବେଳେ ବଡ଼ ବଡ଼ ଟ୍ରକ୍ ଓ ଦ୍ରୁତଗାମୀ ଗାଡ଼ି ଯିବାବେଳେ ପାଣି ଛିଟା ଛେନା ଗଣ୍ଠିଲି ଉପରେ ପଡୁଛି । ପତଳା ଧୋତି କପଡ଼ାରେ ଛେନା ବନ୍ଧା ହୋଇଥିବାରୁ ରାସ୍ତାର ମଇଳା ପାଣି ସବୁ ଛେନାରେ ମିଶୁଛି । ତା'ପରେ ଏହାକୁ ଆଣି ବିକ୍ରି କରାଯାଉଛି । ବିଶେଷକରି ସନ୍ଧ୍ୟା ସମୟରେ ରାସ୍ତାକଡ଼ରେ ବିକ୍ରି ହେଉଥିବା ଏସବୁ ଖାଦ୍ୟସାମଗ୍ରୀ ଖାଦ୍ୟ ସୁରକ୍ଷା ଅଧିକାରୀଙ୍କ ନଜର ଆଢୁଆଳରେ ରହି ଯାଉଛନ୍ତି ।

ଅନ୍ୟପକ୍ଷରେ ରାଜ୍ୟରେ ଏବେ ଡାଇରିଆ ତଥା ଅନ୍ୟାନ୍ୟ ଜଳବାହିତ ରୋଗ ବ୍ୟାପିବାରେ ଲାଗିଛି । ଉପକୂଳ ଓ ଉତ୍ତର ଓଡ଼ିଶାରେ ଡାଇରିଆ କଲବଲ କରିବା ପରେ ଏବେ ଦକ୍ଷିଣ ଓଡ଼ିଶାକୁ ବ୍ୟାପିଛି । ରାଜ୍ୟ ସରକାର ଏଥିପାଇଁ ଏକାଧିକ ସଚେତନତାମୂଳକ ପଦକ୍ଷେପ ନେଉଥିବା କହୁଛନ୍ତି । ହେଲେ ଏଭଳି ଏକାଧିକ ଖାଦ୍ୟ ପଦାର୍ଥ ବିକ୍ରି ଦ୍ରବ୍ୟ ଉପରୁ ତାଙ୍କ ନଜର୍ ହଟିଯାଉଛି । ତେଣୁ ଏହା ଉପରେ ଦୃଷ୍ଟି ଦେଲେ ଡାଇରିଆ ନିୟନ୍ତ୍ରଣ ସହ ଲୋକ ସ୍ୱାସ୍ଥ୍ୟହାନୀରୁ ବର୍ତ୍ତିପାରିବେ ବୋଲି କୁହାଯାଉଛି । ଏ ସମ୍ପର୍କରେ ଜଣେ ବରିଷ୍ଠ ଖାଦ୍ୟ ସୁରକ୍ଷା ଅଧିକାରୀ କହିଛନ୍ତି, ଏହି ବ୍ୟବସାୟୀମାନେ ସନ୍ଧ୍ୟା ସମୟରେ ଆସୁଛନ୍ତି । ନଚେତ୍ ନାଗୁଆ ଦୋକାନରେ ଜିନିଷ ବିକ୍ରି କରି ଚାଲି ଯାଉଛନ୍ତି । ତେଣୁ ଏମାନଙ୍କ ଖାଦ୍ୟ ପଦାର୍ଥ ଯାଞ୍ଚ କରିବା ସମ୍ଭବ ହେଉନି । ଏବେ ଏହା ଉପରେ ମଧ୍ୟ ଯାଞ୍ଚ କରାଯିବ । ଏଥିସହ ଯେଉଁ ଦୋକାନଗୁଡ଼ିକରେ ଏମାନେ ଜିନିଷ ବିକ୍ରି କରୁଛନ୍ତି, ତା'ର ବି ଯାଞ୍ଚ କରାଯାଇ ଖାଦ୍ୟ ନମୁନା ସଂଗ୍ରହ କରି ପରୀକ୍ଷାଗାରକୁ ପଠାଯିବ ବୋଲି ସେ କହିଛନ୍ତି ।


**AFFIDAVIT**

By virtue of an affidavit sworn before Notary Public Titilagarh, dated 03.07.2025, I, Anka Bhoi, Address: At- Gohirapadar, Po- Binekela, Ps- Titilagarh, Dist- Balangir, Odisha, Pin- 767033 declare that I have changed my name from **Anka Putel** to **Anka Bhoi.** Henceforth, I shall be known as **Anka Bhoi** for all purposes.

Anka Bhoi

**AFFIDAVIT**

I, **Rekha Bhavani Lakhinana,** D/o Satyanarayana Rao Lakinana, resident of Flat No. C-19, RBI Officers colony, Nayapalli, Bhubaneswar, Pin Code - 751015, Odisha, do hereby declared by this affidavit no. 2033, dtd. 04.07.2025 that from now onwards I shall be known as **Rekha Bhavani Lakinana** for all future purposes.

**AFFIDAVIT**

I, Shaikh Nawshad Ali, aged about 34 years, S/o- Sk Khurshid Ali, resident of Purusottampur, Aranga, Jajpur, PIN- 755007, Odisha declared by this affidavit No. 543, dtd- 03/07/2025 that now onwards I shall be known as **SK NAWSHAD ALI** for all future purposes.

**OFFICE OF THE MUNICIPAL COUNCIL, NAYAGARH**

No. 1409/ Dt. 30.06.2025

**2nd CORRIGENDUM TO TENDER CALL NOTICE NO. 945 DATED 23.04.2025**

**C-620:** Due to unavoidable circumstance the Tender Call Notice No. **945** dated 23.04.2025, Tender Reference No. **MULNGR-04/2025-26**, Tender ID: **2025_ORULB_112796_1** regarding Providing Consultancy Services for Preparation of Comprehensive Drainage Master Plan and DPR for Storm Water Drainage System of Nayagarh Municipality, in the District of Nayagarh, Odisha is hereby cancelled.

Sd/- Executive Officer
Nayagarh Municipality

OIPR - 13134/11/0046/2526

**TPWODL**

**TP WESTERN ODISHA DISTRIBUTION LIMITED**
(A Joint Venture of Tata Power and Government of Odisha)
Corporate Office : Burla, Dist.-Sambalpur (Odisha)-768017

**NOTICE INVITING TENDER**

**Tender Notice No. TPWODL/SA/O/SU/2500001011**

TP Western Odisha Distribution Limited, invites tender quotations (in 2part bidding) from eligible vendors for the following package :

**Supply of 33KV cable fault detector.**

Interested bidders are to submit Tender Participation Fee and Authorization Letter through email on or before **17th July 2025, 15:00Hrs,** after which link from e-Tender system shall be shared with them.

For detailed tender documents of the above-mentioned tender, please visit Tender section of **www.tpwesternodisha.com.** All details for participating in tender is given in the tender document.

All future correspondence regarding the tender, bid submission, date extension etc. will take place with the participating bidders only through E-Tender system.

Sd/- **Head-Contracts and Procurement**

**AFFIDAVIT**

I, Shaikh Khurshid Ali, aged about 65 years, S/o- Sk Makbul Ali, resident of Purusottampur, Aranga, Jajpur, PIN-755007, Odisha declared by this affidavit No. 544, dtd- 03/07/2025 that now onwards I shall be known as **SK KHURSHID ALI** for all future purposes.

**AFFIDAVIT**

I, Md Nuruddin, aged about 53 years, S/o- Mahammad Mansur, resident of At- Golamahammad Patana, Bhakar Sahi, Dist-Khurda PIN-752103, Odisha declared by this affidavit No-547, dtd- 05/07/2025 that now onwards I shall be known as **MAHAMMAD NURUDDIN** for all future purposes.

**AFFIDAVIT**

I, Sarika Agarwala, aged about 49 years, W/o- Ashok Kumar Agrawala, resident of At- Madanmohanpada, Po/Ps-Angul, Dist-Angul PIN- 759122, Odisha declared by this affidavit No- 483, dtd- 02/06/2025 that now onwards I shall be known as **SARIKA AGRAWALA** for all future purposes.

**AFFIDAVIT**

By virtue of an affidavit No.2367, Dtd.26.06.2025 sworn before the Executive Magistrate, Bhogarai I, Babu Khan, S/o. Mahemud Khan, At. Sukhasanda, Po. S S Patana, Ps. Bhogarai, Dist. Balasore, Odisha, declare that unfortunately my son name spelling as **Mohammad Sadik Reza khan** Pathan instead of correct spelling **Salman Khan** in his Adhar card no. 653933724938. Henceforth, he will be known as **Salman Khan** for all purposes.

# ଜନ୍ମବେଦୀରୁ ବାହୁଡ଼ିଲେ ଅନନ୍ତପୁରୁଷୋତ୍ତମ ଦେବ

## ହରିବୋଲ, ହୁଳହୁଳିରେ କମ୍ପିଲା ପରିବେଶ

**ଖୋର୍ଦ୍ଧା,୫।୭(ସମିସ):** ଦୀର୍ଘ ୯ଦିନ ଧରି ଲୀଳା ସାରିବା ପରେ ବୁଧବାର ବିପୁଳ ଭକ୍ତଙ୍କ ସମାଗମ ମଧ୍ୟରେ ପ୍ରଭୁ ଅନନ୍ତପୁରୁଷୋତ୍ତମ ଦେବ ଜନ୍ମବେଦୀରୁ ସିଂହଦ୍ୱାର ବାହୁଡ଼ିଛନ୍ତି। ଏହି ଅବସରରେ ଖୋର୍ଦ୍ଧା ଉପକଣ୍ଠ ଜାଗୁଲେଇପାଟଣା ବେଶ୍ ଚଳଚଞ୍ଚଳ ଦେଖାଯାଇଛି। ଅପରାହ୍ଣ ୩ଟାରେ ସାଧୁସନ୍ଥମାନେ ଚତୁର୍ଦ୍ଧାମୂର୍ତ୍ତିଙ୍କ ଧାଡ଼ିପହଣ୍ଡି ଆରମ୍ଭ କରିଥିବାବେଳେ ଏକ ଆଧ୍ୟାତ୍ମିକ ପରିବେଶ ସୃଷ୍ଟି ହୋଇଥିଲା। ପ୍ରଥମେ ସୁଦର୍ଶନ ପରେ ବଳଭଦ୍ର ଓ ସୁଭଦ୍ରାଙ୍କୁ ପହଣ୍ଡି କରାଯାଇଥିଲା। ଶେଷରେ ମହାବାହୁ କାଳିଆଙ୍କୁ ଘଣ୍ଟନାଦ, ଶଙ୍ଖଧ୍ୱନୀ ଏବଂ ହରିବୋଲ ହୁଳହୁଳିରେ ପହଣ୍ଡି କରାଯାଇଥିଲା। ଏହାପରେ ଆଜ୍ଞାମାଳ ଆସିବା ସହିତ ଘୋଡ଼ାଯୋଚା କାର୍ଯ୍ୟ କରାଯାଇଥିଲା। ରଥ ଟାଣିବାକୁ ହଜାର ହଜାର ଭକ୍ତ ଉତ୍କଣ୍ଠାର ସହିତ ଅପେକ୍ଷା କରିଥିବାବେଳେ ପୂର୍ବତନ ସାଂସଦ ପ୍ରସନ୍ନ ପାଟଶାଣୀ ଛେରାପହଁରା କରିଥିଲେ। ସାରଥି ରଥାରୂଢ଼ ହେବା ପରେ ସବୁ ପ୍ରତୀକ୍ଷାର ଅନ୍ତ ଘଟିଥିଲା। କଡ଼ା ସୁରକ୍ଷା ମଧ୍ୟରେ ହଜାର ହଜାର ସଂଖ୍ୟକ ଭକ୍ତ ଜନ୍ମବେଦୀରୁ ସିଂହଦ୍ୱାର ଯାଏଁ ରଥ ଟାଣିନେଇଥିଲେ। ମହାବାହୁଙ୍କ ବାହୁଡ଼ା ଯାତ୍ରା ଅବସରରେ ପୂଜାରୀତିନୀତି ଧାର୍ଯ୍ୟ ସମୟ ମୁତାବକ ଶେଷ ହୋଇଥିଲା। ଶାନ୍ତିଶୃଙ୍ଖଳାର ସହିତ ମହାପ୍ରଭୁଙ୍କ ବାହୁଡ଼ା ଯାତ୍ରା ସମାପନ ପାଇଁ ଜିଲ୍ଲା ପୁଲିସ ପକ୍ଷରୁ ବ୍ୟାପକ ବନ୍ଦୋବସ୍ତ କରାଯାଇଥିଲା। ସକାଳୁ ଦିନ ତମାମ ବର୍ଷା ହୋଇଥିଲେ ହେଁ ମଝିରେ ମଝିରେ ପାଗ ଭଲ ରହୁଥିବାରୁ ବାହୁଡ଼ା ଯାତ୍ରା ଦେଖିବାକୁ ଲୋକଙ୍କ ଭିତରେ ଥିବା ଉତ୍କଣ୍ଠା ଗହଳିରୁ ବାରି ହେଉଥିଲା। ପାଖାପାଖି ୧୦ ହଜାରରୁ ଊର୍ଦ୍ଧ୍ୱ ଶ୍ରଦ୍ଧାଳୁ ସମାଗମ ହୋଇଥିଲେ। ସନ୍ଧ୍ୟା ପ୍ରାୟ ସାଢ଼େ ୬ଟା ବେଳକୁ ରଥ ସିଂହଦ୍ୱାର ନିକଟରେ ପହଞ୍ଚିଥିଲା। ବୁଧବାର ଏଠାରେ ମହାବାହୁଙ୍କ ସୁନାବେଶ ଅନୁଷ୍ଠିତ ହେବ ବୋଲି ମନ୍ଦିର ପରିଚାଳନା କମିଟି ପକ୍ଷରୁ ସୂଚନା ମିଳିଛି।

ସେହିପରି ଗଡ଼ଖୋର୍ଦ୍ଧା, ଦଧିମାଛଗାଡ଼ିଆସ୍ଥିତ ଦାରୁକ୍ଷେତ୍ର ପ୍ରମୁଖ ସ୍ଥାନମାନଙ୍କରେ ବାହୁଡ଼ା ଯାତ୍ରା ଅନୁଷ୍ଠିତ ହୋଇଯାଇଛି। ଏଥିସହିତ ସହରର ମୁକୁନ୍ଦପ୍ରସାଦ, ଗୁରୁଜଙ୍ଗ, ନୂଆ ବସ୍‌ଷ୍ଟାଣ୍ଡ, ଖୋର୍ଦ୍ଧା ଉପକଣ୍ଠ କାଇପଦର, କୁରାଢ଼ମଲ, ଧଉଳିମୁହଁ, ତାପଙ୍ଗ, ମନ୍ଦାରବସ୍ତ ପ୍ରମୁଖ ସ୍ଥାନରେ କୁନି ରଥରେ ଜଗନ୍ନାଥଙ୍କୁ ବସାଇ କୁନି କୁନି ପିଲାଙ୍କ ଦ୍ୱାରା ଟଣା ହୋଇ ବାହୁଡ଼ା ଯାତ୍ରା ପାଳନ କରାଯାଉଥିବା ଦେଖିବାକୁ ମିଳିଥିଲା।

### ଭୂଷଣ୍ଡପୁର

ଟାଙ୍ଗୀ ବ୍ଲକ୍‌ର ଭୂଷଣ୍ଡପୁର ଓ ବାଲିପାଟପୁର ଗ୍ରାମପଞ୍ଚାୟତର ମିଳିତ ସହଯୋଗରେ ଅନୁଷ୍ଠିତ ହେଉଥିବା ରଥଯାତ୍ରାର ଶନିବାର ବାହୁଡ଼ା ଯାତ୍ରା ସମାପନ ହୋଇଛି। ମହାପ୍ରଭୁ ନବଦିନାତ୍ମକ ଯାତ୍ରାର ଶେଷ ଦିନରେ ଭାଇ ଭଉଣୀଙ୍କୁ ସାଥିରେ ଧରି ରତ୍ନବେଦୀକୁ ଲେଉଟି ଆସିଛନ୍ତି। ପୁରୀ ବଡ଼ ଦେଉଳର ନୀତିକାନ୍ତି ଅନୁଯାୟୀ ଏଠାରେ ସମସ୍ତ ନୀତିକାନ୍ତି ପାଳନ କରାଯାଇଥାଏ। ଭୋର୍‌ରୁ ମଙ୍ଗଳ ଆଳତି, ଅବକାଶ, ମଇଲମ ପରେ ଠାକୁରଙ୍କ ପାଖରେ ଖେଚୁଡ଼ି

ଭୋଗ ଲାଗିକରାଯାଇଥିଲା। ଗୋଟିପହଣ୍ଡିରେ କାଳିଆ ଠାକୁରଙ୍କୁ ରଥାରୂଢ଼ କରିବା ପରେ ଛେରାପହଁରା କରାଯାଇ ଅପରାହ୍ଣ ୪ଟା ବେଳେ ରଥଟଣା ହୋଇଥିଲା। ସ୍ଥାନୀୟ ଫାଣ୍ଡି କର୍ମଚାରୀଙ୍କ ଉପସ୍ଥିତିରେ ସ୍ଥାନୀୟ ଲୋକମାନେ ରଥଟଣା ଆରମ୍ଭ କରିଥିଲେ। ଦାରୁବ୍ରହ୍ମ ରଥଯାତ୍ରା କମିଟିର ଆବାହକ ବିଜୟ ବାବାଙ୍କ ସହ ସମସ୍ତ ଜଗନ୍ନାଥ ପ୍ରେମୀ ଓ କମିଟିର ସଦସ୍ୟମାନେ ସହଯୋଗ କରିଥିଲେ।

### ଖୋର୍ଦ୍ଧା ଲୋକେଶ୍ୱରପୁର

**ଖୋର୍ଦ୍ଧା:** ଖୋର୍ଦ୍ଧା ନିକଟବର୍ତ୍ତୀ ଲୋକେଶ୍ୱରପୁରଠାରେ ମହାପ୍ରଭୁ ଶ୍ରୀଜଗନ୍ନାଥଙ୍କର ବାହୁଡ଼ା ଯାତ୍ରା ପାଳିତ ହୋଇଯାଇଛି। ଦୀର୍ଘ ୮ଦିନ ଧରି ବ୍ୟାପୀ ପ୍ରତ୍ୟେକ ଦିନ ସନ୍ଧ୍ୟା ସମୟରେ ଭଜନ, କୀର୍ତ୍ତନ ଅନୁଷ୍ଠିତ ହୋଇଥିଲା। ଶନିବାର ମହାପ୍ରଭୁଙ୍କ ସମସ୍ତ ନୀତିକାନ୍ତି ସମାପ୍ତ ହେବାପରେ ଚତୁର୍ଦ୍ଧାମୂର୍ତ୍ତିଙ୍କୁ ରଥାରୂଢ଼ କରାଯାଇ ରଥଟଣା କାର୍ଯ୍ୟ ଆରମ୍ଭ ହୋଇଥିଲା। ଶ୍ରଦ୍ଧାଳୁମାନେ ଦୀର୍ଘ

୩ କିଲୋମିଟର ଧରି ରଥ ଟାଣିଥିଲେ। ବହୁ ସଂଖ୍ୟାରେ ଶ୍ରଦ୍ଧାଳୁଙ୍କ ଜନସମାଗମକୁ ଦୃଷ୍ଟିରେ ରଖି ଶାନ୍ତିଶୃଙ୍ଖଳା ବଜାୟ ରଖିବା ନିମନ୍ତେ ଖୋର୍ଦ୍ଧା ଆଦର୍ଶ ଥାନା ପକ୍ଷରୁ ପୁଲିସ ମୁତୟନ କରାଯାଇଥିଲା। ରଥଯାତ୍ରା ପରିଚାଳନା କମିଟିର ସଦସ୍ୟ ଅମ୍ବିକା ପ୍ରସାଦ ଦାସ, ରମେଶ ମୁଦୁଲି, କାଳିଆ, ସିନ, କୁନା, ପ୍ରଫୁଲ୍ଲ ପ୍ରମୁଖଙ୍କ ସହଯୋଗରେ ବାହୁଡ଼ା ଯାତ୍ରା ଶାନ୍ତିଶୃଙ୍ଖଳା ସହ ଶେଷ ହୋଇଛି।

### ନିରାକାରପୁର

ଖୋର୍ଦ୍ଧା ଜିଲ୍ଲା ଜଂକିଆ ଥାନା ଅନ୍ତର୍ଗତ ଓଳସିଂହ ଗ୍ରାମସ୍ଥ ଶ୍ରୀଶ୍ରୀ ପତିତପାବନ ଦେବଙ୍କ ବାହୁଡ଼ା ଯାତ୍ରା ବଡ଼ ଉତ୍ସାହର ସହିତ ଅନୁଷ୍ଠିତ ହୋଇଯାଇଛି। ଠାକୁରଙ୍କ ପହଣ୍ଡିବିଜେ ପରେ ସମାଜସେବୀ ଦେବରାଜ ବାରିସଲ ଛେରାପହଁରା କାର୍ଯ୍ୟ ସମ୍ପନ୍ନ କରିଥିଲେ। ଏକ ଭକ୍ତିମୟ ପରିବେଶ ମଧ୍ୟରେ ଭକ୍ତମାନେ ରଥକୁ ଟାଣିଥିଲେ। ବେଦାଚାର୍ଯ୍ୟ ପଣ୍ଡିତ ବ୍ରଜବନ୍ଧୁ ତ୍ରିପାଠୀ ଦେବନୀତି ଓ ପୂଜାର୍ଚ୍ଚନା କାର୍ଯ୍ୟ ସମ୍ପାଦନ କରିଥିଲେ। ଉକ୍ତ ଯାତ୍ରାକୁ ଗ୍ରାମର ରଥଯାତ୍ରା କମିଟି ସଭ୍ୟ ଓ ଗ୍ରାମବାସୀ ପରିଚାଳନା କରିଥିଲେ। ଭାଗବତ ପରିଡ଼ା, ନାରାୟଣ ବୈରୀଗଞ୍ଜନ, ଦୁର୍ଯ୍ୟୋଧନ ବଳିୟାରସିଂହ, ଗୁଣନିଧି ଶତପଥୀ, ଦୁଃଖିଶ୍ୟାମ ମହାପାତ୍ର ପ୍ରମୁଖ୍ୟ ସହଯୋଗ କରିଥିଲେ।

### ଟାଙ୍ଗୀ

ଟାଙ୍ଗୀ, କୁହୁଡ଼ି, ଭୂଷଣ୍ଡପୁରରେ ପବିତ୍ର ବାହୁଡ଼ା ଯାତ୍ରା ପାରମ୍ପରିକ ରୀତିନୀତି ଅନୁସାରେ ଅନୁଷ୍ଠିତ ହୋଇଯାଇଛି। ଟାଙ୍ଗୀ ଟମବାବା ମଠ ପରିସରରେ ଚତୁର୍ଦ୍ଧା ମୂର୍ତ୍ତି ପହଣ୍ଡି ହେବା ପରେ ପୂର୍ବତନ ବରିଷ୍ଠ ପ୍ରଶାସକ ଭାରତ ଭୂଷଣ ଜଗଦ୍ଦେବ ପାଟପଟୁଆରରେ ଆସି ଛେରାପହଁରା କାର୍ଯ୍ୟ ସମ୍ପାଦନ ପରେ ରଥଟଣା କାର୍ଯ୍ୟ ଆରମ୍ଭ କରାଯାଇଥିଲା। ରଥ ତାରାଦେବୀଙ୍କ ନିକଟରେ ଅଟକିବା ପରେ ସେଠାରେ ଛେନାପୋଡ଼ ଲାଗି କରାଯାଇଥିଲା। ସେହିପରି ବାଲିପାଟପୁର ଓ ଭୂଷଣ୍ଡପୁର ପଞ୍ଚାୟତ ମିଳିତ ସହାୟତାରେ ବାହୁଡ଼ା ଯାତ୍ରା ଅନୁଷ୍ଠିତ ହୋଇଯାଇଛି। ଅନୁରୂପ ଭାବେ କୁହୁଡ଼ିଠାରେ ମଧ୍ୟ ବାହୁଡ଼ା ଯାତ୍ରା ଅନୁଷ୍ଠିତ ହୋଇଯାଇଛି। ପାରିକୁଦଗଡ଼ ରାଜା କୁମାର ସନ୍ତୋଷ ମର୍ଦ୍ଦରାଜ ମାନସିଂହ ଭ୍ରମରବର ଚମ୍ପତିରାୟ ଛେରାପହଁରା କାର୍ଯ୍ୟ ସମ୍ପାଦନ କରିଥିଲେ। କୁହୁଡ଼ି, ରତନପୁର, ସୋରଣ, ମାନସିଂହପୁର, ଚଣ୍ଡେଶ୍ୱର, ବରଡ଼ି, ଛକଡ଼ିପୁର, କୁଞ୍ଜୁରୀ ଓ ପାରିଓରଡରୁ ସହସ୍ରାଧିକ ଜଗନ୍ନାଥ ପ୍ରେମୀ, ଶ୍ରଦ୍ଧାଳୁଙ୍କ ଭିଡ଼ ଦେଖିବାକୁ ମିଳିଥିଲା। ବିଭିନ୍ନ ଘୋଡ଼ାନାଚ, ପାଇକ ଆଖଡ଼ା, ବାଘନାଚ, ଓଡ଼ିଶୀ ନୃତ୍ୟ ପରିବେଷଣ ହୋଇଥିଲା। ରତନପୁର ମା' ମଙ୍ଗଳା ପାଇକ ଆଖଡ଼ା ଉଚ୍ଚକୋଟିର ପାଇକ ଆଖଡ଼ା ପ୍ରଦର୍ଶନ କରିଥିଲେ। ଶାନ୍ତିଶୃଙ୍ଖଳାର ସହ ବାହୁଡ଼ା ଯାତ୍ରା ସମ୍ପନ୍ନ ହୋଇଛି।

### ଉଇଲ୍‌କିଶନ ନଗର

**ଖୋର୍ଦ୍ଧା:** ଖୋର୍ଦ୍ଧା ଗୁରୁଜଙ୍ଗ ନିକଟବର୍ତ୍ତୀ ଉଇଲକିଶନ ନଗର ମା' ଅଁଳାଇ ପୀଠ ଗୁଣ୍ଡିଚା ମନ୍ଦିରଠାରେ ଥିବା ମହାପ୍ରଭୁ ଶ୍ରୀଜଗନ୍ନାଥଙ୍କ ବାହୁଡ଼ା ଯାତ୍ରା ପାଳିତ ହୋଇଯାଇଛି। ଦୀର୍ଘ ୮ଦିନ ବ୍ୟାପୀ ପ୍ରତ୍ୟହ ସନ୍ଧ୍ୟାରେ ଭଜନ, କୀର୍ତ୍ତନଅନୁଷ୍ଠିତ ହୋଇଥିଲା। ଶନିବାର ସକାଳୁ ମହାପ୍ରଭୁଙ୍କ ସମସ୍ତ ନୀତିକାନ୍ତି ସମାପ୍ତ ହେବାପରେ ଅପରାହ୍ଣ ୪ଟାରେ ଚତୁର୍ଦ୍ଧା ମୂର୍ତ୍ତିଙ୍କୁ ରଥାରୂଢ଼ କରାଯାଇଥିଲା। ରଥ ଉପରେ ପୁରୋହିତ ବିଶ୍ୱନାଥ ନନ୍ଦଙ୍କ ଦ୍ୱାରା ରଥ ସହିତ ମହାପ୍ରଭୁଙ୍କ ପୂଜା ପରେ ଗ୍ରାମର ସମ୍ପାଦକ ସନାତନ ବିଶ୍ୱାଳଙ୍କ ଦ୍ୱାରା ଛେରାପହଁରା ହୋଇଥିଲା। ସେହିପରି ସାରଥୀ ସଞ୍ଜୟ ବିଶ୍ୱାଳଙ୍କ ଦ୍ୱାରା ରଥଟଣା କାର୍ଯ୍ୟ ଆରମ୍ଭ ହୋଇଥିଲା। ଅପରାହ୍ଣ ୬ଟା ୩୦ରେ ଉଇଲ୍‌କିଶନ ନଗର ଛକଠାରେ ରଥ ଲାଗିଥିଲା। ରଥଯାତ୍ରା ପରିଚାଳନା କମିଟିର ସଦସ୍ୟ

ପୂର୍ଣ୍ଣଚନ୍ଦ୍ର ସାହୁ, ପ୍ରଦୀପ୍ତ ସାହାଣୀ, ଅମ୍ବୁଜ ବଳିଆରସିଂ, ଦୀପକ ସୁନ୍ଦରାୟ, ରାଜେଶ ବାରିକ, ରାଜେଶ ବିଶ୍ୱାଳ, ଆଲୋକ ପ୍ରଧାନ, ରଶ୍ମିରଞ୍ଜନ ବିଶ୍ୱାଳ, ଆକାଶ ବିଶ୍ୱାଳ, ରିତେଶ ସାହୁ ପ୍ରମୁଖଙ୍କ ସହଯୋଗରେ ବାହୁଡ଼ା ଯାତ୍ରା ସମାପ୍ତ ହୋଇଥିଲା। ରବିବାର ମହାପ୍ରଭୁଙ୍କ ସୁନାବେଶ ଓ ସୋମବାର ନୀଳାଦ୍ରିବିଜେ ପାଇଁ ସମସ୍ତ ପ୍ରସ୍ତୁତି ହୋଇଛି ବୋଲି ଗ୍ରାମ ସମ୍ପାଦକ ସନାତନ ବିଶ୍ୱାଳ ସୂଚନା ଦେଇଛନ୍ତି।

# ଶ୍ରୀରଙ୍ଗନାଥ ଓ ଚରଣ ଚକାଦେବଙ୍କ ବାହୁଡ଼ା ଯାତ୍ରା

**ବାଲୁଗାଁ,୫।୭(ସମିସ):** ଜଗନ୍ନାଥ ଧାମ ଶ୍ରୀକ୍ଷେତ୍ର ପରି ଭଗବତୀ କ୍ଷେତ୍ର ବାଣପୁରର ଆରାଧ୍ୟ ଦେବ ଶ୍ରୀରଙ୍ଗନାଥଦେବ ଘୋଷଯାତ୍ରାରେ ଯାଇ ନବଦିନବ୍ୟାପୀ ଜନ୍ମବେଦୀରେ ଲୀଳାଖେଳା ସାରି ଶନିବାର ଆଷାଢ଼ ଶୁକ୍ଳ ଦଶମୀ ତିଥିରେ ବାହୁଡ଼ା ଯାତ୍ରାରେ ତିନି ଠାକୁର ରଥାରୂଢ଼ ହୋଇ ଶ୍ରୀମନ୍ଦିରକୁ ପ୍ରତ୍ୟାବର୍ତ୍ତନ କରିଛନ୍ତି। ବାଣପୁରରେ ଅବସ୍ଥାପିତ ଶ୍ରୀରଙ୍ଗନାଥଦେବ ଓ ଶ୍ରୀଚରଣ ଚକାଦେବଙ୍କ ପବିତ୍ର ବାହୁଡ଼ା ଯାତ୍ରା ଅବସରରେ ଶନିବାର ସକାଳୁ ସୂର୍ଯ୍ୟ ପୂଜା, ଦ୍ୱାରପାଳ ପୂଜା, ଅବକାଶ ନୀତି, ହୋମ ନୈବେଦ୍ୟ ଆଦି କର୍ମ ସମାପନ ପରେ ମଧ୍ୟାହ୍ନ ପ୍ରାୟ ୧୨ଟା ସମୟରେ ଠାକୁରମାନଙ୍କୁ ଖେଚୁଡ଼ି ଭୋଗ ଅର୍ପଣ କରାଯାଇ ଶ୍ରୀଜୀଉମାନଙ୍କୁ ଶ୍ରୀଗୁଣ୍ଡିଚା ମନ୍ଦିରରୁ ପହଣ୍ଡିବିଜେ କରାଯାଇ ପ୍ରବଚନ ମଣ୍ଡପରେ ଲକ୍ଷ୍ମୀନାରାୟଣ ଭେଟ ଅନୁଷ୍ଠିତ ହୋଇଥିଲା। ଶ୍ରୀରଙ୍ଗନାଥ ଦେବ ବାହୁଡ଼ା ଯାତ୍ରାରେ ରଥରେ ପାରିକୁଦ ଯୁବରାଜ ସନ୍ତୋଷ କୁମାର ମାନସିଂହ ଛେରାପହଁରା କରିଥିବାବେଳେ ହଜାର ହଜାର ସଂଖ୍ୟକ ଶ୍ରଦ୍ଧାଳୁ ଓ ସେବାୟତଙ୍କ ଗହଣରେ ମହାପ୍ରଭୁଙ୍କ ବାହୁଡ଼ା ଯାତ୍ରା ଅନୁଷ୍ଠିତ ହୋଇଥିଲା। ଶ୍ରୀଗୁଣ୍ଡିଚା ମନ୍ଦିରରୁ ବାହାରିବା ପରେ ବାଟରେ ମାଉସୀ ମା' ମନ୍ଦିରରେ ଶ୍ରୀଜୀଉମାନଙ୍କୁ ପୋଡ଼ପିଠା ଲାଗି କରାଯାଇଥିଲା। ଏହି ଉତ୍ସବରେ ପୂଜକ ସତ୍ୟଶିବ ତ୍ରିପାଠୀ ଶ୍ରୀଜୀଉମାନଙ୍କ ନୀତିକାନ୍ତି କରୁଥିବା ସ୍ଥଳେ ମନ୍ଦିର ପରିଚାଳନା କମିଟି ସଦସ୍ୟ ଦେବଦତ୍ତ ପାଣି, ପଦ୍ମଚରଣ ମହାପାତ୍ର, ଦାଶରଥି ସାହୁ, ସୋମନାଥ ହୋତା, ବାଳମୁକୁନ୍ଦ ଦାସ ପ୍ରମୁଖ କାର୍ଯ୍ୟକ୍ରମକୁ ସୁପରିଚାଳନାରେ ସହଯୋଗ କରିଥିଲେ। ସେହିପରି ଐତିହାସିକ ପଲଟଣ ପଡ଼ିଆରେ ଅବସ୍ଥାପିତ ଶ୍ରୀଚରଣ ଚକାଦେବଙ୍କ ବାହୁଡ଼ା ଯାତ୍ରା ଅବସରରେ ପାରମ୍ପରିକ ରୀତିରେ ପୂଜାନୀତି ସମାପନ ପରେ ଭାଟପଡ଼ା ଦଳବେହେରା ମାନବେନ୍ଦ୍ର ମହାରଥା ଛେରାପହଁରା କରବା ପରେ ଆଡ଼ମ୍ବର ସହକାରେ ବାହୁଡ଼ା ଯାତ୍ରା ଅନୁଷ୍ଠିତ ହୋଇଯାଇଛି।

# ସ୍ୱପ୍ନେଶ୍ୱର ମନ୍ଦିରକୁ ସଂରକ୍ଷିତ ସ୍ମାରକୀ ମାନ୍ୟତା

**ଭୁବନେଶ୍ୱର,୫।୭(ସମିସ):** ବାଣପୁର ବ୍ଲକର ନୀଳାଦ୍ରିପ୍ରସାଦ ପଞ୍ଚାୟତର ପୁଞ୍ଜିଆମା ଗ୍ରାମରେ ଥିବା ଷଷ୍ଠ ଶତାବ୍ଦୀର ସ୍ୱପ୍ନେଶ୍ୱର ମହାଦେବ ମନ୍ଦିରକୁ ଏଏସ୍‌ଆଇ ପକ୍ଷରୁ ଶନିବାର ସଂରକ୍ଷିତ ସ୍ମାରକୀ ଭାବେ ଘୋଷଣା କରାଯାଇଛି। ସୂଚନା ଅନୁଯାୟୀ, ଶୈଳୋଦ୍ଭବଙ୍କ ସାମ୍ରାଜ୍ୟ ଅର୍ଥାତ ଷଷ୍ଠ ଶତାବ୍ଦୀ ସମୟରେ ବର୍ତ୍ତମାନର ବାଣପୁର ବ୍ଲକର ନୀଳାଦ୍ରିପ୍ରସାଦ ପଞ୍ଚାୟତର ପୁଞ୍ଜିଆମା ଗ୍ରାମରେ ଏହି ସ୍ୱପ୍ନେଶ୍ୱର ମହାଦେବ ପ୍ରତିଷ୍ଠା ହୋଇଥିଲା। ପୁରାତନ କୀର୍ତ୍ତିରାଜିରେ ଭରପୁର ତଥା ଐତିହ୍ୟ ସମ୍ପର୍ଣ୍ଣ ଏହି ମନ୍ଦିରର ସୁରକ୍ଷା ପାଇଁ ୧୯୭୭-୭୮ ମସିହାରେ ସେତେବେଳର ସଂସ୍କୃତି ମନ୍ତ୍ରୀ ବିଶ୍ୱଭୂଷଣ ହରିଚନ୍ଦନ ରାଜ୍ୟ ପ୍ରତ୍ନତତ୍ତ୍ୱ ବିଭାଗକୁ ଏହି ଦାୟିତ୍ୱ ଦେଇଥିଲେ। ତେବେ ପରବର୍ତ୍ତୀ ସମୟରେ ଏହା ଅବହେଳିତ ଅବସ୍ଥାକୁ ଆସିଯାଇଥିଲା। ପରେ ପରେ ପ୍ରଧାନମନ୍ତ୍ରୀ ନରେନ୍ଦ୍ର ମୋଦି ଭାରତୀୟ ପ୍ରତ୍ନତାତ୍ତ୍ୱିକ ସର୍ଭେକ୍ଷଣକୁ ଏହାର ଦାୟିତ୍ୱ ବହନ କରିବା ପ୍ରକ୍ରିୟା ଆରମ୍ଭ କରାଇଥିଲେ। ୨୦୨୪ରେ ମୁଖ୍ୟମନ୍ତ୍ରୀ ମୋହନ ଚରଣ ମାଝୀ ଓ କେନ୍ଦ୍ର ମନ୍ତ୍ରୀ ଧର୍ମେନ୍ଦ୍ର ପ୍ରଧାନଙ୍କ ଉଦ୍ୟମରେ ଏହି କାର୍ଯ୍ୟ ଆଗେଇଥିଲା। ଫଳରେ ଭାରତ ସରକାରଙ୍କ ପ୍ରତ୍ନତାତ୍ତ୍ୱିକ ସର୍ଭେକ୍ଷଣ ବା ଏଏସ୍‌ଆଇ ଏହି ଐତିହ୍ୟ ସ୍ଥଳୀକୁ ନିକଟରେ ସଂରକ୍ଷିତ ସ୍ମାରକୀ ଭାବେ ଘୋଷଣା କରିଛି। ଏଥିପାଇଁ ମନ୍ତ୍ରୀ ପୃଥ୍ୱୀରାଜ ହରିଚନ୍ଦନ ପ୍ରଧାନମନ୍ତ୍ରୀ ଏବଂ ମୁଖ୍ୟମନ୍ତ୍ରୀ ମୋହନ ଚରଣ ମାଝୀଙ୍କ ସମେତ କେନ୍ଦ୍ରମନ୍ତ୍ରୀ ଧର୍ମେନ୍ଦ୍ର ପ୍ରଧାନ, କେନ୍ଦ୍ର ସଂସ୍କୃତି ମନ୍ତ୍ରୀ ଗଜେନ୍ଦ୍ର ସିଂ ଶେଖାୱତ, ପୂର୍ବତନ କେନ୍ଦ୍ର ସଂସ୍କୃତି ମନ୍ତ୍ରୀ କିସନ ରେଡ୍ଡୀ ପ୍ରମୁଖଙ୍କୁ ଧନ୍ୟବାଦ ଜଣାଇଛନ୍ତି। ଓଡ଼ିଆ ଅସ୍ମିତାର ପରିଚୟ ସ୍ୱରୂପ ଏହି କୀର୍ତ୍ତିରାଜି ସୁରକ୍ଷା ଲାଗି ଏଏସଆଇର ଏହି ଘୋଷଣା ସାରା ଓଡ଼ିଶା ପାଇଁ ଖୁସିର ବିଷୟ ବୋଲି ମନ୍ତ୍ରୀ ଶ୍ରୀ ହରିଚନ୍ଦନ ପ୍ରକାଶ କରିଛନ୍ତି।

# କୁଦିଆରୀରେ ଦଧିବାବନଙ୍କ ବାହୁଡ଼ାଯାତ୍ରା

**ଜଟଣୀ,୫।୭(ସମିସ):** ପୌରାଞ୍ଚଳ ଅନ୍ତର୍ଗତ କୁଦିଆରୀ ଗ୍ରାମରେ ମହାପ୍ରଭୁ ଦଧିବାମନଙ୍କ ବାହୁଡ଼ାଯାତ୍ରା ଅନୁଷ୍ଠିତ ହୋଇଯାଇଛି।ଅପରାହ୍ଣ ୪ଟାରେ ଠାକୁର ରାଜା ବସନ୍ତ ଦାସ ଛେରାପହଁରା କରିବା ପରେ ଭକ୍ତମାନେ ରଥ ଟାଣିଥିଲେ। ସନ୍ଧ୍ୟା ୭ଟା ବେଳେ ରଥ ମନ୍ଦିରରେ ଲାଗିଥିଲା। ରବିବାର ସନ୍ଧ୍ୟାରେ ସୁନାବେଶ ଅନୁଷ୍ଠିତ ହେବ। ସୋମବାର ସନ୍ଧ୍ୟାରେ ଅଧରପଣା ଲାଗି ହେଲା ପରେ ମଙ୍ଗଳବାର ମହାପ୍ରଭୁ ନୀଳାଦ୍ରିବିଜେ ହେବେ ବୋଲି କମିଟି ମୁଖ୍ୟ ଦୀପ୍ତିରଞ୍ଜନ ପଣ୍ଡା ସୂଚନା ଦେଇଛନ୍ତି। ଉତ୍ସବକୁ ନିହାର ରଞ୍ଜନ ପଣ୍ଡା, ରଞ୍ଜନ ପଣ୍ଡା, ସୁଧୀର ରଞ୍ଜନ ପଣ୍ଡା, ମନୋରଞ୍ଜନ ପଣ୍ଡା, ପ୍ରଦୀପ ପଣ୍ଡା, ରାଜା ପଣ୍ଡା, ସିପା ପଣ୍ଡା, ଚନ୍ଦ୍ରଶେଖର ପଣ୍ଡା, ଏଲ୍‌ଡି ମହାନ୍ତି ପ୍ରମୁଖ ପରିଚାଳନା କରିଥିଲେ।

# ଲବଣଗିରିରେ ୨ ଦିନିଆ ବାହୁଡ଼ା ଯାତ୍ରା

**ଜଟଣୀ,୫।୭(ସମିସ):** ଜଟଣୀ ବ୍ଲକ୍ ଲବଣଗିରିଠାରେ ଅନୁଷ୍ଠିତ ହେଉଛି ୨ ଦିନିଆ ବାହୁଡ଼ା ଯାତ୍ରା। ଶନିବାର ପାଞ୍ଚଗାଁସ୍ଥିତ ଜନ୍ମବେଦୀରୁ ୩ ରଥରେ ପଧାନସାହି ମାଉସୀ ଘର ନିକଟରେ ରହିବେ ଭାଇଭଉଣୀଙ୍କ ସହିତ ପ୍ରଭୁ ଜଗନ୍ନାଥ। ରବିବାର ସକାଳୁ ଅଧାରାସ୍ତାରୁ ପାହାଡ଼ ଉପରକୁ ପୁଣି ରଥଟଣା ଆରମ୍ଭ ହେବ। ତେବେ ପଧାନସାହି ମାଉସୀ ଘର ନିକଟରେ ସନ୍ଧ୍ୟା ସମୟରେ ଚତୁର୍ଦ୍ଧାମୂର୍ତ୍ତି ରଥାରୂଢ଼ ହୋଇ ପହଞ୍ଚିବା ସହ ହଜାର ହଜାର ଶ୍ରଦ୍ଧାଳୁ ଭଜନ କୀର୍ତ୍ତନ, ପ୍ରସାଦସେବନ କରିବା ଏକ ଆନନ୍ଦମୟ ପରିବେଶ ସୃଷ୍ଟି ହୋଇଛି। ରବିବାର ପାହାଡ଼ ଉପରକୁ ଉଠି ଉଠି ଯିବେ ଭାଇ-ଭଉଣୀ। ସନ୍ଧ୍ୟାବେଳେ ପାହାଡ଼ ଉପରେ ଶ୍ରୀମନ୍ଦିର ସମ୍ମୁଖରେ ହେବ ସୁନାବେଶ।

# ସ୍ୱପ୍ନେଶ୍ୱର ଦେବଙ୍କ ବିଶ୍ୱଶାନ୍ତି ମହାଯଜ୍ଞ

**ଟାଙ୍ଗୀ,୫।୭(ସମିସ):** ଟାଙ୍ଗୀ ବ୍ଲକ୍ ଅଧୀନସ୍ଥ ତେନ୍ତୁଳିଆପଡ଼ାର କନ୍ତଲବାଇ ଶ୍ରୀଶ୍ରୀ ସ୍ୱପ୍ନେଶ୍ୱର ଦେବଙ୍କ ପବିତ୍ର ପୀଠରେ ୫ଦିନ ବ୍ୟାପୀ ରୁଦ୍ର ବିଶ୍ୱଶାନ୍ତି ମହାଯଜ୍ଞ ଓ ଚତୁର୍ଦ୍ଦଶ ଶମ୍ଭୁମିଳନ ଉତ୍ସବର ପୂର୍ଣ୍ଣାହୁତି ଦିଆଯାଇଛି। ବିପୁଳ ସଂଖ୍ୟକ ଭକ୍ତ ଓ ଜନସମାଗମ ମଧ୍ୟରେ ଶମ୍ଭୁମିଳନ ସମଗ୍ର ପରିବେଶକୁ ଆଧ୍ୟାତ୍ମିକ ଓ ହୃଦୟସ୍ପର୍ଶୀ କରିଦେଇଥିଲା। ବ୍ରହ୍ମଚାରୀ ସତ୍ୟ ଚୈତନ୍ୟ ମହାରାଜ ଓ ଏହି ମନ୍ଦିର ପରିଚାଳନା କମିଟିର ପ୍ରତ୍ୟକ୍ଷ ତତ୍ତ୍ୱାବଧାନରେ ପବିତ୍ର ଆଧ୍ୟାତ୍ମିକ କାର୍ଯ୍ୟକ୍ରମ ଶାନ୍ତିଶୃଙ୍ଖଳାର ସହ ସମ୍ପାଦିତ ହୋଇଯାଇଛି। କୁସୁମୀର ଶ୍ରୀଶ୍ରୀ କୁସୁମୀଶ୍ୱର ଦେବ, ମାଳିସାହିର ଶ୍ରୀଶ୍ରୀ କୁମୁନ୍ଦଶ୍ୱର ଦେବ, ବାଦୁରାବରର ଶ୍ରୀଶ୍ରୀ ଚନ୍ଦନେଶ୍ୱର ଦେବ, ଉରୁମୁଖୀର ଶ୍ରୀଶ୍ରୀ ଐଶାନେଶ୍ୱର ଦେବ, ଭୂଷଣ୍ଡପୁରର ଶ୍ରୀଶ୍ରୀ ବାଲୁଙ୍କେଶ୍ୱର ଦେବ, ବାଲିପାଟପୁରର ଶ୍ରୀଶ୍ରୀ ଗ୍ରାମେଶ୍ୱର ଦେବ, କାଙ୍କପୁରର ଶ୍ରୀଶ୍ରୀ ସ୍ୱପ୍ନେଶ୍ୱର ଦେବ, ହରିପୁରର ଶ୍ରୀଶ୍ରୀ ବିଶ୍ୱନାଥ ଦେବ, ଗୋବର୍ଦ୍ଧନପୁରର ଶ୍ରୀଶ୍ରୀ ଲୋକନାଥ ଦେବ ଓ ଶ୍ରୀଶ୍ରୀ ଗୁପ୍ତେଶ୍ୱର ଦେବ, ସୁନ୍ଦରପୁରର ଶ୍ରୀଶ୍ରୀ ମୁକ୍ତେଶ୍ୱର ଦେବ, ମଙ୍ଗଳାଯୋଡ଼ି ଶ୍ରୀଶ୍ରୀ ନୀଳକଣ୍ଠେଶ୍ୱର ଦେବ, ଝାଟିନୂଆଗାଁର ଶ୍ରୀଶ୍ରୀ ଆଖଣ୍ଡଳମଣି ଦେବ, ତେନ୍ତୁଳିଆପଡ଼ାର ଶ୍ରୀଶ୍ରୀ ସ୍ୱପ୍ନେଶ୍ୱର ଦେବ, ଉଜ୍ଜ୍ୱଳା ଗୋପୀନାଥପୁରର ଶ୍ରୀଶ୍ରୀ ଗାଦିଶ୍ୱର ଦେବ ପ୍ରମୁଖ ଠାକୁରମାନେ ନିକଟସ୍ଥ ଶ୍ରୀଶ୍ରୀ ସାକ୍ଷୀଗୋପୀନାଥ ଦେବଙ୍କ ମନ୍ଦିର ପରିସରରେ ସମବେତ ହେବା ପରେ ଶହ ଶହ ଭକ୍ତ ହରିବୋଲ, ହୁଳହୁଳି, ମୃଦଙ୍ଗ ଓ ଝାଞ୍ଜ ବାଦନ ମଧ୍ୟରେ ଏକ ବିରାଟ ଶୋଭାଯାତ୍ରାରେ ଠାକୁରମାନଙ୍କୁ ଭକ୍ତି ସହକାରେ ମିଳନ ମଣ୍ଡପରେ ବିଜେ କରାଇଥିଲେ। କମିଟି ତରଫରୁ ଅଶୋକ ପାତ୍ର ସମସ୍ତଙ୍କୁ ଧନ୍ୟବାଦ ଦେଇଛନ୍ତି।

# ଟ୍ରିପଲ୍ ଏ'ରେ ବନ ମହୋତ୍ସବ

**ଖୋର୍ଦ୍ଧା,୫।୭(ସମିସ):** ଖୋର୍ଦ୍ଧା ବ୍ଲକ୍ ଅନ୍ତର୍ଗତ ହଳଦୀପଦାସ୍ଥିତ ଟ୍ରିପଲ୍-ଏ'ରେ ବନ ମହୋତ୍ସବ ବିଦ୍ୟାଳୟର ସେବା ବିଭାଗର ସ୍କାଉଟ୍ସ, ଗାଇଡ୍ସ, କବ୍ ଓ ବୁଲ୍‌ବୁଲ୍‌ମାନଙ୍କ ଦ୍ୱାରା ପାଳିତ ହୋଇଯାଇଛି। ଗାଇଡ୍ କ୍ୟାପ୍ଟେନ ରଚିତା ପଟ୍ଟନାୟକ, ସ୍କାଉଟ୍ ମାଷ୍ଟର ନୃସିଂହ ପ୍ରସାଦ ସିଂହ, କବ୍ ମାଷ୍ଟର ପ୍ରତାପ ଚନ୍ଦ୍ର ଦାଶ ଓ ସହକାରୀ କବ୍ ମାଷ୍ଟର ସୁବୋଧ ମହାପାତ୍ରଙ୍କ ପ୍ରତ୍ୟକ୍ଷ ତତ୍ତ୍ୱାବଧାନରେ ଏହି କାର୍ଯ୍ୟକ୍ରମ ଅନୁଷ୍ଠିତ ହୋଇଥିଲା। ଛାତ୍ରଛାତ୍ରୀମାନେ ବିଦ୍ୟାଳୟ ପ୍ରାଙ୍ଗଣରେ ବୃକ୍ଷରୋପଣ କରି ପ୍ରକୃତିର ସବୁଜିମାକୁ ବୃଦ୍ଧି କରିବା ସହିତ ଲଗେଇଥିବା ଗଛର ଯତ୍ନ ନେବା ପାଇଁ ଶପଥ ନେଇଥିଲେ। ସେବା ବିଭାଗର ଏହି ଅଭିନବ ପ୍ରୟାସ ପାଇଁ ବିଦ୍ୟାଳୟର ଅଧ୍ୟକ୍ଷା ଡ. ଦୀପ୍ତିମୟୀ ମହାନ୍ତି, ସମସ୍ତ ଅଭିଭାବକ ଓ କର୍ମକର୍ତ୍ତା ସାଧୁବାଦ ଜଣାଇଥିଲେ।

# ବୀଣାପାଣି ଶିଶୁ ମନ୍ଦିରରେ ସମ୍ବର୍ଦ୍ଧନା

**ଖୋର୍ଦ୍ଧା,୫।୭(ସମିସ):** ଗାନ୍ଧୀପଡ଼ିଆସ୍ଥିତ ପ୍ରମୁଖ ଶିକ୍ଷାନୁଷ୍ଠାନ ବୀଣାପାଣି ଶିଶୁ ବିଦ୍ୟାମନ୍ଦିରରେ ପ୍ରଧାନଶିକ୍ଷକ ଲଲାଟେନ୍ଦୁ ମହାପାତ୍ର ଓ କ୍ରୀଡ଼ା ଶିକ୍ଷକ ସୁଧାକର ମହାପାତ୍ରଙ୍କୁ ସମ୍ବର୍ଦ୍ଧନା ପ୍ରଦାନ ନିମେନ୍ତ ଏକ ଉତ୍ସବ ଅନୁଷ୍ଠିତ ହୋଇଛି। ବିଦ୍ୟାଳୟ ପରିଚାଳନା ସମିତି ସଭାପତି ଗତିକୃଷ୍ଣ ଉତରକବାଟଙ୍କ ସଭାପତିତ୍ୱରେ ଅନୁଷ୍ଠିତ ଏହି ସମ୍ବର୍ଦ୍ଧନା ଉତ୍ସବରେ ଅନୁଷ୍ଠାନର ସମ୍ପାଦିକା ଜ୍ୟୋସ୍ନାମୟୀ ପ୍ରଧାନ, ପ୍ରାକ୍ତନ ପ୍ରଧାନଶିକ୍ଷକ ଶାନ୍ତିଲତା ବଳିୟାରସିଂହ, ଗୌରହରି ମିଶ୍ର, ଦେବରାଜ ପ୍ରଧାନ, ସୁରେଶ ଚନ୍ଦ୍ର ବିଶ୍ୱାଳ, ସମାଜସେବୀ କୃଷ୍ଣଚନ୍ଦ୍ର ହରିଚନ୍ଦନ, ମୁରଲୀଧର ଜେନା, ବରିଷ୍ଠ ସାମ୍ବାଦିକ ସୁଜିତ ମିଶ୍ର ପ୍ରମୁଖ ଯୋଗ ଦେଇଥିଲେ। ଅନୁଷ୍ଠାନର ପ୍ରଧାନଶିକ୍ଷୟିତ୍ରୀ ରେଣୁକା ମହାନ୍ତି ଅତିଥିଙ୍କ ପରିଚୟ ପ୍ରଦାନ କରିବା ସହ ପ୍ରଶାନ୍ତ ଚନ୍ଦ୍ର ସୁନ୍ଦରରାୟ ଧନ୍ୟବାଦ ଅର୍ପଣ କରିଥିଲେ। ଅନୁଷ୍ଠାନର ସଭାପତି ତଥା ସମ୍ପାଦିକାଙ୍କ ଦ୍ୱାରା ଶିକ୍ଷକଦ୍ୱୟଙ୍କୁ ଉପଢୌକନ, ମାନପତ୍ର ତଥା ଉପହାର ପ୍ରଦାନ ପୂର୍ବକ ସମ୍ବର୍ଦ୍ଧିତ କରାଯାଇଥିଲା। ବିଦ୍ୟାଳୟର ବରିଷ୍ଠ ଶିକ୍ଷକ ନିରାକାର ପ୍ରଧାନ ଶିକ୍ଷକଦ୍ୱୟଙ୍କ ବିଭିନ୍ନ ପ୍ରତିଭା ସମ୍ପର୍କରେ ଅବତାରଣା କରିଥିଲେ। ଶିକ୍ଷକ ନୃସିଂହକୁମାର ମହାପାତ୍ର କାର୍ଯ୍ୟକ୍ରମକୁ ପରିଚାଳନା କରିଥିଲେ।

# ବିଦ୍ୟାଳୟରେ ବୃକ୍ଷରୋପଣ

**ବେଗୁନିଆ,୫।୭(ସମିସ):** ବେଗୁନିଆ ବ୍ଲକ ପଙ୍ଗାରସିଂହ ପଞ୍ଚାୟତ ଅନ୍ତର୍ଗତ ଚିରାମାରୁ ସରକାରୀ ଉଚ୍ଚ ପ୍ରାଥମିକ ବିଦ୍ୟାଳୟ ୭୬ତମ ବନ ମହୋତ୍ସବ ସପ୍ତାହ ପାଳନ ଅବସରରେ ବୃକ୍ଷରୋପଣ କାର୍ଯ୍ୟକ୍ରମ ହୋଇଛି। ଏଥିରେ ଭାରପ୍ରାପ୍ତ ପ୍ରଧାନଶିକ୍ଷକ ରଞ୍ଜନ କୁମାର ନାୟକଙ୍କ ଆବାହକତ୍ୱରେ ଯୁବ ଚାଷୀ ଅମୀୟ କୁମାର ଦାସ ମୁଖ୍ୟଅତିଥି ଭାବେ ଯୋଗ ଦେଇ ପ୍ରଥମେ ଚାରାରୋପଣ କରିଥିଲେ। ଶିକ୍ଷକ କିଶୋର କୁମାର ପ୍ରଧାନ ଓ ବିପିନ ବିହାରୀ ସ୍ୱାଇଁ ପ୍ରମୁଖ ଉପସ୍ଥିତ ରହି ଜନ୍ମଦିନରେ ଗଛଟିଏ ଲଗାଇବା, ଅନ୍ୟମାନଙ୍କୁ ଗଛଟିଏ ଉପହାର ଦେବା ଓ ସୁସ୍ଥ ପରିବେଶ ସୃଷ୍ଟି କରିବା ପାଇଁ ଗଛଟିଏ ଲଗାଇବା ନିହାତି ଆବଶ୍ୟକ ବୋଲି ଉପସ୍ଥିତ ଛାତ୍ରଛାତ୍ରୀ ମାନଙ୍କୁ ଅବଗତ କରିଥିଲେ। ଶେଷରେ ଶିକ୍ଷୟିତ୍ରୀ ଭାରତୀ ରାଉତ ଧନ୍ୟବାଦ ଅର୍ପଣ କରିଥିଲେ।

# ତାଲୁକ ଆଇନ କମିଟି ପକ୍ଷରୁ ବୃକ୍ଷରୋପଣ

**ଖୋର୍ଦ୍ଧା,୫।୭(ସମିସ):** ତାଲୁକ ଆଇନ କମିଟି ଖୋର୍ଦ୍ଧା କୋର୍ଟ ପକ୍ଷରୁ ପ୍ରଥମ ଅତିରିକ୍ତ ଜିଲ୍ଲା ଜଜ୍ ରଞ୍ଜୁଲତା ଲେଙ୍କାଙ୍କ ଅଧ୍ୟକ୍ଷତାରେ ବୃକ୍ଷରୋପଣ କରାଯାଇଛି। ଏଥିରେ ଅନ୍ୟମାନଙ୍କ ମଧ୍ୟରେ ସିଭିଲ୍ ଜଜ୍ (ବରିଷ୍ଠ) ରାଜେଶ ରୋଷନ ନନ୍ଦ, ଏସ୍‌ଡିଜେଏମ୍ ପ୍ରତାପ ଚନ୍ଦ୍ର ପୃଷ୍ଟି, ସିଭିଲ୍ ଜଜ୍ (କନିଷ୍ଠ) ଶ୍ରୀପର୍ଣ୍ଣା ମହାପାତ୍ର, ଜେଏମ୍‌ଏଫ୍‌ସି ଦୁର୍ଗାପ୍ରସନ୍ନ ପଣ୍ଡା, ଆଇନଜୀବୀ ବିକ୍ରମ କେଶରୀ ଚମ୍ପତି, ପାଇକତିଗିରିଆ ସ୍କୁଲର ଛାତ୍ରଛାତ୍ରୀ, ଶିକ୍ଷକ ନିରଞ୍ଜନ ସାହୁ, କିରଣ ସିଂ, ସାମୁଏଲ୍ ଗମାଙ୍ଗ ପ୍ରମୁଖ ଉପସ୍ଥିତ ରହି ବୃକ୍ଷରୋପଣ କରିଥିଲେ। କାର୍ଯ୍ୟକ୍ରମକୁ ବସନ୍ତ ଶତପଥୀ ସଂଯୋଜନା କରିଥିଲେ।

# ୧୬୮ ବୋତଲ ମଦ ଓ ବାଇକ୍ ଜବତ; ଜଣେ ଗିରଫ

**ନିରାକାରପୁର,୫।୭(ସମିସ):** ଖୋର୍ଦ୍ଧା ଜିଲ୍ଲା ନିରାକାରପୁର ଥାନା ଅନ୍ତର୍ଗତ ରାମେଶ୍ୱର ପଞ୍ଚାୟତ ମିରିଗଦୟଣୀ ରାସ୍ତାରେ ଶନିବାର ନିରାକାରପୁର ଆଇଆଇସି ବିଶ୍ୱଜିତ୍ ରାଉତରାୟଙ୍କ ନିର୍ଦ୍ଦେଶରେ ନିରାକାରପୁର ପୁଲିସ ଚଢ଼ଉ କରି ୧୬୮ ବୋତଲ ବିଦେଶୀ ଚୋରା ମଦ ଜବତ କରିଛନ୍ତି। ଏହା ସହିତ ଏକ ବାଇକ୍‌କୁ ଜବତ କରାଯାଉଛି। ପୁରୀ ଜିଲ୍ଲା ଗଡ଼ିଶାଗୋଡା ଥାନା ଅନ୍ତର୍ଗତ ବିଣ୍ଡିପୁର ଅସିତ୍ ବଳିଆରସିଂହଙ୍କୁ ପୁଲିସ ଗିରଫ କରିଥିବା ଜଣାପଡ଼ିଛି।

ସିଂହଦ୍ୱାର ସମ୍ମୁଖରେ ତିନିରଥ

## ଠିକ୍ ସମୟରେ ସିପିଆର୍ ଯୋଗୁଁ ବଞ୍ଚିଗଲା ଜୀବନ

ପୁରୀ,୫।୭(ସମିସ): ବାହୁଡ଼ା ଯାତ୍ରାରେ ଶରଧାବାଲିରୁ ନନ୍ଦିଘୋଷ ରଥ କିଛି ଦୂର ଟଣାଯିବା ପରେ ଜଗତସିଂହପୁରର ବାସନ୍ତୀ ସାହୁ (୫୦) ଭିଡ଼ ଭିତରେ ଅଚେତ ହୋଇପଡ଼ିଥିଲେ। ଏହି ସମୟରେ ମହାଲେଖାକାର(ଏଜି) ଆମ୍ବୁଲାନ୍ସ ଡିଭିଜନ୍‌ର ଉଦ୍ଧାରକାରୀ ଓ ଷ୍ଟ୍ରେଚର୍ ଟିମ୍ ଏବଂ ଅନ୍ୟ ସ୍ୱେଚ୍ଛାସେବୀ ତୁରନ୍ତ ଏଜି ଆମ୍ବୁଲାନ୍ସରେ ଜିଲ୍ଲା ହସ୍ପିଟାଲକୁ ନେଉଥିଲେ। ବାଟରେ ଶ୍ରୀମତୀ ସାହୁଙ୍କ ଶରୀର ନିଶ୍ଚଳ ହୋଇଯିବା ଫଳରେ ତାଙ୍କ ସ୍ୱାମୀ ଓ ପୁଅ କାନ୍ଦି ଉଠିଥିଲେ। ଆମ୍ବୁଲାନ୍ସରେ ଉପସ୍ଥିତ ଥିବା ସିପିଆର୍ (କାର୍ଡିଓ ପଲ୍‌ମୁନାରୀ ତାଲିମଦାତା ତଥା ସେଣ୍ଟ ଜନ୍ ଆମ୍ବୁଲାନ୍ସ ଏଜି ଡିଭିଜନର ସହକାରୀ ଆୟୁକ୍ତ ପୁରୁଷୋତ୍ତମ ବଳ) ପୀଡ଼ିତଙ୍କ ପଲ୍‌ସ ପାଇ ନଥିଲେ। କିନ୍ତୁ ବେକ ପାଖରେ ଥିବା କାରୋଟିଡ୍ ପଲ୍‌ସ ଧିମା ଚାଲିଥିଲା ବୋଲି ଅନୁଭବ କଲେ। ଶ୍ୱାସକ୍ରିୟା ମଧ୍ୟ ଚାଲୁ ନଥିଲା। ସେ କାଳବିଳମ୍ବ ନ କରି ସିପିଆର୍ ବା କୃତ୍ରିମ ହୃଦ ଓ ଶ୍ୱାସକ୍ରିୟା ସଞ୍ଚାଳନ ପ୍ରକ୍ରିୟା ପ୍ରଦାନ କରିଥିଲେ।

ସହଯୋଗୀମାନେ ଆମ୍ବୁଲାନ୍ସ ଭିତରେ ସିପିଆର୍ ଦେବାରେ ତାଙ୍କୁ ସହଯୋଗ କରିଥିଲେ। କିଛି ସମୟ ପରେ ତାଙ୍କର ଚେତା ଫେରିବା ସହ ପୁନଃ ଶ୍ୱାସକ୍ରିୟା ସ୍ୱାଭାବିକ ହୋଇ ଚେତା ଫେରିଥିଲା।

ଶରଧାବାଲିରେ ଥିବା ନନ୍ଦିଘୋଷ ରଥ ପଛରୁ ପୁରୀ ଜିଲ୍ଲା ମୁଖ୍ୟ ଚିକିତ୍ସାଳୟରେ ପହଞ୍ଚିବାକୁ ଆମ୍ବୁଲାନ୍ସକୁ ପ୍ରାୟ ୧୫ ମିନିଟ୍ ସମୟ ଲାଗିଥିଲା। ସେଠାରେ ତୁରନ୍ତ ଜରୁରୀ ଚିକିତ୍ସା ସହାୟତା ଯୋଗାଇ ଦିଆଯିବାରୁ ତାଙ୍କର ଅମୂଲ୍ୟ ଜୀବନ ବଞ୍ଚିଯାଇଥିଲା। ଉଦ୍ଧାର, ଷ୍ଟ୍ରେଚର ଓ ସିପିଆର୍ ଦେବାରେ ଏଜି ଡିଭିଜନ୍‌ର ସୁରେଶ ମହାନ୍ତି, ଶିବନାଥ ମହାପାତ୍ର, ସଞ୍ଜୟ ଯାଦବ, ଅଭିଳାଷ ବଳ, ବାସୁଦେବ ଜେନା, ପ୍ରକାଶ ଗୌଡ଼ ଓ ବିଜୟ ଦାଶ ପ୍ରମୁଖ ଏହି କାର୍ଯ୍ୟରେ ସହାୟତା କରିଥିଲେ।

## ଆମ୍ବୁଲାନ୍ସରେ ବୁହାହେଲେ କର୍ମଚାରୀ

ପୁରୀ, ୫।୭ (ସମିସ): ରଥଯାତ୍ରା ଭିଡ଼ରେ ଭକ୍ତଙ୍କ ଅସୁବିଧା ହେଲେ, ଯେପରି ତାଙ୍କୁ ତ୍ୱରିତ ଚିକିତ୍ସା ମିଳିପାରିବ, ସେନେଇ ରଥଯାତ୍ରା ସମନ୍ୱୟ ବୈଠକରେ ଗୁରୁତ୍ୱାରୋପ କରାଯାଇଥିଲା। ସମସ୍ତେ ଏଥିପାଇଁ ସଜାଗ ଏବଂ ସତର୍କ ରହିବା ପାଇଁ ସ୍ୱାସ୍ଥ୍ୟମନ୍ତ୍ରୀ ଡ. ମୁକେଶ ମହାଲିଙ୍ଗ ବିଭାଗୀୟ ଅଧିକାରୀଙ୍କୁ ପରାମର୍ଶ ଦେଇଥିଲେ। ହେଲେ ଠିକଣା ବେଳକୁ ଫେଲ୍ ମାରିଲା ମନ୍ତ୍ରୀଙ୍କ ପରାମର୍ଶ। ରଥଯାତ୍ରାରେ ନିୟୋଜିତ ଆମ୍ବୁଲାନ୍ସ ଅସୁସ୍ଥ ଭକ୍ତଙ୍କ ବଦଳରେ ବୋହିଲା ସୁସ୍ଥ ମଣିଷ। ଉଦ୍‌ବେଗର ବିଷୟ ହେଉଛି, ଆମ୍ବୁଲାନ୍ସରେ ବୁହା ହୋଇଛନ୍ତି ବାହୁଡ଼ାରେ ନିୟୋଜିତ କର୍ମଚାରୀ।

ଶନିବାର ଅପରାହ୍ଣରେ ପୁରୀ ଜିଲ୍ଲା ମୁଖ୍ୟ ଚିକିତ୍ସାଳୟକୁ ପ୍ରବେଶ କରିଥିଲା ଏକ ଆମ୍ବୁଲାନ୍ସ। ସମସ୍ତେ ଆମ୍ବୁଲାନ୍ସ ଉପରେ ନଜର ରଖିଥିଲେ। କେହି ଭକ୍ତଙ୍କର କ'ଣ ହୋଇଛି କି? ଆମ୍ବୁଲାନ୍ସର ଡୋର୍ ଖୋଲିଲା। ପ୍ରଥମେ ଜଣେ ବେଶ୍ ସୁସ୍ଥ ସବଳ ମହିଳା ବାହାରକୁ ଆସିଥିଲେ। ତାଙ୍କ ବେକରେ ଏକ ଆଇକାର୍ଡ ମଧ୍ୟ ଝୁଲୁଥିଲା। ପରେ ପଛକୁ ପଛ ଜଣେ ଲେଖାଏଁ ଏମିତି ୫/୬ଜଣ କର୍ମଚାରୀ ସେହି ଆମ୍ବୁଲାନ୍ସରୁ ଓହ୍ଲାଇଥିଲେ। ତେବେ ଏଠାରେ ପ୍ରଶ୍ନ ଉଠୁଛି ବାହୁଡ଼ା ଯାତ୍ରାରେ ନିୟୋଜିତ ଆମ୍ବୁଲାନ୍ସ ସେବା ଦେଉଛି କାହାକୁ? ସେହି ଆମ୍ବୁଲାନ୍ସରେ ଆସିଥିବା ବ୍ୟକ୍ତିମାନେ କିଏ? ଏମିତି ପ୍ରଶ୍ନ ଏବେ ସମସ୍ତଙ୍କ ମନରେ ସୃଷ୍ଟି ହୋଇଥିବା ବେଳେ ଏହାକୁ ଅଲ୍ ଓଡ଼ିଶା ଆମ୍ବୁଲାନ୍ସ ସଂଘ ମଧ୍ୟ ନିନ୍ଦା କରିଛି।

## ରାଜେନ୍ଦ୍ର ନାରାୟଣ ବିଶ୍ୱବିଦ୍ୟାଳୟ ଭିସିଙ୍କ ସ୍ୱେଚ୍ଛାକୃତ ଅବସର ଆବେଦନ

ବଲାଙ୍ଗିର, ୫।୭ (ସମିସ): ବଲାଙ୍ଗିର ରାଜେନ୍ଦ୍ର ନାରାୟଣ ବିଶ୍ୱବିଦ୍ୟାଳୟର କୁଳପତି ଉମାବଲ୍ଲଭ ମହାପାତ୍ର ସ୍ୱାସ୍ଥ୍ୟଗତ କାରଣ ଦେଖାଇ ସ୍ୱେଚ୍ଛାକୃତ ଅବସର ପାଇଁ ଆବେଦନ କରିଥିବା ଜଣାପଡ଼ିଛି। ଗୋଟିଏପଟେ ହଷ୍ଟେଲ ଫି' ବୃଦ୍ଧିକୁ ନେଇ ବିଶ୍ୱବିଦ୍ୟାଳୟରେ ଛାତ୍ର ଅଶାନ୍ତି ଦେଖାଦେଇଥିବା ବେଳେ ହଠାତ୍ କୁଳପତିଙ୍କ ଅବସର ଆବେଦନକୁ ନେଇ ନାନା ଆଲୋଚନା ହେଉଛି। ସୂଚନାନୁସାରେ, ଦୁଇ ଦିନ ତଳେ ରାଜେନ୍ଦ୍ର ନାରାୟଣ ବିଶ୍ୱବିଦ୍ୟାଳୟର ହୋଷ୍ଟେଲ ଫି' ବୃଦ୍ଧିକୁ ନେଇ ଛାତ୍ର ଅଶାନ୍ତି ଦେଖିବାକୁ ମିଳିଥିଲା। ଛାତ୍ରଛାତ୍ରୀମାନଙ୍କ ଏହି ଫି' କମାଇବା ଦାବିକୁ ବିଭିନ୍ନ ଛାତ୍ର ସଙ୍ଗଠନ ସମର୍ଥନ ଦେଇଥିଲେ। ଏହି ଘଟଣା ସାମ୍ନାକୁ ଆସିବା ପରେ ବିଶ୍ୱବିଦ୍ୟାଳୟର କୁଳପତି ଉମାବଲ୍ଲଭ ମହାପାତ୍ର ସ୍ୱେଚ୍ଛାକୃତ ଅବସର ପାଇଁ ଆବେଦନ କରିଥିବା ଜଣାପଡ଼ିଛି। ଶ୍ରୀ ମହାପାତ୍ର ୨୦୨୦ ମସିହାରେ କୁଳପତି ଭାବେ ନିଯୁକ୍ତି ପାଇଥିଲେ। ନିୟମନୁସାରେ ତାଙ୍କ କାର୍ଯ୍ୟକାଳ ୪ବର୍ଷ ହୋଇଥିବା ବେଳେ ଦୁଇ ମାସ ତଳେ ତାଙ୍କ କାର୍ଯ୍ୟକାଳ ସଂପୂର୍ଣ୍ଣ ହୋଇଥିଲା। ନୂତନ କୁଳପତି ରାଜ୍ୟ ସରକାର ନିଯୁକ୍ତି ଦେଇ ନପାରିବାରୁ ତାଙ୍କ କାର୍ଯ୍ୟକାଳକୁ ଆଉ ଛଅ ମାସ ବୃଦ୍ଧି କରିଥିଲେ ସରକାର। ତାହା ଆକ୍ଟୋବରରେ ସରିବାର ଥିଲା। କିନ୍ତୁ ଏହା ପୂର୍ବରୁ ସ୍ୱେଚ୍ଛାକୃତ ଅବସର ଗ୍ରହଣ କରିବାକୁ ଇଚ୍ଛା ପ୍ରକାଶ କରିବା ସହ ଏଥିପାଇଁ ଆବେଦନ କରିଥିବା ଜଣାପଡ଼ିଛି।

**ଉଚ୍ଛୁଳିଲା ବ୍ରାହ୍ମଣୀ**

## ରେଙ୍ଗାଳି ଡ୍ୟାମ୍‌ର ଗୋଟିଏ ଗେଟ୍ ଖୋଲିଲା

ତାଳଚେର ସହର, ୫।୭(ସମିସ): ଶନିବାର ସନ୍ଧ୍ୟାରେ ଅନୁଗୋଳ ଜିଲ୍ଲା କଣିହାଁ ବ୍ଲକ ରେଙ୍ଗାଳି ଡ୍ୟାମର ଗୋଟିଏ ଗେଟ୍ ଖୋଲାଯାଇ ଚଳିତ ବର୍ଷର ପ୍ରଥମ ବନ୍ୟାଜଳ ନିଷ୍କାସନ କରାଯାଇଛି। ଉପରେ ମୁଣ୍ଡରେ ପ୍ରବଳ ବର୍ଷା ଯୋଗୁଁ ରେଙ୍ଗାଳି ଜଳଭଣ୍ଡାରରେ ଜଳସ୍ତର ବୃଦ୍ଧି ପାଇବାରେ ଲାଗିଛି। ଜଳଭଣ୍ଡାରର ଜଳଧାରଣ କ୍ଷମତା ୧୨୩.୫୦ ମିଟର ଥିବା ବେଳେ ଶନିବାର ଅପରାହ୍ଣ ୫ଟା ସୁଦ୍ଧା ଜଳସ୍ତର ୧୨୦.୯୮ ମିଟରରେ ପହଞ୍ଚିଥିଲା। ଡ୍ୟାମର ଜଳଧାରଣ ସାରଣୀ ଅନୁଯାୟୀ ଆଜି ତାରିଖରେ ଜଳସ୍ତର ୧୧୦.୦୮ ମିଟର ରହିବା କଥା। ତେବେ ଜଳସ୍ତର ୧୨୦ ମିଟର ଉପରେ ରହିଥିବାରୁ ସନ୍ଧ୍ୟା ୬ଟା ୨୦ରେ କର୍ତ୍ତୃପକ୍ଷ ଡ୍ୟାମର ୭ ନଂ ଗେଟ ଖୋଲି ବନ୍ୟାଜଳ ନିଷ୍କାସନ କରିଥିଲେ। ପ୍ରତି ସେକେଣ୍ଡ ଜଳଭଣ୍ଡାର ମଧ୍ୟକୁ ୨୪୮୯.୯୭ ଘନମିଟର ବନ୍ୟାଜଳ ପ୍ରବେଶ କରୁଥିବା ବେଳେ ଖୋଲାଯାଇଥିବା ଗୋଟିଏ ଗେଟ ଓ ପାୱାର ଚ୍ୟାନେଲ ମାଧ୍ୟମରେ ମୋଟ ୧୮୦୦ ଘନମିଟର ଜଳ ନିଷ୍କାସିତ ହେଉଛି। ଡ୍ୟାମ୍ ଗେଟ୍ ଖୋଲିବା ସମୟରେ ମୁଖ୍ୟଯନ୍ତ୍ରୀ ହୃଦାନନ୍ଦ ମଲ୍ଲିକ, ଅତିରିକ୍ତ ମୁଖ୍ୟ ଯନ୍ତ୍ରୀ ଭଗବାନ ଚନ୍ଦ୍ର ଦାସ, ଅଧୀକ୍ଷଣ ଯନ୍ତ୍ରୀ ସୌମେନ୍ଦ୍ର ବେହେରା, ଉପଖଣ୍ଡ ଅଧିକାରୀ ଶଙ୍କରାନନ୍ଦ ରଣା, କନିଷ୍ଠ ଯନ୍ତ୍ରୀ ଲକ୍ଷ୍ମଣ ମୁର୍ମୁ ପ୍ରମୁଖ ଉପସ୍ଥିତ ଥିଲେ।

## ମିଳିତ ଶୈକ୍ଷିକ କାର୍ଯ୍ୟକ୍ରମ ନିମନ୍ତେ ସୋଆ ଏବଂ ଇଗ୍‌ନୋ ମଧ୍ୟରେ ବୁଝାମଣା ସ୍ୱାକ୍ଷରିତ

ଭୁବନେଶ୍ୱର,୫।୭(ସମିସ): କୃଷି ବିଜ୍ଞାନ କ୍ଷେତ୍ରରେ ମିଳିତ ଭାବରେ ଦୂରଶିକ୍ଷା ବ୍ୟବସ୍ଥା ମାଧ୍ୟମରେ ୭ଟି ଶିକ୍ଷା କାର୍ଯ୍ୟକ୍ରମ ପ୍ରବର୍ତ୍ତନ କରିବା ପାଇଁ ସୋଆ ଏବଂ ଇନ୍ଦିରା ଗାନ୍ଧୀ ନ୍ୟାସ୍‌ନାଲ୍ ଓପନ୍ ୟୁନିଭର୍ସିଟି (ଇଗ୍‌ନୋ) ମଧ୍ୟରେ ବୁଝାମଣା ସ୍ୱାକ୍ଷରିତ ହୋଇଛି। ସୋଆରେ ଇଗ୍‌ନୋ ପକ୍ଷରୁ ଏକ ଲର୍ଣ୍ଣର ସପୋର୍ଟ ସେଣ୍ଟର (ଏଲ୍‌ଏସ୍‌ସି) ଆରମ୍ଭ କରାଯାଇ ଏହି ଶିକ୍ଷା କାର୍ଯ୍ୟକ୍ରମ ସମ୍ପାଦନ କରାଯିବ। ସମାଜରେ ଶିକ୍ଷାର ସୁଯୋଗକୁ ବିସ୍ତୃତ କରିବା ଲକ୍ଷ୍ୟରେ ଏହି ବୁଝାମଣା ସ୍ୱାକ୍ଷରିତ ହୋଇଛି। ବୁଝାମଣା ଅନୁଯାୟୀ ଏହି ଏଲ୍‌ଏସ୍‌ସି ସୋଆ ପରିଚାଳିତ ଇନ୍‌ଷ୍ଟିଚ୍ୟୁଟ୍ ଅଫ୍ ଏଗ୍ରିକଲ୍‌ଚରାଲ୍ ସାଇନ୍‌ସେସ୍ (ଆଇଏଏସ୍)ରେ ଆରମ୍ଭ କରାଯିବାର ଯୋଜନା ରହିଥିବା ବେଳେ ପ୍ରାଥମିକ ସ୍ତରରେ ଅର୍ଗାନିକ ଫାର୍ମି, ବି କିପିଙ୍ଗ୍ ଓ ପୋଲଟ୍ରି ଫାର୍ମିରେ ସାର୍ଟିଫିକେଟ ପ୍ରୋଗ୍ରାମ ପ୍ରଦାନ କରାଯିବ। ସେହିପରି ହର୍ଟିକଲ୍‌ଚର୍ ଏବଂ ଡାଇରୀ ଟେକ୍ନୋଲଜିରେ ଡିପ୍ଲୋମା ପ୍ରୋଗ୍ରାମ୍ ଏବଂ ଏଗ୍ରିବିଜିନେସ୍ ଓ ଏଗ୍ରିକଲ୍‌ଚରାଲ୍ ପଲିସିରେ ପୋଷ୍ଟ ଗ୍ରାଜୁଏଟ୍ ସାର୍ଟିଫିକେଟରେ ପାଠ୍ୟକ୍ରମ ରହିବ। ସୋଆ କୁଳପତି ପ୍ରଫେସର ପ୍ରଦୀପ୍ତ କୁମାର ନନ୍ଦ ଏବଂ ଇଗ୍‌ନୁର ନିର୍ଦ୍ଦେଶକ ଡ. ମନୋରମା ସିଂ ବୁଝାମଣାରେ ସ୍ୱାକ୍ଷର କରିଥିଲେ। ବୁଝାମଣା ଅନୁଯାୟୀ ସୋଆ ପକ୍ଷରୁ ଏହି କାର୍ଯ୍ୟକ୍ରମ ନିମନ୍ତେ ସ୍ଥାନ, କ୍ଲାସ ରୁମ୍, ଲାବୋରେଟୋରୀ ଏବଂ କମ୍ପ୍ୟୁଟର ସୁବିଧା ପ୍ରଦାନ କରାଯିବ। ସେହିପରି ଇଗ୍‌ନୋ ଶିକ୍ଷାର୍ଥୀମାନଙ୍କୁ ସୋଆରେ ଲାଇବ୍ରେରୀର ସୁବିଧା ମଧ୍ୟ ପ୍ରଦାନ କରାଯିବା ସହ ଆବଶ୍ୟକ ସରଞ୍ଜାମ ଏବଂ କମ୍ପ୍ୟୁଟର, ପ୍ରିଂଟର, ସ୍କାନର ଏବଂ ଇଣ୍ଟରନେଟ ସୁବିଧା ପ୍ରଦାନ କରାଯିବ। ଏହି ଅବସରରେ ଏଠାରେ ଗୁରୁବାର ସୋଆର କୁଳପତି ପ୍ରଫେସର ନନ୍ଦ ଏବଂ ଇଗ୍‌ନୋ ଭୁବନେଶ୍ୱରସ୍ଥିତ ଆଞ୍ଚଳିକ କେନ୍ଦ୍ରର ଯୁଗ୍ମ ନିର୍ଦ୍ଦେଶକ ଡ. ସନ୍ତୋଷ କୁମାର ପାଣିଗ୍ରାହୀ ସ୍ୱାକ୍ଷରିତ ବୁଝାମଣାପତ୍ର ଆଦାନପ୍ରଦାନ କରିଥିବା ବେଳେ କାର୍ଯ୍ୟକ୍ରମରେ ଆଞ୍ଚଳିକ କେନ୍ଦ୍ରର ଉପନିର୍ଦ୍ଦେଶକ ଡ. ନନ୍ଦ ଏବଂ ଆଇଏଏସ୍‌ର ଡିନ୍ ପ୍ରଫେସର ରାଉତ ଉପସ୍ଥିତ ଥିଲେ।

## ବିଶ୍ୱ ବାଣିଜ୍ୟ

### ମୁଦ୍ରା ବିନିମୟ ମୂଲ୍ୟ

ମୁଦ୍ରା ବିନିମୟ ମୂଲ୍ୟ (ଟଙ୍କାରେ)

- ଡଲାର ୮୫.୭୧
- ପାଉଣ୍ଡ ୧୧୭.୩୭
- ୟୁରୋ ୧୦୧.୮୧
- ୟେନ୍ ୦.୫୯

### ସୁନା, ରୁପା ଦର (ଟଙ୍କାରେ)

୧୦ ଗ୍ରାମ ପିଛା (୨୨ କ୍ୟାରେଟ୍)

- ସୁନା: ୯୧,୦୫୦ (ନୂଆଦିଲ୍ଲୀ)
- ରୁପା : ୧,୦୭,୭୪୮ (କେଜି)

### ଷ୍ଟକ୍ ମାର୍କେଟ୍

ବଜାର କାରବାର (ପଏଣ୍ଟରେ)

- ସେନ୍‌ସେକ୍ସ ୮୩,୨୩୯.୦୦
- ନିଫ୍ଟି ୨୫,୪୦୩.୦୦

### ପେଟ୍ରୋଲ-ଡିଜେଲ୍

ଲିଟର ପିଛା (ଟଙ୍କାରେ)

- ପେଟ୍ରୋଲ୍- ୧୦୧.୨୯ (ଭୁବନେଶ୍ୱର)
- ଡିଜେଲ୍ - ୯୨.୮୦

**ଆୟ ସମାନତାରେ ରେକର୍ଡ କଲା ଭାରତ**

## ଅତ୍ୟନ୍ତ ଗରିବୀରୁ ବାହାରିଲେ ୧୭.୧ କୋଟି ଲୋକ

ନୂଆଦିଲ୍ଲୀ, ୫।୭ (ଏଜେନ୍ସି): ଆୟରେ ସମାନତା ଦୃଷ୍ଟିରୁ ଭାରତ ବଡ଼ ଉପଲବ୍ଧି ହାସଲ କରିଛି। ଗିନି ସୂଚକାଙ୍କରେ ଦେଶ ୨୫.୫ରେ ପହଞ୍ଚି ଯାଇଛି। ସ୍ଲୋଭାକ ରିପବ୍ଲିକ, ସ୍ଲୋଭେନିଆ ଏବଂ ବେଲାରୁଷ ପରେ ଭାରତ ଚତୁର୍ଥ ସ୍ଥାନରେ ପହଞ୍ଚିଛି। ଏହି ମାମଲାରେ ଆମେରିକା (୪୧.୮) ଏବଂ ଚୀନ୍ (୩୫.୭), ସମସ୍ତ ଜି୭ ଏବଂ ଜି୨୦ ଦେଶକୁ ଭାରତ ପଛରେ ପକାଇ ଦେଇଛି। ବିଶ୍ୱ ବ୍ୟାଙ୍କ ପକ୍ଷରୁ ଏହି ସୂଚନା ଦିଆଯାଇଛି। ବିଶ୍ୱ ବ୍ୟାଙ୍କର ସ୍ପ୍ରିଙ୍ଗ-୨୦୨୫ ଗରିବୀ ଏବଂ ସମାନତା ରିପୋର୍ଟ ଅନୁଯାୟୀ ୨୦୧୧ରୁ ୨୦୨୩ ମଧ୍ୟରେ ୧୭୧ ମିଲିୟନ (୧୭.୧ କୋଟି) ଭାରତୀୟ ଅତ୍ୟନ୍ତ ଗରିବୀରୁ ମୁକ୍ତ ହୋଇଛନ୍ତି। ଚଳିତ ବର୍ଷ ଜୁନ୍ ୨୫ ସୁଦ୍ଧା ଦିନକୁ ୨.୧୫ ଡଲାରରୁ କମ୍ ଅର୍ଥରେ ଜୀବନଯାପନ କରୁଥିବା ଲୋକଙ୍କୁ ଅତ୍ୟଧିକ ଗରିବ ଭାବେ ଦେଖା ଯାଉଥିଲା। ଏହା ୨୦୧୧-୧୨ରେ ୧୬.୨ ପ୍ରତିଶତ ଥିଲା। ୨୦୨୨-୨୩ ବେଳକୁ ଏହା ୨.୩ ପ୍ରତିଶତକୁ ଖସି ଆସିଛି।

କୌଣସି ଦେଶର ଆୟ, ସମ୍ପତ୍ତି କିମ୍ବା ଉପଯୋଗିତା କେଉଁ ଭଳି ଭାବେ ଘର ତଥା ବ୍ୟକ୍ତିମାନଙ୍କ ମଧ୍ୟରେ ବଣ୍ଟନ କରାଯାଉଛି ତାହା ଗିନି ସୂଚକାଙ୍କ ଦର୍ଶାଉଛି। ଏହା ଦେଶ ପାଇଁ ଏକ ଉଲ୍ଲେଖନୀୟ ଉପଲବ୍ଧି ବୋଲି କେନ୍ଦ୍ର ସରକାରଙ୍କ ପକ୍ଷରୁ କୁହାଯାଇଛି। ଏହା ଆର୍ଥିକ ପ୍ରଗତିକୁ କେଉଁ ଭଳି ଭାବେ ଲୋକମାନଙ୍କ ମଧ୍ୟରେ ସମାନ ଭାବେ ବଣ୍ଟା ଯାଉଛି ତାହା ଦର୍ଶାଉଛି। ଏହି ସଫଳତା ପଛରେ ଗରିବୀ ହ୍ରାସ, ଆର୍ଥିକ ଅଗ୍ରଗତିର ସମ୍ପ୍ରସାରଣ ଏବଂ ଅଭାବୀ ଲୋକଙ୍କ ପାଖରେ ସରକାରୀ ଯୋଜନାକୁ ସିଧାସଳଖ ପହଞ୍ଚାଇବା ନୀତି ଯୋଗୁଁ ସମ୍ଭବ ହୋଇପାରିଛି। ଗିନି ସୂଚକାଙ୍କରେ ଶୂନ୍ୟ ସମ୍ପୂର୍ଣ୍ଣ ସମାନତା ଏବଂ ଶହେ ସମ୍ପୂର୍ଣ୍ଣ ଅସମାନତାକୁ ଦର୍ଶାଉଛି। ଭାରତର ସ୍କୋର ୧୬୭ ଦେଶଠାରୁ ଭଲ ଅଛି।

## ଆଶୀର୍ବାଦ ଲୁଣ 'ଆୟୋଡିନର ଚିତା' ରଥଯାତ୍ରା ଅଭିଯାନ

ଭୁବନେଶ୍ୱର, ୫।୭ (ସମିସ): ପୁରୀରେ 'ଜୟଜଗନ୍ନାଥ' ପବିତ୍ର ଧ୍ୱନିରେ ଗଗନ ପବନ ପ୍ରତିଧ୍ୱନିତ ହେଉଥିବାବେଳେ ଆଶୀର୍ବାଦ ଲୁଣ କ୍ରମାଗତ ଦ୍ୱିତୀୟ ବର୍ଷ ପାଇଁ ତାହାର 'ଆୟୋଡିନର ଚିତା' ଅଭିଯାନ ସହିତ ପ୍ରତ୍ୟାବର୍ତ୍ତନ କରିଛି। ଏହି ବ୍ରାଣ୍ଡ ଆୟୋଡିନର ଗୁରୁତ୍ୱ ସମ୍ପର୍କରେ ଜନତାଙ୍କୁ ସଚେତନ କରିବାକୁ ଏ ସମ୍ପର୍କିତ ଆଲୋଚନାକୁ ଆଗକୁ ବଢାଇବା ଏବଂ କାହାଣୀ ମାଧ୍ୟମରେ ଦର୍ଶକଙ୍କ ସହ ଯୋଡି ହେବାକୁ ପଥପ୍ରାନ୍ତ ନାଟକ ଆରମ୍ଭ କରାଯାଇଛି। ପଥପ୍ରାନ୍ତ ନାଟକ ରଥ ଯାତ୍ରାର କାହାଣୀ ଏବଂ ପ୍ରତିଦିନ ଆହାରରେ ଆୟୋଡିନର ଗୁରୁତ୍ୱକୁ ଦର୍ଶାଯାଉଛି। ଏହି ପ୍ରତ୍ୟକ୍ଷ ପ୍ରଦର୍ଶନ ସ୍ଥାନୀୟ ମଞ୍ଚ କଳାକାରମାନଙ୍କ ଦ୍ୱାରା ଅଭିନୀତ ହେଉଥିବାବେଳେ ଏଥିରେ ଜଣେ ମା' କିଭଳି ନିଜ ପିଲାର ସ୍କୁଲରେ ପ୍ରଦର୍ଶନକୁ ନେଇ ଚିନ୍ତିତ ଅଛନ୍ତି ଏବଂ ଡାକ୍ତର ସେମାନଙ୍କୁ ଆୟୋଡିନ ଅଭାବ ଦୂରକରିବା ଏବଂ ମସ୍ତିଷ୍କର ବିକାଶ ନିମନ୍ତେ ଆୟୋଡିନଯୁକ୍ତ ଲୁଣ ବ୍ୟବହାର ଉପରେ ପରାମର୍ଶ ଦେଉଛନ୍ତି। ଏଠାରେ ପ୍ରତୀକାତ୍ମକ 'ଆୟୋଡିନର ଚିତା' ରଖାଯାଇଛି। ଏହା ଭକ୍ତମାନଙ୍କ ଲଲାଟରେ ଆୟୋଡିନ ଦ୍ରବଣ ସମ୍ମିଶ୍ରିତ ଘୋରା ଚନ୍ଦନକାଠର ତିଳକ ଲେପନ କରାଯାଉଛି। ଏହି ଅବସରରେ ଅନୁଜ ରୁସ୍ତଗୀ, ସିଓଓ, ଷ୍ଟାପଲସ୍ ଆଣ୍ଡ ଆଡନାଜନ୍‌ସେସିଜ୍, ଫୁଡ୍‌ସ୍ ଡିଭିଜନ, ଆଇଟିସି ଲିମିଟେଡ ଉପସ୍ଥିତ ଥିଲେ।

## ଜବାବୀ ଶୁଳ୍କ ଅଧିକାରକୁ ସଂରକ୍ଷିତ ରଖିଲା ଭାରତ

ନୂଆଦିଲ୍ଲୀ, ୫।୭ (ଏଜେନ୍ସି): ଭାରତୀୟ ଅଟୋ ପାର୍ଟ୍ସ ଉପରେ ଶୁଳ୍କ ଲଗାଇବା ବିରୋଧରେ ଭାରତ ଆମେରିକା ଉପରେ ଜବାବୀ ଶୁଳ୍କ ଲଗାଇ ପାରେ। ବିଶ୍ୱ ବାଣିଜ୍ୟ ସଂଗଠନ (ଡବ୍ଲ୍ୟୁଟିଓ) ରେ ଜବାବୀ ଶୁଳ୍କ ଲଗାଇବାରୁ ଅଧିକାରକୁ ଭାରତ ସଂରକ୍ଷିତ ରଖିଛି। କିନ୍ତୁ ଜଣେ ସରକାରୀ ଅଧିକାରୀ ସ୍ପଷ୍ଟ କରିଦେଇଛନ୍ତି ଯେ ଏହା ପ୍ରକ୍ରିୟା ସମ୍ବନ୍ଧିତ ଏକ ପଦକ୍ଷେପ। ଭାରତ-ଆମେରିକା ବାଣିଜ୍ୟ ଚୁକ୍ତି (ବିଟିଏ) ଉପରେ ଏହାର କୌଣସି ପ୍ରଭାବ ପଡ଼ିବ ନାହିଁ। ସୂଚନାଯୋଗ୍ୟ ଯେ ଆମେରିକା ଗତ ମାର୍ଚ୍ଚ ୨୬ରେ ସୁରକ୍ଷିତ ଉପାୟ ଅଧିନରେ ଭାରତ ସହିତ ଅନେକ ଦେଶରୁ ଆସୁଥିବା ଅଟୋମୋବାଇଲ ଏବଂ ଅଟୋ ପାର୍ଟ୍ସ ଉପରେ ୨୫ ପ୍ରତିଶତ ଶୁଳ୍କ ଲଗାଇ ଥିଲା। ଭାରତ ଏହାକୁ ଡବ୍ଲ୍ୟୁଟିଓର ଚୁକ୍ତି ଅଧିନରେ ବିରୋଧ କରିଥିଲା।

## ଜାତୀୟ ରାଜପଥରେ ଏବେ ଅଧା ଟୋଲ୍ ଲାଗିବ

ନୂଆଦିଲ୍ଲୀ, ୫।୭ (ଏଜେନ୍ସି): ସରକାର ଏବେ ଜାତୀୟ ରାଜପଥରେ ଟୋଲ ଟ୍ୟାକ୍ସରେ ୫୦ ପ୍ରତିଶତ ହ୍ରାସ କରିଛନ୍ତି। ଯେଉଁ ରାଜପଥରେ ବ୍ରିଜ୍, ଟନେଲ, ଫ୍ଲାଏଓଭର କିମ୍ବା ଏଲିଭେଟେଡ ଷ୍ଟ୍ରେଚ୍ ଅଛି ସେଠାରେ ଅଧା ଟୋଲ ଟ୍ୟାକ୍ସ ନିଆଯିବ ବୋଲି କୁହାଯାଇଛି। ଯାତ୍ରୀଙ୍କ ଖର୍ଚ୍ଚ କମ୍ କରିବାକୁ ସରକାର ଏହି ନିଷ୍ପତ୍ତି ନେଇଛନ୍ତି। ସହର ଆଖାପାଖରେ ଥିବା ବାଇପାସ, ରିଙ୍ଗରୋଡ ଉପରେ ଯାତ୍ରା କରିଥିବା ଲୋକେ ଏଥିରେ ଅଧିକ ଫାଇଦା ପାଇବେ ବୋଲି ଆଶା କରାଯାଉଛି। ତେବେ ସାଧାରଣ ସଡକରେ ଲାଗୁ ହୋଇଥିବା ଟୋଲ ଟ୍ୟାକ୍ସ ପୂର୍ବପରି ବଳବତ୍ତର ରହିବ ବୋଲି କୁହାଯାଇଛି। ଏହି ନିୟମ ଅନୁଯାୟୀ ୨ଟି ଉପାୟରେ ଟୋଲ୍ ଗଣନା କରାଯିବ। ଯଦି ରାସ୍ତାର କୌଣସି ଭାଗରେ ପୋଲ କିମ୍ବା ସୁଡଙ୍ଗ ଥିବ ତେବେ ଟୋଲ୍ ଗଣନା ପାଇଁ ସରଞ୍ଚନାର ଦୈର୍ଘ୍ୟର ୧୦ ଗୁଣା କରି ସାଧାରଣ ସଡ଼କର ଲମ୍ବ ସହ ଯୋଡ଼ାଯିବ କିମ୍ବା ସମ୍ପୂର୍ଣ୍ଣ ସଡ଼କର ଦୈର୍ଘ୍ୟକୁ ୫ ଗୁଣା କରାଯିବ। ଏଥିର ଯାହା କମ୍ ଆସିବ ସେହି ଆଧାରରେ ଟୋଲ୍ ଆଦାୟ କରାଯିବ। ଉଦାହରଣ ସ୍ୱରୂପ ଦ୍ୱାରକା ଏକ୍ସପ୍ରେସ-ୱେର ଭଳି ରାସ୍ତାରେ ଯିବା ପାଇଁ ପୂର୍ବରୁ ୩୧୭ ଟଙ୍କା ଲାଗୁଥିଲା। ଏବେ ଏହା ୧୫୩ ଟଙ୍କାକୁ ହ୍ରାସ ପାଇବ। ସାଧାରଣ ଯାତ୍ରୀ ଏବଂ ବାଣିଜ୍ୟିକ ଗାଡ଼ି ଗୁଡିକୁ ଏଥିରେ ଲାଭାନ୍ୱିତ ହେବେ।

## କାନାରା ବ୍ୟାଙ୍କର ଆର୍ଥିକ ଅନ୍ତର୍ଭୁକ୍ତୀକରଣ ଓ ବୃକ୍ଷରୋପଣ କାର୍ଯ୍ୟକ୍ରମ

ଭୁବନେଶ୍ୱର, ୫।୭ (ସମିସ): କାନରା ବ୍ୟାଙ୍କ ଭୁବନେଶ୍ୱର ସର୍କଲ 'ରାଜ୍ୟବ୍ୟାପୀ ଆର୍ଥିକ ଅନ୍ତର୍ଭୁକ୍ତିକରଣ ସାଚୁରେସନ ଡ୍ରାଇଭ' କାର୍ଯ୍ୟକ୍ରମର ଏକ ମେଗା ଆୟୋଜନ କରିଛି। ମହାପ୍ରବନ୍ଧକ ଜଗଦୀଶ ଚନ୍ଦରଙ୍କ ଦ୍ୱାରା ଏହା କାର୍ଯ୍ୟକାରୀ କରାଯାଇଥିଲା। ଏହି କାର୍ଯ୍ୟକ୍ରମରେ ଓଡ଼ିଶାର ସମସ୍ତ ଜିଲ୍ଲାରେ ଥିବା ବ୍ୟାଙ୍କର ସମସ୍ତ ୫ଟି ଆଞ୍ଚଳିକ କାର୍ଯ୍ୟାଳୟ ଭୁବନେଶ୍ୱର, କଟକ, ଭଦ୍ରକ, ବ୍ରହ୍ମପୁର ଏବଂ ସମ୍ବଲପୁରର ୧୨୦ଟି ଶାଖା ଅଂଶଗ୍ରହଣ କରିଥିଲେ। ବ୍ୟାଙ୍କ ଅଧିକାରୀମାନେ ଅଂଶଗ୍ରହଣକାରୀଙ୍କୁ ପିଏମଜେଡିୱାଇ ଆକାଉଣ୍ଟ, ପିଏମଜେଜେବିୱାଇ, ପିଏମ୍‌ଏସ୍‌ବିୱାଇ ଏବଂ ଏପିୱାଇ ଯୋଜନାର ଲାଭ ବିଷୟରେ ବୁଝାଇଥିଲେ। ଏହା ବ୍ୟତୀତ କାନାରା ବ୍ୟାଙ୍କର ୧୨୦ତମ ପ୍ରତିଷ୍ଠା ଦିବସ ପାଳନ ଅବସରରେ ପରିବେଶର ସ୍ଥିରତା ଏବଂ ସାମୁଦାୟିକ ସମ୍ପୃକ୍ତିକୁ ପ୍ରୋତ୍ସାହିତ କରିବା ପାଇଁ ସମଗ୍ର ରାଜ୍ୟରେ ୧୨୦ଟି ଶାଖା ଦ୍ୱାରା ବ୍ୟାଙ୍କ ଏକ ମେଗା ବୃକ୍ଷରୋପଣ ଅଭିଯାନ ହାତକୁ ନେଇଛି। ପ୍ରତ୍ୟେକ ଶାଖା ଦ୍ୱାରା ୧୫ଟି ଚାରା ରୋପଣ କରାଯାଇଥିଲା।

**ସ୍ମୃତିର ଓଡ଼ିଶା ଚାରିଟେବୁଲ ଟ୍ରଷ୍ଟ**

## ଅମୀୟ ଧଳ ରଥଯାତ୍ରା ସମ୍ମାନରେ ସମ୍ବର୍ଦ୍ଧିତ

କଟକ, ୫।୭ (ସମିସ): ପବିତ୍ର ରଥଯାତ୍ରା ଅବସରରେ ୧୬ତମ ଜାତୀୟସ୍ତରୀୟ ରଥଯାତ୍ରା ଭଜନ ସମାରୋହ ଓ ରଥଯାତ୍ରା ସମ୍ମାନ -୨୦୨୫ ସଭାପତି ତଥା ଅବସରପ୍ରାପ୍ତ ପ୍ରଶାସନିକ ଅଧିକାରୀ ବିନୋଦ ପଣ୍ଡାଙ୍କ ସଭାପତିତ୍ୱରେ ଅନୁଷ୍ଠିତ ହୋଇଯାଇଛି। ସ୍ମୃତିର ଓଡ଼ିଶା ଟାରିଟେବୁଲ ଟ୍ରଷ୍ଟ ପକ୍ଷରୁ ଆୟୋଜିତ ଏହି କାର୍ଯ୍ୟକ୍ରମରେ ଅତିଥି ଭାବେ ପୁରୀ ସାଂସଦ ଶୁଭାଶିଷ ଖୁଣ୍ଟିଆ ଏବଂ ଯାଜପୁର ସାଂସଦ ରବୀନ୍ଦ୍ର ବେହେରା କାର୍ଯ୍ୟକ୍ରମକୁ ଉଦଘାଟନ କରିଥିଲେ। ଏହି ଅବସରରେ ଅନୁଷ୍ଠାନ ପକ୍ଷରୁ ସ୍ମରଣିକା ଚକାନୟନ ଅତିଥିଙ୍କ ଦ୍ୱାରା ଉନ୍ମୋଚିତ ହୋଇଥିଲା। ସମାଜରେ ବିଭିନ୍ନ କ୍ଷେତ୍ରରେ ପାରଦର୍ଶିତା ହାସଲ କରିଥିବା ବ୍ୟକ୍ତି ବିଶେଷଙ୍କୁ ସମ୍ବର୍ଦ୍ଧିତ କରାଯାଇଥିବା ବେଳେ ସେମାନଙ୍କ ମଧ୍ୟରେ ସମାଜସେବୀ ତଥା ଭାରତ ବର୍ଷର ଏକ ନମ୍ବର ଖାଇବା ତେଲ ଫ୍ରିଡମର ଓଡ଼ିଶା ମୁଖ୍ୟ ଅମୀୟ ଧଳ ସାମିଲ ଅଛନ୍ତି। ଶ୍ରୀ ଧଳ ରାଜ୍ୟର ବିଭିନ୍ନପ୍ରାନ୍ତରେ ନିଜର ସେବା କାର୍ଯ୍ୟ ଜାରି ରଖିଥିବା ବେଳେ ଫ୍ରିଡମର ସହଯୋଗରେ ରାଜ୍ୟର କୋଣ ଅନୁକୋଣରେ ନିଷ୍ପେଶିତ ଓ ଅସହାୟଙ୍କୁ ସହାୟତାର ହାତ ବଢ଼ାଇ ପ୍ରଶଂସାର ପାତ୍ର ପାଲଟିଥିବା ଯୋଗୁଁ ଅନୁଷ୍ଠାନ ପକ୍ଷରୁ ଉତ୍ତରୀୟ ଓ ମାନପତ୍ର ପ୍ରଦାନ କରାଯାଇ ସମ୍ବର୍ଦ୍ଧିତ କରାଯାଇଥିଲା। ଶେଷରେ ସାଧାରଣ ସମ୍ପାଦକ ଡ. ରଜନୀକାନ୍ତ ମିଶ୍ର ଧନ୍ୟବାଦ ଅର୍ପଣ କରିଥିଲେ।

## ଟିପିସିଓଡିଏଲ୍ ପକ୍ଷରୁ ରଥଯାତ୍ରାରେ ସ୍ୱଚ୍ଛ ଶକ୍ତି ଅଭିଯାନ

ଭୁବନେଶ୍ୱର, ୫।୭ (ସମିସ): ପବିତ୍ର ରଥଯାତ୍ରା ଅବସରରେ ଟାଟା ପାୱାର ଓ ଓଡ଼ିଶା ସରକାରଙ୍କ ଯୌଥ ଉଦ୍ୟୋଗ ଟିପି ସେଂଟ୍ରାଲ୍ ଓଡ଼ିଶା ଡିଷ୍ଟ୍ରିବ୍ୟୁସନ୍ ଲିମିଟେଡ୍ (ଟିପିସିଓଡିଏଲ) ପକ୍ଷରୁ ପିଏମ୍ ସୂର୍ଯ୍ୟଘର ମୁଫ୍ତ ବିଜଳି ଯୋଜନା ବିଷୟରେ ସଚେତନତା ସୃଷ୍ଟି ପାଇଁ ଗୁଣ୍ଡିଚା ମନ୍ଦିର ନିକଟସ୍ଥ ବଡ଼ଦାଣ୍ଡ ପାଖରେ ଏକ ଷ୍ଟଲ୍ ସ୍ଥାପନ କରାଯାଇଥିଲା। ପ୍ରତିଦିନ ଏହି ଷ୍ଟଲ୍ ଶହ ଶହ ଭକ୍ତ ଓ ସ୍ଥାନୀୟ ଲୋକଙ୍କୁ ଆକର୍ଷିତ କରିବା ସହ ସେମାନଙ୍କୁ ଛାତ ଉପରେ ସୋଲାର ସ୍ଥାପନ, ସରକାରୀ ସବ୍ସିଡି, ଆର୍ଥିକ ଲାଭ ଓ ଯୋଗ୍ୟତାର ମାନଦଣ୍ଡ ସମ୍ପର୍କରେ ସଚେତନ କରିଛି। ତାଲିମପ୍ରାପ୍ତ ପେସାଦାରଙ୍କ ଦ୍ୱାରା ପରିଚାଳିତ ଏହି ଷ୍ଟଲ୍‌ରେ ବ୍ରୋସର, ଲିଫ୍ଲେଟ୍, ଏଲ୍‌ଇଡି ସ୍କ୍ରିନ୍ରେ ଟେଷ୍ଟିମୋନିଆଲ୍ସ ଓ ଖର୍ଚ୍ଚ-ଲାଭର ଭିଜୁଆଲ୍ ପ୍ରଦର୍ଶିତ ହେଉଛି। ରଥଯାତ୍ରାରେ ଲକ୍ଷ ଲକ୍ଷ ଲୋକ ଆସୁଥିବା ବେଳେ ଏହି ଅଭିଯାନ ସ୍ୱଚ୍ଛ ଶକ୍ତିର ପ୍ରସାର ପାଇଁ ଶକ୍ତିଶାଳୀ ପ୍ଲାଟଫର୍ମ ପ୍ରଦାନ କରୁଛି। ନାଗରିକଙ୍କୁ ସଶକ୍ତ କରିବା ଏବଂ ସ୍ଥାୟୀ ସୌର ଶକ୍ତି ସମାଧାନକୁ ଆଗକୁ ବଢ଼ାଇବା ପାଇଁ ଟିପିସିଓଡିଏଲ୍ ପ୍ରତିବଦ୍ଧ ରହିଛି।

## ରୁଷ୍‌ରେ ସନ୍ତାନ ଜନ୍ମ ପାଇଁ ମହିଳାଙ୍କୁ ମିଳୁଛି ଲକ୍ଷେ ଟଙ୍କା

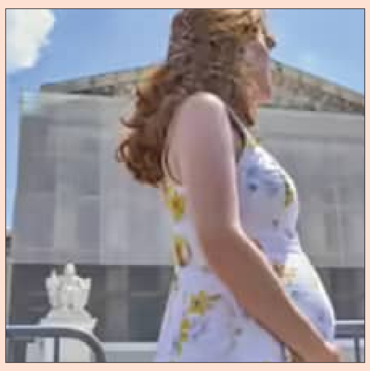

ମସ୍କୋ, ୫।୭(ଏଜେନ୍ସି): ରୁଷ୍‌ରେ ଜନସଂଖ୍ୟାରେ ଅବନତୀକୁ ଲକ୍ଷ୍ୟ କରି ସରକାର ଏକ ଗୁରୁତ୍ୱପୂର୍ଣ୍ଣ ନିଷ୍ପତ୍ତି ନେଇଛନ୍ତି। କମ୍ ବୟସର ମହିଳାମାନଙ୍କୁ ପିଲା ଜନ୍ମ କରିବାକୁ ପ୍ରୋତ୍ସାହିତ କରାଯାଉଛି। ପିଲା ଜନ୍ମ କରୁଥିବା ମହିଳାଙ୍କୁ ଏହିକ୍ରମରେ ଲକ୍ଷେ ଟଙ୍କା ଦିଆଯାଉଛି। ରୁଷିଆର ୧୦ଟି ଅଞ୍ଚଳରେ ଗତ ମାର୍ଚ୍ଚରୁ ଏହି ନିୟମ ଲାଗୁ କରାଯାଇଛି। ଦେଶରେ ଜନସଂଖ୍ୟାରେ ଅବନତୀ ହେଉଛି। ପୁଣି ଦେଶରେ ବୟସ୍କ ଲୋକଙ୍କ ସଂଖ୍ୟା ବଢ଼ିବାରେ ଲାଗିଛି। ପୂର୍ବରୁ ୧୮ ବର୍ଷରୁ ଉର୍ଦ୍ଧ୍ୱ ମହିଳାଙ୍କ ପାଇଁ ଏହି ନିୟମ ଲାଗୁ ହୋଇଥିଲା। ଏବେ ୧୮ ବର୍ଷରୁ କମ୍ ଅର୍ଥାତ୍ ନାବାଳିକାଙ୍କ ପାଇଁ ଏହି ନିୟମ ଲାଗୁ କରାଯାଇଛି। ୨୦୨୩ରେ ରୁଷ୍‌ରେ ପ୍ରତ୍ୟେକ ମହିଳା ହାରାହାରି ୧.୪୧ ପିଲା ଜନ୍ମ ଦେଇଥାନ୍ତି। କିନ୍ତୁ ଜନସଂଖ୍ୟା ସ୍ଥିର ରଖିବାକୁ ହେଲେ ଏହା ୨.୦୫ ରହିବା ଆବଶ୍ୟକ ବୋଲି କୁହାଯାଇଛି। ଜନସଂଖ୍ୟା ଦୃଷ୍ଟିକୋଣରୁ ରୁଷ୍ ଏବେ ବିଶ୍ୱର ୯ମ ସ୍ଥାନରେ ରହିଛି। ୟୁକ୍ରେନ ସହ ଚାଲିଥିବା ଯୁଦ୍ଧ ପାଇଁ କମ୍ ବୟସରେ ମହିଳାଙ୍କୁ ମା ହେବାକୁ ବାଧ୍ୟ କରାଯାଉଛି।

## ୪୫ ବର୍ଷୀୟ ବରକୁ ୧୩ ବର୍ଷର କନିଆଁ

ନୁହ, ୫।୭(ଏଜେନ୍ସି): ହରିୟାଣାର ନୁହ ଜିଲ୍ଲାରେ ଏକ ଅଜବ ଘଟଣା ସାମ୍ନାକୁ ଆସିଛି। ଜଣେ ୧୩ ବର୍ଷୀୟା ନାବାଳିକାଙ୍କୁ ଜଣେ ୪୫ ବର୍ଷର ବ୍ୟକ୍ତିଙ୍କ ସହ ବିବାହ କରାଇ ଦିଆଯାଇଛି। ଝିଅର ବାପା ନିଶାସକ୍ତ ହୋଇଥିବାରୁ ଜଣେ ମୌଲବିଙ୍କ ସହ କଥା ହୋଇ ଏକ ସ୍ଥାନୀୟ ମାଦ୍ରାସାରେ ଝିଅର ବିବାହ ଅର୍ଥାତ ନିକାହ କରିଛନ୍ତି। ଏହାପରେ ଘରକୁ ଆସି ସେ ଝିଅ ପିଉଷୀଙ୍କ ଘରକୁ ଯାଇଛି ବୋଲି କହିଥିଲେ। ସେପେଟେ ନିକାହ କରିବା ପରେ ଅଭିଯୁକ୍ତ ନାବାଳିକାଙ୍କୁ ଧରି ସେଠାରୁ ପଳାଇଥିଲେ। ଅଭିଯୁକ୍ତର ପ୍ରଥମ ପତ୍ନୀ ଝିଅ ଘରେ ପହଞ୍ଚି ଅବଗତ କରାଇବା ପରେ ସବୁକଥା ପଦାକୁ ଆସିଥିଲା। ଏବେ ଝିଅ ଘର ଲୋକେ ଥାନାରେ ଅଭିଯୋଗ କରିଛନ୍ତି। ଅବଶ୍ୟ ପୁଲିସ ଏପର୍ଯ୍ୟନ୍ତ ମାମଲା ରୁଜୁ କରିନାହିଁ। ପୁରୁଷ ଜଣଙ୍କର ଏହା ତୃତୀୟ ବିବାହ ଥିଲା ଓ ତାଙ୍କର ୫ଟି ସନ୍ତାନ ରହିଛନ୍ତି।

### ସମ୍ଭଲରେ ମର୍ମନ୍ତୁଦ ଦୁର୍ଘଟଣା
## ବର ସମେତ ୮ ମୃତ

ସମ୍ଭଲ, ୫।୭(ଏଜେନ୍ସି): ଉତ୍ତରପ୍ରଦେଶର ସମ୍ଭଲ ଜିଲ୍ଲାର ଜୁନାୱାଲ ଗ୍ରାମରେ ଶୁକ୍ରବାର ସନ୍ଧ୍ୟାରେ ଏକ ବଡ଼ ଅଘଟଣ ଘଟିଛି। ବାହାଘରର ଖୁସି ଅଚାନକ ଚୂରମାର ହେବା ସହ ଦୁଃଖଦ ସ୍ଥିତିରେ ବଦଳିଯାଇଥିଲା। ଏକ ଏସ୍‌ୟୁଭି କାର ଦ୍ରୁତଗତିରେ ଯାଇ କଲେଜ କାନ୍ଥରେ ଧକ୍କା ଦେବା ଫଳରେ ବର ଓ ପରିବାରର ଅନ୍ୟ ୮ ଜଣ ଘଟଣାସ୍ଥଳରେ ମୃତ୍ୟୁବରଣ କରିଛନ୍ତି। ଧକ୍କାରେ କଲେଜ କାନ୍ଥ ଭୁଶୁଡ଼ି ପଡ଼ିଥିଲା। ଏଥିରେ ଦୁଇଜଣ ଗୁରୁତର ଭାବେ ଆହତ ହୋଇଛନ୍ତି। ଗୋଟିଏ ପରିବାରର ୧୦ ଜଣ ସଦସ୍ୟଙ୍କୁ ନେଇ ଏହି କାର ମିରଟ- ବଦାୟୁଁ ରାଜପଥରେ ଯାଉଥିବା ବେଳେ ନିୟନ୍ତ୍ରଣ ହରାଇ ଜନତା ଇଣ୍ଟର କଲେଜ ଦିଆଲିରେ ପିଟି ହୋଇଥିଲା ବୋଲି ଏଏସ୍‌ପି ଅନୁକୃତି ଶର୍ମା କହିଛନ୍ତି। କାରର ସମ୍ମୁଖ ଭାଗ ସମ୍ପୂର୍ଣ୍ଣ ଭାବେ ଚେପା ହୋଇଯାଇଛି। ଗାଡି ଭିତରେ ଫସିରହିଥିବା ଯାତ୍ରୀଙ୍କୁ ଜେସିବି ମାଧ୍ୟରେ ବାହାର କରାଯାଇଥିଲା।

## ତେଲଙ୍ଗାନା ବିସ୍ଫୋରଣ ମୃତ୍ୟୁ ସଂଖ୍ୟା ୪୦କୁ ବୃଦ୍ଧି

ହାଇଦରାବାଦ୍, ୫।୭(ଏଜେନ୍ସି): ତେଲଙ୍ଗାନା କାରଖାନା ବିସ୍ଫାରଣ ମାମଲାରେ ମୃତ୍ୟୁ ସଂଖ୍ୟା ବଢ଼ିଚାଲିଛି। ଶନିବାର ମୃତ୍ୟୁ ସଂଖ୍ୟା ୪୦ରେ ପହଞ୍ଚିଛି ବୋଲି ଜିଲ୍ଲାର ଅତିରିକ୍ତ ଜିଲ୍ଲାପାଳ ଚନ୍ଦ୍ରଶେଖର ବୁଡୁଗୁ କହିଛନ୍ତି। ସକାଳେ ଆଉ ଜଣେ ଆହତ ବ୍ୟକ୍ତି ମୃତ୍ୟୁବରଣ କରିଥିଲେ। ଫଳରେ ମୃତ୍ୟୁ ସଂଖ୍ୟା ବଢ଼ିଛି ବୋଲି ସେ କହିଛନ୍ତି। ଏବେ ମଧ୍ୟ ଆଉ ୧୯ ଜଣ ଆହତ ବ୍ୟକ୍ତିଙ୍କର ଚିକିତ୍ସା ଚାଲିଛି। ଏବେ ମଧ୍ୟ ଏହି ଘଟଣାରେ ୯ ଜଣ ନିଖୋଜ ଅଛନ୍ତି ଓ ଏମାନଙ୍କୁ ଖୋଜିବା ପ୍ରକ୍ରିୟା ଜାରି ରହିଛି। ଜୁନ୍ ୩୦ରେ ପାଶାମିଲାରାମ ଇଣ୍ଡଷ୍ଟ୍ରିଆଲ ଏରିଆସ୍ଥିତ ସିଗାଚି ଇଣ୍ଡଷ୍ଟ୍ରିଜ୍‌ରେ ସକାଳ ୮.୧୫ରେ ଏହି ବିସ୍ଫୋରଣ ହୋଇଥିଲା ଓ ସେତେବେଳେ ୧୫୦ ଲୋକ ସେଠାରେ ଥିଲେ।

## ଆମେରିକାରେ ବନ୍ୟା; ୨୪ ମୃତ, ୨୩ ବାଳିକା ନିଖୋଜ

ୱାଶିଂଟନ, ୫।୭(ଏଜେନ୍ସି): ଆମେରକାର ଦକ୍ଷିଣରେ ଥିବା ଟେକ୍ସାସ ରାଜ୍ୟରେ ଶୁକ୍ରବାର ପ୍ରବଳ ବର୍ଷା ହେବା ପରେ ଗୁଆଡାଲୁପ୍ ନଦୀରେ ପ୍ରବଳ ବନ୍ୟା ଆସିଛି। ଏଥିରେ ୨୪ଜଣ ଲୋକ ମୃତ୍ୟୁବରଣ କରିଛନ୍ତି। ସେହିପରି ୨୩ଜଣ ଝିଅ ନିଖୋଜ ହୋଇଛନ୍ତି। ଏପର୍ଯ୍ୟନ୍ତ ୪୦୦ରୁ ଉର୍ଦ୍ଧ୍ୱ ଲୋକଙ୍କୁ ଉଦ୍ଧାର କରାଯାଇଛି। ହେଲିକପ୍ଟର ଜରିଆରେ ଉଦ୍ଧାର କାର୍ଯ୍ୟ ଚାଲୁ ରହିଛି। ଉଦ୍ଧାର କାର୍ଯ୍ୟରେ ୯ଟି ଉଦ୍ଧାରକାରୀ ଦଳ, ୧୪ଟି ହେଲିକପ୍ଟର ଓ ୧୨ଟି ଡ୍ରୋନର ବ୍ୟବହାର କରାଯାଉଛି।

## ପାକିସ୍ତାନରେ କୋଠା ଭୁଶୁଡ଼ି ୧୬ ମୃତ

କରାଚୀ, ୫।୭(ଏଜେନ୍ସି): କରାଚୀର ଲ୍ୟାରୀ ଅଞ୍ଚଳରେ ଏକ ବହୁତଳ କୋଠା ଭୁଶୁଡ଼ିବା ଫଳରେ ୧୬ ଲୋକ ପ୍ରାଣ ହରାଇଛନ୍ତି। ଶନିବାର ୬ ତଳ ବିଶିଷ୍ଟ ଏହି କୋଠା ଭୁଶୁଡ଼ିଥିଲା। ଏବେ ମଧ୍ୟ କେତେ ଲୋକ ତଳେ ଚାପି ହୋଇ ରହିଛନ୍ତି। ଗୁରୁତର ଭାବେ ଆହତ ହୋଇଥିବା ୯ ଜଣଙ୍କୁ ଉଦ୍ଧାର କରାଯାଇଛି। ଏମାନଙ୍କ ମଧ୍ୟରେ ୫ ମହିଳା ସାମିଲ ରହିଛନ୍ତି। ଅତିକମ୍‌ରେ ୨୦ ଜଣ ଲୋକ ତଳେ ଚାପି ହୋଇ ରହିଛନ୍ତି ବେଲି କରାଚୀ ମେୟର ମୁର୍ତ୍ତାଜା ୱାହାମ କହିଛନ୍ତି। ଉଦ୍ଧାର କାର୍ଯ୍ୟ ଜୋରରେ ଚାଲିଛି ବୋଲି ସେ କହିଛନ୍ତି। ପୂର୍ବରୁ ସିନ୍ଧ ବିଲ୍ଡିଂ କଣ୍ଟ୍ରୋଲ ଅଥରିଟି (ଏସ୍‌ବିସିଏ) ଏହି ବିଲ୍ଡିଂ ବିପଜ୍ଜନକ ବୋଲି ଘୋଷଣା କରିଥିଲା।

## ସ୍କୁଲ କାନ୍ଥରେ ୪ ଲିଟର ରଙ୍ଗ; ୧୬୮ ଶ୍ରମିକ, ୬୫ ମିସ୍ତ୍ରି

ଭୋପାଳ, ୫।୭ (ଏଜେନ୍ସି): ମଧ୍ୟପ୍ରଦେଶ ଶାହଡୋଲ ସ୍ଥିତ ସାକାଣ୍ଡି ଗ୍ରାମରେ ଥିବା ସ୍କୁଲ୍‌ରୁ ଆଶ୍ଚର୍ଯ୍ୟଜନକ ମାମଲା ସାମ୍ନାକୁ ଆସିଛି। ଏହି ସ୍କୁଲ୍ ଗଣିତର ଚମତ୍କାର ଏବଂ ମାନବ ସମ୍ବଳର ବିରଳ ଉପଯୋଗ କରି ବଡ଼ ସଫଳତା ପାଇଛି! ସ୍କୁଲ୍‌ର ଏକ କାନ୍ଥରେ ୪ ଲିଟର ରଙ୍ଗ ବୋଳିବା ପାଇଁ ୧୬୮ ଶ୍ରମିକ ଏବଂ ୬୫ ରାଜମିସ୍ତ୍ରୀ କାମ କରିଛନ୍ତି। ବୟୋହାରି ବିଧାନସଭା କ୍ଷେତ୍ରରେ ଏହି ସ୍କୁଲ୍ କାନ୍ଥରେ ୪ଟି ଲିଟର ଅଏଲ ପେଣ୍ଟ ଦେବା ଲାଗି ଲକ୍ଷେ ସାତ ହଜାର ଟଙ୍କା ଖର୍ଚ୍ଚ କରାଯାଇଛି। ସେହିପରି ନିପାନିୟା ଗ୍ରାମରେ ଥିବା ସ୍କୁଲ୍‌ରେ ୨୦ ଲିଟର ରଙ୍ଗ ବୋଳିବା ପାଇଁ ୨.୩ ଲକ୍ଷ ଟଙ୍କା ଖର୍ଚ୍ଚ ହୋଇଛି। ୧୦ ଝରକା ଏବଂ ୪ଟି କବାଟରେ ରଙ୍ଗ ଦେବା ଲାଗି ୨୭୫ ଶ୍ରମିକ ଏବଂ ୧୫୦ ରାଜମିସ୍ତ୍ରୀ ଲାଗିଥିଲେ। ସ୍କୁଲ୍ କାନ୍ଥରେ ନୁହଁ, ବରଂ କାଗଜପତ୍ରରେ ଅସଲ ପ୍ରତିଭା ପ୍ରଦର୍ଶନ କରାଯାଇଥିଲା। ଏହି କାମ କରିଥିବା କମ୍ପାନୀ ସୁଧାକର କନ୍‌ଷ୍ଟ୍ରକ୍ସନ ଗତ ମେ' ୫ରେ ଏହି ବିଲ୍ ପ୍ରସ୍ତୁତ କରିଥିଲା।

# ଲାଞ୍ଚ ନେଇ ୪୦ ମେଡିକାଲ କଲେଜକୁ ଅନୁମୋଦନ

ନୂଆଦିଲ୍ଲୀ, ୫।୭ (ଏଜେନ୍ସି): ଭାରତର ସବୁଠୁ ବଡ଼ ମେଡିକାଲ ସ୍କାମ (ଦୁର୍ନୀତି)ର ପର୍ଦ୍ଦାଫାସ ହୋଇଛି। ଅନେକ ଛାତ୍ରଛାତ୍ରୀଙ୍କ ଭବିଷ୍ୟତକୁ ଅନ୍ଧକାରମୟ କରିଦିଆଯାଇଛି। ଉଚିତ ବ୍ୟବସ୍ଥା ନ ଥାଇ ମେଡିକାଲ କଲେଜ ନାମରେ ନାମଲେଖା ଯାଉଛି। ଆଉ ଅନୁମୋଦନ ପାଇଁ କୋଟି କୋଟି ଟଙ୍କା ଲାଞ୍ଚ ଦିଆଯାଉଛି। ସ୍ୱଘୋଷିତ ବାବାଙ୍କ ଦ୍ୱାରା ଚାଲିଥିବା ଏକ ର‍୍ୟାକେଟ ଏହି କଳାକାରନାମା କରୁଛି। କେବଳ ଗୋଟିଏ ରାଜ୍ୟରେ ନୁହେଁ, ସାରା ଦେଶରେ ଏହି ଗୋଲକଧନ୍ଦା ଚାଲିଥିଲା। ନ୍ୟାସନାଲ ମେଡିକାଲ କମିସନ (ଏନଏମ୍‌ସି) ଯାଞ୍ଚରୁ ସୁରକ୍ଷା ଦେବା ଲାଗି ମେଡିକାଲ କଲେଜ ଗୁଡିକ କୋଟି କୋଟି ଟଙ୍କା ପ୍ରଦାନ କରୁଥିଲେ। ହାୱାଲା ମାଧ୍ୟମରେ ଲାଞ୍ଚ ଟଙ୍କା ଆସୁଥିଲା। ଏହି ର‍୍ୟାକେଟରେ ବରିଷ୍ଠ ଅଧିକାରୀ, ମଧ୍ୟସ୍ଥି, ପ୍ରମୁଖ ଶିକ୍ଷାବିତ ଏବଂ ଜଣେ ସ୍ୱଘୋଷିତ ବାବା ରାୱତପୁରା ସରକାର ସାମିଲ ଥିଲେ।

ରାଜସ୍ଥାନ, ଗୁରୁଗାଁଓ, ଇନ୍ଦୋରରୁ ୱାରଙ୍ଗଲ ଏବଂ ବିଶାଖାପାଟଣା ପର୍ଯ୍ୟନ୍ତ ବ୍ୟାପିଥିବା ଏହି ଦୁର୍ନୀତିରେ ହାୱାଲା ଏବଂ ବ୍ୟାଙ୍କ ମାଧ୍ୟମରେ କୋଟି କୋଟି ଟଙ୍କା ବଦଳା ଯାଇଥିଲା। ଜାଲ୍ ପ୍ରାଧ୍ୟାପକ, ଜାଲ୍ ପର୍ଯ୍ୟବେକ୍ଷଣ ଏବଂ ପ୍ରଘଟ ହୋଇଥିବା ଫାଇଲ ଏହି ବହୁକୋଟି ଟଙ୍କା ଦୁର୍ନୀତିର ପ୍ରମୁଖ ଆଧାର ଥିଲା। ଉଚିତ ବ୍ୟବସ୍ଥା ନ ଥିବା ମେଡିକାଲ କଲେଜକୁ ବେଆଇନ ଭାବେ ଅନୁମୋଦନ ଦେବା ଲାଗି ଏହି ଦୁର୍ନୀତି ହେଉଥିଲା। ଏଥିରେ ସ୍ୱାସ୍ଥ୍ୟ ମନ୍ତ୍ରାଳୟର ଅଧିକାରୀ ମଧ୍ୟ ସାମିଲ ଥିଲେ। ରାୟପୁର ସ୍ଥିତ ଶ୍ରୀ ରାୱତପୁରା ସରକାର ଇନ୍‌ଷ୍ଟିଚ୍ୟୁଟ ଅଫ୍ ମେଡିକାଲ ସାଇନ୍ସ ଆଣ୍ଡ ରିସର୍ଚ୍ଚ (ଶ୍ରୀଏମଏସଆର)ରେ 'ଯାଞ୍ଚ ପାଇଁ ଲାଞ୍ଚ' ତଦନ୍ତରୁ ଏହି ମାମଲା ଆରମ୍ଭ ହୋଇଥିଲା। ମେଡିକାଲ କଲେଜ ସପକ୍ଷରେ ଯାଞ୍ଚ ରିପୋର୍ଟ ଦେବାକୁ ୫୫ ଲକ୍ଷ ଟଙ୍କା ଲାଞ୍ଚ ନେବା ମାମଲାର ୩ ଡାକ୍ତରଙ୍କୁ ଗିରଫ କରାଯାଇଥିଲା। ଯାଞ୍ଚ ଟିମ୍‌ର ଜଣେ ସହଯୋଗୀଙ୍କଠାରୁ ୩୮ ଲକ୍ଷ ଏବଂ ଅନ୍ୟ ଜଣେ ଅଧିକାରୀଙ୍କଠୁ ୧୬.୬୨ ଲକ୍ଷ ଟଙ୍କା ଜବତ କରାଯାଇଥିଲା। ଏହି ଲାଞ୍ଚ ପାଇଁ ଷଡ଼ଯନ୍ତ୍ର କରାଯାଇଥିଲା। ହାୱାଲା ରୁଟ୍ ମାଧ୍ୟମରେ ଏହାକୁ ସଂଗ୍ରହ କରି ଟିମ୍‌କୁ ବଣ୍ଟା ଯାଇଥିଲା। ସୂତ୍ର ଅନୁଯାୟୀ ଦେଶରେ ଥିବା ୪୦ରୁ ଅଧିକ ମେଡିକାଲ କଲେଜ ଲାଞ୍ଚ, ଜାଲ୍ ରେକର୍ଡ ଏବଂ ପର୍ଯ୍ୟବେକ୍ଷଣ ତଥ୍ୟକୁ ଜାଲିଆତି କରି ଅନୁମୋଦନ ପାଇଛନ୍ତି।

- ଭାରତର ସବୁଠୁ ବଡ଼ ମେଡିକାଲ ସ୍କାମ୍
- ଆତ୍ମଘୋଷିତ ବାବା-ଅଧିକାରୀ ଅସାଧୁ ମେଣ୍ଟ

ତଦନ୍ତରୁ ଜଣାପଡ଼ିଛି ଯେ ଇଣ୍ଡେକ୍ସ କଲେଜରେ ଭୂତ ପ୍ରାଧ୍ୟାପକ, ନକଲି ବାୟୋମେଟ୍ରିକ ଉପସ୍ଥାନ, ଜାଲ୍ ଅଭିଜ୍ଞତା ପ୍ରମାଣପତ୍ର ଦେଇ ଏନଏମସିରୁ ଅନୁମୋଦନ ପାଇଥିଲା। ସିବିଆଇ ଜାଣିବାକୁ ପାଇଛି ଯେ ନୂଆଦିଲ୍ଲୀର ଅଧିକାରୀମାନେ ଫାଇଲଗୁଡ଼ିକର ଫଟୋଗ୍ରାଫ୍ ନେଉଥିଲେ ଏବଂ ସେଗୁଡ଼ିକୁ ଏଜେଣ୍ଟମାନଙ୍କୁ ହ୍ୱାଟସଆପରେ ପଠାଉଥିଲେ। ଏମାନେ କଲେଜ ପରିଚାଳକଙ୍କୁ ପୂର୍ବରୁ ସୂଚନା ପ୍ରଦାନ କରୁଥିଲେ। ଏହି ତଥ୍ୟ ପାଇଥିବା ବ୍ୟକ୍ତିଙ୍କ ମଧ୍ୟରେ ଗୁରଗାଁଓର ବୀରେନ୍ଦ୍ର କୁମାର, ଦ୍ୱାରକାର ମନୀଷା ଯୋଶୀ, ଉଦୟପୁର ସ୍ଥିତ ଗୀତାଞ୍ଜଳୀ ୟୁନିଭର୍ସିଟର ରେଜିଷ୍ଟ୍ରାର ମୟୁର ରାଭାଲ ଆଦି ସାମିଲ ଅଛନ୍ତି। ଏହି ର‍୍ୟାକେଟରେ ମେଡିକାଲ ଆସେସମେଣ୍ଟ ଆଣ୍ଡ ରେଟିଂ ବୋର୍ଡ (ଏମଏଆରବି)ର ପୂର୍ବତନ କର୍ମଚାରୀ ଜିତୁ ଲାଲ ମୀନା ମଧ୍ୟସ୍ଥି ଭାବେ କାମ କରୁଥିଲା। ସେ ଏହି ଟଙ୍କାରେ ରାଜସ୍ଥାନରେ ୭୫ ଲକ୍ଷ ଖର୍ଚ୍ଚ କରି ହନୁମାନ ମନ୍ଦିର ନିର୍ମାଣ କରିଥିଲା।

### ରାୱତପୁରା ବାବାଙ୍କ କଳାକାରନାମା

ରାୱତପୁରା ବାବା ତଥା ରବିଶଙ୍କର ମହାରାଜଙ୍କର ସରକାରୀ ଅଧିକାରୀ, ନେତା ଏବଂ ମନ୍ତ୍ରୀଙ୍କ ସହ ଭଲ ସମ୍ବନ୍ଧ ଥିଲା। ଆଇଏଏସ, ଆଇପିଏସ ଏବଂ ନେତାଙ୍କ ସହ ତାଙ୍କ ଫଟୋ ଭାଇରାଲ ହେବାରେ ଲାଗିଥିଲା। ସେ ହିଁ ଦୁର୍ନୀତିର ମୁଖ୍ୟ କାର୍ପଟଦାର ଥିଲେ। ମଧ୍ୟପ୍ରଦେଶ ଲାହରର ଭଦୌରିଆ ଏବଂ ରାୱତପୁରା ଏହି ଗୋଲକଧନ୍ଦା ଆରମ୍ଭ କରିଥିଲେ ବୋଲି ଏଜେନ୍ସି ଆଶଙ୍କା କରୁଛି। ସେ ଏନଏମସି ମାନ୍ୟତା ଦେବା ପାଇଁ ଘରୋଇ ମେଡିକାଲ କଲେଜଠାରୁ ୩ରୁ ୫ କୋଟି ଟଙ୍କା ନେଉଥିଲେ। ଏପରିକି ସରକାରୀ କାର୍ଯ୍ୟର ଠିକା ପାଇବା ପାଇଁ ମଧ୍ୟ ଲୋକେ ବାବାଙ୍କ ଶରଣ ପଶୁଥିଲେ। ସବୁ ଦେଣନେଣ ବାବାଙ୍କ ଟ୍ରଷ୍ଟ ମାଧ୍ୟମରେ ହେଉଥିଲା। ସିବିଆଇ ଯାଞ୍ଚରୁ ଗୋଟିଏ ପରେ ଗୋଟିଏ ଭୟଙ୍କର ତଥ୍ୟ ସାମ୍ନାକୁ ଆସିଥିଲା। ଏହି ଦୁର୍ନୀତିରେ ୟୁଜିସିର ପୂର୍ବତନ ଅଧ୍ୟକ୍ଷ ତଥା ଟିଆଇଏସଏସ କୁଳପତି ଡିପି ସିଂହ, ଇନ୍ଦୋର ସ୍ଥିତ ମେଡିକାଲ କଲେଜର ସୁରେଶ ସିଂହ ଭଦୌରିଆ, ଅଧିକାରୀ ଏବଂ ମଧ୍ୟସ୍ଥିଙ୍କ ଏକ ବଡ଼ ର‍୍ୟାକେଟ ଥିବା ଜଣାପଡ଼ିଛି। ସିବିଆଇ ଏତଲାରେ ବାବା ରାୱତପୁରାଙ୍କ ସହିତ ଅବସରପ୍ରାପ୍ତ ଆଇଏଫଏସ ତଥା ରେରା ପୂର୍ବତନ ଅଧ୍ୟକ୍ଷ ସଞ୍ଜୟ ଶୁକ୍ଲାଙ୍କ ସମେତ ୩୫ ଜଣଙ୍କ ନାମ ରହିଛି। ସେ ଛତିଶଗଡ଼ ବନ ବିଭାଗର ପୂର୍ବତନ ମୁଖ୍ୟ ତଥା ପିସିସିଏଫ ଥିଲେ। ରାୱତପୁରା ଗ୍ରୁପରେ ସେ ଟ୍ରଷ୍ଟି ଭାବେ ସାମିଲ ହୋଇଥିଲେ। ତେବେ ଏହି ମାମଲାରେ ଏ ପର୍ଯ୍ୟନ୍ତ କେବଳ ଗ୍ରୁପ୍‌ର ନିର୍ଦ୍ଦେଶକ ଅତୁଲ ତିୱାରୀଙ୍କୁ ଗିରଫ କରାଯାଇଛି।

ସରକାରୀ ଯୋଜନା, ରାସ୍ତା ନିର୍ମାଣ ପ୍ରକଳ୍ପ, ବିଦ୍ୟୁତ୍ ରିଆତିରେ ତାଙ୍କ ଟ୍ରଷ୍ଟକୁ ଅନୁଚିତ ଲାଭ ମିଳିଛି। ପୂର୍ବରୁ ଜମି ଜବରଦଖଲ, ବେଆଇନ କଲେଜ ପରିଚାଳନା, ମହିଳା ଅନୁଗାମୀଙ୍କୁ ଆଶ୍ରମରେ ମାନସିକ ନିର୍ଯାତନା ଦେଉଥିବା ନେଇ ରାୱତପୁରାଙ୍କ ବିରୋଧରେ ଅଭିଯୋଗ ଲାଗିଥିଲା। ମାନବାଧିକାର ଆୟୋଗ ଏହି ମାମଲାର ତଦନ୍ତ କରିଥିଲେ ମଧ୍ୟ କିଛି ହୋଇପାରି ନ ଥିଲା।

### କିଏ ହେବ ବିଜେପିର ନୂଆ ସଭାପତି
# ଚର୍ଚ୍ଚାରେ ତିନି ନାରୀ ନେତ୍ରୀ

ନୂଆଦିଲ୍ଲୀ, ୧୫।୭ (ଏଜେନ୍ସି): ବିଜେପିର ପରବର୍ତ୍ତୀ ସଭାପତି କିଏ ହେବ? ଏହାକୁ ନେଇ ଦଳ ଓ ଆରଏସ୍‌ଏସ୍ ମଧ୍ୟରେ ଟଣାଓଟରା ଲାଗି ରହିଛି। ଏହି ପଦବୀ ପାଇଁ ବିଭିନ୍ନ ନାମ ଆସୁଥିବା ବେଳେ ଏହାକୁ ନେଇ କିନ୍ତୁ ସହମତି ହୋଇପାରୁ ନାହିଁ। ଯେଉଁଥିପାଇଁ ୨୦୨୩ ଜାନୁଆରୀରେ ଜେପି ନଡ୍ଡାଙ୍କ କାର୍ଯ୍ୟକାଳ ଶେଷ ହୋଇଯାଇଥିଲେ ମଧ୍ୟ ସେ ଏବେ କାମଚଳା ଦାୟିତ୍ୱରେ ଅଛନ୍ତି।

ଏହି ଅଚଳାବସ୍ଥା ମଧ୍ୟରେ ଏକ ଆଶ୍ଚର୍ଯ୍ୟ କଲା ଭଳି ଖବର ଆସୁଛି। ତାହା ହେଲା, ବିଜେପିର ପରବର୍ତ୍ତୀ ସଭାପତି ଜଣେ ମହିଳା ହୋଇପାରନ୍ତି। ଏହି ପଦବୀ ଲାଗି ତିନିଜଣ ମହିଳା ନେତ୍ରୀଙ୍କ ନାମକୁ ନେଇ ଏବେ ଜୋରଦାର ଚର୍ଚ୍ଚା। ଏହା ଯଦି ସତ୍ୟରେ ପରିଣତ ହୁଏ, ତାହାହେଲେ ବିଜେପି ଇତିହାସରେ ପ୍ରଥମ ଥର ଲାଗି ଜଣେ ମହିଳା ସଭାପତି ହେବେ। ଏଭଳି ପ୍ରସ୍ତାବରେ ଆର୍‌ଏସ୍‌ଏସ୍ (ରାଷ୍ଟ୍ରୀୟ ସ୍ୱୟଂସେବକ ସଂଘ) ମଧ୍ୟ ରାଜି ଥିବା କୁହାଯାଉଛି। ତେବେ କାହାକୁ ସଭାପତି କରାଯିବ, ତାହା ଏବେ ବଡ଼ ପ୍ରଶ୍ନ। ପ୍ରଧାନମନ୍ତ୍ରୀ ନରେନ୍ଦ୍ର ମୋଦୀ ବିଦେଶ ଗସ୍ତରୁ ଫେରିବା ପରେ ଏସଂପର୍କରେ ନିଷ୍ପତ୍ତି ନିଆଯିବ ବୋଲି ଦଳୀୟ ସୂତ୍ରରୁ ଜଣାପଡ଼ିଛି।

ଯେଉଁ ତିନି ଜଣ ମହିଳା ନେତ୍ରୀଙ୍କ ନାମ ଏହି ପଦବୀ ଲାଗି ଶୁଣାଯାଉଛି, ସେମାନେ ହେଉଛନ୍ତି କେନ୍ଦ୍ର ଅର୍ଥ ମନ୍ତ୍ରୀ ନିର୍ମଳା ସୀତାରମଣ, ଡି. ପୁରନ୍ଦେଶ୍ୱରୀ ଏବଂ ଭି.ଶ୍ରୀନିବାସନ। ପ୍ରଧାନମନ୍ତ୍ରୀ ବିଦେଶ ଗସ୍ତରୁ ଫେରିବା ପୂର୍ବରୁ ଦଳର ବରିଷ୍ଠ ନେତାମାନଙ୍କ ମଧ୍ୟରେ ଏହାକୁ ନେଇ ବିଚାରବିମର୍ଶ ଚାଲିଛି। ଏଥିରେ ଆରଏସଏସର ଅନେକ ନେତା ମଧ୍ୟ ସାମିଲ ହୋଇଛନ୍ତି। ତେବେ ଏହି ତିନି ନେତ୍ରୀଙ୍କ ମଧ୍ୟରେ ସୀତାରମଣଙ୍କ ନାମ ସର୍ବାଗ୍ରେ ରହିଛି।

ମିଳିଥିବା ଖବର ଅନୁଯାୟୀ କିଛି ଦିନ ତଳେ ବିଜେପି ମୁଖ୍ୟାଳୟରେ ଏକ ଉଚ୍ଚସ୍ତରୀୟ ବୈଠକ ବସିଥିଲା। ଏଥିରେ ସୀତାରମଣଙ୍କ ସମେତ ଜେପି ନଡ୍ଡା ଏବଂ ଦଳର ସାଧାରଣ ସଂପାଦକ ବିଏଲ୍ ସନ୍ତୋଷ ମଧ୍ୟ ଉପସ୍ଥିତ ଥିଲେ। ରାଜନୀତିରେ ଅଭିଜ୍ଞତା ଏବଂ ପ୍ରଶାସନରେ ଦକ୍ଷତା ଦୃଷ୍ଟିରୁ ତାଙ୍କ ନାମ ଚର୍ଚ୍ଚାରେ ରହିଛି। ସେ ଦଳକୁ ଦକ୍ଷ ନେତୃତ୍ୱ ଦେଇପାରିବେ ବୋଲି ଅନେକ ଦଳୀୟ ନେତା ମତ ପ୍ରକାଶ କରିଛନ୍ତି। ଦକ୍ଷିଣ ଭାରତରେ ବିଜେପିର ସ୍ଥିତିକୁ ମଜବୁତ କରିବାରେ ତାଙ୍କର ନେତୃତ୍ୱ ସହାୟକ ବୋଲି ଯୁକ୍ତି କରାଯାଉଛି।

ଏହି ପଦବୀ ଲାଗି ଅନ୍ୟତମ ଦାବିଦାର ହେଉଛନ୍ତି ଡି. ପୁରନ୍ଦେଶ୍ୱରୀ। ରାଜନୀତିରେ ତାଙ୍କର ଦୀର୍ଘ ଦିନର ଅଭିଜ୍ଞତା ରହିଛି। ସେ ଆନ୍ଧ୍ର ପ୍ରଦେଶ ବିଜେପିର ସଭାନେତ୍ରୀ ଥିଲେ। ସେହିଭଳି ଭି. ଶ୍ରୀନିବାସନଙ୍କ ନାମକୁ ନେଇ ମଧ୍ୟ ଚର୍ଚ୍ଚା। ଆଇନଜୀବୀରୁ ରାଜନୀତିକୁ ଆସିଥିବା ତାମିଲନାଡୁର ଏହି ନେତ୍ରୀ ବିଜେପି ମହିଳା ମୋର୍ଚ୍ଚାର ଅଧ୍ୟକ୍ଷା ଥିଲେ। ୧୯୯୩ରୁ ସେ ବିଜେପିରେ ଅଛନ୍ତି।

## ନୀରବ ମୋଦୀଙ୍କ ଭାଇ ଗିରଫ

ୱାଶିଂଟନ୍, ୫।୭(ଏଜେନ୍ସି): ପଞ୍ଜାବ ନ୍ୟାସନାଲ ବ୍ୟାଙ୍କ (ପିଏନ୍‌ବି) ଦୁର୍ନୀତି ମାମଲାର ମୁଖ୍ୟ ଅଭିଯୁକ୍ତ ନୀରବ ମୋଦୀଙ୍କ ଭାଇ ନିହାଲଙ୍କୁ ଆମେରିକାରେ ଗିରଫ୍ କରାଯାଇଛି। ଶନିବାର ତାଙ୍କୁ ଗିରଫ କରାଯାଇଛି ବୋଲି କୁହାଯାଇଛି। ଭାରତର ପ୍ରବର୍ତ୍ତନ ନିର୍ଦ୍ଦେଶାଳୟ (ଇଡି) ଓ କେନ୍ଦ୍ରୀୟ ଯାଞ୍ଚ ବ୍ୟୁରୋ (ସିବିଆଇ) ନିହାଲଙ୍କ ପ୍ରତ୍ୟାର୍ପଣ ପାଇଁ ଆବେଦନ କରିଥିଲେ। ନିହାଲ ଜାମିନି ପାଇଁ ଆବେଦନ କରିଛନ୍ତି। ନ୍ୟାସନାଲ ଡିଷ୍ଟ୍ରିକ୍ଟ ଅଫ୍ ହନଲୁଲୁ (ଏନ୍‌ଡିଓଏଚ୍)ରେ ଜୁଲାଇ ୧୭ରେ ତାଙ୍କ ଜାମିନି ନେଇ ଶୁଣାଣି ହେବ। ଆମେରିକା ନ୍ୟାୟ ବିଭାଗ ଏନେଇ ସୂଚନା ଦେଇଛି।

ଆମେରିକାରେ ଏଲ୍‌ଏଲ୍‌ଡି ଡାଇମଣ୍ଡସ ସହିତ ଠକାମୀ କରିବା ସହ ନିହାଲ ମୋଦୀ ପିଏନ୍‌ବିରେ ହୋଇଥିବା ୧୩, ୬୦୦ କୋଟି ଟଙ୍କାର ଦୁର୍ନୀତିରେ ସାମିଲ ଅଛନ୍ତି ବୋଲି ଅଭିଯୋଗ ହୋଇଛି। କେବଳ ସେତିକି ନୁହଁ ଏହି ମାମାଲାଗୁଡିକରେ ସେ ପ୍ରମାଣକୁ ନଷ୍ଟ କରିବାକୁ ମଧ୍ୟ ପ୍ରୟାସ କରିଥିଲେ। ଦୁର୍ନୀତିରେ ନୀରବଙ୍କୁ ନିହାଲ ସବୁ ପ୍ରକାର ସହାୟତା ଯୋଗାଇ ଦେଇଥିଲେ ବୋଲି ସିବିଆଇ ତରଫରୁ କୁହାଯାଇଛି। ଭାରତ ଓ ଆମେରିକା ମଧ୍ୟରେ ଏକ ଦୃଢ ପ୍ରତ୍ୟାର୍ପଣ ଚୁକ୍ତି ହୋଇଛି। ଫଳରେ ନିହାଲଙ୍କୁ ଭାରତ ଅଣାଯିବା ସହ ତାଙ୍କ ବିରୋଧରେ ଆଇନଗତ କାର୍ଯ୍ୟାନୁଷ୍ଠାନ ଗ୍ରହଣ କରାଯିବା ସମ୍ଭବ ବୋଲି କୁହାଯାଇଛି।

## ବିଶିଷ୍ଟ ବ୍ୟବସାୟୀ ଗୋପାଳ ଖେମ୍‌କାଙ୍କୁ ଗୁଳିକରି ହତ୍ୟା

ପାଟନା, ୫।୭(ଏଜେନ୍ସି): ବିହାର ରାଜଧାନୀ ପାଟନାରେ ଶୁକ୍ରବାର ଏକ ହାଇପ୍ରୋଫାଇଲ ହତ୍ୟାକାଣ୍ଡ ଘଟିଛି। ଶୁକ୍ରବାର ରାତି ୧୧ଟାରେ ଜଣାଶୁଣା ବ୍ୟବସାୟୀ ଗୋପାଲ ଖେମ୍‌କାଙ୍କୁ ଗୁଳିକରି ହତ୍ୟା କରାଯାଇଛି। ଏହି ଘଟଣାରେ ଜଣେ ସଂଦିଗ୍ଧଙ୍କୁ ପୁଲିସ ଗରିଫ କରିଛି। ସୁଟରଙ୍କ ଦ୍ୱାରା ଏହି ହତ୍ୟାକାଣ୍ଡ ଘଟିଛି। ସଂଦିଗ୍ଧଙ୍କୁ ଗିରଫ କରିବାକୁ ସ୍ପେଶିଆଲ ଟାସ୍କ ଫୋର୍ସ (ଏସ୍‌ଟିଏଫ୍) କ୍ରମାଗତ ଭାବେ ବିଭିନ୍ନ ସ୍ଥାନରେ ଚଢ଼ାଉ କରିଛି। ଏହି ମାମଲାରେ ପୁଲିସଙ୍କୁ ଏକାଧିକ ତଥ୍ୟ ହସ୍ତଗତ ହୋଇଛି। ସୁଟର ଓ ସୁଟରଙ୍କୁ ନିୟୋଜିତ କରିଥିବା ବ୍ୟକ୍ତିଙ୍କ ବିଷୟରେ ସୂଚନା ମିଳିଛି ବୋଲି ପୁଲିସ କହିଛି। ହତ୍ୟାର କାରଣ ସମ୍ପର୍କରେ ମଧ୍ୟ ପୁଲିସ ଅବଗତ ହୋଇଛି ବୋଲି ଆଇଜି ଜିତେନ୍ଦ୍ର ରାଣା କହିଛନ୍ତି। ଗୋପାଳଙ୍କ ପରିବାର ସଦସ୍ୟଙ୍କ ସହ ଉପ- ମୁଖ୍ୟମନ୍ତ୍ରୀ ବିଜୟ ସିହ୍ନା ସାକ୍ଷାତ କରିଛନ୍ତି। ଖୁବ୍‌ଶୀଘ୍ର ଅପରାଧୀଙ୍କୁ ଗିରଫ୍ କରାଯିବ ବୋଲି କୁହାଯାଇଛି। ଅପରାଧୀଙ୍କ ବିରୋଧରେ କଡ଼ା କାର୍ଯ୍ୟାନୁଷ୍ଠାନ ଗ୍ରହଣ କରାଯିବ ବୋଲି ପୁଲିସ ତରଫରୁ କୁହାଯାଇଛି। ଝିଅ ସ୍କଟଲାଣ୍ଡରୁ ଆସିବା ପରେ ଗୋପାଳଙ୍କ ଅନ୍ତେଷ୍ଟିକ୍ରିୟା ରବିବାର କରାଯିବ। ଗୋପାଳ ରହୁଥିବା ଆପାର୍ଟମେଣ୍ଟର ଗେଟ୍ ସାମ୍ନାରେ ହିଁ ତାଙ୍କୁ ଗୁଳି କରାଯାଇଥିଲା। ତାଙ୍କୁ ପାଟଣାର ମୋଡିଭର୍ସାଲ ହସ୍ପିଟାଲକୁ ନିଆଯାଇଥିଲା ଓ ଚିକିତ୍ସା ଅବସରରେ ସେ ମୃତ୍ୟୁବରଣ କରିଥିଲେ। ସେ ବିଳମ୍ବିତ ରାତିରେ ବାଙ୍କିପୁର କ୍ଲବରୁ ନିଜେ ଗାଡି ଚଳାଇ ଘରକୁ ଫେରୁଥିଲେ।

# ଭାରତକୁ ଆସି କିଡ୍‌ନୀ ବିକୁଛନ୍ତି ବାଂଲାଦେଶୀ

ଢ଼ାକା/କୋଲକାତା, ୫।୭(ଏଜେନ୍ସି): ବାଂଲାଦେଶରେ ଦାରିଦ୍ର୍ୟ ଉତ୍କଟ ରୂପ ଧାରଣ କରିଛି। ଦାରିଦ୍ର୍ୟର ଉତ୍ପୀଡନରେ ଲୋକେ ଶରୀରର ଗୁରୁତ୍ୱପୂର୍ଣ୍ଣ ଅଙ୍ଗ କିଡନୀକୁ ବିକ୍ରି କରିବାକୁ ପଛାଉନାହାନ୍ତି। ବାଂଲାଦେଶର ଉତ୍ତର-ପଶ୍ଚିମ ଜିଲ୍ଲା ଜୟପୁରହାଟ୍‌ରେ ଥିବା ଏକ ଛୋଟିଆ ଗାଁ 'କିଡନୀ ଭିଲେଜ୍' ନାମରେ କୁଖ୍ୟାତ ହାସଲ କରିଛି। ଏହି ଗାଁର ନାମ ବାଇଗୁନୀ। ଏହି ଗାଁର ପ୍ରତି ୩୫ ଜଣରେ ଜଣେ ବ୍ୟକ୍ତି ତାଙ୍କ କିଡନୀ ବିକ୍ରି କରିଛନ୍ତି। ଭାରତ ଓ ବାଂଲାଦେଶ ମଧ୍ୟରେ ଚାଲିଥିବା ଅବୈଧ ଅଙ୍ଗ କାରବାରରେ ବହୁ ପରିବାର ଓ ତା'ର ସଦସ୍ୟ ଜୀବନ ବର୍ବାଦ କରିଛନ୍ତି ବୋଲି ଏକ ଅନ୍ତର୍ଜାତୀୟ ଗଣମାଧ୍ୟମ ରିପୋର୍ଟରେ ଉଲ୍ଲେଖ କରିଛି।

ଏହି ଗାଁରେ ରହୁଥିବା ୪୫ ବର୍ଷୀୟ ସଫିରୁଦ୍ଦିନ ୨୦୨୪ରେ ଗ୍ରୀଷ୍ମ ଋତୁରେ ଭାରତ ଆସି ଅଢ଼େଇ ଲକ୍ଷ ଟଙ୍କାରେ ତାଙ୍କର ଗୋଟିଏ କିଡନୀ ବିକ୍ରି କରିଛନ୍ତି। ଦାରିଦ୍ର୍ୟରୁ ମୁକ୍ତି ପାଇବା ଓ ନିଜ ୩ ଜଣ ପିଲାଙ୍କ ପାଇଁ ଘର ତିଆରି କରିବାକୁ ସେ କିଡନୀ ବିକ୍ରି କରିଛନ୍ତି ବୋଲି କହିଛନ୍ତି। କିନ୍ତୁ ସେ ନିର୍ମାଣ କରୁଥିବା ଘର ସମ୍ପୂର୍ଣ୍ଣ ହୋଇପାରିନାହିଁ। ଶରୀରରେ କଷ୍ଟ ଅନୁଭବ କରୁଥିବା ବେଳେ ସେ କାମ କରିବାକୁ ଶକ୍ତି ଓ ସାମର୍ଥ୍ୟ ପାଉନାହାନ୍ତି ବୋଲି କହିଛନ୍ତି। ଦଲାଲମାନେ ନକଲି କାଗଜପତ୍ର ତଥା ଦସ୍ତାବେଜ ତିଆରି କରି ରୋଗୀଙ୍କର ସମ୍ପର୍କୀୟ ଭାବେ ଏହି ଗାଁର ଲୋକଙ୍କୁ ଚିତ୍ରଣ କରାଯାଉଛି। ଏହିକ୍ରମରେ ନକଲି ନୋଟାରୀ ପ୍ରମାଣପତ୍ର ଓ ଡିଏନ୍‌ଏ ରିପୋର୍ଟ ମଧ୍ୟ ପ୍ରସ୍ତୁତ କରିବାକୁ ଦଲାଲମାନେ ପଛାଉ ନାହାନ୍ତି। ୧୯୯୪ରେ ଜାରି କରାଯାଇଥିବା ନିୟମ

### 'କିଡ୍‌ନୀ ଭିଲେଜ' ନାମରେ କୁଖ୍ୟାତି ହାସଲ କରିଛି ବାଇଗୁନି ଗାଁ

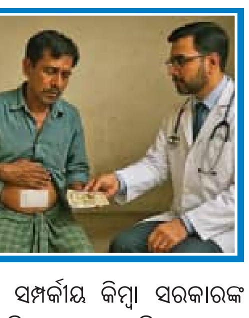

ଅନୁସାରେ ଜଣେ ନିକଟ ସମ୍ପର୍କୀୟ କିମ୍ବା ସରକାରଙ୍କ ଅନୁମତି କ୍ରମେ ଜଣେ ବ୍ୟକ୍ତି ଆଉଜଣଙ୍କୁ କିଡ୍‌ନୀ ଦାନ କରିପାରିବେ। ଭୁଲ ଭାବେ ଏହି ନିୟମର ଫାଇଦା ଉଠାଇ ଦଲାଲ୍‌ମାନେ ମୋଟ ଅଙ୍କରେ ଅର୍ଥ ଉପାର୍ଜନ କରୁଛନ୍ତି ବୋଲି ଅଭିଯୋଗ ହେଉଛି। ଏହି ଭଳି ଅନେକ ଉଦାହରଣ ଏହି ଗାଁରେ ଦେଖିବାକୁ ମିଳିଛି। ଦଲାଲମାନେ ଅଢ଼େଇ ଲକ୍ଷ ଟଙ୍କାରେ କିଡନୀ କିଣି ୧୮ରୁ ୨୨ଲକ୍ଷ ଟଙ୍କାରେ ବିକ୍ରି କରି ବହୁତ ଲାଭ କରିବା ସହ ଅର୍ଥ ଉପାର୍ଜନ କରୁଛନ୍ତି। ଏହି ଅବୈଧ ଅଙ୍ଗ କାରବାରରେ ବାଂଲାଦେଶ ପୁଲିସ ବହୁ ଲୋକଙ୍କୁ ଗିରଫ କରିଛି। ଗତ ବର୍ଷ ପୁଲିସ ଏହି ମାମଲାରେ ଜଣେ ମହିଳା ସର୍ଜନଙ୍କୁ ଗିରଫ କରିଥିଲା। ସେ ଅବୈଧ ଭାବେ ୧୫ ଜଣ ବାଂଲାଦେଶ ନାଗରିକଙ୍କ କିଡନୀକୁ ପ୍ରତିରୋପଣ କରିବାର ଅଭିଯୋଗ ହୋଇଛି। ଏହି ଅବୈଧ ଅଙ୍ଗ କାରବାରକୁ ରୋକିବା ପାଇଁ ଦୁଇ ଦେଶର ସରକାର ମିଳିତ ଭାବେ କାର୍ଯ୍ୟ କରିବା ସହ ଲୋକଙ୍କୁ ସଚେତନ କରାଇବାର ଆବଶ୍ୟକତା ରହିଛି।

# ମହିଳାଙ୍କ ଭାବାବେଗକୁ ଚିତ୍ରରେ ଦିଅନ୍ତି ରୂପ

ଜଣେ ମହିଳା ମନରେ ବହୁ ଦୁଃଖ, କଷ୍ଟ, ଯନ୍ତ୍ରଣା ରହିଥାଏ। ହେଲେ ସେ ସମସ୍ତଙ୍କ ଆଗରେ ନିଜର ଭାବନାକୁ ପରିପ୍ରକାଶ କରିପାରନ୍ତିନି। ଅନ୍ୟ ଆଗରେ କହିବାକୁ କୁଣ୍ଠା ପ୍ରକାଶ କରିଥାନ୍ତି। ତେଣୁ ଅନେକ ମହିଳା ମନର କଥାକୁ ଡାଏରୀରେ ଲେଖିଥାନ୍ତି। ସେହିପରି କିଛି ମହିଳା ମନର ଭାବନାକୁ ଗୀତ ତଥା କବିତା ଆକାରରେ ପ୍ରକାଶ କରିଥାନ୍ତି। କିନ୍ତୁ ଏମାନଙ୍କଠୁ ଭିନ୍ନ ଉତ୍ତରାଖଣ୍ଡର ଯୁବ ଚିତ୍ରଶିଳ୍ପୀ ଖୁସି ରାୱତ। ସେ ମହିଳାଙ୍କ ମନର ଅକୁହା କଥା ଦୁଃଖ, ଯନ୍ତ୍ରଣା, ହସକାନ୍ଦକୁ ନିଜ ଚିତ୍ରକଳା ମାଧ୍ୟମରେ ଦର୍ଶାଇଥାନ୍ତି। ଏହା ସହ ସମାଜରେ ନାରୀମାନଙ୍କ ପ୍ରତି ହେଉଥିବା ଅନ୍ୟାୟ, ଅତ୍ୟାଚାରକୁ ସେ ଲୋକଲୋଚନକୁ ଆଣିଥାନ୍ତି। ଏପରି କରି ସେ ନିଜର ଏକ ସ୍ୱତନ୍ତ୍ର ପରିଚୟ ସୃଷ୍ଟି କରିବା ସହ ସମାଜ ପରିବର୍ତ୍ତନରେ ଏକ ନୂଆ ଦିଗ ସୃଷ୍ଟି କରିଛନ୍ତି।

ଖୁସି ରାୱତ ଜଣେ ଚିତ୍ରକର ଭାବେ ପରିଚିତ। ପିଲାବେଳୁ ତାଙ୍କର ଚିତ୍ରକଳା ପ୍ରତି ଆଗ୍ରହ ରହିଥିଲା। ନବମ ଶ୍ରେଣୀରେ ପାଠ ପଢୁଥିବା ସମୟରେ ସେ ଚିତ୍ରକଳା ପାଇଁ ଲଳିତ କଳା ଏକାଡେମୀ ଆୱାର୍ଡ଼ ପାଇଥିଲେ। ଏହାପରେ ସେ ଚିତ୍ରକଳା ଦିଗରେ ଆଗକୁ ଯିବା ପାଇଁ ମନସ୍ଥ କରିଥିଲେ। ପାଠପଢ଼ା ସହ ସେ ନିଜର ଚିତ୍ରକଳା ଜାରି ରଖିଥିଲେ। ଗ୍ରାଜୁଏସନ୍ ପାଇଁ ସେ ଦିଲ୍ଲୀ ୟୁନିଭର୍ସିଟିରେ ବ୍ୟାଚେଲର ଅଫ୍ ଫାଇନ୍ ଆର୍ଟ କୋର୍ସ କରିଥିଲେ। ପାଠପଢ଼ା ସାଙ୍ଗକୁ ସେ ଚିତ୍ର ଆଙ୍କୁଥିଲେ। ବିଭିନ୍ନ ଥିମ୍ ଅନୁସାରେ ମହିଳାଙ୍କୁ କେନ୍ଦ୍ର କରି ସେ ଚିତ୍ର ଅଙ୍କନ କରିଥାନ୍ତି। ସେ ସମୟରେ ତାଙ୍କର ତିନୋଟି ପେଣ୍ଟିଂ ଲକ୍ଷାଧିକ ଟଙ୍କାରେ ବିକ୍ରି ହୋଇଥିଲା। ମହିଳାଙ୍କ ଭାବନା ସହ ଜଡ଼ିତ ଚିତ୍ରକଳା ଲୋକଙ୍କୁ ଘଡ଼ିଏ ଭାବିବାକୁ ବାଧ କରିଥାଏ। ତାଙ୍କର ଦୁଇଟି ପେଣ୍ଟିଂକୁ ଏକ ଆମେରିକୀୟ କମ୍ପାନୀ ଅନଲାଇନ୍ କମ୍ୟୁନିଟି ଇଭେଣ୍ଟରେ ବିକିବା ପାଇଁ ସ୍ଥିର କରିଥିଲା। ଆମେରିକୀୟ ମାର୍ବଲ ଲୋଟସ କମ୍ପାନୀ ଏହି ଦୁଇଟି ଚିତ୍ରକଳାର ବିକ୍ରିମୂଲ୍ୟ ସାତଲକ୍ଷ ଟଙ୍କାରୁ ଅଧିକ ରଖିଥିଲା। ଏହି ଚିତ୍ରକଳାକୁ ନେଇ ଖୁସି କୁହନ୍ତି, ଥରେ ସକାଳୁ ସେ ଦିଲ୍ଲୀରେ ବୁଲୁଥିବା ସମୟରେ ସେ ଖୁବ୍ ଅଜବ ଦୃଶ୍ୟ ଦେଖିଥିଲେ। ଗୋଟିଏ ଫେଶନ ସୋ' ରୁମ୍ ଦୋକାନରେ ଥିବା ମାନିକୁଇନ ଉପରେ କପଡ଼ା ଆବଦ୍ଧ କରିଥିବା ସେ ଦେଖିଥିଲେ। ଏହାକୁ ଦେଖି ସେ ବର୍ତ୍ତମାନ ସମୟରେ ମାନିକ୍ୟୁଇନ୍ ବି ସୁରକ୍ଷିତ ନୁହେଁ ବୋଲି ଅନୁଭବ କରିଥିଲେ। ଏହା ତାଙ୍କ ମନକୁ ଆନ୍ଦୋଳିତ କରିଥିଲା। ଏହାପରେ ସେ ଏହି ଥିମ୍‌କୁ ନେଇ ନିଜର ଆର୍ଟ ତିଆରି କଲେ। ଏହା ଖୁବ୍ ଲୋକପ୍ରିୟ ହୋଇଥିଲା।

ଖୁସି ବିଭିନ୍ନ ଦିଗକୁ ଧ୍ୟାନରେ ରଖି ଚିତ୍ର ଅଙ୍କନ କରିଥାନ୍ତି। ମହିଳାମାନଙ୍କୁ ସମାଜରେ ଉପେକ୍ଷା କରି ଘୋଡ଼ାଇ ରଖିବା, ନିଜର ଭାବନା ଚିନ୍ତାଧାରାକୁ ନିଜ ଭିତରେ ରଖିବା, ମହିଳାଙ୍କ ସ୍ୱରକୁ ଚାପିବା, ଆଦିକୁ ଚିତ୍ରରେ ଦର୍ଶାଇଥାନ୍ତି। କେବଳ ଜଣେ ମହିଳା ହିଁ ଗୋଟିଏ ମହିଳାର ଦୁଃଖକୁ ଅନୁଭବ କରି ସହାନୁଭୂତି ଦେଖାଇଥାଏ ବୋଲି ଖୁସି କୁହନ୍ତି। ଭବିଷ୍ୟତରେ ସେ ଜଣେ ବଡ଼ ଚିତ୍ରଶିଳ୍ପୀ ହେବାକୁ ଲକ୍ଷ୍ୟ ରଖିଛନ୍ତି। ସେ ଚିତ୍ରକଳା ମାଧ୍ୟମରେ ଦୁନିଆକୁ ଏକ ନୂଆ ଦୃଷ୍ଟିକୋଣ ଦେବାକୁ ଚାହୁଁଛନ୍ତି। ମହିଳାମାନଙ୍କ ଭାବନାକୁ ବୁଝିବା ପାଇଁ ସେ ନିଜ ଚିତ୍ର ବ୍ୟବହାର କରିଥାନ୍ତି। ଏପରି କରି ସେ ଲକ୍ଷ ଲକ୍ଷ ମହିଳାଙ୍କୁ ପ୍ରେରଣା ଦେଉଛନ୍ତି।

# ଚୁଡ଼ା ପିଜା ବଲ୍

### ଆବଶ୍ୟକ ସାମଗ୍ରୀ

ଚୁଡ଼ା – ଦୁଇ କପ୍, ସିଝା ଆଳୁ – ତିନୋଟି, କଟା କ୍ୟାପ୍‌ସିକମ୍ – ଏକ କପ୍, କଟା ପିଆଜ – ଏକ କପ୍, ସିଜା ମିଠା ମକା – ଏକ କପ୍, ଗରମମସଲା, - ଏକ ଚାମଚ, ହଳଦୀଗୁଣ୍ଡ- ଏକ ଚାମଚ, ଲଙ୍କାଗୁଣ୍ଡ – ଏକ ଚାମଚ, ଗୋଲମରିଚ ଗୁଣ୍ଡ – ଅଧା ଚାମଚ, ଚିଲି ଫ୍ଲେକ୍ସ – ଅଧା ଚାମଚ, ଛୋଟ ଚିଜ୍ କ୍ୟୁବ୍ – ଅଧା କପ୍, ଲୁଣ – ସ୍ୱାଦ ଅନୁସାରେ, ତେଲ – ଆବଶ୍ୟକତା ଅନୁସାରେ।

### ପ୍ରସ୍ତୁତି ପ୍ରଣାଳୀ

ପ୍ରଥମେ ଚୁଡ଼ାକୁ ପାଣିରେ ଧୋଇ ଭଲରେ ଚିପୁଡ଼ି ଏକ ପାତ୍ରରେ ରଖନ୍ତୁ। ସେଥିରେ ସିଝା ଆଳୁ, କ୍ୟାପ୍‌ସିକମ୍, ପିଆଜ , ମକା, ହଳଦୀଗୁଣ୍ଡ, ଲଙ୍କାଗୁଣ୍ଡ, ଗରମମସଲା, ଚିଲି ଫ୍ଲେକ୍ସ, ଗୋଲମରିଚ ଗୁଣ୍ଡ, ଲୁଣ ପକାଇ ଭଲ ଭାବେ ଗୋଳାଇ ଦିଅନ୍ତୁ। ଏହାକୁ ହାତରେ ଛୋଟ ବଲ୍ ଆକାର କରି ମଝିରେ ଗୋଟିଏ ଚିଜ୍ କ୍ୟୁବ୍ ଦିଅନ୍ତୁ। ଏହାପରେ ଗ୍ୟାସ୍ ଲଗାଇ ତେଲ ଦିଅନ୍ତୁ । ତେଲ ଗରମ ହୋଇଯିବା ପରେ ପ୍ରସ୍ତୁତ କରି ରଖିଥିବା ବଲ୍‌ଗୁଡ଼ିକୁ ଦେଇ ଛାଣନ୍ତୁ। ଦୁଇ ପାଖ ସୁନେଲି ରଙ୍ଗ ହୋଇଗଲେ ଏହାକୁ ଏକ ପ୍ଲେଟ୍‌କୁ କାଢ଼ି ଟମାଟୋ ସସ ସହ ପରଷି ଦିଅନ୍ତୁ । ପ୍ରସ୍ତୁତ ହୋଇଗଲା 'ଚୁଡ଼ା ପିଜା ବଲ୍' ।

# ଫଟୋ ଫ୍ରେମ୍ ଜୁଏଲାରୀ

ସମୟ ଅନୁଯାୟୀ ଫେଶନ, ପୋଷାକ, ମେକ୍‌ଅପ୍, ଅଳଙ୍କାର ଆଦିରେ ପରିବର୍ତ୍ତନ ଦେଖିବାକୁ ମିଳିଥାଏ। ସେହିପରି ବର୍ତ୍ତମାନ ସମୟରେ ଫଟୋଫ୍ରେମ୍ ଜୁଏଲାରୀ ଟ୍ରେଣ୍ଡରେ ରହିଛି। ଏଥିରେ ମହିଳାମାନେ ସେମାନଙ୍କ ପସନ୍ଦ ଅନୁଯାୟୀ ଫଟୋ ଦେଇ ଚୁଡ଼ି, ମଙ୍ଗଳସୂତ୍ର ଆଦି କଷ୍ଟମାଇଜ୍ କରି ପିନ୍ଧିଥାନ୍ତି। ଜାଣିବା ସେ ବିଷୟରେ...

**ଚୁଡ଼ି -** ବିଶେଷ କରି ବିବାହିତ ମହିଳାଙ୍କ ମଧ୍ୟରେ ଏହି ଫଟୋଫ୍ରେମ୍ ଚୁଡ଼ିର ଚାହିଦା ଅଧିକ ରହିଛି। ଏଥିରେ ସେମାନେ ନିଜ ପସନ୍ଦ ଅନୁସାରେ ଡିଜାଇନ୍ ବରାଦ ଦେଇଥାନ୍ତି। ଏଥିରେ ନିଜ ଫଟୋ ସହ ଚାହିଁଲେ ପତିଙ୍କ ଫଟୋ ରଖି ପ୍ରସ୍ତୁତ କରିପାରିବେ।

**ମଙ୍ଗଳସୂତ୍ର –** ସାଧାରଣତଃ ମଙ୍ଗଳସୂତ୍ରରେ କଳାମାଳି ସହ ଏକ ଲକେଟ୍ ରହିଥାଏ। କିନ୍ତୁ ବର୍ତ୍ତମାନ ମହିଳାମାନେ ପ୍ରିୟଜନଙ୍କ ଫଟୋ ଦେଇ ଲକେଟ୍ ଡିଜାଇନ କରିଥାନ୍ତି। ସେହିପରି ଏହା ଉଭୟ ଅନ୍‌ଲାଇନ୍ ଅଫ୍‌ଲାଇନ୍‌ରେ ଉପଲବ୍ଧ।

**ମୁଣ୍ଡ ଖୋସା –** ଆଜିକାଲି ଯୁବତୀ ତଥା ମହିଳାମାନେ କୌଣସି ପାର୍ଟି, ଫଙ୍କ୍‌ସନ୍‌କୁ ଗଲେ ମୁଣ୍ଡରେ ଖୋସା କରି ରଜନୀ ଗନ୍ଧା ଫୁଲ ଲଗାଇଥାନ୍ତି। କିନ୍ତୁ ଏବେ ଧଳାମାଳିରେ ଛୋଟ ଫଟୋ ଫ୍ରେମ୍ ଡିଜାଇନ କରି ମୁଣ୍ଡରେ ଲଗାଉଛନ୍ତି।

# ବର୍ଷାଦିନିଆ ଫେଶନ

ସବୁ ମହିଳାମାନେ ସୁନ୍ଦର ତଥା ଆକର୍ଷଣୀୟ ଦିଶିବା ପାଇଁ ଚାହାନ୍ତି। ଏଥିପାଇଁ ଋତୁ ଅନୁଯାୟୀ, ଆଉଟ୍‌ଫିଟ୍ ଚୟନ କରିଥାନ୍ତି। ହେଲେ ବର୍ଷାଦିନେ ଓଦାପୋଷାକ, ଖସଡ଼ା ରାସ୍ତା, ହାତରେ ଛତା ଧରି ଯାତାୟାତ କରିବାବେଳେ ଷ୍ଟାଇଲିଶ୍ ଦେଖାଯିବା ଖୁବ୍ ସମସ୍ୟାଜନକ ହୋଇଯାଏ; କିନ୍ତୁ କିଛି ୱାଟରପ୍ରୁଫ୍ ଆସେସରିଜ୍ ରହିଛି, ଯାହା ବର୍ଷାରୁ ସୁରକ୍ଷା ଦେବା ସହ ଏକ ଷ୍ଟାଇଲିଶ୍ ଲୁକ୍ ଦେଇଥାଏ।

### ୱାଟରପ୍ରୁଫ୍ ରେନ୍‌କୋଟ୍

ରେନ୍‌କୋଟ କହିଲେ, କେବଳ ପ୍ଲାଷ୍ଟିକ୍ ସାଦା ଜରି ନୁହେଁ। ବର୍ତ୍ତମାନ ମାର୍କେଟରେ ରଙ୍ଗିନ୍, ହାଲୁକା, ପ୍ରିଣ୍ଟେଡ୍ ଜ୍ୟାକେଟ୍ ମିଳୁଛି। ଏହା ବର୍ଷାରୁ ସୁରକ୍ଷା ଦେବା ସହ ଫେଶନ ଷ୍ଟେଟ୍‌ମେଣ୍ଟ ଭାବେ ବ୍ୟବହାର କରିପାରିବେ।

### ପ୍ରିଣ୍ଟେଡ୍ ଛତା

ଛତା କେବଳ ବର୍ଷାରୁ ରକ୍ଷା କରେନି, ଏହା ଏକ ଷ୍ଟାଇଲ୍ ଷ୍ଟେଟ୍‌ମେଣ୍ଟ ପାଲଟିଛି। ଫୁଲ ପ୍ରିଣ୍ଟ, ପୋଲ୍‌କା ଡଟ୍, ଟ୍ରାନ୍ସପ୍ୟାରେଣ୍ଟ ଛତା ଲୁକ୍‌କୁ ଦ୍ୱିଗୁଣିତ କରିଥାଏ। ଏହାକୁ ଆଉଟ୍‌ଫିଟ୍ ସହ ମ୍ୟାଚ୍ କରି ନେଇପାରିବେ।

### ବ୍ୟାଗ୍

ଅଫିସ୍ ହେଉ ଅବା କଲେଜ ବର୍ଷାଦିନେ ୱାଟର୍‌ପ୍ରୁଫ୍ ବ୍ୟାଗ୍ ବ୍ୟବହାର କରିବା ଆବଶ୍ୟକ। ଏହା ବର୍ଷାରୁ ସମସ୍ତ ଜିନିଷକୁ ସୁରକ୍ଷିତ ରଖିଥାଏ। ଏଥିପାଇଁ ରଙ୍ଗିନ୍ ଚେନ୍, ଲେଦର ଫିନିଶ୍ ବ୍ୟାଗ ବ୍ୟବହାର କରିପାରିବେ।

### ଫୁଟ୍‌ୱିୟାର୍

ବର୍ଷାଦିନେ ଗମ୍‌ବୁଟସ୍, ୱାଟର୍‌ପ୍ରୁଫ୍ ସାଣ୍ଡେଲ୍ ଆଦି ଅଧିକ ବ୍ୟବହାର କରାଯାଏ। ଏବେର ସମୟରେ ବିଶେଷ କରି ଫ୍ଲୋରାଲ୍ ପ୍ରିଣ୍ଟ, ଟ୍ରାନ୍ସପ୍ୟାରେଣ୍ଟ ଏବଂ ନିଅନ ରଙ୍ଗର ବୁଟ୍ ଲୋକେ ପସନ୍ଦ କରୁଛନ୍ତି।

### ଆସେସରିଜ୍

ଘଣ୍ଟା ବିନା ହାତ ଖାଲି ଦିଶିଥାଏ। ତେଣୁ ବର୍ଷାଦିନେ ୱାଟର୍‌ପ୍ରୁଫ୍ ଘଣ୍ଟା ପିନ୍ଧିପାରିବେ। ଏଥିସହ ବ୍ରେସ୍‌ଲେଟ୍ କ୍ଲିପ୍ ଆଦି ପିନ୍ଧିପାରିବେ।

# ନିୟମିତ ମସ୍କାରା ଲଗାଉଥିଲେ...

ଆଖିପତାକୁ ଘନକଳା ତଥା ଆକର୍ଷଣୀୟ କରିବା ପାଇଁ ମହିଳାମାନେ ମସ୍କାରା ଲଗାଇଥାନ୍ତି। ଏହା ଆଖିର ସୌନ୍ଦର୍ଯ୍ୟ ବୃଦ୍ଧି କରି ମେକ୍‌ଅପ୍‌କୁ ଏକ ପରଫେକ୍ଟ ଲୁକ୍ ଦେଇଥାଏ। କିନ୍ତୁ ନିୟମିତ ଆଖିରେ ମସ୍କାରା ଲଗାଇଲେ ଆଖିପତା ଝଡ଼ିଯାଏ। ଏହା ଆଖିକୁ କ୍ଷତି ପହଞ୍ଚାଇଥାଏ। ଜାଣିବା ସେ ବିଷୟରେ...

### ଆଖି ସଂକ୍ରମଣ

ମସ୍କାରାରେ ଥିବା ରାସାୟନିକ ପଦାର୍ଥ ଆଖିକୁ କ୍ଷତି ପହଞ୍ଚାଇଥାଏ। ନିୟମିତ ମସ୍କାରା ଲଗାଇଲେ ଆଖି ନାଲିପଡ଼ିବା, କୁଣ୍ଡାବ ହେବା ଓ ପାଣି ବାହାରିବା ଭଳି ସମସ୍ୟା ଦେଖିବାକୁ ମିଳିଥାଏ।

### ଆଖିପତା ଝଡ଼ିବା

ଆଖିପତା ଘନ କରିବା ପାଇଁ ନିୟମିତ ବ୍ୟବହୃତ ମସ୍କାରା ଦ୍ୱାରା ଆଖି ପତା ଝଡ଼ିଯାଏ। ତେଣୁ ନିୟମିତ ମସ୍କାରା ଲଗାଇବାଠୁ ଦୂରେଇ ରହିବା ଭଲ।

### ଦେଖିବାରେ ସମସ୍ୟା

ସେହିପରି ନିୟମିତ ମସ୍କାରା ବ୍ୟବହାର କଲେ ଦେଖିବାରେ ମଧ୍ୟ ସମସ୍ୟା ହୋଇଥାଏ। ମସ୍କାରା ଲଗାଉଥିବା ସମୟରେ ଭୁଲବଶତଃ ଏହା ଆଖିରେ ପ୍ରବେଶ କଲେ କାର୍ନିୟାକୁ କ୍ଷତି ପହଞ୍ଚାଇଥାଏ। ଏହା ଦ୍ୱାରା ଦୃଷ୍ଟିଶକ୍ତିରେ ସମସ୍ୟା ହୋଇପାରେ।

# ହ୍ୟାଙ୍ଗିଙ୍ଗ୍ ବାସ୍କେଟ୍ ପ୍ଲାଣ୍ଟରେ ସଜାନ୍ତୁ ବାଲ୍‌କୋନି

ମହିଳାମାନେ ବାଲ୍‌କୋନି ସଜାଇବାକୁ ପସନ୍ଦ କରନ୍ତି। ଏଥିପାଇଁ ଇଣ୍ଟେରିୟର ଡିଜାଇନରଙ୍କ ସାହାଯ୍ୟରେ ବାଲ୍‌କୋନିକୁ ଏକ ନୂଆ ରୂପ ଦେଇଥାନ୍ତି। କିନ୍ତୁ ସମସ୍ତଙ୍କ ପକ୍ଷେ ଏହା ସମ୍ଭବ ହୋଇ ନଥାଏ। ତେଣୁ ଚାହିଁଲେ ହ୍ୟାଙ୍ଗିଙ୍ଗ୍ ବାସ୍କେଟ୍ ପ୍ଲାଣ୍ଟ ଲଗାଇ ବାଲ୍‌କୋନି ସଜାଇପାରିବେ।

### ମନିପ୍ଲାଣ୍ଟ

ଏହି ଗଛ ଲଗାଇବା ସହ ଏହାର ଯତ୍ନ ନେବା ଖୁବ୍ ସୁବିଧାଜନକ ହୋଇଥାଏ। ଏହି ଲତାଗୁଡ଼ିକ ଫୁଲକୁଣ୍ଡରେ ଝୁଲନ୍ତା ଅବସ୍ଥାରେ ଖୁବ୍ ସୁନ୍ଦର ଦେଖାଯାଏ। ଏହାକୁ ସାମାନ୍ୟ ଖରା, ଅଳ୍ପ ଯତ୍ନ କରିବାକୁ ପଡ଼ିଥାଏ। ଏହି ଗଛ ଖୁବ୍ ଶୀଘ୍ର ବଢ଼ିଥାଏ। ହଳଦିଆ ସବୁଜ ରଙ୍ଗର ଏହି ପତ୍ର ଘରର ସୌନ୍ଦର୍ଯ୍ୟ ବଢ଼ାଇଥାଏ।

### ସ୍ପାଇଡର ପ୍ଲାଣ୍ଟ

ଏହା ଏକ ଲୋକପ୍ରିୟ ଗଛ ଭାବେ ପରିଚିତ। ଏହାକୁ ଘର ସଜାଇବା ସହ ଘରେ ଶୁଦ୍ଧତା ବଜାୟ ରଖିବା ପାଇଁ ଲଗାଯାଇଥାଏ। ବିଶେଷ କଥା ହେଉଛି ସ୍ପାଇଡର ପ୍ଲାଣ୍ଟ ଲଗାଇଲେ, ଏହାର ବେଶୀ ଯତ୍ନ ନେବାକୁ ପଡ଼େନି। ଏହି ଗଛ ଫୁଲକୁଣ୍ଡରେ ଖୁବ୍ ସୁନ୍ଦର ଦେଖାଯାଏ। ଏହାର ପତ୍ର ଗୁଡ଼ିକ ତଳକୁ ଝୁଲିବା ଭଳି ରହିଥାଏ। ସେହିପରି ଏହା ବାୟୁମଣ୍ଡଳକୁ ଶୁଦ୍ଧ ରଖିଥାଏ। ଏହା ଦ୍ୱାରା ଘରେ ସକାରାତ୍ମକ ବାତାବରଣ ବଜାୟ ରହିଥାଏ।

### ପେଟୁନିଆ

ବାଲ୍‌କୋନୀକୁ ରଙ୍ଗିନ ଫୁଲପତ୍ରରେ ସଜାଇବାକୁ ଚାହୁଁଥିଲେ, ପେଟୁନିଆ ଏକ ଭଲ ବିକଳ୍ପ। ଏହି ଗଛରେ ଫୁଲଗୁଡ଼ିକ ଖୁବ୍ ସୁନ୍ଦର ଦେଖାଯାଏ। ଏହିଗଛ ଅଧିକ ସୂର୍ଯ୍ୟାଲୋକ ଆବଶ୍ୟକ କରିଥାଏ। ବିଶେଷ କରି ଖରାଦିନେ ଏହି ଫୁଲ ଅଧିକ ଫୁଟିଥାଏ।

# ବ୍ଲାଉଜ୍ ଡିଜାଇନ୍

ସାଧାରଣତଃ ପୂଜା, ଫଙ୍କ୍‌ସନ୍‌ରେ ମହିଳାମାନେ ଶାଢ଼ି ପିନ୍ଧିବାକୁ ପସନ୍ଦ କରନ୍ତି। ଶାଢ଼ିର ସୌନ୍ଦର୍ଯ୍ୟ ବୃଦ୍ଧି କରିଥାଏ ବ୍ଲାଉଜ୍। ବିଶେଷ କରି ବ୍ଲାଉଜ୍‌ର ବେକ ଓ ପଛ ଡିଜାଇନ୍ ଶାଢ଼ିର ମୁଖ୍ୟ ଆକର୍ଷଣ ହୋଇଥାଏ। ତେଣୁ ବ୍ଲାଉଜ୍‌କୁ ଭିନ୍ନ ଲୁକ୍ ଦେବାକୁ ଚାହୁଁଥିଲେ, ବର୍ତ୍ତମାନ ସମୟରେ ଟ୍ରେଣ୍ଡରେ ଥିବା ଡିଜାଇନ୍ କରିପାରିବେ ।

### ବୋ - ଡିଜାଇନ୍

ବର୍ତ୍ତମାନ ସମୟରେ ବୋ- ଡିଜାଇନ୍ ବ୍ଲାଉଜର ଖୁବ୍ ଚାହିଦା ରହିଛି। ଏଥିରେ ଚାହିଁଲେ ମ୍ୟାଚିଙ୍ଗ କରି କାହାକା ତଥା ବିଡ୍ ଲଗାଇପାରିବେ। ଏହା ବ୍ଲାଉଜ୍‌ର ସୁନ୍ଦରତା ବୃଦ୍ଧି କରିଥାଏ।

### ଟେମ୍ପଲ୍ କଟିଙ୍ଗ୍

ଶାଢ଼ି ଓ ଲେହେଙ୍ଗା ପାଇଁ ବ୍ଲାଉଜ୍ ତିଆରି କରିବାକୁ ଚାହୁଁଥିଲେ ଟେମ୍ପଲ କଟ୍ ଡିଜାଇନ୍ କରିପାରିବେ। ଏଥିସହ ଚାହିଁଲେ ଲଟକନ୍ କିମ୍ବା ଡୋରୀ ଲଗାଇପାରିବେ।

### ଷ୍ଟାଇଲିସ୍ ବ୍ଲାଉଜ୍ ଡିଜାଇନ୍

ବ୍ଲାଉଜ୍‌ରେ ଏ ପ୍ରକାର ଡିଜାଇନ୍ ଖୁବ୍ ସୁନ୍ଦର ଦେଖାଯାଏ। ବ୍ଲାଉଜର ପଛପାର୍ଶ୍ୱ ୟୁ-କଟ୍ କରି ସେଥିରେ ତ୍ରିଭୁଜାକାର ଡିଜାଇନ ହୋଇଥାଏ। ମଝିରେ ବାନ୍ଧିବା ପାଇଁ ଫିତା ରହିଥାଏ। ଏହି ଡିଜାଇନ୍ ଉଭୟ ଭାରି ଓ ହାଲୁକା ଶାଢ଼ିକୁ ଭଲ ମାନିଥାଏ।

### ସ୍ୱିଟ୍‌ହାର୍ଟ ନେକ୍ ଡିଜାଇନ

ବିଶେଷ କରି ସ୍ୱିଟ୍‌ହାର୍ଟ ନେକ୍ ଡିଜାଇନ୍ ବ୍ଲାଉଜକୁ ଲୋକେ ଖୁବ୍ ପସନ୍ଦ କରୁଛନ୍ତି। ଏହି ଡିଜାଇନ୍ କରି ଏଥିରେ ବୋ ଲଗାଇଲେ ଏହା ଅଧିକ ଆକର୍ଷଣୀୟ ଦିଶିଥାଏ।

# ନୀରଜ ଚୋପ୍ରା ଚାମ୍ପିଅନ

ବେଙ୍ଗାଲୁରୁ,୫।୭ (ଏଜେନ୍ସି): ଭାରତରେ ପ୍ରଥମଥର ଆୟୋଜିତ ନୀରଜ ଚୋପ୍ରା କ୍ଲାସିକ ଜାଭେଲିନ୍ ଟୁର୍ଣ୍ଣାମେଣ୍ଟରେ ନୀରଜ ଚୋପ୍ରା ଚାମ୍ପିଅନ ହୋଇଛନ୍ତି। ଶନିବାର ଅନୁଷ୍ଠିତ ଏହି ପ୍ରତିଯୋଗିତାରେ ନୀରଜ ୮୬/୧୮ ମିଟରକୁ ଜାଭେଲିନ୍ ଫିଙ୍ଗି ପ୍ରଥମ, ପୂର୍ବତନ ବିଶ୍ୱ ଚାମ୍ପିଅନ ଜୁଲିୟସ ୟେଗୋ ୮୪.୫୧ ମିଟରକୁ ଫିଙ୍ଗି ଦ୍ୱିତୀୟ ଓ ଶ୍ରୀଲଙ୍କାର ରୁମେଶ ପାଥୀରାଗେ ୮୪.୩୪ ମିଟରକୁ ଫିଙ୍ଗି ତୃତୀୟ ସ୍ଥାନ ଅଧିକାର କରିଛନ୍ତି। ଭିନ୍ନ ପରିବେଶରେ ନୀରଜଙ୍କୁ ଏହି ସଫଳତା ମିଳିଛି।

# ଅନିମେଶଙ୍କ ଜାତୀୟ ରେକର୍ଡ

ନୂଆଦିଲ୍ଲୀ,୫।୭ (ଏଜେନ୍ସି): ଗ୍ରୀସ୍‌ରେ ଶନିବାର ଅନୁଷ୍ଠିତ ଅନ୍ତର୍ଜାତୀୟ ସ୍ପୋର୍ଟ୍ସ ମିଟ୍‌ରେ ଭାରତର ଅନିମେଶ କୁଜୁର ପୁରୁଷ ୧୦୦ ମିଟର ଦୌଡ଼କୁ ୧୦.୧୮ ସେକେଣ୍ଡରେ ଅତିକ୍ରମ କରି ଜାତୀୟ ରେକର୍ଡ ସୃଷ୍ଟି କରିଛନ୍ତି। ତାଙ୍କ ନାମରେ ମଧ୍ୟ ୨୦୦ ମିଟର ଦୌଡ଼ରେ ଜାତୀୟ ରେକର୍ଡ ରହିଛି। ୧୦୦ ମିଟରରେ ଗୁରିନ୍ଦର ସିଂ ୧୦.୨୦ ସେକେଣ୍ଡ ସମୟ ନେଇ ବେଙ୍ଗାଲୁରୁରେ ଚଳିତବର୍ଷ ଇଣ୍ଡିଆନ୍ ଗ୍ରାଁ ପ୍ରି'ରେ ଜାତୀୟ ରେକର୍ଡର ଅଧିକାରୀ ହୋଇଥିଲେ।

# ଭାରତର ବାଂଲା ଗସ୍ତ ସ୍ଥଗିତ

ନୂଆଦିଲ୍ଲୀ,୫।୭ (ଏଜେନ୍ସି): ଭାରତୀୟ କ୍ରିକେଟ ଦଳର ଆସନ୍ତା ଅଗଷ୍ଟରେ ହେବାକୁ ଥିବା ବାଂଲାଦେଶ ଗସ୍ତକୁ ସ୍ଥଗିତ ରଖାଯାଇଛି। ଏହି ଗସ୍ତରେ ଅଗଷ୍ଟ ୧୭ରୁ ୩୧ ମଧ୍ୟରେ ୩ଟି ଦିନିକିଆ ଓ ୩ଟି ଟି-୨୦ ମ୍ୟାଚ୍ ଖେଳାଯିବାର କାର୍ଯ୍ୟକ୍ରମ ରହିଥିଲା। ଏହି ଗସ୍ତକୁ ଆସନ୍ତାବର୍ଷ ଅର୍ଥାତ୍ ୨୦୨୬ ସେପ୍ଟେମ୍ବରରେ ଆୟୋଜନ କରାଯିବାକୁ ଉଭୟ ଦେଶର କ୍ରିକେଟ ବୋର୍ଡ ରାଜି ହୋଇଥିବା କଥା ବିସିସିଆଇ ପକ୍ଷରୁ କୁହାଯାଇଛି। ଏହି ସମୟରେ ପାକିସ୍ତାନ ବାଂଲା ଗସ୍ତରେ ଆସିବ ବୋଲି ବାଂଲା କ୍ରିକେଟ ବୋର୍ଡ ଘୋଷଣା କରିଛି।

# ସୂର୍ଯ୍ୟବଂଶୀଙ୍କ ଦ୍ରୁତତମ ଶତକ

ଓର୍ସେଷ୍ଟର,୫।୭ (ଏଜେନ୍ସି): ଭାରତର ବିସ୍ମୟ ବାଳକ ବୈଭବ ସୂର୍ଯ୍ୟବଂଶୀ ଏଠାରେ ଶନିବାର ଅନୁଷ୍ଠିତ ଚତୁର୍ଥ ଯୁବ ଦିନିକିଆରେ ୫୨ ବଲ୍‌ରେ ୧୦୦ ରନ୍ କରି ବିଶ୍ୱରେ ଦ୍ରୁତତମ ଶତକ ହାସଲ କରିଛନ୍ତି। ସେ ମୋଟରେ ୭୮ ବଲ୍‌ରେ ୧୪୩ ଓ ବିହାନ ମାଲହୋତ୍ରା ୧୨୯ ରନ୍ କରିବା ଫଳରେ ପ୍ରଥମେ ବ୍ୟାଟିଂ କରି ଭାରତ ୯ ୱିକେଟରେ ୩୬୩ ରନ୍ କରିଥିଲା। ଜବାବରେ ରକି ଫ୍ଲିଣ୍ଟଫ୍‌ଙ୍କ ୧୦୭ ରନ୍ ସତ୍ତ୍ୱେ ଇଂଲଣ୍ଡ ୪୫.୩ ଓଭରରେ ୩୦୮ ରନ୍ କରି ହାରିଯାଇଥିଲା। ଏହା ଫଳରେ ଭାରତ ଏହି ମ୍ୟାଚ୍‌କୁ ୫୫ ଓ ୩-୧ରେ ଆଗୁଆ ସିରିଜ୍ ବିଜୟୀ ହୋଇଛି।

# ବାଂଲାଦେଶଠାରୁ ହାରିଲା ଶ୍ରୀଲଙ୍କା

କଲମ୍ବୋ,୫।୭ (ଏଜେନ୍ସି): ବାମହାତୀ ସ୍ପିନର ତନଭୀର ଇସ୍‌ଲାମ ୩୯ ରନ୍‌ରେ ୫ ୱିକେଟ ନେବା ଫଳରେ ଏଠାରେ ଶନିବାର ଅନୁଷ୍ଠିତ ଦ୍ୱିତୀୟ ଦିନିକିଆରେ ବାଂଲାଦେଶ ୧୬ ରନ୍‌ରେ ଶ୍ରୀଲଙ୍କାକୁ ପରାସ୍ତ କରିଛି। ଏହା ଫଳରେ ୩ ମ୍ୟାଚ୍ ବିଶିଷ୍ଟ ସିରିଜ୍ ୧-୧ରେ ସମାନ ସ୍ତରରେ ରହିଛି। ଏହି ମ୍ୟାଚ୍‌ରେ ପ୍ରଥମେ ବ୍ୟାଟିଂ କରି ବାଂଲାଦେଶ ୨୪୮ ରନ୍ କରିଥିଲା। ଜବାବରେ ଶ୍ରୀଲଙ୍କା ୨୩୨ରନ୍‌ରେ ଅଲ୍‌ଆଉଟ ହୋଇଥିଲା। ସିରିଜ୍‌ର ନିର୍ଣ୍ଣାୟକ ଦିନିକିଆ ଜୁଲାଇ ୮ରେ ଖେଳାଯିବ।

# ସେମିରେ ଚେଲସୀ-ଫ୍ଲୁମିନେନ୍ସ

ଲିଙ୍କନ୍, ୫।୭ (ଏଜେନ୍ସି): ଇଂଲଣ୍ଡର ଚାମ୍ପିଅନ କ୍ଲବ୍ ଚେଲସୀ ଓ ବ୍ରାଜିଲର ଟାଣୁଆ ଟିମ୍ ଫ୍ଲୁମିନେନ୍ସ ମଧ୍ୟରେ ଫିଫା କ୍ଲବ୍ ବିଶ୍ୱକପ୍ ଫୁଟବଲ ଟୁର୍ଣ୍ଣାମେଣ୍ଟର ପ୍ରଥମ ସେମିଫାଇନାଲ ଖେଳାଯିବ। ଗତକାଲି ବିଳମ୍ବିତ ରାତିରେ ଖେଳାଯାଇଥିବା କ୍ୱାର୍ଟର ଫାଇନାଲ ମୁକାବିଲାରେ ଚେଲସୀ ୨-୧ ଗୋଲରେ ପାଲମେଇରାସକୁ ଓ ଫ୍ଲୁମିନେନ୍ସ ମଧ୍ୟ ୨-୧ ଗୋଲରେ ବିପର୍ଯ୍ୟୟସୃଷ୍ଟିକାରୀ ଅଲ ହିଲାଲକୁ ପରାସ୍ତ କରି ସେମିରେ ପ୍ରବେଶ କରିଥିଲେ। ସେମିଫାଇନାଲ ମୁକାବିଲା ଇଷ୍ଟ ରଦରଫୋର୍ଡରେ ଜୁଲାଇ ୮ରେ ଖେଳାଯିବ।

## ଦ୍ୱିତୀୟ ଟେଷ୍ଟ: ଉଭୟ ଇନିଂସରେ ଗିଲ୍‌ଙ୍କ ଶତକ

# ଟାର୍ଗେଟ୍ ୬୦୮; ଇଂଲଣ୍ଡ ୭୨/୩

ଏଜ୍‌ବାଷ୍ଟନ,୫।୭ (ଏଜେନ୍ସି)

ଏଠାରେ ଚାଲିଥିବା ଇଂଲଣ୍ଡ ବିପକ୍ଷ ଦ୍ୱିତୀୟ ଟେଷ୍ଟରେ ଭାରତର ଅଧିନାୟକ ଶୁବମନ ଗିଲ୍ (୨୬୯ ଓ ୧୬୧) ଉଭୟ ଇନିଂସରେ ଶତକ ହାସଲ କରିଛନ୍ତି। ଗିଲଙ୍କ ସହ ଉପଅଧିନାୟକ ରଷଭ ପନ୍ତ (୬୫), ଲୋକେଶ ରାହୁଲ (୫୫) ଓ ରବୀନ୍ଦ୍ର ଜାଡେଜା (୬୯*)ଙ୍କ ଅର୍ଦ୍ଧଶତକ ବଳରେ ଭାରତ ୬ ୱିକେଟରେ ୪୨୭ ରନ୍ କରି ଦ୍ୱିତୀୟ ଇନିଂସ ସମାପ୍ତି ଘୋଷଣା କରିଛି। ଏହା ଫଳରେ ପ୍ରଥମ ଇନିଂସରେ ୧୮୦ ରନ୍‌ରେ ଆଗୁଆ ଥିବା ଭାରତ ଘରୋଇ ଇଂଲଣ୍ଡ ଆଗରେ ଆଜିର ୧୬ ଓଭର ଓ ଆସନ୍ତାକାଲି ବାକିଥିବା ଗୋଟିଏ ଦିନର ଖେଳକୁ ମିଶାଇ ୬୦୮ ରନ୍‌ର ବିଜୟ ଲକ୍ଷ୍ୟ ଧାର୍ଯ୍ୟ କରିଛି। ଏହି ଲକ୍ଷ୍ୟକୁ ପିଛା କରି ଶନିବାର ଚତୁର୍ଥ ଦିନ ଖେଳ ଶେଷସୁଦ୍ଧା ଇଂଲଣ୍ଡ ୭୨ ରନ୍ ବିନିମୟରେ ୩ଟି ମୂଲ୍ୟବାନ ୱିକେଟ ହରାଇଛି। ଷ୍ଟମ୍ପ ଅପସାରଣ ବେଳକୁ ଓଲି ପୋପ୍ ୨୪ ଓ ହ୍ୟାରୀ ବ୍ରୁକ୍ ୧୫ ରନ୍‌ରେ ବ୍ୟାଟିଂ କରୁଥିଲେ। ଅନ୍ୟମାନଙ୍କ ମଧ୍ୟରେ ଜ୍ୟାକ୍ କ୍ରଲୀ ୦, ବେନ୍ ଡକେଟ ୨୫ ଓ ଜୋ ରୁଟ୍ ୬ ରନ୍‌ରେ ଆଉଟ ହୋଇଛନ୍ତି। ଏମାନଙ୍କ ମଧ୍ୟରୁ ଡକେଟ ଓ ରୁଟ୍‌ଙ୍କୁ ଆକାଶଦୀପ ବୋଲ୍ଡ କରିଥିଲାବେଳେ କ୍ରଲୀଙ୍କୁ ସିରାଜ ବଦଳ ଖେଳାଳି ସାଇ ସୁଦର୍ଶନଙ୍କ ହାତରେ କ୍ୟାଚ୍ ଆଉଟ କରାଇଥିଲେ। ଆସନ୍ତାକାଲି ଶେଷ ଦିନରେ ମ୍ୟାଚ୍ ଜିତିବା ଲାଗି ଇଂଲଣ୍ଡକୁ ବାକିଥିବା ୭ ୱିକେଟ ବିନିମୟରେ ଆଉ ୫୩୬ ରନ୍ ଆବଶ୍ୟକ ହେଉଛି। ସେହିପରି ଭାରତକୁ ଇଂଲଣ୍ଡର ଅବଶିଷ୍ଟ ୭ଜଣ ଖେଳାଳିଙ୍କୁ ଆଉଟ କରିବା ଆବଶ୍ୟକ।

ପୂର୍ବରୁ ଶନିବାର ସକାଳେ ଭାରତ ୧ ୱିକେଟରେ ୬୪ ରନ୍‌ରୁ ଦ୍ୱିତୀୟ ଇନିଂସ ଖେଳ ଆରମ୍ଭ କରିଥିଲା। କର୍ଣ୍ଣାଟକର ଦୁଇ ଖେଳାଳି କରୁନ ନାୟାର ୨୬ ଓ ଲୋକେଶ ରାହୁଲ ୫୫ ରନ୍ କରି ଆଉଟ ହେବା ପରେ ଭାରତର ସ୍କୋର ୩ ୱିକେଟରେ ୧୨୬ରେ ପହଞ୍ଚିଥିଲା। ଏହି ସମୟରେ ଅଧିନାୟକ ଗିଲ୍ ଚତୁର୍ଥ ୱିକେଟରେ ଉପଅଧିନାୟକ ରଷଭ ପନ୍ତଙ୍କ ସହ ୧୦୩ ବଲ୍‌ରୁ ୧୧୦ ଓ ପଞ୍ଚମ ୱିକେଟରେ ରବୀନ୍ଦ୍ର ଜାଡେଜାଙ୍କ ସହ ୨୦୮ ବଲ୍‌ରୁ ୧୭୫ ରନ୍ ଉଠାଇଥିଲେ। ଗିଲ ୧୬୨ ବଲ୍‌ରୁ ୧୩ ଚୌକା ଓ ୮ ଛକା ସହ ୧୬୧ ରନ୍‌ରେ ଆଉଟ ହେବା ପୂର୍ବରୁ ଅନେକ ରେକର୍ଡ ଭାଙ୍ଗିଦେଇଥିଲେ। ଉପଅଧିନାୟକ ପନ୍ତ ୫୮ ବଲ୍ ଖେଳି ୮ ଚୌକା ଓ ୩ଛକା ସହ ୬୫ ରନ୍ କରିଥିଲେ। କିନ୍ତୁ ଜାଡେଜା ୧୧୮ ବଲ୍ ଖେଳି ୫ ଚୌକା ଓ ୧ଛକା ସହ ୬୯ ରନ୍‌ରେ ଶେଷ ପର୍ଯ୍ୟନ୍ତ ଅପରାଜିତ ରହିଥିଲେ। ଇଂଲଣ୍ଡ ପକ୍ଷରୁ ଜୋଶ ଟଙ୍ଗ୍ ଓ ସୋଏବ ବସିର ୨ଟି ଲେଖାଏଁ ୱିକେଟ ପାଇଥିଲେ।

**ସଂକ୍ଷିପ୍ତ ସ୍କୋର**

**ଭାରତ ପ୍ରଥମ ଇନିଂସ: ୫୮୭/୧୦, ୧୫୧ ଓଭର**
(ଗିଲ-୨୬୯, ଜାଡେଜା-୮୯, ଜୟସ୍ୱାଲ-୮୭, ବସିର-୩/୧୬୭, ୱକ୍ସ-୨/୮୧, ଟଙ୍ଗ୍-୨/୧୧୯)।

**ଇଂଲଣ୍ଡ ପ୍ରଥମ ଇନିଂସ: ୪୦୭/୧୦, ୮୯.୩ ଓଭର**
(ସ୍ମିଥ-୧୮୪*, ବ୍ରୁକ୍-୧୫୮, ସିରାଜ-୬/୭୦, ଆକାଶ ଦୀପ-୪/୮୮)।

**ଭାରତ ଦ୍ୱିତୀୟ ଇନିଂସ: ୪୨୭/୬, ୮୩ ଓଭର, ପାଳି ଘୋଷିତ**
(ଗିଲ୍-୧୬୧, ଜାଡେଜା-୬୯*, ପନ୍ତ-୬୫, ରାହୁଲ-୫୫, ଟଙ୍ଗ୍-୨/୯୩, ବସିର-୨/୧୧୯)।

**ଇଂଲଣ୍ଡ ଦ୍ୱିତୀୟ ଇନିଂସ: ୭୨/୩, ୧୬ ଓଭର**
(ପୋପ୍-୨୪*, ବ୍ରୁକ୍-୧୫*, ଡକେଟ-୨୫, ଆକାଶଦୀପ-୨/୩୬, ସିରାଜ-୧/୨୯)।

**ମହିଳା ଟି-୨୦**

# ବିଶ୍ୱରେକର୍ଡ ସତ୍ତ୍ୱେ ହାରିଲା ଭାରତ

କିଆ ଓଭାଲ,୫।୭ (ଏଜେନ୍ସି): ଇଂଲଣ୍ଡ ବିପକ୍ଷ ତୃତୀୟ ମହିଳା ଦିନିକିଆ ମ୍ୟାଚ୍‌ରେ ଭାରତ ୨୫ ବଲ୍‌ରେ ୯ଟି ୱିକେଟ ଅକ୍ତିଆର କରି ବିଶ୍ୱରେକର୍ଡ କରିଥିଲେ ମଧ୍ୟ ୫ ରନ୍‌ରେ ଏହି ମ୍ୟାଚ୍‌କୁ ହାରିଯାଇଛି। ଏହା ଫଳରେ ୧-୨ରେ ପଛୁଆ ରହିଥିବା ଇଂଲଣ୍ଡ ଏହି ସିରିଜ୍‌ରେ ତିଷ୍ଠି ରହିଛି। ଏହି ମ୍ୟାଚ୍‌ରେ ପ୍ରଥମେ ବ୍ୟାଟିଂ କରି ଇଂଲଣ୍ଡ ୯ ୱିକେଟରେ ୧୭୧ ରନ୍ କରିଥିଲା। ଏପରିକି ଦଳ ୯୨ ବଲ୍‌ରେ ପ୍ରଥମ ୱିକେଟ ହରାଇଥିଲେ ମଧ୍ୟ ୨୫ ବଲ୍‌ରେ ଶେଷ ୯ଟି ୱିକେଟ ହରାଇ ଭାରତକୁ ବିଶ୍ୱରେକର୍ଡ କରିବାରେ ସହାୟତା ଦେଇଥିଲା। ଏହି ୯ଟି ମଧ୍ୟରୁ ଦୀପ୍ତି ଶର୍ମା ଓ ଅରୁନ୍ଧତି ରେଡ୍ଡି ୩ଟି ଲେଖାଏଁ ଓ ଶ୍ରୀଚରଣି ୨ଟି ୱିକେଟ ଅକ୍ତିଆର କରିଥିଲେ। ଜବାବରେ ସ୍ମୃତି ମନ୍ଧାନା ଓ ଶେଫାଳି ବର୍ମା ପ୍ରଥମ ୱିକେଟରୁ ୮୫ରନ୍ ଉଠାଇ ଦଳକୁ ବିଜୟ ଅଭିମୁଖେ ନେଇଯାଇଥିଲେ। ଶେଫାଳି ୪୭ ରନ୍ କରିଥିଲେ। କିନ୍ତୁ ୧୬ତମ ଓଭରରେ ମନ୍ଧାନା ଆଉଟ ହେବା ପରେ ଭାରତ ଆଉ ରନ୍ ରେଟ୍ ରଖିପାରି ନ ଥିଲା। ଶେଷରେ ୫ ରନ୍‌ରେ ପରାଜିତ ହୋଇଥିଲା। ୫୩ ବଲ୍‌ରୁ ୭୫ ରନ୍ କରିଥିବା ସୋଫି ଡଙ୍କଲୀଙ୍କୁ ମ୍ୟାଚ୍‌ର ଶ୍ରେଷ୍ଠ ଖେଳାଳି ବିବେଚିତ କରାଯାଇଥିଲା।

## ସଙ୍ଗୀତା ବାସ୍‌ଫୋରଙ୍କ ଡବଲ ଗୋଲ

# ଭାରତକୁ ଏସିଆ କପ୍ ଯୋଗ୍ୟତା

ବ୍ୟାଙ୍କକ୍,୫।୭ (ଏଜେନ୍ସି): ସଙ୍ଗୀତା ବାସ୍‌ଫୋରଙ୍କ ଡବଲ ଗୋଲ ବଳରେ ଏଠାରେ ଚାଲିଥିବା ଏସିଆ କପ୍ ମହିଳା ଯୋଗ୍ୟତା ପର୍ଯ୍ୟାୟର ଶେଷ ମୁକାବିଲାରେ ଭାରତ ୨-୧ ଗୋଲରେ ଥାଇଲାଣ୍ଡକୁ ପରାସ୍ତ କରିଛି। ଏହା ଫଳରେ ଭାରତ ଏଏଫ୍‌ସି ମହିଳା ଏସିଆ କପ୍-୨୦୨୬କୁ ଯୋଗ୍ୟତା ଅର୍ଜନ କରିଛି। ଏହି ସଫଳତା ଲାଗି ପୂର୍ବତନ ମୁଖ୍ୟମନ୍ତ୍ରୀ ନବୀନ ପଟ୍ଟନାୟକ ଭାରତୀୟ ଦଳକୁ ଅଭିନନ୍ଦନ ଜଣାଇଛନ୍ତି। ଏସିଆ କପ୍‌ରେ ଭାରତ ଉଚ୍ଚକୋଟୀର ଖେଳି ଭାରତ ବିଜୟୀ ହେବାକୁ ସେ ଆହ୍ୱାନ ଦେଇଛନ୍ତି। ଏହା ପୂର୍ବରୁ ଏଏଫ୍‌ସି ମହିଳା ଏସିଆ କପ୍‌ରେ ଭାରତ ୮ଥର ଖେଳିଛି, କିନ୍ତୁ ପ୍ରଥମଥର ଲାଗି କ୍ୱାଲିଫାୟର୍ସ ଖେଳି ଯୋଗ୍ୟତା ଅର୍ଜନ କରିଛି। ୨୦୨୨ରେ ଆୟୋଜକ ଦେଶ ଭାବେ ଭାରତ ଏହି ମହାଦେଶୀୟ ଟୁର୍ଣ୍ଣାମେଣ୍ଟ ଖେଳିଥିଲା।

**ୱିମ୍ବଲଡନ ଟେନିସ୍**

# ଚତୁର୍ଥ ରାଉଣ୍ଡରେ ସିନର, ସାବାଲେଙ୍କା

ଲଣ୍ଡନ, ୫।୭ (ଏଜେନ୍ସି): ୱିମ୍ବଲଡନ ଟେନିସ ଟୁର୍ଣ୍ଣାମେଣ୍ଟରେ ସିଡ୍ ଇଟାଲୀର ପୁରୁଷ ତାରକା ଜାନିକ ସିନର ଓ ବେଲାରୁଷର ଅରିନା ସାବାଲେଙ୍କା ଚତୁର୍ଥ ରାଉଣ୍ଡରେ ପ୍ରବେଶ କରିଥିବା ବେଳେ କାଜାଖସ୍ତାନର ମହିଳା ଖେଳାଳି ଏଲିନା ରିବାକିନା ତୃତୀୟ ରାଉଣ୍ଡରେ ପରାସ୍ତ ହୋଇ ବିପର୍ଯ୍ୟୟର ସମ୍ମୁଖୀନ ହୋଇଛନ୍ତି। ଶନିବାର ଅନୁଷ୍ଠିତ ପୁରୁଷ ଏକକ ମୁକାବିଲାରେ ସିନର ୬-୧, ୬-୩, ୬-୧ ସିଧା ସେଟ୍‌ରେ ସ୍ପେନ୍‌ର ପେଡ୍ରୋ ମାର୍ଟିନେଜଙ୍କୁ, ୨୨ତମ ସିଡ୍ ଇଟାଲୀର ଫ୍ଲାଭିଓ କୋବୋଲି ୬-୨, ୬-୪, ୬-୨ ସିଧା ସେଟ୍‌ରେ ଚେକ୍ ଗଣରାଜ୍ୟର ୧୫ତମ ସିଡ୍ ଜାକୁବ୍ ମେନସିକଙ୍କୁ ପରାସ୍ତ କରି ଚତୁର୍ଥ ରାଉଣ୍ଡରେ ପ୍ରବେଶ କରିଛନ୍ତି। ସେହିପରି ମହିଳା ଏକକରେ ୧୧ତମ ସିଡ୍ ରିବାକିନା ୬-୭, ୬-୩ ସିଧା ସେଟ୍‌ରେ ୨୩ତମ ସିଡ୍ ଡେନମାର୍କର କ୍ଲାରା ଟସନଙ୍କଠାରୁ ପରାସ୍ତ ହୋଇ ବିଦାୟ ନେଇଛନ୍ତି। ଶ୍ରେଷ୍ଠ ସିଡ୍ ମାନ୍ୟତା ପାଇଥିବା ସାବାଲେଙ୍କା ୭-୬, ୬-୪ ସିଧା ସେଟ୍‌ରେ ବ୍ରିଟେନର ଇମ୍ମା ରାଡୁକାନୁଙ୍କୁ ହରାଇ ଚତୁର୍ଥ ରାଉଣ୍ଡକୁ ଉଠିଛନ୍ତି। ୭ମ ସିଡ୍ ୧୭ ବର୍ଷୀୟ ରୁଷିଆର ମୀରା ଆନ୍ଦ୍ରିଭା ୬-୧, ୬-୩ ସେଟ୍‌ରେ ଆମେରିକାର ହେଲି ବାପ୍ଟାଇଜ୍‌ଙ୍କୁ ପରାସ୍ତ କରି ଚତୁର୍ଥ ରାଉଣ୍ଡରେ ପ୍ରବେଶ କରିଛନ୍ତି। ଅନ୍ୟପଟେ ପୁରୁଷ ଯୁଗଳରେ ଭାରତର ଏନ୍ ଶ୍ରୀରାମ ବାଲାଜୀ ତାଙ୍କ ମେକ୍ସିକୋ ପାର୍ଟନର ମିଗୁଏଲ ଭାରେଲା ଦ୍ୱିତୀୟ ରାଉଣ୍ଡରେ ପରାସ୍ତ ହୋଇ ବିଦାୟ ନେଇଛନ୍ତି।

**ବିଶ୍ୱ ପୁଲିସ ଓ ଅଗ୍ନିଶମ କ୍ରୀଡ଼ା**

# ଦଣ୍ଡସେନାଙ୍କୁ ଚତୁର୍ଥ ସ୍ୱର୍ଣ୍ଣ

ଭୁବନେଶ୍ୱର, ୫।୭ (ସମିସ)

ଓଡ଼ିଶା ପୁଲିସର ଜଣାଶୁଣା ଧାବକ ଅଶୋକ ଦଣ୍ଡସେନାଙ୍କ ସ୍ୱର୍ଣ୍ଣିମ ସଫଳତା ଧାରା ଜାରି ରହିଛି। ଆମେରିକାରେ ଚାଲିଥିବା ବିଶ୍ୱ ପୁଲିସ ଓ ଅଗ୍ନିଶମ କ୍ରୀଡ଼ାରେ ଅଶୋକ ଚତୁର୍ଥ ସ୍ୱର୍ଣ୍ଣ ପଦକ ସହ ୫ମ ପଦକ ଜିତିବାରେ ସମର୍ଥ ହୋଇଛନ୍ତି। ଶନିବାର ଅନୁଷ୍ଠିତ ପୁରୁଷ ୧୦,୦୦୦ ମିଟର ଦୌଡ଼ରେ କନଷ୍ଟେବଲ ଦଣ୍ଡସେନା ସ୍ୱର୍ଣ୍ଣ ପଦକ ହାସଲ କରିଥିଲେ। ପୂର୍ବରୁ ଶୁକ୍ରବାର ଅନୁଷ୍ଠିତ ପୁରୁଷ ୫୦୦୦ ମିଟର ରେସରେ ସେ ପ୍ରଥମ ସ୍ଥାନରେ ରହି ଏହି ସମ୍ମାନଜନକ ପ୍ରତିଯୋଗିତାରେ ୩ୟ ସ୍ୱର୍ଣ୍ଣପଦକ ଜିତିଥିଲେ। ପୂର୍ବରୁ ସେ ୮୦୦ ମିଟର ଓ ୧୫୦୦ ମିଟରରେ ମଧ୍ୟ ପୋଡିୟମର ଶୀର୍ଷ ସ୍ଥାନ ହାସଲ କରିଥିଲେ। କିନ୍ତୁ ୪ ଗୁଣା ୪୦୦ ମିଟର ରିଲେ ଦୌଡ଼ରେ ସେ ଏକମାତ୍ର ରୌପ୍ୟ ପଦକ ହାସଲ କରିଛନ୍ତି।

ସେହିପରି ମହିଳା ବିଭାଗରେ କନଷ୍ଟେବଲ ସବିତା ଆଜି ଦ୍ୱିତୀୟ ସ୍ୱର୍ଣ୍ଣପଦକ ମହିଳା ୧୦୦ ମିଟର ବାଧାଦୌଡ଼ରେ ବିଜୟୀ ହୋଇଛନ୍ତି। ଏହା ବ୍ୟତୀତ ୪୦୦ ମିଟର ବାଧାଦୌଡ଼ରେ ମଧ୍ୟ ତାଙ୍କୁ କାଂସ୍ୟ ପଦକ ମିଳିଛି। ମହିଳା ବିଭାଗରେ ସୁସ୍ମିତା ଟିଗ୍‌ଗା ମହିଳା ୪ ଗୁଣା ୪୦୦ ମିଟର ରିଲେ ଦୌଡ଼ରେ କାଂସ୍ୟ ଜିତିବାକୁ ସମର୍ଥ ହୋଇଛନ୍ତି। ପୂର୍ବରୁ ସେ ୧୫୦୦ ଓ ୮୦୦ ମିଟର ଦୌଡ଼ରେ ସ୍ୱର୍ଣ୍ଣପଦକ ବିଜୟୀ ହୋଇଥିଲେ। ଏହି ସଫଳତା ଲାଗି ବିରୋଧୀ ଦଳର ନେତା ନବୀନ ପଟ୍ଟନାୟକ ଓ ପୁଲିସ ଡିଜି ଯୋଗେଶ ବାହାଦୁର ଖୁରାନିଆ ସମସ୍ତଙ୍କୁ ଅଭିନନ୍ଦନ ଜଣାଇଛନ୍ତି। ଉଲ୍ଲେଖଯୋଗ୍ୟ, ପ୍ରତି ଦୁଇ ବର୍ଷରେ ବିଶ୍ୱ ପୁଲିସ ଓ ଅଗ୍ନିଶମ କ୍ରୀଡ଼ା ଅନୁଷ୍ଠିତ ହୋଇଥାଏ।

PRINTED & PUBLISHED BY AMIT KUMAR MALLICK FOR 'THE SAKALA' A UNIT OF NANDIGHOSHA NETWORK PRIVATE LIMITED IN ITS PRESS AT IDCO PLOT NO.90 & 91, BHAGABANPUR INDUSTRIAL ESTATE, BHUBANESWAR-751019, DIST: KHORDHA, ODISHA
କାର୍ଯ୍ୟନିର୍ବାହୀ ସମ୍ପାଦକ : ସମରେନ୍ଦୁ ଦାସ
EXECUTIVE EDITOR: SAMARENDU DAS