RNI REGD NO: 42041/83
www.sakalaepaper.com
/sakalanews
/sakalanews
www.thesakala.in

ସକାଳ
THE SAKALA

PRINTED AT BHUBANESWAR ■ JEYPORE ■ SAMBALPUR ■ PANIKOILI

SAMBALPUR | VOLUME- 43 ◆ISSUE-14 ◆TUESDAY ◆8 JULY 2025 ◆PAGE-12 ◆₹ 6.00

◆ବର୍ଷ-୪୩ ◆ସଂଖ୍ୟା-୧୪ ◆ମଙ୍ଗଳବାର ◆୮ ଜୁଲାଇ ୨୦୨୫ ◆ପୃଷ୍ଠା-୧୨ ◆ଟ.୬.୦୦

ରଥରେ ଲାଗିହେଲା ଅଧରପଣା

ଆଜି ଚତୁର୍ଦ୍ଧାମୂର୍ତ୍ତିଙ୍କ ନୀଳାଦ୍ରି ବିଜେ

ତିନିରଥରେ ଭଙ୍ଗାହେଲା ୯ ଅଧର ପଣା ହାଣ୍ଡି

■ **ପୁରୀ, ୭।୭ (ସମିସ):** ଅନ୍ତିମ ପର୍ଯ୍ୟାୟରେ ଶ୍ରୀଗୁଣ୍ଡିଚା ଯାତ୍ରା। ରତ୍ନସିଂହାସନକୁ ଯିବା ପାଇଁ ପ୍ରସ୍ତୁତ ହେଲେଣି ଦାରୁବିଗ୍ରହ। ମଙ୍ଗଳବାର ନୀଳକନ୍ଦରକୁ ବିଜେ କରିବେ ମହାପ୍ରଭୁ। ଏହାର ଅବ୍ୟବହିତ ପୂର୍ବରୁ ସୋମବାର ସିଂହଦ୍ୱାର ସମ୍ମୁଖ ତିନିରଥ ଉପରେ ସମ୍ପନ୍ନ ହୋଇଛି ଅଧରପଣା ନୀତି। ରଥାରୂଢ଼ ଠାକୁରଙ୍କ ସମ୍ମୁଖରେ ଭଙ୍ଗାଯାଇଛି ୯ଟି ଅଧରପଣା ହାଣ୍ଡି। ମହାପ୍ରଭୁଙ୍କ ଏହି ଅନନ୍ୟ ନୀତି ଦେଖିବା ପାଇଁ ସିଂହଦ୍ୱାର ସମ୍ମୁଖରେ ଜମିଥିଲା ଭକ୍ତଙ୍କ ଭିଡ଼। ତେବେ ଧାର୍ଯ୍ୟ ସମୟ ରାତି ୮ଟା ମଧ୍ୟରେ ଏହି ନୀତି ସରିବାକୁ ସମୟ ନିର୍ଘଣ୍ଟ ହୋଇଥିଲା। ମାତ୍ର ୧ଘଣ୍ଟା ୧୦ବିଳମ୍ବରେ ଶେଷ ହୋଇଥିଲା ଅଧରପଣା ନୀତି। ରାତି ୯ଟା ୧୦ରେ ନନ୍ଦିଘୋଷ ରଥରେ ଶେଷ ଅଧରହାଣ୍ଡି ଭଙ୍ଗା ଯାଇଥିଲା।

ସୋମବାର ଆଷାଢ଼ଶୁକ୍ଳ ଦ୍ୱାଦଶୀ। ତିନିରଥରେ ମଧ୍ୟାହ୍ନ ଧୂପ ବଢ଼ିବା ପରେ ଆରମ୍ଭ ହୋଇଥିଲା ଅଧରପଣା ପାଇଁ ପ୍ରସ୍ତୁତି। ସିଂହଦ୍ୱାର ସମ୍ମୁଖ ଛାଉଣୀ ମଠ କୂଅରୁ ପାଣିଆ ଆପଟ ସେବକମାନେ ଗରାରେ ଜଳ ଆଣି ରଥ ଉପରେ ରହିଥିବା ପିତ୍ତଳ ହଣ୍ଡାରେ ଭର୍ତ୍ତି କରିଥିଲେ। ମଠ ଏବଂ ଶ୍ରୀମନ୍ଦିର ପ୍ରଶାସନ ପକ୍ଷରୁ ଅଧରପଣା ପାଇଁ ଅଣାଯାଇଥିବା ଛେନା, ଛାଚି, ସର, କଦଳୀ, ଗୋଲମରିଚ, କର୍ପୁର, ଜାଇଫଳ ରଥ ଉପରେ ରଖାଯାଇଥିଲା। ମହାପ୍ରଭୁଙ୍କ ଶ୍ରୀଅଧର ଉଚ୍ଚତାର ମାଟିରେ ନିର୍ମିତ ତିନୋଟି ଲେଖାଏଁ ହାଣ୍ଡି ପ୍ରତି ରଥ ଉପରେ ଶ୍ରୀବିଗ୍ରହଙ୍କ ସମ୍ମୁଖରେ ରଖାଯାଇଥିଲା। ଭୋଗ ପୂର୍ବରୁ ଶ୍ରୀଅଧର ଆଗରେ ଖଣ୍ଡେଖଣ୍ଡେ ନୂଆ ଗାମୁଛା ଟେରା ବନ୍ଧା ଯାଇଥିଲା। ପରେ ମହାସୁଆରମାନେ ଛେନା, ଛାଚି, ସର, କଦଳୀ, ଗୋଲମରିଚ, ଜାଇଫଳ ଆଦି ପକାଇ ଅଧରପଣା ପ୍ରସ୍ତୁତ କରିଥିଲେ। ପୂଜାପଣ୍ଡା ସାମନ୍ତ ପଞ୍ଚୋପଚାରରେ ପୂଜା ଶେଷ କରିବା ପରେ ଅଧର ହାଣ୍ଡିକୁ ଭଙ୍ଗାଯାଇଥିଲା। ହାଣ୍ଡି ଭାଙ୍ଗିବା ପରେ ପଣା ସବୁ ରଥ ତଳକୁ ବୋହିଯାଇଥିଲା। ଏହି ପଣାକୁ ଦେବଦେବୀ, ଭୂତପ୍ରେତ, କିନ୍ନର, ରାକ୍ଷସମାନେ ପାଇଥା'ନ୍ତି ବୋଲି ବିଶ୍ୱାସ ରହିଛି।

ବର୍ଷକରେ କଞ୍ଚା ତେଲ କମିଛି ୨୦ ଡଲାର: କମୁନି ପେଟ୍ରୋଲ-ଡିଜେଲ

୪୦ ଟଙ୍କାର ତେଲ ୧୦୧ରେ ବିକ୍ରି

ତେଲ କମ୍ପାନୀ ଲାଭ ଲିଟର ପିଛା ୧୫ ଟଙ୍କା

୪୨ ଟଙ୍କା ଟିକସ ନେଉଛି କେନ୍ଦ୍ର ଓ ରାଜ୍ୟ

ପେଟ୍ରୋଲ ପମ୍ପ ମାଲିକଙ୍କ ଭାଗ ୩ରୁ ୪ ଟଙ୍କା

■ **ନୂଆଦିଲ୍ଲୀ, ୭।୭ (ଏଜେନ୍ସି):** ଆନ୍ତର୍ଜାତୀୟ ବଜାରରେ କଞ୍ଚା ତେଲ ଅର୍ଥାତ୍ କ୍ରୁଡ଼ ଅଏଲ ମୂଲ୍ୟ ତଳମୁହାଁ। କ୍ରୁଡ଼ ଅଏଲର ମୂଲ୍ୟ ବ୍ୟାରେଲ ପିଛା ୬୬ ଡ଼ଲାରରେ ପହଞ୍ଚିଛି। ଆଗକୁ କ୍ରୁଡ଼ ଅଏଲ୍ ମୂଲ୍ୟ ୬୦ ଡ଼ଲାର ତଳକୁ ଖସିପାରେ ବୋଲି ବଜାର ବିଶେଷଜ୍ଞମାନେ ମତ ଦେଉଛନ୍ତି। ମାତ୍ର ଆନ୍ତର୍ଜାତୀୟସ୍ତରରେ ତୈଳ ମୂଲ୍ୟ କମିଥିଲେ ମଧ୍ୟ ଭାରତୀୟ ଉପଭୋକ୍ତା ଏଥିରୁ କୌଣସି ଲାଭ ପାଉ ନାହାନ୍ତି।

ବର୍ତ୍ତମାନର ମହଙ୍ଗା ବଜାର ଦରରେ ଖାଉଟିଙ୍କ ମେରୁଦଣ୍ଡ ଭାଙ୍ଗିଯାଇଛି। ଅତ୍ୟାବଶ୍ୟକ ସାମଗ୍ରୀ ଦରଠାରୁ ବଳିଯାଉଛି ଖାଉଟିଙ୍କ ତେଲ କଷ୍ଟ। ବିଡ଼ମ୍ବନା ହେଉଛି ପେଟ୍ରୋଲିୟମ ଉତ୍ପାଦ ଡ଼ିଜେଲ ଓ ପେଟ୍ରୋଲ ମୂଲ୍ୟରଅଧାରୁଅଧିକ କେବଳ କେନ୍ଦ୍ର ଓ ରାଜ୍ୟ ସରକାରଙ୍କ ଟିକସ ଏବଂ ପେଟ୍ରୋଲିୟମ କମ୍ପାନୀର ଲାଭ ନେଇଯାଉଛି। ପ୍ରକ୍ରିୟାକରଣ ପରେ ଅଶୋଧିତ ତୈଳର ମୂଲ୍ୟ ପାଖାପାଖି ୫୦ ଟଙ୍କା ଥିବାବେଳେ ଖାଉଟି ଏହାକୁ ୧୦୧ ଟଙ୍କା ଦରରେ କ୍ରୟ କରୁଛି। ତୈଳ କମ୍ପାନୀଗୁଡ଼ିକ ପେଟ୍ରୋଲ ଓ ଡ଼ିଜେଲରେ ହାରାହାରି ଲିଟର ପିଛା ୧୫ ଟଙ୍କା ଲାଭ କରୁଛନ୍ତି। ଓଡ଼ିଶାରେ ଟିକସ ବାବଦରେ ୨୮% ଆଦାୟ କରାଯାଉଛି ଓ ଅନ୍ୟ ରାଜ୍ୟଗୁଡ଼ିକରେ ଭିନ୍ନଭିନ୍ନ ଟିକସ ହାର ଲାଗୁ ହୋଇଛି, ସେହିପରି କେନ୍ଦ୍ର ସରକାର ମଧ୍ୟ କେନ୍ଦ୍ରୀୟ ଉତ୍ପାଦ ଶୁଳ୍କ ବାବଦରେ ଟିକସ ଆଦାୟ କରୁଛନ୍ତି। ବିଡ଼ମ୍ବନା ହେଉଛି ଉଭୟ ପ୍ରତ୍ୟକ୍ଷ ଓ ପରୋକ୍ଷ ଭାବରେ ▶ପୃଷ୍ଠା-୭

ହସ୍ପିଟାଲ୍‌ରୁ ଡିସ୍‌ଚାର୍ଜ ହେଲେ ନବୀନ

■ **ଭୁବନେଶ୍ୱର, ୭।୭ (ସମିସ):** ସର୍ଭିକାଲ ଆଥ୍ରାଇଟିସ୍ ଅପରେସନ୍ ପରେ ଆଜି କୋକିଳାବେନ୍ ଧୀରୁଭାଇ ଅମ୍ବାନୀ ହସ୍ପିଟାଲରୁ ଡିସଚାର୍ଜ ହୋଇଛନ୍ତି ପୂର୍ବତନ ମୁଖ୍ୟମନ୍ତ୍ରୀ ତଥା ବିରୋଧୀଦଳ ନେତା ନବୀନ ପଟ୍ଟନାୟକ। ହସ୍ପିଟାଲରୁ ଡିସ୍‌ଚାର୍ଜ ହେବା ସମୟରେ ସେଠାରେ ଉପସ୍ଥିତ ଥିବା ଡ଼ାକ୍ତର, ପାରା ମେଡିକାଲ ଷ୍ଟାଫ୍ ଓ ଅନ୍ୟ ସହଯୋଗୀ କର୍ମଚାରୀଙ୍କୁ ନବୀନ ଧନ୍ୟବାଦ ଜଣାଇଛନ୍ତି। ସମସ୍ତଙ୍କ ସହ ହାତ ମିଳାଇ ସେମାନଙ୍କ ଚିକିତ୍ସା ଓ ସେବା ପାଇଁ କୃତଜ୍ଞତା ଜଣାଇଛନ୍ତି। କୋକିଳାବେନ୍ ଧୀରୁଭାଇ ଅମ୍ବାନୀ ହସ୍ପିଟାଲର ଡାକ୍ତରଙ୍କ ସମେତ ଅନ୍ୟ ଷ୍ଟାଫ୍‌ମାନେ ମଧ୍ୟ ନବୀନଙ୍କ ସହ ଚାଲି ଚାଲି ଆସି ତାଙ୍କୁ ବାଟୋଇ ଦେଇଛନ୍ତି। ଯାହାର ଭିଡିଓ ଏବେ ସୋସିଆଲ୍ ମିଡିଆରେ ଭାଇରାଲ୍ ହୋଇଛି। ତେବେ ▶ପୃଷ୍ଠା-୭

ଡ଼ାକ୍ତରୀ ଦଳ ଓ ଶୁଭେଚ୍ଛୁଙ୍କୁ ଧନ୍ୟବାଦ ଜଣାଇଲେ ନବୀନ

କୃତଜ୍ଞତା ସହ ଦ୍ରୁତ ଆରୋଗ୍ୟ କାମନା କଲେ ହସ୍ପିଟାଲ କର୍ତ୍ତୃପକ୍ଷ

ବିଜେପି ରାଜ୍ୟ ସଭାପତି ପାଇଁ ଏକମାତ୍ର ନାମାଙ୍କନ ଦାଖଲ

ମୁଖିଆ ହେବେ ମନମୋହନ

■ **ଭୁବନେଶ୍ୱର, ୭।୭ (ସମିସ):** ବିଗତ କିଛି ମାସ ଧରି ରାଜ୍ୟ ବିଜେପି ସଭାପତି ପଦକୁ ନେଇ ଲାଗି ରହିଥିବା କଳ୍ପନାଜଳ୍ପନାରେ ଯବନିକା ପଡ଼ିଛି। ମନମୋହନ ସାମଲ ପୁନର୍ବାର ରାଜ୍ୟ ବିଜେପିର ସଭାପତି ହେବା ପଥ ପରିଷ୍କାର ହୋଇଛି। ରାଜ୍ୟ ସଭାପତି ପଦ ପାଇଁ ଏକମାତ୍ର ପ୍ରାର୍ଥୀ ଭାବେ ମନମୋହନ ସାମଲ ନାମାଙ୍କନ ଦାଖଲ କରିଛନ୍ତି। ତେଣୁ ଚତୁର୍ଥ ଥର ପାଇଁ ଶ୍ରୀ ସାମଲ ରାଜ୍ୟ ବିଜେପି ସଭାପତି ନିର୍ବାଚିତ ହେବା ଆପାତତଃ ଚୂଡ଼ାନ୍ତ ବୋଲି କୁହାଯାଉଛି। ତେବେ ଆସନ୍ତାକାଲି ବିଧିବଦ୍ଧ ଭାବରେ ଦଳର ସଭାପତି ଭାବରେ ତାଙ୍କ ନାମ ଘୋଷଣା ହେବ। କେନ୍ଦ୍ରୀୟ ପର୍ଯ୍ୟବେକ୍ଷକ ତଥା ବିହାର ସାଂସଦ ସଞ୍ଜୟ ଜୟସ୍ୱାଲଙ୍କ ସୂଚନା ଅନୁସାରେ ସୋମବାର ମଧ୍ୟାହ୍ନ ସାଢ଼େ ୧୨ଟାରୁ ଅପରାହ୍ନ ସାଢ଼େ ୩ଟା ପର୍ଯ୍ୟନ୍ତ ନାମାଙ୍କନ ପ୍ରକ୍ରିୟା ଜାରି ରହିଥିଲା। ନିର୍ଦ୍ଧାରିତ ଅବଧି ▶ପୃଷ୍ଠା-୭

■ **ଅସୁରକ୍ଷିତ ଗଞ୍ଜାମ**

ଘରୁ ଘୋଷାଡ଼ି ନେଇ ହତ୍ୟା

■ **ବ୍ରହ୍ମପୁର/ରଙ୍ଗେଇଲୁଣ୍ଡା, ୭।୭ (ସମିସ):** ଘରୁ ଘୋଷାଡ଼ି ନେଇ ହାଣିଦେଲେ। ଗୋଳନ୍ଥରା ଥାନା ଅନ୍ତର୍ଗତ ସିଙ୍ଗାବାଡ଼ିରେ ରବିବାର ବିଳମ୍ବିତ ରାତିରେ ଜଣେ ଯୁବକଙ୍କୁ ଅତି ନିର୍ମମ ଭାବେ ହତ୍ୟା କରାଯାଇଛି। ମୃତକ ହେଲେ, ସେହି ଗ୍ରାମର ଦିଲ୍ଲୀପ କୁମାର ପାତ୍ର(୪୭)। ରବିବାର ରାତି ପ୍ରାୟ ସାଢ଼େ ୧୦ଟାରେ ଦିଲ୍ଲୀପ ଘରେ ଶୋଇଥିବା ବେଳେ କିଛି ଦୁର୍ବୃତ୍ତ ତାଙ୍କୁ ଘରୁ ଟାଣି ନେଇ ହତ୍ୟା କରିଥିଲେ। ପୁଲିସ୍ ଶବକୁ ବ୍ୟବଚ୍ଛେଦ ପାଇଁ ପଠାଇବା ସହ ଏନେଇ ଏକ ହତ୍ୟା ମାମଲା ରୁଜୁ କରି ତଦନ୍ତ ଆରମ୍ଭ କରିଛି। ଏହି ଘଟଣାରେ ୪ରୁ ୫ ଅଭିଯୁକ୍ତଙ୍କ ▶ପୃଷ୍ଠା-୭

୩ ହାର୍ଡକୋର୍ ମାଓବାଦୀଙ୍କ ଆତ୍ମସମର୍ପଣ

■ **ଫୁଲବାଣୀ, ୭।୭(ସମିସ):** ମାଓ ବିରୋଧୀ ଅଭିଯାନରେ କନ୍ଧମାଳ ପୁଲିସକୁ ବଡ଼ ସଫଳତା। ପୁଲିସ ନିକଟରେ ଆତ୍ମସମର୍ପଣ କରିଛନ୍ତି ଦୁଇ ମହିଳା କ୍ୟାଡର ସମେତ ତିନିଜଣ ହାର୍ଡକୋର ମାଓବାଦୀ। ଏନେଇ ଆଜି କନ୍ଧମାଳ ଜିଲ୍ଲା ପୁଲିସ ମୁଖ୍ୟାଳୟରେ ଆୟୋଜିତ ସାମ୍ବାଦିକ ସମିଳନୀରେ ସୂଚନା ଦେଇଛନ୍ତି ଦକ୍ଷିଣାଞ୍ଚଳ ଆଇଜି ନିତି ଶେଖର। ଆତ୍ମସମର୍ପଣ ▶ପୃଷ୍ଠା-୭

କ୍ୟାଡର୍ କର୍ମୀଙ୍କୁ ଦେହସୁଖ ନ ଦେଲେ ଶାରୀରିକ ଦଣ୍ଡ

■ **ଭୁବନେଶ୍ୱର,୭।୭(ସମିସ):** ନବାଗତ ମହିଳା ମାଓବାଦୀଙ୍କଠାରୁ କ୍ୟାଡ଼ର ମାଓବାଦୀ ଲୋଡୁଥିଲେ ଦେହସୁଖ। ଯେଉଁମାନେ ସେମାନଙ୍କ କଥାରେ ରାଜି ହେଉ ନ ଥିଲେ ସେମାନଙ୍କୁ ଭୀଷଣ ଶାରୀରିକ ଦଣ୍ଡ ମିଳୁଥିଲା। କନ୍ଧମାଳ ପୁଲିସ ନିକଟରେ ଆତ୍ମସମର୍ପଣ କରିଥିବା ୨ ମହିଳା ମାଓବାଦୀ ବଖାଣିଛନ୍ତି ଜଙ୍ଗଲ ଯନ୍ତ୍ରଣାର କରୁଣ କାହାଣୀ। ▶ପୃଷ୍ଠା-୭

ଗଞ୍ଜାମରେ ଝାଡ଼ାବାନ୍ତି ୨ ମୃତ, ୩୦ରୁ ଊର୍ଦ୍ଧ୍ୱ ଆକ୍ରାନ୍ତ

■ **ବ୍ରହ୍ମପୁର/ଦିଗପହଣ୍ଡି, ୭।୭(ସମିସ):** ଗଞ୍ଜାମ ଜିଲ୍ଲାର ଗ୍ରାମାଞ୍ଚଳରେ ଏବେ ଝାଡ଼ାବାନ୍ତି ଧୀରେଧୀରେ ବ୍ୟାପିବାରେ ଲାଗିଛି। ପ୍ରଥମେ ଦିଗହପଣ୍ଡି ବ୍ଲକରୁ ଏହା ଆରମ୍ଭ ହୋଇଥିବା ବେଳେ ସମ୍ପ୍ରତି ପାତ୍ରପୁର ବ୍ଲକରେ ମଧ୍ୟ ଦେଖିବାକୁ ମିଳିଛି। କେବଳ ଏତିକି ନୁହେଁ, ଜିଲ୍ଲାର ବିଭିନ୍ନ ମେଡ଼ିକାଲରେ ଝାଡ଼ାବାନ୍ତିରେ ଆକ୍ରାନ୍ତ ହୋଇ ବିଭିନ୍ନ ସମୟରେ ଲୋକେ ଚିକିତ୍ସିତ ହେଉଥିବା ମଧ୍ୟ ଜଣାଯାଇଛି। ଏଭଳି ସ୍ଥଳେ ଦିଗପହଣ୍ଡି ବ୍ଲକ ଏସ୍.ଟିକରପଡା ପଞ୍ଚାୟତ ଅନ୍ତର୍ଗତ ଉସ୍ତପଲ୍ଲୀ ଗ୍ରାମରେ ଝାଡ଼ାବାନ୍ତିର ପ୍ରକୋପ ଦିନକୁ ଦିନ ବଢ଼ିବାରେ ଲାଗିଛି। ଗତକାଲି ରାତିରେ ଝାଡ଼ାବାନ୍ତିରେ ଆଉ ଜଣଙ୍କର ଜୀବନ ଚାଲିଯାଇଛି। ଦିଗପହଣ୍ଡି ଗୋଷ୍ଠୀ ସ୍ୱାସ୍ଥ୍ୟକେନ୍ଦ୍ରରେ ଡାକ୍ତର ତାଙ୍କୁ ମୃତ ଘୋଷଣା କରିଥିବା ବେଳେ ତିନି ଜଣଙ୍କୁ ପ୍ରାଥମିକ ଚିକିତ୍ସା କରି ବ୍ରହ୍ମପୁର ବଡ଼ ମେଡିକାଲ୍ ପଠାଇଥିବା ଜଣାଯାଇଛି। ପାଟପୁର ପୁଲିସ୍ ଗୋଷ୍ଠୀ ସ୍ୱାସ୍ଥ୍ୟକେନ୍ଦ୍ରରେ ପହଞ୍ଚି ଶବ ଜବତ ସହ ବ୍ୟବଚ୍ଛେଦ ନିମନ୍ତେ ପଠାଇଛି। ମୃତ ବ୍ୟକ୍ତିଜଣଙ୍କ ହେଲେ, ପ୍ରକାଶ ରଇତ(୩୩)। ଗୁରୁତରମାନେ ହେଲେ, କାଳିଆ ବିଷୋୟୀ(୬୦), ନନ୍ଦିନୀ ଶବର(୩) ଓ ସୁକାନ୍ତ ଶବର (୨୫) ବୋଲି ଜଣାପଡ଼ିଛି। ସେହଭଳି ଗତ ଚାରିଦିନ ତଳେ ଗ୍ରାମର ଦାସ ଶବର (୬୦) ଏହି ଝାଡ଼ାବାନ୍ତିରେ ମୃତ୍ୟୁବରଣ କରିଥିବା ସୂଚନା ମିଳିଛି। ଫଳରେ ମୃତକଙ୍କ ସଂଖ୍ୟା ସମ୍ପ୍ରତି ଦୁଇରେ ପହଞ୍ଚିଛି।

ସୂଚନାନୁସାରେ, ମୃତ ପ୍ରକାଶ ରଇତ ଗତକାଲି ମଧ୍ୟାହ୍ନରେ ଝାଡ଼ାବାନ୍ତିରେ ଆକ୍ରାନ୍ତ ହୋଇଥିଲେ। ତାଙ୍କୁ ଭାଷ୍ଟଗିରି ପ୍ରାଥମିକ ସ୍ୱାସ୍ଥ୍ୟକେନ୍ଦ୍ରରେ ଚିକିତ୍ସା ପରେ ଘରକୁ ନିଆଯାଇଥିଲା। ହେଲେ ବିଳମ୍ବିତ ରାତିରେ ସେ ଅସୁସ୍ଥ ହେବାରୁ ୧୦୮ ଆମ୍ବୁଲାନ୍ସ ଯୋଗେ ଦିଗପହଣ୍ଡି ଗୋଷ୍ଠୀ ସ୍ୱାସ୍ଥ୍ୟକେନ୍ଦ୍ରରେ ଭର୍ତ୍ତି କରାଯାଇଥିଲା। ସେଠାରେ ଡାକ୍ତର ତାଙ୍କୁ ମୃତ ଘୋଷଣା କରିଥିଲେ।

ଅପରପକ୍ଷେ, ଗ୍ରାମରେ ହଇଜା ବ୍ୟାପିଥିବାରୁ ଆଜି ବ୍ରହ୍ମପୁର ଉପଜିଲ୍ଲାପାଳ ଧନ୍ନ ଦସ୍ତାଗିର, ଅତିରିକ୍ତ ଜିଲ୍ଲା ମାଜିଷ୍ଟ୍ରେଟ୍(ଏଡିଏମ୍) ପ୍ରମୋଦ କୁମାର ପୃଷ୍ଟି, ଜିଲ୍ଲା ମୁଖ୍ୟ ଚିକିତ୍ସା ଅଧିକାରୀ ଡାକ୍ତର ସୁଶାନ୍ତ କୁମାର ନାୟକ, ଗଞ୍ଜାମ ଜିଲ୍ଲା ଡିପିଏମ୍ ବୁଲୁନାଥ ସାହୋଙ୍କ ସମେତ ସ୍ଥାନୀୟ ବିଡିଓ, ତହସିଲଦାର, ସିଡିପିଓ ▶ପୃଷ୍ଠା-୭

ବିହାରରେ ଡାହାଣୀ ସନ୍ଦେହରେ ପରିବାରର ୫ ଜଣଙ୍କୁ ହତ୍ୟା

ପୁର୍ଣ୍ଣିୟା, ୭।୭ (ଏଜେନ୍ସି): ବିହାରର ପୁର୍ଣ୍ଣିୟାରେ ଗୋଟିଏ ପରିବାରର ୫ ଜଣଙ୍କୁ ଅତି ନର୍ମମ ଭାବେ ହତ୍ୟା କରାଯାଇଛି। ରବିବାର ରାତିରୁ ସମସ୍ତେ ନିଖୋଜ ଥିଲେ। ସୋମବାର ସନ୍ଧ୍ୟାରେ ସମସ୍ତଙ୍କ ମୃତଦେହ ଠାବ କରାଯାଇଛି। ଘରଠାରୁ ଦେଢ କିମି ଦୂରରେ ଥିବା ଏକ ଗଡ଼ିଆରେ ମୃତଦେହଗୁଡିକ ମିଳିଛି। ମୃତଦେହଗୁଡିକ ଜଳାଇବାକୁ ଚେଷ୍ଟା କରାଯାଇଥିଲା ଓ ୮୦ ପ୍ରତିଶତ ଜଳିଯାଇଛି। ଏହି ପରିବାର ସଦସ୍ୟ ଗୁଣିଗାରେଡି ତଥା ଝଡ଼ାଫୁଙ୍କା କରୁଥିଲେ ବୋଲି ପୁଲିସ ତରଫରୁ କୁହାଯାଇଛି। ୩ ଦିନ ତଳେ ଗାଁରେ ଜଣେ ଛୋଟ ଝିଅ ମୃତ୍ୟୁବରଣ କରିଥିଲା। ଏଥିରେ ଉତ୍କ୍ଷିପ୍ତ ହୋଇ ଗାଁ ଲୋକେ ଏହି ହତ୍ୟାକାଣ୍ଡ ଘଟାଇଛନ୍ତି ବୋଲି ପୁଲିସ ତରଫରୁ କୁହାଯାଇଛି। ରବିବାର ରାତି ୧୦ରେ ହଠାତ ୫୦ ଜଣ ଲୋକ ଆମ ଘରକୁ ଆସିଥିଲେ ଓ ମୋ ମାଙ୍କୁ ଡାହଣୀ କହି ବାଉଁଶରେ ପିଟିବାକୁ ଲାଗିଥିଲେ ବୋଲି ପରିବାରର ଛୋଟ ପୁଅ କହିଛି। ମାରପିଟ୍ କରିବା ପରେ ୫ ଜଣଙ୍କ ଉପରେ ଡିଜେଲ ପକାଇ ଜିଅନ୍ତା ଜଳାଇ ଦେଇଥିଲୁ ବୋଲି ଗରିଫ୍ ହୋଇଥିବା ନକୁଳ କହିଛନ୍ତି। ପୁଲିସ ୩ ଜଣ ଅଭିଯୁକ୍ତଙ୍କୁ ଗିରଫ କରିଛି।

ପୁତିନଙ୍କ ଦ୍ୱାରା ବହିଷ୍କୃତ ହେବା ପରେ ପରିବହନ ମନ୍ତ୍ରୀଙ୍କ ଆତ୍ମହତ୍ୟା

ମସ୍କୋ, ୭।୭(ଏଜେନ୍ସି): ରାଷ୍ଟ୍ରପତି ଭ୍ଲାଦିମିର୍ ପୁତିନଙ୍କ ଦ୍ୱାରା ପଦରୁ ବହିଷ୍କୃତ ହେବା ପରେ ରୁଷିଆ ପରିବହନ ମନ୍ତ୍ରୀ ରୋମାନ ଷ୍ଟାରୋଭୋଲେଟ୍ ନିଜ ବନ୍ଧୁକରୁ ନିଜକୁ ଗୁଳିକରି ଆତ୍ମହତ୍ୟା କରିଛନ୍ତି। ପରିବହନ କ୍ଷେତ୍ରରେ ବୃଦ୍ଧିପାଉଥିବା ଦୁର୍ନୀତି ଓ ଏ ନେଇ ଚାପକୁ ନିୟନ୍ତ୍ରଣ କରିବାରେ ବିଫଳ ହେବାରୁ ପୁତିନ ତାଙ୍କୁ ପଦରୁ ବହିଷ୍କାର କରିଥିଲେ। ସୋମବାର ମ୍ୟାକିନିନୋ ଗାଁ ନିକଟରେ ରୋମାନଙ୍କ ମୃତଦେହ ତାଙ୍କ କାର୍‌ରେ ଦେଖିବାକୁ ମିଳିଥିଲା। ଏବେ ତାଙ୍କ ଡେପୁଟି ଆନ୍ଦ୍ରେଇ ନିକିତିନଙ୍କୁ ନୂଆ ପରିବହନ ମନ୍ତ୍ରୀ ଭାବେ ପୁତିନ ନିଯୁକ୍ତି ଦେଇଛନ୍ତି। ରୋମାନଙ୍କୁ ୨୦୨୩ରେ ପୁରସ୍କାର ବାବଦରେ ଏହି ବନ୍ଧୁକ ଉପହାର ସ୍ୱରୂପ ପ୍ରଦାନ କରାଯାଇଥିଲା। ଏହି ବନ୍ଧୁକରେ ହିଁ ସେ ଆତ୍ମହତ୍ୟା କରିଛନ୍ତି ବୋଲି କୁହାଯାଇଛି। ଏ ନେଇ ତଦନ୍ତ ଶେଷ ହୋଇ ନଥିଲେ ମଧ୍ୟ ସେ ଆତ୍ମହତ୍ୟା କରିଛନ୍ତି ବୋଲି ତଦନ୍ତକାରୀ କମିଟି ତରଫରୁ କୁହାଯାଇଛି। ମସ୍କୋ ଓ ସେଣ୍ଟ ପିଟର୍ସବର୍ଗ ବିମାନବନ୍ଦରରେ ଶହଶହ ବିମାନ ଉଡାଣ ବାତିଲ ଓ ବିଳମ୍ବିତ ହେବା ଫଳରେ ରୋମାନଙ୍କ ଉପରେ ଚାପ ବୃଦ୍ଧି ପାଇଥିଲା ଓ ସେ ସମାଲୋଚିତ ହୋଇଥିଲେ। ୟୁକ୍ରେନର ଡ୍ରୋନ ଆକ୍ରମଣ ପରେ ବିମାନ ସେବା ଓ ପରିବହନ କ୍ଷେତ୍ରରେ ଅସନ୍ତୁଳନ ସୃଷ୍ଟି ହୋଇଥିଲା। ଗତ ଶନିବାର ଓ ରବିବାର ପାଖାପାଖି ୪୮୫ ବିମାନ ଉଡାଣକୁ ରଦ୍ଦ କରାଯାଇଥିଲା। ୧, ୯୦୦ ଉଡାଣରେ ଅସମ୍ଭବ ପ୍ରକାର ବିଳମ୍ବି ହୋଇଥିଲା।

ଟ୍ରମ୍ପଙ୍କ କଟାକ୍ଷ; ଟ୍ରାକ୍‌ଚ୍ୟୁତ ହୋଇଗଲେଣି ମସ୍କ

ୱାସିଂଟନ, ୭।୭ (ଏଜେନ୍ସି): ଶିଳ୍ପପତି ବନ୍ଧୁ ଏଲନ ମସ୍କ ନୂଆ 'ଆମେରିକା ପାର୍ଟି'କୁ ରାଷ୍ଟ୍ରପତି ଡୋନାଲ୍ଡ ଟ୍ରମ୍ପ କଟାକ୍ଷ କରିଛନ୍ତି। କହିଛନ୍ତି ଯେ ଟେସ୍‌ଲା ମାଲିକ ସମ୍ପୂର୍ଣ୍ଣ ଭାବେ ଟ୍ରାକ୍‌ଚ୍ୟୁତ ହୋଇଯାଇଛନ୍ତି। ଗତ ୫ ସପ୍ତାହ ହେଲା ସେ ଏକ ଅନିୟନ୍ତ୍ରିତ ଟ୍ରେନ ଭଳି ହୋଇ ଯାଇଛନ୍ତି। ସେ ତୃତୀୟ ରାଜନୈତିକ ଦଳ ଆରମ୍ଭ କରିବାକୁ ଚାହୁଁଛନ୍ତି। କିନ୍ତୁ ଏହା କେବେ ସଫଳ ହୋଇନାହିଁ ବୋଲି ଇତିହାସ ସାକ୍ଷୀ ଅଛି। ଆମେରିକୀୟ ବ୍ୟବସ୍ଥା ଏଭଳି ଦଳ ପାଇଁ ହୋଇନାହିଁ। ତୃତୀୟ ଦଳ କେବଳ ଅବ୍ୟବସ୍ଥା ଏବଂ ଅରାଜକତା ସୃଷ୍ଟି କରିଥାଏ। ଚରମପନ୍ଥୀ ଡେମୋକ୍ରାଟ୍ସ ସୃଷ୍ଟି କରିଥିବା ଅନେକ ଅରାଜକତା ଦେଶରେ ଅଛି।ସମ୍ବିଧାନ ଅନୁଯାୟୀ ଦେଶର ଜନ୍ମିତ ନାଗରିକ ହିଁ ନିର୍ବାଚନ ଲଢ଼ିପାରିବେ। ତେଣୁ ଦକ୍ଷିଣ ଆଫ୍ରିକାରେ ଜନ୍ମ ହୋଇଥିବାରୁ ମସ୍କ ପ୍ରତିଦ୍ୱନ୍ଦ୍ୱିତା କରିପାରିବେ ନାହିଁ। ସେ ପ୍ରାର୍ଥୀ ଦେଇ କିଙ୍ଗମେକର ହେବାକୁ ଚାହୁଁଛନ୍ତି। ୨୦୨୬ ନଭେମ୍ବରରେ 'ହାଉସ୍ ଅଫ୍ ରିପ୍ରେଜନଟେଟିଭ୍'ର ସମସ୍ତ ୪୩୫ ଆସନ ଏବଂ ସିନେଟର ୧୦୦ରୁ ୩୪ ଆସନରେ ନିର୍ବାଚନ ହେବ। ଏଥିରୁ ଯଥାକ୍ରମେ ୮-୧୦ ଏବଂ ୩-୪ ଆସନ ଜିତି ଟ୍ରମ୍ପଙ୍କ ବିଲ୍‌କୁ ଅଟକାଇବାକୁ ମସ୍କ ଲକ୍ଷ୍ୟ ରଖିଛନ୍ତି।

ଭୋଟର ତାଲିକା ଯାଞ୍ଚକୁ ନେଇ ବିହାର ରାଜନୀତି ସରଗରମ

ପାଟନା, ୭।୭ (ଏଜେନ୍ସି): ବିହାର ନିର୍ବାଚନ ପୂର୍ବରୁ ଭୋଟର ତାଲିକା ଯାଞ୍ଚକୁ ନେଇ ରାଜ୍ୟ ରାଜନୀତି ସରଗରମ। ନିର୍ବାଚନ କମିଶନଙ୍କ ଏହି ନିଷ୍ପତ୍ତିକୁ ବିରୋଧ କରି ବିରୋଧୀ ଦଳଗୁଡିକ ଗୁରୁବାର ବିହାର ବନ୍ଦ ଡାକରା ଦେଇଛନ୍ତି। ଏଥିରେ ଲୋକସଭାରେ ବିରୋଧୀ ଦଳ ନେତା ରାହୁଲ ଗାନ୍ଧୀ ମଧ୍ୟ ସାମିଲ ହେବେ। ବିହାର ବିରୋଧୀ ଦଳ ନେତା ତେଜସ୍ୱୀ ଯାଦବ ଭୋଟର ତାଲିକା ଯାଞ୍ଚ ପ୍ରକ୍ରିୟାକୁ 'ଭୋଟ ବନ୍ଦୀ' ନାମ ଦେଇଛନ୍ତି। ସେ ଏହାକୁ ନେଇ ସୋମବାର ପାଟନାରେ ସାମ୍ବାଦିକ ସମ୍ମିଳନୀ କରିଛନ୍ତି। କହିଛନ୍ତି ଯେ ରବିବାର ଇସିଙ୍କୁ ଭେଟିଥିଲୁ, କିନ୍ତୁ ଏ ପର୍ଯ୍ୟନ୍ତ କୌଣସି ଜବାବ ମିଳିନାହିଁ। ପାଟନାର ଇସି କୌଣସି କାମକୁ ନୁହଁନ୍ତି। ଏହା ପୋଷ୍ଟ ଅଫିସ ଭଳି। ସେ କୌଣସି ନିଷ୍ପତ୍ତି ନେଇପାରୁ ନାହାନ୍ତି। ଅନ୍ୟପକ୍ଷରେ ଆରଜେଡି ମୁଖ୍ୟ ଲାଲୁ ଯାଦବ କହିଛନ୍ତି ଯେ ୨ ଗୁଜରାଟୀ ମିଶି ୮ କୋଟି ବିହାରୀଙ୍କ ଭୋଟ ଅଧିକାର କ୍ଷୁର୍ଣ୍ଣ କରିବାକୁ ପ୍ରୟାସ କରୁଛନ୍ତି। ଉଭୟେ ବିହାର, ସମ୍ବିଧାନ ଏବଂ ଗଣତନ୍ତ୍ରକୁ ଘୃଣା କରୁଛନ୍ତି। ସତର୍କ ହୋଇ ସ୍ୱର ଉଠାଇବାକୁ ଏବଂ ଗଣତନ୍ତ୍ର ବଞ୍ଚାଇବାକୁ ଲାଲୁ ଲୋକଙ୍କୁ ଆହ୍ୱାନ ଦେଇଛନ୍ତି।

ଶଯ୍ୟାଶାୟୀ ପତିଙ୍କୁ ହତ୍ୟା କଲେ ପତ୍ନୀ ଓ ପ୍ରେମିକ

ନାଗପୁର, ୭।୭(ଏଜେନ୍ସି): ମହାରାଷ୍ଟ୍ରର ନାଗପୁରରେ ଜଣେ ଶଯ୍ୟାଶାୟୀ ପତିଙ୍କ ମୁହଁରେ ତକିଆ ମାଡ଼ି ତାଙ୍କ ପତ୍ନୀ ଓ ପ୍ରେମିକ ହତ୍ୟା କରିଛନ୍ତି। ଦୁହେଁ ପୁଲିସ ନିକଟର ଏହା ସ୍ୱୀକାର କରିଛନ୍ତି। ୧୩ ବର୍ଷ ତଳେ ଚନ୍ଦ୍ରସେନ ରାମଟେକ ଓ ଦିଶା ରାମଟେକ ବିବାହ କରିଥିଲେ। ଉଭୟଙ୍କ ଦୁଇଟି ଝିଅ ଓ ଗୋଟିଏ ପୁଅ ଅଛନ୍ତି। ପାଖାପାଖି ଦୁଇବର୍ଷ ପୂର୍ବେ ଚନ୍ଦ୍ରସେନ୍ ପକ୍ଷାଘାତ ରୋଗର ଶିକାର ହୋଇ ଶଯ୍ୟାଶାୟୀ ହୋଇଥିଲେ। ଦୁଇମାସ ତଳେ ଦୀଶା ଜଣେ ମେକାନିକ୍ ଆସିଫ୍ ଇସଲାମ ଅନସାରୀ ଉଫ୍‌ର୍ ରାଜାବାବୁ ତିରେୱାଲାଙ୍କ ସହ ପରିଚିତ ହୋଇଥିଲା ଓ ପରେ ପରସ୍ପର ମଧ୍ୟରେ ପ୍ରେମ ସମ୍ପର୍କ ଗଢି ଉଠିଥିଲା। କିନ୍ତୁ ପତି ଦୀଶା ଓ ଆସିଫ୍‌ଙ୍କ ମଧ୍ୟରେ ଅନୈତିକ ସମ୍ପର୍କ ଥିବା ଜାଣି ପାରିଥିଲେ। ଏ ନେଇ ପତି ଓ ପତ୍ନୀଙ୍କ ମଧ୍ୟରେ ଝଗଡ଼ା ହେବାରୁ ଦିଶା ଏଭଳି ଚରମ ପଦକ୍ଷେପ ନେଇଥିଲେ।

ଜଷ୍ଟିସ୍ ବର୍ମାଙ୍କ ବିରୋଧରେ ଏତଲା ରୁଜୁ ହେବା ଆବଶ୍ୟକ: ଉପରାଷ୍ଟ୍ରପତି

ନୂଆଦିଲ୍ଲୀ, ୭।୭(ଏଜେନ୍ସି): ଉପରାଷ୍ଟ୍ରପତି ଜଗଦୀପ ଧନଖଡ ଜଷ୍ଟିସ ଯଶୋବନ୍ତ ବର୍ମାଙ୍କ ବାସଭବନରେ ମିଳିଥିବା ଅଧାଜଳା ନଗଦ ଟଙ୍କା ମାମଲାରେ ତୁରନ୍ତ ଏତଲା ରୁଜୁ କରିବା ଜରୁରୀ ବୋଲି କହିଛନ୍ତି। ଏହି ମାମଲା ନିହାତି ଚିନ୍ତାଜନକ। ଏହା ଆମ ନ୍ୟାୟିକ ବ୍ୟବସ୍ଥାକୁ ଦୋହାଲାଇ ଦେବା ଭଳି ସ୍ଥିତି ସୃଷ୍ଟି କରିଛି। ଏହି ମାମଲାର ମୂଳକୁ ଯିବା ଆବଶ୍ୟକ। ନଗଦ ଟଙ୍କା କେଉଁଠୁ ଆସିଲା ତାହା ଜାଣିବା ନିହାତି ଜରୁରୀ। କିନ୍ତୁ ଏହି ମାମଲାରେ କେନ୍ଦ୍ର ସରକାର ନାଚାର। ୯୦ ଦଶକରେ ସୁପ୍ରିମକୋର୍ଟଙ୍କ ଆଦେଶ କାରଣରୁ କୌଣସି ବିଚାରପତି ଉପରେ ଏତଲା ଦାଏର କରାଯାଇପାରିବ ନାହିଁ ବୋଲି ନ୍ୟାସନାଲ ଆଡଭାନ୍ସ ଲିଗାଲ ଷ୍ଟଡିଜ୍ (ଏନ୍‌ୟୁଏଏଲ୍‌ଏସ୍) ବିଶ୍ୱବିଦ୍ୟାଳୟର ସେମିନାରେ ଯୋଗ ଦେଇ ଧନଖଡ଼ ଏହା କହିଛନ୍ତି।

ବ୍ରିକ୍ସ ବିରୋଧରେ ଟ୍ରମ୍ପଙ୍କ ଯୁଦ୍ଧ ଘୋଷଣା

ଆମେରିକା-ବିରୋଧୀ ନୀତି ପାଇଁ ଅତିରିକ୍ତ ୧୦ % ଶୁଳ୍କ ଧାର୍ଯ୍ୟ ଧମକ

ନୂଆଦିଲ୍ଲୀ, ୭।୭(ଏଜେନ୍ସି): ସଂପ୍ରତି ବିଶ୍ୱରେ ପ୍ରଚଳିତ ବାଣିଜ୍ୟ ବିଶୃଙ୍ଖଳାକୁ ନେଇ ବ୍ରିକ୍ସ ଚିନ୍ତା ପ୍ରକଟ କରିଥିବା ବେଳେ ଏହି ସଂଗଠନ ବିରୋଧରେ ଯୁଦ୍ଧ ଘୋଷଣା କରିଛନ୍ତି ଆମେରିକାର ରାଷ୍ଟ୍ରପତି ଡୋନାଲ୍ଡ ଟ୍ରମ୍ପ। ସେ ଧମକ ଦେଇଛନ୍ତି ଯେ ଯେଉଁ ଦେଶ ବ୍ରିକ୍ସର ଆମେରିକା-ବିରୋଧୀ ନୀତିକୁ ସମର୍ଥନ କରିବ ତା ଉପରେ ୧୦ ପ୍ରତିଶତ ଅତିରିକ୍ତ ଶୁଳ୍କ ଧାର୍ଯ୍ୟ କରାଯିବ। ଏଥିରେ ଚୀନ ତୀବ୍ର ପ୍ରତିକ୍ରିୟା ପ୍ରକାଶ କରି କହିଛି ଯେ ବାଣିଜ୍ୟ କ୍ଷେତ୍ରରେ ଏଭଳି ଧମକ କାମ ଦେବନାହିଁ।

ଭାରତ ସମେତ ୧୧ଟି ଦେଶକୁ ନେଇ ଗଠିତ ବ୍ରିକ୍ସ ସମ୍ମିଳନୀରେ ଟ୍ରମ୍ପଙ୍କ ବାଣିଜ୍ୟନୀତିର ତୀବ୍ର ସମାଲୋଚନା କରାଯାଇଛି। ବ୍ରିକ୍ସ ପକ୍ଷରୁ କୁହାଯାଇଛି ଯେ ଆମେରିକା ଯେଉଁଭଳି ଶୁଳ୍କ ନୀତି ଆପଣାଇଛି, ତାହା ବିଶ୍ୱ ବାଣିଜ୍ୟକୁ ଅସ୍ଥିର କରିପକାଇବ। କେବଳ ଏତିକି ନୁହେଁ ଆମେରିକାର ଆଖିବୁଜା ଶୁଳ୍କ ବୃଦ୍ଧି ବାଣିଜ୍ୟ ପ୍ରତି ବିପଦ ମଧ୍ୟ ସୃଷ୍ଟି କରିବ। ତେବେ ବ୍ରିକ୍ସ ଘୋଷଣାନାମାରେ ଆମେରିକା କିମ୍ବା ଟ୍ରମ୍ପଙ୍କ ନାମ ନିଆଯାଇନାହିଁ। ଆମେରିକା ଓ ଟ୍ରମ୍ପଙ୍କୁ ପରୋକ୍ଷ ସମାଲୋଚନା କରି ଘୋଷଣାନାମାରେ କୁହାଯାଇଛି ଯେ ଏଭଳି ଶୁଳ୍କ ନୀତି ଆନ୍ତର୍ଜାତିକ ଅର୍ଥନୈତିକ ଓ ବାଣିଜ୍ୟ କାରବାର କ୍ଷେତ୍ରରେ ଏବେ ଠାରୁ ଅନିଶ୍ଚିତତା ସୃଷ୍ଟି କରିବା ଆରମ୍ଭ କଲାଣି। ବିଶ୍ୱ ବାଣିଜ୍ୟ ସଂଗଠନ ତତ୍ତ୍ୱାବଧାନରେ ଆପୋସ ବୁଝାମଣା ଓ ସହମତି ଜରିଆରେ ଏକ ଖୋଲା ଓ ସ୍ୱଚ୍ଛ ବାଣିଜ୍ୟ ବ୍ୟବସ୍ଥା ପ୍ରତିଷ୍ଠା ପାଇଁ ଘୋଷଣାନାମାରେ ଆହ୍ୱାନ କରାଯାଇଛି। ଏହି ଘୋଷଣାନାମା ପ୍ରକାଶ ପାଇବା ପରେ ଟ୍ରମ୍ପ ପ୍ରତିକ୍ରିୟାଶୀଳ ହୋଇ ବ୍ରିକ୍ସ ରାଷ୍ଟ୍ରଙ୍କୁ ଶୁଳ୍କ ଧମକ ଦେଇଛନ୍ତି। କହିଛନ୍ତି ଯେ ଏଥିରେ କାହାରିକୁ ରିହାତି ମିଳିବାର ପ୍ରଶ୍ନ ଉଠୁନାହିଁ।

ପହଲ୍‌ଗାମ୍ ଓ ଇରାନ ଆକ୍ରମଣକୁ ବ୍ରିକ୍ସ ଦେଶଙ୍କ ନିନ୍ଦା

ସୂଚନାଯୋଗ୍ୟ ଯେ ୨୦୦୯ରେ ଭାରତ, ବ୍ରାଜିଲ, ରୁଷ, ଚୀନ ଓ ଦକ୍ଷିଣ ଆଫ୍ରିକାକୁ ନେଇ ଗଠିତ ହୋଇଥିବା ବ୍ରିକ୍ସରେ ଏବେ ୧୧ ଦେଶ ସଭ୍ୟ ଅଛନ୍ତି। ସେମାନଙ୍କ ମଧ୍ୟରେ ଅଛନ୍ତି ଇଣ୍ଡୋନେସିଆ, ଇରାନ, ସାଉଦି ଆରବ, ସଂଯୁକ୍ତ ଆରବ ଏମିରେଟ୍ସ, ଇଜିପ୍ଟ ଏବଂ ୟୁଥୋପିଆ।

ବ୍ରାଜିଲର ରିଓ ଡି ଜାନେରିଓରେ ଅନୁଷ୍ଠିତ ୧୭ତମ ବ୍ରିକ୍ସ ସମ୍ମିଳନୀର ଯେଉଁ ମିଳିତ ଘୋଷଣାନାମା ଜାରି କରାଯାଇଛି ସେଥିରେ ପହଲଗାମ ଆତଙ୍କବାଦୀ ଆକ୍ରମଣ ଏବଂ ଇରାନ ଉପରେ ଇସ୍ରାଏଲ ଆକ୍ରମଣକୁ ନିନ୍ଦା କରାଯାଇଛି। ତେବେ ପାକିସ୍ତାନର ନାମ ନିଆଯାଇ ନାହିଁ। ଏହା ପୂର୍ବରୁ ଭାରତ, ଆମେରିକା, ଜାପାନ ଏବଂ ଅଷ୍ଟ୍ରେଲିଆ ସଦସ୍ୟ ଥିବା କ୍ୱାଡ ରାଷ୍ଟ୍ରଙ୍କ ବିଦେଶମନ୍ତ୍ରୀ ସମ୍ମିଳନୀରେ ପହଲଗାମ ଆକ୍ରମଣକୁ ନିନ୍ଦା କରାଯାଇଥିଲା। ବ୍ରିକ୍ସ ସମ୍ମିଳନୀରେ ସାମିଲ ହୋଇ ପ୍ରଧାନମନ୍ତ୍ରୀ ନରେନ୍ଦ୍ର ମୋଦୀ କହିଥିଲେ ଯେ ପହଲଗାମ ଆକ୍ରମଣ କେବଳ ଭାରତ ନୁହେଁ, ବରଂ ସମ୍ପୂର୍ଣ୍ଣ ମାନବିକତା ଉପରେ ଆଘାତ। ଆତଙ୍କବାଦକୁ ନିନ୍ଦା କରିବା ଆମର ସିଦ୍ଧାନ୍ତ ହେବା ଉଚିତ, କିନ୍ତୁ ଏହା ସୁବିଧା ହେବା ଅନୁଚିତ। ଏହା ସହିତ ମୋଦୀ ଏକ ନୂଆ ବିଶ୍ୱ ବ୍ୟବସ୍ଥା ପାଇଁ ଦାବି କରିଥିଲେ। ସମ୍ମିଳନୀରେ ଆତଙ୍କବାଦକୁ ନେଇ ଉଦ୍‌ବେଗ ପ୍ରକାଶ କରାଯାଇଥିଲା। ପହଲଗାମରେ ଆତଙ୍କବାଦୀ ଆକ୍ରମଣକୁ ଦୃଢ଼ ଶବ୍ଦରେ ନିନ୍ଦା କରାଯାଇ କୁହାଯାଉଛି ଯେ ଆତଙ୍କବାଦକୁ କୌଣସି ପରିସ୍ଥିତିରେ ବରଦାସ୍ତ କରାଯିବା ଉଚିତ ନୁହେଁ।

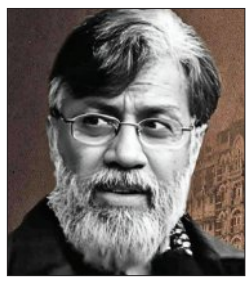

ଏନ୍‌ଆଇଏ ଜେରାରେ ସତ ମାନିଲା ତହବୁର

୨୬/୧୧ ଆକ୍ରମଣ ସମୟରେ ମୁମ୍ବାଇରେ ଥିଲା

ନୂଆଦିଲ୍ଲୀ, ୭।୭ (ଏଜେନ୍ସି): ୨୦୦୮ ରୁ ୨୬/୧୧ ଆତଙ୍କବାଦୀ ଆକ୍ରମଣ ସମୟରେ ଆତଙ୍କବାଦୀ ତହବୁର ରାଣା ମୁମ୍ବାଇରେ ଥିଲା। ସେ ପାକିସ୍ତାନ ସେନାର ଏଜେଣ୍ଟ ଭାବେ ମଧ୍ୟ କାମ କରୁଥିଲା। ଆତଙ୍କବାଦୀ ଡେଭିଡ କୋଲମାନ ହେଡଲି ସହ ସେ ପାକିସ୍ତାନରେ ଆତଙ୍କବାଦୀ ସଂଗଠନ ଲସ୍କର-ଇ-ତୋଏବା ଶିବିରରେ ପ୍ରଶିକ୍ଷଣ ନେଇଥିଲା। ଏହି ଲସ୍କର ଏକ ଆତଙ୍କବାଦୀ ନେଟୱର୍କ ଭଳି କାମ କରୁଥିଲା। ଏନ୍‌ଆଇଏ ଜେରା ସମୟରେ ଆତଙ୍କବାଦୀ ତହବୁର ରାଣା ଏହା ସ୍ୱୀକାର କରିଛି। ଏହି ଜେରାରେ ସାମିଲ ମୁମ୍ବାଇ ପୁଲିସ କ୍ରାଇମବ୍ରାଞ୍ଚ ଏବେ ରାଣାକୁ ଗିରଫ କରି ରିମାଣ୍ଡରେ ନେବାକୁ ପ୍ରସ୍ତୁତି କରୁଛି। ଏବେ ସେ ନ୍ୟାୟିକ ହେପାଜତରେ ରହିଛି। ଦିଲ୍ଲୀର ଅଦାଲତ ଏହି ସମୟସୀମାକୁ ୯ ତାରିଖ ପର୍ଯ୍ୟନ୍ତ ବୃଦ୍ଧି କରିଦେଇଛନ୍ତି। ୨୦୦୯ ଅକ୍ଟୋବରରେ ଆମେରିକା ଏଜେନ୍ସି ଏଫ୍‌ବିଆଇ ରାଣାକୁ ଚିକାଗୋରୁ ଗିରଫ କରିଥିଲା। ତାକୁ ଗତ ଏପ୍ରିଲ ୧୦ ତାରିଖରେ ପ୍ରତ୍ୟର୍ପଣ କରି ଆମେରିକାରୁ ଭାରତ ଅଣା ଯାଇଥିଲା।

ଜେରା ସମୟରେ ରାଣା କହିଥିଲା ଯେ ସେ ଯୋଜନା କରି ମୁମ୍ବାଇରେ ନିଜ କମ୍ପାନୀ ନାମରେ ଇମିଗ୍ରେସନ୍ ସେଣ୍ଟର ଖୋଲିଥିଲେ। ଆକ୍ରମଣର ପ୍ରସ୍ତୁତି ପାଇଁ ସ୍ଥାନ ଏବଂ ସୁବିଧା ଉପଲବ୍ଧ କରିବାକୁ ସେ ଏପରି କରିଥିଲା। ସେଠାରେ ହୋଇଥିବା କାରବାରକୁ ବ୍ୟବସାୟିକ ଖର୍ଚ୍ଚରେ ଦର୍ଶା ଯାଇଥିଲା। ସେ ହେଡଲିକୁ ମୁମ୍ବାଇରେ ଫାଷ୍ଟ ୱାର୍ଲ୍ଡ ନାମରେ ଅଫିସ ଖୋଲିବା ପାଇଁ ମଧ୍ୟ ସହଯୋଗ କରିଥିଲା। ନିଜ ଆତଙ୍କବାଦୀ କାର୍ଯ୍ୟକଳାପକୁ ଲୁଚାଇବା ପାଇଁ ହେଡଲି ଏହାକୁ ବ୍ୟବହାର କରିଥିଲା। ରାଣା ନିଜେ ଛତ୍ରପତି ଶିବାଜୀ ଟର୍ମିନସ୍ ଭଳି ସ୍ଥାନଗୁଡ଼ିକର ରେକି କରିଥିଲେ ବୋଲି ସ୍ୱୀକାର କରିଛି।ରିପୋର୍ଟ ଅନୁଯାୟୀ ରାଣା କହିଛି ଯେ ପାକିସ୍ତାନର ଗୁଇନ୍ଦା ଏଜେନ୍ସି ଆଇଏସଆଇ ସହିତ ମିଶି ୨୬/୧୧ ଆକ୍ରମଣ କରିଥିଲା। ଉପସାଗରୀୟ ଦେଶରେ ଯୁଦ୍ଧ ସମୟରେ ତାକୁ ପାକ୍ ସେନା ସାଉଦି ଆରବ ପଠାଇ ଥିଲା ବୋଲି ସେ ସ୍ୱୀକାର କରିଛି।

ପାକିସ୍ତାନର ଏଜେଣ୍ଟ ଥିଲା; ହେଡଲି ସହ ନେଇଥିଲା ପ୍ରଶିକ୍ଷଣ

ବିବାଦରେ ୟୁଟ୍ୟୁବର ଜ୍ୟୋତିଙ୍କ କେରଳ ଗସ୍ତ

ହିସାର, ୭।୭ (ଏଜେନ୍ସି): ପାକିସ୍ତାନ ପାଇଁ ଗୁପ୍ତଚର ଭାବେ କାର୍ଯ୍ୟ କରୁଥିବା ଅଭିଯୋଗରେ ଗିରଫ ହୋଇଥିବା ହିସାର ୟୁଟ୍ୟୁବର ଜ୍ୟୋତି ମାଲହୋତ୍ରାଙ୍କୁ ପୁଣି ଜେଲ୍‌କୁ ପଠାଇ ଦିଆଯାଇଛି। ସୋମବାର ଷଷ୍ଠଥର ପାଇଁ ତାଙ୍କୁ କୋର୍ଟରେ ହାଜର କରାଯାଇଥିଲା। କିନ୍ତୁ କୋର୍ଟ ତାଙ୍କୁ ପୁଣିଥରେ ୧୪ ଦିନ ପାଇଁ ବିଚାର ବିଭାଗୀୟ ହାଜତକୁ ପଠାଇଦେଇନ୍ତି। ଉଲ୍ଲେଖଥାଉ କି, ପହଲଗାମ୍‌ରେ ଆତଙ୍କବାଦୀ ଆକ୍ରମଣ ପରେ ଭାରତୀୟ ସେନା ଅପରେସନ ସିନ୍ଦୂର ଆରମ୍ଭ କରିଥିଲା। ଏହି ଅବସରରେ ଜ୍ୟୋତି ପାକିସ୍ତାନ ପାଇଁ ଗୁପ୍ତଚର ଭାବେ କାର୍ଯ୍ୟ କରି ସେନା ସମ୍ପର୍କିତ ଗୁପ୍ତ ତଥ୍ୟ ପାକିସ୍ତାନକୁ ସେୟାର କରିବା ଅଭିଯୋଗରେ ଗିରଫ ହୋଇଥିଲେ।

ସେପଟେ ଜ୍ୟୋତିଙ୍କୁ ନେଇ ନୂଆ ଖୁଲାସା ହୋଇଛି। ଆରଟିଆଇ ଦ୍ୱାରା ଦାଏର କରାଯାଇଥିବା ଏକ ଆବେଦନର ଜବାବ ଦେବା ଅବସରରେ ଜ୍ୟୋତି କେରଳ ଗସ୍ତ କରିଥିଲେ ବୋଲି କୁହାଯାଇଛି ଓ ଏ ନେଇ ବିବାଦ ସୃଷ୍ଟି ହୋଇଛି। କେରଳ ସରକାରଙ୍କ ନିମନ୍ତ୍ରଣ କ୍ରମେ ସେ ସେଠାକୁ ଯାଇଥିଲେ। ଜ୍ୟୋତିଙ୍କ ସମେତ ଏକାଧିକ ବ୍ଲଗର୍ସଙ୍କୁ କେରଳ ଡକାଯାଇଥିଲା ବୋଲି କେରଳ ସରକାରଙ୍କ ପର୍ଯ୍ୟଟନ ମନ୍ତ୍ରୀ ମହମ୍ମଦ ରିୟାଜ୍ କହିଛନ୍ତି। କେରଳ ପର୍ଯ୍ୟଟନକୁ ବିଶ୍ୱ ଦରବାରରେ ପହଞ୍ଚାଇବା ପାଇଁ ଏପରି ନିଷ୍ପତ୍ତି ନିଆଯାଇଥିଲା ବୋଲି ସେ କହିଛନ୍ତି। ଏହି ଗସ୍ତରେ ଜ୍ୟୋତି କୋଚି, କୁନ୍ନୁର, କୋଝିକୋଡ, ଅଲପୁଝା, ମୁନ୍ନାର ଓ ତିରୁଅନନ୍ତପୁରମ ଯାତ୍ରା କରିଥିଲେ। ଏହି ଅବସରରେ ସେ ଭିଡିଓ ବନାଇ ୨୦୨୫ ଜାନୁୟାରୀ ୩୧ରେ ତାଙ୍କ ୟୁଟ୍ୟୁବ ଚ୍ୟାନେଲ୍‌ରେ ଅପଲୋଡ କରିଥିଲେ। ତାଙ୍କ ସବୁ ଖର୍ଚ୍ଚ କେରଳ ସରକାର ବହନ କରିଥିଲେ। ଏ ନେଇ ବିଜେପି କେରଳ ସରକାରଙ୍କୁ ସମାଲୋଚନା କରିଛନ୍ତି। ଜ୍ୟୋତି ମହଙ୍ଗା ହୋଟେଲ ଓ ହାଉସ୍ ବୋଟ୍‌ରେ ରହିଥିଲେ ବୋଲି ଅଭିଯୋଗ ହୋଇଛି।

ସହିପାରୁ ନାହାନ୍ତି ଚୀନ୍, ପାକିସ୍ତାନ

ଜାଲିଆ

ଆଜି ଦାରୁଦିଅଁଙ୍କ ରତ୍ନବେଦୀ ବିଜେ

ଅପରାହ୍ଣ ୪ଟାରୁ ପହଣ୍ଡି ଆରମ୍ଭ

ପୁରୀ,୭।୭(ସମିସ): ଚଳିତବର୍ଷ ପାଇଁ ଶ୍ରୀମନ୍ଦିର ବାହାରେ ସରି ଆସୁଛି ମହାପ୍ରଭୁଙ୍କ ଲୀଳାଖେଳା। ପବିତ୍ର ବାହୁଡ଼ା ଯାତ୍ରାରେ ଜନ୍ମବେଦୀରୁ ବାହୁଡ଼ି ଆସିଛନ୍ତି ଦାରୁବ୍ରହ୍ମ। ସିଂହଦ୍ୱାର ସମ୍ମୁଖରେ ଦଣ୍ଡାୟମାନ ତିନିରଥ। ରଥାରୂଢ଼ ଠାକୁର ସୁନାବେଶରେ ଲକ୍ଷଲକ୍ଷ ଭକ୍ତଙ୍କୁ ଦର୍ଶନ ଦେଇ ସେମାନଙ୍କୁ କୃତାର୍ଥ କରିଛନ୍ତି। ସୋମବାର ରଥ ଉପରେ ସମ୍ପନ୍ନ ହୋଇଛି ଅଧରପଣା ନୀତି। ମଙ୍ଗଳବାର ନୀଳାଦ୍ରିବିଜେ। ଏହି ପବିତ୍ର ତିଥିରେ ରତ୍ନବେଦୀକୁ ବିଜେ କରିବେ ଦାରୁଦିଅଁ। ଏହାସହ ଶେଷ ହେବ ଶ୍ରୀଗୁଣ୍ଡିଚା ଯାତ୍ରା ଏବଂ ବୁଧବାରଠୁ ଭକ୍ତଙ୍କୁ ମିଳିବ ନୀଳାଚଳ ଅବଢ଼ା। ପୁଣି ଶ୍ରୀମନ୍ଦିରରେ ଲାଗିବ ଗହଳିଚହଳି। ନୀଳାଦ୍ରିବିଜେ ପାଇଁ ସମ୍ପୂର୍ଣ୍ଣ ପ୍ରସ୍ତୁତ ହୋଇ ରହିଛି ପ୍ରଶାସନ। ଜିଲ୍ଲା ପ୍ରଶାସନ, ପୁଲିସ ଓ ଶ୍ରୀମନ୍ଦିର ପ୍ରଶାସନ ନିଜ ନିଜର ପ୍ରସ୍ତୁତି ସାରିଛନ୍ତି। ଏହି ମହାନ୍ ପର୍ବର ଅନ୍ତିମ ଯାତ୍ରାକୁ ଶୃଙ୍ଖଳିତ କରିବା ପାଇଁ ସମସ୍ତେ ଅପେକ୍ଷାରତ। ନୀଳାଦ୍ରିବିଜେ ନୀତି ପାଇଁ ସ୍ୱତନ୍ତ୍ର ନୀତି ନିର୍ଘଣ୍ଟ ହୋଇଛି। ଶ୍ରୀମନ୍ଦିର ପ୍ରଶାସନ ପକ୍ଷରୁ ମିଳିଥିବା ସୂଚନା ଅନୁଯାୟୀ, ରଥ ଉପରେ ଠାକୁରଙ୍କ ନୀତିକୁ ତ୍ୱରାନ୍ୱିତ କରି ଅପରାହ୍ଣ ୪ଟା ସୁଦ୍ଧା ଚତୁର୍ଦ୍ଧାବିଗ୍ରହଙ୍କ ପହଣ୍ଡି ଆରମ୍ଭ ହେବ।

ଶ୍ରୀମନ୍ଦିରରେ ଗୋଟିଏ ଦିନ ରସଗୋଲା ଭୋଗ

ରସଗୋଲା ଖୁଆଇ ଲକ୍ଷ୍ମୀ ସାଆନ୍ତାଣୀଙ୍କ ମାନଭଞ୍ଜନ କରନ୍ତି ମହାପ୍ରଭୁ

ପୁରୀ,୭।୭(ସମିସ): ଶ୍ରୀଗୁଣ୍ଡିଚା ଯାତ୍ରାର ଶେଷ ପର୍ବ ନୀଳାଦ୍ରିବିଜେରେ ଶ୍ରୀଜୀଉମାନେ ରତ୍ନସିଂହାସନକୁ ବିଜେ କରିଥା'ନ୍ତି। ଏହି ଗୋଟିଏ ଦିନ ହିଁ ଶ୍ରୀମନ୍ଦିରରେ ରସଗୋଲା ଭୋଗ ହୋଇଥାଏ। ଏ ସମ୍ପର୍କରେ ଶ୍ରୀଜଗନ୍ନାଥ ସଂସ୍କୃତି ଗବେଷକ ଡ. ନରେଶ ଚନ୍ଦ୍ର ଦାଶ କୁହନ୍ତି, ନୀଳାଦ୍ରିବିଜେ ଦିନ ତିନିରଥରେ ମହାପ୍ରଭୁଙ୍କ ସନ୍ଧ୍ୟାଧୂପ ନୀତି ବଢ଼ିବା ପରେ ପ୍ରତି ରଥରେ ଚାରମାଳ ବନ୍ଧା ଯାଇଥାଏ। ବିଜେ କାହାଳୀ ବାଜିବା ପରେ ବନ୍ଦାପନା ଓ ଭୋଗଲାଗି ନୀତି ସମ୍ପନ୍ନ ହୁଏ। ପ୍ରଥମେ ମହାଜନ ସେବକ ମଦନମୋହନ, ରାମ ଓ କୃଷ୍ଣ ବିଗ୍ରହଙ୍କୁ ହସ୍ତରେ ଧରି ଦକ୍ଷିଣୀଘରକୁ ବିଜେ କରାଇଥା'ନ୍ତି। ପରେ ଗୋଟିପହଣ୍ଡି କ୍ରମରେ ଶ୍ରୀସୁଦର୍ଶନ, ଶ୍ରୀବଳଭଦ୍ର ଓ ଦେବୀ ସୁଭଦ୍ରାଙ୍କୁ ରତ୍ନସିଂହାସନକୁ ନିଆଯାଏ। ମହାପ୍ରଭୁ ଶ୍ରୀଜଗନ୍ନାଥ ପହଣ୍ଡି ବିଜେ କରି ଚାର ଉପରକୁ ଓହ୍ଲାଇ ଆସିଲେ ମହାଲକ୍ଷ୍ମୀ ଠାକୁରାଣୀ ରୋଷଘର ନିକଟବର୍ତ୍ତୀ ଭେଟ ମଣ୍ଡପକୁ ଆସିଥା'ନ୍ତି। ମହାପ୍ରଭୁ ଓ ମହାଲକ୍ଷ୍ମୀଙ୍କର ଭେଟ ହୋଇଥାଏ। ଏହାପରେ ମା' ଲକ୍ଷ୍ମୀ ଠାକୁରାଣୀଙ୍କ ତରଫରୁ ଭିତରଛକ ମହାପାତ୍ର ଓ ଶ୍ରୀଜଗନ୍ନାଥଙ୍କ ପକ୍ଷରୁ ପତିମହାପାତ୍ର ସେବକ ବନ୍ଦାପନା ନୀତି ବଢ଼ାଇଥା'ନ୍ତି।

ପରମ୍ପରା ଅନୁଯାୟୀ, ପହଣ୍ଡି ବିଜେ କରି ମହାପ୍ରଭୁ ଶ୍ରୀଜଗନ୍ନାଥ ସିଂହଦ୍ୱାର ନିକଟରେ ପହଞ୍ଚିବା ବେଳେ କିଛି ସମୟ ପାଇଁ ଦ୍ୱାର ବନ୍ଦ ରହେ ଓ ପରେ ଖୋଲି ଦିଆଯାଏ। ମହାପ୍ରଭୁ ଜୟବିଜୟ ଦ୍ୱାର ନିକଟରେ ବିଜେ କରିବା ସମୟରେ ଏହି ଦ୍ୱାରକୁ ଭିତରପଟୁ ବନ୍ଦ କରାଯାଏ। ଲକ୍ଷ୍ମୀ ଠାକୁରାଣୀଙ୍କ ତରଫରୁ ଜୟବିଜୟ ଦ୍ୱାରର ଭିତରପଟେ ଜଣେ ଓ ମହାପ୍ରଭୁଙ୍କ ପକ୍ଷରୁ ଜଣେ ଦ୍ୱାରର ଅପରପାର୍ଶ୍ୱରେ ରହନ୍ତି। ଉଭୟଙ୍କ ମଧ୍ୟରେ ଲୋକ ପରମ୍ପରାଗତ ବଚନିକା ହୁଏ। ବଚନିକା ପରେ ଜୟବିଜୟ ଦ୍ୱାର ଖୋଲାଯାଏ। ମହାପ୍ରଭୁ ପହଣ୍ଡିରେ ଯାଇ ଭଣ୍ଡାର ଘର ସମ୍ମୁଖରେ ପହଞ୍ଚିବା ପରେ ରୁକ୍ମିଣୀ ବିବାହକାଳୀନ ଗଇଁଠାଳ ଫିଟେ। ଭିତରଛକ ମହାପାତ୍ର ବନ୍ଦାପନା ଓ ରସଗୋଲା ଭୋଗ କରିଥା'ନ୍ତି। ପରେ ଘଷାବିଡ଼ିଆ ମଣୋହି ସରିଲେ ମହାପ୍ରଭୁ ରତ୍ନସିଂହାସନକୁ ବିଜେ କରିଥା'ନ୍ତି। ବର୍ଷକ ମଧ୍ୟରେ ଏହି ଗୋଟିଏ ଦିନ ଶ୍ରୀମନ୍ଦିର ଭିତରେ ରସଗୋଲା ଭୋଗ କରାଯାଇଥାଏ।

ଡ୍ରାଇଭରଙ୍କ ଷ୍ଟିୟରିଂ ଛାଡ଼ ଆଜି

ସାରା ରାଜ୍ୟରେ ଆନ୍ଦୋଳନକୁ ଓହ୍ଲାଇବେ ଗାଡ଼ି ଚାଳକ

ଭୁବନେଶ୍ୱର, ୭।୭ (ସମିସ): ୭ ଦଫା ଦାବି ନେଇ ମଙ୍ଗଳବାରଠାରୁ ସାରା ରାଜ୍ୟରେ ଷ୍ଟିୟରିଂ ଛାଡ଼ ଆନ୍ଦୋଳନ କରିବ ଓଡ଼ିଶା ଡ୍ରାଇଭର ମହାସଙ୍ଘ। ଦାବି ପୂରଣ ନହେବା ଯାଏଁ ଅନିର୍ଦ୍ଦିଷ୍ଟ କାଳ ପର୍ଯ୍ୟନ୍ତ ଏହି ଆନ୍ଦୋଳନ ଜାରି ରହିବ ବୋଲି ମହାସଂଘ ପକ୍ଷରୁ କୁହାଯାଇଛି। ମାସେ ତଳେ ମହାସଂଘ ଏକ ସାମ୍ବାଦିକ ସମ୍ମିଳନୀ ଜରିଆରେ ସରକାରଙ୍କ ଆଗରେ ଦାବି ଉପସ୍ଥାପନ କରିଥିଲା। କିନ୍ତୁ ଉକ୍ତ ଦାବି ପୂରଣ ହୋଇନଥିବାରୁ ମଙ୍ଗଳବାରଠାରୁ ରାଜ୍ୟର ସମସ୍ତ ଗାଡ଼ି ଚାଳକ ଆନ୍ଦୋଳନକୁ ଓହ୍ଲାଇବାକୁ ନିଷ୍ପତ୍ତି ନେଇଛନ୍ତି। ଅନ୍ୟପଟେ ଗାଡ଼ି ଚାଳକମାନଙ୍କ ଦ୍ୱାରା ଦିଆଯାଇଥିବା ଏହି ଆନ୍ଦୋଳନ ଡାକରାକୁ ରାଜ୍ୟ ଘରୋଇ ବସ୍ ମାଲିକ ସଂଘ ଓ ଟ୍ରକ୍ ମାଲିକ ସଂଘ ସମର୍ଥନ ଜଣାଇଛି। ତେଣୁ ସାରା ରାଜ୍ୟରେ ଏହି ଆନ୍ଦୋଳନର ଜୋରଦାର୍ ପ୍ରଭାବ ପଡ଼ିବାର ଆଶଙ୍କା ସୃଷ୍ଟି ହୋଇଛି।

୭ଦଫା ଦାବି ପୂରଣ ପାଇଁ ଆନ୍ଦୋଳନ ଡକରା

ମହାସଂଘ ପକ୍ଷରୁ କୁହାଯାଇଛି ଯେ ବିଗତ ଦିନରୁ ଡ୍ରାଇଭରମାନଙ୍କ ବିଭିନ୍ନ ସମସ୍ୟା ସଂପର୍କରେ ସରକାରଙ୍କୁ ଅବଗତ କରାଯାଇଛି। ଏହି ସମୟ ମଧ୍ୟରେ ଡ୍ରାଇଭର୍‌ମାନଙ୍କର କେବଳ ଗୋଟିଏ ଦାବି ପୂରଣ ହୋଇଛି। ଗତ ମାର୍ଚ୍ଚ ୨୯ରୁ ୬ ଦିନ ପର୍ଯ୍ୟନ୍ତ ଗାନ୍ଧୀମାର୍ଗରେ ଡ୍ରାଇଭରମାନେ ଶାନ୍ତପୂର୍ଣ୍ଣ ଧାରଣା ଦେଇଥିଲେ। ହେଲେ ସରକାର ଡ୍ରାଇଭରମାନଙ୍କ ଦାବି ପୂରଣ ନେଇ କୌଣସି ପଦକ୍ଷେପ ନେଇନାହାନ୍ତି। ଫଳରେ ଡ୍ରାଇଭରମାନଙ୍କ ମଧ୍ୟରେ ଅସନ୍ତୋଷ ପ୍ରକାଶ ପାଉଛି ଏବଂ ସମସ୍ତ ଡ୍ରାଇଭର୍ ବଡ଼ ଆନ୍ଦୋଳନକୁ ଯିବା ପାଇଁ ନିଷ୍ପତ୍ତି ନେଇଛନ୍ତି।

ସୂଚନାଥାଉ କି ମହାସଂଘର ଦାବିଗୁଡ଼ିକ ହେଲା, ଡ୍ରାଇଭର୍ ଉନ୍ନୟନ ବୋର୍ଡରେ ଅଟୋ ଚାଳକଙ୍କୁ ସାମିଲ କରିବା ସହ ଜନସାଧାରଣଙ୍କ ଆକ୍ରୋଶର ଶିକାର ହେଉଥିବା ଡ୍ରାଇଭରଙ୍କ ସୁରକ୍ଷା ପାଇଁ ସ୍ୱତନ୍ତ୍ର ଆଇନ, ୬୦ ବର୍ଷ ପରେ ସ୍ୱତନ୍ତ୍ର ଭତ୍ତା, ଗାଡ଼ି ପାଇଁ ପାର୍କିଂସ୍ଥଳ ଓ ଡ୍ରାଇଭରଙ୍କ ବିଶ୍ରାମ ପାଇଁ ସ୍ଥାନ, ଖଣି ଖାଦାନ ଏବଂ କାରଖାନାରେ ୭୦ପ୍ରତିଶତ ଓଡ଼ିଆ ଡ୍ରାଇଭର ନିଯୁକ୍ତି ଓ ସେପ୍ଟେମ୍ବର ୧କୁ ଡ୍ରାଇଭର ଦିବସ ଘୋଷଣା ଇତ୍ୟାଦି।

ଲଘୁଚାପ ବର୍ଷା ଜାରି

ଆଜି ମୁଣ୍ଡଳୀରୁ ବନ୍ୟା ଜଳ

ଭୁବନେଶ୍ୱର,୭।୭(ସମିସ): ଗାଙ୍ଗେୟ ପଶ୍ଚିମବଙ୍ଗ ଏବଂ ଏହାର ଆଖପାଖ ଅଞ୍ଚଳରେ ସକ୍ରିୟ ଲଘୁଚାପ ପ୍ରଭାବରେ ରାଜ୍ୟର ବିଭିନ୍ନ ସ୍ଥାନରେ ବର୍ଷା ଜାରି ରହିଛି। ଏହି ଲଘୁଚାପ କ୍ଷେତ୍ରଟି ଆଗାମୀ ୨ ଦିନ ମଧ୍ୟରେ ଝାଡ଼ଖଣ୍ଡ ଏବଂ ଉତ୍ତର ଛତିଶଗଡ଼ ଦେଇ ଧୀରେ ଧୀରେ ପଶ୍ଚିମ-ଉତ୍ତରପଶ୍ଚିମ ଆଡ଼କୁ ଗତି କରିବାର ସମ୍ଭାବନା ରହିଛି। ଏହା ପ୍ରଭାବରେ ଓଡ଼ିଶାର ସୀମାନ୍ତବର୍ତ୍ତୀ ଜିଲ୍ଲାଗୁଡ଼ିକ ସମେତ ମହାନଦୀର ଉପରମୁଣ୍ଡ ଅର୍ଥାତ ଛତିଶଗଡ଼ରେ ମଧ୍ୟ ପ୍ରବଳ ବର୍ଷା ଆଶଙ୍କା ରହିଛି। ଅନ୍ୟପଟେ ଏହି ଲଘୁଚାପ ପ୍ରଭାବରେ ରାଜ୍ୟରେ ଲାଗିରହିଥିବା ବର୍ଷା ସ୍ଥିତି ଯୋଗୁଁ ବର୍ତ୍ତମାନ ଅଧିକାଂଶ ନଦୀର ଜଳସ୍ତର ଅଧିକ ରହିଛି। ବିଶେଷକରି ଉତ୍ତର ଓଡ଼ିଶା ମଧ୍ୟ ଦେଇ ଯାଇଥିବା ନଦୀଗୁଡ଼ିକର ଜଳସ୍ତର ଅଧିକ ରହିଥିବା ବେଳେ ମଙ୍ଗଳବାର ମହାନଦୀରେ ମୁଣ୍ଡଳୀଠାରେ ଚଳିତ ବର୍ଷ ପ୍ରଥମ ବନ୍ୟା ଜଳ ପ୍ରବାହିତ ହେବାକୁ ଯାଉଛି।

ତେବେ ରାଜ୍ୟରେ ବନ୍ୟା ସ୍ଥିତି ନାହିଁ ବୋଲି ରାଜସ୍ୱ ମନ୍ତ୍ରୀ ସୁରେଶ ପୂଜାରୀ ସୂଚନା ଦେଇଛନ୍ତି। ମନ୍ତ୍ରୀ କହିଛନ୍ତି ଯେ କୌଣସି ନଦୀର ଜଳସ୍ତର ବର୍ତ୍ତମାନ ବିପଦ ସଙ୍କେତ ଉପରେ ନାହିଁ। ଅତ୍ୟଧିକ ବର୍ଷା ଯୋଗୁଁ ଭଦ୍ରକ, ଝାରସୁଗୁଡ଼ା ଓ ସୁନ୍ଦରଗଡ଼ରେ କିଛି କ୍ଷୟକ୍ଷତି ହୋଇଛି। ରିପୋର୍ଟ ଆସିଲେ କ୍ଷତିପୂରଣ ପ୍ରଦାନ କରାଯିବ। ତଳି ଅଞ୍ଚଳରେ ବର୍ଷା ପାଣି ରହିଛି, କିନ୍ତୁ କେଉଁଠି ବି ବନ୍ୟା ପାଣି ପଶିନାହିଁ। ଏହାସତ୍ତ୍ୱେ ଜିଲ୍ଲାପାଳମାନଙ୍କୁ ପ୍ରସ୍ତୁତ ରହିବାକୁ ନିର୍ଦ୍ଦେଶ ଦିଆଯାଇଛି। ରିଲିଫ ଏବଂ ବନ୍ୟା ଆଶ୍ରୟ ସ୍ଥଳୀ ପ୍ରସ୍ତୁତ ରହିଛି। ଓଡ୍ରାଫ୍, ଏନ୍‌ଡିଆର୍‌ଏଫ୍ ଟିମ୍ ମୁତୟନ ଅଛନ୍ତି। ଯଦି ବନ୍ୟା ସ୍ଥିତି ଉପୁଜେ ତେବେ ମୁକାବିଲା ପାଇଁ ସରକାର ପ୍ରସ୍ତୁତ ଅଛନ୍ତି ବୋଲି ମନ୍ତ୍ରୀ କହିଛନ୍ତି। ଅନ୍ୟପଟେ ହୀରାକୁଦରେ ଏବେ ୨୦ଟି ଗେଟ୍ ଦେଇ ବନ୍ୟା ଜଳ ନିଷ୍କାସିତ ହେଉଛି। ମଙ୍ଗଳବାର ସକାଳ ୬ଟା ପରେ ମୁଣ୍ଡଳୀରେ ଏହି ବନ୍ୟାଜଳ ପହଁଚିବ। ମୁଣ୍ଡଳୀଠାରେ ୪.୫ ଲକ୍ଷ କ୍ୟୁସେକ୍ ଜଳ ପ୍ରବାହିତ ହେବ। ଆଗାମୀ ଦିନରେ ବର୍ଷା ଅଧିକ ହେଲେ ଅଧିକ ଗେଟ୍ ଖୋଲା ହେବାର ଆଶଙ୍କା ରହିଛି।

ବଜ୍ରପାତରେ ଟଳିପଡ଼ିଲେ ୩ ଚାଷୀ

ଭଦ୍ରକ/ତିହିଡ଼ି/ଖଇରା/ସିମୁଳିଆ, ୭।୭ (ସମିସ): ଭଦ୍ରକ ଓ ବାଲେଶ୍ୱର ଜିଲ୍ଲାରେ ଆଜି ବଜ୍ରପାତରେ ୨ଭାଇଙ୍କ ସମେତ ୩ଚାଷୀଙ୍କ ଜୀବନ ଯାଇଛି। ମୃତକମାନେ ହେଲେ, ତିହିଡ଼ି ବ୍ଲକ୍ ଅନ୍ତର୍ଗତ ହରଙ୍ଗିପୁର ପଞ୍ଚାୟତର ଚଣ୍ଡୀସାହି ଗାଁର ମଦନ ମହାରଣା (୬୦) ଓ ହୃଦାନନ୍ଦ ମହାରଣା (୫୫) ଏବଂ ଖଇରା ବ୍ଲକ୍ ଅଧୀନ କୁରୁଣ୍ଟା ଗ୍ରାମର ଯୁବ ଚାଷୀ ଚନ୍ଦ୍ରକାନ୍ତ ପଣ୍ଡା (୨୫)। ସେହିପରି ଅନ୍ୟ ଜଣେ ଚାଷୀ ଗିରିଧାରୀ ମହାଳିକ ଗୁରୁତର ଆହତ ହୋଇଛନ୍ତି।

ସୂଚନାନୁଯାୟୀ, ମଦନ ଓ ହୃଦାନନ୍ଦ ଦୁଇଭାଇ। ସେମାନେ ଆଜି ମଧ୍ୟାହ୍ନରେ ଗିରିଧାରୀଙ୍କ ସହ ବିଲକୁ କାମ କରିବାକୁ ଯାଇଥିଲେ। ଏହି ସମୟରେ ପ୍ରବଳ ବର୍ଷା ସହ ବଜ୍ରପାତ ହେବାରୁ ସେମାନେ ନିକଟରେ ଥିବା କୁଡ଼ିଆରେ ଆଶ୍ରୟ ନେଇଥିଲେ। ସେଠାରେ ବଜ୍ରପାତ ହେବାରୁ ୩ଜଣ ଯାକ ଗୁରୁତର ଆହତ ହୋଇଥିଲେ। ତେବେ ସୌଭାଗ୍ୟକୁ ସେଠାରେ ଉପସ୍ଥିତ ଥିବା ଅନ୍ୟ ୨ ଜଣ ବ୍ୟକ୍ତି ମେଘୁଆ ମହାଳିକ, ଜୟଦେବ ମହାରଣା ଅଳ୍ପକେ ବର୍ତ୍ତି ଯାଇଥିଲେ। ଗୁରୁତରମାନଙ୍କୁ ତୁରନ୍ତ ତିହିଡି ମେଡିକାଲରେ ଭର୍ତ୍ତି କରାଯାଇଥିଲା। ସେଠାରେ ଡାକ୍ତର ମଦନ ଓ ହୃଦାନନ୍ଦଙ୍କୁ ମୃତ ଘୋଷଣା କରିଥିଲେ। ଖବର ପାଇ ପୀରହାଟ ପ୍ରଦେଶ ସେବା ସଙ୍ଗଠନର କର୍ମକର୍ତ୍ତା ମୃତାହତଙ୍କ ପରିବାରକୁ ଭେଟି ସମବେଦନା ଜଣାଇଛନ୍ତି। ସେହିପରି ବାଲେଶ୍ୱର ଜିଲ୍ଲା ଖଇରା ବ୍ଲକ୍ ଅଧୀନ କୁରୁଣ୍ଟା ଗ୍ରାମର ଯୁବଚାଷୀ ଚନ୍ଦ୍ରକାନ୍ତ ଆଜି ଅପରାହ୍ଣରେ ବିଲରେ ହଳ କରାଉଥିବା ବେଳେ ବଜ୍ରପାତରେ ସଂଜ୍ଞାହୀନ ହୋଇପଡ଼ିଥିଲେ। ଚିକିତ୍ସା ଲାଗି ପରିବାରଲୋକ ତାଙ୍କୁ ସିମୁଳିଆ ଗୋଷ୍ଠୀ ସ୍ୱାସ୍ଥ୍ୟକେନ୍ଦ୍ରରେ ଭର୍ତ୍ତି କରାଇଥିଲେ। କିନ୍ତୁ ଡାକ୍ତର ସେଠାରେ ତାଙ୍କୁ ମୃତ ଘୋଷଣା କରିଥିଲେ। ଚନ୍ଦ୍ରକାନ୍ତଙ୍କ ଆକସ୍ମିକ ମୃତ୍ୟୁରେ ସମଗ୍ର କୁରୁଣ୍ଟା ଅଞ୍ଚଳରେ ଶୋକର ଛାୟା ଖେଳି ଯାଇଛି।

ବିଜେପି ବିଧାୟକ ସନ୍ତୋଷ ଖଟୁଆଙ୍କ ଅଶାଳୀନ ମନ୍ତବ୍ୟ ମାମଲା

ରାଜ୍ୟ ମହିଳା କମିସନଙ୍କ ଦ୍ୱାରସ୍ଥ ହେଲା ବିଜେଡି

- ବିଧାୟକଙ୍କ ମନ୍ତବ୍ୟ କୌଣସି ସଭ୍ୟ ସମାଜରେ ଗ୍ରହଣୀୟ ନୁହେଁ
- ମହିଳାଙ୍କୁ ନ୍ୟାୟ ପ୍ରଦାନ କ୍ଷେତ୍ରରେ, ରାଜ୍ୟ ସରକାର ଆଦୌ ତତ୍ପର ନୁହନ୍ତି
- ଏକ ବର୍ଷ ହେଲା ଖାଲି ପଡ଼ିଛି ରାଜ୍ୟ ମହିଳା କମିସନ ପଦବୀ

ଭୁବନେଶ୍ୱର,୭।୭(ସମିସ): ବିଜେଡିର ବରିଷ୍ଠ ସାଧାରଣ ସମ୍ପାଦିକା ଡଃ ଲେଖାଶ୍ରୀ ସାମନ୍ତସିଂହାରଙ୍କ ପ୍ରତି ବିଜେପି ବିଧାୟକ ସନ୍ତୋଷ ଖଟୁଆ ଦେଇଥିବା ଅଶାଳୀନ ମନ୍ତବ୍ୟକୁ ନେଇ ମହିଳା କମିଶନଙ୍କ ଦ୍ୱାରସ୍ଥ ହୋଇଛି ଦଳ। ସୋମବାର ଦଳର ଏକ ପ୍ରତିନିଧି ମଣ୍ଡଳୀ ରାଜ୍ୟ ମହିଳା କମିସନଙ୍କୁ ଏକ ସ୍ମାରକ ପତ୍ର ପ୍ରଦାନ କରିଛନ୍ତି। ବିଧାୟକ ଶ୍ରୀ ଖଟୁଆ ଜଣେ ନାରୀ ନେତ୍ରୀଙ୍କ ପ୍ରତି ଦେଇଥିବା ଅଶାଳୀନ ମନ୍ତବ୍ୟ କୌଣସି ସଭ୍ୟ ସମାଜରେ ଗ୍ରହଣୀୟ ନୁହେଁ। ଶ୍ରୀ ଖଟୁଆଙ୍କ ମନ୍ତବ୍ୟ କେବଳ ଲେଖାଶ୍ରୀଙ୍କର ସମ୍ମାନ ଉପରେ ନୁହଁ; ବରଂ ସମଗ୍ର ନାରୀ ଜାତିର ମାନ ସମ୍ମାନ ଉପରେ ଆଞ୍ଚ ଆଣିଛି ବୋଲି ସ୍ମାରକପତ୍ରରେ କୁହାଯାଇଛି। ଏହା ପୂର୍ବରୁ ଡଃ ସାମନ୍ତସିଂହାର ମହିଳା ଥାନାରେ ଏକ ଏଫଆଇଆର ଦାଖଲ କରିଥିଲେ, ଯାହା ପଞ୍ଜିକୃତ ହୋଇଛି।

ପୂର୍ବତନ ମନ୍ତ୍ରୀ ତଥା ଦଳର ବରିଷ୍ଠ ସାଧାରଣ ସମ୍ପାଦିକା ଟୁକୁନି ସାହୁଙ୍କ ନେତୃତ୍ୱରେ ଏକ ପ୍ରତିନିଧି ମଣ୍ଡଳୀ ଆଜି ରାଜ୍ୟ ମହିଳା କମିସନଙ୍କ ଅଫିସକୁ ଯାଇ ନୀଳଗିରି ବିଧାୟକ ସନ୍ତୋଷ ଖଟୁଆ ଦେଇଥିବା ଅଶାଳୀନ ମନ୍ତବ୍ୟ ମାମଲାରେ ମହିଳା କମିସନଙ୍କ ଉଦ୍ଦେଶ୍ୟରେ ଏକ ସ୍ମାରକପତ୍ର ପ୍ରଦାନ କରିଥିଲେ।

ଏ ନେଇ ଗଣମାଧ୍ୟମକୁ ନିଜର ମନ୍ତବ୍ୟ ଦେଇ ଶ୍ରୀମତୀ ସାହୁ କହିଥିଲେ ଯେ ରାଜ୍ୟରେ ଗତ ଏକ ବର୍ଷର ବିଜେପି ଶାସନରେ ନାରୀମାନଙ୍କ ଉପରେ ଅତ୍ୟାଚାର ଓ ଦୁଷ୍କର୍ମ ଅହେତୁକ ବୃଦ୍ଧି ପାଇଛି। ସରକାରୀ ଦଳର ବିଧାୟକ ହୋଇ ନାରୀ ଜାତି ପ୍ରତି ଏପରି ଅଶାଳୀନ ମନ୍ତବ୍ୟ, ଅପରାଧିକ ମନସ୍ତତ୍ତ୍ୱକୁ ଦର୍ଶାଇବା ସହିତ ଅପରାଧୀଙ୍କ ମନୋବଳକୁ ବୃଦ୍ଧି କରୁଛି। ମହିଳାଙ୍କୁ ସୁରକ୍ଷା ପ୍ରଦାନ ପାଇଁ ସରକାର ଆଦୌ ତତ୍ପର ନାହାନ୍ତି। ବିଜେପି ସରକାର କ୍ଷମତାକୁ ଆସିବାର ଏକବର୍ଷ ପୂରଣ ହୋଇଥିବା ବେଳେ ସରକାର ବର୍ଷ ପୂର୍ତ୍ତି ପାଳନରେ ବ୍ୟସ୍ତ ଅଛନ୍ତି। କିନ୍ତୁ ମହିଳାଙ୍କ ସ୍ୱାର୍ଥକୁ ଅଣଦେଖା କରିଚାଲିଛନ୍ତି। ଗତ ଏକ ବର୍ଷ ହେଲାଣି ରାଜ୍ୟ ମହିଳା କମିସନ ପଦ ଖାଲି ପଡିଛି। ମହିଳା କମିସନ କାର୍ଯ୍ୟାଳୟରେ ସମ୍ପାଦକ ମଧ୍ୟ ନାହାନ୍ତି। ତେଣୁ ଆଜି ଭାରପ୍ରାପ୍ତ ସମ୍ପାଦକଙ୍କୁ ସ୍ମାରକପତ୍ର ଦିଆଯାଇଛି। ବିଧାୟକ ଶ୍ରୀ ଖଟୁଆଙ୍କ ବିରୋଧରେ କମିଶନ ଉପଯୁକ୍ତ କାର୍ଯ୍ୟାନୁଷ୍ଠାନ ନେବେ ବୋଲି ଆଶା ରହିଛି। ଏହି ମାମଲାରେ କୌଣସି କାର୍ଯ୍ୟାନୁଷ୍ଠାନ ନ ନେଲେ, ଦଳ ରାଜରାସ୍ତାକୁ ଓହ୍ଲାଇବ ବୋଲି ଶ୍ରୀମତୀ ସାହୁ ଚେତାବନୀ ଦେଇଥିଲେ।

ପ୍ରତିନିଧିମଣ୍ଡଳୀରେ ପୂର୍ବତନ ସାଂସଦ ତଥା ବରିଷ୍ଠ ସାଧାରଣ ସମ୍ପାଦିକା ରାଜଶ୍ରୀ ମଲ୍ଲିକ, ସାଧାରଣ ସମ୍ପାଦକ ମନ୍ମଥ ରାଉତରାୟ, ଗଣମାଧ୍ୟମ ସଂଯୋଜକ ଡ. ପ୍ରିୟବ୍ରତ ମାଝୀ, ଲୋରା ମହାପାତ୍ର, ମାନସୀ ସୁନ୍ଦରାୟ, ଅଂଶୁ ତ୍ରିପାଠୀ, ରକି ଦାସ, ମୋନାଲିସା ଗନ୍ତାୟତ, ଇଲା ସ୍ୱାଇଁ, ସଂଗ୍ରାମ ସାମଲ ପ୍ରମୁଖ ସାମିଲ ଥିଲେ।

ଏଟିଏମ୍ କାଟି ଲୁଟିନେଲେ ୧୭ ଲକ୍ଷ

ସୋର, ୭।୭ (ସମିସ): ବାଲେଶ୍ୱର ଜିଲ୍ଲା ସୋର ବ୍ଲକ୍ ମହୁମୁହାଣ ପଞ୍ଚାୟତର ଯୋଡ଼ାମ୍ବ ଛକରେ ଥିବା ଏକ ଏସ୍‌ବିଆଇ ଏଟିଏମ୍‌ରୁ ବଡ଼ଧରଣର ଲୁଟ୍ ହୋଇଛି। ଦୁର୍ବୃତ୍ତମାନେ ଗ୍ୟାସ୍ କଟର୍‌ରେ ଏଟିଏମ୍ ମେସିନ୍‌କୁ କାଟି ସେଥିରେ ଥିବା ୧୭ ଲକ୍ଷରୁ ଊର୍ଦ୍ଧ୍ୱ ଟଙ୍କା ଲୁଟି ନେଇଛନ୍ତି। ଗତକାଲି ବିଳମ୍ବିତ ରାତିରେ ଏହି ଆପରାଧିକ ଘଟଣା ଘଟିଛି। ଖବର ପାଇ ଆଜି ସାଇଣ୍ଟଫିକ ଟିମ୍ ଓ ସନ୍ଧାନୀ କୁକୁର ସହ ସୋର ଥାନାଧିକାରୀ ସୁଦୀପ୍ତ ସାହୁ ଘଟଣାସ୍ଥଳରେ ପହଞ୍ଚି ତଦନ୍ତ କରିଛନ୍ତି। ଏଟିଏମ୍ କାଉଣ୍ଟର୍‌ରେ ଲାଗିଥିବା ସିସିଟିଭି କ୍ୟାମେରାରେ ଦୁର୍ବୃତ୍ତମାନେ କଳା ରଙ୍ଗ ସ୍ପ୍ରେ' କରିଦେଇଥିବାରୁ ଫୁଟେଜ୍‌ରୁ ଅଭିଯୁକ୍ତମାନଙ୍କୁ ଧରିବା ପୁଲିସ୍ ପାଇଁ ଆହ୍ୱାନ ହୋଇଛି। ସୂଚନାନୁଯାୟୀ, ଏହି ଏସ୍‌ବିଆଇ ଏଟିଏମ୍‌ଟି ଏକ ଭଡ଼ା ଘରେ ଚାଲିଛି। ଗତ ବିଳମ୍ବିତ ରାତିରେ ୫ରୁ ୬ଜଣ ଦୁର୍ବୃତ୍ତ ଏଟିଏମ୍‌ରୁ ଟଙ୍କା ଲୁଟ୍ ପାଇଁ ଆସିଥିଲେ। ପ୍ରଥମେ ସେମାନେ ଏଟିଏମ୍ କାଉଣ୍ଟର୍‌ରେ ଲାଗିଥିବା ସିସିଟିଭି କ୍ୟାମେରା ଉପରେ କଳାରଙ୍ଗ ସ୍ପ୍ରେ' କରି ଦେଇଥିଲେ। ପରେ ଗ୍ୟାସ୍ କଟର୍‌ରେ ଏଟିଏମ୍ ମେସିନ୍‌କୁ କାଟି ସେଥିରେ ଥିବା ଟଙ୍କା ଲୁଟ୍ କରିଥିଲେ।

ଡାକ୍ତରୀ ସେବା ସ୍ତରରେ ବଡ଼ଧରଣର ଅଦଳବଦଳ

ଭୁବନେଶ୍ୱର,୭।୭(ସମିସ): ସ୍ୱାସ୍ଥ୍ୟ

ପାଟଣାଗଡ଼ ଜନ ପ୍ରତିନିଧିଙ୍କ ଆନ୍ଦୋଳନ ପ୍ରସଙ୍ଗ

ସମାଧାନ ବଦଳରେ ନିଆଁରେ ଘିଅ ଢାଳିଲେ ଉପମୁଖ୍ୟମନ୍ତ୍ରୀ

ବଲାଙ୍ଗିର, ୭।୭(ସମିସ)

ବଲାଙ୍ଗିର ଜିଲ୍ଲା ପାଟଣାଗଡ଼ ବ୍ଲକ ଓ ପାଟଣାଗଡ଼ ପୌର କାର୍ଯ୍ୟାଳୟ ଗତ କିଛିଦିନ ହେଲା ଠପ୍ ହୋଇପଡ଼ିଥିବାବେଳେ ଏନେଇ ମୁହଁ ଖୋଲିଛନ୍ତି ଉପମୁଖ୍ୟମନ୍ତ୍ରୀ କନକ ବର୍ଦ୍ଧନ ସିଂହଦେଓ । ନିଜେ ବ୍ଲକ ଅଧକ୍ଷ ଓ ପୌରାଧକ୍ଷ ହୋଇ ନିଜେ ଯଦି ଆନ୍ଦୋଳନ କରିବେ ସେଥିରେ ତାଙ୍କର କିମ୍ବା ଜିଲ୍ଲା ପ୍ରଶାସନର କିଛି ଯାଏ ଆସେ ନାହିଁ ବୋଲି କହିବା ସହ ଏହାକୁ ରାଜନୈତିକ କାର୍ଯ୍ୟକ୍ରମ ବୋଲି କହିଛନ୍ତି । ତେବେ ନିଜ ନିର୍ବାଚନମଣ୍ଡଳିର ଏହି ସମସ୍ୟାକୁ ନିଜେ ସରକାରରେ ଥାଇ ସମାଧାନ କରିବା ବଦଳରେ ଏହାକୁ ରାଜନୀତି ବୋଲି କହିବାକୁ ନେଇ ପାଟଣାଗଡ଼ ରାଜନୀତି ସରଗରମ ହୋଇଛି ।

ନିର୍ବାଚିତ ଜନପ୍ରତିନିଧିମାନଙ୍କୁ ସରକାରୀ କାର୍ଯ୍ୟକ୍ରମରେ ଅଣଦେଖା କରାଯାଉଥିବା ନେଇ ଜିଲ୍ଲାରେ ଅଭିଯୋଗ ହୋଇଛି । କିଛିଦିନ ତଳେ ଜିଲ୍ଲାପରିଷଦ ସଦସ୍ୟମାନେ ଜିଲ୍ଲା ପ୍ରଶାସନ ଓ ସରକାର ବିରୋଧରେ ଆନ୍ଦୋଳନ କରିଥିଲେ । ସେହିପରି ଏହି ସମସ୍ୟାକୁ ନେଇ ପାଟଣାଗଡ଼ରେ ପାଟଣାଗଡ଼ ବ୍ଲକ ଓ ପାଟଣାଗଡ଼ ଏନ୍‌ଏସିର ସଦସ୍ୟମାନେ ଆନ୍ଦୋଳନ ଡାକରା ଦେଇଥିଲେ । ଗତ ପ୍ରାୟ ଦୁଇ ସପ୍ତାହ ହେଲା ଏହି ଆନ୍ଦୋଳନ ଜାରି ରହିଥିବା ବେଳେ ଏନେଇ ଜିଲ୍ଲା ପ୍ରଶାସନ କିମ୍ବା ରାଜ୍ୟ ସରକାରଙ୍କ ପକ୍ଷରୁ ଏହାକୁ ବନ୍ଦ କରିବା ପାଇଁ କୌଣସି ବ୍ୟବସ୍ଥା କରାଯାଇ ନାହିଁ । ଏହି ଆନ୍ଦୋଳନକୁ ପୂର୍ବତନ ବିଧାୟକ ତଥା ଜିଲ୍ଲା ବିଜେଡି ସଭାପତି ସମର୍ଥନ କରିଥିବାବେଳେ ଏହାକୁ ନେଇ ଗତ ଦୁଇ ସପ୍ତାହ ହେଲା ଉଭୟ ବ୍ଲକ ଓ ଏନ୍‌ଏସି କାର୍ଯ୍ୟ ଠପ ହୋଇପଡ଼ିଛି । ଏମିତିରେ ଏହାକୁ ବନ୍ଦ କରିବା ସହ ସମସ୍ୟାର ସମାଧାନ କରିବା ପାଇଁ ଦାବି ହେଉଥିବାବେଳେ ଏହି ନିଆଁରେ ଘିଅ ଢାଳିଛନ୍ତି ଉପମୁଖ୍ୟମନ୍ତ୍ରୀ କନକବର୍ଦ୍ଧନ ସିଂହଦେଓ । ବଲାଙ୍ଗିର ବନ ମହୋତ୍ସବର ଉଦ୍‌ଯାପନୀ କାର୍ଯ୍ୟକ୍ରମରେ ଗଣମାଧ୍ୟମକୁ ପ୍ରତିକ୍ରିୟା ଦେବା ସମୟରେ ତାଙ୍କ ନିର୍ବାଚନମଣ୍ଡଳିରେ ହେଉଥିବା ଏହି ଆନ୍ଦୋଳନକୁ ନେଇ ମତ ରଖିଥିଲେ । ସେ କହିଛନ୍ତି ଯେ କେବଳ ରାଜନୈତିକ ଉଦ୍ଦେଶ୍ୟ ରଖି ଏହି ଆନ୍ଦୋଳନ କରାଯାଉଛି । ଯେଉଁମାନେ ଆନ୍ଦୋଳନ କରୁଛନ୍ତି ସେମାନଙ୍କ ଦଖଲରେ ବ୍ଲକ ଓ ଏନ୍‌ଏସି ରହିଛି । ତାଙ୍କ ବୈଠକ ଓ କାର୍ଯ୍ୟକ୍ରମରେ ବିଜେପି କିମ୍ବା ତାଙ୍କ ପ୍ରତିନିଧିଙ୍କୁ ବିରୋଧ କରାଯାଉଛି । ସେଥିରେ ସେ ତ ମୁହଁ ଖୋଲୁନାହାନ୍ତି ତେବେ ଅନ୍ୟମାନେ କାହିଁକି ଏହାକୁ ନେଇ ଲୋକଙ୍କୁ ହଇରାଣ କରୁଛନ୍ତି ବୋଲି ସେ ପ୍ରଶ୍ନ କରିଛନ୍ତି । ତେବେ ସୂଚନାଯୋଗ୍ୟ ଯେ ବିଜେପି ସରକାର ଗଠନ କରିବାପରେ ଜିଲ୍ଲା ତଥା ବ୍ଲକର ସମସ୍ତ ସରକାରୀ କାର୍ଯ୍ୟକ୍ରମରେ ବିଜେପି କର୍ମୀମାନଙ୍କୁ ଅତିଥିଭାବେ ନିମନ୍ତ୍ରଣ କରାଯାଉଥିବା ଦେଖିବାକୁ ମିଳିଛି । ଅଥଚ ନିର୍ବାଚିତ ଜନ ପ୍ରତିନିଧିମାନଙ୍କୁ ପ୍ରଶାସନ ତରଫରୁ ସାମାନ୍ୟ ନିମନ୍ତ୍ରଣଟିଏ ବି କରାଯାଉ ନ ଥିବା ଜନପ୍ରତିନିଧିମାନେ ଅଭିଯୋଗ କରିଆସୁଛନ୍ତି । ଉପମୁଖ୍ୟମନ୍ତ୍ରୀଙ୍କ କିଛି ଅନୁଗତଙ୍କୁ ଜିଲ୍ଲାସ୍ତରୀୟ ସରକାରୀ କାର୍ଯ୍ୟକ୍ରମରେ ମଧ୍ୟ ଜିଲ୍ଲା ପ୍ରଶାସନର ନିର୍ଦ୍ଦେଶରେ ଅତିଥି ଭାବେ ନିମନ୍ତ୍ରଣ କରାଯାଉଥିବା ଅଭିଯୋଗ ହୋଇଛି । ଯାହାକି ସମ୍ପୂର୍ଣ୍ଣ ଭାବେ ବେଆଇନ ହୋଇଥିବା ବେଳେ ବିଜେପିର ଏହା ଏକଚାଟିଆ ମନୋଭାବକୁ ପ୍ରଦର୍ଶିତ କରୁଥିବା କିଛି ଦିନ ପୂର୍ବରୁ ବିଜେଡି ନେତା ଲକ୍ଷ୍ମଣ ମେହେର ଅଭିଯୋଗ କରିଥିଲେ । ତେବେ ପାଟଣାଗଡ଼ ଆନ୍ଦୋଳନକୁ ନେଇ ଉପମୁଖ୍ୟମନ୍ତ୍ରୀଙ୍କ ଏହି ବୟାନ କୁ ନେଇ ଚର୍ଚ୍ଚା ଆରମ୍ଭ ହୋଇଛି ।

ନିଜ ଦଖଲରେ ଥାଇ ଆନ୍ଦୋଳନ କରିବା ରାଜନୀତି

ଆଇଟିଆଇ କର୍ମଚାରୀଙ୍କ ମୃତଦେହ ଉଦ୍ଧାର

ମାମଲା ରୁଜୁ କରି ଜିଆରପିର ଛାନଭିନ୍

ବଲାଙ୍ଗିର, ୭।୭(ସମିସ): ବଲାଙ୍ଗିର ଲୋଇସିଂହା ରେଲଲାଇନ ଖମାରମୁଣ୍ଡା ନିକଟରେ ଜଣେ ଯୁବକଙ୍କ ମୃତଦେହ ସନ୍ଦେହଜନକ ଅବସ୍ଥାରେ ଉଦ୍ଧାର କରାଯାଇଛି । ମୃତ ଯୁବକ ଜଣକ ଲୋଇସିଂହା ଥାନା ଖଲିଆପାଲି ଗାଁର ଶ୍ରୀନିବାସ ଷଡଙ୍ଗୀ ବୋଲି ଜଣାପଡ଼ିଛି । ଏନେଇ ବଲାଙ୍ଗିର ଜିଆରପି ଏକ ଅପମୃତ୍ୟୁ ମାମଲା ରୁଜୁ କରିଥିବା ବେଳେ ଏହା ହତ୍ୟା ନା ଆତ୍ମହତ୍ୟା ତାହା ସ୍ପଷ୍ଟ ହୋଇନାହିଁ ।

ସୂଚନା ଅନୁସାରେ ବଲାଙ୍ଗିର ଜିଲ୍ଲା ଲୋଇସିଂହା ଥାନା ରାମସିଂହା ଖଲିଆପାଲି ଗାଁର ଶ୍ରୀନିବାସ ଷଡ଼ଙ୍ଗୀ ଗତ କିଛିବର୍ଷ ହେଲା ସ୍ଥାନୀୟ ଏକ ଘରୋଇ ଆଇଟିଆଇରେ କାମ କରୁଥିଲେ । ଆଇଟିଆଇ ମାଲିକଙ୍କ ସହ ତାଙ୍କର ଉତ୍ତମ ସମ୍ପର୍କ ରହିଥିବାବେଳେ ସେ ସବୁ ବୁଝାବୁଝି କରୁଥିବା ଜଣାପଡ଼ିଛି । ଏଭଳି ସ୍ଥିତିରେ ସମ୍ପୃକ୍ତଙ୍କ ମୃତଦେହ ବଲାଙ୍ଗିର - ଲୋଇସିଂହା ରେଳଲାଇନ ଖମାରମୁଣ୍ଡା ଠାରେ ସୋମବାର ସକାଳୁ ଉଦ୍ଧାର ହୋଇଥିଲା । ଏନେଇ ଜିଆରପି ଖବର ପାଇବା ପରେ ଶବକୁ ଉଦ୍ଧାର କରି ବ୍ୟବଚ୍ଛେଦ ପାଇଁ ଜିଲ୍ଲା ମୁଖ୍ୟ ଚିକିତ୍ସାଳୟକୁ ପଠାଇ ପରିବାର ଲୋକଙ୍କୁ ଖବର ଦେଇଥିଲା । ତେବେ ଯୁବକ ଜଣକ ବେଶ ଶାନ୍ତସରଳ ସ୍ୱଭାବର ହୋଇଥିବାବେଳେ ତାଙ୍କର ସେହିଭଳି କିଛି ସମସ୍ୟା ନଥିଲା । କାହିଁକି ସେ ଆତ୍ମହତ୍ୟା କଲେ ତାହା ସ୍ପଷ୍ଟ ହୋଇନାହିଁ । ଅନ୍ୟପକ୍ଷରେ ତାଙ୍କ ମୃତ୍ୟୁକୁ ନେଇ ପରିବାର ଲୋକେ ମଧ୍ୟ ପ୍ରଶ୍ନ ଉଠାଇଛନ୍ତି । ଯଦି ସେ ଆତ୍ମହତ୍ୟା କରିଛନ୍ତି ତେବେ କାହିଁକି ଆତ୍ମହତ୍ୟା କରିଛନ୍ତି । ଯଦି ହତ୍ୟା କରାଯାଇଛି ତେବେ କାହିଁକି ତାହା ଜିଆରପି ଖୋଜି ବାହାର କରିବା ସହ ଘଟଣା ପଛର କାରଣ ସ୍ପଷ୍ଟ କରିବାକୁ ତାଙ୍କ ସମ୍ପର୍କୀୟ ଦାବି କରିଛନ୍ତି । ତେବେ ମାତ୍ର ୩୦ ବର୍ଷ ବୟସରେ ଏହିଭଳି ଭାବେ ସନ୍ଦେହଜନକ ମୃତ୍ୟୁ କୁ ଗାଁ ଲୋକେ ମଧ୍ୟ ସହଜରେ ଗ୍ରହଣ କରିପାରିନାହାନ୍ତି । ଜିଆରପି ଏନେଇ ମାମଲା ରୁଜୁ କରିଥିବାବେଳେ ଏହି ଘଟଣାର କାରଣ ଶୀଘ୍ର ସ୍ପଷ୍ଟ କରିବାକୁ ଦାବି ହୋଇଛି ।

ଯୁବକଙ୍କ ଝୁଲନ୍ତା ମୃତଦେହ ଉଦ୍ଧାର

ବଲାଙ୍ଗିର, ୭।୭(ସମିସ): ବଲାଙ୍ଗିର ଟାଉନଥାନା ଚଟିଆପାଲିରୁ ସନ୍ଦେହଜନକ ଅବସ୍ଥାରେ ଜଣେ ଯୁବକଙ୍କ ମୃତଦେହ ଉଦ୍ଧାର ହୋଇଛି । ପୂର୍ବରୁ ଛିଡ଼ା ହୋଇଥିବା ଏକ ଜେସିବିରୁ ଝୁଲନ୍ତା ଅବସ୍ଥାରେ ଯୁବକଙ୍କ ମୃତଦେହ ଉଦ୍ଧାର ହୋଇଛି । ମୃତ ଯୁବକ ଜଣକ ପୌରସଂସ୍ଥାରେ କାର୍ଯ୍ୟ କରୁଥିବା ସଫେଇ କର୍ମଚାରୀ ଶିବାଭୋଇ(୧୯) ବୋଲି ଜଣାପଡ଼ିଛି । ତାଙ୍କ ନିଜ ଗାଁ ଭୁତିଆରବାହାଲ ନିକଟସ୍ଥ ନାରାୟଣପୁର ଗାଁର ବୋଲି ସୂଚନା ମିଳିଛି । ସ୍ଥାନୀୟଲୋକେ ଝୁଲନ୍ତା ମୃତଦେହକୁ ଦେଖିବା ପରେ ଟାଉନଥାନାକୁ ଖବର ଦେଇଥିଲେ । ଖବରପାଇ ଟାଉନ ଥାନାର ଏକ ଟିମ ଘଟଣାସ୍ଥଳରେ ପହଞ୍ଚି ମୃତଦେହ ଉଦ୍ଧାର କରିବା ସହ ବ୍ୟବଚ୍ଛେଦ ପାଇଁ ଡାକ୍ତରଖାନାକୁ ପଠାଇଥିଲା । ଏନେଇ ପୁଲିସ ଏକ ଅପମୃତ୍ୟୁ ମାମଲା ରୁଜୁକରି ତଦନ୍ତ ଆରମ୍ଭ କରିବା ସହ ପରିବାର ଲୋକଙ୍କୁ ଖବର ଦେଇଥିବା ଜଣାପଡ଼ିଛି । ତେବେ ଏହା ଆତ୍ମହତ୍ୟା ନା ହତ୍ୟା ତାହା ସ୍ପଷ୍ଟ ହୋଇନାହିଁ ।

ଜିଲ୍ଲାସ୍ତରୀୟ ବନ ମହୋତ୍ସବ ଉଦ୍‌ଯାପିତ

ବଲାଙ୍ଗିର, ୭।୭(ସମିସ): ବଲାଙ୍ଗିର ସଦର ରେଞ୍ଜ ଅଧୀନ ମିର୍ଦ୍ଧାପାଲି ଠାରେ ଜିଲ୍ଲାସ୍ତରୀୟ ବନ ମହୋତ୍ସବର ଉଦଯାପନୀ କାର୍ଯ୍ୟକ୍ରମ ଅନୁଷ୍ଠିତ ହୋଇଯାଇଛି । ଡିଏଫଓ ଅଜିତ ବିଶିଙ୍କ ଅଧକ୍ଷତାରେ ଅନୁଷ୍ଠିତ ଏହି କାର୍ଯ୍ୟକ୍ରମରେ ମୁଖ୍ୟ ଅତିଥି ଭାବେ ଉପମୁଖ୍ୟମନ୍ତ୍ରୀ କନକ ବର୍ଦ୍ଧନ ସିଂହଦେଓ ଯୋଗଦେଇ ବଲାଙ୍ଗିର ଜିଲ୍ଲା ପାଇଁ ବନୀକରଣ କେତେ ଆବଶ୍ୟକ ଓ ଜିଲ୍ଲା ତଥା ରାଜ୍ୟର ପ୍ରତିଟି ବ୍ୟକ୍ତି ଗଛ ଲଗାଇବାକୁ ପରାମର୍ଶ ଦେଇଥିଲେ । ଏହାସହ ଏକ 'ପେଡ ମା କେ ନାମ'ର ମଧ୍ୟ ଶୁଭାରମ୍ଭ କରିଥିଲେ । ସେହିପରି ଅନ୍ୟମାନଙ୍କ ମଧ୍ୟରେ ଏହି କାର୍ଯ୍ୟକ୍ରମରେ

ଆରସିସିଏଫ୍ ସୁନ୍ତୋଷ ଯୋଷୀ, ଜିଲ୍ଲାପାଳ ଗୌରୱ ଶିବାଜୀ ଇସାଲୱର, କେନ୍ଦୁପତ୍ର ବଲାଙ୍ଗିର ଡିଏଫ୍ଓ, କେନ୍ଦୁପତ୍ର ଟିଟିଲାଗଡ଼ ଡିଏଫଓ, ସିଆରପିଏଫ୍ ୧୮୯ ବାଟାଲିଆନ ର କମାଣ୍ଡେଣ୍ଟ, ଅତିରିକ୍ତ କମାଣ୍ଡେଣ୍ଟ ପ୍ରମୁଖ ମଞ୍ଚାସୀନ ଅତିଥି ଭାବେ ଯୋଗଦେଇ ଥିଲେ । ଏହି ଅବସରରେ ମିର୍ଦ୍ଧାପାଲିରେ ଏକ ବନୀକରଣ ପ୍ରକଳ୍ପ କରାଯାଇଥିବା ବେଳେ ସେଠାରେ ଛଅ ହଜାର ଚାରା ରୋପଣ କରାଯିବାର କାର୍ଯ୍ୟକ୍ରମ ରହିଛି । ଏହି ବନୀକରଣ ପ୍ରକଳ୍ପରେ ଅତିଥିମାନେ ଚାରାରୋପଣ କରି ଏହାକୁ ଶୁଭାରମ୍ଭ କରିଥିଲେ । ସଦର ରେଞ୍ଜର ନବୀନ ପଣ୍ଡାଙ୍କ ନେତୃତ୍ୱରେ ଏହି ବନୀକରଣ ପ୍ରକଳ୍ପ ଆରମ୍ଭ କରାଯାଇଥିବାବେଳେ କାର୍ଯ୍ୟକ୍ରମକୁ ଅର୍ଜୁନ କୁମାର ସାହୁ ସଂଯୋଜନା କରିଥିଲେ । ଏସିଏଫ୍ ମାନସ କୁମାର ବେହେରା ଧନ୍ୟବାଦ ଅର୍ପଣ କରିଥିଲେ । ଏହି କାର୍ଯ୍ୟକ୍ରମରେ ମିର୍ଦ୍ଧାପାଲି ଗ୍ରାମବାସୀ, ସ୍ଥାନୀୟ ଏସଏଚଜି ମହିଳା ଓ ସ୍କୁଲର ଛାତ୍ରଛାତ୍ରୀ ଉପସ୍ଥିତ ରହିଥିଲେ ।

ବିଭିନ୍ନ ପ୍ରକଳ୍ପର ଶିଳାନ୍ୟାସ କଲେ ଉପ ମୁଖ୍ୟମନ୍ତ୍ରୀ

ବେଲପଡ଼ା, ୭।୭(ସମିସ): ବଲାଙ୍ଗିର ଜିଲ୍ଲା ବେଲପଡ଼ା ବ୍ଲକରେ ଉପ ମୁଖ୍ୟମନ୍ତ୍ରୀ କନକବର୍ଦ୍ଧନ ସିଂ ଦେଓ । ଏହି ଅବସରେ ବିଭିନ୍ନ ପ୍ରକଳ୍ପର ଶିଳାନ୍ୟାସ ସହ ଭିତ୍ତିପ୍ରସ୍ତର ସ୍ଥାପନ କାର୍ଯ୍ୟକ୍ରମରେ ସାମିଲ ହୋଇଥିଲେ । ପ୍ରଥମେ ସେ ବେଲପଡ଼ାରେ ହେବାକୁ ଥିବା ଶିଶୁ ବିକାଶ ପ୍ରକଳ୍ପ ଅଧିକାରୀଙ୍କ କାର୍ଯ୍ୟାଳୟର ଶିଳାନ୍ୟାସ କରିଥିଲେ । ଏହି ଅବସରରେ ତାଙ୍କୁ ବିଭିନ୍ନ ସ୍ୱୟଂସହାୟକ ଦଳର ମହିଳାମାନେ ସ୍ୱାଗତ କରିଥିଲେ । ବ୍ଲକ ସଭାଗୃହରେ କିଛି ନୂତନ ହିତାଧିକାରୀମାନଙ୍କୁ ଆବାସ ଘର ଯୋଜନାର କାର୍ଯ୍ୟାଦେଶ ବଣ୍ଟନ କରିଥିଲେ । ପରେ ବେଲପଡ଼ା ପଞ୍ଚାୟତ ସମିତି କଲେଜରେ ପହଞ୍ଚି ନୂତନ ଶ୍ରେଣୀଗୃହ ପାଇଁ ଶିଳାନ୍ୟାସ ଦେଇଥିଲେ । ଏହାପରେ ମଣ୍ଡଳ ଗାଁର ଥିବା ଅଭୟ ପ୍ରସାଦ ଠାକୁର ପ୍ରାଥମିକ ବିଦ୍ୟାଳୟରେ ଗୋଷ୍ଠୀ ଶିକ୍ଷାଧିକାରୀ ଅଭିନବ ମିଶ୍ରଙ୍କ ଉପସ୍ଥିତିରେ ନୂତନ ଶ୍ରେଣୀ ଗୃହ ଉଦ୍‌ଘାଟନ କରିଥିଲେ । ପାଟଣାଗଡ଼ ଉପ ଜିଲ୍ଲାପାଳ ସୁନୀଲ ମେହେର, ବେଲପଡ଼ା ବିଡିଓ ରାଜେଶ ମେହେର, ଏବିଡିଓ ସାରଥୀ ସାହୁ, ସିଡିପିଓ ବିଦ୍ୟୁତ ପ୍ରଭା ନାଗ, ବ୍ଲକ ଅଧକ୍ଷା ଟିନା କୁମ୍ଭାର, ଉପାଧକ୍ଷ ଦୁର୍ଯ୍ୟୋଧନ କୁମ୍ଭାର, ବେଲପଡ଼ା ପଞ୍ଚାୟତ ସମିତି ମହାବିଦ୍ୟାଳୟର ଅଧକ୍ଷ ତନ୍ମୟ କୁମାର ପାଣିଗ୍ରାହୀ, ଅଧ୍ୟାପକ ସୁଦାମ ମହାପାତ୍ର, ମନୋଜ କୁମାର ମହାକୁଡ଼, ସୂର୍ଯ୍ୟମଣି ମେହେର, ସୁଶୀଲ ମେହେର, ସଞ୍ଜୟ ନନ୍ଦ, ରମାକାନ୍ତ ପୁଟେଲ, ଲିଳିମା ପଣ୍ଡା, ତୁଳସୀ ଦାସଙ୍କ ସହ ଅନ୍ୟମାନେ ଉପସ୍ଥିତ ଥିଲେ । ଶାନ୍ତି ଶୃଙ୍ଖଳା ପାଇଁ ବେଲପଡ଼ା ଥାନା ଅଧିକାରୀ ଅନନ୍ତ ପଧାନ ଉପସ୍ଥିତ ଥିଲେ ।

ବଲାଙ୍ଗିର ନକ୍‌ଆଉଟ ଫୁଟବଲ ଟୁର୍ଣ୍ଣାମେଣ୍ଟ

ସେମିରେ ସିସିଏଫ୍‌ଏ, କେସି ୟୁନାଇଟେଡ୍, ସୁଜିଆ ଓ ସ୍ପୋର୍ଟ୍ସ ହଷ୍ଟେଲ

ବଲାଙ୍ଗିର, ୭।୭(ସମିସ): ବଲାଙ୍ଗିର ଜିଲ୍ଲା କ୍ରୀଡ଼ା ସଂସଦ ଆନୁକୂଲ୍ୟରେ ଆଜି ୪ ଗୋଟି ପଡ଼ିଆରେ କ୍ୱାଟର ଫାଇନାଲ ଫୁଟବଲ ଖେଳ ଅନୁଷ୍ଠିତ ହୋଇଛି । ଗାନ୍ଧୀ ଷ୍ଟାଡିୟମ ବଲାଙ୍ଗିର ଠାରେ ସିସିଏଫ୍‌ଏ ବନାମ ନକଟାସର ଖେଳ ୩-୩ ଗୋଲରେ ଡ୍ର ରହିଥିଲା । ଟ୍ରାଇବ୍ରେକର ସଡନ ଡେଥ୍‌ରେ ସିସିଏଫ୍‌ଏ ବିଜୟୀ ହୋଇ ସେମିଫାଇନାଲକୁ ଉନ୍ନିତ ହେଲା । ଅତିଥି ଭାବେ ପୂର୍ବତନ ଖେଳାଳି ଶୁଭ୍ରାଂଶୁ ଶେଖର ଅମାତ, କ୍ରୀଡ଼ା ସଂସଦର ଯୁଗ୍ମ ସମ୍ପାଦକ ପଦ୍ମଚରଣ ଆଚାର୍ଯ୍ୟ, ରମାକାନ୍ତ ସେଠ, ଜୟରାମ ମିଶ୍ର ଓ ଡା. ସିଦ୍ଧେଶ୍ୱର ମିଶ୍ର ଯୋଗ ଦେଇଥିଲେ । ହେମନ୍ତ କୁମାର ବେହେରା ମଞ୍ଚାସିନ ଥିଲେ । ଜରାସିଂହା ମିନି ଷ୍ଟଡିୟମ ଠାରେ କେସି ୟୁନାଇଟେଡ୍ ଜୁରାବନ୍ଧ ୫-୦ ଗୋଲରେ ମହିପୁରକୁ ହରାଇ ସେମିଫାଇନାଲକୁ ଉନ୍ନିତ ହେଲା । ଅତିଥିଭାବେ ବଲାଙ୍ଗିର ବିଡିସିସି ପୂର୍ବତନ ସଭାପତି ଲକ୍ଷ୍ମଣ କୁମାର ମେହେର, ପୂର୍ବତନ ଖେଳାଳି ଶ୍ରୀକାନ୍ତ

ରାଉତ ଓ କ୍ରୀଡ଼ା ସଂସଦ ସଦସ୍ୟ କୈଳାସ ଚନ୍ଦ୍ର କର୍ତ୍ତି ଯୋଗ ଦେଇଥିଲେ । ଖେଳକୁ ଜଳନ୍ଧର ସାହୁ, ଡୋଳାମଣି ବଗର୍ତ୍ତି, ସତ୍ୟ ଦଣ୍ଡସେନା ଓ କୁନ୍ତେ ମେହେର ପରିଚାଳନା କରିଥିଲେ । ପଲ୍ଲିଶ୍ରୀ ଷ୍ଟାଡିୟମ ସଦାଇପାଲି ଠାରେ ଏସ୍‌ୱାଇଏସ୍ ସୁଜିଆ ୩-୧ ଗୋଲରେ ଲୋଇସିଂହା ଏଏକୁ ହରାଇ ସେମିଫାଇନାଲରେ ପ୍ରବେଶ କରିଛି । ଅତିଥି ଭାବେ ପୂର୍ବତନ ମନ୍ତ୍ରୀ ଅନଙ୍ଗ ଉଦୟ ସିଂହଦେଓ, ପୂର୍ବତନ ବଲାଙ୍ଗିର ବ୍ଲକ ଅଧକ୍ଷ ଗୋଲାପ ବାଗ ଓ ରାମଜୀ ଯୁବକ ସଂଘ ସଭାପତି ଡା. ପ୍ରମୋଦ କୁମାର ମିଶ୍ର ଯୋଗ ଦେଇଥିଲେ । ଖେଳକୁ ସଞ୍ଜୀବ ମହାରଣା, ଲବ ସୁନାନି, ସୁଦର୍ଶନ ସେଠ, ଉମେଶ ଭୋଇ ଓ ନିସାରକାନ୍ତ ନାଗ ପରିଚାଳନା କରିଥିଲେ । ଚୁଡାପାଲି ପଡ଼ିଆରେ ସ୍ପୋର୍ଟ ହଷ୍ଟେଲ ବଲାଙ୍ଗିର ୩-୦ ଗୋଲରେ କୋଷ୍ଟାଲ ୧୧ କଣ୍ଟାବାଞ୍ଜିକୁ ହରାଇ ସେମିଫାଇନାଲରେ ପ୍ରବେଶ କରିଛି । ଅତିଥି ଭାବେ କ୍ରୀଡ଼ା ସଂସଦର ଯୁଗ୍ମ ସମ୍ପାଦକ ଶତ୍ରୁଗନ ସିଂ, କ୍ରିକେଟ ସମ୍ପାଦକ ଓମ୍ ପ୍ରକାଶ ଚାନ୍ଦ, କାର୍ଯ୍ୟକାରୀ ସଦସ୍ୟ ପ୍ରଭାତ କୁମାର ମିଶ୍ର ଓ ବିଜୟ କୁମାର ବନସଲ, କ୍ରୀଡ଼ା ସମ୍ପାଦକ ବିଭୁତି ଭୂଷଣ ପଣ୍ଡା, ସଦସ୍ୟ ଭୁପେନ୍ଦ୍ର ପ୍ରସାଦ ସିଂ, ଜିଲ୍ଲା କ୍ରୀଡାଧିକାରୀ ପରାଶର ବାଗ ଓ ପୂର୍ବତନ ଖେଳାଳି ଲୋକନାଥ କୁମୁରା ଯୋଗ ଦେଇଥିଲେ । ଶରତ କୁମାର ନନ୍ଦ ମଞ୍ଚାସିନ ଥିଲେ । ଖେଳକୁ ଦୋଳ ଗୋବିନ୍ଦ ମୁଣ୍ଡା, ବିକି ବିଶି, ପୁରୁଷୋତ୍ତମ ବୁଡେକ, ରାଜେନ୍ଦ୍ର ସେଠ ଓ ବୈକୁଣ୍ଠ ଜେନା ପରିଚାଳନା କରିଥିଲେ । ଗାନ୍ଧୀ ଷ୍ଟାଡିୟମ ଠାରେ ୮ ତାରିଖ ସିସିଏଫ୍‌ଏ ବନାମ କେସି ୟୁନାଇଟେଡ୍ ମଧ୍ୟରେ ପ୍ରଥମ ସେମିଫାଇନାଲ ଖେଳ ହେବ ।

ଅସହାୟଙ୍କୁ ଉଦ୍ଧାର କଲେ ଯୁବ ସମାଜସେବୀ

ବଲାଙ୍ଗିର, ୭।୭(ସମିସ): କରାଟେ କୋଚ ତଥା ବଲାଙ୍ଗିର ଜିଲ୍ଲା ଯୁବ କୁଲୁତା ସମାଜ ସଭାପତି ଅସୀମ କୁମାର ଭୋଇ ବଲାଙ୍ଗିର ଭୀମଭୋଇ ମେଡିକାଲ ହସ୍‌ପିଟାଲ ଏକ୍ସରେ ବିଭାଗ ସମ୍ମୁଖ ରାସ୍ତା ମଝିରେ ଏକ ଅଜଣା ବୃଦ୍ଧା ଝିପି ଝିପି ବର୍ଷାରେ ପଡ଼ି ରହିଥିବା ଦେଖିବାକୁ ପାଇଥିଲେ । ଅନେକ ଲୋକ ସେହି ରାସ୍ତା ଦେଇ ଯଥାୟତା କରୁଥିଲେ ମଧ୍ୟ କେହି ଉଦ୍ଧାର କରିବାକୁ ଆସୁନ ଥିଲେ । ଶ୍ରୀ ଭୋଇ ସଙ୍ଗେ ସଙ୍ଗେ ଦୁଇ ଜଣ ଯୁବକଙ୍କୁ ଡାକି ତାଙ୍କ ସହଯୋଗ କ୍ରମେ ବୃଦ୍ଧାଙ୍କୁ ଜରୁରୀକାଳିନ ୱାର୍ଡକୁ ଚିକିତ୍ସା ପାଇଁ ନେଇଥିଲେ । ସେଠି ଡେଷ୍ଟିଚ୍ୟୁଟ ବିଭାଗ ନ ଥିବାରୁ ଡାକ୍ତର ଭୀମ ଭୋଇ କଲେଜକୁ ରେଫର କରିଥିଲେ । ପରେ ଶ୍ରୀ ଭୋଇ ବୃଦ୍ଧାଙ୍କୁ ମେଡିକାଲ କଲେଜକୁ ନେଇଥିଲେ । ମେଡିକାଲ କଲେଜ ରେ ବୃଦ୍ଧାଙ୍କ ପ୍ରାଥମିକ ଚିକିତ୍ସା ପରେ ତାଙ୍କୁ ମାନସିକ ବିଭାଗ ପରିବର୍ତ୍ତେ ଅନ୍ୟତ୍ର ଏକ କୋଣରେ ରଖାଯାଇଥିବା ଶ୍ରୀ ଭୋଇ କହିଛନ୍ତି । ସେଠି କାର୍ଯ୍ୟରତ ଥିବା ପୁଲିସ କର୍ମଚାରୀଙ୍କୁ ମଧ୍ୟ ଏ ବିଷୟରେ ଅବଗତ କରିଥିବା ଅସୀମ ଭୋଇ ଗଣମାଧ୍ୟମକୁ ସୂଚନା ଦେଇଛନ୍ତି । ଗତ ଦୁଇ ଦିନ ହେଲା ବୃଦ୍ଧା ଜଣକ ସେହି ଝିପି ଝିପି ବର୍ଷା ପାଣିରେ ସେହିଭଳି ପଡ଼ିରହିଥିବା ସେଠିକାର କିଛି ଲୋକ କହୁଛନ୍ତି ।

ବିଭିନ୍ନ ସ୍ଥାନରେ ବନ ମହୋତ୍ସବ

ଟିଟିଲାଗଡ଼, ୭।୭(ସମିସ)

ପଡ଼ିଆ ଜମିରେ ସବୁଜିମା ସୃଷ୍ଟି ଲାଗି ଉଦ୍ୟମ

ଟିଟିଲାଗଡ଼ ବ୍ଲକ ଅଧୀନ ନାରେନଠାରେ ୭୬ ତମ ବନ ମହୋତ୍ସବ ଅବସରରେ ନାରେନ ଗ୍ରାମର ୧୫ ହେକ୍ଟର ପଡ଼ିଆ ଭୂଇଁରେ ସବୁଜିମାର ସ୍ପର୍ଶ ଦିଆଯାଇଛି । ଟିଟିଲାଗଡ଼ ବିଧାୟକ ନବୀନ ଜୈନ ମୁଖ୍ୟ ଅତିଥି ଭାବେ ଯୋଗଦେଇଥିଲେ । ୧୫ ହେକ୍ଟର ପଡ଼ିଆ ଭୂଇଁକୁ ସବୁଜିମାରେ ପରିଣତ କରିବା ପାଇଁ ଆଜିର କାର୍ଯ୍ୟକ୍ରମରେ ମୁଖ୍ୟଅତିଥି ବିଧାୟକ ଶ୍ରୀ ଜୈନଙ୍କ ଗହଣରେ ବଲାଙ୍ଗିର ବନଖଣ୍ଡ ଅଧିକାରୀ ଅଜିତ ବିଶି, ଟିଟିଲାଗଡ଼ ଉପଜିଲ୍ଲାପାଳ ରେହାନ ଖତ୍ରୀ, ସହକାରୀ ଜିଲ୍ଲାପାଳ ସନ୍ଦୀପ ଚନ

ଭାରତୀୟ ମଜଦୁର ସଂଘର ଜିଲ୍ଲା ସମ୍ମିଳନୀ

ଭବାନୀପାଟଣା, ୭।୭(ସମିସ): ଭାରତୀୟ ମଜଦୁର ସଂଘ କଳାହାଣ୍ଡି ଶାଖାର ବାର୍ଷିକ ଅଧିବେଶନ ଭବାନୀପାଟଣା ସ୍ଥିତ ସରସ୍ୱତୀ ଶିଶୁ ବିଦ୍ୟାମନ୍ଦିର, ବ୍ରଜବିହାର ସଭାଗୃରେ ଅନୁଷ୍ଠିତ ହୋଇଥିଲା। ଉକ୍ତ ଅଧିବେଶନକୁ ଭାରତୀୟ ମଜଦୂର ସଂଘ ଓଡ଼ିଶା ପ୍ରଦେଶର ସଂଗଠନ ମନ୍ତ୍ରୀ ଲକ୍ଷ୍ମଣ ପ୍ରସାଦ ଦାସ ଉଦ୍‌ଘାଟନ କରିଥିଲେ। ଉଦ୍‌ଘାଟନୀ ଉତ୍ସବରେ ରାଜ୍ୟ ପ୍ରଭାରୀ ବିରଞ୍ଚି ନାରାୟଣ ପଣ୍ଡା, କଳାହାଣ୍ଡି ଓ ନୂଆପଡ଼ା ପ୍ରଭାରୀ ବିଶ୍ୱ ରଞ୍ଜନ ସାହା, କଳାହାଣ୍ଡି ଉପଭୋକ୍ତା ସଂଘର ସଭାପତି ପ୍ରଦୀପ ବିହାର, ଜିଲ୍ଲା କୋଠାବାଡି ଓ ନିର୍ମାଣ ଶ୍ରମିକ ସଙ୍ଘର ସଭାପତି ଭବାନୀ ଶଙ୍କର ରାଉତ, କଳାହାଣ୍ଡି ଜିଲ୍ଲା ଭାରତୀୟ ମଜଦୂର ସଂଘର ସମ୍ପାଦକ ରାଧା ମୋହନ ବେହେରା ପ୍ରମୁଖ ଉପସ୍ଥିତ ଥିଲେ।ଏହି ଅଧିବେଶନ ରେ ଜିଲ୍ଲା ଅଙ୍ଗନବାଡି ୱାରକର ସଂଘ, ଆଶାକର୍ମୀ ସଂଘ, ପାଚିକାଓ ସହାୟିକା ସଂଘ, ଉଜଚ ସଂଘ ହେମାଲ ସଂଘ, କୃଷି ଗ୍ରାମୀଣ ସଂଘ, ବିଶ୍ୱକର୍ମା ସଂଘ, କୋଠାବାଡି ଓ ଅନ୍ୟାନ୍ୟ ନିର୍ମାଣ ସଂଘ ଏବଂ ଇସି ସଂଘରୁ ପ୍ରାୟ ୩୦୦ରୁ ଅଧିକ ସଦସ୍ୟ ସଦସ୍ୟା ଯୋଗଦେଇ ତାଙ୍କର ମତାମତ ରଖିଥିଲେ। ସ୍ୱତନ୍ତ୍ର ଭାବରେ ନିମନ୍ତ୍ରିତ ରାଷ୍ଟ୍ରୀୟ ସ୍ୱୟଂ ସେବକ ସଙ୍ଘର ଓଡ଼ିଶା ପଶ୍ଚିମ ପ୍ରାନ୍ତ୍ ବୌଦ୍ଧିକ ପ୍ରମୁଖ ମାନନୀୟ ଅରୁଣ ନାଏକ କର୍ମକର୍ତ୍ତାଙ୍କୁ ମାର୍ଗଦର୍ଶନ କରିଥିଲେ। ବାର୍ଷିକ ଅଧିବେଶନ ପୂର୍ବରୁ ପୁରୁଣା କମିଟିର କାର୍ଯ୍ୟ ଅବଧି ସମ୍ପୂର୍ଣ୍ଣ ହୋଇଥିବାରୁ ନୂତନ କମିଟି ଗଠନ ନିମନ୍ତେ ପ୍ରସ୍ତାବ ଆଗତ କରି ନୂତନ କମିଟିର ସଦସ୍ୟ ଚୟନ କରାଗଲା। ଭାରତୀୟ ମଜଦୂର ସଂଘର ନୂତନ ଜିଲ୍ଲା କମିଟିର କର୍ମକର୍ତ୍ତା, କଳାହାଣ୍ଡି ଜିଲ୍ଲା ସଭାପତି ଡୋଳାମଣୀ ସାହୁ, ଉପସଭାନେତ୍ରୀ ଶାନ୍ତି ମାଝୀ, ଉପସଭାପତି ପଙ୍କଜ ମଙ୍ଗରାଜ, ଜିଲ୍ଲା ସମ୍ପାଦକ ଲୋଚନ ସାହୁ, ସହ ସମ୍ପାଦକ କବିତା ମାଝୀ, ଶ୍ରୀମତୀ ଲିଜାରାଣୀ ମେହେର, ପର୍ମେ ଗହୀର କୋଷାଧ୍ୟକ ଶ୍ରୀମାନ ଅଂଶୁମାନ ଜେନା, ମିଡ଼ିଆସେଲ ଦୁଷ୍ମନ୍ତ କୁମାର ନାଏକ ଜିଲ୍ଲା ପର୍ଯ୍ୟବରଣ ମଞ୍ଚ ସୁରେନ୍ଦ୍ର ମୋହନ କର, ସ୍ୱାବଲମ୍ବୀ ଭାରତ ରାଧା ମୋହନ ବେହେରା ସାମାଜିକ ସମରସ ଭବାନୀ ଶଙ୍କର ରାଉତ, ସ୍ୱଦେଶୀ ଆୟାମ ନବୀନ ଛତ୍ରିଆ ପ୍ରମୁଖ ରହିଛନ୍ତି।

ନିମ୍ନ ଇନ୍ଦ୍ର ଜଳସେଚନ ପ୍ରକଳ୍ପ ବାମପାର୍ଶ୍ୱ ମୁଖ୍ୟ କେନାଲ ଖୋଲିଲା

ଜମିରେ ବର୍ଷା ପାଣି ଚାଷୀଙ୍କୁ କାଳ ହେବ

ନୂଆପଡ଼ା/ଖଡ଼ିଆଳ, ୭।୭(ସମିସ)

ଚଳିତବର୍ଷ ଖରିଫ ଚାଷ ପାଇଁ ଜଳସେଚନ ପାଇଁ ନିମ୍ନଇନ୍ଦ୍ର ଜଳସେଚନ ପ୍ରକଳ୍ପ ତରଫରୁ ବିଧିବଦ୍ଧଭାବେ ପୂଜାର୍ଚ୍ଚନା ପରେ ବାମ ପାର୍ଶ୍ୱ ମୁଖ୍ୟ କେନାଲରେ ପାଣି ଛଡାଯାଇଛି। ହେଲେ ବର୍ତ୍ତମାନ ଜିଲ୍ଲାରେ ଲଗାଣ ଲଘୁ ଚାପ ବର୍ଷା ଯୋଗୁଁ ଜମିରେ ପାଣି ସବୁ ଜମି ରହିଥିବାରୁ ଏହି ପାଣି ଚାଷୀଙ୍କୁ ଫାଇଦା ପରିବର୍ତ୍ତେ କାଳ ହେବ ବୋଲି ଚାଷୀ ମହଲରେ ଆଲୋଚନା ହେଉଛି।ଏଥିରେ ଅଧିକ୍ଷଣ ଯନ୍ତ୍ରୀ କେନାଲ ବିଭାଜନ ଖଡ଼ିଆଳ ସୌମ୍ୟ କିଶୋର ଜୟପୁରୀଆ, ମାଁ ରକ୍ତାମ୍ବରି ଡିଷ୍ଟ୍ରିବୁଟାରି କମିଟି ସଭାପତି ମନୋଜ ପଟ୍ଟନାୟକ, ସମ୍ପାଦକ ଦୁଷ୍ମନ୍ତ ବେହେରା, ଭୂପେନ୍ଦ୍ର ମହାରଥୀ ପ୍ରମୁଖ ଉପସ୍ଥିତ ଥିଲେ। ବାମ ପାର୍ଶ୍ୱ ମୁଖ୍ୟ କେନାଲର ଫାଟକ ଖୋଲାଯାଇ ଜଳଯୋଗାଣ ଆରମ୍ଭ କରାଯାଇଛି। ଏହି ଜଳଯୋଗାଣ ନଭେମ୍ବର ପ୍ରଥମ ସପ୍ତାହ ପର୍ଯ୍ୟନ୍ତ ଉପଲବ୍ଧ ହେବ ବୋଲି ଜଣାପଡ଼ିଛି। ଲଗାଣ ବର୍ଷା ଯୋଗୁଁ ଜମିରେ ଜଳ ପ୍ରଚୁର ପରିମାଣରେ ରହିଅଛି। ତିଖାଲି ନିମ୍ନ ଇନ୍ଦ୍ରଜଳ ସେଚନ ପ୍ରକଳ୍ପର ୨୯ ହଜାର ୯୯୦ ହେକ୍ଟର ଜମିରେ ଜଳ ସେଚିତ ହେବ ବୋଲି ଅଧିକ୍ଷଣ ଯନ୍ତ୍ରୀ ପ୍ରକାଶ କରିଛନ୍ତି। ଏପେକ୍ସ କମିଟିର ନିଷ୍ପତ୍ତି କ୍ରମେ ଜଳ କେନାଲ ମାଧ୍ୟମରେ ଛଡା ଯାଉଅଛି। ଆଜି ୨ ଓ ୩ ନମ୍ବର ଗେଟରୁ ୩ କ୍ୟୁବିକ ଲିଟର ଜଳ ନିଷ୍କାସିତ ହେଉଅଛି। ବର୍ତ୍ତମାନ ପ୍ରକଳ୍ପ ରେ ୨୬୦.୦୨ ମିଟର ଜଳ ଥିବା ବେଳେ ୨୬୫ ମିଟର ଜଳ ଧାରଣ କ୍ଷମତା ରହିଅଛି। ଲଗାଣ ବର୍ଷାରେ ପାଣି ଭର୍ତ୍ତି ହେବାର ସମ୍ଭାବନା ରହିଛି। ବର୍ତ୍ତମାନ ପାଣି ଛଡା ଯାଇ ଅନୁଧ୍ୟାନ କରାଯିବ। ଏହି ପାଣି ବିଶେଷ କରି ଗତ ରବି ଋତୁରେ ଚାଷ କରିନଥିବା ଅଞ୍ଚଳର ଚାଷୀଙ୍କ ପାଇଁ ବିଶେଷ ଉପଯୋଗୀ ହେବ ବୋଲି କହିଛନ୍ତି।

ଦୁଇ ବାଇକ୍ ମୁହାଁମୁହିଁ ଧକ୍କା ଜଣେ ମୃତ, ୨ ଗୁରୁତର

ଧର୍ମଗଡ଼, ୭।୭(ସମିସ): ଧର୍ମଗଡ଼ ଥାନା ଅନ୍ତର୍ଗତ ବୋଡେନରୁ ଦାବ୍ରିପଦର ରାସ୍ତା ମଝିରେ ସୋମବାର ମଧ୍ୟାହ୍ନ ୨ ଘଣ୍ଟା ସମୟରେ ବିପରୀତ ଦିଗରୁ ଆସୁଥିବା ଦୁଇ ବାଇକ ମଧ୍ୟରେ ମୁହାଁମୁହିଁ ଧକ୍କା ହେବା ଫଳରେ ଜଣେ ଯୁବକଙ୍କ ମୃତ୍ୟୁ ହୋଇଥିବା ଜଣାପଡ଼ିଛି। ମୃତକ ଜଣକ ତରାପୁର ଗ୍ରାମର ପୁଲସ୍ତ ଚଣ୍ଡି ବୋଲି ସୂଚନା ମିଳିଛି। ସୂଚନାରୁ ପ୍ରକାଶ ଯେ ଓଡି ୦୮ ୱାଇ ୪୪୬୦ ନମ୍ବର ଏଚଏଫ ଡିଲକ୍ସ ବାଇକ ଯୋଗେ ତରାପୁର ଗ୍ରାମର ପୁଲସ୍ତ ଚଣ୍ଡୀ ଓ କେଦାର ବାଗ ଧର୍ମଗଡ଼ରୁ ନିଜ ଗାଁକୁ ଫେରୁଥିବା ବେଳେ ବିପରୀତ ଦିଗରୁ ଓଡି ୧୭ ଏବି ୬୪୧୯ ନମ୍ବର ପଲସର ବାଇକ ଯୋଗେ ଧର୍ମଗଡ଼ ବ୍ଲକରେ କାର୍ଯ୍ୟରତ କନିଷ୍ଠ ଯନ୍ତ୍ରୀ ରମାନନ୍ଦ ଭୋଇ କାର୍ଯ୍ୟ ସାରି ଧର୍ମଗଡ଼ ଆସୁଥିବା ବେଳେ ଦୁଇ ବାଇକ ମଧ୍ୟରେ ମୁହାଁ ମୁହିଁ ଧକ୍କା ହୋଇଥିଲା। ଦୁର୍ଘଟଣା ସ୍ଥଳରୁ ୨ ଜଣ ଗୁରୁତରଙ୍କୁ ସ୍ଥାନୀୟ ଲୋକଙ୍କ ସହାୟତାରେ ୧୦୮ ଆମ୍ବୁଲାନ୍ସ ଯୋଗେ ଧର୍ମଗଡ଼ ଉପଖଣ୍ଡ ଡାକ୍ତରଖାନାରେ ଭର୍ତ୍ତି କରାଯାଇଛି। ଆମ୍ବୁଲାନ୍ସ ଯୋଗେ ପୁଲସ୍ତ ଚଣ୍ଡିକୁ ଧର୍ମଗଡ଼ ହସ୍ପିଟାଲ ନେଇଥିବା ବେଳେ ସେଠାରେ ଡାକ୍ତର ମୃତ ଘୋଷଣା କରିଛନ୍ତି। ଗୁରୁତର ଅବସ୍ଥାରେ କେଦାର ବାଗ ଓ କନିଷ୍ଠ ଯନ୍ତ୍ରୀ ରମାନନ୍ଦ ଭୋଇ ଚିକିତ୍ସିତ ହେଉଥିବା ସୂଚନା ମିଳିଛି। ଖବର ପାଇ ଧର୍ମଗଡ଼ ପୁଲିସ ଘଟଣାସ୍ଥଳରେ ପହଞ୍ଚି ତଦନ୍ତ ଜାରି ରଖିଥିବା ଜଣାପଡ଼ିଛି।

ଶ୍ରୀସାଇ କଲେଜରେ ବନ ମହୋତ୍ସବ

କୋମନା, ୭।୭(ସମିସ): କୋମନା ବ୍ଲକ କୁରୁମପୁରାସ୍ଥିତ ଶ୍ରୀସାଇ କଲେଜରେ ରେଡକ୍ରସ ତରଫରୁ ବନ ମହୋତ୍ସବ ପାଳିତ ହୋଇଯାଇଛି। କଲେଜ ଅଧକ୍ଷ ଡ. ଅଶୋକ କୁମାର ପଟ୍ଟନାୟକଙ୍କ ଅଧକ୍ଷତାରେ ଆୟୋଜିତ କାର୍ଯ୍ୟକ୍ରମରେ କଲେଜ ପରିସର ରେ ଛାତ୍ରଛାତ୍ରୀମାନେ ୫୦ ଚାରା ରୋପଣ କରିଥିଲେ। ଗଛର ସୁରକ୍ଷା ପାଇଁ ସମସ୍ତେ ସପଥ ଗ୍ରହଣ କରିଥିଲେ। କାର୍ଯ୍ୟକ୍ରମକୁ ମହାବିଦ୍ୟାଳୟ ପ୍ରଶାସକ ମୁକେଶ ରାଉତ, ଅଧ୍ୟାପକ ଓ ଅଧ୍ୟାପିକା ଯଥା ଅଙ୍କିତ ହୋତା, ଈପସିତା ମଣ୍ଡଳ, ଉତ୍କଳିନୀ ସାମନ୍ତରାୟ, ସଜନୀ ଶବର, ସିପ୍ରା ଗୁଆ, ଶ୍ରିୟା ଭୋଇ, ଇପତେସ ମେହେର, ଶ୍ରଦ୍ଧାଞ୍ଜଳି ବେହେରା, ଶ୍ରୀମା ଓଝା, ଆଲୋକ ନିଆଲ, ବୀଣାପାଣି ସାହୁ, ପ୍ରିୟମ୍ବଦା ବିଶି, ଦୀପାଞ୍ଜଳି ରଣା, ତପସ୍ୱିନୀ ନାଥ, ପୁନମ୍ ଭୂସାଗର, ଶ୍ରଦ୍ଧାଞ୍ଜଳି ବେହେରା, ତପସ୍ୱିନୀ ନାଥ, ଭାଗିରଥି ଭୋଇ, ଦୁଷ୍ମନ୍ତ ସାହୁ, ଇପତେସ ମେହେର, ଆସ କୁମାର ସାହୁ, ଦୀପ୍ତିକାନ୍ତ ସାହୁ ପ୍ରମୁଖ ସହଯୋଗ କରିଥିଲେ।

■ ଜିଲ୍ଲାସ୍ତରୀୟ ଯୁଗ୍ମ ଜନଶୁଣାଣି ଓ ସମାଧାନ ଶିବିର

୨୯ ଅଭିଯୋଗର ତୁରନ୍ତ ସମାଧାନ

ଭବାନୀପାଟଣା, ୭।୭(ସମିସ):କଳାହାଣ୍ଡି ଜିଲ୍ଲାସ୍ତରୀୟ ଯୁଗ୍ମ ଜନଶୁଣାଣି ଓ ସମାଧାନ ଶିବିର ଜିଲ୍ଲାପାଳଙ୍କ କାର୍ଯ୍ୟାଳୟସ୍ଥିତ ସଦଭାବନା ସଭାଗୃହରେ ଅନୁଷ୍ଠିତ ହୋଇଯାଇଛି। ଯୁଗ୍ମ ଅଭିଯୋଗ ଶୁଣାଣି ଶିବିରରେ ଜିଲ୍ଲାପାଳ ପାୱାର ସଚିନ ପ୍ରକାଶ ଏବଂ ଜିଲ୍ଲା ଆରକ୍ଷୀ ଅଧିକ୍ଷକ ନାଗରାଜ ଦେବରକୋଣ୍ଡା ଯୋଗଦେଇ ଲୋକଙ୍କର ଆପତ୍ତି ଅଭିଯୋଗର ଶୁଣାଣି କରିଥିଲେ।ଶିବିରରେ ଜିଲ୍ଲାର ବିଭିନ୍ନ ଅଞ୍ଚଳରୁ ଆସିଥିବା ୧୬୪ ଗୋଟି ଆପତ୍ତି ଅଭିଯୋଗର ପଞ୍ଜୀକରଣ କରାଯାଇଥିଲା ସେଥି ମଧ୍ୟରୁ ବ୍ୟକ୍ତିଗତ ୧୪୯ଟି ଓ ସାମୂହିକ ୧୪ ଗୋଟି ରହିଥିବା ବେଳେ ୨୯ଟି ଅଭିଯୋଗର ତୁରନ୍ତ ସମାଧାନ କରାଯାଇଥିଲା। ଜଣଙ୍କୁ ମୁଖ୍ୟମନ୍ତ୍ରୀ ରିଲିଫ୍ ପାଣ୍ଠିରୁ ଆର୍ଥିକ ସହାୟତା ପ୍ରଦାନ କରଯାଇଥିଲା। ଏହି ଶିବିରରେ ପ୍ରଧାନମନ୍ତ୍ରୀ ଆବାସ, ଭତ୍ତା, ପାନୀୟଜଳ, ରେଶନ କାର୍ଡ, ଶିକ୍ଷା, ସ୍ୱାସ୍ଥ୍ୟ, କୃଷି, ବେସାମରିକ ଯୋଗାଣ, ଜଳସେଚନ, ସାମାଜିକ ସୁରକ୍ଷା, ପୂର୍ତ୍ତ, ବିଦ୍ୟୁତ୍, ଗ୍ରାମ୍ୟଉନ୍ନୟନ, ଶିଶୁ ସୁରକ୍ଷା, ଜିଲ୍ଲା, ତହସିଲ, ବ୍ଲକ ଇତ୍ୟାଦି ବିଭାଗୀୟ ଅଧୀନରେ କାର୍ଯ୍ୟକାରୀ

ହେବାକୁ ଥିବା ଆପତ୍ତି ଅଭିଯୋଗର ଶୁଣାଣି କରି ଏହି ସବୁ ସମସ୍ୟାର ତୁରନ୍ତ ସମାଧାନ କରିବା ନିମନ୍ତେ ଆବଶ୍ୟକ ପଦକ୍ଷେପ ନେବା ପାଇଁ ଏଥି ସମ୍ପୃକ୍ତ ବିଭାଗୀୟ ଅଧିକାରୀମାନଙ୍କୁ ଜିଲ୍ଲାପାଳ ନିର୍ଦ୍ଦେଶ ଦେଇଥିଲେ। ଶିବିରରେ ମୁଖ୍ୟ ଉନ୍ନୟନ ତଥା ନିର୍ବାହୀଅଧିକାରୀ ଜିଲ୍ଲାପରିଷଦ ଦୟାମୟ ପାଢ଼ୀ, ଭାରତୀୟ ପ୍ରଶାସନିକ ସେବା ଅଧିକାରୀ, (ପ୍ରବେଶନ) ଅନିମେସ ପ୍ରଧାନ, ଉପଜିଲ୍ଲାପାଳ ଭବାନୀପାଟଣା ପ୍ରଭାତ କୁମାର ପରିଡ଼ା, ଅତିରିକ୍ତ ଜିଲ୍ଲା ମୁଖ୍ୟଚିକିତ୍ସା ଅଧିକାରୀ ଡ଼ା.ନିହାରେନ୍ଦ୍ର ପଣ୍ଡା, ମୁଖ୍ୟ ଜିଲା କୃଷି ଅଧିକାରୀ ମଳୟ କୁମାର ପରିଡ଼ା, ଜିଲ୍ଲା ପଞ୍ଚାୟତ ଅଧିକାରୀ ନୃସିଂହ ଚରଣ ପଟ୍ଟନାୟକ, ଜିଲ୍ଲା ଶିକ୍ଷା ଅଧିକାରୀ ରାଧାକାନ୍ତ ଛତ୍ରୀ, ସହ ନିର୍ଦ୍ଦେଶକ ଜିଲ୍ଲା ସ୍ୱଳ୍ପ ସଞ୍ଚୟ ଓ ଜିଲ୍ଲା ସଂସ୍କୃତି ଅଧିକାରୀ ବିବେକାନନ୍ଦ ମହାନନ୍ଦ, ଜିଲ୍ଲା ଅବକାରୀ ଅଧିକ୍ଷକ ରଞ୍ଜନ କୁମାର ନାୟକ, ଜିଲ୍ଲା ସୂଚନା ଓ ଲୋକ ସମ୍ପର୍କ ଅଧିକାରୀ ହଳଧର ନିଆଲ, ଜିଲ୍ଲା ସମାଜକଲ୍ୟାଣ ଅଧିକାରୀ ମୁଜିବୁନ୍ ନିଶା, ଜିଲ୍ଲା ମଙ୍ଗଳ ଅଧିକାରୀ ଅନ୍ତର୍ଯ୍ୟାମୀ କହଁର, ଜିଲ୍ଲା ଶିଶୁ ସୁରକ୍ଷା ଅଧିକାରୀ ଶୈଳେନ୍ଦ୍ର ମହାପାତ୍ରଙ୍କ ସମେତ ବିଭିନ୍ନ ବିଭାଗୀୟ ଜିଲ୍ଲାସ୍ତରୀୟ ଅଧିକାରୀ ପ୍ରମୁଖ ଯୋଗ ଦେଇଥିଲେ।

ଜିଲ୍ଲାସ୍ତରୀୟ ଯୁଗ୍ମ ଅଭିଯୋଗ ଶୁଣାଣି

ନୂଆପଡ଼ା, ୭।୭(ସମିସ):ସ୍ଥାନୀୟ ସଭାବନା ସଭା ଗୃହରେ ନୂଆପଡ଼ା ଜିଲ୍ଲାପାଳ ମଧୁସୂଦନ ଦାଶ ଓ ଜିଲ୍ଲା ଆରକ୍ଷୀ ଅଧିକ୍ଷକ ଜି.ଆର. ରାଘବେନ୍ଦ୍ରଙ୍କ ଜିଲ୍ଲାସ୍ତରୀୟ ଯୁଗ୍ମ ଅଭିଯୋଗ ଶୁଣାଣି ଶିବିର ଅନୁଷ୍ଠିତ ହୋଇଯାଇଛି। ଶିବିରରେ ମୋଟ ୫୬ ଟି ଅଭିଯୋଗର ଶୁଣାଣି ପ୍ରଶାସନ କରିଛନ୍ତି। ଏହି ସବୁ ଅଭିଯୋଗ ଉପରେ ଅତିଶିଘ୍ର ସମାଧାନ କରିବାକୁ ବିଭାଗୀୟ ଅଧିକାରୀମାନଙ୍କୁ ଜିଲ୍ଲାପାଳ ନିର୍ଦ୍ଦେଶ ଦେଇଥିଲେ। ଅସହାୟ ବୃଦ୍ଧ ବନମାଳୀ ଚଣ୍ଡି, ଗୋଡାଳ ଗାଁଙ୍କୁ ରେଡକ୍ରସ ପାଣ୍ଠିରୁ ପାଞ୍ଚ ହଜାର ଟଙ୍କା ତତ୍କାଳୀନ ସହାୟତା ପ୍ରଦାନ କରାଯାଇଥିଲା।ଅଭିଯୋଗ ଶୁଣାଣି ଶିବିରରେ ଜିଲ୍ଲାପାଳ ଓ ଜିଲ୍ଲା ଆରକ୍ଷୀ ଅଧିକ୍ଷକଙ୍କ ସହିତ ଅତିରିକ୍ତ ଜିଲ୍ଲାପାଳ ସୁବାଷ ଚନ୍ଦ୍ର ରଇତ, ଜିଲ୍ଲା ମୁଖ୍ୟ ଉନ୍ନୟନ ଅଧିକାରୀ ଲମ୍ବୋଦର ଧରୁଆ, ଉପ ଜିଲ୍ଲାପାଳ ସୂର୍ମି ସୋରେନ, ଭାରପ୍ରାପ୍ତ ଜିଲ୍ଲା ମୁଖ୍ୟ ଚିକିତ୍ସାଧିକାରୀ ଡା. ମନୋଜ କୁମାର ସାହୁ, ବ୍ଲକ ଅଧକ୍ଷା ତାରେଶ୍ୱରୀ ସାହୁ, ଜିଲ୍ଲା ପରିଷଦ ସଦସ୍ୟ

ଭାନୁ ପ୍ରତାପ ସିଂ ମାଝୀ, ଭରତ ଲାଲ ରାଉତ, ସଦସ୍ୟା ଉମା ଠାକୁର ପ୍ରମୁଖ ଉପସ୍ଥିତ ଥିଲେ। ବିଡ଼ିଓ ରୋହିତ ଭୋଇ, ତହସିଲଦାର ପ୍ରଣବ ରଞ୍ଜନ ସାହୁ, ଡେପୁଟି କଲେକ୍ଟର ଶେଖ୍ ନସିମ ଶିବିର ପରିଚାଳନାରେ ସହଯୋଗ କରିଥିଲେ। ସମସ୍ତ ଜିଲ୍ଲାସ୍ତରୀୟ ଅଧିକାରୀ, ଯନ୍ତ୍ରୀ, ଲାଇନ ବିଭାଗ ଅଧିକାରୀ, ବ୍ଲକ ସ୍ତରୀୟ ଅଧିକାରୀ, କର୍ମଚାରୀ ଏବଂ ଗଣ ମାଧ୍ୟମ ପ୍ରତିନିଧି ଉପସ୍ଥିତ ଥିଲେ। ଏହି ଅବସରରେ ଅଭିଯୋଗ ଶିବିର ପରିସରରେ ବରିଷ୍ଠ ନାଗରିକ ମାନଙ୍କ ପାଇଁ ଏକ ସ୍ୱାସ୍ଥ୍ୟ ଶିବିର ର ଆୟୋଜନ ହୋଇଥିଲା, ଯେଉଁଠାରେ ସ୍ୱାସ୍ଥ୍ୟ ବିଶେଷଜ୍ଞ ଡା.ରମେଶ ଚନ୍ଦ୍ର ପାଠକ, ଡା. ଅନୁପ କୁମାର ଅଗ୍ରୱାଲ ପ୍ରମୁଖ ଚିକିତ୍ସାସେବା ଯୋଗାଇ ଦେଇଥିଲେ। ସେହିପରି ଜିଲ୍ଲା ମୂଖ୍ୟ ଚିକିତ୍ସାଳୟରେ ଗୋଟିଏ ରକ୍ତଦାନ ଶିବିର ମଧ୍ୟ ଅନୁଷ୍ଠିତ ହୋଇଥିଲା। ବର୍ଦ୍ଧିତ ଜନ ଶୁଣାଣୀ ହୋଇଥିବା ବୋଇରଭାଡି ଗାଁରେ ଜିଲ୍ଲା ପ୍ରାଣୀ ସମ୍ପଦ ବିଭାଗ ତରଫରୁ ୫୬ ଟି ବଡ଼ ଏବଂ ୧୦୯ ଟି ଛୋଟ ଗୃହପାଳିତ ପଶୁପକ୍ଷୀଙ୍କ ଚିକିତ୍ସା ସହିତ ୫୦ଟିର ଟୀକାକରଣ କରାଯାଇଥିଲା।

ବନ ସୁରକ୍ଷା ସମିତି ପୁରସ୍କୃତ

କେସିଙ୍ଗା, ୭।୭(ସମିସ):କଳାହାଣ୍ଡି ଜିଲ୍ଲା ଉତ୍ତର ବନଖଣ୍ଡ କେସିଙ୍ଗା ବନ୍ୟାଞ୍ଚଳର ତୁଲାଙ୍ଗପଦର ବନ ସୁରକ୍ଷା ସମିତି(ଭିଏସଏସ)କୁ ଜଙ୍ଗଲର ସୁରକ୍ଷା ଓ ସଂରକ୍ଷଣ କ୍ଷେତ୍ରରେ ସମିତିର ଦୃଢ଼ ପ୍ରତିବଦ୍ଧତା ଓ ଉଲ୍ଲେଖନୀୟ ଅବଦାନ ପାଇଁ ୨୦୨୫ ମସିହାର ରାଜ୍ୟସ୍ତରୀୟ ମୁଖ୍ୟମନ୍ତ୍ରୀ ପୁରସ୍କାର ରେ ସମିତି ସମ୍ମାନିତ ହୋଇଛି।ସମିତି ନିୟମିତ ଭାବରେ ସଭା ଅନୁଷ୍ଠାନ, ସମୁଦାୟ ଭିତ୍ତିକ ସୁରକ୍ଷା କାର୍ଯ୍ୟ, ପରିବେଶ ପ୍ରତି ସଚେତନତା ମାଧ୍ୟମରେ ଦୃଷ୍ଟାନ୍ତ ସୃଷ୍ଟି କରି ବିଗତ ତିନି ବର୍ଷ ମଧ୍ୟରେ କୌଣସି ଅବାଧ ଗଛ କାଟିବା ଘଟଣା ନ ଘଟିବା ଏକ ପ୍ରଶଂସନୀୟ କାର୍ଯ୍ୟ। ସ୍ଥାନୀୟ ବଜ୍ରଗଡ଼ ସଂରକ୍ଷିତ ଜଙ୍ଗଲ କୁ ସୁରକ୍ଷା ଦେବାରେ ସମିତିର ଭୂମିକା ଗୁରୁତ୍ୱପୂର୍ଣ୍ଣ ରହିଛି।ଉକ୍ତଅଞ୍ଚଳରେ ଚାରିବର୍ଷ ଧରି ଜଙ୍ଗଲ ନିଆଁ ଘଟଣା ନ ଘଟିବା ସମିତିର ପ୍ରମୁଖ ସଫଳତା ମଧ୍ୟରୁ ଅନ୍ୟତମ।ସମିତିର ସଦସ୍ୟମାନେ ନିଜ ଘରେ ରୋଷେଇ ପାଇଁ ସ୍ମୋକଲେସ ଚୁଲ୍ଲା, ବାୟୋଗ୍ୟାସ ଓ ଏଲପିଜି ବ୍ୟବହାର କରି ଜଙ୍ଗଲ ଉପରେ ନିର୍ଭରଶୀଳତା କମାଇବା ଦିଗରେ ଅଗ୍ରଗାମୀ ଭୂମିକା ନିଭାଉଛନ୍ତି। ପ୍ରକାଶ ଥାଉକି ଗତ ତିନି ବର୍ଷ ମଧ୍ୟରେ ଏଜେ ୱାଇ କ୍ୟାମ୍ପ ଓ ସିଏସଆର ଅନ୍ତର୍ଗତ ବିଭିନ୍ନ ପ୍ରକଳ୍ପରେ ଜଙ୍ଗଲର ୧୪୫ ହେକ୍ଟର ଜମିରେ ୬୪୫୦୦ ଟି ଗଛ ରୋପଣ ଓ ତାହାର ସୁରକ୍ଷା କାର୍ଯ୍ୟ ସମ୍ପାଦନ କରୁଛନ୍ତି। ଏହି ଉଲ୍ଲେଖନୀୟ ଅବଦାନ ପାଇଁ ତୁଲାଙ୍ଗପଦର ସୁରକ୍ଷା ସମିତିକୁ ରାଜ୍ୟସ୍ତରୀୟ ବନ ମହୋତ୍ସବ ସମାରୋହରେ ମୁଖ୍ୟମନ୍ତ୍ରୀଙ୍କ ହାତରୁ ମୁଖ୍ୟମନ୍ତ୍ରୀ ପୁରସ୍କାର ସହିତ ନଗଦ ୨ ଲକ୍ଷ ଟଙ୍କା ପୁରସ୍କାର ପ୍ରଦାନ କରାଯାଇଛି।

ବିକାଶ ଆବାସିକ ବିଦ୍ୟାଳୟରେ ଇନଭେଷ୍ଟିଚର୍ ସେରିମନି

ଭବାନୀପାଟଣା, ୭।୭(ସମିସ):ସ୍ଥାନୀୟ ବିକାଶ ଆବାସିକ ବିଦ୍ୟାଳୟରେ ଇନଭେଷ୍ଟିଚର୍ ସେରିମନି ୨୦୨୫ ଅନୁଷ୍ଠିତ ହୋଇଯାଇଛି। ଏହି ଉତ୍ସବରେ ଲକ୍ଷ୍ମୀ ବିକାଶ ଗ୍ରୁପ ଅଫ ଇନଷ୍ଟିଚ୍ୟୁସନର ଚେୟାରମ୍ୟାନ ଡି ନାଗେଶ୍ୱର ରାଓ ମୁଖ୍ୟଅତିଥି ରୂପେ ଯୋଗଦେଇ ଥିବା ବେଳେ ଅନୁଷ୍ଠାନର ନିର୍ଦ୍ଦେଶକ ଡି ଶ୍ୟାମ, ଅନ୍ୟତମ ନିର୍ଦ୍ଦେଶକ ଡି ରାମ କୁମାର, ଶିକ୍ଷା ପ୍ରଭାରୀ ଡି ବିଜୟା, ପରିଚାଳନା ମଣ୍ଡଳୀ ସଦସ୍ୟା ଡି ପଦ୍ମିନୀ, ବିକାଶ ଆବାସିକ ବିଦ୍ୟାଳୟ ଅଧକ୍ଷା ଆରତୀ ମିଶ୍ର, ଉପାଧକ୍ଷ ନାରାୟଣ ମହାନ୍ତି, ବିକାଶ ଉଚ୍ଚ ମାଧ୍ୟମିକ ବିଦ୍ୟାଳୟ ଅଧକ୍ଷ ଯୁବରାଜ ନାୟକ, ପ୍ରବନ୍ଧକ ଗୁପ୍ତେଶ୍ୱର ଖୁଣ୍ଟିଆ ପ୍ରମୁଖ ସମ୍ମନିତ ଅତିଥି ରୂପେ ଯୋଗଦେଇଥିଲେ।ଅଧକ୍ଷା ଆରତୀ ମିଶ୍ର ସ୍ୱାଗତ ଭାଷଣ ଓ ଅତିଥିଙ୍କ ପରିଚୟ ପ୍ରଦାନ କରିଥିଲେ। ଚଳିତ ଶିକ୍ଷାବର୍ଷ ନିମନ୍ତେ ବିଦ୍ୟାଳୟର ଛାତ୍ର ଛାତ୍ରଙ୍କୁ ନେଇ ଲିଖିତ ପରୀକ୍ଷା, ମୌଖିକ ପରୀକ୍ଷା ଓ ନିର୍ବାଚନ ପ୍ରକ୍ରିୟା ମାଧ୍ୟମରେ ବିଭିନ୍ନ କ୍ଲବ, ବିଭିନ୍ନ ହାଉସ ନିମନ୍ତେ ସଦସ୍ୟ ଓ ହେଡ ବୟ, ହେଡ୍ ଗାଲ୍‌ର୍ ଚୟନ କରାଯାଇଥିଲା। ଉକ୍ତ ଉତ୍ସବରେ ଉପସ୍ଥିତ ଅତିଥିଙ୍କ ଦ

ସକାଳ
THE SAKALA

ସମ୍ପାଦକୀୟ

ନିର୍ବାଚନୀ ଯୁଦ୍ଧର ମୂଳରେ ଥାଏ ପ୍ରତାରଣା ।
-ସୁନ ଜୁ

ତୁର୍କୀ ବିରୋଧୀ କୂଟନୀତି

ଛୋଟ ସଫଳତା ହେଲେ ମଧ୍ୟ ଅନୁଭବ ବଡ଼। 'ଅପରେସନ ସିନ୍ଦୂର' ପ୍ରେକ୍ଷାପଟ୍ଟରେ ତୁର୍କୀ ଓ ଆଜରବାଇଜାନ୍ ଖୋଲାଖୋଲି ଭାବେ ପାକିସ୍ତାନକୁ ସମର୍ଥନ ଦେବା, ବିଶେଷକରି ତୁର୍କୀର ସାମରିକ ସାହାଯ୍ୟ ପ୍ରଦାନ ଭାରତର କୂଟନୈତିକ ବିଫଳତାକୁ ଇଙ୍ଗିତ କରୁଥିଲା । ଯୁଦ୍ଧ ବିରାମ ପରେ ଭାରତ ଏହି ଦୁଇ ରାଷ୍ଟ୍ର ବିରୋଧରେ ବାଣିଜ୍ୟିକ ଓ କୂଟନୈତିକ ସ୍ତରରେ କଠୋର ଆଭିମୁଖ୍ୟ ଗ୍ରହଣ କରିଛି । ଏଥିମଧ୍ୟରେ ଭାରତ ପଶ୍ଚିମ ଏସିଆ ଓ ପୂର୍ବ ୟୁରୋପରେ ନିଜର ସ୍ଥିତି ଜାହିର କରିଛି । ଗ୍ରୀସ, ସାଇପ୍ରସ୍ ଓ ଆର୍ମେନିଆ ସହ ଭାରତର ନିବିଡ଼ ସଂପର୍କକୁ 'ମିନିକ୍ୱାଡ୍' ର ରୂପରେଖ ଦେଇଛନ୍ତି ପର୍ଯ୍ୟବେକ୍ଷକ ମହଲ। କେବଳ ରଣନୀତିକ ସହାୟତା ନୁହେଁ, ସାମରିକ ଅସ୍ତ୍ରଶସ୍ତ୍ର ଯୋଗାଇବାର ପ୍ରତିଶ୍ରୁତି ମଧ୍ୟ ଦେଇଛି ଭାରତ । ତୁର୍କୀର ବଡ଼ଭାଇପଣିଆ ବିରୋଧରେ ରୋକ୍ ଲଗାଇବାରେ ଏହି ସଂପର୍କ ସହାୟକ ହେବ ।

ତୁର୍କୀ ଓ ଆଜରବାଇଜନ୍ ସହ ଏକାଧିକ ବିବାଦରେ ଜଡ଼ିତ ଥିବା ଆର୍ମେନିଆ, ସାଇପ୍ରସ୍ ଓ ଗ୍ରୀସ୍ ପରସ୍ପର ମଧ୍ୟରେ ସହଯୋଗ ଓ ସାମରିକ ବୁଝାମଣା ମାଧ୍ୟମରେ ପ୍ରତିକୂଳ ପରିସ୍ଥିତିର ମିଳିତ ମୁକାବିଲା ସକାଶେ ନିର୍ଣ୍ଣାୟକ ନିଷ୍ପତ୍ତି ନେଇଥିବା ବେଳେ ଭାରତର କୂଟନୈତିକ ସଂପର୍କ ସ୍ଥିତିକୁ ଅଧିକ ସୁଦୃଢ଼ କରିଛି । 'ଅପରେସନ ସିନ୍ଦୂର'ରେ ଭାରତ ତାହାର ସାମରିକ ପାରଦର୍ଶିତା ପ୍ରଦର୍ଶନ କରିଥିବାରୁ ତୁର୍କୀ ସହ ମୁକାବିଲା ପାଇଁ ଏହି ସଂପର୍କର ଭିତ୍ତିଭୂମି ଅଧିକ ସଫଳ ହୋଇଛି । ବ୍ରହ୍ମୋସ କ୍ଷେପଣାସ୍ତ୍ର ସହ ଅନ୍ୟାନ୍ୟ ଅସ୍ତ୍ରଶସ୍ତ୍ର ବେପାରର ସୁଯୋଗ ସଂପ୍ରସାରିତ ହୋଇଛି । ଏଠାରେ ଉଲ୍ଲେଖଯୋଗ୍ୟ କି ଇରାନ ଉପରେ ଇସ୍ରାଏଲର ଆକ୍ରମଣ ବେଳେ ତେହେରାନରେ ଅବସ୍ଥାନ କରୁଥିବା ଭାରତୀୟ ଛାତ୍ରଙ୍କୁ ନିରାପଦରେ ଫେରାଇ ଆଣିବା ଏତେ ସହଜ ନଥିଲା । ଏ କ୍ଷେତ୍ରରେ ଆର୍ମେନିଆ ସହଯୋଗରୁ ଦ୍ୱିପାକ୍ଷିକ ସଂପର୍କର ପ୍ରତିଶ୍ରୁତିବଦ୍ଧତା ସ୍ପଷ୍ଟ ହୋଇଛି । ଇରାନ୍‌ର ନୁରଦୁଜ୍ ଆଗାରାକ୍ ସୀମା ନିକଟରୁ ୧୧୦ ଜଣ ଭାରତୀୟ ଛାତ୍ରଙ୍କୁ ଉଦ୍ଧାର କରି ଆର୍ମେନିଆ ସ୍ୱତନ୍ତ୍ର ବିମାନ ଯୋଗେ ନୂଆଦିଲ୍ଲୀ ପଠାଇ ପାରିସ୍ପରିକ ଆସ୍ଥା ଓ ବିଶ୍ୱାସକୁ ସୁଦୃଢ଼ କରିଛି ।

ନିକଟରେ ପ୍ରଧାନମନ୍ତ୍ରୀ ନରେନ୍ଦ୍ର ମୋଦୀ ପଶ୍ଚିମ ଏସିଆ ଓ ପୂର୍ବ ୟୁରୋପ ଗସ୍ତରେ ଯାଇଥିଲେ। ତୁର୍କୀ ବିରୋଧୀ ରାଷ୍ଟ୍ରଙ୍କ ସହ ସୁସଂପର୍କ ପ୍ରତିଷ୍ଠା କରି ଆଞ୍ଚଳିକ ସ୍ତରରେ ସେମାନଙ୍କୁ ସାମରିକ ଦୃଷ୍ଟିରୁ ସମୃଦ୍ଧ ଓ ସମର୍ଥ କରିବା ସକାଶେ ସହଯୋଗର ପ୍ରତିଶ୍ରୁତି ଦେଇଥିଲେ । ଉତ୍ତର ସାଇପ୍ରସ୍‌ର ଯେଉଁ ଅଞ୍ଚଳ ତୁର୍କୀର ନିୟନ୍ତ୍ରଣରେ ଅଛି ତାହା ପରିଦର୍ଶନ କରି ମୋଦୀ ପରିସ୍ଥିତିର ଗମ୍ଭୀରତାକୁ ଅନୁଶୀଳନ କରିଛନ୍ତି । ସାଇପ୍ରସ୍‌ର ଆଞ୍ଚଳିକ ସଂହତି ଓ ସାର୍ବଭୌମିତା ପ୍ରତି ଭାରତର ଅତୁଟ ସମର୍ଥନକୁ ସେ ଆଲୋଚନା ପ୍ରସଙ୍ଗରେ ଦୋହରାଇଥିଲେ । ଦ୍ୱିପାକ୍ଷିକ ସାମରିକ ସହଯୋଗର ସୂଚନା ଦେଇ ପ୍ରଧାନମନ୍ତ୍ରୀ ତୁର୍କୀକୁ ସ୍ପଷ୍ଟ ବାର୍ତ୍ତା ଦେଇଛନ୍ତି । ସାଇପ୍ରସ୍ ସହ ଭାରତର ପ୍ରତିରକ୍ଷା ସରଞ୍ଜାମ ଓ ଅସ୍ତ୍ରଶସ୍ତ୍ର ବେପାର ଆଗକୁ ବଢ଼ିବାର ସୂଚନା ମିଳିଛି । ଏମିତିରେ ଗ୍ରୀସ ସହ ଭାରତର ସଂପର୍କ ଆଜିର ନୁହେଁ ବହୁଦିନର। ୨୦୨୩ ରେ ପ୍ରଧାନମନ୍ତ୍ରୀଙ୍କ ଗସ୍ତବେଳେ ସେହି ସଂପର୍କ ଅଧିକ ସୁଦୃଢ଼ ହୋଇଛି । ଏଥେନ୍ସରେ ସେ ଘୋଷଣା କରିଥିଲେ ଯେ ଭାରତ ପାଇଁ ଗ୍ରୀସ ୟୁରୋପର ପ୍ରବେଶ ଦ୍ୱାର । ପ୍ରତିରକ୍ଷା କ୍ଷେତ୍ରରେ ଗ୍ରୀସ ସହ ଭାରତର ସଂପର୍କ ଓ ସହଯୋଗ ପୂର୍ବ ଭଳି ଏବେ ବଳବତ୍ତର ରହିଛି । ପାକିସ୍ତାନ ଓ ତୁର୍କୀ ସଂପର୍କ ନେଇ ଭାରତ ଓ ଗ୍ରୀସ ଉଦ୍‌ବେଗ ପ୍ରକାଶ କରିବା ସହ ପାରସ୍ପରିକ ବୁଝାମଣା ଓ ସହଯୋଗ ସକାଶେ ସହମତି ପ୍ରକାଶ କରିଛନ୍ତି । ପ୍ରତିରକ୍ଷା କ୍ଷେତ୍ରରେ ସହଭାଗିତା ସୁଦୃଢ଼ ହୋଇଛି । ଏପରକି ଭାରତୀୟ ନୌବାହିନୀର ଯୁଦ୍ଧଜାହାଜ ଭୂମଧ୍ୟ ସାଗରରେ ବିତରଣ କରୁଥିବା ବେଳେ ଗ୍ରୀସ ଉପକୂଳରେ ସାମୟିକ ଅବସ୍ଥାନ କରିଥାଏ । ଏହାକୁ ଦ୍ୱିପାକ୍ଷିକ ସଂପର୍କର ନିଦର୍ଶନ କୁହାଯାଇପାରେ ।

ଆର୍ମେନିଆ, ଗ୍ରୀସ ଓ ସାଇପ୍ରସ ମଧ୍ୟରେ ୨୦୨୧ ଅଗଷ୍ଟ ୩୧ ରେ ସାମରିକ ସହଯୋଗ ସକାଶେ ତ୍ରିପାକ୍ଷିକ ରାଜିନାମା ସ୍ୱାକ୍ଷରିତ ହୋଇଛି । ଏମାନେ ମିଳିତ ପ୍ରତିରକ୍ଷା ରଣକୌଶଳ ପ୍ରଦର୍ଶନ କରିବା ସହ ନିଜ ନିଜ ମଧ୍ୟରେ ସାମରିକ ଜ୍ଞାନକୌଶଳ ବିନିମୟ କରିଥା'ନ୍ତି । ତୁର୍କୀ ଓ ଆଜରବାଇଜାନ ବିରୋଧରେ ଏହି ସାମରିକ ମେଣ୍ଟକୁ ଭାରତ ସମସ୍ତ ପ୍ରକାର ସହାୟତା ଯୋଗାଇବାକୁ ପ୍ରତିଶ୍ରୁତି ଦେଇଛି । ତେଣୁ ଏହାକୁ ଚୁତଃରାଷ୍ଟ୍ରୀୟ ମିନିକ୍ୱାଡ୍ ମାନ୍ୟତା ଦିଆଯାଇଛି । ଡ୍ରୋନ ଜ୍ଞାନକୌଶଳରେ ନିପୁଣତାର ସୁଯୋଗ ଦୃଷ୍ଟିରୁ ପାକିସ୍ତାନ ତୁର୍କୀଠାରୁ ସଂଗ୍ରହ କରିଥିବା ଡ୍ରୋନ ଭାରତ ବିରୋଧରେ ଉପଯୋଗ କରିଥିଲା । ତେବେ ଆମର ବାୟୁ ପ୍ରତିରକ୍ଷା ପ୍ରଣାଳୀ ମାଧ୍ୟମରେ ଡ୍ରୋନ ଆକ୍ରମଣକୁ କେବଳ ପ୍ରତିହତ କରାଯାଇନି ପାକିସ୍ତାନକୁ ମଧ୍ୟ ଉଚିତ ଜବାବ ଦିଆଯାଇଛି । ଏକ୍ଷେତ୍ରରେ ଚୀନର ସାମରିକ ଜ୍ଞାନକୌଶଳ ମଧ୍ୟ ପଛରେ ପଡ଼ିଯାଇଛି ।

ଚୀନର ବାୟୁ ପ୍ରତିରକ୍ଷା ପ୍ରଣାଳୀ ଅତ୍ୟାଧୁନିକ ଜେଟ ଓ କ୍ଷେପଣାସ୍ତ୍ର ପାକିସ୍ତାନ ଭାରତ ବିରୋଧରେ ପ୍ରୟୋଗ କରିଥିଲେ ମଧ୍ୟ ଆକାଂକ୍ଷିତ ସଫଳତା ହାସଲ କରିପାରିନାହିଁ । ଏହା କେବଳ ଭାରତୀୟ ବିଶେଷଜ୍ଞଙ୍କ ଦାବି ନୁହେଁ ପାକିସ୍ତାନ ମନ୍ତ୍ରୀ ମୋହସିନ୍ ନକ୍‌ଭି ମଧ୍ୟ ଆଲୋଚନା ପ୍ରସଙ୍ଗରେ ସ୍ୱୀକାର କରିଛନ୍ତି । ସେ ଦୃଷ୍ଟିରୁ ଆମେରିକାର ସମର୍ଥନ ଲୋଡ଼ିଛି ପାକିସ୍ତାନ । ସାମରିକ ମୁଖ୍ୟ ମୁନୀରଙ୍କ ଆମେରିକା ଗସ୍ତ ପରେ ବାୟୁସେନାର ମୁଖ୍ୟ ଏୟାର ମାର୍ଶାଲ୍ ବାବର ଆମେରିକାରୁ କେଉଁ ଯୁଦ୍ଧ ବିମାନ ସଂଗ୍ରହ କରାଯିବ ସେ ନେଇ କଥାବାର୍ତ୍ତା ସକାଶେ ପେଣ୍ଟାଗନ ଗସ୍ତରେ ଅଛନ୍ତି । ଯୁଦ୍ଧ ବିରାମକୁ ନେଇ ରାଷ୍ଟ୍ରପତି ଟ୍ରମ୍ପଙ୍କ ଭୂମିକା ବିବାଦୀୟ ହୋଇଥିଲେ ମଧ୍ୟ ପାକିସ୍ତାନ ସହ ଅସ୍ତ୍ରଶସ୍ତ୍ର ବେପାର ପାଇଁ ଏହା ତାଙ୍କର ସୁଚିନ୍ତିତ କୂଟନୈତିକ ଚାଲବାଜି କୁହାଯାଇପାରେ। କୂଟନୀତିରେ ଯଦି ବୈପାରିକ ସଂପର୍କ ଯୋଡ଼ି ହୋଇଯାଏ ତାହା ଯେଉଁ ବିଭ୍ରାନ୍ତି ଓ ବିଭ୍ରାଟ ସୃଷ୍ଟି କରେ ଏହି ଯୁଦ୍ଧ ବିରାମ ତାହାର ଏକ ନିଦର୍ଶନ ।

ଆନ୍ତରିକତା ରହିତ ଆମ ଶିକ୍ଷା ବ୍ୟବସ୍ଥା

ଅର୍ଜୁନ ଘଡ଼େଇ

ଯା'ବିଦ୍ୟା ସା ବିମୁକ୍ତୟେ' ପରି ମହତ୍ତ୍ୱପୂର୍ଣ୍ଣ ବାଣୀ ମଣିଷର ଶିକ୍ଷା ଲାଭ ପାଇଁ ମାନସିକତା ସୃଷ୍ଟି କରିଥାଏ। ପୁରାଣ ଯୁଗର ଗୁରୁକୁଳ ଆଶ୍ରମଠାରୁ ଅଦ୍ୟାବଧି ଶିକ୍ଷାର୍ଥୀମାନଙ୍କୁ ଉଚିତ ଶିକ୍ଷାଦାନ କରି ତାଙ୍କର ସୁସ୍ଥ, ସୁନ୍ଦର ଓ ନିରାମୟ ଜୀବନ ଗଠନରେ ବିଭିନ୍ନ ସମୟର ଆବଶ୍ୟକତା ନେଇ ବିବିଧ ଶିକ୍ଷା ବ୍ୟବସ୍ଥା ପ୍ରଚଳନ କରାଯାଇଛି। ସମୟାନୁସାରେ ଏହି ବ୍ୟବସ୍ଥା ମଧ୍ୟରେ ଶିକ୍ଷା, ଶିକ୍ଷକ ଓ ଶିକ୍ଷାୟତନର ପରିବର୍ତ୍ତନ ବି ଘଟିଛି। ଛାତ୍ରଛାତ୍ରୀଙ୍କ ସାମଗ୍ରିକ ବିକାଶରେ ଏହା ସହାୟକ ହୋଇପାରିଛି କି ନାହିଁ ତାହା ଏକ ବିତର୍କିତ ପ୍ରଶ୍ନ। ସମୟର ଆହ୍ୱାନ, ବିସ୍ତୃତ ଜ୍ଞାନର ଅନୁପ୍ରବେଶ, ବୈଷୟିକ ଜ୍ଞାନ, ବିଜ୍ଞାନର ଅଭିବୃଦ୍ଧି, ସର୍ବୋପରି ଛାତ୍ରାଛାତ୍ରୀଙ୍କ ମାନସିକ ଚିନ୍ତାଧାରାକୁ ସୀମିତ ପରିଧିରେ ନରଖି ବିଶ୍ୱଚିନ୍ତାଭିମୁଖୀ କରିବା ପାଇଁ ବିଭିନ୍ନ ସମୟରେ ଯେଉଁ ଚିନ୍ତାଧାରାରେ ସରକାର ଶିକ୍ଷାବ୍ୟବସ୍ଥାକୁ ଯେପରି ନିୟନ୍ତ୍ରଣ କରିବାକୁ ଚାହିଁଛନ୍ତି ତାକୁ କାର୍ଯ୍ୟକାରୀ କରିବାକୁ ପ୍ରଚେଷ୍ଟା କରିଛନ୍ତି। ସାଧାରଣ ଅଭିଭାବକ, ଛାତ୍ରଛାତ୍ରୀ ଓ ଶିକ୍ଷକ ଏହାକୁ ସାଦରେ ଗ୍ରହଣ କରିନେବାକୁ ବାଧ୍ୟ ହୋଇଛନ୍ତି।

ପ୍ରାଥମିକ ଶିକ୍ଷାଠାରୁ ଉଚ୍ଚଶିକ୍ଷା ପର୍ଯ୍ୟନ୍ତ, ବିଶେଷକରି ପ୍ରାଥମିକଠାରୁ ମାଧ୍ୟମିକ ସ୍ତର ପର୍ଯ୍ୟନ୍ତ, ଆମ ଉପରେ ଯେଉଁ ଶିକ୍ଷା ବ୍ୟବସ୍ଥା ଲଦି ଦିଆଯାଇଛି, ସେଥିରୁ ମନେହୁଏ ଏବେ ବି ଶିକ୍ଷାକୁ 'ସାର୍ବଜନୀନ' କରାଯାଇପାରିନାହିଁ। ସବୁ ପିଲାଙ୍କୁ ଶିକ୍ଷାୟତନକୁ ଅଣାଯାଇପାରିନି। ପ୍ରାଥମିକଠାରୁ ମାଧ୍ୟମିକ ଶିକ୍ଷାରେ 'ଡ୍ରପ୍ ଆଉଟ୍' ସଂଖ୍ୟା କମିନି। ଉଚ୍ଚଶିକ୍ଷାରେ ନାମଲେଖା ସିଟ୍ ଖାଲି ପଡୁଛି। ବୈଷୟିକ ଶିକ୍ଷାରେ ଛାତ୍ରଛାତ୍ରୀଙ୍କ ଆଗ୍ରହ କମୁଛି। ଏହି ସମସ୍ୟାର ସମାଧାନ ପାଇଁ ଆଲୋଚନା, ତର୍କ, ବ୍ୟବସ୍ଥା ଚାଲୁଛି। ତଥାପି ସମସ୍ୟାର ସମାଧାନ ହେଉନାହିଁ। ଏଭଳି ପରିସ୍ଥିତିରେ ଶିକ୍ଷକର ଶିକ୍ଷାଦାନ ପ୍ରତି ଆନ୍ତରିକତାର ଅଭାବ ସହିତ ଶିକ୍ଷାର୍ଥୀଙ୍କର ବିଦ୍ୟାଳୟକୁ ଆସି ଶିକ୍ଷାଗ୍ରହଣ କରିବାର ମାନସିକତା ଓ ଆଗ୍ରହ ହ୍ରାସ ପାଉଛି। ବିଶେଷ କରି ସରକାରୀ ବିଦ୍ୟାଳୟରେ ଏହାର ପ୍ରଭାବ ବେଶୀ ଅନୁଭୂତ ହେଉଛି। ଉପଯୁକ୍ତ ଶିକ୍ଷା ମିଳୁଥିଲେ କୋଚିଙ୍ଗ୍ ସେଣ୍ଟର ମୁଁହା ପିଲାମାନେ ହୁଅନ୍ତି କାହିଁକି?

ନିଜର ସଂଚିତ ଜ୍ଞାନକୁ କଳା, କୌଶଳ ମାଧ୍ୟମରେ ଛାତ୍ରଛାତ୍ରୀମାନଙ୍କ ସମ୍ମୁଖରେ ଆନ୍ତରିକ ଓ ସମର୍ପିତ ଭାବେ ଉପସ୍ଥାପନ କଲେ ଶିକ୍ଷାଦାନ ସଫଳ ହୁଏ। ଶିକ୍ଷାର୍ଥୀଟିଏ ଶିକ୍ଷକର ଶିକ୍ଷାଦାନକୁ ସହଜରେ, ସନ୍ଦେହମୁକ୍ତ ଭାବେ ବୁଝିପାରିଲେ ଶିକ୍ଷା ଗ୍ରହଣ ସାର୍ଥକ ହୁଏ। ଏକଥା ଅତୀତର ଶିକ୍ଷକମାନେ ଭଲ ଭାବରେ ଜାଣିଥିଲେ। ସେମାନଙ୍କର ଅତ୍ୟଧିକ ଶିକ୍ଷାଗତ ଯୋଗ୍ୟତା ନଥିଲା। ସ୍ୱଳ୍ପ ବେତନପ୍ରାପ୍ତ ସେହି ଶିକ୍ଷକମାନେ ଆର୍ଥିକ ଅଭାବ, ଅନଟନ, ସମସ୍ୟା ଭିତରେ ବି ନିଜ ଛାତ୍ରଛାତ୍ରୀମାନଙ୍କୁ କିପରି ଉଚିତ ଶିକ୍ଷା ଦିଆଯାଇପାରିବ, ସେମାନେ ଚରିତ୍ରବାନ୍, ଶୃଙ୍ଖଳିତ ହେବା ସହ ଭଲ ମଣିଷ ହୋଇ ସମାଜରେ ମୁଣ୍ଡଟେକି ଛିଡ଼ା ହେବେ, ସେଥିପାଇଁ ନିରନ୍ତର ଉଦ୍ୟମ ଜାରି ରଖିଥିଲେ। ଫଳରେ ସେ ସମୟର ଛାତ୍ରସମାଜ ଏତେ ବିଶୃଙ୍ଖଳିତ ନଥିଲେ। ଆଜିର ଶିକ୍ଷକମାନେ ଅତି ଉଚ୍ଚଶିକ୍ଷିତ। କିନ୍ତୁ ସେମାନଙ୍କ ଭିତରେ ଶିକ୍ଷାଦାନ ପାଇଁ ବୋଧହୁଏ ସମର୍ପିତ ଭାବନା ନାହିଁ କିମ୍ବା ବିବିଧ ସମସ୍ୟାରେ ଜର୍ଜରିତ ହୋଇ ନିଜର କର୍ତ୍ତବ୍ୟବୋଧ ହରାଇଛନ୍ତି। ଅତୀତର ଶିକ୍ଷକମାନେ ଶିକ୍ଷା ନୀତି, ଶିକ୍ଷାବ୍ୟବସ୍ଥା, ସରକାରୀ ନିର୍ଦ୍ଦେଶନାମା ଇତ୍ୟାଦି ସଂପର୍କରେ ଅଧିକ ଆଲୋଚନା, ତର୍ଜମା ନକରି ଶ୍ରେଣୀକକ୍ଷରେ ଉତ୍ତମ ଶିକ୍ଷାଦାନ ପାଇଁ ଚିନ୍ତା କରୁଥିଲେ। ଏବେ ଏତେ ସରକାରୀ ନିର୍ଦ୍ଦେଶନାମା ଯେ ତା'ର ଅଧ୍ୟୟନ କରିବା ଓ ଉତ୍ତର ଦେବାରେ ଶିକ୍ଷକମାନଙ୍କର ଓ ବିଦ୍ୟାଳୟ ମୁଖ୍ୟଙ୍କର ଅନେକ ସମୟ ବିନିଯୋଗ ହେଉଛି। ବୋଧହୁଏ ଏଇ ସରକାରୀ କାର୍ଯ୍ୟ କରିବାର ବାଧ୍ୟବାଧକତାରୁ ଶିକ୍ଷକମାନେ ସଂପୂର୍ଣ୍ଣ ସମୟ ଶିକ୍ଷାଦାନ କରିବାରେ ସମର୍ଥ ହେଉ ନାହାନ୍ତି। ଏହା ଆମେ ସମସ୍ତେ ଜାଣୁଛେ, ଅନୁଭବ କରୁଛେ, କିନ୍ତୁ ଏଥିରେ କିଏ ଅଙ୍କୁଶ ଲଗେଇବାକୁ ସମର୍ଥ ହେବ ଏହାହିଁ ପ୍ରଶ୍ନବାଚୀ।

ସମସ୍ୟା କେବଳ ଶିକ୍ଷାଦାନରେ ନୁହେଁ। ଆମ ଆଗରେ ବିଭିନ୍ନ ଶ୍ରେଣୀର ବିଦ୍ୟାଳୟ ପ୍ରତିଷ୍ଠିତ ହେଇଛି ଓ ହେଉଛି ମଧ୍ୟ। ସରକାରୀ, ବେସରକାରୀ, ଅନୁଦାନ ପ୍ରାପ୍ତ, ଅଣଅନୁଦାନ ପ୍ରାପ୍ତ, ସ୍ୱୀକୃତି ପ୍ରାପ୍ତ, ଅଣସ୍ୱୀକୃତି ପ୍ରାପ୍ତ, ଟ୍ରଷ୍ଟ ବା ସଂଗଠନ ପରିଚାଳିତ ଅନେକ ବିଦ୍ୟାଳୟ ଖୋଲିଛି। ଏଥିରେ ଶିକ୍ଷକ ନିଯୁକ୍ତି, ଦରଦାମରେ ତାରତମ୍ୟ, କ୍ୟାଡର, ଏକ୍ସ କ୍ୟାଡର, ବିଭିନ୍ନ ଶ୍ରେଣୀର ଶିକ୍ଷକ ନିଯୁକ୍ତି ସମସ୍ୟା ଏତେ ଅଧିକ ଯେ ସମସ୍ୟାର ସମାଧାନ ପାଇଁ ଅନେକ ଶିକ୍ଷକ ବିଦ୍ୟାଳୟ ଛାଡ଼ି ରାଜରାସ୍ତାରେ ଦିନ ଦିନ, ମାସ ମାସ ଧରି ଆନ୍ଦୋଳନ କରନ୍ତି କିମ୍ବା କୋର୍ଟ କଚେରିର ଦ୍ୱାରସ୍ଥ ହୋଇ ନ୍ୟାୟ ଭିକ୍ଷା କରନ୍ତି। ସେମାନଙ୍କର ବିଦ୍ୟାଳୟରେ କ୍ରମାଗତ ଅନୁପସ୍ଥିତି କାରଣରୁ ଶିକ୍ଷାଦାନ ବାଧାପ୍ରାପ୍ତ ହେଉଛି। ସୁବିଧା ସତ୍ତ୍ୱେ ସାଧାରଣ ଲୋକଟି ଗାଁର ସରକାରୀ ବିଦ୍ୟାଳୟରେ ନିଜ ପିଲାଟିକୁ ନାମ ଲେଖାଇବା ପରେ ଦେଖୁଛି ଅଧିକାଂଶ ସମୟରେ ତା'ପିଲା ସ୍କୁଲ ବାହାରେ ଖେଳୁଛି କିମ୍ବା ବୁଲୁଛି କିମ୍ବା ଘରେ ରହୁଛି। ତେଣୁ ଏପରି ବିଦ୍ୟାଳୟଟି ପ୍ରତି ଅଭିଭାବକ ଓ ଛାତ୍ରଛାତ୍ରୀମାନେ ଆଶା, ଭରସା କେମିତି ରହିବ? ସେଥିପାଇଁ ଯେତେ ଅସୁବିଧା ପଛେ ହେଉ ଘରୋଇ ବିଦ୍ୟାଳୟରେ ହିଁ ନାମ ଲେଖାଇବା ପାଇଁ ସେ ଆଗ୍ରହୀ ହେଉଛି। ଏସବୁ ପ୍ରତି କ'ଣ ନୀତି ନିୟମ ପ୍ରଣୟନ କରୁଥିବା ସରକାରୀ ଅଧିକାରୀ କିମ୍ବା ସରକାର ଅବଗତ ନାହାନ୍ତି? ଅବଗତ ଥିଲେ ବି ଶିକ୍ଷାବ୍ୟବସ୍ଥାକୁ ସୁନିୟନ୍ତ୍ରିତ କରିବା ପାଇଁ ଆନ୍ତରିକ ଉଦ୍ୟମ ନାହିଁ ଏହା ସୁନିଶ୍ଚିତ।

ସେ ଯେଉଁପ୍ରକାର ସ୍କୁଲ ହେଉନା କାହିଁକି, ଏପରି ଏକ ଶିକ୍ଷାନୁଷ୍ଠାନ ନାହିଁ, ଯେଉଁଠାରେ କି ରାଜନୈତିକ ହସ୍ତକ୍ଷେପ ହେଉନାହିଁ। ଶିକ୍ଷକ ନିଯୁକ୍ତିଠାରୁ ବଦଳି ପର୍ଯ୍ୟନ୍ତ ସବୁ ସେମାନଙ୍କ ପ୍ରଭାବରେ ଓ ନିର୍ଦ୍ଦେଶରେ ହୋଇଥାଏ। ଶିକ୍ଷାଧିକାରୀମାନେ ନିରବଦ୍ରଷ୍ଟା ଭାବେ କାର୍ଯ୍ୟ କରନ୍ତି। ଅଯଥାରେ ଶିକ୍ଷକମାନଙ୍କ କାର୍ଯ୍ୟରେ ହସ୍ତକ୍ଷେପ କରି ସେମାନଙ୍କୁ ମାନସିକ ନିର୍ଯାତନା ଦେଲେ ଶିକ୍ଷକମାନେ ସୁସ୍ଥ ମନରେ ଶିକ୍ଷା ଦେବାକୁ ସମର୍ଥ ହେବେ କିପରି? ଅବଶ୍ୟ ଏମିତି ରାଜନେତା ବି ଥିବେ ବା ଏପରି ଶିକ୍ଷାନୁଷ୍ଠାନ ବି ଥାଇପାରେ, ଯେଉଁଠି ରାଜନୈତିକ ହସ୍ତକ୍ଷେପ ହେଉ ନଥିବ । ଏପରି ବିଦ୍ୟାଳୟଆଜିର ସମାଜରେ ବିରଳ ନିଶ୍ଚୟ। ଗାଁର ୱାର୍ଡ ମେମ୍ବର, କାଉନସିଲର୍‌ଙ୍କଠାରୁ ଆରମ୍ଭ କରି ଉଚ୍ଚସ୍ତରର ରାଜନେତାମାନେ ସେମାନଙ୍କ ବିଦ୍ୟାଳୟରେ ସୁସ୍ଥ ପରିବେଶ ସୃଷ୍ଟି କଲେ ତାଙ୍କ ପିଲାମାନେ ସରକାରୀ ସୁବିଧା ସୁଯୋଗ ପାଇଁ ଭଲ ପଢ଼ନ୍ତେ - ଏକଥା କ'ଣ ଆମେ ଭାବିବା ଉଚିତ ନୁହେଁ? ସରକାରୀ ସ୍କୁଲରେ ଭଲ ପାଠ ପଢ଼ା ହେଉନି ଅର୍ଥ ଶିକ୍ଷକମାନେ ପାଠ ପଢ଼ାଉ ନାହାନ୍ତି କେବଳ ଦରମା ପାଇଁ ଆସୁଛନ୍ତି, ଏପରି ଭାବନା ଆମ ଶିକ୍ଷାବ୍ୟବସ୍ଥା ସହିତ ଜଡ଼ିତ ସମସ୍ତଙ୍କୁ ଆଘାତ ଦେଉଥିବ ନିଶ୍ଚୟ। କିନ୍ତୁ ଏ ସମସ୍ୟାର ସମାଧାନ କିଏ କରିବ? ସବୁସ୍ତରରେ ଆନ୍ତରିକତାର ଅଭାବ ପରିଦୃଷ୍ଟ ।

ଅନୁରୂପ ଭାବେ ଶିକ୍ଷାଧିକାରୀମାନେ ମଧ୍ୟ ଶାସନ ବ୍ୟବସ୍ଥା ଭିତରେ ଶିକ୍ଷାର ମହାନ ଆଦର୍ଶକୁ କାର୍ଯ୍ୟକାରୀ କରିବାରେ ନିଷ୍ଠାପର ମନୋଭାବ ନରଖି କେବଳ ସରକାରୀ ନିର୍ଦ୍ଦେଶନାମାଗୁଡ଼ିକୁ ଶକ୍ତିମତେ ପାଳନ କରୁଛନ୍ତି। ନିଜେ ଅନ୍ୟମାନଙ୍କ ଦ୍ୱାରା ଶୋଷିତ ହୋଇ ଶୋଷଣ କରୁଛନ୍ତି ଅଧସ୍ତନ କର୍ମଚାରୀମାନଙ୍କୁ। କୌଣସି ଶିକ୍ଷା ବିଭାଗର ପଦସ୍ଥ ଅଧିକାରୀ ତାଙ୍କ କାର୍ଯ୍ୟକାଳ ମଧ୍ୟରେ ସ୍ୱଅଧୀନସ୍ଥ ସ୍କୁଲ ସମୂହକୁ ପରିଦର୍ଶନ କରି, ଛାତ୍ରଛାତ୍ରୀଙ୍କ ସମସ୍ୟାର ସମାଧାନ ପାଇଁ ପ୍ରଚେଷ୍ଟା କରିବାରେ ସଫଳ ହେଉଛନ୍ତି କି? ନିଜେ ଅନେକ ଦୁର୍ନୀତିରେ ଲିପ୍ତ ହୋଇ ଶିକ୍ଷା ବିଭାଗର କର୍ମଚାରୀଙ୍କୁ ଦୁର୍ନୀତିମୁକ୍ତ କରିବାକୁ ଆହ୍ୱାନ ଦେବା, ନିଜର ଚରିତ୍ର ସ୍ଖଳନ କରି ଛାତ୍ରଛାତ୍ରୀମାନଙ୍କୁ ଉତ୍ତମ ଚରିତ୍ର ଗଠନ ପାଇଁ ଉପଦେଶ ଦେବା, ଲଜ୍ଜାପୂର୍ଣ୍ଣ କାର୍ଯ୍ୟ ନୁହେଁ କି? ନିଜେ ଗଢ଼ି ହେବା ସହ ଅନ୍ୟକୁ ଗଢ଼ିବା ପାଇଁ ପରାମର୍ଶ ଦେବା ଉଚିତ। ଶିକ୍ଷା ବିଭାଗରେ ଏହି ତତ୍ତ୍ୱର ଯଥେଷ୍ଟ ଗୁରୁତ୍ୱ ଓ ଆନ୍ତରିକତା ରହିବା ଆବଶ୍ୟକ ।

ତଳସ୍ତରରୁ ଉପର ସ୍ତର ଯାଏଁ ଶିକ୍ଷାବ୍ୟବସ୍ଥା ସହ ଜଡ଼ିତ ସମସ୍ତ ବ୍ୟକ୍ତିବିଶେଷ ଯଥା ଶିକ୍ଷକସମାଜ, ସରକାର ଓ ଶିକ୍ଷା ବିଭାଗର ଅଧିକାରୀମାନେ ସମର୍ପିତ ଭାବନାରେ କାର୍ଯ୍ୟ ନିର୍ବାହ କଲେ ଆମ ସରକାରୀ ଶିକ୍ଷା ବ୍ୟବସ୍ଥାକୁ ଆପଣେଇ ନେବାର ପଥ ସୁଗମ ହେବ । ଆମ ପିଲାମାନେ ସରକାରୀ ବିଦ୍ୟାଳୟ ଓ ଶିକ୍ଷାବ୍ୟବସ୍ଥାକୁ ଆପଣେଇ ନେବେ। ଆନ୍ତରିକ ଉଦ୍ୟମ ସଫଳତାର ଚାବିକାଠି। ସରକାରୀ ବିଦ୍ୟାଳୟରେ ଅଧ୍ୟୟନରତ ଛାତ୍ରଛାତ୍ରୀଙ୍କ ସଫଳତା ପାଇଁ ପ୍ରୋତ୍ସାହନ ଓ ସମ୍ମାନ ଦେବାରେ ଆମେ ଯେତେ ଅନାଗ୍ରହୀ ବେସରକାରୀ ବିଦ୍ୟାଳୟ କ୍ଷେତ୍ରରେ ଆମ ମାନସିକ ଯଥେଷ୍ଟ ଆଗରେ। ଯେଉଁଥିପାଇଁ ଆମ ସରକାରୀ ବିଦ୍ୟାଳୟ ପ୍ରତି ବିମୁଖ

କାନ୍ଥ ଭୁଶୁଡ଼ି ଚାଷୀ ମୃତ

ବଣାଇଁ, ୭।୭ (ସମିସ): ବଣାଇଁ ଉପଖଣ୍ଡ ଟିକାୟତପାଲି ଥାନା ସରସରା ଗ୍ରାମରେ ଲଗାଣ ବର୍ଷା ଯୋଗୁଁ ଘର କାନ୍ଥ ଭୁଶୁଡ଼ି ଜଣେ ଚାଷୀଙ୍କ ମୃତ୍ୟୁ ହୋଇଛି। ମୃତକ ହେଲେ, ଦେବେନ୍ଦ୍ର ଭଇଁସା(୫୪)। ସୂଚନାନୁଯାୟୀ, ଦୀର୍ଘ ୧୫ଦିନ ହେବ ବଣାଇଁ ଅଞ୍ଚଳରେ ଲଘୁଚାପ ଜନିତ ଲଗାଣ ବର୍ଷା ଯୋଗୁଁ ଜନଜୀବନ ଅସ୍ତବ୍ୟସ୍ତ ହୋଇପଡ଼ିଛି। ଏଭଳି ସ୍ଥିତିରେ ସରସରା ଗ୍ରାମରେ ରବିବାର ରାତିରେ ପ୍ରବଳ ବର୍ଷା ହୋଇଥିଲା। ଦେବେନ୍ଦ୍ର ନିଜର ପୋଟଳ ବଗିଚାରେ ଥିବା ଘରେ ଶୋଇଥିବା ବେଳେ ହଠାତ୍ ମାଟି କାନ୍ଥ ଭୁଶୁଡ଼ି ତାଙ୍କ ଉପରେ ପଡ଼ିଯାଇଥିଲା। ଫଳରେ ଘଟଣାସ୍ଥଳରେ ତାଙ୍କର ମୃତ୍ୟୁ ହୋଇଯାଇଥିଲା। ଏହା ଦେଖି ସକାଳେ ସ୍ଥାନୀୟ ଲୋକ ତାଙ୍କ ପରିବାରକୁ ଖବର ଦେଇଥିଲେ। ଟିକାୟତପାଲି ଥାନା ପୁଲିସ ଘଟଣାସ୍ଥଳରେ ପହଞ୍ଚି ମୃତଦେହ ଜବତ କରି ବ୍ୟବଚ୍ଛେଦ ନିମନ୍ତେ ପଠାଇବା ସହ ଘଟଣାର ତଦନ୍ତ ଚଳାଇଛି।

ପୋଖରୀରେ ବୁଡ଼ି ମା'-ଝିଅ ମୃତ

ମାଥିଲି, ୭।୭ (ସମିସ): ପୋଖରୀରେ ବୁଡ଼ି ମା'-ଝିଅ ମୃତ। ମାଲକାନଗିରି ଜିଲ୍ଲା ମାଥିଲି ଥାନା ଅନ୍ତର୍ଗତ ଧଉଡ଼ାଗୁଡ଼ା ଗାଁରେ ଆଜି ଏହି ଦୁଃଖଦ ଘଟଣା ଘଟିଛି। ମୃତକଦ୍ୱୟ ହେଲେ, ଗୁରୁନାଥ ବାଗରିୟାଙ୍କ ସ୍ତ୍ରୀ ପ୍ରିୟା ବାଗରିୟା ଓ ୫ ମାସର ଶିଶୁକନ୍ୟା ପିଙ୍କି। ସୂଚନା ଅନୁଯାୟୀ, ଆଜି ସକାଳୁ ପିଙ୍କିକୁ ନେଇ ପ୍ରିୟା ଗାଁ ପୋଖରୀରେ ଗାଧୋଇବାକୁ ଯାଇଥିଲେ। କିନ୍ତୁ ଫେରିବାରେ ବିଳମ୍ବ ହେବାରୁ ପରିବାରଲୋକଙ୍କ ଚିନ୍ତା ବଢ଼ିଥିଲା। ବହୁ ଖୋଜାଖୋଜି କରି ମଧ୍ୟ ଦୁହିଁଙ୍କୁ ପାଇନଥିଲେ। ତେବେ ସନ୍ଧ୍ୟାରେ ଉଭୟଙ୍କ ମୃତଦେହ ପୋଖରୀରେ ଭାସୁଥିବା ଦେଖି ଗାଁଲୋକେ ମାଥିଲି ଅଗ୍ନିଶମ ବାହିନୀକୁ ଖବର ଦେଇଥିଲେ। ଅଗ୍ନିଶମ କର୍ମଚାରୀମାନେ ଘଟଣାସ୍ଥଳରେ ପହଞ୍ଚି ପୋଖରୀରୁ ଦୁହିଁଙ୍କ ଶବ ଉଦ୍ଧାର କରିଥିଲେ। ମାଥିଲି ପୁଲିସ୍ ଘଟଣାସ୍ଥଳରେ ପହଞ୍ଚି ଶବଦ୍ୱୟକୁ ବ୍ୟବଚ୍ଛେଦ ପାଇଁ ପଠାଇବା ସହ ଏକ ଅପମୃତ୍ୟୁ ମାମଲା ରୁଜୁ କରି ତଦନ୍ତ ଆରମ୍ଭ କରିଛି।

ସରିଲା ରତ୍ନଭଣ୍ଡାର ମରାମତି

ପୁରୀ, ୭।୭(ସମିସ): ଶେଷ ହୋଇଛି ବହୁପ୍ରତୀକ୍ଷିତ ରତ୍ନଭଣ୍ଡାର ମରାମତି। ମୋଟ ୯୫ ଦିନରେ ୩୩୨ଘଣ୍ଟା ୪୭ମିନିଟ୍ କାମ କରାଯାଇଛି। ଏବେ ଶ୍ରୀମନ୍ଦିର ବାହାର ଓ ଭିତର ରତ୍ନଭଣ୍ଡାର ସମ୍ପୂର୍ଣ୍ଣ ସୁରକ୍ଷିତ। ମହାପ୍ରଭୁଙ୍କ ଅପାର କରୁଣା, ଆଶୀର୍ବାଦ ଯୋଗୁଁ ଧାର୍ଯ୍ୟ ନୀଳାଦ୍ରିବିଜେ ପୂର୍ବରୁ ରତ୍ନଭଣ୍ଡାର ମରାମତି ଓ ସଂରକ୍ଷଣ କାର୍ଯ୍ୟ ଶେଷ ହୋଇଛି ବୋଲି କହିଛନ୍ତି ଶ୍ରୀମନ୍ଦିର ମୁଖ୍ୟ ପ୍ରଶାସକ ଡ. ଅରବିନ୍ଦ ପାଢ଼ୀ।

ସୋମବାର ସନ୍ଧ୍ୟାରେ ଗଣମାଧ୍ୟମକୁ ରତ୍ନଭଣ୍ଡାର ମରାମତି ପୂର୍ଣ୍ଣାଙ୍ଗର ସୂଚନା ଦେଇ ଡ. ପାଢ଼ୀ କହିଛନ୍ତି, ମହାପ୍ରଭୁଙ୍କ ଆଶୀର୍ବାଦ ଯୋଗୁଁ ନୀଳାଦ୍ରିବିଜେ ପୂର୍ବରୁ ଉଭୟ ଭିତର ଓ ବାହାର ରତ୍ନଭଣ୍ଡାର ମରାମତି ଓ ସଂରକ୍ଷଣ କାର୍ଯ୍ୟ ଏଏସ୍ଆଇ ଦ୍ୱାରା ଶେଷ ହୋଇଛି। ପ୍ରାୟ ୨୦୦ ବର୍ଷ ପର୍ଯ୍ୟନ୍ତ ରତ୍ନଭଣ୍ଡାର ସୁରକ୍ଷିତ ବୋଲି କୁହାଯାଇପାରିବ।

ରାଜ୍ୟ ସରକାରଙ୍କ ମାର୍ଗଦର୍ଶିକା ଅନୁଯାୟୀ, ଯାଞ୍ଚ ଏବଂ ଟେକ୍ନିକାଲ ସର୍ଭେ କାମ ଆରମ୍ଭ ହୋଇଥିଲା। ରତ୍ନଭଣ୍ଡାରର ଲେଜର ସ୍କାନିଂ, ରାଡାର ପେନିଟ୍ରେଟ୍ଟିଂ ସର୍ଭେ ଆଦି ବୈଷୟିକ ଯାଞ୍ଚ କରାଯାଇଥିଲା। ଗତବର୍ଷ ସେପ୍ଟେମ୍ବର ୧୮ରେ ଏଏସ୍ଆଇର ଆଡିସ୍ନାଲ ଡିଜି(ସଂରକ୍ଷଣ) ଆସିସଂରକ୍ଷଣରତଦାରଖକରିଥିଲେ। ସେପ୍ଟେମ୍ବର ୨୪ରେ ଏଏସ୍ଆଇ ଅଧିକାରୀମାନଙ୍କ ସ୍ୱତନ୍ତ୍ର ଟିମ୍ ଯାଞ୍ଚ କରିଥିଲା। ପରେ ଯାଞ୍ଚ ରିପୋର୍ଟ ଆଧାରରେ ଡିସେମ୍ବର ୧୭ରେ ରତ୍ନଭଣ୍ଡାର ମରାମତି ଏବଂ ସଂରକ୍ଷଣ କାମ ଆରମ୍ଭ ହୋଇଥିଲା। ପ୍ରାୟ ୬ ମାସ ଧରି କାମ କରାଯାଇଥିଲା। ଲେଜର ସ୍କାନିଂ ଓ ଜିପିଆର୍ଏସ୍ ସର୍ଭେରୁ ମିଳିଥିବା ତଥ୍ୟ ଅନୁଯାୟୀ ସମ୍ପୂର୍ଣ୍ଣ ବୈଜ୍ଞାନିକ ପଦ୍ଧତି ମାଧ୍ୟମରେ ଏଏସ୍ଆଇ ପକ୍ଷରୁ ସଂରକ୍ଷଣ ଓ ମରାମତି କାର୍ଯ୍ୟ କରାଯାଇଛି। ଏହା ମଧ୍ୟରେ ଜଏଣ୍ଟ ସିଲିଂ, ଗ୍ରାଉଟିଂ, ଷ୍ଟେନ୍‌ଲେସ୍ ଷ୍ଟିଲ୍ ବକ୍ସ ବିମ୍, କେମିକାଲ ୱାସିଂ କରାଯାଇଛି। ୯୫ ଦିନରେ ୩୩୨ ଘଣ୍ଟା ୪୭ ମିନିଟ୍ ମରାମତି ଓ ସଂରକ୍ଷଣ କାମ ହୋଇଛି। ମୋଟ ୮୦ ଜଣ ଶ୍ରମିକ ମରାମତି କାମରେରନିଯୋଜିତ ଥିଲେ। ନୂଆ ଗ୍ରାନାଇଟ୍ ଚଟାଣ ସାଙ୍ଗକୁ ରତ୍ନଭଣ୍ଡାର ବାହାର ପାର୍ଶ୍ୱରେ କେମିକାଲ ପ୍ଲାଷ୍ଟିଂ ହୋଇଛି। ଭିତର ଭଣ୍ଡାରରେ ୯ଟି ଏବଂ ବାହାର ଭଣ୍ଡାରରେ ୬ଟି ଏହିପରି ମୋଟ ୧୫ଟି ନୂଆ ଷ୍ଟେନଲେସ୍ ଷ୍ଟିଲ ବକ୍ସ ବିମ୍ ବିଭିନ୍ନ ସାଇଜର ଲଗାଯାଇଛି।

ସେହିପରି ଭିତର ରତ୍ନଭଣ୍ଡାରର କବାଟ ମରାମତି ହୋଇଛି। ବାହାର ଭଣ୍ଡାରର ଆଇରନ ଗେଟ୍ ବଦଳାଯାଇ ଷ୍ଟେନ୍‌ଲେସ୍ ଷ୍ଟିଲ ଗେଟ୍ କରାଯାଇଛି। ଏହାର ବାହାରେ ବର୍ମାଟିକ୍ କାଠର କବାଟ କରାଯାଇଛି। ପୂର୍ବ ନିଷ୍ପତ୍ତି ଅନୁଯାୟୀ, ବାହାର କାଠ ଦ୍ୱାରକୁ ରୁପା ଛାଉଣୀ କରାଯିବ। ଏହାର ପ୍ରକ୍ରିୟା ମଧ୍ୟ ଆରମ୍ଭ ହୋଇଯାଇଛି। ଭଣ୍ଡାର ମେକାପ ସେବକ, ଗଜପତିଙ୍କ ପ୍ରତିନିଧି ଏବଂ ଶ୍ରୀମନ୍ଦିର ପ୍ରଶାସନ ଅଧିକାରୀଙ୍କ ସମ୍ମୁଖରେ ଏହି ଗେଟ୍ ସିଲ୍ କରାଗଲା। ଭିତର ରତ୍ନଭଣ୍ଡାର ଗେଟ୍ ତାଲାର ଚାବି ଏବେ ମନ୍ଦିର ପ୍ରଶାସନ ପାଖରେ ଅଛି। ଭିତର ଭଣ୍ଡାର ଦ୍ୱାରକୁ ସୁନା ଛାଉଣୀ କରାଯିବା ଲାଗି ଯୋଜନା ରହିଛି।

ଏସ୍ଓପି ଅନୁଯାୟୀ, ପ୍ରଥମେ ଅସ୍ଥାୟୀ ଷ୍ଟ୍ରଙ୍ଗରୁମ୍‌ରୁ ଭିତର ରତ୍ନଭଣ୍ଡାରକୁ ଅଳଙ୍କାର ସ୍ଥାନାନ୍ତର କରାଯିବ। ଜଉମୁଦ ଦିଆଯାଇ ଏହାର ଚାବି ଟ୍ରେଜେରୀରେ ରହିବ। ଅସ୍ଥାୟୀ ଷ୍ଟ୍ରଙ୍ଗରୁମ୍‌ରୁ ଅଳଙ୍କାର ବାହାର ଭଣ୍ଡାରକୁ ସ୍ଥାନାନ୍ତର ପରେ ଏହାର ଚାବି ସିଲ୍ କରାଯାଇ ରଖାଯିବ। ପରବର୍ତ୍ତୀ ପର୍ଯ୍ୟାୟରେ ଗଣତି ମଣତି ହେବ। ୧୯୭୮ ମସିହା ତାଲିକା ସହ ମେଳ କରାଯିବ ବୋଲି କହିଛନ୍ତି ମୁଖ୍ୟ ପ୍ରଶାସକ ଡ. ପାଢ଼ୀ।

■ ୯୫ ଦିନରେ ୩୩୨ ଘଣ୍ଟା ୪୭ ମିନିଟ୍ କାମ ହୋଇଛି
■ ରୁପା ଛାଉଣୀ ହେବ ବାହାର ଭଣ୍ଡାର ଘର ଦ୍ୱାର

ଜଳପ୍ରପାତରେ ବୁଡ଼ିଗଲେ ଇଞ୍ଜିନିୟରିଂ ଛାତ୍ର

ରାଉରକେଲା,୭।୭(ସମିସ): ସୁନ୍ଦରଗଡ଼ ଜିଲ୍ଲା, ଗୁରୁଣ୍ଡିଆ ବ୍ଲକ୍‌ସ୍ଥିତ ପ୍ରସିଦ୍ଧ ବାଦଲଗିରି ଜଳପ୍ରପାତରେ ବୁଡ଼ି ଜଣେ ଇଞ୍ଜିନିୟରିଂ ଛାତ୍ର ନିଖୋଜ ହୋଇଯାଇଛନ୍ତି। ସେ ହେଲେ, ରାଜଗାଙ୍ଗପୁରର ଲିପଲୋଇ ଅନ୍ତର୍ଗତ ପାନପଡ଼ା ଅଞ୍ଚଳର ଗୌରବ ବିପ୍ଳବ (୨୨)। ୧୨ଜଣ ବନ୍ଧୁଙ୍କ ସହ ଗୌରବ ବାଦଲଗିରି ଜଳପ୍ରପାତକୁ ପିକନିକ୍ କରିବାକୁ ଯାଇଥିଲେ। ରବିବାର ଅପରାହ୍ଣ ପ୍ରାୟ ୩ଟାରେ ଗୌରବ ଏବଂ ତାଙ୍କ ୪ଜଣ ସାଥୀ ଜଳପ୍ରପାତକୁ ଗାଧୋଇବାକୁ ଯାଇଥିଲେ। ଏହି ସମୟରେ ଗୌରବଙ୍କ ପାଦ ପଥର ଉପରୁ ଖସିଯିବାରୁ ସେ ଜଳପ୍ରପାତର ଗଭୀର ପାଣିରେ ବୁଡ଼ି ଯାଇଥିଲେ। ସମସ୍ତ ୪ଜଣ ସାଥୀ କୌଣସିପ୍ରକାରେ ବର୍ତ୍ତି ଯାଇଥିଲେ। ସ୍ଥାନୀୟ ଲୋକ ଏବଂ ଗୁରୁଣ୍ଡିଆ ପୁଲିସ୍ ସହାୟତାରେ ଉଦ୍ଧାର କାର୍ଯ୍ୟ ଆରମ୍ଭ କରାଯାଇଥିଲା। କିନ୍ତୁ ଘଞ୍ଚ ଜଙ୍ଗଲ ସାଙ୍ଗକୁ ଅନ୍ଧାର ହୋଇଯିବାରୁ ଉଦ୍ଧାରକାରୀ ଦଳଙ୍କୁ ସଫଳତା ମିଳିପାରି ନଥିଲା। ସୋମବାର ସକାଳେ ଓଡ୍ରାଫ୍ ଟିମ୍ ବହୁ ଖୋଜାଖୋଜି କରିଥିଲେ ହେଁ ଯୁବକଙ୍କ ସନ୍ଧାନ ପାଇପାରିନାହିଁ। ପୂର୍ବରୁ ମଧ୍ୟ ଏଠାରେ ରାଉରକେଲାର ଦୁଇଜଣ ଇଜିନିୟରିଂ ଛାତ୍ରଙ୍କ ମୃତ୍ୟୁ ଘଟିଥିଲା।

ନେଇଗଲେ ଅଧରପଣା

ପୁରୀ,୭।୭(ସମିସ): ପ୍ରତିବର୍ଷ ରଥ ଉପରେ ଅଧରପଣା ହାଣ୍ଡି ଭାଙ୍ଗିବା ବେଳେକିଛିସେବାୟତପଣାନେଇଥାନ୍ତି। କେହି କେହି ରଥ ଉପରେ ଟିଫିନ, ଗଡୁ, ଭଙ୍ଗା କୁଡୁଆ, ହାଣ୍ଡି ଆଦିରେ ପୁରାଇ ପଣା ସଂଗ୍ରହ କରନ୍ତି। ପୁଣି କେତେଜଣ ତଳେ ଠିଆ ହୋଇ ବାଲତି, ଜରି ଆଦି ଦେଖାଇ ପଣା ନେଇଥାନ୍ତି। ପ୍ରତିବର୍ଷ ଭଳି ଏଥର ମଧ୍ୟ ଅଧରପଣା କେହି ସଂଗ୍ରହ କିମ୍ବା ନେଇପାରିବେ ନାହିଁ ବୋଲି ମନ୍ଦିର ପ୍ରଶାସନ ପକ୍ଷରୁ କୁହାଯାଇଥିଲା। ଯଦିଓ ଭଙ୍ଗା ପୂର୍ବରୁ କେହି ପଣା ନେଇ ନଥିଲେ, ଭାଙ୍ଗିବା ପରେ ତଳକୁ ଗଡୁଥିବା ପଣାକୁ କେତେଜଣ ନେଉଥିବା ଦେଖିବାକୁ ମିଳିଥିଲା। ସେମାନେ ଗଡୁ, ଭଙ୍ଗା କୁଡୁଆ, ଜରିରେ ପଣା ସଂଗ୍ରହ କରିଥିଲେ। କିନ୍ତୁ ସେମିତି କୌଣସି ବିଶୃଙ୍ଖଳା କରି ନ ଥିଲେ।

AFFIDAVIT
I **BIKRAM AGARWAL,** S/o Naresh Kumar Agarawal, resident of Kusumaguda, Main ROAD, Po / PS - Umerkote, Dt- Nabarangapur, odisha -764073, Odisha declare by this Affidavit No.3000, Dated - 07/07/2025, that now onwards I shall be known as **VIKRAMDEV AGARWAL** for all future purpose.

AFFIDAVIT
I **UTTAM PRASAD AGARWAL,** S/o Naresh Kumar Agarwal, resident of Kusumaguda, Main ROAD, Po / PS -Umerkote, Dt- Nabarangapur, odisha -764 073, Odisha declare by this Affidavit No.2999, Dated - 07/07/2025, that now onwards I shall be known as **UTTAM PRASAD AGRAWAL** for all future purpose.

ହଜିଯାଇଥିବା ଦସ୍ତାବେଜ
ମୁଁ ମୋର ଅରିଜିନାଲ ପଟ୍ଟା (R O R) ଖା ନ :- 1309/3820 ମୌଜା ପଦ୍ମପୁର ପୁରୁଷୋତ୍ତମନଗର ଥାନା ପଦ୍ମପୁରଜିଲ୍ଲା ବରଗଡ ପ୍ଲଟ ନ – 476/8320, ବିକ୍ରୟ କବଲା id no - 171700150 ଓ doc no - 10171700187 କୁଗତ 03/07/2025 ତାରିଖ ରେ ପଦ୍ମପୁର ଠାରେ ହଜାଇ ଦେଇଛି | ଏହି ଘଟଣା କୁ ପଦ୍ମପୁର ଥାନା ଅଧିକାରୀତଥା ପଦ୍ମପୁର ଥାନା ରେ ଦରଖାସ୍ତ କରିଛି | ଏହାର sde no-12 ତା :- 05/07/2025] ଏହି ଡକୁମେଣ୍ଟ କୌଣସିବ୍ୟକ୍ତି ପାଇଲେ ନିମ୍ନ ଲିଖିତ ମୋବାଇଲ ନମ୍ବର ରେ ଯୋଗାଯୋଗ କରିବେ |
ନାମ- ସବିତା ଅଗ୍ରୱାଲ
ସ୍ୱାମୀ- ରାମଚନ୍ଦ୍ର ଅଗ୍ରୱାଲ
Mob no: 8260994868

AFFIDAVIT
I **SEEMA AGARWAL,** W/o Vikramdev Agarwal, resident of Kusumaguda, Main ROAD, Po / PS -Umerkote, Dt- Nabarangapur, odisha - 764073, Odisha declare by this Affidavit No.3001, Dated - 07/07/2025, that now onwards I shall be known as **SEEMABAI AGRAWAL** for all future purpose.

AFFIDAVIT
I **MANMOHAN KUMAR AGRAWAL,** S/o- Madanlal Agrawal, resident of Raju Street, Po / PS- Jeypore, Dt- Koraput, odisha- 764001, Odisha declare by this Affidavit No.2856, Dated - 24/06/2025, that now onwards I shall be known as **MANMOHAN AGRAWAL** for all future purpose.

AFFIDAVIT
By virtue of affidavit SL NO. 1798, dated -07/07/2025 in the court of the Executive Magistrate, Phulbani, dist- Kandhamal, I, Keshaba Digal, have changed my name from **Krupasindhu Digal** to **Keshaba Digal**, Henseforth I shell be known as **Keshaba Digal** for all purpose.
Sd/- Keshaba Digal

ଘୋଷଣାନାମା
ଆମେ ଅମାନତ ରସୁଲ ଖାଁ, ପିତା-ଦାଉଦ ଖାଁ, ସା: ପାଟଣାସାହି, ପୋ/ଥାନା- ପୁରୁଣାବଜାର, ଜିଲ୍ଲା- ଭଦ୍ରକ ସର୍ବସାଧାରଣରେ ଘୋଷଣା କରୁଅଛୁ ଯେ, ଆମ୍ଭେ ଆମ୍ଭର ସ୍ତ୍ରୀ ସମିନା ବେଗମ, ପିତା-ସ୍ୱର୍ଗତ ସେକ ଅବଦୁଲ ହାକିମ ଙ୍କୁ ମୁସଲମାନ ଆଇନ ଅନୁଯାୟୀ ତଲାକ-ଏ-ହସନ ଗତ ତା.୧୩.୪.୨୦୨୫ରିଖରେ ତିନି ତଥା ଶେଷ ତଲାକ ଦେଇଅଛୁ ଏବଂ ସେ ଉକ୍ତ ତାରିଖରୁ ଆମ୍ଭ ସ୍ତ୍ରୀ ରହିଲେ ନାହିଁ କିମ୍ବା ସେ ଆମ୍ଭର ସମସ୍ତ ଅଧିକାରରୁ ବଂଚିତ ହୋଇ ଅଛନ୍ତି । ଏବଂ ଏହା ମଧ୍ୟ ଆମ୍ଭେ ଗତ ତା. ୪.୭.୨୫ ରିଖରେ ସତ୍ୟପାଠ ନମ୍ବର ୧୧୨୦ ରେ ଏକଜିକ୍ୟୁଟିଭ ମାଜିଷ୍ଟ୍ରେଟ, ଭଦ୍ରକଙ୍କ ସମ୍ମୁଖରେଘୋଷଣା କରିଅଛୁ ।
ଅମାନତ ରସୁଲ ଖାଁ

AFFIDAVIT
I, **AMAR GAIKWAD, S/o Bharat Gaikwad, resident of At: Flat No- A602, NBCC Imperia, New Government Colony, Mancheswar, Bhubaneswar- 751005, Dist: Khordha, Odisha declare by this affidavit CFNo: 37, Dated 05.07.2025 that now onwards I shall be known as AMAR BHARAT GAIKWAD for all future purposes.**

AFFIDAVIT
By virtue of an affidavit before The Notary Public, Titilagarh, on dated- 07/07/2025. I, **Kshirabati Behera,** formerly called as Khira Behera, D/o Ainthapatar Behera (father), Debaki Behera (mother), permanent resident of At- Silpara, Digsira, PO- Kushkela, PS- Sindhekela, Dist- Bolangir, (Odisha), PIN- 767066 now residing at the same place affirm that I have changed my name from **Khira Behera** (old name) To **Kshirabati Behera** (new name). Henceforth in all records, deeds and writing in all proceeding, dealing and transaction private as well as public and upon all occasion I will be known as **Kshirabati Behera** (new name).
Kshirabati Behera

AFFIDAVIT
I, Paresh Chndra Mohanty, aged about 28 years, S/o- Khokan Mohanty, resident of At- Gunsartha, Po- Chandakusumi, Ps- Kamarda, Dist- Balasore, Odisha, Pin- 756035 declare by this affidavit No.1311, dtd- 07/07/2025 that now onwards I shall be known as **PARESH CHANDRA MOHANTY** for all future purposes.

ପ୍ରଥମ ପୃଷ୍ଠାର ଅବଶିଷ୍ଟାଂଶ

୪୦ ଟଙ୍କାର ତେଲ...

ଖାଉଟି ପେଟ୍ରୋଲିୟମ ଟିକସ ଦେଉଥିଲେ ମଧ୍ୟ ତୈଳ ମୂଲ୍ୟ ହ୍ରାସ ପାଇଁ କୌଣସି ପଦକ୍ଷେପ ଗ୍ରହଣ କରାଯାଉ ନାହିଁ। ଲୋକସଭା ନିର୍ବାଚନ ପୂର୍ବରୁ ପେଟ୍ରୋଲ ଏବଂ ଡିଜେଲର ମୂଲ୍ୟ କେବଳ ଥରେ ଲିଟର ପିଛା ୨ ଟଙ୍କା ହ୍ରାସ ପାଇଥିଲା। ସେବେଠାରୁ ଘରୋଇ ବଜାରରେ ପେଟ୍ରୋଲ ଏବଂ ଡିଜେଲ ମୂଲ୍ୟରେ କୌଣସି ପରିବର୍ତ୍ତନ ଦେଖାଯାଇନାହିଁ। ଆଶ୍ଚର୍ଯ୍ୟର କଥା ହେଉଛି ଯେ ଏହି ସମୟ ମଧ୍ୟରେ, କଞ୍ଚା ତେଲ ମୂଲ୍ୟ ପ୍ରତି ବ୍ୟାରେଲ ୨୦ ଡଲାରରୁ ଅଧିକ ହ୍ରାସ ପାଇଛି। ମାତ୍ର ଏହାର ଫାଇଦା ଖାଉଟିଙ୍କ ପାଖରେ ପହଞ୍ଚି ପାରିନାହିଁ। ବିଶେଷଜ୍ଞଙ୍କ ମତରେ ୨୦ ଡ଼ଲାର କଞ୍ଚାତେଲ ମୂଲ୍ୟ ହ୍ରାସ ଭାରତୀୟ ବଜାରରେ ପେଟ୍ରୋଲ ଡ଼ିଜେଲ ମୂଲ୍ୟକୁ ୨୫% ପର୍ଯ୍ୟନ୍ତ କମ୍ କରିପାରିବ। ମାତ୍ର ଏହାର ଏହାର ସବୁ ଲାଭ କମ୍ପାନୀ ଓ ସରକାର ପାଇଛନ୍ତି। ସମ୍ପତି ଅଶୋଧିତ ତେଲ ଉତ୍ପାଦକଙ୍କ ସଂଗଠନ ଓପେକ୍ ରାଷ୍ଟ୍ର ସମୂହ ଅଶୋଧିତ କଞ୍ଚା ତେଲ ଉତ୍ପାଦନ ବୃଦ୍ଧି ଘୋଷଣା ଯୋଗୁଁ ପୁଣି ଅଶୋଧିତ ତୈଳ ଦର ହ୍ରାସ ପାଇବାର ସମ୍ଭାବନା ରହିଛି। ଚଳିତ ଜୁଲାଇ ଶେଷ କିମ୍ବା ଅଗଷ୍ଟ ମାସରେ ଉପସାଗରୀୟ ଦେଶଗୁଡ଼ିକର ବ୍ରେଣ୍ଟ କ୍ରୁଡ୍ ମୂଲ୍ୟ ପ୍ରତି ବ୍ୟାରେଲ ପାଖାପାଖି ୧୦ ଡଲାର ପର୍ଯ୍ୟନ୍ତ ହ୍ରାସ କରିବାକୁ ଯୋଜନା କରିଛନ୍ତି। ବଜାର ବିଶେଷଜ୍ଞଙ୍କ କହିବାନୁଯାୟୀ ଯୋଗାଣରେ ବୃଦ୍ଧି ଯୋଗୁଁ ଅଶୋଧିତ ତୈଳ ମୂଲ୍ୟ ହ୍ରାସ ପାଇଛି। ଗୋଟିଏ ପଟେ ଆମେରିକା ଯୋଗାଣ ବୃଦ୍ଧି କରିଛି। ଅନ୍ୟପଟେ ଓପେକ୍ ପ୍ଲସ୍ ସଦସ୍ୟ ରାଷ୍ଟ୍ରମାନଙ୍କ ପକ୍ଷରୁ ଯୋଗାଣ ଜାରି ରହିଛି। ଇରାନ ଓ ଇସ୍ରାଏଲ ମଧ୍ୟରେ ଯୁଦ୍ଧବିରତି ପରେ, ହର୍ମୁଜ୍ ସଙ୍କଟ ମଧ୍ୟ ଟଳିଯାଇଛି। ଏହାସହିତ ଯୋଗାଣରେ କୌଣସି ବାଧା ସୃଷ୍ଟି ହେବାର ସମ୍ଭାବନା ନାହିଁ। ଯାହା ଫଳରେ ତୈଳ ମୂଲ୍ୟ ପ୍ରାୟ୧୫% କମିବ ବୋଲି ଆଶା କରାଯାଉଛି। ମାତ୍ର ଭାରତର ଖାଉଟିମାନଙ୍କ ପାଇଁ ଏହି ଲାଭ ମିଳିବ କି ନାହିଁ ତାହା ସନ୍ଦେହ ସୃଷ୍ଟି କରିଛି।

ହସ୍ପିଟାଲ୍‌ରୁ ଡିସ୍‌ଚାର୍ଜ...

ଡ଼ାକ୍ତରଖାନାରୁ ଡ଼ିସଚାର୍ଜ ହୋଇଥିଲେ ହେଁ ନବୀନ ପ୍ରାୟ ଏକ ସପ୍ତାହ ପର୍ଯ୍ୟନ୍ତ ମୁମ୍ବାଇରେ ରହିବେ। ସେଠାରେ ତାଙ୍କର ଫିଜିଓ ଥେରାପି ଚାଲିବ। ଏହାପରେ ସେ ଓଡ଼ିଶା ପ୍ରତ୍ୟାବର୍ତ୍ତନ କରିବେ।

ସର୍ଭିକାଲ ଆଥ୍ରାଇଟ୍ ଅପରେସନ୍ ପାଇଁ ଗତ ଜୁନ୍ ୨୦ ତାରିଖରେ ନବୀନ ମୁମ୍ବାଇ ଗସ୍ତ କରିଥିଲେ। ମୁମ୍ବାଇର କୋକିଳାବେନ୍ ଧୀରୁଭାଇ ଅମ୍ବାନୀ ହସ୍ପିଟାଲରେ ୨୨ ତାରିଖରେ ତାଙ୍କର ଅସ୍ତ୍ରୋପଚାର ହୋଇଥିଲା। କୋକିଳାବେନ ଧୀରୁଭାଇ ଅମ୍ବାନୀ ହସ୍ପିଟାଲର ସ୍ପାଇନ ସ୍ପେସିଆଲିଷ୍ଟ ବିଶେଷଜ୍ଞ ଡାକ୍ତର ରାଜଶେଖର ନବୀନଙ୍କ ଅସ୍ତ୍ରୋପଚାର କରିଥିଲେ। ଅପରେସନ ପରେ ନବୀନଙ୍କ ବ୍ୟକ୍ତିଗତ ସ୍ୱାସ୍ଥ୍ୟ ପରାମର୍ଶଦାତା ତଥା ଏହି ଡାକ୍ତରୀ ଦଳରେ ସାମିଲ ଥିବା ଡାକ୍ତର ରମାକାନ୍ତ ପଣ୍ଡା ତାଙ୍କର ସ୍ୱାସ୍ଥ୍ୟ ଉପରେ ନଜର ରଖିଥିଲେ।

ମେଡିକାଲ୍‌ରୁ ଡିସ୍‌ଚାର୍ଜ ପରେ ନବୀନ ପଟ୍ଟନାୟକ ଏକ୍ସ ଯୋଗେ କୋକିଲାବେନ୍ ଧୀରୁଭାଇ ଅମ୍ବାନୀ ହସ୍ପିଟାଲ୍ ଓ ଗଙ୍ଗା ହସ୍ପିଟାଲର ସମସ୍ତ ଡାକ୍ତରୀ ଦଳକୁ ଧନ୍ୟବାଦ ଜଣାଇଛନ୍ତି। ଉତ୍ତମ ଡାକ୍ତରୀ ସେବା ପ୍ରଦାନ ସାଙ୍ଗକୁ ଅସ୍ତ୍ରୋପଚାର ପୂର୍ବ ଏବଂ ପରବର୍ତ୍ତୀ ସମୟରେ ତାଙ୍କର ଯତ୍ନ ନେଇଥିବାରୁ ନବୀନ ଧନ୍ୟବାଦ ଜଣାଇଛନ୍ତି। ଏହାସହିତ ସେ ରାଜ୍ୟ ତଥା ରାଜ୍ୟ ବାହାରୁ ଯେଉଁମାନେ ତାଙ୍କ ଆଶୁ ଆରୋଗ୍ୟ କାମନା କରିବା ସହିତ ତାଙ୍କ ଉତ୍ତମ ସ୍ୱାସ୍ଥ୍ୟ ପ୍ରାର୍ଥନା କରିଛନ୍ତି, ସେମାନଙ୍କୁ ନବୀନ ହୃଦୟରୁ ଧନ୍ୟବାଦ ଜଣାଇଛନ୍ତି। ଅପରପକ୍ଷରେ କୋକିଲାବେନ୍ ଧୀରୁଭାଇ ଅମ୍ବାନୀ ହସ୍ପିଟାଲ ପକ୍ଷରୁ ମଧ୍ୟ ନବୀନ ପଟ୍ଟନାୟକଙ୍କ ଦ୍ରୁତ ଆରୋଗ୍ୟ କାମନା ସହ ଧନ୍ୟବାଦ ଅର୍ପଣ କରିଛନ୍ତି। ସେମାନଙ୍କ ଉପରେ ଭରସା କରି ନବୀନ ସେବା ପାଇଁ ସୁଯୋଗ ଦେଇଥିବାର ହସପିଟାଲ କର୍ତ୍ତୃପକ୍ଷ କୃତଜ୍ଞତା ଜଣାଇଛନ୍ତି ।

ମୁଖ୍ୟା ହେବେ...

ମଧ୍ୟରେ ମନମୋହନ ଏକାକୀ ନିଜର ନାମାଙ୍କନ ଦାଖଲ କରିଛନ୍ତି। ସେହିପରି ରାଷ୍ଟ୍ରୀୟପରିଷଦ ସଦସ୍ୟ ପାଇଁ ସମସ୍ତ ୩୨ ଜଣ ନାମାଙ୍କନ କରିଛନ୍ତି। ନାମାଙ୍କନ ପତ୍ର ଦାଖଲବେଳେ ମୁଖ୍ୟମନ୍ତ୍ରୀ ମୋହନ ଚରଣ ମାଝୀ, ଉପମୁଖ୍ୟମନ୍ତ୍ରୀ ପ୍ରଭାତୀ ପରିଡା, ରାଜ୍ୟ ନିର୍ବାଚନ ଅଧିକାରୀ ପ୍ରତାପ ଚନ୍ଦ୍ର ଷଡ଼ଙ୍ଗୀ, ରାଜ୍ୟ ପ୍ରଭାରୀ ବିଜୟପାଲ ସିଂ ତୋମାର, ରାଜ୍ୟ ସହ ପ୍ରଭାରୀ ଲତା ଉସେଣ୍ଡି, ସାଂସଦ ସମ୍ବିତ ପାତ

ଯୋଗୀସର୍ଡା ରାଜସ୍ୱ ନିରୀକ୍ଷା କାର୍ଯ୍ୟାଳୟ

କାଗଜପତ୍ରରେ ଯୋଗୀସର୍ଡା, ଚାଲିଛି ଲୋଇସିଂହାରେ

ବଲାଙ୍ଗିର, ୭।୭(ସମିସ)

ଲୋକଙ୍କ ଜମିଜମା ସମସ୍ୟାର ସମାଧାନ ପାଇଁ ରାଜ୍ୟ ସରକାର ରାଜସ୍ୱ ନୀରିକ୍ଷକ କାର୍ଯ୍ୟାଳୟ ସଂଖ୍ୟା ବୃଦ୍ଧି କରିଥିଲେ। ରାଜସ୍ୱ ନୀରିକ୍ଷକମାନଙ୍କ ପାଇଁ ସମସ୍ତ ସର୍କଲରେ କାର୍ଯ୍ୟାଳୟର ମଧ୍ୟ ବ୍ୟବସ୍ଥା କରାଯାଇଥିଲା। ପ୍ରଥମେ କିଛି କାର୍ଯ୍ୟାଳୟ ପଞ୍ଚାୟତ ଓ ଭଡାଘରେ ଚାଲିଥିଲା ସତ କିନ୍ତୁ ପରବର୍ତ୍ତି ସମୟରେ ସରକାର କାର୍ଯ୍ୟାଳୟ ନିର୍ମାଣ କରିଥିଲେ। ତେବେ ବଲାଙ୍ଗିର ଜିଲ୍ଲାରେ ଏଭଳି ଏକ ଆରଆଇ ସର୍କଲ କାର୍ଯ୍ୟାଳୟ ରହିଛି, ଯାହାକି କାଗଜପତ୍ରରେ ଗୋଟିଏ ସ୍ଥାନ ଅସଲରେ ପରିଚାଳିତ ହେଉଛି ଆଉ ଏକ ସ୍ଥାନରୁ। ଫଳରେ ଲୋକେ ନିଜ ଗାଁ ପାଖରେ କାର୍ଯ୍ୟାଳୟ ଥାଇ ମଧ୍ୟ ଯେକୌଣସି କାମ ପାଇଁ ଦୂରକୁ ଧାଉଁଛନ୍ତି। ଏହି ଆରଆଇ ସର୍କଲ କାର୍ଯ୍ୟାଳୟଟି ରହିଛି ବଲାଙ୍ଗିର ଜିଲ୍ଲା ଲୋଇସିଂହା ତହସିଲ ଅଧୀନରେ।

ବଲାଙ୍ଗିର ଜିଲ୍ଲା ଲୋଇସିଂହା ତହସିଲ ଅଧୀନରେ ରହିଛି ଯୋଗୀସର୍ଡା ଆରଆଇ ସର୍କଲ। ଏହି ସର୍କଲ ଦାୟିତ୍ୱରେ ଜଣେ ଅଧିକାରୀ ଓ ତାଙ୍କ ଅଧୀନରେ ଅନ୍ୟ କର୍ମଚାରୀମାନେ ମଧ୍ୟ ରହିଛନ୍ତି। କିନ୍ତୁ ଗତ କିଛିବର୍ଷ ହେଲା ଏହି ଉକ୍ତ ଆରଆଇ ସର୍କଲର ଅଧିକାରୀ ଓ କର୍ମଚାରୀମାନେ ଯୋଗୀସର୍ଡା ଯାଉ ନ ଥିବାବେଳେ ସର୍କଲରେ ଥିବା ଗ୍ରାମବାସୀ ନିଜ କାମ ପାଇଁ ଲୋଇସିଂହାକୁ ଆସୁଥିବା ଅଭିଯୋଗ ହୋଇଛି।

ସୂଚନା ଅନୁସାରେ ଲୋଇସିଂହା ତହସିଲ ଅଧୀନରେ ଥିବା ଯୋଗୀସର୍ଡା ଠାରେ ଆରଆଇ ସର୍କଲ ଆରମ୍ଭ ହେବାପରେ ଏହା ସ୍ଥାନୀୟ ପଞ୍ଚାୟତ କାର୍ଯ୍ୟାଳୟରୁ ହିଁ ପରିଚାଳିତ ହେଉଥିଲା। ପରବର୍ତ୍ତି ସମୟରେ ଆରଆଇ ସର୍କଲ କାର୍ଯ୍ୟାଳୟ ଗୁର୍ଜିଭଟା ଛକଠାରେ ନିର୍ମାଣ କରାଯାଇଥିଲା। ପ୍ରାୟ ୧୦ ଲକ୍ଷ ଟଙ୍କା ବ୍ୟୟରେ ଏହି କାର୍ଯ୍ୟାଳୟ କୋଠା ନିର୍ମାଣ କରାଯାଇଥିଲା। କାର୍ଯ୍ୟାଳୟ କୋଠା ସହ ପାଚେରି, ପାଣି ସୁବିଧା ମଧ୍ୟ କରାଯାଇଥିଲା। ଏହି ନିର୍ମାଣ କାମ ଆଠବର୍ଷ ପୂର୍ବରୁ ସମ୍ପୂର୍ଣ୍ଣ ହୋଇସାରିଥିବାବେଳେ ବହୁ ପୂର୍ବରୁ ହସ୍ତାନ୍ତର ମଧ୍ୟ ହୋଇଥିଲା। କିନ୍ତୁ ଏହି କୋଠା ରେ ଗୋଟିଏ ଦିନ ବି କାର୍ଯ୍ୟାଳୟ ଚାଲି ନଥ ôଲା। ବର୍ତ୍ତମାନ ଏହି କାର୍ଯ୍ୟାଳୟ କୋଠାରେ ଅବସ୍ଥା ଶୋଚନୀୟ ହୋଇଥିବା ଅଭିଯୋଗ ହୋଇଛି। ଗୋଟିଏ ଦିନ ବି ବ୍ୟବହାର ହୋଇନଥିବା ଏହି କାର୍ଯ୍ୟାଳୟର ଅବସ୍ଥା ଖରାପ ଥିବା ବାହାନା ଦେଖାଇ ବର୍ତ୍ତମାନ ଉକ୍ତ କାର୍ଯ୍ୟାଳୟ ଲୋଇସିଂହାରେ ଚାଲିଥିବା ଦାୟିତ୍ୱରେ ଥିବା ଆରଆଇ ସୂଚନା ଦେଇଛନ୍ତି। କିଛି ବର୍ଷ ପୂର୍ବରୁ ପଞ୍ଚାୟତ କାର୍ଯ୍ୟାଳୟରେ ଚାଲିଥିବା ଉକ୍ତ କାର୍ଯ୍ୟାଳୟକୁ ବନ୍ଦ କରିଦିଆଯାଇ ଥିଲା। କାଗଜପତ୍ରରେ ଏହି କାର୍ଯ୍ୟାଳୟ ଏବେବି ଯୋଗୀସର୍ଡାରେ ଚାଲିଥିବା ଦର୍ଶାଯାଉଥିବା ବେଳେ ଲୋକେ କିନ୍ତୁ ନିଜ ପାଖରେ ଅଧିକାରୀଙ୍କୁ ନପାଇ ଲୋଇସିଂହାକୁ ଧାଉଁଥିବା କହିଛନ୍ତି। ତେବେ ଏତେ ବର୍ଷ ହେଲା ଏଭଳି ଏକ ପ୍ରଶାସନିକ ବିଭ୍ରାଟ ପାଇଁ ଦାୟୀ କିଏ ! କାହିଁକି ଆଜିପର୍ଯ୍ୟନ୍ତ କାଗଜପତ୍ରରେ କାର୍ଯ୍ୟାଳୟ ଯୋଗୀସର୍ଡାରେ ଚାଲିଥିବା ଦର୍ଶାଯାଇଛି। ଅଧିକାରୀ ସର୍କଲ କାର୍ଯ୍ୟାଳୟ ବଦଳରେ ଲୋଇସିଂହାରେ କାମ କରୁଥିବା ବିଷୟରେ ଉପରିସ୍ଥ ଅଧିକାରୀଙ୍କୁ ଜଣାଇଛନ୍ତି ନା ନାହିଁ ତାହା ମଧ୍ୟ ଏକ ବଡ଼ ପ୍ରଶ୍ନ। ଏ ବିଷୟରେ ଭାରାପ୍ରାପ୍ତ ଆରଆଇଙ୍କୁ ପଚାରିବାରୁ ସେ ଯୋଗଦେବା ଦିନ ଠାରୁ ଉକ୍ତ କାର୍ଯ୍ୟାଳୟ କାମ ଲୋଇସିଂହାରେ ହିଁ କରାଯାଉଛି। କାର୍ଯ୍ୟାଳୟ କୋଠା ବ୍ୟବହାର ଯୋଗ୍ୟ ନ ଥିବାରୁ ଏପରି ଚାଲିଛି। ତାଙ୍କ ପୂର୍ବରୁ ଦାୟିତ୍ୱରେ ଥିବା ଅଧିକାରୀମାନେ ମଧ୍ୟ ଲୋଇସିଂହାରେ କାମ କରୁଥିବା ପ୍ରତିକ୍ରିୟାରେ କହିଛନ୍ତି। ଏ ଦିଗରେ ଜିଲ୍ଲା ପ୍ରଶାସନ ଦୃଷ୍ଟି ଦେବା ସହ ପଦକ୍ଷେପ ଗ୍ରହଣ କରିବା ପାଇଁ ଦାବି ହୋଇଛି। ଏନେଇ ଉପଜିଲ୍ଲାପାଳ ଆଲୋକ କୁମାର ପଟେଲଙ୍କୁ ପଚାରିବାରୁ ସେ ନେଇ ଅବଗତ ନ ଥିଲେ। ଏହିଭଳି ହେବା କଥା ନୁହଁ। ଯଦି ଏହା ହୋଇଛି ତେବେ ନିହାତି ଭାବେ ଏହାର ସମାଧାନ ଶୀଘ୍ର କରାଯିବ ବୋଲି କହିଛନ୍ତି।

କାର୍ଯ୍ୟାଳୟ କୋଠା ଶୋଚନୀୟ ବାହାନାରେ ଯାଉନାହାନ୍ତି ଅଧିକାରୀ

କୂଳ ଖାଉଛି ତେଲନଦୀ

ଭୟ ଓ ଆଶଙ୍କାରେ ନଦୀକୂଳିଆ ଲୋକେ

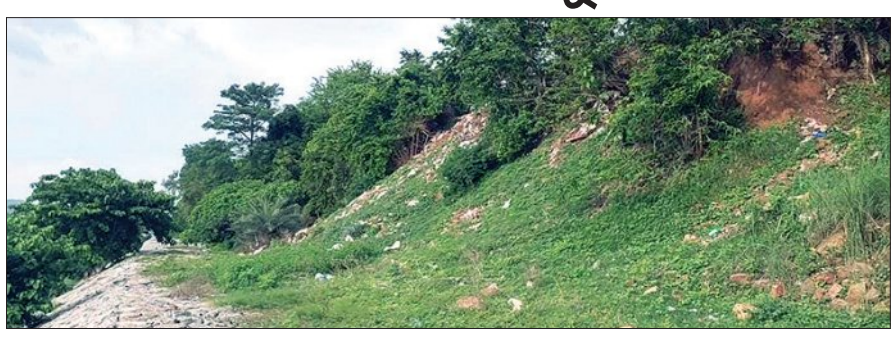

ଶଗଡ଼ା, ୭।୭(ସମିସ): କଣ୍ଟାମାଳ ବ୍ଲକରେ ଦୀର୍ଘ ୬୦କିଲୋମିଟର ଦେଇ ପ୍ରବାହିତ ତେଲନଦୀ ବ୍ଲକର ଜୀବନ ରେଖା କହିଲେ କିଛି ଅତ୍ୟୁକ୍ତି ହେବ ନାହିଁ। ହେଲେ ଉକ୍ତ ତେଲ ନଦୀ ବର୍ତ୍ତମାନ ନଦୀ କୁଳିଆ ଲୋକଙ୍କ ପାଇଁ କାଳ ସାଜିଛି। କଣ୍ଟାମାଳ ବକ୍ର କଣ୍ଟାମାଳ, ଲୋକାପଡ଼ା, ପଥର୍ଲା, ଗବଜୋର୍, କିର୍ଲା, ଘଣ୍ଟାପଡ଼ା, ମାଣିକପୁର, ଶ୍ରୀମାଲ, ମଲିକୁଦ, ଗୁଆବାହାଲ, କମଘାଟ, ସାହୁପଡ଼ା, ଅମୃଡା, ଦହ୍ୟା ବାଉଶୁଣି, ମନମୁଣ୍ଡା, ଦେଉଳି, କପାସିରା, ରତାଖଣ୍ଡି, ତୁଣ୍ଡୁମାଲ, ଆମ୍ବଗହଣା ପ୍ରଭୃତି ଗାଁ ଗୁଡ଼ିକ ଦେଇ ପ୍ରବାହିତ ହେଉଛି। ପ୍ରତିବର୍ଷ ବନ୍ୟା ହେଲେ ତେଲନଦୀ କୂଳ ଖାଉଛି। ଅଧିକ ବନ୍ୟା ହେଲେ ନଦୀକୂଳିଆ ଗ୍ରାମବାସୀ ଭୟଭୀତ ଓ ଆଶଙ୍କାରେ ଦିନ କାଟନ୍ତି। ନଦୀଗୁଡିକରେ ନଇ କୁଳିଆ କିଛି ଗାଁ ଓ ଚାଷ ଜମି ଲୀନ ହେବାକୁ ବସିଲାଣି। ନଦୀ କୂଳର ସୁରକ୍ଷା ପାଇଁ ଗ୍ରାମବାସୀଙ୍କ ଦାବୀ କରି ଆସୁଥିଲେ ମଧ୍ୟ ତାଙ୍କ କଥାକୁ କେହି କର୍ଣ୍ଣପାତ କରୁ ନାହାନ୍ତି। ଅନେକ ସ୍ଥାନରେ ଲଗାତାର ବର୍ଷା ହେଲେ ବନ୍ୟା ଜଳ କୂଳଲଙ୍ଘି ଗାଁ ଭିତରକୁ ପଶି ଆସେ। ବନ୍ୟା ଜଳରେ ବିଭିନ୍ନ ବିଛା, ସରୀସୃପ ଆଦି ଜୀବଜନ୍ତୁ ମଧ୍ୟ ଭାସି ଆସି ଗାଁକୁ ପଶି ଆସନ୍ତି। ବେଳେ ବେଳେ ସରୀସୃପ ଲୋକଙ୍କୁ କ୍ଷତି ମଧ୍ୟ ପହଞ୍ଚାଇ ଥାନ୍ତି। ଯେଉଁ ଗାଁକୁ ବନ୍ୟା ଜଳ ପଶି ଆସେ ଗ୍ରାମବାସୀ ଭୟଭୀତ ଅବସ୍ଥାରେ ରୁହନ୍ତି। ସରକାରଙ୍କ ତରଫରୁ କିଛି ଜାଗାରେ ପଥର ପେଟିଂ କରି ଆଡ଼ି ବନ୍ଧ ନିର୍ମାଣ କରାଯାଇଛି। ହେଲେ ଆଜି ବି ଅଧିକାଂଶ ସ୍ଥାନରେ ପଥର ପ୍ୟାଟିଂ କରାଯାଇ ନାହିଁ। କିଛି ନଦୀକୂଳିଆ ଜମିକୁ ବେଳେ ବେଳେ ବର୍ଷା ପାଣି ମାଡି ବାଲିଚର ହୋଇ ଯାଏ। ଫଳରେ ଜମି ସହ ଫସଲ ମଧ୍ୟ ନଷ୍ଟ ହୋଇ ଚାଷୀଙ୍କୁ କ୍ଷତିରେ ପକାଇ ଥାଏ। ତୁରନ୍ତ ଏହାର ସମାଧାନ କରିବାକୁ ନଦୀକୂଳିଆ ଅଞ୍ଚଳରେ ବସବାସ କରୁଥିବା ଗ୍ରାମବାସୀ ଦାବି କରିଛନ୍ତି। ଅଗାମୀ ଦିନରେ ତେଲ ନଦୀରେ ଉକ୍ତ ଗ୍ରାମ ଗୁଡ଼ିକ ଲୀନ ହୋଇଯିବ ବୋଲି ଆଶଙ୍କା କରାଯାଉଛି। ଏନେଇ ଜିଲ୍ଲା ଜଳସେଚନ ବିଭାଗ ଓ ରାଜ୍ୟ ସରକାର ଦୃଷ୍ଟି ଦେବାକୁ ଅଞ୍ଚଳବାସୀ ଅନୁରୋଧ କରିଛନ୍ତି।

ଦାବ୍ରି ଗାଁକୁ କାଦୁଅ ପଚ ପଚ ରାସ୍ତା

ତୁରେକେଲା, ୭।୭(ସମିସ): ବଲାଙ୍ଗିର ଜିଲ୍ଲା ତୁରେକେଲା ବ୍ଲକ ହିଆଁଲ ପଞ୍ଚାୟତ ଦାବ୍ରି ଗାଁରେ ଲଗାଣ ବର୍ଷା ଯୋଗୁଁ ଗାଁଦାଣ୍ଡ କାଦୁଅ ପଚ ପଚ ହୋଇପଡ଼ିଛି। ଫଳରେ ଲୋକେ ନାହିଁ ନ ଥିବା ଅସୁବିଧାର ସମ୍ମୁଖୀନ ହେଉଛନ୍ତି। ବାରମ୍ବାର ଏହି ରାସ୍ତା ମରାମତି ପାଇଁ ନିର୍ବାଚିତ ପ୍ରତିନିଧି ଓ ଅଧିକାରୀଙ୍କୁ ଜଣାଇଲେ ମଧ୍ୟ କେହି ଶୁଣୁନାହାନ୍ତି ବୋଲି ଗାଁର ମାଁ ଦ୍ୱାରସନୀ ଯୁଥ କ୍ଲବ୍ ଅଭିଯୋଗ ଆଣିଛି। ଅନେକ ବର୍ଷ ହେଲା ଏହି ରାସ୍ତା ମରାମତି କରାଯାଇ ନାହିଁ, ଯାହାଫଳରେ ଖାଲଖମାରେ ଭର୍ତ୍ତି ହୋଇପଡ଼ିଛି। ସେହି ଖାଲଖମା ରାସ୍ତାରେ ପଡ଼ି ଲୋକେ ଦୁର୍ଘଟଣାଗ୍ରସ୍ତ ହେଉଛନ୍ତି। ଜିଲ୍ଲା ପ୍ରଶାସନ ନଜର ଦେବାକୁ ମା ଦ୍ୱାରସନୀ ଯୁଥ କ୍ଲବ ସଦସ୍ୟମାନେ ଦାବି କରିଛନ୍ତି।

■ ଲଗାଣ ବର୍ଷାରେ ଭାଙ୍ଗିଲା ଘର

ଅଳ୍ପକେ ବର୍ତ୍ତିଲେ ପରିବାର ଲୋକେ

ଜୟପାଟଣା, ୭।୭(ସମିସ): ଗରିବଙ୍କ ପାଇଁ ସରକାର ଆବାସ ଯୋଜନାରେ ସହାୟତା ଯୋଗାଇ ଦେଉଛନ୍ତି କିନ୍ତୁ ଅନେକ ଯୋଗ୍ୟ ହିତାଧିକାରୀ ଏଥିରୁ ବାଦ ପଡ଼ିଛନ୍ତି। ସରକାରୀ ସ୍ତରରେ ଏଥିପାଇଁ କୌଣସି ଆଖିଦୃଶିଆ ପଦକ୍ଷେପ ନେଉନଥିବା ବେଳେ ହନ୍ତସନ୍ତ ହେଉଛନ୍ତି ଗରିବ ପରିବାର। ଆଉ ଦୁଃଖକୁ ଦୁଇ ଗୁଣ କରିଛି ଲଗାଣ ବର୍ଷା। କଳାହାଣ୍ଡି ଜିଲ୍ଲା ଜୟପାଟଣାର ଉଗ୍ରସେନ ମାଝୀଙ୍କ ମାଟି ଘର ଲଗାଣ ବର୍ଷାରେ ଭାଙ୍ଗି ଯାଇଥିବା ବେଳେ ଅଳ୍ପକେ ବର୍ତ୍ତିଯାଇଛନ୍ତି ସ୍ୱାମୀ ସ୍ତ୍ରୀ। କଳାହାଣ୍ଡି ଜିଲ୍ଲା ଜୟପାଟଣା ଲାଖଲଚାପଡ଼ାର ଉଗ୍ରସେନ ମାଝୀଙ୍କ ଘର ବର୍ଷାରେ ଭାଙ୍ଗି ଯାଇଥିବା ବେଳେ ଅଳ୍ପକେ ବର୍ତ୍ତିଯାଇଛନ୍ତି ସ୍ୱାମୀ ସ୍ତ୍ରୀ। ଗତ କିଛି ଦିନ ହେବ ଅଞ୍ଚଳରେ ଲଗାଣ ବର୍ଷା ଲାଗି ରହିଛି।ବର୍ଷାରେ ଉଗ୍ରସେନଙ୍କ ମାଟି ମାଟି ଘର ଭୁଶୁଡି ପଡ଼ିଥିବା ବେଳେ ଘରର ବାସନକୁସନ, ଲୁଗାପଟା, ରୋଷେଇ ସାମଗ୍ରୀ, ଖାଦ୍ୟ ସାମଗ୍ରୀ ସବୁ ମାଟି ତଳେ ଚାପି ହୋଇ ନଷ୍ଟ ହୋଇଯାଇଛି। ସେମାନେ ବାସହରା ହୋଇଯାଇଥିବା ବେଳେ ଭୋକ ଉପାସରେ ପଡ଼ି ରହିଛନ୍ତି। ସୌଭାଗ୍ୟ ବଶତଃ ସେମାନେ ଅଳ୍ପକେ ଏକ ବଡ ବିପଦରୁ ରକ୍ଷା ପାଇ ଯାଇଛନ୍ତି ହେଲେ ଏବେ କେଉଁଠି ଉଗ୍ରସେନ ତାଙ୍କ ପତ୍ନୀଙ୍କୁ ନେଇ ରଖିବେ ତାକୁ ନେଇ ଚିନ୍ତାରେ ପଡ଼ିଯାଇଛନ୍ତି। ଦୀର୍ଘ ଦିନ ହେଲା ଉଗ୍ରସେନ ଗୃହଟିଏ ପାଇଁ ଆବେଦନ କରି ଆସୁଥିଲେ ସୁଦ୍ଧା ତାଙ୍କୁ ଘର ଖଣ୍ଡିକ ମିଳୁନାହିଁ ବୋଲି ଅଭିଯୋଗ କରିଛନ୍ତି। ଭାଗ୍ୟକୁ ଆଦରି ମାଟି ଘରେ ଦୁହେଁ ମୁଣ୍ଡଗୁଞ୍ଜି ଜୀବନ କାଟୁଥିଲେ ହେଲେ ଦଇବ ସହିଲା ନାହିଁ। ଦାଉ ସାଜିଲା ଲଗାଣ ବର୍ଷା, ବେସାହାରା ହୋଇଗଲେ ବୃଦ୍ଧ ବୃଦ୍ଧା। ଆବାସ ଯୋଜନା ତାଙ୍କ ପାଇଁ ସାତସପନ ହୋଇଛି। ସରକାର ଗରିବ, ଗୃହହୀନ, ବାସହୀନ ଲୋକଙ୍କ ପାଇଁ ଅନେକ ଯୋଜନା କାର୍ଯ୍ୟକାରୀ କରିଛନ୍ତି କିନ୍ତୁ ଉଚିତ ସର୍ଭେର ଅଭାବ ସାଙ୍ଗକୁ ତୃଣମୂଳରେ ଲୋକଙ୍କ ସମସ୍ୟାକୁ ଅଣଦେଖା, ଯୋଜନାକୁ ବାଟବଣା କରୁଛି ବୋଲି ସାଧାରଣରେ ଅଭିଯୋଗ ହେଉଛି। ସ୍ଥାନୀୟ ପ୍ରଶାସନ ଏ ଦିଗରେ ପଦକ୍ଷେପ ଗ୍ରହଣ କରି ଉଗ୍ରସେନଙ୍କ ପରିବାରକୁ ସହାୟତା ଯୋଗାଇଦେବାକୁ ଦାବି ହୋଇଛି।

ଓଡ଼ିଶା ଲୋକ ଦଳର ଶୋଭାଯାତ୍ରା

ସୋନପୁର, ୭।୭(ସମିସ): ୨୨ ଦଫା ଦାବି ନେଇ ଓଡ଼ିଶା ଲୋକ ଦଳର କାର୍ଯ୍ୟକର୍ତ୍ତାମାନେ ଶୋଭାଯାତ୍ରା କରିବା ସହ ସୁବର୍ଣ୍ଣପୁର ଅତିରିକ୍ତ ଜିଲ୍ଲାପାଳଙ୍କୁ ଭେଟି ଦାବିପତ୍ର ପ୍ରଦାନ କରିଛନ୍ତି। ଦଳର ପଶ୍ଚିମ ଓଡ଼ିଶା ପ୍ରଭାରୀ ଦିବାକର ପୁଟେଲଙ୍କ ନେତୃତ୍ୱରେ ସୁବର୍ଣ୍ଣପୁର ଜିଲ୍ଲାରେ ଓଡ଼ିଶା ଲୋକଦଳ ପକ୍ଷରୁ ସଚେତନତା ପରିବର୍ତ୍ତନ ଯାତ୍ରା ଅନୁଷ୍ଠିତ ହେଇଥିଲା। ଲୋକଦଳର କର୍ମକର୍ତ୍ତାମାନେ ସ୍ଥାନୀୟ ରୟାଲ ପଡ଼ିଆରୁ ବସଷ୍ଟାଣ୍ଡ ଦେଇ ଜିଲ୍ଲାପାଳ ଅଫିସକୁ ପହଞ୍ଚି ଅତିରିକ୍ତ ଜିଲ୍ଲାପାଳ ଅଞ୍ଚଳିନା ପ୍ରଧାନଙ୍କୁ ୨୨ ଦଫା ଦାବିପତ୍ର ଦେଇଛନ୍ତି। ପ୍ରମୁଖ ଦାବି ମଧ୍ୟରେ ଜିଲ୍ଲା ମୁଖ୍ୟ ଚିକିତ୍ସାଳୟକୁ ମଲ୍ଟି ହସପିଟାଲରେ ପରିଣତ, ଟିଂ ରୋଡ କାମ ଶୀଘ୍ର ସମ୍ପୂର୍ଣ୍ଣ, ସୋନପୁର ସୂତାକଳର ପୁନରୁଦ୍ଧାର, ସୋନପୁର ବସଷ୍ଟାଣ୍ଡ ଶୀଘ୍ର ନିର୍ମାଣ, ସୋନପୁରରୁ ରାୟପୁରକୁ ଟ୍ରେନ ଚଳାଚଳ ଆଦି ରହିଛି। କାର୍ଯ୍ୟକ୍ରମରେ ରାଜ୍ୟ ସଭାପତି ସନ୍ତୋଷ ନାରାୟଣ, ସମ୍ବିତ କୁମାର ପଣ୍ଡା, ଦିବାକର ପୁଟେଲ, ସତିଶ କୁମାର ନନ୍ଦ, ଅଭିଷେକ ଦାଶ ଓ ରାଧାକାନ୍ତ ତାଣ୍ଡି ପ୍ରମୁଖ ଉପସ୍ଥିତ ଥିଲେ।

କଶୃପଡ଼ା-ସିଂଝରଣ ରାସ୍ତା ଶୋଚନୀୟ

ରାସ୍ତା ଅବରୋଧ କରି ବିଡିଓଙ୍କୁ ଅଭିଯୋଗ କଲେ ଶତାଧିକ ମହିଳା

କେସିଙ୍ଗା, ୭।୭(ସମିସ): କଳାହାଣ୍ଡି ଜିଲ୍ଲା କେସିଙ୍ଗା ବ୍ଲକ ଅନ୍ତର୍ଗତ କଶୃପଡ଼ା ପଞ୍ଚାୟତର କଶୃପଡ଼ାରୁ ସିଂଝରଣ ଗ୍ରାମ୍ୟ ରାସ୍ତା ଦୀର୍ଘ ପାଞ୍ଚ ବର୍ଷ ଧରି ଅତି ଶୋଚନୀୟ ହୋଇ ପଡ଼ିରହିଛି। ସୂଚନା ମୁତାବକ ଉକ୍ତ ରାସ୍ତା ଦେଇ ଆଗକୁ ରେଙ୍ଗାଲି, ପଦ୍ମପୁର, ସିଂଝରଣ ଭଳି ଗ୍ରାମ ଥିବାବେଳେ ସେହି ରାସ୍ତା ଫୁଲମତି ପାହାଡ଼ ଦେଇ ନର୍ଲା ବ୍ଲକ ର ଟାପରାଙ୍ଗ, ମୁସ୍କୁଟି, ଗିଗିନା ସମେତ ରୁପ୍ରା ଏବଂ ନର୍ଲାକୁ ମଧ୍ୟ ସଂଯୋଗ ରହିଛି। ଏହି ରାସ୍ତା ଉପରେ ତିନି ଚାରି ଖଣ୍ଡ ଗ୍ରାମର ଜନସାଧାରଣ ବାଣିଜ୍ୟ, ମେଡିକାଲ ଏବଂ ଶିକ୍ଷା ଭଳି ଅନେକ କାର୍ଯ୍ୟର କଶୃପଡ଼ା ଏବଂ କେସିଙ୍ଗା ସହର ଉପରେ ନିର୍ଭର କରିଥାନ୍ତି। କିନ୍ତୁ ଦୁଃଖର ବିଷୟ ଉକ୍ତ ଗ୍ରାମମାନଙ୍କ ଠାରୁ କୌଣସି ଏକ ରୋଗୀ କିମ୍ବା ଗର୍ଭବତୀଙ୍କୁ ଚିକିତ୍ସାଳୟକୁ ନେବାକୁ ହେଲେ ସେହି ଶୋଚନୀୟ ରାସ୍ତାର ସମ୍ମୁଖୀନ ହେବାକୁ ପଡୁଥିବା ବେଳେ ରାସ୍ତାରେ ସୃଷ୍ଟି ହୋଇଥିବା ବଡ଼ ବଡ଼ ଗର୍ତ୍ତମାନଙ୍କରେ ଗାଡ଼ି ଚାଳକମାନେ ପଡ଼ି ଦୁର୍ଘଟଣା ହେଉଥିବା ଗ୍ରାମବାସୀ ଅଭିଯୋଗ ଆଣିଛନ୍ତି। ରାସ୍ତା ମରାମତି କିମ୍ବା ନୂତନ ରୂପେ ରାସ୍ତାର ନିର୍ମାଣ ପାଇଁ ଗ୍ରାମବାସୀ ଅନେକ ଥର ପ୍ରଶାସନକୁ ଅବଗତ କରାଇ ଥିଲେ ମଧ୍ୟ ଗ୍ରାମବାସୀଙ୍କୁ କୌଣସି ସୁଫଳ ମିଳିନଥିବାରୁ ଶେଷରେ ତିନୋଟି ଗ୍ରାମର ଶତାଧିକ ମହିଳା ସୋମବାର ଦିନ ସେହି ରାସ୍ତାକୁ ଅବରୋଧ କରିବା ସହ କେସିଙ୍ଗା ସ୍ଥିତ 'ଗ୍ରାମ୍ୟ ନିର୍ମାଣ ବିଭାଜନ'ବିଭାଗର ଅଧିକ୍ଷଣ ଯନ୍ତ୍ରୀଙ୍କ କାର୍ଯ୍ୟାଳୟକୁ ମଧ୍ୟ ଘେରଉ କରିଥିଲେ। ଘେରଉ କରିବା ସୂଚନା ପାଇ ଉକ୍ତ ବିଭାଗର କାର୍ଯ୍ୟରତ ଅଧିକାରୀମାନେ ଅନେକ ବର୍ଷ ପୂର୍ବେ କଳାହାଣ୍ଡି ଜିଲ୍ଲାପାଳଙ୍କ ନିର୍ଦ୍ଦେଶ ଅନୁଯାୟୀ ଏକ ବିଶେଷ ଯୋଜନା ମାଧ୍ୟମରେ ଆମ୍ବ ବିଭାଗକୁ ରାସ୍ତା ନିର୍ମାଣ ପାଇଁ କାର୍ଯ୍ୟାଦେଶ ଦିଆଯାଇଥିଲା ଫଳରେ ଆମେ ରାସ୍ତା ତିଆରି କରୁଥିଲୁ। କିନ୍ତୁ ପ୍ରକୃତରେ ସେହି ରାସ୍ତା ଆମ ବିଭାଗର ଅଧୀନରେ ନାହିଁ ତେଣୁ ଆମେ କିଛି କରିପାରିବୁ ନାହିଁ ବୋଲି ଲିଖିତ ପତ୍ର ଗ୍ରାମବାସୀଙ୍କୁ ପ୍ରଦାନ କରିଥିଲେ। ଫଳରେ ଗ୍ରାମବାସୀ ସେହି ଲିଖିତପତ୍ର ନେଇ କେସିଙ୍ଗା ଗୋଷ୍ଠି ଉନ୍ନୟନ ଅଧିକାରୀଙ୍କ କାର୍ଯ୍ୟାଳୟକୁ ଯାଇ ପତ୍ର ହସ୍ତାନ୍ତର କରି ଅଭିଯୋଗ କରିଥିଲେ। ଅଭିଯୋଗ ପାଇବା ପରେ କେସିଙ୍ଗା ବିଡ଼ିଓ ଜନ୍ମେଜୟ ସ୍ୱାଇଁ ତୁରନ୍ତ ପଦକ୍ଷେପ ନେଇ ବର୍ତ୍ତମାନ ରାସ୍ତାମରାମତି ପାଇଁ ନିର୍ଦ୍ଦେଶ ଦିଆଯିବ ଏବଂ ଶୀଘ୍ର କୌଣସି ଏକ ଯୋଜନା ମାଧ୍ୟମରେ ଉକ୍ତ ରାସ୍ତାକୁ ନୂତନ ରୂପେ ତିଆରି କରିବା ପାଇଁ ସମ୍ପୂର୍ଣ୍ଣ ପ୍ରୟାସ କରିବି ବୋଲି ଗ୍ରାମବାସୀଙ୍କୁ ପ୍ରତିଶ୍ରୁତି ଦେଇଥିଲେ। ବିଡ଼ିଓଙ୍କ ପ୍ରତିଶ୍ରୁତି ପରେ ଗ୍ରାମର ସମସ୍ତ ମହିଳା ଏବଂ ଲୋକେ ନିଜ ଗ୍ରାମକୁ ପ୍ରତ୍ୟାବର୍ତ୍ତନ କରି ଅବରୋଧ କରିଥିବା ରାସ୍ତାରୁ ହଟିଥିଲେ। ଅନ୍ୟପଟେ ଗ୍ରାମବାସୀଙ୍କ କହିବାନୁଯାୟୀ କଶୃପଡ଼ା -ସିଂଝରଣ ରାସ୍ତାର ରେଙ୍ଗାଲି ଗ୍ରାମ ନିକଟରେ ଜଣେ ବ୍ୟବସାୟୀଙ୍କ କ୍ରସର ମିଲ ସହ ଏକ ଇଟା ଫ୍ୟାକ୍ଟ୍ରି ରହିଛି। ଫଳରେ ସେହି ରାସ୍ତା ଦେଇ ନିତିଦିନ ଅନେକ ସଂଖ୍ୟାରେ ହାଇୱା, ଟ୍ରକ୍ ଏବଂ ଟ୍ରାକ୍ଟର ଭଳି ଭାରିଯାନ ଯାତାୟାତ କରିଥାଏ। ଦୀର୍ଘ ବର୍ଷ ଧରି ଉକ୍ତ ଫ୍ୟାକ୍ଟ୍ରିର ମାଲିକ ସେହି ରାସ୍ତା ବ୍ୟବହାର କରୁଥିଲେ ସୁଦ୍ଧା ରାସ୍ତା ଖରାପ ହେଲେ ତାଙ୍କ ପକ୍ଷରୁ କୌଣସି ପ୍ରକାରର ମରାମତି କରାଯାଉ ନଥିବା ଅଭିଯୋଗ କରିଛନ୍ତି ଗ୍ରାମବାସୀ। ଫଳରେ ରାସ୍ତା ଆହୁରି ଶୋଚନୀୟ ହୋଇପଡ଼ିଛି। ତେଣୁ ନୂତନ ରାସ୍ତା ନିର୍ମାଣ ହେଲେ ମଧ୍ୟ ଉକ୍ତ ଫ୍ୟାକ୍ଟ୍ରିର ବଡ଼ ବଡ଼ ଗାଡ଼ି ମଟର ଚଳାଚଳ ଯୋଗୁଁ ରାସ୍ତା ପୁଣି ଥରେ ଖରାପ ହେବା ଗ୍ରାମ ବାସୀ ଆଶଙ୍କା ପ୍ରକାଶ କରିଛନ୍ତି।

■ ଟେମରା ଗାଁକେ ସମବାକେ ଲାଗୁଛେ ଡର୍

ପଚପଚି ଯେଉଚେ କାଦୋ, ତୁମ୍ ପଡ଼ିଛେ ପ୍ରଶାସନ

କୋକସରା, ୭।୭(ସମିସ): ଗାଁ ସମବା ଲୋଗରୁ ନୁଁ ମୁଡସା ତକ୍, ପଚପଚି ଯୋଉଛେ କାଦୋ ପେନ୍। ଚାଲି ନେଇ ହେବାର ଗାଁ ଖୋଏଲ। ବିଡିଓ, ସରପଞ୍ଚ ଆଜ୍ଞାମାନେ ଦେଖୁଚତ୍ କି ନେଇ, ଆମକେ ସରମ ଲାଗଛେ। ଆଁଠେକ୍ ପେନ୍ ସାଙ୍ଗେ ପଚପଚା କାଦୋ ଏନ୍ତାତି ଗାଁ କେ ସମବାକେ ଡ଼ର୍ ଲାଗୁଛେ। ଏନ୍ତା କିଛି କହି କ୍ଷୋଭ ପ୍ରକାଶ କରିଛନ୍ତି କୋକସରା ବ୍ଲକ ଟେମରା ଗାଁ ରାସ୍ତାରେ ଯାତାୟାତ କରୁଥିବା କିଛି ଲୋକ। ସୂଚନା ଯେ' ବ୍ଲକ ଓ ପଞ୍ଚାୟତ ଅଧିନରେ ଥିବା ଟେମରା ଗାଁ ମୁଖ୍ୟରାସ୍ତା ସାମାନ୍ୟ ବର୍ଷା ହେଲ ପାଣି

ଦୁର୍ଘଟଣାରେ ଯୁବକଙ୍କ ମୃତ୍ୟୁ

ବୌଦ୍ଧ, ୭ ।୭ (ସମିସ): ବୌଦ୍ଧ ଥାନା ତଥା ବ୍ରାହ୍ମଣୀପାଲି ପଞ୍ଚାୟତ ଅନ୍ତର୍ଗତ ବିଜାପଦାର ଗ୍ରାମର ସିଦ୍ଧାନ୍ତ ମହାକୁଳ (୧୯)ଙ୍କ ରବିବାର ରାତିରେ ବାଇକ ଦୁର୍ଘଟଣାରେ ମୃତ୍ୟୁ ଘଟିଛି । ସୂଚନା ଯୋଗ୍ୟ ଯେ ରବିବାର କୌଣସି କାମରେ ବଘିଆପଡ଼ା ଯାଇଥିଲେ ରାତି ପ୍ରାୟ ସାଢେ ୯ ଟା ବେଳେ ବଘିଆପଡ଼ା ପଟରୁ ଘରକୁ ନିଜ ବାଇକ୍ ନଂ ୩୧ ସି ୨୨୪୫ ଯୋଗେ ଫେରୁଥିବା ବେଳେ ତାଳଗରି ଛକ ନିକଟରେ ଭାରସାମ୍ୟ ହରାଇ ଏକ ନିମ୍ବ ଗଛରେ ପିଟି ହୋଇ ଛିଟିକି ପଡ଼ିଥିଲେ । ମୁଣ୍ଡରେ ମାଡ଼ ଯୋଗୁଁ ପ୍ରବଳ ରକ୍ତସ୍ରାବ ହୋଇ ଘଟଣା ସ୍ଥଳରେ ମୃତ୍ୟୁ ବରଣ କରିଥିଲେ ।ବଘିଆପଡ଼ା ପୋଲିସ କୌଣସି ସୂତ୍ରରୁ ଖବର ପାଇ ଘଟଣା ସ୍ଥଳରେ ପହଞ୍ଚି ଶବକୁ ଜବତ କରି ଶବ ବ୍ୟବଚ୍ଛେଦ ପାଇଁ ବୌଦ୍ଧ ପଠାଇଥିଲେ । ଶବ ବ୍ୟବଚ୍ଛେଦ ପରେ ଆଜି ପରିବାର ଲୋକଙ୍କୁ ହସ୍ତାନ୍ତର କରିଛି । ସ୍ଥାନୀୟ ଶ୍ମଶାନରେ ତାଙ୍କର ଶେଷକୃତ୍ୟ ସମ୍ପନ୍ନ ହୋଇଛି ।

ପୂର୍ବ ଶତ୍ରୁତାରୁ ଯୁବକଙ୍କୁ ମାରଣାନ୍ତକ ଆକ୍ରମଣ

ଦେଓଗାଁ, ୭ ।୭ (ସମିସ): ବଲାଙ୍ଗିର ଜିଲ୍ଲା ଦେଓଗାଁ ଥାନା ଅଧୀନ କୁତୁର୍ଲା ପଞ୍ଚାୟତର ମୁରସିଂ ପର୍ଶୁପାଲିର ଜଣେ ଯୁବକଙ୍କୁ ପେଟରେ ଛୁରିଭୁସି ମାରଣାନ୍ତକ ଆକ୍ରମଣ କରାଯାଇଥିବା ଅଭିଯୋଗ ହୋଇଛି । ସୋମବାର ସନ୍ଧ୍ୟାରେ ନିକଟସ୍ଥ ପର୍ଶୁପାଲିର ଦୁଲେଶ୍ୱର ନାଗଙ୍କୁ ଜଣେ ଦୁର୍ବୃତ୍ତ ଅତର୍କିତ ଭାବେ ପେଟରେ ଛୁରିଭୁସି ଦେଇଥିଲା । ଫଳରେ ଯୁବକଙ୍କ ପେଟରୁ ଅନ୍ତବୁଜୁଳି ବାହାରି ପଡ଼ିଛି । ଏଥିରେ ତାଙ୍କ ସାଥିରେ ଥିବା ପ୍ରେମଲାଲ ବିଶି ମଧ୍ୟ ଆହତ ହୋଇଥିବା ଜଣାପଡ଼ିଛି । ଖବରପାଇ ଦେଓଗାଁ ପୁଲିସ ଘଟଣାସ୍ଥଳରେ ପହଞ୍ଚି ଉଭୟ ଆହତଙ୍କୁ ଉଦ୍ଧାର କରି ପ୍ରଥମେ ଦେଓଗାଁ ଓ ପରେ ବଲାଙ୍ଗିର ଭୀମଭୋଇ ମେଡିକାଲକୁ ସ୍ଥାନାନ୍ତରିତ କରିଥିବା ଜଣାପଡ଼ିଛି । ତେବେ ପୂର୍ବ ଶତ୍ରୁତାକୁ କେନ୍ଦ୍ରକରି ଏହି ଘଟଣା ଘଟିଥିବା ପୁଲିସ ସୂଚନା ଦେଇଥିବା ବେଳେ ଅଭିଯୁକ୍ତକୁ ଗିରଫ କରିବାପାଇଁ ପୁଲିସ ଉଦ୍ୟମ ଚଳାଇଥିବା ସୂଚନା ଦେଇଛି ।

ମହୁଲ ପୋଚ ସହ ଦେଶୀ ମଦ ଜବତ

ଶଗଡ଼ା, ୭ ।୭ (ସମିସ): ମନମୁଣ୍ଡା ଥାନା ଅନ୍ତର୍ଗତ ସୌରାପାଲି ଗ୍ରାମ ରାସ୍ତା ନିକଟରେ ବେଆଇନ ଭାବରେ ଦେଶୀ ମଦ ବିକ୍ରି ଚାଲିଥିବା ଖବର ପାଇ ମନମୁଣ୍ଡା ଅବକାରୀ ଅଧିକାରୀ ଜୟନ୍ତୀ ଆଚାର୍ଯ୍ୟଙ୍କ ନେତୃତ୍ୱରେ ଚଢ଼ଉ କରି ବୁଲୁ ପ୍ରଧାନ ନିକଟରୁ ୧୦ ଲିଟର ଦେଶୀ ମଦ ଜବତ କରିଥିଲେ ।ଅବକାରୀ ବିଭାଗ ପକ୍ଷରୁ ମାମଲା ରୁଜୁ କରି ନୋଟିସ ଦେଇ ମାଫିଆକୁ ଛାଡି ଦିଆ ଯାଇଛି । ସେହିପରି ମନମୁଣ୍ଡା ଅବକାରୀ ବିଭାଗ ପକ୍ଷରୁ ବଡ ଡୁଙ୍ଗୁରିପାଲି ଗ୍ରାମନିକଟ ଜଙ୍ଗଲରେ ବେଆଇନ ଭାବରେ ମଦ ପ୍ରସ୍ତୁତି ଚାଲିଥିବା ନେଇ ଖବର ପାଇବା ପାରେ ଏକ ଟିମ ଚଢ଼ାଉ କରି ୩୫୦ କେଜି ମହୁଲ ପୋଚ ସହ ୧୫ ଲିଟର ଦେଶୀ ମଦ ଜବତ କରି ଘଟଣାସ୍ଥଳରେ ନଷ୍ଟ କରିଛି ।

କାର୍-ବାଇକ୍ ମୁହାଁ ମୁହିଁ ଧକ୍କା, ୩ ଗୁରୁତର

ମ.ରାମପୁର, ୭ ।୭ (ସମିସ): କଳାହାଣ୍ଡି ଜିଲ୍ଲା ମ.ରାମପୁର ଥାନା ଅନ୍ତର୍ଗତ ମ.ରାମପୁର-ରିଶିଡା ପୂର୍ତ୍ତ ବିଭାଗ ରାସ୍ତାର ସାଗରପାଲି ଓ ଅଲତରା ଛକ ମଝିରେ ସୋମବାର ସନ୍ଧ୍ୟାରେ ଏକ କାର୍ ଓ ବାଇକ୍ ଧକ୍କା ହେବା ସହ ଓମିନି ଟି ଭାରସାମ୍ୟ ହରାଇ ରାସ୍ତା ପାର୍ଶ୍ୱ ଗଛରେ ପିଟି ହେଇ ଦୁର୍ଘଟଣାଗ୍ରସ୍ତ ହେଇଛି । ଦୁର୍ଘଟଣାରେ ଦୁଇଜଣ ଗୁରୁତର ହେଇଛନ୍ତି । ପ୍ରାପ୍ତ ସୂଚନା ମୁତାବକ ମ.ରାମପୁର ବ୍ଲକ ଡ.କର୍ଲା ଖୁଣ୍ଟା ଗ୍ରାମର ପରେଶ୍ କୁମୁରା(୨୫), ଯୁବରାଜ କୁମୁରା(୧୯)ଓ ଲଙ୍କେଶ ଭୋଇ(୨୫)ବାଇକ୍ ନମ୍ବର୍ ଓଡ଼ି ୦୩ଏ ୮୫୨୬ ଯୋଗେ ତିନିଜଣ ଯୁବକ ରିଶିଡାରୁ ମ.ରାମପୁର ପଟେ ଆସୁଥିବା ବେଳେ ମ.ରାମପୁର ପଟରୁ ବଲାଙ୍ଗୀର ଜିଲ୍ଲା ଗୁଡ଼ଭେଲାର କାର୍ ନମ୍ବର୍ ଓଡି୦୩ ଜେଡ୍-୯୦୧୩ରେ ଯାଉଥିବା ବେଳେ ମୁହାଁମୁହିଁ ଧକ୍କା ହେଇଥିଲା । ବାଇକ୍ ଆରୋହୀଙ୍କୁ ବଞ୍ଚାଇବାକୁ ଯାଇ କାର୍ ରାସ୍ତା ପାର୍ଶ୍ୱ ଏକ ଗଛରେ ଧକ୍କା ହେଇଥିଲା । ତେବେ ଧକ୍କାରେ ଗାଡି ଚାଳକ, ଦୁଇଜଣ ମହିଳା ମଧ୍ୟ ଗୁରୁତର ହେଇଛନ୍ତି । ସମସ୍ତ ଗୁରୁତରଙ୍କୁ ମ.ରାମପୁର ଡାକ୍ତରଖାନାକୁ ଅଣାଯାଇଛି । ମ.ରାମପୁର ପୁଲିସ୍ ଘଟଣାସ୍ଥଳକୁ ଯାଇ ପ୍ରାଥମିକ ତଦନ୍ତ କରିଥିବା ଜଣାପଡ଼ିଛି ।

ବାଇକ୍‌କୁ ପିଟିଲା ଦ୍ରୁତଗାମୀ କାର୍

ଶଗଡ଼ା, ୭ ।୭ (ସମିସ): ସୋମବାର ଦିନ ୧୨ ଘଣ୍ଟା ସମୟ ର ମନମୁଣ୍ଡା ବାଇପାସ ନିକଟ ଶଗଡ଼ା ଯିବା ରାସ୍ତା ଛକ ନିକଟରେ ଏକ କାର୍ ବାଇକ୍‌କୁ ଧକ୍କା ଦେଇଥିଲା । ଏହି ଦୁର୍ଘଟଣାରେ କାହାରି କିଛି କ୍ଷତି ହୋଇ ନଥିବା ବେଳେ ବାଇକର ବିଭିନ୍ନ ଅଂଶ ଭାଙ୍ଗି ଯାଇଛି । ବାଇକ୍‌କୁ ଧକ୍କାଦେଇ କାରଟି କ୍ଷିପ୍ର ବେଗରେ ଚମ୍ପଟ ମାରିଥିବା ବେଳେ ଘଟଣାସ୍ଥଳରେ ମନମୁଣ୍ଡା ପୁଲିସ ପହଞ୍ଚି ତଦନ୍ତ କରିଛି ।

ପିକଅପ୍ ସହ ୯୬ କେଜି ଗଞ୍ଜେଇ ଜବତ୍, ଅଭିଯୁକ୍ତ ଗିରଫ

ବୌଦ୍ଧ, ୭ ।୭ (ସମିସ): ବୌଦ୍ଧ ଆରକ୍ଷୀ ଅଧୀକ୍ଷକଙ୍କ କାର୍ଯ୍ୟାଳୟ ପକ୍ଷରୁ ପ୍ରାପ୍ତ ସୂଚନା ଅନୁଯାୟୀ ରବିବାର ସନ୍ଧ୍ୟାରେ ବୌଦ୍ଧ ଥାନା ସରସରା ରେଳ ପୋଲ ନିକଟରୁ ପିକଅପ୍ ସହ ୯୬ କେଜି ଗଞ୍ଜେଇ ଜବତ୍ ମାମଲାର ଅଭିଯୁକ୍ତକୁ କୋର୍ଟ ଚାଲାଣ କରାଯାଇଛି । ମିଳିଥିବା ସୂଚନା ଅନୁଯାୟୀ ଏକ ପରିବା ବୋଝେଇ ପିକପ ଯୋଗେ ଗଞ୍ଜେଇ ଚାଲାଣ ଖବର ପାଇ ଉପଖଣ୍ଡ ପୋଲିସ ଅଧିକାରୀ ଲରେନ ରାଉତରାୟଙ୍କ ନେତୃତ୍ୱରେ ବୌଦ୍ଧ ପୋଲିସର ଏକ ଟିମ ସରସରା ରେଳ ପୋଲ ନିକଟରେ ଚଢ଼ାଉ କରିଥିଲା । ଗାଡିରୁ ୯୬ କେଜି ଗଞ୍ଜେଇ ସହ ଜଣକୁ ଗିରଫ କରିଥିଲା । ଏ ସମ୍ପର୍କରେ ଘଉଚଝ ଆକ୍ଟରେ ଏକ ମାମଲା ରୁଜୁ କରି ଆଜି ଅଭିଜୁକ୍ତକୁ କୋର୍ଟ ଚାଲାଣ କରାଯାଇଅଛି ।

ପ୍ରଶାସନିକ ଅବହେଳାରୁ ୧୨ବର୍ଷର ବାଳକର ଜୀବନ ଗଲା

ବିନିକା ରଥ ଟଣାରେ ଅଘଟଣ, ଜଣେ ମୃତ, ୩ ଆହତ

ବିନିକା, ୭ ।୭ (ସମିସ)

ଦୀର୍ଘ ଦଶନ୍ଧି ଧରି ବିନିକାରେ ପାଳିତ ହୋଇ ଆସୁଛି ରଥ ଯାତ୍ରା । ହେଲେ କେବେ ବି ଏଭଳି ଦୁଃଖଦ ଘଟଣା ଘଟି ନଥିବା ବୁଦ୍ଧିଜୀବୀ ମହଲରେ ଶୁଣିବାକୁ ମିଳେ । ଚଳିତ ବର୍ଷ ବିନିକା ବାହୁଡ଼ା ଯାତ୍ରା ରଥ ଟଣା ବେଳେ ଘଟି ଯାଇଥିବା ଦୁଃଖଦ ଘଟଣା ଅଞ୍ଚଳର ଭକ୍ତ ପ୍ରେମୀ ମହଲରେ ଶୋକର ଲହରୀ ଖେଳିଯାଇଛି । ଘଟଣାଟି ଘଟିଛି ଖୋଦ ବିନିକା ସହରରେ । ମହାପ୍ରଭୁ ଜଗନ୍ନାଥ, ବଡ଼ଭାଇ ବଳଭଦ୍ର ଓ ଭଉଣୀ ସୁଭଦ୍ରା ୧୦ଦିନ ମାଉସୀ ମନ୍ଦିରରେ ରହିବା ପରେ ବାହାରିଥିଲେ ବାହୁଡ଼ା ଯାତ୍ରାରେ ନିଜ ମନ୍ଦିରକୁ । ସେଥିପାଇଁ ରଥ ଯାତ୍ରା ପରିଚାଳନା କମିଟି ସଦସ୍ୟ, ପ୍ରଶାସନିକ ଅଧିକାରୀ, ପୁଲିସ ପ୍ରଶାସନ ତରଫରୁ ସମସ୍ତ ବିଧି ବ୍ୟବସ୍ଥା ବୃତ୍ତାନ୍ତ ହୋଇଥିଲା । ହେଲେ ସବୁ ବ୍ୟବସ୍ଥା ସତ୍ତ୍ୱେ କାହିଁକି ରଥ ଟଣା ବେଳେ ଏପରି ଅଘଟଣ ଘଟିଲା ଯାହାକି ସେହି ଘଟଣାରେ ଜଣେ ୧୨ବର୍ଷର ବାଳକ ମୃତ୍ୟୁ ହୋଇଥିବା ବେଳେ ୩ଜଣ ନାବାଳକ ସମେତ ୨ଜଣ ଶ୍ରଦ୍ଧାଳୁ ଭକ୍ତ ଆହତ ହୋଇଥିଲେ । ଯାହାକୁ ନେଇ ଅଞ୍ଚଳର ଜନସାଧାରଣରେ ଆଲୋଚନା ପର୍ଯ୍ୟାଲୋଚନା ହେବା ସହିତ ଏହି ଦୁଃଖଦ ଘଟଣା ପାଇଁ ପ୍ରଶାସନ ସମ୍ପୂର୍ଣ୍ଣ ଭାବେ ଦାୟୀ ବୋଲି ଲୋକ ମୁଖରୁ ଶୁଣିବାକୁ ମିଳୁଛି । ଖବର ନେବାରୁ ଜଣାପଡ଼ିଛି ଯେ ରବିବାର ଅପରାହ୍ନ ପ୍ରାୟ ୩ ଟାରେ ପ୍ରଥମେ ବଳଭଦ୍ର ଓ ଶୁଭଦ୍ରାଙ୍କ ତାଳଧ୍ୱଜ ରଥ ଟଣା ହୋଇଥିଲା ହେଲେ ମାଜିଷ୍ଟ୍ରେଟ ଦାୟିତ୍ୱରେ ଥିବା ଅଧିକାରୀ କି କୌଣସି ପ୍ରଶାସନିକ ଅଧିକାରୀ ଉପସ୍ଥିତ ନଥିଲେ । ରଥ ଉପରେ ପୂଜକ ସହ ୨/୩ଜଣ ବ୍ୟକ୍ତି ରହିଥିଲେ । ଅଚାନକ ଘଣ୍ଟ ବାଜିବା ପରେ ରଥ ଟାଣି ଥିଲେ ଭକ୍ତ ।ଗନ୍ତବ୍ୟ ସ୍ଥଳରୁ ମାତ୍ର କିଛିଦୂର ବଳଭଦ୍ର ଓ ସୁଭଦ୍ରାଙ୍କ ରଥ ଗଡ଼ିବା ପରେ ଗୁଣ୍ଡିଚା ମନ୍ଦିର ନିକଟରେ ଏକ ଖମ୍ବରେ ପିଟି ହେଲା । ଠିକ ସେହି ସମୟରେ ୪ନାବାଳକ ସମେତ ୨ଭକ୍ତ ରଥ ଚକରେ ଚାପି ହୋଇ ଖଣ୍ଡିଆ, ଖାବଡା ହୋଇଥିଲେ ।ଉପସ୍ଥିତ ଭକ୍ତମାନେ ତୁରନ୍ତ ସେମାନଙ୍କୁ ଉଦ୍ଧାର କରି ବିନିକା ଡାକ୍ତରଖାନାରେ ଭର୍ତ୍ତି କରିଥିଲେ । ।ସେମାନଙ୍କ ମଧ୍ୟରୁ ୧୨ବର୍ଷର ବାଳକ ପିଙ୍କୁ ମେହେରର ଅବସ୍ଥା ଗୁରୁତର ଥିବାରୁ ବୁର୍ଲା ଡାକ୍ତରଖାନାକୁ ସ୍ଥାନାନ୍ତରିତ କରାଯାଇଥିଲା କିଛି ଘଣ୍ଟାର ଚିକିତ୍ସା ପରେ ଅବସ୍ଥା ଜଟିଳ ହେବାରୁ ବୁର୍ଲା ଡାକ୍ତର ତାକୁ କଟକ ବଡ଼ ଡାକ୍ତରଖାନାକୁ ସ୍ଥାନାନ୍ତର କରିଥିଲେ । ପିଙ୍କୁକୁ କଟକ ନିଆଯାଉଥିବା ବେଳେ ରାତି ପ୍ରାୟ ୨ଟା ସମୟରେ ରେଢାଖୋଲ ନିକଟରେ ତାର ପ୍ରାଣବାୟୁ ଉଡ଼ି ଯାଇଥିଲା । ଏହି ଘଟଣା ପ୍ରଘଟ ହେବାପରେ ଆଜି ସକାଳ ଠାରୁ ସାରା ବିନିକା ଅଞ୍ଚଳରେ ଶୋକର ଛାୟା ଖେଳି ଯାଇଥିବା ବେଳେ ଆଉ କେତେକଙ୍କ ଆଖିରୁ ଲୁହ ଝରୁଥିବା ଦେଖା ଯାଇଥିଲା । ମୃତ ବାଳକ ବରଗଡ଼ ଜିଲ୍ଲା ଭେଡେନ ଥାନା ଥୁଆପାଲି ଗ୍ରାମର । ଘରର ଆର୍ଥିକ ଅବସ୍ଥାରେ ସୁଧାର ଆଣିବା ପାଇଁ ବାପା, ମା ପୁଅ, ଝିଅକୁ ଧରି ବିନିକା ଆସି ଘର ଭଡ଼ାରେ ରହୁଥିଲେ । ମୃତ ବାଳକର ବାପା ନିକଟ ଗ୍ରାମରେ ଏକ ଦୋକାନ ଦେଇ ପରିବାର ଚଳାଉଥିଲେ । ହେଲେ ଏକମାତ୍ର ପୁଅକୁ ହରାଇବା ପରେ ପରିବାର ସମ୍ପୂର୍ଣ୍ଣ ଭାଙ୍ଗି ପଡ଼ିଛନ୍ତି । ତେବେ ଏହି ଘଟଣାରେ ଅନ୍ୟ ସମସ୍ତ ଆହତ ଚିକିତ୍ସାଧୀନ ପରେ ତାଙ୍କ ସ୍ୱାସ୍ଥ୍ୟରେ ଅଗ୍ରଗତି ହୋଇଥିବା ସୂଚନା ମିଳିଛି । ଅନ୍ୟପକ୍ଷରେ ଏହି ଘଟଣା ପାଇଁ ପ୍ରଶାସନ ହିଁ ସମ୍ପୂର୍ଣ୍ଣ ଦାୟୀ ବୋଲି ସାଧାରଣରେ ଚର୍ଚ୍ଚା ହେଉଛି ।ମୃତ ବାଳକର ଶବ ବ୍ୟବଚ୍ଛେଦ ବରଗଡ଼ ଜିଲ୍ଲା ଡାକ୍ତରଖାନାରେ କରାଯାଇ ନିଜ ଗ୍ରାମ ଥୁଆପାଲିକୁ ଅଣାଯିବା ପରେ ଶୋକାକୁଳ ପରିବେଶ ସୃଷ୍ଟି ହୋଇଥିଲା ।

ମୃତକ ପରିବାରକୁ ମୁଖ୍ୟମନ୍ତ୍ରୀ ରିଲିଫ୍ ସହାୟତା ଦାବି

ବିନିକା, ୭ ।୭ (ସମିସ): ବିନିକା ବାହୁଡ଼ା ଯାତ୍ରାରେ ରଥଟଣା ବେଳେ ଘଟିଥିବା ଅଘଟଣରେ ମୃତ୍ୟୁବରଣ କରିଥିବା ୧୨ବର୍ଷର ବାଳକ ପିଙ୍କୁ ମେହେର ପରିବାର ବର୍ଗଙ୍କୁ ମୁଖ୍ୟମନ୍ତ୍ରୀ ରିଲିଫ ପାଣ୍ଠିରୁ ଆର୍ଥିକ ସହାୟତା ଯୋଗାଇ ଦେବାକୁ ବିନିକା ଅଞ୍ଚଳବାସୀଙ୍କ ପକ୍ଷରୁ ଏକ ଦାବିପତ୍ର ସ୍ଥାନୀୟ ତହସିଲଦାରଙ୍କ ଜରିଆରେ ମାନ୍ୟବର ମୁଖ୍ୟମନ୍ତ୍ରୀଙ୍କୁ ପ୍ରଦାନ କରାଯାଇଛି ।ସୂଚନା ଯୋଗ୍ୟ ଯେ ଗତକାଲି ବିନିକା ସହରରେ ବାହୁଡ଼ା ଯାତ୍ରା ପରିପ୍ରେକ୍ଷୀରେ ବଳଭଦ୍ର ଓ ସୁଭଦ୍ରାଙ୍କଙ୍କ ରଥଟଣା ସମୟରେ ୪ନାବାଳକଙ୍କ ସହ ୨ଭକ୍ତ ରଥ ଚକ ତଳେ ପଡ଼ିଯାଇ ଆହତ ହୋଇଥିଲେ ।ସେଥିରୁ ୧୨ବର୍ଷର ବାଳକ ପାଙ୍କୁ ମେହେରଙ୍କ ଅବସ୍ଥା ଗୁରୁତର ହେବାରୁ ପ୍ରାଥମିକ ଚିକିତ୍ସା ପରେ ଡାକ୍ତର ବୁର୍ଲା ଡାକ୍ତରଖାନାକୁ ପଠାଇ ଥିଲେ ।ବୁର୍ଲାରେ ପାଙ୍କୁର ଚିକିତ୍ସା ପରେ ଅବସ୍ଥା ଆହୁରି ସାଙ୍ଘାତିକ ହେବାରୁ କଟକ ବଡ଼ ଡାକ୍ତରଖାନାକୁ ସ୍ଥାନାନ୍ତରିତ କରାଯାଇଥିଲା । ହେଲେ କଟକ ଯାଉଥିବା ବେଳେ ବାଟରେ ରେଢାଖୋଲ ନିକଟରେ ତାର ମୃତ୍ୟୁ ଘଟିଥିଲା । ଫଳରେ ତାଙ୍କ ପରିବାର ପୁଅର ଅକାଳ ବିୟୋଗ ଅପୂରଣୀୟ କ୍ଷତି ହୋଇଛି । ଏହି ଘଟଣା ଆଜି ପ୍ରଚାରିତ ହେବାପରେ ସାରା ବିନିକା ଅଞ୍ଚଳରେ ଶୋକର ଲହରୀ ଖେଳିଯାଇଛି ।ପରିବାର ଅତ୍ୟନ୍ତ ଗରିବ ହୋଇଥିବାରୁ ବିନିକା ସାମ୍ବାଦିକ ସଂଘ, ହେଲ୍ପ ଟୁ ଅଦର କର୍ମକର୍ତ୍ତା ଏବଂ ଅଞ୍ଚଳର ଜନସାଧାରଣଙ୍କ ତରଫରୁ ଦସ୍ତଖତ ସମ୍ବଳିତ ଦାବିପତ୍ର ସୃଜନ କୁମାର ପଣ୍ଡାଙ୍କ ନେତୃତ୍ୱରେ ସ୍ଥାନୀୟ ତହସିଲଦାର ରେଷ୍ମା ଭୋଇଙ୍କ ଜରିଆରେ ମୁଖ୍ୟମନ୍ତ୍ରୀ ମୋହନ ଚରଣ ମାଝିଙ୍କୁ ପ୍ରଦାନ କରାଯାଇଛି ।

ଗଜ ଉଦ୍ଧାର ବେଶରେ ଦର୍ଶନ ଦେଲେ ଶ୍ରୀ ଦଧିବାବନ

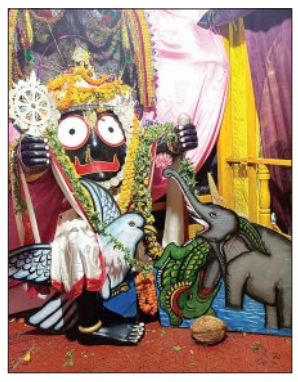

ତରଭା, ୭ ।୭ (ସମିସ): ତରଭା ଶ୍ରୀଦଧିବାବନଙ୍କ ବହୁଡା ଯାତ୍ରାର ତୃତୀୟ ଦିବସରେ ସହରର ଉଭୟ ମୁଖ୍ୟ ସଡ଼କ ଜନ ସମୁଦ୍ରରେ ପରିଣତ ହୋଇଥିଲା । ୫୦ ହଜାରରୁ ଉଜାର ଭକ୍ତଙ୍କ ଉପସ୍ଥିତିରେ ତରଭା ଗଡ଼ଭିତରପଡ଼ାର ଭବ୍ୟ ଉପନଭୋଗ ଦଧିବାବନ ମନ୍ଦିର ସମ୍ମୁଖରୁ ଘଣ୍ଟଶଙ୍ଖ ଶବ୍ଦରେ ସହର ପ୍ରକମ୍ପିତ ହେଉଥିଲା ।ଉପନଭୋଗ ଶୋଭାଯାତ୍ରା ସମ୍ମୁଖରେ ତିନି ଠାକୁର ଜଗନ୍ନାଥ, ବଳଭଦ୍ର ଓ ସୁଭଦ୍ରାଙ୍କ ବିରାଟ ପ୍ରତିମୂର୍ତ୍ତି ଭକ୍ତଙ୍କ ଦୃଷ୍ଟି ଆକର୍ଷଣ କରୁଥିଲା । ଜାମସେଦପୁର ଟାଟାରୁ ଆସିଥିବା କଳାକାରଙ୍କ ସାଂସ୍କୃତିକ କାର୍ଯ୍ୟକ୍ରମ, ରାମପୁର ଉରଲେରୁ ଆସିଥିବା କଳାକାରଙ୍କ ଦ୍ୱାରା ପରିବେଷିତ ସପ୍ତଦା କାର୍ଯ୍ୟକ୍ରମ ଶ୍ରଦ୍ଧାଳୁଙ୍କ ମନ ମୋହିଥିଲା ।ଆଜି ବିଶ୍ୱ ହିନ୍ଦୁ ପରିଷଦ, ବଜରଙ୍ଗ ଦଳ, ରେଡିମେଡ଼ ଗାର୍ମେଣ୍ଟ ସଂଘ ଓ ବିଭିନ୍ନ ବ୍ୟକ୍ତି ବିଶେଷଙ୍କ ତରଫରୁ ସକାଳୁ ଆରମ୍ଭ କରି ରଥଟଣା ସମୟ ପର୍ଯ୍ୟନ୍ତ ଉପନଭୋଗ ପ୍ରଦାନ କରାଯାଇଥିଲା ।ଆଜି ଶ୍ରୀ ଦଧିବାବନ ସୁନାରୀପଡ଼ାରେ ଅଟକିଛନ୍ତି ।ମଙ୍ଗଳବାର ଠାକୁର ମନ୍ଦିର ପ୍ରବେଶ କରିବେ । ଶ୍ରୀଦଧିବାବନ ରଥ ଉପରେ ଗଜ ଉଦ୍ଧାର ବେଶରେ ଭକ୍ତଙ୍କୁ ଦର୍ଶନ ଦେଇଛନ୍ତି ।ସେବାୟତ ସତ୍ୟନାରାୟଣ ପୂଜାହାରୀ, ଆଶିଷ ମିଶ୍ର, ସୌମ୍ୟରଞ୍ଜନ ପାଣିଗ୍ରାହୀ ଠାକୁରଙ୍କ ନୀତିକାନ୍ତି ଦାୟିତ୍ୱ ତୁଲାଇଥିଲେ । ରଥପଡ଼ା ଛକରେ କୀର୍ତ୍ତନ୍ୟ ବୈଠକିର ଆୟୋଜନ କରାଯାଇଥିଲା ।

ଅନାଥ ଝିଅକୁ ଦୁଇ ଲକ୍ଷ ଟଙ୍କା ସାହାଯ୍ୟ

ବୀରମହାରାଜପୁର, ୭ ।୭ (ସମିସ): ବାପା ସତର ବର୍ଷ ପୂର୍ବରୁ ମୃତ୍ୟୁ ହୋଇଥିବା ବେଳେ ମାଆ ଗତ ମଇ ମାସରେ ମୃତ୍ୟୁ ହେଇଛି । ବାପାମାଆ ଛେଡଣ୍ଡ ଝିଅକୁ ପ୍ରଧାନମନ୍ତ୍ରୀ ଜୀବନ ଜ୍ୟୋତି ଯୋଜନାରେ ବୀରମହାରାଜପୁର ବ୍ଲକ ଅନ୍ତର୍ଗତ କେଂଝରିଆପାଲି ପଞ୍ଚାୟତ ତେଲିପାଲି ଗ୍ରାମର ମା'ଭଗବତୀ ସ୍ୱୟଂ ସହାୟକ ଗୋଷ୍ଠୀର ସଦସ୍ୟା ଜଟା କଂସାରୀ ମୃତବରଣ ତିନି ମାସ ପୂର୍ବରୁ ହୋଇଥିବା ବେଳେ ଏମବିକେ ଗୀତାଞ୍ଜଳି ଜେନାଙ୍କ ଅକ୍ଳାନ୍ତ ପରିଶ୍ରମରେ ନିରୀହ ଝିଅ ଯଶୋବନ୍ତି କଂସାରୀଙ୍କୁ ମୁରଶୁଣ୍ଡୀ ଭାରତୀୟ ଷ୍ଟେଟ ବ୍ୟାଙ୍କ ଶାଖାର ମ୍ୟାନେଜର ଦୁଇ ଲକ୍ଷ ଟଙ୍କା ଚେକ୍ ପ୍ରଦାନ କରିଥିଲେ । ବାପାମାଆ ନ ଥିବା ଝିଅକୁ ଆର୍ଥିକ ସାହାଯ୍ୟ ମିଳିଥିବାରୁ ଅଞ୍ଚଳରେ ଚର୍ଚ୍ଚାର ବିଷୟ ହୋଇଛି । ଯେହେତୁ ସ୍ୱୟଂ ସହାୟକ ଗୋଷ୍ଠିର ସଦସ୍ୟା ଥିଲେ ଓ ପ୍ରଧାନମନ୍ତ୍ରୀ ଜୀବନ ଜ୍ୟୋତି ଯୋଜନାରେ ସାମିଲ କରାଇଥିଲେ । ପଞ୍ଚାୟତସ୍ତରୀୟ ସଂଘର କର୍ମ କର୍ତ୍ତା ଆଜି ଏହି ଯୋଜନାରେ ଲାଭ ଉଠାଇଥିବା ନିରୀହ ଝିଅ ବୋଲି ଅଞ୍ଚଳର ବୁଦ୍ଧିଜୀବୀମାନେ ପ୍ରକାଶ କରିଛନ୍ତି ।

ନାଏକପଡ଼ାରେ ବନ ମହୋତ୍ସବ

ଯୋଗଦେଲେ ଜିଲ୍ଲାପାଳ ଓ ଆରକ୍ଷୀ ଅଧିକ୍ଷକ

ବୌଦ୍ଧ, ୭ ।୭ (ସମିସ): ବୌଦ୍ଧ ବନ ଖଣ୍ଡ ପକ୍ଷରୁ ସଦର ରେଞ୍ଜ ବୌଦ୍ଧ ସେକସନ ନାଏକପଡ଼ା ଠାରେ ବନ ମହୋତ୍ସବ ସପ୍ତାହ ଅବସରରେ ନାଏକପଡ଼ା ଠାରେ ସାମୁହିକ ବୃକ୍ଷରୋପଣ କାର୍ଯ୍ୟକ୍ରମ ଅନୁଷ୍ଠିତ ହୋଇ ଯାଇଛି । ଜିଲ୍ଲାପାଳ ସୁବ୍ରତ କୁମାର ପଣ୍ଡା ମୁଖ୍ୟଅତିଥି ଭାବରେ ଯୋଗଦେଇ ବୃକ୍ଷରୋପଣ କାର୍ଯ୍ୟକ୍ରମର ଶୁଭାରମ୍ଭ କରିଥିଲେ । ସମ୍ମାନିତ ଅତିଥି ଭାବରେ ଆରକ୍ଷୀ ଅଧୀକ୍ଷକ ରାହୁଲ୍ ଗୋୟଲ, ଅତିରିକ୍ତ ଜିଲ୍ଲାପାଳ ଅନିରୁଦ୍ଧ ପଧାନ, ଜିଲ୍ଲା ପରିଷଦ ମୁଖ୍ୟ ଉନ୍ନୟନ ତଥା ନିର୍ବାହୀଅଧିକାରୀ ପ୍ରଭାସ ଚନ୍ଦ୍ର ଦଣ୍ଡସନା, ଉପଜିଲ୍ଲାପାଳ ପ୍ରବୀଣ କୁମାର ବାଣୁଆ, ବୌଦ୍ଧ ଏନଏସି ଅଧକ୍ଷ ମୃତ୍ୟୁଞ୍ଜୟ ମିଶ୍ର ପ୍ରମୁଖ ଯୋଗ ଦେଇଥିଲେ । ସାମୂହିକ ବୃକ୍ଷ ରୋପଣ ସହ ବାମଣ୍ଡା ମେଗା ନର୍ସରୀ ଠାରେ ଏକ ସଭା ବନଖଣ୍ଡ ଅଧିକାରୀ ଦେବପ୍ରିୟ କମ୍ପଙ୍କ ଅଧକ୍ଷତାରେ ଅନୁଷ୍ଠିତ ହୋଇଥିଲା । ଅତିଥିମାନେ ଉପସ୍ଥିତ ରହି ବନ ମହୋତ୍ସବ ପାଳନର ତାତ୍ପର୍ଯ୍ୟ ସମ୍ପର୍କରେ ଆଲୋଚନା କରିଥିଲେ ।

ବୌଦ୍ଧ ବିଧାୟକ ଗତସାଧାରଣ ନିର୍ବାଚନରେ ଦାଖଲ କରିଛନ୍ତି ମିଥ୍ୟା ସତ୍ୟପାଠ

ବୌଦ୍ଧ, ୭ ।୭ (ସମିସ): ବିଗତ ୨୦୨୪ ସାଧାରଣ ନିର୍ବାଚନରେ ବୌଦ୍ଧରୁ ନିର୍ବାଚିତ ବିଜେପି ବିଧାୟକ ଦାଖଲ କରିଥିବା ସତ୍ୟପାଠରେ ଅନେକ ଅନିୟମିତତା ଅଛି । ସେ ଦାଖଲ କରି

ଦେଢ଼ ବର୍ଷ ପରେ ପୁଣି ଆରମ୍ଭ ହେଲା ମୁଖ୍ୟମନ୍ତ୍ରୀ ବାୟୁ ସ୍ୱାସ୍ଥ୍ୟ ସେବା

ନବରଙ୍ଗପୁର, ୭।୭ (ସମିସ): ପାଖାପାଖି ଦେଢ଼ବର୍ଷ ପରେ ପୁଣି ଥରେ ଆରମ୍ଭ ହୋଇଛି ମୁଖ୍ୟମନ୍ତ୍ରୀ ବାୟୁ ସ୍ୱାସ୍ଥ୍ୟ ସେବା। ଉପାନ୍ତ ମାଲକାନଗିରି, କୋରାପୁଟ, ନବରଙ୍ଗପୁର, ନୂଆପଡ଼ା ଆଦି ଜିଲ୍ଲାଗୁଡ଼ିକର ଗୁରୁତର ରୋଗୀମାନଙ୍କ ଚିକିତ୍ସା ପାଇଁ ତତ୍‌କାଳୀନ ମୁଖ୍ୟମନ୍ତ୍ରୀ ନବୀନ ପଟ୍ଟନାୟକ ଆରମ୍ଭ କରିଥିଲେ। ରାଜଧାନୀରୁ ବରିଷ୍ଠ ଓ ବିଶେଷଜ୍ଞ ଡ଼ାକ୍ତରମାନେ ଉପାନ୍ତ ଅଞ୍ଚଳକୁ

ଉପାନ୍ତରେ ସ୍ୱାସ୍ଥ୍ୟସେବାରେ ପରିବର୍ତ୍ତନ ଆଣିଥିଲେ ନବୀନ ପଟ୍ଟନାୟକ

ଯାଇ ରୋଗୀମାନଙ୍କୁ ଚିକିତ୍ସା ସେବା ଯୋଗାଇ ଦେଉଥିଲେ। ଏପରିକି ଆବଶ୍ୟକସ୍ଥଳେ ରୋଗୀମାନଙ୍କୁ କଟକ, ବ୍ରହ୍ମପୁର, ଭୁବନେଶ୍ୱର ଆଦି ସହରର ବଡ଼ ଡ଼ାକ୍ତରଖାନାକୁ ଆଣି ଚିକିତ୍ସା କରାଯାଉଥିଲା। ମାତ୍ର ରାଜ୍ୟରେ ସରକାର ପରିବର୍ତ୍ତନ ପରେ ପ୍ରାୟ ଦେଢ଼ବର୍ଷ ଧରି ବନ୍ଦ ହୋଇ ଯାଇଥିବା ସେବାକୁ ପୁନର୍ବାର ଆରମ୍ଭ

କରାଯାଇଛି। ୪ ଦିନ ଧରି ଜିଲ୍ଲା ମୁଖ୍ୟ ଚିକିତ୍ସାଳୟରେ ଚାଲିବାକୁ ଥିବା ଏହି କାର୍ଯ୍ୟକ୍ରମରେ ରାଜ୍ୟର ବିଭିନ୍ନ ମେଡିକାଲ କଲେଜର ଅଭିଜ୍ଞ ଓ ବରିଷ୍ଠ ଡାକ୍ତର ଯୋଗ ଦେଇଛନ୍ତି। ପ୍ରଥମ ଦିନରେ ୨୬୩ ଜଣ ରୋଗୀଙ୍କ ସ୍ୱାସ୍ଥ୍ୟପରୀକ୍ଷା କରାଯାଇଛି। ଆଜି ସ୍ନାୟୁ ବିଭାଗର ଡା. ରାକେଶ ମହାନ୍ତି, ମୂତ୍ରାଶୟ ବିଭାଗ ଡା. ବିଶ୍ୱଜିତ ସାହୁ, କିଡ଼ନୀ ଜନିତ ରୋଗ ବିଭାଗର ଡା. ଲିପିକା ପାଣିଗ୍ରାହୀ, ହୃଦ୍‌ରୋଗ ବିଭାଗର ଡା. ସୁମିତ୍ କୁମାର ସାହୁ, ପେଟ ଓ ଗ୍ୟାସ୍ ଜନିତ ବିଭାଗ ଡା. ରାକେଶ ମହାନ୍ତି ପ୍ରମୁଖ ରୋଗୀମାନଙ୍କର ସ୍ୱାସ୍ଥ୍ୟ ପରୀକ୍ଷା କରିଛନ୍ତି।

ପ୍ରାଥମିକ ସ୍ୱାସ୍ଥ୍ୟ ପରୀକ୍ଷା ପରେ ଆସନ୍ତା ୮, ୯ ଓ ୧୦ ତାରିଖରେ ରୋଗୀମାନଙ୍କୁ ସୁପରସ୍ପେସିଆଲିଟି ବରିଷ୍ଠ ଅଭିଜ୍ଞ ଡାକ୍ତରମାନଙ୍କ ଦ୍ୱାରା ଚିକିତ୍ସା କରାଯିବାର ବ୍ୟବସ୍ଥା କରାଯାଇଛି। ୧୦ ତାରିଖ ଦିନ ରୋଗୀମାନଙ୍କୁ ସ୍ୱାସ୍ଥ୍ୟସେବା ଜନିତ ପରାମର୍ଶ ଓ ଔଷଧ ପ୍ରଦାନ କରାଯିବ। ଜିଲ୍ଲାପାଳ ଡଃ ଶୁଭଙ୍କର ମହାପାତ୍ର ଏହି ଶିବିରକୁ ପରିଦର୍ଶନ କରି ସମସ୍ତ ଆନୁଷଙ୍ଗିକ ବ୍ୟବସ୍ଥାକୁ ନିରୀକ୍ଷଣ କରିବା ସହ ରୋଗୀମାନଙ୍କ ଯେଭଳି କୌଣସି ଅସୁବିଧା ନ ହୁଏ, ତା' ଉପରେ ବିଶେଷ ଦୃଷ୍ଟି ଦେବାକୁ ଜିଲ୍ଲା ମୁଖ୍ୟ ଚିକିତ୍ସା ଅଧିକାରୀଙ୍କୁ କହିଥିଲେ। ଏହି ସ୍ୱାସ୍ଥ୍ୟସେବା ଯୋଗାଇ ଦେବାକୁ ଓ ଏହାର ସଫଳ ରୂପାୟନ ପାଇଁ ଜିଲ୍ଲା ମୁଖ୍ୟ ଚିକିତ୍ସାଧିକାରୀ ଡା. ସନ୍ତୋଷ କୁମାର ପଣ୍ଡାଙ୍କ ନେତୃତ୍ୱରେ ଡିପିଏଚଓ ଡା. ନବକିଶୋର ବେହେରା, ଡା. ସୁକାନ୍ତ ଶତପଥୀ, ଡିପିଏମ୍, ଏନ୍‌ଏଚ୍‌ଏମ ଶଙ୍କର ଆଚାର୍ଯ୍ୟଙ୍କ ସମେତ ଡାକ୍ତର, ଫାର୍ମାସିଷ୍ଟ, ନର୍ସ, ହସ୍ପିଟାଲ ମ୍ୟାନେଜର୍, ଆୟୁଷ ଡାକ୍ତର, ସ୍ୱାସ୍ଥ୍ୟ ବିଭାଗର କର୍ମଚାରୀ ସହଯୋଗ କରିଥିଲେ।

■ ବଣ୍ଡାଘାଟିରେ ଜନନୀ ଯନ୍ତ୍ରଣା

୭ କିମି ଭାରରେ ବୁହାହେଲେ ଗର୍ଭବତୀ

ମାଲକାନଗିରି/ଖଇରପୁଟ, ୭।୭ (ସମିସ): ରାସ୍ତା ନଥିବାରୁ ଭାରରେ ୭ କିମି ବୁହା ହେଲେ ଗର୍ଭବତୀ। ମାଲକାନଗିରି ଜିଲ୍ଲାରୁ ପୁଣି ଏଭଳି ଏକ ଜନନୀ ଯନ୍ତ୍ରଣାର ଚିତ୍ର ପଦାକୁ ଆସିଛି। ଜିଲ୍ଲାର ଖଇରପୁଟ ବ୍ଲକ୍ ବଣ୍ଡାଘାଟିରେ ଏଭଳି ଦୃଶ୍ୟ ଦେଖିବାକୁ ମିଳିଛି। ସୂଚନାନୁଯାୟୀ, ଘାଟିର ଭଜଗୁଡ଼ା ଗ୍ରାମର ରଞ୍ଜନ ଭଜଙ୍କ ସ୍ତ୍ରୀ ସୁନାଇ ଭଜ ଗର୍ଭବତୀ ଥିଲେ। ଆଜି ତାଙ୍କ ପ୍ରସବ ବେଦନା ହେବାରୁ ପରିବାରଲୋକେ ତାଙ୍କୁ ସ୍ୱାସ୍ଥ୍ୟକେନ୍ଦ୍ରକୁ ନେବା ପାଇଁ ଆମ୍ବୁଲାନ୍ସକୁ ଫୋନ୍ କରିଥିଲେ। କିନ୍ତୁ ରାସ୍ତା ଅବସ୍ଥା ଶୋଚନୀୟ ଥିବାରୁ ଆମ୍ବୁଲାନ୍ସଟି ଗାଁକୁ ଆସିପାରିନଥିଲା। ତୁସେଇପଡା ଗାଁମୁଣ୍ଡରେ ଅଟକି ରହିଥିଲା। ତେଣୁ, ପରିବାରଲୋକେ ଆଶାଦିଦିଙ୍କ ସହ ଦୀର୍ଘ ୧୦କିଲୋମିଟ ଭାରରେ ସୁନାଇଙ୍କୁ ବୋହି ଆମ୍ବୁଲାନ୍ସ ପାଖକୁ ନେଇଥିଲେ। ସେଠାରୁ ଆମ୍ବୁଲାନ୍ସ ଯୋଗେ ତାଙ୍କୁ ଖଇରପୁଟ ଗୋଷ୍ଠୀସ୍ୱାସ୍ଥ୍ୟକେନ୍ଦ୍ରକୁ ନିଆଯାଇଥିଲା।

ଯୁକ୍ତ ୨ ନାମଲେଖା ମେଧା ତାଲିକା

ରେଭେନ୍ସା ପ୍ରଥମ ପସନ୍ଦ

ଭୁବନେଶ୍ୱର, ୭।୭ (ସମିସ): ଯୁକ୍ତ ୨ ନାମଲେଖା ପାଇଁ ପ୍ରଥମ ପର୍ଯ୍ୟାୟ ମେଧା ତାଲିକା ପ୍ରକାଶ ପାଇଛି। କଳା, ବିଜ୍ଞାନ ଓ ବାଣିଜ୍ୟ ପାଠ୍ୟକ୍ରମ ପାଇଁ ରେଭେନ୍ସା ଉଚ୍ଚ ମାଧ୍ୟମିକ ବିଦ୍ୟାଳୟଛାତ୍ରଛାତ୍ରୀଙ୍କ ପ୍ରଥମ ପସନ୍ଦ ହୋଇଛି। କଳାରେ ୮୧.୩୩% କଟ୍-ଅଫ୍ ଯାଇଥିବା ବେଳେ ବିଜ୍ଞାନରେ ୯୧.୮୩% ଓ ବାଣିଜ୍ୟରେ ୮୦.୨୦% ମାର୍କ କଟ୍-ଅଫ୍ ଯାଇଛି। ସମୁଦାୟ ୪ଲକ୍ଷ ୪୬ହଜାର ୨୦୫ଜଣ ଛାତ୍ରଛାତ୍ରୀ ଆବେଦନ କରିଥିବା ବେଳେ ଏହାର ପ୍ରାୟ ୯୩% ଅର୍ଥାତ୍ ୪ଲକ୍ଷ

■ ପ୍ରଥମ ରାଉଣ୍ଡରେ ୯୩% ଛାତ୍ରଛାତ୍ରୀ ମନୋନୀତ
■ ୮ରୁ ୧୪ ମଧ୍ୟରେ ନାମଲେଖା; ୨୪ରୁ ପାଠପଢ଼ା

୧୩ହଜାର ୮୦୪ଜଣ ପ୍ରଥମ ରାଉଣ୍ଡରେ ନାମଲେଖା ପାଇଁ ମନୋନୀତ ହୋଇଛନ୍ତି। ଆସନ୍ତାକାଲି ଅର୍ଥାତ୍ ମଙ୍ଗଳବାରଠାରୁ ୧୪ ତାରିଖ ମଧ୍ୟରେ ଚୟନ ହୋଇଥିବା ଛାତ୍ରଛାତ୍ରୀମାନେ ନାମ ଲେଖାଇ ପାରିବେ।

ଚୟନ ପିଲାଙ୍କ ମଧ୍ୟରେ ୧ଲକ୍ଷ ୯୬ହଜାର ୨୬୮ଜଣ ଛାତ୍ର ଥିବା ବେଳେ ୨ଲକ୍ଷ୧୭ହଜାର୫୨୯ ଜଣଛାତ୍ରୀରହିଛନ୍ତି। ସେହିପରି କଳା ପାଠ୍ୟକ୍ରମ ପାଇଁ ସର୍ବାଧିକ ୨ଲକ୍ଷ ୬୪ହଜାର ୭୬୬ ଜଣ, ବିଜ୍ଞାନରେ ୧ଲକ୍ଷ ୧୭ହଜାର ୮୯ଜଣ, ବାଣିଜ୍ୟରେ ୨୦,୫୫୨ଜଣ, ଉପଶାସ୍ତ୍ରୀ(ସଂସ୍କୃତ)ରେ ୬,୮୧୧ଜଣ ଏବଂ ଧନ୍ଦାମୂଳକ ପାଠ୍ୟକ୍ରମ ପାଇଁ ୪,୫୮୬ ଜଣ ଚୟନ ହୋଇଛନ୍ତି। ପ୍ରଥମ ଚଏସ୍ ଦେଇଥିବା ୨ଲକ୍ଷ ୮୭ହଜାର ୨୧୯ ଜଣଛାତ୍ରଛାତ୍ରୀ ମନୋନୀତ ହୋଇଛନ୍ତି। ସେମାନେ ସମ୍ପୃକ୍ତ ଶିକ୍ଷାନୁଷ୍ଠାନରେ ନାମ ଲେଖାଇବାକୁ ବାଧ୍ୟ। ଅର୍ଥାତ୍ ପ୍ରଥମ ରାଉଣ୍ଡ ପରେ ପ୍ରାୟ ୭୦% ସିଟ୍ ପୂରଣ ହେବ।

କଳା ପାଠ୍ୟକ୍ରମ ପାଇଁ କଟକସ୍ଥିତ ରେଭେନ୍ସା ଉଚ୍ଚ ମାଧ୍ୟମିକ ବିଦ୍ୟାଳୟର ସର୍ବାଧିକ କଟ୍-ଅଫ୍ ୮୧.୩୩% ଯାଇଥିବା ବେଳେ ରାଉରକେଲା ସରକାରୀ ଉଚ୍ଚ ମାଧ୍ୟମିକ ବିଦ୍ୟାଳୟର ୭୭.୩୩% ଓ ବକ୍ସି ଜଗବନ୍ଧୁ ବିଦ୍ୟାଧର (ବିଜେବି) ଉଚ୍ଚ ମାଧ୍ୟମିକ ବିଦ୍ୟାଳୟ ୭୬.୮୬% କଟ୍-ଅଫ୍ ଯାଇଛି। ସେହିପରି ବିଜ୍ଞାନ ପାଠ୍ୟକ୍ରମ ପାଇଁ ରେଭେନ୍ସା କଟ୍-ଅଫ୍ ସର୍ବାଧିକ ୯୧.୮୩% ଥିବା ବେଳେ ବିଜେବି କଲେଜର ୮୯.୪୦% ଓ ବାଲେଶ୍ୱରସ୍ଥିତ ଫକୀର ମୋହନ ଉଚ୍ଚ ମାଧ୍ୟମିକ ବିଦ୍ୟାଳୟର ୮୭.୫% କଟ୍-ଅଫ୍ ରହିଛି। ବାଣିଜ୍ୟ ପାଠ୍ୟକ୍ରମ ପାଇଁ ରେଭେନ୍ସାର ୮୦.୨୦% କଟ୍-ଅଫ୍ ଥିବା ବେଳେ ରାଉରକେଲା ସରକାରୀ ଉଚ୍ଚ ମାଧ୍ୟମିକ ବିଦ୍ୟାଳୟର ୭୮.୬୭% ଏବଂ ବିଜେବି କଲେଜର ୭୩.୫୦% କଟ୍-ଅଫ୍ ଯାଇଛି। ସୂଚନାଯୋଗ୍ୟ, ଜୁଲାଇ ୨୪ରୁ ପାଠପଢ଼ା ଆରମ୍ଭ କରିବାକୁ ଗଣଶିକ୍ଷା ବିଭାଗ ପକ୍ଷରୁ ଲକ୍ଷ୍ୟ ରହିଛି।

ଓପିଜିସି ଜନଶୁଣାଣିରେ ପ୍ରବଳ ହଟ୍ଟଗୋଳ

ଇବ୍‌ଥର୍ମାଲ, ୭।୭ (ସମିସ): ଝାରସୁଗୁଡ଼ା ଜିଲ୍ଲା ଲଖନପୁର ବ୍ଲକ୍ ବନହରପାଲିସ୍ଥିତ ଓଡ଼ିଶା ବିଦ୍ୟୁତ୍ ଉତ୍ପାଦନ ନିଗମ ଲିମିଟେଡ୍(ଓପିଜିସି)ର ତୃତୀୟ ପର୍ଯ୍ୟାୟ ସମ୍ପ୍ରସାରଣ (୨x୬୬୦) ମେଗାୱାଟ୍ ୟୁନିଟ୍ ୫ ଓ ୬ ପାଇଁ ତେଲେନପାଲି ହାଟ ପଡ଼ିଆରେ ସୋମବାର ଜନଶୁଣାଣି କରାଯାଇଛି। ପ୍ରବଳ ବିରୋଧ, ପାଟିତୁଣ୍ଡ ଓ ହଟ୍ଟଗୋଳ ମଧ୍ୟରେ ଜନଶୁଣାଣି ଶେଷ

ହୋଇଥିବା ବେଳେ ମାତ୍ର ୫ଜଣ ମତ ରଖିଛନ୍ତି। ଏପରିକି, କୌଣସି ଅପ୍ରୀତିକର ପରିସ୍ଥିତି ଉପୁଜିବା ଆଶଙ୍କାରେ ପୁଲିସ୍ ଛାଉଣୀ କରାଯାଇଥିଲା।

ଝାରସୁଗୁଡ଼ା ଉପଜିଲ୍ଲାପାଳ ସବ୍ୟସାଚୀ ପଣ୍ଡାଙ୍କ ଅଧ୍ୟକ୍ଷତାରେ ତଥା ପ୍ରଦୂଷଣ ବୋର୍ଡ ଅଧିକାରୀ ହିରଣ୍ୟ ନାଏକଙ୍କ ଉପସ୍ଥିତିରେ ଜନଶୁଣାଣି କାର୍ଯ୍ୟକ୍ରମ ହୋଇଥିଲା। ଶୁଣାଣିକୁ ସ୍ଥାନୀୟ ପଞ୍ଚାୟତର ଜନସାଧାରଣ ବିରୋଧ କରିଥିଲେ। ଏହାସତ୍ତ୍ୱେ ଓପିଜିସି ଇଏଚ୍‌ଏସ୍ ମୁଖ୍ୟ ସୀତାରାମ ସାହୁ ଉଦ୍ଦେଶ୍ୟ ଜ୍ଞାପନ ସହ କାର୍ଯ୍ୟନିର୍ବାହୀ ସାରଣୀର ବିବରଣୀ ପାଠ କରି କାର୍ଯ୍ୟକ୍ରମ ଆରମ୍ଭ କରିଥିଲେ। ଏହି ସମୟରେ ଶହଶହ ଅଞ୍ଚଳବାସୀ ତଥା ଆଖପାଖ ୧୦ଟି ପଞ୍ଚାୟତର ପିଆରଆଇ ମେମ୍ବର, ଜନପ୍ରତିନିଧି, ରାଜନୈତିକ ଦଳ ପ୍ରତିନିଧି ସମସ୍ତେ ଏକ ସ୍ୱରରେ ଜନଶୁଣାଣିର ତୀବ୍ର ବିରୋଧ କରିଥିଲେ। ମହିଳାମାନେ ମଧ୍ୟ ବିରୋଧରେ ସାମିଲ ହୋଇଥିଲେ। ବିରୋଧର ସ୍ୱର ଏତେ ତୀବ୍ର ଥିଲା ଯେ କେବଳ "ଜନଶୁଣାଣି ବନ୍ଦକର, ପିଜିସି ଗୋ ବ୍ୟାକ୍" ନାରା ଶୁଭୁଥିଲା।

ଜଣଶୁଣାଣିରେ ୫ ଜଣ ଭାଗ ନେଇଥିଲେ। ସେଥିମଧ୍ୟରୁ ୨ଜଣ ସ୍ତ୍ରୀ ଲୋକ ଯାଇ ତାଙ୍କ ଅଭିଯୋଗ ପତ୍ର ଦେଇଥିଲେ, ଅନ୍ୟ ଦୁଇଜଣ ଓପିଜିସି ବିରୋଧରେ କହିଥିଲେ ଏବଂ ମାତ୍ର ଜଣଙ୍କ ପାଇଁ ଜନଶୁଣାଣି ହେଲା। ଫଳରେ ଏହା ବହୁ ଆଡ଼ମ୍ବରରେ ଲଘୁକ୍ରିୟା ବୋଲି ଚର୍ଚ୍ଚା ହୋଇଛି। କେବଳ ବିଜେପି ସଭାପତି ରଘୁନନ୍ଦନ ପଣ୍ଡା କହିଥିଲେ। ହେଲେ ସେ କହିଲା ବେଳେ ତାଙ୍କ ବିରୋଧରେ ହଜାର ହଜାର ଲୋକ ନାରାବାଜି କରିଥିଲେ। ନିଜେ ଅପରେସନ ଡାଇରେକ୍ଟର ଏଆର୍ ଦାସ ଲୋକଙ୍କ ପାଖକୁ ଯାଇ ବୁଝାଇବାକୁ ଚେଷ୍ଟା କରି ବିଫଳ ହୋଇଥିଲେ। ଜନଶୁଣାଣିକୁ ବର୍ଜନ କରିବା ସହ ଆଗକୁ ଓପିଜିସିକୁ କୌଣସି ପ୍ରକାରେ ଜମି ଦିଆଯିବ ନାହିଁ ବୋଲି ରୋକ୍‌ଠୋକ୍ କୁହାଯାଇଥିଲା। ଶେଷରେ ଓପିଜିସି ଅପରେସନ୍ ଡାଇରେକ୍ଟର୍ ଅଞ୍ଜନ ରଞ୍ଜନ ଦାସ ମଧ୍ୟ ମତ ରଖିଲା ବେଳକୁ ମଧ୍ୟ ପ୍ରବଳ ବିରୋଧ ହୋଇଥିଲା। ଏ ସଂକ୍ରାନ୍ତରେ

■ ମାତ୍ର ୫ ଜଣ ରଖିଲେ ମତ
■ ପୁଲିସ ଛାଉଣୀରେ ହେଲା ଜନଶୁଣାଣି

ଉପଜିଲ୍ଲାପାଳ ଗଣମାଧ୍ୟମକୁ କହିଛନ୍ତି ଯେ ଜନଶୁଣାଣି ସଫଳ ହେଲା କି ବିଫଳ ହେଲା, କୁହାଯାଇ ପାରିବନାହିଁ।

ଆଜିର ଜନଶୁଣାଣିରେ ଓପିଜିସି ସିନିୟର ଭିପି ସୁକାନ୍ତ ମହାପାତ୍ର, ସିନିୟର ଜିଏମ୍ ଏଚ୍‌ଆର୍ ସୁବାଶିଷ ମୁଖାର୍ଜୀ, ବିଡିଓ ବିନୟପଟେଲ, ତହସିଲଦାର ପ୍ରସନ୍ନ ପଟେଲ, ଆଡିସିନାଲ ଏସ୍‌ପି ଜେମସ୍ ସାମତ, ଡିଏସପି ଜ୍ୟୋତ୍ସ୍ନାରାଣୀ ପ୍ରଧାନ, ଏଡିପିଓ ଚିନ୍ତାମଣି ପ୍ରଧାନ, ବନହରପାଲି ଆଇଆଇସି ରଞ୍ଜିତ ନାଏକ ସମେତ ୯ଜଣ ଥାନା ଅଧିକାରୀ ଉପସ୍ଥିତ ରହିଥିଲେ। ଏହାସହ ୩ ପ୍ଲାଟୁନ ପୁଲିସ ଫୋର୍ସ ମୁତୟନ କରାଯାଇଥିଲା।

୮ ଲକ୍ଷ ଇନାମୀ ମାଓବାଦୀ ନିହତ

ମାଲକାନଗିରି, ୭।୭ (ସମିସ): ମାଲକାନଗିରି ସୀମାନ୍ତ ଛତିଶଗଡ଼ର ବିଜାପୁର ଜିଲ୍ଲାରେ ସୁରକ୍ଷାକର୍ମୀ ଓ ମାଓବାଦୀଙ୍କ ମଧ୍ୟରେ ଗୁଳି ବିନିମୟଘଟିଛି। ସୁରକ୍ଷା କର୍ମୀଙ୍କ ଗୁଳିରେ ଜଣେ ଦୁର୍ଦ୍ଧର୍ଷ ମାଓବାଦୀ ନିହତ ହୋଇଛି। ମୃତ ମାଓବାଦୀ ହେଲା, ପିଏଲଜିଏ ବାଟାଲିୟନ ନମ୍ବର ୧ର ଡେପୁଟି କମାଣ୍ଡର୍ ସୋଡ଼ି କନ୍ନା ଓରଫ୍ ପଦନାମ। ପଦନାମ ମୁଣ୍ଡ ଉପରେ ପୂର୍ବରୁ ଛତିଶଗଡ଼ ସରକାର ୮ ଲକ୍ଷ ଟଙ୍କାର ପୁରସ୍କାର ରାଶି ଘୋଷଣା କରିଥିଲେ। ଘଟଣାସ୍ଥଳରୁ ଗୋଟିଏ ବନ୍ଧୁକ ସହ ବିପୁଳ ପରିମାଣର ବିସ୍ଫୋରକ ସାମଗ୍ରୀ ଜବତ ହୋଇଛି। ନ୍ୟାସନାଲ ପାର୍କ ଜଙ୍ଗଲରେ ମାଓବାଦୀ ମାନେ ଏକ ଶିବିର କରି ରହିଥିବା ନେଇ ପୁଲିସର ଗୁଇନ୍ଦା ବିଭାଗକୁ ସୂଚନା ମିଳିଥିଲା। ଏହାକୁ ଆଧାର କରି ଡିଆରଜି, ସିଆରପିଏଫ ଓ ଏସ୍‌ଟିଏଫର ଯବାନ ମାନେ ସେଠାରେ ଅପରେସନ ଆରମ୍ଭ କରିଥିଲେ। ବର୍ତ୍ତମାନ ସୁଦ୍ଧା ସେଠାରେ ସର୍ଚ୍ଚ ଅପରେସନ ଜାରି ରହିଛି ବୋଲି ବିଜାପୁର ଏସପି ଜିତେନ୍ଦ୍ର ଯାଦବ ସୁଚନା ଦେଇଛନ୍ତି।

■ ଲାଲ ବାହିନୀର ବର୍ବରତା

ପୂର୍ବତନ ସରପଞ୍ଚଙ୍କୁ ହତ୍ୟା

ମାଲକାନଗିରି, ୭।୭ (ସମିସ): ମାଲକାନଗିରି ଜିଲ୍ଲା ସୀମାନ୍ତ ଛତିଶଗଡ଼ର ବିଜାପୁରରେ ଜଣେ ପୂର୍ବତନ ସରପଞ୍ଚଙ୍କୁ ମାଓବାଦୀମାନେ ହତ୍ୟା କରିଛନ୍ତି। ବିଜାପୁର ଜିଲ୍ଲା ଚିନାପୋଡିକାଲ ଗ୍ରାମରେ ଗତକାଲି ବିଳମ୍ବିତ ରାତିରେ ଏହି ଘଟଣା ଘଟିଛି। ମୃତ ପୂର୍ବତନ ସରପଞ୍ଚ ହେଉଛନ୍ତି, ବିଜୟଜବା। ପ୍ରାୟ୧୦ ସଶସ୍ତ୍ର ମାଓବାଦୀ ଗାଁ ମଧ୍ୟକୁ ପଶି ବିଜୟଙ୍କୁ ଘରୁ ଉଠାଇ ଆଣି ନିସ୍ତୁକ ମାଡ଼ ମାରିବା ସହ ହତ୍ୟା କରିଥିଲେ। ପରେ ତାଙ୍କ ମରଶରୀରକୁ ଗ୍ରାମ ନିକଟରେ ଫିଙ୍ଗି ସେଠାରୁ ଚାଲି ଯାଇଥିଲେ। ପୁଲିସ୍ ସୂଚନାଦାତା ସନ୍ଦେହରେ ଏହି ହତ୍ୟା କରାଯାଇଥିବା ସୂଚନା ମିଳିଛି। ଅଞ୍ଚଳରେ ଭୟର ବାତାବରଣ ଖେଳି ଯାଇଛି। ଆଜି ପୁଲିସ ପହଞ୍ଚି ଶବ ଜବତ କରି ତଦନ୍ତ ଆରମ୍ଭ କରିଛି।

ଭିଜିଲାନ୍ସ ଜାଲରେ ରେଢ଼ାଖୋଲ ବ୍ଲକ୍ ପ୍ରାଣୀଧନ ଡାକ୍ତର

ରେଢ଼ାଖୋଲ/ସମ୍ବଲପୁର, ୭।୭ (ସମିସ) : ଜଣେ ହିତାଧିକାରୀଙ୍କଠାରୁ ସବ୍‌ସିଡି ଟଙ୍କା ରିଲିଜ୍ କରିବା ପାଇଁ ଲାଞ୍ଚ ନେଉଥିବା ସମୟରେ ରେଢ଼ାଖୋଲ ବ୍ଲକ୍ ପ୍ରାଣୀଧନ ଅଧିକାରୀ (ବିଡିଓ) ଡା. ଶୁଭ ପ୍ରକାଶ ସୋରେନ ଏବଂ ପ୍ରୋଗ୍ରାମ ଆସିଷ୍ଟାଣ୍ଟ (ପିଏ) ମହେଶ୍ୱର ସାହୁଙ୍କୁ ସମ୍ବଲପୁର ଭିଜିଲାନ୍ସ ଗିରଫ କରିଛି। ଆୟବହିର୍ଭୂତ ସମ୍ପତ୍ତି ଠୁଳ ଅଭିଯୋଗରେ ଡା. ସୋରେନଙ୍କ ଭଡ଼ାଘର ଓ କାର୍ଯ୍ୟାଳୟରେ ମଧ୍ୟ ଯାଞ୍ଚ କରାଯାଇଛି। ସୂଚନା ଅନୁଯାୟୀ, ଓଡ଼ିଶା ସରକାରଙ୍କ ବ୍ରଏଲର୍ ପୋଲଟରି ଫାର୍ମ ସ୍କିମ୍‌ର ଜଣେ ହିତାଧିକାରୀ ଗତ ଏପ୍ରିଲ ମାସରେ ବ୍ରଏଲର୍ ଫାର୍ମ ନିର୍ମାଣ କରି ସବ୍‌ସିଡି ଅର୍ଥ ୯୦୦୦୦ ଟଙ୍କା ପାଇବାକୁ ଯୋଗ୍ୟ ବିବେଚିତ ହୋଇଥିଲେ। ସେ ଡା. ସୋରେନଙ୍କୁ ତାଙ୍କ ସବସିଡିର ଦ୍ୱିତୀୟକିସ୍ତି ୫୪୦୦୦ ଟଙ୍କା ରିଲିଜ୍ କରିବାକୁ ଅନୁରୋଧ କରିଥିଲେ। କିନ୍ତୁ ବିଡିଓ ଡା. ସୋରେନ୍ ତାହା ରିଲିଜ୍ କରିବା ପାଇଁ ୫ ହଜାର ଟଙ୍କା ଲାଞ୍ଚ ମାଗିଥିଲେ। ହିତାଧିକାରୀଜଣଙ୍କ ଏ ସଂପର୍କରେ ସମ୍ବଲପୁର ଭିଜିଲାନ୍ସ କର୍ତ୍ତୃପକ୍ଷଙ୍କୁ ଟୋଲ ଫ୍ରି ନଂ. ୧୦୬୪ରେ ଅଭିଯୋଗ କରିଥିଲେ। ପରେ ଭିଜିଲାନ୍ସର ଏକ ଟିମ୍ ଜାଲ୍ ବିଛାଇ ଆଜି ବିଡିଓ ଡା. ଶୁଭ ପ୍ରକାଶ ସୋରେନ ଓ ପ୍ରୋଗ୍ରାମ ଆସିଷ୍ଟାଣ୍ଟ ମହେଶ୍ୱର ସାହୁ ୫ ହଜାର ଟଙ୍କା ଲାଞ୍ଚ ନେଉଥିବା ସମୟରେ ଧରିଥିଲେ। ପ୍ରତ୍ୟକ୍ଷଦର୍ଶୀଙ୍କ ଉପସ୍ଥିତିରେ ଅଭିଯୁକ୍ତମାନଙ୍କଠାରୁ ଲାଞ୍ଚ ଟଙ୍କା ଜବତ କରାଯାଇଛି। ପରେ ଏକା ସମୟରେ ଡା. ସୋରେନଙ୍କ ରେଢ଼ାଖୋଲସ୍ଥିତ ଭଡ଼ାଘର ଓ କାର୍ଯ୍ୟାଳୟ ଯାଞ୍ଚ କରାଯାଇଥିଲା। ଉଭୟ ଡା. ଶୁଭ ପ୍ରକାଶ ସୋରେନ ଓ ମହେଶ୍ୱର ସାହୁଙ୍କୁ ଗିରଫ କରି କୋର୍ଟଚାଲାଣ କରାଯାଇଛି। ସମ୍ବଲପୁର ଭିଜିଲାନ୍ସ ଥାନା କେସ ନଂ ୧୪/୨୦୨୫ ଦଫା ୭/୧୨ ପ୍ରିଭେନ୍‌ସନ୍ ଅଫ୍ କରପ୍‌ସନ୍ (ଆମେଣ୍ଡମେଣ୍ଟ) ଆକ୍ଟ, ୨୦୧୮ ମାମଲା ରୁଜୁ କରାଯାଇ ତଦନ୍ତ ଜାରି ରହିଛି।

ଆଇଟିଆରର ଗୁପ୍ତ ତଥ୍ୟ ଲିକ୍ ଘଟଣା

ଅଭିଯୁକ୍ତକୁ ହାଇକୋର୍ଟରୁ ଜାମିନ

କଟକ,୭।୭ (ସମିସ): ଦେଶର ସୁରକ୍ଷା ସଂପର୍କିତ ତଥ୍ୟ ପାକିସ୍ତାନୀ ମହିଳାଙ୍କୁ ଦେବା ଅଭିଯୋଗରେ ଗିରଫ ହୋଇ ଜେଲରେ ଥିବା ଚାନ୍ଦିପୁର ଆଇଟିଆର୍‌ର ପୂର୍ବତନ ଚୁକ୍ତିଭିତ୍ତିକ ଏସି ଅପରେଟର୍ ବସନ୍ତ କୁମାର ବେହେରାଙ୍କୁ ହାଇକୋର୍ଟ ଜାମିନ ପ୍ରଦାନ କରିଛନ୍ତି। ୫ ଲକ୍ଷ ଟଙ୍କାର ଦୁଇଜଣ ଜାମିନଦାରଙ୍କ ବଦଳରେ ନିମ୍ନ ଅଦାଲତ ବସନ୍ତଙ୍କୁ ଜାମିନରେ ଛାଡ଼ିଛନ୍ତି।

ଜାମିନରେ ଛାଡ଼ ପାଇବା ପରେ କୌଣସି ଅପରାଧରେ ଜଡ଼ିତ ହେବେ ନାହିଁ, ମାମଲାର ପ୍ରତି ତାରିଖରେ ଅଦାଲତରେ ହାଜର ହେବେ, ଜାମିନ ପାଇବା ପରେ ସେ ରହିବା ସ୍ଥାନର ସାନି ଠିକଣା, ମୋବାଇଲ ନମ୍ବର, ଇ-ମେଲ ତଥ୍ୟ ଅଦାଲତ, ତଦନ୍ତକାରୀ ଏଜେନ୍ସିକୁ ପ୍ରଦାନ କରିବାକୁ ହାଇକୋର୍ଟ ନିର୍ଦ୍ଦେଶ ଦେଇଛନ୍ତି। ଏହାସହ ବିନା ଅନୁମତିରେ ଅଦାଲତଙ୍କ କାର୍ଯ୍ୟକ୍ଷେତ୍ର ଅଞ୍ଚଳରୁ ବାହାରକୁ ଯିବେ ନାହିଁ। ପ୍ରତି ୧୫ ଦିନରେ ଥରେ ସ୍ଥାନୀୟ ଥାନାରେ ହାଜର ହେବେ। ଯଦି ସର୍ତ୍ତ ଉଲ୍ଲଙ୍ଘନ ହୁଏ, ତେବେ ଜାମିନ ବାତିଲ ହେବ ବୋଲି ହାଇକୋର୍ଟଙ୍କ ନିର୍ଦ୍ଦେଶରେ ଉଲ୍ଲେଖ କରାଯାଇଛି। ଜଷ୍ଟିସ୍ ଗୌରୀଶଙ୍କର ଶତପଥ

ଆଜିର ରାଶିଫଳ

ମେଷ: ଦିନଟି ଶୁଭଫଳ ପ୍ରଦାନ କରିବ । ନୂଆ ଲୋକଙ୍କ ସଂସ୍ପର୍ଶରେ ଆସିପାରନ୍ତି । ସ୍ୱାସ୍ଥ୍ୟ ପ୍ରତି ଯତ୍ନବାନ ହେବେ । ପ୍ରେମ ସମ୍ବନ୍ଧ ମଜଭୁତ ହେବ । ଆଶା କରିଥିବା ଦିଗରୁ ଅର୍ଥ ମିଳିପାରେ ।

ବୃଷ: ବିବାହ ପ୍ରସ୍ତାବ ସ୍ଥିର ହେବ । ସମାଜରେ ପ୍ରତିଷ୍ଠା ବଢ଼ିବ । ଛାତ୍ରଛାତ୍ରୀ କଠିନ ପରିଶ୍ରମ କରିବେ । କୋର୍ଟ ମାମଲାରେ ସଫଳତା ହାସଲ କରିବେ । ମହିଳାମାନେ କିଣାକିଣିରେ ଅଧିକ ଖର୍ଚ୍ଚ କରିବେ ।

ମିଥୁନ: ରାଜନୀତିରେ ସଫଳତା ମିଳିବ । ଚାକିରିରେ ପଦୋନ୍ନତି ସମ୍ଭାବନା ଅଛି । ଦାମ୍ପତ୍ୟ ଜୀବନ ସୁଖମୟ ହେବ । ବ୍ୟବସାୟରେ ଉନ୍ନତି ପରିଲକ୍ଷିତ ହେବ । ମହିଳାଙ୍କୁ ଗୁରୁତ୍ୱପୂର୍ଣ୍ଣ ଦାୟିତ୍ୱ ମିଳିପାରେ ।

କର୍କଟ: ଦିନଟି ମିଶ୍ରଫଳ ପ୍ରଦାନ କରିବ । ବ୍ୟବସାୟ ଜନିତ ସମସ୍ୟା ସମାଧାନ ହେବ । ଅଫିସ୍‌ରେ ସହକର୍ମୀଙ୍କ ସହଯୋଗ ମିଳିବ । ଏକାଗ୍ରତାର ସହ କାମ କରିବେ । ସନ୍ତାନ ସୁଖ ପ୍ରାପ୍ତ ହେବ ।

ସିଂହ: ବନ୍ଧୁ ମିଳନ ଯୋଗ ଅଛି । ଘରେ ପୂଜାପାଠ ଆୟୋଜନ କରିବେ । ପ୍ରେମ ସମ୍ବନ୍ଧରେ ତିକ୍ତତା ଦେଖା ଦେବ । କାର୍ଯ୍ୟକ୍ଷେତ୍ରରେ ସମସ୍ୟା ଦୂର ହେବ । ଅଚାନକ ଖୁସି ଖବର ପାଇ ପାରନ୍ତି ।

କନ୍ୟା: ଭାଇଭଉଣୀଙ୍କ ମଧ୍ୟରେ ଭୁଲ ବୁଝାମଣା ଦୂର ହେବ । ସକାରାତ୍ମକ ଚିନ୍ତାଧାରାରେ କାର୍ଯ୍ୟ କରିବେ । ନିବେଶ ପାଇଁ ଅନୁକୂଳ ସମୟ ନୁହେଁ । ବ୍ୟବସାୟ ପାଇଁ ନୂଆ ଯୋଜନା କରିବେ ।

ତୁଳା: ବୁଝି ବିଚାରି ନିଷ୍ପତ୍ତି ନିଅନ୍ତୁ । କାମ ଆରମ୍ଭ କରିବା ପୂର୍ବରୁ ଗୁରୁଜନଙ୍କ ପରାମର୍ଶ ନେବେ । ସରକାରୀ ଚାକିରି ପାଇଁ ସମୟ ଲାଗିବ । ଦାମ୍ପତ୍ୟ ଜୀବନରେ ମତଭେଦ ସୃଷ୍ଟି ହୋଇପାରେ ।

ବିଛା: ଅଫିସ୍ କାର୍ଯ୍ୟ ଠିକ୍ ସମୟରେ ପୂରା କରିବେ । ବରିଷ୍ଠ ଅଧିକାରୀ କାମ ପାଇଁ ପ୍ରଶଂସା କରିବେ । ଗରିବ ଲୋକଙ୍କୁ ସାହାଯ୍ୟ କରିବେ । କଳା ଓ ସାହିତ୍ୟ ପ୍ରତି ରୁଚି ବଢ଼ିବ । ଦୂରଯାତ୍ରା କରିପାରନ୍ତି ।

ଧନୁ: ଶାନ୍ତ ମନରେ କାର୍ଯ୍ୟ କରିବେ । ବ୍ୟବସାୟରେ ସଫଳ ହେବେ । ଆର୍ଥିକ ସ୍ଥିତି ମଜଭୁତ ହେବ । ବିଦ୍ୟାର୍ଥୀ ଉଚ୍ଚଶିକ୍ଷା ପାଇଁ ବିଦେଶ ଯାତ୍ରା କରିପାରନ୍ତି । ଚକ୍ଷୁ ସମସ୍ୟା ହୋଇପାରେ ।

ମକର: ପୁରୁଣା ବନ୍ଧୁଙ୍କ ସହ ଦେଖାସାକ୍ଷାତ ହେବ । ଗୁରୁତ୍ୱପୂର୍ଣ୍ଣ ପ୍ରସଙ୍ଗ ଉପରେ ବନ୍ଧୁଙ୍କ ସହ ଆଲୋଚନା କରିବେ । ଅଟକିଥିବା କାର୍ଯ୍ୟ ପୂରା ହେବ । ଧାର୍ମିକ ସ୍ଥାନକୁ ଯାତ୍ରା କରିବେ ।

କୁମ୍ଭ: ଇଚ୍ଛା ପୂରଣ ହେବ । ଛାତ୍ରଛାତ୍ରୀ କ୍ୟାରିୟର ପାଇଁ ନୂଆ ଯୋଜନା କରିବେ । ଅଫିସ୍‌ରେ ପଦୋନ୍ନତି ସମ୍ଭାବନା ଅଛି । ମହିଳାମାନେ ସାମାଜିକ ଓ ଧାର୍ମିକ କାର୍ଯ୍ୟରେ ସାମିଲ ହେବ ।

ମୀନ: ମନ ପ୍ରସନ୍ନ ରହିବ । ନୂଆ ଯୋଜନା ସହ କାମ ଆରମ୍ଭ କରିବେ । ଆର୍ଥିକ ସ୍ଥିତିରେ ସୁଧାର ଆସିବ । ସାଙ୍ଗସାଥୀଙ୍କ ସହିତ ସମୟ ଅତିବାହିତ କରିବେ । ଦାମ୍ପତ୍ୟ ଜୀବନ ସୁଖମୟ ହେବ ।

ଆଜିର ଇତିହାସ

- ୧୮୮୯- ଆମେରିକୀୟ ଖବରକାଗଜ 'ଦ ୱାଲ ଷ୍ଟ୍ରିଟ୍ ଜର୍ଣ୍ଣାଲ' ପ୍ରକାଶିତ ।
- ୧୯୪୮- ଆମେରିକା ବାୟୁସେନାରେ ମହିଳାଙ୍କ ଭର୍ତ୍ତି ଆରମ୍ଭ ।
- ୧୯୫୪- ପ୍ରଧାନମନ୍ତ୍ରୀ ଜବାହରଲାଲ ନେହରୁଙ୍କ ଦ୍ୱାରା ପଞ୍ଜାବରେ ଭାକ୍ରା ନଙ୍ଗଲ ଜଳ ବିଦ୍ୟୁତ୍ ପରିଯୋଜନା ଆରମ୍ଭ ।
- ୨୦୦୩- ସୁଦାନରେ ହୋଇଥିବା ବିମାନ ଦୁର୍ଘଟଣାରେ ୧୧୬ ଲୋକଙ୍କ ପ୍ରାଣହାନି ।
- ୨୦୦୭- ଭାରତର ପୂର୍ବତନ ପ୍ରଧାନମନ୍ତ୍ରୀ ଚନ୍ଦ୍ରଶେଖରଙ୍କ ପରଲୋକ ।

ରସଗୋଲା ଦିବସ

ଆଜି ରସଗୋଲା ଦିବସ । ଓଡ଼ିଶାର ପାରମ୍ପରିକ ମିଠା ରସଗୋଲା ପାଇଁ ଆଜିର ଦିନଟି ସମର୍ପିତ । । ଓଡ଼ିଆ ଘରେ ଅତିଥି ଚର୍ଚ୍ଚା ହେଉ କି ଆନନ୍ଦ ଉଲ୍ଲାସର ମୁହୂର୍ତ୍ତ ସବୁଠି ଲୋଡ଼ା ରସଗୋଲା । ଓଡ଼ିଆ ଜାତିର ପ୍ରାଣ କେନ୍ଦ୍ର ଶ୍ରୀମନ୍ଦିରରେ କେଉଁ ଅନାଦି କାଳରୁ ରସଗୋଲା ପ୍ରସାଦ ରୂପେ ଅର୍ପଣ କରାଯାଉଅଛି । ନୀଳାଦ୍ରିବିଜେ ଅବସରରେ ମହାପ୍ରଭୁ ଶ୍ରୀଜଗନ୍ନାଥଙ୍କ ନିକଟରେ ଶହ ଶହ ବର୍ଷ ହେଲା ରସଗୋଲା ଲାଗି ହୋଇଆସୁଛି । ମହାପ୍ରଭୁ ଶ୍ରୀଜଗନ୍ନାଥଙ୍କ ଘୋଷଯାତ୍ରାର ଅନ୍ତିମ ପର୍ବ ହେଉଛି 'ନୀଳାଦ୍ରିବିଜେ' । ଶ୍ରୀଗୁଣ୍ଡିଚା ମନ୍ଦିରରେ ରହଣି ପରେ ବାହୁଡ଼ା ଦଶମୀ ଦିନ ଶ୍ରୀଜୀଉମାନେ ସିଂହଦ୍ୱାରକୁ ଫେରନ୍ତି । ତ୍ରୟୋଦଶୀ ଦିନ ଶ୍ରୀବିଗ୍ରହମାନେ ରତ୍ନ ସିଂହାସନକୁ ବିଜେ କରି ଥାଆନ୍ତି । ଏହାକୁ 'ନୀଳାଦ୍ରି ବିଜୟ' ବା 'ନୀଳାଦ୍ରିବିଜେ' କୁହାଯାଏ । ବିଶ୍ୱାସ ରହିଛି, ରଥଯାତ୍ରାରେ ସଙ୍ଗରେ ନେଇ ନ ଥିବାରୁ ପ୍ରଭୁ ଶ୍ରୀଜଗନ୍ନାଥଙ୍କ ଉପରେ ଅଭିମାନ କରିଥାନ୍ତି ମା'ଲକ୍ଷ୍ମୀ । ସେତେବେଳେ ମହାପ୍ରଭୁ ଶ୍ରୀଜଗନ୍ନାଥଙ୍କ ପାଇଁ ଜୟବିଜୟ ଦ୍ୱାରକୁ ବନ୍ଦ କରି ଦିଅନ୍ତି ମା' ଲକ୍ଷ୍ମୀ । ଅଭିମାନୀନି ମା' ଲକ୍ଷ୍ମୀଙ୍କୁ ରସଗୋଲା ଖୁଆଇ ମାନଭଞ୍ଜନ କରିଥାନ୍ତି ମହାପ୍ରଭୁ । ଓଡ଼ିଶାର ରସଗୋଲାକୁ ଆହୁରି ପ୍ରଚାରପ୍ରସାର କରିବା ପାଇଁ ରସଗୋଲା ଦିବସ ପାଳନ ହେଉଛି । ୨୦୧୫ ଜୁଲାଇ ୩୦ ନୀଳାଦ୍ରିବିଜେ ଦିନ ଏହା ପ୍ରଥମେ ଆରମ୍ଭ ହୋଇଥିଲା । ଏହା ପ୍ରଥମେ ସୋସିଆଲ ମିଡିଆରୁ ଆରମ୍ଭ ହୋଇଥିଲ । ଏହାପରେ ୨୦୧୬ ଜୁଲାଇ ୧୭ ଠାରୁ ଏହି ଦିବସ ପାଳନ ହେଉଛି । ରସଗୋଲାକୁ ନେଇ ପଶ୍ଚିମବଙ୍ଗ ଓ ଓଡ଼ିଶା ମଧ୍ୟରେ 'ମିଠାଯୁଦ୍ଧ' ଆରମ୍ଭ ହୋଇଥିଲା । ପଶ୍ଚିମବଙ୍ଗ 'ରସଗୁଲ୍ଲା' ତାଙ୍କର ବୋଲି ଦାବି କରିଥିଲା । ୧୮୬୮ ମସିହାରେ କଲିକତାର ବ୍ୟବସାୟୀ ନବୀନ ଚନ୍ଦ୍ର ଦାସ ପ୍ରଥମେ 'ରସଗୁଲ୍ଲା' ତିଆରି କରିଥିଲେ ବୋଲି ଯୁକ୍ତି ବାଢ଼ିଥିଲା ପଶ୍ଚିମବଙ୍ଗ । ଓଡ଼ିଶାର ରସଗୋଲାକୁ ଜିଆଇ ମାନ୍ୟତା ଦେବା ପାଇଁ ଓଡ଼ିଆ ଲୋକେ ଏକଜୁଟ ହୋଇଥିଲେ । ଶେଷରେ ୨୦୧୯ ମସିହା ଜୁଲାଇ ୨୯ ତାରିଖରେ ଓଡ଼ିଶାର ରସଗୋଲାକୁ ଜିଆଇ ଟ୍ୟାଗ୍ ମିଳିଥିଲା ।

ଆସିବ 'ଗଲିବୟ'ର ସିକ୍ୱେଲ

ଜୋୟା ଅଖତରଙ୍କ ନିର୍ଦ୍ଦେଶିତ ଫିଲ୍ମ 'ଗଲିବୟ'ର ସିକ୍ୱେଲ ଆସିବ । ଏହାର ମୂଳ ଫିଲ୍ମରେ ଆଲିଆ ଭଟ୍ଟ, ରଣବୀର ସିଂହ, ସିଦ୍ଧାନ୍ତ ଚତୁର୍ବେଦୀ, କଲ୍‌କି କୋଚଲିନ୍ ନଜର ଆସିଥିଲେ । ଫିଲ୍ମଟି ଦର୍ଶକଙ୍କ ସହ ଫିଲ୍ମ ସମୀକ୍ଷକଙ୍କୁ ମଧ୍ୟ ବେଶ୍ ପସନ୍ଦ ଆସିଥିଲା । ଏହା ୧୩ଟି ଫିଲ୍ମ ଫେୟାର୍ ପୁରସ୍କାର ଜିତିଥିଲା, ଯାହା ଏକ ରେକର୍ଡ ମଧ୍ୟ । ୬ ବର୍ଷ ପରେ ଜୋୟା ଏବେ ଏହାର ସିକ୍ୱେଲ ଆଣିବା ପାଇଁ ଯୋଜନା କରୁଛନ୍ତି । ଜୋୟା କିନ୍ତୁ ଏହାର ନିର୍ଦ୍ଦେଶନା ଦେବେ ନାହିଁ । 'ଖୋ ଗଏ ହମ୍ କହାଁ' ଫେମ୍ ଅର୍ଜୁନ୍ ବରେନ୍ ସିଂହ ଏହାର ନିର୍ଦ୍ଦେଶନା ଦେବେ । ସିକ୍ୱେଲରେ କିନ୍ତୁ ରଣବୀର ଓ ଆଲିଆ ଦେଖାଯିବେ ନାହିଁ । ଏଥିରେ ଭିକି କୌଶଲ ଓ ଅନନ୍ୟା ପାଣ୍ଡେଙ୍କୁ ବ୍ରେକ୍ ଦିଆଯାଇପାରେ ବୋଲି ଚର୍ଚ୍ଚା ହେଉଛି । ତେବେ 'ଗଲିବୟ'ର ସଫଳତାକୁ ଏହାର ସିକ୍ୱେଲ ଦୋହରାଇ ପାରିବ କି ନାହିଁ ତାହା ଦେଖିବାକୁ ବାକି ରହିଲା ।

ପକ୍ଷୀ ପଠାଇ ମଶା ଛଡ଼ାଉଛନ୍ତି ବୈଜ୍ଞାନିକ

ବୈଜ୍ଞାନିକମାନେ ଏକ ବିଶାଳ ଡ୍ରୋନ୍‌କୁ ଉପଯୋଗ କରି ଆମେରିକାର ହାୱାଇ ଜଙ୍ଗଲରେ ମଶା ପଲଙ୍କୁ ଛାଡୁଛନ୍ତି । ତେବେ ଏଠାରେ ଦେଖାଯାଉଥିବା ହନିକ୍ରିପର୍ ପକ୍ଷୀଙ୍କ ଜୀବନ ରକ୍ଷା ପାଇଁ ଏଭଳି କିଛି କରାଯାଉଛି । ଏହି ପକ୍ଷୀ ପରିବେଶ ପାଇଁ ବେଶ୍ ଗୁରୁତ୍ୱପୂର୍ଣ୍ଣ ହୋଇଥିବାବେଳେ କ୍ରମାଗତ ଭାବେ ଏମାନଙ୍କ ସଂଖ୍ୟା ହ୍ରାସ ପାଇବାରେ ଲାଗିଛି । ମଶା ଦ୍ୱାରା ବ୍ୟାପୁଥିବା ଏଭିୟନ ମ୍ୟାଲେରିଆ ଏହି ପକ୍ଷୀଙ୍କ ଜୀବନ ନେଉଛି । ତେଣୁ ହନିକ୍ରିପର୍ ପକ୍ଷୀ ଏଭିୟନ ମ୍ୟାଲେରିଆଠାରୁ ଜୀବିତ ରହିବା ଲାଗି ଏବେ ସଂଘର୍ଷ କରୁଛନ୍ତି । ତେବେ ଡ୍ରୋନ୍‌ରେ ଛଡ଼ା ଯାଉଥିବା ମଶାକୁ ବୈଜ୍ଞାନିକମାନେ ଗବେଷଣାଗାରରେ ତିଆରି କରିଛନ୍ତି । ଏହି ମଶା କାମୁଡୁ ନ ଥିବା ବେଳେ ଏଥିରେ ଏକ ଜୀବାଣୁ ଅଛି । ଏହି ଜୀବାଣୁ ଆକ୍ରମଣକାରୀ ମଶାଙ୍କ ବଂଶବିସ୍ତାରକୁ ରୋକିବା ଦିଗରେ କାର୍ଯ୍ୟ କରିବ । ବୈଜ୍ଞାନିକମାନେ ଦାବି କରିଛନ୍ତି ଯେ, ଏହି ବିଶେଷ ଅଣ୍ଡିରା ମଶାମାନଙ୍କୁ ନିରନ୍ତର ଛାଡ଼ିବା ଦ୍ୱାରା ଏଭିୟନ୍ ମ୍ୟାଲେରିଆ ବାହକ ମଶାଙ୍କ ସଂଖ୍ୟା ହ୍ରାସ ପାଇବ । ଏହି ପ୍ରକାରେ ରୋଗର ପ୍ରସାରକୁ ରୋକା ଯାଇପାରିବ । ସେହିପରି ଏବେ ସୁଦ୍ଧା ଏକଥା ସ୍ପଷ୍ଟ ହୋଇପାରି ନାହିଁ, ଏତେ ସଂଖ୍ୟକ ମଶା ଛଡ଼ାଯିବା ପରେ କିଛି ଲାଭ ମିଳିଛି କି ନାହିଁ । ହେଲେ ବୈଜ୍ଞାନିକମାନେ ଆଶାବାଦୀ ଅଛନ୍ତି, ଏହି ପ୍ରକାରେ ହନିକ୍ରିପର୍ ପକ୍ଷୀଙ୍କୁ ରକ୍ଷା କରାଯାଇପାରିବ । ସେହିପରି ଏହି ମଶା ଏଠାରେ ନ ଥିଲେ । ୧୮୨୬ ମସିହାରେ ଏକ ଜାହାଜରୁ ଏହି ମଶା ଏଠାକୁ ଆସିଥିଲା । ସେବେଠାରୁ ସେମାନେ ଏହାର ଗରମ ଏବଂ ଆର୍ଦ୍ର ଜଳବାୟୁରେ ବଂଶବିସ୍ତାର କରିଚାଲିଲେ ।

ସୁବର୍ଣ୍ଣା

ମକା ମଞ୍ଜି ଛଡା ଯନ୍ତ୍ର

ମକା ଚାଷ ଶୀତ, ବର୍ଷା ଓ ଖରାଦିନେ କରାଯାଇଥାଏ । ଏହି ଚାଷ ପାଇଁ ନିଗିଡ଼ା, ବାଲିଆ, ଦୋରସା ଓ ପଟୁମାଟି ଆବଶ୍ୟକ ହୋଇଥାଏ । ତେବେ ମକାର ବହୁବିଧ ବ୍ୟବହାର ଏହାକୁ ଲୋକପ୍ରିୟ କରାଇବାରେ ସାହାଯ୍ୟ କରୁଛି । ଯେମିତିକ ମକାରୁ ଖଇ, କର୍ଣ୍ଣଫ୍ଲେକ୍ସ ତଥା ଅନ୍ୟାନ୍ୟ ଖାଦ୍ୟ ପ୍ରସ୍ତୁତି ହୁଏ । ଏହା ସହ ଗୋଖାଦ୍ୟ, କୁକୁଡ଼ାଖାଦ୍ୟ ଆଦି ପ୍ରସ୍ତୁତି ବେଳେ ମକା ବିଶେଷ ଭାବେ ଦରକାର ହୋଇଥାଏ । ତେବେ ମକାରୁ ଦାନା କାଢ଼ିବାକୁ ଚାଷୀଙ୍କୁ ଅଧିକ ସମୟ ଲାଗୁଥିବାବେଳେ ଏଥିପାଇଁ ଅଧିକ ପରିଶ୍ରମ ଓ ଖର୍ଚ୍ଚ ବଢ଼ିଥାଏ । ଖାସ୍‌କରି କ୍ଷୁଦ୍ର ଓ ନାମମାତ୍ର ଚାଷୀଙ୍କ ପାଇଁ ଏହି ପ୍ରକ୍ରିୟା ବହୁତ ମହଙ୍ଗା ପଡ଼ିଯାଏ । ତେଣୁ ଚାଷୀଙ୍କ ସମସ୍ୟାକୁ ଦୂର କରିବାକୁ ଭାରତୀୟ କୃଷି ଅନୁସନ୍ଧାନ ପରିଷଦ (ଆଇସିଏଆର୍) ଦ୍ୱାରା ପେଡାଲ ପରିଚାଳିତ ମକା ମଞ୍ଜିଛଡ଼ା ଯନ୍ତ୍ର ବିକଶିତ କରାଯାଇଛି । ଏହା କେବଳ ମକା ଚୋପାରୁ ଦାନା ବାହାର କରିବ ତାହା ନୁହେଁ; ଚାଷୀଙ୍କ ସମୟ ଏବଂ ଶ୍ରମ ହ୍ରାସ ପାଇବ । ଗୁରୁତ୍ୱପୂର୍ଣ୍ଣ

କଥା ହେଉଛି, ଏହି ମେସିନ୍ କୌଣସି ଇନ୍ଧନ କିମ୍ବା ବିଦ୍ୟୁତ୍ ବିନା ଚାଲୁଥିବାରୁ ଏହା ପରିବେଶ ଅନୁକୂଳ । ଏହି ଯନ୍ତ୍ରରେ କ୍ଷମତା ୧୩୦ କିଗ୍ରା ପ୍ରତି ଘଣ୍ଟାରେ ମକା ଦାନା କାଢ଼ିପାରେ । ଏଥିରେ ଦୁଇଜଣ ଲୋକ ବସି ଆରାମରେ ଯନ୍ତ୍ରକୁ ଚଳାଇ ପାରିବେ ସେ ନେଇ ଡିଜାଇନ୍ ହୋଇଛି । ଅର୍ଥାତ୍ ଜଣେ ଗୋଡରେ ପ୍ୟାଡେଲ ମାରି ଯନ୍ତ୍ରକୁ ସଞ୍ଚାଳିତ କରିବା ସମୟରେ ଅନ୍ୟ ଜଣ ଯନ୍ତ୍ରରେ ମକା ପକାଇବା କାର୍ଯ୍ୟ କରିଥାନ୍ତି । ଏହାର ମକା ଚୋପା କାଢ଼ିବାର କ୍ଷମତା ୯୭ ପ୍ରତିଶତ ଏବଂ ଦାନା କାଢ଼ିବାର ଦକ୍ଷତା ୯୫ ପ୍ରତିଶତ ଯାଏଁ ଥିବାରୁ ଚାଷୀଭାଇ ଏଥିରୁ ଅଧିକ ଲାଭବାନ ହୋଇପାରିବେ । ତେଣୁ ମକା ଚାଷ କରୁଥିବା କ୍ଷୁଦ୍ର ଏବଂ ନାମମାତ୍ର ଚାଷୀଙ୍କ ପାଇଁ ଏହି ଯନ୍ତ୍ରଟି କୌଣସି ବରଦାନଠାରୁ କମ୍ ନୁହେଁ ।

ଜହ୍ନି ଗଛ ପାଇଁ ଦେଶୀ ଟନିକ୍

ବର୍ଷାଦିନିଆ ପନିପରିବା ଚାଷରୁ ଅଧିକ ଲାଭ ମିଳେ । ଚାଷୀମାନେ ଏହି ଦିନେ ବିଭିନ୍ନ ଫସଲ ସହିତ ଜହ୍ନି ଚାଷ ମଧ୍ୟ କରିଥାନ୍ତି । ତେଣୁ ଜହ୍ନି ଗଛ ବଢୁ ନ ଥିଲେ ଏହି ଉପାୟ ଆପଣାଇ ପାରିବେ ।

ଚାଷୀମାନେ କମ୍ ସମୟରେ ଅଧିକ ଅମଳ ପାଇବା ପାଇଁ ରାସାୟନିକ ସାର, କୀଟନାଶକ ଆଦି ପ୍ରୟୋଗ କରିଥାନ୍ତି । ଏହା ବ୍ୟୟବହୁଳ । ଏହା ମାଟି ଓ ଫସଲ ପାଇଁ କ୍ଷତି ସୃଷ୍ଟି କରିପାରେ । ତେଣୁ ପ୍ରାକୃତିକ ଉପାୟ ଆପଣାଇ ଚାଷୀମାନେ ଜହ୍ନି ଗଛର ବୃଦ୍ଧି ପାଇଁ ନିମ ଖତ, ଦହି ଏବଂ କଦଳୀ ଚୋପାରୁ ତିଆରି ଦେଶୀ ସାର ପ୍ରୟୋଗ କରିପାରିବେ । କଦଳୀ ଚୋପାରେ ପଟାସିୟମ, କ୍ୟାଲସିୟମ୍, ମ୍ୟାଗ୍ନେସିୟମ ଆଦି ପୋଷକତତ୍ତ୍ୱ ରହିଥାଏ । ଯାହାକି ଗଛ ଓ ଫଳ ବୃଦ୍ଧି ପାଇଁ ଏହା ବହୁତ ଉପଯୋଗୀ ହୋଇଥାଏ ।, ଦେଶୀ ସାର ବା କୀଟନାଶକ ପ୍ରୟୋଗ ଦ୍ୱାରା ଫୁଲ ଝଡ଼ିବା ନିୟନ୍ତ୍ରଣ ହୋଇଥାଏ । ଏହା ରୋଗ ପୋକ ନିୟନ୍ତ୍ରଣ ପାଇଁ ସହାୟକ ହୋଇଥାଏ । ନିମ ଖତ ମାଟିରେ କବକ ଏବଂ ହାନିକାରିକ ଜୀବାଣୁ ରୋକିଥାଏ । ଏହାଦ୍ୱାରା ଜହ୍ନି ଉତ୍ପାଦନ ହୁଏ । ଏକ ଗ୍ଲାସ ପାଣିରେ କଦଳୀ ଚୋପାକୁ ଅଳ୍ପ ଆଞ୍ଚରେ ରଖି ଫୁଟାନ୍ତୁ । ଏହି ପାଣି ଥଣ୍ଡା କରିବା ପରେ ଏହାକୁ ଛାଣି ନିଅନ୍ତୁ । ଛଣା ପାଣିରେ ଏକ ଚାମଚ ନିମ ଖତ ଏବଂ ଏକ ଚାମଚ ଦହିକୁ ଭଲଭାବେ ମିଶାନ୍ତୁ । ଏହି ଘୋଳକୁ କିଛି ଘଣ୍ଟା ପାଇଁ ରଖି ଜହ୍ନି ଗଛ ମୂଳେ ମାଟି କୋଡ଼ାଖୋସା କରି ପ୍ରୟୋଗ କରିପାରିବେ । ଏପରି କରିବା ଦ୍ୱାରା ଜହ୍ନି ଗଛ ଝଙ୍କାଳିଆ ହୋଇଯାଏ । ଫଳ ମଧ୍ୟ ଅଧିକ ମିଳେ ।

ଜୀବାମୃତ, ଘନଜୀବାମୃତ, ହାଣ୍ଡିଖତ ଅନୁମୋଦିତ ପରିମାଣରେ ବ୍ୟବହାର କଲେ ଗଛର ବୃଦ୍ଧି ତ୍ୱରାନିତ ହୁଏ ।

ଚାଷଭାଷ ଓଡ଼ିଆ

ଏ ସପ୍ତାହ ପାଇଁ କେତେକ ପରାମର୍ଶ

- ବର୍ଷା ହେବାର ସମ୍ଭାବନା ଥିବାରୁ ସାର ଓ କୀଟନାଶକ ପ୍ରୟୋଗ କିଛି ଦିନ ପାଇଁ ସ୍ଥଗିତ ରଖନ୍ତୁ ।
- ଧାନ ତଳିଘେରାରେ ଠିଆ ପାଣି କିପରି ନ ରହିବ ସେଥିପ୍ରତି ଧ୍ୟାନ ଦିଅନ୍ତୁ ।
- ଖରିଫ ମକା/ଡାଲିଜାତୀୟ ଫସଲ ଲଗାଯାଇଥିବା ସ୍ଥାନରେ ଜଳ ନିଷ୍କାସନର ବ୍ୟବସ୍ଥା କରନ୍ତୁ ।
- ଗାଈଗୋରୁମାନଙ୍କୁ ଶୁଖିଲା ଓ ସଫା ଗୁହାଳ ମଧ୍ୟରେ ରଖନ୍ତୁ । ପର୍ଯ୍ୟାପ୍ତ ପରିମାଣର ଖାଦ୍ୟ ଓ ପାଣି ପିଇବାକୁ ଦିଅନ୍ତୁ । ପାଗ ଶୁଖିଲା ନ ଥିଲେ ଘାସ ଚରିବା ପାଇଁ ବାହାରକୁ ଛାଡନ୍ତୁ ନାହିଁ ।
- ବର୍ତ୍ତମାନ ଅମୃତଭଣ୍ଡା ଲଗେଇବାର ଉତ୍କୃଷ୍ଟ ସମୟ । ହନି ଡିୟୁ କୁର୍ଗ ହନି ଡିୟୁ ସିଓ-୧, ସିଓ-୨, ପୁଷା, ଡେଲିଶିୟଶ, ପୁଷା, ମଜେଷ୍ଟିକ, ପୁଷା ଜାଏଣ୍ଟ ଆଦି କିସମ ଲଗାନ୍ତୁ ।
- ବର୍ଷାଋତୁରେ କୁକୁଡା ଫାର୍ମରେ ପବନର ଚଳପ୍ରଚଳ କିମ୍ବା ଉଚିତ ଭେଣ୍ଟିଲେସନ୍ ପାଇଁ ଉପଯୁକ୍ତ ବ୍ୟବସ୍ଥା କରନ୍ତୁ । କୁକୁଡା ସେଡର ଉପର ପାର୍ଶ୍ୱରେ ୧ରୁ ୨ ଫୁଟ୍ ଖୋଲା ରଖି ସେଡର ପାର୍ଶ୍ୱକାନ୍ଥଗୁଡିକ ପଲିଥିନ୍ ଦ୍ୱାରା ସମ୍ପୂର୍ଣ୍ଣ ଆଚ୍ଛାଦିତ ରଖନ୍ତୁ । କୀଟମାନଙ୍କ ଆକ୍ରମଣରୁ କୁକୁଡାଙ୍କୁ ରକ୍ଷା କରିବା ପାଇଁ ସେଡର ଚାରିପାଖରେ ଥିବା ନାଳିଗୁଡିକୁ ସ୍ୱଚ୍ଛ ଓ ସୁଖିଲା ରଖନ୍ତୁ । ବର୍ଷାଜଳ ସେଡ୍ ଭିତରକୁ ସିଧାସଳଖ ପ୍ରବେଶ ନ କରିବାକୁ ଉଚିତ ବ୍ୟବସ୍ଥା କରନ୍ତୁ । ରାନିକ୍ଷେତ ରୋଗ ବିରୁଦ୍ଧରେ କୁକୁଡ଼ାମାନଙ୍କର ଟୀକାକରଣ ଏବଂ କୃମି ନ ହେବା ପାଇଁ ଔଷଧର ବ୍ୟବସ୍ଥା ନିଶ୍ଚୟ କରାଯିବା ଉଚିତ ।

ଯବକ୍ଷାରଜାନ ଅଭାବରୁ ଫସଲ ହାନି

ଗଛ ବଢ଼ିବା ପାଇଁ ମୃତ୍ତିକାରୁ ବିଭିନ୍ନ ଖାଦ୍ୟସାର ଆବଶ୍ୟକ କରୁଥିବାବେଳେ ସେଥିମଧ୍ୟରୁ ଯବକ୍ଷାରଜାନର ଗୁରୁତ୍ୱପୂର୍ଣ୍ଣ ଭୂମିକା ଥାଏ । ହେଲେ ମାଟିରେ ଯବକ୍ଷାରଜାନର ଅଭାବରେ ପ୍ରଥମେ ପତ୍ର ହଳଦିଆ ପଡ଼ିଯାଏ । ଗଛ ବୃଦ୍ଧିରେ ବାଧା ସୃଷ୍ଟି ହୋଇଥାଏ । ତେଣୁ ସମୟ ପୂର୍ବରୁ ଏହାର ସମାଧାନ ନ କରିଲେ ଫସଲ ଉତ୍ପାଦନରେ ହ୍ରାସ ହୋଇଥାଏ । ଏହାର ପ୍ରତିକାର କରିବା ନିହାତି ଆବଶ୍ୟକ ।

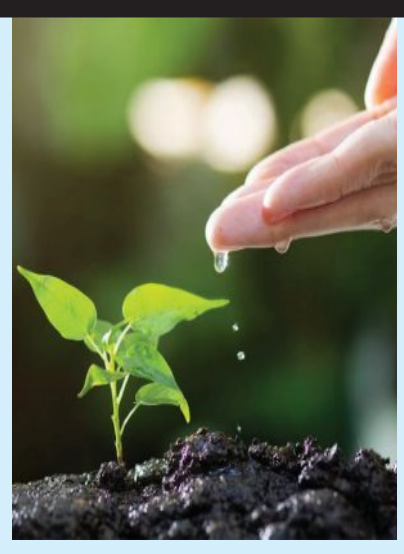

କୃଷି ବିଶେଷଜ୍ଞଙ୍କ ମୁତାବକ ଯବକ୍ଷାରଜାନ ଫସଲ ବୃଦ୍ଧି ପାଇଁ ସବୁଠୁ ଜରୁରି ପୋଷାକତତ୍ତ୍ୱ । ତେବେ ମାଟିରେ ଯବକ୍ଷାରଜାନ ଅଭାବ ହେଲେ ପ୍ରଥମେ ଗଛ ପତ୍ରରୁ ଏହାର ଲକ୍ଷଣ ଜଣାପଡ଼ିଯାଏ । ଯେପରିକି ତଳ ପତ୍ରଗୁଡିକ ପ୍ରଥମେ ଫିକା ସବୁଜ ହୋଇ ହଳଦିଆ ପଡ଼ିଯାଏ । ଗଛ ହୃଷ୍ଟପୁଷ୍ଟ ହୋଇ ବଢ଼ି ନ ପାରିବା, ଫସଲ ହାନି ହେବା ଆଦି ଲକ୍ଷଣ ପରିଲକ୍ଷିତ ହୋଇଥାଏ । ତେଣୁ ମାଟିରେ ଯବକ୍ଷାରଜାନ ଅଭାବ ପୂରଣ କରିବାକୁ ଜମିରେ ସବୁଜ ସାର ପ୍ରୟୋଗ କରାଯାଏ । ଜମିରେ ମୁଗ ତଥା ଡାଲିଜାତୀୟ ଫସଲ, ସୋୟାବିନ୍, ଚିନାବାଦାମ ବୁଣିବା ଦ୍ୱାରା ଏହି ଫସଲ ଅମଳ ପରେ ମାଟିରେ ପ୍ରାକୃତିକ ରୂପେ ଯବକ୍ଷାରଜାନ ମାତ୍ରା ବୃଦ୍ଧି ପାଏ । ମାଟିରେ ଯବକ୍ଷାରଜାନ ବୃଦ୍ଧି ପାଇଁ ଏହା ଏକ ପାରମ୍ପରିକ ଓ ଶସ୍ତା କୌଶଳ । ସେହିପରି ଗୋବର ଖତ, ଜିଆଖତ, ପତ୍ରରୁ ପ୍ରସ୍ତୁତ ଖତ ମୃତ୍ତିକାର ଉର୍ବରଶକ୍ତିକୁ ବୃଦ୍ଧି କରି ଧୀରେ ଧୀରେ ନାଇଟ୍ରୋଜେନ୍ ଉପଲବ୍ଧ କରାଇଥାଏ । ବିଶେଷ କଥା ହେଉଛି, ୟୁରିୟା, ଆମୋନିୟମ ସଲ୍‌ଫେଟ୍ ପରି ଉର୍ବରକ ନିର୍ଦ୍ଦିଷ୍ଟ ମାତ୍ରାରେ ଉପଯୋଗ କରିପାରିବେ । ସେହିପରି ମୃତ୍ତିକାରେ ଜୀବା

ଏଜ୍‌ବାଷ୍ଟନ ଦଖଲ କଲୁ ସତ; ଖେଳରେ ମଜା ଆସିଲାନି: ଗିଲ୍

ପିଚ୍ ଉପରେ ନିର୍ଭର କରୁଛି ଟେଷ୍ଟ ମ୍ୟାଚ୍‌ର ଗୁରୁତ୍ୱ

ଏଜ୍‌ବାଷ୍ଟନ,୭।୭ (ଏଜେନ୍ସି)

ଫ୍ଲାଟ ପିଚ୍ ଓ ଡ୍ୟୁକ୍ ବଲ୍‌ରେ ବୋଲରଙ୍କୁ ସହାୟତା ବିନା ଇଂଲଣ୍ଡରେ ଟେଷ୍ଟ ମ୍ୟାଚ୍ ତାହାର ଗୁରୁତ୍ୱ ହରାଇଛି। ଏଜ୍‌ବାଷ୍ଟନରେ ଖେଳାଯାଇଥିବା ଦ୍ୱିତୀୟ ଟେଷ୍ଟରେ ଭାରତ ୩୩୬ ରନ୍‌ର ବୃହତ୍ ବିଜୟ ପରେ ଏହା କହିଛନ୍ତି ଅଧିନାୟକ ଶୁବମନ ଗିଲ୍। ଦୀର୍ଘ ୫୮ ବର୍ଷ ପରେ ଏଜ୍‌ବାଷ୍ଟନରେ ଭାରତ ଟେଷ୍ଟ ମ୍ୟାଚ୍ ଜିତିଛି ସତ, କିନ୍ତୁ ଏହି ବିଜୟରେ ମଜା ନାହିଁ। ଏଠାରେ ଖେଳାଯାଇଥିବା ଟେଷ୍ଟରେ ଭାରତୀୟ ବୋଲରମାନେ ପ୍ରତିପକ୍ଷ ଦଳର ୨୦ଟି ଯାକ ୱିକେଟ ନେବାରେ ସମର୍ଥ ହୋଇଛନ୍ତି। କିନ୍ତୁ ଏହା ମଧ୍ୟରୁ ୧୫ଟି ୱିକେଟ କେବଳ ନୂଆ ବଲ୍‌ରେ ମିଳିଛି। ଏଭଳି ପରିବେଶରେ ଟେଷ୍ଟ ମ୍ୟାଚ୍ ଖେଳିବା ବାଜ୍‌ବଲ ଯୁଗର ମନ୍ତ୍ରକୁ ବିରୋଧ କରୁଛି। ଏଠାରେ ପ୍ରଥମ ତଥା ବିଦେଶ ମାଟିରେ ସର୍ବବୃହତ୍ ବ୍ୟବଧାନ ବିଜୟ ଭାରତକୁ ୧-୧ରେ ସିରିଜ୍ ବରାବର କରିବାରେ ସହାୟ ହୋଇଛି।

ଏହି ଟେଷ୍ଟରେ ଉଭୟ ଦଳ ମିଳିତଭାବେ ୧୬୯୨ ରନ୍ କରିଛନ୍ତି। ଏହା ଫଳରେ ବ୍ୟାଟ୍ସମ୍ୟାନ ଏଠାରେ ମନଇଚ୍ଛା ଖେଳିଛନ୍ତି। ଚଳିତ ସିରିଜ୍‌ରେ ଖେଳାଯାଇଥିବା ପ୍ରଥମ ଦୁଇଟି ଟେଷ୍ଟରେ ଏଯାଏ ୩,୩୬୫ ରନ୍ ସଂଗୃହୀତ ହୋଇଛି। ଦ୍ୱିପାକ୍ଷିକ ଟେଷ୍ଟ ସିରିଜ୍‌ରେ ଏହା ସର୍ବାଧିକ ରନ୍। କିନ୍ତୁ ଖେଳର ମାନ କିମ୍ବା ପ୍ରତିଦ୍ୱନ୍ଦ୍ୱିତା ବଢ଼ାଇବାରେ ଏହି ପିଚ୍ ସହାୟତା କରିପାରି ନାହିଁ। ଏଭଳି ପିଚ୍‌ରେ ବୋଲରଙ୍କ ଲାଗି ସଫଳତା ପାଇବା କଷ୍ଟକର। ଏହା ସହ ଅଳ୍ପ ସମୟ ପରେ ଡ୍ୟୁକ୍ ବଲ ଢିଲା (ସଫ୍‌ଟ) ହୋଇଯିବା ମଧ୍ୟ ବୋଲରଙ୍କୁ ଅସୁବିଧାରେ ପକାଉଛି। ଏଭଳି ପିଚ୍ ଓ ବଲ୍‌ରେ ୱିକେଟ ମିଳିବା କଷ୍ଟକର ବୋଲି ଜଣାପଡ଼ିବା ପରେ ରନ୍ ସହଜରେ ସଂଗୃହୀତ ହୋଇଥିଲା। ଗୋଟିଏ ନୂଆ ବଲ ୨୦ ଓଭର ବୋଲିଂ ହେବା ପରେ ସଫ୍‌ଟ ହୋଇଯାଉଛି ଓ ବ୍ୟାଟରଙ୍କୁ ରନ୍ ସଂଗ୍ରହରେ ସହାୟତା କରୁଛି। ଏ ସମ୍ପର୍କରେ ଗିଲ୍ କହନ୍ତି, ଏହି ୨୦ ଓଭର ବୋଲିଂ କରିବା ପରେ ଅବଶିଷ୍ଟ ସମୟ ରକ୍ଷଣାତ୍ମକ ଭାବେ ଖେଳିବାକୁ ପଡୁଛି। ଏହି ସମୟରେ ରନ ଅଟକାଇବା କଷ୍ଟକର ହୋଇ ପଡୁଛି। ବୋଲରଙ୍କୁ କିଛି ସହାୟତା ନ ମିଳିଲେ ଇଂଲଣ୍ଡରେ ଖେଳାଯାଉଥିବା ଟେଷ୍ଟ ମ୍ୟାଚ୍ ତାହାର ଗୁରୁତ୍ୱ ହରାଉଛି ବୋଲି ଗିଲ୍ କହନ୍ତି।

■ ଅଧିନାୟକ ଭାବେ ଗୁରୁ ଦାୟିତ୍ୱ

ବିଦେଶ ମାଟିରେ ସୁଇଂ ପିଚ୍‌ରେ ଖେଳିବା ଆମଲାଗି କଷ୍ଟକର ହୋଇଥାଏ। ଏଭଳି ସ୍ଥାନରେ ଆମେ ଭଲ ପ୍ରଦର୍ଶନ ଦେଇ ପାରୁ ନ ଥିବାରୁ ଏକାଧିକଥର ସମାଲୋଚିତ ହୋଇଛୁ। କିନ୍ତୁ ଏବେ ଟେଷ୍ଟ ଖେଳାଯାଉଥିବା ବଲର ସ୍ଥିତି ଓ ଫ୍ଲାଟ ପରିବେଶ ସମ୍ପର୍କରେ ଜାଣିବା ପରେ ମୁଁ ଜଣେ ଅଧିନାୟକ ଭାବେ ସଫଳ ହେବାକୁ ଚେଷ୍ଟା କରିଥିଲି। ଫଳରେ ପ୍ରଥମ ଟେଷ୍ଟର ପ୍ରଥମ ଇନିଂସରେ ୧୪୭, ଦ୍ୱିତୀୟ ଟେଷ୍ଟର ଉଭୟ ଇନିଂସରେ ଯଥାକ୍ରମେ ୨୬୯ ଓ ୧୬୧ ରନ୍ କରି ଅନ୍ୟମାନଙ୍କ ଲାଗି ଉଦାହରଣ ସୃଷ୍ଟି କରିବାରେ ସମର୍ଥ ହୋଇଛି। ଶେଷ ଭାଗ ବ୍ୟାଟରଙ୍କ ହାଲ୍‌କା ମନୋଭାବ ଯୋଗୁଁ ଆମେ ବିପର୍ଯ୍ୟୟର ଶିକାର ହୋଇଥିଲୁ। ଏହାକୁ ସୁଧାରିବାରେ ଜାଡେଜା ଭାଇ ୱାଶିଂଟନ ସୁନ୍ଦର ସହାୟତା କରିବା ଫଳରେ ଆମେ ଟେଷ୍ଟ ଜିତିବାରେ ସମର୍ଥ ହୋଇଛୁ।

■ ଇଂଲଣ୍ଡ ପିଚ୍ ଆଉ ଫ୍ଲାଟ୍ ହେବ ନାହିଁ

ଏଜ୍‌ବାଷ୍ଟନ ଟେଷ୍ଟ ପରାଜୟ ପରେ ଇଂଲଣ୍ଡରେ ଆଉ ଫ୍ଲାଟ ପିଚ୍‌ରେ ଖେଳିବାକୁ ପଡ଼ିବ ନାହିଁ ବୋଲି ଭାରତୀୟ ଅଧିନାୟକ ଶୁବମନ ଗିଲ କହିଛନ୍ତି। ଆମର ଏତେ ସମୟ ଧରି ଟେଷ୍ଟ ଖେଳିବାର ଅଭ୍ୟାସ ନାହିଁ। ଭାରତରେ ପିଚ୍ ସ୍ପିନ୍‌କୁ ସୁହାଇଥାଏ ଓ ଟେଷ୍ଟ ୩ରୁ ୪ ଦିନ ମଧ୍ୟରେ ଶେଷ ହୋଇଯାଇଥାଏ। ଆମେ ଯେତେବେଳେ ବିଦେଶରେ ଖେଳୁ ସେଠିକାର ସୁଇଂ, ଫାଷ୍ଟ ଓ ବାଉନ୍ସି ପିଚ୍‌ରେ ମ୍ୟାଚ୍ ଅଢ଼େଇରୁ ୪ ଦିନରେ ଶେଷ ହୋଇଥାଏ। ପ୍ରଥମଥର ଏଠାରେ କ୍ରମାଗତ ଟେଷ୍ଟ ୫ ଦିନରେ ଶେଷ ହୋଇଛି। ଅବଶ୍ୟ ଆମ ପ୍ରତିଦ୍ୱନ୍ଦ୍ୱୀ ୯୦ ଓଭର ଭିତରେ ଆଉଟ ହୋଇଯାଇଥିବାରୁ ଆମକୁ ପଡ଼ିଆରେ ଗୋଟିଏ ଦିନ ବିତାଇବାକୁ ପଡ଼ିଛି। କିନ୍ତୁ ଖୁସିର କଥା ଏହି ଦୁଇଟି ଯାକ ଟେଷ୍ଟରେ ଭାରତ ବ୍ୟାଟିଂରେ ଅଧିକ ସମୟ ଦେଇଛି ଓ କ୍ଲାନ୍ତ ହେବାରୁ ବର୍ତ୍ତିଯାଇଛି।

■ ବୋଲରଙ୍କୁ ପ୍ରଶଂସା

ଯଶପ୍ରୀତ୍ (ବୁମ୍‌ରା) ଭାଇଙ୍କ ଅନୁପସ୍ଥିତିରେ ଆମେ ପ୍ରତିଦ୍ୱନ୍ଦ୍ୱୀ ଦଳର ୨୦ଟି ଯାକ ୱିକେଟ ଅକ୍ତିଆର କରିବା ନେଇ ଅନେକ ସନ୍ଦେହ ପ୍ରକାଶ କରିଥିଲେ। କିନ୍ତୁ ଏହି ମ୍ୟାଚ୍‌ରେ ଦଳର ଦୁଇ ଫ୍ରଣ୍ଟଲାଇନ୍ ବୋଲର ମହମ୍ମଦ୍ ସିରାଜ ଓ ଆକାଶଦୀପଖ ମିଳିତ ଭାବେ ୧୭ଟି ୱିକେଟ ନେଇଛନ୍ତି। ଏହା ଆମଲାଗି ସବୁଠାରୁ ବଡ଼ ଉପଲବ୍ଧି ବୋଲି ଗିଲ କହନ୍ତି। ଏପରି ସଫଳତାକୁ ପ୍ରଶଂସା କରିବା ଲାଗି ମୋ ନିକଟରେ ଭାଷା ନାହିଁ ବୋଲି ଗିଲ୍ କହନ୍ତି। ଏହି ବୋଲର ଓ ଖେଳାଳିମାନେ ଆମ ଦେଶରେ ସର୍ବଶ୍ରେଷ୍ଠ। ଏମାନେ ଯେଉଁଠି ଖେଳନ୍ତୁ ନା କାହିଁକି ପ୍ରତିପକ୍ଷ ଦଳର ୨୦ଟି ଯାକ ୱିକେଟ ଅକ୍ତିଆର କରିବେ। ଫ୍ଲାଟ୍ ପିଚ୍ ଓ ସଫ୍ଟ ବଲରେ କୁଲଦୀପ ଯାଦବଙ୍କ ପରି ବୋଲର ଦଳ ଲାଗି ଅଧିକ ଲାଭବାନ ସାବ୍ୟସ୍ତ ହୋଇଥାନ୍ତେ। ତାଙ୍କୁ ନ ଖେଳାଇବା ସମ୍ପର୍କରେ ଗିଲଙ୍କ ମତ ହେଲା, କୁଲଦୀପ୍ ଭାଇଙ୍କ ବୋଲିଂର ତୁଳନା ନାହିଁ। କିନ୍ତୁ ଶେଷ ଭାଗ ବ୍ୟାଟିଂକୁ ଶକ୍ତିଶାଳୀ କରିବା ଲାଗି ୱାସି (ୱାଶିଂଟନ ସୁନ୍ଦର)ଙ୍କୁ ଖେଳାଇଥିଲୁ। ଏହା ଆମ ଲାଗି ଲାଭବାନ ସାବ୍ୟସ୍ତ ହୋଇଛି। ଏଣୁ ଆମ ନିଷ୍ପତ୍ତି ଠିକ୍ ଥିଲା ବୋଲି ସେ କହିଛନ୍ତି।

ଆର୍ଚ୍ଚର, ଆଟକିନସନଙ୍କ ମୁକାବିଲା ଲାଗି ଭାରତ ପ୍ରସ୍ତୁତ

ଏଜ୍‌ବାଷ୍ଟନ,୭।୭ (ଏଜେନ୍ସି): ଭାରତଠାରୁ ଦ୍ୱିତୀୟ ଟେଷ୍ଟ ହାରିବାର ଅଳ୍ପ ସମୟ ମଧ୍ୟରେ ତୃତୀୟ ଟେଷ୍ଟ ଲାଗି ଦଳ ଘୋଷଣା କରିଛି ଇଂଲଣ୍ଡ। ଏହି ଟେଷ୍ଟ ଲର୍ଡ୍ସରେ ଜୁଲାଇ ୧୦ରୁ ୧୪ ତାରିଖଯାଏ ଖେଳାଯିବ। ଦଳରେ କୌଣସି ଖେଳାଳିଙ୍କୁ ବାଦ୍ ଦିଆଯାଇ ନ ଥିଲାବେଳେ ଫାଷ୍ଟ ବୋଲର ଗସ୍ ଆଟକିସନଙ୍କୁ ସାମିଲ କରିଛି। ଫଳରେ ଇଂଲଣ୍ଡ ଦଳର ବୋଲିଂ ଶକ୍ତି ବୃଦ୍ଧି ପାଇଛି। ପୂର୍ବରୁ ଜୋଫ୍ରା ଆର୍ଚ୍ଚରଙ୍କୁ ମଧ୍ୟ ଦଳରେ ସାମିଲ କରାଯାଇଥିଲା। ଏହା ଫଳରେ ଲର୍ଡ୍ସର ସୁଇଂ ଓ ବାଉନ୍ସି ୱିକେଟରେ ଉଭୟ ଖେଳିବେ ବୋଲି ସ୍ପଷ୍ଟ ହୋଇଛି। ଇଂଲଣ୍ଡରେ ସ୍ପିନରଙ୍କର ଆବଶ୍ୟକତା ନାହିଁ। ଏଣୁ ଲର୍ଡସରେ ଇଂଲଣ୍ଡ କେବଳ ଫାଷ୍ଟ ବୋଲରଙ୍କୁ ନେଇ ଖେଳିବ ବୋଲି ଆଶା କରାଯାଉଛି। ସିରିଜ୍‌ର ଚତୁର୍ଥ ଟେଷ୍ଟ ଓଲ୍ଡ ଟ୍ରାଫୋର୍ଡରେ ଜୁଲାଇ ୨୩ରୁ ଓ ପଞ୍ଚମ ଟେଷ୍ଟ ଓଭାଲରେ ଜୁଲାଇ ୩୧ରୁ ଖେଳାଯିବ।

ଇଂଲଣ୍ଡ ଦଳ

ବେନ୍ ଷ୍ଟୋକ୍ସ, ଜୋଫ୍ରା ଆର୍ଚ୍ଚର, ଗସ ଆଟକିନସନ, ସୋଏବ ବସିର, ଜ୍ୟାକବ ବେଥେଲ, ହ୍ୟାରୀ ବ୍ରୁକ୍, ବ୍ରାଇଡନ କାର୍ସ, ସାମ କୁକ୍, ଜ୍ୟାକ୍ କ୍ରଲୀ, ବେନ୍ ଡକେଟ, ଜେମି ଓଭରଟନ, ଓଲି ପୋପ୍, ଜୋ ରୁଟ, ଜେମି ସ୍ମିଥ୍, ଜୋଶ ଟଙ୍ଗ୍ ଓ କ୍ରିସ୍ ଓକ୍ସ।

ରାଞ୍ଚିରେ ଜନ୍ମଦିନ ପାଳିଲେ ଧୋନି

ରାଞ୍ଚି, ୭।୭ (ଏଜେନ୍ସି): ଭାରତୀୟ କ୍ରିକେଟ୍ ଦଳର ପୂର୍ବତନ ଅଧିନାୟକ ମହେନ୍ଦ୍ର ସିଂ ଧୋନି ସୋମବାର (ଜୁଲାଇ ୭) ତାଙ୍କର ୪୪ତମ ଜନ୍ମଦିନ ପାଳିଛନ୍ତି। ଝାଡ଼ଖଣ୍ଡ ରାଜ୍ୟ କ୍ରିକେଟ୍ ସଂଘ (ଜେଏସ୍‌ସିଏ) ଷ୍ଟାଡିୟମରେ ୭ଜଣ ଲୋକଙ୍କ ଗହଣରେ ଧୋନି କେକ୍ କାଟି ସାଧାରଣ ଭାବେ ଜନ୍ମଦିନକୁ ପାଳିଥିଲେ। ସବୁଠୁ ଉଲ୍ଲେଖନୀୟ ଘଟଣା ଥିଲା ଧୋନିଙ୍କ ଚିରାଚରିତ ଭାଗ୍ୟଶାଳୀ ନମ୍ବର '୭'କୁ ଏହି ସମୟରେ ଦେଖିବାକୁ ମିଳିଥିଲା। ଧୋନି ୭ଜଣ ଲୋକଙ୍କୁ କେକ୍ କାଟିବା ସମୟରେ ପାଖରେ ରଖିଥିଲେ। ସେହି ୭ଜଣ ମଧ୍ୟ କୌଣସି ମାନ୍ୟଗଣ ବ୍ୟକ୍ତି ନ ଥିଲେ। ବରଂ ରାଞ୍ଚି ଷ୍ଟାଡିୟମର ୭ଜଣ ସାଧାରଣ କର୍ମଚାରୀ ଥିଲେ।

ୱେଷ୍ଟଇଣ୍ଡିଜର କ୍ରମାଗତ ୨ୟ ପରାଜୟ

ସେଣ୍ଟ ଜର୍ଜ୍, ୭।୭ (ଏଜେନ୍ସି): ଘରୋଇ ୱେଷ୍ଟଇଣ୍ଡିଜ ବିପକ୍ଷରେ ଏଠାରେ ଅନୁଷ୍ଠିତ ଦ୍ୱିତୀୟଟେଷ୍ଟକୁ ଅଷ୍ଟ୍ରେଲିଆ ୧୩୩ ରନରେ ଜିତିନେଇଛି। ୨୭୭ ରନର ଲକ୍ଷ୍ୟକୁ ପିଛା କରିଥିବା ୱେଷ୍ଟଇଣ୍ଡିଜ ରବିବାର ୪ର୍ଥ ଦିବସରେ ୧୪୩ ରନ କରି ଅଲ୍‌ଆଉଟ୍ ହୋଇଯାଇଥିଲା। ଅଧିନାୟକ ରୋଷ୍ଟନ ଚେଜ୍ ୩୪, ବ୍ରାଣ୍ଡନ କିଙ୍ଗ୍ ୧୪, ସାଇ ହୋପ୍ ୧୭, ସାମରା ଜୋସେଫ୍ ୨୪ ରନ କରି ଆଉଟ୍ ହୋଇଥିଲେ। ଅଷ୍ଟ୍ରେଲିଆ ପକ୍ଷରୁ ସଫଳ ବୋଲର ଭାବେ ମିଚେଲ ଷ୍ଟାର୍କ ଓ ନାଥନ ଲାୟନ ୩ଟି ଲେଖାଏ ୱିକେଟ୍ ନେଇଥିଲେ। ଏହି ମ୍ୟାଚରେ ଅଷ୍ଟ୍ରେଲିଆ ପ୍ରଥମେ ବ୍ୟାଟିଂ କରି ୨୮୬ ରନ କରିଥିଲା। ଜବାବରେ ଘରୋଇ ୱେଷ୍ଟଇଣ୍ଡିଜ ୨୫୩ ରନରେ ପ୍ରଥମ ପାଳିରେ ସୀମିତ ରହିଥିଲା। ଫଳରେ ୩୬ ରନରେ ଆଗୁଆ ରହିଥିବା ଅଷ୍ଟ୍ରେଲିଆ ଦ୍ୱିତୀୟ ପାଳିରେ ୨୪୩ ରନ କରି ଅଲ୍‌ଆଉଟ୍ ହୋଇଯାଇଥିଲା।

ଓ୍ୱିମ୍ବଲଡନ କ୍ୱାର୍ଟରରେ ଜୋକୋଭିଚ୍

ଲଣ୍ଡନ, ୭।୭ (ଏଜେନ୍ସି): ଚଳିତ ବର୍ଷର ୩ୟ ଗ୍ରାଣ୍ଡସ୍ଲାମ ଓ୍ୱିମ୍ବଲଡନର ପୁରୁଷ ବିଭାଗରେ ସର୍ବିୟା ତାରକା ନୋଭାକ ଜୋକୋଭିଚ୍ କ୍ୱାର୍ଟର ଫାଇନାଲରେ ପ୍ରବେଶ କରିଛନ୍ତି। ରାଉଣ୍ଡ-୧୬ର ଏକ ମୁକାବିଲାରେ ଜୋକୋଭିଚ୍ ୧-୬, ୬-୪, ୬-୪, ୬-୪ରେ ଅଷ୍ଟ୍ରେଲିଆର ଆଲେକ୍ସ ଡି ମିନାଉରଙ୍କୁ ପରାସ୍ତ କରିଥିଲେ। ଏଥିସହ ଜୋକୋଭିଚ୍ ୧୬ଥର ଲାଗି ଏହି ସମ୍ମାନଜନକ ପ୍ରତିଯୋଗିତାର କ୍ୱାର୍ଟରରେ ପହଞ୍ଚିଛନ୍ତି। ଯଦି ଜୋକୋଭିଚ୍ ଏଠାରେ ଚାମ୍ପିଅନ ହୁଅନ୍ତି ତେବେ ବିଶ୍ୱରେକର୍ଡ ୨୫ତମ ଗ୍ରାଣ୍ଡସ୍ଲାମ ଟ୍ରଫି ଜିତିବେ। ଅପରପକ୍ଷରେ ମହିଳା ବିଭାଗରେ ସୁଇଜରଲାଣ୍ଡର ବେଲିଣ୍ଡା ବେନିକ ଓ ଆମେରିକାର ଆମଣ୍ଡା ଆନିସିମୋଭା କ୍ୱାର୍ଟର ଫାଇନାଲରେ ସ୍ଥାନ ପକ୍କା କରିଛନ୍ତି। ସୋମବାର ଅନୁଷ୍ଠିତ ରାଉଣ୍ଡ-୧୬ର ଏକ ମ୍ୟାଚରେ ବେଲିଣ୍ଡା ୭-୬ (୭/୪), ୬-୪ ସେଟ୍‌ରେ ରୁଷିଆ ଏକତେରିନା ଆଲେକ୍ସଜାଣ୍ଡ୍ରୋଭାଙ୍କୁ ପରାସ୍ତ କରିଥିଲେ। ସେହିଭଳି ୧୩ତମ ସିଡ୍ ଆମେରିକାର ଆନିସିମୋଭା ୬-୨, ୭-୫, ୬-୪ ସେଟ୍‌ରେ ଚେକ୍ ଗଣରାଜ୍ୟର ଲିଣ୍ଡା ନୋସ୍କୋଭାଙ୍କୁ ହରାଇ କ୍ୱାର୍ଟର ଫାଇନାଲରେ ପହଞ୍ଚିଛନ୍ତି।

ସଂଯୋଗ ଗୁପ୍ତା ଆଇସିସିର ନୂଆ ସିଇଓ

ଦୁବାଇ,୭।୭ (ଏଜେନ୍ସି): ଜିଓଷ୍ଟାର ସିଇଓ ସଂଯୋଗ ଗୁପ୍ତା ଅନ୍ତର୍ଜାତୀୟ କ୍ରିକେଟ କାଉନ୍ସିଲ (ଆଇସିସି)ର ନୂଆ ସିଇଓ (କାର୍ଯ୍ୟନିର୍ବାହୀ ଅଧିକାରୀ) ଭାବେ ଦାୟିତ୍ୱ ଗ୍ରହଣ କରିଛନ୍ତି। ଖେଳ ପରିଚାଳନାରେ ଗୁପ୍ତାଙ୍କର ଢ଼େର ଅଭିଜ୍ଞତା ରହିଛି ଓ ତାଙ୍କ ଉପସ୍ଥିତି ଆଇସିସି ଓ କ୍ରିକେଟକୁ ଲାଭବାନ କରାଇବ ବୋଲି ଏହାର ଅଧ୍ୟକ୍ଷ ଜୟ ଶାହ କହିଛନ୍ତି। ଜେଫ୍ ଆଲାରଡାଇସ୍‌ଙ୍କ ସ୍ଥାନରେ ଦାୟିତ୍ୱ ଗ୍ରହଣ କରିବେ। ଆଲାରଡାଇସ ଗତବର୍ଷ ତାଙ୍କ ପଦବୀରୁ ଓହରିଯାଇଥିଲେ।

ସ୍ୱିଟିଙ୍କ ହ୍ୟାଟ୍ରିକ୍: ଓଡ଼ିଶା ବିଜୟୀ

ଭୁବନେଶ୍ୱର, ୭।୭ (ସମିସ): ହକି ଇଣ୍ଡିଆ ଆନୁକୂଲ୍ୟରେ ରାଞ୍ଚିରେ ଚାଲିଥିବା ଜାତୀୟ ସବ୍‌ଜୁନିଅର ମହିଳା ହକିର ୧୫ତମ ସଂସ୍କରଣରେ ଓଡ଼ିଶା ବିଜୟରୁ ଅଭିଯାନ ଆରମ୍ଭ କରିଛି। ସୋମବାର ଅନୁଷ୍ଠିତ ଗ୍ରୁପ୍-ସି'ର ଏକ ମ୍ୟାଚରେ ଓଡ଼ିଶା ସ୍ୱିଟି କୁଜୁରଙ୍କ ହ୍ୟାଟ୍ରିକ ଗୋଲ୍ ବଳରେ ୩-୧ରେ ଅନ୍ୟତମ ଶକ୍ତିଶାଳୀ ପଞ୍ଜାବ ଦଳକୁ ପରାସ୍ତ କରିଥିଲା। ସ୍ୱିଟି ମ୍ୟାଚର ୧୫ତମ, ୩୦ତମ ଓ ୫୯ତମ ମିନିଟ୍‌ରେ ଏହି ୩ଟି ଗୋଲ୍ ଦେଇ ହ୍ୟାଟ୍ରିକ ପୂରଣ କରିଥିଲେ। ଏଥିସହ ୩ ପଏଣ୍ଟ ପାଇ ଓଡ଼ିଶା ଖାତା ଖୋଲିଛି। ଓଡ଼ିଶା ଏହାର ପରବର୍ତ୍ତୀ ମ୍ୟାଚରେ ମଙ୍ଗଳବାର ମହାରାଷ୍ଟ୍ର ଦଳକୁ ଭେଟିବ।

ବିଶ୍ୱ ପୁଲିସ ଓ ଅଗ୍ନିଶମ କ୍ରୀଡ଼ାରେ ସୁସ୍ମିତାଙ୍କୁ ୫ମ ପଦକ

ଭୁବନେଶ୍ୱର, ୭।୭ (ସମିସ): ଓଡ଼ିଶା ପୁଲିସରେ କାର୍ଯ୍ୟରତ ସୁସ୍ମିତା ଟିଗା ଆମେରିକାରେ ଚାଲିଥିବା ବିଶ୍ୱ ପୁଲିସ ଓ ଅଗ୍ନିଶମ କ୍ରୀଡ଼ାରେ ତାଙ୍କ ଦମ୍‌ଦାର ପ୍ରଦର୍ଶନ ଜାରି ରଖି ୫ମ ପଦକ ବିଜୟୀ ହୋଇଛନ୍ତି। ସୋମବାର ଅନୁଷ୍ଠିତ ମହିଳା ହାଫ୍ ମାରାଥନ (୨୧.୧ କିମି)ରେ ସୁସ୍ମିତା ପୋଡିୟମର ୨ୟ ସ୍ଥାନରେ ରହି ରୌପ୍ୟ ପଦକ ଜିତିଛନ୍ତି। ଚଳିତ ବିଶ୍ୱ ପୁଲିସ କ୍ରୀଡ଼ାରେ ସୁସ୍ମିତା ଏଥିପୂର୍ବରୁ ୧୫୦୦ ମିଟର ରେସ୍ ଓ ୩୦୦୦ ମିଟର ବାଧାଦୌଡ଼ରେ ସ୍ୱର୍ଣ୍ଣ, ୮୦୦ ମିଟରରେ ରୌପ୍ୟ ଏବଂ ୪ ଗୁଣା ୪୦୦ ମିଟର ରିଲେରେ କାଂସ୍ୟ ପଦକ ଜିତିଥିଲେ। ଏହି ସଫଳତା ଲାଗି ବିରୋଧୀ ଦଳର ନେତା ନବୀନ ପଟ୍ଟନାୟକ, ପୁଲିସ ଡିଜି ଯୋଗେଶ ବାହାଦୁର ଖୁରାନିଆ ପ୍ରମୁଖ ତାଙ୍କୁ ଶୁଭେଚ୍ଛା ଓ ଅଭିନନ୍ଦନ ଜଣାଇଛନ୍ତି।

ଓଡ଼ିଶାରେ ପ୍ରଥମଥର ହେବ ବରିଷ୍ଠ ର୍ୟାଙ୍କିଙ୍ଗ୍ ବ୍ୟାଡ୍‌ମିଣ୍ଟନ

ଭୁବନେଶ୍ୱର,୭।୭ (ସମିସ): ଓଡ଼ିଶାରେ ପ୍ରଥମଥର ହେବାକୁ ଯାଉଛି ବରିଷ୍ଠ ର୍ୟାଙ୍କିଙ୍ଗ୍ ବ୍ୟାଡମିଣ୍ଟନ। ଏହି ପ୍ରତିଯୋଗିତା କଳିଙ୍ଗ ଷ୍ଟାଡିୟମ୍‌ର ବ୍ୟାଡମିଣ୍ଟର ହାଇ ପରଫର୍ମାନ୍ସ ସେଣ୍ଟର ଓ ପୋଖରୀପୁଟ ବହୁମୁଖି ଇଣ୍ଡୋର ଷ୍ଟାଡିୟମ୍‌ରେ ଆସନ୍ତାକାଲି ବା ଜୁଲାଇ ୮ରୁ ଆରମ୍ଭ ହୋଇ ୧୫ରେ ଶେଷ ହେବ। ଦେଶର ୧୫୦୦ ଖେଳାଳି ଏହି ପ୍ରତିଯୋଗିତାରେ ଅଂଶଗ୍ରହଣ କରିବାର କାର୍ଯ୍ୟକ୍ରମ ରହିଛି। ଓଡ଼ିଶା ରାଜ୍ୟ ବ୍ୟାଡ୍‌ମିଣ୍ଟନ ସଂଘ ଓ ରାଜ୍ୟ କ୍ରୀଡ଼ା ଓ ଯୁବସେବା ନିର୍ଦ୍ଦେଶାଳୟ ଆନୁକୂଲ୍ୟରେ ହେବାକୁ ଥିବା ଏହି ପ୍ରତିଯୋଗିତାରେ ପୁରୁଷ ଓ ମହିଳା ବିଭାଗରେ ଏକକ ଓ ଯୁଗଳ, ମିଶ୍ରିତ ଯୁଗଳ କାଟାଗୋରୀରେ ପ୍ରତିଦ୍ୱନ୍ଦ୍ୱିତା ଅନୁଷ୍ଠିତ ହେବ। ଟୁର୍ଣ୍ଣାମେଣ୍ଟର ପ୍ରଥମ ୪ ଦିନ କ୍ୱାଲିଫାଇଂ ଇଭେଣ୍ଟ ହେବ ଓ ଏହା ପରେ ମୁଖ୍ୟ ଇଭେଣ୍ଟରେ ଖେଳାଯିବ। ଓଡ଼ିଶା ବ୍ୟାଡମିଣ୍ଟନ ସଂଘ ସଭାପତି ରାଜେଶ ପ୍ରଭାକର ପାଟିଲ, ସମ୍ପାଦକ ନିଲିନ କୁମାର ଟୁର୍ଣ୍ଣାମେଣ୍ଟର ସଫଳ ଆୟୋଜନ ଲାଗି ଆହ୍ୱାନ ଦେଇଛନ୍ତି। ସଂଯୋଜକ ସୁଦୀପ ବିଶୋଇ, କମଳ ଦାସ, ଶୈଳେନ୍ଦ୍ର ଚୌଧୁରୀ, କମଳ ପଟ୍ଟନାୟକ, ପ୍ରଦୀପ ମହାନ୍ତି ରହିଛନ୍ତି। ଚିଫ୍ ରେଫରୀ ସିଆର୍ ରାଜୀବ ଟୁର୍ଣ୍ଣାମେଣ୍ଟ ପରିଚାଳନା କରିବେ ବୋଲି ମିଡିଆ ମ୍ୟାନେଜର ସୁରୁଲାଲ ମଟାରୀ ସୂଚନା ଦେଇଛନ୍ତି।

ମୁଲ୍‌ଡର୍‌ଙ୍କ ରେକର୍ଡ ତ୍ରିଶତକ

ବୁଲାୱାୟୋ, ୭।୭ (ଏଜେନ୍ସି): ଘରୋଇ ଜିମ୍ବାୱେ ବିପକ୍ଷରେ ସ୍ଥାନୀୟ ହରାରେ ସ୍ପୋର୍ଟ୍ସ କ୍ଲବରେ ଚାଲିଥିବା ଦ୍ୱିତୀୟ ଟେଷ୍ଟରେ ଦକ୍ଷିଣ ଆଫ୍ରିକାର କାମଚଳା ଅଧିନାୟକ ୱିଆନ ମୁଲ୍‌ଡର୍ କୀର୍ତ୍ତିମାନଭରା ତ୍ରିଶତକୀୟ ପାଳି ଖେଳିଛନ୍ତି। ମୁଲ୍‌ଡର୍‌ଙ୍କ ଅପରାଜିତ ୩୬୭ ରନ ବଳରେ ପ୍ରଥମେ ବ୍ୟାଟିଂ କରିଥିବା ଭ୍ରମଣକାରୀ ଦକ୍ଷିଣ ଆଫ୍ରିକା ୧୧୪ ଓଭରରେ ୫ ୱିକେଟରେ ୬୨୬ ରନ କରି ପାଳି ଘୋଷଣା କରିଛି। ମୁଲ୍‌ଡର ବିଶ୍ୱର ପ୍ରଥମ ଖେଳାଳି ଭାବେ ଟେଷ୍ଟ ନେତୃତ୍ୱ ନେବାର ପ୍ରଥମ ପାଳିରେ ତ୍ରିଶତକ ହାସଲ କରିବାର ବିରଳ ସୌଭାଗ୍ୟ ଲାଭ କରିଛନ୍ତି। ଏଥିପୂର୍ବରୁ ଟେଷ୍ଟ ନେତୃତ୍ୱ ପଦାର୍ପଣରେ ସର୍ବୋଚ୍ଚ ବ୍ୟକ୍ତିଗତ ସ୍କୋର ନ୍ୟୁଜିଲାଣ୍ଡର ଗ୍ରାହମ ଡୋଲିଙ୍ଗଙ୍କ ନାମରେ ରହିଥିଲା। ଗ୍ରାହମ ୧୯୬୯ରେ ଟେଷ୍ଟ ନେତୃତ୍ୱ ପଦାର୍ପଣର ପ୍ରଥମ ପାଳିରେ ଭାରତ ବିପକ୍ଷରେ ୨୩୯ ରନ କରିଥିଲେ।

ସେହିଭଳି ୨୯୭ ବଲ୍‌ରେ ତ୍ରିଶତକ ହାସଲ କରିଥିବା ମୁଲ୍‌ଡର୍ ମୋଟ୍ ୩୩୪ ବଲ୍ ଖେଳି ୩୬୭ ରନ କରି ଅପରାଜିତ ରହିଥିଲେ। ଏହି ପାଳିରେ ସେ ୪୯ ଚୌକା ଓ ୪ ଛକା ମାରିଥି