ମଲାଲା ଦିବସ

▶ପୃଷ୍ଠା ୧୧ ଦେଖନ୍ତୁ...

- RNI REGD NO: 42041/83
- www.sakalaepaper.com
- /sakalanews
- /sakalanews
- www.thesakala.in

ସକାଳ
THE SAKALA

PRINTED AT BHUBANESWAR ■ JEYPORE ■ SAMBALPUR ■ PANIKOILI

◆VOLUME- 43 ◆ISSUE-18 ◆SATURDAY ◆12 JULY 2025 ◆PAGE-12 ◆₹ 6.00 | SAMBALPUR | ◆ବର୍ଷ-୪୩ ◆ସଂଖ୍ୟା-୧୮ ◆ଶନିବାର ◆୧୨ ଜୁଲାଇ ୨୦୨୫ ◆ପୃଷ୍ଠା-୧୨ ◆ଟ.୬.୦୦

ବୁଢ଼ା ହେଉଛି ଭାରତ

ବଢୁଛି ଆୟୁଷ; କମୁଛି ପ୍ରଜନନ ହାର

■ **ନୂଆଦିଲ୍ଲୀ, ୧୧।୭ (ଏଜେନ୍ସି):** କମି ଚାଲିଛି ଦେଶର ଯୁବଶକ୍ତି। ଲୋକଙ୍କ ହାରାହାରି ଆୟୁଷ ବୃଦ୍ଧି, ପ୍ରଜନନ ହାର ହ୍ରାସ ଯୋଗୁଁ ଭାରତ ଦ୍ରୁତଗତିରେ ବୟସ୍କଙ୍କ ଦେଶ ପାଲଟୁଛି। ଚଳିତ ବର୍ଷ ଶେଷ ସୁଦ୍ଧା ଭାରତର ମୋଟ ଜନସଂଖ୍ୟାର ଏକ ଚତୁର୍ଥାଂଶ ଅର୍ଥାତ ପ୍ରାୟ ୩୫ କୋଟିଙ୍କ ବୟସ ୬୦ ବର୍ଷ ଅତିକ୍ରମ କରିବ ବୋଲି ଆକଳନ କରାଯାଇଛି। ଯାହା ଦେଶ ଓ ଅର୍ଥନୀତି ପାଇଁ ସବୁଠାରୁ ବଡ଼ ବିପଦ ଭାବରେ ଉଭା ହେବ ବୋଲି ଆକଳନ କରାଯାଉଛି। ବ୍ଲୁମ୍‌ବର୍ଗ ରିପୋର୍ଟରେ ପ୍ରକାଶିତ ହୋଇଛି ଏପରି ଏକ ସ୍ୱୀକୃତର ତଥ୍ୟ।

୩୫ କୋଟି ଛୁଇଁବ ୬୦ରୁ ଊର୍ଦ୍ଧ୍ୱ ବୟସ୍କଙ୍କ ସଂଖ୍ୟା

ଯୁବବର୍ଗ ଭାରତର ସବୁଠୁ ବଡ଼ ଶକ୍ତି ବୋଲି କୁହାଯାଏ। ବହୁ ବର୍ଷ ହେଲା ବିଶ୍ୱରେ ଭାରତର ଯୁବ ଜନସଂଖ୍ୟା ଏକ ପ୍ରମୁଖ ଶକ୍ତିକେନ୍ଦ୍ର ଭାବରେ ପରିଚିତ ହୋଇ ଆସିଛି। ଦେଶର ଜନସଂଖ୍ୟାର ପ୍ରାୟ ୬୫% ଲୋକଙ୍କ ବୟସ ୩୫ ବର୍ଷରୁ କମ୍ ହୋଇଥିବାରୁ ଏହାକୁ ଆର୍ଥିକ ଅଭିବୃଦ୍ଧି କ୍ଷେତ୍ରରେ ବିନିଯୋଗ କରାଯାଉଥିଲା। ମାତ୍ର ଏବେ ଜନସଂଖ୍ୟାର ପରିସଂଖ୍ୟାନ ଏକ ନୂଆ ଓ ଚିନ୍ତାଜନକ ଚିତ୍ର ଦେଖାଇଛି। ୨୦୪୭ ସୁଦ୍ଧା ଭାରତ ଏକ ବିକଶିତ ବା ଧନୀ ରାଷ୍ଟ୍ରରେ ପରିଣତ ହେବା ପୂର୍ବରୁ ଏକ ବୁଢ଼ା ଦେଶରେ ପରିଣତ ହୋଇଯିବ ବୋଲି ଏବେ ଆଶଙ୍କା ପ୍ରକାଶ ପାଇଛି।

ଭାରତରେ ଲୋକଙ୍କ ପ୍ରଜନନ ହାର ହ୍ରାସ, ହାରାହାରି ବୟସ୍କ ଲୋକଙ୍କ ସଂଖ୍ୟା ବୃଦ୍ଧି କେବଳ ସାମାଜିକ ନୁହେଁ, ବରଂ ଦେଶ ପାଇଁ ଆର୍ଥିକ କ୍ଷେତ୍ର ପାଇଁ ବିପଦ ସୃଷ୍ଟି କରିଛି।

ଭାରତ ଗତ ଅନେକ ବର୍ଷ ହେଲା ନିଜ ଯୁବ ଜନସଂଖ୍ୟାକୁ ଦୁନିଆ ଆଗରେ ନିଜର ଶକ୍ତି ରୂପେ ଉପସ୍ଥାପନ କରିଆସୁଛି। ୬୫ ପ୍ରତିଶତ ଜନସଂଖ୍ୟାର ବୟସ ୩୫ ବର୍ଷରୁ କମ ରହିବା ଦ୍ୱାରା ଦେଶକୁ ଡେମୋଗ୍ରାଫିକ୍ ଡିଭିଡେଣ୍ଡ ବା 'ଜନସଂଖ୍ୟାଗତ ଲାଭ' ମିଳୁଥିବା କୁହାଯାଉଛି। ଦେଶରେ ଅଧିକ କାମ କରୁଥିବା ଜନସଂଖ୍ୟା, ଅଧିକ ଉତ୍ପାଦନ ଓ ଦ୍ରୁତ ବିକାଶରେ ସହାୟକ ହୋଇଥାଏ। ମାତ୍ର ବ୍ଲୁମ୍‌ବର୍ଗରେ ପ୍ରକାଶିତ ରିପୋର୍ଟ ଅନୁସାରେ ଭାରତରେ ଜନସଂଖ୍ୟା ବୃଦ୍ଧିର ଗତି ମନ୍ଥର ହେବାରେ ଲାଗିଛି। ଅନ୍ୟପକ୍ଷରେ ଲୋକଙ୍କ ଜୀବନକାଳ ମଧ୍ୟ ବୃଦ୍ଧି ପାଇଛି। ଏହାର ପରିଣାମସ୍ୱରୂପ ଭାରତ ଦ୍ରୁତ ଗତିରେ ବୟସ୍କଙ୍କ ଦେଶ ଦିଗରେ ଅଗ୍ରସର ହେଉଛି। ଜନସଂଖ୍ୟାକୁ ଆର୍ଥିକ ପ୍ରଗତିର ଅଗ୍ରଦୂତ କରାଇବା ପାଇଁ କିଛି ଗୁରୁତ୍ୱପୂର୍ଣ୍ଣ ଦିଗ ଉପରେ ଗୁରୁତ୍ୱ ଦେବାକୁ ପରାମର୍ଶ ଦିଆଯାଇଛି। ସହରୀକରଣ, ଭିତ୍ତିଭୂମି, ଦକ୍ଷତା ବିକାଶ ସହ ଶ୍ରମଶକ୍ତିର ବିସ୍ତାର ଓ ବିନିର୍ମାଣ କ୍ଷେତ୍ର ଉପରେ ଧ୍ୟାନ ନ ଦେଲେ ପରିସ୍ଥିତି ବିଷମୟ ▶ପୃଷ୍ଠା-୭

ଜାତି ସମାଜର କଙ୍ଗାରୁ କୋର୍ଟ

ପ୍ରେମୀଯୁଗଳଙ୍କୁ ହଳ ବୁଲାଇଲେ

■ **କଲ୍ୟାଣସିଂହପୁର, ୧୧।୭ (ସମିସ):** ଗୋଟିଏ ବଂଶର ହୋଇ ପରସ୍ପରକୁ ଭଲ ପାଇ ବିବାହ କରିବା ପ୍ରେମୀଯୁଗଳଙ୍କୁ ମହଙ୍ଗାପଡ଼ିଛି। ଜାତି ସମାଜର କଙ୍ଗାରୁ କୋର୍ଟରେ ଉଭୟ ଦଣ୍ଡିତ ହୋଇଛନ୍ତି। ଦଣ୍ଡ ସ୍ୱରୂପ କ୍ଷେତରେ ବଦଳ ସାଜି ଉଭୟେ ହଳ କରିଛନ୍ତି। ସେତିକରେ ସମାଜର ପଦାଧିକାରୀଙ୍କ ମନ ଶାନ୍ତି ହୋଇନାହିଁ। ଉଭୟଙ୍କୁ ଗାଁରୁ ତଡ଼ି ଦିଆଯାଇଛି। ଏଭଳି ଅଭାବନୀୟ ଘଟଣା ସାମ୍ନାକୁ ଆସିଛି ରାୟଗଡ଼ା ଜିଲ୍ଲା କଲ୍ୟାଣସିଂହପୁର ବ୍ଲକ ଶିକରପାଇ ପଞ୍ଚାୟତ କଞ୍ଜାମଯୋଡ଼ି ଗାଁରେ। ସୋସିଆଲ ମିଡିଆରେ ଏ

ଗାଁରୁ ନିର୍ବାସିତ ଜୀବନ ବିତାଉଛନ୍ତି

ନେଇ ଏକ ଭିଡିଓ ଭାଇରାଲ୍ ହେବା ପରେ ଏହି ଘଟଣା ପଦାକୁ ଆସିଛି। ପ୍ରେମୀଯୁଗଳଙ୍କ ଭୁଲ ଥିଲା ଉଭୟ ଗୋଟିଏ ବଂଶର। ସମ୍ପର୍କରେ ଆତା (ପିଉସୀ ନାନୀ) ଓ ପୁଝୁରା ଅଟନ୍ତି। ଆଦିବାସୀ ପରମ୍ପରା ଅନୁଯାୟୀ ଗୋଟିଏ ବଂଶର ହୋଇଥିଲେ ରକ୍ତ ସମ୍ପର୍କ କାରଣରୁ ସେମାନେ ବିବାହ ବନ୍ଧନରେ ଆବଦ୍ଧ ହୋଇପାରିବେ ନାହିଁ। କିନ୍ତୁ କଞ୍ଜାମଯୋଡ଼ି ଗ୍ରାମର ମୁଗି ସାରାକଙ୍କ ବଡ଼ପୁଅ କାଡ଼ିଆ ସାରକାଙ୍କ ସହ ବେତକଲାଙ୍ଗରେ ରହୁଥିବା ମୁଗୀଙ୍କ ଭଉଣୀ ଲାକ ସାରକାଙ୍କ ପ୍ରେମ ସମ୍ପର୍କ ରହିଥିଲା। ଦିନେ ଉଭୟଙ୍କ ଏକତ୍ରିତ ଥିବା ଗାଁ ଲୋକେ ▶ପୃଷ୍ଠା-୭

'ସମ୍ବିଧାନ ବଞ୍ଚାଅ' ସମାବେଶରେ ଗର୍ଜିଲେ ରାହୁଲ

ଗରିବଙ୍କୁ ଲୁଟୁଛି ବିଜେପି ସରକାର

■ **ଭୁବନେଶ୍ୱର, ୧୧।୭ (ସମିସ):** 'ସମ୍ବିଧାନ ବଞ୍ଚାଅ' ସମାବେଶରେ ରାଜ୍ୟ ବିଜେପି ସରକାରଙ୍କ ବିରୋଧରେ ରଣହୁଙ୍କାର ଦେଇଛନ୍ତି କଂଗ୍ରେସ ନେତା ତଥା ଲୋକସଭାର ବିରୋଧୀଦଳ ନେତା ରାହୁଲ ଗାନ୍ଧୀ। ସାଧାରଣ ନିର୍ବାଚନର ବର୍ଷକ ପରେ ଦିନିକିଆ ଓଡ଼ିଶା ଗସ୍ତରେ ଆସି ରାହୁଲ ଭୁବନେଶ୍ୱରସ୍ଥିତ ବରମୁଣ୍ଡା ପଡ଼ିଆରେ କର୍ମୀଙ୍କ ମନରେ ଉତ୍ସାହ ଭରିଛନ୍ତି ରାହୁଲ। ଏହା ସହ ଉଭୟ ରାଜ୍ୟ ଓ କେନ୍ଦ୍ର ସରକାରଙ୍କୁ ତୀବ୍ର ଭର୍ତ୍ସନା କରି ରାଜ୍ୟରେ କମ୍ପାନୀ ସରକାର ଚାଲିଛି ବୋଲି କଟାକ୍ଷ କରିଛନ୍ତି।

ବରମୁଣ୍ଡାରେ ଏକ ସମାବେଶରେ ରାହୁଲ କହିଛନ୍ତି ଯେ ଓଡ଼ିଶା ସରକାର ଏବେ ରାଜ୍ୟର ଗରିବ, ଦଳିତ, ପଛୁଆବର୍ଗ, ଆଦିବାସୀଙ୍କ ସମ୍ପତ୍ତି ଚୋରି କରୁଛନ୍ତି। ଗୋଟିଏ ପଟେ ରାଜ୍ୟର ଗରିବ ଏବଂ ଅନ୍ୟପଟେ ଦେଶର ୫-୬ ଜଣ ଅରବପତି ଓ ବିଜେପି ସରକାର ଅଛନ୍ତି। ଏଠାରେ ଆଦିବାସୀଙ୍କୁ ତାଙ୍କ ଜମିରୁ ହଟାଇ ଦିଆଯାଉଛି। ପେସା ଆଇନ ଲାଗୁ କରାଯାଉନାହିଁ। ଆଦିବାସୀମାନଙ୍କ ଉପରେ ଅତ୍ୟାଚାର ବଢୁଛି ଏବଂ ସେମାନଙ୍କର ସମ୍ପତ୍ତି ଲୁଟ ହେଉଛି । ମାତ୍ର କଂଗ୍ରେସ ଏହା ବିରୋଧରେ ସଂଗ୍ରାମ ଜାରି ରଖିବ; ଓଡ଼ିଶାର ଜଳ, ଜଙ୍ଗଲ ଓ ଜମି ଆଦିବାସୀଙ୍କର, ଏହା ଆଦିବାସୀଙ୍କର ହିଁ ରହିବ। ଓଡ଼ିଶାରେ ଦୈନିକ ୧୫ ମହିଳାଙ୍କ ଦୁଷ୍କର୍ମ ହେଉଛି। ସରକାର ୨୪ ଘଣ୍ଟା ଲୋକଙ୍କ ରକ୍ତ ଶୋଷଣ କରୁଛି। ଆଇନଶୃଙ୍ଖଳା ସ୍ଥିତି ସମ୍ପୂର୍ଣ୍ଣ ଭୁଶୁଡ଼ି ପଡ଼ିଛି ବୋଲି ରାହୁଲ କହିଛନ୍ତି।

ଓଡ଼ିଶାର ଜଳ, ଜଙ୍ଗଲ ଓ ଜମି ଏବେ ଅସୁରକ୍ଷିତ

ଆଦିବାସୀଙ୍କ ଜମି ହଡ଼ପ କରୁଛନ୍ତି ରାଜ୍ୟ ସରକାର

ବିଜେପି ପାଇଁ କାମ କରୁଛନ୍ତି ନିର୍ବାଚନ କମିଶନ

ରାଜ୍ୟରେ କମିଶନଖୋର୍ ଶାସନ ଚାଲିଛି: ଖଡ୍‌ଗେ

ବିଜେପି ଗୁଣ୍ଡାଙ୍କ ବିରୋଧରେ ଏକାଠି ଲଢ଼ିବାକୁ ଆହ୍ୱାନ

ସେ କହିଛନ୍ତି ଯେଦେଶରେ ନରେନ୍ଦ୍ର ମୋଦୀ ସରକାର ଚାଷୀମାନଙ୍କ କ୍ଷତି ଭରଣା ପାଇଁ ପ୍ରଧାନମନ୍ତ୍ରୀ ଫସଲ ବୀମା ଯୋଜନା ଆଣିଥିଲେ। ହେଲେ ଏହି ଯୋଜନାରେ ଗରିବ, ରାଜ୍ୟ ଓ କେନ୍ଦ୍ର ସରକାରଙ୍କଠାରୁ ଟଙ୍କା ନେଇ ବିଜେପି ୩-୪ଟି ବଡ଼ କମ୍ପାନୀକୁ ଦେଇ ଦେଇଛି। ଚାଷୀଙ୍କୁ କ୍ଷତିପୂରଣ ମିଳୁନାହିଁ; ଓଡ଼ିଶାରେ ମଧ୍ୟ ସବୁ ଚାଷୀଙ୍କୁ ଟଙ୍କା ମିଳିନାହିଁ। ସମ୍ବିଧାନ ଗରିବଙ୍କୁ ରକ୍ଷା କରୁଛି। ଏ ଦେଶ ଅଦାନୀ ଅମ୍ବାନୀଙ୍କର ନୁହେଁ, ଏ ଦେଶ ଗରିବ ଲୋକଙ୍କର। ପୁରୀରେ ଜଗନ୍ନାଥଙ୍କ ରଥଯାତ୍ରା ପାଇଁ ଲକ୍ଷ ଲକ୍ଷ ଲୋକ ଥିଲେ; କିନ୍ତୁ ଅଦାନୀ ଓଡାଙ୍କ ପରିବାର ପାଇଁ ଗୋଟିଏ ଦିନ ରଥ ଅଟକାଇ ଦିଆଗଲା। ଏଥିରୁ ସ୍ପଷ୍ଟ ଯେ ରାଜ୍ୟରେ ବିଜେପି ସରକାର ଲୋକଙ୍କର ନୁହେଁ, ଆଦାନୀଙ୍କ ସରକାର ବୋଲି ରାହୁଲ କହିଛନ୍ତି।

ନିର୍ବାଚନ କମିସନଙ୍କ ଭୂମିକା ଉପରେ ପ୍ରଶ୍ନ ଉଠାଇବା ସହ ରାହୁଲ କହିଛନ୍ତି ଯେ ବିଜେପି ସାରା ଦେଶରେ ସମ୍ବିଧାନ ଉପରେ ଆକ୍ରମଣ କରୁଛି। ମହାରାଷ୍ଟ୍ର ଭଳି ବିହାରରେ ମଧ୍ୟ 'ଭୋଟ ଓ ନିର୍ବାଚନ ଚୋରି' ପାଇଁ ଉଦ୍ୟମ ହେଉଛି। ନିର୍ବାଚନ କମିଶନ ନିଜ କାମ ଛାଡ଼ି ବିଜେପି ପାଇଁ କାମ କରୁଛନ୍ତି। ମହାରାଷ୍ଟ୍ରରେ ଲୋକସଭା ଓ ବିଧାନସଭା ନିର୍ବାଚନ ମଧ୍ୟରେ ୧ କୋଟି ଭୋଟର ବଢିଥିଲେ। ଏବେ ବିହାରରେ ମଧ୍ୟ ମହାରାଷ୍ଟ୍ର ପରି ଭୋଟ ଚୋରି ଉଦ୍ୟମ ହେଉଛି। ତେଲଙ୍ଗାନାରେ ଜାତି ଜନଗଣନା ମାଧ୍ୟମରେ କାହା ପାଖରେ କେତେ ▶ପୃଷ୍ଠା-୭

ଡାକ୍ତରଙ୍କୁ ପୁଲିସର ଥାର୍ଡ ଡିଗ୍ରୀ

ଆନ୍ଦୋଳନ ଚେତାବନୀ ଦେଲା ଓମ୍‌ସା

■ **ଭୁବନେଶ୍ୱର, ୧୧।୭ (ସମିସ):** ପ୍ରଶାସନ ଉପରୁ ନିୟନ୍ତ୍ରଣ ହରାଉଛନ୍ତି ସରକାର। ଚାରିଆଡ଼େ ଅରାଜକତା ମାଡ଼ି ଚାଲିଛି। ଖୋଦ୍ ପୁଲିସ ଏବେ ଗୁଣ୍ଡାଙ୍କ ପରି ଆଚରଣ କରୁଛି। ରାୟଗଡ଼ାରେ ଜଣେ ଡାକ୍ତରଙ୍କୁ ଉଠାଇ ନେଇ ୧୮ ଘଣ୍ଟା ଅଟକ ରଖି ନିର୍ଯାତନା ଘଟଣା ସାରା ରାଜ୍ୟରେ ଆଲୋଡ଼ନ ସୃଷ୍ଟି କରିଛି। ଏପରିକି ତାଙ୍କଠାରୁ ୧୦ ଲକ୍ଷ ଟଙ୍କା ଦାବି କରି ୨ ଲକ୍ଷ ଟଙ୍କା ନେଇଥିବା ମଧ୍ୟ ଅଭିଯୋଗ ହୋଇଛି। ଯାହାକୁ ନେଇ ରାଜ୍ୟ ଡ଼ାକ୍ତର ସଂଘ ଖପ୍ପା। ଘଟଣାରେ ଯଦି ନ୍ୟାୟ ନ ମିଳେ ଓ ମୁଖ୍ୟମନ୍ତ୍ରୀ ନିଜେ ହସ୍ତକ୍ଷେପ ନ କରନ୍ତି, ତାହେଲେ ପ୍ରଥମେ ରାୟଗଡା ଏବଂ ପରେ ରାଜ୍ୟବ୍ୟାପୀ ଡାକ୍ତରମାନେ କାର୍ଯ୍ୟବନ୍ଦ କରିବେ ବୋଲି ସଂଘ ଚରମବାଣୀ ଶୁଣାଇଛି। ରାଜ୍ୟରେ ବର୍ତ୍ତମାନ ଡ୍ରାଇଭର ମହାସଂଘର ଆନ୍ଦୋଳନ ଯୋଗୁଁ ସାଧାରଣ ଲୋକେ ନାହିଁ ନଥିବା

ପ୍ରଶାସନ ଉପରୁ ନିୟନ୍ତ୍ରଣ ହରାଉଛନ୍ତି ସରକାର

୧୮ ଘଣ୍ଟା ଅଟକ ରଖି ପୁଲିସ ୧୦ ଲକ୍ଷ ଲାଞ୍ଚ ମାଗିଥିବା ଅଭିଯୋଗ

ଅସୁବିଧାର ସମ୍ମୁଖୀନ ହେଉଥିବା ବେଳେ ଡାକ୍ତରଙ୍କ ଚେତାବନୀ ସ୍ଥିତିକୁ ଆହୁରି ଖରାପ କରିବ ବୋଲି ଆଶଙ୍କାପ୍ରକାଶ ପାଇଛି।

ସୂଚନା ଅନୁଯାୟୀ ରାୟଗଡା ଜିଲ୍ଲାରେ ଡାକ୍ତର ସୁମୀରନ ରାଉତଙ୍କୁ ପୁଲିସର ଅତ୍ୟାଚାର ବିରୋଧରେ ଡାକ୍ତର ସଂଘ ଏକାଠି ହୋଇଛନ୍ତି। ଏକ ଟ୍ରେନ ଦୁର୍ଘଟଣାରେ ଜଣେ ବ୍ୟକ୍ତିଙ୍କ ମୃତ୍ୟୁ ପରେ ଡାକ୍ତର ରାଉତଙ୍କୁ ସ୍ଥାନୀୟ ଚାନ୍ଦିଲି ପୁଲିସ ୧୮ ଘଣ୍ଟା ଅଟକ ରଖିଥିବା ଅଭିଯୋଗ ହୋଇଛି। ସେହିପରି ପୁଲିସ ସମ୍ପୃକ୍ତ ଡାକ୍ତରଙ୍କୁ ଛାଡ଼ିବା ପାଇଁ ୧୦ ଲକ୍ଷ ଟଙ୍କା ଦାବି କରିଥିଲା; ମାତ୍ର ଦୁଇ ଲକ୍ଷ ଟଙ୍କା ଓ ସାଦା କାଗଜରେ ଦସ୍ତଖତ ନେଇ ଡାକ୍ତରଙ୍କୁ ପୁଲିସ ଛାଡ଼ିଥିବା ଅଭିଯୋଗ ହୋଇଛି। ଏହି ଘଟଣାରେ ଜିଲ୍ଲା ପ୍ରଶାସନ ସମ୍ପୂର୍ଣ୍ଣ ନିରବ ଥିବାବେଳେ 'ଓମସା' ଏହି ପ୍ରସଙ୍ଗକୁ ନେଇ ସ୍ୱାସ୍ଥ୍ୟ ସଚିବ, ଗୃହ ସଚିବ ଓ ସ୍ୱାସ୍ଥ୍ୟମନ୍ତ୍ରୀଙ୍କୁ ଭେଟିଛି। ରାଜ୍ୟରେ ଡାକ୍ତର ସୁରକ୍ଷିତ ନୁହନ୍ତି; ଏଭଳି ସ୍ଥିତିରେ ଯନ୍ତ୍ରଣା ମଧ୍ୟରେ ଯୁବ ଡାକ୍ତର କାର୍ଯ୍ୟ ▶ପୃଷ୍ଠା-୭

ପୂର୍ବତନ ସରପଞ୍ଚଙ୍କୁ ଗୋଡ଼େଇ ହତ୍ୟା

■ **ସୋନପୁର, ୧୧।୭ (ସମିସ):** ସୁବର୍ଣ୍ଣପୁର ଜିଲ୍ଲାରେ ଆଇନ ଶୃଙ୍ଖଳା ପରିସ୍ଥିତି ଧିରେ ଧିରେ ବିପର୍ଯ୍ୟସ୍ତ ହେବାରେ ଲାଗିଛି। ଜଣେ ପୂର୍ବତନ ସରପଞ୍ଚଙ୍କୁ ରାସ୍ତାରେ ଗୋଡାଇ ଗୋଡାଇ ହାଣି ଦୁର୍ବୃତ୍ତମାନେ ଫେରାର ହୋଇଯାଇଛନ୍ତି। ଏଭଳି ଲୋମହର୍ଷକାରୀ ଘଟଣା ରାମପୁର ଥାନା ପଣ୍ଡରାପାଲି ଗ୍ରାମରେ ଘଟିଛି। ମୃତକ ସୁବର୍ଣ୍ଣପୁର ଜିଲ୍ଲା ଡୁଙ୍ଗୁରିପାଲି ବ୍ଲକ୍ ରାମପୁର ଥାନା ଗଜବନ୍ଦ ଗ୍ରାମପଞ୍ଚାୟତର ପୂର୍ବତନ ସରପଞ୍ଚ ତଥା ବର୍ତ୍ତମାନର ସରପଞ୍ଚ ବାସନ୍ତୀ ଖେତିଙ୍କ ସ୍ୱାମୀ ବଲ୍ଲଭ ଖେତି ବୋଲି ଜଣାପଡ଼ିଛି। ସୂଚନାନୁଯାୟୀ, ଗୁରୁବାର ରାତି ସାଢେ ୧୦ଟାରେ ମୃତକ ବଲ୍ଲଭ ଗଜବନ୍ଧ ଛକରୁ ନିଜ ଘର କେନପାଲି ଗ୍ରାମକୁ ଆସୁଥିବା ସମୟରେ ପଣ୍ଡରାପାଲିରୁ ▶ପୃଷ୍ଠା-୭

ଡ୍ରାଇଭର୍‌ଙ୍କୁ ମହଙ୍ଗା ପଡ଼ିଲା କଂଗ୍ରେସ ପ୍ରତି କୋହଳ ମନୋଭାବ

ସଂଘ ଏକଘରକିଆ; ଆଜିଠୁ ଗଡ଼ିବ ବସ୍

■ **ଭୁବନେଶ୍ୱର/ପୁରୀ, ୧୧।୭ (ସମିସ):** ଆଜି ଚତୁର୍ଥ ଦିନରେ ମଧ୍ୟ ଡ୍ରାଇଭର୍ ମହାସଂଘର କର୍ମକର୍ତ୍ତାମାନେ ବିଭିନ୍ନ ସ୍ଥାନରେ ଧର୍ମଘଟ ଜାରି ରଖିଛନ୍ତି। ଦାବି ପୂରଣ ନ ହେବା ପର୍ଯ୍ୟନ୍ତ ଗାଡ଼ି ନ ଚଳାଇବା ପାଇଁ ମହାସଂଘ ଅଡ଼ି ବସିଛି । ମାତ୍ର କଂଗ୍ରେସର 'ସମ୍ବିଧାନ ବଞ୍ଚାଅ' ସମାବେଶ ପ୍ରତି କୋହଳ ମନୋଭାବ ଡ୍ରାଇଭର ମହାସଂଘକୁ ମହଙ୍ଗା ପଡ଼ିଛି। ରାଜ୍ୟ ସରକାର ଓ ବିଜେପି ଡ୍ରାଇଭର ମହାସଂଘ ସଭାପତି ପ୍ରଶାନ୍ତ ମେଣ୍ଡୁଲିଙ୍କ ଭୂମିକା ଉପରେ ପ୍ରଶ୍ନ ଉଠାଇ ତାଙ୍କୁ ଖଳନାୟକ ଭାବେ ଚିତ୍ରଣ କରିବାକୁ ଉଦ୍ୟମ ଆରମ୍ଭ କରିଛନ୍ତି। ଅନ୍ୟପକ୍ଷରେ ଘରୋଇ ବସ୍ ମାଲିକଙ୍କୁ ଅସ୍ତ୍ର କରି ସରକାର ଆନ୍ଦୋଳନକୁ ଭଣ୍ଡୁର କରିବାକୁ ଯୋଜନା କରିଥିବା ଡ୍ରାଇଭର ମହାସଂଘ ଅଭିଯୋଗ କରିଛି। ଏହି ପରିପ୍ରେକ୍ଷୀରେ ଶନିବାରଠାରୁ ରାଜ୍ୟରେ ପୁଣି ଥରେ ଘରୋଇ ବସ୍ ଚଳାଚଳ କରିବ ବୋଲି ମାଲିକ ସଂଘ ସୂଚନା ଦେଇଛି। ସେମାନଙ୍କ ସହିତ ଅନେକ ଡ୍ରାଇଭର ଅଛନ୍ତି। ସେମାନେ ବସ୍ ଚଳାଇବେ, ତେବେ ସରକାର ସେମାନଙ୍କୁ ସୁରକ୍ଷା ଯୋଗାଇଦେବା ଆବଶ୍ୟକ ବୋଲି ସଂଘ ପକ୍ଷରୁ କୁହାଯାଇଛି।

ଦାବି ପୂରଣ ନ ହେବା ପର୍ଯ୍ୟନ୍ତ ଆନ୍ଦୋଳନ ଚାଲିବ: ଡ୍ରାଇଭର ସଂଘ

ପରିବହନ ମନ୍ତ୍ରୀ ବିଭୂତିଭୂଷଣ ଜେନା କହିଛନ୍ତି ଯେ ଆନ୍ଦୋଳନ କରୁଥିବା ଡ୍ରାଇଭର ମହାସଂଘର ସମସ୍ତ ଦାବିକୁ ସରକାର ଶୁଣିଛନ୍ତି। ଏ ସମ୍ପର୍କରେ ମଧ୍ୟ ଆଲୋଚନା ହୋଇଛି, ତେଣୁ ଆଉ ଆନ୍ଦୋଳନର ଆବଶ୍ୟକତା ନାହିଁ। ସରଳ ଡ୍ରାଇଭରମାନଙ୍କୁ ଡ୍ରାଇଭର ସଂଘର ନେତା ଆନ୍ଦୋଳନ ନାମରେ ଭ୍ରମିତ କରନ୍ତୁ ନାହିଁ ବୋଲି ମଧ୍ୟ ପରାମର୍ଶ ଦେଇଛନ୍ତି ।

ଅନ୍ୟପକ୍ଷରେ ଡ୍ରାଇଭର ମହାସଂଘ ସଭାପତି ପ୍ରଶାନ୍ତ ମେଣ୍ଡୁଲି କହିଛନ୍ତି ଯେ ଆରମ୍ଭ ହୋଇଥିବା ଆନ୍ଦୋଳନ ବନ୍ଦ ହେବାର ପ୍ରଶ୍ନ ଉଠୁନାହିଁ। ଯେ ପର୍ଯ୍ୟନ୍ତ ସରକାର ଲିଖିତ ପ୍ରତିଶ୍ରୁତି ଦେଇ ନାହାନ୍ତି, ସେ ପର୍ଯ୍ୟନ୍ତ ଆନ୍ଦୋଳନ ଚାଲିବ। ରାଜ୍ୟର ସବୁ ଜିଲ୍ଲାର ▶ପୃଷ୍ଠା-୭

ଓଡ଼ିଶାରେ ୩୦୦୦ ବଙ୍ଗଳାଭାଷୀ ଅଟକ

■ **ଭୁବନେଶ୍ୱର, ୧୧।୭ (ସମିସ):** ରାଜ୍ୟର ବିଭିନ୍ନ ଜିଲ୍ଲାରେ ଆରମ୍ଭ ହୋଇଛି ବାଂଲାଦେଶୀ ଅନୁପ୍ରବେଶକାରୀ ଚିହ୍ନଟ ପ୍ରକ୍ରିୟା। ବେଆଇନ ଅନୁପ୍ରବେଶ ଅଭିଯୋଗରେ ଏଯାଏ ୩୦୦୦ ଲୋକଙ୍କୁ ଅଟକ ରଖାଯାଇଛି। ସେମାନେ ଭାରତର ନାଗରିକ କି ନୁହନ୍ତି, ତାହାର କଡ଼ାକଡ଼ି ଯାଞ୍ଚ କରାଯାଉଛି। ତେବେ ଅଧିକାଂଶ ବାଂଲାଭାଷୀଙ୍କ ନିକଟରେ ଆଧାର କାର୍ଡ, ଭୋଟର ପରିଚୟ ପତ୍ର. ରାସନକାଡର୍ ରହିଥିବାରୁ ସେମାନଙ୍କୁ ଚିହ୍ନଟରେ ସରକାର ଅକଳରେ ପଡ଼ିଛନ୍ତି। ସେମାନେ ଭାରତୀୟ ବୋଲି ପ୍ରମାଣିତ କରିବା ନିମନ୍ତେ ଅଧିକ ପ୍ରମାଣ ଲୋଡ଼ିଛି ପୁଲିସ ।

ବର୍ତ୍ତମାନ ସୁଦ୍ଧା ରାଜ୍ୟରେ ଯେଉଁ ୩ ହଜାର ବଙ୍ଗଳାଭାଷୀଙ୍କୁ ସନ୍ଦେହରେ ଅଟକାଯାଇଛି, ସେମାନଙ୍କ ମଧ୍ୟରେ କେବଳ ଝାରସୁଗୁଡ଼ାରେ ୪୪୪ ଜଣ ରହିଛନ୍ତି। ଏମାନେ ପଶ୍ଚିମବଙ୍ଗ ବାସିନ୍ଦା ଓ ସେମାନଙ୍କୁ ତୁରନ୍ତ ମୁକ୍ତ କରିବାକୁ ବୋଲି ପଶ୍ଚିମବଙ୍ଗର ସାଂସଦ ଓ ବିଧାୟକ ଦାବି କରିଛନ୍ତି। କଲିକତା ହାଇକୋର୍ଟ ମଧ୍ୟ ଏହି ମାମଲାରେ ହସ୍ତକ୍ଷେପ କରି ସରକାରଙ୍କ ଠାରୁ ଜବାବ ତଲବ କରିଛନ୍ତି। ବଙ୍ଗଳା ଭାଷୀ ଏହି ଶ୍ରମିକମାନଙ୍କୁ କାହିଁକି ଓ କେଉଁ ଆଧାରରେ ଅଟକ ରଖାଯାଇଛି, ସେସଂପର୍କରେ ସୋମବାର ସୁଦ୍ଧା ରିପୋର୍ଟ ଦାଖଲ କରିବାକୁ କହିଛନ୍ତି। ଏହି ଶ୍ରମିକଙ୍କୁ ଫେରାଇ ଆଣିବା ଲାଗି ଓଡ଼ିଶା ସରକାର ସହିତ ପଶ୍ଚିମବଙ୍ଗ ସରକାର କଥାବାର୍ତ୍ତା କରନ୍ତୁ ବୋଲି କୋର୍ଟ ନିର୍ଦ୍ଦେଶ ଦେଇଛନ୍ତି।

ଜବାବ ଲୋଡ଼ିଲେ କୋଲକାତା ହାଇକୋର୍ଟ

ଓଡ଼ିଶା ସହ ଯୋଗାଯୋଗ କରିବାକୁ ପଶ୍ଚିମବଙ୍ଗ ସରକାରଙ୍କୁ ନିର୍ଦ୍ଦେଶ

ଅଟକ ପ୍ରକ୍ରିୟାକୁ ନେଇ ଅଡ଼ୁଆରେ ରାଜ୍ୟ ପୁଲିସ

ଅପରପକ୍ଷରେ ଚିହ୍ନଟ ପ୍ରକ୍ରିୟାକୁ ନେଇ ପୁଲିସ ମଧ୍ୟ ଅଡ଼ୁଆରେ ପଡ଼ିଛି। ପୁଲିସ ଉଠାଇ ନେଇଥିବା ଅଧିକାଂଶ ଲୋକଙ୍କ ପାଖରେ ଆଧାରକାର୍ଡ ଓ ଭୋଟରକ

ଆୟକର ନୋଟିସର ଦିନକ ପରେ ଟଙ୍କା ଭର୍ତ୍ତି ବ୍ୟାଗ୍ ସହ ଦେଖାଗଲେ ମହାରାଷ୍ଟ୍ର ମନ୍ତ୍ରୀ

ମୁମ୍ବାଇ, ୧୧।୭ (ଏଜେନ୍ସି): ମହାରାଷ୍ଟ୍ର କ୍ୟାବିନେଟ ମନ୍ତ୍ରୀ ତଥା ଔରଙ୍ଗାବାଦ ପଶ୍ଚିମ ଆସନର ଶିବସେନା (ସିନ୍ଦେ ଗୋଷ୍ଠୀ) ବିଧାୟକ ସଞ୍ଜୟ ସିରସାତକୁ ନେଇ ରାଜ୍ୟର ରାଜନୀତି ସରଗରମ ହୋଇ ଉଠିଛି। ଟଙ୍କା ଭର୍ତ୍ତି ବ୍ୟାଗ ସହ ତାଙ୍କର ଏକ ଭିଡିଓ ଖୁବ ଭାଇରାଲ ହେବାରେ ଲାଗିଛି। ଆୟକର ନୋଟିସ ମିଳିବାର ଦିନକ ପରେ ସାମାଜିକ ନ୍ୟାୟ ମନ୍ତ୍ରୀ ସଞ୍ଜୟଙ୍କ ଏହି ଭିଡିଓ ସାମ୍ନାକୁ ଆସିଛି। ଏହି ଆୟକର ନୋଟିସରେ ୨୦୧୯ରୁ ୨୦୨୪ ମଧ୍ୟରେ ତାଙ୍କ ସମ୍ପତ୍ତିରେ ଉଲ୍ଲେଖନୀୟ ବୃଦ୍ଧି ହୋଇଥିବା କୁହାଯାଇଛି। ଏହି ବିଷୟରେ ବିସ୍ତୃତ ସୂଚନା ଦେବାକୁ ମନ୍ତ୍ରୀଙ୍କୁ କୁହାଯାଇଥିଲା।

ଉଦ୍ଧବ ଗୋଷ୍ଠୀର ଶିବସେନା ସାଂସଦ ସଞ୍ଜୟ ରାଉତ ଶୁକ୍ରବାର ସାମାଜିକ ଗଣମାଧ୍ୟମରେ ମନ୍ତ୍ରୀଙ୍କ ଏହି ଭିଡିଓ ସେୟାର କରିଛନ୍ତି। ଏଥିରେ ଦେଖାଯାଉଛି ଯେ ସଞ୍ଜୟ ଏକ ପ୍ରକୋଷ୍ଠରେ ବସି ସିଗାରେଟ ଟାଣୁଛନ୍ତି। ତାଙ୍କ ନିକଟରେ ଏକ ଟଙ୍କା ଭର୍ତ୍ତି ବ୍ୟାଗ୍ ରହିଛି। ପ୍ରକୋଷ୍ଠରେ ଏକ କୁକୁର ଥିବା ମଧ୍ୟ ଦେଖାଯାଉଛି। ଏହା ବ୍ୟତୀତ ଆଉ ଏକ ବନ୍ଦ ସୁଟ୍‌କେସ୍ ରହିଛି। ତେବେ ଏହି ଭିଡିଓ କେବେକାର ଏବଂ କେଉଁଠାର ତାହାର କୌଣସି ସୂଚନା ଦିଆଯାଇ ନାହିଁ। ଭିଡିଓ ସେୟାର କରି ରାଉତ ଲେଖିଛନ୍ତି ଯେ ମୁଖ୍ୟମନ୍ତ୍ରୀ ଦେବେନ୍ଦ୍ର ଫଡନାଭୀସଙ୍କ ଉପରେ ଦୟା ଆସୁଛି। ସେ ଆଉ କେତେ ଥର ନିଜ ସମ୍ମାନ ତଳେ ପଡୁଥିବା ଦେଖିବେ? ଅସହାୟଙ୍କ ଅନ୍ୟ ନାମ ହେଉଛି ଫଡନାଭୀସ। ସେହିପରି ଉଦ୍ଧବ ଠାକ୍‌ରେଙ୍କ ପୁଅ ଆଦିତ୍ୟ ଠାକରେ କହିଛନ୍ତି ଯେ ଏହା ୫୦ ଖୋକା ନେଉଥିବା ସରକାର ବୋଲି ଆମେ ପୂର୍ବରୁ କହିଛୁ। ପ୍ରଥମେ ଖୋକା ଦେଖାଯାଉଛି।

ଦିନକ ତଳେ ମନ୍ତ୍ରୀ ସଞ୍ଜୟ କହିଥିଲେ ଯେ ତାଙ୍କୁ ଆୟକର ନୋଟିସ୍ ମିଳିଛି। ଗତ ଦୁଇ ନିର୍ବାଚନରେ ସମ୍ପତ୍ତି ୩ କୋଟିରୁ ବଢ଼ି ୨୪ କୋଟି କେମିତି ହୋଇଗଲା ତାହାର ଜବାବ ମଗାଯାଇଛି। ଏହି ଭିଡିଓ ସାମ୍ନାକୁ ଆସିବା ପରେ ମନ୍ତ୍ରୀ କହିଛନ୍ତି ଯେ ସେ ଯାତ୍ରା କରି ଆସିଥିଲେ। ପୋଷାକ ବାହାର କରି ଘରେ ଖଟ ଉପରେ ବସିଥିଲେ। ବ୍ୟାଗ୍ ସେଠାରେ ରଖି ଦେଇଥିଲେ। ଲୁଚିଛପି କ୍ୟାମେରା ଲଗାଇବା କିଛି ଲୋକଙ୍କ ଧନ୍ଦା ପାଲଟି ଯାଇଛି। ୫-୨୫ ଲକ୍ଷ ଟଙ୍କାର ଭିଡିଓ ଦେଖାଇଲେ କ'ଣ ହେବ। ଲୋକଙ୍କ ଘର ସେହିଥିରୁ ଚଳୁଥିବ। ଏଥିରୁ କିଛି ମିଳିବ ନାହିଁ। ଖାଲି ତାଙ୍କୁ ବଦନାମ କରିବାକୁ ପ୍ରୟାସ କରାଯାଉଛି। ତେବେ ଏହି ଭିଡିଓ ଏଆଇ ଦ୍ୱାରା ପ୍ରସ୍ତୁତ କି ବୋଲି ପଚାରିବାରୁ ସେ କିଛି ଜାଣି ନ ଥିବା କହିଥିଲେ। ଏହା ପୂର୍ବରୁ ସଞ୍ଜୟ ଆୟ ବହିର୍ଭୂତ ସମ୍ପତ୍ତି ଠୁଳ କରିଛନ୍ତି ବୋଲି ଏଆଇଏମଆଇଏମ ନେତା ତଥା ପୂର୍ବତନ ସାଂସଦ ଇମ୍‌ତିଆଜ ଜଲିଲ ଅଭିଯୋଗ ଲଗାଇ ଥିଲେ।

ଡ୍ୟାମ୍ ନା ଟାଇମ୍ ବମ୍?

ନୂଆଦିଲ୍ଲୀ, ୧୧।୭ (ଏଜେନ୍ସି): ଉତ୍ତରପୂର୍ବ ରାଜ୍ୟ ଅରୁଣାଚଳ ପ୍ରଦେଶର ସୀମାଠାରୁ ୫୦ କିମି ଦୂରରେ ଚୀନ୍ ବିଶ୍ୱର ସର୍ବବୃହତ୍ ହାଇଡ୍ରୋପାୱାର ନଦୀ ବନ୍ଧ ନିର୍ମାଣ ଯୋଜନା କରୁଛି। ବ୍ରହ୍ମପୁତ୍ର (ଚୀନ୍‌ରେ ୟାରଲଙ୍ଗ୍ ସାଙ୍ଗପୋ ନାମରେ ପରିଚିତ) ନଦୀରେ ଏହି ଡ୍ୟାମ୍ ନିର୍ମାଣ କରିବ। ଏହା ଅରୁଣାଚଳ ପ୍ରଦେଶ ତଥା ଭାରତ ପାଇଁ ବଡ଼ ବିପଦ ସୃଷ୍ଟି କରିଛି ବୋଲି ଅରୁଣାଚଳ ପ୍ରଦେଶ ମୁଖ୍ୟମନ୍ତ୍ରୀ ପେମା ଖାଣ୍ଡୁ କହିଛନ୍ତି। ଚୀନ୍ ଏହି ଡ୍ୟାମକୁ ଅସ୍ତ୍ର ଭଳି ବ୍ୟବହାର କରିବ। ଏହା ଭାରତ ପାଇଁ ଟିକ୍‌ଟିକ୍ କରୁଥିବା ଟାଇମ ବମ୍ ସହ ସମାନ ବୋଲି ସେ ଉଲ୍ଲେଖ କରିଛନ୍ତି। ଏହି ମେଗା ଡ୍ୟାମ୍‌କୁ ବ୍ୟବହାର କରି ଚୀନ୍ ଭାରତକୁ ବହୁ ପରିମାଣରେ ପାଣି ଛାଡିବ। ଏହା ଦ୍ୱାରା ବଡ଼ ବନ୍ୟା ସୃଷ୍ଟି କରିବ। ଏହି ଡ୍ୟାମ୍ ଭାରତ ପାଇଁ ୱାଟର ବମ୍ ସଦୃଶ ହୋଇଛି ବୋଲି ସେ ସତର୍କ କରାଇ ଦେଇଛନ୍ତି। ଏହି ଡ୍ୟାମ୍ ଦ୍ୱାରା ସୀମାବର୍ତ୍ତୀ ଅଞ୍ଚଳରେ ରହୁଥିବା ଆଦିବାସୀଙ୍କ ଜୀବନ, ଭୂମି ଓ ସମ୍ବଳକୁ ଧ୍ୱଂସ କରିବାର ଆଶଙ୍କାର ରହିଛି ବୋଲି ସେ କହିଛନ୍ତି।

ବ୍ରହ୍ମପୁତ୍ରରେ ଚୀନ ନିର୍ମାଣ କରୁଛି ବିଶ୍ୱର ବୃହତ୍ ବନ୍ଧ

ଉତ୍ତର-ପୂର୍ବ ଭାରତରେ ରଚାଇବ ଧ୍ୱଂସଲୀଳା

ଅରୁଣାଚଳ ଓ ତିବ୍ବତ ମଧ୍ୟରେ ୧, ୨୦୦ କିମିର ସୀମା ରହିଛି। ଚୀନ୍ ୧୯୫୦ରୁ ତିବ୍ବତକୁ ଦଖଲ କରି ରଖିଛି। ୧.୧୪ ଲକ୍ଷ କୋଟି ଟଙ୍କା ବିନିମୟରେ ଚୀନ୍ ବ୍ରହ୍ମପୁତ୍ର ଡ୍ୟାମ୍ ନିର୍ମାଣ କରିବ। ତେବେ ଏହି ବନ୍ଧକୁ ଚୀନ୍ ଅନେକ ସୂଚନା ଗୋପନୀୟ ରଖିଛି। ଏହା ଆଞ୍ଚଳିକ ସ୍ତରରେ ଉତ୍ତେଜନାକୁ ବୃଦ୍ଧି କରିଛି। ଏହି ବନ୍ଧ ଅରୁଣାଚଳ ପ୍ରତି ବଡ଼ ବିପଦ ସୃଷ୍ଟି କରୁଛି। ଚୀନ୍ ଅନ୍ତର୍ଜାତୀୟ ଜଳ ଚୁକ୍ତିରେ ସ୍ୱାକ୍ଷର କରି ନ ଥିବାରୁ ପରିବେଶ ଏବଂ ଭୂରାଜନୈତିକ ସ୍ଥିତି ଉପରେ ଏହି ବନ୍ଧର ପ୍ରଭାବକୁ ନେଇ ଗଭୀର ଚିନ୍ତା ପ୍ରକାଶ ପାଇଛି।

ପଶ୍ଚିମ ତିବ୍ବତର ଅଙ୍ଗସି ହିମପ୍ରବାହରୁ ଏହି ନଦୀର ଉତ୍ପତ୍ତି ହୋଇଛି। ଭାରତ ମଧ୍ୟ ଏଭଳି ସମ୍ଭାବ୍ୟ ସ୍ଥିତିକୁ ସାମ୍ନା କରିବାକୁ ଏକ ବହୁମୁଖୀ ପ୍ରକଳ୍ପ ଆରମ୍ଭ କରିବାକୁ ଯୋଜନା କରିଛି। ଏହି ପ୍ରକଳ୍ପ ହେଲେ ଚୀନ୍ ପାଣି ଛାଡିଲେ ଭାରତ ଏହି ପାଣିକୁ ରୋକିବାରେ ସମର୍ଥ ହେବ। ଭାରତ ଏଥିପାଇଁ ଜଳ ଭଣ୍ଡାର କରିବା ସହ ସମ୍ଭାବ୍ୟ ବନ୍ୟାକୁ ରୋକିବା ପାଇଁ ତା'ର ନିୟନ୍ତ୍ରଣ କ୍ଷମତାକୁ ବୃଦ୍ଧି କରିବ। ତିବ୍ବତ ଭାରତର ଉତ୍ତରରେ ଓ ଅପେକ୍ଷାକୃତ ଉଚ୍ଚରେ ଅବସ୍ଥିତ। ତେଣୁ ସେଠାରୁ ଦକ୍ଷିଣକୁ ଆସୁଥିବା ନଦୀଗୁଡିକ ଉପରେ ଚୀନ୍‌ର ନିୟନ୍ତ୍ରଣ ରହୁଛି। ଫଳରେ ଚୀନ୍ ଏକାଧିକ ନଦୀବନ୍ଧ ନିର୍ମାଣ କରି କେବଳ ଭାରତ ନୁହେଁ, ବାଂଲାଦେଶ ପାଇଁ ମଧ୍ୟ ବିପଦ ସୃଷ୍ଟି କରିଛି। ସମ୍ଭାବ୍ୟ ବିପଦ ଓ ବନ୍ୟାସ୍ଥିତି ପାଇଁ ଭାରତ ଆବଶ୍ୟକୀୟ ପଦକ୍ଷେପ ଗ୍ରହଣ କରିବାର ଆବଶ୍ୟକତା ରହିଛି।

ଅହମଦାବାଦ ବିମାନ ଦୁର୍ଘଟଣା ମାମଲା

ବିମାନ ଇନ୍ଧନ ସ୍ୱିଚ୍ ବନ୍ଦ ଥିଲା!

ନୂଆଦିଲ୍ଲୀ, ୧୧।୭ (ଏଜେନ୍ସି): ଅହମଦାବାଦ ବିମାନ ଦୁର୍ଘଟଣାର ପ୍ରାରମ୍ଭିକ ଯାଞ୍ଚରେ ବୋଇଂର ୭୮୭ ଡ୍ରିମ୍‌ଲାଇନରରେ କୌଣସି ଯାନ୍ତ୍ରିକ ତ୍ରୁଟି ଥିବା ଜଣାପଡ଼ି ନାହିଁ। 'ୱାଲ ଷ୍ଟ୍ରିଟ୍ ଜର୍ଣ୍ଣାଲ' ରିପୋର୍ଟରେ ଏହି ଦାବି କରାଯାଇଛି। ରିପୋର୍ଟ ଅନୁଯାୟୀ ବିମାନର ଉଭୟ ଇଞ୍ଜିନକୁ ଇନ୍ଧନ ଯୋଗାଣ ନିୟନ୍ତ୍ରଣ କରୁଥିବା ସ୍ୱିଚ୍ ବନ୍ଦ କରିଦିଆ ଯାଇଥିଲା। ଏଥିଯୋଗୁଁ ଉଡ଼ାଣ ପରେ ଇଞ୍ଜିନକୁ ଶକ୍ତି (ଥ୍ରଷ୍ଟ) ଯୋଗାଣ ବନ୍ଦ ହୋଇ ଯାଇଥିଲା। ସାଧାରଣତଃ ଇଞ୍ଜିନ ଚାଲୁ କିମ୍ବା ବନ୍ଦ କରିବା, କୌଣସି ଜରୁରୀକାଳୀନ ସ୍ଥିତିରେ ରିସେଟ୍ କରିବା ପାଇଁ ପାଇଲଟ୍ ଏହି ସ୍ୱିଚ୍‌କୁ ବ୍ୟବହାର କରିଥାନ୍ତି। ଅନ୍ୟପକ୍ଷରେ କେନ୍ଦ୍ର ସରକାର ଦୁର୍ଘଟଣାର ପ୍ରାଥମିକ ତଦନ୍ତ ରିପୋର୍ଟକୁ ଖୁବ୍‌ଶୀଘ୍ର ସାର୍ବଜନୀନ କରିପାରନ୍ତି। ଏୟାରକ୍ରାଫ୍ଟ ଆକ୍ସିଡେଣ୍ଟ ଇନଭେଷ୍ଟିଗେସନ ବ୍ୟୁରୋ (ଏଏଆଇବି) ଏହି ମାମଲାର ତଦନ୍ତ କରୁଛି। ନିୟମ ଅନୁଯାୟୀ ଦୁର୍ଘଟଣାର ୩୦ ଦିନ ଭିତରେ ଏହି ରିପୋର୍ଟ ଅପଲୋଡ କରିବାକୁ ପଡ଼ିଥାଏ। ସୂଚନାଯୋଗ୍ୟ ଯେ

ଜରୁରୀ ଯାନ୍ତ୍ରିକ ସ୍ଥିତି ସୃଷ୍ଟି ହେଲେ ପାଇଲଟ୍ ସ୍ୱିଚ୍ ମାରନ୍ତି: ବିଶେଷଜ୍ଞ

ଜୁନ୍ ୧୨ ତାରିଖରେ ଅହମଦାବାଦରୁ ଲଣ୍ଡନ ଯାଉଥିବା ଏୟାର ଇଣ୍ଡିଆ ବିମାନ ଏଆଇ-୧୭୧ ଉଡ଼ାଣର କିଛି ସେକେଣ୍ଡ ମଧ୍ୟରେ ଦୁର୍ଘଟଣାଗ୍ରସ୍ତ ହୋଇଥିଲା। ଏଥିରେ ୨୭୫ ଜଣଙ୍କ ମୃତ୍ୟୁ ହୋଇଥିଲା।

ଆମେରିକା ଆଭିଏସନ ୱେବସାଇଟ 'ଦି ଏୟାର କଣ୍ଟ୍ରୋଲ'ର ରିପୋର୍ଟ ଅନୁଯାୟୀ ବ୍ଲାକବକ୍ସର ପ୍ରାରମ୍ଭିକ ତଥ୍ୟରୁ ଉଭୟ ଇଞ୍ଜିନର ଫୁଏଲ ସ୍ୱିଚ୍ ପରିଚାଳନା (ମୁଭମେଣ୍ଟ)ର ସୂଚନା ଦିଆଯାଇଛି। ତେବେ ପାଇଲଟଙ୍କ ଭୁଲ୍‌ରୁ ଏପରି ହୋଇଥିଲା କି ଯାନ୍ତ୍ରିକ ତ୍ରୁଟି କିମ୍ବା ଅନ୍ୟ କୌଣସି କାରଣରୁ ତାହା ଏ ପର୍ଯ୍ୟନ୍ତ ଜଣାପଡ଼ି ନାହିଁ। ଆମେରିକା ବିଶେଷଜ୍ଞ ଜନ୍ କାହ୍ନଙ୍କ ଅନୁଯାୟୀ ଏହି ସ୍ୱିଚ୍ ଏତେ ସମ୍ବେଦନଶୀଳ ନୁହେଁ ଯେ ଭୁଲ୍‌ରେ ହାତ ବାଜିଗଲେ ଚାଲୁ ହୋଇଯିବ। ଏହାକୁ ତଳେ ହିଁଅନ୍ କିମ୍ବା ଅଫ୍ କରାଯାଇଥାଏ। ଡ୍ରିମ୍‌ଲାଇନର ବିମାନର ଦୁଇ ଇଞ୍ଜିନରେ ରନ୍ ଏବଂ କଟ୍‌ଅଫ୍ ନାମରେ ଦୁଇଟି ପୋଜିସନ ଥାଏ। ବିମାନ ଆକାଶରେ ରହି ସ୍ୱିଚ କଟ୍‌ଅଫ୍‌ରେ ଥିଲେ ଇଞ୍ଜିନକୁ ଇନ୍ଧନ ମିଳିବା ବନ୍ଦ ହୋଇଯାଏ। ଏହା ଦ୍ୱାରା ଶକ୍ତି ମିଳେନାହିଁଏବଂ ବିଦ୍ୟୁତ ଯୋଗାଣ ମଧ୍ୟ ବନ୍ଦ ହୋଇପାରେ। ଏଥିପାଇଁ କକ୍‌ପିଟ୍‌ର ଅନେକ ଉପକରଣ ବି ବନ୍ଦ ହୋଇପାରେ। ଅନ୍ୟଜଣେ ବିଶେଷଜ୍ଞଙ୍କ ଅନୁଯାୟୀ କୌଣସି ପାଇଲଟ ବିମାନକୁ ଆସି ସ୍ୱିଚ୍ ସହ ଖେଳନ୍ତି ନାହିଁ। ଯଦି ଏପରି ହୋଇଛି ତେବେ ଜରୁରୀ ଯାନ୍ତ୍ରିକ ତ୍ରୁଟି ସୃଷ୍ଟି ହୋଇଥିବ।

ବିଦେଶୀ ଗଣମାଧ୍ୟମଙ୍କୁ ଅଜିତ ଡୋଭାଲଙ୍କ ଚ୍ୟାଲେଞ୍ଜ

ଚେନ୍ନଇ, ୧୧।୭ (ଏଜେନ୍ସି): 'ଅପରେସନ ସିନ୍ଦୂର' ଭାରତ ପାଇଁ ଗର୍ବର କ୍ଷଣ ଥିଲା। ଏହି ଅଭିଯାନରେ ଭାରତର କୌଣସି କ୍ଷୟକ୍ଷତି ହୋଇନାହିଁ। ବିଦେଶୀ ଗଣମାଧ୍ୟମର ଦାବିକୁ ଖାରଜ କରି ଏନଏସଏ ଅଜିତ ଡୋଭାଲ ଶୁକ୍ରବାର ଏହି ମନ୍ତବ୍ୟ ଦେଇଛନ୍ତି। କିଛି ବିଦେଶୀ ଗଣମାଧ୍ୟମ ପାକିସ୍ତାନ ଉପରେ ଭାରତର କାର୍ଯ୍ୟାନୁଷ୍ଠାନକୁ ନେଇ ପ୍ରଶ୍ନ ଉଠାଇ ଥିଲେ। ଭାରତର କ୍ଷୟକ୍ଷତି ହୋଇଥିବା ନେଇ ଦାବି କରିଥିଲେ। ଏହାକୁ ନେଇ ଡୋଭାଲ ସମାଲୋଚକଙ୍କୁ ଆହ୍ୱାନ ଦେଇଛନ୍ତି। ଭାରତ କ୍ଷୟକ୍ଷତିର ଗୋଟିଏ ବି ଫଟୋ ଅଛି ଯଦି ଦେଖାଇବାକୁ ଆହ୍ୱାନ ଦେଇଛନ୍ତି। ଗୋଟିଏ କାଚ ଯଦି ବି ଭାଙ୍ଗିଛି ତେବେ ଦେଖାଅ ବୋଲି କହିଛନ୍ତି। ଆଇଆଇଟି ମାଡ୍ରାସର ୬୨ତମ ଦୀକ୍ଷାନ୍ତ ସମାରୋହରେ ସାମିଲ ହୋଇ ଡୋଭାଲ ଏହି ଟିପ୍ପଣୀ ଦେଇଛନ୍ତି।

ଏନଏସ୍‌ଏ କହିଛନ୍ତି ଯେ ପାକିସ୍ତାନ ଏଇଟା କଲା ସେଇଟା କଲା ଖାଲି କହୁଛନ୍ତି। କିନ୍ତୁ, ବିଦେଶୀ ଗଣମାଧ୍ୟମ କୌଣସି ଫଟୋ କିମ୍ବା ଉପଗ୍ରହ ଚିତ୍ର ଦେଖାଇ ପାରି ନାହିଁ। କ'ଣ କ୍ଷତି ହୋଇଛି ମଧ୍ୟ କହିପାରି ନାହିଁ। ଭାରତ କୌଣସି ତ୍ରୁଟି କରିନାହିଁ। ସମ୍ପୂର୍ଣ୍ଣ ସଠିକ୍ ଲକ୍ଷ୍ୟଭେଦ କରାଯାଇଥିଲା। କିଏ କେଉଁଠି ଥିଲା ତାହା ଭାରତ ଜାଣିଥିଲା। ଜ୍ଞାନକୌଶଳ ଏବଂ ୱାରଫେୟାର ମଧ୍ୟରେ ସମ୍ବନ୍ଧ ଅତ୍ୟନ୍ତ ଗୁରୁତ୍ୱପୂର୍ଣ୍ଣ ହୋଇଥାଏ। 'ଅପରେସନ ସିନ୍ଦୂର'ରେ ବ୍ରହ୍ମୋସଠାରୁ ନେଇ ରାଡାର ପର୍ଯ୍ୟନ୍ତ ସବୁ କିଛି ସ୍ୱଦେଶୀ ଥିଲା। ପାକିସ୍ତାନରେ ଆଖପାଖରେ ଥିବା ୯ଟି ଆତଙ୍କବାଦୀ ଶିବିରକୁ ନିଶାଣ କରିବା ପାଇଁ ନିଷ୍ପତ୍ତି ନିଆଯାଇଥିଲା। ଏହା ସୀମା ଅଞ୍ଚଳରେ ନ ଥିଲା। ଏହା ବ୍ୟତୀତ ଭାରତ ଆଉ କୌଣସି ଠିକଣାକୁ ନିଶାଣ କରି ନ ଥିଲା। ଭାରତ ସଠିକ୍

■ 'ଅପରେସନ ସିନ୍ଦୂର' ରେ ଭାରତ କ୍ଷୟକ୍ଷତିର ଗୋଟିଏ ଫଟୋ ଦେଖାଅ

ଲକ୍ଷ୍ୟଭେଦ କରି ଏଗୁଡିକୁ ଧ୍ୱଂସ କରିଥିଲା। ଏଭଳି ଏକ ସଭ୍ୟତା ସହ ଆମେ ସମ୍ପର୍କ ରହିଛି ଯିଏ ହଜାର ବର୍ଷ ପର୍ଯ୍ୟନ୍ତ ସଙ୍କଟଗ୍ରସ୍ତ ଏବଂ ଲହୁ ଲୁହାଣ ଥିଲା। ଆମେ ପୂର୍ବଜମାନେ ବହୁତ କିଛି ସହିଥିଲେ। ରାଷ୍ଟ୍ରର ଏହି ଧାରଣାକୁ ଜୀବନ୍ତ ରଖିବା ପାଇଁ କେତେ ଅପମାନ ଏବଂ କଷ୍ଟ ସହିଥିବା ତାହା କହିହେବନି। ରାଷ୍ଟ୍ର, ରାଜ୍ୟଠାରୁ ଅଲଗା ହୋଇଥାଏ। ଏକ ରାଷ୍ଟ୍ର ଭାବେ ଭାରତ ହଜାର ହଜାର ବର୍ଷ ହେଲା ଅସ୍ତିତ୍ୱରେ ରହିଛି।

୯ ମାସ ପରେ ପାକ୍ ଅଭିନେତ୍ରୀଙ୍କ ମୃତଦେହ ଉଦ୍ଧାର

କରାଚୀ, ୧୧।୭ (ଏଜେନ୍ସି): ପାକିସ୍ତାନ ଅଭିନେତ୍ରୀ ହୁମେରା ଅସଗରଙ୍କ ମୃତ୍ୟୁ ରହସ୍ୟ ଘନେଇବାରେ ଲାଗିଛି। ୩୨ ବର୍ଷୀୟ ଏହି ଅଭିନେତ୍ରୀ କେବେ ମୃତ୍ୟୁବରଣ କରିଛନ୍ତି ସେ ନେଇ ଏବେ ସ୍ପଷ୍ଟ କରାଯାଇଛି। ପ୍ରଥମେ ସେ ୨ ମାସ ତଳେ ମୃତ୍ୟୁବରଣ କରିଥିଲେ ବୋଲି କୁହାଯାଉଥିଲା। କିନ୍ତୁ ଡିଜିଟାଲ ଓ ଫରେନସିକ୍ ପ୍ରମାଣକୁ ଭିତ୍ତିକରି ଏବେ ନୂଆ ତଥ୍ୟ ପ୍ରଦାନ କରାଯାଇଛି। ୯ ମାସ ତଳେ ଅର୍ଥାତ ଗତ ଅକ୍ଟୋବରରେ ତାଙ୍କର ମୃତ୍ୟୁ ହୋଇଥିଲା ବୋଲି କୁହାଯାଇଛି। ତାଙ୍କର ମୃତଦେହ କରାଚୀର ଏକ ଫ୍ଲାଟ୍‌ରୁ ମିଳିଥିଲା। ଗତ ସେପ୍ଟେମ୍ବରରୁ ତାଙ୍କ ସୋସିଆଲ ମିଡିଆ ଆକାଉଣ୍ଟରେ କୌଣସି ପୋଷ୍ଟ ହୋଇ ନ ଥିଲା। ପଡ଼ୋଶୀ ତାଙ୍କୁ ଗତ ସେପ୍ଟେମ୍ବର କିମ୍ବା ଅକ୍ଟୋବରରେ ଶେଷଥର ପାଇଁ ଦେଖିଥିଲେ ବୋଲି କହିଛନ୍ତି। ତାଙ୍କ ମୃତଦେହ ସମ୍ପୂର୍ଣ୍ଣ ଭାବେ ସଢିଯାଇଛି। ୨୦୨୪ ସେପ୍ଟେମ୍ବର ୧୧ରେ ସେ ଶେଷଥର ପାଇଁ ଫେସ୍‌ବୁକ୍‌ରେ ଓ ସେପ୍ଟେମ୍ବର ୩୦ରେ ଇନଷ୍ଟାଗ୍ରାମ୍‌ରେ ପୋଷ୍ଟ କରିଥିଲେ। ପ୍ରଥମେ ମୃତଦେହ ନେବାକୁ ତାଙ୍କ ପରିବାର ମନା କରିଥିଲେ। କିନ୍ତୁ ଏବେ ତାଙ୍କ ଭାଇ ମୃତଦେହ ନେବା ପାଇଁ ପ୍ରକ୍ରିୟା ପୂରା କରିଛନ୍ତି। ହୁମେରା ତାଙ୍କ ପରିବାର ସହ କୌଣସି ସମ୍ପର୍କ ରଖିନଥିଲେ। ହୁମେରା କ୍ୟାରିଅରରେ ଏକାଧିକ ସଫଳ ସିନେମାରେ ଅଭିନୟ କରିବା ସହ ଟେଲିଭିଜନ ଶୋ'ରେ ମଧ୍ୟ ନିଜର ପ୍ରତିଭା ପ୍ରଦର୍ଶନ କରିବାରେ ସଫଳ ହୋଇଥିଲେ। ତେବେ ସେ କିପରି ଓ କେଉଁ ଭଳି ସ୍ଥିତିରେ ଜୀବନ ହରାଇଛନ୍ତି ତାହା ଏବେ ମଧ୍ୟ ରହସ୍ୟ ହୋଇ ରହିଛି।

ମିଆଁମାରର ବୌଦ୍ଧ ମଠ ଉପରେ ଏୟାର ଷ୍ଟ୍ରାଇକ୍; ୨୩ ମୃତ

ନାପିଡ୍ୟ, ୧୧।୭ (ଏଜେନ୍ସି): ମିଆଁମାରର ସାଗାଇଙ୍ଗ ଅଞ୍ଚଳରେ ଥିବା ଏକ ବୌଦ୍ଧ ମଠ ଉପରେ ଏୟାର ଷ୍ଟ୍ରାଇକ କରାଯାଇଛି। ଗୁରୁବାର ବିଳମ୍ବିତ ରାତିରେ ହୋଇଥିବା ଏହି ଆକ୍ରମଣରେ ୨୩ ଜଣ ମୃତ୍ୟୁବରଣ କରିଥିବା ବେଳେ ୩୦ଜଣ ଆହତ ହୋଇଛନ୍ତି। ଲିନ୍ ତା ଶୁ ଗାଁରେ ଘଟିଥିବା ଏହି ଘଟଣାରେ ୧୦ ଜଣ ଗୁରୁତର ଭାବେ ଆହତ ହୋଇଛନ୍ତି। ୧୫୦ରୁ ଊର୍ଦ୍ଧ୍ୱ ଲୋକ ଏହି ମଠରେ ଶରଣ ନେବାକୁ ଆସିଥିଲେ। ମୃତକଙ୍କ ମଧ୍ୟରେ ୪ ଛୋଟପିଲା ସାମିଲ ରହିଛନ୍ତି। ରାତି ୧ଟାରେ ଏକ ଲଢୁଆ ବିମାନ ମଠ ଉପରେ ବୋମା ପକାଇଥିଲା। ତେବେ କିଏ ବା କେଉଁ ସଂଗଠନ ଏହି ଆକ୍ରମଣ କରିଛି ତାହା ଏ ପର୍ଯ୍ୟନ୍ତ ଜଣା ପଡ଼ିନାହିଁ। ଉଲ୍ଲେଖଥାଉ କି, ୨୦୨୧ରେ ମିଆଁମାରରେ ଗୃହଯୁଦ୍ଧ ଚାଲିଛି। ସେନାବାହିନୀ ନିର୍ବାଚିତ ସରକାରଙ୍କୁ ଶାସନରୁ ହଟାଇବର ପରେ ଏହି ଗୃହଯୁଦ୍ଧ ଆରମ୍ଭ ହୋଇଛି। ଏହି ଗୃହଯୁଦ୍ଧରେ ଏପର୍ଯ୍ୟନ୍ତ ମୋଟ୍ ଉପରେ ୭୫ ହଜାର ଲୋକ ମୃତ୍ୟୁବରଣ କଲେଣି। ଏକଦା ମିଆଁମାର ଭାରତର ଅଂଶ ରହିଥିଲା। ୧୯୩୭ରେ ମିଆଁମାର ଅର୍ଥାତ ସେତେବେଳର ବର୍ମାକୁ ବ୍ରିଟିଶ ସରକାର ଭାରତ ଏକ ରାଜ୍ୟ ଭାବେ ଘୋଷଣା କରିଥିଲା। ମାତ୍ର ୧୯୪୮ ଜାନୁଆରୀ ୪ରେ ବର୍ମାକୁ ସ୍ୱାଧୀନତା ମିଳିଥିଲା।

ଜାଗୁଆର ବିମାନ ଦୁର୍ଘଟଣା

୧୨୦୦ ପରିବାରକୁ ବଞ୍ଚାଇଦେଲେ ପାଇଲଟ୍

ଜୟପୁର, ୧୧।୭ (ଏଜେନ୍ସି): ରାଜସ୍ଥାନ ଚୁରୁରେ ବୁଧବାର ଭାରତୀୟ ବାୟୁସେନାର ଏକ ଜାଗୁଆର ବିମାନ ଦୁର୍ଘଟଣାଗ୍ରସ୍ତ ହୋଇଥିଲା। ଏଥିରେ ୨ ପାଇଲଟ ହରିୟାଣା ରୋହତକର ସ୍କ୍ୱାଡ୍ରନ ଲିଡର ଲୋକେନ୍ଦ୍ର ସିଂହ ସାନ୍ଧୁ (୪୪) ଏବଂ ପାଲିର ଖିମ୍ବାଦୀ ଗ୍ରାମର ଫ୍ଲାଇଟ ଲେଫ୍ଟନାଣ୍ଟ ରଷିରାଜ (୨୩)ପ୍ରାଣ ହରାଇ ଥିଲେ। ଦୁଇ ପାଇଲଟ ସହିଦ ହୋଇ ଗାଁର ୧୨୦୦ ପରିବାରକୁ ବଞ୍ଚାଇ ଦେଇଥିଲେ। ଉଭୟେ ଶେଷ ସମୟ ଯାଏଁ ନିଜ ଦାୟିତ୍ୱ ଏବଂ କର୍ତ୍ତବ୍ୟକୁ ଭୁଲି ନ ଥିଲେ। ଭାନୁଦା ଗ୍ରାମର ଗ୍ରାମବାସୀ ଏହି କହିଛନ୍ତି। ଏହି ଗାଁ ଲୋକେ ଲଢୁଆ ବିମାନ ଦୁର୍ଘଟଣାଗ୍ରସ୍ତ ହେବାର କରୁଣ ଦୃଶ୍ୟ ଦେଖିଥିଲେ। ବୁଧବାର ଦ୍ୱିପହର ୧୨ଟା ୪୦ରେ ଗାଁଠୁ ଦୁଇ କିମି ଦୂର ଶୂନଶାନ ଅଞ୍ଚଳରେ ଏହି ଦୁର୍ଘଟଣା ଘଟିଥିଲା। ଘଟଣାସ୍ଥଳରୁ ଦୁଇ ପାଇଲଟଙ୍କ ମୃତଦେହର ଖଣ୍ଡ ବିଖଣ୍ଡିତ ଅଂଶ ଉଦ୍ଧାର କରାଯାଇଥିଲା। ସୂଚନା ଅନୁଯାୟୀ ଭାନୁଦା ବିଦାବତାନ ଏବଂ ଭାନୁଦା ଚାରନାନ ଗ୍ରାମରେ ପ୍ରାୟ

କଂଗ୍ରେସ ଭବନରେ ରାଜନୈତିକ ବ୍ୟାପାର କମିଟି ବୈଠକରେ ଯୋଗଦେଲେ ରାହୁଲ

ସରକାରଙ୍କୁ ଘେରିବା ଲାଗି ଲକ୍ଷ୍ୟଭେଦୀ ରଣନୀତି

ନିର୍ଦ୍ଦିଷ୍ଟ ପ୍ରସଙ୍ଗକୁ ଶେଷ ପର୍ଯ୍ୟନ୍ତ ଅନୁଧାବନ ପରାମର୍ଶ

୩ ମାସ ମଧ୍ୟରେ ଗଠନ ହେବ ବ୍ଲକ୍ ଓ ଜୋନ୍ କମିଟି

ଜଣ ଜଣ କରି ସମସ୍ତ ବିଧାୟକମାନଙ୍କ ସହ ଆଲୋଚନା

ଭୁବନେଶ୍ୱର,୧୧।୭ (ସମିସ): ଓଡ଼ିଶା ଗସ୍ତରେ ଆସିଥିବା କଂଗ୍ରେସ ସଭାପତି ମଲ୍ଲିକାର୍ଜୁନ ଖଡ଼ଗେ, ବିରୋଧୀଦଳ ନେତା ରାହୁଲ ଗାନ୍ଧୀ ଓ ଏଆଇସିସି ସଂଗଠନ ସମ୍ପାଦକ କେସି ବେଣୁଗୋପାଳ କଂଗ୍ରେସ ଭବନରେ ଦଳର ନେତା ଓ ବିଧାୟକମାନଙ୍କୁ ଦେଇଛନ୍ତି ସଂଗଠନ ଶକ୍ତି ବୃଦ୍ଧିର ମନ୍ତ୍ର। ସରକାରଙ୍କୁ ଘେରିବାକୁ ଲକ୍ଷ୍ୟଭେଦୀ ରଣନୀତି ପ୍ରସ୍ତୁତ ସହ ନିର୍ଦ୍ଦିଷ୍ଟ ପ୍ରସଙ୍ଗକୁ ଶେଷ ପର୍ଯ୍ୟନ୍ତ ଅନୁଧାବନ କରିବା ନିମନ୍ତେ ପରାମର୍ଶ ଦେଇଛନ୍ତି। ଏହା ସହ ୩ ମାସ ମଧ୍ୟରେ ସମଗ୍ର ରାଜ୍ୟରେ ବ୍ଲକ୍ ଓ ଜୋନ୍ କମିଟି ଗଠନ ନିମନ୍ତେ ଏଆଇସିସି ସଭାପତି ଶ୍ରୀ ଖଡ଼ଗେ ଓ ରାହୁଲ ଗାନ୍ଧୀ ମଧ୍ୟ ଦଳର ନେତାଙ୍କୁ ନିର୍ଦ୍ଦେଶ ଦେଇଛନ୍ତି। ଆସନ୍ତା ପଞ୍ଚାୟତ ନିର୍ବାଚନରେ ଯେମିତି ଦଳ ଉତ୍ତମ ପ୍ରଦର୍ଶନ କରି ଅଧିକରୁ ଅଧିକ ଆସନ ଜିତିବ, ସେଥିପାଇଁ ଏବେଠୁ ରଣନୀତି ପ୍ରସ୍ତୁତ କରିବା ପାଇଁ ଶୀର୍ଷ ନେତୃତ୍ୱ ପରାମର୍ଶ ଦେଇଛନ୍ତି।

ବରମୁଣ୍ଡା ପଡ଼ିଆରେ 'ସମ୍ବିଧାନ ବଞ୍ଚାଅ ସମାବେଶ' ପରେ ରାହୁଲ ଗାନ୍ଧୀଙ୍କ ସହ ମଲ୍ଲିକାର୍ଜୁନ ଖଡ଼ଗେ ଓ କେସି ବେଣୁଗୋପାଳ ଅପରାହ୍ଣରେ କଂଗ୍ରେସ ଭବନରେ ଦଳର ରାଜନୈତିକ ବ୍ୟାପାର କମିଟି ବୈଠକରେ ଯୋଗ ଦେଇଥିଲେ। ବୈଠକରେ ଏଆଇସିସି ଅଧ୍ୟକ୍ଷ ମଲ୍ଲିକାର୍ଜୁନ୍ ଖଡ଼ଗେ ୩ ମାସରେ ବ୍ଲକ୍ ଓ ଜୋନ୍‌ସ୍ତରୀୟ କମିଟି ଗଠନ କରିବାକୁ ନିର୍ଦ୍ଦେଶ ଦେବା ସହ ମହିଳା ହିଂସା, ଆଦିବାସୀଙ୍କ ଉପରେ ଅତ୍ୟାଚାର ଓ କମ୍ପାନୀ ପ୍ରତି ପାଇଁ ହେଉଥିବା ବିଜ୍ଞାପନ ବିରୋଧରେ ଲଢ଼େଇ ଜୋରଦାର କରିବାକୁ ପରାମର୍ଶ ଦେଇଥିଲେ।

ରାହୁଲ ଗାନ୍ଧୀ କହିଥିଲେ, ଯେକୌଣସି ପ୍ରସଙ୍ଗରେ ଶେଷ ପର୍ଯ୍ୟନ୍ତ ଲଢ଼େଇର ଆବଶ୍ୟକତା ରହିଛି। ଏଥିପାଇଁ ଆନ୍ଦୋଳନ ଓ ଧାରଣା ଦେବା ସହ ଜନଜାଗରଣ କରାଯିବା ଆବଶ୍ୟକ। ଦଳ ଯେତେବେଳେ ଚାହିଁବ, ସେ ଓଡ଼ିଶାରେ ଆସି ପହଞ୍ଚିବେ। ସେହିପରି ଶ୍ରୀ ବେଣୁଗୋପାଳ କହିଥିଲେ ଯେ ସରକାର ଗଠନ ପାଇଁ ସମସ୍ତେ ଏକ୍ ହୋଇ ଲଢ଼େଇ କରିବାକୁ ହେବ, ମାତ୍ର ଏ କ୍ଷେତ୍ରରେ ବିଶୃଙ୍ଖଳାକୁ କୌଣସି ପ୍ରକାର ବରଦାସ୍ତ କରାଯିବ ନାହିଁ। ପରେ ତିନି ନେତା କଂଗ୍ରେସ ପକ୍ଷରୁ ଗଠିତ ବିଭିନ୍ନ କମିଟିର ଅଧ୍ୟକ୍ଷମାନଙ୍କୁ ଭେଟିବା ସହ ସେମାନେ ଗସ୍ତ କରି ବିଭିନ୍ନ ଜିଲ୍ଲାରୁ ସଂଗ୍ରହ କରିଥିବା ରିପୋର୍ଟ ସମ୍ପର୍କରେ ଆଲୋଚନା କରିଥିଲେ। ଶେଷରେ ଦଳର ସମସ୍ତ ବିଧାୟକମାନଙ୍କ ସହ ଜଣଜଣ କରି ଆଲୋଚନା କରିଥିଲେ। କଂଗ୍ରେସ ଦଳ ଗରିବ, ଦଳିତ ଓ ପଛୁଆ ବର୍ଗ ଓ ଆଦିବାସୀମାନଙ୍କର ଦଳ ବୋଲି ଲୋକଙ୍କୁ ବୁଝାଇବା ସହ ରାଜ୍ୟ ସରକାରଙ୍କ ଜନମାରଣ ନୀତି ବିରୋଧରେ ଲଢ଼ିବାକୁ ପରାମର୍ଶ ଦେଇଥିଲେ।

ଆସୁଛି ଲଘୁଚାପ; ୧୬ ଯାଏଁ ବଡ଼ ବର୍ଷା

ଭୁବନେଶ୍ୱର/ସମ୍ବଲପୁର,୧୧।୭ (ସମିସ): ଉତ୍ତର ବଙ୍ଗୋପସାଗରରେ ଆସନ୍ତା ୧୩ କିମ୍ବା ୧୪ ତାରିଖରେ ଏକ ଲଘୁଚାପ ସୃଷ୍ଟି ହେବାର ସମ୍ଭାବନା ରହିଛି। ଏହା ପ୍ରଭାବରେ ରାଜ୍ୟର ବିଭିନ୍ନ ସ୍ଥାନରେ ଆସନ୍ତା ୧୬ ତାରିଖ ଯାଏଁ ପ୍ରବଳ ବର୍ଷାର ଆଶଙ୍କା ରହିଛି। ଏଥିସହିତ ୨୩ ତାରିଖ ବେଳକୁ ବଙ୍ଗୋପସାଗରରେ ଆଉ ଏକ ଲଘୁଚାପ ସୃଷ୍ଟି ହେବା ନେଇ ପାଣିପାଗ ବିଶେଷଜ୍ଞମାନେ ଆକଳନ କରିଛନ୍ତି। ଅପରପକ୍ଷରେ ମହାନଦୀର ଉପରମୁଣ୍ଡରେ ବର୍ଷା କମିବା ଫଳରେ ହୀରାକୁଦ ଜଳଭଣ୍ଡାରକୁ ବନ୍ୟା ଜଳ ପ୍ରବେଶ କମିଛି। ଯାହାକୁ ନଜରରେ ରଖି ହୀରାକୁଦ କର୍ତ୍ତୃପକ୍ଷ ଶୁକ୍ରବାର ସନ୍ଧ୍ୟାରେ ୨ଟି ଗେଟ୍ ବନ୍ଦ କରିଛନ୍ତି। ଶୁକ୍ରବାର ସନ୍ଧ୍ୟା ସୁଦ୍ଧା ଜଳଭଣ୍ଡାରର ଜଳପତ୍ତନ ୬୦୫. ୧୯ ଫୁଟ୍ ଥିବା ବେଳେ ଜଳଭଣ୍ଡାରକୁ ପ୍ରତି ସେକେଣ୍ଡରେ ୩ ଲକ୍ଷ ୧୧ ହଜାର ୭୫୯ ଘନଫୁଟ ଜଳ ପ୍ରବେଶ କରୁଛି। ମୋଟ୍ ୧୬ଟି ସ୍ଲୁଇସ୍ ଗେଟ୍ ଦେଇ ପ୍ରତି ସେକେଣ୍ଡରେ ୨ ଲକ୍ଷ ୬୭ ହଜାର ୫୨୫ ଘନଫୁଟ ଜଳ ନିଷ୍କାସିତ ହେଉଛି।

ହୀରାକୁଦର ୧୪ ଗେଟ୍ ଖୋଲା

ବିଶ୍ୱବିଦ୍ୟାଳୟ ପରିଚାଳନା କରିବେ ସରକାର!

ପୁଲିସ୍ ହାଉସିଂ ବୋର୍ଡ ମାଧ୍ୟମରେ ଉନ୍ନତିକରଣ ଓ ରକ୍ଷଣାବେକ୍ଷଣ ଯୋଜନା

ଭୁବନେଶ୍ୱର, ୧୧।୭ (ସମିସ): ସରକାରୀ ମହାବିଦ୍ୟାଳୟ ପରି ବିଶ୍ୱବିଦ୍ୟାଳୟକୁ ମଧ୍ୟ ପରିଚାଳନା କରିବେ ସରକାର। କୁଳପତିଙ୍କ ସମେତ ଅଧ୍ୟାପକ/ଅଧ୍ୟାପିକା ଓ କର୍ମଚାରୀଙ୍କ ବେତନ ସରକାର ସିଧାସଳଖ ପ୍ରଦାନ କରିବେ। ଏହା ସହ ପ୍ରଶାସନିକ କ୍ଷେତ୍ରରେ ନିଷ୍ପତ୍ତି ମଧ୍ୟ ସରକାର ନେବେ। ସରକାରୀସ୍ତରରେ ଏପରି ବିଚାରବିମର୍ଶ ହୋଇଛି, ମାତ୍ର ଆଗକୁ ଛାତ୍ରସଂସଦ ନିର୍ବାଚନ ଯୋଜନା ଥିବାରୁ ବର୍ତ୍ତମାନ ପାଇଁ ଏହି ନିଷ୍ପତ୍ତି କାର୍ଯ୍ୟାନ୍ୱୟନ ନିଷ୍ପତ୍ତି ସ୍ଥଗିତ ରଖାଯାଇଛି।

ସୂଚନା ଅନୁଯାୟୀ ଏହି ପ୍ରସ୍ତାବକୁ କାର୍ଯ୍ୟକାରୀ କରିବା ପାଇଁ ଅନୁଷ୍ଠିତ ବୈଠକରେ ବ୍ୟାପକ ଆଲୋଚନା ପରେ ସରକାରୀସ୍ତରରେ ସହମତି ହୋଇଛି। ଏହାଦ୍ୱାରା ବିଶ୍ୱବିଦ୍ୟାଳୟ ପ୍ରଶାସନ ଉପରୁ ଚାପ କମିବା ସହ ନିରପେକ୍ଷ ଭାବେ ଦରମା ପ୍ରଦାନ କରାଯାଇ ପାରିବ ବୋଲି ଯୁକ୍ତି ଦର୍ଶାଯାଇଛି। ସେହିପରି ବିଶ୍ୱବିଦ୍ୟାଳୟ ଭିତ୍ତିଭୂମି ଉନ୍ନତିକରଣ ଏବଂ ରକ୍ଷଣାବେକ୍ଷଣ ଭାର ମଧ୍ୟ ସରକାର ନିଜ ହାତକୁ ଦେବାକୁ ବିଚାର କରୁଛନ୍ତି। ଏପରି ହେଲେ ବିଶ୍ୱବିଦ୍ୟାଳୟକୁ ଆଉ କୌଣସି ଅନୁଦାନ ମିଳିବ ନାହିଁ। ରାଜ୍ୟ ପୁଲିସ୍ ହାଉସିଂ ବୋର୍ଡ ମାଧ୍ୟମରେ ଉନ୍ନତିକରଣ କରାଯିବ। ନୂତନ କୋଠା ସମେତ ରକ୍ଷଣାବେକ୍ଷଣ ଦାୟିତ୍ୱ ମଧ୍ୟ ସେହି ସଂସ୍ଥା କରିବ; ଫଳରେ ବିଶ୍ୱବିଦ୍ୟାଳୟର ସ୍ୱାୟତ୍ତତା ହ୍ରାସ ପାଇବ।

ଆଗକୁ ଛାତ୍ରସଂସଦ ନିର୍ବାଚନ ଓ ମନ୍ତ୍ରିମଣ୍ଡଳ ପରିବର୍ତ୍ତନକୁ ଦୃଷ୍ଟିରେ ରଖି ଏହି ନିଷ୍ପତ୍ତିକୁ ଆପାତତଃ ସ୍ଥଗିତ ରଖାଯାଇଛି। କୁଳପତି ନିଯୁକ୍ତି ପ୍ରକ୍ରିୟା ଜାରି ରହିଥିବାବେଳେ ଅଧ୍ୟାପକ ଓ କର୍ମଚାରୀ ନିଯୁକ୍ତି ପ୍ରକ୍ରିୟା ଆରମ୍ଭ ହୋଇଛି। ଏପରି ସ୍ଥିତିରେ ଟିକିଏ ଏପଟସେପଟ ହେଲେ ମନ୍ତ୍ରୀ ପଦଯିବାର ଆଶଙ୍କା ବଢ଼ିଯିବ। ଏଣୁ ବିଶ୍ୱବିଦ୍ୟାଳୟ ଅଧ୍ୟାପକ ଓ କର୍ମଚାରୀଙ୍କୁ ସିଧାସଳଖ ଦରମା ପ୍ରଦାନ କରିବା ନିଷ୍ପତ୍ତିରେ ଉଚ୍ଚଶିକ୍ଷା ମନ୍ତ୍ରୀ ମୋହନ ମାଝିବା ବଦଳରେ ସ୍ଥଗିତ ରଖିବାକୁ ନିଷ୍ପତ୍ତି ନେଇଥିବା କୁହାଯାଉଛି।

କମିବ ବିଶ୍ୱବିଦ୍ୟାଳୟ ସ୍ୱାୟତ୍ତତା; ବିରୋଧ ଆଶଙ୍କାରେ ନିଷ୍ପତ୍ତି ବିଳମ୍ବ

ପୁଲିସକୁ ଫସାଇ ଦେଲା ଅଭିଯୁକ୍ତ

ଅପହରଣକାରୀ ଭାବି ପିଟିଲେ ଗ୍ରାମବାସୀ

ବାଲିଗୁଡ଼ା,୧୧।୭ (ସମିସ): ଅଭିଯୁକ୍ତକୁ ଧରିବାକୁ ଆସିଥିବା ପୁଲିସକୁ ଫସାଇ ଦେଲା ଅଭିଯୁକ୍ତ। ତାକୁ ଅପହରଣ କରିବାକୁ କେତେକ ଲୋକ ଆସିଥିବା ଗ୍ରାମବାସୀଙ୍କୁ ଜଣାଇବା ପରେ ଗ୍ରାମବାସୀ କିଛି ନବୁଝି ସାଦା ପୋଷାକରେ ଥିବା ପୁଲିସକୁ ନିସ୍ତୁକ ମାଡ଼ ମାରିଛନ୍ତି। ଏଭଳି ଘଟଣା ଘଟିଛି କନ୍ଧମାଳ ଜିଲ୍ଲା ବାଲିଗୁଡ଼ା ଅଞ୍ଚଳରେ। ମାଡ଼ ଖାଇଥିବା କଳାହାଣ୍ଡିର ୩ ପୁଲିସଙ୍କୁ ତୁମୁଡ଼ିବନ୍ଧ ପୁଲିସ ଗ୍ରାମବାସୀଙ୍କ କବଳରୁ ଉଦ୍ଧାର କରିଥିଲା।

ପ୍ରକାଶ ଯେ, କନ୍ଧମାଳ ଜିଲ୍ଲା ବାଲିଗୁଡ଼ା ବ୍ଲକ ପୁସାଙ୍ଗିଆକୁ ଗଞ୍ଜେଇ ଚୋରା ଚାଲାଣରେ ସମ୍ପୃକ୍ତ ଜଣେ ଅଭିଯୁକ୍ତକୁ ଧରିବାକୁ ଆସିଥିଲା କଳାହାଣ୍ଡି ପୁଲିସ। କିନ୍ତୁ ଅଭିଯୁକ୍ତ ଜଣକ ପୁଲିସ ହାତରୁ ଖସିଯାଇଥିଲା। ପରେ ପୁଲିସକୁ ଫସାଇବା ପାଇଁ ଫୋନ୍ ଯୋଗେ ତାର ସହକର୍ମୀ ଓ ଗ୍ରାମବାସୀଙ୍କୁ ମିଛ ଖବର ଦେଇଥିଲା ଯେ, ତାକୁ ଏକ କାର୍‌ରେ କିଛି କଳାହାଣ୍ଡି ଲୋକ ଅପହରଣ କରିବାକୁ ଆସିଛନ୍ତି ଏବଂ ସେମାନଙ୍କ ହାବୁଡ଼ରୁ ସେ ଖସି ଆସି ଜଙ୍ଗଲରେ ଲୁଚିଛି। ଏହାପରେ ଗ୍ରାମବାସୀ ଓ ତାଙ୍କ ସହକର୍ମୀ ପିଛାକରି କଳାହାଣ୍ଡିରୁ ଆସିଥିବା ପୁଲିସ ଗାଡ଼ିକୁ କୃର୍ତ୍ତମଗଡ ଟୋଲ୍‌ଗେଟ୍ ନିକଟରେ ଅଟକାଇ କର୍ମଚାରୀଙ୍କୁ ନିସ୍ତୁକ ମାଡ଼ ମାରିଥିଲେ। ସୋମାନେ ପୁଲିସ ପରିଚୟ ଦେଇଥିଲେ ମଧ୍ୟ ଶୁଣିନଥିଲେ ଅଞ୍ଚଳବାସୀ। ବହୁ ସମୟ ପରେ ତୁମୁଡ଼ିବନ୍ଧ ପୁଲିସ ପହଞ୍ଚିବାରୁ ପରିସ୍ଥିତି ନିୟନ୍ତ୍ରଣକୁ ଆସିଥିଲା। ଘଟଣା ସ୍ଥଳରେ ତୁମୁଡ଼ିବନ୍ଧ ଥାନା ଅଧିକାରୀ ଆଶୁତୋଷ ଜେନା ପହଞ୍ଚି ସାଦା ପୋଷାକରେ କଳାହାଣ୍ଡିର ତିନି ପୁଲିସ ଅଧିକାରୀକୁ ମୁକୁଳାଇ ଥାନାକୁ ଆଣିଥିଲେ। ଘଟଣାରେ ସମ୍ପୃକ୍ତ ଗ୍ରାମବାସୀଙ୍କୁ ଅଟକ ରଖି ପୁଲିସ ଅଧିକ ତଦନ୍ତ ଚଳାଇଛି।

ଓଡ଼ିଶା-ଝାଡ଼ଖଣ୍ଡ ସୀମାରେ ପୁଲିସକୁ ବଡ଼ ସଫଳତା

ସରଣ୍ଡା ଜଙ୍ଗଲରୁ ୧୮ ଆଇଇଡି ଜବତ

ରାଉରକେଲା,୧୧।୭ (ସମିସ): ଓଡ଼ିଶା-ଝାଡ଼ଖଣ୍ଡ ସୀମାରେ ଝାଡ଼ଖଣ୍ଡ ପୁଲିସକୁ ମିଳିଛି ବଡ଼ ସଫଳତା। ଝାଡ଼ଖଣ୍ଡ ରାଜ୍ୟର ସରଣ୍ଡା ଜଙ୍ଗଲରେ ନକ୍ସଲଙ୍କ ଏକ ବଡ଼ଧରଣର ଯୋଜନାକୁ ପଣ୍ଡ କରିଛନ୍ତି ସୁରକ୍ଷା ବାହିନୀ। ସୀମାନ୍ତବର୍ତ୍ତୀ ସରଣ୍ଡା ଜଙ୍ଗଲରୁ ମାଓବାଦୀମାନେ ଖଞ୍ଜିଥିବା ୧୮ଟି ଆଇଇଡିକୁ ବମ୍‌ସ୍କ୍ୱାଡ୍ ଦ୍ୱାରା ନିଷ୍କ୍ରିୟ କରାଯାଇଛି। ଏକ ସପ୍ତାହ ମଧ୍ୟରେ ଝାଡ଼ଖଣ୍ଡ ପୁଲିସ ଦ୍ୱାରା ୬୪ଟି ଆଇଇଡି ଉଦ୍ଧାର ହୋଇଥିବା ସୂଚନା ମିଳିଛି। ସରଣ୍ଡା ଜଙ୍ଗଲରେ କର୍ମ୍ମି କରୁଥିବା ସୁରକ୍ଷା ଯବାନଙ୍କ ଜୀବନପ୍ରତି ହାନୀ ପହଞ୍ଚାଇବା ପାଇଁ ମାଓବାଦୀମାନେ ବିଭିନ୍ନସ୍ଥାନରେ ଆଇଇଡି ପୋତିଥିବା କୁହାଯାଉଛି।

ସୂଚନା ଅନୁସାରେ ଝାଡ଼ଖଣ୍ଡ ରାଜ୍ୟ ଚାଇବାସା ଓ ଖୁଣ୍ଟି ଜିଲ୍ଲା ସୀମାରେ ଥିବା ସରଣ୍ଡାର କୋଲହାନ ନିକଟ କୋଚାଙ୍ଗ ଜଙ୍ଗଲରୁ ଗୁରୁବାର ରାତିରେ ସୁରକ୍ଷା ଯବାନମାନେ କର୍ମ୍ମି କଲାବେଳେ ୧୮ଟି ଆଇଇଡିକୁ ମାଟିତଳେ ପୋତା ଯାଇଥିବା ଅବସ୍ଥାରେ ଜବତ କରିଛନ୍ତି। ପ୍ରତ୍ୟେକର ଓଜନ ୩ କେଜି ରହିଥିବା ସୂଚନା ମିଳିଛି। ସୁରକ୍ଷା ବାହିନୀଙ୍କୁ ଟାର୍ଗେଟ କରି ଏହି ଲ୍ୟାଣ୍ଡମାଇନ ବିଛାଯାଇଥିବା ସ୍ପଷ୍ଟ ହୋଇଛି। ଝାଡ଼ଖଣ୍ଡ ଜାଗୁଆର ଏବଂ ସିଆରପିଏଫ ଯବାନ ସହ ଚାଇବାସା ଏବଂ ଖୁଣ୍ଟି ପୁଲିସ ମିଳିତ ଭାବେ ସର୍ଚ୍ଚ ଅପରେସନ ଚାଲିଥିବାବେଳେ ଏହି ସଫଳତା ମିଳିଛି।

ବମ୍‌ସ୍କ୍ୱାଡ୍ ଦ୍ୱାରା ନିଷ୍କ୍ରିୟ; ସପ୍ତାହରେ ୬୪ଟି ଆଇଇଡି ଉଦ୍ଧାର

ସେହିପରି ଗତ ୭ ତାରିଖ ରାତିରେ ଓଡିଶା - ଝାଡ଼ଖଣ୍ଡ ସୀମାନ୍ତବର୍ତ୍ତୀ ଟୋକଲ ଥାନା ଅଧୀନ ସରଣ୍ଡା ଜଙ୍ଗଲରୁ ୧୬ଟି ଆଇଇଡିକୁ ସୁରକ୍ଷା ଯବାନମାନେ ଜବତ କରିଥିଲେ। ପ୍ରତ୍ୟେକ ଆଇଇଡିର ଓଜନ ୨ କେଜି ଥିଲା ବୋଲି ସୂଚନା ମିଳିଛି। ଝାଡ଼ଖଣ୍ଡ ଓଡ଼ିଶା ସୀମା ଚାଇବାସା ଟୋକଲ ଥାନା ସରଣ୍ଡା ଜଙ୍ଗଲରେ ସୁରକ୍ଷା ବାହିନୀଙ୍କୁ ଟାର୍ଗେଟ କରି ଖଞ୍ଜା ଯାଇଥିବା ଏହି ୧୬ଟି ଆଇଇଡି ଟିଫିନ ବୋମାକୁ ଉଦ୍ଧାର କରି ଏହାକୁ ନିଷ୍କ୍ରିୟ କରାଯାଇଥିଲା। ସେହିପରି ଗତ ୪ ତାରିଖରେ ଝାଡ଼ଖଣ୍ଡ ସୀମାନ୍ତବର୍ତ୍ତୀ ଚାଇବାସା ଜିଲ୍ଲା ଟୋକଲ ଥାନା ଅଧୀନ ଦଲଭଙ୍ଗା ସରଣ୍ଡା ଜଙ୍ଗଲରୁ ୩୦ ଟିଫିନ ଆଇଇଡି ସୁରକ୍ଷା ଯବାନମାନେ ଜବତ କରିଥିଲେ। ପ୍ରତ୍ୟେକ ଆଇଇଡିର ଓଜନ ୨ କେଜି ହେବ ବୋଲି ଜଣାପଡ଼ିଥିଲା। ସୁରକ୍ଷା ବାହିନୀଙ୍କୁ ଟାର୍ଗେଟକରି ଖଞ୍ଜା ଯାଇଥିବା ଏହି ଆଇଇଡି ବୋମାଗୁଡ଼ିକୁ ଉଦ୍ଧାର କରାଯାଇଥିଲା। ସୂଚନାଯୋଗ୍ୟ ଟପ୍ ମାଓନେତା ଅସୀମ ମଣ୍ଡଳ ସହ ମିସିର, ମୋଛୁ, ଅନମୋଲ ବର୍ତ୍ତମାନ ସରଣ୍ଡା ଜଙ୍ଗଲରେ ସକ୍ରିୟ ରହିଥିବାରୁ ଝାଡ଼ଖଣ୍ଡ ପୁଲିସ ପକ୍ଷରୁ ଏହି ସର୍ଚ୍ଚ ଅପରେଶନ ଜାରି ରହିଛି।

ନାବାଳିକା ଦୁଷ୍କର୍ମକାରୀଙ୍କୁ ୨୦ବର୍ଷ ଜେଲ୍ ଦଣ୍ଡାଦେଶ

ଅନୁଗୋଳ, ୧୧।୭ (ସମିସ): ଜଣେ ନାବାଳିକାଙ୍କୁ ଦୁଷ୍କର୍ମ ମାମଲାର ବିଚାର କରି ଅନୁଗୋଳ ଅତିରିକ୍ତ ଜିଲ୍ଲା ଓ ସେସନ୍ସ ଜଜ ତଥା ସ୍ୱତନ୍ତ୍ର ପୋକ୍ସୋ କୋର୍ଟ ଅଭିଯୁକ୍ତଙ୍କୁ ଦୋଷୀ ସାବ୍ୟସ୍ତ କରିବା ସହ ୨୦ବର୍ଷ ସଶ୍ରମ କାରାଦଣ୍ଡରେ ଦଣ୍ଡିତ କରିଛନ୍ତି। ଏଥିସହ ୧୦ହଜାର ଟଙ୍କା ଜରିମାନା କରିଛନ୍ତି। ଜରିମାନା ଅନାଦେୟ ଅଧିକ ୧ବର୍ଷ ଜେଲଦଣ୍ଡ ଭୋଗିବାକୁ ରାୟରେ ଉଲ୍ଲେଖ କରିଛନ୍ତି। ପୀଡ଼ିତାଙ୍କୁ ୫ଲକ୍ଷ ଟଙ୍କା ଅନୁକମ୍ପାମୂଳକ ସହାୟତା ପ୍ରଦାନ କରିବା ପାଇଁ ଜିଲ୍ଲା ଆଇନ ସେବା ପ୍ରାଧୀକରଣକୁ ନିର୍ଦ୍ଦେଶ ଦେଇଛନ୍ତି। ଦଣ୍ଡିତ ବ୍ୟକ୍ତି ହେଲେ ଅନୁଗୋଳ ଜିଲ୍ଲା ନିଶା ଶିଳ୍ପାଞ୍ଚଳ ଥାନା ମାଳିବ୍ରାହ୍ମଣୀ ଗ୍ରାମର ସନାତନ ନାଏକ।

ମାମଲାର ବିବରଣୀ ଅନୁଯାୟୀ, ୨୦୨୪ ମାର୍ଚ୍ଚ ୭ ମଧ୍ୟାହ୍ନରେ ସନାତନ ସେହି ଥାନା ଅଞ୍ଚଳର ଜଣେ ନାବାଳିକାଙ୍କୁ ଦୁଷ୍କର୍ମ କରିଥିବା ପୀଡ଼ିତାଙ୍କ ମା' ଥାନାରେ ଲିଖିତ ଅଭିଯୋଗ କରିଥିଲେ। ପୁଲିସ ମାମଲା ରୁଜୁ କରି ତଦନ୍ତ କରିବା ସହ ସନାତନଙ୍କୁ ଗିରଫ କରି କୋର୍ଟ ଚାଲାଣ କରିଥିଲା। ଶୁକ୍ରବାର ସ୍ୱତନ୍ତ୍ର ପୋକ୍ସୋ ଜଜ୍ ସୌମ୍ୟା ଶୁଭଦର୍ଶିନୀ ଏହି ମାମଲାର ଶୁଣାଣି କରି ୧୬ଜଣ ସାକ୍ଷୀଙ୍କ ବୟାନ ଓ ସମସ୍ତ ପ୍ରମାଣ ଆଧାରରେ ସନାତନଙ୍କୁ ଦୋଷୀ ସାବ୍ୟସ୍ତ କରି ଦଣ୍ଡାଦେଶ ଶୁଣାଇଛନ୍ତି। ସରକାରଙ୍କ ପକ୍ଷରୁ ସ୍ୱତନ୍ତ୍ର ପିପି ସରୋଜ କୁମାର ପଟ୍ଟନାୟକ ଏହି ମାମଲା ପରିଚାଳନା କରୁଥିଲେ।

ରୋଗୀଙ୍କ ପାଇଁ ଅଭିଶାପ ପାଲଟିଛି 'ଆୟୁଷ୍ମାନ'

ଝିଅର ମୃତ୍ୟୁ ହେଲେ ଦାୟୀ ରହିବେ ସରକାର: ପରିବାର

■ **ଭୁବନେଶ୍ୱର, ୧୧।୭ (ସମିସ):** ଆୟୁଷ୍ମାନ କାର୍ଡକୁ ନେଇ ପ୍ରତିଦିନ ବଢ଼ିବାରେ ଲାଗିଛି ଅଭିଯୋଗ। ପୂର୍ବରୁ ବିଏସ୍‌କେୱାଇରେ ବିନା ଦ୍ୱିଧାରେ ଚିକିତ୍ସା ପାଉଥିବା ଗରିବ ରୋଗୀମାନଙ୍କ ପାଇଁ ବିଜେପି ସରକାରଙ୍କ 'ଆୟୁଷ୍ମାନ' ଅଭିଶାପ ପାଲଟିଛି। ଚିକିତ୍ସା ସୁବିଧାସୁଯୋଗରୁ ବଞ୍ଚିତ ରୋଗୀମାନେ ଏବେ ନବୀନ ସରକାରଙ୍କ ଦ୍ୱାରା ପ୍ରଚଳିତ ବିଏସ୍‌କେୱାଇକୁ ଝୁରୁଛନ୍ତି। କୋରାପୁଟ, ରାୟଗଡ଼ାର ରୋଗୀମାନେ ବିଶାଖାପାଟଣାରେ ଚିକିତ୍ସା ନ ପାଇ ହନ୍ତସନ୍ତ ହୋଇଥିବାବେଳେ ଏବେ ରାଜଧାନୀ ଭୁବନେଶ୍ୱରରେ ମଧ୍ୟ ଅନୁରୂପ ଘଟଣା ଦେଖିବାକୁ ମିଳିଛି। ବିଏସ୍‌କେୱାଇରେ ବିନା ମୂଲ୍ୟରେ ହୃଦରୋଗର ଚିକିତ୍ସା କରିଥିବା ଗରିବ ଝିଅଟି ଏବେ ଅନ୍ୟଏକ ବ୍ୟାଧିରେ ମୃତ୍ୟୁସହ ସଂଘର୍ଷ କରୁଥିଲେ ହେଁ ଆୟୁଷ୍ମାନ ଯୋଜନାରେ ଚିକିତ୍ସା ସୁଯୋଗ ପାଇପାରୁ ନାହିଁ। ଯାହାକୁ ନେଇ ପରିବାର ଲୋକମାନେ ରାଜ୍ୟ ସରକାରଙ୍କୁ ଦାୟୀ କରିଛନ୍ତି। ଆୟୁଷ୍ମାନ କାର୍ଡ ସେମାନଙ୍କ ଚିକିତ୍ସାରେ ଲାଗି ପାରୁ ନ ଥିବା ଅଭିଯୋଗ କରି ଯଦି ତାଙ୍କ ଝିଅର କିଛି ହୋଇଯାଏ ତେବେ ଏଥିପାଇଁ ସରକାର ଦାୟୀ ରହିବେ ବୋଲି ପରିବାର ସଦସ୍ୟମାନେ ଚେତାବନୀ ଦେଇଛନ୍ତି।

ସାଲିଆ ସାହିର ଝିଅ ରାଧିକା (ଛଦ୍ମନାମ) ର ପରିବାର ଅତ୍ୟନ୍ତ ଗରିବ। ପୂର୍ବରୁ ବିଏସ୍‌କେୱାଇରେ ନିଜର ହୃଦ୍‌ରୋଗର ଚିକିତ୍ସା କରି ସୁସ୍ଥ ହୋଇଥିଲେ। ମାତ୍ର ଏବେ ସେ ଆଉଏକ ଦୂରାରୋଗ୍ୟ ବ୍ୟାଧିରେ ପୀଡ଼ିତ ଓ ମୃତ୍ୟୁ ସହ ସଂଗ୍ରାମ କରୁଛନ୍ତି। ମାତ୍ର ପୂର୍ବରୁ ବିଏସ୍‌କେୱାଇରେ ସେ ଘରୋଇ ହସ୍ପିଟାଲ୍‌ରେ ଯେଉଁ ଚିକିତ୍ସା ସେବା ପାଇଥିଲେ, ଏବେ

ନବୀନଙ୍କ ବିଏସ୍‌କେୱାଇକୁ ଝୁରୁଛନ୍ତି ରାଜ୍ୟବାସୀ

ଆୟୁଷ୍ମାନ୍‌ର ତାହା ପାଉନାହାନ୍ତି। ତେଣୁ ଝିଅଟି ଏବେ ଜୀବନ-ମରଣ ସହ ସଂଘର୍ଷ କରୁଛି। ତାଙ୍କ ପରିବାର ମଧ୍ୟ ଏହାକୁ ନେଇ ବେଶ୍ ଚିନ୍ତିତ। ଆୟୁଷ୍ମାନ କାର୍ଡ ତାଙ୍କ ପାଇ ଅଭିଶାପ ପାଲଟିଛି ବୋଲି ଉଲ୍ଲେଖ କରି ସରକାରଙ୍କୁ ନିନ୍ଦା କରିଛନ୍ତି। ଚିକିତ୍ସା ନ ପାଇ ତାଙ୍କ ଝିଅ ଯଦି ମୃତ୍ୟୁବରଣ କରେ ତେବେ ସରକାର ଦାୟୀ ରହିବେ ବୋଲି ରାଧିକାର ବାପା କହିଛନ୍ତି। ଆୟୁଷ୍ମାନ ଯୋଜନାରେ ବିଭିନ୍ନ ରୋଗ ପାଇଁ ଅପେକ୍ଷାକୃତ କମ୍ ଅର୍ଥ ବରାଦ ଯୋଗୁଁ ଚିକିତ୍ସା ସେବା ବ୍ୟାହତ ହେଉଛି। ଏତେ କମ୍ ଅର୍ଥ ବରାଦରେ ବଡ଼ ରୋଗର ଚିକିତ୍ସା କରାଯାଇ ପାରିବ ନାହିଁ ବୋଲି ଘରୋଇ ଡାକ୍ତରଖ

ପ୍ରଧାନମନ୍ତ୍ରୀ ପୋଷଣ ଯୋଜନା

କେଉଁଠି ଲାଲସା ତ କେଉଁଠି ଭଲ ମାନର ଖାଦ୍ୟ ପରଷିବା ଚିନ୍ତା

ବଲାଙ୍ଗିର, ୧୧।୭(ସମିସ)

ବଲାଙ୍ଗିର ଜିଲ୍ଲାରେ ମଧ୍ୟାହ୍ନ ଭୋଜନ ବ୍ୟବସ୍ଥାରେ ଚାଲିଛି ବଡ ଅନିୟମିତତା। ସ୍କୁଲ ଛାତ୍ରଛାତ୍ରୀଙ୍କ ପାଇଁ ପ୍ରଧାନମନ୍ତ୍ରୀ ପୋଷଣ ଶକ୍ତି ନିର୍ମାଣ କାର୍ଯ୍ୟକ୍ରମରେ ସ୍କୁଲରେ ମଧ୍ୟାହ୍ନ ଭୋଜନ ଦିଆଯାଉଥିବା ବେଳେ ପ୍ରତିଦିନ ଏହି ବ୍ୟବସ୍ଥାରେ ଅନିୟମିତତା କରାଯାଉଥିବା ଅଭିଯୋଗ ହୋଇଛି। ସ୍କୁଲ ଉପସ୍ଥାନରେ ହେରାଫେରୀ, ଚାଉଳ, ଡାଲି ଓ ଅନ୍ୟ ସାମଗ୍ରୀରେ ହେରାଫେରୀ କରି କେତେକ ସ୍କୁଲରେ ଛାତ୍ରଛାତ୍ରୀଙ୍କ ଟଙ୍କା ହଡପ ହେଉଥିବା ବେଳେ ଆଉ କିଛି ସ୍କୁଲରେ ଭଲ ଖାଇବା ପ୍ରଦାନ ଓ ଏହି ବ୍ୟବସ୍ଥାର ସୁପରିଚାଳନା ପାଇଁ ଛାତ୍ରଛାତ୍ରୀଙ୍କ ଉପସ୍ଥାନରେ ଏପଟସେପଟ କରାଯାଉଥିବା ଅଭିଯୋଗ ହୋଇଛି।

ପ୍ରଥମରୁ ଅଷ୍ଟମ ଶ୍ରେଣୀ ପର୍ଯ୍ୟନ୍ତ ଛାତ୍ରଛାତ୍ରୀଙ୍କୁ ସ୍କୁଲରେ ମଧ୍ୟାହ୍ନ ଭୋଜନ ପ୍ରଦାନ କରାଯାଇଥାଏ। ପ୍ରଧାନମନ୍ତ୍ରୀ ପୋଷଣ ଶକ୍ତି ନିର୍ମାଣ ଯୋଜନାରେ ଏହା କାର୍ଯ୍ୟକାରୀ ହେଉଥିବା ବେଳେ ଏଥିରେ ବଲାଙ୍ଗିର ଜିଲ୍ଲାରେ ପ୍ରତିଦିନ ହେରାଫେରୀ ହେଉଥିବା ଅଭିଯୋଗ ହୋଇଛି। ନିୟମାନୁସାରେ ପ୍ରତିଦିନ ସ୍କୁଲ ଉପସ୍ଥାନ କୁ ନେଇ ପ୍ରଧାନଶିକ୍ଷକ ରିପୋର୍ଟ ପ୍ରସ୍ତୁତ କରିଥାନ୍ତି। ଏହି ରିପୋର୍ଟ ଅନୁସାରେ ସେହି ଦିନ ସେତିକି ଛାତ୍ରଛାତ୍ରୀଙ୍କ ପାଇଁ ମଧ୍ୟାହ୍ନ ଭୋଜନ ପ୍ରସ୍ତୁତ କରାଯାଇଥାଏ। ତେବେ ଅଭିଯୋଗ ଅନୁସାରେ ଜିଲ୍ଲାର ବିଭିନ୍ନ ସ୍କୁଲ ପ୍ରଧାନଶିକ୍ଷକ ଲାଭଖୋର ମନୋବୃତ୍ତିନେଇ ଅଧିକ ସଂଖ୍ୟାରେ ଉପସ୍ଥାନ ରିପୋର୍ଟ ପ୍ରଦାନ କରୁଥିବା ଅଭିଯୋଗ ହୋଇଛି। ଫଳରେ ଅଧିକ ଛାତ୍ରଛାତ୍ରୀଙ୍କ ଅନୁସାରେ ଟଙ୍କା ଖର୍ଚ୍ଚ ଦେଖାଇ ବାକିତକ ଟଙ୍କାରେ ନିଜ ପକେଟ ଗରମ କରୁଥିବା ଅଭିଯୋଗ ହୋଇଛି। ଏହି ଅନୁସାରେ ଅଧିକ ଚାଉଳ ବ୍ୟବହାର ଦେଖାଇ ତାକୁ ମଧ୍ୟ କିଛି ସ୍କୁଲରେ ବିକ୍ରୀ କରାଯାଉଥିବା ପୂର୍ବରୁ ଅଭିଯୋଗ ରହିଆସିଛି। ଏହା ସହିତ ଉକ୍ତ ସ୍କୁଲ ମାନଙ୍କରେ ନିମ୍ନମାନର ମଧ୍ୟାହ୍ନ ଭୋଜନ ଦିଆଯାଉଥିବାରୁ ଅନେକ ଛାତ୍ରଛାତ୍ରୀ ସ୍କୁଲ ରେ ନଖାଇ ଘରେ ଖାଉଥିବା ଅଭିଯୋଗ ହୋଇଛି। ତଥାପି ସେମାନଙ୍କ ନାମରେ ଖାଇବା ଦିଆଯାଇଥିବା ଦର୍ଶାଇ ଟଙ୍କା ହଡପ କରାଯାଉଥିବା ବିଭାଗୀୟ କିଛି ଶିକ୍ଷକ ନିଜ ନାମ ଗୋପନ ସର୍ତ୍ତେରେ ପ୍ରକାଶ କରିଛନ୍ତି। ସେହିପରି ଆଉ କେତେକ ସ୍କୁଲରେ ମଧ୍ୟାହ୍ନ ଭୋଜନ ଭଲ ମାନର ଦେବାକୁ ଉଦ୍ୟମ କରାଯାଉଥିବା ମଧ୍ୟ ଦେଖିବାକୁ ମିଳିଛି ଏହି ସ୍କୁଲରେ ଉପସ୍ଥାନ ରିପୋର୍ଟରେ ଅଧିକ ଉପସ୍ଥାନ ଦେଖାଯାଉଛି ସତ କିନ୍ତୁ ଅନୁପସ୍ଥିତ ଛାତ୍ରଛାତ୍ରୀଙ୍କ ଭୋଜନକୁ ହଡପ ନକରି ଉପସ୍ଥିତ ଥିବା ଛାତ୍ରଛାତ୍ରୀଙ୍କୁ ଭଲ ଖାଇବା ଦିଆଯାଉଥିବା ଦେଖିବାକୁ ମିଳିଛି। ଯାହାକି ଏକ ଭଲ ଉଦ୍ୟମ। ଏବିଷୟରେ କିଛି ସ୍କୁଲର ପ୍ରଧାନଶିକ୍ଷକମାନଙ୍କ ସହ ଆଲୋଚନା ସମୟରେ ଅନେକ ସତ କଥା ପଦାକୁ ଆସିଥିଲା। ଶିକ୍ଷକ ମାନଙ୍କ ସୂଚନା ଅନୁସାରେ ମଧ୍ୟାହ୍ନ ଭୋଜନ ପାଇଁ ଚାଉଳ ଠିକାଦାର ମାଧ୍ୟମରେ ଯୋଗାଣ ହୋଇଥାଏ। ଖାଦ୍ୟ ସାରଣୀ ଅନୁସାରେ ଭାତ ସହ ଗୋଟିଏ ଦିନ ଡାଲମା, ଦୁଇ ଦିନ ସୋୟାବଡି ଓ ଅନ୍ୟ ତିନି ଦିନ ଅଣ୍ଡା ତରକାରୀ ଦିଆଯାଇଥାଏ। ଏହା ସହିତ ତିନି ଦିନ ପୋଷଣ ଯୁକ୍ତ ଲଡୁ ଦିଆଯାଇଥାଏ। ଚଳିତ ବର୍ଷ ରୁ ଏଥିପାଇଁ ଶିଶୁ ବାଟିକାରୁ ପଞ୍ଚମ ଶ୍ରେଣୀ ଛାତ୍ରଛାତ୍ରୀଙ୍କ ପାଇଁ ଉପସ୍ଥାନ ପ୍ରତି ୧୧.୧୫ ଟଙ୍କା ଓ ଷଷ୍ଠରୁ ଦଶମ ଶ୍ରେଣୀ ଛାତ୍ରଛାତ୍ରୀ ମାନଙ୍କ ପାଇଁ ଉପସ୍ଥାନ ପ୍ରତି ୧୪.୭୪ ଟଙ୍କା ବିଭାଗ ପକ୍ଷରୁ ଚଳିତ ବର୍ଷରୁ ପ୍ରଦାନ କରାଯାଉଥିବା ଜଣାପଡ଼ିଛି। ଏଥିରେ ବି କିଛି ଶିକ୍ଷକ ଲାଭ ଚିନ୍ତା କରି ହେରାଫେରୀ କରନ୍ତି ସତ ଆଉ କିଛି ଶିକ୍ଷକ ମହତ ଉଦ୍ଦେଶ୍ୟ ନେଇ କାର୍ଯ୍ୟ କରିଥାନ୍ତି। ସେହିପରି ଆଉ କିଛି ଶିକ୍ଷକଙ୍କ କହିବା ଅନୁସାରେ ଚାଉଳ ଯୋଗାଣ ହେବା ସମୟରେ ଧାର୍ଯ୍ୟ ଓଜନ ବଦଳରେ କମ ପରିମାଣର ଚାଉଳ ଠିକାଦାର ଦେଇଥାନ୍ତି। ଏହା ସହିତ ଆଜିର ମହଙ୍ଗା ଯୁଗରେ କମ ସରକାରୀ ଟଙ୍କାରେ ଛାତ୍ରଛାତ୍ରୀମାନଙ୍କୁ ଭଲ ଖାଇବା ଦେବା ପାଇଁ ବାଧ ହୋଇ ଉପସ୍ଥାନ ଅଧିକ ଦେଖାଇବାକୁ ପଡୁଥିବା ସ୍ୱୀକାର କରିଛନ୍ତି। ଏମିତି ସ୍ଥିତିରେ ବଲାଙ୍ଗିର ଜିଲ୍ଲାରେ କିଭଳି ଭାବେ ପ୍ରଧାନମନ୍ତ୍ରୀ ପୋଷଣ ଶକ୍ତି ନିର୍ମାଣ ଯୋଜନା କାର୍ଯ୍ୟକାରୀ କରାଯାଉଛି ତାହା ସହଜରେ ଅନୁମାନ କରାଯାଇପାରେ। ଡାଲି ଠାରୁ ଆରମ୍ଭ କରି ପନିପରିବା ପର୍ଯ୍ୟନ୍ତ ଦର ଆକାଶ ଛୁଆଁ ରହିଥିବା ବେଳେ ଏତେ କମ ଟଙ୍କାରେ କିଭଳି ଛାତ୍ରଛାତ୍ରୀଙ୍କୁ ଖାଇବାକୁ ଦିଆଯାଉଛି ତାହା ସହଜରେ ଅନୁମାନ କରାଯାଇପାରେ। ଅନ୍ୟ କିଛି କ୍ଷେତ୍ରରେ ଛାତ୍ରଛାତ୍ରୀଙ୍କୁ ନିମ୍ନରୁ ଆହୁରି ଖରାପ ମାନର ଖାଇବା ଦେଇ ଟଙ୍କା ହଡପ କରୁଥିବା ଚିତ୍ର ମଧ୍ୟ ରହିଛି। ଏଦିଗରେ ଜିଲ୍ଲା ପ୍ରଶାସନ ଦୃଷ୍ଟି ଦେବା ସହିତ ଅନିୟମିତତା କରୁଥିବା ସ୍କୁଲ ପ୍ରଧାନଶିକ୍ଷକ ବିରୋଧରେ କାର୍ଯ୍ୟାନୁଷ୍ଠାନ ଗ୍ରହଣ କରିବା ସହିତ ଉଚ୍ଚମାନର ଖାଇବା ଦେଉଥିବା ସ୍କୁଲକୁ ପ୍ରୋତ୍ସାହନ ଯୋଗାଇଦେବା ପାଇଁ ଦାବି ହୋଇଛି।

ଉପସ୍ଥାନ ରିପୋର୍ଟରେ ହେରାଫେରି

ବାଇକ୍ ସହ ୮ କେଜି ଗଞ୍ଜେଇ ଜବତ, ୨ ଗିରଫ

ପାଟଣାଗଡ଼, ୧୧।୭(ସମିସ): ଶୁକ୍ରବାର ପାଟଣାଗଡ଼ ଅବକାରୀ ବିଭାଗ ପାଟ୍ରୋଲିଂ କରୁଥିବା ସମୟରେ ପାଟଣାଗଡ଼ ଧୂମାଭଟା ରାସ୍ତାର ଘୁମପାଲି ଠାରେ ୮ କେଜି ଓ ଗୋଟିଏ ପୁରୁଣା ବାଇକ୍‌କୁ ଜବତ କରିବା ସହ ସମ୍ପୃକ୍ତ ଦୁଇ ଅଭିଯୁକ୍ତକୁ ଗିରଫ କରି କୋର୍ଟ ଚାଲାଣ କରିଛି। ଗିରଫ ଅଭିଯୁକ୍ତ ଦ୍ୱୟ ସମ୍ବଲପୁର ଜିଲ୍ଲା ରେଢ଼ାଖୋଲ ଗ୍ରାମର ପଯୁଲାଲ ବେହେରା ଓ ଭତ୍ରା ଗ୍ରାମର ଶରତ ମହାନନ୍ଦ। ଅବକାରୀ ବିଭାଗ ରୁ ମିଳିଥିବା ସୂଚନାନୁସାରେ ରାଜ କୁମାର ବେହେରା ଅବକାରୀ ଅଧିକାରୀ ପାଟଣାଗଡ଼ଙ୍କ ନେତୃତ୍ୱରେ ଏକ ଟିମ ଶୁକ୍ରବାର ସକାଳ ୮ ଟା ୩୦ରେ ପାଟ୍ରୋଲିଂ କରୁଥିବା ସମୟରେ ପାଟଣାଗଡ଼ ଧୂମାଭଟା ରାସ୍ତାର ଘୁମପାଲି ଠାରେ ଦୁଇ ଜଣ ବ୍ୟକ୍ତି ଏକ ପୁରୁଣା ଲାଲ ରଙ୍ଗର ବାଇକ ରେ ଏକ ଜରି ବସ୍ତା ଧରି ଆସୁଥିଲେ। ବିଭାଗର କର୍ମଚାରୀମାନେ ସନ୍ଦେହରେ ସେମାନଙ୍କୁ ଅଟକାଇ ଯାଞ୍ଚ କରିବାରୁ ଉକ୍ତ ଜରି ବସ୍ତାରେ ଗଞ୍ଜେଇ ବାହାରିଥିଲା। ଉଭୟଙ୍କୁ ଗିରଫ କରି ପାଟଣାଗଡ଼ ଅଫିସକୁ ଆଣି ଅଧିକ ତଦନ୍ତ କରାଯାଇଥିଲା। ପରେ ବେଆଇନ ଭାବେ ଗଞ୍ଜେଇ ଚାଲାଣ କରୁଥିବା ଜାଣି ଉଭୟ ଅଭିଯୁକ୍ତ ସମ୍ବଲପୁର ଜିଲ୍ଲା ରେଢ଼ାଖୋଲ ଗାଁର ପଯୁଲାଲ ବେହେରା ଓ ଭତ୍ରା ଗାଁର ଶରତ ମହାନନ୍ଦଙ୍କ ନାଁରେ ମାମଲା ରୁଜୁ କରି ପାଟଣାଗଡ଼ ଏଡିଜେକୋର୍ଟକୁ ଚାଲାଣ କରାଯାଇଥିଲା। ଜାମିନ ନାମଞ୍ଜୁର ହେବାରୁ ବିଚାର ବିଭାଗୀୟ ହାଜତକୁ ପଠାଇଦିଆଯାଇଛି। ଜବତ ଗଞ୍ଜେଇର ଆନୁମାନିକ ମୂଲ୍ୟ ଅଶି ହଜାର ହେବ ବୋଲି ଅବକାରୀ ଅଧିକାରୀ ରାଜ କୁମାର ବେହେରା ସୂଚନା ଦେଇଛନ୍ତି।

ପୋଖରୀରେ ବୁଡ଼ି ବିଟେକ୍ ଛାତ୍ରଙ୍କ ମୃତ୍ୟୁ

ଟିଟିଲାଗଡ଼, ୧୧।୭(ସମିସ): ଟିଟିଲାଗଡ଼ କୁମୁଡ଼ା ପାହାଡ ଉପରେ ଥିବା ପୋଖରୀ ବୁଡି ଜଣେ ବି ଟେକ ଛାତ୍ର ଙ୍କ ଅକାଳ ମୃତ୍ୟୁ ଘଟିଛି।ସୂଚନା ଅନୁଯାୟୀ ବଡ଼ମାଳ ଗୋଳାବାରୁଦ କାରଖାନାର ୯ ଜଣ ଛାତ୍ର ଏକାଠି ହୋଇ ଟିଟିଲାଗଡ଼ର ହୋଟେଲ ଡିଏନ ରିସୋର୍ଟକୁ ଖାଇବାକୁ ଆସିଥିଲେ। ହୋଟେଲର ସୁଇମିଙ୍ଗପୁଲ କାର୍ଯ୍ୟକ୍ଷମ ନଥିବାରୁ ସେମାନେ ହୋଟେଲରେ ଖାଇବା ଅଡର ଦେଇ କୁମୁଡା ପାହାଡ ଉପରେ ଥିବା ଏକ ପୋଖରୀ ଗାଧୋଇବାକୁ ଯାଇଥିଲେ।ସନ୍ତରଣ ଜାଣି ନଥିବା ସବୁ ସାଙ୍ଗ ମେଳି ହୋଇ ପୋଖରୀକୁ ପଶିଥିବା ବେଳେ ଗୋଡ଼ ଖସିଯାଇ ଜଣେ ପାଣିରେ ବୁଡି ଯାଇଥିଲେ।ପାହାଡ ଉପରେ ଥିବା କିଛି ଯୁବକ ସେମାନଙ୍କୁ ଉଦ୍ଧାର କରିବାସହ ବୁଡି ଯାଇଥିବା ଛାତ୍ରକୁ ଖୋଜାଖୋଜି କରି ତାଙ୍କ ମୃତଦେହ ଉଦ୍ଧାର କରିଥିଲେ। ସ୍ଥାନୀୟ ଲୋକଙ୍କ ସହାୟତାରେ ସମସ୍ତଙ୍କୁ ଡାକ୍ତରଖାନା ନିଆଯାଇଥିବା ବେଳେ ପୁଲିସ ପହଞ୍ଚି ଛାତ୍ରଙ୍କ ଶବ ଜବତ କରି ବ୍ୟବଚ୍ଛେଦ କରାଇଥିଲା।ମୃତ ଛାତ୍ର ଜଣକ ଗୋଳାବାରୁଦ କାରଖାନା ଟାଉନ ଇଲେକ୍ଟ୍ରିକାଲ ମେଣ୍ଟେନେସ ସେକ୍ସନର ଜୁନିଅର ୱର୍କସ ମ୍ୟାନେଜର ସୁନିଲ କୁମାର ଗହିରଙ୍କ ଏକମାତ୍ର ପୁତ୍ର ବିପୁଳ ଗହିର(୧୮)ବୋଲି ଜଣାପଡ଼ିଛି। ବିପୁଳ ଭିସୁଟ ବୁର୍ଲା କଲେଜର ବି ଟେକ ଦ୍ୱିତୀୟ ବର୍ଷର ଛାତ୍ର ଥିଲେ।ଏହି ଅଭାବନୀୟ ଘଟଣାକୁ ନେଇ ଡାକ୍ତରଖାନା ପରିସରରେ ଶୋକାକୁଳ ପରିବେଶ ଦେଖିବାକୁ ମିଳିଥିଲା।

ଡ୍ରାଇଭର ଆନ୍ଦୋଳନ ପ୍ରଭାବ

ଅସାଧୁ ବ୍ୟବସାୟୀଙ୍କ କଳାବଜାରି

ବଲାଙ୍ଗିର, ୧୧।୭(ସମିସ): ରାଜ୍ୟ ଡ୍ରାଇଭର ମହାସଂଘ ନିର୍ଦ୍ଦେଶରେ ବଲାଙ୍ଗିର ଜିଲ୍ଲାରେ ଚାଲିଥିବା ଆନ୍ଦୋଳନର ପ୍ରଭାବ ସିଧାସଳଖ ସାଧାରଣଜନତାଙ୍କ ଉପରେ ପଡ଼ିଛି। ଗୋଟିଏ ପଟେ ପେଟ୍ରୋଲ ଟାଙ୍କି ମାନଙ୍କରେ ତେଲ ନଥିବା ବେଳେ ଅନ୍ୟ ପଟେ ଗ୍ୟାସ ଗୋଦାମମାନଙ୍କରେ ଗ୍ୟାସ ନଥିବା ଜଣାପଡ଼ିଛି। ଫଳରେ କିଛି ବ୍ୟବସାୟୀ ଏବେ ଏହି ପେଟ୍ରୋଲ ଓ ଗ୍ୟାସକୁ ନେଇ ଆରମ୍ଭ କରିଛନ୍ତି କଳାବଜାର। ଯଦିଓ ପୁଲିସ ଅଟକ ଥିବା ଜରୁରୀକାଳିନ ସାମଗ୍ରୀ ଗାଡିକୁ ନ ଅଟକାଇ ରଖିବା ପାଇଁ ଡ୍ରାଇଭରଙ୍କୁ ତାଗିଦ କରିଛି ତଥାପି ଗାଡି ଡ୍ରାଇଭରମାନେ ଗାଡି ଚଳାଇବାକୁ ମନା କରିଦେବାରୁ ଅନେକ ଗାଡି ବନ୍ଦ ରହିଥିବା ଦେଖିବାକୁ ମିଳିଛି।

ରାଜ୍ୟ ଡ୍ରାଇଭର ମହାସଂଘର ଆନ୍ଦୋଳନରେ ବିଶେଷ ଭାବେ ପ୍ରଭାବିତ ହୋଇଛି ବଲାଙ୍ଗିର ଜିଲ୍ଲା। ପରିବା ଠାରୁ ଆରମ୍ଭ କରି ନିତ୍ୟ ବ୍ୟବହାର ସାମଗ୍ରୀ, ପେଟ୍ରୋଲ, ଗ୍ୟାସ ଗାଡି ଗୁଡିକ ଜିଲ୍ଲା ବାହାରେ ଅଟକି ରହିଥିବାରୁ ଜିଲ୍ଲାରେ ଏକ ଦୁର୍ଭାଗ୍ୟଜନକ ସ୍ଥିତି ସୃଷ୍ଟି ହୋଇଛି। ଗୁରୁବାର ବଲାଙ୍ଗିର ସହରରେ ଥିବା ପେଟ୍ରୋଲ ଟାଙ୍କିମାନଙ୍କରେ ଲମ୍ବା ଲାଇନ ଦେଖିବାକୁ ମିଳିଥିଲା। ପେଟ୍ରୋଲ ଟାଙ୍କିରେ ପେଟ୍ରୋଲ ସରିବା ଭୟରେ ଲୋକେ ଲମ୍ବା ଲାଇନ ଲଗାଇ ଲୋକେ ତେଲ ଭରିଥିବା ଦେଖିବାକୁ ମିଳିଥିଲା। ସେହିପରି ବଲାଙ୍ଗିର ବଜାର କୁ ପରିବା ଗାଡି ମଧ୍ୟ ଆସିନପାରିବାରୁ ପରିବା ଦର ମଧ୍ୟ ବୃଦ୍ଧି ପାଇଛି। ଫଳରେ ଖାଉଟିମାନେ ସମସ୍ୟାର ସମ୍ମୁଖୀନ ହୋଇଥିବା ବେଳେ ଏବେ ରୋଷେଇ ଶାଳକୁ ଗ୍ୟାସ ଦର ପ୍ରଭାବିତ କରିଛି। ଜିଲ୍ଲାରେ ଥିବା ଗ୍ୟାସ ଗୋଦାମମାନଙ୍କରେ ଗ୍ୟାସ ସିଲିଣ୍ଡର ସରିଯାଇଥିବା ଦେଖିବାକୁ ମିଳିଛି। ଫଳରେ ଲୋକେ ସିଲିଣ୍ଡର ପାଇଁ ଅନେକ ସମସ୍ୟାର ସମ୍ମୁଖୀନ ହୋଇଥିବା ବେଳେ ଏହାର ସୁଯୋଗ ନେଇ ଅସାଧୁ ବ୍ୟବସାୟୀମାନେ ଗ୍ୟାସ କଳାବଜାର ଆରମ୍ଭ କରିଥିବା ଅଭିଯୋଗ ହୋଇଛି। ଗ୍ୟାସ ଦୋକାନମାନଙ୍କରେ କେଜି ଅନୁସାରେ ଗ୍ୟାସ ଭର୍ତ୍ତିକରି ବିକ୍ରୀ କରାଯାଉଥିବା ବେଳେ ଆଉ କିଛି ବ୍ୟବସାୟୀ ସିଧାସଳଖ ଘରୋଇ ରନ୍ଧନ ଗ୍ୟାସ ସିଲିଣ୍ଡର ପ୍ରତି ୧୪୦୦ରୁ ୧୫୦୦ ଟଙ୍କାରେ ବିକ୍ରୀ କରୁଥିବା ଅଭିଯୋଗ ହୋଇଛି। କେବଳ ଗ୍ୟାସ କାହିଁକି ପେଟ୍ରୋଲ ଡିଜେଲର ମଧ୍ୟ କଳାବଜାର ମଧ୍ୟ ଦେଖିବାକୁ ମିଳିଛି।ଲୋକେ ତେଲ ଆଗୁଆ କିଣି ଲିଟର ପ୍ରତି ୧୨୦ରୁ ୧୫୦ ଟଙ୍କାରେ ବିକ୍ରୀ ହେଉଥିବା ଦେଖିବାକୁ ମିଳିଛି। ଗୋଟିଏ ପଟେ ଡ୍ରାଇଭର ସଂଘ ନିଜ ଜିଦରେ ଅଟଳ ଥିବା ବେଳେ ଅନ୍ୟପଟେ ଏହାର ପ୍ରଭାବ ଗରିବ ଖାଟିଖିଆଙ୍କ ଉପରେ ପଡ଼ିଥିବା ଅଭିଯୋଗ ହୋଇଛି।

ଆନ୍ଦୋଳନକୁ ଆପ୍‌ର ସମର୍ଥନ

ବଲାଙ୍ଗିର, ୧୧।୭(ସମିସ): ଓଡ଼ିଶା ଡ୍ରାଇଭର ମହାସଂଘର ଆନ୍ଦୋଳନକୁ ଆଜି ଆପ୍ ବଲାଙ୍ଗିର ଟିମ୍ ସମର୍ଥନ ଜଣାଇଛି। ବଲାଙ୍ଗିର ଜିଲ୍ଲାପାଳ ଅଫିସ ସାମ୍ନାରେ ବସିଥିବା ଡ୍ରାଇଭର ସଂଘ ଏବଂ ତାଙ୍କ ସଭାପତି ସହିତ ଆପ୍ ବଲାଙ୍ଗିର ଜିଲ୍ଲା ସଭାପତି ତଥା ରାଷ୍ଟ୍ରୀୟ ପରିଷଦ ସଦସ୍ୟ ଆଶିଷ ପାଣ୍ଡେ ଆଲୋଚନା କରିଛନ୍ତି। ଏବଂ ଶ୍ରୀ ପାଣ୍ଡେ କହିଛନ୍ତି ଡ୍ରାଇଭରମାନଙ୍କ ଆନ୍ଦୋଳନ ନ୍ୟାର୍ଯ୍ୟ ଦାବି ସରକାର ପୂରଣ କରିବା ନିହାତି ଆବଶ୍ୟକ। ଡ୍ରାଇଭରମାନଙ୍କର ୭ଟି ଦାବି ନ୍ୟାର୍ଯ୍ୟ ଦାବି ତାହା ସରକାର ପୂରଣ କରନ୍ତୁ, ଖାଲି ପ୍ରତିଶ୍ରୁତି ଦିଅନ୍ତୁ ନାହିଁ ଯେତିକି ସାଧାରଣ ଜନତାକୁ ଠକି କି ବିଜେପି ସରକାର ଆସିଲା ତାହା ସମସ୍ତଙ୍କୁ ୩ହଜାର ଭତ୍ତା ହେଉ କି ମାଗଣା ୩୦୦ ୟୁନିଟ୍ ବିଜୁଳି ହେଉ କି ୨୪ ଘଣ୍ଟା ଭିତରେ ଚିଟ୍ ଫଣ୍ଡ ଟଙ୍କା ଫେରସ୍ତ କରିବା କଥା ହେଉ ସବୁ ଥିରେ ଜନତାଙ୍କୁ ଲଣ୍ଠନ ଦେଖାଇଛି ବିଜେପି ସରକାର। ସହିପରି ଡ୍ରାଇଭର ସଂଘକୁ ମଧ୍ୟ ଭୁଆଁ ବୁଲାଇ ଚାଲିଛି ବିଜେପି ଓଡ଼ିଶା ସରକାର। ତେଣୁ ବଲାଙ୍ଗିର ଆମ ଆଦମୀ ପାର୍ଟି ସମ୍ପୂର୍ଣ୍ଣ ଭାବରେ ଡ୍ରାଇଭର ମହାସଂଘର ଏହି ଅନିର୍ଦ୍ଧିଷ୍ଟ ଆନ୍ଦୋଳନ ଏବଂ ତାଙ୍କର ୭ଟି ନ୍ୟାର୍ଯ୍ୟକୁ ସମର୍ଥନ ଜଣାଉଛି। ଆପ ବଲାଙ୍ଗିରର ଯୁବ ମୋର୍ଚ୍ଚା ରମାକାନ୍ତ ବେହେରା, ଅମନ ମହାପାତ୍ର, ଅନ୍ତର୍ଯ୍ୟାମୀ ସାହୁ, ସୁନ୍ଦର ରାୟ, ରଞ୍ଜନ ସେଠ, କାହ୍ନୁ କରଣ, ବାଳକୃଷ୍ଣ ନୈକ, ସଦାଶିବ ମେହେର ପ୍ରମୁଖ ଉପସ୍ଥିତ ରହି ସମର୍ଥନ ଜଣାଇଥିଲେ।

ଯୁଧିଷ୍ଠିର ଉଚ୍ଚ ମାଧ୍ୟମିକ ବିଦ୍ୟାଳୟରେ ବନ ମହୋତ୍ସବ

ବଲାଙ୍ଗିର, ୧୧।୭(ସମିସ): ସ୍ଥାନୀୟ ଯୁଧିଷ୍ଠିର ଉଚ୍ଚ ମାଧ୍ୟମିକ ବିଦ୍ୟାଳୟ ପରିସରରେ ଯୁବ ରେଡକ୍ରସ ଆନୁକୂଲ୍ୟରେ ବନ ମହୋତ୍ସବ କାର୍ଯ୍ୟକ୍ରମ ଅନୁଷ୍ଠିତ ହୋଇଯାଇଛି। କଲେଜର ଅଧ୍ୟକ୍ଷ ଡ. ଧନଞ୍ଜୟ ସେଠଙ୍କ ମାର୍ଗ ଦର୍ଶନରେ ଓ ଯୁବ ରେଡକ୍ରସ କାଉନସିଲର ତଥା ଜିଲ୍ଲା ସଂଯୋଜକ ଡ. ଦୈତାରୀ ପୂଜାରୀଙ୍କ ତତ୍ତ୍ୱାବଧାନରେ ସମସ୍ତ ଛାତ୍ରଛାତ୍ରୀମାନେ କଲେଜରେ ଚାରାରୋପଣ କରିଥିଲେ।ବଲାଙ୍ଗିର ବନ ବିଭାଗରୁ ୫୦୦ ବୃକ୍ଷ ଯୋଗାଇ ଦିଆଯାଇଥିଲା। ବୃକ୍ଷରୋପଣ ପରେ ଆଗାମୀ ୨ ବର୍ଷ ପର୍ଯ୍ୟନ୍ତ ବୃକ୍ଷର ଯତ୍ନ ନେବା ସକାଶେ ସମସ୍ତ ଛାତ୍ରଛାତ୍ରୀ ଓ ଅଧ୍ୟାପକମାନେ ଶପଥ ପାଠ କରିଥିଲେ। କାର୍ଯ୍ୟକ୍ରମରେ କଲେଜର ଅଧ୍ୟାପକ, ଅଧ୍ୟାପିକା ପଦ୍ମାଳୟା ତ୍ରିପାଠି, ଚାରୁଲତା ମିଶ୍ର, ସୁଦାମଚରଣ ଖମାରୀ, ପ୍ରକୃତି ବନ୍ଧୁ ଡ.ପବିତ୍ର କୁମାର ଦଣ୍ଡସେନା, ରାଧାକାନ୍ତ ସାହୁ, ପ୍ରମାନନ୍ଦ ବିଶି, ଦୁର୍ବାଦଳ ମିଶ୍ର, ଦିଗାମ୍ବର ପାଣ୍ଡେ, ଦୁଃଖିଶ୍ୟାମ ବାଗ ସମେତ କଲେଜର ସ୍ୱେଚ୍ଛାସେବୀ ରୁଦ୍ର, କୈଳାସ, ସାହିଲ, ପ୍ରିତମ, ଜବା, ସୁନିତା, ମାନିନି, ନିକିତା, ଝରଣା, ସଙ୍ଗିତା, ଲିଜା ପ୍ରମୁଖ ସହଯୋଗ କରିଥିଲେ।

ସଞ୍ଜୀବ ଶର୍ମା ରାଜ୍ୟସଭା ସାଂସଦଙ୍କ ବ୍ଲକ୍ ପ୍ରତିନିଧି

ବେଲପଡ଼ା, ୧୧।୭(ସମିସ): ବଲାଙ୍ଗିର ଜିଲ୍ଲା ବେଲପଡ଼ା ବ୍ଲକ ଅନ୍ତର୍ଗତ କପାଣୀଗ୍ରାମର ସଞ୍ଜୀବ ଶର୍ମାଙ୍କୁ ରାଜ୍ୟସଭା ସାଂସଦ ନିରଞ୍ଜନ ବିଶି ତାଙ୍କୁ ବେଲପଡ଼ା ବ୍ଲକ ପ୍ରତିନିଧି ଦାୟିତ୍ୱ ଦେଇଛନ୍ତି। ଆଜି ସଞ୍ଜୀବ ଶର୍ମା ବେଲପଡ଼ା ଗୋଷ୍ଠୀ ଉନ୍ନୟନ ଅଧିକାରୀ ରାଜେଶ ମେହେରଙ୍କୁ ଭେଟି ରାଜ୍ୟସଭା ସାଂସଦ ଶ୍ରୀ ବିଶିଙ୍କ ସ୍ୱକୃତିପତ୍ର ପ୍ରଦାନ କରିଛନ୍ତି।ଶ୍ରୀ ଶର୍ମା ଅଞ୍ଚଳରେ ବେଶ୍ ପରିଚିତ ଓ ଲୋକଙ୍କ ଦୁଃଖ ସୁଖରେ ଠିଆ ହୋଇଥାନ୍ତି। ।ତାଙ୍କୁ ଏହି ପଦ ମିଳିଥିବାରୁ ରାଜ୍ୟସଭା ସାଂସଦ ଶ୍ରୀ ବିଶିଙ୍କୁ କୃତଜ୍ଞତା ଜଣାଇଛନ୍ତି।

ପ୍ରକୃତି ମିତ୍ର ବିଦ୍ୟାଳୟର ପରିବେଶ ସଚେତନତା

ଟିଟିଲାଗଡ଼, ୧୧।୭(ସମିସ): ଚଳିତ ବର୍ଷ ରାଜ୍ୟ ସରକାରଙ୍କ ପକ୍ଷରୁ ଟିଟିଲାଗଡ଼ ବ୍ଲକର ଏକ ମାତ୍ର ବିଦ୍ୟାଳୟ ଭାବରେ ସ୍ଥାନୀୟ ପ୍ରଭାବତୀ ପବ୍ଲିକ ସ୍କୁଲ ପ୍ରକୃତି ମିତ୍ର ପୁରସ୍କାର ଲାଭ କରିଛି। ତତଲାଗଡ଼ ଭାବରେ ପରିଚିତ ଟିଟିଲାଗଡ଼ ସହରରେ ଥିବା ବିଦ୍ୟାଳୟ ଏକ ବିରାଟ ବନ ସୃଷ୍ଟି ସହ ସ୍ଥାନୀୟ ବୁଦ୍ଧିଜୀବୀ, ପରିବେଶବିତ ମହଲରେ ପ୍ରଶଂସନୀୟ ହୋଇପାରିଛି। ବିଦ୍ୟାଳୟର ଅଧ୍ୟକ୍ଷା ଡ଼ଃ ସୁନନ୍ଦା ଜତିଙ୍କ ନେତୃତ୍ୱରେ ଚଳିତ ବର୍ଷ ମଧ୍ୟ ବର୍ଷା ଋତୁ ଆଗମନରେ ପରିବେଶ ସୁରକ୍ଷା ପାଇଁ ଚାରାରୋପଣ ତଥା ସଚେତନତା ଶୋଭାଯାତ୍ରା କାର୍ଯ୍ୟକ୍ରମ ଉତ

ରେଲୱେ ବୋର୍ଡ ଅଧ୍ୟକ୍ଷଙ୍କୁ ଭେଟିଲେ ଜିଲ୍ଲାପାଳ

ନୂଆପଡା,୧୧।୭(ସମିସ)

ନୂଆପଡା ଜିଲ୍ଲା ଗଠନର ୩୨ବର୍ଷ ପରେ ବି ସମତା, କୁର୍ଲା ଭଳି ଏକ୍ସପ୍ରେସ ଟ୍ରେନଗୁଡିକର ନୂଆପଡାରେ ରହଣୀ ହେଉନି। ଏଣୁ ଜିଲ୍ଲାବାସୀ ବହୁ ଦାବି ପ୍ରତିବାଦ କରିଆସୁଛନ୍ତି। ଆଜି ପର୍ଯ୍ୟନ୍ତ କୌଣସି ଅଧିକାରୀ କି ନେତାଙ୍କ ଉତ୍ସାହ ଦେଖିବାକୁ ମିଳିନି। ଶେଷରେ ଜିଲ୍ଲା ଓକିଲ ସଙ୍ଘର ଦାବିକୁ ଭିତ୍ତି କରି ଖୋଦ ଜିଲ୍ଲାପାଳ ମଧୁସୂଦନ ଦାଶ ନିଜେ ତାଙ୍କର ଏକ ଦିଲ୍ଲୀ ଗସ୍ତ ସମୟରେ ରେଲୱେ ବୋର୍ଡ ଅଧ୍ୟକ୍ଷଙ୍କୁ ଭେଟି ଦାବି ପତ୍ର ଦେଇଛନ୍ତି। ଏଠିକାର ଭିତ୍ତିଭୂମିର ବିକାଶ ଉପରେ ସେ ବିଷଦ ଆଲୋଚନା କରିଥିଲେ। ଅଧ୍ୟକ୍ଷ ତଥା ମୁଖ୍ୟ କାର୍ଯ୍ୟ ନିର୍ବାହୀ ସତୀଶ କୁମାରଙ୍କୁ ଭେଟି ସବିଶେଷ ଉପସ୍ଥାପନ କରିଛନ୍ତି। ଜିଲ୍ଲା ମୁଖ୍ୟାଳୟରେ ଅବସ୍ଥିତ ନୂଆପଡା ରେଳ ଷ୍ଟେସନଠାରେ ଏକ୍ସପ୍ରେସ ଟ୍ରେନ, ସମତା ଏକ୍ସପ୍ରେସ (୧୨୮୦୭/୧୨୮୦୮) ଏବଂ କୁର୍ଲା ଏକ୍ସପ୍ରେସ (୨୨୮୪୭/୨୨୮୪୮) ର ଷ୍ଟପେଜ କରିବା ପାଇଁ ସୁପାରିଶ କରିବାକୁ ଜିଲ୍ଲାପାଳ ଦାବି ଜଣାଇଛନ୍ତି। ନୂଆପଡା ଜିଲ୍ଲା ଓକିଲ ସଂଘ ପକ୍ଷରୁ ଜିଲ୍ଲାପାଳଙ୍କୁ ଏସବୁ ପାଇଁ ଏକ ଦାବି ପତ୍ର ଦିଆଯାଇଥିଲା। ଏହି ଷ୍ଟେସନଟି କେବଳ ନୂଆପଡା ଜିଲ୍ଲାରୁ ନୁହେଁ ବରଂ ପଡ଼ୋଶୀ ଜିଲ୍ଲା ବରଗଡ଼ରୁ ମଧ୍ୟ ବହୁ ସଂଖ୍ୟକ ଯାତ୍ରୀଙ୍କୁ ସେବା ଯୋଗାଇଥାଏ। ଯେଉଁମାନେ ଶିକ୍ଷା, ସ୍ୱାସ୍ଥ୍ୟସେବା, ଜୀବିକା ଏବଂ ପ୍ରଶାସନିକ ଉଦ୍ଦେଶ୍ୟ ପାଇଁ ପ୍ରାୟତଃ ଯାତ୍ରା କରନ୍ତି। ଏହି ଜିଲ୍ଲାରେ ପତୋରା ଡ୍ୟାମ୍ ଏବଂ ତିଖାଲି ଡ୍ୟାମ ଭଳି ଗୁରୁତ୍ୱପୂର୍ଣ୍ଣ ପର୍ଯ୍ୟଟନ ସ୍ଥଳ ଏବଂ ପ୍ରସିଦ୍ଧ ଶ୍ରୀ ନୃସିଂହନାଥ ମନ୍ଦିର ଏବଂ ହରିଶଙ୍କର ମନ୍ଦିର ମଧ୍ୟ ଅବସ୍ଥିତ। ଯାହା ଯଥାକ୍ରମେ ବରଗଡ଼ ଏବଂ ବଲାଙ୍ଗୀର ଜିଲ୍ଲାରେ ଅବସ୍ଥିତ। ଉପରୋକ୍ତ ପର୍ଯ୍ୟଟନସ୍ଥଳ ଏବଂ ତୀର୍ଥସ୍ଥାନକୁ ପହଞ୍ଚିବା

ଏକ୍ସପ୍ରେସ ଟ୍ରେନ ରହଣୀ ଆଶା ଉଜ୍ଜ୍ୱଳ

ପାଇଁ ନୂଆପଡା ରେଳ ଷ୍ଟେସନ ହେଉଛି ନିକଟତମ ରେଳ ଷ୍ଟେସନ। ଆହୁରି ଜିଲ୍ଲା ମୁଖ୍ୟାଳୟରେ ଏକାଧିକ ସିଆରପିଏଫ ଶିବିରଥିବାରୁଯବାନ ଏବଂ ଅଧିକାରୀମାନଙ୍କୁ ଏହି ଷ୍ଟେସନ ଦେଇ ଯାଉଥିବା ଟ୍ରେନଗୁଡ଼ିକ ଉପରେ ନିର୍ଭର କରିବା ପାଇଁ ପଡୁଛି। ଅନ୍ୟଥା ସୁଦୂର ରାୟପୁରକୁ ଯାଇ ଖର୍ଚ୍ଚାନ୍ତ ଓ ହଇରାଣ ହେବାକୁ ବାଧ୍ୟ ହେଉଛନ୍ତି। ଏହିଭଳି ସରକାରୀ ଅଧିକାରୀ ଏବଂ ଉଚ୍ଚ କର୍ତ୍ତୃପକ୍ଷ ତଦାରଖ ଏବଂ ତଦାରଖ ଉଦ୍ଦେଶ୍ୟରେ ଏହି ଜିଲ୍ଲାକୁ ପ୍ରାୟତଃ ଗସ୍ତ କରନ୍ତି। ରେଳ ଷ୍ଟେସନରେ ଉପରୋକ୍ତ ଏକ୍ସପ୍ରେସ ଟ୍ରେନଗୁଡ଼ିକର ରହଣୀ ସ୍ଥଳ ନ ଥିବା ଯୋଗୁଁ ତଦାରଖ କାର୍ଯ୍ୟ ବହୁତ ବାଧାପ୍ରାପ୍ତ ହୁଏ। ଏକ୍ସପ୍ରେସ ଟ୍ରେନ ଅଟକି ନ ରହିବା ଯୋଗୁଁ ଅନେକ ଯାତ୍ରୀ ନୂଆଦିଲ୍ଲୀ ଏବଂ ମୁମ୍ବାଇ ଭଳି ଗନ୍ତବ୍ୟସ୍ଥଳ ସହିତ ସଂଯୋଗ କରିବାରୁ ବଞ୍ଚିତ ହେଉଛନ୍ତି। ଯାହା ଫଳରେ ଯଥେଷ୍ଟ ଅସୁବିଧା ଏବଂ ଯାତ୍ରା ବାଧା ସୃଷ୍ଟି କରୁଛି। ଦିଲ୍ଲୀ ଏବଂ ମୁମ୍ବାଇରେ ଅନେକ ମଲ୍ଟିସ୍ପେଶାଲିଟି ହସ୍ପିଟାଲ ରହିଛି। ତେଣୁ ନୂଆପଡା ଜିଲ୍ଲାର ରୋଗୀମାନେ ଗୁରୁତର ଅସୁସ୍ଥତାରୁ ମୁକ୍ତି ପାଇଁ ନିୟମିତ ବ୍ୟବଧାନରେ ଦିଲ୍ଲୀ ଏବଂ ମୁମ୍ବାଇ ଯାତ୍ରା କରୁଛନ୍ତି।

ଉପରୋକ୍ତ ତଥ୍ୟକୁ ଦୃଷ୍ଟିରେ ରଖି ଜିଲ୍ଲାପାଳ ଦାଶ ଜିଲ୍ଲା ମୁଖ୍ୟାଳୟରେ ଅବସ୍ଥିତ ଓଡ଼ିଶାର ରେଳ ଷ୍ଟେସନରେ ସମତା ଏକ୍ସପ୍ରେସ ଏବଂ କୁର୍ଲା ଏକ୍ସପ୍ରେସର ଏକ ନିର୍ଦ୍ଧାରିତ ରହଣି ନୂଆପଡା ଏବଂ ବରଗଡ଼ ଜିଲ୍ଲାର ଜନସାଧାରଣଙ୍କ ବୃହତ ସ୍ୱାର୍ଥ ପାଇଁ ବିଚାର କରାଯାଇପାରେ ବୋଲି ଆଲୋଚନା କରିଛନ୍ତି। ଏହା ଉପରେ ଖୁବ ଶୀଘ୍ର ବିଚାର କରି ଜିଲ୍ଲାପାଳଙ୍କ ଦାବିକୁ କାର୍ଯ୍ୟାନ୍ୱୟନ କରାଯିବ ବୋଲି ଅଧ୍ୟକ୍ଷ ସତୀଶ କୁମାର ସବୁଜ ସଂକେତ ଦେଇଥିବା ଜିଲ୍ଲାପାଳ ଦାଶ "ସକାଳ'କୁ ସୂଚନା ଦେଇଛନ୍ତି।

● ଖଡ଼ିଆଳ ଉପଖଣ୍ଡ ଚିକିତ୍ସାଳୟ

ଶିଶୁପୁତ୍ର ବଦଳରେ ମା'କୁ ଇଞ୍ଜେକ୍ସନ ଫୋଡିଦେଲେ ନର୍ସ

ନୂଆପଡା/ଖଡ଼ିଆଳ,୧୧।୭(ସମିସ): ନୂଆପଡା ଜିଲ୍ଲା ସିନାପାଲି ଥାନା ଲିଆଡ଼ ପ୍ରାଥମିକ ଚିକିତ୍ସାଳୟରେ ଡାକ୍ତର ବଦଳରେ ସିକୁରିଟି ଗାର୍ଡ ଇଞ୍ଜେକ୍ସନ ଦେବା ଘଟଣା ଚର୍ଚ୍ଚାରେ ରହିଥିବାବେଳେ ଏବେ ଖଡ଼ିଆଳ ସବଡିଭିଜନ ହସ୍ପିଟାଲରେ ପିଲାକୁ ଇଞ୍ଜେକ୍ସନ ଦେବା ବଦଳରେ ନର୍ସ ମାଁଙ୍କୁ ଇଞ୍ଜେକ୍ସନ ଦେଇଥିବା ଅଭିଯୋଗ ହୋଇଛି। ଖଡ଼ିଆଳ ବ୍ଲକ୍ ବରଗାଁର ରାଜୁ ତାଣ୍ଡି ଓ ଅଞ୍ଜୁ ତାଣ୍ଡି ନିଜର ୨ ବର୍ଷର ପୁଅ ତୁଲେଶ୍ୱରକୁ ଜ୍ୱର ହେବାରୁ ଖଡ଼ିଆଳ ଉପଖଣ୍ଡ ଡାକ୍ତର ଖାନାକୁ ନେଇଥିଲେ। ସେଠାରେ ଶିଶୁ ବିଶେଷଜ୍ଞ ଡାକ୍ତର ମହେନ୍ଦ୍ର ମାଝୀଙ୍କୁ ଦେଖାଇଥିଲେ। ଡାକ୍ତର ଚିଠା ଲେଖିଇଞ୍ଜେକସନ ଦେବା ପାଇଁ ନର୍ସଙ୍କ ପାଖକୁ ପଠାଇଥିଲେ। କାର୍ଯ୍ୟରତ ନର୍ସ ରଶ୍ମିତା ପଣ୍ଡା ଛୁଆ ବଦଳରେ ମା' ଅଞ୍ଜୁଙ୍କ ଦେହରେ ଫୋଡ଼ି ଦେଇଥିଲେ ବୋଲି ଅଭିଯୋଗ ହୋଇଛି। ଇଞ୍ଜେକ୍ସନ ଦେବା ପରଠାରୁ ପେଟ ଦରଜ ହେଉଥିବା ଅଞ୍ଜୁ ପ୍ରକାଶ କରିଛନ୍ତି। ଏନେଇ ସଂପୃକ୍ତ ନର୍ସଙ୍କୁ ପଚାରିବାରୁ ସେ ଘଟଣାକୁ ଅସ୍ୱୀକାର କରିଥିଲେ। ଫୋଡ଼ିବା ସମୟରେ ବାଜି ଯାଇଥିବ ବୋଲି କହିଥିଲେ। ଅନ୍ୟପକ୍ଷେ ଡାକ୍ତର ମାଝୀ ଏହାର ତଦନ୍ତ କରୁଥିବା କହିଛନ୍ତି।

ଆକାଂକ୍ଷା ଜିଲ୍ଲା କାର୍ଯ୍ୟକ୍ରମ ସମୀକ୍ଷା

ଭବାନୀପାଟଣା,୧୧।୭(ସମିସ): ଭବାନୀପାଟଣାସ୍ଥିତ ଜିଲ୍ଲାପାଳଙ୍କ କାର୍ଯ୍ୟାଳୟ ସମ୍ମିଳନୀ କକ୍ଷରେ କଳାହାଣ୍ଡି ଆକାଂକ୍ଷା ଜିଲ୍ଲା କାର୍ଯ୍ୟକ୍ରମ ଉପରେ ଏକ ସମୀକ୍ଷା ବୈଠକ ଅନୁଷ୍ଠିତ ହୋଇଯାଇଛି। ଏହି ସମୀକ୍ଷା ବୈଠକରେ କେନ୍ଦ୍ର ସରକାରଙ୍କ ଖାଦ୍ୟ ଓ ସାଧାରଣ ବଣ୍ଟନ ବିଭାଗର ଯୁଗ୍ମ ସଚିବ ତଥା ନୀତି ଆୟୋଗର କେନ୍ଦ୍ର ପ୍ରଭାରୀ ଅନିତା କର୍ଣ୍ଣ ଯୋଗଦେଇ ଅଧ୍ୟକ୍ଷତା କରିଥିଲେ। ବୈଠକରେ କଳାହାଣ୍ଡି ଜିଲ୍ଲାପାଳ ପାୱାର ସଚିନ ପ୍ରକାଶ, ଜିଲ୍ଲା ପରିଷଦ ମୁଖ୍ୟ ଉନ୍ନୟନ ଅଧିକାରୀ ଦୟାମୟ ପାଢ଼ୀ, ଅତିରିକ୍ତ ଜିଲାପାଳ (ରାଜସ୍ୱ) ବୈତାରୁ ଦୀପ, ଜିଲା ଯୋଜନା ଓ ପର୍ଯ୍ୟବେକ୍ଷଣ ଉପ ନିର୍ଦ୍ଦେଶକ ଶ୍ରୀକାନ୍ତ ଦଳେଇ, ଭବାନୀପାଟଣା ଉପଜିଲ୍ଲାପାଳ ପ୍ରଭାତ ପରିଡାଙ୍କ ସମେତ ବିଭିନ୍ନ ବିଭାଗର ଜିଲ୍ଲା ଅଧିକାରୀ ଓ ସ୍ଥାନୀୟ ବିଡ଼ିଓମାନେ ଯୋଗ ଦେଇଥିଲେ। ଦେଶରେ ୧୧୨ଟି ଆକାଂକ୍ଷା ଜିଲ୍ଲା ମଧ୍ୟରେ କରାଯାଇଥିବା ପ୍ରତିଯୋଗିତାରେ ୩ ଥର କଳାହାଣ୍ଡି ଜିଲ୍ଲା ଉତ୍ତମ ସ୍ଥାନ ପ୍ରଦର୍ଶନ କରିଥିବାରୁ ୯ କୋଟି ଟଙ୍କା ପୁରସ୍କାର ରାଶି ଭାରତ ସରକାରଙ୍କ ନୀତି ଆୟୋଗ ଠାରୁ ଗ୍ରହଣ କରିଛି। ଜିଲ୍ଲାର ୨ଟି ଗ୍ରାମକୁ ଆଦର୍ଶ ଗ୍ରାମ ହିସାବରେ ନେଇ ସର୍ବାଙ୍ଗୀନ ଉନ୍ନତି କରିବା ପାଇଁ ନୀତି ଆୟୋଗର କେନ୍ଦ୍ର ପ୍ରଭାରୀ ପ୍ରଶାସନକୁ ନିର୍ଦ୍ଦେଶ ଦେଇଥିଲେ। ସେହିପରି ଭିଟାମିନଯୁକ୍ତ ଚାଉଳ ପିଡ଼ିଏସ ମାଧ୍ୟମରେ ବଣ୍ଟନ କରିବା ଦ୍ୱାରା ଅପପୁଷ୍ଟି ରୋକିବାରେ କେତେ ସଫଳ ହୋଇଛି ତାହାର ଏକ ସର୍ଭେ କରିବା ପାଇଁ ଜିଲ୍ଲା ମୁଖ୍ୟ ସ୍ୱାସ୍ଥ୍ୟ ଅଧିକାରୀଙ୍କୁ ନିର୍ଦ୍ଦେଶ ଦେଇଥିଲେ।

ମସ୍କୋରେ ପ୍ରଶଂସା ସାଉଁଟିଲେ 'ପ୍ରତିଭା' କଳାକାର

ଭବାନୀପାଟଣା,୧୧।୭(ସମିସ): ଋଷିଆର ମସ୍କୋରେ କଳାହାଣ୍ଡି ଜିଲ୍ଲାର ଅଗ୍ରଣୀ ଅନୁଷ୍ଠାନ 'ପ୍ରତିଭା'ର ୧୨ ଜଣ କଳାକାର ନୃତ୍ୟସଙ୍ଗୀତ ପରିବେଷଣ କରିଛନ୍ତି। ଏମାନେ ଫେରିବା ପରେ କେସିଙ୍ଗା, ପାଷ୍ଟିକୁଡି ଓ ଭବାନୀପାଟଣାରେ ବିଭିନ୍ନ ସାଂସ୍କୃତିକ ଅନୁଷ୍ଠାନ ଦ୍ୱାରା ସ୍ୱାଗତ ସମ୍ବର୍ଦ୍ଧିତ ହୋଇଛନ୍ତି। ରାଜ୍ୟସଭା ସାଂସଦ ସୁଜିତ କୁମାରଙ୍କ ପ୍ରୟାସକ୍ରମେ ଗୁରୁ ଧ୍ୟାନାନନ୍ଦ ପଣ୍ଡା ଓ ଚିଣ୍ଟୁ ପ୍ରସାଦ ନାଏକଙ୍କ ନେତୃତ୍ୱରେ ଏହି କଳାକାରମାନେ ମସ୍କୋରେ କଳାହାଣ୍ଡିର ପାରମ୍ପରିକ ଲୋକନୃତ୍ୟ ଘୁମୁରା, ଶିଙ୍ଗାରୀ ଓ ବଜାଶାଲ ନୃତ୍ୟ ପରିବେଷଣ କରିଥିଲେ। ଘୁମୁରାର ନାଦରେ କେମେଲିନ୍ ପାଖର ମାନେଝାନାୟା ଛକ ପ୍ରକମ୍ପିତ ହୋଇଥିଲା। ବଜାଶାଲର ତାଳରେ ଋଷିଆର ଯୁବତୀମାନେ ତାଳ ନାଚି ଉଠିଥିଲେ। ଲୋକଗୀତ ଗାୟକ ସର୍ବେଶ୍ୱର ଭୋଇ, ବିଶିଷ୍ଟ ଯୁବ ଢୋଲ ବାଦକ ଗୌରୀ ଶଙ୍କର ଦୁର୍ଗା, ତରୁଣ ଦୁର୍ଗା, ପ୍ରେମଲାଲ ନାଏକ, ମହାଦେବ ଭାଟି, ସାମନ୍ତ ସୁନାନୀ, ତୁସାର ଧଙ୍ଗଡାମାଝୀ, ଲିସ୍ପାରାଣୀ ବାରିକ, ପ୍ରିୟଙ୍କା ପ୍ରଧାନ, ସ୍ୱେତାରାଣୀ ପାତ୍ର ପ୍ରମୁଖ ଏହି ଟିମ୍‌ରେ ସାମିଲ ହୋଇଥିଲେ।

ମା' ମାଣିକେଶ୍ୱରୀ ବିଶ୍ୱବିଦ୍ୟାଳୟରେ ପ୍ରବେଶିକା ଉତ୍ସବ

ଭବାନୀପାଟଣା,୧୧।୭(ସମିସ): ମା' ମାଣିକେଶ୍ୱରୀ ବିଶ୍ୱବିଦ୍ୟାଳୟରେ ଉଭୟ ସ୍ନାତକ ଓ ସ୍ନାତକୋତ୍ତର ପ୍ରଥମ ବର୍ଷର ଛାତ୍ରଛାତ୍ରୀଙ୍କ ନିମନ୍ତେ ପ୍ରବେଶିକା ଉତ୍ସବ ଅନୁଷ୍ଠିତ ହୋଇଯାଇଛି। ଚଳିତ ୨୦୨୫-୨୬ ଶିକ୍ଷାବର୍ଷରେ ସ୍ନାତକ ଓ ସ୍ନାତକୋତ୍ତର ପ୍ରଥମ ବର୍ଷରେ ନାମ ଲେଖାଇଥିବା ନବାଗତ ଛାତ୍ରଛାତ୍ରୀଙ୍କ ଉଦ୍ଦେଶ୍ୟରେ ଏହି କାର୍ଯ୍ୟକ୍ରମ ଅନୁଷ୍ଠିତ ହୋଇଥିଲା। ଭାରପ୍ରାପ୍ତ କୁଳପତି ଡକ୍ଟର ନିବେଦିତା ନାଥ ଅଧ୍ୟକ୍ଷତା କରିଥିଲେ। କୁଳସଚିବ ଡକ୍ଟର ଗୁଣନିଧି ନାଏକ ଛାତ୍ରଛାତ୍ରୀଙ୍କୁ ନୈତିକ ମୂଲ୍ୟବୋଧ ଭିତ୍ତିକ ବାର୍ତ୍ତା ପ୍ରଦାନ କରିଥିଲେ। ଉପ-କୁଳସଚିବ ମେଜର ଡକ୍ଟର ଜୟଦେବ ସାହୁ ବିଶ୍ୱବିଦ୍ୟାଳୟର ଶୃଙ୍ଖଳା ସଂପର୍କରେ ବଖାଣିଥିଲେ। ରାଜନୀତି ବିଜ୍ଞାନ ବିଭାଗର ମୁଖ୍ୟ ଡକ୍ଟର କୈଳାସ ଚନ୍ଦ୍ର ଦାସ ବିଶ୍ୱବିଦ୍ୟାଳୟର ସଂକ୍ଷିପ୍ତ ଇତିହାସ ପଠନ କରିଥିଲେ। ବିତ୍ତ ନିୟନ୍ତ୍ରକ ସୁରେଶ ପିଡିସିକା, ପରୀକ୍ଷା ନିୟନ୍ତ୍ରକ ବିଜୟ ମଲ୍ଲିକ, ଛାତ୍ର ମଙ୍ଗଳ ନିର୍ଦ୍ଦେଶିକା ଡକ୍ଟର ମଧୁଲିକା ସାହୁ, ଡକ୍ଟର ବିରେନ୍ଦ୍ର ସୁନା, ଡକ୍ଟର କୁମୁଦ ଚନ୍ଦ୍ର ନାଏକ, ଡକ୍ଟର ପଲ୍ଲୀଶ୍ରୀ ପଟ୍ଟନାୟକ, ଡକ୍ଟର ହଳଧର ସାହୁ, ଡକ୍ଟର ଘନଶ୍ୟାମ ବେହେରା ପ୍ରମୁଖ ଉପସ୍ଥିତ ଥିଲେ।

ଡ୍ରାଇଭର ମହାସଂଘର ଆନ୍ଦୋଳନକୁ ବିଜେଡିର ସମର୍ଥନ

ଧର୍ମଗଡ଼,୧୧।୭(ସମିସ): ଓଡିଶା ଡ୍ରାଇଭର ମହାସଂଘର ୭ଦଫା ଦାବି ନେଇ ରାଜ୍ୟ ବ୍ୟାପି ଅନିର୍ଦ୍ଧିଷ୍ଟ କାଳ ପାଇଁ ଷ୍ଟିୟରିଂ ଛାଡ ଆନ୍ଦୋଳନ ଚାଲିଛି। ଧର୍ମଗଡରେ ମଧ୍ୟ ଏହାର ପ୍ରଭାବ ଦେଖିବାକୁ ମିଳିଛି। ଧର୍ମଗଡ ଡ୍ରାଇଭର ମହାସଂଘ ପକ୍ଷରୁ ଗୋଡ଼ଭଞ୍ଜା ଗୋଲେଇ ଛକରେ ୪ ଦିନ ହେଲା ଗାଡ଼ି ଚାଳକମାନେ ଆନ୍ଦୋଳନରେ ବସିଛନ୍ତି। ଶୁକ୍ରବାର ଧର୍ମଗଡ ବ୍ଲକ ବିଜୁ ଜନତା ଦଳର କର୍ମକର୍ତ୍ତା ଏହି ଆନ୍ଦୋଳନକୁ ସମର୍ଥନ କରିଛନ୍ତି। ବିଜେଡିର ଡାକେ ଲହଜଳ, ରାଜେନ୍ଦ୍ର ମୁନି, ପ୍ରବୋଧ ହଂସ, ସୁନୀଲ ଭଏସାଲ, ରତନ ନାଏକ, ସନ୍ତୋଷ ପାଢ଼ୀ, ଲିପୁ ମହାନ୍ତି, ଲବଣି ରାଉତ, ରାମପ୍ରସାଦ ଗୋପାଳ, ମଧୁସୂଦନ ବାଗ, ଗୟରାମ ଖରସେଲ, ଶୋଷିଆ ହାତୀ, ଧନିରାମ ହାତୀ ପ୍ରମୁଖ ଡ୍ରାଇଭର ଆନ୍ଦୋଳନକୁ ସମର୍ଥନ ଦେଇଛନ୍ତି।

ଶ୍ରୀସାଇ କଲେଜରେ ସଡକ ସଚେତନତା

ନୂଆପଡା,୧୧।୭(ସମିସ): ନୂଆପଡା ଜିଲ୍ଲା କୁରୁମପୁରୀସ୍ଥିତ ଶ୍ରୀ ସାଇ କଲେଜରେ ଆଞ୍ଚଳିକ ପରିବହନ ବିଭାଗ ତରଫରୁ ସଡକ ସଚେତନତା କାର୍ଯ୍ୟକ୍ରମ ଅନୁଷ୍ଠିତ ହୋଇଯାଇଛି। କଲେଜ ଅଧ୍ୟକ୍ଷ ଡ. ଅଶୋକ ପଟ୍ଟନାୟକଙ୍କ ସଭାପତିତ୍ୱରେ ଆୟୋଜିତ ସଚେତନତା କାର୍ଯ୍ୟକ୍ରମରେ ଜିଲ୍ଲା ଆଞ୍ଚଳିକ ପରିବହନ ବିଭାଗ ଅଧିକାରୀ ମାନା ସିଂ, ମୋଟରଯାନ ନିରୀକ୍ଷକ ଉପେନ୍ଦ୍ର ପୁସିକର, କନିଷ୍ଠ ମଟର ଯାନ ନିରୀକ୍ଷକ ବିଜୟ ପରିଡା, ଟ୍ରାଫିକ ନିରୀକ୍ଷିକା ପ୍ରଜ୍ଞା ପରମିତା ଭୋଳ, ଯାଜ୍ଞସେନୀ ମହାପାତ୍ର, ବିଜୟ ରାଉତରାୟ ପ୍ରମୁଖ ଯୋଗଦେଇ ସଡକ ସୁରକ୍ଷା ଉପରେ ସଚେତନ କରିଥିଲେ। ନାବାଳକ, ନାବାଳିକାଙ୍କୁ ଗାଡି ଚାଳନା ପାଇଁ ନଦେବା, ଦୁର୍ଘଟଣାଗ୍ରସ୍ତ ଲୋକଙ୍କୁ ଡାକ୍ତରଖାନା ପହଞ୍ଚାଇବା, ହେଲମେଟ ପରିଧାନ କରିବା, ଠିକ୍ ରାସ୍ତାରେ ଗାଡି ଚାଳନା କରିବା, ନିଜେ ସଚେତନ ହେବା ସହ ଅନ୍ୟଙ୍କୁ ସଚେତନ କରିବା ପାଇଁ ଉପସ୍ଥିତ ଅତିଥି ମତ ପ୍ରକାଶ କରିଥିଲେ। କାର୍ଯ୍ୟକ୍ରମକୁ କଲେଜର ପରୀକ୍ଷା ନିୟନ୍ତ୍ରକ ଅଙ୍କିତ ହୋତା ପରିଚାଳନା କରିଥିଲେ। ରାଜନୀତି ଅଧ୍ୟାପକ ଭାଗୀରଥୀ ଭୋଇ ଧନ୍ୟବାଦ ଅର୍ପଣ କରିଥିଲେ।

ବିଦ୍ୟାଳୟରେ ବନ ମହୋତ୍ସବ

ପଲଶାଗୋରା,୧୧।୭(ସମିସ): ବୌଦ୍ଧ ଜିଲ୍ଲା କଣ୍ଟାମାଳ ବ୍ଲକ ଗୋଛା ଗୋରା ଉଚ୍ଚ ପ୍ରାଥମିକ ବିଦ୍ୟାଳୟରେ ବନ ମହୋତ୍ସବ କାର୍ଯ୍ୟକ୍ରମ ଅନୁଷ୍ଠିତ ହୋଇଯାଇଛି। ପ୍ରଧାନ ଶିକ୍ଷକ ଉପେନ୍ଦ୍ର ଭୋଇଙ୍କ ନେତୃତ୍ୱରେ ଆୟୋଜିତ କାର୍ଯ୍ୟକ୍ରମରେ ମୁଖ୍ୟ ଅତିଥି ଭାବେ ସହକାରୀ ଗୋଷ୍ଠୀ ଶିକ୍ଷା ଅଧିକାରୀ ଉଦ୍ଧବ ମହାଲିକ, ସମ୍ମାନିତ ଅତିଥି ଭାବେ ନୀଳମଣି ପଣ୍ଡା, ସିଆରସିସି ଶତ୍ରୁଘନ ଜାନି ଯୋଗଦେଇ ଛାତ୍ରଛାତ୍ରୀଙ୍କୁ ଚାରାରୋପଣର ଉପକାରିତା ବିଷୟରେ କହିଥିଲେ। ପରେ ବିଦ୍ୟାଳୟ ପରିସରରେ ଫାସୀ, କଦମ୍ବ, ବଉଲ ଆଦି ବିଭିନ୍ନ ପ୍ରକାରର ଚାରା ଇକୋ କ୍ଲବ୍ ପିଲାଙ୍କ ଦ୍ୱାରା ରୋପଣ କରାଯାଇଥିଲା। ଏହି କାର୍ଯ୍ୟକ୍ରମରେ ଶିକ୍ଷକ ସୁରେନ୍ଦ୍ର ସାହୁ, ବୀରବର ମେସୁଆ, ସତ୍ୟନାରାୟଣ ପୁଟା ସହଯୋଗ କରିଥିଲେ।

ପଲଶାଗୋରା ଉଚ୍ଚ ମାଧ୍ୟମିକ ବିଦ୍ୟାଳୟର ନୂଆ ଅଧ୍ୟକ୍ଷ

ପଲଶାଗୋରା,୧୧।୭(ସମିସ): ବୌଦ୍ଧ ଜିଲ୍ଲା କଣ୍ଟାମାଳ ବ୍ଲକ ପଲଶାଗୋରା ଉଚ୍ଚ ମାଧ୍ୟମିକ ବିଦ୍ୟାଳୟର ଅଧ୍ୟକ୍ଷ ଭାବେ ଅଧ୍ୟାପକ ବିଶେଶ୍ୱର ପାଣିଗ୍ରାହୀ କାର୍ଯ୍ୟଭାର ଗ୍ରହଣ କରିଛନ୍ତି। ଦାୟିତ୍ୱ ଗ୍ରହଣ କରିବା ପରେ ସେ ବିଦ୍ୟାଳୟର ଉନ୍ନୟନ ମୂଳକ କାର୍ଯ୍ୟ ସହ ଉତ୍ତମ ଶିକ୍ଷାଦାନ ପ୍ରତି ଦୃଷ୍ଟି ଦେବେ ବୋଲି କହିଛନ୍ତି।

ଆକାଉଣ୍ଟ ଓ ଡାଟା ଏଣ୍ଟ୍ରି ଓପରେଟର ସଂଘ ଗଠିତ

ବୌଦ୍ଧ,୧୧।୭(ସମିସ):ବୌଦ୍ଧ ଜିଲ୍ଲା ଆକାଉଣ୍ଟାଣ୍ଟ କମ୍ ଡାଟା ଏଣ୍ଟ୍ରି ଓପରେଟର ସଂଘ ଗଠନ କରାଯାଇଛି। ସଭାପତି ଭାବେ ବିଭୁତି ଭୂଷଣ ମିଶ୍ର, ସମ୍ପାଦକ ଭାବେ ଅମିତ କର୍ଣ୍ଣ, କୋଷାଧ୍ୟକ୍ଷ ଭାବେ ପଦ୍ମଲୋଚନ ଖମାରିଙ୍କୁ ସର୍ବ ସମ୍ମତି କ୍ରମେ ଚୟନ କରାଯାଇଛି। ସରୋଜ ମହାକୁଡ଼ଙ୍କୁ କାର୍ଯ୍ୟକାରୀ ସଭାପତି ଭାବେ ସର୍ବ ସମ୍ମତି କ୍ରମେ ଚୟନ କରାଯାଇଛି।

● ଡ୍ରାଇଭର ଆନ୍ଦୋଳନର ପ୍ରଭାବ

କେସିଙ୍ଗାରେ ଗ୍ୟାସ୍ ଶେଷ; ସରିଯିବ ପେଟ୍ରୋଲ, ଡିଜେଲ

କେସିଙ୍ଗା,୧୧।୭(ସମିସ): ରାଜ୍ୟ ଡ୍ରାଇଭର ସଂଘର ଆନ୍ଦୋଳନ ୪ ଦିନରେ ପହଞ୍ଚିଛି। ଦିନେ ଦୁଇ ଦିନ ଜନସାଧାରଣଙ୍କୁ ପ୍ରଭାବ ପଡି ନ ଥିଲା। ଆସ୍ତେ ଆସ୍ତେ ଆନ୍ଦୋଳନର ପ୍ରଭାବ ଜଳ ଜଳ ଦେଖାଯାଉଛି। ଗୁରୁବାର ସନ୍ଧ୍ୟାରୁ କଳାହାଣ୍ଡି ଜିଲ୍ଲା କେସିଙ୍ଗା ସହରରେ ଗ୍ୟାସ ବିତରଣ ବନ୍ଦ ରହିଛି। ଗ୍ୟାସ୍ ଅଫିସ ମ୍ୟାନେଜର କହୁଛନ୍ତି ଗୋଦାମରେ ଗ୍ୟାସ୍ ସରିଯାଇଛି। ଗାଡ଼ିରେ ଗ୍ୟାସ୍ ଲୋଡ ହୋଇଛି; ହେଲେ ଡ୍ରାଇଭର ଆନ୍ଦୋଳନ ପାଇଁ ତାହା ଆସିପାରୁ ନାହିଁ। ସେହିଭଳି ପେଟ୍ରୋଲ, ଡିଜେଲ ସରିଯିବାକୁ ବସିଲାଣି। ଅନ୍ୟପକ୍ଷେ ଚାଷୀ ଧାନ ବୁଣି ସାରିଛି। କ୍ଷେତରେ ସାର ପକାଇବାକୁ ସମସ୍ୟା ଦେଖା ଦେଇଛି। ସହରରୁ ଗାଆଁକୁ ସାର ନେବାପାଇଁ ଗାଡ଼ି ମିଳୁନି। ସେଥିପାଇଁ ଚାଷୀ ହଇରାଣ ହେଉଛି। ସେହିଭଳି ଆନ୍ଦୋଳନ ଆଗରୁ ଜିଲ୍ଲାରେ ଯେଉଁ ପନିପରିବା କେଜି ପିଛା ୫୦ଟଙ୍କା ୬୦ ଟଙ୍କାରେ ମିଳୁଥିଲା ବର୍ତ୍ତମାନ ତାହା ୮୦ ଓ ୧୦୦ ଟଙ୍କାରେ ବିକ୍ରି ହେଉଛି। କେସିଙ୍ଗାରେ ଟମାଟୋ ୫୦ ଟଙ୍କାରେ ମିଳୁଥିଲା ବର୍ତ୍ତମାନ ୮୦ ଛୁଇଁଲାଣି। ଫୁଲକୋବି ୬୦ରେ ମିଳୁଥିଲା। ବର୍ତ୍ତମାନ ୧୨୦। ଭେଣ୍ଡି, କରିଲା, ସଜନା ଛୁଇଁ, ବାଇଗଣ ଇତ୍ୟାଦି ଯାହା ୫୦ରୁ ୬୦ ରେ ମିଳୁଥିଲା ଆନ୍ଦୋଳନ ପରେ ତାହା ୮୦ରୁ ୧୦୦

ସକାଳ
THE SAKALA

ସମ୍ପାଦକୀୟ

ଅହିଂସା ଯଦି ଏକ ପରିଧି ହୁଏ, ଏହାର କେନ୍ଦ୍ରବିନ୍ଦୁ ହେଉଛି ପ୍ରେମ ।
-ମାର୍ଟିନ ଲୁଥର କିଙ୍ଗ(ଜୁନିୟର)

ମୁନୀର-ଜର୍ଦ୍ଦାରୀ ମନ୍ତ୍ରଣା

ପ୍ରତ୍ୟେକ ରାଷ୍ଟ୍ର ନିଜର ସୁରକ୍ଷା ସକାଶେ ସେନାବାହିନୀ ରଖିଛି, ହେଲେ ସେନା ବାହିନୀର ପ୍ରଭାବ ଓ ପତିଆରା ଜାହିର ପାଇଁ ଗୋଟିଏ ରାଷ୍ଟ୍ର ଅଛି, ତାହା ହେଉଛି ପାକିସ୍ତାନ । ପାକିସ୍ତାନ ସାମରିକ ମୁଖ୍ୟ କୌଣସି ପ୍ରତିକୂଳ ପରିସ୍ଥିତିର ସମ୍ମୁଖୀନ ହେଲେ, ନିର୍ବାଚିତ ସରକାରକୁ କ୍ଷମତାଚ୍ୟୁତ କରି ନିଜକୁ ଶାସନମୁଖ୍ୟ ଘୋଷଣା କରିଥା'ନ୍ତି । ସେଠାକାର ପରିସ୍ଥିତି ଏପରି ହୋଇଛି ଯେ ଅଧିକାଂଶ ନିର୍ବାଚିତ ସରକାର ୫ ବର୍ଷର ଶାସନ ମିଆଦ ପୂରଣ କରିବାକୁ ଅସମର୍ଥ ହୋଇଥା'ନ୍ତି । ଏହାର ମୁଖ୍ୟକାରଣ ହେଲା, ରାଷ୍ଟ୍ରର ସୁରକ୍ଷା ଓ ଆଇନ ଶୃଙ୍ଖଳା ରକ୍ଷା, ଅର୍ଥନୀତି ଓ ବିଦେଶନୀତିରେ ସାମରିକ ବାହିନୀର ପ୍ରମୁଖ ଭୂମିକା ରହୁଥିବାରୁ ଶାସନ ବ୍ୟବସ୍ଥାରେ ଅସ୍ଥିରତା ପରିଲକ୍ଷିତ ହେଉଛି । ନିର୍ବାଚିତ ଇମରାନ ଖାଁ ସରକାରକୁ କ୍ଷମତାଚ୍ୟୁତ କରି ନାମକୁମାତ୍ର ନିର୍ବାଚନ ମାଧ୍ୟମରେ ଶାହାବାଜ ସରିଫ୍‌ଙ୍କୁ ପ୍ରଧାନମନ୍ତ୍ରୀ ପଦରେ ଅବସ୍ଥାପିତ କରିବାରେ ପ୍ରମୁଖ ଭୂମିକା ଗ୍ରହଣ କରିଥିଲେ ବର୍ତ୍ତମାନର ସାମରିକ ମୁଖ୍ୟ ଅସିମ ମୁନୀର । ତେଣୁ ପାକିସ୍ତାନର କ୍ଷମତାସୀନ ସରକାର ମୁନୀରଙ୍କ ଦୟା ଓ ଅନୁଗ୍ରହର ପାତ୍ର । ଯେଉଁଥିପାଇଁ 'ଅପରେସନ ସିନ୍ଦୂର'ରେ ବିପୁଳ କ୍ଷତି ଘଟିଥିଲେ ମଧ୍ୟ ଜେନେରାଲ୍ ମୁନୀରଙ୍କୁ ପାକିସ୍ତାନ ସରକାର ଫିଲ୍ଡ ମାର୍ଶାଲ୍ ମର୍ଯ୍ୟାଦା ପ୍ରଦାନ କରିଛି । ନିଜ ଦେଶ ଓ ଦେଶ ବାହାରେ ସଫଳତାର ବୟାନବାଜି କରିବାରେ ଏହି ସର୍ବୋଚ୍ଚ ସମ୍ମାନ ପ୍ରଦାନକୁ ଏକ ଅସ୍ତ୍ରରୂପେ ବ୍ୟବହାର କରାଯାଉଛି । ହେଲେ ମୁନୀରଙ୍କ ମହାତାକାଂକ୍ଷା ଏତିକିରେ ଶେଷ ହୋଇନାହିଁ । ସେ ଏବେ କ୍ଷମତାର ଶୀର୍ଷସ୍ଥାନ ହାସଲ ସକାଶେ ରାଷ୍ଟ୍ରପତି ଆସିଫ୍ ଜର୍ଦ୍ଦାରୀଙ୍କ ସହ ଗୋପନ ଆଲୋଚନା ଚଳାଇଛନ୍ତି ।

କଥା ଏତେବାଟକୁ ଗଲେ ମଧ୍ୟ ପାକିସ୍ତାନ ସାମରିକ ବାହିନୀରେ ସବୁ ଠିକ୍‌ଠାକ୍ ଚାଲିନାହିଁ । ସାମରିକ ଷ୍ଟାଫ କମିଟିର ଯୁଗ୍ମ ମୁଖ୍ୟ ଜେନେରାଲ ସାହିଦ ମିର୍ଜାଙ୍କ ନେତୃତ୍ୱରେ ତିନିବାହିନୀର କିଛି ପ୍ରମୁଖ ଅଧିକାରୀ ଏକଜୁଟ ହୋଇଛନ୍ତି ମୁନୀରଙ୍କୁ କ୍ଷମତାରୁ ହଟାଇବା ସକାଶେ । ଏସବୁ ସତ୍ତ୍ୱେ ମୁନୀରଙ୍କ ପୃଷ୍ଠଭୂମି ତାଙ୍କୁ ସହାୟକ ହୋଇଛି । ସେ ମଦ୍ରାସାରେ ପାଠପଢ଼ି କ୍ଷମତାର ଏତେ ଉଚ୍ଚତର ସୋପାନକୁ ଉନ୍ନୀତ ହୋଇଥିବାରୁ ଇସଲାମ କଠୋରପନ୍ଥୀଙ୍କ ସହ ତାଙ୍କର ସୁସଂପର୍କ ରହିଛି । ସେହିଭଳି ଆଇଏସଆଇ ମଧ୍ୟ ତାଙ୍କ ନିୟନ୍ତ୍ରଣାଧୀନ । ତେଣୁ ମିର୍ଜାଙ୍କ ବିଦ୍ରୋହ କେତେଦୂର ସଫଳ ହେବ ସେନେଇ ସନ୍ଦେହ ରହିଛି । ଆୟୁବ୍ ଖାନ୍‌ଙ୍କ ପରେ ମୁନୀର ହେଉଛନ୍ତି ଦ୍ୱିତୀୟଫିଲ୍ଡ ମାର୍ଶାଲ, ଯାହାଙ୍କ ବିରୋଧରେ କିଛି ଆଇନଗତ କାର୍ଯ୍ୟାନୁଷ୍ଠାନ ହୋଇପାରିବନି । ଏହି ପଦମର୍ଯ୍ୟାଦାକୁ କାର୍ଯ୍ୟନିର୍ବାହୀ ଓ ଆଇନଗତ ଶୃଙ୍ଖଳା ପ୍ରୟୋଗରୁ ଅବ୍ୟାହତି ଦିଆଯାଇଛି । ଏଥିପୂର୍ବରୁ ୧୯୫୮, ୧୯୭୭ ଓ ୧୯୯୯ରେ ସାମରିକ ବିଦ୍ରୋହ ମାଧ୍ୟମରେ ଯଥାକ୍ରମେ ଆୟୁବ ଖାଁ, ଜିଆ-ଉଲ-ହକ ଓ ପରଭେଜ୍ ମୁଶାରଫ୍ ଶାସନ ମୁଖ୍ୟ ହୋଇଥିଲେ । ଏବେ ଏମାନଙ୍କ ସହ ଜେନେରାଲ ଅସୀମ ମୁନୀରଙ୍କ ନାମ ଯୋଡ଼ି ହୋଇଯିବା କିଛି ବିଚିତ୍ର ନୁହେଁ ।

ପାକିସ୍ତାନ ସଂପ୍ରତି ଆର୍ଥିକ ଦୃଷ୍ଟିରୁ ଗୁରୁତର ପରିସ୍ଥିତି ଦେଇ ଗତି କରୁଥିବା ବେଳେ 'ଅପରେସନ ସିନ୍ଦୂର' ପରେ ନିଜର ସାମରିକ ସାମର୍ଥ୍ୟ ବୃଦ୍ଧି ସକାଶେ ବିପୁଳ ବ୍ୟୟବରାଦ କରିବାର ଯେଉଁ ବାଧ୍ୟବାଧକତା ସୃଷ୍ଟି ହୋଇଛି ସେଥିରେ ବେସାମରିକ କ୍ଷମତା କେନ୍ଦ୍ର ଅପେକ୍ଷା ମୁନୀରଙ୍କ ପ୍ରାଧାନ୍ୟ ବୃଦ୍ଧି ପାଇଛି । ବିଶେଷକରି ଆମେରିକା, ଚୀନ, ସାଉଦୀ ଆରବ ଓ ତୁର୍କୀ ସହ କୂଟନୈତିକ ସଂପର୍କକୁ ସୁଦୃଢ଼ କରିବାରେ ସେ ହିଁ ପ୍ରମୁଖ ଭୂମିକା ଗ୍ରହଣ କରୁଛନ୍ତି । ପାକିସ୍ତାନ ରାଜନୀତିରେ ଶରିଫ୍ ଓ ଭୁଟ୍ଟୋ. ପରିବାରର ପ୍ରାଧାନ୍ୟ ଦୃଷ୍ଟିରୁ ମୁନୀରଙ୍କ ଏହି ଗୋଟି ଚାଳନାରେ ପିଏମଏଲଏନର ପ୍ରମୁଖ ନେତା କେବଳ ଅସନ୍ତୋଷ ପ୍ରକାଶ କରିନାହାନ୍ତି ଆବଶ୍ୟକ ପଡ଼ିଲେ ମିର୍ଜାଙ୍କ ନେତୃତ୍ୱରେ ପରିଚାଳିତ ସାମରିକ ଗୋଷ୍ଠୀ ସହ ହାତ ମିଳାଇବାରେ ସମ୍ଭାବନା ଅଛି । ଏସବୁ ସତ୍ତ୍ୱେ ଦେଶରେ ପ୍ରାଧାନ୍ୟ ଜାହିର କରି ଆସିଥିବା ମୁସଲିମ କଟ୍ଟରପନ୍ଥୀ ଓ ଆଇଏସ୍‌ଆଇ ସହାୟତାରେ ମୁନୀର ଆଗାମୀ ଦିନରେ କ୍ଷମତା ଦଖଲ କରିନେବାର ସମ୍ଭାବନା ଅଧିକ ବୋଲି ପର୍ଯ୍ୟବେକ୍ଷକ ମହଲ ମନେ କରନ୍ତି ।

ରାଷ୍ଟ୍ରପତି ଆସିଫ ଅଲ୍ଲି ଜର୍ଦ୍ଦାରୀ ନିଜର ଅସୁସ୍ଥତା ମଧ୍ୟରେ ବିଲ୍‌ୱାଲ୍ ଭୁଟ୍ଟୋଙ୍କୁ କ୍ଷମତା ହସ୍ତାନ୍ତର କରିବାକୁ ଚାହାନ୍ତି । ପାର୍ଲମେଣ୍ଟରେ ଦଳର ସ୍ଥିତି ଯାହା ସେଥିରେ ବିଲ୍‌ୱାଲ୍‌ଙ୍କୁ ରାଜନୈତିକ ଥଇଥାନ ସମ୍ଭବ ନୁହେଁ । ଏ କ୍ଷେତ୍ରରେ ମୁନୀରଙ୍କ ମହାତାକାଂକ୍ଷା ପୂରଣ ଉଦ୍ୟମକୁ ସେ ସର୍ତ୍ତ ସମ୍ବଳିତ ସମର୍ଥନ ଦେବା ପାଇଁ ରାଜି ହୋଇଥିବାର ଜଣାପଡ଼ିଛି । ଅସୁସ୍ଥତା ଦର୍ଶାଇ ସେ ରାଷ୍ଟ୍ରପତି ପଦରୁ ଇସ୍ତଫା ଦେଇ ମୁନୀରଙ୍କ ସକାଶେ ପଥ ପରିଷ୍କାର କରିବାକୁ ରାଜି ଅଛନ୍ତି । ତେବେ ଶରିଫଙ୍କ ସ୍ଥାନରେ ବିଲ୍‌ୱାଲ୍‌ଙ୍କୁ ପ୍ରଧାନମନ୍ତ୍ରୀ କରାଯିବା ଜରୁରୀ । କିନ୍ତୁ ଏକଥା ମନେ ରଖିବାକୁ ହେବ ଯେ ଦେଶରେ ସଂସଦୀୟ ବ୍ୟବସ୍ଥା ବଦଳରେ ରାଷ୍ଟ୍ରପତି ପ୍ରଧାନ ଶାସନ ଯଦି ପ୍ରଭାବିତ ହୁଏ ତେବେ ଉଭୟ ଶରିଫ୍ ଓ ଭୁଟ୍ଟୋ ପରିବାର ରାଜନୈତିକ ପ୍ରାସଙ୍ଗିକତା ହରାଇବା ଏକ ପ୍ରକାର ଥୟ । ତେଣୁ ଜର୍ଦ୍ଦାରୀଙ୍କ ସର୍ତ୍ତ ଆଗକୁ ଏକ ଅର୍ଥହୀନ ପ୍ରୟାସରେ ପରିଣତ ହେବା କିଛି ବିଚିତ୍ର ନୁହେଁ ।

ଜେନେରାଲ ଜିଆ ଉଲ୍ ହକ୍‌ଙ୍କ ଐତିହାସିକ ସାମରିକ ବିଦ୍ରୋହ ୧୯୭୭ରେ ସଂଘଟିତ ହୋଇଥିଲା । ତାହାର ୪୭ ବର୍ଷ ପୂର୍ତ୍ତ ଅବସରରେ ଜର୍ଦ୍ଦାରୀ କ୍ଷମତାଚ୍ୟୁତ ହେବା କିଛି ବିଚିତ୍ର ନୁହେଁ । ସଂପ୍ରତି ଉପୁଜିଥିବା ପରିସ୍ଥିତି ଜିଆଙ୍କ କ୍ଷମତା ଦଖଲର. ଇତିହାସକୁ ଉଖୁରାଇ ଦେଇଛି । ପାକିସ୍ତାନ ରାଜନୀତିର ପ୍ରମୁଖ ଅଙ୍ଗ ହେଲା ଭାରତ ବିରୋଧୀ କାର୍ଯ୍ୟାନୁଷ୍ଠାନ । ପାକିସ୍ତାନୀଙ୍କ ମନରେ ଉଗ୍ର ଜାତୀୟତାବାଦୀ ଭାବାବେଗ ସୃଷ୍ଟି କରି ଅଖଣ୍ଡ କ୍ଷମତାର ଅଧିକାରୀ ହୋଇଥା'ନ୍ତି ସାମରିକ ମୁଖ୍ୟମାନେ । ୧୯୬୫ରେ ଜେନେରାଲ ଆୟୁବ ଖାଁ ଓ ୧୯୯୯ରେ ପରଭେଜ ମୁଶାରଫ୍ ଭାରତ ବିରୋଧରେ ସାମରିକ କାର୍ଯ୍ୟାନୁଷ୍ଠାନ ଗ୍ରହଣ କରି ରାଷ୍ଟ୍ରନାୟକ ହୋଇଥିଲେ । ତାହାର ପୁନରାବୃତ୍ତି ଘଟିବାକୁ ଯାଉଛି ଅସିମ ମୁନୀରଙ୍କ କ୍ଷେତ୍ରରେ । ପହଲଗାମ୍‌ରେ ଆତଙ୍କବାଦୀ କାର୍ଯ୍ୟକଳାପ ସକାଶେ ସେ ପ୍ରବର୍ତ୍ତାଇବା ସହ ଆଇଏସଆଇ ସହ ମିଶି ଯୋଜନା ପ୍ରସ୍ତୁତ କରିଥିଲେ । ଯାହା ଫଳରେ ୨୬ ନିରୀହ ପର୍ଯ୍ୟଟକ ପ୍ରାଣ ହରାଇଥିଲେ । 'ଅପରେସନ ସିନ୍ଦୂର' ମାଧ୍ୟମରେ ଭାରତ ୯ଟି ଆତଙ୍କବାଦୀ କେନ୍ଦ୍ରକୁ ଧ୍ୱଂସ କରି ସରକାର ଯେଭଳି ବିପୁଳ ଜନସମର୍ଥନ ହାସଲ କରିଛନ୍ତି ସେହିଭଳି କ୍ଷୁବ୍ଧ ଆତଙ୍କବାଦୀ ସଂଗଠନକୁ ସାଂଗରେ ନେଇ ମୁନୀର ଭାରତ ବିରୋଧୀ ପ୍ରସ୍ତୁତି ଆରମ୍ଭ କରିଛନ୍ତି । ତେଣୁ ଯେକୌଣସି ସମୟରେ ସେ କ୍ଷମତା କେନ୍ଦ୍ର ହେବା କିଛି ବିଚିତ୍ର ନୁହେଁ ।

ଓଡ଼ିଶାରେ ଝୋଟଚାଷର ପୁନରୁଦ୍ଧାର ସମ୍ଭବ କି?

ବିଦ୍ୟାଧର ମହାରଣା

ଏକ ପ୍ରମୁଖ ଅର୍ଥକରୀ ଫସଲ ହିସାବରେ ଓଡ଼ିଶାରେ ଏକଦା ପ୍ରସିଦ୍ଧି ଲାଭ କରିଥିବା ଝୋଟ ଫସଲ ଆଜି ନତଜାନୁ ଅବସ୍ଥାରେ ଅଛି । 'ସୁବର୍ଣ୍ଣ ତନ୍ତୁ' ଭାବରେ ବିଦିତ ଝୋଟ ବା ନଳିତା ଦୁଇ ପ୍ରକାରର । ମଧୁର ନଳିତା ଢିପ ଜମିରେ ଓ ପିତା ନଳିତା ଖାଲ ଜମିରେ ଚାଷ ହୁଏ । ଖରିଫ ଧାନ ପୂର୍ବରୁ ଝୋଟ ଚାଷ ହେଉଥିବାରୁ ଏହାର ପତ୍ର କିଆରାରେ ପଚି ସଢ଼ି ଧାନ ଫସଲକୁ ଖାଦ୍ୟସାର ଯୋଗାଏ, ଯାହା ଫଳରେ ଧାନଅମଳ ବୃଦ୍ଧି ପାଏ । ସ୍ଥାନୀୟ ଅର୍ଥନୀତିକୁ ଓ କର୍ମନିଯୁକ୍ତିକୁ ଏହି ଚାଷ ପ୍ରଭାବିତ କରେ ।

ନଳିତା ତନ୍ତୁରୁ ପ୍ରସ୍ତୁତ ବସ୍ତା ଇତ୍ୟାଦି ଜୈବିକ ପ୍ରଣାଳୀରେ ଅପଘଟନ ହେଉଥିବାରୁ ଏହା ପରିବେଶ ପ୍ରତି ନିରାପଦ । ଏହାର ତନ୍ତୁରେ ସେଲ୍ୟୁଲେଜ ଅଧିକ ଥିବାରୁ ପାରମ୍ପରିକ ଟେକ୍ସଟାଇଲଠାରୁ ଅଧିକ ମୂଲ୍ୟଯୁକ୍ତ ଉତ୍ପାଦ ପ୍ରସ୍ତୁତି ପାଇଁ ଏହାକୁ ବ୍ୟବହାର କରାଯାଏ । ଝୋଟ ତନ୍ତୁରୁ ବଜାରମୁଣି, ବସ୍ତା, ଦଉଡ଼ି, ସାଜସଜ୍ଜା ଉପକରଣ ଇତ୍ୟାଦି ପ୍ରକୃତି-ଅନୁକୂଳ ଦ୍ରବ୍ୟ ପ୍ରସ୍ତୁତ କରାଯାଏ । ଏଥିରୁ ମଧ୍ୟ ଗାଡ଼ିମୋଟର ପ୍ୟାନେଲ, ଘର ଆସବାବ, ଜିଓ-ପଲିମର, ଜୈବିକ ଇନ୍ସୁଲିନ୍ ପ୍ୟାନେଲ, ତନ୍ତୁ ବଳବତ୍ତର ପଲିମର, ଅଣୁସ୍ଫଟିକ ସେଲ୍ୟୁଲେଜ, ନାନୋ ସେଲ୍ୟୁଲେଜ ପ୍ରସ୍ତୁତି ପାଇଁ ଉପଯୋଗୀ । ଝୋଟ ତନ୍ତୁକୁ ମିଶାଇ କପା, ସିଲ୍କ, ସିନ୍ଥେଟିକ ବସ୍ତ୍ର, ଫେସନ ବସ୍ତ୍ର ଇତ୍ୟାଦି ପ୍ରସ୍ତୁତ କରାଯାଏ । ଅଣ ପାରମ୍ପରିକ ଟେକ୍ସଟାଇଲ ହିସାବରେ କାର୍ପେଟ, ଚଟାଣ ମଶିଣା ଓ କାନ୍ଥଝୁଲା ବସ୍ତ୍ର ମଧ୍ୟ ଝୋଟ ତନ୍ତୁ ବ୍ୟବହାର କରି ତିଆରି କରାଯାଏ । ବିଭିନ୍ନ ହସ୍ତଶିଳ୍ପ ଓ କୃଷି କ୍ଷେତ୍ରରେ ଛାଦନ ବା ମଲଚିଂଗ ପାଇଁ ଝୋଟ ତନ୍ତୁ ବ୍ୟବହାର ହେଲାଣି । ଝୋଟ କାଠିରୁ ମଣ୍ଡ ପ୍ରସ୍ତୁତ କରାଯାଇ କାଗଜ, ପାର୍ଟିକିଲ ବୋର୍ଡ, ଚାରକୋଲ୍ ଓ ହସ୍ତଶିଳ୍ପ ନିର୍ମାଣ କରାଯାଏ । ସୁତରାଂ ଝୋଟ ତନ୍ତୁରୁ ବହୁବିଧ ସମାଗ୍ରୀ ପ୍ରସ୍ତୁତି ସୁଯୋଗ ରହିଛି ଏବଂ ଏଗୁଡ଼ିକ ପରିବେଶ ପାଇଁ କୌଣସି ବିପଦ ସୃଷ୍ଟି କରେ ନାହିଁ ।

ଓଡ଼ିଶାରେ ମୁଖ୍ୟତଃ ବାଲେଶ୍ୱର, କେନ୍ଦ୍ରାପଡ଼ା, କେନ୍ଦୁଝର, କଟକ ଓ ଯାଜପୁର ଜିଲ୍ଲାରେ ବହୁବର୍ଷ ଧରି ବ୍ୟାପକ ଭାବରେ ଏହି ଫସଲଟି ଚାଷ ହେଉଥିଲା । ୧୯୭୦- ୭୧ ମସିହାରେ ୪୩୭୫୦ ହେକ୍ଟର ଜମିରେ ଝୋଟ ଚାଷ ହେଉଥିଲା ବେଳେ ୧୯୮୩- ୮୪ ମସିହାରେ ସର୍ବାଧିକ ୫୫୦୦୦ ହେକ୍ଟର ଜମିରେ ଝୋଟଚାଷ ହୋଇ ପ୍ରାୟ ୪୧୧୯୬୦ ବେଲ୍ (୧ବେଲ୍= ୧୮୦ କିଲୋଗ୍ରାମ) ତନ୍ତୁ ଅମଳ ହୋଇଥିଲା । ଏହା ପରଠାରୁ ଝୋଟ ଚାଷ ୨୦୨୩-୨୪ରେ ୫୧୧୦ ହେକ୍ଟରରେ ସୀମିତ ହୋଇ ମାତ୍ର ୬୯୬୦୦ ବେଲ୍ ଅମଳ ହୋଇଛି । ସବୁଠାରୁ ଅଧିକ ୧୩୦୦ ହେକ୍ଟର ଝୋଟ ଚାଷ କେନ୍ଦୁଝର ଜିଲ୍ଲାରେ ହେଉଛି ।

ପ୍ଲାଷ୍ଟିକ ବ୍ୟାଗ୍ ବାହାରିବା ପରେ ଝୋଟ ବ୍ୟାଗର ଚାହିଦା ହ୍ରାସ ପାଇଲା ଏବଂ ଝୋଟ ଅନ୍ୟାନ୍ୟ ଟେକ୍ସଟାଇଲ ସହିତ ପ୍ରତିଯୋଗିତା କରି ପାରିଲା ନାହିଁ । ଅସ୍ଥିର ବଜାର ସହିତ ପୁରାତନ ଚାଷପଦ୍ଧତି, ଆଧୁନିକ ବୈଷୟିକ କୌଶଳ ଅଭାବ, ବର୍ଷାଦିନେ ବନ୍ୟା, ଅମଳ ପରବର୍ତ୍ତୀ ଭିତ୍ତିଭୂମି ଅଭାବ ଓ ଜଳବାୟୁ ପରିବର୍ତ୍ତନ ଆଦି କାରଣ ଯୋଗୁଁ ଅମଳ ହ୍ରାସ ଝୋଟଚାଷ ପାଇଁ ଚାଷୀମାନଙ୍କୁ ନିରୁତ୍ସାହିତ କଲା । ଓଡ଼ିଶାରେ ଧାନମଣ୍ଡଳଠାରେ ୧୯୭୯ ରେ 'କୋଣାର୍କ ଝୋଟ କଳ' ନାମରେ ଏକମାତ୍ର କାରଖାନା ଇଡିକଲ ଦ୍ୱାରା ସ୍ଥାପିତ ହୋଇଥିଲା, ଯାହାକି ୨୦୧୨ ଠାରୁ ତାଲା ପଡ଼ିଛି । ଭାରତୀୟ ଝୋଟ ନିଗମ ଦ୍ୱାରା ଭଦ୍ରଖ ଆର୍ ଏଲ୍ ଡି ଅଧୀନରେ ଭଦ୍ରକ, କେନ୍ଦୁପାଟଣା, ଧାନମଣ୍ଡଳ, ସାଇଲଙ୍ଗା, ଦାନପୁର ଓ ମାର୍ଶାଘାଇଠାରେ ଝୋଟ ସଂଗ୍ରହ କେନ୍ଦ୍ର ସ୍ଥାପିତ ହୋଇଛି । କିନ୍ତୁ ଝୋଟଚାଷ ଜମିର ପରିମାଣ କମିଥିବାରୁ ଏଗୁଡ଼ିକ ମଧ୍ୟ ବିଶେଷ କାର୍ଯ୍ୟକ୍ଷମ ହେଉନାହିଁ । ପଶ୍ଚିମବଙ୍ଗରେ ଅଧିକ ଝୋଟଚାଷ ସହିତ ୧୦୪ ଚଟକଳ ରହିଛି, ଯାହା ଫଳରେ ଝୋଟଚାଷର ଉନ୍ନତି ହେଉଛି । ଦେଶର ପ୍ରାୟ ୭୫% ଝୋଟ ଅମଳ ପଶ୍ଚିମବଙ୍ଗ କରିଥାଏ ।

ନଳିତା ଅମଳ ପରେ ଏହାକୁ ଚହଲା ପାଣିରେ କଷାଇବା ପରେ ପରିଷ୍କାର ପାଣିରେ ଏଥିରୁ ତନ୍ତୁ ବାହାର କରାଯାଏ ଏବଂ ଶୁଖାଇବା ପରେ ଗଣ୍ଠିଲି ବନ୍ଧାଯାଏ । ଝୋଟ ତନ୍ତୁର ଶକ୍ତି, ଚେର ପରିମାଣ, ରଙ୍ଗ, ସାନ୍ଦ୍ରତା ଅନୁସାରେ ଏହାକୁ ଧଳା ଓ ତୋଷା ହିସାବରେ ଚିହ୍ନଟ କରାଯାଏ । ଧଳା ଝୋଟ ଓ ତୋଷାକୁ ପାଞ୍ଚ ଶ୍ରେଣୀରେ ଗୁଣାତ୍ମକ ମାନ ଅନୁସାରେ ବିଭକ୍ତ କରାଯାଏ, ଯାହାକି ଆଗରୁ ଆଠ ପ୍ରକାର ଥିଲା । ସେହି ଅନୁସାରେ ସରକାର ସର୍ବନିମ୍ନ ସହାୟକ ମୂଲ୍ୟ ସ୍ଥିର କରନ୍ତି ଏବଂ ଭାରତୀୟ ଝୋଟ ନିଗମ ଏହାକୁ କ୍ରୟ କରେ । ଚଳିତ ବର୍ଷ ଟି. ଡି-୩ କିସମ ଝୋଟର ମୂଲ୍ୟ କୁଇଣ୍ଟାଲ ପ୍ରତି ୫୬୫୦ ଟଙ୍କା ରଖାଯାଇଛି । କିନ୍ତୁ ବଜାରରେ କୁଇଣ୍ଟାଲ ପ୍ରତି ସର୍ବନିମ୍ନ ୫୫୦୦ ଓ ସର୍ବାଧିକ ୬୮୦୦ ଟଙ୍କାରେ ବିକ୍ରୟ ହେଉଛି । ଝୋଟ ଶ୍ରେଣୀକରଣ ହାତରେ ପରୀକ୍ଷା କରି କିମ୍ବା ଡିଜିଟାଲ ଭାବରେ କରାଯାଏ । କିନ୍ତୁ ଏଥିରେ ଚାଷୀ ବହୁ ସମୟରେ ଠକାମିରେ ପଡ଼ନ୍ତି । ଝୋଟ ଚାଷରେ ଏକର ପ୍ରତି ଖର୍ଚ୍ଚ ପ୍ରାୟ ୩୫୦୦୦ ଟଙ୍କା ହେଲା ବେଳକୁ ମୋଟ ଆୟ ପ୍ରାୟ ୫୫୦୦୦ ଟଙ୍କା । ସୁତରାଂ ଏକର ପ୍ରତି ଲାଭ ପ୍ରାୟ ୨୦୦୦୦ଟଙ୍କା । ଏହା ସମ୍ଭବ ହୋଇଛି ସର୍ବନିମ୍ନ ସହାୟକ ମୂଲ୍ୟ ବୃଦ୍ଧି ଯୋଗୁଁ । ଚାଷୀ ଅଧିକ ଉନ୍ନତ ଚାଷ କରି ଅମଳ ବୃଦ୍ଧି କରିପାରିଲେ ଓ ତନ୍ତୁର ଗୁଣାତ୍ମକ ମାନ ବୃଦ୍ଧି କରିପାରିଲେ ଅଧିକ ଲଭବାନ ହୋଇପାରିବେ ।

ଏଣୁ ଝୋଟ ତନ୍ତୁର ମାନ ବୃଦ୍ଧି କରିବାକୁ ଉନ୍ନତ ପ୍ରଣାଳୀରେ ଝୋଟ କଷାଇବା ଓ କାଉଁରିଆରୁ ତନ୍ତୁ ଅଲଗା କରିବା ଉପରେ ଅଧିକ ଗବେଷଣା ଆବଶ୍ୟକ । ଏତଦ୍‌ବ୍ୟତୀତ ତନ୍ତୁର ସୂକ୍ଷ୍ମତା ଓ ଶକ୍ତି ବୃଦ୍ଧି ପାଇଁ ଯାନ୍ତ୍ରିକ ଓ ରାସାୟନିକ ଉପଚାର ଉପରେ ଗବେଷଣା ମଧ୍ୟ ଆବଶ୍ୟକ । ରାସାୟନିକ ଉପଚାର ଦ୍ୱାରା ପଲିମର ସହିତ ସମକକ୍ଷ ହେବା ପାଇଁ ଏବଂ ଏହାକୁ ଜଳ ବିରୋଧୀ ଓ ବାଜାଣୁ ରୋଧୀ କରିବା ପାଇଁ ରାସାୟନିକ ଉପଚାର ଆବଶ୍ୟକ । ଝୋଟକୁ କାଉଁରିଆ, ନଡ଼ିଆ କତା ଇତ୍ୟାଦି ପ୍ରାକୃତିକ ତନ୍ତୁ ସହିତ ମିଶ୍ରଣ କରାଯାଇପାରେ । ଏପରିକି କୃତ୍ରିମ ତନ୍ତୁ ସହିତ ମିଶ୍ରଣ କରାଯାଇପାରେ । ପରିବେଶ ସୁରକ୍ଷା ପାଇଁ ସମ୍ପୂର୍ଣ୍ଣ ଭାବରେ ମାଟିରେ ମିଶାଯାଉଥିବା ତନ୍ତୁ ନିର୍ମିତ ବୟନ ବସ୍ତ୍ର, ବସ୍ତା ଇତ୍ୟାଦିକୁ ବ୍ୟବହାର ପାଇଁ ଝୋଟକୁ ହାଲୁକା ଓ ଅଧିକ ଟାଣ କରିବା ଆବଶ୍ୟକ । ଏହି ତନ୍ତୁକୁ ଅଧିକ ସୁପରିବାହୀ କରିବା ସହିତ ବାଜାଣୁ ଓ ଅଗ୍ନି ନିରୋଧକ କରିବା ପାଇଁ ନାନୋ ଟେକ୍ନୋଲୋଜିର ପ୍ରୟୋଗ କରାଯାଇପାରିବ ।

ଝୋଟ ଚାଷର ବିକାଶ ପାଇଁ ବହୁ ଗବେଷଣା ଚାଲୁ ରହିଛି । ଆଧୁନିକ ବୈଷୟିକ ଜ୍ଞାନର ବ୍ୟବହାର, ଅଧିକ ଅମଳକ୍ଷମ ବିହନ, ସଠିକ ଜଳସେଚନ, ସାର ପ୍ରୟୋଗ, ରୋଗ ପୋକ ନିୟନ୍ତ୍ରଣ, ଭିତ୍ତିଭୂମି ବିକାଶ, ଉନ୍ନତ ନଳିତା କଷା ପାଇଁ ଫଙ୍ଗାଲ କଲଚର ବ୍ୟବହାର ଓ ଉନ୍ନତ ବିପଣନ ବ୍ୟବସ୍ଥା, ଅଧିକ ଝୋଟ ସଂଗ୍ରହ କେନ୍ଦ୍ର ସ୍ଥାପନ, ଚାଷୀ ସହିତ କ୍ରୟସଂସ୍ଥା ଓ ରପ୍ତାନିକାରୀଙ୍କ ସିଧାସଳଖ ସଂଯୋଗ, ସରକାରଙ୍କ ଦ୍ୱାରା ଝୋଟଚାଷ ପାଇଁ ଇନପୁଟ ସହାୟତା, ଗବେଷଣା ଓ ଉନ୍ନୟନ, କୃଷକ ପ୍ରଶିକ୍ଷଣ ଏବଂ ଝୋଟ ଆଧାରିତ ନୂତନ ଶିଳ୍ପ ସମାଗ୍ରୀ ପ୍ରସ୍ତୁତି ପାଇଁ ପ୍ରୋତ୍ସାହନ ଦିଆଗଲେ ଝୋଟ ଚାଷର ପୁନରୁଦ୍ଧାର ସମ୍ଭବ । କ୍ଷୁଦ୍ର ଶିଳ୍ପକେନ୍ଦ୍ରଗୁଡ଼ିକରେ ନୂତନ ଝୋଟ ବ୍ୟାଗ୍, ଗୃହ ସାଜସଜ୍ଜା ବସ୍ତୁ ଏବଂ ଫେସନ୍ ସମାଗ୍ରୀ ପ୍ରସ୍ତୁତି କରାଗଲେ ଝୋଟ ଚାହିଦା ବୃଦ୍ଧି ପାଇବ । ଫଳରେ ଝୋଟଚାଷ ପାଇଁ ଚାଷୀ ଅଧିକ ଉତ୍ସାହିତ ହେବେ । ଝୋଟ ତନ୍ତୁକୁ ଆହୁରି ଉନ୍ନତ କରିବା ପାଇଁ ଅଧିକ ଗବେଷଣାର ଆବଶ୍ୟକତା ରହିଛି ।

ପ୍ରକ୍ରିୟାକରଣ କ୍ଷେତ୍ରରେ ନବୋନ୍ମେଷ, ସଙ୍କରୀକରଣ ଏବଂ ରାସାୟନିକ ଉପଚାର କରିପାରିଲେ ଏହାର ବହୁବିଧ ବ୍ୟବହାର ବୃଦ୍ଧି ପାଇବ । ଚାଷୀମାନେ ମଧ୍ୟ ନିଜର ଉତ୍ପାଦ ପାଇଁ ଅଧିକ ଲାଭଯୁକ୍ତ ମୂଲ୍ୟ ପାଇପାରିବେ । ସର୍ବୋପରି ଝୋଟ ତନ୍ତୁ ମଣିଷକୃତ କୃତ୍ରିମତନ୍ତୁ ପ୍ରତିବଦଳରେ ଜୈବ ଅପଘଟକୀୟ ବସ୍ତ୍ର, ପ୍ୟାକେଜ ପଦାର୍ଥ, ଫେସନ ସମାଗ୍ରୀ, ଇଲେକ୍ଟ୍ରୋନିକ ପଦାର୍ଥ, ଚିକିତ୍ସା ସହାୟକ ପଦାର୍ଥ, ଜିଓଟେକ୍ସଟାଇଲ ଦ୍ରବ୍ୟ ପ୍ରସ୍ତୁତ କରିବାରେ ବିନିଯୋଗ ହୋଇପାରିବ । ଏହି ବସ୍ତୁଗୁଡ଼ିକ ପରିବେଶ ସୁରକ୍ଷା ଦୃଷ୍ଟିରୁ ନିରାପଦ ଥିବାରୁ ଏହାର ବଜାର କ୍ରମଶଃ ବୃଦ୍ଧି ପାଉଛି । ଚାଷୀମାନେ ଏହି ସୁଯୋଗ ହାତଛଡ଼ା ନକରି ଝୋଟ ଉତ୍ପାଦନ ବୃଦ୍ଧି ସହିତ ଏହାର ଗୁଣାତ୍ମକ ମା

ଅବଶିଷ୍ଟାଂଶ

ବୁଢ଼ା ହେଉଛି...

ହେବ ବୋଲି କୁହାଯାଉଛି। ରିପୋର୍ଟରେ କୁହାଯାଇଛି ଯେ ଦେଶରେ ଜନ୍ମହାର ହ୍ରାସ ଭବିଷ୍ୟତରେ କର୍ମଜୀବୀ ଜନସଂଖ୍ୟା ହ୍ରାସ କରିବ ଓ ନିର୍ଭରଶୀଳ ଜନସଂଖ୍ୟା ବୃଦ୍ଧି ପାଇବ। ଉତ୍ପାଦନ ଏବଂ ମୋଟ ଘରୋଇ ଉତ୍ପାଦନ (ଜିଡିପି) ଅଭିବୃଦ୍ଧି ଉପରେ ଏହାର ସିଧାସଳଖ ପ୍ରଭାବ ପଡ଼ିବ। ସେହିପରି ନୀତି ଆୟୋଗର ରିପୋର୍ଟ ଅନୁସାରେ ଭାରତର ୭୫% ବୟସ୍କ କୌଣସି ନା କୌଣସି ରୋଗରେ ପୀଡିତ। ୭୦% ସେମାନଙ୍କର ମୌଳିକ ଆବଶ୍ୟକତା ପାଇଁ ଅନ୍ୟମାନଙ୍କ ଉପରେ ନିର୍ଭରଶୀଳ। ଏପରି ପରିସ୍ଥିତିରେ ସ୍ୱାସ୍ଥ୍ୟ ଭିତ୍ତିଭୂମି ଉପରେ ଭାରି ବୋଝ ପଡ଼ିବ। ବର୍ତ୍ତମାନ, ଭାରତରେ କେବଳ ୧୮% ବୟସ୍କ ଲୋକଙ୍କ ପାଖରେ ସ୍ୱାସ୍ଥ୍ୟ ବୀମା ରହିଛି। ୭୮% ବୟସ୍କ କୌଣସି ପେନସନ୍ ପାଉନାହାଁନ୍ତି। ଯଦି ସରକାର ଭବିଷ୍ୟତରେ ପେନସନ୍ ଏବଂ ସାମାଜିକ କଲ୍ୟାଣ ଯୋଜନା ବୃଦ୍ଧି କରନ୍ତି, ତେବେ ଆର୍ଥିକ ନିଅଣ୍ଟର ଆଶଙ୍କା ବୃଦ୍ଧି ପାଇବ। ତେଣୁ ଆଗାମୀ ଦିନରେ ଦେଶ ଧନୀ ହେବା ପୂର୍ବରୁ ବୁଢ଼ା ହୋଇଯିବ ।

ପ୍ରେମୀଯୁଗଳଙ୍କୁ ହଳ...

ଦେଖିଥିଲେ। ଏହାକୁ ନେଇ ଗାଁ କୁଟୁମ୍ବ ବୈଠକ ବସି ଉଭୟଙ୍କୁ ପରମ୍ପରା ଅନୁସାରେ ଦଣ୍ଡ ଶୁଣାଇଥିଲେ। ଆଦିବାସୀ ପରମ୍ପରା ଓ ରୀତିନୀତି ଅନୁଯାୟୀ ଗ୍ରାମ ଧରଣୀ ଠାରେ ପୂଜାପାଠ କରିବା ପରେ ବଳଦ ସ୍ଥାନରେ ପ୍ରେମୀଯୁଗଳ ଗୋଟିଏ ପଟେ ପୁଅ ଓ ଅନ୍ୟ ପଟେ ଝିଅ କାନ୍ଧରେ ଯୁଆଳି ପକାଇ କ୍ଷେତକୁ ନେଇ ଜମି ହଳ କରିଥିଲେ। ଉଭୟଙ୍କ ଅନିଚ୍ଛା ସତ୍ତ୍ୱେ ଧମକଚମକ ଦେଇ ହଳ କରାଇଥିଲେ ଗାଁ ଲୋକେ। କେବଳ ଏତିକିରେ ସୀମିତ ନଥିଲା ଗ୍ରାମବାସୀ ତଥା ଜାତି ସମାଜର ଦଣ୍ଡ। ସେମାନଙ୍କ ଠାରୁ କିଛି ଟଙ୍କା ଆଦାୟ କରି ଗ୍ରାମ ଛାଡିବା ପାଇଁ ବାଧ୍ୟ କରିଥିଲେ। ଫଳରେ ପ୍ରେମୀଯୁଗଳ ଗ୍ରାମ ଛାଡି ଅନ୍ୟତ୍ର ଚାଲିଯାଇଥିବା ସୂଚନା ମିଳିଛି। ଏ ସମ୍ପର୍କରେ ଗ୍ରାମର ବିଶ୍ୱନାଥ କୃଷିକା, ୱାର୍ଡ ସଦସ୍ୟ ଶ୍ୟାମଧର ମିଣିଆକା, ପୁରନ୍ଧର ଓ ସୁବାଶିନୀ ରଣା ପ୍ରମୁଖ ପ୍ରେମୀଯୁଗଳ କିଛି ଦିନ ପାଇଁ ବାହାରେ ରହିବା ପରେ ଫେରିଆସିବେ ବୋଲି କହିଛନ୍ତି। ଏ ନେଇ ପୁଲିସରେ କୌଣସି ଅଭିଯୋଗ ହୋଇ ନଥିବା ଜଣାପଡ଼ିଛି।

ଗରିବଙ୍କୁ ଲୁଟୁଛି...

ଧନ ଅଛି, ତାହା ସ୍କାନିଂ ହୋଇଯାଇଛି। ଓଡ଼ିଶାରେ ମଧ୍ୟ ଏହା ସମ୍ଭବ ହୋଇପାରିବ। ଓଡ଼ିଶା ଲୋକ ଯେଉଁଦିନ ଏ ବିଷୟରେ ବୁଝିଯିବେ, ସେଦିନ ରାଜ୍ୟରେ କଂଗ୍ରେସ ସରକାର ହେବ ବୋଲି ରାହୁଲ କହିଛନ୍ତି। ଏହି ଅବସରରେ ରାହୁଲ ଗାନ୍ଧୀ ଡ୍ରାଇଭର ମହାସଂଘକୁ ମଧ୍ୟ ଧନ୍ୟବାଦ ଦେଇଛନ୍ତି। ସରକାରଙ୍କ ଷଡଯନ୍ତ୍ରକୁ ପଣ୍ଡ କରି ଡ୍ରାଇଭର ସଂଘ କଂଗ୍ରେସ ସଭାପାଇଁ ସହଯୋଗ କରିଛି; ତେଣୁ ସେମାନଙ୍କୁ ଧନ୍ୟବାଦ ଦେବା ସହ ରାହୁଲ ସେମାନଙ୍କ ଦାବିକୁ ସମର୍ଥନ କରିଛନ୍ତି।

ଏଆଇସିସି ଅଧ୍ୟକ୍ଷ ମଲ୍ଲିକାର୍ଜୁନ ଖଡ଼ଗେ ମଧ୍ୟ ଏହି ଅବସରରେ ରାଜ୍ୟ ଓ କେନ୍ଦ୍ର ବିଜେପିକୁ ନିଶାଣ କରିଛନ୍ତି । ସେ କହିଛନ୍ତି ଯେ କଂଗ୍ରେସ ସରକାର ସମୟରେ ହୋଇଥିବା ବିକାଶ କାମକୁ କେନ୍ଦ୍ର ବିଜେପି ସରକାର ବିକ୍ରି କରୁଛି । ଦେଶରେ ମୋଟ ୧୬୦ଟି କେନ୍ଦ୍ରୀୟ ସଂସ୍ଥା କଂଗ୍ରେସ ନିର୍ମାଣ କରିଛି, ସେଥିମଧ୍ୟରୁ ୨୩ଟିକୁ ମୋଦୀ ସରକାର ବିକ୍ରି କରିସାରିଛନ୍ତି। ତେଣୁ ଏହା ବିରୋଧରେ ଲଢ଼େଇ ପାଇଁ ସେ ଆହ୍ୱାନ ଦେଇଛନ୍ତି । ଅନ୍ୟପକ୍ଷରେ ଗଞ୍ଜାମରେ ଦୁଇଜଣ ଦଳିତଙ୍କୁ ନର୍ଦ୍ଦମା ପାଣି ପିଆଇବା ସହ ବିଏମ୍‌ସି ଅତିରିକ୍ତ କମିସନରଙ୍କ ମାଡ଼ ପ୍ରସଙ୍ଗ ଉଠାଇ ରାଜ୍ୟ ସରକାରଙ୍କ କଟୁ ସମାଲୋଚନା କରିଛନ୍ତି। ବିଜେପିର ଗୁଣ୍ଡାମାନେ ବାଲିଠାରୁ ଆରମ୍ଭ କରି ଖଣି ଓ ସବୁଠି କମିଶନ ଆଦାୟ କରୁଛନ୍ତି ବୋଲି ସେ ଅଭିଯୋଗ କରିଛନ୍ତି । ସମାବେଶରେ ପିସିସି ସଭାପତି ଭକ୍ତଚରଣ ଦାସଙ୍କ ସହ ଦଳର ବରିଷ୍ଠ ନେତା, ବିଧାୟକ, ସାଂସଦ ଉପସ୍ଥିତ ଥିଲେ।

ପୂର୍ବାହ୍ନରେ ରାହୁଲ୍ ଏକ ସ୍ୱତନ୍ତ୍ର ବିମାନ ଯୋଗେଁ ଭୁବନେଶ୍ୱର ବିଜୁ ପଟ୍ଟନାୟକ ବିମାନବନ୍ଦରରେ ପହଞ୍ଚି ଥିଲେ ଓ ଦଳୀୟ କର୍ମୀଙ୍କ ଏକ ଶୋଭାଯାତ୍ରାରେ ବରମୁଣ୍ଡା ପଡ଼ିଆସ୍ଥିତ ସଭାସ୍ଥଳକୁ ଆସିଥିଲେ।

ଡାକ୍ତରଙ୍କୁ ପୁଲିସର...

କରିବାକୁ ଭୟ କରୁଛନ୍ତି। ତେଣୁ ମୁଖ୍ୟମନ୍ତ୍ରୀ ଏବଂ ପୁଲିସ ଡିଜି ଏଥିରେ ହସ୍ତକ୍ଷେପ କରିବାକୁ ଓମସା ଦାବି କରିଛି। ଏହା ସହ ତୁରନ୍ତ ସରକାର ପଦକ୍ଷେପ ଗ୍ରହଣ ନ କଲେ ଡ଼ାକ୍ତରମାନେ ଆନ୍ଦୋଳନକୁ ଓହ୍ଲାଇବେ ବୋଲି ଚେତାବନୀ ଦେଇଛି। ଓମ୍‌ସାର ଏହି ଅଭିଯୋଗ ପରେ ସାରା ରାଜ୍ୟରେ ଆଲୋଡ଼ନ ସୃଷ୍ଟି ହୋଇଛି। ପ୍ରଶାସନର ଅଙ୍ଗ ହୋଇ ପୁଲିସର ଗୁଣ୍ଡା ଆଚରଣ ଓ ଜଣେ ଡ଼ାକ୍ତରଙ୍କୁ ମାଡ଼ ଘଟଣା ରାଜ୍ୟବାସୀଙ୍କ ମନରେ କ୍ଷୋଭ ସୃଷ୍ଟି କରିଛି। ପ୍ରଶାସନରେ ବିଶୃଙ୍ଖଳା ପାଇଁ ବାରମ୍ବାର ଏପରି ଘଟଣା ଘଟୁଛି। ନିକଟରେ ଓଏଏସ ଅଧିକାରୀଙ୍କ ସମୂହ ଛୁଟିରେ ଯିବା କାରଣରୁ ରାଜ୍ୟବ୍ୟାପୀ ପ୍ରଶାସନ ଏକପ୍ରକାର ଠପ୍ ହୋଇ ଯାଇଥିଲା। ଏବେ ଡ୍ରାଇଭର ସଂଘର ଆନ୍ଦୋଳନ କାରଣରୁ ରାଜ୍ୟବ୍ୟାପୀ ସାଧାରଣ ଲୋକେ ନାହିଁ ନଥିବା ହଇରାଣର ସମ୍ମୁଖୀନ ହେଉଛନ୍ତି। ସରକାର ନିରବଦ୍ରଷ୍ଟା ସାଜିବା ସହ ଏହାର ନିରାକରଣ କରୁନାହାନ୍ତି। ଏପରିସ୍ଥଳେ ଯଦି ଡାକ୍ତରମାନେ ଆନ୍ଦୋଳନକୁ ଯାଆନ୍ତି, ତାହେଲେ ସ୍ୱାସ୍ଥ୍ୟସେବା ସମ୍ପୂର୍ଣ୍ଣ ଭାବେ ଭୁଷୁଡ଼ି ପଡ଼ିବ। ତେଣୁ ରାଜ୍ୟ ସରକାର ତୁରନ୍ତ ଘଟଣାରେ ହସ୍ତକ୍ଷେପ କରି ଦାୟୀ ପୁଲିସ ଅଧିକାରୀଙ୍କ ବିରୋଧରେ ଦୃଢ଼ କାର୍ଯ୍ୟାନୁଷ୍ଠାନ ଗ୍ରହଣ କରନ୍ତୁ ବୋଲି ସାଧାରଣରେ ଦାବି ହୋଇଛି।

ସଂଘ ଏକଘରକିଆ...

ଡ୍ରାଇଭରମାନେ ଏକାଠି ରହନ୍ତୁ ଓ ଆନ୍ଦୋଳନରେ ସାମିଲ ହୁଅନ୍ତୁ। ରାଜରାସ୍ତାରେ ବିଶୃଙ୍ଖଳା କିମ୍ବା ଗାଡ଼ି ଅଟକାଇଲେ ସରକାର ଆହ୍ୱନ ନେଇପାରନ୍ତି। ତେଣୁ ସେମାନେ ଶାନ୍ତିପୂର୍ଣ୍ଣ ଧାରଣାରେ ବସିବେ ଓ ଆନ୍ଦୋଳନ ଜାରି ରଖିବେ ବୋଲି ଶ୍ରୀ ମେଣ୍ଡୁଲି କହିଛନ୍ତି। ଅପରପକ୍ଷେ ଘରୋଇ ବସ୍ ମାଲିକ ସଂଘର ସାଧାରଣ ସମ୍ପାଦକ ଦେବେନ୍ଦ୍ର କୁମାର ସାହୁ କହିଛନ୍ତି, ଡ୍ରାଇଭରଙ୍କ ଆନ୍ଦୋଳନ ସତ୍ତ୍ୱେ ଆମର କିଛି ଜାଗାରେ ଗାଡ଼ି ଚଳାଚଳ କରୁଛି। କୌଣସି ଜାଗାରେ ଗାଡ଼ି ଅଟକାଉ ନ ଥିବା ଡ୍ରାଇଭର ମହାସଂଘ କହୁଛି। କିନ୍ତୁ ଗତକାଲି ରାତିରେ ରାଉରକେଲାରୁ ଆସୁଥିବା ଗାଡ଼ିକୁ ଅନୁଗୁଳଠାରେ ଅଟକାଇ କାଚ ଭାଙ୍ଗି ଦିଆଯାଇଛି। ଯଦି ଆନ୍ଦୋଳନକାରୀ ଡ୍ରାଇଭର ଏହା କରିନାହାନ୍ତି ତେବେ ପୁଲିସ ଅଭିଯୁକ୍ତଙ୍କୁ ଖୋଜି କାର୍ଯ୍ୟାନୁଷ୍ଠାନ ଗ୍ରହଣ କରୁ ବୋଲି ଦାବି କରିଛନ୍ତି ଶ୍ରୀ ସାହୁ। ସେ କହିଛନ୍ତି, ସରକାର ଡ୍ରାଇଭର ମହାସଂଘ ସହିତ ଆଲୋଚନା କରୁଛନ୍ତି। କ'ଣ ସମାଧାନ ହେଲା ତାହା ସାମ୍ବାଦିକ ସମ୍ମିଳନୀ ମାଧ୍ୟମରେ ଜଣାନ୍ତୁ। ଡ୍ରାଇଭର ମହାସଂଘ ଦାବି କରୁଛି ସେମାନଙ୍କୁ ଲିଖିତ ଭାବେ ଦେଲେ ସେମାନେ ଆନ୍ଦୋଳନରୁ ଓହରିବେ। ସରକାର କାହିଁକି ଲିଖିତ ଭାବେ ଦେଉନାହାନ୍ତି ବୋଲି ଶ୍ରୀ ସାହୁ ପ୍ରଶ୍ନ କରିଛନ୍ତି। ସରକାର ଏବଂ ଡ୍ରାଇଭର ମହାସଂଘ ମଧ୍ୟରେ କାହିଁକି ଏପରି ଲୁଚକାଳି ଖେଳ ଚାଲିଛି? ଉଭୟଙ୍କ ମଧ୍ୟରେ ହେଉଥିବା ଆଲୋଚନା ସର୍ବସାଧାରଣ ଜାଣିବା ଦରକାର। ବସ୍ ଚଳାଚଳ କରୁ ନ ଥିବାରୁ ମାଲିକ ଏବଂ କର୍ମଚାରୀମାନେ ବ୍ୟସ୍ତ ହେଲେଣି। ସେମାନେ ଗାଡ଼ି ଚଳାଇବାକୁ ରାଜି ଅଛନ୍ତି। କର୍ମଚାରୀମାନଙ୍କୁ ସରକାର ସୁରକ୍ଷା ଦିଅନ୍ତୁ। ଯାତ୍ରୀଙ୍କ ସ୍ୱାର୍ଥ ପାଇଁ ଶନିବାରଠାରୁ ସାରା ରାଜ୍ୟରେ ବସ୍ ଚଳାଚଳ କରିବ ବୋଲି କହିଛନ୍ତି ସାଧାରଣ ସମ୍ପାଦକ ଶ୍ରୀ ସାହୁ।

ଚତୁର୍ଥ ଦିନରେ ଡ୍ରାଇଭରଙ୍କ ଷ୍ଟିଅରିଂ ଛାଡ଼ ଆନ୍ଦୋଳନ ଯୋଗୁଁ ସାରା ରାଜ୍ୟରେ ଗମନାଗମନ ଓ ପରିବହନ ସେବା ବନ୍ଦ ରହିଛି। ରାଜ୍ୟର ସମସ୍ତ ପ୍ରମୁଖ ବସଷ୍ଟାଣ୍ଡରେ ବସ ସବୁ ଅଟକି ରହିଛି। କେବଳ ସରକାରୀ ବସ୍ ଚାଲିଥିବାରୁ ସେଥିରେ ଖଚାଖଚ ଭିଡ଼ ଦେଖିବାକୁ ମିଳିଛି। ଯାତ୍ରୀମାନେ ବହୁ ସମୟ ଅପେକ୍ଷା କରିବା ପରେ ସରକାରୀ ବସ୍‌ରେ ଯିବା ଆସିବା କରୁଛନ୍ତି। ସେହିପରି ଡ୍ରାଇଭରଙ୍କ ଆନ୍ଦୋଳନ ଯେତେ ଲମ୍ବୁଛି, ପେଟ୍ରୋଲ ଟାଙ୍କିରୁ ତେଲ ସରି ସରି ଆସୁଛି। ରାଜ୍ୟରେ ପ୍ରତିଦିନ ପ୍ରାୟ ୩୬ ଲକ୍ଷ ଲିଟର ପେଟ୍ରୋଲ ଓ ୮୫ ଲକ୍ଷ ଲିଟର ଡିଜେଲ ଦରକାର। ଏଥିପାଇଁ ଡିପୋରୁ ପ୍ରତିଦିନ ୬୦୦ ଟ୍ୟାଙ୍କର ତେଲ ବିଭିନ୍ନ ପେଟ୍ରୋଲ ପମ୍ପକୁ ଆସିଥାଏ। ସାଧାରଣତଃ ରାଜ୍ୟର ପେଟ୍ରୋଲ ପମ୍ପଗୁଡ଼ିକରେ ୪ ଦିନର ଷ୍ଟକ୍ ରହିଥାଏ। ଏବେ ସୁଦ୍ଧା ପ୍ରାୟ ୪୦୦ ଟ୍ୟାଙ୍କର ଆସୁଥିବା ସୂଚନା ରହିଛି। ଆନ୍ଦୋଳନ ଜାରି ରହିଲେ ସମସ୍ୟା ଆହୁରି ବଢିଯିବ ବୋଲି ଆଶଙ୍କା କରାଯାଉଛି। ସେପଟେ ପର୍ଯ୍ୟାପ୍ତ ପରିମାଣର ପେଟ୍ରୋଲ ଡିଜେଲ ଏବଂ ଆବଶ୍ୟକ ସାମଗ୍ରୀ ମହଜୁଦ ଅଛି ବୋଲି କହିବା ସହ ଲୋକଙ୍କୁ ବ୍ୟସ୍ତ କି ଭୟଭୀତ ନହେବାକୁ ଯୋଗାଣ ମନ୍ତ୍ରୀ କହିଛନ୍ତି।

ପୂର୍ବତନ ସରପଞ୍ଚଙ୍କୁ...

କେନପାଲି ମଝି ରାସ୍ତାର ଏକ ନିଛାଟିଆ ଅନ୍ଧାରିଆ ସ୍ଥାନରେ ତାଙ୍କୁ ଚାରିଜଣ ଦୁର୍ବୃତ୍ତ ଖଣ୍ଡାରେ ଆକ୍ରମଣ କରିଥିଲେ। ତାଙ୍କ ମୁଣ୍ଡରେ ଓ ଦେହର ଅନେକ ସ୍ଥାନରେ ଧାରୁଆ ଅସ୍ତ୍ରରେ ଆକ୍ରମଣ କରି ରକ୍ତାକ୍ତ ଅବସ୍ଥାରେ ରାସ୍ତା ଉପରେ ପକାଇ ଦୁର୍ବୃତ୍ତମାନେ ଫେରାର ହୋଇଯାଇଥିଲେ। ଗୁରୁତର ଅବସ୍ଥାରେ ବଲ୍ଲଭଙ୍କୁ ଡୁଙ୍ଗୁରିପାଲି ଡାକ୍ତରଖାନାରେ ଭର୍ତ୍ତି କରାଯାଇଥିଲା। ସେଠାରେ ଡାକ୍ତର ତାଙ୍କୁ ମୃତ ଘୋଷଣା କରିଥିଲେ। ଏନେଇ ପରିବାର ଲୋକେ ରାମପୁର ଥାନାରେ ଅଭିଯୋଗ କରିଛନ୍ତି। ରାମପୁର ପୁଲିସ ଏକ ମାମଲା ରୁଜୁ କରି ଘଟଣା ସ୍ଥଳରେ ପହଞ୍ଚି ଅଧିକ ତଦନ୍ତ ଜାରି ରଖିଛି। ଘଟଣା ସ୍ଥଳରେ ଜିଲ୍ଲା ଆରକ୍ଷୀ ଅଧିକ୍ଷକ(ଏସ୍‌ପି)ଙ୍କ ସହ ସାଇଣ୍ଟିଫିକ ଟିମ୍ ପହଞ୍ଚି ତନାଘନା ଜାରି ରଖିଛନ୍ତି। ତେବେ ଚାରି ଜଣ ଅଭିଯୁକ୍ତଙ୍କ ଭିତରୁ ଦୁଇ ଜଣଙ୍କୁ ଅଟକ ରଖି ପଚରାଉଚରା କରୁଥିବାବେଳେ ଅନ୍ୟ ଦୁଇ ଅଭିଯୁକ୍ତ ଫେରାର ଥିବା ଏସ୍‌ପି ନାରାୟଣ ନାୟକ କହିଛନ୍ତି। ଫେରାର ଅଭିଯୁକ୍ତଙ୍କୁ ଧରିବା ପାଇଁ ପୁଲିସ ସ୍ୱତନ୍ତ୍ର ଟିମ୍ ଗଠନ କରିଛି। ଖୁବ୍‌ଶୀଘ୍ର ଅଭିଯୁକ୍ତଙ୍କୁ ଧରାଯିବ ବୋଲି ଏସ୍‌ପି କହିଛନ୍ତି। ପୂର୍ବ ଶତ୍ରୁତାରୁ ଏହି ହତ୍ୟାକାଣ୍ଡ ହୋଇଥିବା ଏସ୍‌ପି ସ୍ପଷ୍ଟ କରିଛନ୍ତି।

ଓଡ଼ିଶାରେ ୩୦୦୦...

କରିବ ତାହା ସମସ୍ୟା ପାଲଟିଛି। ପୁଲିସ ବିଭାଗର ଜଣେ ବରିଷ୍ଠ ଅଧିକାରୀ କହିଛନ୍ତି ଯେ ବଙ୍ଗଳା ଭାଷା କହୁଥିବା ଲୋକଙ୍କୁ ଉଠାଇ ନେଇ ପଚରାଉଚରା କରାଯାଉଛି। ସେମାନଙ୍କର ଆଧାରକାର୍ଡ ଏବଂ ଭୋଟରକାର୍ଡ ଅସଲି କି ନକଲି ତାହାର ଯାଞ୍ଚ କରାଯାଉଛି। ଯାଞ୍ଚ କରାଯିବା ପରେ ଅସଲ ହୋଇଥିବା ସ୍ପଷ୍ଟ ହେବା ପରେ ଜନ୍ମ ସାର୍ଟିଫିକେଟ ଏବଂ ଜମି ପଟ୍ଟା ମଗାଯାଉଛି। ବିଶେଷ କରି ଅଟକ ଥିବା ଅଧିକାଂଶ ଲୋକଙ୍କ ଘର ପଶ୍ଚିମବଙ୍ଗ ହୋଇଥିବା କହୁଛନ୍ତି। ତେଣୁ ତାଙ୍କ ଠାରୁ ଘରର ଠିକଣା ବୁଝାଯିବା ପରେ ପଶ୍ଚିମବଙ୍ଗର ପୁଲିସ ସହ ଯୋଗାଯୋଗ କରାଯାଉଛି। ଉକ୍ତ ବ୍ୟକ୍ତିଙ୍କ ଘର ପଶ୍ଚିମବଙ୍ଗ ନା ବାଂଲାଦେଶ, ତାହାର ଯାଞ୍ଚ କରାଯାଉଛି। ଏହାପରେ ଆଇନ୍ ଅନୁସାରେ ପଦେକ୍ଷପ ଗ୍ରହଣ କରାଯାଉଛି। ସୂଚନାଯୋଗ୍ୟ ଯେ ବାଲେଶ୍ୱର, ଭଦ୍ରକ, କେନ୍ଦ୍ରପଡ଼ା, ଜଗତସିଂହପୁର, ପୁରୀ ଓ ଗଞ୍ଜାମ ଏହି ୬ ଜିଲ୍ଲାରେ ଅଧିକାଂଶ ବାଂଲାଦେଶୀ ରହିଥିବା ମନେକରି ପୁଲିସ ଏହି ଜିଲ୍ଲାଗୁଡ଼ିକରେ ଯାଞ୍ଚ ପ୍ରକ୍ରିୟା ଜୋରଦାର କରିଛି। ବାଂଲାଦେଶୀଙ୍କୁ ଚିହ୍ନଟ ପାଇଁ ସମସ୍ତ ଜିଲ୍ଲା ଅଧିକାରୀ, ଚଟ ସୁରକ୍ଷା ବାହିନୀ ସହ ସବୁ ଏଜେନ୍ସିଙ୍କୁ ନିର୍ଦ୍ଦେଶ ଦିଆଯାଇଛି। ରାଜ୍ୟ ସରକାର ବିଧାନସଭାରେ ରଖିଥିବା ତଥ୍ୟ ଅନୁସାରେ ୧ଲକ୍ଷ ୫୭ ହଜାର ୪୩୨ଜଣ ବଂଲାଦେଶୀ ଶରଣାର୍ଥୀ ଓଡ଼ିଶାରେ ରହିଛନ୍ତି।

ତାଲିକା ଧରି...

ମାତ୍ର ମନମୋହନ ରାଜ୍ୟ ସଭାପତି ଦାୟିତ୍ୱ ଗ୍ରହଣ କରିବା ପରେ ତାଙ୍କର କିଛି ଅନୁଗତ ମନ୍ତ୍ରିମଣ୍ଡଳରେ ସ୍ଥାନ ପାଇବାକୁ ଆଶା ବାନ୍ଧି ବସିଛନ୍ତି। ସେହିପରି ୪ ଜଣ ସାଂସଦ ନିଜ ନିଜ ନିର୍ବାଚନମଣ୍ଡଳୀର ୪ ଜଣ ବିଧାୟକଙ୍କୁ ମନ୍ତ୍ରୀ କରିବାକୁ ଚାପ ସୃଷ୍ଟି ଏକ ବିଚିତ୍ର ପରିସ୍ଥିତି ସୃଷ୍ଟି କରିଛି । ତେଣୁ ଏ ସମ୍ପର୍କରେ ଚୂଡ଼ାନ୍ତ ନିଷ୍ପତ୍ତି ନିମନ୍ତେ ଉଭୟ ମୋହନ-ମନମୋହନ ଦିଲ୍ଲୀ ଗସ୍ତରେ ଯାଇଥିବା କୁହାଯାଉଛି। ଉଭୟେ ଦିଲ୍ଲୀରେ ଶୀର୍ଷ ନେତୃତ୍ୱସ୍ତରୀୟ କେତେକ ନେତାଙ୍କୁ ଭେଟିବାର କାର୍ଯ୍ୟକ୍ରମ ରହିଥିବା ବେଳେ ଏଥିରେ ମନ୍ତ୍ରିମଣ୍ଡଳ ସମ୍ପ୍ରସାରଣ ନେଇ ଚୂଡ଼ାନ୍ତ ନିଷ୍ପତ୍ତି ନିଆଯିବ। ଏହିକ୍ରମରେ ମୁଖ୍ୟମନ୍ତ୍ରୀ ରାଷ୍ଟ୍ରୀୟ ସଂଗଠନ ମନ୍ତ୍ରୀଙ୍କୁ ଭେଟିଥିବା କୁହାଯାଉଛି। ଅପରପକ୍ଷେ ରାଜ୍ୟ ସଭାପତି ଶ୍ରୀ ସାମଲ ମଧ୍ୟ କେତେକ ନେତାଙ୍କୁ ଭେଟିଛନ୍ତି। ଶୀର୍ଷ ନେତୃତ୍ୱଙ୍କ ସ୍ୱୀକୃତି ମିଳିଗଲେ ଚଳିତ ମାସରେ କୌଣସି ଦିନ ନୂଆ ମନ୍ତ୍ରିମଣ୍ଡଳର ସଦସ୍ୟ ଶପଥ ନେବେ।

■ ରାହୁଲଙ୍କ ଗସ୍ତ କାର୍ଯ୍ୟକ୍ରମକୁ ବିଜେପିର ସମାଲୋଚନା

'ସମ୍ବିଧାନ ବଞ୍ଚାଅ ନୁହେଁ; କଂଗ୍ରେସ ବଞ୍ଚାଅ ସମାବେଶ'

ଭୁବନେଶ୍ୱର, ୧୧।୭(ସମିସ): ରାଜଧାନୀରେ ରାହୁଲ ଗାନ୍ଧୀଙ୍କ ସମାବେଶକୁ ରାଜ୍ୟ ବିଜେପି ସମାଲୋଚନା କରିଛି। ଶୁକ୍ରବାର ରାଜ୍ୟ ବିଜେପି କାର୍ଯ୍ୟାଳୟରେ ସାମ୍ବାଦିକ ସମ୍ମିଳନୀରେ ଦଳ ପକ୍ଷରୁ କୁହାଯାଇଛି ଯେ କଂଗ୍ରେସ ଲଗାତାର ଗଣତନ୍ତ୍ରର କଣ୍ଠରୋଧ କରିଛି। ଦେଶର ବିରୋଧୀ ଦଳ ନେତା ଓ କଂଗ୍ରେସ ଅଧ୍ୟକ୍ଷଙ୍କ କାର୍ଯ୍ୟକ୍ରମ ଆଜି ଭୁବନେଶ୍ୱରଠାରେ ଅନୁଷ୍ଠିତ ହେଉଛି। ମାତ୍ର ଏବେବି କଂଗ୍ରେସ ହତାଶା ମଧ୍ୟରେ ରହିଛି। ଏହି ଦଳ ଓଡ଼ିଶାର ସାଧାରଣ ଲୋକଙ୍କଠାରୁ ଦୂରେଇ ଯାଇଛି। ପ୍ରତି ନିର୍ବାଚନରେ ତାର ଭୋଟ ପ୍ରତିଶତ କମିବାରେ ଲାଗିଛି। ପ୍ରତିଦିନ କଂଗ୍ରେସ ସଂଗଠନର ଯେଉଁଭଳି ଭାବେ ନିମ୍ନଗାମୀ ହେଉଛି ସେଥିରୁ ଲାଗୁଛି, ଏହା ସମ୍ବିଧାନ ବଂଚାଅ ନୁହେଁ; ନିଜ ଅସ୍ତିତ୍ୱକୁ ରକ୍ଷା କରିବା ପାଇଁ କଂଗ୍ରେସ ବଂଚାଅ ସମାବେଶ। କଂଗ୍ରେସ ଗଣତନ୍ତ୍ର କଥା କହିବା, ନିଜେ କାଚ ଘର ମଧ୍ୟରେ ରହି ଅନ୍ୟକୁ ପଥର ଫୋପାଡିବା ସଦୃଶ। କଂଗ୍ରେସ ଅଧ୍ୟକ୍ଷ ମଲ୍ଲିକାର୍ଜୁନ ଖଡଗେ ରାଷ୍ଟ୍ରପତିଙ୍କୁ ଅପମାନିତ କରିଛନ୍ତି। ଏନେଇ ଉଭୟ ପ୍ରଥମେ ଓଡ଼ିଶା ମାଟିରେ କ୍ଷମା ମାଗନ୍ତୁ ବୋଲି ରାଜ୍ୟ ଉପସଭାପତି ବିରଞ୍ଚି ନାରାୟଣ ତ୍ରିପାଠୀ କହିଛନ୍ତି।

ଶ୍ରୀ ତିପାଠୀ କହିଛନ୍ତି ଯେ, ଏହି ଦଳରେ ଆଭ୍ୟନ୍ତରୀଣ ଗଣତନ୍ତ୍ର ନାହିଁ। ୧୯୭୫ ମସିହାରେ ଇନ୍ଦିରା ଗାନ୍ଧୀ ଜରୁରୀକାଳୀନ ପରିସ୍ଥିତି ଘୋଷଣା କରି ସମ୍ବିଧାନର ହତ୍ୟା କରିଥିଲେ। ସେ ସମୟରେ ୫ଥର ସମ୍ବିଧାନ ସଂଶୋଧନ କରାଯାଇଛି। ୪୨ତମ ସଂଶୋଧନରେ ବିନା ଚର୍ଚ୍ଚା ଆଲୋଚନାରେ ସମ୍ବିଧାନର ମୁଖବନ୍ଧକୁ ବି ବଦଳାଇ ଦେଇଥିଲା କଂଗ୍ରେସ। ଏସବୁ କଥାକୁ ଦେଖିଲେ ଓଡ଼ିଶାରେ କଂଗ୍ରେସ ଏକ ଅସ୍ତଗାମୀ ରାଜନୈତିକ ଦଳ ଭାବେ ପ୍ରତୀୟମାନ ହେଉଛି ବୋଲି ଶ୍ରୀ ତ୍ରିପାଠୀ କହିଛନ୍ତି। ଅନ୍ୟମାନଙ୍କ ମଧ୍ୟରେ ଏହି ସାମ୍ବାଦିକ ସମ୍ମିଳନୀରେ ରାଜ୍ୟ ମୁଖପାତ୍ର ଦିଲୀପ ମଲ୍ଲିକ, ରାଜେନ୍ଦ୍ର ପଣ୍ଡା ଓ ତପନ ଚାନ୍ଦ ପ୍ରମୁଖ ଉପସ୍ଥିତ ଥିଲେ।

ଡ୍ରାଇଭରଙ୍କୁ ମାଡ଼ ଘଟଣାରେ ୮ ଗିରଫ

ବଲାଙ୍ଗିର,୧୧।୭(ସମିସ): ବଲାଙ୍ଗିର ଜିଲ୍ଲାରେ ଡ୍ରାଇଭରଙ୍କୁ ଡ୍ରାଇଭରଙ୍କ ମାଡ଼ ଘଟଣାରେ ୮ଜଣଙ୍କୁ ପୁଲିସ ଗିରଫ କରିଛି। ଗିରଫ ଅଭିଯୁକ୍ତ ଡ୍ରାଇଭରମାନେ ଗୁରୁବାର ପୁଇଁନ୍ତଲା ଥାନା ବଇରାସର ଟୋଲ ଗେଟ ନିକଟରେ ଜଣେ ଡ୍ରାଇଭରଙ୍କୁ ମାଡ଼ମାରି ଗୁରୁତର କରିଥିବା ପୁଇଁନ୍ତଲା ଥାନାରେ ଅଭିଯୋଗ ହୋଇଥିଲା। ସୂଚନା ଅନୁସାରେ ବଲାଙ୍ଗିର ଜିଲ୍ଲା ପୁଇଁନ୍ତଲା ଥାନା ବଇରାସର ଟୋଲଗେଟ୍ ନିକଟରେ ଡ୍ରାଇଭର ସଂଘ ପକ୍ଷରୁ ଆନ୍ଦୋଳନ କରାଯାଉଥିଲା। ଗୁରୁବାର ଅପରାହ୍ନରେ ସୋନପୁର ପଟୁ ବଲାଙ୍ଗିରକୁ ଏକ ଗାଡି ଆସୁଥିବା ବେଳେ ଉକ୍ତ ଗାଡିକୁ ସଂଘର ସଦସ୍ୟମାନେ ଅଟକାଇ ଥିଲେ। ଅଟକାଇବା ପରେ ଡ୍ରାଇଭର ସହ ଯୁକ୍ତିତର୍କ କରିଥିଲେ। ଏହି ସମୟରେ କିଛି ଡ୍ରାଇଭର ମିଶି ଉକ୍ତ ଗାଡ଼ିର ଡ୍ରାଇଭର ମନୋଜ ବର୍ଗର୍ତ୍ତିଙ୍କୁ ମାଡ଼ ମାରିଥିଲେ। ସେ ଗୁରୁତର ହୋଇ ଡାକ

ମ୍ୟାଲେରିଆ କବଳରେ କଳାହାଣ୍ଡି

ଲାଞ୍ଜିଗଡ଼ ବ୍ଲକ୍‌ରେ ସର୍ବାଧିକ ମେଲେରିଆ ରୋଗୀ

ଭବାନୀପାଟଣା, ୧୧।୭ (ସମିସ)

କଳାହାଣ୍ଡି ଜିଲ୍ଲାକୁ ଦୀର୍ଘ ୧୦ବର୍ଷ ପରେ ମ୍ୟାଲେରିଆ ପୁନର୍ବାର କବଳିତ କରିବା ଲକ୍ଷ୍ୟ କରାଯାଇଛି। ମ୍ୟାଲେରିଆ ଜ୍ୱରରେ ଗତ କିଛି ବର୍ଷଧରି କେହି ମୃତ୍ୟୁବରଣ କରିନାହାନ୍ତି ସତ; କିନ୍ତୁ ଚଳିତ ବର୍ଷ ମ୍ୟାଲେରିଆ ରୋଗୀଙ୍କ ସଂଖ୍ୟା ଦ୍ୱିଗୁଣିତ ହୋଇଛି। ପୂର୍ବ ବର୍ଷମରେ ଜାନୁଆରୀଠାରୁ ମେ' ମାସ ମଧ୍ୟରେ ଯେଉଁ ପରିମାଣରେ ମ୍ୟାଲେରିଆ ରୋଗୀ ଚିହ୍ନଟ ହୋଇଥିଲା ଚଳିତ ବର୍ଷ ତାହା ଦୁଇଗୁଣାକୁ ବୃଦ୍ଧିପାଇଛି। ଜିଲ୍ଲାରେ ସବୁ ପ୍ରକାର ସ୍ୱାସ୍ଥ୍ୟଜନିତ ପ୍ରତିକାର ବ୍ୟବସ୍ଥା ସ୍ୱାସ୍ଥ୍ୟବିଭାଗ ଦ୍ୱାରା ନିଆଯାଉଥିବା କୁହାଯିବା ସତ୍ତ୍ୱେ କାହିଁକି ମ୍ୟାଲେରିଆ ଆକ୍ରାନ୍ତଙ୍କ ସଂଖ୍ୟା ବୃଦ୍ଧି ଘଟିଲା ତାହା ହିଁ ଚିନ୍ତାର କାରଣ ହୋଇଛି। ୨୦୨୨ରେ ୩୭୫୯୫୦ଜଣଙ୍କ ରକ୍ତନମୁନା ନିଆଯାଇଥିଲା। ସେମାନଙ୍କ ମଧ୍ୟରୁ ୩୮୪୦ଜଣ ମ୍ୟାଲେରିଆ ରୋଗୀ ଚିହ୍ନଟ ହୋଇଥିଲେ। ୨୦୨୩ ମସିହାରେ ୪୨୪୮୧୪ଜଣଙ୍କୁ ସ୍ୱାସ୍ଥ୍ୟ ପରୀକ୍ଷାପରେ ୭୫୪୩ଜଣ ମ୍ୟାଲେରିଆ ରୋଗୀ ଚିହ୍ନଟ କରାଯାଇଥିଲା। ୨୦୨୪ରେ ୪୮୦୯୭୨ ଜଣଙ୍କ ରକ୍ତ ନମୁନା ପରୀକ୍ଷାପରେ ୧୪୩୯୯ ଜଣ ମ୍ୟାଲେରିଆ ରୋଗୀ ଚିହ୍ନଟ ହୋଇଥିଲେ। ଯାହାକି ସ୍ୱାସ୍ଥ୍ୟବିଭାଗ ପାଇଁ ଉଦବେଗର କାରଣ କୁହାଯାଉଛି। କେବଳ ସେତିକି ନୁହେଁ; ଗତ ବର୍ଷ ଜାନୁଆରୀ ମାସରୁ ମେ'ମାସ ଭିତରେ ମ୍ୟାଲେରିଆ ରୋଗୀଙ୍କ ସଂଖ୍ୟା ମାତ୍ର ୨୦୯୧ ଥିବାବେଳେ ଚଳିତ ବର୍ଷ ତାହା ବୃଦ୍ଧି ପାଇ ୪୩୨୧ ମ୍ୟାଲେରିଆ ରୋଗୀ ସଂଖ୍ୟାରେ ପହଁଞ୍ଚିଛି। ଜିଲ୍ଲାରେ ଥିବା ୧୩ଟି ଗୋଷ୍ଠୀ ସ୍ୱାସ୍ଥ୍ୟ କେନ୍ଦ୍ରର ହିସାବରୁ ଜଣାଯାଇଛି ଯେ, ଦୁର୍ଗମ ଅଞ୍ଚଳ ଥୁଆମୂଳ ରାମପୁର ବ୍ଲକ ୫ମାସ ମଧ୍ୟରେ ମ୍ୟାଲେରିଆ ରୋଗୀ ୯୮୧ଜଣ ଚିହ୍ନଟ ହୋଉଛନ୍ତି। ସେହିପରି ଲାଞ୍ଜିଗଡ଼ ବ୍ଲକ ଗୋଷ୍ଠୀ ସ୍ୱାସ୍ଥ୍ୟ କେନ୍ଦ୍ର ଅଧୀନରେ ଥିବା ଗାଁ ଗୁଡିକରେ ମ୍ୟାଲେରିଆ ପ୍ରାଦୁର୍ଭାବ ସାଂଘାତିକ ସ୍ଥିତି ସୃଷ୍ଟି କରିଛି। ଏହି ବ୍ଲକରେ ରୋଗୀଙ୍କ ସଂଖ୍ୟା ୧୯୬୫ ବୋଲି ରିପୋର୍ଟରୁ ସୂଚନା ମିଳିଛି। ମଦନପୁର ରାମପୁର ବ୍ଲକରେ ୫୩୪ ଜଣ ଏହିପରି ଜିଲ୍ଲାରେ ୫ମାସରେ ମ୍ୟାଲେରିଆ ରୋଗୀ ଆଶାତୀତ ବୃଦ୍ଧି ପାଇ ୪୩୨୧ ଜଣଙ୍କୁ ଆକ୍ରାନ୍ତ କରିସାରିଛି। ଗତ ୨୦୨୦ ମସିହାରୁ ୨୦୨୪ ପର୍ଯ୍ୟନ୍ତ ମ୍ୟାଲେରିଆ ରୋଗ ନିୟନ୍ତ୍ରଣ ଭିତରେ ରହିଥିଲା। ୨୦୨୪ରୁ ମ୍ୟାଲେରିଆ ଆତଙ୍କ ଗ୍ରାମାଞ୍ଚଳରେ ଭୟର ବାତାବରଣ ସୃଷ୍ଟି କରିଚାଲିଛି। ମ୍ୟାଲେରିଆ ରୋଗରୁ ଶିକାର ନ ହେବା ଲାଗି ଔଷଧ ଯୁକ୍ତ ମଶାରୀ ବଣ୍ଟନ କରାଯାଇଛି। ତେବେ ଏଯାବତ କେସିଙ୍ଗା ଓ ଗୋଲାମୁଣ୍ଡା ବ୍ଲକ ସମେତ ଜିଲ୍ଲାର ୩ଟି ପୌର ବିଞ୍ଚପିତ ଅଞ୍ଚଳ ଜୁନାଗଡ଼, ଧର୍ମଗଡ଼ କେସିଙ୍ଗା ଏବଂ ଭବାନୀପାଟଣା ପୌରାଞ୍ଚଳରେ ମଶାରୀ ବଣ୍ଟନ ହୋଇନାହିଁ। ଏବେ ସୁଦ୍ଧା ଜିଲ୍ଲାରେ ୮୩୬୦୭ ମଶାରୀ ଆବଶ୍ୟକ ଥିବା ସ୍ଥଳେ ୮୨୭୨୪୯ ମଶାରୀ ଦିଆଯାଇଛି ବୋଲି ସ୍ୱାସ୍ଥ୍ୟ ବିଭାଗ ପ୍ରକାଶ କରିଛି। ଆହୁରି ୧ଲକ୍ଷ ୮୧ହଜାର ମଶାରୀର ବାଣ୍ଟିବାକୁ ଅଛି। ମଶାରୀ ଜିଲ୍ଲାରେ ପହଞ୍ଚିଲେ ଯୋଗାଇ ଦିଆଯିବ। ଆଶା କର୍ମୀ ଓ ସ୍ୱାସ୍ଥ୍ୟ କର୍ମୀ ଜରୁରୀକାଳୀନ ଔଷଧ ବାଣ୍ଟିଛନ୍ତି। ନବୀନ ସରକାର ସମୟରେ ଆରମ୍ଭ ହୋଇଥିବା ଦମନ କାର୍ଯ୍ୟକ୍ରମ କିପରି ଚାଲିଛି ତାହା ଅନୁଧ୍ୟାନସାପେକ୍ଷ। ମଶାରୀ ହିତାଧିକାରୀ ନିକଟରେ ପହଞ୍ଚିଲା କି ନାହିଁ ତାହାର ଯାଞ୍ଚ ହେବା ସଙ୍ଗେସଙ୍ଗେ ଔଷଧର ବ୍ୟବହାରକୁ ନେଇ ସଚେତନ କରିବା ଗୁରୁତ୍ୱପୂର୍ଣ୍ଣ। ଲାଞ୍ଜିଗଡ଼ ବ୍ଲକର ଉପାନ୍ତରେ ଥିବା ଗାଁଗୁଡ଼ିକରେ ପ୍ରତିଘରେ ମ୍ୟାଲେରିଆ ରୋଗୀଥିବା ଖବର ହସ୍ତଗତ ହେଉଛି। ଠିକ୍ ସେହିଭଳି ଥୁଆମୂଳ ରାମପୁର ବ୍ଲକର ବୁଡି ଅଞ୍ଚଳ ବେଶ ପ୍ରଭାବିତ ହୋଇଛି। ଜନନୀ ଯନ୍ତ୍ରଣା ହେଉ କି ମ୍ୟାଲେରିଆ, ଡେଙ୍ଗୁ ଝାଡ଼ାବାନ୍ତି ରୋଗରେ ଶିକାର ହେଉଥିବା ରୋଗୀ ଚିକିତ୍ସା ପାଇଁ ଏବେ ବି କେତେକ ଅଞ୍ଚଳରୁ ଖଟିଆରେ ବୁହା ହୋଇ ଆସୁଥିବାର ବିକଳ ଚିତ୍ର ଦେଖିବାକୁ ମିଳୁଛି। ରାଜ୍ୟ ସରକାରଙ୍କ ସ୍ୱାସ୍ଥ୍ୟ ବିଭାଗ ମ୍ୟାଲେରିଆ ନିୟନ୍ତ୍ରଣ କାଗଜ କଲମରେ ନକରି ବାସ୍ତବ ସେବା ଯୋଗାଇବାକୁ ବିଭିନ୍ନ ମହଲରୁ ଦାବି କରାଯାଇଛି।

ମାତ୍ର ୫ମାସରେ ପୂର୍ବାପେକ୍ଷା ଦୁଇଗୁଣ ରୋଗୀ ସଂଖ୍ୟା ବୃଦ୍ଧି

■ ଖାଲଖମାରେ ଭର୍ତ୍ତି ଦପଲା ତିଲକାମାଲ ରାସ୍ତା

୫ ବର୍ଷ ହେଲା ମାଟି ମୁଠାଏ ପଡ଼ିନି

ଶଗଡ଼ା, ୧୧।୭ (ସମିସ): ବୌଦ୍ଧ ଜିଲ୍ଲା କଣ୍ଟାମାଳ ବ୍ଲକ ଦପଲାପଞ୍ଚାୟତ ଦପଲାରୁ ତିଲକାମାଲ ଗ୍ରାମ ପର୍ଯ୍ୟନ୍ତ ଯାଇଥିବା ମାଟି ରାସ୍ତାଟି ଅତ୍ୟନ୍ତ ଶୋଚନୀୟ ହୋଇପଡ଼ିଛି। ଉକ୍ତ ରାସ୍ତାରେ ଦୈନନ୍ଦିନ ଅନେକ ଗାଡି ମୋଟର ସହିତ ଶହଶହ ଲୋକ ଯାତାୟାତ କରିଥାନ୍ତି।ହେଲେ ରାସ୍ତାର ଅବସ୍ଥା ଦେଖି ଲୋକେ ଯିବାକୁ ଭୟ କରୁଛନ୍ତି।ସାମାନ୍ୟ ବର୍ଷା ହେଲେ ଏହି ରାସ୍ତା କାଦୁଅ ସାଙ୍ଗକୁ ଖାଲଖମାରେ ଭର୍ତ୍ତି ହୋଇଥିବା ବେଳେ ଗାଡିତ ଦୂରର କଥା ଚାଲିକି ଯିବା ମଧ୍ୟ କଷ୍ଟକର ହୋଇ ପଡେ। ପାଣି କାଦୁଅ ରାସ୍ତାରେ ଯିବା ସମୟରେ ଲୋକେ ବହୁ ଅସୁବିଧାର ସମ୍ମୁଖୀନ ହେଉଛନ୍ତି। ଯାତାୟାତ ସମୟରେ ଅନେକ ଲୋକ ପଡ଼ି ଯିବା ସହ ଗାଡି ମଧ୍ୟ ଭାଙ୍ଗି ଯାଇଥିବା ନଜିର ରହିଛି।ବର୍ଷା ଦିନରେ ଏହି ରାସ୍ତାରେ ଯିବା ପାଇଁ ଅଞ୍ଚଳବାସୀଙ୍କୁ ଚିନ୍ତା ଘାରୁଛି। ରାଜ୍ୟ ସରକାର ଯାତାୟତକୁ ଦୃଷ୍ଟିରେ ରଖି ଗ୍ରାମାଞ୍ଚଳର ରାସ୍ତାକୁ ଉନ୍ନତମାନର କରିବା ପାଇଁ ଅନେକ ଯୋଜନା ମାଧ୍ୟମରେ କୋଟି କୋଟି ଟଙ୍କା ଖର୍ଚ୍ଚ କରୁଛନ୍ତି। ହେଲେ ବିଭାଗୀୟ ଅଧିକାରୀଙ୍କ ଅବହେଳା ସହ ଖାମଖିଆଲି ମନୋଭାବ ଯୋଗୁଁ ଏହି ରାସ୍ତାଟି ମରଣଯନ୍ତା ପାଲଟି ଥିବା ଲୋକେ ଅଭିଯୋଗ କରିଛନ୍ତି। ଉକ୍ତ ରାସ୍ତା ମରାମତି ପାଇଁ ସ୍ଥାନୀୟ ଲୋକେ ପ୍ରଶାସନ ନିକଟରେ ଅଭିଯୋଗ କରିଥିଲେ ମଧ୍ୟ ଏହାର କୌଣସି ସମାଧାନ ହୋଇ ପାରି ନାହିଁ। ଲୋକଙ୍କ ଯାତାୟତକୁ ଦୃଷ୍ଟିରେ ରଖି ଉକ୍ତ ରାସ୍ତାକୁ ଖୁବ ଶୀଘ୍ର ମରାମତି କରିବାକୁ ପ୍ରଶାସନ ନିକଟରେ ଦାବି କରିଛନ୍ତି।

ଗାଡ଼ି ଧକ୍କାରେ ରେଳ ଫାଟକ ଭାଙ୍ଗିଲା

ସଇଁତଲା, ୧୧।୭ (ସମିସ): ସମ୍ବଲପୁର-ଟିଟିଲାଗଡ଼ ରେଳ ଲାଇନ ସଇଁତଲା ଦେଇ ଯାଇଛି। ସଇଁତଲା ବ୍ଲକ ଛକ ନିକଟରେ ଏକ ରେଳ ଫାଟକ ରହିଛି। ଉକ୍ତ ଫାଟକକୁ ଗୁରୁବାର ବିଳମ୍ବିତ ରାତ୍ରରେ କୌଣସି ଏକ ଅଜଣା ଗାଡ଼ି ଧକ୍କାରେ ଭାଙ୍ଗି ଯାଇଥିବା ଜଣାଯାଏ। ଜିଆରପିଏଫ ଏସଆଇ ଏସଏସ. ସାହୁଙ୍କ ସୂଚନା ଅନୁସାରେ ଗତ ରାତ୍ର ୧୨ଟା ୧୫ ମିନିଟ ସମୟରେ ଟ୍ରେନ ଆସୁଥିବାରୁ ଫାଟକଟି ବନ୍ଦ ରହିଥିଲା। ଗେଟରେ କାର୍ଯ୍ୟରତ ଥିବା ବ୍ୟକ୍ତି ଜଣକ ଗେଟ ପକାଇ ଲକ କରିବାକୁ ଗେଟ କ୍ୱାର୍ଟର ଭିତରକୁ ପଶିଥିବା ବେଳେ ଏକ ଅଜଣା ଗାଡ଼ି ଦ୍ରୁତ ଗତିରେ ଆସି ଗେଟକୁ ଧକ୍କା ଦେଇ ଚାଲିଯାଇଥଲା। କାର୍ଯ୍ୟରତ ବ୍ୟକ୍ତି ଜଣକ କ୍ୱାର୍ଟରରୁ ବାହାରି ଦେଖିବା ସମୟରେ ଗାଡ଼ିଟି ଦ୍ରୁତ ଗତିରେ ପଳାଉଥିଲା। ଅନ୍ଧର ହୋଇଥିବାରୁ କାର୍ଯ୍ୟରତ ବ୍ୟକ୍ତି ଜଣକ କେବଳ ପଛପଟରୁ ଏକ ଟ୍ରକ୍ ଧକ୍କାଦେଇ ଚାଲିଯାଇଥିବା କହିଛନ୍ତି। ଏ ବିଷୟରେ ସଇଁତଲା ଷ୍ଟେସନମାଷ୍ଟରଙ୍କୁ କାର୍ଯ୍ୟରତ ବ୍ୟକ୍ତି ଜଣକ ଜଣାଇବା ପରେ ଘଟଣାସ୍ଥଳରେ ଜିଆର୍‌ପିଏଫ ପହଞ୍ଚି ତଦନ୍ତ ଚଳାଇଛି।

ସରକାରୀ ସହାୟତାରୁ ବଞ୍ଚିତ ପାନା

ତୁରେକେଲା, ୧୧।୭ (ସମିସ): ୧୦ ବର୍ଷ ତଳେ ଛତିଶଗଡ଼ ରାୟପୁରକୁ କାମ କରିବାକୁ ଯାଇଥିବା ବେଳେ ସ୍ୱାମୀ ମୃତ୍ୟୁବରଣ କରିଥିଲେ। ସେ ଦିନ ଠାରୁ ବହୁ ସଂଘର୍ଷ କରି ଜୀବନଯାପନ କରୁଛନ୍ତି। ପାନ ବିଧବା ହୋଇ ୧୦ ବର୍ଷ ପରେ ମଧ୍ୟ ଆଜିଯାଏ ତାଙ୍କୁ କୌଣସି ସରକାରୀ ସହାୟତା ମିଳିପାରିନାହିଁ। ଏହିଭଳି ଦୁଃଖ ଦାୟକ ଘଟଣା ବଲାଙ୍ଗିର ଜିଲ୍ଲା ତୁରେକେଲା ବ୍ଲକ କରୁଆଁମୁଣ୍ଡା ପଞ୍ଚାୟତ ବିର୍ନା ଗାଁରେ ଦେଖିବାକୁ ମିଳିଛି। ଏହି ଗାଁର ବିଧବା ମହିଳା ପାନ ମାଝି ଗତ ୧୦ ବର୍ଷ ତଳେ ତାଙ୍କ ସ୍ୱାମୀ ନାରାୟଣ ମାଝିଙ୍କ ମୃତ୍ୟୁ ହୋଇଥିଲା। ହେଲେ ଆଜିଯାଏ ବିଧବା ମହିଳାଙ୍କୁ ରାଜ୍ୟ ସରକାରଙ୍କ ପକ୍ଷରୁ ଦିଆଯାଉଥିବା ବିଧବା ମାସିକ ଭତ୍ତା ଦିଯାଉନାହିଁ ବାରମ୍ବାର ପଞ୍ଚାୟତରୁ ବ୍ଲକ ପ୍ରଶାସନ ଦ୍ୱାରସ୍ଥ ହେଲେ ମଧ୍ୟ ତାଙ୍କ କଥା କେହିଁ ଶୁଣୁନଥିବା ଯୋଗୁଁ ସେ ନିରାଶ ହୋଇପଡ଼ିଛନ୍ତି। ତାଙ୍କ ଦୁଃଖ ଦେଖି ଗାଁ ଲୋକେ ବିଦ୍ୟାଳୟ କର୍ତ୍ତୃପକ୍ଷଙ୍କୁ ନିବେଦନ କରିବା ପରେ ସେ ଗାଁ ବିଦ୍ୟାଳୟରେ ପାଚିକା ଭାବରେ କାମ କରୁଛନ୍ତି। ସେଠାରୁ ସାହା ରୋଜଗାର କରୁଛନ୍ତି ସେଥିରେ ୪ ପିଲାଙ୍କୁ ନେଇ ଜୀବନ ବିତାଉଛନ୍ତି। ସେହିପରି ତାଙ୍କ ସ୍ୱାମୀ ମୃତ୍ୟୁବରଣ କରି ୧୦ ବର୍ଷ ଅଧିକ ସମୟ ହୋଇଥିଲେ ସୁଦ୍ଧା ମୃତ୍ୟୁ ପ୍ରମାଣପତ୍ର ମଧ୍ୟ ମିଳିନାହିଁ। ସରକାର ବିଧବା ମହିଳାଙ୍କ ପାଇଁ କାହିଁକି କେତେ ଯୋଜନା କରୁଥିବା ବେଳେ ବାସ୍ତବରେ ଯୋଜନାରୁ ବଞ୍ଚିତ ବିଧବା ମହିଳା ଯାହାର ଜଳନ୍ତା ଉଦାହରଣ ହେଉଛନ୍ତି ପାନ। ଜିଲ୍ଲା ପ୍ରଶାସନ ନଜର ଦେଇ ଏହି ବିଧବା ମହିଳାଙ୍କୁ ସମସ୍ତ ପ୍ରକାର ସରକାରୀ ସହାୟତା ଯୋଗାଇ ଦେବାକୁ ସାଇଭାଇ ସୋସିଆଲ ୱାର୍କର ଅନୁଷ୍ଠାନ ଦାବି କରିଛି।

ନିଶାସକ୍ତଙ୍କ ଆଡ୍ଡାସ୍ଥଳ ପାଲଟିଛି ମିଶନ ଶକ୍ତି ଘର

ବୌଦ୍ଧ, ୧୧।୭ (ସମିସ): ବୌଦ୍ଧ ବ୍ଲକ ତେଲିବନ୍ଧ ଛକ ନିକଟରେ ନିର୍ମାଣ ହୋଇଥିବା ମିଶନ ଶକ୍ତି ଗୃହ ମଦୁଆଙ୍କ ଆଡ୍ଡାସ୍ଥଳୀ ପାଲଟିଛି। ସୂଚନାଯୋଗ୍ୟ ଯେ ୨୦୨୨ ମସିହାରେ ମିଶନ ଶକ୍ତି ମହିଳାମାନଙ୍କ ବୈଠକ ଓ କାର୍ଯ୍ୟ ପାଇଁ ପ୍ରାୟ ୫ ଲକ୍ଷ ଟଙ୍କା ବ୍ୟୟ ଅଟକଳରେ ଏହି ଗୃହ ନିର୍ମାଣ କରାଯାଇଥିଲା। ତେବେ ଏହାର ବିଦ୍ୟୁତ ସଂଯୋଗ ହୋଇ ନଥିବାରୁ ଏହା ମହିଳାମାନଙ୍କ କାର୍ଯ୍ୟରେ ଲାଗୁନାହିଁ। ପଞ୍ଚାୟତ କାର୍ଯ୍ୟାଳୟ ପରିସରରେ ଥିବା ପୁରୁଣା ଘରକୁ ମିଶନ ଶକ୍ତି ମହିଳାମାନେ ବ୍ୟବହାର କରୁଛନ୍ତି। ନୂତନ ଭାବେ ନିର୍ମାଣ ହୋଇଥିବା ମିଶନ ଶକ୍ତି ଗୃହ ସନ୍ଧ୍ୟାହେଲେ ମଦୁଆଙ୍କ ଆଡ୍ଡାସ୍ଥଳୀ ପାଲଟିଛି।ଯାହା ଫଳରେ ୫ ଲକ୍ଷ ଟଙ୍କା ଏଠାରେ ଖତ ଖାଉଛି। ତୁରନ୍ତ ଘରକୁ କାର୍ଯ୍ୟକ୍ଷମ କରିବାକୁ ଦାବି ହେଉଛି।

ଦାବ୍ରୀଗାଁ ରାସ୍ତା କାମରେ ଅନିୟମିତତା ଅଭିଯୋଗ

ସୂଚନାଫଳକରେ କଂକ୍ରିଟ ରାସ୍ତା; ବାସ୍ତବରେ ନାହିଁ

ତୁରେକେଲା, ୧୧।୭ (ସମିସ): ବଲାଙ୍ଗିର ଜିଲ୍ଲା ତୁରେକେଲା ବ୍ଲକ ହିଆଁଲ ପଞ୍ଚାୟତରେ ସରକାରୀ ନିୟମ ଉଲ୍ଲଂଘନ କରି ଗୋଟିଏ ଗୋଟିଏ କାମ କରି ସରକାରୀ ଅନୁଦାନ ଦୁରୁପଯୋଗ କରାଯାଉଥିବା ଅଭିଯୋଗ ହେଉଛି। ମନରେଗା ଯୋଜନାରେ ପୋଖରୀ ନ ଥାଇ ପାହାଚ ନିର୍ମାଣ କରି ଲକ୍ଷାଧିକ ଟଙ୍କା ହଡ଼ପ କରାଯାଉଥିବା ବେଳେ ସୂଚନା ଫଳକରେ କଂକ୍ରିଟ ରୋଡ ନିର୍ମାଣ କରିବା ଲେଖି ବାସ୍ତବରେ ନ କରିବାକୁ ଯୋଗୁଁ ଲୋକେ ନାହିଁନ ଥିବା ଅସୁବିଧାର ସମ୍ମୁଖୀନ ହେଉଛନ୍ତି। ସୂଚନା ଅନୁସାରେ ହିଆଁଲ ପଞ୍ଚାୟତର ଦାବ୍ରୀ ଗାଁ ଅଙ୍ଗନବାଡ଼ିକେନ୍ଦ୍ର ଠାରୁ ଟାଙ୍କରପଡ଼ା ପର୍ଯ୍ୟନ୍ତ କଂକ୍ରିଟରୋଡ ନିର୍ମାଣ ଓ ପୋଲ ରକ୍ଷାଣବେକ୍ଷଣକୁ ନେଇ ହିଆଁଲ ପଞ୍ଚାୟତ କେନ୍ଦ୍ର ପଞ୍ଚଦଶ ଅର୍ଥ ୨୦୨୪-୨୫ରେ କାମ କରାଯାଇଥିବା ନେଇ ସୂଚନା ଫଳକ ଉଲ୍ଲେଖ ରହିଥିବା ବେଳେ ଏହାରେ ଫଳ ଅନୁସାରେ କାମ କରାଯାଇନାହିଁ। ୩ ଲକ୍ଷ ଟଙ୍କାରେ ସେଠାରେ ପୋଲ ନିର୍ମାଣ କରାଯାଉଥିବା ବେଳେ କଂକ୍ରିଟ ରୋଡ ଦେଖା ନାହିଁ। ନବନିର୍ମିତ ପୋଲ କାମ ମଧ୍ୟ ଅତି ନିମ୍ନମାନର କରାଯାଇଥିବା ଅଭିଯୋଗ ହେଉଛି।ଗୋଟିଏ ପଟେ ସୂଚନା ଫଳକ ଅନ୍ୟ ତଥ୍ୟ ଲେଖୁଥିବା ବେଳେ ଅନ୍ୟପଟ ବାସ୍ତବରେ ଅନ୍ୟ କାମ କରାଯାଉଛି ଏହି ହିଆଁଲ ପଞ୍ଚାୟତରେ। କଂକ୍ରିଟ ରୋଡ ନିର୍ମାଣ କରିବାକୁ ଅନୁଦାନ ମଞ୍ଜୁର ହୋଇଥିଲା କିନ୍ତୁ ସେହି କଂକ୍ରିଟ ରୋଡ ନିର୍ମାଣ କରିବା ଯୋଗୁଁ ସେହି ରାସ୍ତା କାଦୁଅ ପଚପଚ ହୋଇପଡ଼ିଛି। ଯେଉଁ ଟଙ୍କା କଂକ୍ରିଟ ରୋଡ ନିର୍ମାଣ ପାଇଁ ଆସିଥିଲା ସେହି ଟଙ୍କାକୁ ନିଜ ମନମୁତାବକ କାହିଁକି କାର୍ଯ୍ୟ କରୁଛନ୍ତି ଦାୟିତ୍ୱ ଥିବା କନିଷ୍ଠ ଯନ୍ତ୍ରୀ ଓ ଅନ୍ୟ କର୍ମଚାରୀମାନେ। ବାରମ୍ବାର ଏହିଭଳି ସରାକରୀ ନିୟମ ଉଲ୍ଲଂଘନ କରି କାମ କରୁଥିବା କର୍ମଚାରୀଙ୍କ ବିରୋଧ କାହିଁକି କାର୍ଯ୍ୟାନୁଷ୍ଠାନ ଗ୍ରହଣ କରୁନାହାନ୍ତି ତୁରେକେଲା ବ୍ଲକ ପ୍ରଶାସନ। ବାରମ୍ବାର ହିଆଁଲ ପଞ୍ଚାୟତରେ ଅନେକ କାମରେ ଅନିୟମିତତା ହେଉଥିବା ନେଇ ଅଭିଯୋଗ ହୋଇ ଆସୁଥିଲେ ମଧ୍ୟ ତୁରେକେଲା ବ୍ଲକ ପ୍ରଶାସନର କାର୍ଯ୍ୟାନୁଷ୍ଠାନ ଶୂନ ଯାହାକୁ ନେଇ ଦାୟିତ୍ୱ ଥିବା ପ୍ରଶାସନିକ ଅଧିକାରୀଙ୍କ ଭୂମିକାକୁ ନେଇ ବଡ ପ୍ରଶ୍ନ ଉଠୁଛି। ଏନେଇ ତୁରେକେଲା ବ୍ଲକ ଆସିଷ୍ଟାଣ୍ଟ ଇଞ୍ଜିନିୟର ନବ ମଲିକଙ୍କ ପ୍ରତିକ୍ରିୟା ନେବାକୁ ଯୋଗାଯୋଗ କରିଥିଲୁ ହେଲେ ତାଙ୍କ କୌଣସି ପ୍ରତିକ୍ରିୟା ମିଳି ପାରିନାହିଁ। ବଲାଙ୍ଗିର ଜିଲ୍ଲା ପ୍ରଶାସନ ନଜର କାର୍ଯ୍ୟାନୁଷ୍ଠାନ ନେବାକୁ ଦାବି ହେଉଛି।

ଦୁଷ୍କର୍ମ ଓ ଭିଡିଓ ଭାଇରାଲ ଅଭିଯୋଗରେ ୩ ଗିରଫ

ତରଭା, ୧୧।୭ (ସମିସ): ଜଣେ ନାବାଳିକାକୁ ଦୁଷ୍କର୍ମ କରିବା ଓ ଅନ୍ତରଙ୍ଗ ମୁହୂର୍ତ୍ତର କିଛି ଭିଡିଓ ଭାଇରାଲ କରିବା ଅଭିଯୋଗରେ ଅଭିଯୁକ୍ତ ଯୁବକ ଓ ଦୁଇ ସହଯୋଗୀଙ୍କୁ ତରଭା ପୁଲିସ ଗିରଫ କରି କୋର୍ଟ ଚାଲାଣ କରିଛି। ଗିରଫ ଅଭିଯୁକ୍ତମାନେ ହେଲେ ମନୋଜ ମାଝୀ(୨୧) ଓ ତା'ର ସହଯୋଗୀ ଲାଲଚନ୍ଦ ବଗର୍ତ୍ତୀ ଓ ପ୍ରଶାନ୍ତ ବରାଳ। ତରଭା ଥାନା ଆଇଆଇସି ଅନିତା କିଡୋଙ୍କ ଠାରୁ ମିଳିଥିବା ସୂଚନାନୁଯାୟୀ, ଶିବତୁଳା ପଞ୍ଚାୟତର ଜଣେ ୧୬ ବର୍ଷୀୟା ନାବାଳିକାଙ୍କ ସହ ବାଲାଡି ଗ୍ରାମର ଅଭିଯୁକ୍ତ ଯୁବକ ମନୋଜ ମାଝୀଙ୍କ ୨୦୨୩ ମସିହାରୁ ପ୍ରେମ ସମ୍ପର୍କ ରହିଥିଲା। ଅନ୍ତରଙ୍ଗ ମୁହୂର୍ତ୍ତର ଭିଡିଓ ଭାଇରାଲ କରିବାର ଧମକ ଦେଇ ଗତ ଜୁଲାଇ ୧ ତାରିଖରେ ଅଭିଯୁକ୍ତ ନାବାଳିକାଙ୍କ ସହ ଶାରୀରିକ ସମ୍ପର୍କ ରଖିଥିଲା। ପୁଣି ୮ ତାରିଖରେ ଅଭିଯୁକ୍ତ ମନୋଜ ଏକ ବାଇକରେ ତା'ର ଦୁଇ ଜଣ ସାଙ୍ଗ ପ୍ରଶାନ୍ତ ବରାଳ(୨୭) ଓ ଲାଲଚନ୍ଦ ବଗର୍ତ୍ତୀ(୩୪)ଙ୍କୁ ଧରି ନାବାଳିକାଙ୍କ ଘରକୁ ଆସିଥିଲା। ଘରେ କେହି ନଥିବାର ସୁଯୋଗ ନେଇ ମନୋଜ ଘର ଭିତରେ ପଶି ନାବାଳିକାକୁ ଜୋର ଜବରଦସ୍ତି ଶାରୀରିକ ସମ୍ପର୍କ ରଖିବାକୁ ଚେଷ୍ଟା କରିଥିଲା। ଝିଅଟିର ଚିତ୍କାର ଶୁଣି ପଡ଼ିଶା ଘର ଲୋକେ ପହଞ୍ଚି ଯିବାରୁ ମନୋଜ ସେଠାରୁ ଫେରାର ହୋଇଯାଇଥିଲା। ଏନେଇ ତରଭା ଥାନାରେ ନାବାଳିକା ଲିଖିତ ଅଭିଯୋଗ କରିଥିଲେ। ନାବାଳିକାଙ୍କ ଏତଲାକୁ ଭିତ୍ତିକରି ତରଭା ପୁଲିସ ବାଲାଡି ଗ୍ରାମରୁ ମନୋଜ ଓ ତା'ର ଦୁଇ ସହଯୋଗୀକୁ ଗିରଫ କରି ତରଭା ଥାନାକୁ ଆଣିଥିଲେ। ଉଭୟଙ୍କ ଡାକ୍ତରୀ ମଇନା ପରେ ନାବାଳିକାକୁ ସୋନପୁର ସିଡବ୍ଲ୍ୟୁସିକୁ ପଠାଯାଇଥିବା ବେଳେ ତିନି ଅଭିଯୁକ୍ତଙ୍କୁ ଗୁରୁବାର କୋର୍ଟ ଚାଲାଣ କରାଯାଇଛି। ଏନେଇ ଥାନାରେ କେସ୍ ନମ୍ବର ୧୬୯/୨୫ ପୋକ୍ସୋ ଆକ୍ଟରେ ମାମଲା ରୁଜୁକରି ଅଧିକ ତଦନ୍ତ ଚାଲିଥିବା ଆଇଆଇସି ଅନିତା କିଡୋ କହିଛନ୍ତି।

ବିପୁଳ ପରିମାଣର ବିଅର ଜବତ, ଜଣେ ଗିରଫ

ଶଗଡ଼ା, ୧୧।୭ (ସମିସ): କଣ୍ଟାମାଳ ଥାନା ଲମ୍ବସରା ରାସ୍ତାର ଖଲିଆପାଲି ପଞ୍ଚାୟତ କାର୍ଯ୍ୟାଳୟ ନିକଟରୁ କଣ୍ଟାମାଳ ପୁଲିସ ବିପୁଳ ପରିମାଣର ବିଅର ଜବତ କରିବା ସହ ଘଟଣାରେ ଜଣକୁ ଗିରଫ କରିଛି। ବେଆଇନ ଭାବରେ ବିଦେଶୀ ମଦ ଚୋରା ଚାଲାଣ ହେଉଥିବା ନେଇ ପୁଲିସ ଖବର ପାଇ ଛକି ବସିଥିଲା। ରାସ୍ତାରେ ଆସୁଥିବା କୃଷ୍ଣଚନ୍ଦ୍ର ସାହୁକୁ ଅଟକାଇ ଯାଞ୍ଚ କଲା ପରେ ୫୪ଲିଟରରୁ ଅଧିକ ବିଅର ବାହାରି ଥିଲା। ବିଅର, ବାଇକ୍ ସହ ଅଭିଯୁକ୍ତକୁ ପୁଲିସ ଗିରଫ କରିଥିଲା। ଏ ନେଇ କଣ୍ଟାମାଳ ଥାନାରେ ଏକ ମାମଲା ରୁଜୁ କରି ଅଭିଯୁକ୍ତକୁ

ଅପର ଓ ଲୋୟର ଉଦନ୍ତୀ ବ୍ୟାରେଜ ନିର୍ମାଣ ପାଇଁ ମୁଖ୍ୟମନ୍ତ୍ରୀଙ୍କୁ ସ୍ମାରକପତ୍ର

ସିନାପାଲି, ୧୧।୭ (ସମିସ): ଅବିଭକ୍ତ ନୂଆପଡ଼ା ଓ କଳାହାଣ୍ଡି ଜିଲ୍ଲାରେ ପ୍ରବାହିତ ଉଦନ୍ତୀ ନଦୀ ଉପରେ ପ୍ରସ୍ତାବିତ ଅପର ଓ ଲୋୟର ବ୍ୟାରେଜ ପ୍ରକଳ୍ପକୁ କାର୍ଯ୍ୟକ୍ଷମ କରିବାକୁ ମୁଖ୍ୟମନ୍ତ୍ରୀ ମୋହନ ଚରଣ ମାଝୀଙ୍କୁ ସ୍ମାରକପତ୍ର ପ୍ରଦାନ କରାଯାଇଛି । ବିକଶିତ କଳାହାଣ୍ଡି-ନୂଆପଡ଼ା ଅଧକ୍ଷ ଡ. ଭବାନୀଶଙ୍କର ନିଆଲ, ପୂର୍ବତନ ବିରୋଧି ଦଳ

ନେତା ପ୍ରଦୀପ୍ତ କୁମାର ନାଏକ ଏହି ସ୍ମାରକପତ୍ର ମୁଖ୍ୟମନ୍ତ୍ରୀଙ୍କୁ ପ୍ରଦାନ କରିଛନ୍ତି । ଏହାର ପ୍ରତିଲିପି ଲୋକସଭା ସାଂସଦ ମାଳବିକା ଦେବୀ, ପୂର୍ବତନ ସାଂସଦ ବସନ୍ତ ପଣ୍ଡା, ମୁଖ୍ୟ ଶାସନ ସଚିବ ଓଡ଼ିଶା ଏବଂ କଳାହାଣ୍ଡି ଜିଲ୍ଲାପାଳ ତଥା ନୂଆପଡ଼ା ଜିଲ୍ଲାପାଳଙ୍କୁ ପ୍ରଦାନ କରାଯାଇଛି । ଏହାଦ୍ୱାରା ନୂଆପଡ଼ା ଜିଲ୍ଲା ସିନାପାଲି ତହସିଲ ଅଞ୍ଚଳ ଦେଇ ପ୍ରବାହିତ ହେଉଥିବା ଉଦନ୍ତୀ ନଦୀରେ ବହୁ ପ୍ରତୀକ୍ଷିତ ଉଦନ୍ତୀ ବ୍ୟାରେଜ ନିର୍ମାଣ ପାଇଁ ଆଶା ସଞ୍ଚାର ହୋଇଛି । ଏହି ପ୍ରସ୍ତାବିତ ବ୍ୟାରେଜ ଓ କେନାଲ ନିର୍ମାଣ ପାଇଁ ଯେଉଁସବୁ ରାଜସ୍ୱ ଓ ଗ୍ରାମର ଜମି ଅଧିଗ୍ରହଣ ଆବଶ୍ୟକତା ରହିଛି ସେହି ଗ୍ରାମମାଙ୍କରେ ପଲ୍ଲୀସଭା ଓ ଗ୍ରାମସଭା କରି ରିପୋର୍ଟ ପ୍ରଦାନ କରିବା ପାଇଁ ସିନାପାଲି ବ୍ଲକ ଅଫିସ୍‌ରୁ ନୋଟିସ୍ ଜାରି କରାଯାଇଛି । ଏହିକ୍ରମରେ ସିନାପାଲି ବ୍ଲକ ପକ୍ଷରୁ ଗୋର୍ଲା, ଖଇରପଦର, ଘଣ୍ଟିଗୁଡ଼ା, ସିଂଗଝର, କରଣବାହାଲି, କୁସୁମଜୋର, ଖର୍ସେଲ, ବରଗାଁ, ନିଲଜୀ, ଘୁଚାଗୁଡ଼ା, ଓଝାରବନ୍ଧ ପଞ୍ଚାୟତର କାର୍ଯ୍ୟ ନିର୍ବାହୀ ଅଧିକାରୀମାନଙ୍କୁ ପଲ୍ଲୀସଭା ଓ ଗ୍ରାମସଭା ଆୟୋଜନ କରିବା ପାଇଁ ନିର୍ଦ୍ଦେଶ ଦିଆଯାଇଛି । ପତ୍ର ଅନୁସାରେ ସିନାପାଲି ବ୍ଲକ ଗୋର୍ଲା, କାଠବାରି, ବୈଜଳପୁର ଓ ଶରଧାପୁର ରାଜସ୍ୱ ଗ୍ରାମର ମଧ୍ୟରେ ଉଦନ୍ତୀ ନଦୀରେ ଜଳଭଣ୍ଡାର ନିର୍ମାଣ କରାଯିବା ସହ ଏହି ବ୍ଲକ ଅନ୍ତର୍ଗତ ଖଇରଭାଡ଼ି, ବାଦୀବାହାଲ, ସିଂଗଝର, କୋଦୋବେଡ଼ା, ଶରଧାପୁର, ଡୁଙ୍ଗରିଗୁଡ଼ା, ପେଣ୍ଡରାବନ, ଘୁଚାଗୁଡ଼ା, ଝାରବନ୍ଧ, ବ୍ରହ୍ମଣୀଗୁଡ଼ା, କରଣବାହାଲୀ, ସୋନବର୍ଷା, ଗୋର୍ଲା, ବରଗାଁ, ବୈଗାପଡ଼ା, କର୍ଲାଖମାର, ଖର୍ସେଲ, ବୋଟୋପାଲି, ନିଲଜୀ, ସାଲେକେଲା ପ୍ରମୁଖ ୩୧ ଟି ଗ୍ରାମ ଭିତରୁ ୨୯ଟି ଗ୍ରାମରେ ଗ୍ରାମସଭା ହୋଇସାରିଛି । କଳାହାଣ୍ଡି ଜିଲ୍ଲାର ଲୋୟର ଉଦନ୍ତୀ ପ୍ରକଳ୍ପ ନିର୍ମାଣ ଦ୍ୱାରା କଳାହାଣ୍ଡି ଜିଲ୍ଲାର ଭବାନୀପାଟଣା ଗୋଲାମୁଣ୍ଡା ଏବଂ ବଲାଙ୍ଗିର ଜିଲ୍ଲାର ବଙ୍ଗୋମୁଣ୍ଡା ବ୍ଲକର ୯୩୦୦ ହେକ୍ଟର ଜମିରେ ଜଳସେଚନ ସୁବିଧା ହୋଇପାରିବ । କିନ୍ତୁ ଏହି ୨ଟି ପ୍ରକଳ୍ପ ୨୦୧୮ ରୁ କେନ୍ଦ୍ରୀୟ ଜଳ ଆୟୋଗର ବିଚାରାଧିନ ଅବସ୍ଥାରେ ପଡ଼ିକି ରହିଛି । ୨୦୧୮ ରୁ ୨ଟି ମହତ୍ତ୍ୱପୂର୍ଣ୍ଣ ପ୍ରକଳ୍ପର ବର୍ତ୍ତମାନ ସୁଦ୍ଧା ସ୍ୱଷ୍ଟିକରଣ ଆସିପାରିନାହିଁ । ତେଣୁ ମୁଖ୍ୟମନ୍ତ୍ରୀ କାର୍ଯ୍ୟାଳୟ ଉକ୍ତ ପ୍ରକଳ୍ପ ଉପରେ ଦୃଷ୍ଟି ଆକର୍ଷଣ କଲେ ନିଶ୍ଚିତ ଭାବରେ ଏହି ୨ଟି ପ୍ରକଳ୍ପ କେନ୍ଦ୍ରୀୟ ଜଳ ଆୟୋଗଙ୍କ ଦ୍ୱାରା ଅନୁମୋଦିତ ହୋଇପାରିବ । ଯାହାଦ୍ୱାରା କଳାହାଣ୍ଡି, ନୂଆପଡ଼ା ଓ ବଲାଙ୍ଗିର ଜିଲ୍ଲାର ପାଖାପାଖି ୪୦ ହଜାର ଏକର ଜମିରେ ଜଳସେଚନ ସୁନିଶ୍ଚିତ କରାଯାଇପାରିବ ବୋଲି ଉକ୍ତ ସ୍ମାରକପତ୍ରରେ ବିକଶିତ କଳାହାଣ୍ଡି ନୂଆପଡ଼ା ଅଧକ୍ଷ ଡ. ନିଆଲ ଉଲ୍ଲେଖ କରିଛନ୍ତି ।

ବିଶ୍ୱ ଜନସଂଖ୍ୟା ଦିବସରେ ନୂଆପଡ଼ା ପୁରସ୍କୃତ

ପିପିଆଇୟୁସିଡି ଗ୍ରହଣୀୟତା ହାରରେ ନୂଆପଡ଼ା ପ୍ରଥମ

ନୂଆପଡ଼ା, ୧୧।୭ (ସମିସ): ନୂଆପଡ଼ା ଭଳି ଉପାନ୍ତ ଜିଲ୍ଲାରେ ମା' ମାନଙ୍କର ପ୍ରସବ ପରେ ପିପିଆଇୟୁସିଡି (ପୋଷ୍ଟପାର୍ଟମ ଇଣ୍ଟ୍ରା

ୟୁଟେରାଇନ୍ କଣ୍ଟ୍ରାସେପ୍ଟିଭ୍ ଡିଭାଇସ୍) ଗ୍ରହଣୀୟତା ହାର ରାଜ୍ୟରେ ଶୀର୍ଷରେ ରହିଥିବା ହେତୁ ବିଶ୍ୱ ଜନସଂଖ୍ୟା ଦିବସରେ ନୂଆପଡ଼ା ଜିଲ୍ଲା ପୁରସ୍କୃତ ହୋଇଛି । ଭୁବନେଶ୍ୱରରେ ଆୟୋଜିତ ଏକ ଭବ୍ୟ କାର୍ଯ୍ୟକ୍ରମରେ ଜିଲ୍ଲା ମୁଖ୍ୟ ଚିକିତ୍ସାଳୟ ତରଫରୁ ଡା. ବିଦ୍ୟାଧର ନାଗ ପୁରସ୍କାର ଗ୍ରହଣ କରିଛନ୍ତି । ଏହି ଉପଲକ୍ଷେ ଜୟଦେବ ଭବନରେ ଆୟୋଜିତ କାର୍ଯ୍ୟକ୍ରମରେ ମୁଖ୍ୟ ଅତିଥି ଭାବେ ସ୍ୱାସ୍ଥ୍ୟ ଏବଂ ପରିବାର କଲ୍ୟାଣ ମନ୍ତ୍ରୀ ଡା. ମୁକେଶ କୁମାର ମହାଲିଙ୍ଗ, ସ୍ୱାସ୍ଥ୍ୟ ସେବା ନିର୍ଦ୍ଦେଶକ ଡା.ଅମରେନ୍ଦ୍ର ମହାନ୍ତି, ପରିବାର କଲ୍ୟାଣ ବିଭାଗ ନିର୍ଦ୍ଦେଶକ ଡା. ଜୟଶ୍ରୀ ପଟ୍ଟନାୟକ, ଅତିରିକ୍ତ ମାତୃ ସ୍ୱାସ୍ଥ୍ୟ ନିର୍ଦ୍ଦେଶକ ଡା. ମୁରଲୀଧର ପାଢ଼ୀ ପ୍ରମୁଖ ସମ୍ମାନିତ ଅତିଥି ଭାବେ ଉପସ୍ଥିତ ଥିଲେ । ଏଥିପାଇଁ ବିଭାଗୀୟ ମୁଖ୍ୟ ଡାକ୍ତରମାନଙ୍କୁ ଜିଲ୍ଲାପାଳ ସାଧୁବାଦ ଜଣାଇଛନ୍ତି । ଜିଲ୍ଲାର ସାମଗ୍ରୀକ ସ୍ୱାସ୍ଥ୍ୟ ସେବାପାଇଁ ବ୍ରତୀ ହେବାକୁ ସେ ପରାମର୍ଶ ଦେଇଛନ୍ତି ।

ଓୟୁଜେ ବୌଦ୍ଧ ଶାଖାର ନୂତନ କର୍ମକର୍ତ୍ତା

ବୌଦ୍ଧ, ୧୧।୭ (ସମିସ): ଓଡ଼ିଶା କର୍ମଜୀବୀ ସାମ୍ବାଦିକ ସଂଘ (ଓୟୁଜେ) ବୌଦ୍ଧ ଜିଲ୍ଲା ଶାଖାର ଏକ ସାଧାରଣ ବୈଠକ ବୌଦ୍ଧ ପୂର୍ତ୍ତ ବିଭାଗ ଡାକ ବଙ୍ଗଳାରେ ଅନୁଷ୍ଠିତ ହୋଇଯାଇଛି । ଏହି ବୈଠକରେ ଓଡ଼ିଶା କର୍ମଜୀବି ସାମ୍ବାଦିକ ସଂଘର ରାଜ୍ୟ ଉପସଭାପତି ତଥା ନିର୍ବାଚନ ଅଧିକାରୀ ପରମାନନ୍ଦ ମିଶ୍ର ଓ ରାଜ୍ୟ କାର୍ଯ୍ୟକାରିଣୀ ସଦସ୍ୟ ପ୍ରେମାନନ୍ଦ ମହାପାତ୍ର ଯୋଗ ଦେଇଥିଲେ । ସଂଘର ସୁପରିଚାଳନା ନିମନ୍ତେ ନୂତନ କର୍ମକର୍ତ୍ତା ଚୟନ କରାଯାଇଥିଲା । ସଂଘର ସଭାପତି ଭାବରେ ମନୋରଞ୍ଜନ ଦାସ, ସମ୍ପାଦକ ଭାବରେ ହୃଦାନନ୍ଦ ମେହେର, ସହ ସମ୍ପାଦକ ଭାବରେ ଅଭିମନ୍ୟୁ ନାଏକ, ଉପସଭାପତି ଭାବେ ଜଗାନନ୍ଦ ମହାପାତ୍ର ଓ କୋଷାଧକ୍ଷ ଭାବେ ବାସୁଦେବ ଶାଣ୍ଡଙ୍କୁ ସର୍ବସମ୍ମତି କ୍ରମେ ମନୋନୀତ କରାଯାଇଥିଲା ।

ଉପାନ୍ତରେ ପ୍ରାଥମିକ ଶିକ୍ଷାର ନଗ୍ନଚିତ୍ର

୮ ଶ୍ରେଣୀ ପାଇଁ ଜଣେ ଶିକ୍ଷକ

ସିନାପାଲି, ୧୧।୭ (ସମିସ)

ପ୍ରଶାସନ ପ୍ରାଥମିକ ଶିକ୍ଷାକୁ ସାର୍ବଜନୀନ କରିବା ସହ ଗୁଣାତ୍ମକ ଶିକ୍ଷା ପ୍ରଦାନ ସକାଶେ ବିଦ୍ୟାଳୟରେ ତାଲିମ ପ୍ରାପ୍ତ ଶିକ୍ଷକ ଶିକ୍ଷୟିତ୍ରୀ ଓ ଉନ୍ନତମାନର ଶ୍ରେଣୀ କୋଠା, ମଧ୍ୟାହ୍ନ ଭୋଜନ, ପୋଷାକ ସାଙ୍ଗକୁ ବିଭିନ୍ନ ଆନୁସଙ୍ଗିକ ବ୍ୟବସ୍ଥା କରୁଛନ୍ତି । ବିଭାଗୀୟ ଅଧିକାରୀମାନଙ୍କ ଅପାରଗତା ତଥା ଆନ୍ତରିକତାର ଅଭାବ ଯୋଗୁଁ ଏସବୁର ସଫଳ ରୂପାୟନ ହୋଇପାରୁ ନାହିଁ । ପ୍ରାଥମିକ ଶିକ୍ଷା ଉପାନ୍ତରେ ଫେଲ ମାରିଥିବା ବେଳେ ପ୍ରାଥମିକ ଶିକ୍ଷାର ନଗ୍ନ ଚିତ୍ର ବିଭିନ୍ନ ଉପାନ୍ତ ଗ୍ରାମରେ ଦେଖିବାକୁ ମିଳୁଛି । ଏଭଳି ଏକ ଦୃଶ୍ୟ ଉପାନ୍ତ ନଙ୍ଗଲବୋଡ ପଞ୍ଚାୟତ ଭୂଳିଆଭଟା ଉଚ୍ଚ ପ୍ରାଥମିକ ବିଦ୍ୟାଳୟରେ ଦେଖିବାକୁ ମିଳିଛି । ଏଠାରେ ଆଠଟି ଶ୍ରେଣୀ ପାଇଁ ଜଣେ ମାତ୍ର ଶିକ୍ଷକ ନିଯୁକ୍ତ ଥିବାବେଳେ ଏହି କ୍ଲଷ୍ଟର ଥିବା ସିଆରସିସି ଉକ୍ତ ବିଦ୍ୟାଳୟକୁ ସମ୍ଭାଳୁଛନ୍ତି । ଏନେଇ ବିଭାଗୀୟ ଅଧିକାରୀଙ୍କୁ ବାରମ୍ବାର ଅଭିଯୋଗ କଲେ ମଧ୍ୟ ଶୁଣୁ ନଥିବା ବେଳେ ହାତ ବାନ୍ଧି ବସିଛି ଶିକ୍ଷା ବିଭାଗ । ଯାହାକୁ ନେଇ ଅବିଭାବକଙ୍କ ମଧ୍ୟରେ ଅନ୍ଦୋଳନ ଦାନା ବାନ୍ଧିବାରେ ଲାଗିଛି । ସୂଚନାନୁଯାୟୀ, ୧୯୬୨ ମସିହାରେ ସ୍ଥାପିତ ଉକ୍ତ ବିଦ୍ୟାଳୟରେ ପ୍ରଥମରୁ ଅଷ୍ଟମ ଯାଏ ଆଠଟି ଶ୍ରେଣୀରେ ମୋଟ ୯୩ ଜଣ ଛାତ୍ରଛାତ୍ରୀ ଅଧ୍ୟୟନ କରନ୍ତି । ଛାତ୍ରଛାତ୍ରୀଙ୍କ ଶିକ୍ଷାଦାନ ପାଇଁ ଏଠାରେ ଜଣେ ମାତ୍ର ଶିକ୍ଷକ ନିଯୁକ୍ତ ଅଛନ୍ତି । ବିଦ୍ୟାଳୟରେ

ମୋଟ ଦୁଇ ଗୋଟି ଶ୍ରେଣୀ କୋଠରୀ ଥିବା ବେଳେ ପ୍ରଥମ କୋଠରୀରେ ପ୍ରଥମ ରୁ ପଞ୍ଚମ ଯାଏ ବସୁଥିବା ବେଳେ ଦ୍ୱିତୀୟ ଶ୍ରେଣୀ କୋଠରୀରେ ଷଷ୍ଠରୁ ଅଷ୍ଟମ ଯାଏ ବସୁଛନ୍ତି । ଜଣେ ଶିକ୍ଷକ ସମସ୍ତ ଛାତ୍ରଛାତ୍ରୀଙ୍କୁ ଏକାଠି ସମ୍ଭାଳିବା ସମ୍ଭବ ନୁହେଁ । ପରିସ୍ଥିତିକୁ ଦେଖି ଏଠାରେ ଦାୟିତ୍ୱରେ ଥିବା ସିଆରସିସି ଈଶ୍ୱର ବଘେଲ ଉକ୍ତ ବିଦ୍ୟାଳୟକୁ ଯାଇ ଛାତ୍ରଛାତ୍ରୀଙ୍କୁ ସମ୍ଭାଳୁ ଥିବା ଦେଖିବାକୁ ମିଳିଛି । ଅନ୍ୟପକ୍ଷରେ ଉକ୍ତ କୋଠା ଗୁଡ଼ିକ ବିପଦସଙ୍କୁଳ ଅବସ୍ଥାରେ ରହିଛି । କୋଠାଗୁଡିକର ଛାତରୁ ପାଣି ଝରିବା ସହ ଅତଡ଼ା ଖସୁଛି । ତେବେ ଏହି ବିଦ୍ୟାଳୟରେ ମୋଟ ତିନି ଜଣ ଶିକ୍ଷକ ନିଯୁକ୍ତ ଥିଲେ । ହେଲେ ଗତ ମେ ମାସରେ ଦୁଇଜଣ ସିଆରସିସି ଭାବରେ ଅନ୍ୟତ୍ର ସ୍ଥାନାନ୍ତର ହେବା ଫଳରେ ବର୍ତ୍ତମାନ ମାତ୍ର ଜଣେ ଶିକ୍ଷକ ଜୟ ଭୋଇ କାର୍ଯ୍ୟରତ ଅଛନ୍ତି । ବିଦ୍ୟାଳୟର ଏଭଳି ଦୂରବସ୍ଥାକୁ

ବିଦ୍ୟାଳୟ ସମ୍ଭାଳୁଛନ୍ତି ସିଆରସିସି, ହାତ ବାନ୍ଧି ବସିଛି ଶିକ୍ଷା ବିଭାଗ

ଅଭିଯୋଗ ଶୁଣୁନି ପ୍ରଶାସନ, ଦାନା ବାନ୍ଧୁଛି ଆନ୍ଦୋଳନ

ନେଇ ସ୍ଥାନୀୟ ବିଦ୍ୟାଳୟ ପରିଚାଳନା କମିଟି ତଥା ଅବିଭାବକ ବୃନ୍ଦ ସିନାପାଲି ବିଇଓ ଅଫିସ୍ ଯାଇ ଗୋଷ୍ଠୀ ଶିକ୍ଷା ଅଧିକାରୀ ଯତୀନ୍ଦ୍ର ସେଠକୁ ଲିଖିତ ଭାବେ ଅବଗତ କରିବାରୁ ଗତ ୩୦ ତାରିଖ ସୁଦ୍ଧା ସମସ୍ୟାର ସମାଧାନ କରାଯିବ ବୋଲି ପ୍ରତିଶ୍ରୁତି ଦେଇଥିଲେ । ହେଲେ ପ୍ରତିଶ୍ରୁତିକୁ ଆଜକୁ ଦୀର୍ଘଦିନ ବିତିଯାଇଥିଲେ ମଧ୍ୟ କୌଣସି ପଦକ୍ଷେପ ନିଆନଯିବାରୁ ଅବିଭାବକ ବୃନ୍ଦଙ୍କ ମଧ୍ୟରେ ତୀବ୍ର ଅସନ୍ତୋଷ ପ୍ରକାଶ ପାଇଛି । ବିଦ୍ୟାଳୟର ଏଭଳି ଦୂରବସ୍ଥା ଏବଂ ସଙ୍ଗୀନ ଅଭିଯୋଗ ବିଷୟରେ ଶିକ୍ଷାଧିକାରୀ ଅବଗତ ଥାଇ ମଧ୍ୟ କୌଣସି ପଦକ୍ଷେପ ନନେବା ଦୁର୍ଭାଗ୍ୟର ବିଷୟ । ଶିକ୍ଷାଧିକାରୀଙ୍କ ଅବହେଳା ତଥା ଆନ୍ତରିକତାର ଅଭାବ କାରଣରୁ ଏଭଳି ପରିସ୍ଥିତି ସୃଷ୍ଟି ହୋଇଛି ବୋଲି ଅଭିଭାବକମାନେ କ୍ଷୋଭର ସହ କହିଛନ୍ତି । ତତ୍‌ସହିତ ଉକ୍ତ ବିଦ୍ୟାଳୟରେ ପାନୀୟଜଳ ସମସ୍ୟା ଥିବା ବେଳେ ଶୌଚାଳୟ ପରିତ୍ୟକ୍ତ ଅବସ୍ଥାରେ ରହିଛି । ଛାତ୍ରଛାତ୍ରୀମାନେ ନାହିଁ ନଥିବା ଅସୁବିଧାର ସମ୍ମୁଖୀନ ହେଉଛନ୍ତି । ଏହି ଉପାନ୍ତ ଅଞ୍ଚଳରୁ ଅନେକ ଛାତ୍ରଛାତ୍ରୀ ସହଶିକ୍ଷା କାର୍ଯ୍ୟକ୍ରମମାନଙ୍କରେ କୃତିତ୍ୱ ହାସଲ କରି ଜିଲ୍ଲା ତଥା ରାଜ୍ୟସ୍ତରକୁ ଯାଇ ସୁନାମ ଅର୍ଜନ କରିଛନ୍ତି । ଏଭଳି ସ୍ଥିତିରେ ଶିକ୍ଷାଧିକାରୀଙ୍କ ଅବହେଳା ତଥା ଉପାନ୍ତ ଅଞ୍ଚଳକୁ ଅଣଦେଖା ଅଶୋଭନୀୟ ବୋଲି ପ୍ରକାଶ କରିଛନ୍ତି । ଏଭଳି ସ୍ଥିତିରେ ବିଭାଗୀୟ ଉଚ୍ଚ କର୍ତ୍ତୃପକ୍ଷ ଦୃଷ୍ଟିଦେଇ ତୁରନ୍ତ ଆବଶ୍ୟକ ପଦକ୍ଷେପ ନେବାକୁ ଦାବି କରିଛନ୍ତି । ନଚେତ୍ ଆଗାମୀ ଦିନରେ ରାଜା ରାସ୍ତାକୁ ଓହ୍ଲାଇ ଆନ୍ଦୋଳନ କରିବା ସହ ବିଇଓ ଅଫିସ୍ ସମ୍ମୁଖରେ ଧାରଣା ଦେବାକୁ ବାଧ୍ୟ ହେବୁ ବୋଲି ବିଦ୍ୟାଳୟ ପରିଚାଳନା କମିଟି ଅଧ୍ୟକ୍ଷ କ୍ଷୀରଧର ମାଝୀ, ଗୋବର୍ଦ୍ଧନ ଜଗତ, ବନ ମାଝୀ, ରିଖିରାମ ତାଣ୍ଡି, କ୍ଷେମ ସାଗର ମାଝୀ, ଗଣେଶ ମାଝୀ, ଝଜମନ ତାଣ୍ଡି, ଚୂଡ଼ାମଣି ମାଝୀ, ଚିନ୍ତାମଣି ମାଝୀ, କ୍ଷିରସିନ୍ଧୁ ସୁନାନୀ ପ୍ରମୁଖ ଚେତାବନୀ ଦେଇଛନ୍ତି ।

ଚତୁର୍ଥ ଦିନରେ ଡ୍ରାଇଭର ସଂଘର ଆନ୍ଦୋଳନ

ବଢ଼ିଲା ଅତ୍ୟାବଶ୍ୟକ ସାମଗ୍ରୀ ଦର

ବିନିକା, ୧୦।୭ (ସମିସ): ଓଡ଼ିଶା ଡ୍ରାଇଭର ମହାସଂଘ ତରଫରୁ ସାରା ରାଜ୍ୟରେ ଆନ୍ଦୋଳନ ଜାରି ରହିଛି । ନ୍ୟାର୍ଯ୍ୟ ଦାବି ହାସଲ ନେଇ ଡ୍ରାଇଭରମାନେ ନିଜର

ଷ୍ଟିୟରିଂ ଛାଡ଼ି ରାଜରାସ୍ତାରେ ବସି ରହିଛନ୍ତି । ଏହି ପରିପ୍ରେକ୍ଷୀରେ ବିନିକା ଡ୍ରାଇଭର ସଂଘ ତରଫରୁ ମଧ୍ୟ ଆନ୍ଦୋଳନ ଜାରି ରହିଛି । ଆନ୍ଦୋଳନ ଶୁକ୍ରବାର ଚତୁର୍ଥ ଦିନରେ ପହଞ୍ଚିଥିବାବେଳେ ଆନ୍ଦୋଳନ ଯୋଗୁଁ ଅଖ ଚକ ଠପ ହୋଇଛି । ଯାହାଯୋଗୁଁ ଅତ୍ୟାବଶ୍ୟକୀୟ ସାମଗ୍ରୀର ଦର ଅହେତୁକ ପରିମାଣରେ ବୃଦ୍ଧି ପାଇଛି । ସେହିପରି ପେଟ୍ରୋଲ ପମ୍ପମାନଙ୍କରେ ପେଟ୍ରୋଲ ମିଳୁନଥିବା ଦେଖିବାକୁ ମିଳିଛି । ଯେଉଁ କେତୋଟି ପମ୍ପରେ ପେଟ୍ରୋଲ ମିଳୁଛି ସେଠାରେ ଘଣ୍ଟା ଘଣ୍ଟା ଧରି ଲାଇନ ଲାଗିବାକୁ ପଡୁଛି । ଜରୁରୀକାଳୀନ ସେବାରେ ନିୟୋଜିତ ଗାଡି ଗୁଡ଼ିକୁ ବାଦ ଦେଲେ ବାକି ସବୁ ଗାଡି ବନ୍ଦ ରହିଥିବାରୁ ଯାତ୍ରୀମାନେ ମଧ୍ୟ ନାହିଁ ନଥିବା ଅସୁବିଧାର ସମ୍ମୁଖୀନ ହେଉଛନ୍ତି । ସେହିପରି ଇନ୍ଧନ ଗ୍ୟାସ ମଧ୍ୟ ସରିବାକୁ ବସିଲାଣି । ଫଳରେ ଲୋକେ କେମିତି ରୋଷେଇ କରିବେ ସେନେଇ ଚିନ୍ତାରେ ପଡ଼ିଛନ୍ତି । ପନିପରିବା ଦର ମଧ୍ୟ ହୁ ହୁ ହୋଇ ବଢ଼ିବାରେ ଲାଗିଛି । ଆନ୍ଦୋଳନ ଯଦି ଆଉ ୨ରୁ ୪ଦିନ ବଳବତ୍ତର ରୁହେ ତେବେ ପରିସ୍ଥିତି ଭୟାବହ ହେବ ବୋଲି ସାଧାରଣରେ ମତ ପ୍ରକାଶ ପାଇଛି । ବିଶେଷ କରି ମଧ୍ୟବିତ୍ତ ଶ୍ରେଣୀର ଖାଉଟିମାନଙ୍କ ଉପରେ ବୋଝ ପଡ଼ିବ ବୋଲି ଆଶଙ୍କା ପ୍ରକାଶ ପାଇଛି । ତେଣୁ ରାଜ୍ୟ ସରକାର ତୁରନ୍ତ ଡ୍ରାଇଭର ମହାସଂଘର ଦାବି ଗୁଡିକ ପ୍ରତି ଅଗ୍ରାଧିକାର ଭିତ୍ତିରେ ସମାଧାନ କରିବା ଦିଗରେ ପଦକ୍ଷେପ ନେବାକୁ ଦାବି ହେଉଛି ।

କ୍ରିଷ୍ଣା ଛକରେ ଧାରଣା

କୋମନା, ୧୧।୭ (ସମିସ): ଓଡ଼ିଶା ଡ୍ରାଇଭର ମହାସଂଘର ଆହ୍ୱାନ କ୍ରମେ ଚାଲିଥିବା ଷ୍ଟିଅରିଂ ଛାଡ଼ ଆନ୍ଦୋଳନର ଶୁକ୍ରବାର ଥିଲା ଚତୁର୍ଥ ଦିନ । ଏନେଇ ନୂଆପଡ଼ା ଜିଲ୍ଲା କୋମନା ବ୍ଲକ ଅନ୍ତର୍ଗତ କ୍ରିଷ୍ଣା ଛକରେ ଜିଲ୍ଲା ଆସୋସିଏସନ ସଂଘ ସଭାପତି ଦୁର୍ଗାଚରଣ ବିଶିଙ୍କ ନେତୃତ୍ୱରେ ଶତାଧିକ ଡ୍ରାଇଭର ଆନ୍ଦୋଳନକୁ ଓହ୍ଲାଇ ଶାନ୍ତିପୂର୍ଣ୍ଣ ଭାବେ ଧାରଣା ଦେଇଛନ୍ତି । ୭ ଦଫା ଦାବି ପୂରଣ ନେଇ ଡ୍ରାଇଭରଙ୍କ ଆନ୍ଦୋଳନ ଯୋଗୁଁ ସମ୍ପୂର୍ଣ୍ଣ ଗାଡି ଚଳାଚଳ ବନ୍ଦ ରହିଛି । ଯାହା ଫଳରେ ଯାତାୟାତ ନିମନ୍ତେ ସାଧାରଣ ଜନତା ନାହିଁ ନଥିବା ଅସୁବିଧାର ସମ୍ମୁଖୀନ ହେଉଛନ୍ତି । ବିଶେଷ କରି ପରିବା, ଗ୍ୟାସ, ପେଟ୍ରୋଲ ଓ ଫଳ ଆଦି ସାମଗ୍ରୀ ପରିବହନରେ ବାଧା ସୃଷ୍ଟି ହୋଇଛି । ତୁରନ୍ତ ଦାବି ଆନ୍ଦୋଳନ ଆହୁରି ତୀବ୍ରତର ହେବ ବୋଲି ଡ୍ରାଇଭର ସଂଘ ଚେତାବନୀ ଦେଇଛନ୍ତି । ଏହି ଆନ୍ଦୋଳନରେ ପୂର୍ବତନ ଜିଲ୍ଲା ସଭାପତି ଜିତେଶ ପାଣିଗ୍ରାହୀ, କୋମନା ବ୍ଲକ ସଭାପତି ଦିଲୀପ ବାରିକ, କୋଷାଧକ୍ଷ ଧବଳେଶ୍ୱର କୁଳଦୀପ, ଡ୍ରାଇଭର ସଦସ୍ୟ ମୋହନ ଅଦା, ପ୍ରେମାନନ୍ଦ ବାଗ, ଟିକଚନ ମାଝୀ, ହକିମ ମହମ୍ମଦ, ନିରଞ୍ଜନ ନାଗ ସମେତ ଶତାଧିକ ଡ୍ରାଇଭର ଉପସ୍ଥିତ ଥିଲେ ।

ବୌଦ୍ଧ ଜିଲ୍ଲା ପ୍ରେସ୍ କ୍ଲବ୍‌ର ନୂତନ କାର୍ଯ୍ୟକର୍ତ୍ତା

ବୌଦ୍ଧ, ୧୧।୭ (ସମିସ): ସ୍ଥାନୀୟ ସାମ୍ବାଦିକ ଫରୋମ କାର୍ଯ୍ୟାଳୟ ପରିସରରେ ଜିଲ୍ଲା ପ୍ରେସ୍ କ୍ଲବର ସାଧରଣ ବୈଠକ ଅନୁଷ୍ଠିତ ହୋଇଯାଇଛି । ସଭାପତି ବରଜ ବେହେରାଙ୍କ ଅଧକ୍ଷତାରେ ଅନୁଷ୍ଠିତ ବୈଠକରେ ସାଧାରଣ ସମ୍ପାଦକ ରଘୁନାଥ ଷଡ଼ଙ୍ଗୀ ଆୟ ବ୍ୟୟ ହିସାବ ଉପସ୍ଥାପନା କରିଥିଲେ । ହାପରେ ନୂତନ କାର୍ଯ୍ୟକର୍ତ୍ତା ନିର୍ବାଚନ କରାଯାଇଥିଲା । ସଭାପତି ଭାବେ ପ୍ରଦୋଷ ମିଶ୍ର, ଉପସଭାପତି ଭାବେ ସମରେଶ ମିଶ୍ର, ସୁକାନ୍ତ ପଟ୍ଟନାୟକ, ସତ୍ୟନାରାୟଣ ପାଣି, ସାଧାରଣ ସମ୍ପାଦକ ଭାବେ ରଘୁନାଥ ଷଡ଼ଙ୍ଗୀ, ସହ ସମ୍ପାଦକ ଭାବେ ଦୁର୍ଯ୍ୟୋଧନ ବିଶି, ପ୍ରଭାତ ସାହୁ, ସଞ୍ଜୀବ ମହାକୁଳ, କୋଷାଧକ ଭାବେ ନରେନ୍ଦ୍ର ସାହୁ, ଉପଦେଷ୍ଟା ଭାବେ ବରଜ ବେହେରା, ଯୁଗଳ ସାମଲ, ଦିବ୍ୟଶଙ୍କର ରାଉତଙ୍କୁ ମନୋନୀତ କରାଯାଇଛି । ସେହିପରି କାର୍ଯ୍ୟକାରୀ ସଦସ୍ୟ ଭାବେ ବାସୁଦେବ ସାହୁ, ଚିତ୍ତରଞ୍ଜନ ସିଂ, ଶମ୍ଭୁପ୍ରସାଦ ମିଶ୍ର, ରଞ୍ଜନ ପାତ୍ର, ବଂଶୀଧର ମାଝୀ, ଦେବାନନ୍ଦ ସାହୁ, ସୁଧାଂଶୁ ମିଶ୍ର, ଜୟକୁମାର ମହାରଣା, ପୂର୍ଣ୍ଣଚନ୍ଦ୍ର ସାହୁଙ

୮୦୨.୯ କୋଟିର ରେଳ ପ୍ରକଳ୍ପକୁ ମଞ୍ଜୁରୀ

ଭୁବନେଶ୍ୱର,୧୧।୭ (ଏଜେନ୍ସି): ଓଡ଼ିଶାକୁ ମିଳିଛି ଆଉ ଏକ ନୂଆ ରେଳ ପ୍ରକଳ୍ପ। ଏଥିରେ କଟକ ଏବଂ ନିର୍ଗୁଣ୍ଡି ଷ୍ଟେସନ୍ ମଧ୍ୟରେ ନିର୍ମାଣ ହେବ ୧୫.୯୯ କିଲୋମିଟରର ଚତୁର୍ଥ ରେଳ ଲାଇନ୍। ଏହାଛଡା ନିର୍ଗୁଣ୍ଡିଠାରେ ଏକ ରେଳ ଫ୍ଲାଏଓଭର ମଧ୍ୟ ନିର୍ମାଣ କରାଯିବ। କଟକ-ନିର୍ଗୁଣ୍ଡି ଚତୁର୍ଥ ରେଳ ଲାଇନ୍ ପ୍ରକଳ୍ପରେ ମହାନଦୀ ଏବଂ ବିରୂପା ନଦୀରେ ଦୁଇଟି ସେତୁ ନିର୍ମାଣ କରାଯିବ। ଏ ସମସ୍ତ ପ୍ରକଳ୍ପ ପାଇଁ ରେଳବାଇ ୮୦୨.୯ କୋଟି ଟଙ୍କା ମଞ୍ଜୁରୀ ଦେଇଛି।

ନିର୍ମାଣ ହେବ କଟକ-ନିର୍ଗୁଣ୍ଡି ଚତୁର୍ଥ ରେଳ ଲାଇନ୍

ନିର୍ଗୁଣ୍ଡିରେ ନୂଆ ରେଳ ଫ୍ଲାଏଓଭର

ମହାନଦୀ, ବିରୂପାରେ ନିର୍ମାଣ ହେବ ଦୁଇଟି ରେଳ ପୋଲ

ଏହି ଗୁରୁତ୍ୱପୂର୍ଣ୍ଣ ଭିତ୍ତିଭୂମି ପ୍ରକଳ୍ପର ଲକ୍ଷ୍ୟ ହେଉଛି ହାଓଡା-ଚେନ୍ନାଇ ମୁଖ୍ୟ ଲାଇନ ସେକ୍ସନ ଏବଂ କଟକ-ପାରାଦୀପ ସେକ୍ସନରେ ଟ୍ରେନ ପରିଚାଳନାର କ୍ଷମତା ଏବଂ ଦକ୍ଷତାକୁ ଉଲ୍ଲେଖନୀୟ ଭାବରେ ବୃଦ୍ଧି କରିବା। ଓଡିଶାକୁ ଆଉ ଏକ ଭିତ୍ତିଭୂମି ପ୍ରୋତ୍ସାହନ ସ୍ୱରୂପ କେନ୍ଦ୍ର ରେଳମନ୍ତ୍ରୀ ଅଶ୍ୱିନ ବୈଷ୍ଣବ ୮୦୨.୯ କୋଟି ଟଙ୍କା ମୂଲ୍ୟର ପ୍ରକଳ୍ପକୁ ମଞ୍ଜୁର କରିଛନ୍ତି। କଟକ-ନିର୍ଗୁଣ୍ଡି ସେକ୍ସନ ହାଓଡ଼ା-ଚେନ୍ନାଇ ହାଇ-ଡେନ୍ସିଟି ନେଟୱାର୍କର ଏକ ଅଂଶ। ପାରାଦୀପ ବନ୍ଦରରୁ କଟକରେ ମୁଖ୍ୟ ଲାଇନକୁ କ୍ରସିଂ କରୁଥିବାରୁ ଏହି କରିଡରରେ ବର୍ତ୍ତମାନ ଅଧିକ ଭିଡ଼ ପରିଲକ୍ଷିତ ହେଉଛି। ତାଳଚେର ଯିବା ପାଇଁ କଟକରେ କୌଣସି ସିଧାସଳଖ ଜଙ୍କସନ ବ୍ୟବସ୍ଥା ନ ଥିବାରୁ, ପୃଷ୍ଠ-ସ୍ତର କ୍ରସିଂ ଯୋଗୁଁ ଟ୍ରେନଗୁଡ଼ିକ ପ୍ରାୟତଃ ଦୀର୍ଘ ବିଳମ୍ବର ସମ୍ମୁଖୀନ ହେଉଛନ୍ତି। ଚତୁର୍ଥ ରେଳ ଲାଇନ୍ ଏବଂ ରେଳ ଫ୍ଲାଏଓଭରକୁ ମୁଖ୍ୟ ଲାଇନ୍ ରୁଟଗୁଡ଼ିକରୁ ପାରାଦୀପ ବନ୍ଦର ଯାଉଥିବା ଟ୍ରାଫିକକୁ ପୃଥକ କରି କରିଡରକୁ ଭିଡ଼ କମ କରିବା ପାଇଁ ଡିଜାଇନ୍ କରାଯାଇଛି, ବିଶେଷକରି କଟକ ଏବଂ ଢେଙ୍କାନାଳ ମଧ୍ୟରେ। ଏହି ପ୍ରକଳ୍ପ କଟକ ଏବଂ ଭୁବନେଶ୍ୱର ସେକ୍ସନରୁ ଆସୁଥିବା ଏବଂ ଯାଉଥିବା ମୁଖ୍ୟ ଲାଇନ ସେକ୍ସନରେ ଯାତ୍ରୀ ଏବଂ ମେଲ ଏକ୍ସପ୍ରେସ ଟ୍ରେନଗୁଡ଼ିକର ଅଟକ ହ୍ରାସ କରିବାରେ ସାହାଯ୍ୟ କରିବ। ବର୍ତ୍ତମାନ ନିର୍ଗୁଣ୍ଡି ଠାରେ ମେଲ ଏକ୍ସପ୍ରେସରେ କ୍ରସିଂ ଯୋଗୁଁ ଟ୍ରେନଗୁଡ଼ିକ କେତେକ ସମୟରେ ପ୍ରତିବନ୍ଧକ ଯୋଗୁଁ ଅଟକ ରଖାଯାଏ। ଏହି ପ୍ରକଳ୍ପ କଟକଣାକୁ କମ କରିବ ଏବଂ ସେକ୍ସନରେ ଟ୍ରେନଗୁଡ଼ିକର ସମୟାନୁବର୍ତ୍ତୀତାକୁ ଉନ୍ନତ କରିବାରେ ଏବଂ ଅଧିକ କୋଚିଂ ଟ୍ରେନଗୁଡ଼ିକୁ ସୁଗମ ଭାବରେ ଚଳାଇବାରେ ସାହାଯ୍ୟ କରିବ। ଏହି ପ୍ରକଳ୍ପ ଏହି ସେକ୍ସନରେ କୋଚିଂ ଏବଂ ମାଲବାହୀ ଟ୍ରେନଗୁଡ଼ିକୁ ପୃଥକ କରିବାରେ ମଧ୍ୟ ସାହାଯ୍ୟ କରିବ। ଏବଂ ମୁଖ୍ୟପଥ ବାଇପାସ୍ କରିବା ସମୟରେ ଟ୍ରେନଗୁଡ଼ିକ ବିଳମ୍ବ ହେବ ନାହିଁ। ଏହି ପ୍ରକଳ୍ପର ଅଂଶ ଭାବରେ ମହାନଦୀ ଏବଂ ବିରୂପାରେ ଦୁଇଟି ନଦୀ ସେତୁ ମଧ୍ୟ ନିର୍ମାଣ କରାଯିବ। ଫ୍ଲାଏଓଭର ସହିତ ଏହି ପ୍ରକଳ୍ପ ଲାଇନଟି କବଚ ସୁରକ୍ଷା ବୈଶିଷ୍ଟ୍ୟ ଏବଂ ୧୩୦ କିଲୋମିଟର ପ୍ରତି ଘଣ୍ଟା ବେଗ ସହିତ ୨*୨୫ କେଭି ବିଦ୍ୟୁତୀକରଣ ସିଷ୍ଟମ ସହିତ ଡିଜାଇନ୍ କରାଯାଇଛି।

ବିଧାୟକ ସନ୍ତୋଷ ଖଟୁଆଙ୍କ ଗିରଫ ଦାବି

ନୀଳଗିରିରେ ବିଜେଡିର ବିରାଟ ମହିଳା ସମାବେଶ

ନୀଳଗିରି,୧୧।୭ (ସମିସ): କୁଳଡିହା ହାତୀ ମୃତ୍ୟୁ ଓ ତସ୍କରୀକୁ ନେଇ ରାଜ୍ୟ ରାଜନୀତି ସରଗରମ। ହାତୀ ଶିକାରୀଙ୍କୁ ସ୍ଥାନୀୟ ବିଧାୟକ ସନ୍ତୋଷ କୁମାର ଖଟୁଆ ନିଜ ଫାର୍ମହାଉସରେ ସୁରକ୍ଷା ଦେଇଥିବା ନେଇ ସାମ୍ବାଦିକ ସମ୍ମିଳନୀରେ ବିଜେଡି ମୁଖପାତ୍ର ଡ. ଲେଖାଶ୍ରୀ ସାମନ୍ତସିଂହାର ପ୍ରକାଶ କରିବା ସହିତ ବିଧାୟକଙ୍କ ଏହି ଘଟଣାରେ ସଂପୃକ୍ତି ଥିବାନେଇ ଅଭିଯୋଗ କରିବା ପରେ ତାଙ୍କପ୍ରତି ବିଧାୟକ ଶ୍ରୀ ଖଟୁଆଙ୍କ ଆଶାଳୀନ ମନ୍ତବ୍ୟ ରାଜ୍ୟ ରାଜନୀତିକୁ ସରଗରମ କରିଛି। ରାଜ୍ୟର ଭିନ୍ନଭିନ୍ନ ଥାନାରେ ଏନେଇ ବିଜେଡିର ମହିଳା ନେତ୍ରୀ ଓ କର୍ମୀମାନେ ବିଧାୟକଙ୍କ ନାମରେ ଏତଲାଦେବା ସହ ଗିରଫ ଦାବି କରିଛନ୍ତି।

ଏହି ପରିପ୍ରେକ୍ଷୀରେ ଶୁକ୍ରବାର ନୀଳଗିରିରେ ବିଧାୟକଙ୍କ ଗିରଫ ଦାବି ନେଇ ବିଜୁ ଜନତା ଦଳ ତରଫରୁ ବିରାଟ ମହିଳା ସମାବେଶ ଅନୁଷ୍ଠିତ ହୋଇଯାଇଛି। ସମାବେଶରେ ଯୋଗଦେଇ ରାଜ୍ୟ ବିଜୁ ଜନତା ଦଳର ନେତ୍ରୀ ସ୍ନେହାଙ୍ଗିନୀ ଛୁରିଆ କହିଥିଲେ, ବିଜୁ ଜନତା ଦଳ ସର୍ବଦା ମହିଳାଙ୍କୁ ସମ୍ମାନ ଦେଉଥିବା ବେଳେ ବର୍ତ୍ତମାନର ବିଜେପି ସରକାରରେ ମହିଳା ଅସୁରକ୍ଷିତ। ବିଜେପି ମହିଳାଙ୍କୁ ସମ୍ମାନର କଥା କହୁଥିବା ବେଳେ ଏଇଟା କଣ ବିଜେପିର ମାଆଙ୍କୁ ସମ୍ମାନ। ନୀଳଗିରିବାସୀ ଭୋଟଦେଇ ଜଣେ ଅସଭ୍ୟ ବ୍ୟକ୍ତିଙ୍କୁ ବାଛି ବିଧାନସଭାକୁ ପଠାଇଛନ୍ତି। ଏଭଳି ଅଶାଳୀନ ମନ୍ତବ୍ୟ ଦେବା ଏବଂ ତାଙ୍କୁ ରାଜ୍ୟ ତଥା କେନ୍ଦ୍ରର କୌଣସି ବିଜେପି ନେତୃବୃନ୍ଦ ନିନ୍ଦା ନ କରିବା ପଛରେ ବିଜେପିର ସମର୍ଥନ ଥିବା ସେ ଅଭିଯୋଗ କରିଛନ୍ତି। ଅନୁରୂପ ଭାବେ ପୂର୍ବତନ ରାଜସ୍ୱ ମନ୍ତ୍ରୀ ସୁଦାମ ମାର୍ଣ୍ଡି ସନ୍ତୋଷ ଖଟୁଆଙ୍କ ଗିରଫ ଓ ନିଲମ୍ବନ ଦାବି କରିଥିଲେ। ଜଣେ ମହିଳାର ଚରିତ୍ର ସଂହାର କରିଥିବା ବ୍ୟକ୍ତି ନାରୀ ସମାଜ ପାଖରେ କ୍ଷମାମାଗନ୍ତୁ ଏବଂ ରାଜ୍ୟ ସରକାର ତାଙ୍କୁ ଗିରଫ କରି ଦଳରୁ ବହିଷ୍କାର କରିବାକୁ ବହୁନେତା ଦାବି କରିଛନ୍ତି। ନହେଲେ ଆଗାମୀଦିନରେ ବିଜେଡି ରାଜରାସ୍ତାକୁ ଓହ୍ଲାଇବ ବୋଲି ବହୁ ବିଜେଡିନେତା ଚେତାବନୀ ଦେଇଛନ୍ତି। ସମାବେଶରେ ପୂର୍ବତନ ବିଧାୟକ ସୁକାନ୍ତ କୁମାର ନାୟକ ଅଧ୍ୟକ୍ଷତା କରିଥିବା ବେଳେ ରାଜ୍ୟ ମହିଳା ବିଜୁ ଜନତାଦଳର ସଭାନେତ୍ରୀ ସ୍ନେହାଙ୍ଗିନୀ ଛୁରିଆ, ପୂର୍ବତନମନ୍ତ୍ରୀ ସୁଦାମ ମାର୍ଣ୍ଡି, ପୂର୍ବତନ ମନ୍ତ୍ରୀ ତଥା ଜିଲ୍ଲା ବିଜେଡି ସଭାପତି ଜ୍ୟୋତିପ୍ରକାଶ ପାଣିଗ୍ରାହୀ, ପୂର୍ବତନ ମନ୍ତ୍ରୀ ଅଶ୍ୱିନୀ ପାତ୍ର, ବିଜୁ ଯୁବଜନତା ଦଳର ରାଜ୍ୟ ସଭାପତି ବ୍ୟୋମକେଶ ରାୟ, ବିଜେଡି ମୁଖପାତ୍ର ଡ. ଲେଖାଶ୍ରୀ ସାମନ୍ତ ସିଂହାର, ଭଣ୍ଡାରିପୋଖରୀ ବିଧାୟକ ସଞ୍ଜୀବ ମଲ୍ଲିକ, ବାଲେଶ୍ୱର ସଦରର ପୂର୍ବତନ ବିଧାୟକ ସ୍ୱରୂପ ଦାସ, ରେମୁଣା ନିର୍ବାଚନ ମଣ୍ଡଳୀର ପୂର୍ବତନ ବିଧାୟକ ସୁଧାଂଶୁ ପରିଡା, ସୁକାନ୍ତ କୁମାର ନାୟକ, ରେମୁଣାର ବିଧାୟକ ପ୍ରାର୍ଥୀନୀ ବିଦୁସ୍ମିତା ମହାଳିକ, ବାଲେଶ୍ୱରର ପୂର୍ବତନ ଜିଲ୍ଲାପରିଷଦ ଅଧ୍ୟକ୍ଷା ଉର୍ମିଲତା ଦାସ, ରାଜ୍ୟ ମହିଳା ଉପ ସଭାନେତ୍ରୀ ମାନସୀ ହରିଚନ୍ଦନ, ନୀଳଗିରି ବ୍ଲକ୍ ଅଧ୍ୟକ୍ଷା ଶୁଭଲକ୍ଷ୍ମୀ ମାଝୀ, ଜିଲ୍ଲା ସାଧାରଣ ସମ୍ପାଦକ ରଞ୍ଜନ ବାଗ, ବିଜୁ ଛାତ୍ର ଜନତା ଦଳର ରାଜ୍ୟ ସମ୍ପାଦକ ବିଭୁଦତ୍ତ ପରିଡ଼ା, ଯୁବନେତା ଶୁଭେନ୍ଦୁ ମଙ୍ଗରାଜ, ବାହାନଗା ବ୍ଲକର ପୂର୍ବତନ ଚେୟାରମ୍ୟାନ ଶରତ ଚନ୍ଦ୍ର ରାଜ, ପୂର୍ବତନ ଜିଲ୍ଲା ଯୁବ ବିଜେଡି ସଭାପତି ତାପସ ପରିଡା, ଆଦିବାସୀ ନାରୀନେତ୍ରୀ ସୁନୀତି ସିଂ, ମିଡିଆସେଲର ଧିରେନ୍ ନାୟକ, ଜିଲ୍ଲା ସମ୍ପାଦକ ମନୋଜ ରାଉତ, ଶ୍ରମିକନେତା ଅଭିଜିତ ଦାସ, ମଦନ ମାଝୀ, ନୀଳଗିରି ଏନ୍ଏସିର ପୂର୍ବତନ ଅଧ୍ୟକ୍ଷା ଅମ୍ବିକା ଦାସ ଓ କମଳାମଣି ପରିଡ଼ା ପ୍ରମୁଖ ମଞ୍ଚାସୀନ ଥିଲେ।

ମଝିଆର ତଣ୍ଟିକାଟି ହତ୍ୟାକଲା ବଡ଼ଭାଇ

ଭୋଗରାଇ,୧୧।୭ (ସମିସ): ମଝିଆ ଭାଇକୁ ରାତି ଅଧରେ ଘରକୁ ଡାକିନେଇ ଧାରୁଆ ଅସ୍ତ୍ରରେ ଅତି ବିଭତ୍ସ ଭାବେ ତଣ୍ଟିକାଟି ହତ୍ୟାକରିଛି ବଡ଼ଭାଇ। ଏଭଳି ଅଭାବନୀୟ ଘଟଣା ବାଲେଶ୍ୱର ଜିଲ୍ଲା ଭୋଗରାଇ ଥାନା ଅନଳିଆ ପଞ୍ଚାୟତ ମାନକୁଣ୍ଡାରେ ଘଟିଛି। ଖବର ପାଇ ଶୁକ୍ରବାର ସକାଳେ ଘଟଣାସ୍ଥଳରେ ଜଳେଶ୍ୱର ଏସ୍‌ଡିପିଓ ମାନସ କୁମାର ଦେଓ, ଭୋଗରାଇ ଥାନା ଅଧିକାରୀଙ୍କ ସହ ପୁଲିସବାହିନୀ ଓ ବାଲେଶ୍ୱର ସାଇଣ୍ଟିଫିକ ଟିମ୍ ପହଞ୍ଚି ହତ୍ୟାକାରୀଙ୍କ ଘରେ ଛାନଭିନ କରିଥିଲେ। ଏଥିସହ ଜଣେ ମହିଳା ଓ ଆତ୍ମୀୟଙ୍କର ବୟାନକୁ ରେକର୍ଡ ମଧ୍ୟ କରିଛନ୍ତି।

ସୂଚନାନୁଯାୟୀ, ଗ୍ରାମର ନିଆସୀ ମଣ୍ଡଳ(୫୨)ଙ୍କ ୩ ଭାଇ ଅଲଗା ଘରକରି ରୁହନ୍ତି। ୩ ଭାଇଙ୍କ ବିବାହ ସରିଥିବା ବେଳେ ବଡ଼ଭାଇ ନିଆସୀଙ୍କ ଅତ୍ୟାଚାରରେ ପୁଅ ଓ ସ୍ତ୍ରୀ ଘରୁ ପଳାଇଯାଇ ଭିନ୍ନ ରାଜ୍ୟରେ ରହି କାମ କରୁଥିବାର ତାଙ୍କ ସାନଭାଇ ତପନ ମଣ୍ଡଳ କହିଛନ୍ତି। ହତ୍ୟାକାରୀ ନିଆସୀ ଗତ ୧୦ବର୍ଷ ପୂର୍ବେ ଗ୍ରାମର ଜନୈକ ମହିଳା ରାତିରେ ଶୋଇଥିବା ବେଳେ ଧାରୁଆ ଅସ୍ତ୍ରରେ ତାଙ୍କ ହାତର ୩ଆଙ୍ଗୁଳିକାଟି ୫ ବର୍ଷ ଜେଲଯାଇ ଫେରିଛନ୍ତି। ଏପରିକି ନିଆସୀଙ୍କ ନାମରେ ଭୋଗରାଇ ଥାନାରେ ଏକାଧିକ ମାମଲା ମଧ୍ୟ ରହିଛି। ଗତ ଗୁରୁବାର ବିଳମ୍ବିତ ରାତ୍ରିରେ ମଝିଆଁ ଭାଇ ନିମାଇଁ ମଣ୍ଡଳ(୪୫) ଘରେ ଖାଇବାକୁ ବସିଥିବା ବେଳେ ତାଙ୍କୁ ନିଆସୀ ଘରୁ ଡାକିନେଇ ଥିବାର ମୃତକଙ୍କ ସ୍ତ୍ରୀ ଗୁରୁବାରୀ ମଣ୍ଡଳ ଅଭିଯୋଗ କରିଛନ୍ତି। ସେ ରାତିରେ ଦେଢ଼ଶୁର ନିଆସୀଙ୍କୁ ପଚାରିବାରୁ ନିମାଇଁ ଘରକୁ ଚାଲି ଯାଇଛି ବୋଲି କହିବାପରେ ଅନ୍ୟ ୨ ଭାଇ ଖୋଜିଥିଲେ ବି ତାଙ୍କର ପତ୍ତା ମିଳିନଥିଲା। ସକାଳେ ଘର ସମ୍ମୁଖ ବାହାରିବା ରାସ୍ତା ପାଖରେ ରକ୍ତ ଜୁଡୁବୁଡୁ ଅବସ୍ଥାରେ ଯୁବକଙ୍କ ମୃତଦେହ ପଡିଥିବାର ଦେଖି ଗାଁ ଲୋକେ ପୁଲିସକୁ ସୂଚନା ଦେଇଥିଲେ। ଭୋଗରାଇ ପୁଲିସ ଅଭିଯୋଗ ମୂଳେ ଏହି ଘଟଣାରେ ହତ୍ୟାକାରୀଙ୍କ ବିରୋଧରେ ବିଭିନ୍ନ ଦଫାରେ ମାମଲା ରୁଜୁକରି ପ୍ରାଥମିକ ତଦନ୍ତ ଜାରି ରଖିଥିବା ବେଳେ ଆସାମୀଙ୍କୁ ଧରିବାରେ ତଲାସୀ ଜାରି ରଖିଛନ୍ତି। ମୃତଦେହକୁ ଭୋଗରାଇ ଗୋଷ୍ଠୀ ସ୍ୱାସ୍ଥ୍ୟକେନ୍ଦ୍ରରେ ବ୍ୟବଚ୍ଛେଦ କରାଯାଇ ଆତ୍ମୀୟଙ୍କୁ ହସ୍ତାନ୍ତର କରାଯାଇଛି।

ସ୍ୱତନ୍ତ୍ର ଓଟିଇଟି ପରୀକ୍ଷା ଆଡମିଟ କାର୍ଡ ୱେବ୍‌ସାଇଟରେ

କଟକ,୧୧।୭ (ସମିସ): ଓଡ଼ିଶା ମାଧ୍ୟମିକ ଶିକ୍ଷା ପରିଷଦ (ବୋର୍ଡ) ଆନୁକୂଲ୍ୟରେ ପରିଚାଳିତ ସ୍ୱତନ୍ତ୍ର ଓଡ଼ିଶା ଶିକ୍ଷକ ଯୋଗ୍ୟତା ପରୀକ୍ଷା (ଏସଓଟିଇଟି) ପାଇଁ ଶନିବାର ବୋର୍ଡ ୱେବସାଇଟରେ ଆଡମିଟ କାର୍ଡ ଉପଲବ୍ଧ ହେବ ବୋଲି ଜଣାପଡିଛି। ଆସନ୍ତା ଜୁଲାଇ ୨୦ତାରିଖ ରବିବାର ଦୁଇଟି ସିଟିଂରେ ଏହି ପରୀକ୍ଷା ଅନୁଷ୍ଠିତ ହେବ। ରାଜ୍ୟର ୧୯୩ଟି କେନ୍ଦ୍ରରେ ୭୫ହଜାର ୪୦୩ଜଣ ପରୀକ୍ଷାର୍ଥୀ ପରୀକ୍ଷା ଦେବେ। ପେପର-୧ରେ ପରୀକ୍ଷା ସକାଳ ୯ଟାରୁ ଦିନ ସାଢେ୧୧ଟା ପର୍ଯ୍ୟନ୍ତ ଓ ପେପର-୨ ପରୀକ୍ଷା ଦିନ ୨ଟାରୁ ଅପରାହ୍ନ ୪ଟା୩୦ମିନିଟ ପର୍ଯ୍ୟନ୍ତ ଅନୁଷ୍ଠିତ ହେବ। ପେପର-୧ରେ ମୋଟ୨୯୦୦୪ଜଣ ଓ ପେପର-୨ରେ ୪୬୩୯ ୯ଜଣ ପରୀକ୍ଷାର୍ଥୀ ପରୀକ୍ଷା ଦେବେ।

■ ଡ୍ରାଇଭର ମହାସଂଘ ଆନ୍ଦୋଳନର ପ୍ରଭାବ

୪୦ କିମି ଚାଲିଲେ ଭିନ୍ନକ୍ଷମ

ଭଦ୍ରକ,୧୧।୭ (ସମିସ): ରାଜ୍ୟବ୍ୟାପୀ ଡ୍ରାଇଭର ମହାସଂଘର ଆନ୍ଦୋଳନ ଆଜି ୪ର୍ଥ ଦିନରେ ପହଞ୍ଚିଛି। ବସ ଚଳାଚଳ ବନ୍ଦ ହେତୁ ଲୋକେ ନାହିଁ ନଥିବା ଦୁର୍ଦ୍ଦଶାରେ ସମ୍ମୁଖୀନ ହେଉଛନ୍ତି। ଆଉ ଏହି ଦୁର୍ଦ୍ଦଶାରେ ପଡି ବହୁ କଷ୍ଟକରି ଦୀର୍ଘ ୪୦କିମି ରାସ୍ତା ଅତି ଅତିକ୍ରମ କରିଛନ୍ତି ଚାନ୍ଦବାଲି ଅଂଚଳର ଜଣେ ଭିନ୍ନକ୍ଷମ। ସୂଚନାଯୋଗ୍ୟ ଯେ, ସେକ ସିରାଜ ନାମକ ଏହି ଭିନ୍ନକ୍ଷମ ବ୍ୟକ୍ତି ଯିଏ କି କଲିକତାରୁ ଟ୍ରେନ ଯୋଗେ ଭଦ୍ରକରେ ପହଞ୍ଚି ନିଜ ଘର ଧାମରା ଅଞ୍ଚଳକୁ ବାହାରିଥିଲେ; ହେଲେ ଭଦ୍ରକକୁ କୌଣସି ବସ୍ ଚଳାଚଳ କରୁ ନ ଥିବାରୁ ସେ ଚାଲି ଚାଲି ଘରକୁ ଯାଉଛନ୍ତି। ଦୁଇଦିନ ହେଲା ୪୦ କିମି ଅତିକ୍ରମ କରି ସାରିଲେଣି; ହେଲେ ଘରେ ପହଞ୍ଚିବାକୁ ଆହୁରି ୨୦ କିମି ଚାଲିବାକୁ ପଡିବ।

ବିଦ୍ୟୁତ୍ ଆଘାତରେ ଯୁବକଙ୍କ ମୃତ୍ୟୁ

ପରଜଙ୍ଗ,୧୧।୭ (ସମିସ): ଢେଙ୍କାନାଳ ଜିଲ୍ଲା ପରଜଙ୍ଗ ବ୍ଲକ କୁଆଳୁ ଗ୍ରାମରେ ଶୁକ୍ରବାର ଅପରାହ୍ନରେ ବିଦ୍ୟୁତ୍ ଆଘାତରେ ଜଣେ ଯୁବକଙ୍କ ମୃତ୍ୟୁ ହୋଇଛି। ମୃତକ ହେଲେ ଗ୍ରାମର ଶୁକଦେବ ସାହୁଙ୍କ ପୁଅ ଜଳଧର ସାହୁ (୫୩)। ଜଳଧର ନିଜ ଘରେ ବିଦ୍ୟୁତ୍ ମରାମତି କରୁଥିବା ସମୟରେ ବିଦ୍ୟୁତ୍ ସଂସ୍ପର୍ଶରେ ଆସି ଗୁରୁତର ହୋଇପଡ଼ିଥିଲେ। ପରିବାର ଲୋକେ ତାଙ୍କୁ ପରଜଙ୍ଗ ମେଡିକାଲରେ ଭର୍ତ୍ତି କରିଥିଲେ ମଧ୍ୟ ଡାକ୍ତର ମୃତ ଘୋଷଣା କରିଥିଲେ। ପରିବାର ଲୋକଙ୍କ ଅଭିଯୋଗ ଅନୁଯାୟୀ ଆଜକୁ ୧୫ ଦିନ ତଳେ କୁଆଳୁ ଅଞ୍ଚଳରେ ବଜ୍ରପାତ ହୋଇଥିଲା। ଏହାର ପ୍ରଭାବରେ ଜଳଧରଙ୍କ ଘରେ ଲାଗିଥିବା ବିଦ୍ୟୁତ୍ ମିଟର ସମେତ ଅନ୍ୟାନ୍ୟ ସରଞ୍ଜାମ ପୋଡ଼ିଯାଇଥିଲା। ଏହାକୁ ସଜାଡ଼ିବା ପାଇଁ ବିଦ୍ୟୁତ୍ ବିଭାଗ କର୍ମଚାରୀଙ୍କୁ ଅବଗତ କରିଥିଲେ। ହେଲେ ୧୫ ଦିନ ବିତିଯାଇଥିଲେ ସୁଦ୍ଧା ବିଦ୍ୟୁତ କର୍ମଚାରୀ ମରାମତି ନ କରିବାରୁ ଶୁକ୍ରବାର ଜଳଧର ନିଜେ ମରାମତି କରୁଥିବା ସମୟରେ ଏପରି ଘଟଣା ଘଟିଛି। ଜଳଧରଙ୍କ ମୃତ୍ୟୁ ପାଇଁ ପରିବାର ଲୋକେ ବିଦ୍ୟୁତ୍ ବିଭାଗକୁ ଦାୟୀ କରିଛନ୍ତି। ତାଙ୍କ ପରିବାରକୁ କ୍ଷତିପୂରଣ ପ୍ରଦାନ କରିବାକୁ ଦାବି ହୋଇଛି।

ପିକ୍‌ଅପ୍ ଦୁର୍ଘଟଣା; ୨ ଜଣଙ୍କ ମୃତ୍ୟୁ

ତୁରୁମୁଙ୍ଗା/ ଚମ୍ପୁଆ, ୧୧।୭ (ସମିସ): କେନ୍ଦୁଝର ଜିଲ୍ଲା ବାରିଆ ଥାନା ଅନ୍ତର୍ଗତ ନନ୍ଦପୁର-ଜାଲି ରାସ୍ତାର ବରପଦା ଗ୍ରାମରେ ଭାରସାମ୍ୟ ହରାଇ ରାସ୍ତାକଡ଼ ପାଚେରି ଭାଙ୍ଗି ଘର ଭିତରକୁ ପିକଅପ ଭ୍ୟାନ୍ ପଶିଯିବାରୁ ଦୁଇ ଜଣଙ୍କର ମୃତ୍ୟୁ ଘଟିଛି। ମୃତକ ହେଲେ ବରପଦା ଗ୍ରାମର ଯଶୋଦା ମହାନ୍ତ ଏବଂ ଗାଡ଼ିରେ ଶ୍ରମିକ ଭାବରେ କାମ କରୁଥିବା ନୀରାକାର ମୁଣ୍ଡା ଓରଫ ଘୁତୁ। ଶୁକ୍ରବାର ବିଳମ୍ବିତ ସନ୍ଧ୍ୟାରେ ଘଟିଥିବା ଏହି ଦୁର୍ଘଟଣାରେ ଯଶୋଦାଙ୍କୁ ଭଣ୍ଡା ମେଡିକାଲରେ ମୃତ ଘୋଷଣା କରାଯାଇଛି। ଘୁତୁଙ୍କ ଘଟଣାସ୍ଥଳରେ ମୃତ୍ୟୁ ହୋଇଛି। ଘଟଣାସ୍ଥଳରେ ବାରିଆ ପୁଲିସ ତଦନ୍ତ କରିଥିବା ବେଳେ କମଳ ଲୋଚନ ମହାନ୍ତଙ୍କ ଘର ଭାଙ୍ଗିଥିବା ଜଣାପଡ଼ିଛି।

ବେଲୁଚିସ୍ତାନରେ ବସ୍ ଆକ୍ରମଣ; ୯ ମୃତ

କ୍ୱେଟା, ୧୧।୭ (ଏଜେନ୍ସି): ପାକିସ୍ତାନର ବେଲୁଚିସ୍ତାନ ରାଜ୍ୟରେ ଗୁରୁବାର ରାତିରେ ଆଉ ଏକ ବଡ଼ ଧରଣର ଆକ୍ରମଣ ହୋଇଛି। କ୍ୱେଟାରୁ ଲାହୋର ଯାଉଥିବା ଏକ ଯାତ୍ରୀବାହି ବସ୍‌କୁ ଅଟକାଇ ଅସ୍ତ୍ରଶସ୍ତ୍ରଧାରୀ କେତେକ ଲୋକ ୯ ଜଣ ଯାତ୍ରୀଙ୍କୁ ନେବା ପରେ ସେମାନଙ୍କୁ ଗୁଳିକରି ହତ୍ୟା କରିଛନ୍ତି। ଏହି ଘଟଣା ଉତ୍ତର ବେଲୁଚିସ୍ତାନର ସର ଧଙ୍କାର ଝୋବ୍ ଇଲାକାରେ ଘଟିଛି। ଏହି ଅଞ୍ଚଳ ଉଗ୍ରବାଦୀଙ୍କ ଚରାଭୂଇଁ ଭାବେ ପରିଚିତ। ଉଗ୍ରବାଦୀମାନେ ବସ୍‌ରୁ ଯାତ୍ରୀମାନଙ୍କୁ ଓହ୍ଲାଇବା ସହ ସେମାନଙ୍କର ପରିଚୟ ପାଇବା ପରେ ଏହି କାଣ୍ଡ ଘଟାଇଥିଲେ ବୋଲି ଝୋବ୍‌ର ଆସିଷ୍ଟାଣ୍ଟ କମିଶନନର ନବୀନ ଆଲମ କହିଛନ୍ତି। ମୃତଦେହଗୁଡ଼ିକୁ ବରଖାନ ଜିଲ୍ଲାର ରେଖନୀ ହସ୍ପିଟାଲକୁ ପଠାଯାଇଛି। ଏହା ଏକ ଯୋଜନାବଦ୍ଧ ହତ୍ୟାକାଣ୍ଡ ବୋଲି ସେ ସ୍ପଷ୍ଟ କରିଛନ୍ତି। ବେଲୁଚିସ୍ତାନ ସରକାର ଏହାକୁ ଭାରତ ସମର୍ଥିତ ଆକ୍ରମଣ ବୋଲି ଅବିହିତ କରିଛି। ପୂର୍ବରୁ ବେଲୁଚିସ୍ତାନର ସବୁ ବିଦ୍ରୋହୀ ସଂଗଠନଗୁଡ଼ିକୁ ପାକ୍ ସରକାର 'ଫିତନା ଅଲ ହିନ୍ଦୁସ୍ତାନ'ର ନାମ ଦେଇଛି। ଏଗୁଡ଼ିକ ମଧ୍ୟରୁ ବେଲୁଚିସ୍ତାନ ଲିବେରସନ ଆର୍ମି (ବିଏଲ୍ଏ) ହେଉଛି ସବୁଠାରୁ ବଡ଼ ସଂଗଠନ। ଗତ ମେ ମାସରେ ପାକିସ୍ତାନରେ ମୋଟ୍ ଉପରେ ୮୫ଟି ଆତଙ୍କବାଦୀ ଆକ୍ରମଣ ହୋଇଛି। ଏଥିମଧ୍ୟରୁ କେବଳ ବେଲୁଚିସ୍ତାନରେ ୩୫ଟି ଆକ୍ରମଣ ହୋଇଛି ଓ ଏଥିରେ ୫୧ ଜଣ ମୃତ୍ୟୁବରଣ କରିଥିବା ବେଳେ ୧୦୦ରୁ ଊର୍ଦ୍ଧ୍ୱ ଲୋକ ଆହତ ହୋଇଛନ୍ତି ବୋଲି ପାକିସ୍ତାନ ସରକାର

ଆଜିର ରାଶିଫଳ

ମେଷ: ଅଚାନକ ଖୁସି ଖବର ପାଇ ପାରନ୍ତି । ଆଜି ଦିନଟି ଆପଣଙ୍କ ପାଇଁ ବହୁତ ଭଲ । କର୍ମଚଞ୍ଚଳ ରହିବେ । ବିଦ୍ୟାର୍ଥୀ ପରୀକ୍ଷାରେ କୃତକାର୍ଯ୍ୟ ହେବେ । ଆୟ ଓ ବ୍ୟୟ ସମାନ ରହିବ । କ୍ରୋଧ ଉପରେ ନିୟନ୍ତ୍ରଣ ରଖିବା ଭଲ ।

ବୃଷ: ପାରିବାରିକ ଜୀବନ ସୁଖମୟ ହେବ । ଭାଇ ଭଉଣୀଙ୍କ ସହଯୋଗ ମିଳିବ । ସନ୍ଧ୍ୟାରେ ବନ୍ଧୁଙ୍କ ସହ ବୁଲିବାକୁ ଯିବେ । ନୂଆ ବ୍ୟବସାୟ ଆରମ୍ଭ କରିବେ । ଆଇଟି କର୍ମଚାରୀଙ୍କ ପଦୋନ୍ନତି ହୋଇପାରେ ।

ମିଥୁନ: କ୍ୟାରିୟରକୁ ନେଇ ଚିନ୍ତାରେ ରହିବେ । ପରିବାର ପାଇଁ ସମୟ ବାହାର କରିପାରନ୍ତି । ପ୍ରେମିକ-ପ୍ରେମିକାଙ୍କ ପାଇଁ ଦିନଟି ବହୁତ ଭଲ । ନିବେଶରୁ ଲାଭ ପାଇବେ । ମହିଳାମାନେ ଘରକାମରେ ବ୍ୟସ୍ତ ରହିପାରନ୍ତି ।

କର୍କଟ: ଅଫିସ୍‌ରେ ପଦୋନ୍ନତି ସମ୍ଭାବନା ଅଛି । ଧାର୍ମିକ ସ୍ଥାନକୁ ଯାତ୍ରାଯୋଗ ଅଛି । ନୂଆ କାମ ଆରମ୍ଭ କରିବା ପୂର୍ବରୁ ଗୁରୁଜନଙ୍କ ପରାମର୍ଶ ନେବେ । ଛାତ୍ରଛାତ୍ରୀ ଖେଳକୁଦରେ ସମୟ ଅତିବାହିତ କରିବେ । ଅଯଥା ଖର୍ଚ୍ଚ ବଢ଼ିବ ।

ସିଂହ: ବ୍ୟବସାୟ ପାଇଁ ଚିନ୍ତାରେ ରହିବେ । ଅର୍ଥ ନିବେଶରୁ ଦୂରେଇ ରହିବେ । ନୂଆ କାମ ପାଇଁ ଉପଯୁକ୍ତ ସମୟ । କୋର୍ଟ କଚେରୀ ମାମଲାରେ ବିଜୟ ଲାଭ କରିବେ । ଅଫିସ୍ କାମ ପାଇଁ ଦୂରସ୍ଥାନ ଯାତ୍ରା କରିପାରନ୍ତି ।

କନ୍ୟା: ଆର୍ଥିକ ସମସ୍ୟା ଦେଖା ଦେବ । ଚକ୍ଷୁ ଜନିତ ସମସ୍ୟା ଦେଖାଦେବ । ଧାର୍ମିକ କାର୍ଯ୍ୟ ଆୟୋଜନ କରିବେ । ସ୍ୱାମୀ-ସ୍ତ୍ରୀଙ୍କ ମଧ୍ୟରେ ଭୁଲ୍ ବୁଝାମଣା ହୋଇପାରେ । ଯାନବାହନ କ୍ରୟ କରିପାରନ୍ତି ।

ତୁଳା: ମନ ପ୍ରସନ୍ନ ରହିବ । ଦିନଟି ଶୁଭଫଳ ପ୍ରଦାନ କରିବ । ବ୍ୟବହାରରେ ସଂଯମତା ରକ୍ଷା କରିବେ । ମନରୁ ନକାରାତ୍ମକ ଚିନ୍ତାଧାରା ଦୂର ହେବ । ଅଯଥା ବିବାଦରେ ଛନ୍ଦି ହୋଇପାରନ୍ତି । ରାଜନେତାଙ୍କ ପାଇଁ ଦିନଟି ଭଲ ।

ବିଛା: ମତଭେଦ ସୃଷ୍ଟି ହେବ । ଅଯଥା ଖର୍ଚ୍ଚରୁ ଦୂରେଇ ରହିବେ । ଉଚ୍ଚଶିକ୍ଷା ପାଇଁ ବିଦେଶ ଯାତ୍ରା ଯୋଗ ଅଛି । ଦାମ୍ପତ୍ୟ ଜୀବନରେ ତିକ୍ତତା ଆସିପାରେ । ପରିବାର ଲୋକଙ୍କ ସହ ସମୟ ଅତିବାହିତ ହେବ ।

ଧନୁ: ଘର ପାଇଁ ନୂଆ ଜିନିଷ କିଣିବେ । ସନ୍ତାନଙ୍କ ଭବିଷ୍ୟତ ପାଇଁ ନୂଆ ଯୋଜନା କରିବେ । ଜୀବନସାଥୀଙ୍କ ସହ ଦୂର ସ୍ଥାନକୁ ଯାତ୍ରା କରିପାରନ୍ତି । ବିଦ୍ୟାର୍ଥୀ କଠିନ ପରିଶ୍ରମ କରିବେ । ଆୟ ଓ ବ୍ୟୟ ସମାନ ରହିବ ।

ମକର: ସ୍ୱାସ୍ଥ୍ୟରେ ଉନ୍ନତି ପରିଲକ୍ଷିତ ହେବ । ଦାନଧର୍ମ କରିବେ । ପରିବାର ସଦସ୍ୟଙ୍କ ସହ ହସଖୁସିରେ ସମୟ ଅତିବାହିତ କରିବେ । ଯାନବାହନ ଚଳାଚଳ ସମୟରେ ସତର୍କତା ଅବଲମ୍ବନ କରନ୍ତୁ ।

କୁମ୍ଭ: ପଡ଼ୋଶୀଙ୍କ ସହ ମତାନ୍ତର ଦୂର ହେବ । ଦାମ୍ପତ୍ୟ ଜୀବନ ସୁଖମୟ ହେବ । ଛାତ୍ରଛାତ୍ରୀ ମନୋରଞ୍ଜନରେ ସମୟ ଅତିବାହିତ କରିବେ । ମହିଳାମାନେ ସନ୍ତାନଙ୍କ ଭବିଷ୍ୟତକୁ ନେଇ ଚିନ୍ତା ପ୍ରକାଶ କରିବେ ।

ମୀନ: ମନୋରଞ୍ଜନରେ ସମୟ ଅତିବାହିତ ହେବ । ସ୍ୱାସ୍ଥ୍ୟ ସମସ୍ୟା ଦୂର ହେବ । ଅସହାୟଙ୍କୁ ସାହାଯ୍ୟ କରିବେ । ଦୀର୍ଘ ଦିନର ଆଶା ପୂରଣ ହେବ । ପୈତୃକ ସମ୍ପତ୍ତିକୁ ନେଇ ଭାଇ ଭାଇ ମଧ୍ୟରେ କଳହ ସୃଷ୍ଟି ହୋଇପାରେ ।

ଆଜିର ଇତିହାସ

- ୧୯୧୨- 'କ୍ୱିନ୍ ଏଲିଜାବେଥ୍' ଆମେରିକାରେ ପ୍ରଦର୍ଶନ କରାଯାଉଥିବା ପ୍ରଥମ ବିଦେଶୀ ଫିଲ୍ମ ହେଲା ।
- ୧୯୬୦- ଭାଗଲପୁର ଓ ରାଞ୍ଚି ବିଶ୍ୱବିଦ୍ୟାଳୟର ସ୍ଥାପନା ।
- ୧୯୭୦: ଅଳକାନନ୍ଦା ନଦୀରେ ଭୀଷଣ ବନ୍ୟା ଯୋଗୁଁ ପାଖାପାଖି ୬୦୦ ଲୋକଙ୍କର ପ୍ରାଣହାନି ।
- ୨୦୦୧- ଅଗରତଲା ଓ ଢାକା ମଧ୍ୟରେ ମୈତ୍ରୀ ବସ୍ ସେବା ଆରମ୍ଭ ହେଲା ।

ବିଶ୍ୱ ପେପର୍ ବ୍ୟାଗ୍ ଦିବସ

ପ୍ଲାଷ୍ଟିକ୍ ବା ପଲିଥିନ୍ ବ୍ୟାଗ୍ ଏବେ ସାରା ବିଶ୍ୱ ପାଇଁ ମୁଣ୍ଡବ୍ୟଥାର କାରଣ ପାଲଟିଛି । ପଲିଥିନ୍ ପରିବେଶ ପାଇଁ କ୍ଷତିକାରକ ହୋଇଥାଏ । ଏହାସହ ଏହା ମଣିଷ ଓ ଜୀବଜନ୍ତୁଙ୍କ ସ୍ୱାସ୍ଥ୍ୟ ପାଇଁ ମଧ୍ୟ ବେଶ୍ ବିପଜ୍ଜନକ ହୋଇଥାଏ । ପ୍ଲାଷ୍ଟିକ୍ ବ୍ୟାଗ୍ ବଦଳରେ କାଗଜ ବା ପେପର୍ ବ୍ୟାଗ୍ ଉପଯୋଗ କରିବା ଦିଗରେ ଲୋକଙ୍କୁ ପ୍ରୋତ୍ସାହିତ କରିବା ପାଇଁ ପ୍ରତିବର୍ଷ ଜୁଲାଇ ୧୨ ତାରିଖକୁ 'ବିଶ୍ୱ ପେପର୍ ବ୍ୟାଗ୍ ଦିବସ' ଭାବେ ପାଳନ କରାଯାଉଛି । ଏହିଦିନ ପ୍ଲାଷ୍ଟିକ୍‌ର ଦୁଷ୍ପରିଣାମ ବାବଦରେ ବି ଲୋକଙ୍କୁ ସଚେତନ କରାଯାଏ । ଯଦିଓ ପ୍ଲାଷ୍ଟିକ୍ ବ୍ୟବହାର ଉପରେ କଟକଣା ଲାଗିଛି, ତଥାପି ଲୋକେ ସିଙ୍ଗଲ୍ ୟୁଜଡ୍ ପ୍ଲାଷ୍ଟିକ୍‌କୁ ବ୍ୟବହାର କରୁଛନ୍ତି । ପ୍ଲାଷ୍ଟିକ୍ ମାଟିରେ ସହଜରେ ବିଘଟନ ହେଉ ନ ଥିବା ବେଳେ କାଗଜ ବ୍ୟାଗ୍ ପରିବେଶ ପାଇଁ ଅନୁକୂଳ । ତା'ସହ ପ୍ଲାଷ୍ଟିକ୍ ବ୍ୟବହାର କମ୍ କରିବା ଦିଗରେ ପେପର୍ ବ୍ୟାଗ୍ ସାହାଯ୍ୟ କରିଥାଏ । ୧୮୫୨ରେ ଆମେରିକୀୟ ଆବିଷ୍କାରକ ଫ୍ରାସିସ୍ ୱଲେ ପ୍ରଥମଥର ପାଇଁ ପେପର୍ ବ୍ୟାଗ୍ ମେସିନ୍ ତିଆରି କରିଥିଲେ । ଏହାପରେ ୧୮୭୧ରେ ମାର୍ଗାରେଟ୍ ଏଲୋଏସ୍ ନାଇଟ୍ ଫ୍ଲାଟ୍ ବଟମ ପେପର୍ ବ୍ୟାଗ୍ ତିଆରି କରିବା ପାଇଁ ଆଉ ଏକ ମେସିନ୍ ବିକଶିତ କଲେ । ଯାହାକି 'ମଦର୍ ଅଫ୍ ଦ ଗ୍ରସରି ବ୍ୟାଗ୍' ଭାବେ ପ୍ରସିଦ୍ଧି ଲାଭ କଲା । ୧୯୧୨ ମସିହାରେ, ୱାଲ୍‌ଟର ଡୁବେନର୍ ଏକ ହ୍ୟାଣ୍ଡେଲ୍ ସହିତ କାଗଜ ବ୍ୟାଗ୍ ଡିଜାଇନ୍ କରିଥିଲେ । ସେହିଭଳି ୧୯୭୦ ଦଶକରେ ପ୍ଲାଷ୍ଟିକ୍ ବ୍ୟାଗ୍, କାଗଜ ବ୍ୟାଗ୍‌ର ଏକ ଶସ୍ତା ବିକଳ୍ପ ଭାବରେ ଉଭା ହେଲା । ହେଲେ ପ୍ଲାଷ୍ଟିକ୍ ବ୍ୟାଗ୍‌ଗୁଡ଼ିକ ନବୀକରଣ ଯୋଗ୍ୟ ନୁହେଁ କି ପୁନଃ ବ୍ୟବହାର ଯୋଗ୍ୟ ନୁହେଁ । ପ୍ଲାଷ୍ଟିକ୍ ସାମଗ୍ରୀଗୁଡିକ କ୍ଷୟ ହେବାକୁ ପ୍ରାୟ ହଜାରେ ବର୍ଷ ଲାଗେ, ତେଣୁ ସେଗୁଡ଼ିକ ପରିବେଶ ପାଇଁ କ୍ଷତିକାରକ । ବିଶ୍ୱ କାଗଜ ବ୍ୟାଗ୍ ଦିବସ ଇକୋ-ଫ୍ରେଣ୍ଡଲି ବା ପରିବେଶ ସହାୟକ, ନବୀକରଣ ଯୋଗ୍ୟ, ପୁନଃ ବ୍ୟବହାର ଯୋଗ୍ୟ କାଗଜ ବ୍ୟାଗ୍ ବ୍ୟବହାରକୁ ପ୍ରୋତ୍ସାହିତ କରେ । ଏହି ଦିନ କାଗଜ ବ୍ୟାଗ୍ ବ୍ୟବହାର କରି ପ୍ଲାଷ୍ଟିକ୍ ମୁକ୍ତ ପରିବେଶ ସୃଷ୍ଟି କରିବା ପାଇଁ ଲୋକଙ୍କୁ ସଚେତନ କରାଯାଏ ।

ମଲାଲା ଦିବସ

୨୦୧୪ ମସିହାରୁ ପ୍ରତିବର୍ଷ ଜୁଲାଇ ୧୨ ତାରିଖକୁ 'ମଲାଲା ଦିବସ' ଭାବେ ପାଳନ କରାଯାଉଛି । ଏହି ଦିବସ ପାକିସ୍ତାନୀ ଶିଶୁ ମାନବାଧିକାର କର୍ମୀ ମଲାଲା ୟୁସୁଫଜାଇଙ୍କ ପାଇଁ ଉତ୍ସର୍ଗୀକୃତ । ୨୦୧୩ ଜୁଲାଇ ୧୨ରେ ଜାତିସଂଘ ମୁଖ୍ୟାଳୟରେ ୧୬ ବର୍ଷ ବୟସରେ ଶିକ୍ଷା ଉପରେ ସାରଗର୍ଭକ ଭାଷଣ ଦେଇ ସାରା ବିଶ୍ୱର ଚର୍ଚ୍ଚିତ ଚେହେରା ପାଲଟି ଯାଇଥିଲେ ମଲାଲା । ଲିଙ୍ଗଗତ ସମାନତା ଉପରେ ମଧ୍ୟ ସେ ଏଥିରେ ପ୍ରଶ୍ନ ଉଠାଇଥିଲେ । ମଲାଲାଙ୍କ ଭାଷଣରେ ଜାତିସଂଘର ସମସ୍ତ ସଦସ୍ୟ ଛିଡ଼ା ହୋଇ କରତାଳି ମାଧ୍ୟମରେ ପ୍ରଶଂସା କରିବା ସହ ସମ୍ମାନ ଜଣାଇଥିଲେ । ତାଙ୍କ ସମ୍ମାନରେ ଉକ୍ତ ଦିନକୁ ସଙ୍ଗେ ସଙ୍ଗେ ଜାତିସଙ୍ଘ ମଲାଲା ଦିବସ ରୂପେ ଘୋଷଣା କରିଥିଲା । ମଲାଲା କୁହନ୍ତି, ଏହି ଦିବସ କେବଳ ତାଙ୍କର ନୁହେଁ, ବରଂ ପ୍ରତିଟି ମହିଳା, ପୁରୁଷ, ଯୁବକ ଯୁବତୀଙ୍କର, ଯେଉଁମାନେ ନିଜ ଅଧିକାର ଲାଗି ସ୍ୱରୋତ୍ତୋଳନ କରିଛନ୍ତି । ସେହିପରି ଏହି ଦିନ ସମଗ୍ର ବିଶ୍ୱର ମହିଳା ଓ ଶିଶୁଙ୍କ ଅଧିକାରକୁ ସମ୍ମାନ ଦିଆଯାଏ । ଶିକ୍ଷାର ପ୍ରଚାର-ପ୍ରସାର ତଥା ଏ ବାବଦରେ ବିଶ୍ୱସ୍ତରରେ ସଚେତନତା ସୃଷ୍ଟି 'ମଲାଲା ଦିବସ' ପାଳନର ଅନ୍ୟତମ ଉଦ୍ଦେଶ୍ୟ । ୧୯୯୭ ଜୁଲାଇ ୧୨ରେ ପାକିସ୍ତାନ ମିଙ୍ଗୋରାରେ ଜନ୍ମଗ୍ରହଣ କରିଥିଲେ ମଲାଲା । ୨୦୦୮ ରୁ ମଲାଲା ନାରୀ ଶିକ୍ଷା ଅଭିଯାନ ସହ ସଂପୃକ୍ତ ଥିଲେ । ୨୦୧୨ରେ ତାଲିବାନୀମାନେ ଜୀବନରୁ ମାରିଦେବା ପାଇଁ ତାଙ୍କ ଉପରେ ଗୁଳି ଚଳାଇଥିଲେ । ତେବେ, ଠିକ୍ ସମୟରେ ଚିକିତ୍ସା ଦ୍ୱାରା ତାଙ୍କର ଜୀବନ ରକ୍ଷା କରାଯାଇ ପାରିଥିଲା । ଇଂଲଣ୍ଡରେ ଚିକିତ୍ସିତ ହୋଇ ସେ ସୁସ୍ଥ ହୋଇଥିଲେ । ସେତେବେଳେ ସାରା ବିଶ୍ୱ ତାଙ୍କ ଉପରେ ହୋଇଥିବା ଆକ୍ରମଣକୁ ନିନ୍ଦା କରିଥିଲା । ଆଉ ଏହି ଘଟଣା ପରେ ସେ ହେଇ ଯାଇଥିଲେ ଅନ୍ତର୍ଜାତୀୟ ବ୍ୟକ୍ତିତ୍ୱ । ଏହି ଘଟଣାରେ ସେ ଭୟଭୀତ ନ ହୋଇ କିମ୍ବା ହାର୍ ନ ମାନି 'ମଲାଲା ଫଣ୍ଡ' ମାଧ୍ୟମରେ ନାରୀ ଶିକ୍ଷା ଦିଗରେ କାମ ଜାରି ରଖିଲେ । ନାରୀ ଶିକ୍ଷାର ପ୍ରଚାର ଓ ପ୍ରସାର କ୍ଷେତ୍ରରେ ଉଲ୍ଲେଖନୀୟ ଅବଦାନ ପାଇଁ ମଲାଲାଙ୍କୁ ୧୪ ବର୍ଷ ବୟସରେ ପାକିସ୍ତାନ ସରକାରଙ୍କ ପକ୍ଷରୁ ଯୁବ ଶାନ୍ତି ପୁରସ୍କାରରେ ସମ୍ମାନିତ କରାଯାଇଥିଲା । ୨୦୧୪ରେ ମାତ୍ର ୧୭ ବର୍ଷ ବୟସରେ ସେ ପାଇଥିଲେ 'ନୋବେଲ୍ ଶାନ୍ତି ପୁରସ୍କାର' । ଏହି ପୁରସ୍କାର ଲାଭ କରିବାରେ ସେ ବିଶ୍ୱରେ ଅଦ୍ୟାବଧି ସର୍ବ-କନିଷ୍ଠ ।

ବିଜୟ ଦେବରକୋଣ୍ଡା ରଶ୍ମିକା ମନ୍ଦାନାଙ୍କ ପ୍ରେମ ସମ୍ପର୍କ

ସାଉଥ୍ ଇଣ୍ଡଷ୍ଟ୍ରୀର ଲୋକପ୍ରିୟ ଅଭିନେତା ବିଜୟ ଦେବରକୋଣ୍ଡା ପୁଣିଥରେ ତାଙ୍କ ବ୍ୟକ୍ତିଗତ ଜୀବନକୁ ନେଇ ଚର୍ଚ୍ଚାରେ ଅଛନ୍ତି । ଅନେକ ଦିନରୁ ଅଭିନେତ୍ରୀ ରଶ୍ମିକା ମନ୍ଦାନାଙ୍କ ସହ ତାଙ୍କ ପ୍ରେମ ସମ୍ପର୍କକୁ ନେଇ ଚର୍ଚ୍ଚା ହେଉଥିଲା । କିନ୍ତୁ ଏନେଇ ବିଜୟ କି ରଶ୍ମିକା ବିଧିବଦ୍ଧ ଭାବେ କିଛି କହି ନ ଥିଲେ । ନିକଟରେ ବିଜୟ ଗଣମାଧ୍ୟମକୁ ଦେଇଥିବା ଏକ ସାକ୍ଷତକାରରେ ବିଜୟ ତାଙ୍କ ପ୍ରେମ ସମ୍ପର୍କକୁ ନେଇ ମୁହଁ ଖୋଲିଛନ୍ତି । ବିଜୟ ଏହି ସାକ୍ଷାତକାରରେ ସେ ସିଙ୍ଗଲ ନାହାନ୍ତି ବୋଲି କହିଥିଲେ । ଯେତେବେଳେ ବିଜୟଙ୍କୁ ସେ ଏବେ ବି ସିଙ୍ଗଲ ଅଛନ୍ତି କି ବୋଲି ପ୍ରଶ୍ନ କରାଯାଇଥିଲା । ଏହାର ଉତ୍ତରରେ ସେ କହିଥିଲେ- 'ମୋତେ ଏବେ ୩୫ ବର୍ଷ । ମୁଁ ଏବେ ସିଙ୍ଗିଲ ନାହିଁ' ସେ ଆହୁରି ମଧ୍ୟ କହିଥିଲେ- 'ଯେତେବେଳେ ଆପଣ ଜଣଙ୍କୁ ପ୍ରେମ କରୁଛନ୍ତି, ତାଙ୍କୁ ଗଣମାଧ୍ୟମରୁ ନିଶ୍ଚୟ ଦୂରେଇ ରଖିବାକୁ ଚାହିଁବେ । ମୁଁ ଚାହୁଁଛି ମୋର ସେହି ଦିଗଟି ସୁରକ୍ଷିତ ରହୁ ଓ ଅନାଧିକାର ଚର୍ଚ୍ଚାର ପ୍ରସଙ୍ଗ ନ ହେଉ ।' ଯଦିଓ ଏହି ସମୟରେ ବିଜୟ ରଶ୍ମିକାଙ୍କ ନାଁ ନେଇ ନଥିଲେ । କିନ୍ତୁ ସେ ପ୍ରେମ ସମ୍ପର୍କରେ ଥିବା ଓ ସେହି ସମ୍ପର୍କକୁ ନେଇ ବେଶ୍ ସିରିୟସ୍ ଥିବା ଏଥିରୁ ଏକପ୍ରକାର ସ୍ପଷ୍ଟ ହୋଇଛି । ତେବେ ବିଜୟ ଓ ରଶ୍ମିକାଙ୍କ ଅନ୍ ସ୍କ୍ରିନ୍ ଯୋଡ଼ିକୁ ଦର୍ଶକେ ବେଶ୍ ପସନ୍ଦ କରନ୍ତି । ଏହି ଯୋଡ଼ିକୁ ଦର୍ଶକେ ଅଫ୍‌ସ୍କ୍ରିନ୍‌ରେ ମଧ୍ୟ ପସନ୍ଦ କରୁଛନ୍ତି । ତେବେ ଏହି ଯୋଡ଼ି କେବେ ବିଧିବଦ୍ଧ ଭାବେ ସେମାନଙ୍କ ପ୍ରେମ ସମ୍ପର୍କରେ ଥିବା କଥାକୁ ସ୍ୱୀକାର କରୁଛନ୍ତି ତାହା ଦେଖିବାକୁ ବାକି ରହିଲା ।

ପତ୍ରିକା ପରିଚୟ

ମୋ ଆଶା

ସଂପାଦକ: ସୁମନ୍ତ ମହାରଣା
ଲିଟିଲ୍ ଷ୍ଟାର୍ ଗ୍ରୁପ୍
ପାଟପୁର, ନିମାପଡ଼ା, ପୁରୀ
ମୂଲ୍ୟ: ୨୦ ଟଙ୍କା

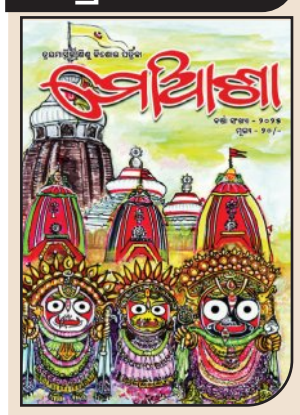

ତ୍ରୟମାସିକ ଶିଶୁକିଶୋର ପତ୍ରିକା 'ମୋ ଆଶା'ର ଜୁଲାଇ-ସେପ୍ଟେମ୍ବର-୨୦୨୫ ବର୍ଷା ସଂଖ୍ୟା ଆମର ହସ୍ତଗତ ହୋଇଛି । ସୁମନ୍ତ ମହାରଣାଙ୍କ ସଂପାଦନାରେ ପ୍ରକାଶିତ 'ମୋ ଆଶା'ର ଅନ୍ୟ ସଂଖ୍ୟା ପରି ଏହି ସଂଖ୍ୟାଟି ମଧ୍ୟ ବେଶ୍ ଆକର୍ଷଣୀୟ ହୋଇଛି । କବିତା ବିଭାଗରେ ଅରୁଣ ଚନ୍ଦ୍ର ମହାନ୍ତିଙ୍କ 'ରଘୁ ଯାଉଥିଲା ଯାତକୁ', ରାମଚନ୍ଦ୍ର ପ୍ରଧାନଙ୍କ 'କାମ କରିଯିବା ମିଶି', ଡକ୍ଟର ସୁଷମା ମିଶ୍ରଙ୍କ 'ସାଧବ ବହୂ', ଡ. ସନ୍ତୋଷ କୁମାର ପଣ୍ଡାଙ୍କ 'ଦାରୁ ଦେବତା', କୁଞ୍ଜ ବିହାରୀ ସାହୁଙ୍କ 'ଜହ୍ନରାଇଜ ବୁଲା' ଓ ଇଂ ପ୍ରମୋଦ କୁମାର ନନ୍ଦଙ୍କ 'ସଂରକ୍ଷିତ ମସ୍ତିଷ୍କରେ' ଆଦି ବେଶ୍ ମନଛୁଆଁ ହୋଇଛି । ସେହିଭଳି କାଳିକିଙ୍କରଙ୍କ 'ଦେବଦେବୀ', ସମ୍ବେଦନା ମିଶ୍ରଙ୍କ 'ରାଜା ଓ ସ୍ୱର୍ଣ୍ଣମୁଦ୍ରା', ସୁଶାନ୍ତ କୁମାର ସେନାପତି 'ଯଦୁମଣି ବାଛିଲେ ରାଜାଙ୍କ ଦୋଷ', ଡ. ରବି ନାରାୟଣ ସାହୁଙ୍କ 'ଦୁଇ ସାଙ୍ଗ', ନଗେନ୍ଦ୍ର ନାଥ ପଟ୍ଟନାୟକଙ୍କ 'କଥାକୁହା କ୍ୟାଲେଣ୍ଡର', ସମୀର ଗାଙ୍ଗୁଲିଙ୍କ ହିନ୍ଦୀ ଗଳ୍ପର ଓଡ଼ିଆ ଅନୁବାଦ 'ସିଂହଟିଏ ଲୋଡ଼ା', ବସନ୍ତ ସ୍ୱାଇଁଙ୍କ 'ପ୍ରାଚୀନ ଗଣିତଜ୍ଞ ବ୍ରହ୍ମଗୁପ୍ତ', ଇଂ ମାୟାଧର ସ୍ୱାଇଁଙ୍କ 'ନିଜ ଶରୀର ଉପରେ ବିପଜ୍ଜନକ ପରୀକ୍ଷା' ଆଦି ଗପଗୁଡ଼ିକ ବେଶ୍ ଶିକ୍ଷଣୀୟ ହୋଇଛି । ସେହିଭଳି ଆଧ୍ୟାତ୍ମିକଭିତ୍ତିକ ଗପ ପ୍ରିୟଦର୍ଶିନୀ ମହାନ୍ତିଙ୍କ 'କାଞ୍ଚି ଅଭିଯାନ', ପୂଜାରାଣୀ ପାଣିଙ୍କ 'ଭକ୍ତ ଝୋଲିଆ କବୀର', ସାଇ ସମୀକ୍ଷା ସ୍ୱାଇଁଙ୍କ 'ଆସ ଅଲାର ଖାଅ ଖୀରି' ଆଦି ବେଶ୍ ମନଛୁଆଁ ହୋଇଛି । ଯାତ୍ରା ଜଗତର ଆଗଧାଡ଼ିର କଳାକାର ରତି ଓ ମିଟୁନାଙ୍କ ପିଲାବେଳର କଥା ମଧ୍ୟ ବେଶ୍ ମନଲୋଭା ହୋଇଛି । ସେହିଭଳି ଆମ ପ୍ରତିଭା, କୁନି ମଡେଲ୍, ଆମ ହାତ ଅଙ୍କା ଛବି, ଚିତ୍ର ଦୁଇଟିରେ ଫରକ ବାଛ ଆଦି ନିୟମିତ ବିଭାଗ ଖୁବ୍ ସୁନ୍ଦର ଓ ଆକର୍ଷଣୀୟ ହୋଇଛି । 'ମୋ ଆଶା'ର ଏହି ସଂଖ୍ୟାଟି ପାଠକ ମହଲରେ ଆଦୃତି ଲାଭ କରିବ ବୋଲି ଆଶା କରାଯାଏ ।

ଗୀତି ସିଲଟ

ମାଟିରେ ତିଆରି ସିଲଟ ମୁହିଁ
କାଲି ଥିଲି ପ୍ରିୟ ସବୁରି ପାଇଁ ।
ଲେଖୁଥିଲେ ସର୍ବେ ଖଡ଼ିକୁ ଧରି
ବ୍ରହ୍ମା ବିଷ୍ଣୁ ମହେଶ୍ୱରଙ୍କୁ ସ୍ମରି ।
ଗୁରୁ ଲେଖୁଥିଲେ ସ୍ୱର ବ୍ୟଞ୍ଜନ
ମଡ଼ାଇଲେ ଚାଟ ଦେଇ ଧିଆନ ।
ଗୁରୁ ଶିଖାଇଲେ ସଂଶ୍ଳେଷଣ
ପଣିକିଆ ସାଥେ ବିଶ୍ଳେଷଣ ।
ମିଶାଣ ଫେଡ଼ାଣ ଗୁଣନ ହରଣ
କଷୁଥିଲେ ଚାଟ ଦେଇ ଧିଆନ ।
ଆଉ ନାହିଁ ସେହି ବେଳ ମୋହର
କାଗଜକୁ ସର୍ବେ କଲେ ଆଦର ।
କିଏ ବା ବୁଝିବ ମୋର ମନକୁ
ବିଦାୟ ନେଉଛି କାଳ କାଳକୁ ।

ଇନ୍ଦିପୁର, ଚନ୍ଦନ ମଣ୍ଡପ ସାହି, ଢେଙ୍କାନାଳ
ମୋ- ୯୭୭୭୦୯୦୦୫୬

ପ୍ରଶାନ୍ତ କୁମାର ସାହୁ

ଜୀବ ଜଗତର ସାଥୀ

ଡହ ଡହ ଖରା ଗଲାଣି କେବେଠୁ
ଦିନ ତା' ଯାଇଛି ସରି
ଟପ ଟପ ହୋଇ ମେଘ ରାଇଜରୁ
ବରଷା ପଡ଼ିଲା ଝରି ।
ନଦୀ ନାଳ ଆଉ ପୋଖରୀ ଗାଡ଼ିଆ
ଜଳରେ ଉଠିଲେ ପୂରି
ସାରୁ ବୁଦା ମୂଳେ ବେଙ୍ଗ ବେଙ୍ଗୁଲିଏ
ବଜେଇଲେ ଭେରି ତୂରୀ ।
ଶାଗୁଆ ରଙ୍ଗରେ ସଜେଇ ନିଜକୁ
ପଡ଼ିଆ ଦିଶିଲା ଶୋଭା
ନାଲି ଗୁଲୁ ଗୁଲୁ ସାଧବ ବୋହୂର
ଚାଲି କେଡ଼େ ମନଲୋଭା ।
ଗାଆଁ ଦାଣ୍ଡେ ଅତି ବେଗରେ ଛୁଟିଲା
ବରଷା ପାଣିର ସୁଅ
କାଗଜର ଡଙ୍ଗା ଭସେଇ ଦେଲେ ତ
କୁନି କୁନି ପୁଅ ଝିଅ ।
ମନ ମତାଣିଆ ଗୀତ ଗାଇ ଗାଇ
ବେଉଷଣ କଲା ଚାଷୀ
କ୍ଷେତରେ ଫଳେଇ ସୁନାର ଫସଲ
ଭୋକ ଦାଉ ଦେବ ନାଶି ।
ବରଷା କାଳଟି ଅଟଇ ସତରେ
ଜୀବ ଜଗତର ସାଥୀ
ଟିକେ ସାବଧାନ ହୋଇଲେ ବିତିବ
ସୁଖେ ଆମ ଦିନ ରାତି ।

ନିରାକାର ଚଇନି

ସୁବୁଦ୍ଧିସାହି, ତେଲକୋଇ
ମୋ-୮୨୪୯୩୮୭୯୭୩

ପୁପୁନ୍‌ର ରଙ୍ଗୀନ ଛତା

ସୁବ୍ରତ ଦାସ

ସେଦିନ ସନ୍ଧ୍ୟାରେ ସିପୁନ୍‌ର ଜନ୍ମଦିନ ପାଳନ ହେଉଥାଏ । ସିପୁନ୍‌ର ସବୁ ସାଙ୍ଗମାନେ ଖୁବ୍ ମଜା କରୁଥାନ୍ତି । କିଏ ବେଲୁନ୍ ଫୁଙ୍କୁ ଥାଏ ତ କିଏ ଗୀତର ତାଳରେ ନାଚୁଥାଏ । ସବୁ ସାଙ୍ଗମାନଙ୍କ ମଧ୍ୟରେ ସିପୁନ୍‌ର ସବୁଠାରୁ ଭଲ ସାଙ୍ଗ ହେଉଛି ପୁପୁନ୍ । ସିପୁନ୍, ପୁପୁନ୍‌କୁ ନ ଦେଖି ଖୁବ୍ ବ୍ୟସ୍ତ ହୋଇପଡ଼ିଲା । ସେ ସଙ୍ଗେସଙ୍ଗେ ମା'ଙ୍କୁ କହିଲା, ପୁପୁନ୍ କାହିଁକି ଆସିନାହିଁ? ମା' କହିଲେ ମୁଁ ଜାଣି ନାହିଁ । ମନ ଭଲ ନ ଲାଗିବାରୁ ସିପୁନ୍ ଓ ତାର ମା' ପୁପୁନ୍ ଘରକୁ ଗଲେ । ହେଲେ ପୁପୁନ୍‌ର ଶରୀର ଅସୁସ୍ଥ ଦେଖି ଆଶ୍ଚର୍ଯ୍ୟ ହେଲେ । ପୁପୁନ୍ ଚୁପ୍‌ଚାପ୍ ଘୋଡ଼େଇ ହୋଇ ଘରେ ଶୋଇଥାଏ । ପୁପୁନ୍‌ର ମା' ମନ ଦୁଃଖରେ ତା'ର ମୁଣ୍ଡ ପାଖରେ ବସି ଓଦା ପଟି ଦେଉଥାନ୍ତି । ସିପୁନ୍ ପଚାରିଲା, ପୁପୁନ୍‌ର କ'ଣ ହୋଇଛି? ମା କହିଲେ, ସନ୍ଧ୍ୟାରେ ତାକୁ ଜ୍ୱର ଆସିଲା । ଦେହ ହାତ ଖଇ ଫୁଟିଲା ପରି ତାତିଛି । ପୁପୁନ୍‌ର ବାପାଙ୍କୁ ଫୋନ୍ କରିଛି ଡାକ୍ତରଙ୍କୁ ସାଙ୍ଗରେ ନେଇ ଆସିବେ । ସକାଳେ ସ୍କୁଲ୍ ଯାଇଥିଲା । ହେଲେ ସ୍କୁଲ୍‌ରୁ ଫେରି କେଉଁଆଡ଼େ ନ ଯାଇ ଚୁପଚାପ୍ ଘରେ ଶୋଇଛି । ପଚାରିବାରୁ ଦେହ ଭଲ ଲାଗୁନି କହୁଛି । ହେଲେ ଦେହରେ ତାତି ଅସମ୍ଭାଳ । କିଛି ସମୟ ପରେ ଡାକ୍ତରଙ୍କୁ ନେଇ ପୁପୁନ୍‌ର ବାପା ଘରେ ପହଞ୍ଚିଲେ । ଡାକ୍ତର ସଙ

ଲର୍ଡ୍ସରେ ରୁଟ୍‌ଙ୍କ ଶତକ, ବୁମ୍‌ରାଙ୍କୁ ୫ ୱିକେଟ ସଫଳତା

ଭାରତ ବିପକ୍ଷରେ ଇଂଲଣ୍ଡ ୩୮୭ରେ ସୀମିତ

ଲର୍ଡ୍ସ, ୧୧।୭ (ଏଜେନ୍ସି)

ଯଶପ୍ରୀତ୍ ବୁମ୍‌ରାଙ୍କ ଘାତକ ବୋଲିଂ ବଳରେ ଏଠାରେ ଚାଲିଥିବା ଭାରତ ବିପକ୍ଷ ତୃତୀୟ ଟେଷ୍ଟରେ ଘରୋଇ ଇଂଲଣ୍ଡର ପ୍ରଥମ ଇନିଂସ ୩୮୭ ରନ୍‌ରେ ସୀମିତ ରହିଛି । ଇଂଲଣ୍ଡ ପକ୍ଷରୁ ଏହି ଟେଷ୍ଟରେ ଜୋ ରୁଟ ଶତକ ସହ ୧୦୪ ରନ୍ କରିଥିଲେ । କିନ୍ତୁ ଜେମି ସ୍ମିଥ୍ (୫୧) ଓ ବ୍ରାଇଡନ କାର୍ସ (୫୬)ଙ୍କ ଅର୍ଦ୍ଧଶତକ ବଳରେ ଇଂଲଣ୍ଡ ସମ୍ମାନଜନକ ସ୍କୋର କରିଥିଲା । ମ୍ୟାଚ୍‌ର ପ୍ରଥମ ଦିନ ଗୋଟିଏ ୱିକେଟ ନେବା ସହ ପ୍ରଭାବବିହୀନ ସାବ୍ୟସ୍ତ ହୋଇଥିବା ଫାଷ୍ଟ ବୋଲର ଯଶପ୍ରୀତ୍ ବୁମ୍‌ରା ଦ୍ୱିତୀୟ ଦିନରେ ଚମତ୍କାର ବୋଲିଂ କରି ଆଉ ୪ଟି ୱିକେଟ ପାଇଥିଲେ । ଏହା ଫଳରେ ସେ ମ୍ୟାଚ୍‌ରେ ୭୪ ରନ୍ ଦେଇ ମୋଟ ୫ ୱିକେଟ ସଫଳତା ପାଇଥିଲେ । ଜବାବରେ ଭାରତ ପ୍ରଥମ ଇନିଂସରେ ୩୮ ଓଭର ଖେଳି ୩ ୱିକେଟ ବିନିମୟରେ ୧୩୩ ରନ୍ ସଂଗ୍ରହ କରିନେଇଛି । ଏହି ସମୟରେ ଲୋକେଶ ରାହୁଲ ୫୦ ଓ ଋଷଭ ପନ୍ତ୍ ୧୬ ରନ୍‌ରେ ବ୍ୟାଟିଂ କରୁଥିଲେ । ପ୍ରଥମ ଓଭରରେ ୧୩ ରନ୍ ଉଠାଇବା ପରେ ଯଶସ୍ୱୀ ଜୟସ୍ୱାଲ ଆଉଟ ହୋଇଥିଲେ । ଦୀର୍ଘ ୪ ବର୍ଷ ପରେ ଅନ୍ତର୍ଜାତୀୟ କ୍ରିକେଟକୁ ଫେରିଥିବା ଆର୍ଚର ପ୍ରଥମ ଓଭରରେ ହିଁ ୱିକେଟ ଖାତା ଖୋଲିଥିଲେ । କରୁନ ନାୟାର ୪୦ ଓ ଶୁବମନ ଗିଲ୍‌୧୬ ରନ୍ କରିବା ପରେ ଆଉଟ ହୋଇଛନ୍ତି । ଏହା ପରେ ଭାରତୀୟ ବ୍ୟାଟର ଅନେକ ଉତ୍କଣ୍ଠାପୂର୍ଣ୍ଣ ସଟ୍ ଖେଳିଥିଲେ ମଧ୍ୟ ଇଂଲଣ୍ଡ ତାହାର ସଦ୍‌ବ୍ୟବହାର କରିପାରି ନ ଥିଲା । ବେନ୍ ଷ୍ଟୋକ୍ସ ଓ କ୍ରିସ ଓକ୍ସଙ୍କୁ ଅନ୍ୟ ୨ଟି ୱିକେଟ ମିଳିଛି ।

■ ସମ୍ମାନ ରଖିଲେ ସ୍ମିଥ୍ ଓ କାର୍ସ

ଏହି ମ୍ୟାଚ୍‌ର ପ୍ରଥମ ଦିନରେ ଜୋ ରୁଟ୍, ଓଲି ପୋପ୍ (୪୪) ଓ ବେନ୍ ଷ୍ଟୋକ୍ସ ଲଢୁଆ ଖେଳିଥିଲେ । କିନ୍ତୁ ୯୯ ରନ୍‌ରେ ଅପରାଜିତ ଥିବା ରୁଟ ନିଜ ଟେଷ୍ଟ ଜୀବନର ୩୭ତମ ଶତକ ହାସଲ କରିବା ପରେ ୧୦୪ ରନ୍‌ରେ ଆଉଟ ହୋଇଥିଲେ । ସେହିପରି ୩୯ ରନ୍‌ରେ ଅପରାଜିତ ଅଧିନାୟକ ଷ୍ଟୋକ୍ସଙ୍କ ବ୍ୟାଟରୁ ମୋଟରେ ୪୪ ରନ୍ ମିଳିଥିଲା । ଏହା ସାଙ୍ଗକୁ କ୍ରିସ ଓକ୍ସ ଖାତା ଖୋଲିବା ପୂର୍ବରୁ ଆଉଟ ହୋଇଥିଲେ । ଏ ସମସ୍ତ ଖେଳାଳିଙ୍କୁ ଆଉଟ କରି ବୁମ୍‌ରା କିଛି ସମୟ ଆତଙ୍କ ଖେଳାଇଦେଇଥିଲେ । ଘରୋଇ ଦଳ ୧୧ ରନ୍ ବ୍ୟବଧାନରେ ୩ଟି ୱିକେଟ ହରାଇ ବିପଦରେ ପଡ଼ିଥିଲା । ଦଳ ଗତକାଲି ୪ ୱିକେଟରେ ୨୫୧ ରନ୍ କରିଥିଲାବେଳେ ଦ୍ୱିତୀୟ ଦିନ ସକାଳେ ନୂଆ ବଲ୍‌ରେ ବୁମ୍‌ରାଙ୍କ ବୋଲିଂ ଘାତକ ସାବ୍ୟସ୍ତ ହୋଇଥିଲା । ଯାହା ଫଳରେ ଇଂଲଣ୍ଡ ୨୭୧ ରନ୍‌ରେ ୭ମ ୱିକେଟ ହରାଇ ବିପଦରେ ପଡ଼ିଥିଲା । ଏହି ସମୟରେ ଚଳିତ ସିରିଜ୍‌ରେ ଦମ୍‌ଦାର ପ୍ରଦର୍ଶନ କରୁଥିବା ଜେମି ସ୍ମିଥ ଓ ବ୍ରାଇଡନ କାର୍ସ ଚମତ୍କାର ବ୍ୟାଟ୍ ଚାଳନା କରି ଦ୍ରୁତଗତିରେ ରନ୍ ସଂଗ୍ରହ କରିଥିଲ । ସ୍ମିଥ୍ ୫୬ ବଲ୍‌ରେ ୬ ଚୌକା ସହ ୫୧ ଓ କାର୍ସ ୮୩ ବଲ୍‌ରେ ୬ ଚୌକା ଓ ୧ଛକା ସହ ୫୬ ରନ୍‌ରେ ଆଉଟ ହୋଇଥିଲେ । ସେମାନେ ମିଳିତଭାବେ ୧୧୪ ବଲ୍‌ର ସାମନା କରି ୮୪ ରନ୍ କରିଥିଲେ । ଏହି ପାର୍ଟନରସିପ୍ ଇଂଲଣ୍ଡର ସମ୍ମାନ ରକ୍ଷା କରିବାରେ ସହାୟ ହୋଇଥିଲା ।

ଭାରତ ପକ୍ଷରୁ ବୁମ୍‌ରା ଆଜି ଘାତକ ବୋଲିଂ କରିଥିଲେ । ତାଙ୍କୁ ସର୍ବାଧିକ ୫ଟି ୱିକେଟ ମିଳିଥିଲା । ଏହା ଫଳରେ ଟେଷ୍ଟ କ୍ରିକେଟରେ ଗୋଟିଏ ଇନିଂସରେ ୫ କିମ୍ବା ତା'ଠାରୁ ଅଧିକ ୱିକେଟ ନେବାରେ ସେ ୧୫ଥର ସଫଳ ହୋଇଛନ୍ତି । ଏହା ମଧ୍ୟରୁ ବିଦେଶରେ ୧୩ଥର ୫ ୱିକେଟ ସଫଳତା ପାଇଛନ୍ତି । ମହମ୍ମଦ ସିରାଜ ଓ ନୀତୀଶ କୁମାର ରେଡ୍ଡି ୨ଜଣ ଲେଖାଏଁ ଖେଳାଳିଙ୍କୁ ପାଭିଲିୟନ ପଠାଇବାରେ ସମର୍ଥ ହୋଇଥିଲେ । ରବୀନ୍ଦ୍ର ଜାଡେଜାଙ୍କୁ ଗୋଟିଏ ୱିକେଟ ମିଳିଥିଲାବେଳେ ଦ୍ୱିତୀୟ ଟେଷ୍ଟରେ ୧୦ଟି ୱିକେଟ ନେଇଥିବା ଆକାଶ ଦୀପ୍‌ଙ୍କୁ ଇଂଲଣ୍ଡ ପ୍ରଥମ ଇନିଂରେ ଗୋଟିଏ ହେଲେ ୱିକେଟ ମିଳି ନ ଥିଲା ।

ସଂକ୍ଷିପ୍ତ ସ୍କୋର

ଇଂଲଣ୍ଡ ପ୍ରଥମ ଇନିଂସ : ୩୮୭/୧୦, ୧୧୨.୩ ଓଭର

(ରୁଟ୍- ୧୦୪, କାର୍ସ-୫୮, ସ୍ମିଥ-୫୧, କାର୍ସ-୫୬, ଷ୍ଟୋକ୍ସ- ୪୪, ପୋପ୍-୪୪, ବୁମ୍‌ରା-୫/୭୪, ଜାଡେଜା-୬୨, ରେଡ୍ଡୀ-୨/୮୫) ।

ଭାରତ ପ୍ରଥମ ଇନିଂସ : ୧୩୬/୩, ୩୯ ଓଭର

(ରାହୁଲ-ବ୍ୟାଟିଂ-୫୦, ପନ୍ତ୍-ବ୍ୟାଟିଂ-୧୬, ନାୟାର-୪୦, ଗିଲ-୧୬, ଜୟସ୍ୱାଲ-୧୩, ଆର୍ଚର-୧/୨୨, ଷ୍ଟୋକ୍ସ-୧/୧୬, ଓକ୍ସ-୧/୫୬) ।

କପିଳଙ୍କ ରେକର୍ଡ ଭାଙ୍ଗିଲେ ବୁମ୍‌ରା

ଲର୍ଡ୍ସ, ୧୧।୭ (ଏଜେନ୍ସି): ଏଠାରେ ଚାଲିଥିବା ତୃତୀୟ ଟେଷ୍ଟରେ ଭାରତ ଯଶପ୍ରୀତ୍ ବୁମ୍‌ରା ପ୍ରତିପକ୍ଷ ଇଂଲଣ୍ଡ ପ୍ରଥମ ଇନିଂସରେ ୫ ୱିକେଟ ସଫଳତା ପାଇଛନ୍ତି । ଏହା ଫଳରେ ବିଦେଶରେ ସେ ୧୩ଥର ଲାଗି ଗୋଟିଏ ଟେଷ୍ଟ ଇନିଂସରେ ୫ କିମ୍ବା ତା'ଠାରୁ ଅଧିକ ୱିକେଟ ନେବାରେ କପିଳ ଦେବଙ୍କ ରେକର୍ଡକୁ ଅତିକ୍ରମ କରିଛନ୍ତି । ବିଦେଶ ମାଟିରେ କପିଳ ୬୬ଟି ଇନିଂସରେ ୧୨ଥର ୫ ୱିକେଟ ସଫଳତା ପାଇଥିଲେ । ବୁମ୍‌ରା ମାତ୍ର ୩୫ଟି ଟେଷ୍ଟ ଖେଳି ଏହି ସଫଳତା ପାଇଛନ୍ତି ।

୫ମରେ ରୁଟ୍ : ଅନ୍ୟପକ୍ଷରେ ଇଂଲଣ୍ଡର ବରିଷ୍ଠ ବ୍ୟାଟର ଜୋ ରୁଟ୍ ଏହି ମ୍ୟାଚ୍‌ରେ ୧୦୪ ରନ୍ କରିଛନ୍ତି । ଏହା ତାଙ୍କ ଟେଷ୍ଟ ଜୀବନର ୩୭ତମ ଶତକ । ସର୍ବାଧିକ ଟେଷ୍ଟ ଶତକ ହାସଲ ତାଲିକାରେ ରୁଟ୍ ୫ମ ସ୍ଥାନକୁ ଉଠିଛନ୍ତି । ୧୫୬ତମ ଟେଷ୍ଟରେ ରୁଟଙ୍କୁ ଏହି ସଫଳତା ମିଳିଛି । ଟେଷ୍ଟ କ୍ରିକେଟରେ ସର୍ବାଧିକ ଶତକ ଭାରତର ସଚିନ ତେନ୍ଦୁଲକରଙ୍କ ନାମରେ ରହିଛି । ସେ ୨୦୦ ଟେଷ୍ଟରେ ୫୧ ଶତକ ହାସଲ କରିଥିଲେ । ତାଙ୍କ ପଛକୁ ଦକ୍ଷିଣ ଆଫ୍ରିକାର ଜ୍ୟାକ୍ କାଲିସ୍ ୧୬୬ ଟେଷ୍ଟରୁ ୪୫ଟି, ଅଷ୍ଟ୍ରେଲିଆର ରିକି ପଣ୍ଟିଂ ୧୬୮ ଟେଷ୍ଟରେ ୪୧ ଓ ଶ୍ରୀଲଙ୍କାର କୁମାର ସାଙ୍ଗକାରା ୧୩୪ ଟେଷ୍ଟରେ ୩୮ଟି ଶତକ ହାସଲ କରି ରୁଟ୍‌ଙ୍କ ଉପରେ ରହିଛନ୍ତି ।

ଦ୍ୱିତୀୟ ଦିନ ବ୍ୟାଟିଂ କଲେ ପନ୍ତ୍

ପ୍ରଥମ ଦିନ ବୁମ୍‌ରାଙ୍କ ବଲ ଅଟକାଇବାକୁ ଯାଇ ଆହତ ହୋଇଥିବା ଭାରତର ୱିକେଟ ରକ୍ଷକ ଋଷଭ ପନ୍ତ୍ ଭାରତୀୟ ଇନିଂସରେ ବ୍ୟାଟିଂ କରିବାକୁ ଆସିଥିଲେ । ପୂର୍ବରୁ ଇଂଲଣ୍ଡର ଅସମାପ୍ତ ପ୍ରଥମ ଇନିଂସରେ ସେ ୱିକେଟ କିଫି କରିବାକୁ ଆଦୌ ଆସି ନ ଥିଲେ । କିନ୍ତୁ ଆଜି ସେ ପଡ଼ିଆକୁ ଆସି ଗୋଟିଏ ହାତରେ ବ୍ୟାଟିଂ ଅଭ୍ୟାସ କରିଥିଲେ ମଧ୍ୟ ଆଦୌ ସହଜ ଅନୁଭବ କରି ନ ଥିଲେ । କିନ୍ତୁ ଭାରତ ଇନିଂସରେ ଅଧିନାୟକ ଶୁବମନ ଗିଲ୍ ଆଉଟ ହେବା ପରେ ପନ୍ତ୍ ପୂର୍ବପରି ତାଙ୍କ ନଂ-୫ ପୋଜିସନରେ ବ୍ୟାଟିଂ କରିଥିଲେ । ତାଙ୍କ ଆହତ ସମସ୍ୟାରୁ ଫାଇଦା ନେବା ଲାଗି ଇଂଲଣ୍ଡ ସମସ୍ତ ପ୍ରକାର ଉଦ୍ୟମ କରିଥିଲା । ଚଳିତ ସିରିଜ୍‌ରେ ପନ୍ତ୍‌ଙ୍କ ଭୂମିକା ଗୁରୁତ୍ୱପୂର୍ଣ୍ଣ ହୋଇଛି । ସେ ୨ଟି ଶତକ ଓ ଗୋଟିଏ ଅର୍ଦ୍ଧଶତକ ହାସଲ କରିସାରିଛନ୍ତି ।

ନାଭାଲ ଟାଟା ଗ୍ରାସରୁଟ୍ ହକି ଲିଗ୍ ଫାଇନାଲ ଆଜି

ଭୁବନେଶ୍ୱର, ୧୧।୭ (ସମିସ): ସ୍ଥାନୀୟ କଳିଙ୍ଗ ଷ୍ଟାଡିୟମଠାରେ ଚାଲିଥିବା ଓଡ଼ିଶା ନାଭାଲ ଟାଟା ଗ୍ରାସରୁଟ୍ ହକି ଲିଗ୍ ଚାମ୍ପିଅନସିପ୍ ୫ମ ସଂସ୍କରଣର ଫାଇନାଲ ମୁକାବିଲା ଶନିବାର ଅନୁଷ୍ଠିତ ହେବ । ବାଳକ ବିଭାଗରେ ନୂଆଗାଁ ଓ କଉରାମୁଣ୍ଡା ଏଚ୍‌ଟିସି ଟାଇଟଲ୍ ପାଇଁ ଲଢ଼େଇ କରିବେ । ସେହିଭଳି ବାଳିକାରେ ଲାଠିକଟା ଓ ଗୁରୁଣ୍ଡିଆ ଏଚ୍‌ଟିସି ମଧ୍ୟରେ ଫାଇନାଲ ମ୍ୟାଚ୍ ଖେଳାଯିବ । ଶୁକ୍ରବାର ଅନୁଷ୍ଠିତ ବାଳକ ସେମିଫାଇନାଲରେ ନୂଆଗାଁ ସୁଟ୍‌ଆଉଟ୍‌ରେ ୪-୧ (୩-୩) ଗୋଲ୍‌ରେ ରାଜଗାଙ୍ଗପୁର ଏଚ୍‌ଟିସିକୁ ପରାସ୍ତ କରିଥିଲା । ସେହିଭଳି ଅନ୍ୟ ଏକ ସେମିରେ କଉରାମୁଣ୍ଡା ୨-୧ ଗୋଲ୍‌ରେ ସଉନାମରା ଏଚ୍‌ଟିସିକୁ ହରାଇଥିଲା । ଅପରପକ୍ଷରେ ବାଳିକା ସେମିଫାଇନାଲରେ ଲାଠିକଟା ୩-୦ ଗୋଲ୍‌ରେ ବଡ଼ଗାଁ ଏଚ୍‌ଟିସିକୁ ଏବଂ ଗୁରୁଣ୍ଡିଆ ୪-୧ ଗୋଲ୍‌ରେ ବମ୍ରା ଏଚ୍‌ଟିସିକୁ ପରାସ୍ତ କରି ଫାଇନାଲରେ ପହଞ୍ଚିଛନ୍ତି । ଏହି ପ୍ରତିଯୋଗିତାରେ ରାଜ୍ୟରେ ଥିବା ୩୩ ହକି ଟ୍ରେନିଂ ସେଣ୍ଟର (ଏଚ୍‌ଟିସି)ର ଶ୍ରେଷ୍ଠ-୮ଟି ବାଳକ ଓ ବାଳିକା ଦଳ ଅଂଶଗ୍ରହଣ କରିଛନ୍ତି ।

ଶତକ ସତ୍ତ୍ୱେ 'ଲର୍ଡ୍ସ ଅନର୍ସ ବୋର୍ଡ'ରେ ନାହାନ୍ତି ସଚିନ

ଲଣ୍ଡନ, ୧୧।୭ (ଏଜେନ୍ସି): ଭ୍ରମଣକାରୀ ଭାରତ ଓ ଇଂଲଣ୍ଡ ମଧ୍ୟରେ ଚଳିତ ଟେଷ୍ଟ ସିରିଜର ୩ୟ ମ୍ୟାଚ୍ ଆରମ୍ଭ ହେବା ପୂର୍ବରୁ ବ୍ୟାଟିଂ କିମ୍ବଦନ୍ତୀ ସଚିନ ତେନ୍ଦୁଲକରଙ୍କୁ ଐତିହାସିକ ଲର୍ଡ୍ସ ଗ୍ରାଉଣ୍ଡରେ ସମ୍ମାନିତ କରାଯାଇଥିଲା । ଲର୍ଡ୍ସ ଗ୍ରାଉଣ୍ଡ ଭିତରରେ ଥିବା ମେରିଲବୋନ୍ କ୍ରିକେଟ୍ କ୍ଲବ (ଏମ୍‌ସିସି) ସଂଗ୍ରାହଳୟରେ ସଚିନ ପେଣ୍ଟିଂ ହୋଇଥିବା ନିଜର ପ୍ରତିମୂର୍ତ୍ତିକୁ ଉନ୍ମୋଚନ କରିଥିଲେ । ସେହିଭଳି ପାରମ୍ପରିକ ଭାବେ ଘଣ୍ଟି ବଜାଇ ସଚିନ ଲର୍ଡ୍ସ ଟେଷ୍ଟକୁ ଆନୁଷ୍ଠାନିକ ଭାବେ ଆରମ୍ଭ କରିଥିଲେ । ତେବେ ଦୀର୍ଘ ଅଢ଼େଇ ଦଶନ୍ଧିର କ୍ୟାରିୟରରେ ସଚିନ ୧୦୦ ଅନ୍ତର୍ଜାତୀୟ ଶତକ ସହ ୩୪ ହଜାରରୁ ଊର୍ଦ୍ଧ୍ୱ ରନ ସଂଗ୍ରହ କରିଥିଲେ ମଧ୍ୟ ତାଙ୍କ ନାମ ସମ୍ମାନଜନକ 'ଲର୍ଡ୍ସ ଅନର୍ସ ବୋର୍ଡ'ରେ ଲିପିବଦ୍ଧ ହୋଇନାହିଁ । ସାଧାରଣତଃ କ୍ରିକେଟ୍‌ର ମକ୍କା ଭାବେ ପରିଚିତ ଲର୍ଡ୍ସରେ ଯେଉଁ ଖେଳାଳି ଶତକ କିମ୍ବା ୫ ୱିକେଟ ସଫଳତା ପାଇଥାନ୍ତି ତାଙ୍କ ନାମ ଲର୍ଡ୍ସ ଅନର୍ସ ବୋର୍ଡରେ ଲେଖାଯାଇଥାଏ ।

ଏହାକୁ ନେଇ ଏମ୍‌ସିସିର ସଭାପତି ମାର୍କ ନିକୋଲସ ମଜାଳିଆ ଢଙ୍ଗରେ ସଚିନଙ୍କୁ କହିଥିଲେ, 'ତୁମେ ଲର୍ଡ୍ସ ଅନର୍ ବୋର୍ଡରେ ସ୍ଥାନ ପାଇଲ ନାହିଁ । କ'ଣ ହେଲା ? ମୁଁ ଭାବୁଛି ଇଂଲଣ୍ଡର ଉଚ୍ଚମାନର ବୋଲିଂ ଲାଗି' । ତେବେ ନିକୋଲସଙ୍କ ଦ୍ୱାରା ପଚରାଯାଇଥିବା ଏହି ତ୍ରୁଟିପୂର୍ଣ୍ଣ ପ୍ରଶ୍ନକୁ ସଚିନ ହସି ହସି ସଂଶୋଧନ କରିଥିଲେ । ସଚିନ କହିଥିଲେ, 'ମୁଁ ଭାବୁଛି ଏହା ୧୯୯୮ ମସିହା ଥିଲା ଯେତେବେଳେ ଆମେ ଲର୍ଡ୍ସରେ ଏକ ମେମୋରିଆଲ୍ ମ୍ୟାଚ୍ ଖେଳିଥିଲୁ ଏବଂ ମୁଁ ସେଥିରେ ଅବଶିଷ୍ଟ ବିଶ୍ୱ ଏକାଦଶର ନେତୃତ୍ୱ ନେଇ ୧୨୫ ରନର ଶତକୀୟ ପାଳି ଖେଳିଥିଲି । ପ୍ରତିପକ୍ଷ ମେରିଲବୋନ କ୍ରିକେଟ୍ କ୍ଲବ (ଏମ୍‌ସିସି) ଦଳରେ ଗ୍ଲେନ ମ୍ୟାକ୍‌ଗ୍ରା, ଆଲାନ ଡୋନାଲ୍ଡ, ଜାଭାଗଲ ଶ୍ରୀନାଥ, ଅନିଲ କୁମ୍ବଲେ ଓ ବ୍ରାଏନ ମ୍ୟାକ୍‌ମିଲାନଙ୍କ ପରି ଦକ୍ଷ ବୋଲର୍ ରହିଥିଲେ ।' ଉଲ୍ଲେଖଯୋଗ୍ୟ, ଏମ୍‌ସିସି ଓ ବିଶ୍ୱ ଏକାଦଶ ମଧ୍ୟରେ ଖେଳାଯାଇଥିବା ଏହି ମ୍ୟାଚ୍‌ଟି ଏକ ଚ୍ୟାରିଟି ମୁକାବିଲା ଥିଲା । ତେଣୁ ସଚିନ ଏଥିରେ ମାରିଥିବା ଶତକଟି ଅନର୍ ବୋର୍ଡରେ ସ୍ଥାନ ପାଇ ନ ଥିଲା । ଲର୍ଡ୍ସ ଅନର୍ ବୋର୍ଡ କେବଳ ଅଫିସିଆଲ୍ ମ୍ୟାଚ୍‌ର ରେକର୍ଡ ପାଇଁ ଉପଲବ୍ଧ ରହିଛି ।

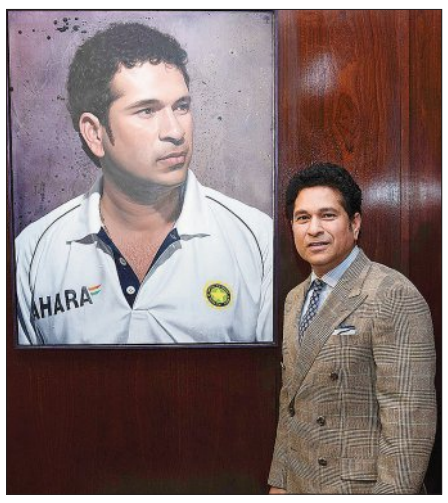

ଶ୍ରଦ୍ଧାଞ୍ଜଳିଙ୍କୁ ଏଏଫ୍‌ସି 'ଏ' କୋଚିଂ ଲାଇସେନ୍ସ

ଭୁବନେଶ୍ୱର, ୧୧।୭ (ସମିସ): ଓଡ଼ିଶାର ସୁନାମଧନ୍ୟ ମହିଳା ଫୁଟବଲ ଖେଳାଳି ତଥା କୋଚ୍ ଶ୍ରଦ୍ଧାଞ୍ଜଳି ସାମନ୍ତରାୟଙ୍କୁ ଏଏଫ୍‌ସି-ଏ' କୋଚିଂ ଲାଇସେନ୍ସ ମିଳିଛି । ଏସୀୟ ଫୁଟବଲ ମହାସଂଘ ପକ୍ଷରୁ ଅନୁଷ୍ଠିତ ଏ ଲାଇସେନ୍ସ ପରୀକ୍ଷାରେ ସେ କୃତକାର୍ଯ୍ୟ ହୋଇଛନ୍ତି । ଏହା ଫଳରେ ସେ ବରିଷ୍ଠ ଜାତୀୟ ତଥା ଗ୍ରେଡ୍-ଏ ଟିମ୍‌ର କୋଚ୍ ହେବାକୁ ଲାଇସେନ୍ସ ପ୍ରାପ୍ତ ହୋଇଛନ୍ତି । ପୂର୍ବରୁ ସେ ସମସ୍ତ ପ୍ରକାର ଭାରତୀୟ ଦଳର କୋଚ୍ ହୋଇସାରିଛନ୍ତି । ଏହି ସଫଳତା ଲାଗି ଶ୍ରଦ୍ଧାଞ୍ଜଳିଙ୍କୁ ଫାଓ ସଭାପତି ଟଙ୍କଧର ତ୍ରିପାଠୀ ଓ ସମ୍ପାଦକ ଆଶୀର୍ବାଦ ବେହେରା ଓ ଅନ୍ୟମାନେ ଅଭିନନ୍ଦନ ଜଣାଇଛନ୍ତି ।

ଫାଇନାଲରେ କାର୍ଲୋସ ଆଲ୍‌କାରାଜ୍

ଲଣ୍ଡନ,୧୧।୭ (ଏଜେନ୍ସି): ଉଦୀୟମାନ ଯୁବ ଖେଳାଳି ତଥା ଗତ ଦୁଇଥରର ବିଜେତା ସ୍ପେନ୍‌ର କାର୍ଲୋସ ଆଲକାରାଜ୍ ଚଳିତବ ବର୍ଷ ୱିମ୍ବଲଡନ ଟେନିସ ଟୁର୍ଣ୍ଣାମେଣ୍ଟର ଫାଇନାଲରେ ପ୍ରବେଶ କରିଛନ୍ତି । ଶୁକ୍ରବାର ଅନୁଷ୍ଠିତ ପୁରୁଷ ଏକକ ପ୍ରଥମ ସେମିଫାଇନାଲରେ ଆଲକାରାଜ ୩-୦ ସେଟ୍‌ରେ ୫ମ ସିଡ୍ ଆମେରିକାର ଟେଲର ଫ୍ରିଜ୍‌କୁ ପରାସ୍ତ କରିଥିଲେ । ଆରମ୍ଭରୁ ପ୍ରାଧାନ୍ୟ ବିସ୍ତାର କରିଥିବା ନମ୍ବର ୨ ସିଡ୍ ଆଲକାରାଜ ଏହି ମ୍ୟାଚ୍‌କୁ ୬-୪, ୫-୭, ୬-୩ ଓ ୭-୬ (୮/୬) ସେଟ୍‌ରେ ପରାସ୍ତ କରିଥିଲେ । ରବିବାର ଖେଳାଯିବାକୁ ଥିବା ଫାଇନାଲରେ ଆଲକାରାଜଙ୍କ ସହ ନମ୍ବର ୧ ଜାନିକ ସିନ୍ନର କିମ୍ବା ରେକର୍ଡ ଗ୍ରାଣ୍ଡସ୍ଲାମ ବିଜେତା ନୋଭାକ ଜୋକୋଭିଚ୍‌ଙ୍କ ସହ ହେବ । ରିପୋର୍ଟ ଲେଖା ହେଲା ବେଳକୁ ଦ୍ୱିତୀୟ ସେମିଫାଇନାଲ ମୁକାବିଲା ଆରମ୍ଭ ହୋଇ ନ ଥିଲା ।

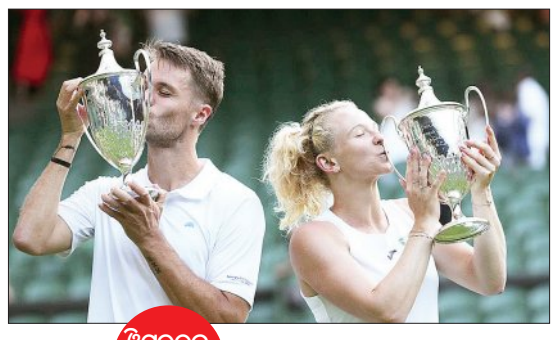

ୱିମ୍ବଲଡନ ଗ୍ରାଣ୍ଡସ୍ଲାମ୍

ଆସନ୍ତାକାଲି ମହିଳା ଏକକ ଫାଇନାଲ ଖେଳାଯିବ । ଏଥିରେ ପୋଲାଣ୍ଡର ଇଗା ସ୍ୱିଆଟେକଙ୍କ ସହ ଆମାଣ୍ଡା ସିନିଆକୋଭଙ୍କର ମୁକାବିଲା ହେବ । ଗତକାଲି ଖେଳାଯାଇଥିବା ସେମିଫାଇନାଲରେ ଟପ୍ ସିଡ୍ ବେଲାରୁଷର ଆରିନା ସାବାଲେଙ୍କାଙ୍କୁ ୨-୧ରେ ଆନିସିମୋଭା ଓ ବେଲିଣ୍ଡା ବେଙ୍କିକ୍‌କୁ ୨-୦ରେ ପରାସ୍ତ କରି ସ୍ୱିଆଟେକ ଫାଇନାଲରେ ପ୍ରବେଶ କରିଥିଲେ ।

ସିନିଆକୋଭା-ଭର୍ବିକ ମିଶ୍ରିତ ଯୁଗଳ ଚାମ୍ପିଅନ

ଚେକ୍ ପ୍ରଜାତନ୍ତ୍ରର କାଟେରିଆ ସିନିଆକୋଭା ଓ ନେଦରଲାଣ୍ଡର ସେମ ଭର୍ବିକ ଚଳିତବର୍ଷ ୱିମ୍ବଲଡନ ମିଶ୍ରିତ ଯୁଗଳ ଚାମ୍ପିଅନ ଆଖ୍ୟା ଅର୍ଜନ କରିଛନ୍ତି । ଶୁକ୍ରବାର ଖେଳାଯାଇଥିବା ଫାଇନାଲରେ ସିନିଆକୋଭା-ଭର୍ବିକଙ୍କ ଯୋଡି ୭-୬, ୭-୬ ସିଧାସଳଖ ଟାଇବ୍ରେକର ସେଟ୍‌ରେ ବ୍ରିଟେନର ଜୋ ସାଲିସ୍‌ବରୀ ଓ ବ୍ରାଜିଲ୍‌ର ଲୁଇସା ଷ୍ଟେଫାନିଙ୍କୁ ପରାସ୍ତ କରିଥିଲେ ।

ଜାତୀୟ ସବ୍‌ଜୁନିଅର ବାଳିକା ହକି ସେମିରେ ଓଡ଼ିଶା

ଭୁବନେଶ୍ୱର, ୧୧।୭ (ସମିସ): ରାଞ୍ଚିରେ ଚାଲିଥିବା ଜାତୀୟ ସବ୍‌ଜୁନିଅର ବାଳିକା ହକିର ୧୫ତମ ସଂସ୍କରଣ ସେମିଫାଇନାଲରେ ଓଡ଼ିଶା ଦଳ ପ୍ରବେଶ କରିଛି । ଶୁକ୍ରବାର ଅନୁଷ୍ଠିତ କ୍ୱାର୍ଟର ଫାଇନାଲରେ ଓଡ଼ିଶା ବାଳିକା ଦଳ ୫-୦ ଗୋଲ୍‌ରେ ବିହାରକୁ ପରାସ୍ତ କରିଥିଲା । ଓଡ଼ିଶା ପକ୍ଷରୁ ଆଶିକା ସମାଦ, ପ୍ରିୟଙ୍କା ମିଞ୍ଜ, ଏଲିନା ବୁରୁ, ସ୍ୱିଟି କୁଜୁର ଓ ଗୀତା ଲାକ୍ରା ଗୋଟିଏ ଲେଖାଏ ଗୋଲ୍ ଦେଇଥିଲେ । ଶନିବାର ପ୍ରଥମ ସେମିଫାଇନାଲରେ ହରିୟାଣା ସହ ଓଡ଼ିଶାର ମୁକାବିଲା ହେବ । କ୍ୱାର୍ଟର ଫାଇନାଲରେ ହରିୟାଣା ୧-୦ ଗୋଲ୍‌ରେ ଉତ୍ତର ପ୍ରଦେଶକୁ ହରାଇଥିଲା । ସେହିଭଳି ଆୟୋଜକ ଝାଡ଼ଖଣ୍ଡ ଓ ମିଜୋରାମ ମଧ୍ୟରେ ଦ୍ୱିତୀୟ ସେମିଫାଇନାଲ ଖେଳାଯିବ ।

୮ ବର୍ଷ ପରେ କଳିଙ୍ଗକୁ ଫେରିଲା ଅନ୍ତର୍ଜାତୀୟ ଦୌଡ଼କୁଦ

ଭୁବନେଶ୍ୱର, ୧୧।୭ (ସମିସ)

ଦୀର୍ଘ ୮ ବର୍ଷ ପରେ ଆଇକନିକ କଳିଙ୍ଗ ଷ୍ଟାଡିୟମକୁ ଫେରିଛି ଏକ ବିଶ୍ୱସ୍ତରୀୟ ଦୌଡ଼କୁଦ ପ୍ରତିଯୋଗିତା । ଅଗଷ୍ଟ ୧୦ରେ କଳିଙ୍ଗ ଷ୍ଟାଡିୟମର ମୁଖ୍ୟ ଫିଲ୍ଡରେ ଆୟୋଜିତ ହେବ ୱାର୍ଲ୍ଡ ଆଥ୍‌ଲେଟିକ୍ସ କଣ୍ଟିନେଣ୍ଟାଲ ଟୁର୍ ବ୍ରୋଞ୍ଜ ଲେଭଲ୍ ମିଟ୍ । ୱାର୍ଲ୍ଡ ଆଥ୍‌ଲେଟିକ୍ସ (ଡବ୍ଲ୍ୟୁଏ), ଆଥ୍‌ଲେଟିକ୍ ଫେଡେରେସନ ଅଫ୍ ଇଣ୍ଡିଆ (ଏଏଫ୍‌ଆଇ) ଓ ରାଜ୍ୟ ସରକାରଙ୍କ କ୍ରୀଡ଼ା ବିଭାଗର ମିଳିତ ସହଯୋଗରେ ଆୟୋଜିତ ହେବାକୁ ଥିବା ଏହି ମେଗା ଇଭେଣ୍ଟରେ ଆୟୋଜକ ଭାରତ ସମେତ ୧୦ଟି ଦେଶର କ୍ରୀଡ଼ାବିତ୍ ଯୋଗଦେବେ । ଶେଷଓ ପ୍ରଥମଥର ଲାଗି ୨୦୧୭ ରେ କଳିଙ୍ଗ ଷ୍ଟାଡିୟମରେ ଏସିଆନ୍ ଆଥ୍‌ଲେଟିକ ଚାମ୍ପିଅନସିପ୍ ଅନୁଷ୍ଠିତ ହୋଇଥିଲା । ସେତେବେଳେ ଅନୁଷ୍ଠିତ ଏହି ଏଲିଟ