RNI REGD NO: 42041/83
www.sakalaepaper.com
/sakalanews
/sakalanews
www.thesakala.in

ସକାଳ
THE SAKALA

PRINTED AT BHUBANESWAR ■ JEYPORE ■ SAMBALPUR ■ PANIKOILI

BHUBANESWAR | VOLUME- 43 ◆ ISSUE-15 ◆ WEDNESDAY ◆ 9 JULY 2025 ◆ PAGE-12 ◆ ₹ 6.00

◆ବର୍ଷ-୪୩ ◆ସଂଖ୍ୟା-୧୫ ◆ବୁଧବାର ◆୯ ଜୁଲାଇ ୨୦୨୫ ◆ପୃଷ୍ଠା-୧୨ ◆ଟ.୬.୦୦

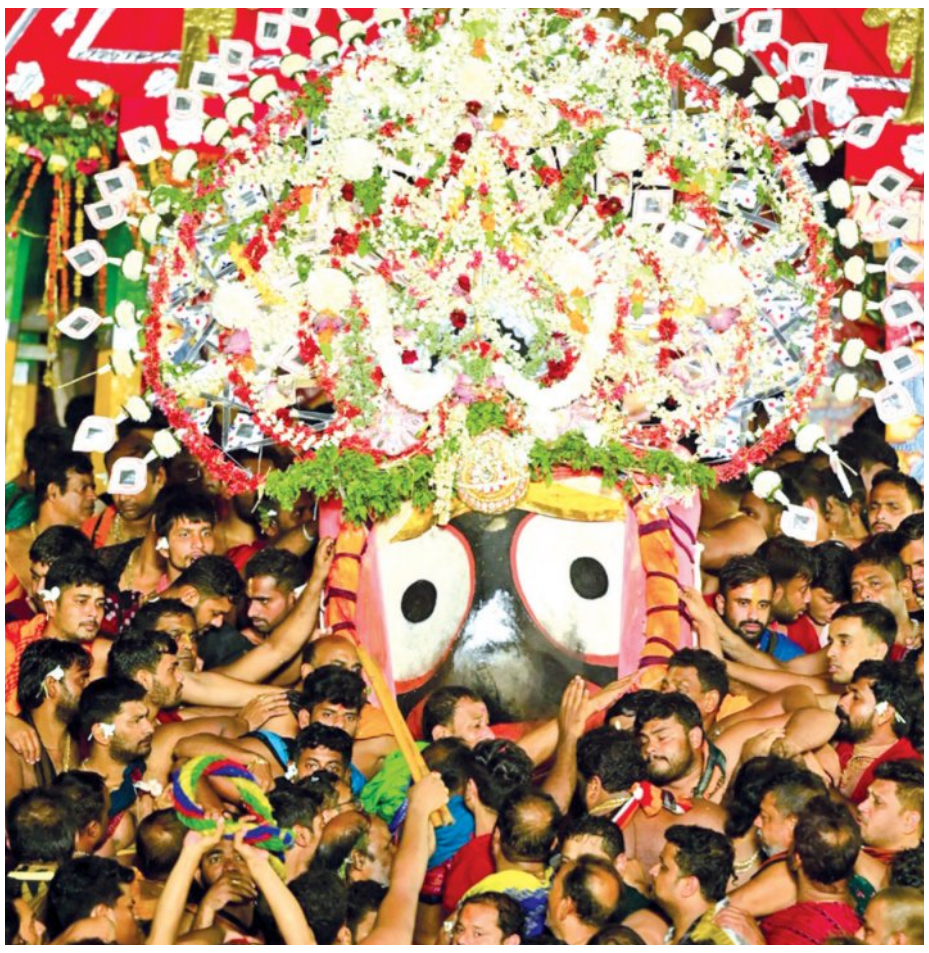

ନୀଳକନ୍ଦରକୁ ବିଜେ କରୁଛନ୍ତି ନୀଳାଦ୍ରିନାଥ

ସରିଲା ଶ୍ରୀଜୀଉଙ୍କ ଶ୍ରୀଗୁଣ୍ଡିଚା ଯାତ୍ରା

ରତ୍ନବେଦୀରେ ତିନିଠାକୁର

■ **ପୁରୀ, ୮।୭ (ସମିସ):** ଶେଷ ହୋଇଛି ଚଳିତବର୍ଷର ଶ୍ରୀଗୁଣ୍ଡିଚା ଯାତ୍ରା। ନୀଳକନ୍ଦରକୁ ବିଜେ କରିଛନ୍ତି ନୀଳାଦ୍ରିନାଥ। ଦେବସ୍ନାନ ପୂର୍ଣ୍ଣିମାଠାରୁ ଅର୍ଥାତ୍ ୨୭ଦିନ ଧରି ଶୂନ୍ୟ ପଡ଼ିଥିବା ରତ୍ନସିଂହାସନ ପୁଣି ପୂରିଉଠିଛି। ବିଜେ କରିଛନ୍ତି ବିଶ୍ୱନିୟନ୍ତା। ଏଥିସହ ଚଳିତବର୍ଷର ରଥଯାତ୍ରା ପରିସମାପ୍ତି ଘଟିଛି। ଅଭିମାନିନୀ ଲକ୍ଷ୍ମୀ ସାଆନ୍ତାଣୀଙ୍କୁ ରସଗୋଲା ଖୁଆଇ ମାନଭଞ୍ଜନ କରିବା ପରେ ରତ୍ନବେଦୀକୁ ବିଜେ କରିଛନ୍ତି କାଳିଆ ସାଆନ୍ତ। ବୁଧବାରଠାରୁ ବଡ଼ଦେଉଳରେ ପୁଣି ଆରମ୍ଭ ହେବ ଦାରୁଦିଅଁଙ୍କ ଲୀଳାଖେଳା। ଚଳଚଞ୍ଚଳ ହେବ

ରସଗୋଲା ଖୁଆଇ ଲକ୍ଷ୍ମୀ ସାଆନ୍ତାଣୀଙ୍କ ମାନଭଞ୍ଜନ କଲେ ଶ୍ରୀଜଗନ୍ନାଥ

ଆଜିଠୁ ମିଳିବ ନୀଳାଚଳ ଅବଢ଼ା

ରୋଷଶାଳା, ବାହାରିବ ନୀଳାଚଳ ଅବଢ଼ା। ଭକ୍ତ ପାଇବେ ମହାପ୍ରସାଦ, ଆଉ ଶ୍ରୀମନ୍ଦିରରେ ଲାଗିବ ଗହଳ ଚହଳ।

ମଙ୍ଗଳବାର ନୀଳାଦ୍ରିବିଜେ ପାଇଁ ସକାଳ ୭ଟା ୧୦ ସୁଦ୍ଧା ତିନିରଥରେ ମଙ୍ଗଳ ଆଳତି ହୋଇଥିଲା। ଅପରାହ୍ଣ ୨ଟା ୩୦ରୁ ୨ଟା ୪୦ରେ ସନ୍ଧ୍ୟା ଆଳତି ଏବଂ ଅପରାହ୍ଣ ୨ଟା ୫୫ରୁ ୩ଟା ୩୦ ମଧ୍ୟରେ ତିନିରଥରେ ସନ୍ଧ୍ୟା ଧୂପ ନୀତି ବଢ଼ିଥିଲା। ପରେ କୋଠ ସୁଆଁସିଆମାନେ ଠାକୁରଙ୍କ ବିଜେ ପାଇଁ ରତ୍ନସିଂହାସନରେ ଚାର ବାନ୍ଧିଥିଲେ। ବଡ଼ଓଡ଼ିଆ ମଠ ମହନ୍ତ ଅଧିକାରୀ ବଂଶୀଧର ଦାସ ଗୋସ୍ୱାମୀ ଶ୍ରୀମନ୍ଦିରରେ ପହଞ୍ଚି ରତ୍ନସିଂହାସନ ମାଜଣା କରିଥିଲେ। ମଠ ପକ୍ଷରୁ ରତ୍ନସିଂହାସନ ଉପରେ କନକମୁଣ୍ଡି ଚାନ୍ଦୁଆ ବନ୍ଧା ଯାଇଥିଲା। ଏତଦ୍‌ବ୍ୟତୀତ ନୀଳଚକ୍ରରେ ମଠ ପ୍ରଦତ୍ତ ପତିତପାବନ ବାନା ଚୁନରା ସେବକ ବାନ୍ଧିଥିଲେ। ସନ୍ଧ୍ୟା ୭ଟା ୨୦ରେ ▶ପୃଷ୍ଠା-୭

ଏଥର ଡିଜିଟାଲ୍ ଜନଗଣନା

ନିଜ ତଥ୍ୟ ଅପ୍‌ଲୋଡ୍ କରିବେ ନାଗରିକ

■ **ନୂଆଦିଲ୍ଲୀ, ୮।୭ (ଏଜେନ୍ସି):** ଆସନ୍ତା ୨୦୨୭ରେ ହେବାକୁ ଯାଉଥିବା ଜାତୀୟ ଜନଗଣନା ଅନ୍‌ଲାଇନ୍‌ରେ ହେବ। ଭାରତରେ ପ୍ରଥମ ଥର ହେଉଥିବା ଏହି ଡିଜିଟାଲ ଜନଗଣନା ଲାଗି ସ୍ୱତନ୍ତ୍ର ୱେବପୋର୍ଟାଲ ଖୋଲାଯିବ। ଭାରତୀୟ ନାଗରିକ ନିଜ ମୋବାଇଲରେ ଆପ୍ ଡାଉନଲୋଡ୍ କରି ନିଜର ତଥ୍ୟ ଦେଇପାରିବେ। ଫଳରେ ଜନଗଣନାର ଚୂଡ଼ାନ୍ତ ତଥ୍ୟ କମ୍ ସମୟ ମଧ୍ୟରେ ଉପଲବ୍ଧ ହୋଇପାରିବ।

ଭାରତର ରେଜିଷ୍ଟ୍ରାର ଜେନେରାଲ ଏଣ୍ଡ୍ ସେନ୍‌ସସ୍ କମିସନ ପକ୍ଷରୁ ଏହି ସୂଚନା ଦିଆଯାଇଛି। କୁହାଯାଇଛି ଯେ

■ ସ୍ୱତନ୍ତ୍ର ପୋର୍ଟାଲ; ମୋବାଇଲରେ ତଥ୍ୟ ସଂଗ୍ରହ

■ ଇଂରାଜୀ, ହିନ୍ଦୀ, ୧୬ଟି ଆଞ୍ଚଳିକ ଭାଷାରେ ତଥ୍ୟ

ଦୁଇଟି ପର୍ଯ୍ୟାୟରେ ଡିଜିଟାଲ ସେନସସ୍ ହେବ ଏବଂ ତଥ୍ୟ ସଂଗ୍ରହ ପାଇଁ ପ୍ରଥମ ଥର ଲାଗି ଏଭଳି ଟେକ୍ନୋଲୋଜିର ବ୍ୟବହାର କରାଯିବ। ଭରତୀୟ ନାଗରିକମାନେ ନିଜର ତଥ୍ୟ ଦାଖଲ କରିବା କ୍ଷଣି ଏହା ସେଣ୍ଟ୍ରାଲ ସର୍ଭରକୁ ଚାଲିଯିବ। ଜନଗଣନା ପ୍ରକ୍ରିୟା ସମାପ୍ତ ହେବାର ଗୋଟିଏ ବର୍ଷ ଭିତରେ ଚୂଡାନ୍ତ ତଥ୍ୟ ଉପଲବ୍ଧ ହୋଇଯିବ। ପୂର୍ବ ଜନଗଣନାମାନଙ୍କରେ ଚୂଡାନ୍ତ ତଥ୍ୟ ପାଇବା ଲାଗି ଦୁଇରୁ ତିନି ବର୍ଷ ଲାଗି ଯାଉଥିଲା। ଏଥର କିନ୍ତୁ ଆଉ ବେଶି ଦିନ ଅପେକ୍ଷା କରିବାକୁ ପଡ଼ିବ ନାହିଁ।

ଭାରତର ରେଜିଷ୍ଟ୍ରାର ଜେନେରାଲଙ୍କ ପକ୍ଷରୁ କୁହାଯାଇଛି ଯେ ୨୦୨୭ ଜନଗଣନା ପାଇଁ ଡିଜିଟାଲ ପ୍ଲାଟଫର୍ମ ବ୍ୟବହାର ଅନ୍ୟତମ ବିକଳ୍ପ ରହିବ। ନାଗରିକମାନେ ଚାହିଁଲେ ସ୍ୱତନ୍ତ୍ର ୱେବ୍ ପୋର୍ଟାଲ ଜରିଆରେ ନିଜ ଆଡୁ ତଥ୍ୟ ଦାଖଲ କରିପାରିବେ। ଏଥିପାଇଁ ସ୍ୱତନ୍ତ୍ର ଅଭିଯାନ ଆରମ୍ଭ ହେବ। ଏହାକୁ କାର୍ଯ୍ୟକାରୀ କରିବା ନିମନ୍ତେ ନୋଡାଲ ଅଫିସର ନିଯୁକ୍ତ କରିବା ଲାଗି ସମସ୍ତ ରାଜ୍ୟ ସରକାରଙ୍କୁ ନିର୍ଦ୍ଦେଶ ଦିଆଯାଇଛି। ଭାରତୀୟ ନାଗରିକ ନିଜ ମୋବାଇଲ ଆପ୍ ବ୍ୟବହାର କରି ଇଂରାଜୀ, ହିନ୍ଦି କିମ୍ବା ଆଞ୍ଚଳିକ ଭାଷାରେ ତଥ୍ୟ ଦେଇପାରିବେ। ଏଥିପାଇଁ ୧୬ଟି ଆଞ୍ଚଳିକ ଭାଷା ଚୟନ କରାଯାଇଛି। ଜନଗଣନା ତଥ୍ୟ ସଂଗ୍ରହ ପରେ ତଥ୍ୟର ଯାଞ୍ଚ, ପ୍ରକ୍ରିୟାକରଣ ଓ ବିଶ୍ଳେଷଣ କରାଯିବ। ୧୦ ମାସ ମଧ୍ୟରେ ଚୂଡ଼ାନ୍ତ ରିପୋର୍ଟ ମିଳିଯିବ ବୋଲି ଆଶା କରାଯାଉଛି। ଏହି ତଥ୍ୟକୁ ▶ପୃଷ୍ଠା-୭

ସାରା ରାଜ୍ୟରେ ଚକା ବନ୍ଦ

ଆଲୋଚନା ବିଫଳ; ଜାରି ରହିବ ଆନ୍ଦୋଳନ: ସଂଘ

■ **ଭୁବନେଶ୍ୱର, ୮।୭ (ସମିସ):** ସାରା ରାଜ୍ୟରେ ଡ୍ରାଇଭରମାନଙ୍କ ଷ୍ଟିୟରିଂ ଛାଡ଼ ଆନ୍ଦୋଳନ ଯୋଗୁଁ ପ୍ରଭାବିତ ହୋଇଛି ପରିବହନ ସେବା। ଜରୁରୀକାଳୀନ ସେବାରେ ନିୟୋଜିତ ଯାନବାହନ ଓ ସରକାରୀ ବସ୍ ସେବାକୁ ଛାଡ଼ି ରାଜ୍ୟରେ ପ୍ରାୟ ସମସ୍ତ ଘରୋଇ ଗାଡ଼ି ଚଳାଚଳ ବନ୍ଦ ରହିଛି। ୭ ଦଫା ଦାବି ପୂରଣ ପାଇଁ ମହାସଂଘ ପକ୍ଷରୁ ଦିଆଯାଇଥିବା ଷ୍ଟିୟରିଂ ଛାଡ଼ ଆନ୍ଦୋଳନ ଯୋଗୁଁ ଏଭଳି ସ୍ଥିତି ସୃଷ୍ଟି ହୋଇଛି। ସଂଘ ଓ ସରକାରଙ୍କ ମଧ୍ୟରେ ଆଜି ଆଲୋଚନା ବିଫଳ ହୋଇଛି ଏବଂ ଦାବି ପୂରଣ ନ ହେବା ପର୍ଯ୍ୟନ୍ତ ଆନ୍ଦୋଳନ ଚାଲିବ ବୋଲି ଡ୍ରାଇଭର ସଂଘ ଚରମବାଣୀ ଶୁଣାଇଛି। ଡ୍ରାଇଭରମାନଙ୍କ ▶ପୃଷ୍ଠା-୭

ଡାଏଲିସିସ୍ ପାଇଁ ଭୁବନେଶ୍ୱର ଯାଇପାରିଲେନି

ଚାଲିଗଲା ଜୀବନ

■ **କୁଣ୍ଢେଇ, ୮।୭ (ସମିସ):** ଡ୍ରାଇଭର୍ ସଂଘର ଷ୍ଟିୟରିଂ ଛାଡ଼ ଆନ୍ଦୋଳନ ଯୋଗୁଁ ଠିକ୍ ସମୟରେ ଚିକିତ୍ସା ସେବା ନ ପାଇ ଜଣେ ଯୁବକ ପ୍ରାଣ ହରାଇଛନ୍ତି। ମୃତକ ହେଲେ, କାକଟପୁର ବ୍ଲକ୍ ବାଜପୁର କୃଷ୍ଣନଗରପାଟଣା ଗ୍ରାମର ରାଜକିଶୋର ବେହେରା। ରାଜକିଶୋର ବିବାହ, ବ୍ରତ ଓ ଶୁଦ୍ଧିକ୍ରିୟା ଆଦି କାର୍ଯ୍ୟରେ ରୋଷେଇ କରି ପରିବାର ପ୍ରତିପୋଷଣ କରିଆସୁଥିଲେ। ତେବେ ସେ କିଡ୍‌ନୀ ରୋଗରେ ଆକ୍ରାନ୍ତ ହେବାରୁ ରୋଜଗାର ହରାଇ ବସିଲେ। ପ୍ରତି ସପ୍ତାହରେ ତାଙ୍କର ଦୁଇଥର ଡାଏଲିସିସ୍ ହେଉଥିଲା। ମଙ୍ଗଳବାର ସକାଳୁ ଝିଅ ▶ପୃଷ୍ଠା-୭

ପରିବାର ପୁରୁଷଶୂନ୍ୟ

ଗଛ ଉପରେ ୨୬ଘଣ୍ଟା

ବନ୍ୟାରେ ଭାସିଗଲେ ୬୨ ବର୍ଷୀୟ ବୃଦ୍ଧା

■ **ସମ୍ବଲପୁର, ୮।୭ (ସମିସ):** ବନ୍ୟାରେ ଭାସିଯାଉଥିବା ୬୨ବର୍ଷୀୟ ଜଣେ ବୃଦ୍ଧା ଏକ ଗଛରେ ୨୬ଘଣ୍ଟା ବିତାଇବା ଭଳି ଏକ ଘଟଣା ସମ୍ବଲପୁର ଜିଲ୍ଲାରେ ଆଜି ଚର୍ଚ୍ଚାର ବିଷୟ ହୋଇଛି। ବୃଦ୍ଧାଜଣଙ୍କ ହେଲେ, ରେଙ୍ଗାଲି ବ୍ଲକ୍ ଅନ୍ତର୍ଗତ ମାଝିପାଲି ଚମାରପଡ଼ାରର ଅହଲ୍ୟା ସିଂ। ଆଜି ତାଙ୍କୁ ଅଗ୍ନିଶମ ବାହିନୀ ଉଦ୍ଧାର କରି ଚିକିତ୍ସା ଲାଗି ଡାକ୍ତରଖାନାରେ ଭର୍ତ୍ତି କରାଇଛି। ସୂଚନାନୁସାରେ, ଅହଲ୍ୟା ସୋମବାର ଦିନ ୧୧ଟା ବେଳେ ହରଡ ଯୋର (ନାଳ)କୁ ଗାଧୋଇବାକୁ ଯାଇଥିଲେ। ଏହି ସମୟରେ ପ୍ରଖର ସ୍ରୋତରେ ବନ୍ୟାପାଣି ମାଡ଼ି ଆସିବାରୁ ସେ ଭାସିଯାଇଥିଲେ। ତେବେ ଜୀବନ ବିକଳରେ ସେ ଏକ ଗଛମୂଳକୁ ଧରିବା ସହ ସାହାସ କରି ଗଛ ଉପରକୁ ଚଢ଼ିଯାଇଥିଲେ। ଗତକାଲିଠାରୁ ଆଜି ପର୍ଯ୍ୟନ୍ତ ପାଖାପାଖି ୨୬ଘଣ୍ଟା ଧରି ସେ ଗଛ ଉପରେ ▶ପୃଷ୍ଠା-୭

ସ୍ଥାଣୁ ପାଲଟିଛି ଚିହ୍ନଟ ପ୍ରକ୍ରିୟା

ମିଳିଛି ପଟ୍ଟା, ମିଳିନି ଜମି

■ **ଭୁବନେଶ୍ୱର, ୮।୭ (ସମିସ):** ପଟ୍ଟା ଅଛି; ହେଲେ ଜମି ମିଳୁନି। ଜମି ଚିହ୍ନଟ କରିବାକୁ ରାଜସ୍ୱ ବିଭାଗ ପାଖରେ କର୍ମଚାରୀ ନାହାନ୍ତି। ବର୍ଷବର୍ଷ ବିତିଯିବା ପରେ ମଧ୍ୟ ଜମି ଚିହ୍ନଟ ହୋଇ ପାରୁନାହିଁ। ଆର୍‌ଆଇ କାର୍ଯ୍ୟାଳୟଠାରୁ ତହସିଲ ପର୍ଯ୍ୟନ୍ତ ଦୌଡ଼ି ଦୌଡ଼ି ଲୋକ ହତାଶ ହେଲେଣି। ତଥାପି ଜମି ଚିହ୍ନଟ ହୋଇ ପାରୁନାହିଁ। ତାରିଖ ପରେ ତାରିଖ ଗଡୁଛି, ତଥାପି ଜମି ଚିହ୍ନଟ ହୋଇ ପାରୁନାହିଁ। ଏବେ ଜମି ଚିହ୍ନଟ ଆବେଦନ କଲେ ୩ ବର୍ଷ ପରେ ପାଳି ପଡ଼ିବ ବୋଲି କୁହାଯାଉଛି। ରାଜସ୍ୱ ବିଭାଗରେ ଏ ପ୍ରକାର ଅବ୍ୟବସ୍ଥା ସାଧାରଣ ଲୋକଙ୍କୁ ଅତିଷ୍ଠ କରିଛି। ରାଜଧାନୀରେ ଜମି କିଣାବିକା ଦ୍ରୁତ ଗତିରେ ବଢ଼ିବାରେ ଲାଗିଛି। ଯେତିକି ଜମି କିଣାବିକା ହେଉଛି, ଠକେଇ ମଧ୍ୟ ସେହି ଅନୁପାତରେ ବୃଦ୍ଧି ପାଉଛି। ଭୁବନେଶ୍ୱର ଅଞ୍ଚଳରେ ଥିବା ଥାନା ଗୁଡ଼ିକରେ ପ୍ରତିଦିନ ଜମି ଠକେଇ ନେଇ ଅଭିଯୋଗ ହେଉଛି। ଏମିତିକି ଜମିର ସୀମା ଚିହ୍ନଟ ପାଇଁ ଅପରାଧ ବି ବଢ଼ିବାରେ ଲାଗିଛି। ହେଲେ ସରକାରୀ ଭାବେ ଥିବା ସୀମା ଚିହ୍ନଟ ପ୍ରକ୍ରିୟା ଏକଦମ୍ ସ୍ଥାଣୁ ପାଲଟିଯାଇଛି। କେବଳ ରାଜଧାନୀ ନୁହେଁ, ରାଜ୍ୟର ଅଧିକାଂଶ ସ୍ଥାନରେ ସମାନ ଅବସ୍ଥା।

ୟୁନିଟ୍-୮ ଅଞ୍ଚଳର ବୈକୁଣ୍ଠନାଥ ସେନାପତି। ୨୦୧୭ ମସିହାରେ ଗାଡ଼କଣ ମୌଜାରେ ବିଲ୍ଲର ସଂସ୍ଥା ଜରିଆରେ

ଡିମାର୍କେସନ୍ ବିଭାଗରେ ନାହାନ୍ତି ଅମିନ

ଏବେ ଆବେଦନ, ୩ ବର୍ଷ ପରେ ପାଳି

୧୫ଲକ୍ଷ ଟଙ୍କା ଦେଇ ୧୨୦୦ ବର୍ଗଫୁଟ୍‌ର ଜମି ଖଣ୍ଡେ କିଣି ପାଚେରୀ ବୁଲାଇଲେ। ଭୁବନେଶ୍ୱର ତହସିଲ୍ କାର୍ଯ୍ୟାଳୟରୁ ପଟ୍ଟା ବି ପାଇଲେ। ୨୦୨୫ ମସିହାରେ ଘର କରିବା ପାଇଁ ଉକ୍ତ ଜମିକୁ ଗଲାବେଳକୁ ସେଠି ୩ମହଲା କୋଠା ଛିଡ଼ା ହୋଇଛି। ହତବାକ୍ ବୈକୁଣ୍ଠ ଉକ୍ତ ବିଲ୍ଲର ସଂସ୍ଥାକୁ ଯୋଗାଯୋଗ କଲେ; ହେଲେ ସେଠାରୁ କୌଣସି ସହଯୋଗ ମିଳିଲାନି। ଶେଷରେ ପୁଲିସ ନିକଟକୁ ଗଲେ। ଦଲିଲ୍, ପଟ୍ଟା ସବୁ ପୁଲିସକୁ ଦେଖାଇଲେ। ପୁଲିସ ତାଙ୍କୁ ସରକାରୀ ଭାବେ ତହସିଲ୍ ▶ପୃଷ୍ଠା-୭

ମନମୋହନଙ୍କ ମଥାରେ ସଭାପତି ଶିରିପା

ସରକାରଙ୍କ ସହ ଦଳ ଖୁଣ୍ଟ ହୋଇ ଠିଆହେବ: ମନମୋହନ

ମନମୋହନଙ୍କ ନେତୃତ୍ୱ ଯୋଗୁଁ ରାଜ୍ୟରେ ସରକାର: ମୋହନ

■ **ଭୁବନେଶ୍ୱର, ୮।୭ (ସମିସ):** ଦୀର୍ଘଦିନର କଳ୍ପନାଜଳ୍ପନାର ଅବସାନ ହୋଇଛି। ରାଜ୍ୟ ବିଜେପି ସଭାପତି ଭାବେ ନିର୍ଦ୍ଦ୍ୱନ୍ଦ୍ୱରେ ନିର୍ବାଚିତ ହୋଇଛନ୍ତି ଦଳର ବରିଷ୍ଠ ନେତା ମନମୋହନ ସାମଲ। ମଙ୍ଗଳବାର ରାଜ୍ୟ ବିଜେପି କାର୍ଯ୍ୟାଳୟରେ କେନ୍ଦ୍ରୀୟ ନିର୍ବାଚନ ପର୍ଯ୍ୟବେକ୍ଷକ ସଞ୍ଜୟ ଜୟସ୍ୱାଲ ବିଧିବଦ୍ଧ ଭାବରେ ଶ୍ରୀ ସାମଲଙ୍କ ନାମ ଘୋଷଣା କରିଛନ୍ତି। ଏହାକୁ ମିଶାଇ ଶ୍ରୀ ସାମଲ ଚତୁର୍ଥ ଥର ପାଇଁ ରାଜ୍ୟ ବିଜେପି ସଭାପତି ପଦ ଅଳଙ୍କୃତ କରିଛନ୍ତି। ଏହି ଅବସରରେ ନବନିର୍ବାଚିତ ୩୨ ଜଣ ରାଷ୍ଟ୍ରୀୟ ପରିଷଦ ସଦସ୍ୟଙ୍କ ନାମ ମଧ୍ୟ ଏହି ଅବସରରେ ଘୋଷଣା କରାଯାଇଛି।

ବିଜେପି ସଭାପତି ଘୋଷଣା ହେବା ପରେ ମନମୋହନ ସାମଲଙ୍କ ପାଇଁ ଦଳୀୟ କାର୍ଯ୍ୟାଳୟରେ ଏକ ସ୍ୱାଗତ ▶ପୃଷ୍ଠା-୭

ଆଗରେ ଆହ୍ୱାନ ଅନେକ

■ **ଭୁବନେଶ୍ୱର, ୮।୭ (ସମିସ):** ମାତ୍ର ବର୍ଷକ ମଧ୍ୟରେ ଏକାଧିକ କାରଣରୁ ସରକାରଙ୍କୁ ବେଶ୍ ଅପଦସ୍ଥ ହେବାକୁ ପଡ଼ିଛି। ସାଂଗଠନିକସ୍ତରରେ ମଧ୍ୟ ନେତାଙ୍କ ବିଶୃଙ୍ଖଳ ଆଚରଣ ନେତୃତ୍ୱଙ୍କୁ ଅକଳରେ ପକାଇଛି। ଉଭୟ ସରକାର ଏବଂ ସଂଗଠନରେ ସମନ୍ୱୟ ଅଭାବ ଜଳଜଳ। ଏହି ସମୟରେ ପୁଣିଥରେ ମନମୋହନଙ୍କ ହାତରେ ରାଜ୍ୟ ନେତୃତ୍ୱ ଭାର ଅର୍ପଣ କରିଛନ୍ତି ଶୀର୍ଷ ନେତୃତ୍ୱ। ରାଜ୍ୟ ସଭାପତି ପଦକୁ ନେଇ ବେଶ୍ କିଛି ମାସର ଛକାପଞ୍ଜା ପରେ ଶେଷରେ ମନମୋହନଙ୍କୁ ମଙ୍ଗଳବାର ଆନୁଷ୍ଠାନିକ ଭାବେ ସଭାପତି ଦାୟିତ୍ୱ ମିଳିଛି। ତେବେ ଚଳିତ ଥର ମନମୋହନଙ୍କ ପାଇଁ ଦଳ ପରିଚାଳନା ସହଜ ହେବନାହିଁ ବୋଲି ଯୁକ୍ତି ବାଢ଼ିଛନ୍ତି ରାଜନୈତିକ ବିଶେଷଜ୍ଞ। ନିଗମ ଓ ବୋର୍ଡଗୁଡ଼ିକରେ ନିଯୁକ୍ତି ଆଶାରେ ଆତୁର ନେତାଙ୍କୁ ସନ୍ତୁଷ୍ଟ କରିବା ଦଳ ▶ପୃଷ୍ଠା-୭

■ ସୀମା ଡେଇଁଲାଣି ଦଳୀୟ ନେତାଙ୍କ ମନମାନି, ବିଶୃଙ୍ଖଳା, ଗୋଷ୍ଠୀବାଦ

■ ନିଗମ, ବୋର୍ଡ ନିଯୁକ୍ତି ନିଷ୍ପତ୍ତି ବଡ଼ ଚାଲେଞ୍ଜ

■ ଆଗକୁ ଛାତ୍ରସଂସଦ ଓ ପଞ୍ଚାୟତ ଉପନିର୍ବାଚନ

୧୧ ଜୁଲାଇ 'ସମ୍ବିଧାନ ବଞ୍ଚାଅ, ଦେଶ ବଞ୍ଚାଅ' ମହାସମାବେଶ
୧୧ ତାରିଖ ୧୧ଟାରେ ଭୁବନେଶ୍ୱର ଚାଲ
ବହୁ ସଂଖ୍ୟାରେ ଯୋଗ ଦେବାକୁ ଆହ୍ୱାନ
ଆମର ନେତା, ତୁମର ନେତା ରାହୁଲ ଗାନ୍ଧୀ ଦେଶର ନେତା
କଂଗ୍ରେସ ଅହିଂସା ଆନ୍ଦୋଳନ କରି ଦେଶକୁ ସ୍ୱାଧୀନତା ଦେଇଥିଲା। ଅଥଚ ଏବେ ମୋଦୀଙ୍କ ଶାସନରେ ଗୋଟିଏ ପରେ ଗୋଟିଏ ସାମ୍ବିଧାନିକ ଅନୁଷ୍ଠାନକୁ ଦୁର୍ବଳ କରାଯାଉଛି। କଂଗ୍ରେସ ସଦାସର୍ବଦା ଜାତୀୟ ସଂହତି, ଧର୍ମନିରପକ୍ଷତା ଓ ଜନସାଧାରଣଙ୍କ ମୌଳିକ ଅଧିକାର ପାଇଁ ଲଢ଼େଇ କରିଆସିଛି। ଶ୍ରୀ ରାହୁଲ ଗାନ୍ଧୀ କନ୍ୟାକୁମାରୀ ଠାରୁ କାଶ୍ମୀର ପର୍ଯ୍ୟନ୍ତ ଭାରତ ଯୋଡ଼ୋ ପଦଯାତ୍ରା କରି ଯେଉଁ 'ସମ୍ବିଧାନ ବଞ୍ଚାଅ, ଦେଶ ବଞ୍ଚାଅ' ଆହ୍ୱାନ ଦେଇଛନ୍ତି, ସେଥିରେ ଜାତି, ଧର୍ମ, ବର୍ଣ୍ଣ ନିର୍ବିଶେଷରେ ଲକ୍ଷଲକ୍ଷ ଲୋକ ଯୋଗଦେଇ ସେମାନଙ୍କର ସମର୍ଥନ ଜଣାଇଛନ୍ତି।
ପରିତାପର କଥା, ମୋଦୀ ସରକାର ସାମାଜିକ ନ୍ୟାୟର ବିପରୀତ କାର୍ଯ୍ୟ କରୁଛି। ଆଦିବାସୀ, ଦଳିତ ଓ ପଛୁଆବର୍ଗଙ୍କ ପାଇଁ ସମ୍ବିଧାନରେ ଦିଆଯାଇଥିବା ସଂରକ୍ଷଣ ସୁବିଧାକୁ ସୁଦ୍ଧା ହଟେଇ ଦେବା ପାଇଁ ବଡ଼ ଚକ୍ରାନ୍ତ ଚାଲିଛି। ଜାତି ଜନଗଣନା ପାଇଁ କଂଗ୍ରେସ ଯେଉଁ ଆହ୍ୱାନ ଦେଇଥିଲା, ଅନିଚ୍ଛା ସত୍ତ୍ୱେ କେନ୍ଦ୍ର ବାଧ୍ୟ ହୋଇ ତାକୁ ଗ୍ରହଣ କରିଛି। ନେହେରୁଙ୍କ ପ୍ରଧାନମନ୍ତ୍ରୀତ୍ୱରେ, ସମ୍ବିଧାନ ପ୍ରଣେତା ଡ. ବିଆର୍ ଆମ୍ବେଦକରଙ୍କ ପ୍ରଚେଷ୍ଟାରେ ବିଶ୍ୱର ଏହି ଶ୍ରେଷ୍ଠ ଗଣତାନ୍ତ୍ରିକ ସମ୍ବିଧାନ ତିଆରି ହୋଇଥିଲା। ଏହା ଆମ ଗଣତନ୍ତ୍ରର ସବୁଠାରୁ ବଡ଼ ଧର୍ମଗ୍ରନ୍ଥ। କେନ୍ଦ୍ର ଓ ରାଜ୍ୟର ଡବଲ ଇଞ୍ଜିନ ସରକାର ସମସ୍ତ ବିଧିବ୍ୟବସ୍ଥାକୁ ନଷ୍ଟଭ୍ରଷ୍ଟ କରି ଦେଶରେ ଏକଚ୍ଛତ୍ରବାଦ ପ୍ରତିଷ୍ଠା କରିବାକୁ ଯେଉଁ ଚକ୍ରାନ୍ତ କରୁଛନ୍ତି, ତାକୁ ରୋକିବାକୁ ଶ୍ରୀ ରାହୁଲ ଗାନ୍ଧୀ ଆହ୍ୱାନ ଦେଇଛନ୍ତି।
ରାଜ୍ୟରେ ନାରୀ ଅସୁରକ୍ଷିତ, ବେକାରୀ ଚିନ୍ତିତ, ଚାଷୀ ହତାସନ୍ତ ତ ସାଧାରଣ ଜନତା ପ୍ରତାରିତ
ଯେଉଁ ରାଜ୍ୟରେ ଜନତା ଓ ଜଗନ୍ନାଥ ସମସ୍ତେ ଅସୁରକ୍ଷିତ, ସେଭଳି ସରକାରଙ୍କୁ ଗାଦିଚ୍ୟୁତ କରିବା ପାଇଁ ଜନତା ଆଗେଇ ଆସିବା ଦରକାର। ତେଣୁ 'ମୋଦୀ ହଟାଅ, ସମ୍ବିଧାନ ଓ ଦେଶ ବଂଚାଅ' କଂଗ୍ରେସର ମୂଳମନ୍ତ୍ର ହୋଇଛି। କଂଗ୍ରେସର ଡାକରାରେ ଆସନ୍ତା ୧୧ ତାରିଖ, ଶୁକ୍ରବାର ଦିନ ୧୧ଟାରେ ରାଜଧାନୀ ଭୁବନେଶ୍ୱର ବରମୁଣ୍ଡା ପଡ଼ିଆରେ ଆୟୋଜିତ ହେଉଥିବା 'ସମ୍ବିଧାନ ବଂଚାଅ ଦେଶ ବଂଚାଅ' ମହାସମାବେଶରେ କଂଗ୍ରେସର ସର୍ବମାନ୍ୟ ନେତା, ଲୋକସଭାରେ ବିରୋଧୀ ଦଳ ନେତା ତଥା ପୂର୍ବତନ ଅଖିଳ ଭାରତ କଂଗ୍ରେସ କମିଟି ଅଧ୍ୟକ୍ଷ ରାହୁଲ ଗାନ୍ଧୀ, ଏ.ଆଇ.ସି.ସି. ଅଧ୍ୟକ୍ଷ ମଲ୍ଲିକାର୍ଜୁନ ଖଡ଼୍‌ଗେ ଓ ଶ୍ରୀ ଭେନୁଗୋପାଲ୍ ଯୋଗଦେବେ।
ରାଜ୍ୟରେ ଗତ ଏକବର୍ଷର ବିଜେପି ସରକାର ଯେଉଁ ସବୁ ପ୍ରତିଶ୍ରୁତି ଦେଇଥିଲେ, ତାହା ପ୍ରତାରଣାରେ ପରିଣତ ହୋଇଛି। 'କଥା ଦେଇ କଥା ରଖିଲେ ମୋହନ ସରକାର' ଏକ ପ୍ରବଞ୍ଚନା ମାତ୍ର। ବରଂ ଓଲଟା କରୁଛନ୍ତି ସେମାନେ। କଥା ଦେଇ କୌଣସି କଥା ରଖିଲେନି ମୋହନ ସରକାର। ବର୍ଷେ ହୋଇଗଲା ପଛେ ଶ୍ରୀମନ୍ଦିର ପରିଚାଳନା କମିଟି ଗଠନ ହୋଇପାରିଲାନି କି ଗତବର୍ଷ ରଥଯାତ୍ରାରେ ପ୍ରଭୁ ବଳଭଦ୍ର ପଡ଼ିପିବା ଅଘଟଣର ରିପୋର୍ଟ ସୁଦ୍ଧା ପ୍ରସ୍ତୁତ ହୋଇପାରିଲାନି। ଓଡ଼ିଆ ଜାତିର ଆରାଧ୍ୟ ଦେବତା ଜଗନ୍ନାଥଙ୍କ ନବଦିଘୋଷ ରଥ ଘୋଷଯାତ୍ରା ଦିନ ଏଥର ମାତ୍ର ଚକେ ଗଡ଼ିଲେ। ଭିଭିଆଇପିଙ୍କ ପାଇଁ ମହାପ୍ରଭୁଙ୍କୁ ଅପେକ୍ଷା କରେଇଦେଲେ ସରକାର। 'ଓଡ଼ିଆ ଅସ୍ମିତା'ର ଦାହି ଦେଇ କ୍ଷମତାକୁ ଆସିଥିବା ରାଜ୍ୟ ସରକାର ସେଇ 'ଓଡ଼ିଆ ଅସ୍ମିତା'କୁ ଧୂଳିସାତ କରିଦେଲା। ଏହି ମନୁଷ୍ୟକୃତ ମହାବିଭ୍ରାଟକୁ ଲୁଚେଇବା ପାଇଁ 'ଏହା କାଳିଆର ଲୀଳା' କହି ଖସି ଯିବାକୁ ବସିଥିଲେ ବିଜେପି ସରକାର। ଗୁଣ୍ଡିଚା ମନ୍ଦିର ଆଗରେ ରଥାରୁଢ

ପୁଲୱାମା ଆକ୍ରମଣ ପାଇଁ ଆମାଜନ୍‌ରୁ କିଣାଯାଇଥିଲା ବିସ୍ଫୋରକ

ନୂଆଦିଲ୍ଲୀ, ୮।୭ (ଏଜେନ୍ସି): ପୁଲୱାମା ଆତଙ୍କବାଦୀ ଆକ୍ରମଣକୁ ନେଇ ବଡ଼ ତଥ୍ୟ ଆସିଛି। ଏହି ଆକ୍ରମଣରେ ବ୍ୟବହୃତ ବିସ୍ଫୋରକ ଇ-କମର୍ସ ୱେବସାଇଟ ଆମାଜନରୁ କିଣା ଯାଇଥିଲା ବୋଲି ଜଣାପଡ଼ିଛି। ସାରା ବିଶ୍ୱରେ ଆତଙ୍କବାଦକୁ ପାଣ୍ଠି ଯୋଗାଣ ଉପରେ ନଜର ରଖୁଥିବା ଫାଇନାନ୍‌ସିଆଲ ଆକ୍ସନ ଟାସ୍କ ଫୋର୍ସ (ଏଫଏଟିଏଫ୍) ପକ୍ଷରୁ ଏହି ସୂଚନା ଦିଆଯାଇଛି। ଏଫଏଟିଏଫ ରିପୋର୍ଟ 'କମ୍ପ୍ରିହେନସିଭ୍ ଅପଡେଟ ଅନ୍ ଟେରରିଷ୍ଟ ଫାଇନାନ୍ସିଂ ରିସ୍କ' ରେ ୨୦୨୨ରେ ଉତ୍ତର ପ୍ରଦେଶ ଗୋରଖପୁର ଗୋରଖନାଥ ମନ୍ଦିରରେ ହୋଇଥିବା ଆକ୍ରମଣ ବିଷୟରେ ମଧ୍ୟ ସୂଚନା ଦିଆଯାଇଛି। ଏହି ଆକ୍ରମଣକାରୀକୁ ପେ' ପାଲ୍ ଆପ୍ ମାଧ୍ୟମରେ ପେମେଣ୍ଟ ହୋଇଥିଲା ବୋଲି କୁହାଯାଇଛି। ଏହି ଦୁଇ ମାମଲାକୁ ଉଦାହରଣ ଭାବେ ନେଇ ଏଫ୍‌ଏଟିଏଫ୍ ସତର୍କ କରାଇ ଦେଇଛି। ଇ-କମର୍ସ ଏବଂ ଡିଜିଟାଲ ପେମେଣ୍ଟ ସେବା ଖରାପ ବ୍ୟକ୍ତିଙ୍କ ହାତରେ ଲାଗିଗଲେ ଏହା ଆତଙ୍କବାଦୀକୁ ପ୍ରୋତ୍ସାହନ ଦେବାର ମାଧ୍ୟମ ପାଲଟି ଯାଇପାରେ ବୋଲି କୁହାଯାଇଛି।

ଗୋରଖନାଥ ମନ୍ଦିର ଆକ୍ରମଣକାରୀକୁ 'ପେ ପାଲ୍'ରେ ହୋଇଥିଲା ପେମେଣ୍ଟ !

ଅନ୍‌ଲାଇନ ପ୍ଲାଟଫର୍ମଗୁଡ଼ିକୁ କିଭଳି ଆତଙ୍କବାଦୀ କାର୍ଯ୍ୟକଳାପ ପାଇଁ ବ୍ୟବହାର କରାଯାଉଛି ତାହାର ସୂଚନା ଏହି ରିପୋର୍ଟରେ ପ୍ରଦାନ କରାଯାଇଛି। କୁହାଯାଇଛି ଯେ ଆତଙ୍କବାଦୀ ସଂଗଠନ ଏବେ ପାରମ୍ପରିକ ଫଣ୍ଡିଂ ସହିତ ଅନ୍‌ଲାଇନ ପେମେଣ୍ଟ, ଗେମିଂ ପ୍ଲାଟଫର୍ମ, ସୋସିଆଲ ମିଡିଆ ଏବଂ ଇ-କମର୍ସ ସାଇଟ୍ସ ଭଳି ଡିଜିଟାଲ ପ୍ଲାଟଫର୍ମ ବ୍ୟବହାର କରୁଛନ୍ତି। ଏହାକୁ ନେଇ ସରକାର ଏବଂ ଡିଜିଟାଲ କମ୍ପାନୀଙ୍କୁ ଏଫଏଟିଏଫ ଚେତାବନୀ ଦେଇଛି। ଏଭଳି ପ୍ଲାଟଫର୍ମର ଅପବ୍ୟବହାର ରୋକିବା ପାଇଁ କଠୋର ପଦକ୍ଷେପ

ନେବାକୁ କୁହାଯାଇଛି। କାରଣ ଏହା ଏବେ ଆତଙ୍କବାଦୀ ସଂଗଠନଗୁଡ଼ିକ ପାଇଁ ନୂଆ ଏବଂ ପ୍ରଭାବଶାଳୀ ମାଧ୍ୟମ ପାଲଟି ଯାଇଛି।

ମିଳିତ ଜାତିସଂଘର ଆତଙ୍କବାଦୀ ବିରୋଧୀ ଶାଖା (ୟୁଏନ ସିଟିଇଡି) ଏବଂ ଫ୍ରାନ୍ସ ସହ ମିଶି ଏହି ରିପୋର୍ଟ ପ୍ରସ୍ତୁତ କରାଯାଇଛି। ରିପୋର୍ଟ ଅନୁଯାୟୀ ଆତଙ୍କବାଦ ଫଣ୍ଡିଂ ଯାଞ୍ଚ, ଦୋଷ ସାବ୍ୟସ୍ତ କରିବାରେ ୬୯ ପ୍ରତିଶତ ଦେଶ ବିଫଳ ହୋଇଛନ୍ତି। ଆର୍ଥିକ ବ୍ୟବସ୍ଥାର ଅପବ୍ୟବହାର ଅନ୍ତର୍ଜାତୀୟ ଶାନ୍ତିକୁ ଦୁର୍ବଳ କରିପାରେ। ସେଥିପାଇଁ ସବୁ ସଦସ୍ୟ ରାଷ୍ଟ୍ରଙ୍କୁ ଗ୍ଲୋବାଲ ନେଟୱର୍କ ବ୍ୟବହାର କରିବାକୁ ପରାମର୍ଶ ଦିଆଯାଇଛି। ଟ୍ରାଭେଲ, ପେମେଣ୍ଟ, ସୋସିଆଲ ମିଡିଆ ଭଳି ସନ୍ଦେହଜନକ ପ୍ଲାଟଫର୍ମକୁ ଚିହ୍ନଟ କରିବା ପାଇଁ ନୂଆ ବ୍ୟବସ୍ଥା ବିକଶିତ କରିବାକୁ ପରାମର୍ଶ ଦିଆଯାଇଛି। ସରକାରୀ ଏବଂ ଘରୋଇ କ୍ଷେତ୍ର ମଧ୍ୟରେ ଡାଟା ସେୟାର କରିବାକୁ କୁହାଯାଇଛି। ରିପୋର୍ଟରୁ ଜଣାପଡ଼ିଛି ଯେ ଆତଙ୍କବାଦକୁ ପାଣ୍ଠି ଯୋଗାଣ ସମ୍ବନ୍ଧିତ ରଣନୀତି ସବୁବେଳେ ସମାନ ହୋଇ ନ ଥାଏ। ଏହା ପରିସ୍ଥିତି ହିସାବରେ ଭିନ୍ନ ଭିନ୍ନ ହୋଇଥାଏ।

ଲୋହିତ ସାଗରରେ ଲେଜର୍ ଆକ୍ରମଣ କରୁଛି ଚୀନ୍

ବର୍ଲିନ, ୮।୭ (ଏଜେନ୍ସି): ଲୋହିତ ସାଗରରେ ଚୀନ୍ ଦାଦାଗିରି ଦେଖାଉଛି। ଏହି କମ୍ୟୁନିଷ୍ଟ ଦେଶ ବିରୋଧରେ ଜର୍ମାନୀ ଗୁରୁତର ଅଭିଯୋଗ ଲଗାଇଛି। ଚୀନ୍ ସାମରିକ ଯୁଦ୍ଧ ଜାହାଜ ଜର୍ମାନୀର ଲଢୁଆ ବିମାନ ଉପରେ ଲେଜର୍ ଆଟାକ କରିଥିବା କୁହାଯାଇଛି। ୟୁରୋପୀୟ ସଂଘ (ଇୟୁ) ନେତୃତ୍ୱରେ ଚାଲିଥିବା ଲୋହିତ ସାଗରରେ 'ସାମୁଦ୍ରିକ ସୁରକ୍ଷା ଅଭିଯାନ'ବେଳେ ଚୀନ୍ ଏପରି କରିଛି। ଏହାକୁ ନେଇ ଜର୍ମାନୀ ଚୀନ୍ ଆମ୍ବାସାଡରଙ୍କୁ ସମନ ଜାରି କରିଛି। ଏହି ଆକ୍ରମଣକୁ ନେଇ ବିସ୍ତୃତ ସୂଚନା ଦେବାକୁ କୁହାଯାଇଛି। ଜର୍ମାନୀ ପକ୍ଷରୁ କୁହାଯାଇଛି ଯେ ସୈନିକଙ୍କ ଜୀବନକୁ ବିପଦରେ ପକାଇବା ଏବଂ ଅଭିଯାନରେ ବାଧା ସୃଷ୍ଟି କରିବାକୁ କଦାପି ଗ୍ରହଣ କରାଯିବ ନାହିଁ।

ସରକାରଙ୍କୁ ଦିଆଗଲା ଅହମଦାବାଦ ବିମାନ ଦୁର୍ଘଟଣାର ଯାଞ୍ଚ ରିପୋର୍ଟ

ନୂଆଦିଲ୍ଲୀ, ୮।୭ (ଏଜେନ୍ସି): ଅହମଦାବାଦ ବିମାନ ଦୁର୍ଘଟଣାର ୨୬ ଦିନ ପର ମଙ୍ଗଳବାର ଏୟାରକ୍ରାଫ୍ଟ ଆକ୍ସିଡେଣ୍ଟ ଇନଭେଷ୍ଟିଗେସନ ବ୍ୟୁରୋ (ଏଏଆଇବି) ପ୍ରାରମ୍ଭିକ ଯାଞ୍ଚ ରିପୋର୍ଟ ସରକାରଙ୍କୁ ପ୍ରଦାନ କରିଛି। ପ୍ରାରମ୍ଭିକ ଯାଞ୍ଚରୁ ମିଳିଥିବା ପ୍ରମାଣ ଏବଂ ପ୍ରଯୁକ୍ତିବିଦ୍ୟାର ବିଶ୍ଳେଷଣକୁ ଆଧାର କରି ଏହି ରିପୋର୍ଟ ପ୍ରସ୍ତୁତ କରାଯାଇଛି ବୋଲି ସୂଚନା ମିଳିଛି। ଏହି ସପ୍ତାହ ପରେ ରିପୋର୍ଟକୁ ସାର୍ବଜନୀନ କରାଯିବ ବୋଲି ଅଧିକାରୀ କହିଛନ୍ତି। ଏହି ରିପୋର୍ଟରେ କ'ଣ ରହିଛି ତାହା ଜଣା ପଡ଼ି ନ ଥିବାବେଳେ ଦୁର୍ଘଟଣାର କାରଣ ସମ୍ପର୍କରେ ଗୁରୁତ୍ୱପୂର୍ଣ୍ଣ ସୂଚନା ଦିଆଯାଇଛି ବୋଲି କୁହାଯାଉଛି।

ରଏଟର୍ସ ଆକାଉଣ୍ଟ ବନ୍ଦ କରିବାକୁ ଭାରତ କହିଥିଲା: ମସ୍କ

ୱାସିଂଟନ, ୮।୭ (ଏଜେନ୍ସି): ବ୍ରିଟେନ ନ୍ୟୁଜ ଏଜେନ୍ସି 'ରଏଟର୍ସ'ର ସାମାଜିକ ଗଣମାଧ୍ୟମ ଆକାଉଣ୍ଟ ଭାରତରେ ବ୍ଲକ ହେବାକୁ ନେଇ ଶିଳ୍ପପତି ତଥା 'ଏକ୍ସ' ମାଲିକ ଏଲନ ମସ୍କ ସରକାରଙ୍କୁ ସମାଲୋଚନା କରିଛନ୍ତି। ଏକ୍ସ ପକ୍ଷରୁ କୁହାଯାଇଛି ଯେ ଭାରତ ସରକାର ଗଣମାଧ୍ୟମ ସ୍ୱାଧୀନତାକୁ ଗୁରୁତ୍ୱ ଦେଉନାହାନ୍ତି। ଗଣମାଧ୍ୟମ ଉପରେ କଠୋର କଟକଣା ଲଗାଯାଉଛି। ଗତ ତିନି ତାରିଖରେ ଭାରତ ସରକାର ୨ ହଜାରରୁ ଅଧିକ ଆକାଉଣ୍ଟ ବନ୍ଦ କରିବାକୁ ନିର୍ଦ୍ଦେଶ ଦେଇଥିଲେ। ଘଣ୍ଟାଏ ମଧ୍ୟରେ କୌଣସି କାରଣ ନ ଦର୍ଶାଇ ରଏଟର୍ସ ସମେତ ଏହି ଆକାଉଣ୍ଟଙ୍କୁ ବନ୍ଦ କରି ଦିଆଯାଇଥିଲା। ସେହିପରି ଭାରତ ପକ୍ଷରୁ କୁହାଯାଇଛି ଯେ ଆକାଉଣ୍ଟ ବ୍ଲକ କରିବାକୁ ନେଇ କୌଣସି ନୂଆ ନିର୍ଦ୍ଦେଶ ଜାରି କରାଯାଇନାହିଁ। ରଏଟର୍ସ ଆକାଉଣ୍ଟଙ୍କୁ ଅନବ୍ଲକ କରିବାକୁ କୁହାଯାଇଛି। ଏଥିପାଇଁ ଏକ୍ସକୁ ୨୧ ଘଣ୍ଟା ଲାଗିଯାଇଛି।

ରନୱେରେ ଦୌଡୁଥିଲେ; ବିମାନ ଇଞ୍ଜିନ ଟାଣିନେଲା

ରୋମ୍, ୮।୭ (ଏଜେନ୍ସି): ଇଟାଲୀର ଏକ ବିମାନବନ୍ଦରରେ ମଙ୍ଗଳବାର ସକାଳ ୧୦ଟା ୨୦ରେ ବଡ଼ ଅଘଟଣ ଘଟିଛି। ରନୱେରେ ଦୌଡୁଥିବାବେଳେ ଜଣେ ବ୍ୟକ୍ତିଙ୍କୁ ବିମାନର ଇଞ୍ଜିନ ଟାଣି ନେଇଛି। ଇଞ୍ଜିନରେ ଫସି ରହିବାରୁ ଏହି ବ୍ୟକ୍ତିଙ୍କ ମୃତ୍ୟୁ ହୋଇଛି। ସ୍ଥାନୀୟ ଗଣମାଧ୍ୟମର ସୂଚନା ଅନୁଯାୟୀ ସେହି ବ୍ୟକ୍ତି ରନୱେରେ ଦୌଡୁଥିବାବେଳେ ଏଏ୧୯ ବିମାନ ମାର୍ଗରେ ଆସି ଯାଇଥିଲେ। ଏହି ବିମାନଟି ସ୍ପେନ ଅଭିମୁଖେ ଉଡ଼ାଣ ଆରମ୍ଭ କରୁଥିଲା।

୧୬ରେ ନର୍ସ ନିମିଷାଙ୍କୁ ଫାଶୀ ଦେବ ୟେମେନ

ସନା, ୮।୭ (ଏଜେନ୍ସି): ୟେମେନ ନାଗରିକଙ୍କୁ ହତ୍ୟା ମାମଲାରେ ଫାଶୀ ଦଣ୍ଡ ପାଇଥିବା କେରଳ ନର୍ସ ନିମିଷା ପ୍ରିୟଙ୍କୁ ଆସନ୍ତା ୧୬ ତାରିଖରେ ଫାଶୀ ଦିଆଯିବ। ଗତ ବର୍ଷ କେରଳର ଏହି ନିମିଷାଙ୍କୁ ଫାଶୀ ଦେବା ପାଇଁ ୟେମେନ ରାଷ୍ଟ୍ରପତି ଅନୁମତି ଦେଇଥିଲେ। ଏହି ଘଟଣାକ୍ରମ ଉପରେ ଭାରତର ବିଦେଶ ମନ୍ତ୍ରାଳୟ ତୀକ୍ଷ୍ଣ ନଜର ରଖିଥିବା କୁହାଯାଇଛି। ନିମିଷା ୨୦୦୮ ରେ ୟେମେନ ଯାଇ ୨୦୧୪ରେ ତଲାଲ ଆବଦୁ ମହଦିଙ୍କ ସଂସ୍ପର୍ଶରେ ଆସି ମିଶିକି ବ୍ୟବସାୟ କରୁଥିଲେ। ପରେ ଉଭୟଙ୍କର ଝଗଡ଼ା ହେବାରୁ ମହଦି ଜେଲ୍ ଯାଇଥିଲା। ପରେ ବାହାରକୁ ଆସି ନିମିଷାଙ୍କୁ ଧମକ ଦେଇଥିଲା। ତା' ପାଖରେ ଥିବା ପାସପୋର୍ଟ ଆଣିବା ପାଇଁ ନିମିଷା ତାଙ୍କୁ ନିଶା ଇଞ୍ଜେକ୍ସନ ଦେଇ ଭାରତ ଆସିବାକୁ ପ୍ରୟାସ କରିଥିଲେ। କିନ୍ତୁ ଓଭରଡୋଜ ଯୋଗୁଁ ମହଦିର ମୃତ୍ୟୁ ହେବା ପରେ ନିମିଷାଙ୍କୁ ଗିରଫ କରାଯାଇଥିଲା। ଏହାକୁ ନେଇ ତାଙ୍କୁ ୨୦୧୮ ରେ ମୃତ୍ୟୁଦଣ୍ଡ ଦିଆଯାଇଥିଲା।

ଭାରତ ମହାସାଗରରେ ଭାରତକୁ ଘେରୁଛି ଚୀନ୍

ନୂଆଦିଲ୍ଲୀ, ୮।୭ (ଏଜେନ୍ସି): ଚୀନ୍ ଏବଂ ଭାରତ ମଧ୍ୟରେ ଶୀତଳ ଯୁଦ୍ଧ ଜାରି ରହିଛି। ଏହି କମ୍ୟୁନିଷ୍ଟ ରାଷ୍ଟ୍ର ସବୁ କ୍ଷେତ୍ରରେ ଭାରତକୁ ଘେରିବା ପାଇଁ ପ୍ରୟାସ କରୁଛି। ଏଥିପାଇଁ ଅନ୍ତର୍ଜାତୀୟ ସ୍ତରରେ ଷଡ଼ଯନ୍ତ୍ର ଚଳାଇଛି। ଭାରତର ଅଗଣା କୁହାଯାଉଥିବା ଭାରତ ମହାସାଗରକୁ ବି ଭାରତ ବିରୋଧରେ ବ୍ୟବହାର ପାଇଁ ଚୀନ୍ ଜୋରଦାର ପ୍ରୟାସ ଚଳାଇଛି। ଏହି ମହାସାଗରର ଅତିକମ୍‌ରେ ୯ଟି ପଏଣ୍ଟରେ ନିଜ ସ୍ଥିତ ମଜବୁତ କରିବାରେ ଲାଗିଛି। ବନ୍ଦର, ନୌସେନା ଘାଟୀ, ବିମାନ ବନ୍ଦର ଏବଂ ନିଜ ଜାହାଜ ଗୁଡ଼ିକ ପାଇଁ ଠିକଣା ନିର୍ମାଣ କରୁଛି। ଏହା ଭାରତ ପାଇଁ ବଡ଼ ଆହ୍ୱାନ ପାଲଟି ଯାଇଛି। ବିଦେଶ ମାମଲାର ସଂସଦୀୟ କମିଟି ମଧ୍ୟ ଏହା ସ୍ୱୀକାର କରିଛି। ତେବେ ଚୀନ୍‌କୁ ଜବାବ ଦେବା ଲାଗି ଭାରତ ମଧ୍ୟ ଜାଲ୍ ବିଛାଇବା ଆରମ୍ଭ କରିଦେଇଛି।

ଅଷ୍ଟ୍ରେଲିଆରୁ ଆଫ୍ରିକା ଏବଂ ଭାରତରୁ ଦକ୍ଷିଣ ମହାସାଗର ପର୍ଯ୍ୟନ୍ତ ୭.୦୬ କୋଟି ବର୍ଗ କିମିରେ ବ୍ୟାପିଥିବା ଭାରତ ମହାସାଗରର ଉପକୂଳରେ ୩୩ ଦେଶ ଏବଂ ୫୭ ଦ୍ୱୀପ ରହିଛି। ଏଠାରେ ୩ ଅରବ ଲୋକ ରହୁଛନ୍ତି। ଭାରତ ଏହାର କେନ୍ଦ୍ରରେ ରହିଛି। ତେଣୁ ଏହାର ନାମ ଭାରତ ମହାସାଗର ରହିଛି। ଏହି ମହାସାଗର ତଳେ ୪୦ ପ୍ରତିଶତ ପେଟ୍ରୋଲିୟମ ରହିଛି। ବର୍ଷକୁ ଲକ୍ଷେରୁ ଅଧିକ ବାଣିଜ୍ୟିକ ଜାହାଜ ଏହି ମାର୍ଗ ଦେଇ ଯାଉଛି। ଏହା ମାଧ୍ୟମରେ ୮୦ ପ୍ରତିଶତ ସାମୁଦ୍ରିକ ତୈଳ ଯୋଗାଣ ହେଉଛି। ଏହି ମାର୍ଗରେ କୌଣସି ସମସ୍ୟା ସୃଷ୍ଟି ହେଲେ ୟୁରୋପ, ମଧ୍ୟପ୍ରାଚ୍ୟ, ଆଫ୍ରିକା ଏବଂ ଏସିଆକୁ ବ୍ୟାପାର ବନ୍ଦ ହୋଇଯିବ। ତେବେ ଭାରତ ସହିତ ନିଜ ଶତ୍ରୁ ରାଷ୍ଟ୍ରଙ୍କୁ ଘେରିବା ପାଇଁ ଚୀନ୍ ଏହି ମହାସାଗରରେ ନିଜ ବେସ୍ ବନାଉଛି। ଅନ୍ୟ ଦେଶଗୁଡ଼ିକ ସହ ମିଶି କିମ୍ବା ଜମିକୁ ଲିଜ୍ ନେଇ ବନ୍ଦର ଆଦି ନିର୍ମାଣ କରୁଛି। ଚୀନ୍ କମ୍ବୋଡିଆରେ ରିମ୍ ନାଭାଲ ବେସ୍, ମ୍ୟାଁମାରର କୋକୋ ଆଇଲ୍ୟାଣ୍ଡ, କୋକପ୍ୟୁ ବନ୍ଦର ନିର୍ମାଣ କରୁଛି। ସେହିପରି ବଂଲାଦେଶର ଚିଟଗାଁଓ ବନ୍ଦର, ଶ୍ରୀଲଙ୍କାର ହମ୍ବନଟୋଟା ବନ୍ଦର, ମାଳଦ୍ୱୀପରେ ଭିତ୍ତିଭୂମି ବିକାଶ ସହିତ ସାମରିକ ଘାଟୀ ନିର୍ମାଣ, ପାକିସ୍ତାନ ଗ୍ୱାଦର ବନ୍ଦର ଲିଜ୍‌ରେ ନେଇଛି। ଏହା ବ୍ୟତୀତ ପୂର୍ବ ଆଫ୍ରିକାର ଜିବୁତିରେ ନୌ ଚୀନ୍ ନିଜର ପ୍ରଥମ ନୌସେନା ଘାଟୀ ବନାଇଛି। ସେଚେଲ୍ସର ଭିକ୍ଟୋରିଆ ବନ୍ଦର ନିର୍ମାଣରେ ମଧ୍ୟ ଆର୍ଥିକ ସହାୟତା କରୁଛି। ଦକ୍ଷିଣ ଆଫ୍ରିକା ଉପକୂଳକୁ ନିୟନ୍ତ୍ରଣ କରିବା ପାଇଁ ବେଜିଂ ତାଞ୍ଜାନିଆ ଏବଂ କେନିଆରେ ମଧ୍ୟ ଅନେକ ବନ୍ଦର ନିର୍ମାଣ କରିଛି।

ପାଲଟା ଜବାବ ପାଇଁ ଭାରତର ରଣନୀତି ପ୍ରସ୍ତୁତ

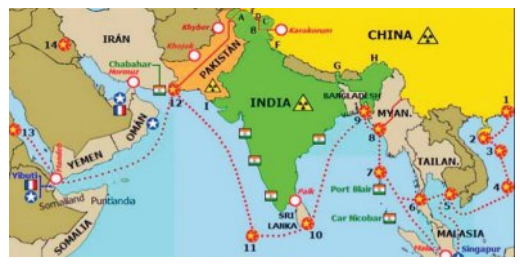

ଚୀନ୍‌ର ଏହି 'ଷ୍ଟ୍ରିଙ୍ଗ ଅଫ୍ ପର୍ଲ୍ସ'ର ଜବାବ ଦେବା ଲାଗି ଭାରତ 'ନେକ୍‌ଲେସ୍ ଅଫ୍ ଡାଏମଣ୍ଡ' ରଣନୀତି ଆପଣାଇଛି। ତେବେ ଏ ନେଇ ଭାରତ ପକ୍ଷରୁ କୌଣସି ଆନୁଷ୍ଠାନିକ ଘୋଷଣା କରାଯାଇ ନାହିଁ। ସିଙ୍ଗାପୁରର ଚାଙ୍ଗୀ ନେଭାଲ ବେସ୍ ବ୍ୟବହାର ପାଇଁ ଭାରତ ଚୁକ୍ତି କରିଛି। ଇଣ୍ଡୋନେସିଆର ସବାଙ୍ଗ ବନ୍ଦରରେ ଭାରତ ସାମରିକ କାର୍ଯ୍ୟକଳାପ ବୃଦ୍ଧି କରିଛି। ସେଚେଲ୍ସ ସହ ମିଶି ଭାରତ ଅସମ୍ପସନ ଦ୍ୱୀପରେ ନୌସେନା ଘାଟୀ ନିର୍ମାଣ କରୁଛି। ସେହିପରି ଓମାନର ଦୁକମ ବନ୍ଦର ନିର୍ମାଣ, ଇରାନ ଚାବାହର ବନ୍ଦରକୁ ଲିଜ୍, ଚୀନ୍‌କୁ ଉତ୍ତର ଦେବା ପାଇଁ ମଙ୍ଗୋଲିଆ ସହ ସମ୍ବନ୍ଧ ବୃଦ୍ଧି କରି ଏୟାର କରିଡୋର ନିର୍ମାଣ ଲାଗି ଚୁକ୍ତି, ଜାପାନ ସହ ମିଶି 'ଏସିଆ-ଆଫ୍ରିକା ଗ୍ରୋଥ୍ କରିଡର' ପାଇଁ ଚୁକ୍ତି କରିଛି। ଦକ୍ଷିଣ-ପୂର୍ବ ଏସିଆରେ ଭିଏତନାମା ସହ ଭାରତ ଘନିଷ୍ଠତା ବଢାଇ ବ୍ରହ୍ମୋସ କ୍ଷେପଣାସ୍ତ୍ର ବିକ୍ରି କରିଛି। ୧.୯ ବିଲିୟନ ଡଲାର ମଧ୍ୟ ନିବେଶ କରିଛି। ସେହିପରି ଆନ୍ଧ୍ରପ୍ରଦେଶର ରାମବିଲିରେ ନୌସେନା ଘାଟୀ 'ଆଇଏନଏସ ବର୍ଷା' ନିର୍ମାଣ କରୁଛି। ମରିସସ୍ ଦ୍ୱୀପରୁ ମଧ୍ୟ ଭାରତ ଚୀନ୍ କାର୍ଯ୍ୟକଳାପ ଉପରେ ନଜର ରଖିଛି।

ଭାଷା ପାଇଁ ମହାରାଷ୍ଟ୍ର ଅଶାନ୍ତ

ମୁମ୍ବାଇ, ୮।୭: ଭାଷାକୁ ନେଇ ଅଶାନ୍ତ ହୋଇପଡ଼ିଛି ମହାରାଷ୍ଟ୍ର। ପ୍ରାଥମିକ ବିଦ୍ୟାଳୟରେ ହିନ୍ଦୀ ଭାଷାରେ ପାଠପଢ଼ା ପାଇଁ ରାଜ୍ୟ ସରକାରଙ୍କ ନିର୍ଦ୍ଦେଶକୁ ବିରୋଧ କରି ଏକାଠି ହୋଇଥିବା ରାଜ ଏବଂ ଉଦ୍ଧବ ଠାକରେଙ୍କ ଦଳ ଏବେ ରାସ୍ତାକୁ ଓହ୍ଲାଇଛନ୍ତି। ସେମାନଙ୍କ ବିରୋଧ ପରେ ସରକାର ଏହି ନିଷ୍ପତ୍ତିକୁ ପ୍ରତ୍ୟାହାର କରିଥିଲେ ମଧ୍ୟ ମରାଠୀ କହିପାରୁ ନଥିବା ଲୋକମାନଙ୍କ ଉପରେ ଆକ୍ରମଣ ଚଳାଇଛନ୍ତି ଦଳୀୟ କର୍ମୀ। ଏହାକୁ ନେଇ ରାଜ୍ୟବ୍ୟାପୀ ତୀବ୍ର ଉତ୍ତେଜନା ପ୍ରକାଶ ପାଇଛି।

ଭାଷା ନାମରେ ଦୀର୍ଘ ୨୦ ବର୍ଷ ପରେ ଏକାଠି ହୋଇଥିବା ମହାରାଷ୍ଟ୍ର ନବନିର୍ମାଣ ସେନା (ଏମ୍‌ଏନ୍‌ଏସ୍) ମୁଖ୍ୟ ରାଜ ଠାକରେ ଏବଂ ଶିବସେନା (ୟୁବିଟି) ମୁଖ୍ୟ ଉଦ୍ଧବ ଠାକରେ ଏକାଠି ହେବାପରେ ଏଭଳି ପରିସ୍ଥିତି ସୃଷ୍ଟି ହୋଇଛି। ବିଶେଷ କରି ରାଜ ଠାକରେଙ୍କ ଏମ୍‌ଏନ୍‌ଏସ୍ କର୍ମୀ ବେଶି ଉତ୍ପାତ କରୁଛନ୍ତି । ମହାରାଷ୍ଟ୍ର ବାହାରୁ ଆସି ଏଠାରେ କାମ/ ବ୍ୟବସାୟ କରୁଥିବା ଲୋକମାନଙ୍କୁ ସେମାନେ ଟାର୍ଗେଟ କରିଛନ୍ତି। ଗତ ସପ୍ତାହରେ ରାଜଙ୍କ କର୍ମୀମାନେ ଏକ ଦୋକାନରେ ପଶି ବ୍ୟବସାୟୀ ଓ କର୍ମଚାରୀଙ୍କୁ ମାଡ଼ ମାରିଥିଲେ। ସେମାନେ ମରାଠୀ ଭାଷା ଜାଣି ନଥିଲେ ଏବଂ ହିନ୍ଦୀ ଭାଷା କହିବାରୁ ମାଡ଼ ମାରିଥିଲେ। ଏହାର ପ୍ରତିବାଦରେ ଆଜି ବ୍ୟବସାୟୀମାନେ ବିକ୍ଷୋଭ ଯାତ୍ରା ବାହାର କରିଥିଲେ। ଏହାକୁ ଭଣ୍ଡୁର କରିବା ଲାଗି

ଏମଏନଏସ୍ ଟାର୍ଗେଟରେ ଅଣ ମରାଠୀ ଶ୍ରମିକ

ଏମ୍‌ଏନ୍‌ଏସ୍ କର୍ମୀମାନେ ମଧ୍ୟ ଥାନେର ମୀରା ରୋଡ୍‌ରେ ବିକ୍ଷୋଭ ପ୍ରଦର୍ଶନ କରିଥିଲେ। ତେବେ ସେମାନେ ବ୍ୟବସାୟୀଙ୍କ ବିକ୍ଷୋଭ ରାସ୍ତା ଆଡ଼କୁ ମୁହାଁଇବାରୁ ପୋଲିସ ଅଟକାଇଥିଲା। ଏହାକୁ ନେଇ ସେଠାରେ ଉତ୍ତେଜନା ପ୍ରକାଶ ପାଇଥିଲା। ଏମ୍‌ଏନ୍‌ଏସ୍ କର୍ମୀମାନଙ୍କୁ ପୁଲିସ ଉଠାଇନେଇଥିଲା। ପୁଲିସ ଆଗରେ ସେମାନେ ଉତ୍ପାତ ଆରମ୍ଭ କରିଦେଇଥିଲେ। ବ୍ୟବସାୟୀମାନଙ୍କୁ ବିକ୍ଷୋଭ ପାଇଁ କାହିଁକି ଅନୁମତି ଦିଆଗଲା ବୋଲି ପ୍ରଶ୍ନ କରିବା ସହିତ ସେମାନେ ଧମକ ଦେଇଥିଲେ ଯେ ଯେଉଁମାନେ ମରାଠୀ ନଶିଖିବେ, ସେମାନଙ୍କୁ ଆକ୍ରମଣ କରାଯିବ। ସେମାନଙ୍କୁ ସମର୍ଥନ ଜଣାଇ ଶିବ ସେନାର ଜଣେ ମନ୍ତ୍ରୀ ପ୍ରତାପ ସରନାଏକ ଏହି ବିକ୍ଷୋଭରେ ସାମିଲ ହେବାକୁ ଯାଉଥିବା ବେଳେ ଏମ୍‌ଏନ୍‌ଏସ୍ କର୍ମୀମାନେ ତାଙ୍କୁ ଘଉଡ଼ାଇ ଦେଇଥିଲେ।

ଇତିମଧ୍ୟରେ ରାଜ ଓ ଉଦ୍ଧବଙ୍କ କର୍ମୀମାନଙ୍କୁ ଧମକ ଦେଇଛନ୍ତି ବିଜେପି ସାଂସଦ ନିଶିକାନ୍ତ ଦୁବେ। ସେ କହିଛନ୍ତି ଯେ ଯଦି ସାହାସ ଅଛି, ତାହାହେଲେ ଏହି କର୍ମୀମାନେ ବିହାର କିମ୍ବା ଉତ୍ତର ପ୍ରଦେଶ ଆସନ୍ତୁ। ସେମାନଙ୍କୁ ଦଉଡ଼ାଇ ଦଉଡ଼ାଇ ମାଡ଼ ମରାଯିବ। କେବଳ ହିନ୍ଦୀ କହିପାରୁଥିବା ସାଧାରଣ ଲୋକଙ୍କୁ କାହିଁକି ଆକ୍ରମଣ କରୁଛନ୍ତି। ଉର୍ଦ୍ଦୁ, ତାମିଲ ଏବଂ ତେଲୁଗୁ କହୁଥିବା ଲୋକମାନଙ୍କୁ କାହିଁକି ସେମାନେ ଆକ୍ରମଣ କରୁ ନାହାନ୍ତି ବୋଲି ଦୁବେ କଟାକ୍ଷ କରିଛନ୍ତି।

ବ୍ଲାକମେଲ୍ କରି ମାଗିଲେ ୩ କୋଟି; ଆତ୍ମହତ୍ୟା କଲେ ଚାର୍ଟାର୍ଡ ଆକାଉଣ୍ଟାଣ୍ଟ

ମୁମ୍ବାଇ, ୮।୭ (ଏଜେନ୍ସି): ନିର୍ଯାତନା ଏବଂ ବ୍ଲାକମେଲିଂ ସହି ନ ପାରି ମୁମ୍ବାଇର ଚାର୍ଟାର୍ଡ ଆକାଉଣ୍ଟାଣ୍ଟ (ସିଏ) ରାଜ ଲାଳା ମୋର (୩୨) ବିଷ ପିଇ ମଙ୍ଗଳବାର ଆତ୍ମହତ୍ୟା କରିଛନ୍ତି। ଘଟଣାସ୍ଥଳରୁ ତିନି ପୃଷ୍ଠାର 'ସୁଇସାଇଡ ନୋଟ୍' ମିଳିଛି। ଏଥିରେ ସେ ନିଜ ମୃତ୍ୟୁ ପାଇଁ ଦୁଇ ଜଣଙ୍କୁ ଦାୟୀ କରିଛନ୍ତି। ରାହୁଲ ପରୱାନି ଏବଂ ସାବା କ୍ୟୁରେସି ତାଙ୍କୁ ବ୍ଲାକମେଲିଂ କରୁଥିଲେ। ଗୋପନୀୟ ଭିଡିଓ ଲିକ୍ କରାଇଦେବାର ଧମକ ଦେଇ କିଛି ମାସ ହେଲା ତିନି କୋଟି ଟଙ୍କା ମାଗୁଥିଲେ। ଗତ ୧୮ ମାସ ହେଲା ଉଭୟେ ମୋରଙ୍କଠାରୁ କୋଟି କୋଟି ଟଙ୍କା ମଧ୍ୟ ନେଇ ଯାଇଥିଲେ। ଏହା ସତ୍ତ୍ୱେ ଅଧିକ ଟଙ୍କା ମାଗିବାରୁ ମୋର ଚରମ ପଦକ୍ଷେପ ନେଇଥିଲେ।

ପୁଲିସ ସୂଚନା ଅନୁଯାୟୀ ମୋର ଷ୍ଟକ ମାର୍କେଟରେ ବିପୁଳ ନିବେଶ କରିଥିବା ଅଭିଯୁକ୍ତ ଜାଣି ପାରିଥିଲେ। ସିଏ ହୋଇଥିବାରୁ ଅଧିକ ଟଙ୍କା ଦରମା ପାଉଥିବା ମଧ୍ୟ ଜାଣିଥିଲେ। ଧମକ

ନୀଳାଦ୍ରିବିଜେ ପୂର୍ବରୁ ରଥାରୂଢ଼ ଶ୍ରୀଜିଉଙ୍କ ବଡ଼ସିଂହାର ବେଶ

ମହାପ୍ରଭୁଙ୍କୁ ରସଗୋଲା ମଣୋହୀ

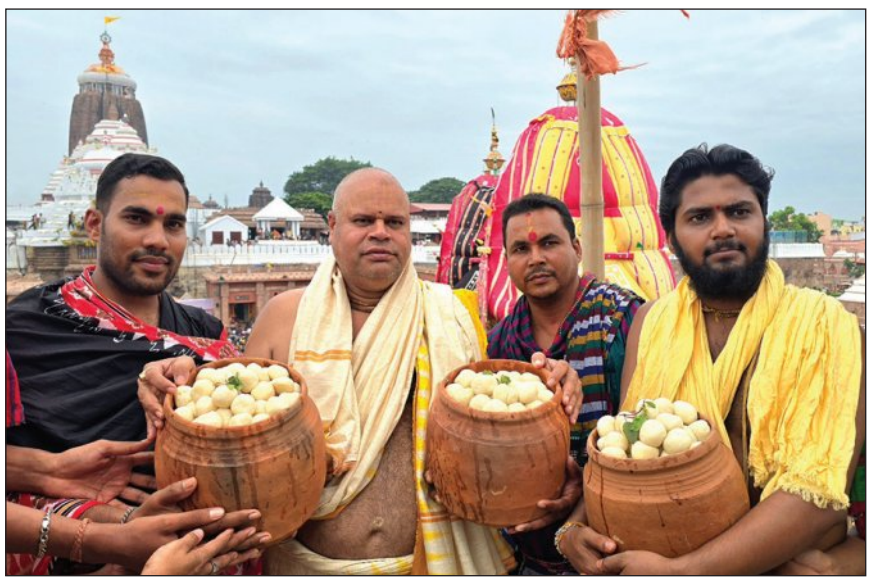

ପୁରୀ,୮।୭(ସମିସ): ନୀଳାଦ୍ରିବିଜେ ଅବସରରେ ଅନେକ ଭକ୍ତ ମହାପ୍ରଭୁଙ୍କୁ ରସଗୋଲା ଚକ୍ରମଣୋହୀ କରିଥିଲେ। ରଥ ପାଖରେ ରସଗୋଲା ଭୋଗ କରିଥିଲେ। ଏହି ରସଗୋଲା ମଣୋହୀ ପ୍ରଥାରୁ ଏବେ ପରମ୍ପରାରେ ପରିଣତ ହୋଇଛି। ଏ ସମ୍ପର୍କରେ ଗବେଷକ ମତ ଦିଅନ୍ତି ଯେ ମହାପ୍ରଭୁଙ୍କ ଉପାସନାରେ ଅନେକ ସାମାଜିକ ଓ ପାରିବାରିକ ପରମ୍ପରାର ବାର୍ତ୍ତା ଦେଖିବାକୁ ମିଳିଥାଏ। ଘୋଷଯାତ୍ରାରେ ଭାଇଭଉଣୀଙ୍କୁ ସାଙ୍ଗରେ ନେଇ ଚାଲିଯାଇଥିବାରୁ ଅଭିମାନ କରିଥିଲେ ଶ୍ରୀଦେବୀ (ଲକ୍ଷ୍ମୀ ଠାକୁରାଣୀ)। ଏଥିଯୋଗୁଁ ଯେଉଁ ପାରିବାରିକ ଅଭିମାନ ମୁଣ୍ଡ ଟେକିଥିଲା, ତାହାକୁ ଗଜପତି ମହାରାଜା ବାହୁଡା ଦିନ ଭେଟ କରାଇ ସମାଧାନର ଏକ ସୁସ୍ଥ ବାତାବରଣ ସୃଷ୍ଟି କରିଥିଲେ। ନୀଳାଦ୍ରିବିଜେ ଦିନ ମହାପ୍ରଭୁ ଶ୍ରୀମନ୍ଦିର ଭିତରକୁ ପ୍ରବେଶ କଲା ବେଳେ ସେହି ଅଭିମାନର ପୁନରାବୃତ୍ତି ଘଟିଥାଏ। ଲକ୍ଷ୍ମୀ ଠାକୁରାଣୀ ଶ୍ରୀମନ୍ଦିରର ଦ୍ୱାର ବନ୍ଦ କରିଦିଅନ୍ତି। ସେଠାରେ ଯେଉଁ ନୀତି ହୁଏ, ତାହା ଲକ୍ଷ୍ମୀ-ନାରାୟଣ ବଚନିକା ଭାବେ ପ୍ରସିଦ୍ଧ। ବଚନିକା ହେବା ପରେ ମହାପ୍ରଭୁ ଜଗମୋହନକୁ ବିଜେ କଲେ ସେଠାରେ ଗଇଁଠାଳ ଫିଟା ନୀତି ହୁଏ। ପରେ ଶ୍ରୀବେଦୀଙ୍କ ଅଭିମାନ ଭାଙ୍ଗି ନ ଥାଏ। ଲକ୍ଷ୍ମୀ ଠାକୁରାଣୀ ଯେତେବେଳେ ଜୟବିଜୟ ଦ୍ୱାର ବନ୍ଦ କରନ୍ତି ସେତେବେଳେ ମହାପ୍ରଭୁ ସାଙ୍ଗରେ ଆଣିଥିବା ମିଷ୍ଟାନ୍ନ (ରସଗୋଲା) ଦେଇ ଲକ୍ଷ୍ମୀଙ୍କ ମାନଭଞ୍ଜନ କରିଥା'ନ୍ତି। ଭକ୍ତମାନେ ମହାପ୍ରଭୁଙ୍କୁ ସେହି ସ୍ମୃତି ସ୍ୱରୂପ ନୀଳାଦ୍ରିବିଜେ ପୂର୍ବରୁ ମହାପ୍ରଭୁଙ୍କୁ ରସଗୋଲା ଚକ୍ରମଣୋହି କରିଥା'ନ୍ତି। ବିଶ୍ୱାସ ରହିଚି, ମହାପ୍ରଭୁ ଶ୍ରୀଦେବୀଙ୍କୁ ସନ୍ତୁଷ୍ଟ କରିବା ପୂର୍ବରୁ ଭକ୍ତମାନେ ମହାପ୍ରଭୁଙ୍କୁ ସନ୍ତୁଷ୍ଟ କରିଥା'ନ୍ତି। ଲୋକାଚାର ପ୍ରଥା ଅନୁଯାୟୀ ଏହା ଏବେ ପରମ୍ପରାରେ ପରିଣତ ହୋଇଯାଇଛି।

ଅଗଷ୍ଟରେ ହୋଇପାରେ ରତ୍ନଅଳଙ୍କାର ଗଣତିମଣତି

ପୁରୀ, ୮।୭ (ସମିସ): ଶେଷ ହୋଇଛି ରତ୍ନଭଣ୍ଡାର ମରାମତି ଓ ସଂରକ୍ଷଣ। ଏଏସ୍‌ଆଇ ଉଭୟ ଭିତର ଏବଂ ବାହାର ରତ୍ନଭଣ୍ଡାର ମରାମତି କାମ ଶେଷ କରି ଶ୍ରୀମନ୍ଦିର ପ୍ରଶାସନକୁ ଚାବି ହସ୍ତାନ୍ତର କରିଛି। ଏବେ ସମସ୍ତଙ୍କ ନଜର ରହିଛି କେବେ ମହାପ୍ରଭୁଙ୍କ ରତ୍ନ ଅଳଙ୍କାରର ଗଣତିମଣତି କରାଯିବ। ଏ ପ୍ରସଙ୍ଗରେ ମଙ୍ଗଳବାର ଗଣମାଧ୍ୟମ ସମ୍ମୁଖରେ ପ୍ରତିକ୍ରିୟା ରଖିଛନ୍ତି ଆଇନ ମନ୍ତ୍ରୀ ପୃଥ୍ୱୀରାଜ ହରିଚନ୍ଦନ। ସେ କହିଛନ୍ତି, ବୁଧବାର ରିଜର୍ଭ ବ୍ୟାଙ୍କ୍ ଅଫ୍ ଇଣ୍ଡିଆ(ଆର୍‌ବିଆଇ)କୁ ଚିଠି ଲେଖାଯିବ। ଆର୍‌ବିଆଇର ଦୁଇଜଣ ବରିଷ୍ଠ ଓ ଅଭିଜ୍ଞ ଅଧିକାରୀ ଆସିବା ପାଇଁ ଏହି ଚିଠିରେ ଉଲ୍ଲେଖ କରାଯିବ। ସ୍ୱତନ୍ତ୍ର ଏସ୍‌ଓପି ଅନୁଯାୟୀ ଉଚ୍ଚସ୍ତରୀୟ କମିଟି ବୈଠକ ବସିବ। ଏହାପରେ ଅସ୍ଥାୟୀ ଖଟଶେଯ ଓ ଫୁଲ ଶେଯ ଘରେ ଥିବା ରତ୍ନଅଳଙ୍କାର ଭିତର ଓ ବାହାର ରତ୍ନଭଣ୍ଡାରକୁ ଅଣାଯିବ। ଅଗଷ୍ଟ ମାସରେ ରତ୍ନଭଣ୍ଡାର ଗଣତିମଣତି ପ୍ରକ୍ରିୟା ହୋଇପାରେ ବୋଲି ଆଇନ ମନ୍ତ୍ରୀ ସୂଚନା ଦେଇଛନ୍ତି। ତେବେ ୧୯୭୮ମସିହାରେ ଭିତର ରତ୍ନଭଣ୍ଡାର ଅଳଙ୍କାର ଗଣତିମଣତି ହୋଇ ତାଲିକା ପ୍ରକାଶ ପାଇଥିଲା। ସେହି ତାଲିକା ସହ ମହାପ୍ରଭୁଙ୍କ ଅଳଙ୍କାର ମେଳ କରାଯିବ।

■ ଉତ୍ତରମୁହାଁ ଲଘୁଚାପ

ଝାଡ଼ଖଣ୍ଡରେ ବର୍ଷିବ, ଓଡ଼ିଶାରେ କମିବ

ଭୁବନେଶ୍ୱର,୮।୭(ସମିସ): ମହାନଦୀର ଉପରମୁଣ୍ଡରେ ପ୍ରବଳ ବର୍ଷା ଯୋଗୁଁ ହୀରାକୁଦରେ ଜଳସ୍ତର ବୃଦ୍ଧି ପାଉଛି। ବର୍ତ୍ତମାନ ପଶ୍ଚିମବଙ୍ଗ ଉପରେ ରହିଥିବା ଲଘୁଚାପ କ୍ଷେତ୍ରଟି ଆଗକୁ ଝାଡ଼ଖଣ୍ଡ-ଛତିଶଗଡ଼ ମୁହାଁ ହେବାକୁ ଥିବାରୁ ବର୍ଷାର ପ୍ରଭାବ ଆହୁରି ବଢ଼ିବାର ଆଶଙ୍କା ରହିଛି। ଅନ୍ୟପଟେ ବର୍ତ୍ତମାନ ହୀରାକୁଦରୁ ୨୦ଟି ଗେଟ୍ ଦେଇ ଜଳ ନିଷ୍କାସିତ ହେଉଥିବା ବେଳେ ମଙ୍ଗଳବାର ସକାଳ ସୁଦ୍ଧା ଏହି ଜଳ ମୁଣ୍ଡଳୀଠାରେ ପହଞ୍ଚିଛି। ବୁଧବାରଠାରୁ ୧୧ ଜୁଲାଇ ମଧ୍ୟରେ ଓଡ଼ିଶାରେ ବର୍ଷାର ପରିମାଣ କମିବାର ସମ୍ଭାବନା ରହିଛି। ମାତ୍ର ଉତ୍ତର ପଶ୍ଚିମ ଜିଲ୍ଲାମାନଙ୍କରେ ବୁଧବାର କିଛି କିଛି ବର୍ଷା ନେଇ ଆଶଙ୍କା ରହିଛି। ତେବେ ଆସନ୍ତା ୧୨/୧୩ ବେଳକୁ ଆଉ ଏକ ଘୂର୍ଣ୍ଣିବଳୟ ସୃଷ୍ଟି ହେବାର ଆଶଙ୍କା ରହିଥିବାରୁ ପୁଣି ବର୍ଷା ବଢ଼ିବାର ଆଶଙ୍କା ରହିଛି।

ଅନ୍ୟପଟେ ବୈତରଣୀ ନଦୀ ଫୁଲିବା ହେତୁ ଉତ୍ତର ଓଡ଼ିଶାରେ ବିଭିନ୍ନ ଅଞ୍ଚଳରେ ଜଳବନ୍ଦୀ ସ୍ଥିତି ସୃଷ୍ଟି ହୋଇଛି। ଶିମିଳିପାଳ ଉପର ମୁଣ୍ଡରେ ପ୍ରବଳ ବର୍ଷା ପାଇଁ ଦେଓ ନଦୀରେ ମଧ୍ୟ ଜଳସ୍ତର ବଢ଼ିଛି। ଏବେ ଉଦଳା-ବାଲେଶ୍ୱର ସମେତ ୮ଟି ପଞ୍ଚାୟତକୁ ଯୋଗାଯୋଗ ବିଚ୍ଛିନ୍ନ ହୋଇଛି। ବୈତରଣୀ ଫୁଲିବା ହେତୁ ଆଖୁଆପଦା ନିକଟରେ ଜଳସ୍ତର ସତର୍କ ସଙ୍କେତ ଉପରେ ପ୍ରବାହିତ ହେଉଛି। ବନ୍ୟା ଜଳ ବୃଦ୍ଧି ଭିତରେ ଯାଜପୁର ନିଜାମପୁରରେ ୨୦ରୁ ୩୦ ଫୁଟ୍ ଯାଏଁ ଆଡ଼ିବନ୍ଧ ଧସିଛି। ବାଲି ବସ୍ତା ପକାଇ ଘାଇ ମରାମତି କରାଯାଉଥିବା ବେଳେ ଏଠାରେ ଲୋକେ ଆତଙ୍କିତ ଅବସ୍ଥାରେ ଅଛନ୍ତି। ତେବେ ରାଜ୍ୟରେ ବନ୍ୟା ସ୍ଥିତି ଭିତରେ ବିପର୍ଯ୍ୟୟ ପରିଚାଳନା ମନ୍ତ୍ରୀ ଲୋକଙ୍କୁ ଆତଙ୍କିତ ନ ହେବାକୁ ପରାମର୍ଶ ଦେଇଛନ୍ତି। ରାଜ୍ୟବାସୀଙ୍କ ସହ ସରକାର ଅଛନ୍ତି। ବିଚଳିତ ହେବାର ଆବଶ୍ୟକତା ନାହିଁ ବୋଲି ମନ୍ତ୍ରୀ କହିଛନ୍ତି।

ପାଣିପାଗ କେନ୍ଦ୍ରର ସୂଚନା ଅନୁଯାୟୀ ବୁଧବାର କଳାହାଣ୍ଡି, ନୂଆପଡ଼ା, ବଲାଙ୍ଗିର, ବୌଦ୍ଧ, ସୋନପୁର, ବରଗଡ଼, ସମ୍ବଲପୁର, ଝାରସୁଗୁଡ଼ା, ଦେବଗଡ଼, ଅନୁଗୁଳ, ସୁନ୍ଦରଗଡ଼, କେନ୍ଦୁଝର, ମୟୂରଭଞ୍ଜ, ନବରଙ୍ଗପୁର ଓ କୋରାପୁଟ ଜିଲ୍ଲାର ବିଭିନ୍ନ ସ୍ଥାନରେ ବର୍ଷା ଆଶଙ୍କା ରହିଛି। ଗୁରୁବାରଠାରୁ ବର୍ଷାର ପ୍ରଭାବ କମିବା ସହ ୧୩ ପରେ ପୁଣି ବର୍ଷା ବଢ଼ିବ ବୋଲି କେନ୍ଦ୍ର ଆକଳନ କରିଛି।

୪ ଗେଟ୍ ବନ୍ଦ କଲା ହୀରାକୁଦ

ସମ୍ବଲପୁର, ୮।୭ (ସମିସ): ହୀରାକୁଦ ଜଳଭଣ୍ଡାରର ଜଳସ୍ତର ଖସିବାରେ ଲାଗିଛି। ରବିବାର ୧୨ଟା ବେଳକୁ ଜଳସ୍ତର ୬୧୦ ଫୁଟ୍‌ରେ ପହଞ୍ଚି ଯାଇଥିଲା। ହୀରାକୁଦ ନଦୀବନ୍ଧ କର୍ତ୍ତୃପକ୍ଷଙ୍କ ପୂର୍ବ ନିଷ୍ପତ୍ତି ଅନୁଯାୟୀ, ସେହିଦିନ ପୂର୍ବାହ୍ଣ ୧୦ଟାରେ ଚଳିତବର୍ଷର ପ୍ରଥମ ବନ୍ୟାଜଳ ନିଷ୍କାସନ ଆରମ୍ଭ ହୋଇଥିଲା। ଆଜି ସନ୍ଧ୍ୟା ୬ଟା ସୁଦ୍ଧା ଜଳସ୍ତର ୬୦୬.୭୭ ଫୁଟ୍ ଥିବା ବେଳେ ୨୦ଟି ଗେଟ୍ ଦେଇ ଜଳ ନିଷ୍କାସନ ଜାରି ରହିଥିଲା। ସେଥିରୁ ୪ଟି ସ୍ଲୁଇସ୍ ଗେଟ୍ ବନ୍ଦ କରିଦେବାକୁ ସନ୍ଧ୍ୟା ସାଢ଼େ ୬ଟା ବେଳକୁ ନିର୍ଦ୍ଦେଶ ଦିଆଯାଇଛି।

ଉଲ୍ଲେଖଯୋଗ୍ୟ, ହୀରାକୁଦ ନଦୀବନ୍ଧର କର୍ଭରୁଲ୍ ଅନୁଯାୟୀ ଜୁଲାଇ ୩୧ ତାରିଖ ସୁଦ୍ଧା ଜଳସ୍ତର ୬୦୫ ଫୁଟ୍ ରହିବା ଆବଶ୍ୟକ।

ଆଜି ସନ୍ଧ୍ୟା ୬ଟାରେ ହୀରାକୁଦ ଜଳଭଣ୍ଡାରର ଜଳସ୍ତର ୬୦୬.୭୭ ଫୁଟ ରହିଛି। ନଦୀବନ୍ଧର ବାମପଟର ୧୧ଟି ଓ ଡାହାଣ ପଟର ୫ଟି; ଏହିପରି ୧୬ଟି ସ୍ଲୁଇସ ଗେଟ୍ ଜରିଆରେ ବନ୍ୟାଜଳ ନିଷ୍କାସନ କରାଯାଉଛି। ଜଳଭଣ୍ଡାରକୁ ସେକେଣ୍ଡ ପ୍ରତି ୨,୧୨,୬୫୧ ଘନଫୁଟ୍ ଜଳ ପ୍ରବେଶ କରୁଥିବା ବେଳେ ପାୱାର ଚ୍ୟାନେଲ, ଶିଳ୍ପାନୁଷ୍ଠାନ, କେନାଲ ଆଦି ଦେଇ ୩,୨୪,୯୩୧ ଘନଫୁଟ ଜଳ ନିଷ୍କାସିତ ହେଉଛି।

ରଥଚକ ତଳେ ପଡ଼ି ତରଭା ଉପନଗରପାଳ ଗୁରୁତର

ତରଭା, ୭।୭(ସମିସ): ସୁବର୍ଣ୍ଣପୁର ଜିଲ୍ଲା ତରଭା ଏନ୍‌ଏସି ଉପନଗରପାଳ ଗଗନ ଅଗ୍ରୱାଲ ରଥ ଚକ ତଳେ ପଡ଼ି ଗୁରୁତର ଆହତ ହୋଇଛନ୍ତି। ତରଭାର ଶ୍ରୀ ଦଧିବାବନଙ୍କ ବାହୁଡ଼ା ଯାତ୍ରାର ଶେଷଦିନରେ ଆଜି ଏହି ଅଘଟଣ ଘଟିଛି। ସନ୍ଧ୍ୟାରେ ସୁନାରୀପଡ଼ାରୁ ରଥ ବାହାରିଥିଲା। ସନ୍ଧ୍ୟା ୭ଟାରେ ରଥପଡ଼ାସ୍ଥିତ ସୁନୀଲ ସାହୁଙ୍କ ଦୋକାନ ସମ୍ମୁଖରେ ଏହି ଘଟଣା ଘଟିଥିଲା। ଉପନଗରପାଳ ଶ୍ରୀ ଅଗ୍ରୱାଲ ଅନ୍ୟ ସ୍ୱେଚ୍ଛାସେବୀଙ୍କ ସହ ରଥ ସମ୍ମୁଖରେ ରହି ଶୃଙ୍ଖଳାର ସହ ରଥଟଣା ବ୍ୟବସ୍ଥା ବୁଝୁଥିଲେ। ସୁନୀଲ ମେହେରଙ୍କ ଦୋକାନ ସମ୍ମୁଖରେ ରଥର ବ୍ରେକ୍ ପକାଯାଇଥିଲା। ଏହି ସମୟରେ ଗଗନଙ୍କ ଡାହାଣ ଗୋଡ଼ ବ୍ରେକ୍ ଓ ରଥଚକ ମଧ୍ୟରେ ପଡ଼ିଯାଇଥିଲା। ଏଥିରେ ତାଙ୍କର ନଳିଗୋଡ଼ ଭାଙ୍ଗିଯାଇଛି। ସଙ୍ଗେସଙ୍ଗେ ଗଗନଙ୍କୁ ବଲାଙ୍ଗୀର ଡାକ୍ତରଖାନା ନିଆଯାଇଥିଲା।

ଡାକ୍ତରବାଞ୍ଜେରି ଗାଁ ବିକ୍ରି ଘଟଣା

'ମରିବୁ ପଛେ, ଜାଗା ଛାଡ଼ିବୁ ନାହିଁ'

ପାରଳାଖେମୁଣ୍ଡି,୮।୭(ସମିସ): ଡାକ୍ତରବାଞ୍ଜେରି ଗାଁ ବିକ୍ରି ଘଟଣାରେ ଆଦିବାସୀ ମହାସଂଘ ହସ୍ତକ୍ଷେପ କରିଛି। ଗ୍ରାମବାସୀଙ୍କ ସହ ଆଦିବାସୀ ମହାସଂଘର ବୈଠକ, ଆନ୍ଦୋଳନ ପାଇଁ ସଜବାଜ ପାଇଁ ପ୍ରସ୍ତୁତ ହେଉଛି ରଣନୀତି। ଆଦିବାସୀ ସଂଘର ଏକ ପ୍ରତିନିଧିଦଳ ଜିଲ୍ଲା ସଂଘ ସଭାପତି ନୀର ଭୂୟାଁଙ୍କ ନେତୃତ୍ୱରେ ଗଜପତି ଜିଲ୍ଲା ଗୋଷାଣି ବ୍ଲକ କତଲକଇଠା ପଞ୍ଚାୟତ ଅନ୍ତର୍ଗତ ଡାକ୍ତର ବାଞ୍ଜେରି ଗାଁକୁ ଯାଇ ଗ୍ରାମବାସୀଙ୍କ ସହ ବିସ୍ତୃତ ଭାବରେ ଆଲୋଚନା କରିଛନ୍ତି। ଚର୍ଚ୍ଚ ପରିସରରେ ଆୟୋଜିତ ଏହି ବୈଠକରେ ଗାଁ ବିକ୍ରି ସମ୍ପର୍କରେ ଆଲୋଚନା ହୋଇଛି। କେବେଠାରୁ ବସବାସ କରୁଛନ୍ତି, କ'ଣ ଦସ୍ତାବିଜ ରହିଛି ଏବଂ ମାଲିକାନା ସମ୍ପର୍କିତ ତଥ୍ୟ ସଂଗ୍ରହ କରିଛନ୍ତି। ତହସିଲଦାର ଓ ସବ୍‌ରେଜିଷ୍ଟ୍ରାର କାର୍ଯ୍ୟାଳୟରୁ ମଧ୍ୟ ତଥ୍ୟ ସଂଗ୍ରହ ପରେ ରାଜ୍ୟ ସଂଘ ସହ ଆଲୋଚନା ହେବ। ଏହାପରେ ପରବର୍ତ୍ତୀ ସମୟରେ ଆଗାମୀ କାର୍ଯ୍ୟପନ୍ଥା ନିଷ୍ପତ୍ତି ନିଆଯିବ। ସଂଘ ଆଦିବାସୀଙ୍କ ଉନ୍ନତି ପାଇଁ ଗଠନ ହୋଇଛି। ଆଦିବାସୀଙ୍କ ପାଇଁ ସର୍ବଦା ଲଢ଼େଇ କରିବ ବୋଲି ଜିଲ୍ଲା ସଂଘ ସଭାପତି କହିଛନ୍ତି। ଅନ୍ୟପକ୍ଷରେ 'ଜୀବନ ଦେବୁ ପଛେ, ଇଞ୍ଚେବି ଜାଗା ଛାଡିବୁ ନାହିଁ' ବୋଲି ଗ୍ରାମବାସୀ କହିଛନ୍ତି। ବର୍ତ୍ତମାନର ସରକାର ଆଦିବାସୀଙ୍କ ସହ ଖେଳୁଛନ୍ତି। ପୂର୍ବ ସରକାର ଏହା କରିବାକୁ ଦେଇନଥିଲେ ବୋଲି କହିଛନ୍ତି ଗ୍ରାମବାସୀ।

ସୂଚନାଯୋଗ୍ୟ, ଡାକ୍ତରବାଞ୍ଜେରି ଗାଁର ନୂଆ ଜନବସତି ଅଞ୍ଚଳ ସମେତ ୪୭ ଏକର ଜମି କିଣାବିକା ହୋଇଛି। ଏହି ୪୭ ଏକର ଜମି ମଧ୍ୟରେ ଦୁଇଟି ଜନବସତି ରହିଛି। ଏଥିରେ ୫୦ରୁ ଊର୍ଦ୍ଧ୍ୱ ଘର ରହିଛି। ସରକାରଙ୍କ ତରଫରୁ ରାସ୍ତାଘାଟ, ଘରକୁ ଘର ପାନୀୟ ଜଳ ବ୍ୟବସ୍ଥା, ବିଦ୍ୟୁତୀକରଣ ସହ ଆବାସିକ ଯୋଜନାରେ ଘର ମଧ୍ୟ ଯୋଗାଇ ଦିଆଯାଇଛି। ଏବେ ଏହି ୪୭ ଏକର ଜମିର ମାଲିକ ବ୍ରହ୍ମପୁରର ଜଣେ ମହିଳା ହୋଇଛନ୍ତି। ସେ ସରକାରୀ ଭାବେ ୧.୪୪ କୋଟି ଟଙ୍କା ଓ ୭ ଲକ୍ଷ ଟଙ୍କା ଷ୍ଟାମ୍ପ ଡ୍ୟୁଟି ଦେଇ ବିକ୍ରେତାଙ୍କ ଠାରୁ କ୍ରୟ କରିନେଇଥିବା ଜଣାପଡ଼ିଛି।

■ ରଥ ଉପରକୁ ନେଇଥିଲେ ମୋବାଇଲ୍

୭ ସେବାୟତଙ୍କ ବିରୋଧରେ ଏତଲା

ପୁରୀ,୮।୭(ସମିସ): ଶୃଙ୍ଖଳିତ ରଥଯାତ୍ରା ନେଇ ଶ୍ରୀମନ୍ଦିର ମୁଖ୍ୟ ପ୍ରଶାସକଙ୍କ ଅଧ୍ୟକ୍ଷତାରେ ବିଭିନ୍ନ ସେବାୟତ ନିଯୋଗର ବୈଠକ ହୋଇଥିଲା। ସମସ୍ତେ ସହଯୋଗ କରିବେ ବୋଲି ସହମତି ପ୍ରକାଶ କରିଥିଲେ। ଏଥର ରଥ ଉପରକୁ ମୋବାଇଲ୍ ନେବା ଉପରେ କଡ଼ା କଟକଣା ଲଗାଯାଇଥିଲା। ରଥରେ କୌଣସି ସେବକ ମୋବାଇଲ୍ ବ୍ୟବହାର କରିପାରିବେ ନାହିଁ। ରଥ ଉପରେ ଏବଂ ପହଣ୍ଡି ସମୟରେ ମୋବାଇଲ ସମ୍ପୂର୍ଣ୍ଣ ବାରଣ ହେବ। ଦଇତାପତି ନିଯୋଗ ଓ ଶ୍ରୀମନ୍ଦିର ପ୍ରଶାସନ ମଧ୍ୟରେ ଅନୁଷ୍ଠିତ ବୈଠକରେ ଏଭଳି ଗୁରୁତ୍ୱପୂର୍ଣ୍ଣ ନିଷ୍ପତ୍ତି ନିଆଯାଇଥିଲା। ହେଲେ ଠିକଣା ସମୟକୁ ଏହା ଫେଲ୍ ମାରିଛି। ଏ ବର୍ଷ ରଥ ଉପରକୁ ଏକାଧିକ ସେବକ ମୋବାଇଲ୍ ଫୋନ୍ ନେଇଯାଇଥିବା ଦେଖିବାକୁ ମିଳିଥିଲା। ଏନେଇ ବିଭିନ୍ନ ଗଣମାଧ୍ୟମରେ ସଚିତ୍ର ଖବର ପ୍ରକାଶ ପାଇବା ପରେ ଏହାକୁ ଗୁରୁତ୍ୱର ସହ ନେଇଛି ଶ୍ରୀମନ୍ଦିର ପ୍ରଶାସନ। ଯେଉଁମାନେ ରଥ ଉପରକୁ ମୋବାଇଲ୍ ଫୋନ୍ ନେଇଥିଲେ, ସେମାନଙ୍କ ବିରୋଧରେ ସିଂହଦ୍ୱାର ଥାନାରେ ଏତଲା ଦିଆଯାଇଛି। ମୁଖ୍ୟ ପ୍ରଶାସକଙ୍କ ନିର୍ଦ୍ଦେଶମତେ ମୋଟ୍ ୭ଜଣ ସେବାୟତଙ୍କ ବିରୋଧରେ ମନ୍ଦିର ପ୍ରଶାସନ ଥାନାରେ ଅଭିଯୋଗ କରିଥିବାବେଳେ ନ୍ୟାୟିକ କାର୍ଯ୍ୟାନୁଷ୍ଠାନ ଗ୍ରହଣ କରିବା ଲାଗି ଅନୁରୋଧ କରାଯାଇଛି।

ଆଜି ସର୍ବଭାରତୀୟ ଧର୍ମଘଟ

ଭୁବନେଶ୍ୱର,୮।୭(ସମିସ): ବୁଧବାର ସର୍ବ ଭାରତୀୟ କେନ୍ଦ୍ରୀୟ ଟ୍ରେଡ୍ ୟୁନିୟନ୍ ଫେଡେରେସନ୍‌ସ୍ ଓ ଶିଳ୍ପ ଶ୍ରମିକ ସଂଗଠନ ପକ୍ଷରୁ ଭାରତ ବନ୍ଦ ଡାକରା ଦିଆଯାଇଛି। କେନ୍ଦ୍ର ସରକାରଙ୍କର ୪ଟି ଶ୍ରମକୋଡ୍‌କୁ ବିରୋଧ ସହିତ ଘରୋଇ କରଣ, ଦରଦାମ୍ ବୃଦ୍ଧି, ବେକାରୀ ସମସ୍ୟା, ସର୍ବନିମ୍ନ ମଜୁରୀ ୨୬୦୦୦ ଟଙ୍କା, ଅଙ୍ଗନବାଡ଼ି, ଆଶା, ପାଚିକା ଆଦି ସ୍କିମ୍‌ରେ କାର୍ଯ୍ୟରତ ମା'ମାନଙ୍କୁ ଶ୍ରମିକର ମାନ୍ୟତା ଦେବା ଆଦି ଦାବି ରହିଛି। ରାଜ୍ୟ ସରକାର ବନ୍ଦର, ଖଣି, ବିମାନ ବନ୍ଦର ଓ ପ୍ରାୟ ସରକାରୀ ସଂସ୍ଥାକୁ ଆଦାନୀ ହାତରେ ଟେକିଦେବା ଓ ଅନ୍ୟାନ୍ୟ ବୃହତ ଶିଳ୍ପକୁ ଶିଳ୍ପପତି ମାନଙ୍କ ହାତରେ ଟେକିଦେବା ବିଶେଷକରି ପରିବହନ ଶ୍ରମିକ ମାନଙ୍କ ଦାବି ତୁରନ୍ତ ପୂରଣ କରିବା ପାଇଁ ଏହି ଧର୍ମଘଟର ଆହ୍ୱାନ ଦିଆଯାଇଛି।

ସାମିଲ ହେବ ବିଜୁ ଶ୍ରମିକ ସାମ୍ମୁଖ୍ୟ

ଏହି ଧର୍ମଘଟରେ ସାମିଲ ହେବାକୁ ଘୋଷଣା କରିଛି ବିଜୁ ଶ୍ରମିକ ସାମ୍ମୁଖ୍ୟ। ହି ଧର୍ମଘଟକୁ ସମ୍ପୂର୍ଣ୍ଣ ସଫଳ କରିବା ପାଇଁ ବିଜୁ ଶ୍ରମିକ ସାମୁଖ୍ୟ ତଥା ବିଏସ୍‌ଏସ୍ ଓଡିଶାର ସମସ୍ତ ଶ୍ରମିକମାନଙ୍କୁ ଆହ୍ୱାନ ଦେଇଛି। ୯ ଜୁଲାଇ ସକାଳ ୮ ଟା ୩୦ ସମୟରେ ଭୁବନେଶ୍ୱର ରାଜମହଲ ଛକ ଠାରେ ସଂଗଠନର ଉପ ସଭାପତି ନବ କିଶୋର ମହାନ୍ତିଙ୍କ ନେତୃତ୍ୱରେ ବିଜୁ ଶ୍ରମିକ ସାମ୍ମୁଖ୍ୟର ପ୍ରାୟ ଏକ ହଜାରରୁ ଊର୍ଦ୍ଧ୍ୱ କର୍ମକର୍ତ୍ତା ଧର୍ମଘଟରେ ସାମିଲ ହେବେବୋଲି ନିଷ୍ପତି ନିଆଯାଇଛି। ମଙ୍ଗଳବାର ସଂଗଠନ ପକ୍ଷରୁ ଏକ ସାମ୍ବାଦିକ ସମ୍ମିଳନୀରେ ବିସ୍ତୃତ ସୂଚନା ଦିଆଯାଇଛି। ଏହି ସାମ୍ବାଦିକ ସମ୍ମିଳନୀରେ ବିଜୁ ଶ୍ରମିକ ସାମୁଖ୍ୟର ସଭାପତି ପ୍ରଫୁଲ୍ଲ ସାମଲ, ମହାସଚିବ ସୁବାସ ସିଂହ, ଉପସଭାପତି ନବ କିଶୋର ମହାନ୍ତି, ସମ୍ପାଦକ ରାଜୀବ ମହାନ୍ତି ଓ ଅଟୋଚାଳକ ମହାସଂଘର ରାଜ୍ୟ ସାଧାରଣ ସମ୍ପାଦକ ପଦ୍ମନ ସାମଲ, ରାଜ୍ୟ ପାଚିକା ସାମୁଖ୍ୟର ସଭାପତି ଯୋଗେନ୍ଦ୍ର ସ୍ୱାଇଁ, ରଶ୍ମିତା ଜେନା ଓ ଅନ୍ୟାନ୍ୟ କର୍ମକର୍ତ୍ତା ମାନେ ଉପସ୍ଥିତି ଥିଲେ।

ଆରଆଇ ଅମିନ ନିଯୁକ୍ତି

ଅନ୍‌ଲାଇନ୍ ପରୀକ୍ଷା ପ୍ରତିବାଦରେ ଆଶାୟୀଙ୍କ ଧାରଣା

ଭୁବନେଶ୍ୱର,୮।୭(ସମିସ): ଅନ୍‌ଲାଇନ୍‌ରେ ଆର୍‌ଆଇ, ଏଆର୍‌ଆଇ, ଅମିନ ଓ ଆଇସିଡିଏସ୍ ସୁପରଭାଇଜର୍ ନିଯୁକ୍ତି ପାଇଁ ମୁଖ୍ୟ ପରୀକ୍ଷା କରିବାକୁ ବିରୋଧ କରିଛନ୍ତି ଆଶାୟୀ। ମଙ୍ଗଳବାର ଶତାଧିକ

■ ଗୋଟିଏ ଦିନ, ଗୋଟିଏ ସିଫ୍ଟ ଏବଂ ଗୋଟିଏ ପ୍ରଶ୍ନପତ୍ରରେ ପରୀକ୍ଷା ଦାବି
■ ଉନ୍ନତ ଓ ଅଭିଜ୍ଞତାସଂପନ୍ନ କମ୍ପାନୀ ପରିଚାଳନା କରିବ: ଓଏସ୍‌ଏସ୍‌ଏସ୍‌ସି

ପରୀକ୍ଷାର୍ଥୀ ଓଡ଼ିଶା ଅଧସ୍ତନ କର୍ମଚାରୀ ଚୟନ ଆୟୋଗ(ଓଏସ୍‌ଏସ୍‌ଏସ୍‌ସି) କାର୍ଯ୍ୟାଳୟ ସମ୍ମୁଖରେ ବିକ୍ଷୋଭ ପ୍ରଦର୍ଶନ କରି ଅଫ୍‌ଲାଇନ୍ ପରୀକ୍ଷା ଦାବି କରିଛନ୍ତି। ଅନ୍‌ଲାଇନ୍‌ରେ ହୋଇଥିବା ପ୍ରିଲିମ୍ ପରୀକ୍ଷାରେ ବ୍ୟାପକ ଅନିୟମିତତା ହୋଇଥିଲା। ଫଳରେ ସମସ୍ତଙ୍କୁ ମୁଖ୍ୟ ପରୀକ୍ଷା ପାଇଁ ଉତ୍ତୀର୍ଣ୍ଣ କରାଯାଇଛି। ଏଣୁ ମୁଖ୍ୟ ପରୀକ୍ଷାକୁ ଅନ୍‌ଲାଇନ୍ ପରିବର୍ତ୍ତେ ଅଫ୍‌ଲାଇନ୍‌ରେ ଗୋଟିଏ ସିଫ୍ଟରେ

କରିବାକୁ ଆଶାୟୀମାନେ ଦାବି କରିଛନ୍ତି।

ସୂଚନାଯୋଗ୍ୟ, ଅଗଷ୍ଟ ପହିଲାରୁ ସେପ୍ଟେମ୍ବର ପ୍ରଥମ ସ

ସିଟି କଟକ

ଡ୍ରାଇଭର ମହାସଂଘର ଧର୍ମଘଟ

ମାଲଗୋଦାମରେ ୨୦ କୋଟିର ବ୍ୟବସାୟ ଠପ୍

କଟକ,୮।୭(ସମିସ)

ରାଜ୍ୟର ବ୍ୟବସାୟିକ ପ୍ରାଣକେନ୍ଦ୍ର କଟକ ସହରର ଏକ ପ୍ରମୁଖ ପାଇକାରୀ ବଜାର ମାଲଗୋଦାମର କାରବାର ଉପରେ ପଡିଛି ଡ୍ରାଇଭର ମହାସଂଘର ଧର୍ମଘଟର ପ୍ରଭାବ। ଏହି ଧର୍ମଘଟ ପାଇଁ ସବୁ ଦିନ ବେଶ ଗହଳ ଚହଳ ରହୁଥିବା ମାଲଗୋଦାମ ପରିସର ଆଜି ଖାଁ ଖାଁ ଲାଗିଥିଲା। ଧର୍ମଘଟ ପାଇଁ କଟକ ମାଲଗୋଦାମକୁ ଗୋଟିଏ ବି ଗାଡି ବାହାରୁ

ବିଭିନ୍ନ ସ୍ଥାନରେ ଅଟକି ରହିଛି ୫୦ରୁ ଅଧିକ ଟ୍ରକ

ଆସିପାରିନଥିଲା। ଏଥିପାଇଁ ବ୍ୟବସାୟ ପ୍ରାୟ ୯୫ ପ୍ରତିଶତ ହ୍ରାସ ପାଇଥିବାର ବ୍ୟବସାୟୀ ମାନେ କହିଛନ୍ତି। ଧର୍ମଘଟ ପାଇଁ ବାହାର ରାଜ୍ୟ ଯଥା ମହାରାଷ୍ଟ୍ର, ଉତ୍ତରପ୍ରଦେଶ, ରାଜସ୍ଥାନ, ଛତିଶଗଡ, ଗୁଜୁରାଟ ଆଦିରୁ ଆସୁଥିବା ୫୦ରୁ ଅଧିକ ଟ୍ରକ ଓଡିଶାର ସୀମାନ୍ତ ଅଞ୍ଚଳରେ ଅଟକି ରହିଥିବା କୁହାଯାଇଛି। ସେହିଭଳି ମାଲଗୋଦାମକୁ ଦୈନନ୍ଦିନ ଆସୁଥିବା ସହସ୍ରାଧିକ ଖୁଚୁରା ବିକ୍ରେତା ମାନେ ଆଜି ଆସି ପାରି ନ ଥିଲେ। କାଁ ଭାଁ ସ୍ଥାନୀୟ ଆଖପାଖ କିଛି ଅଞ୍ଚଳର ଖୁଚୁରା ବ୍ୟବସାୟୀ ଆସିଥିଲେ। ମାଲଗୋଦାମରେ ଦୈନିକ ହାରାହାରି ୨୦ କୋଟି ଟଙ୍କାର କାରବାର ହେଉଥିବା ବେଳେ ଏହା ସମ୍ପୂର୍ଣ୍ଣ ରୂପେ ପ୍ରଭାବିତ ହୋଇଥିବାର କହିଛନ୍ତି ମାଲଗୋଦାମ ବ୍ୟବସାୟୀ

ପ୍ରଶାନ୍ତ କୁମାର ପାତ୍ର। କଟକ ମାଲଗୋଦାମ ଉପରେ ସାଧାରଣତଃ କଟକ, ଜଗତସିଂହପୁର, କେନ୍ଦ୍ରାପଡା, ବାଲେଶ୍ୱର, ଭଦ୍ରକ, ଯାଜପୁର, ଖୋର୍ଦ୍ଧା, ପୁରୀ, ଢେଙ୍କାନାଳ ଆଦି ଜିଲ୍ଲାର ଖୁଚୁରା ବ୍ୟବସାୟୀ ବେଶୀ ସଂଖ୍ୟାରେ ନିର୍ଭର କରିଥାନ୍ତି। କିନ୍ତୁ ଗାଡି ଚଳାଚଳ ବନ୍ଦ ରହିବାରୁ ଏହି ସବୁ ଜିଲ୍ଲାର ବେପାରୀ ନ ଆସିବା ଫଳରେ ମାଲଗୋଦାମ କାରବାର ଠପ୍ ହୋଇଯାଇଥିଲା। ପ୍ରାୟ ୨୫ ଏକର ପରିମିତ ଜାଗା ଉପରେ ଗଢି ଉଠିଥିବା ମାଲଗୋଦାମରେ ପ୍ରାୟ ୧୨୦୦ରୁ ଅଧିକ ବ୍ୟବସାୟ ପ୍ରତିଷ୍ଠାନ ରହିଛି। ବାହାରୁ ଆମଦାନୀ ବନ୍ଦ ହେଲେ ସୁଦ୍ଧା ଏଠାରେ ପର୍ଯ୍ୟାପ୍ତ ପରିମାଣର ସାମଗ୍ରୀ ମହଜୁଦ ରହିଛି। ସାଧାରଣତଃ ପ୍ରତ୍ୟେକ ଦିନ ୧୨୦୦ରୁ ଅଧିକ ଶ୍ରମିକ ଓ ଟ୍ରଲି ଚାଳକ କଟକ ମାଲଗୋଦାମ ଉପରେ ସେମାନଙ୍କ ଗୁଜୁରାଣ ମେଣ୍ଟାଇବା ପାଇଁ ନିର୍ଭର କରି ଚଳିଥାନ୍ତି। ଏମାନଙ୍କ ଦ୍ୱାରା ଲୋଡିଂ ଓ ଅନଲୋଡିଂ କାମ କରାଯାଇଥାଏ। ଗାଡି ଆସି ନ ଥିବାରୁ ଏମାନେ ଆଜି ହାତ ବାନ୍ଧି ବସିଥିବା ଦେଖିବାକୁ ମିଳିଛି।

ଆଜିଠୁ ସବୁ ଗାଡ଼ି ଚଳାଚଳ ବନ୍ଦ ଚେତାବନୀ

ଡ୍ରାଇଭର ମହାସଂଘ ୬ ଦଫା ଦାବିରେ ଆଜିଠାରୁ ଆନ୍ଦୋଳନକୁ ଓହ୍ଲାଇଛି। ଏହି ଆନ୍ଦୋଳନକୁ ରାଜ୍ୟ ବସ ମାଲିକ ସଂଘ, ଟ୍ରକ ମାଲିକ ସଂଘ ଓ ମିନି ଟ୍ରକ ମାଲିକ ମହାସଂଘ ସମର୍ଥନ ଦେଇଛନ୍ତି। ଏହି ପରିପ୍ରେକ୍ଷୀରେ ଆଜି କଟକ ସହର ଡ୍ରାଇଭର ମହାସଂଘର ସଭାପତି ଶ୍ରୀବତ୍ସ ମହାନ୍ତିଙ୍କ ନେତୃତ୍ୱରେ ଧାରଣା ପ୍ରଦାନ କରାଯାଇଛି। ପୁଲିସକୁ ଗାଡି ଚେକିଂ କ୍ଷମତା ନ ଦେବା, ଡ୍ରାଇଭର ୱେଲଫେୟାର ବୋର୍ଡରେ ଅଟୋ ଚାଳକମାନଙ୍କୁ ସାମିଲ କରିବା, ଡ୍ରାଇଭର ସୁରକ୍ଷା ପାଇଁ ସ୍ୱତନ୍ତ୍ର ଆଇନ, ୬୦ ବର୍ଷରୁ ଊର୍ଦ୍ଧ୍ୱ ଡ୍ରାଇଭରଙ୍କ ପାଇଁ ପେନସନ, ରାସ୍ତାରେ ଗାଡି ପାର୍କିଂ ଓ ବିଶ୍ରାମଗାର ଏବଂ ଖଣିଖାଦାନ ଅଞ୍ଚଳରେ ସ୍ଥାନୀୟ ଡ୍ରାଇଭରଙ୍କୁ ନିୟୋଜିତ କରିବା ଆଦି ୭ ଦଫା ଦାବିରେ ଏହି ଆନ୍ଦୋଳନକୁ ଓହ୍ଲାଇଛି ଡ୍ରାଇଭର ମହାସଂଘ। ତେବେ ଆଜି ମହାପାତ୍ରଙ୍କ ନୀଳାଦ୍ରି ବିଜେ

ଥିବାରୁ ଆଜି କେବଳ ପରିବହନ ଗାଡି ଚଳାଚଳ ବନ୍ଦ କରିବାକୁ ଆନ୍ଦୋଳନକାରୀ ନିଷ୍ପତ୍ତି ନେଇଛନ୍ତି। ତେବେ ସରକାର ସେମାନଙ୍କ କଥା ବିଚାର ନ କଲେ ଆସନ୍ତାକାଲିଠୁ ସବୁ ଗାଡି ଚଳାଚଳ ବନ୍ଦ ରଖିବାକୁ ଡ୍ରାଇଭର ମହାସଂଘ ଚେତାବନୀ ଦେଇଛି।

ନଦୀକୁ ପ୍ରବେଶ ସତର୍କତା ଜାରି

କଟକ,୮।୭(ସମିସ): ମହାନଦୀର ଉପର ମୁଣ୍ଡର କ୍ରମାଗତ ବର୍ଷା ହେତୁ ଏବଂ ହୀରାକୁଦ ଜଳଭଣ୍ଡାରରୁ ଜଳ ନିଷ୍କାସନ କରାଯାଇଛି। ଏଥିପାଇଁ କଟକ ଜିଲ୍ଲା ମଧ୍ୟ ଦେଇ ମହାନଦୀ, କାଠଯୋଡି ଏବଂ ଅନ୍ୟାନ୍ୟ ଶାଖା ନଦୀରେ ଏହି ଜଳ ପ୍ରବାହିତ ହେଉଛି। ଏଣୁ ଜନସାଧାରଣ ଆସନ୍ତା ୯ ତାରିଖରୁ ନଦୀ ମଧ୍ୟକୁ ପ୍ରବେଶ ନ କରିବାକୁ ଜିଲ୍ଲା ପ୍ରଶାସନ ପକ୍ଷରୁ ସତର୍କ କରାଯାଇଛି।

ଗଡ଼ଗଡ଼ିଆ ଘାଟର ସ୍ଥିତି ଯାଞ୍ଚ କଲେ ମେୟର

କଟକ,୮।୭(ସମିସ): କଟକ ମେୟର ସୁବାସ ସିଂହ ଚଳିତ ବୋଲବମ ଯାତ୍ରା ଉପଲକ୍ଷେ ଆଜି ଗଡଗଡିଆ ଘାଟରେ ପହଞ୍ଚି ଘାଟର ସ୍ଥିତି ଯଥା ସୁରକ୍ଷା, ପରିମଳ, ରାସ୍ତାଘାଟ, ଶୌଚାଳୟ, ଆଲୋକୀକରଣର ସମୀକ୍ଷା କରିଥିଲେ। ଆସନ୍ତା ସୋମବାର ଠାରୁ ଲକ୍ଷାଧିକ କାଉଡିଆ ଭକ୍ତ ମାନେ ମହାନଦୀ ଗଡଗଡିଆ ଘାଟରୁ ଜଳ ନେଇ ଜିଲ୍ଲା ତଥା ରାଜ୍ୟର ବିଭିନ୍ନ ଶୈବପୀଠରେ ଜଳଲାଗି କରନ୍ତି। ତେଣୁ ଭିଡକୁ ଦୃଷ୍ଟିରେ ରଖି କାଉଡିଆ ଭକ୍ତଙ୍କ ସୁରକ୍ଷା ନିମନ୍ତେ ଏହି ୧ ମାସ ଧରି ଓଡ୍ରାଫ ଟିମକୁ ଦାୟିତ୍ୱ ପ୍ରଦାନ କରାଯାଇଛି। ବିଶେଷ କରି ପ୍ରତ୍ୟେକ ଶୁକ୍ରବାର ଠାରୁ ରବିବାର ପର୍ଯ୍ୟନ୍ତ ଓଡ୍ରାଫ ଟିମ ଦିନ ରାତି କାର୍ଯ୍ୟ କରିବେ। ଭକ୍ତଙ୍କ ନିମନ୍ତେ ଶୌଚାଳୟର ସୁବିଧା, ମହିଳା ଭକ୍ତ ବସ୍ତ୍ର ପରିବର୍ତ୍ତନ ପାଇଁ ଏକ ସ୍ୱତନ୍ତ୍ର ବ୍ୟବସ୍ଥା କରାଯାଉଛି। ସନ୍ଧ୍ୟା ସମୟରେ ଆଲୋକୀକରଣ ବ୍ୟବସ୍ଥା, ରାସ୍ତାଘାଟର ମରାମତି କରିବା, ପ୍ରତ୍ୟକ ଦିନ ଦୁଇବେଳା ସଫେଇର ବ୍ୟବସ୍ଥା କରାଯାଉଛି। ଏହି ଅବସରରେ ମେୟର ଶ୍ରୀ ସିଂହଙ୍କ ସହିତ ଡେପୁଟି ମେୟର ସୁଶ୍ରୀ ଦମୟନ୍ତୀ ମାଝୀ, କର୍ପୋରେଟର ଲିଜାରାଣୀ ରାଉତ, ସିଏମସି କମିଶନର କଳ୍ପତରୁ ବେହେରା, ସିଏମସି ଉପଆୟୁକ୍ତ ଶ୍ୱେତାସ୍ନିଗ୍ଧା, ଓଡ୍ରାଫ ଅଧିକାରୀ, ଅଗ୍ନିଶମ ବିଭାଗ ଅଧିକାରୀ, ସ୍ୱାସ୍ଥ୍ୟ ଅଫିସର ତ୍ରୈଲୋକ୍ୟ ସାହୁ ଓ ସିଏମସି କର୍ମଚାରୀ ପ୍ରମୁଖ ଉପସ୍ଥିତ ଥିଲେ।

ମହିଳାଙ୍କ ଆତ୍ମହତ୍ୟା ଘଟଣା: ଜେଲ୍ ଗଲା ସ୍ୱାମୀ

କଟକ,୮।୭(ସମିସ): ନୂଆପଡା ଅଞ୍ଚଳରେ ଚାନ୍ଦିନୀ ବିଶ୍ୱାଳଙ୍କ ଆତ୍ମହତ୍ୟା ଘଟଣାରେ ତାଙ୍କ ସ୍ୱାମୀ ରାକେଶ ମହାପାତ୍ରଙ୍କୁ ମଧୁପାଟଣା ଥାନା ପୁଲିସ ଗିରଫ କରିଛି। ୧୧ ବର୍ଷ ତଳେ ଉଭୟଙ୍କ ବିବାହ ହୋଇଥିଲା। ଦମ୍ପତିଙ୍କର ଗୋଟିଏ ପୁଅ ଏବଂ ଝିଅ ମଧ୍ୟ ଅଛନ୍ତି। ତେବେ ବିବାହ ପରଠାରୁ ଦମ୍ପତିଙ୍କ ମଧ୍ୟରେ କଳି ଝଗଡା ଲାଗିରହିଥିଲା। ବାପଘରୁ ଲକ୍ଷାଧିକ ଟଙ୍କା ଆଣିବା ପାଇଁ ରାକେଶ ପତ୍ନୀ ଚାନ୍ଦିନୀଙ୍କ ଉପରେ ସବୁବେଳେ ଚାପ ପକାଉଥିଲେ। ଏହାବାଦ ଚାନ୍ଦିନୀଙ୍କ ଚରିତ୍ରକୁ ନେଇ ସେ ସନ୍ଦେହ ମଧ୍ୟ କରୁଥିଲେ। ଏହାକୁ ନେଇ ଦୁହିଁଙ୍କ ଭିତରେ ପ୍ରାୟ ସମୟ ପାଟିତୁଣ୍ଡ ଲାଗି ରହୁଥିଲା। ଶେଷରେ ସୋମବାର ମଧ୍ୟାହ୍ନରେ ଚାନ୍ଦିନୀ ନୂଆପଡା ବୃଷ୍ଣାର କଲୋନୀ ସ୍ଥିତ ଭଡା ଘରେ ଆତ୍ମହତ୍ୟା କରିଥିଲେ। ଏହି ଘଟଣା ନେଇ ମୃତକଙ୍କ ଭାଇ ମଦନମୋହନ ବିଶ୍ୱାଳ ମଧୁପାଟଣା ଥାନାରେ ଏତଲା ଦେଇଥିଲେ। ପୁଲିସ ଘଟଣାର ତଦନ୍ତ ସମୟରେ ଅଭିଯୋଗର ସତ୍ୟତା ଥିବା ଜଣାପଡିଥିଲା। ତେଣୁ ମଙ୍ଗଳବାର ଅଟକ ରାକେଶ ମହାପାତ୍ରଙ୍କୁ ପୁଲିସ ଗିରଫ କରି କୋର୍ଟ ଚାଲାଣ କରିଛି। ଅନ୍ୟପଟେ, ବ୍ୟବଚ୍ଛେଦ ପରେ ମୃତଦେହକୁ ପରିବାର ଲୋକଙ୍କୁ ହସ୍ତାନ୍ତର କରାଯାଇଛି।

୨୭ରେ ଜିଲ୍ଲାସ୍ତରୀୟ ଲୋକ ଅଦାଲତ

କଟକ,୮।୭(ସମିସ): ଆସନ୍ତା ୨୭ ତାରିଖ ରବିବାର୍ କଟକ ଜିଲ୍ଲା ଆଇନସେବା ପ୍ରାଧିକରଣ ପରିସରରେ କେବଳ ଚେକ୍ ବାଉନ୍ସ କେସ୍ ଜନିତ ଜିଲ୍ଲାସ୍ତରୀୟ ଲୋକ ଅଦାଲତ ଅନୁଷ୍ଠିତ ହେଉଛି। ଉକ୍ତ ଜିଲ୍ଲାସ୍ତରୀୟ ଲୋକ ଅଦାଲତରେ ଚେକ୍ ବାଉନ୍ସ ମାମଲାର ଆପୋଷ ସହମତିରେ ସମାଧାନ କରାଯାଇପାରିବ ବୋଲି ଜଣାପଡ଼ିଛି। ଲୋକ ଅଦାଲତରେ ମକଦ୍ଦମା/ବିବାଦର ସମାଧାନ ପାଇଁ କୌଣସି ଆର୍ଥିକ ଖର୍ଚ୍ଚ ପଡେ ନାହିଁ ଏବଂ ଲୋକ ଅଦାଲତରେ ରାୟ ବୈଧ, ଚୂଡାନ୍ତ ଏବଂ ଅମଳଯୋଗ୍ୟ ବୋଲି କଟକ ଜିଲ୍ଲା ଆଇନ ସେବା ପ୍ରାଧିକରଣର ଅଧ୍ୟକ୍ଷ ସୂଚନା ଦେଇଛନ୍ତି।

ଜିଲ୍ଲା ସୂଚନା ଓ ଲୋକସମ୍ପର୍କ କାର୍ଯ୍ୟାଳୟ କର୍ମଚାରୀଙ୍କ ବିୟୋଗ

କଟକ,୮।୭(ସମିସ): କଟକ ଜିଲ୍ଲା ସୂଚନା ଓ ଲୋକସଂପର୍କ କାର୍ଯ୍ୟାଳୟରେ ଗ୍ରନ୍ଥାଗାରିକ ଭାବେ କାର୍ଯ୍ୟ କରୁଥିବା ଆକାଶ କୁମାର ମାଝୀଙ୍କ ଆଜି ପ୍ରାତଃ ସମୟରେ ହୃଦଘାତ ଯୋଗୁ ଅକାଳ ବିୟୋଗ ଘଟିଛି। ଶ୍ରୀ ମାଝୀ ୧୯୮୬ ମସିହା ନଭେମ୍ବର ୨୨ ତାରିଖରେ ସରକାରୀ ଚାକିରିରେ ଯୋଗଦେଇଥିଲେ। ତାଙ୍କର ଅକାଳ ବିୟୋଗରେ ଆଜି କାର୍ଯ୍ୟାଳୟରେ ଶୋକାକୁଳ ପରିବେଶ ସୃଷ୍ଟି ହୋଇଥିଲା। ଅତିରିକ୍ତ ଜିଲ୍ଲାପାଳ ଶିବ ଟପୋଙ୍କ ଅଧ୍ୟକ୍ଷତାରେ ଜିଲ୍ଲାପାଳଙ୍କ ସମ୍ମିଳନୀ କକ୍ଷରେ ଦୁଇ ମିନିଟ ନିରବ ପ୍ରାର୍ଥନା କରାଯାଇଥିଲା। ଉକ୍ତ ପ୍ରାର୍ଥନା ସଭାରେ ଜିଲ୍ଲାପାଳଙ୍କ କାର୍ଯ୍ୟାଳୟର ଅଧିକାରୀ ଓ କର୍ମଚାରୀ ତାଙ୍କ ଆତ୍ମାର ସଦଗତି ନିମନ୍ତେ ପ୍ରାର୍ଥନା କରିଥିଲେ।

ରେଭେନ୍‌ସାରେ ଅନ୍ତରାଷ୍ଟ୍ରୀୟ ଆଲୋଚନାଚକ୍ର

କଟକ,୮।୭(ସମିସ): ରେଭେନ୍‌ସା ବିଶ୍ୱବିଦ୍ୟାଳୟର ଇଂରାଜୀ ବିଭାଗ ଏବଂ ଆଇ କନକଲତା ତୀର୍ଥ ଆଶ୍ରମ, ଆସାମ ଓ ନାଓଗଙ୍ଗ ମହିଳା ମହାବିଦ୍ୟାଳୟର ମିଳିତ ଆୟୋଜନରେ 'ଭକ୍ତି ସାହିତ୍ୟର ସର୍ବବ୍ୟାପୀ ପରିକଳ୍ପନା ଏବଂ ତହିଁରେ ଶ୍ରୀମନ୍ତ ଶଙ୍କରଦେବ ଓ ମାଧବଦେବଙ୍କ ଅବଦାନ' ଶୀର୍ଷକ ଅନ୍ତରାଷ୍ଟ୍ରୀୟ ଆଲୋଚନାଚକ୍ର ଜୁଲାଇ ୭ ଓ ୮ ଦୁଇ ଦିନ ଧରି ଅନୁଷ୍ଠିତ ହୋଇଯାଇଛି। ଆସାମର ଶ୍ରୀ ଶ୍ରୀ ପରମାନନ୍ଦଦେବ ଗୋସ୍ୱାମୀ ଓ ସତ୍ରାଧିକାର ଶ୍ରୀ ଗର୍ମୂର୍ ସାତ୍ରା ଦୀପ ପ୍ରଜ୍ୱଳନ କରି ଏହି ଆଲୋଚନାଚକ୍ରକୁ ଉଦ୍‌ଘାଟନ କରିଥିଲେ। ଆଇ. କନକଲତା ମହିଳା ତୀର୍ଥଆଶ୍ରମ, ଆସାମର ସଚିବ ଡଃ ଅମୀୟ ପତୋର କାର୍ଯ୍ୟକ୍ରମକୁ ସଂଯୋଜନା କରିଥିଲେ। ରେଭେନ୍‌ସା ବିଶ୍ୱବିଦ୍ୟାଳୟର ଇଂରାଜୀ ବିଭାଗ ମୁଖ୍ୟ ପ୍ରଫେସର ଖଗେନ୍ଦ୍ର ସେଠୀ ସ୍ୱାଗତ ଭାଷଣ ପ୍ରଦାନ କରିଥିଲେ। ନାଓଗଙ୍ଗ ମହିଳା ମହାବିଦ୍ୟାଳୟ ଆସାମର ହିନ୍ଦୀ ବିଭାଗ ମୁଖ୍ୟ ଡ. ସଙ୍ଗୀତା ବୋରା ଅତିଥି ପରିଚୟ ପ୍ରଦାନ କରିଥିଲେ। ବଡଲ୍ୟାଣ୍ଡ ବିଶ୍ୱବିଦ୍ୟାଳୟର ପ୍ରଫେସର ପ୍ରଦୀପ କୁମାର ପାତ୍ର ଆଲୋଚନାଚକ୍ରର ଆଭିମୁଖ୍ୟ ସମ୍ପର୍କରେ ବକ୍ତବ୍ୟ ରଖିଥିଲେ। ଜର୍ମାନର ସାମାଜିକ କର୍ମୀ ଶ୍ରୀମନ୍ତ ଭୂୟାଁ ମୁଖ୍ୟଅତିଥି ଭାବେ ଭକ୍ତି ସାହିତ୍ୟର ତାତ୍ତ୍ୱିକ ଆଲୋଚନା କରିଥିଲେ। ରେଭେନ୍‌ସା ବିଶ୍ୱବିଦ୍ୟାଳୟ ଇଂରାଜୀ ବିଭାଗ ପ୍ରଫେସର ସମ୍ବିତ୍ ପାଣିଗ୍ରାହୀ ଆଲୋଚନାଚକ୍ରରେ ଅଂଶଗ୍ରହଣ କରିବା ସହ ପୁସ୍ତକ ଉନ୍ମୋଚନ କରିଥିଲେ। ଡଃ ଉମେଶ ଡେକା ମୁଖ୍ୟବକ୍ତା ଭାବେ ଭକ୍ତି ସାହିତ୍ୟର ବିଭିନ୍ନ ଦିଗ ସଂପର୍କରେ ଆଲୋକପାତ କରିଥିଲେ। ଇଂରାଜୀ ବିଭାଗର ଡଃ ଗୁରୁଦେବ ମେହେର, ଡଃ କ୍ରୀଷ୍ଣାପ୍ରଦା ଦାଶ, ଆର୍ଯ୍ୟପ୍ରଭା ନାୟକ, ନିଖିଳେଶ ଦାଶ ଏବଂ ଜୟଦେବ ମାଇତୀ କାର୍ଯ୍ୟକ୍ରମ ପରି.ଳନା କରିଥିଲେ। ଏହି ଆଲୋଚନାଚକ୍ରରେ ଦେଶ ବିଦେଶର ଅନେକ ଗବେଷକ ତାଙ୍କର ଗବେଷଣା ନିବନ୍ଧ ଉଭୟ ଅଫ୍‌ଲାଇନ୍ ଓ ଅନ୍‌ଲାଇନ୍ ମାଧ୍ୟମରେ ଉପସ୍ଥାପନ କରିଥିଲେ।

ରାହୁଲ ଗାନ୍ଧୀଙ୍କ ଗସ୍ତକୁ ନେଇ କଟକ କଂଗ୍ରେସର ପ୍ରସ୍ତୁତି

କଟକ,୮।୭(ସମିସ): ଆଜି ସ୍ଥାନୀୟ ସେଲଟର ଛକ ସ୍ଥିତ କଂଗ୍ରେସ କାର୍ଯ୍ୟାଳୟରେ ଆଗାମୀ ଜୁଲାଇ ୧୧ ତାରିଖ ଦିନ ଅନୁଷ୍ଠିତ ସମ୍ବିଧାନ ବଞ୍ଚାଅ ସମାବେଶରେ ଯୋଗଦେବା ପାଇଁ ଦେଶର ବିରୋଧୀ ଦଳ ନେତା ତଥା ସାଂସଦ ରାହୁଲ ଗାନ୍ଧୀ, ଅଖିଳ ଭାରତୀୟ କଂଗ୍ରେସ କମିଟି ସଭାପତି ମଲିକାର୍ଜୁନ ଖଡଗେ ଓ ସାଙ୍ଗଠନିକ ସଂପାଦକ କେ.ସି ବେଣୁଗୋପାଳଙ୍କ ଓଡିଶା ଗସ୍ତ ପରିପ୍ରେକ୍ଷୀରେ କଟକ ନଗର କଂଗ୍ରେସ ପକ୍ଷରୁ ପୂର୍ବତନ ବିଧାୟକ ମହମ୍ମଦ ମୋକିମଙ୍କ ଅଧ୍ୟକ୍ଷତାରେ ଏକ ପ୍ରସ୍ତୁତି ବୈଠକ ଅନୁଷ୍ଠିତ ହୋଇଯାଇଛି। ବୈଠକରେ କଟକ ଜିଲ୍ଲା ଓ ନଗର କଂଗ୍ରେସର ବହୁ ପଦାଧିକାରୀ ଓ କଂଗ୍ରେସ କର୍ମୀମାନେ ଯୋଗ ଦେଇଥିଲେ। ଏହି ସମ୍ବିଧାନ ବଞ୍ଚାଅ ସମାବେଶକୁ ସଫଳ କରିବା ପାଇଁ କଟକରୁ ପାଞ୍ଚ ହଜାରରୁ ଅଧିକ କର୍ମୀ ସାମିଲ ହେବେ ବୋଲି ବାରବାଟୀ-କଟକ ବିଧାୟିକା ସୋଫିଆ ଫିର୍ଦ୍ଦୌଷ କହିଛନ୍ତି। କଟକ ନଗର କଂଗ୍ରେସ ପୂର୍ବତନ ସଭାପତି ଗିରିବାଳା ବେହେରାଙ୍କ ଅଧ୍ୟକ୍ଷତାରେ ଏକ କମିଟି ଗଠନ କରାଯାଇଛି। ଏଥିରେ ପୂର୍ବତନ ମହିଳା କଂଗ୍ରେସ ସଭାନେତ୍ରୀ ଶୈଳବାଳା ଜେନା, କର୍ପୋରେଟର ସନ୍ତୋଷ ଭୋଳ, ସୂର୍ଯ୍ୟକାନ୍ତ ରାଉତ, ଆର୍ଯ୍ୟବୀର ଲେଙ୍କା ଅଛନ୍ତି। ବରିଷ୍ଠ କଂଗ୍ରେସ ନେତା ନିକୁଞ୍ଜ ପଶାୟତ, ମଜୀଦ ଖାନ, ସେକ ଲିଆକତ ଉଦ୍ଦୀନ ଅହମ୍ମଦ, ଅନିଲ ବେଉରା, ଦିଲ୍ଲୀପ ମହାନ୍ତି, ଶରତ ଚନ୍ଦ୍ର ସେଠୀ, କର୍ପୋରେଟର ଶୁଭାଶିଷ ପଟ୍ଟନାୟକ, ଲିଜା ରାଉତ, ଭାନୁ ସେନାପତି, ସ୍ୱର୍ଣ୍ଣପ୍ରଭା ପଶାୟତ, ବଟକୃଷ୍ଣ ସାହୁ, ଜେ କାମେଶ୍ୱର ରାଓ, ଜନାର୍ଦ୍ଦନ ପରିଡା, କେଦାର ପୃଷ୍ଟି, ଅନିତା ନାୟକ, ଇଶରତ ଜାହାନ, ଅମ୍ରିତା ଦାସ, ଦୀପକ ପରିଡା, କାଶୀନାଥ ସେକ ସମିମ ପ୍ରମୁଖ ଉପସ୍ଥିତ ଥିଲେ।

ଏସ୍‌ସିବିରେ ରୋଗୀଙ୍କୁ ଅସଦାଚରଣ ଘଟଣା

ଅଭିଯୁକ୍ତ ଡାକ୍ତରଙ୍କ ବିରୋଧରେ ତଦନ୍ତ ଓ ଶୁଣାଣିର ଅନ୍ତରୀଣ ସ୍ଥଗିତାଦେଶ

କଟକ,୮। ୭(ସମିସ): ଏସସିବି ମେଡିକାଲ କଲେଜ ଓ ହସପିଟାଲରେ ଦୁଇ ଜଣ ରୋଗୀଙ୍କ ସହ ଅସଦାଚରଣ କରିବା ଘଟଣାରେ ଅଭିଯୁକ୍ତ ଡାକ୍ତରଙ୍କ ବିରୋଧରେ ବିଏନଏସର ଦଫା ୬୪(୨)ରେ ଚାଲିଥିବା ମାମଲାର ତଦନ୍ତ ଓ ଶୁଣାଣି ପରବର୍ତ୍ତୀ ଶୁଣାଣି ପର୍ଯ୍ୟନ୍ତ ସ୍ଥଗିତ ରଖିବାକୁ କଟକ ଦୌରା ଜଜ୍‌ଙ୍କୁ ହାଇକୋର୍ଟ ଏକ ଅନ୍ତରୀଣ ନିର୍ଦ୍ଦେଶ ପ୍ରଦାନ କରିଛନ୍ତି। ଡା. ଦିଲବାଗ ସିଂହ ଠାକୁରଙ୍କ ତରଫରୁ ଦାୟର ଆବେଦନର ଶୁଣାଣି କରି ଜଷ୍ଟିସ ରାଧାକ୍ରିଷ୍ଣ ପଟ୍ଟନାୟକ ଏପରି ନିର୍ଦ୍ଦେଶ ପ୍ରଦାନ କରିଛନ୍ତି। ବିଏନଏସର ଉପରୋକ୍ତ ଧାରା ଅନୁସାରେ ଅପରାଧ ହୋଇନଥିବା ନେଇ ଆବେଦନକାରୀଙ୍କ ପକ୍ଷରୁ ଯୁକ୍ତି ଉପସ୍ଥାପନ ହୋଇଥିଲା। ଏହା ଉପରେ ସରକାର ପରବର୍ତ୍ତୀ ଶୁଣାଣି ସମୟରେ ଜବାବ ଦାଖଲ କରିବାକୁ ହାଇକୋର୍ଟ କହିଛନ୍ତି। ଏହି ମାମଲାରୁ ମୁକ୍ତ ପାଇଁ ଆବେଦନକାରୀ କରିଥିବା ଡିସଚାର୍ଜ ପିଟିସନକୁ ନିମ୍ନ ଅଦାଲତ ଖାରଜ କରିବାରୁ ସେ ଏହା ବିରୋଧରେ ହାଇକୋର୍ଟଙ୍କ ଦ୍ୱାରସ୍ଥ ହୋଇଛନ୍ତି। ମାମଲାରୁ ପ୍ରକାଶ ଯେ ଆବେଦନକାରୀଙ୍କୁ ମଙ୍ଗଳାବାଗ ଥାନାରେ ରୁକୁ ଏତଲା ଆଧାରରେ ଗତ ୨୦୨୪ ଅଗଷ୍ଟ ୧୩ରେ ଗିରଫ କରାଯାଇଥିଲା। ସେ ଗତ ୨୦୨୪ ଡିସେମ୍ବର ୨୦ରେ ହାଇକୋର୍ଟରୁ ସର୍ତ୍ତମୂଳକ ଜାମିନ ପାଇଥିଲେ। ଏହି ମାମଲାର ପରବର୍ତ୍ତୀ ଶୁଣାଣି ଆସନ୍ତା ଜୁଲାଇ ୨୪କୁ ଧାର୍ଯ୍ୟ ହୋଇଛି।

୧୦ ଲକ୍ଷ ଠକେଇ; ଠକ ଗିରଫ

କଟକ,୮।୭(ସମିସ)

ମଙ୍ଗଳାବାଗ ଥାନା ପୁଲିସ ଜଣେ ବିଲ୍ଡରଙ୍କୁ ୫ କୋଟି ଟଙ୍କା ଧାରସୂତ୍ରରେ ଯୋଗାଇଦେବା ଆଳରେ ୯ ଲକ୍ଷ ଟଙ୍କା ଠକି ନେବା ଘଟଣାରେ ଜଣେ କୁଖ୍ୟାତ ଠକକୁ ଗିରଫ କରିଛି। ଅଭିଯୁକ୍ତ ହେଲା ଢେଙ୍କାନାଳ ଭାପୁର ଥାନା ତେନ୍ତୁଳିପଦାର ଶ୍ରୀବନ୍ତ ଚରଣ ପାଲ। ଆଜି ତାକୁ କୋର୍ଟ ଚାଲାଣ କରାଯାଇଛି। ପୂର୍ବରୁ ଏହି ଘଟଣାରେ ଅଭିଯୁକ୍ତ ବିଜୟ କୁମାର ଖଟୁଆ ଓ ଲୋକନାଥ ସାହୁକୁ ପୁଲିସ ଗିରଫ କରିସାରିଛି।

ପୁଲିସ ସୂତ୍ରରୁ ପ୍ରକାଶ ଯେ, ଭୁବନେଶ୍ୱରର ସଞ୍ଜୟ କୁମାର ତ୍ରିପାଠୀ ରିଏଲ ଇଷ୍ଟେଟ ବ୍ୟବସାୟ କରୁଥିବା ବେଳେ ୨୦୨୩ ମସିହାରେ ଏକ ନୂଆ ପ୍ରୋଜେକ୍ଟ ପାଇଁ ଅଧିକ ଫଣ୍ଡ ବା ମୂଳଜମା ତାଙ୍କର ଆବଶ୍ୟକ ରହିଥିଲା। ତେଣୁ ସେ ସୁଧରେ ଟଙ୍କା ଆଣିବା ପାଇଁ ବିଭିନ୍ନ ଲୋକଙ୍କ ସହିତ ଯୋଗାଯୋଗ କରୁଥିଲେ। ଏହି କ୍ରମରେ ତାଙ୍କ ସଂସ୍ଥାରେ କାମ କରୁଥିବା କର୍ମଚାରୀ ମଧୁସୂଦନ ନାୟକ ଅଭିଯୁକ୍ତ ଲୋକନାଥ ସାହୁ ବିଷୟରେ ସୂଚନ

ଏକ ହଜାରରୁ ଅଧିକ ସନ୍ଦିଗ୍ଧ ବାଂଲାଦେଶୀ ଅଟକ

ଭୁବନେଶ୍ୱର,୮।୭(ସମିସ): ବେଆଇନ ଭାବେ ଆସି ରାଜ୍ୟରେ ରହୁଥିବା ବାଂଲାଦେଶୀଙ୍କୁ ଚିହ୍ନଟ କରିବା ପକ୍ରିୟା ଆରମ୍ଭ କରିଛି ପୁଲିସ। ମିଳିଥିବା ତଥ୍ୟ ଅନୁସାରେ ବିଭିନ୍ନ ଜିଲ୍ଲା ପୁଲିସ ୧ହଜାରରୁ ଉର୍ଦ୍ଧ୍ୱ ବାଂଲାଦେଶୀ ଙ୍କୁ ଚିହ୍ନଟ କରିଛି। ସେମାନଙ୍କୁ ନେଇ ପଚରାଉଚରା କରୁଛି। ଯେଉଁମାନେ ଦସ୍ତାବିଜ୍ ଦେଖାଇ ପାରୁନାହାନ୍ତି ସେମାନଙ୍କୁ ପୁଲିସ ଅଟକ ରଖିଛି। ବିଶେଷ କରି ଆଜି ଝାରସୁଗୁଡା ଜିଲ୍ଲାର ବିଭିନ୍ନ ଥାନା ଅଞ୍ଚଳରୁ ଅବୈଧ ଭାବେ ରହୁଥିବା ୪୪୪ ଜଣ ବାଙ୍ଗାଲାଦେଶୀଙ୍କୁ ଚିହ୍ନଟ କରାଯାଇଛି। ଏମାନେ ଝାରସୁଗୁଡ଼ା ଜିଲ୍ଲାରେ ଅବୈଧ ଭାବେ ରହୁଥିବା ନେଇ ତଦନ୍ତ ପରେ ଡକ୍ୟୁମେଣ୍ଟ ଯାଞ୍ଚ କରାଯାଉଛି ବୋଲି ଆଇଜି ସୂଚନା ଦେଇଛନ୍ତି।

ଆଇଜି ହିମାଂଶୁ ଲାଲ ଏବଂ ଏସ୍‌ପି ସ୍ମିତ ପି ପରମାର କହିଛନ୍ତି ଯେ ବାଂଲାଦେଶୀଙ୍କୁ ଚିହ୍ନଟ କରିବା ପାଇଁ ଏକ ଟାସ୍କଫୋର୍ସ ଗଠନ କରାଯାଇ ସନ୍ଦିଗ୍ଧ ମାନଙ୍କୁ ଠାବ କରାଯାଉଛି। ସମସ୍ତଙ୍କ ନାଗରିକପତ୍ର ଯାଞ୍ଚ କରାଯିବ ଏବଂ ଯଦି କୌଣସି ସମସ୍ୟା ଆସେ ତେବେ ଆଇନ ଅନୁଯାୟୀ କାର୍ଯ୍ୟାନୁଷ୍ଠାନ ଗ୍ରହଣ କରାଯିବ। ସେହିପରି ପାରାଦ୍ୱୀପରେ ୭ ବାଂଲାଦେଶୀଙ୍କୁ ଚିହ୍ନଟ କରାଯାଇ ଅଟକ ରଖାଯାଇ ପଚରାଉଚରା କରାଯାଉଛି। ପାରାଦୀପ ଲକ ଥାନା ପୁଲିସ ପକ୍ଷରୁ ଚଢାଉ କରି ଗତକାଲି ୪ଜଣ ଧରାପଡ଼ିଥିବା ବେଳେ ଆଜି ୩ଜଣ ସନ୍ଦିଗ୍ଧଙ୍କୁ ଅଟକ ରଖାଯାଇଛି। ୪ଜଣ ଗୋଟିଏ ପରିବାରର ହୋଇଥିବା ବେଳେ ୩ଜଣ ଅନ୍ୟ ପରିବାରର ବୋଲି ଜଣାପଡ଼ିଛି। ବାଂଲାଦେଶରୁ ପଶ୍ଚିମବଙ୍ଗ ଦେଇ ଏମାନେ ପାରାଦୀପରେ ପହଞ୍ଚିଥିଲେ। ତେବେ କାହିଁକି ଏବଂ କେଉଁ ଉଦ୍ଦେଶ୍ୟରେ ଭାରତକୁ ଅନୁପ୍ରବେଶ କରିଛନ୍ତି ତାହା ସ୍ପଷ୍ଟ ହୋଇନି। ପୁଲିସ ଆଗରେ ସେମାନେ ସବୁ ସତ କହିଛନ୍ତି। ସମସ୍ତଙ୍କୁ ପାରାଦୀପ ଅଠରବାଙ୍କି ସ୍ଥିତ ରେଣ୍ଟାଲ ହାଉସରେ ରଖାଯାଇଛି।

- ଝାରସୁଗଡା ଥାନାରେ ସର୍ବାଧିକ ୪୪୪ଜଣ ଚିହ୍ନଟ
- ପାରାଦ୍ୱୀପରୁ ୭ ଜଣଙ୍କୁ ଧରିଛି ପୁଲିସ
- ରାଜଧାନୀରେ ୧୬ ବାଂଲାଦେଶୀ ଅଟକ

ସେହିପରି ରାଜଧାନୀରେ ବିଭିନ୍ନ ବସ୍ତିରେ ରହୁଥିବା ବାଂଲାଦେଶୀଙ୍କୁ ଚିହ୍ନଟ କରୁଛି କମିସନରେଟ୍ ପୁଲିସ। ଆଜି ଗୋଟିଏ ଦିନରେ ୧୬ଜଣ ବାଂଲାଦେଶୀଙ୍କୁ ଚିହ୍ନଟ କରି ଅଟକ ରଖାଯାଇଛି। ସେମାନେ ପରିଚୟପତ୍ର ଦେଖାଇ ପାରୁ ନାହାନ୍ତି। ସେମାନେ କେଉଁ ଉଦ୍ଦେଶ୍ୟ ରଖି ଭୁବନେଶ୍ୱରକୁ ଆସିଥିଲେ। ଏଠାରେ ରହି ସେମାନେ କଣ କରୁଛନ୍ତି। ଏନେଇ ପୁଲିସ ସେମାନଙ୍କୁ ଜେରା କରୁଛି। ଆହୁରି ମଧ୍ୟ ପୁଲିସ ବସ୍ତି ବସ୍ତିକୁ ଯାଇ ଏହି ବାଂଲାଦେଶୀଙ୍କୁ ଚିହ୍ନଟ କରିବା କାର୍ଯ୍ୟ ଆରମ୍ଭ କରିଛି। ବଡ଼ କଥା ହେଲା ଯେ ପୁଲିସ ପାଇଁ ଚ୍ୟାଲେଞ୍ଜ ପାଲଟିଛି ଆଧାରକାର୍ଡ। କାରଣ କିଛି ବାଂଲାଦେଶୀ ଜଳପଥ ଦେଇ କଲିକତା ଏବଂ ପରେ ଭୁବନେଶ୍ୱର ଆସି ରହୁଛନ୍ତି। ଏଠାରେ ଦୀର୍ଘ ଦିନ ହେବ ରହି ଆସୁଥିବାରୁ ଆଧାରକାର୍ଡ ହାତେଇଛନ୍ତି। ପୁଲିସ ସେମାନଙ୍କୁ ବାଂଲାଦେଶୀ ବୋଲି ଜାଣିଥିଲେ ମଧ୍ୟ କିଛିବି କାର୍ଯ୍ୟାନୁଷ୍ଠାନ ଗ୍ରହଣ କରି ପାରୁନି। କାରଣ ସେମାନଙ୍କ ନିକଟରେ ଆଧାରକାର୍ଡ ଥିବାରୁ କିଛିବି କରି ହେଉନି। ଆହୁରି ମଧ୍ୟ ଅଟକ ଥିବା ବାଂଲାଦେଶୀଙ୍କୁ ଗିରଫ କରାଯିବ ନା ସେମାନଙ୍କୁ ନିଜ ଦେଶକୁ ପଠାଯିବ ସେନେଇ ସରକାରଙ୍କ ସହ ପୁଲିସ ବିଭାଗ ଆଲୋଚନା କରୁଛି। ଏପରିକି ବାଂଲାଦେଶ ଦୂତାବାସ ସହ ମଧ୍ୟ ଯୋଗାଯୋଗ କରାଯାଉଛି।

ରାହୁଲ ଗାନ୍ଧୀଙ୍କ ଓଡ଼ିଶା ଗସ୍ତ ପାଇଁ ୩ କମିଟି

ଭୁବନେଶ୍ୱର,୮।୭(ସମିସ): ଆସନ୍ତା ୧୧ ତାରିଖରେ କଂଗ୍ରେସ ନେତା ରାହୁଲ ଗାନ୍ଧୀଙ୍କ ଓଡ଼ିଶା ଗସ୍ତ ଓ 'ସମ୍ବିଧାନ ବଞ୍ଚାଅ ସମାବେଶ'କୁ ସୁପରିଚାଳନା ନିମନ୍ତେ ପିସିସି ସଭାପତି ଭକ୍ତ ଚରଣ ଦାସ ବିଭିନ୍ନ କମିଟି ଗଠନ କରିଛନ୍ତି। ଏଥିରେ 'ପ୍ରୋଗାମ ଅର୍ଗାନାଇଜେସନ କମିଟି'ରେ ମାନସ ଚୌଧୁରୀଙ୍କୁ ସଂଯୋଜକ ଦାୟିତ୍ୱ ଦିଆଯାଇଛି। ଏହି କମିଟିରେ ବିଧାୟକ ସାଗର ଚରଣ ଦାସ, ମନୋଜ ଜେନା, ରଞ୍ଜିତ ପାତ୍ର, ମହମ୍ମଦ ଇମଦାଦ, ରାଜୀବ ପଟ୍ଟନାୟକ, ଅଭିଳାଷ ମାଣିଆ, ଅମରେଶ ପରିଡ଼ା ପ୍ରମୁଖ ସଭ୍ୟ ଭାବରେ ରହିଛନ୍ତି। ସେହିପରି 'ପବ୍ଲିସିଟି କମିଟି'ରେ ନବଜ୍ୟୋତି ପଟ୍ଟନାୟକ ସଂଯୋଜକ ରହିଥିବା ବେଳେ ଜାନକୀ ବଲ୍ଲଭ ପଟ୍ଟନାୟକ, ଶାନ୍ତାୟନ ମିଶ୍ର, ମନୋଜ ବିଶ୍ୱାଳ, ମିଲନ ପଟ୍ଟନାୟକ, ଉଦିତ ପ୍ରଧାନ ପ୍ରମୁଖ ସଭ୍ୟ ଭାବରେ ରହିଛନ୍ତି। 'ଅର୍ଗାନାଇଜେନସନାଲ କମିଟି'ରେ ଶୁଭେନ୍ଦୁ ମହାନ୍ତି ସଂଯୋଜକ ରହିଥିବା ବେଳେ ୟାସିର ନୱାଜ, ପ୍ରକାଶ ମିଶ୍ର, ପ୍ରଦୀପ କୁମାର ମହାପାତ୍ର, ଲଲାଟେନ୍ଦୁ ଶତପଥି, ସଂଜୟ ତ୍ରିପାଠୀ ପ୍ରମୁଖ ସଭ୍ୟ ଭାବରେ ରହିଛନ୍ତି।

ଭଙ୍ଗାରିକା ମନ୍ଦିର ଛୁଇଁଲା ମହାନଦୀର ପ୍ରଥମ ବନ୍ୟାଜଳ

ବଡ଼ମ୍ବା,୮।୭(ସମିସ): ମହାନଦୀ ଉପରମୁଣ୍ଡରେ ଥିବା ହୀରାକୁଦ ଜଳଭଣ୍ଡାରରୁ ୨୦ଟି ଗେଟ୍ ଖୋଲିବା ପରେ ମହାନଦୀର ତଳମୁଣ୍ଡରେ ଜଳସ୍ତର ବୃଦ୍ଧି ପାଇବାରେ ଲାଗିଛି। କଟକର ଅଧିଷ୍ଠାତ୍ରୀ ଦେବୀ ମା' ଭଙ୍ଗାରିକାଙ୍କ ପୀଠ ବେଢ଼ାକୁ ସ୍ପର୍ଶ କରିଛି ଚଳିତବର୍ଷ ମହାନଦୀର ବନ୍ୟାଜଳ। ଗତରାତିରେ ମହାନଦୀର ଜଳସ୍ତର ବୃଦ୍ଧି ପାଇବାକୁ ଲାଗିଥିଲା। ଆଜି ସକାଳ ପରଠାରୁ ନଦୀର ଜଳସ୍ତର ବଢ଼ି ମନ୍ଦିର ବେଢ଼ାରେ ପ୍ରବେଶ କରିଥିଲା। ବଢୁଥିବା ଜଳସ୍ତରକୁ ଦୃଷ୍ଟିରେ ରଖି ମନ୍ଦିର ପରିସରରେ ପୁଲିସ୍ ପକ୍ଷରୁ ସୁରକ୍ଷା ପ୍ରଦାନ କରାଯାଇଛି। ମନ୍ଦିର ପରିସରରେ ଦେବୋତ୍ତର ବିଭାଗ ତରଫରୁ ନଦୀକୁ ନଯିବା ପାଇଁ ସୂଚନା ଫଳକ ମଧ୍ୟ ଲଗାଯାଇଛି। ମନ୍ଦିର ସେବାୟତମାନେ ମଧ୍ୟ ସଜାଗ ରହିଛନ୍ତି। ଯଦି ୪ରୁ ୫ଫୁଟ୍ ଜଳ ବଢ଼େ, ତେବେ ମା'ଙ୍କୁ ସ୍ଥାନାନ୍ତର କରାଯିବ ବୋଲି ପୂଜକ ସୂଚନା ଦେଇଛନ୍ତି।

ଆଇଇଡି ବିସ୍ଫୋରଣରେ ଦୁଇ ଯବାନ ଗୁରୁତର

ମାଲକାନଗିରି, ୮।୭(ସମିସ): ମାଓବାଦୀଙ୍କ ଆଇଇଡି ବୋମା ବିସ୍ଫୋରଣରେ ଦୁଇ ଯବାନ ଗୁରୁତର ହୋଇଛନ୍ତି। ମାଲକାନଗିରି ଜିଲ୍ଲା ସୀମାନ୍ତ ଛତିଶଗଡ଼ର ବାସାଗୁଡ଼ା ଜଙ୍ଗଲରେ ଏହି ଘଟଣା ଘଟିଛି। ଘଟଣାସ୍ଥଳରେ ପୁଲିସ୍ ଓ ମାଓବାଦୀଙ୍କ ମଧ୍ୟରେ ଗୁଳିବିନିମୟ ଜାରି ରହିଛି। ସୂଚନାନୁଯାୟୀ, ଛତିଶଗଡ଼ ବିଜାପୁର ଜିଲ୍ଲାର ବାସାଗୁଡ଼ା ଜଙ୍ଗଲର ମୁରୁଦଣ୍ଡ ଓ ତିମାପୁର ମଧ୍ୟ ଅଞ୍ଚଳରେ ମାଓ ଦମନ ନିମନ୍ତେ ସିଆରପିଏଫର ଯବାନ ଓ ପୁଲିସ ପକ୍ଷରୁ ତଲାସି ଅଭିଯାନ ଜାରିଥିବା ବେଳେ ଯବାନ ଓ ମାଓବାଦୀଙ୍କ ମଧ୍ୟରେ ମୁହାଁମୁହିଁ ହୋଇଥିଲା। ଉଭୟ ପକ୍ଷ ମଧ୍ୟରେ ଗୁଳିବିନିମୟ ଘଟିଥିଲା। ଏହି ସମୟରେ ମାଓବାଦୀମାନେ ଏକ ଆଇଡି ବୋମା ବିସ୍ଫୋରଣ କରିବାରୁ ଏଥିରେ ଦୁଇଜଣ ସିଆରପିଏଫ ଯବାନ ଆହତ ହୋଇଛନ୍ତି। ଗୁଳି ବିନିମୟରେ କିଛି ମାଓବାଦୀ ନିହତ ହୋଇଥିବା ନେଇ ସୂଚନା ମିଳିଛି। ଆହତ ଯବାନଦ୍ୱୟଙ୍କୁ ଉଦ୍ଧାର କରି ଚିକିତ୍ସା ପାଇଁ ନିଆଯାଇଛି। ଖବର ଲେଖା ହେବା ସୁଦ୍ଧା ଘଟଣାସ୍ଥଳରେ ବର୍ତ୍ତମାନ ମଧ୍ୟ ଗୁଳିବିନିମୟ ଜାରି ରହିଛି। ଯବାନମାନେ ଫେରିବା ପରେ ସମ୍ପୂର୍ଣ୍ଣ ତଥ୍ୟ ମିଳି ପାରିବ ବୋଲି ପୁଲିସ ପକ୍ଷରୁ କୁହାଯାଇଛି।

■ ପୁରୀ ଦଳାଚକଟା ମୃତ୍ୟୁ

ଆଜି ସାକ୍ଷ୍ୟ ଗ୍ରହଣ କରିବେ ଉନ୍ନୟନ କମିଶନର

ଭୁବନେଶ୍ୱର, ୮।୭ (ସମିସ): ରଥଯାତ୍ରାରେ ଶ୍ରୀଗୁଣ୍ଡିଚା ମନ୍ଦିର ସାମ୍ନାରେ ଦଳାଚକଟା ଘଟଣାରେ ଆସନ୍ତାକାଲିଠାରୁ ସାକ୍ଷ୍ୟ ଗ୍ରହଣ ପ୍ରକ୍ରିୟା ଆରମ୍ଭ ହେବ। ରାଜ୍ୟ ଉନ୍ନୟନ କମିସନର୍ ଅନୁ ଗର୍ଗ ବୁଧବାର ଅପରାହ୍ଣ ୩ଟାରେ ଭୁବନେଶ୍ୱରସ୍ଥିତ ରାଜ୍ୟ ଅତିଥି ଭବନରେ ଲୋକଙ୍କଠାରୁ ସାକ୍ଷ୍ୟ ଓ ତଥ୍ୟ ଗ୍ରହଣ କରିବେ। ସେହିପରି ୧୦ତାରିଖରେ ପୁରୀ ସ୍ପେଶାଲ ସର୍କିଟ ହାଉସଠାରେ ଉନ୍ନୟନ କମିସନର୍ ସାକ୍ଷ୍ୟ ଗ୍ରହଣ କରିବେ ବୋଲି ଜଣାପଡ଼ିଛି। ସୂଚନାଯୋଗ୍ୟ, ପୁରୀ ଶରଧାବାଲିଠାରେ ଗୁଣ୍ଡିଚା ମନ୍ଦିର ସମ୍ମୁଖରେ ୩ ରଥ ପହଞ୍ଚିବା ପରେ ୨୯ ତାରିଖ ଭୋର୍‌ରେ ଦଳାଚକଟା ଓ ଠେଲାପେଲାରେ ୩ ଶ୍ରଦ୍ଧାଳୁଙ୍କ ମୃତ୍ୟୁ ହୋଇଥିଲା। ଏହି ଦୁର୍ଘଟଣାରେ ବହୁ ଲୋକ ଆହତ ମଧ୍ୟ ହୋଇଥିଲେ। ଜୁନ୍ ୨୯ତାରିଖରେ ଅନୁ ଗର୍ଗଙ୍କୁ ରାଜ୍ୟ ସରାକାର ତଦନ୍ତ ଦାୟିତ୍ୱ ନ୍ୟସ୍ତ କରିଥିଲେ। ଇତିମଧ୍ୟରେ ସେ ଗତ ୩୦ତାରିଖରେ ପୁରୀ ଯାଇ ପ୍ରାରମ୍ଭିକ ବିଚାରବିମର୍ଶ କରିଛନ୍ତି। ଏହାସହ ଗତ ୩ ତାରିଖରେ ବିଭିନ୍ନ ସମ୍ବାଦପତ୍ରରେ ଏକ ବିଜ୍ଞାପନ ଦିଆଯାଇ ତଦନ୍ତରେ ସହଯୋଗ କରିବାକୁ ସାଧାରଣ ଲୋକଙ୍କୁ ଆହ୍ୱାନ କରାଯାଇଛି। କେଉଁ ପରିସ୍ଥିତିରେ ଏହି ଦଳାଚକଟା ଘଟିଲା, ସେ ସମ୍ପର୍କରେ କୌଣସି ସୂଚନା ଓ ତଥ୍ୟ ଥିଲେ ତାକୁ ଆସନ୍ତା ୨୦ ତାରିଖ ସୁଦ୍ଧା ଇ-ମେଲ୍ ଏବଂ ଟେଲି ଫୋନ ମାଧ୍ୟମରେ ପଠାଇବାକୁ କୁହାଯାଇଛି। ଏହି ତଦନ୍ତ ପ୍ରକ୍ରିୟାରେ ଉନ୍ନୟନ କମିସନରଙ୍କୁ ୪ଜଣ ଓଏଏସ ଅଧିକାରୀ ସହଯୋଗ କରୁଛନ୍ତି।

ଏମ୍‌କେସିଜିରେ ଆଉ ୨ ଝାଡ଼ାବାନ୍ତି ଆକ୍ରାନ୍ତ ଭର୍ତ୍ତି

ବ୍ରହ୍ମପୁର, ୮।୭(ସମିସ): ଦିଗପହଣ୍ଡି ବ୍ଲକ୍ ଅନ୍ତର୍ଗତ ସହଦେବ ଟିକରପଡ଼ା ପଞ୍ଚାୟତ ଅଧୀନ ଉସ୍ତପଲ୍ଲୀ ଗ୍ରାମରେ ଝାଡ଼ାବାନ୍ତି କାୟା ମେଲାଇବାରେ ଲାଗିଛି। ପୂର୍ବରୁ ଗ୍ରାମର ୯ଜଣଆକ୍ରାନ୍ତ ହୋଇଥିବା ବେଳେ ମଙ୍ଗଳବାର ଆଉ ୨ଜଣ ଆକ୍ରାନ୍ତ ହୋଇଛନ୍ତି। ଦୁହିଁଙ୍କ ଅବସ୍ଥା ଗୁରୁତର ଥିବାରୁ ସେମାନଙ୍କୁ ଏମ୍‌କେସିଜି ମେଡିକାଲରେ ଭର୍ତ୍ତି କରାଯାଇଛି। ସୋମବାର ଡାକ୍ତରଖାନାର ଡାଇରିଆ ୱାର୍ଡରେ ମୋଟ ୭ଜଣ ରୋଗୀ ଥିବା ବେଳେ ମଙ୍ଗଳବାର ଉକ୍ତ ଗ୍ରାମର ୩ ବର୍ଷର ଜଣେ ଶିଶୁଙ୍କ ସହ ଅନ୍ୟ ଜଣେ ଆକ୍ରାନ୍ତ ହୋଇ ଚିକିତ୍ସା ପାଇଁ ଭର୍ତ୍ତି ହୋଇଛନ୍ତି। ସମସ୍ତ ଆକ୍ରାନ୍ତଙ୍କ ସ୍ୱାସ୍ଥ୍ୟାବସ୍ଥା ସ୍ଥିର ଥିବା ଡାକ୍ତର କହିଛନ୍ତି।

ସାମ୍ବାଦିକ ସୀମନ୍ତିକା ନନ୍ଦଙ୍କ ପରଲୋକ

କଟକ, ୮।୭ (ସମିସ): ବରିଷ୍ଠ ସାମ୍ବାଦିକା ତଥା 'ସମ୍ବାଦ'ର କଟକ ଜିଲ୍ଲା ପ୍ରତିନିଧି ସୀମନ୍ତିକା ନନ୍ଦ(୪୨) ଆଉ ନାହାନ୍ତି। ମଙ୍ଗଳବାର ଅପରାହ୍ଣରେ କଟକର ଏକ ଘରୋଇ ଡାକ୍ତରଖାନାରେ ଚିକିତ୍ସାଧୀନ ଅବସ୍ଥାରେ ତାଙ୍କର ପରଲୋକ ଘଟିଛି। ଅନ୍ତିମ ଶଯ୍ୟା ନିକଟରେ ସ୍ୱାମୀ ସଂଜିତ କୁମାର ମିଶ୍ର, ପୁଅ ଶ୍ରୀଜିତ ମିଶ୍ର, ଶାଶୂ ସ୍ନେହଲତା ମିଶ୍ର, ମା' ଶୈଳବାଳା ନନ୍ଦଙ୍କ ସମେତ ଆତ୍ମୀୟସ୍ୱଜନ ଉପସ୍ଥିତ ଥିଲେ। 'ସମ୍ବାଦ'ର ଅଧ୍ୟକ୍ଷ ସୌମ୍ୟରଂଜନ ପଟ୍ଟନାୟକ, ଜିଲ୍ଲାପାଳ ଦତ୍ତାତ୍ରୟ ଭାଉସାହେବ ଶିନ୍ଦେ, ଗ୍ରାମାଞ୍ଚଳ ଏସପି ପ୍ରତୀକ ସିଂ, ପୂର୍ବତନ ମନ୍ତ୍ରୀ ଦେବୀପ୍ରସାଦ ମିଶ୍ର, ମେୟର ସୁବାସ ଚନ୍ଦ୍ର ସିଂହ, ପ୍ରଫେସର୍ ଜୟନ୍ତ କୁମାର ପଣ୍ଡା, ବିଜେଡିର ବରିଷ୍ଠ ନେତା ପ୍ରଫୁଲ୍ଲ ସିଂ, ବିଜେଡି ସାଧାରଣ ସଂପାଦକ ମହମ୍ମଦ ସକିଲ, ଡକ୍ଟର ଗୋବିନ୍ଦ ଭୂୟାଁ ପ୍ରମୁଖ ଡାକ୍ତରଖାନାରେ ପହଞ୍ଚି ଶେଷ ଦର୍ଶନ କରି ଶ୍ରଦ୍ଧାଞ୍ଜଳି ଅର୍ପଣ କରିଥିଲେ। ପୁରୀ ସ୍ୱର୍ଗଦ୍ୱାରରେ ଅନ୍ତିମ ସଂସ୍କାର କରାଯାଇଛି।

୧୪ରୁ ରାଜସ୍ୱ ଅମଲା ସଂଘର କାର୍ଯ୍ୟବନ୍ଦ ଡାକରା

ଆଲୋଚନା ପାଇଁ ଡାକିଲେ ସରକାର

ଭୁବନେଶ୍ୱର,୮।୭(ସମିସ): ୧୦ ଟି ପ୍ରମୁଖ ଦାବି ନେଇ କଳା ବ୍ୟାଜ୍ ପିନ୍ଧି କାର୍ଯ୍ୟରତ ଥିବା ଓଡ଼ିଶା ରାଜସ୍ୱ ଅମଲା ସଂଘକୁ ଆଲୋଚନା ପାଇଁ ଡାକିଛନ୍ତି ରାଜ୍ୟ ସରକାର। ବୁଧବାର ସନ୍ଧ୍ୟାରେ ରାଜସ୍ୱ ଓ ବିପର୍ଯ୍ୟୟ ପରିଚାଳନା ମନ୍ତ୍ରୀ ସୁରେଶ ପୂଜାରୀ ଓଡ଼ିଶା ରାଜସ୍ୱ ଅମଲା ସଂଘର କର୍ମକର୍ତ୍ତାଙ୍କ ସହିତ ଆଲୋଚନା କରିବେ ବୋଲି ନିଷ୍ପତ୍ତି ହୋଇଛି। ରାଜସ୍ୱ ଅମଲା ସଂଘ ପକ୍ଷରୁ ବାରମ୍ବାର ଏହି ଦାବି ପୂରଣ ପାଇଁ ସରକାରଙ୍କୁ ଅବଗତ କରାଯାଇଥିଲେ ମଧ୍ୟ ସରକାର କର୍ଣ୍ଣପାତ କରି ନଥିଲେ। ଏଥିପାଇଁ ଗତ ୭ତାରିଖଠାରୁ ରାଜ୍ୟର ରାଜସ୍ୱ ଅମଲା ସଂଘର ସଦସ୍ୟ/ସଦସ୍ୟାମାନେ କଳାବ୍ୟାଜ୍ ପିନ୍ଧି କାମ କରୁଥିବା ବେଳେ ଆସନ୍ତା ୧୪ ତାରିଖରୁ କାର୍ଯ୍ୟବନ୍ଦ ଆନ୍ଦୋଳନ ଡାକରା ଦେଇଛନ୍ତି। ସଂଘର ଏହି ଆନ୍ଦୋଳନ ଡକାରା ପରେ ସରକାର ତାଙ୍କ ସହ ଆଲୋଚନା କରିବାକୁ ନିଷ୍ପତ୍ତି ନେଇଛନ୍ତି।

ସଂଘ ପକ୍ଷରୁ ରଖାଯାଇଥିବା ପ୍ରମୁଖ ଦାବିଗୁଡ଼ିକ ମଧ୍ୟରେ ଜିଲ୍ଲାସ୍ତରରେ କାର୍ଯ୍ୟରତ ରାଜସ୍ୱ ମନ୍ତ୍ରିସ୍ତରୀୟ କର୍ମଚାରୀଙ୍କ ପ୍ରାରମ୍ଭିକ ଦରମା ସ୍ତର-୯କୁ ବୃଦ୍ଧି କରାଯିବାକୁ କୁହାଯାଇଛି। ଏହା ଜିଏ ବିଭାଗର ପତ୍ର ସଂଖ୍ୟା ୮୮୯୮ ଏବଂ ରାଜ୍ୟର ସମସ୍ତ ଜିଲ୍ଲାପାଳଙ୍କ ଦ୍ୱାରା ପ୍ରଦାନ କରାଯାଇଥିବା ସୂଚନା ଆଧାରରେ, ନୂତନ ପଦବୀ ସୃଷ୍ଟି କରି ସେହି ଅନୁଯାୟୀ କ୍ୟାଡର ପୁନର୍ଗଠନ କରିବାକୁ ଦାବି ହୋଇଛି।

ଏହାସହ ଓଡ଼ିଶାର ସମସ୍ତ ରାଜ୍ୟ ସରକାରୀ କର୍ମଚାରୀଙ୍କ ପାଇଁ ୨୦ ଲକ୍ଷ ଟଙ୍କାର ସ୍ୱାସ୍ଥ୍ୟ ବୀମା, ୨୦୨୦ ରେ କାର୍ଯ୍ୟକାରୀ ହୋଇଥିବା ପୁନର୍ବାସ ଯୋଜନାର ନିୟମଗୁଡ଼ିକୁ ସମ୍ପୂର୍ଣ୍ଣ ଉଚ୍ଛେଦ କରି ମୃତ ସରକାରୀ କର୍ମଚାରୀଙ୍କ ପରିବାରର ଯେକୌଣସି ସଦସ୍ୟଙ୍କୁ ୧୯ ୯୦ରେ କାର୍ଯ୍ୟକାରୀ ହୋଇଥିବା ନିୟମ ଅନୁଯାୟୀ ଯୋଗ୍ୟତା ଆଧାରରେ ନିଯୁକ୍ତି ଦେବାକୁ ଦାବି ହୋଇଛି। ଜିଲ୍ଲା କ୍ୟାଡର ରାଜସ୍ୱ କର୍ମଚାରୀଙ୍କୁ ଓଡ଼ିଶା ରାଜସ୍ୱ ସେବାରେ ଶତପ୍ରତିଶତ ପଦୋନ୍ନତି ଦିଆଯିବା ସହ ନୂତନ ପେନସନ ଯୋଜନାକୁ ଉଚ୍ଛେଦ କରି ସମସ୍ତ ସରକାରୀ କର୍ମଚାରୀଙ୍କୁ ପୁରୁଣା ପେନସନ ଯୋଜନାରେ ଅନ୍ତର୍ଭୁକ୍ତ କରିବାକୁ ଦାବି ହୋଇଛି।

ଏହାବ୍ୟତୀତ ପିରାମିଡିକାଲ ପ୍ରମୋସନାଲ୍ ଢାଞ୍ଚା ବଜାୟ ରଖିବା ପାଇଁ ଜୁନିଅର ସହାୟକରୁ ସିନିୟର ସହାୟକଙ୍କ ପଦୋନ୍ନତି ପାଇଁ ଆବଶ୍ୟକ ଅବଧି ୪ବର୍ଷ ପର୍ଯ୍ୟନ୍ତ ସ୍ଥିର କରିବାକୁ ଦାବି ପତ୍ରରେ ଦର୍ଶାଯାଇଛି। ତହସିଲ କାର୍ଯ୍ୟାଳୟରେ କାର୍ଯ୍ୟରତ ମନ୍ତ୍ରିସ୍ତରୀୟ କର୍ମଚାରୀଙ୍କ ୟୁଜର-ଆଇଡି ବିଭିନ୍ନ ରାଜସ୍ୱ ମାମଲା ସମାଧାନ କରିବା ପାଇଁ ସୃଷ୍ଟି କରିବାକୁ କୁହାଯାଇଛି। ନୂତନ ଭାବେ ନିଯୁକ୍ତି ପାଇଥିବା ଜିଲ୍ଲା ରାଜସ୍ୱ ମନ୍ତ୍ରିସ୍ତରୀୟ କର୍ମଚାରୀଙ୍କ ପାଇଁ ପ୍ରେରଣା ତାଲିମ ବ୍ୟବସ୍ଥା କରିବାକୁ କୁହାଯାଇଛି।

ରେଳମନ୍ତ୍ରୀ ଅଶ୍ୱିନୀ ବୈଷ୍ଣବଙ୍କ ପିତୃ ବିୟୋଗ

ଯୋଧପୁର,୮।୭(ଏଜେନ୍ସି): ରେଳମନ୍ତ୍ରୀ ଅଶ୍ୱିନୀ ବୈଷ୍ଣବଙ୍କ ବାପା ଦାଉଲାଲ ବୈଷ୍ଣବ (୮୧)ଙ୍କ ପରଲୋକ ହୋଇଛି। ସେ କିଛି ଦିନ ହେଲା ଅସୁସ୍ଥ ଥିଲେ। ସ୍ୱାସ୍ଥ୍ୟାବସ୍ଥା ଅଧିକ ବିଗିଡ଼ିବାରୁ ତାଙ୍କୁ ଯୋଧପୁର ଏମ୍ସରେ ଭର୍ତ୍ତି କରାଯାଇଥିଲା। ସେଠାରେ ଚିକିତ୍ସାଧୀନ ଅବସ୍ଥାରେ ସକାଳ ୧୧ଟା ୫୨ରେ ସେ ଶେଷ

ନିଃଶ୍ୱାସ ତ୍ୟାଗ କରିଥିଲେ। ସନ୍ଧ୍ୟାରେ ତାଙ୍କର ଅନ୍ତିମ ସଂସ୍କାର କରାଯାଇଛି। ରେଳମନ୍ତ୍ରୀ ଶ୍ରୀ ବୈଷ୍ଣବ ମୁଖାଗ୍ନି ଦେଇଛନ୍ତି। ତାଙ୍କ ବିୟୋଗରେ ଓଡ଼ିଶାର ମୁଖ୍ୟମନ୍ତ୍ରୀ ମୋହନ ଚରଣ ମାଝୀ ଓ ବିରୋଧୀଦଳ ନେତା ନବୀନ ପଟ୍ଟନାୟକ ଶୋକ ପ୍ରକାଶ କରିଛନ୍ତି। ଏକ୍ସ ଯୋଗେ ଦୁଇ ନେତା ଦୁଃଖ ପ୍ରକାଶ କରିବା ସହ ଶୋକସନ୍ତପ୍ତ ପରିବାର ବର୍ଗଙ୍କ ପ୍ରତି ସମବେଦନା ଜଣାଇଛନ୍ତି। ମୁଖ୍ୟମନ୍ତ୍ରୀ ନିଜ ପୋଷ୍ଟରେ ଉଲ୍ଲେଖ କରିଛନ୍ତି ଯେ କେନ୍ଦ୍ରମନ୍ତ୍ରୀ ଅଶ୍ୱିନୀ ବୈଷ୍ଣବଙ୍କ ପୂଜ୍ୟ ପିତା ଦାଉଲାଲ ବୈଷ୍ଣବଙ୍କ ଦେହାନ୍ତ ବିଷୟରେ ଶୁଣି ମୁଁ ଅତ୍ୟନ୍ତ ଦୁଃଖିତ ଓ ମର୍ମାହତ। ମହାପ୍ରଭୁ ଜଗନ୍ନାଥ ଦିବଙ୍ଗତ ଆତ୍ମାକୁ ଶାନ୍ତି ଦେବା ସହ ଅଶ୍ୱିନୀ ବାବୁ ଓ

ମୁଖ୍ୟମନ୍ତ୍ରୀ ଓ ବିରୋଧୀଦଳ ନେତାଙ୍କ ଶୋକ

ତାଙ୍କ ପରିବାରବର୍ଗଙ୍କୁ ଏହି ଦୁଃଖ ସହିବାର ଶକ୍ତି ପ୍ରଦାନ କରନ୍ତୁ ବୋଲି ପ୍ରାର୍ଥନା କରୁଛି। ସେହିପରି ନବୀନ ନିଜ ପୋଷ୍ଟରେ ଲେଖିଛନ୍ତି ଯେ କେନ୍ଦ୍ରମନ୍ତ୍ରୀ ଅଶ୍ୱିନୀ ବୈଷ୍ଣବଙ୍କ ପିତା ଦାଉଲାଲ ବୈଷ୍ଣବଙ୍କ ବିୟୋଗ ଖବର ଶୁଣି ଗଭୀର ଦୁଃଖ ଲାଗିଲା। ଏହି ଦୁଃଖଦ ମୁହୂର୍ତ୍ତରେ ମୋର ସମବେଦନା ଏବଂ ପ୍ରାର୍ଥନା ଶୋକସନ୍ତପ୍ତ ପରିବାର ସଦସ୍ୟ ଏବଂ ବନ୍ଧୁମାନଙ୍କ ସହିତ ଅଛି।

■ ସୁନ୍ଦର

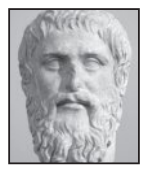

ଗଣତନ୍ତ୍ରରୁ ହିଁ ସ୍ୱାଭାବିକ ଭାବରେ ଏକଛତ୍ରବାଦୀ ଶାସନ ସୃଷ୍ଟି ହୁଏ । ସେହିପରି ମାତ୍ରାଧିକ ସ୍ୱାଧୀନତାରୁ ହିଁ ଦାସତ୍ୱ ଓ ଅତ୍ୟାଚାର ଜନ୍ମ ନିଏ ।
-ପ୍ଲାଟୋ

ସକାଳ
THE SAKALA

ସାର ସଙ୍କଟ

ଚଳିତ ବର୍ଷ ଆଗୁଆ ମୌସୁମୀ ଆସିବା ସହିତ ସାରାଦେଶରେ ବେଉଷଣ ଓ ରୁଆ କାମ ପ୍ରାୟତଃ ସରିଯାଇଛି । ଓଡ଼ିଶା ସମେତ ଆମ ଦେଶର ଚାଷୀମାନଙ୍କର ମୁଖ୍ୟ ସମସ୍ୟା ହେଲା ଜଳସେଚନ, ବିହନ ଓ ସାର । ସୌଭାଗ୍ୟବଶତଃ ଏଥର ବିହନ ସମସ୍ୟା ପ୍ରାୟତଃ ନାହିଁ । ମନୁଆ ମୌସୁମୀ ଯଦି ତା'ର ମତିଗତି ଅନୁକୂଳ ରଖିଲା ତେବେ ଜଳସେଚଦନ ସମସ୍ୟା ମଧ୍ୟ ସେତେ ଉତ୍କଟ ହେବ ନାହିଁ । ତେବେ ଏ ପର୍ଯ୍ୟନ୍ତ ସାର ସମସ୍ୟାର ସମାଧାନ ହୋଇପାରିନାହିଁ । ଓଡ଼ିଶା ଚାଷୀମାନଙ୍କ ଏ ସମସ୍ୟା ଏବର୍ଷ ଶୀଘ୍ର ଦୂର ହୋଇଥିବା ବେଳେ ଅନ୍ୟାନ୍ୟ କୃଷିପ୍ରଧାନ ରାଜ୍ୟରେ ବଢ଼ିବାରେ ଲାଗିଛି ।

ଭାରତୀୟ କୃଷିରେ ଡିଏପି ଓ ୟୁରିଆର ଚାହିଦା ଅଧିକ । ଠିକ୍ ସମୟରେ ଏହି ଦୁଇ ସାର ନ ମିଳିଲେ ସ୍ୱାଭାବିକ ମୌସୁମୀର ଲାଭ ଚାଷୀକୁଳ ପାଇପାରିବେ ନାହିଁ । କୃଷିଋଣ ମଧ୍ୟ ପାଇବାରେ ଚାଷୀ ଅସୁବିଧାର ସମ୍ମୁଖୀନ ହୋଇପାରନ୍ତି । ଅଥଚ ହରିଆଣା, ପଞ୍ଜାବ, ବିହାର, ମଧ୍ୟପ୍ରଦେଶ, ଉତ୍ତରପ୍ରଦେଶ ଆଦି ରାଜ୍ୟର ଚାଷୀମାନେ ସାର ପାଇଁ ରାତି ଅଧରୁ ଲମ୍ବା ଧାଡ଼ିରେ ଠିଆ ହେଉଥିଲେ ମଧ୍ୟ ଖାଲି ହାତରେ ଫେରୁଥିବା ଦେଖିବାକୁ ମିଳୁଛି । କେତେକ ସ୍ଥାନରେ ପୁଲିସ୍ ଉପସ୍ଥିତିରେ ସାର ବିତରଣ ହେଉଛି । ଆଉ କେତେକ ରାଜ୍ୟରେ ସାରର କଳାବଜାରୀ ଓ ବର୍ଦ୍ଧିତ ମୂଲ୍ୟରେ ବିକ୍ରି ହେଉଥିବା ଅଭିଯୋଗମାନ ଆସିଛି । କେତେକ ସ୍ଥାନରେ ପରିସ୍ଥିତିର ଫାଇଦା ଉଠାଇ ଅସାଧୁ ବ୍ୟବସାୟୀମାନେ ୟୁରିଆ ସହିତ ଅନ୍ୟ କେତେକ ଉତ୍ପାନ୍ନ ବାଧ୍ୟତାମୂଳକ ଭାବେ ବିକ୍ରି କରୁଥିବା ଦେଖାଯାଉଛି । ଡିଏପିର ଅଭାବରେ କାମ ଚଳିବା ପାଇଁ ସିଙ୍ଗଲ ସୁପରଫସଫେଟ୍ ବ୍ୟବହାର କରିବାକୁ କୃଷି ବିଶେଷଜ୍ଞମାନେ ପରାମର୍ଶ ଦେଇଛନ୍ତି । କିନ୍ତୁ ଏହା ଫଳରେ ଚାଷୀଙ୍କ ଉତ୍ପାଦନ ଖର୍ଚ୍ଚ ବହୁଗୁଣା ବୃଦ୍ଧି ପାଇବାକୁ ଥିବାରୁ ଚାଷୀମାନେ ଅମଙ୍ଗ ହେଉଛନ୍ତି । ଏଭଳି ପରିସ୍ଥିତିରେ ସାର ସଙ୍କଟର ଶୀଘ୍ର ସମାଧାନ ନ ହେଲେ ଦେଶର ବିଶାଳ ଖାଦ୍ୟ ସୁରକ୍ଷା କାର୍ଯ୍ୟକ୍ରମ ପ୍ରଭାବିତ ହେବାର ଆଶଙ୍କା ମଧ୍ୟ ସୃଷ୍ଟି ହୋଇଛି ।

ସବୁଜ ବିପ୍ଳବ ପ୍ରଭାବରେ ଆମ ଦେଶର ଚାଷୀ ଓ ଚାଷର ସଙ୍କରଜାତୀୟ ବିହନ ଓ ସାର ଉପରେ ନିର୍ଭରଶୀଳତା କ୍ରମଶଃ ବଢ଼ିବାରେ ଲାଗିଛି । ବିଡ଼ମ୍ବନା ହେଉଛି ସବୁଜ ବିପ୍ଳବ ପରେ ଭାରତ ଖାଦ୍ୟ ଶସ୍ୟ ଉତ୍ପାଦନରେ ସ୍ୱାବଲମ୍ବୀ ଏବଂ କେତେକ ଶସ୍ୟରେ ବଳକା ଦେଶ ହେବାର ରେକର୍ଡ ସୃଷ୍ଟି କରିଥିଲେ ମଧ୍ୟ ସାର ପାଇଁ ଏ ପର୍ଯ୍ୟନ୍ତ ଆମଦାନୀ ଉପରେ ହିଁ ନିର୍ଭର କରିବାକୁ ପଡୁଛି । ଭାରତ ଏବେ ୟୁରିଆ ଚାହିଦାର ୨୦%, ଡିଏପିର ୬୦% ଓ ଏମ୍ଓପିର ୧୦୦% ଆମଦାନୀ କରୁଛି । ତେଣୁ ବିଶ୍ୱ ଭୂରାଜନୈତିକ ସ୍ତରରେ ଅସ୍ଥିରତା ସୃଷ୍ଟି ହେଲେ ତାହାର ସିଧାସଳଖ ପ୍ରଭାବ ଭାରତୀୟ କୃଷି ଉପରେ ପଡୁଛି । ଉଦାହରଣ ସ୍ୱରୂପ ଡିଏପି ପାଇଁ ଭାରତୀୟ କୃଷି ମୁଖ୍ୟତଃ ଚୀନ୍ ଉପରେ ନିର୍ଭରଶୀଳ । ଚୀନ୍‌ରୁ ଭାରତ ବାର୍ଷିକ ହାରାହାରି ୨୨ ଲକ୍ଷ ୯୦ ହଜାର ଟନ୍ ଡିଏପି ଆମଦାନୀ କରୁଛି । କିନ୍ତୁ ଇଲେକ୍ଟ୍ରୋନିକ୍ ଯାନରେ ବ୍ୟବହୃତ ବ୍ୟାଟେରି ଉତ୍ପାଦନ ପାଇଁ ଡିଏପିର ଘରୋଇ ଚାହିଦା ବୃଦ୍ଧି ପାଉଥିବାରୁ ଚୀନ୍ ଇତିମଧ୍ୟରେ ଡିଏପି ରପ୍ତାନୀ କାଣ୍ଟଛାଣ୍ଟ କରିଛି । ତେଣୁ ଭାରତ ବାଧ୍ୟ ହୋଇ ମଧ୍ୟପ୍ରାଚ୍ୟ ଆଡ଼କୁ ମୁହାଁଇଛି । ସେଠାରେ ମଧ୍ୟ ଅସ୍ଥିରତା ଯୋଗୁଁ ପଣ୍ୟବାହୀ ଜାହାଜମାନ ଲୋହିତ ସାଗର ପରିବର୍ତ୍ତେ 'କେପ୍ ଅଫ୍ ଗୁଡ୍ ହୋପ୍' ଦେଇ ଆସୁଥିବାରୁ ପରିବହନ ଖର୍ଚ୍ଚ ବୃଦ୍ଧି ପାଉଛି ଏବଂ ସାର ପହଞ୍ଚିବାରେ ବିଳମ୍ବ ହେଉଛି । ଏହିସବୁ କାରଣ ସହିତ କଳାବଜାରୀ ମିଶି ଯିବାରୁ ଦେଶରେ ସାର ସଙ୍କଟ ଉତ୍କଟ ହେବାରେ ଲାଗିଛି । ଗତ ଜୁନ୍ ୧ ତାରିଖ ସୁଦ୍ଧା ଭାରତରେ ମୋଟ ଡିଏପି ମହଜୁଦ ପରିମାଣ ୯ ଲକ୍ଷ ଟନ୍ ଥିଲା, ଯାହା ପୂର୍ବବର୍ଷର ଏହି ସମୟ ତୁଳନାରେ ୪୨% କମ୍ । ଭାରତୀୟ କୃଷି ପାଇଁ ଆଶ୍ୱସ୍ତିର କଥା ଯେ ଇସ୍ରାଏଲ୍-ଇରାନ୍ ଯୁଦ୍ଧରେ ମାତ୍ର ୧୨ ଦିନ ପରେ ବିରାମ ଲାଗିଲା । ଯୁଦ୍ଧ ଅଧିକ ଦିନ ଲାଗି ରହିଥିଲେ ଅଶୋଧିତ ତୈଳ ତୁଳନାରେ ଭାରତର ସାର ସଙ୍କଟ ଅଧିକ ଉତ୍କଟ ହୋଇଥା'ନ୍ତା ଏବଂ ଡିଏପି ଓ ୟୁରିଆ ଆମଦାନୀ ୨୫% ପର୍ଯ୍ୟନ୍ତ ହ୍ରାସ ପାଇଥା'ନ୍ତା ।

ସାର ସଙ୍କଟ ସମାଧାନ ଦିଗରେ ସରକାର ମଧ୍ୟ ନିରୂପାୟ । ରାସାୟନିକ ସାର ଯୋଗାଣ ପାଇଁ ସମସ୍ତ ରାଜ୍ୟ କେନ୍ଦ୍ର ସରକାରଙ୍କ ଉପରେ ନିର୍ଭରଶୀଳ । ଏଥିପାଇଁ ସାର ଓ ରସାୟନ ମନ୍ତ୍ରଣାଳୟ ପକ୍ଷରୁ ପ୍ରତ୍ୟେକ ରାଜ୍ୟ ନିମନ୍ତେ ମାସିକ କୋଟାର ବ୍ୟବସ୍ଥା କରାଯାଇଛି । ଆମଦାନୀ ପରେ ଭାରତ ସରକାର ଚାହିଦା ଓ କୋଟା ଭିତ୍ତିରେ ରାଜ୍ୟମାନଙ୍କୁ ସାର ଯୋଗାଇ ଦେଇ ଆସୁଛନ୍ତି । ଇଫ୍‌କୋ, ଆରସିଏଫ୍ ଓ ଏନ୍‌ଏଫ୍‌ଏଲ୍ ପରି ରାଷ୍ଟ୍ରାୟତ୍ତ ଉଦ୍ୟୋଗମାନେ ଯେତିକି ସାର ମହଜୁଦ ରଖୁଛନ୍ତି ତାହା କେବଳ ୩୦ରୁ ୪୦ ଦିନର ଚାହିଦା ପୂରଣ କରିବାରେ ସକ୍ଷମ । ଯଦି ବିଶ୍ୱସ୍ତରରେ ଅଧିକ ଦିନ ଅସ୍ଥିରତା ଦେଖାଦିଏ ତେବେ ଭାରତର କୃଷି ଉତ୍ପାଦନ ଗୁରୁତର ବ୍ୟାହତ ହେବ ।

ଏଭଳି ସମ୍ବେଦନଶୀଳ ସ୍ଥିତିକୁ ଦୃଷ୍ଟିରେ ରଖି ଭାରତ ଯଥାଶୀଘ୍ର ସାର ଉତ୍ପାଦନରେ ଆତ୍ମନିର୍ଭରଶୀଳ ହେବାକୁ ପଡ଼ିବ । ଏ ଦିଗରେ ପ୍ରମୁଖ ପ୍ରତିବନ୍ଧକ ହେଉଛି କଞ୍ଚାମାଲ । କଞ୍ଚାମାଲ୍ ଆମଦାନୀ ସୁଗମ ଓ ସୁଲଭ କରିବା ପାଇଁ ଭାରତ କୂଟନୈତିକ-ବାଣିଜ୍ୟିକ-ରଣନୀତିରେ ଆବଶ୍ୟକ ପରିବର୍ତ୍ତନ କରିବାକୁ ହେବ । ଏହାଛଡ଼ା ଭାରତରେ ସାର ଉତ୍ପାଦନ ଶିଳ୍ପର ଯନ୍ତ୍ରାଂଶଗୁଡ଼ିକ ପୁରୁଣାକାଳିଆ ଏବଂ ଅଧିକ ଶକ୍ତି ଆହରଣକାରୀ । ଏହାକୁ ଆମୂଳଚୂନ ପରିବର୍ତ୍ତନ ନ କରିବା ପର୍ଯ୍ୟନ୍ତ ଘରୋଇ ସାର ଉତ୍ପାଦନ ଆମଦାନୀ ତୁଳନାରେ ମହଙ୍ଗା ପଡ଼ିବ । ତେଣୁ ଏ ଦିଗରେ ଦୀର୍ଘମିଆଦୀ ପୁଞ୍ଜିନିବେଶ ପାଇଁ ସରକାର ଯୋଜନା କରିବାକୁ ହେବ । ଏହାଛଡ଼ା ବିତରଣ ବ୍ୟବସ୍ଥାରେ ମଧ୍ୟ ଉନ୍ନତି ଆଣିବାକୁ ପଡ଼ିବ । ଏବେ ୟୁରିଆ ସାର ଉପରେ ସରକାର ସମ୍ପୂର୍ଣ୍ଣ ରିହାତି ଦେଉଥିବାରୁ ଏହାର କଳାବଜାରୀ ଅଧିକ ହେଉଥିବା ଅଭିଯୋଗ ଆସୁଛି । ଡିଏପି ଓ ଏମ୍ଓପିରେ ଚାଷୀ ପାଉଥିବା ଆଂଶିକ ରିହାତି ବଜାରଭିତ୍ତିକ । ଅର୍ଥାତ୍ ବିଶ୍ୱ ବଜାରରେ ମୂଲ୍ୟ ବୃଦ୍ଧି ପାଇଲେ ଚାଷୀ ମଧ୍ୟ ଅଧିକ ଦାମରେ କିଣିବାକୁ ବାଧ୍ୟ, ଠିକ୍ ରୋଷେଇ ଗ୍ୟାସ୍ କିଣିବା ପରି । ବିଶେଷକରି ସାର ଏଭଳି ଏକ ପ୍ରସଙ୍ଗ, ଯାହା କୋଟିକୋଟି ଲୋକଙ୍କ ଜୀବନ ଜୀବିକା ସହିତ ଜଡ଼ିତ । ତେଣୁ ସାର ରିହାତି ବାବଦ ବୋଝ ବୃଦ୍ଧି ପାଉଥିଲେ ମଧ୍ୟ ସରକାର ଏ ଦିଗରେ ବିଶେଷକିଛି କରିବା ଅବଶ୍ୟାରେ ନାହାନ୍ତି; ଅଥଚ କୃଷି-ଶିଳ୍ପ ସଂସ୍ଥାମାନେ ଏଥିରୁ ଭରପୂର ଫାଇଦା ଉଠାଉଛନ୍ତି ।

ଏବେ ସମୟ ଆସିଛି କେନ୍ଦ୍ର ସରକାର ସାରକୁ ଜାତୀୟ ଅତ୍ୟାବଶ୍ୟକ ନୀତିରେ ସାମିଲ୍ କରିବା ଦିଗରେ ଅଧିକ ବିଚାରବିମର୍ଶ ଲାଗି ପଥଉନ୍ମୋଚନ କରିବା ଆବଶ୍ୟକ । ଓଡ଼ିଶା ସରକାର ଭଳି ସାରକୁ ଅନ୍ୟ ରାଜ୍ୟ ସରକାରମାନେ ଅତ୍ୟାବଶ୍ୟକ ସାମଗ୍ରୀ ବର୍ଗରେ ତାଲିକାଭୁକ୍ତ କଲେ ବେଆଇନ ମହଜୁଦ, କୃତ୍ରିମ ଅଭାବ ଏବଂ କଳାବଜାରୀ ଆଇନତଃ ଦଣ୍ଡନୀୟ ହୋଇପାରିବ ଏବଂ ଚାଷୀଙ୍କ ସାର କଷଣ କେତେକାଂଶରେ ଦୂର ହୋଇପାରିବ ।

ଡାହାଣୀ ହତ୍ୟା: ଏକ ସାମାଜିକ ମହାମାରୀ!

ଡକ୍ଟର ଅବଶ ପରିଡ଼ା

ଆମ ଦେଶରେ ଗୁଣିଗାରେଡ଼ି ଓ ଡାହାଣୀ ସନ୍ଦେହରେ ହତ୍ୟା ଏକ ସାମାଜିକ ସମସ୍ୟା । ପ୍ରାୟ ତିନିଶହ ବର୍ଷ ପୂର୍ବରୁ ଆରମ୍ଭ ହୋଇଥିବା ଏହି ସମସ୍ୟା ଆଜିର କୃତ୍ରିମ ବୁଦ୍ଧିମତ୍ତା ଓ ଅନ୍ତରୀକ୍ଷ ବିଜ୍ଞାନ ଯୁଗରେ ମଧ୍ୟ ଲାଗି ରହିଛି । ପଡ଼ୋଶୀ ରାଜ୍ୟ ଝାଡ଼ଖଣ୍ଡ ପରେ ଗୁଣିଗାରେଡ଼ି ଓ ଡାହାଣୀ ସନ୍ଦେହ ହତ୍ୟା ଘଟଣାରେ ଓଡ଼ିଶାର ସ୍ଥାନ ଜାତୀୟସ୍ତରରେ ଦ୍ୱିତୀୟ । ଜାତୀୟ ଅପରାଧ ରେକର୍ଡ ବ୍ୟୁରୋ ଦ୍ୱାରା ପ୍ରଦତ୍ତ ତଥ୍ୟରେ ଉଲ୍ଲେଖ ଅଛି ଯେ ଗତ ଦଶନ୍ଧିରେ ଓଡ଼ିଶାରେ ଡାହାଣୀ ସନ୍ଦେହରେ ନିର୍ଯାତିତ ଏବଂ ପ୍ରଭାବିତ ସଂଖ୍ୟା ତିନି ହଜାରରୁ ଅଧିକ । ସେଥିମଧ୍ୟରୁ ସତୁରିରୁ ଅଧିକ ଜଣଙ୍କୁ ଡାହାଣୀ ଓ ଗୁଣିଗାରେଡ଼ି ସନ୍ଦେହରେ ନିର୍ମମ ହତ୍ୟା କରାଯାଇଥିଲା । କିନ୍ତୁ ପରିସଂଖ୍ୟାନ ସରକାରଙ୍କ ପ୍ରଦତ୍ତ ତଥ୍ୟ ଠାରୁ ଢେର୍ ଅଧିକ ବୋଲି କିଛି ନାଗରିକ ସମାଜ ଦାବି କରନ୍ତି । ସେହିପରି କିଛି ହେତୁବାଦୀ ସଂଗଠନ ଦୃଢ଼ୋକ୍ତି କରନ୍ତି ଯେ ପ୍ରତିବର୍ଷ ଓଡ଼ିଶାରେ ୭୫ରୁ ଅଧିକ ଲୋକଙ୍କୁ ଗୁଣିଗାରେଡ଼ି ଓ ଡାହାଣୀ ସନ୍ଦେହରେ ହତ୍ୟା କରାଯାଉଛି ।

ମୟୂରଭଞ୍ଜ, କେନ୍ଦୁଝର, ସୁନ୍ଦରଗଡ଼, ରାୟଗଡ଼ା, ମାଲକାନଗିରି, ଗଜପତି ଓ ନୂଆପଡ଼ା ଜିଲ୍ଲାରେ ହେଉଥିବା ଗୁଣିଗାରେଡ଼ି ଓ ଡାହାଣୀ ସନ୍ଦେହ ହତ୍ୟା ମାମଲା ସମଗ୍ର ଓଡ଼ିଶାରେ ହେଉଥିବା ଘଟଣାର ଶତକଡ଼ା ୮୩ ଭାଗ । ଏବେ କିଛି ବର୍ଷ ହେଲାଣି ଗଞ୍ଜାମ ଓ ବାଲେଶ୍ୱର ପରି ଦୁଇଟି ଉପକୂଳବର୍ତ୍ତୀ ଜିଲ୍ଲାରେ ମଧ୍ୟ ଏହି ଭଳି ହତ୍ୟାକାଣ୍ଡ ନିୟମିତ ବ୍ୟବଧାନରେ ଦେଖିବାକୁ ମିଳୁଛି । ଗୁଣିଗାରେଡ଼ିକୁ ନେଇ ଘଟୁଥିବା ସମସ୍ତ ହିଂସକ ଘଟଣାରେ ତିରିଶ ପ୍ରତିଶତ ହତ୍ୟାର ଶିକାର ହୁଅନ୍ତି ଏବଂ ବାକି ସତୁରି ଭାଗ ଲୋକ ନିଜ ବାସସ୍ଥାନ ବା ନିଜ ଗାଁ ଛାଡ଼ି ଦେଉଛନ୍ତି ବୋଲି ଓଡ଼ିଶା ମହିଳା ଆୟୋଗର ଏକ ରିପୋର୍ଟରେ ଉଲ୍ଲେଖ ଅଛି ।

ସମାଜବିଜ୍ଞାନର ଏକ ଅଧ୍ୟୟନ କୁହେ ଯେ ଡାଇନି, ଡାହାଣୀ ବା ଡାୟନ ଏକ ପୁରୁଣା ଲିଙ୍ଗ - ନିରପେକ୍ଷ ଶବ୍ଦ । ଯାହା କେବଳ ମହିଳା ନୁହେଁ ବରଂ ପୁରୁଷମାନଙ୍କ ପାଇଁ ମଧ୍ୟ ପ୍ରଯୁଜ୍ୟ । ଏବେ ମଧ୍ୟ ଭାରତର ଅନେକ ସ୍ଥାନରେ ପୁରୁଷଙ୍କୁ ଡାହାଣୀ ରୂପେ ପରିଚୟ ଦିଆଯାଏ ଓ ହତ୍ୟା ମଧ୍ୟ କରାଯାଏ । ଭାରତର ପୁରୁଷ ଡାହାଣୀମାନେ 'ତୋହାନା' ନାମରେ ବେଶ୍ ପରିଚିତ । ଗୁଣିଗାରେଡ଼ି କିମ୍ବା ଡାହାଣୀର ନାମକରଣ, ଚୟନ ଓ ଦଣ୍ଡ ପ୍ରକ୍ରିୟା ତିନୋଟି ସୋପାନ ଦେଇ ଗତିକରେ । ପ୍ରଥମ, ନାମକରଣ ପ୍ରକ୍ରିୟାରେ ଗପସପ ମାଧ୍ୟମରେ କଳାଯାଦୁ କିମ୍ବା ଡାହାଣୀ ବିଦ୍ୟା ହେଉଥିବାର ଚର୍ଚ୍ଚା ଆରମ୍ଭ ହୁଏ । ସମ୍ପୃକ୍ତ ପୁରୁଷ କିମ୍ବା ମହିଳା ହେଉଛନ୍ତି ଭୟଙ୍କର, ବିନାଶକାରୀ ଓ ନକାରାତ୍ମକ ଶକ୍ତି ଏବଂ ସେମାନେ ଶିଶୁ ମୃତ୍ୟୁ, ହଇଜା, ମହାମାରୀ, କୂଅ ଓ ପୋଖରୀ ଶୁଖିଯିବା, ମରୁଡ଼ି କିମ୍ବା ଅପମୃତ୍ୟୁ ପାଇଁ ସିଧାସଳଖ ଦାୟୀ ବୋଲି ଧରି ନିଆଯାଏ । ଅନେକଯାଗାରେ ଦେଖା ଯାଇଛି ଯେ ପଡ଼ୋଶୀ(ଗାଁରେ ପଡ଼ୋଶୀ ସାଧାରଣତଃ କୁଟୁମ୍ବ), ଗାଁ ପୂଜକ ବା ଗୁଣିଆ, ଉଚ୍ଚ ଜାତି ଓ ସମ୍ପର୍କୀୟମାନେ ଏହି ନାମକରଣ କରନ୍ତି । ଏପରି କିଛି ଉଦାହରଣ ଅଛି ଯେଉଁଠି ସ୍ୱାଧୀନ, ସଶକ୍ତ ମହିଳା ଓ ଅନ୍ଧବିଶ୍ୱାସ ବିରୁଦ୍ଧରେ ଲଢୁଥିବା ସମାଜସେବୀଙ୍କୁ ନିୟନ୍ତ୍ରଣ କରିବା ପାଇଁ ମଧ୍ୟ ଡାହାଣୀ ନାମକରଣ କରଯାଇଛି ।

ଦ୍ୱିତୀୟ ପ୍ରକ୍ରିୟାଟି ହେଉଛି ଡାହାଣୀ ବା କଳା ଯାଦୁକରକୁ ଚୟନ କରିବା । ପ୍ରାୟତଃ ଏହି ଚୟନର ଦାୟିତ୍ୱ ଓ ପ୍ରକ୍ରିୟାକୁ ନିୟନ୍ତ୍ରଣ କରନ୍ତି ଗାଁ ପୂଜକ ଯେଉଁମାନେ ଗୁଣିଆ କିମ୍ବା ଭୋପା କିମ୍ବା ଓଝା ନାଁ ରେ ପରିଚିତ । ଭାରତରେ ଅନ୍ଧବିଶ୍ୱାସରେ ଭରପୂର ଅସଂଖ୍ୟ ଚିହ୍ନଟ ପ୍ରକ୍ରିୟା ଅଛି । ଏଠାରେ କିଛି ଲୋକପ୍ରିୟ ଡାହାଣୀ ଚୟନ ପ୍ରକ୍ରିୟା କଥା ଆଲୋଚନା କରିବା । ଓଡ଼ିଶା ଓ ଛତିଶଗଡ଼ର କିଛି ଆଦିବାସୀ ଅଞ୍ଚଳରେ ସନ୍ଦିଗ୍ଧ ଡାହାଣୀଙ୍କ ନାଁରେ ଓଝା ଏକ ପାଣିପାତ୍ରରେ ମସୁର ଡାଲିକୁ ପକାଏ । ଯଦି ଡାଲି ପାଣିରେ ବୁଡ଼ିଯାଏ ତେବେ ସମ୍ପୃକ୍ତ ବ୍ୟକ୍ତିକୁ ଡାହାଣୀ ଭାବେ ଚୟନ କରାଯାଏ । ସେହିପରି ଅନ୍ୟ କିଛି ଗୋଷ୍ଠୀରେ ଓଝାମାନେ କିଛି ଗଛର ପତ୍ରରେ ସନ୍ଦିଗ୍ଧ ନାମଗୁଡ଼ିକ ଲେଖନ୍ତି, ଯାହା ନାଁ ପତ୍ରରୁ ଲିଭିଯାଏ, ସେ ବ୍ୟକ୍ତିଙ୍କୁ ଡାହାଣୀ ଭାବେ ଚିହ୍ନଟ କରାଯାଏ ।

ତୃତୀୟ ବା ଶେଷ ପ୍ରକ୍ରିୟା ହେଉଛି ଦଣ୍ଡବିଧାନ । ଗୁଣିଗାରେଡ଼ି ସନ୍ଦେହ ଅଭିଯୁକ୍ତଙ୍କ ପାଇଁ ଚରମ ଦଣ୍ଡ ହେଉଛି ମୃତ୍ୟୁ । ଏହାର ମଧ୍ୟ ପ୍ରକାରଭେଦ ଅଛି । ଯେପରିକି ଅଭିଯୁକ୍ତକୁ ପଥରରେ ଛେଚି କରି ହତ୍ୟା କରିବା, ନିଆଁରେ ଫିଙ୍ଗିଦେବା କିମ୍ବା ଉପର ତଳକୁ ଝୁଲାଇ ମୃତ୍ୟୁ ଦଣ୍ଡ ଦେବା ଇତ୍ୟାଦି । ଏପରି ଅନେକ ଉଦାହରଣ ଅଛି, ଯେଉଁଠି ପୀଡ଼ିତଙ୍କ ବ୍ୟତୀତ ସେମାନଙ୍କ ପରିବାର ସଦସ୍ୟଙ୍କୁ ମଧ୍ୟ ନିର୍ଯାତନା ଦିଆଯାଏ କିମ୍ବା ହତ୍ୟା କରାଯାଏ । ଦଣ୍ଡ ଦେବା ସମୟରେ ମହିଳାମାନଙ୍କୁ ବଳାତ୍କାର ଓ ନିର୍ଯାତନା ମଧ୍ୟ ଦିଆଯାଉଥିବାର ବହୁଳ ଅଭିଯୋଗମାନ ପ୍ରମାଣିତ ହୋଇଛି । ଡାହାଣୀ ସନ୍ଦେହରେ ବିଚାର ପ୍ରକ୍ରିୟାକୁ ନେଇ ହୋଇଥିବା ଏକ ଅଧ୍ୟୟନରେ କୁହାଯାଇଛି ଯେ ଗୁଣିଗାରେଡ଼ି ବା ଡାହାଣୀ ବିଚାରରେ ଶତକଡ଼ା ୭୩ ଭାଗ ଅଭିଯୁକ୍ତଙ୍କୁ ହତ୍ୟା କରାଯାଉଛି, ୮% ଅଭିଯୁକ୍ତଙ୍କୁ ଗାଁରୁ ବାହାର କରି ଦିଆଯାଉଛି ଏବଂ ୧୯ % ଲୋକ ଆକ୍ରମଣ କିମ୍ବା ହିଂସାର ଶିକାର ହେଉଛନ୍ତି ।

ଗୁଣିଗାରେଡ଼ି, କଳା ଯାଦୁ ଓ ଡାହାଣୀ ପ୍ରସଙ୍ଗର ଅନେକ ସାମାଜିକ ଦିଗ ଅଛି । ଯେପରିକି ଦାରିଦ୍ର୍ୟ, ସମ୍ପତ୍ତି ଲୋଭ, ଅର୍ଥ, ଜମି, ଜାତି, ଲିଙ୍ଗ ଓ ପ୍ରାଧାନ୍ୟକୁ ନେଇ ଏହା ଏକ ଅଘୋଷିତ ଯୁଦ୍ଧ । ମହିଳାଙ୍କ ଉପରେ ହେଉଥିବା ନିର୍ଯାତନା ଓ ଲିଙ୍ଗଭିତ୍ତିକ ହିଂସାର ଏକ ସାମାଜିକ ଅନୁମୋଦିତ ପ୍ରକ୍ରିୟା । ସମାଜର ଅବହେଳିତ ଗୋଷ୍ଠୀଙ୍କ ଉପରେ ଗୁଣିଗାରେଡ଼ି ସନ୍ଦେହ ହେଉଛି ଏକ ପ୍ରକାର ଅତ୍ୟାଚାର ଓ ପ୍ରାଧାନ୍ୟର ପ୍ରତୀକ । ଅନେକ ସମୟରେ ଏହା ଗୋଷ୍ଠୀ ହିଂସା ଓ ଭିଡ଼ ହତ୍ୟାର ଏକ ଯୋଜନାବଦ୍ଧ ଦିଗ ମଧ୍ୟ ପାଲଟୁଛି । ଅନୁଧ୍ୟାନରୁ ଜଣାପଡ଼େ ଯେ, ଗୁଣିଗାରେଡ଼ି ହତ୍ୟା ଦୁଇଟି ଉପାୟରେ ଘଟିଥାଏ । ପ୍ରଥମଟି ହେଉଛି ମନୁଷ୍ୟ ବଳି, ଯେଉଁଠି କୌଣସି ଅଲୌକିକ ଶକ୍ତି ବା ଆତ୍ମାଙ୍କୁ ସନ୍ତୁଷ୍ଟ କରିବା ନାମରେ ମଣିଷକୁ ହତ୍ୟା କରାଯାଏ, ଯାହା ଗୁଣିଗାରେଡ଼ି ଦ୍ୱାରା ପ୍ରବର୍ତ୍ତିତ । ଏହି ହତ୍ୟାର ଉଭୟ ବ୍ୟକ୍ତିଗତ ଓ ସମ୍ପ୍ରଦାୟର ସ୍ୱାର୍ଥ ଲୁଚି ଥାଏ ।

କିଛିବର୍ଷ ତଳେ ବଲାଙ୍ଗୀରରେ ଏକ ଶିଶୁ ବଳି ଘଟଣା ପୂରା ଓଡ଼ିଶାକୁ ସ୍ତବ୍ଧ କରିଥିଲା । ଗୁଣିଆ କଥାରେ ପ୍ରଲୋଭିତ ହୋଇ ଏକ ଶିଶୁପୁତ୍ରକୁ ତା'ର ନିଜ ଦାଦା ଓ ଭାଇ ବଳି ଦେଇଥିଲେ । କଳା ଯାଦୁ, ବଶୀକରଣ ଏବଂ ଦେବାଦେବୀଙ୍କୁ ସନ୍ତୁଷ୍ଟ ପାଇଁ ଶିଶୁ ବଳି ଓ ନାବାଳିକା ବଳି ଭଳି ଅଘଟଣ ଆମ ସଭ୍ୟ ସମାଜରେ ଏବେ ବି ଘଟୁଛି । ଏଠି ଜାଣି ରଖିବାକୁ ହେବ ଯେ ମନୁଷ୍ୟ ବଳି ପ୍ରଥାକୁ ସାମାଜିକ ସ୍ୱୀକୃତି ମଧ୍ୟ ମିଳିଥିଲା । ଏହି ପ୍ରଥାର ନାଁ ଥିଲା 'ମେରିଆ ବଳି' । ଏହା ପ୍ରାଚୀନ ସମୟର ବଳି ପ୍ରଥା, ଯେଉଁଠି ବଳି ଦେବା ପାଇଁ ବଜାରରେ ମଣିଷ ବିକ୍ରି ହେଉଥିଲେ । ଅବଶ୍ୟ ଏ ପ୍ରଥାଟି ଏବେ ଆଉ ନାହିଁ ।

ଦ୍ୱିତୀୟଟି ହେଉଛି, ବ୍ୟାପକ ରୂପେ ଦେଖାଯାଉଥିବା ଗୁଣିଗାରେଡ଼ି ଓ ଡାହାଣୀ ସନ୍ଦେହରେ ହତ୍ୟା । ଏ ହତ୍ୟାର କାରଣ କେବଳ ଅନ୍ଧବିଶ୍ୱାସ ନୁହେଁ, ବରଂ ଅନେକ କ୍ଷେତ୍ରରେ ବ୍ୟକ୍ତିଗତ, ସାମାଜିକ ଓ ଅର୍ଥନୈତିକ କାରଣ ମଧ୍ୟ ରହିଥାଏ । ଏହାର ଶିକାର ବିଶେଷତଃ ମହିଳାମାନେ ହିଁ ହୋଇଥା'ନ୍ତି । ଏହା ଏକ ସଂଗଠିତ ଲିଙ୍ଗଭିତ୍ତିକ ହିଂସା । ବିହାର, ଓଡ଼ିଶା ଓ ଛତିଶଗଡ଼ରେ ଗୁଣିଗାରେଡ଼ି ଓ ଡାହାଣୀ ସନ୍ଦେହ ମୃତ୍ୟୁ ଉପରେ ଆଧାରିତ ଏକ ରିପୋର୍ଟରେ ଦର୍ଶାଯାଇଛି ଯେ ସମୁଦାୟ ଡାହାଣୀ ହତ୍ୟା ଓ ଗୁଣିଗାରେଡ଼ି ନିର୍ଯାତିତଙ୍କ ମଧ୍ୟରେ ମହିଳାମାନଙ୍କ ସଂଖ୍ୟା ନବେ ପ୍ରତିଶତ । ଏ ସମସ୍ତ ମହିଳା ପ୍ରାୟତଃ ଦରିଦ୍ର, ବିଧବା, ନିଃସହାୟ, ଦଳିତ କିମ୍ବା ଗ୍ରାମୀଣ ଆଦିବାସୀ ଶ୍ରେଣୀର । ସବୁଠାରୁ ମୁଖ୍ୟ କଥା ହେଲା ମୁଖ୍ୟତଃ ୫୦ ରୁ ୬୫ ବର୍ଷ ବୟସର ମହିଳାମାନେ ଅଭିଯୁକ୍ତ ହେବାର ସର୍ବାଧିକ ଆଶଙ୍କା ଥାଏ । ଏକ ଜାତୀୟ ସଂସ୍ଥା ଦ୍ୱାରା କରାଯାଇଥିବା ପରିସଂଖ୍ୟାନର ଏକ ତଥ୍ୟରୁ ଜଣାପଡ଼େ ଯେ ଆମ ଦେଶରେ ୨୦୧୦ ମସିହାରୁ ୨୦୨୧ ମସିହା ମଧ୍ୟରେ ପ୍ରାୟ ୧୫୦୦ ବୃଦ୍ଧା ମହିଳାଙ୍କୁ

ପ୍ରଥମ ପୃଷ୍ଠାର ଅବଶିଷ୍ଟାଂଶ

ରତ୍ନବେଦୀରେ ତିନିଠାକୁର...

ପୁଷ୍ପାଞ୍ଜଳି ପ୍ରଦାନ ପରେ ବାଜିଥିଲା ବିଜେକାହାଳୀ । ପ୍ରଥମେ ତାଳଧ୍ୱଜ ପରେ ନନ୍ଦିଘୋଷ ଓ ଶେଷରେ ଦେବଦଳନ ରଥରେ ପୁଷ୍ପାଞ୍ଜଳି ପ୍ରଦାନ କରିଥିଲେ ମୁଦିରସ୍ତ । ପରେ ଡୋରଲାଗି ହୋଇ ସନ୍ଧ୍ୟା ୭ଟା ୨୫ରେ ପହଣ୍ଡି ଆରମ୍ଭ ହୋଇଥିଲା । ହରିବୋଲ, ହୁଳହୁଳି ଓ ଜୟଜଗନ୍ନାଥ ଧ୍ୱନିରେ ପ୍ରକମ୍ପିତ ହୋଇଥିଲା ସିଂହଦ୍ୱାର । ନନ୍ଦିଘୋଷ ରଥରୁ ମଦନମୋହନ ଓ ତାଳଧ୍ୱଜ ରଥରୁ ରାମ, କୃଷ୍ଣଙ୍କୁ ମହାଜନ ସେବକମାନେ ହାତରେ ଦକ୍ଷିଣୀ ଘରକୁ ବିଜେ କରାଇଥିଲେ । ପରେ ଆରମ୍ଭ ହୋଇଥିଲା ଚତୁର୍ଦ୍ଧାବିଗ୍ରହଙ୍କ ପହଣ୍ଡି । ଗୋଟି ପହଣ୍ଡିରେ ରଥରୁ ନୀଳକନ୍ଦର ଅଭିମୁଖେ ବାହାରିଥିଲେ ଠାକୁର । କାଳିଆ ସାଆନ୍ତ ରଥରୁ ଓହ୍ଲାଉଥିବା ଦେଖି ଲକ୍ଷ୍ମୀ ସାଆନ୍ତାଣୀ ଚାହାଣୀ ମଣ୍ଡପକୁ ବିଜେ କରିଥିଲେ । ଭେଟ ମଣ୍ଡପରୁ ଭିତରଛ ମହାପାତ୍ର ମହାଲକ୍ଷ୍ମୀଙ୍କୁ ମହାପ୍ରଭୁଙ୍କ ସହ ଭେଟ କରାଇଥିଲେ । ପରେ ଶ୍ରୀଜଗନ୍ନାଥ ରତ୍ନସିଂହାସନ ଅଭିମୁଖେ ବାହାରିଥିଲେ । କିନ୍ତୁ ଲକ୍ଷ୍ମୀ ଠାକୁରାଣୀ ଅଭିମାନରେ ସିଂହଦ୍ୱାରକୁ ବନ୍ଦ କରିଦେଇଥିଲେ । କିଛି ସମୟ ପରେ ସିଂହଦ୍ୱାର ଖୋଲି ଭିତରକୁ ପଳାଇଥିଲେ ମହାଲକ୍ଷ୍ମୀ । ପରେ ଶ୍ରୀମନ୍ଦିର ଭିତରକୁ ବିଜେ କରିଥିଲେ ମହାପ୍ରଭୁ । କିନ୍ତୁ ସେତେବେଳେ ଜୟବିଜୟ ଦ୍ୱାର ବନ୍ଦ ରହିଥିଲା । ସେଠାରେ ବଚନିକା ସରିବା ପରେ ଶ୍ରୀଜଗନ୍ନାଥଙ୍କର ଭଣ୍ଡାର ଘର ନିକଟରେ ଲକ୍ଷ୍ମୀଙ୍କ ସହ ଭେଟ ହାଇଥିଲା । ସେଠାରେ ବିବାହର ଗଇଁଠାଳ ଫିଟାଯାଇଥିଲା । ଏହି ନୀତିକୁ ଭିତରଛ ମହାପାତ୍ର ସମ୍ପାଦନ କରିଥିଲେ । ପରେ ସେଠାରେ ବନ୍ଦାପନା ଏବଂ ରସଗୋଲା ଭୋଗ ହୋଇଥିଲା । ଅର୍ଥାତ୍ କାଳିଆ ସାଆନ୍ତ ରସଗୋଲା ଖୁଆଇ ଲକ୍ଷ୍ମୀ ସାଆନ୍ତାଣୀଙ୍କ ମାନଭଞ୍ଜନ କରିଥିଲେ । ଘଷାବିଡ଼ିଆ ଓ ମଣୋହି ପରେ ମହାପ୍ରଭୁ ରତ୍ନସିଂହାସନକୁ ବିଜେ କରିଥିଲେ ।

ନିଜ ତଥ୍ୟ...

ଆଧାର କରି ଲୋକସଭା ଏବଂ ବିଭିନ୍ନ ବିଧାନସଭା ନିର୍ବାଚନମଣ୍ଡଳୀର ସୀମା ପୁନଃନିର୍ଦ୍ଧାଣ କରାଯିବ । ଆସନ୍ତା ସାଧାରଣ ନିର୍ବାଚନ ୨୦୨୯ରେ ହେବାକୁ ଯାଉଥିବା ବେଳେ ଏହା ପୂର୍ବରୁ ନିର୍ବାଚନମଣ୍ଡଳୀ ସୀମା ପୁନଃନିର୍ଦ୍ଧାରଣ କରାଯିବାର ଯଥେଷ୍ଟ ସମ୍ଭାବନା ରହିଛି ।

ରେଜିଷ୍ଟ୍ରାର ଜେନେରାଲଙ୍କ ପକ୍ଷରୁ ଆହୁରି କୁହାଯାଇଛି ଯେ ଏପ୍ରିଲ ୨୦୨୬ରୁ ପ୍ରଥମ ପର୍ଯ୍ୟାୟ ଆରମ୍ଭ ହେବ ଏବଂ ଏହି ପର୍ଯ୍ୟାୟରେ ବାସଗୃହ ଓ ଆସବାବପତ୍ର ସଂପର୍କରେ ତଥ୍ୟ ସଂଗ୍ରହ କରାଯିବ । ଫେବୃଆରୀ ୨୦୨୭ରୁ ଆରମ୍ଭ ହେଉଥିବା ଦ୍ୱିତୀୟ ପର୍ଯ୍ୟାୟରେ ଜନସଂଖ୍ୟା ସଂକ୍ରାନ୍ତ ତଥ୍ୟ ସଂଗ୍ରହ କରାଯିବ । ତେବେ ଜନଗଣନା ପୂର୍ବରୁ ଚଳିତ ବର୍ଷ ଡିସେମ୍ବର ୩୧ ସୁଦ୍ଧା ପ୍ରଶାସନିକ ସୀମା ନିର୍ଦ୍ଧାରଣ କାର୍ଯ୍ୟ ଶେଷ କରିବା ଲାଗି ରାଜ୍ୟମାନଙ୍କୁ କୁହାଯାଉଛି । ଏହି ତାରିଖ ପରେ ଆଉ ଜିଲ୍ଲା/ବ୍ଲକ୍ ଗଠନ କିମ୍ବା ନାମକରଣକୁ ଅନୁମତି ମିଳିବ ନାହିଁ । ଜନଗଣନା ପ୍ରକ୍ରିୟା ସଂପନ୍ନ ହେବା ପର୍ଯ୍ୟନ୍ତ ଏହାକୁ ନିଷିଦ୍ଧ କରାଯାଇଥିବା ରେଜିଷ୍ଟ୍ରାର ଜେନେରାଲ ସ୍ପଷ୍ଟ କରିଦେଇଛନ୍ତି ।

୨୦୨୧ରେ ହେବାକୁ ଥିବା ଜନଗଣନା ପାଇଁ ନାଗରିମାନଙ୍କ ଠାରୁ ୩୧ଟି ବିଷୟରେ ତଥ୍ୟ ହାସଲ ପାଇଁ ବିଜ୍ଞପ୍ତି ପ୍ରକାଶ ପାଇଥିଲା । ଏଥିରେ ବାସଗୃହ, ପରିବାର ସଂପର୍କରେ ତଥ୍ୟ ସହିତ ପାଣି, ପାଇଖାନା, ରୋଷେଇ ପାଇଁ ଇନ୍ଧନ, ରେଡିଓ, ଟିଭି, ଲାପଟପ୍ , କଂପ୍ୟୁଟର, କାର, ମୋବାଇଲ ନମ୍ବର ଏବଂ ଖାଦ୍ୟ ସାମଗ୍ରୀ ସଂପର୍କରେ ତଥ୍ୟ ରହିଥିଲା । କିନ୍ତୁ ଏଥର ଜନଗଣନାରେ ଜାତି ସଂପର୍କରେ ମଧ୍ୟ ତଥ୍ୟ ସଂଗ୍ରହ କରାଯିବ । ଏଥିଲାଗି ୩୪ ଲକ୍ଷ କର୍ମଚାରୀଙ୍କୁ ନିୟୋଜିତ କରାଯିବ । ସେମାନଙ୍କୁ ତାଲିମ ଦେବାଲାଗି ତ୍ରିସ୍ତରୀୟ ବ୍ୟବସ୍ଥା କରାଯାଇଥିବା ରେଜିଷ୍ଟ୍ରାର ଜେନେରାଲଙ୍କ ପକ୍ଷରୁ କୁହାଯାଇଛି । ସୂଚନାଯୋଗ୍ୟ ଯେ ୨୦୨୧ରେ ହେବାକୁ ଥିବା ଜନଗଣନାକୁ କୋଭିଡ୍ ମହାମାରୀ ପାଇଁ ସ୍ଥଗିତ କରି ଦିଆଯାଇଥିଲା ।

ସାରା ରାଜ୍ୟରେ...

ଆନ୍ଦୋଳନ ଯୋଗୁଁ ସାରା ରାଜ୍ୟରେ ଯାତ୍ରୀ ପରିବହନ ବ୍ୟବସ୍ଥାକୁ ପୂରା ଠପ୍ ହୋଇଯାଇଛି । ବହୁ ସ୍ଥାନରେ ମଝି ରାସ୍ତାରେ ଆନ୍ଦୋଳନରତ ଡ୍ରାଇଭରମାନେ ସରକାରୀ ବସରୁ ଯାତ୍ରୀଙ୍କୁ ଓହ୍ଲାଇ ଦେଇଛନ୍ତି । ଫଳରେ ଗନ୍ତବ୍ୟସ୍ଥଳରେ ପହଞ୍ଚି ନ ପାରି ଅନେକ ଯାତ୍ରୀ ନାହିଁ ନଥିବା ଅସୁବିଧାର ସମ୍ମୁଖୀନ ହୋଇଛନ୍ତି । ସଂଘ ପକ୍ଷରୁ ରଖାଯାଇଥିବା ଦାବି ପୂରଣ ନ ହେବା ଯାଏଁ ଅନିର୍ଦ୍ଦିଷ୍ଟ କାଳ ପର୍ଯ୍ୟନ୍ତ ଆନ୍ଦୋଳନ ଜାରି ରହିବ ବୋଲି ମହାସଂଘ କହିଛି । ଗତ ମାସେ ତଳେ ମହାସଂଘ ପକ୍ଷରୁ ସାମ୍ବାଦିକ ସମ୍ମିଳନୀ କରି ସରକାରଙ୍କ ଆଗରେ ଦାବି ଉପସ୍ଥାପନ କରାଯାଇଥିବା ବେଳେ ଏହି ଦାବି ପୂରଣ ହୋଇ ନ ଥିବାରୁ ମଙ୍ଗଳବାରଠାରୁ ରାଜ୍ୟର ସମସ୍ତ ଗାଡ଼ି ଚାଳକ ଆନ୍ଦୋଳନକୁ ଓହ୍ଲାଇଛନ୍ତି । ଗାଡି ଚାଳକମାନଙ୍କ ଦ୍ୱାରା ଡାକରା ଦିଆଯାଇଥିବା ଏହି ଆନ୍ଦୋଳନକୁ ରାଜ୍ୟ ଘରୋଇ ବସ୍ ମାଲିକ ସଂଘ ଓ ଟ୍ରକ୍ ମାଲିକ ସଂଘ ସମର୍ଥନ ଜଣାଇଥିବାରୁ ସାରା ରାଜ୍ୟରେ ଆନ୍ଦୋଳନର ଜୋରଦାର ପ୍ରଭାବ ପଡ଼ିଛି ।

ମହାସଂଘ ପକ୍ଷରୁ କୁହାଯାଇଛି ଯେ ଡ୍ରାଇଭର ମାନଙ୍କ ବିଭିନ୍ନ ସମସ୍ୟାକୁ ନେଇ ସରକାରଙ୍କୁ ଅବଗତ କରାଯାଇଛି । ଏହି ସମୟ ମଧ୍ୟରେ ଡ୍ରାଇଭରମାନଙ୍କର କେବଳ ଗୋଟିଏ ଦାବି ପୂରଣ ହୋଇଛି । ଗତ ମାର୍ଚ୍ଚ ୨୯ରୁ ୬ ଦିନ ପର୍ଯ୍ୟନ୍ତ ଗାନ୍ଧୀମାର୍ଗରେ ଡ୍ରାଇଭରମାନେ ଶାନ୍ତିପୂର୍ଣ୍ଣ ଧାରଣା ଦେଇଥିଲେ । ହେଲେ ସରକାର ଡ୍ରାଇଭରମାନଙ୍କ ଦାବି ପୂରଣ ନେଇ କୌଣସି ପଦକ୍ଷେପ ନେଇ ନାହାନ୍ତି । ଯାହାଦ୍ୱାରା ଡ୍ରାଇଭରମାନଙ୍କ ମଧ୍ୟର ଅସନ୍ତୋଷ ପ୍ରକାଶ ପାଉଛି ଏବଂ ସମସ୍ତ ଡ୍ରାଇଭର ବଡ଼ ଆନ୍ଦୋଳନକୁ ଯିବା ପାଇଁ ନିଷ୍ପତ୍ତି ନେଇଛନ୍ତି । ମହାସଂଘ ପକ୍ଷରୁ ରହିଥିବା ଦାବି ମଧ୍ୟରେ ଡ୍ରାଇଭର ଉନ୍ନୟନ ବୋର୍ଡରେ ଅଟୋ ଚାଳକଙ୍କୁ ସାମିଲ କରିବା ସହ ଜନ ସାଧାରଣଙ୍କ ଆକ୍ରୋଶର ଶିକାର ହେଉଥିବା ଡ୍ରାଇଭରଙ୍କ ସୁରକ୍ଷା ପାଇଁ ସ୍ୱତନ୍ତ୍ର ଆଇନ୍, ୬୦ ବର୍ଷ ପରେ ସ୍ୱତନ୍ତ୍ର ଭତ୍ତା, ଗାଡ଼ି ପାଇଁ ପାର୍କିଂ ସ୍ଥଳୀ ଓ ଡ୍ରାଇଭରଙ୍କ ବିଶ୍ରାମ ପାଇଁ ସ୍ଥାନ, ଖଣି ଖାଦାନ ଏବଂ କାରଖାନାରେ ୭୦ ପ୍ରତିଶତ ଓଡ଼ିଆ ଡ୍ରାଇଭର ନିଯୁକ୍ତି ଓ ସେପ୍ଟେମ୍ବର ୧କୁ ଡ୍ରାଇଭର ଦିବସ ଘୋଷଣା ଆଦି ଦାବି ରହିଛି ।

ଡ୍ରାଇଭର ସଂଘର ଆନ୍ଦୋଳନ ପରେ ସରକାରଙ୍କ ପକ୍ଷରୁ ସଂଘ ସହିତ ଆଲୋଚନା କରାଯାଇଛି । ମାତ୍ର ଏହି ଆଲୋଚନାରେ କୌଣସି ସନ୍ତୋଷ ଜନକ ପ୍ରତିଶ୍ରୁତି ମିଳି ନ ଥିବାରୁ ଆନ୍ଦୋଳନ ପ୍ରତ୍ୟାହାର ହେବ ନାହିଁ ବୋଲି ଡ୍ରାଇଭର ସଂଘର ସମ୍ପାଦକ ଚଇତନ ପ୍ରଧାନ କହିଛନ୍ତି । ଏହି ଆନ୍ଦୋଳନ ପରେ ମଙ୍ଗଳବାର ସନ୍ଧ୍ୟାରେ ପରିବହନ ମନ୍ତ୍ରୀ ବିଭୂତି ଭୂଷଣ ଜେନା, ବିଭାଗୀୟ ପ୍ରମୁଖ ଶାସନ ସଚିବ ଉଷା ପାଢ଼ୀ, ଏସ୍‌ଟିଏ ଅଧ୍ୟକ୍ଷ ଅମିତାଭ୍ ଠାକୁର ପ୍ରମୁଖ ଡ୍ରାଇଭର ସଂଘ ସହିତ ଆଲୋଚନା କରିଥିଲେ । ଏହି ଆଲୋଚନା ବିଫଳ ହୋଇଥିବା ଜଣାପଡ଼ିଛି ।

ଚାଲିଗଲା ଜୀବନ...

ସହ ସେ ଡାଏଲିସିସ୍ ପାଇଁ ଭୁବନେଶ୍ୱରସ୍ଥିତ ଏକ ଘରୋଇ ହସ୍ପିଟାଲକୁ ଯିବା ପାଇଁ ବାହାରି କାକଟପୁରରେ ପହଞ୍ଚିଥିଲେ । କିନ୍ତୁ ଡ୍ରାଇଭର ସଂଘର ଧର୍ମଘଟ ଯୋଗୁଁ ବସ୍ ସେବା ବନ୍ଦ ଥିଲା ଏବଂ ସେ ଭୁବନେଶ୍ୱର ଯାଇ ପାରିନଥିଲେ । ସେଠାରୁ ଘରକୁ ଫେରିବା ବେଳେ ହଠାତ୍ ତାଙ୍କ ସ୍ୱାସ୍ଥ୍ୟାବସ୍ଥା ବିଗିଡ଼ି ଯାଇଥିଲା । ଖବର ପାଇ ସାଙ୍ଗସାଥୀମାନେ ଏକ କାର୍ ଭଡ଼ା କରି ତାଙ୍କୁ ବାଙ୍ଗୁରିଗାଁ ଗୋଷ୍ଠୀ ସ୍ୱାସ୍ଥ୍ୟକେନ୍ଦ୍ରରେ ଭର୍ତ୍ତି କରାଇଥିଲେ । ସେଠାରେ ଡାକ୍ତର ତାଙ୍କୁ ମୃତ ଘୋଷଣା କରିଥିଲେ । ଗ୍ରାମବାସୀଙ୍କ ସହାୟତାରେ ଗ୍ରାମ ଶ୍ମଶାନରେ ତାଙ୍କର ଶେଷକୃତ୍ୟ ସମ୍ପନ୍ନ କରାଯାଇଛି । ତାଙ୍କର ଏକମାତ୍ର ନାବାଳିକା କନ୍ୟା ଅଞ୍ଜଳି ଓ ପୁତୁରା ମୁଖାଗ୍ନି ଦେଇଥିଲେ । ରାଜକିଶୋରଙ୍କ ବିୟୋଗରେ ଗ୍ରାମରେ ଶୋକର ଛାୟା ଖେଳିଯାଇଛି । ସୂଚନାଯୋଗ୍ୟ, ସ୍ତ୍ରୀ ହୃଦ୍‌ରୋଗରେ ପୀଡ଼ିତ ହୋଇ ଅସ୍ତ୍ରୋପଚାର ହେବା ପରେ ରାଜକିଶୋରଙ୍କ କିଡ୍‌ନୀଜନିତ ସମସ୍ୟା ଦେଖାଦେଇଥିଲା । ପ୍ରତି ସପ୍ତାହରେ ଦୁଇଥର ଡାଏଲିସିସ୍ ଯୋଗୁଁ ତାଙ୍କର ସବୁ ସଞ୍ଚିତ ଅର୍ଥ ସେହି ବାଟରେ ଖର୍ଚ୍ଚ ହୋଇଯାଇଥିଲା । ଅପରପକ୍ଷେ, କିଛି ଦିନ ତଳେ ତାଙ୍କ ବାପାଙ୍କର ମଧ୍ୟ ମୃତ୍ୟୁ ହୋଇଯାଇଥିଲା । ବର୍ତ୍ତମାନ ତାଙ୍କ ପରିବାରରେ ବୃଦ୍ଧା ରୋଗୀଣା ମା', ହୃଦ୍‌ରୋଗରେ ପୀଡ଼ିତ ସ୍ତ୍ରୀ ଓ ଏକମାତ୍ର ନାବାଳିକା କନ୍ୟା ଅଛନ୍ତି । ରାଜକିଶୋରଙ୍କ ମୃତ୍ୟୁ ପରେ ତାଙ୍କ ପରିବାର ପୁରୁଷଶୂନ୍ୟ ହୋଇପଡ଼ିଛି । ତେଣୁ ଏ ଅସମୟରେ ତାଙ୍କ ପରିବାରକୁ ସହାୟତା ଯୋଗାଇ ଦେବାକୁ ଗ୍ରାମବାସୀମାନେ ରାଜ୍ୟ ସରକାରଙ୍କୁ ଅନୁରୋଧ କରୁଛନ୍ତି ।

ମିଳିଛି ପଟ୍ଟା...

କାର୍ଯ୍ୟାଳୟରେ ଜମି ଚିହ୍ନଟ (ଡିମାର୍‌କେସନ୍) ପ୍ରକ୍ରିୟାରେ ଆବେଦନ ପାଇଁ ପ୍ରସ୍ତାବ ଦେଲା ।

ବୈକୁଣ୍ଠନାଥ ତହସିଲ୍ କାର୍ଯ୍ୟାଳୟକୁ ଦୌଡ଼ିଲେ, ସେଠି ଆବଶ୍ୟକ ଫି' ଓ କାଗଜପତ୍ର ଜମା କରି ଆବେଦନ ବି କଲେ । ହେଲେ ତାଙ୍କ ଜମି ଚିହ୍ନଟ ପାଇଁ ସରକାରୀ ଅମିନ ଆସିଲେନି । ପ୍ରାୟ ୩ମାସ ଦୌଡ଼ିବା ପରେ ତହସିଲ୍ କାର୍ଯ୍ୟାଳୟର 'ଲ୍ୟାଣ୍ଡ ସର୍ଭେ ବିଭାଗ' କହିଲା, ଆଉ ୩ ବର୍ଷ ପରେ ଜମି ଚିହ୍ନଟ ହେବ । ଏବେ ଆମ ପାଖରେ ୩ହଜାର ଆବେଦନ ପଡ଼ିଛି । ଆମ ପାଖରେ ମାତ୍ର ଦୁଇ ଜଣ ସରକାରୀ ଅମିନ ଅଛନ୍ତି । ସେମାନେ ଦିନକୁ ଅତି ବେଶି ।।ରେ ଦୁଇଟି ଜମି ଚିହ୍ନଟ କରିପାରୁଛନ୍ତି । ଏହାଶୁଣି ବୈକୁଣ୍ଠ ନିଜର ଜୀବନ ଯାକର ଜମା ପୁଞ୍ଜି ଦେଇ କିଣିଥିବା ଜମି ଖଣ୍ଡକ କୋଉଠି ବୋଲି ତାଙ୍କ ଜୀବଦଶରେ ଚିହ୍ନଟ କରିପାରିବେ ନା ନାହିଁ, ତାକୁ ନେଇ ଚିନ୍ତାରେ ପଡ଼ିଛନ୍ତି ।

ଜମି ଚିହ୍ନଟ ପାଇଁ ରାଜସ୍ୱ ବିଭାଗ ଡିମାର୍‌କେସନ୍ ବ୍ୟବସ୍ଥା ରଖିଛି । ଏହି ପ୍ରକ୍ରିୟାରେ ଜମି ମାଲିକ ଆବେଦନ କଲେ, ସରକାରଙ୍କ ପକ୍ଷରୁ ଜମିର ଚଉହଦୀ ଜମି ଗୁଡ଼ିକୁ ଚିହ୍ନଟ କରି ସେମାନଙ୍କ ପାଖକୁ ଡାକ ଯୋଗେ ଚିଠି ପଠାଇବେ । ଏଥିପାଇଁ ଆବେଦନକାରୀଙ୍କ ଆବେଦନକୁ ଭିତ୍ତିକରି ପ୍ରତିବେଦୀମାନଙ୍କୁ ତହସିଲ୍ କାର୍ଯ୍ୟାଳୟ ତରଫରୁ ଡକାଯିବ । ସେମାନଙ୍କ ଖାତା ନମ୍ବର ଓ ପ୍ଲଟ୍ ନମ୍ବର ଆବେଦନକାରୀଙ୍କ ଖାତା ନମ୍ବର ଓ ପ୍ଲଟ୍ ନମ୍ବର ଉକ୍ତ ମଉଜାରେ କେଉଁଠି ଅଛି ତାକୁ ସରକାରୀ ପ୍ରଦତ୍ତ ମ୍ୟାପ୍ ଅନୁଯାୟୀ ଚିହ୍ନଟ କରି ଜମି ଚିହ୍ନଟ କରାଯିବ । ଏହି ପ୍ରକିୟା ଦ୍ୱାରା ଜଣେ ଜମି ମାଲିକ ବାସ୍ତବରେ ନିଜର ଜମି କେଉଁଟା ଜାଣୋରି ।।ବେ । ହେଲେ ତହସିଲ୍ କାର୍ଯ୍ୟାଳୟରେ ଆବଶ୍ୟକ ଅମିନ ନାହାନ୍ତି । ୧୦ଟି ମଞ୍ଜୁରପ୍ରାପ୍ତ ଅମିନ ପଦବୀ ଥିବାବେଳେ ଅଛନ୍ତି ମାତ୍ର ୨ଜଣ । ତେଣୁ ଜମି ଚିହ୍ନଟ ପ୍ରକିୟା ପୁରା ଧୀମା ଗତିରେ ଚାଲୁଛି । ତେଣୁ ଏହି ବ୍ୟବସ୍ଥାରେ ସୁଧାର ଆଣିବା ପାଇଁ ବିଭିନ୍ନ ମହଲରୁ ଦାବି ହେଉଛି ।

ଗଛ ଉପରେ...

ସେମିତି ଆଶ୍ରୟ ନେଇଥିଲେ । ଦୀର୍ଘ ସମୟ ଧରି ଘରକୁ ନ ଫେରିବାରୁ ତାଙ୍କ ନାତି ବିଭିନ୍ନ ସ୍ଥାନରେ ଖୋଜାଖୋଜି କରିଥିଲେ । କିନ୍ତୁ ନ ପାଇବାରୁ ଆଜି ରେଙ୍ଗାଲି ଅଗ୍ନିଶମ ବିଭାଗକୁ ଖବର ଦେଇଥିଲେ । ଅଗ୍ନିଶମ ବିଭାଗ ସହ ନାତି ବୋଟ୍‌ରେ ଯୋରର ବିଭିନ୍ନ ସ୍ଥାନରେ ଖୋଜାଖୋଜି କରିଥିଲେ । ସେହି ସମୟରେ ଅହଲ୍ୟା ଗଛ ଉପରେ ବସିଥିବା ଦେଖି ତାଙ୍କୁ ଉଦ୍ଧାର କରାଯାଇଥିଲା । ବୃଦ୍ଧାଜଣଙ୍କ ସୁସ୍ଥ ଥିବା ଜଣାପଡ଼ିଛି ।

ମନମୋହନଙ୍କ ମଥାରେ...

ସମ୍ବର୍ଦ୍ଧନା କାର୍ଯ୍ୟକ୍ରମର ଆୟୋଜନ କରାଯାଇଥିଲା । ଏଥିରେ ମୁଖ୍ୟମନ୍ତ୍ରୀ ମୋହନ ଚରଣ ମାଝୀ, ଉପ ମୁଖ୍ୟମନ୍ତ୍ରୀ ପ୍ରଭାତୀ ପରିଡ଼ା, ରାଜ୍ୟ ମନ୍ତ୍ରିମଣ୍ଡଳର ସଦସ୍ୟ, ସାଂସଦ, ବିଧାୟକ, ଦଳର ବରିଷ୍ଠ କାର୍ଯ୍ୟକର୍ତ୍ତା, ଜିଲାସ୍ତରରୁ ଆସିଥିବା ନବନିର୍ବାଚିତ ମଣ୍ଡଳ ଓ ଜିଲ୍ଲା ସଭାପତିମାନେ ଉପସ୍ଥିତ ଥିଲେ ।

ଏହି ଅବସର ଶ୍ରୀ ସାମଲ କହିଛନ୍ତି ଯେ ମୋତେ ମିଳିଥିବା ଦାୟିତ୍ୱ ସଂଗଠନ କର୍ମକର୍ତ୍ତାଙ୍କର । ସେମାନଙ୍କର ପରିଶ୍ରମ ପାଇଁ ଆମେ ରାଜ୍ୟରେ ସରକାର କରିପାରିଛୁ । ସରକାର ଆଣିବା ଯେତିକି କଷ୍ଟ, ସଂକଳ୍ପ ପୂରଣ ପାଇଁ ସେତିକି କଷ୍ଟ । ରାଜ୍ୟରେ ବିଜେପି ସରକାର ଲମ୍ବା ସମୟ ଧରି ରହିବ । ଆମ ପାଖରେ ଯୋଗ୍ୟ ମୁଖ୍ୟମନ୍ତ୍ରୀ ଓ ଯୋଗ୍ୟ କର୍ମକର୍ତ୍ତା ଅଛନ୍ତି । ସମୃଦ୍ଧ ଓଡ଼ିଶା ଗଠନ ପାଇଁ ଆମେ ଆମର ପ୍ରତିବଦ୍ଧତାକୁ ପୂରଣ କରିବା । ସରକାର ସହ ଦଳ ଖୁଣ୍ଟ ହୋଇ ଠିଆ ହୋଇ ରହିବ । ଓଡ଼ିଶାରେ ଲମ୍ବା ସମୟ ଧରି ଆମର ଶାସନ ରହିବ ବୋଲି ସେ ଦୃଢ଼ୋକ୍ତି ପ୍ରକାଶ କରିଥିଲେ । ଏହି ଅବସରରେ ମୁଖ୍ୟମନ୍ତ୍ରୀ ମୋହନ ଚରଣ ମାଝୀ ମଧ୍ୟ ମନମୋହନଙ୍କ ନେତୃତ୍ୱକୁ ଭୂୟସୀ ପ୍ରଶଂସା କରିଥିଲେ । ମନମୋହନଙ୍କ ନେତୃତ୍ୱ ଯୋଗୁଁ ରାଜ୍ୟରେ ସରକାର ଗଠନ କରିପାରିଛୁ ଓ ରାଜ୍ୟରେ ୨୧ରୁ ୨୦ ସାଂସଦ ଜିତିବା ମନମୋହନ ଭାଇଙ୍କ ନେତୃତ୍ୱ ପାଇଁ ସମ୍ଭବ ହୋଇଛି । ମନମୋହନ ଦଳର ୪ ଥର ନେତୃତ୍ୱ ନେଇ ଇତିହାସ ରଚିଛନ୍ତି । ଏହି ଅବସରରେ ତାଙ୍କୁ ମୁଁ ଅଭିନନ୍ଦନ ଜଣାଉଛି । ମନମୋହନଙ୍କ ନେତୃତ୍ୱରେ ଦଳ ନିରନ୍ତର ଭାବେ ଆଗକୁ ବଢ଼ିବ ବୋଲି ମୁଖ୍ୟମନ୍ତ୍ରୀ ଏହି ଅବସରରେ ଆଶା ପ୍ରକାଶ କରିଛନ୍ତି ।

ଆଗରେ ଆହ୍ୱାନ...

ସଭାପତି ଓ ସରକାରଙ୍କ ପାଇଁ ସବୁଠାରୁ ବଡ଼ ଆହ୍ୱାନ ହେବ । ଅନୁରୂପ ଭାବରେ ବିଶୃଙ୍ଖଳ ନେତା, ବିଧାୟକଙ୍କ ଉପରେ ଲଗାମ କଷିବା ଏବଂ ସରକାର ଓ ସଂଗଠନ ମଧ୍ୟରେ ତାଳମେଳ ରଖିବା ମନମୋହନଙ୍କ ପାଇଁ କାଠିକର ପାଠ ହେବ ବୋଲି ରାଜନୈତିକ ମହଲରେ ଆଲୋଚନା ହେଲାଣି ।

ସରକାରଙ୍କୁ ୧୩ ମାସ ପୂରିବାକୁ ଯାଉଛି । ମାତ୍ର ଏଯାବତ୍ ବିଭିନ୍ନ ନିଗମ, ବୋର୍ଡ, ଅକାଦେମୀ ଏବଂ କମିଶନରେ ନିଯୁକ୍ତି ହୋଇପାରିଲା ନାହିଁ । ଦଳ ମଧ୍ୟରେ ତୀବ୍ର ଗୋଷ୍ଠୀକନ୍ଦଳ ଏବଂ ବରିଷ୍ଠଙ୍କ ମଧ୍ୟରେ ଛକାପଞ୍ଜା କାରଣରୁ ଏହା ସମ୍ଭବ ହୋଇପାରୁ ନାହିଁ । ନିଜ ନିଜ ଅନୁଗତଙ୍କୁ ଥଇଥାନ ପାଇଁ ପ୍ରମୁଖ ନେତାଙ୍କ ମଧ୍ୟରେ ଏକପ୍ରକାର ରେସ୍ ଲାଗିଥିବା ବେଳେ ନେତୃତ୍ୱ ସହମତି ଆଣିପାରୁ ନାହାନ୍ତି । ନିଗମ ନିଯୁକ୍ତି ପାଇଁ ଗତ ବର୍ଷକ ମଧ୍ୟରେ ଏକାଧିକ ଥର ପ୍ରୟାସ ହୋଇଥିଲେ ହେଁ ଶେଷରେ ଏହା ବିଫଳ ସାବ୍ୟସ୍ତ ହୋଇଛି । ଅତଏବ, ପୁନର୍ବାର ସଭାପତି ଦାୟିତ୍ୱ ନେବା ପରେ ଛାମୁଆଙ୍କ ମଧ୍ୟରେ ସହମତି ଆଣି ନିଗମ, ବୋର୍ଡ ନିଯୁକ୍ତିକୁ ସାକାର ରୂପ ଦେବା ମନମୋହନଙ୍କ ପାଇଁ ପ୍ରମୁଖ ଆହ୍ୱାନ ସାଜିବ ବୋଲି କୁହାଯାଉଛି । ପୁନଶ୍ଚ ଦଳରେ ବଢୁଥିବା ବିଶୃଙ୍ଖଳାକୁ ପ୍ରଶମନ କରିବା ମଧ୍ୟ ମନମୋହନଙ୍କ ପାଇଁ କାଠିକର ପାଠ ହେବ ବୋଲି ସାଧାରଣରେ ମତପ୍ରକାଶ ପାଉଛି । ନିକଟରେ ନୀଳଗିରି ବିଧାୟକ ସନ୍ତୋଷ ଖଟୁଆ ଏବଂ ଭୁବନେଶ୍ୱର ବିଜେପିର ବରିଷ୍ଠ ନେତା ଜଗନ୍ନାଥ ପ୍ରଧାନଙ୍କ କ୍ଷେତ୍ରରେ ଦଳର ନିରବତା ସଂଗଠନରେ ରହିଥିବା ଦୁର୍ବଳତାକୁ ପରିପ୍ରକାଶ କରିଛି । ଦଳରେ ଶୃଙ୍ଖଳାର ଅଭାବ ଯୋଗୁଁ କେହି କାହାରିକୁ ମାନିବାକୁ ପ୍ରସ୍ତୁତ ନୁହନ୍ତି । ଯାହାପାଇଁ ନେତାମାନେ ଦିନକୁ ଦିନ ଲଗାମ ଛଡ଼ା ହେବାକୁ ବସିଥିବା ବେଳେ ଦଳକୁ ଏଥିପାଇଁ ସାଧାରଣରେ ଅପଦସ୍ଥ ହେବାକୁ ପଡୁଛି । ତୃଣମୂଳସ୍ତରରେ ବିଭିନ୍ନ ସରକାରୀ କାର୍ଯ୍ୟାଳୟକୁ ବିଜେପି ନେତାମାନେ ଏକପ୍ରକାର ନିଜ କବଜାକୁ ନେଇଥିବା ବେଳେ ସରକାରୀ ଅଧିକାରୀ ଏବଂ କର୍ମଚାରୀମାନେ ମୁକ୍ତ ଭାବେ କାର୍ଯ୍ୟ କରି ପାରୁନାହାନ୍ତି । ଯାହାର ପ୍ରଭାବ ବିକାଶମୂଳକ କାମ ଉପରେ ସିଧାସଳଖ ପଡୁଛି । ତେଣୁ ଦଳରେ କିପରି ଶୃଙ୍ଖଳା ଫେରାଇ ଅଣାଯିବ, ତାହା ମନମୋହନଙ୍କ ଆଗରେ ଅନ୍ୟତମ ବଡ଼ ଆହ୍ୱାନ ସାଜିବ ବୋଲି ତଥ୍ୟଭିତ୍ତିକ ମହଲ ଯୁକ୍ତି ବାଢ଼ିଛନ୍ତି ।

ଅପରପକ୍ଷେ ଗତ ଏକବର୍ଷରେ ସଫଳତା ଅପେକ୍ଷା ବିଭିନ୍ନ କ୍ଷେତ୍ରରେ ବିବାଦ, ବିଶୃଙ୍ଖଳା ଉଭୟ ସରକାର ଏବଂ ସଂଗଠନ ପାଇଁ ବଦନାମ ଆଣିଛି । ଆଉ ଦେଢ଼ ବର୍ଷ ପରେ ରାଜ୍ୟରେ ପଞ୍ଚାୟତ ନିର୍ବାଚନ ହେବ । ୨୦୨୪ ସାଧାରଣ ବିଜୟ ଯେ ଆକସ୍ମିକ ନଥିଲା, ଏହାକୁ ପ୍ରମାଣିତ କରିବାକୁ ହେଲେ ଦଳକୁ ପଞ୍ଚାୟତ ଓ ପୌର ନିର୍ବାଚନରେ ଆଖିଦୃଶିଆ ସଫଳତା ହାସଲ କରିବାକୁ ପଡ଼ିବ । ଏ

ଓଡ଼ିଶା ଡ୍ରାଇଭର ମହାସଂଘର ଷ୍ଟିଅରିଂ ଛାଡ଼ ଆନ୍ଦୋଳନ

ନିଶ୍ଚିନ୍ତକୋଇଲି,୮।୭(ସମିସ): ଓଡ଼ିଶା ଡ୍ରାଇଭର ମହାସଂଘ ଆହ୍ୱାନକ୍ରମେ ନିଶ୍ଚିନ୍ତକୋଇଲି ମହାସଂଘ ଶାଖା ପକ୍ଷରୁ ଷ୍ଟେରିଙ୍ଗ ଛାଡ଼ ଆନ୍ଦୋଳନ କରାଯାଇଛି । ଡ୍ରାଇଭରଙ୍କ ସୁରକ୍ଷା ପାଇଁ ସ୍ୱତନ୍ତ୍ର ଆଇନ ପ୍ରଣୟନ କରିବା, ଅଟୋ ଡ୍ରାଇଭରଙ୍କୁ ରାଜ୍ୟ ମଟରଯାନ କଲ୍ୟାଣ ବୋଡର୍‌ରେ ସାମିଲ କରିବା, ଗାଡ଼ି କାଗଜପତ୍ର ଯାଞ୍ଚରେ ପୁଲିସକୁ ସମ୍ପୃକ୍ତି ନ କରିବା, ବୃତ୍ତିଗତ ଡ୍ରାଇଭରଙ୍କୁ ୬୦ ବର୍ଷ ପରେ ସ୍ୱତନ୍ତ୍ର ଭତ୍ତା ପ୍ରଦାନ କରିବା, ସେପ୍ଟେମ୍ବର ୧ତାରିଖକୁ ଜାତୀୟ ଡ୍ରାଇଭର ଦିବସ ରୂପେ ଘୋଷଣା କରିବା ଆଦି ୭ ଦଫା ଦାବି ନେଇ ଡ୍ରାଇଭର ମହାସଂଘ ରାଜରାସ୍ତାକୁ ଓହ୍ଲାଇଛି । ଡ୍ରାଇଭରଙ୍କର ବହୁ ସମସ୍ୟା ରହିଥିବା ବେଳେ ସରକାର ସେମାନଙ୍କର ନାର୍ଯ୍ୟ ଦାବିକୁ ପୂରଣ କରିବା ପାଇଁ ପଦକ୍ଷେପ ନେଉ ନ ଥିବାରୁ ମହାସଂଘ ପକ୍ଷରୁ ତୀବ୍ର ପ୍ରତିକ୍ରିୟା ଦେଖାଦେଇଛି । ଏହି ଅବସରରେ ନିଶ୍ଚିନ୍ତକୋଇଲି ସଂଘ ଶାଖା ପକ୍ଷରୁ ୨୭ଟି ପଞ୍ଚାୟତର ୧ ହଜାରରୁ ଊର୍ଦ୍ଧ୍ୱ ଡ୍ରାଇଭର କଟକ-ଚାନ୍ଦବାଲି ମୁଖ୍ୟରାସ୍ତାର ବାହାବଳପୁର ଛକ କାର୍ଯ୍ୟାଳୟ ସମ୍ମୁଖରେ ଶାନ୍ତିଶୃଙ୍ଖଳାର ସହିତ ଧର୍ମଘଟ କରିଛନ୍ତି । ଡ୍ରାଇଭରଙ୍କ ଷ୍ଟେରିଙ୍ଗ ଛାଡ଼ ଆନ୍ଦୋଳନ ଯୋଗୁଁ ଗାଡ଼ି ଚଳାଚଳ ବହୁ ପ୍ରଭାବିତ ହୋଇଥିବାରୁ ଯାତ୍ରୀମାନେ ହଇରାଣ ହରକତ ହୋଇଛନ୍ତି । ରାସ୍ତାରେ ଜରୁରୀକାଳୀନ ଯାନବାହନ ଓ ବ୍ୟକ୍ତିଗତ ଯାନବାହନ ଚଳାଚଳ ହୋଇଥିବା ବେଳେ ବସ, ଟ୍ରକ ଓ ଅନ୍ୟାନ୍ୟ ଗାଡ଼ି ମଟର ଯାତାୟତ ବନ୍ଦ ରହିଥିଲା । ନିଶ୍ଚିନ୍ତକୋଇଲି ସଂଘ ଶାଖାର ସଭାପତି ଅଶୋକ ଦାସ, ସମ୍ପାଦକ ପଦ୍ମଲୋଚନ ମଲିକ, ଉପସଭାପତି ଖଗେଶ୍ୱର ଲେଙ୍କା, ସହସମ୍ପାଦକ ଜଗନ୍ନାଥ ଦାସ, କୋଷାଧକ୍ଷ ଅଜୟ ରାଉତ, ଉପଦେଷ୍ଟା ଗୋଲଖ ପରିଡ଼ା, ଶିବାନନ୍ଦ ସାହୁ, ସ୍ମୃତିରଂଜନ ମିଶ୍ର ଓ ପ୍ରତାପ ମଲିକଙ୍କ ସମେତ ବିଭିନ୍ନ ପଞ୍ଚାୟତର ମୁଖ୍ୟମାନେ ଡ୍ରାଇଭରଙ୍କର ବିଭିନ୍ନ ସମସ୍ୟା ସଂକ୍ରାନ୍ତରେ ଆଲୋଚନା କରି ସେମାନଙ୍କର ନାର୍ଯ୍ୟ ଦାବି ପୂରଣ କରିବା ପାଇଁ ସରକାରଙ୍କୁ ନିବେଦନ କରିଛନ୍ତି । ଦାବି ପୂରଣ ନହେବା ପର୍ଯ୍ୟନ୍ତ ଏହି ଆନ୍ଦୋଳନ ଅନିର୍ଦ୍ଧିଷ୍ଟ କାଳ ପାଇଁ ଚାଲୁରହିବ ବୋଲି ମହାସଂଘ ପକ୍ଷରୁ କୁହାଯାଇଛି ।

ଚୌଦ୍ୱାର

ଓଡିଶା ଡ୍ରାଇଭର ମହାସଂଘର ଆନ୍ଦୋଳନ ଡାକରାରେ ରାଜ୍ୟବ୍ୟାପି ଡ୍ରାଇଭର ମହାସଂଘ ପକ୍ଷରୁ ଆରମ୍ଭ କରାଯାଇଥିବା ଷ୍ଟିଅରିଙ୍ଗ ଛାଡ ଆନ୍ଦୋଳନରେ ସାମିଲ ହୋଇଛି ଚୌଦ୍ୱାର ଡ୍ରାଇଭର ମହାସଂଘ। ମଙ୍ଗଳବାର ସଂଘର କର୍ମକର୍ତ୍ତାମାନେ ଚୌଦ୍ୱାର ଧୂମାବତୀ ଛକ ନିକଟରେ ଥିବା କାର୍ଯ୍ୟାଳୟ ସମ୍ମୁଖରେ ଶାନ୍ତିପୂର୍ଣ୍ଣ ଧାରଣାରେ ବସିଥିଲେ। ସଂଘର ନ୍ୟାଯ୍ୟ ଦାବି ଲେଖାଥିବା ପ୍ଲାକାର୍ଡ ହାତରେ ଧରି ପ୍ରାୟ ସକାଳ ୮ଟାରୁ ଧାରଣା ଆରମ୍ଭ କରାଯାଇଥିଲା । ଚୌଦ୍ୱାର ଡ୍ରାଇଭର ମହାସଂଘର ସଭାପତି ଆଲ୍ଲାଉଦ୍ଦିନ ମଲ୍ଲିକଙ୍କ କହିବାନୁଯାୟୀ ପୂର୍ବ ସରକାର ସମୟରେ ଆମେ ୧୦ ଦଫା ଦାବି ନେଇ ବହୁବାର ସରକାରଙ୍କ ନିକଟରେ ଦାବି କରିଆସିଥିଲୁ । ସେଥିଭିତରୁ ମାତ୍ର ଗୋଟିଏ ଦାବି ସରକାର ପୂରଣ କରିବା ସହିତ ଆଗାମୀ ଦାବିଗୁଡିକ ଉପରେ ଯଥାଶୀଘ୍ର ବିଚାର କରାଯିବ ବୋଲି ପ୍ରତିଶ୍ରୁତି ମିଳିଥିଲା । ନୂତନ ସରକାର ଆସିବାର ୧ ବର୍ଷ ବିତିଯାଇଥିଲେ ସୁଦ୍ଧା ଦାବିଗୁଡିକ ଉପରେ କୌଣସି ବିଚାର କରାଯାଉ ନାହିଁ। ସରକାର ଏହାର ବିଚାର କରିବା ପାଇଁ ଧାରଣାରେ ନେତୃତ୍ୱ ନେଇଥିବା ଅନାମ ଚରଣ ଦାସ, କାହ୍ନା ରାଉତ, ପ୍ରଦୀପ ପ୍ରଧାନ, ବିଭୂତି ଭୂଷଣ ସାହୁଙ୍କ ସମେତ ଶତାଧିକ ଧାରଣାକାରୀମାନେ ପ୍ରକାଶ କରିଥିଲେ ।

କନ୍ଦରପୁର

ସ୍ୱତନ୍ତ୍ର ଆଇନ୍ ତଥା ୭ ଦଫା ଦାବିରେ ଓଡ଼ିଶା ଡ୍ରାଇଭର ମହାସଂଘର ସଭାପତି ପ୍ରଶାନ୍ତ ମେଣ୍ଡୁଲିଙ୍କ ଆହ୍ୱାନକ୍ରମେ ଆଜି ମଙ୍ଗଳବାର ଦିନ କଟକ ଜିଲ୍ଲା କଟକ ସଦର ଡ୍ରାଇଭର ମହାସଂଘ ପକ୍ଷରୁ କନ୍ଦରପୁର ଥାନା ଫକିରପଡା ପୁରୁଣା ଟୋଲ୍ ଗେଟ୍ ନିକଟରେ ଡ୍ରାଇଭରମାନେ ଷ୍ଟିଅରିଂ ଛାଡି କଟକ ପାରାଦୀପ ରାସ୍ତାରେ ଆନ୍ଦୋଳନକୁ ଓହ୍ଲାଇଛନ୍ତି। ଏଥିରେ ସଦର ମହାସଂଘର ସଭାପତି ରଞ୍ଜନ ଭୋଇ, ସଂପାଦକ ସୁଜିତ ସାହୁ, ଉପସଭାପତି ନିରଞ୍ଜନ ବେହେରା, ସହ ସଂପାଦକ ପ୍ରଫୁଲ୍ଲ କୁମାର ନାୟକଙ୍କ ନେତୃତ୍ୱରେ ଶତାଧିକ ଡ୍ରାଇଭର ରାଜରାସ୍ତାରେ ଆନ୍ଦୋଳନକୁ ଓହ୍ଲାଇ ଧାରଣାରେ ବସିଥିବା ଜଣାପଡିଛି । ସେହିପରି କିଶନନଗର ଥାନା ଗଡମା ଠାରେ କିଶନନଗର ମହାସଂଘ ଓ ନିଶ୍ଚିନ୍ତକୋଇଲି ମହାସଂଘ ପକ୍ଷରୁ ଡ୍ରାଇଭର ମାନେ ମିଳିତ ଭାବେ ଆନ୍ଦୋଳନକୁ ଓହ୍ଲାଇଛନ୍ତି ।

ସାଲେପୁର

ଆଜି ଓଡ଼ିଶା ଡ୍ରାଇଭର ମହାସଂଘ ପକ୍ଷରୁ ୭ଦଫା ଦାବି ନେଇ ଦିଆ ଯାଇଥିବା ଆନ୍ଦୋଳନକୁ ସମର୍ଥନ ଜଣାଇ ସାଲେପୁର ଡ୍ରାଇଭର ସଂଘ ପକ୍ଷରୁ ଷ୍ଟେରିଙ୍ଗ୍ ଛାଡ ଆନ୍ଦୋଳନରେ ଶତାଧିକ ଡ୍ରାଇଭର ସାମିଲ ହୋଇଛନ୍ତି । ସେମାନଙ୍କ ଦାବି ମୁତାବକ ଡ୍ରାଇଭର ସମାଜ ପାଇଁ ସ୍ୱତନ୍ତ୍ର ସୁରକ୍ଷା ଆଇନ୍, ୬୦ବର୍ଷ ପରେ ପେନସନ୍ ପ୍ରଦାନ ଦାବି ସହ ଗାଡିଗୁଡିକ ପାର୍କିଂ ଏବଂ ଡ୍ରାଇଭରଙ୍କ ବିଶ୍ରାମଗାର ଓ ଶୌଚାଳୟ ପ୍ରତିଷ୍ଠା କରିବା ସହ ଅନ୍ୟାନ୍ୟ ଦାବି ନେଇ ଏହି ଆନ୍ଦୋଳନ କରାଯାଇଥିଲା । ସାଲେପୁର ବିଧାୟକ ପ୍ରଶାନ୍ତ କୁମାର ବେହେରା ଡ୍ରାଇଭର ସଂଘର ଏହି ଆନ୍ଦୋଳନ ଯଥାର୍ଥ ବୋଲି କହିବା ସହ ନିଜେ ଆସି ଆନ୍ଦୋଳନକାରୀଙ୍କ ସହ ମିଶି ଧାରଣାରେ ସାମିଲ ହୋଇଥିଲେ । ସାଲେପୁର କଟକ ରାସ୍ତାରେ ଗାଡିଗୁଡିକ ଚଳାଚଳରେ ବାଧାସୃଷ୍ଟି ହୋଇଥିବା ବେଳେ ମଧ୍ୟାହ୍ନ ପରେ ବହୁ ଗାଡି ଗୁଡିକ ଚାଲିଥିବା ଦେଖିବାକୁ ମିଳିଥିଲା । ଶାନ୍ତିପୂର୍ଣ୍ଣ ଭାବରେ ସାଲେପୁର ବ୍ଲକର ଡ୍ରାଇଭର ମହାସଂଘ ସଭାପତି ତୋରିକ୍ ଖାଁ, ସମ୍ପାଦକ ଅନୀଲ ପୁହାଣ, କୋଷାଧକ୍ଷ ପ୍ରତାପ ସେଠୀ, ଚଗଲା ଦାସ ସମେତ ବହୁ ଡ୍ରାଇଭର ଏହି କାର୍ଯ୍ୟକ୍ରମରେ ଯୋଗଦେଇଥିବା ଦେଖିବାକୁ ମିଳିଥିଲା ।

ନିଆଳି

ଓଡିଶା ଡ୍ରାଇଭର ମହାସଂଘ ଡାକରାରେ ନିଆଳି ଡ୍ରାଇଭର ମହାସଂଘ ଅଖଚକ ବନ୍ଦ ଆନ୍ଦୋଳନରେ ସାମିଲ୍ ହୋଇଛି । ନିଆଳି-ନଖରା ୬୦ନଂ ରାଜ୍ୟ ରାଜପଥର ପନିମାଳ ଛକ ସ୍ଥିତ ନିଆଳି ଡ୍ରାଇଭର ମହାସଂଘର କାର୍ଯ୍ୟାଳୟ ସମ୍ମୁଖରେ ଶତାଧିକ ଡ୍ରାଇଭର ୭ ଦଫା ଦାବି ନେଇ ଧାରଣାରେ ବସିଥିଲେ । ଏହି ରାସ୍ତାରେ ଅଧିକାଂଶ ଯାନବାହାନ ଚଳଚଳ ବନ୍ଦ ରହିଥିବା ବେଳେ କେତେକ ହାତଗଣତି ଯା, ଆସ କରୁଥିବା ଗାଡି ଡ୍ରାଇଭରଙ୍କୁ ଅଟକାଇ ଆନ୍ଦୋଳନରେ ସାମିଲ୍ ହେବା ପାଇଁ ଅନୁରୋଧ କରିଥିଲେ । ଏହି ଧାରଣାରେ ନିଆଳି ଡ୍ରାଇଭର ସଂଘର ସଭାପତି ଗୋବିନ୍ଦ ଚନ୍ଦ୍ର ସେଠୀ, ଉପସଭାପତି ବିଷ୍ଣୁଚରଣ ସ୍ୱାଇଁ, ସଂପାଦକ ନିରଞ୍ଜନ ସ୍ୱାଇଁ, କୋଷାଧକ୍ଷ ସ୍ମୃତିରଞ୍ଜନ ପ୍ରଧାନ, ସହ ସଂପାଦକ ସୁଶାନ୍ତ ବାଲ, ଉପଦେଷ୍ଟା ଦିପ୍ତିରଞ୍ଜନ ପ୍ରଧାନ, ସହ ଉପଦେଷ୍ଟା ପ୍ରସନ୍ନ ସାହୁଙ୍କ ସମେତ ସଂଘର ସମସ୍ତ ଡ୍ରାଇଭର ଯୋଗଦେଇଥିଲେ ।

ତିଗିରିଆ

୭ ଦଫା ଦାବି ନେଇ ଓଡିଶା ଡ୍ରାଇଭର ମହାସଂଘର ଆହ୍ୱାନକ୍ରମେ ତିଗିରିଆ ବ୍ଲକ ଡ୍ରାଇଭର ମହାସଂଘ ମଙ୍ଗଳବାର ଷ୍ଟେରିଙ୍ଗ ଛାଡ ଆନ୍ଦୋଳନକୁ ଓହ୍ଲାଇବା ସହିତ ଦାବି ପୂରଣ ନ ହେବା ପର୍ଯ୍ୟନ୍ତ ଏହି ଆନ୍ଦୋଳନ ଜାରି ରହିବ ବୋଲି ସଂଘ ପକ୍ଷରୁ ଚେତାବନୀ ଦିଆଯାଇଛି । ଆଜି ସକାଳୁ ତିଗିରିଆ ଡ୍ରାଇଭର ସଂଘର କର୍ମକର୍ତ୍ତାମାନେ ନିଜେ ଚଳାଉଥିବା ସରକାରୀ/ବେସରକାରୀ ଯାନବାହାନ ଗୁଡିକୁ ନ ଚଳାଇ ତିଗିରିଆ-ଗୋପିନାଥପୁର ରାସ୍ତାର ନୂତନ କୋର୍ଟ କାର୍ଯ୍ୟାଳୟ ନିକଟସ୍ଥ ଡ୍ରାଇଭର ସଂଘ ଗୃହ ନିକଟରେ ବସି ସେମାନଙ୍କ ପ୍ରତିବାଦ ଆରମ୍ଭ କରିଛନ୍ତି । ସଂଘର ଉପସଭାପତି ଚନ୍ଦ୍ରଶେଖର ପତି, ସଂପାଦକ ସୌମ୍ୟରଞ୍ଜନ ସାମଲ, କୋଷାଧକ୍ଷ ଅମୀୟ ସାମଲଙ୍କ ସମେତ ସଦସ୍ୟ ରଞ୍ଜନ ସ୍ୱାଇଁ, ପବିତ୍ର ମହାନ୍ତି, ପ୍ରଶାନ୍ତ ପ୍ରଧାନ, ରତ୍ନାକର ରାଉତ, ଗୋବିନ୍ଦ ପାତ୍ର, ସୁମନ୍ତ ରାଉତ, ଚିତ୍ତରଞ୍ଜନ ଜେନା, କୁନା ସାହୁ, ଭରତ ନାୟକ, ବୀରସେନ ପୃଷ୍ଟି, ପ୍ରକାଶ ରାଉତ, ସରୋଜ ଖଟୁଆ, ରିଲୁ ଖଟୁଆଙ୍କ ନେତୃତ୍ୱରେ ସଂଘର ୮୦୦ରୁ ଊର୍ଦ୍ଧ୍ୱ ସଦସ୍ୟ ଏହି ଆନ୍ଦୋଳନରେ ସାମିଲ ହୋଇଛନ୍ତି । ଫଳରେ ଆଜି ଦିନ ତମାମ ରାଜରାସ୍ତାରେ ଗାଡିମୋଟର ଯାତୟାତ ହୋଇପାରି ନାହିଁ। ବେସରକାରୀ ଯାତ୍ରୀବାହୀ ଯାନଗୁଡିକ ଯାତାୟତ କରୁ ନ ଥିବାରୁ ଦୁରଦୁରାନ୍ତକୁ ଗମନାଗମନ କରିବା ପାଇଁ ଲୋକମାନେ ବହୁ ଅସୁବିଧାର ସମ୍ମୁଖୀନ ହୋଇଛନ୍ତି । ରାଜ୍ୟ ସରକାର ଏନେଇ ଆଶୁ କାର୍ଯ୍ୟାନୁଷ୍ଠାନ ଗ୍ରହଣ କରିବାକୁ ସଂଘ ପକ୍ଷରୁ ଦାବି କରାଯାଇଛି ।

ନରସିଂହପୁର

ଓଡିଶା ଡ୍ରାଇଭର ମହାସଂଘର ୭ ଦଫା ଦାବିକୁ ନେଇ ଡାକରା ଦିଆଯାଇ ଥିବା ଷ୍ଟିୟରିଙ୍ଗ ଛାଡ଼ ଆନ୍ଦୋଳନରେ ନରସିଂହପୁର ବ୍ଲକର ସମସ୍ତ ଡ୍ରାଇଭର ଏଥିରେ ସାମିଲ ହୋଇଛନ୍ତି। ବିଗତ ଦିନରୁ ଏହି ଦାବିକୁ ନେଇ ରାଜ୍ୟ ସରକାରଙ୍କ ନିକଟରେ ଉପସ୍ଥାପନା କରିବା ସହିତ ସରକାରଙ୍କୁ ଲିଖିତ ଜଣାଇଥିଲେ। ମାତ୍ର ସରକାର ଏହି ଦାବି ଗୁଡିକୁ କୌଣସି ପ୍ରକାରର ସମାଧାନ କରି ନ ଥିଲେ । ମଙ୍ଗଳବାର ବାଧ ହୋଇ ବ୍ଲକର ପ୍ରତ୍ୟେକ ଛକରେ ଡ୍ରାଇଭରମାନଙ୍କର ଶୃଙ୍ଖଳିତ ଭାବେ ଧାରଣା ଦେଇଥିଲେ । ଯାହା ଫଳରେ ବହୁ ଯାତ୍ରୀଙ୍କର ଯାତାୟାତରେ ନାନା ଅସୁବିଧା ଦେଖାଦେଇଛି । ଏପରିକି ସରକାରୀ କାର୍ଯ୍ୟରେ ନାନା ଅସୁବିଧା ଓ ବିଭିନ୍ନ ଖାଦ୍ୟ ସାମଗ୍ରୀ, ପନିପରିବାର ଦର ଉପରେ ପ୍ରଭାବ ପଡ଼ିଥିବା ଦେଖାଦେଇଛି । ଡ୍ରାଇଭର ସଙ୍ଘର ବ୍ଲକ ଓ ପ୍ରତି ପଞ୍ଚାୟତ କର୍ମକର୍ତ୍ତାଙ୍କ ନେତୃତ୍ୱରେ ଶହ ଶହ ଡ୍ରାଇଭର ମାନେ ଏଥିରେ ସାମିଲ ହୋଇଛନ୍ତି ।

ଅନ୍ତ୍ୟୋଦୟ ଗୃହ ପ୍ରଦାନରେ ଅନିୟମିତତା; ପୁନଃତଦନ୍ତ ଦାବି

ନିଶ୍ଚିନ୍ତକୋଇଲି,୮।୭(ସମିସ): ନିଶ୍ଚିନ୍ତକୋଇଲି ବ୍ଲକ ଅଧୀନ ବନ୍ଧକାଟିଆ ପଞ୍ଚାୟତରେ ଅନ୍ତ୍ୟୋଦୟ ଗୃହ ଯୋଜନାରେ ପକ୍କା ଘର ଯୋଗାଇଦେବା ପାଇଁ ତଦନ୍ତରେ ବ୍ୟାପକ ଅନିୟମିତତା ହୋଇଥିବା ଅଭିଯୋଗ ହୋଇଛି । ସରକାରଙ୍କ ପକ୍ଷରୁ ଭିନ୍ନକ୍ଷମ, ବିଧବା, ରୋଗାକ୍ରାନ୍ତ, ସହିଦ୍ ପରିବାର, ଘରପୋଡ଼ି ଓ ବନ୍ୟା ବାତ୍ୟା କ୍ଷତିଗ୍ରସ୍ତ ପରିବାରକୁ ସ୍ୱତନ୍ତ୍ର ଭାବେ ଅଗ୍ରାଧିକାର ଭିତ୍ତିରେ ପକ୍କା ଘର ଯୋଗାଇଦେବା ପାଇଁ ଅନ୍ତ୍ୟୋଦୟ ଗୃହ ଯୋଜନା ଆରମ୍ଭ ହୋଇଛି । ହେଲେ ବନ୍ଧକାଟିଆ ପଞ୍ଚାୟତରେ ଏହି ଯୋଜନାରେ ସମ୍ପୃକ୍ତି ହେବା ପାଇଁ ସମସ୍ତ ସରକାରୀ ନୀତିନିୟମକୁ ଉଲ୍ଲଙ୍ଘନ କରାଯାଇ ହିତାଧିକାରୀ ଚୟନ ପ୍ରକିୟା କରାଯାଇଥିବା ବିଡ଼ିଓଙ୍କ ନିକଟରେ ଅଭିଯୋଗ ହୋଇଛି । ତଦନ୍ତ ସମୟରେ ବହୁ ଅଯୋଗ୍ୟ ହିତାଧିକାରୀଙ୍କଠାରୁ ଲାଞ୍ଚ ନେଇ ସେମାନଙ୍କୁ ଯୋଗ୍ୟ କରାଯାଇ ପକ୍କାଘର ଦିଆଯାଇଥିବା ଅଭିଯୋଗ ହୋଇଛି । ଯାହାଦ୍ୱାରା ପ୍ରକୃତ ହିତାଧିକାରୀ ଘର ପାଇବାରୁ ବଞ୍ଚିତ ହୋଇଥିବା ବେଳେ ଅଯୋଗ୍ୟ ହିତାଧିକାରୀମାନେ ପକ୍କା ଘର ହାତେଇଛନ୍ତି । ଏହି ପଞ୍ଚାୟତରେ ଘର ପୋଡ଼ିଯାଇଥିବା ପରିବାର, ବିଧବା ଓ ଅସହାୟ ଲୋକଙ୍କୁ ପକ୍କା ଘର ଦିଆଯାଇ ନ ଥିବା ବେଳେ ପୂର୍ବରୁ ଘର ପାଇଥିବା ଓ ଶାଶୂ ଘର କୋଠାବାଡ଼ି ଥିବା ବିବାହିତ ଝିଅଙ୍କୁ ଘର ଦିଆଯାଇଥିବା ନେଇ ଅଭିଯୋଗ କରାଯାଇଛି । ଏହି ପଞ୍ଚାୟତରେ ପୁନଃ ତଦନ୍ତ କରାଯାଇ ଅଯୋଗ୍ୟକୁ ବାଦ୍ ଦିଆଯିବା ଓ ଯୋଗ୍ୟଙ୍କୁ ସାମିଲ କରିବା ନିମନ୍ତେ ସୁକାନ୍ତ ତ୍ରିପାଠୀ, ବିଜୟ ସାହୁ, ପ୍ରଫୁଲ୍ଲ ସାହୁ ଓ ଅଭିମନ୍ୟୁ ବାରିକ ପ୍ରମୁଖ ଦାବି କରିଛନ୍ତି । ଏ ସଂକ୍ରାନ୍ତରେ ବିଡିଓ ଦିବ୍ୟେନ୍ଦୁ ଦାସଙ୍କୁ ପଚାରିବାରୁ ସେ ଅଭିଯୋଗ ପାଇଛନ୍ତି ଓ ଖୁବ୍ ଶୀଘ୍ର ଏହାର ତଦନ୍ତ ହେବ ବୋଲି ପ୍ରକାଶ କରିଛନ୍ତି ।

ମହାନଦୀରୁ ଅଜଣା ମୃତଦେହ ଉଦ୍ଧାର

ବଡମ୍ବା,୮।୭(ସମିସ): ବଡମ୍ବା ବ୍ଲକ ମାଣିଆବନ୍ଧ ଥାନା ଅଧୀନ ବାଙ୍ଗେରିସିଙ୍ଗା ମହାନଦୀ ପଠାରେ ଏକ ଅଜଣା ମୃତଦେହ ଲାଗିଥିବାର ଦେଖି ଗ୍ରାମବାସୀମାନେ ମାଣିଆବନ୍ଧ ଥାନାକୁ ଖବର ଦେଇଥିଲେ । ଖବର ପାଇ ମାଣିଆବନ୍ଧ ଥାନା ଅଧିକାରୀଙ୍କ ନିର୍ଦ୍ଦେଶ କ୍ରମେ ଥାନା କର୍ମଚାରୀମାନେ ଘଟଣାସ୍ଥଳରେ ପହଞ୍ଚି ଶବକୁ ଉଦ୍ଧାର କରିଛନ୍ତି । ପ୍ରକାଶ ଯେ ଚଳିତ ମାସରେ ମହାନଦୀରେ ଆସିଥିବା ପ୍ରଥମ ବନ୍ୟା ଜଳରେ ଅଜଣା ଶବଟି ଭାସୁଥିବାର ଦେଖିବାକୁ ମିଳିଥିଲା । କେହି ମାରିଥିବା କିମ୍ବା ମରିଯାଇଥିବା ବ୍ୟକ୍ତିଙ୍କୁ ପୋଡ଼ିବାରେ ସମସ୍ୟା ହେବାରୁ କେହି ମହାନଦୀରେ ଭସାଇ ଦେଇଥିବାର ଅନୁମାନ କରାଯାଇଛି । ସୂଚନା ପାଇ ମାଣିଆବନ୍ଧ ଥାନା କର୍ମଚାରୀମାନେ ଶବକୁ ଉଦ୍ଧାର କରି ବ୍ୟବଚ୍ଛେଦ ପାଇଁ ବଡମ୍ବା ଡାକ୍ତରଖାନାରେ ଭର୍ତ୍ତି କରିଛନ୍ତି । ବ୍ୟବଚ୍ଛେଦ ରିପୋର୍ଟ ଆସିବା ପରେ ବାସ୍ତବ ତଥ୍ୟ ମିଳିପାରିବ ବୋଲି ବଡମ୍ବା ଥାନାର ଭାରପ୍ରାପ୍ତ ଅଧିକାରୀ ଅନିରୁଦ୍ଧ ମୁଦୁଲି ପ୍ରକାଶ କରିଛନ୍ତି ।

ପାଇଖାନାରୁ ଛାତ୍ରୀଙ୍କ ଝୁଲନ୍ତା ଶବ ଉଦ୍ଧାର

କଣ୍ଟାପଡା,୮।୭(ସମିସି): ଗୋବିନ୍ଦପୁର ଥାନା ଅଧୀନ ଏକ ମହାବିଦ୍ୟାଳୟରେ ଅଧ୍ୟୟନ କରୁଥିବା ଜଣେ ଛାତ୍ରୀଙ୍କ ଝୁଲନ୍ତା ମୃତଦେହ ସେ ଭଡା ରହୁଥିବା ଘର ନିକଟସ୍ଥ ଏକ ପାଇଖାନାରୁ ଉଦ୍ଧାର କରାଯାଇଛି । ମୃତା ଛାତ୍ରୀ ଜଣଙ୍କ କେନ୍ଦୁଝର ଘସିପୁରା ଥାନା ଦେଓଗାଁର ହୋଇଥିବା ବେଳେ ତାଙ୍କ ନାଁ ସୁଶୋଭିତା ସାହୁ । କୌଣସି କାରଣକୁ ନେଇ ସେ ଆତ୍ମହତ୍ୟା କରିଛନ୍ତି କି ତାଙ୍କୁ ହତ୍ୟା କରାଯାଇ ଏଭଳି ରୂପ ଦିଆଯାଇଛି ତାହା ଏବେବି ରହସ୍ୟ ଘେରରେ ରହିଛି । ଖବର ମୁତାବକ କେନ୍ଦୁଝର ଘସିପୁରା ଅଞ୍ଚଳ ଦେଓଗାଁର ସୁଶୋଭିତା ସାହୁ ସ୍ଥାନୀୟ ମହାବିଦ୍ୟାଳୟରେ ସ୍ନାତକୋତ୍ତର ଛାତ୍ରୀ ଥିଲେ । କଲେଜ ନିକଟସ୍ଥ ଏକ ଭଡା ଘରେ ରହି ଛାତ୍ରୀ ଜଣକ ଅଧ୍ୟୟନ କରୁଥିଲେ । ତେବେ ଆଜି ସକାଳୁ ତାଙ୍କ ମୃତଦେହ ଭଡା ରହୁଥିବା ଘର ନିକଟରେ ଥିବା ଏକ ପାଇଖାନାରେ ଝୁଲୁଥିବା ଦେଖି ଘର ମାଲିକ ଗୋବିନ୍ଦପୁର ପୁଲିସକୁ ଖବର ଦେଇଥିଲେ । ପୁଲିସ ଘଟଣାସ୍ଥଳରେ ପହଞ୍ଚି ଶବ ଜବତ କରିବା ସହ ସାଇଣ୍ଟିଫିକ ଟିମ୍ ସହାୟତାରେ ତଦନ୍ତ ଆରମ୍ଭ କରିଛି । ଏଥିସହ କଣ୍ଟାପଡା ତହସିଲଦାର ପ୍ରସନ୍ନ କୁମାର ସାମନ୍ତରାୟଙ୍କ ଉପସ୍ଥିତିରେ ପୁଲିସ ଶବ ପଞ୍ଚନାମା କରି ବ୍ୟବଚ୍ଛେଦ ପାଇଁ ପଠାଇ ଦେଇଛି । ଅନ୍ୟପଟେ ଘର ମାଲିକଙ୍କ କହିବା କଥା ସଂପୃକ୍ତା ଛାତ୍ରୀ ଦୁଇଦିନ ତଳେ ତାଙ୍କ ଘରକୁ ଯାଇଥିଲେ ଓ ସେଠାରୁ ଫେରି ସବୁବେଳେ କାନ୍ଦୁଥିଲେ । ଗତକାଲି ଦିନ ୩ଟାରୁ ସେ ଆଉ ବସା ଘରକୁ ନ

ହତ୍ୟା ମାମଲା ରୁଜୁ

ଫେରିବାରୁ ସେ ତାଙ୍କ ପରିବାରକୁ ଏ ସମ୍ପର୍କରେ ଖବର ଦେଇ ସ୍ଥାନୀୟ ଥାନାରେ ମଧ୍ୟ ଜଣାଇଥିଲେ । ଆଜି ସକାଳୁ ଛାତ୍ରୀଙ୍କ ମୃତଦେହ ପାଇଖାନାରେ ଝୁଲୁଥିବା ଦେଖି ପୁଲିସକୁ ଖବର ଦେଇଥିଲେ ଓ ପୁଲିସ ପହଞ୍ଚି ଶବ ଜବତ କରିଥିଲା । ଅନ୍ୟପଟେ ମୃତା ଛାତ୍ରୀଙ୍କ ପରିବାର ତରଫରୁ ତାଙ୍କ ପିତା ଅଚ୍ୟୁତା ନନ୍ଦ ସାହୁ ଥାନାରେ କରିଥିବା ଅଭିଯୋଗ ଆଧାରରେ ଏକ ହତ୍ୟା ମାମଲା ରୁଜୁ କରି ତଦନ୍ତ ଚଳାଇଛି । ଶବ ବ୍ୟବଚ୍ଛେଦ ରିପୋର୍ଟ ଆସିଲା ପରେ ଘଟଣା ପଛର ପ୍ରକୃତ କାରଣ ଜଣାପଡିବ ବୋଲି ଗୋବିନ୍ଦପୁର ପୁଲିସ ପ୍ରକାଶ କରିଛି ।

ରାଜସ୍ୱ ଅମଲା ସଂଘର କଳାବ୍ୟାଜ୍ ପରିଧାନ

ନରସିଂହପୁର,୮।୭(ସମିସ): ରାଜସ୍ୱ ଅମଲା ସଙ୍ଘର ରାଜ୍ୟ ସମ୍ପାଦକ ନରେଶ ଚନ୍ଦ୍ର ମହାପାତ୍ରଙ୍କ ତତ୍ତ୍ୱାବଧାନରେ ଓଡ଼ିଶା ରାଜସ୍ୱ ଅମଲା ସଂଘ, କଟକର ଜିଲ୍ଲା ଶାଖା ସଭାପତି ସୁଧାଂଶୁ ଭୂଷଣ ମହାପାତ୍ର ଓ ଜିଲ୍ଲା ସମ୍ପାଦକ ସୂର୍ଯ୍ୟକାନ୍ତ ପାଣିଙ୍କ ନେତୃତ୍ୱରେ ଦଶ ଦଫା ଦାବି ପୂରଣ କରିବା ପ୍ରରିପ୍ରେକ୍ଷୀରେ ସ୍ଥାନୀୟ ତହସିଲ କାର୍ଯ୍ୟାଳୟର ସମସ୍ତ ର

୯ ନଂ କେନାଲ ବନ୍ଧ ରାସ୍ତା ମରଣଯନ୍ତ୍ରା

ଭଦ୍ରେଶ୍ୱର, ୮।୭ (ସମିସ)

- ନିର୍ମାଣର ମାତ୍ର ଅଳ୍ପ ଦିନ ପରେ ରାସ୍ତାରେ ଗର୍ତ୍ତ
- ଉଠିଗଲାଣି ପିଚୁ; ତଦନ୍ତ ଦାବି

ମାହାଙ୍ଗାରେ କିପରି ବିକାଶ ହୋଇଛି ତାହାର ଏକ ବିକଳ ଚିତ୍ର ଦେଖିବାକୁ ମିଳିଛି ଭଦ୍ରେଶ୍ୱର ଅଞ୍ଚଳ ଦେଇ ଯାଇଥିବା ୯ ନମ୍ବର କେନାଲବନ୍ଧ ରାସ୍ତାର ଅବସ୍ଥା ଅତ୍ୟନ୍ତ ଶୋଚନୀୟ ହୋଇପଡ଼ିଛି। ରାସ୍ତାଟି ମରଣଯନ୍ତ୍ରାରେ ପରିଣତ ହୋଇଛି। ନିର୍ମାଣର ମାତ୍ର ଅଳ୍ପ ଦିନ ପରେ ଏହି ରାସ୍ତାରେ ବିରାଟ ବିରାଟ ଗର୍ତ୍ତ ସୃଷ୍ଟି ହେବା ସହ ବହୁ ସ୍ଥାନରେ ପିଚୁ ଓ ଗୋଡି ଉଠିଗଲାଣି। ଏହାର ଉଚ୍ଚସ୍ତରୀୟ ତଦନ୍ତ ଦାବି ହୋଇଛି। ସୂଚନା ଥାଉ ମାହାଙ୍ଗା ବ୍ଲକ ଅଞ୍ଚଳ ଦେଇ ୯ ନମ୍ବର କେନାଲ ଯାଇଛି। ଏହି କେନାଲଟି ନିଶ୍ଚିନ୍ତକୋଇଲି ବ୍ଲକ ବାଲିଆପଦା ଠାରୁ ଆରମ୍ଭ ହୋଇ ମାହାଙ୍ଗା ବ୍ଲକ କୁରୁଜଙ୍ଗା ଗ୍ରାମପଞ୍ଚାୟତ ଦେଇ ଡେରାବିଶ ପର୍ଯ୍ୟନ୍ତ ଯାଇଛି। ଏହି ରାସ୍ତା ଉପରେ ଗମନାଗମନ କରିବା ନିମନ୍ତେ ଦୈନନ୍ଦିନ ମାହାଙ୍ଗା ବ୍ଲକର ଗୋପାଳପୁର, ଭଦ୍ରେଶ୍ୱର, ନାହାଙ୍ଗ, ଗୋତରା, ଉମର, ହଳଦିଆ ପ୍ରଭୃତି ବହୁ ଗ୍ରାମପଞ୍ଚାୟତ ସମେତ ନିଶ୍ଚିନ୍ତକୋଇଲି ଓ ଡେରାବିଶ ବ୍ଲକର ଶହ ଶହ ଲୋକ ଗମନାଗମନ ନିମନ୍ତେ ନିର୍ଭର କରିଥାନ୍ତି। ଏହି ରାସ୍ତାର ରକ୍ଷଣାବେକ୍ଷଣ ଦାୟିତ୍ୱ ନିଶ୍ଚିନ୍ତକୋଇଲି ଗ୍ରାମ୍ୟ ଉନ୍ନୟନ ବିଭାଗ ସହକାରୀ ନିର୍ବାହୀ ଯନ୍ତ୍ରୀଙ୍କ ଅଧୀନରେ ରହିଛି। ପ୍ରତିବର୍ଷ ସରକାରୀ କାଗଜ କଲମରେ ଏହି ରାସ୍ତା ନିର୍ମାଣ କରାଯାଇ ସରକାରୀ ରାଜକୋଷରୁ କୋଟି କୋଟି ଟଙ୍କା ଲୁଟି ନିଆଯାଉଥିବା ଅଭିଯୋଗ ହୋଇଛି। ଅତ୍ୟନ୍ତ ନିମ୍ନମାନର କାର୍ଯ୍ୟ ହେତୁ ନିର୍ମାଣର ମାତ୍ର ଅଳ୍ପ ଦିନ ପରେ ରାସ୍ତାର ଅବସ୍ଥା ଶୋଚନୀୟ ହୋଇପଡ଼ିଛି। ଏହି ରାସ୍ତାର କୁରୁଜଙ୍ଗା ଠାରୁ ସୁକରପଡ଼ା ପର୍ଯ୍ୟନ୍ତ ରାସ୍ତାର ଅବସ୍ଥା ଅତ୍ୟନ୍ତ ଶୋଚନୀୟ ହୋଇପଡ଼ିଥିବାର ଅଭିଯୋଗ ହୋଇଛି। ରାସ୍ତାର ବିଭିନ୍ନ ସ୍ଥାନରେ ଗୋଡି ଉଠିଯାଇ ବିକ୍ଷିପ୍ତଭାବେ ପଡ଼ିରହିଥିଲା ବେଳେ ରାସ୍ତାର ବହୁ ସ୍ଥାନରେ ବିରାଟ ବିରାଟ ଗର୍ତ୍ତ ସୃଷ୍ଟି ହୋଇଛି। ଟିକିଏ ବର୍ଷା ହେଲେ ଏହି ଗର୍ତରେ ପାଣି ଜମି ରହିବା କାରଣରୁ ଗମନାଗମନ ନିମନ୍ତେ ଲୋକେ ନାହିଁ ନ ଥିବା ଦୁର୍ଦ୍ଦଶାର ସମ୍ମୁଖୀନ ହେଉଥିବାର ଅଭିଯୋଗ ହୋଇଛି। ରାସ୍ତାର ଅବସ୍ଥା ଏପରି ହୋଇଛି ଯେ ଏହି ରାସ୍ତାରେ ଯାନବାହନ ଗମନା ଗମନ କରିବା ତ ଦୂରର କଥା ଏପରିକି ଖାଲି ପାଦରେ ଚାଲିକି ଯିବା କାଠିକର ପାଠ ଅଟେ। ରାସ୍ତାର ଶୋଚନୀୟ ଅବସ୍ଥା ଓ ମରଣଯନ୍ତ୍ରା ହେତୁ ଦୈନନ୍ଦିନ ଏହି ରାସ୍ତାରେ ଛୋଟବଡ଼ ଦୁର୍ଘଟଣା ଘଟି ବହୁ ଧନଜୀବନ ହାନୀ ହେଉଥିବାର ଅଭିଯୋଗ ହୋଇଛି। ରାସ୍ତାର ଶୋଚନୀୟ ଅବସ୍ଥା ହେତୁ ଜରୁରୀକାଳୀନ ପରିସ୍ଥିତିରେ ସ୍ଥାନୀୟ ଗ୍ରାମକୁ ଦମକଳ ଗାଡି କିମ୍ବା ଆମ୍ବୁଲାନ୍ସ ଯାଇ ଆସି ପାରୁନାହିଁ। ଫଳରେ ବହୁ ସମୟରେ ଗର୍ଭବତୀ ପ୍ରସୂତି ମହିଳା, କୋମଳମତୀ ଶିଶୁ ରୋଗାଗ୍ରସ୍ତ ଲୋକେ ଡାକ୍ତରଖାନାକୁ ଚିକିତ୍ସା ନିମନ୍ତେ ଯାଇ ନ ପାରି ଅକାଳରେ ମୃତ୍ୟୁମୁଖରେ ପଡୁଥିବାର ଅଭିଯୋଗ ହୋଇଛି। ଏହି ରାସ୍ତାର ନିର୍ମାଣର ଉଚ୍ଚସ୍ତରୀୟ ତଦନ୍ତ କରାଯିବା ସହ ତୁରନ୍ତ ମରାମତି ନିମନ୍ତେ ସାଧାରଣରେ ଦାବି ହୋଇଛି।

ଶ୍ରମିକ ନେତାଙ୍କ ଶ୍ରାଦ୍ଧବାର୍ଷିକୀରେ ରକ୍ତଦାନ ଶିବିର

ତିଗିରିଆ, ୮।୭ (ସମିସ): ଆଠଗଡ଼ ନିର୍ବାଚନ ମଣ୍ଡଳୀର ବରିଷ୍ଠ ଶ୍ରମିକ ନେତା, ସମାଜସେବୀ ଓ ରାଜନୀତିଜ୍ଞ ସ୍ୱର୍ଗତ ଅକ୍ଷୟ କୁମାର ମଲ୍ଲିକଙ୍କ ୭ମ ଶ୍ରାଦ୍ଧବାର୍ଷିକୀ ଅବସରରେ ଏକ ସ୍ମୃତିସଭା, ସ୍ୱେଚ୍ଛାକୃତ ରକ୍ତଦାନ ଶିବିର ଓ ଚାରାରୋପଣ କାର୍ଯ୍ୟକ୍ରମ ଅନୁଷ୍ଠିତ ହୋଇଯାଇଛି। ତିଗିରିଆ ବ୍ଲକ ଅଧୀନ ପାଞ୍ଚଗାଁ ତଳସାହି ବିଦ୍ୟାଳୟରେ ଜିଲ୍ଲା ପରିଷଦ ସଭ୍ୟ ତଥା ସ୍ୱର୍ଗତ ମଲ୍ଲିକଙ୍କ ଭାଇ ସଞ୍ଜୟ ମଲ୍ଲିକଙ୍କ ନେତୃତ୍ୱରେ ଅନୁଷ୍ଠିତ ଏହି କାର୍ଯ୍ୟକ୍ରମରେ ମୁଖ୍ୟଅତିଥି ଭାବେ ପୂର୍ବତନ ମନ୍ତ୍ରୀ ତଥା ସ୍ଥାନୀୟ ବିଧାୟକ ରଣେନ୍ଦ୍ର ପ୍ରତାପ ସ୍ୱାଇଁ ଯୋଗଦେଇ ସର୍ବପ୍ରଥମେ ସ୍ୱର୍ଗତ ମଲ୍ଲିକଙ୍କ ପ୍ରତିମୂର୍ତ୍ତିରେ ପୁଷ୍ପମାଲ୍ୟ ଅର୍ପଣ କରିବା ସହ ତାଙ୍କର ଅମର ଆତ୍ମାର ସଦଗତି ନିମନ୍ତେ ଦୁଇ ମିନିଟ ନିରବ ପ୍ରାର୍ଥନା କରିଥିଲେ। ଏହି ଅବସରରେ ଅନୁଷ୍ଠିତ ସ୍ୱେଚ୍ଛାକୃତ ରକ୍ତଦାନ ଶିବିରରେ ରକ୍ତଦାତାଙ୍କୁ ଉତ୍ସାହିତ କରିଥିଲେ। ଏହି ଶିବିରରେ ମୋଟ ୧୩୫ ୟୁନିଟ ରକ୍ତ ସଂଗୃହୀତ ହୋଇଥିଲା। ମୁଖ୍ୟଅତିଥି ଶ୍ରୀ ସ୍ୱାଇଁ ତଳ ସାହି ବିଦ୍ୟାଳୟ ପରିସରରେ ଚାରାରୋପଣ କାର୍ଯ୍ୟକ୍ରମରେ ଭାଗ ନେଇଥିଲେ। ସମ୍ମାନିତ ଅତିଥିଭାବେ ପଞ୍ଚାୟତସମିତି ଅଧ୍ୟକ୍ଷା ସନ୍ଧ୍ୟାରାଣୀ ନାୟକ, ଉପାଧ୍ୟକ୍ଷ ମାନସ ସାହୁ, ଜିଲ୍ଲା ପରିଷଦ ସଭ୍ୟା ସସ୍ମିତା ରାଉତ, ଭାଗିରଥି ନନ୍ଦ, ରୂପା ଦଳେଇ, ଗୌରହରି ପରିଡ଼ା, ବ୍ଲକ ବିଜେଡି ସଭାପତି ଅଜିତ ଧୀର, ବିଧାୟକଙ୍କ ବ୍ଲକ ପ୍ରତିନିଧି ଚିନ୍ମୟ ମଲ୍ଲିକ, ବ୍ଲକ ବରିଷ୍ଠ ନାଗରିକ ମଞ୍ଚ ସଭାପତି ଜଗବନ୍ଧୁ ତୁଙ୍ଗ ସାମନ୍ତ, ଆଇନଜୀବୀ ପ୍ରଶାନ୍ତ ପଟ୍ଟନାୟକ, ପାଞ୍ଚଗାଁ ପଞ୍ଚାୟତ ସରପଞ୍ଚ ନିରଞ୍ଜନ ଦଳେଇ, ଆଇନଜୀବୀ ରଘୁନାଥ ଦାଶ, ବାଲିପୁଟ ପଞ୍ଚାୟତ ସରପଞ୍ଚ ରଞ୍ଜନ ସୂତାର, ବ୍ଲକ ମିଶନ ଶକ୍ତି ସଭାନେତ୍ରୀ ସମସୁରା ବେଗମ, ପୁରୁଣା ତିଗିରିଆ ପଞ୍ଚାୟତ ସରପଞ୍ଚ ପ୍ରତାପ ଜେନା, ଶ୍ରମିକ ନେତା ସନ୍ତୋଷ ସାମଲ, ଭିରୁଡା ପଞ୍ଚାୟତ ସମିତିସଭ୍ୟ ଧନେଶ୍ୱର ରଣା, ଜିଲ୍ଲା ବିଜେଡି ସମ୍ପାଦକ ପ୍ରଦୀପ୍ତ ଦାସ, ସମବାୟବିତ ଲଳିତେନ୍ଦୁ ସେନାପତି, ବିନ୍ଧାଣିମା ପଞ୍ଚାୟତ ବିଜେଡି ସଭାପତି ମାୟାଧର ରାଉତ, ଯୁବନେତା ରଶ୍ମିରଞ୍ଜନ ନାୟକ, ବିନ୍ଧାଣିମା ପଞ୍ଚାୟତ ବିଜେଡି ନେତା ପ୍ରତାପ ରାଉତଙ୍କ ସମେତ ବିଭିନ୍ନ ପଞ୍ଚାୟତର ଶତାଧିକ ମହିଳା, ଜନସାଧାରଣ ଯୋଗ ଦେଇଥିଲେ।

ମାନବିକତା ଦେଖାଇଲେ ରାଜୁ

ହଜିଥିବା ମୋବାଇଲ ଓ ଏଟିଏମ୍ ଫେରିପାଇଲେ ଯୁବକ

କିଶନନଗର, ୮।୭ (ସମିସ): ଆଜି ବି ମାନବିକତା ବଞ୍ଚି ରହିଛି, ରାସ୍ତାରୁ ପାଇଥିବା ଦାମୀ ମୋବାଇଲ ଓ ଏଟିଏମ୍ କାର୍ଡ ଫେରାଇଲେ ରାଜୁ। ଏଭଳି ଘଟଣା ଦେଖିବାକୁ ମିଳିଛି କଟକ ଜିଲ୍ଲା କିଶନନଗର ଥାନା ସୋମପୁର ପଞ୍ଚାୟତ ଥୋରିଆପଡ଼ା ଗ୍ରାମର ରାଜୁ ଓରଫ ମହମ୍ମଦ ମିନହାଜ୍ ଅଫସର ବାଟରୁ ପାଇଥିବା ଏକ ଦାମୀ ମୋବାଇଲ ଓ ଏଟିଏମ୍ କାର୍ଡକୁ ଗତକାଲି ସୋମବାର ବିଳମ୍ବିତ ରାତିରେ ହରାଇଥିବା ବ୍ୟକ୍ତିଙ୍କୁ ଫେରାଇ ମହାନତା ଦେଖାଇଛନ୍ତି। ଘଟଣାକ୍ରମ ଅନୁସାରେ ରାଜୁ ଗତକାଲି ରାତିରେ ଭୁବନେଶ୍ୱରରୁ ଘରକୁ ଫେରିବା ବେଳେ କଟକ ଓଏମପି ଛକରୁ ଏକ ମୋବାଇଲ ପାଇଥିଲେ। ଯାହା ଭିତରେ ଏଟିଏମ୍ କାର୍ଡ ଥିଲା। ହେଲେ ମୋବାଇଲଟି ପଡ଼ିଯିବା ଫଳରେ କେଉଁ ଆଡକୁ ଫୋନ୍ କରିବା ସମ୍ଭବ ହୋଇ ନ ଥିଲା। ଘରକୁ ଆସି ସିମ୍ କାଢି ଅନ୍ୟ ଏକ ମୋବାଇଲରେ ପକାଇବା ପରେ ଫୋନ୍ ଆସିଥିଲା। ହଜାଇଥିବା ବ୍ୟକ୍ତି ଏରସମା ଥାନା ଇବ୍‌ରିସିଂ ଉରାଳି ଗ୍ରାମର ନିହାର ରଞ୍ଜନ ନାୟକ କଟକ ବଡ଼ ମେଡ଼ିକାଲରେ ଚିକିତ୍ସିତ ହେଉଥିବା ତାଙ୍କ ମା'ଙ୍କ ପାଖକୁ ଯାଉଥିବା ବେଳେ ଅକସ୍ମାତ ମୋବାଇଲଟି ଖସି ପଡ଼ିଥିଲା। ନିହାର ମା'ଙ୍କ ପାଇଁ ଔଷଧ କିଣିବାକୁ ଏଟିଏମ୍ ଖୋଜନ୍ତି ତ ତାହା ନ ମିଳିବାରୁ ସିଏ ନିରାଶ ହୋଇଯାଇଥିଲେ। ମାନବିକତା ଦେଖାଇ ରାଜୁ ନିହାରଙ୍କୁ ସୋମବାର ରାତି ୧୨ଟା ବେଳକୁ ଡାକି ମୋବାଇଲ ଓ ଏଟିଏମ୍ କାର୍ଡ ଫେରାଇଥିବାରୁ ପ୍ରଶଂସାର ପାତ୍ର ହୋଇଛନ୍ତି।

ବାରଙ୍ଗ ଅଞ୍ଚଳ ପରିଦର୍ଶନ କଲେ ଜିଲ୍ଲାପାଳ ଓ ସାଂସଦ

ତ୍ରିଶୂଳିଆ, ୮।୭ (ସମିସ): ଲାଗିରହିଥିବା ବର୍ଷାରେ ବାରଙ୍ଗ ଅଞ୍ଚଳର ଖାଲଖମା ସହ କେତେକ ଗାଁ ଚତୁଃପାର୍ଶ୍ୱରେ ବର୍ଷା ପାଣି ଘେରି ରହିଥିବାର ଦେଖିବାକୁ ମିଳିଛି। ବର୍ଷା ଜଳ ନିଷ୍କାସନର ସ୍ଥାନଗୁଡ଼ିକୁ ଅବରୋଧ ଯୋଗୁଁ ଏହିଭଳି ଦୁର୍ଦ୍ଦଶା ଗ୍ରାମବାସୀଙ୍କୁ ଭୋଗିବାକୁ ପଡୁଛି। ବାରଙ୍ଗର ବଙ୍ଗାଳିସାହି ଓ ଫୁଲପୋଖରୀ, ତ୍ରିଶୂଳିଆ ଗ୍ରାମବାସୀ ନାହିଁ ନ ଥିବା ହଇରାଣ ହେଉଛନ୍ତି। ମଙ୍ଗଳବାର ଅପରାହ୍ନରେ କଟକ ଜିଲ୍ଲାପାଳ ଦତ୍ତାତ୍ରୟ ଭାଉସାହେବ ସିନ୍ଦେ ଓ ସାଂସଦ ଭର୍ତ୍ତୃହରି ମହତାବ ଆସି ବାରଙ୍ଗର ବିଭିନ୍ନ ଅଞ୍ଚଳ ପରିଦର୍ଶନ କରି ଫେରିଛନ୍ତି। ରାସ୍ତାପାର୍ଶ୍ୱରେ ରହିଥିବା ଡ୍ରେନଗୁଡିକୁ କିପରି ଅବରୋଧ ହୋଇ ବର୍ଷା ପାଣି ନିଷ୍କାସନରେ ବାଧକ ସାଜିଛି ସେ ବିଷୟରେ କହିଥିଲେ। ବର୍ଷା ଆସିଲେ ଯେଉଁ ଦୁର୍ଦ୍ଦଶାର ସ୍ଥାୟୀ ପ୍ରତିକାର ପାଇଁ ଗ୍ରାମବାସୀ ନିବେଦନ କରିଛନ୍ତି। ବିଜେପି ନେତା ତୁଷାରକାନ୍ତ ଚକ୍ରବର୍ତ୍ତିଙ୍କ ସମେତ ବହୁ ଲୋକପ୍ରତିନିଧି ଓ ମୁରବୀ ବର୍ଷାଜନିତ ସମସ୍ୟାକୁ ନେଇ ଗ୍ରାମବାସୀ ଯେଉଁଭଳି ଭାବେ ଅସୁବିଧାର ସମ୍ମୁଖୀନ ହେଉଛନ୍ତି ତା'ର ଦୃଷ୍ଟି ଆକର୍ଷଣ କରିଥିଲେ।

ଏକକାଳୀନ ଦ୍ୱିବାର୍ଷିକୀ ସ୍ୱୀକୃତି ରାଶି ପଇଠ ନିର୍ଦ୍ଦେଶକୁ ଓଷ୍ଟାର ବିରୋଧ

କଟକ, ୮।୭ (ସମିସ): ଏକକାଳୀନ ଦୁଇବର୍ଷର ରିନୁଆଲ୍ ରିକଗ୍‌ନିସନ୍ ଫି ପୈଠ କରିବା ପାଇଁ ଅନୁଦାନ ଓ ଅଣଅନୁଦାନ ପ୍ରାପ୍ତ ବିଦ୍ୟାଳୟ ଗୁଡ଼ିକୁ ମାଧ୍ୟମିକ ଶିକ୍ଷା ପରିଷଦ (ବୋର୍ଡ) ନିର୍ଦ୍ଦେଶନାମା ଜାରି କରିଛନ୍ତି। ଉକ୍ତ ରାଶିକୁ ସୀମିତ କରିବା ପାଇଁ ତୁରନ୍ତ ନିର୍ଦ୍ଦେଶନାମା ପ୍ରକାଶ କରାଯାଉ ବୋଲି ଓଡ଼ିଶା ମାଧ୍ୟମିକ ସ୍କୁଲ ଶିକ୍ଷକ ସଂଘ (ଓଷ୍ଟା)ର ସାଧାରଣ ସମ୍ପାଦକ ରଞ୍ଜନ କୁମାର ଦାଶ ଏକ ପ୍ରେସ୍ ଇସ୍ତାହାରରେ କହିଛନ୍ତି। ପ୍ରକାଶଥାଉ କି, ଗତ ମାସରେ ମାଧ୍ୟମିକ ଶିକ୍ଷା ପରିଷଦ ଓଡ଼ିଶା ତରଫରୁ ବିଜ୍ଞାପନ ଜରିଆରେ ଅନୁଦାନପ୍ରାପ୍ତ ଓ ଅଣ ଅନୁଦାନ ପ୍ରାପ୍ତ ବିଦ୍ୟାଳୟମାନଙ୍କୁ ୨୦୨୪-୨୫ ଓ ୨୦୨୫-୨୬ ଶିକ୍ଷାବର୍ଷ ପାଇଁ ବିଦ୍ୟାଳୟମାନଙ୍କ ସ୍ୱୀକୃତି ନବୀକରଣ ନିମିତ୍ତ ବର୍ଷ ପ୍ରତି ଚାରି ହଜାର (୪୦୦୦) ଟଙ୍କା ଧାର୍ଯ୍ୟ କରାଯାଇଛି। ଚାରି ହଜାର କରି ଦୁଇ ବର୍ଷ ନିମନ୍ତେ ମୋଟ୍ ଆଠ ହଜାର(୮୦୦୦) ଟଙ୍କା ଜମା ସହିତ ସମସ୍ତ କାଗଜପତ୍ର, କମ୍ପ୍ୟୁଟର ଜରିଆରେ ପେଷ୍ଟ କରି ନବୀକରଣ ଫର୍ମ ବାହାର କରିବା ପାଇଁ ନିର୍ଦ୍ଦେଶ ରହିଛି। ଗତ କୋଭିଡ-୧୯ ମହାମାରୀ ପରେ ବୋର୍ଡର ଠିକ୍ ଏହିପରି ଦୁଇ ବର୍ଷର ଜମା ପାଇଁ ଗୋଟିଏ ବିଜ୍ଞାପନ ବାହାରିଥିଲା। ଓଷ୍ଟାର ପ୍ରତିବାଦ ଫଳରେ ବୋର୍ଡ ଏହାକୁ ୧ ବର୍ଷ ପାଇଁ ବଳବତ୍ତର ରଖିଥିଲେ। ଏଠି ଗୋଟିଏ କଥା ଉଠୁଛି ଯେ ବିଦ୍ୟାଳୟଗୁଡ଼ିକ ଅଧୀନ ହୋଇଗଲା ପରେ ଏହି ବିଦ୍ୟାଳୟମାନଙ୍କରେ ଶ୍ରେଣୀଗୃହ ରହିଥିଲେ ମଧ୍ୟ ପର୍ଯ୍ୟାପ୍ତ ଶିକ୍ଷକ ନାହାଁନ୍ତି କିମ୍ବା ଆଦୌ କମ୍ପ୍ୟୁଟର ନାହିଁ। କେତେକ ସ୍ଥାନରେ କମ୍ପ୍ୟୁଟରର ବ୍ୟବସ୍ଥା ଥିଲେ ମଧ୍ୟ ଏହାକୁ ଚଳାଇବା ପାଇଁ ପ୍ରଶିକ୍ଷିତ କର୍ମଚାରୀ ଅଭାବରୁ ଏହା ଅଚଳ ଅବସ୍ଥାରେ ପଡ଼ିରହିଛି। ବହୁ ବିଦ୍ୟାଳୟରେ ଇଣ୍ଟରନେଟ୍ ଏବଂ ବିଦ୍ୟୁତ୍‌କରଣର ବ୍ୟବସ୍ଥା ମଧ୍ୟ ନାହିଁ। ଅନେକ ବିଦ୍ୟାଳୟରେ ଶିକ୍ଷକ ଓ ଶିକ୍ଷା କର୍ମଚାରୀ ଅବସର ନେଇଯିବା ପରେ ନୂତନ ନିଯୁକ୍ତିର ବ୍ୟବସ୍ଥା ହୋଇ ନ ଥିବାରୁ ଜଣେ ଦୁଇଜଣ କର୍ମଚାରୀରେ ଏହି ବିଦ୍ୟାଳୟ ଗୁଡ଼ିକ ଚାଲୁଛି। ଏଭଳି ସ୍ଥିତିରେ ଦିନ ୧୦ଟାରୁ ୪ଟା ମଧ୍ୟରେ ବିଦ୍ୟାଳୟକୁ ଚାଲୁ ରଖିବା କଷ୍ଟକର ହେଉଥିବା ବେଳେ ବୋର୍ଡ ତରଫରୁ ଯେଉଁ ବିଜ୍ଞାପନ ଦିଆଯାଇଛି, ସେଥିରେ ଫାୟାର ସାର୍ଟିଫିକେଟ୍, ପ୍ରତ୍ୟେକ କର୍ମଚାରୀ ଓ ପରିଚାଳନା କମିଟିର ଡାଟା ପେଷ୍ଟ କରା ନ ଗଲେ ସେ ଫର୍ମ ବାହାରି ପାରିବ ନାହିଁ। ଏଥିରେ କାର୍ଯ୍ୟ କରିବା ପାଇଁ ଦିନ ଦିନ ଧରି ସାଇବର ଫାର୍ମକୁ ଯିବାକୁ ପଡ଼ିବ। ଏହାର ସରଳୀକରଣ ଅର୍ଥାତ୍ ପୂର୍ବ ବର୍ଷ ପରି ଫର୍ମ ଯୋଗାଇବା ବ୍ୟବସ୍ଥା କରାଯିବା ସହିତ ଏହି ଅର୍ଥରାଶିକୁ ମୁକ୍ତ କିମ୍ବା ସୀମିତ କରାଯିବାର ବ୍ୟବସ୍ଥା କରାଗଲେ ବିଦ୍ୟାଳୟ ଗୁଡ଼ିକ ୨୦ ତାରିଖ ମଧ୍ୟରେ ଏହା କରିପାରିବେ; ନଚେତ୍ ସରକାରୀ ବିଦ୍ୟାଳୟ ପରି ଏହି ସ୍ୱୀକୃତିକୁ ଅନ୍ୟାଦେଶ ପର୍ଯ୍ୟନ୍ତ ସ୍ଥିର ରଖାଯାଉ ବୋଲି ଓଷ୍ଟା ପକ୍ଷରୁ ସଭାପତି ଅକ୍ଷୟମିଶ୍ର, କାର୍ଯ୍ୟକାରୀ ସଭାପତି ନୀଳମଣି ପୁରୋହିତ, ସାଧାରଣ ସମ୍ପାଦକ ରଞ୍ଜନ ଦାଶ, ଯୁଗ୍ମ ସାଧାରଣ ସମ୍ପାଦକ ବ୍ରଜକିଶୋର ବିଶ୍ୱାଳ, କୋଷାଧ୍ୟକ୍ଷ ଅଶୋକ ମହାପାତ୍ର ଏବଂ ଶିକ୍ଷା ପ୍ରଦୀପ ସମ୍ପାଦକ ଶଙ୍କର ସୁବୁଦ୍ଧି ପ୍ରମୁଖ ମାଧ୍ୟମିକ ଶିକ୍ଷା ପରିଷଦ (ବୋର୍ଡ) କର୍ତ୍ତୃପକ୍ଷ ଏବଂ ସରକାରଙ୍କ ଦୃଷ୍ଟି ଆକର୍ଷଣ କରିଛନ୍ତି।

ଲକ୍ଷେଶ୍ୱର ପୀଠରେ ଜଳାଭିଷେକ ପ୍ରସ୍ତୁତି ବୈଠକ

ଫୁଲନଖରା, ୮।୭ (ସମିସ): ଫୁଲନଖରା ନିକଟସ୍ଥ ଶ୍ରୀ ଲକ୍ଷେଶ୍ୱର ମହାଦେବଙ୍କ ପୀଠରେ ଶ୍ରାବଣୀ ଜଳାଭିଷେକ ପାଇଁ ମନ୍ଦିର ପରିଚାଳନା କମିଟିର ସଭାପତି ଶିକ୍ଷାବିତ୍ ଗୁଣନିଧି ପଟ୍ଟନାୟକଙ୍କ ପୌରୋହିତ୍ୟରେ ଏକ ପ୍ରସ୍ତୁତି ବୈଠକ ଅନୁଷ୍ଠିତ ହୋଇଯାଇଛି। ଏହି ବୈଠକରେ ଟ୍ରଷ୍ଟ ବୋର୍ଡର ସଦସ୍ୟ, ଉପଦେଷ୍ଟା ମଣ୍ଡଳୀ ଓ ପୂଜକମାନେ ଉପସ୍ଥିତ ରହି କିଭଳି ଶାନ୍ତିଶୃଙ୍ଖଳାରେ ଜଳଧାରୀମାନେ ଜଳାଭିଷେକ କରିପାରିବେ ସେ ବିଷୟରେ ପୁଙ୍ଖାନୁପୁଙ୍ଖ ଆଲୋଚନା ହୋଇଥିଲା। ଆସନ୍ତା ୧୪ ତାରିଖରେ ପ୍ରଥମ ସୋମବାର ଆରମ୍ଭ ହେଉଥିବାରୁ ଜଳଧାରୀ ଓ ଶ୍ରଦ୍ଧାଳୁଙ୍କ ନିମନ୍ତେ ବ୍ୟାରିକେଡ୍ କରାଯାଇ ଧାଡି ଦର୍ଶନ ନିମନ୍ତେ ସୁବନ୍ଦୋବସ୍ତ କରିବା ପାଇଁ ଟ୍ରଷ୍ଟ ବୋର୍ଡ ସଦସ୍ୟ ବଂଶୀଧର ଭୋଳ ପ୍ରକାଶ କରିଥିଲେ। ଭକ୍ତମାନଙ୍କ ପାଇଁ ପାନୀୟଜଳ, ଆଲୋକ, ପରିମଳ, ବିଶ୍ରାମ ଓ ପାଣିଭାର ରଖିବା ନିମନ୍ତେ ସମସ୍ତ ପ୍ରକାର ବ୍ୟବସ୍ଥା ଟ୍ରଷ୍ଟ ବୋର୍ଡ ପକ୍ଷରୁ କରାଯିବ ବୋଲି ମଧ୍ୟ ନିଷ୍ପତ୍ତି ନିଆଯାଇଥିଲା। ଶ୍ରାବଣ ମାସର ୪ଟି ସୋମବାରରେ ଠାକୁରଙ୍କ ନୀତିକାନ୍ତି ଭୋର ୩ଟା ସମୟରେ କରାଯାଇ ଭୋର ୪ଟାରେ ସାଧାରଣ ଦର୍ଶନ ନିମନ୍ତେ ପହଡ ଖୋଲା ରହିବ ବୋଲି ସେବକ ଟ୍ରଷ୍ଟି ଧିରେନ୍ଦ୍ର ପାଢ଼ୀ, ସରୋଜ ପାଢ଼ୀ ଓ ପ୍ରଭାକର ପାଢ଼ୀ ପ୍ରକାଶ କରିଥିଲେ। କାଉଡିଆଙ୍କ ଗହଳିକୁ ଦୃଷ୍ଟିରେ ରଖି ପାହାଳ ଥାନା ପକ୍ଷରୁ ଏଏସ୍‌ଆଇ ନୀଳାମ୍ବର ସାହୁ ସମସ୍ତ ପ୍ରକାର ସୁବିଧା ଯୋଗାଇ ଦିଆଯିବ ବୋଲି ପ୍ରକାଶ କରିଥିଲେ। ଜାତୀୟ ରାଜପଥରୁ ମନ୍ଦିର ମଧ୍ୟକୁ ପ୍ରବେଶ ପଥରେ ଆଣ୍ଠୁଏ ପାଣି ଜମି ରହୁଥିବାରୁ କାଉଡିଆମାନେ ନାହିଁ ନଥିବା ଅସୁବିଧାର ସମ୍ମୁଖୀନ ହୋଇଥାନ୍ତି। ଉକ୍ତ ପାଣି ନିଷ୍କାସନ ନିମନ୍ତେ ବିଏମ୍‌ସି କର୍ତ୍ତୃପକ୍ଷଙ୍କୁ ଏକ ପାଣି ମୋଟର ଯୋଗାଇ ଦେବା ପାଇଁ ଅନୁରୋଧ କରାଯିବା ପାଇଁ ମଧ୍ୟ ଉକ୍ତ ବୈଠକରେ ନିଷ୍ପତ୍ତି ନିଆଯାଇଥିଲା। ଆଞ୍ଚଳିକ ଶାନ୍ତି କମିଟିର ସମ୍ପାଦକ ସୁରେନ୍ଦ୍ର ମହାପାତ୍ର, କିଶୋର ପଟ୍ଟନାୟକ, ବିଚିତ୍ରାନନ୍ଦ ଦଳାଇ, କିଶୋର ବରାଳ, ନରେଶ ମହାନ୍ତି, ଗଗନ ଭୂୟାଁ, ବଳରାମ ସାହୁ, ଗଣେଶ ମହାନ୍ତି, ଅଭୟ ଜେନା, ଜିତେନନ୍ଦ୍ର ଭୋଳ, ପ୍ରଭାକର ସାହୁ ଓ ତୋଫାନ ସାହୁ ପ୍ରମୁଖ ଉପସ୍ଥିତ ଥିଲେ।

ଜନକବି ଯଦୁମଣି କାନୁନ୍‌ଗୋଙ୍କ ଶ୍ରାଦ୍ଧୋତ୍ସବ

ନିଶ୍ଚିନ୍ତକୋଇଲି, ୮।୭ (ସମିସ): ନିଶ୍ଚିନ୍ତକୋଇଲି ବ୍ଲକ ନଗସପୁର ଚାରିରକବାଟାରେ ଥିବା ଜନକବି ସ୍ମୃତି ପ୍ରତିଷ୍ଠାନ ଆନୁକୂଲ୍ୟରେ ନେମାଳସ୍ଥିତ ମା' ଜାଗୁଳାଇ ପାଠାଗାରରେ ବିଶିଷ୍ଟ ନାଟ୍ୟକାର ଜନକବି ଯଦୁମଣୀ କାନୁନଗୋଙ୍କ ୩୪ତମ ବାର୍ଷିକ ଶ୍ରାଦ୍ଧୋତ୍ସବ ପାଳିତ ହୋଇଛି। ସ୍ମୃତି ପ୍ରତିଷ୍ଠାନର ସଭାପତି ଶରତଚନ୍ଦ୍ର ମହାନ୍ତିଙ୍କ ପୌରୋହିତ୍ୟରେ ଏଥିରେ ମୁଖ୍ୟଅତିଥି ଭାବେ ସମାଜସେବୀ ନାରାୟଣ ଦ୍ୱିବେଦୀ, ମୁଖ୍ୟବକ୍ତା ଭାବେ କବି ସଚ୍ଚିଦାନନ୍ଦ ମିଶ୍ର, ସମ୍ମାନୀତି ଅତିଥି ଭାବେ ଅଚ୍ୟୁତ୍ ସାରସ୍ୱତ ପରିଷଦର ସଭାପତି କାର୍

ମୁଦ୍ରା ବିନିମୟ ମୂଲ୍ୟ

ମୁଦ୍ରା ବିନିମୟ ମୂଲ୍ୟ (ଟଙ୍କାରେ)

- ଡଲାର ୮୫.୮୧
- ପାଉଣ୍ଡ ୧୧୭.୨୩
- ୟୁରୋ ୧୦୦.୯୫
- ୟେନ୍ ୦.୫୮

ସୁନା, ରୁପା ଦର (ଟଙ୍କାରେ)

୧୦ ଗ୍ରାମ ପିଛା (୨୨ କ୍ୟାରେଟ୍)

- ସୁନା: ୯୦,୬୦୦ (ଭୁବନେଶ୍ୱର)
- ରୁପା : ୧,୧୨,୮୦୦ (କେଜି)

ଷ୍ଟକ୍ ମାର୍କେଟ୍

ବଜାର କାରବାର (ପଏଣ୍ଟରେ)

- ସେନ୍‌ସେକ୍ସ ୮୩,୭୧୨.୦୦
- ନିଫ୍ଟି ୨୫,୫୧୨.୦୦

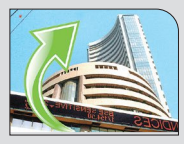

ପେଟ୍ରୋଲ-ଡିଜେଲ୍

ଲିଟର ପିଛା (ଟଙ୍କାରେ)

- ପେଟ୍ରୋଲ୍- ୧୦୧.୨୯ (ଭୁବନେଶ୍ୱର)
- ଡିଜେଲ୍ - ୯୨.୮୦

୧୪ ଦେଶ ଉପରେ ଟ୍ରମ୍ପଙ୍କ ଶୁଳ୍କ ବୋମା

ଭାରତ ଉପରେ ୧୦% ଟାରିଫ୍

ନୂଆଦିଲ୍ଲୀ,୮।୭(ଏଜେନ୍ସି)

ଏକ ଗୁରୁତ୍ୱପୂର୍ଣ୍ଣ ଘଟଣାକ୍ରମେ ଆମେରିକା ରାଷ୍ଟ୍ରପତି ଡୋନାଲ୍ଡ ଟ୍ରମ୍ପ ଭାରତ ଉପରେ ୧୦% ଟାରିଫ୍ ଲଗାଇଛନ୍ତି। କାରଣ ଭାରତ ସମେତ ବ୍ରିକ୍ସର ଅନ୍ୟ ସଦସ୍ୟ ରାଷ୍ଟ୍ରଙ୍କ ଉପରେ ସମାନ ଅତିରିକ୍ତ ୧୦% ଶୁଳ୍କ ଲାଗୁ କରାଯାଇଛି। ଯେହେତୁ ଭାରତ ବ୍ରିକ୍ସର ସଦସ୍ୟ ତେଣୁ ଏହାକୁ ୧୦% ଟିକସ ଭାର ବହନ କରିବାକୁ ପଡିବ ବୋଲି ଟ୍ରମ୍ପ କହିଛନ୍ତି। ଟ୍ରମ୍ପଙ୍କ ଏହି ନୂଆ ଟାରିଫ୍ ଯୋଗୁ ବ୍ରାଜିଲ୍, ରୁଷିଆ, ଭାରତ, ଚାଇନା ଏବଂ ଦକ୍ଷିଣ ଆଫ୍ରିକାକୁ ନେଇ ଗଠିତ ୧୧ ରାଷ୍ଟ୍ରର ବ୍ରିକ୍ସ ବ୍ଲକ୍ ଭାରି ଶୁଳ୍କର ସମ୍ମୁଖୀନ ହେବେ। ତେବେ ବ୍ରିକ୍ସ ରାଷ୍ଟ୍ରଗୁଡିକ ଏହି ଶୁଳ୍କକୁ ବିଶ୍ୱ ବାଣିଜ୍ୟ ସଂଗଠନ (ଡବ୍ଲ୍ୟୁଟିଓ) ନିୟମର ଅସମାନତା ବୋଲି କହିଛନ୍ତି। ଏହାଛଡା ସେ ତମ୍ବା ୫୦% ଓ ଔଷଧ ସାମଗ୍ରୀର ଆମଦାନୀ ଉପରେ ୨୦୦% ଟାରିଫ୍ ପ୍ରସ୍ତାବ ରଖିଛନ୍ତି।

ଆମେରିକୀୟ ଡଲାର ହେଉଛି ରାଜା। ବ୍ରିକ୍ସ ଗୋଷ୍ଠୀ ଭାରତକୁ ଦୁର୍ବଳ କରିବାକୁ କାମ କରୁଥିବା ଅନୁଷ୍ଠିତ ଏକ କ୍ୟାବିନେଟ୍ ବୈଠକରେ ଟ୍ରମ୍ପ୍ କହିଛନ୍ତି। ବାଣିଜ୍ୟ କ୍ଷେତ୍ରରେ ଭାରତର ସ୍ଥିତି ଉପରେ ମତ ରଖି ସେ କହିଛନ୍ତି ଭାରତକୁ ଟାରିଫ୍ କ୍ଷେତ୍ରରେ କୌଣସି ରିଆତି ମିଳିବ ନାହିଁ। କାରଣ ଭାରତ ବ୍ରିକ୍ସର ସଦସ୍ୟ ରାଷ୍ଟ୍ର। ତେଣୁ ଡଲାରକୁ ଦୁର୍ବଳ କରିବାକୁ ବ୍ରିକ୍ସ ରାଷ୍ଟ୍ରଗୁଡିକ କରୁଥିବା ପ୍ରୟାସର ମୂଲ୍ୟ ଦେବାକୁ ପଡିବ ବୋଲି ଟ୍ରମ୍ପ୍ ଚେତାବନୀ ଦେଇ କହିଛନ୍ତି।

- ବ୍ରିକ୍ସ ରାଷ୍ଟ୍ର ଉପରେ ସମାନ ଟିକସ ଲାଗୁ ଧମକ
- ପାରସ୍ପରିକ ଟିକସ ଲାଗୁ ସମୟ ସୀମା ବଢ଼ିଲା
- ଅଗଷ୍ଟ ପହିଲାରୁ ହେବ ଲାଗୁ
- ଜାପାନ, ଦକ୍ଷିଣ କୋରିଆ ଉପରେ ୨୫% ଟିକସ
- ମ୍ୟାଁମାର ୪୦%, ବାଲାଂଦେଶ ଉପରେ ୩୫% ଶୁଳ୍କ

ଏହାପୂର୍ବରୁ ଟ୍ରମ୍ପ ବିଶ୍ୱର ୧୪ଟି ଦେଶକୁ ତାଙ୍କର ସ୍ୱାକ୍ଷରିତ ବାଣିଜ୍ୟ ପତ୍ର ପଠାଇ ଆଜି ଏକ ଶୁଳ୍କ ବୋମା ପକାଇଛନ୍ତି। ଏହା ଜରିଆରେ ଟ୍ରମ୍ପ ଆମେରିକାର ବାଣିଜ୍ୟକ ଅଂଶୀଦାରଙ୍କ ଉପରେ ଶୁଳ୍କ ବୃଦ୍ଧି କରିବାର ତାଙ୍କର ଯୋଜନାକୁ ଆଗକୁ ବଢାଇଛନ୍ତି। ବର୍ତ୍ତମାନ ଟ୍ରମ୍ପ୍ ପାରସ୍ପରିକ ଟିକସ ଲାଗୁ ସମୟସୀମାକୁ ଜୁଲାଇ ୯ରୁ ଅଧିକାଂଶ ଦେଶ ପାଇଁ ଅଗଷ୍ଟ ପହିଲା ପର୍ଯ୍ୟନ୍ତ ବୃଦ୍ଧି କରିଛନ୍ତି। ଉଲ୍ଲେଖନୀୟ ଯେ ୯୦ ଦିନର ଶୁଳ୍କ ଛାଡ଼ ପାଇଁ ଶେଷ ଅବଧି ଜୁଲାଇ ୯ରେ ଶେଷ ହେବାକୁ ଯାଉଥିଲା, କିନ୍ତୁ ଏହାକୁ ଅଗଷ୍ଟ ପହିଲା ପର୍ଯ୍ୟନ୍ତ ବୃଦ୍ଧି କରାଯାଇଛି। ସମସ୍ତ ଦେଶ ଉପରେ ଟ୍ରମ୍ପଙ୍କ ଦ୍ୱାରା ଲାଗୁ କରାଯାଇଥିବା ଶୁଳ୍କ ୨୫ ରୁ ୪୦% ପର୍ଯ୍ୟନ୍ତ ରହିଛି। ତେବେ ଆଗକୁ ଏହି ଟାରିଫ୍ ଅବଧିରେ ଆଉ କୌଣସି ସମ୍ପ୍ରସାରଣ କରାଯିବ ନାହିଁ ବୋଲି ଟ୍ରମ୍ପ୍ ରୋକ୍ଟୋକ୍ ଶୁଣାଇଦେଇଛନ୍ତି।

ହ୍ୱାଇଟ୍ ହାଉସ୍ କହିଛି ଯେ ଏହି ବୃଦ୍ଧି ଚୁକ୍ତିନାମା ଆଲୋଚନା ପାଇଁ ଅଧିକ ସମୟ ଦେବା ପାଇଁ ଉଦ୍ଦିଷ୍ଟ। ତଥାପି, ଏହି ନିଷ୍ପତ୍ତିର ବାର୍ତ୍ତା ହେଉଛି ଯେ ଆର୍ଥିକ ଅସ୍ଥିରତା ଏବଂ ଅନ୍ତର୍ଜାତୀୟ ପ୍ରତିକ୍ରିୟାକୁ ଏଡାଇବା ପାଇଁ ଟ୍ରମ୍ପ ପ୍ରଶାସନକୁ ସମୟସୀମା ସ୍ଥଗିତ ରଖିବାକୁ ପଡିଛି। ଟ୍ରମ୍ପ ତାଙ୍କ କାର୍ଯ୍ୟକାଳ ମଧ୍ୟରେ ୯୦ ଦିନରେ ୯୦ ଟି ଚୁକ୍ତି କରିବାକୁ ପ୍ରତିଶ୍ରୁତି ଦେଇଥିଲେ, କିନ୍ତୁ ଏପର୍ଯ୍ୟନ୍ତ କେବଳ ଦୁଇଟି ଚୁକ୍ତି ସ୍ୱାକ୍ଷର ହୋଇପାରିଛି। ସେଥିରୁ ଗୋଟିଏ ବ୍ରିଟେନ ଏବଂ ଅନ୍ୟଟି ଭିଏତନାମ ସହିତ। ଭିଏତନାମ ସହିତ ଚୁକ୍ତିନାମାରେ ସର୍ବନିମ୍ନ ୨୦% ଶୁଳ୍କ ଅନ୍ତର୍ଭୁକ୍ତ, ଯାହା ପୂର୍ବରୁ ୪୬% ଶୁଳ୍କ ପ୍ରସ୍ତାବ ଅପେକ୍ଷା କମ୍। ହେଲେ ଏହା ବର୍ତ୍ତମାନର ୧୦% ଶୁଳ୍କ ହାର ଅପେକ୍ଷା ଅଧିକ। ଟ୍ରମ୍ପଙ୍କ ପ୍ରଥମ ଟ୍ରମ୍ପ ଟାରିଫ୍ ପତ୍ର ଜାପାନ ଏବଂ କୋରିଆକୁ ପଠାଯାଇଥିଲା। ଯାହା ଉପରେ ୨୫% ଶୁଳ୍କ ଲାଗୁ କରାଯାଇଛି। ସେହିପରି ମିଆଁମାର, ଲାଓସ୍, ଦକ୍ଷିଣ ଆଫ୍ରିକା, କାଜାଖସ୍ତାନ ଏବଂ ମାଲେସିଆରୁ ଆମଦାନି ହେଉଥିବା ଉତ୍ପାଦ ଉପରେ ନୂତନ ଟାରିଫ୍ ଘୋଷଣା କରାଯାଇଛି।

ଆମେରିକାକୁ ଚୀନ୍‌ର ଚେତାବନୀ

ନୂଆଦିଲ୍ଲୀ,୮।୭(ଏଜେନ୍ସି): ଶୁଳ୍କ ନେଇ ଚୀନ୍ ଏବଂ ଆମେରିକା ପୁଣି ମୁହାଁମୁହିଁ ହୋଇପାରନ୍ତି। ଏବେ ଚୀନ୍ ଶୁଳ୍କ ଉପରେ ଆମେରିକାକୁ ଚେତାବନୀ ଦେଇଛି। ଚୀନ୍ କହିଛି ଯେ ଯଦି ଆମେରିକା ପୁଣି ଶୁଳ୍କ ଲଗାଏ, ତେବେ ସେ ପ୍ରତିଶୋଧ ନେବ। ଚୀନ୍ ମଧ୍ୟ ଆମେରିକା ସହିତ ଯୋଗାଣ ଶୃଙ୍ଖଳା ଚୁକ୍ତି କରୁଥିବା ଦେଶଗୁଡ଼ିକ ବିରୁଦ୍ଧରେ କାର୍ଯ୍ୟାନୁଷ୍ଠାନ ଗ୍ରହଣ କରିବ ଏବଂ ଚୀନ୍‌କୁ ବାହାରେ ରଖିବ। ଜୁନ୍‌ରେ ଆମେରିକା ଏବଂ ଚୀନ୍ ମଧ୍ୟରେ ଏକ ଚୁକ୍ତି ହୋଇଥିଲା। ଏହି ଚୁକ୍ତି ବାଣିଜ୍ୟ ସମ୍ପର୍କରେ ଥିଲା, କିନ୍ତୁ ଏହି ଚୁକ୍ତିନାମା ଏବେ ବି ଦୁର୍ବଳ। ଆମେରିକା ଅଗଷ୍ଟ ୧ରୁ ଶୁଳ୍କ ବୃଦ୍ଧି କରିବାକୁ ପ୍ରସ୍ତୁତ ହେଉଛି।

ଚୀନ୍ କହିଛି ଯେ ଯଦି ଆମେରିକା ଆସନ୍ତା ମାସରେ ତା'ର ସାମଗ୍ରୀ ଉପରେ ଶୁଳ୍କ ଲଗାଏ, ତେବେ ସେ ଚୁପ୍ ବସିବ ନାହିଁ। ଚୀନ୍ ମଧ୍ୟ ଆମେରିକା ସହିତ ସହଯୋଗରେ ଯୋଗାଣ ଶୃଙ୍ଖଳାରୁ ଚୀନ୍‌କୁ ବାଦ ଦେବାକୁ ଚେଷ୍ଟା କରୁଥିବା ଦେଶଗୁଡ଼ିକ ବିରୁଦ୍ଧରେ କାର୍ଯ୍ୟାନୁଷ୍ଠାନ ଗ୍ରହଣ କରିବ। ଆମେରିକା ଏବଂ ଚୀନ୍ ମଧ୍ୟରେ ଜୁନ୍‌ରେ ବାଣିଜ୍ୟ ଚୁକ୍ତିନାମା ହୋଇଥିଲା। ଏହି ଚୁକ୍ତିନାମା କିଛି ଶାନ୍ତି ଫେରାଇ ଆଣିଥିଲା। କିନ୍ତୁ ଅନେକ ଜିନିଷ ଏପର୍ଯ୍ୟନ୍ତ ସ୍ପଷ୍ଟ ନୁହେଁ। ତେଣୁ, ବ୍ୟବସାୟୀ ଏବଂ ନିବେଶକମାନେ ଏହି ଚୁକ୍ତିନାମା ସ୍ଥାୟୀ ହେବ କି ନାହିଁ ତାହା ଦେଖିବା ପାଇଁ ଅପେକ୍ଷା କରିଛନ୍ତି।

ଆମେରିକା ଚୀନ୍ ଉପରେ ୧୦୦%ରୁ ଅଧିକ ଶୁଳ୍କ ଲଗାଯାଇସାରିଛି। ଚୀନ୍‌କୁ ଅଗଷ୍ଟ ୧୨ ସୁଦ୍ଧା ଆମେରିକା ସହିତ ଏକ ଚୁକ୍ତି କରିବାକୁ ପଡିବ। ଯଦି ଏହା ନ ହୁଏ, ତେବେ ଟ୍ରମ୍ପ୍ ପ୍ରଶାସନ ପୁଣି ଶୁଳ୍କ ଲଗାଇପାରେ। ଏପ୍ରିଲ ଏବଂ ମେ ମାସରେ ଉଭୟ ଦେଶ ପରସ୍ପରର ସାମଗ୍ରୀ ଉପରେ ଶୁଳ୍କ ଲାଗୁ କରିଥିଲେ।

ଖିମଜୀ ଫାଉଣ୍ଡେସନ୍ ପକ୍ଷରୁ ପୁରୀ ରଥଯାତ୍ରାରେ ସେବା କାର୍ଯ୍ୟ

ଭୁବନେଶ୍ୱର,୮।୭(ସମିସ): ଅଳଙ୍କାର ବ୍ରାଣ୍ଡ ଖିମଜୀ ଜୁଏଲର୍ସ ପୁନର୍ବାର ସାମାଜିକ ସେବାରେ ନିଜର ପ୍ରତିବଦ୍ଧତା ପ୍ରଦର୍ଶନ କରିଛି। ଖିମଜୀ ଫାଉଣ୍ଡେସନ୍ ମାଧ୍ୟମରେ ସଂସ୍ଥା ରଥଯାତ୍ରାରେ ଲକ୍ଷାଧିକ ଭକ୍ତଙ୍କ ସୁଖ ସୁବିଧା ଓ ମଙ୍ଗଳ ପାଇଁ ପୁରୀରେ ବିଭିନ୍ନ ଦାତବ୍ୟ ପଦକ୍ଷେପ ଗ୍ରହଣ କରିଥିଲା। ଶ୍ରଦ୍ଧାଳୁମାନେ ସାମ୍ନା କରୁଥିବା ଅସୁବିଧାକୁ ଦୂର କରିବା ପାଇଁ ଖିମଜୀ ଫାଉଣ୍ଡେସନ୍ ପକ୍ଷରୁ ବଡ଼ଦାଣ୍ଡରେ ରଥଯାତ୍ରାର ମୁଖ୍ୟ ପଥରେ କିଛି ନିର୍ଦ୍ଦିଷ୍ଟ ସ୍ଥାନରେ ଜଳ ସିଞ୍ଚନ ଭ୍ୟାନ ମୂତୟନ କରାଯାଇଥିଲା। ଗ୍ରୀଷ୍ମ ପ୍ରବାହ ଓ ଗୁଳୁଗୁଳିରୁ ଆଶ୍ୱସ୍ତି ପ୍ରଦାନ କରିବା ପାଇଁ ଆବଶ୍ୟକୀୟ ଆରାମ ଯୋଗାଇ ଦେବା ଏବଂ ସମସ୍ତଙ୍କ ପାଇଁ ଏକ ଆରାମଦାୟକ ଆଧ୍ୟାତ୍ମିକ ଅନୁଭୂତି ସୁନିଶ୍ଚିତ କରିବା ଲକ୍ଷ୍ୟରେ ଏହି ପଦକ୍ଷେପ ଗ୍ରହଣ କରାଯାଇଥିଲା। ଏହା ସହିତ ଫାଉଣ୍ଡେସନ୍ ପକ୍ଷରୁ ପୁରୀରେ ପୂର୍ବରୁ କୌଣସି ବ୍ୟବସ୍ଥା ନ କରି ଭଗବାନଙ୍କ ଦର୍ଶନ କରିବାକୁ ଚାଲିଆସିଥିବା ଭକ୍ତମାନଙ୍କ ସୁବିଧା ପାଇଁ ମାଗଣା ରାତ୍ରୀ ରହଣୀ ତମ୍ବୁ ସଂସ୍ଥାପନ କରାଯାଇଥିଲା, ଯାହା ନିରାପଦ, ପରିଷ୍କାର ଏବଂ ସୁଗମ ଅସ୍ଥାୟୀ ରହିବାର ସୁବିଧା ଯୋଗାଇ ଦେଇଥିଲା। ଏହି ରହଣୀ ତମ୍ବୁଗୁଡ଼ିକରେ ସୁରକ୍ଷା, ସ୍ୱଚ୍ଛତା ଓ ଶ୍ରଦ୍ଧାଳୁଙ୍କ ସୁବିଧା ପାଇଁ ଆବଶ୍ୟକ ଆରାମଦାୟକ ବ୍ୟବସ୍ଥା ରହିଥିଲା। ଏହା ଫାଉଣ୍ଡେସନର

ନିଃସ୍ୱାର୍ଥପର ସେବାକୁ ନେଇରହିଥିବା ମୂଳ ମୂଲ୍ୟବୋଧକୁ ପ୍ରତିଫଳିତ କରୁଛି। ଏହି ଅବସରରେ ଖିମଜୀ ଜୁଏଲର୍ସର ପରିଚାଳନା ନିର୍ଦ୍ଦେଶକ ମିତେଶ ଖିମଜୀ କହିଛନ୍ତି ଯେ, ରଥଯାତ୍ରା କେବଳ ଏକ ଉତ୍ସବ ନୁହେଁ, ଏହା ଓଡ଼ିଶାର ଆଧ୍ୟାତ୍ମିକ ହୃଦସ୍ପନ୍ଦନ। ଏହି ପବିତ୍ର ସମୟରେ ମହାପ୍ରଭୁ ଜଗନ୍ନାଥଙ୍କ ଭକ୍ତଙ୍କୁ ସେବା କରିବା ଆମର ଏକ ବିଶେଷାଧିକାର ଏବଂ ଦାୟିତ୍ୱ। ଖିମଜୀ ଫାଉଣ୍ଡେସନରେ ଆମେ ପରମ୍ପରା ଓ ଯତ୍ନରେ ଅଧାରିତ ଅର୍ଥପୂର୍ଣ୍ଣ ଓ ସହାନୁଭୂତିପୂର୍ଣ୍ଣ ପ୍ରୟାସ ମାଧ୍ୟମରେ ସମାଜକୁ ଫେରସ୍ତ କରିବାକୁ ପ୍ରତିବଦ୍ଧ। ମହାପ୍ରଭୁ ଶ୍ରୀ ଜଗନ୍ନାଥ, ବଳଭଦ୍ର ଏବଂ ଦେବୀ ସୁଭଦ୍ରାଙ୍କ ବାର୍ଷିକ ରଥଯାତ୍ରାର ଅତୁଳନୀୟ ଆଧ୍ୟାତ୍ମିକ ଏବଂ ସାଂସ୍କୃତିକ ମହତ୍ୱ ରହିଛି। ପୁରୀରେ ଅନୁଷ୍ଠିତ ଏହି ବିରାଟ ଉତ୍ସବ ସାରା ବିଶ୍ୱରୁ ଲକ୍ଷାଧିକ ଭକ୍ତଙ୍କୁ ଆକର୍ଷିତ କରୁଛି, ଯାହା ଏହାକୁ ବିଶ୍ୱର ବୃହତମ ଧାର୍ମିକ ସମାବେଶ ମଧ୍ୟରୁ ଅନ୍ୟତମରେ ପରିଣତ କରିଛି। ଏହା ଏକତା, ଭକ୍ତି ଓ ସାମୂହିକ ଭାବନାର ସମୟ ଏବଂ ସେହି ମୂଲ୍ୟବୋଧକୁ ଖିମଜୀ ଫାଉଣ୍ଡେସନ୍ ଗର୍ବର ସହିତ ଧାରଣ କରିଛି।

ଜେନ୍‌ଷ୍ଟ୍ରିଟ୍ ଇଣ୍ଡେକ୍ସ ହେରଫେର ମାମଲା

ନିୟାମକ ବିଫଳତାକୁ ପୂର୍ବତନ ସେବି ମୁଖ୍ୟଙ୍କ ଖଣ୍ଡନ

ନୂଆଦିଲ୍ଲୀ,୮।୭(ଏଜେନ୍ସି): ଜେନ୍ ଷ୍ଟ୍ରିଟ୍ ମାମଲାରେ 'ନିୟାମକ ବିଫଳତା' ଅଭିଯୋଗକୁ ପୂର୍ବତନ ଭାରତୀୟ ପ୍ରତିଭୂତି ବିନିମୟ ବୋର୍ଡ (ସେବି) ମୁଖ୍ୟ ମାଧବୀ ପୁରୀ ବୁଚ୍ ପ୍ରତ୍ୟାଖ୍ୟାନ କରିଛନ୍ତି। ସେ ଏହାକୁ 'ମିଥ୍ୟା କାହାଣୀ' ବୋଲି କହିଛନ୍ତି। ସେ ସ୍ପଷ୍ଟ କରିଛନ୍ତି ଯେ ସେବି ୨୦୨୪ ଏପ୍ରିଲରୁ ୨୦୨୫ ଫେବୃଆରୀ ମଧ୍ୟରେ ଜେନ୍ ଷ୍ଟ୍ରିଟ୍‌ର ଇଣ୍ଡେକ୍ସ ହେରଫେର ଘଟଣାକୁ ଚିହ୍ନଟ କରିଥିଲା। ଏହା ବିରୁଦ୍ଧରେ ଅନେକ କାର୍ଯ୍ୟାନୁଷ୍ଠାନ ନିଆଯାଇଥିଲା। ଏଥିରେ କଟକଣା ଓ ରଦ୍ଦ ନିର୍ଦ୍ଦେଶ ମଧ୍ୟ ଅନ୍ତର୍ଭୁକ୍ତ। ବୁଚ୍ କହିଛନ୍ତି ଯେ ସେବି ଏପ୍ରିଲ ୨୦୨୪ ରୁ ଜେନ୍ ଷ୍ଟ୍ରିଟ୍ ମାମଲା ଉପରେ ନଜର ରଖାଯାଇଥିଲା। ସେ ନିୟାମକ ବିଫଳତାର ଅଭିଯୋଗକୁ ଦୁର୍ଭାଗ୍ୟଜନକ ବୋଲି କହିଛନ୍ତି। ବିଦେଶୀ ହେଜ୍ ଫଣ୍ଡ ଜେନ୍ ଷ୍ଟ୍ରିଟ୍ ଉପରେ ହେରଫେର ମାଧ୍ୟମରେ ଫ୍ୟୁଚର୍ସ ଏବଂ ବିକଳ୍ପ ଡିଲ୍‌ରୁ ୪,୮୦୦ କୋଟି ଟଙ୍କାରୁ ଅଧିକ ଜବତ କରିବାକୁ ସେବି ନିର୍ଦ୍ଦେଶ ଦେଇଥିଲା। ଏହାସହିତ ଏହାର ବଜାର ପ୍ରବେଶ ବନ୍ଦ କରିବା ପାଇଁ ଏକ ନିର୍ଦ୍ଦେଶ ଦିଆଯାଇଥିଲା। ଗଣମାଧ୍ୟମରେ ଖବର ଆସିବା ପରେ ମାଧବୀ ଏକ ଲିଖିତ ବିବୃତ୍ତି ଜାରି କରିଥିଲେ। ଏହି ବିବୃତ୍ତିରେ ସେ ଜେନ୍ ଷ୍ଟ୍ରିଟ୍ ବିରୁଦ୍ଧରେ ସେବିର ମଧ୍ୟବର୍ତ୍ତୀକାଳୀନ ଆଦେଶ ବିଷୟରେ ସୂଚନା ଦେଇଥିଲେ। ସେ କହିଛନ୍ତି ଯେ କିଛି ଗଣମାଧ୍ୟମ ସଂଗଠନ ତଥ୍ୟକୁ ଭୁଲ ଉପାୟରେ ଉପସ୍ଥାପନ କରୁଛନ୍ତି। ସେମାନେ କହୁଛନ୍ତି ଯେ ସେବି ପକ୍ଷରୁ ଏକ ନିୟାମକ ବିଫଳତା ହୋଇଛି, ଯାହା ଦୁର୍ଭାଗ୍ୟଜନକ।

ରୁଷରୁ ଭାରତର ରେକର୍ଡ ତୈଳ ଆମଦାନୀ

ୱାଶିଂଟନ୍,୮।୭(ଏଜେନ୍ସି): ଆମେରିକା ରାଷ୍ଟ୍ରପତି ଡୋନାଲ୍ଡ ଟ୍ରମ୍ପ୍ ରୁଷର ବାଣିଜ୍ୟକ ଅଂଶୀଦାରମାନଙ୍କ ଉପରେ ୫୦୦ ପ୍ରତିଶତ ଶୁଳ୍କ ଲାଗୁ କରିବାର ଧମକ ମଧ୍ୟରେ ଜୁନ୍ ମାସରେ ରୁଷରୁ ଭାରତର ତୈଳ ଆମଦାନୀ ୧୧ ମାସର ରେକର୍ଡ ସ୍ତରରେ ପହଞ୍ଚିଛି। ଏହି ଖବର ଏପରି ଏକ ସମୟରେ ଆସିଛି ଯେତେବେଳେ ଆମେରିକା ସିନେଟ୍‌ରେ ଏକ ନୂତନ ବିଲ୍ ଭାରତ ଭଳି ଦେଶମାନଙ୍କ ପାଇଁ ଚିନ୍ତାର କାରଣ ହେବାକୁ ଯାଉଛି। ଯେଉଁ ଦେଶଗୁଡିକ ରୁଷରୁ ଶସ୍ତା ତେଲ

ଜୁନ୍‌ରେ ଆମଦାନୀ ୧୧ ମାସରେ ସର୍ବାଧିକ

କିଣି ସେମାନଙ୍କର ଶକ୍ତି ଆବଶ୍ୟକତା ପୂରଣ କରୁଛନ୍ତି। ଭାରତର ଏହି ରଣନୀତି କ୍ରଣ ଟ୍ରମ୍ପଙ୍କ ଶୁଳ୍କ ଝଡ଼କୁ ସହ୍ୟ କରିପାରିବ ନା ଦେଶକୁ ମହଙ୍ଗା ତେଲ ଏବଂ ଆର୍ଥିକ ଚାପର ସମ୍ମୁଖୀନ ହେବାକୁ ପଡ଼ିବ।

ସୂଚନାଯୋଗ୍ୟ ଯେ, ଜୁନ୍ ମାସରେ ଭାରତ ରୁଷରୁ ରେକର୍ଡ ପରିମାଣର ଅଶୋଧିତ ତେଲ କିଣିଛି। ଏହା ଗତ ୧୧ ମାସ ମଧ୍ୟରେ ସର୍ବାଧିକ। କେପଲର୍ ନାମକ ଏକ କମ୍ପାନୀର ତଥ୍ୟ ଅନୁଯାୟୀ, ଜୁନ୍ ମାସରେ ଭାରତ ପ୍ରତିଦିନ ରୁଷରୁ ୨୦.୮ ଲକ୍ଷ ବ୍ୟାରେଲ ତେଲ ଆମଦାନୀ କରିଥିଲା। ଏହା ଭାରତର ମୋଟ ତୈଳ ଆମଦାନୀର ୪୩%। ଅର୍ଥାତ୍, ଏହି ତଥ୍ୟ ଅନୁଯାୟୀ ରୁଷ ହେଉଛି ଭାରତର ସବୁଠାରୁ ବଡ଼ ତୈଳ ଯୋଗାଣକାରୀ ଦେଶ। ଇରାକ, ସାଉଦି ଆରବ ଏବଂ ସଂଯୁକ୍ତ ଆରବ ଏମିରେଟ୍ସ ଭଳି ଦେଶ ଅପେକ୍ଷା ଭାରତ ରୁଷରୁ ଅଧିକ ତେଲ ଆମଦାନୀ କରୁଛି।

ଜୁନ୍ ମାସରେ ଭାରତ ରୁଷରୁ ଆମଦାନୀ କରିଥିବା ୨୦.୮ ଲକ୍ଷ ବ୍ୟାରେଲ ତେଲ ମେ' ମାସ ତୁଳନାରେ ୧୨% ଅଧିକ। ରୁଷ ଶସ୍ତା ମୂଲ୍ୟରେ ତେଲ ବିକ୍ରି କରୁଛି, କାରଣ ୟୁକ୍ରେନ ଯୁଦ୍ଧ ପରେ, ଆମେରିକା ଏବଂ ୟୁରୋପ ରୁଷ ଉପରେ ଅନେକ ପ୍ରତିବନ୍ଧକ ଲଗାଇଛି। ଭାରତ ଏହାର ସୁଯୋଗ ନେଇ ଶସ୍ତା ତେଲ କିଣି ନିଜର ଶକ୍ତି ଆବଶ୍ୟକତା ପୂରଣ କରୁଛି। ଭାରତକୁ ବିଦେଶରୁ ୮୮% ତେଲ କିଣିବାକୁ ପଡୁଛି। ରୁଷ ଏବେ ଏହାର ସବୁଠାରୁ ବଡ଼ ଉତ୍ସ ପାଲଟିଛି। ୨୦୨୨ ପୂର୍ବରୁ ଭାରତର ତୈଳ ଆମଦାନୀରେ ରୁଷ ତେଲର ଅଂଶ ୧% ରୁ କମ୍ ଥିଲା, କିନ୍ତୁ ବର୍ତ୍ତମାନ ଏହା ଭାରତର ତୈଳ ଆମଦାନୀର ଏକ ପ୍ରମୁଖ ଅଂଶ ପାଲଟିଛି। ଜୁନ୍ ମାସରେ ରୁଷରୁ ଆମଦାନୀ ଇରାକ (୧୨ ଲକ୍ଷ ବ୍ୟାରେଲ), ସାଉଦି ଆରବ (୬.୧୫ ଲକ୍ଷ ବ୍ୟାରେଲ) ଏବଂ ୟୁଏଇ (୪.୯ ଲକ୍ଷ ବ୍ୟାରେଲ) ଅପେକ୍ଷା ଅଧିକ ଥିଲା।

ଦୀର୍ଘ ସ୍ଥାୟିତ୍ୱ ଓ ମାନବ ଅଧିକାର ପ୍ରତି ଟାଟା ଷ୍ଟିଲ୍ ଦୃଢ଼ପ୍ରତିବଦ୍ଧ

ଭୁବନେଶ୍ୱର,୮।୭(ସମିସ): ଟାଟା ଷ୍ଟିଲ୍ ପକ୍ଷରୁ ମୂଲ୍ୟବୋଧ ନୀତି ଆଧାରରେ ମାନବ ଅଧିକାର ଓ ପରିବେଶ ଉପଯୋଗୀ ପଦକ୍ଷେପ ଉପରେ ଗୁରୁତ୍ୱ ଦିଆଯାଇ ବ୍ୟବସାୟ ଅଭ୍ୟାସକୁ ନୂଆ ଆକାର ପ୍ରଦାନ କରାଯାଉଛି। ସହଭାଗୀମାନଙ୍କ ସହ ଆଲୋଚନା ଜରିଆରେ ପରିବେଶ ଅନୁକୂଳ ଦିଗରେ ଦୀର୍ଘ ମିଆଦି ରଣନୀତି ପ୍ରସ୍ତୁତ କରାଯାଇ ସାମାଜିକ ଓ ପରିବେଶ ପ୍ରତି କମ୍ପାନିର ପ୍ରତିବଦ୍ଧତାକୁ ପ୍ରାଥମିକତାର ସହ ସମାଧାନ କରାଯାଉଛି। କାର୍ଯ୍ୟକ୍ଷେତ୍ରରେ ପରିବେଶ ପ୍ରଦୂଷଣ ହ୍ରାସ କରିବା ପାଇଁ ଟାଟା ଷ୍ଟିଲ୍ ପକ୍ଷରୁ ଅନେକ ଆଭିମୁଖ୍ୟ ଗ୍ରହଣ କରାଯାଇଛି। ଇଣ୍ଡଷ୍ଟ୍ରିଆଲ୍ ବାଇ-ପ୍ରଡକ୍ଟସ୍ ମ୍ୟାନେଜମେଂଟ୍ ଡିଭିଜନ ଓ ଷ୍ଟିଲ୍ ରିସାଇକ୍ଲିଂ ବ୍ୟବସାୟ ସ୍ଲାଗ୍ ବ୍ୟବହାରରେ ଉନ୍ନତି ଆଣିବା ସହିତ ବାଇ-ପ୍ରଡକ୍ଟ (ଉପ ଉତ୍ପାଦ) ର ପୁନଃ ବ୍ୟବହାର କରାଯାଇ ବର୍ଜ୍ୟ ପରିଚାଳନା ପ୍ରତି ପ୍ରଭାବଶାଳୀ ଯୋଗଦାନ ପ୍ରଦାନ କରାଯାଇ ପାରୁଛି। ଏଥିରେ କମ୍ପାନି ପକ୍ଷରୁ ଲୁଧିଆନାରେ ଏକ ଲୋ-ଏମିସନ ଇସ୍ପାତ ଉତ୍ପାଦନ କାରଖାନା ସ୍ଥାପନ କରାଯାଇଥିବା ବେଳେ ବ୍ଲାଷ୍ଟ ଫର୍ଣ୍ଣେସ୍ ପରିଚାଳନାକୁ ଡିବାର୍କନାଇଜ୍ କରାଯାଇଛି। ସ

ଆଜିର ରାଶିଫଳ

ମେଷ: ବ୍ୟବସାୟ ଆଗକୁ ବଢ଼ାଇବାକୁ ପ୍ରୟାସ କରିବେ। ପରିବାର ସଦସ୍ୟଙ୍କ ସହ ଉତ୍ତମ ବୁଝାମଣା ରହିବ। ଘରକୁ ଅତିଥି ଆସିପାରନ୍ତି। ପୁରୁଣା ବନ୍ଧୁଙ୍କ ସହ ଦେଖାସାକ୍ଷାତ ହେବ। ଆର୍ଥିକ ସମସ୍ୟା ଦେଖା ଦେବ।

ବୃଷ: ଘରକୁ ନୂଆ ଜିନିଷ ଆଣିବେ। ଭାବିଚିନ୍ତି ଗୁରୁତ୍ୱପୂର୍ଣ୍ଣ ନିଷ୍ପତ୍ତି ନେବା ଭଲ। ଗୁରୁଜନଙ୍କ ଆଶୀର୍ବାଦ ନେବେ। ଆର୍ଥିକ କାରବାରରେ ଲାଭ ମିଳିବ। ଅପ୍ରିୟ ସତ କହି ସମସ୍ୟାର ସମ୍ମୁଖୀନ ହୋଇପାରନ୍ତି।

ମିଥୁନ: ଆତ୍ମବିଶ୍ୱାସର ସହ ସମସ୍ତ କାର୍ଯ୍ୟ କରିବେ। ପରିଶ୍ରମ ଅନୁସାରେ ଫଳ ମିଳିବନି। ବାଦବିବାଦରୁ ଦୂରେଇ ରହିବେ। ପ୍ରତିଯୋଗିତାମୂଳକ ପରୀକ୍ଷା ପାଇଁ ପରିଶ୍ରମ କରିବେ। ଜୀବନସାଥୀଙ୍କୁ ସମୟ ଦେବେ।

କର୍କଟ: ମାଂସପେଶୀ ଯନ୍ତ୍ରଣା ଅନୁଭବ କରିବେ। ଇଷ୍ଟ ଦେବଙ୍କୁ ସ୍ମରଣ କରିବେ। ସୃଜନାତ୍ମକ କାର୍ଯ୍ୟରେ ସମୟ ଅତିବାହିତ କରିବେ। କାର୍ଯ୍ୟକ୍ଷେତ୍ରରେ ସଫଳ ହେବେ। ଜମି କିଣିବା ଯୋଗ ଅଛି।

ସିଂହ: ଦିନଟି ହସଖୁସିରେ କଟିବ। ସ୍ୱାସ୍ଥ୍ୟ ପ୍ରତି ଧ୍ୟାନ ଦେବେ। ପ୍ରେମ ମାମଲାରେ ଦିନଟି ଭଲ। ବନ୍ଧୁଙ୍କ କଥା ଆଘାତ ଦେବ। ଗରିବ ଲୋକଙ୍କୁ ସାମର୍ଥ୍ୟ ମୁତାବକ ସାହାଯ୍ୟ କରିବେ। କଳା ଓ ସାହିତ୍ୟ ପ୍ରତି ରୁଚି ବଢ଼ିବ।

କନ୍ୟା: ଆର୍ଥିକ ସ୍ଥିତିରେ ଉନ୍ନତି ପରିଲକ୍ଷିତ ହେବ। ରୋଗମୁକ୍ତ ହେବେ। ପରିବାର ସଦସ୍ୟଙ୍କ ମନ ଜିଣିବେ। ନିଯୁକ୍ତିକୁ ନେଇ ଖୁସି ଖବର ମିଳିବ। ଦାମ୍ପତ୍ୟ ଜୀବନ ସୁଖମୟ ହେବ। ରାଜନେତାଙ୍କ ପାଇଁ ଦିନଟି ଭଲ।

ତୁଳା: ବ୍ୟବସାୟରେ ଲାଭ ହେବ। ପାରିବାରିକ ବିବାଦ ଦେଖା ଦେବ। ଜୀବନସାଥୀଙ୍କ ସହ ନୂଆ ସ୍ଥାନ ବୁଲିବାକୁ ଯିବେ। ବିଦ୍ୟାର୍ଥୀ କଠିନ ପରିଶ୍ରମ କରିବେ। ପୁରୁଣା ନିବେଶରୁ ଲାଭ ମିଳିବ।

ବିଛା: ବ୍ୟବସାୟ ବୃଦ୍ଧି ପାଇଁ ନୂଆ ଯୋଜନା କରିବେ। ସନ୍ତାନଙ୍କ ସହ ବୁଲିବାକୁ ଯିବେ। ସ୍ୱାଦିଷ୍ଟ ଖାଦ୍ୟ ଖାଇବେ। ବନ୍ଧୁମିଳନ ଯୋଗ ଅଛି। ମାଲିମକଦ୍ଦମା ଲାଗି ସମୟ ଅନୁକୂଳ ନୁହେଁ।

ଧନୁ: ଯୋଜନାମୁତାବକ ସମସ୍ତ କାର୍ଯ୍ୟ କରିବେ। ଛାତ୍ରଛାତ୍ରୀ ସ୍ୱାସ୍ଥ୍ୟ ପାଇଁ ଯତ୍ନବାନ ହେବେ। ବିରୋଧୀଙ୍କଠାରୁ ଦୂରେଇ ରହିବେ। ସ୍ୱାମୀ-ସ୍ତ୍ରୀଙ୍କ ମଧ୍ୟରେ ତିକ୍ତତା ଦେଖା ଦେବ। ବିଦ୍ୟାର୍ଥୀ କୃତକାର୍ଯ୍ୟ ହେବେ।

ମକର: ଆଣ୍ଠୁଗଣ୍ଠି ସମସ୍ୟା ଦେଖା ଦେବ। ସମୟର ସଠିକ ଉପଯୋଗ କରିବେ। ସମ୍ପର୍କୀୟଙ୍କ ସହଯୋଗ ମିଳିବ। ପ୍ରେମିକ ପ୍ରେମିକାଙ୍କ ପାଇଁ ଦିନଟି ଉତ୍ତମ। ଆଇଟି କର୍ମଚାରୀଙ୍କ ପାଇଁ ଦିନଟି ଭଲ।

କୁମ୍ଭ: ଭଗବାନ ଶିବଙ୍କୁ ବେଲପତ୍ର ଅର୍ପଣ କରିବେ। ପରିବାର ସଦସ୍ୟଙ୍କ ସ୍ୱାସ୍ଥ୍ୟକୁ ନେଇ ଚିନ୍ତାରେ ରହିବେ। ଅଫିସ୍‌ରେ କାର୍ଯ୍ୟଭାର କମ୍ ହେବ। ଆଣ୍ଠୁଗଣ୍ଠି ସମସ୍ୟାର ସମ୍ମୁଖୀନ ହୋଇପାରନ୍ତି।

ମୀନ: ଇଞ୍ଜିନିୟରିଂ କ୍ଷେତ୍ରରେ ସଫଳତା ମିଳିବ। ବନ୍ଧୁ ମିଳନ ଯୋଗ ଅଛି। ଭାଇଭଉଣୀଙ୍କ ମଧ୍ୟରେ ଝଗଡ଼ା ହେବ। ଛାତ୍ରଛାତ୍ରୀ ମନୋରଞ୍ଜନ କାର୍ଯ୍ୟରେ ସମୟ ଅତିବାହିତ କରିବେ। ଅଧିକ ଖର୍ଚ୍ଚାନ୍ତ ହେବେ।

ଆଜିର ଇତିହାସ

- ୧୮୭୫- ବମ୍ବେ ଷ୍ଟକ୍ ଏକ୍ସଚେଞ୍ଜର ଆରମ୍ଭ।
- ୧୯୫୧- ଭାରତରେ ପଞ୍ଚବାର୍ଷିକ ଯୋଜନାର ଆରମ୍ଭ ହେଲା।
- ୧୯୫୩- ପ୍ରଥମ ହେଲିକପ୍ଟର ଯାତ୍ରୀ ସେବା ନ୍ୟୁୟର୍କରେ ଆରମ୍ଭ ହେଲା।
- ୧୯୭୨- ସୋଭିଏତ୍ ସଂଘ ଭୂମିଗତ ପରମାଣୁ ପରୀକ୍ଷା କଲା।
- ୧୯୯୧- ଦକ୍ଷିଣ ଆଫ୍ରିକାକୁ ଅଲମ୍ପିକ୍ ଖେଳରେ ଅଂଶ ଗ୍ରହଣ ପାଇଁ ପୁଣି ଥରେ ଅନୁମତି ମିଳିଲା।
- ୨୦୦୨- 'ଅର୍ଗାନାଇଜେସନ୍ ଅଫ୍ ଆଫ୍ରିକାନ୍ ୟୁନିଟି'ର ନାମ ବଦଳାଇ 'ଆଫ୍ରିକାନ୍ ୟୁନିଅନ୍' ରଖାଗଲା।

'ରାମାୟଣ' ରଣବୀର ନେବେ ୧୫୦ କୋଟି

ନୀତେଶ ତିୱାରିଙ୍କ ବହୁ ଚର୍ଚ୍ଚିତ ଫିଲ୍ମ 'ରାମାୟଣ'ର ଟିଜର୍ ଜାରି ହେବା ପରେ ଦର୍ଶକେ ଏହାକୁ ନେଇ ବେଶ୍ ଉତ୍ସାହିତ ଅଛନ୍ତି। ବିଶେଷକରି ଏହାର ସଙ୍ଗୀତ ଓ ଉଚ୍ଚ କୋଟୀର ଭିଏଫ୍‌ଏକ୍ସ ଦର୍ଶକଙ୍କୁ ଖୁବ୍ ପସନ୍ଦ ଆସିଛି। ଦର୍ଶକେ ଏବେ ଏହାର ରିଲିଜ୍‌କୁ ଅପେକ୍ଷା କରିଛନ୍ତି। ଭାରତୀୟ ସିନେମା ଇତିହାସରେ ଏହାକୁ ସବୁଠୁ ବଡ଼ ବଜେଟ୍‌ର ଫିଲ୍ମ ବୋଲି କୁହାଯାଉଛି। ଏହାର ଦୁଇଟି ପାର୍ଟର ନିର୍ମାଣରେ ପାଖାପାଖି ୧୬୦୦ କୋଟି ଟଙ୍କା ଖର୍ଚ୍ଚ ହୋଇପାରେ ବୋଲି ଅନୁମାନ କରାଯାଉଛି। ଏହାର ପ୍ରଥମ ପାର୍ଟ ପାଇଁ ୯୦୦ କୋଟି ଓ ଦ୍ୱିତୀୟ ପାର୍ଟ ପାଇଁ ୭୦୦ କୋଟି ଖର୍ଚ୍ଚ କରାଯିବ। ତେବେ ଏହାର ଦ୍ୱିତୀୟ ପାର୍ଟରେ କମ୍ ଖର୍ଚ୍ଚ ହେବାର କାରଣ ହେଉଛି ପ୍ରଥମ ପାର୍ଟରେ ଯେଉଁ ଜିନିଷ ଓ ସେଟ୍ ବ୍ୟବହାର କରାଯାଇଛି ଏହାର ଦ୍ୱିତୀୟ ପାର୍ଟରେ ବି କାମ ଦେବ। ସେହିଭଳି ଏହି ଫିଲ୍ମର ବଜେଟ୍ ବଢ଼ିଯିବାର କାରଣ ଏହାର କଳାକାରମାନେ ମଧ୍ୟ ବେଶ୍ ମୋଟା ଅଙ୍କର ପାରିଶ୍ରମିକ ନେଇଛନ୍ତି। ଏଥିରେ ଭଗବାନ ରାମଙ୍କ ଭୂମିକାରେ ଅଭିନୟ କରୁଥିବା ଅଭିନେତା ରଣବୀର କପୁର ପାରିଶ୍ରମିକ ବାବଦରେ ଦୁଇଟି ପାର୍ଟରୁ ୭୫- ୭୫ କୋଟି ଲେଖାଏଁ ସମୁଦାୟ ୧୫୦ କୋଟି ନେବେ। ସେହିଭଳି ସୀତା ଭୂମିକାରେ ଅଭିନୟ କରୁଥିବା ସାଇପଲ୍ଲବୀ ଦୁଇଟି ପାର୍ଟ ପାଇଁ ୧୨ କୋଟି ନେବେ। ଯଦିଓ ରାବଣ ଭୂମିକା ପାଇଁ ୟଶ୍ କେତେ ନେବେ ତାହା ସ୍ପଷ୍ଟ ହୋଇ ନାହିଁ କିନ୍ତୁ ସେ ପାରିଶ୍ରମିକ ବାବଦରେ ୨୦୦ କୋଟିରୁ ଅଧିକ ଟଙ୍କା ଦାବି କରିପାରନ୍ତି ବୋଲି କୁହାଯାଉଛି। ତେବେ ରାମାୟଣର ପ୍ରଥମ ପାର୍ଟ ୨୦୨୬ ଦୀପାବଳି ଓ ଏହାର ଦ୍ୱିତୀୟ ପାର୍ଟ ୨୦୨୭ ଦୀପାବଳି ଅବସରରେ ଆସିବ।

୮୧ ବର୍ଷ ପରେ ଫେରିଲା ବହି

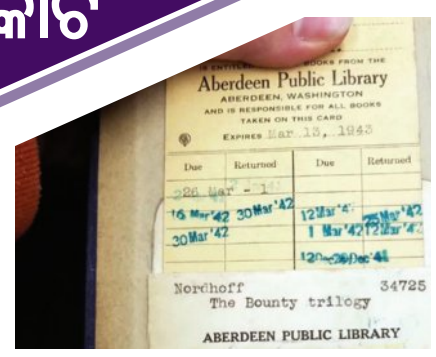

ଅଧିକାଂଶ ଲୋକ ପାଠାଗାରରୁ ବହି ଆଣି ପଢ଼ିବାକୁ ଭଲପାଆନ୍ତି। ଅବଶ୍ୟ ଏଠାରୁ ଅଣାଯାଉଥିବା ପୁସ୍ତକଗୁଡ଼ିକୁ ଏକ ନିର୍ଦ୍ଦିଷ୍ଟ ସମୟ ଭିତରେ ଫେରସ୍ତ କରିବାର ନିୟମ ଥାଏ। ଏହି କ୍ରମରେ ଜଣେ ବ୍ୟକ୍ତି ଲାଇବ୍ରେରୀରୁ ନେଇଥିବା ପୁସ୍ତକକୁ ଦୀର୍ଘ ୮୧ ବର୍ଷ ପରେ ଫେରାଇବାରୁ ୱାଶିଂଟନ ଲାଇବ୍ରେରୀର କର୍ମଚାରୀ ଏହା ଦେଖି ଆଶ୍ଚର୍ଯ୍ୟ ହୋଇଛନ୍ତି। ଏନେଇ ଟିମ୍ବରଲ୍ୟାଣ୍ଡ ରିଜନାଲ ଲାଇବ୍ରେରୀ ପକ୍ଷରୁ କୁହାଯାଇଛି, ଏବରଡିନ୍ ଟିମ୍ବରଲ୍ୟାଣ୍ଡ ଲାଇବ୍ରେରିର ଲାଇବ୍ରେରିୟାନଙ୍କ ପାଖକୁ ଚାଲର୍ସ ନଡହଫ୍ ଏବଂ ଜେମସ୍ ନର୍ମନଙ୍କ 'ଦ ବାଉଁଟି ଟ୍ରିଲଜି' ପୁସ୍ତକ ଫେରି ଆସିଛି। ଏହି ବହି ଭିତରେ ଏକ କାର୍ଡ ଥିଲା। କାର୍ଡରୁ ବହିଟି ମାର୍ଚ୍ଚ ୩୦, ୧୯୪୨ରେ ଇସ୍ୟୁ କରାଯାଇଥବା ଜଣାପଡ଼ିଛି। ଏହା ଘରର ଏକ ଷ୍ଟୋରେଜ୍ ୟୁନିଟ୍‌ରୁ ମିଳିଥିବା ବହି ଫେରାଇଥିବା ବ୍ୟକ୍ତି ଜଣକ କହିଛନ୍ତି। ବହି ନେଇଥିବା ବ୍ୟକ୍ତି ଜଣକ ସମୀକ୍ଷା କରି ଏହାର ପ୍ରଚ୍ଛଦପୃଷ୍ଠାରେ ମଧ୍ୟ ଲେଖିଥିଲେ। ଯାହାକୁ ଲାଇବ୍ରେରିୟାନ୍ ଜଣକ ପଢ଼ି ଆଶ୍ଚର୍ଯ୍ୟ ହୋଇଛନ୍ତି। ମୋତେ ଟଙ୍କା ମିଳିଲେ ବି ଏହି ବହିକୁ ପଢ଼ି ନ ଥାନ୍ତେ ବୋଲି ଏଥିରେ ଲେଖା ଥିଲା। ଏନେଇ ଲାଇବ୍ରେରୀର ଜଣେ ଅଧିକାରୀ କହିଛନ୍ତି, ଯଦି ଫାଇନ୍ କଥା ଉଠିବ, ୧୯୪୨ ମସିହା ଅନୁସାରେ, ଏବେ ୪୦ ହଜାର ଟଙ୍କା ହେଉଛି। ହେଲେ ପାଠାଗାର କୋଭିଡ୍ ୧୯ ମହାମାରୀଠାରୁ ଲେଟ୍ ଫି'କୁ ବନ୍ଦ କରି ଦେଇଛି। ଅନ୍ୟପଟେ ପାଠାଗାର ଏକ ଫେସ୍‌ବୁକ୍ ପୋଷ୍ଟରେ ଏହି କାହାଣୀରୁ କି ଶିକ୍ଷା ମିଳିଲା ସେ ସମ୍ପର୍କରେ ଦର୍ଶାଇଛି। ପାଠାଗାର ପକ୍ଷରୁ କୁହାଯାଇଛି ଯେ, 'ଯଦି ବହି ଉପରେ ଧୂଳିମଳି ଜମି ରହିଛି, ତାହାକୁ ପାଠାଗାରକୁ ଫେରାଇବା ଉଚିତ ହେବ। ଆମେ ଏହାକୁ ନେଇଯିବୁ। ପୁରସ୍କାର ବାବଦକୁ ଉକ୍ତ ବ୍ୟକ୍ତିଙ୍କଠାରୁ କୌଣସି ଫାଇନ୍ ଆଦାୟ କରାଯିବ ନାହିଁ।'

ଆଜି ଆସିଥିଲେ

ବାଣୀକଣ୍ଠ ନିମାଇଁ ହରିଚନ୍ଦନ

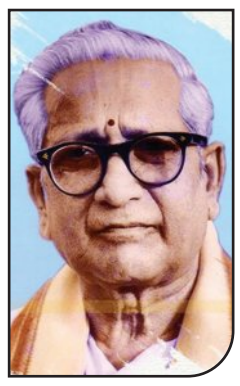

ନିମାଇଁ ହରିଚନ୍ଦନ ଏକାଧାରରେ ଥିଲେ ଜଣେ ଭକ୍ତ, କବି ଓ ଗାୟକ। ବିଭୁ ସଙ୍ଗୀତ ଗାନ କରି ସେ ଅଗଣିତ ଜନମାନସକୁ ଭକ୍ତିରସରେ ରସାଣିତ କରି ଦେଉଥିଲେ। ନିଜର ସଙ୍ଗୀତ ସାଧନା ପାଇଁ ସେ ଅଜସ୍ର ଖ୍ୟାତି ଅର୍ଜନ କରିଥିଲେ। ଯେ କେହିବି ତାଙ୍କ ସଙ୍ଗୀତ ଶୁଣିଛନ୍ତି ସେ ଜଗନ୍ନାଥମନସ୍କ ହୋଇପଡ଼ିଛନ୍ତି ନିଶ୍ଚୟ। ଏହି ପ୍ରଥିତଯଶା ସାରସ୍ୱତ ସାଧକଙ୍କ ଜନ୍ମ କେନ୍ଦ୍ରାପଡ଼ାରେ ୧୯୦୧ ମସିହା ଆଜିର ଦିନରେ ହୋଇଥିଲା। ତାଙ୍କ ପିତା ବୃନ୍ଦାବନ ଚନ୍ଦ୍ର ହରିଚନ୍ଦନ ଓ ମାତା ଇନ୍ଦ୍ରମଣି ଦେବୀ। ପିଲାଦିନୁ ସଙ୍ଗୀତ ପ୍ରତି ତାଙ୍କର ଅନୁରାଗ ଥିଲା। ନିମାଇଁଙ୍କ କକା ଗୋକୁଳଚନ୍ଦ୍ର ଶ୍ରୀଚନ୍ଦନ ତାଙ୍କୁ ସଙ୍ଗୀତ ଜଗତରେ ପ୍ରବେଶ କରାଇଥିଲେ। ରାସଲୀଳାର ଅନ୍ୟତମ ପ୍ରବର୍ତ୍ତକ ନୟାଗଡ଼ ରାଜବଂଶୀୟ ଗୋବିନ୍ଦ ଚନ୍ଦ୍ର ଶୂରଦେଓଙ୍କ ରାସ ଦଳରେ ୧୬ ବର୍ଷ ବୟସରେ ସେ ଯୋଗ ଦେଇଥିଲେ। ହିନ୍ଦୁସ୍ଥାନୀ ସଙ୍ଗୀତର ଓସ୍ତାଦ୍ ମାଧୋରାଓଙ୍କଠାରୁ ଏହାପରେ ସଙ୍ଗୀତ ଶିକ୍ଷାଲାଭ କଲେ। ସେ ଆଦ୍ୟ ଯୌବନରୁ ସଙ୍ଗୀତ ପ୍ରତି ଆକୃଷ୍ଟହୋଇ ସଙ୍ଗୀତ ସାଧନାରେ ମଗ୍ନ ରହିଥିଲେ। ଓଡିଶୀ ସଙ୍ଗୀତର ବିଭିନ୍ନ ବିଭାଗ ଯେମିତିକି ଓଡ଼ିଶୀ ବା ଚୌପଦୀ, ଛାନ୍ଦ, ଚମ୍ପୂ, ଚଉତିଶା, ଭଜନ, ଜଣାଣ, ପାରମ୍ପରିକ ସଂଗୀତ, ପଲ୍ଲୀଗୀତ ଗାୟନରେ ସେ ବେଶ୍ ପ୍ରବୀଣ ଥିଲେ। ଏମିତିକି ବିଭିନ୍ନ ନୀତିଶିକ୍ଷା ଓ ସରକାରୀ ଉଦ୍ଦେଶ୍ୟରେ ଜନ ସଚେତନତା ଧର୍ମୀ ଗୀତ ମଧ୍ୟ ଗାଇଛନ୍ତି। ନିମାଇଁ ହରିଚନ୍ଦନ ଗାଇଥିବା ଭଜନଗୁଡ଼ିକ ମୁଖ୍ୟତ ମହାପ୍ରଭୁ ଶ୍ରୀଜଗନ୍ନାଥଙ୍କ ଉପରେ ହିଁ ଆଧାରିତ। ୧୯୩୩ ମସିହାରେ ତାଙ୍କ ସମଧୁର ସଙ୍ଗୀତଗୁଡ଼ିକ ଏଚ୍‌ଏମ୍‌ଭି କମ୍ପାନି ରେକର୍ଡିଂ କରି ଓଡ଼ିଶାର ପୁରପଲ୍ଲୀରେ ପହଞ୍ଚାଇ ଦେଲା ଓ ସେ ହୋଇଗଲେ ବାଣୀକଣ୍ଠ ନିମାଇଁ ହରିଚନ୍ଦନ। ବିଶେଷକରି ତାଙ୍କର ଅନନ୍ୟ କଣ୍ଠସ୍ୱର ଓ ଗାୟନ ଶୈଳୀ ତାଙ୍କୁ ଖୁବ୍ ଲୋକପ୍ରିୟତା ଆଣି ଦେଇଥିଲା। ଏହି ବିପୁଳଯଶା କଣ୍ଠଶିଳ୍ପୀଙ୍କ କଣ୍ଠରୁ ନିସୃତ 'ଥକାମନ ଚାଲଯିବା', 'ଚକାଡୋଳା କିମ୍ପା ଡକା କିମ୍ପା ଡକା ନ ଶୁଣ', 'ନୀଳସିନ୍ଧୁ ତୀରେ', 'କହଇ ମନ ଆରେ ମୋ ବୋଲ କର' ଆଦି ସଙ୍ଗୀତଗୁଡ଼ିକ ବେଶ୍ ଶ୍ରୁତିମଧୁର ଓ ମର୍ମସ୍ପର୍ଶୀ। ୧୯୩୪ରେ ନିମାଇଁ କଲିକତା ରେଡିଓ ଷ୍ଟେସନର ଆଗଧାଡ଼ିର କଳାକାର ହୋଇଗଲେ। ୧୯୩୮ ରେ ଶ୍ରେଷ୍ଠ ଓଡ଼ିଶୀ ସଙ୍ଗୀତ ଗାନ ପାଇଁ ତାଙ୍କୁ ମିଳିଥିଲା ଉତ୍କଳ ସଙ୍ଗୀତ ସମାଜ ସ୍ୱର୍ଣ୍ଣ ପଦକ ଓ ଆଠଗଡ଼ ରାଜଦରବାର ସ୍ୱର୍ଣ୍ଣପଦକ। ୧୯୪୭ ଡିସେମ୍ବର ୨୮ ତାରିଖରେ ପ୍ରଥମ ଥର ପାଇଁ ଆକାଶବାଣୀ କଟକ କେନ୍ଦ୍ରରୁ ତାଙ୍କ ସଙ୍ଗୀତର ମୂର୍ଚ୍ଛନା ଶୁଣିବାକୁ ମିଳିଲା। ୧୯୫୪ରେ ଦିଲ୍ଲୀର ଐତିହାସିକ ଲାଲକିଲ୍ଲାରେ ସଙ୍ଗୀତ ନାଟକ ଏକାଡେମୀ ନିମନ୍ତ୍ରଣ କ୍ରମେ ସେ ସଙ୍ଗୀତ ଗାନ କରି ସମଗ୍ର ଦେଶରେ ଓଡ଼ିଶୀ ସଙ୍ଗୀତ ପାଇଁ ଏକ ସ୍ୱତନ୍ତ୍ର ପରିଚୟ ଆଣି ଦେଇଥିଲେ। ୧୯୭୬ ମସିହାରେ ସେ ପଦ୍ମଶ୍ରୀ ସମ୍ମାନରେ ସମ୍ମାନିତ ହୋଇଥିଲେ। ଏଥିସହ ଓଡ଼ିଶୀ ସଙ୍ଗୀତ କ୍ଷେତ୍ରରେ ବିଶେଷ ଅବଦାନ ପାଇଁ ୧୯୭୮ ମସିହାରେ ସେ ଓଡ଼ିଶା ସଙ୍ଗୀତ ନାଟକ ଏକାଡେମୀ ପୁରସ୍କାର ପ୍ରାପ୍ତ ହୋଇଥିଲେ। ପୁରୀର ଗଜପତି ମହାରାଜା, ନିମାଇଁ ହରିଚନ୍ଦନଙ୍କୁ ଶ୍ରୀମନ୍ଦିରରେ ଚାମର ସେବା ପ୍ରଦାନ କରିଥିଲେ। ୧୯୭୦ ମସିହାଠାରୁ, ସେ ପୁରୀରେ ରହି ମନ୍ଦିରରେ ଚାମର ସେବା କରୁଥିଲେ ଓ ଜଣାଣ ଗାଉଥିଲେ। ୧୯୮୩ ଜୁଲାଇ ୨୦ ତାରିଖ, ବାହୁଡ଼ାଯାତ୍ରା ଦିନ ଶ୍ରୀକ୍ଷେତ୍ରରେ ତାଙ୍କର ଦେହାନ୍ତ ହୋଇଥିଲା।

ସମ୍ଭାବନା

ଶୁଣିବା ଏକ କଳା

କୌଣସି କଥାକୁ ମନ ଧ୍ୟାନରେ ଶୁଣିବା ମଧ୍ୟ ଏକ କଳା। ଯେଉଁମାନେ ମନ ଧ୍ୟାନ ଦେଇ କୌଣସି କଥା ଶୁଣନ୍ତି, ସେମାନେ କଥାକୁ ଭଲଭାବେ ବୁଝିଥାନ୍ତି। ତା'ସହ ସେମାନଙ୍କୁ ପ୍ରଶ୍ନର ଉତ୍ତର ଦେବାରେ ସମସ୍ୟା ହୋଇ ନ ଥାଏ। ସେହିପରି ଧ୍ୟାନରେ କଥା ଶୁଣିବା ଦ୍ୱାରା ସମ୍ପର୍କ ମଜଭୁତ ହୁଏ। ଏହି ଅଭ୍ୟାସ ବ୍ୟକ୍ତିଗତ ଏବଂ ବୃତ୍ତିଗତ ଜୀବନରେ ସାହାଯ୍ୟ କରେ। କାହା ସହିତ କଥା ହେବା ସମୟରେ ସାମ୍ନାବାଲାଙ୍କୁ କଥା ମଝିରେ ରୋକିବାକୁ ଚେଷ୍ଟା କରନ୍ତୁ ନାହିଁ। ଆଖିରେ ଆଖି ମିଶାଇ କଥା ହୁଅନ୍ତୁ। ଏହା ଦ୍ୱାରା ବିଶ୍ୱାସ ସୃଷ୍ଟି ହୁଏ। ଲୋକଙ୍କ ଉପରେ ଭରସା ଆସେ। କଥାବାର୍ତ୍ତା ସମୟରେ ଫୋନ୍ ଆଦି ଦେଖନ୍ତୁ ନାହିଁ। ଏହା ଦ୍ୱାରା ଶୁଣୁଥିବା ଲୋକ ଅସହଜ ମନେ କରନ୍ତି। ଯାହାଙ୍କ ସହିତ କଥା ହେଉଛନ୍ତି, କଥା ଶେଷ ହେବା ପରେ ହିଁ ପ୍ରଶ୍ନ କରନ୍ତୁ। ଏହା ଦ୍ୱାରା ଆତ୍ମବିଶ୍ୱାସ ବୃଦ୍ଧି ପାଏ।

ଅନଲାଇନ୍ ପଢ଼ାର ଲାଭ

କରୋନା ଆସିବାରୁ ଅନଲାଇନ୍ ପାଠପଢ଼ାର ଗୁରୁତ୍ୱ ବଢ଼ିଲା। ଏବେ ପ୍ରାୟ ସମସ୍ତେ ପାଠପଢ଼ାର ଏହି ନୂଆଶୈଳୀକୁ ପସନ୍ଦ କରୁଛନ୍ତି। ଅବଶ୍ୟ ଏହି ପଢ଼ାର ଅନେକ ଭଲ ଦିଗ ବି ଅଛି।

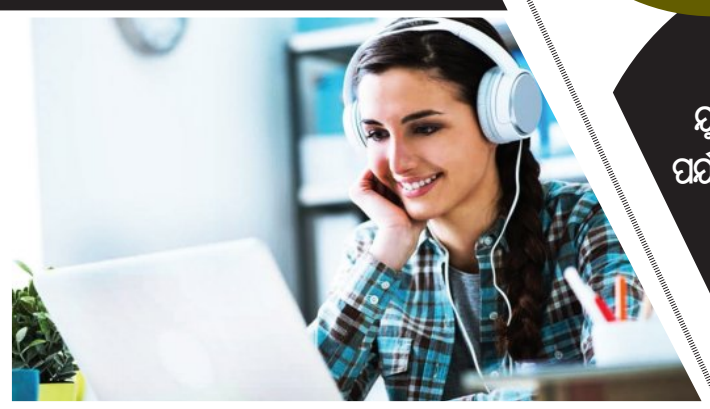

- ଅନଲାଇନ୍ ପଢ଼ାରେ ପିଲା କେଉଁଠୁ ବି ବସି ପାଠ ପଢ଼ିପାରିବେ। ଏହା ଦ୍ୱାରା ସମୟ ଓ ଖର୍ଚ୍ଚ ସଞ୍ଚୟ ହୁଏ।
- ସେହିପରି ଅନଲାଇନ୍ କ୍ଲାସ୍ ରେକର୍ଡେଡ୍ ହୋଇଥାଏ। ପିଲା ଅଡିଓ ଭିଜୁଆଲ ମାଧ୍ୟମରେ କଠିନ ବିଷୟକୁ ମଧ୍ୟ ସହଜରେ ବୁଝିଥାନ୍ତି।
- ଅନଲାଇନ୍‌ରେ ଅନେକ ଫ୍ରି କୋର୍ସ ଏବଂ ଷ୍ଟଡି ମ୍ୟାଟେରିଆଲ ଉପଲବ୍ଧ ଥାଏ।
- ଏଥିରେ ବିଦ୍ୟାର୍ଥୀଙ୍କ ମଧ୍ୟରେ ଦାୟିତ୍ୱବୋଧ ଆସେ।
- ଭିଡିଓ କନଫରେନ୍ସ ମାଧ୍ୟମରେ ପାଠ ପଢ଼ିବା ଦ୍ୱାରା ପିଲାଙ୍କଠାରେ ଆତ୍ମବିଶ୍ୱାସ ବୃଦ୍ଧିପାଏ।
- ଅନ୍‌ଲାଇନ୍ ପଢ଼ାରେ ପିଲା ଟେକ୍ନୋଲୋଜିର ଉପଯୋଗ ଭଲ ଭାବେ ଶିଖନ୍ତି। ଆପ୍, ସର୍ଚ୍ଚ ଟୁଲ ଏବଂ ଡିଜିଟାଲ ପ୍ଲାଟଫର୍ମ ବିଷୟରେ ଜାଣନ୍ତି।
- ଅନଲାଇନ୍ ପଢ଼ାରେ କେବଳ ଇଣ୍ଟରନେଟ୍ ଏବଂ ଡିଭାଇସ୍ ଦରକାର ହୁଏ। ତେଣୁ କମ୍ ସଂସାଧନରେ ପାଠପଢ଼ା ସମ୍ଭବପର।

ଡିଜିଟାଲ ଅଭ୍ୟାସ

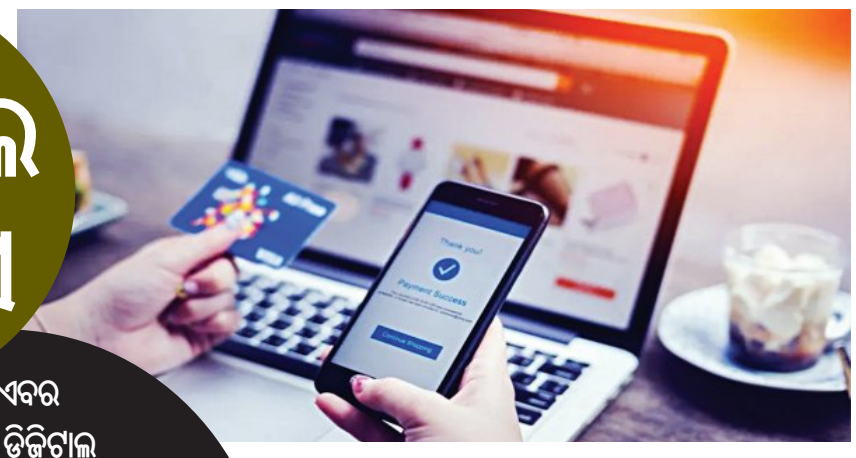

ଏବର ଯୁଗ ଡିଜିଟାଲ ଯୁଗ। ପଢ଼ାଠୁ ଆରମ୍ଭ କରି ସଫିଂ ପର୍ଯ୍ୟନ୍ତ ସବୁ କାମ ଡିଜିଟାଲ ମାଧ୍ୟମରେ ହୋଇପାରୁଛି। ତେବେ କିଛି ଡିଜିଟାଲ ଅଭ୍ୟାସ ଏଭଳି ଅଛି, ଯାହାକୁ ଆପଣାଇବା ଦ୍ୱାରା ଜୀବନ ଆହୁରି ସହଜ ହୋଇପାରିବ।

ଡିଜିଟାଲ କ୍ୟାଲେଣ୍ଡର: ଗୁଗଲ କ୍ୟାଲେଣ୍ଡର ଭଳି ଆପ୍‌ରେ କାମ ଓ ମିଟିଂ ସହ ଜଡ଼ିତ ରିମାଇଣ୍ଡର ସେଟ୍ କରିବା ଦ୍ୱାରା କୌଣସି କାମକୁ ଭୁଲି ହୁଏ ନାହିଁ। ଏହା ଦ୍ୱାରା ଟାଇମ୍ ମ୍ୟାନେଜମେଣ୍ଟ ଏବଂ ପ୍ରଡକ୍ଟିଭିଟି ବୃଦ୍ଧି ପାଏ।

ଅନଲାଇନ୍ ପେମେଣ୍ଟ: ୟୁପିଆଇ ମାଧ୍ୟମରେ ପାଣି ଓ ମୋବାଇଲ ଭଳି ଅନ୍ୟାନ୍ୟ ବିଲ୍ ସମୟରେ ପେମେଣ୍ଟ କରିବା ସହଜ। ଅଟୋ-ପେ ସେଟ୍ କରିବା ଦ୍ୱାରା ପେମେଣ୍ଟ କରିବା ମନେ ରହେ।

ଅନଲାଇନ ବ୍ୟାଙ୍କିଂ: ୟୁପିଆଇ, ମୋବାଇଲ, ନେଟ୍ ବ୍ୟାଙ୍କିଂ ସୁବିଧା ଯୋଗୁଁ ବ୍ୟାଙ୍କରେ ଲୋକଙ୍କୁ ଆଉ ଲମ୍ବା ଧାଡ଼ିରେ ଛିଡ଼ା ହେବାକୁ ପଡୁ ନାହିଁ। ଏହାର ଉପଯୋଗ ଦ୍ୱାରା ସମୟ ସଞ୍ଚୟ ହୁଏ।

କ୍ଲାଉଡ୍ ଷ୍ଟୋରେଜ୍: ଜରୁରି ଡକ୍ୟୁମେଣ୍ଟକୁ ଗୁଗଲ ଡ୍ରାଇଭ କିମ୍ବା ଡ୍ରପ୍ ବକ୍ସରେ ଅପଲୋଡ୍ କରିପାରିବେ। ଏହା ଦ୍ୱାରା ଫାଇଲ ସବୁବେଳେ ପାଖରେ ରହିବ।

ହେଲଥ୍ ଆପ୍: ଗୁଗଲ ଫିଟ୍ ବା ଆପଲ ହେଲଥ୍ ଭଳି ଆପ୍ ଦ୍ୱାରା ସ୍ୱାସ୍ଥ୍ୟ ସମ୍ବନ୍ଧିତ ତଥ୍ୟକୁ ମନିଟର କରିପାରିବେ। ଏହା ଦ୍ୱାରା ଜଣେ କେତେ ବାଟ ଚାଲୁଛନ୍ତି, ନିଦ, ହାର୍ଟ ରେଟ୍ ଆଦି ଉପରେ ନଜର ରଖିବା ସମ୍ଭବ।

ଅନଲାଇନ୍ ଲର୍ଣ୍ଣିଂ: ୟୁଟ୍ୟୁବ୍ ଭଳି ପ୍ଲାଟଫର୍ମ ଏବେ ଅନଲାଇନ ଲର୍ଣ୍ଣିଂକୁ ସହଜ କରୁଛି। ଏହି ଅଭ୍ୟାସ ଜ୍ଞାନ ଓ କୌଶଳକୁ ବୃଦ୍ଧି କରିବା ଦିଗରେ ସାହାଯ୍ୟ କରେ।

ଡିଜିଟାଲ ଡିଟକ୍ସ: ଶେଷରେ ପ୍ରତ୍ୟେକ ଦିନ କିଛି ଘଣ୍ଟା ବିନା ସ୍କ୍ରିନ୍‌ରେ ସମୟ ଅତିବାହିତ କରନ୍ତୁ। ଏହାଦ୍ୱାରା ମାନସିକ ଥକ୍କାପଣ ଦୂର ହୁଏ।

ପଦୋନ୍ନତି ନ ମିଳିବାର କାରଣ

**ପ୍ରତ୍ୟେକ କର୍ମଚାରୀ ଅଫିସ୍‌ରେ ଶୀଘ୍ର ପଦୋନ୍ନତି ପାଇବା ଆଶା ରଖନ୍ତି। ସେଥିପାଇଁ ଅନେକ କର୍ମଚାରୀ ବହୁତ ପରିଶ୍ର

ଲର୍ଡ୍ସ ଲଢ଼େଇ ଲାଗି ଭାରତ ପ୍ରସ୍ତୁତ

ଲଡ୍‌ର୍ସ, ୮।୭ (ଏଜେନ୍ସି)

ଏଜ୍‌ବାଷ୍ଟନରେ ରେକର୍ଡ ୩୩୬ ରନ୍ ବ୍ୟବଧାନରେ ଇଂଲଣ୍ଡକୁ ପରାସ୍ତ କରି ଭାରତ ଦୁଇ ଦେଶ ମଧ୍ୟରେ ଚାଲିଥିବା ୫ ମ୍ୟାଚ୍ ବିଶିଷ୍ଟ ଟେଷ୍ଟ ସିରିଜ୍ ୧-୧ ସମାନସ୍ତରରେ ରଖିଛି। ଏହି ସିରିଜ୍‌ରେ ଆଉ ୩ଟି ଟେଷ୍ଟ ଖେଳାଯିବାକୁ ବାକି ରହିଛି। କିନ୍ତୁ ୫୮ ବର୍ଷରେ ଭାରତ ଏଜ୍‌ବାଷ୍ଟନରେ ପ୍ରଥମ ଟେଷ୍ଟ ଜିତି ବେଶ ଆତ୍ମବିଶ୍ୱାସ ପାଇଛି। ଏହି ଆତ୍ମବିଶ୍ୱାସକୁ ନେଇ ଦଳ କ୍ରିକେଟର ସବୁଠାରୁ ପୁରୁଣା ଷ୍ଟାଡିୟମ୍ ବା ଅନ୍ୟ ଭାଷାରେ କହିବାକୁ ଗଲେ କ୍ରିକେଟର ମକ୍କା ଭାବେ ବିବେଚିତ ଲର୍ଡସରେ ସିରିଜ୍‌ର ତୃତୀୟ ଟେଷ୍ଟ ମ୍ୟାଚ୍ ଖେଳାଯିବ। ପ୍ରଥମ ଦୁଇଟି ଟେଷ୍ଟରେ ବୋଲରଙ୍କୁ ସୁହାଇଲା ଭଳି ପିଚ୍ ଦିଆଯାଇ ନ ଥିଲା। କିନ୍ତୁ ଲର୍ଡସ କିମ୍ବା ଅନ୍ୟ ଦୁଇଟି ଟେଷ୍ଟ ଖେଳାଯିବାକୁ ଥିବା ଓଲ୍ଡ ଟ୍ରାଫୋର୍ଡ କିମ୍ବା କେନିଙ୍ଗଟନ ଓଭାଲରେ ପିଚ୍ ଲର୍ଡସ ପରି ଫାଷ୍ଟ ବୋଲରଙ୍କୁ ସୁହାଇବ। ଏଭଳି ପିଚ୍‌ରେ ଖେଳିବା କେବଳ ଭାରତ ନୁହେଁ ଏସୀୟ ମହାଦେଶର ଫ୍ଲାଟ ପିଚ୍‌ରେ ଖେଳୁଥିବା ଦେଶଗୁଡିକ ଲାଗି ଆହ୍ୱାନ। କିନ୍ତୁ ଇଂଲଣ୍ଡର ଦକ୍ଷତା ଓ ଦୁର୍ବଳତାକୁ ଜାଣିବା ପରେ ଭାରତ ଲର୍ଡସ ଲଢ଼େଇ ଲାଗି ନିଜକୁ ପ୍ରସ୍ତୁତ କରିନେଇଛି।

■ ବୁମ୍‌ରା ଖେଳିବା ନେଇ ସମ୍ଭାବନା

ଏଜ୍‌ବାଷ୍ଟନ ଟେଷ୍ଟ ବିଜୟକୁ ୨ ଦିନ ପୁରିଗଲାଣି। ଭାରତୀୟ ମାନେ ଏହି ମୋହରୁ ମୁକ୍ତିପାଇ ଏବେ ଅଭ୍ୟାସକୁ ଫେରିଲେଣି। ଭାରତୀୟ ଦଳ ଦୃଢ଼ ନିଶ୍ଚିତ ଯେ, ଲର୍ଡସରେ ଜୁଲାଇ ୧୦ରୁ ୧୪ ଯାଏ ଖେଳାଯିବାକୁ ଥିବା ପିଚ୍ ସୁଇଂ ଓ ବାଉନ୍ସି ହେବ। ଏଣୁ ଏଭଳି ପିଚ୍‌ରେ ଖେଳିବାକୁ ଭାରତୀୟ ଦଳ ପ୍ରସ୍ତୁତି ଆରମ୍ଭ କରିଦେଇଛି। ପ୍ରଥମ ଦୁଇଟି ଟେଷ୍ଟରେ ଭାରତୀୟ ଫାଷ୍ଟ ବୋଲର ଆଶାନୁରୂପ ସଫଳତା ପାଇଛନ୍ତି। ପ୍ରଥମ ଟେଷ୍ଟରେ ଯଶପ୍ରୀତ୍ ବୁମ୍‌ରା, ଦ୍ୱିତୀୟ ଟେଷ୍ଟରେ ମହମ୍ମଦ୍ ସିରାଜ ଓ ଆକାଶଦୀପ ପ୍ରଭାବୀ ପ୍ରଦର୍ଶନ କରିଛନ୍ତି। ଏହି ୩ ଜଣ ଲର୍ଡସରେ ଭାରତୀୟ ବୋଲିଂର ମୁଖ୍ୟ କର୍ଣ୍ଣଧାର ସାଜିବେ। ୱାର୍କଲୋଡ ଲାଗି ବୁମ୍‌ରା ଦ୍ୱିତୀୟ ଟେଷ୍ଟ ଖେଳି ନ ଥିଲେ। ଏବେ ସେ ପୂରା ଫିଟ୍ ଅଛନ୍ତି ଓ ଦ୍ୱିତୀୟ ଟେଷ୍ଟ ଖେଳିବାକୁ ପୂରା ପ୍ରସ୍ତୁତ। ଫ୍ଲାଟ ପିଚ୍‌ରେ ପ୍ରସିଦ୍ଧ କ୍ରିଷ୍ଣାଙ୍କ ବୋଲିଂ ଉଚ୍ଚକୋଟୀର ହୋଇ ନ ଥିଲା। କିନ୍ତୁ ଲର୍ଡସରେ ତାଙ୍କ ବଲ କାମ ଦେଇପାରେ। ତାଙ୍କ ବିରୋଧରେ ଅନେକ କଥା ଯାଉଥିଲେ ମଧ୍ୟ ତୃତୀୟ ମ୍ୟାଚ୍‌ରେ ତାଙ୍କର ଖେଳିବା ସମ୍ଭାବନା ରହିଛି। ବିଶେଷ ପରୀକ୍ଷାନିରୀକ୍ଷା କରାଗଲେ କିମ୍ବା ଭାରିଏସନ ବା ବିଭିନ୍ନତା ଲାଗି ବାମହାତୀ ଫାଷ୍ଟ ବୋଲର ଅର୍ଶଦୀପ ସିଂହଙ୍କୁ ଡେବ୍ୟୁ କରାଇବା ବିକଳ୍ପ ରହିଛି। ବୋଲିଂ ଲାଗି ଭାରତ ବିଶେଷ ଚିନ୍ତିତ ନୁହେଁ। ଏବେ ସମସ୍ତ ବୋଲର ନିଜ ଲାଇନ୍ ଓ ଲେଙ୍ଗ୍ଥ ଉପରେ ନିୟନ୍ତ୍ରଣ ହାସଲ କରିବା ପରେ ସୁଇଂ ଓ ବାଉନ୍ସି ପିଚ୍‌ରେ ତାହାକୁ କିପରି କାର୍ଯ୍ୟକାରୀ କରାଇବେ ସେହି ଯୋଜନାରେ ଟିମ୍ ମ୍ୟାନେଜମେଣ୍ଟ ରହିଛି।

■ ଘାତକ ହୋଇପାରନ୍ତି ଆର୍ଚର, ଆଟକିନସନ

ଇଂଲିଶ ଗଣମାଧ୍ୟମରେ ଇଂଲଣ୍ଡ ଦଳର ପରାଜୟକୁ ତୀବ୍ର ସମାଲୋଚନା କରାଯାଇଛି। ବିଶେଷ କରି ଫ୍ଲାଟ ପିଚ୍‌ରେ ଖେଳିଥିବା ଇଂଲଣ୍ଡ ଖେଳାଳିମାନେ ନିଜକୁ ଖାପ୍ ଖୁଆଇ ପାରିଲେ ନାହିଁ ବୋଲି ଦର୍ଶାଯାଇଛି। ପରୋକ୍ଷରେ ଏହା ହେଡ୍ କୋଚ୍ ବ୍ରେଣ୍ଡାନ ମ୍ୟାକ୍‌କୁଲମ ଓ ଅଧିନାୟକ ବେନ୍ ଷ୍ଟୋକ୍ସଙ୍କ ରଣନୀତିକୁ ସମାଲୋଚନା କରାଯାଇଛି। ଏଥିରେ ପ୍ରକାଶ ପାଇଥିବା ରିପୋର୍ଟ ଅନୁଯାୟୀ ଲର୍ଡସରେ ସୁଇଂ ଓ ବାଉନ୍ସି ପିଚ୍ ପ୍ରସ୍ତୁତି କରିବାକୁ ଇଂଲଣ୍ଡ ଟିମ୍ ମ୍ୟାନେଜମେଣ୍ଟ ଗ୍ରାଉଣ୍ଡସମ୍ୟାନ୍‌ଙ୍କୁ ନିର୍ଦ୍ଦେଶ ଦେଇଛନ୍ତି। ସେ ମଧ୍ୟ ଏହା ସ୍ୱୀକାର କରିଛନ୍ତି। ଏହି ଯୋଜନା ଅନୁଯାୟୀ ଦେଶରେ ଉପଲବ୍ଧ ଦୁଇ ଶ୍ରେଷ୍ଠ ଫାଷ୍ଟ ବୋଲର ଜୋଫ୍ରା ଆର୍ଚର ଓ ଗସ୍ ଆଟକିନସନଙ୍କୁ ଦଳରେ ନିଆଯାଇଛି। କ୍ରିସ୍ ଓକ୍ସ ଓ ଜୋଶ ଟଙ୍ଗ୍‌ଙ୍କ ସହ ଏମାନେ ଭାରତୀୟ ବ୍ୟାଟିଂ ଲାଗି ଘାତକ ସାବ୍ୟସ୍ତ ହୋଇପାରନ୍ତି।

■ ୧୯ଟି ଟେଷ୍ଟରୁ ଜିତିଛି ମାତ୍ର ୩

ଇଂଲଣ୍ଡ ସହ ୧୯୩୨ରେ ଟେଷ୍ଟ ମ୍ୟାଚ୍ ଖେଳି ଏଠାରେ ଭାରତ ଅନ୍ତର୍ଜାତୀୟ କ୍ରିକେଟ ପଦାର୍ପଣ କରିଥିଲା। ଏହି ୯୭ ବର୍ଷ ମଧ୍ୟରେ ଦୁଇ ଦଳ ଏଠାରେ ପରସ୍ପର ସହ ୧୯ଥର ମୁହାଁମୁହିଁ ହୋଇଛନ୍ତି। ଏହା ମଧ୍ୟରୁ ଭାରତ ଭାରତ ମାତ୍ର ୩ଟିରେ ଜିତିଥିଲାବେଳେ ୧୨ଟିରେ ପରାଜିତ ହୋଇଛି। ଏଠାରେ ପ୍ରଥମ ଟେଷ୍ଟ ଜିତିବାକୁ ଭାରତକୁ ୫୪ ବର୍ଷ ଲାଗିଥିଲା। ୧୯୮୬ରେ ଦିଲୀପ ଭେଙ୍ଗସରକାରଙ୍କ ଶତକ ଓ ଚେତନ ଶର୍ମାଙ୍କ ଘାତକ ବୋଲିଂ ବଳରେ ଭାରତ ଏଠାରେ ପ୍ରଥମ ବିଜୟ ହାସଲ କରିଥିଲା। ୨୦୨୧ରେ ଲୋକେଶ ରାହୁଲଙ୍କ ଶତକ ବଳରେ ଭାରତ ଏଠାରେ ମଧ୍ୟ ଜିତିଥିଲା। ଏବେ ରାହୁଲ ଟିମ୍‌ରେ ଅଛନ୍ତି। ଏଣୁ ଚତୁର୍ଥ ବିଜୟ ଲାଗି ସେ ଭଲ ପ୍ରଦର୍ଶନ ଦେବେ ବୋଲି ଆଶା କରାଯାଉଛି। ଏଠାରେ ଭାରତର ସର୍ବନିମ୍ନ ସ୍କୋର ୪୨ ରହିଛି।

ସେମିରେ ସାବାଲେଙ୍କା

ଲଣ୍ଡନ, ୮।୭ (ଏଜେନ୍ସି): ଟପ୍ ସିଡ୍ ବେଲାରୁଷର ଆରିନା ସାବାଲେଙ୍କା ଏଠାରେ ଚାଲିଥିବା ବର୍ଷର ୩ୟ ଗ୍ରାଣ୍ଡସ୍ଲାମ ଟେନିସ ଟୁର୍ଣ୍ଣାମେଣ୍ଟ ୱିମ୍ବଲଡନର ସେମିଫାଇନାଲରେ ପ୍ରବେଶ କରିଛନ୍ତି। ମଙ୍ଗଳବାର ରାତିରେ ଅନୁଷ୍ଠିତ ମହିଳା ବିଭାଗ କ୍ୱାର୍ଟର ଫାଇନାଲର ଏକ ମ୍ୟାଚରେ ସାବାଲେଙ୍କା ୪-୬, ୬-୨, ୬-୪ ସେଟ୍‌ରେ ବିଶ୍ୱ ମାନ୍ୟତାର ୧୦୪ତମ ସ୍ଥାନରେ ରହିଥିବା ଜର୍ମାନୀର ଲୌରା ସିଗ୍‌ମଣ୍ଡଙ୍କୁ ସହଜରେ ପରାସ୍ତ କରି ଅଗ୍ରଗତି କରିଛନ୍ତି। ଗତ ରାତିରେ ୮ମ ସିଡ୍ ପୋଲାଣ୍ଡର ଇଗା ସ୍ୱିଆଟେକ ୬-୪, ୬-୧ ସିଧାସଳଖ ସେଟ୍‌ରେ ଡେନମାର୍କର କ୍ଲାରା ତୌସନଙ୍କୁ ହରାଇ କ୍ୱାର୍ଟରରେ ସ୍ଥାନ ପକ୍କା କରିଥିଲେ। ଅପରପକ୍ଷରେ ପୁରୁଷ ବିଭାଗରେ ପଞ୍ଚମ ସିଡ୍ ଆମେରିକାର ଟେଲର୍ ଫ୍ରିଜ ମଧ୍ୟ ସେମିଫାଇନାଲରେ ପହଞ୍ଚିଛନ୍ତି। କ୍ୱାର୍ଟର ଫାଇନାଲର ଏକ ମ୍ୟାଚରେ ଫ୍ରିଜ୍ ୬-୩, ୬-୪, ୧-୬, ୭-୬ (୭/୪) ସେଟ୍‌ରେ ୧୭ତମ ସିଡ୍ ରୁଷିଆର କରନ ଖାଚାନୋଭଙ୍କୁ ହରାଇଛନ୍ତି। ଅପରପକ୍ଷରେ ଟପ୍ ସିଡ୍ ଜାନ୍ନିକ ସିନ୍ନର ରାଉଣ୍ଡ-୧୬ର ଏକ ମ୍ୟାଚରେ ୦-୨ ସେଟ୍‌ରେ ପଛୁଆ ରହିଥିଲେ ମଧ୍ୟ ପ୍ରତିପକ୍ଷ ବୁଲ୍‌ଗେରିଆର ଜର୍ଜିଆ ଦିମିଟ୍ରୋଭ ଆହତ ହୋଇ ଓହରିଯିବାରୁ ବଡ଼ ବିପର୍ଯ୍ୟୟରୁ ବର୍ତ୍ତିଯାଇଥିଲେ।

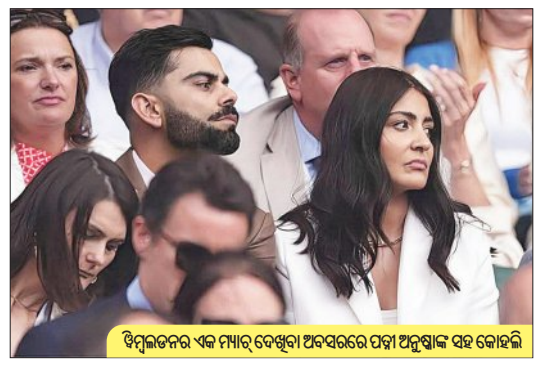
ୱିମ୍ବଲଡନର ଏକ ମ୍ୟାଚ୍ ଦେଖିବା ଅବସରରେ ପତ୍ନୀ ଅନୁଷ୍କାଙ୍କ ସହ କୋହଲି

ଇନିଂସ ବିଜୟ ସହ ଦକ୍ଷିଣ ଆଫ୍ରିକାର କ୍ଲିନ୍ ସୁଇପ୍

ବୁଲାୱାୟୋ, ୮।୭ (ଏଜେନ୍ସି): ଏଠାରେ ଭ୍ରମଣକାରୀ ଦକ୍ଷିଣ ଆଫ୍ରିକା ବିପକ୍ଷରେ ଚାଲିଥିବା ଅନ୍ତିମ ତଥା ୨ୟ ଟେଷ୍ଟରେ ଜିମ୍ବାୱେ ଶୋଚନୀୟ ଭାବେ ଏକ ଇନିଂସ ଓ ୨୩୬ ରନରେ ପରାଜୟବରଣ କରିଛି। ଦକ୍ଷିଣ ଆଫ୍ରିକାର ପ୍ରଥମ ଇନିଂସ ସ୍କୋର ୬୨୬/୫ ରନ ଜବାବରେ ଜିମ୍ବାୱେ ଉଭୟ ପାଳିରେ ଯଥାକ୍ରମେ ୧୭୦ ଓ ୨୨୦ ରନରେ ଅଲଆଉଟ୍ ହୋଇଥିଲା। ପୂର୍ବରୁ ପ୍ରଥମ ଟେଷ୍ଟକୁ ୩୨୮ ରନରେ ଜିତିଥିବା ଦକ୍ଷିଣ ଆଫ୍ରିକା ଏଥିସହ ସିରିଜକୁ ୨-୦ରେ କ୍ଲିନ ସୁଇପ୍ କରିନେଇଛି।

● ଜାତୀୟ ଜୁନିଅର ମହିଳା ରଗ୍‌ବୀ ସେଭେନ

କ୍ୱାର୍ଟର ଫାଇନାଲରେ ଓଡ଼ିଶା

ଭୁବନେଶ୍ୱର,୮।୭ (ସମିସ): ଗତଥରର ରନର୍ସଅପ୍ ଓଡ଼ିଶା ଏଥର ଉତ୍ତରାଖଣ୍ଡରେ ଆଜିଠାରୁ ଆରମ୍ଭ ହୋଇଥିବା ଜାତୀୟ ଜୁନିୟର ମହିଳା ରଗ୍‌ବୀ ସେଭେନ୍ସ ଟୁର୍ଣ୍ଣାମେଣ୍ଟର କ୍ୱାର୍ଟର ଫାଇନାଲରେ ପ୍ରବେଶ କରିଛି। ଓଡ଼ିଶା ଦଳ ଗ୍ରୁପ୍-ବି ଟପ୍ପର ହେବା ପରେ ପ୍ରି-କ୍ୱାର୍ଟର ଫାଇନାଲ ଖେଳିବାକୁ ଯୋଗ୍ୟତା ଅର୍ଜନ କରିଥିଲା। ଅପରାହ୍ଣରେ ଖେଳାଯାଇଥିବା ଏହି ମୁକାବିଲାରେ ଓଡ଼ିଶା ୪୫-୦ରେ ଆୟୋଜକ ଉତ୍ତରାଖଣ୍ଡକୁ ପରାସ୍ତ କରି କ୍ୱାର୍ଟର ଫାଇନାଲ ଖେଳିବାକୁ ଯୋଗ୍ୟତା ଅର୍ଜନ କରିଛି। ପୂର୍ବରୁ ଦୁଇ ଶକ୍ତିଶାଳୀ ଦଳ ମଣିପୁର ଓ ଉତ୍ତରପ୍ରଦେଶକୁ ହରାଇ ଓଡ଼ିଶା ଗ୍ରୁପ୍-ବି' ଟପ୍ପର ହୋଇଥିଲା। ଆଜି ସକାଳେ ଅନୁଷ୍ଠିତ ଗ୍ରୁପ୍-ବି'ର ପ୍ରଥମ ମ୍ୟାଚ୍‌ରେ ଓଡ଼ିଶା ୫୩-୦ରେ ମଣିପୁର ଓ ଅପରାହ୍ଣରେ ଅନୁଷ୍ଠିତ ଲିଗ୍ ମ୍ୟାଚ୍‌ରେ ଉତ୍ତରପ୍ରଦେଶକୁ ୩୮-୫ ପଏଣ୍ଟରେ ପରାସ୍ତ କରିଛି। ଗ୍ରୁପ ଟପ୍ପର ହେବା ସହ ଓଡ଼ିଶା ନକ୍‌ଆଉଟକୁ ଉନ୍ନୀତ ହୋଇଥିଲା। ଗତବର୍ଷ ଓଡ଼ିଶା ବାଳିକା ଦଳ ରୌପ୍ୟ ପଦକରେ ସନ୍ତୁଷ୍ଟ ହୋଇଥିଲା। ଏଥର ବାଳକ ଦଳ ସହ ସ୍ୱର୍ଣ୍ଣ ପଦକ ବିଜୟୀ ହେବ ବୋଲି ଓଡ଼ିଶା ରଗ୍‌ବୀ ଫୁଟବଲ ସଂଘ ସମ୍ପାଦକ ଉପେନ୍ଦ୍ର ମହାନ୍ତି ଆଶା ପ୍ରକାଶ କରିଛନ୍ତି। ଗତବର୍ଷ ବାଳକ ଦଳ ଚାମ୍ପିଅନ ହୋଇଥିଲା।

ଆହତ ଯୋଗୁ ସ୍ୱର୍ଣ୍ଣ ହରାଇଲେ ଶୁଭ୍ରଜିତ୍

ଭୁବନେଶ୍ୱର,୮।୭ (ସମିସ): ଉଗାଣ୍ଡାର କାମ୍ପାଲାଠାରେ ଅନୁଷ୍ଠିତ ଅନ୍ତର୍ଜାତୀୟ ପାରା ବ୍ୟାଡ୍‌ମିଣ୍ଟନ ଟୁର୍ଣ୍ଣାମେଣ୍ଟରେ ଓଡ଼ିଶାର ଖେଳାଳିମାନେ ୪ଟି ପଦକ ଜିତିବାରେ ସମର୍ଥ ହୋଇଛନ୍ତି। ଏହା ମଧ୍ୟରେ ରହିଛି ଗୋଟିଏ ରୌପ୍ୟ ଓ ୩ଟି କାଂସ୍ୟ ପଦକ। ଓଡ଼ିଶାରୁ ୫ଜଣ ପ୍ରତିଯୋଗୀ ଅଂଶଗ୍ରହଣ କରିଥିଲାବେଳେ ଆଘାତ ଜନିତ କାରଣରୁ ଶୁଭ୍ରଜିତ ମହାରଣା ଏସ୍‌ଏଲ-୪ ଫାଇନାଲ ମୁକାବିଲା କରି ପାରି ନ ଥିଲେ। ଫଳରେ ସେ ରୌପ୍ୟ ପଦକରେ ସନ୍ତୁଷ୍ଟ ହୋଇଥିଲେ। ପୂଜ୍ୟମ ମିଶ୍ରଙ୍କ ସହ ମିଶି ଶୁଭ୍ରଜିତ ପୁରୁଷ ଯୁଗଳରେ ଆଉ ଏକ ପଦକ ଜିତିଥିଲେ। ଦଳ ଲାଗି ତୃତୀୟ ପଦକ ଜିତିଥିଲେ ବିଭାସିନ୍ଧୁ ବାରିକ। ଏସ୍‌ଏଲ୍‌୩-ଏସ୍‌ଏଲ୪ କାଟାଗୋରୀରେ ମଧ୍ୟପ୍ରଦେଶର ଚନ୍ଦ୍ରପ୍ରକାଶଙ୍କ ସହ ଯୋଡି ହୋଇ ସେମିଫାଇନାଲରେ ପ୍ରବେଶ କରି କାଂସ୍ୟ ପଦକ ଜିତିଥିଲେ। ପୁରୁଷ ଏକକ ଡବ୍ଲ୍ୟୁଏଚ୍-୨ରେ ନୁରୁଲ ହାସନ ସେମିଫାଇନାଲରେ ପ୍ରବେଶ କରିବା ସହ ଚତୁର୍ଥ କାଂସ୍ୟ ପଦକ ଜିତିଥିଲେ।

ବ୍ରାଣ୍ଡ ମୂଲ୍ୟରେ ଚେନ୍ନାଇକୁ ଟପିଲା ବେଙ୍ଗାଲୁରୁ

ନୂଆଦିଲ୍ଲୀ, ୮।୭ (ଏଜେନ୍ସି): ୨୦୦୮ରେ ଆରମ୍ଭ ହୋଇଥିବା ଆଇପିଏଲ୍ ମାତ୍ର କିଛି ବର୍ଷ ମଧ୍ୟରେ ବିଶ୍ୱର ସବୁଠୁ ଧନୀ କ୍ରିକେଟ୍ ଲିଗ୍ ହୋଇଯାଇଥିଲା ଏବଂ ଏହାର ବ୍ରାଣ୍ଡ ଭାଲ୍ୟୁ ମଧ୍ୟ ବର୍ଷକୁ ବର୍ଷ ବୃଦ୍ଧି ପାଇଥିଲା। ଆମେରିକାସ୍ଥିତ ଗ୍ଲୋବାଲ ଇନଭେଷ୍ଟ ବ୍ୟାଙ୍କ୍ 'ହୋଲିଆନ୍ ଲୋକି'ର ସଦ୍ୟ ଏକ ରିପୋର୍ଟ ମୁତାବକ, ବର୍ତ୍ତମାନ ଆଇପିଏଲ୍‌ର ବ୍ରାଣ୍ଡ ଭାଲ୍ୟୁ ୧୨.୯ ପ୍ରତିଶତ ବୃଦ୍ଧି ପାଇ ୧୮.୫ ବିଲିୟନ ଡଲାରରେ ପହଞ୍ଚିଛି। ଯାହା ଭାରତୀୟ ମୁଦ୍ରାରେ ୧.୫୮ ଲକ୍ଷ କୋଟି ଟଙ୍କା ହେବ ବୋଲି ଜଣାପଡ଼ିଛି। ଯଦି ଆଇପିଏଲ୍‌ର ସମସ୍ତ ୧୦ ଫ୍ରାଞ୍ଚାଇଜର ବ୍ରାଣ୍ଡ ଭାଲ୍ୟୁ ଉପରେ ନଜର ପକାଇବା ତେବେ ପ୍ରଥମଥର ଆଇପିଏଲ୍ ଚାମ୍ପିଅନ ହେବାର ସୌଭାଗ୍ୟ ଲାଭ କରିଥିବା ରୟାଲ୍ ଚ୍ୟାଲେଞ୍ଜର୍ସ ବେଙ୍ଗାଲୁରୁ ୨୬୯ ମିଲିୟନ ଡଲାର ସହ ଶୀର୍ଷକୁ ଉଠିଛି। ବେଙ୍ଗାଲୁରୁର ବର୍ତ୍ତମାନ ବ୍ରାଣ୍ଡ ମୂଲ୍ୟ ୨୩୦୮ କୋଟି ଟଙ୍କା ରହିଛି। ଯାହା ବର୍ଷକ ତଳେ ୧୯୪୭ କୋଟି ଟଙ୍କା ଥିଲା। ଏହିକ୍ରମରେ ମୁମ୍ବାଇ ୨୦୭୫ କୋଟି ସହ ଦ୍ୱିତୀୟ ସ୍ଥାନକୁ ଉଠିଥିବାବେଳେ ମହେନ୍ଦ୍ର ସିଂ ଧୋନିଙ୍କ ଚେନ୍ନାଇ ସୁପର୍ କିଙ୍ଗ୍‌ସ ପ୍ରଥମରୁ ୩ୟ ସ୍ଥାନକୁ ଖସିଯାଇଛି। ଗତ ବର୍ଷ ଚେନ୍ନାଇର ବ୍ରାଣ୍ଡ ଭାଲ୍ୟୁ ୧୯୮୧ କୋଟି ଟଙ୍କା ରହିଥିବାବେଳେ ଚଳିତ ବର୍ଷ ଏଥିରେ ମାତ୍ର ୪ ମିଲିୟନ ଡଲାର ବୃଦ୍ଧି ଘଟି ୨୦୧୫ କୋଟିରେ ପହଞ୍ଚିଛି।

ସିନିଅର୍ ର୍ୟାଙ୍କିଙ୍ଗ୍ ବ୍ୟାଡ୍‌ମିଣ୍ଟନ ଆରମ୍ଭ

ଭୁବନେଶ୍ୱର,୮।୭ (ସମିସ): ଓଡ଼ିଶା ରାଜ୍ୟ ବ୍ୟାଡ୍‌ମିଣ୍ଟନ ସଂଘ ଓ ରାଜ୍ୟ କ୍ରୀଡ଼ା ଓ ଯୁବସେବା ନିର୍ଦ୍ଦେଶାଳୟ ଆନୁକୂଲ୍ୟରେ ପ୍ରଥମଥର ସିନିଅର ର୍ୟାଙ୍କିଙ୍ଗ୍ ବ୍ୟାଡମିଣ୍ଟନ ଆଜିଠାରୁ ଆରମ୍ଭ ହୋଇଛି। ଏହି ପ୍ରତିଯୋଗିତାକୁ କ୍ରୀଡ଼ାମନ୍ତ୍ରୀ ସୂର୍ଯ୍ୟବଂଶୀ ସୂରଜ ମୁଖ୍ୟଅତିଥିଭାବେ ଯୋଗ ଦେଇ କଳିଙ୍ଗ ଷ୍ଟାଡିୟମ୍‌ର ବ୍ୟାଡମିଣ୍ଟନ ହାଲ ପରଫର୍ମାନ୍ସ ସେଣ୍ଟରରେ ଏହାକୁ ଆନୁଷ୍ଠାନିକ ଉଦ୍‌ଘାଟନ କରିଛନ୍ତି। ଆଜିଠାରୁ କ୍ୱାଲିଫାଇଂ ମୁକାବିଲା ଆରମ୍ଭ ହୋଇଥିଲାବେଳେ ଜୁଲାଇ ୧୫ ଯାଏ ହେବାକୁ ଥିବା ଏହି ପ୍ରତିଯୋଗିତାରେ ଦେଶର ୧୫୦୦ରୁ ଅଧିକ ଖେଳାଳି ଅଂଶଗ୍ରହଣ କରିଛନ୍ତି। ପ୍ରତିଯୋଗିତାରେ ପୁରୁଷ ଓ ମହିଳା ବିଭାଗରେ ଏକକ ଓ ଯୁଗଳ, ମିଶ୍ରିତ ଯୁଗଳ କାଟାଗୋରୀରେ ପ୍ରତିଦ୍ୱନ୍ଦ୍ୱିତା ଅନୁଷ୍ଠିତ ହେବ। ଓଡ଼ିଶା ବ୍ୟାଡମିଣ୍ଟନ ସଂଘ ସଭାପତି ରାଜେଶ ପ୍ରଭାକର ପାଟିଲ, ସମ୍ପାଦକ ନିଲିନ କୁମାର ପ୍ରମୁଖ ଉଦ୍‌ଘାଟନୀ ଉତ୍ସବରେ ଉପସ୍ଥିତ ଥିଲେ।

ଓଡ଼ିଶା ରାଜ୍ୟ ର୍ୟାଙ୍କିଙ୍ଗ୍ ଟିଟି

ଶ୍ୱେତାପଦ୍ମା, ଶ୍ୱେତାଙ୍କୁ ଦ୍ୱିମୁକୁଟ

ଭୁବନେଶ୍ୱର,୮।୭ (ସମିସ): ଭୁବନେଶ୍ୱର ଟେବଲ ଟେନିସ ସଂଘ ଆନୁକୂଲ୍ୟରେ ଅନୁଷ୍ଠିତ ହୋଇଯାଇଛି। ଏଥିରେ ମହିଳା ଓ ୧୯ ବର୍ଷରୁ କମ୍ ବାଳିକା ଏକକରେ ଶ୍ୱେତପଦ୍ମା ଦଳାଇ ଚାମ୍ପିଅନ ହୋଇଛନ୍ତି। ମହିଳାରେ ଏଜିର ନେହା କୁମାରୀ ଓ ବାଳିକାରେ କଟକର ସାକ୍ଷୀ ଭଗତ ରନର୍ସ ଅପ୍ ହୋଇଥିଲେ। ସେହିପରି ଶ୍ୱେତା ବର୍ମା ୧୩ ଓ ୧୫ ବର୍ଷରୁ କମ୍ ବାଳିକା ଏକକ, ଉର୍ଜା ବର୍ମା ୧୭ ବର୍ଷରୁ କମ୍ ଓ ପୁରୀର ଗାୟତ୍ରୀ ପଟ୍ଟନାୟକ ୧୧ ବର୍ଷରୁ କମ୍ ବାଳିକା ଏକକରେ ଟାଇଟଲ ବିଜୟୀ ହୋଇଛନ୍ତି। ପୁରୁଷ ଏକକରେ ଏଜିର ମୈନାକ ଦାସ ଚାମ୍ପିଅନ ହୋଇଛନ୍ତି। ୧୯ ଓ ୧୭ ବର୍ଷରୁ କମ୍ ବାଳକ ଏକକରେ କଟକର ଜିଜ୍ଞାସୁ ସାହୁ, ୧୫ ବର୍ଷରୁ କମ୍ ଏକକରେ ଜିଜ୍ଞାସୁ ସାଇକିରଣ, ୧୩ ବର୍ଷରୁ କମ୍‌ରେ ଅଭିଷେକ ଦାସ ଓ ୧୧ ବର୍ଷରୁ କମ୍ ବାଳକରେ ରୁଦ୍ରା ରଣବୀର ଚାମ୍ପିଅନ ହୋଇଛନ୍ତି। ରାଜ୍ୟ କ୍ରୀଡ଼ା ନିର୍ଦ୍ଦେଶକ ଦୀପଙ୍କର ମହାପାତ୍ର ମୁଖ୍ୟ ଅତିଥିଭାବେ ଯୋଗଦେଇ ପୁରସ୍କାର ପ୍ରଦାନ କରିଥିଲେ।

ବିଶ୍ୱ ପୁଲିସ ଓ ଅଗ୍ନିଶମ କ୍ରୀଡ଼ା ଉଦ୍‌ଯାପିତ

ଓଡ଼ିଶା ଜିତିଲା ୨୦ ପଦକ

ଭୁବନେଶ୍ୱର, ୮।୭ (ସମିସ): ଆମେରିକାରେ ଉଦ୍‌ଯାପିତ ହୋଇଯାଇଥିବା ବିଶ୍ୱ ପୁଲିସ ଓ ଅଗ୍ନିଶମ କ୍ରୀଡ଼ାରେ ଓଡ଼ିଶା ପୁଲିସ ସ୍ମରଣୀୟ ସଫଳତା ହାସଲ କରିଛି। ଭାରତ ପକ୍ଷରୁ ପ୍ରତିନିଧିତ୍ୱ କରି ଓଡ଼ିଶା ପୁଲିସର କ୍ରୀଡ଼ାବିତ୍‌ମାନେ ୨୦ ପଦକ ବିଜୟୀ ହୋଇଛନ୍ତି। ଯେଉଁଥିରେ ୧୩ ସ୍ୱର୍ଣ୍ଣ, ୩ ରୌପ୍ୟ ଓ ୪ କାଂସ୍ୟ ପଦକ ରହିଛି। ଓଡ଼ିଶା ପୁଲିସରେ କାର୍ଯ୍ୟରତ ଥିବା ଅଶୋକ ଦଣ୍ଡସେନା ସବୁଠୁ ସଫଳ କ୍ରୀଡ଼ାବିତ୍ ରହିଛନ୍ତି। ସେ ଏକାକୀ ୪ଟି ସ୍ୱର୍ଣ୍ଣପଦକ ଜିତି ରାଜ୍ୟ ଓ ଦେଶକୁ ଗୌରବାନ୍ୱିତ କରିଛନ୍ତି। ସୁସ୍ମିତା ଟିଗା ଓ ସବିତା ଟପ୍ପୋ ମଧ୍ୟ ଏକାଧିକ ପଦକ ଜିତି ସଫଳ ସାବ୍ୟସ୍ତ ହୋଇଛନ୍ତି। ଏହି ୩ଜଣ କ୍ରୀଡ଼ାବିତ୍ ବର୍ତ୍ତମାନ କଳିଙ୍ଗ ଷ୍ଟାଡିୟମସ୍ଥିତ ଓଡ଼ିଶା ରିଲାଏନ୍ସ ଫାଉଣ୍ଡେସନ ଆଥ୍‌ଲେଟିକ୍ସ ଏଚ୍‌ପିସିରେ ପ୍ରଶିକ୍ଷଣ ନେଉଛନ୍ତି।

ନନ୍ଦିଘୋଷ
CAREER Opportunities
Nandighosha Network Pvt. Ltd., a leading & fast-growing Odia News Channel invites applications for its
IT Department.
Candidates having requisite qualifications and experience may send their CV.

Name of the Post	Experience
IT Executive	1. Diploma/Degree in Hardware & Networking / MCA from a recognized institute/University. 2. Key Responsibilities: • Manage and maintain all IT infrastructure including systems, networks, and broadcast equipment. • Provide technical support to newsroom, production, and editorial teams. • Ensure the smooth operation of broadcasting software, editing systems, and studio setups. • Troublesho