- RNI REGD NO: 42041/83
- www.sakalaepaper.com
- /sakalanews
- /sakalanews
- www.thesakala.in

ସକାଳ
THE SAKALA

PRINTED AT BHUBANESWAR ■ JEYPORE ■ SAMBALPUR ■ PANIKOILI

•VOLUME- 43 •ISSUE-10 •FRIDAY •4 JULY 2025 •PAGE-12 •₹ 6.00 | PANIKOILI | •ବର୍ଷ-୪୩ •ସଂଖ୍ୟା-୧୦ •ଶୁକ୍ରବାର •୪ ଜୁଲାଇ ୨୦୨୫ •ପୃଷ୍ଠା-୧୨ •ଟ.୬.୦୦

ଗିଲ୍‌ଙ୍କ କୀର୍ତ୍ତିମାନ ୨୬୯

■ **ବର୍ମିଂହାମ, ୩।୭ (ଏଜେନ୍ସି):** ଭାରତୀୟ ଦଳର ଅଧିନାୟକ ଶୁବମାନ ଗିଲ୍ ଚଳିତ ଇଂଲଣ୍ଡ ବିପକ୍ଷ ଦ୍ୱିତୀୟ ଟେଷ୍ଟରେ ୨୬୯ ରନର ମାରାଥନ ଦ୍ୱିଶତକୀୟ ପାଳି ଖେଳିଛନ୍ତି। ଗିଲ୍‌ଙ୍କ ଏହି ଦମ୍‌ଦାର ବ୍ୟାଟିଂ ବଳରେ ଭାରତ ପ୍ରଥମ ପାଳିରେ -- ରନର ବିଶାଳ ସ୍କୋର ଠିଆ କରାଇଛି। ଏହି ଦ୍ୱିଶତକୀୟ ପାଳି ଅବସରରେ ଗିଲ୍ ଏକାଧିକ କୀର୍ତ୍ତିମାନ ସ୍ଥାପନ କରିଛନ୍ତି। ଟେଷ୍ଟରେ ଦ୍ୱିଶତକ ଅର୍ଜନ କରିବାରେ ସେ ଭାରତର ୬ଷ୍ଠ ଅଧିନାୟକ ହୋଇଛନ୍ତି। ତାଙ୍କ ପୂର୍ବରୁ ଏମ୍‌ଏକେ ପୌଟଦୀ, ସୁନିଲ ଗାଭାସ୍କର, ସଚିନ ତେନ୍ଦୁଲକର, ମହେନ୍ଦ୍ର ସିଂ ଧୋନି ଓ ବିରାଟ କୋହଲି ଏହି ସଫଳତା ପାଇଥିଲେ। ସେମାନଙ୍କ ମଧ୍ୟରୁ ବିରାଟ ଅଧିନାୟକ ଭାବେ ସର୍ବାଧିକ ୭ଟି ଦ୍ୱିଶତକ ମାରିଛନ୍ତି। ସେହିଭଳି ପଟୌଦୀ (୨୩ ବର୍ଷ ୩୯ ଦିନ)ଙ୍କ ପରେ ଦ୍ୱିତୀୟ କନିଷ୍ଠ ଭାରତୀୟ ଅଧିନାୟକ ଭାବେ ଗିଲ୍ (୨୫ ବର୍ଷ ୨୯୮ ଦିନ) ଦ୍ୱିଶତକ ହାସଲ କରିଛନ୍ତି। ଭାରତୀୟ ଅଧିନାୟକ ଭାବେ ମଧ୍ୟ ଏହା ଟେଷ୍ଟରେ ସର୍ବୋଚ୍ଚ ବ୍ୟକ୍ତିଗତ ସ୍କୋର ହୋଇଛି। ୨୦୧୯ରେ କୋହଲି ଅଧିନାୟକ ଥିବାବେଳେ ଦକ୍ଷିଣ ଆଫ୍ରିକା ବିପକ୍ଷରେ ଅପରାଜିତ ୨୫୪ ରନର ପାଳି ଖେଳିଥିଲେ। ସେହିଭଳି ବିଦେଶ ମାଟିରେ ଟେଷ୍ଟରେ ଭାରତୀୟ ବ୍ୟାଟର୍ ଭାବେ ଟେଷ୍ଟରେ ଏହା ସର୍ବୋଚ୍ଚ ସ୍କୋର ହୋଇଛି। ଏହିକ୍ରମରେ ଗିଲ୍ ୪୬ ବର୍ଷ ତଳର ଗାଭାସ୍କର (୨୨୧ ବନାମ ଇଂଲଣ୍ଡ, ୧୯୭୯, ଦି ଓଭାଲ)ଙ୍କ ରେକର୍ଡକୁ ମଧ୍ୟ ଅତିକ୍ରମ କରିଛନ୍ତି।

ରାଜ୍ୟ ପାଇଁ ସମ୍ମାନ ଆଣିଲା '୫-ଟି' ରୂପାନ୍ତରଣ

ପିଜିଆଇ ର୍‍ୟାଙ୍କିଙ୍ଗ ଦେଶରେ ଓଡ଼ିଶା ପଞ୍ଚମ

■ **ଭୁବନେଶ୍ୱର, ୩।୭(ସମିସ):** ରାଜ୍ୟଗୁଡ଼ିକର ପରଫରମାନ୍ସ ଗ୍ରେଡ଼ିଂ ଇଣ୍ଡେକ୍ସ (ପିଜିଆଇ) ରାଙ୍କିଂରେ ଓଡ଼ିଶା ହାସଲ କରିଛି ଅନନ୍ୟ ସଫଳତା। ୨୦୧୪ରେ ଓଡ଼ିଶା ୧୪ତମ ସ୍ଥାନରେ ଥିବାବେଳେ ତତ୍‌କାଳୀନ ମୁଖ୍ୟମନ୍ତ୍ରୀ ନବୀନ ପଟ୍ଟନାୟକଙ୍କ ସଂସ୍କାର ଧର୍ମୀ କାର୍ଯ୍ୟକ୍ରମ ଓ ଶିକ୍ଷାନୁଷ୍ଠାନର '୫-ଟି' ରୂପାନ୍ତରଣ ଓଡ଼ିଶାକୁ ସାରା ଦେଶରେ ୫ମ ସ୍ଥାନରେ ପହଞ୍ଚାଇଛି। ଶିକ୍ଷା ଭିତ୍ତିଭୂମି ସହ ଶୈକ୍ଷିକ ମାନରେ କ୍ରମାଗତ ଉତ୍ତମ ପ୍ରଦର୍ଶନ ଓଡ଼ିଶାକୁ ସଦ୍ୟ ପ୍ରକାଶିତ ପରଫର୍‌ମାନସ୍ ଗ୍ରେଡିଂ ଇଣ୍ଡେକ୍ସ (ପିଜିଆଇ)-୨.୦ ର୍‍ୟାଙ୍କିଙ୍ଗରେ ସାରା ଦେଶରେ ପଞ୍ଚମ ସ୍ଥାନରେ ପହଞ୍ଚାଇଛି। ମୋଟ୍ ୫୯୫.୬ ସ୍କୋର ସହ ୨୦୨୩-୨୪ ଶିକ୍ଷାବର୍ଷ ପାଇଁ ଓଡ଼ିଶା ପ୍ରଚେଷ୍ଟା-୩ ଗ୍ରେଡ୍ ହାସଲ କରିବାରେ ସକ୍ଷମ ହୋଇଛି। କେନ୍ଦ୍ର ସରକାରଙ୍କ ଏହି ରିପୋର୍ଟ ପ୍ରକାଶିତ ହେବା ପରେ ପୂର୍ବତନ ମୁଖ୍ୟମନ୍ତ୍ରୀ ତଥା ବିରୋଧୀଦଳ ନେତା ନବୀନ ପଟ୍ଟନାୟକ ଖୁସି ବ୍ୟକ୍ତ କରିବା ସହ ସରକାରୀ ସ୍କୁଲ ଶିକ୍ଷାର ଦୃଢ଼ ଭିତ୍ତିଭୂମି ଛାତ୍ରଛାତ୍ରୀଙ୍କୁ ଉତ୍କର୍ଷ ହାସଲ କରିବାରେ ସାହାଯ୍ୟ କରୁଥିବା କହିଛନ୍ତି।

'୫-ଟି' ଉପକ୍ରମରେ ସରକାରୀ ବିଦ୍ୟାଳୟର ଭିତ୍ତିଭୂମି ସୁଦୃଢ଼ ହୋଇଛି। ଛାତ୍ରଛାତ୍ରୀଙ୍କୁ ଗୁଣାତ୍ମକ ଶିକ୍ଷା ପ୍ରଦାନ ନିମନ୍ତେ ତତ୍‌କାଳୀନ ରାଜ୍ୟ ସରକାରଙ୍କ ପଦକ୍ଷେପ ସ୍ୱରୂପ ସ୍ମାର୍ଟ କ୍ଲାସରୁମ୍, କମ୍ପ୍ୟୁଟର, ଅତ୍ୟାଧୁନିକ ଲାବୋରୋଟାରୀର ବ୍ୟବସ୍ଥା କରାଯାଇଛି। ବୈଷୟିକ ଜ୍ଞାନକୌଶଳ ପ୍ରୟୋଗ କରି ଛାତ୍ରଛାତ୍ରୀ

୨୦୧୪ରେ ୧୪ତମ ସ୍ଥାନ, ୨୦୨୩ରେ ୫ମ

ଟ୍ୱିଟ୍ କରି ଖୁସି ବ୍ୟକ୍ତ କଲେ ନବୀନ

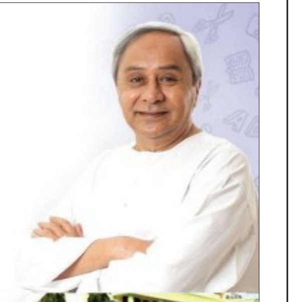

ଶିକ୍ଷାଲାଭ କରୁଛନ୍ତି। ଏସବୁର ସଫଳ ଉପଯୋଗ ବିଦ୍ୟାଳୟଗୁଡ଼ିକରେ ଆଣିଛି ବିଶାଳ ରୂପାନ୍ତର। ଏହା ବ୍ୟତୀତ ଶିକ୍ଷା ସହ ଶାରିରୀକ ବିକାଶକୁ ଗୁରୁତ୍ୱ ଦିଆଯାଇ ବିଦ୍ୟାଳୟରେ ଖେଳପଡ଼ିଆର ଉନ୍ନତିକରଣ କରିବା ସହ କ୍ରୀଡ଼ା ସାମଗ୍ରୀ ଯୋଗାଇ ଦିଆଯାଇଛି। ଫଳରେ କେନ୍ଦ୍ର ଶିକ୍ଷା ମନ୍ତ୍ରାଳୟ ପକ୍ଷରୁ ପ୍ରକାଶିତ ▶ପୃଷ୍ଠା-୭

ପଶ୍ଚିମ ଆଫ୍ରିକାରେ ତିନି ଭାରତୀୟଙ୍କୁ ଅପହରଣ

■ **ନୂଆଦିଲ୍ଲୀ, ୩।୭ (ଏଜେନ୍ସି):** ପଶ୍ଚିମ ଆଫ୍ରିକୀୟ ଦେଶ ମାଲିରେ ତିନି ଜଣ ଭାରତୀୟ ନାଗରିକଙ୍କୁ ଗତ ମଙ୍ଗଳବାର ଅପହରଣ କରାଯାଇଛି। ଏହି ଅପହରଣ ପଛରେ ଦୁର୍ଦ୍ଦାନ୍ତ ଆତଙ୍କବାଦୀ ସଂଗଠନ ଅଲ କାଏଦାର ହାତ ଥିବାର ସନ୍ଦେହ କରାଯାଉଛି। ଏହାକୁ ନେଇ ଭାରତ ସରକାର ଉଦ୍‌ବେଗ ପ୍ରକାଶ କରିବା ସହିତ ଭାରତୀୟଙ୍କ ତୁରନ୍ତ ଓ ନିରାପଦ ମୁକ୍ତି ପାଇଁ ପଦକ୍ଷେପ ନେବାଲାଗି ମାଲି ସରକାରଙ୍କୁ ଅନୁରୋଧ କରିଛନ୍ତି।

ଅଲକାଏଦାର ସମ୍ପୃକ୍ତି ସନ୍ଦେହ

ଭାରତର ବୈଦେଶିକ ବିଭାଗ ପକ୍ଷରୁ କୁହାଯାଇଛି ଯେ ଏହି ତିନି ଜଣ ଭାରତୀୟ କାଏସରେ ଥିବା ଡାଏମଣ୍ଡ ସିମେଣ୍ଟ କାରଖାନାରେ କାମ କରୁଥିଲେ। ଗତ ମଙ୍ଗଳବାର ଦିନ କେତେକ ସଶସ୍ତ୍ର ଆତଙ୍କବାଦୀ ଏହି କାରଖାନା ଉପରେ ଅଚାନକ ଆକ୍ରମଣ କରିଥିଲେ। ଆକ୍ରମଣ ପରେ ସେମାନେ ଭାରତର ତିନି ଜଣ ନାଗରିକଙ୍କୁ ଅପହରଣ କରି ନେଇ ପଳାଇଥିଲେ। ଏହି ଆକ୍ରମଣ କିମ୍ବା ଅପହରଣ ନେଇ କୌଣସି ସଂଗଠନ ନିଜକୁ ଦାୟୀ କରି ନାହାନ୍ତି। କିନ୍ତୁ ଏହି ଦେଶରେ ଅଲ କାଏଦା ଭଳି ଅନେକ ଆତଙ୍କବାଦୀ ସଂଗଠନ ସକ୍ରିୟ ରହିଥିବାରୁ ସେମାନେ ହିଁ ଏଭଳି କାଣ୍ଡ ଘଟାଇଥିବା ସନ୍ଦେହ କରାଯାଉଛି। ମିଳିଥିବା ସୂଚନା ଅନୁଯାୟୀ ଗତ ମଙ୍ଗଳବାର ଦିନ ମାଲିର ବିଭିନ୍ନ ଅଞ୍ଚଳରେ ଏଭଳି ଆକ୍ରମଣ ହୋଇଥିଲା। ଏହି ଆକ୍ରମଣ ପଛରେ ଅଲ କାଏଦାର ସହଯୋଗୀ ସଂଗଠନ ଜମାତ ନୁସରତୁଲ ଇସଲାମର ହାତ ଥିବାର କୁହାଯାଉଛି।

ଆତ୍ମସମର୍ପଣ ପରେ ଜଗନ୍ନାଥ ପ୍ରଧାନ ଗିରଫ

ଓଏଏସ୍ ଆନ୍ଦୋଳନ ପ୍ରତ୍ୟାହୃତ

■ **ଭୁବନେଶ୍ୱର, ୩।୭ (ସମିସ):** ଗୁରୁବାର ବିଳମ୍ବିତ ସନ୍ଧ୍ୟାରେ ପୁଲିସ ନିକଟରେ ଆତ୍ମସମର୍ପଣ କରିଛନ୍ତି ବିଏମ୍‌ସି ଅତିରିକ୍ତ କମିଶନରଙ୍କ ମାଡ଼ ଘଟଣାର ନେପଥ୍ୟ ନାୟକ କୁହାଯାଉଥିବା ବିଜେପି ନେତା ଜଗନ୍ନାଥ ପ୍ରଧାନ। ଭୁବନେଶ୍ୱର ଡ଼ିସିପିଙ୍କ କାର୍ଯ୍ୟାଳୟରେ ଆତ୍ମସମର୍ପଣ ପରେ ତାଙ୍କୁ ପୁଲିସ ଗିରଫ କରିଛି। କ୍ୟାପିଟାଲ ହସପିଟାଲରେ ତାଙ୍କର ସ୍ୱାସ୍ଥ୍ୟ ପରୀକ୍ଷା କରାଯିବା ପରେ ଜେଲ ପଠାଇ ଦିଆଯାଇଛି। ଶ୍ରୀ ପ୍ରଧାନଙ୍କ ଗିରଫଦାରି ପରେ ଗତ ୩ ଦିନ ହେଲା ସମୂହ ଛୁଟିରେ ଥିବା ଓଏଏସ୍ ସଂଘ ଆନ୍ଦୋଳନରୁ ଓହରିଛି। ଆସନ୍ତାକାଲିଠାରୁ ସମସ୍ତ ଓଏଏସ୍ ଅଧିକାରୀ କାର୍ଯ୍ୟରେ ଯୋଗ ଦେବେ ବୋଲି ସଂଘର ପକ୍ଷରୁ ସୂଚନା ଦିଆଯାଇଛି।

ବିଏମ୍‌ସି ଅତିରିକ୍ତ କମିଶନର ତଥା ଓଏଏସ୍ ରତ୍ନାକର ସାହୁଙ୍କ ଉପରେ ବିଜେପି ନେତା ଓ କର୍ମୀଙ୍କ ବର୍ବର ଆକ୍ରମଣ ପରେ ଓଏଏସ୍ ସଂଘ ସମୂହ ଛୁଟିରେ ଯାଇଥିଲା। ଯେ ପର୍ଯ୍ୟନ୍ତ ଘଟଣା ପଛର ନେପଥ୍ୟ ନାୟକ ଜଗନ୍ନାଥ ପ୍ରଧାନଙ୍କୁ ଗିରଫ ନ କରାଯାଇଛି ସେ ପର୍ଯ୍ୟନ୍ତ ସେମାନେ କାମରେ ଯୋଗ ଦେବେ ନାହିଁ ବୋଲି ସଂଘ କହିଥିଲା। ଫଳରେ ସାରା ରାଜ୍ୟରେ ପ୍ରଶାସନିକ କାର୍ଯ୍ୟ ବନ୍ଦ ହୋଇ ଯାଇଥିଲା ଓ ସଚିବାଳୟଠାରୁ ବ୍ଲକ୍ ପର୍ଯ୍ୟନ୍ତ ସବୁ ଓଏଏସ୍ ଅଧିକାରୀ ଛୁଟିରେ ଚାଲି ଯାଇଥିଲେ। ▶ପୃଷ୍ଠା-୭

ପୁରୀ ବିଶ୍ୱପ୍ରସିଦ୍ଧ ରଥଯାତ୍ରାରେ ଗୌତମ ଆଦାନୀ ଭକ୍ତଙ୍କ ପାଇଁ ନିଜକୁ କଲେ ଉତ୍ସର୍ଗୀକୃତ

ବିଶ୍ୱପ୍ରସିଦ୍ଧ ରଥଯାତ୍ରାରେ ଭକ୍ତଙ୍କ ପାଇଁ ଗୌତମ ଆଦାନୀଙ୍କର ଉତ୍ସର୍ଗୀକୃତ ସେବା

ଆଷାଢ଼ ମାସ ଶୁକ୍ଳପକ୍ଷ ଦ୍ୱିତୀୟ ତିଥିରେ ପବିତ୍ର ପୁରୀଧାମରେ ବିଶ୍ୱପ୍ରସିଦ୍ଧ ରଥଯାତ୍ରାରେ ଜଣେ ସାଧାରଣ ସେବକ ଭାବରେ ଯୋଗ ଦେଇ ଭକ୍ତମାନଙ୍କ ସେବା କରିଛନ୍ତି ଆଦାନୀ ଗ୍ରୁପ୍ ଅଧ୍ୟକ୍ଷ ଶ୍ରୀ ଗୌତମ ଆଦାନୀ। ପରିବା କାଟୁଥିବା, ରୁଟି ପାଇଁ ଅଟା ଦଳୁଥିବା, ଖେଚୁଡ଼ି ରାନ୍ଧୁଥିବା ଅନ୍ୟ ସେବା କର୍ମୀମାନଙ୍କ ସହ 'ଜୟ ଜଗନ୍ନାଥ' ଧ୍ୱନୀ ମଧ୍ୟରେ ଅତି ସାଧାରଣ ପୋଷାକରେ ଶ୍ରୀ ଆଦାନୀ ନିଜେ ଖାଦ୍ୟ ପ୍ରସ୍ତୁତ କରିବାର ସମ୍ପୂର୍ଣ୍ଣ ନିଆରା ଦୃଶ୍ୟ ଅନେକଙ୍କୁ ବିମୋହିତ କରିଛି। ଯାହା ଅନେକଙ୍କ ପାଇଁ ଅବିଶ୍ୱାସ୍ୟ ମନେ ହୋଇଛି।

ସମ୍ମାନ ନୁହେଁ, ସେବା; ଉପଦେଶ ନୁହେଁ, ଭାବନା

ଆଦାନୀ ଗ୍ରୁପ୍ ଅଧ୍ୟକ୍ଷ ଶ୍ରୀ ଗୌତମ ଆଦାନୀ ପ୍ରସ୍ତୁତ କରିଥିବା ଓ ଭକ୍ତମାନଙ୍କୁ ପରଷୁଥିବା ଖାଦ୍ୟରେ ଥିଲା ଭକ୍ତି, ଆଦର ଓ ସମର୍ପଣ । ଶ୍ରୀ ଆଦାନୀଙ୍କ ସହ ତାଙ୍କ ପତ୍ନୀ ତଥା ଆଦାନୀ ଫାଉଣ୍ଡେସନ ଅଧ୍ୟକ୍ଷା ଡା.ପ୍ରୀତି ଆଦାନୀ, ଆଦାନୀ ପୋର୍ଟସ ଓ ଏସ୍‌ଇଜେଡ଼ର ନିର୍ଦ୍ଦେଶକ ଶ୍ରୀ କରଣ ଆଦାନୀ ପ୍ରମୁଖ ଜୁନ୍ ୨୮ ତାରିଖରେ ରଥଯାତ୍ରାର ଦ୍ୱିତୀୟ ଦିନରେ ପୁରୀ ଆଗମନ କରିଥିଲେ।

ରଥଯାତ୍ରା ଦେଖିବାକୁ ଆସି ମନ୍ଦିର ପ୍ରାଙ୍ଗଣରେ ବସିଥିବା କ୍ଲାନ୍ତ ତୀର୍ଥଯାତ୍ରୀ ଓ ଭକ୍ତମାନେ ଆଦାନୀଙ୍କ ଦ୍ୱାରା ଦିଆଯାଉଥିବା ପ୍ରସାଦକୁ ଗଭୀର ଭକ୍ତି ଭାବନା ସହ ହସିହସି ଗ୍ରହଣ କରିଥିଲେ। ଶ୍ରୀ ଆଦାନୀଙ୍କ ଆଚରଣ କର୍ପୋରେଟ ଜଗତ ସହ ଜଡ଼ିତ ବ୍ୟକ୍ତିଙ୍କ ନ ଥିଲା, ବରଂ ଏହା ଥିଲା ଅତ୍ୟନ୍ତ ସାଧାରଣ। କୌତୂହଳବଶତଃ ସେମାନେ ଶ୍ରୀ ଆଦାନୀ କେଉଁଠୁ ଆସିଛନ୍ତି ବୋଲି ପଚାରିଥିଲେ । ସ୍ମିତ ହସି ଶ୍ରୀ ଆଦାନୀ କହିଥିଲେ - ଆପଣଙ୍କ ପାଇଁ କିଛି ଅଧିକ କରୁନାହିଁ, ଜଣେ ସେବକ ଭାବରେ ମୋର କର୍ତ୍ତବ୍ୟ କରୁଛି ।

ଏହି ସେବା କେବଳ ଏକ ଦାନମୂଳକ କାର୍ଯ୍ୟ ନୁହେଁ; ଏହା ଏକ ବିଶାଳ ପରମ୍ପରାର ଅଂଶ ଥିଲା

"ସେବା ହିଁ ହେଉଛି ସାଧନା ଓ ସେବା ହେଉଛି ପୂଜା' ବୋଲି ସର୍ବଦା କହୁଥିବା ଆଦାନୀ ଗ୍ରୁପ୍ ଅଧ୍ୟକ୍ଷ ଶ୍ରୀ ଗୌତମ ଆଦାନୀ ସର୍ବଦା ଏହି ସିଦ୍ଧାନ୍ତରେ ବିଶ୍ୱାସ କରନ୍ତି ଓ ତାହାକୁ କାର୍ଯ୍ୟରେ ଦେଖାଇଥାଆନ୍ତି। ପୁରୀରେ ମଧ୍ୟ ସେ ସେହି କାର୍ଯ୍ୟରେ ନିଜକୁ ନିୟୋଜିତ କରିଥିଲେ। ଭକ୍ତ ଓ ତୀର୍ଥଯାତ୍ରୀଙ୍କ ପାଇଁ ଖଲି ପତ୍ର ଓ ବାସନ ରଖିବା ସହ ପାଣିବୋତଲ ପ୍ରଦାନ କରିବା, ଖଲି ପତ୍ର ପରିଷ୍କାର କରିବା ଓ ଧୋଇବା କାର୍ଯ୍ୟ କରିଥିଲେ। ଏହା ସହ ଏହି କାର୍ଯ୍ୟରେ ନିୟୋଜିତ ଅନ୍ୟ ସେବକମାନଙ୍କୁ ମଧ୍ୟ ସେ ସହାୟତା କରିବା ସହ ତାଙ୍କର ମନୋବଳ ବଢ଼ାଇଥିଲେ।

ସେବା ଏକ ସାମୟିକ ବା ଋତୁ ଅନୁକୂଳ କାର୍ଯ୍ୟ ନୁହେଁ, ଏହା ଏକ ଆଧ୍ୟାତ୍ମିକ ପ୍ରକ୍ରିୟା ବୋଲି ବାର୍ତ୍ତା ଦେଇଛନ୍ତି।

ସେଠାରେ କାର୍ଯ୍ୟ କରୁଥିବା ବ୍ୟକ୍ତିମାନଙ୍କ ପାଇଁ ଏହା ଥିଲା ଅବିଶ୍ୱାସ୍ୟ। ରଥଯାତ୍ରାରେ ଭକ୍ତମାନଙ୍କ ସେବାରେ ପୂର୍ବରୁ କିଛି ଅଭିଜ୍ଞତା ରଖିଥିବା ବ୍ୟକ୍ତିଙ୍କ ବ୍ୟତୀତ ଅନ୍ୟ ସମସ୍ତେ ଥିଲେ ନବନିଯୁକ୍ତ । ଯେଉଁମାନଙ୍କୁ ଆଦାନୀ ଫାଉଣ୍ଡେସନ ଓ ଆଦାନୀ ଗ୍ରୁପର ସିଏସ୍‌ଆର୍ ଶାଖା ପକ୍ଷରୁ ପ୍ରଶିକ୍ଷିତ କରାଯାଇଥିଲା। ଏହି ନବନିଯୁକ୍ତ କାର୍ଯ୍ୟକର୍ତ୍ତାମାନେ ଆଦାନୀ ଗ୍ରୁପ୍ ଅଧ୍ୟକ୍ଷଙ୍କୁ ସେମାନଙ୍କ ସହ ଏକା ସହିତ ଅଟା ଚକଟିବା, ଖାଦ୍ୟ ପ୍ରସ୍ତୁତ କରିବା, ଡ଼ାଲି ବାଣ୍ଟିବା ଓ ଅନ୍ୟ କାର୍ଯ୍ୟରେ ସହଯୋଗ କରିବା ଦେଖି ସେମାନେ ବିଶ୍ୱାସ କରି ପାରୁ ନ ଥିଲେ। ଏହା ତାଙ୍କ ହୃଦୟକୁ ଛୁଇଁ ଯାଇଥିଲା।

ପୁରୀରେ ଆଦାନୀ ଗ୍ରୁପ୍ ଅଧ୍ୟକ୍ଷ ଶ୍ରୀ ଗୌତମ ଆଦାନୀଙ୍କ କାର୍ଯ୍ୟ ଥିଲା ଏକ ନେତୃତ୍ୱ। ଯେଉଁଥିରେ କ୍ଷମତା ପ୍ରଦର୍ଶନ ନ ଥିଲା, ଅଧିକାର ଦେଖାଇବା ନ ଥିଲା; ଏଥିରେ ଥିଲା ଦୟା, କରୁଣା, ସହାୟତା ଓ ସହଯୋଗର ଭାବ। ଏହା ଥିଲା ସେଇ ସେବା, ଯେଉଁଥିରେ ଦାନ ନୁହେଁ; ଥିଲା ପ୍ରବହମାନ ଏକ ବିଶାଳ ପରମ୍ପରାର ଅଂଶ ବିଶେଷ ମାତ୍ର । ଏହି ବର୍ଷ ଆରମ୍ଭରେ ପ୍ରୟାଗରାଜର ମହାକୁମ୍ଭ ମେଳାରେ ମଧ୍ୟ ଶ୍ରୀ ଗୌତମ ଆଦାନୀ ଓ ତାଙ୍କ ଗ୍ରୁପ୍, ଲକ୍ଷ ଲକ୍ଷ ଶ୍ରଦ୍ଧାଳୁଙ୍କ ପାଇଁ ପ୍ରସାଦ ବ୍ୟବସ୍ଥା କରିଥିଲେ। ପୁରୀରେ ଏହି ଆୟୋଜନ ଯଦିଓ ସ୍ୱଳ୍ପ ଥିଲା, ମାତ୍ର ଏଥିରେ ରହିଥିଲା ଏକ ସାଂସ୍କୃତିକ ଅବିରତତା ଓ ନିରବ ମର୍ଯ୍ୟାଦା।

ରଥଯାତ୍ରା ଆରମ୍ଭ ପୂର୍ବରୁ ଆଦାନୀ ଫାଉଣ୍ଡେସନ ଟିମ୍ ଖାଦ୍ୟ ପ୍ରସ୍ତୁତି ପାଇଁ ସମ୍ପୂର୍ଣ୍ଣ ଯୋଜନା କରିଥିଲେ। କେତେ ଖାଦ୍ୟ ଲାଗିବ, କେମିତି ସେବକମାନେ ପାଳିରେ କାମ କରିବେ, ପାଣି ଓ ପରିଚ୍ଛନ୍ନତା ଯୋଜନା କେମିତି ହେବ, ଏସବୁକୁ ଏକ ସଂସ୍କୃତିକ ଅନୁଭୂତି ସହ ବ୍ୟବସ୍ଥାପନା ଦକ୍ଷତାରେ ଗଠନ କରାଯାଇଥିଲା। ସମ୍ପ୍ରତି ପୁରୀ ରଥଯାତ୍ରାରେ ସାଧୁସନ୍ଥ, ଭକ୍ତ ଓ ଶ୍ରଦ୍ଧାଳୁଙ୍କ ମଧ୍ୟରେ ଶ୍ରୀ ଆଦାନୀ ନିଜେ ଏକ ଜୀବନ ସଂସ୍କୃତିର ଅଂଶ ଭାବରେ କାର୍ଯ୍ୟ କରିଛନ୍ତି। ସେବା ଏକ ସାମୟିକ ବା ଋତୁ ଅନୁକୂଳ କାର୍ଯ୍ୟ ନୁହେଁ, ଏହା ଏକ ଆଧ୍ୟାତ୍ମିକ ପ୍ରକ୍ରିୟା ବୋଲି ବାର୍ତ୍ତା ଦେଇଛନ୍ତି।

ସକାଳ
THE SAKALA

ଦିନକ ପରେ ଚତୁର୍ଦ୍ଧାମୂର୍ତ୍ତିଙ୍କ ବାହୁଡ଼ା ବିଜେ: ରଥ-ପଥ ପ୍ରସ୍ତୁତ, ଭକ୍ତଙ୍କ ଗହଳିରେ ଉଚ୍ଛୁଳୁଛି ବଡ଼ଦାଣ୍ଡ (ଫଟୋ-ଅନିଲ)

ନାକଚଣା ଦ୍ୱାରରେ ଲାଗିଲା ନନ୍ଦିଘୋଷ

ଆଜି ନବମୀ ସନ୍ଧ୍ୟା ଦର୍ଶନ

ପୁରୀ,୩।୭ (ସମିସ): ଗୁଣ୍ଡିଚା ମନ୍ଦିର ଆଡ଼ପମଣ୍ଡପରେ ସରିସରି ଆସୁଛି ମହାପ୍ରଭୁଙ୍କ ଲୀଳାଖେଳା। ଆଉ ଦିନକ ପରେ ଜନ୍ମବେଦୀରୁ ରତ୍ନବେଦୀକୁ ବାହୁଡ଼ିଯିବେ ଚତୁର୍ଦ୍ଧାମୂର୍ତ୍ତି। ରବିବାର ନବମୀ ସନ୍ଧ୍ୟା ଦର୍ଶନ। ସକାଳେ ଦର୍ଶନ ଆରମ୍ଭ ହେବା ପରଠାରୁ ସନ୍ଧ୍ୟା ୬ଟା ପର୍ଯ୍ୟନ୍ତ ଚତୁର୍ଦ୍ଧାବିଗ୍ରହଙ୍କୁ ଦର୍ଶନ କରିପାରିବେ ଶ୍ରଦ୍ଧାଳୁ। ୬ଟା ପରେ ସର୍ବସାଧାରଣ

ଆଡ଼ପମଣ୍ଡପରେ ଦର୍ଶନ ପାଇଁ ଭକ୍ତଙ୍କ ପ୍ରବଳ ଭିଡ଼

ଦର୍ଶନ ବନ୍ଦ ରହିବ। ତେବେ ଭକ୍ତମାନେ କିପରି ଶୃଙ୍ଖଳିତ ଭାବେ ଦର୍ଶନ କରିବେ ସେଥିଲାଗି ପ୍ରଶାସନ ପକ୍ଷରୁ ସ୍ୱତନ୍ତ୍ର ବ୍ୟବସ୍ଥା କରାଯାଇଛି।

ଆରମ୍ଭ ହୋଇଯାଇଛି ବାହୁଡ଼ା ପ୍ରସ୍ତୁତି। ବୁଧବାର ତାଳଧ୍ୱଜ ଏବଂ ଦେବଦଳନ ରଥ ରଥ ଦକ୍ଷିଣ ମୋଡ଼ ହୋଇ ନାକଚଣା ଦ୍ୱାରରେ ଲାଗିଥିଲା। ମାତ୍ର ନୀତି ବିଳମ୍ବ ଯୋଗୁଁ ନନ୍ଦିଘୋଷ ରଥ ଦକ୍ଷିଣ ମୋଡ଼ ହୋଇନଥିଲା। ଗୁରୁବାର ସକାଳେ ନନ୍ଦିଘୋଷ ରଥ ନାକଚଣା ଦ୍ୱାରରେ ଲାଗିଛି।

ଅପରପକ୍ଷେ ଶନିବାର ନବମୀ ସନ୍ଧ୍ୟା ଦର୍ଶନ। ପୂର୍ବ ନିର୍ଦ୍ଧାରିତ ସୂଚୀ ଅନୁଯାୟୀ, ସକାଳ ୭ଟାରୁ ଦର୍ଶନ ଆରମ୍ଭ ହେବ। ପ୍ରାୟ ଲକ୍ଷାଧିକ ଭକ୍ତ ସନ୍ଧ୍ୟା ଦର୍ଶନ କରିବେ ବୋଲି ପ୍ରଶାସନ ପକ୍ଷରୁ ଆକଳନ କରାଯାଇଛି। ସନ୍ଧ୍ୟା ୬ଟା ପର୍ଯ୍ୟନ୍ତ ହିଁ ସନ୍ଧ୍ୟା ଦର୍ଶନ ଚାଲିବ। ଏହାପରେ ଦର୍ଶନ ବନ୍ଦ ହୋଇ ବାହୁଡ଼ା ଯାତ୍ରା ପାଇଁ ସ୍ୱତନ୍ତ୍ର ନୀତିକାନ୍ତି କରାଯିବ। ସନ୍ଧ୍ୟା ଦର୍ଶନରେ ଭକ୍ତଙ୍କ ଭିଡ଼କୁ ନଜରରେ ରଖି ଗୁଣ୍ଡିଚା ମନ୍ଦିର ସିଂହଦ୍ୱାର ସମ୍ମୁଖରେ ହୋଇଥିବା ବ୍ୟାରିକେଡ୍ ସମ୍ପ୍ରସାରଣ କରାଯିବ। ସନ୍ଧ୍ୟା ଦର୍ଶନ ବ୍ୟବସ୍ଥା କିପରି ଶୃଙ୍ଖଳିତ ଏବଂ ସୁରକ୍ଷିତ ଭାବେ ସମ୍ପନ୍ନ ହେବ, ସେନେଇ ଜିଲ୍ଲାପାଳ ଚଞ୍ଚଳ ରାଣା ଓ ଏସ୍‌ପି ପିନାକ୍ ମିଶ୍ର ସ୍ଥିତି ଅନୁଧ୍ୟାନ କରିଛନ୍ତି। ସେହିପରି ମହାପ୍ରଭୁଙ୍କ ନୀତିକାନ୍ତିକୁ ଶୃଙ୍ଖଳିତ କରାଯିବ। ସନ୍ଧ୍ୟା ଦର୍ଶନ ପରେ ରାତିରେ ସେନାପଟା ଲାଗି, ବାହୁଟ କଣ୍ଟ, କୁସୁମୀ ଲାଗି ପରି ସ୍ୱତନ୍ତ୍ର ନୀତି ହେବ ବୋଲି ସୂଚନା ଦିଆଯାଇଛି।

ଅନ୍ୟପକ୍ଷରେ ଆଡ଼ପମଣ୍ଡପ ଦର୍ଶନ ସରିଆସୁଥିବା ବେଳେ ଗୁରୁବାର ପ୍ରବଳ ଭିଡ଼ ହୋଇଥିଲା। ସକାଳୁ ଏହି ଭିଡ଼ ଲାଗି ରହିଥିଲା। ଏମିତିକି ଗୁଣ୍ଡିଚା ମନ୍ଦିର ସମ୍ମୁଖରୁ ମେଡିକାଲ ଛକ ପର୍ଯ୍ୟନ୍ତ ଧାଡ଼ି ଲମ୍ବିଥିଲା। ଅନ୍ୟପକ୍ଷରେ ପ୍ରବଳ ଗହଳି ଯୋଗୁଁ ଗୁଣ୍ଡିଚା ମନ୍ଦିରରେ ଭକ୍ତ ଅଣନିଃଶ୍ୱାସୀ ହୋଇପଡୁଥିଲେ। ସେମାନଙ୍କୁ ଆଶୁ ଚିକିତ୍ସା କେନ୍ଦ୍ରରେ ଭର୍ତ୍ତି କରାଯାଉଥିଲା।

ନବମୀ ସନ୍ଧ୍ୟା ଦର୍ଶନ

ଭାବ ଅନୁସାରେ ଫଳ ପ୍ରଦାନର ଦିନ

ପୁରୀ, ୩।୭ (ସମିସ): ଆଷାଢ଼ ଶୁକ୍ଳ ଦ୍ୱିତୀୟାଠାରୁ ଆରମ୍ଭ ହୋଇଥିବା ଶ୍ରୀଗୁଣ୍ଡିଚା ଯାତ୍ରାର ଅଷ୍ଟମ ଦିବସ ତଥା ନବମୀ ତିଥିରେ ଆଡ଼ପମଣ୍ଡପରେ ମହାପ୍ରଭୁଙ୍କର ସନ୍ଧ୍ୟା ଦର୍ଶନ ଅନୁଷ୍ଠିତ ହୋଇଥାଏ। ଯିବା ଏବଂ ଆସିବା ଦୁଇଦିନକୁ ଛାଡ଼ି ଏକସପ୍ତାହ ପର୍ଯ୍ୟନ୍ତ ଚତୁର୍ଦ୍ଧାବିଗ୍ରହ ଆଡ଼ପମଣ୍ଡପରେ ଅବସ୍ଥାନ କରିଥା'ନ୍ତି। ଚଳିତବର୍ଷ କିନ୍ତୁ ୬ ଦିନ ଆଡ଼ପ ମଣ୍ଡପରେ ରହିଛନ୍ତି ଠାକୁର। ମହାପ୍ରଭୁ ଆଡ଼ପ ମଣ୍ଡପରେ ଅବସ୍ଥାନ କରୁଥିବା ସମୟରେ ଯେଉଁ ଭକ୍ତମାନେ ତାଙ୍କୁ ଗୋଟିଏ ଦିନ ଦର୍ଶନ କରନ୍ତି, ସେମାନେ ନୀଳାଦ୍ରିରେ ୧୦ବର୍ଷ ଦର୍ଶନ କରିବାର ପୁଣ୍ୟଫଳ ଲାଭ କରନ୍ତି ଓ ଦିନରେ ଦର୍ଶନ କରିବା ଅପେକ୍ଷା ରାତିରେ ଦର୍ଶନ କଲେ ଦଶଗୁଣ ଫଳପ୍ରାପ୍ତି ହୁଅନ୍ତି ବୋଲି ଶାସ୍ତ୍ରରେ ଉଲ୍ଲେଖ ରହିଛି।

ସନ୍ଧ୍ୟା ଦର୍ଶନର ବିଶେଷ ମହତ୍ତ୍ୱ ରହିଛି। ଏ ସମ୍ପର୍କରେ ଗବେଷକ ଡ. ନରେଶ ଚନ୍ଦ୍ର ଦାଶ କୁହନ୍ତି, ପ୍ରତ୍ୟେକ ମନୁଷ୍ୟ ପକ୍ଷରେ ସନ୍ଧ୍ୟା କାଳ ହେଉଛି ଭଗବାନଙ୍କୁ ଉପାସନା କରିବାର ପ୍ରକୃଷ୍ଟ ସମୟ। ବୈଦିକ ପରମ୍ପରା ଅନୁଯାୟୀ, ଆର୍ଯ୍ୟ ଋଷିଗଣ ପ୍ରତ୍ୟହ ତ୍ରିକାଳ ସନ୍ଧ୍ୟାରେ ଈଶ୍ୱରଙ୍କୁ ଆରାଧନା କରିଥାନ୍ତି। ଆଡ଼ପମଣ୍ଡପରେ ଏକ ସପ୍ତାହ ଧରି ଠାକୁରମାନେ ଅବସ୍ଥାନ କରୁଥିବା ସମୟରେ ପ୍ରତିଦିନ ସନ୍ଧ୍ୟା ଆସୁଥିଲେ ମଧ୍ୟ ନବମୀ ସନ୍ଧ୍ୟାର ବିଶେଷ ଗୁରୁତ୍ୱ ରହିଛି। ଏହି ସନ୍ଧ୍ୟା ହେଉଛି ଦାରୁବିଗ୍ରହମାନଙ୍କର ଆଡ଼ପମଣ୍ଡପ ଅବସ୍ଥାନର ଅନ୍ତିମ ସନ୍ଧ୍ୟା। ଏହି ଅନ୍ତିମ ସନ୍ଧ୍ୟାରେ ଜନ୍ମମାଟିରେ ସମାଗତ ପ୍ରିୟ ଭକ୍ତଗଣଙ୍କୁ ଶେଷ ଦର୍ଶନ ଦେଇ ସେମାନଙ୍କୁ ଭାବ ଅନୁସାରେ ଫଳ ପ୍ରଦାନ କରିଥାନ୍ତି ମହାପ୍ରଭୁ।

ସ୍କନ୍ଦ ପୁରାଣରେ କୁହାଯାଇଛି, ଶ୍ରୀଜଗନ୍ନାଥ ମହାପ୍ରଭୁ ଆଡ଼ପ ମଣ୍ଡପରେ ଯେଉଁ ସାତଦିନ ଅବସ୍ଥାନ କରନ୍ତି, ସେହି ସମୟରେ ପୂର୍ବ ଦିବସର କାର୍ଯ୍ୟଠାରୁ ପରଦିବସର କାର୍ଯ୍ୟ ଉତ୍ତରୋତ୍ତର ଶ୍ରେୟସ୍କର। ତଦନୁଯାୟୀ, ଆଡ଼ପମଣ୍ଡପରେ ମହାପ୍ରଭୁଙ୍କ ଅବସ୍ଥାନର ପ୍ରଥମ ଦିବସଠାରୁ କ୍ରମରେ ଅନ୍ତିମ ଦିବସ ପର୍ଯ୍ୟନ୍ତ ଉପାସନା ଉତ୍ତରୋତ୍ତର ଶ୍ରେୟସ୍କର। ଏଣୁ ଅନ୍ତିମ ଦିବସରେ ଅନୁଷ୍ଠିତ ନବମୀ ସନ୍ଧ୍ୟା ଦର୍ଶନ ବାସ୍ତବିକ ବିଶେଷ ମହତ୍ତ୍ୱ ବହନ କରିଥାଏ। ଏହି ଦିନ ବହୁସଂଖ୍ୟାରେ ଭକ୍ତ ସନ୍ଧ୍ୟା କାଳରେ ଶ୍ରୀଗୁଣ୍ଡିଚା ମନ୍ଦିରକୁ ଯାଇ ଭକ୍ତିର ସହିତ ପ୍ରଦୀପ ପ୍ରଜ୍ୱଳନ କରି ଚତୁର୍ଦ୍ଧା ବିଗ୍ରହଙ୍କୁ ଦର୍ଶନ ସାରି ବ୍ରାହ୍ମଣମାନଙ୍କୁ ଶ୍ରୀମହାପ୍ରସାଦରେ ଆପ୍ୟାୟିତ କରିଥାନ୍ତି। ଦାରୁବ୍ରହ୍ମ ଶ୍ରୀଜଗନ୍ନାଥ ମହାପ୍ରଭୁ ଜନ୍ମଭୂମିରେ ପ୍ରିୟ ଭକ୍ତଗଣଙ୍କୁ ଶେଷ ସନ୍ଧ୍ୟାରେ ଦର୍ଶନ ଦେଇ ସମସ୍ତ ମନୋବାଞ୍ଛିତ ଫଳ ପ୍ରଦାନ କରିଥାନ୍ତି ବୋଲି ବିଶ୍ୱାସ ରହିଛି। ତେଣୁ ଆଷାଢ଼ ଶୁକ୍ଳ ନବମୀ ସନ୍ଧ୍ୟା ଦର୍ଶନ ହେଉଛି ପରମ କୃପାମୟ ଭକ୍ତବତ୍ସଳ ଶ୍ରୀଜଗନ୍ନାଥ ମହାପ୍ରଭୁଙ୍କଠାରୁ ଦିବ୍ୟ କୃପା ଲାଭ କରିବାର ଏକ ମହାର୍ଘ ମୁହୂର୍ତ୍ତ।

ବଜ୍ରପାତରେ ଦୁଇ ଯୁବକ ମୃତ

ଝାରସୁଗୁଡ଼ା,୩।୭ (ସମିସ): ଝାରସୁଗୁଡ଼ା ଜିଲ୍ଲା, ବଡ଼ମାଳ ଥାନା ଅନ୍ତର୍ଗତ କୁରେବଗା ଗାଁରେ ବଜ୍ରପାତ ଦୁଇଜଣଙ୍କ ଜୀବନ ନେଇଛି। ମୃତକଦ୍ୱୟ ହେଲେ, ବଡ଼ମାଳ ଥାନା ବଞ୍ଜାରୀ ଗାଁର ଅଶୋକ ରୋହିଦାସ(୪୫) ଓ ଚୂଡ଼ାମଣି ରୋହିଦାସ(୨୯)। ସୂଚନାନୁଯାୟୀ, ଗୁରୁବାର ଭୋର୍ ପ୍ରାୟ ସାଢ଼େ ୪ଟାରେ ଦୁହେଁ ଗାଁ ନିକଟ ପାଉଁଶ ପୋଖରୀକୁ ଯାଇଥିଲେ। ଏହି ସମୟରେ

ଘଡ଼ଘଡ଼ି ସହ ବର୍ଷା ହୋଇଥିଲା। ତେଣୁ ସେମାନେ ଘରକୁ ଫେରି ଆସୁଥିଲେ। ତେବେ ବାଟରେ ସେମାନଙ୍କ ଉପରେ ଏକ ବଜ୍ରପାତ ହେବାରୁ ଘଟଣାସ୍ଥଳରେ ଦୁହେଁ ଅଚେତ ହୋଇପଡ଼ିଥିଲେ। ସ୍ଥାନୀୟଲୋକ ସେମାନଙ୍କୁ ଉଦ୍ଧାର କରି ଝାରସୁଗୁଡ଼ା ଜିଲ୍ଲା ମୁଖ୍ୟ ଚିକିତ୍ସାଳୟରେ ଭର୍ତ୍ତି କରାଇଥିଲେ। କିନ୍ତୁ ସେଠାରେ ଡାକ୍ତର ତାଙ୍କୁ ମୃତ ଘୋଷଣା କରିଥିଲେ। ଖବର ପାଇ ବଡ଼ମାଳ ପୁଲିସ୍ ଉଭୟଙ୍କ ମୃତଦେହ ଜବତ କରି ବ୍ୟବଚ୍ଛେଦ ପାଇଁ ପଠାଇଛି। ଏହି ଖବର ପ୍ରଚାରିତ ହେବା ପରେ ସ୍ଥାନୀୟ ଅଞ୍ଚଳରେ ଶୋକାକୁଳ ପରିବେଶ ସୃଷ୍ଟି ହୋଇଛି। ମୃତକଙ୍କ ପରିବାର ବର୍ଗଙ୍କୁ କ୍ଷତିପୂରଣ ଯୋଗାଇ ଦେବାକୁ ସ୍ଥାନୀୟ ଲୋକେ ଦାବି କରିଛନ୍ତି।

ରତ୍ନଭଣ୍ଡାର ମରାମତି କାର୍ଯ୍ୟ ଅନୁଧ୍ୟାନ କଲେ ଗଜପତି

ପୁରୀ,୩।୭ (ସମିସ): ରତ୍ନଭଣ୍ଡାର ମରାମତି କାର୍ଯ୍ୟ ଅନୁଧ୍ୟାନ କରିଛନ୍ତି ଗଜପତି ମହାରାଜା ଦିବ୍ୟସିଂହଦେବ। ଗୁରୁବାର ପୂର୍ବାହ୍ଣରେ ଗଜପତି ମହାରାଜା ଶ୍ରୀନଅରରୁ ବାହାରି ଦକ୍ଷିଣଦ୍ୱାରରେ

ପହଞ୍ଚିଥିଲେ। ତାଙ୍କୁ ଶ୍ରୀମନ୍ଦିର ପ୍ରଶାସନିକ ଅଧିକାରୀ ସ୍ୱାଗତ କରି ଭିତରକୁ ପାଛୋଟି ନେଇଥିଲେ। ଗଜପତି ମହାରାଜା ଉଭୟ ଭିତର ଏବଂ ବାହାର ରତ୍ନଭଣ୍ଡାର ବୁଲି ଦେଖିଥିଲେ। ଏଏସ୍ଆଇ ପକ୍ଷରୁ ଚାଲିଥିବା ରତ୍ନଭଣ୍ଡାର ମରାମତି କାମ ଅନୁଧ୍ୟାନ କରିଥିଲେ। ଆଉ କ'ଣ କାମ ରହିଛି ସେ ବିଷୟରେ ଏଏସ୍ଆଇ ଅଧିକାରୀଙ୍କୁ ପଚାରି ବୁଝିଥିଲେ।

ପ୍ରାୟ ୪୦ ମିନିଟ୍ ମନ୍ଦିରରେ ରହି ଫେରିଥିଲେ ଗଜପତି ମହାରାଜା। ଗଣମାଧ୍ୟମକୁ ପ୍ରତିକ୍ରିୟା ଦେଇ ଗଜପତି କହିଥିଲେ, ନୀଳାଦ୍ରିବିଜେ ସୁଦ୍ଧା ମରାମତି ସମ୍ପୂର୍ଣ୍ଣ ହୋଇଯିବ। ଏବେ ରତ୍ନଭଣ୍ଡାର ସମ୍ପୂର୍ଣ୍ଣ ଭାବେ ସୁରକ୍ଷିତ। ଭିତରୁ ଅତି ସୁନ୍ଦର ମଧ୍ୟ ଦେଖାଯାଉଛି। ମନ୍ଦିରର ନିର୍ମାଣଶୈଳୀ ଅନୁସାରେ ଶାଣ ପଥରରେ ସମସ୍ତ କାମ

- ନୀଳାଦ୍ରି ବିଜେ ସୁଦ୍ଧା ମରାମତି ସମ୍ପୂର୍ଣ୍ଣ ହେବ
- ୬୦୦ ଖରାପ ପଥର ବଦଳା ଯାଇଛି
- ରତ୍ନଭଣ୍ଡାର ଏବେ ସୁରକ୍ଷିତ ଆଉ ସୁନ୍ଦର ଦିଶୁଛି

କରାଯାଇଛି। ଖରାପ ହୋଇଯାଇଥିବା ଅନେକ ବିମ୍ ଏବଂ ପଥର ବଦଳାଯାଇଛି। ପାଖାପାଖି ୬୦୦ ପୁରୁଣା ପଥର କଢ଼ାଯାଇ ନୂଆ ଶାଣ ପଥର ଲଗାଯାଇଛି। ମହାପ୍ରଭୁଙ୍କ କୃପାରୁ କାମ ଏବେ ପୂର୍ଣ୍ଣାଙ୍ଗ ହେବାକୁ ଯାଉଛି।

ସେହିପରି ମହାପ୍ରଭୁଙ୍କ ରତ୍ନଅଳଙ୍କାର ଗଣତିମଣତି ସମ୍ପର୍କରେ ଗଜପତି ମହାରାଜା କହିଥିଲେ, ନୀଳାଦ୍ରିବିଜେ ଭିତରେ ରତ୍ନଭଣ୍ଡାର କାମ ସରିଯିବ। ମହାପ୍ରଭୁ ରତ୍ନସିଂହାସନରେ ବିଜେ କରିବା ପରେ ରାଜ୍ୟ ସରକାରଙ୍କ ପରାମର୍ଶକ୍ରମେ ଏଥିପାଇଁ ଗଠିତ ସ୍ୱତନ୍ତ୍ର କମିଟି ଆନୁକୂଲ୍ୟରେ ଗଣତିମଣତି କାମ ଅତିଶୀଘ୍ର ଆରମ୍ଭ ହେବ।

ଅନ୍ୟପକ୍ଷରେ ଶ୍ରୀମନ୍ଦିର ମୁଖ୍ୟ ପ୍ରଶାସକ ଡ. ଅରବିନ୍ଦ ପାଢ଼ୀ କହିଛନ୍ତି ଯେ ଗଜପତି ମହାରାଜା ନିଜେ ତଦାରଖ କରି ବୈଷୟିକ କମିଟିକୁ ଧନ୍ୟବାଦ ଦେଇଛନ୍ତି। ଭିତର ରତ୍ନଭଣ୍ଡାର ମରାମତି କାମ ପ୍ରାୟତଃ ଶେଷ ହୋଇଛି। ବାହାର ରତ୍ନଭଣ୍ଡାର କାମ ଦିନେ ଦୁଇଦିନ ଭିତରେ ଶେଷ ହେବ ବୋଲି କହିଛନ୍ତି। ଗଜପତିଙ୍କ ସହ ଶ୍ରୀମନ୍ଦିର ମୁଖ୍ୟ ପ୍ରଶାସକ ଓ ଏଏସ୍ଆଇ ସୁପରିଣ୍ଟେଣ୍ଡେଣ୍ଟ ଡି.ବି. ଗଡନାୟକ ପ୍ରମୁଖ ସାମିଲ ଥିଲେ।

ସୂଚନାଥାଉ କି, ରତ୍ନଭଣ୍ଡାର କାର୍ଯ୍ୟ ପ୍ରାୟ ସମ୍ପୂର୍ଣ୍ଣ ହୋଇଛି। ଭିତର ଭଣ୍ଡାର ଘରେ ଅନେକ ପଥର ବଦଳାଇ ଥିବା ବେଳେ ସମସ୍ତ ବିମ୍‌କୁ ଶକ୍ତ କରଯାଇଛି। ଭଣ୍ଡାରର ବାହାର ଓ ଭିତର ଅଂଶକୁ ରାସାୟନିକ ପ୍ରଲେପ ଦେଇ ସଂରକ୍ଷଣ କରାଯାଉଛି। ରତ୍ନଭଣ୍ଡାର ମରାମତି କାର୍ଯ୍ୟରେ ୮୦ରୁ ଅଧିକ କୁଶଳୀ କାରିଗର ପର୍ଯ୍ୟାୟ କ୍ରମେ ଲାଗିଛନ୍ତି। ଶ୍ରୀମନ୍ଦିରର ସମସ୍ତ ରୂପା ଦ୍ୱାରକୁ ପରିଷ୍କାର କରାଯାଉଥିବା ବେଳେ ବଳକା ଥିବା ଦ୍ୱାରକୁ ବର୍ମାଟିକ କାଠରେ ନୂଆ କବାଟ ଲଗାଯିବ। ଗର୍ଭଗୃହର କାଠ ନିର୍ମିତ କନକ ମୁଣ୍ଡିକୁ ବଦଳାଯାଇ ଷ୍ଟେନଲେସ୍ ଷ୍ଟିଲ ଲଗାଯାଉଛି।

'ଶବରୀ ଭବନ' ଯୁବ ପିଢ଼ିଙ୍କୁ ପ୍ରେରଣା ଯୋଗାଇବ: ମୁଖ୍ୟମନ୍ତ୍ରୀ

ଭୁବନେଶ୍ୱର, ୩।୭ (ସମିସ): ଶବରୀ ସାଂସ୍କୃତିକ ପରିଷଦ ଦ୍ୱାରା ଭୁବନେଶ୍ୱରସ୍ଥିତ ଆଇଆର୍‌ସି ଭିଲେଜଠାରେ ନିର୍ମିତ 'ଶବରୀ ସାଂସ୍କୃତିକ ଭବନ'କୁ ମୁଖ୍ୟମନ୍ତ୍ରୀ ମୋହନ ଚରଣ ମାଝୀ ଆଜି ଉଦ୍‌ଘାଟନ କରିଛନ୍ତି। ଏହି ଅବସରରେ ମୁଖ୍ୟମନ୍ତ୍ରୀ କହିଛନ୍ତି ଯେ ଏହି ଭବନ କେବଳ ଏକ ଆଶ୍ରୟସ୍ଥଳ ନୁହେଁ, ଏହା ଆଦିବାସୀ ଯୁବ ଓ ନେତୃତ୍ୱର ଉଦୟ ପାଇଁ ଏକ ମଞ୍ଚ ଏବଂ ଓଡ଼ିଶାବାସୀଙ୍କ ସ୍ୱାଭିମାନର ପରିଚୟ ହେବା ସହ ନୂଆପିଢ଼ି ପାଇଁ ଏକ ଅନୁପ୍ରେରଣା ରୂପେ ଦୀପ୍ତିମାନ ରହିବ। ଏହାର ଉନ୍ନତୀକରଣ ପାଇଁ ୨କୋଟି ଟଙ୍କାର ଅନୁଦାନ ଘୋଷଣା କରିବା ସହ ଆବଶ୍ୟକ ନିର୍ମାଣ ପାଇଁ ସମସ୍ତ ସୁବିଧା ଯୋଗାଇ ଦିଆଯିବ ବୋଲି ମୁଖ୍ୟମନ୍ତ୍ରୀ କହିଛନ୍ତି।

କୋରାପୁଟ, ରାୟଗଡ଼ା, ନବରଙ୍ଗପୁର ଓ ମାଲକାନଗିରି ଆଦି ଜିଲ୍ଲାର ଆଦିବାସୀ ଭାଇ-ଭଉଣୀମାନଙ୍କ ପାଇଁ ସ୍ୱଳ୍ପକାଳୀନ ରହଣି ସହ ଶିକ୍ଷା, କାର୍ଯ୍ୟ ଓ ସାଂସ୍କୃତିକ କାର୍ଯ୍ୟ ପାଇଁ ଏହା ଏକ କେନ୍ଦ୍ର ହେବାକୁ ଥିବା ବେଳେ ଏଠାରେ ସମ୍ମିଳନୀ, ପ୍ରଶିକ୍ଷଣ ଶିବିର, କଳା ପ୍ରଦର୍ଶନୀ ଓ ଗବେଷଣା କାର୍ଯ୍ୟକ୍ରମ ହେବା ଦ୍ୱାରା ଏକ ସାଂସ୍କୃତିକ ଜୀବନତା ପାଇଁ ଅନୁପ୍ରେରଣା ହେବ। ଆଦିବାସୀ ଭାଇ-ଭଉଣୀମାନେ ଏଠାକୁ ଆସିଲେ ନିଜ ଘର ପରି ଅନୁଭବ କରିବା ସହ ଶିକ୍ଷା, ଚିକିତ୍ସା, ନିଯୁକ୍ତି, ଓ ଉନ୍ନତିର ମାର୍ଗ ଏହିଠାରୁ ଆରମ୍ଭ ହେବ ବୋଲି ମୁଖ୍ୟମନ୍ତ୍ରୀ ଶ୍ରୀ ମାଝୀ କହିଛନ୍ତି।

କାର୍ଯ୍ୟକ୍ରମରେ ଗଣ ଶିକ୍ଷାମନ୍ତ୍ରୀ ତଥା ଶବରୀ ସାଂସ୍କୃତିକ ପରିଷଦର ସଭାପତି ନିତ୍ୟାନନ୍ଦ ଗଣ୍ଡ, ସାଂସଦ ମୁନା ଖାନ, ସାଂସଦ ବଳଭଦ୍ର ମାଝୀ, ଶବରୀ ସାଂସ୍କୃତିକ ସଂସଦର ପୂର୍ବତନ ସଭାପତି ତଥା ପୂର୍ବତନ ମନ୍ତ୍ରୀ ରମେଶ ଚନ୍ଦ୍ର ମାଝୀ, ଶବରୀ ସାଂସ୍କୃତିକ ସଂସଦର ପୂର୍ବତନ ସଭାପତି ତଥା ପୂର୍ବତନ ମନ୍ତ୍ରୀ ଅରବିନ୍ଦ ଢାଲିଙ୍କ ସମେତ ବହୁ ରାଜନେତା ଉପସ୍ଥିତ ଥିଲେ। ପ୍ରାରମ୍ଭରେ ଜୟପୁର ବିଧାୟକ ତାରାପ୍ରସାଦ ବାହିନୀପତି ସ୍ୱାଗତ ଭାଷଣ ଦେଇଥିବା ବେଳେ ଶବରୀ ସାଂସ୍କୃତିକ ପରିଷଦର ଉପ-ସଭାପତି ଗୋଦାବରୀଶ ମହାପାତ୍ର ଧନ୍ୟବାଦ ଦେଇଥିଲେ।

ମୟୂରଭଞ୍ଜରେ ବିପର୍ଯ୍ୟୟଜନିତ ମୃତ୍ୟୁସଂଖ୍ୟା ଉଦ୍‌ବେଗଜନକ

୫ ବର୍ଷରେ ଗଲାଣି ୧୪୦୦ ଜୀବନ

ବାରିପଦା, ୩।୭ (ସମିସ): ବଣପର୍ବତଘେରା ମୟୂରଭଞ୍ଜ ଜିଲ୍ଲାରେ ବିପର୍ଯ୍ୟୟଜନିତ ମୃତ୍ୟୁ ସଂଖ୍ୟା ଉଦ୍‌ବେଗଜନକ ରହିଛି। ଜିଲ୍ଲା ଜରୁରୀକାଳୀନ କାର୍ଯ୍ୟାଳୟ ସୂତ୍ରରୁ ପ୍ରାପ୍ତ ସୂଚନାନୁସାରେ, ଗତ ୨୦୨୦ରୁ ୨୦୨୫ ଜୁନ୍, ୫ବର୍ଷ ମଧ୍ୟରେ ସରକାରୀ ଭାବେ ୧୩୯୪ଜଣଙ୍କ ମୃତ୍ୟୁ ଘଟିଥିବା ବେଳେ ୧୭ଜଣ ଗୁରୁତର ହୋଇଛନ୍ତି। ଏହି ସମୟ ମଧ୍ୟରେ ସର୍ବାଧିକ ୭୦୦ଜଣଙ୍କ

ପାଣିରେ ବୁଡ଼ି ସର୍ବାଧିକ ୭୦୦ ଓ ସାପ କାମୁଡ଼ାରେ ୪୩୬ ମୃତ୍ୟୁ

ପାଣିରେ ବୁଡ଼ି ମୃତ୍ୟୁ ଘଟିଛି। ସେହିପରି ସାପ କାମୁଡ଼ାରେ ୪୩୬ଜଣଙ୍କ ଜୀବନ ଯାଇଛି। ଅନ୍ୟପକ୍ଷରେ ଅଗ୍ନିକାଣ୍ଡ ଜନିତ ୧୦୧ ଓ ଅଂଶୁଘାତ ଜନିତଙ୍କ ମୃତ୍ୟୁସଂଖ୍ୟା ୧୧ ରହିଛି।

ସୂଚନାନୁଯାୟୀ, ଜିଲ୍ଲାରେ ସୁବର୍ଣ୍ଣରେଖା, ବୁଢ଼ାବଳଙ୍ଗ, ବୈତରଣୀ, ସୋନ, ଜମ୍ବୀରା, ଗଙ୍ଗାହାର, ଦେଓ, ଖଡ଼ଖାଇ ଆଦି ନଦୀ ପ୍ରବାହିତ ହେଉଥିବା ବେଳେ ବର୍ଷା ଋତୁରେ ବନ୍ୟାବିଭୀଷିକା ଭଳି ସ୍ଥିତି ଉତ୍ପନ୍ନ ହୋଇଥାଏ। ସେହିପରି ଖରାଦିନେ ଅଂଶୁଘାତ ସାଙ୍ଗକୁ କାଳବୈଶାଖୀଜନିତ ବଜ୍ରପାତ, ଅଗ୍ନିକାଣ୍ଡ ଚିନ୍ତାଜନକ। ଏହି ସବୁ ବିପର୍ଯ୍ୟୟ ଯୋଗୁଁ ଅକାଳରେ ବହୁ ଜୀବନ ଚାଲିଯିବାର ନଜିର ରହିଛି। ତେବେ ସରକାରୀ ସ୍ତରରେ ବିପତ୍ତିଜନିତ କ୍ଷତିଗ୍ରସ୍ତଙ୍କ ପାଇଁ ଧାର୍ଯ୍ୟ କ୍ଷତିପୂରଣ ସହାୟତା ରାଶି ଯୋଗାଇ ଦିଆଯାଉଛି।

ଗତ ୨୦୨୦ରୁ ୨୦୨୫ମଧ୍ୟରେ ୧୭ଜଣ ଆହତଙ୍କୁ ମିଶାଇ ୧୪୧୧ ଜଣଙ୍କୁ ୫୫କୋଟି ୬୪ଲକ୍ଷ ୩ହଜାର ୬୦୦ ଟଙ୍କାର ସହାୟତା ପ୍ରଦାନ କରାଯାଇଛି ବୋଲି ଜିଲ୍ଲା ଜରୁରୀ

କାଳୀନ ଅଧିକାରିଣୀ ଶ୍ରଦ୍ଧା ସୁମନ ସୂଚନା ଦେଇଛନ୍ତି। ସେହିପରି ୨୦୨୦ ମସିହାରେ ୨୪୬ଜଣ, ୨୦୨୧ରେ ୨୬୫ଜଣ ୨୦୨୨ରେ ୩୦୫ଜଣ ୨୦୨୩ରେ ୩୧୫ଜଣ ୨୦୨୪ରେ ୨୧୯ଜଣ ଓ ୨୦୨୫ ଜୁନ ମାସ ମଧ୍ୟରେ ୬୧ ଜଣଙ୍କୁ ଯଥାକ୍ରମେ ୯.୫୭ କୋଟି, ୧୦.୫୩ କୋଟି, ୧୨.୧୨ କୋଟି, ୮.୬୫ କୋଟି ୨.୪୪ କୋଟି ଟଙ୍କା ବଣ୍ଟନ ହୋଇଛି। ଶବ ବ୍ୟବଚ୍ଛେଦ ରିପୋର୍ଟ ବିଳମ୍ବିତ ପାଇଁ କିଛି ହିତାଧିକାରୀଙ୍କୁ ସହାୟତା ରାଶି ମିଳିପାରିନାହିଁ। ବିପର୍ଯ୍ୟୟଜନିତ ମୃତ୍ୟୁ କମାଇବା ପାଇଁ ଆଗାମୀ ଦିନରେ ଅଧିକରୁ ଅଧିକ ଜନସଚେତନତା ସୃଷ୍ଟି କରିବାର ଆବଶ୍ୟକତା ରହିଛି ବୋଲି ପରିବେଶବିତ୍ ବିବେକାନନ୍ଦ ପଟ୍ଟନାୟକ କହିଛନ୍ତି।

ହୃଦ୍‌ଘାତ ଏବେ ନୀରବ ମହାମାରୀ

ଲକ୍ଷେ ଲୋକରେ ୨୮୨ ହୃଦ୍‌ଘାତର ଶିକାର

ଭୁବନେଶ୍ୱର,୩।୭ (ସମିସ): ଦିନକୁ ଦିନ ଦେଶ ତଥା ରାଜ୍ୟରେ ହୃଦ୍‌ଘାତ ରୋଗୀଙ୍କ ସଂଖ୍ୟା ବଢ଼ିବାରେ ଲାଗିଛି। ଏକ ନୀରବ ମହାମାରୀ ଭାବେ ଲୋକଙ୍କ ମୁଣ୍ଡ ନେଇଚାଲିଛି। ରାଜ୍ୟ ସରକାରଙ୍କ ତଥ୍ୟାନୁସାରେ, ପ୍ରତି ଲକ୍ଷେ ଲୋକରେ ୨୮୨ଜଣଙ୍କର ହୃଦ୍‌ଘାତରେ ମୃତ୍ୟୁ ହେଉଛି। ପୂର୍ବରୁ ଏହା କେବଳ ବୟସ୍କ ଲୋକଙ୍କ

ଭିତରେ ସୀମିତ ଥିଲା। ଏବେ ଯୁବବର୍ଗ ତଥା ୧୫ରୁ ୨୦ ବର୍ଷର ପିଲା ମଧ୍ୟ ଏହାର ଶିକାର ହେଉଛନ୍ତି। ଅପମିଶ୍ରିତ ଖାଦ୍ୟ, ମାତ୍ରାଧିକ ନିଶା ଦ୍ରବ୍ୟ ସେବନ ଓ ଚିନ୍ତା ଏହାର ମୁଖ୍ୟ କାରଣ। ଶରୀରରେ କୋଲେଷ୍ଟେରଲ୍ ପରିମାଣ ବଢ଼ିବା ସହ ଲୋକମାନେ ମୋଟାପଣର ଶିକାର ହେଉଛନ୍ତି। ଫଳରେ ଏହା ଉଚ୍ଚ ରକ୍ତଚାପ ଓ ମଧୁମେହକୁ ନିମନ୍ତ୍ରଣ କରିଥାଏ। ଫଳସ୍ୱରୂପ ଲୋକମାନେ ହୃଦ୍‌ଘାତ ଜନିତ ରୋଗର ଶିକାର ହେଉଛନ୍ତି ବୋଲି ବିଶେଷଜ୍ଞଙ୍କ ମତ।

ଅନ୍ୟପକ୍ଷରେ ହୃଦ୍‌ରୋଗୀଙ୍କ ମୃତ୍ୟୁସଂଖ୍ୟା ବଢ଼ିବାର କାରଣ ହେଉଛି ଠିକ୍ ଭାବେ ଚିକିତ୍ସା ନ ମିଳିବା। ଡାକ୍ତରମାନେ କେବଳ କଟକ, ଭୁବନେଶ୍ୱର, ସମ୍ବଲପୁର, ବ୍ରହ୍ମପୁର ଭଳି ସହରାଞ୍ଚଳକୁ ପ୍ରାଧାନ୍ୟ ଦେଉଛନ୍ତି। ଫଳରେ ଗ୍ରାମାଞ୍ଚଳର ଲୋକମାନେ ଠିକ୍ ଭାବେ ସେବା ପାଇପାରୁ ନାହାନ୍ତି। ତେଣୁ ଗତ କିଛି ବର୍ଷ ଭିତରେ ସହରାଞ୍ଚଳ ଅପେକ୍ଷା ଗ୍ରାମାଞ୍ଚଳରେ ହୃଦ୍‌ଘାତ ସଂଖ୍ୟା କ୍ରମାଗତ ଭାବେ ବଢ଼ିବାରେ ଲାଗିଛି। ସରକାର ଏଥିପ୍ରତି ଧ୍ୟାନ ଦେଲେ ଅନେକ ସମସ୍ୟାର ସମାଧାନ ହୋଇପାରନ୍ତା। ଏହାଛଡ଼ା ହୃଦ୍‌ଘାତଜନିତ ରୋଗରୁ ମୁକ୍ତି ପାଇଁ ପ୍ରତିଦିନ ବ୍ୟାୟାମ କିମ୍ବା ଯୋଗ କରିବା ଜରୁରୀ। ସେହିପରି ଖାଦ୍ୟରେ ନିୟନ୍ତ୍ରଣ ସହ ନିଶା ଓ ତମାଖୁଠାରୁ ଦୂରରେ ରହିବା

- ଗ୍ରାମାଞ୍ଚଳରେ ଯାଉଛି ଅଧିକ ଜୀବନ
- ବିଶୃଙ୍ଖଳିତ ଜୀବନଶୈଳୀକୁ ଦାୟୀ କଲେ ଡାକ୍ତର

ଆବଶ୍ୟକ ବୋଲି ବିଶେଷଜ୍ଞମାନେ କହୁଛନ୍ତି। ନିକଟ ଅତୀତରେ ଅନେକ ହାଇ-ପ୍ରୋଫାଇଲ୍ ସ୍ୱଳ୍ପ ବୟସ୍କରେ ହୃଦ୍‌ଘାତର ଶିକାର ହୋଇଛନ୍ତି। ଅଭିନେତା ସିଦ୍ଧାନ୍ତ ସୂର୍ଯ୍ୟବଂଶୀ, ଗାୟକ କେକେ, କମେଡିଆନ୍ ରାଜୁ ଶ୍ରୀବାସ୍ତବ ଏବଂ ରିଆଲିଟି ଟିଭି ତାରକା ସିଦ୍ଧାର୍ଥ ଶୁକ୍ଲା ଯୁବାବସ୍ଥାରେ ହୃଦ୍‌ଘାତରେ ମୃତ୍ୟୁବରଣ କରିଛନ୍ତି।

କାର୍ଡିଓଲୋଜିଷ୍ଟ ଡାକ୍ତର ସୁଶାନ୍ତ କୁମାର ପ୍ରଧାନଙ୍କ କହିବାନୁସାରେ, ହୃଦ୍‌ରୋଗ ଅନେକ ପ୍ରକାରରେ ହୋଇଥାଏ। ଜିନ୍‌ଗତ ହୃଦ୍‌ରୋଗ ଏକ ପ୍ରମୁଖ କାରଣ। ଏଥିସହ ଯେତେବେଳେ ହୃଦୟ ହଠାତ୍ ବନ୍ଦ ହୋଇଯାଏ, ଏହା ହୃଦ୍‌ଘାତ କିମ୍ବା ଆରିଦ୍‌ମିଆ ଯୋଗୁ ହୋଇପାରେ। ଛାତିରେ ଯନ୍ତ୍ରଣା, ଝାଳ, ମୁଣ୍ଡବିନ୍ଧା କିମ୍ବା ମୂର୍ଚ୍ଛା ହୋଇଗଲେ, ତୁରନ୍ତ ଡାକ୍ତରଙ୍କୁ ସମ୍ପର୍କ କରିବାକୁ ସେ ପରାମର୍ଶ ଦେଇଛନ୍ତି। କାରଣ ଠିକ୍ ସମୟରେ ଡାକ୍ତରଖାନାରେ ପହଞ୍ଚିଗଲେ, ଜୀବନ ରକ୍ଷା କରାଯାଇପାରିବ ବୋଲି ସେ କହିଛନ୍ତି। ସନ୍ତୁଳିତ ଜୀବନଶୈଳୀ, ନିୟମିତ ବ୍ୟାୟାମ, ମାନସିକ ଚାପ ନିୟନ୍ତ୍ରଣ, ସୁସ୍ଥ ଖାଦ୍ୟପଦାର୍ଥ, ଏବଂ ନିୟମିତ ସ୍ୱାସ୍ଥ୍ୟ ପରୀକ୍ଷା ଏଥିରୁ ବଞ୍ଚାଇପାରିବ।

କ୍ୟାପିଟାଲ୍ ହସ୍ପିଟାଲ୍ ବରିଷ୍ଠ ଡାକ୍ତର ପ୍ରତାପ କୁମାର ଦାସ କହିଛନ୍ତି, ହୃଦ୍‌ଘାତ ପୂର୍ବରୁ ହୃଦୟର ମାଂସପେଶୀକୁ ରକ୍ତ ସଞ୍ଚାଳଣ ଧୀରେ ଧୀରେ ବନ୍ଦ ହୋଇଯାଏ। ସାଧାରଣତ ଉଚ୍ଚ ରକ୍ତଚାପ, ମଧୁମେହ, କିମ୍ବା ଅତ୍ୟଧିକ କୋଲେଷ୍ଟେରଲ୍ ଯୋଗୁଁ ହୋଇଥାଏ। ଏହାଦ୍ୱାରା ହାର୍ଟ ବିକଳାଙ୍ଗ ଅବସ୍ଥାକୁ ଚାଲି ଆସେ। ପରବର୍ତ୍ତୀ ସମୟରେ ହାର୍ଟକୁ ସଂପୂର୍ଣ୍ଣ ରୂପେ ବନ୍ଦ କରିଦିଏ। ଏହାଦ୍ୱାରା ଶ୍ୱାସପ୍ରଶ୍ୱାସ ବନ୍ଦ ହୋଇଯାଏ। କାର୍ଡିଓଲୋଜିଷ୍ଟ ଡାକ୍ତର ଦିବ୍ୟ ରଞ୍ଜନ ବେହେରା କହିଛନ୍ତି, କରୋନାରୀ ଆର୍ଟେରୀ ରୋଗ ହେଉଛି ପ୍ରାପ୍ତବୟସ୍କମାନଙ୍କ ମଧ୍ୟରେ ସବୁଠାରୁ ସାଧାରଣ ଓ ବିପଜ୍ଜନକ ହୃଦ୍‌ରୋଗ। ଧୂମ୍ରପାନ, ଦୁର୍ବଳ ଜୀବନଶୈଳୀ, ମାନସିକ ଚାପ ଏବଂ ଅସୁସ୍ଥ ଖାଦ୍ୟପଦାର୍ଥ ଯୋଗୁଁ ଅନେକ ଯୁବକଙ୍କୁ ଏହା ପ୍ରଭାବିତ କରୁଛି। ବର୍ତ୍ତମାନ ସମୟରେ ମାତ୍ରାଧିକ ଫାଷ୍ଟଫୁଡ୍ ସେବନ ଯୋଗୁଁ ମଧ୍ୟ ହୃଦ୍‌ରୋଗ ହେଉଥିବା ସେ କହିଛନ୍ତି।

ହାତୀ ଦାନ୍ତ ଚୋରକୁ ଚପାଇବା ପାଇଁ ନାରୀ ଜାତିକୁ ଅପମାନ

ବିଜେପି ବିଧାୟକ ସନ୍ତୋଷ ଖଟୁଆ ନାରୀ ଜାତିକୁ କ୍ଷମା ମାଗନ୍ତୁ: ବିଜେଡି

■ ବିଧାୟକଙ୍କ କୁତ୍ସିତ ମନ୍ତବ୍ୟ ତାଙ୍କ ରୁଗ୍ଣ ମାନସିକତାର ପରିଚୟ
■ ହାତୀ ଦାନ୍ତ ଚୋରଙ୍କ ସହ ନୀଳଗିରି ବିଧାୟକଙ୍କ ସଂପୃକ୍ତି ଅଭିଯୋଗ

ଭୁବନେଶ୍ୱର,୩।୭(ସମିସ): ହାତୀ ଶିକାର ଓ ହାତୀ ଦାନ୍ତ ଚୋରି ଘଟଣାରେ ନୀଳଗିରି ବିଜେପି ବିଧାୟକ ସନ୍ତୋଷ ଖଟୁଆଙ୍କ ସମ୍ପୃକ୍ତି ଅଭିଯୋଗ କରିଥିବା ବିଜେଡି ନେତ୍ରୀ ଲେଖାଶ୍ରୀ ସାମନ୍ତସିଂହରଙ୍କ ପ୍ରତି ଅତ୍ୟନ୍ତ କୁତ୍ସିତ ଓ ଅରୁଚିକର ମନ୍ତବ୍ୟ ଦେଇଛନ୍ତି ଶ୍ରୀ

ଖଟୁଆ। ଏଭଳି ମନ୍ତବ୍ୟକୁ ବିଜେଡି ଦୃଢ ନିନ୍ଦା କରିବା ସହ ତୁରନ୍ତ ସମଗ୍ର ନାରୀ ଜାତି ନିକଟରେ ଶ୍ରୀ ଖଟୁଆ କ୍ଷମା ପ୍ରାର୍ଥନା କରନ୍ତୁ ବୋଲି ଦଳ ଦାବି କରିଛି।

ଗୁରୁବାର ଶଙ୍ଖ ଭବନରେ ଆୟୋଜିତ ସାମ୍ବାଦିକ ସମ୍ମିଳନୀରେ ଦଳର ବରିଷ୍ଠ ଉପସଭାପତି ପ୍ରମିଳା ମଲ୍ଲିକ କହିଛନ୍ତି ଯେ ବନ ବିଭାଗ ଅଧିକାରୀମାନେ ଶ୍ରୀ ଖଟୁଆଙ୍କ ଫାର୍ମ ହାଉସରୁ ହାତୀ ଦାନ୍ତ ଚୋରଙ୍କୁ ଧରିଥିଲା। ତେଣୁ ଏପରି ଏକ ସ୍ପର୍ଶକାତର ମାମଲାରେ ବିଧାୟକଙ୍କ ସମ୍ପୃକ୍ତି ନେଇ ବିଜେଡି ଅଭିଯୋଗ କରିବା ସହ ତାଙ୍କୁ କାହିଁକି ଗିରଫ କରାଯିବ ନାହିଁ ବୋଲି ପ୍ରଶ୍ନ କରିଥିଲା। ମାତ୍ର ଏଥିରେ ଉତକ୍ଷିପ୍ତ ହୋଇ ବିଜେପି ବିଧାୟକ ଶ୍ରୀ ଖଟୁଆ ବିଜେଡି ନେତ୍ରୀ ଡଃ ଲେଖାଶ୍ରୀ ସାମନ୍ତସିଂହାରଙ୍କ ପ୍ରତି ଅତ୍ୟନ୍ତ ଘୃଣ୍ୟ, କୁତ୍ସିତ, ଅପମାନଜନକ ଓ ନିମ୍ନ ରୁଚିର ଭାଷା ପ୍ରୟୋଗ କରିଛନ୍ତି। ଜଣେ ମହିଳାର ମୁହଁକୁ ଆଧାର କରି ଯଦି ନକାରାତ୍ମକ ଟିପ୍ପଣୀ ଦିଆଯାଏ ତାହା କେବେହେଲେ ସଭ୍ୟ ସମାଜରେ ଗ୍ରହଣୀୟ ନୁହେଁ ବୋଲି ଶ୍ରୀମତୀ ମଲ୍ଲିକ କହିଛନ୍ତି। ମହିଳାମାନଙ୍କ ପ୍ରତି ଏଭଳି ଭାଷା ପ୍ରୟୋଗ କରିବା ପାଇଁ ତା'ର ବିଧାୟକମାନଙ୍କୁ ବିଜେପି ଏଭଳି ତାଲିମ ଦେଇଛି କି ବୋଲ ଶ୍ରୀମତୀ ମଲ୍ଲିକ ପ୍ରଶ୍ନ କରିଛନ୍ତି। ସେ ଆହୁରି କହିଛନ୍ତି ଯେ ମହିଳାମାନଙ୍କୁ ଅଧିକରୁ ଅଧିକ ସଂଖ୍ୟାରେ ରାଜନୀତିରେ ସାମିଲ ହେବା ପାଇଁ ପ୍ରବାଦ ପୁରୁଷ ବିଜୁ ବାବୁ ଯେଉଁ ଧାରା ଆରମ୍ଭ କରିଥିଲେ, ସେହି ଧାରାକୁ ପୂର୍ବତନ ମୁଖ୍ୟମନ୍ତ୍ରୀ ନବୀନ ପଟ୍ଟନାୟକ ଆଗକୁ ନେଇଥିଲେ। ସମ୍ମାନର ସହ ମହିଳାମାନେ ସମାଜରେ ଛିଡା ହେବା ପାଇଁ ସେ ଅନେକ ପଦକ୍ଷେପ ନେଇଥିଲେ। ମାତ୍ର ରାଜ୍ୟରେ ବିଜେପି ସରକାରକୁ ଆସିଲା ପରେ ମହିଳାମାନେ ରାଜନୀତିକୁ ନ ଆସନ୍ତୁ ବୋଲି ଦଳ ଚାହୁଁଥିବା ଜଣାପଡ଼ିଛି। ବିଧାୟକ ଶ୍ରୀ ଖଟୁଆଙ୍କ କୁତ୍ସିତ ମନ୍ତବ୍ୟ ତାଙ୍କ ରୁଗ୍ଣ ମାନସିକତାର ପରିଚୟ ଓ ଏହା ସମଗ୍ର ନାରୀ ଜାତି ପ୍ରତି ଅପମାନ। ତେଣୁ ମୁଖ୍ୟମନ୍ତ୍ରୀ ମୋହନ ଚରଣ ମାଝୀ ଏବଂ ବିଜେପି ନାରୀ ଜାତିଙ୍କ ନିକଟରେ କ୍ଷମା ପ୍ରାର୍ଥନା କରନ୍ତୁ ବୋଲି ଶ୍ରୀମତୀ ମଲ୍ଲିକ ଦାବି କରିଛନ୍ତି।

■ ବାପାଙ୍କୁ ମୁଖାଗ୍ନି ଦେବାକୁ ଆସୁଥିଲେ

ଦୁର୍ଘଟଣାରେ ଚାଲିଗଲା ପୁଅ-ବୋହୂଙ୍କ ଜୀବନ

ଗଣିଆ/ବୌଦ୍ଧ/ନୂଆପଡ଼ା, ୩।୭ (ସମିସ): ବାପାଙ୍କ ମୃତ୍ୟୁ ଖବର ପାଇ ପତ୍ନୀଙ୍କ ସହ ଗାଁକୁ ଆସୁଥିଲେ। ହେଲେ ବାଟରେ ଏକ ଦୁର୍ଘଟଣା ସେମାନଙ୍କ ଜୀବନ ନେଇଗଲା। ବୌଦ୍ଧ ଜିଲ୍ଲା ରାମ୍ପିକଟା ଟୋଲଗେଟ୍ ନିକଟରେ ଆଜି ଭୋର୍ ପ୍ରାୟ ୪ଟାରେ ଏହି ଦୁଃଖଦ ଘଟଣା ଘଟିଛି। ମୃତ ଦମ୍ପତି ହେଲେ, ନୟାଗଡ଼ ଜିଲ୍ଲା ଗଣିଆ ଅଞ୍ଚଳର ରାଜକିଶୋର ସାହୁ(୫୬) ଓ ତାଙ୍କ ପତ୍ନୀ ମୀନାରାଣୀ ସାହୁ। ସେମାନେ ଆସୁଥିବା କାର୍‌ଟି ରାସ୍ତାକଡ଼ରେ ଠିଆ ହୋଇଥିବା ଏକ ଟ୍ରକ୍‌କୁ ମୁହାଁମୁହିଁ ଧକ୍କା ଦେବାରୁ ଏହି ଅଘଟଣ ଘଟିଛି। ବୌଦ୍ଧ ଆଦର୍ଶ ଥାନା ପୁଲିସ୍ ଦୁହିଁଙ୍କ ଶବ ଜବତ କରି ବ୍ୟବଚ୍ଛେଦ ପାଇଁ ପଠାଇବା ସହ ଏକ ମାମଲା ରୁଜୁ କରି ତଦନ୍ତ ଆରମ୍ଭ କରିଛି। ଏହାସହ ଦୁର୍ଘଟଣାଗ୍ରସ୍ତ କାର୍ ଓ ଟ୍ରକ୍‌କୁ ଜବତ କରିଛି।

ସୂଚନାନୁଯାୟୀ, ରାଜକିଶୋର ଦୀର୍ଘ ବର୍ଷ ଧରି ନୂଆପଡ଼ା ଜିଲ୍ଲା କୋମନା ବ୍ଲକ୍ କୁରୁମପୁରୀ ସରସ୍ୱତୀ ହାଇସ୍କୁଲରେ ବିଜ୍ଞାନ ଶିକ୍ଷକ ଭାବେ କାର୍ଯ୍ୟ କରୁଥିଲେ। ୩ ବର୍ଷ ହେଲା ସେ ପ୍ରଧାନ ଶିକ୍ଷକ ଭାବେ ପଦୋନ୍ନତି ପାଇଥିଲେ। ନୂଆପଡ଼ା ଜିଲ୍ଲା ସଦର ମହକୁମା ନୀଳଶୈଳ ନଗରରେ ସେ ଘର କରି ସପତ୍ନୀକ ରହୁଥିଲେ। ବୁଧବାର ବିଳମ୍ବିତ ରାତିରେ ଗଣିଆ ପାଟଣାସାହିରେ ରହୁଥିବା ତାଙ୍କ ବାପା ଅବସରପ୍ରାପ୍ତ ଶିକ୍ଷକ ବଲ୍ଲଭ ସାହୁଙ୍କର ମୃତ୍ୟୁ ଘଟିଥିଲା। ଏହି ଖବର ପାଇ ପତ୍ନୀ ମୀନାରାଣୀଙ୍କ ସହ ରାଜକିଶୋର

ରାତାରାତି ଏକ କାର୍‌ରେ ଗାଁକୁ ଆସୁଥିଲେ। ତେବେ ଭୋର୍ ପ୍ରାୟ ୪ଟାରେ ଖୋର୍ଦ୍ଧା-ବଲାଙ୍ଗିର ୫୭ ନମ୍ବର ଜାତୀୟ ରାଜପଥର ରାମ୍ପିକଟା ଟୋଲଗେଟ୍ ନିକଟରେ ଛିଡ଼ା ହୋଇଥିବା ଏକ ଟ୍ରକ୍ ସହ ତାଙ୍କ କାର୍‌ଟି ମୁହାଁମୁହିଁ ଧକ୍କା ହୋଇଥିଲା। ଦୁର୍ଘଟଣା ଏତେ ଭୟଙ୍କର ଥିଲା ଯେ କାର୍‌ର ସମ୍ମୁଖ ଭାଗ ଭାଙ୍ଗିରୁଜି ଚୂରମାର୍ ହୋଇଯାଇଥିଲା। ସ୍ଥାନୀୟ ଲୋକେ ଦୁହିଁଙ୍କୁ ସଙ୍ଗେସଙ୍ଗେ ବୌଦ୍ଧ ଡାକ୍ତରଖାନାରେ ଭର୍ତ୍ତି କରାଇଥିଲେ। କିନ୍ତୁ ସେଠାରେ ଡାକ୍ତର ସେମାନଙ୍କୁ ମୃତ ଘୋଷଣା କରିଥିଲେ। ପୁଲିସ୍ ଶବକୁ ବ୍ୟବଚ୍ଛେଦ କରାଇ ପରିବାରଲୋକଙ୍କୁ ହସ୍ତାନ୍ତର କରିଥିଲା। ଗାଁରେ ଦୁହିଁଙ୍କ ଶବ ପହଞ୍ଚିବା ପରେ ଏକ ଶୋକାକୁଳ ପରିବେଶ ସୃଷ୍ଟି ହୋଇଥିଲା। ଗଣିଆ ଶ୍ମଶାନରେ ମୃତ ବଲ୍ଲଭ ସାହୁଙ୍କୁ ଅନ୍ତିମ ସଂସ୍କାର କରାଯାଇଥିବା ବେଳେ ପତି-ପତ୍ନୀଙ୍କୁ ପୁରୀ ସ୍ୱର୍ଗଦ୍ୱାର ନିଆଯାଇଥିଲା।

୬ରେ ହୀରାକୁଦ ନଦୀବନ୍ଧରୁ ପ୍ରଥମ ବନ୍ୟାଜଳ ନିଷ୍କାସନ

ସମ୍ବଲପୁର, ୩।୭ (ସମିସ): ଆସନ୍ତା ୬ ତାରିଖ ସକାଳ ୧୦ଟାରେ ହୀରାକୁଦ ଜଳଭଣ୍ଡାରରୁ ଚଳିତବର୍ଷର ପ୍ରଥମ ବନ୍ୟାଜଳ ନିଷ୍କାସନ କରାଯିବ ବୋଲି ମହାନଦୀ ଅବବାହିକା, ବୁର୍ଲା ମୁଖ୍ୟଯନ୍ତ୍ରୀ ଓ ଅବବାହିକା ପରିଚାଳକ ସୁଶୀଲ କୁମାର ବେହେରା ସୂଚନା ଦେଇଛନ୍ତି। ଏଥିଯୋଗୁଁ ମହାନଦୀ ଓ ତାର ଶାଖା ନଦୀଗୁଡ଼ିକର ଜଳସ୍ତର ବୃଦ୍ଧି ପାଇବ। ତେଣୁ ନଦୀ ମଧ୍ୟକୁ ପ୍ରବେଶ ଓ ଅନ୍ୟାନ୍ୟ

ବ୍ୟବହାର ପାଇଁ ଜନସାଧାରଣ ସତର୍କତା ଅବଲମ୍ବନ କରିବାକୁ କୁହାଯାଇଛି। କୌଣସି ଦୁର୍ଘଟଣା ପାଇଁ ହୀରାକୁଦ ନଦୀବନ୍ଧ କର୍ତ୍ତୃପକ୍ଷ ଦାୟୀ ରହିବେ ନାହିଁ ବୋଲି ପ୍ରେସ ବିବୃତ୍ତିରେ ଉଲ୍ଲେଖ କରାଯାଇଛି।

ହୀରାକୁଦ ଜଳଭଣ୍ଡାର ଉପରମୁଣ୍ଡରେ ବର୍ଷା ଯୋଗୁଁ ଜଳଭଣ୍ଡାରର ଜଳସ୍ତର ବୃଦ୍ଧି ପାଉଛି। ଗୁରୁବାର ସନ୍ଧ୍ୟା ୬ଟାରେ ହୀରାକୁଦ ଜଳଭଣ୍ଡାରର ଜଳସ୍ତର ୬୦୩.୨୫ ଫୁଟ ରହିଥିଲା। ନଦୀବନ୍ଧର ସମସ୍ତ ସ୍ଲୁଇସ ଗେଟ୍ ବନ୍ଦ ରହିଛି। ଜଳଭଣ୍ଡାରକୁ ସେକେଣ୍ଡ ପ୍ରତି ୧୦୧୩୪୯ ଘନଫୁଟ୍ ଜଳ ପ୍ରବେଶ କରୁଥିବା ବେଳେ ସ୍ପିଲୱେ, ପାୱାର ଚେନାଲ, ଶିଳ୍ପାନୁଷ୍ଠାନ, କେନାଲ ଆଦି ଦେଇ ୩୪୨୫୪ ଘନଫୁଟ ଜଳ ନିଷ୍କାସିତ ହେଉଛି। ଉପରମୁଣ୍ଡରେ ୩୦.୧୧ ମିମି ଏବଂ ତଳମୁଣ୍ଡରେ ୩୭.୫୧ ମିମି ବର୍ଷା ହୋଇଥିବା ନଦୀବନ୍ଧ ସୂତ୍ରରୁ ପ୍ରକାଶ।

ବର୍ଷାଜଳ ନିଷ୍କାସନ ଦିନ ଓ ସମୟ ସମ୍ପର୍କରେ ଉତ୍ତରାଞ୍ଚଳ ରାଜସ୍ୱ ଆୟୁକ୍ତ, ସମ୍ବଲପୁର, କେନ୍ଦ୍ରୀୟ ରାଜସ୍ୱ ଆୟୁକ୍ତ, କଟକ ଓ ଦକ୍ଷିଣାଞ୍ଚଳ ରାଜସ୍ୱ ଆୟୁକ୍ତ, ବ୍ରହ୍ମପୁରଙ୍କ ସହ ସମ୍ବଲପୁର, ବରଗଡ଼, ସୋନପୁର, ଅନୁଗୋଳ, ବୌଦ୍ଧ, ନୟାଗଡ଼, କଟକ, ଫୁଲବାଣୀ, ଖୋର୍ଦ୍ଧା, କେନ୍ଦ୍ରାପଡ଼ା, ଜଗତସିଂହପୁର ଓ ପୁରୀ ଜିଲ୍ଲାର ଜିଲ୍ଲାପାଳ ଏବଂ ଆରକ୍ଷୀ ଅଧୀକ୍ଷକଙ୍କୁ ଅବଗତ କରାଯାଇଛି। ଏହାସହ ସମ୍ବଲପୁର ମହାନଗର ନିଗମ ଆୟୁକ୍ତ, କଟକ ମହାନଗର ନିଗମ ଆୟୁକ୍ତ, ସୋନପୁର, ବୌଦ୍ଧ, ଆଠମଲ୍ଲିକ ଓ ବାଙ୍କୀ ପୌରନିର୍ବାହୀ ଅଧିକାରୀ ଏବଂ ପିଏଚ୍‌ଡି, ସମ୍ବଲପୁର ଅଧୀକ୍ଷଣ ଯନ୍ତ୍ରୀ ଓ ନିର୍ବାହୀ ଯନ୍ତ୍ରୀଙ୍କୁ ଜଣାଇ ଦିଆଯାଇଛି। ଜନସାଧାରଣଙ୍କ ଅବଗତି ନିମନ୍ତେ ପ୍ରଚାରପ୍ରସାର ପାଇଁ ଦୂରଦର୍ଶନ କେନ୍ଦ୍ର ନିର୍ଦ୍ଦେଶକ ସମ୍ବଲପୁର ଓ ଭୁବନେଶ୍ୱର ଏବଂ ଆକାଶବାଣୀ କେନ୍ଦ୍ର ନିର୍ଦ୍ଦେଶକ ସମ୍ବଲପୁର ବିଭିନ୍ନ ଗଣମାଧ୍ୟମକୁ ଅନୁରୋଧ କରାଯାଇଛି।

ଉଲ୍ଲେଖଯୋଗ୍ୟ, ହୀରାକୁଦ ନଦୀବନ୍ଧରେ ସମୁଦାୟ ୯୮ଟି ଜଳ ନିଷ୍କାସନ ଫାଟକ ରହିଛି। ସର୍ବୋଚ୍ଚ ଜଳଧାରଣ କ୍ଷମତା ୬୩୦ ଫୁଟ୍। ହୀରାକୁଦ ନଦୀବନ୍ଧରେ ୬୪ଟି ସ୍ଲୁଇସ୍ ଫାଟକ ଓ ୩୪ଟି କ୍ରେଷ୍ଟ ଫାଟକ ରହିଛି। ଏହା ମାଧ୍ୟମରେ ହୀରାକୁଦ ଜଳଭଣ୍ଡାରରୁ ବନ୍ୟାଜଳ ନିଷ୍କାସନ କରାଯାଇଥାଏ। ଗତବର୍ଷ ଜୁଲାଇ ୨୮ରେ ପ୍ରଥମ ବନ୍ୟାଜଳ ନିଷ୍କାସନ ହୋଇଥିବା ବେଳେ ୨୦୨୩ଜୁଲାଇ ମାସ ୨୩ ତାରିଖ, ୨୦୨୨ ମସିହାରେ ଜୁନ ମାସ ୨୫ ତାରିଖ, ୨୦୨୧ ମସିହାରେ ସେପ୍ଟେମ୍ବର ମାସ ୧୪ ତାରିଖ, ୨୦୨୦ ମସିହାରେ ଜୁନ ମାସ ୨୫ ତାରିଖ ହୀରାକୁଦ ଜଳଭଣ୍ଡାରରୁ ପ୍ରଥମ ବନ୍ୟାଜଳ ନିଷ୍କାସନ କରାଯାଇଥିଲା।

ଜାରି ରହିବ ବର୍ଷାର ପ୍ରଭାବ

ଭୁବନେଶ୍ୱର, ୩।୭(ସମିସ): ଉତ୍ତର ଓଡ଼ିଶା ଉପରେ ଏକ ଘୂର୍ଣ୍ଣିବଳୟ ସକ୍ରିୟ ରହିଛି। ଏହାସହିତ ମୌସୁମୀ ଜନିତ ନିମ୍ନଚାପ ରେଖାର ପ୍ରଭାବ ମଧ୍ୟ ଓଡ଼ିଶା ଉପରେ ରହୁଛି। ଏଭଳି ଦୁଇଟି ପାଣିପାଗ ନିୟାମକ ଯୋଗୁଁ ରାଜ୍ୟରେ ବର୍ଷା ପାଇଁ ପାଗ ଅନୁକୂଳ ରହୁଛି। ଏଭଳି ସ୍ଥିତି ଆହୁରି ୩-୪ ଦିନ ପର୍ଯ୍ୟନ୍ତ ଜାରି ରହିବା ସହ ରାଜ୍ୟର ବିଭିନ୍ନ ସ୍ଥାନରେ ବର୍ଷା ହେବ ବୋଲି ପୂର୍ବାନୁମାନ କରାଯାଇଛି। ଗୁରୁବାର ରାଜଧାନୀ ଭୁବନେଶ୍ୱର ସମେତ ରାଜ୍ୟର ବିଭିନ୍ନ ସ୍ଥାନରେ ଭଲ ବର୍ଷା ହୋଇଛି। ସାଢ଼େ ୫ ଟା ସୁଦ୍ଧା ଭୁବନେଶ୍ୱରରେ ୩୪ ମିମି ବର୍ଷା ରେକର୍ଡ ହୋଇଥିବା ବେଳେ ସୁନ୍ଦରଗଡ଼ରେ ୪୩, କୋରାପୁଟରେ ୧୪ ଏବଂ ବୌଦ୍ଧରେ ୧୫ ମିମି ବର୍ଷା ରେକର୍ଡ ହୋଇଛି। ଏହା ବ୍ୟତୀତ ଅନ୍ୟ ଜିଲ୍ଲାଗୁଡ଼ିକରେ ମଧ୍ୟରେ ଭଲ ବର୍ଷା ଅନୁଭୂତ ହୋଇଛି। ପାଣିପାଗ କେନ୍ଦ୍ରର ସୂଚନା ଅନୁଯାୟୀ ସୁନ୍ଦରଗଡ଼ରେ ସବୁଠୁ ଅଧିକ ବର୍ଷା ହେବାକୁ ଥିବା ବେଳେ ଝାରସୁଗୁଡ଼ା, ବରଗଡ଼, ସମ୍ବଲପୁର, ଦେବଗଡ଼, ସୋନପୁର, ବଲାଙ୍ଗିର, ନୂଆପଡ଼ା ଆଦିରେ ମଧ୍ୟ ଭଲ ବର୍ଷା ହେବାର ସମ୍ଭାବନା ରହିଛି। ଆଗାମୀ ୬-୮ ଜୁଲାଇ ମଧ୍ୟରେ ଉତ୍ତର ଉପକୂଳ, ଉତ୍ତର, ଉତ୍ତର ପଶ୍ଚିମ ଜିଲ୍ଲାମାନଙ୍କରେ ଭାରି-ଅତି ଭାରି ବର୍ଷା ସମ୍ଭାବନା ରହିଛି। ଏହା ପରେ ୩-୪ଦିନ ବର୍ଷା ପରିମାଣ କମିବା ସହ ପରବର୍ତ୍ତୀ ସମୟରେ ଅର୍ଥାତ ୧୧-୧୨ ବେଳକୁ ପୁଣି ବର୍ଷା ବଢ଼ିବ ବୋଲି ଆକଳନ କରାଯାଉଛି।

ଆସିଲା ବନ୍ୟା କ୍ଷୟକ୍ଷତିର ପ୍ରାଥମିକ ରିପୋର୍ଟ

୪ ବ୍ଲକରେ ୩୪୩ ହେକ୍ଟର ଫସଲ କ୍ଷତି

ବାଲେଶ୍ୱର, ୩।୭ (ସମିସ): ବର୍ଷା ଛାଡ଼ିଗଲା, ହେଲେ ସୁଧୁରିନି ବନ୍ୟା ପରିସ୍ଥିତି। ଏବେ ବି ଅନେକ ଗାଁରୁ ବନ୍ୟାପାଣି ଛାଡ଼ିନି। ଲଗାଣ ବର୍ଷା ଓ ବନ୍ୟା ପାଇଁ ସବୁଠି ବେଶି ପ୍ରଭାବିତ ହୋଇଛନ୍ତି ଚାଷୀ। ଧାନଠୁ ଆରମ୍ଭ କରି ପନିପରିବା ଚାଷ; ସବୁ ବନ୍ୟାପାଣିରେ ବୁଡ଼ି ନଷ୍ଟ ହୋଇଯାଇଛି। ଜିଲ୍ଲାର ଫସଲ କ୍ଷୟକ୍ଷତିର ସର୍ଭେ କରାଯାଇ ପ୍ରାଥମିକ

ରିପୋର୍ଟ ଉଦ୍ୟାନ କୃଷି ଉପ-ନିର୍ଦ୍ଦେଶକ, ବାଲେଶ୍ୱର କାର୍ଯ୍ୟାଳୟ ପକ୍ଷରୁ ଜିଲ୍ଲା ଜରୁରୀକାଳୀନ ବିଭାଗକୁ ଦାଖଲ କରାଯାଇଛି। ଜିଲ୍ଲାରେ ୩୪୩ହେକ୍ଟର ଜମିରେ ପନିପରିବା ଚାଷ ନଷ୍ଟ ହୋଇଥିବା ରିପୋର୍ଟରେ ଉଲ୍ଲେଖ କରାଯାଇଛି। ଅନ୍ୟପଟେ ବୁଢ଼ାବଳଙ୍ଗ ନଦୀ ଫୁଲିବା ଫଳରେ ସଦର ରେମୁଣା ବ୍ଲକ୍‌ର ଅନେକ ସ୍ଥାନ ଜଳବନ୍ଦୀ ହୋଇଥିଲା। ରେମୁଣା ବ୍ଲକର ହରିପୁର ଓ କଶିମିଳା ଅଞ୍ଚଳରେ ଚାଷ ଜମି ପାଣିରେ ବୁଡିଥିବା ସୂଚନା ମିଳିଛି। ହେଲେ, ବର୍ତ୍ତମାନ ସୁଦ୍ଧା ଏହି ଅଞ୍ଚଳରେ ଫସଲ କ୍ଷୟକ୍ଷତି ପାଇଁ ସର୍ଭେ ହୋଇନାହିଁ।

ପ୍ରାଥମିକ ରିପୋର୍ଟ ଅନୁସାରେ, ଜିଲ୍ଲାର ବାଲିଆପାଳ, ବସ୍ତା, ଭୋଗରାଇ ଓ ଜଳେଶ୍ୱର ବ୍ଲକରେ ୩୪୩ ହେକ୍ଟର ଫସଲ ନଷ୍ଟ ହୋଇଛି। ଏଥିମଧ୍ୟରୁ ୧୭୯ ହେକ୍ଟର ଜମିରେ ୩୩-୫୦ ପ୍ରତିଶତ ଫସଲ ନଷ୍ଟ ହୋଇଥିବା ବେଳେ ବାକି ୧୬୪ ହେକ୍ଟର ଜମିରେ ୫୦ ପ୍ରତିଶତରୁ ଅଧିକ ପନିପରିବା ଚାଷ ନଷ୍ଟ ହୋଇଛି। ବାଲିଆପାଳ ବ୍ଲକର ୯ଟି ପଞ୍ଚାୟତର ୩୮ ଟି ଗାଁରେ ୬୯ ହେକ୍ଟର ଜମିରେ ପନିପରିବା ଚାଷ ନଷ୍ଟ ହୋଇଛି। ସେହିପରି ବ୍ଲକର ଗୋଟିଏ ପଞ୍ଚାୟତର ଗୋଟିଏ ଗାଁରେ ୩ ହେକ୍ଟର ଜମି, ଜଳେଶ୍ୱର ବ୍ଲକର ୧୦ଟି ପଞ୍ଚାୟତର ୨୭ ଟି ଗାଁରେ ୧୭୬ ହେକ୍ଟର ଏବଂ ଭୋଗରାଇ ବ୍ଲକର ୩ ଟି ପଞ୍ଚାୟତର ୧୧ଟି ଗାଁରେ ୯୬ ହେକ୍ଟର ଜମିରେ ପନିପରିବା ଚାଷ ନଷ୍ଟ ହୋଇଥିବା ଉଲ୍ଲେଖ ହୋଇଛି। ଆଣ୍ଠୁଏ ଲେଖାଏଁ ପାଣିରେ ଚାଷ ଜମି ବୁଡ଼ି ରହିଛି। ଚାଷୀମାନେ ଏବେ ଚିନ୍ତାରେ ପଡ଼ିଛନ୍ତି।

ଉଦ୍ୟାନ କୃଷି ବିଭାଗ ଏଡିଏଚଓ ପ୍ରଦୀପ ବଳ କହିଛନ୍ତି, ଏବେ କେବଳ ଏକ ପ୍ରାଥମିକ ରିପୋର୍ଟ ପ୍ରସ୍ତୁତ ହୋଇଛି। ପରେ ଫାଇନାଲ୍ ରିପୋର୍ଟ ପ୍ରସ୍ତୁତ ହେବ। ପାଣି ସମ୍ପୂର୍ଣ୍ଣ ନ ଛାଡ଼ିବା ଯାଏ କ୍ଷୟକ୍ଷତିର ସମ୍ପୂର୍ଣ୍ଣ ରିପୋର୍ଟ ଆସିପାରିନାହିଁ। ତେଣୁ ବନ୍ୟା ପାଣି ଛାଡ଼ିବା ପରେ ଚୂଡ଼ାନ୍ତ ରିପୋର୍ଟ ପ୍ରସ୍ତୁତ ହେବ।

ସରଣ୍ଡାରେ ଲ୍ୟାଣ୍ଡମାଇନ୍ ବିସ୍ଫୋରଣ; ଯବାନ ଗୁରୁତର

ରାଉରକେଲା, ୩।୭(ସମିସ): ଓଡ଼ିଶା-ଝାଡ଼ଖଣ୍ଡ ସୀମାନ୍ତ ସରଣ୍ଡା ଜଙ୍ଗଲରେ ଗୁରୁବାର ଭୋର୍‌ରେ ସର୍ଚ୍ଚ ଅପରେସନ୍ ବେଳେ ଲ୍ୟାଣ୍ଡମାଇନ୍ ବିସ୍ଫୋରଣ ଘଟି ଜଣେ ଯବାନ ଗୁରୁତର ହୋଇଛନ୍ତି। ସେ ହେଲେ, ଝାଡ଼ଖଣ୍ଡ ଜାଗୁଆର୍ ଟିମ୍‌ର ମନୋଜ ଦମାଇ। ତାଙ୍କୁ ଚିକିତ୍ସା ପାଇଁ ରାଞ୍ଚି ଏୟାରଲିଫ୍ଟ କରାଯାଇଛି। ଛୋଟନାଗରା ଥାନା ଅଧୀନ ବାବୁଡେରା ନିକଟ ସରଣ୍ଡା ଜଙ୍ଗଲରେ ଏହି ବିସ୍ଫୋରଣ ଘଟିଛି। ଦୁଇଦିନ ତଳେ ଝାଡ଼ଖଣ୍ଡ ଜାଗୁଆର୍ ଓ ସିଆରପିଏଫ୍ ୬୦ ବାଟାଲିୟନ ଅର୍ଦ୍ଧସାମରିକ ବାହିନୀ ମିଳିତ ସର୍ଚ୍ଚ ଅପରେସନ୍ କରି ସରଣ୍ଡା ଜଙ୍ଗଲରୁ ମାଓବାଦୀଙ୍କ ଦ୍ୱାରା ଗଚ୍ଛିତ ଥିବା ପ୍ରାୟ ୧୮ହଜାର ଡେଟୋନେଟର୍ ଜବତ କରିଥିଲେ।

ସୂଚନାଯୋଗ୍ୟ, ମାଓଅଧ୍ୟୁଷିତ ବଣାଇଁ ଉପଖଣ୍ଡକୁ ମାଓବାଦୀମୁକ୍ତ ଅଞ୍ଚଳ ଘୋଷଣା କରି ଏଠାରେ ମୁତୟନ ଅର୍ଦ୍ଧସାମରିକ ବାହିନୀ (ସିଆର୍‌ପିଏଫ୍) ପୋଷ୍ଟଗୁଡ଼ିକୁ ୨୦୧୫ ମସିହାରେ ଅପସାରଣ କରି ନିଆଯାଇଥିଲା। ଫଳରେ, ବେଶ୍ କିଛି ଦିନ ନିରବ ରହିବା ପରେ ଛୋଟନାଗପୁର ମାଓ ଡିଭିଜନ୍ ଏବେ ପୁନଃସକ୍ରିୟ ହୋଇ ବଳ ଗୋଟାଇବାରେ ଲାଗିଥିବା କୁହାଯାଉଛି। ଦୀର୍ଘ ଦିନ ଧରି ସେମାନେ ଅସ୍ତିତ୍ୱ ଜାହିର କରିଥିବା ସତ୍ତ୍ୱେ

ପୁଲିସ ହେୟ ମନୋଭାବ ପୋଷଣ କରି ଗୁରୁତ୍ୱ ନଦେବା ଏବଂ ପୁଲିସ ଓ ସାଧାରଣଲୋକଙ୍କ ସମ୍ପର୍କରେ ଦୂରତା ସୃଷ୍ଟି ମାଓ ସଂଗଠନ ପାଇଁ ଅଦୃଶ୍ୟ ବରଦାନ ସାଜିଥିବା ଏବେ ସ୍ପଷ୍ଟ ହୋଇଛି। ଦୀର୍ଘ ଦିନ ହେବ, ଓଡ଼ିଶା ସୀମାବର୍ତ୍ତୀ ଅଞ୍ଚଳରୁ ଅପସାରିତ ଅର୍ଦ୍ଧସାମରିକ ବାହିନୀଙ୍କୁ ପୁନଃ ଓଡ଼ିଶା-ଝାଡ଼ଖଣ୍ଡ ସୀମାରେ ମୁତୟନ ନକଲେ ଆଗକୁ ପରିସ୍ଥିତି ଅଣାୟତ୍ତ ହେବା ନିଶ୍ଚିତ ବୋଲି ଆଶଙ୍କା ପ୍ରକାଶ ପାଇଛି।

ଗହଣା ଦୋକାନରୁ ୧୫ ଲକ୍ଷର ଅଳଙ୍କାର ଲୁଟ୍

ବାଲେଶ୍ୱର, ୩।୭ (ସମିସ): ସଟର୍ ତାଲା ଭାଙ୍ଗି ଗହଣା ଦୋକାନରୁ ଲୁଟିନେଲେ ୧୫ଲକ୍ଷ ଟଙ୍କାର ଅଳଙ୍କାର। ବାଲେଶ୍ୱର ଶିଳ୍ପାଞ୍ଚଳ ଥାନା ନୂଆଗାଁସ୍ଥିତ ମାର୍କେଟ୍ କମ୍ପ୍ଲେକ୍ସରେ ଥିବା ପ୍ରାଣକୃଷ୍ଣ ଜୁଏଲାରୀରୁ ଗତକାଲି ବିଳମ୍ବିତ ରାତିରେ ଏହି ଲୁଟ୍ ହୋଇଛି। ଦୋକାନ ମାଲିକ ରେମୁଣା ବ୍ଲକ୍ ରାଧାନଗର ଅଞ୍ଚଳର ସୁଧାଂଶୁ କମିଲା ଆଜି ଏନେଇ ଶିଳ୍ପାଞ୍ଚଳ ଥାନାରେ ଅଭିଯୋଗ କରିଛନ୍ତି। ପ୍ରାୟ ୬ଲକ୍ଷ ଟଙ୍କାର ରୁପା ଅଳଙ୍କାର ଓ ୯ଲକ୍ଷରୁ ଊର୍ଦ୍ଧ୍ୱ ଟଙ୍କାର ସୁନା ଅଳଙ୍କାର ଲୁଟ୍ ହୋଇଥିବା ସେ ଅଭିଯୋଗ କରିଛନ୍ତି। ପୁଲିସ୍ ଏକ ମାମଲା ରୁଜୁ କରି ଘଟଣାସ୍ଥଳରେ ତଦନ୍ତ ଆରମ୍ଭ କରିଛି। ଆଖପାଖରେ ଲାଗିଥିବା ସିସିଟିଭି ଫୁଟେଜ୍‌ରୁ ଲୁଟେରାମାନଙ୍କୁ ଠାବ କରିବାକୁ ଚେଷ୍ଟା ଚଳାଇଛି।

ରବି ଧାନ କିଣାରେ ବ୍ୟାପକ ଅବ୍ୟବସ୍ଥା

ଚାଷୀଙ୍କୁ ସରକାରଙ୍କ ପ୍ରତାରଣା: ନବୀନ

ଭୁବନେଶ୍ୱର, ୩।୭ (ସମିସ): ଚଳିତ ବର୍ଷ ପଞ୍ଜିକରଣ କରିଥିବା ସମସ୍ତ ଚାଷୀଙ୍କଠାରୁ ରାଜ୍ୟ ସରକାର ରବି ଧାନ କିଣିବା ପାଇଁ ପ୍ରତିଶ୍ରୁତି ଦେଇଥିଲେ; କିନ୍ତୁ ଦୁର୍ଭାଗ୍ୟର କଥା ଚାଷୀଙ୍କର ଲକ୍ଷାଧିକ କ୍ୱିଣ୍ଟାଲ୍ ଧାନ ଏପର୍ଯ୍ୟନ୍ତ ବିକ୍ରି ନ ହୋଇ ପଡ଼ିରହିଛି। ଏହାକୁ ନେଇ କ୍ଷୋଭ ପ୍ରକାଶ କରିଛନ୍ତି ବିରୋଧୀଦଳ ନେତା ନବୀନ ପଟ୍ଟନାୟକ। ମୌସୁମୀ ବର୍ଷାରେ ହଜାର ହଜାର କ୍ୱିଣ୍ଟାଲ୍ ଧାନ ଭିଜି ଗଜା ହୋଇଥିବା ବେଳେ ସରକାର ଚାଷୀଙ୍କ ଦୁଃଖ ଶୁଣୁ ନାହାନ୍ତି ଓ ସେମାନଙ୍କୁ ପ୍ରତାରିତ କରିଛନ୍ତି ବୋଲି ନବୀନ କହିଛନ୍ତି।

ସାମାଜିକ ଗଣମାଧ୍ୟମ 'ଏକ୍ସ'ରେ ନବୀନ କହିଛନ୍ତି ଯେ ଯେଉଁ ଚାଷୀଙ୍କର ବଳକା ଧାନ ମଣ୍ଡିରେ ବିକ୍ରି କରିବାକୁ ପଞ୍ଜିକରଣ ହୋଇଛି, ଏଥିପାଇଁ ଜାରି ହୋଇଥିବା ଟୋକନ ଲାପ୍ସ ହେବ ନାହିଁ ବୋଲି ସରକାର କହିଥିଲେ। ଏପରିକି

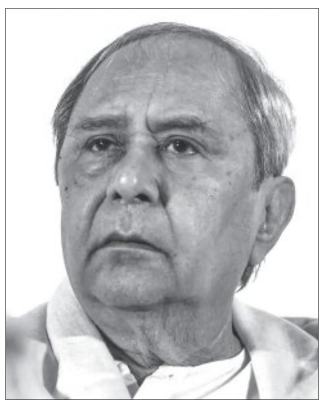

ଆବଶ୍ୟକସ୍ଥଳେ ଟୋକନ୍‌ର ଅବଧି ମଧ୍ୟ ବୃଦ୍ଧି କରାଯିବ ବୋଲି ଘୋଷଣା କରିଥିଲେ। ମାତ୍ର ଦୁର୍ଭାଗ୍ୟର କଥା, ଅଚାନକ ରାଜ୍ୟ ସରକାର ଜୁନ ୩୦ ତାରିଖ ଧାନ ବିକ୍ରି ଲାଗି ପଞ୍ଜିକରଣର ଶେଷ ଦିନରେ ଆଇସ୍କାନ୍ କରି ଧାନ କିଣିବା ଘୋଷଣା କରୁଛନ୍ତି। ରାଜ୍ୟ ସରକାରଙ୍କର ଏପରି ଚାଷୀମାରଣ ନୀତି ଯୋଗୁଁ ଓଡ଼ିଶାର ହଜାର ହଜାର ଚାଷୀ ହନ୍ତସନ୍ତ ହେଉଛନ୍ତି। ଏଭଳି ନିଷ୍ପତ୍ତି ଚାଷୀଙ୍କ ପ୍ରତି ଅତ୍ୟନ୍ତ ବେପରୁଆ ମନୋଭାବ ଓ ଘୋର ପ୍ରତାରଣା କହିଲେ ଭୁଲ ହେବନାହିଁ ବୋଲି ନବୀନ କହିଛନ୍ତି। ଏହା ସହ ଚାଷୀଙ୍କ ବୃହତ୍ତର ସ୍ୱାର୍ଥକୁ ଦୃଷ୍ଟିରେ ରଖି ମୁଖ୍ୟମନ୍ତ୍ରୀ ମୋହନ ଚରଣ ମାଝୀ, କେନ୍ଦ୍ର କୃଷିମନ୍ତ୍ରୀ ଶିବରାଜ ସିଂ ଚୌହାନ ଓ ରାଜ୍ୟ ଖାଦ୍ୟ ଯୋଗାଣ ମନ୍ତ୍ରୀ କୃଷ୍ଣଚନ୍ଦ୍ର ପାତ୍ର ଏଥିପ୍ରତି ତୁରନ୍ତ ପଦକ୍ଷେପ ନିଅନ୍ତୁ ବୋଲି ସେ ପରାମର୍ଶ ଦେଇଛନ୍ତି । ରବି ଧାନ ବିକ୍ରି ପାଇଁ ପଞ୍ଜିକରଣ କରିଥିବା ସମସ୍ତ ଚାଷୀମାନଙ୍କ ବଳକା ଧାନ ସରକାର କ୍ରୟ କରନ୍ତୁ। ଲାପ୍ସ ହୋଇଥିବା ଟୋକନର ଅବଧି ବୃଦ୍ଧି କରାଯିବା ସାଙ୍ଗକୁ ଧାନ କ୍ରୟ ସୀମା ମଧ୍ୟ ବୃଦ୍ଧି କରାଯାଉ। ଏହା ଫଳରେ ଓଡ଼ିଶାର ଚାଷୀ ଭାଇଭଉଣୀମାନେ ଆଶ୍ୱସ୍ତ ହେବା ସହ ବହୁତ ଉପକୃତ ହେବେ ବୋଲି ନବୀନ କହିଛନ୍ତି ।

ସଫଳତା ସାଉଁଟୁଛି 'ଆଇକନିକ୍ ଆଦର୍ଶ ବିଦ୍ୟାଳୟ'

■ ଦୁଇ ବର୍ଷରେ ୨ଶହ ପିଲା ନେଟ୍ ଓ ଜେଇଇ କୃତକାର୍ଯ୍ୟ
■ ଆକୃଷ୍ଟ କରୁଛୁ ଅତ୍ୟାଧୁନିକ ଶିକ୍ଷାଦାନ, ଶୈକ୍ଷିକ ପରିବେଶ
■ ନବୀନ ପଟ୍ଟନାୟକଙ୍କ ପରିକଳ୍ପନାକୁ ମିଳିଛି ଅନନ୍ୟ ସଫଳତା

ଭୁବନେଶ୍ୱର, ୩।୭(ସମିସ): ସଫଳତା ସାଉଁଟୁଛି ଅନ୍ଧାରୁଆସ୍ଥିତ ଆଇକନିକ୍ ଓଡ଼ିଶା ଆଦର୍ଶ ବିଦ୍ୟାଳୟ। ମାତ୍ର ୨ ବର୍ଷର ଏହି ଶିକ୍ଷାନୁଷ୍ଠାନର ପ୍ରାୟ ୨୦ ପ୍ରତିଶତରୁ ଅଧିକ ଛାତ୍ରଛାତ୍ରୀ ବିଭିନ୍ନ ଜାତୀୟ ସ୍ତରୀୟ ପ୍ରବେଶିକା ପରୀକ୍ଷାରେ କୃତକାର୍ଯ୍ୟ ହୋଇଛନ୍ତି। ଦେଶର ପ୍ରତିଷ୍ଠିତ ବୈଷୟିକ ଶିକ୍ଷାନୁଷ୍ଠାନରେ ପଢ଼ିବାକୁ ଯୋଗ୍ୟତା ଅର୍ଜନ କରିଛନ୍ତି। ନିଟ୍ ପରୀକ୍ଷାରେ ଉତ୍ତମ ପ୍ରଦର୍ଶନ କରି ଡାକ୍ତରୀ ପଢୁଛନ୍ତି। କେବଳ ଆଇକନିକ୍ ବିଦ୍ୟାଳୟ ନୁହେଁ; ପ୍ରତି ବ୍ଲକ୍‌ରେ ପ୍ରତିଷ୍ଠିତ ଆଦର୍ଶ ବିଦ୍ୟାଳୟର ଛାତ୍ରଛାତ୍ରୀମାନେ ମଧ୍ୟ ଜାତୀୟ ସ୍ତରର ପରୀକ୍ଷାରେ ସଫଳତା ହାସଲ କରୁଛନ୍ତି। ଫଳରେ ଆଦର୍ଶ ବିଦ୍ୟାଳୟ ଓ ଆଇକନିକ୍ ଆଦର୍ଶ ବିଦ୍ୟାଳୟ ଛାତ୍ରଛାତ୍ରୀଙ୍କ ପ୍ରଥମ ପସନ୍ଦ ପାଲଟିଛି।

ଆଇକନିକ୍ ଓଡ଼ିଶା ଆଦର୍ଶ ବିଦ୍ୟାଳୟ ୨୦୨୨ରେ ଆରମ୍ଭ ହେବା ପରେ ଦୁଇଟି ବ୍ୟାଚ୍‌ରେ ଛାତ୍ରଛାତ୍ରୀମାନେ ଦ୍ୱାଦଶ ଶ୍ରେଣୀ ଉତ୍ତୀର୍ଣ୍ଣ ହୋଇଛନ୍ତି। ପ୍ରତିବର୍ଷ ୫ଶହ ପିଲା ଲେଖାଏଁ ମୋଟ୍ ହଜାରେ ଛାତ୍ରଛାତ୍ରୀ କୃତକାର୍ଯ୍ୟ ହୋଇଛନ୍ତି। ତନ୍ମଧ୍ୟରୁ ୧୩୮ ଜଣରୁ ଅଧିକ ପିଲା ଜେଇଇ ପରୀକ୍ଷାରେ କୃତକାର୍ଯ୍ୟ ହେବା ସହ ଦେଶର ବିଭିନ୍ନ ପ୍ରତିଷ୍ଠିତ ବୈଷୟିକ ଶିକ୍ଷାନୁଷ୍ଠାନରେ ପଢୁଛନ୍ତି। ସେହିପରି ପ୍ରାୟ ୩୫ଜଣ ପିଲା ନିଟ୍ ପରୀକ୍ଷାରେ ଉତ୍ତୀର୍ଣ୍ଣ ହୋଇ ଡାକ୍ତରୀ ପଢ଼ିବାକୁ ଯୋଗ୍ୟତା ଅର୍ଜନ କରିଛନ୍ତି। ସଫଳତା ପାଇଥିବା ଛାତ୍ରଛାତ୍ରୀଙ୍କ କହିବା ଅନୁଯାୟୀ, ଆଇକନିକ୍ ଆଦର୍ଶ ବିଦ୍ୟାଳୟର ଶିକ୍ଷାଦାନ ଶୈଳୀ ଓ ଶୈକ୍ଷିକ ବାତାବରଣ ସେମାନଙ୍କୁ ସଫଳତା ପାଇବାରେ ସହଯୋଗ କରୁଛି। ସକାଳ ୭.୪୫ରୁ ଅପରାହ୍ଣ ୧.୩୦ ପର୍ଯ୍ୟନ୍ତ ଶ୍ରେଣୀଗୃହରେ ପାଠପଢ଼ା ହେଉଛି। ଛାତ୍ରଛାତ୍ରୀଙ୍କ ଦ୍ୱନ୍ଦ ଦୂର କରିବାକୁ ଶିକ୍ଷକମାନେ ପ୍ରାଥମିକତା ଦେଉଛନ୍ତି। ଦୈନିକ ଘଣ୍ଟାଏ ଲେଖାଏଁ ଏଥିପାଇଁ ଧାର୍ଯ୍ୟ କରାଯାଇଥିବାବେଳେ ଆବଶ୍ୟକସ୍ଥଳେ ଅତିରିକ୍ତ ସମୟ ଦେଇ ପିଲାଙ୍କୁ ବୁଝାଇଥା'ନ୍ତି। ଯେଉଁଦିନର ପାଠ ସେହିଦିନ ସାରିବାକୁ ପ୍ରୋତ୍ସାହିତ କରାଯାଉଥିବାରୁ ଆଗ୍ରହ ବହୁଗୁଣିତ ହେଉଛି।

ଅନ୍ୟପକ୍ଷରେ ଅନ୍ଧାରୁଆ ଆଇକନିକ୍ ଆଦର୍ଶ ବିଦ୍ୟାଳୟରେ ରହିଛି ୨୬ଟି ଅତ୍ୟାଧୁନିକ ଶ୍ରେଣୀଗୃହ, ଆଇସିଟି ଲ୍ୟାବ୍, ୮ଟି ଅତ୍ୟାଧୁନିକ ସାଇନ୍ସ ଲ୍ୟାବ୍ ଓ ଗ୍ରନ୍ଥାଗାର, ଯାହା ଛାତ୍ରଛାତ୍ରୀଙ୍କୁ ପଢ଼ିବା ପାଇଁ ଆଗ୍ରହ ବଢ଼ାଇବା ସହ ଉତ୍ତମ ବୈଷୟିକ ଶିକ୍ଷା ଗ୍ରହଣରେ ବିଶେଷ ସହାୟକ ହୋଇଛି। ୧୩ ଏକର ଜମିରେ ପ୍ରତିଷ୍ଠିତ ଏହି ଶିକ୍ଷାନୁଷ୍ଠାନରେ ଛାତ୍ରଛାତ୍ରୀଙ୍କ ପାଇଁ ଦୁଇଟି ଲେଖାଏଁ ଛାତ୍ରନିବାସ ଓ ଛାତ୍ରୀନିବାସ, ଶିକ୍ଷକଙ୍କ ପାଇଁ ୨୨ଟି ବାସଗୃହ, ୮ଟି ଅତିଥି କକ୍ଷ ଓ ୩୦ ଜଣଙ୍କ ପାଇଁ ଏକ ବିଶ୍ରାମାଗାର, ସେଣ୍ଟ୍ରାଲ କିଚେନ ଓ ଡାଇନିଙ୍ଗ, ଡର୍ମିଟୋରି, ପାର୍କ ଓ ବଗିଚାର ବ୍ୟବସ୍ଥା ହୋଇଛି। ୧୨ ଏକର ଜମିରେ ଦୌଡ଼କୁଦ ଟ୍ରାକ୍, ଫୁଟବଲ୍ ପଡ଼ିଆ, ବ୍ୟାଡ୍‌ମିଣ୍ଟନ୍ ଓ ଭଲିବଲ୍ କୋର୍ଟ ଆଦି ମୁକ୍ତାକାଶ କ୍ରୀଡ଼ା ସୁବିଧା ପିଲାମାନଙ୍କ ଶାରୀରିକ ଭାବେ ସୁସ୍ଥ ରଖିବା ସହ ମନକୁ ପ୍ରଫୁଲ୍ଲ କରୁଛି। ଫଳରେ ମାତ୍ର ଦୁଇବର୍ଷର ଏହି ସରକାରୀ ବିଦ୍ୟାଳୟ ଛାତ୍ରଛାତ୍ରୀ ଓ ଅଭିଭାବକଙ୍କ ଦୃଷ୍ଟି ଆକର୍ଷଣ କରିପାରିଛି।

ନବୀନ ପଟ୍ଟନାୟକ ମୁଖ୍ୟମନ୍ତ୍ରୀ ଥିବା ସମୟରେ ପ୍ରଥମ ଥର ପାଇଁ ସିବିଏସ୍‌ଇ ପାଠ୍ୟକ୍ରମ ଆଧାରିତ ଇଂରାଜୀ ମାଧ୍ୟମ ବିଦ୍ୟାଳୟ ଢାଞ୍ଚାରେ ରାଜ୍ୟରେ ଓଡ଼ିଶା ଆଦର୍ଶ ବିଦ୍ୟାଳୟ (ଓଏଭି)ର ପରିକଳ୍ପନା କରିଥିଲେ। ପୁଣି ସମସ୍ତ ଓଏଭିରୁ ମେଧାବୀ ଛାତ୍ରଛାତ୍ରୀଙ୍କୁ ନେଇ ଆଇକନିକ୍ ଓଏଭି କରିବାକୁ ଯୋଜନା କଲେ। ଉନ୍ନତମାନର ଓ ଅତ୍ୟାଧୁନିକ ଶିକ୍ଷାଦାନ ବ୍ୟବସ୍ଥା କରି ଓଡ଼ିଆ ପିଲାଙ୍କୁ ଦେଶରେ ପ୍ରତିଷ୍ଠିତ କରିବାକୁ ରୋଡ୍ ମ୍ୟାପ୍ କଲେ। ଯାହାର ସୁଫଳ ମାତ୍ର ଦୁଇବର୍ଷରୁ ରାଜ୍ୟର ଛାତ୍ରଛାତ୍ରୀମାନେ ପାଇପାରୁଛନ୍ତି। ଶିକ୍ଷାକ୍ଷେତ୍ରରେ ରାଜ୍ୟ ପାଇଁ ଏହା ଏକ ମାଇଲଷ୍ଟୋନ୍ ବୋଲି ଅଭିଭାବକ ଓ ଶିକ୍ଷାବିତ୍‌ମାନେ ମତବ୍ୟକ୍ତ କରିଛନ୍ତି।

ଉତ୍ତର ବାଲେଶ୍ୱର ବନ୍ୟାଞ୍ଚଳ ପରିଦର୍ଶନ କଲେ ଉପମୁଖ୍ୟମନ୍ତ୍ରୀ

ବିପନ୍ନଙ୍କୁ ସାତ ଦିନର ରିଲିଫ୍ ଦେବାକୁ ଘୋଷଣା

ବାଲେଶ୍ୱର(ଉତ୍ତର)/ଚନ୍ଦନେଶ୍ୱର, ୩।୭ (ସମିସ)

ଗୋଟିଏ ସପ୍ତାହ ମଧ୍ୟରେ ସୁବର୍ଣ୍ଣରେଖା ଓ ଜଳକା ନଦୀରେ ବନ୍ୟା ଆସିବା ଫଳରେ ଉତ୍ତର ବାଲେଶ୍ୱର ଅଞ୍ଚଳର ବସ୍ତା, ବାଲିଆପାଳ, ଜଳେଶ୍ୱର ଓ ଭୋଗରାଇ ବ୍ଲକରେ ବ୍ୟାପକ କ୍ଷୟକ୍ଷତି ଘଟିଛି। ତଳିଆ ଅଞ୍ଚଳରେ ହଜାର ହଜାର ଲୋକେ ଏବେ ବି ଜଳବନ୍ଦୀ ହୋଇ ରହିଛନ୍ତି। ଲୋକଙ୍କ ନିକଟରେ ସଠିକ ଭାବେ ଶୁଖିଲା ଖାଦ୍ୟ କିମ୍ବା ରିଲିଫ ପହଞ୍ଚି ପାରି ନାହିଁ। ଆଜକୁ ୭ଦିନ ଧରି ଗୋରୁ ଗାଈ ଓ ଗୃହ ପାଳିତ ପଶୁ ପକ୍ଷୀ ମାନେ ଓପାସରେ ଅଛନ୍ତି। ତେଣୁ ଆଜି ସକାଳେ ଓଡ଼ିଶାର ଉପ ମୁଖ୍ୟମନ୍ତ୍ରୀ ତଥା ପର୍ଯ୍ୟଟନ ଓ ମହିଳା ଶିଶୁ ବିକାଶ ମନ୍ତ୍ରୀ ପ୍ରଭାତୀ ପରିଡ଼ା ଆକାଶମାର୍ଗରୁ ହେଲିକପ୍ଟର ଯୋଗେ ବାଲେଶ୍ୱର ଜିଲ୍ଲାର ସଦର ବ୍ଲକର ଶ୍ରୀରାମପୁରଠାରୁ ଆରମ୍ଭ କରି ବସ୍ତା, ବାଲିଆପାଳ, ଜଳେଶ୍ୱର ଓ ଭୋଗରାଇ ବ୍ଲକର ବନ୍ୟା ପ୍ରଭାବିତ ଅଞ୍ଚଳ ପରିଦର୍ଶନ କରିବା ପରେ ସକାଳ ୧୧ ଟା ସମୟରେ ଭୋଗରାଇ ବ୍ଲକର ହୁଗୁଳି ଗ୍ରାମପଞ୍ଚାୟତ ଅଧୀନ ବିନ୍ଧାପଦ୍ମପୁର ହେଲିପ୍ୟାଡ ପଡ଼ିଆରେ ଅବତରଣ କରିଥିଲେ। ପରେ ଉପ ମୁଖ୍ୟମନ୍ତ୍ରୀ ଶ୍ରୀମତୀ ପରିଡ଼ା, ବାଲେଶ୍ୱର ସାଂସଦ ପ୍ରତାପ ଚନ୍ଦ୍ର ଷଡ଼ଙ୍ଗୀ ଓ ପ୍ରଶାସନିକ ଅଧିକାରୀ ମାନେ ସଡ଼କ ପଥରେ ଯାଇ ଭୋଗରାଇର ଲକ ଠାରୁ ବୋଟରେ ସେଠାରୁ କୁମ୍ଭୀରଗଡି ଗ୍ରାମପଂଚାୟତର ବାଉଁଶଖଣା ପ୍ରାଥମିକ ବିଦ୍ୟାଳୟରେ ପହଂଚି ଥିଲେ। ସେଠାରେ ବନ୍ୟା ପ୍ରଭାବିତଙ୍କର ବିଭିନ୍ନ ସମସ୍ୟା ବିଷୟରେ ବୁଝିଥିଲେ । ସେଠାରୁ ପୁଣି ସଡ଼କ ପଥରେ ବାଲିଆପାଳ ବ୍ଲକର

ମଧୁପୁରା, ଜାମକୁଣ୍ଡା, ଚୌଧୁରୀକୁଦ ପ୍ରଭୃତି ବନ୍ୟାଞ୍ଚଳ ପରିଦର୍ଶନ କରିବା ପରେ ଫେରିଆସି ତାଳସାରୀ ପାନ୍ଥନିବାସ ଠାରେ ଏକ ସାମ୍ପ୍ରତିକ ବନ୍ୟାକୁ ନେଇ ଉଚ୍ଚ ସ୍ତରୀୟ ସମୀକ୍ଷା ବୈଠକରେ ଯୋଗ ଦେଇଥିଲେ। ବାଲେଶ୍ୱର ଜିଲ୍ଲାପାଳ ସୂର୍ଯ୍ୟବଂଶୀ ମୟୁର ବିକାଶଙ୍କ ଅଧକ୍ଷତାରେ ଅନୁଷ୍ଠିତ ଏହି ବୈଠକରେ ବାଲେଶ୍ୱର ସାଂସଦ ପ୍ରତାପ ଚନ୍ଦ୍ର ଷଡ଼ଙ୍ଗୀ ଯୋଗଦେଇ ସୁବର୍ଣ୍ଣରେଖା ନଦୀରେ ବନ୍ୟା ପରିସ୍ଥିତି ଉଦବେଗଜନକ ହୋଇଥିଲା ବେଳେ ବନ୍ୟା ଆସୁଥିବା ନେଇ ଆଗୁଆ ସୂଚନା ସଠିକ ସମୟରେ ନ ମିଳିବାରୁ ପୂର୍ବ ପ୍ରସ୍ତୁତି ନିଆଯାଇ ପାରିନଥିଲା ବୋଲି କହିଥିଲେ। ପ୍ରଶାସନର ତତ୍ପରତା ଅଭାବରୁ ବିପତ୍ତି ବଢ଼ିଗଲା ବୋଲି କହିଥିଲେ। ରାଜ୍ୟ ସରକାର ମଧ ସମସ୍ତ ପ୍ରକାର ରିଲିଫ ଯୋଗାଇବାକୁ ପ୍ରସ୍ତୁତ ଅଛନ୍ତି। ଭୋଗରାଇ ବିଧାୟକ ଗୌତମ ବୁଦ୍ଧ ଦାସ ଯୋଗଦେଇ ଗତ ବର୍ଷ ଠାରୁ ଚଳିତ ବର୍ଷ ଭୋଗରାଇରେ ହୋଇଥିବା ବନ୍ୟା ବିପର୍ଯ୍ୟୟ ପରିଚାଳନା ରେ ସରକାର ସମ୍ପୂର୍ଣ୍ଣ ବିଫଳ ହୋଇଛନ୍ତି। ଏପର୍ଯ୍ୟନ୍ତ ପ୍ରଶାସନ ବନ୍ୟାରେ ପ୍ରଭାବିତ ହୋଇଥିବା

- **ବନ୍ୟାରେ ମୃତକଙ୍କ ପରିବାରକୁ ମିଳିବ ୪ ଲକ୍ଷ ଟଙ୍କାର ସହାୟତା**
- **ପର୍ଯ୍ୟାପ୍ତ ପିଇବା ପାଣି ଓ ଗୋଖାଦ୍ୟ ଯୋଗାଇ ଦେବାକୁ ନିର୍ଦ୍ଦେଶ**

ଲୋକଙ୍କୁ ଶୁଖିଲା ଖାଦ୍ୟ ଯୋଗାଇ ପାରି ନଥିବା ଅଭିଯୋଗ କରିଥିଲେ। ସେହିପରି ସେଚ ବିଭାଗର ଯନ୍ତ୍ରୀ ମାନେ ସ୍ଲୁଇସ ଗେଟର କବାଟ ମରାମତି ନ କରିବାରୁ ଭିତରକୁ ପାଣି ଗଳୁଥିବା ବେଳେ ଦୁର୍ବଳ ନଦୀ ବନ୍ଧରେ ବାଲି ବସ୍ତା ଟିଏ ବି ପକାଇନାହାନ୍ତି। ତେଣୁ ବନ୍ୟା ପ୍ରଭାବିତ ସମସ୍ତ ଲୋକଙ୍କୁ ଯୁଦ୍ଧକାଳୀନ ଭିତ୍ତିରେ ୭ ଦିନର ରିଲିଫ ଚାଉଳ ଯୋଗାଇ ଦେବାପାଇଁ ଦାବି କରିବା ସହିତ ପ୍ରଭାବିତ ଅଂଚଳରେ ଥିବା ସମସ୍ତ ଗାଈ ଗୋରୁ ଓ ଗୃହ ପାଳିତ ପଶୁ ପକ୍ଷୀ ଙ୍କୁ ତୁରନ୍ତ ଖାଦ୍ୟର ବ୍ୟବସ୍ଥା କରିବା ତଥା ସୁବର୍ଣ୍ଣରେଖା ସଂସ୍କାର ଯୋଜନାକୁ ତୁରନ୍ତ କାର୍ଯ୍ୟକାରୀ କରିବା ସହିତ ଦକ୍ଷିଣ ଭୋଗରାଇ ପ୍ରାୟ ୨୦୦ କୋଟି ଟଙ୍କା ବ୍ୟୟରେ ହେବାକୁ ଥିବା ଜଳ ନିଷ୍କାସନ ବ୍ୟବସ୍ଥାକୁ ତୁରନ୍ତ କାର୍ଯ୍ୟକାରୀ କରିବାକୁ ଦାବୀ ଉପସ୍ଥାପନ କରିଥିଲେ । ସେହିପରି ବସ୍ତା ବିଧାୟିକା ସୁବାସିନୀ ଜେନା ବନ୍ୟା ସମୟରେ ବୋଟ ଓ ଓଡ୍ରାଫ ଟିମର ଅଭାବ ଯୋଗୁଁ ଲୋକଙ୍କର ଗମନାଗମନରେ ଘୋର ଅସୁବିଧା ସୃଷ୍ଟି ହେଉଥିବା ଓ ବନ୍ୟାରେ ୩ ଜଣକର ମୃତ୍ୟୁ ହୋଇଥିବାରୁ ତୁରନ୍ତ ସେମାନଙ୍କୁ ସରକାରୀ ସହାୟତା ଯୋଗାଇଦେବା ସହିତ ବନ୍ୟା ପ୍ରଭାବିତଙ୍କୁ ତୁରନ୍ତ ରିଲିଫ ଯୋଗାଇ ଦେବାକୁ ଦାବି କରିଥିଲେ। ସେହିଭଳି ଜଳେଶ୍ୱର ବିଧାୟକ ତଥା ପୂର୍ବତନ ମନ୍ତ୍ରୀ ଅଶ୍ୱିନୀ କୁମାର ପାତ୍ର, ସଦର ବିଧାୟକ ମାନସ କୁମାର ଦତ୍ତ, ନୀଳଗିରି ବିଧାୟକ ସନ୍ତୋଷ ଖଟୁଆ ମଧ ଅନୁରୂପ ଦାବୀ କରିଥିଲେ। ଅପରପକ୍ଷରେ ଉପମୁଖ୍ୟମନ୍ତ୍ରୀ ଶ୍ରୀମତୀ ପରିଡ଼ା ବନ୍ୟା ପ୍ରଭାବିତ ଅଂଚଳର ସ୍ଥିତି ସମୀକ୍ଷା କରିବା ସହିତ ସରକାର ଲୋକଙ୍କ ସହିତ ସବୁବେଳେ ରହିଛନ୍ତି ଏବଂ ସମସ୍ତ ପରିସ୍ଥିତିକୁ ମୁକାବିଲା କରିବା ପାଇଁ ପ୍ରସ୍ତୁତ ରହିଛନ୍ତି । ବନ୍ୟା ପ୍ରଭାବିତଙ୍କ ପାଇଁ ୭ ଦିନର ରିଲିଫ ବଣ୍ଟନ କରାଯିବାର ଘୋଷଣା କରିବା ସହିତ ପର୍ଯ୍ୟାପ୍ତ ପରିମାଣର ପିଇବାପାଣି, ହାଲୋଜିନ ବଟିକା, ବ୍ଲିଚିଙ୍ଗ ସମେତ ସ୍ୱାସ୍ଥ୍ୟ ସେବା ଯୋଗାଇ ଦେବାକୁ ବିଭାଗୀୟ କର୍ମକର୍ତ୍ତା ମାନଙ୍କୁ ନିର୍ଦ୍ଦେଶ ଦେଇଥିଲେ । ଏହାଛଡ଼ା ଚଳିତବର୍ଷ ବନ୍ୟାରେ ମୃତ୍ୟୁ ବରଣ କରିଥିବା ୩ ଜଣ ବ୍ୟକ୍ତିଙ୍କୁ ୪ ଲକ୍ଷ ଟଙ୍କାର ସରକାରୀ ସହାୟତା ପ୍ରଦାନ କରାଯିବାକୁ ଘୋଷଣା କରିଥିଲେ । ଅନ୍ୟମାନଙ୍କ ମଧ୍ୟରେ ଏହି ବୈଠକରେ ବାଲେଶ୍ୱର ଏସପି ରାଜପ୍ରସାଦ, ଉପ ଜିଲ୍ଲାପାଳ ମଧୁସ୍ମିତା ସାମନ୍ତରାୟ, ପିଡି ବାଲେଶ୍ୱର ସଞ୍ଜୟ କୁମାର ପାଢ଼ୀ, ଏଡ଼ିଏମ ସୁଧାକର ନାୟକ, ବାଲେଶ୍ୱର ଜଳସମ୍ପଦ ବିଭାଗ ଅଧିକ୍ଷଣ ଯନ୍ତ୍ରୀ ପିନାକୀ ପ୍ରସାଦ ସ୍ୱାଇଁ, ଭୋଗରାଇ ତହସିଲଦାର ସୂର୍ଯ୍ୟକୁମାର ନାୟକ, ଭୋଗରାଇ ଗୋଷ୍ଠୀ ଉନ୍ନୟନ ଅଧିକାରୀ ଉମାକାନ୍ତ ପରିଡ଼ା, ତାଳସାରୀ ମେରାଇନ ଥାନା ଅଧିକାରିଣୀ ଚମ୍ପାବତୀ ସୋରେନ, ଭୋଗରାଇ ବିଦ୍ୟୁତ ବିଭାଗର ଏସଡ଼ିଓ କାନ୍ତିଭୂଷଣ ଜେନା, ଜଳେଶ୍ୱରପୁର ଗୋଷ୍ଠୀ ସ୍ୱାସ୍ଥ୍ୟ ଅଧିକାରୀ କମଳାକାନ୍ତ ଜେନା ପ୍ରମୁଖଙ୍କ ସହିତ ଭୋଗରାଇ ବିଜେପି ନେତା ଆଶିଷ ପାତ୍ର, ଅଂଶୁମାନ ମହାନ୍ତି ପ୍ରମୁଖ ଉପସ୍ଥିତ ଥିଲେ।

ଭାଲୁ ଆକ୍ରମଣରେ ଚାଷୀ ଗୁରୁତର

ନୀଳଗିରି,୩।୭ (ସମିସ): ନୀଳଗିରି ବ୍ଲକ କେ.ପି. ଲାଖରାଜ ପଞ୍ଚାୟତ କାଠଗୋଛି ଗ୍ରାମର ନରହରି ମଲ୍ଲିକ (୭୩) ବିଲରେ ଧାନ ତଳି ପକାଉଥିବା ବେଳେ ଭାଲୁ ଆକ୍ରମଣରେ ଶିକାର ହୋଇ ନୀଳଗିରି ଚିକିତ୍ସାଳୟରେ ଚିକିତ୍ସିତ ହେଉଛନ୍ତି। ଗୁରୁବାର ଦିନ ପ୍ରାୟ ୧.୩୦ ସମୟରେ ନରହରି ବିଲରେ ତଳି ପକାଉଥିବା ବେଳେ ପାଖରେ ଥିବା ପଦା ପାଖ ବୁଦାରୁ ଭାଲୁଟିକୁ ଦେଖି ଅନ୍ୟ ଚାଷୀ ମାନେ ଗୋଡ଼ାଇ ଥିଲେ। ଭାଲୁଟି ନରହରିଙ୍କ ଜଙ୍ଘକୁ କାମୁଡ଼ି ଦେଇ ନିକଟସ୍ଥ ଜଙ୍ଗଲକୁ ଦୌଡ଼ି ପଳାଇଥିଲା। ଉପସ୍ଥିତ ଚାଷୀ ରଘୁଙ୍କୁ ରକ୍ତ ଜୁଡୁବୁଡ ଅବସ୍ଥାରେ ୧୦୮ ଯୋଗେ ନୀଳଗିରି ଚିକିତ୍ସାଳୟକୁ ଆଣିଥିଲେ। ନରହରିଙ୍କ କାନକୁ ଶୁଭୁ ନ ଥିବା ଓ ଆଖିକୁ ଦୂରବାଟ ପର୍ଯ୍ୟନ୍ତ ଦେଖିପାରୁନଥିବା କାରଣରୁ ଏଭଳି ଘଟଣା ଘଟିଥିବା ପୁଅ ବାବୁ ମଲ୍ଲିକ ପ୍ରକାଶ କରିଛନ୍ତି।

ସଡ଼କ ଦୁର୍ଘଟଣାରେ ଯୁବକ ମୃତ

ଜଳେଶ୍ୱର ବ୍ଲକ, ୩।୭ (ସମିସ) : ଜଳେଶ୍ୱର ବ୍ଲକ ଜମାଲପୁର ଗ୍ରାମର ଯୁବକ ବାଇକ୍ ଯୋଗେ ବାଲେଶ୍ୱର ଅଭିମୁଖେ ଯାଉଥିବା ବେଳେ ସଡ଼କ ଦୁର୍ଘଟଣାରେ ତାଙ୍କ ଅକାଳ ମୃତ୍ୟୁ ଘଟିଛି। ଜମାଲପୁର ଗ୍ରାମର ହରିପଦ ପାତ୍ରଙ୍କ ସାନପୁଅ ତାପସ ପାତ୍ର(୨୬) ଓରଫ କଟ ଆଜି ପୂର୍ବାହ୍ନରେ ହାଇଦ୍ରାବାଦରୁ ଟ୍ରେନ୍ ଯୋଗେ ଜଳେଶ୍ୱରରେ ପହଞ୍ଚିଥିଲେ। ଘରକୁ ନ ଯାଇ ସୋରୁମରୁ ଏକ ବାଇକ୍ କିଣି ଅପରାହ୍ନରେ ବାଲେଶ୍ୱର ଅଭିମୁଖେ ଯାଉଥିଲେ। ଫୁଲାଡି ଛକ ଠାରେ ଏକ ଟ୍ରକ୍ ଧକ୍କା ଦେବା ଫଳରେ ଦୁର୍ଘଟଣାର ଶୀକାର ହୋଇ ସଙ୍କଟାପନ୍ନ ଭାବେ ତାଙ୍କୁ ବାଲେଶ୍ୱର ହସ୍ପିଟାଲକୁ ନିଆଯାଇଥିଲା। ସେଠାରେ ଡ଼ାକ୍ତର ତାଙ୍କୁ ମୃତ ଘୋଷଣା କରିଛନ୍ତି। ଖବର ପ୍ରସାରିତ ହେବାପରେ ରାଜୀବ ଲୋଚନ ପରିଡ଼ା, ଆଶୋକ ପରିଡ଼ା, କାଳିଚରଣ ଦାସ, କମଳ ଲୋଚନ ପରିଡ଼ା, ପ୍ରବିର ଦାସ, ମଳୟ ପରିଡ଼ା ପ୍ରମୁଖ ବାଲେଶ୍ୱରରେ ପହଞ୍ଚି ଥିଲେ। ମୃତକଙ୍କ ବଡ଼ ଭାଇ ମାନସ ଜଳେଶ୍ୱର ବ୍ଲକରେ ଡାଟାଏଣ୍ଟ୍ରି ଭାବେ କାର୍ଯ୍ୟରତ। ବିଡ଼ିଓ ଗୌରଙ୍ଗ ଚରଣ ଘୋଷ, ଜିପିଓ ସଲିମା ରାଉତ, ବ୍ରଜମୋହନ ପ୍ରଧାନ, ଖଗେନ୍ଦ୍ର ସାହୁ, ସପନ ଦାସ, ଗୌତମ ପାତ୍ର, ସାମ୍ବାଦିକ ଅଶ୍ରୁ ମୋଚନ ଘୋଷ, ଦୁର୍ଗା ଶଙ୍କର ଗିରି ଶୋକ ପ୍ରକାଶ କରିଛନ୍ତି।

୫ ଫୁଟର ନାଗ ଉଦ୍ଧାର

ନୀଳଗିରି, ୩।୭ (ସମିସ): ନୀଳଗିରି ଏନ୍ଏସି ଅନ୍ତର୍ଗତ ୧୨ ନମ୍ବର ୱାର୍ଡ ଡାହାଣିମରା ଗ୍ରାମରୁ ଏକ ୫ ଫୁଟିଆ ନାଗ ସାପ ଉଦ୍ଧାର କରାଯାଇଛି। ସାପଟି ଲଗାଣ ବର୍ଷା ଯୋଗୁଁ ନିକଟସ୍ଥ ପାହାଡ଼ରୁ ଖସି ଆସି ଗ୍ରାମବାସୀଙ୍କ ଘରେ ପଶିବା ସହ କୁକୁଡ଼ା ଭାଡି ଭିତରେ ପଶି ଅଣ୍ଡା ଖାଇବା ସହ କୁକୁଡ଼ା ମାରିଦେଉଥିଲା। ଆଜି ସାପଟି ମଞ୍ଜୁ ସିଂଙ୍କ ବାଡ଼ି ରେ ଥିବା ଏକ ପଥର ତଳେ ଥିଲା। ଏହା ଦେଖି ଗ୍ରାମବାସୀ ସ୍ନେକ୍ ହେଲ୍ପଲାଇନ ସଦସ୍ୟ ହରେକୃଷ୍ଣ ରାଉତଙ୍କୁ ଖବର ଦେଇଥିଲେ। ଶ୍ରୀ ରାଉତ ପହଞ୍ଚି ସାପଟିକୁ ଉଦ୍ଧାର କରି ସ୍ୱର୍ଣ୍ଣଚୂଡ଼ ଜଙ୍ଗଲରେ ଛାଡ଼ିଦେଇଛନ୍ତି।

ଡବଲ ଇଞ୍ଜିନ ସରକାର ବନ୍ୟା ପରିଚାଳନାରେ ବିଫଳ: କଂଗ୍ରେସ

ଭୋଗରାଇ, ୩।୭ (ସମିସ) : ସୁବର୍ଣ୍ଣରେଖା ନଦୀରେ ଚଳିତ ବର୍ଷ ଗୋଟିଏ ସପ୍ତାହରେ ଦୁଇ ଦୁଇ ଥର ବନ୍ୟା ଆସି ସମଗ୍ର ଉତ୍ତର ଭୋଗରାଇରେ ବିପର୍ଯ୍ୟୟ ସୃଷ୍ଟି କରିଛି। ଲୋକେ ବିପଦପୂର୍ଣ୍ଣ ଭାବେ ଜଳବନ୍ଦୀ ଅବସ୍ଥାରେ ରହିଛନ୍ତି। ଦୀର୍ଘଦିନ ଧରି ବନ୍ୟାପାଣିରେ କଲ ବଲ ହେଉଥିବା ବିଭିନ୍ନ ଗ୍ରାମ ସହିତ କୁଳିଦା ପଞ୍ଚାୟତ ମଧୁପୁର, ରାମଚନ୍ଦ୍ରପୁର ଇତ୍ୟାଦି ଗ୍ରାମ ମାନଙ୍କରେ ଏପର୍ଯ୍ୟନ୍ତ ସରକାର ରିଲିଫ ମୁଠାଏ ପହଞ୍ଚି ପାରିଲେ ନାହିଁ। ଗୋରୁଗାଈ ପାଇଁ ଗୋଖାଦ୍ୟ, ଔଷଧ ଆଦି ପହଞ୍ଚି ନାହିଁ। ସରକାରୀ ମଣ୍ଡିରେ ଉତ୍ପାଦିତ ସମସ୍ତ ଧାନ ବିକ୍ରି କରିପାରି ନଥିବାରୁ ଘରେ ଥିବା ଚାଷୀ ମାନଙ୍କର ଧାନ ବସ୍ତା ସବୁ ବନ୍ୟା ପାଣିରେ ଭାସୁଛି।ତେଣୁ ଉଭୟ କେନ୍ଦ୍ର ଓ ରାଜ୍ୟରେ ଚାଲିଥିବା ବିଜେପିର ଡବଲ ଇଞ୍ଜିନ ସରକାର ବନ୍ୟା ପରିଚାଳନାରେ ବିଫଳ ହେବା ସହ ରବି ଧାନ କିଣାରେ ଚାଷୀ ମାନଙ୍କ ପ୍ରତି ପ୍ରତାରଣା କରିଛି ବୋଲି ଆଜି ଭୋଗରାଇ କଂଗ୍ରେସ ପକ୍ଷରୁ ଆୟୋଜିତ ଏକ ସାମ୍ବାଦିକ ସମ୍ମିଳନୀରେ ଅଭିଯୋଗ ହୋଇଛି। ଜଳେଶ୍ୱରପୁର ସ୍ଥିତ କଂଗ୍ରେସ ଭବନଠାରେ ଆୟୋଜିତ ଏହି ସାମ୍ବାଦିକ ସମ୍ମିଳନୀରେ ଦଳର ବ୍ଲକ କମିଟିର ସଭାପତି ପ୍ରଦୀପ କୁମାର ନାୟକ ସଭାପତିତ୍ୱ କରିଥିଲେ। ୩୩ ନମ୍ବର ଜୋନର ଜିଲ୍ଲା ପରିଷଦ ସଭ୍ୟ ସନ୍ତୋଷ କୁମାର ଜେନା ଯୋଗ ଦେଇ କହିଥିଲେ ଯେ ଆଜି ଉପମୁଖ୍ୟ ମନ୍ତ୍ରୀ ପ୍ରଭାତି ପରିଡ଼ା ଭୋଗରାଇ ଗସ୍ତ କରି ବନ୍ୟାଞ୍ଚଳ ପରିଦର୍ଶନ କରିଛନ୍ତି ତାହାକୁ ଦଳ ସ୍ୱାଗତ କରୁଛି। ମାତ୍ର ଡବଲ ଇଂଜିନ ସରକାର କାର୍ଯ୍ୟଶୈଳୀ ଭୋଗରାଇ ବାସୀଙ୍କୁ ବ୍ୟଥିତ କରିଛି। ରାଜ୍ୟ ସରକାର ସମବାୟ ସମିତିରେ ପଞ୍ଜିକୃତ ଚାଷୀ ମାନଙ୍କୁ ଦେଇଥିବା ଟୋକନ ଅନୁସାରେ ଧାନ କ୍ରୟ ନ କରି ମିଲର ମାନଙ୍କ ସହିତ ସଲାସୁତୁରା କରିଛନ୍ତି। କେଉଁଠି ୫୦ ଶତକଡ଼ା ,୪୦ ଶତକଡା ୩୦ ଶତକଡା ମାତ୍ର ଧାନ କିଣିଛନ୍ତି। ଅନେକ ଚାଷୀଙ୍କ ର ମଧ ଟୋକାନ ଅବଧି ଶେଷ ହୋଇଯାଇଛି। ସେ ସମବାୟ ସମିତିକୁ ଯାଇ ମୁଠାଏ ବି ଧାନ ବିକ୍ରି କରିପାରିନାହିଁ ବୋଲି କରିଥିଲେ। ଏହି ସାମ୍ବାଦିକ ସମ୍ମିଳନୀରେ ସୁଦର୍ଶନ ଜେନା, ମମତା ସାହୁ, ଗୋପବନ୍ଧୁ ମହାପାତ୍ର, ଶିଶିର ମହାପାତ୍ର, ରାଧାବିନୋଦ ଦାସ, ଦୀପକ ଜେନା, ରତନ ବାଗ ପ୍ରମୁଖ କଂଗ୍ରେସ ନେତା ଉପସ୍ଥିତ ଥିଲେ।

ସନ୍ତୋଷ ଖଟୁଆଙ୍କ ମନ୍ତବ୍ୟକୁ ନବୀନଙ୍କ ଭର୍ତ୍ସନା

ଭୁବନେଶ୍ୱର, ୩।୭ (ସମିସ): ବିଜେଡି ନେତ୍ରୀ ଡ. ଲେଖାଶ୍ରୀ ସାମନ୍ତ ସିଂହାରଙ୍କ ବିରୋଧରେ ବିଜେପି ବିଧାୟକ ସନ୍ତୋଷ ଖଟୁଆ ଅତି କୁତ୍ସିତ ମନ୍ତବ୍ୟ ଦେଇଛନ୍ତି। ଏହି ମନ୍ତବ୍ୟକୁ ପୂର୍ବତନ ମୁଖ୍ୟମନ୍ତ୍ରୀ ତଥା ବିରୋଧୀ ଦଳ ନେତା ନବୀନ ପଟ୍ଟନାୟକ କଡ଼ା ନିନ୍ଦା କରିଛନ୍ତି। ନବୀନ ଏକ୍ସ ଯୋଗେ ପୋଷ୍ଟ କହି କହିଛନ୍ତି ଯେ ବିଜେପି ବିଧାୟକ ସନ୍ତୋଷ ଖଟୁଆଙ୍କ ଦ୍ୱାରା ବିଜେଡିର ଜଣେ ସମ୍ମାନନୀୟା ନେତ୍ରୀଙ୍କ ପ୍ରତି ଏପରି ଅପମାନଜନକ ମନ୍ତବ୍ୟ ଅତ୍ୟନ୍ତ ଦୁଃଖଦ ଏବଂ କଦାପି ଗ୍ରହଣୀୟ ନୁହେଁ। ରାଜନୈତିକ ପ୍ରତିଉତ୍ତର ଭାବରେ ସର୍ବସାଧାରଣରେ ଜଣେ ମହିଳାଙ୍କ ଚରିତ୍ର ସଂହାର କରିବା ରୁଗ୍ଣ ମାନସିକତାର ପରିଚୟ ଏବଂ ମହିଳାଙ୍କ ସ୍ୱର ଚପାଇ ଦେବାକୁ ଉଦ୍ଦିଷ୍ଟ। ଏହା ଦର୍ଶାଉଛି ସବୁ ମହିଳା ଚୁପ୍ ହୋଇ ରୁହନ୍ତୁ। ସବୁଠୁ ଅଧିକ ଦୁଃଖର ବିଷୟ ହେଉଛି ବିଜେପି ନେତାମାନଙ୍କର ଗଭୀର ନୀରବତା। ଜଣେ କେହି ବି ନେତା ଏପରି ଘୃଣ୍ୟ ମନ୍ତବ୍ୟକୁ ନିନ୍ଦା କରିବା ସହିତ ବିଧାୟକଙ୍କୁ ଉତ୍ତରଦାୟୀ କରିବାକୁ ମଧ ଆଗକୁ ଆସୁନାହାନ୍ତି। ଏପରି ବ୍ୟବହାର ନେଇ ସଭିଙ୍କ ନୀରବତା ସରକାରୀ ଦଳର ଆଭିମୁଖ୍ୟ ବେଶ୍ ସ୍ପଷ୍ଟ ଭାବେ ସର୍ବସାଧାରଣରେ ଦର୍ଶାଉଛି। ମହିଳାଙ୍କ ସଶକ୍ତିକରଣ ବିଷୟରେ ଉପଦେଶ ଦେବା ପୂର୍ବରୁ, ରାଜନେତାମାନେ ପ୍ରଥମେ ମହିଳାଙ୍କୁ ସମ୍ମାନ ଜଣାଇବାର ମୌଳିକ ନୀତି ଶିଖିବା ଦରକାର। ଜଣେ ନିର୍ବାଚିତ ଜନପ୍ରତିନିଧିଙ୍କ ମୁହଁରୁ ଏପରି ଅପମାନଜନକ କଥା ଶୁଣିବା ଅତ୍ୟନ୍ତ ଅସହ୍ୟ ଓ ଅମାନବିକ। ଓଡ଼ିଶାର ରାଜନୈତିକ ଦୃଶ୍ୟପଟ ଏପରି ଲଜ୍ଜାଜନକସ୍ତରକୁ ଆସିବା ବେଶ୍ ବିରଳ। ତେଣୁ ଓଡ଼ିଶାର ସମସ୍ତ ସଚେତନ ନାଗରିକଙ୍କୁ ଏପରି ରୁଗ୍ଣ ମାନସିକତା ଥିବା ତଥା ନାରୀ ବିରୋଧୀ ମନୋଭାବ ରଖି ରାଜ୍ୟ ବିଧାନସଭାରେ ସ୍ଥାନ ଜମାଇଥିବା ଲୋକମାନଙ୍କର ଅସଲ ଚେହେରାକୁ ଚିହ୍ନନ୍ତୁ ବୋଲି ନବୀନ ଆହ୍ୱାନ ଦେଇଛନ୍ତି। ଏହାସହିତ ଦଳମତ ନିର୍ବିଶେଷରେ ଏହାକୁ ବିରୋଧ କରିବା ଏବଂ ଉତ୍ତରଦାୟିତ୍ୱ ବଜାୟ ରଖିବା ପାଇଁ ଏକ ହେବା ଉଚିତ ବୋଲି ନବୀନ କହିଛନ୍ତି। ନଚେତ ଏକ ରାଜ୍ୟ ଭାବେ ଆମେ ଆମ ଝିଅ ତଥା ମା'ମାନଙ୍କ ଆଗରେ ବିଫଳ ହେବା ବୋଲି ନବୀନ ଉଲ୍ଲେଖ କରିଛନ୍ତି।

- **ନିର୍ବାଚିତ ଜନପ୍ରତିନିଧି ଏପରି ଅପମାନଜନକ କଥା ଶୁଣିବା ଅତ୍ୟନ୍ତ ଅସହ୍ୟ ଓ ଅମାନବିକ**
- **ଓଡ଼ିଶାର ରାଜନୈତିକ ଦୃଶ୍ୟପଟ ଏପରି ଲଜ୍ଜାଜନକସ୍ତରକୁ ଆସିବା ବେଶ୍ ବିରଳ**
- **ରୁଗ୍ଣ ମାନସିକତା ଥିବା ତଥା ନାରୀ ବିରୋଧୀଙ୍କ ଅସଲ ଚେହେରାକୁ ଚିହ୍ନନ୍ତୁ ରାଜ୍ୟବାସୀ**
- **ଦଳମତ ନିର୍ବିଶେଷରେ ଏହାକୁ ବିରୋଧ କରିବାକୁ ଏକ ହେବା ଉଚିତ**

ବାଲେଶ୍ୱର ସାଂସଦ ପ୍ରାର୍ଥୀ ଡ. ଲେଖାଶ୍ରୀ ସାମନ୍ତସିଂହାରଙ୍କ ପ୍ରତି ନୀଳଗିରି ବିଧାୟକ ସନ୍ତୋଷ ଖଟୁଆ ଆପତ୍ତିଜନକ ଆକ୍ଷେପ କରିବା ପ୍ରତିବାଦରେ ଗୁରୁବାର ସନ୍ଧ୍ୟାରେ ବାଲେଶ୍ୱର ଫାଣ୍ଡିଛକଠାରେ ବିଜୁ ମହିଳା ଜନତା ଦଳ ପକ୍ଷରୁ ବିକ୍ଷୋଭ ପ୍ରଦର୍ଶନ

ବ୍ଲକ୍‌ସ୍ତରୀୟ ବିଏଲ୍‌ଓ ପ୍ରଶିକ୍ଷଣ ଶିବିର

ଜଳେଶ୍ୱର ବ୍ଲକ, ୩।୭ (ସମିସ) : ଜଳେଶ୍ୱର ପଞ୍ଚାୟତ ସମିତି ଅଧିନ ସମସ୍ତ ୩୫ ଗୋଟି ଗ୍ରାମ ପଞ୍ଚାୟତର ୪୬ ଜଣ ବିଏଲ୍‌ଓ ଏବଂ ବ୍ଲକ୍ ସ୍ତରୀୟ ଅଧିକାରୀ ମାନଙ୍କୁ ନେଇ ମୁଖ୍ୟ ନିର୍ବାଚନ ଅଧିକାରୀଙ୍କ ଦ୍ୱାରା ଜାତୀୟ ପ୍ରସିକ୍ଷଣ କାର୍ଯ୍ୟକ୍ରମ ଜଳେଶ୍ୱର ପଞ୍ଚାୟତ ସମିତି କକ୍ଷରେ ଅନୁଷ୍ଠିତ ହୋଇଥିଲା। ଏଥିରେ ପଞ୍ଚାୟତ ସମିତିର ଜିପିଓ ଭାରପ୍ରାପ୍ତ ଅଧିକାରିଣୀ ସଲିମା ରାଉତ, ଜଳେଶ୍ୱର ନିର୍ବାଚନ ମଣ୍ଡଳୀ ସ୍ତରୀୟ ସଂଯୋଜକ ବିଶ୍ୱଜିତ୍ ବେହେରା, ବିଏଲ୍‌ଓ ସୁପରଭାଇଜୋର ରାମକୃଷ୍ଣ ଦାସ, ଜଳେଶ୍ୱର ବିଇଓ ଜଗବନ୍ଧୁ ଜେନା, ପର୍ଯ୍ୟବେକ୍ଷକ ମାଷ୍ଟର ଟ୍ରେନର ଶଙ୍କରଭୂଷଣ ସାହୁ ପ୍ରମୁଖ ଉପସ୍ଥିତ ଥିଲେ।

ବିଜେଡି ପକ୍ଷରୁ ସାମ୍ବାଦିକ ସମ୍ମିଳନୀ

ଦୁଇ ଦିନରେ ବିପନ୍ନଙ୍କୁ ରିଲିଫ୍ ନ ମିଳିଲେ ହେବ ଆନ୍ଦୋଳନ

ବାଲେଶ୍ୱର(ଉତ୍ତର)/ଭୋଗରାଇ, ୩।୭ (ସମିସ)

ଚଳିତବର୍ଷ ୧୦ ମଧ୍ୟରେ ସୁବର୍ଣ୍ଣରେଖା ନଦୀରେ କ୍ରମାଗତ ଦୁଇଟି ବନ୍ୟାରେ ଉତ୍ତର ଭୋଗରାଇବାସୀଙ୍କ ଦୁର୍ଦ୍ଦଶା ବଢ଼ାଇ ଦେଇଛି। ଏହି ବନ୍ୟାରେ ଅଧା ଭୋଗରାଇ ଉବୁଟୁବୁ ହେଉଥିବାବେଳେ ରାଜ୍ୟ ସରକାର ବନ୍ୟା ମୁକାବିଲାରେ ସଂପୂର୍ଣ୍ଣ ବିଫଳ ହୋଇଛନ୍ତି। ବନ୍ୟା ପାଇଁ କିଛି ପୂର୍ବ ପ୍ରସ୍ତୁତି କରାଯାଇ ନ ଥିବାବେଳେ ବନ୍ୟା ସମୟରେ ମଧ ସରକାର ଲୋକଙ୍କୁ ଆବଶ୍ୟକ ରିଲିଫ୍ ଯୋଗାଇବାକୁ ପଦକ୍ଷେପ ନେଇ ନାହାନ୍ତି। ପରିବାର ପିଛା ମାତ୍ର ୩୦୦ ଗ୍ରାମ ଚୁଡ଼ା ଦେଇ ନିଜ ଦାୟିତ୍ୱ ସାରି ଦେଇଛନ୍ତି। ଯାହା ବିପନ୍ନଙ୍କୁ ଭିକ୍ଷା ଦେବା ସଦୃଶ। ପୂର୍ବରୁ ବନ୍ୟା ବେଳେ ଲୋକଙ୍କୁ ରିଲିଫ ଆକାରରେ ୭ଦିନ ପାଇଁ ଚାଉଳ ଦିଆଯାଉଥିଲା। ନୂଆ ସରକାର ଆସିବା ପରଠୁ ଏହି ବ୍ୟବସ୍ଥା ବନ୍ଦ ହୋଇଯାଇଛି। ବନ୍ୟାରେ କ୍ଷତିଗ୍ରସ୍ତ ରାସ୍ତା ମରାମତି ପାଇଁ ଏଫଡିଆର ଅର୍ଥ ମଧ ଦିଆଯାଉନି। ବନ୍ୟା ପୀଡ଼ିତଙ୍କ ପ୍ରତି ସରକାରଙ୍କ କୌଣସି ଆନ୍ତରିକତା କି ସମ୍ବେଦନଶୀଳତା ନାହିଁ ବୋଲି ଆଜି ବିଜୁ ଜନତା ଦଳ ପକ୍ଷରୁ ଦେହୁର୍ଦ୍ଧାସ୍ଥିତ ପାର୍ଟି କାର୍ଯ୍ୟାଳୟରେ ଆୟୋଜିତ ସାମ୍ବାଦିକ ସମ୍ମିଳନୀରେ ରାଜ୍ୟ ସରକାରକୁ ଟାର୍ଗେଟ କରିଛନ୍ତି ବିଧାୟକ ଗୌତମବୁଦ୍ଧ ଦାସ। ଏହା ଛଡ଼ା ଦୁଇ ଦିନ ଭିତରେ ଭୋଗରାଇର ସମସ୍ତ ବନ୍ୟା ବିପନ୍ନଙ୍କୁ ରିଲିଫ ବାବଦକୁ ୭ଦିନର ଚାଉଳ ଯୋଗାଇବା ସହ ଗାଈ ଗୋରୁ ମାନଙ୍କୁ ଖାଦ୍ୟ ନ ଦେଲେ ବ୍ୟାପକ ଆନ୍ଦୋଳନ କରାଯିବ ବୋଲି ଦଳ ପକ୍ଷରୁ ଚେତାବନୀ ଦିଆଯାଇଛି। ଭୋଗରାଇ ବିଜେଡି ସଭାପତି ରମାକାନ୍ତ କରଣଙ୍କ ସଭାପତିତ୍ୱ ରେ ଅନୁଷ୍ଠିତ ଏହି ସମ୍ମିଳନୀରେ ବିଜେଡି ରାଜ୍ୟ ବରିଷ୍ଠ ସମ୍ପାଦିକା ତଥା ଦଳୀୟ ମୁଖପାତ୍ର ଲେଖାଶ୍ରୀ ସାମନ୍ତସିଂହାର ଯୋଗ ଦେଇ କହିଥିଲେ ଯେ ସୁବର୍ଣ୍ଣରେଖା ବନ୍ୟାରେ ଭୋଗରାଇ, ଜଳେଶ୍ୱର ଓ ବାଲିଆପାଳ ବ୍ଲକର ବିଭିନ୍ନ ପଞ୍ଚାୟତର ୩୫ ହଜାରରୁ ଅଧିକ ଲୋମାନେ କ୍ଷତିଗ୍ରସ୍ତ ହୋଇଛନ୍ତି। ଦ୍ୱିତୀୟ ବନ୍ୟାପାଣି ଜଳବନ୍ଦୀ ଥିବା ଲୋକମାନେ ହନ୍ତସନ୍ତ ହେଉଛନ୍ତି। ମୁଠାଏ ଶୁଖିଲା କିମ୍ବା ରନ୍ଧା ଖାଦ୍ୟ ଲୋକମାନଙ୍କ ପାଖରେ ପହଞ୍ଚାଇ ପାରି ନାହାନ୍ତି ସରକାର। ସେ ଆହୁରି କହିଥିଲେ ଯେ ଉପମୁଖ୍ୟମନ୍ତ୍ରୀ ପ୍ରଭାତି ପରିଡ଼ା ଆଜି ବନ୍ୟାଞ୍ଚଳ ଗସ୍ତରେ ଆସିଲେ ମାତ୍ର ଯନ୍ତ୍ରଚାଳିତ ଡଙ୍ଗାରେ ବସି କେବଳ ବନ୍ୟା ଛାଡିଯାଇଥିବା ବାଉଁଶ ଖଣା ଗାଁକୁ ଯାଇ ଫେରି ଆସିଲେ। ମାତ୍ର ଯେଉଁ ସବୁ ଗାଁରେ ଏବେବି ଜଳବନ୍ଦୀ ଅବସ୍ଥାରେ ଅଛନ୍ତି ତାଙ୍କ ଦୁଃଖ ସୁଖ ବୁଝିବା ପାଇଁ ଗଲେ ନାହିଁ। ଜଳେଶ୍ୱର ବିଧାୟକ ଅଶ୍ୱିନୀ କୁମାର ପାତ୍ର ଯୋଗ ଦେଇ କହିଥିଲେ ଯେ ସୁବର୍ଣ୍ଣରେଖା ନଦୀରେ ପ୍ରତିବର୍ଷ ୪ରୁ ୫ଥର ଏହିଭଳି ବନ୍ୟା ଆସୁଛି। ଏଥିରେ ବିଶେଷ କରି ୩ଟି ବ୍ଲକର ଅଧିବାସୀ ମାନେ କ୍ଷତିଗ୍ରସ୍ତ ହେଉଛନ୍ତି। ମାତ୍ର ଏହାର ସ୍ଥାୟୀ ପ୍ରତିକାର ହୋଇପାରିନି। ୧୫ବର୍ଷରୁ ଅଧିକ ହେବ ସୁବର୍ଣ୍ଣରେଖା ସଂସ୍କାର ଯୋଜନା ପାଇଁ କେନ୍ଦ୍ର ସରକାରଙ୍କ ନିକଟକୁ ପ୍ରସ୍ତାବ ଯାଇଛି। ମାତ୍ର ତାହା ଫାଇଲ ତଳେ ଚାପି ହୋଇରହିଛି। ପୂର୍ବ ସରକାର ରାଜ୍ୟ ପାଣ୍ଠିରୁ ଜଳ ନିଷ୍କାସନ ପାଇଁ ଯେଉଁ ୧୯୬କୋଟି ଟଙ୍କା ବି ମଞ୍ଜୁର କରିଯାଇଥିଲେ ତାହା ବି କାର୍ଯ୍ୟ କରିବାରେ ଏବର ସରକାରଙ୍କ ଟିକେ ବି ଆନ୍ତରିକତା ନାହିଁ। କେନ୍ଦ୍ର ସରକାରଙ୍କ ନିକଟରେ ପୂର୍ବରୁ ବିଚାରଧିନ ଥିବା ପ୍ରସ୍ତାବିତ ସୁବର୍ଣ୍ଣରେଖା ସଂସ୍କାର ଯୋଜନାକୁ ଯଦି ଡବଲ ଇଞ୍ଜିନ ସରକାର କାର୍ଯ୍ୟକାରୀ ନ କରନ୍ତି ତେବେ ଆଗାମୀ ଦିନରେ ସମଗ୍ର ଉତ୍ତର ବାଲେଶ୍ୱରବାସୀଙ୍କ ପକ୍ଷରୁ ଏକ ବଡ଼ ଧରଣର ଆନ୍ଦୋଳନ ସଂଗଠିତ କରାଯିବ ବୋଲି ଚେତାବନୀ ଦେଇଥିଲେ। ଅନ୍ୟମାନଙ୍କ ମଧ୍ୟରେ ଭୋଗରାଇ ବ୍ଲକ ଅଧକ୍ଷ ପ୍ରବୀର କୁମାର ଗିରି, ଜଳେଶ୍ୱର ବ୍ଲକ ଅଧକ୍ଷ ମାନସ କୁମାର ଜେନା, ଜିଲ୍ଲା ପରିଷଦ ସଭ୍ୟା କବିତା ମହାନ୍ତି, ଦମୟନ୍ତୀ ସାହୁ ,ତପନ କୁମାର ପଣ୍ଡା ପ୍ରମୁଖ ଏହି ସମ୍ମିଳନୀରେ ଉପସ୍ଥିତ ଥିଲେ।

ସେବା ସମବାୟ ସମିତିରେ ପିଅନ ନିଯୁକ୍ତିରେ ଅନିୟମିତତା

● ଜିଲ୍ଲାପାଳଙ୍କଠାରେ ଅଭିଯୋଗ

ବାଲେଶ୍ୱର, ୩।୭ (ସମିସ): ବାଲିଆପାଳ ବ୍ଲକ ଅର୍ନ୍ତଗତ ବଡାସ ସେବା ସମବାୟ ସମିତି ଅଧିନ ବଡାସ ଓ ଜାମକୁଣ୍ଡା ଗ୍ରାମପଂଚାୟତବାସୀ ବଡାସ ସେବା ସମବାୟ ସମିତିରେ ପିଅନ ନିଯୁକ୍ତିରେ ଅନିୟମିତତା ହୋଇଥିବା ନେଇ ଜିଲ୍ଲାପାଳଙ୍କଠାରେ ଅଭିଯୋଗ କରିଛନ୍ତି। ସେମାନଙ୍କ ଅଭିଯୋଗ ଅନୁସାରେ, ଉକ୍ତ ସେବା ସମବାୟ ସମିତିର ପିଅନ ଗତମାସ ୩୦ତାରିଖରେ ଅବସର ନେଇଥିଲେ। କିନ୍ତୁ କୌଣସି ବିଜ୍ଞପ୍ତି ପ୍ରକାଶ ନ କରି ପରିଚାଳନା ପରିଷଦ ଗତ ମାସ ୧୬ ତାରିଖରେ ପରିଚାଳନା ପରିଷଦର ବୈଠକରେ ବହୁ ଅର୍ଥ ନେଣଦେଣ କରି ନୂତନ ପିଅନ ନିଯୁକ୍ତି କରାଯାଇଛି। ଯାହାକି ସମବାୟ ନିୟମର ଉଲ୍ଲଙ୍ଘନ କରାଯାଇ ନିଯୁକ୍ତି କରାଯାଇଛି। ଏହି ନିଯୁକ୍ତି ସମ୍ବନ୍ଧରେ ସେମାନେ ଜିଲ୍ଲାପାଳଙ୍କୁ ଜଣାଇବା ସହିତ ଏଆରସିଏସ ବାଲେଶ୍ୱର ଏବଂ ବଡାସ ସେବାସମବାୟ ସମିତିର ସମ୍ପାଦକଙ୍କ ଠାରେ ମଧ୍ୟ ଅଭିଯୋଗ କରାଯାଇଛି। ହେଲେ ଏପର୍ଯ୍ୟନ୍ତ କୌଣସି କାର୍ଯ୍ୟାନୁଷ୍ଠାନ ଗ୍ରହଣ କରାଯାଇ ନାହିଁ। ଏଣୁ ଜିଲ୍ଲା ପ୍ରଶାସନ ତୁରନ୍ତ ଏହି ନିଯୁକ୍ତିକୁ ଅବୈଧ ଘୋଷଣା ନ କଲେ ସମବାୟ ସମିତି ସମ୍ମୁଖରେ ତାଲା ପକାଇ ଆନ୍ଦୋଳନ କରାଯିବ ବୋଲି ନିରଞ୍ଜନ କରଣ, ସୂର୍ଯ୍ୟକାନ୍ତ ଦେ, ଅଞ୍ଜନ ବେହେରା, ବିମଳ କରଣ, ସନ୍ଧ୍ୟାରାଣୀ କରଣ, ରମେଶ ଧଳ, ମନ୍ମଥ ବରାଳ, ଭଗବାନ ମଲ୍ଲିକ ଚେତାବନୀ ଦେଇଛନ୍ତି।

ଓଡ଼ିଆ ଭାଷା ବିକାଶ ଆନ୍ଦୋଳନ ପକ୍ଷରୁ ଶ୍ରୀଜଗନ୍ନାଥ କବିତା ପାଠ

ବାଲେଶ୍ୱର, ୩।୭(ସମିସ): ଓଡ଼ିଆ ଭାଷା ବିକାଶ ଆନ୍ଦୋଳନ ତରଫରୁ ପାଳନ କରାଯାଉଥିବା ନବ ଦିବସୀୟ "ରଥରୁ ବାହୁଡ଼ା: ସାଂସ୍କୃତିକ କାର୍ଯ୍ୟକ୍ରମ'ର ଷଷ୍ଠ ଦିବସରେ ଶ୍ରୀଜଗନ୍ନାଥଙ୍କୁ ସମର୍ପିତ କବିତା ପାଠ ଉତ୍ସବ ଅନୁଷ୍ଠିତ ହୋଇଯାଇଛି। ଅନୁଷ୍ଠାନର ଉପସଭାପତି ନିରଞ୍ଜନ ରାଉତଙ୍କ ପୌରୋହିତ୍ୟ ଏବଂ କଲ୍ୟାଣୀ ନନ୍ଦ ଓ ଶାନ୍ତିଲତା ପଣ୍ଡାଙ୍କ ମିଳିତ ସଂଯୋଜନାରେ ଆୟୋଜିତ କାର୍ଯ୍ୟକ୍ରମରେ କୃଷ୍ଣା ପ୍ରଧାନ, ସ୍ନିଗ୍ଧା ସାମନ୍ତରାୟ, ଡ. ରମାକାନ୍ତ ନାୟକ, ମଧୁସୂଦନ ମାଝୀ, ସମର ବଲ୍ଲଭ ଭୋଇ, ରିତେଶ କୁମାର ଦାଶ, ଦୀପକ ବୋଷ, ଦୀନବନ୍ଧୁ ଲେଙ୍କା, ଅର୍ଚ୍ଚନା କର, ସୁବ୍ରତା ମହାନ୍ତି, ପ୍ରଭାକର ସାହୁ, ତପନ କୁମାର ଦାସ, ପ୍ରଫୁଲ୍ଲ କୁମାର ଦାସ, ଗୀତାଞ୍ଜଳି ଶତପଥୀ, ପୁଷ୍ପଲତା ଚକ୍ରବର୍ତ୍ତୀ, ଅଞ୍ଜଳି ପଣ୍ଡା, ଅର୍ଚ୍ଚନା ନନ୍ଦୀ, ରବୀନ୍ଦ୍ର କୁମାର ପରିଡ଼ା, ଡ. ରତ୍ନାକର ସିଂହ, ଡ. କ୍ଷିତୀଶ୍ୱର ଦାଶ ପ୍ରମୁଖ ସ୍ୱରଚିତ କବିତା ପାଠ କରିଥିଲେ। ଅନ୍ୟମାନଙ୍କ ମଧ୍ୟରେ ଡ. ଲକ୍ଷ୍ମୀକାନ୍ତ ତ୍ରିପାଠୀ, ପ୍ରଦୀପ କୁମାର ଚାଟାର୍ଜୀ, ଶରତ କୁମାର ମହାପାତ୍ର, ଡ. ଶିରୀଶ ଚନ୍ଦ୍ର ଜେନା, ନିବାରଣ ଜେନା, ଦୀପକ ଦାସ, ତପନ ରାୟ, କରୁଣାକର ସ, ରାଜେନ୍ଦ୍ର ଭାରତ, ବେଣୁଧର ସାହୁ, ଉର୍ମିଳା ନାୟକ, ନରେନ୍ଦ୍ରନାଥ ପାଣିଗ୍ରାହୀ, ଲମ୍ବୋଦର ନାୟକ, ତ୍ରିନାଥ ନନ୍ଦୀ, ସଞ୍ଜୟ ପଣ୍ଡା ପ୍ରମୁଖ ଉପସ୍ଥିତ ଥିଲେ।

ଜିଲ୍ଲା ଆଇନସେବା ପ୍ରାଧିକରଣ ପକ୍ଷରୁ ସଚେତନତା ଶିବିର

ବାଲେଶ୍ୱର, ୩।୭ (ସମିସ): ଜିଲ୍ଲା ଆଇନସେବା ପ୍ରାଧିକରଣ ଆନୁକୂଲ୍ୟରେ ରେମୁଣା ହାଇସ୍କୁଲ୍ ପରିସରରେ କିଶୋର ନ୍ୟାୟ ଆଇନ ଏବଂ ବାଧ୍ୟତାମୂଳକ ଶିକ୍ଷା ଆଇନ୍ ସମ୍ବନ୍ଧିତ ଏକ ଆଇନ ସଚେତନତା ଶିବିର ଅନୁଷ୍ଠିତ ହୋଇଯାଇଛି। ଏହି ଶିବିରରେ ଜିଲ୍ଲା ଏବଂ ଦୌରାଜଜ୍ ତଥା ଜିଲ୍ଲା ଆଇନସେବା ପ୍ରାଧିକରଣ ଅଧ୍ୟକ୍ଷ ସତ୍ୟନାରାୟଣ ମିଶ୍ର ମୁଖ୍ୟଅତିଥି ଭାବରେ ଯୋଗଦେଇ କିଶୋର ନ୍ୟାୟ ଆଇନ ଏବଂ ବାଧ୍ୟତାମୂଳକ ଶିକ୍ଷା ଆଇନର ବିଭିନ୍ନ ପ୍ରାବଧାନ ସଂପର୍କରେ ଆଲୋଚନା କରିଥିଲେ। ଅନ୍ୟମାନଙ୍କ ମଧ୍ୟରେ ବାଲେଶ୍ୱର ଜିଲ୍ଲାର ମୁଖ୍ୟ ବିଚାର ବିଭାଗୀୟ ଅଧିକାରୀ ଜନକ ରାଉତ୍, ଅନ୍ୟାନ୍ୟ ବିଚାର ବିଭାଗୀୟ ଅଧିକାରୀ, ଜିଲ୍ଲା ଶିଶୁ ସୁରକ୍ଷା ଅଧିକାରୀ, ଜିଲ୍ଲା ଶିଶୁ ମଙ୍ଗଳ କମିଟିର ସଦସ୍ୟ, ପୁଲିସ ଅଧିକାରୀ, ବିଦ୍ୟାଳୟର ଶିକ୍ଷକ/ଶିକ୍ଷୟିତ୍ରୀ ପ୍ରମୁଖ ଯୋଗଦେଇ ବକ୍ତବ୍ୟ ରଖିଥିଲେ। ଏହି କାର୍ଯ୍ୟକ୍ରମକୁ ଜିଲ୍ଲା ସ୍ଥାୟୀ ଏବଂ ନିରନ୍ତର ଲୋକ ଅଦାଲତର ବିଚାରପତି ତଥା ଜିଲ୍ଲା ଆଇନସେବା ପ୍ରାଧିକରଣ ସଚିବ ସୁମନ ଜେନା ପରିଚାଳନା କରିଥିଲେ।

ଲଗାଣ ବର୍ଷା ଓ ବନ୍ୟା ପ୍ରଭାବ

ପନିପରିବା ଦର ଆକାଶଛୁଆଁ, ଖାଉଟି ହନ୍ତସନ୍ତ

ବାଲେଶ୍ୱର, ୩।୭ (ସମିସ)

ଲଘୁଚାପଜନିତ ଲଗାଣ ବର୍ଷା ଏବଂ ପରେ ବନ୍ୟା ଯୋଗୁ ପନିପରିବା ଚାଷ ଉଜୁଡ଼ି ଯାଇଛି। ଅନ୍ୟପଟେ ବଜାରରେ ବିଭିନ୍ନ ପରିବା ଦର ଏବେ ଆକାଶଛୁଆଁ ହୋଇଛି। ଫଳରେ ଖାଉଟି ହନ୍ତସନ୍ତ ହେଉଛନ୍ତି। ବାଲେଶ୍ୱର ସହରର ନୂଆବଜାର, କଚେରୀ ଗଡାଣଠାରେ ପରିବା ଦୋକାନରେ ଏଭଳି ସ୍ଥିତି ଦେଖିବାକୁ ମିଳିଛି। ବଜାରରେ ଭେଣ୍ଡି କେଜି ୮୦ଟଙ୍କା ରହିଥିବା ବେଳେ ଜହ୍ନି ୬୦ଟଙ୍କା, ଅମୃତଭଣ୍ଡା ୩୦ଟଙ୍କା, ବିଲାତି ୫୦ଟଙ୍କା, ପୋଟଳ ୭୦ଟଙ୍କା, କଲରା ୭୦ଟଙ୍କା, ବାଇଗଣ ୮୦ଟଙ୍କା, କାକୁଡି ୫୦ଟଙ୍କା, ଝୁଡଙ୍ଗ ୭୦ଟଙ୍କା, ଲାଉ ୫୦ଟଙ୍କା, କାଙ୍କଡ ୮୦ଟଙ୍କା, ବୋଇତାଳୁ ୨୫ଟଙ୍କା, ଖମ୍ବଆଳୁ ୭୦ଟଙ୍କା ଥିବା ବେଳେ କଂଚା କଦଳୀ ଗୋଟାକୁ ୧୦ଟଙ୍କାରେ ବିକ୍ରି ହେଉଛି। ଏ ନେଇ ଦୋକାନୀ ଭରତ ମଲ୍ଲିକ କହିଛନ୍ତି ଯେ, ବର୍ଷା ଓ ବନ୍ୟା ପରେ ପରିବା ଦର ବୃଦ୍ଧି ଘଟିଛି। ବନ୍ୟା ପାଇଁ ବିଭିନ୍ନ ସ୍ଥାନରୁ ପରିବା ଆସିପାରୁନଥିବା ବେଳେ ବାହାରୁ ସ୍ଥାନରୁ ଯେଉଁ ପରିବା ଆସୁଛି ତାହାର ଦର ଅଧିକ ରହୁଛି। ଫଳରେ ଚଢ଼ା ଦରରେ ବିକ୍ରି କରିବା ପାଇଁ ବାଧ୍ୟ ହେଉଛୁ। ଅନ୍ୟପଟେ ଜିଲ୍ଲାର ବିଭିନ୍ନ ଅଞ୍ଚଳରେ ଚାଷୀମାନେ ଯେଉଁ ପରିବା ଚାଷ କରିଥିଲେ ତାହା ବନ୍ୟା ପାଣିରେ ପଚି ନଷ୍ଟ ହୋଇଯାଇଛି।

■ ପିଇବା ପାଣି ପାଇବାରୁ ଲୋକେ ବଞ୍ଚିତ

ବନ୍ୟା ପାଇଁ ପୁଣି ଘୁଞ୍ଚିଲା ପାଣି ଟାଙ୍କି ନିର୍ମାଣ

ବସ୍ତା ବ୍ଲକ, ୩।୭ (ସମିସ): ବାଲେଶ୍ୱର ଜିଲ୍ଲା ବସ୍ତା ବ୍ଲକ ସାହାଡ଼ା ପଞ୍ଚାୟତରେ ପିଇବା ପାଣି ପାଣି ଉତ୍ତର ସାହି ଲୋକେ ହଇରାଣ ହେଉଛନ୍ତି। ଦୀର୍ଘ ଦିନର ଦାବି ପରେ ଯଦି ସେଠାରେ ଟାଙ୍କି ନିର୍ମାଣ କାର୍ଯ୍ୟ ଆରମ୍ଭ ହୋଇଥିଲା ବନ୍ୟା ପାଣି ପୁଣି କାର୍ଯ୍ୟରେ ବାଧକ ସାଜିଥିବା କୁହାଯାଉଛି। ପ୍ରକାଶ ଯେ ୨୦୨୧-୨୨ ରେ ସେଠାରେ ଏକ ପାନୀୟଜଳ ପ୍ରକଳ୍ପ ପାଇଁ ୧କୋଟି ୨୫ ଲକ୍ଷ ବ୍ୟୟ ଅଟକଳ ମୂଲ୍ୟରେ ଦେଢ଼ ଲକ୍ଷ ଲିଟର ପାଣି ଟାଙ୍କି ହେବାର ଯୋଜନା ଥିବା ବେଳେ ସ୍ଥାନ ନିରୂପଣ ସମସ୍ୟା ପାଇଁ ହୋଇ ପାରୁ ନ ଥିଲା। ଚଳିତ ବର୍ଷ ପ୍ରଶାସନ ଏକ ପୋଖରୀ ହୁଡ଼ା ରେ ଜାଗା ଚିହ୍ନଟ କରିବା ପରେ କାର୍ଯ୍ୟ ଆରମ୍ଭ ହୋଇଥିଲା। ପୂର୍ବରୁ ବୋରିଂ ଓ ଏବେ ପାଇପ ବିଛାଇବା ସରି ଥିବା ବେଳେ ଟାଙ୍କି ଖୁବ୍‌ଶୀଘ୍ର ନିର୍ମାଣ ହେବା ନେଇ ଲୋକେ ଆଶା ବାନ୍ଧି ଥିଲେ। ମାତ୍ର ଏବେ ଟାଙ୍କି କାର୍ଯ୍ୟ ବନ୍ଦ ଅଛି। ଏ ନେଇ ଠିକାଦାର ସତ୍ୟ ନାରାୟଣ ସେଠୀଙ୍କୁ ପଚାରିବାରୁ ନିର୍ମାଣ କାର୍ଯ୍ୟ ଆରମ୍ଭ ହୋଇଥିଲା। ବନ୍ୟା ଯୋଗୁଁ ସେଠାରେ ପାଣି ଜମି ରହିବା ସହିତ ଖୋଳା ଯାଇଥିବା ଢ଼ଲାଇ କ୍ଷତିଗ୍ରସ୍ତ ହୋଇଥିବାରୁ ପାଣି ଶୁଖିଲେ କାର୍ଯ୍ୟ ଆରମ୍ଭ ହେବ ବୋଲି ପ୍ରକାଶ କରିଛନ୍ତି।

ରଥ ଉତ୍ସବର ପଞ୍ଚମ ଦିନ

ଦୃଷ୍ଟିହୀନ ଛାତ୍ରଙ୍କ ଦ୍ୱାରା ଭଜନ ସନ୍ଧ୍ୟା

ବାଲେଶ୍ୱର, ୩।୭ (ସମିସ): ରେମୁଣା ବାଲଗୋପାଳପୁର ଇମାମୀ ନଗର ଶ୍ରୀଗୁଣ୍ଡିଚା ମନ୍ଦିର ମେଳା ପଡ଼ିଆରେ ରଥ ଉତ୍ସବର ପଞ୍ଚମ ଦିନରେ ରାଣୀପାଟଣା ଦୃଷ୍ଟିହୀନ ଛାତ୍ରଙ୍କ ଦ୍ୱାରା ଭଜନ ସନ୍ଧ୍ୟା ଅନୁଷ୍ଠିତ ହୋଇଯାଇଛି। ପଞ୍ଚମ ଦିନରେ ମହାପ୍ରଭୁଙ୍କ ସମସ୍ତ ପୂଜାର୍ଚ୍ଚନା ସମାପନ ସାଙ୍ଗକୁ ଆଡ଼ପ ମଣ୍ଡପରେ ମହାପ୍ରଭୁଙ୍କ ଦର୍ଶନ ନିମନ୍ତେ ଶ୍ରଦ୍ଧାଳୁଙ୍କ ବେଶ ଭିଡ଼ ଲାଗିଥିଲା। ସମସ୍ତ ରୀତିନୀତି ସମ୍ପନ୍ନ ପରେ ସକାଳେ ତୁଳସୀ ଅଭିଷେକ, ଅପରାହ୍ନରେ ପ୍ରତିଷ୍ଠିତ କଳାକାରଙ୍କ ଦ୍ୱାରା ହରିନାମ ସଂକୀର୍ତ୍ତନ, ଦୃଷ୍ଟିହୀନ ଛାତ୍ରଙ୍କ ଦ୍ୱାରା ଚିତ୍ତାକର୍ଷକ ଭଜନ ସନ୍ଧ୍ୟା, ଏକକ ନୃତ୍ୟ, ସୁଦୂର ଋଷିକେଶରୁ ଆସିଥିବା କଳାସଂସ୍ଥାନ ଦ୍ୱାରା ସୁଦାମଙ୍କ ଚରିତ୍ରାମୃତ ଶ୍ରୀକୃଷ୍ଣଚରିତ ରାସଲୀଳା ଦର୍ଶକମାନଙ୍କୁ ବେଶ ବିମୋହିତ କରିଥିଲା। ରାତିରେ ଶୟନ ଆରତୀ ଅନୁଷ୍ଠିତ ହୋଇଥିଲା। ସେହିପରି ଜଗନ୍ନାଥ ମନ୍ଦିରସ୍ଥିତ ଆଡ଼ପ ମଣ୍ଡପରେ ଆୟୋଜିତ ଏକ ସମ୍ବର୍ଦ୍ଧନା ସଭାରେ ଜିଲ୍ଲାରେ ଆଇ.ସି.ଏସ୍.ଇ., ସି.ବି.ଏସ୍.ଇ ଏବଂ ବି.ଏସ୍.ଇ. ଅଧୀନରେ ୧ମ, ୨ୟ ଓ ୩ୟ ହୋଇଥିବା ସମସ୍ତ ଛାତ୍ରଛାତ୍ରୀ ତଥା ଇମାମୀ ପେପର ମିଲସର କାର୍ଯ୍ୟରତ କର୍ମଚାରୀଙ୍କ ସମସ୍ତ ଛାତ୍ରଛାତ୍ରୀ ଯେଉଁମାନେ ଦଶମ ଓ ଦ୍ୱାଦଶରେ ୯୦ ପ୍ରତିଶତରୁ ଅଧିକ ନମ୍ବର ରଖି ଉନ୍ନୀତ ହୋଇଛନ୍ତି ସେମାନଙ୍କୁ ନଗଦ ରାଶି ଓ ମାନପତ୍ର ଦିଆଯାଇ ସମ୍ମାନିତ କରାଯାଇଥିଲା। ଅପରପକ୍ଷରେ ଅପରାହ୍ନରେ ଟିଚର୍ସ କ୍ୟାରିଅର କାଉନସେଲିଂ ଅନୁଷ୍ଠିତ ହୋଇଥିଲା। ଯେଉଁଥିରେ ୩୦ ବିଦ୍ୟାଳୟ ଓ ମହାବିଦ୍ୟାଳୟର ପ୍ରଧାନ ଶିକ୍ଷକ, ଶିକ୍ଷୟିତ୍ରୀ, ଅଧ୍ୟକ୍ଷ, ଅଧ୍ୟକ୍ଷା ଅଂଶଗ୍ରହଣ କରିଥିବା ବେଳେ ପଶ୍ଚିମବଙ୍ଗ କଲିକତା ସ୍ଥିତ କ୍ୟାରିୟର କାଉନସେଲିଂ କନ୍‌ସଲଣ୍ଟାଣ୍ଟ ତାପସ ବିଶ୍ୱାସ କାଉନସେଲିଂ କରିଥିଲେ। ଏହି କାଉନସେଲିଂ କାର୍ଯ୍ୟକ୍ରମରେ ଫକୀରମୋହନ ବିଶ୍ୱବିଦ୍ୟାଳୟର ସାଇକୋଲୋଜି ବିଭାଗ ପ୍ରଫେସର ପ୍ରତିମା ପ୍ରଧାନ ଯୋଗ ଦେଇଥିଲେ। ସଭାରେ ଜଗନ୍ନାଥ ମନ୍ଦିରର ମୁଖ୍ୟ ପୃଷ୍ଠପୋଷକ ସୁଶିଲ କୁମାର ଗୋୟେଙ୍କା, ଇମାମୀ ପେପର ମିଲ୍ସର ବରିଷ୍ଠ ସଭାପତି ଆଶିଷ ଅବିନାଶ ଗୁପ୍ତା, ମୁଖ୍ୟ ସଂଚାଳକ ଡ. ୟୁସୁଫ୍, ଅଲ୍ଲୀ ସୋଲାଙ୍କି, ଡିଜିଏମ୍ ରମେଶ ଚନ୍ଦ୍ର ଖୁଣ୍ଟିଆ, ଦେବବ୍ରତ ହୋତା, ଏଜିଏମ୍ ଓ ଲୋକସଂପର୍କ ଅଧିକାରୀ ମନୋଜ କୁମାର ପାଢ଼ୀ, ଇମାମୀ ମହିଳା କ୍ଲବର ସଭାପତି ବନ୍ଦନା ଗୁପ୍ତ, ସଂପାଦିକା ନିବେଦିତା ଖୁଣ୍ଟିଆ ପ୍ରମୁଖ ସମସ୍ତ କାର୍ଯ୍ୟ ସଂପାଦନା କରିଥିଲେ।

ପାଣିରେ ବୁଡ଼ି ଯୁବକଙ୍କ ମୃତ୍ୟୁ

ରାଜଘାଟ, ୩।୭ (ସମିସ): ବସ୍ତା ବ୍ଲକ ସନ୍ତୋଷପୁର ପଞ୍ଚାୟତ ବେଣାପୁରା ଗ୍ରାମର ଲକ୍ଷ୍ମୀକାନ୍ତ ପାତ୍ର(୪୦) ଗତ ବୁଧବାର ସନ୍ଧ୍ୟା ୮ଟାରେ ଘରୁ ବାହାରି ଆସିଥିଲେ। ହେଲେ ରାତିରେ ଘରକୁ ଫେରିନଥିଲେ, ପରିବାର ଲୋକେ ବହୁ ଖୋଜାଖୋଜି ପରେ ପାଇନଥିଲେ। ଆଜି ଅପରାହ୍ନ ସମୟରେ ବେଣାପୁରା ନୂଆସାହି ନିକଟ ଏକ ପରିତ୍ୟକ୍ତ ଗାଡ଼ିଆ ନିକଟରେ ଲକ୍ଷ୍ମୀକାନ୍ତଙ୍କ ଚପଲ ଏବଂ ଟର୍ଚ୍ଚ ପଡ଼ିଥିବା ପରିବାର ଲୋକ ଦେଖି ବସ୍ତା ଅଗ୍ନିଶମ ବାହିନୀକୁ ଖବର ଦେଇଥିଲେ। ଅଗ୍ନିଶମ ବାହିନୀ ପହଞ୍ଚି ଆଜି ସନ୍ଧ୍ୟା ସମୟରେ ଉକ୍ତ ପରିତ୍ୟକ୍ତ ଗାଡ଼ିଆରୁ ମୃତ ଦେହ ଉଦ୍ଧାର କରିଥିଲେ। ଘଟଣାସ୍ଥଳରେ ବସ୍ତା ପୁଲିସ ପହଞ୍ଚି ଶବ ଜବତ କରି ଘଟଣାର ଅଧିକ ତଦନ୍ତ ଜାରିରଖିଛି। ଲକ୍ଷ୍ମୀକାନ୍ତଙ୍କ ସ୍ତ୍ରୀ, ଗୋଟିଏ ଝିଅ ଓ ପୁଅ ଅଛନ୍ତି। ସେ ଅତ୍ୟନ୍ତ ଗରିବ ଶ୍ରେଣୀର ହୋଇଥିବାରୁ ତାଙ୍କ ପରିବାରକୁ ସରକାରୀ ସହାୟତା ଦେବା ପାଇଁ ଗ୍ରାମବାସୀ ଦାବି କରିଛନ୍ତି।

ଗଣ୍ଡଗୋଳ ଘଟଣାରେ ୩ ଗିରଫ

ସୋର, ୩।୭ (ସମିସ): ଅନନ୍ତପୁର ଗ୍ରାମ୍ୟ ବ୍ୟାଙ୍କ ସମ୍ମୁଖରେ ଜଣେ ଯୁବକଙ୍କୁ ମାଡ ଘଟଣାରେ ତିନିଜଣଙ୍କୁ ଗିରଫ କରି ସୋର ପୁଲିସ କୋର୍ଟ ଚାଲାଣ କରିଛି। ଗତ ଏପ୍ରିଲ ମାସ ୨୭ ତାରିଖରେ ଅନନ୍ତପୁର ଗ୍ରାମ୍ୟ ବ୍ୟାଙ୍କ ସମ୍ମୁଖରେ ଚିଉଳ ଗ୍ରାମର ଶରତ ରାଉତଙ୍କୁ କୌଣସି କାରଣରୁ ୧୫ରୁ ଅଧିକ ଲୋକ ମାଡ ମାରିଥିଲେ। ଏଥିରେ ଶରତ ଗୁରୁତର ଆହତ ହୋଇ ଡାକ୍ତରଖାନାରେ ଭର୍ତ୍ତି ହୋଇଥିଲେ। ଏ ନେଇ ଶରତଙ୍କ ମା ସୋର ଥାନାରେ ଅଭିଯୋଗ କରିବା ପରେ ପୁଲିସ ୩୨୫/୨୫ରେ ଏକ ମାମଲା ରୁଜୁ କରି ଘଟଣାର ତଦନ୍ତ ଆରମ୍ଭ କରିଥିଲା। ଏଥିରେ ସମ୍ପୃକ୍ତ ପାଟିମୁଣ୍ଡା ଗ୍ରାମର ସନ୍ତୋଷ ନାୟକ(୩୪), ଚିଉଳ ଗ୍ରାମର ରମେଶ ଚନ୍ଦ୍ର ଜେନା(୩୮) ଓ ମନୋରଞ୍ଜନ ପରିଡା(୪୦)ଙ୍କୁ ଗିରଫ କରିଥିଲେ। ଆଜି ଅପରାହ୍ନରେ ସୋର ମେଡିକାଲରେ ସମସ୍ତଙ୍କ ଡାକ୍ତରୀ ମାଇନା ପରେ ସମସ୍ତଙ୍କୁ କୋର୍ଟ ଚାଲାଣ କରାଯାଇଛି।

ସାମ୍ବାଦିକଙ୍କ ପିତୃ ବିୟୋଗ

ବାଲେଶ୍ୱର, ୩।୭(ସମିସ): ବାଲେଶ୍ୱରର ସାମ୍ବାଦିକ କୁଞ୍ଜମଣି ସ୍ୱାଇଁଙ୍କ ପିତା ଶିବକାନ୍ତ ସ୍ୱାଇଁଙ୍କର ୭୯ ବର୍ଷ ବୟସରେ ବିୟୋଗ ହୋଇଛି। ସ୍ୱର୍ଗତ ସ୍ୱାଇଁଙ୍କର ଶରୀର କିଛି ଦିନ ହେବ ଅସୁସ୍ଥ ଥିଲା, ତେଣୁ ସେ କଟକ ଏସସିବିରେ ଚିକିତ୍ସିତ ହୋଇ ନିଜ ବାସଭବନ ନୟାଗଡ଼ ଜିଲ୍ଲା ଭାପୁର ବ୍ଲକ ନଣ୍ଡାବର ଗ୍ରାମରେ ଚିକିତ୍ସିତ ଅବସ୍ଥାରେ ରହୁଥିଲେ। କିନ୍ତୁ ଗତ ରାତିରେ ତାଙ୍କ ଦେହାନ୍ତ ହୋଇଥିଲା। ତାଙ୍କର ଦେହାନ୍ତରେ ସମ୍ପୂର୍ଣ୍ଣ ଅଞ୍ଚଳରେ ଶୋକର ଛାୟା ଖେଳିଯାଇଥିଲା। ତାଙ୍କ ମର ଶରୀରରେ ନିକଟରେ ସାନ ଭାଇ, ପୁଅ ବୋହୂ, ଝିଅ ଜ୍ୱାଇଁ, ନାତିନାତୁଣୀ ଆତ୍ମୀୟ ସ୍ୱଜନ ଉପସ୍ଥିତ ଥିଲେ।

ଭାରତ ରକ୍ଷା ମଞ୍ଚର ସ୍ଥାପନା ଦିବସ ପାଳିତ

ବାଲେଶ୍ୱର, ୩।୭ (ସମିସ): ଜିଲ୍ଲା ଭାରତ ରକ୍ଷା ମଞ୍ଚ ପକ୍ଷରୁ ସ୍ଥାପନା ଦିବସ ପାଳିତ ହୋଇଯାଇଛି। ପ୍ରାରମ୍ଭରେ ସାଂଗଠନିକ ଗୀତ ପରିବେଷଣ ସହ ଭାରତ ମାତା ଏବଂ ଛତ୍ରପତୀ ଶିବାଜୀ ମହାରାଜାଙ୍କ ଫଟୋଚିତ୍ରରେ ମାଲ୍ୟାର୍ପଣ ସହ ଦୀପ ପ୍ରଜ୍ୱଳନ କରାଯାଇଥିଲା। ଜିଲ୍ଲା ସଭାପତି ରଜନୀକାନ୍ତ ଶତପଥୀ ସଭା ପରିଚାଳନ କରିଥିଲେ। ଜିଲ୍ଲା କାର୍ଯ୍ୟକାରୀ ସଭାପତି ମଧୁସୂଦନ ହୋତା ଅତିଥିଙ୍କ ପରିଚୟ ପ୍ରଦାନ କରିଥିଲେ। ମୁଖ୍ୟବକ୍ତା ଡାକ୍ତର ଅଶୋକ ଆଚାର୍ଯ୍ୟ ସଂଗଠନର ଆଭିମୁଖ୍ୟ ବାବଦରେ କହିଥିଲେ। ରାଜ୍ୟ ସମ୍ପାଦକ ସଞ୍ଜୟ ମହାପାତ୍ର ମୁଖ୍ୟ ଅତିଥି ଭାବେ ଯୋଗ ଦେଇଥିଲେ। ଜିଲ୍ଲାର ସମ୍ପାଦକ ସୁଖମୟ ଦାସ ଧନ୍ୟବାଦ ଅର୍ପଣ କରିଥିଲେ। ସଂଗଠନର ଉପଦେଷ୍ଟା ସୁଧାକର ପାଢ଼ୀ, କର୍ଣ୍ଣେଲ କ୍ଷେତ୍ରମୋହନ ମହାପାତ୍ର କାର୍ଯ୍ୟକ୍ରମ ପରିଚାଳନା କରିଥିଲେ। ଏହି ସଭାରେ ସମାଜର ବିଭିନ୍ନ କ୍ଷେତ୍ରର ସମାଜସେବୀ, ଶିକ୍ଷାବିତ, ଡାକ୍ତର, ଯୋଗଗୁରୁ ପ୍ରମୁଖ ଅଂଶଗ୍ରହଣ କରିଥିଲେ।

ସଂଗଠନର ବରିଷ୍ଠ କାର୍ଯ୍ୟକର୍ତ୍ତା ଅନନ୍ତ ଚରଣ ଦାସ, ରମାକାନ୍ତ କର, ବିଚେନ୍ଦ୍ର ଦାସ, ଆଇନଜୀବୀ ନନ୍ଦକିଶୋର ରାଉତ, ସଞ୍ଜୟ ଦାସ, ଗିରିଜା ଶଙ୍କର ଆଚାର୍ଯ୍ୟ, ଅଜୟ ପରିଡା, ବିରେନ୍ଦ୍ର ଶର୍ମା, ଲୀଳା ଭଟ୍ଟାଚାର୍ଯ୍ୟ, ହେମଲତା ସାହୁ, ଭାସ୍କର ପଣ୍ଡା ପ୍ରମୁଖ ଉପସ୍ଥିତ ଥିଲେ।

ଛୁଟିରେ ଓଏଏସ୍ ଅଧିକାରୀ

ବିଭିନ୍ନ ସରକାରୀ କାର୍ଯ୍ୟାଳୟରେ ଅଚଳାବସ୍ଥା

ବାଲେଶ୍ୱର, ୩।୭ (ସମିସ)

ଭୁବନେଶ୍ୱରରେ ଜଣେ ଓଏଏସ ଅଧିକାରୀଙ୍କୁ ମାଡ ମରାଯିବା ଘଟଣାରେ ଏବେ ବାଲେଶ୍ୱରରେ ସମସ୍ତ ଓଏଏସ ଅଧିକାରୀ ସମୂହ ଛୁଟିରେ ଯାଇଛନ୍ତି। ଫଳରେ ଜିଲ୍ଲାର ବିଭିନ୍ନ କାର୍ଯ୍ୟାଳୟରେ ଅଚଳାବସ୍ଥା ଦେଖାଦେଇଛି। କୌଣସି କାର୍ଯ୍ୟାଳୟରେ ଓଏଏସ ଅଧିକାରୀ ନ ଥିବା ବେଳେ ଚେୟାର ଫାଙ୍କା ପଡିଛି। ଫଳରେ ଦୂରଦୂରାନ୍ତରୁ ସାଧାରଣ ଲୋକେ ବିଭିନ୍ନ କାମ ପାଇଁ ଆସି ନିରାଶ ହୋଇ ଫେରୁଛନ୍ତି। ଅତିରିକ୍ତ ଜିଲ୍ଲାପାଳଙ୍କ କାର୍ଯ୍ୟାଳୟ ସମେତ ବିଡିଓ, ତହସିଲ କାର୍ଯ୍ୟାଳୟ ସହିତ ଅନ୍ୟାନ୍ୟ କାର୍ଯ୍ୟାଳୟରେ ସମସ୍ତ ଓଏଏସ ଅଧିକାରୀ ସମୂହ ଛୁଟିରେ ଯାଇଥିବା ବେଳେ ଖାଲି ପଡିଛି ଚେୟାର ଟେବୁଲ। ବିଭିନ୍ନ ଗୁରୁତ୍ୱପୂର୍ଣ୍ଣ କାଗଜପତ୍ରରେ ଦସ୍ତଖତ ହୋଇପାରୁ ନାହିଁ। ଏପରିକି ତହସିଲ କାର୍ଯ୍ୟାଳୟକୁ ବିଭିନ୍ନ କାମ ପାଇଁ ଲୋକେ ଆସି ନିରାଶ ହୋଇ ଫେରୁଛନ୍ତି। ତହସିଲ କାର୍ଯ୍ୟାଳୟକୁ ଆସିଥିବା ଚାନ୍ଦଅଲ୍ଲୀ ଖାନ କହିଛନ୍ତି ଯେ, ଆଜି ତହସିଲ କାର୍ଯ୍ୟାଳୟକୁ ଆଓଆର ବାହାର କରିବାକୁ ଆସିଥିଲି। ହେଲେ ତହସିଲଦାର ନ ଥିବାରୁ କାମ ହୋଇ ପାରିଲା ନାହିଁ। ବାଧ୍ୟ ହୋଇ ଫେରିଯାଉଛି। ଅନ୍ୟଜଣେ ବ୍ୟକ୍ତି ଜୟକୃଷ୍ଣ ମାଝୀ କହିଛନ୍ତି ଯେ, ତହସିଲ କାର୍ଯ୍ୟାଳୟକୁ ପଟ୍ଟା କାମ ପାଇଁ ଆସିଥିଲି। ହେଲେ ତହସିଲଦାର ନଥିବାରୁ କାମ ହେଲାନାହିଁ। ସେହିପରି ସେକ ଇମ୍ରାନ ଉଦ୍ଦିନ ମଧ୍ୟ ସମାନ କାମରେ ଆସି ନିରାଶ ହୋଇ ଫେରିଯାଇଥିଲେ।

ଦକ୍ଷିଣ ପୂର୍ବ ରେଳପଥ ମେନ୍ସ ୟୁନିଅନ ବାଲେଶ୍ୱର ଶାଖାର ବୈଠକ

ବାଲେଶ୍ୱର, ୩।୭(ସମିସ): ଦକ୍ଷିଣ ପୂର୍ବ ରେଳ ପଥ ମେନ୍ସ ୟୁନିୟନ ବାଲେଶ୍ୱର ଶାଖାର ଏକ ବୈଠକ ଶାଖା କାର୍ଯ୍ୟାଳୟରେ ଅନୁଷ୍ଠିତ ହୋଇଯାଇଛି। ମୁଖ୍ୟ ଉପଦେଷ୍ଟା ଗୌରସାଧନ ମିଶ୍ରଙ୍କ ଅଧ୍ୟକ୍ଷତାରେ ଅନୁଷ୍ଠିତ ବୈଠକରେ ଅବସର ଗ୍ରହଣ କରିଥିବା ରେଳ କର୍ମଚାରୀ ଜ୍ୟୋତିଷ ଚନ୍ଦ୍ର ଦାସଙ୍କୁ ବିଦାୟକାଳୀନ ସମ୍ବର୍ଦ୍ଧନା ଦିଆଯାଇଥିଲା। ଏଥିରେ ମୁଖ୍ୟଅତିଥି ଭାବେ ଡିଭିଜନାଲ ସଂଯୋଜକ ଅଭିଜିତ ମଲ୍ଲିକ ଯୋଗ ଦେଇଥିଲେ। ସମ୍ମାନିତ ଅତିଥି ଭାବେ ପ୍ରତ୍ୟୁଷ କୁମାର ପାଲ ପ୍ରମୁଖ ଯୋଗଦେଇ ଶ୍ରୀ ଦାସଙ୍କୁ ଅଭିନନ୍ଦନ ଜଣାଇଥିଲେ। ଶ୍ରୀ ଦାସ ସଂଗଠନକୁ ସୁଦୃଢ କରିବା ଦିଗରେ ଅନେକ କାର୍ଯ୍ୟ କରିଥିବାରୁ ବକ୍ତାମାନେ ତାଙ୍କୁ ପ୍ରଶଂସା କରିଥିଲେ. ସେ ଅବସର ଗ୍ରହଣ କରି ଥିଲେ ମଧ୍ୟ ସଂଗଠନକୁ ମଜବୁତ କରିବା ଦିଗରେ ମାର୍ଗ ଦର୍ଶନ କରିବାକୁ ଅନୁରୋଧ କରିଥିଲେ। କାର୍ଯ୍ୟକ୍ରମରେ ଶାଖା ସଭାପତି ଅଭିମନ୍ୟୁ ବେହେରା, ସମ୍ପାଦକ ଉମେଶ ଚନ୍ଦ୍ର ଅଗସ୍ତି, କାର୍ଯ୍ୟକାରୀ ସଭାପତି ଅରୁଣ କୁମାର ପଲେଇ ଏବଂ କୋଷାଧ୍ୟକ୍ଷ ବିଜୟ ବେହେରା ପ୍ରମୁଖ ଉଦବୋଧନ ଦେଇ ସଂଗଠନର ସଦସ୍ୟ ସଂଖ୍ୟା କିଭଳି ବୃଦ୍ଧି ହେବ ଓ ସଦସ୍ୟ ମାନେ ଅଧିକ ଆର୍ଥିକ ସହଯୋଗ ଦେଇ ୟୁନିୟନକୁ ସୁଦୃଢ କରିବା ଲାଗି ଅନୁରୋଧ କରିଥିଲେ।

ସମ୍ପାଦକୀୟ

ଜ୍ଞାନ ନବସୃଜନକୁ, ନବସୃଜନ ଉତ୍ପାଦନକୁ ଏବଂ ଉତ୍ପାଦନ ଅର୍ଥନୀତିକୁ ଗତିଶୀଳ କରେ।
-ୱିଲିୟମ ବ୍ରୋଡି

ସକାଳ
THE SAKALA

ପୁନଶ୍ଚ ଅଧିକାର ସଙ୍କଟ

ଭାରତର 'ଅସୁସ୍ଥ ବ୍ୟକ୍ତି' (ସିକ୍‌ମ୍ୟାନ୍) ଭାବେ ପରିଚିତ ବିହାର ଅନେକ ପ୍ରସଙ୍ଗରେ ଦେଶକୁ ବାଟ ଦେଖାଇଛି ଏବଂ ବହୁକ୍ଷେତ୍ରରେ ବାଟ ବିଗାଡ଼ିଛି। ଜାତିଆଣ ରାଜନୀତି, ଜାତିଗତ ଦଙ୍ଗା, ଜାତିଗତ ହିଂସାକାଣ୍ଡ, ଜାତିଗତ ଜନଗଣନା, ବ୍ୟାଧି, ଦାରିଦ୍ର୍ୟ ଓ ସାମାଜିକ ଅସମତାର ଏକ ପରିଦର୍ଶନ ଓ ପ୍ରୟୋଗାତ୍ମକ କ୍ଷେତ୍ର ହୋଇ ରହିଆସିଥିବା ବିହାର ଏବେ ପୁଣି ଥରେ ପ୍ରମୁଖ ଖବରର ଶୀର୍ଷରେ ରହିଛି। ଆଉ ମାତ୍ର ଚାରି/ପାଞ୍ଚ ମାସ ପରେ ବିହାରରେ ହେବାକୁ ଯାଉଥିବା ବିଧାନସଭା ନିର୍ବାଚନ ପୂର୍ବରୁ ନିର୍ବାଚନ ଆୟୋଗ ରାଜ୍ୟର ଭୋଟର ତାଲିକାକୁ ତ୍ରୁଟିହୀନ ଓ ସମ୍ପୂର୍ଣ୍ଣ ବୈଧ କରିବା ପାଇଁ ଆରମ୍ଭ କରିଥିବା ଅଭିଯାନ ରାଜନୈତିକ ବିବାଦ ଓ ଅଧିକାର ସଙ୍କଟ ଭଳି ପ୍ରସଙ୍ଗକୁ ଜନ୍ମ ଦେଇଛି। ଅଣଏନ୍‌ଡିଏ ଦଳମାନେ ଏଥିରେ ଏନ୍‌ଆରସି (ଜାତୀୟ ନାଗରିକ ସଂହିତା) ର ଗନ୍ଧ ବାରିଛନ୍ତି। ବିଶେଷଜ୍ଞମାନଙ୍କ ମତାନୁଯାୟୀ ନିର୍ବାଚନ ଆୟୋଗଙ୍କ ଏହି ଅଭିଯାନ ସମ୍ପୂର୍ଣ୍ଣ ତ୍ରୁଟିଶୂନ୍ୟ ନ ହେଲେ ସାମ୍ବିଧାନିକ ଅଧିକାର ହନନ ଭଳି ଗୁରୁତର ସଙ୍କଟ ସୃଷ୍ଟି ହେବ।

ନିର୍ବାଚନ ଆୟୋଗଙ୍କ ନିର୍ଦ୍ଦେଶାବଳୀ ଅନୁଯାୟୀ ବିହାର ଭୋଟର ତାଲିକାରେ ନାମ ସଂଶୋଧନ ବାଧ୍ୟତାମୂଳକ କରାଯାଇଥିବା ବେଳେ ସେଥିପାଇଁ ୧୧ ପ୍ରକାର ଦଲିଲ୍ ବା ପ୍ରମାଣପତ୍ରର ଆବଶ୍ୟକତାକୁ ଦର୍ଶାଯାଇଛି। ୧୯୮୭ ପରେ ଜନ୍ମ ନେଇଥିବା ଏବଂ ୨୦୦୩ ଜାନୁଆରୀ ୧ ତାରିଖ ପରେ ଭୋଟର ତାଲିକାରେ ନାମ ଦାଖଲ କରିଥିବା ପ୍ରତି ଭୋଟର ସାନି ତାଲିକାଭୁକ୍ତ ହେବା ପାଇଁ ଅତିରିକ୍ତ ଭାବେ ସେମାନଙ୍କ ଭାରତୀୟ ନାଗରିକତ୍ୱର ପ୍ରମାଣପତ୍ର, ଜନ୍ମ ପ୍ରମାଣପତ୍ର, ପାସପୋର୍ଟ, ଜାତିଗତ ପ୍ରମାଣପତ୍ର କିମ୍ବା ଶିକ୍ଷାଗତ ଯୋଗ୍ୟତାର ପ୍ରମାଣପତ୍ର ନେବାକୁ ପଡ଼ିବ। ଗରିବ, ନିରକ୍ଷର ଓ ଭୂମିହୀନ ଭୋଟରଙ୍କ ପକ୍ଷେ ଏହା ଯୋଗାଡ଼ କରିବା ଏକ ଦୁରୂହ ବ୍ୟାପାର। ତା'ଛଡ଼ା ଜୁନ୍ ୨୫ରୁ ଆରମ୍ଭ ହୋଇସାରିଥିବା ଏହି ସଂଶୋଧନ ପ୍ରକ୍ରିୟା ଜୁଲାଇ ୨୫ ତାରିଖ ସୁଦ୍ଧ ସମାପ୍ତ ହେବ ବୋଲି ଧାର୍ଯ୍ୟ କରାଯାଇଥିବାରୁ ଏତେ ସ୍ୱଳ୍ପ ସମୟ ମଧ୍ୟରେ ଗ୍ରାମାଞ୍ଚଳ ଓ ଦୁର୍ଗମ ଅଞ୍ଚଳରେ ରହୁଥିବା ଭୋଟରମାନେ ମାଇଲ୍ ମାଇଲ୍ ଗସ୍ତ ଓ ଅର୍ଥ ଖର୍ଚ୍ଚ କରି ସଂଶୋଧିତ ତାଲିକାରେ ନିଜ ନାମ ପଞ୍ଜିକରଣ କରିବା ପାଇଁ ଯେ ଆଗ୍ରହ ପ୍ରକାଶ କରିବେ ତାହା ବିଶ୍ୱାସ ହେଉନାହିଁ। ଏଭଳି ଏକପ୍ରକାର ଅସମ୍ଭବ ପରିସ୍ଥିତିରେ ରାଜନୈତିକ ଦଳର ତୃଣମୂଳସ୍ତରର କର୍ମୀମାନେ ସକ୍ରିୟ ହେବା ସ୍ୱାଭାବିକ। ତେଣୁ କୃତଜ୍ଞତା ସ୍ୱରୂପ ଭୋଟରମାନେ ସେହି ଦଳକୁ ଭୋଟ ଦେବେ ଯେଉଁ ଦଳର ନେତାମାନେ ଭୋଟରଙ୍କ ନାମଗୁଡ଼ିକୁ ସାନି ତାଲିକାଭୁକ୍ତ କରାଇବାରେ ସହାୟତା କରିଛନ୍ତି।

ରାଜନୈତିକ ବିବାଦରୁ ଊର୍ଦ୍ଧ୍ୱରେ ନିର୍ବାଚନ ଆୟୋଗଙ୍କ ସ୍ପଷ୍ଟୀକରଣ ଅନୁଯାୟୀ ବିହାରରେ ଭୂତଭୋଟର ଓ ଅବୈଧ ବହିରାଗତ ଭୋଟର ସମସ୍ୟା ସର୍ବାଧିକ। ଏହି ସଂଶୋଧନ ତାଲିକା ବଳରେ ଅବୈଧ ଭୋଟରଙ୍କୁ ଭାରତୀୟ ଗଣତାନ୍ତ୍ରିକ ବ୍ୟବସ୍ଥା ଓ ନିର୍ବାଚନ ପ୍ରକ୍ରିୟାରୁ ଦୂରେଇ ରଖିବା ସମ୍ଭବ ହେବ। ନିର୍ବାଚନ ଆୟୋଗଙ୍କ ଏହି ଲକ୍ଷ୍ୟ ଯେତିକି ମହତ୍ ଓ ସ୍ୱାଗତଯୋଗ୍ୟ; ତା'ଠାରୁ ଅଧିକ ଜଟିଳ ଓ ଆହ୍ୱାନପୂର୍ଣ୍ଣ। ଆମ ଦେଶର ସାମାଜିକ ବ୍ୟବସ୍ଥାରେ ସୀମିତ ସମୟରେ ଏହି ତାଲିକା ଯେ ତ୍ରୁଟିପୂର୍ଣ୍ଣ ହେବ ସେ ନିଶ୍ଚିତତା ଆଦୌ କରିହେଉ ନାହିଁ। ଆହୁରି ମଧ୍ୟ ବିହାରର ଶିକ୍ଷା, ସାମାଜିକ ଓ ଅର୍ଥନୈତିକ ସ୍ଥିତି ଯାହା ସେଥିରେ ମାତ୍ର ୩୦ଦିନ ମଧ୍ୟରେ ପ୍ରାୟ ୧୩ କୋଟି ୭ ଲକ୍ଷର ବିଶାଳ ଜନସଂଖ୍ୟା ଏବଂ ୭ କୋଟି ୬୪ ଲକ୍ଷରୁ ଊର୍ଦ୍ଧ୍ୱ ଭୋଟର ବିଶିଷ୍ଟ ତାଲିକାର ତ୍ରୁଟିବିହୀନ ସଂଶୋଧନ ଯେ ସମ୍ଭବ ହେବ ସେ ବିଶ୍ୱାସ ହେଉନାହିଁ। ଏ କାମଟି କେତେ ଜଟିଳ ତାହା ଏକ କ୍ଷୁଦ୍ର ପରିସଂଖ୍ୟାନଗତ ବିଶ୍ଳେଷଣରୁ ବୁଝି ହେବ। 'ରେଜିଷ୍ଟ୍ରାର ଜେନେରାଲ୍ ଅଫ୍ ଇଣ୍ଡିଆ'ର ତଥ୍ୟାନୁଯାୟୀ ବିହାରରେ ୨୦୦୦ ମସିହାରେ ମାତ୍ର ୧.୧୯ ଲକ୍ଷ ଜନ୍ମ ପ୍ରମାଣପତ୍ର ପଞ୍ଜିକରଣ ହୋଇଥିବା ବେଳେ ତାହା ସେହିବର୍ଷ ସେହି ରାଜ୍ୟରେ ଜନ୍ମ ନେଇଥିବା ମୋଟ ଶିଶୁଙ୍କର ମାତ୍ର ୩.୭%। ୨୦୦୦ ପୂର୍ବରୁ ବିହାରରେ ଜନ୍ମଗତ ପ୍ରମାଣର କୌଣସି ନଥିପତ୍ର 'ରେଜିଷ୍ଟ୍ରାର ଜେନେରାଲ୍ ଅଫ୍ ଇଣ୍ଡିଆ' ପାଖରେ ଉପଲବ୍ଧ ନୁହେଁ। ଆଉ ଏକ ତଥ୍ୟ ଅନୁଯାୟୀ ୨୦୦୧ ମାର୍ଚ୍ଚ ୧ ତାରିଖରୁ ୨୦୧୧ ଭିତରେ ବିହାର ଜନସଂଖ୍ୟା ୨.୧୧ କୋଟି ବୃଦ୍ଧି ପାଇଛି, ଅଥଚ ସେହି ସମୟ ଭିତରେ ଜନ୍ମ ପଞ୍ଜିକରଣ ସଂଖ୍ୟା ବଢ଼ିଛି ମାତ୍ର ୭୩.୯୧ ଲକ୍ଷ। ଏଭଳି ପରିସ୍ଥିତିରେ ଗରିବ ଓ ଅଶିକ୍ଷିତ ଭୋଟରଟିଏ ଜନ୍ମ ପ୍ରମାଣପତ୍ର ପାଇବେ କେମିତି, ଭୋଟର ତାଲିକାରେ ନାମ ସଂଶୋଧନ କରିବ କେମିତି ଏବଂ ଭୋଟ ଅଧିକାର ସାବ୍ୟସ୍ତ କରିବ କେମିତି?

ବିହାରରେ ଭୋଟର ତାଲିକାକୁ ସମ୍ପୂର୍ଣ୍ଣ ବୈଧ ଓ ତ୍ରୁଟିହୀନ କରିବା ପାଇଁ ନିର୍ବାଚନ ଆୟୋଗ ଯେଉଁ ଅଭିଯାନ ଆରମ୍ଭ କରିଛନ୍ତି ତାହାକୁ ଆସାମ ନାଗରିକ ପଞ୍ଜିକାର ଫଳାଫଳ ଆଧାରରେ ବିଶ୍ଳେଷଣ କଲେ ବଡ଼ ପ୍ରମାଦର ଗନ୍ଧ ବାରି ହେଉଛି। ଆସାମର ମୂଳବାସିନ୍ଦାମାନଙ୍କ ଅଧିକାର ସୁରକ୍ଷିତ କରି ସେମାନଙ୍କ ଭାରତୀୟ ନାଗରିକତାକୁ ବୈଧ କରିବା ଏବଂ ବହିରାଗତମାନଙ୍କୁ ଅବୈଧ ଭାବେ ହାତେଇ ନେଇଥିବା ସରକାରୀ ସୁବିଧାସୁଯୋଗରୁ ବାଦ୍ ଦେବା ପାଇଁ ସର୍ବୋଚ୍ଚ ନ୍ୟାୟାଳୟଙ୍କ ନିର୍ଦ୍ଦେଶକ୍ରମେ କାର୍ଯ୍ୟକାରୀ ହୋଇଥିଲା 'ଆସାମ୍ ନାଗରିକ ପଞ୍ଜିକା'। କିନ୍ତୁ ଏହା ପୂର୍ଣ୍ଣାଙ୍ଗ ରୂପ ନେବା ବେଳକୁ ଜଣାପଡ଼ିଲା ଯେ ବାଂଲାଦେଶୀ ଅନୁପ୍ରବେଶକାରୀ ବା ବହିରାଗତମାନେ ଅବୈଧ ଭାବରେ ହାତେଇ ନେଇଥିବା ଜମି ପଟ୍ଟା ବଳରେ ନାଗରିକ ପଞ୍ଜିକାରେ ସ୍ଥାନ ପାଇଛନ୍ତି, ଅଥଚ ଆସାମର ୧୯ ଲକ୍ଷ ମୂଳ ବାସିନ୍ଦା ପଞ୍ଜିକାରୁ ବାଦ୍ ପଡ଼ିଛନ୍ତି। ସେହି ହତଭାଗ୍ୟମାନେ ନିଜର ନ୍ୟାଯ୍ୟ ଭାରତୀୟତା ପ୍ରମାଣ କରିବା ଏବେ ବିଭିନ୍ନ ଆଇନ ଅଦାଲତକୁ ଦୌଡ଼ୁଛନ୍ତି। ତେଣୁ ଉପରୋକ୍ତ ପରିସଂଖ୍ୟାନ ଆଧାରରେ ବିହାରରେ ଯଦି ଅନୁରୂପ ବିଡ଼ମ୍ବନା ଘଟେ ତେବେ ତାହା ତ ନିର୍ବାଚନ ଆୟୋଗଙ୍କ ମୂଳ ଲକ୍ଷ୍ୟର ବ୍ୟତିକ୍ରମ ହେବ; ତା'ସହିତ ଭୋଟଦାନ ଅଧିକାରରୁ ବଞ୍ଚିତ ଭଳି ଗୁରୁତର ସାମ୍ବିଧାନିକ, ବୈଧାନିକ ଓ ଆଇନଗତ ଜଟିଳତାକୁ ଜନ୍ମ ଦେବ।

ଆହୁରି ମଧ୍ୟ ଆଶଙ୍କା ପ୍ରକାଶ ପାଉଛି ଯେ ବିହାରରେ ପରୀକ୍ଷଣ ପରେ ଦେଶର ଅନ୍ୟାନ୍ୟ ଏନ୍‌ଡିଏ ଶାସିତ ଏବଂ ପରବର୍ତ୍ତୀ ସମୟରେ ଅଣଏନ୍‌ଡିଏ ଶାସିତ ରାଜ୍ୟରେ ଏହା କାର୍ଯ୍ୟକାରୀ ହୋଇପାରେ। ଯଦି ଅବୈଧ ନାଗରିକ ଚିହ୍ନଟର ଏହା ତ୍ରୁଟିଶୂନ୍ୟ ଆଧାର ହୁଏ, ସେଥିରେ କେହି ବିରୋଧ କରିବାର ନାହିଁ। କିନ୍ତୁ ଏନ୍‌ଆରସି ଆଳରେ ଭାରତର ମୂଳ ବାସିନ୍ଦା ଯଦି ଭୋଟର ଅଧିକାରରୁ ବଞ୍ଚିତ ହେବେ ତାହା ଗ୍ରହଣୀୟ ନୁହେଁ। ଭୋଟର ତାଲିକାର ମୌଳିକ ସଂରଚନା, ବ୍ୟବସ୍ଥା ଓ ନିଷ୍ପତ୍ତିଗତ ଅଧିକାର ଆଦି ରାଜ୍ୟ ବ୍ୟାପାର ନୁହେଁ। ତେଣୁ ଗୋଟିଏ ରାଜ୍ୟରେ ଏତେ ବଡ଼ ଯୁଗାନ୍ତକାରୀ ପରୀକ୍ଷା ନିରୀକ୍ଷା କରିବା ପୂର୍ବରୁ ଏ ଦିଗରେ ଜାତୀୟସ୍ତରରେ ଅଧିକ ବିଚାର ବିମର୍ଶର ଆବଶ୍ୟକତା ଥିବା ଏବଂ ହାତରେ ଅଧିକ ସମୟ ରଖିବା ଉଚିତ ମନେ ହୁଏ।

ଉତ୍ତର ଔପନିବେଶିକ ଧର୍ମଚିନ୍ତା

ହରପ୍ରସାଦ ଦାସ

ହିନ୍ଦୁଧର୍ମକୁ ନେଇ ସମଗ୍ର ୟୁରୋପରେ ନୂଆ ବୌଦ୍ଧିକ ଆଗ୍ରହ ସୃଷ୍ଟି ହେବା ସାମୟିକ, କ୍ଷଣସ୍ଥାୟୀ ନା ଆକସ୍ମିକ? ଏ ଆଗ୍ରହ ୧୯୬୪ ବେଳକୁ ଥିଲା କି? ବିଦେଶରେ ପ୍ରକାଶିତ ଧର୍ମ ସମ୍ବନ୍ଧୀୟ ବହିମାନଙ୍କ ଭିତରେ ହିନ୍ଦୁ ଧର୍ମର ଚର୍ଚ୍ଚା, ଦେବଦେବୀ ଓ ଲୋକସାହିତ୍ୟ ତଥା ଦନ୍ତକଥାକୁ ନେଇ ଅବଶ୍ୟ ଥିଲା, କିନ୍ତୁ ତାହା ସମକାଳୀନ ବିଶ୍ୱରେ ଶକ୍ତିତନ୍ତ୍ରର ରାଜନୀତିରେ ପ୍ରବେଶ କରି ନ ଥିଲା। କାରଣ ପାଶ୍ଚାତ୍ୟ ବୌଦ୍ଧିକ ଜଗତ ସେତେବେଳକୁ ପ୍ରାୟ ନିଶ୍ଚିତ ଥିଲା ଯେ ଯେତେସବୁ ଉପନିବେଶରୁ ୟୁରୋପୀୟମାନେ ଓହରିଯାଇଥିଲେ ସେଠି ଗୋଟେ ବୃହତ୍ତର ଉପନିବେଶ ରହିଯାଇଥିଲା। ସେ ଉପନିବେଶ ଥିଲା ବୌଦ୍ଧିକ ଉପନିବେଶ। ତାହା ରଚିତ ହୋଇଥିଲା ଚିନ୍ତାରେ, ଶିକ୍ଷାରେ ଓ ଇଂରେଜୀ ଭାଷା ଦ୍ୱାରା ଗୋଟେ ମହାଦେଶୋପମ ବିଶାଳ, ବିଚିତ୍ର ଓ ଧର୍ମପ୍ରଧାନ କ୍ଷେତ୍ରରେ। ଏ ବୌଦ୍ଧିକ ଉପନିବେଶ ଭାରତୀୟଙ୍କୁ ଏଭଳି ବଦଳେଇ ଦେଇଚି ଯେ ଇଂରେଜ ଗଲାପରେ ବି ଇଂରେଜୀ ରହିବ, ଇଂରେଜିୟତ ରହିବ ଓ ଭାରତ ଏକ କୃତାର୍ଥ ଦୃଷ୍ଟିରେ ଇଂରେଜ ଓ ଇଂରେଜୀକୁ ଅନାଇ ରହିବ। ଏ ଧାରଣା ଭୁଲ ଥିଲା।

ଏଡ଼ିକି କ୍ଷୁଦ୍ର ଗୋଟିଏ ଦେଶରୁ ଆସି ଏଭଳି ବିଶାଳ କ୍ଷେତ୍ରକୁ ସ୍ଥାନୀୟ ଲୋକଶକ୍ତି ବ୍ୟବହାର କରି ପ୍ରଭାବିତ କରିବା ସହିତ ଆଧୁନିକୀକରଣର ପ୍ରତିମାନ ସ୍ଥାପିତ କରି ସଫଳ ହେବା କିଛି କ୍ଷୁଦ୍ର ବ୍ୟାପାର ନଥିଲା। ଇଂରେଜଙ୍କ ସମ୍ରାଜ୍ୟବାଦୀ ଇତିହାସରେ ଭାରତ ଥିଲା ଏକ ଅତୁଳନୀୟ ଓ ଅନନ୍ୟ ଅନୁଭୂତି। ଏତେ ସମସ୍ୟା ସେମାନେ କୋଉଠି ସାମ୍ନା କରିନଥିଲେ, ଏତେ ହନ୍ତସନ୍ତ ସେମାନେ କୋଉଠି ହେଇନଥିଲେ କି ଏତେବଡ଼ ପ୍ରଶାସକୀୟ ଅଭିଜ୍ଞତା ସେମାନେ କୋଉଠି ପାଇନଥିଲେ। ୧୭୫୭ରୁ ୧୮୫୭ କମ୍ପାନୀ ଶାସନ ଓ ତା'ପରେ ୧୯୪୭ ଯାଏଁ ରାଜଗଣତନ୍ତ୍ର (ଉତ୍ତରାଧିକାର ସୂତ୍ରରେ ରାଜତନ୍ତ୍ରୀୟ ରାଷ୍ଟ୍ରମୁଖ୍ୟ, କିନ୍ତୁ ଲୋକନିର୍ବାଚିତ ପ୍ରତିନିଧିଙ୍କ ସରକାର) ଅଧୀନରେ ଔପନିବେଶିକ ଶାସନ ଏକ ବିଚିତ୍ର ମଡେଲ। ଶେଷ ନବେ ବର୍ଷ କଷ୍ଟକର। ସିପାହୀବିଦ୍ରୋହ (୧୮୫୭) ପରେ ବ୍ରିଟିଶ ପାର୍ଲିଆମେଣ୍ଟ ଓ ନିର୍ବାଚିତ ସରକାର ଭାରତର ଶାସନ ନିଜ ହାତକୁ ନେଇଗଲେ ସିନା ସମ୍ଭାଳିବା ସହଜ ନଥିଲା। ଇଂରେଜମାନଙ୍କ କୂଟର ପ୍ରୟୋଗ ବିଫଳ ହୋଇଚାଲିଲା। ଏଡ଼େ ବିରାଟ ଭୂଖଣ୍ଡର ଭାଷା, ସଂସ୍କୃତି ଓ ଧର୍ମକୁ ଗୋଟିଏ କ୍ଷୁଦ୍ର ବେଷ୍ଟନୀ ଭିତରେ ଆବଦ୍ଧ କରିବାର ଅନୁଭୂତିହୀନ ଉନ୍ନାସିକତା ତାଙ୍କୁ ବିପଦରେ ପକେଇଦେଲା। ଭାବିଦେଖନ୍ତୁ ସେତେବେଳର ଏ ସାଇବଗୁଡ଼ିକ କେଡ଼େ କ୍ଷୁଦ୍ର ଜୀବ ଥିଲେ, ଅଥଚ କେବଳ ଆଟୋପ ଦେଖାଇ କେଡ଼େବଡ଼ ମହାତ୍ୱାକାଂକ୍ଷା ନେଇ ନିଜକୁ ଉପସ୍ଥାପିତ କରୁଥିଲେ ଏବଂ ନିଜ ଅଧସ୍ତନ ଦ୍ୱାରା ନିଜ ବଡ଼ପଣର କାହାଣୀ ଲେଖାଇ ତା'କୁ ଇତିହାସର ମାନ୍ୟତା ବି ଦେଇଥିଲେ।

ନିଜ କ୍ଷୁଦ୍ର ଦେଶର କମ୍ପାନୀ କିରାଣୀ, ଆର୍ମି ଅଫିସର, ସାମନ୍ତ ବଂଶଜମାନଙ୍କୁ ଗଭର୍ଣ୍ଣର ବନେଇ ସାଧାରଣଙ୍କୁ ମହିମାମଣ୍ଡିତ କରି ଥୋଇଲେ। ହେଷ୍ଟିଂସ, କ୍ଲାଇବ, କାନିଙ୍ଗ ଓ ପରେ କର୍ଜନ, ରିପ୍ପନ, ମାଉଣ୍ଟବାଟେନ ଓ ଅନ୍ୟସମସ୍ତେ ଗୋଟିଏ ଷ୍ଟେରିଓଟାଇପ। ଶିଳ୍ପବିପ୍ଳବ ପରର ଲୋକଜୀବନରେ ବ୍ୟାଚ ଉତ୍ପାଦନର ଯେଉଁ ଧାଡ଼ି, ଟାଇପ, ଶ୍ରେଣୀ ପ୍ରବେଶ କଲା ତା'ର ପ୍ରଭାବ ଥିଲା ଛୋଟ ଠାରୁ ବଡ଼ ପର୍ଯ୍ୟନ୍ତ ସବୁଠି ସାଧାରଣୀକରଣ। ମାଉଣ୍ଟବ୍ୟାଟେନ ଓ ରିପ୍ପନ, ଡେଲହାଉସି ଓ କର୍ଜନ ଏମାନେ ଅଲଗା ସମ୍ଭ୍ରାନ୍ତ୍ୟରେ କିନ୍ତୁ ଏକ ଉନ୍ନାସିକ ପତିଆରାରେ। ଏମାନଙ୍କ ବ୍ୟକ୍ତିପ୍ରତିମାର ଛାୟାଲୋକରେ ଯେଉଁ ଅମଲାତନ୍ତ୍ର କମ୍ପାନୀ ଓ ବ୍ରିଟିଶ ସରକାର ଉପନିବେଶ ପାଇଁ ନିର୍ମାଣ କଲେ ସେଥିରେ ଉନ୍ନାସିକ ପତିଆରା ଗୋଟେ ଅପଠିତ, କିନ୍ତୁ ଅନୁଭୂତ ଛାୟାପାଠ ହୋଇ ରହିଗଲା।

ମାନିବାକୁ ପଡ଼ିବ ଯେ ଅମଲାତନ୍ତ୍ରର ପ୍ରତିଷ୍ଠା ଥିଲା ଇଂରେଜଙ୍କ ବଡ଼ ସଫଳତା। ଇଏ ଥିଲା ଏକ ପ୍ରତିମାନ ବା ପ୍ରଚଳିତ ମାନର ବିପରୀତରେ ସ୍ଥାପିତ ଏକ ମାନ। ମୋଗଲ ଅମଲାବ୍ୟବସ୍ଥା ତନ୍ତ୍ରରେ ନିର୍ମିତ ହୋଇନଥିଲା। ଭାରତୀୟ ରାଜତନ୍ତ୍ରରେ ଅମଲାବ୍ୟବସ୍ଥା, ବସ୍ତୁତଃ ସବୁ ବ୍ୟବସ୍ଥାର ଭିତରେ ଥିଲା ଧର୍ମ, ତା'ର ବ୍ୟବହାରିକ ନୈତିକତା ଥିଲା ଆଧାମ୍। କୁହାଯାଇପାରେ ଯେ ସନାତନୀ ଶାସନତନ୍ତ୍ର ଥିଲା ଧର୍ମ ଓ ତା'ର ଅନୁଭୂତି ଥିଲା ଆଧାମ୍। ଏପରିକି ପରବର୍ତ୍ତୀ କାଳର ବୌଦ୍ଧ ଓ ଜୈନ ରାଜତନ୍ତ୍ରରେ ବି ଆଧାରଭୂତ ରଚନା ଥିଲା ସେଇଆ। କେବଳ ଅମଲାତନ୍ତ୍ର ଦ୍ୱାରା ଶାସନ କରିବା ସମ୍ଭବ ନଥିଲା, ତେଣେ ସନାତନୀ ହିନ୍ଦୁଙ୍କ ପ୍ରକୃତ ଆନୁଗତ୍ୟ ବା ସମ୍ମାନବୋଧର ଧର୍ମସୂତ୍ର ସେମାନଙ୍କ କଳ୍ପନାରେ ନଥିଲା। କ୍ୟାଥଲିକ ଖ୍ରୀଷ୍ଟୀୟ ଧର୍ମଧାରା ଓ ଭାରତୀୟ ସନାତନୀ ଧର୍ମଧାରା ଭିତରେ ଗୋଟିଏ ବଡ଼ ପାର୍ଥକ୍ୟ ଥିଲା। ସନାତନୀ ଧର୍ମ ମାର୍ଗ ଜ୍ଞାନମାର୍ଗ। ଅର୍ଥାତ ଏ ମାର୍ଗରେ ଔପଚାରିକତା ଗୌଣ, ଦର୍ଶନ ମୁଖ୍ୟ। ଏଭଳି ଧର୍ମ ବିଶ୍ୱରେ ଆଉ କାହିଁ? ମୁଁ ଜଣେ ହିନ୍ଦୁ ଭାବରେ ଏକଥା କହୁନାହିଁ। ସବୁ ଧର୍ମର କ୍ୟାନନିକାଲ ପାଠଗୁଡ଼ିକୁ ପଢ଼ିଲା ପରେ ମୁଁ ଏ ନିଷ୍କର୍ଷରେ ଉପନୀତ ହୋଇଚି ଯେ ସନାତନୀ ହିନ୍ଦୁଙ୍କ ଧର୍ମପାଠଗୁଡ଼ିକ ଧର୍ମ ଆଚରଣ ପାଇଁ ବିକଶିତ ହୋଇନାହାନ୍ତି, ଏଗୁଡ଼ିକ ବ୍ରହ୍ମାଣ୍ଡ ସହିତ ଈଶ୍ୱରଙ୍କୁ ନେଇ ବିସ୍ମୟ, ସୃଜନଶୀଳତା, କଳା ଓ କଳ୍ପନାର ବୌଦ୍ଧିକ ଆକଳନ ଓ ବିଚାର। ଯାକୁ ଲୋକାୟତରେ ପରିଚାଳିତ କରିବା ପାଇଁ ପୁରାଣମାନଙ୍କ ରଚନା। ପୁରାଣର ମର୍ମ ସାଧାରଣ ବୋଧଗମ୍ୟତା ପାଇଁ କଥାବାଚନ ଓ ପାରାୟଣ ଦ୍ୱାରା ପ୍ରସାରିତ। ସଂକ୍ଷେପରେ ହିନ୍ଦୁ ଜ୍ଞାନମାର୍ଗ ଏକ ତ୍ରିସ୍ତରୀୟ ମହାପଥ ବା ହାଇୱେ। ଲକ୍ଷ୍ୟସ୍ଥଳ ଗୋଟିଏ। ଜୀବରେ ପରମ ଓ ପରମରେ ଜୀବର ସ୍ଥାପନା। ଏତିକି ହୋଇଗଲେ ବସୁଧା ଏକ କୁଟୁମ୍ବ, ବିଶ୍ୱ ମଧୁମୟ ଓ ନିସର୍ଗ ସହିତ ସମଗ୍ର ବ୍ରହ୍ମାଣ୍ଡ ରାହସ୍ୟାବୃତ। ରହସ୍ୟ ଉଦଘାଟନ ଭାରତୀୟଙ୍କ ବିଜ୍ଞାନ ନୁହେଁ। ରହସ୍ୟ ଉତ୍ପାଦନ ବି ନୁହେଁ। ରହସ୍ୟକୁ ରହସ୍ୟ କରି ରଖିବାରେ ଭାରତୀୟ ସ୍ୱତନ୍ତ୍ରତା। ଯା ସହିତ ବିଶ୍ୱର ଚଳନ୍ତି ଆଧୁନିକତାର ଯୋଡ଼ ବସିବକି ନାହିଁ, ତାର ବିଚାର ପରେ। ଏବେ ସଂକ୍ଷେପରେ କେବଳ ସୂଚାଇ ଦେଉଚି ଯେ ବର୍ତ୍ତମାନର ସଂକ୍ରାମକ ଆଧୁନିକତାରୁ ଅତିବୁଦ୍ଧି, ଅତିବିଜ୍ଞାନ ଓ ଅତିଆସ୍ପର୍ଦ୍ଧା - ଏହି ତିନୋଟି 'ଅତି' ବାହାରିଗଲେ ମଣିଷ ତା'ର ମଣିଷ ହେବାର ତାତ୍ପର୍ଯ୍ୟ ଫେରିପା'ନ୍ତା। ଭାରତୀୟ ଧର୍ମଚିନ୍ତନରେ ସନାତନ ଅର୍ଥାତ ଅବିନାଶୀ ଚିରନ୍ତନତା ମଣିଷକୁ ମଣିଷ କରି ରଖିବାରେ।

ଶଙ୍କରାଚାର୍ଯ୍ୟଙ୍କ କାଶ୍ମୀରରୁ କନ୍ୟାକୁମାରୀ ଯାଏଁ ଯେଉଁ ଜୟଯାତ୍ରା ତାକୁ ଧର୍ମପ୍ରତିଷ୍ଠାର ଅଭିଯାନ ବୋଲି କହିବାର ତାତ୍ପର୍ଯ୍ୟ ଉପରଠାଉରିଆ। ପ୍ରକୃତରେ ଏହା ଥିଲା ଏକ ଜୀବନମୂଲ୍ୟ ବା ସିଦ୍ଧାନ୍ତର ତର୍କଯାତ୍ରା। ଯାର ପଟାନ୍ତର ନାହିଁ। ସପ୍ତମ-ଅଷ୍ଟମ ଶତାବ୍ଦୀରେ ସନାତନ ସହିତ ଏକେଶ୍ୱର ଗୋଟିଏ ବଡ଼ ତର୍କରେ ପରିଣତ ହୋଇଥିଲା ଜୈନ ଓ ବୌଦ୍ଧ ଉପଧାରା ପାଇଁ ଭୂମି ସନ୍ଧାନରେ ଥିବା ତର୍କବାଗୀଶଙ୍କ ଯୋଗୁଁ। ସନାତନୀ ପୃଷ୍ଠଭୂମି ପରିତ୍ୟାଗ କରି ଗୋଟିଏ ଆର୍ଦ୍ଧନୂଆ ଭୂମିରେ ଧର୍ମପ୍ରତିଷ୍ଠା ମହାବୀର ବା ବୁଦ୍ଧ ଚାହୁଁନଥିଲେ। ସେମାନେ ସନାତନର ମାର୍ଗୀ ଦାର୍ଶନିକ ଥିଲେ, ଅହିଂସ ମଧ୍ୟମ ମାର୍ଗ ଥିଲା ସନାତନର ବୈଦିକ-ବ୍ରାହ୍ମଣ୍ୟ ଉପଚାରସର୍ବସ୍ୱତାରୁ ସହଜ ସମାଧାନ ପାଇବାର ଲୋକମାର୍ଗ। ଲୋକଭାଷାରେ ଲୋକଙ୍କ ପାଖରେ ସନାତନୀ ପ୍ରଜ୍ଞାର ଆଲୋକ ପହଞ୍ଚାଇବା ଥିଲା ଜ୍ଞାନୋଦୟର ଧର୍ମାନୁଭବ। ପରେ ଯେତେବେଳେ ଏହା ଅନୁଷ୍ଠାନରେ ପରିଣତ ହୋଇଗଲା, ଏପରିକି ରାଜଧର୍ମ ଭାବରେ ଗୃହୀତ ହୋଇଗଲା, ସେତେବେଳେ ଯା'ର ସନାତନୀ ମୂଳ ଉତ୍ପାଟିତ ହେବାର ଭୟ ଆସିଗଲା। ସନାତନୀ ପ୍ରାଜ୍ଞ, ବୈଦିକ ବ୍ରାହ୍ମଣ ପଣ୍ଡିତ ଓ ବୌଦ୍ଧ-ଜୈନ ଧର୍ମପ୍ରଚାରକ - ଏ ତ୍ରିଶକ୍ତି ଏକାସାଙ୍ଗରେ ସକ୍ରିୟ ହେଲେ ଓ ପରସ୍ପର ସହିତ ତର୍କ କଲେ। ଶଙ୍କରାଚାର୍ଯ୍ୟ ଥିଲେ ସନାତନର ଅନ୍ତିମ ତାର୍କିକ। ସେ ଯେଉଁ ଚତୁର୍ଧାମର ପ୍ରତିଷ୍ଠା କଲେ ଓ ତା'ସହିତ ଯେଉଁଭଳି ଭାବରେ ଯୁଗକଳ୍ପନାକୁ ଆଣି ଯୋଡ଼ିଲେ, ତହିଁରେ ଏକ ରୋମାଞ୍ଚକ ବିସ୍ମୟ ଥିଲା ପୁରୀର ଜଗନ୍ନାଥ ଧାମ। ଜଗନ୍ନାଥ କଳ୍ପିତ ହେଇଥିଲେ ଜନଜାତୀୟ ଉପାସ୍ୟ ଶଙ୍କୁ ପ୍ରତୀକ ଭାବରେ, ତାହା ବ୍ରାହ୍ମଣ୍ୟ ଔପଚାରିକତାରୁ ମୁକ୍ତଥିଲା। ଶଙ୍କରାଚାର୍ଯ୍ୟ ଦୂରଦର୍ଶୀ ପ୍ରାଜ୍ଞପୁରୁଷ ଠିକ ଦେଖିଥିଲେ ଯେ ଜଗନ୍ନାଥରେ ହିଁ ସ୍ଥାନ-କାଳ, ତାଙ୍କରି ନିର୍ମିୟମାଣ ଭଙ୍ଗୁରତାରେ ଚଳମାନ ବର୍ତ୍ତମାନ, ସେହିଁ ନିରାକାରଙ୍କର ମଣିଷ ହାତରେ ଗଢ଼ା ଅମୂର୍ତ୍ତ ମୂର୍ତ୍ତି ଶ୍ରୀଜଗନ୍ନାଥ। ସେହି ଅମୂର୍ତ୍ତର ଆକାରପ୍ରାପ୍ତି ଦନ୍ତକଥା ଭଳି ଲାଗୁଚି, କିନ୍ତୁ ଏହା ଏକ ପ୍ରତୀକ ନିର୍ମାଣ।

ସରଳ ଭାବରେ କହିଲେ ସନାତନୀ ହିନ୍ଦୁଙ୍କ ଧର୍ମଚିନ୍ତା ଜୀବନଠାରୁ ଅଲଗା ନୁହେଁ, ଯେତେବେଳେ କି ହିନ୍ଦୁଙ୍କ ଧର୍ମଚିନ୍ତାକୁ ଜୀବନଠାରୁ ଅଲଗା କରି ଏକ ରାଜନୈତିକ ଦୃଷ୍ଟିକୋଣରୁ ଦେଖିବାର ପ୍ରୟାସ ଜାରି ରହିଚି ପଶ୍ଚିମରେ। ଏବେ ପୁରୀରେ ରଥଯାତ୍ରା ଦିନ ଘଟିଥିବା ଅଘଟନ ଯେଉଁ କାରଣରୁ ବିଘଟିଆଉ ସାଧାରଣ ଲୋକେ ଆତଙ୍କିତ ଯେ ଜଗନ୍ନାଥ ରୁଷ୍ଟ। ଶ୍ରୀମନ୍ଦିର ପ୍ରଶାସକ ଏବଂ ସରକାର ପ୍ରଭୁଙ୍କୁ କ୍ଷମାମାଗିବା ଗୋଟେ ଧର୍ମୀୟ ବ୍ୟାପାର ନା ସମାଜ, ରାଜନୀତି ଓ ପ୍ରଶାସନକୁ ଏକାଠି କରି ଆସ୍ଥାରେ ନ୍ୟସ୍ତ କରିବାର ସ୍ୱାଭାବିକ ପ୍ରତିକ୍ରିୟା? ଏଠି ସ୍ମରଣରେ ରହୁ ଯେ ପ୍ରଥମ ଓଡ଼ିଆ ଗଜପତି କପିଳେନ୍ଦ୍ରଦେବ ଜଗନ୍ନାଥଙ୍କୁ ରାଷ୍ଟ୍ରଦେବତା ମାନିଥିଲେ। ବସ୍ତୁତଃ ସେ ବର୍ତ୍ତମାନ ସମୟର ଏ ଦେଶ ଓ ରାଷ୍ଟ୍ର ଥିଲା ଯାଏଁ ଭାରତର ରାଷ୍ଟ୍ରଦେବତା। କୁହାଯାଉ କି ନ କୁହାଯାଉ ଶଙ୍କରାଚାର୍ଯ୍ୟ ଯେ ଜଗନ୍ନାଥଙ୍କ ସର୍ବସମନ୍ୱୟୀ, ସର୍ବମାନ୍ୟ ଐଶୀସତ୍ତା ଓ ତା'ର ରୂପ ପରିଗ୍ରହ ପର୍ଯ୍ୟନ୍ତ ସମଗ୍ର ବିଚାରଧାରାକୁ ସନାତନୀ ଜୀବନଧାରା ଭାବରେ ଗ୍ରହଣ କରିନେଇଥିଲେ ଏଥିରେ ସନ୍ଦେହ ନାହିଁ। ନଚେତ ସେ ଜଗନ୍ନାଥଙ୍କ ଆରାଧନା ଓ କର୍ମକାଣ୍ଡରେ ବାହ୍ୟ ପରିବର୍ତ୍ତନ କରି ଛାଡ଼ିଦେଇ ନ ଥା'ନ୍ତେ। ଶଙ୍କରଙ୍କ ଅବଦାନ ସନାତନୀ ଦେବତାଙ୍କର ଜନଜାତୀୟ ପ୍ରତିଷ୍ଠାରେ। ଏବେ ମଧ୍ୟ ତାହା ଅପ୍ରତିହତ।

ବିଶ୍ୱରେ ଅବଦମନର ରାଜନୀତିରେ ପଶ୍ଚିମାଙ୍କ ଦୃଷ୍ଟି ଭାରତକୁ ସଂହତ ଓ ସମନ୍ୱିତ କରି ରଖିଥିବା ସେଇ ରହସ୍ୟମୟ ଶକ୍ତି ଉପରେ ଯାହା ବାହାରକୁ ଦିଶୁନାହିଁ, କିନ୍ତୁ କାର୍ଯ୍ୟ କରିଚାଲିଚି। ତାହା ଧର୍ମ। ସେମାନେ ଏ ସତ୍ୟକୁ ଶାସକ ଭାବରେ ଧରିପାରିନଥିଲେ କି ଏବେବି ଧରିପାରୁନାହାନ୍ତି। ତାଙ୍କ ବହି ଗୋଟେ ଆଡ଼େ ଆମ ଆସ୍ଥାର ଗତି ଆଉ ଗୋଟେଆଡ଼େ। ଗୁହ୍ୟ ଓ ଅପ୍ରକଟ୍ୟ ହୋଇଥିବା ହେତୁ ଆମ ଧର୍ମର କାଇନେଟିକ ବା ଚଳତଶକ୍ତି ଏକ ମର୍ମ, ଭାଷ୍ୟ ନୁହେଁ।

ଭୁବନେଶ୍ୱର, ମୋ: ୯୪୩୭୦୩୯୮୫୮

କବିତା ପାଠର ନୂଆ ଧାରା

ଧ୍ରୁବ ଚରଣ ଘିବେଲା

ସାହିତ୍ୟ ସଭାଟିଏ କରାଯାଉଛି ମାନେ ସେଠି ଗହଳ ଚହଳ ପରିବେଶଟିଏ ତିଆରିବା ପାଇଁ ସଂଯୋଜିତ ଥାଏ କବିତାପାଠର ଭବ୍ୟ ଆୟୋଜନ। ସେଠାକୁ ପୁଣି ନିମନ୍ତ୍ରିତ ଥା'ନ୍ତି କେତେ କବି, କବୟିତ୍ରୀ। ସାଧାରଣତଃ ଅନେକ ସ୍ଥାନରେ ଆଗ ହୁଏ ସାହିତ୍ୟ ସଭା ଏବଂ ତା'ପରେ କରାଯାଏ କବିତା ପାଠ। ସାହିତ୍ୟ ସଭା ଓ କବିତା ପାଠ ମଧ୍ୟରେ କେଉଁଠି କେଉଁଠି ସୁବ୍ୟବସ୍ଥିତ ଥାଏ ସୁସ୍ୱାଦୁ ଭୋଜନର ବ୍ୟବସ୍ଥା। ସଭା ପରେ ଯାଇ ହୁଏ ଭୋଜନ। ତା'ପରେ କବିତା ପାଠର ସୁନ୍ଦର ଆୟୋଜନ। ସାହିତ୍ୟ ସଭା ପରି କବିତାପାଠ କାର୍ଯ୍ୟକ୍ରମରେ ମଞ୍ଚାସୀନ ରହନ୍ତି ସଭାପତି, ଅତିଥିଙ୍କ ସହିତ କବିମାନଙ୍କ କବିତାଗୁଡ଼ିକର ସୁସଂଯୋଜନା ପାଇଁ ସଂଯୋଜକ ସଂଯୋଜିକା। ସେମାନଙ୍କ ସରସ ସୁନ୍ଦର ସଂଯୋଜନାରେ ରସାଳ କବିତା ପାଠ ଗତିଶୀଳ ରହିଥାଏ କବିମାନଙ୍କ ଭିନ୍ନ ଭିନ୍ନ ଶୈଳୀରେ କବିତାପାଠ କରିବା ଭିତରେ। ଆଜିକାଲି କବିତାପାଠ କାର୍ଯ୍ୟକ୍ରମକୁ ଅଧିକ ମନୋଜ୍ଞ ଓ ମନୋହର କରିବା ପାଇଁ ମଝିରେ ମଝିରେ ସଙ୍ଗୀତ, ନାଚ ଓ ଗୀତ ପରିବେଷଣ ବ୍ୟବସ୍ଥା କରାଗଲାଣି। ତଥାପି ଦେଖାଯାଏ ନାନା ବାହାନା ଦେଖାଇ କେହି କେହି କବି ନିଜ କବିତାଟି ପଢ଼ି ସାରି ସେଠୁ ଖସିଯିବାର ଧାରାବାହିକ ଉପକ୍ରମ କରନ୍ତି। ଏଥିରେ ହୁଏ କ'ଣ ନା କବିତାପାଠର ଶେଷଆଡ଼କୁ ଆଉ ବିଶେଷ କବି କେହି ନ ଥା'ନ୍ତି। ଯାହାର କବିତା ଥିବ, ସେଇ ଦୁଇ/ତିନି ଜଣ ଯାହା ରହିଥା'ନ୍ତି।

ଥରେ ଗୋଟେ ସଂସ୍ଥାର ବାର୍ଷିକ ଉତ୍ସବ ଆୟୋଜନ ପାଇଁ ଆହୂତ ପ୍ରାକ ବୈଠକ ସଭାରେ କବିତାପାଠର ଶେଷଭାଗରେ କବି ଓ କବିତା ମରୁଡ଼ି ବା କବିଙ୍କ ଅନୁପସ୍ଥିତିକୁ (ନିଜ କବିତା ପଢ଼ି ସାରି କବିଙ୍କ ପଳାଇବା ଦୁଃସ୍ଥିତିକୁ) କେମିତି ଏଡ଼ାଇ ଦିଆଯାଇପାରିବ ସେ ନେଇ ବିଚାରବିମର୍ଶ ଚାଲିଲା। ଜଣେ ସଦସ୍ୟ କହିଲେ ସଭାଶେଷରେ ସବୁ କବିଙ୍କୁ ପ୍ରଶସ୍ତିପତ୍ର ଦେବାର ବ୍ୟବସ୍ଥା ରଖାଯାଉ। ଆଉ ଜଣେ ସଦସ୍ୟ ତାଙ୍କ ଅନୁଭୂତିରୁ ଏକ ପ୍ରସ୍ତାବ ରଖିଲେ ଯେ ଉତ୍ସବର ମାସକ ଆଗରୁ କବିମାନଙ୍କୁ ଆହ୍ୱାନ କରାଯିବ ସ୍ୱରଚିତ କବିତା ଦାଖଲ କରିବା ପାଇଁ। ତା'ପରେ ଆସିଥିବା କବିତା ସଂଖ୍ୟା ଦେଖି କବିମାନଙ୍କୁ ବିଭିନ୍ନ ପର୍ଯ୍ୟାୟରେ କବିତା ପଢ଼ିବା ପାଇଁ ତାଲିକା ପ୍ରସ୍ତୁତ କରାଯିବ। ଯଦି ଷାଠିଏ କବିଙ୍କ କବିତା ଚୂଡ଼ାନ୍ତ ହେଲା ତେବେ ଚାରୋଟି ପର୍ଯ୍ୟାୟରେ ପନ୍ଦର ଜଣ ଲେଖାଏଁ କବି କବିତାପାଠ କରିବେ। ଏ ପ୍ରସ୍ତାବରେ ସମସ୍ତେ ସମ୍ମତି ଜଣାଇଲେ।

ପରବର୍ତ୍ତୀ ଉତ୍ସବ ସଭାକାର୍ଯ୍ୟ ସମୟ ରଖାଯାଇଥିଲା ଦିନ ଘ.୧୧.୪୫ମି. ରୁ ଘ.୧.୪୫ମି. ପର୍ଯ୍ୟନ୍ତ। ବାର୍ଷିକ ସଭା ପୂର୍ବରୁ ଦୁଇଟି ପର୍ଯ୍ୟାୟରେ ପନ୍ଦର ଜଣ ଲେଖାଏଁ କବି କବିତା ପଢ଼ିଲେ। ଆଗରୁ ବି ସୂଚନା ଦିଆଯାଇଥିଲା ସଂଯୋଜକ ଅତି ସଂକ୍ଷିପ୍ତ ବକ୍ତବ୍ୟ ରଖିବେ। କବି ସେମିତି ଅନାବଶ୍ୟକ ଭାବେ କବିତା ବ୍ୟତୀତ ଅନ୍ୟକଥା ରଖିବେ ନାହିଁ। ସମସ୍ତେ ସୂଚନା ମାନିଥିବାରୁ ନିର୍ଦ୍ଧାରିତ ସମୟରେ କବିତା ପାଠ ସରିଥିଲା ସଭା ଆଗରୁ। କବିତା ପାଠ ପରେ ସଭିଏଁ ମଞ୍ଚରୁ ଓହ୍ଲେଇ ଥିଲେ ଏକାଥରକେ। ତା'ପରେ ପରବର୍ତ୍ତୀ ପନ୍ଦର ଜଣ କବି ସସମ୍ମାନେ ମଞ୍ଚାସୀନ ହୋଇ କବିତା ପାଠ କରିଥିଲେ। ବାର୍ଷିକ ସଭା ପରେ ମଧ୍ୟାହ୍ନଭୋଜନ ବ୍ୟବସ୍ଥିତ ଥିଲା। ତା'ପରେ ତୃତୀୟ ପର୍ଯ୍ୟାୟ କବିତାପାଠ ସେଇ ସମାନ ଢାଞ୍ଚାରେ କରାଯାଇଥିଲା। ପ୍ରଥମ ଓ ଦ୍ୱିତୀୟ ପର୍ଯ୍ୟାୟରେ ଜିଲ୍ଲା ବାହାର କବିଙ୍କୁ ଆଗ କବିତା ପଢ଼ିବା ପାଇଁ ସୁଯୋଗ ଦିଆଯାଇଥିଲା ଏବଂ ତୃତୀୟ ପର୍ଯ୍ୟାୟରେ ସ୍ଥାନୀୟ କବି କବିତା ପାଠ କରିଥିଲେ। ଏଥିରେ ଦେଖାଗଲା କବିମାନେ କବିତା ପଢ଼ିଲା ପରେ ପାଠୋତ୍ସବ ସ୍ଥଳି ଛାଡ଼ି ଯାଇନଥିଲେ।

ବାର୍ଷିକ ଉତ୍ସବ ପାଇଁ ନାଁ ପଞ୍ଜିକରଣ ବେଳେ ଫୁଲ ଚନ୍ଦନ ଦେଇ କବିଙ୍କୁ ବି ସୁସ୍ୱାଗତମ କରାସରିଥାଏ। ସେଠି କିଛି ସାହିତ୍ୟିକଙ୍କୁ ସମ୍ବର୍ଦ୍ଧିତ କରାଯାଇଥିଲା ପ୍ରଶସ୍ତିପତ୍ର, ସାଲ ଓ ସ୍ମାରକ ଫଳକ ଦିଆଯାଇ। ସବୁ କବିଙ୍କୁ ବି ମିଳିଥିଲା ପ୍ରଶଂସାପତ୍ର। ନୂଆ ତରିକାରେ କବିତା ପାଠ ଧାରା ଭଲ ଥିଲା। ଜଣକ ପରେ ଜଣେ ମଞ୍ଚକୁ ଯାଇ କବିତା ପଢ଼ି ପୁଣି ଫେରିଆସି ମଞ୍ଚ ସାମ୍ନାରେ ବସିବା ଧାରାଠୁ ପର୍ଯ୍ୟାୟଭିତ୍ତିକ କବିତାପାଠରେ ଜଣେ କବି ନିଜ କବିତା ପଢ଼ି ସାରିଲା ପରେ ଘଣ୍ଟାଏ କାଳ ମଞ୍ଚରେ ବସିବାର ଅନୁଭବ ନିଶ୍ଚୟ ନିଆରା ଥିଲା। ସବୁ କାର୍ଯ୍ୟକ୍ରମ ସରିଲା ପରେ ନୂଆ କବିତା ପାଠ ଧାରାକୁ ସ୍ଥାନୀୟ କବି ପ୍ରଶଂସା କରିବାରେ କାର୍ପଣ୍ୟତା ପ୍ରକାଶ କରିନଥିଲେ।

ବଉଦରାଜ (ବୌଦ୍ଧ), ମୋ: ୯୪୩୭୪୭୮୪୬୬

ବାସି ଖାଦ୍ୟ, ଝାଡୁ ଅର୍ପଣରେ ଦୂର ହୁଏ ଚର୍ମରୋଗ

ଓଜସ୍ୱିନୀ

ଆଜିକାଲିର ପ୍ରଦୂଷିତ ପରିବେଶ ପାଇଁ ବିଭିନ୍ନ ପ୍ରକାର ଚର୍ମରୋଗର ପ୍ରାଦୁର୍ଭାବ ବଢ଼ି ବଢ଼ି ଚାଲିଛି। ଚର୍ମରୋଗ ବିଶେଷଜ୍ଞମାନଙ୍କ ପାଖରେ ଚିକିତ୍ସିତ ହେବା ପରେ ରୋଗୀ କିଛିମାତ୍ରାରେ ସୁସ୍ଥ ହେଉଛନ୍ତି। ଅନେକେ କସ୍‌ମେଟିକ୍ ସର୍ଜରୀର ସାହାରା ମଧ୍ୟ ନେଉଛନ୍ତି, ଯାହାକି ବ୍ୟୟବହୁଳ। ଡାକ୍ତରୀ ସୁବିଧା ନଥିବା କିମ୍ବା ଅର୍ଥବଳ ନଥିବା ରୋଗୀମାନେ କିନ୍ତୁ ଆରୋଗ୍ୟ ଲାଭ ପାଇଁ ଈଶ୍ୱରଙ୍କ ଉପରେ ହିଁ ଭରସା କରିଥା'ନ୍ତି। ଭାରତରେ ଏଭଳି ଦୁଇଟି ଚମତ୍କାରୀ ମନ୍ଦିର ଅଛି, ଯେଉଁଠି ସମସ୍ତପ୍ରକାର ଚର୍ମରୋଗରୁ ମୁକ୍ତି ମିଳିଥାଏ। ଗୋଟିଏ ହେଉଛି ରାଜସ୍ଥାନର ଭରତପୁର ଜିଲ୍ଲାସ୍ଥିତ ବ୍ରହ୍ମବାଦଠାରେ ଥିବା ମା' ଶୀତଳାଙ୍କ ମନ୍ଦିର ଏବଂ ମୁର୍ଶୀଦାବାଦ୍-ଆଗ୍ରା ରାଜପଥ ନିକଟରେ ସଦ୍‌ଥିଠାରେ ଥିବା ମହାଦେବ ପୂଜା ପାଉଥିବା ପାତାଳେଶ୍ୱର ମନ୍ଦିର।

ସ୍କନ୍ଦପୁରାଣ ଅନୁସାରେ ମା' ଶୀତଳା ହେଉଛନ୍ତି ସ୍ୱଚ୍ଛତାର ଦେବୀ। ଗଧ ବାହିନୀ ମା' ନିମ୍ବ ପତ୍ର, ଝାଡୁ, କଳସ ଓ ସୂପ ଧାରଣ କରିଛନ୍ତି। ପାରମ୍ପରିକ ଚିକିତ୍ସା ବିଜ୍ଞାନରେ ହାଡ଼ଫୁଟି ଉପଶମ ପାଇଁ ଏଗୁଡ଼ିକ ଉପଯୋଗ ହେଉଥିବାରୁ ମା' ଶୀତଳାଙ୍କୁ ସଂକ୍ରାମକ ରୋଗନାଶିନୀ ଭାବେ ବର୍ଣ୍ଣନା କରାଯାଇଛି। ବହୁପୂର୍ବରୁ ଯେତେବେଳେ ହାଡ଼ଫୁଟିର ପ୍ରାଦୁର୍ଭାବ ଅଧିକ ଥିଲା, ସେତେବେଳେ ମା' ଶୀତଳାଙ୍କୁ ପୂଜା କରିବା ଦ୍ୱାରା ବ୍ୟକ୍ତି ସୁସ୍ଥ ହେବା ସହିତ ଶରୀର ଦାଗମୁକ୍ତ ହେଉଥିଲା ବୋଲି ଜନଶ୍ରୁତି ଅଛି। ବର୍ତ୍ତମାନ ସମୟରେ ମଧ୍ୟ ମା' ଶୀତଳାଙ୍କୁ ସମସ୍ତ ପ୍ରକାର ଚର୍ମରୋଗରୁ ମୁକ୍ତି ପାଇଁ ସେଠାରେ ପୂଜାର୍ଚ୍ଚନା କରାଯାଉଛି। ମନ୍ଦିରରେ ଥିବା ଏକ କୂଅରୁ ମା' ଶୀତଳାଙ୍କ ଆର୍ବିଭାବ ହୋଇଥିଲା ବୋଲି କଥିତ ଅଛି। ସେହି କୂଅର ପାଣି ପିଇବା ଓ ସ୍ନାନ କରିବା ଦ୍ୱାରା ସବୁ ଚର୍ମରୋଗ ଦୂର ହୋଇଥାଏ। ଏହାସହିତ ମା'ଙ୍କ ପାଖରେ ବାସି ଓ ଥଣ୍ଡା ଖାଦ୍ୟ ଭୋଗ କରିବାର ବିଧି ମଧ୍ୟ ରହିଛି। ମହିଳାମାନେ ମା'ଙ୍କୁ ଦର୍ଶନ କରିବାର ଗୋଟିଏ ଦିନ ପୂର୍ବରୁ ଭୋଗ ପ୍ରସ୍ତୁତ କରି ରଖିଥା'ନ୍ତି। ଶିତଳାଷ୍ଟମୀ ଦିନ ଏଠାରେ ମା'ଙ୍କର ବିଶେଷ ପୂଜାର୍ଚ୍ଚନା କରାଯାଏ ଏବଂ ଗୋଟିଏ ବଡ଼ ମେଳାର ଆୟୋଜନ ହୋଇଥାଏ, ଯାହାକୁ ବସୌଡ଼ା ପର୍ବ କୁହାଯାଏ। ଏହିଦିନ ଭକ୍ତମାନେ ସେମାନଙ୍କର ପରିବାରର ମଙ୍ଗଳକାମନା କରି ମା'ଙ୍କ ଦର୍ଶନ ପାଇଁ ଆସିଥା'ନ୍ତି। ମା' ଶୀତଳାଙ୍କ ମନ୍ଦିର ବ୍ରହ୍ମବାଦଠାରେ କିଭଳି ପ୍ରତିଷ୍ଠା ହେଲା ଏବଂ ମା'ଙ୍କ ପାଖରେ ବାସି ଖାଦ୍ୟ କାହିଁକି ଭୋଗ ହୁଏ, ସେ ସମ୍ପର୍କରେ ଅନେକ ଲୋକକଥା ଏବଂ ପୌରାଣିକ କଥା ରହିଛି।

ବିଶ୍ୱାସ ଓ ବିଜ୍ଞାନ

ମୁର୍ଶୀଦାବାଦ୍-ଆଗ୍ରା ରାଜପଥ ନିକଟସ୍ଥ ସଦ୍‌ଥିଠାରେ ଥିବା ପ୍ରାୟ ୧୫୦ ବର୍ଷ ପୁରୁଣା ପାତାଳେଶ୍ୱର ମନ୍ଦିରର ବିଶେଷତ୍ୱ ହେଉଛି, ଚର୍ମରୋଗରୁ ମୁକ୍ତି ପାଇଁ ଏଠାରେ ଭକ୍ତମାନେ ଶିବଲିଙ୍ଗ ନିକଟରେ ଝାଡୁ ଅର୍ପଣ କରିଥା'ନ୍ତି। କିମ୍ବଦନ୍ତୀ ଅନୁଯାୟୀ ବହୁବର୍ଷ ପୂର୍ବେ ସଦ୍‌ଥିଠାରେ ଭିକାରୀ ଦାସ ନାମକ ଜଣେ ଅତ୍ୟନ୍ତ ଧନୀ ବ୍ୟବସାୟୀ ରହୁଥିଲେ। ସେ ଗମ୍ଭୀର ଚର୍ମରୋଗରେ ପୀଡ଼ିତ ଥିଲେ। ଏକଦା ସେ ଔଷଧ ଆଣିବା ପାଇଁ ସହର ଯିବା ସମୟରେ ଏହି ଗାଁ ନିକଟରେ ଅଟକିଥିଲେ। ଶୋଷ ମେଣ୍ଟାଇବା ପାଇଁ ନିକଟରେ ଥିବା ଆଶ୍ରମକୁ ଗଲେ। ସେଠାରେ ଜଣେ ସନ୍ନ୍ୟାସୀ ଦାଣ୍ଡ ଓଳାଉଥିଲେ। ସନ୍ନ୍ୟାସୀଙ୍କର ଝାଡୁ ବ୍ୟବସାୟୀଙ୍କ ଗୋଡ଼ରେ ବାଜିବାରୁ ଚମତ୍କାର ଭାବେ ସେ ଚର୍ମରୋଗରୁ ତତ୍‌କ୍ଷଣାତ୍ ମୁକ୍ତ ହୋଇଯାଇଥିଲେ। ପ୍ରତିଦାନ ସ୍ୱରୂପ ବ୍ୟବସାୟୀଜଣକ ସନ୍ନ୍ୟାସୀଙ୍କୁ ଅନେକ ସୁନା ମୋହର ଦେଲେ। କିନ୍ତୁ ସନ୍ନ୍ୟାସୀ ତାହାକୁ ଗ୍ରହଣ ନକରି ଆଶ୍ରମରେ ଗୋଟିଏ ମହାଦେବଙ୍କ ମନ୍ଦିର ନିର୍ମାଣ କରାଇବା ପାଇଁ ଇଚ୍ଛା ପ୍ରକାଶ କଲେ। ସେବେଠାରୁ ସେଠାରେ ମହାଦେବ ଶିବଲିଙ୍ଗ ସ୍ୱରୂପରେ ପାତାଳେଶ୍ୱର ଭାବେ ପୂଜା ପାଇ ଆସୁଛନ୍ତି। ଏଠାରେ ଭକ୍ତମାନେ ଝାଡୁ ଅର୍ପଣ କରିବା ଦ୍ୱାରା ଅନେକ ପ୍ରକାର ଚର୍ମରୋଗରୁ ମୁକ୍ତି ପାଇଥା'ନ୍ତି। ଭାରତ ବାହାରୁ ମଧ୍ୟ ଏଠାକୁ ଅନେକ ଭକ୍ତ ଆସି ସୁସ୍ଥ ହୋଇ ଫେରିଛନ୍ତି ବୋଲି ସ୍ଥାନୀୟ ଲୋକମାନଙ୍କଠାରୁ ଶୁଣିବାକୁ ମିଳେ। ଓଡ଼ିଶାର ଉଷ୍ଣ ପ୍ରସ୍ରବଣ ତପ୍ତପାଣି କୁଣ୍ଡରେ ସ୍ନାନ କରିବା ଦ୍ୱାରା ମଧ୍ୟ ଚର୍ମରୋଗ ଦୂର ହୋଇଥାଏ ବୋଲି ବିଶ୍ୱାସ ଅଛି। ଭଗବାନଙ୍କ ଉପରେ ଅତୁଟ ଭରସା ଓ ବିଶ୍ୱାସ ହିଁ ରୋଗମୁକ୍ତିରେ ମହୌଷଧି ପାଲଟିଯାଏ।

ଭୁବନେଶ୍ୱର, ମୋ: ୯୦୯୦୧୯୪୯୪୩

ସକାଳ
THE SAKALA

ଯୋଗାଯୋଗ ଠିକଣା

NEWS & INFO
news@thesakala.com

CIRCULATION
circulation@thesakala.com

ADVERTISEMENT
advt@thesakala.com

THE SAKALA
(A Unit of Nandighosha Network Pvt. Ltd.)
At: IDCO Plot No. 90 & 91, Bhagabanpur I/E, BBSR-751019
Ph.: 0674-2954342 | 2955342

ଦୈନିକ 'ସକାଳ' ଓ ଏହାର ବିଶେଷ ଅଧିପତ୍ର, ପତ୍ରିକା ଆଦିରେ ପ୍ରକାଶିତ ଆଲେଖ୍ୟର ଉଦ୍ଧୃତି, ତଥ୍ୟ, ମତାମତ, ବିଶ୍ଳେଷଣ ସମ୍ପୃକ୍ତ ଲେଖକଙ୍କ ସମ୍ପୂର୍ଣ୍ଣ ନିଜସ୍ୱ। ସେଥିପାଇଁ 'ସକାଳ' କର୍ତ୍ତୃପକ୍ଷ ଉତ୍ତରଦାୟୀ ହେବେ ନାହିଁ।

ବିଜେପି ବିଧାୟକଙ୍କ ଗାଡ଼ିରେ ଚୋରା ଗଞ୍ଜେଇ ଓ ମଦ ଚାଲାଣ

ବିଧାୟକଙ୍କୁ ସରକାର ଘଣ୍ଟ ଘୋଡ଼ାଉଛନ୍ତି: ବିଜେଡି

ଭୁବନେଶ୍ୱର,୩।୭(ସମିସ): ଭୁବନେଶ୍ୱରର ନାଲକୋ ଛକ ନିକଟରେ ଦୁର୍ଘଟଣାଗ୍ରସ୍ତ ହୋଇଥିବା ବିଜେପି ବିଧାୟକ ପ୍ରକାଶ ସୋରେନଙ୍କ ଗାଡ଼ିରୁ ଗଞ୍ଜେଇ ଓ ମଦ ଥିବା ଭିଡିଓ ସାମାଜିକ ଗଣମାଧ୍ୟମରେ ଭାଇରାଲ ହେବାରେ ଲାଗିଛି। ଏହି ଭିଡିଓକୁ ଆଧାର କରି ବିଜେଡି ପକ୍ଷରୁ ବିଜେପିର ବିଧାୟକ ମାନେ ବିଭିନ୍ନ ଅସାମାଜିକ କାର୍ଯ୍ୟରେ ଲିପ୍ତ ଥିବା ବେଳେ ରାଜ୍ୟ ସରକାର ତାଙ୍କୁ ଘଣ୍ଟ ଘୋଡାଉଛନ୍ତି ବୋଲି ଅଭିଯୋଗ କରିଛନ୍ତି।

ଗୁରୁବାର ଶଙ୍ଖ ଭବନରେ ଆୟୋଜିତ ଏକ ସାମ୍ବାଦିକ ସମ୍ମିଳନୀରେ ଦଳର ବରିଷ୍ଠ ନେତା ତଥା ପୂର୍ବତନ ଉପବାଚସ୍ପତି ସାନନ୍ଦ ମାର୍ଣ୍ଡି କହିଛନ୍ତି ଯେ ରାଜଧାନୀର ଜନଗହଳି ପୂର୍ଣ୍ଣ ନାଲକୋ ଛକରେ ସ୍ପଷ୍ଟ ଦିବାଲୋକରେ ହୋଇଥିବା ଏହି ଦୁର୍ଘଟଣା ବେଳେ ବିଧାୟକ ପ୍ରକାଶ ସୋରେନଙ୍କ ପୁଅ ଓ ତାଙ୍କର ପାଞ୍ଚ ଜଣ ସହଯୋଗୀ ଏହି ଗାଡ଼ିରେ ଥିଲେ। ଦୁର୍ଘଟଣା ପରେ ଘଟଣା ସ୍ଥଳରେ ସ୍ଥାନୀୟ ଲୋକମାନେ ରୁଣ୍ଡ ହୋଇ ଯାଇଥିଲେ। ବିଧାୟକଙ୍କ ଦୁର୍ଘଟଣାଗ୍ରସ୍ତ ଗାଡ଼ିରେ ମଦ ବୋତଲ ଓ ଗଂଜେଇ ଥିବାର ସ୍ଥାନୀୟ ଜନସାଧାରଣ ଦେଖିବା ପରେ ଏହାର ଭିଡିଓ କରି ସାମାଜିକ ଗଣମାଧ୍ୟମରେ ଛାଡିଥିଲେ, ଯାହା ଭାଇରାଲ ହେବାରେ ଲାଗିଛି। ବିଧାୟକଙ୍କ ଗାଡ଼ିରେ ମଦ ଗଞ୍ଜେଇ ଚାଲାଣ ହେବା ଏନଡିପିଏସ ଆଇନର ଉଲ୍ଲଂଘନ ଏବଂ ଏକ ସଂଗୀନ ଅପରାଧ। ବିଧାୟକ ପ୍ରକାଶ ସୋରେନ ଏହି ଘଟଣାକୁ ଚାପିଦେବା ଉଦ୍ଦେଶ୍ୟରେ ଘଟଣାକୁ ଅସ୍ୱୀକାର କରି ତାଙ୍କ ପୁଅ ଓ ସହଚରମାନଙ୍କୁ କ୍ଲିନଚିଟ ଦେବାକୁ ପ୍ରୟାସ କରୁଛନ୍ତି ବୋଲି ଶ୍ରୀ ମାର୍ଣ୍ଡି ଅଭିଯୋଗ କହିଛନ୍ତି।

ଅନ୍ୟପଟେ ଏହି ସଂଗୀନ ଅପରାଧରେ ଜଡ଼ିତ ବିଧାୟକଙ୍କ ପୁଅ ଓ ତାଙ୍କ ସହଚରମାନଙ୍କୁ ତୁରନ୍ତ ଗିରଫ

ସହ ବିଧାୟକ ପ୍ରକାଶ ସୋରେନଙ୍କୁ ତଦନ୍ତ ପରିସର ଭିତରେ ରଖାଯାଉ ବୋଲି ବିଜେଡ଼ି ଦାବି କରିଛି। ପ୍ରକାଶ ସୋରେନ ମର୍ଯ୍ୟାଦାଜନକ ବାରିପଦା ଆସନରୁ ନିର୍ବାଚିତ ହେବା ପରେ ସ୍ଥାନୀୟ ଅଞ୍ଚଳରେ ବେଆଇନ ଗଞ୍ଜେଇ ଓ ମଦ ବେପାର ଅହେତୁକ ଭାବେ ବୃଦ୍ଧି ପାଇଛି। ରାସ୍ତାରେ ଚେକିଂକୁ ଚକମା ଦେବା ପାଇଁ ବିଧାୟକଙ୍କ ବୋର୍ଡ ଲାଗିଥିବା ଗାଡିକୁ ବେଆଇନ ଗଞ୍ଜେଇ ଓ ମଦ ଚାଲାଣ କାମରେ ଲଗା ଯାଉଛି। ତାଙ୍କ ନାମରେ ଥିବା ଗାଡ଼ିଟି ଅବୈଧ କାର୍ଯ୍ୟରେ ବ୍ୟବହାର ହେବା ଏକ ଗୁରୁତର ବିଷୟ। କେବଳ ବାରିପଦା ବିଧାୟକ ନୁହେଁ ରାଜ୍ୟର ଅନେକ ବିଜେପି ବିଧାୟକ ଓ ବିଜେପି କର୍ମକର୍ତ୍ତା ଏବେ ବିଭିନ୍ନ ବେଆଇନ କାର୍ଯ୍ୟରେ ଲିପ୍ତ ହୋଇଛନ୍ତି। ରାଜ୍ୟର ପୁଲିସ ଓ ଅବକାରୀ ଅଧିକାରୀଙ୍କୁ ଭୟଭୀତ କରି କାର୍ଯ୍ୟାନୁଷ୍ଠାନ ନେବାକୁ ବାରଣ କରାଯାଇଛି। ଯାହା ଫଳରେ ରାଜ୍ୟରେ ଆଇନ ଶୃଙ୍ଖଳା ପରିସ୍ଥିତି ବିପର୍ଯ୍ୟସ୍ତ ହୋଇ ପଡିଛି। ତେଣୁ ଏହି ଘଟଣାର ନିରପେକ୍ଷ ତଦନ୍ତ ପାଇଁ ମୁଖ୍ୟମନ୍ତ୍ରୀ ତୁରନ୍ତ ନିର୍ଦ୍ଦେଶ ଦିଅନ୍ତୁ ବୋଲି ଶ୍ରୀ ମାର୍ଣ୍ଡି ଦାବି କରିଛନ୍ତି।

୩ ମାସ ହେବ ଦରମା ପାଇନାହାନ୍ତି ୨୬ ଜିଲ୍ଲାରେ ବିଷୟବସ୍ତୁ ବିଶେଷଜ୍ଞ

ଭୁବନେଶ୍ୱର,୩।୭(ସମିସ): ଓଡ଼ିଶାର ୨୬ ଟି ଜିଲ୍ଲାରେ କାର୍ଯ୍ୟରତ ୫୭ ଜଣ ବିଷୟବସ୍ତୁ ବିଶେଷଜ୍ଞ (ସବ୍‌ଜେକ୍ଟ ମ୍ୟାଟର ଏକ୍ସପର୍ଟ୍ସ)। ଏହି ଅଧିକାରୀମାନେ ଜିଲ୍ଲା ଯୋଜନା ଓ ନିରୀକ୍ଷଣ କେନ୍ଦ୍ର (ଡିପିଏମ୍‌ୟୁ)ରେ କାର୍ଯ୍ୟରତ ଅଛନ୍ତି। ରାଜ୍ୟ ଯୋଜନା ଓ ସଂଯୋଜନ ବିଭାଗ ଅଧିନରେ କାର୍ଯ୍ୟରତ ଏହି ଅଧିକାରୀମାନେ ୨୦୧୪ ମସିହାରୁ କାର୍ଯ୍ୟ କରି ଆସୁଥିଲେ ମଧ ୩୧ ମାର୍ଚ୍ଚ ୨୦୨୫ ପରେ ସେମାନଙ୍କୁ ଆଉ ଦରମା ଦିଆଯାଇ ନ ଥିବା ଜଣାପଡ଼ିଛି। ଯୋଜନା ଓ ସଂଯୋଜନ ବିଭାଗର ମୁଖିଆ ଭାବେ ମୁଖ୍ୟମନ୍ତ୍ରୀ ମୋହନ ଚରଣ ମାଝୀ ଦାୟିତ୍ୱ ନିର୍ବାହ କରୁଛନ୍ତି।

AFFIDAVIT

By virtue of an affidavit sworn before Notary public, Bhubaneswar, Dated : 05.06.2025, I, **Narayan Sahoo,** S/o: Prasanna Sahoo, permanent resident of At/PO: Baigunia, PS: Fategarh, Dist: Nayagarh, Odisha - 752077 declare that I have changed the name of my minor son From Satyabrat Sahoo to **Omm Sahoo**. Henceforth, he shall Known as **Omm Sahoo** for all purposes.

Narayan sahoo

AFFIDAVIT

By virtue of an affidavit sworn before Notary public, Bhubaneswar, Dated: 29.05.2025, I, **Kabiraj Nayak**, S/o.: Lokanath Nayak, permanent resident of At: Balisahi, PO: Madhyakhanda, PS: Daspalla, Dist: Nayagarh, Odisha- 752093 currently residing at Damana Hata Basti, Damana, PO./P.S.: Chandrasekharpur, Bhubaneswar, Dist: Khordha, Odisha-751016 declare that I have changed the name of my minor son from Situn Nayak to **Situnu Nayak**. Henceforth, he shall be Known as **Situnu Nayak** for all purposes.

Kabiraj Nayak

AFFIDAVIT

By virtue of an affidavit sworn before the Notary Public, Nabarangpur, no. 4218 / 25, dated 18.06.2025, I Keshpar Mali, S/o. – Astu Mali, resident of Village –Bajargad, PO – Bajargad, PS. Kosagumuda, Dist – Nabarangpur, declared that I have changed my name son's name from Mheghnath Mali to Mahan Mali. Henceforth, my son shall be known as Mahan Mali for all purposes.

Sd/- Keshpar Mali

ପୂର୍ବ ତଟ ରେଳପଥ

ଟେଣ୍ଡର ସଂ. **MCSW-BOBRN-REHAB-25-26-11**

କାର୍ଯ୍ୟର ନାମ : ରେଳ ଡବା ମରାମତି କାରଖାନା, ମଞ୍ଚେଶ୍ୱରରେ ବୋବରନ (**BOBRN**) ୱାଗନର ମରାମତି ତଥା ପୁନର୍ବାସ।

ବିଜ୍ଞାପିତ ମୂଲ୍ୟ (₹): **30,50,22,156.00**, **EMD (₹): 16,75,100.00**, ଶେଷ ହେବା ଅବଧି **: 24 ମାସ।**

ବିଡ୍ ଆରମ୍ଭ ହେବା ତାରିଖ **: ତା.14.07.2025ରିଖ,**

ଟେଣ୍ଡର ବନ୍ଦ ହେବା ତାରିଖ ଓ ସମୟ : **ତା.28.07.2025 ରିଖ 1500 ଘଟିକାରେ।**

ଏହି ଟେଣ୍ଡର ସନ୍ଦର୍ଭରେ ମାନୁଆଲ ଅଫରଗୁଡ଼ିକୁ ଅନୁମତି ଦିଆଯିବ ନାହିଁ ଏବଂ ସେହିଭଳି ପ୍ରାପ୍ତ ଯେକୌଣସି ମାନୁଆଲ ପ୍ରସ୍ତାବକୁ ଗ୍ରହଣ କରାଯିବ ନାହିଁ।
ସଂପୂର୍ଣ୍ଣ ବିସ୍ତୃତ ବିବରଣୀ ଏବଂ ଟେଣ୍ଡର ନଥିପତ୍ର **http://www.ireps.gov.in** ରେ ଉପଲବ୍ଧ ଅଟେ।

ଡେପୁଟି ଚିଫ୍ ମେକାନିକାଲ ଇଂଜିନିୟର (**POH-II**),
PR-316/Q/25-26 ରେଳ ଡବା ମରାମତି କାରଖାନା/ମଞ୍ଚେଶ୍ୱର

AFFIDAVIT

By virtue of an affidavit sworn before the Notary Public, Nabarangpur, no. 4260 / 25, dated 19.06.2025, I Manasai Bhatra, S/o. – Jhitru Bhatra, resident of Village – Santoshpur, PO- Ghodadhanua, PS. Kosagumuda, Dist – Nabarangpur, declared that I have changed my name son's name from Gipikrishna Bhatra to Gipkrish Bhatra. Henceforth, my son shall be known as Gipkrish Bhatra for all purposes.

Sd/- Manasai Bhatra

AFFIDAVIT

I, Minakhi Mishra, W/o- Uma Sankar Mohapatra, resident of At- Plot No. 1763, Mohotab Road, VTC: Lingaraj, Bhubaneswar-2, Po- Old Town, Ps- Airfield, Dist- Khurdha, Pin- 751002, Odisha declare by this affidavit No. 18703, dtd- 23/05/2025 that now onwards I shall be known as **MEENAKHI MISHRA** for all future purposes.

AFFIDAVIT

I Sri Ram Chandra Bhatra, S/o. Sri Laxman Bhatra, permanent resident of Village – Merai, PO – Kantagaon, PS – Tentulikhunti, Dist – Nabarangpur, Odisha, declare by the Affidavit No. 536, dated 01/07/2025, that myself RAM CHANDRA BHATRA and RAMA CHANDRA BHATRA is one same person, for all future purpose.

NOTICE

By virtue of an affidavit sworn before Notary public , Baripada, Sl. No.-10, date-01/05/2025 .I Kaushalya Sethi (New name) , Adress-Palasbani, Po-Baiganbadia, Ps-Kuliana,Dist-Mayurbhanj, Odisha,pin-757105 declare that I have change my name from Kaushal Ya Sethi (Old name) to Kaushalya Sethi (New name) . Henceforth,I shall be known as Kaushalya Sethi (New name) for all purposes.

Kaushalya Sethi

AFFIDAVIT

By virtue of an affidavit sworn before the Notary Public, Nabarangpur, no. 4050 / 25, dated 10.06.2025, I Temaru Bhatra, S/o. – Dhanar Bhatra, resident of Village – K. Semla, PO – K. Semla, PS. Kodinga, Dist – Nabarangpur, declared that I have changed my name son's name from Ganeswar Bhatra to Gyaneswar Bhatra. Henceforth, my son shall be known as Gyaneswar Bhatra for all purposes.

Sd/- Temaru Bhatra

ସତ୍ୟପାଠ

ସତ୍ୟପାଠ ନଂ.୧୩୯୧୨/୨୦୨୫, ମୁଁ ଜୟନ୍ତୀ ନାୟକ, ସ୍ୱାମୀ-ପ୍ରଭାସରଞ୍ଜନ ନାୟକ, ଗ୍ରାମ-ଭିତରସୋବଲା ପୋଷ୍ଟ - ବାରଡାଙ୍ଗ, ଥାନା -ମହାକାଳପଡ଼ା ଜିଲ୍ଲା- କେନ୍ଦ୍ରାପଡ଼ା ଘୋଷଣା କରୁଛି କି ବିବାହ ପୂର୍ବରୁ ମୋ ନାମ ଜୟନ୍ତୀ ସାହୁ ଥିଲା। ବିବାହା ପରେ ଜୟନ୍ତୀ ନାୟକ ହୋଇଛି। ଏଣୁ ଜୟନ୍ତୀ ନାୟକ ଓ ଜୟନ୍ତୀସାହୁ ସମାନ ଲୋକ ଅଟେ।

AFFIDAVIT

By Virtue Of an Affidavit no. 665 dtd. 23.6.2025 the Executive Magistrate Gania, I Bhabani Sankar Panda S/o- Ananda Chandra Panda At- Nuapada, Po- karadapada, Ps - Gania, Dist- Nayagarh have changed my son's name Subhranshu Sankar Panda to Subhransu Sankar Panda. Henceforth He will be known as Subhransu Sankar Panda for all purposes.

S/d- Bhabani Sankar Panda

AFFIDAVIT

By virtue of an affidavit sworn before the Executive Magistrate, Pattamundai on dated- 30/06/2025. I **Anjali Panda,** W/o- Manoj Kumar Panda, resident of Village- Goptira, Po- Chandannagar, P.S.- Pattamundai Rural, Dist. Kendrapada, Odisha, My former name is **Anjali Rout** and after marriage my assumed name is **Anjali Panda**. I declare that my self **Anjali Panda** and **Anjali Rout** is one and same person for all purposes.

Anjali Panda

AFFIDAVIT

By virtue of an affidavit no. 664 dtd. 23.6.35 The Executive Magistrate, Gania. I, Sibashankar panda At- Nuapada, Po- Karadapada, Ps- Gania, Dist- Nayagarh have changed my name from Sib Sankar panda to Sibashankar panda . Henceforth I shall be known as **Sibashankar panda** for all purposes .

ବିଜେଡି ନେତ୍ରୀ ଲେଖାଶ୍ରୀଙ୍କୁ ନୀଳଗିରି ବିଧାୟକଙ୍କ ଅଶାଳୀନ ମନ୍ତବ୍ୟ

ବିଜୁ ମହିଳା ଜନତା ଦଳର ବିକ୍ଷୋଭ

ବାଲେଶ୍ୱର/ନୀଳଗିରି,୩।୭(ସମିସ): ବିଜେଡିର ବାଲେଶ୍ୱର ସାଂସଦ ପ୍ରାର୍ଥିନୀ ଡ. ଲେଖାଶ୍ରୀ ସାମନ୍ତସିଂହାରଙ୍କ ପ୍ରତି ନୀଳଗିରି ବିଧାୟକ ସନ୍ତୋଷ ଖଟୁଆ ଅତି ଆପତ୍ତିଜନକ ମନ୍ତବ୍ୟ ଦେବା ପ୍ରତିବାଦରେ ବିଜୁ ମହିଳା ଜନତା ଦଳ ଆଜି ବିକ୍ଷୋଭ ପ୍ରଦର୍ଶନ କରିଛି। ବହୁସଂଖ୍ୟାରେ ଦଳୀୟ ମହିଳା କର୍ମୀ ଆଜି ସନ୍ଧ୍ୟାରେ ଫାଣ୍ଡିଛକଠାରେ ଏକଜୁଟ୍ ହୋଇ ବିକ୍ଷୋଭ ପ୍ରଦର୍ଶନ କରିଛନ୍ତି। ଏହାସହ ବିଧାୟକ ଶ୍ରୀ ଖଟୁଆଙ୍କ ବିରୋଧରେ ଦୃଢ଼ କାର୍ଯ୍ୟାନୁଷ୍ଠାନ ଦାବିରେ କାଉନସିଲର୍ ସନ୍ଧ୍ୟାରାଣୀ ଜେନା ସହଦେବଖୁଣ୍ଟା ଥାନାରେ ଏକ ଲିଖିତ ଅଭିଯୋଗ ମଧ କରିଛନ୍ତି।

ଅଭିଯୋଗ ଅନୁସାରେ, ନୀଳଗିରିର ବିଜେପି ବିଧାୟକ ଶ୍ରୀ ଖଟୁଆ ଏକ ସାମ୍ବାଦିକ ସମ୍ମିଳନୀରେ ଡ. ସାମନ୍ତସିଂହାରଙ୍କ ପ୍ରତି ଆପତ୍ତିଜନକ ଓ ଅଶ୍ଳୀଳ ମନ୍ତବ୍ୟ ଦେଇଥିଲେ। ଜଣେ ବିଧାୟକ ଗଣମାଧ୍ୟମରେ ଜଣେ ମହିଳାଙ୍କ ପ୍ରତି ଏଭଳି ମନ୍ତବ୍ୟ ଦେବା ନିହାତି ଲଜ୍ଜାଜନକ। ଏହା ଖାଲି ଡ. ସାମନ୍ତସିଂହାରଙ୍କୁ ଅପମାନ ନୁହେଁ, ବରଂ ସମଗ୍ର ନାରୀଜାତିକୁ ଅପମାନ ବୋଲି ବିଜେଡି ମହିଳା କର୍ମୀମାନେ ଅଭିଯୋଗ କରିଥିଲେ। ନାରୀସମାଜ ପ୍ରତି ଡବଲ ଇଞ୍ଜିନ ସରକାରର ଏହା କି' ପ୍ରକାର ସମ୍ମାନ ବୋଲି ସେମାନେ ପ୍ରଶ୍ନ କରିଥିଲେ। ତେଣୁ, ସଂପୃକ୍ତ ବିଧାୟକଙ୍କ ବିରୋଧରେ ଆଇନଗତ ଉଚିତ ପଦକ୍ଷେପ ଗ୍ରହଣ କରିବାକୁ ସେମାନେ ଦାବି କରିଥିଲେ। ଏହି ସମୟରେ ୨୬ ନମ୍ବର ଜୋନ୍ ଜିଲ୍ଲା ପରିଷଦ ସଭ୍ୟା ସୋନାଲି ବିଶ୍ୱାଳଙ୍କ ସମେତ ଅନ୍ୟ କାଉନସିଲର ମୀନା ମହାନ୍ତି, ଶଶିରେଖା ମହାନ୍ତି, ସବିତାରାଣୀ ଦାସ, ଅର୍ପିତା ପ୍ରିୟଦର୍ଶିନୀ ପଟ୍ଟନାୟକ, ଶୋଭା ମହାପାତ୍ର, ମୀରାଜ ବାନୋ, ରାଜଲକ୍ଷ୍ମୀ ଚାଟାର୍ଜୀ, ମିତା

ଥାନାରେ ଏତଲା ଦେଲେ କାଉନସିଲର୍

ପଟ୍ଟନାୟକ, କବିତା ମୁର୍ମୁ ପ୍ରମୁଖ ଉପସ୍ଥିତ ଥିଲେ।

ସେହିପରି ଗୁରୁବାର ସନ୍ଧ୍ୟାରେ ବିଜେଡିର ପ୍ରାୟ୧୦୦ରୁ ଅଧିକ ମହିଳା କର୍ମୀ ନୀଳଗିରି ଥାନା ଆଇଆଇସିଙ୍କୁ ଭେଟି ବିଧାୟକ ଶ୍ରୀ ଖଟୁଆଙ୍କ ବିରୋଧରେ ଏକ ଲିଖିତ ଅଭିଯୋଗ କରିଛନ୍ତି। ବିଧାୟକ ଓ ମୁଖ୍ୟମନ୍ତ୍ରୀ ମୋହନ ଚରଣ ମାଝୀ ପୂରା ନାରୀସମାଜ ପାଖରେ କ୍ଷମା ମାଗନ୍ତୁ ବୋଲି ସେମାନେ ଦାବି କରିଛନ୍ତି। ନଚେତ୍ ଆଗାମୀ ଦିନରେ ଜୋରଦାର ଆନ୍ଦୋଳନ କରାଯିବ ବୋଲି ନାରୀନେତ୍ରୀ ଆଶୋକାସିନୀ ନାୟକ, ଶାନ୍ତିଲତା ବିଶ୍ୱାଳ ଏବଂ ସୋମବାରୀ ସିଂ ଚେତାବନୀ ଦେଇଛନ୍ତି।

ପୁଣି ଉଜ୍ଜୀବିତ ହେଲା ଚିଟ୍‌ଫଣ୍ଡ ତାତି

ଗ୍ରୀନ୍ ଇଣ୍ଡିଆ ଗଞ୍ଜାମ ଜିଲ୍ଲା ମୁଖ୍ୟ ଗିରଫ

ଜଗନ୍ନାଥପ୍ରସାଦ, ୩।୭(ସମିସ): ଜଗନ୍ନାଥପ୍ରସାଦ ଅଞ୍ଚଳରେ ଗ୍ରୀନ୍ ଇଣ୍ଡିଆ ନାମକ ଏକ ଚିଟ୍‌ଫଣ୍ଡ ସଂସ୍ଥା କାର୍ଯ୍ୟାଳୟ ଖୋଲି ସ୍ଥାନୀୟ ଅନେକ ଲୋକଙ୍କଠାରୁ ଅର୍ଥ ସଂଗ୍ରହ କରି ରାତାରାତି କାର୍ଯ୍ୟାଳୟ ବନ୍ଦ କରି ଲୁଚି ପଳେଇଥିଲେ। ସେମାନଙ୍କ ମଧ୍ୟରୁ ୪ଜଣ ବ୍ୟକ୍ତିଙ୍କୁ ୫ବର୍ଷ ପୂର୍ବେ ପୁଲିସ ଗିରଫ କରି କୋର୍ଟ ଚାଲାଣ କରିଥିବା ବେଳେ ଗ୍ରୀନ୍ ଇଣ୍ଡିଆ ସଂସ୍ଥାର ବଡ଼ମୁଣ୍ଡ ଅର୍ଥାତ ଗଞ୍ଜାମ ଜିଲ୍ଲା ଡାଇରେକ୍ଟର/ଜେନେରାଲ ମେନେଜର ରଞ୍ଜନ ପରିଡ଼ାଙ୍କ ନାମରେ ୧୦କୋଟି ଠକେଇର ଅଭିଯୋଗ ହୋଇଥିଲା। ସେ ୨୦୧୪ ମସିହାରୁ ପୁଲିସ ଆଖିରେ ଧୂଳି ଦେଇ ଫେରାର ଥିଲେ। ଅଭିଯୋଗ ହେବା ପରଠୁ ହିଞ୍ଜିଳି ଥାନା ଅନ୍ତର୍ଗତ ରାଳବ ଗ୍ରାମର ବିପ୍ର ପରିଡାଙ୍କ ପୁଅ ମୁଖ୍ୟ ଆସାମୀ ରଞ୍ଜନ ପରିଡାଙ୍କ ଘରେ ପୁଲିସ ଅନେକ ବାର ଚଢ଼ାଉ କରିଥିଲେ ବି ଧରିବାରେ ସଫଳ ହୋଇପାରି ନ ଥିଲା। ବାରମ୍ବାର ମୋବାଇଲ ସିମ ବଦଳାଇ ଅନେକ ରାଜ୍ୟ ବୁଲୁଥିବା ବେଳେ ଏବେ କିଛି ଦିନ ହେବ ବ୍ରହ୍ମପୁରରେ ରହୁଥିବା ପୁଲିସ ଜାଣିବାକୁ ପାଇଥିଲା। ତେଣୁ ଜଗନ୍ନାଥ ପ୍ରସାଦ ପୁଲିସ ବ୍ରହ୍ମପୁରସ୍ଥିତ ସୁରଜ ବିହାର ୬ଷ୍ଠ ଲାଇନରେ ଥିବା ତାଙ୍କର ଆଲିସାନ ବଙ୍ଗଳା ପାଖାପାଖି ଚକ୍କର କାଟୁଥିଲା। ଏହାରି ଭିତରେ ବ୍ରହ୍ମପୁର ଟାଉନ ଥାନାର ସହଯୋଗରେ ତାର ଗ୍ୟାସ କନେକ୍ସନ, ଟିଭି ଲାଇନ, ମୋବାଇଲ ରିଚାର୍ଜ ଭଳି ଅନେକ ସୂତ୍ରରୁ ତାର ଗତିବିଧି ଓ ରହଣି ସ୍ଥାନ ନେଇ ଖବର ସଂଗ୍ରହ କରିଥିଲା। ଗତ ୨ତାରିଖ ଦିନ ଘରେ ଥିବା ଜାଣିପାରି ଅତର୍କିତ ଚଢ଼ଉ କରି ଧରିବାରେ ସଫଳ ହୋଇଥିଲା। ସେଠାରୁ ଅଭିଯୁକ୍ତଙ୍କୁ ଧରି ଜଗନ୍ନାଥପ୍ରସାଦ ଥାନାକୁ ଅଣାଯାଇ

୨୦୧୪ ମସିହାରେ ରୁଜୁ ହୋଇଥିବା ମାମଲା ୬୨/୨୦୧୪ ପ୍ରକାରେ ଠକେଇ ମାମଲା ଧାରା ୪୨୦/୩୪ ଯୋଗେ ଗିରଫ କରି କରାଯାଇଥିବା ଥାନାଧିକାରୀ ପ୍ରମୋଦ କୁମାର ଲେଙ୍କା ସୂଚନା ଦେଇଛନ୍ତି। ଚଢ଼ଉରେ ଥାନା ଏଏସଆଇ ପ୍ରିୟରଞ୍ଜନ ମିଶ୍ର, ହାବିଲଦାର ଦିଲ୍ଲୀପ କୁମାର ରଣା, ମହେଶ୍ୱର ନାୟକ ପ୍ରମୁଖ ଅଂଶଗ୍ରହଣ କରିଥିବାରୁ ପୋଲିସର ଏହି ମିଶନ ସଫଳ ହୋଇଥିବା ଥାନାଧିକାରୀ ଶ୍ରୀ ଲେଙ୍କା ପ୍ରକାଶ କରିଛନ୍ତି।

ଭିଜିଲାନ୍ସ ଜାଲରେ ତାଳଚେର ଥାନା ଏଏସଆଇ

ତାଳଚେର ସହର/ତାଳଚେର ସଦର, ୩।୭ (ସମିସ): ଜଣେ ଚୋରାମଦ ବ୍ୟବସାୟୀଙ୍କୁ ଥାନାରୁ ୪୧ ସିଆର୍‌ପିସିରେ ଜାମିନ କରାଇଦେବା ପାଇଁ ୩ ହଜାର ଟଙ୍କା ଲାଞ୍ଚ ନେଉଥିବା ବେଳେ ଭିଜିଲାନ୍ସ ଜାଲରେ ପଡ଼ିଛନ୍ତି ତାଳଚେର ଥାନା ଏଏସଆଇ ଧରଣୀଧର ନାଥ। ତାଙ୍କଠାରୁ ରାସାୟନିକ ପ୍ରଲେପ ବୋଳା ଲାଞ୍ଚ ଟଙ୍କା ଜବତ କରାଯାଇଛି। ତାଙ୍କୁ ଭିଜିଲାନ୍ସ କାର୍ଯ୍ୟାଳୟକୁ ନିଆଯାଇ ପଚରାଉଚରା କରାଯାଉଛି। ଏଥିସହ ଧରଣୀଧରଙ୍କ ପୈତୃକ ଘର ଚେଣ୍ଡିପଦା ବ୍ଲକ ଖାମର ଗ୍ରାମ ଓ ତାଳଚେର ହାଣ୍ଡିଧୂଆଁସ୍ଥିତ ଭଡ଼ାଘରେ ଖାନତଲାସି ଆରମ୍ଭ ହୋଇଛି।

ମିଳିଥିବା ସୂଚନା ଅନୁଯାୟୀ ଜନ୍ଦାବାହାଲ ଗ୍ରାମର ପ୍ରୀତିରଞ୍ଜନ ଭୁକ୍ତା ଚୋରାମଦ କାରବାର କରୁଥିବା ବେଳେ ଗତ ଏପ୍ରିଲ ମାସରେ ପୁଲିସ ଚଢ଼ଉ କରି ତାଙ୍କ ପାଖରୁ ୪୦୦୦ ଲିଟର ବିଦେଶୀ ମଦ ଜବତ କରିଥିଲା। ଏହି ମାମଲାରେ ଥାନାରୁ ୪୧ ସିଆର୍‌ପିସିରେ ଜାମିନ କରାଇଦେବା ପାଇଁ ଧରଣୀଧର ପ୍ରୀତିରଞ୍ଜନଙ୍କୁ ୩ ହଜାର ଟଙ୍କା ଲାଞ୍ଚ ମାଗିଥିଲେ। ଏ ନେଇ ପ୍ରୀତିରଞ୍ଜନ ଅନୁଗୋଳ ଭିଜିଲାନ୍ସ କାର୍ଯ୍ୟାଳୟରେ ଅଭିଯୋଗ କରିଥିଲେ। ଧରଣୀଧରଙ୍କୁ ଧରିବା ପାଇଁ ଭିଜିଲାନ୍ସ ଯୋଜନା କରିଥିଲା। ଯୋଜନା ମୁତାବକ ଗୁରୁବାର ଭିଜିଲାନ୍ସ ପକ୍ଷରୁ ଦିଆଯାଇଥିବା ରାସାୟନିକ ପ୍ରଲେପ ବୋଳା ଟଙ୍କା ପ୍ରୀତିରଞ୍ଜନଙ୍କ ମାଧମରେ ଧରଣୀଧରଙ୍କୁ ଦିଆଯାଇଥିଲା। ଏହି ସମୟରେ ସେଠାରେ ଉପସ୍ଥିତ ଭିଜିଲାନ୍ସ ଅଧିକାରୀମାନେ ଚଢ଼ଉ କରି ଧରଣୀଧରଙ୍କ ନିକଟରୁ ଉକ୍ତ ଟଙ୍କା ଜବତ କରିଥିଲେ। ଭିଜିଲାନ୍ସ ବିଭାଗର ଜଣେ ଡିଏସପି ଓ ତିନିଜଣ ଇନ୍ସପେକ୍ଟରଙ୍କ ନେତୃତ୍ୱରେ ଅନୁଷ୍ଠିତ ଏହି ଚଢ଼ଉରେ କଟକ ଏବଂ ଅନୁଗୋଳ ଭିଜିଲାନ୍ସ ବିଭାଗର ୧୧ ଜଣିଆ ଟିମ୍ ସାମିଲ ହୋଇଛନ୍ତି।

ପୁଅ ପଚାରିଲାନି; ଋଣ ବୋଝ ଚିନ୍ତା ଘାରିଲା

ଟ୍ରେନ୍ ଆଗକୁ ଡେଇଁ ବୃଦ୍ଧ ଦମ୍ପତିଙ୍କ ଆତ୍ମହତ୍ୟା

ନୂଆପଡା,୩।୭(ସମିସ):ଗୋଟିଏ ବୋଲି ପୁଅ। ବୃଦ୍ଧାବସ୍ଥାରେ ମୁହଁରେ ପାଣି ବୁନ୍ଦାଏ ଦେବେ ବୋଲି ଆଶା କରିଥିଲେ। ହେଲେ ସେ ବାପା-ମାଆଙ୍କୁ ଖାଇବା ପିଇବାକୁ ଦେଇ ଅନ୍ୟତ୍ର ଠେଲିଦେବା। ଅନ୍ୟପକ୍ଷେ ପୁଅ ଝିଅଙ୍କ ବିବାହ କରି ଘର ବସାଇବାକୁ ସାହୁକାରଙ୍କ ଠାରୁ ଋଣଗ୍ରସ୍ତ ହେବାପରେ ବୃଦ୍ଧ ଦମ୍ପତି ଚଳନ୍ତା ଟ୍ରେନ ଆଗକୁ ଡେଇଁ ପରିଣତ ବୟସରେ ଜୀବନ ହାରିବା ଭଳି ଘଟଣା ଜିଲ୍ଲାରେ ଚର୍ଚ୍ଚାର ବିଷୟ ହୋଇଛି। ଏଭଳି ହୃଦୟ ବିଦାରକ ଘଟଣା ଘଟିଛି ସ୍ଥାନୀୟ ନୂଆପଡ଼ା ଜିଲ୍ଲା ସଦର ଥାନା ଅନ୍ତର୍ଗତ ସିଲଦା ଗାଁରେ। ଗାଁର ଯଦୁରାମ ପାଣ୍ଡେ(୫୮) ଏବଂ ତାଙ୍କ ପତ୍ନୀ ଜାମବାଇ ପାଣ୍ଡେ (୫୫)କଲ୍ୟାଣପୁର ଗାଁ ନିକଟରେ ଚଳନ୍ତା ଟ୍ରେନ୍ ଆଗକୁ ଡେଇଁ ଆତ୍ମହତ୍ୟା କରିଛନ୍ତି। ଯଦୁରାମଙ୍କ ଗୋଟିଏ ପୁଅ ନରେଶ(୩୨) ଏବଂ ତିନି ଝିଅ। ସମସ୍ତଙ୍କୁ ବିବାହ କରିସାରିଛନ୍ତି। ପୁଅ ଝିଅଙ୍କ ବିବାହ ବ୍ରତ କରିବା ନାଁରେ ଜମି ବିକ୍ରି କରି ସାହୁକାରଙ୍କଠାରୁ ଋଣ ଆଣିଥିଲେ। ପରବର୍ତି ସମୟରେ ପୁଅ ନରେଶଙ୍କ ସହ ମନୋମାଳିନ୍ୟ ହେବାରୁ ଅନ୍ୟ ଏକ କୋଠରୀରେ ରହୁଥିଲେ। ବୁଧବାର ଦିନ ସକାଳେ ନରେଶ ନିଜ ସ୍ତ୍ରୀଙ୍କ ସହ ମିଶି କ୍ଷେତକୁ ଚାଲିଗଲେ।ମଧ୍ୟାହ୍ନରେ ନରେଶ ଆସି ଦେଖିବାବେଳକୁ ଦୁହେଁ ଘରେ ନଥିଲେ। ପରବର୍ତ୍ତୀ ସମୟରେ ସଂଧ୍ୟାରେ କଲ୍ୟାଣପୁର ଗାଁ ଲେଭେଲ କ୍ରସିଂ ନିକଟରେ ମୃତଦେହ ପଡ଼ିଥିବା ଖବର ପ୍ରଚାରିତ ହୋଇଥିଲା। କଣ୍ଟାବାଞ୍ଜି ରେଳବାଇ ପୁଲିସ ଘଟଣାସ୍ଥଳରେ ଆସି ମୃତଦେହକୁ ଜବତ କରି ବ୍ୟବଚ୍ଛେଦ କରି ପରିବାର ଲୋକଙ୍କୁ ହସ୍ତାନ୍ତର କରିଥିଲେ। ଗୁରୁବାର ଦିନ ନୂଆପଡା ଥାନା ପୁଲିସ ମଧ ଗାଁକୁ ଯାଇ ତଦନ୍ତ ଆରମ୍ଭ କରିଛି। ସୂଚନାଯୋଗ୍ୟ ଯେ ମୃତକ ଯଦୁରାମଙ୍କ ନାଁରେ ଥିବା ଅଢେଇ ଏକର ଜମିରୁ ଏକରେ ବିକ୍ରି କରିଦେଇଥିଲେ। ବାକି ତକ ନରେଶ ଚାଷ କରୁଥିଲ।। ହେଲେ ଯଦୁରାମ ଯାହା କିଛି ଋଣ ନେଇଥିଲେ ତାହା କ୍ରମେ ବଢ଼ି ବଢ଼ି ଚାଲିଥିଲା। ଗୋଟିଏ ପଟେ ପୁଅଙ୍କୁ ଦୂରେଇ ରହୁଥିବା ଯନ୍ତ୍ରଣା ଅନ୍ୟପଟେ ଋଣ ଚାପ ଯୋଗୁଁ ଏଭଳି ପଦକ୍ଷେପ ନେଇଥିବା ଗ୍ରାମବାସୀ ଆଲୋଚନା କରୁଛନ୍ତି। ଏକ ଗରିବ ପରିବାର। ନରେଶ ବର୍ଷର ଅଧା ସମୟ ରାଜ୍ୟ ବାହାରକୁ ଦାଦନ ଖଟିବାକୁ ଯାଉଥିବାବେଳେ ଏପଟେ କମ ଜମି ହେତୁ ପରିବାର ପୋଷିବା କଷ୍ଟକର ହୋଇଥାଏ। ଗରିବ ଅବସ୍ଥା ସହ ରୁଣ ବୋଝରୁ ଏଭଳି ହୋଇଥିବା ସମିତି ସଭ୍ୟ ଚୂରନ ସିଂ ମାଝୀ କହିଛନ୍ତି।

ଅଶୌଚ ଲାଗିଥିଲା; ଶ୍ରୀମନ୍ଦିରରେ ପଶିଲେ ବିଧାୟକ

ପୁରୀ, ୩।୭ (ସମିସ): ଅଶୌଚ ଲାଗିଥିଲା; ହେଲେ ଏହାକୁ ଭୁଲିଗଲେ ବିଧାୟକ। ଦଳୀୟ ନେତା-ମନ୍ତ୍ରୀଙ୍କ ସହ ଶ୍ରୀମନ୍ଦିରକୁ ପ୍ରବେଶ କଲେ। କେବଳ ମନ୍ଦିର ଯେ ଯାଇଛନ୍ତି, ତାହା ନୁହେଁ, ରଥଯାତ୍ରାରେ ଭିଆଇପିଙ୍କ ପାଇଁ ହୋଇଥିବା ସବୁ ବ୍ୟବସ୍ଥାରେ ସାମିଲ ମଧ ହୋଇଛନ୍ତି। ସତ୍ୟବାଦୀ ବିଧାୟକ ଓମ୍‌ପ୍ରକାଶ ମିଶ୍ରଙ୍କର ଏହି ସମୟର ଭିଡିଓ ଏବେ ସୋସିଆଲ ମିଡିଆରେ ଭାଇରାଲ ହେଉଥିବା ବେଳେ ଅନେକ ତାଙ୍କୁ କଟାକ୍ଷ କରିଛନ୍ତି। ହିନ୍ଦୁତ୍ୱର କଥା କହୁଥିବା ଏବଂ ଧର୍ମକୁ ନେଇ ସବୁବେଳେ ରାଜନୀତି କରି ଆସୁଥିବା ବିଜେପିର ଜଣେ ବିଧାୟକ କିପରି ପ୍ରଥା-ପରମ୍ପରା ଭୁଲିଗଲେ; ତାକୁ ନେଇ ପ୍ରଶ୍ନ ଉଠାଇଛନ୍ତି ଆପ୍‌ର ସମୀର ସାମନ୍ତରାୟଙ୍କଠାରୁ ଆରମ୍ଭ କରି ଅନେକ ବ୍ୟକ୍ତି।

ସୋସିଆଲ ମିଡିଆରେ ବିଧାୟକଙ୍କୁ କଟାକ୍ଷ

ଘଟଣା ଥିଲା ଏମିତି; ସତ୍ୟବାଦୀ ବିଧାୟକ ଓମ୍‌ପ୍ରକାଶ ଜୁନ୍ ୨୨ ତାରିଖରେ ତାଙ୍କ ଫେସ୍‌ବୁକ ପେଜ୍‌ରେ ଏକ ପୋଷ୍ଟ କରିଥିଲେ। ସେ ଲେଖିଥିଲେ, 'ବଡ଼ଭାଇନା ଗୌତମ ମିଶ୍ରଙ୍କର ପରମପୂଜ୍ୟ ପିତୃଦେବ ମୋର ଦଦେଇ ଦେବବ୍ରତ ମିଶ୍ରଙ୍କ ଆକସ୍ମିକ ବିୟୋଗ ଘଟିଥିବାରୁ ମୁଁ ଗଭୀର ଶୋକ ପ୍ରକାଶ କରିବା ସହ ବ୍ୟକ୍ତିଗତ ଭାବେ ଦୁଃଖିତ ଓ ମର୍ମାହତ'। ଅନ୍ୟପକ୍ଷରେ ବିଧାୟକ ଶ୍ରୀ ମିଶ୍ର ଗତ ୨୭ତାରିଖରେ ପୁରୀ ରଥଯାତ୍ରାରେ ଯୋଗ ଦେଇଥିଲେ। ମୁଖ୍ୟମନ୍ତ୍ରୀ ମୋହନ ଚରଣ ମାଝୀଙ୍କ ସହ ବିଜେପିର ଅନ୍ୟ ନେତା-ମନ୍ତ୍ରୀଙ୍କ ସହ ଉଦ୍ଦିଷ୍ଟ ମଞ୍ଚରେ ବସିଥିଲେ। ମୁଖ୍ୟମନ୍ତ୍ରୀ ଏବଂ ଅତିଥିଙ୍କ ସହିତ ଶ୍ରୀମନ୍ଦିର ଭିତରକୁ ଯାଇଥିଲେ। ମନ୍ଦିରକୁ ପ୍ରବେଶ କରୁଥିବାର ଭିଡିଓ ଏବେ ସୋସିଆଲ ମିଡିଆରେ ଭାଇରାଲ ହେଉଛି।

ପୁରୀ ଜିଲ୍ଲା ଆପ୍‌ର ସମୀର ସାମନ୍ତରାୟ ଏହି ଭିଡିଓକୁ ପୋଷ୍ଟ କରି କହିଛନ୍ତି, ଯଦି ବିଧାୟକ ଦଦେଇଙ୍କର ଜୁନ୍ ୨୨ରେ ପରଲୋକ ହେଲା, ତେବେ ତାଙ୍କର ଶୁଦ୍ଧିକର୍ମ ସରି ନଥିବା ବେଳେ ଅର୍ଥାତ୍ ଜୁନ୍ ୨୭ ତାରିଖରେ ସେ କିପରି ଶ୍ରୀମନ୍ଦିରକୁ ଭିତରକୁ ପ୍ରବେଶ କଲେ? ହିନ୍ଦୁ ପରମ୍ପରା ଅନୁସାରେ ଅଶୌଚ ପରେ ଶୁଦ୍ଧି ନ ହେବା ପର୍ଯ୍ୟନ୍ତ କୌଣସି ମନ୍ଦିରକୁ ଯିବାର ବିଧି ନାହିଁ। ସାଧାରଣତଃ ଆମ ପରମ୍ପରାରେ ୧୨ଦିନ ପର୍ଯ୍ୟନ୍ତ ଅଶୌଚ ଲାଗିଥାଏ। ହେଲେ ବିଧାୟକ କିପରି ଏହାକୁ ଭୁଲିଗଲେ ବୋଲି ସାଧାରଣରେ ମଧ ପ୍ରଶ୍ନବାଚୀ ସୃଷ୍ଟି ହୋଇଛି।

ଅବଶିଷ୍ଟାଂଶ

ଦେଶରେ ଓଡ଼ିଶା...

ଏକାଧିକ ରିପୋର୍ଟରେ ଓଡ଼ିଶା ଉତ୍ତମ ପ୍ରଦର୍ଶନ କରି ଆସିଛି। ସଦ୍ୟ ପ୍ରକାଶିତ 'ପରଖ' ରିପୋର୍ଟରେ ଓଡ଼ିଶା ଉତ୍ତମ ପ୍ରଦର୍ଶନ କରିଥିବାବେଳେ ପିଜିଆଇ ର୍‍ୟାଙ୍କିଙ୍ଗ ଆଗକୁ ଉତ୍ତମ ପ୍ରଦର୍ଶନ କରିବାକୁ ପ୍ରୋତ୍ସାହିତ କରିବ ବୋଲି ଶିକ୍ଷାବିତ୍‌ମାନେ ମତବ୍ୟକ୍ତ କରିଛନ୍ତି। ସେହିପରି ରାଜ୍ୟର ସଫଳତାକୁ ନେଇ ନବୀନ ପଟ୍ଟନାୟକ କହିଛନ୍ତି ଯେ ପିଜିଆଇ ର୍‍ୟାଙ୍କିଙ୍ଗ୍‌ରେ ୨୦୧୪ ମସିହାରେ ୧୪ତମ ସ୍ଥାନରେ ଥିଲା ଓଡ଼ିଶା। ମାତ୍ର ଶିକ୍ଷା କ୍ଷେତ୍ରରେ ସଂସ୍କାର ଓ ଶୈକ୍ଷିକ ବାତାବରଣ ସୃଷ୍ଟି କ୍ଷେତ୍ରରେ ପ୍ରଗାଢ଼ ଉଦ୍ୟମ ଯୋଗୁଁ ୨୦୨୩-୨୪ ଶିକ୍ଷାବର୍ଷରେ ପଞ୍ଚମ ସ୍ଥାନ ହାସଲ କରିଛି। ଛାତ୍ରଛାତ୍ରୀଙ୍କ ମଧ୍ୟରେ ଉଚ୍ଚାକାଂକ୍ଷା ଏବଂ ନୂତନତ୍ୱ ଆଣିବାକୁ ୫-ଟି ଅଧୀନରେ ବିଦ୍ୟାଳୟର ରୂପାନ୍ତରଣ ସଫଳତା ପାଇଛି। ଛାତ୍ରଛାତ୍ରୀଙ୍କ ଶୈକ୍ଷିକ ଦକ୍ଷତା ବଢ଼ାଇ ନୂତନ ଓଡ଼ିଶା ଗଠନ କରିବାରେ ସେ ବିଶ୍ୱାସ କରନ୍ତି। ଏଣୁ ତାଙ୍କ ସରକାର ସମୟରେ ରାଜ୍ୟରେ ପ୍ରାୟ ୭ହଜାର ବିଦ୍ୟାଳୟର ରୂପାନ୍ତରଣ କରାଯାଇଛି। ସରକାରୀ ବିଦ୍ୟାଳୟ ଶିକ୍ଷାର ଭିତ୍ତିଭୂମି ଦୃଢ଼ ହୋଇଛି ଏବଂ ଛାତ୍ରଛାତ୍ରୀମାନଙ୍କୁ ଉତ୍କର୍ଷ ହାସଲ କରିବାରେ ସାହାଯ୍ୟ କରୁଛି। ଏହି ବିଶାଳ ପରିବର୍ତ୍ତନ ପାଇଁ ସମସ୍ତ ଶିକ୍ଷକ, ଅଭିଭାବକ, ପ୍ରଶାସକ ଏବଂ ସହଯୋଗ କରିଥିବା ସମସ୍ତ କର୍ମଚାରୀଙ୍କୁ ସେ ଧନ୍ୟବାଦ ଜଣାଇଛନ୍ତି।

ଓଏଏସ୍ ଆନ୍ଦୋଳନ...

ବ୍ଲକ୍ ଓ ଜିଲ୍ଲାସ୍ତରରେ କୌଣସି ଉନ୍ନୟନମୂଳକ କାର୍ଯ୍ୟ ହୋଇପାରୁ ନ ଥିବା ବେଳେ ବିଭିନ୍ନ ଆର୍‌ଥିକ କାର୍ଯ୍ୟ ମଧ ଗୁରୁତର ପ୍ରଭାବିତ ହୋଇଥିଲା। ସରକାର ବାରମ୍ବାର ଆଲୋଚନା ଓ ପ୍ରତିଶ୍ରୁତି ଦେଉଥିଲେ ମଧ ଓଏଏସ୍ ସଂଘ ନିଜ ଜିଦ୍‌ରେ ଅଡ଼ି ବସିଥିଲା। ଏହିକ୍ରମରେ ଗୁରୁବାର ପୁଣି ଥରେ ଓଏଏସ୍ ସଂଘ ନିଜର ଦାବିକୁ ଦୋହରାଇବା ସରକାରଙ୍କ ଚିନ୍ତା ବଢ଼ାଇଥିଲା।

ରାଜ୍ୟ ସରକାର ଓଏଏସ୍ ସଂଘକୁ ବୁଝା ଶୁଝା କରି କାମ ମେଣ୍ଟାଇବାକୁ ଉଦ୍ୟମ କରୁଥିବା ବେଳେ ଏହି ସ୍ଥିତିରେ ଗୁରୁବାର ବିଜେପି ପାର୍ଟି ଅଫିସ୍‌ରେ ପହଞ୍ଚି ଦଳର ସଭାପତି ଓ ଅନ୍ୟ ନେତାଙ୍କ ସହ ଆଲୋଚନା କରିଥିଲେ। ସେହିପରି ରାଜସ୍ୱ ମନ୍ତ୍ରୀ ସୁରେଶ ପୂଜାରୀ ମଧ ଓଏଏସ୍ ଅଧିକାରୀମାନଙ୍କ ସହ ଆଲୋଚନା କରିଥିଲେ। ତେବେ ଗୁରୁବାର ସନ୍ଧ୍ୟାରେ ଜଗନ୍ନାଥ ପ୍ରଧାନ ନିଜ ସମର୍ଥକଙ୍କ ସହ ଡ଼ିସିପି ଅଫିସରେ ପହଞ୍ଚି ଆତ୍ମ ସମର୍ପଣ କରିବା ପରେ ତାଙ୍କୁ ପୁଲିସ ଗିରଫ କରିଥିଲା।

KALYANPUR DEGREE COLLEGE

KALYANPUR, DELANG, PURI-752015

Email: degreecollegekalyanpur@gmail.com, contact No. 8895300485

Invited sealed quotation from interested firms having OEM Authorization for upgrading IT infrastructure of the college by supplying Desktop Computers, UPS, MFM Printer, 65 inch LED TV, AC & Wireless Mice & Camera for Virtual Meeting. The tender must be received by the undersigned within 07 days from the date of publication. For details go through the website - www.kalyanpur.in

Sd/- Principal

କୁଶକ୍ଷେତ୍ର-ଗୁଡ଼ରେ ଶ୍ରୀଅନନ୍ତ ବଳଦେବଜୀଉ ମହୋତ୍ସବ

ସୋର, ୩।୭ (ସମିସ) : ସୋର ବ୍ଲକ ଅନ୍ତର୍ଗତ କୁଶକ୍ଷେତ୍ର-ଗୁଡ଼ ଗ୍ରାମରେ ଶ୍ରୀ ଗୁଣ୍ଡିଚାର ଦ୍ୱିତୀୟ ଦିବସରେ ଶ୍ରୀଅନନ୍ତ ବଳଦେବଜୀଉ ମହୋତ୍ସବ ଅନୁଷ୍ଠିତ ହୋଇଥିଲା। ଏହା ପ୍ରଥମ ଥର ଶିଳାବ୍ରହ୍ମ ଯୁବପରିଷଦ, କୁଶକ୍ଷେତ୍ର, ଗୁଡ଼ ଆନୁକୂଲ୍ୟରେ ଅନୁଷ୍ଠିତ ହୋଇଥିଲା। ଏଥିରେ ମୁଖ୍ୟଅତିଥି ସୋର ବ୍ଲକର ତହସିଲଦାର ଦୈତାରୀ ମଳିକ, ସମ୍ମାନିତ ଅତିଥି ସୋର ଥାନା ଆଇଆଇସି ସୁଦୀପ୍ତ ସାହୁ, ବାସୁଦେବପୁର ଥାନାର ଲୋପାମୁଦ୍ରା ନାୟକ, ବରିଷ୍ଠ ଶିକ୍ଷାବିତ୍ ଶ୍ରୀଧର ପତ୍ରି, ମୁଖ୍ୟବକ୍ତା ପଦ୍ମଲୋଚନ ଦାସ ଏବଂ ମୁଖ୍ୟ ସେବକ ଶିବାଜୀ ଚରଣ ନାୟକ ଯୋଗଦେଇଥିଲେ। ଏହି ମହୋତ୍ସବରେ ମୁଖ୍ୟ ଆକର୍ଷଣ ଥିଲେ ଓଡିଶାର ପ୍ରସିଦ୍ଧ କଣ୍ଠଶିଳ୍ପୀ ଶିବ ପ୍ରସାଦ ଦାସ, ସୁଧାସାର ଭଜନ ଗ୍ରୁପ, କଟକ ଏବଂ ଓଡିଶୀ, ସମ୍ବଲପୁରୀ ନୃତ୍ୟ, ସୋର ଆଦ୍ୟାଶା ଗ୍ରୁପର ନୃତ୍ୟ ପରିବେଷଣ ହୋଇଥିଲା। ଏହାକୁ ପରିଚାଳନା କରୁଥିଲେ ଶିଳାବ୍ରହ୍ମ ଯୁବପରିଷଦର ସଭାପତି ମୁକ୍ତିକାନ୍ତ ପଣ୍ଡା, ଉପସଭାପତି ସୁବାଷ ପଣ୍ଡା, ସମ୍ପାଦକ ଅଜୟ ପଣ୍ଡା, କୋଷାଧ୍ୟକ୍ଷ ଚନ୍ଦ୍ରକାନ୍ତ ନାୟକ ଏବଂ ଅନ୍ୟ ସଦସ୍ୟ ଦେବାଶିଷ, ପ୍ରଶାନ୍ତ, ଚିଦାନନ୍ଦ, ଦୀପକ ରଞ୍ଜନ, ଶଶାଙ୍କ, ରମେଶ, ନିଗମ, ଶଶିକାନ୍ତ, ତାରାକାନ୍ତ, ମନୋଜ, ଶ୍ରୀକାନ୍ତ, ନରେନ୍ଦ୍ର,ଶୁଭବ୍ରତ, ରବିନାରାୟଣ, ରଞ୍ଜନ, ଗୋଲକ, ବଳରାମ,ଗୌରହରି, ମାନସ, ଜ୍ଞାନ, ସୂର୍ଯ୍ୟକାନ୍ତ, ଚନ୍ଦ୍ରକାନ୍ତ, ପୁରୋତ୍ତମ, ପଦ୍ମଲୋଚନ, ମାନସ, ରାମକୃଷ୍ଣ ଏବଂ ମନୋଜ। ଶିଳାବ୍ରହ୍ମ ଯୁବପରିଷଦ ଏବଂ ବିଗନ୍ତ ରତିକାନ୍ତ ପଣ୍ଡାଙ୍କ ସ୍ମୃତିରେ ଶ୍ରୀ ଅନନ୍ତ ବଳଦେବଜୀଉ ମହୋତ୍ସବ ଶ୍ରୀ ଗୁଣ୍ଡିଚାର ଦ୍ୱିତୀୟ ଦିବସରେ ଅନୁଷ୍ଠିତ ହୋଇଥିଲା।

ଧାନ ବିକ୍ରି କରି ପାରିଲେନି

ସମବାୟ ସମିତିରେ ତାଲା ପକାଇ ଚାଷୀଙ୍କ ଧାରଣା

ବାଲିଆପାଳ, ୩।୭ (ସମିସ)

ଆନ୍ଦୋଳନକୁ ତୃତୀୟ ଦିନ

ସରକାର ଚାଷୀମାନଙ୍କ ଧାନ କିଣିବା ପାଇଁ ପ୍ରତ୍ୟେକ ସେବା ସମବାୟ ସମିତିରେ ମଣ୍ଡି ଖୋଲିଥିଲେ। ଯାହାର ଅବଧି ଜୁନ ୩୦ରେ ସରିଛି। ତେବେ ବହୁ ଚାଷୀ ସେମାନଙ୍କ ଧାନ ମଣ୍ଡିରେ ଦେଇ ନ ପାରିବାରୁ ଶତାଧିକ ଚାଷୀ ସମବାୟ ସମିତିରେ ତାଲା ପକାଇ ଆଜି ତୃତୀୟ ଦିନରେ ମଧ ଧାରଣାରେ ବସିଛନ୍ତି। ଏହିଭଳି ଏକ ଅଭାବନୀୟ ଘଟଣା ବାଲିଆପାଳ ବ୍ଲକ ଅନ୍ତର୍ଗତ ଜଗତିପୁର ସେବା ସମବାୟ ସମିତିରେ ଘଟିଛି। ବାଲିଆପାଳ ବ୍ଲକ ଜଗତିପୁର ସେବା ସମବାୟ ସମିତି ୧୯୧ ଜଣ ଚାଷୀଙ୍କ ଠାରୁ ଧାନ କିଣି ନଥିବାରୁ ଆଜି ତିନି ଦିନ ଧରୀ ଚାଷୀମାନେ ସମିତି ଗେଟରେ ତାଲା ପକାଇ ଧାରଣାରେ ବସିଛନ୍ତି। ଏହି ସମିତିର ୧୯୧ ଜଣ ଚାଷୀ ଧାନ ବିକ୍ରି କରି ନପାରି ହତାଶ ହୋଇପଡିଛନ୍ତି। ଧାନ କିଣିବା ଦାୟିତ୍ୱରେ ଥିବା ମିଲର ଓ ସମିତିର ସଂପାଦକଙ୍କ ମଧୁଚନ୍ଦ୍ରିକା ଯୋଗୁଁ ଏହିଭଳି ପରିସ୍ଥିତି ଉପୁଜିଛି ବୋଲି ଚାଷୀମାନେ ଅଭିଯୋଗ ଆଣିଛନ୍ତି। ଯଥାଶୀଘ୍ର ସେମାନଙ୍କ ଧାନ କିଣାଯାଉ ବୋଲି ଧାରଣାରେ ବସିଥିବା ଚାଷୀମାନେ ଦାବି କରିଛନ୍ତି। ଧାନ କିଣା ନ ହେଲେ ସମବାୟ ସମିତି ସମ୍ମୁଖରେ ଆତ୍ମାହୁତି ଦେବେ ବୋଲି ମଳୟ ଚନ୍ଦ୍ର ଦାସ, ପରେଶ ଚନ୍ଦ୍ର ଗିରି, ଗଦାଧର ମିଶ୍ର, ଅଭୟ ଦାସ, ଯତିନ୍ଦ୍ର ଗିରି, ନାରାୟଣ ସି, ପ୍ରଦୀପ ସେଠୀ, ଅନାଦି ମହାନ୍ତି, ମିଳନ ନାୟକ, ରବିନ୍ଦ୍ର ଜେନା ପ୍ରମୁଖ ଚାଷୀ ଚେତାବନୀ ଦେଇଛନ୍ତି। ଏ ନେଇ ସମିତି ସମ୍ପାଦକ କୁଞ୍ଜବିହାରୀ ବେହେରା କହିଛନ୍ତି ସମବାୟ ସମିତିରେ ୬୦୯ଜଣ ଚାଷୀ ଧାନ ବିକ୍ରି କରିବା ପାଇଁ ପଞ୍ଜୀକରଣ କରିଥିଲେ। ମାତ୍ର ୪୧୮ଜଣ ଚାଷୀ ଅଳ୍ପ ଧାନ ଦେଇ ଥିବା ବେଳେ ୧୯୧ଜଣ ଚାଷୀ ସେମାନଙ୍କ ଧାନ ବିକ୍ରି କରିପାରି ନାହାନ୍ତି। ସମବାୟ ସମିତିରୁ ଧାନ କିଣିବା ପାଇଁ ଏସିଏସ ଏଗ୍ରୀ ବାଲେଶ୍ୱର ଓ ପୂଜା ରାଇସ ମିଲ, ବାଲେଶ୍ୱରକୁ ଧାନ କିଣିବା ପାଇଁ ସରକାରୀ ନିର୍ଦ୍ଦେଶ ଥିଲା। ତେବେ ଏସଏସ ଏଗ୍ରୀ ୨୫୦୦କ୍ୟୁଣ୍ଟାଲ ଧାନ କିଣିବାକୁ ଥିବା ବେଳେ ସେହି ମିଲ ୨ହଜାର କ୍ୟୁଣ୍ଟାଲ ଧାନ କିଣି ଆଉ ଆସି ନ ଥିଲା। ସେହିପରି ପୂଜା ରାଇସ ମିଲ ବାଲେଶ୍ୱର ୧ହଜାର କ୍ୟୁଣ୍ଟାଲ ଧାନ କିଣିବାକୁ ଥିବା ବେଳେ ସେହି ମିଲ ଧାନ କିଣିବାକୁ ଆସି ନ ଥିଲା।। ମିଲର ମାନଙ୍କ ଅସହଯୋଗ ଯୋଗୁଁ ଧାନ କିଣାରେ ବାଧାସୃଷ୍ଟି ହୋଇଛି ବୋଲି ସମ୍ପାଦକ କହିଛନ୍ତି। ତେବେ ସେ ଏ ସମ୍ପର୍କରେ ବ୍ଲକ ଯୋଗାଣ ଅଧିକାରୀ, ଜିଲ୍ଲା ଯୋଗାଣ ଅଧିକାରୀଙ୍କ ସମେତ ଡିଆରସିଏସ, ସିଆରସିଏସଙ୍କୁ ଲିଖିତ ଭାବରେ ଜଣାଇଥିଲେ ବୋଲି କହିଛନ୍ତି। ତେବେ ଏଠାରେ ପ୍ରଶ୍ନ ଉଠୁଛି ମିଲର ଧାନ କିଣାରେ ଅସହଯୋଗ କରୁଥିବା କଥା ଜିଲ୍ଲାର ସମସ୍ତ ଅଧିକାରୀ ଜାଣିଥିଲେ ମଧ ତାହାର କୌଣସି ସମାଧାନ ହୋଇ ନପାରିବା ଏବଂ ଅବଧି ସରିଯିବା ପରେ ହତାଶ ଚାଷୀ ମାନେ ଅନ୍ୟ କୌଣସି ଉପାୟ ନ ପାଇ ସମବାୟ ସମିତିରେ ତାଲା ପକାଇ ଦୁଇଦିନ ହେବ ବସିଛନ୍ତି। ମାତ୍ର ସେମାନଙ୍କ କଥା ଶୁଣିବାକୁ ଜିଲ୍ଲା ମୁଖିଆ କିମ୍ବା ତାଙ୍କର କୌଣସି ଅଧିକାରୀ ଘଟଣାସ୍ଥଳକୁ ନ ଆସିବା ସମସ୍ତଙ୍କୁ ଆଶ୍ଚର୍ଯ୍ୟ ଚକିତ କରିଛି। ସରକାର ଚାଷୀ ମାନଙ୍କ ସମସ୍ତ ଧାନ କିଣୁଛନ୍ତି ବୋଲି ବାହାସ୍ଫୋଟ ମାରୁଥିବା ବେଳେ ପ୍ରକୃତ ପକ୍ଷେ ଚାଷୀ ତା କଷ୍ଟ ଉପାର୍ଜିତ ଫସଲ ବିକ୍ରି କରିନପାରି ସମିତି ଆଗରେ ଆଜି ତୃତୀୟ ଦିନ ମଧ ବସିଛି। ଚାଷୀ ମାନଙ୍କ ଏହି ଆନ୍ଦୋଳନକୁ ଆଜି କଂଗ୍ରେସ ନେତା ବିଜନ ନାୟକଙ୍କ ପରାମର୍ଶ କ୍ରମେ ଦଳ ସମର୍ଥନ ଜଣାଇଛି। ଜଗତିପୁର ପଞ୍ଚାୟତର ସରପଞ୍ଚ, ସମିତି ସଦସ୍ୟ ଓ ପଞ୍ଚାୟତ କଂଗ୍ରେସ ସଭାପତି ଆଜି ସମବାୟ ସମିତିରେ ପହଞ୍ଚି ଚାଷୀ ମାନଙ୍କ ଆନ୍ଦୋଳନକୁ ସମର୍ଥନ ଜଣାଇଛନ୍ତି। ସରକାର ଯଦି ଚାଷୀ ମାନଙ୍କ ଧାନ ନ କିଣନ୍ତି ତାହେଲେ କଂଗ୍ରେସ ଦଳ ଚାଷୀ ମାନଙ୍କ ପାଇଁ ଏଠାରେ ଗଣବିକ୍ଷୋଭ କରିବ ବୋଲି କଂଗ୍ରେସ ନେତା ବିଜନ ନାୟକ ଗଣମାଧ୍ୟମକୁ କହିଛନ୍ତି।

ପଶ୍ଚିମବଙ୍ଗରୁ ଅପହୃତ ଯୁବକ ବସ୍ତାରୁ ଉଦ୍ଧାର

ମହିଳାଙ୍କ ସମେତ ୩ ଜଣଙ୍କୁ ପୁଲିସ ଜିମା

ବସ୍ତା ବ୍ଲକ୍, ୩।୭ (ସମିସ): ପଶ୍ଚିମବଙ୍ଗର ଜନୈକ ଯୁବକକୁ ସାଇବର ଓ ସିବିଆଇର ପରିଚୟ ଦେଇ କାର୍‌ରେ ଅପହରଣ କରି ଆଣି ଉକ୍ତ ଯୁବକକୁ ମାରପିଟ୍ କରିବା ସହ ପରିବାରକୁ ୩ ଲକ୍ଷ ୫୦ ହଜାର ଟଙ୍କା ଦାବି କରିବା ଓ ନ ଦେଲେ ମାରିଦେବାର ଧମକ ଦେବା ପରେ କୌଶଳ କରି ସ୍ଥାନୀୟ ଯୁବକ ଏହି ଘଟଣାରେ ସମ୍ପୃକ୍ତ ଜଣେ ମହିଳା ଓ ଦୁଇ ଯୁବକ ଧରି ବସ୍ତା ଥାନା ପୁଲିସକୁ ହସ୍ତାନ୍ତର କରିଛନ୍ତି। ଏହି ଘଟଣା ବସ୍ତା ଅଞ୍ଚଳରେ ଆଲୋଡନ ଖେଳାଇ ଦେଇଛି। ଗତ ବୁଧବାର ସକାଳେ ୪ ଜଣ ଯୁବକଙ୍କ ସହ ଜଣେ ମହିଳା ଏକ କାର ଯୋଗେ ପଶ୍ଚିମବଙ୍ଗର ପୂର୍ବ ମେଦିନପୁର ଜିଲ୍ଲା ଦମସୁକ ଥାନା ଅଧିନସ୍ଥ ଚକସିଦାଦା ଗ୍ରାମର ଶେଖ ଏନାମୁଲ ନାମକ ଜଣେ ଯୁବକକୁ ଅପହରଣ କରି ଆଣି ଓଡ଼ିଶାର ବାଲେଶ୍ୱର ଓ ମୟୂରଭଞ୍ଜ ଜିଲ୍ଲା ସୀମାନ୍ତ ଜଙ୍ଗଲରେ ଦିନ ସାରା ଲୁଚାଇ ରଖି ନିସ୍ଟୁକ ମାଡ଼ ମାରିଥିଲେ।. ଏଥି ସହିତ ଅପହୃତ ଯୁବକଙ୍କ ଘରକୁ ବାରମ୍ବାର ଫୋନ କରି ୩ ଲକ୍ଷ ୫୦ ହଜାର ଟଙ୍କା ଦାବି କରି ଆସୁଥିଲେ। ନହେଲେ ଯୁବକଙ୍କୁ ମାରିଦେବାର ଧମକ ଦେଇଥିଲେ। ଅପହୃତ ଯୁବକଙ୍କ ସମ୍ପର୍କୀୟ ଗାନ୍ଧୀ ଛକରେ ଥିବା ବେଳେ ତାଙ୍କୁ ଘଟଣା ସମ୍ପର୍କ ରେ ଅପହୃତ ଯୁବକଙ୍କ ପରିବାର ପକ୍ଷରୁ ସୂଚନା ଦେବା ପରେ ଅଭିଯୁକ୍ତଙ୍କୁ ଧରିବା ପାଇଁ ପ୍ରସ୍ତୁତି ଆରମ୍ଭ ହୋଇଥିଲା। ଟଙ୍କା ଦିଆଯିବା କହି ଦୁର୍ବୃତ୍ତଙ୍କୁ ଡାକି ସେମାନଙ୍କୁ କାବୁ କରି ନେଇଥିଲେ ବାହାର୍ଦ୍ଦାର ଯୁବକ। ସେହିପରି ରାତିରେ ଅଭିଯୁକ୍ତ ମହିଳା ଜଣଙ୍କ ବସ୍ତା ରେଳ ଷ୍ଟେସନରେ ଥିବା ବେଳେ ତାଙ୍କୁ ମଧ କାବୁ କରାଯାଇଥିଲା। ଏହି ଖବର ଶୁଣି ସେଠାରେ ଶହ ଶହ ଲୋକ ରୁଣ୍ଡ ହେବା ସହ ମହିଳାଙ୍କଠାରୁ ୩ଟି ମୋବାଇଲ ଓ ପୁଲିସ ଏସ ଡି ପି ଓ ନାମରେ କିଛି ମୋବାଇଲ ନମ୍ବର ଲେଖା ଖାତାକୁ ଜବତ କରି ବସ୍ତା ଥାନାକୁ ଖବର ଦେଇଥିଲେ। ଖବର ପାଇ ପୁଲିସ ଘଟଣା ସ୍ଥଳରେ ପହଞ୍ଚି ମହିଳା ଅଭିଯୁକ୍ତଙ୍କୁ ଥାନା କୁ ଆଣି ଅଟକ ରଖିଥିଲା। ଗିରଫ ଯୁବକ ମାନେ ହେଲେ ବିଦ୍ୟାଧରପୁର ଗ୍ରାମର ଶେଖ ଚଣ୍ଡୁଙ୍କ ପୁଅ ସେଖ ସେରଅଲ୍ଲୀ ଓ ଶେଖ ଇବ୍ରାହିମଙ୍କ ପୁଅ ସେଖ ଜାବେର ସହ ବାଲେଶ୍ୱର ମୋତିଗଞ୍ଜ ଅଞ୍ଚଳର ରିନା ଖାତୁନ ବୋଲି ଜଣାପଡିଛି। ଅପହରଣ କାରୀମାନେ ନିଜକୁ ସିବିଆଇ ଅଫିସର ଏବଂ ମହିଳା ଜଣଙ୍କ ନିଜକୁ ସାଇବର ଅଫିସରର ପରିଚୟ ଦେଇ ଧମକ ଦେଉଥିବା ଅପହରଣ ହୋଇଥିବା ଶେଖ ଏନାମୁଲ କହିଛନ୍ତି। ବସ୍ତା ପୁଲିସ ଅପହରଣ କାରୀଙ୍କ ବିରୋଧ ରେ ପଶ୍ଚିମବଙ୍ଗର ଦମସୁକ ଥାନାରେ ଏତଲା ଦେବାକୁ ପରିବାର ଲୋକଙ୍କୁ କୁହାଯାଇଛି। ଏହି ଭଳି ଘଟଣା ବସ୍ତାରେ ଆଲୋଡନ ଖେଳାଇ ଦେଇଛି। ପଶ୍ଚିମବଙ୍ଗ ସହିତ ବସ୍ତା ଲିଙ୍କ ଥିବା ଏହି ଭଳି ଘଟଣାକୁ ଗୁରୁତ୍ୱର ସହ ନେଇ ବସ୍ତା ପୁଲିସ ତଦନ୍ତ କରିବାକୁ ସବୁ ମହଲରେ ଦାବି ହୋଇଛି।

ଅବକାରୀ ଚଢ଼ଉ, ଦୁଇ ଗିରଫ

ସୋର, ୩।୭ (ସମିସ): ସୋର ଅବକାରୀ ବିଭାଗ ତରଫରୁ କୁଡେଇ ସମେତ ବିଭିନ୍ନ ସ୍ଥାନରେ ଚଢ଼ଉ କରି ଦେଶୀମଦ ଜବତ କରିଥିବା ବେଳେ ଦୁଇ ଜଣଙ୍କୁ ଗିରଫ କରି କୋର୍ଟ ଚାଲାଣ କରିଛି। ସୋର ଆଦର୍ଶ ଅବକାରୀ ଥାନାଧିକାରୀ ସୁରଜ କୁମାର ଟୀଗାଙ୍କ ନେତୃତ୍ୱରେ ଏକ ଟିମ କୁଡେଇ ଗ୍ରାମରେ ଚଢ଼ଉ କରି ନିରଞ୍ଜନ ଦାସଙ୍କ ନିକଟରୁ୪୦ଲିଟରଏବଂ ରାଧାବଲ୍ଲଭପୁର ଗ୍ରାମର ମୁକୁନ୍ଦ ବେହେରା ନିକଟରୁ ୩୦ ଲିଟର ଦେଶୀମଦ ଜବତ କରିବା ସହିତ ଉଭୟଙ୍କୁ ଗିରଫ କରିଥିଲେ। ଅପରାହ୍ନରେ ସୋର ମେଡିକାଲରେ ସମସ୍ତଙ୍କ ଡାକ୍ତରୀ ମାଇନା ପରେ ସମସ୍ତଙ୍କୁ କୋର୍ଟ ଚାଲାଣ କରାଯାଇଛି। ଏହି ଚଢ଼ଉରେ ଏଏସଆଇ ବସନ୍ତ ବାରିକ, କନେଷ୍ଟବଳ ଶଶୀକାନ୍ତ ସାହୁ ଏବଂ କାଜଲ ପ୍ରିୟଦର୍ଶିନୀ ପ୍ରମୁଖ ସାମିଲ ହୋଇଥିଲେ।

ବେଙ୍ଗାଲୁରୁରେ ରଥଯାତ୍ରା, ହଜାର ହଜାର ଓଡ଼ିଆଙ୍କ ସମାବେଶ

ଔପଦା, ୩।୭ (ସମିସ): କର୍ଣ୍ଣାଟକ ରାଜ୍ୟ ବେଙ୍ଗାଲୁରୁ ଜିଲ୍ଲା ଜିଗନି ଅଞ୍ଚଳରେ ରଥଯାତ୍ରା ଅନୁଷ୍ଠିତ ହୋଇଥିଲା। ଦୀର୍ଘ ନଅ ବର୍ଷ ହେବ ଜୟ ଜଗନ୍ନାଥ ସେବା ସମିତି ଜିଗନି ପକ୍ଷରୁ ଏହି ରଥଯାତ୍ରା ଅନୁଷ୍ଠିତ ହୋଇଆସୁଛି। ଗତ ଶୁକ୍ରବାର ଅପରାହ୍ନ ୩:୩୦ ମିନିଟ ସମୟ ରେ ସଭାପତି ଅମୂଲ୍ୟ ଚନ୍ଦ୍ର ରାଉତ ଛେରା ପହଁରା କାର୍ଯ୍ୟ ସମ୍ପାଦନ କରିଥିଲେ। ଓଡ଼ିଆ ପରମ୍ପରା ଓ ସଂସ୍କୃତି ଅନୁଯାୟୀ ରୀତିନୀତି ଅନୁସାରେ ତିନି ଠାକୁରଙ୍କ ଘୋଷ ଯାତ୍ରା ଅନୁଷ୍ଠିତ ହୋଇଥିଲା। ୧୫ ହଜାରୁ ଉର୍ଦ୍ଧ ପ୍ରଭାସି ଓଡ଼ିଆ ଯୁବକ ଯୁବତୀ ଅଂଶ ଗ୍ରହଣ କରି ରଥ ଟାଣି ଥିଲେ। ଏଥିରେ ସ୍ଥାନୀୟ ପ୍ରଶାସନ ଠାରୁ ଆରମ୍ଭ କରି ପୋଲିସ ବିଭାଗ ସମ୍ପୂର୍ଣ୍ଣ ଭାବେ ସହଯୋଗ କରିଥିଲେ। ବହୁ ଉତ୍ସାହ ର ସହିତ ଭକ୍ତ ମାନେ ଅଂଶ ଗ୍ରହଣ କରି ତିନି ଠାକୁରଙ୍କୁ ରଥରେ ଦର୍ଶନ କରିଥିଲେ। ଏହି ଘୋଷ ଯାତ୍ରାରେ ଉପ ସଭାପତି ସୁଶାନ୍ତ କୁମାର ରଥ, ସମ୍ପାଦକ ଜଗନ୍ନାଥ ଦାସ ଅଧିକାରୀ, ଯୁଗ୍ମ ସମ୍ପାଦକ ଲକ୍ଷ୍ମୀଧର ମଲ୍ଲିକ, କମିଟି ମୁଖ୍ୟ ଦେବେନ୍ଦ୍ର କୁମାର ରାଉତ, ସଦସ୍ୟ ଗଜେନ୍ଦ୍ର ପ୍ରସାଦ ଦାସ, କୃଷ୍ଣ ଚନ୍ଦ୍ର ବିଶୋଇ, ଗୁଗୁଲି ମଲ୍ଲିକ, କମଲ ଚକ୍ରବର୍ତ୍ତୀ, ସାରଦା ପ୍ରସାଦ ଜେନା, ବଳରାମ ନାୟକ, ରାଜେନ୍ଦ୍ର ଜେନା, ରଞ୍ଜିତ ସିଂ ପ୍ରମୁଖ ସହାୟତା ପ୍ରଦାନ କରିଥିଲେ। ଟୁଲିକା ରାଣୀ ସ କାର୍ଯ୍ୟକ୍ରମ ପରିଚାଳନା କରିଥିଲେ।

ଦୁଇ ନୂତନ ପ୍ରାଧ୍ୟାପକଙ୍କୁ ସ୍ୱାଗତ ସମ୍ବର୍ଦ୍ଧନା

କାଳିପଦା, ୩।୭ (ସମିସ): ଜାମଶୂଳୀସ୍ଥିତ ଲକ୍ଷ୍ମୀ ନାରାୟଣ କଲେଜରେ ଗୁରୁବାର ଦୁଇ ନବାଗତ ପ୍ରାଧ୍ୟାପକ ଶକ୍ତି ପ୍ରସନ୍ନ ଚନ୍ଦ ଓ ନିର୍ମଳ କୁମାର ସାମଲଙ୍କୁ କଲେଜ ସମ୍ମିଳନୀ କକ୍ଷରେ ଅନୁଷ୍ଠିତ ଉତ୍ସବରେ ସ୍ୱାଗତ ସମ୍ବର୍ଦ୍ଧନା ପ୍ରଦାନ କରାଯାଇଛି। କଲେଜ କର୍ମଚାରୀ ସଂଘ ପକ୍ଷରୁ ଆୟୋଜିତ ଏହି ଉତ୍ସବରେ ଅଧକ୍ଷ ପ୍ରାଧ୍ୟାପକ ଦିବ୍ୟେନ୍ଦୁ ଗିରି ପୌରହିତ୍ୟ କରିଥିଲେ। ସଂଘ ସଭାପତି ପ୍ରାଧ୍ୟାପକ ଡ଼ଃ ଶିବ ନାରାୟଣ ମହାପାତ୍ର, ଗଣିତ ବିଭାଗ ମୁଖ୍ୟ ଅଧ୍ୟାପକ ଡ. ସୁକାନ୍ତ କୁମାର ଗିରି, ଅଧ୍ୟାପକ ପରମାନନ୍ଦ ମହାନ୍ତି, ଆଶୁତୋଷ ଯତି, ନଗେନ୍ଦ୍ର ନାଥ ପାତ୍ର, ପଦାର୍ଥ ବିଜ୍ଞାନ ଅଧ୍ୟାପକ ପ୍ରଭାତ ରଞ୍ଜନ ଦାସ ପ୍ରମୁଖ ଏହି ଅବସରରେ ବକ୍ତବ୍ୟ ପ୍ରଦାନ କରିଥିଲେ। ସଂସ୍କୃତ ବିଭାଗ ଅଧ୍ୟାପିକା ତନୁଶ୍ରୀ ନାୟକ ଅଧକ୍ଷ ଗିରିଙ୍କୁ ସ୍ୱାଗତ ସମ୍ବର୍ଦ୍ଧନା ଜଣାଇ ଥିବାବେଳେ ଅଧକ୍ଷ ଶ୍ରୀ ଗିରି ଦୁଇ ପ୍ରାଧ୍ୟାପକଙ୍କୁ ସ୍ୱାଗତ ସମ୍ବର୍ଦ୍ଧନା ଜଣାଇଥିଲେ। ଅଧ୍ୟାପକ ବଙ୍କିମ ଚନ୍ଦ୍ର ମୈକାପ ଧନ୍ୟବାଦ ଅର୍ପଣ କରିଥିଲେ।

ଲଗାଣ ବର୍ଷାରେ ଭାଙ୍ଗିଲା ଘର

ଜଳେଶ୍ୱର ବ୍ଲକ୍, ୩।୭ (ସମିସ): ଲଘୁଚାପ ଜନିତ ଲଗାଣ ବର୍ଷା ଫଳରେ ଭାଙ୍ଗିଲା ଘର। ଜଳେଶ୍ୱର ପଞ୍ଚାୟତ ସମିତି ଶ୍ୟାମନଗର ଗ୍ରାମ ପଞ୍ଚାୟତର ବେଗୁନିଆ ଗ୍ରାମର ନୀଳକାନ୍ତ ସାମଲଙ୍କ ପୁତ୍ର ଦିଲ୍ଲୀପ ସାମଲ ୫ ପ୍ରାଣୀଙ୍କୁ ନେଇ ବସବାସ କରୁଥିବା ମାଟି ଆଜବେଷ୍ଟସର ଘରଟି ଲଗାଣ ବର୍ଷାରେ ଦବି ଯିବା ଫଳରେ ବିଭିନ୍ନ ସ୍ଥାନରେ ଭାଙ୍ଗିବାକୁ ଲାଗିଛି। ଯାହା ଫଳରେ ଏହି ବର୍ଷା ସମୟରେ ନାହିଁ ନ ଥିବା ଅସୁବିଧାର ସମ୍ମୁଖୀନ ଭୋଗିବାକୁ ପଡୁଛି। ତାଙ୍କୁ ତୁରନ୍ତ ତମ୍ବୁ ପାଲ ସହିତ ସରକାରୀ ସହାୟତା ଯୋଗାଇ ଦେବାକୁ ଦିଲ୍ଲୀପ ନିବେଦନ କରିଛନ୍ତି।

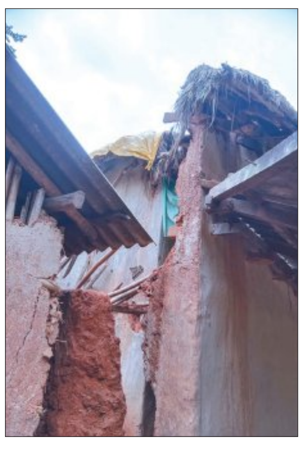

ବୁଥସ୍ତରୀୟ ଅଧିକାରୀଙ୍କ ଜାତୀୟ ପ୍ରଶିକ୍ଷଣ କାର୍ଯ୍ୟକ୍ରମ

ନୀଳଗିରି, ୩।୭ (ସମିସ): କେନ୍ଦ୍ର ଓ ରାଜ୍ୟ ସରକାରଙ୍କ ମୁଖ୍ୟ ନିର୍ବାଚନ ଅଧିକାରୀଙ୍କ ନିର୍ଦ୍ଦେଶକ୍ରମେ ୪୦-ନୀଳଗିରି ନିର୍ବାଚନ ମଣ୍ଡଳୀ ପାଇଁ ଭୋଟର ପଞ୍ଜୀକରଣ ଅଧିକାରୀ ତଥା ଉପଜିଲ୍ଲାପାଳଙ୍କ ପକ୍ଷରୁ ସ୍ଥାନୀୟ ନୀଳଗିରି ମହାବିଦ୍ୟାଳୟରେ ବୁଥସ୍ତରୀୟ ଜାତୀୟ ପ୍ରଶିକ୍ଷଣ କାର୍ଯ୍ୟକ୍ରମ ଅନୁଷ୍ଠିତ ହୋଇଯାଇଛି। ଏହି କାର୍ଯ୍ୟକ୍ରମକୁ ସ୍ଥାନୀୟ ଉପଖଣ୍ଡ ପ୍ରଶାସନ ପକ୍ଷରୁ ସୂଚନା ଓ ଲୋକସମ୍ପର୍କ ଅଧିକାରୀ ଗୋବର୍ଦ୍ଧନ ବିଶ୍ୱାଳ, ଗୋଷ୍ଠୀ ଶିକ୍ଷାଧିକାରୀ ଭୀମସେନ ବିଶ୍ୱାଳ, ଗ୍ରାମ ପଞ୍ଚାୟତ ସମ୍ପ୍ରସାରଣ ଅଧିକରୀ ମୃତ୍ୟୁଞ୍ଜୟ ନାୟକ, ବରିଷ୍ଠ ରାଜସ୍ୱ ସହାୟକ ସୁଶାନ୍ତ ସିଂ, ପ୍ରଶିକ୍ଷକ ରୂପକ କୁମାର ପଣ୍ଡା, ଶିବ ପ୍ରସାଦ ପରିଡ଼ାଙ୍କ ଉପସ୍ଥିତିରେ ଆନୁଷ୍ଠାନିକ ଭାବେ ଶୁଭାରମ୍ଭ ହୋଇଯାଇଛି। ଆଜିର ଏହି ପ୍ରଥମ ଦିନ ପ୍ରଶିକ୍ଷଣ କାର୍ଯ୍ୟକ୍ରମରେ ସୁପରଭାଇଜର, ବି.ଏଲ.ଓ. ମୋଟ ୪୫ ଜଣ ଅଂଶଗ୍ରହଣ କରିଥିବା ବେଳେ ପର୍ଯ୍ୟାୟ କ୍ରମେ ସମସ୍ତ ସୁପର ଭାଇଜର୍ ଓ ବିଏଲଓଙ୍କୁ ଆସନ୍ତା ୧୭ ତାରିଖ ମଧ୍ୟରେ ପ୍ରଶିକ୍ଷଣ ପ୍ରଦାନ କରାଯିବ। ଏହି କାର୍ଯ୍ୟକ୍ରମରେ ବୁଥ ସ୍ତରୀୟ ଅଧିକାରୀ ମାନେ ଫର୍ମ -୬,୬ଇ,୭,୮ର ଉପଯୋଗ କରିବା ପାଇଁ ବିଭିନ୍ନ ତଥ୍ୟକୁ ଆଧାର କରି ବିବରଣୀ ଅନୁଯାୟୀ ସଠିକତା ଉପରେ ଅଭିଜ୍ଞ ପ୍ରଶିକ୍ଷକ ଗଣ ଉପସ୍ଥିତ ସମସ୍ତ ଅଧିକାରୀମାନଙ୍କୁ ବିଶେଷ ଭାବରେ ଅବଗତ କରାଇବା ସହ ପ୍ରଶିକ୍ଷଣ ପ୍ରଦାନ କରିଥିଲେ। ଏତଦ୍ ଭିନ୍ନ ଦୃଶ୍ୟ ଶ୍ରାବ୍ୟ ଯନ୍ତ୍ର ଯୋଗେ ସନ୍ଦେହ ଦୂର ପାଇଁ ବ୍ୟବସ୍ଥା କରାଯାଇଥିଲା। ଏହି କାର୍ଯ୍ୟକ୍ରମରେ ଉପଜିଲ୍ଲାପାଳଙ୍କ କାର୍ଯ୍ୟାଳୟ ପକ୍ଷରୁ ଅନୁବିଭାଗୀୟ ଅଧିକାରୀ କୌଶଲ୍ୟା ବେହେରା, ନିର୍ବାଚନ ବିଭାଗୀୟ କର୍ମକର୍ତ୍ତା ତଥା ବରିଷ୍ଠ ରାଜସ୍ୱ ସହାୟକ ସୁଶାନ୍ତ ସିଂ, ନରୋତ୍ତମ ପଲେଇ, ଗୀତା ରାଣୀ ସିଂ, ଜେଆରଏ ମୃତ୍ୟୁଞ୍ଜୟ ବେହେରା, ପରମେଶ୍ୱର ନାଏକ, ରଥିଆ ସିଂ, ପ୍ରିୟଙ୍କା ସିଂ ଏବଂ ଗୌତମ ହାବୁଡ଼ା ପ୍ରମୁଖ ସହଯୋଗ କରିଥିଲେ।

ବନ୍ୟାଞ୍ଚଳ ପରିଦର୍ଶନ କଲେ ଉପମୁଖ୍ୟମନ୍ତ୍ରୀ ପ୍ରଭାତୀ ପରିଡ଼ା

ଚାଷର କ୍ଷତିପୂରଣ ଏବଂ ପାଣି ନିଷ୍କାସନର ସ୍ଥାୟୀ ପ୍ରତିକାର ହେବ

ବାଲିଆପାଳ/କାଳିପଦା, ୩।୭ (ସମିସ)

ସୁବର୍ଣ୍ଣରେଖା ନଦୀରେ ୧୦ ଦିନ ଭିତରେ ଦୁଇ ଥର ବନ୍ୟା ଆସିଛି। ପ୍ରଥମ ବନ୍ୟା ପାଣୀ ନ ଛାଡୁଣୁ ଦ୍ୱିତୀୟ ବନ୍ୟା ଆସିଲା। ବନ୍ୟାରେ ବାଲିଆପାଳ ବ୍ଲକର ୫୦ରୁ ଅଧିକ ଗ୍ରାମରେ ବନ୍ୟା ପାଣି ପଶି ନାହିଁ ନ ଥିବା କ୍ଷତି ପହଞ୍ଚାଇଛି। ବନ୍ୟା ପ୍ରଭାବିତ ଲୋକ ମାନଙ୍କୁ ଆବଶ୍ୟକ ସ୍ଥଳେ ରନ୍ଧା ଖାଦ୍ୟ ଦିଆଯାଉଛି। ବିଶେଷ କରି ପନିପରିବା ଚାଷ ବେଶୀ କ୍ଷତି ହୋଇଛି। ଆଜି ମଧାହ୍ନରେ ଉପମୁଖ୍ୟମନ୍ତ୍ରୀ ପ୍ରଭାତୀ ପରିଡା ବାଲିଆପାଳ ବ୍ଲକର ବନ୍ୟା ଅଞ୍ଚଳକୁ ପାୱାର ବୋଟରେ ଯାଇ ମଧୁପୁରା ପଞ୍ଚାୟତର ଚୌଧୁରିକୁଦ ଗ୍ରାମର ବନ୍ୟା ପୀଡ଼ିତ ଲୋକମାନଙ୍କୁ ଭେଟିଥିଲେ। ଲୋକ ମାନଙ୍କ ଅଭିଯୋଗ ଶୁଣିବା ପରେ ପନି ପରିବା ଚାଷ ସହିତ ସମସ୍ତ ଚାଷର କ୍ଷତିପୂରଣ ଏବଂ ପାଣି ନିଷ୍କାସନର ସ୍ଥାୟୀ ପ୍ରତିକାରକୁ ଗୁରୁତ୍ୱ ଦେବେ ବୋଲି କହିଥିଲେ। ବାକି ଯାହା ଯାହା ଆବଶ୍ୟକ ସେ ଦିଗରେ ସମୀକ୍ଷା ବୈଠରେ ସିଦ୍ଧାନ୍ତ କରାଯାଇ ପଦକ୍ଷେପ ନେବୁ ବୋଲି ଉପମୁଖ୍ୟମନ୍ତ୍ରୀ ପ୍ରଭାତ ପରିଡା ପ୍ରକାଶ କରିଛନ୍ତି। ଉପମୁଖ୍ୟମନ୍ତ୍ରୀ ଶ୍ରୀମତୀ ପରିଡା ଆଜି ହେଲିକପ୍ଟର ଯୋଗେ ଆସି ତାଳସାରିରେ ଓହ୍ଲାଇ ସଡକ ପଥରେ ଆସି ବାଲିଆପାଳ ବ୍ଲକର ମଧୁପୁରା ପଞ୍ଚାୟତର ଚଡବସ୍ତକାଳରୁଇ ଓ ଚୌଧୁରୀକୁଦ ଗ୍ରାମକୁ ବୋଟରେ ଯାଇ ଲୋକଙ୍କ ସମସ୍ୟା କଥା ବୁଝିଥିଲେ। ସେଠାରେ ବନ୍ୟା ପ୍ରପୀଡ଼ିତଙ୍କୁ ଦିଆଯାଉଥିବା ରନ୍ଧାଖାଦ୍ୟ ବିଷୟରେ ପଚାରି ବୁଝିବା ସହିତ ଲୋକଙ୍କ ମୁଖ୍ୟ ସମସ୍ୟା ପଞ୍ଚରୁଖିଠାରୁ ଗ୍ରାମକୁ ଆସିଥିବା ମୁଖ୍ୟ ରାସ୍ତା ଉପରେ ସ୍ଥାୟୀ ପୋଲ ଓ ରାସ୍ତାକୁ ଉଚ୍ଚା କରାଗଲେ ସମସ୍ୟା କିଛି ମାତ୍ରାରେ ସମାଧାନ ହୋଇପାରିବ ବୋଲି ଗ୍ରାମବାସୀଙ୍କ ଦାବିକୁ ବିଚାର କରାଯିବ ବୋଲି ଶ୍ରୀମତୀ ପରିଡା କହିଥିଲେ। ଏଥି ସହିତ ବନ୍ୟା ପାଣି ଛାଡିବା ମାତ୍ରେ ସରକାରୀ କର୍ମଚାରୀ ମାନେ ଘରଘର ବୋଲି ଲୋକଙ୍କ କ୍ଷୟକ୍ଷତିର ଆକଳନ କରିବା ପରେ ସମସ୍ତଙ୍କୁ ସରକାରୀ ସାହାଯ୍ୟ ଯୋଗାଇ ଦିଆଯିବା ବିଷୟରେ ପଦକ୍ଷେପ ନିଆଯିବ ବୋଲି ଶ୍ରୀମତୀ ପରିଡା କହିଥିଲେ। ଉପମୁଖ୍ୟମନ୍ତ୍ରୀଙ୍କ ସହିତ ବାଲେଶ୍ୱର ସାଂସଦ ପ୍ରତାପ ଚନ୍ଦ୍ର ଷଡ଼ଙ୍ଗୀ, ବାଲେଶ୍ୱର ବିଧାୟକ ମାନସ ଦତ୍ତ, ନୀଳଗିରି ବିଧାୟକ ସନ୍ତୋଷ ଖଟୁଆ, ବସ୍ତା ବିଧାୟିକା ସୁବାସିନୀ ଜେନା, ଜିଲ୍ଲାପାଳ ସୂର୍ଯ୍ୟବଂଶୀ ମୟୂର ବିକାଶ, ଉପ ଜିଲ୍ଲାପାଳ ଡ. ମଧୁସ୍ମିତା ସାମନ୍ତରାୟ, ଅତିରିକ୍ତ ଜିଲ୍ଲାପାଳ ସୁଧାକର ନାୟକ, ଭାଜପା ଉତ୍ତର ବାଲେଶ୍ୱର ସାଂଗଠନିକ ସଭାପତି ପ୍ରଦୀପ କୁମାର ପଣ୍ଡାଙ୍କ ସହିତ ସ୍ଥାନୀୟ ନେତୃମଣ୍ଡଳୀ ଏବଂ ବାଲିଆପାଳ ବିଡିଓ ରାଧା ରଞ୍ଜନ ଦାସ, ତହସିଲଦାର ଜ୍ୟୋସ୍ନାରାଣୀ ନାୟକଙ୍କ ସମେତ ବ୍ଲକର ସମସ୍ତ ଅଧିକାରୀ ଉପସ୍ଥିତ ଥିଲେ।

● ପୋଖରୀ ଲିଜ୍‌ଧାରୀଙ୍କ ସାମ୍ବାଦିକ ସମ୍ମିଳନୀ

ଗ୍ରୁପ ସଦସ୍ୟଙ୍କ ସୁରକ୍ଷା ଓ କ୍ଷତିପୂରଣ ଦାବି

ଲଙ୍ଗଳେଶ୍ୱର, ୩।୭ (ସମିସ): ବାଲିଆପାଳ ବ୍ଲକର ଶଙ୍ଖୁଆ ଗ୍ରାମର ଶଙ୍ଖେଶ୍ୱର ପୋଖରୀରେ ବିଷ ପ୍ରୟୋଗ ଘଟଣାରେ ଆଜି ଏକ ନୂଆ ମୋଡ଼ ନେଇଛି। ପୋଖରୀକୁ ଲିଜ ନେଇଥିବା କୁଞ୍ଜବିହାରୀ ସ୍ୱୟଂ ସହାୟକ ଗୋଷ୍ଠୀ ପକ୍ଷରୁ ଆଜି ପୂର୍ବାହ୍ନରେ ଶଙ୍ଖେଶ୍ୱର ମନ୍ଦିର ପ୍ରାଙ୍ଗଣରେ ସାମ୍ବାଦିକ ସମ୍ମିଳନୀ ଆୟୋଜନ କରି ବିଭିନ୍ନ ତଥ୍ୟ ରଖିଛନ୍ତି ଗ୍ରୁପ ସଦସ୍ୟ ମାନେ। ଗ୍ରୁପକୁ କ୍ଷତିରେ ପକାଇବା ପାଇଁ ଜୁନ ୩୦ ତାରିଖ ମଧରାତ୍ରରେ ପୋଖରୀରେ ବିଷ ପ୍ରୟୋଗ, ସଦସ୍ୟ ମାନଙ୍କର ମନୋବଳ ଭାଙ୍ଗିବା ସଦସ୍ୟ ମାନଙ୍କୁ ଅଶ୍ଳୀଳ ଭାଷାରେ ଗାଳିଗୁଲଜ କରିବା ସହିତ ଜୀବନରୁ ମାରି ଦେବାକୁ ଧମକ ଦେଇଛନ୍ତି ଗ୍ରାମର ରବୀନ୍ଦ୍ର ମହାନ୍ତି, ଉଦୟ କୁମାର ସେନାପତି, ମାନସ ମହାନ୍ତି ପ୍ରମୁଖ ବିଶୃଙ୍ଖଳା କରୁଥିବାର ଅଭିଯୋଗ ଆଣିଲେ ଗ୍ରୁପ ମେମ୍ବର। ପୋଖରୀରେ ବିଷ ପ୍ରୟୋଗ ଘଟଣାରେ ସଂପୃକ୍ତ ଏହି ୩ ଜଣଙ୍କୁ ତୁରନ୍ତ ଗିରଫ କରାଯାଉ ବୋଲି ରଞ୍ଜିତା ତ୍ରିପାଠୀ, ସବିତା ମଣ୍ଡଳ, ପଦ୍ମାବତୀ ମଣ୍ଡଳ, ଅନୁସୟା ଜେନା, ବାନ୍ଧବୀ ତ୍ରିପାଠୀ, ବିନତୀ ମଣ୍ଡଳ, ନିରୁପମା ସାହୁ, ମିନତୀ ତ୍ରିପାଠୀ, ସୁପ୍ରଭା ପାତ୍ର,ଅନିତା ସେନାପତି, ଶାନ୍ତିଲତା ସେନାପତି ପ୍ରମୁଖ ସାମ୍ବାଦିକ ସମ୍ମିଳନୀରେ ଦାବି କରିଛନ୍ତି।

ଭାଙ୍ଗିଲା କାନପୁର ନଦୀବନ୍ଧର ଅସ୍ଥାୟୀ ବନ୍ଧ

ଯୋଡ଼ା/ନାରଦପୁର, ୩।୭ (ସମିସ):

ଯୋଡ଼ା ବ୍ଲକ ବାସୁଦେବପୁରଠାରେ ବୈତରଣୀ ନଦୀ ଉପରେ ନିର୍ମାଣାଧୀନ କାନପୁର ବୃହତ୍ ଜଳସେଚନ ପ୍ରକଳ୍ପର ଅସ୍ଥାୟୀ ବନ୍ଧର ପାଖାପାଖି ୪୦ ଫୁଟ ଭାଙ୍ଗି

- ମୁଖ୍ୟ ବନ୍ଧ ଉପରୁ ପ୍ରବାହିତ ହେଉଛି ବନ୍ୟାଜଳ
- ଡ୍ୟାମ୍ ନିକଟରେ ସ୍ଥିତି ପରଖିଲେ ଉପଜିଲ୍ଲାପାଳ
- ତଳିଆ ଅଞ୍ଚଳରେ ପ୍ରଶାସନ ପକ୍ଷରୁ ସତର୍କତା ଜାରି

ଯାଇଛି । ଫଳରେ ମୁଖ୍ୟବନ୍ଧର ଉପର ଦେଇ ବନ୍ୟା ପାଣି ବାହାରୁଛି । ଡ୍ୟାମରେ କେବଳ ମାଟି ଦ୍ୱାରା ଏକ ବନ୍ଧ ତିଆରି କରିବାକୁ ନେଇ ସ୍ଥାନୀୟ ଲୋକ ପ୍ରକଳ୍ପ ଅଧିକାରୀଙ୍କ ଖାମଖିଆଲି ମନୋଭାବକୁ ନେଇ ଅସନ୍ତୋଷ ପ୍ରକାଶ କରିଛନ୍ତି । ବୈତରଣୀ ନଦୀର ଏଭଳି ପରିସ୍ଥିତିରେ ତଳମୁଣ୍ଡରେ ବନ୍ୟା ଆଶଙ୍କା କରାଯାଇଥିଲା । ଏହାକୁ ଦୃଷ୍ଟିରେ ରଖି ପ୍ରକଳ୍ପର ଚିଫ୍ କନଷ୍ଟ୍ରକ୍ସନ୍ ଇଞ୍ଜିନିୟରଙ୍କ ପକ୍ଷରୁ ଜିଲ୍ଲା ପ୍ରଶାସନକୁ ଅବଗତ କରାଯିବା ସହ ଝାଡ଼ଖଣ୍ଡ ପ୍ରଶାସନକୁ ମଧ୍ୟ ସୂଚନା ଦିଆଯାଇଥିଲା । ଏହାକୁ ନେଇ ଚମ୍ପୁଆ ଉପଜିଲ୍ଲାପାଳ ଉମାକାନ୍ତ ପରିଡ଼ା ପ୍ରକଳ୍ପ ସ୍ଥାନକୁ ଯାଇ ସ୍ଥିତି ଅନୁଧ୍ୟାନ କରିବା ସହ ତଳମୁଣ୍ଡ ନଦୀ ପାଖାପାଖି ଥିବା ଗ୍ରାମର ଲୋକ ମାନଙ୍କୁ ସତର୍କ କରାଇବା ପାଇଁ ନିର୍ଦ୍ଦେଶ ଦେଇଥିଲେ । ଗୁରୁବାର ସକାଳ ସମୟରେ ଚମ୍ପୁଆ ଉପଜିଲ୍ଲାପାଳ କାନପୁର ଡ୍ୟାମ ନିକଟରେ ସ୍ଥିତି ପରଖିଥିଲେ । ଡ୍ୟାମର ମୁଖ୍ୟ ଗେଟ ଉପର ଦେଇ ବନ୍ୟଜଳ ପ୍ରବାହିତ ହେଉଥିବାରୁ ଡ୍ୟାମକୁ କୌଣସି ସମସ୍ୟା ହୋଇ ନ ପାରେ ବୋଲି ଅନୁମାନ କରାଯାଉଛି କହିବା ସହ ଧୀରେ ଧୀରେ ବନ୍ଧର ଜଳସ୍ତର କମିବାରେ ଲାଗିଛି; ତଥାପି ତଳିଆ ଅଞ୍ଚଳ ତଥା ଆନନ୍ଦପୁର ଆଖୁଆପଦା ଅଞ୍ଚଳକୁ ବନ୍ୟା ସ୍ଥିତି ଉପୁଜିବା ନେଇ ପ୍ରଶାସନ ପକ୍ଷରୁ ଜନସାଧାରଣଙ୍କୁ ସଜାଗ କରାଯାଇଛି ବୋଲି ଶ୍ରୀ ପରିଡ଼ା କହିଛନ୍ତି ।

ସୂଚନାଯୋଗ୍ୟ, ଏହି ଜଳସେଚନ ପ୍ରକଳ୍ପର ନିର୍ମାଣ କାର୍ଯ୍ୟ ଜୁଲାଇ ଶେଷ ସୁଦ୍ଧା ସାରିବା ପାଇଁ ଲକ୍ଷ୍ୟ ରଖାଯାଇଥିଲା । ଚଳିତ ମୌସୁମୀ ବର୍ଷାରେ ଏଥିରେ ଜଳ ସଂରକ୍ଷଣ ଆରମ୍ଭ କରାଯାଇଥାନ୍ତା । ଏଥିପାଇଁ ଏକ କପର୍ ଡ୍ୟାମ୍ (ମାଟିରେ ନିର୍ମିତ ଅସ୍ଥାୟୀ ବନ୍ଧ) ନିର୍ମାଣ କରାଯାଇ ବନ୍ୟାଜଳକୁ ଅଟକାଇ ଦୁଇଟି ଡିପ୍ଲିସନ୍ ସ୍ଲୁଇସ୍ ଗେଟ୍ ଏବଂ ୫ଟି ରେଡିୟଲ୍ ଗେଟ୍ ନିର୍ମାଣ କାର୍ଯ୍ୟ ଶେଷ ପର୍ଯ୍ୟାୟରେ ପହଞ୍ଚିଥିଲା । ମାତ୍ର ଲଗାଣ ବର୍ଷା ଯୋଗୁଁ କପର୍ ଡ୍ୟାମ୍‌ରେ ଜଳ ଭରି ରହିଥିବା ସହ ଏଥିରେ କେତେକ ସ୍ଥାନରେ ଫାଟ ଦେଖାଯାଇ ଭାଙ୍ଗିବା ଆଶଙ୍କା ସୃଷ୍ଟି ହୋଇଥିବା ବେଳେ ପ୍ରଶାସନ ପକ୍ଷରୁ ତଳିଆ ଅଞ୍ଚଳରେ ଜନସାଧାରଣଙ୍କୁ ସତର୍କ କରାଯାଇଥିଲା । ପ୍ରକଳ୍ପ ଅଞ୍ଚଳ ସମ୍ପୂର୍ଣ୍ଣ ଜଳମଗ୍ନ ହେବା ସହ ଏବେ ଡ୍ୟାମ୍‌ରେ ୪୨୮.୨ ଆରଏଲ୍ ବନ୍ୟାଜଳ ରହିଛି । ଏବେ ପ୍ରତି ଘଣ୍ଟାରେ ଡ୍ୟାମ ଭିତରକୁ ୨୦୦ ଘନ ମିଟର ବନ୍ୟାଜଳ ପ୍ରବେଶ କରୁଥିବା ବେଳେ ମାତ୍ର ୩୫ ଘନ ମିଟର ବନ୍ୟାଜଳ କେନାଲ୍ ଦେଇ ନଦୀକୁ ନିଷ୍କାସିତ ହେଉଥିଲା । ଜଳସ୍ତର ବଢ଼ିବାରେ ଲାଗିଥିବାବେଳେ ବିପଦ ଘନେଇବାରେ ଲାଗି ରହିଛି । ପୂର୍ବରୁ କପର ଡ୍ୟାମର କେତେକ ସ୍ଥାନରେ ଫାଟ ସୃଷ୍ଟି ହେବା ସହ ଏହା ଯେ କୌଣସି ମୁହୂର୍ତ୍ତରେ ଭାଙ୍ଗିବାର ଆଶଙ୍କା ରହିଥିଲା ଯାହା କି ଚଳିତ ଲଗାଣ ବର୍ଷା ପ୍ରଭାବରେ ବାସ୍ତବରେ ପରିଲକ୍ଷିତ ହୋଇଛି ।

ହଦଗଡ଼ ଡ୍ୟାମ୍‌ର ୨ ଗେଟ୍‌ରୁ ଛଡ଼ାଗଲା ପାଣି

ହାଟଡ଼ିହି, ୩।୭ (ସମିସ): ହାଟଡ଼ିହି ବ୍ଲକ ଅନ୍ତର୍ଗତ ସାଳନ୍ଦୀ ନଦୀର ଉପର ମୁଣ୍ଡରେ ପ୍ରବଳ ବର୍ଷା ଯୋଗୁଁ ହଦଗଡ଼ ଜଳଭଣ୍ଡାରର ଜଳସ୍ତର କ୍ରମଶଃ ବୃଦ୍ଧି ପାଉଛି । ଏଣୁ ହଦଗଡ ଜଳଭଣ୍ଡାରର ୮ଟି ଗେଟ୍ ମଧ୍ୟରୁ ୨ଟିରେ ଆଜି ପାଣି ଛଡାଯାଇଛି । ଜଳସମ୍ପଦ ବିଭାଗର ଅଧିକ୍ଷଣ ଯନ୍ତ୍ରୀଙ୍କ ସୂଚନା ଅନୁଯାୟୀ, ଜଳଭଣ୍ଡାର ବିପଦ ସଙ୍କେତ ୮୨.୦୩ ମିଟର ଥିବାବେଳେ ବର୍ତ୍ତମାନ ସୁଦ୍ଧା ଜଳସ୍ତର ୭୫.୦୮ ମିଟର ରହିଛି । ଆଜି ଜଳଭଣ୍ଡାର ଭିତରକୁ ୧୮୦୦ ଘନଫୁଟ୍ ପାଣି ପ୍ରବେଶ କରୁଥିବା ବେଳେ ୨ଟି ଗେଟ୍ ଦେଇ ୧୮୦୦ ଘନଫୁଟ ପାଣି ଛଡ଼ାଯାଉଛି । ଆଗକୁ ଅଧିକ ବର୍ଷାର ସମ୍ଭାବନା ଥିବାରୁ ଜଳଧାରଣ କ୍ଷମତାରେ ସନ୍ତୁଳନ ରକ୍ଷା ପାଇଁ ଏହି ପଦକ୍ଷେପ ନିଆଯାଇଛି ବୋଲି ଅଧିକ୍ଷଣ ଯନ୍ତ୍ରୀ ଭାଗିରଥ ପାତ୍ର ସୂଚନା ଦେଇଛନ୍ତି ।

ଆଇନସେବା ପ୍ରାଧିକରଣର ବହୁବିଧ କାର୍ଯ୍ୟକ୍ରମ

କେନ୍ଦୁଝର, ୩।୭ (ସମିସ): କେନ୍ଦୁଝର ଆଇନସେବା ପ୍ରାଧିକରଣ ଓ ବନଖଣ୍ଡ ଅଧିକାରୀଙ୍କ ସହଯୋଗରେ ବନମହୋତ୍ସବ ପାଳନ ଅବସରରେ ସପ୍ତାହବ୍ୟାପୀ ବହୁବିଧ କାର୍ଯ୍ୟକ୍ରମ ଅନୁଷ୍ଠିତ ହେବ । ଅନ୍ଧମୂକ ବଧିର ବିଦ୍ୟାଳୟରେ ମଙ୍ଗଳବାର ଆୟୋଜିତ ବୃକ୍ଷରୋପଣ କାର୍ଯ୍ୟକ୍ରମରେ ସଚିବ ସସ୍ମିତା ନନ୍ଦିନୀ ତ୍ରିପାଠୀ, ରେଞ୍ଜର ଅଜିତ ଦାସ, ତଦାସା ସମ୍ପାଦକ ଅକ୍ଷୟ ଚକ୍ର, ବିଦ୍ୟାଳୟର ଶିକ୍ଷକ ଶିକ୍ଷୟିତ୍ରୀ, ଛାତ୍ରଛାତ୍ରୀ ଓ ପ୍ରାଧିକରଣ କର୍ମକର୍ତ୍ତା ଯୋଗ ଦେଇଥିଲେ । ସେହିପରି ବୁଧବାର ମନୋଜ ମଞ୍ଜରୀ ଶିଶୁ ଭବନରେ ଗୁରୁବାର ଜନମଙ୍ଗଳ ଉଚ୍ଚ ବିଦ୍ୟାଳୟ ଡିମ୍ବୋ, ଶୁକ୍ରବାର ରାଇସୁଆଁ ଉଚ୍ଚବିଦ୍ୟାଳୟ, ଶନିବାର ନରଣପୁର ଉଚ୍ଚବିଦ୍ୟାଳୟରେ ଏହି କାର୍ଯ୍ୟକ୍ରମ ରହିଥିବାବେଳେ ରବିବାର କେନ୍ଦୁଝର କୋର୍ଟ ପରିସରରେ ଉଚ୍ଚବିଦ୍ୟାଳୟର ଛାତ୍ରଛାତ୍ରୀଙ୍କୁ ନେଇ ତର୍କ ପ୍ରତିଯୋଗିତା ଓ ଓ ସଚେତନତା କାର୍ଯ୍ୟକ୍ରମ ଅନୁଷ୍ଠିତ ହେବ ବୋଲି ସୂଚନା ରହିଛି । ଏହି କାର୍ଯ୍ୟକ୍ରମରେ ପ୍ରାଧିକରଣ ସଚିବ, ବିଭିନ୍ନ ବିଚାର ବିଭାଗୀୟ ଅଧିକାରୀ ସମେତ ସଦସ୍ୟ, ପାନେଲ ଅଧିବକ୍ତା ପାରାଆଇନ ସ୍ୱେଚ୍ଛାସେବୀ ଓ ବନଖଣ୍ଡ ଅଧିକାରୀଙ୍କ କର୍ମକର୍ତ୍ତା ଉପସ୍ଥିତ ରହିବାର କାର୍ଯ୍ୟକ୍ରମ ରହିଛି ।

ଟ୍ରକ୍‌କୁ ଧକ୍କା ଦେଲା କାର୍; ଦମ୍ପତି ଗୁରୁତର

ଡୁରୁମୁଙ୍ଗା, ୩।୭ (ସମିସ): କେନ୍ଦୁଝର ଜିଲ୍ଲା ଡୁରୁମୁଙ୍ଗାରେ ଆସନ୍ନ ମୃତ୍ୟୁମୁଖରୁ ଅଳ୍ପକେ ବର୍ତ୍ତିଗଲେ ଦମ୍ପତି । ପ୍ରଥମେ ଡ଼ିଭାଇଡର୍‌ରେ ଧକ୍କା ଦେଇ ବିପରୀତ ଦିଗରୁ ଆସୁଥିବା ଟ୍ରକ୍‌କୁ ମୁହାଁମୁହିଁ ଧକ୍କା ଦେଲା କାର୍; ହେଲେ, କାର୍ ଭିତରେ ବସିଥିବା ଦମ୍ପତି ଅଳ୍ପକେ ବର୍ତ୍ତିଯାଇଛନ୍ତି ।

କାର୍‌ର ସମ୍ମୁଖ ଭାଗ ଭାଙ୍ଗି ଯାଇଥିବା ବେଳେ ଗୁରୁତର ଅବସ୍ଥାରେ ଦମ୍ପତିଙ୍କୁ କାର୍ ଭିତରୁ ଉଦ୍ଧାର କରି କେନ୍ଦୁଝର ଜିଲ୍ଲା ମୁଖ୍ୟ ଚିକିତ୍ସାଳୟ ସ୍ଥାନାନ୍ତର କରାଯାଇଛି । ଡୁରୁମୁଙ୍ଗା ଥାନା ୪୯ ନମ୍ବର ଜାତୀୟ ରାଜପଥ ସରାସପଶି ଛକ ନିକଟରେ ଗୁରୁବାର ମଧ୍ୟାହ୍ନରେ ଏକ ବଲେନୋ କାର୍ ଭାରସାମ୍ୟ ହରାଇ ପ୍ରଥମେ ଡିଭାଇଡ଼ର୍ ଉପରକୁ ଚଢି ଯାଇ ଟ୍ରକ୍‌କୁ ମୁହାଁମୁହିଁ ଧକ୍କା ଦେବା ଫଳରେ କାର୍‌ରେ ଥିବା ଦମ୍ପତି ଗୁରୁତର ହୋଇଥିଲେ । ଗୁରୁତର ଦମ୍ପତି ହେଲେ ଡୁରୁମୁଙ୍ଗାର ବିଭୁ ବେହେରା ଏବଂ ତାଙ୍କ ପତ୍ନୀ । ଉଭୟ କାର ଯୋଗେ କେନ୍ଦୁଝରରୁ ଡୁରୁମୁଙ୍ଗା ଫେରୁଥିବା ସମୟରେ ଘଟିଥିଲା ଏହି ଦୁର୍ଘଟଣା । ଡୁରୁମୁଙ୍ଗା ପୁଲିସ ଦୁର୍ଘଟଣାଗ୍ରସ୍ତ ଗାଡି ୨ଟିକୁ ଜବତ କରି ଘଟଣାର ତଦନ୍ତ ଆରମ୍ଭ କରିଛି ।

ରାମଚନ୍ଦ୍ରପୁର: ଘଷିପୁରା ବ୍ଲକ ତରୁଆଁ ପଞ୍ଚାୟତ ଲୁଣହାର ଗ୍ରାମରେ ପ୍ରଭୁ ଶ୍ରୀରାମଙ୍କ ତିନିଦିନିଆ ନୂତନ ମନ୍ଦିର ଏବଂ ବିଗ୍ରହ ପ୍ରତିଷ୍ଠା ଉତ୍ସବ ଅବସରରେ ବର୍ଣ୍ଣାଢ୍ୟ ଶୋଭାଯାତ୍ରା

ନୂତନ ଥାନା ଅଧିକାରୀଙ୍କ ଯୋଗଦାନ

ମହୁଲଡିହା, ୩।୭ (ସମିସ): ମହୁଲଡିହା ଥାନା ଯରେ ନୂତନ ଥାନାଧିକାରୀ ଅରୁଣ କୁମାର ଟୁଡୁ ବୁଧବାର କାର୍ଯ୍ୟରେ ଯୋଗଦାନ କରିଛନ୍ତି । ସେ ଏହା ପୂର୍ବରୁ ବଡ଼ସାହି ଥାନାରେ କାର୍ଯ୍ୟରତ ଥିଲେ । ଜୁନ ୩୦ରେ ପୂର୍ବତନ ଥାନା ଅଧିକାରୀ ଅଶୋକ କୁମାର ପହିଙ୍କ କାର୍ଯ୍ୟକାଳ ଶେଷ ହେବାରୁ ଅବସର ନେବାର ଗୋଟିଏ ଦିନ ପରେ ନୂତନ ଥାନାଧିକାରୀ ଶ୍ରୀ ପହିଙ୍କଠାରୁ କାର୍ଯ୍ୟଭାର ଗ୍ରହଣ କରିଛନ୍ତି । ନୂତନ ଅଧିକାରୀଙ୍କ ଠାରୁ ମହୁଲଡିହା ବାସୀ ଶୃଙ୍ଖଳା ରକ୍ଷା ଦିଗରେ ଉଚିତ ପଦକ୍ଷେପ ନେବେ ବୋଲି ଆଶାବାଦୀ ।

ଏକଲବ୍ୟ ମଡେଲ ସ୍କୁଲ ଛାତ୍ର ନିଖୋଜ

ଡୁରୁମୁଙ୍ଗା, ୩।୭ (ସମିସ): କେନ୍ଦୁଝର ଜିଲ୍ଲା ପାଟଣା ବ୍ଲକ ଏରେଣ୍ଡେଇ ପଞ୍ଚାୟତ ବେଗୁନାଖମଣ ଏକଲବ୍ୟ ମଡେଲ ସ୍କୁଲର ଛାତ୍ରାବାସରେ ରହି ପଢୁଥିବା ଜଣେ ଷଷ୍ଠ ଶ୍ରେଣୀ ଛାତ୍ର ଗୁରୁବାର ସକାଳୁ ସ୍କୁଲ ଛାତ୍ରାବାସରୁ ନିଖୋଜ ହୋଇଯାଇଛନ୍ତି । ନିଖୋଜ ଛାତ୍ର ଜଣକ ହେଉଛନ୍ତି ପାଟଣା ଥାନା ମୀରିଗିଖୋଜି ପଞ୍ଚାୟତ କଟାବେଡା ଗ୍ରାମର ଭଜହରି ମହାନ୍ତଙ୍କ ପୁଅ ମିତ୍ରଭାନୁ । ଛାତ୍ର ନିଖୋଜ ନେଇ ସ୍କୁଲର ଅଧକ୍ଷ ମୁକେଶ ଶର୍ମା ପାଟଣା ଥାନାରେ ଅଭିଯୋଗ କରିଛନ୍ତି । ଅଭିଯୋଗ ପରେ ପାଟଣା ପୁଲିସ ଘଟଣାର ତଦନ୍ତ କରୁଛି ।

ବାରିପଦା ଏକ୍ସପୋ ଆଣ୍ଡ ଫନ୍ ଫେୟାର ଆରମ୍ଭ

ବାରିପଦା, ୩।୭ (ସମିସ): ସ୍ଥାନୀୟ ଛଉ ପଡିଆଠାରେ ଷଷ୍ଠ ବାରିପଦା ଏକ୍ସପୋ ଆଣ୍ଡ ଫନ୍ ଫେୟାର ଆରମ୍ଭ ହୋଇଯାଇଛି । ବାରିପଦା ନଗରପାଳ କୃଷ୍ଣାନନ୍ଦ ମହାନ୍ତି ମୁଖ୍ୟଅତିଥି ଭାବେ ଯୋଗଦେଇ ମେଳାକୁ ଉଦଘାଟନ କରିଥିଲେ । ବାରିପଦା ସହରକୁ ସ୍ୱଚ୍ଛ ଓ ସୁନ୍ଦର ସହର ରୂପେ ଗଢି ତୋଳିବା ପାଇଁ ସମସ୍ତଙ୍କ ସହଯୋଗ କାମନା କରିଥିଲେ । ବାରିପଦା ଜିଲ୍ଲା ଓକିଲ ସଂଘ ସଭାପତି ପ୍ରବୀର କୁମାର ବସା ଓ ୱାର୍ଡ ନମ୍ବର୍ ୧୨ର କାଉନସିଲର ସୁକେଶିନୀ ସେଠୀ ସମ୍ମାନିତ ଅତିଥି ଭାବେ ଯୋଗଦାନ କରି ମେଳା ବିଷୟରେ ନିଜର ମତ ପ୍ରକାଶ କରିଥିଲେ । ମୁଖ୍ୟବକ୍ତା ଭାବେ ବିଜେପି ରାଜ୍ୟ ପ୍ରବକ୍ତା ତଥା ବରିଷ୍ଠ ସାମ୍ବାଦିକ କବି ବିଷ୍ଣୁ ଶତପଥୀ ପ୍ରକାଶ କରିଥିଲେ ଯେ ମେଳା ମାଧ୍ୟମରେ ବିକିବା ଲୋକ ଓ କିଣିବା ଲୋକଙ୍କ ମଧ୍ୟରେ ସିଧାସଳଖ ବ୍ୟବସାୟ ହୋଇଥାଏ । ଆବଶ୍ୟକତା ଅନୁଭବ କରି ନିଜ ମନ ପସନ୍ଦର ଜିନିଷ କିଣିବାରେ ଏହା ସହାୟକ ହୋଇଥାଏ । ଏହି ମେଳାରେ ହସ୍ତତନ୍ତ, ହସ୍ତଶିଳ୍ପ, ଘରୋଇ ଉପକରଣ, ବୈଦ୍ୟୁତିକ ଉପକରଣ ତଥା ବିଭିନ୍ନ ରାଜ୍ୟରୁ ଆସିଥିବା ଆଞ୍ଚଳିକ ପ୍ରସିଦ୍ଧ ଶାଢୀ ପୋଷାକ ଆଦିର ପ୍ରାୟ ୫୦ରୁ ଊର୍ଦ୍ଧ୍ୱ ଷ୍ଟଲ୍ ମାନ ପ୍ରଦର୍ଶିତ ହେବ । ରାଜ୍ୟ ସଡକ ପରିବହନ ନିଗମ ତରଫରୁ ଏହି ମେଳାରେ ଏକ ବିରାଟ ଷ୍ଟଲ କରାଯାଇଛି ଏବଂ ଛାତ୍ରଛାତ୍ରୀଙ୍କ ନିମନ୍ତେ ବିଭିନ୍ନ ପ୍ରତିଯୋଗିତା ମାନ ଆୟୋଜନ କରାଯାଉଛି ।

ଏମ୍‌ସିଏସ୍ ହାଇସ୍କୁଲରେ ବନ ମହୋତ୍ସବ

ମହୁଲଡିହା, ୩।୭ (ସମିସ): ହାଣ୍ଡିଫୁଟା ସ୍ଥିତ ମହାଦେବ ଚନ୍ଦ୍ରଶେଖର ହାଇସ୍କୁଲରେ ବନ ମହୋତ୍ସବ ପାଳନ ହୋଇଛି । ଇକୋ କ୍ଲବର ଆୟୋଜନ ଏବଂ ବନ ବିଭାଗର ସହଯୋଗ କ୍ରମେ ବନମହୋତ୍ସବର ତୃତୀୟ ଦିବସରେ ହାଇସ୍କୁଲ ପରିସରରେ ବୃକ୍ଷରୋପଣ କରାଯାଇଛି । ପ୍ରଧାନ ଶିକ୍ଷକ ରଜତ କୁମାର ମହାନ୍ତଙ୍କ ସଭାପତିତ୍ୱରେ ଏକ ସଚେତନତା ସଭା ଅନୁଷ୍ଠିତ ହୋଇଥିଲା । ଏଥିରେ ମୁଖ୍ୟ ଅତିଥି ଭାବେ ବନାଞ୍ଚଳ ଅଧିକାରୀ ଉମାକାନ୍ତ ବେହେରା ଯୋଗଦେଇ ଛାତ୍ରଛାତ୍ରୀ ଆମର ଭବିଷ୍ୟତ ଏବଂ ଦେଶ ଗଠନ ତାଙ୍କ ଉପରେ ନ୍ୟସ୍ତ ଥିବାରୁ ବୃକ୍ଷରୋପଣ ଭଳି ମହତ କାର୍ଯ୍ୟରେ ନିଜକୁ ନିୟୋଜିତ କରି ପରିବେଶକୁ ସୁରକ୍ଷିତ ରଖିବାକୁ ଆହ୍ୱାନ ଦେଇଥିଲେ । ସମ୍ମାନିତ ଅତିଥି ଭାବେ ଠାକୁରମୁଣ୍ଡା ପ୍ରେସ କ୍ଲବ ସଭାପତି ଶରତ କୁମାର ତ୍ରିପାଠୀ, ଗୀତିକାର ପଦ୍ମଲୋଚନ ନନ୍ଦ, ଓଏଫଏସଡିପି ସଂଯୋଜକ ସୁକାନ୍ତ କୁମାର ସାହୁ ପ୍ରମୁଖ ଯୋଗଦେଇ ପିଲାଙ୍କୁ ନିଜ ବକ୍ତବ୍ୟରେ ଅନୁପ୍ରାଣିତ କରିଥିଲେ । ପ୍ରତ୍ୟେକ ଛାତ୍ରଛାତ୍ରୀ ନିଜ ଘର ବାଡ଼ିରେ ଗଛ ଲଗାଇବାକୁ ସଂକଳ୍ପ ନେଇଥିଲେ । ଶେଷରେ ବନରକ୍ଷୀ ଗାୟତ୍ରୀ ମହାନ୍ତ ଧନ୍ୟବାଦ ଅର୍ପଣ କରିଥିଲେ । ଶିକ୍ଷକ ରଞ୍ଜିତ ମହାନ୍ତ, ରମେଶ ମହାପାତ୍ର, ବନରକ୍ଷୀ ପ୍ରମୋଦ ମହାନ୍ତ ପ୍ରମୁଖ କାର୍ଯ୍ୟକ୍ରମରେ ସହଯୋଗ କରିଥିଲେ ।

ବିଶ୍ୱବିଦ୍ୟାଳୟ ପକ୍ଷରୁ ରଥ ପଡ଼ିଆ ସଫେଇ

ବାରିପଦା, ୩।୭ (ସମିସ): ବାରିପଦା ମହାରାଜା ଶ୍ରୀରାମଚନ୍ଦ୍ର ଭଞ୍ଜଦେଓ ବିଶ୍ୱବିଦ୍ୟାଳୟ ଜାତୀୟ ସେବା ଯୋଜନା ବ୍ୟୁରୋ ତରଫରୁ ରଥଯାତ୍ରା ଦିନଠାରୁ ଆରମ୍ଭ ହୋଇ ବାହୁଡା ଯାତ୍ରା ପର୍ଯ୍ୟନ୍ତ ୭ ଦିନିଆ ସ୍ୱତନ୍ତ୍ର ଶିବିର ଚାଲୁଛି । ଗୁରୁବାର କୁଳପତି ପ୍ରଫେସର ସନ୍ତୋଷ କୁମାର ତ୍ରିପାଠୀଙ୍କ ନିର୍ଦ୍ଦେଶନାରେ ତଥା ଜାତୀୟ ସେବା ଯୋଜନା ବ୍ୟୁରୋ ସଂଯୋଜକ ଡଃ ବସନ୍ତ କୁମାର ମହାନ୍ତ ଏବଂ ଜିଲ୍ଲା କାର୍ଯ୍ୟକ୍ରମ ଅଧିକାରୀ ଡଃ ଅନାମ ଚରଣ ତତ୍ତ୍ୱାବଧାନରେ ରଥଯାତ୍ରା ପଡ଼ିଆ ସଫେଇ କରାଯାଇଥିଲା । ଏଥିରେ ମହାରାଜା ପୂର୍ଣ୍ଣଚନ୍ଦ୍ର ସ୍ୱୟଂଶାସିତ ମହାବିଦ୍ୟାଳୟ, ମହିଳା ମହାବିଦ୍ୟାଳୟ, ବାରିପଦା ଡିଗ୍ରୀ ମହାବିଦ୍ୟାଳୟ, ଏମସିଏମର ସେଚ୍ଛାସେବୀ ଯୋଗଦାନ କରି ପ୍ରଥମେ ମାଉସୀ ମା' ମନ୍ଦିର ନିକଟରୁ ସଫେଇ କାର୍ଯ୍ୟକ୍ରମ ଆରମ୍ଭ କରି ଦୋଳି ପଡ଼ିଆ ହୋଇ ଏମପିସି ଜୁନିଅର କଲେଜ ନିକଟରେ ଶେଷ କରିଥିଲେ । ଅନ୍ୟମାନଙ୍କ ମଧ୍ୟରେ ମହାରାଜା ପୂର୍ଣ୍ଣଚନ୍ଦ୍ର ସ୍ୱୟଂଶାସିତ ମହାବିଦ୍ୟାଳୟର ଜାତୀୟ ସେବା ଯୋଜନା କାର୍ଯ୍ୟକ୍ରମ ଅଧିକାରୀ ଡଃ ପ୍ରିୟବ୍ରତ ବେହେରା, ବିଶ୍ୱବିଦ୍ୟାଳୟ ଜାତୀୟ ସେବା ଯୋଜନା କାର୍ଯ୍ୟକ୍ରମ ଅଧିକାରୀ ପୁରୁଷ ଶାଖା ଡଃ ଶିଶିର ବେହେରା, ବିଶ୍ୱବିଦ୍ୟାଳୟ କର୍ମଚାରୀ ପ୍ରଦୀପ ବରାଳ, ଜାତୀୟ ସେବା ଯୋଜନା ସହଯୋଗୀ ସହାୟକ ଅଜୟ କୁମାର ବଳ ଉପସ୍ଥିତ ଥିଲେ ।

ଗ୍ରୀଷ୍ମକାଳୀନ ଶିଶୁ ନାଟ୍ୟ କର୍ମଶାଳା

ବାରିପଦା, ୩।୭ (ସମିସ): ତକତପୁର ସ୍ଥଇତ ମହାରାଜପୁର ସ୍ଥିତ ଓଆରଡି କେନ୍ଦ୍ରରେ ଦିଲ୍ଲୀ ଜାତୀୟ ନାଟ୍ୟ ବିଦ୍ୟାଳୟ ଆନୁକୂଲ୍ୟରେ ଏକ ମାସ ଧରି ଗ୍ରୀଷ୍ମକାଳୀନ ଶିଶୁ ନାଟ୍ୟ କର୍ମଶାଳା ଅନୁଷ୍ଠିତ ହୋଇଯାଇଛି । ଏହି କର୍ମଶାଳାରେ ଓଆରଡିକେନ୍ଦ୍ର ଓ ପୂର୍ଣ୍ଣଚନ୍ଦ୍ରପୁର ସରକାରୀ ଉଚ୍ଚ ପ୍ରାଥମିକ ବିଦ୍ୟାଳୟର ୪୦ ଜଣ ବାଳକ ବାଳିକା ନାଟ୍ୟ ତାଲିମ ନେଇଥିଲେ । ଶେଷ ଦିନ ଏନଏସଡି ନାଟ୍ୟ ନିର୍ଦ୍ଦେଶକ ଶେଖ ଖଇରୁଦ୍ଦିନଙ୍କ ନିର୍ଦ୍ଦେଶିତ ନାଟକ 'ଭଗବାନ ବିର୍ସା ମୁଣ୍ଡା' ମଞ୍ଚସ୍ଥ ହୋଇଥିଲା । ଇଂରେଜ କବଳରୁ ଦେଶମାତୃକାକୁ ସ୍ୱାଧୀନ କରିବା ପାଇଁ ଆଦିବାସୀମାନଙ୍କ ମଧ୍ୟରେ ଦେଶପ୍ରେମ ଜାଗ୍ରତ କରିବା ସହ ନିଜ ଅଧିକାର ପାଇଁ ସଂଗ୍ରାମ କରିବାକୁ ସେମାନଙ୍କୁ ସୁସଂଗଠିତ କରିଥିଲେ । ଏହି ବିଷୟବସ୍ତୁ ଉପରେ ଆଧାରିତ ନାଟକରେ ରଘୁବୀର ବିନ୍ଧାଣି, ସୌମ୍ୟ ସାରଥି ମଣ୍ଡଳ, ସାଇସୁନୟନା ଭକ୍ତା, ସିପୁନ ବିନ୍ଧାଣି, ଜ୍ୟୋତିପ୍ରକାଶ ଦାସ, କାର୍ତ୍ତିକ ମହାନ୍ତ, ଦେବାଶିଷ କୁଅଁର, ସାଇଗୀତା ଭକ୍ତା ଓ ସିନିଗୋ ମୁର୍ମୁ ପ୍ରମୁଖ ଚମତ୍କାର ଅଭିନୟ କରିଥିଲେ । ନାଟକ ଆରମ୍ଭ ପୂର୍ବରୁ ଭଗବାନ ବିର୍ସା ମୁଣ୍ଡାଙ୍କ ଫୋଟୋ ଚିତ୍ରରେ ପୁଷ୍ପ ଅର୍ପଣ କରି ଶ୍ରଦ୍ଧାଞ୍ଜଳି ଜ୍ଞାପନ କରାଯାଇଥିଲା । ଓଆରଡିର ପ୍ରତିଷ୍ଠାତା ସୌମ୍ୟା ସୁଚରିତା ମହାନ୍ତି, ସମ୍ପାଦକ ସାଇପ୍ରକାଶ ମହାନ୍ତି, ଶିକ୍ଷକ ତଥା ଅଭିନେତା ସୋମନାଥ ସିଂହ, ନାଟ୍ୟକାର ଓ ନିର୍ଦ୍ଦେଶକ ଗୋବିନ୍ଦ ଚନ୍ଦ୍ର ଗିରି ଓ ଆଶିଷ ବସାଙ୍କ ସମେତ ଶ୍ୟାମଳୀ ପଟ୍ଟନାୟକ, ଅଭିରାମ ପରମହଂସ ବେଦ ବେଦାନ୍ତ ବିଦ୍ୟାଳୟର ପ୍ରଧାନ ଶିକ୍ଷୟିତ୍ରୀ ମିତାଲି ସାମଲ, ଉପସ୍ଥିତ ଥିଲେ ।

ମାନବାଧିକାର ମିଶନ ଶାଖାର ସ୍ୱତନ୍ତ୍ର ବୈଠକ

ବଡ଼ସାହି, ୩।୭ (ସମିସ):

ବଡ଼ସାହି ଶାଖା ମାନବାଧିକାର ମିଶନର ଏକ ସ୍ୱତନ୍ତ୍ର ବୈଠକ ସ୍ଥାନୀୟ ହାଟ ନିକଟ ଶ୍ରୀମତୀ ସାମାଜିକ ସେବା ସଦନ କଲ୍ୟାଣ ମଣ୍ଡପରେ ସମ୍ପାଦକ ରଣଜିତ କୁମାର ଦାସଙ୍କ ଆହ୍ୱାନ କ୍ରମେ ଶାଖାର ସଭାପତି ସୁବୋଧ କୁମାର ଦଣ୍ଡପାଟଙ୍କ ଅଧ୍ୟକ୍ଷତାରେ ଅନୁଷ୍ଠିତ ହୋଇଥିଲା । ବୈଠକରେ ପୁରାତନ ସଭ୍ୟ/ସଭ୍ୟାଙ୍କର ନାମର ପୁନଃ ନବୀକରଣ ପ୍ରକ୍ରିୟା ସମ୍ପାଦନ ସହ ନୂତନ ସଭ୍ୟ ରୂପେ ରାଜେନ୍ଦ୍ର କୁମାର ଜେନା, ସନ୍ତୋଷ କୁମାର ବିଶ୍ୱାଳ, ଅଜିତ କୁମାର ମହାନ୍ତି, କୃପାସିନ୍ଧୁ ବେରା, ଲଳିତ କୁମାର ମହାନ୍ତି, ସରୋଜ କୁମାର ବେହେରା ଓ ଦୀପକ କୁମାର ବୁଗୁଡ଼େଇଙ୍କ ନାମ ପଞ୍ଜିକରଣ ପ୍ରକ୍ରିୟା ଆରମ୍ଭ କରାଯାଇଥିଲା । ପରେ ସେମାନଙ୍କୁ ସ୍ୱାଗତ ସମ୍ଭାଷଣ ଜ୍ଞାପନ କରାଯାଇଥିଲା । ବୈଠକରେ ବରିଷ୍ଠ ସଦସ୍ୟା ସୁବାସିନୀ ପତି, ସଦସ୍ୟ କେଶବ ଚନ୍ଦ୍ର ସାହୁ, ଅମିୟ କୁମାର ବଳା, ଭବେଶ ଚନ୍ଦ୍ର ସାହୁ, ସୁଧୀର କୁମାର ଜେନା, ମୃତ୍ୟୁଞ୍ଜୟ ଦ୍ୱିବେଦୀ, ଜୟନ୍ତ କୁମାର ବଳା, କେଶବ ଚନ୍ଦ୍ର ଦାସ, ତପନ କୁମାର ପାତ୍ର ପ୍ରମୁଖ ।ଲୋଚନାରେ ଅଂଶଗ୍ରହଣ କରିଥିଲେ । ତଦନୁସାରେ ମାସର ପ୍ରତି ଶେଷ ରବିବାର ଶାଖାର ମାସିକ ବୈଠକ ନିୟମିତ ଭାବେ ଶାଖାର ସ୍ଥାୟୀ କାର୍ଯ୍ୟାଳୟ ପ୍ରକୋଷ୍ଠରେ ଅନୁଷ୍ଠିତ ହେବାର ସ୍ଥିର ହୋଇଥିଲା । ଶାଖାର କାର୍ଯ୍ୟାଳୟରେ ବ୍ୟବହାର ନିମନ୍ତେ ଆବଶ୍ୟକ ଆସବାବପତ୍ରର ବ୍ୟବସ୍ଥା କରାଯିବାକୁ ନିଷ୍ପତ୍ତି ନିଆଯାଇଥିଲା । ଶାଖାର ସମସ୍ତ ସଭ୍ୟ, ସଭ୍ୟା ଶାଖା ପାଇଁ ଉଦ୍ଦିଷ୍ଟ ହ୍ୱାଟ୍ସଆପ୍ ଗ୍ରୁପରେ ପ୍ରେରିତ ବାର୍ତ୍ତାକୁ ଅନୁସରଣ କରି ଦାୟିତ୍ୱ ସମ୍ପାଦନ କରିବାକୁ ସୂଚିତ କରାଯାଇଥିଲା । ସର୍ବୋପରି ମିଶନର ଲକ୍ଷ୍ୟ, ଉଦ୍ଦେଶ୍ୟ ଓ ଆଭିମୁଖ୍ୟ ପରିପୂରଣ ପାଇଁ ସମସ୍ତେ ଚେଷ୍ଟିତ ରହିବେ ବୋଲି ଆଶା, ବିଶ୍ୱାସ ଓ ଭରସାର ସହିତ କାମନା କରାଯାଇଥିଲା । କାର୍ଯ୍ୟକ୍ରମକୁ ଆରମ୍ଭରୁ ଶେଷ ପର୍ଯ୍ୟନ୍ତ ଶାଖାର ମୁଖପାତ୍ର ସତୀନ୍ଦ୍ର କୁମାର ବିଶ୍ୱାଳ ସଞ୍ଚାଳନ କରିଥିଲେ । ଶାଖାର ବ୍ଲକ୍ ମିଡିଆ ସମ୍ପାଦକ ଅମିୟକୁମାର ବଳା ଧନ୍ୟବାଦ ଅର୍ପଣ କରିଥିଲେ ।

ଷ୍ଟେଟବ୍ୟାଙ୍କ ପକ୍ଷରୁ ପୁଷ୍ଟିକର ଖାଦ୍ୟ ବଣ୍ଟନ

ରାଇରଙ୍ଗପୁର/ଜାମଦା, ୩।୭ (ସମିସ): ଗୁରୁବାର ସକାଳେ ଜାମଦା ଗୋଷ୍ଠୀ ସ୍ୱାସ୍ଥ୍ୟକେନ୍ଦ୍ରରେ ଷ୍ଟେଟ ବ୍ୟାଙ୍କ ଅଫ ପକ୍ଷରୁ ଯକ୍ଷ୍ମା ରୋଗୀଙ୍କ ପାଇଁ ମାଗଣାରେ ପୁଷ୍ଟିକର ଖାଦ୍ୟ ପୁଡିଆ ବଣ୍ଟନ କରାଯାଇଥିଲା । ଜାମଦା ଷ୍ଟେଟ ବ୍ୟାଙ୍କ ମ୍ୟାନେଜର, ଜାମଦା ଗୋଷ୍ଠୀ ସ୍ୱାସ୍ଥ୍ୟ କେନ୍ଦ୍ର ଚିକିତ୍ସା

ଅଧିକାରୀ ଡାକ୍ତର ଦୀପକ ରଞ୍ଜନ ଜେନା, ବରିଷ୍ଠ ଯକ୍ଷ୍ମା ତାଦରଖକାରୀ ରୋହିତ କୁମାର ବାରିକ, ଆୟୁଷ ଡାକ୍ତର ସଞ୍ଜୟ କୁମାର ଦାସ, ପିଏଚଇଓ ଆର୍ଶୁ ହେମ୍ବ୍ରମ, ଏଲ୍‌ଟି ବିକାଶ ପ୍ରଭା ମହାନ୍ତ, ହ୍ୟୁମାନ କୋରିୟର ଶିବନାଥ ବିରୁଆଙ୍କ ଉପସ୍ଥିତିରେ ଜାମଦା ବ୍ଲକର ୪୭ ଜଣ ଯକ୍ଷ୍ମା ରୋଗୀଙ୍କୁ ମାଗଣାରେ ପୁଷ୍ଟିକର ଖାଦ୍ୟ ପୁଡିଆ ବଣ୍ଟନ କରାଯାଇଥିଲା । ଏହି ପୁଷ୍ଟିକର ଖାଦ୍ୟ ପୁଡିଆ ବଣ୍ଟନ ରୋଗୀ ଭଲ ହେବା ପର୍ଯ୍ୟନ୍ତ ଚାଲୁ ରହିବ ବୋଲି ଷ୍ଟେଟ ବ୍ୟାଙ୍କ ଅଫ ଇଣ୍ଡିଆ ତରଫରୁ କୁହାଯାଇଛି ।

ଜାପାନ: ୧୪ ଦିନରେ ଏକ ହଜାର ଭୂକମ୍ପ

ଟୋକିଓ, ୩।୭(ଏଜେନ୍ସି): ଜାପାନର ଟୋକାରା ଦ୍ୱୀପ ଓ ତାର ଆଖପାଖ ଅଞ୍ଚଳରେ ଗତ ଦୁଇ ସପ୍ତାହରେ ୧୦୦୦ରୁ ଊର୍ଦ୍ଧ୍ୱ ଭୂକମ୍ପ ହୋଇଛି । ଜୁନ୍ ୨୧ରୁ ଆରମ୍ଭ ହୋଇଥିବା ଏହି ଭୂକମ୍ପର ପ୍ରକ୍ରିୟା ଏପର୍ଯ୍ୟନ୍ତ ଜାରି ରହିଛି । ବୁଧବାର ରାତି ୩ଟାରେ ୫.୫ ତୀବ୍ରତାରେ ଭୂକମ୍ପ ଆସିଥିଲା । ଆଗକୁ ଆହୁରି ଭୂକମ୍ପର ଝଟ୍‌କା ଆସିବ ବୋଲି ଚେତାବନୀ ଦିଆଯାଇଛି । ଲୋକଙ୍କୁ ସୁରକ୍ଷିତ ଜାଗାକୁ ଯିବା ପାଇଁ ନିର୍ଦ୍ଦେଶ ଦିଆଯାଇଛି । ତେବେ ଏହି ଦ୍ୱୀପରେ ଏତେ ସଂଖ୍ୟାରେ ଭୂକମ୍ପ କାହିଁକି ଆସିଛି ତାହା ଜଣାପଡ଼ିନାହିଁ। ଭୂକମ୍ପରେ କେହି ମୃତାହତ ହୋଇ ନାହାନ୍ତି ବୋଲି କୁହାଯାଇଛି। ଜାପାନ ବିଶ୍ୱର ସବୁଠାରୁ ଭୂକମ୍ପ ପ୍ରଭାବିତ ଦେଶ ଭାବେ ପରିଚିତ । ଏହି ଦ୍ୱୀପ ୪ଟି ଟେକ୍ଟୋନିକ୍ ପ୍ଲେଟ୍ ଉପରେ ଅବସ୍ଥିତ ଓ ଏହା ପ୍ରଶାନ୍ତ ମହାସାରରର 'ରିଙ୍ଗ ଅଫ୍ ଫାୟାର'ର ଅଂଶବିଶେଷ । ପ୍ରତିବର୍ଷ ଏଠାରେ ୧୫୦୦ ଭୂକମ୍ପ ଆସିଥାଏ । ଅବଶ୍ୟ ଏଥିମଧ୍ୟରୁ ଅଧିକାଂଶ ହାଲକା ଭାବେ ଅନୁଭୂତ ହୋଇଥାଏ । ଟୋକାରାରେ ଜୁନ୍ ୨୧ରୁ ୩୦ ପର୍ଯ୍ୟନ୍ତ ୭୪୦ଟି ଭୂକମ୍ପ ଦେଖିବାକୁ ମିଳିଥିଲା। ଏଥିରୁ ଅଧିକାଂଶ ୫ କିମ୍ବା ତା'ଠାରୁ ଅଧିକ ତୀବ୍ର ଥିଲା। ଟୋକାରା ୧୨ଟି ଦୀପରୁ ୭ଟିରେ ମୋଟ୍ ଉପରେ ୭୦୦ ଲୋକ ରହିଥାନ୍ତି । କେବଳ ଜୁନ୍ ୨୩ରେ ୧୮୩ଟି ଭୂକମ୍ପ ଆସିଥିଲା । ଗୋଟିଏ ଦିନରେ ଏହା ସର୍ବାଧିକ ଭୂକମ୍ପର ରେକର୍ଡ କରିଛି । ଆଗାମୀ ୩୦ ବର୍ଷ ଅର୍ଥାତ ୩ ଦଶନ୍ଧି ମଧ୍ୟରେ ୨ ଲକ୍ଷ ୯୮ ହଜାର ଲୋକ ଭୂକମ୍ପରେ ପ୍ରାଣ ହରାଇବେ ବୋଲି ଆଶଙ୍କା କରାଯାଉଛି । ଉଲ୍ଲେଖଥାଉ କି, ୨୦୧୧ରେ ୯.୦ ତୀବ୍ରତାର ଭୂକମ୍ପ ଆସିବା ପରେ ସୁନାମୀରେ ୧୮ ହଜାର ଲୋକ ପ୍ରାଣ ହରାଇଥିଲେ। ଆଗାମୀ ୩୦ ବର୍ଷରେ ୭୫ରୁ ୮୨ ପ୍ରତିଶତ ଭୂକମ୍ପ ତୀବ୍ର ହେବ ବୋଲି ଜାପାନ ସରକାର ଚେତାବନୀ ଦେଇଛନ୍ତି ।

ଉତ୍ତରାଧିକାରୀ ନିଷ୍ପତ୍ତି ଦଲାଇଲାମା ହିଁ ନେବେ: ଭାରତ

ନୂଆଦିଲ୍ଲୀ, ୩।୭(ଏଜେନ୍ସି): ବୌଦ୍ଧ ଧର୍ମର ଧର୍ମଗୁରୁ ଦଲାଇଲାମାଙ୍କ ଉତ୍ତରାଧିକାରୀ ଚୟନ ପ୍ରକ୍ରିୟା ଏବେ ନୂଆ ମୋଡ ନେଇଛି । ଏ ନେଇ ଭାରତ ଓ ଚୀନ୍ ମଧ୍ୟରେ ମୁହାଁମୁହିଁ ସ୍ଥିତି ଉପୁଜିଛି। ଦଲାଇଲାମାଙ୍କ ଉତ୍ତରାଧିକାରୀ ଚୟନ ନିଷ୍ପତ୍ତି ଚୀନ୍ ନେବ ବୋଲି କହୁଥିବା ବେଳେ ଭାରତ ଏହାକୁ ବିରୋଧ କରିଛି। ଏ ସଂକ୍ରାନ୍ତରେ କେବଳ ଦଲାଇଲାମା ହିଁ ନିଷ୍ପତ୍ତି ନେବେ ବୋଲି ଭାରତ ସ୍ପଷ୍ଟ କରିଛି । ନିଜ ଜୀବନକାଳ ମଧ୍ୟରେ ପରବର୍ତ୍ତୀ ଦଲାଇଲାମା ଘୋଷଣା କରାଯିବ ବୋଲି ୧୪ତମ ତିବତ ଧର୍ମଗୁରୁ ତଥା ଏବେକାର ଦଲାଇଲାମା ଘୋଷଣା କରିବା ପରେ ଏଭଳି ସ୍ଥିତି ଉପୁଜିଛି। ଏ ସଂକ୍ରାନ୍ତରେ କେବଳ ଦଲାଇଲାମା ହିଁ ନିଷ୍ପତ୍ତି ନେବେ । ଆଉ କାହାର ଏ ନେଇ ଅଧିକାର ନାହିଁ ବୋଲି ସଂଖ୍ୟାଲଘୁ ବ୍ୟାପାର ମନ୍ତ୍ରୀ କିରେନ ରିଜିଜୁ କହିଛନ୍ତି। ଦଲାଇଲାମା ପଦ ସବୁଠାର ମହତ୍ତ୍ୱପୂର୍ଣ୍ଣ। କେବଳ ତିବତ୍ତୀୟଙ୍କର ନୁହଁ ସବୁ ଧର୍ମ ଉପାସକଙ୍କ ପାଇଁ ସେ ସର୍ବୋପରି ବୋଲି ରିଜିଜୁ କହିଛନ୍ତି। ଉଲ୍ଲେଖଥାଉ କି, କିଛି ଦିନତଳେ ଦଲାଇଲାମା ତାଙ୍କର ୯୦ତମ ଜନ୍ମ ଦିବସ ପାଳନ କରିଥିଲେ । ୧୯୫୯ରେ ତିବତ୍ତକୁ ଅଧିକାର କରିବା ପରେ ଦଲାଇଲାମା ଭାରତରେ ଆଶ୍ରୟ ନେଇଛନ୍ତି ଓ ସେ ଧର୍ମଶାଳାରେ ରହୁଛନ୍ତି। ରିଜିଜୁ ଓ ଜନତା ଦଳ ୟୁନାଇଟେଡ ନେତା ଲଲନ ସିଂ ଦଲାଇଲାମାଙ୍କ ୯୦ତମ ଜନ୍ମ ଦିବସ ପାଳନ ଉତ୍ସବରେ ଯୋଗ ଦେବାକୁ ଧର୍ମଶାଳା ଯାଇଥିଲେ ଓ ଏହା ଏକ ସମ୍ପୂର୍ଣ୍ଣ ଧାର୍ମିକ ଗସ୍ତ ଥିଲା ବୋଲି କୁହାଯାଇଥିଲା। ଦଲାଇଲାମା ଇତିମଧ୍ୟରେ ନିଜ ଉତ୍ତରାଧିକାରୀ ଚୟନର ଦାୟିତ୍ୱ ଗୋଦେନ ଫୋଡରଙ୍ଗ ଟ୍ରଷ୍ଟକୁ ପ୍ରଦାନ କରିଛନ୍ତି। ଏହି ଟ୍ରଷ୍ଟ ହିଁ ପରବର୍ତ୍ତୀ ଦଲାଇଲାମା ଚିହ୍ନଟ ଓ ମାନ୍ୟତା ପ୍ରକ୍ରିୟାର ସଞ୍ଚାଳନ କରିବ ବୋଲି ସେ ସ୍ପଷ୍ଟ କରିଥିଲେ ।

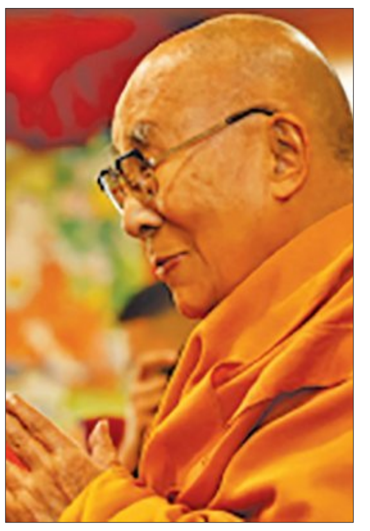

ବ୍ରିଟେନ ବିମାନକୁ ନେଇ ସସ୍‌ପେନ୍ସ

ନୂଆଦିଲ୍ଲୀ, ୩।୭(ଏଜେନ୍ସି): କେରଳର ଥିରୁବନନ୍ତପୁରମ ଆନ୍ତର୍ଜାତିକ ବିମାନବନ୍ଦରରେ ଗତ ୨୦ ଦିନ ଧରି ଅଟକି ରହିଥିବା ବ୍ରିଟିଶ ରୟାଲ ନେଭିର ଏଫ୍-୩୫ ଲଢୁଆ ବିମାନକୁ ନେଇ ସସପେନ୍ସ ବଢ଼ି ଚାଲିଛି । ଏହି ବିମାନକୁ ହାଙ୍ଗର ଭିତରକୁ ନନେବା ଏବଂ ଏହାକୁ ସ୍ପର୍ଶ କରିବା ଲାଗି କୌଣସି ଭାରତୀୟଙ୍କୁ ଅନୁମତି ନଦେବା ଭଳି ଘଟଣା ଯୋଗୁଁ ସନ୍ଦେହ ହେବା ସ୍ୱାଭାବିକ । ବିଶ୍ୱର ସବୁଠାରୁ ଅତ୍ୟାଧୁନିକ ଲଢୁଆ ବିମାନ କୁହାଯାଉଥିବା ଏଫ୍-୩୫ରେ ଏଭଳି ଜ୍ଞାନକୌଶଳ ଖଞ୍ଜି ହୋଇରହିଛି, ଯାହାକି ଏବେ ବି ଚୀନ ଓ ରୁଷର ପହଞ୍ଚ ବାହାରେ । ଭାରତୀୟ ଇଞ୍ଜିନିୟର ଏଥିରେ ପ୍ରବେଶ କଲେ କାଳେ ଏହି ଟେକନୋଲୋଜି ଲିକ୍ ହୋଇଯିବ, ସେହି ଭୟରେ ଏଥିରେ ବାହାର ଲୋକଙ୍କୁ ହାତ ମାରିବାକୁ ଦିଆଯାଉ ନାହିଁ ।

ଗତମାସ ୧୪ ତାରିଖରେ ଆରବ ସାଗରରେ ଭାରତ ଓ ବ୍ରିଟେନର ମିଳିତ ସମରାଭ୍ୟାସ ସମୟରେ ଭାରତୀୟ ଉପକୂଳରୁ ୧୦୦ ମାଇଲ ଦୂର ବ୍ରିଟେନର ଜାହାଜରୁ ଏହି ଏଫ୍-୩୫ ଲଢୁଆ ବିମାନ ଉଡ଼ାଣ ଆରମ୍ଭ କରିଥିଲା । କିନ୍ତୁ ଯାନ୍ତ୍ରିକ ତ୍ରୁଟି ଯୋଗୁଁ ଏହା ଥିରୁବନନ୍ତପୁରମ ବିମାନବନ୍ଦରରେ ଜରୁରୀ ଅବତରଣ କରିଥିଲା । କୁହାଯାଉଛି ଯେ ଏହାର ହାଇଡ୍ରୋଲିକ ବ୍ୟବସ୍ଥା ଖରାପ ହୋଇଯାଇଛି । ଏଭଳି ପରିସ୍ଥିତିରେ ବିମାନର ଉଡ଼ାଣ ଏବଂ ଅବତରଣରେ ଅସୁବିଧା ହୋଇପାରେ । ସେହିଦିନ ଠାରୁ ଏହା ବିମାନବନ୍ଦରରେ ଅଟକି ରହିଛି । ଏହାର ମରାମତି ଲାଗି କେତେକ ବ୍ରିଟିଶ ଇଞ୍ଜିନିୟର ଆସିଥିଲେ ମଧ୍ୟ ସଫଳ ହୋଇନାହାନ୍ତି । ମରାମତିରେ ସହାୟତା ପାଇଁ ଭାରତୀୟ ବାୟୁସେନା ପ୍ରସ୍ତାବ ଦେଇଥିଲେ ମଧ୍ୟ ବ୍ରିଟେନ ଏହାକୁ ପ୍ରତ୍ୟାଖ୍ୟାନ କରିଦେଇଛି । ତେବେ ଶୁଣାଯାଉଛି ଯେ ବ୍ରିଟେନରୁ ଏକ ୪୦ ଜଣିଆ ବିଶେଷଜ୍ଞ ଟିମ୍ ଆସୁଛନ୍ତି । ସେମାନେ ମରାମତି ପାଇଁ ଉଦ୍ୟମ କରିବେ । ବିଫଳ ହେଲେ ଏହି ଜେଟ୍ ବିମାନକୁ ପରିବହନ ବିମାନରେ ଫେରାଇନେବେ ।

ତେବେ ପ୍ରଶ୍ନ ଉଠୁଛି ଏହି ବିମାନରେ ଏମିତି କଣ ଅଛି ଯେ ଭାରତରେ ଏହାକୁ କାହାକୁ ସ୍ପର୍ଶ କରିବାକୁ ଦିଆଯାଉ ନାହିଁ । ଆମେରିକାର ଏକ କଂପାନୀ ଦ୍ୱାରା ନିର୍ମିତ ଏହି ବିମାନର ମୂଲ୍ୟ ହେଉଛି ଏକ ହଜାର କୋଟି ଟଙ୍କା । ଏହା ହେଉଛି ସବୁଠାରୁ ଅତ୍ୟାଧୁନିକ ଲଢୁଆ ବିମାନ । ଏଥିରେ ଏମିତି ଜ୍ଞାନକୌଶଳ ଖଞ୍ଜାଯାଇଛି ଯେ ଶତ୍ରୁ ପକ୍ଷ ଏହାର ଟେର୍ ବି ପାଇବେ ନାହିଁ । ଶତ୍ରୁ ଦେଶର ଆକାଶ ସୀମାରେ ଥିଲେ ମଧ୍ୟ ଏହାର କେହି କ୍ଷତି କରିପାରିବେ ନାହିଁ । ରଡାରରେ ଏହାକୁ ଠାବ କରିବା କ୍ଷଣି ସେହି ସୀମାରୁ ଏହା ଉଭାନ ହୋଇଯିବ । ବ୍ରିଟେନ ନୌସେନା ଏହାର ବ୍ୟବହାର କରୁଥିଲେ ମଧ୍ୟ ରକ୍ଷଣାବେକ୍ଷଣ ଏବଂ ମରାମତି ଦାୟିତ୍ୱ ଆମେରିକା କଂପାନୀ ହାତରେ ରହିଛି । ତେଣୁ ଆମେରିକା ଛଡ଼ା ଅନ୍ୟ କୌଣସି ଦେଶର ଇଞ୍ଜିନିୟରମାନଙ୍କୁ ହାତ ମାରିବାକୁ ଦିଆଯାଉ ନାହିଁ । ଦୀର୍ଘ ଦିନ ଧରି ବିମାନଟି ବାହାରେ ପ୍ରବଳ ବର୍ଷାରେ ଠିଆ ହୋଇଥିଲେ ମଧ୍ୟ ହାଙ୍ଗର ମଧ୍ୟକୁ ନେବାଲାଗି ବ୍ରିଟେନ ଅନୁମତି ଦେଉନଥିଲା । ତେବେ ବ୍ରିଟେନ ନୌସେନାର କେତେକ ବିଶେଷଜ୍ଞ ଆସିବା ପରେ ସେମାନଙ୍କ ଉପସ୍ଥିତିରେ ଏହାକୁ ହାଙ୍ଗର ଭିତରକୁ ନିଆଯାଇଛି ।

ଆଉ ଏକ ସୂତ୍ରରୁ ପ୍ରକାଶ ଯେ ଏହି ଏଫ୍-୩୫ ବିମାନ ଜରିଆରେ ବ୍ରିଟେନ ଗୁଇନ୍ଦା ତଥ୍ୟ ହାସଲ କରିପାରିବ । ଏହି ବିମାନକୁ ଠାବ କରିବାରେ ଶତ୍ରୁ ପକ୍ଷର ରଡାର ସମର୍ଥ କି ନୁହେଁ, ଠାବ କରିବା ପରେ କେତେ ସମୟ ମଧ୍ୟରେ ଶତ୍ରୁ ପକ୍ଷ କ୍ଷେପଣାସ୍ତ୍ର ମାଡ଼ କରିପାରିବ ଏବଂ ଏହି ବିମାନର ସଫଟୱେୟାର ଜାମ୍ କରିବା ଲାଗି ଶତ୍ରୁ ପାଖରେ ଇଲେକଟ୍ରୋନିକ୍ ୱାରଫେୟାର ଅଛି କି ନାହିଁ? ଭାରତୀୟ ବାୟୁ ସେନାର ଏଭଳି ଦକ୍ଷତାକୁ ମାପିବା ଲାଗି ଏଫ୍-୩୫ ନିୟୋଜିତ ହୋଇଥାଇପାରେ ବୋଲି କୁହାଯାଉଛି । ତେବେ ସରକାରୀ ଭାବେ କେହି କିଛି କହୁନାହାନ୍ତି । ଏହା ହିଁ ସମଗ୍ର ଘଟଣାକୁ ରହସ୍ୟମୟ କରି ରଖିଛି ।

ଅମରନାଥ ଯାତ୍ରାରେ ପ୍ରଥମ ଆଳତୀ

ପହଲଗାମ୍, ୩।୭(ଏଜେନ୍ସି): ଗୁରୁବାରଠାରୁ ଅମରନାଥ ଯାତ୍ରା ଆରମ୍ଭ ହୋଇଛି । ସକାଳେ ଅମରନାଥଙ୍କ ପ୍ରଥମ ଆଳତୀ ହୋଇଛି। ଯାତ୍ରୀମାନଙ୍କୁ ନେଇ ପ୍ରଥମ ବସ୍ ଅମରନାଥ ଯାତ୍ରା କରିଛି । ଶ୍ରଦ୍ଧାଳୁ ତଥା ଭକ୍ତମାନେ 'ହର ହର ମହାଦେବ' ଓ 'ବମ୍ ବମ୍ ଭୋଲେ' ବୋଲି ଜୟକାର କରୁଥିବାର ଦେଖାଯାଇଥିଲା। ପ୍ରଥମ ପର୍ଯ୍ୟାୟ ଯାତ୍ରୀଙ୍କ ମଧ୍ୟରେ କେନ୍ଦ୍ରମନ୍ତ୍ରୀ ଶୋଭା କରନ୍ଦଲାଜେ ସାମିଲ ଅଛନ୍ତି । କଡ଼ା ସୁରକ୍ଷା ବଳୟ ଭିତରେ ବୁଧବାର ପ୍ରଥମ ପର୍ଯ୍ୟାୟରେ ୫, ୮୯୨ ଯାତ୍ରୀ ସାମିଲ ରହିଛନ୍ତି । ସେହିପରି ଗୁରୁବାର ଦ୍ୱିତୀୟ ପର୍ଯ୍ୟାୟରେ ୫,୨୦୦ ଯାତ୍ରୀ ଜମ୍ମୁର ବେସ୍ କ୍ୟାମ୍ପରୁ ଯାତ୍ରା ଆରମ୍ଭ କରିଛନ୍ତି । ଉପ- ରାଜ୍ୟପାଳ ମନୋଜ ସିହ୍ନା ଜମ୍ମୁର ଭଗବଦୀ ନଗର ଶିବିରରୁ ଯାତ୍ରା ଆରମ୍ଭ କରିଛନ୍ତି । ୩୮ ଦିନଧରି ଚାଲିବାକୁ ଥିବା ଅମରନାଥ ଯାତ୍ରା ପହଲଗାମ୍ ଓ ବାଲଟାଲ ଦୁଇଟି ପଥ ଦେଇ ଚାଲୁ ରହିବ । ଅଗଷ୍ଟ ୯ରେ ରକ୍ଷାବନ୍ଧନ ଦିନ ଯାତ୍ରା ଶେଷ ହେବ। ଗତବର୍ଷ ୫୨ ଦିନ ଧରି ଯାତ୍ରା ଚାଲୁ ରହିଥିଲା ଓ ମୋଟ୍ ୫ ଲକ୍ଷ ଶ୍ରଦ୍ଧାଳୁ ଏହି ପବିତ୍ର ଗୁମ୍ଫାର ଦର୍ଶନ କରିଥିଲେ ।

ପୁଣେରେ ମହିଳା ଇଞ୍ଜିନିୟରଙ୍କୁ ଦୁଷ୍କର୍ମ

ପୁଣେ, ୩।୭(ଏଜେନ୍ସି): ପୁଣେରେ ଜଣେ ୨୨ ବର୍ଷୀୟ ମହିଳା ଇଞ୍ଜିନିୟରଙ୍କୁ ଘରେ ପଶି ଦୁଷ୍କର୍ମ ମାମଲା ସାମ୍ନାକୁ ଆସିଛି । ଅଭିଯୁକ୍ତ କୋରିୟର ବଏ ଭାବେ ଆସି ଏହି କାଣ୍ଡ ଘଟାଇଥିଲା । ବୁଧବାର ସନ୍ଧ୍ୟା ସାଢେ ୭ଟାରେ କୋଢବା ଥାନା ଅଞ୍ଚଳରେ ଏହି ଘଟଣା ଘଟିଥିଲା । ଅଭିଯୁକ୍ତ ବ୍ୟାଙ୍କ ଲଫାପା ଦେବା ବାହାନାରେ ଫ୍ଲାଟ୍‌ରେ ପଶିଥିଲା। କୋରିଅର ନେବା ପାଇଁ ଯେତେବେଳେ ମହିଳା ଜଣକ ଘର ଭିତରକୁ ଗଲେ ଅଭିଯୁକ୍ତ କବାଟ ବନ୍ଦ କରି ତାଙ୍କୁ ଦୁଷ୍କର୍ମ କରିଥିଲା । ମହିଳା ଜଣକ ବେହୋସ ହୋଇଥିଲେ ଓ କେତେଘଣ୍ଟା ଧରି ତାଙ୍କର ଚେତା ଫେରି ନଥିଲା। ଅଭିଯୁକ୍ତ ତାଙ୍କ ଉପରେ କିଛି କେମିକାଲ ସ୍ପ୍ରେ କରିଥିଲେ କି ନା ସେ ନେଇ ପୁଲିସ ତଦନ୍ତ କରୁଛି । ଅଭିଯୁକ୍ତକୁ ଧରିବା ପାଇଁ ପୁଣେ ପୁଲିସ ୧୦ଟି ଟିମ୍ ଗଠନ କରିଥିଲା । ଏଥିରେ ୫ଟି କ୍ରାଇମ୍ ବ୍ରାଞ୍ଚ୍ ଓ ୫ଟି ସ୍ଥାନୀୟ ପୁଲିସର ଟିମ୍ ଥିଲା ।

ବାଲି ଦୀପରେ ଜାହାଜ ବୁଡ଼ିଲା: ୫ ମୃତ, ୩୧ ନିଖୋଜ

ଜାକର୍ତ୍ତା, ୩।୭(ଏଜେନ୍ସି): ଇଣ୍ଡୋନେସିଆର ବାଲି ରିସୋର୍ଟ ଦୀପ ନିକଟରେ ଏକ ବଡ଼ ଅଘଟଣା ଘଟିଛି। ୬୫ ଜଣ ଲୋକଙ୍କୁ ନେଇ ଯାଉଥିବା ଏକ ଜାହାଜ ସମୁଦ୍ରରେ ବୁଡିଯାଇଛି। ଫଳରେ ୫ ଜଣ ଲୋକ ମୃତ୍ୟୁବରଣ କରିଥିବା ବେଳେ ୩୧ ଜଣ ଲୋକ ନିଖୋଜ ହୋଇଛନ୍ତି ବୋଲି କୁହାଯାଇଛି । କେଏମ୍‌ପି ଟୁନୁ ପ୍ରତାମା ନାମକ ଏହି ଜାହାଜ ପୂର୍ବ ଜାଭାର କୋତାପାଙ୍ଗ ବନ୍ଦରରୁ ୫୦ କିମି ଦୂରରେ ଥିବା ବାଲିର ଗିଲିମାନୁକ ବନ୍ଦରକୁ ଯାଉଥିଲା। ଯାତ୍ରା ଆରମ୍ଭ କରିବାର ମାତ୍ର ୩୦ ମିନିଟ୍ ପରେ ହିଁ ଜାହାଜ ବୁଡି ଯାଇଥିଲା। ଏଥିରେ ୫୩ ଜଣ ଯାତ୍ରୀ ଓ ୧୨ ଚାଳକ ରହିଥିଲେ । ଜାହାଜରେ ୨୨ଟି ବାହନ ଥିଲା ଓ ଏଗୁଡିକ ମଧ୍ୟରୁ କେତୋଟି ଟ୍ରକ୍ ମଧ୍ୟ ଥିଲା ।

ଥାଇଲାଣ୍ଡରେ ଦୁଇ ଦିନରେ ଦୁଇ ପ୍ରଧାନମନ୍ତ୍ରୀ

ବ୍ୟାଙ୍କକ୍, ୩।୭(ଏଜେନ୍ସି): ଗତ ଦୁଇଦିନ ମଧ୍ୟରେ ଥାଇଲାଣ୍ଡରେ ଦୁଇଜଣ ପ୍ରଧାନମନ୍ତ୍ରୀଙ୍କୁ ଦେଖିବାକୁ ମିଳିଛି। ଗୃହମନ୍ତ୍ରୀ ଫୁମ୍‌ଥମ ବେଚାୟାଚାଇ ଗୁରୁବାର କାମଚଳା ପ୍ରଧାନମନ୍ତ୍ରୀ ଭାବେ ଦାୟିତ୍ୱ ନେଇଛନ୍ତି। ଏହାପୂର୍ବରୁ ସୂର୍ଯ୍ୟା ଜୁଙ୍ଗରୁଙ୍ଗ୍‌ରେଙ୍ଗକିଟ୍ ୨୪ ଘଣ୍ଟା ପାଇଁ ପ୍ରଧାନମନ୍ତ୍ରୀ ଦାୟିତ୍ୱରେ ରହିଥିଲେ। ସୂର୍ଯ୍ୟାଙ୍କୁ ବୁଧବାର କାର୍ଯ୍ୟବାହକ ପ୍ରଧାନମନ୍ତ୍ରୀ ଭାବେ ନିଯୁକ୍ତି ଦିଆଯାଇଥିଲା । ୭୦ ବର୍ଷୀୟ ସୂର୍ଯ୍ୟା ନିଲମ୍ବିତ ପ୍ରଧାନମନ୍ତ୍ରୀ ପାଇତୋଙ୍ଗତାର୍ଣ୍ଣ ଶିନାୱାତ୍ରାଙ୍କ ସ୍ଥାନରେ ଦାୟିତ୍ୱ ସମ୍ଭାଳିଥିଲେ । ଶିନାୱାତ୍ରାଙ୍କୁ ଜୁନ୍ ୧ରେ ପଦରୁ ବହିସ୍କାର କରାଯାଇଥିଲା। ପଡୋଶୀ କାମ୍ବୋଡିଆର ଜଣେ ବଡ଼ ନେତା ତଥା ପୂର୍ବତନ ପ୍ରଧାନମନ୍ତ୍ରୀ ହୁନ ସେନ୍‌ଙ୍କ ସହ ଫୋନ୍‌ରେ କଥା ହୋଇଥିଲେ ଶିନାୱାତ୍ରା। ଏହି ଫୋନ୍ କଲ୍ ଲିକ୍ ହୋଇଥିଲା । ଏଥିରେ ଶନାୱାତ୍ରା ତାଙ୍କୁ ଅଙ୍କଲ ବୋଲି କହି ସମ୍ବୋଧନ କରିଥିଲେ ଓ ନିଜ ଦେଶର ସେନାଧ୍ୟକ୍ଷଙ୍କୁ ସମାଲୋଚନା କରିଥିଲେ ।

ଆମେରିକା ଶରଣରେ ପାକିସ୍ତାନ

ଅପରେସନ ସିନ୍ଦୂରରେ ଚାଇନା ଅସ୍ତ୍ର ଫ୍ଲପ୍

ମୁନିରଙ୍କ ପରେ ପାକ୍ ବାୟୁସେନା ମୁଖ୍ୟ ଆମେରିକାରେ

ନୂଆଦିଲ୍ଲୀ, ୩।୭(ଏଜେନ୍ସି): ଅପରେସନ ସିନ୍ଦୂର ପ୍ରହାରରେ ଶୋଚନୀୟ ଭାବେ ପରାସ୍ତ ହୋଇଥିବା ପାକିସ୍ତାନ ଏବେ ଆମେରିକାର ଦ୍ୱାରସ୍ଥ ହୋଇଛି । ଭାରତ ସହିତ ଏହି ୪ ଦିନର ଯୁଦ୍ଧରେ ଚୀନ୍ ନିର୍ମିତ ଅସ୍ତ୍ରଶସ୍ତ୍ର ପାକିସ୍ତାନ ବ୍ୟବହାର କରିଥିଲା। କିନ୍ତୁ ଏଥିରୁ ଅଧିକାଂଶ ଫ୍ଲପ୍ ଅର୍ଥାତ ବିଫଳ ହୋଇଥିଲା। ଏଥିରେ ପାକିସ୍ତାନର ଚିନ୍ତା ବଢ଼ିଯାଇଛି। ଫଳରେ ପାକିସ୍ତାନ ସେନାଧକ୍ଷ ଅସିମ ମୁନିରଙ୍କ ପରେ ବାୟୁସେନା ମୁଖ୍ୟ ଜାହିର ଅହମ୍ମଦ ବାବର ସିଦ୍ଧୁ ଆମେରିକା ଯାତ୍ରା କରିଛନ୍ତି। ଆମେରିକା ସହ ଦ୍ୱିପାକ୍ଷିକ ରକ୍ଷା ସହଯୋଗ ପାଇଁ ପାକିସ୍ତାନ ପ୍ରୟାସ ଆରମ୍ଭ କରିଛି । ଦୀର୍ଘ ଏକ ଦଶନ୍ଧି ପରେ କୌଣସି ପାକ୍ ବାୟୁସେନା ମୁଖ୍ୟ ଆମେରିକା ଯାତ୍ରା କରିଛନ୍ତି । କିଛି ଦିନ ତଳେ ମୁନିର ମଧ୍ୟ ଆମେରିକା ଯାତ୍ରା କରି ରାଷ୍ଟ୍ରପତି ଡୋନାଲ୍ଡ ଟ୍ରମ୍ପ ସହ ଲଞ୍ଚ କରି ଚର୍ଚ୍ଚା ସୃଷ୍ଟି କରିଥିଲେ । ଚୀନ୍ ଅସ୍ତ୍ରଶସ୍ତ୍ରର ବିଶ୍ୱସନୀୟତା ନେଇ ପାକିସ୍ତାନ ଚିନ୍ତିତ ରହିଛି। ପାକିସ୍ତାନ ଏବେ ତା'ର ବାୟୁସେନାକୁ ଆହୁରି ଦୃଢ଼ କରିବାକୁ ଆମେରିକା ସହ ଆଲୋଚନା କରିବ । ଫଳରେ ପାକିସ୍ତାନ ଏଫ୍-୧୬ ବିମାନ ସମେତ ବ୍ଲାକ ୭୦ ଲଢୁଆ ଜେଟ୍ ଓ ଏୟାର ଡିଫେନ୍ସ ସିଷ୍ଟମ ଓ ଅନ୍ୟ କେତେକ ଉପକରଣ ପାଇବାକୁ ଆମେରିକା ସହ ଅଲୋଚନା କରିବ ବୋଲି ଅନୁମାନ କରାଯାଉଛି । ଭାରତ ସହ ଯୁଦ୍ଧ ପରେ ଚୀନ୍ ଉପରେ ପାକିସ୍ତାନ ଆଉ ଭରସା କରିବାକୁ ଚାହୁଁନାହିଁ।

ପାକିସ୍ତାନରେ ଆତଙ୍କ ସୃଷ୍ଟି କରିଥିଲା ବ୍ରହ୍ମୋସ

ନୂଆଦିଲ୍ଲୀ, ୩।୭(ଏଜେନ୍ସି): ରାଜଧାନୀ ଇସଲାମାବାଦ୍ ନିକଟସ୍ଥ ନୁର ଖାନ୍ ଏୟାରବେଶ୍ ଉପରେ ବ୍ରହ୍ମୋସ ମିସାଇଲ ମାଡ଼ ନେଇ ପୁଣିଥରେ ଜଣେ ପାକିସ୍ତାନର ନେତା ମୁହଁ ଖୋଲିଛନ୍ତି। ଏହି ମିସାଇଲ ମାଡ଼ ଭୟଙ୍କର ଥିଲା ବୋଲି ପାକିସ୍ତାନ ପ୍ରଧାନମନ୍ତ୍ରୀ ଶାହାବାଜ ସରିଫ୍‌ଙ୍କ ସ୍ୱତନ୍ତ୍ର ଉପଦେଷ୍ଟା ରାଣା ସନାଉଲ୍ଲା କହିଛନ୍ତି । ଯେତେବେଳେ ମିସାଇଲ ଆସିଥିଲା ସମସ୍ତେ ଡରିଯାଇଥିଲେ। ଏଥିରେ ପରମାଣୁ ଅସ୍ତ୍ର ଥିଲା କି ନା ସେ ନେଇ କେହି ଅବଗତ ନଥିଲେ। ମିସାଇଲରେ ପରମାଣୁ ଅସ୍ତ୍ର ଅଛି କି ନା ସେ ନେଇ ନିଶ୍ଚିତ ହେବାକୁ ପାକିସ୍ତାନ ପାଖରେ ମାତ୍ର ୩୦ରୁ ୪୫ ସେକେଣ୍ଡ ସମୟ ଥିଲା। ଏତେ କମ ସମୟରେ ନିଷ୍ପତ୍ତି ନେବା ନିଶ୍ଚିତ ଭାବେ ଭୟଙ୍କର ଥିଲା । ଯଦି ପାକିସ୍ତାନ ଭୁଲ୍‌ରେ ଭାରତ ପରମାଣୁ ଅସ୍ତ୍ର ମାଡ କରିଛି ବୋଲି ଭାବିନେଇଥାନ୍ତା, ତାହେଲେ ଏହା ଏକ ଭୟଙ୍କର ପରମାଣୁ ଯୁଦ୍ଧରେ ପରିଣତ ହୋଇଥାନ୍ତା । ଏଥିରେ ଧ୍ୱଂସର ତାଣ୍ଡବଲୀଳା ଦେଖିବାକୁ ମିଳିଥାନ୍ତା ବୋଲି ସେ କହିଛନ୍ତି। ତେବେ ଏହି ଛୋଟିଆ ଯୁଦ୍ଧକୁ ରୋକିବା ପାଇଁ ଘୋଷିତ ଅସ୍ତ୍ରବିରତିର ଶ୍ରେୟ ଆମେରିକା ରାଷ୍ଟ୍ରପତି ଡୋନାଲ୍ଡ ଟ୍ରମ୍ପଙ୍କୁ ସେ ଦେଇଛନ୍ତି ।

ଗୌହାଟୀରେ ଘରେ ପଶି ବୃଦ୍ଧାଙ୍କୁ ହତ୍ୟା

ଗୌହାଟୀ, ୩।୭(ଏଜେନ୍ସି): ଜଣେ ୭୧ ବର୍ଷୀୟ ମହିଳା ଏକା ଘରେ ରହୁଥିବା ବେଳେ ତାଙ୍କୁ ହତ୍ୟା କରାଯାଇଛି । ଘରର କେୟାର ଟେକ୍‌ର ହିଁ ଏହି କାଣ୍ଡ ଘଟାଇଛନ୍ତି ବୋଲି ପୁଲିସ କହିଛି । କେୟାର ଟେକର ଓ ତାଙ୍କ ପତ୍ନୀଙ୍କୁ ଗିରଫ କରାଯାଇଛି। ବୃଦ୍ଧାଙ୍କୁ ଛୁରୀରେ ହତ୍ୟା କରିବା କଥା ଦୁହେଁ ସ୍ୱୀକାର କରିଛନ୍ତି । ବୁଧବାର ଗୌହାଟୀର ଘରଘୁଲି ହିଲ୍ସ ଅଞ୍ଚଳରେ ଏହି ଘଟଣା ଘଟିଛି। ସକାଳ ୬ଟାରେ ସୂଚନା ପାଇବା ପରେ ପୁଲିସ୍ ଘଟଣାସ୍ଥଳରେ ପହଞ୍ଚିଥିଲା । ମହିଳା ଜଣଙ୍କ ତାଙ୍କ ବିଛଣାରେ ପଡ଼ିଥିଲେ ଓ ତାଙ୍କ ବେକରେ ଆଘାତ ଲାଗିଥିଲା । କେୟାର ଟେକର ରତୁଲ ଦାସ ଓ ତାଙ୍କ ପତ୍ନୀଙ୍କୁ ଗିରଫ କରାଯାଇଛି ବୋଲି କେନ୍ଦ୍ରୀୟ ଏଡିସିପି କହିଛନ୍ତି। ବୃଦ୍ଧା ଜଣକ ଘରେ ଏକା ରହୁଥିଲେ ଓ ୨୦୦୧ରେ ତାଙ୍କ ସ୍ୱାମୀ ମୃତ୍ୟୁ ବରଣ କରିଥିଲେ। ପୁଲିସର ଫରେନସିକ୍ ସାଇଣ୍ଟିଫିକ୍ ଟିମ୍, ସିଆଇଡି ଓ ଡଗ୍ ସ୍କ୍ୱାଡ୍ ଘଟଣାସ୍ଥଳରେ ପହଞ୍ଚି ତଦନ୍ତ ଜାରି ରଖିଛନ୍ତି। ବୁଧବାର ରାତିରେ ଶୋଇଥିବା ବେଳେ ବୃଦ୍ଧାଙ୍କ ଗଳା କାଟି ହତ୍ୟା କରିଥିବା କଥା ରତୁଲ ସ୍ୱୀକାର କରିଛି। ଏହା ପରେ ସେ ଛୁରୀକୁ ନିକଟସ୍ଥ ଡ୍ରେନ୍‌ରେ ଫୋପାଡି ଦେଇଥିଲା । ସମ୍ପତ୍ତି ବିବାଦ ପାଇଁ ସେ ଏପରି କାଣ୍ଡ ଘଟାଇଛି ବୋଲି ପୁଲିସ ଅନୁମାନ କରିଛି ।

ଦିଲ୍ଲୀ ସରକାରଙ୍କ ୟୁଟର୍ଣ୍ଣ, ଚାଲିବ ପୁରୁଣା ଗାଡ଼ି

- ଉଠିଲା ତେଲ କଟକଣା
- ନୂଆ ଗାଇଡଲାଇନ୍ସ ଆଣିବେ ସରକାର

ନୂଆଦିଲ୍ଲୀ, ୩।୭(ଏଜେନ୍ସି): ପୁରୁଣା ଗାଡିଗୁଡ଼ିକ ଉପରେ ଫୁଏଲ ବ୍ୟାନ ଜାରି କରିଥିବା ଦିଲ୍ଲୀ ସରକାର ଶେଷରେ ୟୁଟର୍ଣ୍ଣ ନେଇଛନ୍ତି। ଜନସାଧାରଣଙ୍କ ଆସନ୍ତୋଷ ଆଗରେ ସରକାର ଶେଷରେ ମୁଣ୍ଡ ନୁଆଁଇଛନ୍ତି। ପୂର୍ବରୁ ୧୦ ବର୍ଷ ପୁରୁଣା ଡିଜେଲ ଗାଡି ଓ ୧୫ ବର୍ଷ ପୁରୁଣା ପେଟ୍ରୋଲ ଗାଡିକୁ ଇନ୍ଧନ ଅର୍ଥାତ ଫୁଏଲ ଦେବାକୁ ସରକାର ବାରଣ କରିଥିଲେ। କିନ୍ତୁ ସରକାର ଏବେ ତାଙ୍କ ମତ ବଦଳାଇଛନ୍ତି। ଏହି ବ୍ୟାନକୁ ଲାଗୁ କରିବାର ସମୟ ଆସିନାହିଁ ବୋଲି ସରକାର କହିଛନ୍ତି। ଲାଗୁ ହୋଇଥିବା ବ୍ୟାନ୍‌କୁ ତୁରନ୍ତ ହଟାଇବା ପାଇଁ ସରକାର ବାୟୁ ଗୁଣବତ୍ତା ପ୍ରବନ୍ଧନ ଆୟୋଗ (ସିଏକ୍ୟୁଏମ୍)କୁ ନିର୍ଦ୍ଦେଶ ଦେଇଛନ୍ତି । ଏ ନେଇ ଥିବା କେତୋଟି ଟେକନିକାଲ ଚ୍ୟାଲେଞ୍ଜ କାରଣରୁ ଏବେ ଏହି ନିୟମକୁ ଲାଗୁ କରିବା ଠିକ ହେବ ନାହିଁ ବୋଲି ଦିଲ୍ଲୀ ପରିବେଶ ମନ୍ତ୍ରୀ ମନଜିନ୍ଦର ସିଂ ସିରସା କହିଛନ୍ତି। ବ୍ୟାନକୁ ନେଇ ଲୋକଙ୍କ ମଧ୍ୟରେ ପ୍ରବଳ ଅସନ୍ତୋଷ ଦେଖାଯାଇଥିଲା। ଜୁଲାଇ ୧ରୁ ଏହି ନିୟମ ଲାଗୁ ହେବାର ଥିଲା। ଗତ ମାର୍ଚ୍ଚରେ ସରକାର ଫୁଏଲ ବ୍ୟାନ ନେଇ ନୂଆ ନିୟମର ଘୋଷଣା କରିଥିଲେ ।

ବିହାରରେ ଏକାକୀ ନିର୍ବାଚନ ଲଢିବ ଆପ୍: କେଜ୍ରିୱାଲ୍

ଅହମଦାବାଦ୍, ୩।୭(ଏଜେନ୍ସି): ଆଗାମୀ ବିହାର ବିଧାନସଭା ନିର୍ବାଚନରେ ଆମ୍ ଆଦମୀ ପାର୍ଟି (ଆପ୍) ଏକାକୀ ନିର୍ବାଚନ ଲଢିବ। ପାର୍ଟି ମୁଖିଆ ଅରବିନ୍ଦ କେଜ୍ରିୱାଲ୍ ଗୁରୁବାର ଅହମଦାବାଦ୍‌ରେ ଗୁରୁବାର ଘୋଷଣା କରିଛନ୍ତି। କେବଳ ଲୋକସଭା ନିର୍ବାଚନ ପାଇଁ ଇଣ୍ଡିଆ ଗଠବନ୍ଧନ ସହ ଆପ୍ ମିଶିଥିଲା । ଏବେ ଆପ୍ କୌଣସି ପାର୍ଟି ସହ ଗଠବନ୍ଧନ କରିବ ନାହିଁ ବୋଲି କେଜ୍ରିୱାଲ କହିଛନ୍ତି । କେଜ୍ରିୱାଲ ଗୁଜରାଟକୁ ଦୁଇ ଦିନିଆ ଗସ୍ତ କରି ଅହମଦାବାଦରେ ପହଞ୍ଚିଛନ୍ତି । ସେଠାରେ ସେ ପାର୍ଟିର ସଦସ୍ୟତା ନେଇ ଅଭିଯାନ ଆରମ୍ଭ କରିଛନ୍ତି । ଗୁଜରାଟର ବିସାବଦର ଉପନିର୍ବାଚନରେ ଆମେ କଂଗ୍ରେସଠାରୁ ଅଲଗା ହୋଇ ନିର୍ବାଚନ ଲଢିଥିଲୁ ଓ ୩ ଗୁଣା ଅଧିକ ଭୋଟ ହାସଲ କରିଥିଲୁ । ଏବେ ଦେଶରେ ଆପ୍ ବିକଳ୍ପ ପାର୍ଟି ଭାବେ ଉଭା ହୋଇଛି ବୋଲି ଏହି ଉପ- ନିର୍ବାଚନ ଫଳାଫଳରୁ ସ୍ପଷ୍ଟ ହୋଇଛି ବୋଲି ସେ କହିଛନ୍ତି । ଆଗକୁ ଆମେ ଗୁଜରାଟ୍‌ରେ ମଧ୍ୟ ନିର୍ବାଚନ ଲଢିବୁ ଓ ବିଜୟ ହସଲ କରିବୁ । ଦିଲ୍ଲୀ ପରାଜୟରେ ଦଳକୁ ଝଟ୍‌କା ଲାଗିଛି ବୋଲି ସେ ସ୍ୱୀକାର କରିଛନ୍ତି । ତେବେ ଏହା ନିର୍ବାଚନର ଅଂଶବିଶେଷ । ଦଳ ଏବେ ପଞ୍ଜାବରେ ଦ୍ୱିତୀୟଥର ପାଇଁ ସରକାର ଗଠନ କରିବ । ୩୦ ବର୍ଷ କଂଗ୍ରେସ ଓ ୩୦ ବର୍ଷ ବିଜେପି ଶାସନ କରିଛି । ଏବେ ସମୟ ଚକ୍ର ପୂରା ଘୁରିଛି । ତେଣୁ ଏବେ ବିଜେପି ଯିବାର ସମୟ ଆସି ଉପନୀତ ହୋଇଛି ବୋଲି ସେ କହିଛନ୍ତି । ଏବେ ଆପ୍‌କୁ ଲୋକେ ବିକଳ୍ପ ଭାବେ ଦେଖୁଛନ୍ତି । ତେଣୁ ଆଗାମୀ ନିର୍ବାଚନ ଗୁଡିକରେ ଆପ୍ ପୂରା ଶକ୍ତି ଓ ସାମର୍ଥ୍ୟ ସହ ନିର୍ବାଚନରେ ଅବତୀର୍ଣ୍ଣ ହେବ ବୋଲି ସେ ସ୍ପଷ୍ଟ କରିଛନ୍ତି ।

ଆଜିର ରାଶିଫଳ

ମେଷ: ଦିନଟି ଭଲରେ କଟିବ। ପରିବାରର ସହଯୋଗ ମିଳିବ। ଦାମ୍ପତ୍ୟ ଜୀବନ ସୁଖମୟ ହେବ। ଘରେ ପୂଜାପାଠର ଆୟୋଜନ ହୋଇପାରେ। ବାହନ ସୁଖ ପ୍ରାପ୍ତ ହେବ। ବିଦ୍ୟାର୍ଥୀମାନେ କୃତକାର୍ଯ୍ୟ ହେବେ।

ବୃଷ: ଜମିବାଡ଼ି କିଣିବା ଯୋଗ ଅଛି। ଆଇଟି ଓ ବ୍ୟାଙ୍କ କ୍ଷେତ୍ରରେ ସଫଳତା ମିଳିବ। କୌଣସି ଶୁଭ ସମାଚାର ପ୍ରାପ୍ତ ହେବ। ଅଯଥା ଖର୍ଚ୍ଚ କରନ୍ତୁନି। କଳା ଓ ସାହିତ୍ୟ କ୍ଷେତ୍ରରେ ସଫଳତା ମିଳିବ।

ମିଥୁନ: ଛାତ୍ରଛାତ୍ରୀ ପଢ଼ାରେ ମନଯୋଗ ଦେବେ। ବ୍ୟବସାୟରେ ପରିବର୍ତ୍ତନ ଆଣିବେ। ସ୍ୱାସ୍ଥ୍ୟରେ ଉନ୍ନତି ପରିଲକ୍ଷିତ ହେବ। ଧାର୍ମିକ ସମାବେଶରେ ଯୋଗ ଦେଇପାରନ୍ତି। ଦୂରସ୍ଥାନକୁ ଯାତ୍ରାଯୋଗ ଅଛି।

କର୍କଟ: ଦିନଟି ବ୍ୟସ୍ତତା ଭିତରେ କଟିବ। ଛାତ୍ରଛାତ୍ରୀ ପଢ଼ାରେ ମନୋନିବେଶ କରିବେ। ଉଚ୍ଚଶିକ୍ଷା ପାଇଁ ଅନୁକୂଳ ସମୟ। କଥାବାର୍ତ୍ତାରେ ମଧୁରତା ରଖିବେ। ଗୁରୁଜନଙ୍କ ସ୍ୱାସ୍ଥ୍ୟ ସମସ୍ୟା ଚିନ୍ତା ବୃଦ୍ଧି କରିପାରେ।

ସିଂହ: ପରିବାର ସହ ଯାତ୍ରା ଯୋଗ ରହିଛି। ଘରକୁ ଅତିଥି ଆଗମନ କରିବେ। ଦିନଟି ହସଖୁସିରେ ଅତିବାହିତ ହେବ। ଆର୍ଥିକ ସ୍ଥିତିରେ ଉନ୍ନତି ପରିଲକ୍ଷିତ ହେବ। ଆୟ ବ୍ୟୟ ସମାନ ରହିବ। ସଙ୍ଗୀତ ପ୍ରତି ରୁଚି ବଢ଼ିବ।

କନ୍ୟା: ନିଜ ଲୋକ ଶତ୍ରୁ ସାଜିପାରନ୍ତି। ମାପିଚୁପି କଥା କୁହନ୍ତୁ। ବ୍ୟବସାୟକୁ ଆଗକୁ ବଢ଼ାଇବାରେ ସଫଳ ହେବେ। ରିୟଲ ଇଷ୍ଟେଷ୍ଟ ବ୍ୟବସାୟରେ ଲାଭ ହେବ। ବନ୍ଧୁଙ୍କ ଦ୍ୱାରା ଧନପ୍ରାପ୍ତି ଯୋଗ ରହିଛି।

ତୁଳା: ବ୍ୟସ୍ତତା ଭିତରେ ପରିବାର ପାଇଁ ସମୟ ବାହାର କରିବେ। ଖର୍ଚ୍ଚ ବୃଦ୍ଧି ପାଇବ। ମନପସନ୍ଦର କୌଣସି କାର୍ଯ୍ୟ କରିବେ। ବିବାହକୁ ନେଇ ଶୁଭ ସମାଚାର ମିଳିପାରେ। ନୂତନ କାର୍ଯ୍ୟ ଆରମ୍ଭ କରିପାରନ୍ତି।

ବିଛା: ବରିଷ୍ଠ ଅଧିକାରୀଙ୍କ ସହ କଥାବାର୍ତ୍ତା ସମୟରେ ସଂଯମତା ରକ୍ଷା କରନ୍ତୁ। ପ୍ରଶାସନିକ କ୍ଷେତ୍ରରେ ସଫଳତା ପାଇବେ। ପରିବାରରେ ସୁଖଶାନ୍ତି ବଜାୟ ରହିବ। ଯୋଜନା ମୁତାବକ କାମ କରନ୍ତୁ।

ଧନୁ: ପ୍ରେମ ଜୀବନରେ ପ୍ରଗାଢ଼ତା ଆସିବ। ଯାନବାହନ ଓ ଜମି କିଣିବାର ଯୋଗ ଅଛି। ନିବେଶ ପାଇଁ ଭଲ ସମୟ। ଅଫିସ୍ କାମ ପାଇଁ ପ୍ରଶଂସିତ ହେବେ। ସରକାରି ଚାକିରିଆଙ୍କ ପାଇଁ ଦିନଟି ଭଲ।

ମକର: କ୍ୟାରିୟର ପାଇଁ ଭଲ ସମୟ ରହିବ। ନୂଆ ଲୋକଙ୍କୁ ଭେଟିବାର ସୁଯୋଗ ଜୁଟିବ। ପ୍ରତିଯୋଗିତାମୂଳକ ପରୀକ୍ଷା ପାଇଁ ପ୍ରସ୍ତୁତି କରିବେ। ଅଟକି ରହିଥିବା କାର୍ଯ୍ୟ ପୂରଣ ହେବ। ଅଯଥା ଯୁକ୍ତିତର୍କ ହୋଇପାରେ।

କୁମ୍ଭ: ସଫଳତା ପାଇଁ ଅଧିକ ପରିଶ୍ରମ କରିବେ। ପରିବାରର ସହଯୋଗ ମିଳିବ। ଚାକରିରେ ପଦୋନ୍ନତି ସମ୍ଭାବନା ରହିଛି। ଶିକ୍ଷା କ୍ଷେତ୍ରରେ ସଫଳତା ପ୍ରାପ୍ତି ହେବ। ଦାମ୍ପତ୍ୟ ଜୀବନ ସୁଖମୟ ହେବ।

ମୀନ: ବିବାହ ସ୍ଥିର ହେବ। କୌଣସି ନୂଆ ବିଷୟ ପ୍ରତି ଆଗ୍ରହ ବଢ଼ିବ। ଅଫିସ୍ କାର୍ଯ୍ୟ ପାଇଁ ବିଦେଶ ଯାତ୍ରା ଯୋଗ ରହିବ। କ୍ରୋଧ ଉପରେ ନିୟନ୍ତ୍ରଣ ରଖନ୍ତୁ। ପଡ଼ୋଶୀଙ୍କ ସହ ସୁ-ସମ୍ପର୍କ ବଢ଼ିବ।

ଆଜିର ଇତିହାସ

- ୧୯୪୬- ଦୀର୍ଘ ୩୮୧ ବର୍ଷର ଔପନିବେଶିକ ଶାସନ ପରେ ଫିଲିପାଇନ୍‌ସକୁ ଆମେରିକାର ପୂର୍ଣ୍ଣ ସ୍ୱାଧୀନତା ପ୍ରଦାନ।
- ୧୯୦୨- ସ୍ୱାମୀ ବିବେକାନନ୍ଦଙ୍କ ଦେହାନ୍ତ।
- ୧୯୪୬- ଫିଲିପାଇନ୍ସ ଆମେରିକା ଠାରୁ ସ୍ୱାଧୀନ ହେଲା।
- ୧୯୬୩- ଜାତୀୟ ପତାକାର ନିର୍ମାତା ତଥା ସ୍ୱାଧୀନତା ସଂଗ୍ରାମୀ ପିଙ୍ଗଳି ଭେଙ୍କୟାଙ୍କ ପରଲୋକ।
- ୧୯୯୭- ନାସାର ମହାକାଶ ଯାନ 'ପାଥ୍‌ଫାଇଣ୍ଡର' ମଙ୍ଗଳ ପୃଷ୍ଠରେ ଅବତରଣ।

ଆଜି ବାହୁଡ଼ିଥିଲେ
ସ୍ୱାମୀ ବିବେକାନନ୍ଦ

ସାରା ବିଶ୍ୱରେ ଯେଉଁ କେତେଜଣ ପ୍ରସିଦ୍ଧ ସନ୍ୟାସୀଙ୍କ କଥା ସଦା ସର୍ବଦା ଆଲୋଚିତ ହୋଇଥାଏ ସେହି ମନୀଷୀମାନଙ୍କ ମଧ୍ୟରେ ଭାରତୀୟ ସନ୍ୟାସୀ ସ୍ୱାମୀ ବିବେକାନନ୍ଦ ଥିଲେ ଅନ୍ୟତମ। ସେ ଥିଲେ ଏକାଧାରରେ ଜଣେ ଆଧ୍ୟାତ୍ମିକ ଗୁରୁ, ସଂସ୍କାରକ, ଦାର୍ଶନିକ ଓ ଶିକ୍ଷାବିତ୍। ସନାତନ ଧର୍ମକୁ ବିଶ୍ୱସ୍ତରରେ ପରିଚିତ କରାଇଥିବା ବିବେକାନନ୍ଦ ତ୍ୟାଗ, ତେଜ ଓ ନିର୍ଭୀକତାର ପ୍ରତୀକ ଥିଲେ। ଯୁବସମାଜ ମଧ୍ୟରେ ଆଧ୍ୟାତ୍ମିକ ଶକ୍ତି ସହ ଶାରୀରିକ ଶକ୍ତିର ବିକାଶକୁ ସେ ଗୁରୁତ୍ୱ ଦେଉଥିଲେ। ଆଧ୍ୟାତ୍ମିକ ଗୁରୁ ରାମକୃଷ୍ଣ ପରମହଂସଙ୍କ ଶିଷ୍ୟ ବିବେକାନନ୍ଦ ବେଦାନ୍ତ ଓ ଯୋଗ ଦର୍ଶନ ପାଇଁ ସମଗ୍ର ବିଶ୍ୱରେ ଲୋକପ୍ରିୟ ହୋଇଥିଲେ। ରାଷ୍ଟ୍ର ନିର୍ମାଣ ପ୍ରକ୍ରିୟାରେ ଯୁବକମାନଙ୍କ ଭୂମିକାକୁ ନେଇ ସେ ସ୍ୱର ଉତ୍ତୋଳନ କରିଥିଲେ। ତାଙ୍କ ମତରେ ଧର୍ମ କେବଳ ତତ୍ତ୍ୱ ନୁହେଁ ବରଂ ଜୀବନ ପ୍ରଣାଳୀ ପାଇଁ ଏକ ଦର୍ଶନ। ଏହା ମଣିଷକୁ ବର୍ବରତାରୁ ମନୁଷ୍ୟତାକୁ ନେଇଯାଇଥାଏ। ୧୮୬୩ ଜାନୁଆରୀ ୧୨ରେ ବିବେକାନନ୍ଦ କଲିକତାର ସିମିଳାପଲ୍ଲୀରେ ଏକ ରୂଢ଼ିବାଦୀ ହିନ୍ଦୁ ପରିବାରରେ ଜନ୍ମଗ୍ରହଣ କରିଥିଲେ। ବିବେକାନନ୍ଦଙ୍କ ପିତା ବିଶ୍ୱନାଥ ଦତ୍ତ କଲିକତା ହାଇକୋର୍ଟର ଓକିଲ ଥିଲେ।। ତାଙ୍କ ମା' ଭୁବନେଶ୍ୱରୀ ଦେବୀ ଆଧ୍ୟାତ୍ମିକତାରେ ରୁଚି ରଖୁଥିଲେ। ପିଲାବେଳେ ସେ ନରେନ୍ଦ୍ର ଦତ୍ତ ନାଁରେ ପରିଚିତ ଥିଲେ। ପିଲାଟି ବେଳୁ ତାଙ୍କର ଦର୍ଶନ, ଧର୍ମ, ସାହିତ୍ୟ, ସାମାଜିକ ବିଜ୍ଞାନ, କଳା ଆଦି ବିଷୟରେ ରୁଚି ଥିଲା। ତାଙ୍କର ସ୍ମୃତିଶକ୍ତି ଅତ୍ୟନ୍ତ ପ୍ରଖର ଥିଲା । ସେ ଗୋଟିଏ ଗୋଟିଏ ମୋଟା ବହିକୁ ଗୋଟିଏ ଦିନରେ ହିଁ ପଢ଼ି ଶେଷ କରିଦେଉଥିଲେ । ତାଙ୍କର ଧୀଶକ୍ତି ଏତେ ତୀକ୍ଷ୍ଣ ଥିଲା ଯେ, ସେ ବହିରେ ଥିବା ପ୍ରତ୍ୟେକ ପୃଷ୍ଠାର ପ୍ରତିଟି ଲାଇନ୍‌କୁ ମଧ୍ୟ ମନେ ରଖି ପାରୁଥିଲେ । ଗୁରୁ ରାମକୃଷ୍ଣ ପରମହଂସଙ୍କ ସଂସ୍ପର୍ଶରେ ଆସି ସେ ଆଧ୍ୟାତ୍ମିକ ଦିଗରେ ଅନୁପ୍ରାଣିତ ହୋଇଥିଲେ। ୧୮୯୩ ମସିହା ସେପ୍ଟେମ୍ବର ୧୧ ରେ ଆମେରିକାର ଚିକାଗୋ ସହରରେ ଆୟୋଜିତ ଧର୍ମମହାସଭାରେ ସଭାକୁ ସମ୍ବୋଧନ କରି ସେ "ପ୍ରିୟ ଆମେରିକାବାସୀ ଭାଇ ଓ ଭଉଣୀମାନେ" କହି ତାଙ୍କର ଓଜସ୍ୱିନୀ ବକ୍ତୃତାର ଆରମ୍ଭ କରିଥଲେ । ଏହି ସମ୍ବୋଧନ ଏବଂ ଭାରତୀୟ ସଂସ୍କୃତି ଉପରେ ତାଙ୍କର ପାଣ୍ଡିତ୍ୟପୂର୍ଣ୍ଣ ଭାଷଣ ତାଙ୍କୁ ଏକ ସ୍ୱତନ୍ତ୍ର ପରିଚୟ ଦେବାସହ ଭାରତୀୟ ମୂଲ୍ୟବୋଧକୁ ମଧ୍ୟ ବିଶ୍ୱ ଦରବାରରେ ପରିଚିତ କରାଇଲା । ଏହାପରେ ସେ ସ୍ୱାମୀ ବିବେକାନନ୍ଦ ଭାବରେ ପରିଚିତ ହେଲେ । ୧୮୯୭ ମସିହାରେ ସ୍ୱାମୀ ବିବେକାନନ୍ଦ ଧର୍ମ ସଂସଦରୁ ଫେରିବା ପରେ ତାଙ୍କ ଗୁରୁ ସନ୍ଥ ଶ୍ରୀ ରାମକୃଷ୍ଣ ପରମହଂସଙ୍କ ନାମରେ ସାମାଜିକ ସେବା ପାଇଁ ରାମକୃଷ୍ଣ ମିଶନ ପ୍ରତିଷ୍ଠା କରିଥିଲେ। ସ୍ୱାମୀ ବିବେକାନନ୍ଦ ହେଉଛନ୍ତି ଅଗଣିତ ଯୁବ ସମାଜର ମାର୍ଗ ପ୍ରବର୍ତ୍ତକ। ବିଶ୍ୱର ସମସ୍ତ ଅଧିବାସୀଙ୍କୁ ସେ ଏକ ପରିବାର ମନେ କରି ବିଶ୍ୱ ଭାତୃତ୍ୱର ବାର୍ତ୍ତା ପ୍ରଦାନ କରୁଥିଲେ। ଏହି ମନୀଷୀଙ୍କର ୧୯୦୨ ମସିହା ଆଜିର ଦିନରେ ମାତ୍ର ୩୯ ବର୍ଷ ବୟସରେ କଲିକତାର ବେଲୁର ମଠରେ ଦେହାବସାନ ଘଟିଥିଲା।

ସୁପରହିରୋ ଭୂମିକାରେ ଜନ୍

ବଲିଉଡ୍ ଅଭିନେତା ଜନ୍ ଆବ୍ରାହମ୍, ଅଭିଷେକ ଶର୍ମାଙ୍କ ଫିଲ୍ମ 'ମଙ୍କିମ୍ୟାନ୍'ରେ ସୁପରହିରୋ ଭୂମିକାରେ ନଜର ଆସିବେ। ଏହାପୂର୍ବରୁ ଜନ୍ 'ପରମାଣୁ'ରେ ଅଭିଷେକଙ୍କ ସହ କାମ କରିଥିଲେ। ତେବେ ପୂର୍ବରୁ ବଲିଉଡ୍‌ରେ 'ମଙ୍କିମ୍ୟାନ୍' ଭଳି ଫିଲ୍ମ ନିର୍ମାଣ ହୋଇ ନ ଥିବାରୁ ଜନ୍ ଏହାକୁ ନେଇ ବେଶ୍ ଉତ୍ସାହିତ ଥିବା କୁହାଯାଉଛି। ଏହା ଏକ ବିଗ୍ ବଜେଟ୍‌ର ଫିଲ୍ମ ହେବ । ଏହାର କାହାଣୀ 'ମଙ୍କିମ୍ୟାନ୍' ପୁସ୍ତକ ଉପରେ ଆଧାରିତ। ଏହି ବହିକୁ ମଧ୍ୟ ଅଭିଷେକ ଶର୍ମା ଲେଖିଥିଲେ। ୨୦୦୧ରେ ଦିଲ୍ଲୀରେ ମଙ୍କିମ୍ୟାନ୍ ଆତଙ୍କ ଖେଳାଉଥିଲା ବୋଲି ଗୁଜବ ଉଠିଥିଲା ତାକୁ ନେଇ ଅଭିଷେକ ଏହି ବହି ଲେଖିଥିଲେ। ମହାବୀର ଜୈନ ଏହାର ପ୍ରଯୋଜନା ଦାୟିତ୍ୱରେ ଅଛନ୍ତି। ୨୦୨୬ ଆରମ୍ଭରେ ଏହା ରିଲିଜ୍ ହୋଇପାରେ। ଜନ୍‌ଙ୍କ କାମ କଥା କହିବାକୁ ଗଲେ ସେ ଏବେ ରୋହିତ୍ ସେଟ୍ଟିଙ୍କ ଏକ ବାୟୋପିକ୍ ଫିଲ୍ମରେ ରାକେଶ ମାରିଆ (ମୁମ୍ବାଇର ପୂର୍ବତନ ପୁଲିସ୍ କମିଶନର)ଙ୍କ ଭୂମିକାରେ ଅଭିନୟ କରୁଛନ୍ତି। ଏହା ସହ ସେ 'ଗରମ ମସଲା'ର ସିକ୍ୱେଲରେ ମଧ୍ୟ ନଜର ଆସିବେ। ଜନ୍ ଶେଷ ଥର ପାଇଁ 'ଦ ଡିପ୍ଲୋମାଟ୍' ଫିଲ୍ମରେ ନଜର ଆସିଥିଲେ।

୧୧ ଦିନ ଉଜାଗର ରହି ରେକର୍ଡ

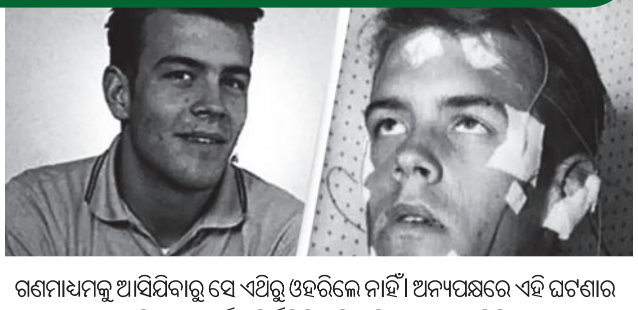

୧୯୬୩ ମସିହାରେ ଆମେରିକାର ୧୭ ବର୍ଷୀୟ ର୍ୟାଣ୍ଡି ଗାର୍ଡନର ଏମିତି ଏକ କାରନାମା କରି ଦେଖାଇଥିଲେ ଯାହାକି ସେ ସମୟରେ ସମସ୍ତଙ୍କୁ ଆଶ୍ଚର୍ଯ୍ୟଚକିତ କରିଥିଲା। ସେ ୨୬୪ ଘଣ୍ଟା ଅର୍ଥାତ୍ ୧୧ ଦିନ ନ ଶୋଇ ରେକର୍ଡ କରିଥିଲେ। ତେବେ ସେ ତାଙ୍କର ଦୁଇ ସାଙ୍ଗ ବ୍ରୁସ୍ ମ୍ୟାକଏଲେଷ୍ଟର ଏବଂ ଜୋ ମାର୍କିୟାନୋ ଜୁନିୟରଙ୍କ ସହ ମିଶି ଏହି ରେକର୍ଡ କରିବା ନିଷ୍ପତ୍ତି ନେଇଥିଲେ। ପୂର୍ବରୁ ଏହି ରେକର୍ଡ ହୋନୋଲୁଲୁର ଡିଜେ ଟମ୍ ରାଉଣ୍ଡସ୍‌ଙ୍କ ନାମରେ ଥିଲା। ଟମ୍ ୨୬୦ ଘଣ୍ଟା ଅନିଦ୍ରା ରହି ଏହି ରେକର୍ଡ କରିଥିଲେ। ର୍ୟାଣ୍ଡିଙ୍କ ଦୁଇ ସାଙ୍ଗ ପ୍ରୟାସ କଲେ ତାଙ୍କୁ ଲଗାତାର ଜାଗ୍ରତ ରଖିବେ ଏବଂ ପ୍ରତି ଛଅ ଘଣ୍ଟାରେ ତାଙ୍କ ମାନସିକ ସ୍ଥିତିକୁ ପରୀକ୍ଷା କରିବେ। ସେହିପରି ଦିନ ଯେମିତି ଗଡ଼ିଲା, ର୍ୟାଣ୍ଡିଙ୍କ ମାନସିକ ସ୍ଥିତି ବିଗିଡ଼ିବାରେ ଲାଗିଲା। ତିନିଦିନ ବିତିବା ପରେ ର୍ୟାଣ୍ଡିଙ୍କର ଛୋଟ ଛୋଟ କଥା ମନେ ରହିଲା ନାହିଁ। ତେବେ ଚତୁର୍ଥ ଓ ପଞ୍ଚମ ଦିନରେ ଏହା ଅତ୍ୟନ୍ତ କଷ୍ଟକର କାମ ବୋଲି ସେ ଅନୁଭବ କଲେ। ସେହିପରି ଏହି ଖବର ଗଣମାଧ୍ୟମକୁ ଆସିଯିବାରୁ ସେ ଏଥିରୁ ଓହରିଲେ ନାହିଁ। ଅନ୍ୟପକ୍ଷରେ ଏହି ଘଟଣାର ଗମ୍ଭୀରତାକୁ ଦେଖି ଷ୍ଟେନଫର୍ଡ ୟୁନିର୍ଭସିଟିର ନିଦ ବିଶେଷଜ୍ଞ ଡା. ୱିଲିୟମ୍ ଡମେଣ୍ଟ ର୍ୟାଣ୍ଡିଙ୍କ ସହ ସାମିଲ ହେଲେ। ତାଙ୍କୁ ଉଜାଗର ରଖିବା ପାଇଁ ସେ ଅନେକ ଉପାୟ ଆପଣାଇଲେ। ତାଙ୍କ ସାମ୍ନାରେ ଜୋର୍ ଶବ୍ଦରେ ରେଡିଓ ବଜାଇବା, କାର୍‌ରେ ବୁଲିବା ଏବଂ ପିନ୍‌ବଲ ଖେଳିବା ଚ୍ୟାଲେଞ୍ଜ ରଖିଲେ। ର୍ୟାଣ୍ଡି ୧୦ ଦିନ ଯାଏଁ ନ ଶୋଇ ମଧ୍ୟ ପିନ୍‌ବଲ ଖେଳି ଜିତିଯାଇଥିଲେ। ୧୧ ଦିନ ପର୍ଯ୍ୟନ୍ତ ଶୋଇ ନ ଥିବାରୁ ର୍ୟାଣ୍ଡିଙ୍କ ଅବସ୍ଥା ବିଗିଡ଼ି ଯାଇଥିଲା। ତାଙ୍କଠାରେ ଏକାଗ୍ରତା ହ୍ରାସ ପାଇବା, ସ୍ମୃତିଶକ୍ତିରେ ସମସ୍ୟା, ଭୟ, ଭ୍ରମ ଏବଂ ପ୍ରତ୍ୟେକ ଜିନିଷରେ ଚିଡ଼ଚିଡ଼ାପଣ ସମସ୍ୟା ଦେଖାଯାଇଥିଲା। ରେକର୍ଡ ପରେ ତାଙ୍କୁ ଡାକ୍ତରୀ ଟିମ୍ ୧୫ ଘଣ୍ଟା ଶୋଇବାକୁ ଦେଇଥିଲେ। ଏହି ସମୟରେ ତାଙ୍କର ମସ୍ତିଷ୍କ, ହୃଦୟ, ରକ୍ତଚାପ ଆଦିର ମନିଟର କରାଯାଇଥିଲା। ଧୀରେ ଧୀରେ ସେ ସାଧାରଣ ନିଦ୍ରାଭ୍ୟାସକୁ ଫେରିଥିଲେ ବି ତାଙ୍କଠାରେ ଅନିଦ୍ରା ସମସ୍ୟା ଦେଖା ଦେଇଥିଲା। ଅନ୍ୟପକ୍ଷରେ ୧୯୯୭ରେ ଗିନିଜ୍ ବିଶ୍ୱ ରେକର୍ଡ ଏଭଳି ପ୍ରୟାସକୁ ସ୍ୱୀକାର କରିବା ବନ୍ଦ କରିଥିଲା। କାରଣ ଏଭଳି ପ୍ରୟାସ ସ୍ୱାସ୍ଥ୍ୟ ପାଇଁ ବିପଜ୍ଜନକ।

ସଞ୍ଜୀବନୀ

ଅନିୟନ୍ତ୍ରିତ ପରିସ୍ରା

ଡାକ୍ତର ଜ୍ୟୋତି ମୋହନ ତୋଷ

ଅନିୟନ୍ତ୍ରିତ ପରିସ୍ରା ବା ପରିସ୍ରା ଅସଂଯମ (urine incontinence) ସମସ୍ୟା ସାଧାରଣତଃ ମହିଳାମାନଙ୍କଠାରେ ଦେଖାଦେଇଥାଏ। ବିଶେଷକରି ବୟସ୍ୟାଧିକ, ହରମୋନ୍ ଅସନ୍ତୁଳନ, ତଳିପେଟର ମାଂସପେଶୀ ଦୁର୍ବଳ ବା ଢିଲା ହୋଇଗଲେ, ପରିସ୍ରାନଳୀ ସଂକ୍ରମଣ ଏହି ରୋଗର କାରଣ। ସମଗ୍ର ଭାରତରେ ପ୍ରାୟ ୨୭.୧% ମହିଳା ୟୁଆଇ ସହିତ ଜୀବନଯାପନ କରୁଛନ୍ତି। ନିଃସନ୍ତାନ(ନଲିପାରୋସ) ମହିଳାମାନଙ୍କଠାରେ ଏହି ସମସ୍ୟା ଅଧିକ ଦେଖାଯାଏ। ସାଧାରଣ ଭାବେ ଏମାନେ ପରିସ୍ରାକୁ ନିଜ ଇଚ୍ଛା ଅନୁସାରେ ଚାପି ରଖି ପାରନ୍ତି ନାହିଁ।

କାଶିଲେ, ଛିଙ୍କଲେ, ହାଇ ମାରିଲେ, ଟିକେ ଜୋର୍ ଦଉଡ଼ି ଚାଲିଲେ କିମ୍ବା ବସି ପଡ଼ିଲେ, ଆପଣ ଛାଏଁ ପରିସ୍ରା ହୋଇଯାଏ। ଫଳରେ ମହିଳାମାନେ ଏକ ଅସ୍ୱାଭାବିକ ପରିସ୍ଥିତିର ସାମନା କରନ୍ତି। ଗ୍ରାମାଞ୍ଚଳର ମହିଳା ଏହି ସମସ୍ୟାରେ ଅଧିକ ପୀଡ଼ିତ। କର୍ମଜୀବୀ ମହିଳାମାନେ ଏଥିପାଇଁ ଅନେକ ସମୟରେ ଅପଦସ୍ତ ହୋଇଥାନ୍ତି।

ଏଭଳି ବିଲକ୍ଷଣର ଶିକାର ହୋଇଥିବା ମହିଳାମାନେ ମୁହଁ ଖୋଲି ଏ କଥା କାହା ଆଗରେ କହି ପାରନ୍ତି ନାହିଁ। ଏଭଳିକି ନିଜ ପରିବାର ଲୋକଙ୍କୁ ମଧ୍ୟ ଲୁଚାଇ ଥାଆନ୍ତି। ଡାକ୍ତରଙ୍କ ପରାମର୍ଶ ନେବାକୁ ବି ସଙ୍କୋଚ ପ୍ରକାଶ କରନ୍ତି। ଏହା କେବଳ ସେମାନଙ୍କ ଶାରୀରିକ ସୁସ୍ଥତା ଉପରେ ନୁହେଁ; ସାମଗ୍ରିକ ଭାବେ ସାମାଜିକ ସୁସ୍ଥତା ଉପରେ ମଧ୍ୟ ପ୍ରଭାବ ପକାଇଥାଏ।

ଏହାକୁ ମହିଳାମାନେ ଅନାରୋଗ୍ୟ ବୋଲି ଧରି ନେଇଥାନ୍ତି। ଖୁସିର ଖବର ଏହା ଚିକିତ୍ସାଯୋଗ୍ୟ। ଓଡ଼ିଶାରେ ଡାକ୍ତରମାନେ ଏବେ ଏହି ସମସ୍ୟା ଦୂର କରିବା ପାଇଁ ଆଗେଇ ଆସିଛନ୍ତି। ଭାରତରେ ଏହାର ଚିକିତ୍ସା ପାଇଁ ଜଣଙ୍କୁ ୧୦ ରୁ ୨୦ ହଜାର ଟଙ୍କା ଖର୍ଚ୍ଚ କରିବାକୁ ପଡୁଛି। ବିଶେଷଜ୍ଞମାନେ ପ୍ରାଥମିକ ଚିକିତ୍ସା ସ୍କ୍ରିନିଂ ବଢ଼ାଇବା, ସମ୍ପ୍ରଦାୟ ମଧ୍ୟରେ ସ୍ୱାସ୍ଥ୍ୟ ଶିକ୍ଷା ବୃଦ୍ଧି କରିବା ଏବଂ ଆଶା ଓ ଏଏନ୍‌ଏମ୍ ମାନଙ୍କୁ ପ୍ରଶିକ୍ଷଣ ଦେଇ ଲକ୍ଷଣଗୁଡ଼ିକୁ ଶୀଘ୍ର ଚିହ୍ନଟ କରାଯାଉଛି। ବିଶିଷ୍ଟ ୟୁରୋଲୋଜିଷ୍ଟ ଡାକ୍ତର ଜ୍ୟୋତି ମୋହନ ତୋଷ କହନ୍ତି, ଏ ରୋଗ ଚିକିତ୍ସାଯୋଗ୍ୟ। ସରଳ ପେଲ୍‌ଭିକ ଫ୍ଲୋର ବ୍ୟାୟାମ, ଓଜନ ପରିଚାଳନା ତଥା ଜୀବନଶୈଳୀରେ ସକରାତ୍ମକ ପରିବର୍ତ୍ତନ କରି ଏହି ସମସ୍ୟାକୁ ଦୂର କରି ହେବ। ଏବେ ମହିଳାମାନେ ଏ ବିଷୟରେ ସଚେତନ ହୋଇ ଏହି ସମସ୍ୟା ଦୂର କରିବାକୁ ଡାକ୍ତରଙ୍କ ପରାମର୍ଶ ନେବା ପାଇଁ ଆଗେଇ ଆସିଲେଣି। ଆଗାମୀ ଏକ ବର୍ଷ ମଧ୍ୟରେ ଏହାର ପୂର୍ଣ୍ଣ ସମାଧାନ ଦିଗରେ ମଧ୍ୟ ଡାକ୍ତରୀ ପ୍ରୟାସ ଜାରି ରହିଛି। ଓଡ଼ିଶାର ବିଶେଷଜ୍ଞ କୁହନ୍ତି, ପରିସ୍ରା ଅସଂଯମ ମହିଳାଙ୍କ ଭାଗ୍ୟ ନୁହେଁ - ଏହା ଏକ ଚିକିତ୍ସା ଯୋଗ୍ୟ ଅବସ୍ଥା।

ପରାମର୍ଶଦାତା-
ୟୁରୋଲୋଜି ଆଣ୍ଡ ରେନାଲ ଟ୍ରାନ୍ସପ୍ଲାଣ୍ଟ କେୟାର,
ଭୁବନେଶ୍ୱର

'ସକାଳ'ର ସ୍ୱାସ୍ଥ୍ୟ

ସାପକାମୁଡ଼ା ଓ ଚିକିତ୍ସା

ପ୍ରତିବର୍ଷ ଭାରତରେ ସାପ କାମୁଡ଼ାରେ ବହୁ ଜଣଙ୍କ ମୃତ୍ୟୁ ହୋଇଥାଏ। ଅନ୍ୟଋତୁ ତୁଳନାରେ ବର୍ଷାଦିନେ ସାପ କାମୁଡ଼ା ସଂଖ୍ୟା ବୃଦ୍ଧି ପାଏ। ତେବେ ପରିତାପର ବିଷୟ, ଆଜି ବି ଆମ ସମାଜରେ ସାପ କାମୁଡ଼ିଲେ ଅଧିକାଂଶ ବ୍ୟତିବ୍ୟସ୍ତ ହୋଇ ଝଡ଼ାଫୁଙ୍କା ପରି ଅନ୍ଧବିଶ୍ୱାସକୁ ଭରସା କରନ୍ତି। ଫଳରେ ଚିକିତ୍ସାରେ ବିଳମ୍ବ ଯୋଗୁଁ ଅକାଳରେ ଜୀବନ ଚାଲିଯାଇଥାଏ। ତେଣୁ ସାପ କାମୁଡ଼ିଲେ ପ୍ରାରମ୍ଭିକ ପର୍ଯ୍ୟାୟରେ ଏହାର ଲକ୍ଷଣକୁ ଜାଣି ଡାକ୍ତରଙ୍କ ପରାମର୍ଶରେ ଚିକତ୍ସା କରିବା ଆବଶ୍ୟକ।

ସାପ କାମୁଡ଼ିବା ମାତ୍ରେ ଅଧିକାଂଶ ବ୍ୟତିବ୍ୟସ୍ତ ହୋଇ ଦୌଡ଼ା ଦୌଡ଼ି କରିଥାନ୍ତି। ହେଲେ ଏପରି କରିବା ଦ୍ୱାରା ରକ୍ତସଞ୍ଚାଳନରେ ସାପ ବିଷ ଶୀଘ୍ର ବ୍ୟାପି ଯାଇଥାଏ। ତେଣୁ ସାପ କାମୁଡ଼ିଲେ, ବ୍ୟସ୍ତ ନ ହୋଇ ସାପ କାମୁଡ଼ିଥିବା ବା ଆଘାତ ଦେଇଥିବା ସ୍ଥାନକୁ ପ୍ରଥମେ ଚିହ୍ନଟ କରନ୍ତୁ। ଏଥିରେ କୌଣସି ପ୍ରକାର ପ୍ରଲେପ ଲଗାଇବା ଅନୁଚିତ। ତୁରନ୍ତ ସାପ କାମୁଡ଼ିଥିବା ବ୍ୟକ୍ତିଙ୍କୁ ନିକଟସ୍ଥ ଡାକ୍ତରଖାନାକୁ ନେବା ଆବଶ୍ୟକ। କାରଣ କିଛିଟା ପରୀକ୍ଷା ମାଧ୍ୟମରେ ଡାକ୍ତର ବିଷଧର ସାପ କାମୁଡ଼ିଛି କି ନାହିଁ ତାହା ନିର୍ଣ୍ଣୟ କରନ୍ତି। ସାଧାରଣତଃ ଚିତି, ନାଗ ଆଦି ସାପ କାମୁଡ଼ିବା ଦ୍ୱାରା ସ୍ନାୟୁଗତ ଦୁର୍ବଳତା, ଆଖି ଦୁଇ ଦୁଇଟି ଦିଶିବା, ହାତଗୋଡ଼ ଅବସ ହୋଇଯିବା, ଛେପ ନ ଢ଼ୋକି ପାରିବା ଆଦି ଲକ୍ଷଣ ଦେଖାଯାଏ। ସେହିପରି ବୋଡ଼ାସାପ କାମୁଡିଲେ, ରକ୍ତସଞ୍ଚାଳନରେ ବ୍ୟାହାତ ହୁଏ, ବୃକ୍କ ପ୍ରଭାବିତ ହେବା, ରକ୍ତସ୍ରାବ, କାମୁଡ଼ିଥିବା ସ୍ଥାନ ଫୁଲିଯିବା ଆଦି ଲକ୍ଷଣ ଦେଖାଯାଏ। ଉପରୋକ୍ତ ଲକ୍ଷଣ ସହିତ ମାଂସପେଶୀ ଦୁର୍ବଳ, ମୁଣ୍ଡବିନ୍ଧା, ନିଶ୍ୱାସପ୍ରଶ୍ୱାସ ନେବାରେ ସମସ୍ୟା ଆଦି ଲକ୍ଷଣ ପ୍ରକାଶ ପାଇଲେ, ସାପ ବିଷର ପ୍ରଭାବ ଅଛି ବୋଲି ଜଣାଯାଏ। ତେଣୁ ଯେ କୌଣସି ସାପକାମୁଡ଼ିଲେ ବି ଉକ୍ତ ମାମଲାରେ ପୂଜାର୍ଚ୍ଚନା କରିବା, କିମ୍ବା କୌଣସି ଚେରମୂଳି ଖାଇବା ପରି ଅନ୍ଧବିଶ୍ୱାସରେ ବଶୀଭୂତ ନ ହୋଇ ବ୍ୟକ୍ତିକୁ ହସ୍‌ପିଟାଲ ନେଇ ତାଙ୍କର ବ୍ଲଡ୍ କ୍ଲଟିଂ ଟେଷ୍ଟ କରିବାକୁ ହୁଏ। ଯଦି ଉକ୍ତ ପରୀକ୍ଷାରେ ଦୁଇ ମିନିଟ୍ ମଧ୍ୟରେ ରକ୍ତ ଜମାଟ ବାନ୍ଧୁଛି, ତେବେ ଏଥିରୁ ଶରୀରରେ ବିଷ ପ୍ରତିକ୍ରିୟା ହୋଇ ନ ଥିବା ସ୍ପଷ୍ଟ ହୋଇଥାଏ। ଯଦି ରକ୍ତ ୫ରୁ ୧୦ ମିନିଟ୍ ରକ୍ତ ଜମାଟ ନ ବାନ୍ଧି ମିଳାଇ ଯାଉଥାଏ ତେବେ ରକ୍ତରେ ବିଷ ବ୍ୟାପୁଥିବା ଜଣାପଡ଼େ। ଡାକ୍ତର ସାପର ପ୍ରଜାତି ଓ କାମୁଡ଼ିଥିବା ବ୍ୟକ୍ତିର ଶାରୀରିକ ଲକ୍ଷଣକୁ ଦେଖି ବିଷକୁ ପ୍ରତିହତ କରିବାକୁ ଆଣ୍ଟି ସ୍ନେକ୍ ଭେନମ୍ (ଏସ୍‌ଭି) ଦେଇଥାନ୍ତି। ଆଣ୍ଟି ଭେନମ୍ ସାପ କାମୁଡ଼ାର ପ୍ରାଥମିକ ଚିକିତ୍ସା। ରୋଗର ତୀବ୍ରତା ଅନୁଯାୟୀ ଆଣ୍ଟିଭେନମ ଡୋଜ୍ ଦିଆଯାଏ। ଆଣ୍ଟି ଭେନମ୍‌ରେ ବିଷ ବିଷାକ୍ତ ପଦାର୍ଥକୁ ନିଷ୍କ୍ରିୟ କରିଥାଏ। ଆଣ୍ଟିଭେନମ୍ ସିରମ ବିଷାକ୍ତ ପଦାର୍ଥକୁ ବାନ୍ଧି ଶରୀରକୁ ଅଧିକ କ୍ଷତ ପହଞ୍ଚାଇବାରୁ ରୋକିବାରେ କାମ କରିଥାଏ। ଏହା ବିଷର ପ୍ରଭାବକୁ ନିଷ୍କ୍ରିୟ କରିବା, ଲକ୍ଷଣର ତୀବ୍ରତା ହ୍ରାସ କରିବା ଏବଂ ଜଟିଳତାକୁ ରୋକିବାରେ ସାହାଯ୍ୟ କରେ। ସାଧାରଣତଃ ସମସ୍ତ ସରକାରୀ ହସ୍‌ପିଟାଲରେ ମାଗଣାରେ ଆଣ୍ଟି ଭେନମ ଉପଲବ୍ଧ ରହୁଥିବାରୁ ସାପ କାମୁଡିବା ମାତ୍ରେ ଚିକିତ୍ସା କରିବା ନିହାତି ଆବଶ୍ୟକ।

ଏନର୍ଜି ଡ୍ରିଙ୍କ

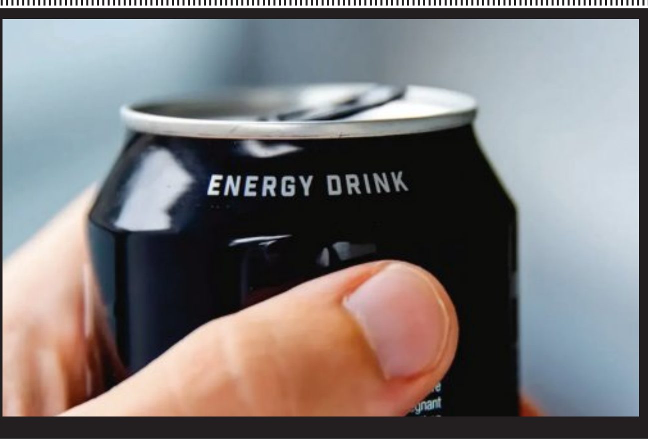

ଶରୀରକୁ ଫୁର୍ତ୍ତି ଓ ସତେଜ ରଖିବାକୁ ପ୍ରାୟତଃ ଏନର୍ଜି ଡ୍ରିଙ୍କ୍‌ସ, ପ୍ରୋଟିନ୍ ସେକ୍ ଏବଂ ସ୍ପୋର୍ଟସ ଡ୍ରିଙ୍କସ୍ ପିଇଥାନ୍ତି। ଏନର୍ଜି ଡ୍ରିଙ୍କ୍‌ସ ପାଟିକୁ ସ୍ୱାଦିଷ୍ଟ ଲାଗିଲେ ମଧ୍ୟ ଏହା ଶରୀର ପାଇଁ ଆଦୌ ହିତକର ନୁହେଁ। ଏପରିକି ଏହି ଏନର୍ଜି ଡ୍ରିଙ୍କ୍‌ସ ପିଇବା ଦ୍ୱାରା ରକ୍ତ କର୍କଟ ହେବାର ଆଶଙ୍କା ଅଧିକ ରହିଛି ବୋଲି ଆମେରିକା ବୈଜ୍ଞାନିକ ଏକ ଅଧ୍ୟୟନରେ କହିଛନ୍ତି। କେତେକ ନିର୍ଦ୍ଦିଷ୍ଟ ଏନର୍ଜି ଡ୍ରିଙ୍କସ୍‌ରେ ପ୍ରଚୁର ମାତ୍ରାର କେଫିନ୍, କୃତ୍ରିମ ଚିନି ଏବଂ ଆମିନୋଏସିଡ ଟରିନ୍ ଥାଏ। ତେବେ ଯେଉଁମାନଙ୍କର ଆଗରୁ ଶରୀରରେ ଲ୍ୟୁକେମିଆ ଥାଏ, ସେମାନେ ଏହି ଏନର୍ଜି ଡ୍ରିଙ୍କ୍‌ସ ନେବା ଦ୍ୱାରା ଏଥିରେ ମିଳୁଥିବା ଟରିନ୍ ଲ୍ୟୁକେମିଆକୁ ବଢ଼ାଇ କର୍କଟ ଆଶଙ୍କାକୁ ବଢ଼ାଇଥାଏ। ଗବେଷକଙ୍କ ମୁତାବକ, ଲ୍ୟୁକେମିଆ କୋଷ ଗ୍ଲାଇକୋଲାଇସିସ୍ ନାମକ ପ୍ରକ୍ରିୟା ମାଧ୍ୟମରେ ନିଜର ବୃଦ୍ଧି ପ୍ରକ୍ରିୟାକୁ ଇନ୍ଧନ ଦେବା ପାଇଁ ଟରିନ୍‌ର ଉପଯୋଗ କରିଥାଏ। ଏହି ପ୍ରକ୍ରିୟାରେ କୋଷଗୁଡ଼କ ଶକ୍ତି ଉତ୍ପନ୍ନ କରିବାକୁ ଗ୍ଲୁକୋଜକୁ ଭାଙ୍ଗି କର୍କଟ କୋଷିକାକୁ ବୃଦ୍ଧି କରନ୍ତି। ଟରିନ୍ ମନୁଷ୍ୟ ଶରୀରରେ ପ୍ରାକୃତିକ ଉପାୟରେ ତିଆରି ହୋଇଥାଏ। ମାଂସ ଏବଂ ମାଛରେ ମଧ୍ୟ ଟରିନ୍ ମିଳିଥାଏ। ତେବେ ନିର୍ଦ୍ଦିଷ୍ଟ ଏନର୍ଜିଡ୍ରିଙ୍କ୍‌ସରେ ଟରିନ୍ ମିଶାଯାଉଥିବାରୁ ଶରୀରରେ ଟରିନ୍ ଲ୍ୟୁକେମିଆକୁ କିପରି ବଢ଼ାଇବାରେ ସାହାଯ୍ୟ କରୁଛି ତାହା ଜାଣିବାକୁ ଗବେଷକମାନେ ଏକ ସ୍ୱତନ୍ତ୍ର ଜିନ୍ ଏସ୍‌ଏଲ୍‌ସି୬ଏ୬ ସହିତ ମୂଷା ଉପରେ ଗବେଷଣା କରିଥିଲେ। ଉକ୍ତ ମୂଷାଙ୍କୁ ମନୁଷ୍ୟ ଲ୍ୟୁକେମିଆ କୋଷ ଦିଆଯାଇଥିଲା। ଏହି ଗବେଷଣାରୁ ମୂଷାଙ୍କ ଶରୀରର ଅସ୍ଥିମଜ୍ଜାର ସୁସ୍ଥ କୋଷଗୁଡ଼ିକ ଟରିନ୍ ଉତ୍ପାଦନ କରି ଏହାକୁ ଏସ୍‌ଏଲ୍‌ସି୬ଏ୬ ଜିନ୍ କର୍କଟ କୋଷ ଯାଏଁ ପହଞ୍ଚାଉଥିବା ଦେଖିବାକୁ ମିଳିଥିଲା। ଏହାଦ୍ୱାରା ହିଁ ରକ୍ତକର୍କଟ ହେବାର ଆଶଙ୍କା ବଢ଼ିଯାଏ। ତେଣୁ ଏନର୍ଜି ଡ୍ରିଙ୍କ୍‌ସର ମାତ୍ରାଧିକ ଟରିନ୍ ଲ୍ୟୁକେମିଆ ରୋଗୀଙ୍କ ପାଇଁ ଅଧିକ କ୍ଷତି ସାବ୍ୟସ୍ତ ହୋଇପାରେ ବୋଲି ଗବେଷକ କହିଛନ୍ତି। ଏନର୍ଜି ଡ୍ରିଙ୍କ୍‌ସ ବଦଳରେ ମିଲ୍‌ସେକ୍, ତରଭୁଜ ଜୁସ୍, ନଡ଼ିଆ ପାଣି ଆଦି ପିଇବା ସ୍ୱାସ୍ଥ୍ୟ ପକ୍ଷେ ଲାଭଦାୟକ।

ଗିଲ୍‌ଙ୍କ ରେକର୍ଡ ଟେଷ୍ଟ ଦ୍ୱିଶତକ

ବର୍ମିହାମ, ୩।୭ (ଏଜେନ୍ସି):

ଅଧିନାୟକ ଶୁବମାନ ଗିଲ୍‌ଙ୍କ ଦମ୍‌ଦାର ଦ୍ୱିଶତକୀୟ ପାଳି ବଳରେ ସ୍ଥାନୀୟ ଏଜ୍‌ବାଷ୍ଟନ ଗ୍ରାଉଣ୍ଡରେ ଘରୋଇ ଇଂଲଣ୍ଡ ବିପକ୍ଷରେ ଚାଲିଥିବା ପ୍ରଥମ ଟେଷ୍ଟର ପ୍ରଥମ ପାଳିରେ ଭାରତ ୫୮୭ ରନର ବିଶାଳ ସ୍କୋର ଠିଆ କରାଇଛି। ଗତକାଲି ୧୧୪ ରନ କରି ଅପରାଜିତ ରହିଥିବା ଗିଲ୍ ଗୁରୁବାର ଦ୍ୱିତୀୟ ଦିବସରେ ଏହି ସ୍କୋରକୁ ଆଗେଇ ନେଇ କ୍ୟାରିୟରର ଶ୍ରେଷ୍ଠ ୨୬୯ ରନର ମାରାଥନ ପାଳି ଖେଳିଥିଲେ। ୩୮୭ ବଲ୍‌ର ଏହି ପାଳିରେ ସେ ୩୦ ଚୌକା ଓ ୩ ଛକା ମାରିଥିଲେ। ଜୋଶ୍ ଟଙ୍ଗ୍‌ଙ୍କୁ ପୁଲ୍ ମାରିବାକୁ ଯାଇ ଗିଲ୍ ସର୍ଟ୍ ଫାଇନ୍ ଲେଗ୍‌ରେ ଓଲି ପୋପ୍‌ଙ୍କ ହାତରେ ଧରାପଡ଼ି ତ୍ରିଶତକରୁ ବଞ୍ଚିତ ହୋଇଥିଲେ। ସେହିଭଳି ଅନ୍ୟମାନଙ୍କ ମଧ୍ୟରେ ଅଭିଜ୍ଞ ଅଲ୍‌ରାଉଣ୍ଡର ରବୀନ୍ଦ୍ର ଜାଡେଜା ୮୯, ୱାଶିଂଟନ ସୁନ୍ଦର ୪୨, ଆକାଶଦୀପ୍ ୬, ମହମ୍ମଦ ସିରାଜ ୮ ଓ ପ୍ରସିଦ୍ଧ କ୍ରିଷ୍ଣା ଅପରାଜିତ ୫ ରନ କରିଥିଲେ। ଗିଲ୍ ଓ ଜାଡେଜାଙ୍କ ମଧ୍ୟରେ ୬ଷ୍ଠ ୱିକେଟ ଭାଗୀଦାରିରେ ୨୦୩ ରନ ସଂଗୃହିତ ହୋଇଥିଲା। ଯାହା ଭାରତକୁ ୫୦୦ ରନ ଅତିକ୍ରମ କରାଇବାରେ ସହାୟତା କରିଥିଲା। ଇଂଲଣ୍ଡ ପକ୍ଷରୁ ସଫଳ ବୋଲର ଭାବେ ସୋଏବ ବସିର ୩ ଏବଂ କ୍ରିସ୍ ୱକ୍ସ ଓ ଟଙ୍ଗ୍ ୨ଟି ଲେଖାଏ ୱିକେଟ୍ ନେଇଥିଲେ। ଜବାବରେ ପ୍ରଥମ ପାଳି ଆରମ୍ଭ କରିଥିବା ଘରୋଇ ଇଂଲଣ୍ଡ ଶେଷ ଖବର ସୁଦ୍ଧା ୩ ଓଭରରେ ୨ ୱିକେଟ୍ ହରାଇ ୧୩ ରନ ସଂଗ୍ରହ କରିଛି।

ଏହି ଦ୍ୱିଶତକୀୟ ପାଳି ଅବସରରେ ଗିଲ୍ ଏକାଧିକ କୀର୍ତ୍ତିମାନ ସ୍ଥାପନ କରିଛନ୍ତି। ୬ଷ୍ଠ ଭାରତୀୟ ଅଧିନାୟକ ଭାବେ ସେ ଟେଷ୍ଟରେ ଦ୍ୱିଶତକୀୟ ପାଳି ଖେଳିଛନ୍ତି। ତାଙ୍କ ପୂର୍ବରୁ ଏମ୍‌ଏକେ ପୌଟଦୀ, ସୁନିଲ ଗାଭାସ୍କର, ସଚିନ ତେନ୍ଦୁଲକର, ମହେନ୍ଦ୍ର ସିଂ ଧୋନି ଓ ବିରାଟ କୋହଲି ଏହି ସଫଳତା ପାଇଥିଲେ। ସେମାନଙ୍କ ମଧ୍ୟରୁ ବିରାଟ ଅଧିନାୟକ ଭାବେ ସର୍ବାଧିକ ୭ଟି ଦ୍ୱିଶତକ ମାରିଛନ୍ତି। ସେହିଭଳି ଭାରତୀୟ ଅଧିନାୟକ ଭାବେ ମଧ୍ୟ ଏହା ଟେଷ୍ଟରେ ସର୍ବୋଚ୍ଚ ବ୍ୟକ୍ତିଗତ ସ୍କୋର ହୋଇଛି। ପୂର୍ବରୁ ୨୦୧୯ରେ କୋହଲି ଅଧିନାୟକ ଥିବାବେଳେ ଦକ୍ଷିଣ ଆଫ୍ରିକା ବିପକ୍ଷରେ ଅପରାଜିତ ୨୫୪ ରନର ପାଳି ଖେଳିଥିଲେ। ସେହିଭଳି ପଟୌଦୀ (୨୩ ବର୍ଷ ୩୯ ଦିନ)ଙ୍କ ପରେ ୨ୟ କନିଷ୍ଠ ଭାରତୀୟଅଧିନାୟକଭାବେଗିଲ୍(୨୫ ବର୍ଷ ୨୯୮ ଦିନ) ଦ୍ୱିଶତକ ହାସଲ କରିଛନ୍ତି। ଅପରପକ୍ଷରେ ଗିଲ୍ ଏହି ପାଳି ଅବସରରେ ଗାଭାସ୍କରଙ୍କ ୪୬ ବର୍ଷର ରେକର୍ଡ ଭାଙ୍ଗିଛନ୍ତି। ବିଦେଶ ମାଟିରେ ଟେଷ୍ଟରେ ଭାରତୀୟ ବ୍ୟାଟର୍ ଭାବେ ଟେଷ୍ଟରେ ଏହା ସର୍ବୋଚ୍ଚ ସ୍କୋର ହୋଇଛି। ୧୯୭୯ରେ ଗାଭାସ୍କର ଦି ଓଭାଲରେ ଘରୋଇ ଇଂଲଣ୍ଡ ବିପକ୍ଷରେ ୨୨୧ ରନ କରିଥିଲେ।

ଭାରତୀୟ ଭାବେ ସର୍ବୋଚ୍ଚ ଟେଷ୍ଟ ସ୍କୋର

ବ୍ୟାଟର୍	ରନ	ପ୍ରତିପକ୍ଷ	ବର୍ଷ
ବୀରେନ୍ଦ୍ର ସେହ୍ୱାଗ	୩୧୯	ଦ.ଆଫ୍ରିକା	୨୦୦୮
ବୀରେନ୍ଦ୍ର ସେହ୍ୱାଗ	୩୦୯	ପାକିସ୍ତାନ	୨୦୦୪
କରୁନ ନାୟାର	୩୦୩	ଇଂଲଣ୍ଡ	୨୦୧୬
ବୀରେନ୍ଦ୍ର ସେହ୍ୱାଗ	୨୯୩	ଶ୍ରୀଲଙ୍କା	୨୦୦୯
ଭିଭିଏସ୍ ଲକ୍ଷ୍ମଣ	୨୮୧	ଅଷ୍ଟ୍ରେଲିଆ	୨୦୦୧
ରାହୁଲ ଦ୍ରାବିଡ୍	୨୭୦	ପାକିସ୍ତାନ	୨୦୦୪
ଶୁବମାନ ଗିଲ୍	୨୬୯	ଇଂଲଣ୍ଡ	୨୦୨୫

ସଂକ୍ଷିପ୍ତ ସ୍କୋର

ଭାରତ ପ୍ରଥମ ଇନିଂସ : ୫୮୭/୧୦, ୧୫୧ ଓଭର (ଜୟସ୍ୱାଲ-୮୭, ଗିଲ-୨୬୯, ଜାଡେଜା- ୮୯, ପନ୍ତ -୨୫, ସୁନ୍ଦର-୪୨, କ୍ରିସ ୱକ୍ସ-୨/୮୧, ଟଙ୍ଗ- ୨/୧୧୯, ବସିରି- ୩/୧୬୭।

ଇଂଲଣ୍ଡ ପ୍ରଥମ ଇନିଂସ : ୧୩/୨, ୩ ଓଭର

ତୃତୀୟ ରାଉଣ୍ଡରେ ଜୋକୋଭିଚ୍

ଲଣ୍ଡନ, ୩।୭ (ଏଜେନ୍ସି): ସର୍ବିଆ ତାରକା ନୋଭାକ ଜୋକୋଭିଚ୍ ବର୍ଷର ୩ୟ ଗ୍ରାଣ୍ଡସ୍ଲାମ ୱିମ୍ବଲଡନର ତୃତୀୟ ରାଉଣ୍ଡରେ ପ୍ରବେଶ କରିଛନ୍ତି। ଗୁରୁବାର ଅନୁଷ୍ଠିତ ପୁରୁଷ ସିଙ୍ଗଲ୍ସ ୨ୟ ରାଉଣ୍ଡ ମୁକାବିଲାରେ ୬ଷ୍ଠ ସିଡ୍ ଜୋକୋଭିଚ୍ ୬-୩, ୬-୨, ୬-୦ ସିଧାସଳଖ ସେଟ୍‌ରେ ଘରୋଇ ଖେଳାଳି ଡାନ୍ ଇଭାନ୍ସଙ୍କୁ ପରାସ୍ତ କରିଥିଲେ। ଏଥିସହ ୩୮ ବର୍ଷୀୟ ଜୋକୋଭିଚ୍ କ୍ୟାରିୟରରେ ୧୯ଥର ଲାଗି ୱିମ୍ବଲଡନ ୩ୟ ରାଉଣ୍ଡରେ ସ୍ଥାନ ପକ୍କା କରିଛନ୍ତି। ଜୋକୋଭିଚ୍ ଯଦି ଏଠାରେ ଚାମ୍ପିଅନ ହୁଅନ୍ତି ତେବେ କ୍ୟାରିୟରର ୮ମ ୱିମ୍ବଲଡନ ଟ୍ରଫି ଓ ମୋଟ୍ ଉପରେ ବିଶ୍ୱରେକର୍ଡ ୨୫ତମ ଗ୍ରାଣ୍ଡସ୍ଲାମ ଟ୍ରଫି ଜିତିବେ। ଅପରପକ୍ଷରେ ମହିଳା ବିଭାଗରେ କାଜାଖସ୍ତାନର ଏଲିନା ରିବାକିନା, ରୁଷିଆର ଏକତେରିନା ଆଲେକ୍ସଜାଣ୍ଡ୍ରୋଭା ପ୍ରମୁଖ ୨ୟ ରାଉଣ୍ଡରେ ବିଜୟୀ ହୋଇଛନ୍ତି। ସେହିଭଳି ପୁରୁଷ ଡବଲ୍ସରେ ଭାରତର ଏନ୍ ଶ୍ରୀରାମ ବାଲାଜୀ ଦ୍ୱିତୀୟ ରାଉଣ୍ଡରେ ପହଞ୍ଚିଛନ୍ତି।

୫ ରନରେ ୭ଟି ୱିକେଟ୍ ହରାଇଲା ବାଂଲାଦେଶ

କଲମ୍ବୋ, ୩।୭ (ଏଜେନ୍ସି): ଅଧିନାୟକ ଚାରିଥ ଆସ୍‌ଲାଙ୍କା(୧୦୬)ଙ୍କ ଶତକ ବଳରେ ଏଠାରେ ବାଂଲାଦେଶ ବିପକ୍ଷରେ ଅନୁଷ୍ଠିତ ପ୍ରଥମ ଦିନିକିଆ ମ୍ୟାଚକୁ ଘରୋଇ ଶ୍ରୀଲଙ୍କା ୭୭ ରନରେ ଜିତିନେଇଛି। ପ୍ରଥମେ ବ୍ୟାଟିଂ କରିଥିବା ଶ୍ରୀଲଙ୍କା ୪୯.୨ ଓଭରରେ ୨୪୪ ରନ କରି ଅଲ୍‌ଆଉଟ୍ ହୋଇଯାଇଥିଲା। ଜବାବରେ ଭ୍ରମଣକାରୀ ବାଂଲାଦେଶ ୩୫.୫ ଓଭରରେ ୧୬୭ ରନରେ ଅଲ୍‌ଆଉଟ୍ ହୋଇଯାଇଥିଲା। ଏକଦା ୧୬.୨ ଓଭରରେ ୧୦୦ ରନରେ ଗୋଟିଏ ୱିକେଟ୍ ହରାଇ ଭଲ ସ୍ଥିତିରେ ରହିଥିବା ବାଂଲାଦେଶ ସାଂଘାତିକ ବ୍ୟାଟିଂ ବିପର୍ଯ୍ୟୟର ସମ୍ମୁଖୀନ ହୋଇ ୧୦୫ ରନରେ ୮ ୱିକେଟ୍ ହରାଇଥିଲା।

ପୂର୍ବତନ ଫୁଟ୍‌ବଲର୍ ଶଙ୍କର ଦତ୍ତଙ୍କ ପରଲୋକ

ଭୁବନେଶ୍ୱର, ୩।୭ (ସମିସ): ଓଡ଼ିଶାର ପ୍ରାକ୍ତନ ଫୁଟ୍‌ବଲ ଖେଳାଳି ଶଙ୍କର ଦତ୍ତ ରାୟଙ୍କ ଗୁରୁବାର ୮୪ ବର୍ଷ ବୟସରେ ପରଲୋକ ଘଟିଛି। 'ଦାଦା' ଭାବେ ପରିଚିତ ଶଙ୍କର ଓଡ଼ିଶା ପକ୍ଷରୁ ସମ୍ମାନଜନକ ସନ୍ତୋଷ ଟ୍ରଫିରେ ଏକାଧିକଥର ପ୍ରତିନିଧିତ୍ୱ କରିଛନ୍ତି।

ଅବସର ପରେ ସେ ରାଜ୍ୟ ଫୁଟ୍‌ବଲ ଦଳର ପ୍ରଶିକ୍ଷକ ଭାବେ ମଧ୍ୟ କିଛି ବର୍ଷ କାର୍ଯ୍ୟ ତୁଲାଇଥିଲେ। ତାଙ୍କର ଦୁଇ ଝିଅ ରହିଛନ୍ତି। ତାଙ୍କ ବିୟୋଗରେ ଫୁଟ୍‌ବଲ ଆସୋସିଏସନ୍ ଅଫ୍ ଓଡ଼ିଶା (ଫାଓ) ପକ୍ଷରୁ ସମ୍ପାଦକ ଆଶୀର୍ବାଦ ବେହେରା ଶୋକ ପ୍ରକାଶ କରିଛନ୍ତି।

■ ରାଜ୍ୟ କନିଷ୍ଠ ବାସ୍କେଟବଲ୍ ଚାମ୍ପିଅନସିପ୍ ଉଦ୍‌ଯାପିତ

ଗଞ୍ଜାମ, ଏଣ୍ଟରଟେନର୍ କ୍ଲବ ଚାମ୍ପିଅନ

ଭୁବନେଶ୍ୱର, ୩।୭ (ସମିସ): ବ୍ରହ୍ମପୁର ବିଶ୍ୱବିଦ୍ୟାଳୟ ପରିସରରେ ୪ ଦିନ ଧରି ଚାଲିଥିବା ଓଡ଼ିଶା ରାଜ୍ୟ କନିଷ୍ଠ ବାସ୍କେଟବଲ୍ ଚାମ୍ପିଅନସିପ୍ ଉଦ୍‌ଯାପିତ ହୋଇଯାଇଛି। ଓଡ଼ିଶା ବାସ୍କେଟବଲ୍ ସଂଘ ଓ ରାଜ୍ୟ କ୍ରୀଡ଼ା ବିଭାଗର ମିଳିତ ଆନୁକୂଲ୍ୟରେ ଆୟୋଜିତ ଏହି ପ୍ରତିଯୋଗିତାର ବାଳକ ବିଭାଗରେ ଗଞ୍ଜାମ ଚାମ୍ପିଅନ ହୋଇଥିବାବେଳେ କଟକର ସେଲଟିକ୍ସ କ୍ଲବ ରନର୍ସଅପ୍ ହୋଇଛି। ଫାଇନାଲରେ ଗଞ୍ଜାମ ୭୧-୬୭ ପଏଣ୍ଟରେ ବିଜୟୀ ହୋଇଥିଲା। ସେହିଭଳି କଡ଼ା ସଂଘର୍ଷପୂର୍ଣ୍ଣ ବାଳିକା ବିଭାଗ ଫାଇନାଲରେ କଟକର ଏଣ୍ଟରଟେନର କ୍ଲବ ୫୩-୫୦ ପଏଣ୍ଟରେ ପୁରୀକୁ ପରାସ୍ତ କରି ଟାଇଟଲ୍ ହାସଲ କରିଛି।

ଜାତୀୟ ବରିଷ୍ଠ ମିନିଗଲ୍ଫରେ ଓଡ଼ିଶାକୁ ୮ ପଦକ

ଭୁବନେଶ୍ୱର, ୩।୭ (ସମିସ): ନାଗପୁରରେ ଅନୁଷ୍ଠିତ ଜାତୀୟ ବରିଷ୍ଠ ମିନିଗଲ୍ଫ ଚାମ୍ପିଅନସିପ୍‌ରେ ଓଡ଼ିଶା ମୋଟ୍ ୮ ପଦକ ବିଜୟୀ ହୋଇଛି। ଯେଉଁଥିରେ ୨ ସ୍ୱର୍ଣ୍ଣ ଏବଂ ୩ଟି ଲେଖାଏ ରୌପ୍ୟ ଓ କାଂସ୍ୟ ପଦକ ରହିଛି। ଦଳଗତ ଭାବେ ଓଡ଼ିଶା ମହିଳା ଦଳ ରନର୍ସଅପ୍ ଓ ପୁରୁଷ ଦଳ ତୃତୀୟ ସ୍ଥାନ ହାସଲ କରିଛି। ମିକ୍ସଡ ଡବଲ୍ସରେ ବିକାଶ ଚନ୍ଦ୍ର ପଟ୍ଟନାୟକ ଓ ଅଭିପ୍ସା ପଣ୍ଡା ଯୋଡ଼ି ସ୍ୱର୍ଣ୍ଣପଦକ ଜିତିଛନ୍ତି। ସେହିଭଳି ମହିଳା ବ୍ୟକ୍ତିଗତ ବିଭାଗରେ ଲତା ସମର୍ଥ ସ୍ୱର୍ଣ୍ଣ ଓ ଆନିକା ପଟ୍ଟନାୟକ କାଂସ୍ୟ ପଦକ ହାସଲ କରିଛନ୍ତି। ନକ୍‌ଆଉଟ୍ ଇଭେଣ୍ଟର ମହିଳା ଦଳଗତରେ ଅଭିପ୍ସା, ସୌମ୍ୟାଶ୍ରୀ ରଥ, ଆନିକା, ଅଦିତି ପଟେଲ, ରେଶମା ମାଝୀ ଓ ଆୟଶା ଘଟୁଆଲୋଙ୍କୁ ନେଇ ଗଠିତ ଓଡ଼ିଶା ଦଳ ଦ୍ୱିତୀୟ ସ୍ଥାନରେ ରହି ରୌପ୍ୟ ପଦକ ବିଜୟୀ ହୋଇଛନ୍ତି। ପୁରୁଷ ଡବଲ୍ସରେ କୁମାର ଦେବଦତ୍ତ ଓ କୁମାର ଦେବଜିତ୍ ରୌପ୍ୟ ପଦକ ଜିତିଛନ୍ତି। ସ୍ପିଡ ମିନିଗଲ୍ଫ ଇଭେଟଣ୍ଟରେ ଓଡ଼ିଶା ମହିଳା ଦଳ ରୌପ୍ୟ ଏବଂ ମିକ୍ସଡରେ ଦେବଜିତ୍ ଓ ଆନିକା ଯୋଡ଼ି କାଂସ୍ୟ ପଦକ ହାସଲ କରିଛନ୍ତି। ଏହି ସଫଳତା ଲାଗି ରାଜ୍ୟ କ୍ରୀଡ଼ା ବିଭାଗର ନିର୍ଦ୍ଦେଶକ ଦୀପଙ୍କର ମହାପାତ୍ର, ସ୍ୱରୂପାନନ୍ଦ ସାହୁଙ୍କ ସମେତ ଓଡ଼ିଶା ମିନି ଗଲ୍ଫ ସଂଘର ସଭାପତି ଡ. ସତ୍ୟବ୍ରତ ମୀନକେତନ, ଉପସଭାପତି ପ୍ରସେନଜିତ ପତି, ଯୁଗ୍ମ ସଭାପତି ପ୍ରଦ୍ୟୁମ୍ନ ବେହେରା, ସ୍ମୃତିରେଖା ପଟ୍ଟନାୟକ ପ୍ରମୁଖ ଦଳକୁ ଶୁଭେଚ୍ଛା ଓ ଅଭିନନ୍ଦନ ଜଣାଇଛନ୍ତି।

PRINTED & PUBLISHED BY AMIT KUMAR MALLICK FOR 'THE SAKALA' A UNIT OF NANDIGHOSHA NETWORK PRIVATE LIMITED.
PRINTED AT THE SAKALA, SWOTI VILLAGE, PANIKOILI-755043, DIST: JAJPUR, ODISHA
କାର୍ଯ୍ୟନିର୍ବାହୀ ସମ୍ପାଦକ : ସମରେନ୍ଦୁ ଦାସ
EXECUTIVE EDITOR: SAMARENDU DAS