ମଲାଲା ଦିବସ

▶ପୃଷ୍ଠା ୧୧ ଦେଖନ୍ତୁ...

- RNI REGD NO: 42041/83
- www.sakalaepaper.com
- /sakalanews
- /sakalanews
- www.thesakala.in

ସକାଳ
THE SAKALA

PRINTED AT BHUBANESWAR ■ JEYPORE ■ SAMBALPUR ■ PANIKOILI

◆VOLUME- 43 ◆ISSUE-18 ◆SATURDAY ◆12 JULY 2025 ◆PAGE-12 ◆₹ 6.00 | PANIKOILI | ◆ବର୍ଷ-୪୩ ◆ସଂଖ୍ୟା-୧୮ ◆ଶନିବାର ◆୧୨ ଜୁଲାଇ ୨୦୨୫ ◆ପୃଷ୍ଠା-୧୨ ◆ଟ.୬.୦୦

ବୁଢ଼ା ହେଉଛି ଭାରତ

ବଢୁଛି ଆୟୁଷ; କମୁଛି ପ୍ରଜନନ ହାର

■ **ନୂଆଦିଲ୍ଲୀ, ୧୧।୭ (ଏଜେନ୍ସି):** କମି ଚାଲିଛି ଦେଶର ଯୁବଶକ୍ତି। ଲୋକଙ୍କ ହାରାହାରି ଆୟୁଷ ବୃଦ୍ଧି, ପ୍ରଜନନ ହାର ହ୍ରାସ ଯୋଗୁଁ ଭାରତ ଦ୍ରୁତଗତିରେ ବୟସ୍କଙ୍କ ଦେଶ ପାଲଟୁଛି। ଚଳିତ ବର୍ଷ ଶେଷ ସୁଦ୍ଧା ଭାରତର ମୋଟ ଜନସଂଖ୍ୟାର ଏକ ଚତୁର୍ଥାଂଶ ଅର୍ଥାତ ପ୍ରାୟ ୩୫ କୋଟିଙ୍କ ବୟସ ୬୦ ବର୍ଷ ଅତିକ୍ରମ କରିବ ବୋଲି ଆକଳନ କରାଯାଇଛି। ଯାହା ଦେଶ ଓ ଅର୍ଥନୀତି ପାଇଁ ସବୁଠାରୁ ବଡ଼ ବିପଦ ଭାବରେ ଉଭା ହେବ ବୋଲି ଆକଳନ କରାଯାଉଛି। ବ୍ଲୁମ୍‌ବର୍ଗ ରିପୋର୍ଟରେ ପ୍ରକାଶିତ ହୋଇଛି ଏପରି ଏକ ସ୍ୱୀକୃତର ତଥ୍ୟ।

ଯୁବବର୍ଗ ଭାରତର ସବୁଠୁ ବଡ଼ ଶକ୍ତି ବୋଲି କୁହାଯାଏ। ବହୁ ବର୍ଷ ହେଲା ବିଶ୍ୱରେ ଭାରତର ଯୁବ ଜନସଂଖ୍ୟା ଏକ ପ୍ରମୁଖ ଶକ୍ତିକେନ୍ଦ୍ର ଭାବରେ ପରିଚିତ ହୋଇ ଆସିଛି। ଦେଶର ଜନସଂଖ୍ୟାର ପ୍ରାୟ ୬୫% ଲୋକଙ୍କ ବୟସ ୩୫ ବର୍ଷରୁ କମ୍ ହୋଇଥିବାରୁ ଏହାକୁ ଆର୍ଥିକ ଅଭିବୃଦ୍ଧି କ୍ଷେତ୍ରରେ ବିନିଯୋଗ କରାଯାଉଥିଲା। ମାତ୍ର ଏବେ ଜନସଂଖ୍ୟାର ପରିସଂଖ୍ୟାନ ଏକ ନୂଆ ଓ ଚିନ୍ତାଜନକ ଚିତ୍ର ଦେଖାଇଛି। ୨୦୪୭ ସୁଦ୍ଧା ଭାରତ ଏକ ବିକଶିତ ବା ଧନୀ ରାଷ୍ଟ୍ରରେ ପରିଣତ ହେବା ପୂର୍ବରୁ ଏକ ବୁଢ଼ା ଦେଶରେ ପରିଣତ ହୋଇଯିବ ବୋଲି ଏବେ ଆଶଙ୍କା ପ୍ରକାଶ ପାଇଛି।

ଭାରତରେ ଲୋକଙ୍କ ପ୍ରଜନନ ହାର ହ୍ରାସ, ହାରାହାରି ବୟସ୍କ ଲୋକଙ୍କ ସଂଖ୍ୟା ବୃଦ୍ଧି କେବଳ ସାମାଜିକ ନୁହେଁ, ବରଂ ଦେଶ ପାଇଁ ଆର୍ଥିକ କ୍ଷେତ୍ର ପାଇଁ ବିପଦ ସୃଷ୍ଟି କରିଛି।

ଭାରତ ଗତ ଅନେକ ବର୍ଷ ହେଲା ନିଜ ଯୁବ ଜନସଂଖ୍ୟାକୁ ଦୁନିଆ ଆଗରେ ନିଜର ଶକ୍ତି ରୂପେ ଉପସ୍ଥାପନ କରିଆସୁଛି। ୬୫ ପ୍ରତିଶତ ଜନସଂଖ୍ୟାର ବୟସ ୩୫ ବର୍ଷରୁ କମ ରହିବା ଦ୍ୱାରା ଦେଶକୁ ଡେମୋଗ୍ରାଫିକ୍ ଡିଭିଡେଣ୍ଡ ବା 'ଜନସଂଖ୍ୟାଗତ ଲାଭ' ମିଳୁଥିବା କୁହାଯାଉଛି। ଦେଶରେ ଅଧିକ କାମ କରୁଥିବା ଜନସଂଖ୍ୟା, ଅଧିକ ଉତ୍ପାଦନ ଓ ଦ୍ରୁତ ବିକାଶରେ ସହାୟକ ହୋଇଥାଏ। ମାତ୍ର ବ୍ଲୁମ୍‌ବର୍ଗରେ ପ୍ରକାଶିତ ରିପୋର୍ଟ ଅନୁସାରେ ଭାରତରେ ଜନସଂଖ୍ୟା ବୃଦ୍ଧିର ଗତି ମନ୍ଥର ହେବାରେ ଲାଗିଛି। ଅନ୍ୟପକ୍ଷରେ ଲୋକଙ୍କ ଜୀବନକାଳ ମଧ୍ୟ ବୃଦ୍ଧି ପାଇଛି। ଏହାର ପରିଣାମସ୍ୱରୂପ ଭାରତ ଦ୍ରୁତ ଗତିରେ ବୟସ୍କଙ୍କ ଦେଶ ଦିଗରେ ଅଗ୍ରସର ହେଉଛି। ଜନସଂଖ୍ୟାକୁ ଆର୍ଥିକ ପ୍ରଗତିର ଅଗ୍ରଦୂତ କରାଇବା ପାଇଁ କିଛି ଗୁରୁତ୍ୱପୂର୍ଣ୍ଣ ଦିଗ ଉପରେ ଗୁରୁତ୍ୱ ଦେବାକୁ ପରାମର୍ଶ ଦିଆଯାଇଛି। ସହରୀକରଣ, ଭିତ୍ତିଭୂମି, ଦକ୍ଷତା ବିକାଶ ସହ ଶ୍ରମଶକ୍ତିର ବିସ୍ତାର ଓ ବିନିର୍ମାଣ କ୍ଷେତ୍ର ଉପରେ ▶ପୃଷ୍ଠା-୭

ବେଲୁଚିସ୍ତାନରେ ବସ୍ ଆକ୍ରମଣ; ୯ ମୃତ

■ **କ୍ୱେଟା, ୧୧।୭ (ଏଜେନ୍ସି):** ପାକିସ୍ତାନର ବେଲୁଚିସ୍ତାନ ରାଜ୍ୟରେ ଗୁରୁବାର ରାତିରେ ଆଉ ଏକ ବଡ଼ ଧରଣର ଆକ୍ରମଣ ହୋଇଛି। କ୍ୱେଟାରୁ ଲାହୋର ଯାଉଥିବା ଏକ ଯାତ୍ରୀବାହି ବସ୍‌କୁ ଅଟକାଇ ଅସ୍ତ୍ରଶସ୍ତ୍ରଧାରୀ କେତେକ ଲୋକ ୯ ଜଣ ଯାତ୍ରୀଙ୍କୁ ନେବା ପରେ ସେମାନଙ୍କୁ ଗୁଳିକରି ହତ୍ୟା କରିଛନ୍ତି। ଏହି ଘଟଣା ଉତ୍ତର ବେଲୁଚିସ୍ତାନର ସର ଧକ୍କାର ଝୋବ୍ ଇଲାକାରେ ଘଟିଛି। ଏହି ଅଞ୍ଚଳ ଉଗ୍ରବାଦୀଙ୍କ ଚରାଭୂଇଁ ଭାବେ ପରିଚିତ। ଉଗ୍ରବାଦୀମାନେ ବସ୍‌ରୁ ଯାତ୍ରୀମାନଙ୍କୁ ଓହ୍ଲାଇବା ସହ ସେମାନଙ୍କର ପରିଚୟ ପାଇବା ପରେ ଏହି କାଣ୍ଡ ଘଟାଇଥିଲେ ▶ପୃଷ୍ଠା-୭

ଚରମପନ୍ଥୀ ଦଳକୁ ବାଂଲା ସେନାର ସମର୍ଥନ

■ ଢାକା, ୧୧।୭ (ଏଜେନ୍ସି): ବାଂଲାଦେଶରେ ଏବେ ରାଜନୈତିକ ଦୃଶ୍ୟପଟ୍ଟରେ ପରିବର୍ତ୍ତନ ହେବା ସମ୍ଭାବନା ସୃଷ୍ଟି ହୋଇଛି। ବାଂଲାଦେଶ ସେନା ମୁଖ୍ୟ ଜେନେରାଲ ୱାକର-ଉଜ-ଜମାନ ଦେଶରେ ଚରମପନ୍ଥୀ ଇସ୍‌ଲାମୀ ଦଳଗୁଡିକୁ ସମର୍ଥନ କରିଛନ୍ତି। ଏହି ଦଳଗୁଡିକ ମଧ୍ୟରେ ଜମାତ-ଏ- ଇସଲାମୀ, ଇସ୍‌ଲାମୀ ଆନ୍ଦୋଳନ ବାଂଲାଦେଶ, ଖିଲଫତ ମଜଲିସ୍, ମୁତାହିଦେ ମଜଲିସ୍-ଏ- ଅମଲ ଓ ତଞ୍ଜିମୂଲ ଉଲେମା ଭଳି ଦଳ ସାମିଲ ରହିଛି। ଏହି ଦଳଗୁଡିକ ଏକାଠି ହୋଇ ଏକ ଚରମପନ୍ଥୀ ଗଠବନ୍ଧନ ରୂପେ ଉଭା ହୋଇଛନ୍ତି। ଏହି ଦଳଗୁଡିକ ମିସି ପ୍ରପୋର୍ସନାଲ ରିପ୍ରେଜେଣ୍ଟେସନ ପ୍ରଣାଳୀ ପାଇଁ ଦାବି କରୁଛନ୍ତି। ଯଦି ଏହା ଦାବି ପୂରଣ ନ ହୁଏ ତେବେ ସବୁ ଦଳ ନିର୍ବାଚନ ବହିସ୍କାର କରିବେ ବୋଲି କହିଛନ୍ତି। ଫଳରେ ସେନା ମୁଖ୍ୟ ଏହି ଦଳଗୁଡିକୁ ପ୍ରତି ନରମ ମନୋଭାବ ପୋଷଣ କରିଥିବା ଦେଖାଯାଇଛି। ଦେଶରୁ ମୁଖ୍ୟ ବିରୋଧୀ ପାର୍ଟି ବାଂଲାଦେଶ ନ୍ୟାସନାଲ ପାର୍ଟିରେ ଗୋଷ୍ଠୀ କନ୍ଦଳ ଯୋଗୁଁ ଏପର୍ଯ୍ୟନ୍ତ ପ୍ରାର୍ଥୀ ସ୍ଥିର କରାଯାଇପାରି ନାହିଁ।

'ସମ୍ବିଧାନ ବଞ୍ଚାଅ' ସମାବେଶରେ ଗର୍ଜିଲେ ରାହୁଲ

ଗରିବଙ୍କୁ ଲୁଟୁଛି ବିଜେପି ସରକାର

- ଓଡ଼ିଶାର ଜଳ, ଜଙ୍ଗଲ ଓ ଜମି ଏବେ ଅସୁରକ୍ଷିତ
- ଆଦିବାସୀଙ୍କ ଜମି ହଡ଼ପ କରୁଛନ୍ତି ରାଜ୍ୟ ସରକାର
- ବିଜେପି ପାଇଁ କାମ କରୁଛନ୍ତି ନିର୍ବାଚନ କମିଶନ
- ରାଜ୍ୟରେ କମିଶନଖୋର୍ ଶାସନ ଚାଲିଛି: ଖଡ୍‌ଗେ
- ବିଜେପି ଗୁଣ୍ଡାଙ୍କ ବିରୋଧରେ ଏକାଠି ଲଢ଼ିବାକୁ ଆହ୍ୱାନ

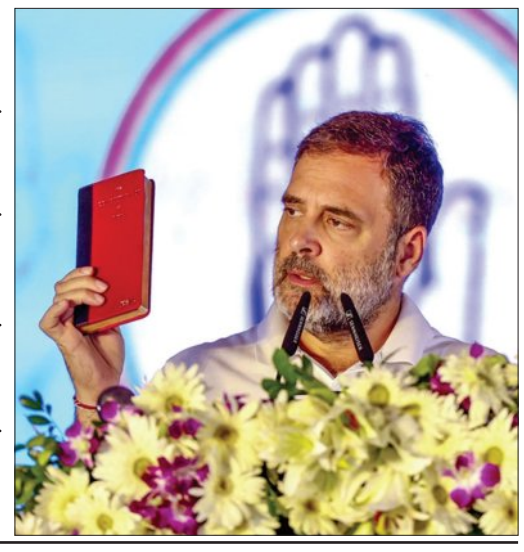

■ **ଭୁବନେଶ୍ୱର, ୧୧।୭ (ସମିସ):** 'ସମ୍ବିଧାନ ବଞ୍ଚାଅ' ସମାବେଶରେ ରାଜ୍ୟ ବିଜେପି ସରକାରଙ୍କ ବିରୋଧରେ ରଣହୁଙ୍କାର ଦେଇଛନ୍ତି କଂଗ୍ରେସ ନେତା ତଥା ଲୋକସଭାର ବିରୋଧୀଦଳ ନେତା ରାହୁଲ ଗାନ୍ଧୀ। ସାଧାରଣ ନିର୍ବାଚନର ବର୍ଷକ ପରେ ଦିନିକିଆ ଓଡ଼ିଶା ଗସ୍ତରେ ଆସି ରାହୁଲ ଭୁବନେଶ୍ୱରସ୍ଥିତ ବରମୁଣ୍ଡା ପଡ଼ିଆରେ କର୍ମୀଙ୍କ ମନରେ ଉତ୍ସାହ ଭରିଛନ୍ତି ରାହୁଲ। ଏହା ସହ ଉଭୟ ରାଜ୍ୟ ଓ କେନ୍ଦ୍ର ସରକାରଙ୍କୁ ତୀବ୍ର ଭର୍ତ୍ସନା କରି ରାଜ୍ୟରେ କମ୍ପାନୀ ସରକାର ଚାଲିଛି ବୋଲି କଟାକ୍ଷ କରିଛନ୍ତି।

ବରମୁଣ୍ଡାରେ ଏକ ସମାବେଶରେ ରାହୁଲ କହିଛନ୍ତି ଯେ ଓଡ଼ିଶା ସରକାର ଏବେ ରାଜ୍ୟର ଗରିବ, ଦଳିତ, ପଛୁଆବର୍ଗ, ଆଦିବାସୀଙ୍କ ସମ୍ପତ୍ତି ଚୋରି କରୁଛନ୍ତି। ଗୋଟିଏ ପଟେ ରାଜ୍ୟର ଗରିବ ଏବଂ ଅନ୍ୟପଟେ ଦେଶର ୫-୬ ଜଣ ଅରବପତି ଓ ବିଜେପି ସରକାର ଅଛନ୍ତି। ଏଠାରେ ଆଦିବାସୀଙ୍କୁ ତାଙ୍କ ଜମିରୁ ହଟାଇ ଦିଆଯାଉଛି। ପେସା ଆଇନ ଲାଗୁ କରାଯାଉନାହିଁ। ଆଦିବାସୀମାନଙ୍କ ଉପରେ ଅତ୍ୟାଚାର ବଢୁଛି ଏବଂ ସେମାନଙ୍କର ସମ୍ପତ୍ତି ଲୁଟ ହେଉଛି। ମାତ୍ର କଂଗ୍ରେସ ଏହା ବିରୋଧରେ ସଂଗ୍ରାମ ଜାରି ରଖିବ; ଓଡ଼ିଶାର ଜଳ, ଜଙ୍ଗଲ ଓ ଜମି ଆଦିବାସୀଙ୍କର, ଏହା ଆଦିବାସୀଙ୍କର ହିଁ ରହିବ। ଓଡ଼ିଶାରେ ଦୈନିକ ୧୫ ମହିଳାଙ୍କ ଦୁଷ୍କର୍ମ ହେଉଛି। ସରକାର ୨୪ ଘଣ୍ଟା ଲୋକଙ୍କ ରକ୍ତ ଶୋଷଣ କରୁଛି। ଆଇନଶୃଙ୍ଖଳା ସ୍ଥିତି ସମ୍ପୂର୍ଣ୍ଣ ଭୁଶୁଡ଼ି ପଡ଼ିଛି ବୋଲି ରାହୁଲ କହିଛନ୍ତି।

ସେ କହିଛନ୍ତି ଯେଦେଶରେ ନରେନ୍ଦ୍ର ମୋଦୀ ସରକାର ଚାଷୀମାନଙ୍କ କ୍ଷତି ଭରଣା ପାଇଁ ପ୍ରଧାନମନ୍ତ୍ରୀ ଫସଲ ବୀମା ଯୋଜନା ଆଣିଥିଲେ। ହେଲେ ଏହି ଯୋଜନାରେ ଗରିବ, ରାଜ୍ୟ ଓ କେନ୍ଦ୍ର ସରକାରଙ୍କଠାରୁ ଟଙ୍କା ନେଇ ବିଜେପି ୩-୪ଟି ବଡ଼ କମ୍ପାନୀକୁ ଦେଇ ଦେଇଛି। ଚାଷୀଙ୍କୁ କ୍ଷତିପୂରଣ ମିଳୁନାହିଁ; ଓଡ଼ିଶାରେ ମଧ୍ୟ ସବୁ ଚାଷୀଙ୍କୁ ଟଙ୍କା ମିଳିନାହିଁ। ସମ୍ବିଧାନ ଗରିବଙ୍କୁ ରକ୍ଷା କରୁଛି। ଏ ଦେଶ ଅଦାନୀ ଅମ୍ବାନୀଙ୍କର ନୁହେଁ, ଏ ଦେଶ ଗରିବ ଲୋକଙ୍କର। ପୁରୀରେ ଜଗନ୍ନାଥଙ୍କ ରଥଯାତ୍ରା ପାଇଁ ଲକ୍ଷ ଲକ୍ଷ ଲୋକ ଥିଲେ; କିନ୍ତୁ ଅଦାନୀ ଓତାଙ୍କ ପରିବାର ପାଇଁ ଗୋଟିଏ ଦିନ ରଥ ଅଟକାଇ ଦିଆଗଲା। ଏଥିରୁ ସ୍ପଷ୍ଟ ଯେ ରାଜ୍ୟରେ ବିଜେପି ସରକାର ଲୋକଙ୍କର ନୁହେଁ, ଆଦାନୀଙ୍କ ସରକାର ବୋଲି ରାହୁଲ କହିଛନ୍ତି।

ନିର୍ବାଚନ କମିସନଙ୍କ ଭୂମିକା ଉପରେ ପ୍ରଶ୍ନ ଉଠାଇବା ସହ ରାହୁଲ କହିଛନ୍ତି ଯେ ବିଜେପି ସାରା ଦେଶରେ ସମ୍ବିଧାନ ଉପରେ ଆକ୍ରମଣ କରୁଛି। ମହାରାଷ୍ଟ୍ର ଭଳି ବିହାରରେ ମଧ୍ୟ 'ଭୋଟ ଓ ନିର୍ବାଚନ ଚୋରି' ପାଇଁ ଉଦ୍ୟମ ହେଉଛି। ନିର୍ବାଚନ କମିଶନ ନିଜ କାମ ଛାଡ଼ି ବିଜେପି ପାଇଁ କାମ କରୁଛନ୍ତି। ମହାରାଷ୍ଟ୍ରରେ ଲୋକସଭା ଓ ବିଧାନସଭା ନିର୍ବାଚନ ମଧ୍ୟରେ ୧ କୋଟି ଭୋଟର ବଢିଥିଲେ। ଏବେ ବିହାରରେ ମଧ୍ୟ ମହାରାଷ୍ଟ୍ର ପରି ଭୋଟ ଚୋରି ଉଦ୍ୟମ ହେଉଛି। ତେଲଙ୍ଗାନାରେ ଜାତି ଜନଗଣନା ମାଧ୍ୟମରେ କାହା ପାଖରେ କେତେ ଧନ ▶ପୃଷ୍ଠା-୭

ଡ୍ରାଇଭର୍‌ଙ୍କୁ ମହଙ୍ଗା ପଡ଼ିଲା କଂଗ୍ରେସ ପ୍ରତି କୋହଳ ମନୋଭାବ

ସଂଘ ଏକଘରକିଆ; ଆଜିଠୁ ଗଡ଼ିବ ବସ୍

■ **ଭୁବନେଶ୍ୱର, ୧୧।୭ (ସମିସ):** ଆଜି ଚତୁର୍ଥ ଦିନରେ ମଧ୍ୟ ଡ୍ରାଇଭର୍ ମହାସଂଘର କର୍ମକର୍ତ୍ତାମାନେ ବିଭିନ୍ନ ସ୍ଥାନରେ ଧର୍ମଘଟ ଜାରି ରଖିଛନ୍ତି। ଦାବି ପୂରଣ ନ ହେବା ପର୍ଯ୍ୟନ୍ତ ଗାଡ଼ି ନ ଚଳାଇବା ପାଇଁ ମହାସଂଘ ଅଡ଼ି ବସିଛି। ମାତ୍ର କଂଗ୍ରେସର 'ସମ୍ବିଧାନ ବଞ୍ଚାଅ' ସମାବେଶ ପ୍ରତି କୋହଳ ମନୋଭାବ ଡ୍ରାଇଭର ମହାସଂଘକୁ ମହଙ୍ଗା ପଡ଼ିଛି। ରାଜ୍ୟ ସରକାର ଓ ବିଜେପି ଡ୍ରାଇଭର ମହାସଂଘ ସଭାପତି ପ୍ରଶାନ୍ତ ମେଣ୍ଡୁଲିଙ୍କ ଭୂମିକା ଉପରେ ପ୍ରଶ୍ନ ଉଠାଇ ତାଙ୍କୁ ଖଳନାୟକ ଭାବେ ଚିତ୍ରଣ କରିବାକୁ ଉଦ୍ୟମ ଆରମ୍ଭ କରିଛନ୍ତି। ଅନ୍ୟପକ୍ଷରେ ଘରୋଇ ବସ୍‌ମାଲିକଙ୍କୁ ଅସ୍ତ୍ର କରି ସରକାର ଆନ୍ଦୋଳନକୁ ଭଣ୍ଡୁର କରିବାକୁ ଯୋଜନା କରିଥିବା ଡ୍ରାଇଭର ମହାସଂଘ ଅଭିଯୋଗ କରିଛି। ଏହି ପରିପ୍ରେକ୍ଷୀରେ ଶନିବାରଠାରୁ ରାଜ୍ୟରେ ପୁଣି ଥରେ ଘରୋଇ ବସ୍ ଚଳାଚଳ କରିବ ବୋଲି ମାଲିକ ସଂଘ ସୂଚନା ଦେଇଛି। ସେମାନଙ୍କ ସହିତ ଅନେକ ଡ୍ରାଇଭର ଅଛନ୍ତି। ସେମାନେ ବସ୍ ଚଳାଇବେ, ତେବେ ସରକାର ସେମାନଙ୍କୁ

ଦାବି ପୂରଣ ନ ହେବା ପର୍ଯ୍ୟନ୍ତ ଆନ୍ଦୋଳନ ଚାଲିବ: ଡ୍ରାଇଭର ସଂଘ

ସୁରକ୍ଷା ଯୋଗାଇ ଦେବା ଆବଶ୍ୟକ ବୋଲି ସଂଘ ପକ୍ଷରୁ କୁହାଯାଇଛି।

ପରିବହନ ମନ୍ତ୍ରୀ ବିଭୂତିଭୂଷଣ ଜେନା କହିଛନ୍ତି ଯେ ଆନ୍ଦୋଳନ କରୁଥିବା ଡ୍ରାଇଭର ମହାସଂଘର ସମସ୍ତ ଦାବିକୁ ସରକାର ଶୁଣିଛନ୍ତି। ଏ ସମ୍ପର୍କରେ ମଧ୍ୟ ଆଲୋଚନା ହୋଇଛି, ତେଣୁ ଆଉ ଆନ୍ଦୋଳନର ଆବଶ୍ୟକତା ନାହିଁ। ସରଳ ଡ୍ରାଇଭରମାନଙ୍କୁ ଡ୍ରାଇଭର ସଂଘର ନେତା ଆନ୍ଦୋଳନ ନାମରେ ଭ୍ରମିତ କରନ୍ତୁ ନାହିଁ ବୋଲି ମଧ୍ୟ ପରାମର୍ଶ ଦେଇଛନ୍ତି।

ଅନ୍ୟପକ୍ଷରେ ଡ୍ରାଇଭର ମହାସଂଘ ସଭାପତି ପ୍ରଶାନ୍ତ ମେଣ୍ଡୁଲି କହିଛନ୍ତି ଯେ ଆରମ୍ଭ ହୋଇଥିବା ଆନ୍ଦୋଳନ ବନ୍ଦ ହେବାର ପ୍ରଶ୍ନ ଉଠୁନାହିଁ। ଯେ ପର୍ଯ୍ୟନ୍ତ ସରକାର ଲିଖିତ ପ୍ରତିଶ୍ରୁତି ଦେଇ ନାହାନ୍ତି, ସେ ପର୍ଯ୍ୟନ୍ତ ଆନ୍ଦୋଳନ ଚାଲିବ। ରାଜ୍ୟର ସବୁ ଜିଲ୍ଲାର ଡ୍ରାଇଭରମାନେ ଏକାଠି ରହନ୍ତୁ ଓ ଆନ୍ଦୋଳନରେ ସାମିଲ ହୁଅନ୍ତୁ। ରାଜରାସ୍ତାରେ ବିଶୃଙ୍ଖଳା କିମ୍ବା ଗାଡ଼ି ଅଟକାଇଲେ ସରକାର ଆହ୍ୱାନ ନେଇପାରନ୍ତି। ତେଣୁ ସେମାନେ ଶାନ୍ତିପୂର୍ଣ୍ଣ ଧାରଣାରେ ବସିବେ ଓ ଆନ୍ଦୋଳନ ଜାରି ରଖିବେ ବୋଲି ଶ୍ରୀ ମେଣ୍ଡୁଲି କହିଛନ୍ତି। ଚତୁର୍ଥ ଦିନରେ ଡ୍ରାଇଭରଙ୍କ ଷ୍ଟିଅରିଂ ▶ପୃଷ୍ଠା-୭

ପିକ୍‌ଅପ୍ ଦୁର୍ଘଟଣା; ୨ ଜଣଙ୍କ ମୃତ୍ୟୁ

■ **ତୁରୁମୁଙ୍ଗା/ ଚମ୍ପୁଆ, ୧୧।୭ (ସମିସ):** କେନ୍ଦୁଝର ଜିଲ୍ଲା ବାରିଆ ଥାନା ଅନ୍ତର୍ଗତ ନନ୍ଦପୁର-ଜାଲି ରାସ୍ତାର ବରପଦା ଗ୍ରାମରେ ଭାରସାମ୍ୟ ହରାଇ ରାସ୍ତାକଡ଼ ପାଚେରି ଭାଙ୍ଗି ଘର ଭିତରକୁ ପିକଅପ ଭ୍ୟାନ୍ ପଶିଯିବାରୁ ଦୁଇ ଜଣଙ୍କର ମୃତ୍ୟୁ ଘଟିଛି। ମୃତକ ହେଲେ ବରପଦା ଗ୍ରାମର ଯଶୋଦା ମହାନ୍ତ ଏବଂ ଗାଡ଼ିରେ ଶ୍ରମିକ ଭାବରେ କାମ କରୁଥିବା ନୀରାକାର ମୁଣ୍ଡା ଓରଫ ଘୁଡୁ। ଶୁକ୍ରବାର ବିଳମ୍ବିତ ସନ୍ଧ୍ୟାରେ ଘଟିଥିବା ଏହି ଦୁର୍ଘଟଣାରେ ଯଶୋଦାଙ୍କୁ ଭଣ୍ଡା ମେଡିକାଲରେ ମୃତ ଘୋଷଣା କରାଯାଇଛି। ଘୁଡୁଙ୍କ ଘଟଣାସ୍ଥଳରେ ମୃତ୍ୟୁ ହୋଇଛି। ଘଟଣାସ୍ଥଳରେ ବାରିଆ ପୁଲିସ ତଦନ୍ତ କରିଥିବା ବେଳେ କମଳ ଲୋଚନ ମହାନ୍ତଙ୍କ ଘର ଭାଙ୍ଗିଥିବା ଜଣାପଡ଼ିଛି।

ଡାକ୍ତରଙ୍କୁ ପୁଲିସର ଥାର୍ଡ ଡିଗ୍ରୀ

ଆନ୍ଦୋଳନ ଚେତାବନୀ ଦେଲା ଓମ୍‌ସା

■ **ଭୁବନେଶ୍ୱର, ୧୧।୭ (ସମିସ):** ପ୍ରଶାସନ ଉପରୁ ନିୟନ୍ତ୍ରଣ ହରାଉଛନ୍ତି ସରକାର। ଚାରିଆଡ଼େ ଅରାଜକତା ମାଡ଼ି ଚାଲିଛି। ଖୋଦ୍ ପୁଲିସ ଏବେ ଗୁଣ୍ଡାଙ୍କ ପରି ଆଚରଣ କରୁଛି। ରାୟଗଡ଼ାରେ ଜଣେ ଡାକ୍ତରଙ୍କୁ ଉଠାଇ ନେଇ ୧୮ ଘଣ୍ଟା ଅଟକ ରଖି ନିର୍ଯାତନା ଘଟଣା ସାରା ରାଜ୍ୟରେ ଆଲୋଡ଼ନ ସୃଷ୍ଟି କରିଛି। ଏପରିକି ତାଙ୍କଠାରୁ ୧୦ ଲକ୍ଷ ଟଙ୍କା ଦାବି କରି ୨ ଲକ୍ଷ ଟଙ୍କା ନେଇଥିବା ମଧ୍ୟ ଅଭିଯୋଗ ହୋଇଛି। ଯାହାକୁ ନେଇ ରାଜ୍ୟ ଡ଼ାକ୍ତର ସଂଘ ଖପ୍ପା। ଘଟଣାରେ ଯଦି ନ୍ୟାୟ ନ ମିଳେ ଓ ମୁଖ୍ୟମନ୍ତ୍ରୀ ନିଜେ ହସ୍ତକ୍ଷେପ ନ କରନ୍ତି, ତାହେଲେ ପ୍ରଥମେ ରାୟଗଡ଼ା ଏବଂ ପରେ ରାଜ୍ୟବ୍ୟାପୀ ଡାକ୍ତରମାନେ କାର୍ଯ୍ୟବନ୍ଦ କରିବେ ବୋଲି ସଂଘ ଚରମବାଣୀ ଶୁଣାଇଛି। ରାଜ୍ୟରେ ବର୍ତ୍ତମାନ ଡ୍ରାଇଭର ମହାସଂଘର ଆନ୍ଦୋଳନ ଯୋଗୁଁ ସାଧାରଣ ଲୋକେ ନାହିଁ ନଥିବା ଅସୁବିଧାର ସମ୍ମୁଖୀନ ହେଉଥିବା ବେଳେ ଡାକ୍ତରଙ୍କ ଚେତାବନୀ ସ୍ଥିତିକୁ ଆହୁରି ଖରାପ କରିବ ବୋଲି ଆଶଙ୍କାପ୍ରକାଶ ପାଇଛି।

ପ୍ରଶାସନ ଉପରୁ ନିୟନ୍ତ୍ରଣ ହରାଉଛନ୍ତି ସରକାର

ଡାକ୍ତରଙ୍କୁ ୧୮ ଘଣ୍ଟା ଅଟକ, ପୁଲିସ ୧୦ ଲକ୍ଷ ଟଙ୍କା ଦାବି ଅଭିଯୋଗ

ସୂଚନା ଅନୁଯାୟୀ ରାୟଗଡା ଜିଲ୍ଲାରେ ଡାକ୍ତର ସୁମୀରନ ରାଉତଙ୍କୁ ପୁଲିସର ଅତ୍ୟାଚାର ବିରୋଧରେ ଡାକ୍ତର ସଂଘ ଏକାଠି ହୋଇଛନ୍ତି। ଏକ ଟ୍ରେନ ଦୁର୍ଘଟଣାରେ ଜଣେ ବ୍ୟକ୍ତିଙ୍କ ମୃତ୍ୟୁ ପରେ ଡାକ୍ତର ରାଉତଙ୍କୁ ସ୍ଥାନୀୟ ଚାନ୍ଦିଲି ପୁଲିସ ୧୮ ଘଣ୍ଟା ଅଟକ ରଖିଥିବା ଅଭିଯୋଗ ହୋଇଛି। ସେହିପରି ପୁଲିସ ସମ୍ପୃକ୍ତ ଡାକ୍ତରଙ୍କୁ ଛାଡ଼ିବା ପାଇଁ ୧୦ ଲକ୍ଷ ଟଙ୍କା ଦାବି କରିଥିଲା; ମାତ୍ର ଦୁଇ ଲକ୍ଷ ଟଙ୍କା ଓ ସାଦା କାଗଜରେ ଦସ୍ତଖତ ନେଇ ▶ପୃଷ୍ଠା-୭

ରୋଗୀଙ୍କ ପାଇଁ ଅଭିଶାପ ପାଲଟିଛି 'ଆୟୁଷ୍ମାନ'

ଝିଅର ମୃତ୍ୟୁ ହେଲେ ଦାୟୀ ରହିବେ ସରକାର: ପରିବାର

■ **ଭୁବନେଶ୍ୱର, ୧୧।୭ (ସମିସ):** ଆୟୁଷ୍ମାନ କାର୍ଡକୁ ନେଇ ପ୍ରତିଦିନ ବଢ଼ିବାରେ ଲାଗିଛି ଅଭିଯୋଗ। ପୂର୍ବରୁ ବିଏସ୍‌କେୱାଇରେ ବିନା ଦ୍ୱିଧାରେ ଚିକିତ୍ସା ପାଉଥିବା ଗରିବ ରୋଗୀମାନଙ୍କ ପାଇଁ ବିଜେପି ସରକାରଙ୍କ 'ଆୟୁଷ୍ମାନ' ଅଭିଶାପ ପାଲଟିଛି। ଚିକିତ୍ସା ସୁବିଧାସୁଯୋଗରୁ ବଞ୍ଚିତ ରୋଗୀମାନେ ଏବେ ନବୀନ ସରକାରଙ୍କ ଦ୍ୱାରା ପ୍ରଚଳିତ ବିଏସ୍‌କେୱାଇକୁ ଝୁରୁଛନ୍ତି। କୋରାପୁଟ, ରାୟଗଡ଼ାର ରୋଗୀମାନେ ବିଶାଖାପାଟଣାରେ ଚିକିତ୍ସା ନ ପାଇ ହନ୍ତସନ୍ତ ହୋଇଥିବାବେଳେ ଏବେ ରାଜଧାନୀ ଭୁବନେଶ୍ୱରରେ ମଧ୍ୟ ଅନୁରୂପ ଘଟଣା ଦେଖିବାକୁ ମିଳିଛି। ବିଏସ୍‌କେୱାଇରେ ବିନା ମୂଲ୍ୟରେ ହୃଦରୋଗର ଚିକିତ୍ସା କରିଥିବା ଗରିବ ଝିଅଟି ଏବେ ଅନ୍ୟଏକ ବ୍ୟାଧିରେ ମୃତ୍ୟୁସହ ସଂଘର୍ଷ କରୁଥିଲେ ହେଁ ଆୟୁଷ୍ମାନ ଯୋଜନାରେ ଚିକିତ୍ସା ସୁଯୋଗ ପାଇପାରୁ ନାହିଁ। ଯାହାକୁ ନେଇ ପରିବାର ଲୋକମାନେ ରାଜ୍ୟ ସରକାରଙ୍କୁ ଦାୟୀ କରିଛନ୍ତି। ଆୟୁଷ୍ମାନ କାର୍ଡ

ନବୀନଙ୍କ ବିଏସ୍‌କେୱାଇକୁ ଝୁରୁଛନ୍ତି ରାଜ୍ୟବାସୀ

ସେମାନଙ୍କ ଚିକିତ୍ସାରେ ଲାଗି ପାରୁ ନ ଥିବା ଅଭିଯୋଗ କରି ଯଦି ତାଙ୍କ ଝିଅର କିଛି ହୋଇଯାଏ ତେବେ ଏଥିପାଇଁ ସରକାର ଦାୟୀ ରହିବେ ବୋଲି ପରିବାର ସଦସ୍ୟମାନେ ଚେତାବନୀ ଦେଇଛନ୍ତି।

ସାଲିଆ ସାହିର ଝିଅ ରାଧିକା (ଛଦ୍ମନାମ)ର ପରିବାର ଅତ୍ୟନ୍ତ ଗରିବ। ପୂର୍ବରୁ ବିଏସ୍‌କେୱାଇରେ ନିଜର ହୃଦ୍‌ରୋଗର ଚିକିତ୍ସା କରି ସୁସ୍ଥ ହୋଇଥିଲେ।

ଆୟକର ନୋଟିସର ଦିନକ ପରେ ଟଙ୍କା ଭର୍ତ୍ତି ବ୍ୟାଗ୍ ସହ ଦେଖାଗଲେ ମହାରାଷ୍ଟ୍ର ମନ୍ତ୍ରୀ

ମୁମ୍ବାଇ, ୧୧।୭ (ଏଜେନ୍ସି): ମହାରାଷ୍ଟ୍ର କ୍ୟାବିନେଟ ମନ୍ତ୍ରୀ ତଥା ଔରଙ୍ଗାବାଦ ପଶ୍ଚିମ ଆସନର ଶିବସେନା (ସିନ୍ଦେ ଗୋଷ୍ଠୀ) ବିଧାୟକ ସଞ୍ଜୟ ସିରସାତକୁ ନେଇ ରାଜ୍ୟର ରାଜନୀତି ସରଗରମ ହୋଇ ଉଠିଛି । ଟଙ୍କା ଭର୍ତ୍ତି ବ୍ୟାଗ ସହ ତାଙ୍କର ଏକ ଭିଡିଓ ଖୁବ ଭାଇରାଲ ହେବାରେ ଲାଗିଛି । ଆୟକର ନୋଟିସ ମିଳିବାର ଦିନକ ପରେ ସାମାଜିକ ନ୍ୟାୟ ମନ୍ତ୍ରୀ ସଞ୍ଜୟଙ୍କ ଏହି ଭିଡିଓ ସାମ୍ନାକୁ ଆସିଛି । ଏହି ଆୟକର ନୋଟିସରେ ୨୦୧୯ ରୁ ୨୦୨୪ ମଧ୍ୟରେ ତାଙ୍କ ସମ୍ପତ୍ତିରେ ଉଲ୍ଲେଖନୀୟ ବୃଦ୍ଧି ହୋଇଥିବା କୁହାଯାଇଛି । ଏହି ବିଷୟରେ ବିସ୍ତୃତ ସୂଚନା ଦେବାକୁ ମନ୍ତ୍ରୀଙ୍କୁ କୁହାଯାଇଥିଲା ।

ଉଦ୍ଧବ ଗୋଷ୍ଠୀର ଶିବସେନା ସାଂସଦ ସଞ୍ଜୟ ରାଉତ ଶୁକ୍ରବାର ସାମାଜିକ ଗଣମାଧ୍ୟମରେ ମନ୍ତ୍ରୀଙ୍କ ଏହି ଭିଡିଓ ସେୟାର କରିଛନ୍ତି । ଏଥିରେ ଦେଖାଯାଉଛି ଯେ ସଞ୍ଜୟ ଏକ ପ୍ରକୋଷ୍ଠରେ ବସି ସିଗାରେଟ ଟାଣୁଛନ୍ତି । ତାଙ୍କ ନିକଟରେ ଏକ ଟଙ୍କା ଭର୍ତ୍ତି ବ୍ୟାଗ୍ ରହିଛି । ପ୍ରକୋଷ୍ଠରେ ଏକ କୁକୁର ଥିବା ମଧ୍ୟ ଦେଖାଯାଉଛି । ଏହା ବ୍ୟତୀତ ଆଉ ଏକ ବନ୍ଦ ସୁଟ୍‌କେସ୍ ରହିଛି । ତେବେ ଏହି ଭିଡିଓ କେବାକାର ଏବଂ କେଉଁଠାର ତାହାର କୌଣସି ସୂଚନା ଦିଆଯାଇ ନାହିଁ । ଭିଡିଓ ସେୟାର କରି ରାଉତ ଲେଖିଛନ୍ତି ଯେ ମୁଖ୍ୟମନ୍ତ୍ରୀ ଦେବେନ୍ଦ୍ର ଫଡନାଭୀସଙ୍କ ଉପରେ ଦୟା ଆସୁଛି । ସେ ଆଉ କେତେ ଥର ନିଜ ସମ୍ମାନ ତଳେ ପଡୁଥିବା ଦେଖିବେ? ଅସହାୟଙ୍କ ଅନ୍ୟ ନାମ ହେଉଛି ଫଡନାଭୀସ । ସେହିପରି ଉଦ୍ଧବ ଠାକ୍‌ରେଙ୍କ ପୁଅ ଆଦିତ୍ୟ ଠାକରେ କହିଛନ୍ତି ଯେ ଏହା ୫୦ ଖୋକା ନେଉଥିବା ସରକାର ବୋଲି ଆମେ ପୂର୍ବରୁ କହିଛୁ । ପ୍ରଥମେ ଖୋକା ଦେଖାଯାଉଛି ।

ଦିନକ ତଳେ ମନ୍ତ୍ରୀ ସଞ୍ଜୟ କହିଥିଲେ ଯେ ତାଙ୍କୁ ଆୟକର ନୋଟିସ୍ ମିଳିଛି । ଗତ ଦୁଇ ନିର୍ବାଚନରେ ସମ୍ପତ୍ତି ୩ କୋଟିରୁ ବଢ଼ି ୨୪ କୋଟି କେମିତି ହୋଇଗଲା ତାହାର ଜବାବ ମଗାଯାଇଛି । ଏହି ଭିଡିଓ ସାମ୍ନାକୁ ଆସିବା ପରେ ମନ୍ତ୍ରୀ କହିଛନ୍ତି ଯେ ସେ ଯାତ୍ରା କରି ଆସିଥିଲେ । ପୋଷାକ ବାହାର କରି ଘରେ ଖଟ ଉପରେ ବସିଥିଲେ । ବ୍ୟାଗ୍ ସେଠାରେ ରଖି ଦେଇଥିଲେ । ଲୁଚିଛପି କ୍ୟାମେରା ଲଗାଇବା କିଛି ଲୋକଙ୍କ ଧନ୍ଦା ପାଲଟି ଯାଇଛି । ୫-୨୫ ଲକ୍ଷର ଭିଡିଓ ଦେଖାଇଲେ କ'ଣ ହେବ । ଲୋକଙ୍କ ଘର ସେହିଥିରୁ ଚଳୁଥିବ । ଏଥିରୁ କିଛି ମିଳିବ ନାହିଁ । ଖାଲି ତାଙ୍କୁ ବଦନାମ କରିବାକୁ ପ୍ରୟାସ କରାଯାଉଛି । ତେବେ ଏହି ଭିଡିଓ ଏଆଇ ଦ୍ୱାରା ପ୍ରସ୍ତୁତ କି ବୋଲି ପଚାରିବାରୁ ସେ ଜାଣି ନ ଥିବା କହିଥିଲେ । ଏହା ପୂର୍ବରୁ ସଞ୍ଜୟ ଆୟ ବହିର୍ଭୂତ ସମ୍ପତ୍ତି ଠୁଳ କରିଛନ୍ତି ବୋଲି ଏଆଇଏମଆଇଏମ ନେତା ତଥା ପୂର୍ବତନ ସାଂସଦ ଇମ୍‌ତିଆଜ ଜଲିଲ ଅଭିଯୋଗ ଲଗାଇ ଥିଲେ ।

ଡ୍ୟାମ୍ ନା ଟାଇମ୍ ବମ୍?

ନୂଆଦିଲ୍ଲୀ, ୧୧।୭ (ଏଜେନ୍ସି): ଉତ୍ତରପୂର୍ବ ରାଜ୍ୟ ଅରୁଣାଚଳ ପ୍ରଦେଶର ସୀମାଠାରୁ ୫୦ କିମି ଦୂରରେ ଚୀନ୍ ବିଶ୍ୱର ସର୍ବବୃହତ୍ ହାଇଡ୍ରୋପାୱାର ନଦୀ ବନ୍ଧ ନିର୍ମାଣ ଯୋଜନା କରୁଛି । ବ୍ରହ୍ମପୁତ୍ର (ଚୀନ୍‌ରେ ୟାରଲଙ୍ଗ୍ ସାଙ୍ଗପୋ ନାମରେ ପରିଚିତ) ନଦୀରେ ଏହି ଡ୍ୟାମ୍ ନିର୍ମାଣ କରିବ । ଏହା ଅରୁଣାଚଳ ପ୍ରଦେଶ ତଥା ଭାରତ ପାଇଁ ବଡ଼ ବିପଦ ସୃଷ୍ଟି କରିଛି ବୋଲି ଅରୁଣାଚଳ ପ୍ରଦେଶ ମୁଖ୍ୟମନ୍ତ୍ରୀ ପେମା ଖାଣ୍ଡୁ କହିଛନ୍ତି । ଚୀନ୍ ଏହି ଡ୍ୟାମକୁ ଅସ୍ତ୍ର ଭଳି ବ୍ୟବହାର କରିବ । ଏହା ଭାରତ ପାଇଁ ଟିକ୍‌ଟିକ୍ କରୁଥିବା ଟାଇମ ବମ୍ ସହ ସମାନ ବୋଲି ସେ ଉଲ୍ଲେଖ କରିଛନ୍ତି । ଏହି ମେଗା ଡ୍ୟାମ୍‌କୁ ବ୍ୟବହାର କରି ଚୀନ୍ ଭାରତକୁ ବହୁ ପରିମାଣରେ ପାଣି ଛାଡିବ । ଏହା ଦ୍ୱାରା ବଡ଼ ବନ୍ୟା ସୃଷ୍ଟି କରିବ । ଏହି ଡ୍ୟାମ୍ ଭାରତ ପାଇଁ ୱାଟର ବମ୍ ସଦୃଶ ହୋଇଛି ବୋଲି ସେ ସତର୍କ କରାଇ ଦେଇଛନ୍ତି । ଏହି ଡ୍ୟାମ୍ ଦ୍ୱାରା ସୀମାବର୍ତ୍ତୀ ଅଞ୍ଚଳରେ ରହୁଥିବା ଆଦିବାସୀଙ୍କ ଜୀବନ, ଭୂମି ଓ ସମ୍ବଳକୁ ଧ୍ୱଂସ କରିବାର ଆଶଙ୍କାର ରହିଛି ବୋଲି ସେ କହିଛନ୍ତି ।

ବ୍ରହ୍ମପୁତ୍ରରେ ଚୀନ ନିର୍ମାଣ କରୁଛି ବିଶ୍ୱର ବୃହତ୍ ବନ୍ଧ

ଉତ୍ତର-ପୂର୍ବ ଭାରତରେ ରଚାଇବ ଧ୍ୱଂସଲୀଳା

ଅରୁଣାଚଳ ଓ ତିବ୍ବତ ମଧ୍ୟରେ ୧, ୨୦୦ କିମିର ସୀମା ରହିଛି । ଚୀନ୍ ୧୯୫୦ରୁ ତିବ୍ବତକୁ ଦଖଲ କରି ରଖିଛି । ୧.୧୪ ଲକ୍ଷ କୋଟି ଟଙ୍କା ବିନିମୟରେ ଚୀନ୍ ବ୍ରହ୍ମପୁତ୍ର ଡ୍ୟାମ୍ ନିର୍ମାଣ କରିବ । ତେବେ ଏହି ବନ୍ଧକୁ ଚୀନ୍ ଅନେକ ସୂଚନା ଗୋପନୀୟ ରଖିଛି । ଏହା ଆଞ୍ଚଳିକ ସ୍ତରରେ ଉତ୍ତେଜନାକୁ ବୃଦ୍ଧି କରିଛି । ଏହି ବନ୍ଧ ଅରୁଣାଚଳ ପ୍ରତି ବଡ଼ ବିପଦ ସୃଷ୍ଟି କରୁଛି । ଚୀନ୍ ଅନ୍ତର୍ଜାତୀୟ ଜଳ ଚୁକ୍ତିରେ ସ୍ୱାକ୍ଷର କରି ନ ଥିବାରୁ ପରିବେଶ ଏବଂ ଭୂରାଜନୈତିକ ସ୍ଥିତି ଉପରେ ଏହି ବନ୍ଧର ପ୍ରଭାବକୁ ନେଇ ଗଭୀର ଚିନ୍ତା ପ୍ରକାଶ ପାଇଛି ।

ପଶ୍ଚିମ ତିବ୍ବତର ଅଙ୍ଗସି ହିମପ୍ରବାହରୁ ଏହି ନଦୀର ଉତ୍ପତ୍ତି ହୋଇଛି । ଭାରତ ମଧ୍ୟ ଏଭଳି ସମ୍ଭାବ୍ୟ ସ୍ଥିତିକୁ ସାମ୍ନା କରିବାକୁ ଏକ ବହୁମୁଖୀ ପ୍ରକଳ୍ପ ଆରମ୍ଭ କରିବାକୁ ଯୋଜନା କରିଛି । ଏହି ପ୍ରକଳ୍ପ ହେଲେ ଚୀନ୍ ପାଣି ଛାଡିଲେ ଭାରତ ଏହି ପାଣିକୁ ରୋକିବାରେ ସମର୍ଥ ହେବ । ଭାରତ ଏଥିପାଇଁ ଜଳ ଭଣ୍ଡାର କରିବା ସହ ସମ୍ଭାବ୍ୟ ବନ୍ୟାକୁ ରୋକିବା ପାଇଁ ତା'ର ନିୟନ୍ତ୍ରଣ କ୍ଷମତାକୁ ବୃଦ୍ଧି କରିବ । ତିବ୍ବତ ଭାରତର ଉତ୍ତରରେ ଓ ଅପେକ୍ଷାକୃତ ଉଚ୍ଚରେ ଅବସ୍ଥିତ । ତେଣୁ ସେଠାରୁ ଦକ୍ଷିଣକୁ ଆସୁଥିବା ନଦୀଗୁଡିକ ଉପରେ ଚୀନ୍‌ର ନିୟନ୍ତ୍ରଣ ରହୁଛି । ଫଳରେ ଚୀନ୍ ଏକାଧିକ ନଦୀବନ୍ଧ ନିର୍ମାଣ କରି କେବଳ ଭାରତ ନୁହେଁ, ବାଂଲାଦେଶ ପାଇଁ ମଧ୍ୟ ବିପଦ ସୃଷ୍ଟି କରିଛି । ସମ୍ଭାବ୍ୟ ବିପଦ ଓ ବନ୍ୟାସ୍ଥିତି ପାଇଁ ଭାରତ ଆବଶ୍ୟକୀୟ ପଦକ୍ଷେପ ଗ୍ରହଣ କରିବାର ଆବଶ୍ୟକତା ରହିଛି ।

ଅହମଦାବାଦ ବିମାନ ଦୁର୍ଘଟଣା ମାମଲା

ବିମାନ ଇନ୍ଧନ ସ୍ୱିଚ୍ ବନ୍ଦ ଥିଲା!

ନୂଆଦିଲ୍ଲୀ, ୧୧।୭ (ଏଜେନ୍ସି): ଅହମଦାବାଦ ବିମାନ ଦୁର୍ଘଟଣାର ପ୍ରାରମ୍ଭିକ ଯାଞ୍ଚରେ ବୋଇଂର ୭୮୭ ଡ୍ରିମ୍‌ଲାଇନରରେ କୌଣସି ଯାନ୍ତ୍ରିକ ତ୍ରୁଟି ଥିବା ଜଣାପଡ଼ି ନାହିଁ । 'ୱାଲ ଷ୍ଟ୍ରିଟ୍ ଜର୍ଣ୍ଣାଲ' ରିପୋର୍ଟରେ ଏହି ଦାବି କରାଯାଇଛି । ରିପୋର୍ଟ ଅନୁଯାୟୀ ବିମାନର ଉଭୟ ଇଞ୍ଜିନକୁ ଇନ୍ଧନ ଯୋଗାଣ ନିୟନ୍ତ୍ରଣ କରୁଥିବା ସ୍ୱିଚ୍ ବନ୍ଦ କରିଦିଆ ଯାଇଥିଲା । ଏଥିଯୋଗୁଁ ଉଡ଼ାଣ ପରେ ଇଞ୍ଜିନକୁ ଶକ୍ତି (ଥ୍ରଷ୍ଟ) ଶେଷ ହୋଇ ଯାଇଥିଲା । ସାଧାରଣତଃ ଇଞ୍ଜିନ ଚାଲୁ କିମ୍ବା ବନ୍ଦ କରିବା, କୌଣସି ଜରୁରୀକାଳୀନ ସ୍ଥିତିରେ ରିସେଟ୍ କରିବା ପାଇଁ ପାଇଲଟ୍ ଏହି ସ୍ୱିଚକୁ ବ୍ୟବହାର କରିଥାନ୍ତି । ଅନ୍ୟପକ୍ଷରେ ଦୁର୍ଘଟଣାର ପ୍ରାଥମିକ ତଦନ୍ତ ରିପୋର୍ଟକୁ ଖୁବ୍‌ଶୀଘ୍ର ସାର୍ବଜନୀନ କରାଯାଇପାରେ । ଏୟାରକ୍ରାଫ୍ଟ ଆକ୍ସିଡେଣ୍ଟ ଇନଭେଷ୍ଟିଗେସନ ବ୍ୟୁରୋ (ଏଏଆଇବି) ଏହି ମାମଲାର ତଦନ୍ତ କରୁଛି । ନିୟମ ଅନୁଯାୟୀ ଦୁର୍ଘଟଣାର ୩୦ ଦିନ ଭିତରେ ଏହି ରିପୋର୍ଟ ଅପଲୋଡ କରିବାକୁ ପଡ଼ିଥାଏ । ସୂଚନାଯୋଗ୍ୟ ଯେ ଜୁନ୍ ୧୨ ତାରିଖରେ ଅହମଦାବାଦରୁ ଲଣ୍ଡନ ଯାଉଥିବା ଏୟାର ଇଣ୍ଡିଆ ବିମାନ ଏଆଇ-୧୭୧ ଉଡ଼ାଣର କିଛି ସେକେଣ୍ଡ ମଧ୍ୟରେ ଦୁର୍ଘଟଣାଗ୍ରସ୍ତ ହୋଇଥିଲା । ଏଥିରେ ୨୭୫ ଜଣଙ୍କ ମୃତ୍ୟୁ ହୋଇଥିଲା ।

ଜରୁରୀ ଯାନ୍ତ୍ରିକ ସ୍ଥିତି ସୃଷ୍ଟି ହେଲେ ପାଇଲଟ୍ ସ୍ୱିଚ୍ ମାରନ୍ତି: ବିଶେଷଜ୍ଞ

ଆମେରିକା ଆଭିଏସନ ୱେବସାଇଟ 'ଦି ଏୟାର କଣ୍ଟ୍ରୋଲ'ର ରିପୋର୍ଟ ଅନୁଯାୟୀ ବ୍ଲାକବକ୍ସର ପ୍ରାରମ୍ଭିକ ତଥ୍ୟରୁ ଉଭୟ ଇଞ୍ଜିନର ଫୁଏଲ ସ୍ୱିଚ୍ ପରିଚାଳନା (ମୁଭମେଣ୍ଟ)ର ସୂଚନା ଦିଆଯାଇଛି । ତେବେ ପାଇଲଟଙ୍କ ଭୁଲ୍‌ର ଏପରି ହୋଇଥିଲା କି ଯାନ୍ତ୍ରିକ ତ୍ରୁଟି କିମ୍ବା ଅନ୍ୟ କୌଣସି କାରଣରୁ ତାହା ଏ ପର୍ଯ୍ୟନ୍ତ ଜଣାପଡ଼ି ନାହିଁ । ଆମେରିକା ବିଶେଷଜ୍ଞ ଜନ୍ କାକ୍ସଙ୍କ ଅନୁଯାୟୀ ଏହି ସ୍ୱିଚ୍ ଏତେ ସମ୍ବେଦନଶୀଳ ନୁହେଁ ଯେ ଭୁଲ୍‌ରେ ହାତ ବାଜିଗଲେ ଚାଲୁ ହୋଇଯିବ । ଏହାକୁ ତଳେ ହିଁଅନ୍ କିମ୍ବା ଅଫ୍ କରାଯାଇଥାଏ । ଡ୍ରିମ୍‌ଲାଇନର ବିମାନର ଦୁଇ ଇଞ୍ଜିନରେ ରନ୍ ଏବଂ କଟ୍‌ଅଫ୍ ନାମରେ ଦୁଇଟି ପୋଜିସନ ଥାଏ । ବିମାନ ଆକାଶରେ ରହି ସ୍ୱିଚ କଟ୍‌ଅଫ୍‌ରେ ଥିଲେ ଇଞ୍ଜିନକୁ ଇନ୍ଧନ ମିଳିବା ବନ୍ଦ ହୋଇଯାଏ । ଏହା ଦ୍ୱାରା ଶକ୍ତି ଶେଷ ହୋଇଯାଏ ଏବଂ ବିଦ୍ୟୁତ ଯୋଗାଣ ମଧ୍ୟ ବନ୍ଦ ହୋଇପାରେ । ଏହା ଦ୍ୱାରା କକ୍‌ପିଟ୍‌ର ଅନେକ ଉପକରଣ ବନ୍ଦ ହୋଇପାରେ । ଅନ୍ୟଜଣେ ବିଶେଷଜ୍ଞଙ୍କ ଅନୁଯାୟୀ କୌଣସି ପାଇଲଟ ବିମାନକୁ ଆସି ସ୍ୱିଚ୍ ସହ ଖେଳନ୍ତି ନାହିଁ । ଯଦି ଏପରି ହୋଇଛି ତେବେ ଜରୁରୀ ଯାନ୍ତ୍ରିକ ତ୍ରୁଟି ସୃଷ୍ଟି ହୋଇଥିବ ।

୯ ମାସ ପରେ ପାକ୍ ଅଭିନେତ୍ରୀଙ୍କ ମୃତଦେହ ଉଦ୍ଧାର

କରାଚୀ, ୧୧।୭ (ଏଜେନ୍ସି): ପାକିସ୍ତାନ ଅଭିନେତ୍ରୀ ହୁମେରା ଅସଗରଙ୍କ ମୃତ୍ୟୁ ରହସ୍ୟ ଘନେଇବାରେ ଲାଗିଛି । ୩୨ ବର୍ଷୀୟ ଏହି ଅଭିନେତ୍ରୀ କେବେ ମୃତ୍ୟୁବରଣ କରିଛନ୍ତି ସେ ନେଇ ଏବେ ସ୍ପଷ୍ଟ କରାଯାଇଛି । ପ୍ରଥମେ ସେ ୨ ମାସ ତଳେ ମୃତ୍ୟୁବରଣ କରିଥିଲେ ବୋଲି କୁହାଯାଉଥିଲା । କିନ୍ତୁ ଡିଜିଟାଲ ଓ ଫରେନସିକ୍ ପ୍ରମାଣକୁ ଭିତ୍ତିକରି ଏବେ ନୂଆ ତଥ୍ୟ ପ୍ରଦାନ କରାଯାଇଛି । ୯ ମାସ ତଳେ ଅର୍ଥାତ ଗତ ଅକ୍ଟୋବରରେ ତାଙ୍କର ମୃତ୍ୟୁ ହୋଇଥିଲା ବୋଲି କୁହାଯାଇଛି । ତାଙ୍କର ମୃତ କରାଚୀର ଏକ ଫ୍ଲାଟ୍‌ରେ ମିଳିଥିଲା । ଗତ ସେପ୍ଟେମ୍ବର ମାସଠାରୁ ତାଙ୍କ ସୋସିଆଲ ମିଡିଆ ଏକାଉଣ୍ଟରେ କୌଣସି କାର୍ଯ୍ୟକଳାପ ଦେଖିବାକୁ ମିଳିନଥିଲା । ପଡୋସୀ ତାଙ୍କୁ ଗତ ସେପ୍ଟେମ୍ବର କିମ୍ବା ଅକ୍ଟୋବରରେ ଶେଷଥର ପାଇଁ ଦେଖିଥିଲେ ବୋଲି କହିଛନ୍ତି । ତାଙ୍କ ଶବ ସମ୍ପୂର୍ଣ୍ଣ ଭାବେ ସଢିଯାଇଛି । ୨୦୨୪ ସେପ୍ଟେମ୍ବର ୧୧ରେ ସେ ଶେଷଥର ପାଇଁ ଫେସ୍‌ବୁକ୍‌ରେ ଓ ସେପ୍ଟେମ୍ବର ୩୦ରେ ଇନଷ୍ଟାଗ୍ରାମ୍‌ରେ ପୋଷ୍ଟ କରିଥିଲେ । ପ୍ରଥମେ ମୃତଦେହ ନେବାକୁ ତାଙ୍କ ପରିବାର ମନା କରିଥିଲେ । କିନ୍ତୁ ଏବେ ତାଙ୍କ ଭାଇ ମୃତଦେହ ନେବା ପାଇଁ ପ୍ରକ୍ରିୟା ପୂରା କରିଛନ୍ତି । ହୁମେରା ତାଙ୍କ ପରିବାର ସହ କୌଣସି ସମ୍ପର୍କ ରଖିନଥିଲେ । ହୁମେରା କ୍ୟାରିଅରରେ ଏକାଧିକ ସଫଳ ସିନେମାରେ ଅଭିନୟ କରିବା ସହ ଟେଲିଭିଜନ ଶୋ'ରେ ମଧ୍ୟ ନିଜର ପ୍ରତିଭା ପ୍ରଦର୍ଶନ କରିବାରେ ସଫଳ ହୋଇଥିଲେ । ତେବେ ସେ କିପରି ଓ କେଉଁ ଭଳି ସ୍ଥିତିରେ ଜୀବନ ହରାଇଛନ୍ତି ତାହା ଏବେ ମଧ୍ୟ ରହସ୍ୟ ହୋଇ ରହିଛି ।

ବିଦେଶୀ ଗଣମାଧ୍ୟମଙ୍କୁ ଅଜିତ ଡୋଭାଲଙ୍କ ଚ୍ୟାଲେଞ୍ଜ

ଚେନ୍ନଇ, ୧୧।୭ (ଏଜେନ୍ସି): 'ଅପରେସନ ସିନ୍ଦୂର' ଭାରତ ପାଇଁ ଗର୍ବର କ୍ଷଣ ଥିଲା । ଏହି ଅଭିଯାନରେ ଭାରତର କୌଣସି କ୍ଷୟକ୍ଷତି ହୋଇନାହିଁ । ବିଦେଶୀ ଗଣମାଧ୍ୟମର ଦାବିକୁ ଖାରଜ କରି ଏନଏସଏ ଅଜିତ ଡୋଭାଲ ଶୁକ୍ରବାର ଏହି ମନ୍ତବ୍ୟ ଦେଇଛନ୍ତି । କିଛି ବିଦେଶୀ ଗଣମାଧ୍ୟମ ପାକିସ୍ତାନ ଉପରେ ଭାରତର କାର୍ଯ୍ୟାନୁଷ୍ଠାନକୁ ନେଇ ପ୍ରଶ୍ନ ଉଠାଇ ଥିଲେ । ଭାରତର କ୍ଷୟକ୍ଷତି ହୋଇଥିବା ନେଇ ଦାବି କରିଥିଲେ । ଏହାକୁ ନେଇ ଡୋଭାଲ ସମାଲୋଚକଙ୍କୁ ଆହ୍ୱାନ ଦେଇଛନ୍ତି । ଭାରତ କ୍ଷୟକ୍ଷତିର ଗୋଟିଏ ବି ଫଟୋ ଅଛି ଯଦି ଦେଖାଇବାକୁ ଆହ୍ୱାନ ଦେଇଛନ୍ତି । ଗୋଟିଏ କାଚ ଯଦି ବି ଭାଙ୍ଗିଛି ତେବେ ଦେଖାଅ ବୋଲି କହିଛନ୍ତି । ଆଇଆଇଟି ମାଡ୍ରାସର ୬୨ତମ ଦୀକ୍ଷାନ୍ତ ସମାରୋହରେ ସାମିଲ ହୋଇ ଡୋଭାଲ ଏହି ଟିପ୍ପଣୀ ଦେଇଛନ୍ତି ।

ଏନଏସ୍‌ଏ କହିଛନ୍ତି ଯେ ପାକିସ୍ତାନ ଏଇଟା କଲା ସେଇଟା କଲା ଖାଲି କହୁଛନ୍ତି । କିନ୍ତୁ, ବିଦେଶୀ ଗଣମାଧ୍ୟମ କୌଣସି ଫଟୋ କିମ୍ବା ଉପଗ୍ରହ ଚିତ୍ର ଦେଖାଇ ପାରି ନାହିଁ । କ'ଣ କ୍ଷତି ହୋଇଛି ମଧ୍ୟ କହିପାରି ନାହିଁ । ଭାରତ କୌଣସି ତ୍ରୁଟି କରିନାହିଁ । ସମ୍ପୂର୍ଣ୍ଣ ସଠିକ୍ ଲକ୍ଷ୍ୟଭେଦ କରାଯାଇଥିଲା । କିଏ କେଉଁଠି ଥିଲା ତାହା ଭାରତ ଜାଣିଥିଲା । ଜ୍ଞାନକୌଶଳ ଏବଂ ୱାରଫେୟାର ମଧ୍ୟରେ ସମ୍ବନ୍ଧ ଅତ୍ୟନ୍ତ ଗୁରୁତ୍ୱପୂର୍ଣ୍ଣ ହୋଇଥାଏ । 'ଅପରେସନ ସିନ୍ଦୂର'ରେ ବ୍ରହ୍ମୋସଠାରୁ ନେଇ ରାଡାର ପର୍ଯ୍ୟନ୍ତ ସବୁ କିଛି ସ୍ୱଦେଶୀ ଥିଲା । ପାକିସ୍ତାନରେ ଆଖପାଖରେ ଥିବା ୯ଟି ଆତଙ୍କବାଦୀ ଶିବିରକୁ ନିଶାଣ କରିବା ପାଇଁ ନିଷ୍ପତ୍ତି ନିଆଯାଇଥିଲା । ଏହା ସୀମା ଅଞ୍ଚଳରେ ନ ଥିଲା । ଏହା ବ୍ୟତୀତ ଭାରତ ଆଉ କୌଣସି ଠିକଣାକୁ ନିଶାଣ କରି ନ ଥିଲା । ଭାରତ ସଠିକ୍ ଲକ୍ଷ୍ୟଭେଦ କରି ଏଗୁଡିକୁ ଧ୍ୱଂସ କରିଥିଲା । ଏଭଳି ଏକ ସଭ୍ୟତା ସହ ଆମେ ସମ୍ପର୍କ ରହିଛି ଯିଏ ହଜାର ବର୍ଷ ପର୍ଯ୍ୟନ୍ତ ସଙ୍କଟଗ୍ରସ୍ତ ଏବଂ ଲହୁ ଲୁହାଣ ଥିଲା । ଆମେ ପୂର୍ବଜମାନେ ବହୁତ କିଛି ସହିଥିଲା । ରାଷ୍ଟ୍ରର ଏହି ଧାରଣାକୁ ଜୀବନ୍ତ ରଖିବା ପାଇଁ କେତେ ଅପମାନ ଏବଂ କଷ୍ଟ ସହିଥିବା ତାହା କହିହେବନି । ରାଷ୍ଟ୍ର, ରାଜ୍ୟଠାରୁ ଅଲଗା ହୋଇଥାଏ । ଏକ ରାଷ୍ଟ୍ର ଭାବେ ଭାରତ ହଜାର ହଜାର ବର୍ଷ ହେଲା ଅସ୍ତିତ୍ୱରେ ରହିଛି ।

■ **'ଅପରେସନ ସିନ୍ଦୂର' ରେ ଭାରତ କ୍ଷୟକ୍ଷତିର ଗୋଟିଏ ଫଟୋ ଦେଖାଅ**

ମିଆଁମାରର ବୌଦ୍ଧ ମଠ ଉପରେ ଏୟାର ଷ୍ଟ୍ରାଇକ୍; ୨୩ ମୃତ

ନାପିତ୍ୟ, ୧୧।୭ (ଏଜେନ୍ସି): ମିଆଁମାରର ସାଗାଇଙ୍ଗ ଅଞ୍ଚଳରେ ଥିବା ଏକ ବୌଦ୍ଧ ମଠ ଉପରେ ଏୟାର ଷ୍ଟ୍ରାଇକ କରାଯାଇଛି । ଗୁରୁବାର ବିଳମ୍ବିତ ରାତିରେ ହୋଇଥିବା ଏହି ଆକ୍ରମଣରେ ୨୩ ଜଣ ଲୋକ ମୃତ୍ୟୁବରଣ କରିଥିବା ବେଳେ ୩୦ଜଣ ଆହତ ହୋଇଛନ୍ତି । ଲିନ୍ ତାଶୁ ଗାଁରେ ଘଟିଥିବା ଏହି ଘଟଣାରେ ୧୦ ଜଣ ଗୁରୁତର ଭାବେ ଆହତ ହୋଇଛନ୍ତି । ୧୫୦ରୁ ଊର୍ଦ୍ଧ୍ୱ ଲୋକ ଏହି ମଠରେ ଶରଣ ନେବାକୁ ଆସିଥିଲେ । ମୃତକଙ୍କ ମଧ୍ୟରେ ୪ ଛୋଟପିଲା ସାମିଲ ରହିଛନ୍ତି । ରାତି ୧ଟାରେ ଏକ ଲଡୁଆ ଜେଟ୍ ବିମାନ ମଠ ଉପରେ ବମ୍ ପକାଇଥିଲା । ତେବେ କିଏ ବା କେଉଁ ସଂଗଠନ ଏହି ଆକ୍ରମଣ କରିଛି ତାହା ଏପର୍ଯ୍ୟନ୍ତ ଜଣା ପଡ଼ିନାହିଁ । ଉଲ୍ଲେଖଥାଉ କି, ୨୦୨୧ରେ ମିଆଁମାରରେ ଗୃହଯୁଦ୍ଧ ଚାଲିଛି । ସେନାବାହିନୀ ନିର୍ବାଚିତ ସରକାରଙ୍କୁ ଶାସନରୁ ହଟାଇବର ପରେ ଏହି ଗୃହଯୁଦ୍ଧ ଆରମ୍ଭ ହୋଇଛି । ଏହି ଗୃହଯୁଦ୍ଧରେ ଏପର୍ଯ୍ୟନ୍ତ ମୋଟ୍ ଉପରେ ୭୫ ହଜାର ଲୋକ ମୃତ୍ୟୁବରଣ କଲେଣି । ଏକଦା ମିଆଁମାର ଭାରତର ଅଂଶ ରହିଥିଲା । ୧୯୩୭ରେ ମିଆଁମାର ଅର୍ଥାତ ସେତେବେଳର ବର୍ମାକୁ ବ୍ରିଟିଶ ସରକାର ଭାରତ ଏକ ରାଜ୍ୟ ଭାବେ ଘୋଷିତ କରିଥିଲା । ୧୯୪୮ ଜାନୁଆରୀ ୪ରେ ବର୍ମାକୁ ସ୍ୱାଧୀନତା ମିଳିଥିଲା ।

ଜାଗୁଆର ବିମାନ ଦୁର୍ଘଟଣା

୧୨୦୦ ପରିବାରକୁ ବଞ୍ଚାଇଦେଲେ ପାଇଲଟ୍

ଜୟପୁର, ୧୧।୭ (ଏଜେନ୍ସି): ରାଜସ୍ଥାନ ଚୁରୁରେ ବୁଧବାର ଭାରତୀୟ ବାୟୁସେନାର ଏକ ଜାଗୁଆର ବିମାନ ଦୁର୍ଘଟଣାଗ୍ରସ୍ତ ହୋଇଥିଲା । ଏଥିରେ ୨ ପାଇଲଟ ସହିଦ ହୋଇଥିଲେ । ହରିୟାଣା ରୋହତକର ସ୍ୱାତ୍ରନ ଲିଡ ଲୋକେନ୍ଦ୍ର ସିଂହ ସାନ୍ଧୁ (୪୪) ଏବଂ ପାଲିର ଖିମ୍ବାଦୀ ଗ୍ରାମର ଫ୍ଲାଇଟ ଲେଫ୍ଟନାଣ୍ଟ ଋଷିରାଜ (୨୩) ପ୍ରାଣ ହରାଇ ଥିଲେ । ଦୁଇ ପାଇଲଟ ସହିଦ ହୋଇ ଗାଁର ୧୨୦୦ ପରିବାରକୁ ବଞ୍ଚାଇ ଦେଇଥିଲେ । ଉଭୟେ ଶେଷ ସମୟ ନିଜ ଦାୟିତ୍ୱ ଏବଂ କର୍ତ୍ତବ୍ୟକୁ ଭୁଲି ନ ଥିଲେ । ଭାନୁଦା ଗ୍ରାମର ଗ୍ରାମବାସୀ ଏହି କହିଛନ୍ତି । ଏହି ଗାଁ ଲୋକେ ଲଡୁଆ ବିମାନ ଦୁର୍ଘଟଣାଗ୍ରସ୍ତ ହେବାର କରୁଣ ଦୃଶ୍ୟ ଦେଖିଥିଲେ । ବୁଧବାର ଦ୍ୱିପହର ୧୨ଟା ୪୦ରେ ଗାଁଠୁ ଦୁଇ କିମି ଦୂର ଶୂନଶାନ ଅଞ୍ଚଳରେ ଏହି ଦୁର୍ଘଟଣା ଘଟିଥିଲା । ଘଟଣାସ୍ଥଳରୁ ଦୁଇ ପାଇଲଟଙ୍କ ମୃତଦେହର ଖଣ୍ଡ ବିଖଣ୍ଡିତ ଅଂଶ ଉଦ୍ଧାର କରାଯାଇଥିଲା । ସୂଚନା ଅନୁଯାୟୀ ଭାନୁଦା ବିଦାବତାନ ଏବଂ ଭାନୁଦା ଚାରନାନ ଗ୍ରାମରେ ପ୍ରାୟ ୧୨୦୦ ପରିବାର ରହୁନ୍ତି । ଭାନୁଦାରୁ ରାଜଲଦେସର ଯିବା ରାସ

ବିଶ୍ୱବିଦ୍ୟାଳୟ ପରିଚାଳନା କରିବେ ସରକାର!

ପୁଲିସ୍ ହାଉସିଂ ବୋର୍ଡ ମାଧ୍ୟମରେ ଉନ୍ନତିକରଣ ଓ ରକ୍ଷଣାବେକ୍ଷଣ ଯୋଜନା

ଭୁବନେଶ୍ୱର, ୧୧।୭ (ସମିସ): ସରକାରୀ ମହାବିଦ୍ୟାଳୟ ପରି ବିଶ୍ୱବିଦ୍ୟାଳୟକୁ ମଧ୍ୟ ପରିଚାଳନା କରିବେ ସରକାର। କୁଳପତିଙ୍କ ସମେତ ଅଧ୍ୟାପକ/ଅଧ୍ୟାପିକା ଓ କର୍ମଚାରୀଙ୍କୁ ସରକାରୀ ଟ୍ରେଜେରୀରୁ ସିଧାସଳଖ ଦରମା ପ୍ରଦାନ କରାଯିବ। ପୂର୍ବରୁ ବିଶ୍ୱବିଦ୍ୟାଳୟକୁ ସମସ୍ତ କର୍ମଚାରୀଙ୍କ ଦରମା ପ୍ରଦାନ କରାଯାଉଥିଲା। ଏଥିରେ ପରିବର୍ତ୍ତନ କରିବାକୁ ବହୁ ଆଗରୁ ପ୍ରସ୍ତାବ ରହିଛି। ସମ୍ପ୍ରତି ଏହାକୁ କାର୍ଯ୍ୟକାରୀ କରିବାକୁ ବିଚାରବିମର୍ଶ ଆରମ୍ଭ ହୋଇଛି।

ସୂଚନା ଅନୁଯାୟୀ, ପ୍ରସ୍ତାବକୁ କାର୍ଯ୍ୟକାରୀ କରିବା ପାଇଁ ଅନୁଷ୍ଠିତ ବୈଠକରେ ବ୍ୟାପକ ଆଲୋଚନା ହୋଇଛି। ବହୁ ଅଧିକାରୀ ଏହାକୁ ନେଇ ସହମତ ହୋଇଛନ୍ତି। ବିଶ୍ୱବିଦ୍ୟାଳୟ ପ୍ରଶାସନ ଉପରୁ ଚାପ କମିବା ସହ ନିରପେକ୍ଷ ଭାବେ ଦରମାପ୍ରଦାନ କରାଯାଇ ପାରିବ। କର୍ମଚାରୀଙ୍କ ଦରମା ପାଇବାରେ କୌଣସି ପ୍ରକାର ସମସ୍ୟା ହେବନାହିଁ। ସେହିପରି ବିଶ୍ୱବିଦ୍ୟାଳୟ ଭିତ୍ତିଭୂମି ଉନ୍ନତିକରଣ ଏବଂ ରକ୍ଷଣାବେକ୍ଷଣ ଭାର

କମିବ ବିଶ୍ୱବିଦ୍ୟାଳୟ ସ୍ୱାୟତ୍ତତା
ବିରୋଧ ଆଶଙ୍କାରେ ନିଷ୍ପତ୍ତି ବିଳମ୍ବ

ସରକାର ନିଜ ହାତକୁ ନେବାକୁ ବିଚାର କରୁଛନ୍ତି। ଏପରି ହେଲେ ବିଶ୍ୱବିଦ୍ୟାଳୟକୁ ଆଉ କୌଣସି ଅନୁଦାନ ମିଳିବ ନାହିଁ। ରାଜ୍ୟ ପୁଲିସ୍ ହାଉସିଂ ବୋର୍ଡ ମାଧ୍ୟମରେ ଉନ୍ନତିକରଣ କରାଯିବ। ନୂତନ କୋଠା ସମେତ ରକ୍ଷଣାବେକ୍ଷଣ ଦାୟିତ୍ୱ ମଧ୍ୟ ସେହି ସଂସ୍ଥା କରିବ। ଫଳରେ ବିଶ୍ୱବିଦ୍ୟାଳୟର ସ୍ୱାୟତ୍ତତା ହ୍ରାସ ପାଇବ। ଯାହାକୁ ନେଇ ଛାତ୍ର ଆନ୍ଦୋଳନ ଓ ବିରୋଧର ସମ୍ମୁଖୀନ ହେବାର ଆଶଙ୍କା ରହିଛି। ଆଗକୁ ବିଶ୍ୱବିଦ୍ୟାଳୟରେ ଛାତ୍ରସଂସଦ ନିର୍ବାଚନ କରିବାକୁ ସରକାର ପ୍ରସ୍ତୁତି ଚଳାଇଛନ୍ତି। ଦୁର୍ଗାପୂଜା ଛୁଟି ପୂର୍ବରୁ ନିର୍ବାଚନ ସରିବ। ଏଣୁ ଦୀର୍ଘ ବର୍ଷ ପରେ ହେବାକୁ ଥିବା ନିର୍ବାଚନ ପୂର୍ବରୁ କୌଣସି ରିସ୍କ ନେବାକୁ ସରକାର ଚାହୁଁ ନାହାନ୍ତି।

ଅନ୍ୟପକ୍ଷରେ ରାଜ୍ୟରେ ସାମ୍ଭାବ୍ୟ ମନ୍ତ୍ରିମଣ୍ଡଳ ଅଦଳବଦଳ ପ୍ରକ୍ରିୟା ଏହି ନିଷ୍ପତ୍ତିକୁ ବିଳମ୍ବିତ କରୁଥିବା ଜଣାପଡ଼ିଛି। କାରଣ ଉଚ୍ଚଶିକ୍ଷା ବିଭାଗ ବଦଳିବା ନେଇ ଚର୍ଚ୍ଚା ଜୋର୍ ହୋଇଛି। କୁଳପତି ନିଯୁକ୍ତି ପ୍ରକ୍ରିୟା ଜାରି ରହିଥିବାବେଳେ ଅଧ୍ୟାପକ ଓ କର୍ମଚାରୀ ନିଯୁକ୍ତ କରିବାକୁ ପ୍ରକ୍ରିୟା ଆରମ୍ଭ ହୋଇଛି। ଏପରି ସ୍ଥିତିରେ ଟିକିଏ ଏପଟସେପଟ ହେଲେ ମନ୍ତ୍ରୀ ପଦ ଯିବାର ଆଶଙ୍କା ବଢ଼ିଯିବ। ଏଣୁ ବିଶ୍ୱବିଦ୍ୟାଳୟ ଅଧ୍ୟାପକ ଓ କର୍ମଚାରୀଙ୍କୁ ସିଧାସଳଖ ଦରମା ପ୍ରଦାନ କରିବା ନିଷ୍ପତ୍ତିରେ ଉଚ୍ଚଶିକ୍ଷା ମନ୍ତ୍ରୀ ମୋହର ମାରିବା ବଦଳରେ ଆଡ଼େଇ ଯାଇଥିବା ଜଣାପଡ଼ିଛି।

ଡ୍ରାଇଭରଙ୍କୁ ମାଡ଼ ଘଟଣାରେ ୮ ଗିରଫ

ବଲାଙ୍ଗିର,୧୧।୭ (ସମିସ): ବଲାଙ୍ଗିର ଜିଲ୍ଲାରେ ଡ୍ରାଇଭରଙ୍କୁ ଡ୍ରାଇଭରଙ୍କ ମାଡ଼ ଘଟଣାରେ ୮ ଜଣଙ୍କୁ ପୁଲିସ ଗିରଫ କରିଛି। ଗିରଫ ଅଭିଯୁକ୍ତ ଡ୍ରାଇଭରମାନେ ଗୁରୁବାର ପୁଇଁନ୍ତଲା ଥାନା ବଇରାସର ଟୋଲ ଗେଟ ନିକଟରେ ଜଣେ ଡ୍ରାଇଭରଙ୍କୁ ମାଡ଼ମାରି ଗୁରୁତର କରିଥିବା ପୁଇଁନ୍ତଲା ଥାନାରେ ଅଭିଯୋଗ ହୋଇଥିଲା। ସୂଚନା ଅନୁସାରେ ବଲାଙ୍ଗିର ଜିଲ୍ଲା ପୁଇଁନ୍ତଲା ଥାନା ବଇରାସର ଟୋଲଗେଟ୍ ନିକଟରେ ଡ୍ରାଇଭର ସଂଘ ପକ୍ଷରୁ ଆନ୍ଦୋଳନ କରାଯାଉଥିଲା। ଗୁରୁବାର ଅପରାହ୍ନରେ ସୋନପୁର ପଟୁ ବଲାଙ୍ଗିରକୁ ଏକ ଗାଡି ଆସୁଥିବା ବେଳେ ଉକ୍ତ ଗାଡିକୁ ସଂଘର ସଦସ୍ୟମାନେ ଅଟକାଇ ଥିଲେ। ଅଟକାଇବା ପରେ ଡ୍ରାଇଭର ସହ ଯୁକ୍ତିତର୍କ କରିଥିଲେ। ଏହି ସମୟରେ କିଛି ଡ୍ରାଇଭର ମିଶି ଉକ୍ତ ଗାଡ଼ିର ଡ୍ରାଇଭର ମନୋଜ ବଗର୍ତ୍ତିଙ୍କୁ ମାଡ଼ ମାରିଥିଲେ। ସେ ଗୁରୁତର ହୋଇ ଡାକ୍ତରଖାନାରେ ଭର୍ତ୍ତି ହୋଇଥିଲେ। ଏନେଇ ସେ ପୁଇଁନ୍ତଲା ଥାନାରେ ଲିଖିତ ଅଭିଯୋଗ କରି ପରେ ପୁଲିସ ତଦନ୍ତ ଆରମ୍ଭ କରିଥିଲା। ଏହି ଘଟଣାରେ ପୁଇଁନ୍ତଲା ପୁଲିସ କେସ ନଂ ୨୦୪/୨୫ରେ ମାମଲା ରୁଜୁ କରି ୮ ଜଣ ଅଭିଯୁକ୍ତଙ୍କୁ ଗିରଫ କରି

କୋର୍ଟଚାଲାଣ କରିଥିବା ଜଣାପଡିଛି। ଗିରଫ ଅଭିଯୁକ୍ତ ଡ୍ରାଇଭରମାନେ ଦଶପୁର ଗାଁର ତାରାକାନ୍ତ ବାରିକ, କୁରେଇଭନା ଗାଁର ବିଜୟ ପଧାନ, ଖଇରଭାଡି ଗାଁର ମିତ୍ରଭାନୁ ଦାସ, ଡୁମେରବାହାଲ ଗାଁର ରାମ କୁମାର, ଠଲକୋମୁଣ୍ଡା ଗାଁର ଅଚ୍ୟୁତ ସେଠ, ମରାଦୁଗୁଜା ଗାଁର ନିରଞ୍ଜନ ବାଗ, ଚନ୍ଦନପାଲି ଗାଁର ବାଦଲ କୁଦେଇ, ପଦମପୁର ଗାଁର ମଧୁସୁଦନ ସେଠ ବୋଲି ଜଣାପଡିଛି। ସମସ୍ତ ଡ୍ରାଇଭର ସୋନପୁର ଜିଲ୍ଲା ତରଭା ଥାନା ଅଞ୍ଚଳର ବୋଲି ପୁଲିସ ସୂଚନା ଦେଇଛି।

ନାବାଳିକା ଦୁଷ୍କର୍ମକାରୀଙ୍କୁ ୨୦ବର୍ଷ କାରାଦଣ୍ଡ

ଅନୁଗୋଳ,୧୧।୭ (ସମିସ): ଜଣେ ନାବାଳିକାଙ୍କୁ ଦୁଷ୍କର୍ମ ମାମଲାର ବିଚାର କରି ଅନୁଗୋଳ ଅତିରିକ୍ତ ଜିଲ୍ଲା ଓ ସେସନ୍ସ ଜଜ ତଥା ସ୍ୱତନ୍ତ୍ର ପୋକ୍ସୋ କୋର୍ଟ ଅଭିଯୁକ୍ତଙ୍କୁ ଦୋଷୀ ସାବ୍ୟସ୍ତ କରିବା ସହ ୨୦ବର୍ଷ ସଶ୍ରମ କାରାଦଣ୍ଡରେ ଦଣ୍ଡିତ କରିଛନ୍ତି। ଏଥିସହ ୧୦ହଜାର ଟଙ୍କା ଜରିମାନା କରିଛନ୍ତି। ଜରିମାନା ଅନାଦେୟ ଅଧିକ ୧ବର୍ଷ ଜେଲଦଣ୍ଡ ଭୋଗିବାକୁ ରାୟରେ ଉଲ୍ଲେଖ କରିଛନ୍ତି। ପୀଡ଼ିତାଙ୍କୁ ୫ଲକ୍ଷ ଟଙ୍କା ଅନୁକମ୍ପାମୂଳକ ସହାୟତା ପ୍ରଦାନ କରିବା ପାଇଁ ଜିଲ୍ଲା ଆଇନ ସେବା ପ୍ରାଧୀକରଣକୁ ନିର୍ଦ୍ଦେଶ ଦେଇଛନ୍ତି। ଦଣ୍ଡିତ ବ୍ୟକ୍ତି ହେଲେ ଅନୁଗୋଳ ଜିଲ୍ଲା ନିଶା ଶିଳ୍ପାଞ୍ଚଳ ଥାନା ମାଳିବ୍ରାହ୍ମଣୀ ଗ୍ରାମର ସନାତନ ନାଏକ।

ମାମଲାର ବିବରଣୀ ଅନୁଯାୟୀ, ୨୦୨୪ ମାର୍ଚ୍ଚ ୭ ମଧ୍ୟାହ୍ନରେ ସନାତନ ସେହି ଥାନା ଅଞ୍ଚଳର ଜଣେ ନାବାଳିକାଙ୍କୁ ଦୁଷ୍କର୍ମ କରିଥିବା ପୀଡ଼ିତାଙ୍କ ମା' ଥାନାରେ ଲିଖିତ ଅଭିଯୋଗ କରିଥିଲେ। ପୁଲିସ ମାମଲା ରୁଜୁ କରି ତଦନ୍ତ କରିବା ସହ ସନାତନଙ୍କୁ ଗିରଫ କରି କୋର୍ଟ ଚାଲାଣ କରିଥିଲା। ଶୁକ୍ରବାର ସ୍ୱତନ୍ତ୍ର ପୋକ୍ସୋ ଜଜ୍ ସୌମ୍ୟା ଶୁଭଦର୍ଶିନୀ ଏହି ମାମଲାର ଶୁଣାଣି କରି ୧୬ଜଣ ସାକ୍ଷୀଙ୍କ ବୟାନ ଓ ସମସ୍ତ ପ୍ରମାଣ ଆଧାରରେ ସନାତନଙ୍କୁ ଦୋଷୀ ସାବ୍ୟସ୍ତ କରି ଦଣ୍ଡାଦେଶ ଶୁଣାଇଛନ୍ତି। ସରକାରଙ୍କ ପକ୍ଷରୁ ସ୍ୱତନ୍ତ୍ର ପିପି ସରୋଜ କୁମାର ପଟ୍ଟନାୟକ ଏହି ମାମଲା ପରିଚାଳନା କରୁଥିଲେ।

ବିଦ୍ୟୁତ୍ ଆଘାତରେ ଯୁବକଙ୍କ ମୃତ୍ୟୁ

ପରଜଙ୍ଗ,୧୧।୭ (ସମିସ): ଢେଙ୍କାନାଳ ଜିଲ୍ଲା ପରଜଙ୍ଗ ବ୍ଲକ କୁଆଳୁ ଗ୍ରାମରେ ଶୁକ୍ରବାର ଅପରାହ୍ନରେ ବିଦ୍ୟୁତ୍ ଆଘାତରେ ଜଣେ ଯୁବକଙ୍କ ମୃତ୍ୟୁ ହୋଇଛି। ମୃତକ ହେଲେ ଗ୍ରାମର ଶୁକଦେବ ସାହୁଙ୍କ ପୁଅ ଜଳଧର ସାହୁ (୫୩)। ଜଳଧର ନିଜ ଘରେ ବିଦ୍ୟୁତ୍ ମରାମତି କରୁଥିବା ସମୟରେ ବିଦ୍ୟୁତ୍ ସଂସ୍ପର୍ଶରେ ଆସି ଗୁରୁତର ହୋଇପଡ଼ିଥିଲେ। ପରିବାର ଲୋକେ ତାଙ୍କୁ ପରଜଙ୍ଗ ମେଡିକାଲରେ ଭର୍ତ୍ତି କରିଥିଲେ ମଧ୍ୟ ଡାକ୍ତର ମୃତ ଘୋଷଣା କରିଥିଲେ।

ପରିବାର ଲୋକଙ୍କ ଅଭିଯୋଗ ଅନୁଯାୟୀ ଆଜକୁ ୧୫ ଦିନ ତଳେ କୁଆଳୁ ଅଞ୍ଚଳରେ ବଜ୍ରପାତ ହୋଇଥିଲା। ଏହାର ପ୍ରଭାବରେ ଜଳଧରଙ୍କ ଘରେ ଲାଗିଥିବା ବିଦ୍ୟୁତ୍ ମିଟର ସମେତ ଅନ୍ୟାନ୍ୟ ସରଞ୍ଜାମ ପୋଡ଼ିଯାଇଥିଲା। ଏହାକୁ ସଜାଡ଼ିବା ପାଇଁ ବିଦ୍ୟୁତ୍ ବିଭାଗ କର୍ମଚାରୀଙ୍କୁ ଅବଗତ କରିଥିଲେ। ହେଲେ ୧୫ ଦିନ ବିତିଯାଇଥିଲେ ସୁଦ୍ଧା ବିଦ୍ୟୁତ କର୍ମଚାରୀ ମରାମତି ନ କରିବାରୁ ଶୁକ୍ରବାର ଜଳଧର ନିଜେ ମରାମତି କରୁଥିବା ସମୟରେ ଏପରି ଘଟଣା ଘଟିଛି। ଜଳଧରଙ୍କ ମୃତ୍ୟୁ ପାଇଁ ପରିବାର ଲୋକେ ବିଦ୍ୟୁତ୍ ବିଭାଗକୁ ଦାୟୀ କରିଛନ୍ତି। ତାଙ୍କ ପରିବାରକୁ କ୍ଷତିପୂରଣ ପ୍ରଦାନ କରିବାକୁ ଦାବି ହୋଇଛି।

■ ଫସାଇ ଦେଲା ଅଭିଯୁକ୍ତ

ଅପହରଣକାରୀ ଭାବି ପୁଲିସକୁ ପିଟିଲେ ଗ୍ରାମବାସୀ

ବାଲିଗୁଡ଼ା,୧୧।୭ (ସମିସ): ଅଭିଯୁକ୍ତକୁ ଧରିବାକୁ ଆସିଥିବା ପୁଲିସକୁ ଫସାଇ ଦେଲା ଅଭିଯୁକ୍ତ। ତାକୁ ଅପହରଣ କରିବାକୁ କେତେକ ଲୋକ ଆସିଥିବା ଗ୍ରାମବାସୀଙ୍କୁ ଜଣାଇବା ପରେ ଗ୍ରାମବାସୀ କିଛି ନବୁଝି ସାଦା ପୋଷାକରେ ଥିବା ପୁଲିସକୁ ନିସ୍ତୁକ ମାଡ଼ ମାରିଛନ୍ତି। ଏଭଳି ଘଟଣା ଘଟିଛି କନ୍ଧମାଳ ଜିଲ୍ଲା ବାଲିଗୁଡ଼ା ଅଞ୍ଚଳରେ। ମାଡ଼ ଖାଇଥିବା କଳାହାଣ୍ଡିର ୩ ପୁଲିସଙ୍କୁ ତୁମୁଡ଼ିବନ୍ଧ ପୁଲିସ ଗ୍ରାମବାସୀଙ୍କ କବଳରୁ ଉଦ୍ଧାର କରିଥିଲା।

ପ୍ରକାଶ ଯେ, କନ୍ଧମାଳ ଜିଲ୍ଲା ବାଲିଗୁଡ଼ା ବ୍ଲକ ପୁସାଙ୍ଗିଆକୁ ଗଞ୍ଜେଇ ଚୋରା ଚାଲାଣରେ ସମ୍ପୃକ୍ତ ଜଣେ ଅଭିଯୁକ୍ତକୁ ଧରିବାକୁ ଆସିଥିଲା କଳାହାଣ୍ଡି ପୁଲିସ। କିନ୍ତୁ ଅଭିଯୁକ୍ତ ଜଣକ ପୁଲିସ ହାତରୁ ଖସିଯାଇଥିଲା। ପରେ ପୁଲିସକୁ ଫସାଇବା ପାଇଁ ଫୋନ୍ ଯୋଗେ ତାର ସହକର୍ମୀ ଓ ଗ୍ରାମବାସୀଙ୍କୁ ମିଛ ଖବର ଦେଇଥିଲା ଯେ, ତାକୁ ଏକ କାର୍‌ରେ କିଛି କଳାହାଣ୍ଡି ଲୋକ ଅପହରଣ କରିବାକୁ ଆସିଛନ୍ତି ଏବଂ ସେମାନଙ୍କ ହାବୁଡ଼ରୁ ସେ ଖସି ଆସି ଜଙ୍ଗଲରେ ଲୁଚିଛି। ଏହାପରେ ଗ୍ରାମବାସୀ ଓ ତାଙ୍କ ସହକର୍ମୀ ପିଛାକରି କଳାହାଣ୍ଡିରୁ ଆସିଥିବା ପୁଲିସ ଗାଡ଼ିକୁ କୃର୍ତ୍ତମଗଡ ଟୋଲ୍‌ଗେଟ୍ ନିକଟରେ ଅଟକାଇ କର୍ମଚାରୀଙ୍କୁ ନିସ୍ତୁକ ମାଡ଼ ମାରିଥିଲେ। ସୋମାନେ ପୁଲିସ ପରିଚୟ ଦେଇଥିଲେ ମଧ୍ୟ ଶୁଣିନଥିଲେ ଅଞ୍ଚଳବାସୀ। ବହୁ ସମୟ ପରେ ତୁମୁଡ଼ିବନ୍ଧ ପୁଲିସ ପହଞ୍ଚିବାରୁ ପରିସ୍ଥିତି ନିୟନ୍ତ୍ରଣକୁ ଆସିଥିଲା। ଘଟଣା ସ୍ଥଳରେ ତୁମୁଡ଼ିବନ୍ଧ ଥାନା ଅଧିକାରୀ ଆଶୁତୋଷ ଜେନା ପହଞ୍ଚି ସାଦା ପୋଷାକରେ କଳାହାଣ୍ଡିର ତିନି ପୁଲିସ ଅଧିକାରୀକୁ ମୁକୁଳାଇ ଥାନାକୁ ଆଣିଥିଲେ। ଘଟଣାରେ ସମ୍ପୃକ୍ତ ଗ୍ରାମବାସୀଙ୍କୁ ଅଟକ ରଖି ଅଧିକ ତଦନ୍ତ ଚାଲିଥିବା ତୁମୁଡ଼ିବନ୍ଧ ଥାନା ଅଧିକାରୀ ଆଶୁତୋଷ ଜେନା କହିଛନ୍ତି।

■ ଡ୍ରାଇଭର ମହାସଂଘ ଆନ୍ଦୋଳନର ପ୍ରଭାବ

୪୦ କିମି ଚାଲିଚାଲି ଗଲେ ଭିନ୍ନକ୍ଷମ

ଭଦ୍ରକ,୧୧।୭ (ସମିସ): ରାଜ୍ୟବ୍ୟାପୀ ଡ୍ରାଇଭର ମହାସଂଘର ଆନ୍ଦୋଳନ ଆଜି ୪ର୍ଥ ଦିନରେ ପହଞ୍ଚିଛି। ବସ ଚଳାଚଳ ବନ୍ଦ ହେତୁ ଲୋକେ ନାହିଁ ନଥିବା ଦୁର୍ଦ୍ଦଶାରେ ସମ୍ମୁଖୀନ ହେଉଛନ୍ତି। ଆଉ ଏହି ଦୁର୍ଦ୍ଦଶାରେ ପଡି ବହୁ କଷ୍ଟକରି ଦୀର୍ଘ ୪୦କିମି ରାସ୍ତା ଅତି ଅତିକ୍ରମ କରିଛନ୍ତି ଚାନ୍ଦବାଲି ଅଂଚଳର ଜଣେ ଭିନ୍ନକ୍ଷମ। ସୂଚନାଯୋଗ୍ୟ ଯେ, ସେକ ସିରାଜ ନାମକ ଏହି ଭିନ୍ନକ୍ଷମ ବ୍ୟକ୍ତି ଯିଏ କି କଲିକତାରୁ ଟ୍ରେନ ଯୋଗେ ଭଦ୍ରକରେ ପହଞ୍ଚି ନିଜ ଘର ଧାମରା ଅଞ୍ଚଳକୁ ବାହାରିଥିଲେ; ହେଲେ ଭଦ୍ରକକୁ କୌଣସି ବସ୍ ଚଳାଚଳ କରୁ ନ ଥିବାରୁ ସେ ଚାଲି ଚାଲି ଘରକୁ ଯାଉଛନ୍ତି। ଦୁଇଦିନ ହେଲା ୪୦ କିମି ଅତିକ୍ରମ କରି ସାରିଲେଣି; ହେଲେ ଘରେ ପହଞ୍ଚିବାକୁ ଆହୁରି ୨୦ କିମି ଚାଲିବାକୁ ପଡିବ।

ଓଡ଼ିଶା-ଝାଡ଼ଖଣ୍ଡ ସୀମାରେ ପୁଲିସକୁ ବଡ଼ ସଫଳତା

ସରଣ୍ଡା ଜଙ୍ଗଲରୁ ୧୮ ଆଇଇଡି ଜବତ

ରାଉରକେଲା,୧୧।୭ (ସମିସ): ଓଡ଼ିଶା-ଝାଡ଼ଖଣ୍ଡ ସୀମାରେ ଝାଡ଼ଖଣ୍ଡ ପୁଲିସକୁ ମିଳିଛି ବଡ଼ ସଫଳତା। ଝାଡ଼ଖଣ୍ଡ ରାଜ୍ୟର ସରଣ୍ଡା ଜଙ୍ଗଲରେ ନକ୍ସଲଙ୍କ ଏକ ବଡ଼ଧରଣର ଯୋଜନାକୁ ପଣ୍ଡ କରିଛନ୍ତି ସୁରକ୍ଷା ବାହିନୀ। ସୀମାନ୍ତବର୍ତ୍ତୀ ସରଣ୍ଡା ଜଙ୍ଗଲରୁ ମାଓବାଦୀମାନେ ଖଞ୍ଜିଥିବା ୧୮ଟି ଆଇଇଡିକୁ ବମ୍‌ସ୍କ୍ୱାଡ୍ ଦ୍ୱାରା ନିଷ୍କ୍ରିୟ କରାଯାଇଛି। ଏକ ସପ୍ତାହ ମଧ୍ୟରେ ଝାଡ଼ଖଣ୍ଡ ପୁଲିସ ଦ୍ୱାରା ୬୪ଟି ଆଇଇଡି ଉଦ୍ଧାର ହୋଇଥିବା ସୂଚନା ମିଳିଛି। ସରଣ୍ଡା ଜଙ୍ଗଲରେ କମ୍ବିଂ କରୁଥିବା ସୁରକ୍ଷା ଯବାନଙ୍କ ଜୀବନପ୍ରତି ହାନୀ ପହଞ୍ଚାଇବା ପାଇଁ ମାଓବାଦୀମାନେ ବିଭିନ୍ନସ୍ଥାନରେ ଆଇଇଡି ପୋତିଥିବା କୁହାଯାଉଛି।

ସୂଚନା ଅନୁସାରେ ଝାଡ଼ଖଣ୍ଡ ରାଜ୍ୟ ଚାଇବାସା ଓ ଖୁଣ୍ଟି ଜିଲ୍ଲା ସୀମାରେ ଥିବା ସରଣ୍ଡାର କୋଲହାନ ନିକଟ କୋଚାଙ୍ଗ ଜଙ୍ଗଲରୁ ଗୁରୁବାର ରାତିରେ ସୁରକ୍ଷା ଯବାନମାନେ କମ୍ବିଂ କଲାବେଳେ ୧୮ଟି

ବମ୍‌ସ୍କ୍ୱାଡ୍ ଦ୍ୱାରା ନିଷ୍କ୍ରିୟ ସପ୍ତାହରେ ୬୪ଟି ଆଇଇଡି ଉଦ୍ଧାର

ଆଇଇଡିକୁ ମାଟିତଳେ ପୋତା ଯାଇଥିବା ଅବସ୍ଥାରେ ଜବତ କରିଛନ୍ତି। ପ୍ରତ୍ୟେକର ଓଜନ ୩ କେଜି ରହିଥିବା ସୂଚନା ମିଳିଛି। ସୁରକ୍ଷା ବାହିନୀଙ୍କୁ ଟାର୍ଗେଟ କରି ଏହି ଲ୍ୟାଣ୍ଡମାଇନ ବିଛାଯାଇଥିବା ସ୍ପଷ୍ଟ ହୋଇଛି। ଝାଡ଼ଖଣ୍ଡ ଜାଗୁଆର ଏବଂ ସିଆରପିଏଫ ଯବାନ ସହ ଚାଇବାସା ଏବଂ ଖୁଣ୍ଟି ପୁଲିସ ମିଳିତ ଭାବେ ସର୍ଚ୍ଚ ଅପରେସନ ଚାଲିଥିବାବେଳେ ଏହି ସଫଳତା ମିଳିଛି। ସେହିପରି ଗତ ୭ ତାରିଖ ରାତିରେ ଓଡିଶା - ଝାଡ଼ଖଣ୍ଡ ସୀମାନ୍ତବର୍ତ୍ତୀ ଟୋକଲ ଥାନା ଅଧୀନ ସରଣ୍ଡା ଜଙ୍ଗଲରୁ ୧୬ଟି ଆଇଇଡିକୁ ସୁରକ୍ଷା ଯବାନମାନେ ଜବତ କରିଥିଲେ। ପ୍ରତ୍ୟେକ ଆଇଇଡିର ଓଜନ ୨ କେଜି ଥିଲା ବୋଲି ସୂଚନା ମିଳିଛି। ଝାଡ଼ଖଣ୍ଡ ଓଡ଼ିଶା ସୀମା ଚାଇବାସା ଟୋକଲ ଥାନା ସରଣ୍ଡା ଜଙ୍ଗଲରେ ସୁରକ୍ଷା ବାହିନୀଙ୍କୁ ଟାର୍ଗେଟ କରି ଖଞ୍ଜା ଯାଇଥିବା ଏହି ୧୬ଟି ଆଇଇଡି ଟିଫିନ ବୋମାକୁ ଉଦ୍ଧାର କରି ଏହାକୁ ନିଷ୍କ୍ରିୟ କରାଯାଇଥିଲା। ସେହିପରି ଗତ ୪ ତାରିଖରେ ଝାଡ଼ଖଣ୍ଡ ସୀମାନ୍ତବର୍ତ୍ତୀ ଚାଇବାସା ଜିଲ୍ଲା ଟୋକଲ ଥାନା ଅଧୀନ ଦଲଭଙ୍ଗା ସରଣ୍ଡା ଜଙ୍ଗଲରୁ ୩୦ ଟିଫିନ ଆଇଇଡି ସୁରକ୍ଷା ଯବାନମାନେ ଜବତ କରିଥିଲେ। ପ୍ରତ୍ୟେକ ଆଇଇଡିର ଓଜନ

୨ କେଜି ହେବ ବୋଲି ଜଣାପଡ଼ିଥିଲା। ସୁରକ୍ଷା ବାହିନୀଙ୍କୁ ଟାର୍ଗେଟକରି ଖଞ୍ଜା ଯାଇଥିବା ଏହି ଆଇଇଡି ବୋମାଗୁଡ଼ିକୁ ଉଦ୍ଧାର କରାଯାଇଥିଲା। ସୂଚନାଯୋଗ୍ୟ ଟପ୍ ମାଓନେତା ଅସୀମ ମଣ୍ଡଳ ସହ ମିସିର, ମୋଛୁ, ଅନମୋଲ ବର୍ତ୍ତମାନ ସରଣ୍ଡା ଜଙ୍ଗଲରେ ସକ୍ରିୟ ରହିଥିବାରୁ ଝାଡ଼ଖଣ୍ଡ ପୁଲିସ ପକ୍ଷରୁ ଏହି ସର୍ଚ୍ଚ ଅପରେଶନ ଜାରି ରହିଛି।

ପୂର୍ବତନ ସରପଞ୍ଚଙ୍କୁ ହତ୍ୟା

ରାସ୍ତାରେ ଗୋଡେଇ ହାଣିଲେ ଦୁର୍ବୃତ୍ତ; ୨ ଅଟକ

ସୋନପୁର,୧୧।୭ (ସମିସ): ସୁବର୍ଣ୍ଣପୁର ଜିଲ୍ଲାରେ ଆଇନ ଶୃଙ୍ଖଳା ପରିସ୍ଥିତି ଧିରେ ଧିରେ ବିପର୍ଯ୍ୟସ୍ତ ହେବାରେ ଲାଗିଛି। ଜଣେ ପୂର୍ବତନ ସରପଞ୍ଚଙ୍କୁ ରାସ୍ତାରେ ଗୋଡାଇ ଗୋଡାଇ ହାଣି ଦୁର୍ବୃତ୍ତମାନେ ଫେରାର ହୋଇଯାଇଛନ୍ତି। ଏଭଳି ଲୋମହର୍ଷକାରୀ ଘଟଣା ରାମପୁର ଥାନା ପଣ୍ଡରାପାଲି ଗ୍ରାମରେ ଘଟିଛି। ମୃତକ ସୁବର୍ଣ୍ଣପୁର ଜିଲ୍ଲା ଡୁଙ୍ଗୁରିପାଲି ବ୍ଲକ୍ ରାମପୁର ଥାନା ଗଜବନ୍ଦ ଗ୍ରାମପଞ୍ଚାୟତର ପୂର୍ବତନ ସରପଞ୍ଚ ତଥା ବର୍ତ୍ତମାନର ସରପଞ୍ଚ ବାସନ୍ତୀ ଖେତିଙ୍କ ସ୍ୱାମୀ ବଲ୍ଲଭ ଖେତି ବୋଲି ଜଣାପଡ଼ିଛି। ସୂଚନାନୁଯାୟୀ, ଗୁରୁବାର ରାତି ସାଢେ ୧୦ଟାରେ ମୃତକ ବଲ୍ଲଭ ଗଜବନ୍ଧ ଛକରୁ ନିଜ ଘର କେନପାଲି ଗ୍ରାମକୁ ଆସୁଥିବା ସମୟରେ ପଣ୍ଡରାପାଲିରୁ କେନପାଲି ମଝି ରାସ୍ତାର ଏକ ନିଛାଟିଆ ଅନ୍ଧାରିଆ ସ୍ଥାନରେ ତାଙ୍କୁ ଚାରିଜଣ ଦୁର୍ବୃତ୍ତ ଖଣ୍ଡାରେ ଆକ୍ରମଣ କରିଥିଲେ। ତାଙ୍କ ମୁଣ୍ଡରେ ଓ ଦେହର ଅନେକ ସ୍ଥାନରେ ଧାରୁଆ ଅସ୍ତ୍ରରେ ଆକ୍ରମଣ କରି ରକ୍ତାକ୍ତ ଅବସ୍ଥାରେ ରାସ୍ତା ଉପରେ ପକାଇ ଦୁର୍ବୃତ୍ତମାନେ ଫେରାର ହୋଇଯାଇଥିଲେ। ଗୁରୁତର ଅବସ୍ଥାରେ ବଲ୍ଲଭଙ୍କୁ ଡୁଙ୍ଗୁରିପାଲି ଡାକ୍ତରଖାନାରେ ଭର୍ତ୍ତି କରାଯାଇଥିଲା। ସେଠାରେ ଡାକ୍ତର ତାଙ୍କୁ ମୃତ ଘୋଷଣା କରିଥିଲେ। ଏନେଇ ପରିବାର ଲୋକେ ରାମପୁର ଥାନାରେ ଅଭିଯୋଗ କରିଛନ୍ତି। ରାମପୁର ପୁଲିସ ଏକ ମାମଲା ରୁଜୁ କରି ଘଟଣା ସ୍ଥଳରେ ପହଞ୍ଚି ଅଧିକ ତଦନ୍ତ ଜାରି ରଖିଛି। ଘଟଣା ସ୍ଥଳରେ ଜିଲ୍ଲା ଆରକ୍ଷୀ ଅଧିକ୍ଷକ(ଏସ୍‌ପି)ଙ୍କ ସହ ସାଇଣ୍ଟିଫିକ ଟିମ୍ ପହଞ୍ଚି ତନାଘନା ଜାରି ରଖିଛନ୍ତି। ତେବେ ଚାରି ଜଣ ଅଭିଯୁକ୍ତଙ୍କ ଭିତରୁ ଦୁଇ ଜଣଙ୍କୁ ଅଟକ ରଖି ପଚରାଉଚରା କରୁଥିବାବେଳେ ଅନ୍ୟ ଦୁଇ ଅଭିଯୁକ୍ତ ଫେରାର ଥିବା ଏସ୍‌ପି ନାରାୟଣ ନାୟକ କହିଛନ୍ତି। ଫେରାର ଅଭିଯୁକ୍ତଙ୍କୁ ଧରିବା ପାଇଁ ପୁଲିସ ସ୍ୱତନ୍ତ୍ର ଟିମ୍ ଗଠନ କରିଛି। ଖୁବ୍‌ଶୀଘ୍ର ଅଭିଯୁକ୍ତଙ୍କୁ ଧରାଯିବ ବୋଲି ଏସ୍‌ପି କହିଛନ୍ତି। ପୂର୍ବ ଶତ୍ରୁତାରୁ ଏହି ହତ

ସୁବର୍ଣ୍ଣରେଖା ନଦୀରେ ବନ୍ୟା ସ୍ଥିତି ଏବେ ବି ସଙ୍ଗୀନ

ପାଣି ଘେରରେ ଅନେକ ଗାଁ; ବଢୁଛି ଲୋକଙ୍କ ଦୁର୍ଦ୍ଦଶା

ବାଲିଆପାଳ,୧୧।୭ (ସମିସ)

ସୁବର୍ଣ୍ଣରେଖା ନଦୀରେ ତୃତୀୟଥର ବନ୍ୟା ସ୍ଥିତି ଆଜି ଦ୍ୱିତୀୟ ଦିନରେ ଅପରିବର୍ତ୍ତୀତ ରହିଛି। ରାଜଘାଟଠାରେ ଏହି ନଦୀର ଜଳସ୍ତର ଶୁକ୍ରବାର ସନ୍ଧ୍ୟା ସୁଦ୍ଧା ୧୦.୨୩ ମିଟରରେ ପ୍ରବାହିତ ହେଉଥିବା ଜଣାପଡ଼ିଛି। ତେବେ ତଳମୁଣ୍ଡରେ ଥିବା ବାଲିଆପାଳ ବ୍ଲକରେ ଆଜି ସକାଳଠାରୁ ଜଳ ପତ୍ତନ ବୃଦ୍ଧି ପାଇଛି। ବାଲିଆପାଳ ବ୍ଲକର ୮ଟି ପଞ୍ଚାୟତର ୩୦ରୁ ଅଧିକ ଗ୍ରାମରେ ବନ୍ୟା ଜଳ ଭରିରହିଛି। ଘରୁ ବାହାରକୁ ବାହାରିବାକୁ ହେଲେ ଆଣ୍ଠୁଏ ତଥା କେଉଁଠି ପେଟାଏ ପାଣି। ଶୁକ୍ରବାର

ପ୍ରଶାସନ ପକ୍ଷରୁ ଚୌଧୁରୀକୁଦ, ବିଷ୍ଣୁପୁର, କୁହ୍ଲାଚଡ଼, ତାଳପଦା ପ୍ରଭୃତି ୧୦ଟି ସ୍ଥାନରେ ପାୱାର ବୋଟ ପଡ଼ିଥିବା ବେଳେ ୮ଟି ଦେଶୀ ଡଙ୍ଗା ନିୟୋଜିତ ହୋଇଛି। ତେବେ ବନ୍ୟା ଯୋଗୁଁ ଲୋକଙ୍କ ଦୁର୍ଦ୍ଦଶା ବହୁଗୁଣିତ ହୋଇଛି। ଅନେକ ଘରେ ଚୁଲି ଜଳି ପାରୁନାହିଁ। ଭୋକ ଉପବାସରେ ଦିନ କାଟୁଛନ୍ତି। ଆଜି ମଧ୍ୟ ପ୍ରଶାସନ ପକ୍ଷରୁ ଲୋକଙ୍କୁ ଶୁଖିଲା ଖାଦ୍ୟ କିମ୍ବା ପିଇବା ପାଣି ମିଳି ନାହିଁ। ତେବେ ବନ୍ୟାରେ ପିଇବା ପାଣି ସମସ୍ୟା ନେଇ ବାରମ୍ବାର ଲୋକଙ୍କ ଅଭିଯୋଗ ପରେ ମଧ୍ୟ ପ୍ରଶାସନର ନିଦ ଭାଙ୍ଗୁନାହିଁ। ଏପରିକି ଲୋକଙ୍କ ପାଇଁ ଆସୁଥିବା ପିଇବା ପାଣି ସେମାନଙ୍କ ପାଖରେ ନପହଞ୍ଚି ବାଟମାରଣା ହେଉଥିବା

ମଧ୍ୟ ଅଭିଯୋଗ ହୋଇଛି। ସେହିପରି ଗତ ୧୫ ଦିନ ଧରି ଗୃହପାଳିତ ପଶୁ ପଦାକୁ ବାହାରି ପାରିନାହାନ୍ତି। ସେମାନଙ୍କ ଦୁର୍ଦ୍ଦଶା ଅକଥନୀୟ ହୋଇପଡ଼ିଛି। ପୂର୍ବ ବନ୍ୟାରେ ୭ଦିନ ପାଇଁ ଘୋଷଣା ହୋଇଥିବା ରିଲିଫ୍ ମଧ୍ୟ ଲୋକଙ୍କ ପାଖରେ ପହଞ୍ଚି ପାରିନାହିଁ। ବନ୍ୟା ପାଣି ସମ୍ପୂର୍ଣ୍ଣ ଛାଡ଼ିଯିବା ପରେ ଗାଁରେ ବିଭିନ୍ନ ରୋଗ ବ୍ୟାପିବାର ଆଶଙ୍କା ଥିବାରୁ ପ୍ରଭାବିତ ଅଞ୍ଚଳରେ ସ୍ୱାସ୍ଥ୍ୟବିଭାଗର ଟିମ୍ ଯୋଗାଇବା ସହ ପରିମଳ ବ୍ୟବସ୍ଥା ପ୍ରତି ଗୁରୁତ୍ୱ ଦେବା ପାଇଁ ଦାବି ହୋଇଛି।

ନିଳପୁରା ମହିମା ଆଶ୍ରମ ବନ୍ୟାରେ ବୁଡ଼ିଲା

କମର୍ଦ୍ଦା: ସୁବର୍ଣ୍ଣରେଖା ନଦୀର କ୍ରମାଗତ ତିନିଥର ବନ୍ୟା ଆସିବା ଫଳରେ ଭୋଗରାଇର ୧୮ ଟି ପଞ୍ଚାୟତ ପାଣି ଘେରରେ ରହିଛି। ଏପରିକି ଅନେକ ଲୋକଙ୍କ ଘରେ ପାଣି ପଶି ବହୁ କ୍ଷୟକ୍ଷତି ଘଟିଛି। ଶହଶହ ହେକ୍ଟର ଜମିରେ ଧାନ ତଳି ନଷ୍ଟ ହେବା ସହିତ ପନିପରିବା ଫସଲ ନଷ୍ଟ ହୋଇଯାଇଛି। ଏପରିକି ଗବଗାଁ ପଞ୍ଚାୟତ ଅଧୀନ ନିଳପୁରା ଗ୍ରାମର ମହିମା ଆଶ୍ରମରେ ପାଣି ପଶିଯିବାର ଦୃଶ୍ୟ ଦେଖିବାକୁ ମିଳିଛି। ଆଶ୍ରମରେ ବିଭିନ୍ନ ଆସବାବପତ୍ର ଏବଂ ମେଳା ସାମଗ୍ରୀ ପାଣିରେ ବୁଡ଼ି ନଷ୍ଟ ହେବା ସହିତ ନିଜେ ବହୁ ସମସ୍ୟାର ସମ୍ମୁଖୀନ ହୋଇଛନ୍ତି ବୋଲି ଆଶ୍ରମର

ପ୍ରତିଷ୍ଠାତା ଭକ୍ତ ଲମ୍ବୋଦର ପାଳ କହିଛନ୍ତି। ତୁରନ୍ତ ଆଶ୍ରମକୁ ସରକାରୀ ସହାୟତା ପ୍ରଦାନ ନିମନ୍ତେ ଗ୍ରାମବାସୀ ପ୍ରଶାସନଙ୍କୁ ନିବେଦନ କରିଛନ୍ତି।

ବିପନ୍ନଙ୍କୁ ମିଳିଲାନି ମୁଠାଏ ରିଲିଫ

ଭୋଗରାଇ: ସୁବର୍ଣ୍ଣରେଖା ନଦୀରେ ଆସିଥିବା ତୃତୀୟ ବନ୍ୟା ବିପଦ ସଂକେତ ତଳେ ପ୍ରଭାବିତ ହେଉଛି। ମାତ୍ର ବାଲେଶ୍ୱର ଜିଲ୍ଲା ଭୋଗରାଇ ବ୍ଲକର ତଳିଆ ଅଞ୍ଚଳର ଲୋକେ ଦୁର୍ଦ୍ଦଶା ଭୋଗୁଛନ୍ତି। ଚାଷବାସ ଉଜୁଡ଼ି ଯାଇଥିଲା ବେଳେ ଲୋକମାନଙ୍କ ଜୀବନ ଜୀବିକା ଦୁର୍ବିସହ ହୋଇଛି। ପ୍ରଥମରୁ ଆଜି ପର୍ଯ୍ୟନ୍ତ ବିପନ୍ନଙ୍କୁ ରିଲିଫ ଦେବାରେ ସରକାର ବିଫଳ ହୋଇଥିବା ବେଳେ ଗତ ବନ୍ୟା ସମୟରେ ଉପ ମୁଖ୍ୟମନ୍ତ୍ରୀ ଭୋଗରାଇ ଗସ୍ତରେ ଆସିଥିଲେ। କ୍ଷତିଗ୍ରସ୍ତ ଗାଁର ସମସ୍ତ ଲୋକଙ୍କୁ ୭ଦିନର ଚାଉଳ ସହିତ ରିଲିଫ କୋଡ ଅନୁଯାଇ ଆବଶ୍ୟକ ଶୁଖିଲା ଖାଦ୍ୟ ଏବଂ ଗୋଖାଦ୍ୟ ଦେବା ପାଇଁ ସେ ଘୋଷଣା କରିଥିଲେ। ହେଲେ ଏପର୍ଯ୍ୟନ୍ତ ବନ୍ୟା କ୍ଷତିଗ୍ରସ୍ତ ସମସ୍ତ ଗାଁକୁ ରିଲିଫ ଚାଉଳ ପହଞ୍ଚି ପାରି ନଥିବା ଲୋକେ ଅଭିଯୋଗ କରିଛନ୍ତି। ତୃତୀୟ ବନ୍ୟା ପାଣିରେ ବ୍ଲକର ୧୦ଟି ପଞ୍ଚାୟତର ୪୦ରୁ ଅଧିକ ଗ୍ରାମର ଲୋକମାନେ ଜଳ ଘେର ମଧ୍ୟରେ ରହିଛନ୍ତି। ନଦୀ କୂଳିଆ କୁମ୍ଭୀରଗଡ଼ି ପଞ୍ଚାୟତର ୪ ନମ୍ବର ୱାର୍ଡର ଲୋକେ ପାଣି ଘେରରେ ରହିଥିବା ବେଳେ ଆଗାମୀ ଦିନରେ ଗ୍ରାମଟି ସୁବର୍ଣ୍ଣରେଖା ନଦୀରେ ଲୀନ ହେବାକୁ ବସିଛି। ରିଲିଫ ବଣ୍ଟନ ନହେବା ନେଇ ଦାୟିତ୍ୱରେ ଥିବା ଭୋଗରାଇ ବିଡ଼ିଓ ପ୍ରଶାନ୍ତ କୁମାର ମହାରଣାଙ୍କୁ ପଚାରିବାରୁ ସେ ଏ ବାବଦରେ ସନ୍ତୋଷଜନକ ଉତ୍ତର

ଦେଇନଥିଲେ। ସେହିପରି ବ୍ଲକ ଯୋଗାଣ ଅଧିକାରୀ ସମେଶ୍ୱର ବେହେରାଙ୍କୁ ପଚାରିବାରୁ ସେ କହିଥିଲେ ଯେ, ପ୍ରଥମ ବନ୍ୟାରେ ୧୫ଟି ପଞ୍ଚାୟତରେ ୯୦ କୁଇଣ୍ଟାଲ ଚୁଡ଼ା ସହିତ ୯ କୁଇଣ୍ଟାଲ ଗୁଡ଼ ଦିଆଯାଇଥିଲା। ଦ୍ୱିତୀୟ ବନ୍ୟାରେ ୬ ଶହ ୨ କୁଇଣ୍ଟାଲ ଚୁଡ଼ା ସହିତ ୬୦ କୁଇଣ୍ଟାଲ ଗୁଡ଼ ଦିଆଯାଇଥିଲା। ମାତ୍ର ସରକାର ଘୋଷଣା କରିଥିବା ୭ ଦିନର ରିଲିଫ ବାବଦରେ ଆସିବାକୁ ଥିବା ଚାଉଳ ଏପର୍ଯ୍ୟନ୍ତ ଭୋଗରାଇରେ ପହଞ୍ଚି ନାହିଁ ଏବଂ ସେଥି ପାଇଁ ଦିଆଯାଇ ପାରିନାହିଁ। ଚାଉଳ ଯେତେ ଶୀଘ୍ର ପହଞ୍ଚିବ ତୁରନ୍ତ ଲୋକଙ୍କ ପାଖରେ ପହଞ୍ଚେଇବୁ ବୋଲି ପ୍ରତିକ୍ରିୟାରେ କହିଥିଲେ। ଲୋକମାନଙ୍କ ପାଖରେ ରିଲିଫ ନପହଞ୍ଚିବାରୁ ମିଛୁଆ ସରକାର ବୋଲି ସମାଲୋଚନା କରୁଛନ୍ତି। ସେହିପରି ଗୋରୁଗାଈ ଓ ଗୃହପାଳିତ ପଶୁମାନଙ୍କ ଅଳ୍ପ କିଛି ଗୋଖାଦ୍ୟ ଦିଆଯାଇଥିଲା ବେଳେ ଆହୁରି ଆବଶ୍ୟକତା ରହିଛି। ତେଣୁ ତୁରନ୍ତ ସରକାର ଏଦିଗରେ ପଦକ୍ଷେପ ନେବାକୁ ଦାବି କରିଛନ୍ତି।

ଅସ୍ଥାୟୀ କୋର୍ଟ ପରିସର ପରିଦର୍ଶନ କଲେ ଜିଲ୍ଲା ବିଚାରପତି

ଖଇରା,୧୧।୭ (ସମିସ): ବାଲେଶ୍ୱର ଜିଲ୍ଲା ଖଇରା ବ୍ଲକରେ ଅସ୍ଥାୟୀ କୋର୍ଟ ଖୋଲିବାକୁ ୨୦୨୨ରୁ ଘୋଷଣା ହୋଇସାରିଥିବା ବେଳେ ଏପର୍ଯ୍ୟନ୍ତ କାର୍ଯ୍ୟକ୍ରମ ହୋଇପାରିନାହିଁ। ପ୍ରଥମେ ଖଇରା ବ୍ଲକ୍ ରାଜୀବ ଗାନ୍ଧୀ ଭବନରେ ଚଳାଇବାକୁ ନିଷ୍ପତ୍ତି ନିଆଯାଇଥିଲେ ହେଁ ଭିତ୍ତିଭୂମି ପ୍ରସ୍ତୁତିରେ ବିଳମ୍ବ ଯୋଗୁଁ ଏହା ଖୋଲିପାରିନାହିଁ। ଶୁକ୍ରବାର କାର୍ଯ୍ୟ ଅଗ୍ରଗତିର ସମୀକ୍ଷା ଓ ପରିଦର୍ଶନ ପାଇଁ ଜିଲ୍ଲା ବିଚାରପତି ସତ୍ୟନାରାୟଣ ମିଶ୍ରଙ୍କ ନେତୃତ୍ୱରେ ଏକ ଟିମ ଖଇରା ବ୍ଲକ୍ ଗସ୍ତ କରିଥିଲେ। ସେହି ଟିମରେ ଏଡିଏମ ସୁଧାକର ନାୟକ, ରେଜଷ୍ଟ୍ରାର ଶିତିକଣ୍ଠ ପ୍ରଧାନ ସାମିଲ ଥିବାବେଳେ ଖଇରା ବିଡିଓ ନାରାୟଣ ସାହୁ, ତହସିଲଦାର ଅମିତ ରଞ୍ଜନ ହୋତା ପ୍ରମୁଖ ଉପସ୍ଥିତ ଥିଲେ। ପରେ ଏହି ଟିମ ସ୍ଥାୟୀ କୋର୍ଟ ପାଇଁ କୋଚିଆକୋଇଲିରେ ନିଆଯାଇଥିବା ଜାଗାକୁ ଅନୁଧ୍ୟାନ କରିଥିଲେ।

● ପ୍ରୋତ୍ସାହନ ଓ ବୋନସ ଅର୍ଥ ନେବେ ନାହିଁ

ବିଡିଓଙ୍କୁ ଲିଖିତ ଭାବେ ପ୍ରତିବାଦ ଜଣାଇଲେ ଏମ୍‌ବିକେ, ସିଆର୍‌ପି

ଖଇରା,୧୧।୭ (ସମିସ): ରାଜ୍ୟ ସରକାରଙ୍କ ଦ୍ୱାରା ପ୍ରଦତ୍ତ ପ୍ରଦର୍ଶନ ପ୍ରୋତ୍ସାହନ ଓ ବୋନସ ଅର୍ଥ ନନେବାକୁ ବାଲେଶ୍ୱର ଜିଲ୍ଲା ଖଇରା ବ୍ଲକ୍ ୩୭ ପଞ୍ଚାୟତର ସିଆର୍‌ପି, ଏମ୍‌ବିକେ ଓ ଅନ୍ୟାନ୍ୟ ଗୋଷ୍ଠୀ ସହାୟିକା କର୍ମଚାରୀମାନେ ବିଡିଓ ନାରାୟଣ ସାହୁଙ୍କୁ ଲିଖିତ ଭାବେ ପ୍ରତିବାଦ କରିଛନ୍ତି। ସେମାନଙ୍କର ଅଭିଯୋଗ ଅନୁଯାୟୀ, ପୂର୍ବରୁ ୧୩ ବର୍ଷ ଧରି ଗ୍ରାମ ପଞ୍ଚାୟତସ୍ତରୀୟ ସଂଘରେ କାର୍ଯ୍ୟରତ ଗୋଷ୍ଠୀ ସହାୟିକା କର୍ମଚାରୀ, ଏମ୍‌ବିକେ ଓ ସିଆରପିମାନଙ୍କୁ ସ୍ଥିରଦରମା ଦିଆଯାଉଥିଲା। ବର୍ତ୍ତମାନ ରାଜ୍ୟ ସରକାରଙ୍କ ପକ୍ଷରୁ ସ୍ଥିର ଦରମା ପରିବର୍ତ୍ତେ ପ୍ରଦର୍ଶନ ପ୍ରୋତ୍ସାହନ ଓ ବୋନସ ଅର୍ଥ ପ୍ରଦାନ ପାଇଁ ଚିଠି କରିଛନ୍ତି। ଅର୍ଥାତ ଯେତିକି କାମ ସେତିକି ପାରିଶ୍ରମିକ ବ୍ୟବସ୍ଥାକୁ ଜିପିଏଲ୍‌ଏଫରେ କାର୍ଯ୍ୟରତ

କର୍ମଚାରୀମାନେ ଅଗ୍ରାହ୍ୟ କରିଛନ୍ତି। ପୂର୍ବପରି ସ୍ଥାୟୀ ଦରମା ପ୍ରଦାନ ପାଇଁ ସହାୟିକା ମହାସଂଘର ଏମ୍‌ବିକେ ନିରୁପମା ନାୟକ, ସିଆରପି ରାଧାରାଣି ନାୟକ, ଗାୟତ୍ରୀ ଦାସ, ପ୍ରଭାତ ନଳିନୀ ଦାସ, କାଞ୍ଚନ ମହାରଥା, ଜ୍ୟୋତ୍ସ୍ନାରାଣୀ ସାହୁ, ସୂର୍ଯ୍ୟମଣି ତ୍ରିପାଠୀ ଓ ସୂର୍ଣ୍ଣପ୍ରଭା ମଢୁଆଳ ପ୍ରମୁଖଙ୍କ ତରଫରୁ ପ୍ରଥମେ ଦାବିପତ୍ର ଦିଆଯାଇଥିଲା। ପରେ ଅନ୍ୟ ୩୬ ପଞ୍ଚାୟତର ଏମ୍‌ବିକେ ଓ ସିଆର୍‌ପିଙ୍କ ସହ କାର୍ଯ୍ୟରତ ବ୍ୟାଙ୍କମିତ୍ର, ପ୍ରାଣିମିତ୍ର, କୃଷିମିତ୍ର, ଏଲ୍‌ଏସ୍‌ପିଙ୍କ ଦ୍ୱାରା ଦାବିପତ୍ର ପ୍ରଦାନ କରାଯାଇଛି।

● ରାଜସ୍ୱ ଓ ଖଣି ବିଭାଗର ଚଢ଼ଉ

୩ କଣ୍ଟ୍ରେସର ମେସିନ ଜବତ

ଖଇରା,୧୧।୭ (ସମିସ): ଡିଡିଏମ ସନ୍ତୋଷ ଦଳେଇଙ୍କ ନିର୍ଦ୍ଦେଶ କ୍ରମେ ଖଇରା ଖଣି ବିଭାଗ ଓ ରାଜସ୍ୱ ବିଭାଗ ପକ୍ଷରୁ ଶାରିଶୂଆ ପାହାଡ଼ର ବଗେଇପୁର ମୌଜାରେ ଚଢ଼ଉ କରାଯାଇ ୩ ଖଣିରେ ବ୍ଲାଷ୍ଟିଂ ପାଇଁ ନିଆଯାଇଥିବା ୩ଟି କଣ୍ଟ୍ରେସର ମେସିନ ଜବତ କରାଯାଇଛି। ଏଥି ମଧ୍ୟରୁ ପିକଅପ ଭ୍ୟାନରେ ବୋଝେଇ ହୋଇଥିବା ଏକ କଣ୍ଟ୍ରେସରକୁ ୧୯ ନମ୍ବର ଖଣିରୁ ଜବତ କରାଯାଇଥିବା ବେଳେ ଅନ୍ୟ ୨ଟିକୁ ପାଖାପାଖି ଖଣି ନିକଟରୁ ଜବତ କରାଯାଇଥି ବୋଲି ଜୁନିୟର ଖଣି ଅଧିକାରୀ ଓ ଖଇରା ପୁଲିସ ପକ୍ଷରୁ ସୂଚନା ମିଳିଛି। ଏହି କଣ୍ଟ୍ରେସର ୧୯ ନୁହେଁ ୧୮ ନମ୍ବରରୁ ଜବତ କରାଯାଇଥିବା ନେଇ ତହସିଲଦାର ଅମିତ ରଞ୍ଜନ ହୋତା କହିବା ପରେ ସାଧାରଣରେ ଦ୍ୱନ୍ଦ୍ୱ ସୃଷ୍ଟି କରିଛି। ଏହା ଉପରେ ମାମଲା ହେବ କି ଜରିମାନା ଧାର୍ଯ୍ୟହେବ ଗାଡ଼ି ମାଲିକମାନେ ଆସିବା ପରେ ନିଷ୍ପତ୍ତି ନିଆଯିବ ବେଲି କନିଷ୍ଠ ଖଣି ଅଧିକାରୀ ଅଭିଷେକ ବେହେରା କହିଛନ୍ତି। ଖଣି ବିଭାଗର ଏଭଳି ଅତର୍କିତ ଚଢ଼ଉକୁ ନେଇ ବେଆଇନ ଖଣି ମାଫିଆଙ୍କ ମଧ୍ୟରେ ଭୟ ଦେଖାଦେଇଛି।

କାନ୍ଥଭଉଁରୀ ପଞ୍ଚାୟତରେ ଭ୍ରାମ୍ୟମାଣ ଅଦାଲତ

ଚନ୍ଦନେଶ୍ୱର,୧୧।୭ (ସମିସ): ବାଲେଶ୍ୱର ଜିଲ୍ଲା ଭୋଗରାଇର କାନ୍ଥଭଉଁରୀ ପଞ୍ଚାୟତରେ ଶୁକ୍ରବାର ଭ୍ରାମ୍ୟମାଣ ଅଦାଲତ ଅନୁଷ୍ଠିତ ହୋଇଯାଇଛି। ଏହା ପଞ୍ଚାୟତ କାର୍ଯ୍ୟାଳୟ ମଧ୍ୟରେ ହୋଇଥିବା ବେଳେ ଏଥିରେ ଭୋଗରାଇ ଗ୍ରାମ୍ୟ ନ୍ୟାୟାଳୟ ତଥା ଜେଏମଏଫସିର ନ୍ୟାୟଧିକାରିଣୀ ମଧୁସ୍ମିତା ମହାପାତ୍ର ଅଧ୍ୟକ୍ଷତା କରି ବାଦୀ, ପ୍ରତିବାଦୀଙ୍କର ବିଚାର କରିଥିଲେ। ସରକାରୀ ଓକିଲ ମୃତ୍ୟୁଞ୍ଜୟ ପ୍ରଧାନ, ମୁଦାଲାମାନଙ୍କ ତରଫରୁ ଓକିଲ ଜୟକୃଷ୍ଣ ମହାନ୍ତି, ଅରୂପ କୁମାର ଜେନା, ପେସକାର ଅବିନାଶ ସେନାପତି, ଖାରବେଳ ପଟ୍ଟାୟତ ପ୍ରମୁଖ ଉପସ୍ଥିତ ରହି ନ୍ୟାୟଧିକାରିଣୀଙ୍କୁ ନ୍ୟାୟ ପ୍ରଦାନରେ ସହଯୋଗ କରିଥିଲେ। ଅଦାଲତରେ ଆଜି ୯ଟି ଫୌଜଦାରୀ ମୋକର୍ଦ୍ଦମା ବିଚାର ହୋଇଥିବା ବେଳେ ୫ଟି ମୋକର୍ଦ୍ଦମା ଫଇସଲା ହୋଇଥିଲା। ଏହା ଦ୍ୱାରା ଗାଁ ଗହଳିର ଦୁର୍ବଳ ଓ ସାଧାରଣ ଶ୍ରେଣୀର ଲୋକଙ୍କୁ ସେମାନଙ୍କ ଘର ପାଖରେ ତ୍ୱରିତ ନ୍ୟାୟ ପ୍ରଦାନରେ ସହାୟକ ହେବାର ଲକ୍ଷ୍ୟରଖି ଉକ୍ତ କାର୍ଯ୍ୟକ୍ରମ କରାଯାଇଛି ବୋଲି ନ୍ୟାୟଧିକାରିଣୀ ସୂଚନା ଦେଇଛନ୍ତି। କାର୍ଯ୍ୟକ୍ରମ ପରିଚାଳିତ ହେଉଥିବା ସମୟରେ କାନ୍ଠଥଭଉଁରୀ ପଞ୍ଚାୟତର ସରପଞ୍ଚ କିରଣବାଳା ଜେନା, ସମିତି ସଦସ୍ୟ ପ୍ରଦୀପ କୁମାର ଦାସ, ସମାଜସେବୀ ଶ୍ରୀହରି ଜେନା, ବରେନ୍ଦ୍ର ମଣ୍ଡଳ, ପୂର୍ବତନ ସରପଞ୍ଚ ମମତା ଭୋଳ, ଶ୍ରଦ୍ଧାପୁର ସେବା ସମବାୟ ସମିତିର ସଭାପତି ଗୁଣାକର ମାଝୀ, ପଞ୍ଚାୟତ କାର୍ଯ୍ୟନିର୍ବାହୀ ଅଧିକାରୀ ବିନୋଦ କୁମାର ମହାନ୍ତି, ରବୀନ୍ଦ୍ର ବେହେରା ଏବଂ ୱାର୍ଡ ସଭ୍ୟ, ସଭ୍ୟାମାନେ ଉପସ୍ଥିତ ଥିଲେ।

ବ୍ରାଉନ୍‌ସୁଗର ଜବତ; ଜଣେ ଗିରଫ

ସୋର,୧୧।୭ (ସମିସ): ସୋର ପୌରପାଳିକା ଅଧୀନ ଆଶ୍ରମଛକରେ ଅବକାରୀ ବିଭାଗ ତରଫରୁ ଚଢ଼ଉ କରାଯାଇ ବ୍ରାଉନସୁଗର ଜବତ କରିବା ସହିତ ଜଣକୁ ଗିରଫ ପରେ କୋର୍ଟଚାଲାଣ କରାଯାଇଛି। ସୋର ଆଦର୍ଶ ଅବକାରୀ ଥାନାଧିକାରୀ ସୁରଜ କୁମାର ଟୀଗାଙ୍କ ନେତୃତ୍ୱରେ ଏକ ଟିମ୍ ଆଶ୍ରମଛକରେ ଚଢ଼ଉ କରି କ୍ଷୀରକୋଣୀ ଗ୍ରାମର ମଙ୍ଗୁଳିଆ ମହାଳିକ ନିକଟରୁ ୧୨୦ ଗ୍ରାମ ବ୍ରାଉନ ସୁଗାର ଜବତ କରିବାସହିତ ତାକୁ ଗିରଫ କରିଥିଲେ। ଜବତ ବ୍ରାଉନସୁଗରର ମୂଲ୍ୟ ୧୨ ଲକ୍ଷ ଟଙ୍କା ହେବ ବୋଲି ଅବକାରୀ

ବିଭାଗ ସୂଚନା ଦେଇଛି। ଅପରାହ୍ଣରେ ସୋର ମେଡିକାଲରେ ଡାକ୍ତରୀମାଇନା ପରେ ତାକୁ କୋର୍ଟଚାଲାଣ କରାଯାଇଛି। ଏହି ଚଢ଼ଉରେ ଏଏସ୍‌ଆଇ ବସନ୍ତ ବାରିକ, କନେଷ୍ଟବଳ ଶଶୀକାନ୍ତ ସାହୁ ଓ କାଜଲ ପ୍ରିୟଦର୍ଶିନୀ ପ୍ରମୁଖ ସାମିଲ ହୋଇଥିଲେ।

■ ବଦଳି ଆଦେଶ ରଦ୍ଦ କଲେ ହାଇକୋର୍ଟ

ପୂର୍ବଭଳି ବରପଦା ବିଦ୍ୟାଳୟରେ ଶିକ୍ଷାଦାନ କଲେ ସହକାରୀ ଶିକ୍ଷକ

ଖଇରା,୧୧।୭ (ସମିସ): ବାଲେଶ୍ୱର ଜିଲ୍ଲା ଖଇରା ବ୍ଲକ ଅଧୀନ ବରପଦାସ୍ଥିତ ଶାନ୍ତିଲତା ଉନ୍ନିତ ଉଚ୍ଚ ପ୍ରାଥମିକ ବିଦ୍ୟାଳୟର ସହକାରୀ ଶିକ୍ଷକ ରଞ୍ଜନ କୁମାର ମହଲାଙ୍କ ବଦଳିକୁ ହାଇକୋର୍ଟ ପରବର୍ତ୍ତୀ ନିର୍ଦ୍ଦେଶ ପର୍ଯ୍ୟନ୍ତ ଏହି ଆଦେଶକୁ ରଦ୍ଦ କରିଛନ୍ତି। ଗୁରୁବାର ଆଦେଶ ପହଞ୍ଚିବା ପରେ ଶୁକ୍ରବାର ଶିକ୍ଷକ ଶ୍ରୀ ମହଲା ପୂର୍ବଭଳି ବିଦ୍ୟାଳୟକୁ ଯାଇ ଶିକ୍ଷାଦାନ କରିଛନ୍ତି। ବଦଳି ନିୟମକୁ ଉଲ୍ଲଂଘନ କରି ବିଧାୟକ ଓ ଏମ୍‌ପିଙ୍କ ଅନୁମୋଦନରେ ଜିଲ୍ଲା ବଦଳି କମିଟି ସହାକରା ଶିକ୍ଷକ ଶ୍ରୀ ମହଲାଙ୍କୁ ଜୁନ ୩୦ତାରିଖରେ ବାଲିଆପାଳକୁ ବଦଳି କରିଥିଲେ। ପ୍ରତିବାଦରେ ଶିକ୍ଷକ ଶ୍ରୀ ମହଲା ହାଇକୋର୍ଟର ଆଶ୍ରୟ ନେଇଥିଲେ। ହାଇକୋର୍ଟର ବିଚାରପତି ବିରଜା ପ୍ରସନ୍ନ ଶତପଥୀ ଏହି ମାମଲାର ବିଚାର କରି ପରବର୍ତ୍ତୀ ନିଷ୍ପତ୍ତି ପର୍ଯ୍ୟନ୍ତ ୩୦ତାରିଖର ବଦଳି ଆଦେଶକୁ ରଦ୍ଦ ପାଇଁ ନିର୍ଦ୍ଦେଶ ଦେଇଛନ୍ତି।

ଦୁର୍ଘଟଣାରେ ବାଇକ୍ ଚାଳକ ମୃତ

ସୋର,୧୧।୭ (ସମିସ): ସୋର ଥାନା ୧୬ ନମ୍ବର ଜାତୀୟ ରାଜପଥ ବାରିକପୁର ଆଦିରୂପା ପେଟ୍ରୋଲ ପମ୍ପ ନିକଟରେ ଭାରସାମ୍ୟ ହରାଇ ଟ୍ରକକୁ ପଛକୁ ଧକ୍କାଦେଇ ଜଣେବାଇକ୍‌ଚାଳକଙ୍କ ମୃତ୍ୟୁଘଟିଛି। ସୂଚନା ଅନୁସାରେ ପଶ୍ଚିମବଙ୍ଗ ରାଜ୍ୟ ପୁରୁଳିଆ ଜିଲା ଆଦ୍ରା ବେକୋ ଅଞ୍ଚଳର କେ.ଭି ଚନ୍ଦ୍ରଶେଖର ଡବ୍ଲୁବି (୧୨ ଓଡି ୪୫୬୬) ନମ୍ବର ବିଶିଷ୍ଟ ବାଇକ୍‌ରେ ଭଦ୍ରକରୁ ପଶ୍ଚିମବଙ୍ଗ ଅଭିମୁଖେ ଯାଉଥିଲେ। ଭୋର ୪ଟା ସମୟରେ ଆଦିରୁପା ପେଟ୍ରୋଲ ପମ୍ପ ନିକଟରେ ରାସ୍ତାକଡ଼ରେ ଛିଡା ହୋଇଥିବା (ଡବ୍ଲୁବି ୧୭ ଏନ ୦୫୧୭) ନମ୍ବର ବିଶିଷ୍ଟ ମାଲବୋଝେଇ ଟ୍ରକ ପଛରେ ତାଙ୍କ ବାଇକ୍ ଧକ୍କାହେବାରୁ ଘଟଣାସ୍ଥଳରେ ହିଁ ତାଙ୍କର ମୃତ୍ୟୁ ଘଟିଥିଲା। ଖବର ପାଇ ଜାତୀୟ ରାଜପଥ ଓ ସୋର ପୁଲିସ ଘଟଣାସ୍ଥଳରେ ପହଞ୍ଚି ଚନ୍ଦ୍ରଶେଖରଙ୍କ ମୃତଦେହକୁ ଆମ୍ବୁଲାନ୍ସରେ ସୋର ଡାକ୍ତରଖାନାକୁ ନେଇଥିଲେ। ସେଠାରେ ଡାକ୍ତର ତାଙ୍କୁ ମୃତ ଘୋଷଣା କରିଥିଲେ। ଖବର ପାଇ ଚନ୍ଦ୍ରଶେଖରଙ୍କ ପରିବାର ଲୋକେ ସୋର ମେଡିକାଲରେ ପହଞ୍ଚିଥିଲେ। ପୁଲିସ ଶବ ବ୍ୟବଚ୍ଛେଦ ପରେ ପରିବାର ଲୋକଙ୍କୁ ମୃତଦେହ ହସ୍ତାନ୍ତର କରିବା ସହିତ ମାମଲା ରୁଜୁ କରି ଘଟଣାର ତଦନ୍ତ ଆରମ୍ଭ କରିଛି।

ଚଉମୁଖ ଡଗରା ସମୁଦ୍ର ତଟ

ନାଲି, ନୀଳରକ୍ତ କଙ୍କଡ଼ା ଓ ଅଲିଭରିଡ୍‌ଲେଙ୍କ ସୁରକ୍ଷା ଦାବି

କାଳିପଦା,୧୧।୭ (ସମିସ)

ବାଲେଶ୍ୱର ଜିଲ୍ଲା ଲଙ୍ଗଳେଶ୍ୱର ବନ ବିଭାଗ ଅଧୀନ ଚୌମୁଖ ଡଗରା ସମୁଦ୍ର ବେଳଭୂମି ବିଗତ କେତେବର୍ଷ ହେବ ଅଲିଭରିଡଲେ କଇଁଛ ଓ ନାଲି, ନୀଳରକ୍ତ କଙ୍କଡ଼ାଙ୍କ ଅଣ୍ଡାଦାନସ୍ଥଳୀ ପାଲଟିଛି। ବର୍ଷକୁ ଶହଶହ ଅଲିଭରିଡଲେ କଇଁଛ ପର୍ଯ୍ୟାୟକ୍ରମେ ଏଠାକୁ ଆସି ଅଣ୍ଡାଦେଇ ପୁଣି ସମୁଦ୍ରକୁ ଫେରିଯାଉଛନ୍ତି। ଅଣ୍ଡାଦାନର ପାଖପାଖି ଦୁଇମାସ ମଧ୍ୟରେ ଅଣ୍ଡାରୁ ଶାବକ ଜନ୍ମନେଇ ସମୁଦ୍ରକୁ ଚାଲିଯାଆନ୍ତି। ଡଗରା ଚୌମୁଖ ସମୁଦ୍ର ବେଳାଭୂମି ଅଲିଭରିଡଲେ କଇଁଛଙ୍କ ଅଣ୍ଡାଦାନର ଉପଯୁକ୍ତ ସ

ସ୍ଥାନୀୟ ସମସ୍ୟା ବିଷୟରେ ଜିଲ୍ଲାପାଳଙ୍କୁ ଜଣାଇଲେ ଖଇରାବାସୀ

ବାଲେଶ୍ୱର,୧୧।୭ (ସମିସ)

- ପ୍ରାକୃତିକ ସୌନ୍ଦର୍ଯ୍ୟକୁ ବେଆଇନ ପଥରଖନନ ନଷ୍ଟ କରୁଛି
- ସୋରରୁ କୁପାରୀ ପର୍ଯ୍ୟନ୍ତ ରାସ୍ତା ଶୋଚନୀୟ
- ରାସନ୍ କାର୍ଡ ଓ ପିଏମ୍ ଆବାସରୁ ବଞ୍ଚିତ ଅନେକ ହିତାଧିକାରୀ

ଜିଲ୍ଲାପାଳଙ୍କୁ ସ୍ଥାନୀୟ ଅଞ୍ଚଳର ବିଭିନ୍ନ ସମସ୍ୟାର ଦୃଷ୍ଟି ଆକର୍ଷଣ କରିଛନ୍ତି ଖଇରା ବ୍ଲକ୍‌ବାସୀ। ଶୁକ୍ରବାର ସିମୁଳିଆ ନିର୍ବାଚନମଣ୍ଡଳୀ ଖଇରା ବ୍ଲକର ଭୋଟର୍‌ମାନେ ଏନେଇ ଜିଲ୍ଲାପାଳଙ୍କୁ ଦାବିପତ୍ର ମଧ୍ୟ ପ୍ରଦାନ କରିଛନ୍ତି। ଭୋଟରମାନେ ବିଭିନ୍ନ ସମସ୍ୟା ବାବଦରେ ଜିଲ୍ଲାପାଳଙ୍କ ଦୃଷ୍ଟି ଆକର୍ଷଣ କରିଛନ୍ତି। ଦାବିପତ୍ରରେ ଉଲ୍ଲେଖ ଥିବା ସମସ୍ୟା ଅନୁସାରେ, କୁପାରିରୁ ୬ କିଲୋମିଟର ଏବଂ ବାଲେଶ୍ୱର ସହରଠାରୁ ୭୪ କିଲୋମିଟର ଦୂରରେ ସାରି ସୁଆ ପ୍ରାକୃତିକ ଝରଣା ଏହି ସ୍ଥାନରେ ବେଆଇନ ପଥର ଖନନ ପରେ ସୃଷ୍ଟି ହୋଇଛି। ପାହାଡ଼ ଉପରୁ ପ୍ରବାହିତ ଏହି ଜଳପ୍ରପାତ ସାଧାରଣତଃ ବର୍ଷା ଦିନରେ ତଳକୁ ପ୍ରବାହିତ ହୁଏ। ଏହି ଜଳପ୍ରପାତ ପାହାଡ଼ ଘେରି ରହିଛି ଏବଂ ନାଳଗିରି ନିକଟରେ ଏକ ପିକନିକ୍ ସ୍ପଟ୍ ଅଛି। ଏହା ଓଡ଼ିଶାର ବାଲେଶ୍ୱରର ପର୍ଯ୍ୟଟନ ଆକର୍ଷଣ ସ୍ଥାନ ମଧ୍ୟରୁ ଗୋଟିଏ। କିନ୍ତୁ ଏହା ପରିତାପର ବିଷୟ ଯେ, ଏହି ପାହାଡ଼ର ବେଆଇନ ପଥର ଖନନ ବାୟୁମଣ୍ଡଳୀୟ ଅବସ୍ଥାକୁ ପରିବର୍ତ୍ତନ କରି ପ୍ରାକୃତିକ ସୌନ୍ଦର୍ଯ୍ୟକୁ ନଷ୍ଟ କରିଚାଲିଛି। ବେଆଇନ କାର୍ଯ୍ୟ ଖଣି, ଜଙ୍ଗଲ ଏବଂ ପରିବେଶ ଆଇନର ଉଲ୍ଲଂଘନ କରିଥାଏ। ବେଆଇନ ଭାବରେ ଖଣି ମାଫିଆମାନେ ବର୍ତ୍ତମାନ ଉକ୍ତ ପାହାଡ଼କୁ ଲୁଟ୍ କରୁଥିବା ଅଭିଯୋଗ କରିଛନ୍ତି। ସେହିପରି ସ୍କୁଲ ଛାତ୍ରଛାତ୍ରୀଙ୍କୁ ନିମ୍ନମାନର ୟୁନିଫର୍ମ ପ୍ରଦାନ କରାଯାଉଛି। ଏଥିପାଇଁ ତଦନ୍ତ କରିବାକୁ ଦୃଢ଼ ଅନୁରୋଧ କରାଯାଉଛି। ବେଆଇନ ମଦ ଯୋଗାଣ ପ୍ରତି ପ୍ରଶାସନ ଅଧିକାରୀ ନୀରବ ଏବଂ ଅଧିକାରୀମାନେ ପରୋକ୍ଷ ଭାବରେ ମଦର ଏପରି ଅପ୍ରତ୍ୟାଶିତ ଯୋଗାଣ ପାଇଁ କାର୍ଯ୍ୟ କରୁଥିବା ଅଭିଯୋଗ ଆଣିଛନ୍ତି। ସୋରରୁ କୁପାରୀ ପର୍ଯ୍ୟନ୍ତ ରାସ୍ତାର ଭୌଗୋଳିକ ଅବସ୍ଥା କଳ୍ପନା ବାହାରେ। ଉକ୍ତ ରାସ୍ତାଟି କ୍ଷତିଗ୍ରସ୍ତ ହୋଇଥିବା ଅଭିଯୋଗ ହୋଇଛି ଏବଂ ସମସ୍ତ ପ୍ରକାରର ଯାନବାହାନ ଚାଳକଙ୍କ ପାଇଁ ମୃତ୍ୟୁର କାରଣ ପାଲଟିଛି। ପୁଣି ଖଇରା ବ୍ଲକ୍ ଅଧୀନ ଆଲଡା-ପଳାସା-ଡୁଙ୍ଗୁରା ରାସ୍ତା ପ୍ରତି ଏପର୍ଯ୍ୟନ୍ତ କୌଣସି ଧ୍ୟାନ ଦିଆଯାଇନାହିଁ। ଏହି ରାସ୍ତା ଭୟଙ୍କର ଗର୍ତ୍ତରେ ପରିପୂର୍ଣ୍ଣ ଯାହା ଅପ୍ରତ୍ୟାଶିତ ଦୁର୍ଘଟଣା ଘଟାଉଛି। ଏହାବ୍ୟତୀତ ଖଇରା ବ୍ଲକର ଅନେକ ଲୋକ ରାସନ କାର୍ଡ ପାଇଛନ୍ତି ଏବଂ ସେମାନେ ଚାରିଚକିଆ ଯାନ ଏବଂ ଅଧିକ ଜମି ସମ୍ପତ୍ତି ସହିତ ସମସ୍ତ ସରକାରୀ ସୁବିଧା ଉପଭୋଗ କରୁଛନ୍ତି। ଯାଞ୍ଚକାରୀ ଅଧିକାରୀମାନେ ସରକାରୀ ଗାଇଡ୍ ଲାଇନ ସହିତ ସମତୁଲ୍ୟ କାର୍ଯ୍ୟ କରୁନାହାଁନ୍ତି। ପ୍ରକୃତ ଲୋକଙ୍କୁ ବଞ୍ଚିତ କରାଯାଉଛି। ସେହିପରି ଗୋଟିଏ ପରିବାରର ସଦସ୍ୟ ଗୋଟିଏରୁ ଅଧିକ ପିଏମ୍ ଆବାସ ନେଉଛନ୍ତି ଏବଂ ପରିବାରର ପ୍ରତ୍ୟେକ ସଦସ୍ୟ ମିଥ୍ୟା ସୂଚନା ଦେଇ ଲାଭ ପାଉଛନ୍ତି। ଏହି ଲୋକମାନଙ୍କର ସ୍ଥାୟୀ କୋଠା ଅଛି; କିନ୍ତୁ ସେମାନେ ତଦନ୍ତ ଅଧିକାରୀଙ୍କ ପରିଚାଳନାରେ ଲାଭ ପାଉଛନ୍ତି। ବ୍ୟକ୍ତିଗତ ବ୍ୟବହାର ପାଇଁ ସରକାରୀ ଜମି ଜବରଦଖଲ ଯୋଗୁଁ ଅଳ୍ପ ବର୍ଷାରେ ଗାଁ ବୁଡ଼ିଯାଏ। ଶୃଙ୍ଖଳା ପରିସ୍ଥିତି ଏତେ ଖରାପ ହୋଇଯାଇଛି ଯେ ମାଫିଆମାନେ ପୁଲିସକୁ ଅସମ୍ମାନ କରୁଛନ୍ତି। ତେଣୁ ଉପରୋକ୍ତ ସମସ୍ତ ସମସ୍ୟା ଦିଗରେ ଆବଶ୍ୟକୀୟ କାର୍ଯ୍ୟାନୁଷ୍ଠାନ ପାଇଁ ଖଇରା ବ୍ଲକର ଭୋଟରମାନେ ଅନୁରୋଧ କରିଛନ୍ତି।

ଜିଲ୍ଲା କାରାଗାରରେ ଚାରାରୋପଣ କାର୍ଯ୍ୟକ୍ରମ

ବାଲେଶ୍ୱର,୧୧।୭ (ସମିସ): ଜିଲ୍ଲା କାରାଗାରରେ 'ଏକ ପେଡ ମାଆ କେ ନାମ୍' କାର୍ଯ୍ୟକ୍ରମ ଏମ ବିଗ୍ନେଶଙ୍କ ତତ୍ତ୍ୱାବଧାନରେ ଅନୁଷ୍ଠିତ ହୋଇଯାଇଛି। ମୋ ଯୁବ ଭାରତ

କେନ୍ଦ୍ର ଓ ଉତ୍କଳା କଲ୍‌ଚରାଲ ଏକାଡେମୀ ସହଯୋଗରେ ଅନୁଷ୍ଠିତ କାର୍ଯ୍ୟକ୍ରମରେ ଅତିରିକ୍ତ ଜିଲ୍ଲାପାଳ ସୁଧାକର ନାୟକ ଗଛ ଲଗାଇ କାର୍ଯ୍ୟକ୍ରମକୁ ଶୁଭାରମ୍ଭ କରିଥିଲେ। ଅନ୍ୟତମ ଅତିଥି ଭାବେ ଜିଲ୍ଲା କାରାଗାର ମୁଖ୍ୟ ଅଧିକାରିଣୀ ସୁଚିତ୍ରା ଦାସ ବୃକ୍ଷର ମହତ୍ତ୍ୱ ସମ୍ପର୍କରେ କହିଥିଲେ। ଅନ୍ୟତମ ଅତିଥି ଭାବେ ଜିଲ୍ଲା କାରାଗାର ଜେଲର ପ୍ରଦୀପ୍ତ କୁମାର ମହାଳିକ, ଜିଲ୍ଲା ପ୍ରକଳ୍ପ ଅଧିକାରୀ ଅବନୀ କାନ୍ତ ଭୂୟାଁ, ଜିଲ୍ଲା କାରାଗାର ୱେଲଫେୟାର ଅଫିସର ଜୟରାମ ମେହେର ଉପସ୍ଥିତ ଥିଲେ। ଶେଷରେ ଉତ୍କଳା କଲ୍‌ଚୁରାଲ ଅଧ୍ୟକ୍ଷ ତଥା ମୋ ଯୁବ ଭାରତ କେନ୍ଦ୍ରର ସ୍ୱେଚ୍ଛାସେବୀ ବିକ୍ରମ ବାରିକ ଧନ୍ୟବାଦ ଅର୍ପଣ କରିଥିଲେ। କାର୍ଯ୍ୟକ୍ରମରେ ଜିଲ୍ଲା କାରାଗାରର ହାବିଲଦାର ଏବଂ ଅନ୍ୟ କର୍ମକର୍ତ୍ତାଙ୍କସହ ଉତ୍କଳା କଲ୍‌ଚୁରାଲ ଏକାଡେମୀର ଜଗତ ଜୀବନ ମହାଳିକ ଏବଂ ଅନ୍ୟ କର୍ମକର୍ତ୍ତା ଉପସ୍ଥିତ ଥିଲେ।

ସାଉ ଆଞ୍ଚଳିକ ସରକାରୀ ବିଦ୍ୟାଳୟରେ ସଚେତନତା ସଭା

ବାଲେଶ୍ୱର,୧୧।୭ (ସମିସ): ସାଉଁ ଆଞ୍ଚଳିକ ସରକାରୀ ବିଦ୍ୟାଳୟ ପରିସରରେ ଏକ ସଚେତନତା ସଭା ଅନୁଷ୍ଠିତ ହୋଇଯାଇଛି। ସ୍କୁଲର ପ୍ରଧାନ ଶିକ୍ଷକ, ପୂର୍ବତନ ପ୍ରଧାନ ଶିକ୍ଷକ ଓ ସୁବର୍ଣ୍ଣ ଜୟନ୍ତୀ କମିଟି ସଭାପତି ଭାସ୍କର ଚନ୍ଦ୍ର ପରିଡା, ସମ୍ପାଦକ ଜିତେନ୍ଦ୍ର ରାଉତ ସଭାରେ ଉପସ୍ଥିତ ଥିଲେ। ଏହି ସଭାରେ ମାଆ ପାଇଁ ଗଛଟିଏ ଉପରେ ଗୁରୁତ୍? ଦିଆଯାଇଥିବା ବେଳେ ପୂର୍ବତନ ପ୍ରଧାନ ଶିକ୍ଷକ ବଂଶାଧର ପାତ୍ର ବୃକ୍ଷରୋପଣର ମାହାତ୍ମ୍ୟ ବିଷୟରେ ପ୍ରକାଶ କରିଥିଲେ। ସୁବର୍ଣ୍ଣ ଜୟନ୍ତୀ କମିଟି କୋଷାଧ୍ୟକ୍ଷ ହରି ନାରାୟଣ ନନ୍ଦ ଓ ପୁରାତନ ଛାତ୍ର ଶଶିଧର ବାରିକ ସମାଜ ପ୍ରତି ବୃକ୍ଷର ଦାନ ବିଷୟରେ ଆଲୋକପାତ କରିଥିଲେ। ସ୍କୁଲର ପ୍ରାକ୍ତନ ପ୍ରଧାନ ଶିକ୍ଷକ ଦ୍ରୋଣାଚାର୍ଯ୍ୟ ପଟ୍ଟାୟତ ସଭାପତିତ୍ୱ କରିଥିଲେ। ଶେଷରେ ସ୍କୁଲର ପ୍ରଧାନ ଶିକ୍ଷକ, ସହକାରୀ ଶିକ୍ଷକଶିକ୍ଷୟତ୍ରୀ ଓ ଜୁବଲୀ କମିଟିର ସମସ୍ତ ସଭ୍ୟ ସଭ୍ୟାଙ୍କ ଉପସ୍ଥିତିରେ ପ୍ରତ୍ୟେକ ଛାତ୍ରଛାତ୍ରୀଙ୍କୁ ଗୋଟିଏ ଲେଖାଏଁ ଚାରା ପ୍ରଦାନ କରାଯାଇଥିଲା।

ଶିଶୁ ବିକାଶ ବିଦ୍ୟା ମନ୍ଦିରରେ ଗୁରୁପୂର୍ଣ୍ଣିମା

ବାଲେଶ୍ୱର,୧୧।୭ (ସମିସ): ଚାନ୍ଦମାରିପଡ଼ିଆ ସ୍ଥିତ ଶିଶୁ ବିକାଶ ବିଦ୍ୟାମନ୍ଦିରରେ ପବିତ୍ର ଗୁରୁପୂର୍ଣ୍ଣିମା ପାଳିତ ହୋଇଯାଇଛି। ଏହି ଅବସରରେ ଅତିଥି ଭାବେ ଶିଶୁ ବିକାଶ ବିଦ୍ୟାଳୟର ସମ୍ପାଦକ ଜିତେନ୍ଦ୍ର କୁମାର ପ୍ରହରାଜ ବକ୍ତବ୍ୟ ରଖିଥିଲେ। ପରେ ପିଲାମାନେ ମଧ୍ୟ ମହର୍ଷି ବ୍ୟାସଦେବଙ୍କ ବିଷୟରେ ଅଭିଭାଷଣ ରଖିଥିଲେ। ଏହି ଅବସରରେ ବିଦ୍ୟାଳୟର ମହର୍ଷି ବ୍ୟାସଦେବ, ଡ.କେଶବ ବାଳିରାମ୍ ହେଡଗେୱାର୍, ଗୁରୁଜୀ, ଭାରତମାତା ପଟ୍ଟଚିତ୍ର ଏବଂ ଗୈରିକ ଧୋଜାରେ ବିଦ୍ୟାଳୟର ଭାଇ, ଭଉଣୀ, ଗୁରୁମା ଗୁରୁଜୀ ଏବଂ ଅତିଥିମାନେ ମାଲ୍ୟାର୍ପଣ କରିଥିଲେ। ପିଲାମାନେ ଗୁରୁପୂଜନ କାର୍ଯ୍ୟ ମଧ୍ୟ ସମ୍ପାଦନ କରିଥିଲେ ଏବଂ ଗୁରୁଦକ୍ଷିଣା ପ୍ରଦାନ କରିଥିଲେ। ପ୍ରଧାନଆଚାର୍ଯ୍ୟ ରଶ୍ମିକାନ୍ତ ପଣ୍ଡାଙ୍କ ତତ୍ତ୍ୱାବଧାନରେ ସମସ୍ତ ଗୁରୁଜୀ ଓ ଗୁରୁମାମାନେ କାର୍ଯ୍ୟକ୍ରମକୁ ପରିଚାଳନା କରିଥିଲେ।

ଦୁଇ ସନ୍ତାନ ଆଇନ ଲାଗୁ ପାଇଁ ପାଞ୍ଚଦଫା ଦାବି

ବାଲେଶ୍ୱର,୧୧।୭ (ସମିସ): ଦୁଇ ସନ୍ତାନ ଆଇନ ଲାଗୁ ନିମନ୍ତେ ପାଞ୍ଚ ଦଫା ସମ୍ବଳିତ ଦାବିପତ୍ର ରାଷ୍ଟ୍ରୀୟ ହିନ୍ଦୁ ଫ୍ରଣ୍ଟ, ଓଡ଼ିଶା ଶାଖା ପକ୍ଷରୁ ପ୍ରଧାନମନ୍ତ୍ରୀଙ୍କ ଉଦ୍ଦେଶ୍ୟରେ ଶୁକ୍ରବାର ବାଲେଶ୍ୱର ଜିଲ୍ଲାପାଳ ସୂର୍ଯ୍ୟବଂଶୀ ମୟୂର ବିକାଶଙ୍କ ମାଧ୍ୟମରେ ପ୍ରଦାନ କରାଯାଇଛି। ସୂଚନାଯୋଗ୍ୟ, ଦେଶର ଏକ କଠୋର ଜନସଂଖ୍ୟା ନିୟନ୍ତ୍ରଣ ଆଇନ୍ ପ୍ରଣୟନ କରିବା ପାଇଁ 'ଜନସଂଖ୍ୟା ସମାଧାନ ଫାଉଣ୍ଡେସନ' ବିଗତ ୨୦୧୩ ମସିହାରୁ ରାଷ୍ଟ୍ରବ୍ୟାପୀ ଜନଜାଗରଣ ସୃଷ୍ଟି କରିବା ସହିତ ସରକାରଙ୍କୁ ଦାବି କରିଆସୁଛନ୍ତି। ସେହିପରି ଶୁକ୍ରବାର ଜନସଂଖ୍ୟା ସମାଧାନ ଫାଉଣ୍ଡେସନ୍ ରାଷ୍ଟ୍ରୀୟ ହିନ୍ଦୁ ଫ୍ରଣ୍ଟ, ଓଡ଼ିଶା ଶାଖା ବାଲେଶ୍ୱର ଜିଲ୍ଲା ତରଫରୁ ରାଜ୍ୟ ଉପସଭାପତି ଯତୀନ୍ଦ୍ର କୁମାର ପୁହାଣଙ୍କ ନେତୃତ୍ୱରେ ପ୍ରଧାନମନ୍ତ୍ରୀଙ୍କୁ ବାଲେଶ୍ୱର ଜିଲ୍ଲାପାଳଙ୍କ ମାଧ୍ୟମରେ ଦାବିପତ୍ର ପ୍ରଦାନ କରାଯାଇଛି। ଦେଶ ସମସ୍ତ ନାଗରିକଙ୍କ ପାଇଁ ସମାନ ସଂହିତା ଆଇନ୍ ପ୍ରଣୟନ ସହିତ ଜାତି, ବର୍ଣ୍ଣ, ଧର୍ମ ନିର୍ବିଶେଷରେ ସବୁ ନାଗରିକମାନଙ୍କ ନିମେନ୍ତ ଦୁଇ ସନ୍ତାନ ଆଇନ୍ ଲାଗୁ କରିବା ପାଇଁ ପାଞ୍ଚ ଦଫା ସମ୍ବଳିତ ଦାବିପତ୍ର ପ୍ରଦାନ କରାଯାଇଛି। ଦାବିଗୁଡ଼ିକୁ ତୁରନ୍ତ କାର୍ଯ୍ୟକାରୀ କରିବା ପାଇଁ ସଂଗଠନ ଦାବି କରିଛି। ଦାବିପତ୍ର ପ୍ରଦାନ ବେଳେ ଜିଲ୍ଲା ସଭାପତି ଆଇନ୍‌ଜୀବୀ ପ୍ରତାପ ଚନ୍ଦ୍ର ମହାନ୍ତି, ଉପସଭାପତି ସନ୍ତୋଷ କୁମାର ସେଠୀ, ସମ୍ପାଦନ ମାନସ କୁମାର ଦାସ, ସୀତାରାମ ପ୍ରଧାନ, ଯଦୁନାଥ ନାୟକ, ଲକ୍ଷ୍ମୀକାନ୍ତ ଷଡ଼ଙ୍ଗୀ, ମଧୁସୂଦନ ହୋତା ଓ ଅଦୈତ୍ୟ ପ୍ରଧାନ ପ୍ରମୁଖ ଯୋଗଦେଇଥିଲେ।

ବେଆଇନ ବାଲି ଗାଡ଼ି ଅଟକ

ରାଜଘାଟ,୧୧।୭ (ସମିସ): ବେଆଇନ ବାଲିଗାଡ଼ି ଜବତ ୨ ଅଟକ। ସୂଚନାରୁ ପ୍ରକାଶ ଗୁରୁବାର ବିଳମ୍ବିତ ରାତିରେ ଦୁଇଟି ହାଇୱା ସିଙ୍ଗଲା ଥାନା ଗିଲାଯୋଡି ଗ୍ରାମରୁ ବାଲି ନେଇ ଭେଲୋରା ଅଭିମୁଖେ ଯାଉଥିବା ସମୟରେ କିଛି ଧାରଣାରତ ଡ୍ରାଇଭର ପ୍ରଥମେ ତାଙ୍କୁ ଅଟକ ରଖିଥିଲେ। ପରେ ସେଥିରେ ଚୋରା ବାଲି ଥିବା ଜାଣି ବସ୍ତା ପୁଲିସକୁ ଖବର ଦେଇଥିଲେ। ଖବର ପାଇ ବସ୍ତା ପୁଲିସ ଘଟଣାସ୍ଥଳରେ ପହଞ୍ଚି ଦୁଇଟି ହାଇୱା (ଓଡି୦୧ ଏଆର ୭୦୩୩, ଓଡି୨୨ୱାଇ ୪୨୭୫) କୁ ଜବତ କରି ୨୩୦/୨୫ ରେ ମାମଲା ରୁଜୁକରି ୨ଡ୍ରାଇଭରକୁ ଅଟକ ରଖି ଅଧିକ ତଦନ୍ତ ଜାରି ରଖିଛି।

ବାଲିଆ ସରସ୍ୱତୀ ଶିଶୁ ମନ୍ଦିରରେ ଗୁରୁପୂର୍ଣ୍ଣିମା ଉତ୍ସବ

ବାଲେଶ୍ୱର,୧୧।୭ (ସମିସ): ବାଲିଆ ସରସ୍ୱତୀ ଶିଶୁ ମନ୍ଦିରରେ ଭାରତୀୟ ଜନତା ପାର୍ଟି ପକ୍ଷରୁ ଗୁରୁପୂର୍ଣ୍ଣିମା ଉତ୍ସବ ପାଳିତ ହୋଇଯାଇଛି। ଜିଲ୍ଲା ସଭାପତି ଈଶ୍ୱର ଚନ୍ଦ୍ର ବେହେରାଙ୍କ ଅଧ୍ୟକ୍ଷତାରେ ଅନୁଷ୍ଠିତ ଏହି କାର୍ଯ୍ୟକ୍ରମରେ ବାଲେଶ୍ୱର ସାଂସଦ ପ୍ରତାପ ଚନ୍ଦ୍ର ଷଡ଼ଙ୍ଗୀ ମୁଖ୍ୟ ଅତିଥି ଉପମୁଖ୍ୟ ସଚେତକ ଗୋବିନ୍ଦ ଚନ୍ଦ୍ର ଦାସ ବିଶେଷ ଅତିଥି ଓ ବିଦ୍ୟାଳୟର ସଭାନେତ୍ରୀ କାଞ୍ଚନବାଳା ପାତ୍ର ସମ୍ମାନିତ ଅତିଥି ଭାବେ ଯୋଗଦେଇଥିଲେ। ବିଦ୍ୟାଳୟର ପ୍ରଧାନଆଚାର୍ଯ୍ୟ ନରେନ୍ଦ୍ର କୁମାର ମହାନ୍ତି ସଭାକାର୍ଯ୍ୟ ପରିଚାଳନା କରିଥିଲେ। ପ୍ରାରମ୍ଭରେ ଭଗବାନ ବେଦବ୍ୟାସଙ୍କ ପୂଜନ ପରେ ଛାତ୍ରଛାତ୍ରୀ ସ୍ୱାଗତ ସଙ୍ଗୀତ ଗାନ କରିଥିଲେ। ଜିଲ୍ଲା ସଭାପତିଙ୍କ ସ୍ୱାଗତ ସୂଚନା ପରେ ଗୁରୁ ପୂଜନ କାର୍ଯ୍ୟକ୍ରମ ଆରମ୍ଭ ହୋଇଥିଲା। ବିଦ୍ୟାଳୟର୨୮ ଗୁରୁମା' ଓ୧୪ ଗୁରୁଜୀଙ୍କୁ ପୂଜନ କାର୍ଯ୍ୟରେ ଅତିଥିଙ୍କ ସମେତ ଶୁଭଙ୍କର ମହାପାତ୍ର, ପର୍ଶୁରାମ ପରିଡ଼ା, ଶ୍ରୀନିବାସ ପ୍ରଧାନ, ବିଜୟ ସାହୁ, ଶୋଭନ ମହାନ୍ତି, ସୁଷମା ରାଣୀ ବିଶ୍ୱାଳ, ସିପ୍ରାରେଖା ମହାପାତ୍ର, କମଳା ବିନ୍ଧାଣୀ, ମମତା ମହାପାତ୍ର, ମୀନାକ୍ଷୀ ମହାପାତ୍ର, ସସ୍ମିତା ଚାନ୍ଦ, ମହୁଆ ପ୍ରଧାନ, କାର୍ତ୍ତିକ ଗିରି ଓ ଉମାକାନ୍ତ ପଣ୍ଡା ପ୍ରମୁଖ ସହଯୋଗ କରିଥିଲେ।

ବିଶ୍ୱ ଜନସଂଖ୍ୟା ଦିବସ ପାଳିତ

ବାଲେଶ୍ୱର,୧୧।୭ (ସମିସ): ସାମାଜିକ ସଂଗଠନ ମୁନ କମ୍ୟୁନିକେସନ ଓ ମାଇଁ ଯୁବ ଭାରତ ପକ୍ଷରୁ ରଣସାହି ୟୁନିଅନ ନୋଡାଲ ସ୍କୁଲ ପରିସରରେ ବିଶ୍ୱ ଜନସଂଖ୍ୟା ଦିବସ ପାଳିତ ହୋଇଯାଇଛି। ମୁନ କମ୍ୟୁନିକେସନ ସମ୍ପାଦକ ଅବନୀ ଜେନାଙ୍କ ନେତୃତ୍ୱରେ ଦିବସବ୍ୟାପୀ କାର୍ଯ୍ୟକ୍ରମରେ ୟୁନିଅନ ନୋଡାଲ ସ୍କୁଲର ପ୍ରଧାନଶିକ୍ଷକ ସୀତାଂଶୁ ଶେଖର ଦେ ଅତିଥି ଭାବେ ଯୋଗଦେଇ ଜନସଂଖ୍ୟା ବୃଦ୍ଧି ହେଲେ ପରିବେଶ ଉପରେ ପଡୁଥିବା ଏହାର ପ୍ରଭାବ ସମ୍ପର୍କରେ ଆଲୋଚନା କରିଥିଲେ। ଅନ୍ୟତମ ଅତିଥି ଭାବେ ସହକାରୀ ଶିକ୍ଷକ ପ୍ରଶାନ୍ତ କୁମାର ସାମାଜିକ ଜୀବନରେ ଜନ ବିସ୍ଫୋରଣ ପ୍ରଭାବ ସମ୍ପର୍କରେ ଆଲୋଚନା କରିଥିଲେ। ସହକାରୀ ଶିକ୍ଷୟିତ୍ରୀ ମଞ୍ଜୁଲତା ପେଡା ଓ ମୀନାରାଣୀ ଜେନାଙ୍କ ତତ୍ତ୍ୱାବଧାନରେ ଚିତ୍ରକଳା ପ୍ରତିଯୋଗିତା କରାଯାଇ କୃତୀ ପ୍ରତିଯୋଗୀଙ୍କୁ ପୁରସ୍କୃତ କରାଯାଇଥିଲା। ସ୍ୱଚ୍ଛତା କାର୍ଯ୍ୟକ୍ରମରେ ମୁରଲୀ ଧର ମହାନ୍ତିଙ୍କ ନେତୃତ୍ୱରେ ମହିଷାଳି ମୁହାଣକୁ ପ୍ଲାଷ୍ଟିକ ମୁକ୍ତ କରାଯାଇଥିଲା। କାର୍ଯ୍ୟକ୍ରମକୁ କାର୍ତ୍ତିକ ନାୟକ, ଜିତେନ୍ଦ୍ର ଦାସ, ଜଳଧର ବେହେରା, ଉଦୟ ଭାନୁ ନାୟକ, କରୁଣା କର ଜେନା ପ୍ରମୁଖ ପରିଚାଳନା କରିଥିଲେ।

ଫକୀରମୋହନ ବିଶ୍ୱବିଦ୍ୟାଳୟର ପ୍ରତିଷ୍ଠା ଦିବସ

ଫକୀରମୋହନ ସେନାପତି ଆଧୁନିକ ଓଡ଼ିଶାର ନିର୍ମାତା

ବାଲେଶ୍ୱର,୧୧।୭ (ସମିସ)

- ଅରୁପା ପତାଙ୍ଗିଆ କାଳିତାଙ୍କୁ ଫକୀରମୋହନ ଜାତୀୟ ସାହିତ୍ୟ ପୁରସ୍କାର
- ରକ୍ତଦାନ ଶିବିରରୁ ୬୦ ୟୁନିଟ୍ ସଂଗ୍ରହ

ଫକୀରମୋହନ ବିଶ୍ୱବିଦ୍ୟାଳୟର ୨୭ତମ ପ୍ରତିଷ୍ଠା ଦିବସ ପାଳିତ ହୋଇଯାଇଛି। ମୁଖ୍ୟଅତିଥି ଭାବରେ ବାଲେଶ୍ୱର ସାଂସଦ ପ୍ରତାପ ଚନ୍ଦ୍ର ଷଡ଼ଙ୍ଗୀ ଯୋଗଦେଇ ବିଶ୍ୱବିଦ୍ୟାଳୟର ଅତୀତର ସଂଘର୍ଷ ଓ ବର୍ତ୍ତମାନର ବିକଶିତ ଚିତ୍ର ଉପରେ ଆଲୋକପାତ କରି ଛାତ୍ର ଜୀବନର ବିଶେଷତ୍ୱ ସମ୍ପର୍କରେ ସମ୍ବୋଧନ କରିଥିଲେ। ଏଅବସରରେ ସୁପ୍ରତିଷ୍ଠିତ ଭାରତୀୟ ଲେଖକ ପ୍ରଫେସର ଅରୂପା ପତାଙ୍ଗିଆ କାଳିତାଙ୍କୁ ୨୦୨୫ ମସିହା ପାଇଁ ଫକୀରମୋହନ ଜାତୀୟ ସାହିତ୍ୟ ପୁରସ୍କାର ପ୍ରଦାନ କରାଯାଇଛି। ସମ୍ମାନ ସ୍ୱରୂପ ଫକୀରମୋହନ ବିଶ୍ୱବିଦ୍ୟାଳୟ ପକ୍ଷରୁ ମାନପତ୍ର ସମ୍ମାନ ଓ ୧ଲକ୍ଷ ଟଙ୍କା ପୁରସ୍କାର ରାଶି ପ୍ରଦାନ କରାଯାଇଛି। ପ୍ରଫେସର ଅରୂପା ପତାଙ୍ଗିଆ କାଳିତା ମୁଖ୍ୟବକ୍ତା ଭାବେ ଯୋଗଦେଇ ନିଜ ଉଦ୍‌ବୋଧନରେ ଫକୀରମୋହନ ସେନାପତିଙ୍କୁ ଆଧୁନିକ ଓଡ଼ିଶାର ନିର୍ମାଣକର୍ତ୍ତା ବୋଲି ସମ୍ବୋଧନ କରିଥିଲେ। ବିଶ୍ୱବିଦ୍ୟାଳୟ କୁଳପତି ପ୍ରଫେସର ସନ୍ତୋଷ କୁମାର ତ୍ରିପାଠୀ ନିଜ ଉଦ୍‌ବୋଧନରେ ବିଶ୍ୱବିଦ୍ୟାଳୟରେ ଭବିଷ୍ୟତରେ ହେବାକୁ ଥିବା ଯୋଜନା ଓ ବିଭିନ୍ନ ଉନ୍ନୟନମୂଳକ କାର୍ଯ୍ୟଗୁଡ଼ିକର ବ୍ୟାଖ୍ୟା କରିଥିଲେ। ସାଂସ୍କୃତିକ, ଶୈଖିକ, କ୍ରୀଡ଼ା, ଓ ଭାଷା ତଥା ଗବେଷଣାତ୍ମକ ଉନ୍ନତିକରଣର ଭିନ୍ନ ପରିବେଶ ନେଇ ବିଶ୍ୱବିଦ୍ୟାଳୟ ନିଜର ୨୭ତମ ପ୍ରତିଷ୍ଠା ଉତ୍ସବ ପାଳନ କରିଛି ବୋଲି ସେ ଉଲ୍ଲେଖ କରିଥିଲେ। ବିଶ୍ୱବିଦ୍ୟାଳୟ ତରଫରୁ ପ୍ରଦତ୍ତ "ବ୍ୟାସଗୌରବ ସମ୍ମାନ-୨୦୨୫', ବିଶିଷ୍ଟ ଲେଖକ ଅରୁଣ କୁମାର ପାତ୍ର ଓ ସୁଶୀଲ କୁମାର ଦତ୍ତଙ୍କୁ ମାନପତ୍ର ସହ ପୁରସ୍କାର ଅର୍ଥରାଶି ପ୍ରଦାନ କରାଯାଇଛି। ତରୁ

ସକାଳ
THE SAKALA

ସମ୍ପାଦକୀୟ

ଅହିଂସା ଯଦି ଏକ ପରିଧି ହୁଏ, ଏହାର କେନ୍ଦ୍ରବିନ୍ଦୁ ହେଉଛି ପ୍ରେମ ।
-ମାର୍ଟିନ ଲୁଥର କିଙ୍ଗ(ଜୁନିୟର)

ମୁନୀର-ଜର୍ଦ୍ଦାରୀ ମନ୍ତ୍ରଣା

ପ୍ରତ୍ୟେକ ରାଷ୍ଟ୍ର ନିଜର ସୁରକ୍ଷା ସକାଶେ ସେନାବାହିନୀ ରଖିଛି, ହେଲେ ସେନା ବାହିନୀର ପ୍ରଭାବ ଓ ପତିଆରା ଜାହିର ପାଇଁ ଗୋଟିଏ ରାଷ୍ଟ୍ର ଅଛି, ତାହା ହେଉଛି ପାକିସ୍ତାନ । ପାକିସ୍ତାନ ସାମରିକ ମୁଖ୍ୟ କୌଣସି ପ୍ରତିକୂଳ ପରିସ୍ଥିତିର ସମ୍ମୁଖୀନ ହେଲେ, ନିର୍ବାଚିତ ସରକାରକୁ କ୍ଷମତାଚ୍ୟୁତ କରି ନିଜକୁ ଶାସନମୁଖ୍ୟ ଘୋଷଣା କରିଥା'ନ୍ତି । ସେଠାକାର ପରିସ୍ଥିତି ଏପରି ହୋଇଛି ଯେ ଅଧିକାଂଶ ନିର୍ବାଚିତ ସରକାର ୫ ବର୍ଷର ଶାସନ ମିଆଦ ପୂରଣ କରିବାକୁ ଅସମର୍ଥ ହୋଇଥା'ନ୍ତି । ଏହାର ମୁଖ୍ୟକାରଣ ହେଲା, ରାଷ୍ଟ୍ରର ସୁରକ୍ଷା ଓ ଆଇନ ଶୃଙ୍ଖଳା ରକ୍ଷା, ଅର୍ଥନୀତି ଓ ବିଦେଶନୀତିରେ ସାମରିକ ବାହିନୀର ପ୍ରମୁଖ ଭୂମିକା ରହୁଥିବାରୁ ଶାସନ ବ୍ୟବସ୍ଥାରେ ଅସ୍ଥିରତା ପରିଲକ୍ଷିତ ହେଉଛି । ନିର୍ବାଚିତ ଇମରାନ ଖାଁ ସରକାରକୁ କ୍ଷମତାଚ୍ୟୁତ କରି ନାମକୁମାତ୍ର ନିର୍ବାଚନ ମାଧ୍ୟମରେ ଶାହାବାଜ ସରିଫ୍‌ଙ୍କୁ ପ୍ରଧାନମନ୍ତ୍ରୀ ପଦରେ ଅବସ୍ଥାପିତ କରିବାରେ ପ୍ରମୁଖ ଭୂମିକା ଗ୍ରହଣ କରିଥିଲେ ବର୍ତ୍ତମାନର ସାମରିକ ମୁଖ୍ୟ ଅସିମ ମୁନୀର । ତେଣୁ ପାକିସ୍ତାନର କ୍ଷମତାସୀନ ସରକାର ମୁନୀରଙ୍କ ଦୟା ଓ ଅନୁଗ୍ରହର ପାତ୍ର । ଯେଉଁଥିପାଇଁ 'ଅପରେସନ ସିନ୍ଦୂର'ରେ ବିପୁଳ କ୍ଷତି ଘଟିଥିଲେ ମଧ୍ୟ ଜେନେରାଲ୍ ମୁନୀରଙ୍କୁ ପାକିସ୍ତାନ ସରକାର ଫିଲ୍ଡ ମାର୍ଶାଲ୍ ମର୍ଯ୍ୟାଦା ପ୍ରଦାନ କରିଛି । ନିଜ ଦେଶ ଓ ଦେଶ ବାହାରେ ସଫଳତାର ବୟାନବାଜି କରିବାରେ ଏହି ସର୍ବୋଚ୍ଚ ସମ୍ମାନ ପ୍ରଦାନକୁ ଏକ ଅସ୍ତ୍ରରୂପେ ବ୍ୟବହାର କରାଯାଉଛି । ହେଲେ ମୁନୀରଙ୍କ ମହାତାକାଂକ୍ଷା ଏତିକିରେ ଶେଷ ହୋଇନାହିଁ । ସେ ଏବେ କ୍ଷମତାର ଶୀର୍ଷସ୍ଥାନ ହାସଲ ସକାଶେ ରାଷ୍ଟ୍ରପତି ଆସିଫ୍ ଜର୍ଦ୍ଦାରୀଙ୍କ ସହ ଗୋପନ ଆଲୋଚନା ଚଳାଇଛନ୍ତି ।

କଥା ଏତେବାଟକୁ ଗଲେ ମଧ୍ୟ ପାକିସ୍ତାନ ସାମରିକ ବାହିନୀରେ ସବୁ ଠିକ୍‌ଠାକ୍ ଚାଲିନାହିଁ । ସାମରିକ ଷ୍ଟାଫ କମିଟିର ଯୁଗ୍ମ ମୁଖ୍ୟ ଜେନେରାଲ ସାହିଦ ମିର୍ଜାଙ୍କ ନେତୃତ୍ୱରେ ତିନିବାହିନୀର କିଛି ପ୍ରମୁଖ ଅଧିକାରୀ ଏକଜୁଟ ହୋଇଛନ୍ତି ମୁନୀରଙ୍କୁ କ୍ଷମତାରୁ ହଟାଇବା ସକାଶେ । ଏସବୁ ସତ୍ତ୍ୱେ ମୁନୀରଙ୍କ ପୃଷ୍ଠଭୂମି ତାଙ୍କୁ ସହାୟକ ହୋଇଛି । ସେ ମଦ୍ରାସାରେ ପାଠପଢ଼ି କ୍ଷମତାର ଏତେ ଉଚ୍ଚତର ସୋପାନକୁ ଉନ୍ନୀତ ହୋଇଥିବାରୁ ଇସଲାମ କଠୋରପନ୍ଥୀଙ୍କ ସହ ତାଙ୍କର ସୁସଂପର୍କ ରହିଛି । ସେହିଭଳି ଆଇଏସଆଇ ମଧ୍ୟ ତାଙ୍କ ନିୟନ୍ତ୍ରଣାଧୀନ । ତେଣୁ ମିର୍ଜାଙ୍କ ବିଦ୍ରୋହ କେତେଦୂର ସଫଳ ହେବ ସେନେଇ ସନ୍ଦେହ ରହିଛି । ଆୟୁବ୍ ଖାନ୍‌ଙ୍କ ପରେ ମୁନୀର ହେଉଛନ୍ତି ଦ୍ୱିତୀୟଫିଲ୍ଡ ମାର୍ଶାଲ, ଯାହାଙ୍କ ବିରୋଧରେ କିଛି ଆଇନଗତ କାର୍ଯ୍ୟାନୁଷ୍ଠାନ ହୋଇପାରିବନି । ଏହି ପଦମର୍ଯ୍ୟାଦାକୁ କାର୍ଯ୍ୟନିର୍ବାହୀ ଓ ଆଇନଗତ ଶୃଙ୍ଖଳା ପ୍ରୟୋଗରୁ ଅବ୍ୟାହତି ଦିଆଯାଇଛି । ଏଥିପୂର୍ବରୁ ୧୯୫୮, ୧୯୭୭ ଓ ୧୯୯୯ରେ ସାମରିକ ବିଦ୍ରୋହ ମାଧ୍ୟମରେ ଯଥାକ୍ରମେ ଆୟୁବ ଖାଁ, ଜିଆ-ଉଲ-ହକ ଓ ପରଭେଜ୍ ମୁଶାରଫ୍ ଶାସନ ମୁଖ୍ୟ ହୋଇଥିଲେ । ଏବେ ଏମାନଙ୍କ ସହ ଜେନେରାଲ ଅସୀମ ମୁନୀରଙ୍କ ନାମ ଯୋଡ଼ି ହୋଇଯିବା କିଛି ବିଚିତ୍ର ନୁହେଁ ।

ପାକିସ୍ତାନ ସଂପ୍ରତି ଆର୍ଥିକ ଦୃଷ୍ଟିରୁ ଗୁରୁତର ପରିସ୍ଥିତି ଦେଇ ଗତି କରୁଥିବା ବେଳେ 'ଅପରେସନ ସିନ୍ଦୂର' ପରେ ନିଜର ସାମରିକ ସାମର୍ଥ୍ୟ ବୃଦ୍ଧି ସକାଶେ ବିପୁଳ ବ୍ୟୟବରାଦ କରିବାର ଯେଉଁ ବାଧ୍ୟବାଧକତା ସୃଷ୍ଟି ହୋଇଛି ସେଥିରେ ବେସାମରିକ କ୍ଷମତା କେନ୍ଦ୍ର ଅପେକ୍ଷା ମୁନୀରଙ୍କ ପ୍ରାଧାନ୍ୟ ବୃଦ୍ଧି ପାଇଛି । ବିଶେଷକରି ଆମେରିକା, ଚୀନ, ସାଉଦୀ ଆରବ ଓ ତୁର୍କୀ ସହ କୂଟନୈତିକ ସଂପର୍କକୁ ସୁଦୃଢ଼ କରିବାରେ ସେ ହିଁ ପ୍ରମୁଖ ଭୂମିକା ଗ୍ରହଣ କରୁଛନ୍ତି । ପାକିସ୍ତାନ ରାଜନୀତିରେ ଶରିଫ୍ ଓ ଭୁଟ୍ଟୋ. ପରିବାରର ପ୍ରାଧାନ୍ୟ ଦୃଷ୍ଟିରୁ ମୁନୀରଙ୍କ ଏହି ଗୋଟି ଚାଳନାରେ ପିଏମଏଲଏନର ପ୍ରମୁଖ ନେତା କେବଳ ଅସନ୍ତୋଷ ପ୍ରକାଶ କରିନାହାନ୍ତି ଆବଶ୍ୟକ ପଡ଼ିଲେ ମିର୍ଜାଙ୍କ ନେତୃତ୍ୱରେ ପରିଚାଳିତ ସାମରିକ ଗୋଷ୍ଠୀ ସହ ହାତ ମିଳାଇବାରେ ସମ୍ଭାବନା ଅଛି । ଏସବୁ ସତ୍ତ୍ୱେ ଦେଶରେ ପ୍ରାଧାନ୍ୟ ଜାହିର କରି ଆସିଥିବା ମୁସଲିମ କଟ୍ଟରପନ୍ଥୀ ଓ ଆଇଏସ୍‌ଆଇ ସହାୟତାରେ ମୁନୀର ଆଗାମୀ ଦିନରେ କ୍ଷମତା ଦଖଲ କରିନେବାର ସମ୍ଭାବନା ଅଧିକ ବୋଲି ପର୍ଯ୍ୟବେକ୍ଷକ ମହଲ ମନେ କରନ୍ତି ।

ରାଷ୍ଟ୍ରପତି ଆସିଫ ଅଲ୍ଲି ଜର୍ଦ୍ଦାରୀ ନିଜର ଅସୁସ୍ଥତା ମଧ୍ୟରେ ବିଲ୍‌ୱାଲ୍ ଭୁଟ୍ଟୋଙ୍କୁ କ୍ଷମତା ହସ୍ତାନ୍ତର କରିବାକୁ ଚାହାନ୍ତି । ପାର୍ଲମେଣ୍ଟରେ ଦଳର ସ୍ଥିତି ଯାହା ସେଥିରେ ବିଲ୍‌ୱାଲ୍‌ଙ୍କୁ ରାଜନୈତିକ ଥଇଥାନ ସମ୍ଭବ ନୁହେଁ । ଏ କ୍ଷେତ୍ରରେ ମୁନୀରଙ୍କ ମହାତାକାଂକ୍ଷା ପୂରଣ ଉଦ୍ୟମକୁ ସେ ସର୍ତ୍ତ ସମ୍ବଳିତ ସମର୍ଥନ ଦେବା ପାଇଁ ରାଜି ହୋଇଥିବାର ଜଣାପଡ଼ିଛି । ଅସୁସ୍ଥତା ଦର୍ଶାଇ ସେ ରାଷ୍ଟ୍ରପତି ପଦରୁ ଇସ୍ତଫା ଦେଇ ମୁନୀରଙ୍କ ସକାଶେ ପଥ ପରିଷ୍କାର କରିବାକୁ ରାଜି ଅଛନ୍ତି । ତେବେ ଶରିଫଙ୍କ ସ୍ଥାନରେ ବିଲ୍‌ୱାଲ୍‌ଙ୍କୁ ପ୍ରଧାନମନ୍ତ୍ରୀ କରାଯିବା ଜରୁରୀ । କିନ୍ତୁ ଏକଥା ମନେ ରଖିବାକୁ ହେବ ଯେ ଦେଶରେ ସଂସଦୀୟ ବ୍ୟବସ୍ଥା ବଦଳରେ ରାଷ୍ଟ୍ରପତି ପ୍ରଧାନ ଶାସନ ଯଦି ପ୍ରଭାବିତ ହୁଏ ତେବେ ଉଭୟ ଶରିଫ୍ ଓ ଭୁଟ୍ଟୋ ପରିବାର ରାଜନୈତିକ ପ୍ରାସଙ୍ଗିକତା ହରାଇବା ଏକ ପ୍ରକାର ଥୟ । ତେଣୁ ଜର୍ଦ୍ଦାରୀଙ୍କ ସର୍ତ୍ତ ଆଗକୁ ଏକ ଅର୍ଥହୀନ ପ୍ରୟାସରେ ପରିଣତ ହେବା କିଛି ବିଚିତ୍ର ନୁହେଁ ।

ଜେନେରାଲ ଜିଆ ଉଲ୍ ହକ୍‌ଙ୍କ ଐତିହାସିକ ସାମରିକ ବିଦ୍ରୋହ ୧୯୭୭ରେ ସଂଘଟିତ ହୋଇଥିଲା । ତାହାର ୪୭ ବର୍ଷ ପୂର୍ତ୍ତ ଅବସରରେ ଜର୍ଦ୍ଦାରୀ କ୍ଷମତାଚ୍ୟୁତ ହେବା କିଛି ବିଚିତ୍ର ନୁହେଁ । ସଂପ୍ରତି ଉପୁଜିଥିବା ପରିସ୍ଥିତି ଜିଆଙ୍କ କ୍ଷମତା ଦଖଲର. ଇତିହାସକୁ ଉଖୁରାଇ ଦେଇଛି । ପାକିସ୍ତାନ ରାଜନୀତିର ପ୍ରମୁଖ ଅଙ୍ଗ ହେଲା ଭାରତ ବିରୋଧୀ କାର୍ଯ୍ୟାନୁଷ୍ଠାନ । ପାକିସ୍ତାନୀଙ୍କ ମନରେ ଉଗ୍ର ଜାତୀୟତାବାଦୀ ଭାବାବେଗ ସୃଷ୍ଟି କରି ଅଖଣ୍ଡ କ୍ଷମତାର ଅଧିକାରୀ ହୋଇଥା'ନ୍ତି ସାମରିକ ମୁଖ୍ୟମାନେ । ୧୯୬୫ରେ ଜେନେରାଲ ଆୟୁବ ଖାଁ ଓ ୧୯୯୯ରେ ପରଭେଜ ମୁଶାରଫ୍ ଭାରତ ବିରୋଧରେ ସାମରିକ କାର୍ଯ୍ୟାନୁଷ୍ଠାନ ଗ୍ରହଣ କରି ରାଷ୍ଟ୍ରନାୟକ ହୋଇଥିଲେ । ତାହାର ପୁନରାବୃତ୍ତି ଘଟିବାକୁ ଯାଉଛି ଅସିମ ମୁନୀରଙ୍କ କ୍ଷେତ୍ରରେ । ପହଲଗାମ୍‌ରେ ଆତଙ୍କବାଦୀ କାର୍ଯ୍ୟକଳାପ ସକାଶେ ସେ ପ୍ରବର୍ତ୍ତାଇବା ସହ ଆଇଏସଆଇ ସହ ମିଶି ଯୋଜନା ପ୍ରସ୍ତୁତ କରିଥିଲେ । ଯାହା ଫଳରେ ୨୬ ନିରୀହ ପର୍ଯ୍ୟଟକ ପ୍ରାଣ ହରାଇଥିଲେ । 'ଅପରେସନ ସିନ୍ଦୂର' ମାଧ୍ୟମରେ ଭାରତ ୯ଟି ଆତଙ୍କବାଦୀ କେନ୍ଦ୍ରକୁ ଧ୍ୱଂସ କରି ସରକାର ଯେଭଳି ବିପୁଳ ଜନସମର୍ଥନ ହାସଲ କରିଛନ୍ତି ସେହିଭଳି କ୍ଷୁବ୍ଧ ଆତଙ୍କବାଦୀ ସଂଗଠନକୁ ସାଂଗରେ ନେଇ ମୁନୀର ଭାରତ ବିରୋଧୀ ପ୍ରସ୍ତୁତି ଆରମ୍ଭ କରିଛନ୍ତି । ତେଣୁ ଯେକୌଣସି ସମୟରେ ସେ କ୍ଷମତା କେନ୍ଦ୍ର ହେବା କିଛି ବିଚିତ୍ର ନୁହେଁ ।

ଓଡ଼ିଶାରେ ଝୋଟଚାଷର ପୁନରୁଦ୍ଧାର ସମ୍ଭବ କି?

ବିଦ୍ୟାଧର ମହାରଣା

ଏକ ପ୍ରମୁଖ ଅର୍ଥକରୀ ଫସଲ ହିସାବରେ ଓଡ଼ିଶାରେ ଏକଦା ପ୍ରସିଦ୍ଧି ଲାଭ କରିଥିବା ଝୋଟ ଫସଲ ଆଜି ନତଜାନୁ ଅବସ୍ଥାରେ ଅଛି । 'ସୁବର୍ଣ୍ଣ ତନ୍ତୁ' ଭାବରେ ବିଦିତ ଝୋଟ ବା ନଳିତା ଦୁଇ ପ୍ରକାରର । ମଧୁର ନଳିତା ଢିପ ଜମିରେ ଓ ପିତା ନଳିତା ଖାଲ ଜମିରେ ଚାଷ ହୁଏ । ଖରିଫ ଧାନ ପୂର୍ବରୁ ଝୋଟ ଚାଷ ହେଉଥିବାରୁ ଏହାର ପତ୍ର କିଆରାରେ ପଚି ସଢ଼ି ଧାନ ଫସଲକୁ ଖାଦ୍ୟସାର ଯୋଗାଏ, ଯାହା ଫଳରେ ଧାନଅମଳ ବୃଦ୍ଧି ପାଏ । ସ୍ଥାନୀୟ ଅର୍ଥନୀତିକୁ ଓ କର୍ମନିଯୁକ୍ତିକୁ ଏହି ଚାଷ ପ୍ରଭାବିତ କରେ ।

ନଳିତା ତନ୍ତୁରୁ ପ୍ରସ୍ତୁତ ବସ୍ତା ଇତ୍ୟାଦି ଜୈବିକ ପ୍ରଣାଳୀରେ ଅପଘଟନ ହେଉଥିବାରୁ ଏହା ପରିବେଶ ପ୍ରତି ନିରାପଦ । ଏହାର ତନ୍ତୁରେ ସେଲ୍ୟୁଲେଜ ଅଧିକ ଥିବାରୁ ପାରମ୍ପରିକ ଟେକ୍ସଟାଇଲଠାରୁ ଅଧିକ ମୂଲ୍ୟଯୁକ୍ତ ଉତ୍ପାଦ ପ୍ରସ୍ତୁତି ପାଇଁ ଏହାକୁ ବ୍ୟବହାର କରାଯାଏ । ଝୋଟ ତନ୍ତୁରୁ ବଜାରମୁଣି, ବସ୍ତା, ଦଉଡ଼ି, ସାଜସଜ୍ଜା ଉପକରଣ ଇତ୍ୟାଦି ପ୍ରକୃତି-ଅନୁକୂଳ ଦ୍ରବ୍ୟ ପ୍ରସ୍ତୁତ କରାଯାଏ । ଏଥିରୁ ମଧ୍ୟ ଗାଡ଼ିମୋଟର ପ୍ୟାନେଲ, ଘର ଆସବାବ, ଜିଓ-ପଲିମର, ଜୈବିକ ଇନ୍ସୁଲିନ୍ ପ୍ୟାନେଲ, ତନ୍ତୁ ବଳବତ୍ତର ପଲିମର, ଅଣୁସ୍ଫଟିକ ସେଲ୍ୟୁଲେଜ, ନାନୋ ସେଲ୍ୟୁଲେଜ ପ୍ରସ୍ତୁତି ପାଇଁ ଉପଯୋଗୀ । ଝୋଟ ତନ୍ତୁକୁ ମିଶାଇ କପା, ସିଲ୍କ, ସିନ୍ଥେଟିକ ବସ୍ତ୍ର, ଫେସନ ବସ୍ତ୍ର ଇତ୍ୟାଦି ପ୍ରସ୍ତୁତ କରାଯାଏ । ଅଣ ପାରମ୍ପରିକ ଟେକ୍ସଟାଇଲ ହିସାବରେ କାର୍ପେଟ, ଚଟାଣ ମଶିଣା ଓ କାନ୍ଥଝୁଲା ବସ୍ତ୍ର ମଧ୍ୟ ଝୋଟ ତନ୍ତୁ ବ୍ୟବହାର କରି ତିଆରି କରାଯାଏ । ବିଭିନ୍ନ ହସ୍ତଶିଳ୍ପ ଓ କୃଷି କ୍ଷେତ୍ରରେ ଛାଦନ ବା ମଲଚିଂଗ ପାଇଁ ଝୋଟ ତନ୍ତୁ ବ୍ୟବହାର ହେଲାଣି । ଝୋଟ କାଠିରୁ ମଣ୍ଡ ପ୍ରସ୍ତୁତ କରାଯାଇ କାଗଜ, ପାର୍ଟିକିଲ ବୋର୍ଡ, ଚାରକୋଲ୍ ଓ ହସ୍ତଶିଳ୍ପ ନିର୍ମାଣ କରାଯାଏ । ସୁତରାଂ ଝୋଟ ତନ୍ତୁରୁ ବହୁବିଧ ସମାଗ୍ରୀ ପ୍ରସ୍ତୁତି ସୁଯୋଗ ରହିଛି ଏବଂ ଏଗୁଡ଼ିକ ପରିବେଶ ପାଇଁ କୌଣସି ବିପଦ ସୃଷ୍ଟି କରେ ନାହିଁ ।

ଓଡ଼ିଶାରେ ମୁଖ୍ୟତଃ ବାଲେଶ୍ୱର, କେନ୍ଦ୍ରାପଡ଼ା, କେନ୍ଦୁଝର, କଟକ ଓ ଯାଜପୁର ଜିଲ୍ଲାରେ ବହୁବର୍ଷ ଧରି ବ୍ୟାପକ ଭାବରେ ଏହି ଫସଲଟି ଚାଷ ହେଉଥିଲା । ୧୯୭୦- ୭୧ ମସିହାରେ ୪୩୭୫୦ ହେକ୍ଟର ଜମିରେ ଝୋଟ ଚାଷ ହେଉଥିଲା ବେଳେ ୧୯୮୩- ୮୪ ମସିହାରେ ସର୍ବାଧିକ ୫୫୦୦୦ ହେକ୍ଟର ଜମିରେ ଝୋଟଚାଷ ହୋଇ ପ୍ରାୟ ୪୧୧୯୬୦ ବେଲ୍ (୧ବେଲ୍= ୧୮୦ କିଲୋଗ୍ରାମ) ତନ୍ତୁ ଅମଳ ହୋଇଥିଲା । ଏହା ପରଠାରୁ ଝୋଟ ଚାଷ ୨୦୨୩-୨୪ରେ ୫୧୧୦ ହେକ୍ଟରରେ ସୀମିତ ହୋଇ ମାତ୍ର ୬୯୬୦୦ ବେଲ୍ ଅମଳ ହୋଇଛି । ସବୁଠାରୁ ଅଧିକ ୧୩୦୦ ହେକ୍ଟର ଝୋଟ ଚାଷ କେନ୍ଦୁଝର ଜିଲ୍ଲାରେ ହେଉଛି ।

ପ୍ଲାଷ୍ଟିକ ବ୍ୟାଗ୍ ବାହାରିବା ପରେ ଝୋଟ ବ୍ୟାଗର ଚାହିଦା ହ୍ରାସ ପାଇଲା ଏବଂ ଝୋଟ ଅନ୍ୟାନ୍ୟ ଟେକ୍ସଟାଇଲ ସହିତ ପ୍ରତିଯୋଗିତା କରି ପାରିଲା ନାହିଁ । ଅସ୍ଥିର ବଜାର ସହିତ ପୁରାତନ ଚାଷପଦ୍ଧତି, ଆଧୁନିକ ବୈଷୟିକ କୌଶଳ ଅଭାବ, ବର୍ଷାଦିନେ ବନ୍ୟା, ଅମଳ ପରବର୍ତ୍ତୀ ଭିତ୍ତିଭୂମି ଅଭାବ ଓ ଜଳବାୟୁ ପରିବର୍ତ୍ତନ ଆଦି କାରଣ ଯୋଗୁଁ ଅମଳ ହ୍ରାସ ଝୋଟଚାଷ ପାଇଁ ଚାଷୀମାନଙ୍କୁ ନିରୁତ୍ସାହିତ କଲା । ଓଡ଼ିଶାରେ ଧାନମଣ୍ଡଳଠାରେ ୧୯୭୯ ରେ 'କୋଣାର୍କ ଝୋଟ କଳ' ନାମରେ ଏକମାତ୍ର କାରଖାନା ଇଡିକଲ ଦ୍ୱାରା ସ୍ଥାପିତ ହୋଇଥିଲା, ଯାହାକି ୨୦୧୨ ଠାରୁ ତାଲା ପଡ଼ିଛି । ଭାରତୀୟ ଝୋଟ ନିଗମ ଦ୍ୱାରା ଭଦ୍ରଖ ଆର୍ ଏଲ୍ ଡି ଅଧୀନରେ ଭଦ୍ରକ, କେନ୍ଦୁପାଟଣା, ଧାନମଣ୍ଡଳ, ସାଇଲଙ୍ଗା, ଦାନପୁର ଓ ମାର୍ଶାଘାଇଠାରେ ଝୋଟ ସଂଗ୍ରହ କେନ୍ଦ୍ର ସ୍ଥାପିତ ହୋଇଛି । କିନ୍ତୁ ଝୋଟଚାଷ ଜମିର ପରିମାଣ କମିଥିବାରୁ ଏଗୁଡ଼ିକ ମଧ୍ୟ ବିଶେଷ କାର୍ଯ୍ୟକ୍ଷମ ହେଉନାହିଁ । ପଶ୍ଚିମବଙ୍ଗରେ ଅଧିକ ଝୋଟଚାଷ ସହିତ ୧୦୪ ଚଟକଳ ରହିଛି, ଯାହା ଫଳରେ ଝୋଟଚାଷର ଉନ୍ନତି ହେଉଛି । ଦେଶର ପ୍ରାୟ ୭୫% ଝୋଟ ଅମଳ ପଶ୍ଚିମବଙ୍ଗ କରିଥାଏ ।

ନଳିତା ଅମଳ ପରେ ଏହାକୁ ଚହଲା ପାଣିରେ କଷାଇବା ପରେ ପରିଷ୍କାର ପାଣିରେ ଏଥିରୁ ତନ୍ତୁ ବାହାର କରାଯାଏ ଏବଂ ଶୁଖାଇବା ପରେ ଗଣ୍ଠିଲି ବନ୍ଧାଯାଏ । ଝୋଟ ତନ୍ତୁର ଶକ୍ତି, ଚେର ପରିମାଣ, ରଙ୍ଗ, ସାନ୍ଦ୍ରତା ଅନୁସାରେ ଏହାକୁ ଧଳା ଓ ତୋଷା ହିସାବରେ ଚିହ୍ନଟ କରାଯାଏ । ଧଳା ଝୋଟ ଓ ତୋଷାକୁ ପାଞ୍ଚ ଶ୍ରେଣୀରେ ଗୁଣାତ୍ମକ ମାନ ଅନୁସାରେ ବିଭକ୍ତ କରାଯାଏ, ଯାହାକି ଆଗରୁ ଆଠ ପ୍ରକାର ଥିଲା । ସେହି ଅନୁସାରେ ସରକାର ସର୍ବନିମ୍ନ ସହାୟକ ମୂଲ୍ୟ ସ୍ଥିର କରନ୍ତି ଏବଂ ଭାରତୀୟ ଝୋଟ ନିଗମ ଏହାକୁ କ୍ରୟ କରେ । ଚଳିତ ବର୍ଷ ଟି. ଡି-୩ କିସମ ଝୋଟର ମୂଲ୍ୟ କୁଇଣ୍ଟାଲ ପ୍ରତି ୫୬୫୦ ଟଙ୍କା ରଖାଯାଇଛି । କିନ୍ତୁ ବଜାରରେ କୁଇଣ୍ଟାଲ ପ୍ରତି ସର୍ବନିମ୍ନ ୫୫୦୦ ଓ ସର୍ବାଧିକ ୬୮୦୦ ଟଙ୍କାରେ ବିକ୍ରୟ ହେଉଛି । ଝୋଟ ଶ୍ରେଣୀକରଣ ହାତରେ ପରୀକ୍ଷା କରି କିମ୍ବା ଡିଜିଟାଲ ଭାବରେ କରାଯାଏ । କିନ୍ତୁ ଏଥିରେ ଚାଷୀ ବହୁ ସମୟରେ ଠକାମିରେ ପଡ଼ନ୍ତି । ଝୋଟ ଚାଷରେ ଏକର ପ୍ରତି ଖର୍ଚ୍ଚ ପ୍ରାୟ ୩୫୦୦୦ ଟଙ୍କା ହେଲା ବେଳକୁ ମୋଟ ଆୟ ପ୍ରାୟ ୫୫୦୦୦ ଟଙ୍କା । ସୁତରାଂ ଏକର ପ୍ରତି ଲାଭ ପ୍ରାୟ ୨୦୦୦୦ଟଙ୍କା । ଏହା ସମ୍ଭବ ହୋଇଛି ସର୍ବନିମ୍ନ ସହାୟକ ମୂଲ୍ୟ ବୃଦ୍ଧି ଯୋଗୁଁ । ଚାଷୀ ଅଧିକ ଉନ୍ନତ ଚାଷ କରି ଅମଳ ବୃଦ୍ଧି କରିପାରିଲେ ଓ ତନ୍ତୁର ଗୁଣାତ୍ମକ ମାନ ବୃଦ୍ଧି କରିପାରିଲେ ଅଧିକ ଲଭବାନ ହୋଇପାରିବେ ।

ଏଣୁ ଝୋଟ ତନ୍ତୁର ମାନ ବୃଦ୍ଧି କରିବାକୁ ଉନ୍ନତ ପ୍ରଣାଳୀରେ ଝୋଟ କଷାଇବା ଓ କାଉଁରିଆରୁ ତନ୍ତୁ ଅଲଗା କରିବା ଉପରେ ଅଧିକ ଗବେଷଣା ଆବଶ୍ୟକ । ଏତଦ୍‌ବ୍ୟତୀତ ତନ୍ତୁର ସୂକ୍ଷ୍ମତା ଓ ଶକ୍ତି ବୃଦ୍ଧି ପାଇଁ ଯାନ୍ତ୍ରିକ ଓ ରାସାୟନିକ ଉପଚାର ଉପରେ ଗବେଷଣା ମଧ୍ୟ ଆବଶ୍ୟକ । ରାସାୟନିକ ଉପଚାର ଦ୍ୱାରା ପଲିମର ସହିତ ସମକକ୍ଷ ହେବା ପାଇଁ ଏବଂ ଏହାକୁ ଜଳ ବିରୋଧୀ ଓ ବାଜାଣୁ ରୋଧୀ କରିବା ପାଇଁ ରାସାୟନିକ ଉପଚାର ଆବଶ୍ୟକ । ଝୋଟକୁ କାଉଁରିଆ, ନଡ଼ିଆ କତା ଇତ୍ୟାଦି ପ୍ରାକୃତିକ ତନ୍ତୁ ସହିତ ମିଶ୍ରଣ କରାଯାଇପାରେ । ଏପରିକି କୃତ୍ରିମ ତନ୍ତୁ ସହିତ ମିଶ୍ରଣ କରାଯାଇପାରେ । ପରିବେଶ ସୁରକ୍ଷା ପାଇଁ ସମ୍ପୂର୍ଣ୍ଣ ଭାବରେ ମାଟିରେ ମିଶାଯାଉଥିବା ତନ୍ତୁ ନିର୍ମିତ ବୟନ ବସ୍ତ୍ର, ବସ୍ତା ଇତ୍ୟାଦିକୁ ବ୍ୟବହାର ପାଇଁ ଝୋଟକୁ ହାଲୁକା ଓ ଅଧିକ ଟାଣ କରିବା ଆବଶ୍ୟକ । ଏହି ତନ୍ତୁକୁ ଅଧିକ ସୁପରିବାହୀ କରିବା ସହିତ ବାଜାଣୁ ଓ ଅଗ୍ନି ନିରୋଧକ କରିବା ପାଇଁ ନାନୋ ଟେକ୍ନୋଲୋଜିର ପ୍ରୟୋଗ କରାଯାଇପାରିବ ।

ଝୋଟ ଚାଷର ବିକାଶ ପାଇଁ ବହୁ ଗବେଷଣା ଚାଲୁ ରହିଛି । ଆଧୁନିକ ବୈଷୟିକ ଜ୍ଞାନର ବ୍ୟବହାର, ଅଧିକ ଅମଳକ୍ଷମ ବିହନ, ସଠିକ ଜଳସେଚନ, ସାର ପ୍ରୟୋଗ, ରୋଗ ପୋକ ନିୟନ୍ତ୍ରଣ, ଭିତ୍ତିଭୂମି ବିକାଶ, ଉନ୍ନତ ନଳିତା କଷା ପାଇଁ ଫଙ୍ଗାଲ କଲଚର ବ୍ୟବହାର ଓ ଉନ୍ନତ ବିପଣନ ବ୍ୟବସ୍ଥା, ଅଧିକ ଝୋଟ ସଂଗ୍ରହ କେନ୍ଦ୍ର ସ୍ଥାପନ, ଚାଷୀ ସହିତ କ୍ରୟସଂସ୍ଥା ଓ ରପ୍ତାନିକାରୀଙ୍କ ସିଧାସଳଖ ସଂଯୋଗ, ସରକାରଙ୍କ ଦ୍ୱାରା ଝୋଟଚାଷ ପାଇଁ ଇନପୁଟ ସହାୟତା, ଗବେଷଣା ଓ ଉନ୍ନୟନ, କୃଷକ ପ୍ରଶିକ୍ଷଣ ଏବଂ ଝୋଟ ଆଧାରିତ ନୂତନ ଶିଳ୍ପ ସମାଗ୍ରୀ ପ୍ରସ୍ତୁତି ପାଇଁ ପ୍ରୋତ୍ସାହନ ଦିଆଗଲେ ଝୋଟ ଚାଷର ପୁନରୁଦ୍ଧାର ସମ୍ଭବ । କ୍ଷୁଦ୍ର ଶିଳ୍ପକେନ୍ଦ୍ରଗୁଡ଼ିକରେ ନୂତନ ଝୋଟ ବ୍ୟାଗ୍, ଗୃହ ସାଜସଜ୍ଜା ବସ୍ତୁ ଏବଂ ଫେସନ୍ ସମାଗ୍ରୀ ପ୍ରସ୍ତୁତି କରାଗଲେ ଝୋଟ ଚାହିଦା ବୃଦ୍ଧି ପାଇବ । ଫଳରେ ଝୋଟଚାଷ ପାଇଁ ଚାଷୀ ଅଧିକ ଉତ୍ସାହିତ ହେବେ । ଝୋଟ ତନ୍ତୁକୁ ଆହୁରି ଉନ୍ନତ କରିବା ପାଇଁ ଅଧିକ ଗବେଷଣାର ଆବଶ୍ୟକତା ରହିଛି ।

ପ୍ରକ୍ରିୟାକରଣ କ୍ଷେତ୍ରରେ ନବୋନ୍ମେଷ, ସଙ୍କରୀକରଣ ଏବଂ ରାସାୟନିକ ଉପଚାର କରିପାରିଲେ ଏହାର ବହୁବିଧ ବ୍ୟବହାର ବୃଦ୍ଧି ପାଇବ । ଚାଷୀମାନେ ମଧ୍ୟ ନିଜର ଉତ୍ପାଦ ପାଇଁ ଅଧିକ ଲାଭଯୁକ୍ତ ମୂଲ୍ୟ ପାଇପାରିବେ । ସର୍ବୋପରି ଝୋଟ ତନ୍ତୁ ମଣିଷକୃତ କୃତ୍ରିମତନ୍ତୁ ପ୍ରତିବଦଳରେ ଜୈବ ଅପଘଟକୀୟ ବସ୍ତ୍ର, ପ୍ୟାକେଜ ପଦାର୍ଥ, ଫେସନ ସମାଗ୍ରୀ, ଇଲେକ୍ଟ୍ରୋନିକ ପଦାର୍ଥ, ଚିକିତ୍ସା ସହାୟକ ପଦାର୍ଥ, ଜିଓଟେକ୍ସଟାଇଲ ଦ୍ରବ୍ୟ ପ୍ରସ୍ତୁତ କରିବାରେ ବିନିଯୋଗ ହୋଇପାରିବ । ଏହି ବସ୍ତୁଗୁଡ଼ିକ ପରିବେଶ ସୁରକ୍ଷା ଦୃଷ୍ଟିରୁ ନିରାପଦ ଥିବାରୁ ଏହାର ବଜାର କ୍ରମଶଃ ବୃଦ୍ଧି ପାଉଛି । ଚାଷୀମାନେ ଏହି ସୁଯୋଗ ହାତଛଡ଼ା ନକରି ଝୋଟ ଉତ୍ପାଦନ ବୃଦ୍ଧି ସହିତ ଏହାର ଗୁଣାତ୍ମକ ମା

ଅବଶିଷ୍ଟାଂଶ

ବୁଢ଼ା ହେଉଛି...

ଧ୍ୟାନ ନ ଦେଲେ ପରିସ୍ଥିତି ବିଷମୟ ହେବ ବୋଲି କୁହାଯାଉଛି । ରିପୋର୍ଟରେ କୁହାଯାଇଛି ଯେ ଦେଶରେ ଜନ୍ମହାର ହ୍ରାସ ଭବିଷ୍ୟତରେ କର୍ମଜୀବୀ ଜନସଂଖ୍ୟା ହ୍ରାସ କରିବ ଓ ନିର୍ଭରଶୀଳ ଜନସଂଖ୍ୟା ବୃଦ୍ଧି ପାଇବ । ଉତ୍ପାଦନ ଏବଂ ମୋଟ ଘରୋଇ ଉତ୍ପାଦନ (ଜିଡିପି) ଅଭିବୃଦ୍ଧି ଉପରେ ଏହାର ସିଧାସଳଖ ପ୍ରଭାବ ପଡ଼ିବ । ସେହିପରି ନୀତି ଆୟୋଗର ରିପୋର୍ଟ ଅନୁସାରେ ଭାରତର ୭୫% ବୟସ୍କ କୌଣସି ନା କୌଣସି ରୋଗରେ ପୀଡିତ । ୭୦% ସେମାନଙ୍କର ମୌଳିକ ଆବଶ୍ୟକତା ପାଇଁ ଅନ୍ୟମାନଙ୍କ ଉପରେ ନିର୍ଭରଶୀଳ । ଏପରି ପରିସ୍ଥିତିରେ ସ୍ୱାସ୍ଥ୍ୟ ଭିତ୍ତିଭୂମି ଉପରେ ଭାରି ବୋଝ ପଡ଼ିବ । ବର୍ତ୍ତମାନ, ଭାରତରେ କେବଳ ୧୮% ବୟସ୍କ ଲୋକଙ୍କ ପାଖରେ ସ୍ୱାସ୍ଥ୍ୟ ବୀମା ରହିଛି । ୭୮% ବୟସ୍କ କୌଣସି ପେନସନ୍ ପାଉନାହାଁନ୍ତି । ଯଦି ସରକାର ଭବିଷ୍ୟତରେ ପେନସନ୍ ଏବଂ ସାମାଜିକ କଲ୍ୟାଣ ଯୋଜନା ବୃଦ୍ଧି କରନ୍ତି, ତେବେ ଆର୍ଥିକ ନିଅଣ୍ଟର ଆଶଙ୍କା ବୃଦ୍ଧି ପାଇବ । ତେଣୁ ଆଗାମୀ ଦିନରେ ଦେଶ ଧନୀ ହେବା ପୂର୍ବରୁ ବୁଢ଼ା ହୋଇଯିବ ।

ଗରିବଙ୍କୁ ଲୁଟି...

ଅଛି, ତାହା ସ୍କାନିଂ ହୋଇଯାଇଛି । ଓଡ଼ିଶାରେ ମଧ୍ୟ ଏହା ସମ୍ଭବ ହୋଇପାରିବ । ଓଡ଼ିଶା ଲୋକ ଯେଉଁଦିନ ଏ ବିଷୟରେ ବୁଝିଯିବେ, ସେଦିନ ରାଜ୍ୟରେ କଂଗ୍ରେସ ସରକାର ହେବ ବୋଲି ରାହୁଲ କହିଛନ୍ତି । ଏହି ଅବସରରେ ରାହୁଲ ଗାନ୍ଧୀ ଡ୍ରାଇଭର ମହାସଂଘକୁ ମଧ୍ୟ ଧନ୍ୟବାଦ ଦେଇଛନ୍ତି । ସରକାରଙ୍କ ଷଡଯନ୍ତ୍ରକୁ ପଣ୍ଡ କରି ଡ୍ରାଇଭର ସଂଘ କଂଗ୍ରେସ ସଭାପାଇଁ ସହଯୋଗ କରିଛି; ତେଣୁ ସେମାନଙ୍କୁ ଧନ୍ୟବାଦ ଦେବା ସହ ରାହୁଲ ସେମାନଙ୍କ ଦାବିକୁ ସମର୍ଥନ କରିଛନ୍ତି ।

ଏଆଇସିସି ଅଧ୍ୟକ୍ଷ ମଲ୍ଲିକାର୍ଜୁନ ଖଡ଼୍‌ଗେ ମଧ୍ୟ ଏହି ଅବସରରେ ରାଜ୍ୟ ଓ କେନ୍ଦ୍ର ବିଜେପିକୁ ନିଶାଣ କରିଛନ୍ତି । ସେ କହିଛନ୍ତି ଯେ କଂଗ୍ରେସ ସରକାର ସମୟରେ ହୋଇଥିବା ବିକାଶ କାମକୁ କେନ୍ଦ୍ର ବିଜେପି ସରକାର ବିକ୍ରି କରୁଛି । ଦେଶରେ ମୋଟ ୧୬୦ଟି କେନ୍ଦ୍ରୀୟ ସଂସ୍ଥା କଂଗ୍ରେସ ନିର୍ମାଣ କରିଛି, ସେଥିମଧ୍ୟରୁ ୨୩ଟିକୁ ମୋଦୀ ସରକାର ବିକ୍ରି କରିସାରିଛନ୍ତି । ତେଣୁ ଏହା ବିରୋଧରେ ଲଢ଼େଇ ପାଇଁ ସେ ଆହ୍ୱାନ ଦେଇଛନ୍ତି । ଅନ୍ୟପକ୍ଷରେ ଗଞ୍ଜାମରେ ଦୁଇଜଣ ଦଳିତଙ୍କୁ ନର୍ଦ୍ଦମା ପାଣି ପିଆଇବା ସହ ବିଏମ୍‌ସି ଅତିରିକ୍ତ କମିସନରଙ୍କ ମାଡ଼ ପ୍ରସଙ୍ଗ ଉଠାଇ ରାଜ୍ୟ ସରକାରଙ୍କ କଟୁ ସମାଲୋଚନା କରିଛନ୍ତି । ବିଜେପିର ଗୁଣ୍ଡାମାନେ ବାଲିଠାରୁ ଆରମ୍ଭ କରି ଖଣି ଓ ସବୁଠି କମିଶନ ଆଦାୟ କରୁଛନ୍ତି ବୋଲି ସେ ଅଭିଯୋଗ କରିଛନ୍ତି । ସମାବେଶରେ ପିସିସି ସଭାପତି ଭକ୍ତଚରଣ ଦାସଙ୍କ ସହ ଦଳର ବରିଷ୍ଠ ନେତା, ବିଧାୟକ, ସାଂସଦ ଉପସ୍ଥିତ ଥିଲେ ।

ପୂର୍ବାହ୍ଣରେ ରାହୁଲ୍ ଏକ ସ୍ୱତନ୍ତ୍ର ବିମାନ ଯୋଗେଁ ଭୁବନେଶ୍ୱର ବିଜୁ ପଟ୍ଟନାୟକ ବିମାନବନ୍ଦରରେ ପହଞ୍ଚି ଥିଲେ ଓ ଦଳୀୟ କର୍ମୀଙ୍କ ଏକ ଶୋଭାଯାତ୍ରାରେ ବରମୁଣ୍ଡା ପଡ଼ିଆସ୍ଥିତ ସଭାସ୍ଥଳକୁ ଆସିଥିଲେ ।

ଡାକ୍ତରଙ୍କୁ ପୁଲିସର...

ଡାକ୍ତରଙ୍କୁ ପୁଲିସ ଛାଡ଼ିଥିବା ଅଭିଯୋଗ ହୋଇଛି । ଏହି ଘଟଣାରେ ଜିଲ୍ଲା ପ୍ରଶାସନ ସମ୍ପୂର୍ଣ୍ଣ ନିରବ ଥିବାବେଳେ 'ଓମସା' ଏହି ପ୍ରସଙ୍ଗକୁ ନେଇ ସ୍ୱାସ୍ଥ୍ୟ ସଚିବ, ଗୃହ ସଚିବ ଓ ସ୍ୱାସ୍ଥ୍ୟମନ୍ତ୍ରୀଙ୍କୁ ଭେଟିଛି । ରାଜ୍ୟରେ ଡାକ୍ତର ସୁରକ୍ଷିତ ନୁହନ୍ତି; ଏଭଳି ସ୍ଥିତିରେ ଯନ୍ତ୍ରଣା ମଧ୍ୟରେ ଯୁବ ଡାକ୍ତର କାର୍ଯ୍ୟ କରିବାକୁ ଭୟ କରୁଛନ୍ତି । ତେଣୁ ମୁଖ୍ୟମନ୍ତ୍ରୀ ଏବଂ ପୁଲିସ ଡିଜି ଏଥିରେ ହସ୍ତକ୍ଷେପ କରିବାକୁ ଓମସା ଦାବି କରିଛି । ଏହା ସହ ତୁରନ୍ତ ସରକାର ପଦକ୍ଷେପ ଗ୍ରହଣ ନ କଲେ ଡ଼ାକ୍ତରମାନେ ଆନ୍ଦୋଳନକୁ ଓହ୍ଲାଇବେ ବୋଲି ଚେତାବନୀ ଦେଇଛି ।

ଓମ୍‌ସାର ଏହି ଅଭିଯୋଗ ପରେ ସାରା ରାଜ୍ୟରେ ଆଲୋଡ଼ନ ସୃଷ୍ଟି ହୋଇଛି । ପ୍ରଶାସନର ଅଙ୍ଗ ହୋଇ ପୁଲିସର ଗୁଣ୍ଡା ଆଚରଣ ଓ ଜଣେ ଡ଼ାକ୍ତରଙ୍କୁ ମାଡ଼ ଘଟଣା ରାଜ୍ୟବାସୀଙ୍କ ମନରେ କ୍ଷୋଭ ସୃଷ୍ଟି କରିଛି । ପ୍ରଶାସନରେ ବିଶୃଙ୍ଖଳା ପାଇଁ ବାରମ୍ବାର ଏପରି ଘଟଣା ଘଟୁଛି । ନିକଟରେ ଓଏଏସ ଅଧିକାରୀଙ୍କ ସମୂହ ଛୁଟିରେ ଯିବା କାରଣରୁ ରାଜ୍ୟବ୍ୟାପୀ ପ୍ରଶାସନ ଏକପ୍ରକାର ଠପ୍ ହୋଇ ଯାଇଥିଲା । ଏବେ ଡ୍ରାଇଭର ସଂଘର ଆନ୍ଦୋଳନ କାରଣରୁ ରାଜ୍ୟବ୍ୟାପୀ ସାଧାରଣ ଲୋକେ ନାହିଁ ନଥିବା ହଇରାଣର ସମ୍ମୁଖୀନ ହେଉଛନ୍ତି । ସରକାର ନିରବଦ୍ରଷ୍ଟା ସାଜିବା ସହ ଏହାର ନିରାକରଣ କରୁନାହାନ୍ତି । ଏପରିସ୍ଥଳେ ଯଦି ଡାକ୍ତରମାନେ ଆନ୍ଦୋଳନକୁ ଯାଆନ୍ତି, ତାହେଲେ ସ୍ୱାସ୍ଥ୍ୟସେବା ସମ୍ପୂର୍ଣ୍ଣ ଭାବେ ଭୁଷୁଡ଼ି ପଡ଼ିବ । ତେଣୁ ରାଜ୍ୟ ସରକାର ତୁରନ୍ତ ଘଟଣାରେ ହସ୍ତକ୍ଷେପ କରି ଦାୟୀ ପୁଲିସ ଅଧିକାରୀଙ୍କ ବିରୋଧରେ ଦୃଢ଼ କାର୍ଯ୍ୟାନୁଷ୍ଠାନ ଗ୍ରହଣ କରନ୍ତୁ ବୋଲି ସାଧାରଣରେ ଦାବି ହୋଇଛି ।

ବେଲୁଚିସ୍ତାନରେ ବସ୍...

ବୋଲି ଝୋବ୍‌ର ଆସିଷ୍ଟାଣ୍ଟ କମିଶନନର ନବୀନ ଆଲମ କହିଛନ୍ତି । ମୃତଦେହଗୁଡିକୁ ବରଖାନ ଜିଲ୍ଲାର ରେଖନୀ ହସ୍ପିଟାଲକୁ ପଠାଯାଇଛି । ଏହା ଏକ ଯୋଜନାବଦ୍ଧ ହତ୍ୟାକାଣ୍ଡ ବୋଲି ସେ ସ୍ପଷ୍ଟ କରିଛନ୍ତି । ବେଲୁଚିସ୍ତାନ ସରକାର ଏହାକୁ ଭାରତ ସମର୍ଥିତ ଆକ୍ରମଣ ବୋଲି ଅବିହିତ କରିଛି । ପୂର୍ବରୁ ବେଲୁଚିସ୍ତାନର ସବୁ ବିଦ୍ରୋହୀ ସଂଗଠନଗୁଡିକୁ ପାକ୍ ସରକାର 'ଫିତନା ଅଲ ହିନ୍ଦୁସ୍ତାନ'ର ନାମ ଦେଇଛି । ଏଗୁଡିକ ମଧ୍ୟରୁ ବେଲୁଚିସ୍ତାନ ଲିବେରସନ ଆର୍ମି (ବିଏଲ୍‌ଏ) ହେଉଛି ସବୁଠାରୁ ବଡ଼ ସଂଗଠନ । ଗତ ମେ ମାସରେ ପାକିସ୍ତାନରେ ମୋଟ୍ ଉପରେ ୮୫ଟି ଆତଙ୍କବାଦୀ ଆକ୍ରମଣ ହୋଇଛି । ଏଥିମଧ୍ୟରୁ କେବଳ ବେଲୁଚିସ୍ତାନରେ ୩୫ଟି ଆକ୍ରମଣ ହୋଇଛି ଓ ଏଥିରେ ୫୧ ଜଣ ମୃତ୍ୟୁବରଣ କରିଥିବା ବେଳେ ୧୦୦ରୁ ଊର୍ଦ୍ଧ୍ୱ ଲୋକ ଆହତ ହୋଇଛନ୍ତି ବୋଲି ପାକିସ୍ତାନ ସରକାରଙ୍କ ତରଫରୁ କୁହାଯାଇଛି । ପୂର୍ବରୁ ଜାନୁଆରୀରେ ବେଲୁଚିସ୍ତାନର ତୁରବତ ସହରରେ ବିଏଲ୍‌ଏ ଏକ ବସ୍‌ରେ ବିସ୍ଫୋରଣ ଘଟାଇଥିଲେ ଓ ଏଥିରେ ୬ ଲୋକ ପ୍ରାଣ ହରାଇଥିଲେ ।

ସଂଘ ଏକଘରକିଆ...

ଛାଡ଼ ଆନ୍ଦୋଳନ ଯୋଗୁଁ ସାରା ରାଜ୍ୟରେ ଗମନାଗମନ ଓ ପରିବହନ ସେବା ବନ୍ଦ ରହିଛି । ରାଜ୍ୟର ସମସ୍ତ ପ୍ରମୁଖ ବସଷ୍ଟାଣ୍ଡରେ ବସ ସବୁ ଅଟକି ରହିଛି । କେବଳ ସରକାରୀ ବସ୍ ଚାଲିଥିବାରୁ ସେଥିରେ ଖଚାଖଚ ଭିଡ଼ ଦେଖିବାକୁ ମିଳିଛି । ଯାତ୍ରୀମାନେ ବହୁ ସମୟ ଅପେକ୍ଷା କରିବା ପରେ ସରକାରୀ ବସ୍‌ରେ ଯିବା ଆସିବା କରୁଛନ୍ତି । ସେହିପରି ଡ୍ରାଇଭରଙ୍କ ଆନ୍ଦୋଳନ ଯେତେ ଲମ୍ବୁଛି, ପେଟ୍ରୋଲ ଟାଙ୍କିରୁ ତେଲ ସରି ସରି ଆସୁଛି । ରାଜ୍ୟରେ ପ୍ରତିଦିନ ପ୍ରାୟ ୩୬ ଲକ୍ଷ ଲିଟର ପେଟ୍ରୋଲ ଓ ୮୫ ଲକ୍ଷ ଲିଟର ଡିଜେଲ ଦରକାର । ଏଥିପାଇଁ ଡିପୋରୁ ପ୍ରତିଦିନ ୬୦୦ ଟ୍ୟାଙ୍କର ତେଲ ବିଭିନ୍ନ ପେଟ୍ରୋଲ ପମ୍ପକୁ ଆସିଥାଏ । ସାଧାରଣତଃ ରାଜ୍ୟର ପେଟ୍ରୋଲ ପମ୍ପଗୁଡ଼ିକରେ ୪ ଦିନର ଷ୍ଟକ୍ ରହିଥାଏ । ଏବେ ସୁଦ୍ଧା ପ୍ରାୟ ୪୦୦ ଟ୍ୟାଙ୍କର ଆସୁଥିବା ସୂଚନା ରହିଛି । ଆନ୍ଦୋଳନ ଜାରି ରହିଲେ ସମସ୍ୟା ଆହୁରି ବଢିଯିବ ବୋଲି ଆଶଙ୍କା କରାଯାଉଛି । ସେପଟେ ପର୍ଯ୍ୟାପ୍ତ ପରିମାଣର ପେଟ୍ରୋଲ ଡିଜେଲ ଏବଂ ଆବଶ୍ୟକ ସାମଗ୍ରୀ ମହଜୁଦ ଅଛି ବୋଲି କହିବା ସହ ଲୋକଙ୍କୁ ବ୍ୟସ୍ତ କି ଭୟଭୀତ ନହେବାକୁ ଯୋଗାଣ ମନ୍ତ୍ରୀ କହିଛନ୍ତି ।

ସରକାରଙ୍କ 'ଆୟୁଷ୍ମାନ'...

ସଫା ସଫା ଶୁଣାଇ ଦେଇଛନ୍ତି । ଯାହାକୁ ନେଇ ଅକଳରେ ପଡ଼ିଛନ୍ତି ରାଜ୍ୟ ସରକାର । ଏ ସମ୍ପର୍କରେ ସ୍ୱାସ୍ଥ୍ୟମନ୍ତ୍ରୀ ଡ଼. ମୁକେଶ ମହାଲିଙ୍ଗ ମଧ୍ୟ କୌଣସି ସ୍ପଷ୍ଟ ଉତ୍ତର ଦେଇପାରୁନାହାନ୍ତି । ସାରା ଦେଶରେ ଆୟୁଷ୍ମାନ ଭାରତର ଗୋଟିଏ ପ୍ୟାକେଜ୍ ଲାଗୁ କରାଯାଇଛି । ବିଏସ୍‌କେୱାଇ ପ୍ୟାକେଜ୍ ଓ ସାମ୍ପ୍ରତିକ ବଜାର ଚିକିତ୍ସା ମୂଲ୍ୟ ତୁଳନାରେ ଆୟୁଷ୍ମାନ ଭାରତର ଚିକିତ୍ସା ପ୍ୟାକେଜ୍ ବହୁତ କମ୍ ରହିଛି । ବିଏସ୍‌କେୱାଇରେ ସରକାର ଦେଉଥିବା ଚିକିତ୍ସା ପ୍ୟାକେଜ୍‌କୁ ନେଇ ଘରୋଇ ଡାକ୍ତରଖାନା କେବେ ଅଭିଯୋଗ ଆଣି ନ ଥିଲେ । ବଜାର ମୂଲ୍ୟ ବୃଦ୍ଧି ହେତୁ ପ୍ୟାକେଜ୍ ଗୁଡିକରେ ଅନ୍ୟୂନ ୨୦ ପ୍ରତିଶତ ବୃଦ୍ଧି କରାଯାଉ ବୋଲି ସ୍ୱାସ୍ଥ୍ୟ ବିଭାଗ ପାଖରେ ଦାବି କରୁଥିଲେ; କିନ୍ତୁ ଆୟୁଷ୍ମାନ ଭାରତରେ ଶତାଧିକ ରୋଗକୁ ଚିକିତ୍ସା ତାଲିକାରୁ ବାଦ୍ ଦିଆଯାଇ ଥିବା ବେଳେ ପ୍ୟାକେଜ୍ ୫୦ ପ୍ରତିଶତକୁ ଖସି ଆସିଛି ।

କିଛି ରୋଗର ପ୍ୟାକେଜ୍ ୭୦ ପ୍ରତିଶତ ପର୍ଯ୍ୟନ୍ତ ହ୍ରାସ ପାଇଛି । ସିଟି ସ୍କାନ, ଏମ୍‌ଆରଆଇ, ପିଏଫ୍‌ଟି, ଏନ୍‌ସିଭି, ଇଏମ୍‌ଜି ଭଳି ବ୍ୟୟବହୁଳ ନିଦାନ ବ୍ୟବସ୍ଥା ଚିକିତ୍ସା ପ୍ୟାକେଜରେ ନାହିଁ । ହୃଦରୋଗୀଙ୍କ ଜୀବନ ରକ୍ଷା ପାଇଁ ପ୍ରତିରୋପଣ ହେଉଥିବା ପେସ୍ ମେକର୍ ଦାମ୍ ଦେଢ଼ ଲକ୍ଷ ଟଙ୍କା । ମାତ୍ର ଆୟୁଷ୍ମାନରେ ମାତ୍ର ୭୫ ହଜାର ଟଙ୍କା ଦିଆଯାଉଛି । ସେହିପରି କାର୍ଡିଓଟୋକୋଗ୍ରାଫୀ (ସିଟିଜି), ମେରୁଦଣ୍ଡ ଚିକିତ୍ସା, ମସ୍ତିଷ୍କ ରୋଗ, କିଡ଼୍‌ନୀ ରୋଗ, ସ୍ନାୟୁ ରୋଗ, ବିଭିନ୍ନ ପ୍ରକାର ଅସ୍ତ୍ରୋପଚାର ଭଳି ଗୁରୁତର ମାମଲାରେ ଚିକିତ୍ସା ଖର୍ଚ୍ଚ ବହୁତ କମ୍ ରହିଛି । ଗୋଟିଏପଟେ ଆୟୁଷ୍ମାନ ପ୍ୟାକେଜ୍ ବୃଦ୍ଧି କରାଯାଇ ପାରୁନି । ଅନ୍ୟପକ୍ଷରେ ରୋଗୀଙ୍କ ପାଇଁ ଆବଶ୍ୟକ ଅତିରିକ୍ତ ଖର୍ଚ୍ଚକୁ ରାଜ୍ୟ ସରକାର ବହନ କରିବାକୁ ଚାହୁନାହାନ୍ତି । ଏଥିରେ କେବଳ ସାଧାରଣ ଗରିବ ରୋଗୀ ଦହଗଞ୍ଜ ହେଉଛି । ଗତ କିଛି ବର୍ଷ ହେଲା ରାଜ୍ୟବାସୀ ମାଗଣା ସ୍ୱାସ୍ଥ୍ୟ ସେବା ପାଇଁ ବେଶ ଉପକୃତ ହେଉଥିବାବେଳେ ଏବେ ଚିକିତ୍ସା ପାଇଁ ସେମାନଙ୍କୁ ଜମି ଘର ବିକିବାକୁ ପଡୁଛି ।

ଷଣ୍ଢ ଆକ୍ରମଣରେ...

କରିଥିଲା । ଜୀବନ କଳରେ ସେ ଘରେ ପଶି ଯାଇଥିଲେ । ପରେ ସେହି ଗ୍ରାମର ଦୀପକ ପାଢୀ, ପ୍ରମୋଦ ପାଢୀ ଷଣ୍ଢ ଆକ୍ରମଣରେ ଆହତ ହୋଇଛନ୍ତି । ଷଣ୍ଢ ଭୟରେ ସକାଳେ ସକାଳେ ଗାଁର ତାଟି କବାଟ ପଡିଯାଇଥିଲା । ଷଣ୍ଢଟି ଏକ ବାଇକ୍‌କୁ ମଧ୍ୟ ଚୁରମାର କରିଦେଇଛି । ଶେଷରେ ଷଣ୍ଢ ଏକ ଜାଲରେ ପଡିଯାଇଥିଲା । ପରେ ଷଣ୍ଢର ମୃତ୍ୟୁ ଘଟିଛି । ଷଣ୍ଢକୁ କୁକୁର କାମୁଡି ଥାଇପାରେ ବୋଲି ପ୍ରାଣୀ ଚିକିତ୍ସକ ଅନୁମାନ କରୁଛନ୍ତି ।

ହଇଜାରେ ପୁଣି ଜଣେ ଶିଶୁ ମୃତ

ଦିଗପହଣ୍ଡି,୧୧।୭(ସମିସ): ଦିଗପହଣ୍ଡି ବ୍ଲକ ସହଦେବ ଟିକରପଡ଼ା ପଞ୍ଚାୟତ ଦୁର୍ଗମ ଉସ୍ତପଲ୍ଲୀ ଗ୍ରାମରେ ବ୍ୟାପିଥିବା ହଇଜାରେ ପୁଣି ଜଣେ ଶିଶୁ ଶୁକ୍ରବାର ମୃତ୍ୟୁବରଣ କରିଥିବା ତାଙ୍କ ପରିବାର ଲୋକେ ଅଭିଯୋଗ କରିଛନ୍ତି । ଗୁରୁବାର ସେ ବ୍ରହ୍ମପୁର ବଡ଼ ମେଡିକାଲରୁ ଚିକିତ୍ସିତ ହୋଇ ଘରକୁ ଫେରିଥିଲେ । ମୃତକ ଜଣକ ହେଲେ ଉସ୍ତପଲ୍ଲୀ ଗ୍ରାମର ରଘୁନାଥ ଶବରଙ୍କ ଦେଢ ବର୍ଷର ପୁଅ ବାବୁଲି ଶବର । ଶିଶୁଙ୍କ ମୃତ୍ୟୁ ପରେ ଉସ୍ତପଲି ହଇଜା ମୃତ୍ୟୁ ସଂଖ୍ୟା ୩ ରେ ପହଞ୍ଚିଛି । ପୂର୍ବରୁ ଗ୍ରାମର ଦାସ ଶବର ଓ ପ୍ରକାଶ ରଇତଙ୍କ ମୃତ୍ୟୁ ହୋଇଥିଲା । ତେବେ ପ୍ରଶାସନ ପକ୍ଷରୁ ହଇଜା ମୃତ୍ୟୁକୁ ଅସ୍ୱୀକାର କରାଯାଇ ଅପମିଶ୍ରିତ ଖାଦ୍ୟ ଭକ୍ଷଣ ଯୋଗୁ ପେଟ ଯନ୍ତ୍ରଣାରେ ସେମାନଙ୍କ ମୃତ୍ୟୁ ହୋଇଥିବା ସଫେଇ ଦିଆଯାଇଥିଲା । ଏପରିକି ଶିଶୁଟିର ମୃତ୍ୟୁର କାରଣ ମଧ୍ୟ ହଇଜା ନୁହେଁ ବରଂ ବଡ଼ମୁଣ୍ଡ ଜନିତ ସଂକ୍ରମଣ ବୋଲି ବମକୋଇ ସିଏଚ୍‌ସି ସୁପରିଣ୍ଟେଣ୍ଡେଣ୍ଟ ଡା. ସୁଚିସ୍ମିତା ଚୌଧୁରୀ କହିଛନ୍ତି । ତେବେ ବର୍ତ୍ତମାନ ସୁଦ୍ଧା ଗ୍ରାମର ଗଣେଶ ଶବର (୨୨) ଏବଂ ସୁବାସୀ ଶବର (୨୦) ବ୍ରହ୍ମପୁର ଏମ୍‌କେସିଜିରେ ଚିକିତ୍ସାଧୀନ ଅଛନ୍ତି ।

ଅପରପକ୍ଷରେ ପ୍ରଶାସନର କୌଣସି ପ୍ରକାର ବିଫଳତାକୁ ପ୍ରଘଟ ନକରିବାକୁ ଗ୍ରାମରେ ତାଗିଦ କରାଯିବା ସହ ପ୍ରଘଟକାରୀଙ୍କୁ ବିଭିନ୍ନ ଯୋଜନାରୁ ବାଦ ଦିଆଯିବା ଏବଂ ସାମାଜିକ ବାସନ୍ଦ ଭୟ ଦେଖାଯାଉଥିବା ଜଣେ ବାସିନ୍ଦା ତାଙ୍କର ନାମ ଗୋପନ ରଖିବା ସର୍ତ୍ତରେ ପ୍ରକାଶ କରିଛନ୍ତି । ଏଭଳି ସଙ୍ଗୀନ ଅଭିଯୋଗର ତୁରନ୍ତ ତଦନ୍ତ କରାଯିବାର ଆବଶ୍ୟକତା ମଧ୍ୟ ରହିଛି । ଦିଗପହଣ୍ଡି ବ୍ଲକର ପୂର୍ବତନ ଅଧ୍ୟକ୍ଷ ବିପିନ ଚନ୍ଦ୍ର ପ୍ରଧାନ ଏବଂ ବ୍ରହ୍ମପୁର ଏମ.ପି ପ୍ରତିନିଧି କେ. ହରିବନ୍ଧୁ ରେଡ୍ଡୀ ଉସ୍ତପଲି ଗ୍ରାମକୁ ଗସ୍ତକରି ମୃତକଙ୍କ ପରିବାରକୁ ଭେଟିବା ସହ ଗ୍ରାମର ବିଭିନ୍ନ ସମସ୍ୟା ନେଇ ଲୋକଙ୍କ ସହ ଆଲୋଚନା କରିଛନ୍ତି । ଗ୍ରାମକୁ ଉନ୍ନତ ମାନର ରାସ୍ତା ନିର୍ମାଣ ପାଇଁ ସାଂସଦଙ୍କ ହାତ ପାଣ୍ଠିରୁ ୮ ଲକ୍ଷ ଟଙ୍କା ଯୋଗାଇ ଦିଆଯିବ ବୋଲି ପ୍ରତିନିଧି ଶ୍ରୀ ରେଡ୍ଡୀ କହିଛନ୍ତି ।

AFFIDAVIT

I, Sapan Kumar Mohanty, aged about 61 years, S/o- Atul Mohanty, resident of At- Chhotakhanpur, Po- Badhapal, Ps- Baliapal, Dist- Balasore, Odisha, Pin- 756026 declare by this affidavit No. 1342, dtd. 10/07/2025, that now onwards I shall be known as **SAPAN MOHANTY** for all future purposes.

AFFIDAVIT

I, Shaik Abdus Salam, aged about 67 years, S/o- Shaik Karimulla, resident of At- Mojib Nagar, PO- Guji Darada, PS- Bhadrak Rural, Dist- Bhadrak, PIN- 756128, Odisha declared by this affidavit No. 1144, dtd- 11/07/2025 that now onwards I shall be known as **SK ABDUS SALAM** for all future purposes.

CAD-1081

NOTICE INVITING TENDER

Office of Chief CSO/ CSO-cum-District Managers Odisha State Civil Supplies Corporation Ltd.

District BARGARH

Tender No. for Level-II Transport Contractor for the Block/ULB & Level-I TC for biennial 2025-27:

1. Attabira Block/NAC-2895/09.07.2025
2. Bheden Block-2900/09.07.2025
3. Ambabhona Block-2894/09.07.2025
4. Bargarh Block-2896/09.07.2025
5. Barpali Block/NAC-2898/09.07.2025
6. Bhatli Block-2899/09.07.2025
7. Bijepur Block/NAC-2901/09.07.2025
8. Bargarh Municipality-2897/09.07.2025
9. Gaisilet Block-2902/09.07.2025
10. Jharbandh Block -2903/09.07.2025
11. Rajborasambar Block & Padampur-NAC -2905/09.07.2025
12. Sohela Block-2906/09.07.2025
13. Paikmal Block -2904/09.07.2025
14. Level-I TC-2893/09.07.2025

District Manager, Odisha State Civil Supplies Corporation Ltd., Bargarh invites tender in Double Cover System through **ONLINE MODE ONLY on e-procurement portal www.tendersodisha.gov.in** for the works below.

1	Name of the Work	Selection and Appointment of **Level-II** Transport Contractors for selection and appointment of Level-II contractor for transportation of Custom Milled Rice (CMR) from Rice Receiving Centre (RRC) to Retail Centre (FPS) and **Level-I** for transportation of Wheat from FCI to RRC-cum-DSCs in Bargarh District for biennial 2025-27.
2	Availability of tender documents in the portal	**From Dt. 11.07.2025**
3	Last date & time for receipt of complete Tender Documents in the portal	**Dt.31.07.2025 Up to 3:00 PM**
4	Date & time for opening of Technical Bid	**Dt.01.08.2025 at 10:00 AM for Level-II Transport Contractors. Dt.01.08.2025 at 11:30 AM for Level-I Transport Contractor.**
5	Name & address of the Officer Inviting Tender	**District Manager, OSCSC Ltd., Bargarh**

Tender Documents & other details can be seen from the e-procurement portal www.oscsc.in, www.foododisha.in, www.tendersodisha.gov.in and www.bargarh.nic.in. Amendments /corrigendum/cancellation/re-tenders etc. if any shall be published only in above websites.

Chief CSO-cum-District Manager
OSCSC Ltd., Bargarh

OIPR-07036/11/0008/2526

ୟୁକୋ ବ୍ୟାଙ୍କ | ଆଞ୍ଚଳିକ କାର୍ଯ୍ୟାଳୟ, ୟୁକୋ ବ୍ୟାଙ୍କ ବିଲ୍ଡିଙ୍ଗ୍, ୨ୟ ମହଲା, ସି-୨, ଅଶୋକ ନଗର, ଭୁବନେଶ୍ୱର-୭୫୧୦୦୯ | **ସୁନା ନିଲାମ ବିଜ୍ଞପ୍ତି**

ନିମ୍ନଲିଖିତ ବ୍ୟକ୍ତିମାନେ **ୟୁକୋ ବ୍ୟାଙ୍କର ସମ୍ପୃକ୍ତ ଶାଖାରେ** ସୁନା ଅଳଙ୍କାର ବନ୍ଧକ ରଖି ଋଣ ନେଇଛନ୍ତି ଏବଂ ଆମର ଡିମାଣ୍ଡ ନୋଟିସ୍ ଜାରି ସତ୍ତ୍ୱେ ଋଣ ରାଶି ପରିଶୋଧ କରିନାହାଁନ୍ତି । ତେଣୁ ଏହି ନୋଟିସ୍ ଦ୍ୱାରା ଜଣାଇ ଦିଆଯାଉଅଛି ଯେ ଯଦି ସେମାନେ **ତା.୨୫.୦୭.୨୦୨୫ରିଖ** ସୁଦ୍ଧା ସେମାନଙ୍କର ମୂଳଧନ, ସୁଧ ଓ ଅନ୍ୟାନ୍ୟ ଦେୟ ପୈଠ ନ କରନ୍ତି, ତେବେ ବନ୍ଧକ ଥିବା ଅଳଙ୍କାରଗୁଡିକ **ତା.୨୮.୦୭.୨୦୨୫ରିଖ ମଧ୍ୟାହ୍ନ ୧୨.୦୦ ଘଟିକା** ସମୟରେ **ସମ୍ପୃକ୍ତ ଶାଖା** ପରିସରରେ ସର୍ବସାଧାରଣରେ ନିଲାମ କରାଯିବ । କୌଣସି କାରଣ ନ ଦର୍ଶାଇ ବ୍ୟାଙ୍କ ନିଲାମ ପ୍ରକ୍ରିୟାକୁ ଅନ୍ୟ କୌଣସି ସୁବିଧାଜନକ ତାରିଖକୁ ରଦ୍ଦ/ସ୍ଥଗିତ ରଖିବାର ଅଧିକାର ସଂରକ୍ଷିତ ରଖିଅଛି ।

କ୍ର. ନଂ.	ଋଣଗ୍ରହୀତାମାନଙ୍କ ନାମ ଓ ଠିକଣା / ଆକାଉଣ୍ଟ ନଂ.	ବକେୟା ପରିମାଣ	ଓଜନ (ଗ୍ରାମ୍‌ରେ)
	ରସୁଲଗଡ ଶାଖା, ପ୍ଲଟ୍ ନଂ.: ୩୧୮/୧୨୯୪, ଜିଜିପି କଲୋନୀ, ୟୁନିଟ୍-୩୭, ରସୁଲଗଡ, ଭୁବନେଶ୍ୱର, ଶାଖା ପ୍ରବନ୍ଧକଙ୍କ ନାମ: ଶ୍ରୀ ମାନସ ପତି, ମୋ.: ୯୦୪୦୬୧୪୯୮୦		
୧.	**ନର୍ମଦା ପରିଡା,** ସା: ପ୍ଲଟ୍ ନଂ.: ୭୫୭, ଜିଜିପି କଲୋନୀ, ପୋଷ୍ଟ ଅଫିସ୍ ନିକଟ, ରସୁଲଗଡ, ଭୁବନେଶ୍ୱର-୭୫୧୦୨୫ / ୩୨୬୦୦୬୧୦୦୨୭୩୪୯	ଟ.୧,୦୧,୦୦୦/- + ସୁଧ ଏବଂ ଦେୟ	୩୩.୭୨
	ଚନ୍ଦ୍ରଶେଖରପୁର ଶାଖା, ପ୍ଲଟ୍ ନଂ.: ୨୬୨, ଡିଷ୍ଟ୍ରିକ୍ଟ ସେଣ୍ଟର, ଚନ୍ଦ୍ରଶେଖରପୁର, ଭୁବନେଶ୍ୱର, ଶାଖା ପ୍ରବନ୍ଧକଙ୍କ ନାମ: ଶ୍ରୀ ସନ୍ତୋଷ ସାହାଣୀ, ମୋ.: ୯୬୯୨୭୭୪୪୮୩		
୧.	**ସଂଘମିତ୍ରା ଦାସ,** ସା: ଏଚ୍‌ଆଇଜି-୧/୧୨, ବିଡିଏ କଲୋନୀ, ଚନ୍ଦ୍ରଶେଖରପୁର, ଭୁବନେଶ୍ୱର-୭୫୧୦୧୬ / ୨୫୪୩୦୬୧୦୦୧୯୪୨୯	ଟ.୧,୬୭,୦୦୦/- + ସୁଧ ଏବଂ ଦେୟ	୪୭.୪୦

ଖାଦ୍ୟ ସୁରକ୍ଷା ବିଭାଗ ପକ୍ଷରୁ ଗାନ୍ଧିଛକରେ ଚଢ଼ଉ

ବସ୍ତାବ୍ଲକ୍/ରାଜଘାଟ,୧୧।୭ (ସମିସ): ବସ୍ତା ଥାନା ଗାନ୍ଧିଛକରେ ଜିଲ୍ଲା ସ୍ୱାସ୍ଥ୍ୟ

ବିଭାଗ ନିର୍ଦ୍ଦେଶ କ୍ରମେ ଖାଦ୍ୟ ସୁରକ୍ଷା ଅଫିସର ଶଶିକାନ୍ତ ବେହେରା ସଦଳବଳେ ଛକରେ ଥିବା ବିଭିନ୍ନ ହୋଟେଲ, ଜଳଖିଆ ଦୋକାନ ଓ ରାସ୍ତା ପାଶ୍ୱର୍ରେ ବିକ୍ରି ହେଉଥିବା ଫାଷ୍ଟଫୁଡ ଦୋକାନ ଉପରେ ଚଢ଼ଉ କରି ଖାଦ୍ୟର ମାନ ଯାଞ୍ଚ କରିଥିଲେ । କେମିକାଲ ରଙ୍ଗରେ ହୋଇଥିବା ଖାଦ୍ୟ ସାମଗ୍ରୀକୁ ଫିଙ୍ଗି ନଷ୍ଟ କରିଥିଲେ । ହୋଟେଲ ଓ ଦୋକାନ ଗୁଡିକରେ ଅପରିଷ୍କାର, ପେପର ବ୍ୟବହାର, ପୋଡ଼ାତେଲ, ପିଇବା ପାଣି, ବାସିଖାଦ୍ୟ, ଖାଦ୍ୟରେ ରଙ୍ଗ ବ୍ୟବହାର ଉପରେ ଗୁରୁତ୍ୱ ଦେଇଥିଲେ ଅଧିକାରୀ ମାନେ ତେବେ ଅଚାନକ ଖାଦ୍ୟ ସୁରକ୍ଷା ଅଧିକାରୀଙ୍କ ଚଢ଼ଉରେ ବହୁ ଦୋକାନୀ ଦୋକାନ ବନ୍ଦକରି ଚାଲିଯାଇଥିବା ଦେଖିବାକୁ ମିଳିଥିଲା । ପ୍ରଥମ ଥର ପାଇଁ ଅଧିକାରୀ ମାନେ ବସ୍ତା ଅଞ୍ଚଳରେ ଚଢ଼ଉ କରୁଥିବାରୁ ସମସ୍ତ ଦୋକାନୀଙ୍କୁ ୭ ଦିନର ନୋଟିସ ଦେଇଥିଲେ । ଆଗାମୀ ଦିନରେ ଏହି କାର୍ଯ୍ୟକ୍ରମ ଜାରି ରହିବ ବୋଲି କହିଛନ୍ତି ଖାଦ୍ୟ ସୁରକ୍ଷା ଅଧିକାରୀ ଶଶିକାନ୍ତ ବେହେରା ।

ଗ୍ରାମ୍ୟ ଉଚ୍ଚ ଶିକ୍ଷା ପ୍ରତିଷ୍ଠାନରେ ରକ୍ତଦାନ ଶିବିର

ଭୋଗରାଇ,୧୧।୭ (ସମିସ): ଭୋଗରାଇ ବ୍ଲକ୍ ଅଦୀନ ଗ୍ରାମ୍ୟ ଉଚ୍ଚ ଶିକ୍ଷା ପ୍ରତିଷ୍ଠାନର ଜାତୀୟ ସେବା ଯୋଜନା ପକ୍ଷରୁ ରକ୍ତଦାନ ଶିବିର ଅନୁଷ୍ଠିତ ହୋଇଛି । ମହାବିଦ୍ୟାଳୟର ଅଧ୍ୟକ୍ଷ ବିଜୟ କୁମାର ମିଶ୍ର ମେଗା ରକ୍ତଦାନ ଶିବିରକୁ ଉଦଘାଟନ କରିଥିଲେ । ମହାବିଦ୍ୟାଳୟର ପ୍ରାଶାସନିକ ଅଧିକାରୀ ଜଗଦୀଶ ଚନ୍ଦ୍ର ଗିରି, ବରିଷ୍ଠ ଅଧ୍ୟାପକ ଡ. ଅନୁପ କୁମାର ସାମଲ, ଦିଲ୍ଲୀପ କୁମାର ଜେନା, ବ୍ରଜବିହାରୀ ପତି, ଡ. ଧୀରେନ୍ଦ୍ର କୁମାର ଜେନା, ଶୁଚିସ୍ମିତା କର, ଯୁଗଜ୍ୟୋତି ଚାନ୍ଦ, ଅଧ୍ୟାପିକା ତ୍ରିବେଣୀ ଧଡା, ଗୀତାରାଣୀ ଦାସ, ଝିଲ୍ଲୀ ରାଣୀ ନାୟକ, ଅଧ୍ୟାପକ ଦେବାଶିଷ ଖଣ୍ଡା, ଚର୍ତୁଭୁଜ ଘଡାଇ, ରଂଜିତ ମଣ୍ଡଳ, ଆଶୁତୋଷ ନାୟକ, ସୁବାସ ମହାପାତ୍ର ପ୍ରମୁଖ ଯୋଗଦେଇଥିଲେ । ଜଳେଶ୍ୱରପୁର ଗୋଷ୍ଠୀ ସ୍ୱାସ୍ଥ୍ୟକେନ୍ଦ୍ର ଜନସ୍ୱାସ୍ଥ୍ୟ ଅଧିକାରୀ ଡା. ଉତ୍ତର କୁମାର ଦଣ୍ଡପାଟ ରକ୍ତଦାତାଙ୍କ ସ୍ୱାସ୍ଥ୍ୟ ପରୀକ୍ଷା କରିଥିଲେ । ମୋଟ ୬୩ ୟୁନିଟ ରକ୍ତ ସଂଗ୍ରହ ହୋଇଥିଲା । ବାଲେଶ୍ୱର ରକ୍ତଭଣ୍ଡାର କାର୍ଯ୍ୟକର୍ତ୍ତା ରକ୍ତ ସଂଗ୍ରହ କରିଥିଲେ । ମହାବିଦ୍ୟାଳୟର ଅଧ୍ୟାପକ, ଅଧ୍ୟାପିକା ଓ ଅଣ ଶିକ୍ଷକ କର୍ମଚାରୀ ଛାତ୍ରଛାତ୍ରୀ ରକ୍ତଦାନ ଶିବିର ପରିଚାଳନା କରିଥିଲେ ।

ପଞ୍ଚାୟତ ସମିତି ସଭାଗୃହରେ ଏକ ଦିବସୀୟ କର୍ମଶାଳା

ଜଳେଶ୍ୱର ବ୍ଲକ,୧୧।୭ (ସମିସ): ଜଳେଶ୍ୱର ପଞ୍ଚାୟତ ସମିତି ସଭାଗୃହ ପରିସରରେ ଏକ

ଦିବସୀୟ କର୍ମ୍ମଶାଳା ଅନୁଷ୍ଠିତ ହୋଇଛଇ । ସମିତିର ଜିପିଓ ସଲିମା ରାଉତ ଓ କମ୍ପ୍ୟୁଟର ପ୍ରୋଗାମର ସୁଜିତ କୁମାର ଜେନାଙ୍କ ତତ୍ତ୍ୱାବଧାନରେ ଜଳେଶ୍ୱର ପଞ୍ଚାୟତ ସମିତି ଅଧୀନସ୍ଥ ସମସ୍ତ ପଞ୍ଚାୟତର ସରପଞ୍ଚ ସମିତି ସଭ୍ୟ, ଅଙ୍ଗନବାଡ଼ି ସହାୟକ, ଆଶାକର୍ମୀ, ଏମବିକେ, ସିଆରପି, ପ୍ରାଣୀମିତ୍ର, ଅଙ୍ଗନବାଡ଼ି ସୁପରଭାଇଜରଙ୍କୁ ନେଇ ଏହି କର୍ମଶାଳା ଆୟୋଜିତ ହୋଇଥିଲା । ପଞ୍ଚାୟତସ୍ତରରେ କିପରି ସାଧାରଣ ଲୋକେ ସମସ୍ତ ସରକାରୀ ଯୋଜନାର ସୁଫଳ ପାଇପାରିବେ, ୧୩ରୁ ୧୮ ବର୍ଷ କିଶୋରୀମାନେ ଠିକ୍ ଭାବରେ ପୋଷଣଯୁକ୍ତ ଖାଦ୍ୟ ସାଙ୍ଗକୁ ଉତ୍ତମ ସ୍ୱାସ୍ଥ୍ୟ ଚିକିତ୍ସା, ରକ୍ତହୀନତାରୁ ବଞ୍ଚିତ ହୋଇପାରିବେ ଏବଂ ମହିଳାଟିଏ ମାତୃତ ପାଇଁ ଠିକ୍ ବୟସ ସୀମା ସାଙ୍ଗକୁ ସୁସ୍ଥ ସନ୍ତାନ ଜନ୍ମ ହୋଇପାରିବ ସେ ବିଷୟରେ ଆଶା ଓ ଅଙ୍ଗନବାଡ଼ି ଓ ସ୍ୱାସ୍ଥ୍ୟକର୍ମୀଙ୍କ ସହିତ ଆଲୋକପାତ କରାଯାଇଥିଲା । ପଞ୍ଚାୟତର ସ୍ତରରେ ସବୁଠାରୁ ନିମ୍ନସ୍ତରରେ ଥିବା ପରିବାରକୁ ସମାଜର ମୁଖ୍ୟ ସ୍ରୋତରେ ସାମିଲ କରିବା ଓ ଶିକ୍ଷାର ଅଗ୍ରଗତି ତ୍ୱରାନିତ କରି ସମସ୍ତ ବର୍ଗକୁ ଶିକ୍ଷିତ ସମାଜ ଗଠନ କରିବା ସହିତ ସରକାରୀ ଯୋଜନା ସଫଳ ରୂପାୟନ ସମ୍ପର୍କରେ ଆଲୋଚନା କରାଯାଇଥିଲା ।

ବିଧାୟକ ସନ୍ତୋଷ ଖଟୁଆଙ୍କ ଗିରଫ ଦାବି

ନୀଳଗିରିରେ ବିଜେଡିର ବିରାଟ ମହିଳା ସମାବେଶ

ନୀଳଗିରି,୧୧।୭ (ସମିସ)

କୁଳଡିହା ହାତୀ ମୃତ୍ୟୁ ଓ ତସ୍କରୀକୁ ନେଇ ରାଜ୍ୟ ରାଜନୀତି ସରଗରମ । ହାତୀ ଶିକାରୀଙ୍କୁ ସ୍ଥାନୀୟ ବିଧାୟକ ସନ୍ତୋଷ କୁମାର ଖଟୁଆ ନିଜ ଫାର୍ମହାଉସରେ ସୁରକ୍ଷା ଦେଇଥିବା ନେଇ ସାମ୍ବାଦିକ ସମ୍ମିଳନୀରେ ବିଜେଡି ମୁଖପାତ୍ର ଡ. ଲେଖାଶ୍ରୀ ସାମନ୍ତସିଂହାର ପ୍ରକାଶ କରିବା ସହିତ ବିଧାୟକଙ୍କ ଏହି ଘଟଣାରେ ସଂପୃକ୍ତି ଥିବାନେଇ ଅଭିଯୋଗ କରିବା ପରେ ତାଙ୍କପ୍ରତି ବିଧାୟକ ଶ୍ରୀ ଖଟୁଆଙ୍କ ଆଶାଳୀନ ମନ୍ତବ୍ୟ ରାଜ୍ୟ ରାଜନୀତିକୁ ସରଗରମ କରିଛି । ରାଜ୍ୟର ଭିନ୍ନଭିନ୍ନ ଥାନାରେ ଏନେଇ ବିଜେଡିର ମହିଳା ନେତ୍ରୀ ଓ କର୍ମୀମାନେ ବିଧାୟକଙ୍କ ନାମରେ ଏତଲାଦେବା ସହ ଗିରଫ ଦାବି କରିଛନ୍ତି ।

ଏହି ପରିପ୍ରେକ୍ଷୀରେ ଶୁକ୍ରବାର ନୀଳଗିରିରେ ବିଧାୟକଙ୍କ ଗିରଫ ଦାବି ନେଇ ବିଜୁ ଜନତା ଦଳ ତରଫରୁ ବିରାଟ ମହିଳା ସମାବେଶ ଅନୁଷ୍ଠିତ ହୋଇଯାଇଛି । ସମାବେଶରେ ଯୋଗଦେଇ ରାଜ୍ୟ ବିଜୁ ଜନତା ଦଳର ନେତ୍ରୀ ସ୍ନେହାଙ୍ଗିନୀ ଛୁରିଆ କହିଥିଲେ, ବିଜୁ ଜନତା ଦଳ ସର୍ବଦା ମହିଳାଙ୍କୁ ସମ୍ମାନ ଦେଉଥିବା ବେଳେ ବର୍ତ୍ତମାନର ବିଜେପି ସରକାରରେ ମହିଳା ଅସୁରକ୍ଷିତ । ବିଜେପି ମହିଳାଙ୍କୁ ସମ୍ମାନର କଥା କହୁଥିବା ବେଳେ ଏଇଟା କଣ ବିଜେପିର ମାଆଙ୍କୁ ସମ୍ମାନ । ନୀଳଗିରିବାସୀ ଭୋଟଦେଇ ଜଣେ ଅସଭ୍ୟ ବ୍ୟକ୍ତିଙ୍କୁ ବାଛି ବିଧାନସଭାକୁ ପଠାଇଛନ୍ତି । ଏଭଳି ଅଶାଳୀନ ମନ୍ତବ୍ୟ ଦେବା ଏବଂ ତାଙ୍କୁ ରାଜ୍ୟ ତଥା କେନ୍ଦ୍ରର କୌଣସି ବିଜେପି ନେତୃବୃନ୍ଦ ନିନ୍ଦା ନ କରିବା ପଛରେ ବିଜେପିର ସମର୍ଥନ ଥିବା ସେ ଅଭିଯୋଗ କରିଛନ୍ତି । ଅନୁରୂପ ଭାବେ ପୂର୍ବତନ ରାଜସ୍ୱ ମନ୍ତ୍ରୀ ସୁଦାମ ମାର୍ଣ୍ଡି ସନ୍ତୋଷ ଖଟୁଆଙ୍କ ଗିରଫ ଓ ନିଲମ୍ବନ ଦାବି କରିଥିଲେ । ଜଣେ ମହିଳାର ଚରିତ୍ର ସଂହାର କରିଥିବା ବ୍ୟକ୍ତି ନାରୀ ସମାଜ ପାଖରେ କ୍ଷମାମାଗନ୍ତୁ ଏବଂ ରାଜ୍ୟ ସରକାର ତାଙ୍କୁ ଗିରଫ କରି ଦଳରୁ ବହିଷ୍କାର କରିବାକୁ ବହୁନେତା ଦାବି କରିଛନ୍ତି । ନହେଲେ ଆଗାମୀଦିନରେ ବିଜେଡି ରାଜରାସ୍ତାକୁ ଓହ୍ଲାଇବ ବୋଲି ବହୁ ବିଜେଡିନେତା ଚେତାବନୀ ଦେଇଛନ୍ତି । ସମାବେଶରେ ପୂର୍ବତନ ବିଧାୟକ ସୁକାନ୍ତ କୁମାର ନାୟକ ଅଧ୍ୟକ୍ଷତା କରିଥିବା ବେଳେ ରାଜ୍ୟ ମହିଳା ବିଜୁ ଜନତାଦଳର ସଭାନେତ୍ରୀ ସ୍ନେହାଙ୍ଗିନୀ ଛୁରିଆ, ପୂର୍ବତନମନ୍ତ୍ରୀ ସୁଦାମ ମାର୍ଣ୍ଡି, ପୂର୍ବତନ ମନ୍ତ୍ରୀ ତଥା ଜିଲ୍ଲା ବିଜେଡି ସଭାପତି ଜ୍ୟୋତିପ୍ରକାଶ ପାଣିଗ୍ରାହୀ, ପୂର୍ବତନ ମନ୍ତ୍ରୀ ଅଶ୍ୱିନୀ ପାତ୍ର, ବିଜୁ ଯୁବଜନତା ଦଳର ରାଜ୍ୟ ସଭାପତି ବ୍ୟୋମକେଶ ରାୟ, ବିଜେଡି ମୁଖପାତ୍ର ଡ. ଲେଖାଶ୍ରୀ ସାମନ୍ତ ସିଂହାର, ଭଣ୍ଡାରିପୋଖରୀ ବିଧାୟକ ସଞ୍ଜୀବ ମଲ୍ଲିକ, ବାଲେଶ୍ୱର ସଦରର ପୂର୍ବତନ ବିଧାୟକ ସ୍ୱରୂପ ଦାସ, ରେମୁଣା ନିର୍ବାଚନ ମଣ୍ଡଳୀର ପୂର୍ବତନ ବିଧାୟକ ସୁଧାଂଶୁ ପରିଡା, ସୁକାନ୍ତ କୁମାର ନାୟକ, ରେମୁଣାର ବିଧାୟକ ପ୍ରାର୍ଥୀନୀ ବିଦୁସ୍ମିତା ମହାଳିକ, ବାଲେଶ୍ୱରର ପୂର୍ବତନ ଜିଲ୍ଲାପରିଷଦ ଅଧ୍ୟକ୍ଷା ଉର୍ମିଲତା ଦାସ, ରାଜ୍ୟ ମହିଳା ଉପ ସଭାନେତ୍ରି ମାନସୀ ହରିଚନ୍ଦନ, ନୀଳଗିରି ବ୍ଲକ୍ ଅଧ୍ୟକ୍ଷା ଶୁଭଲକ୍ଷ୍ମୀ ମାଝୀ, ଜିଲ୍ଲା ସାଧାରଣ ସମ୍ପାଦକ ରଞ୍ଜନ ବାଗ, ବିଜୁ ଛାତ୍ର ଜନତା ଦଳର ରାଜ୍ୟ ସମ୍ପାଦକ ବିଭୁଦତ୍ତ ପରିଡ଼ା, ଯୁବନେତା ଶୁଭେନ୍ଦୁ ମଙ୍ଗରାଜ, ବାହାନଗା ବ୍ଲକର ପୂର୍ବତନ ଚେୟାରମ୍ୟାନ ଶରତ ଚନ୍ଦ୍ର ରାଜ, ପୂର୍ବତନ ଜିଲ୍ଲା ଯୁବ ବିଜେଡି ସଭାପତି ତାପସ ପରିଡା, ଆଦିବାସୀ ନାରୀନେତ୍ରୀ ସୁନୀତି ସିଂ, ମିଡିଆସେଲର ଧିରେନ୍ ନାୟକ, ଜିଲ୍ଲା ସମ୍ପାଦକ ମନୋଜ ରାଉତ, ଶ୍ରମିକନେତା ଅଭିଜିତ ଦାସ, ମଦନ ମାଝୀ, ନୀଳଗିରି ଏନ୍ଏସିର ପୂର୍ବତନ ଅଧ୍ୟକ୍ଷା ଅମ୍ବିକା ଦାସ ଓ କମଳାମଣି ପରିଡ଼ା ପ୍ରମୁଖ ମଞ୍ଚାସୀନ ଥିଲେ ।

ନାରାୟଣ ମହାନ୍ତି ପଡ଼ିଆରେ ନୂତନ ସ୍କୁଲ ଗୃହ ଉଦ୍‌ଘାଟିତ

ଚନ୍ଦନେଶ୍ୱର,୧୧।୭ (ସମିସ): ଭୋଗରାଇ ଉପାନ୍ତ ନାରାୟଣ ମହାନ୍ତି ପଡ଼ିଆ ପଞ୍ଚାୟତରେ ଥିବା ବାବୁରାମ ମହାନ୍ତି ନୋଡାଲ ଉପ୍ରା ବିଦ୍ୟାଳୟର ନୂତନ ଶ୍ରେଣୀ ଗୃହ ଶୁକ୍ରବାର ଉଦ୍‌ଘାଟିତ ହୋଇଯାଇଛି । ରାଜ୍ୟ ସରକାରଙ୍କ ମୋ-ସ୍କୁଲ ଯୋଜନାରେ ପ୍ରାୟ ୧କୋଟିରୁ ଅଧିକ ଟଙ୍କା ବ୍ୟୟରେ ଏହି ଦୁଇମହଲା ସ୍ମାର୍ଟ ତଥା ଡିଜିଟାଲ ଗୃହ ସବୁ ନିର୍ମିତ ହୋଇଛି । ମୁଖ୍ୟଅତିଥି ନାରାୟଣ ମହାନ୍ତି ପଡିଆ ପଞ୍ଚାୟତର ସରପଞ୍ଚ ରଧାରାଣୀ ବେହେରା ଏହାକୁ ଉଦ୍‌ଘାଟନ କରିବା ସହିତ ସବୁଦିନ ବିଦ୍ୟାଳୟର ଉନ୍ନତି ଓ ପ୍ରଗତି ପାଇଁ ଉଦ୍ୟମ ଜାରି ରଖିବେ ବୋଲି କହିଥିଲେ । ବିଦ୍ୟାଳୟ ପରିସରରେ ଏନେଇ ଆୟୋଜିତ ଉଦଘାଟନୀ ସଭାକୁ ଅବସରପ୍ରାପ୍ତ ପ୍ରଧାନ ଶିକ୍ଷକ ତଥା ସୁବର୍ଣ୍ଣରେଖା ସେବା ସମବାୟ ସମିତିର ସଭାପତି ନନ୍ଦଦୁଲାଲ ବେଜ ପୌରୋହିତ୍ୟ କରିଥିଲେ । ବିଶିଷ୍ଟ ଅତିଥି ପୂର୍ବତନ ଜିଲ୍ଲା ପରିଷଦ ସଦସ୍ୟ ପ୍ରଦୀପ ବେହେରା ଯୋଗଦେଇ ପୂର୍ବତନ ମୁଖ୍ୟମନ୍ତ୍ରୀ ନବୀନ ପଟ୍ଟନାୟକଙ୍କ ଯୋଜନା ଫଳରେ ଏଭଳି ଆଦର୍ଶ ବିଦ୍ୟାଳୟ ନିର୍ମାଣ ସମ୍ଭବ ହୋଇପାରିଛି ବୋଲି କହିଥିଲେ । ତେବେ ଭବନ ନିର୍ମାଣ ସହିତ ଆମର ଭାବନା ଆଦର୍ଶ ହେବା ଜରୁରୀ ବୋଲି କହିଥିଲେ । ସମ୍ମାନିତ ଅତିଥି ଭାବେ ପ୍ରାକ୍ତନ ପ୍ରଧାନଶିକ୍ଷକ ଗୌରାଙ୍ଗ ଚନ୍ଦ୍ର କର, ପ୍ରାକ୍ତନ ସହକାରୀ ଶିକ୍ଷକ ନିତ୍ୟାନନ୍ଦ କର, ପ୍ରାକ୍ତନ ପ୍ରଧାନଶିକ୍ଷକ ଶ୍ରୀହରି ଚରଣ ବାଣୁଆ, ପ୍ରାକ୍ତନ ସଂସ୍କୃତ ଶିକ୍ଷକ ପୂର୍ଣଚନ୍ଦ୍ର ଦାସ, ପ୍ରାକ୍ତନ ପ୍ରଧାନଶିକ୍ଷକ ଶରତ ଚନ୍ଦ୍ର ବେହେରା, ସମିତି ସଦସ୍ୟ ବିଶ୍ୱନାଥ ଗିରି, ନାଏବ ସରପଞ୍ଚ ମାନ ଗୋବିନ୍ଦ ପାତ୍ର, ୱାର୍ଡ ସଭ୍ୟା ଦୀପିକା କର, ସମାଜସେବୀ ଦିଲ୍ଲୀପ କୁମାର ସେନାପତି, ନିତ୍ୟ ଗୋପାଳ ମହାନ୍ତି ପ୍ରମୁଖ ବକ୍ତବ୍ୟ ଦେଇଥିଲେ । ବିଦ୍ୟାଳୟର ସହକାରୀ ଶିକ୍ଷକ ହରେକୃଷ୍ଣ ପ୍ରଧାନ ମଞ୍ଚ ଆହ୍ୱାନ ଓ ଅତିଥି ପରିଚୟ ପ୍ରଦାନ, ପ୍ରାକ୍ତନ ଆଞ୍ଚଳିକ ସାଧନ କେନ୍ଦ୍ର ସଂଯୋଜକ ତଥା ସହକାରୀ ଶିକ୍ଷକ ଅଶୋକ କୁମାର ସେନାପତି ପ୍ରାରମ୍ଭିକ ବକ୍ତବ୍ୟ ଓ ପ୍ରଧାନ ଶିକ୍ଷକ ମଙ୍ଗଳ ସିଂ ଧନ୍ୟବାଦ ଦେଇଥିଲେ । ଏହି ଅବସରରେ ୯୨ଜଣ ଆଲୁମିନି ସଦସ୍ୟଙ୍କ ମଧ୍ୟରୁ ଶ୍ରେଷ୍ଠ ୧୦ଜଣଙ୍କୁ ସମ୍ମାନିତ କରାଯାଇଥିବା ବେଳେ ପରିଚାଳନା କମିଟିର ସଭାପତି ବଂଶୀଧର ମଣ୍ଡଳଙ୍କୁ ସମ୍ମାନିତ କରାଯାଇଛି । ସୂଚନା ଥାଉକି, ବିଦ୍ୟାଳୟରେ ପ୍ରଥମରୁ ଅଷ୍ଟମ ଶ୍ରେଣୀ ପର୍ଯ୍ୟନ୍ତ ୧୩୪ ଜଣ ପିଲା ଅଧ୍ୟୟନ କରୁଥିବା ବେଳେ ମାତ୍ର ୩ ଜଣ ଶିକ୍ଷକ ଶିକ୍ଷାଦାନ କରୁଛନ୍ତି । ତେଣୁ ପିଲାଙ୍କ ଭବିଷ୍ୟତ ଗଠନ ପାଇଁ ଖାଲିଥିବା ଶିକ୍ଷକ ପଦବୀ ତୁରନ୍ତ ପୂରଣ ପାଇଁ ସମସ୍ତେ ଦାବି କରିଥିଲେ । ସନ୍ଧ୍ୟାରେ ପୁରସ୍କାର ବିତରଣୀ ଓ ସାଂସ୍କୃତିକ କାର୍ଯ୍ୟକ୍ରମ ଅନୁଷ୍ଠିତ ହୋଇଥିଲା ।

କାଂଶବାଂଶ ନଦୀର ଉପାନ୍ତ ଅଞ୍ଚଳ ବନ୍ତଡ଼ାରେ ରଥଯାତ୍ରା ଉଦ୍‌ଯାପିତ

ସୋର,୧୧।୭ (ସମିସ): କେଦାରପୁର ପଞ୍ଚାୟତ ବନ୍ତଡ଼ା ଗ୍ରାମରେ ନବନିର୍ମିତ ଜଗନ୍ନାଥ ମନ୍ଦିର କମିଟି ତତ୍ତ୍ୱାବଧାନରେ ଶ୍ରୀ ଜଗନ୍ନାଥଙ୍କ ରଥଯାତ୍ରା ପାଳିତ ହୋଇଯାଇଛି । ପ୍ରାକୃତିକ ପରିବେଶ ତଥା କାଂସବାଂଶ ନଦୀତଟର ଦୁଇପାଶ୍ୱର୍ ଅଞ୍ଚଳ ଯଥା ଘାସୁଆ, ବାଣସିଆ, ପତ୍ରିପାଳ, କବୀରପୁର, ହରସିଂପୁର, ବାକପଟଣା, କଣ୍ଟାବାଙ୍କି, ପଟଣା ପ୍ରଭୃତି ଅଞ୍ଚଳମାନଙ୍କରୁ ଜଗନ୍ନାଥ ପ୍ରେମୀ ସହସ୍ରାଧିକ ଭକ୍ତ ଗଣଙ୍କ ଭାକ୍ତିକ ସମାବେଶରେ ପାଳିତ ହୋଇଛି । ମନ୍ଦିର କମିଟି ତରଫରୁ ଜୁନ ୨୭ ତାରିଖ ରଥଯାତ୍ରା ଦିନ ସକାଳ ବେଳା ଚାରାରୋପଣ

କାର୍ଯ୍ୟକ୍ରମ ହୋଇଥିଲା । ଶ୍ରୀଜାୟଙ୍କୁ ରଥାରୂଢ଼ ପୂର୍ବରୁ ଛେରା ପହଁରା ଡା. ସୁରେଶ ଚନ୍ଦ୍ର ରାଉତ କରିଥିଲେ । ପରେ ପହଣ୍ଡି ବିଜେ ଓ ଚତୁର୍ଦ୍ଧାମୂର୍ତ୍ତିଙ୍କର ଘୋଷଯାତ୍ରା ଆରମ୍ଭ ହୋଇଥିଲା । ପ୍ରତ୍ୟେକ ସନ୍ଧ୍ୟାରେ ସଂକୀର୍ତ୍ତନ, ପ୍ରବଚନ ସହ ମାଙ୍ଗଳିକ ଅନୁଷ୍ଠାନ ମଧ୍ୟରେ ସମ୍ପାଦିତ ହେଉଥିଲା । ରବିନ୍ଦ୍ର ହୋତା, ଶଙ୍କର୍ଷଣ ହୋତା, ବାବାଜୀ ହୋତା, ଜଗମୋହନ ହୋତା, ଶଶୀକାନ୍ତ ହୋତା, ମନୋଜ ହୋତା, ମାନୁ ପଣ୍ଡା, ଚଗୁଲୁ ହୋତା, ଗିରିଶଚନ୍ଦ୍ର ହୋତା ପ୍ରମୁଖ ପୂଜକ ପୂଜାକାର୍ଯ୍ୟରେ ନିୟୋଜିତ ଥିଲେ । ୫ତାରିଖରେ ବାହୁଡାଯାତ୍ରା, ୬ରେ ଶ୍ରୀବିଗ୍ରହ ମାନଙ୍କ ଦେବଦୁଲ୍ଲର୍ଭ ସୁନାବେଶ ସହ ୭ରେ ଅଧରପଣା ନୀତି ଏବଂ ୮ରେ ଶ୍ରୀବିଗ୍ରହଙ୍କ ନୀଳାଦ୍ରି ବିଜେ ନୀତି ଅଗଣିତ ଭକ୍ତଜନଙ୍କ ଉପସ୍ଥିତିରେ ଅନୁଷ୍ଠିତ ହୋଇଥିଲା । ମନ୍ଦିର ପରିଚାଳନା କମିଟିର ଅଧ୍ୟକ୍ଷ ଶିକ୍ଷାବିତ ଲକ୍ଷ୍ମଣ କୁମାର ପୁହାଣଙ୍କ ତତ୍ତ୍ୱାବଧାନରେ ସର୍ବଶ୍ରୀ ଗଣେଶ ବେହେରା, ସତ୍ୟାନନ୍ଦ ନାୟକ, ରମେଶ ନାୟକ, କିଶୁଚରଣ ନାୟକ, ସତ୍ୟବାନ୍ ପୁହାଣ, ସଞ୍ଜୟ ପୁହାଣ, ହିମାଂଶୁ ପୁହାଣ, ରାକେଶ ନାୟକ, ରାଜେଶ ନାୟକ, ସଦାବ୍ରତ ପୁହାଣ, ସୋମନାଥ ନାୟକ, ଗୟାଧର ବଳ, ମାୟାଧର ଦାସ, ସନାତନ ପୁହାଣ, ଅନନ୍ତ ସାହୁ ସହଯୋଗ କରିଥିଲେ ।

ଚେକ୍ ବାଉନ୍‌ସ ମାମଲାରେ ୬ ମାସ ଜେଲ୍

ବାରିପଦା, ୧୧।୭ (ସମିସ): ବାରିପଦା ସ୍ଥିତ ଅତିରିକ୍ତ ଜିଲ୍ଲା ବିଚାରପତି-୧ ଏକ ଚେକ ବାଉନସ ମାମଲାରେ ପ୍ରଥମ ଶ୍ରେଣୀ ବିଚାର ବିଭାଗୀୟ ଅଦାଲତରେ ରାୟକୁ କାଏମ ରଖିଛନ୍ତି । ବିଚାରପତି ସତ୍ୟନାରାୟଣ ପାତ୍ର ମାମଲାରା ବିଚାର କରି ଅଭିଯୁକ୍ତକୁ ଦୋଷୀ ସାବ୍ୟସ୍ତ କରି ୬ମାସର କାରାଦଣ୍ଡ ଭୋଗିବାର ଆଦେଶ ପ୍ରଦାନ କରିଛନ୍ତି । ଏହା ସହିତ ୨ ଲକ୍ଷ ୪୩ ହଜାର ୪୯୦ ଟଙ୍କା ଜୋରିମାନା ପୈଠ କରିବାକୁ ନିର୍ଦ୍ଦେଶ ଦିଆଯାଇଛି । ଅନାଦେୟ ଅଧିକ ୨ମାସର କାରାଦଣ୍ଡ ଭୋଗିବେ । ଆସାମୀ ଜଣକ ହେଲେ ବାରିପଦା ଟାଉନ ଥାନା ଅନ୍ତର୍ଗତ ସୁଇଟି ସାହା । ସୂଚନା ଯୋଗ୍ୟ, ସେ ବ୍ୟବସାୟୀ ନିମନ୍ତେ ବାରିପଦା ସ୍ଥିତ ମୟୂରଭଞ୍ଜ କେନ୍ଦ୍ର ସମବାୟ ବ୍ୟାଙ୍କର ମହିଳା ଶାଖାରୁ ୧ଲକ୍ଷ ଟଙ୍କା ଋଣ ନେଇଥିଲେ । ଋଣ ପରିଶୋଧ ନିମନ୍ତେ ୧, ୨୧, ୭୪୫ ଟଙ୍କାର ଏକ ବ୍ୟାଙ୍କ ଚେକ ଦେଇଥିଲେ । ତେବେ ଉକ୍ତ ଚେକର ବ୍ୟାଙ୍କ ଆକାଉଣ୍ଟରେ ପର୍ଯ୍ୟାପ୍ତ ପରିମାଣର ଅର୍ଥ ନ ଥିବାରୁ ଚେକ ବାଉନସ ହୋଇଯାଇଥିଲା । ତେବେ ଏହାକୁ ନେଇ ପରିଚାଳନା ନିର୍ଦ୍ଦେଶକ ଏସଡିଜେଏମ କୋର୍ଟରେ ମାମଲା ରୁଜୁ ହୋଇଥିଲା । ପ୍ରମାଣକୁ ଭିତ୍ତିକରି ବିଚାରପତି ଶୁଣାଣି କରିଥିଲେ । ଯାହାକୁ ନେଇ ଜିଲ୍ଲା ଦୌରାଜଜ କୋର୍ଟରେ ଅପିଲ କରିଥିଲେ । ଏହାପରେ ଉକ୍ତ ମାମଲା ଏଡିଜେ-୧ ଅଦାଲତକୁ ଟ୍ରାନ୍ସଫର ହୋଇଥିଲା । ଉକ୍ତ କୋର୍ଟରେ ମଧ୍ୟ ରାୟ ପ୍ରକାଶ ପାଇଛି । ଉକ୍ତ ମାମଲାକୁ ବ୍ୟାଙ୍କ ପକ୍ଷରୁ ଆଇନଜୀବୀ ବଟକୃଷ୍ଣ ପାଢ଼ୀ ପରିଚାଳନା କରୁଥିଲେ ।

ସୁବର୍ଣ୍ଣରେଖା କେନାଲରୁ ଯୁବକଙ୍କ ମୃତଦେହ ଉଦ୍ଧାର

ମୋରଡା, ୧୧।୭ (ସମିସ): ଚିତ୍ରଡା ଫାଣ୍ଡି ଅନ୍ତର୍ଗତ ମାକୁନ୍ଦ ଗ୍ରାମ ନିକଟ ସୁବର୍ଣ୍ଣରେଖା କେନାଲରୁ ଜଣେ ଯୁବକଙ୍କ ମୃତଦେହକୁ ଉଦ୍ଧାର କରିଛି ମୋରଡ଼ା ପୁଲିସ । ମୃତକ ଜଣକ ହେଲେ ବୈଶିଙ୍ଗା ଥାନା ଅଧୀନ କାନ୍ଦ୍ରା ସାହି ସହୀଦ ନଗର ଅଞ୍ଚଳର ଭୁକୁ ସୋରେନ(୨୫) । ଗୁରୁବାର ସନ୍ଧ୍ୟାରେ ଭୁକୁ ସୁବର୍ଣ୍ଣରେଖା କେନାଲରେ ଗାଧୋଉଥିବାବେଳେ ପାଣିରେ ବୁଡି ଯାଇଥିଲେ । ତେବେ ଭୁକୁଙ୍କ ମୃତଦେହ ପାଣିରେ ଭାସି ଶୁକ୍ରବାର ମୋରଡା ଥାନା ଅଧ

ଅସହାୟଙ୍କ ଅଭିଯୋଗକୁ ପୁଲିସର ଅଣଦେଖା

କରଞ୍ଜିଆ, ୧୧।୭ (ସମିସ): କରଞ୍ଜିଆ ସହରର ୱାଡର୍ ନଂ. ୧୫ର ବଣସାହିର ପରିବାରଠାରୁ ନିର୍ଯାତିତ ହୋଇ ଅସହାୟ ଅବସ୍ଥାରେ ରହିଥିବା ଜଣେ ବ୍ୟକ୍ତିଙ୍କ ଅଭିଯୋଗକୁ ପୁଲିସ ଗ୍ରହଣ ନ କରିବା ଘଟଣା ଏଠାରେ ଚର୍ଚ୍ଚାର ବିଷୟ ହୋଇଛି । ସ୍ତ୍ରୀ ଓ ପରିବାରଠାରୁ ନିର୍ଯାତନା ପାଇ ଶେଷରେ ଅସହାୟ ଭାବରେ ରହୁଥିବା ବିକାଶ କୁମାର ଅଗ୍ରୱାଲ ଏବେ ରାଜରାସ୍ତାରେ । ଶ୍ରୀ ଅଗ୍ରୱାଲ ଅଭିଯୋଗ କରିବାକୁ ଥାନାକୁ ଯାଇ ନିରାଶ ହେବା ପରେ ଏବେ ସେ ଗଣମାଧ୍ୟମର ସହାୟତା ଲୋଡିଛନ୍ତି । ଘଟଣାରୁ ପ୍ରକାଶ ଯେ, ବିକାଶ କୁମାର ଅଗ୍ରୱାଲ କିଛି ବର୍ଷ ଆଗରୁ ସହରରେ ଜଣେ ପ୍ରତିଷ୍ଠିତ ବ୍ୟକ୍ତି ଥିଲେ । ତାଙ୍କର ଏକ ରାଇସ ମିଲ, ଚୁଡା କଲ, ଟ୍ରକ ବଡି ତିଆରି କରିବାର ଗ୍ୟାରେଜ, ଗାଡି ବଙ୍ଗଳା ଆଦି ଥିଲା । ସେ ନିଜ ପରିବାରଠାରୁ ଦୂରେଇ ଦୀର୍ଘଦିନ ଧରି ଭଲ ପାଇ ଆସୁଥିବା ଯୁବତୀକୁ ବିବାହ କରିଥିଲେ । ଏବେ ତାଙ୍କର ୭ ବର୍ଷ ର ପୁଅ ଅଛି । ତେବେ ସବୁଦିନ ପରି ଭାଗ୍ୟ ତାଙ୍କ ସହିତ ରହିଲା ନାହିଁ । ଫଳରେ ସେ ତାଙ୍କ ମୁଖ୍ୟ ବେପାରରୁ ଦୂରେଇ ରହିବାକୁ ବାଧ ହେଲେ । ଏଭଳି ସମୟରେ ତାଙ୍କ ସ୍ତ୍ରୀ ତାଙ୍କଠାରୁ ଦୂରେଇଗଲେ । ସ୍ତ୍ରୀଙ୍କ ପରିବାର ଲୋକ ମଧ୍ୟ ତାଙ୍କୁ ସାହାଯ୍ୟ କଲେ ନାହିଁ । ସ୍ତ୍ରୀ ଓ ତାଙ୍କ ପୈତୃକ ସମ୍ପତ୍ତିକୁ ନେଇ ଆଉ ଥରେ ବ୍ୟବସାୟ ଆରମ୍ଭ କରିବାକୁ ଚାହିଁଥିଲେ; କିନ୍ତୁ ଫଳ ହେଲା ଓଲଟା । ସ୍ତ୍ରୀ ମଧ୍ୟ ଏଥିରେ ସହଯୋଗ କଲେ ନାହିଁ । କୌଣସିମତେ କଲେଜ ରାସ୍ତା ରେ ଏକ ଦୋକାନ ଖୋଲି ନୂତନ ବ୍ୟବସାୟ ଆରମ୍ଭ କଲେ । ଏଥିରେ ମଧ୍ୟ କିଛିମାସ ପରେ ସ୍ତ୍ରୀ ଓ ତାଙ୍କ ପରିବାସର ବିରୋଧ କଲେ । ପରବର୍ତ୍ତୀ ଅବସ୍ଥାରେ ତାଙ୍କୁ ନିର୍ଯ୍ୟାତନା ଦେବା ଆରମ୍ଭ କଲେ । ପାରିବାରିକ ହିଂସାର ସେ ସମ୍ମୁଖୀନ ହେଲେ । ଦିନକୁ ଦିନ ତାଙ୍କୁ ନିର୍ଯାତନା ଦେଇ ତାଙ୍କ ବ୍ୟବସାୟକୁ ଛଡାଇ ନିଆଗଲା । ବାରମ୍ବାର ତାଙ୍କ ବିରୋଧରେ ମିଥ୍ୟା ଅଭିଯୋଗ ସବୁ କରାଗଲା । ଶେଷରେ ସେ ନ୍ୟାୟ ପାଇଁ ଥାନାର ଆଶ୍ରୟ ନେଇଥିଲେ । ଥାନାରେ ମଧ୍ୟ ତାଙ୍କୁ ନ୍ୟାୟ ମିଳିଲା ନାହିଁ । ବିକାଶ ଏବେ ମାନସିକସ୍ତରରେ ଭାଙ୍ଗି ପଡିଛନ୍ତି । ରାଜରାସ୍ତାରେ ଘୁରିବୁଲୁଛନ୍ତି । ଜଣେ ସ୍ୱାଭିମାନୀ ବ୍ୟକ୍ତି ହୋଇଥିବାରୁ ସେ କାହାରି ଠାରୁ ସାହାଯ୍ୟ ନେବା ପାଇଁ କୁଣ୍ଠାବୋଧ କରୁଛନ୍ତି । ଶେଷରେ ସେ ଗଣମାଧ୍ୟମର ସାହାଯ୍ୟ ଲୋଡିଛନ୍ତି ।

ରୋଟାରୀ କ୍ଲବ୍ ପକ୍ଷରୁ ବିଶ୍ୱ ଜନସଂଖ୍ୟା ଦିବସ

ଯୋଡ଼ା ୧୧।୭ (ସମିସ): ଜୁଲାଇ ୧୧ ବିଶ୍ୱ ଜନସଂଖ୍ୟା ଦିବସ ଉପଲକ୍ଷେ ଯୋଡ଼ାସ୍ଥିତ ଲାଓ ପ୍ୟାଲେସ୍ ହୋଟେଲ ସଭା କକ୍ଷରେ ଯୋଡ଼ା ରୋଟାରୀ କ୍ଲବ ତରଫରୁ ଏକ ସଭା ଆୟୋଜନ କରାଯାଇଛି । ଜନସଂଖ୍ୟା ବୃଦ୍ଧିକୁ ରୋକିବାକୁ ହେଲେ ସାକ୍ଷରତାକୁ ଗୁରୁତ୍ୱ ଦେଇ ରୋଜଗାରକୁ ଦୃଷ୍ଟିରେ ରଖି ନିଜ ପରିବାର ସଂଖ୍ୟାକୁ ସୀମିତ ରଖି ପୁଅ ଓ ଝିଅ ମାନଙ୍କର ଶିକ୍ଷା, ସ୍ୱାସ୍ଥ୍ୟର ମାନ ଉନ୍ନତ କରି ଆଗକୁ ବଢିବା ପାଇଁ ରୋଟାରୀ ସଦସ୍ୟମାନେ ନିଜ ନିଜ ବକ୍ତବ୍ୟରେ କହିଥିଲେ । ଏହି ସଭାରେ ଆଖପାଖ ଅଞ୍ଚଳର ବାସିନ୍ଦା ଉପସ୍ଥିତ ଥିଲେ । କ୍ଲବ ସଭାପତି ଜିତେନ୍ଦ୍ର ବୈଦ୍ୟ, ବିକାଶ ମହାନ୍ତି, ସୁନୀଲ ବାଶୋଟିଆ, ଶ୍ୱେତପର୍ଣ୍ଣ ତ୍ରିପାଠୀ ଏବଂ ସାରଦା ପ୍ରସାଦ ଆଚାର୍ଯ୍ୟ ଏହିକୁ ସଭା ପରିଚାଳନା କରିଥିଲେ ।

ଆଶ୍ରମ ପରିସରରେ ଚାରାରୋପଣ କାର୍ଯ୍ୟକ୍ରମ

କୁଳିଅଣା,୧୧।୭ (ସମିସ): କୁଳିଅଣା ବ୍ଲକ ଅନ୍ତର୍ଗତ କାଲାଝିନେଇ ଗ୍ରାମ ଅନନ୍ତ ଯୋଗେଶ୍ୱର ଆଶ୍ରମ ପରିସରରେ ପବିତ୍ର ଗୁରୁ ପୂର୍ଣ୍ଣିମା ଉପଲକ୍ଷେ ନାରାୟଣ ସେବା ଟ୍ରଷ୍ଟ ଓ ସେଭ ଆର୍ଥ ମିଶନ ଆନୁକୂଲ୍ୟରେ ଚାରାଗଛ ରୋପଣ କାର୍ଯ୍ୟକ୍ରମ ଅନୁଷ୍ଠିତ ହୋଇଯାଇଛି । ଏଥିସହିତ ଆଶ୍ରମ ପରିସରରେ ବାବା ପୂର୍ଣ୍ଣଚନ୍ଦ୍ର ଦାସଙ୍କ ଦିଗଦର୍ଶନରେ ଗୁରୁ ପୂଜନ, ନାମ ସଂକୀର୍ତ୍ତନ ଓ ଅନ୍ନ ପ୍ରସାଦ ବଣ୍ଟନ ମଧ୍ୟ କରାଯାଇଥିଲା । ଏହି କାର୍ଯ୍ୟକ୍ରମରେ ନାରାୟଣ ସେବା ଟ୍ରଷ୍ଟର ପ୍ରତିଷ୍ଠାତା ଡଃ ନିରୋଜ କୁମାର ପୋଥାଲ, ବିଶିଷ୍ଟ ସାମ୍ବାଦିକ ସଞ୍ଜୟ ଚୌଧୁରୀ, ସେଭ ଆର୍ଥ ମିଶନର ଜିଲ୍ଲା ସଭାପତି ତାପସ କୁମାର ବେହେରାଙ୍କ ସମେତ ରେଣୁବାଳା ଚୌଧୁରୀ, କୃଷ୍ଣଚନ୍ଦ୍ର ଦାସ, ବିଶ୍ୱଜିତ ମହାନ୍ତି, ବିପୁନ ବିନ୍ଧାଣି, ବିବସ୍ୱାନ ତ୍ରିପାଠୀ, ଦିବାକର ତ୍ରିପାଠୀ, ହିମାଂଶୁ ସାହୁ, ଜୟରାମ ମହାନ୍ତ, ଜଗତ ଜୀବନ ମାଇତି, ଅଜମ୍ବର ପୃଷ୍ଟି, ଦିବ୍ୟାଂଶୁ ପୃଷ୍ଟି, ପ୍ରଦୀପ କୁମାର ଭଞ୍ଜଦେଓ, ପ୍ରଫୁଲ୍ଲ ବୈଶାଖ ଓ ଅରୁଣ କୁମାର ନାଏକ ଏବଂ ସ୍ଥାନୀୟ ଗ୍ରାମବାସୀ ଉପସ୍ଥିତ ଥିଲେ ।

ଶିକ୍ଷା, ସଂସ୍କୃତି, ମାନବତା ଉପରେ ଆକ୍ରମଣକୁ ନିନ୍ଦା

ଜିଲ୍ଲାପାଳଙ୍କ କାର୍ଯ୍ୟାଳୟ ଆଗରେ ଏଆଇଡିଏସ୍ଓର ବିକ୍ଷୋଭ

ବାରିପଦା, ୧୧।୭ (ସମିସ)

ଏଆଇଡିଏସଓ ପକ୍ଷରୁ ୧୩ ଦଫା ଦାବି ନେଇ ଜିଲ୍ଲାପାଳଙ୍କ କାର୍ଯ୍ୟାଳୟ ସମ୍ମୁଖରେ ବିକ୍ଷୋଭ ପ୍ରଦର୍ଶନ କରାଯାଇଛି । ଶିକ୍ଷା, ସଂସ୍କୃତି, ମାନବତା ଉପରେ ଆକ୍ରମଣ ଦିନକୁ ଦିନ ବହୁଗୁଣିତ ହେବାରେ ଲାଗିଛି । କେନ୍ଦ୍ର ସରକାରଙ୍କ ଦ୍ୱାରା ପ୍ରଣୀତ ଜାତୀୟ ଶିକ୍ଷାନୀତି-୨୦୨୦ କାର୍ଯ୍ୟକାରୀ ହେବା ପରଠାରୁ ବିଶେଷ କରି ସରକାରୀ ଶିକ୍ଷା ଓ ତା'ର ମୂଳନିର୍ଯ୍ୟାସ ପାଠ୍ୟକ୍ରମ ଉପରେ ବହୁବିଧ ଆକ୍ରମଣ ବୃଦ୍ଧି ପାଇବାରେ ଲାଗିଛି । ଜାତୀୟ ଶିକ୍ଷାନୀତି-୨୦୨୦ ଜରିଆରେ ରାଜ୍ୟ ସରକାର ଶିକ୍ଷାର ଘରୋଇକରଣ, ବ୍ୟବସାୟୀକରଣ, ସାମ୍ପ୍ରଦାୟିକରଣ, ଧନାଭିମୁଖୀକରଣ, କେନ୍ଦ୍ରୀକରଣକୁ ତ୍ୱରାନ୍ୱିତ କରିବାକୁ ତତ୍ପର ରହିଛନ୍ତି । ଏହାର ପ୍ରତିବାଦରେ ବିକ୍ଷୋଭ କରାଯାଇଛି । ଦାବି ଅନୁଯାୟୀ, ବନ୍ଦ ହୋଇଥିବା ସମସ୍ତ ସରକାରୀ ପ୍ରାଥମିକ ସ୍କୁଲ ଖୋଲିବା, ମହାରାଜା ଶ୍ରୀରାମଚନ୍ଦ୍ର ଭଞ୍ଜଦେଓ ବିଶ୍ୱବିଦ୍ୟାଳୟରେ ସ୍ଥାୟୀ କୁଳପତି ନିଯୁକ୍ତି ଓ ଅନ୍ୟ ସମସ୍ତ ବିଦ୍ୟାଳୟ, ମହାବିଦ୍ୟାଳୟ ଓ ବିଶ୍ୱବିଦ୍ୟାଳୟରେ ଶିକ୍ଷକ, ଅଧ୍ୟାପକ ଏବଂ ଶିକ୍ଷା କର୍ମଚାରୀ ପଦବୀ ସ୍ଥାୟୀ ଭିତ୍ତିରେ ପୂରଣ, ପ୍ରତ୍ୟକ୍ଷ ଛାତ୍ର ସଂସଦ ନିର୍ବାଚନ ଆରମ୍ଭ, ଛାତ୍ରଛାତ୍ରୀଙ୍କୁ ସମସ୍ତ ବସରେ ମାଗଣଶ ପାସ ଯୋଗାଇବା, ୟୁଜିସି ଚିଠା ନିୟାମକ-୨୦୨୫ ତୁରନ୍ତ ବାତିଲ, ଶିକ୍ଷା ଧ୍ୱଂସକାରୀ ଜାତୀୟ ଶିକ୍ଷା ନୀତି-୨୦୨୦ ତୁରନ୍ତ ବାତିଲ, ପ୍ରଥମ ଶ୍ରେଣୀରୁ ପାସ- ଫେଲ ବ୍ୟବସ୍ଥା ପୁନଃ ପ୍ରଚଳନ, ଶିକ୍ଷାର ଘରୋଇକରଣ ଏବଂ ବ୍ୟବସାୟୀକରଣ, ଫିସ ବୃଦ୍ଧି ବନ୍ଦ, ଛାତ୍ରଛାତ୍ରୀମାନଙ୍କ ନିରାପତ୍ତାକୁ ସୁନିଶ୍ଚିତ କରିବା, ଅଶ୍ଳୀଳତା, ଅପସଂସ୍କୃତି ଓ ମଦ ମାଦକ ଦ୍ରବ୍ୟର ପ୍ରଚାର ପ୍ରସାର ବନ୍ଦ, ଚାରିବର୍ଷୀୟ ଡିଗ୍ରୀ କୋର୍ସ ଓ ସେମିଷ୍ଟର ସିଷ୍ଟମ ବାତିଲ କରିବା, ବାରିପଦାର ପ୍ରମୁଖ ସ୍ଥାନରେ ଉତ୍କଳମଣି ଗୋପବନ୍ଧୁ ଦାସ ଓ ବିପ୍ଳବୀ ସହିଦ ବାଘାଯତୀନଙ୍କ ପୂର୍ଣ୍ଣାବୟବ ପ୍ରତିମୂର୍ତ୍ତି ସ୍ଥାପନ, କପ୍ତିପଦା ଶରତ କଲେଜକୁ ଡିଗ୍ରୀ କଲେଜ କରିବା ଆଦି ଦାବି ରହିଛି । ବିକ୍ଷୋଭରେ ଏଆଇଡିଏସଓ ରାଜ୍ୟ ସଭାପତି ସୋମନାଥ ବେହେରା, ଜିଲ୍ଲା କମିଟି ସମ୍ପାଦକ ଫୁଲଚାନ୍ଦ ଲୋହାର, ଜିଲ୍ଲା ଅଫିସ ସମ୍ପାଦକ ଯତୀନ ବାନରା, ଜିଲ୍ଲା କମିଟି ମେମ୍ବର ସିଂରାୟ ଦେୱାଗାମ୍, ବୁଦୁନି ବାନରା, ମାନସିଂ ହୋ, ମାଣିକ ମୁଣ୍ଡା, ବାପୁନ୍ ବାନରା, ମାଧବ ହୋ, ବିଜ ହେମ୍ବ୍ରମ୍, ମାଇନ ହେମ୍ବ୍ରମ୍, ଜୟରାମ ହୋ ପ୍ରମୁଖ ସାମିଲ ହୋଇଥିଲେ ।

ଅନିର୍ଦ୍ଦିଷ୍ଟ କାଳ ଧର୍ମଘଟର ଚତୁର୍ଥ ଦିନରେ କେନ୍ଦୁଝର ଜିଲ୍ଲା ହାଟଡ଼ିହା ମେଡିକାଲ ଛକରେ ଡ୍ରାଇଭର ସଂଘ ସଦସ୍ୟମାନେ ଧାରଣାରତ

ସାଇଁକୁଳରେ ଚାଷୀ ସମାବେଶ

ରାମଚନ୍ଦ୍ରପୁର, ୧୧।୭ (ସମିସ): ଆଞ୍ଚଳିକ ଉନ୍ନୟନ ପରିଷଦ ସାଇଁକୁଳର ସଭାପତି ବ୍ରହ୍ମାନନ୍ଦ ପଟନାୟକଙ୍କ ଆହ୍ୱାନକ୍ରମେ ସ୍ଥାନୀୟ ଦୁର୍ଗା ପଡ଼ିଆଠାରେ ଏକ ଚାଷୀ ସମାବେଶ ଅନୁଷ୍ଠିତ ହୋଇଯାଇଛି । ପ୍ରସ୍ତାବିତ ରେଙ୍ଗାଲି ଶାଖା କେନାଲ ଦ୍ୱାରା ଘସିପୁରା ଅଞ୍ଚଳର ଚାଷୀଙ୍କୁ ଜଳସେଚନ ସୁବିଧା ଯୋଗାଇ ଦେବା ପାଇଁ ମୁଖ୍ୟମନ୍ତ୍ରୀଙ୍କୁ ପୂର୍ବରୁ ଅବଗତ କରାଯାଇଥିବାବେଳେ ସୁଦ୍ଧା ସେଥିପ୍ରତି ଚାଷୀ ସଜାଗ ଥିବା ଅନନ୍ତ ସ୍ୱାଇଁ, ସଂପାଦକ କାଳନ୍ଦୀ ଖୁଣ୍ଟିଆ ପ୍ରକାଶ କରିଛନ୍ତି । ଏହି ସମାବେଶରେ ବିଭିନ୍ନ ପଞ୍ଚାୟତରୁ ଶତାଧିକ ଚାଷୀ ଯୋଗଦାନ କରିଥିଲେ ।

ଉପଖଣ୍ଡସ୍ତରୀୟ ବଜ୍ରପାତ ସଚେତନତା ଅଭିଯାନ

ବଡ଼ସାହି,୧୧।୭ (ସମିସ): ମୟୂରଭଞ୍ଜ ଜିଲ୍ଲାରେ ବଜ୍ରପାତ ଜନିତ କ୍ଷୟକ୍ଷତି ଓ ଧନଜୀବନ ନଷ୍ଟକୁ ଦୃଷ୍ଟିରେ ରଖି ବଡ଼ସାହି କଲେଜର ଏନଏସଏସ ଓ ଜାତୀୟ ସେବା ବ୍ୟୁରୋ, ମହାରାଜା ଶ୍ରୀରାମ ଚନ୍ଦ୍ର ଭଞ୍ଜ ଦେଓ ବିଶ୍ୱବିଦ୍ୟାଳୟର ସହଯୋଗରେ ଉପଖଣ୍ଡସ୍ତରୀୟ ବଜ୍ରପାତ ସଚେତନତା ଅଭିଯାନ ଅନୁଷ୍ଠିତ ହୋଇଯାଇଛି । ବଡ଼ସାହି ଫଚାୟତ ସମିତି ମହାବିଦ୍ୟାଳୟର ଅଧ୍ୟକ୍ଷ ପ୍ରଫେସର ଫକୀର ଚରଣ ସାହୁଙ୍କ ସଭାପତିତ୍ୱରେ ଅନୁଷ୍ଠିତ କାର୍ଯ୍ୟକ୍ରମରେ ମୁଖ୍ୟ ଅତିଥି ରୂପେ ପ୍ରଶିକ୍ଷକ ଭାବେ ଫକୀର ମୋହନ ବିଶ୍ୱିଦ୍ୟାଳୟର ପ୍ରଫେସର ମନୋରଂଜନ ମିଶ୍ର, ସମ୍ମାନିତ ଅତିଥି ଭାବେ ଏନଏସଏସ ବ୍ୟୁରୋ ବସନ୍ତ ମହାନ୍ତ, ପୁରୁଣା ବାରିପଦା ସ୍ଥିତ ଆଞ୍ଚଳିକ ଡ଼ିଗ୍ରୀ ମହାବିଦ୍ୟାଳୟ କାର୍ଯ୍ୟକ୍ରମ ଅଧିକାରୀ ଓ କୁଆମରା ଡ଼ିଗ୍ରୀ କଲେଜର କାର୍ଯ୍ୟକ୍ରମ ଅଧିକାରୀ ଗୋପୀନାଥ ପଣ୍ଡା, ପ୍ରାଣୀବିଜ୍ଞାନର ମୁଖ୍ୟ ପ୍ରଫେସର ଜୀବନ କୁମାର ପଣ୍ଡିତ, ଇତିହାସ ବିଭାଗର ଅଧ୍ୟାପକ ଶ୍ରବଣ କୁମାର ମହାପାତ୍ର ପ୍ରମୁଖ ମଞ୍ଚାସୀନ ଥିଲେ । କାର୍ଯ୍ୟକ୍ରମ ଅଧିକାରୀ ଡ ରିତୁଲତା ବିଶ୍ୱାଳ ଅତିଥି ପରିଚୟ ଦେଇଥିଲେ । ପ୍ରଶିକ୍ଷକ ମନୋରଂଜନ ମିଶ୍ର ବଜ୍ରପାତ ସମ୍ବନ୍ଧୀୟ ସଚେତନତା ଓ ବଜ୍ରପାତ ପୂର୍ବର ଲକ୍ଷଣ ବିଷୟରେ ଅଙ୍ଗନୱାଡ଼ି କର୍ମୀ, ସାମାଜିକ କର୍ମୀ, ଛାତ୍ରଛାତ୍ରୀଙ୍କୁ ବିସ୍ତୃତ ଭାବରେ ଭିଡିଓ ଚିତ୍ର ମାଧ୍ୟମରେ ପ୍ରଶିକ୍ଷଣ ଦେଇଥିଲେ । ବିକଶିତ ଦାମିନୀ, ମେଘଦୂତ, ରେନ୍ ଆଲାର୍ମ, ଉମଙ୍ଗ ଆଦି ମୋବାଇଲ ଆପ ବ୍ୟବହାର କରି କିଭଳି ବଜ୍ରପାତର ପୂର୍ବାନୁମାନ କରାଯାଇ ପାରିବ ସେ ନେଇ ବୁଝାଇଥିଲେ । ଏଥିରେ ତାଳପଦା ଫଚାୟତ ସରପଞ୍ଚ ଓ ସାମାଜିକ କର୍ମୀ, ବଡ଼ସାହି କଲେଜ, ପୁରୁଣା ବାରିପଦା କଲେଜ, କୁଆମରା କଲେଜ, ବେତନଟୀ କଲେଜର ସ୍ୱେଚ୍ଛାସେବୀ, ଛାତ୍ରଛାତ୍ରୀ, ଅଙ୍ଗନବାଡ଼ି କର୍ମୀ, ଆଶା କର୍ମୀ, ସାମାଜିକ କର୍ମୀ, ସମାଜସେବୀ, ବଡ଼ସାହି କଲେଜର ସମସ୍ତ ଅଧ୍ୟାପକ ଅଧ୍ୟାପିକା ଅଣଶିକ୍ଷକ କର୍ମଚାରୀ ଯୋଗଦେଇଥିଲେ । ଅର୍ଥନୀତି ବିଭାଗର ମୁଖ୍ୟ ଅଧ୍ୟାପକ ଗୁଲୁ ସରେନ୍, ଅତିଥି ଅଧ୍ୟାପକ ରୁଦ୍ର ନାରାୟଣ ସିଂ, ଅଧ୍ୟାପିକା କ୍ରୀଷ୍ଣା ବେହେରା, ସ୍ୱେଚ୍ଛାସେବୀ ସ୍ୱସ୍ତିସୁନ୍ଦର ଦାସ, ଲୋକନାଥ ମହାପାତ୍ର, ରବୀନ୍ଦ୍ର ସିଂ, ସୌମିକ ଭୂୟାଁ, କର୍ମୁ ମହାନ୍ତ, ସହଯୋଗ କରିଥିଲେ । ଶେଷରେ ଅଧ୍ୟାପକ ଶ୍ରବଣ କୁମାର ମହାପାତ୍ର ଧନ୍ୟବାଦ ଅର୍ପଣ କରିଥିଲେ ।

ଏମପିସି ହାଇସ୍କୁଲରେ ଖାଦ୍ୟ ଓ ସ୍ୱାସ୍ଥ୍ୟ ସଂକ୍ରାନ୍ତ ଭ୍ରାମ୍ୟମାଣ ପ୍ରଦର୍ଶନୀ

ବେତନଟୀ, ୧୧।୭ (ସମିସ): କେନ୍ଦ୍ର ସଂସ୍କୃତି ମନ୍ତ୍ରଣାଳୟ ଅଧୀନ ରାଷ୍ଟ୍ରୀୟ ବିଜ୍ଞାନ ସଂଗ୍ରହାଳୟ ପରିଷଦ ଦ୍ୱାରା ପରିଚାଳିତ ଢେଙ୍କାନାଳ ବିଜ୍ଞାନ କେନ୍ଦ୍ର ପକ୍ଷରୁ ଖାଦ୍ୟ ଓ ସ୍ୱାସ୍ଥ୍ୟ ସମ୍ପର୍କିତ ଏକ ଭ୍ରାମ୍ୟମାଣ ପ୍ରଦର୍ଶନୀ ଗୁରୁବାର ବେତନଟୀ ଏମପିସି ହାଇସ୍କୁଲରେ ଅନୁଷ୍ଠିତ ହୋଇଛି । ଛାତ୍ରଛାତ୍ରୀଙ୍କୁ ସନ୍ତୁଳିତ ଆହାର ଓ ସ୍ୱାସ୍ଥ୍ୟବାନ ଜୀବନଶୈଳୀ ସମ୍ପର୍କରେ ଶିକ୍ଷା ପ୍ରଦାନ କରିବା ଏହି ପ୍ରଦର୍ଶନୀର ମୁଖ୍ୟ ଉଦ୍ଦେଶ୍ୟ । ଏହି ପ୍ରଦର୍ଶନୀ ମାଧ୍ୟମରେ ଛାତ୍ରଛାତ୍ରୀ ଠିକ ଖାଦ୍ୟାଭ୍ୟାସ ଓ ପୁଷ୍ଟିକର ଆହାରର ଗୁରୁତ୍ୱ ସମ୍ପର୍କରେ ବିସ୍ତୃତ ଭାବେ ଜାଣିପାରିଛନ୍ତି । ଏହା ସେମାନଙ୍କୁ ସୁସ୍ଥ ଜୀବନଯାପନ ପାଇଁ ଆହାର ଶୃଙ୍ଖଳାରେ କିଭଳି ସନ୍ତୁଳିତ ଖାଦ୍ୟ ଅନ୍ତର୍ଭୁକ୍ତ କରାଯାଇପାରିବ ସେ ନେଇ ମଧ୍ୟ ଶିକ୍ଷା ଦିଆଯାଉଛି । ଏହି କାର୍ଯ୍ୟକ୍ରମ ମୟୂରଭଞ୍ଜ ଜିଲ୍ଲାର ୪୮ ଟି ହାଇସ୍କୁଲରେ ଆୟୋଜନ କରାଯିବାକୁ ଯୋଜନା ରହିଛି । ତିନି ଦିନ ଧରି ଚାଲିବାକୁ ଥିବା ଏହି ପ୍ରଦର୍ଶନୀରେ ବେତନଟୀ ଏବଂ ଆଖପାଖ ଅଞ୍ଚଳର ବିଭିନ୍ନ ହାଇସ୍କୁଲରୁ ଛାତ୍ରଛାତ୍ରୀଙ୍କୁ ଆମନ୍ତ୍ରଣ କରାଯାଇଛି । ପ୍ରଥମ ଦିନରେ ବଡଛୁରୁଣୀସ୍ଥିତ ପଦ୍ମ ଲୋଚନ ହାଇସ୍କୁଲର ପ୍ରଧାନ ଶିକ୍ଷୟିତ୍ରୀ ତପସ୍ୱିନୀ ବେହେରାଙ୍କ ନେତୃତ୍ୱରେ ଛାତ୍ରଛାତ୍ରୀ ପ୍ରଦର୍ଶନୀ ପରିଦର୍ଶନ କରିଥିଲେ । ଆଗାମୀ ଦୁଇ ଦିନ ମଧ୍ୟରେ ଅନ୍ୟାନ୍ୟ ଆଖପାଖ ସ୍କୁଲରୁ ମଧ୍ୟ ଛାତ୍ରଛାତ୍ରୀ ଏହି ପ୍ରଦର୍ଶନୀ ଦେଖିବାକୁ ଆସିବେ । ଏହି କାର୍ଯ୍ୟକ୍ରମକୁ ସଫଳ କରିବା ପାଇଁ ଏମପିସି ହାଇସ୍କୁଲର ୨୦ ଜଣ ଛାତ୍ରଛାତ୍ରୀଙ୍କୁ ସ୍ୱେଚ୍ଛାସେବୀ ଭାବେ ନିୟୋଜିତ କରାଯାଇଛି । ଏହି ସ୍ୱେଚ୍ଛାସେବୀ ତାଲିମପ୍ରାପ୍ତ ହୋଇ ପରିଦର୍ଶକ ଛାତ୍ରଛାତ୍ରୀଙ୍କୁ ପ୍ରଦର୍ଶନୀରେ ଥିବା ବିଭିନ୍ନ ସ୍ୱାସ୍ଥ୍ୟ ଓ ଖାଦ୍ୟ ସମ୍ପର୍କିତ ବିଷୟବସ୍ତୁ ବିଷୟରେ ବିସ୍ତୃତ ଭାବେ ବୁଝାଇବା ଦାୟିତ୍ୱ ନେଇଛନ୍ତି । ଏହି କାର୍ଯ୍ୟକ୍ରମର ପରିଚାଳନା ଏମପିସି ହାଇସ୍କୁଲର ପ୍ରଧାନ ଶିକ୍ଷକ ଅର୍ଜୁନ ସିଂଙ୍କ ତତ୍ତ୍ୱାବଧାନରେ ସମ୍ପାଦିତ ହେଉଛି ।

ଟାଟା ମେମୋରିଆଲ କ୍ୟାନ୍ସର ସେଣ୍ଟର୍ ପକ୍ଷରୁ ସ୍କ୍ରିନ୍ କ୍ୟାମ୍ପ

ରାଇରଙ୍ଗପୁର, ୧୧।୭ (ସମିସ): କେନ୍ଦ୍ର ପରମାଣୁ ବିଭାଗ ଅଧୀନ ଟାଟା ମେମରିଆଲ କ୍ୟାନ୍ସର ସେଣ୍ଟର୍ (ଟିଏମସି) ପକ୍ଷରୁ ମୟୂରଭଞ୍ଜ ଜିଲ୍ଲା କୁସୁମୀ ବ୍ଲକ ଅନ୍ତର୍ଗତ ଡୋଭା ପିଏଚସିରେ ମୁଖ, ସ୍ତନ୍ୟ, ଗର୍ଭାଶୟ ମୁଖ କର୍କଟ ନିମନ୍ତେ ପ୍ରାରମ୍ଭିକ ଚିହ୍ନଟ (ଇଡିପି) କାର୍ଯ୍ୟକ୍ରମ ଅନୁଷ୍ଠିତ ହୋଇଯାଇଛି । ଚିହ୍ନଟ କାର୍ଯ୍ୟକ୍ରମରେ ଟି.ଏମ.ସି, ଇ.ଡି.ପି ମେଡ଼ିକାଲ ଅଫିସର୍ ଡ଼ ଶୁଭମ ଶ୍ରୀତମ ସାମନ୍ତରାୟ ଏବଂ ଡ଼ ପଲ୍ଲବୀ ପାତ୍ର, ଷ୍ଟାଫ୍‌ନର୍ସ ବନ୍ଦିତା ସାହୁ, ଦେବସ୍ମିତା ବେହେରା, ସ୍ୱାସ୍ଥ୍ୟ କର୍ମୀ ଅସୀମା ମହାନ୍ତି, ରିସର୍ଚ୍ଚ ଆସିଷ୍ଟାଣ୍ଟ ଜିତେନ୍ଦ୍ର ସାମଲ ପ୍ରମୁଖ ଉପସ୍ଥିତ ଥିଲେ । ମେଡ଼ିକାଲ ଅଫିସର୍ ଡ଼ ଶୁଭମ ଶ୍ରୀତମ ସାମନ୍ତରାୟ ମୁଖ ପରୀକ୍ଷଣ କରୁଥିବାବେଳେ ମେଡ଼ିକାଲ ଅଫିସର୍ ଡ଼ ପଲ୍ଲବୀ ପାତ୍ର ସ୍ତନ୍ୟ, ଗର୍ଭାଶୟ ମୁଖ ପରୀକ୍ଷଣ କରିଥିଲେ । ଏହି କାର୍ଯ୍ୟକ୍ରମରେ ମୋଟ ୫୮ ଜଣଙ୍କ ପରୀକ୍ଷା କରାଯାଇଥିଲା । କାର୍ଯ୍ୟକ୍ରମରେ ବାଦାମପାହାଡ ଗୋଷ୍ଠୀ ଚିକିତ୍ସା କେନ୍ଦ୍ରର ବିପିଏମ ନିରାକାର ନାୟକ, ଡୋଭା ପି.ଏଚ.ସି ଚିକିତ୍ସା ଅଧିକାରୀ ଡ଼ ପରେଶ ଚନ୍ଦ୍ର କିସ୍କୁ, ସ୍ୱାସ୍ଥ୍ୟ ପର୍ଯ୍ୟବେକ୍ଷକ ଗୋପିନାଥ ହେମ୍ବ୍ରମ ପ୍ରମୁଖ ଉପସ୍ଥିତ ଥିଲେ ।

ରୁଚିକର ହେଉନି ମାଣ୍ଡିଆ ଛତୁଆ

ପ୍ରସ୍ତୁତକାରୀ ସଂସ୍ଥାର ମନମାନି

ଆନନ୍ଦପୁର,୧୧।୭ (ସମିସ)

ଆନନ୍ଦପୁର ଉପଖଣ୍ଡର ବିଭିନ୍ନ ଅଞ୍ଚଳରେ ଦିଆଯାଉଥିବା ସରକାରଙ୍କ ମାଣ୍ଡିଆ ଛତୁଆ ଅତ୍ୟନ୍ତ ଅରୁଚିକର ହେଉଥିବା ଅଭିଯୋଗ ହୋଇଛି । ମାନ ପରୀକ୍ଷା ପାଇଁ ଗୋଟିଏ ପ୍ରକାର ପଠା ଯାଉଥିବା ବେଳେ ଯୋଗାଣ ହେଉଛି ଗୋଟିଏ

ମୁଦ୍ରା ବିନିମୟ ମୂଲ୍ୟ

ମୁଦ୍ରା ବିନିମୟ ମୂଲ୍ୟ (ଟଙ୍କାରେ)

- ଡଲାର ୮୫.୦୫
- ପାଉଣ୍ଡ ୧୧୬.୩୨
- ୟୁରୋ ୧୦୦.୪୯
- ୟେନ୍ ୦.୫୮

ସୁନା, ରୁପା ଦର (ଟଙ୍କାରେ)

୧୦ ଗ୍ରାମ ପିଛା (୨୨ କ୍ୟାରେଟ୍)

- ସୁନା: ୯୦,୨୧୦ (ନୂଆଦିଲ୍ଲୀ)
- ରୁପା : ୧,୦୯,୯୦୦ (କେଜି)

ଷ୍ଟକ୍ ମାର୍କେଟ୍

ବଜାର କାରବାର (ପଏଣ୍ଟରେ)

- ସେନ୍‌ସେକ୍ସ ୮୨,୫୦୦.୦୦
- ନିଫ୍ଟି ୨୫,୧୪୯.୦୦

ପେଟ୍ରୋଲ-ଡିଜେଲ୍

ଲିଟର ପିଛା (ଟଙ୍କାରେ)

- ପେଟ୍ରୋଲ୍- ୧୦୧.୨୯ (ଭୁବନେଶ୍ୱର)
- ଡିଜେଲ୍ - ୯୨.୮୦

କମିବ ୨୦୦ ମହଙ୍ଗା ଔଷଧର ମୂଲ୍ୟ

ନୂଆଦିଲ୍ଲୀ,୧୧।୭ (ଏଜେନ୍ସି)

- ସୀମା ଶୁଳ୍କରେ ଛାଡ ପାଇଁ ସୁପାରିସ
- ଶସ୍ତା ହେବ କର୍କଟ ରୋଗର ଔଷଧ

ଏଚ୍‌ଆଇଭି ଏବଂ କର୍କଟ ରୋଗରେ ପୀଡିତ ରୋଗୀଙ୍କୁ କିଛି ଆଶ୍ୱସ୍ତି ମିଳିପାରେ। ଏକ ସରକାରୀ କମିଟି ପ୍ରାୟ୨୦୦ ଅତ୍ୟାବଶ୍ୟକ ଔଷଧ ଉପରେ ସୀମା ଶୁଳ୍କରେ ଛାଡ଼ କରିବାକୁ ସୁପାରିସ କରିଛି। କିଛି କର୍କଟ ଔଷଧ ଉପରେ ଆମଦାନୀ ଶୁଳ୍କକୁ ସମ୍ପୂର୍ଣ୍ଣ ରୂପେ ଉଚ୍ଛେଦ କରିବାକୁ କୁହାଯାଇଥିବା ଏକ ରିପୋର୍ଟରେ ଏହି ଦାବି କରାଯାଇଛି। କମିଟି ପେମ୍ବୋଲିଜୁମାବ୍ (କୀଟ୍ରୁଡା), ଓସିମର୍ଟିନିବ୍ (ଟାଗ୍ରିସୋ) ଏବଂ ଟ୍ରାଷ୍ଟୁଜୁମାବ୍ ଡେରକ୍ସଟେକାନ୍ (ଏନହେର୍ଟୁ) କୁ ସୀମା ଶୁଳ୍କରୁ ସମ୍ପୂର୍ଣ୍ଣ ମୁକ୍ତ କରିବାକୁ ସୁପାରିସ କରିଛି। ଏହି ଔଷଧଗୁଡ଼ିକ କର୍କଟ ରୋଗ ଚିକିତ୍ସାରେ ବ୍ୟବହୃତ ହୁଏ। ଏହାର ଗୋଟିଏ ଡୋଜ୍‌ରେ ଲକ୍ଷ ଲକ୍ଷ ଟଙ୍କା ଖର୍ଚ୍ଚ ହୋଇଥାଏ। ଏହି କାରଣରୁ ଅଧିକାଂଶ ଲୋକ ସେଗୁଡ଼ିକୁ କିଣିପାରନ୍ତି ନାହିଁ। ମହଙ୍ଗା ଔଷଧ ଉପରେ ଆଶ୍ୱସ୍ତି ପ୍ରଦାନ କରିବା ପାଇଁ ଭାରତର ଡ୍ରଗ୍ କଣ୍ଟ୍ରୋଲର ଜେନେରାଲ୍ (ଡିସିଜିଆଇ) ୨୦୨୪ ଅଗଷ୍ଟରେ ଏକ କମିଟି ଗଠନ କରିଥିଲେ। କର୍କଟ ବ୍ୟତୀତ, କମିଟି ପ୍ରତିରୋପଣ ଔଷଧ, ଗୁରୁତ୍ୱପୂର୍ଣ୍ଣ ଯତ୍ନ ଔଷଧ ଏବଂ ଉନ୍ନତ ଡାଇଗ୍ନୋଷ୍ଟିକ୍ କିଟ୍ ଉପରେ ମଧ୍ୟ ଛାଡ଼ ସୁପାରିସ କରିଛି। ସାଧାରଣତଃ ଏହି କିଟ୍‌ଗୁଡିକ ଆମଦାନୀ କରାଯାଏ କିମ୍ବା ଭାରତରେ ଉପଲବ୍ଧ ନୁହେଁ।

ଏହି ତାଲିକାରେ କର୍କଟ ରୋଗ ଏବଂ ସିକଲ୍ ସେଲ୍ ଆନିମିଆ ଚିକିତ୍ସାରେ ବ୍ୟବହୃତ ହାଇଡ୍ରୋକ୍ସିୟୁରିଆ ମଧ୍ୟ ଅନ୍ତର୍ଭୁକ୍ତ। ଏହାସହିତ, ଏନୋକ୍ସାପାରିନ୍ ନାମରେ ବିକ୍ରି ହେଉଥିବା କମ୍ ଆଣବିକ ଓଜନ ହେପାରିନ୍ ମଧ୍ୟ କଷ୍ଟମ୍ ଶୁଳ୍କରୁ ମୁକ୍ତ କରାଯାଇଛି। ଏହା ରକ୍ତ ଜମାଟ ବାନ୍ଧିବା ଏବଂ ଗଭୀର ଶିରା ଥ୍ରୋମ୍ବୋସିସ୍ ରୋକିବା ପାଇଁ ବ୍ୟବହୃତ ହୁଏ। ତାଲିକାରେ ୫% ସୀମା ଶୁଳ୍କ ସହିତ ୭୪ଟି ଔଷଧ ରହିଛି। ଯେତେବେଳେ କି ସମ୍ପୂର୍ଣ୍ଣ ସୀମା ଶୁଳ୍କ ଛାଡ଼ ତାଲିକାରେ ୬୯ଟି ଔଷଧ ରହିଛି। ବିରଳ ରୋଗର ଚିକିତ୍ସାରେ ବ୍ୟବହୃତ ୫୬ ଟି ଔଷଧକୁ ସୀମା ଶୁଳ୍କରୁ ମୁକ୍ତ କରିବାକୁ ମଧ୍ୟ କୁହାଯାଇଛି। କମିଟି ସ୍ପାଇନାଲ୍ ମାସ୍କୁଲାର୍ ଆଟ୍ରୋଫି, ସିଷ୍ଟିକ୍ ଫାଇବ୍ରୋସିସ୍, ଗାଉଚର ରୋଗ, ଫାବ୍ରି ରୋଗ, ଲାଇସୋସୋମାଲ୍ ଷ୍ଟୋରେଜ୍ ଡିଜଅର୍ଡର ଏବଂ ବଂଶାନୁକ୍ରମିକ ଏନଜାଇମ୍ ଅଭାବ ଭଳି ରୋଗର ଚିକିତ୍ସାରେ ବ୍ୟବହୃତ ଔଷଧ ଉପରୁ ସୀମା ଶୁଳ୍କ ହଟାଇବା ପାଇଁ ସୁପାରିସ କରିଛି। ଏହି ଔଷଧଗୁଡ଼ିକ ମଧ୍ୟରୁ କିଛି ବିଶ୍ୱର ସବୁଠାରୁ ମହଙ୍ଗା ଔଷଧ ମଧ୍ୟରେ ଅନ୍ତର୍ଭୁକ୍ତ। ଏଥିମଧ୍ୟରୁ ଗୋଟିଏ କୋର୍ସର ମୂଲ୍ୟ କୋଟି କୋଟି ଟଙ୍କା।

ଏହି ତାଲିକାରେ ଜୋଲଗେନ୍ସମା, ସ୍ପିନରାଜା, ଏଭ୍ରିସଡି, ସେରେଜାଇମ୍ ଏବଂ ଡଖଜାଇରୋ ଭଳି ଔଷଧ ମଧ୍ୟ ଅନ୍ତର୍ଭୁକ୍ତ। ଏହି ସମସ୍ତ ଔଷଧ ବହୁତ ମହଙ୍ଗା ଏବଂ ଅଧିକାଂଶ ଭାରତୀୟ ରୋଗୀଙ୍କ ପାଇଁ ସେଗୁଡ଼ିକୁ କିଣିବା ଅସମ୍ଭବ। ଜୋଲଗେନ୍ସମାକୁ ବିଶ୍ୱର ସବୁଠାରୁ ମହଙ୍ଗା ଔଷଧ ବୋଲି ବିବେଚନା କରାଯାଏ, ଯାହାର ଗୋଟିଏ ଡୋଜର ମୂଲ୍ୟ ୧୭ କୋଟି ଟଙ୍କା। କମିଟି ଏହି ଔଷଧଗୁଡ଼ିକର ମୂଲ୍ୟ ସମୀକ୍ଷା କରିବା ଏବଂ ରାଜସ୍ୱ ବିଭାଗକୁ ସୁପାରିଶ କରିବା ପାଇଁ ଡିଜିଏଚ୍‌ଏସ୍ ଅଧୀନରେ ଏକ ସ୍ଥାୟୀ ଆନ୍ତଃବିଭାଗୀୟ କମିଟି ଗଠନ କରିବାକୁ ମଧ୍ୟ ସୁପାରିସ କରିଛି।

ଜାପାନ୍ ବିଶ୍ୱର ଦ୍ରୁତତମ ଇଣ୍ଟରନେଟ୍ ହାସଲକାରୀ

ନୂଆଦିଲ୍ଲୀ,୧୧।୭ (ଏଜେନ୍ସି): ଜାପାନ ଏବେ ବିଶ୍ୱର ଦ୍ରୁତତମ ଇଣ୍ଟରନେଟ୍ ବ୍ୟବସ୍ଥା ଥିବା ରାଷ୍ଟ୍ର ପାଲଟିଛି। ସେଠାରେ ଗବେଷକମାନେ ପ୍ରତି ସେକେଣ୍ଡରେ ୧.୦୨ ପେଟା ବାଇଟ୍ (ପିବି) ଇଣ୍ଟରନେଟ ସ୍ପିଡ୍ ହାସଲ କରିଛନ୍ତି। ଏହାର ଅର୍ଥ ଏହି ଇଣ୍ଟରନେଟ୍ ସ୍ପିଡରେ ଆଖି ପିଛୁଳାକେ ସମ୍ପୂର୍ଣ୍ଣ ନେଟଫ୍ଲିକ୍ସ ଲାଇବ୍ରେରୀ ଡାଉନଲୋଡ୍ କରିହେବ। ଏହା ସହ ଜାପାନ ଏହାର ଭିତ୍ତିଭୂମି ବିକାଶରେ ଆଉ ଦୁଇ ପାଦ ଆଗକୁ ବଢ଼ିଛି। ଦେଶର ୱେବ୍ ବ୍ରାଉଜିଂ ଏବଂ ଡାଉନଲୋଡିଂ ଗତି ଭାରତର ହାରାହାରି ଇଣ୍ଟରନେଟ୍ ଗତି ୬୩.୫୫ ଏମ୍‌ବିପିଏସ୍ ତୁଳନାରେ ୧୬ ନିୟୁତ ଗୁଣ ଏବଂ ଆମେରିକାର ହାରାହାରି ଇଣ୍ଟରନେଟ୍ ତୁଳନାରେ ୩.୫ ନିୟୁତ ଗୁଣ ଦ୍ରୁତତର। ଜାପାନାର ଜାତୀୟ ସୂଚନା ଏବଂ ଯୋଗାଯୋଗ ପ୍ରଯୁକ୍ତିବିଦ୍ୟା ପ୍ରତିଷ୍ଠାନ (ଏନ୍‌ଆଇସିଟି) ର ଏକ ରିପୋର୍ଟରୁ ଏହା ଜଣାପଡ଼ିଛି। ଜାପାନର ନୂତନ ଇଣ୍ଟରନେଟ୍ ସ୍ପିଡ୍ ସହିତ, ଜଣେ ବ୍ୟକ୍ତି କେବଳ ଗୋଟିଏ ସେକେଣ୍ଡରେ ସମ୍ପୂର୍ଣ୍ଣ ଇଂରାଜୀ ୱିକିପିଡିଆକୁ ୧୦ ହଜାର ଥର ଡାଉନଲୋଡ୍ କରିପାରିବ। ଇଂରାଜୀ ୱିକିପିଡିଆ ପ୍ରାୟ୧୦୦ ଜିବି ସ୍ଥାନ ନେଉଥିବା କୁହାଯାଏ। ଜାପାନର ନୂଆ ବ୍ୟବସ୍ଥାରେ ଗୋଟିଏ ସେକେଣ୍ଡ ମଧ୍ୟରେ ୮କେ ଭିଡିଓ ମଧ୍ୟ ଡାଉନଲୋଡ୍ କରିପାରିବେ। ଜାପାନର ଇଞ୍ଜିନିୟରମାନେ ଏହି ଗତି ହାସଲ କରି ଏକ ଚମତ୍କାର ରେକର୍ଡ ସୃଷ୍ଟି କରିଛନ୍ତି। ହେଲେ ଏହାର ବ୍ୟବହାରିକ ପ୍ରୟୋଗ ଏ ପର୍ଯ୍ୟନ୍ତ ଜଣାପଡ଼ିନାହିଁ। ଏକ ଆକଳନ ଅନୁଯାୟୀ, ୧.୦୨ ପେଟା ବାଇଟ୍ ସହିତ ୮କେ ଭିଡିଓ ଥିବା ୧୦ ନିୟୁତ ଚ୍ୟାନେଲକୁ ଏକକାଳୀନ ଦେଖାଯାଇପାରିବ। ମୁଭି ଲାଇବ୍ରେରୀ ଭଳି ବଡ଼ ଫାଇଲ୍ ଡାଉନଲୋଡ୍ କରିବାକୁ କେବଳ କିଛି ସେକେଣ୍ଡ ସମୟ ଲାଗିବ। ଏହାସହିତ, ୮କେ କିମ୍ବା ୧୬କେ ସମେତ ଉଚ୍ଚ-ରିଜୋଲ୍ୟୁସନ୍ ଭିଡିଓ ଷ୍ଟ୍ରିମିଂ କୌଣସି ବଫରିଂ କିମ୍ବା ବିଲମ୍ବ ବିନା କରିହେବ।

ତନିଷ୍କ ପକ୍ଷରୁ ଫେଷ୍ଟିଭାଲ୍ ଅଫ୍ ଡାଏମଣ୍ଡ-୨୦୨୫

ଭୁବନେଶ୍ୱର,୧୧।୭ (ସମିସ)

ଗହଣା ବ୍ରାଣ୍ଡ ତନିସ୍କ ଆଣିଛି ୨୦୨୫ ସଂସ୍କରଣ 'ଫେଷ୍ଟିଭାଲ୍ ଅଫ୍ ଡାଏମଣ୍ଡ-ସାର୍କେଲ ଯୋର୍ ୱେ'। ଆଧୁନିକ ମହିଳା ଏବଂ ସେମାନଙ୍କ ବିଭିନ୍ନ ଉଜ୍ଜ୍ୱଳ ଅଭିବ୍ୟକ୍ତି ପାଇଁ ଏହା ଏକ ସମ୍ମାନ। ଏହି ଅବସରରେ ମାତ୍ର ୧୫,୦୦୦ ଟଙ୍କାରୁ ଆରମ୍ଭ କରି ହୀରା ଗହଣାର ବ୍ୟାପକ ସମ୍ଭାର ଉପଲବ୍ଧ। ଏହି କ୍ୟାମ୍ପେନ ଫ୍ୟାଶନ୍ ନେତୃତ୍ୱ ନେଉଛି। ଆଧୁନିକରେ ହୀରାକୁ କିଭଳି ଷ୍ଟାଇଲ୍ କରାଯାଏ ତଥା ସାଇତି ରଖାଯାଏ ତାହାକୁ ଏହା ପରିଭାଷିତ କରୁଛି। ମହିଳାଙ୍କ ଚମକ ବ୍ୟକ୍ତିଗତ, ଉକ୍ତ ବିଶ୍ୱାସ ଆଧାରରେ ଏ କ୍ୟାମ୍ପେନ୍ ନୂତନ ପିଢ଼ି ହୀରା ପିନ୍ଧାଳୀଙ୍କ ଉପରେ ଧ୍ୟାନକେନ୍ଦ୍ରିତ କରୁଛି। ସେମାନଙ୍କ ଉତ୍ସାହ, ଆତ୍ମନିର୍ଭରଶୀଳତା ଏବଂ ନିରପେକ୍ଷତା ଉପରେ ଏହା ଆଲୋକ ପ୍ରଦାନ କରୁଛି। ଏହି ସେଲିବ୍ରେଶନ୍‌କୁ ଅଧିକ ଉତ୍ସବମୁଖର କରିବା ପାଇଁ ତନିସ୍କ ହୀରା ଗହଣାର ଏମ୍‌ଆର୍‌ପି ଉପରେ ୨୦% ପର୍ଯ୍ୟନ୍ତ ରିଆତି ପ୍ରଦାନ କରୁଛି, ଯାହାକି ୨୦୨୫ ଅଗଷ୍ଟ ୨୫ ପର୍ଯ୍ୟନ୍ତ ଉପଲବ୍ଧ। ଏହି ଅଫର୍ କେବଳ ଷ୍ଟୋନ୍ କିମ୍ବା କ୍ୟାରେଟ୍ ମୂଲ୍ୟ ଉପରେ ଉପଲବ୍ଧ ନୁହେଁ। ଏହା ସମ୍ପୂର୍ଣ୍ଣ ଗହଣା ପିସ୍ ଉପରେ ଉପଲବ୍ଧ। ନିଜ ପାଇଁ ତଥା ନିଜ ପ୍ରିୟଜନଙ୍କ ପାଇଁ ହୀରାରେ ନିବେଶ କରିବା ଲାଗି ଏହା ପ୍ରକୃତ ଅବସର। ଅଭିଯାନର କେନ୍ଦ୍ରବିନ୍ଦୁ ହେଉଛି 'ଫେଷ୍ଟିଭାଲ ଅଫ୍ ଡାଏମଣ୍ଡ'। ଏହା ଏକ ବିବିଧତା, ବହୁବିଧତା, ଷ୍ଟାଇଲ୍ ଏବଂ ପ୍ରତ୍ୟେକ ମହିଳାଙ୍କ ପାଇଁ ସମ୍ପୂର୍ଣ୍ଣ ପ୍ରାକୃତିକ ହୀରା ଆବିଷ୍କାର କରିବାର ସମୟ। ମୁଦି, କାନଫୁଲ, ନେକ୍‌ସ୍, ବ୍ରେସ୍‌ଟ୍ ଏବଂ ଅନ୍ୟାନ୍ୟ ବର୍ଗରେ ୧୦,୦୦୦ରୁ ଊର୍ଦ୍ଧ୍ୱ ଷ୍ଟାଇଲ୍ ସହିତ ଏହି ଉତ୍ସବ ଅବସରରେ ପ୍ରତ୍ୟେକଙ୍କ ପାଇଁ କିଛି ନା କିଛି ରହିଛି। ସର୍ବନିମ୍ନ ଏଗ୍ରିଡେ ପିସ୍‌ଠାରୁ ଆରମ୍ଭ କରି ଚମତ୍କାର ଷ୍ଟେଟ୍‌ମେଣ୍ଟ ଗହଣା ପର୍ଯ୍ୟନ୍ତ ବିକଳ୍ପ ଉପଲବ୍ଧ। କାଳଜୟୀ ଚମକଦାର ହୀରା ଗହଣା କିଣିବା ପାଇଁ ଏହା ଉପଯୁକ୍ତ ସମୟ ବୋଲି ତନିସ୍କ ପକ୍ଷରୁ କୁହାଯାଇଛି। ଏହି ଅଭିଯାନରେ ଉଦୀୟମାନ ଆଇକନ୍ ଅଲାୟା ଫଣ୍ଡିଚରୱାଲା ଏବଂ ତେଜୁ ଅଶ୍ୱିନୀ ମିଳିତ ଭାବେ ଷ୍ଟାର୍ ପାୱାର୍ ପ୍ରଦାନ କରୁଛନ୍ତି। ସେମାନେ ବହୁବିଧତା, ବ୍ୟକ୍ତିତ୍ୱ ଏବଂ ଉତ୍ସବର ଭାବନାକୁ ଜୀବନ ପ୍ରଦାନ କରୁଛନ୍ତି, ଯାହା ଏ ସଂସ୍କରଣକୁ ପରିଭାଷିତ କରୁଛି।

୨୪ ଘଣ୍ଟା ନୁହେଁ, ୨ ଘଣ୍ଟା ଆଡମିଟ୍ ହେଲେ ବି ମିଳିବ ବୀମା କଭରେଜ

ନୂଆଦିଲ୍ଲୀ,୧୧।୭ (ଏଜେନ୍ସି)

- ବଦଳିଲା ସ୍ୱାସ୍ଥ୍ୟ ବୀମା ନିୟମ
- ମୋଟିଆବିନ୍ଦୁ, କେମୋଥେରାପି, ଏନଜିଓଗ୍ରାଫି ମାତ୍ର କିଛି ଘଣ୍ଟାରେ ହୋଇଯାଉଛି

ସ୍ୱାସ୍ଥ୍ୟ ବୀମା କ୍ଲେମ୍‌କୁ ନେଇ ଏକ ଆଶ୍ୱସ୍ତିଭରା ଖବର ଆସିଛି। ଏବେ ସ୍ୱାସ୍ଥ୍ୟ ବୀମା ପାଇବା ପାଇଁ ଆଉ ଆପଣଙ୍କୁ ହସ୍ପିଟାଲରେ ପୁରା ୨୪ ଘଣ୍ଟା ବିତାଇବାକୁ ପଡିବନି। ଏବେ ଅନେକ ସ୍ୱାସ୍ଥ୍ୟ ବୀମା କମ୍ପାନୀ ମାତ୍ର ୨ ଘଣ୍ଟା ଆଡମିସନରେ ବି ମେଡିକ୍ଲେମ ଦେଲେଣି। ଏହି ପରିବର୍ତ୍ତନ ଏଥି ପାଇଁ ହୋଇଛି ଯେ ଚିକିତ୍ସା ଦ୍ରୁତ ଓ ଆଧୁନିକ ହୋଇଯାଇଛି। ମୋଟିଆବିନ୍ଦୁ, କେମୋଥେରାପି ଓ ଏନଜିଓଗ୍ରାଫି ପାଇଁ ପୂର୍ବରୁ ସାରା ରାତି ହସ୍ପିଟାଲରେ କଟାଇବାକୁ ପଡୁଥିଲା। ଏବେ ଏହି ସବୁ ଚିକିତ୍ସା ମାତ୍ର କିଛି ଘଣ୍ଟାରେ ହୋଇଯାଉଛି।

ଏବେ ଏପରି ଚିକିତ୍ସାକୁ ଡେ-କେୟାର ପ୍ରୋସିଜିୟର କୁହାଯାଉଛି। ଯେପରି ମୋଟିଆବିନ୍ଦୁ ଅପରେସନ, ଡାୟଲିସିସ୍, କେମୋଥେରାପି ଆଦି ଲାଗି ମଧ୍ୟ ମେଡିକ୍ଲେମ ମିଳି ପାରିବ। ପୂର୍ବରୁ ଏହି ସବୁ ମାମଲାରେ ଏଥି ପାଇଁ କ୍ଲେମ ମିଳୁନଥିଲା ଯେହେତୁ ରୋଗୀ ହସ୍ପିଟାଲରେ ୨୪ ଘଣ୍ଟା ବିତାଉ ନଥିଲେ। ଏବେ କମ ସମୟରେ ଚିକିତ୍ସା କରାଇବା ପାଇଁ ପକେଟରୁ ପଇସା ଟେ ବି ଖର୍ଚ୍ଚ କରିବାକୁ ପଡିବନି। ଏହା ଦ୍ୱାରା ଲୋକେ ସଠିକ ସମୟରେ ନିଜର ଚିକିତ୍ସା କରାଇ ପାରିବେ ଓ ଆର୍ଥିକ ବୋଝରୁ ମଧ୍ୟ ବର୍ତ୍ତି ପାରିବେ। ବୀମା କମ୍ପାନୀ ଏବେ ଚିକିତ୍ସାର ଅତ୍ୟାଧୁନିକ ଟେକନିକ୍ କୁ ବୁଝିଲେଣି ଓ ନିଜ ପଲିସିକୁ ସେହି ଅନୁସାରେ ଅପଡେଟ କରୁଛନ୍ତି। ଏହାର ଅର୍ଥ ଏବେ ବୀମା କଭର ଅଧିକ ସ୍ମାର୍ଟ, ଦ୍ରୁତ ଓ ଆବଶ୍ୟକତା ଅନୁସାରେ ହୋଇଯାଇଛି। ମୋଟ ଉପରେ କହିବାକୁ ଗଲେ ଏହି ପରିବର୍ତ୍ତନ ଗ୍ରାହକଙ୍କ ନିମନ୍ତେ ଆଶ୍ୱସ୍ତିଭରା ଓ ହେଲଥ୍ ଇନସ୍ୟୁରାନ୍ସ କୁ ପୂର୍ବାପେକ୍ଷା ଅଧିକ ସୁବିଧାଜନକ କରିଛି।

■ ଚୀନକୁ ଚେକ୍

ରେଆର ଆର୍ଥ ମ୍ୟାଗ୍‌ନେଟ୍ ଉତ୍ପାଦନ ଯୋଜନା ଘୋଷଣା

ନୂଆଦିଲ୍ଲୀ,୧୧।୭ (ଏଜେନ୍ସି): ଚୀନ୍ ବିରଳ ଖଣିଜ ପଦାର୍ଥ ରପ୍ତାନୀରେ କଟକଣା ଲଗାଇବା ପରେ ଭାରତ ଏ ଦିଗରେ ସ୍ୱାବଲମ୍ବୀ ହେବାକୁ ଉଦ୍ୟମ ଆରମ୍ଭ କରିଦେଇଛି। ଭାରତ ଏହି ରେଆର ଆର୍ଥ ମ୍ୟାଗ୍‌ନେଟ୍‌ର ଘରୋଇ ଉତ୍ପାଦନ କରିବାକୁ ଯୋଜନା ଘୋଷଣା କରିଛି। ରିପୋର୍ଟ ଅନୁସାରେ, ଶୁକ୍ରବାର କେନ୍ଦ୍ର ଭାରୀ ଶିଳ୍ପ ମନ୍ତ୍ରୀ ଏଚ୍ ଡି କୁମାରସ୍ୱାମୀ କହିଛନ୍ତି ଯେ ରେଆର ଆର୍ଥ ମ୍ୟାଗ୍‌ନେଟ୍ ପାଇଁ ଘରୋଇ ଉତ୍ପାଦନ କ୍ଷମତା ପ୍ରତିଷ୍ଠା କରିବା ପାଇଁ କେନ୍ଦ୍ର ସରକାର ୧,୩୪୫ କୋଟି ଟଙ୍କା ବ୍ୟୟବରାଦ କରିଛନ୍ତି।

ଚୀନ ଭାରତକୁ ୭ ବିରଳ ଖଣିଜ ପଦାର୍ଥ ଏବଂ ବିରଳ ଚୁମ୍ବକ ରପ୍ତାନୀରେ କଟକଣା ଲଗାଇବା ପରେ ଭାରତ ଏହି ନିଷ୍ପତ୍ତି ନେଇଛି। ତେବେ କଟକଣାରେ ଚୀନ କିଛି ନୂଆ ନିୟମ ଯୋଡ଼ିଛି। ଯେଉଁଥିରେ ସାମଗ୍ରୀଗୁଡ଼ିକ ପ୍ରତିରକ୍ଷା ଉଦ୍ଦେଶ୍ୟରେ ବ୍ୟବହୃତ ହେଉ ନାହିଁ କିମ୍ବା ଆମେରିକାକୁ ପୁନଃ ରପ୍ତାନୀ କରାଯିବ ନାହିଁ ବୋଲି ସୁନିଶ୍ଚିତ କରିବାକୁ ପଡ଼ିବ ଭଳି ସର୍ତ୍ତ ରହିଛି। ତେଣୁ ଭାରତ ଆଉ ଚୀନ ଉପରେ ନିର୍ଭର କରିବାକୁ ଚାହୁଁ ନାହିଁ। ଏ ନେଇ କେନ୍ଦ୍ର ଭାରୀ ଶିଳ୍ପ ମନ୍ତ୍ରଣାଳୟ ସଚିବ, କାମରାନ ରିଜଭି କହିଛନ୍ତି ଯେ ରେଆର ଆର୍ଥ ମ୍ୟାଗ୍‌ନେଟ୍ ପ୍ରକ୍ରିୟାକରଣ ପାଇଁ ଚିଠା ଯୋଜନାକୁ ଆନ୍ତଃ-ମନ୍ତ୍ରାଳୟ ସମୀକ୍ଷା ପାଇଁ ପଠାଯାଇଛି। ଏଥିରେ ନୂଆ ନୀତି କାର୍ଯ୍ୟକାରୀ କରିବାରେ ସହଜ ହେବ। ଗତ ଆର୍ଥିକ ବର୍ଷରେ ଭାରତ ଚୀନ୍‌ରୁ ୫୪୦ ଟନ୍ ରେଆର ଆର୍ଥ ମ୍ୟାଗ୍‌ନେଟ୍ ଆମଦାନୀ କରିଥିଲା। କିନ୍ତୁ ଏବେ କଠୋର ନିୟମ ହେବା ପରେ ଏ କ୍ଷେତ୍ରରେ ଦେଶ ସଂଘର୍ଷ କରୁଛି। ଚୀନ ସାରା ବିଶ୍ୱକୁ ୯୦ ପ୍ରତିଶତ ରେଆର ଆର୍ଥ ମ୍ୟାଗ୍‌ନେଟ୍ ରପ୍ତାନୀ କରୁଛି। ଏହି ମ୍ୟାଗ୍‌ନେଟ୍‌ଗୁଡ଼ିକ ଇଲେକ୍ଟ୍ରିକ ମୋଟର, ବ୍ରେକିଂ ସିଷ୍ଟମ, ସ୍ମାର୍ଟଫୋନ ଏବଂ ମିସାଇଲ ଗାଇଡାନ୍ସ ଟେକ୍ନୋଲୋଜୀ ସମେତ ବିଭିନ୍ନ କ୍ଷେତ୍ରର ପ୍ରୟୋଗ ହେଉଛି।

- ବ୍ୟୟ ହେବ ୧୩୪୫ କୋଟି

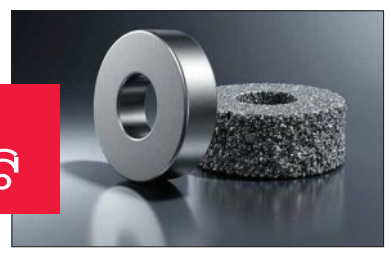

ଆମେରିକାର ଭୂତତ୍ତ୍ୱ ସର୍ଭେ ଅନୁସାରେ ଚୀନ୍ ପାଖରେ ବିଶ୍ୱର ସର୍ବବୃହତ ବିରଳ ଖଣିଜ ପଦାର୍ଥର ଭଣ୍ଡାର ରହିଛି। ଯାହାର ପରିମାଣ ପ୍ରାୟ ୪୪ ନିୟୁତ ଟନ୍। ଏ କ୍ଷେତ୍ରରେ ଭାରତ ବିଶ୍ୱରେ ୬.୯ ନିୟୁତ ଟନ୍ ଗଚ୍ଛିତ ଖଣିଜ ସହ ତୃତୀୟ ସ୍ଥାନରେ ରହିଛି। ହେଲେ ଏଗୁଡ଼ିକର ଉତ୍ତୋଳନ ହୋଇପାରୁ ନ ଥିବାରୁ ଭାରତକୁ ଚୀନ ଉପରେ ନିର୍ଭର କରିବାକୁ ପଡ଼ିଛି। ରୟଟର୍ସର ରିପୋର୍ଟ ଅନୁସାରେ, କିଛି ଭାରତୀୟ କମ୍ପାନୀ ଚୁମ୍ବକ ଉତ୍ପାଦନରେ ଆଗ୍ରହ ପ୍ରକାଶ କରିଛନ୍ତି। ଅପରପକ୍ଷେ ଅଟୋମୋଟିଭ୍ ନିର୍ମାତା ମହିନ୍ଦ୍ରା ଆଣ୍ଡ ମହିନ୍ଦ୍ରା ଏବଂ କମ୍ପୋନେଣ୍ଟ ନିର୍ମାତା ୟୁନୋ ମିଣ୍ଡା ସ୍ଥାନୀୟ ଚୁମ୍ବକ ଉତ୍ପାଦନ ପାଇଁ ପ୍ଲାଣ୍ଟ ପ୍ରତିଷ୍ଠା କରିବାରେ ବିଶେଷ ଆଗ୍ରହ ଦେଖାଇଥିବା ଖବର ସାମ୍ନାରୁ ଆସିଛି।

ପଲିସୀବଜାର 'ଜିତୋ ଅପ୍‌ନା ଘର'ର ୫ମ ସଂସ୍କରଣ

ନୂଆଦିଲ୍ଲୀ,୧୧।୭

କର୍ମଚାରୀ କୈନ୍ଦ୍ରିକ ସଂଗଠନ ହେବା ନିମନ୍ତେ ନିଜର ପ୍ରତବଦ୍ଧତାକୁ ପୁନଃଦୃଢୀଭୂତ କରି ପଲିସୀବଜାର ଏହାର ସର୍ବୋତ୍ତମ ପ୍ରଦର୍ଶନକାରୀ କର୍ମଚାରୀଙ୍କର ବାସଗୃହ ମାଲିକାନା ସ୍ୱପ୍ନ ସାକାର କରିବା ଉପରେ ଦୃଷ୍ଟିନିବଦ୍ଧ କରୁଥିବା ଏହିଧରଣର ଏକ ଅନନ୍ୟ ପ୍ରୟାସ 'ଜିତୋଅପ୍‌ନାଘର'ର ୫ମ ସଂସ୍କରଣ ସଫଳତାର ସହିତ ସମ୍ପୂର୍ଣ୍ଣ କରିଛି। ପଲିସୀବଜାର ତାହାର ବିକ୍ରିରେ ନିରନ୍ତର ସଫଳତା ଜାରି ରଖି ଏବଂ ସମୁଦାୟ ସଂଗଠନ ମଧ୍ୟରେ ଉତ୍କର୍ଷକୁ ସ୍ୱୀକୃତି ଜଣାଇବାର ପ୍ରତିବଦ୍ଧତା ସହିତ ପ୍ରଥମ ଥର ପାଇଁ ସେବାଗୁଡିକ କ୍ଷେତ୍ରକୁ ('ଜିତୋଅପ୍‌ନାଘର') ଜେଏଜି ୫.୦ ଅବସରରେ ଜେଏଜି ସୁବିଧା ସମ୍ପ୍ରସାରିତ କରିଥିଲା। ପଲିସୀବଜାର ଆଜି ସୁଦ୍ଧା ଜେଏଜି ମାଧ୍ୟମରେ କର୍ମଚାରୀଙ୍କୁ ୩୯ଟି ବାସଗୃହ, ୨୪ କାର୍ ଏବଂ ନଗଦ ଅର୍ଥ ପ୍ରୋତ୍ସାହନ ଆଦି ମୋଟ ୪୦ କୋଟି ଟଙ୍କାର ଫାଇଦା ପ୍ରଦାନ କରିଛି। କେବଳ ଜେଏଜିର ୫ମ ସଂସ୍କରଣରେ ୧୦ଜଣ ଆଡଭାଇଜରଙ୍କୁ ବାସଗୃହ ଏବଂ ୮ ଜଣ ଆଡଭାଇଜନରଙ୍କୁ କାର୍ ପୁରସ୍କାର ଆକାରରେ ପ୍ରଦାନ କରାଯାଇଥିଲା।

ଆମେରିକାରେ ରାଜୁତି କରୁଛନ୍ତି ୧୨ ମୂଳ ଭାରତୀୟ ଅରବପତି

ନାଡେଲା, ପିଚାଇ ନୁହେଁ; ଜୟ ଚୌଧୁରୀ ସବୁଠୁ ଧନୀ

ୱାଶିଂଟନ୍, ୧୧।୭ (ଏଜେନ୍ସି)

ଆମେରିକାରେ ଦ୍ୱିତୀୟ ସର୍ବବୃହତ ଏସୀୟ ସମ୍ପ୍ରଦାୟ ହେଉଛନ୍ତି ଭାରତୀୟ। ଆମେରିକାର ଜନଗଣନା ବ୍ୟୁରୋର ତଥ୍ୟ ଏବଂ ପ୍ୟୁ ରିସର୍ଚ୍ଚ ସେଣ୍ଟର ଦ୍ୱାରା ଆମେରିକୀୟ

ଆଜିର ରାଶିଫଳ

ମେଷ: ଅଚାନକ ଖୁସି ଖବର ପାଇ ପାରନ୍ତି । ଆଜି ଦିନଟି ଆପଣଙ୍କ ପାଇଁ ବହୁତ ଭଲ । କର୍ମଚଞ୍ଚଳ ରହିବେ । ବିଦ୍ୟାର୍ଥୀ ପରୀକ୍ଷାରେ କୃତକାର୍ଯ୍ୟ ହେବେ । ଆୟ ଓ ବ୍ୟୟ ସମାନ ରହିବ । କ୍ରୋଧ ଉପରେ ନିୟନ୍ତ୍ରଣ ରଖିବା ଭଲ ।

ବୃଷ: ପାରିବାରିକ ଜୀବନ ସୁଖମୟ ହେବ । ଭାଇ ଭଉଣୀଙ୍କ ସହଯୋଗ ମିଳିବ । ସନ୍ଧ୍ୟାରେ ବନ୍ଧୁଙ୍କ ସହ ବୁଲିବାକୁ ଯିବେ । ନୂଆ ବ୍ୟବସାୟ ଆରମ୍ଭ କରିବେ । ଆଇଟି କର୍ମଚାରୀଙ୍କ ପଦୋନ୍ନତି ହୋଇପାରେ ।

ମିଥୁନ: କ୍ୟାରିୟରକୁ ନେଇ ଚିନ୍ତାରେ ରହିବେ । ପରିବାର ପାଇଁ ସମୟ ବାହାର କରିପାରନ୍ତି । ପ୍ରେମିକ-ପ୍ରେମିକାଙ୍କ ପାଇଁ ଦିନଟି ବହୁତ ଭଲ । ନିବେଶରୁ ଲାଭ ପାଇବେ । ମହିଳାମାନେ ଘରକାମରେ ବ୍ୟସ୍ତ ରହିପାରନ୍ତି ।

କର୍କଟ: ଅଫିସ୍‌ରେ ପଦୋନ୍ନତି ସମ୍ଭାବନା ଅଛି । ଧାର୍ମିକ ସ୍ଥାନକୁ ଯାତ୍ରାଯୋଗ ଅଛି । ନୂଆ କାମ ଆରମ୍ଭ କରିବା ପୂର୍ବରୁ ଗୁରୁଜନଙ୍କ ପରାମର୍ଶ ନେବେ । ଛାତ୍ରଛାତ୍ରୀ ଖେଳକୁଦରେ ସମୟ ଅତିବାହିତ କରିବେ । ଅଯଥା ଖର୍ଚ୍ଚ ବଢ଼ିବ ।

ସିଂହ: ବ୍ୟବସାୟ ପାଇଁ ଚିନ୍ତାରେ ରହିବେ । ଅର୍ଥ ନିବେଶରୁ ଦୂରେଇ ରହିବେ । ନୂଆ କାମ ପାଇଁ ଉପଯୁକ୍ତ ସମୟ । କୋର୍ଟ କଚେରୀ ମାମଲାରେ ବିଜୟ ଲାଭ କରିବେ । ଅଫିସ୍ କାମ ପାଇଁ ଦୂରସ୍ଥାନ ଯାତ୍ରା କରିପାରନ୍ତି ।

କନ୍ୟା: ଆର୍ଥିକ ସମସ୍ୟା ଦେଖା ଦେବ । ଚକ୍ଷୁ ଜନିତ ସମସ୍ୟା ଦେଖାଦେବ । ଧାର୍ମିକ କାର୍ଯ୍ୟ ଆୟୋଜନ କରିବେ । ସ୍ୱାମୀ-ସ୍ତ୍ରୀଙ୍କ ମଧ୍ୟରେ ଭୁଲ୍ ବୁଝାମଣା ହୋଇପାରେ । ଯାନବାହନ କ୍ରୟ କରିପାରନ୍ତି ।

ତୁଳା: ମନ ପ୍ରସନ୍ନ ରହିବ । ଦିନଟି ଶୁଭଫଳ ପ୍ରଦାନ କରିବ । ବ୍ୟବହାରରେ ସଂଯମତା ରକ୍ଷା କରିବେ । ମନରୁ ନକାରାତ୍ମକ ଚିନ୍ତାଧାରା ଦୂର ହେବ । ଅଯଥା ବିବାଦରେ ଛନ୍ଦି ହୋଇପାରନ୍ତି । ରାଜନେତାଙ୍କ ପାଇଁ ଦିନଟି ଭଲ ।

ବିଛା: ମତଭେଦ ସୃଷ୍ଟି ହେବ । ଅଯଥା ଖର୍ଚ୍ଚରୁ ଦୂରେଇ ରହିବେ । ଉଚ୍ଚଶିକ୍ଷା ପାଇଁ ବିଦେଶ ଯାତ୍ରା ଯୋଗ ଅଛି । ଦାମ୍ପତ୍ୟ ଜୀବନରେ ତିକ୍ତତା ଆସିପାରେ । ପରିବାର ଲୋକଙ୍କ ସହ ସମୟ ଅତିବାହିତ ହେବ ।

ଧନୁ: ଘର ପାଇଁ ନୂଆ ଜିନିଷ କିଣିବେ । ସନ୍ତାନଙ୍କ ଭବିଷ୍ୟତ ପାଇଁ ନୂଆ ଯୋଜନା କରିବେ । ଜୀବନସାଥୀଙ୍କ ସହ ଦୂର ସ୍ଥାନକୁ ଯାତ୍ରା କରିପାରନ୍ତି । ବିଦ୍ୟାର୍ଥୀ କଠିନ ପରିଶ୍ରମ କରିବେ । ଆୟ ଓ ବ୍ୟୟ ସମାନ ରହିବ ।

ମକର: ସ୍ୱାସ୍ଥ୍ୟରେ ଉନ୍ନତି ପରିଲକ୍ଷିତ ହେବ । ଦାନଧର୍ମ କରିବେ । ପରିବାର ସଦସ୍ୟଙ୍କ ସହ ହସଖୁସିରେ ସମୟ ଅତିବାହିତ କରିବେ । ଯାନବାହନ ଚଳାଚଳ ସମୟରେ ସତର୍କତା ଅବଲମ୍ବନ କରନ୍ତୁ ।

କୁମ୍ଭ: ପଡ଼ୋଶୀଙ୍କ ସହ ମତାନ୍ତର ଦୂର ହେବ । ଦାମ୍ପତ୍ୟ ଜୀବନ ସୁଖମୟ ହେବ । ଛାତ୍ରଛାତ୍ରୀ ମନୋରଞ୍ଜନରେ ସମୟ ଅତିବାହିତ କରିବେ । ମହିଳାମାନେ ସନ୍ତାନଙ୍କ ଭବିଷ୍ୟତକୁ ନେଇ ଚିନ୍ତା ପ୍ରକାଶ କରିବେ ।

ମୀନ: ମନୋରଞ୍ଜନରେ ସମୟ ଅତିବାହିତ ହେବ । ସ୍ୱାସ୍ଥ୍ୟ ସମସ୍ୟା ଦୂର ହେବ । ଅସହାୟଙ୍କୁ ସାହାଯ୍ୟ କରିବେ । ଦୀର୍ଘ ଦିନର ଆଶା ପୂରଣ ହେବ । ପୈତୃକ ସମ୍ପତ୍ତିକୁ ନେଇ ଭାଇ ଭାଇ ମଧ୍ୟରେ କଳହ ସୃଷ୍ଟି ହୋଇପାରେ ।

ଆଜିର ଇତିହାସ

- ୧୯୧୨- 'କ୍ୱିନ୍ ଏଲିଜାବେଥ୍' ଆମେରିକାରେ ପ୍ରଦର୍ଶନ କରାଯାଉଥିବା ପ୍ରଥମ ବିଦେଶୀ ଫିଲ୍ମ ହେଲା ।
- ୧୯୬୦- ଭାଗଲପୁର ଓ ରାଞ୍ଚି ବିଶ୍ୱବିଦ୍ୟାଳୟର ସ୍ଥାପନା ।
- ୧୯୭୦: ଅଳକାନନ୍ଦା ନଦୀରେ ଭୀଷଣ ବନ୍ୟା ଯୋଗୁଁ ପାଖାପାଖି ୬୦୦ ଲୋକଙ୍କର ପ୍ରାଣହାନି ।
- ୨୦୦୧- ଅଗରତଲା ଓ ଢାକା ମଧ୍ୟରେ ମୈତ୍ରୀ ବସ୍ ସେବା ଆରମ୍ଭ ହେଲା ।

ବିଶ୍ୱ ପେପର୍ ବ୍ୟାଗ୍ ଦିବସ

ପ୍ଲାଷ୍ଟିକ୍ ବା ପଲିଥିନ୍ ବ୍ୟାଗ୍ ଏବେ ସାରା ବିଶ୍ୱ ପାଇଁ ମୁଣ୍ଡବ୍ୟଥାର କାରଣ ପାଲଟିଛି । ପଲିଥିନ୍ ପରିବେଶ ପାଇଁ କ୍ଷତିକାରକ ହୋଇଥାଏ । ଏହାସହ ଏହା ମଣିଷ ଓ ଜୀବଜନ୍ତୁଙ୍କ ସ୍ୱାସ୍ଥ୍ୟ ପାଇଁ ମଧ୍ୟ ବେଶ୍ ବିପଜ୍ଜନକ ହୋଇଥାଏ । ପ୍ଲାଷ୍ଟିକ୍ ବ୍ୟାଗ୍ ବଦଳରେ କାଗଜ ବା ପେପର୍ ବ୍ୟାଗ୍ ଉପଯୋଗ କରିବା ଦିଗରେ ଲୋକଙ୍କୁ ପ୍ରୋତ୍ସାହିତ କରିବା ପାଇଁ ପ୍ରତିବର୍ଷ ଜୁଲାଇ ୧୨ ତାରିଖକୁ 'ବିଶ୍ୱ ପେପର୍ ବ୍ୟାଗ୍ ଦିବସ' ଭାବେ ପାଳନ କରାଯାଉଛି । ଏହିଦିନ ପ୍ଲାଷ୍ଟିକ୍‌ର ଦୁଷ୍ପରିଣାମ ବାବଦରେ ବି ଲୋକଙ୍କୁ ସଚେତନ କରାଯାଏ । ଯଦିଓ ପ୍ଲାଷ୍ଟିକ୍ ବ୍ୟବହାର ଉପରେ କଟକଣା ଲାଗିଛି, ତଥାପି ଲୋକେ ସିଙ୍ଗଲ୍ ୟୁଜଡ୍ ପ୍ଲାଷ୍ଟିକ୍‌କୁ ବ୍ୟବହାର କରୁଛନ୍ତି । ପ୍ଲାଷ୍ଟିକ୍ ମାଟିରେ ସହଜରେ ବିଘଟନ ହେଉ ନ ଥିବା ବେଳେ କାଗଜ ବ୍ୟାଗ୍ ପରିବେଶ ପାଇଁ ଅନୁକୂଳ । ତା'ସହ ପ୍ଲାଷ୍ଟିକ୍ ବ୍ୟବହାର କମ୍ କରିବା ଦିଗରେ ପେପର୍ ବ୍ୟାଗ୍ ସାହାଯ୍ୟ କରିଥାଏ । ୧୮୫୨ରେ ଆମେରିକୀୟ ଆବିଷ୍କାରକ ଫ୍ରାସିସ୍ ୱଲେ ପ୍ରଥମଥର ପାଇଁ ପେପର୍ ବ୍ୟାଗ୍ ମେସିନ୍ ତିଆରି କରିଥିଲେ । ଏହାପରେ ୧୮୭୧ରେ ମାର୍ଗାରେଟ୍ ଏଲୋଏସ୍ ନାଇଟ୍ ଫ୍ଲାଟ୍ ବଟମ ପେପର୍ ବ୍ୟାଗ୍ ତିଆରି କରିବା ପାଇଁ ଆଉ ଏକ ମେସିନ୍ ବିକଶିତ କଲେ । ଯାହାକି 'ମଦର୍ ଅଫ୍ ଦ ଗ୍ରସରି ବ୍ୟାଗ୍' ଭାବେ ପ୍ରସିଦ୍ଧି ଲାଭ କଲା । ୧୯୧୨ ମସିହାରେ, ୱାଲ୍‌ଟର ଡୁବେନର୍ ଏକ ହ୍ୟାଣ୍ଡେଲ୍ ସହିତ କାଗଜ ବ୍ୟାଗ୍ ଡିଜାଇନ୍ କରିଥିଲେ । ସେହିଭଳି ୧୯୭୦ ଦଶକରେ ପ୍ଲାଷ୍ଟିକ୍ ବ୍ୟାଗ୍, କାଗଜ ବ୍ୟାଗ୍‌ର ଏକ ଶସ୍ତା ବିକଳ୍ପ ଭାବରେ ଉଭା ହେଲା । ହେଲେ ପ୍ଲାଷ୍ଟିକ୍ ବ୍ୟାଗ୍‌ଗୁଡ଼ିକ ନବୀକରଣ ଯୋଗ୍ୟ ନୁହେଁ କି ପୁନଃ ବ୍ୟବହାର ଯୋଗ୍ୟ ନୁହେଁ । ପ୍ଲାଷ୍ଟିକ୍ ସାମଗ୍ରୀଗୁଡିକ କ୍ଷୟ ହେବାକୁ ପ୍ରାୟ ହଜାରେ ବର୍ଷ ଲାଗେ, ତେଣୁ ସେଗୁଡ଼ିକ ପରିବେଶ ପାଇଁ କ୍ଷତିକାରକ । ବିଶ୍ୱ କାଗଜ ବ୍ୟାଗ୍ ଦିବସ ଇକୋ-ଫ୍ରେଣ୍ଡଲି ବା ପରିବେଶ ସହାୟକ, ନବୀକରଣ ଯୋଗ୍ୟ, ପୁନଃ ବ୍ୟବହାର ଯୋଗ୍ୟ କାଗଜ ବ୍ୟାଗ୍ ବ୍ୟବହାରକୁ ପ୍ରୋତ୍ସାହିତ କରେ । ଏହି ଦିନ କାଗଜ ବ୍ୟାଗ୍ ବ୍ୟବହାର କରି ପ୍ଲାଷ୍ଟିକ୍ ମୁକ୍ତ ପରିବେଶ ସୃଷ୍ଟି କରିବା ପାଇଁ ଲୋକଙ୍କୁ ସଚେତନ କରାଯାଏ ।

ମଲାଲା ଦିବସ

୨୦୧୪ ମସିହାରୁ ପ୍ରତିବର୍ଷ ଜୁଲାଇ ୧୨ ତାରିଖକୁ 'ମଲାଲା ଦିବସ' ଭାବେ ପାଳନ କରାଯାଉଛି । ଏହି ଦିବସ ପାକିସ୍ତାନୀ ଶିଶୁ ମାନବାଧିକାର କର୍ମୀ ମଲାଲା ୟୁସୁଫଜାଇଙ୍କ ପାଇଁ ଉତ୍ସର୍ଗୀକୃତ । ୨୦୧୩ ଜୁଲାଇ ୧୨ରେ ଜାତିସଂଘ ମୁଖ୍ୟାଳୟରେ ୧୬ ବର୍ଷ ବୟସରେ ଶିକ୍ଷା ଉପରେ ସାରଗର୍ଭକ ଭାଷଣ ଦେଇ ସାରା ବିଶ୍ୱର ଚର୍ଚ୍ଚିତ ଚେହେରା ପାଲଟି ଯାଇଥିଲେ ମଲାଲା । ଲିଙ୍ଗଗତ ସମାନତା ଉପରେ ମଧ୍ୟ ସେ ଏଥିରେ ପ୍ରଶ୍ନ ଉଠାଇଥିଲେ । ମଲାଲାଙ୍କ ଭାଷଣରେ ଜାତିସଂଘର ସମସ୍ତ ସଦସ୍ୟ ଛିଡ଼ା ହୋଇ କରତାଳି ମାଧ୍ୟମରେ ପ୍ରଶଂସା କରିବା ସହ ସମ୍ମାନ ଜଣାଇଥିଲେ । ତାଙ୍କ ସମ୍ମାନରେ ଉକ୍ତ ଦିନକୁ ସଙ୍ଗେ ସଙ୍ଗେ ଜାତିସଙ୍ଘ ମଲାଲା ଦିବସ ରୂପେ ଘୋଷଣା କରିଥିଲା । ମଲାଲା କୁହନ୍ତି, ଏହି ଦିବସ କେବଳ ତାଙ୍କର ନୁହେଁ, ବରଂ ପ୍ରତିଟି ମହିଳା, ପୁରୁଷ, ଯୁବକ ଯୁବତୀଙ୍କର, ଯେଉଁମାନେ ନିଜ ଅଧିକାର ଲାଗି ସ୍ୱରୋତ୍ତୋଳନ କରିଛନ୍ତି । ସେହିପରି ଏହି ଦିନ ସମଗ୍ର ବିଶ୍ୱର ମହିଳା ଓ ଶିଶୁଙ୍କ ଅଧିକାରକୁ ସମ୍ମାନ ଦିଆଯାଏ । ଶିକ୍ଷାର ପ୍ରଚାର-ପ୍ରସାର ତଥା ଏ ବାବଦରେ ବିଶ୍ୱସ୍ତରରେ ସଚେତନତା ସୃଷ୍ଟି 'ମଲାଲା ଦିବସ' ପାଳନର ଅନ୍ୟତମ ଉଦ୍ଦେଶ୍ୟ । ୧୯୯୭ ଜୁଲାଇ ୧୨ରେ ପାକିସ୍ତାନ ମିଙ୍ଗୋରାରେ ଜନ୍ମଗ୍ରହଣ କରିଥିଲେ ମଲାଲା । ୨୦୦୮ ରୁ ମଲାଲା ନାରୀ ଶିକ୍ଷା ଅଭିଯାନ ସହ ସଂପୃକ୍ତ ଥିଲେ । ୨୦୧୨ରେ ତାଲିବାନୀମାନେ ଜୀବନରୁ ମାରିଦେବା ପାଇଁ ତାଙ୍କ ଉପରେ ଗୁଳି ଚଳାଇଥିଲେ । ତେବେ, ଠିକ୍ ସମୟରେ ଚିକିତ୍ସା ଦ୍ୱାରା ତାଙ୍କର ଜୀବନ ରକ୍ଷା କରାଯାଇ ପାରିଥିଲା । ଇଂଲଣ୍ଡରେ ଚିକିତ୍ସିତ ହୋଇ ସେ ସୁସ୍ଥ ହୋଇଥିଲେ । ସେତେବେଳେ ସାରା ବିଶ୍ୱ ତାଙ୍କ ଉପରେ ହୋଇଥିବା ଆକ୍ରମଣକୁ ନିନ୍ଦା କରିଥିଲା । ଆଉ ଏହି ଘଟଣା ପରେ ସେ ହେଇ ଯାଇଥିଲେ ଅନ୍ତର୍ଜାତୀୟ ବ୍ୟକ୍ତିତ୍ୱ । ଏହି ଘଟଣାରେ ସେ ଭୟଭୀତ ନ ହୋଇ କିମ୍ବା ହାର୍ ନ ମାନି 'ମଲାଲା ଫଣ୍ଡ' ମାଧ୍ୟମରେ ନାରୀ ଶିକ୍ଷା ଦିଗରେ କାମ ଜାରି ରଖିଲେ । ନାରୀ ଶିକ୍ଷାର ପ୍ରଚାର ଓ ପ୍ରସାର କ୍ଷେତ୍ରରେ ଉଲ୍ଲେଖନୀୟ ଅବଦାନ ପାଇଁ ମଲାଲାଙ୍କୁ ୧୪ ବର୍ଷ ବୟସରେ ପାକିସ୍ତାନ ସରକାରଙ୍କ ପକ୍ଷରୁ ଯୁବ ଶାନ୍ତି ପୁରସ୍କାରରେ ସମ୍ମାନିତ କରାଯାଇଥିଲା । ୨୦୧୪ରେ ମାତ୍ର ୧୭ ବର୍ଷ ବୟସରେ ସେ ପାଇଥିଲେ 'ନୋବେଲ୍ ଶାନ୍ତି ପୁରସ୍କାର' । ଏହି ପୁରସ୍କାର ଲାଭ କରିବାରେ ସେ ବିଶ୍ୱରେ ଅଦ୍ୟାବଧି ସର୍ବ-କନିଷ୍ଠ ।

ବିଜୟ ଦେବରକୋଣ୍ଡା ରଶ୍ମିକା ମନ୍ଦାନାଙ୍କ ପ୍ରେମ ସମ୍ପର୍କ

ସାଉଥ୍ ଇଣ୍ଡଷ୍ଟ୍ରୀର ଲୋକପ୍ରିୟ ଅଭିନେତା ବିଜୟ ଦେବରକୋଣ୍ଡା ପୁଣିଥରେ ତାଙ୍କ ବ୍ୟକ୍ତିଗତ ଜୀବନକୁ ନେଇ ଚର୍ଚ୍ଚାରେ ଅଛନ୍ତି । ଅନେକ ଦିନରୁ ଅଭିନେତ୍ରୀ ରଶ୍ମିକା ମନ୍ଦାନାଙ୍କ ସହ ତାଙ୍କ ପ୍ରେମ ସମ୍ପର୍କକୁ ନେଇ ଚର୍ଚ୍ଚା ହେଉଥିଲା । କିନ୍ତୁ ଏନେଇ ବିଜୟ କି ରଶ୍ମିକା ବିଧିବଦ୍ଧ ଭାବେ କିଛି କହି ନ ଥିଲେ । ନିକଟରେ ବିଜୟ ଗଣମାଧ୍ୟମକୁ ଦେଇଥିବା ଏକ ସାକ୍ଷତକାରରେ ବିଜୟ ତାଙ୍କ ପ୍ରେମ ସମ୍ପର୍କକୁ ନେଇ ମୁହଁ ଖୋଲିଛନ୍ତି । ବିଜୟ ଏହି ସାକ୍ଷାତକାରରେ ସେ ସିଙ୍ଗଲ ନାହାନ୍ତି ବୋଲି କହିଥିଲେ । ଯେତେବେଳେ ବିଜୟଙ୍କୁ ସେ ଏବେ ବି ସିଙ୍ଗଲ ଅଛନ୍ତି କି ବୋଲି ପ୍ରଶ୍ନ କରାଯାଇଥିଲା । ଏହାର ଉତ୍ତରରେ ସେ କହିଥିଲେ- 'ମୋତେ ଏବେ ୩୫ ବର୍ଷ । ମୁଁ ଏବେ ସିଙ୍ଗିଲ ନାହିଁ' ସେ ଆହୁରି ମଧ୍ୟ କହିଥିଲେ- 'ଯେତେବେଳେ ଆପଣ ଜଣଙ୍କୁ ପ୍ରେମ କରୁଛନ୍ତି, ତାଙ୍କୁ ଗଣମାଧ୍ୟମରୁ ନିଶ୍ଚୟ ଦୂରେଇ ରଖିବାକୁ ଚାହିଁବେ । ମୁଁ ଚାହୁଁଛି ମୋର ସେହି ଦିଗଟି ସୁରକ୍ଷିତ ରହୁ ଓ ଅନାଧିକାର ଚର୍ଚ୍ଚାର ପ୍ରସଙ୍ଗ ନ ହେଉ ।' ଯଦିଓ ଏହି ସମୟରେ ବିଜୟ ରଶ୍ମିକାଙ୍କ ନାଁ ନେଇ ନଥିଲେ । କିନ୍ତୁ ସେ ପ୍ରେମ ସମ୍ପର୍କରେ ଥିବା ଓ ସେହି ସମ୍ପର୍କକୁ ନେଇ ବେଶ୍ ସିରିୟସ୍ ଥିବା ଏଥିରୁ ଏକପ୍ରକାର ସ୍ପଷ୍ଟ ହୋଇଛି । ତେବେ ବିଜୟ ଓ ରଶ୍ମିକାଙ୍କ ଅନ୍ ସ୍କ୍ରିନ୍ ଯୋଡ଼ିକୁ ଦର୍ଶକେ ବେଶ୍ ପସନ୍ଦ କରନ୍ତି । ଏହି ଯୋଡ଼ିକୁ ଦର୍ଶକେ ଅଫ୍‌ସ୍କ୍ରିନ୍‌ରେ ମଧ୍ୟ ପସନ୍ଦ କରୁଛନ୍ତି । ତେବେ ଏହି ଯୋଡ଼ି କେବେ ବିଧିବଦ୍ଧ ଭାବେ ସେମାନଙ୍କ ପ୍ରେମ ସମ୍ପର୍କରେ ଥିବା କଥାକୁ ସ୍ୱୀକାର କରୁଛନ୍ତି ତାହା ଦେଖିବାକୁ ବାକି ରହିଲା ।

ପତ୍ରିକା ପରିଚୟ

ମୋ ଆଶା

ସଂପାଦକ: ସୁମନ୍ତ ମହାରଣା
ଲିଟିଲ୍ ଷ୍ଟାର୍ ଗ୍ରୁପ୍
ପାଟପୁର, ନିମାପଡ଼ା, ପୁରୀ
ମୂଲ୍ୟ: ୨୦ ଟଙ୍କା

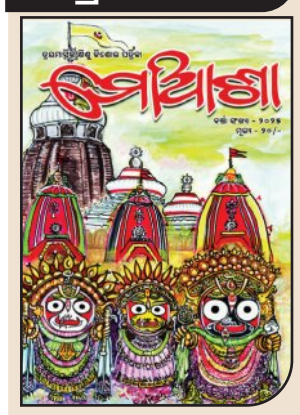

ତ୍ରୟମାସିକ ଶିଶୁକିଶୋର ପତ୍ରିକା 'ମୋ ଆଶା'ର ଜୁଲାଇ-ସେପ୍ଟେମ୍ବର-୨୦୨୫ ବର୍ଷା ସଂଖ୍ୟା ଆମର ହସ୍ତଗତ ହୋଇଛି । ସୁମନ୍ତ ମହାରଣାଙ୍କ ସଂପାଦନାରେ ପ୍ରକାଶିତ 'ମୋ ଆଶା'ର ଅନ୍ୟ ସଂଖ୍ୟା ପରି ଏହି ସଂଖ୍ୟାଟି ମଧ୍ୟ ବେଶ୍ ଆକର୍ଷଣୀୟ ହୋଇଛି । କବିତା ବିଭାଗରେ ଅରୁଣ ଚନ୍ଦ୍ର ମହାନ୍ତିଙ୍କ 'ରଘୁ ଯାଉଥିଲା ଯାତକୁ', ରାମଚନ୍ଦ୍ର ପ୍ରଧାନଙ୍କ 'କାମ କରିଯିବା ମିଶି', ଡକ୍ଟର ସୁଷମା ମିଶ୍ରଙ୍କ 'ସାଧବ ବହୂ', ଡ. ସନ୍ତୋଷ କୁମାର ପଣ୍ଡାଙ୍କ 'ଦାରୁ ଦେବତା', କୁଞ୍ଜ ବିହାରୀ ସାହୁଙ୍କ 'ଜହ୍ନରାଇଜ ବୁଲା' ଓ ଇଂ ପ୍ରମୋଦ କୁମାର ନନ୍ଦଙ୍କ 'ସଂରକ୍ଷିତ ମସ୍ତିଷ୍କରେ' ଆଦି ବେଶ୍ ମନଛୁଆଁ ହୋଇଛି । ସେହିଭଳି କାଳିକିଙ୍କରଙ୍କ 'ଦେବଦେବୀ', ସମ୍ବେଦନା ମିଶ୍ରଙ୍କ 'ରାଜା ଓ ସ୍ୱର୍ଣ୍ଣମୁଦ୍ରା', ସୁଶାନ୍ତ କୁମାର ସେନାପତି 'ଯଦୁମଣି ବାଛିଲେ ରାଜାଙ୍କ ଦୋଷ', ଡ. ରବି ନାରାୟଣ ସାହୁଙ୍କ 'ଦୁଇ ସାଙ୍ଗ', ନଗେନ୍ଦ୍ର ନାଥ ପଟ୍ଟନାୟକଙ୍କ 'କଥାକୁହା କ୍ୟାଲେଣ୍ଡର', ସମୀର ଗାଙ୍ଗୁଲିଙ୍କ ହିନ୍ଦୀ ଗଳ୍ପର ଓଡ଼ିଆ ଅନୁବାଦ 'ସିଂହଟିଏ ଲୋଡ଼ା', ବସନ୍ତ ସ୍ୱାଇଁଙ୍କ 'ପ୍ରାଚୀନ ଗଣିତଜ୍ଞ ବ୍ରହ୍ମଗୁପ୍ତ', ଇଂ ମାୟାଧର ସ୍ୱାଇଁଙ୍କ 'ନିଜ ଶରୀର ଉପରେ ବିପଜ୍ଜନକ ପରୀକ୍ଷା' ଆଦି ଗପଗୁଡ଼ିକ ବେଶ୍ ଶିକ୍ଷଣୀୟ ହୋଇଛି । ସେହିଭଳି ଆଧ୍ୟାତ୍ମିକଭିତ୍ତିକ ଗପ ପ୍ରିୟଦର୍ଶିନୀ ମହାନ୍ତିଙ୍କ 'କାଞ୍ଚି ଅଭିଯାନ', ପୂଜାରାଣୀ ପାଣିଙ୍କ 'ଭକ୍ତ ଝୋଲିଆ କବୀର', ସାଇ ସମୀକ୍ଷା ସ୍ୱାଇଁଙ୍କ 'ଆସ ଅଲାର ଖାଅ ଖୀରି' ଆଦି ବେଶ୍ ମନଛୁଆଁ ହୋଇଛି । ଯାତ୍ରା ଜଗତର ଆଗଧାଡ଼ିର କଳାକାର ରତି ଓ ମିଟୁନାଙ୍କ ପିଲାବେଳର କଥା ମଧ୍ୟ ବେଶ୍ ମନଲୋଭା ହୋଇଛି । ସେହିଭଳି ଆମ ପ୍ରତିଭା, କୁନି ମଡେଲ୍, ଆମ ହାତ ଅଙ୍କା ଛବି, ଚିତ୍ର ଦୁଇଟିରେ ଫରକ ବାଛ ଆଦି ନିୟମିତ ବିଭାଗ ଖୁବ୍ ସୁନ୍ଦର ଓ ଆକର୍ଷଣୀୟ ହୋଇଛି । 'ମୋ ଆଶା'ର ଏହି ସଂଖ୍ୟାଟି ପାଠକ ମହଲରେ ଆଦୃତି ଲାଭ କରିବ ବୋଲି ଆଶା କରାଯାଏ ।

ଗୀତି ସିଲଟ

ମାଟିରେ ତିଆରି ସିଲଟ ମୁହିଁ
କାଲି ଥିଲି ପ୍ରିୟ ସବୁରି ପାଇଁ ।
ଲେଖୁଥିଲେ ସର୍ବେ ଖଡ଼ିକୁ ଧରି
ବ୍ରହ୍ମା ବିଷ୍ଣୁ ମହେଶ୍ୱରଙ୍କୁ ସ୍ମରି ।
ଗୁରୁ ଲେଖୁଥିଲେ ସ୍ୱର ବ୍ୟଞ୍ଜନ
ମଡ଼ାଇଲେ ଚାଟ ଦେଇ ଧିଆନ ।
ଗୁରୁ ଶିଖାଇଲେ ସଂଶ୍ଳେଷଣ
ପଣିକିଆ ସାଥେ ବିଶ୍ଳେଷଣ ।
ମିଶାଣ ଫେଡ଼ାଣ ଗୁଣନ ହରଣ
କଷୁଥିଲେ ଚାଟ ଦେଇ ଧିଆନ ।
ଆଉ ନାହିଁ ସେହି ବେଳ ମୋହର
କାଗଜକୁ ସର୍ବେ କଲେ ଆଦର ।
କିଏ ବା ବୁଝିବ ମୋର ମନକୁ
ବିଦାୟ ନେଉଛି କାଳ କାଳକୁ ।

ଇନ୍ଦିପୁର, ଚନ୍ଦନ ମଣ୍ଡପ ସାହି, ଢେଙ୍କାନାଳ
ମୋ- ୯୭୭୭୦୯୦୦୫୬

ପ୍ରଶାନ୍ତ କୁମାର ସାହୁ

ଜୀବ ଜଗତର ସାଥୀ

ଡହ ଡହ ଖରା ଗଲାଣି କେବେଠୁ
ଦିନ ତା' ଯାଇଛି ସରି
ଟପ ଟପ ହୋଇ ମେଘ ରାଇଜରୁ
ବରଷା ପଡ଼ିଲା ଝରି ।
ନଦୀ ନାଳ ଆଉ ପୋଖରୀ ଗାଡ଼ିଆ
ଜଳରେ ଉଠିଲେ ପୂରି
ସାରୁ ବୁଦା ମୂଳେ ବେଙ୍ଗ ବେଙ୍ଗୁଲିଏ
ବଜେଇଲେ ଭେରି ତୂରୀ ।
ଶାଗୁଆ ରଙ୍ଗରେ ସଜେଇ ନିଜକୁ
ପଡ଼ିଆ ଦିଶିଲା ଶୋଭା
ନାଲି ଗୁଲୁ ଗୁଲୁ ସାଧବ ବୋହୂର
ଚାଲି କେଡ଼େ ମନଲୋଭା ।
ଗାଆଁ ଦାଣ୍ଡେ ଅତି ବେଗରେ ଛୁଟିଲା
ବରଷା ପାଣିର ସୁଅ
କାଗଜର ଡଙ୍ଗା ଭସେଇ ଦେଲେ ତ
କୁନି କୁନି ପୁଅ ଝିଅ ।
ମନ ମତାଣିଆ ଗୀତ ଗାଇ ଗାଇ
ବେଉଷଣ କଲା ଚାଷୀ
କ୍ଷେତରେ ଫଳେଇ ସୁନାର ଫସଲ
ଭୋକ ଦାଉ ଦେବ ନାଶି ।
ବରଷା କାଳଟି ଅଟଇ ସତରେ
ଜୀବ ଜଗତର ସାଥୀ
ଟିକେ ସାବଧାନ ହୋଇଲେ ବିତିବ
ସୁଖେ ଆମ ଦିନ ରାତି ।

ନିରାକାର ଚଇନି

ସୁବୁଦ୍ଧିସାହି, ତେଲକୋଇ
ମୋ-୮୨୪୯୩୮୭୯୭୩

ପୁପୁନ୍‌ର ରଙ୍ଗୀନ ଛତା

ସୁବ୍ରତ ଦାସ

ସେଦିନ ସନ୍ଧ୍ୟାରେ ସିପୁନ୍‌ର ଜନ୍ମଦିନ ପାଳନ ହେଉଥାଏ । ସିପୁନ୍‌ର ସବୁ ସାଙ୍ଗମାନେ ଖୁବ୍ ମଜା କରୁଥାନ୍ତି । କିଏ ବେଲୁନ୍ ଫୁଙ୍କୁ ଥାଏ ତ କିଏ ଗୀତର ତାଳରେ ନାଚୁଥାଏ । ସବୁ ସାଙ୍ଗମାନଙ୍କ ମଧ୍ୟରେ ସିପୁନ୍‌ର ସବୁଠାରୁ ଭଲ ସାଙ୍ଗ ହେଉଛି ପୁପୁନ୍ । ସିପୁନ୍, ପୁପୁନ୍‌କୁ ନ ଦେଖି ଖୁବ୍ ବ୍ୟସ୍ତ ହୋଇପଡ଼ିଲା । ସେ ସଙ୍ଗେସଙ୍ଗେ ମା'ଙ୍କୁ କହିଲା, ପୁପୁନ୍ କାହିଁକି ଆସିନାହିଁ? ମା' କହିଲେ ମୁଁ ଜାଣି ନାହିଁ । ମନ ଭଲ ନ ଲାଗିବାରୁ ସିପୁନ୍ ଓ ତାର ମା' ପୁପୁନ୍ ଘରକୁ ଗଲେ । ହେଲେ ପୁପୁନ୍‌ର ଶରୀର ଅସୁସ୍ଥ ଦେଖି ଆଶ୍ଚର୍ଯ୍ୟ ହେଲେ । ପୁପୁନ୍ ଚୁପ୍‌ଚାପ୍ ଘୋଡ଼େଇ ହୋଇ ଘରେ ଶୋଇଥାଏ । ପୁପୁନ୍‌ର ମା' ମନ ଦୁଃଖରେ ତା'ର ମୁଣ୍ଡ ପାଖରେ ବସି ଓଦା ପଟି ଦେଉଥାନ୍ତି । ସିପୁନ୍ ପଚାରିଲା, ପୁପୁନ୍‌ର କ'ଣ ହୋଇଛି? ମା କହିଲେ, ସନ୍ଧ୍ୟାରେ ତାକୁ ଜ୍ୱର ଆସିଲା । ଦେହ ହାତ ଖଇ ଫୁଟିଲା ପରି ତାତିଛି । ପୁପୁନ୍‌ର ବାପାଙ୍କୁ ଫୋନ୍ କରିଛି ଡାକ୍ତରଙ୍କୁ ସାଙ୍ଗରେ ନେଇ ଆସିବେ । ସକାଳେ ସ୍କୁଲ୍ ଯାଇଥିଲା । ହେଲେ ସ୍କୁଲ୍‌ରୁ ଫେରି କେଉଁଆଡ଼େ ନ ଯାଇ ଚୁପଚାପ୍ ଘରେ ଶୋଇଛି । ପଚାରିବାରୁ ଦେହ ଭଲ ଲାଗୁନି କହୁଛି । ହେଲେ ଦେହରେ ତାତି ଅସମ୍ଭାଳ । କିଛି ସମୟ ପରେ ଡାକ୍ତରଙ୍କୁ ନେଇ ପୁପୁନ୍‌ର ବାପା ଘରେ ପହଞ୍ଚିଲେ । ଡାକ୍ତର ସଙ

ଲର୍ଡ୍ସରେ ରୁଟ୍‌ଙ୍କ ଶତକ, ବୁମ୍‌ରାଙ୍କୁ ୫ ୱିକେଟ ସଫଳତା

ଭାରତ ବିପକ୍ଷରେ ଇଂଲଣ୍ଡ ୩୮୭ରେ ସୀମିତ

ଲର୍ଡ୍ସ, ୧୧।୭ (ଏଜେନ୍ସି)

ଯଶପ୍ରୀତ୍ ବୁମ୍‌ରାଙ୍କ ଘାତକ ବୋଲିଂ ବଳରେ ଏଠାରେ ଚାଲିଥିବା ଭାରତ ବିପକ୍ଷ ତୃତୀୟ ଟେଷ୍ଟରେ ଘରୋଇ ଇଂଲଣ୍ଡର ପ୍ରଥମ ଇନିଂସ ୩୮୭ ରନ୍‌ରେ ସୀମିତ ରହିଛି । ଇଂଲଣ୍ଡ ପକ୍ଷରୁ ଏହି ଟେଷ୍ଟରେ ଜୋ ରୁଟ ଶତକ ସହ ୧୦୪ ରନ୍ କରିଥିଲେ । କିନ୍ତୁ ଜେମି ସ୍ମିଥ୍ (୫୧) ଓ ବ୍ରାଇଡନ କାର୍ସ (୫୬)ଙ୍କ ଅର୍ଦ୍ଧଶତକ ବଳରେ ଇଂଲଣ୍ଡ ସମ୍ମାନଜନକ ସ୍କୋର କରିଥିଲା । ମ୍ୟାଚ୍‌ର ପ୍ରଥମ ଦିନ ଗୋଟିଏ ୱିକେଟ ନେବା ସହ ପ୍ରଭାବବିହୀନ ସାବ୍ୟସ୍ତ ହୋଇଥିବା ଫାଷ୍ଟ ବୋଲର ଯଶପ୍ରୀତ୍ ବୁମ୍‌ରା ଦ୍ୱିତୀୟ ଦିନରେ ଚମତ୍କାର ବୋଲିଂ କରି ଆଉ ୪ଟି ୱିକେଟ ପାଇଥିଲେ । ଏହା ଫଳରେ ସେ ମ୍ୟାଚ୍‌ରେ ୭୪ ରନ୍ ଦେଇ ମୋଟ ୫ ୱିକେଟ ସଫଳତା ପାଇଥିଲେ । ଜବାବରେ ଭାରତ ପ୍ରଥମ ଇନିଂସରେ ୨୬ ଓଭର ଖେଳି ୨ ୱିକେଟ ବିନିମୟରେ ୯୦ ରନ୍ ସଂଗ୍ରହ କରିନେଇଛି । ଏହି ସମୟରେ ଲୋକେଶ ରାହୁଲ ୩୪ ଓ ଶୁବମନ ଗିଲ୍ ୩ ରନ୍‌ରେ ବ୍ୟାଟିଂ କରୁଥିଲେ । ପ୍ରଥମ ଓଭରରେ ଜୋଫ୍ରା ଆର୍ଚରଙ୍କୁ ୧୩ ରନ୍ ଉଠାଇବା ପରେ ଯଶସ୍ୱୀ ଜୟସ୍ୱାଲ ଆଉଟ ହୋଇଥିଲେ । ଦୀର୍ଘ ୪ ବର୍ଷ ପରେ ଅନ୍ତର୍ଜାତୀୟ କ୍ରିକେଟକୁ ଫେରିଥିବା ଆର୍ଚର ପ୍ରଥମ ଓଭରରେ ହିଁ ୱିକେଟ ଖାତା ଖୋଲିଥିଲେ । କରୁନ ନାୟାର ୪୦ ରନ୍ କରିବା ପରେ ଆଉଟ ହୋଇଛନ୍ତି । ଏହା ପରେ ଭାରତୀୟ ବ୍ୟାଟର ଅନେକ ଉତ୍କଣ୍ଠାପୂର୍ଣ୍ଣ ସଟ୍ ଖେଳିଥିଲେ ମଧ୍ୟ ଇଂଲଣ୍ଡ ତାହାର ସଦ୍‌ବ୍ୟବହାର କରିପାରି ନ ଥିଲା । ଭାରତର ୱିକେଟ ରକ୍ଷକ ରଷଭ ପନ୍ତ୍ ମଧ୍ୟ ଦ୍ୱିତୀୟ ଦିନ ଖେଳି ନ ଥିଲେ ।

■ ସମ୍ମାନ ରଖିଲେ ସ୍ମିଥ୍ ଓ କାର୍ସ

ଏହି ମ୍ୟାଚ୍‌ର ପ୍ରଥମ ଦିନରେ ଜୋ ରୁଟ୍, ଓଲି ପୋପ୍ (୪୪) ଓ ବେନ୍ ଷ୍ଟୋକ୍ସ ଲଢୁଆ ଖେଳିଥିଲେ । କିନ୍ତୁ ୯୯ ରନ୍‌ରେ ଅପରାଜିତ ଥିବା ରୁଟ ନିଜ ଟେଷ୍ଟ ଜୀବନର ୩୭ତମ ଶତକ ହାସଲ କରିବା ପରେ ୧୦୪ ରନ୍‌ରେ ଆଉଟ ହୋଇଥିଲେ । ସେହିପରି ୩୯ ରନ୍‌ରେ ଅପରାଜିତ ଅଧିନାୟକଙ୍କ ବ୍ୟାଟରୁ ମୋଟରେ ୪୪ ରନ୍ ମିଳିଥିଲା । ଏହା ସାଙ୍ଗକୁ କ୍ରିସ ଓକ୍ସ ଖାତା ଖୋଲିବା ପୂର୍ବରୁ ଆଉଟ ହୋଇଥିଲେ । ଏ ସମସ୍ତ ଖେଳାଳିଙ୍କୁ ଆଉଟ କରି ବୁମ୍‌ରା କିଛି ସମୟ ଆତଙ୍କ ଖେଳାଇଦେଇଥିଲେ । ଘରୋଇ ଦଳ ୧୧ ରନ୍ ବ୍ୟବଧାନରେ ୩ଟି ୱିକେଟ ହରାଇ ବିପଦରେ ପଡ଼ିଥିଲା । ଦଳ ଗତକାଲି ୪ ୱିକେଟରେ ୨୫୧ ରନ୍ କରିଥିଲାବେଳେ ଦ୍ୱିତୀୟ ଦିନ ସକାଳେ ନୂଆ ବଲ୍‌ରେ ବୁମ୍‌ରାଙ୍କ ବୋଲିଂ ଘାତକ ସାବ୍ୟସ୍ତ ହୋଇଥିଲା । ଯାହା ଫଳରେ ଇଂଲଣ୍ଡ ୨୭୧ ରନ୍‌ରେ ୭ମ ୱିକେଟ ହରାଇ ବିପଦରେ ପଡ଼ିଥିଲା । ଏହି ସମୟରେ ଚଳିତ ସିରିଜ୍‌ରେ ଦମ୍‌ଦାର ପ୍ରଦର୍ଶନ କରୁଥିବା ଜେମି ସ୍ମିଥ ଓ ବ୍ରାଇଡନ କାର୍ସ ଚମତ୍କାର ବ୍ୟାଟ୍ ଚାଳନା କରି ଦ୍ରୁତଗତିରେ ରନ୍ ସଂଗ୍ରହ କରିଥିଲ । ସ୍ମିଥ୍ ୫୬ ବଲ୍‌ରେ ୬ ଚୌକା ସହ ୫୧ ଓ କାର୍ସ ୮୩ ବଲ୍‌ରେ ୬ ଚୌକା ଓ ୧ଛକା ସହ ୫୬ ରନ୍‌ରେ ଆଉଟ ହୋଇଥିଲେ । ସେମାନେ ମିଳିତଭାବେ ୧୧୪ ବଲ୍‌ର ସାମନା କରି ୮୪ ରନ୍ କରିଥିଲେ । ଏହି ପାର୍ଟନରସିପ୍ ଇଂଲଣ୍ଡର ସମ୍ମାନ ରକ୍ଷା କରିବାରେ ସହାୟ ହୋଇଥିଲା ।

ଭାରତ ପକ୍ଷରୁ ବୁମ୍‌ରା ଆଜି ଘାତକ ବୋଲିଂ କରିଥିଲେ । ତାଙ୍କୁ ସର୍ବାଧିକ ୫ଟି ୱିକେଟ ମିଳିଥିଲା । ଏହା ଫଳରେ ଟେଷ୍ଟ କ୍ରିକେଟରେ ଗୋଟିଏ ଇନିଂସରେ ୫ କିମ୍ବା ତା'ଠାରୁ ଅଧିକ ୱିକେଟ ନେବାରେ ସେ ୧୫ଥର ସଫଳ ହୋଇଛନ୍ତି । ଏହା ମଧ୍ୟରୁ ବିଦେଶରେ ୧୩ଥର ୫ ୱିକେଟ ସଫଳତା ପାଇଛନ୍ତି । ମହମ୍ମଦ ସିରାଜ ଓ ନୀତୀଶ କୁମାର ରେଡ୍ଡି ୨ଜଣ ଲେଖାଏଁ ଖେଳାଳିଙ୍କୁ ପାଭିଲିୟନ ପଠାଇବାରେ ସମର୍ଥ ହୋଇଥିଲେ । ରବୀନ୍ଦ୍ର ଜାଡେଜାଙ୍କୁ ଗୋଟିଏ ୱିକେଟ ମିଳିଥିଲାବେଳେ ଦ୍ୱିତୀୟ ଟେଷ୍ଟରେ ୧୦ଟି ୱିକେଟ ନେଇଥିବା ଆକାଶ ଦୀପ୍‌ଙ୍କୁ ଇଂଲଣ୍ଡ ପ୍ରଥମ ଇନିଂରେ ଗୋଟିଏ ହେଲେ ୱିକେଟ ମିଳି ନ ଥିଲା ।

ସଂକ୍ଷିପ୍ତ ସ୍କୋର

ଇଂଲଣ୍ଡ ପ୍ରଥମ ଇନିଂସ : ୩୮୭/୧୦, ୧୧୨.୩ ଓଭର

(ରୁଟ୍-୧୦୪, କାର୍ସ-୫୮, ସ୍ମିଥ-୫୧, କାର୍ସ-୫୬, ଷ୍ଟୋକ୍ସ- ୪୪, ପୋପ୍-୪୪, ବୁମ୍‌ରା-୫/୭୪, ଜାଡେଜା-୬୨, ରେଡ୍ଡୀ-୨/୮୫) ।

ଭାରତ ପ୍ରଥମ ଇନିଂସ : ୯୦/୨, ୨୬ ଓଭର

(ଲୋକେଶ ରାହୁଲ-ବ୍ୟାଟିଂ-୩୪, କରୁନ ନାୟାର-୪୦, ଯଶସ୍ୱୀ ଜୟସ୍ୱାଲ-୧୩, ଜୋଫ୍ରା ଆର୍ଚର-୧/୧୭, ବେନ୍ ଷ୍ଟୋକ୍ସ-୧/୧୬) ।

କପିଳଙ୍କ ରେକର୍ଡ ଭାଙ୍ଗିଲେ ବୁମ୍‌ରା

ଲର୍ଡ୍ସ, ୧୧।୭ (ଏଜେନ୍ସି): ଏଠାରେ ଚାଲିଥିବା ତୃତୀୟ ଟେଷ୍ଟରେ ଭାରତ ଯଶପ୍ରୀତ୍ ବୁମ୍‌ରା ପ୍ରତିପକ୍ଷ ଇଂଲଣ୍ଡ ପ୍ରଥମ ଇନିଂସରେ ୫ ୱିକେଟ ସଫଳତା ପାଇଛନ୍ତି । ଏହା ଫଳରେ ବିଦେଶରେ ସେ ୧୩ଥର ଲାଗି ଗୋଟିଏ ଟେଷ୍ଟ ଇନିଂସରେ ୫ କିମ୍ବା ତା'ଠାରୁ ଅଧିକ ୱିକେଟ ନେବାରେ କପିଳ ଦେବଙ୍କ ରେକର୍ଡକୁ ଅତିକ୍ରମ କରିଛନ୍ତି । ବିଦେଶ ମାଟିରେ କପିଳ ୬୬ଟି ଇନିଂସରେ ୧୨ଥର ୫ ୱିକେଟ ସଫଳତା ପାଇଥିଲେ । ବୁମ୍‌ରା ମାତ୍ର ୩୫ଟି ଟେଷ୍ଟ ଖେଳି ଏହି ସଫଳତା ପାଇଛନ୍ତି ।

୫ମରେ ରୁଟ୍ : ଅନ୍ୟପକ୍ଷରେ ଇଂଲଣ୍ଡର ବରିଷ୍ଠ ବ୍ୟାଟର ଜୋ ରୁଟ୍ ଏହି ମ୍ୟାଚ୍‌ରେ ୧୦୪ ରନ୍ କରିଛନ୍ତି । ଏହା ତାଙ୍କ ଟେଷ୍ଟ ଜୀବନର ୩୭ତମ ଶତକ । ସର୍ବାଧିକ ଟେଷ୍ଟ ଶତକ ହାସଲ ତାଲିକାରେ ରୁଟ୍ ୫ମ ସ୍ଥାନକୁ ଉଠିଛନ୍ତି । ୧୫୬ତମ ଟେଷ୍ଟରେ ରୁଟଙ୍କୁ ଏହି ସଫଳତା ମିଳିଛି । ଟେଷ୍ଟ କ୍ରିକେଟରେ ସର୍ବାଧିକ ଶତକ ଭାରତର ସଚିନ ତେନ୍ଦୁଲକରଙ୍କ ନାମରେ ରହିଛି । ସେ ୨୦୦ ଟେଷ୍ଟରେ ୫୧ ଶତକ ହାସଲ କରିଥିଲେ । ତାଙ୍କ ପଛକୁ ଦକ୍ଷିଣ ଆଫ୍ରିକାର ଜ୍ୟାକ୍ କାଲିସ୍ ୧୬୬ ଟେଷ୍ଟରୁ ୪୫ଟି, ଅଷ୍ଟ୍ରେଲିଆର ରିକି ପଣ୍ଟିଂ ୧୬୮ ଟେଷ୍ଟରେ ୪୧ ଓ ଶ୍ରୀଲଙ୍କାର କୁମାର ସାଙ୍ଗକାରା ୧୩୪ ଟେଷ୍ଟରେ ୩୮ଟି ଶତକ ହାସଲ କରି ରୁଟ୍‌ଙ୍କ ଉପରେ ରହିଛନ୍ତି ।

ଦ୍ୱିତୀୟ ଦିନ ଖେଳିଲେନି ପନ୍ତ୍

ପ୍ରଥମ ଦିନ ବୁମ୍‌ରାଙ୍କ ବଲ ଅଟକାଇବାକୁ ଯାଇ ଆହତ ହୋଇଥିବା ଭାରତର ୱିକେଟ ରକ୍ଷକ ରଷଭ ପନ୍ତ୍ ଦ୍ୱିତୀୟ ଦିନ ମଧ୍ୟ ଖେଳିବାକୁ ଆସି ନ ଥିଲେ । ଆଜି ସେ ପଡ଼ିଆକୁ ଆସି ଗୋଟିଏ ହାତରେ ବ୍ୟାଟିଂ ଅଭ୍ୟାସ କରିଥିଲେ । କିନ୍ତୁ ଆଦୌ ସହଜ ଅନୁଭବ କରି ନ ଥିଲେ । ଯାହା ଫଳରେ ସେ ଖେଳିବାକୁ ଆସି ନ ଥିଲେ । ଗତକାଲି ତାଙ୍କୁ ବାରମ୍ବାର ଚିକିତ୍ସା କରିବା ସତ୍ତ୍ୱେ ତାଙ୍କ ଆଘାତ କମି ନ ଥିଲା । ଫଳରେ ସେ କ୍ରମାଗତ ଦ୍ୱିତୀୟ ଦିନ ଖେଳିବାକୁ ଆସି ନ ଥିଲେ । ଚଳିତ ଟେଷ୍ଟ ସିରିଜ୍‌ରେ ପନ୍ତ୍‌ଙ୍କ ଭୂମିକା ଗୁରୁତ୍ୱପୂର୍ଣ୍ଣ ହୋଇଛି । ଏହି ଟେଷ୍ଟରେ ସେ ୨ଟି ଶତକ ଓ ଗୋଟିଏ ଅର୍ଦ୍ଧଶତକ ହାସଲ କରିସାରିଛନ୍ତି । ଯାହା ଫଳରେ ଭାରତୀୟ ଟିମ୍ ତାଙ୍କ ବଦଳ ଖେଳାଳି ନ ନେଇ ତାଙ୍କ ଫିଟ୍‌ନେସ ଉପରେ ଭରସା ରଖିଛି ।

ନାଭାଲ ଟାଟା ଗ୍ରାସରୁଟ୍ ହକି ଲିଗ୍ ଫାଇନାଲ ଆଜି

ଭୁବନେଶ୍ୱର, ୧୧।୭ (ସମିସ): ସ୍ଥାନୀୟ କଳିଙ୍ଗ ଷ୍ଟାଡିୟମଠାରେ ଚାଲିଥିବା ଓଡ଼ିଶା ନାଭାଲ ଟାଟା ଗ୍ରାସରୁଟ୍ ହକି ଲିଗ୍ ଚାମ୍ପିଅନସିପ୍ ୫ମ ସଂସ୍କରଣର ଫାଇନାଲ ମୁକାବିଲା ଶନିବାର ଅନୁଷ୍ଠିତ ହେବ । ବାଳକ ବିଭାଗରେ ନୂଆଗାଁ ଓ କଉରାମୁଣ୍ଡା ଏଚ୍‌ଟିସି ଟାଇଟଲ୍ ପାଇଁ ଲଢ଼େଇ କରିବେ । ସେହିଭଳି ବାଳିକାରେ ଲାଠିକଟା ଓ ଗୁରୁଣ୍ଡିଆ ଏଚ୍‌ଟିସି ମଧ୍ୟରେ ଫାଇନାଲ ମ୍ୟାଚ୍ ଖେଳାଯିବ । ଶୁକ୍ରବାର ଅନୁଷ୍ଠିତ ବାଳକ ସେମିଫାଇନାଲରେ ନୂଆଗାଁ ସୁଟ୍‌ଆଉଟ୍‌ରେ ୪-୧ (୩-୩) ଗୋଲ୍‌ରେ ରାଜଗାଙ୍ଗପୁର ଏଚ୍‌ଟିସିକୁ ପରାସ୍ତ କରିଥିଲା । ସେହିଭଳି ଅନ୍ୟ ଏକ ସେମିରେ କଉରାମୁଣ୍ଡା ୨-୧ ଗୋଲ୍‌ରେ ସଉନାମରା ଏଚ୍‌ଟିସିକୁ ହରାଇଥିଲା । ଅପରପକ୍ଷରେ ବାଳିକା ସେମିଫାଇନାଲରେ ଲାଠିକଟା ୩-୦ ଗୋଲ୍‌ରେ ବଡ଼ଗାଁ ଏଚ୍‌ଟିସିକୁ ଏବଂ ଗୁରୁଣ୍ଡିଆ ୪-୧ ଗୋଲ୍‌ରେ ବମ୍ରା ଏଚ୍‌ଟିସିକୁ ପରାସ୍ତ କରି ଫାଇନାଲରେ ପହଞ୍ଚିଛନ୍ତି । ଏହି ପ୍ରତିଯୋଗିତାରେ ରାଜ୍ୟରେ ଥିବା ୩୩ ହକି ଟ୍ରେନିଂ ସେଣ୍ଟର (ଏଚ୍‌ଟିସି)ର ଶ୍ରେଷ୍ଠ-୮ଟି ବାଳକ ଓ ବାଳିକା ଦଳ ଅଂଶଗ୍ରହଣ କରିଛନ୍ତି ।

ଶତକ ସତ୍ତ୍ୱେ 'ଲର୍ଡ୍ସ ଅନର ବୋର୍ଡ'ରେ ନାହାନ୍ତି ସଚିନ

ଲଣ୍ଡନ, ୧୧।୭ (ଏଜେନ୍ସି): ଭ୍ରମଣକାରୀ ଭାରତ ଓ ଇଂଲଣ୍ଡ ମଧ୍ୟରେ ଚଳିତ ଟେଷ୍ଟ ସିରିଜର ୩ୟ ମ୍ୟାଚ୍ ଆରମ୍ଭ ହେବା ପୂର୍ବରୁ ବ୍ୟାଟିଂ କିମ୍ବଦନ୍ତୀ ସଚିନ ତେନ୍ଦୁଲକରଙ୍କୁ ଐତିହାସିକ ଲର୍ଡ୍ସ ଗ୍ରାଉଣ୍ଡରେ ସମ୍ମାନିତ କରାଯାଇଥିଲା । ଲର୍ଡ୍ସ ଗ୍ରାଉଣ୍ଡ ଭିତରରେ ଥିବା ମେରିଲବୋନ୍ କ୍ରିକେଟ୍ କ୍ଲବ (ଏମ୍‌ସିସି) ସଂଗ୍ରାହଳୟରେ ସଚିନ ପେଣ୍ଟିଂ ହୋଇଥିବା ନିଜର ପ୍ରତିମୂର୍ତ୍ତିକୁ ଉନ୍ମୋଚନ କରିଥିଲେ । ସେହିଭଳି ପାରମ୍ପରିକ ଭାବେ ଘଣ୍ଟି ବଜାଇ ସଚିନ ଲର୍ଡ୍ସ ଟେଷ୍ଟକୁ ଆନୁଷ୍ଠାନିକ ଭାବେ ଆରମ୍ଭ କରିଥିଲେ । ତେବେ ଦୀର୍ଘ ଅଢ଼େଇ ଦଶନ୍ଧିର କ୍ୟାରିୟରରେ ସଚିନ ୧୦୦ ଅନ୍ତର୍ଜାତୀୟ ଶତକ ସହ ୩୪ ହଜାରରୁ ଊର୍ଦ୍ଧ୍ୱ ରନ ସଂଗ୍ରହ କରିଥିଲେ ମଧ୍ୟ ତାଙ୍କ ନାମ ସମ୍ମାନଜନକ 'ଲର୍ଡ୍ସ ଅନର୍ ବୋର୍ଡ'ରେ ଲିପିବଦ୍ଧ ହୋଇନାହିଁ । ସାଧାରଣତଃ କ୍ରିକେଟ୍‌ର ମକ୍କା ଭାବେ ପରିଚିତ ଲର୍ଡ୍ସରେ ଯେଉଁ ଖେଳାଳି ଶତକ କିମ୍ବା ୫ ୱିକେଟ ସଫଳତା ପାଇଥାନ୍ତି ତାଙ୍କ ନାମ ଲର୍ଡ୍ସ ଅନର୍ ବୋର୍ଡରେ ଲେଖାଯାଇଥାଏ ।

ଏହାକୁ ନେଇ ଏମ୍‌ସିସିର ସଭାପତି ମାର୍କ ନିକୋଲସ ମଜାଳିଆ ଢଙ୍ଗରେ ସଚିନଙ୍କୁ କହିଥିଲେ, 'ତୁମେ ଲର୍ଡ୍ସ ଅନର୍ ବୋର୍ଡରେ ସ୍ଥାନ ପାଇଲ ନାହିଁ । କ'ଣ ହେଲା ? ମୁଁ ଭାବୁଛି ଇଂଲଣ୍ଡର ଉଚ୍ଚମାନର ବୋଲିଂ ଲାଗି' । ତେବେ ନିକୋଲସଙ୍କ ଦ୍ୱାରା ପଚରାଯାଇଥିବା ଏହି ତ୍ରୁଟିପୂର୍ଣ୍ଣ ପ୍ରଶ୍ନକୁ ସଚିନ ହସି ହସି ସଂଶୋଧନ କରିଥିଲେ । ସଚିନ କହିଥିଲେ, 'ମୁଁ ଭାବୁଛି ଏହା ୧୯୯୮ ମସିହା ଥିଲା ଯେତେବେଳେ ଆମେ ଲର୍ଡ୍ସରେ ଏକ ମେମୋରିଆଲ୍ ମ୍ୟାଚ୍ ଖେଳିଥିଲୁ ଏବଂ ମୁଁ ସେଥିରେ ଅବଶିଷ୍ଟ ବିଶ୍ୱ ଏକାଦଶର ନେତୃତ୍ୱ ନେଇ ୧୨୫ ରନର ଶତକୀୟ ପାଳି ଖେଳିଥିଲି । ପ୍ରତିପକ୍ଷ ମେରିଲବୋନ କ୍ରିକେଟ୍ କ୍ଲବ (ଏମ୍‌ସିସି) ଦଳରେ ଗ୍ଲେନ ମ୍ୟାକ୍‌ଗ୍ରା, ଆଲାନ ଡୋନାଲ୍ଡ, ଜାଭାଗଲ ଶ୍ରୀନାଥ, ଅନିଲ କୁମ୍ବଲେ ଓ ବ୍ରାଏନ ମ୍ୟାକ୍‌ମିଲାନଙ୍କ ପରି ଦକ୍ଷ ବୋଲର୍ ରହିଥିଲେ ।' ଉଲ୍ଲେଖଯୋଗ୍ୟ, ଏମ୍‌ସିସି ଓ ବିଶ୍ୱ ଏକାଦଶ ମଧ୍ୟରେ ଖେଳାଯାଇଥିବା ଏହି ମ୍ୟାଚ୍‌ଟି ଏକ ଚ୍ୟାରିଟି ମୁକାବିଲା ଥିଲା । ତେଣୁ ସଚିନ ଏଥିରେ ମାରିଥିବା ଶତକଟି ଅନର୍ ବୋର୍ଡରେ ସ୍ଥାନ ପାଇ ନ ଥିଲା । ଲର୍ଡ୍ସ ଅନର୍ ବୋର୍ଡ କେବଳ ଅଫିସିଆଲ୍ ମ୍ୟାଚ୍‌ର ରେକର୍ଡ ପାଇଁ ଉପଲବ୍ଧ ରହିଛି ।

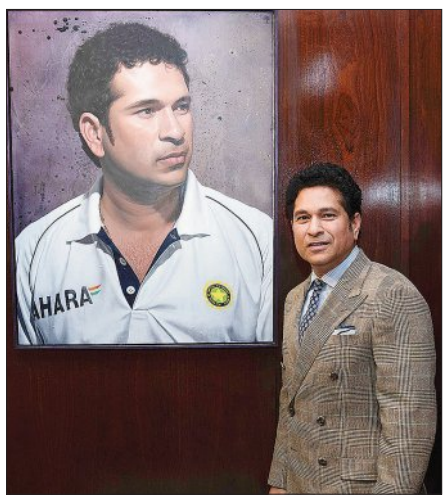

ଶ୍ରଦ୍ଧାଞ୍ଜଳିଙ୍କୁ ଏଏଫ୍‌ସି 'ଏ' କୋଚିଂ ଲାଇସେନ୍ସ

ଭୁବନେଶ୍ୱର, ୧୧।୭ (ସମିସ): ଓଡ଼ିଶାର ସୁନାମଧନ୍ୟ ମହିଳା ଫୁଟବଲ ଖେଳାଳି ତଥା କୋଚ୍ ଶ୍ରଦ୍ଧାଞ୍ଜଳି ସାମନ୍ତରାୟଙ୍କୁ ଏଏଫ୍‌ସି-ଏ' କୋଚିଂ ଲାଇସେନ୍ସ ମିଳିଛି । ଏସୀୟ ଫୁଟବଲ ମହାସଂଘ ପକ୍ଷରୁ ଅନୁଷ୍ଠିତ ଏ ଲାଇସେନ୍ସ ପରୀକ୍ଷାରେ ସେ କୃତକାର୍ଯ୍ୟ ହୋଇଛନ୍ତି । ଏହା ଫଳରେ ସେ ବରିଷ୍ଠ ଜାତୀୟ ତଥା ଗ୍ରେଡ୍-ଏ ଟିମ୍‌ର କୋଚ୍ ହେବାକୁ ଲାଇସେନ୍ସ ପ୍ରାପ୍ତ ହୋଇଛନ୍ତି । ପୂର୍ବରୁ ସେ ସମସ୍ତ ପ୍ରକାର ଭାରତୀୟ ଦଳର କୋଚ୍ ହୋଇସାରିଛନ୍ତି । ଏହି ସଫଳତା ଲାଗି ଶ୍ରଦ୍ଧାଞ୍ଜଳିଙ୍କୁ ଫାଓ ସଭାପତି ଟଙ୍କଧର ତ୍ରିପାଠୀ ଓ ସମ୍ପାଦକ ଆଶୀର୍ବାଦ ବେହେରା ଓ ଅନ୍ୟମାନେ ଅଭିନନ୍ଦନ ଜଣାଇଛନ୍ତି ।

ଫାଇନାଲରେ କାର୍ଲୋସ ଆଲ୍‌କାରାଜ୍

ଲଣ୍ଡନ,୧୧।୭ (ଏଜେନ୍ସି): ଉଦୀୟମାନ ଯୁବ ଖେଳାଳି ତଥା ଗତ ଦୁଇଥରର ବିଜେତା ସ୍ପେନ୍‌ର କାର୍ଲୋସ ଆଲକାରାଜ୍ ଚଳିତବ ବର୍ଷ ୱିମ୍ବଲଡନ ଟେନିସ ଟୁର୍ଣ୍ଣାମେଣ୍ଟର ଫାଇନାଲରେ ପ୍ରବେଶ କରିଛନ୍ତି । ଶୁକ୍ରବାର ଅନୁଷ୍ଠିତ ପୁରୁଷ ଏକକ ପ୍ରଥମ ସେମିଫାଇନାଲରେ ଆଲକାରାଜ ୩-୦ ସେଟ୍‌ରେ ୫ମ ସିଡ୍ ଆମେରିକାର ଟେଲର ଫ୍ରିଜ୍‌କୁ ପରାସ୍ତ କରିଥିଲେ । ଆରମ୍ଭରୁ ପ୍ରାଧାନ୍ୟ ବିସ୍ତାର କରିଥିବା ନମ୍ବର ୨ ସିଡ୍ ଆଲକାରାଜ ଏହି ମ୍ୟାଚ୍‌କୁ ୬-୪, ୫-୭, ୬-୩ ଓ ୭-୬ (୮/୬) ସେଟ୍‌ରେ ପରାସ୍ତ କରିଥିଲେ । ରବିବାର ଖେଳାଯିବାକୁ ଥିବା ଫାଇନାଲରେ ଆଲକାରାଜଙ୍କ ସହ ନମ୍ବର ୧ ଜାନିକ ସିନ୍ନର କିମ୍ବା ରେକର୍ଡ ଗ୍ରାଣ୍ଡସ୍ଲାମ ବିଜେତା ନୋଭାକ ଜୋକୋଭିଚ୍‌ଙ୍କ ସହ ହେବ । ରିପୋର୍ଟ ଲେଖା ହେଲା ବେଳକୁ ଦ୍ୱିତୀୟ ସେମିଫାଇନାଲ ମୁକାବିଲା ଆରମ୍ଭ ହୋଇ ନ ଥିଲା ।

ଆସନ୍ତାକାଲି ମହିଳା ଏକକ ଫାଇନାଲ ଖେଳାଯିବ । ଏଥିରେ ପୋଲାଣ୍ଡର ଇଗା ସ୍ୱିଆଟେକଙ୍କ ସହ ଆମାଣ୍ଡା ସିନିଆକୋଭଙ୍କର ମୁକାବିଲା ହେବ । ଗତକାଲି ଖେଳାଯାଇଥିବା ସେମିଫାଇନାଲରେ ଟପ୍ ସିଡ୍ ବେଲାରୁଷର ଆରିନା ସାବାଲେଙ୍କାଙ୍କୁ ୨-୧ରେ ଆନିସିମୋଭା ଓ ବେଲିଣ୍ଡା ବେଙ୍କିକ୍‌କୁ ୨-୦ରେ ପରାସ୍ତ କରି ସ୍ୱିଆଟେକ ଫାଇନାଲରେ ପ୍ରବେଶ କରିଥିଲେ ।

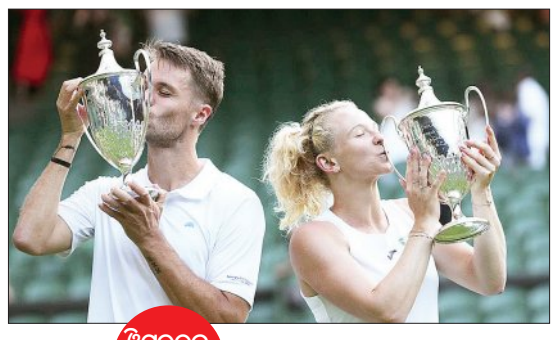

ୱିମ୍ବଲଡନ ଗ୍ରାଣ୍ଡସ୍ଲାମ୍

ସିନିଆକୋଭା-ଭର୍ବିକ ମିଶ୍ରିତ ଯୁଗଳ ଚାମ୍ପିଅନ

ଚେକ୍ ପ୍ରଜାତନ୍ତ୍ରର କାଟେରିଆ ସିନିଆକୋଭା ଓ ନେଦରଲାଣ୍ଡର ସେମ ଭର୍ବିକ ଚଳିତବର୍ଷ ୱିମ୍ବଲଡନ ମିଶ୍ରିତ ଯୁଗଳ ଚାମ୍ପିଅନ ଆଖ୍ୟା ଅର୍ଜନ କରିଛନ୍ତି । ଶୁକ୍ରବାର ଖେଳାଯାଇଥିବା ସେମିଫାଇନାଲରେ ସିନିଆକୋଭା-ଭର୍ବିକଙ୍କ ଯୋଡି ୭-୬, ୭-୬ ସିଧାସଳଖ ଟାଇବ୍ରେକର ସେଟ୍‌ରେ ବ୍ରିଟେନର ଜୋ ସାଲିସ୍‌ବରୀ ଓ ବ୍ରାଜିଲ୍‌ର ଲୁଇସା ଷ୍ଟେଫାନିଙ୍କୁ ପରାସ୍ତ କରିଥିଲେ ।

ଜାତୀୟ ସବ୍‌ଜୁନିଅର ବାଳିକା ହକି ସେମିରେ ଓଡ଼ିଶା

ଭୁବନେଶ୍ୱର, ୧୧।୭ (ସମିସ): ରାଞ୍ଚିରେ ଚାଲିଥିବା ଜାତୀୟ ସବ୍‌ଜୁନିଅର ବାଳିକା ହକିର ୧୫ତମ ସଂସ୍କରଣ ସେମିଫାଇନାଲରେ ଓଡ଼ିଶା ଦଳ ପ୍ରବେଶ କରିଛି । ଶୁକ୍ରବାର ଅନୁଷ୍ଠିତ କ୍ୱାର୍ଟର ଫାଇନାଲରେ ଓଡ଼ିଶା ବାଳିକା ଦଳ ୫-୦ ଗୋଲ୍‌ରେ ବିହାରକୁ ପରାସ୍ତ କରିଥିଲା । ଓଡ଼ିଶା ପକ୍ଷରୁ ଆଶିକା ସମାଦ, ପ୍ରିୟଙ୍କା ମିଞ୍ଜ, ଏଲିନା ବୁରୁ, ସ୍ୱିଟି କୁଜୁର ଓ ଗୀତା ଲାକ୍ରା ଗୋଟିଏ ଲେଖାଏ ଗୋଲ୍ ଦେଇଥିଲେ । ଶନିବାର ପ୍ରଥମ ସେମିଫାଇନାଲରେ ହରିୟାଣା ସହ ଓଡ଼ିଶାର ମୁକାବିଲା ହେବ । କ୍ୱାର୍ଟର ଫାଇନାଲରେ ହରିୟାଣା ୧-୦ ଗୋଲ୍‌ରେ ଉତ୍ତର ପ୍ରଦେଶକୁ ହରାଇଥିଲା । ସେହିଭଳି ଆୟୋଜକ ଝାଡ଼ଖଣ୍ଡ ଓ ମିଜୋରାମ ମଧ୍ୟରେ ଦ୍ୱିତୀୟ ସେମିଫାଇନାଲ ଖେଳାଯିବ ।

୮ ବର୍ଷ ପରେ କଳିଙ୍ଗକୁ ଫେରିଲା ଅନ୍ତର୍ଜାତୀୟ ଦୌଡ଼କୁଦ

ଭୁବନେଶ୍ୱର, ୧୧।୭ (ସମିସ)

ଦୀର୍ଘ ୮ ବର୍ଷ ପରେ ଆଇକନିକ କଳିଙ୍ଗ ଷ୍ଟାଡିୟମକୁ ଫେରିଛି ଏକ ବିଶ୍ୱସ୍ତରୀୟ ଦୌଡ଼କୁଦ ପ୍ରତିଯୋଗିତା । ଅଗଷ୍ଟ ୧୦ରେ କଳିଙ୍ଗ ଷ୍ଟାଡିୟମର ମୁଖ୍ୟ ଫିଲ୍ଡରେ ଆୟୋଜିତ ହେବ ୱାର୍ଲ୍ଡ ଆଥ୍‌ଲେଟିକ୍ସ କଣ୍ଟିନେଣ୍ଟାଲ ଟୁର୍ ବ୍ରୋଞ୍ଜ ଲେଭଲ୍ ମିଟ୍ । ୱାର୍ଲ୍ଡ ଆଥ୍‌ଲେଟିକ୍ସ (ଡବ୍ଲ୍ୟୁଏ), ଆଥ୍‌ଲେଟିକ୍ ଫେଡେରେସନ ଅଫ୍ ଇଣ୍ଡିଆ (ଏଏଫ୍‌ଆଇ) ଓ ରାଜ୍ୟ ସରକାରଙ୍କ ମିଳିତ ସହଯୋଗରେ ଆୟୋଜିତ ହେବାକୁ ଥିବା ଏହି ମେଗା ଇଭେଣ୍ଟରେ ଆୟୋଜକ ଭାରତ ସମେତ ୧୦ଟି ଦେଶର କ୍ରୀଡ଼ାବିତ୍ ଯୋଗଦେବେ । ଶେଷଥର ପ୍ରଥମଥର ଲାଗି ୨୦୧୭ ରେ କଳିଙ୍ଗ ଷ୍ଟାଡିୟମରେ ଏସିଆନ୍ ଆଥ୍‌ଲେଟିକ ଚାମ୍ପିଅନସିପ୍ ଅନୁଷ୍ଠିତ ହୋଇଥିଲା । ସେତେବେଳେ ଅନୁଷ୍ଠିତ ଏହି ଏଲିଟ୍ ଲେଭଲ୍ ପ୍ରତିଯୋଗିତାରେ ୪୧ ରାଷ୍ଟ୍ରର ପାଖାପାଖି ୬୦୦ ଆଥ୍‌