RNI REGD NO: 42041/83
www.sakalaepaper.com
/sakalanews
/sakalanews
www.thesakala.in

ସକାଳ
THE SAKALA
PRINTED AT BHUBANESWAR ■ JEYPORE ■ SAMBALPUR ■ PANIKOILI

◆VOLUME- 43 ◆ISSUE-17 ◆FRIDAY ◆11 JULY 2025 ◆PAGE-12 ◆₹ 6.00 | PANIKOILI | ◆ବର୍ଷ-୪୩ ◆ସଂଖ୍ୟା-୧୭ ◆ଶୁକ୍ରବାର ◆୧୧ ଜୁଲାଇ ୨୦୨୫ ◆ପୃଷ୍ଠା-୧୨ ◆ଟ.୬.୦୦

ଆଜି ଓଡ଼ିଶା ଆସୁଛନ୍ତି ରାହୁଲ ଗାନ୍ଧୀ

■ **ଭୁବନେଶ୍ୱର, ୧୦।୭ (ସମିସ):** ଶୁକ୍ରବାର ଓଡ଼ିଶା ଆସିବେ ଲୋକସଭା ବିରୋଧୀଦଳ ନେତା ରାହୁଲ ଗାନ୍ଧୀ। ରାହୁଲଙ୍କ ସହ କଂଗ୍ରେସ ଅଧ୍ୟକ୍ଷ ମଲ୍ଲିକାର୍ଜୁନ୍ ଖଡ୍‌ଗେ, ଜାତୀୟ ସଂଗଠନ ସମ୍ପାଦକ କେସି ବେଣୁଗୋପାଳ ପ୍ରମୁଖ ମଧ୍ୟ ଆସନ୍ତାକାଲି ଓଡ଼ିଶାରେ ପହଞ୍ଚିବେ। ପୂର୍ବାହ୍ନ ୧୧ ଟାରେ ସ୍ୱତନ୍ତ୍ର ବିମାନ ଯୋଗେ ରାହୁଲ ଭୁବନେଶ୍ୱର ବିମାନ ବନ୍ଦରରେ ପହଁଚିବେ ଓ ସିଧା ସମାବେଶସ୍ଥଳ ବରମୁଣ୍ଡା ପଡ଼ିଆ ଯିବେ। ମଧ୍ୟାହ୍ନ ୧୨ଟାରେ ସଭାରେ ରାହୁଲ ଯୋଗଦେବେ। ସଭା ଶେଷ ପରେ ମଧ୍ୟାହ୍ନ ଭୋଜନ ସାରି ସେ ଅପରାହ୍ନ ୩ଟାରେ କଂଗ୍ରେସ ଭବନରେ ପହଞ୍ଚିବେ। ପ୍ରଥମେ ରାଜନୈତିକ ବ୍ୟାପାର କମିଟି ଏବଂ ପରେ ବିଧାୟକ ଓ ପିସିସି କାର୍ଯ୍ୟକର୍ତ୍ତାଙ୍କ ସହ ରାହୁଲ ଆଲୋଚନା କରିବେ।

ରାଜଧାନୀରେ କଂଗ୍ରେସର ସମ୍ବିଧାନ ବଞ୍ଚାଅ ସମାବେଶ

▶ପୃଷ୍ଠା-୭

୧୨ରେ ମୁମ୍ବାଇରୁ ଫେରିବେ ନବୀନ

■ **ଭୁବନେଶ୍ୱର, ୧୦।୭ (ସମିସ):** ଆସନ୍ତା ୧୨ ତାରିଖ ଶନିବାର ଓଡ଼ିଶା ଫେରିବେ ବିଜେଡି ସଭାପତି ନବୀନ ପଟ୍ଟନାୟକ। ବିଜେଡି ବରିଷ୍ଠ ଉପସଭାପତି ଦେବୀ ପ୍ରସାଦ ମିଶ୍ର ଏ ସମ୍ପର୍କରେ ସୂଚନା ଦେଇଛନ୍ତି। ସେ କହିଛନ୍ତି, ଜୁନ୍ ୨୦ରେ ନବୀନ ଚିକିତ୍ସା ପାଇଁ ମୁମ୍ବାଇ ଯାଇଥିଲେ ଓ ୨୨ ତାରିଖରେ ତାଙ୍କର ସର୍ଭିକାଲ୍ ଆଥ୍ରାଇଟିସ୍ ଅସ୍ତ୍ରୋପଚାର ହୋଇଥିଲା। ଏହାପରେ ସେ ଡାକ୍ତରଖାନାରୁ ଡିସ୍‌ଚାର୍ଜ ହୋଇଛନ୍ତି ଓ ସମ୍ପୂର୍ଣ୍ଣ ସୁସ୍ଥ ଅଛନ୍ତି। ଏବେ ଡାକ୍ତରମାନେ ତାଙ୍କୁ ଘରକୁ ଫେରିବାକୁ ପରାମର୍ଶ ଦେଇଛନ୍ତି। ସର୍ଭିକାଲ ଆଥ୍ରାଇଟିସ୍ ଅପରେସନ୍ ପାଇଁ ଗତ ଜୁନ୍ ୨୦ ତାରିଖରେ ନବୀନ ମୁମ୍ବାଇ ଗସ୍ତ କରିଥିଲେ। ମୁମ୍ବାଇର କୋକିଲାବେନ୍ ଧୀରୁଭାଇ ଅମ୍ବାନୀ ହସ୍‌ପିଟାଲରେ ୨୨ ତାରିଖରେ ବିଶେଷଜ୍ଞ ଡାକ୍ତର ରାଜଶେଖର ନବୀନଙ୍କ ଅସ୍ତ୍ରୋପଚାର କରିଥିଲେ। ଅପରେସନ ପରେ ନବୀନଙ୍କ ବ୍ୟକ୍ତିଗତ ସ୍ୱାସ୍ଥ୍ୟ ପରାମର୍ଶଦାତା ତଥା ଏହି ଡାକ୍ତରୀ ଦଳରେ ସାମିଲ ଥିବା ଡାକ୍ତର ରମାକାନ୍ତ ପଣ୍ଡା ଚିକିତ୍ସାର ତତ୍ତ୍ୱାବଧାନ କରିଥିଲେ।

ଚତୁର୍ଥ ଦିନରେ ଡ୍ରାଇଭରଙ୍କ ଷ୍ଟିୟରିଂ ଛାଡ଼ ଆନ୍ଦୋଳନ

ସଂଘ ଅଟଳ; ସରକାର ନିଦାବିଷ୍ଟୁ

■ **ଭୁବନେଶ୍ୱର, ୧୦।୭ (ସମିସ):** ଡ୍ରାଇଭର ମହାସଂଘ ପକ୍ଷରୁ ଦିଆଯାଇଥିବା ଆନ୍ଦୋଳନ ଡାକରା ତୃତୀୟ ଦିନରେ ପହଞ୍ଚିଛି। ତିନିଦିନ ହେବ ରାଜ୍ୟରେ ଯାନବାହନ ଚଳାଚଳ ବନ୍ଦ ହୋଇଯାଇଥିବାରୁ ବିଭିନ୍ନ ଅତ୍ୟାବଶ୍ୟକ ସାମଗ୍ରୀର ସଂକଟ ଦେଖାଦେବାର ଆଶଙ୍କା ସୃଷ୍ଟି ହୋଇଛି। ପେଟ୍ରୋଲ୍ ଡିଜେଲର ଅଭାବ ଯୋଗୁଁ ଅନେକ ଟାଙ୍କିରେ ତାଲା ପଡ଼ିଯାଇଥିବା ବେଳେ କଞ୍ଚା ପରିବା, ଗ୍ୟାସ୍ ଓ ଫଳ ଆଦି ସାମଗ୍ରୀ ପରିବହନରେ ମଧ୍ୟ ବାଧା ସୃଷ୍ଟି ହୋଇଛି। ଏହାର ପ୍ରଭାବ ସିଧାସଳଖ ଖାଉଟିଙ୍କ ଉପରେ ପଡ଼ିଛି। ଅନେକ ସାମଗ୍ରୀର ଏବେ ଦରଦାମ୍ ବୃଦ୍ଧି ପାଉଥିବା ବେଳେ ଲୋକଙ୍କୁ ଅଧିକ ଅର୍ଥ ଦେବାକୁ ପଡ଼ିଛି। ଡ୍ରାଇଭରମାନେ ଏବେ ବି ନିଜ ଜିଦିରେ ଅଟଳ ରହିଥିବା ବେଳ ସରକାର ଲିଖିତ ପ୍ରତିଶ୍ରୁତି ନ ଦେବା ପର୍ଯ୍ୟନ୍ତ ଆନ୍ଦୋଳନ ବଳବତ୍ତର ରହିବ ବୋଲି ଘୋଷଣା କରିଛନ୍ତି। ଏପରି ସ୍ଥିତିରେ ଡ୍ରାଇଭରମାନଙ୍କ ଆନ୍ଦୋଳନକୁ ପ୍ରଶମିତ କରିବାକୁ ସରକାରଙ୍କ ପକ୍ଷରୁ ସେଭଳି କୌଣସି ଉଦ୍ୟମ କରାଯାଉ ନ ଥିବା ଅଭିଯୋଗ ହୋଇଛି।

ସାରା ରାଜ୍ୟରେ ଏବେ ଅତ୍ୟାବଶ୍ୟକ ସାମଗ୍ରୀ ସଂକଟ

ଆଲୋଚନା ପରିବର୍ତ୍ତେ ନିର୍ବାଚନମଣ୍ଡଳୀ ବୁଲୁଛନ୍ତି ମନ୍ତ୍ରୀ

ଡ୍ରାଇଭର ସଂଘ ସହ କୌଣସି ପ୍ରକାର ଆଲୋଚନା କରା ନ ଯିବା ଓ ସରକାରୀ ଭାବେ ଆନ୍ଦୋଳନରତ ଡ୍ରାଇଭରମାନଙ୍କ ପାଖକୁ କୌଣସି ପ୍ରତିନିଧି ଦଳ ନ ଯାଉଥିବାରୁ ଆନ୍ଦୋଳନ କେବେ ଶେଷ

▶ପୃଷ୍ଠା-୭

ତେଲ ପରେ ଗ୍ୟାସ୍ ଚିନ୍ତା

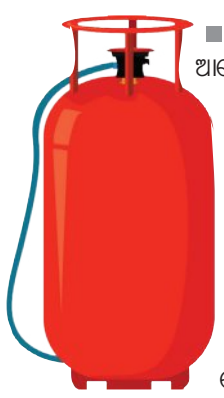

■ **ଭୁବନେଶ୍ୱର, ୧୦।୭ (ସମିସ):** ଡ୍ରାଇଭରଙ୍କ ଷ୍ଟିଅରିଂ ଛାଡ ଆନ୍ଦୋଳନ ତୃତୀୟ ଦିନରେ ପହଞ୍ଚିଛି। ଡ୍ରାଇଭରମାନଙ୍କ ଦାବି ପୂରଣ କରିବାରେ ସରକାର ଉଦାସୀନ ମନୋଭାବ ପୋଷଣ କରୁଥିବାରୁ ଆନ୍ଦୋଳନ ତୀବ୍ର ହେବାରେ ଲାଗିଛି। ପରିବହନ ମନ୍ତ୍ରୀ ଏହାର ସମାଧାନ କରିବା ପରିବର୍ତ୍ତେ ସାମାଜିକ କାର୍ଯ୍ୟକ୍ରମରେ ଯୋଗ ଦେବାକୁ ରାଜଧାନୀ ଛାଡ଼ି ନିଜ ବିଧାନସଭା କ୍ଷେତ୍ରକୁ ଚାଲି ଯାଇଛନ୍ତି। ଫଳରେ ଆନ୍ଦୋଳନ ଜାରି ରହିଛି ଓ ସାଧାରଣ ଲୋକମାନେ ଅକଥନୀୟ ସମସ୍ୟାର ସମ୍ମୁଖୀନ ହେଉଛନ୍ତି। ପ୍ରଥମ ଦୁଇଦିନ ଆନ୍ଦୋଳନରେ ପେଟ୍ରୋଲିୟମ ସାମଗ୍ରୀର ଅଭାବ ପରିଲକ୍ଷିତ ହୋଇଥିବାବେଳେ ତୃତୀୟ ଦିନ ଆନ୍ଦୋଳନ

▶ପୃଷ୍ଠା-୭

ଭୋଟର ତାଲିକା ସଂଶୋଧନ ସମୟ ଓ ପଦ୍ଧତି ନେଇ ଇସିଆଇଙ୍କୁ ପ୍ରଶ୍ନ

ବିହାର ନିର୍ବାଚନ ପୂର୍ବରୁ ଏଭଳି ପ୍ରକ୍ରିୟା କାହିଁକି

■ **ନୂଆଦିଲ୍ଲୀ, ୧୦।୭ (ଏଜେନ୍ସି):** ବିହାରରେ ନିର୍ବାଚନ କମିସନ ପକ୍ଷରୁ ଚାଲିଥିବା ଭୋଟର ତାଲିକା ସଂଶୋଧନ ପ୍ରକ୍ରିୟା ଉପରେ ରୋକ୍ ଲଗାଇବାକୁ ମନା କରିଦେଇଛନ୍ତି ସୁପ୍ରିମ କୋର୍ଟ। ତେବେ ଯେଉଁ ସମୟରେ ଏଭଳି ସଂଶୋଧନ କରାଯାଉଛି ଏବଂ ଏଥିପାଇଁ ଯେଉଁ ପଦ୍ଧତି ଗ୍ରହଣ କରାଯାଇଛି ତାହାକୁ ନେଇ ପ୍ରଶ୍ନ ଉଠାଇଛନ୍ତି ସର୍ବୋଚ୍ଚ ଅଦାଲତ। କେବଳ ଏତିକି ନୁହେଁ, ଭୋଟର ତାଲିକା ସଂଶୋଧନ ଆଳରେ ଅନ୍ୟ କ୍ଷେତ୍ରରେ ମୁଣ୍ଡ ପୂରାଇଥିବାରୁ କମିସନଙ୍କ ଉପରେ ବର୍ଷିଛନ୍ତି। ଏହାସହିତ ଭୋଟର ତାଲିକା ସଂଶୋଧନ ପ୍ରକ୍ରିୟାରେ ଆଧାର କାର୍ଡ, ଭୋଟର ପରିଚୟପତ୍ର ଏବଂ ରାସନ କାର୍ଡକୁ ପ୍ରମାଣପତ୍ର ରୂପେ ବିଚାର କରିବା ଲାଗି ନିର୍ବାଚନ କମିସନଙ୍କୁ ପରାମର୍ଶ ଦେଇଛନ୍ତି।

- ସ୍ୱତନ୍ତ୍ର ଇଣ୍ଟେନସିଭ୍ ରିଭିଜନ୍ କ୍ଷମତା ଦେଲା କିଏ ?
- ନାଗରିକତ୍ୱ କାଟିପାରିବେ ନାହିଁ ନିର୍ବାଚନ କମିସନ
- ଆଧାର କାର୍ଡ, ଭୋଟର ପରିଚୟପତ୍ର, ରାସନ କାର୍ଡକୁ ପ୍ରମାଣପତ୍ର ରୂପେ ବିଚାର କରାଯାଇପାରିବ

ଭୋଟର ତାଲିକା ସଂଶୋଧନ ପ୍ରକ୍ରିୟା ବିରୋଧରେ ଆଗତ ଏକାଧିକ ପିଟିସନକୁ ବିଚାର ପାଇଁ ଗ୍ରହଣ କରିବା ସହିତ ମାମଲାର ପବରର୍ତ୍ତୀ ଶୁଣାଣି ଜୁଲାଇ ୨୮ କୁ ଧାର୍ଯ୍ୟ କରିଛନ୍ତି କୋର୍ଟ। ଏହି ପିଟିସନ ଉପରେ ଜୁଲାଇ ୨୧ ତାରିଖ ସୁଦ୍ଧା ଜବାବ ଦାଖଲ କରିବା ଲାଗି

▶ପୃଷ୍ଠା-୭

ସିବିଆଇ ପଞ୍ଜାରେ ଏମ୍‌ସିଏଲ୍ ମୁଖ୍ୟ ପ୍ରବନ୍ଧକ

ବିସ୍ତାପିତଙ୍କଠାରୁ ନେଉଥିଲେ ୨୦ ହଜାର ଲାଞ୍ଚ

■ **ରାଉରକେଲା, ୧୦।୭ (ସମିସ):** ଜଣେ ବିସ୍ଥାପିତଙ୍କ ଘର ବାବଦ ଅର୍ଥ ପ୍ରଦାନ ପାଇଁ ତାଙ୍କ ଠାରୁ ୨୦ ହଜାର ଟଙ୍କା ଲାଞ୍ଚ ନେଲା ବେଳେ ଏମ୍‌ସିଏଲ୍ ମୁଖ୍ୟ ତଥା ପ୍ରବନ୍ଧକ ଝୁପୁରଙ୍ଗା-ତୁମୁଲିଆ ପ୍ରୋଜେକ୍ଟର ଡିସଭର୍ସମେଣ୍ଟ ସେଲ୍‌ର ମୁଖ୍ୟ ଅଖିଳେଶ କୁମାର ବର୍ମା ସିବିଆଇ ପଞ୍ଜାରେ ପଡ଼ିଛନ୍ତି। ସିବିଆଇ ତାଙ୍କୁ ଗିରଫ କରିବା ସହ ତାଙ୍କ ନିକଟରୁ ଲାଞ୍ଚ ଟଙ୍କା ଉଦ୍ଧାର କରିଥିବା ଜଣାପଡ଼ିଛି। ସୂଚନା ମୁତାବକ, ଏମ୍‌ସିଏଲ୍ ଚିଫ୍ ମ୍ୟାନେଜର ତଥା ଝୁପୁରଙ୍ଗା-

▶ପୃଷ୍ଠା-୭

ପୃଥକ ଦୁର୍ଘଟଣାରେ ୫ ମୃତ

■ **ପାଟ୍ରପୁର/ ଜଗତସିଂହପୁର, ୧୦।୭ (ସମିସ):** ଗଞ୍ଜାମ ଜିଲ୍ଲା ଜରଡ଼ା ଥାନା ଅନ୍ତର୍ଗତ ଠଣାଗାଁ ରାସ୍ତା ନିକଟରେ ଗୁରୁବାର ଦୁଇ ବାଇକ୍ ମୁହାଁମୁହିଁ ଧକ୍କା ହେବାରୁ ବାପ-ପୁଅଙ୍କ ସମେତ ୩ଜଣଙ୍କ ଶୋଚନୀୟ ମୃତ୍ୟୁ ଘଟିଛି। ମୃତକମାନେ ହେଲେ, ଜରଡ଼ା ଥାନା ଅଧୀନ ସାମନ୍ତରାପୁର ଗ୍ରାମର ଦଉ ଗୌଡ଼ (୫୫), ତାଙ୍କ ପୁଅ ସୁନୀଲ ଗୌଡ଼ (୨୫) ଏବଂ ବିଏନ୍‌ପୁର ଥାନା ଗଇଲୁଣ୍ଡିର ରାଜେଶ ପାଣିଗ୍ରାହୀ (୨୫)।

ସୂଚନାନୁଯାୟୀ, ସାଙ୍ଗମାନଙ୍କ ସହ ରାଜେଶ ବାରିଆପଥରକୁ ବଣଭୋଜି

ଦୁଇ ବାଇକ୍ ମୁହାମୁହିଁ ଧକ୍କା

ବାପା-ପୁଅ ସମେତ ୩ ମୃତ

ପିକଅପ୍ ଭ୍ୟାନ ଧକ୍କାରେ ୨ ମୃତ

କରିବାକୁ ଯାଇଥିଲେ। ସେଠାରୁ ସେ ଏକ ବାଇକ୍‌ରେ ଘରକୁ ଫେରୁଥିବା ବେଳେ ବିପରୀତ ଦିଗରୁ ଆସୁଥିବା ଦଉ ଓ ସୁନୀଲଙ୍କ ବାଇକ୍ ସହ ଠଣାଗାଁ ନିକଟରେ ମୁହାଁମୁହିଁ ଧକ୍କା ହୋଇଥିଲା। ଏଥିରେ ସୁନୀଲ ଏବଂ ରାଜେଶଙ୍କ ମୃତ୍ୟୁ ଘଟିଥିଲା ବେଳେ ଦଉ ଗୁରୁତର ଆହତ ହୋଇଥିଲେ।

▶ପୃଷ୍ଠା-୭

ବୀମା କମ୍ପାନୀଙ୍କ ଲାଗି ବଢୁଛି ମେଡିକାଲ ବିଲ୍

■ **ନୂଆଦିଲ୍ଲୀ, ୧୦।୭ (ଏଜେନ୍ସି):** ଭାରତରେ ସ୍ୱାସ୍ଥ୍ୟସେବା ଖର୍ଚ୍ଚ ବର୍ଷକୁ ବର୍ଷ ହୁ ହୁ ହୋଇ ବଢ଼ି ଚାଲିଛି। ଏହା ବିଶ୍ୱର ହାରାହାରି ଖର୍ଚ୍ଚ (୧୦ ପ୍ରତିଶତ)କୁ ପାର୍ କରି ୧୨ ପ୍ରତିଶତରେ ପହଞ୍ଚି ଯାଇଛି। ଚଳିତ ବର୍ଷ ଦେଶରେ ସ୍ୱାସ୍ଥ୍ୟସେବା ଖର୍ଚ୍ଚ ୧୩ ପ୍ରତିଶତ ଛୁଇଁବ ବୋଲି ଆକଳନ କରାଯାଉଛି।

ନିୟନ୍ତ୍ରଣ ଲଗାଇବାକୁ ସରକାରଙ୍କ ବଡ଼ ପଦକ୍ଷେପ

ଅର୍ଥ ମନ୍ତ୍ରାଳୟ ଅଧୀନକୁ ଯିବ ବୀମା ଦାବି ପୋର୍ଟାଲ

ସ୍ୱାସ୍ଥ୍ୟ ସେବା ପ୍ରଦାନକାରୀ ଅତିରିକ୍ତ ଦେୟ ଲଗାଉଥିବାରୁ ଏପରି ହେଉଛି। ସ୍ୱାସ୍ଥ୍ୟ ବୀମା ଧାରକଙ୍କଠାରୁ ମଧ୍ୟ ଡାକ୍ତରଖାନା ଗୁଡିକ ଅଧିକ ଅର୍ଥ ଦାବି କରୁଛନ୍ତି। ଏପରି ସମୟରେ କେନ୍ଦ୍ର ସରକାର ଡାକ୍ତରଖାନାଗୁଡିକର ମନମୁଖୀ ଦେୟ ଆଦାୟ ଉପରେ ଅଙ୍କୁଶ ଲଗାଇବା ପାଇଁ ବଡ଼ ପଦକ୍ଷେପ ନେବାକୁ ଯାଉଛନ୍ତି। ବର୍ତ୍ତମାନର 'ସ୍ୱାସ୍ଥ୍ୟ ବୀମା ଦାବି ପୋର୍ଟାଲ'କୁ ଅର୍ଥ ମନ୍ତ୍ରାଳୟ ଏବଂ ବୀମା ନିୟାମକ ଅଧିନରେ ଆଣିବାକୁ ଯୋଜନା କରାଯାଉଛି। ସରକାରୀ ସୂତ୍ରରୁ ଏହି ସୂଚନା ମିଳିଛି। ଏକ

▶ପୃଷ୍ଠା-୭

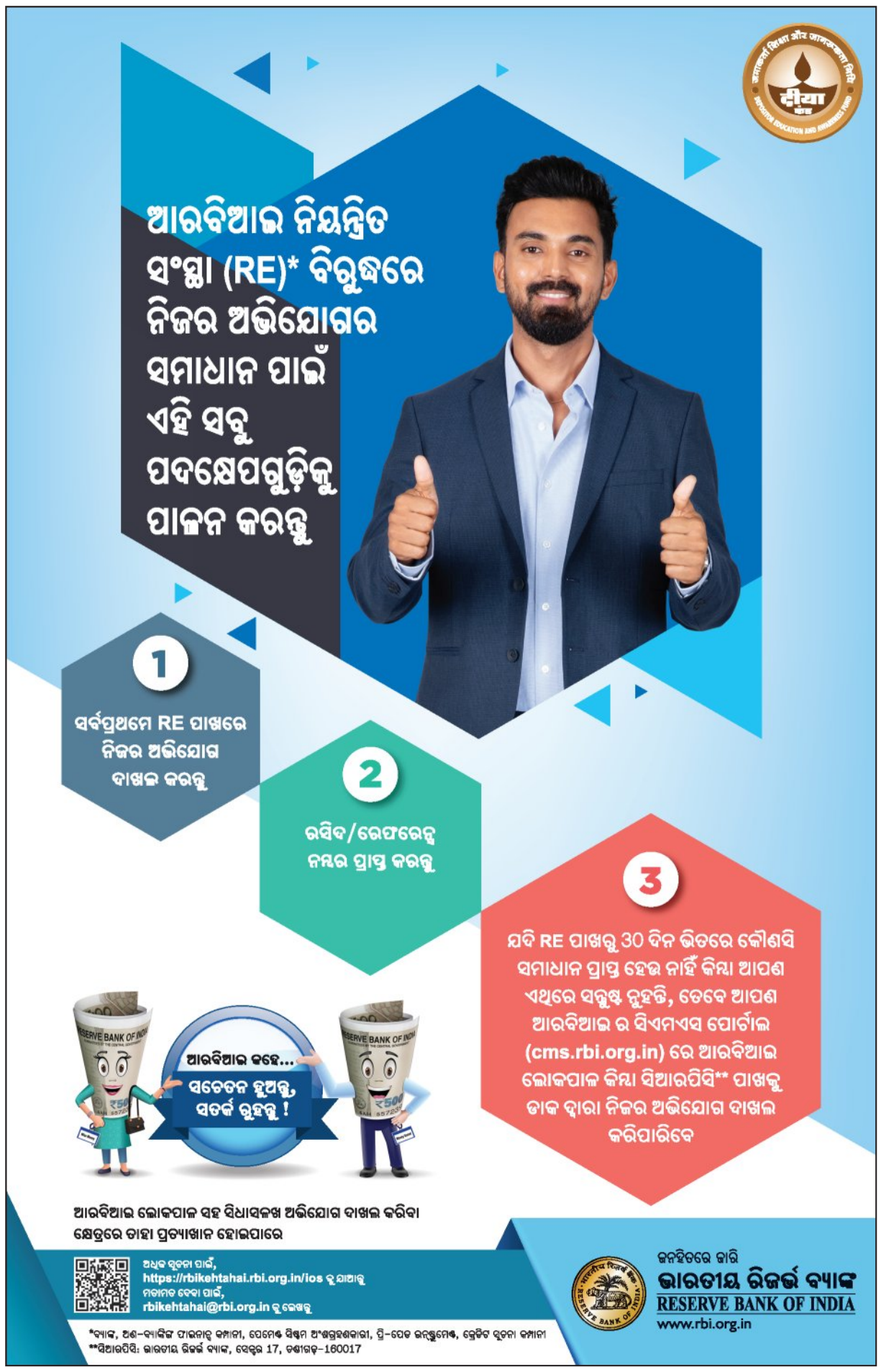

ସକାଳ
THE SAKALA
www.sakalaepaper.com

ଦିଲ୍ଲୀରେ ଭୂକମ୍ପ

ନୂଆଦିଲ୍ଲୀ, ୧୦।୭(ଏଜେନ୍ସି): ଦିଲ୍ଲୀ ଓ ନ୍ୟାସନାଲ କ୍ୟାପିଟାଲ ରିଜିଅନ (ଏନ୍‌ସିଆର)ରେ ଗୁରୁବାର ଭୂକମ୍ପର ଝଟ୍‌କା ଦେଖିବାକୁ ମିଳିଥିଲା। ଭୂକମ୍ପର କେନ୍ଦ୍ର ଦିଲ୍ଲୀରୁ ୬୦ କିମି ଦୂରରେ ରହିଥିବା ହରିୟାଣାର ଝାଝରରେ ରହିଥିଲା। ୧୦ ସେକେଣ୍ଡ ପର୍ଯ୍ୟନ୍ତ ଝଟ୍‌କା ଅନୁଭୂତ ହୋଇଥିଲେ ମଧ୍ୟ କୌଣସି ଧନଜୀବନର କ୍ଷୟକ୍ଷତି ହୋଇନାହିଁ। ହରିୟାଣାର ଜିନ୍ଦ ଓ ବାହଦୂରଗଡ଼କୁ ବାଦ୍ ଦେଲେ ପଶ୍ଚିମ ଉତ୍ତରପ୍ରଦେଶ ଓ ରାଜସ୍ଥାନରେ ମଧ୍ୟ ଭୂକମ୍ପ ଅନୁଭୂତ ହୋଇଥିଲା ଓ ୧୦ ସେକେଣ୍ଡ ପର୍ଯ୍ୟନ୍ତ ଝଟ୍‌କା ଦେଖିବାକୁ ମିଳିଥିଲା। ଦିଲ୍ଲୀ ସମେତ ନୋଇଡା, ଗାଜିଆବାଦ୍, ଗୁରୁଗାଁଓ ଓ ଫରିଦାବାଦରେ ଏବଂ ହରିୟାଣାର ସୋନିପତ, ରୋହତକ ଓ ହିସାରରେ ମଧ୍ୟ ଭୂକମ୍ପର ଝଟକା ଅନୁଭୂତ ହୋଇଥିଲା। ଗତ ୬ ମାସ ମଧ୍ୟରେ ଦିଲ୍ଲୀ ଓ ଏନ୍‌ସିଆରରେ ତୃତୀୟଥର ପାଇଁ ଭୂକମ୍ପ ଅନୁଭୂତ ହୋଇଛି।

ଗୋଟିଏ ରାତିରେ ଭାସିଗଲା ୪୬୬ ଘର

ମଣ୍ଡି, ୧୦।୭(ଏଜେନ୍ସି): ମୌସୁମୀ ପ୍ରଭାବରେ ହିମାଚଳ ପ୍ରଦେଶରେ ପ୍ରବଳ ବର୍ଷା ହେବା ସହ ବନ୍ୟା ସ୍ଥିତି ଉତ୍କଟ ହୋଇଛି। ସ୍ଥାନୀୟ ସିରାଜ ଘାଟିରେ ଜୁନ୍ ୩୦ରେ ବାଦଲ ଫଟା ବର୍ଷା ହେବା କାରଣରୁ ଅଚାନକ ବନ୍ୟା ଆସିବା ସହ ଭୟଙ୍କର ସ୍ଥିତି ସୃଷ୍ଟି ହୋଇଛି। ଗୋଟିଏ ରାତିରେ ହିଁ ୪୬୬ଟି ଘର ଭାସି ଯାଇଛି। ୧୪ ଜଣ ମୃତ୍ୟୁବରଣ କରିଥିOବା ବେଳେ ୩୦ଜଣ ନିଖୋଜ ଅଛନ୍ତି। ରାସ୍ତାଘାଟ, ଚାଷଜମିରେ ଅନାବନା ଅଳିଆ ଗଦାରେ ପରିଣତ ହୋଇଛି। ୯୨ ଦୋକାନ, ୪୫୭ ଗୋଶାଳା, ଗୋଟିଏ ହାଇଡ୍ରୋ ପ୍ରୋଜେକ୍ଟ ସହ ୪୫୬ ଗୃହପାଳିତ ପଶୁ ଭାସି ଯାଇଛନ୍ତି। ୧୫୦୦ ଲୋକ ବାସହରା ହୋଇଛନ୍ତି। ଲୋକେ ରିଲିଫ୍ କ୍ୟାମ୍ପରେ ଆଶ୍ରୟ ନେଇଛନ୍ତି। ମଣ୍ଡି ଜିଲାର ୯୦ ପ୍ରତିଶତ ରାସ୍ତାଘାଟ କ୍ଷତିଗ୍ରସ୍ତ ହୋଇଛି।

ମାଲେସିଆ ମଡେଲଙ୍କୁ ପୂଜାରୀଙ୍କ ଯୌନ ନିର୍ଯାତନା

ନୂଆଦିଲ୍ଲୀ, ୧୦।୭(ଏଜେନ୍ସି): ମାଲେସିଆର ଜଣେ ଭାରତୀୟ ବଂଶୋଦ୍ଭବ ଅଭିନେତ୍ରୀ, ମଡେଲ ତଥା ଟିଭି ଉପସ୍ଥାପିକା ଜଣେ ହିନ୍ଦୁ ପୂଜାରୀଙ୍କ ବିରୋଧରେ ଗୁରୁତର ଅଭିଯୋଗ ଆଣିଛନ୍ତି। ପୂଜାରୀ ଜଣକ ଭାରତୀୟ ଓ ସେ

ଆଶୀର୍ବାଦ ଦେବା ବାହାନାରେ ତାଙ୍କୁ ଯୌନ ନିର୍ଯାତନା ଦେଇଛନ୍ତି ବୋଲି ସେ କହିଛନ୍ତି। ଏହି ମଡେଲ ଜଣକ ହେଉଛନ୍ତି ଲିସାଲିନି କନରନ। ସେ ୨୦୨୧ରେ ମିସ୍ ଗ୍ରାଣ୍ଡ ମାଲେସିଆ ଟାଇଟଲ ଜିତିଥିଲେ। ସାମାଜିକ ଗଣମାଧ୍ୟମରେ ପୋଷ୍ଟ କରି ସେ ଏହି ଅଭିଯୋଗ ଆଣିଛନ୍ତି। ଜୁନ୍ ୨୧ରେ ମାଲେସିଆର ସେଲାଙ୍ଗୁର ରାଜ୍ୟର ସେପାଙ୍ଗ ଜିଲ୍ଲାର ମରିଅମ୍ମନ ମନ୍ଦିରରେ ଏହି ଘଟଣା ଘଟିଥିଲା ବୋଲି ସେ ଉଲ୍ଲେଖ କରିଛନ୍ତି। ସେ ଏକା ମନ୍ଦିର ଯାଇଥିଲେ। ପ୍ରଥମେ ପୂଜାରୀ ଜଣକ ତାଙ୍କୁ ଭାରତରୁ ଆଣିଥିବା ପବିତ୍ର ଜଳ ଛିଞ୍ଚିବା ପରେ ରକ୍ଷା ସୂତ୍ର ଦେବା କଥା କହିବା ପରେ ଅଶାଳୀନ ବ୍ୟବହାର କରିଥିଲେ। ଇତିମଧ୍ୟରେ ପୂଜାରୀ ଫେରାର ହୋଇଯାଇଛନ୍ତି ଏବଂ ପୁଲିସ ତାଙ୍କୁ ଖୋଜୁଛି।

କପିଲ ଶର୍ମାଙ୍କ କାଫେରେ ଖଲିସ୍ତାନୀଙ୍କ ଆକ୍ରମଣ

ଓଟାୱା, ୧୦।୭ (ଏଜେନ୍ସି): କାନାଡ଼ାର ବ୍ରିଟିଶ କଲମ୍ବିଆର ସରେ ସ୍ଥିତ ହାସ୍ୟ ଅଭିନେତା କପିଲ ଶର୍ମାଙ୍କ କାଫେ ଉପରେ ବୁଧବାର ରାତିରେ ଖଲିସ୍ତାନୀ ଗୁଳିମାଡ଼ କରିଛନ୍ତି। ଉଦ୍‌ଘାଟନର ଦିନକ ପରେ 'କ୍ୟାପ୍‌ସ କାଫେ' ଉପରେ ୯ ରାଉଣ୍ଡ ଗୁଳି ମାଡ଼ କରାଯାଇଛି। ତେବେ ଏଥିରେ କେହି ମୃତାହତ ହୋଇନାହାନ୍ତି। ଖଲିସ୍ତାନୀ ଆତଙ୍କବାଦୀ ହରିଜତ ସିଂହ ଲଙ୍ଗାର ଏହି ଆକ୍ରମଣ ପାଇଁ ନିଜକୁ ଦାୟୀ କରିଛି। ସେ ଏନଆଇଏର ମୋଷ୍ଟ ୱାଣ୍ଟେଡ ତାଲିକାରେ ରହିଛି। ବଜ୍ଜର ଖାଲସା ଇଣ୍ଟରନ୍ୟାସନାଲ ସହ ଜଡ଼ିତ ରହିଛି। ଆକ୍ରମଣକାରୀ ଏହାର ଭିଡିଓ ମଧ୍ୟ ରେକର୍ଡ କରିଛନ୍ତି। ଏହା ସୋସିଆଲ ମିଡିଆରେ ଭାଇରାଲ ହେବାରେ ଲାଗିଛି। ଭିଡିଓରୁ ଦେଖିବାକୁ ମିଳୁଛି ଯେ ଆକ୍ରମଣକାରୀ କାର୍‌ରେ ଆସିଥିଲା। କାର୍ ଭିତରୁ ରହି ସେ ଗୁଳିମାଡ଼ କରିଥିଲା।

ଫେସବୁକ୍ ଲାଇଭ୍‌ରେ ୟୁପି ବ୍ୟବସାୟୀଙ୍କ ଆତ୍ମହତ୍ୟା

ଲକ୍ଷ୍ନୌ, ୧୦।୭ (ଏଜେନ୍ସି): ଉତ୍ତର ପ୍ରଦେଶ ଲକ୍ଷ୍ନୌର ଜଣେ ଋଣଗ୍ରସ୍ତ ରିଅଲ ଇଷ୍ଟେଟ ବ୍ୟବସାୟୀ ଫେସ୍‌ବୁକ ଲାଇଭରେ ନିଜକୁ ଗୁଳି ମାରି ଆତ୍ମହତ୍ୟା କରିଛନ୍ତି। ମରିବା ପୂର୍ବରୁ ନିଜର ଝିଅ ପାଇଁ ସହାୟତା ମାଗି ନଜିର କରୁଣ କାହାଣୀ କହି ଯାଇଛନ୍ତି। ଆର୍ଥିକ ସ୍ଥିତି ତାଙ୍କର ଏପରି ଖରାପ ହୋଇଯାଇଥିଲା ଯେ ମଧୁମେହ ପୀଡ଼ିତ ଝିଅ ପାଇଁ ଇନ୍‌ସୁଲିନ ବି କିଣିପାରି ନ ଥିଲେ। ପରିବାରକୁ ସହାୟତା କରିବା ପାଇଁ ସେଲିବ୍ରିଟି, ଶିଳ୍ପପତିଙ୍କୁ ଅନୁରୋଧ କରିଥିଲେ। ବକେୟା ଋଣ ଏବଂ ଆର୍ଥିକ ଚାପ ସହି ପାରୁନାହାନ୍ତି ବୋଲି କହିଥିଲେ। ଲାଇଭ୍ ସମୟର ଭିଡିଓ ଦେଖି ତାଙ୍କ ପରିବାର କୌଣସି ସଦସ୍ୟ ପୁଲିସକୁ ସୂଚନା ଦେଇଥିଲେ।

ବେଲୁଚିସ୍ତାନରେ ବିଏଲ୍‌ଏର ଅପରେସନ ବାମ୍
୧୭ ସାମରିକ ଠିକଣା ଉପରେ ଆକ୍ରମଣ

କରାଚୀ, ୧୦।୭ (ଏଜେନ୍ସି): ପାକିସ୍ତାନର ଦକ୍ଷିଣ ପଶ୍ଚିମ ପ୍ରାନ୍ତରେ ସ୍ଥିତ ବେଲୁଚିସ୍ତାନ ପ୍ରଦେଶରେ ବିଦ୍ରୋହୀ ବେଲୁଚିସ୍ତାନ ଲିବରେସନ ଆର୍ମି (ବିଏଲଏ) ଯୋଜନାବଦ୍ଧ ଭାବେ ସିରିଜ ଆକ୍ରମଣ କରି ହଇଚଇ ସୃଷ୍ଟି କରିଛି। ବିଏଲ୍‌ଏ ମଙ୍ଗଳବାର ବିଳମ୍ବିତ ରାତିରେ କେତୋଟି ଜିଲ୍ଲାରେ କ୍ରମାଗତ ଭାବେ ଆକ୍ରମଣ କରିଛି। ବିଏଲଏ ଏହିକ୍ରମରେ ୧୭ଟି ସାମରିକ ଠିକଣା ତଥା ଚେକ୍ ପୋଷ୍ଟ ଉପରେ ଜୋରଦରା ଆକ୍ରମଣ କରିଛି। କେତୋଟି ସରକାରୀ ବାସଭବନ ଓ ସାମରିକ ଠିକଣା ଏଥିରେ କ୍ଷତିଗ୍ରସ୍ତ ହୋଇଛି। ଏଥିରେ ପାକିସ୍ତାନ ସୈନ୍ୟବାହିନୀ ବଡ଼ଧରଣ ଆର୍ଥିକ କ୍ଷତିର ସମ୍ମୁଖୀନ ହୋଇଛି ବୋଲି କୁହାଯାଇଛି। ଏହି ଆକ୍ରମଣ ନେଇ ବିଏଲ୍‌ଏ ନିଜକୁ ଦାୟୀ କରିଛି। ପଞ୍ଜଗୁର, ସୁରବ, କେଚ୍ ଓ ଖରାନରେ ବିଏଲ୍‌ଏ ଏହି ଆକ୍ରମଣ କରି ତା'ର ବିଦ୍ରୋହକୁ ଆହୁରି ଜୋରଦାର କରିଛି। ତେବେ ଏ ନେଇ ପାକିସ୍ତାନ କର୍ତ୍ତୃପକ୍ଷ ତରଫରୁ ଏପର୍ଯ୍ୟନ୍ତ ସବିଶେଷ ଭାବେ କିଛି କୁହାଯାଇନାହିଁ। ଏହି ଆକ୍ରମଣକୁ ସ୍ୱାଧିନତା ସଂଗ୍ରାମର ଏକ ନୂଆ ସକାଳ ବୋଲି ଅବିହିତ କରିଛନ୍ତି ବିଏଲ୍‌ଏ ମୁଖପାତ୍ର ମେଜର ଗ୍ୱହରାମ ବାଲୋଚ୍। ଜବାବରେ ପାକ ସେନା ମଧ୍ୟ ସର୍ଚ୍ଚ ଅପରେସନ ଆରମ୍ଭ କରିଛି। ଏହି ଅପରେସନ ସରିବାର ପରେ ଏ ନେଇ ହୋଇଥିବା ଅଧିକ କ୍ଷୟକ୍ଷତି ସମ୍ପର୍କରେ ସୂଚନା

ଦିଆଯିବ ବୋଲି ବିଏଲ୍‌ଏ ତରଫରୁ କୁହାଯାଇଛି। ଉଲ୍ଲେଖଥାଉ କି, ବିଏଲ୍‌ଏ ୨୦୦୦ରେ ଗଠନ କରାଯାଇଥିଲା। ଗତକେତେ ବର୍ଷ ମଧ୍ୟରେ ବିଏଲ୍‌ଏ ପାକିସ୍ତାନ ସେନା ଉପରେ ସଫଳତାର ସହ ଏକାଧିକ ଆକ୍ରମଣ କରିଛି। ପାକିସ୍ତାନ ସେନା ପାଇଁ ଏବେ ବିଏଲ୍‌ଏ ମୁଣ୍ଡବ୍ୟାଥାର କାରଣ ହୋଇଛି। ଜବାବରେ ପାକିସ୍ତାନ ମଧ୍ୟ ବେଲୁଚିସ୍ତାନରେ ଦମନଲୀଳା ଚଳାଇଛି ବୋଲି ଅଭିଯୋଗ ହୋଇଛି।

ତାରକାଙ୍କୁ ମହଙ୍ଗା ପଡ଼ିଲା ବେଟିଂ ଆପ୍ ପାଇଁ ପ୍ରଚାର

ନୂଆଦିଲ୍ଲୀ, ୧୦।୭ (ଏଜେନ୍ସି): ବେଆଇନ ବେଟିଂ (ଜୁଆ ଖେଳ) କମ୍ପାନୀଗୁଡିକ ସେଲିବ୍ରିଟିଙ୍କୁ ଆଧାର କରି ନିଜର କଳା ସାମ୍ରାଜ୍ୟ ବଢ଼ାଇବାରେ ଲାଗିଛନ୍ତି। ବିଜ୍ଞାପନରେ କ୍ରିକେଟରଙ୍କଠାରୁ ଅଭିନେତା ସହିତ ବଡ଼ ବଡ଼ ସେଲିବ୍ରିଟିଙ୍କୁ ନେଇ ଲୋକଙ୍କ ଧ୍ୟାନ ଆକର୍ଷଣ କରୁଛନ୍ତି। ରାତାରାତି କୋଟିପତି ହେବାର ସ୍ୱପ୍ନ ଦେଖାଇ ଯୁବ ବର୍ଗଙ୍କୁ ଭୁଆଁ ବୁଲାଉଛନ୍ତି। ଆଉ ଶେଷରେ ଯୁବ ପିଢ଼ି ରାତାରାତି ଧନୀ ହେବା ପାଇଁ ନିଜର କଷ୍ଟ ଅର୍ଜିତ ସମ୍ପତ୍ତି ଲଗାଇ ବେଟିଂ ଆପ୍‌ରେ ସର୍ବସ୍ୱ ହରାଉଛନ୍ତି। ତଥାପି ଏହି ନିଶା ଛାଡ଼ି ନ ପାରି ଚୋରି, ହତ୍ୟା ଆଦି ବି କରିବାକୁ ପଛାଉ ନାହାନ୍ତି। ଏବେ ଏପରି ଏକ ବେଟିଂ ଆପ୍ ପାଇଁ ପ୍ରଚାରପ୍ରସାର ମାମଲାରେ ପ୍ରବର୍ତ୍ତନ ନିର୍ଦ୍ଦେଶାଳୟ (ଇଡି) ବଡ଼ କାର୍ଯ୍ୟାନୁଷ୍ଠାନ ନେଇଛି। ଅଭିନେତା ବିଜୟ ଦେବରକୋଣ୍ଡା, ରାଣା ଦାଗୁବତି, ପ୍ରକାଶ ରାଜ, ମଞ୍ଜୁ ଲକ୍ଷ୍ମୀ, ନିଧି ଅଗ୍ରୱାଲ, ଅନନ୍ୟା ନାଗଲ୍ଲା, ପ୍ରଣିତା ସୁଭାଷ, ଟିଭି ଉପସ୍ଥାପିକା ଶ୍ରୀମୁଖୀ, ହର୍ଷା ସାଇଙ୍କ ସମେତ ୨୯ ସେଲିବ୍ରିଟିଙ୍କ ବିରୋଧରେ ମାମଲା ରୁଜୁ କରାଯାଇଛି। ଏମାନେ ବେଆଇନ ବେଟିଂ ଆପ୍ ପାଇଁ ପ୍ରଚାରପ୍ରସାର କରୁଥିବା ଅଭିଯୋଗ

ଇଡି ଜାଲ୍‌ରେ ୨୯ ସେଲିବ୍ରିଟି
ନିବେଶ ପାଇଁ ଉତ୍ସାହିତ କରିବାକୁ ନେଇଥିଲେ କୋଟି କୋଟି ଟଙ୍କା

ହୋଇଛି। ହାଇଦରାବାଦର ମିୟାପୁରି ପୁଲିସ ଦ୍ୱାରା ରୁଜୁ ଏତଲା ଆଧାରରେ ଏହି କାର୍ଯ୍ୟାନୁଷ୍ଠାନ ନିଆଯାଇଛି। ଏବେ ଇଡି ଏହି ମାମଲାରେ ହୋଇଥିବା ଆର୍ଥିକ କାରବାରର ସନ୍ଧାନ କରୁଛି। ଆଉ କିଏ କିଏ ଏହି ଜାଲିଆତିରେ ସାମିଲ ଅଛନ୍ତି ତାହା ଜାଣିବା ଲାଗି ତଦନ୍ତ ଜାରି ରହିଛି।

ଚଳିତ ବର୍ଷ ମାର୍ଚ୍ଚରେ ବ୍ୟବସାୟୀ ପିଏମ ଫଣୀନ୍ଦ୍ର ଶର୍ମା ଏ ନେଇ ଏତଲା ଦେଇଥିଲେ। ସେଲିବ୍ରିଟି ଏବଂ ଇନ୍‌ଫ୍ଲୁଏନ୍ସର ବେଆଇନ ବେଟିଂ ଆପ୍‌ର ପ୍ରଚାରପ୍ରସାର କରି 'ପବ୍ଲିକ ଗାମ୍ବଲିଂ ଆକ୍ଟ-୧୮୬୭'ର ଉଲ୍ଲଙ୍ଘନ କରୁଥିବା କହିଥିଲେ। ନିଜ ଅଞ୍ଚଳରେ ଅନେକ ଯୁବ ବର୍ଗ ଏଭଳି ବେଆଇନ ଆପ୍‌ରେ ଅର୍ଥ ଲଗାଇ ଥିବା ସେ ଜାଣିବାକୁ ପାଇଥିଲେ। ଅର୍ଥ ଲଗାଇବା ପାଇଁ ଲୋକଙ୍କୁ ଉତ୍ସୁକାଇବା ନିମନ୍ତେ ଏହି ସେଲିବ୍ରିଟିଙ୍କୁ ମୋଟା ଅଙ୍କର ଅର୍ଥ ଦିଆଯାଇଥିଲା। ଏହାର ପ୍ରଚାର ମାଧ୍ୟମରେ ବହୁ କୋଟି ଟଙ୍କା ମନି ଲଣ୍ଡରିଂ ହୋଇଛି ବୋଲି ଅଧିକାରୀ କହିଛନ୍ତି।

ଅନ୍ୟପଟେ 'ଏ୨୩ ରମି ଆପ୍' ପାଇଁ ପ୍ରଚାର କରିଥିବା ଅଭିନେତା ବିଜୟ ଦେବରକୋଣ୍ଡା କହିଛନ୍ତି ଯେ ଏହା ଏକ ଦକ୍ଷତା କୈନ୍ଦ୍ରିକ ଗେମିଂ ପ୍ଲାଟଫର୍ମ। ଏହା ବେଆଇନ ବେଟିଂ ଆପ୍ ନୁହେଁ। ଏହି ଆପ୍‌କୁ ସୁପ୍ରିମକୋର୍ଟ ଦକ୍ଷତା କୈନ୍ଦ୍ରିକ ଗେମ୍ ମାନିଥିବା ସେ କହିଛନ୍ତି। ସେହିପରି 'ଜଙ୍ଗଲୀ ରମି' ରାଣା ଏବଂ ପ୍ରକାଶ ରାଜ, 'ୟୋଲୋ ୨୪୭' ଲାଗି ମଞ୍ଜୁ ଲକ୍ଷ୍ମୀ, ଫେୟାରପ୍ଲେ ପାଇଁ ପ୍ରଣିଥା ଏବଂ ଜିତ୍ ୱିନ୍ ଲାଗି ନିଧି ପ୍ରଚାର କରିଥିଲେ।

ମୁଖ୍ୟମନ୍ତ୍ରୀ ପଦ ଖାଲି ନାହିଁ: ସିଦ୍ଧରମୈୟା

ବେଙ୍ଗାଲୁରୁ, ୧୦।୭ (ଏଜେନ୍ସି): କର୍ଣ୍ଣାଟକର କଂଗ୍ରେସ ସରକାରରେ ମୁଖ୍ୟମନ୍ତ୍ରୀ ପଦକୁ ନେଇ ଚାଲିଥିବା ଟଣାଓଟରା ବନ୍ଦ ହେବାର ନା ଧରୁନି। ପ୍ରଭାରୀ ରଣଦୀପ ସୁର୍ଜେୱାଲା ବେଙ୍ଗାଲୁରୁ ଆସି ମୁଖ୍ୟମନ୍ତ୍ରୀ ସୁଦ୍ଧରମୈୟା ଏବଂ ଉପ-ମୁଖ୍ୟମନ୍ତ୍ରୀ ଡିକେ ଶିବକୁମାରଙ୍କ ସହ ଆଲୋଚନା କରିଥିଲେ। ସାମ୍ବାଦିକ ସମ୍ମିଳନୀରେ ମୁଖ୍ୟମନ୍ତ୍ରୀ ପରିବର୍ତ୍ତନ ଚର୍ଚ୍ଚାକୁ ମଧ୍ୟ ଖଣ୍ଡନ କରିଥିଲେ। ଏହା ସତ୍ତ୍ୱେ ଶିବକୁମାରଙ୍କ ଗୋଷ୍ଠୀର ବିଧାୟକମାନେ ସାର୍ବଜନୀନ ଭାବେ ମୁଖ୍ୟମନ୍ତ୍ରୀ ବଦଳାଇବାକୁ ଦାବି କରୁଛନ୍ତି। ଏହା ସରକାରଙ୍କ ପାଇଁ ଅଡୁଆ ସ୍ଥିତି ସୃଷ୍ଟି କରୁଥିଲେ ବି ଶିବକୁମାର ମୁଖ୍ୟମନ୍ତ୍ରୀ ହେବାକୁ ଚାହିଁ ବସିଛନ୍ତି ବୋଲି କୁହାଯାଉଛି। ଏପରି ସମୟରେ ପୁଣି ସିଦ୍ଧରମୈୟା ସାମ୍ନାକୁ ଆସି ମୁଖ୍ୟମନ୍ତ୍ରୀ ପରିବର୍ତ୍ତନର ଚର୍ଚ୍ଚାକୁ ଖାରଜ କରିଦେଇଛନ୍ତି। ସେ କହିଛନ୍ତି ଯେ ରାଜ୍ୟରେ ଏହି ପଦବୀ ଖାଲି ନାହିଁ। କାରଣ ଏବେ ସେ ପଦବୀର ଅଛନ୍ତି। ୫ ବର୍ଷ ପର୍ଯ୍ୟନ୍ତ ମୁଖ୍ୟମନ୍ତ୍ରୀ ରହିବେ ବୋଲି ପୁଣି ସିଦ୍ଧରମୈୟା ଦାବି କରିଛନ୍ତି।

କିଛି ଦିନ ହେଲା ରାଜ୍ୟରେ ଏହି ପରିବର୍ତ୍ତନ ପବନ ଜୋର୍‌ରେ ବହୁଥିବା ବେଳେ ସିଦ୍ଧରମୈୟା ଦିଲ୍ଲୀ ଗସ୍ତରେ ପହଞ୍ଚିଛନ୍ତି। ସେ କଂଗ୍ରେସ ଅଧ୍ୟକ୍ଷ ମଲ୍ଲିକାର୍ଜୁନ ଖଡଗେ, ସୋନିଆ, ରାହୁଲ ଗାନ୍ଧୀଙ୍କ ସମେତ ଅନେକ ବରିଷ୍ଠ ନେତାଙ୍କୁ ଭେଟିବାର କାର୍ଯ୍ୟକ୍ରମ ରହିଛି। ପୂର୍ବରୁ ଅଢେଇ ବର୍ଷରେ ରାଜ୍ୟରେ ମୁଖ୍ୟମନ୍ତ୍ରୀ ବଦଳାଇବା ପାଇଁ ଶପଥ ଗ୍ରହଣ ପୂର୍ବରୁ ନିଷ୍ପତ୍ତି ହୋଇଥିବା ନେଇ ରିପୋର୍ଟ ପ୍ରକାଶ ପାଇଥିଲା। ତେବେ କଂଗ୍ରେସ ପକ୍ଷରୁ ଆନୁଷ୍ଠାନିକ ଭାବେ ଘୋଷଣା କରାଯାଇ ନ ଥିଲା।

୩ ବର୍ଷରେ ଏନ୍‌ଏଚ୍‌ରେ ଭୁଶୁଡ଼ିଲାଣି ୨୧ ପୋଲ

ଭଦୋଦରା, ୧୦।୭ (ଏଜେନ୍ସି): ଗୁଜରାଟ ଭଦୋଦରାର ମହିସାଗର ନାଦ ଉପରେ ନିର୍ମିତ ଗମ୍ଭୀରା ପୋଲ ଭୁଶୁଡ଼ିବା ଘଟଣା ସରକାରୀ ଅବହେଳାର ଚରମ ନିଦର୍ଶନ। ମୋର୍ବି ଝୁଲା ପୋଲ ଦୁର୍ଘଟଣା ପରେ ବି ସରକାର କିଛି ବି ଶିକ୍ଷା ଗ୍ରହଣ କଲେଣି। ପ୍ରଶାସନିକ ଅବହେଳା, ସୁରକ୍ଷା ମାନଦଣ୍ଡ ପାଳନ ନ କରିବା, ଖାଲି ରଙ୍ଗ ମାରି ମରାମତି କାମ ସାରିଦେବା ଯୋଗୁଁ ମୋର୍ବିରେ ୧୪୧ ଜଣ ନୀରିହଙ୍କ ଜୀବନ ଯାଇଥିଲା। ଗମ୍ଭୀରାରେ ମଧ୍ୟ ତାହାର ପୁନରାବୃତ୍ତି ଘଟିଛି। ଜନସାଧାରଣଙ୍କ ବାରମ୍ବାର ଅଭିଯୋଗ ସତ୍ତ୍ୱେ ପ୍ରଶାସନ କର୍ଣ୍ଣପାତ କଲାନାହିଁ। ଶେଷରେ ବୁଧବାର ସକାଳେ ଏହି ପୋଲର ମଝିର ଗୋଟିଏ ସ୍ଲାବ ନଦୀକୁ ଖସି ପଡ଼ିଥିଲା। ଏଥିଯୋଗୁଁ ୨ଟି ଲେଖାଏଁ ଟ୍ରକ୍ ଓ କାର୍, ଗୋଟିଏ ଅଟୋ ଏବଂ ବାଇକ ନଦୀକୁ ଖସି ପଡ଼ିଥିଲା। ଏହି ମୃତ୍ୟୁସଂଖ୍ୟା ଗୁରୁବାର ୧୭କୁ ବୃଦ୍ଧି ପାଇଛି। ଆଜି ନଦୀରୁ ଆଉ ୪ ଜଣଙ୍କ ମୃତଦେହ ଉଦ୍ଧାର କରାଯାଉଛି। ଆହୁରି ୩ ଜଣ ନିଖୋଜ ଅଛନ୍ତି। ମୃତକଙ୍କ ମଧ୍ୟରେ ଗୋଟିଏ ପରିବାର ୩ ଜଣ ସଦସ୍ୟ ସାମିଲ ଅଛନ୍ତି। ମୋର୍ବି ଦୁର୍ଘଟଣା ପରେ ସରକାର ଖାଲି ଯାଞ୍ଚ ନିର୍ଦ୍ଦେଶ ଦେଇ ବସି ଯାଇଥିଲେ। କୌଣସି ତତ୍ପରତା ଦେଖାଇ ନ ଥିଲେ। ସେଥିପାଇଁ ପୁଣି ନିରୀହ ଲୋକଙ୍କ ଜୀବନ ଚାଲିଗଲା ବୋଲି ଲୋକେ କହୁଛନ୍ତି।

୧୯୮୧-୮୨ରେ ଉତ୍ତର ପ୍ରଦେଶ ରାଜ୍ୟ ସେତୁ ନିଗମ ଗମ୍ଭୀରା ପୋଲ ନିର୍ମାଣ କରିଥିଲା। ସୂଚନା ଅନୁଯାୟୀ ୨୦୧୫ରେ ଏହା ଶୋଚନୀୟ ହୋଇ ଯାଇଥିଲା। ସେ ସମୟରେ ସରକାର ଯାଞ୍ଚ କରି ପୋଲର ବେୟରିଙ୍ଗ ବଦଳାଇ ଥିଲେ। ପୋଲ ନିର୍ମାଣରେ ନିମ୍ନମାନର ସାମଗ୍ରୀ ବ୍ୟବହାର କରାଯାଇଥିବାରୁ ଏଭଳି ସ୍ଥିତି ହୋଇଥିଲା। ବାରମ୍ବାର ଦେଶରେ ପୋଲ ଭୁଶୁଡୁ ଥିବାବେଳେ ସରକାର ନିଦାବିଷ୍ଟ ସାଜିଛନ୍ତି। ଠିକାଦାର, ଅଧିକାରୀ, ମନ୍ତ୍ରୀ ଏବଂ ଯନ୍ତ୍ରୀଙ୍କ ପର୍ଯ୍ୟନ୍ତ ଲାଞ୍ଚ କାରବାର ଚାଲିଛି। କୌଣସି ପ୍ରକଳ୍ପ ପାଇଁ ଲାଞ୍ଚ ନ ଦେଲେ କାର୍ଯ୍ୟ ହେଇପାରୁ ନାହିଁ। ଏହା ସୁରକ୍ଷା ବଦଳରେ ଅର୍ଥ ଉପାର୍ଜନର ଏକ ବଡ଼ ମାଧ୍ୟମ ପାଲଟି ଯାଇଛି। ନିମ୍ନମାନର କାମ କରି ସାଧାରଣ ଜନତାଙ୍କୁ ବଳି ଦିଆଯାଉଛି। ଆଉ ନେତାମନ୍ତ୍ରୀ ଅନୁକମ୍ପାମୂଳକ ସହାୟତା ଦେଇ ଖାଲି ବସି ପଡୁଛନ୍ତି। ମାତ୍ର ସ୍ଥିତି ଯଥା ପୂର୍ବଂ ତଥା ପଗଂ ହେଉଛି। କିନ୍ତୁ ପରିତାପର ବିଷୟ ଏହି କି ଯେ ବ୍ରିଟିଶ ଏବଂ ରାଜରାଜୁଡ଼ା ଅମଳର ପୋଲ ଆଜି ଯାଏଁ ସେମିତି ଥିବାବେଳେ ସ୍ୱାଧୀନତା ପରେ ନିର୍ମିତ ଅନେକ ପୋଲ ଭୁଶୁଡ଼ି ଯିବା ଦେଶରେ ଦୁର୍ନୀତିର କିଭଳି ଭାବେ ବ୍ୟାପିଛି ତାହାକୁ ଦର୍ଶାଉଛି।

୫ ବର୍ଷରେ ଭାଙ୍ଗି ଯାଇଛି ୪୨ ପୋଲ
୪୦ ବର୍ଷରେ ଭୁଶୁଡ଼ିଲାଣି ୨୧୩୦ ପୋଲ

ସରକାର ଉପଗ୍ରହ ମାଧ୍ୟମରେ ରାସ୍ତା ନିର୍ମାଣ ଉପରେ ଧ୍ୟାନ ରଖୁଥିବା ଦାବି କରୁଛନ୍ତି। ମାତ୍ର ରିପୋର୍ଟ ଭିନ୍ନ ତଥ୍ୟ ଦେଉଛି। ସାରା ଦେଶରେ ସାମାନ୍ୟ ବର୍ଷାରେ ଜାତୀୟ ରାଜପଥଗୁଡିକର ସ୍ଥିତି କଣ ତାହା ଭାଇରାଲ ହେବାରେ ଲାଗିଛି। ଗତ ତିନି (୨୦୨୧-୨୦୨୪) ବର୍ଷରେ ଏନଏଚ୍‌ରେ ଥିବା ୨୧ ପୋଲ ଭୁଶୁଡ଼ି ଯାଇଛି। ୬ଟି ନିର୍ମାଣାଧୀନ ପୋଲ ମଧ୍ୟ ସାମିଲ ରହିଛି। ସରକାରଙ୍କ ପକ୍ଷରୁ ରାଜ୍ୟସଭାରେ ଏହି ସୂଚନା ଦିଆଯାଇଥିଲା। ସେହିପରି ଗତ ୫ ବର୍ଷ (୨୦୧୯-୨୦୨୪) ୪୨ଟି ପ୍ରମୁଖ ଏବଂ କ୍ଷୁଦ୍ର ପୋଲ ଭୁଶୁଡ଼ି ଯାଇଥିଲା। ଗତ ବର୍ଷ ସରକାରଙ୍କ ପକ୍ଷରୁ ଏହି ସୂଚନା ଦିଆଯାଇଥିଲା। ୨୦୨୦ର ଏକ ଅଧ୍ୟୟନ ଅନୁଯାୟୀ ୧୯୭୭ରୁ ୨୦୧୭ ମଧ୍ୟରେ ୨,୧୩୦ ପୋଲ ଭୁଶୁଡ଼ି ଯାଇଛି। ପ୍ରାକୃତିକ ବିପର୍ଯ୍ୟୟ ଯୋଗୁଁ ୮୦.୩ ପ୍ରତିଶତ, ଖରାପ ସାମଗ୍ରୀ ପାଇଁ ୧୦.୧ ପ୍ରତିଶତ ଏବଂ ଓଭରଲୋଡିଂ (ଅତ୍ୟଧିକ ଭାର) ଲାଗି ୩.୨୮ ପ୍ରତିଶତ ପୋଲ ଭୁଶୁଡ଼ି ପଡ଼ିଥିଲା।

ଇନ୍ଦିରା ଗାନ୍ଧୀଙ୍କ ବିରୋଧରେ ଥରୁରଙ୍କ ବିଷୋ

୧୩ରୁ ପୁଣି ବଢ଼ିବ ବର୍ଷା

ଭୁବନେଶ୍ୱର,୧୦।୭(ସମିସ): ରାଜ୍ୟର ବିଭିନ୍ନ ସ୍ଥାନରେ ବର୍ଷାର ପ୍ରଭାବ ହ୍ରାସ ପାଇଛି। ଫଳରେ ରାଜ୍ୟର ଅନେକ ସ୍ଥାନରେ ତାପମାତ୍ରା ବୃଦ୍ଧି ପାଇଛି। ତେବେ ୧୩ ତାରିଖରୁ ପୁଣିଥରେ ବର୍ଷାର ପ୍ରଭାବ ବୃଦ୍ଧି ପାଇବ। ଅନ୍ୟପଟେ, ଗତ ଲଘୁଚାପ ପ୍ରଭାବରେ ଝାଡ଼ଖଣ୍ଡରେ ପ୍ରବଳ ବର୍ଷା ହୋଇଥିବାରୁ ଉତ୍ତରଓଡ଼ିଶାର ବିଭିନ୍ନ ନଦୀରେ ଜଳସ୍ତର ବୃଦ୍ଧି ପାଇଛି ଓ ବାଲେଶ୍ୱରରେ ପୁଣି ବନ୍ୟା ସ୍ଥିତି ସୃଷ୍ଟି ହୋଇଛି।

ପାଣିପାଗ ବିଶେଷଜ୍ଞ ପ୍ରଫେସର୍ ସୁରେନ୍ଦ୍ରନାଥ

■ ସୁବର୍ଣ୍ଣରେଖାରେ ତୃତୀୟ ବନ୍ୟା
■ ମୁଣ୍ଡଳୀରେ ପ୍ରବାହିତ ହେଉଛି ସାଢ଼େ ୩ଲକ୍ଷ କ୍ୟୁସେକ୍ ଜଳ

ପଶୁପାଳକ କହିଛନ୍ତି ଯେ ବର୍ତ୍ତମାନ ରାଜ୍ୟରେ ବର୍ଷା କମିଯାଇଛି। କାଁଭାଁ ସ୍ଥାନକୁ ଛାଡ଼ି ଉପକୂଳରେ ୭ ତାରିଖରୁ ପ୍ରାୟ ବର୍ଷା ନାହିଁ। ଆସନ୍ତା ୨ଦିନ ରାଜ୍ୟରେ କାଁଭାଁ ସ୍ୱଳ୍ପ ବର୍ଷା ହେବ। ୧୩ ଓ ୧୪ତାରିଖରେ ରାଜ୍ୟର ଅଧିକାଂଶ ସ୍ଥାନରେ ଲଘୁଚାପଜନିତ ବର୍ଷା ସମ୍ଭାବନା ରହିଛି। ଉତ୍ତର ସୀମାନ୍ତବର୍ତ୍ତୀ ଜିଲ୍ଲା କେନ୍ଦୁଝର ଓ ଭଦ୍ରକରେ ଅପେକ୍ଷାକୃତ ଅଧିକ ବର୍ଷା ହେବ। ମୋଟ୍ ଉପରେ ଏହି ଦୁଇ ଦିନ ମଧ୍ୟମଧରଣର ଏବଂ ଗୋଟିଏ ଦୁଇଟି ସ୍ଥାନରେ ଭାରୀ ବର୍ଷା ହୋଇପାରେ। ୧୫ରୁ ବର୍ଷା କ୍ରମଶଃ କମିବ। ୨୦ରୁ ୨୨ତାରିଖ ମଧ୍ୟରେ ଖରା ଓ ତାପମାତ୍ରା ବଢ଼ିବ। ୨୩ରେ ଉତ୍ତର-ପଶ୍ଚିମ ବଙ୍ଗୋପସାଗରରେ ଏକ ଲଘୁଚାପ ହେବାର ସମ୍ଭାବନା ରହିଛି। ଫଳରେ ପୁଣି ବର୍ଷା ବଢ଼ିପାରେ।

ତେବେ ଆଜିଠାରୁ ୨୨ ପର୍ଯ୍ୟନ୍ତ ଘଡ଼ଘଡ଼ି ସହ ବଜ୍ରପାତର ସମ୍ଭାବନା ଅଧିକ ରହିଛି। ଆସନ୍ତା ୨୨ ପର୍ଯ୍ୟନ୍ତ ବାଲେଶ୍ୱର, କେନ୍ଦୁଝର, ସୁନ୍ଦରଗଡ଼, ଝାରସୁଗୁଡ଼ା, ବଲାଙ୍ଗିର, ନୂଆପଡ଼ା ଓ କଳାହାଣ୍ଡିରେ ଯାହା ବର୍ଷା ହେବ, ତାହା କୃଷି ପାଇଁ କମିବ ନାହିଁ। ତେବେ ଅନ୍ୟାନ୍ୟ ସ୍ଥାନରେ ବିଶେଷକରି ଦକ୍ଷିଣ ଉପକୂଳରେ ବର୍ଷା ଚାଷ ପାଇଁ ନିଅଁଟିଆ ରହିବ ବୋଲି ପ୍ରଫେସର୍ ପଶୁପାଳକ କହିଛନ୍ତି।

ଅନ୍ୟପଟେ ବର୍ତ୍ତମାନ ସତର୍କ ସଙ୍କେତ ଅତିକ୍ରମ କରିବା ସହ ସୁବର୍ଣ୍ଣରେଖାରେ କ୍ରମଶଃ ଜଳସ୍ତର ବୃଦ୍ଧି ପାଉଛି। ରାଜଘାଟ ନିକଟରେ ବିପଦ ସଙ୍କେତ ୧୦.୩୬ ମିଟର ରହିଥିବା ବେଳେ ସତର୍କ ସଙ୍କେତ ରହିଛି ୯.୪୫ ମିଟର ରହିଛି। ତେବେ ଜଳସ୍ତର ଏବେ ସତର୍କ ସଙ୍କେତ ଅତିକ୍ରମ କରି ପ୍ରବାହିତ ହେଉଛି। ଫଳରେ ସୁବର୍ଣ୍ଣରେଖା ନଦୀରେ ଚଳିତବର୍ଷ ତୃତୀୟଥର ବନ୍ୟା ଆଶଙ୍କା ଦେଖାଦେଇଛି। ଗତ କିଛି ଦିନ ଭିତରେ ସୁବର୍ଣ୍ଣରେଖା ନଦୀରେ ଦୁଇ ଥର ବନ୍ୟା ଆସିବା ଫଳରେ ବାଲିଆପାଳ, ଜଳେଶ୍ୱର ଓ ଭୋଗରାଇ ବ୍ଲକର ଶତାଧିକ ଗାଁ ଜଳମଗ୍ନ ହୋଇଥିବା ବେଳେ ହଜାର ହଜାର ହେକ୍ଟର ଚାଷଜମିରେ ଫସଲ ପ୍ରଭାବିତ ହୋଇଛି। ବନ୍ୟାପାଣି ଚାଷଜମିରୁ ସମ୍ପୂର୍ଣ୍ଣ ନଛାଡୁଣୁ ପୁଣି ଜଳସ୍ତର ବୃଦ୍ଧି ପାଇ ବନ୍ୟା ପରିସ୍ଥିତି ସୃଷ୍ଟି ହୋଇଛି। ମୁଖ୍ୟତଃ ପୂର୍ଣ୍ଣିମା ଯୋଗୁଁ ସମୁଦ୍ର ଜୁଆରିଆ ରହିଥିବାରୁ ନଦୀରେ ଜଳସ୍ତର ହ୍ରାସ ହୋଇପାରୁ ନ ଥିବା ଜଣାପଡ଼ିଛି। ଫଳରେ ବାଲିଆପାଳ, ଭୋଗରାଇ ଓ ଜଳେଶ୍ୱର ବ୍ଲକର ଅନେକ ତଳିଆ ଅଞ୍ଚଳରେ ବନ୍ୟାପାଣି ପ୍ରବେଶ କରିଛି। ସେହିପରି ମହାନଦୀରେ ବର୍ତ୍ତମାନ ବନ୍ୟାଜଳ ପ୍ରବାହିତ ହେଉଛି। ଆଜି ମୁଣ୍ଡଳୀଠାରେ ୩ଲକ୍ଷ ୭୮ ହଜାର ୫୦୦ କ୍ୟୁସେକ୍ ଜଳ ପ୍ରବାହିତ ହେଉଛି।

ଶ୍ରୀକ୍ଷେତ୍ରରେ ମହାପ୍ରଭୁଙ୍କୁ ଏ କି ସମ୍ମାନ?

ପୁରୀ,୧୦।୭(ସମିସ): ମହାପ୍ରଭୁଙ୍କୁ ଅସମ୍ମାନ। ବିଭିନ୍ନ ସମୟରେ ରାଜ୍ୟ ଏବଂ ରାଜ୍ୟ ବାହାରୁ ବି ଏଭଳି ଚିତ୍ର ଆସୁଛି। ହେଲେ ଖୋଦ୍ ଶ୍ରୀକ୍ଷେତ୍ରରେ ବି ମହାପ୍ରଭୁଙ୍କୁ ମିଳୁନି ସମ୍ମାନ। ଖୋଲାମେଲାରେ ପକାଇ ଦିଆଯାଇଛି ବିଶ୍ୱନିୟନ୍ତାଙ୍କ ବେଶ ବିଭବ। ମହାପ୍ରଭୁଙ୍କ ପ୍ରମାଦ ଉଦ୍ୟାନ ଜଗନ୍ନାଥ ବଲ୍ଲଭ ମଠ ପରିସରରୁ ଆସିଛି ଏଭଳି ଚିତ୍ର, ଯାହାକୁ ନେଇ କ୍ଷୋଭ ପ୍ରକାଶ କରିଛନ୍ତି ଭକ୍ତ।

ଶ୍ରୀମନ୍ଦିର ପରିକ୍ରମା ପ୍ରକଳ୍ପ ଲୋକାର୍ପଣ ଉତ୍ସବକୁ ଭବ୍ୟ କରିବା ଲାଗି ବିଭିନ୍ନ ପ୍ରକାର କାର୍ଯ୍ୟକ୍ରମ ହାତକୁ ନିଆଯାଇଥିଲା। ଦେଶ ବିଦେଶରୁ ଆସୁଥିବା ଅତିଥଙ୍କୁ ଶ୍ରୀଜଗନ୍ନାଥ ସଂସ୍କୃତି ବିଷୟରେ ଅବଗତ କରାଇବା ପାଇଁ ଜଗନ୍ନାଥ ବଲ୍ଲଭ ମଠ ପରିସରକୁ ଏକ ଆଧ୍ୟାତ୍ମିକତାର ରୂପ ଦିଆଯାଇଥିଲା। ପରିସରରେ ମହାପ୍ରଭୁଙ୍କ ୨୫ ବେଶ, ତିନିରଥ, ଠାକୁରଙ୍କ ପାରମ୍ପରିକ ବସ୍ତ୍ର, ଅବ୍ୟବହୃତ ପୂଜା ସାମଗ୍ରୀ ଭକ୍ତ ତଥା ଅତିଥିମାନଙ୍କ ଉଦ୍ଦେଶ୍ୟରେ ପ୍ରଦର୍ଶନ କରାଯାଇଥିଲା। ମହାପ୍ରଭୁଙ୍କ ପ୍ରମୋଦ ଉଦ୍ୟାନରେ ସୃଷ୍ଟି ହୋଇଥିଲା ରଥଯାତ୍ରାର ଭ୍ରମ। ଜଗନ୍ନାଥ ବଲ୍ଲଭ ମଠ ପରିସରରେ ବେଶ ପ୍ରଦର୍ଶନ ପାଇଁ ଏକ ବିରାଟ ସେଡ୍ କରାଯାଇଥିଲା। ସ୍ୱତନ୍ତ୍ର ଭାବେ ସିଂହାସନ କରାଯାଇ ଚତୁର୍ଦ୍ଧା ବିଗ୍ରହଙ୍କୁ ବସାଯାଇଥିଲା। ଏଥିପାଇଁ ୩ ଫୁଟ୍ ଉଚ୍ଚତାର ଜଗନ୍ନାଥ ଓ ବଳଭଦ୍ରଙ୍କ ମୂର୍ତ୍ତିର୍ ତିଆରି କରାଯାଇଥିବା ବେଳେ ୨.୫ ଫୁଟ୍ ଉଚ୍ଚର ଦେବୀ ସୁଭଦ୍ରାଙ୍କ ମୂର୍ତ୍ତି କରାଯାଇଥିଲା। ପ୍ରାୟ ୪ ଫୁଟ୍‌ର ସିଂହାସନ ଉପରେ ଠାକୁରଙ୍କର ଏହି ବେଶ ସବୁ ରହିଥିଲା। ମନ୍ଦିରରେ ଯେଉଁଭଳି ଠାକୁରଙ୍କୁ ବିଭିନ୍ନ ବେଶରେ ସଜ୍ଜିତ କରାଯାଏ, ସେହିଭଳି ବେଶ କରାଯାଇଥିଲା। ଜରି, ଜମ୍ଫୁରା, ସୋଲ, ଅଠା ବିଭିନ୍ନ ପ୍ରକାର ମାଳି, କାର୍ଡବୋର୍ଡ ଆଦିରେ ଅଳଙ୍କାର ଓ ସାଜସଜ୍ଜା ସବୁ ତିଆରି ହୋଇଥିଲା। ପ୍ରଦର୍ଶିତ ହୋଇଥିବା ବେଶଗୁଡ଼ିକ ହେଉଛି ଅବକାଶ ବେଶ (ତଡ଼ପ ଉତ୍ତରି ବେଶ), ଜାମାଲାଗି ବେଶ, ନବାଙ୍କ ବେଶ, ସାଧା ବେଶ, ରାଧାଦାମୋଦର ବେଶ, ଲକ୍ଷ୍ମୀ-ନାରାୟଣ ବେଶ (ଠିଆକିଆ), ବାଙ୍କଚୂଡ଼ ବେଶ, ତ୍ରିବିକ୍ରମ ବେଶ (ଡାଳିକିଆ ବେଶ), ଘୋଡ଼ଲାଗି ବେଶ, ପଦ୍ମମୁଖ ବେଶ, ଗଜଉଦ୍ଧାରଣ ବେଶ, ଚାଚେଡ଼ି ବେଶ, ବଡ଼ସିଂହାର ବେଶ, ଗଜାନନ ବା ହାତୀବେଶ, ରାଜାଧିରାଜ ବେଶ (ସୁନାବେଶ), ବନଭୋଜି ବେଶ, କାଳୀୟଦଳନ ବେଶ, ପ୍ରଳମ୍ବାସୁର ବଧ ବେଶ, କୃଷ୍ଣ ବଳରାମ ବେଶ, ବାମନ ବେଶ, ଲକ୍ଷ୍ମୀନୃସିଂହ ବେଶ (ଆଡ଼କିଆ ବେଶ), ନାଗାର୍ଜୁନ ବେଶ, ଶ୍ରାଦ୍ଧ ବେଶ, ରଘୁନାଥ ବେଶ (ରାମାଭିଷେକ) ବେଶ ଓ ଚନ୍ଦନଲାଗି

ଖୋଲାମେଲାରେ ପଡ଼ିଛି ବିଶ୍ୱନିୟନ୍ତାଙ୍କ ବେଶ ବିଭବ

ବେଶ। ଏହାବ୍ୟତୀତ ରୋଷଶାଳାରେ ବ୍ୟବହୃତ ହାଣ୍ଡି, କୁଡୁଆର ଫଟୋଚିତ୍ର ସହ ତଥ୍ୟାବଳୀ ପ୍ରଦର୍ଶନ କରାଯାଇଥିଲା, ଯାହାକି ବେଶ୍ ଆକର୍ଷଣୀୟ ହୋଇଥିଲା।

ପ୍ରାୟ ମାସାଧିକ ଏହି ବେଶ ପ୍ରଦର୍ଶନୀକୁ ଲକ୍ଷାଧିକ ଭକ୍ତ ବୁଲି ଦେଖିବା ସହ ଶ୍ରୀଜଗନ୍ନାଥ ସଂସ୍କୃତି ଓ ପରମ୍ପରା ବିଷୟରେ ଅବଗତ ହୋଇଥିଲେ। ପରେ ଏହାକୁ ବନ୍ଦ କରିଦିଆଯାଇଥିଲା। ପ୍ରଦର୍ଶିତ ହୋଇଥିବା ବେଶ ବିଭବକୁ ନିକଟସ୍ଥ ଜେବିପିସି ବେସ୍‌ମେଣ୍ଟରେ ରଖାଯାଇଥିଲା। ଏକ ଆବଦ୍ଧ ଅଞ୍ଚଳରେ ମୂର୍ତ୍ତିସବୁ ରଖାଯାଇଥିଲା। ହେଲେ ଏବେ ମୂର୍ତ୍ତିଗୁଡ଼ିକ ଯେଉଁଭଳି ଅବସ୍ଥାରେ ଏଣେତେଣେ ପକାଯାଇଛି ତାହାକୁ ନେଇ କ୍ଷୋଭ ପ୍ରକାଶ କରିଛନ୍ତି ଭକ୍ତ।

ଭକ୍ତ ମହେଶ୍ୱର ବେହେରା କହିଛନ୍ତି, ପରିକ୍ରମା ପ୍ରକଳ୍ପ ଲୋକାର୍ପଣ ସମୟରେ ଜଗନ୍ନାଥ ବଲ୍ଲଭ ପରିସରରେ ଯେଉଁ ବେଶ ପ୍ରଦର୍ଶନୀ ହୋଇଥିଲା ତାହା ବେଶ୍ ଆକର୍ଷଣୀୟ ଥିଲା। ହେଲେ ସେହି ପ୍ରଦର୍ଶନୀରେ ସ୍ଥାନ ପାଇଥିବା ମହାପ୍ରଭୁଙ୍କ ପ୍ରତିମୂର୍ତ୍ତିଗୁଡ଼ିକ ଏବେ ଜଗନ୍ନାଥ ବଲ୍ଲଭ ପରିସରରେ ଅବ୍ୟବସ୍ଥିତ ଭାବେ ପକାଇ ରଖାଯାଇଛି। ନିଶ୍ଚିତ ଏହା ଏକ ଦୁଃଖଦାୟକ ଘଟଣା। ଓଡ଼ିଆ ଅସ୍ମିତାର ନାରା ଦେଉଥିବା ବିଜେପି ସରକାର କୋଟି କୋଟି ଓଡ଼ିଆଙ୍କ ମଉଡ଼ମଣିଙ୍କୁ ଏଭଳି ଅସମ୍ମାନ ଆଦୌ ଗ୍ରହଣୀୟ ନୁହେଁ ବୋଲି ସେ କହିଛନ୍ତି। କେବଳ ମହେଶ୍ୱର ନୁହନ୍ତି ଅନେକ ଭକ୍ତ, ଜଗନ୍ନାଥପ୍ରେମୀ ଗବେଷକ ଏଭଳି ଚିତ୍ରକୁ ନେଇ ଅତ୍ୟନ୍ତ କ୍ଷୋଭ ପ୍ରକାଶ କରିଛନ୍ତି। ତୁରନ୍ତ ମୂର୍ତ୍ତିଗୁଡ଼ିକ ବ୍ୟବସ୍ଥିତ ଭାବେ ରଖିବା ପାଇଁ ଦାବି କରିଛନ୍ତି।

ପୂର୍ବାଞ୍ଚଳ କ୍ଷେତ୍ରୀୟ ପରିଷଦ ବୈଠକ

ସରକାର ଭୁଲିଗଲେ ରାଜ୍ୟବାସୀଙ୍କ ସ୍ୱାର୍ଥ

ଭୁବନେଶ୍ୱର,୧୦।୭(ସମିସ): ରାଞ୍ଚିଠାରେ ଅନୁଷ୍ଠିତ ପୂର୍ବାଞ୍ଚଳ କ୍ଷେତ୍ରୀୟ ପରିଷଦ ବୈଠକରେ ମୁଖ୍ୟମନ୍ତ୍ରୀ ମୋହନ ଚରଣ ମାଝୀ ରାଜ୍ୟ ସ୍ୱାର୍ଥ ସମ୍ବଳିତ ପ୍ରସଙ୍ଗ ଉତ୍ଥାପନ କରିବେ ବୋଲି ଆଶା ରଖିଥିଲେ ରାଜ୍ୟବାସୀ। ମାତ୍ର ଏହି ଦିନିକିଆ ବୈଠକରେ ରାଜ୍ୟସ୍ୱାର୍ଥ ସମ୍ବଳିତ ପ୍ରସଙ୍ଗ ଉତ୍ଥାପନ ପରିବର୍ତ୍ତେ ମୁଖ୍ୟମନ୍ତ୍ରୀ କେବଳ ନିଜ ସରକାରଙ୍କ ପ୍ରଶଂସା ଗାଇଛନ୍ତି ଓ ନିଜ ପିଠି ନିଜେ ଥାପୁଡ଼େଇଛନ୍ତି। ମାଳମାଳ ରାଜ୍ୟସ୍ୱାର୍ଥ ସମ୍ବଳିତ ପ୍ରସଙ୍ଗ ସରକାରଙ୍କ ପାଇଁ ଗୌଣ ହୋଇ ଯାଇଛି। କେନ୍ଦ୍ରୀୟ ସହାୟତା ହ୍ରାସ, ବିପର୍ଯ୍ୟୟ ପ୍ରତିରୋଧୀ ବିଦ୍ୟୁତ୍ ବ୍ୟବସ୍ଥା, ଓଡ଼ିଶାକୁ ସ୍ୱତନ୍ତ୍ର ପାହ୍ୟା ମାନ୍ୟତା, ୧୬୦ରୁ ଊର୍ଦ୍ଧ୍ୱ ବର୍ଗଙ୍କୁ ଅନୁସୂଚୀତ ଜାତି ମାନ୍ୟତା, କୋଇଲା ରାଜଭାଗ ବୃଦ୍ଧି, ଗ୍ରୀନ୍ ସେସ୍‌ରୁ ଭାଗ, ସୁନ୍ଦରଗଡ଼ରେ ଦ୍ୱିତୀୟ ଏମ୍ସ ସ୍ଥାପନ, ଉପାନ୍ତ ଅଞ୍ଚଳରେ ଟେଲି ଯୋଗାଯୋଗ ବ୍ୟବସ୍ଥାର ଉନ୍ନତି ପରି ରାଜ୍ୟବାସୀଙ୍କ ଅନେକ ଦାବି ଏହି ବୈଠକରେ ସରକାର ଉଠାଇନାହାନ୍ତି। ତେବେ ରାଜ୍ୟର ୬୭୯୪ଟି ଗ୍ରାମ ପଞ୍ଚାୟତରୁ ବ୍ରିଜ୍ଜ ଓ ମୋର୍ଟାର ବ୍ରାଞ୍ଚ ଉପଲବ୍ଧ ନଥିବା ୪୩୭୩ ପଞ୍ଚାୟତରେ ବ୍ରିଜ୍ଜ ଓ ମୋର୍ଟାର ବ୍ରାଞ୍ଚ ସ୍ଥାପନ କରିବା ପାଇଁ ଗୋଟିଏ ଦାବି କରିଛନ୍ତି। ଅନ୍ୟପକ୍ଷରେ ବୈଠକରେ ମୁଖ୍ୟମନ୍ତ୍ରୀ ନିଜ ସରକାରଙ୍କ ବିଭିନ୍ନ ଯୋଜନା ଓ

■ କେବଳ ଅପହଞ୍ଚ ଅଞ୍ଚଳରେ ବ୍ୟାଙ୍କ ସେବା ଦାବି
■ ନିଜକୁ ନିଜେ ପ୍ରଶଂସା କଲେ ମୁଖ୍ୟମନ୍ତ୍ରୀ ମୋହନ

ପଦକ୍ଷେପ ସମ୍ପର୍କରେ ବୈଠକରେ ବଖାଣିଛନ୍ତି।

ପୂର୍ବରୁ କ୍ଷେତ୍ରୀୟ ପରିଷଦ ବୈଠକଗୁଡ଼ିକରେ ତତ୍‌କାଳୀନ ରାଜ୍ୟ ସରକାର ରାଜ୍ୟସ୍ୱାର୍ଥ ସମ୍ବଳିତ ଏକାଧିକ ପ୍ରସଙ୍ଗ ଲଗାତାର ଭାବେ ଉତ୍ଥାପନ କରି ଆସୁଥିଲେ। କୋଇଲା ରାଜଭାଗ, ବୃଦ୍ଧି, ରାଜ୍ୟରେ ଟେଲିକମ୍ ସେବାର ଉନ୍ନତିକରଣ, ବିଭିନ୍ନ ସମ୍ପ୍ରଦାୟକୁ ଜନଜାତିର ମାନ୍ୟତା ପ୍ରଦାନ ଦାବି ସହ କେନ୍ଦ୍ରୀୟ ଅନୁଦାନରେ ଅର୍ଥ ହ୍ରାସକୁ ନେଉ ଉଦବେଗ ପ୍ରକାଶ କରୁଥିଲେ। ମାତ୍ର କେନ୍ଦ୍ର ସରକାର ଏଥିପ୍ରତି କର୍ଣ୍ଣପାତ କରିନାହାନ୍ତି। ବୈଠକରେ ମୁଖ୍ୟମନ୍ତ୍ରୀ ଓଡ଼ିଶା ପୁଷ୍ଟି ମିଶନ, ମୁଖ୍ୟମନ୍ତ୍ରୀ କନ୍ୟା ବିବାହ ଯୋଜନା, ସୁଭଦ୍ରା, ଆମେ ପଢ଼ିବା ଆମ ଭାଷାରେ, ଗୋପବନ୍ଧୁ-ଆୟୁଷ୍ମାନ ସ୍ୱାସ୍ଥ୍ୟ ଯୋଜନା, ଜାତୀୟ ଶିକ୍ଷା ନୀତି-୨୦୨୦ର ଲାଗୁ ହେବା, ରାଜ୍ୟରେ ଫାଷ୍ଟଟ୍ରାକ କୋର୍ଟର ପ୍ରତିଷ୍ଠା, ସହରାଞ୍ଚଳ ମାଷ୍ଟର ପ୍ଲାନ, ଶ୍ରୀ ଅନ୍ନ ଅଭିଯାନ, ଶକ୍ତି କ୍ଷେତ୍ରରେ ସଂସ୍କାର ମୂଳକ ନୀତି କଥା ବଖାଣିଛନ୍ତି। ଏହାବ୍ୟତୀତ ରାଜ୍ୟରେ ଗ୍ରାମ ପଞ୍ଚାୟତସ୍ତରରେ ବ୍ରିଜ୍ଜ ଓ ମୋର୍ଟାର ବ୍ରାଞ୍ଚର ଉପଲବ୍ଧତା ନେଇ ନିଜର ଉଦବେଗ ପ୍ରକାଶ କରିଛନ୍ତି। ଯେଉଁ ପଞ୍ଚାୟତରେ ଏହି ସେବା ଉପଲବ୍ଧ ନାହିଁ, ସେଠାରେ ରାଜ୍ୟ ସରକାର ୬ଟି ବ୍ୟାଙ୍କ ସହ ଆଲୋଚନା କରି ଗ୍ରାହକ ସେବା କେନ୍ଦ୍ର(ସିଏସପି) ଆଉଟଲେଟ ଖୋଲିବାର ବ୍ୟବସ୍ଥା କରୁଛନ୍ତି। ବର୍ତ୍ତମାନ ସୁଦ୍ଧା ୨୭୪୨ଟି ସିଏସପି ଆଉଟଲେଟ ଖୋଲା ଯାଇଥିବା ବେଳେ ବଳକା ୧୬୩୧ ଗ୍ରାମ ପଞ୍ଚାୟତରେ ଖୁବଶୀଘ୍ର ଖୋଲାଯିବାକୁ ଯାଉଛି ବୋଲି ମୁଖ୍ୟମନ୍ତ୍ରୀ ସୂଚନା ଦେଇଥିଲେ।

ବୈଠକରେ ରାଜ୍ୟ ସରକାରଙ୍କ ଉପଲବ୍ଧି ସମ୍ପର୍କରେ ସୂଚନା ଦେବାରେ କୌଣସି ଅସ୍ୱାଭାବିକତା ନାହିଁ। ତେବେ ରାଜ୍ୟର ମୌଳିକ ସମସ୍ୟା, ରାଜ୍ୟ ସ୍ୱାର୍ଥ ସମ୍ବଳିତ ପ୍ରସଙ୍ଗ ସମ୍ପର୍କରେ ଉତ୍ଥାପନ ନକରି ଏକ ବଡ଼ ସୁଯୋଗ ହାତଛଡ଼ା କରିଛନ୍ତି ବୋଲି ମତପ୍ରକାଶ ପାଇଛି। ପ୍ରଧାନମନ୍ତ୍ରୀ ବାରମ୍ବାର ଡବଲ ଇଞ୍ଜିନ ସରକାରରେ ଓଡ଼ିଶା ବିକାଶର ପ୍ରୟୋଗଶାଳା ହେବ ବୋଲି କହି ଆସୁଛନ୍ତି। ତେଣୁ ମୁଖ୍ୟମନ୍ତ୍ରୀ ମୁଖରତାର ସହ ରାଜ୍ୟସ୍ୱାର୍ଥ ସମ୍ବଳିତ ପ୍ରସଙ୍ଗକୁ ଉତ୍ଥାପନ କରିବା ଜରୁରୀ ବୋଲି ବିଶେଷଜ୍ଞ ମହଲରେ ମତପ୍ରକାଶ ପାଇଛି।

ବିଧାୟକ ସନ୍ତୋଷ ଖଟୁଆଙ୍କ ଅଶାଳୀନ ମନ୍ତବ୍ୟ ମାମଲା

ରାଜଧାନୀରେ ମହିଳା ବିଜେଡିର ସ୍ୱାଭିମାନ ରାଲି, କୁଶପୁତ୍ତଳିକା ଦାହ

ଭୁବନେଶ୍ୱର,୧୦।୭(ସମିସ): ବିଜେଡିର ବରିଷ୍ଠ ସାଧାରଣସମ୍ପାଦକ ଡ. ଲେଖାଶ୍ରୀ ସାମନ୍ତସିଂହାରଙ୍କ ପ୍ରତି ନୀଳଗିରିର ବିଜେପି ବିଧାୟକ ସନ୍ତୋଷ ଖଟୁଆ ଦେଇଥିବା ଅଶାଳୀନ ମନ୍ତବ୍ୟକୁ ନେଇ ଗୁରୁବାର ରାଜଧାନୀରେ ରାଜରାସ୍ତାକୁ ଓହ୍ଲାଇଛି ମହିଳା ବିଜୁ ଜନତା ଦଳ। ବିରୋଧୀ ଦଳ ମୁଖ୍ୟ

■ ବିଧାୟକଙ୍କୁ ତୁରନ୍ତ ଗିରଫ ଦାବିରେ ଡିଜିପିଙ୍କୁ ସ୍ମାରକପତ୍ର ପ୍ରଦାନ
■ କାର୍ଯ୍ୟାନୁଷ୍ଠାନ ନ ହେଲେ ପ୍ରତି ଜିଲ୍ଲାରେ ଆନ୍ଦୋଳନ ଚେତାବନୀ

ସଚେତକ ତଥା ବିଜେଡିର ବରିଷ୍ଠ ଉପସଭାପତି ପ୍ରମିଳା ମଲ୍ଲିକଙ୍କ ନେତୃତ୍ୱରେ ରାଜମହଲ ଛକରୁ ମାଷ୍ଟରକ୍ୟାଣ୍ଟିନ ଛକ ପର୍ଯ୍ୟନ୍ତ ମହିଳା ବିଜେଡିର ସ୍ୱାଭିମାନ ରାଲି କରାଯାଇ ବିଜେପି ବିଧାୟକ ସନ୍ତୋଷ ଖଟୁଆଙ୍କ କୁଶପୁତ୍ତଳିକା ଦାହ କରାଯାଇଛି। ଦଳ ପକ୍ଷରୁ କୁହାଯାଇଛି, ଜଣେ ମହିଳାଙ୍କ ପ୍ରତି ବିଜେପି ବିଧାୟକଙ୍କ ଏପରି କୁତ୍ସିତ ମନ୍ତବ୍ୟ ସଭ୍ୟ ସମାଜରେ ଗ୍ରହଣୀୟ ନୁହେଁ। କ୍ଷମତା ନିଶାରେ ଅନ୍ଧ ହୋଇ ବିଜେପିର ବିଧାୟକମାନେ ନୀତି-ନୈତିକତା ଭୁଲି ଯାଉଛନ୍ତି। ବିଜେପି ସରକାରରେ ମହିଳା କେତେ ଅସୁରକ୍ଷିତ, ତାହା ବିଧାୟକ ସନ୍ତୋଷ ଖଟୁଆଙ୍କ ମନ୍ତବ୍ୟରୁ ସ୍ପଷ୍ଟ ଅନୁମେୟ। ଜଣେ ମହିଳାଙ୍କ ପ୍ରତି ଶ୍ରୀ ଖଟୁଆଙ୍କ ଏପରି ଅଶାଳୀନ ବ୍ୟବହାର ସଭ୍ୟ ସମାଜରେ ଆଦୌ ଗ୍ରହଣୀୟ ନୁହେଁ। ତେଣୁ ତାଙ୍କୁ ତୁରନ୍ତ ଗିରଫ କରିବାକୁ ଦଳ ପକ୍ଷରୁ ଦାବି କରାଯାଇଛି। ଅପରାହ୍ନରେ ଏକ ପ୍ରତିନିଧିମଣ୍ଡଳୀ ପୁଲିସ ଡିଜି ୱାଇ ବି ଖୁରାନିଆଙ୍କୁ ତାଙ୍କ ଭୁବନେଶ୍ୱର କ୍ୟାମ୍ପ ଅଫିସରେ ଭେଟି ସ୍ମାରକପତ୍ର ପ୍ରଦାନ କରିବା ସହ ବିଧାୟକଙ୍କ ଗିରଫ ଦାବି କରିଥିଲା।

ଦଳର ବରିଷ୍ଠ ନେତ୍ରୀମାନଙ୍କ ଅଭିଯୋଗ ଅନୁଯାୟୀ ବିଜେପି ସରକାରକୁ ଆସିବା ଦିନଠୁ ରାଜ୍ୟରେ ମହିଳା ପ୍ରତିଦିନ ନିର୍ଯାତିତ ହେଉଛନ୍ତି। ବିଗତ ୧ ବର୍ଷ ମଧ୍ୟରେ ରାଜ୍ୟରେ ଦୁଷ୍କର୍ମ ହାର ଉଦ୍‌ବେଗଜନକ ଭାବେ ବୃଦ୍ଧି ପାଇଛି। ଉତ୍ସବରେ ମାତି ବିଜେପି ସରକାର ମହିଳାଙ୍କ ସମ୍ମାନକୁ ଭୁଲି ଯାଇଛନ୍ତି। ଲେଖଶ୍ରୀ ସାମନ୍ତସିଂହାରଙ୍କ ପ୍ରତି ବିଧାୟକ ସନ୍ତୋଷ ଖଟୁଆ ଦେଇଥିବା ମନ୍ତବ୍ୟ ମାମଲାରେ ମୁଖ୍ୟମନ୍ତ୍ରୀ ହସ୍ତକ୍ଷେପ କରି ତାଙ୍କ ବିରୋଧରେ ଦୃଢ଼ କାର୍ଯ୍ୟାନୁଷ୍ଠାନ ନିଅନ୍ତୁ। ନ ହେଲେ ଆଗାମୀ ଦିନରେ ପ୍ରତି ଜିଲ୍ଲାରେ ଦଳ ପକ୍ଷରୁ ଆନ୍ଦୋଳନ କରାଯିବ ବୋଲି ଚେତାବନୀ ଦିଆଯାଇଛି। ପ୍ରତିବାଦ ରାଲିରେ ବିଧାୟକ ସୁଶାନ୍ତ ରାଉତ, ଅନନ୍ତ ନାରାୟଣ ଜେନା, ମନୋରମା ମହାନ୍ତି, ସୁବାସିନୀ ଜେନା, ସୁଜାତା ସାହୁ, ମେୟର ସୁଲୋଚନା ଦାସ, ସ୍ନେହାଙ୍ଗିନୀ ଛୁରିଆ, ଟୁକୁନି ସାହୁ, ଶର୍ମିଷ୍ଠା ସେଠୀ, ରାଜଶ୍ରୀ ମଲ୍ଲିକ, ଲୋପାମୁଦ୍ରା ବକ୍ସିପାତ୍ର, ଡଃ ଲେଖାଶ୍ରୀ ସାମନ୍ତସିଂହାର, ଡେପୁଟୀ ମେୟର ମଞ୍ଜୁଲତା କହଁର, ଗୀତାଞ୍ଜଳି ରାଉତରାୟ ପ୍ରମୁଖ ସାମିଲ୍ ଥିଲେ।

■ ମହାରାଷ୍ଟ୍ରରୁ ରାଞ୍ଚି ଚୋରାଚାଲାଣ

ଗାଡ଼ି ସିକ୍ରେଟ୍ ଚାମ୍ବରରୁ କୋଟିଏ ଟଙ୍କାର ରୁପା ଜବତ

ସମ୍ବଲପୁର, ୧୦।୭(ସମିସ): ଗାଡ଼ିରେ ଗଞ୍ଜେଇ ଯାଞ୍ଚ କରିବା ବେଳେ ଗୋଟିଏ ସିକ୍ରେଟ୍ ଚାମ୍ବରରୁ ୧୧୦କେଜିର ରୁପା ସାମଗ୍ରୀ ଜବତ ହେବା ସମ୍ବଲପୁର ଜିଲ୍ଲାରେ ଚର୍ଚ୍ଚାର ବିଷୟ ହୋଇଛି। ଜବତ ରୁପାର ବଜାର ମୂଲ୍ୟ ୧ କୋଟି ଟଙ୍କାରୁ ଊର୍ଦ୍ଧ୍ୱ ହେବ ବୋଲି ଜଣାଯାଇଛି। ରେଙ୍ଗାଲି ବ୍ଲକ୍ ଅଧୀନ ଝୁରିପଡ଼ା

ପ୍ରତିଶ୍ରୁତି ପ୍ରତାରଣାରେ ପରିଣତ; ଜିଲ୍ଲାରେ ମାଟି କାମୁଡ଼ିଛି ବିକାଶ

ଯାଜପୁର,୧୦।୭ (ସମିସ):

ରାଜ୍ୟରେ ନୂତନ ସରକାର ଆସିବାର ୧ବର୍ଷ ପୂରଣ କରିଛି। ରାଜ୍ୟରେ ବିଜେପି ସରକାର କ୍ଷମତାକୁ ଆସିବା ପରେ ଯାଜପୁରରେ ଥିବା ୭ଟି ବିଧାନସଭା ଆସନରୁ ୪ଟି ଆସନକୁ ଦଖଲକରିଛି ସତ; କିନ୍ତୁ ଗତ ବର୍ଷେ ହେଲା ଜିଲ୍ଲାରେ କୌଣସି ବିକାଶ ହୋଇଥିବା ଦେଖିବାକୁ ମିଳିନାହିଁ ବୋଲି ଅଭିଯୋଗ ହେଉଛି। ସରକାରକୁ ଆସିଲେ ବିକାଶ ଶିଖର ଛୁଇଁବ ବୋଲି ଯେଉଁ ପ୍ରତିଶ୍ରୁତି ମିଳିଥିଲା ତାହା ପ୍ରତାରଣାରେ ପରିଣତ ହୋଇଛି। ଜିଲ୍ଲାର ବିଧାନସଭା ଓ ଲୋକସଭା ଆସନ ବିଜେପି ଦଖଲ କରିଛି ସତ; କିନ୍ତୁ ତୃଣମୂଳ ସ୍ତରରେ ବିଜେପିର କୌଣସି ସଂଗଠନ ନ ଥିବାରୁ ସରକାରୀ ପ୍ରକଳ୍ପ କରିବାକୁ ଭୟ କରୁଛି। ପରିସ୍ଥିତି ଏପରି ହୋଇଛି ବିଜେପି ବିଧାୟକମାନେ ବ୍ଲକ୍ ଯିବାକୁ ଭୟ କରୁଛନ୍ତି। କାରଣ ଜିଲ୍ଲାର ୧୦ଟି ବ୍ଲକ୍ ଏବଂ ଦୁଇଟି ଯାକ ପୌରପାଳିକା ବିଜେଡି ଦଖଲରେ ରହିଛି। ଗତ ବର୍ଷେ ହେଲା ଗୋଟିଏ ବ୍ଲକକୁ ନିଜ ଦଖଲକୁ ନେଇ ପାରିନି ବିଜେପି। ବିଜୁ ଜନତା ଦଳ ପ୍ରତି ଥିବା ନିଷ୍ଠା ଏବଂ ଦଳୀୟ ନେତୃତ୍ୱ ପ୍ରତି ଥିବା ଆସ୍ଥା ଯୋଗୁଁ ତାହା ସଫଳ ହୋଇପାରିଛି। କୌଣସି ସରକାରୀ ପ୍ରକଳ୍ପକୁ କାର୍ଯ୍ୟକାରୀ ହେବାକୁ ହେଲେ ତୃଣମୂଳସ୍ତରରେ ଥିବା ସରପଞ୍ଚ, ସମିତିସଭ୍ୟଙ୍କ ଠାରୁ ଆରମ୍ଭ କରି ବ୍ଲକ୍ ଅଧକ୍ଷ, ଉପାଧକ୍ଷ ଏବଂ ପୌରାଧକ୍ଷ ଓ ଉପାଧକ୍ଷ ମାନଙ୍କ ସହଯୋଗ ଆବଶ୍ୟକ ପଡ଼ିଥାଏ। କିନ୍ତୁ ଯାଜପୁର ଜିଲ୍ଲାରେ ବିଜେପିର ତୃଣମୂଳ ସ୍ତରରେ ସଂଗଠନ ନଥିବାରୁ କୌଣସି ସରକାରୀ ପ୍ରକଳ୍ପ କାମ ଆଗେଇ ପାରୁନି। ନୂଆ ପ୍ରକଳ୍ପ ତ ଦୂରେ ଥାଉ ପୁରୁଣା ସରକାରଙ୍କ ପ୍ରକଳ୍ପ ଅର୍ଥ ମଧ୍ୟ ଖର୍ଚ୍ଚ ହୋଇପାରୁନି। ଜିଲ୍ଲାର ସୁକିନ୍ଦା, କୋରେଇ, ଧର୍ମଶାଳା, ବଡ଼ଚଣା ନିର୍ବାଚନ ମଣ୍ଡଳୀରେ ବିଜେପି ବିଧାୟକ ଥିବାବେଳେ ଯାଜପୁର, ବରୀ ଏବଂ ବିଞ୍ଝାରପୁର ବିଧାନସଭା ଆସନକୁ ବିଜେଡି କବଜାରେ ରହିଛି। ଫଳରେ ବିଜେପି ଦଖଲରେ ଥିବା ବିଧାନସଭା ଆସନରେ ସରକାରୀ କଳ ଓ ଦଳର ପ୍ରଭାବରେ ବେଆଇନ ଭାବେ ପ୍ରକଳ୍ପ କାମ କରିବାକୁ ଉଦ୍ୟମ କରାଯାଉଥିଲେ ମଧ୍ୟ ସେଠାରେ ବିଜେଡି ସରପଞ୍ଚ, ବ୍ଲକ ଅଧକ୍ଷମାନେ ଘୋର ବିରୋଧ କରୁଥିବା ଦେଖିବାକୁ ମିଳିଛି। କାରଣ ପୂର୍ବ ସରକାରରେ ଥିବା ପ୍ରକଳ୍ପ କାର୍ଯ୍ୟକୁ କରିବାରେ ସରକାରୀ ଅଧିକାରୀମାନେ ସହଯୋଗ କରୁନାହାଁନ୍ତି ବୋଲି ଅଭିଯୋଗ ହେଉଛି। ଅନ୍ୟପଟେ ବିଜେଡି ଦଖଲରେ ଥିବା ବିଧାନସଭା ଆସନ ଅଞ୍ଚଳରେ ବିକାଶମୂଳକ ପ୍ରକଳ୍ପ କରିବାକୁ ଉଦ୍ୟମ କରାଯାଉଥିଲେ ମଧ୍ୟ ସେଠାରେ ସରକାରୀ ଅଧିକାରୀମାନେ ସହଯୋଗ କରୁନାହାନ୍ତି। ଏଥିପାଇଁ ସରକାରୀ ଦଳୀୟ ନେତାଙ୍କ ଚାପ ରହୁଥିବା କେତେକ ଅଧିକାରୀ ନିଜ ନାମକୁ ଗୋପନ ରଖି ପ୍ରକାଶ କରିଛନ୍ତି। ଜିଲ୍ଲାର ୭ଟି ବିଧାନସଭା ଆସନରେ ଏଭଳି ଅବସ୍ଥା ଲାଗି ରହିଥିବାରୁ କୌଣସି ପ୍ରକାର ବିକାଶମୂଳକ କାର୍ଯ୍ୟ ହୋଇପାରୁନାହିଁ। ଏଭଳି ପରିସ୍ଥିତି ଯୋଗୁଁ ଧିରେ ଧିରେ ସରକାରୀ ଦଳ ବଦନାମ ହେବାରେ ଲାଗିଛି। ବ୍ୟାସନଗର ପୌରପାଳିକାରେ ପୂର୍ବ ସରକାର ଅମଳରେ ଥିବା ଲକ୍ଷ ଲକ୍ଷ ଟଙ୍କାର ପ୍ରକଳ୍ପ କାମ ଆରମ୍ଭ ହୋଇପାରୁନି। ବିଜେଡି ଦଖଲରେ ଥିବା ଏହି ପୌରପାଳିକାର ପାରିଷଦମାନେ ପ୍ରକଳ୍ପର ଟେଣ୍ଡର ପାଇଁ ଦାବି କରୁଥିବା ବେଳେ ବିଭିନ୍ନ ବାହାନା ଦେଖାଇ ପୌରପାଳିକାର ଅଧକ୍ଷ ଛୁଟିରେ ପଳାଇଛନ୍ତି। କୁହାଯାଉଛି ଏଥିପାଇଁ ଶାସକ ଦଳ ପକ୍ଷରୁ ଏଭଳି କରିବା ପାଇଁ ବାଧ କରାଯାଇଛି। ସାଧାରଣ ନିର୍ବାଚନ ପୂର୍ବରୁ ବିଜେପି ପକ୍ଷରୁ ଦିଆଯାଇଥିବା ପୁଳାପୁଳା ବିକାଶର ପ୍ରତିଶ୍ରୁତି ଏବେ ପାଣିର ଗାର ଭଳି ମିଳେଇ ଯାଇଛି। ଗାଁ ଠାରୁ ସହର ପର୍ଯ୍ୟନ୍ତ କେଉଁଠି ବିକାଶର ଚିହ୍ନ ବର୍ଣ୍ଣ ନାହିଁ। ସବୁଠି କେବଳ ଶାସକ ଦଳ ନିଜର ଦଳୀୟ କାର୍ଯ୍ୟକ୍ରମ କରିବାରେ ବ୍ୟସ୍ତ ଥିବା ଭଳି ଜଣାପଡୁଛି ବୋଲି ଅଭିଯୋଗ ହେଉଛି। ତେବେ ଏଭଳି ପରିସ୍ଥିତି ଲାଗି ରହିଲେ ଯେଉଁ ଯାଜପୁର ରାଜ୍ୟର ଏକ ଅଗ୍ରଣୀ ଓ ବିକଶିତ ଜିଲ୍ଲା ଭାବେ ପରିଚିତ ଥିଲା। ସେହି ଜିଲ୍ଲା ଦିନକୁ ଦିନ ପଛକୁ ପଛ ଚାଲିଥିବା ଚର୍ଚ୍ଚା ହେଉଛି।

କୃତୀ ପ୍ରତିଭା ସମ୍ମାନିତ

କବାଟବନ୍ଧ,୧୦।୭ (ସମିସ): ଧର୍ମଶାଳା ବ୍ଲକ ଅନ୍ତର୍ଗତ ମର୍ଜିତାପୁର ପଞ୍ଚାୟତ ସ୍ଥିତ ଚମ୍ପିତ୍ରାପାଟଣା ଗ୍ରାମର ଦମୟନ୍ତୀ ପ୍ରଧାନଙ୍କୁ ବଣମଲ୍ଲୀ ସାହିତ୍ୟ ଓ ସେବା ସଂଗଠନ ପକ୍ଷରୁ ସମ୍ମାନିତ କରାଯାଇଛି। କୀର୍ତ୍ତନ ବିହାରୀ ପ୍ରଧାନ ଓ ସୁମତି ପ୍ରଧାନଙ୍କ ସୁପୁତ୍ରି ଦମୟନ୍ତୀ ପ୍ରଧାନ କଟକ ରେଭେନ୍ସା ବିଶ୍ୱବିଦ୍ୟାଳୟରେ ୨୦୨୩ ମସିହାରୁ ଓଡ଼ିଆ ବିଭାଗରେ ସ୍ନାତକୋତ୍ତର ଅଧ୍ୟୟନ କରୁଥିଲେ। ନିକଟରେ ପ୍ରକାଶିତ ପରୀକ୍ଷା ଫଳ ଅନୁସାରେ ସେ ୨୦୦୦ ମାର୍କରୁ ୧୫୫୩ ମାର୍କ (୭୭.୬୫ପ୍ରତିଶତ) ରଖି ୫୮ ଜଣ ସହପାଠୀଙ୍କ ମଧ୍ୟରେ ଟପ୍ପର ହୋଇ ଉତ୍ତୀର୍ଣ୍ଣ ହୋଇଛନ୍ତି। ଏହି ଖବର ସ୍ଥାନୀୟ ଅଞ୍ଚଳରେ ସମସ୍ତଙ୍କୁ ଆନନ୍ଦିତ କରିଛି। ପିଲାବେଳୁ ଦମୟନ୍ତୀ ଜଣେ ମେଧାବୀ ଛାତ୍ରୀ ଅଟନ୍ତି। ଆଜି ବୃନ୍ଦାଦେଇପୁର ସ୍ଥିତ ଅଗ୍ରଣୀ ସାମାଜିକ ଅନୁଷ୍ଠାନ ବଣମଲ୍ଲୀ ସାହିତ୍ୟ ଓ ସେବା ସଂଗଠନ ପକ୍ଷରୁ ଉପଦେଷ୍ଟା ତଥା ଅବସରପ୍ରାପ୍ତ ପ୍ରଧାନଶିକ୍ଷକ କାହ୍ନୁଚରଣ ସାହୁ, ସଭାପତି ଡ.ଜୟଦେବ ଶତପଥୀ, ଉପସଭାପତି ନିର୍ମାଲ୍ୟ କୁମାର ପ୍ରଧାନ, ଶିକ୍ଷକ ନରେନ୍ଦ୍ର ପ୍ରଧାନ ପ୍ରମୁଖ ତାଙ୍କୁ ତାଙ୍କ ବାସଭବନରେ ସାକ୍ଷାତ କରି ଶୁଭେଚ୍ଛା ଜଣାଇବା ସହ ତାଙ୍କୁ ସମ୍ମାନିତ କରିଛନ୍ତି। ଦମୟନ୍ତୀ ମଧ୍ୟ ବଣମଲ୍ଲୀ ସାହିତ୍ୟ ଓ ସେବା ସଂଗଠନ ମାଧ୍ୟମରେ ସାହିତ୍ୟର ପ୍ରଚାର ପ୍ରସାର ଓ ସମାଜ ସେବାରେ ନିଜକୁ ନିୟୋଜିତ ରଖିଛନ୍ତି।

ଓଡ଼ିଶା ଗ୍ରାମ୍ୟ ବ୍ୟାଙ୍କ ପକ୍ଷରୁ ବ୍ୟାଙ୍କସେବା କର୍ମଶାଳା

କୁଆଖିଆ,୧୦।୭ (ସମିସ): ରସୁଲପୁର ବ୍ଲକ ଅଧୀନ ଭୋଟକା ପଞ୍ଚାୟତରେ ଓଡ଼ିଶା ଗ୍ରାମ୍ୟ ବ୍ୟାଙ୍କ ପକ୍ଷରୁ ବ୍ୟାଙ୍କସେବା କର୍ମଶାଳା ଅନୁଷ୍ଠିତ ହୋଇଯାଇଛି। ବ୍ୟାଙ୍କର ବିଭିନ୍ନ ସେବାରେ ମହିଳାମାନଙ୍କ ଯୋଗଦାନ ଓ ପରିବାରର ଆର୍ଥିକ ଅଭିବୃଦ୍ଧିରେ ସେମାନଙ୍କର ଭୂମିକା ଉପରେ ଆଲୋକପାତ କରାଯାଇଥିଲା। ମା'ମାନଙ୍କର ଭବିଷ୍ୟତ ଓ ତାଙ୍କ ପରିବାର ସଦସ୍ୟମାନଙ୍କୁ ଆର୍ଥିକ ସହାୟତା ପ୍ରଦାନ କରିବାରେ ସେମାନଙ୍କର ଦାଇତ୍ୱ ସମ୍ପର୍କରେ ସୂଚନା ପ୍ରଦାନ କରାଯାଇଥିଲା। ବ୍ୟାଙ୍କ ପକ୍ଷରୁ କାର୍ଯ୍ୟକାରୀ ହେଉଥିବା ବିଭିନ୍ନ ଜନମଙ୍ଗଳକାରୀ ଓ ଲୋକାଭିମୁଖି କାର୍ଯ୍ୟକ୍ରମ ବିଷୟରେ ଆଲୋଚନା କରାଯାଇଥିଲା। ବ୍ୟାଙ୍କରେ ସଞ୍ଚୟ କରିବା, ବୃଦ୍ଧାବୃଦ୍ଧ ଅବସ୍ଥାରେ ପେନସନ୍ ହାତେଇବା, ମୃତକାଳୀନ ସହାୟତା ରାଶିରୁ ଲାଭ ଉଠାଇବା ଭଳି ଅନେକ ଯୋଜନାର ସଦୁପଯୋଗ କରିବାକୁ ପରାମର୍ଶ ଦିଆଯାଇଥିଲା। ପଞ୍ଚାୟତ ଅଧୀନ ୭ଟି ରାଜସ୍ୱ ଗ୍ରାମରେ ୧୮୫ଜଣ ଜମାକାରୀଙ୍କ ସଞ୍ଚୟ ଖାତା ଅଚଳ ହୋଇଯାଇଛି। ସେମାନେ ଉକ୍ତ ଖାତାକୁ ସଚଳ କରିବାକୁ ହେଲେ ବ୍ୟାଙ୍କରେ ଇ-କେୱାଇସି ଫର୍ମ ପୂରଣ କରି ଆବଶ୍ୟକୀୟ କାଗଜାଦ୍ ଦାଖଲ କରିବାକୁ ଆହ୍ୱାନ କରାଯାଇଥିଲା। କାର୍ଯ୍ୟକ୍ରମରେ ମୁଖ୍ୟଅତିଥି ଭାବେ ସରପଞ୍ଚ ସ୍ମୃତିରେଖା ରାଉତ, ସମ୍ମାନିତ ଅତିଥି ଭାବରେ ବ୍ୟାଙ୍କ ଶାଖା ପରିଚାଳକ ପ୍ରଭନ ରାଉତ, ବ୍ୟାଙ୍କମିତ୍ର ନିହାରିକା ରଥ, ଏମ୍‌ବିକେ ସସ୍ମିତା ଆଏଚ, ସିଆରପି ଉମା ସେଠୀ, ସୁଚିସ୍ମିତା ପଟି, ଅନିମା ପଣ୍ଡା, ବସୁମତି ବେହେରା, ସୁବାଶିନୀ ମଲିକ, ସସ୍ମିତା ଆଏଚ ପ୍ରମୁଖ ଅତିଥି ଭାବରେ ଯୋଗଦେଇଥିଲେ। କର୍ମଶାଳାରେ ବହୁ ମହିଳା ଯୋଗଦେଇ ପ୍ରଶିକ୍ଷଣ ନେବା ସହ ବ୍ୟାଙ୍କ ସହ ଜଡ଼ିତ ବିଭିନ୍ନ ସମସ୍ୟା ବାବଦରେ ଶାଖା ପରିଚାଳକଙ୍କୁ ପଚାରି ବୁଝିଥିଲେ। ବ୍ୟାଙ୍କ କର୍ମଚାରୀ ଅଜିତ୍ କୁମାର ଦାସ ଧନ୍ୟବାଦ ଅର୍ପଣ କରିଥିଲେ।

ମଦ ଜବତ; ୩ କୋର୍ଟଚାଲାଣ

ସୁକିନ୍ଦା,୧୦।୭ (ସମିସ): ସୁକିନ୍ଦା ଅଞ୍ଚଳର ବିଭିନ୍ନ ସ୍ଥାନରେ ଅବକାରୀ ବିଭାଗ ପକ୍ଷରୁ ଚଢ଼ଉ କରାଯାଇ ଦେଶୀ ଚୋରା ମଦ ଜବତ କରିବାସହ ୩ଜଣଙ୍କୁ ଗିରଫ କରି କୋର୍ଟଚାଲାଣ କରାଯାଇଛି। ସୁକିନ୍ଦା ଥାନା ଅନ୍ତର୍ଗତ ସଂସାଇଲୋ ପଞ୍ଚାୟତ ଆରାସାହିର ପୁରସ୍ତମ ମହାନ୍ତଙ୍କ ପୁଅ ନିର୍ମଳ ମହାନ୍ତ(୪୮), ସୁକିନ୍ଦା ପୁରୁଣାପାଣି ଗ୍ରାମର ବିରଞ୍ଚି ମୁଣ୍ଡାଙ୍କ ସ୍ତ୍ରୀ ମାନସୀ ମୁଣ୍ଡା(୩୫), ରଘୁନାଥ ଚାମ୍ପିଆଙ୍କ ସ୍ତ୍ରୀ ଗାଙ୍ଗୀ ଚମ୍ପିଆ(୩୫) ଦେଶୀ ଚୋରା ମଦ କାରବାର କରୁଥିବା ଖବର ପାଇ ଅବକାରୀ ବିଭାଗ ପକ୍ଷରୁ ଚଢ଼ଉ କରାଯାଇଥିଲା। ଚୋରା ମଦ ଜବତ କରାଯିବା ସହ ସେମାନଙ୍କୁ ଗିରଫ କରି ତିନୋଟି ପୃଥକ୍ ମାମଲା ରୁଜୁ କରି କୋର୍ଟଚାଲାଣ କରାଯାଇଛି।

ବ୍ରାହ୍ମଣୀ ବ୍ରିଜ୍‌ଠାରେ ଧର୍ମଘଟ

କବାଟବନ୍ଧ,୧୦।୭ (ସମିସ): ଧର୍ମଶାଳା ବ୍ଲକ୍ ଚଣ୍ଡିଖୋଲ-ଡୁବୁରୀ ୫୩ ନମ୍ବର ଜାତୀୟ ରାଜପଥର ବ୍ରାହ୍ମଣୀ ବ୍ରିଜ୍‌ରେ ୧୦ଟି କେନ୍ଦ୍ରୀୟ ଶ୍ରମିକ ସଂଗଠନ ଓ ସ୍ୱାଧୀନ ଫେଡ଼େରେସନ ଡାକରାରେ ଏଆଇୟୁଟିୟୁସି ଏବଂ ଏଆଇକେକେଏମ୍‌ଏସ ନେତୃତ୍ୱରେ ୧୭ ଦଫା ଦାବି ନେଇ ଧର୍ମଘଟ କରାଯାଇଛି। ଧର୍ମଘଟସ୍ଥଳରେ ସଙ୍ଗଠକ ମନୋଜ ସେଠୀଙ୍କ ସଭାପତିତ୍ୱରେ ସଭା କରାଯାଇଥିଲା। ସଭାରେ ଲକ୍ଷ୍ମୀଧର ମଲ୍ଲ, ପବିତ୍ର ସାହୁ, ସନ୍ତୋଷ ଲେଙ୍କା, ମିନାକ୍ଷୀ ମହାନ୍ତି ଏବଂ ଏଆଇକେକେଏମ୍‌ଏସ୍‌ର ରାଜ୍ୟ ଉପସଭାପତି ଚୈତନ୍ୟ ସାହୁ କେନ୍ଦ୍ର ବିଜେପି ସରକାରଙ୍କ ଶ୍ରମିକ, ଚାଷୀ ଓ ଜନମାରଣ ନୀତି ଯଥା ୪ଟି ଶ୍ରମିକ ବିରୋଧି ଶ୍ରମକୋର୍ଡ ବାତିଲ କରିବା, ଦୈନିକ କାର୍ଯ୍ୟକରିବା ସମୟ ୮ ଘଣ୍ଟାରୁ ୧୨ ଘଣ୍ଟା ନିର୍ଘଣ୍ଟ ବନ୍ଦ କରିବା, ରାଷ୍ଟ୍ରାୟତ ଉଦ୍ୟୋଗର ଘରୋଇକରଣ ବନ୍ଦ କରିବା, ସ୍ମାର୍ଟ ମିଟର ଲଗାଇବା ବନ୍ଦକରିବା, ବିଦ୍ୟୁତ୍ ସଂଶୋଧନ ଆଇନ ୨୦୨୨କୁ ବାତିଲ କରିବା, ଓପିଏସ ବ୍ୟବସ୍ଥା ଚାଲୁ କରିବା, ମାସିକ ସର୍ବନିମ୍ନ ମଜୁରି ୨୬ହଜାର ଟଙ୍କା ପ୍ରଦାନ କରିବା, ସ୍କିମ୍ ଶ୍ରମିକମାନଙ୍କୁ ସରକାରୀ ମାନ୍ୟତା ଦେବା, କୃଷିଜାତ ଦ୍ରବ୍ୟର ଏମ୍‌ଏସ୍‌ପିର ଆଇନଗତ ଗ୍ୟାରେଣ୍ଟି ଦେବା, ମାଗଣାରେ ସମସ୍ତଙ୍କୁ ଶିକ୍ଷା, ସ୍ୱାସ୍ଥ୍ୟସେବା ଯୋଗାଇଦେବା, ଜାତୀୟ ଶିକ୍ଷା ନୀତି ୨୦୨୦କୁ ବାତିଲ କରିବା ଓ ଦରଦାମ୍ ବୃଦ୍ଧି ବନ୍ଦ କରିବା ଆଦି ଦାବି ଉପରେ ବକ୍ତାମାନେ ବକ୍ତବ୍ୟ ରଖିଥିଲେ। କାର୍ଯ୍ୟକ୍ରମରେ ପ୍ରଶାନ୍ତ ମଳିକ, କୁଳମଣି ପରିଡ଼ା, ପ୍ରେମାନନ୍ଦ ମଳିକ, ଝିଲି ବେହେରା, ଲକ୍ଷ୍ମୀ ମହାରଣା ଓ ମଞ୍ଜୁଲତା ପାଳ ପ୍ରମୁଖ ସହଯୋଗ କରିଥିଲେ।

ବରୁଣେଶ୍ୱର ମହାବିଦ୍ୟାଳୟରେ +୩ ଛାତ୍ରଛାତ୍ରୀଙ୍କୁ ସ୍ୱାଗତ ସମ୍ବର୍ଦ୍ଧନା

ବିଞ୍ଝାରପୁର,୧୦।୭ (ସମିସ): ଯାଜପୁର ଜିଲ୍ଲାର ଅଗ୍ରଣୀ ଶିକ୍ଷାନୁଷ୍ଠାନ ବରୁଣେଶ୍ୱର ମହାବିଦ୍ୟାଳୟରେ ୨୫-୨୬ର ପ୍ରଥମବର୍ଷ ସ୍ନାତକ ଶ୍ରେଣୀର ଛାତ୍ରଛାତ୍ରୀଙ୍କୁ ସ୍ୱାଗତ ସମ୍ବର୍ଦ୍ଧନା ଜ୍ଞାପନ କରାଯିବ ସହ ଜାତୀୟ ଶିକ୍ଷାନୀତିର ପାଠ୍ୟ ଖସଡ଼ା ସମ୍ପର୍କରେ ସଚେତନତା କାର୍ଯ୍ୟକ୍ରମ ଅନୁଷ୍ଠିତ ହୋଇଯାଇଛି। ମହାବିଦ୍ୟାଳୟର ଅଧକ୍ଷ ବିନ୍ଦୁରେଖା ନାୟକଙ୍କ ଅଧକ୍ଷତାରେ ଅନୁଷ୍ଠିତ କାର୍ଯ୍ୟକ୍ରମରେ ସଂସ୍କୃତି ବିଭାଗର ମୁଖ୍ୟ ଅଧ୍ୟାପକ ଅରୁଣ ବିକାଶ କର ପ୍ରଥମ ବର୍ଷର ପାଠ୍ୟକ୍ରମ ଉପରେ ବିଶେଷ ଭାବରେ ଆଲୋକପାତ କରିଥିଲେ। ଅଧ୍ୟାପକ ପ୍ରବୀର କର ମହାବିଦ୍ୟାଳୟର ପରମ୍ପରା ଶୈକ୍ଷିକ ବାତାବରଣ, ଶୃଙ୍ଖଳା ଉପରେ ଆଲୋଚନା କରିଥିଲେ। ଅଧକ୍ଷା ଶ୍ରୀମତୀ ନାୟକ ଶିକ୍ଷାର ଆବଶ୍ୟକତା କାର୍ଯ୍ୟଶୈଳୀ ଉପରେ ବିଷଦ ଆଲୋଚନା କରିବାସହ ଛାତ୍ରଛାତ୍ରୀଙ୍କ ଉଜ୍ଜ୍ୱଳ ଭବିଷ୍ୟତ କାମନା କରିଥିଲେ। ଅଧ୍ୟାପକ ବିଜୟକୃଷ୍ଣ ଦାସ, ମିହିର ବିକାଶ ମହାନ୍ତି, ମନୋସ୍ୱାନି ବେହେରା, ମଧୁସ୍ମିତା ସାମଲ ପ୍ରମୁଖ କାର୍ଯ୍ୟକ୍ରମର ଅଭିମୁଖେ ସମ୍ପର୍କରେ ଆଲୋଚନା କରିବାସହ ବିଜ୍ଞାନ କଳା ଓ ବାଣିଜ୍ୟର ନବାଗତ ଛାତ୍ରଛାତ୍ରୀଙ୍କୁ ସ୍ୱାଗତ ଜଣାଇଥିଲେ। ଅଧ୍ୟାପକ କୃଷ୍ଣଚନ୍ଦ୍ର ଜେନା ଧନ୍ୟବାଦ ଦେଇଥିଲେ।

ଆବଶ୍ୟକ ଡକ୍ୟୁମେଣ୍ଟ ଦାଖଲ ନ କଲେ ଆବେଦନପତ୍ର ହେବ ନାକଚ

ଯାଜପୁର,୧୦।୭ (ସମିସ): ଯାଜପୁର ଜିଲ୍ଲାର ଗୃହରକ୍ଷୀ ପଦବୀ ପାଇଁ ଆବେଦନ କରିଥିବା ପ୍ରାର୍ଥୀମାନଙ୍କ ମଧ୍ୟରେ କେତେକ ପ୍ରାର୍ଥୀ ଆବଶ୍ୟକ ତଥ୍ୟ ଦାଖଲ କରିନଥିବା ଜଣାପଡ଼ିଛି। ଯେଉଁ ପ୍ରାର୍ଥୀମାନେ ଫର୍ମରେ ଆବଶ୍ୟକୀୟ ଡକ୍ୟୁମେଣ୍ଟ ସଂଲଗ୍ନ କରିନାହାନ୍ତି ଏବଂ ନିଜ ଫର୍ମରେ ଦସ୍ତଖତ କରିନାହାନ୍ତି ସେମାନେ ୧୩ ତାରିଖ ସୁଦ୍ଧା ଯାଜପୁର ପାଣିକୋଇଲିସ୍ଥିତ ଆରକ୍ଷୀ ଅଧିକ୍ଷକଙ୍କ କାର୍ଯ୍ୟାଳୟରେ ଦାଖଲ କରିବାକୁ ସୂଚନା ଦିଆଯାଇଛି। ଯଦି କେହି ଆବେଦନକାରୀ ୧୩ ତାରିଖ ଅପରାହ୍ନ ୫ଟା ସୁଦ୍ଧା ଦସ୍ତଖତ କିମ୍ବା ଡକ୍ୟୁମେଣ୍ଟ ଦାଖଲ ନକରନ୍ତି ତାହେଲେ ସେମାନଙ୍କ ଗୃହରକ୍ଷୀ ଦରଖାସ୍ତକୁ ବିଚାରକୁ ନିଆଯିବ ନାହିଁ ବୋଲି ବିଭାଗ ପକ୍ଷରୁ ସୂଚନା ଦିଆଯାଇଛି।

କମିଲା ବନ୍ୟା ପାଣି, ଲୋକେ ଆଶ୍ୱସ୍ତ

ଯୁଦ୍ଧକାଳୀନ ଭିତ୍ତିରେ ବନ୍ଧ ମରାମତି କାର୍ଯ୍ୟ ଆରମ୍ଭ

କୟାଁଗୋଲା,୧୦।୭ (ସମିସ):

ବୈତରଣୀ ଓ ଏହାର ଶାଖା ନଦୀ କାଣି ନଦୀରେ ଧିରେ ଧିରେ ବନ୍ୟା ଜଳ ହ୍ରାସ ପାଇବାର ଲାଗିଛି। ସନ୍ଧ୍ୟା ସୁଦ୍ଧା ଦଶରଥପୁରରେ ବିପଦ ସଙ୍କେତର ତଳେ ବନ୍ୟା ଜଳ ପ୍ରବାହିତ ହେଉଥିବା ବେଳେ ଲୋକେ ଆଶ୍ୱସ୍ତି ହୋଇଛନ୍ତି। କିନ୍ତୁ କାଣୀ ନଦୀର କନ୍ତପଡ଼ାରେ ମୁକୁଳା ଘାଇରେ ବନ୍ୟା ଜଳ ପ୍ରବେଶ କରିଥିବାରୁ ବ୍ଲକ୍‌ର ପ୍ରାୟ ୨ ହଜାର ହେକ୍ଟର ଚାଷ ଜମି ଜଳମଗ୍ନ ହୋଇଛି। ମଲ୍ଲିକାପୁର, ଦୁଦୁରାଅନ୍ତା, ନିଜାମପୁର, କୟାଁ, କମାରଡ଼ିହି, ଖାନନଗର ପ୍ରଭୃତି ପଞ୍ଚାୟତର .ଷ ଜମିରେ ବନ୍ୟା ପାଣି ମାଡ଼ିଯାଇଥିବାରୁ ଧାନ ତଳି ପଚିଯିବାର ସମ୍ଭାବନା ଦେଖାଦେଇଛି। ଏହି ବନ୍ୟାରେ ନିଜାମପୁର ପଞ୍ଚାୟତର ନୁଆପାଟଣା ଠାରେ ବୈତରଣୀର ମୁଖ୍ୟବନ୍ଧରେ ପ୍ରାୟ ୩୦ ଫୁଟ୍ ଧସିଯିବା ଫଳରେ ଘାଇ ହେବାର ଆଶଙ୍କା ସୃଷ୍ଟି ହୋଇଥିଲା। କିନ୍ତୁ ଜଳସମ୍ପଦ ବିଭାଗ ପକ୍ଷରୁ ତ୍ୱରିତ କାର୍ଯ୍ୟାନୁଷ୍ଠାନ ଗ୍ରହଣ କରାଯାଇଛି। ଏହି ଧସିଥିବା ସ୍ଥାନରେ ଯୁଦ୍ଧକାଳୀନ ଭିତ୍ତିରେ ନିର୍ମାଣ କାର୍ଯ୍ୟ ଆରମ୍ଭ କରାଯିବା ଫଳରେ ଘାଇ ହେବା ଆଶଙ୍କା ଦୂର ହୋଇଛି। ଏବେ ଏହି ସ୍ଥାନରେ ପୂର୍ତ୍ତ ବିଭାଗ ପକ୍ଷରୁ ନିର୍ମାଣାଧୀନ ଏକ ପୋଲ ନିର୍ମାଣ ସରି ନାହିଁ। ଠିକା ନେଇଥିବା କମ୍ପାନୀ ପୋଲର ତଳେ ଏକ ଆଡ଼ିବନ୍ଧ ନଦୀ ମଧ୍ୟରେ ନିର୍ମାଣ କରିଥିବାରୁ ବନ୍ୟା ପାଣି ସେଠାରେ କିଛି ପରିମାଣରେ ଅଟକି ରହିବାରୁ ପୋଲର ୧୦୦ ଫୁଟ୍ ତଳେ ବନ୍ଧରେ ଏପରି ଫାଟ ସୃଷ୍ଟି ହୋଇଥିଲା। ଜଳ ସମ୍ପଦ ବିଭାଗ ଅଧିକ୍ଷଣ ଯନ୍ତ୍ରୀ ରତ୍ନାକର ଦଳାଇ, ସହକାରୀ ଯନ୍ତ୍ରୀ ଅନ୍ତର୍ଯ୍ୟାମୀ ମହାନ୍ତି, କନିଷ୍ଠ ଯନ୍ତ୍ରୀ ଅରୁଣ କୁମାର ତ୍ରିପାଠୀଙ୍କ ସହ ପୂର୍ତ୍ତ ବିଭାଗ କନିଷ୍ଠ ଯନ୍ତ୍ରୀ ଦିବ୍ୟରଞ୍ଜନ ନାୟକ ଗତ ତିନିଦିନ ଧରି ଉକ୍ତ ସ୍ଥାନରେ ଡେରାପକାଇ ଧସିଥିବା ବନ୍ଧକୁ ବହ୍ନା ସାହାଯ୍ୟରେ ବାଲି ବସ୍ତା ପକାଇ ନିର୍ମାଣ କରୁଥିବା ବେଳେ ବନ୍ୟା ପାଣି ହ୍ରାସ ପାଇଥିବାରୁ ବନ୍ଧ ସୁରକ୍ଷିତ ହୋଇଥିବା ନେଇ ବିଭାଗୀୟଅଧିକାରୀମାନେ ପ୍ରକାଶ କରିଛନ୍ତି।

ପ୍ରାଥମିକ କୃଷି ସମବାୟ ସମିତିରୁ ଲକ୍ଷାଧିକ ଟଙ୍କାର ସାମଗ୍ରୀ ଚୋରି

ପାଣିକୋଇଲି,୧୦।୭ (ସମିସ): ଯାଜପୁର ସଦର ଥାନା ଅଧୀନ ଯାଜପୁର ବ୍ଲକ୍ ମାଳଆନନ୍ଦପୁର ପଞ୍ଚାୟତରେ ଥିବା ପ୍ରାଥମିକ କୃଷି ସମବାୟ ସମିତିରୁ ଲକ୍ଷାଧିକ ଟଙ୍କାର ସାମଗ୍ରୀ ଚୋରି ହେବା ନେଇ ଥାନାରେ ଅଭିଯୋଗ ହୋଇଛି। ସମିତିର ସହ ସମ୍ପାଦକ ସତ୍ୟଜିତ ସାହୁଙ୍କ ଅଭିଯୋଗ ମୁତାବକ ମଙ୍ଗଳବାର ରାତ୍ରିରେ କେହି ଦୁର୍ବୃତ୍ତ କାର୍ଯ୍ୟାଳୟର ତାଲାଭାଙ୍ଗି ହାଲୋଜିନ ଲ

୩ ଲକ୍ଷ ଟଙ୍କାର ଧଳାଜହର ଜବତ, ଜଣେ ଗିରଫ

ଯାଜପୁର,୧୦।୭ (ସମିସ): ୩ ଲକ୍ଷ ଟଙ୍କାର ଧଳାଜହର ଜବତ ହୋଇଥିବା ବେଳେ ଅବକାରୀ ବିଭାଗ ପକ୍ଷରୁ ଜଣଙ୍କୁ ଗିରଫ କରାଯାଇଛି । ଯାଜପୁର ଅବକାରୀ ବିଭାଗ ଅଧିକ୍ଷକ ଦିବ୍ୟକିଶୋର ତାଣ୍ଡେଲଙ୍କ ନିର୍ଦ୍ଦେଶ କ୍ରମେ ଅବକାରୀ ଥାନା ପାଟ୍ରୋଲିଂ ବେଳେ ମକେଇପୁର ନିକଟରେ ଜଣେ ଯୁବକଙ୍କ ଉପରେ ସନ୍ଦେହ ହେବାରୁ ତାକୁ ଅଟକାଇ ପଚରାଉଚରା କରିବା ସହ ଯାଞ୍ଚ କରିଥିଲେ । ଯାଞ୍ଚ ବେଳେ ତା ନିକଟରୁ ୩୨ ଗ୍ରାମ ବ୍ରାଉନସୁଗର (ଧଳାଜହର) ଜବତ କରିଥିଲେ । ଉକ୍ତଯୁବକ ଆଙ୍କୁଲା ଗ୍ରାମର ପରମେଶ୍ୱର ପଣ୍ଡା ବୋଲି ଅବକାରୀ ପୁଲିସ ପ୍ରାଥମିକ ତଦନ୍ତରୁ ଜାଣିବାକୁ ପାଇଥିଲେ । ଜବତ ବ୍ରାଉନସୁଗରର ଆନୁମାନିକ ମୂଲ୍ୟ ୩ଲକ୍ଷ ଟଙ୍କାରୁ ଊର୍ଦ୍ଧ୍ୱ ହେବ ବୋଲି ଅବକାରୀ ଥାନାଧିକାରୀ ପ୍ରଦୀପ କୁମାର ରଥ ସୂଚନା ଦେଇଛନ୍ତି । ଚଢ଼ଉରେ ଏଏସ୍‌ଆଇ ସରୋଜ କୁମାର, ରାକେଶ ମୁର୍ମୁ, ଏସ୍‌ଆଇ ଶୁଭଶ୍ରୀ ଚକ୍ର, ରାମେଶ୍ୱର ମହାନ୍ତି ଓ ସ୍ୱର୍ଣ୍ଣଲତା ଦାସ ସାମିଲଥିଲେ । ଅବକାରୀ ଥାନାରେ ମାମଲା ରୁଜୁ କରାଯାଇ ଅଭିଯୁକ୍ତ ପରମେଶ୍ୱରକୁ କୋର୍ଟ ଚାଲାଣ କରାଯାଇଛି । ସୂଚନା ଯୋଗ୍ୟ ଯେ, ଗତ କିଛିଦିନ ହେବ ଯାଜପୁର ସହର ସମେତ ଆଖପାଖ ଅଞ୍ଚଳରେ ଧଳାଜହର କାରବାର ଦିନକୁ ଦିନ ବୃଦ୍ଧି ପାଇବା ସହ ଯୁବପିଢ଼ି ଏହାକୁ ଖାଇ ଅପରାଧିକ କାର୍ଯ୍ୟ କଳାପରେ ଲିପ୍ତ ଥିବା ଦେଖିବାକୁ ମିଳିଥିଲା । ଏନେଇ ଗଣମାଧ୍ୟମରେ ବାରମ୍ବାର ଖବର ପ୍ରକାଶ ପାଉଥିଲା ।

ପ୍ରାଥମିକ ବିଦ୍ୟାଳୟ ଶିକ୍ଷକଙ୍କ ଅବସରକାଳୀନ ସମ୍ବର୍ଦ୍ଧନା ସଭା

କୁଆଖିଆ,୧୦।୭ (ସମିସ): ରସୁଲପୁର ବ୍ଲକ ଅଧୀନ ବଡ଼କଇଁଚି ପଞ୍ଚାୟତ ମଧୁବନ ସରକାରୀ ପ୍ରାଥମିକ ବିଦ୍ୟାଳୟର ଶିକ୍ଷକ ବୈକୁଣ୍ଠ ବିହାରୀ ରାଉତଙ୍କ ଅବସରକାଳୀନ ସମ୍ବର୍ଦ୍ଧନା ଉତ୍ସବ ବିଦ୍ୟାଳୟ ପରିସରରେ ଅନୁଷ୍ଠିତ ହୋଇଯାଇଛି । ପ୍ରଧାନଶିକ୍ଷୟିତ୍ରୀ ସୁବାସି ସାହୁଙ୍କ ସଭାପତିତ୍ୱରେ ଅନୁଷ୍ଠିତ ଉତ୍ସବରେ ମୁଖ୍ୟଅତିଥି ଭାବରେ ରସୁଲପୁର ବ୍ଲକ ଏବିଇଓ ଅରୁଣ କୁମାର ସେଠି, ମୁଖ୍ୟବକ୍ତା ଭାବେ ଆଲୋଷ୍ଟା ରାଜ୍ୟ ସଭାପତି ବିକ୍ରମ କୁମାର ଦାସ ଯୋଗଦେଇ ବୈକୁଣ୍ଠ ସାରଙ୍କ କାର୍ଯ୍ୟଦକ୍ଷତା ଉପରେ ଆଲୋକପାତ କରିଥିଲେ । ସମ୍ମାନିତ ଅତିଥି ଭାବେ ଶିକ୍ଷାବିତ ଆଲୋଷ୍ଟ ବ୍ଲକ ସଭାପତି ଅରୁଣ କୁମାର ସ୍ୱାଇଁ, ପ୍ରାଥମିକ ଶିକ୍ଷକ ସଂଘ ସଭାପତି ଚିତ୍ତରଞ୍ଜନ ରଥ, ସମ୍ପାଦକ ମହେନ୍ଦ୍ର ମଲ୍ଲିକ, ରବୀନ୍ଦ୍ର ମିଶ୍ର ଯୋଗଦେଇଥିଲେ । ହିଙ୍ଗୁଳା ଉପ୍ରା ବିଦ୍ୟାଳୟର ପ୍ରଧାନଶିକ୍ଷକ ଗୋବିନ୍ଦ ଦ୍ୱିବେଦୀ ଅଥିତି ପରିଚୟ ଓ ମାନପତ୍ର ପାଠ କରିଥିଲେ । ବଡ଼କଇଞ୍ଚି ପଞ୍ଚାୟତର ହାଇସ୍କୁଲର ଶିକ୍ଷକ ପ୍ରଭାତ କୁମାର ଚାନ୍ଦ୍ ଧନ୍ୟବାଦ ଅର୍ପଣ କରିଥିଲେ । ପଞ୍ଚାୟତ ହାଇସ୍କୁଲ, ହିଙ୍ଗୁଳା ଉପ୍ରା ବିଦ୍ୟାଳୟ ଓ ମଧୁବନ ପ୍ରାଥମିକ ବିଦ୍ୟାଳୟର ସମସ୍ତ ଶିକ୍ଷକ ପରିଚାଳନା କରିଥିଲେ । ବୈକୁଣ୍ଠ ସାର୍‌ଙ୍କୁ ଶୋଭାଯାତ୍ରାରେ ତାଙ୍କ ଗ୍ରାମ ମିର୍ଜାପୁରକୁ ନିଆଯାଇଥିଲା ।

ତୃତୀୟ ଦିନରେ ଡ୍ରାଇଭର ମହାସଂଘର ଧର୍ମଘଟ

ଧର୍ମଶାଳା,୧୦।୭ (ସମିସ): ଡ୍ରାଇଭର ମହାସଂଘ ପକ୍ଷରୁ ୭ ଦଫା ଦାବିନେଇ ରାଜ୍ୟବ୍ୟାପି ଧର୍ମଘଟ ଡାକରା ଦିଆଯାଇଥିବା ବେଳେ ମହାସଂଘର ଧର୍ମଶାଳା ଶାଖା ପକ୍ଷରୁ ୮ ତାରିଖରୁ ଅନିର୍ଦ୍ଦିଷ୍ଟକାଳ ପର୍ଯ୍ୟନ୍ତ ଧର୍ମଘଟ କରାଯାଇଛି । ଫଳରେ ଗାଡ଼ିଚଳାଚଳ ଏକ ପ୍ରକାର ଠପ୍ ହୋଇଯାଇଛି । ଡ୍ରାଇଭରମାନେ ନିଜର ହକ ପାଇଁ ଷ୍ଟିୟରିଙ୍ଗ ଛାଡି ଧର୍ମଘଟରେ ସାମିଲ ହୋଇଥିବା ବେଳେ ଅଧିକାଂଶ ଗାଡ଼ି ଚଳାଚଳ ବନ୍ଦ ରହିଛି । ଫଳରେ ବିଭିନ୍ନ ସ୍ଥାନକୁ ଯିବାକୁ ଥିବା ଯାତ୍ରୀମାନେ ଅସୁବିଧାର ସମ୍ମୁଖୀନ ହୋଇଛନ୍ତି । ସେହିପରି ଗାଡ଼ି ଚଳାଚଳ ବନ୍ଦ ରହିବାରୁ ଏହାର ସିଧାସଳଖ ପ୍ରଭାବ ବ୍ୟବସାୟରେ ଉପରେ ପଡ଼ିଛି । ପନିପରିବା, ମାଛ ଓ ଅନ୍ୟ ଖାଇବା ସାମଗ୍ରୀ ସଠିକ ଭାବେ ଗୋଟିଏ ସ୍ଥାନରୁ ଅନ୍ୟସ୍ଥାନକୁ ଯାଇ ନପାରିବାରୁ ଅତ୍ୟାବଶୀକୀୟ ସାମଗ୍ରୀର ମୂଲ୍ୟ ବୃଦ୍ଧି ହେବା ସହିତ ବିଭିନ୍ନ ସାମଗ୍ରୀର ଅଭାବ ପରିଲିଖିତ ହେଉଛି ।

ବାଣିଜ୍ୟ ବ୍ୟବସାୟ ଠପ୍

ଡ୍ରାଇଭରମାନେ ନିଜର ଦାବି ହାସଲ ପାଇଁ ସରକାର ଉପରେ ଚାପ ପକାଇବା ନିମନ୍ତେ ଅନିର୍ଦ୍ଦିଷ୍ଟକାଳ ପର୍ଯ୍ୟନ୍ତ ଧର୍ମଘଟ କରିଛନ୍ତି । ସରକାରଙ୍କ ସହ ଡ୍ରାଇଭର ମହାସଂଘର ଆଲୋଚନା ସଫଳ ହୋଇନଥିବାରୁ ଆନ୍ଦୋଳନ ବଳବତର ରହିଛି । ଆଜିକୁ ୩ ଦିନ ହେଲା ଜାରକା ବସ୍‌ଷ୍ଟାଣ୍ଡ ନିକଟରେ ଧର୍ମଶାଳା ଅଞ୍ଚଳର ଡ୍ରାଇଭର ଭାଇମାନେ ଏକତ୍ରିତ ହୋଇ ଧର୍ମଘଟରେ ବସିରହିଛନ୍ତି । ଦାବିପୂରଣ ପ୍ରତିଶ୍ରୁତି ନମିଳିବା ଯାଏଁ ଧର୍ମଘଟ ଚାଲୁ ରହିବ ବୋଲି ସଂଘ ପକ୍ଷରୁ କୁହାଯାଇଛି । ଡ୍ରାଇଭର ମହାସଂଘ ଧର୍ମଶାଳା ଶାଖାର ସଭାପତି ଲୋକନାଥ ପୁରୀଙ୍କ ନେତୃତ୍ୱରେ ଉପସଭାପତି ସତ୍ୟବ୍ରତ ନାୟକ, ସମ୍ପାଦକ ଅମୂଲ୍ୟ କୁମାର ମଲିକ, ସହ ସମ୍ପାଦକ ବସନ୍ତ ପରିଡ଼ା, କୋଷାଧକ୍ଷ ଅଭୟ ବାରିକ ସଂଯୋଜକ ବିଜୟ ବେହେରା, ବରିଷ୍ଠ ସଭ୍ୟ ପ୍ରଫୁଲ୍ଲ କୁମାର ମାହାଣା, ଅଶୋକ କୁମାର ରାଉତ, ପ୍ରମୋଦ କୁମାର ମାହାଣା ପ୍ରମୁଖ ଶତାଧିକ ଡ୍ରାଇଭର ଏହି ଧର୍ମଘଟରେ ସାମିଲ ହୋଇଛନ୍ତି ।

ବନ୍ଧୁକ ଦେଖାଇ ହତ୍ୟା ଉଦ୍ୟମ; ଜଣେ ଅଟକ

ପାଣିକୋଇଲି,୧୦।୭ (ସମିସ)

ପାଣିକୋଇଲି ବଜାରସ୍ଥିତ ମାଛ ମାର୍କେଟରେ ଗୁରୁବାର ସନ୍ଧ୍ୟା ସାଢ଼େ ୭ଟା ବେଳେ ଅର୍ଥ ନେଣଦେଣକୁ କେନ୍ଦ୍ରକରି ହତ୍ୟା ଉଦ୍ୟମ ବେଳେ ବନ୍ଧୁକରୁ ମାଗାଜିନ ଖସିପଡ଼ିବାରୁ ଦୁଇଜଣଙ୍କ ଜୀବନ ବଞ୍ଚିଯାଇଛି । ଘଟଣାରେ ମୁଖ୍ୟ ଅଭିଯୁକ୍ତ ଧରାପଡ଼ିବା ସହ ତାର ସହଯୋଗୀ ବଡ଼ଭାଇ ଫେରାର ହୋଇଯାଇଥିବା ସୂଚନା ମିଳିଛି । ପ୍ରକାଶଯେ, ବାଲୋଶ୍ୱର ଜିଲ୍ଲା ସୋର ସୁଜନପୁର ଅଞ୍ଚଳର ଗୟାଧର ମହାକୁଡ଼ଙ୍କ ପୁଅ ବିଜୟ ମହାକୁଡ଼ଙ୍କ ପାଖରୁ ତାଙ୍କ ଗ୍ରାମ ନିକଟସ୍ଥ ଅଙ୍କ ବରହମପୁରର ଅମୂଲ୍ୟ ହୋତାଙ୍କ ପୁଅ ଖଗେନ୍ଦ୍ର ଓ କ୍ଷିତିଶ ୨୫ ଲକ୍ଷ ଟଙ୍କା ନେଇଥିଲେ । ଶ୍ରୀରାମ ନାମକ ହୋଟେଲ ଦେବା ପାଇଁ ୫ ଲକ୍ଷ ଓ ଦୁଇଟି ଜମିପ୍ଲଟ୍ ଦେବା ପାଇଁ ୨୦ ଲକ୍ଷ ନେଇଥିଲେ । ମୋଟ ୨୫ ଲକ୍ଷ ଟଙ୍କା ଫେରସ୍ତ ପାଇଁ ଜୁଲାଇ ୧ ତାରିଖକୁ ସ୍ଥିର ହୋଇଥିଲା । ମାତ୍ର ଜୁନ ୨୮ ରୁ ଅମୂଲ୍ୟଙ୍କ ପରିବାର ଫେରାର ହୋଇଯାଇଥିଲେ । ସେମାନେ ଧୁଷୁରୀ ଥାନାଞ୍ଚଳରେ ରହୁଥିବା ଖବର ପାଇ ବିଜୟ ମହାକୁଡ଼ ଓ ତାର ସାଙ୍ଗ ବିଜୟ ବାରିକଙ୍କୁ ଧରି ଭଦ୍ରକ ଜିଲ୍ଲା ଧୁଷୁରୀ ଅଞ୍ଚଳରେ ତିନିଦିନ ରହିବା ପରେ ତାଙ୍କୁ ଠାବ କରିଥିଲେ । ସେମାନଙ୍କୁ ଧରି ଧୁଷୁରି ଥାନାକୁ ନେବା ପରେ ଉଭୟଙ୍କ ମଧ୍ୟରେ ଟଙ୍କା ନେଣଦେଣ ନେଇ ଚୁକ୍ତିନାମା ହୋଇଥିଲା । ଯେହେତୁ ଉକ୍ତ ପରିବାରର ଅମୂଲ୍ୟ ପୁରୋହିତ ଥିଲେ ବିଜୟ ତାଙ୍କ କଥାରେ ରାଜି ହୋଇଥିଲା । ପରେ ଉଭୟ ଦୁଇଭାଇ ଖଗେନ୍ଦ୍ର ଓ କ୍ଷିତିଶ ତାଙ୍କ ବାପାଙ୍କ ପାଖକୁ ଯିବାକୁ କହି ଛତାବର ଆଣିଥିଲେ । ସେଠାରୁ ସଠିପୁରରେ ସନ୍ଧ୍ୟାରେ ଭେଟ ହେବ କହିଥିଲେ । ପାଣିକୋଇଲି ଅଞ୍ଚଳରେ ତାଙ୍କ ବାପା ଥିବା କହି ଉଭୟ ୪ଜଣ ଦୁଇଟି ବାଇକରେ (ଓଡି ୨୨ଏ ବି୬୩୩୧ ଓ ଓଡି୦୨ବି ଏ ୮୪୯୬) ଆସିଥିଲେ । ମାତ୍ର ପାଣିକୋଇଲି ମାଛ ମାର୍କେଟ ନିକଟରେ ଖଗେନ୍ଦ୍ର ବନ୍ଧୁକ ବାହାର କରି ବିଜୟଙ୍କ ଉପରେ ଆକ୍ରମଣ କରିବାକୁ ବସିଥିବା ବେଳେ ବନ୍ଧୁକରୁ ମାଗାଜିନଟି ତଳେ ପଡ଼ିଯାଇଥିଲା । ବିଜୟ ଆତ୍ମରକ୍ଷା ପାଇଁ ପାଟି କରିବାରୁ ଲୋକମାନେ ଦୌଡ଼ି ଆସିଥିଲେ । ଘଟଣାସ୍ଥଳରୁ କ୍ଷିତିଶ ଫେରାର ହୋଇଯାଇଥିବା ବେଳେ ଖଗେନ୍ଦ୍ରକୁ ଲୋକେ କାବୁକରି ପୁଲିସକୁ ଖବର ଦେଇଥିଲେ । ପାଣିକୋଇଲି ଥାନାଧିକାରୀ ରଞ୍ଜିତ ମହାନ୍ତି ଘଟଣାସ୍ଥଳେ ପହଞ୍ଚି ଖଗେନ୍ଦ୍ରକୁ ଥାନାକୁ ଆଣିଥିବା ବେଳେ କ୍ଷିତିଶ ଫେରାର ହୋଇଯାଇଥିଲା । ଏନେଇ ବିଜୟ ଥାନାରେ ଅଭିଯୋଗ କରିବା ପରେ ଖଗେନ୍ଦ୍ରକୁ ପୁଲିସ ପ୍ରାଥମିକ ଚିକିତ୍ସା କରାଇ ତଦନ୍ତ ଜାରି ରଖିଛି । ବନ୍ଧୁକ, ମାଗାଜିନ ଓ ବାଇକ୍ ଦୁଇଟିକୁ ପୁଲିସ ଜବତ କରିଛି ।

ମାଗାଜିନ ପଡ଼ିଯିବାରୁ ଜୀବନ ବଞ୍ଚିଗଲା
ଅନ୍ୟ ଜଣେ ସହଯୋଗୀ ଫେରାର
ବନ୍ଧୁକ ଓ ଦୁଇ ବାଇକ୍ ଜବତ

ସ୍ତ୍ରୀ ଓ ତା'ର ପ୍ରେମିକକୁ ଆକ୍ରମଣ ଘଟଣା; ସ୍ୱାମୀ ଗିରଫ

ଯାଜପୁର,୧୦।୭ (ସମିସ): ସ୍ତ୍ରୀର ବେକକୁ ଧାରୁଆ ଅସ୍ତ୍ରରେ କାଟିବାସହ ପ୍ରେମିକର ବେକ ଓ ଗୁପ୍ତାଙ୍ଗକୁ କାଟିବା ଘଟଣାରେ ଯାଜପୁର ଟାଉନ ପୁଲିସ ଅଭିଯୁକ୍ତ ସ୍ୱାମୀକୁ ଗିରଫ କରିଛି । ଘଟଣାରେ ଜଡ଼ିତ ଅନ୍ୟ ୨ ସହଯୋଗୀ ଫେରାର ଥିବା ସୂଚନା ମିଳିଛି । ଗତ ବୁଧବାର ଯାଜପୁର ଟାଉନ ଥାନା ଟିପରା ନିକଟରେ ଏଭଳି ଅଭାବନୀୟ ଘଟଣା ଘଟିଥିଲା । ସୂଚନାନୁଯାୟୀ, କୋରେଇ ଚରଦା ଅଞ୍ଚଳର ମନୋଜ ମହାନ୍ତିଙ୍କ ପତ୍ନୀ ଡଲି ମହାନ୍ତି ଓ ତାଙ୍କ ପ୍ରେମିକ ବ୍ରାହ୍ମଣଦା ବଢ଼େଇ ସାହି ଗ୍ରାମର ପ୍ରଶାନ୍ତ ନାଥ ୨୦୨୪ ନଭେମ୍ବର ୨୩ ତାରିଖରୁ ଘରୁ ପଳାଇଥିଲେ । ଉଭୟ ପ୍ରଥମେ କେନ୍ଦୁଝର ଜିଲ୍ଲା ଘଟଗାଁରେ କିଛିଦିନ ରହିଲା ପରେ ଯାଜପୁର ଥାନା ଟିପରା ଅଞ୍ଚଳରେ ଏକ ଭଡ଼ାଘରେ ରହୁଥିଲେ । ଗତ ବୁଧବାର ଦୁହେଁ ବଜାରକୁ ଚାଉଳ କିଣିବାକୁ ଯାଉଥିବା ବେଳେ ସ୍ୱାମୀ ମନୋଜ ଓ ତାଙ୍କର ଦୁଇ ସାଥୀ ଡଲି ଓ ତାଙ୍କ ପ୍ରେମିକ ପ୍ରଶାନ୍ତକୁ କାବୁ କରିଥିଲେ । ଗୋଟିଏ ଦୌଡ଼ିରେ ବାନ୍ଧି ଉଭୟଙ୍କୁ ହତ୍ୟା କରିବା ପାଇଁ ଯୋଜନା କରୁଥିବା ବେଳେ ଉଭୟ ପାଟିତୁଣ୍ଡ କରିଥିଲେ । ଏତିକିବେଳେ ମନୋଜ ଡଲିଙ୍କ ବେକକୁ ଧାରୁଆ ଅସ୍ତ୍ରରେ କାଟିବା ସହ ପ୍ରେମିକ ପ୍ରଶାନ୍ତର ବେକ ଓ ଗୁପ୍ତାଙ୍ଗକୁ କାଟିଦେଇ ପଳାଇଥିଲେ । ରକ୍ତ କୁଡୁବୁଡୁ ଅବସ୍ଥାରେ ଉଭୟଙ୍କୁ ଯାଜପୁର ମୁଖ୍ୟ ଚିକିତ୍ସାଳୟକୁ ଅଣାଯାଇ ପ୍ରାଥମିକ ଚିକିତ୍ସା କରାଯାଇଥିଲା । ପରେ କଟକ ବଡ଼ ଡାକ୍ତରଖାନାକୁ ସ୍ଥାନାନ୍ତର କରାଯାଇଥିଲା । ଖବର ପାଇ ଯାଜପୁର ଏସ୍‌ଡିପିସି ପ୍ରଶାନ୍ତ ମାଝୀ, ଯାଜପୁର ଥାନାଧିକାରୀ ଦାୟିତ୍ୱରେ ଥିବା ଡିଏସ୍‌ପି ଶରତ ଚନ୍ଦ୍ର ପାତ୍ର ଓ ସଦର ଥାନାଧିକାରିଣୀ ଚିନ୍ମୟୀ ବେହେରା ମେଡିକାଲକୁ ଯାଇ ଆହତଙ୍କୁ ଭେଟିବା ସହ ଘଟଣାସ୍ଥଳ ପରିଦର୍ଶନ କରିଥିଲେ । ଘଟଣାଟି ଯାଜପୁର ଟାଉନ ଥାନା ଅଞ୍ଚଳରେ ଘଟିଥିବାରୁ ଏନେଇ ଟାଉନ ଥାନାରେ ମାମଲା ରୁଜୁ କରାଯାଇଥିଲା । ଡିଏସ୍‌ପି ଶରତ ଚନ୍ଦ୍ର ପାତ୍ରଙ୍କ ନିର୍ଦ୍ଦେଶ କ୍ରମେ ଏସ୍‌ଆଇ ମହେନ୍ଦ୍ରୀ ସେଠୀ ଘଟଣାର ତଦନ୍ତ କରିବା ସହ ଅଭିଯୁକ୍ତ ମନୋଜକୁ ଘଟଣାସ୍ଥଳକୁ ନେଇ ପଚରାଉଚରା କରିଥିଲେ । ଘଟଣାରେ ଅନ୍ୟ ଦୁଇଜଣ ଅଭିଯୁକ୍ତ ଫେରାର ଥିବା ଜଣାପଡ଼ିଛି । ୨ଜଣଙ୍କ ଅବସ୍ଥା ଗୁରୁତର ଥିବାରୁ ଏସ୍‌ଆଇ ଅଜୟ କୁମାର ସାହୁ କଟକ ବଡ଼ ଡାକ୍ତରଖାନାକୁ ଯାଇ ଦୁଇଜଣଙ୍କ ମୃତ୍ୟୁକାଳୀନ ଜମାନବନ୍ଦୀ ରେକର୍ଡ କରିଛନ୍ତି । ମନୋଜ ୨୦୧୦ ମସିହା ଜୁଲାଇ ୯ ତାରିଖରେ ଡଲିଙ୍କୁ ବୈଦିକ ରୀତିରେ ବିବାହ କରିଥିଲେ । ଉଭୟଙ୍କର ୧୪ ବର୍ଷର ପୁଅ ଓ ୧୦ ବର୍ଷର ଝିଅ ଅଛି । ପ୍ରଶାନ୍ତ ରାଜମିସ୍ତ୍ରୀ ଭାବେ ମନୋଜଙ୍କ ଘରେ କାମ କରୁଥିବା ବେଳେ ଡଲିଙ୍କ ସହିତ ତାଙ୍କର ପ୍ରେମ ସମ୍ପର୍କ ଗଢ଼ି ଉଠିଥିଲା । ପରେ ଉଭୟ ଘର ଛାଡ଼ି ପଳାଇଥିଲେ । ସେହିଦିନରୁ ମନୋଜ ଉଭୟଙ୍କୁ ଖୋଜି ବୁଲୁଥିଲା ।

ଦୁଷ୍କର୍ମ ଓ ହତ୍ୟା ମାମଲା

ଅଭିଯୁକ୍ତକୁ ଆଜୀବନ କାରାଦଣ୍ଡ

ଯାଜପୁର, ୧୦।୭ (ସମିସ): ଜଣେ ନାବାଳିକାକୁ ଦୁଷ୍କର୍ମ ଓ ହତ୍ୟା ମାମଲାରେ ଗୁରୁବାର ଅଭିଯୁକ୍ତକୁ ଆଜୀବନ କାରାଦଣ୍ଡାଦେଶ ରାୟ ପ୍ରକାଶ ପାଇଛି । ସୂଚନାଯୋଗ୍ୟ ଯେ, ଗତ ୨୦୨୨ ଫେବୃଆରୀ ୧୭ ତାରିଖ ସନ୍ଧ୍ୟାରେ ବରୀ ରାମଚନ୍ଦ୍ରପୁର ଥାନାଞ୍ଚଳରେ ଜଣେ ୧୩ବର୍ଷୀୟା ନାବାଳିକା ନଦୀଘାଟକୁ ବାସନ ଓ ଲୁଗା ସଫା କରିବା ପାଇଁ ଯାଇଥିବା ବେଳେ ନିଖୋଜ ହୋଇଯାଇଥିଲେ । ପରିବାର ପକ୍ଷରୁ ତାଙ୍କୁ ଖୋଜିବା ପରେ ବି ତାଙ୍କର ପତ୍ତା ମିଳି ନଥିଲା । ପରଦିନ ସକାଳୁ ନଦୀଘାଟରେ ସଂପୃକ୍ତ ନାବାଳିକାଙ୍କ ଗଳାକାଟି ନଦୀ ପାଣିରେ ମୁଣ୍ଡଥିବା ବେଳେ ବାକି ଶରୀର ନଦୀ ପଠାରେ ପଡ଼ିଥିଲା ।

ଘଟଣାକୁ ଦେଖି ପରିବାରବର୍ଗ ଓ ଗ୍ରାମବାସୀ ହତଚକିତ ହୋଇଯାଇଥିଲେ । ପରେ ନାବାଳିକାଙ୍କ ବାପା ଥାନାରେ ଏତଲା ଦେବାରୁ ଅପମୃତ୍ୟୁ ମାମଲା ରୁଜୁହୋଇ ଶବ ବ୍ୟବଚ୍ଛେଦ କରାଯାଇଥିଲା । ହତ୍ୟାକାଣ୍ଡ ବୋଲି ବ୍ୟବଚ୍ଛେଦ ରିପୋର୍ଟ ମିଳିବା ପରେ ବରୀ ଥାନାର ତତ୍କାଳୀନ ଏସ୍‌ଆଇ ତଥା ଭାରପ୍ରାପ୍ତ ଥାନାଧିକାରୀ ନାରାୟଣ ପ୍ରସାଦ ବେହେରା ନିଜ ତରଫରୁ ମାମଲା ରୁଜୁକରି ଘଟଣାର ତଦନ୍ତ କରିଥିଲେ । ତଦନ୍ତ ସମୟରେ ସେହି ଗ୍ରାମର ଭାବଗ୍ରାହୀ ବେହେରାଙ୍କ ପୁଅ ସୁବ୍ରତ କୁମାର ବେହେରା ସଂପୃକ୍ତି ଥିବା ନେଇ ଠୋସ୍ ପ୍ରମାଣ ପାଇବା ପରେ ଅଭିଯୁକ୍ତକୁ ବାଙ୍ଗାଲୋରରୁ ଗିରଫ କରି ଯାଜପୁର କୋର୍ଟ ଚାଲାଣ କରାଯାଇଥିଲା । ତଦନ୍ତ ବେଳେ ଖୋଦ୍ ଅଭିଯୁକ୍ତ ଓ ତାଙ୍କ ପରିବାରବର୍ଗ ଏହି ହତ୍ୟାକାଣ୍ଡକୁ ଯାଜପୁର କୋର୍ଟରେ ୧୬୪ ଧାରା ଅନୁଯାୟୀ ସ୍ୱୀକାର କରିଥିବା ଜଣାପଡ଼ିଥିଲା । ଅଭିଯୁକ୍ତ ମଧ୍ୟ ସଂପୃକ୍ତା ନାବାଳିକାଙ୍କୁ ପ୍ରଥମେ ଦୁଷ୍କର୍ମ ଓ ପରେ ବ୍ଲେଡରେ ନାବାଳିକାଙ୍କ ବେକ କାଟି ହତ୍ୟା କରିଥିବା ସ୍ୱୀକାର କରିଥିଲା । ମାମଲାର ଚୂଡ଼ାନ୍ତ ଶୁଣାଣି କରି ସମୁଦାୟ ୩୭ଜଣ ସାକ୍ଷୀଙ୍କ ସାକ୍ଷ୍ୟ ଓ ପ୍ରମାଣକୁ ଆଧାର କରି ଯାଜପୁରର ଅତିରିକ୍ତ ଜିଲ୍ଲା ଦୌରାଜଜ୍ ତଥା ସ୍ୱତନ୍ତ୍ର ପୋକ୍‌ସୋ ଜଜ୍ ଅଭିଜିତ ପଲେଇ ଅଭିଯୁକ୍ତ ସୁବ୍ରତ ବେହେରାକୁ ଆଜୀବନ କାରାଦଣ୍ଡାଦେଶ ରାୟ ଶୁଣାଇବା ସହ ୫୦ ହଜାର ଟଙ୍କା ଜରିମାନା ଦେବା ପାଇଁ ରାୟରେ ଉଲ୍ଲେଖ କରିଛନ୍ତି । ଜରିମାନା ଅନାଦେୟ ଅଧିକ ୧ ବର୍ଷ କାରାଦଣ୍ଡ ମଧ୍ୟ ଶୁଣାଇଛନ୍ତି । ସେହିପରି ପୀଡ଼ିତାଙ୍କ ପରିବାରକୁ କ୍ଷତିପୂରଣ ବାବଦକୁ ୫ଲକ୍ଷ ଟଙ୍କା ଅର୍ଥ ରାଶି ପ୍ରଦାନ କରିବା ପାଇଁ ଜିଲ୍ଲା ଆଇନସେବା ପ୍ରାଧିକରଣକୁ ନିର୍ଦ୍ଦେଶ ଦେଇଛନ୍ତି । ମାମଲାକୁ ସରକାରଙ୍କ ପକ୍ଷରୁ ସ୍ୱତନ୍ତ୍ର ପବ୍ଲିକ ପ୍ରସିକ୍ୟୁଟର ରାଜୀବ ମହାନ୍ତି ପରିଚାଳନା କରିଥିଲେ ।

ବାଇକ୍ ଚୋରୀ ଅଭିଯୋଗରେ ଜଣେ ଗିରଫ

ସୁକିନ୍ଦା,୧୦।୭ (ସମିସ): ଡୁବୁରୀ ଛକରୁ ଏକ ବାଇକ୍ ଚୋରୀ ଅଭିଯୋଗରେ ପୁଲିସ ବାରଗାଡ଼ିଆ ଗ୍ରାମର ତ୍ରିନାଥ ନାୟକକୁ ଗିରଫ କରି କୋର୍ଟଚାଲାଣ କରିଛି । ଡୁବୁରୀ ଛକରୁ ବାଇକ୍ ଚୋରି ହୋଇଥିବା ନେଇ କଳିଙ୍ଗନଗର ଥାନାରେ ଅଭିଯୋଗ ହୋଇଥିଲା । ପୁଲିସ ଘଟଣାର ତଦନ୍ତ କରିବା ପରେ ବାରଗାଡିଆ ଗ୍ରାମର ବିମ୍ବାଧର ନାୟକଙ୍କ ପୁଅ ତ୍ରିନାଥ ନାୟକ(୨୫) କୁ ଗିରଫ କରିବା ସହ ବାଇକ୍ ଜବତ କରିଥିଲା । ଏନେଇ ମାମଲା ରୁଜୁ କରି ଗୁରୁବାର ଅଭିଯୁକ୍ତକୁ କୋର୍ଟଚାଲାଣ କରିଛି ।

● ପୂର୍ବତନ ମନ୍ତ୍ରୀଙ୍କ ମହାନତା

ଅଚେତ ଚାଳକଙ୍କୁ ଡାକ୍ତରଖାନା ନେଲେ ପ୍ରୀତିରଞ୍ଜନ

ଦାନଗଦି,୧୦।୭ (ସମିସ): ପୂର୍ବତନ ମନ୍ତ୍ରୀ ପ୍ରୀତିରଞ୍ଜନ ଘଡ଼େଇଙ୍କ ନିଜ ମଣିଷପଣିଆ ଯୋଗୁଁ ଆଜି ଡ୍ରାଇଭରଙ୍କ ମହଲରେ ଉଚ୍ଚ ପ୍ରଶଂସିତ ହୋଇଛନ୍ତି । ଗୁରୁବାର ନିର୍ବାଚନମଣ୍ଡଳୀକୁ ଯାଉଥିବା ସମୟରେ ମିଲିଟାରୀ ଛକରେ ଆନ୍ଦୋଳନରତ ଡ୍ରାଇଭରମାନଙ୍କ ମଧ୍ୟରୁ ଜଣେ ଅଚେତ ହୋଇଥିବାର ଖବର ପାଇ ଆନ୍ଦୋଳନ ସ୍ଥଳରେ ପହଞ୍ଚିଥିଲେ । ଅଚେତ ଡ୍ରାଇଭରଙ୍କୁ ନିଜ ଗାଡ଼ିରେ ନେଇ ଦାନଗଦି ଗୋଷ୍ଠୀ ସ୍ୱାସ୍ଥ୍ୟକେନ୍ଦ୍ରରେ ପହଞ୍ଚାଇ ଚିକିତ୍ସା ବ୍ୟବସ୍ଥା କରିଥିଲେ । ତାଙ୍କର ଏହି ମଣିଷପଣିଆକୁ ଡ୍ରାଇଭରମାନେ ଉଚ୍ଚ ପ୍ରଶଂସା କରିଛନ୍ତି । ପୂର୍ବରୁ ଡ୍ରାଇଭରଙ୍କ ଆନ୍ଦୋଳନସ୍ଥଳରେ ସାମିଲ ହୋଇ ପ୍ରୀତିରଞ୍ଜନ ସେମାନଙ୍କ ଦାବିକୁ ସମର୍ଥନ କରିଥିଲେ ।

ବ୍ୟାସଦେବଙ୍କ ଜୟନ୍ତୀ ପାଳିତ

ଧର୍ମଶାଳା,୧୦।୭ (ସମିସ): ଧର୍ମଶାଳା ସାହିତ୍ୟ ସମାଜ ପକ୍ଷରୁ ଆଜି ଅପରାହ୍ନରେ ଜାରକାସ୍ଥିତ ଗାର୍ଡ କାର୍ଯ୍ୟାଳୟ

ସକାଳ
THE SAKALA

ସମ୍ପାଦକୀୟ

ଜ୍ଞାନ ନବସୃଜନକୁ, ନବସୃଜନ ଉତ୍ପାଦନକୁ ଏବଂ ଉତ୍ପାଦନ ଅର୍ଥନୀତିକୁ ଗତିଶୀଳ କରେ ।
-ୱିଲିୟମ ବ୍ରୋଡି

ପୁନଶ୍ଚ ପରୀକ୍ଷା ବୋଝ

ରାଜ୍ୟର ପ୍ରାଥମିକ ଓ ନିମ୍ନମାଧ୍ୟମିକ ଛାତ୍ରଛାତ୍ରୀଙ୍କୁ ପରୀକ୍ଷା ମନସ୍କ କରିବା ପାଇଁ ଓଡ଼ିଶା ସରକାର ପଞ୍ଚମ ଓ ଅଷ୍ଟମ ଶ୍ରେଣୀରେ ପୁଣି ଥରେ ପାସ୍ ଫେଲ୍ ବ୍ୟବସ୍ଥା ଲାଗୁ କରିଛନ୍ତି । ବାର୍ଷିକ ପରୀକ୍ଷାରେ ଯେଉଁ ଛାତ୍ରଛାତ୍ରୀ ଅକୃତକାର୍ଯ୍ୟ ହେବେ ସେମାନଙ୍କୁ ଦୁଇ ମାସ ପରେ ପୁଣି ଥରେ ପରୀକ୍ଷା ଦେବାକୁ ପଡ଼ିବ । ସେଥିରେ ମଧ୍ୟ ଫେଲ୍ ହେଲେ ଉପର ଶ୍ରେଣୀକୁ ଉନ୍ନୀତ ହୋଇପାରିବେ ନାହିଁ । ପାସ୍‌ଫେଲ ବ୍ୟବସ୍ଥା ପୁନଃପ୍ରଚଳନ ପାଇଁ ଗତ ଜାନୁଆରୀ ମାସରେ କେନ୍ଦ୍ର ଶିକ୍ଷା ମନ୍ତ୍ରଣାଳୟ ଦେଶର ସମସ୍ତ କେନ୍ଦ୍ରୀୟ ବିଦ୍ୟାଳୟ ଓ ଜୱାହାର ନବୋଦୟ ବିଦ୍ୟାଳୟକୁ ନିର୍ଦ୍ଦେଶାବଳୀ ଜାରି କରିବା ପରେ ଓଡ଼ିଶା ସରକାର ଚଳିତ ଶିକ୍ଷାବର୍ଷଠାରୁ ଏହାକୁ କାର୍ଯ୍ୟକାରୀ କରିଛନ୍ତି ।

ବାର୍ଷିକ ପରୀକ୍ଷାରେ ଫେଲ୍ ହେଲେ ତଳ ଶ୍ରେଣୀର ପିଲାମାନଙ୍କ ସହିତ ବସି ପାଠ ପଢ଼ିବାର ହୀନମନ୍ୟତା ଯୋଗୁଁ ପିଲାମାନେ ଆଉ ସ୍କୁଲ୍ ଆସୁ ନ ଥିଲେ । ଏହାଛଡ଼ା ପରିବାରର ଆର୍ଥିକ ସ୍ଥିତି ମଧ୍ୟ ଏ ଦିଗରେ ପ୍ରତିବନ୍ଧକ ଥିଲା । ଏଣୁ କ୍ରମଶଃ ସେମାନେ ପାଠପଢ଼ାର ମୁଖ୍ୟଧାରାରୁ ଦୂରେଇ ଯାଇ ପାରିବାରିକ ରୋଜଗାର ପନ୍ଥା କିମ୍ବା କୌଳିକ ବୃତ୍ତିକୁ ଆପଣେଇ ନେଉଥିଲେ । ଆର୍ଥିକ ଦୃଷ୍ଟିରୁ ଦୁର୍ବଳ ପରିବାରର ପିଲାମାନେ ପରିସ୍ଥିତିର ଚାପରେ ଶିଶୁଶ୍ରମିକ ହେବାକୁ ବାଧ୍ୟ ହେଉଥିଲେ । ବିଶେଷକରି ଗ୍ରାମାଞ୍ଚଳରେ ଏହି ସମସ୍ୟା ଉଦ୍‌ବେଗଜନକ ହେଉଥିବା ପରିଲକ୍ଷିତ ହୋଇଥିଲା । ଉଦ୍‌ବେଗଜନ ଭାବେ ବୃଦ୍ଧି ପାଉଥିବା ଏଭଳି ଡ୍ରପ୍ ଆଉଟ୍(ଅଧାରୁ ପାଠ ଛାଡ଼ିବା) ହାରକୁ ନିୟନ୍ତ୍ରଣ କରିବା ପାଇଁ ଶିକ୍ଷା ଅଧିକାର ଆଇନ୍(ଶିଶୁ ମୁକ୍ତ ଓ ବାଧ୍ୟତାମୂଳକ ଶିକ୍ଷା ଅଧିକାର ବା ଆରଟିଇ) ୨୦୦୯ର ଧାରା ୧୬ରେ ୬ରୁ ୧୪ ବର୍ଷ ପର୍ଯ୍ୟନ୍ତ ବା ଅଷ୍ଟମ ଶ୍ରେଣୀ ପର୍ଯ୍ୟନ୍ତ ପିଲାମାନଙ୍କୁ ପରବର୍ତ୍ତୀ ଶ୍ରେଣୀକୁ ଉନ୍ନୀତ ହେବା ପାଇଁ ପରୀକ୍ଷା ଦେବା ବ୍ୟବସ୍ଥାକୁ ଉଚ୍ଛେଦ କରାଯାଇଥିଲା । ଅର୍ଥାତ୍‌ଭାବରୁ କୌଣସି ଶିଶୁ ଯେପରି ପ୍ରାଥମିକ ଓ ମୌଳିକ ଶିକ୍ଷାରୁ ବଞ୍ଚିତ ନ ହୁଅନ୍ତି, ତାହା ଥିଲା ଶିକ୍ଷା ଅଧିକାର ଆଇନର ମୂଳ ଲକ୍ଷ୍ୟ ।

ସମ୍ପ୍ରତି ରାଜ୍ୟରେ ପାସ୍‌ଫେଲ୍ ବ୍ୟବସ୍ଥା ପୁନଃପ୍ରଚଳନ ନିଷ୍ପତ୍ତିକୁ କେତେକ ଶିକ୍ଷାବିତ୍ ସ୍ୱାଗତ କରିଥିବା ଆଉ କେତେକ ମହଲ ନାପସନ୍ଦ କରିଛନ୍ତି । ସପକ୍ଷବାଦୀଙ୍କ ଯୁକ୍ତି ହେଲା ପରୀକ୍ଷା ବ୍ୟବସ୍ଥା ଉଠିଯାଇଥିବାରୁ ପିଲାମାନେ ପାଠ ପଢ଼ା ପ୍ରତି ବିମୁଖ ହେଉଛନ୍ତି ଏବଂ ତଳ ଶ୍ରେଣୀର ପାଠ ଉପର ଶ୍ରେଣୀର ପିଲାମାନେ ପଢ଼ିବାରେ ଅକ୍ଷମ ହେଉଛନ୍ତି । ପରୀକ୍ଷାରେ ଫେଲ୍ ହେବାର ଭୟ ରହିଲେ ପିଲାମାନେ ପାଠ୍ୟକ୍ରମ ପ୍ରତି ଗୁରୁତ୍ୱ ଦେବା ସହିତ ସେମାନଙ୍କ ମେଧାଶକ୍ତି ବୃଦ୍ଧି ପାଇବ ଏବଂ ସେମାନେ ବିଭିନ୍ନ ପ୍ରତିଯୋଗିତାପୂର୍ଣ୍ଣ ପରୀକ୍ଷାରେ ସଫଳ ହେବେ । ଅପରପକ୍ଷରେ ରାଜ୍ୟ ସରକାରଙ୍କ ସର୍ବୋତ୍ତମ ନିଷ୍ପତ୍ତିକୁ ବିରୋଧ କରୁଥିବା ମହଲର ଯୁକ୍ତି ହେଉଛି ଏହାଦ୍ୱାରା ପୁଣି ଡ୍ରପ୍‌ଆଉଟ୍ ସଂଖ୍ୟା ବଢ଼ିବ ଏବଂ ସରକାରଙ୍କ ମୂଳଲକ୍ଷ୍ୟ ସୁଦୂର ପରାହତ ହେବ । ବର୍ତ୍ତମାନର ଆହ୍ୱାନ ହେଉଛି ପିଲାମାନଙ୍କୁ ସ୍କୁଲ୍‌ମନସ୍କ କରିବା, ପରୀକ୍ଷାମନସ୍କ ନୁହେଁ ।

ଏହି ଦୁଇ ପକ୍ଷର ଯୁକ୍ତିରୁ ଊର୍ଦ୍ଧ୍ୱରେ ଆମ ମତରେ ସରକାରଙ୍କ ଉଚ୍ଚାକାଂକ୍ଷା ସ୍ୱାଗତଯୋଗ୍ୟ । କିନ୍ତୁ ରାଜ୍ୟର ଶିକ୍ଷା ଭିତ୍ତିଭୂମି ଆଧାରରେ ପାସ୍‌ଫେଲ୍ ବ୍ୟବସ୍ଥାର ପୁନଃପ୍ରଚଳନକୁ ତର୍ଜମା କଲେ ଭବିଷ୍ୟତରେ ଶୈକ୍ଷିକ ପରିବେଶରେ ଘୋର ସଙ୍କଟ ସୃଷ୍ଟି ହେବାର ଆଶଙ୍କାକୁ ଏଡ଼ାଇ ଦେଇ ହେଉନାହିଁ । ଓଡ଼ିଶାର ସ୍ଥିତି ଅନ୍ୟ ବିକଶିତ ରାଜ୍ୟ ଭଳି ନୁହେଁ । ଉପକୂଳ ଓଡ଼ିଶାରେ ଏବେ ମଧ୍ୟ ଶିକ୍ଷକ/ଶିକ୍ଷୟିତ୍ରୀ ଓ ଛାତ୍ରଛାତ୍ରୀ ବର୍ଷାଦିନେ ଭରା ନଦୀ ନାଳ ପାର ହୋଇ ସ୍କୁଲ୍ ଆସିବାକୁ ପଡୁଥିବା ବେଳେ ଦୁର୍ଗମ ଅଞ୍ଚଳରେ ମାଇଲ୍ ମାଇଲ୍ ବାଟ ଚାଲିବା ପରେ ଶ୍ରେଣୀ ଗୃହ ପାଠ କିମ୍ବା ମଧ୍ୟାହ୍ନ ଭୋଜନ ଭାଗ୍ୟରେ ଜୁଟୁଛି । ଗ୍ରାମାଞ୍ଚଳ ଓ ଦୁର୍ଗମ ଅଞ୍ଚଳର ପିଲାମାନଙ୍କ ମେଧାସ୍ତର ଯାହା ସେଥିରେ ହଠାତ୍ ବାର୍ଷିକ ପରୀକ୍ଷା କଲେ ପାସ୍ ତୁଳନାରେ ଫେଲ୍ ହାର ଢେର ଅଧିକ ହେବାର ଆଶଙ୍କା ଅଧିକ । ତେଣୁ ଫେଲ୍ ହେବା ପରେ ପୁଣି ଥରେ ସେମାନେ ଯେ ସ୍କୁଲ୍ ବାରଣ୍ଡା ମାଡ଼ିବେ ସେ ବିଶ୍ୱାସ ଆସୁନାହିଁ । ଏହାଛଡ଼ା ଆମ ଶୈକ୍ଷିକ ଭିତ୍ତିଭୂମି ଅବସ୍ଥା ଯାହା ସେଥିରେ ଗୋଟିଏ କକ୍ଷରେ ଏକାଧିକ ଶ୍ରେଣୀ ଏବଂ ଏକାଧିକ ଶ୍ରେଣୀ ପାଇଁ ଜଣେ ମାତ୍ର ଶିକ୍ଷକ/ଶିକ୍ଷୟିତ୍ରୀରେ ପାଠପଢ଼ା ଯେନତେନପ୍ରକାରେ ଚାଲୁଛି । ଯଦି କୌଣସି ସ୍କୁଲ୍‌ରେ ଅତିକମ୍‌ରେ ୫୦ ପ୍ରତିଶତରୁ ଅଧିକ ପିଲା ଫେଲ୍ ହୁଅନ୍ତି ତେବେ ତଳ ଶ୍ରେଣୀ ସହିତ ସେମାନଙ୍କୁ ମିଶାଇ ପାଠପଢ଼ାଇବା ପାଇଁ ଶ୍ରେଣୀଗୃହର ଗୁରୁତର ଅଭାବ ସୃଷ୍ଟି ହେବ । ଏହାଦ୍ୱାରା ମଧ୍ୟାହ୍ନଭୋଜନ ବୋଝ ମଧ୍ୟ ବଢ଼ିବ । ଏବେ ମଧ୍ୟାହ୍ନଭୋଜନ ପାଇଁ ବଜେଟ୍ ବ୍ୟବସ୍ଥା ନୈରାଶ୍ୟଜନକ । ସେଥିରେ ପୁଣି ପିଲା ସଂଖ୍ୟା ବଢ଼ିଲେ ଖାଦ୍ୟର ମାନରେ ନିଶ୍ଚିତ ଭାବେ ସାଲିସ୍ କରିବାକୁ ପଡ଼ିବ ।

ବର୍ତ୍ତମାନର ବିଜେପି ସରକାର କେବଳ ଯଦି ରାଜନୈତିକ ଉଦ୍ଦେଶ୍ୟପ୍ରଣୋଦିତ ଭାବେ ପୂର୍ବ ସରକାରଙ୍କ ଅମଳରେ ପ୍ରଣୀତ ନିଷ୍ପତ୍ତିମାନଙ୍କୁ ବଦଳାଇବା ମାନସିକତାରେ ଏଭଳି ପଦକ୍ଷେପ ନେଇଥା'ନ୍ତି ତେବେ ସେଥିରେ କାହାର କିଛି କହିବାର ନାହିଁ । କିନ୍ତୁ ପାସ୍‌ଫେଲ୍ ବ୍ୟବସ୍ଥା ସହିତ ଯେଉଁ ଆନୁଷଙ୍ଗିକ ସମସ୍ୟାମାନ ଜଡ଼ିତ ଅଛି ସେଗୁଡ଼ିକର କିପରି ଯଥାଯଥ ସମାଧାନ ହୋଇପାରିବ ସେ ଦିଗରେ ମଧ୍ୟ ଚିନ୍ତା କରିବା ଆବଶ୍ୟକ । ଯେଉଁମାନେ ପାସ୍ ଫେଲ୍ ବ୍ୟବସ୍ଥା ଉଚ୍ଛେଦ କରିଥିଲେ ସେମାନେ ସମସ୍ତେ ଅବୋଧ ନଥିଲେ । କିନ୍ତୁ ଏହା ଭିତରେ ଶିକ୍ଷା କ୍ଷେତ୍ରରେ ଏଭଳି କ'ଣ ଉନ୍ନତି ହୋଇଥିବା ସରକାର ହୃଦ୍‌ବୋଧ କଲେ ଯେ ତାହାକୁ ତରବରିଆ ଭାବେ ଉଚ୍ଛେଦ କରିଦେଲେ ସେ ପ୍ରଶ୍ନ ଉଠିବା ସ୍ୱାଭାବିକ ।

ଜନକଲ୍ୟାଣ ସହିତ ଜଡ଼ିତ କୌଣସି ଯୋଜନା ପ୍ରଣୟନ କିମ୍ବା ସଂଶୋଧନ କରିବା ପୂର୍ବରୁ ବିଧାନସଭାରେ ସେ ସମ୍ପର୍କରେ ବିସ୍ତୃତ ଆଲୋଚନା କରାଯାଇପାରିଥା'ନ୍ତା । ସଂଖ୍ୟାଗରିଷ୍ଠତା ଦୃଷ୍ଟିରୁ ସରକାରଙ୍କ ନିଷ୍ପତ୍ତି ହିଁ କାଏମ୍ ରହିବ । କିନ୍ତୁ ଗଣତାନ୍ତ୍ରିକ ବ୍ୟବସ୍ଥାରେ ଆଲୋଚନା ଓ ସମାଲୋଚନାକୁ ଗୁରୁତ୍ୱ ଦେବା ବିଧେୟ । ଏବେ ମଧ୍ୟ ବିଶେଷ ବିଳମ୍ବ ହୋଇନାହିଁ । ବର୍ତ୍ତମାନର ରାଜ୍ୟ ସରକାର ବିଜ୍ଞପ୍ତି ଜାରି କରି ପ୍ରତ୍ୟାହାର କରିବାର କେତେକ ଉଦାହରଣ ଆମେ ଅତୀତରେ ଦେଖିଛୁ । ତେଣୁ ବିଧାନସଭାର ଆଗାମୀ ମୌସୁମୀ ଅଧିବେଶନରେ ଏ ସମ୍ପର୍କରେ ବିସ୍ତୃତ ଆଲୋଚନା ପାଇଁ ପଥ ପ୍ରସ୍ତୁତ କରିବା ଉଚିତ ହେବ । ଏଥିସହିତ ଶିକ୍ଷାବିତ୍‌ମାନଙ୍କୁ ନେଇ ରାଜ୍ୟସ୍ତରୀୟ ବିଚାରବିମର୍ଶ ହୋଇ ସେ ନିଷ୍କର୍ଷ ଆଧାରରେ ଯଦି ସରକାର ପାସ୍‌ଫେଲ୍ ବ୍ୟବସ୍ଥା ସମ୍ପର୍କରେ ନିଷ୍ପତ୍ତି ନିଅନ୍ତେ ତେବେ ଅପରିଣାମଦର୍ଶୀର କଳଙ୍କ ମୁଣ୍ଡାଇବାକୁ ପଡ଼ନ୍ତା ନାହିଁ । ଆଶା ସରକାର ଏହାକୁ ସକାରାତ୍ମକ ଦୃଷ୍ଟିରେ ଗ୍ରହଣ କରିବେ ।

ସର୍ଜନଶୀଳ ଓଡ଼ିଶା

ଡ. ପ୍ରଫୁଲ୍ଲ କୁମାର ସାହୁ

ସ୍ଥାପତ୍ୟ କଳା ପାଇଁ ଓଡ଼ିଆ ଜାତି ବିଶ୍ୱବିଖ୍ୟାତ । ଦ୍ୱାଦଶ ଶତାବ୍ଦୀ ବେଳକୁ ମନ୍ଦିର ସ୍ଥାପତ୍ୟ କଳାରେ ତା'ର ଉତ୍କର୍ଷ ଚରମ ସୀମାରେ ପହଞ୍ଚି ସାରିଥିଲା, ଯା'ର ନିଦର୍ଶନ ହେଉଛି କୋଣାର୍କ ମନ୍ଦିର । ଶିଳ୍ପକଳା ଦୃଷ୍ଟିରୁ ଏହା ପୃଥିବୀ ପ୍ରସିଦ୍ଧ । କୋଣାର୍କ କେବଳ ଧର୍ମ, ଅର୍ଥ ଓ ପରମାର୍ଥର ତୀର୍ଥସ୍ଥଳୀ ନୁହେଁ, ଏହା ଅମ୍ଳାନ ସୌନ୍ଦର୍ଯ୍ୟର ଏକ ନନ୍ଦନବନ । ରମ୍ୟ କଳାର ଚାରୁ ଚିତ୍ରଶାଳା । କବି ଦୃଷ୍ଟିରେ ଏହା ପ୍ରସ୍ତର ଗାତ୍ରରେ ଲିଖିତ ଏକ ମହାକାବ୍ୟ । ବିଶ୍ୱକବି ରବୀନ୍ଦ୍ରନାଥଙ୍କ ଭାଷାରେ ପଥର ଏଠି ମଣିଷଠାରୁ ଅଧିକ ମୁଖର । କୋଣାର୍କକୁ ଯିଏ ଯେଉଁ ଦୃଷ୍ଟିରେ ଦେଖୁନା କାହିଁକି, କଳିଙ୍ଗର ସ୍ଥାପତ୍ୟ ଧାରାରେ ତା'ର ସ୍ଥାନ କେବଳ ଶୀର୍ଷରେ ନୁହେଁ, ତାହା ବିଶ୍ୱରେ ବିସ୍ମୟ । ତା'ର ଯୁଗୋତୀର୍ଣ୍ଣ କଳା ନୈପୁଣ୍ୟ ନେଇ ଲେଖାଯାଇଛି ଅନେକ କାବ୍ୟ କବିତା । 'ଧର୍ମପଦ'କାବ୍ୟରେ ପଣ୍ଡିତ ଗୋପବନ୍ଧୁ ଦାସ କିମ୍ବଦନ୍ତୀକୁ ଆଧାର କରି ତ୍ୟାଗର ଯେଉଁ ଆଦର୍ଶ ସୃଷ୍ଟି କରିଛନ୍ତି, ତାରି ଭିତରେ ନିହିତ ସୂକ୍ଷ୍ମ ସର୍ଜନଶୀଳତାର ନିଦର୍ଶନ । ଧର୍ମପଦ ଇତିହାସ ନୁହେଁ, କିମ୍ବଦନ୍ତୀ । ମାତ୍ର କବି ଗୋପବନ୍ଧୁଙ୍କ ଲେଖନୀ ସ୍ପର୍ଶ ପାଇ ସେ ପାଲଟି ଯାଇଛି ଇତିହାସଠାରୁ ବୃହତ୍ତର ସତ୍ୟ । ଓଡ଼ିଆ ଜନଜୀବନ ସହିତ ସେ ପୂର୍ଣ୍ଣମାତ୍ରାରେ ଯୋଡ଼ି ହୋଇଯାଇଛି, ଯାହା ସମ୍ଭବ ହୋଇନାହିଁ କୋଣାର୍କ ମନ୍ଦିରର ନିର୍ମାତା ଲାଙ୍ଗୁଳା ନରସିଂହଦେବଙ୍କ ଭାଗ୍ୟରେ ।

ଓଡ଼ିଆ କବି ଶବ୍ଦ କୋଣାର୍କର ଶିଳ୍ପୀ । ସେ ଲେଖିପାରେ 'ଗୀତ ଗୋବିନ୍ଦ' ଭଳି ଅନନ୍ୟ, ଅନୁପମ ଓ ଅମଳିନ କାବ୍ୟ । ଗୀତଗୋବିନ୍ଦର କାନ୍ତକୋମଳ ଓ ମଧୁର ପଦାବଳୀ ଦ୍ୱାରା ପ୍ରଭାବିତ ସମଗ୍ର ଭାରତୀୟ କାବ୍ୟ ବାଙ୍ମୟ । ଏହା ପୃଥିବୀର ବହୁ ଭାଷାରେ ଅନୂଦିତ ଓ ଆଦୃତ । ସମଗ୍ର ବିଶ୍ୱରେ ଏହା ଏକ ଅନନ୍ୟ, ଅନୁପମ ଓ ଅମଳିନ କୃତି । ଗୀତଗୋବିନ୍ଦ ଭଳି ଗୋଟିଏ ଛୋଟିଆ କାବ୍ୟ ରଚନା କରି ଜୟଦେବ ଯେଭଳି ଖ୍ୟାତି ଓ ଅମରତ୍ୱ ଲାଭ କରିଛନ୍ତି, ତାହା ସମ୍ଭବ ହୋଇପାରିନି ପୃଥିବୀର ଅନ୍ୟ କୌଣସି କବିଙ୍କ ଭାଗ୍ୟରେ । ବାଉଁଶ ନଳୀ ସାହାଯ୍ୟରେ ଆକାଶକୁ ଚାହିଁ ବହୁ ଜଟିଳ ତତ୍ତ୍ୱର ସରଳ ସୂତ୍ର ଆବିଷ୍କାର କରିପାରେ ଏହି ମାଟିର ଖଗୋଳ ବିଜ୍ଞାନୀ । ଏହି ମାଟିରେ ଜନ୍ମ ନେଇଛି ଦଶମିକ ଭଗ୍ନାଂଶ, ଯାହା ଗଣିତ ଶାସ୍ତ୍ରକୁ ଏକ ଯୁଗାନ୍ତକାରୀ ଅବଦାନ ବୋଲି ସ୍ୱୀକାର କରିଛି ସାରା ବିଶ୍ୱ । ଏହି ଆଧ୍ୟାତ୍ମିକ ଭୂଇଁରୁ ଆତ୍ମପ୍ରକାଶ କରିଛି ଅଭିନବ ଧର୍ମଧାରା ମହିମାଧର୍ମ । ଜାତିସଂଘର ଲଲାଟପଟରେ ଲିପିବଦ୍ଧ ହୋଇ ରହିଛି ଓଡ଼ିଆ କବିର ମହାନ ବାଣୀ -'ମୋ ଜୀବନ ପଛେ ନର୍କେ ପଡ଼ିଥାଉ ଜଗତ ଉଦ୍ଧାର ହେଉ ।'

ଏକଦା ଲେଖନୀ ସାହାଯ୍ୟରେ ତାଳପତ୍ରରେ ଲିପିବଦ୍ଧ ହୋଇଥିଲା ଆମ ସିଦ୍ଧ ସାହିତ୍ୟ, ବୌଦ୍ଧ ସାହିତ୍ୟ, ତନ୍ତ୍ର ସାହିତ୍ୟ, ଲୋକ ସାହିତ୍ୟ ଏବଂ ରାମାୟଣ ଓ ମହାଭାରତ ଭଳି ପ୍ରାଚୀନ ପୋଥି । ତାଳପତ୍ରରେ ଅକ୍ଷର ଲେଖିବା, ଚିତ୍ର ଆଙ୍କିବା ଏବଂ ମଣ୍ଡଳ ଓ ରେଖା ଅଙ୍କନ କରିବାରେ ଆମ ପୂର୍ବଜମାନେ ଥିଲେ ଅସାଧାରଣ ଦକ୍ଷତାର ଅଧିକାରୀ । ଆମ ପୋଥି ସଂରକ୍ଷଣ ବ୍ୟବସ୍ଥା ମଧ୍ୟ ଖୁବ ଉଚ୍ଚକୋଟୀର । ପୋଥିର ନିମପତ୍ର ଓ ହଳଦୀ ଲେପଦେଇ ଏବଂ ନିୟମିତ ବ୍ୟବଧାନରେ ଖରାରେ ଶୁଖାଇ ରଖିବା ପାଇଁ ଓଡ଼ିଶାର ପୁରପଲ୍ଲୀରେ ରହିଛି ପୋଥିଘର, ପୋଥି ଆସ୍ଥାନ, ପୋଥି ଖଟୁଲି, ପୋଥି ବିମାନ, ପୋଥି ପେଟରା ଓ ପୋଥି ବ୍ୟାସାସନ ଇତ୍ୟାଦି ।

ଶିଳ୍ପକଳା ଓଡ଼ିଆ ଜାତିର ଅସ୍ଥି ମଜ୍ଜାଗତ । ଯେଉଁଠି ପଥରର ପ୍ରାଚୁର୍ଯ୍ୟ, ସେହି ଏକାମ୍ରରେ ଓଡ଼ିଆ ଶିଳ୍ପୀ ଶତାବ୍ଦୀରେ ଗଢ଼ିଥିଲା ହଜାର ହଜାର ମନ୍ଦିର । ପ୍ରତିଟି ପଥର ଖଣ୍ଡରେ ଲେଖିଥିଲା କଳାର କବିତା । ଭୁବନେଶ୍ୱରର ଦେଉଳ ପରି ଶିଳ୍ପୋନ୍ନତ ଓ ଦେବୋପମ ସ୍ଥାପତ୍ୟର ଦୃଷ୍ଟାନ୍ତ ବିରଳ । ଏ ଜାତି ସୁନାରୁପାରେ କରେ ତାରକସି କାମ । ରୁପା ତାରକସି ପାଇଁ ରୁପେଲି ସହର କଟକ ବିଶ୍ୱବିଖ୍ୟାତ । ଅନ୍ତର୍ଜାତୀୟ ବାଣିଜ୍ୟ ମେଳାରେ ବିଶ୍ୱ ଦେଖିଛି ଓଡ଼ିଆ ତାରକସି କାମର ଝଲକ । ପଥର ଖୋଦନ ଓଡ଼ିଆ ଜାତିର ଏକ ପୁରାତନ ଶିଳ୍ପ । ଧଉଳି ପାହାଡ଼ରେ ଥିବା ଅଶୋକଙ୍କ ସ୍ୱତନ୍ତ୍ର କଳିଙ୍ଗ ଅନୁଶାସନ ନିକଟରେ ପଥର କାନ୍ଥରେ ଖୋଦିତ ହାତୀର ସମ୍ମୁଖ ଭାଗ ଓଡ଼ିଶାର ସର୍ବପୁରାତନ ପ୍ରସ୍ତର କଳାକୃତି ମଧ୍ୟରେ ଅନ୍ୟତମ । କଂସା ଓ ପିତଳ ହାଣ୍ଡି ଉପରେ ସୁନ୍ଦର ଖୋଦନ ଓଡ଼ିଆ ସୂକ୍ଷ୍ମକଳାର ଏକ ମହତ୍ତ୍ୱପୂର୍ଣ୍ଣ ଦିଗ । ସେଥିପାଇଁ ଓଡ଼ିଶାର ଘରେ ଘରେ ଦେଖିବାକୁ ମିଳେ ଧାତୁ ନିର୍ମିତ କଳାକୃତି ।

ଓଡ଼ିଶାରେ ଏପରି କାରିଗର ମଧ୍ୟ ଅଛନ୍ତି, ଯେଉଁମାନେ ଗୋରୁର ଶିଙ୍ଗରୁ ତିଆରି କରିପାରନ୍ତି ପାନିଆ, ଫୁଲ ଓ କଲମ ଷ୍ଟାଣ୍ଡ ଆଦି ବିଭିନ୍ନ ଜିନିଷ । ଓଡ଼ିଶାରେ କାଠ ଖୋଦେଇ କାମ ମଧ୍ୟ ବହୁଳ ଲୋକପ୍ରିୟ । ଜଳ ଉପରେ ଭାସମାନକ୍ଷମ କାଠ ଚିହ୍ନଟ ଓ ତା'ର ସ୍ଥାୟିତ୍ୱ ସମ୍ପର୍କରେ ଦୀର୍ଘ ଅଭିଜ୍ଞତା ରଖିଥିବା କଳିଙ୍ଗର ବର୍ଦ୍ଧକୀକୁ ଜଣା କାଠରେ ବୋଇତ ନିର୍ମାଣର ସ୍ୱଦେଶୀ ଜ୍ଞାନକୌଶଳ । ସଂସ୍କୃତ ଭାଷାରେ ରଚିତ 'ଯୁକ୍ତିକଳ୍ପ' ନିୟମ ଆଧାରରେ ସେ ଏକାଧିକ ବୋଇତକୁ ଯୋଡ଼ି ନିର୍ମାଣ କରିପାରୁଥିଲା ବିଶାଳକାୟ ଓ ସୁଦୃଶ୍ୟ ବୋଇତ ।

ଓଡ଼ିଆଙ୍କ ଜୀବନଦର୍ଶନ, ଚିନ୍ତାଚେତନା, ଭାବଭାବନା ଆଦି ସବୁଠି ରହିଛି ଅନନ୍ୟ କଳାତ୍ମକ ପରିପ୍ରକାଶ । ହସ୍ତଶିଳ୍ପ ଓ ହସ୍ତତନ୍ତର ପ୍ରସାରିତ ହୋଇଛି ଓଡ଼ିଶାର ସୂକ୍ଷ୍ମ କଳାରୂପ । ସମ୍ବଲପୁର ବୟନକଳାର ଗୁଣବତ୍ତା ଓ କାରୁକାର୍ଯ୍ୟ ସମ୍ପୂର୍ଣ୍ଣ ପାରମ୍ପରିକ । ସମ୍ବଲପୁରୀ ବାନ୍ଧକଳା ବିଶ୍ୱପ୍ରସିଦ୍ଧ, ଯାହା ଲୋକରୁଚି, ଲୋକଚଳଣିର ଓ ଲୋକ ଅଭିବ୍ୟକ୍ତିକୁ ନେଇ ସମୃଦ୍ଧ ଓ ରୁଦ୍ଧିମନ୍ତ । ଉପକୂଳ ଓଡ଼ିଶାରେ ମାଣିଆବନ୍ଧ, ନୂଆପାଟଣା ଅଞ୍ଚଳରେ ଖଣ୍ଡୁଆ, ପିପିଲିର ଚାନ୍ଦୁଆ ଶିଳ୍ପରେ ରହିଛି ଓଡ଼ିଆ ଜାତିର ସର୍ଜନାତ୍ମକ ଭାବନା । ଉପକୂଳ ଓଡ଼ିଶାରେ ମାଣିଆବନ୍ଧ, ନୂଆପାଟଣା ଅଞ୍ଚଳରେ ଖଣ୍ଡୁଆ, ପିପିଲିର ଚାନ୍ଦୁଆ ଶିଳ୍ପରେ ରହିଛି ଓଡ଼ିଆ ଜାତିର ସର୍ଜନାତ୍ମକ ଭାବନା । ପଟ୍ଟଚିତ୍ର ଓଡ଼ିଶାର ଏକ ସ୍ୱତନ୍ତ୍ର ଓ ମର୍ଯ୍ୟାଦାବନ୍ତ କଳା । ଏହାର ଇତିହାସ ଅତ୍ୟନ୍ତ ପ୍ରାଚୀନ ଏବଂ ଅଦ୍ୟାବଧି ମୌଳିକ ଭାବରେ ଭାସ୍ୱର । ପଟ୍ଟଚିତ୍ରରେ ଓଡ଼ିଶାର ସାଂସ୍କୃତିକ ଚିତ୍ରାବଳୀର ମହିମାନ୍ୱିତ ରୂପ ଅନ୍ତରାଳରେ ରହିଛି ତା'ର ଶୈଳୀଗତ ଅବବୋଧ । ପଟ୍ଟଚିତ୍ର ନିମନ୍ତେ ରଙ୍ଗ ପ୍ରସ୍ତୁତି ଓ ତା'ର ପ୍ରୟୋଗ ମଧ୍ୟ ଭିନ୍ନ ଏକ କଳାତ୍ମକ ଦିଗ । ମହାପ୍ରଭୁ ଶ୍ରୀଜଗନ୍ନାଥ ହିଁ ପଟ୍ଟଚିତ୍ରର ମୁଖ୍ୟ ଉପଜୀବ୍ୟ । ତେଣୁ ଜଗନ୍ନାଥ ସଂସ୍କୃତି ସହିତ ପଟ୍ଟଚିତ୍ର ପରମ୍ପରା ଓତପ୍ରୋତ ଭାବରେ ଜଡ଼ିତ ।

ଓଡ଼ିଆ ଜାତି ଭକ୍ତି ଭିତରେ ଏମିତି ଶକ୍ତି ଖଞ୍ଜି ଦେଇ ପାରେ ଯେ ମହାପ୍ରଭୁଙ୍କ ନନ୍ଦିଘୋଷ ରଥକୁ ଅଟକାଇ ଦେଇ ପାରେ ସାଲବେଗ ଓ ବଳରାମ ଦାସଙ୍କ ପରି ଭକ୍ତଙ୍କ ଭାବ ବିହ୍ୱଳିତ ଆବେଦନ । ମହାପ୍ରଭୁ ଶ୍ରୀଜଗନ୍ନାଥଙ୍କୁ କେନ୍ଦ୍ରକରି କେଉଁ ସ୍ମରଣାତୀତ କାଳରୁ ଓଡ଼ିଆ ଜନଜୀବନରେ ପ୍ରବାହିତ ହୋଇଛି ଏକ ସମନ୍ୱୟାତ୍ମକ ସାଂସ୍କୃତିକ ସ୍ରୋତ । ଏହା ଯେତିକି ଭକ୍ତି ଭାବାପନ୍ନ, ସେତିକି କଳାତ୍ମକ ଚେତନାରେ ରସାଣିତ । ତେଣୁ ଓଡ଼ିଆ ଜାତି 'ଜଗନ୍ନାଥ କ୍ଷେତ୍ର'କୁ 'କ୍ଷେତ୍ର' ନକହି କହିଲା 'ଶ୍ରୀକ୍ଷେତ୍ର' । ମନ୍ଦିରକୁ କହିଲା 'ଶ୍ରୀମନ୍ଦିର' । ପ୍ରସାଦକୁ କହିଲା 'ମହାପ୍ରସାଦ' । ମହାପ୍ରଭୁଙ୍କ ମହାତ୍ମ୍ୟ ଓ ମହନୀୟତାକୁ ମର୍ମେ ମର୍ମେ ଅନୁଭବ କରିଥିବା ଓଡ଼ିଆ ଜାତିର ମଗଜରୁ ଉତୁରି ଆସିଲା ନୀଳକନ୍ଦର, ନିର୍ମାଲ୍ୟ, କୈବଲ୍ୟ କଣିକା, ଶରଧାବାଲି ଓ କଳ୍ପବଟ ଆଦି ସୁନ୍ଦର ଶବ୍ଦ ।

କେବଳ ଆଧ୍ୟାତ୍ମିକ ଭାବ ଓ ଭାବନାରେ ନୁହେଁ, ନଦୀଠାରୁ ନକ୍ଷତ୍ର ଓ ଭୂମିଠାରୁ ଭୂଧର ଆଦି ପ୍ରତ୍ୟେକ କ୍ଷେତ୍ରରେ ଚୟନ କରିଛି କଳା ବିଭୂଷିତ ନାମ । ସର୍ଜନଶୀଳତାର ତୁଙ୍ଗିମା ଆରୋହଣ କରି ନଦୀକୁ କହିଲା ମହାନଦୀ ଓ ସମୁଦ୍ରକୁ କହିଲା ମହୋଦଧି । ନଦୀର ନାମ ଦେଲା ସୁବର୍ଣ୍ଣରେଖା, ସାଳନ୍ଦୀ, ତମସା, ଋଷିକୂଲ୍ୟା, ଚିତ୍ରୋତ୍ପଳା, ମହେନ୍ଦ୍ରତନୟା ଇତ୍ୟାଦି । ଉଭୟ ଗୁଣାତ୍ମକ ଓ କଳାତ୍ମକ ଦିଗକୁ ଦୃଷ୍ଟିରେ ରଖି

ପୁତୁରାକୁ କୋଦାଳରେ ହାଣି ହତ୍ୟା

ଜଗତସିଂହପୁର, ୧୦।୭ (ସମିସ): ପାରିବାରିକ ଶତ୍ରୁତାରୁ ପୁତୁରାକୁ କୋଦାଳରେ ହାଣି ହତ୍ୟା । ଜଗତସିଂହପୁର ସଦର ଥାନା ଅନ୍ତର୍ଗତ ଜାହାନପୁର ଗାଁରେ ଆଜି ସକାଳେ ଏହି ଆପରାଧିକ ଘଟଣା ଘଟିଛି । ମୃତକ ହେଲେ, ଗାଁର ସଞ୍ଜୟ ଦାସ । ସୂଚନା ମୁତାବକ, ଜାହାନପୁର ଗ୍ରାମର ଦୁର୍ଗାଚରଣ ଦାସ ଓ ତାଙ୍କ ସାନଭାଇ ସଞ୍ଜୟଙ୍କ ମଧ୍ୟରେ ପାରିବାରିକ ଶତ୍ରୁତା ଲାଗି ରହିଥିଲା । ଆଜି ସକାଳ ପ୍ରାୟ ୬ଟାରେ ଦୁର୍ଗା ଦାସଙ୍କ ପୁଅ ସୁମନ ଘର ପାଖ ନଳକୂପରେ ଗାଧୋଉଥିବା ସମୟରେ ହଠାତ ସଞ୍ଜୟ ସେଠାରେ ପହଞ୍ଚି ଏକ କୋଦାଳରେ ଆକ୍ରମଣ କରିଥିଲା । ଗୁରୁତର ଅବସ୍ଥାରେ ସ୍ଥାନୀୟ ଲୋକେ ସୁମନଙ୍କୁ ନିକଟସ୍ଥ ମଣ୍ଡାସାହି ଗୋଷ୍ଠୀ ସ୍ୱାସ୍ଥ୍ୟକେନ୍ଦ୍ରକୁ ନେଇଥିଲେ । ସେଠାରେ ଡାକ୍ତର ତାଙ୍କୁ ମୃତ ଘୋଷଣା କରିଥିଲେ । ଏଥିରେ ଉତ୍କ୍ଷିପ୍ତ ହୋଇ ଗ୍ରାମବାସୀ ସଞ୍ଜୟକୁ କାବୁ କରି ମାଡ଼ ମାରିଥିଲେ । ଖବର ପାଇ ସଦର ଥାନା ପୁଲିସ ଘଟଣାସ୍ଥଳରେ ପହଞ୍ଚି ସଞ୍ଜୟକୁ ଆହତ ଅବସ୍ଥାରେ ଜଗତସିଂହପୁର ମୁଖ୍ୟ ଚିକିତ୍ସାଳୟରେ ଭର୍ତ୍ତି କରିଥିଲା । କିନ୍ତୁ ସେଠାରେ ଅବସ୍ଥା ଗୁରୁତର ହେବାରୁ ସଞ୍ଜୟକୁ କଟକ ସ୍ଥାନାନ୍ତର କରାଯାଇଥିବା ଆଇଆଇସି ପ୍ରଭାସ ଚନ୍ଦ୍ର ସାହୁ ସୂଚନା ଦେଇଛନ୍ତି । ପୁଲିସ ଏକ ହତ୍ୟା ମାମଲା ରୁଜୁ କରିବା ସହିତ ଶବ ବ୍ୟବଚ୍ଛେଦ କରାଇଛି । ସଞ୍ଜୟ ଜଣେ ମାନସିକ ରୋଗୀ ବୋଲି ସ୍ଥାନୀୟ ଲୋକଙ୍କଠାରୁ ସୂଚନା ମିଳିଛି ।

ଅଭିନବ ଉପାୟରେ ଦିନ ଦ୍ୱିପହରରେ ଡକାୟତି

ଭିଜିଲାନ୍ସ ଅଧିକାରୀ କହି ଡାକ୍ତରଙ୍କ ଘରୁ ସର୍ବସ୍ୱ ଲୁଟିଲେ

ଡେରାବିଶ, ୧୦।୭ (ସମିସ): ଡେରାବିଶ ଥାନା ଅଞ୍ଚଳରେ ଆଜି ଦୁର୍ବୃତ୍ତମାନେ ଦିନ ଦ୍ୱିପ୍ରହରରେ ଅଭିନବ ଉପାୟରେ ବିନା ମାରଣାସ୍ତ୍ରରେ ଡକାୟତି କରିବା ଘଟଣା ଏବେ ସମଗ୍ର କେନ୍ଦ୍ରାପଡ଼ା ଜିଲ୍ଲାରେ ଚାଞ୍ଚଲ୍ୟ ସୃଷ୍ଟି କରିଛି । ଦୁର୍ବୃତ୍ତମାନେ ଭିଜିଲାନ୍ସ ପରିଚୟ ଦେଇ ଜଣେ ଡାକ୍ତରଙ୍କ ଘରୁ ସର୍ବସ୍ୱ ଲୁଟିନେଇ ଫେରାର ହୋଇଯାଇଛନ୍ତି ।

ସୂଚନା ମୁତାବକ, ଆଜି ଡେରାବିଶ ଥାନା ଚାଟରାଚକଡ଼ା ପଞ୍ଚାୟତ ଅନ୍ତର୍ଗତ ଓଲଢ଼ି ଗାଁରେ ଅପରାହ୍ଣ ପାଖାପାଖି ୨ଟାରେ ତିନୋଟି ବାଇକ୍‌ରେ ୬ ଜଣ ଲୋକ ଗ୍ରାମର ଡାକ୍ତର ମହମ୍ମଦ ଜଲିଲ୍ ଅହମ୍ମଦ ଖାଁଙ୍କ ଘର ପାଖରେ ପହଞ୍ଚିଥିଲେ । ସେମାନଙ୍କ ମଧ୍ୟରୁ ଦୁଇଜଣ ଘର ବାହାରେ ରହିଥିବା ବେଳେ ଅନ୍ୟ ଚାରିଜଣ ଘର ଭିତରକୁ ଯାଇ ଭିଜିଲାନ୍ସ ଅଧିକାରୀ ଓ ଭୁବନେଶ୍ୱରରୁ ଆସିଥିବା କହିବା ସହ ତୁମ ଘରେ ଇନ୍‌କମ୍ ଟ୍ୟାକ୍ସ ରେଡ୍ ହେଉଛି କହିଥିଲେ । ଜଲିଲ୍ ସେମାନଙ୍କ ପରିଚୟ ପତ୍ର ଓ ଇନ୍‌କମ୍ ଟ୍ୟାକ୍ସ ରେଡ୍‌ର କାଗଜପତ୍ର ଦେଖାଇବା ପାଇଁ

କହିବାରୁ ସେମାନେ କଥାକୁ ଏଡାଇ ଯାଇ ତୁମେମାନେ ଆମକୁ ରେଡ୍‌ରେ ସହଯୋଗ କର ବୋଲି ଧମକାଇଥିଲେ । ପରେ ସେମାନେ ଘରର ସମସ୍ତ ବ୍ୟକ୍ତିଙ୍କ ପାଖରୁ ସେମାନଙ୍କ ମୋବାଇଲକୁ ନେଇଯାଇ ଗୋଟିଏ ସ୍ଥାନରେ ଅଟକ ରଖିଥିଲେ । ପରେ ଘରେ ଲାଗିଥିବା ସମସ୍ତ ସିସିଟିଭି ସଂଯୋଗକୁ କାଟ ସିସିଟିଭିକୁ ଅଚଳ କରିଦେଇଥିଲେ । ଜଲିଲ ଖାଁ ଓ ତାଙ୍କ ପରିବାର ରହୁଥିବା ପ୍ରତ୍ୟେକ ରୁମ୍‌କୁ ଯାଇ ସେଠାରେ ଥିବା ଆଲମିରା ଚାବି ଓ ଲକର ଚାବି ମାଗିଥିଲେ । ପ୍ରତ୍ୟେକ ଘରର ଆଲମିରା ଓ ଲକର ଖୋଲି ସମସ୍ତ ସୁନା ଅଳଙ୍କାର ଓ ଟଙ୍କା ଇତ୍ୟାଦି ବାହାର କରି ସେଗୁଡ଼ିକ ହିସାବ କରିବା ପାଇଁ ଗୋଟିଏ ସ୍ଥାନରେ ରଖିଥିଲେ । ଇତିମଧ୍ୟରେ ଜଲିଲ ଠକାମୀର ଶିକାର ହେଉଥିବା ସନ୍ଦେହ କରି ବାରମ୍ବାର ସେମାନଙ୍କୁ ପ୍ରଶ୍ନ କରିବାରୁ ସେମାନେ ବିରକ୍ତିଭାବ ପ୍ରକାଶ କରିବା ସହିତ ଜଲିଲ, ତାଙ୍କ ସ୍ତ୍ରୀ, ପୁଅ ଓ ଭାଇଙ୍କୁ ଗୋଟିଏ କୋଠରୀରେ ବନ୍ଦ କରିଦେଇ ବାହାରୁ କବାଟ ବନ୍ଦ କରିଦେଇଥିଲେ । ପରେ ସେମାନେ ଘରର ସମସ୍ତ ସୁନା ଅଳଙ୍କାର ଓ ନଗଦ ଟଙ୍କା ଲୁଟିନେଇ ଫେରାର ହୋଇଯାଇଥିଲେ । ପରିବାର ଲୋକେ ଡାକ ପକାଇବାରୁ ଜଲିଲଙ୍କ ପଡ଼ୋଶୀ, ପୁତୁରା ଆସି ସେମାନଙ୍କୁ କବାଟ ଖୋଲି ପଦାକୁ ବାହାର କରିଥିଲେ । ତେବେ ଦୁର୍ବୃତ୍ତମାନେ ପାଖାପାଖି ଦେଢ଼ ଘଣ୍ଟା ଧରି ଏହି ଜଲିଲଙ୍କ ଘରୁ ଲୁଟପାଟ କରି ଫେରାର ହୋଇଯାଇଥିଲେ ମଧ୍ୟ ପଡ଼ୋଶୀ ଏହାର କୌଣସି ସୁରାକ ପାଇ ନ ଥିଲେ । ଜଲିଲଙ୍କ ପରିବାରର ସୂଚନା ଅନୁଯାୟୀ ଦୁର୍ବୃତ୍ତମାନେ ଜଲିଲଙ୍କ ଘରୁ ୧୫୦ ଗ୍ରାମରୁ ଊର୍ଦ୍ଧ୍ୱ ସୁନା ଅଳଙ୍କାର, ନଗଦ ଦୁଇଲକ୍ଷ ଟଙ୍କା ଓ ତିନୋଟି ମୋବାଇଲ ଲୁଟିନେଇଛନ୍ତି । ଜଲିଲଙ୍କ ପରିବାର ନିକଟରୁ ସୂଚନା ପାଇ ଡେରାବିଶ ପୁଲିସ୍ ମାମଲା ରୁଜୁ କରିବା ସହ ଘଟଣାସ୍ଥଳରେ ପହଞ୍ଚି ତଦନ୍ତ ଚଳାଇଥିବା ଜଣାପଡ଼ିଛି ।

ପ୍ରଥମ ପୃଷ୍ଠାର ଅବଶିଷ୍ଟାଂଶ

ଆଜି ଓଡ଼ିଶା ଆସୁଛନ୍ତି...

ରାହୁଲଙ୍କ ଗସ୍ତ ପୂର୍ବରୁ ବରମୁଣ୍ଡା ପଡ଼ିଆସ୍ଥିତ ସଭାସ୍ଥଳରେ ପ୍ରସ୍ତୁତି ଶେଷ ପର୍ଯ୍ୟାୟରେ ପହଞ୍ଚିଛି । ଗୁରୁବାର ପିସିସି ସଭାପତି ଭକ୍ତ ଚରଣ ଦାସ ଏବଂ ଅନ୍ୟ ବରିଷ୍ଠ କଂଗ୍ରେସ ନେତା ପ୍ରସ୍ତୁତି ପର୍ଯ୍ୟାୟର ଚୂଡ଼ାନ୍ତ ସମୀକ୍ଷା କରିଛନ୍ତି । ଭୁବନେଶ୍ୱର ଡିସିପି ମଧ୍ୟ ସଭାସ୍ଥଳ ବୁଲି ସୁରକ୍ଷା ବ୍ୟବସ୍ଥା ସମୀକ୍ଷା କରିବା ସହ କାର୍‌କେଡ୍ ରିହରସେଲ୍ କରିଛନ୍ତି ।

ସଂଘ ଅଟଳ...

ହେବ ତାହାକୁ ନେଇ ଆଶଙ୍କା ସୃଷ୍ଟି ହୋଇଛି । ଆନ୍ଦୋଳନର ପ୍ରଥମ ଦିନ ଅର୍ଥାତ ୮ ତାରିଖ ରାତିରେ ପରିବହନ ମନ୍ତ୍ରୀ ବିଭୂତି ଭୂଷଣ ଜେନା ଡ୍ରାଇଭର ସଂଘର ପ୍ରତିନିଧିମାନଙ୍କ ସହ ଆଲୋଚନା କରି ଦାବି ପୂରଣର ପ୍ରତିଶ୍ରୁତି ଦେଇଥିଲେ । ମାତ୍ର ଏହା କେବେ ପୂରଣ ହେବ ତାହା ଡ୍ରାଇଭରମାନଙ୍କୁ ସୁନିଶ୍ଚିତ କରାଇବାରେ ମନ୍ତ୍ରୀ ବିଫଳ ହୋଇଥିଲେ । ଡ୍ରାଇଭର ମହାସଂଘ ସେମାନଙ୍କ ଦାବି ପୂରଣ ସଂକ୍ରାନ୍ତରେ ମୁଖ୍ୟମନ୍ତ୍ରୀଙ୍କ ପ୍ରତିକ୍ରିୟା କିମ୍ବା ଲିଖିତ ପ୍ରତିଶ୍ରୁତି ଦାବିରେ ଅଟଳ ରହିଛି । ୩ ଦିନ ହେବ ଡ୍ରାଇଭରମାନେ ରାଜରାସ୍ତାରେ ବସିଛନ୍ତି । ଏସବୁ ସତ୍ତ୍ୱେ ସରକାର କାହିଁକି ଏହି ପ୍ରସଙ୍ଗରେ ଉଦାସୀନ ରହିଛନ୍ତି ତାକୁ ନେଇ ପ୍ରଶ୍ନ ଉଠିଛି । ଅନ୍ୟପଟେ ଖୋଦ୍ ବିଭାଗୀୟ ମନ୍ତ୍ରୀ ମଧ୍ୟ ଏହି ପ୍ରସଙ୍ଗରେ ବିଶେଷ ତତ୍‌ପରତା ଦେଖାଉ ନ ଥିବା ପରିଲକ୍ଷିତ ହୋଇଛି । ସାରା ରାଜ୍ୟରେ ଡ୍ରାଇଭରଙ୍କ ଆନ୍ଦୋଳନ ଜାରି ରହିଥିବା ବେଳେ ଗୁରୁବାର ମନ୍ତ୍ରୀ ନିଜ ନିର୍ବାଚନ ମଣ୍ଡଳୀର ବିଭିନ୍ନ କାର୍ଯ୍ୟକ୍ରମରେ ଯୋଗ ଦେଇଥିବା ସୂଚନା ମିଳିଛି । ଯାହାକୁ ନେଇ ରାଜ୍ୟବାସୀଙ୍କ ମନରେ ପ୍ରବଳ ଅସନ୍ତୋଷ ବଢ଼ିବାରେ ଲାଗିଛି ।

ଗୋଟିଏ ପଟେ ଗାଡ଼ି ଚଳାଚଳ ବନ୍ଦ ଯୋଗୁଁ ସାଧାରଣ ପରିବହନ ସେବା ଠପ୍ ହୋଇ ଯାଇଛି । ଯେଉଁ କେତେକ ସ୍ଥାନରେ ସରକାରୀ ବସ୍ ଗଡ଼ୁଛି, ତାକୁ ମଧ୍ୟ ଆନ୍ଦୋଳନରତ ଡ୍ରାଇଭରମାନେ ଅଟକାଇବାକୁ ଚେଷ୍ଟା କରୁଛନ୍ତି । ଏଥିପାଇଁ ଅନେକ ସ୍ଥାନରେ ଡ୍ରାଇଭର ଡ୍ରାଇଭରମାନଙ୍କ ମଧ୍ୟରେ ଯୁକ୍ତି ତର୍କ ସ୍ଥିତି ସୃଷ୍ଟି ହେଉଥିବାକୁ ଆଗକୁ ଏହା ବଡ଼ ରୂପ ନେବାର ଆଶଙ୍କା ସୃଷ୍ଟି ହୋଇଛି । କିଛି କିଛି ସ୍ଥାନରେ ଡ୍ରାଇଭର ସଂଘର ଆକ୍ରମଣାତ୍ମକ ପନ୍ଥା ଗ୍ରହଣ କରୁଥିବା ନେଇ ମଧ୍ୟ ସ୍ଥିତି ସୃଷ୍ଟି ହୋଇଛି । ଏଭଳି ଅଭିଯୋଗମାନ ବଢୁଥିବାରୁ ରାଜ୍ୟରେ ଆଗକୁ ଅପ୍ରୀତିକର ପରିସ୍ଥିତି ସୃଷ୍ଟି ହେବା ନେଇ ଆଶଙ୍କା ଦେଖା ଦେଇଛି ।

ତେଲ ପରେ...

ଯୋଗୁଁ ରନ୍ଧନ ଗ୍ୟାସ ଅଭାବ ଦେଖାଦେଇଛି । ଷ୍ଟିୟରିଂ ଛାଡ଼ ଆନ୍ଦୋଳନ ଯୋଗୁଁ ରାଜ୍ୟର ଭୁବନେଶ୍ୱର, କଟକ,ରାଉରକେଲା, ବ୍ରହ୍ମପୁର, ବାଲେଶ୍ୱର ଏବଂ ସମ୍ବଲପୁର ଭଳି ବଡ ସହରଗୁଡିକରେ ପେଟ୍ରୋଲ ଓ ଡିଜେଲର ଘୋର ସଙ୍କଟ ଦେଖାଦେଇଛି । ରାଜ୍ୟରେ ଦୁଇ ଦିନ ପାଇଁ ରହୁଥିବା ତେଲ ଷ୍ଟକ୍ ଏବେ ଶେଷ ହେବା ସ୍ଥିତିରେ ପହଞ୍ଚିଛି । ପାରାଦୀପ ଏବଂ ଜଟଣୀ ଡିପୋର ଟ୍ୟାଙ୍କର ଆସୁଥିଲେ ମଧ୍ୟ ତାହା ଟାଙ୍କିକୁ ଯିବାକୁ ଦିଆଯାଉ ନାହିଁ । ଭାରତ ଗ୍ୟାସ୍‌ର ଫିଲ୍ଡ ଅଫିସର ଅମିତ୍ କୁମାରଙ୍କ ସୂଚନା ଅନୁସାରେ ଆନ୍ଦୋଳନ ଆରମ୍ଭ ହେବାଠାରୁ ତିନି ଦିନ ହେବ ସିଲିଣ୍ଡର ଯୋଗାଣ ବନ୍ଦ ରହିଛି । ଭାରତ ଗ୍ୟାସ୍‌ର ଅନ୍ୟତମ ଡିଲର ବର୍ଷା ଏଣ୍ଟରପ୍ରାଇଜେସ୍‌ର କର୍ତ୍ତୃପକ୍ଷ ଅବିନାଶ ମହାନନ୍ଦଙ୍କ କହିଛନ୍ତି ଯେ ଯୋଗାଣ ବନ୍ଦ ଥିବାରୁ ଆମ ପାଖରେ ବର୍ତ୍ତମାନ ସିଲିଣ୍ଡର ଷ୍ଟକ ନାହିଁ, ଯାହା ଫଳରେ ଆମେ ଗ୍ରାହକଙ୍କୁ ଗ୍ୟାସ୍ ଡେଲିଭରୀ କରିପାରୁନାହୁଁ ।

ଅପରପକ୍ଷେ ସର୍ବଭାରତୀୟ ପେଟ୍ରୋଲିୟମ୍ ଡିଲର୍ସ ମହାସଂଘର ମହାସଚିବ ସଞ୍ଜୟ ଲାଠ୍ କହିଛନ୍ତି ଯେ, ଆଜି ପାରାଦୀପ ସମେତ ବିଭିନ୍ନ ତୈଳ ଡିପୋରୁ ପ୍ରାୟ ୫୦୦ ତେଲ ଟ୍ୟାଙ୍କର ଲୋଡ୍ ହୋଇ ଗନ୍ତବ୍ୟ ସ୍ଥଳଗୁଡିକୁ ଯାଇଛି । କଟକ, ଭୁବନେଶ୍ୱର ଏବଂ ପୁରୀରେ ଏହା ଆଜି ରାତି ଓଅନ୍ୟ ଅଞ୍ଚଳଗୁଡିକରେ ଆସନ୍ତା କାଲି ସୁଦ୍ଧା ପହଞ୍ଚିଯିବ । ଯେଉଁଠାରେ ସମସ୍ୟା ହେଉଛି ସେଠାରେ ସରକାରଙ୍କ ଦ୍ୱାରା ନିଯୁକ୍ତ ନୋଡାଲ ଅଫିସରଙ୍କ ସହାୟତାରେ ଗାଡି ପାସ୍ କରାଯାଉଛି । ଏଥିରେ ବର୍ତ୍ତମାନର ସ୍ଥିତି ନିୟନ୍ତ୍ରଣ ହୋଇଯିବ, ହେଲେ ତା ପରେ କ'ଣ ହେବେ କହିହେବ ନାହିଁ ବୋଲି ସେ କହିଛନ୍ତି ।

ବିହାର ନିର୍ବାଚନ...

ନିର୍ବାଚନ କମିସନଙ୍କୁ ନିର୍ଦ୍ଦେଶ ଦେଇଛନ୍ତି । ଜଷ୍ଟିସ ସୁଧାଂଶୁ ଧୁଲିଆ ଏବଂ ଜଷ୍ଟିସ ଜୟମାଲ୍ୟା ବାଗଚିଙ୍କୁ ନେଇ ଗଠିତ ବେଞ୍ଚ ଏହି ମାମଲାର ଶୁଣାଣି କରୁଛନ୍ତି । ବିହାର ବିଧାନସଭା ନିର୍ବାଚନର କିଛି ମାସ ପୂର୍ବରୁ ଏଭଳି ପ୍ରକ୍ରିୟା ଆରମ୍ଭ କରିବା ପାଇଁ କମିସନଙ୍କ ନିଷ୍ପତ୍ତିକୁ ନେଇ ପ୍ରଶ୍ନ ଉଠାଇଥିଲେ ବେଞ୍ଚ । ବେଞ୍ଚ କହିଥିଲେ ଯେ ବିହାରରେ ଯଦି ଭୋଟର ତାଲିକା ସଂଶୋଧନ ପାଇଁ ସ୍ୱତନ୍ତ୍ର ଅଭିଯାନ ଆରମ୍ଭ କରିବାର ଥିଲା, ତାହାହେଲେ ଯଥେଷ୍ଟ ପୂର୍ବରୁ ଆରମ୍ଭ କରାଯିବାର ଥିଲା । କମିସନ ବହୁତ ବିଳମ୍ବରେ ଆରମ୍ଭ କରିଛନ୍ତି । ଯେଉଁମାନଙ୍କର ନାମ ତାଲିକାରୁ ବାଦ୍ ପଡ଼ିଯିବ, ସେମାନଙ୍କର ଆପତ୍ତି ଶୁଣିବାକୁ ସମୟ ରହିବ ନାହିଁ । ନିର୍ବାଚନ ଉପରେ ଏହା ଗଭୀର ପ୍ରଭାବ ପକାଇବ । ଏହି ସମୟରେ କମିସନରଙ୍କର ଆଡଭୋକେଟ୍ ଆଶ୍ୱାସନା ଦେଇ କହିଥିଲେ ।।ଯେ ତାଲିକାରୁ ନାମ କାଟିବା ପୂର୍ବରୁ ଭୋଟରଙ୍କୁ ସେମାନଙ୍କର ପକ୍ଷ ରଖିବା ଲାଗି ସୁଯୋଗ ଦିଆଯିବ ।

ଭୋଟର ତାଲିକା ସଂଶୋଧନ ପାଇଁ ଚାଲିଥିବା ସ୍ୱତନ୍ତ୍ର ଅଭିଯାନ ପ୍ରକ୍ରିୟାରୁ ଆଧାର କାର୍ଡକୁ ଅଲଗା କରିବାକୁ ନେଇ କୋର୍ଟ ଅସନ୍ତୋଷ ପ୍ରକାଶ କରିଥିଲେ । ଏହାକୁ ପ୍ରମାଣ ପାଇଁ କାହିଁକି ଗ୍ରହଣ କରାଯିବ ନାହିଁ ବୋଲି ପ୍ରଶ୍ନ କରି କୋର୍ଟ କହିଥିଲେ ଯେ ନାଗରିକତ୍ୱ ପ୍ରସଙ୍ଗ ସ୍ୱରାଷ୍ଟ୍ର ମନ୍ତ୍ରଣାଳୟ ଅଧୀନରେ ଆସୁଛି । ନିର୍ବାଚନ କମିସନ ଏହା ଉପରେ ନିଷ୍ପତ୍ତି ନେଇପାରିବ ନାହିଁ । କୋର୍ଟ କହିଲେ ଯେ ଭାରତର ନାଗରିକ କିଏ? ତାହା ଉପରେ କେବଳ କେନ୍ଦ୍ର ସ୍ୱରାଷ୍ଟ୍ର ମନ୍ତ୍ରଣାଳୟ ହିଁ ବିଚାର କରିପାରିବ । ଯେଉଁମାନେ ଭାରତର ନାଗରିକ ନୁହନ୍ତି, ସେମାନଙ୍କ ନାମ ଭୋଟର ତାଲିକାରୁ କେବଳ ସ୍ୱରାଷ୍ଟ୍ର ବିଭାଗ ହିଁ କାଟିପାରିବ । ଏହି କ୍ଷମତା ନିର୍ବାଚନ କମିସନକୁ ଦିଆଯାଇ ନାହିଁ । ତେଣୁ ଭୋଟର ତାଲିକାରୁ କମିସନ ସେମାନଙ୍କର ନାମ କାଟିପାରିବ ନାହିଁ । ଭୋଟର ତାଲିକା ସଂଶୋଧନ ବେଳେ ଆଧାର କାର୍ଡ, ଭୋଟର ପରିଚୟପତ୍ର ଏବଂ ରାସନ କାର୍ଡକୁ ପ୍ରମାଣ ରୂପେ ଗ୍ରହଣ କରିବା ଲାଗି କମିସନଙ୍କୁ ପରାମର୍ଶ ଦେଇଥିଲେ କୋର୍ଟ ।

ଶୁଣାଣି ବେଳେ ସର୍ବୋଚ୍ଚ ଅଦାଲତ ନିର୍ବାଚନ କମିସନଙ୍କୁ ତିନିଟି ପ୍ରଶ୍ନ ପଚାରିବା ସହିତ ଏହାର ଉତ୍ତର ଦେବାକୁ କହିଛନ୍ତି । କୋର୍ଟ କହିଥିଲେ ଯେ ଲୋକ ପ୍ରତିନିଧି ଆଇନରେ ସମରି ରିଭିଜନ ଏବଂ ସ୍ପେଶାଲ ରିଭିଜନର ବ୍ୟବସ୍ଥା ରହିଛି । ସ୍ପେଶାଲ ଇଣ୍ଟେନସିଭ ରିଭିଜନ୍ ବ୍ୟବସ୍ଥା କେଉଁଠୁ ଆସିଲା ଏବଂ କମିସନଙ୍କ ଏହି କ୍ଷମତା ଦେଲା କିଏ? ଏହାକୁ ବିହାର ନିର୍ବାଚନ ସହିତ କାହିଁକି ଯୋଡ଼ାଯାଇଛି? ବିହାର ନିର୍ବାଚନ ନଭେମ୍ବର ମାସରେ ହେବାକୁ ଯାଉଥିବା ବେଳେ ଏହାର ଖୁବ କମ୍ ସମୟ ପୂର୍ବରୁ ଏହି ପ୍ରକ୍ରିୟା କାହିଁକି ଆାରମ୍ଭ କରାଯାଇଛି? କୋର୍ଟ କହିଲେ ଯେ ଥରେ ଭୋଟର ତାଲିକା ପ୍ରସ୍ତୁତ ହୋଇଗଲେ ଏଥିରେ କୋର୍ଟ ଆଉ ହସ୍ତକ୍ଷେପ କରିପାରିବେ ନାହିଁ । କିନ୍ତୁ ଚୂଡ଼ାନ୍ତ ତାଲିକାରୁ ନାମ କଟିଲେ ନାଗରିକ ସେମାନଙ୍କର ଆପତ୍ତି ଜଣାଇବାକୁ ସମୟ ପାଇବେ ନାହିଁ । ଏତେ କମ୍ ସମୟ କାହିଁକି ରଖାଗଲା ବୋଲି କୋର୍ଟ ପ୍ରଶ୍ନ କରିଛନ୍ତି ।

ପୃଥକ ଦୁର୍ଘଟଣାରେ...

ସ୍ଥାନୀୟ ଲୋକେ ସମସ୍ତଙ୍କୁ ପାତ୍ରପୁର ଗୋଷ୍ଠୀ ସ୍ୱାସ୍ଥ୍ୟକେନ୍ଦ୍ରରେ ଭର୍ତ୍ତି କରାଇଥିଲେ । ସେଠାରେ ଡାକ୍ତର ଦଉଙ୍କୁ ମୃତ ଘୋଷଣା କରିଥିଲେ । ପୁଲିସ ଘଟଣାସ୍ଥଳରେ ପହଞ୍ଚି ଶବଗୁଡ଼ିକୁ ଜବତ କରି ବ୍ୟବଚ୍ଛେଦ ପାଇଁ ପଠାଇଛି । ଖବର ପାଇ ପାତ୍ରପୁର ବିଡିଓ ଲକ୍ଷ୍ମଣ ଚରଣ ସୋରେନ ଓ ତହସିଲଦାର ଅଶୋକ ପଟ୍ଟନାୟକ ମଧ୍ୟ ଗୋଷ୍ଠୀ ସ୍ୱାସ୍ଥ୍ୟକେନ୍ଦ୍ରରେ ପହଞ୍ଚିଥିଲେ ।

ଅନ୍ୟପକ୍ଷରେ ଗୋଟିଏ ଗାଡ଼ିରେ ଶବଗୁଡ଼ିକୁ ବ୍ୟବଚ୍ଛେଦ ପାଇଁ ନିଆଯାଇଥିବାରୁ ଏହାକୁ ନେଇ ସଂପର୍କୀୟମାନେ କ୍ଷୋଭ ପ୍ରକାଶ କରିଥିଲେ । ଏପରି କରି ହସ୍ପିଟାଲ କର୍ତ୍ତୃପକ୍ଷ ଶବକୁ ଅସମ୍ମାନ କରିଛନ୍ତି ବୋଲି ସେମାନେ ଅଭିଯୋଗ କରିଛନ୍ତି ।

ସେହିପରି ଜଗତସିଂହପୁର ଜିଲ୍ଲାର ବିରିଡ଼ି ଥାନା ଅନ୍ତର୍ଗତ ବସନ୍ତପୁର ପେଟ୍ରୋଲ ପମ୍ପ ନିକଟ ୫୫ନଂ ଜାତୀୟ ରାଜପଥରେ ଗତକାଲି ବିଳମ୍ବିତ ରାତିରେ ଏକ ମର୍ମନ୍ତୁଦ ସଡ଼କ ଦୁର୍ଘଟଣାରେ ୨ଜଣଙ୍କ ଜୀବନ ଯାଇଛି । ମୃତକଦ୍ୱୟ ହେଲେ, ସଦର ଥାନା ତୁମ୍ବା ଅଣ୍ଡେଇସାହି ଗ୍ରାମର ଦୀପକ ମହାନ୍ତି ଓ ନାଉଗାଁ ଥାନା ଅରଖକୁଦ ଗ୍ରାମର ପ୍ରଭାସ ନାୟକ ।

ଦୀପକ ଓ ପ୍ରଭାସ ବାଇକ୍‌ରେ ଯାଉଥିବା ବେଳେ ଜଗତସିଂହପୁରରୁ କଟକ ଅଭିମୁଖେ ଯାଉଥିବା ଏକ ପିକଅପ୍ ଭ୍ୟାନ୍ ସେମାନଙ୍କୁ ଧକ୍କା ଦେଇଥିଲା । ଭ୍ୟାନ୍‌ଟି ପେଟ୍ରୋଲ ପମ୍ପକୁ ତେଲ ପକାଇବାକୁ ଯାଉଥିବା ବେଳେ ଏହି ଅଘଟଣ ଘଟିଥିଲା । ଏଥିରେ ଦୁହେଁ ଗୁରୁତର ଆହତ ହୋଇଥିଲେ । ଖବର ପାଇ ପୁଲିସ୍ ଘଟଣାସ୍ଥଳରୁ ସେମାନଙ୍କୁ ଉଦ୍ଧାର କରି ଜଗତସିଂହପୁର ଡାକ୍ତରଖାନାରେ ଭର୍ତ୍ତି କରାଇଥିଲା । କିନ୍ତୁ ଡାକ୍ତର ସେଠାରେ ସେମାନଙ୍କୁ ମୃତ ଘୋଷଣା କରିଥିଲେ । ବିରିଡି ପୁଲିସ୍ ଏକ ମାମଲା ରୁଜୁ କରି ତଦନ୍ତ ଚଳାଇଥିବା ଆଇଆଇସି ସବ୍ୟସାଚୀ ରାଉତ ସୂଚନା ଦେଇଛନ୍ତି । ଦୁର୍ଘଟଣାଗ୍ରସ୍ତ ପିକଅପ୍ ଓ ବାଇକ୍‌କୁ ପୁଲିସ୍ ଜବତ କରିଛି ।

ବୀମା କମ୍ପାନୀଙ୍କ...

ବିଶ୍ଳେଷଣରୁ ସରକାର ଏବଂ ଇନ୍‌ସୁରାନ୍ସ ରେଗୁଲାଟୋରି ଆଣ୍ଡି ଡେଭଲପମେଣ୍ଟ ଅଥରିଟି ଅଫ୍ ଇଣ୍ଡିଆ (ଆଇଆରଡିଏଆଇ) ଜାଣିବାକୁ ପାଇଛି ଯେ ହସ୍ପିଟାଲଗୁଡିକ ଅଧିକ ଟଙ୍କାର ବୀମା ନେଇଥିବା ରୋଗୀଙ୍କଠାରୁ ଅଧିକ ଦେୟ ଆଦାୟ କରୁଛନ୍ତି । ଏଥିଯୋଗୁଁ ବୀମା କମ୍ପାନୀଗୁଡିକ ଅଧିକ ପ୍ରିମିୟମ ନେଉଛନ୍ତି । ଫଳରେ ଅନେକ ଲୋକ ସ୍ୱାସ୍ଥ୍ୟବୀମା ନେବାରୁ ଦୂରେଇ ରହୁଛନ୍ତି ।

ଏ ନେଇ ଅର୍ଥ ଏବଂ ସ୍ୱାସ୍ଥ୍ୟ ମନ୍ତ୍ରାଳୟ ପକ୍ଷରୁ କୌଣସି ସୂଚନା ଦିଆଯାଇ ନାହିଁ । ସୂଚନା ଅନୁଯାୟୀ ବୀମା କମ୍ପାନୀ, ସ୍ୱାସ୍ଥ୍ୟସେବା ପ୍ରଦାନକାରୀ ଏବଂ ରୋଗୀଙ୍କ ମଧ୍ୟରେ ପ୍ରବେଶ ଦ୍ୱାର ଭାବେ କାର୍ଯ୍ୟ କରୁଥିବା ନ୍ୟାସନାଲ ହେଲ୍‌ଥ କ୍ଲେମ ଏକ୍ସଚେଞ୍ଜ (ଏନ୍‌ଏଚ୍‌ସିଇ) ମୂଳଚାଲ କରି ଚିକିତ୍ସା ଖର୍ଚ୍ଚ ଧାର୍ଯ୍ୟ କରିବା ପାଇଁ ବୀମା କମ୍ପାନୀଙ୍କ ସହ କାର୍ଯ୍ୟ କରିବ । ଏବେ ସ୍ୱାସ୍ଥ୍ୟ ମନ୍ତ୍ରାଳୟର ନ୍ୟାସନାଲ ହେଲ୍‌ଥ ଅଥରିଟି (ଏନଏଚଏ) ଏହି ଏକ୍ସଚେଞ୍ଜ (ପ୍ରତିବଦଳ) ପାଇଁ କାର୍ଯ୍ୟ କରୁଛି । ବୀମା ନିୟାମକ ସହ ଆଲୋଚନା କରି ଏହାକୁ ପ୍ରସ୍ତୁତ କରାଯାଇଛି ।

ସିବିଆଇ ପଞ୍ଚାରେ...

ତୁମୁଲିଆ ପ୍ରୋଜେକ୍ଟର ଡିସଭର୍ସମେଣ୍ଟ ସେଲର ମୁଖ୍ୟ ଅଖିଳେଶ କୁମାର ବର୍ମା ଝୁପୁରଙ୍ଗାର ଜଣେ ବିସ୍ଥାପିତଙ୍କଠାରୁ ଘର ବାବଦରେ ମୋଟ ୧୧ ଲକ୍ଷ ୩୭ ହଜାର ୫୯୫ ଟଙ୍କା ରିଲିଜ୍ କରିବା ପାଇଁ ଅଖିଳେଶ ୩୦ ହଜାର ଟଙ୍କା ଲାଞ୍ଚ ମାଗିଥିଲେ । ସମ୍ପୃକ୍ତ ବିସ୍ଥାପିତ ପ୍ରଥମେ ୧୦ହଜାର ଟଙ୍କା ଦେଇ ସାରିଥିବା ବେଳେ ଗତକାଲି ବିଳମ୍ବିତ ରାତିରେ ତାଙ୍କଠାରୁ ଅଖିଳେଶ ୨୦ ହଜାର ଟଙ୍କା ନେଉଥିଲେ ।

ଶିକ୍ଷକ ବଦଳି ପାଇଁ ତେଜୁଛି ଅସନ୍ତୋଷ

ଷୋଳମପୁର ପରେ ଉତ୍ତରବାଡ଼ ସ୍କୁଲରେ ପଡ଼ିଲା ତାଲା

ଭଣ୍ଡାରିପୋଖରୀ,୧୦।୭(ସମିସ):

ଭଣ୍ଡାରିପୋଖରୀ ବ୍ଲକ ଶିକ୍ଷା ବିଭାଗର ୨୪ ଜଣ ଶିକ୍ଷକ ଓ ଶିକ୍ଷୟିତ୍ରୀଙ୍କୁ ବଦଳି ବିରୋଧରେ ଛାତ୍ର ଓ ଅଭିଭାବକଙ୍କ ଅସନ୍ତୋଷ କ୍ରମେ ତେଜିବାରେ ଲାଗିଛି। ବ୍ଲକ ଶିକ୍ଷାଧିକାରୀ ଅଧିର ରଞ୍ଜନ ତରାଇଙ୍କ ମନମୁଖି କାର୍ଯ୍ୟକଳାପକୁ ଦାୟୀ କରାଯାଇଛି। ଗତ ଫେବୃୟାରୀ ୪ ତାରିଖରେ ସୁବର୍ଣ୍ଣପୁର ଜିଲ୍ଲା ସୋନପୁର ଗୋଷ୍ଠୀ ଶିକ୍ଷା କାର୍ଯ୍ୟାଳୟକୁ ତାଙ୍କର ବଦଳି ହୋଇଥିଲେ ବି ରାଜନୈତିକ ପୃଷ୍ଠପୋଷକତା ଯୋଗାଡ କରି ନ୍ୟସ୍ତସ୍ୱାର୍ଥ ପାଇଁ ଭଣ୍ଡାରିପୋଖରୀ ଛାଡୁନାହାନ୍ତି। ଶିକ୍ଷକ ଡେପୁଟେସନ ପାଲା ଲଗାଇ ସଫଳ ହେବା ପରେ ଏବେ ବଦଳି ପାଲା ଲଗାଇଛନ୍ତି ବୋଲି ଅଭିଭାବକଙ୍କ ପକ୍ଷରୁ ଆରୋପ କରାଯାଇ ତାଙ୍କର କୁକାର୍ଯ୍ୟ ପଛରେ କିଏ ବୋଲି ପ୍ରଶ୍ନ କରିଛନ୍ତି। ପୂର୍ବତନ ପଞ୍ଚାୟତ ସମିତି ଉପାଧ୍ୟକ୍ଷ ସତ୍ୟବ୍ରତ ଦାସ ସାମାଜିକ ଗଣମାଧ୍ୟମରେ ଏହି ପ୍ରଶ୍ନ ଉଠାଇ ବିଇଓଙ୍କୁ ତାଚ୍ଛଲ୍ୟ କରିଛନ୍ତି। ଜଣେ ମାତ୍ର ଶିକ୍ଷକ ଥିବା

ବଦଳିର ୬ ମାସ ପରେ ବି ବିଇଓ ଯିବାକୁ ନାରାଜ

୧୧ଟି ବିଦ୍ୟାଳୟ ପାଇଁ ୧୧ ଜଣ ଶିକ୍ଷକ ଓ ଶିକ୍ଷୟିତ୍ରୀଙ୍କୁ ବଦଳି କରାଯାଇଛି। ପୁନଶ୍ଚ ଛାତ୍ର:ଶିକ୍ଷକ ଅନୁପାତରେ ଅଧିକ ଶିକ୍ଷକ ଥିବା ବିଦ୍ୟାଳୟରୁ ୧୩ ଜଣ ଶିକ୍ଷକ ଶିକ୍ଷୟିତ୍ରୀଙ୍କୁ ବଦଳି କରାଯାଇଛି ବୋଲି ବିଇଓ ଶ୍ରୀ ତରାଇ ସଫେଇ ଦେଇଛନ୍ତି। ହେଲେ ମନ୍ଦ ଉଦ୍ଦେଶ୍ୟ ରଖି ବଦଳିରେ ବହୁ ହେରଫେର କରାଯାଇଛି। ଷୋଳମପୁର ପ୍ରାଥମିକ ବିଦ୍ୟାଳୟରେ ୭୫ ଛାତ୍ରଛାତ୍ରୀଙ୍କ ପାଇଁ ଅନୁପାତ (ରାସନାଲାଇଜେନ)ରେ ସଠିକ ୩ ଜଣ ଶିକ୍ଷକ ଓ ଶିକ୍ଷୟିତ୍ରୀ ଥିଲେ। ସରକାରୀ ରାସନାଲାଇଜେସନ ଅନୁଯାୟୀ ଷୋଳମପୁର ସ୍କୁଲରୁ କେହି ବଦଳି ହେବା କଥା ନୁହେଁ। ହେଲେ ଏହି ବିଦ୍ୟାଳୟର ପ୍ରଧାନଶିକ୍ଷୟତ୍ରୀଙ୍କୁ ବଦଳି କରାଗଲା। ଏହାର ପ୍ରତିବାଦରେ ବିଦ୍ୟାଳୟରେ ବୁଧବାର ତାଲା ପଡିଲା ଓ ଧାରଣା ହେଲା। ବିଇଓ ଯାଇ ଅଭିଭାବକଙ୍କଠାରୁ ତିରସ୍କୃତ ହୋଇ ତ୍ରୁଟି ସ୍ୱୀକାର କରିବା ସହ ଆଉଜଣେ ଶିକ୍ଷକ ୩ ଦିନ ମଧ୍ୟରେ ଡେପୁଟେସନ କରିବେ ବୋଲି ପ୍ରତିଶ୍ରୁତି ଦେଲେ। ପୁନଶ୍ଚ ଗୁରୁବାର ଉତ୍ତରବାଡ(ଦ) ପ୍ରାଥମିକ ବିଦ୍ୟାଳୟର ଜଣେ ଶିକ୍ଷୟିତ୍ରୀଙ୍କୁ ବଦଳି ପ୍ରତିବାଦରେ ତାଲା ପକାଇ ଛାତ୍ରଛାତ୍ରୀ ଧାରଣା ଦେଇଥିଲେ। ପରିସ୍ଥିତିକୁ ଦେଖି ଭୟରେ ବିଇଓ ସେଠାକୁ ଯାଇନଥିଲେ। ଶିକ୍ଷାସଂଯୋଜକ ଏହାର ପ୍ରତିକାର କରାଯିବ ବୋଲି ପ୍ରତିଶ୍ରୁତି ଦେବା ପରେ ତାଲା ଖୋଲିଥିଲା। ବିଇଓ ଶ୍ରୀ ତରାଇଙ୍କ କାର୍ଯ୍ୟକାଳ ସମୟରେ ବିଦ୍ୟାଳୟମାନଙ୍କରେ ବାରମ୍ବାର ତାଲା ପଡି ଧାରଣା ଦିଆଯାଉଥିବାରୁ ତାଙ୍କ ପ୍ରଶାସନିକ ଦକ୍ଷତା ଓ ସାଧୁତା ପ୍ରତି ଅଙ୍ଗୁଳି ନିର୍ଦ୍ଦେଶ ହୋଇଛି। ବଦଳି ଆଦେଶ ପାଳନ ପୂର୍ବକ ତୁରନ୍ତ ଭଣ୍ଡାରିପୋଖରୀ ଛାଡି ଚାଲିଯିବାକୁ ତାଙ୍କୁ ସାଧାରଣରେ ପରାମର୍ଶ ଦିଆଯାଇଛି। ସମସ୍ତ ବିଷୟରେ ଉପରିସ୍ଥ ଅଧିକାରୀଙ୍କୁ ଜଣାଇଛନ୍ତି ବୋଲି ବିଇଓ ଶ୍ରୀ ତରାଇ ମତପ୍ରକାଶ କରିଛନ୍ତି।

ବେଆଇନ କ୍ରୋମାଇଟ ଡିପୋରେ ଖଣିବିଭାଗର ଚଢ଼ଉ

ଭଣ୍ଡାରିପୋଖରୀ,୧୦।୭(ସମିସ): ଭଣ୍ଡାରିପୋଖରୀ ଥାନା ଅନ୍ତର୍ଗତ ୧୬ନଂ ଜାତୀୟ ରାଜପଥର କହରାପୋଖରୀ ପେଟ୍ରୋଲ ପମ୍ପ ପାଶ୍ୱର୍ରେ ଥିବା ବିହାର ରାଜ୍ୟର କୁଲବଂଶସିଂଙ୍କ ବେଆଇନକ୍ରୋମାଇଟ ଡିପୋରେ ଗୁରୁବାର ଖଣିବିଭାଗ ପକ୍ଷରୁ ଚଢଉ କରାଯାଇଛି। ବାରିପଦା ଉପନିର୍ଦ୍ଦେଶକ କାର୍ଯ୍ୟାଳୟର ଖଣି ଅଧିକାରୀ ଦିଲ୍ଲୀପ କୁମାର ମାହାନାଙ୍କ ନେତୃତ୍ୱରେ ଖଣିବିଭାଗର କର୍ମଚାରୀ ଚଢଉ କରିଥିଲେ। ଅତିରିକ୍ତ ତହସିଲଦାର ବିକ୍ରମ କୁମାର ମଲ୍ଲିକ ମାଜିଷ୍ଟ୍ରେଟ ଭାବେ ମୁତୟନ ହୋଇଥିଲେ। ଥାନାଧିକାରୀ କମଳାକାନ୍ତ ଦାସ, ଏଏସଆଇ ସୁଦର୍ଶନ ସେନଙ୍କ ନେତୃତ୍ୱରେ ସଶସ୍ତ୍ର ସୁରକ୍ଷାବଳ ଚଢଉରେ ଅଂଶଗ୍ରହଣ କରିଥିଲେ। ସକାଳୁ ଆରମ୍ଭ ହୋଇଥିବା ଏହି ଚଢଉ ସନ୍ଧ୍ୟା ପର୍ଯ୍ୟନ୍ତ ଜାରି ରହିଛି। ଏହି ବେଆଇନ ଡିପୋରୁ ଜବତ କ୍ରୋମାଇଟ ଗୁଣ୍ଡକୁ ଟ୍ରକ ଯୋଗେ ତହସିଲ ପାଶ୍ୱର୍ ଜବତ ଡିପୋକୁ ସ୍ଥାନାନ୍ତର କରାଯାଉଛି। ପ୍ରକ୍ରିୟା ଶେଷ ହେବା ପରେ ଜବତ ପରିମାଣ ଓ କାର୍ଯ୍ୟାନୁଷ୍ଠାନ ସମ୍ପର୍କରେ ସୂଚନା ଦିଆଯିବ ବୋଲି ଖଣି ଅଧିକାରୀ ସୂଚନା ଦେଇଛନ୍ତି।

ରାସ୍ତା ଅବସ୍ଥା ନ ସୁଧୁରିଲେ ୧୪ରୁ କଂଗ୍ରେସର ରାସ୍ତାରୋକ

ବନ୍ତ/ଆଗରପଡ଼ା,୧୦।୭(ସମିସ): ଆଗରପଡ଼ା ମୁଖ୍ୟ ବଜାରକୁ ସଂଯୋଗ କରୁଥିବା ସମସ୍ତ ରାସ୍ତାର ଦୁରାବସ୍ଥାରେ ସୁଧାର ଆଣିବା ନେଇ ପ୍ରଶାସନ ପକ୍ଷରୁ ଆସନ୍ତା ୧୩ ତାରିଖ ମଧ୍ୟରେ କୌଣସି କାର୍ଯ୍ୟାନୁଷ୍ଠାନ ଗ୍ରହଣ କରାନଗଲେ ୧୪ ତାରିଖରେ କଂଗ୍ରେସ ପକ୍ଷରୁ ରାସ୍ତାରୋକ କରାଯିବ ବୋଲି ବୁଧବାର ଆୟୋଜିତ ସାମ୍ବାଦିକ ସମ୍ମିଳନୀରେ ବ୍ଲକ ସଭାପତି ରାଜକିଶୋର ସ୍ୱାଇଁ ସୂଚନା ଦେଇଛନ୍ତି। ଏଥିରେ ସରପଞ୍ଚ ସବିତା ନାୟକ, ପ୍ରାକ୍ତନ ସରପଞ୍ଚ ରବିନାରାୟଣ ମହାନ୍ତି, ସତ୍ୟବାନ ଦାସ, କାଳିଆ ନାୟକ, ଚିତ୍ତରଂଜନ ସାମନ୍ତରାୟ, ବାଙ୍କବିହାରୀ ଜେନା ପ୍ରମୁଖ ବରିଷ୍ଠ ଉପସ୍ଥିତ ଥିଲେ। ନବ ଉତ୍କଳର ନିର୍ମାତା ଉତ୍କଳ କେଶରୀ ଡ଼କ୍ଟର ହରେକୃଷ୍ଣ ମହତାବଙ୍କ ଜନ୍ମମାଟି ଏବଂ ଏକମାତ୍ର ଐତିହାସିକ କର୍ମମନ୍ଦିର ଆଗରପଡ଼ାଠାରେ ଅବସ୍ଥିତ ଥିବାରୁ ଉକ୍ତ ଅଞ୍ଚଳ ଓଡ଼ିଶା ତଥା ଭାରତ ଇତିହାସରେ ଏକ ସ୍ୱତନ୍ତ୍ର ସ୍ଥାନ ଅଧିକାର କରିଛି । କିନ୍ତୁ ଦୁର୍ଭାଗ୍ୟର କଥା ଆଜି ପର୍ଯ୍ୟନ୍ତ ଏହି ଅଞ୍ଚଳକୁ ସଂଯୋଗ କରୁଥିବା ସମସ୍ତ ରାସ୍ତା ଯଥା- ଜିଲ୍ଲା ସଦର ମହକୁମାକୁ ଯିବା ପାଇଁ ଆଗରପଡ଼ା-ବରପଦା ରାସ୍ତା, ବ୍ଲକ ଓ ତହସିଲ ଯିବା ପାଇଁ ଆଗରପଡ଼ା-ବନ୍ତ ରାସ୍ତା, ପଡ଼ୋଶୀ ଜିଲ୍ଲା କେନ୍ଦୁଝର ଯିବା ପାଇଁ ଆଗରପଡ଼ା-ଆନନ୍ଦପୁର ରାସ୍ତା ଏବଂ ବାଲେଶ୍ୱର ଜିଲ୍ଲାକୁ ଯିବା ପାଇଁ ଆଗରପଡ଼ା-କୁପାରୀ ରାସ୍ତା ଅତ୍ୟନ୍ତ ଶୋଚନୀୟ ଅବସ୍ଥାରେ ପଡ଼ି ରହିଛି ଏବଂ ରାସ୍ତା ଗୁଡ଼ିକ ମରଣଯନ୍ତା ପାଲଟିଛି । ଆଗରପଡ଼ା ଗୋଷ୍ଠୀ ସ୍ୱାସ୍ଥ୍ୟକେନ୍ଦ୍ର ଏବଂ ମୁଖ୍ୟ ବଜାର ଉପରେ ଆମ ଜିଲ୍ଲା ତଥା ପଡ଼ୋଶୀ ବାଲେଶ୍ୱର ଓ କେନ୍ଦୁଝର ଏହିପରି ପାଖାପାଖି ୩ ଗୋଟି ଜିଲ୍ଲାର ଅଧିବାସୀ ନିର୍ଭର କରିଥାନ୍ତି। ରାସ୍ତା ସମସ୍ୟାକୁ ନେଇ ବାରମ୍ବାର କଂଗ୍ରେସ ଦଳର ନେତୃତ୍ୱମାନେ ପ୍ରଶାସକଙ୍କ ପାଖରେ ନିଜର ଦାବି ରଖି ଆସୁଥିଲେ । କିଛିଦିନ ତଳେ ଆଗରପଡ଼ା-ବରପଦା ରାସ୍ତାର ମରାମତି କରାଯାଇଥିଲେ ସୁଦ୍ଧା ଏହା ନିମ୍ନମାନର ହୋଇଥିବାରୁ ପୁଣି ସେହି ରାସ୍ତା ଶୋଚନୀୟ ହେବା ସହ ଯାତାୟତ ଆଉ ସମ୍ଭବ ହୋଇପାରୁ ନାହିଁ । ତେଣୁ ପ୍ରଶାସନ ଉକ୍ତ ଘଟଣାଟିକୁ ସକରାତ୍ମକ ଭାବରେ ଗ୍ରହଣ କରି ତୁରନ୍ତ ପଦକ୍ଷେପ ଗ୍ରହଣ କରିବାକୁ ସେମାନେ ଜିଲ୍ଲାପାଳଙ୍କ ସମେତ ବିଭିନ୍ନ ପଦାଧିକାରୀଙ୍କ ଦୃଷ୍ଟି ଆକର୍ଷଣ ମଧ୍ୟ କରିଥିବା ପ୍ରକାଶ କରିଥିଲେ।

ଜିଲ୍ଲା କାରାଗାରରେ ଧନ୍ଦାମୂଳକ ତାଲିମ

ଭଦ୍ରକ,୧୦।୭(ସମିସ): ଜିଲ୍ଲା ଆଇନ୍‌ସେବା ପ୍ରାଧିକରଣର ଅଧ୍ୟକ୍ଷ ସଂଗ୍ରାମ କେଶରୀ ପଟ୍ଟନାୟକଙ୍କ ନିର୍ଦ୍ଦେଶରେ ଜିଲ୍ଲା କାରାଗାର ଭଦ୍ରକରେ ରହୁଥିବା ଅନ୍ତେବାସୀଙ୍କୁ ଧନ୍ଦାମୂଳକ ଶିକ୍ଷା ପ୍ରଦାନ କରାଯାଇଥିଲା। ଏହି କାର୍ଯ୍ୟକ୍ରମକୁ ଜିଲ୍ଲାଆଇନ୍‌ସେବା ପ୍ରାଧିକରଣର ସଚିବ ପୂଣ୍ୟଶ୍ଳୋକ ରଥଙ୍କ ତତ୍ତ୍ୱାବଧାନରେ ଏଲିଡ଼ି ବଲ୍‌କୁ ମରାମତି ସମ୍ବନ୍ଧୀୟ ତାଲିମ ଦିଆଯାଇଥିଲା। ଜିଲ୍ଲା କାରାଗାରରେ ଜୀବନ ଅତିବାହିତ କରୁଥିବା ଅନ୍ତେବାସୀ ଧନ୍ଦାମୂଳକ ତାଲିମ ଶିକ୍ଷା ଦେଇ ଜେଲରୁ ମୁକୁଳିବା ପରେ ସମାଜର ମୁଖ୍ୟ ସ୍ରୋତରେ ସାମିଲ ହେବା ପାଇଁ ନିଶ୍ଚୟ ସହାୟକ ହେବ। ଏଥିପାଇଁ ସବୁବର୍ଗର ଅନ୍ତେବାସୀଙ୍କୁ ଆଗକୁ ଜଣେ ଜଣେ ସୁନାଗରିକ ହେବା ପାଇଁ ତଥା ନିଜେ ଏକ ସଠିକ ଏବଂ ଉତ୍ତମ ମଣିଷଟିଏ ହୋଇ ସମାଜରେ ଠିଆ ହେବା ପାଇଁ ମତବ୍ୟକ୍ତ କରିଥିଲେ। ଏହି ତାଲିମ ଶିକ୍ଷା ଦକ୍ଷତା ଅଧିକାରୀ ଅନିତା ନାୟକ, ସହଯୋଗ ଜିଲ୍ଲା ଦକ୍ଷତା ବିକାଶକେନ୍ଦ୍ରର ଭିନିତ ଶେଖର, ପ୍ରକାଶ ବେହେରା, ଜିଲ୍ଲା କାରାଗାରର ଜେଲର ଚେତନାପାତ୍ର ତଥା ଅନ୍ୟାନ୍ୟ କାରାଗାର ଅଧିକାରୀମାନେ ପ୍ରମୁଖ ତାଲିମ୍ ପ୍ରଦାନ କାର୍ଯ୍ୟକ୍ରମରେ ଅନ୍ତର୍ଭୁକ୍ତ ହୋଇଥିଲେ। ଅନ୍ତେବାସୀଙ୍କୁ ଏଲ୍.ଇ.ଡ଼ି. ବଲବ୍ ମରାମତି ନେଇ ତାଲିମ ଦିଆଯାଇଥିଲା।

ଡ୍ରାଇଭରଙ୍କ ଆନ୍ଦୋଳନସ୍ଥଳରେ ବିଧାୟକ

ବନ୍ତ/ଆଗରପଡ଼ା,୧୦।୭(ସମିସ): ଆଗରପଡ଼ା ଡ୍ରାଇଭର ସଂଘ ପକ୍ଷରୁ ୭ଦଫା ଦାବି ନେଇ ଷ୍ଟିଅରିଂ ଛାଡ଼ ଆନ୍ଦୋଳନ ୩ ଦିନରେ ପହଞ୍ଚିଛି। ହେଲେ ଆନ୍ଦୋଳନସ୍ଥଳରେ ବିଧାୟକ ସଂଜୀବ ମଲ୍ଲିକ ପହଞ୍ଚି ଡ୍ରାଇଭରଙ୍କ ସହ ସମସ୍ୟା ସଂପର୍କରେ ଆଲୋଚନା କରିବା ସହ ବିଧାନସଭାରେ ଏହି ଦାବି ଉପସ୍ଥାପନ କରିବେ ବୋଲି ପ୍ରତିଶ୍ରୁତି ଦେଇଥିଲେ। ପରବର୍ତ୍ତୀ ସମୟରେ ବ୍ଲକ ଅଧ୍ୟକ୍ଷ ମନୋରଂଜନ ଘଡ଼େଇ, ବିଜେଡି ବରିଷ୍ଠ ନେତା ପ୍ରଶାନ୍ତ ଦାଶ, ସରପଂଚ ପ୍ରକାଶ ବିଶ୍ୱାଳ, ନିହାର ରଂଜନ ପଣ୍ଡା, ସମିତି ସଭ୍ୟ ନିର୍ମଳ ନାୟକ, ଶ୍ରୀନାଥ ମହାନ୍ତି ପ୍ରମୁଖ ମଧ୍ୟ ଡ୍ରାଇଭର ସଂଘ ସଭାପତି ବିଜୟନାଥ, ଉପସଭାପତି ଖଗେଶ୍ୱର ଜେନା, ଆଦିକନ୍ଦ ମଲ୍ଲିକ, କାଳନ୍ଦୀ ମଲ୍ଲିକ, ମେଘନାଥ ରାଉଳ, କାର୍ତ୍ତିକ ସାହୁ, ମାନସ ନାଥ, ଉମାକାନ୍ତ କର, ଲକ୍ଷ୍ମୀଧର ବାରିକ, ସନାତନ ସେଠୀ,ଦୁଃଖୀ ବିଶ୍ୱାଳ,ଶରତ ସାହୁ ପ୍ରମୁଖଙ୍କ ସହ ଆଲୋଚନା କରିଥିଲେ।

ଖବର ପ୍ରକାଶ ପରେ ସ୍ୱାଭାବିକ ହେଲା ଜଳଯୋଗାଣ

ବନ୍ତ/ଆଗରପଡ଼ା,୧୦।୭(ସମିସ): ଗତ ୪ତାରିଖରେ ବଡ଼ହାଟ ତ୍ରିଲୋଚନପୁର ପଞ୍ଚାୟତ ଅଧିକାରୀଙ୍କ ମନମାନିରେ ଚାଲିଛି 'ବସୁଧା' ଜଳଯୋଗାଣ ଶୀର୍ଷକ ଖବର ଦୈନିକ 'ସକାଳ'ରେ ପ୍ରକାଶ ପାଇଥିଲା। ଖବର ପ୍ରକାଶ ପାଇବା ପରେ ବିଭାଗ ପକ୍ଷରୁ ବରହମପୁର ଗ୍ରାମରେ ଅଚଳ ହୋଇପଡ଼ିଥିବା ଜଳ ଯୋଗାଣ ବିଭାଗୀୟ ମରାମତି ପରେ ସ୍ୱାଭାବିକ ହୋଇଛି। କିନ୍ତୁ ଅନ୍ୟ ଗ୍ରାମର ବାସିନ୍ଦା ବସୁଧା ଯୋଜନାରେ କେବେ ବିଶୁଦ୍ଧ ଜଳ ପାଇବେ ଦେଖିବାକୁ ବାକି ରହିଲା। ଆରଡ଼ବ୍ଲ୍ୟୁଏସଏସ ମାଧ୍ୟମରେ ରାଜ୍ୟ ପଞ୍ଚାୟତିରାଜ ଓ ପାନୀୟ ଜଳ ଯୋଗାଣ ବିଭାଗ ଅଧିନରେ ବସୁଧା ଯୋଜନାରେ ବିଟିପୁର ପଞ୍ଚାୟତରେ ବିଟିପୁର, ରାଉତରାପୁର ଓ ବରହମପୁର ଗ୍ରାମରେ ପ୍ରକଳ୍ପ ନିର୍ମାଣ ହୋଇଛି। କିଛି ଦିନ ହେବ ବରହମପୁର ଗ୍ରାମରେ ନିର୍ମାଣ ହୋଇଥିବା ପ୍ରକଳ୍ପରେ ନିମ୍ନମାନର ପାଇପ୍ ବିଛା ଯାଇଥିବାରୁ ଏହା ବିଭିନ୍ନ ସ୍ଥାନରେ ଫାଟି ଯିବା ଯୋଗୁଁ ବିଶୁଦ୍ଧ ଜଳ ପାଇବାରୁ ଲୋକେ ବଂଚିତ ହୋଇ ଆସୁଥିଲେ। ଅପରପକ୍ଷରେ ଉକ୍ତ ଫଟା ପାଇପରେ ବାହାର ପାଣି ମିଶି ଡ଼ାଇରିଆ ପରି ବିଭିନ୍ନ ରୋଗର ଆଶଙ୍କା କରି ଲୋକେ ଏହାର ମରାମତି ପାଇଁ ଅଭିଯୋଗ ଆଣିଥିଲେ। ଅଭିଯୋଗ ପରେ ବିଭାଗୀୟ କନିଷ୍ଠ ଯନ୍ତ୍ରୀଙ୍କୁ ଯୋଗଯୋଗ କରାଯାଇଥିଲା। ସେ ଏହାର ମରାମତି ପାଇଁ ପ୍ରତିଶ୍ରୁତି ମଧ୍ୟ ଦେଇଥିଲେ। କିନ୍ତୁ ଏକ ସପ୍ତାହ ବିତି ଯିବା ପରେ ସୁଦ୍ଧା ଏହାର କୌଣସି ସ୍ଥାୟୀ ସମାଧାନ ନ ହେବାରୁ ବିଭାଗୀୟ ଅଧିକାରଙ୍କ କାର୍ଯ୍ୟପନ୍ଥା ଉପରେ ଅଙ୍ଗୁଳ ନିର୍ଦ୍ଦେଶ କରିଥିଲା। ଏହି ସମସ୍ୟାର ମରାମତି ପରେ ସମାଧାନ ହୋଇଥିଲେ ସୁଦ୍ଧା ବିଟିପୁର ଗ୍ରାମବାସୀ ଆଜି ସୁଦ୍ଧା ଠିକ୍ ଭାବେ ପାଣି ପାଇ ପାରୁନାହାନ୍ତି। ରାଉତରାପୁର ଗ୍ରାମରେ ନିର୍ମାଣ ହୋଇଥିବା ଟାଙ୍କି ଉପରେ ନିର୍ଭର କରୁଥିବା ବିଭିନ୍ନ ଗ୍ରାମକୁ ମଧ୍ୟ ଜଳଯୋଗାଣ ଠିକ୍ ଭାବେ ହୋଇପାରୁନାହିଁ।

ଭଦ୍ରକ ଉପଭୋକ୍ତା ବିବାଦ ସମାଧାନ ଆୟୋଗଙ୍କ ଗୁରୁତ୍ୱପୂର୍ଣ୍ଣ ରାୟ

ସର୍ପାଘାତ ଚାଷୀଙ୍କୁ ୫ ଲକ୍ଷ ଟଙ୍କା ଦେବାକୁ ଆଦେଶ

ଭଦ୍ରକ,୧୦।୭(ସମିସ): ଭଦ୍ରକ ଉପଭୋକ୍ତା ବିବାଦ ସମାଧାନ ଆୟୋଗ ଏକ ଉପଭୋକ୍ତା ଜନିତ ମାମଲାର ବିଚାର କରି ତାଙ୍କ ରାୟରେ ସର୍ପାଘାତରେ ମୃତ ଚାଷୀଙ୍କୁ ୫ଲକ୍ଷ ଟଙ୍କାର କ୍ଷତିପୂରଣ ରାଶି ସହ ୨୦ ହଜାର ଟଙ୍କାର କ୍ଷତିପୂରଣ ରାଶି ଓ ୧୦ହଜାର ଟଙ୍କା ମକଦ୍ଦମା ଖର୍ଚ୍ଚ ବାବଦକୁ ଆର୍ଥିକ ଦଣ୍ଡାଦେଶ ପ୍ରଦାନ କରିଛନ୍ତି। ବିବରଣୀରୁ ପ୍ରକାଶ ଯେ, ଭଦ୍ରକ ଜିଲ୍ଲା ତିହିଡି ଥାନା ରାଣୀପୁର ଅଞ୍ଚଳର ଆଶାମଣି ମୁଦୁଲି ତିହିଡି ଶାଖା ବିବିସିସି ବ୍ୟାଙ୍କରେ ଆକାଉଣ୍ଟଧାରୀ ଥିଲେ। ତାଙ୍କର ଗ୍ରୁପ ଇନ୍ସୁରାନ୍ସ ପଲିସି ଥିଲା। ଏହି ପଲିସି ବା ବୀମାର ଅବଧି ଗତ ୩୧.୮.୨୩ ତାରିଖକୁ ଥିଲା। ତେବେ ସର୍ପାଘାତରେ ଆଶାମଣିଙ୍କ ଗତ ୧୪.୭.୨୩ତାରିଖରେ ମୃତ୍ୟୁ ଘଟିଥିଲା । ତାଙ୍କ ମୃତ୍ୟୁପରେ ତାଙ୍କ ପତ୍ନୀ ବାସନ୍ତୀ ମୁଦୁଲି ଉକ୍ତ ବୀମା ରାଶି ପାଇବାକୁ ଆବେଦନ କରିଥିଲେ। ତେବେ ତାଙ୍କ ବୀମାରାଶି ଦାବି ୬୦ଦିନ ପରେ ଆବେଦନ କରାଯାଇଥିବାରୁ ଏହା ଗ୍ରହଣୀୟ ନୁହେଁ ବୋଲି ଦର୍ଶାଇ ନାକଚ କରାଯାଇଥିଲା। ଫଳରେ ନିରାଶ ହୋଇ ବାସନ୍ତୀ ଭଦ୍ରକ ଉପଭୋକ୍ତା ବିବାଦ ସମାଧାନ ଆୟୋଗରେ ଆଶ୍ରୟ ନେଇଥିଲେ। ସେ ପାଳିଆବିନ୍ଧା ସେବା ସମବାୟ ସମିତିର ସମ୍ପାଦକ, ତିହିଡି ଶାଖା ବିବିସିସି ବ୍ୟାଙ୍କ ମ୍ୟାନେଜର, ରିଜିଓନାଲ ମ୍ୟାନେଜର ବିବିସିସି ବାଲେଶ୍ୱର ଓ ଇଫକୋ ଟୋକିଓ ଜେନେରାଲ ଇନ୍ସୁରାନ୍ସ କୋ, ଲିମିଟେଡ, ନୂଆଦିଲ୍ଲୀର ଜେନେରାଲ ମ୍ୟାନେଜରଙ୍କୁ ପକ୍ଷଭୁକ୍ତ କରି ଏକ ମାମଲା ରୁଜୁ କରିଥିଲେ। ଏହି ମାମଲାର ସମସ୍ତ କାଗଜପତ୍ର ତନଖି କରିବା ସହ ସମସ୍ତ ବୟାନ ଯାଞ୍ଚ କରି ଜଣେ ବୀମାରାଶି ପାଇବାକୁ ୬୦ଦିନ ଅତିକ୍ରମ କରିବା ନିୟମର ଖିଲାପ ନୁହେଁ ବୋଲି ବିବେଚନା କରିବା ସହ ଉପଭୋକ୍ତାଙ୍କୁ ୪ଜଣ ପକ୍ଷ ବୀମା ରାଶି ବାବଦକୁ ୫ଲକ୍ଷ ଟଙ୍କା, କ୍ଷତିପୂରଣ ବାବଦକୁ ୨୦ ହଜାର ଏବଂ ମୋକଦ୍ଦମା ଖର୍ଚ୍ଚା ବାବଦକୁ ୧୦ ହଜାର ଟଙ୍କା ରାୟ ପ୍ରକାଶର ୩୦ ଦିନ ମଧ୍ୟରେ ଦେବାକୁ ଆୟୋଗ ତାଙ୍କ ରାୟରେ ଆଦେଶ ଦେଇଛନ୍ତି । ନଚେତ ୬ ପ୍ରତିଶତ ସୁଧରେ ଉପରୋକ୍ତ ଟଙ୍କା ପ୍ରଦାନ କରିବାକୁ ଭଦ୍ରକ ଉପଭୋକ୍ତା ବିବାଦ ସମାଧାନ ଆୟୋଗ ସଭାପତି ଶିବପ୍ରସାଦ ମହାନ୍ତି ଓ ସଭ୍ୟା ମଧୁସ୍ମିତା ସ୍ୱାଇଁ ନିର୍ଦ୍ଦେଶ ଦେଇଛନ୍ତି।

କ୍ଷୁଦ୍ର ଜଳସେଚନ ବିଭାଗ କାର୍ଯ୍ୟାଳୟ ଜରାଜୀର୍ଣ୍ଣ

ଧାମନଗର,୧୦।୭(ସମିସ): କେନ୍ଦ୍ର ଓ ରାଜ୍ୟ ସରକାର ଜନହୀତ କାର୍ଯ୍ୟ ଏବଂ ଅଧିକାରୀଙ୍କ କାର୍ଯ୍ୟାଳୟର ଉନ୍ନତି ପାଇଁ ବିଭିନ୍ନ ଯୋଜନା ପ୍ରସ୍ତୁତ କରି ସୌନ୍ଦର୍ଯ୍ୟକରଣ କରୁଛନ୍ତି। ଏଭଳି ଘଟଣା ଦେଖିବାକୁ ମିଳିଛି ସଦର ମହକୁମା ଧାମନଗର ବ୍ଲକ କାର୍ଯ୍ୟାଳୟ ନିକଟରେ ଥିବା ଦୀର୍ଘ ବର୍ଷ ଧରି କ୍ଷୁଦ୍ର ଜଳସେଚନ ବିଭାଗର କାର୍ଯ୍ୟାଳୟ ଜରାଜୀର୍ଣ୍ଣ ଅବସ୍ଥାରେ ପଡି ରହିଛି। କାହାରି ସେଥି ପ୍ରତି ନଜର ନାହିଁ। ଧାମନଗର ଅଞ୍ଚଳରେ ଏପରି ଏକ ଅଫିସ ଅଛି ବୋଲି କେହି କେବେ ନା ଜାଣିଛନ୍ତି ନା ଶୁଣିଛନ୍ତି। ଉକ୍ତ କାର୍ଯ୍ୟାଳୟ ବଣ ଓ ଭୂତକୋଠି ପାଲଟି ଥିବା ବେଳେ ଏହାର ପରିସର ଅଳିଆ ଗଦାରେ ଭରପୂର ଥିଲା। ଏବେ ଏହାର ପରିସର ସଫା ସୁତୁରା ହୋଇଛି ହେଲେ ଅଫିସ ଭିତର ଏକ ପରିତ୍ୟକ୍ତ କୋଠିରେ ପରଣତ ହୋଇଛି। ଛାତ ଉପରୁ ଆଜବେଷ୍ଟ ଭାଙ୍ଗି ଘର ସାରା ପାଣି ଗଳୁଥିବାବେଳେ ଏକ ଦପ୍ତର ପାଇଁ ଯାହା ସର୍ବନିମ୍ନ ଆନୁଷଙ୍ଗିକ ବ୍ୟବସ୍ଥା ରହିବା କଥା ଯଥା ସୂଚନା ଫଳକଠାରୁ ଆରମ୍ଭ କରି ନା ଅଛି ଚେୟାର, ଟେବୁଲ, ଫ୍ୟାନର ସୁବିଧା। ଏପରିକି ବିଜୁଳିର ବ୍ୟବସ୍ଥା ନାହିଁ। କିପରି ଅନ୍ଧାରି କୋଠରୀ ମଧ୍ୟରେ ଚାଲିଛି ଅନଲାଇନ ଅଫିସ କାମ । ସବୁଠାରୁ ବଡ ଆଶ୍ଚର୍ଯ୍ୟର କଥା ଏହି କାର୍ଯ୍ୟାଳୟରେ ୨୦୨୨ରୁ କ୍ଷୁଦ୍ର ଜଳସେଚନ ସହକାରୀ ଯନ୍ତ୍ରୀ ଭାବେ ଦେବେନ୍ଦ୍ର ନାରାୟଣ ପାଢ଼ୀ ନିଯୁକ୍ତି ପାଇ ୩ ବର୍ଷ ବିତି ଯାଇଥିଲେ ମଧ୍ୟ କୈଣସି ଗୋଟିଏ ଦିନ ସେ ଆସୁ ନାହାନ୍ତି। ଏ ସମ୍ପର୍କରେ ସହକାରୀ ଯନ୍ତ୍ରୀ ଦେବେନ୍ଦ୍ର ନାରାୟଣ ପାଢ଼ୀଙ୍କ ସହ ଯୋଗାଯୋଗ କରିବାରୁ ସେ କହିଛନ୍ତି

୧୪ରୁ ବାବାମଣିଙ୍କ ପୀଠରେ ଶୁଭିବ ବୋଲ୍‌ବମ୍ ଧ୍ୱନି

ଭଦ୍ରକ/ଆରଡି, ୧୦।୭ (ସମିସ)

ଆସନ୍ତା ୧୪ରୁ ଅଗଷ୍ଟ ୧୧ଯାଏଁ ୧ମାସ ଧରି ବାବା ଆଖଣ୍ଡଳମଣିଙ୍କ ପୀଠରେ ଶୁଭିବ ବୋଲବମ ଧ୍ୱନି। ଆଗନ୍ତୁକ ଲକ୍ଷାଧିକ କାଉଡ଼ିଆ ଭକ୍ତଙ୍କ ସମାଗମକୁ ଦୃଷ୍ଟିରେ ରଖି ଗତ ଜୁନମାସ ୨୬ ତାରିଖରେ ଭଦ୍ରକ ଜିଲ୍ଲାପାଳ ଦିଲୀପ ରାଉତରାୟଙ୍କ ଅଧ୍ୟକ୍ଷତାରେ ଜିଲ୍ଲାସ୍ତରୀୟ ସମନ୍ୱୟ ବୈଠକ ଅନୁଷ୍ଠିତ ହୋଇଥିଲା। ଉକ୍ତ ବୈଠକରେ ମନ୍ଦିର ପ୍ରଶାସନିକ ଅଧିକାରୀ, ବରିଷ୍ଠ ସେବାୟତ, ରାସ୍ତା ଓ ଗୃହ କୋଠାନିର୍ମାଣ ବିଭାଗ, ପାନୀୟଜଳ ଓ ପରିମଳ ବିଭାଗ, ସ୍ୱାସ୍ଥ୍ୟ ଆଦି ବିଭାଗର ଯୋଗଦେଇ ଶ୍ରାବଣୀଯାତ୍ରା ପୂର୍ବରୁ ଆଖଣ୍ଡଳମଣି ମୁଖ୍ୟରାସ୍ତା ସହ ପୀଠକୁ ସଂଯୋଗ କରୁଥିବା କୁଳେଇପଦା, ଧାନଖଣିଆ, ମୁଆଁପସନ୍ତରା ରାସ୍ତାର ମରାମତି ପାଇଁ ବିଭାଗୀୟ ଅଧିକାରୀଙ୍କ ସହ ଜିଲାପାଳ ଗୁରୁତ୍ୱର ଭାବେ କଥା ହୋଇଥିଲେ। ହେଲେ ପୀଠକୁ ସଂଯୋଗ କରୁଥିବା ରାସ୍ତାର ମରାମତି ତ ଦୂରର କଥା, ମୁଖ୍ୟରାସ୍ତାର ବେତାଳିଗାଁଠାରୁ ସାହୁସାହି, ସୁନ୍ଦରପୁର, ମଠଡିହ ଓଲଗ ରାସ୍ତାରେ ବଡବଡ ଖାଲଖମା ହୋଇ ପଡ଼ି ରହିଛି। ଫଳରେ ଆଗନ୍ତୁକ କାଉଡ଼ିଆ ଖାଲି ପାଦରେ ଖାଲଖମା ରାସ୍ତାରେ ଆସିବେ। ଏପରିକି ଜିଲ୍ଲା ରାସ୍ତା ଓ ଗୃହ କୋଠା ନିର୍ମାଣ ବିଭାଗ ପକ୍ଷରୁ ଯାହାକିଛି ରାସ୍ତା

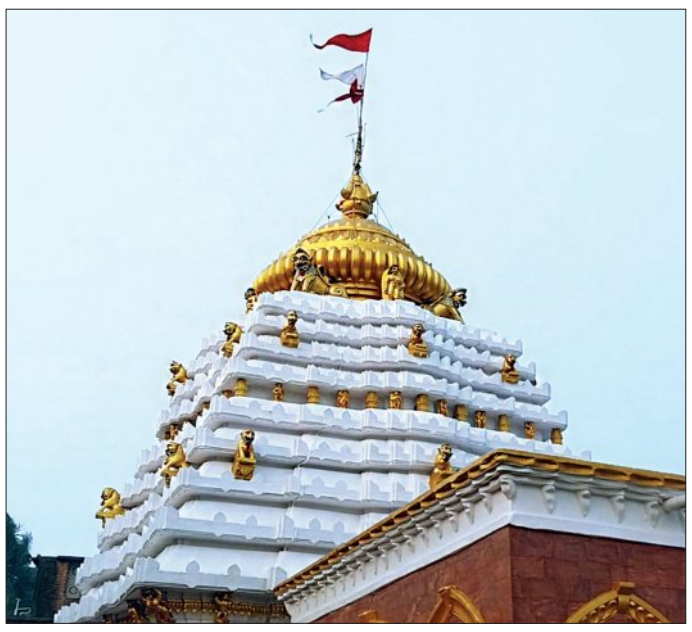

ପିଚୁ ହୋଇଥିଲା, କିଛିଦିନ ଲଗାଣବର୍ଷାରେ ତାହା ଉଠିଯାଇଥିବାରୁ ଗୁଡି, ଡଷ୍ଟ ରାସ୍ତାରେ ମରଣଯନ୍ତା ପାଲଟିଛି। ସେହିପରି କୁଆଖିଆ ୨୦ନଂ ଜାତୀୟରାଜପଥର ଆରଡି ବାଇପାସ ରାସ୍ତାକୁ ଠିକାଦାର ଦୀର୍ଘମାସ ହେବ ଖୋଳି ଦେଇ କାର୍ଯ୍ୟ କରୁଥିବାରୁ ରାସ୍ତା ଅଣଓସାରିଆ ହୋଇ ପଡ଼ି ରହିଛି। ତାହାସହ ମେଗା କମ୍ପାନୀ ବିଷୁଦ୍ଧ ପାଣି ଯୋଗାଇ ଦେବା ନିମନ୍ତେ ଭୂତଳ ପାଇପ ବିଛାଣ ଆଳରେ ପାଛନିବାସଠାରୁ ମନ୍ଦିର ଶିବପ୍ଲାଜା ଯାଏଁ ଦୀର୍ଘ ୩କିମି ରାସ୍ତର ଗୋଟିଏ ପାର୍ଶ୍ୱ ଖୋଳି ଦେଇ ପକାଇଥିବାରୁ ଗତ ୧ମାସ ହେବ କାଦୁଅ, ପଙ୍କରେ ଘାଟିଂ ହେଉଛନ୍ତି ସ୍ଥାନୀୟ ଲୋକଙ୍କ ସହ ଆଗନ୍ତୁକ ପର୍ଯ୍ୟଟକ। ବିଶେଷକରି ଗତକିଛିଦିନ

ଅସ୍ୱାସ୍ଥ୍ୟକର ପରିବେଶକୁ ନେଇ ଡରାଉଛି ଡାଇରିଆ

ଖାଲଖମା ରାସ୍ତାରେ ଚାଲିଚାଲି ଆସିବେ କାଉଡ଼ିଆ

ପାଛନିବାସଠାରୁ ନଦୀଘାଟ ୧ କିମି ରାସ୍ତା ଅନ୍ଧାରୁଆ

ତଳେ ଆରଡି ଓ ଆଖପାଖ ଅଞ୍ଚଳରେ ଡାଇରିଆ ବ୍ୟାପିଥିଲା। ଏବେ ସ୍ଥିତି ନିୟନ୍ତ୍ରଣ ରହିଥିଲେ ମଧ୍ୟ ପୀଠର ଚାରିଆଡେ କୁଢକୁଢ ଅଳିଆ ଆବର୍ଜନା ପଡ଼ି ରହିଥିବାରୁ ଅସ୍ୱାସ୍ଥ୍ୟକର ପରିବେଶ ସୃଷ୍ଟି ହେଉଛି। ଶ୍ରାବଣୀଯାତ୍ରାରେ ଲକ୍ଷାଧିକ କାଉଡିଆଭକ୍ତ ପୀଠକୁ ଆସିବେ ହେଲେ ଭକ୍ତଙ୍କ ମନରେ ଡାଇରିଆ ଭୟ ଘାରିଛି। ଶ୍ରାବଣୀଯାତ୍ରାରେ ବାବାଙ୍କୁ ଜଳାଭିଷେକ କରିବା ପାଇଁ ପୀଠକୁ ପ୍ରତି ରବିବାର ଓ ସୋମବାର ରାତିଦିନ ଏକାକାର କରି କାଉଡିଆଭକ୍ତ ବିଭିନ୍ନ ପ୍ରାନ୍ତରରୁ ମୁଖ୍ୟରାସ୍ତା ସହ ବିଭିନ୍ନ ସାହିରାସ୍ତା ଦେଇ ଆସିବେ। ହେଲେ ଦୀର୍ଘମାସ ହେବ ପାଛନିବାସ ଠାରୁ ନଦୀଘାଟ, ବାଇପାସ ରାସ୍ତାଠାରୁ ଗୁଡିଆସାହି ରିସ୍ତା, ମୁଖ୍ୟ ବଜାର ଆଦି ସ୍ଥାୟୀ ଆଲୋକୀକରଣ ନଥିବାରୁ ଅନ୍ଧକାରମୟ ହୋଇ ରହିଛି। ଶ୍ରାବଣମାସରେ ବର୍ଷା ସହ ପବନର ଆଶଙ୍କା ରହିଥାଏ। ତାହାସହ ସରୀସୃପଙ୍କ ଭୟ ମଧ୍ୟ ରହିଥାଏ। ହେଲେ ଆଜି ପର୍ଯ୍ୟନ୍ତ ସ୍ଥାୟୀ ବିଜୁଳି ବ୍ୟବସ୍ଥା ହୋଇ ପାରି ନଥିବାରୁ ସ୍ଥାନୀୟ ଲୋକ ଅସନ୍ତୋଷ ବ୍ୟକ୍ତ କରିଛନ୍ତି। ତାହାସହ ଅନେକ ଡ୍ରେନ ଓ ଆବର୍ଜନା ନଳା ଦେଇ ପିଇବା ପାଣି ପାଇପ ଯାଇଥିବାରୁ ବିକଳ୍ପ ବ୍ୟବସ୍ଥା ନଥିବାରୁ ଦୂଷିତ ପାଣି ପିଇବାକୁ ବାଧ୍ୟ ହେଉଛନ୍ତି ସ୍ଥାନୀୟ ଅଧିବାସୀଙ୍କ ସହ ଆଗନ୍ତୁକ ପର୍ଯ୍ୟଟକ। ଆଇନଶୃଙ୍ଖଳା ଦୃଷ୍ଟିରୁ କାଉଡିଆଭକ୍ତଙ୍କ ଜଳଲାଗି ପାଇଁ ମନ୍ଦିର ପ୍ରଶାସନ ପକ୍ଷରୁ ବ୍ୟାରିକେଡ ଓ ଟେଣ୍ଟ ବ୍ୟବସ୍ଥା ହୋଇଥିଲେ ମଧ୍ୟ ସମସ୍ତ ପ୍ରସ୍ତୁତି ଯେପରି କାଗଜକଲମ ଓ ବୈଠକରେ ସୀମିତ ହୋଇ ରହିଯାଇଥିବା ଅଭିଯୋଗ ହେଉଛି।

ଶହୀଦ ସ୍ମୃତି ହାଇସ୍କୁଲ ଆଗରେ ଅଭିଭାବକଙ୍କ ଧାରଣା

ବାସୁଦେବପୁର, ୧୦।୭ (ସମିସ): ବାସୁଦେବପୁର ବ୍ଲକର ଇରମ ପଞ୍ଚାୟତ ଆରୁହା ଶହୀଦ ସ୍ମୃତି ସରକାରୀ ହାଇସ୍କୁଲର ଅଭାବୀ ଶିକ୍ଷକ ପୂରଣ ଦାବିରେ ଅବିଭାବକମାନେ ଫାଟକରେ ତାଲା ପକାଇ ଧାରଣା ଦେଇଛନ୍ତି। ରକ୍ତତୀର୍ଥ ଇରମ ମାଟିର ଶହୀଦ ସ୍ମୃତି ସରକାରୀ ହାଇସ୍କୁଲରେ ଷଷ୍ଠରୁ ଦଶନ ଶ୍ରେଣୀ ପର୍ଯ୍ୟନ୍ତ ଶିକ୍ଷାଦାନ ଚାଲିଛି। ବିଦ୍ୟାଳୟର ଷଷ୍ଠ ଶ୍ରେଣୀରୁ ଦଶମ ଶ୍ରେଣୀ ପର୍ଯ୍ୟନ୍ତ ୫ଟି ଶ୍ରେଣୀରେ ୪୪୩ ଜଣ ଛାତ୍ରଛାତ୍ରୀ ଅଧ୍ୟୟନ କରୁଛନ୍ତି। ବିଦ୍ୟାଳୟର ହିନ୍ଦୀ ଓ ପିଇଟି ଶିକ୍ଷକଙ୍କୁ ଛାଡିଦେଲେ ପ୍ରଧାନଶିକ୍ଷକଙ୍କୁ ଲଗାଇ ୪ଜଣ ଶିକ୍ଷକ ଶିକ୍ଷାଦାନ କରୁଥିବାରୁ ଶିକ୍ଷାଦାନ ବାଧାପ୍ରାପ୍ତ ହେଉଥିବା ଛାତ୍ରଛାତ୍ରୀ ଓ ଅବିଭାବକ ଅଭିଯୋଗ କରୁଛନ୍ତି। ଅଧିକାଂଶ ସମୟରେ ପ୍ରଧାନ ଶିକ୍ଷକ ଅଫିସ କାମରେ ବ୍ୟସ୍ତ ରହୁଛନ୍ତି। ପ୍ରଧାନଶିକ୍ଷକ ପାଠ ପଢ଼ାଇବା ସମ୍ଭବ ହେଉନାହିଁ। ବିଦ୍ୟାଳୟର ୧୨ ଜଣ ଶିକ୍ଷକ ଆବଶ୍ୟକ ଥିବା ବେଳେ ବାସ୍ତବରେ ମାତ୍ର ୩ଜଣ ଶିକ୍ଷକରେ ପାଠପଢ଼ା ଚାଲିଛି। ଅବିଭାବକମାନେ ବ୍ଲକ ଶିକ୍ଷାଧିକାରୀଙ୍କଠାରୁ ଆରମ୍ଭ କରି ଜିଲ୍ଲାପାଳଙ୍କ ପର୍ଯ୍ୟନ୍ତ ଅଭିଯୋଗ କରି ନିରାଶ ହୋଇଥିଲେ। ଆଜି ସକାଳ ବିଦ୍ୟାଳୟ ଖୋଲିବା ପରେ ଅବିଭାବକମାନେ ସ୍କୁଲ ଗେଟରେ ତାଲା ପକାଇ ଆଗରେ ଧାରଣା ଦେଇ ଥିଲେ। ଶିକ୍ଷକ ଓ ଶିକ୍ଷୟତ୍ରୀମାନେ ସ୍କୁଲ ଭିତରକୁ ଯାଇ ନପାରି ରାସ୍ତା ପାଖରେ ଠିଆ ହୋଇ ରହିଥିଲେ। ସେହିପରି ଛାତ୍ରଛାତ୍ରୀମାନେ ଘଣ୍ଟା ଘଣ୍ଟା ଧରି ଠିଆ ହୋଇ ଅଭିଭାବକଙ୍କ ଧାରଣାରେ ସମର୍ଥନ ଦେଇଥିଲେ। ଖବର ପାଇ ବାସୁଦେବପୁର ବ୍ଲକର ଅତିରିକ୍ତ ବ୍ଲକ ଶିକ୍ଷାଧିକାରୀ ତପନ ଦ୍ୱିବେଦୀ ଅଭିଭାବକଙ୍କୁ ବୁଝାସୁଝା କରିଥିଲେ। ଶିକ୍ଷକ ନ ଦେଲେ ଧାରଣା ଜାରି ରହିବ ବୋଲି ଆନ୍ଦୋଳନରୀ କହିଥିଲେ। ଏବିଇଓ ତୁରନ୍ତ ଦୁଇ ଜଣ ଶିକ୍ଷକ ପ୍ରଦାନ କରିବା ପରେ ଆନ୍ଦୋଳନ ପ୍ରତ୍ୟାହୃତ ହୋଇଥିଲା।

ନିୟମକାନୁନ୍‌କୁ ଫୁ'

ରାସ୍ତାକଡ଼ରେ ଖୋଲାମେଲା କାଟୁଛନ୍ତି କୁକୁଡ଼ା, ଛେଳି

ଅସୁରାଳି, ୧୦।୭ (ସମିସ): ଆରଡି ଛକଠାରୁ ଆରଡ଼ି ଯାଏଁ ବିଭିନ୍ନ ଅଞ୍ଚଳରେ ଦୃଶ୍ୟମାନ ଭାବରେ ଚିକେନ ଓ ମଟନ୍ ବ୍ୟବସାୟ ପାଇଁ ରାସ୍ତାକଡ଼ରେ କୁକୁଡ଼ା ଓ ଛେଳି ମରାଯାଉଛି। କିଛି ମିଟର ଦୂରତା ମଧ୍ୟରେ ଗୋଟିଏ ଗୋଟିଏ ମଟନ୍ କି ଚିକେନ ଶପ ଦେଖାଯାଉଛି। ଧାଡ଼ିକୁ ଧାଡ଼ି ଲାଗି ରାସ୍ତାର ଦୁଇ ପାର୍ଶ୍ୱରେ ଖୋଲିଛି ଦୋକାନ ଯାହା ଲମ୍ବିଛି ଆରଡିଛକ, ସାତଭଉଣି, ଅର୍ଣ୍ଣପାଳ, ଆନନ୍ଦ ବଜାର, ମଙ୍ଗଳପୁର, ଅସୁରାଳି, କୋଠାର, ଧୁଷୁରୀ, ବେତାଳୀ ଗାଁ ପର୍ଯ୍ୟନ୍ତ। ଏଥିପାଇଁ ବହୁ ଆଇନକୁ ଉଲଙ୍ଘନ କରାଯାଉଛି। ମନ୍ଦିର, ଶିକ୍ଷା କେନ୍ଦ୍ର ଆଦିଠାରୁ ଏହା ଯଥେଷ୍ଟ ଦୂରତା ରହିବା ଆବଶ୍ୟକ କିନ୍ତୁ ଆଇନ କାନୁନକୁ ଫୁ କରି ଛତୁ ଫୁଟିବା ପରି ଚିକେନ ମଟନ୍ ଶପ୍ ଦେଖିବାକୁ ମିଳୁଛି। ପ୍ରାୟ ୪୫ଟି ଭଳି ଶପ୍‌ଆରଡ଼ିଠୁ ଆରଡ଼ି ଛକ ଯାଏଁ ଲମ୍ବିଛି। ଏହାର ପ୍ରତିବାଦ ସ୍ଥାନୀୟ ବୁଦ୍ଧିଜୀବୀ କରୁଥିଲେ ମଧ୍ୟ ଏଥିପ୍ରତି ପ୍ରଶାସନ ତରଫରୁ କୌଣସି କାର୍ଯ୍ୟାନୁଷ୍ଠାନ ଗ୍ରହଣ କରାଯାଇ ନାହିଁ। ନିୟମିତ ସଚେତନତା ସହ ପଶୁ ହତ୍ୟା ନିୟମ ପାଳନ, ମୃତ ପଶୁ ଦେହକୁ ବୈଜ୍ଞାନିକ ପଦ୍ଧତିରେ ନିଷ୍କ୍ରିୟ କରଣ, ବ୍ୟବସାୟୀ ଓ ଜନସାଧାରଣଙ୍କ ସ୍ୱାସ୍ଥ୍ୟ, ପରିବେଶ, ଆଇନ ବିଷୟରେ ଅବଗତି, ପ୍ରଶାସନ ଦ୍ୱାରା ତଦନ୍ତ ଓ ଆଇନଗତ କାର୍ଯ୍ୟାନୁଷ୍ଠାନ ପାଇଁ ପଦକ୍ଷେପ ନେବାକୁ ଦାବି ହେଉଛି।

ଉଚ୍ଚଶିକ୍ଷା, କ୍ରୀଡ଼ାମନ୍ତ୍ରୀଙ୍କ ସହ ପ୍ରଶାସନିକ ଅଧିକାରୀଙ୍କ ବୈଠକ

ଭଦ୍ରକ, ୧୦।୭ (ସମିସ): ଭଦ୍ରକ ଜିଲ୍ଲାପାଳଙ୍କ ସଦଭାବନା ସଭାଗୃହଠାରେ ଉଚ୍ଚଶିକ୍ଷା ତଥା କ୍ରୀଡ଼ା ମନ୍ତ୍ରୀ ସୂର୍ଯ୍ୟବଂଶୀ ସୂରଜଙ୍କ ଅଧ୍ୟକ୍ଷତାରେ ଏକ ବୈଠକ ଅନୁଷ୍ଠିତ ହୋଇଯାଇଛି। ଏଥିରେ ଜିଲ୍ଲାପାଳ ଦିଲୀପ ରାଉତରାଏ, ଅତିରିକ୍ତ ଜିଲ୍ଲାପାଳ ରବିନାରାୟଣ ସାହୁ, ଅତିରିକ୍ତ ଜିଲ୍ଲାପାଳ ସରୋଜ କୁମାର ଦତ୍ତ, ମୁଖ୍ୟ ଉନ୍ନୟନ ଅଧିକାରୀ ଶୁଭେନ୍ଦ୍ର ସାମଲ, ଉପଜିଲ୍ଲାପାଳ ସୌରଭ ଚକ୍ରବର୍ତ୍ତୀ, ଅତିରିକ୍ତ ଉପଜିଲ୍ଲାପାଳ ଶ୍ୟାମଲ କୁମାର ରାୟ, ତିହିଡି ଅତିରିକ୍ତ ତହସିଲଦାର ନମିତା ଧଳ, ତିହିଡି ବିଡିଓ ନିରଞ୍ଜନ ବାରିକ ଓ ଧାମନଗର ବିଡିଓ ବନବିହାରୀ ଧିନ୍ଦାଙ୍କ ସମେତ ବହୁ ନିର୍ବାଚିତ ସରପଞ୍ଚ ତଥା ଅନ୍ୟ ବିଭାଗର ଅଧିକାରୀ ଯୋଗଦେଇଥିଲେ। ସାଳନ୍ଦୀ ଓ ବୈତରଣୀ ନଦୀ ପାର୍ଶ୍ୱରେ ବନୀକରଣ କରିବାକୁ ବିଭିନ୍ନ ଏନଜିଓ, କମ୍ୟୁନିଟିଗୁଡ଼ିକୁ ନେଇ ୨୦ ହଜାରରୁ ଊର୍ଦ୍ଧ୍ୱ ଚାରା ଲଗାଇବା, କ୍ଷୁଦ୍ର ଜଙ୍ଗଲ ସୃଷ୍ଟି କରିବା, ସରକାରୀ ଜାଗାକୁ ସୁରକ୍ଷିତ ଭାବେ ଜଙ୍ଗଲ ସୃଷ୍ଟି କରିବା, ସ୍କୁଲ କଲେଜ ପିଲାଙ୍କୁ ନେଇ ପ୍ରତିଯୋଗିତାମୂଳକ ଭାବରେ ବୃକ୍ଷ ରୋପଣ ସହ ଏହାକୁ ବଞ୍ଚାଇ ରଖିବା ନେଇ ପନକ୍ଷେପ ନେବା ସମ୍ପର୍କରେ ଆଲୋଚନା ହୋଇଥିଲା। ଏହାଦ୍ୱାରା ଗ୍ରୀନ ଭଦ୍ରକ ମିଶନ ଲକ୍ଷ୍ୟ ପୂରଣ ହୋଇପାରିବ। ସେହିଭଳି ବୈତରଣୀର ନଦୀର ଶାଖା ନଦୀ କୋଚିଲାଠାରେ ଘେରି ବନ୍ଧର ସର୍ଭେ, ସାଳନ୍ଦୀ ନଦୀ ଦ୍ୱାରା ନିମ୍ନ ଅବବାହିକାରେ ଯଥେଷ୍ଟ ଜଳସେଚନ ପ୍ରସଙ୍ଗରେ ଆଲୋଚନା ହୋଇଛି। ବୈତରଣୀ ନଦୀକୁ ସାଳନ୍ଦୀ ନଦୀ ଦ୍ୱାରା ସଂଯୋଗୀକରଣ କରାଯିବ। ଏହାଦ୍ୱାରା ତିହିଡି ଓ ଧାମନଗରର ବୃହତ୍ ଅଞ୍ଚଳରେ ଜଳସେଚନ ହୋଇପାରିବ। ତିହିଡି, ଧାମନଗର ରାସ୍ତାର ଉନ୍ନତିକରଣ ଓ ରାସ୍ତା ପାର୍ଶ୍ୱରେ ବନୀକରଣ, ବରପୁତ୍ର ଐତିହ ଗ୍ରାମର ଉନ୍ନତିକରଣ, ତିହିଡିର ମଙ୍ଗରାଜପୁରଠାରେ ଏକ ସରକାରୀ ସ୍ଥାନରେ ବିଭିନ୍ନ କାର୍ଯ୍ୟାଳୟ କରାଯିବା ନେଇ ଆଲୋଚନା ହୋଇଛି। କ୍ରୀଡ଼ା ବିଭାଗର ଓଏସଡି ରମେଶ କୁମାର ମହାନ୍ତି ନେହରୁ ଷ୍ଟାଡିୟମ୍‌ର ଅଗ୍ରଗତି, ଜିଲ୍ଲାର ବହୁମୁଖୀ ଇନଡୋର ଷ୍ଟାଡିୟମ୍ କାର୍ଯ୍ୟକ୍ଷମ, ବ୍ଲକସ୍ତରୀୟ ଷ୍ଟାଡିୟମର ତଥ୍ୟ ପ୍ରଦାନ କରିଥିଲେ ଯାହାର ସମୀକ୍ଷା କରାଯାଇଥିଲା।

ଚକବନ୍ଦୀ ଛକରେ ଦୁର୍ଘଟଣା

ବାରିକପୁର, ୧୦।୭ (ସମିସ): ଭଣ୍ଡାରିପୋଖରୀ ବ୍ଲକ ଦେଇ ଯାଇଥିବା ୧୬ ନମ୍ବର ଜାତୀୟ ରାଜପଥର ପାଳଦା ବାଙ୍କ ନିକଟସ୍ଥ ଚକବନ୍ଦୀ ଛକରେ ପୁଣି ଏକ ଦୁର୍ଘଟଣା ଘଟିଛି। ପ୍ରତ୍ୟେକ ମାସରେ ଏଠି ଦୁର୍ଘଟଣା ଘଟି କେହିନା କେହି ଗୁରୁତର ହେଉଛନ୍ତି। ଗୁରୁବାର ଅପରାହ୍ନରେ ଭଦ୍ରକ ପଟୁ ଆସୁଥିବା ଏକ କାର ଗୋଟିଏ ସାଇକଲକୁ ଧକ୍କା ଦେବାରୁ ଏଥିରେ ଜଣେ ଗୁରୁତର ହୋଇଛନ୍ତି। ପାଳଦା ଗ୍ରାମର ଉକ୍ତ ବ୍ୟକ୍ତି ରାସ୍ତା ଅତିକ୍ରମ କରୁଥିବା ବେଳେ ଦ୍ରୁତ ଗତିରେ ଆସୁଥିବା କାରଟି ତାଙ୍କୁ ଧକ୍କା ଦେଇଥିଲା। ସ୍ଥାନୀୟ ଲୋକେ ତୁରନ୍ତ ମେଡିକାଲ ନେଇଥିଲେ। ଏନେଇ ଥାନାରେ କୌଣସି ଅଭିଯୋଗ ହୋଇ ନଥିବା ଜଣାପଡ଼ିଛି। ଚକବନ୍ଦୀ ଛକଟି ଏକ ବିପଦସଙ୍କୁଳ ସ୍ଥାନ ଭାବେ ପରିଗଣିତ ହୋଇଛି। ଅତୀତରେ ଦୁର୍ଘଟଣା ଘଟି ଜୀବନ ହାନି ମଧ୍ୟ ହୋଇଛି। ତେଣୁ ଏହା ଉପରେ ଜାତୀୟ ରାଜପଥ ପ୍ରାଧିକରଣ ସଂସ୍ଥା ପକ୍ଷରୁ ଦୃଷ୍ଟି ଦେବାକୁ ଦାବି ହୋଇଛି।

ବିଭିନ୍ନ ସ୍ଥାନରେ ଗୁରୁ ପୂର୍ଣ୍ଣିମା ପାଳିତ

ଭଦ୍ରକ/ବାରିକପୁର, ୧୦।୭ (ସମିସ): ଭଦ୍ରକ ବାଇପାସ୍ ଗୀତା ଭବନଠାରେ ପବିତ୍ର ଗୁରୁ ପୂର୍ଣ୍ଣିମା ପାଳିତ ହୋଇଯାଇଛି। ସଚ୍ଚଶ୍ରୀ ଆଶାରାମଜୀ ବାପୁ ଅନୁପ୍ରାଣିତ ଶ୍ରୀଯୋଗ ବେଦାନ୍ତ ସେବା ସମିତି ପକ୍ଷରୁ ଆୟୋଜିତ ହୋଇଥିବା କାର୍ଯ୍ୟକ୍ରମରେ ଶ୍ରଦ୍ଧାଳୁ ଗୁରୁଙ୍କୁ ପୂଜାର୍ଚ୍ଚନା କରିଥିଲେ। ସମିତି ସଭାପତି ଦୈତାରୀ ପଣ୍ଡାଙ୍କ ତତ୍ତ୍ୱାବଧାନରେ ପୂଜା ଅନୁଷ୍ଠିତ ହୋଇଥିଲା। ବରିଷ୍ଠ ସାଧକ କୈଳାସଚନ୍ଦ୍ର ମହାନ୍ତି, ଜ୍ଞାନରଞ୍ଜନ ଗୁପ୍ତା, ସଙ୍ଗୀତା ପଣ୍ଡା, ଉମାକାନ୍ତ ମହାଳିକ, ବାସନ୍ତୀ ମହାଳିକ, ମୀନାକୁମାରୀ ଦାସ, ସନ୍ଧ୍ୟାରାଣୀ ମହାନ୍ତି, ପ୍ରତିଭା ମିଶ୍ର ପ୍ରମୁଖ ଗୁରୁ ମହିମା ବିଷୟରେ ବର୍ଣ୍ଣନା କରିଥିଲେ। ଅଶୋକ ମିଶ୍ର, ଚପନ ଓଝା, ଜ୍ୟୋତିରଞ୍ଜନ ମହାନ୍ତି, ଅମରିଶ ମହାନ୍ତି, ଚନ୍ଦନ ଦାସ, ମନୋଜ ସାହୁ, ସୁଶାନ୍ତ ନାୟକ, ରାମଚନ୍ଦ୍ର ନାୟକ ପ୍ରମୁଖ ପରିଚାଳନା କରିଥିଲେ। ଅନୁରୂପ ଭାବେ ଭଣ୍ଡାରିପୋଖରୀ ବ୍ଲକ ମାଳଦା ରାଧା ଗୋବିନ୍ଦ ଧାମଠାରେ ଗୁରୁ ପୂର୍ଣ୍ଣିମା ପାଳିତ ହୋଇଛି। ଧାମ ପରିଚାଳକ ରାମଚନ୍ଦ୍ର ମହାନ୍ତିଙ୍କ ସଂଯୋଜନାରେ ଅନୁଷ୍ଠିତ ହୋଇଥିବା କାର୍ଯ୍ୟକ୍ରମରେ ଆଖପାଖର ଅନେକ ଗୁରୁ ଭକ୍ତ ଯୋଗ ଦେଇଥିଲେ। ବୈଦିକ ମନ୍ତ୍ରରେ ଗୁରୁ ପୂଜନ ସହିତ ଭଜନ କୀର୍ତ୍ତନ ଅନୁଷ୍ଠିତ ହୋଇଥିଲା।

ଧାମନଗର ବ୍ଲକ୍: ୯ ସ୍କୁଲରେ ଶିକ୍ଷକ ପଦ ପୂରଣ ହେଲା

ଦୋବଲ, ୧୦।୭ (ସମିସ): ଧାମନଗର ବ୍ଲକରେ ଦୀର୍ଘ ବର୍ଷ ହେବ ୯ଟି ବିଦ୍ୟାଳୟ ଏକକ ଶିକ୍ଷକ ଥିବାବେଳେ ଅନେକ ଅସୁବିଧା ହେଉଥିଲା। ଭଦ୍ରକ ଜିଲ୍ଲାପାଳଙ୍କ ନିର୍ଦ୍ଦେଶ ପରେ ଉକ୍ତ ୯ଟି ବିଦ୍ୟାଳୟରେ ଶିକ୍ଷକ କାର୍ଯ୍ୟରେ ଯୋଗ ଦେବାରେ ପ୍ରକ୍ରିୟା ଚାଲିଛି। ମାତ୍ର ଗୋଟିଏ ବିଦ୍ୟାଳୟର କିଛି ସମସ୍ୟା ନେଇ ଜଣେ ଶିକ୍ଷକ ଯୋଗ ଦେଇ ନାହାନ୍ତି। ସୂଚନା ଥାଉକି ଧାମନଗର ବ୍ଲକ ଶିକ୍ଷା ବିଭାଗ ଅନ୍ତର୍ଗତ ୧ରୁ ୫ ଶ୍ରେଣୀ ୯ଟି ସ୍କୁଲ କଣ୍ଟିଦୋଳ, ବୈକୁଣ୍ଠୀ, ଉଆସଡିହ, ଅର୍ଜୁନପୁର, ବାସୁଦେବପୁର, ରାମେଶ୍ୱରପୁର, ଗୋଖାସାହି, ମଙ୍ଗଳାବାଙ୍କ, ଓଡପୁର କରଦା ଓ ଅଜମତପୁର ପ୍ରାଥମିକ ବିଦ୍ୟାଳୟରେ ଦୀର୍ଘ ଦିନ ହେବ ଜଣେ ଲେଖା ଶିକ୍ଷକ ରହି ଶିକ୍ଷାଦାନ କରୁଥିଲେ। ଚଳିତ ଶିକ୍ଷାବର୍ଷରୁ ଦୁଇଜଣ ଶିକ୍ଷକ ଉକ୍ତ ବିଦ୍ୟାଳୟରେ ରହିବେ। ତେବେ କଣ୍ଟିଦୋଳ ସ୍କୁଲରେ କିଛି ସମସ୍ୟା ନେଇ ଗ୍ରାମବାସୀ ଉକ୍ତ ବିଦ୍ୟାଳୟରେ ଜଣେ ଶିକ୍ଷୟିତ୍ରୀଙ୍କୁ ବିଦ୍ୟାଳୟରେ ଯୋଗ କରାଇ ଦେଉ ନଥିବାରୁ ସେ ବିଇଓ ଅଫିସରେ ଅବସ୍ଥାପିତ ହୋଇଛନ୍ତି। ଜିଲାପାଳଙ୍କ ନିର୍ଦ୍ଦେଶ ପରେ ଯାହା ନିଷ୍ପତ୍ତି ନିଆଯିବ ବୋଲି ବ୍ଲକ ଶିକ୍ଷାଧିକାରୀ ପ୍ରଫୁଲ୍ଲ ସାହୁ ସାହୁ ସୂଚନା ଦେଇଛନ୍ତି। ଧାମନଗର ବ୍ଲକରେ ୧୮୯ ପ୍ରାଥମିକ ବିଦ୍ୟାଳୟ ଥିବାବେଳେ ୭୬୯ ଶିକ୍ଷକ ଆବଶ୍ୟକ; ମାତ୍ର ଅଛନ୍ତି ୬୩୪ ଶିକ୍ଷକ। ଆହୁରି ଶିକ୍ଷକ ଆବଶ୍ୟକ ରହିଛି। ତେବେ ବିଭାଗୀୟ ଉଚ୍ଚ ଅଧିକାରୀ ଖୁବଶୀଘ୍ର ଶିକ୍ଷକ ପଦବୀ ପୂରଣ କରିବେ ବୋଲି ବ୍ଲକ ଶିକ୍ଷାଧିକାରୀ ଶ୍ରୀ ସାହୁ କହିଛନ୍ତି। ଅପରପକ୍ଷେ, ବ୍ଲକରେ ୯ ଜଣ ବରିଷ୍ଠ ଶିକ୍ଷକ ଶିକ୍ଷୟିତ୍ରୀଙ୍କ ବଦଳି ହୋଇଥିବା ବେଳେ ସୂର୍ଯ୍ୟପୁର ନୋଡାଲ ସ୍କୁଲର ଜଣେ ଶିକ୍ଷକଙ୍କୁ ବଦଳି କରାଯାଇଛି। ଗୁରୁବାର ଗ୍ରାମବାସୀ ଓ ପରିଚାଳନା କମିଟିର ସଦସ୍ୟମାନେ ଧାମନଗର ବିଇଓଙ୍କୁ ଭେଟି ଅଭିଯୋଗ କରିଥିଲେ। ବିଜ୍ଞାନ ଶିକ୍ଷକ ତୃପ୍ତି ବିଶ୍ୱାଳଙ୍କୁ ଅନ୍ୟତ୍ର ବଦଳି ନିର୍ଦ୍ଦେଶ ଦିଆଯାଇଛି।

ଭଦ୍ରକ କଲେଜର ସାମୂହିକ ବିକାଶ ପାଇଁ ଉଚ୍ଚଶିକ୍ଷା ମନ୍ତ୍ରୀଙ୍କୁ ଦାବିପତ୍ର

ଭଦ୍ରକ, ୧୦।୭ (ସମିସ): ଏବିଭିପି ଭଦ୍ରକ ସ୍ୱୟଂଶାସିତ ମହାବିଦ୍ୟାଳୟ କ୍ୟାମ୍ପସ ୟୁନିଟ ପକ୍ଷରୁ ଉଚ୍ଚଶିକ୍ଷା ମନ୍ତ୍ରୀ ସୂର୍ଯ୍ୟବଂଶୀ ସୁରଜଙ୍କୁ ଭଦ୍ରକ କଲେଜର ବିଭିନ୍ନ ବିକାଶ ମୂଳକ କାର୍ଯ୍ୟ ନିମନ୍ତେ ଏକ ପ୍ରତିନିଧିମଣ୍ଡଳୀ ଦାବିପତ୍ର ପ୍ରଦାନ କରିଛନ୍ତି। ମୁଖ୍ୟତଃ କଲେଜ ପରିସରରେ ସମ୍ପୂର୍ଣ୍ଣ ପାଚେରି ନିର୍ମାଣ, ଅଧପନ୍ତରିଆ ମୁଖ୍ୟ ଫାଟକର ନିର୍ମାଣକୁ ତୁରନ୍ତ ଶେଷ କରିବା, ମୁଖ୍ୟ ଫାଟକରୁ କଲେଜ୍ ରୋଡକୁ ସଂଯୋଗ କରୁଥିବା ରାସ୍ତାର ଉନ୍ନତିକରଣ, ନିର୍ମାଣାଧୀନ କଲଭର୍ଟକୁ ତୁରନ୍ତ ଶେଷ କ

ମୁଦ୍ରା ବିନିମୟ ମୂଲ୍ୟ

ମୁଦ୍ରା ବିନିମୟ ମୂଲ୍ୟ (ଟଙ୍କାରେ)

- ଡଲାର ୮୫.୯୫
- ପାଉଣ୍ଡ ୧୧୬.୩୩
- ୟୁରୋ ୧୦୦.୪୨
- ୟେନ୍ ୦.୫୮

ସୁନା, ରୁପା ଦର (ଟଙ୍କାରେ)

୧୦ ଗ୍ରାମ ପିଛା (୨୨ କ୍ୟାରେଟ୍)

- ସୁନା: ୮୯,୯୯୦ (ନୂଆଦିଲ୍ଲୀ)
- ରୁପା : ୧,୧୦,୦୦୦ (କେଜି)

ଷ୍ଟକ୍ ମାର୍କେଟ୍

ବଜାର କାରବାର (ପଏଣ୍ଟରେ)

- ସେନ୍‌ସେକ୍ସ ୮୩,୧୯୦.୦୦
- ନିଫ୍ଟି ୨୫,୩୫୫.୦୦

ପେଟ୍ରୋଲ-ଡିଜେଲ୍

ଲିଟର ପିଛା (ଟଙ୍କାରେ)

- ପେଟ୍ରୋଲ୍- ୧୦୧.୨୯ (ଭୁବନେଶ୍ୱର)
- ଡିଜେଲ୍ - ୯୨.୮୦

ବିଟ୍ କଏନ୍ ଭାଙ୍ଗିଲା ସବୁ ରେକର୍ଡ

ନୂଆଦିଲ୍ଲୀ,୧୦।୭ (ଏଜେନ୍ସି): ସୁନା ଓ ରୁପାର ରେକର୍ଡ ଦର ମଧ୍ୟରେ ବିଟ୍ କଏନ୍ ମୂଲ୍ୟ ଏକ ନୂଆ ଶିଖରାରେ ପହଞ୍ଚିଛି । ବିଟ୍ କଏନ୍ ମୂଲ୍ୟ ଏବେ ଏହାର ସବୁ ପୁରୁଣା ରେକର୍ଡ ଭାଙ୍ଗିଛି । ଗୋଟିଏ ପଟେ ଟ୍ରମ୍ପଙ୍କ ଶୁଳ୍କ ଏବଂ ଭୂ-ରାଜନୈତିକ ପରିସ୍ଥିତି ଯୋଗୁଁ ବିଶ୍ୱ ବଜାରରେ ଅସ୍ଥିରତା ଦେଖାଯାଉଥିବା ବେଳେ, ବିଟ୍ କଏନ୍ ୧ କୋଟି ନୂଆ ରେକର୍ଡ ସ୍ଥାପନ କରିଛି । ବାସ୍ତବରେ, ବିଟ୍ କଏନ୍ ୧.୨୨ ଲକ୍ଷ ଡଲାର(ପ୍ରାୟ ୯୩ ଲକ୍ଷ ଟଙ୍କା)ର ଉଚ୍ଚ ସ୍ତର ଛୁଇଁଛି । ବିଶ୍ୱର ସର୍ବବୃହତ କ୍ରିପ୍ଟୋକରେନ୍ସି ବିଟ୍ କଏନ୍ ପୁଣି ଥରେ ଏଭଳି ରେକର୍ଡ ସ୍ଥାପନ କରିଛି । ଏହି ବୃଦ୍ଧିର କାରଣ ହେଉଛି ସଂସ୍ଥାଗତ ନିବେଶକଙ୍କ ବର୍ଦ୍ଧିତ ଆଗ୍ରହ ଏବଂ ବଜାରରେ ବିପଦ ନେବାର ବର୍ଦ୍ଧିତ ପ୍ରବୃତ୍ତି । ସାମ୍ପ୍ରତିକ ସମୟରେ, ବଡ଼ ବଡ଼ କମ୍ପାନୀ ଏବଂ କର୍ପୋରେଟ୍ ଟ୍ରେଜେରୀଗୁଡ଼ିକ ବିଟ୍ କଏନ୍‌ରେ ବହୁ ପରିମାଣରେ ନିବେଶ କରିଛନ୍ତି ।

ମୂଲ୍ୟ ୧ କୋଟି ଛୁଇଁଲା

ଏଲ୍‌ଆଇସି ଅଂଶଧନ ବିକିବେ ସରକାର

ନୂଆଦିଲ୍ଲୀ,୧୦।୭ (ଏଜେନ୍ସି)

ସରକାର ରାଷ୍ଟ୍ରାୟତ୍ତ ସଂସ୍ଥା ଭାରତୀୟ ଜୀବନ ବୀମା ନିଗମ (ଏଲ୍‌ଆଇସି) ରେ ଥିବା ତାଙ୍କର ଅଧିକ ଅଂଶଧନ ବିକ୍ରି କରିବାକୁ ଯୋଜନା କରୁଛନ୍ତି । ଏ,କ ସୂତ୍ର ଅନୁଯାୟୀ, କେନ୍ଦ୍ର ପୁଞ୍ଜି ପ୍ରତ୍ୟାହାର ବିଭାଗ ଏ ନେଇ ବିବରଣୀ ପ୍ରସ୍ତୁତି ଚଳାଇଛି । ସରକାର ବର୍ତ୍ତମାନ ଏଲ୍‌ଆଇସିରେ ନିଜର ୯୬.୫ ପ୍ରତିଶତ ଅଂଶଧନ ରଖିଛନ୍ତି । ଏଠାରେ ସୂଚନାଯୋଗ୍ୟ ଯେ, ପୂର୍ବରୁ ୨୦୨୨ ମେ'ରେ ଏକ ପ୍ରାରମ୍ଭିକ ପବ୍ଲିକ୍ ଅଫର (ଆଇପିଓ) ମାଧ୍ୟମରେ ୯୦୨.୯୪୯ ଟଙ୍କା ପ୍ରତି ସେୟାର ମୂଲ୍ୟ ବ୍ୟାଣ୍ଡରେ ଏଲ୍‌ଆଇସିର ୩.୫ ପ୍ରତିଶତ ଅଂଶଧନ ବିକ୍ରି କରିଥିଲେ । ଏହି ଅଂଶଧନ ବିକ୍ରିରୁ ସରକାର ପ୍ରାୟ ୨୧,୦୦୦ କୋଟି ଟଙ୍କା ପାଇଥିଲେ ।

ରିପୋର୍ଟ ଅନୁଯାୟୀ, ଓଏଫଏସ୍ ରୁଟ୍ ମାଧ୍ୟମରେ ଏଲ୍‌ଆଇସିରେ ଆହୁରି ଅଂଶଧନ ବିକ୍ରି ପାଇଁ ସରକାର ଅନୁମୋଦନ ଦେଇଛନ୍ତି । ତେବେ ଏହା ଉପରେ ଆଲୋଚନା ଏପର୍ଯ୍ୟନ୍ତ ପ୍ରାରମ୍ଭିକ ପର୍ଯ୍ୟାୟରେ ଅଛି । ଏକ ସୂତ୍ରରୁ କୁହାଯାଇଛି ଯେ, ବଜାର ପରିସ୍ଥିତିକୁ ଦେଖି ଅଂଶଧନ ବିକ୍ରି ସମ୍ପର୍କରେ ନିଷ୍ପତ୍ତି ନେବା ବିନିବେଶ ବିଭାଗ ଉପରେ ନିର୍ଭର କରୁଛି । ସରକାରଙ୍କୁ ୨୦୨୭ ମେ' ୧୬ ସୁଦ୍ଧା ବାଧ୍ୟତାମୂଳକ ୧୦ ପ୍ରତିଶତ ସାର୍ବଜନୀନ ଅଂଶଧନ ଆବଶ୍ୟକତା ପୂରଣ କରିବା ପାଇଁ ସାର୍ବଜନୀନ କ୍ଷେତ୍ର ଜୀବନ ବୀମା କମ୍ପାନୀର ଆଉ ୬.୫ ପ୍ରତିଶତ ଅଂଶଧନ ବିକ୍ରି କରିବାକୁ ପଡିବ । ରିପୋର୍ଟରେ କୁହାଯାଇଛି ଯେ, ଅଂଶଧନ ବିକ୍ରିର ପରିମାଣ, ମୂଲ୍ୟ ଏବଂ ସମୟ ବିଷୟରେ ନିଷ୍ପତ୍ତି ଉଚିତ୍ ସମୟ ମଧ୍ୟରେ ନିଆଯିବ । ଏଲଆଇସିର ବର୍ତ୍ତମାନର ବଜାର ପୁଞ୍ଜି ୫.୮୫ ଲକ୍ଷ କୋଟି ଟଙ୍କା ରହିଛି । ବିଏସଇରେ ଏଲଆଇସିର ପ୍ରତି ସେୟାର ମୂଲ୍ୟ ୯୨୪.୪୦ ଟଙ୍କାରେ କାରବାର ହେଉଥିଲା, ଯାହା ଏହାର ପୂର୍ବ ବନ୍ଦ ମୂଲ୍ୟ ତୁଳନାରେ ୨.୨୭ ପ୍ରତିଶତ ହ୍ରାସ ପାଇଛି ।

୨୦୨୭ ସୁଦ୍ଧା ୬.୫% ସେୟାର ହେବ ବିକ୍ରି

ସେନ୍‌ସେକ୍ସ ୩୪୫ ପଏଣ୍ଟ ଖସିଲା

ମୁମ୍ବଇ,୧୦।୭ (ଏଜେନ୍ସି): ଭାରତୀୟ ସେୟାର ବଜାର ଗୁରୁବାର ଲଗାତାର ଦ୍ୱିତୀୟ ଦିନ ଧରି ହ୍ରାସ ସହ ବନ୍ଦ ହୋଇଛି । ସାପ୍ତାହିକ ଏକ୍ସପାଏରୀ ପୂର୍ବରୁ ବଜାରରେ ଅସ୍ଥିରତା ଦେଖିବାକୁ ମିଳିଛି ।। ଟିସିଏସର ତ୍ରୈମାସିକ ପରିଣାମ ପୂର୍ବରୁ ନିବେଶକ ସତର୍କ ହୋଇଛନ୍ତି । ଏହାବ୍ୟତୀତ ଭାରତ-ଆମେରିକା ବାଣିଜ୍ୟ ଚୁକ୍ତି ନେଇ ଜାରି ଅନିଶ୍ଚିତତା ବଜାର ସ୍ଥିତି ଉପରେ ପ୍ରଭାବ ପକାଇଛି । କାରବାର ଶେଷରେ ବିଏସ୍‌ଇ ସେନ୍‌ସେକ୍ସ ୩୪୫.୮୦ ପଏଣ୍ଟ ବା ୦.୪୧ ପ୍ରତିଶତ ହ୍ରାସ ସହ ୮୩,୧୯୦.୨୮ ସ୍ତରରେ ବନ୍ଦ ହୋଇଛି । ଅନ୍ୟପଟେ ନିଫ୍‌ଟି ୧୨୦.୮୫ ପଏଣ୍ଟ ବା ୦.୪୭ ପ୍ରତିଶତ ହ୍ରାସ ପାଇ ୨୫,୩୫୫.୨୫ ସ୍ତରରେ ବନ୍ଦ ହୋଇଛି । ନିଫ୍ଟି ଆଇଟି ସେକ୍ଟର ଆଜି ଟପ୍ ଲୁଜର୍ସ ହୋଇଛି । ଇନଫୋସିସ୍, ୱିପ୍ରୋ, ଟିସିଏସ୍ ଓ ଟେକ୍ ମହିନ୍ଦ୍ରା ସ୍ତରରେ ବନ୍ଦ ହୋଇଛି । ଅନ୍ୟପଟେ ନିଫ୍‌ଟି ୧୨୦.୮୫ ପଏଣ୍ଟ ବା ୦.୪୭ ପ୍ରତିଶତ ହ୍ରାସ ପାଇ ୨୫,୩୫୫.୨୫ ସ୍ତରରେ ବନ୍ଦ ହୋଇଛି । ନିଫ୍ଟି ଆଇଟି ସେକ୍ଟର ଆଜି ଟପ୍ ଲୁଜର୍ସ ହୋଇଛି । ଇନଫୋସିସ୍, ୱିପ୍ରୋ, ଟିସିଏସ୍ ଓ ଟେକ୍ ମହିନ୍ଦ୍ରା ମିଳିଛି । ବିଏସଇରେ ସୂଚୀବଦ୍ଧ କମ୍ପାନିଗୁଡ଼ିକର ମାର୍କେଟ୍ କ୍ୟାପ୍ ଆଜି ଜୁଲାଇ ୧୦ରେ ହ୍ରାସ ପାଇ ୪୬୦.୧୭ ଲକ୍ଷ କୋଟି ଟଙ୍କା ହୋଇଛି । ପୂର୍ବ କାରବାର ଦିନ ଜୁଲାଇ ୯ରେ ଏହା ୪୬୧.୩୯ ଲକ୍ଷ କୋଟି ଟଙ୍କା ଥିଲା ।

ପରି ସେୟାର ଲାଲ୍ ସଂକେତରେ ବନ୍ଦ ହୋଇଛି । ବିଶେଷଜ୍ଞମାନେ ଚେତାବନୀ ଦେଇଛନ୍ତି ଯେ ବୈଶ୍ୱିକ ଆର୍ଥିକ ଅନିଶ୍ଚିତତା ଯୋଗୁ ଆଇଟି କମ୍ପାନିଗୁଡ଼ିକର ପ୍ରଦର୍ଶନ ଦୁର୍ବଳ ରହିପାରେ ।

ଏହା ବ୍ୟତୀତ ଟେଲିକମ୍, ଫାର୍ମା ଓ ଏଫଏମସିଜି ସେୟାରରେ ହ୍ରାସ ଦେଖିବାକୁ

ବେଦାନ୍ତ ଆଲୁମିନିୟମର ପ୍ରୋଜେକ୍ଟ 'ସଖୀ'

ଭୁବନେଶ୍ୱର,୧୦।୭: ମୁଖ୍ୟମନ୍ତ୍ରୀ ମୋହନ ଚରଣ ମାଝୀଙ୍କ ନେତୃତ୍ୱରେ ଓଡ଼ିଶା ସରକାରଙ୍କ ପ୍ରଥମ ବାର୍ଷିକୀ ଉପଲକ୍ଷେ ଆୟୋଜିତ ବିକାଶ ମେଳା ୨୦୨୫ରେ ଭାରତର ସର୍ବବୃହତ ଆଲୁମିନିୟମ ଉତ୍ପାଦକ ବେଦାନ୍ତ ଆଲୁମିନିୟମ କଳାହାଣ୍ଡିର ମହିଳା ନେତୃତ୍ୱାଧୀନ ଉଦ୍ୟୋଗଗୁଡ଼ିକର ଭୂମିକା ପ୍ରଦର୍ଶନ କରିଥିଲା । କମ୍ପାନୀ ଏହାର ପ୍ରମୁଖ ମହିଳା ସଶକ୍ତିକରଣ ପଦକ୍ଷେପ ପ୍ରୋଜେକ୍ଟ ସଖୀରୁ ଉତ୍ପାଦଗୁଡ଼ିକୁ

ପ୍ରଦର୍ଶନ କରିଥିଲା, ଯାହା ଗ୍ରାମୀଣ ମହିଳାଙ୍କ ଉଦ୍ୟୋଗୀ ମନୋଭାବକୁ ପାଳନ କରି କଳାହାଣ୍ଡିର ବିକାଶକୁ ପ୍ରୋତ୍ସାହନ ଦେଇଥିଲା । ମହିଳାମାନଙ୍କ ନେତୃତ୍ୱରେ ସ୍ୱୟଂ ସହାୟକ ଗୋଷ୍ଠୀଦ୍ୱାରା ନିର୍ମିତ ହସ୍ତନିର୍ମିତ ଉତ୍ପାଦଗୁଡ଼ିକର ପ୍ରଦର୍ଶନ ମାଧ୍ୟମରେ, କମ୍ପାନୀର ଷ୍ଟଲଟି କଳାହାଣ୍ଡିର ଜିଲ୍ଲା ମାଜିଷ୍ଟ୍ରେଟ ପାୱାର ସଚିନ ଏବଂ ଓଡ଼ିଶା ଗ୍ରାମୀଣ ବିକାଶ ଏବଂ ମାର୍କେଟିଂ ସୋସାଇଟି (ଓରମାସ୍), ସମନ୍ୱିତ ଆଦିବାସୀ ବିକାଶ ସଂସ୍ଥା (ଆଇଟିଡିଏ), ଏବଂ ଜିଲ୍ଲା ଯୋଜନା ଏବଂ ମନିଟରିଂ ୟୁନିଟ୍ (ଡିପିଏମ୍‌ୟୁ)ର ବରିଷ୍ଠ ପ୍ରତିନିଧିମାନଙ୍କ ସମେତ ବିଶିଷ୍ଟ ବ୍ୟକ୍ତିମାନଙ୍କଠାରୁ ବ୍ୟାପକ ପ୍ରଶଂସା ପାଇଥିଲା । ବେଦାନ୍ତ ଆଲୁମିନା ବ୍ୟବସାୟର ସିଇଓ ପ୍ରଣବ କୁମାର ଭଟ୍ଟାଚାର୍ଯ୍ୟ କହିଛନ୍ତି, କଳାହାଣ୍ଡିର ବିକାଶ ମହିଳାଙ୍କ ସଶକ୍ତିକରଣ ସହିତ ଆନ୍ତରିକ ଭାବରେ ଜଡିତ । ବେଦାନ୍ତ ଆଲୁମିନିୟମରେ, ଆମେ ବିଶ୍ୱାସ କରୁ ଯେ ମହିଳାମାନେ ଅନ୍ତର୍ଭୁକ୍ତ ଅଭିବୃଦ୍ଧିର ମୂଳଦୁଆ ।

ଚୀନ୍‌ର କଟକଣା ପରେ ନିଷ୍ପତ୍ତି

ରେୟାର ଆର୍ଥ ମ୍ୟାଗନେଟ୍ ଉତ୍ପାଦନ କରିବେ ମହିନ୍ଦ୍ରା ଓ ଉନୋ ମିଣ୍ଡା

ନୂଆଦିଲ୍ଲୀ,୧୦।୭

ଭାରତୀୟ ଅଟୋ ନିର୍ମାତା ମହିନ୍ଦ୍ରା ଆଣ୍ଡ ମହିନ୍ଦ୍ରା ଏବଂ ପ୍ରମୁଖ ଅଟୋ ପାର୍ଟ୍ସ ନିର୍ମାତା ୟୁନୋ ମିଣ୍ଡା ଭାରତ ପାଇଁ ରେୟାର ଆର୍ଥ ମ୍ୟାଗନେଟ୍ ଉତ୍ପାଦନ କରିବାକୁ ଯୋଜନା କରୁଛନ୍ତି । ଚୀନ୍ ଉପରେ ଦେଶର ନିର୍ଭରତା ହ୍ରାସ କରିବା ପାଇଁ ଭାରତ ସରକାରଙ୍କ ପ୍ରସ୍ତାବ ପରେ ଦୁଇ କମ୍ପାନୀ ଏହି ପଦକ୍ଷେପ ନେଇଛନ୍ତି । ରଏଟର୍ସର ଏକ ରିପୋର୍ଟ ଅନୁଯାୟୀ, ବର୍ତ୍ତମାନ ବିଶ୍ୱର ପ୍ରାୟ ୯୦% ରେୟାର ଆର୍ଥ ମ୍ୟାଗନେଟ୍‌ଚୀନ୍ ଯୋଗାଉଛି । ଟ୍ରମ୍ପଙ୍କ ଟାରିଫ ଧମକ ପରେ ଏପ୍ରିଲ୍‌ରେ, ବେଜିଂ ଏହାର ରପ୍ତାନି ଉପରେ କଟକଣା ଲଗାଇଥିଲା । ହେଲେ କଟକଣା ପରେ ଚୀନ ଆମେରିକା ଏବଂ ୟୁରୋପକୁ ଚୁମ୍ବକ ରେୟାର ଆର୍ଥ ମ୍ୟାଗନେଟ୍ ପୁଣିଥରେ ପଠାଇବା ଆରମ୍ଭ କରିଥିବାବେଳେ, ଭାରତୀୟ କମ୍ପାନୀଗୁଡ଼ିକ ଏ ପର୍ଯ୍ୟନ୍ତ ଅନୁମତି ଅପେକ୍ଷାରେ, ଯାହା ଘରୋଇ ଅଟୋ ନିର୍ମାତା ଏବଂ ଯୋଗାଣକାରୀଙ୍କ ମଧ୍ୟରେ ଚିନ୍ତା ସୃଷ୍ଟି କରିଛି ।

ଚୀନ ଜାଣିଶୁଣି ଭାରତକୁ ଏଭଳି ହଇରାଣ କରୁଥିବାବେଳେ ସରକାର ଏବେ ଏହି ରେୟାର ଆର୍ଥ ମ୍ୟାଗ୍‌ନେଟ୍‌ର ଭଣ୍ଡାର ଏବଂ ଆତ୍ମନିର୍ଭରଶୀଳତା ଉପରେ ଗୁରୁତ୍ୱ ଦେଉଛନ୍ତି । ରେୟାର ଆର୍ଥ ମ୍ୟାଗନେଟ୍ ଅଭାବ ଦୂର କରିବା ପାଇଁ ସରକାର ରେୟାର ଆର୍ଥ ମ୍ୟାଗନେଟ୍ର ସଂରକ୍ଷଣ କରିବା ଏବଂ ସ୍ଥାନୀୟ ଉତ୍ପାଦନ ପାଇଁ ପ୍ରୋତ୍ସାହନ ପ୍ରଦାନ କରିବା ବିଷୟରେ ବିଚାର କରୁଛନ୍ତି । ଏହି ମ୍ୟାଗ୍‌ନେଟ୍‌ଗୁଡ଼ିକ ବୈଦ୍ୟୁତିକ ଯାନ (ଇଭି), ବୈଦ୍ୟୁତିକ ନିର୍ମାଣ ଏବଂ ପ୍ରତିରକ୍ଷା ବ୍ୟବସ୍ଥା ପାଇଁ ଅତ୍ୟନ୍ତ ଗୁରୁତ୍ୱପୂର୍ଣ୍ଣ । ଏ ନେଇ ଜଣେ ସରକାରୀ ବରିଷ୍ଠ ଅଧିକାରୀ କହିଛନ୍ତି "କିଛି କମ୍ପାନୀ ମହିନ୍ଦ୍ରା ସହ ରେୟାର ଆର୍ଥ ମ୍ୟାଗନେଟ୍‌ରେ ନିବେଶ କରିବା ନେଇ ଆଗ୍ରହ ଦେଖାଇଛନ୍ତି । ଆମର ନିଜସ୍ୱ ଉତ୍ପାଦନ ପାଇଁ ବର୍ଷେ କିମ୍ବା ଦୁଇ ବର୍ଷ ସମୟ ଲାଗିବ ।

ନିକଟରେ ଏନେଇ ଭାରୀ ଶିଳ୍ପ ମନ୍ତ୍ରଣାଳୟ ସହିତ କମ୍ପାନୀଗୁଡ଼ିକର ଏକ ବୈଠକ ହୋଇଥିଲା । ଏଥିରେ ମହିନ୍ଦ୍ରା କହିଥିଲା ଯେ ସେ ଏକ ସହଯୋଗିତା ମାଧ୍ୟମରେ ବିରଳ ଚୁମ୍ବକ ଯୋଗାଣ କରିବାକୁ ଇଚ୍ଛୁକ ଅଛି । ଏହି ବୈଠକରେ ଯୋଗ ଦେଇଥିବା ଉନୋ ମିଣ୍ଡା ମଧ୍ୟ ଏଥିରେ ରୁଚି ଦେଖାଇଥିଲା ।

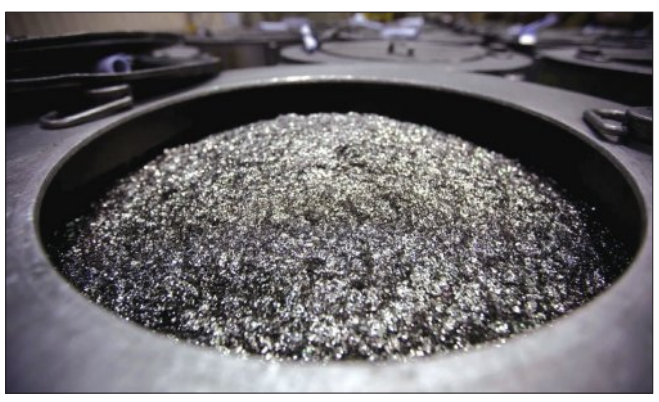

ଜାତୀୟସ୍ତରୀୟ କର୍ମଶାଳା

ଖଣିଜ ପାଣ୍ଠି ସଂଗ୍ରହରେ ଓଡ଼ିଶା ପ୍ରଥମ

ଭୁବନେଶ୍ୱର,୧୦।୭ (ସମିସ): ଭାରତ ସରକାରଙ୍କ ଖଣି ମନ୍ତ୍ରାଳୟ ତରଫରୁ ନୂଆଦିଲ୍ଲୀଠାରେ ଜାତୀୟସ୍ତରୀୟ କର୍ମଶାଳା ଗୁରୁବାର ଅନୁଷ୍ଠିତ ହୋଇଯାଇଛି । ଏଥିରେ ମାର୍ଗଦର୍ଶିକା ଅନୁସାରେ ପ୍ରଧାନମନ୍ତ୍ରୀ ଖଣିଜ କ୍ଷେତ୍ର ଯୋଜନା (ପିଏମକେକେୱାଇ) କାର୍ଯ୍ୟକାରୀ କରି ଜିଲ୍ଲା ଖଣିଜ ପାଣ୍ଠି (ଡିଏମଏଫ୍)ର ଉଲ୍ଲେଖନୀୟ ଉପଯୋଗିତା ପାଇଁ ଓଡ଼ିଶାକୁ ପ୍ରଶଂସା କରାଯାଇଛି । ୨୫ ଏପ୍ରିଲ୍ ୨୦୨୫ ସୁଦ୍ଧା ସମଗ୍ର ଦେଶରେ ଡିଏମ୍‌ଏଫ୍ ପାଣ୍ଠି ସଂଗ୍ରହ ସାମଗ୍ରିକ ଭାବେ ୧,୦୮,୨୧୨.୪୨ କୋଟି ହୋଇଥିବାବେଳେ ଓଡ଼ିଶା ୩୧ ,୩୨୪ କୋଟି ଟଙ୍କା ସଂଗ୍ରହ କରି ଦେଶରେ ସର୍ବଶ୍ରେଷ୍ଠ ପ୍ରଦର୍ଶନ କରିଥିବା ୫ଟି ରାଜ୍ୟ ମଧ୍ୟରେ ପ୍ରଥମ ବିବେଚିତ ହୋଇଛି । ଓଡ଼ିଶା ରାଜ୍ୟ ସରକାରଙ୍କ ତରଫରୁ ଯୋଜନା ଓ ସଂଯୋଜନ ବିଭାଗ ଅତିରିକ୍ତ ଶାସନ ସଚିବ ପ୍ରଦ୍ୟୁମ୍ନ କୁମାର ମହାକୁଡ଼ କାର୍ଯ୍ୟକ୍ରମରେ ଯୋଗଦେଇ ଏହି ପ୍ରଶଂସାପତ୍ର ଓ ସମ୍ବର୍ଦ୍ଧନା ଗ୍ରହଣକରିଥିଲେ ।

କେନ୍ଦ୍ର ସରକାରଙ୍କ କୋଇଲା ଓ ଖଣି ବିଭାଗ ମାନ୍ୟବର ମନ୍ତ୍ରୀ ଜି. କିଶାନ ଯୋଗଦେଇ ଜିଲ୍ଲା ଖଣିଜ ପାଣ୍ଠି ସଂଗ୍ରହ ଓ କାର୍ଯ୍ୟକାରିତାରେ ଆଗୁଆ ଥିବା ଯୋଗୁଁ ଓଡ଼ିଶା ସରକାରଙ୍କୁ ପ୍ରଶଂସା କରିଥିଲେ । କାର୍ଯ୍ୟକ୍ରମରେ କେନ୍ଦ୍ର କୋଇଲା ଓ ଖଣି ରାଷ୍ଟ୍ରମନ୍ତ୍ରୀ ସତୀଶ ଚନ୍ଦ୍ର ଦୁବେ ଏବଂ କେନ୍ଦ୍ର ଖଣି ସଚିବ ଏଲ୍ କାନ୍ଥା ରାଓ ପ୍ରମୁଖ ଉପସ୍ଥିତ ଥିଲେ । କେନ୍ଦୁଝର ଜିଲ୍ଲାପାଳଙ୍କ ସମେତ ଦେଶର ଅନ୍ୟ ବିଭିନ୍ନ ରାଜ୍ୟର ୪ ଜଣ ଜିଲ୍ଲାପାଳ ମିଳିତ ଭାବେ ଡିଏମ୍‌ଏଫ୍ ପାଣ୍ଠି ସଂଗ୍ରହ ଏବଂ ଏହାର ଉପଯୋଗିତାରେ କିପରି ସ୍ୱଚ୍ଛତା ବଜାୟ ରହିପାରୁଛି, ସେ ସଂପର୍କରେ ବିବରଣୀ ଉପସ୍ଥାପନ କରିଥିଲେ । କାର୍ଯ୍ୟକ୍ରମରେ ଯୋଗ ଦେଇଥିବା ଅନୁଗୋଳ ଜିଲ୍ଲାପାଳଙ୍କ ଟିମ୍‌ର ସଦସ୍ୟମାନେ ଡିଏମ୍‌ଏଫ୍ ପାଣ୍ଠି ସଂଗ୍ରହ ଓ ଏହାର କାର୍ଯ୍ୟକାରିତାରେ ରହୁଥିବା ଆହ୍ୱାନ ଓ ଏହାର ସମାଧାନ ସଂପର୍କରେ ମତ ଉପସ୍ଥାପନ କରିଥିଲେ । ଏହି ପରିପ୍ରେକ୍ଷୀରେ ଏକ କଫିଟେବୁଲ୍ ବୁକ୍ ଉନ୍ମୋଚିତ ହୋଇଥିଲା । ବିଭିନ୍ନ ରାଜ୍ୟରୁ ସ୍ୱୟଂ ସହାୟିକା ଗୋଷ୍ଠୀମାନେ ନୂଆଦିଲ୍ଲୀସ୍ଥିତ ଜନପଥଠାରେ ହସ୍ତତନ୍ତ ହାଟରେ ଆୟୋଜିତ ପ୍ରଦର୍ଶନୀରେ ଅଂଶଗ୍ରହଣ କରିଥିଲେ ।

ଶିମିଳିପାଳରୁ ପୁଣି ୨ ଶିକାରୀ ଗିରଫ

ବାରିପଦା,୧୦।୭ (ସମିସ): ଶିମିଳିପାଳ ଅଭୟାରଣ୍ୟରୁ ବନବିଭାଗ ପୁଣି ୨ ଶିକାରୀଙ୍କୁ ଗିରଫ କରିବା ସହ ୫ଟି ଦେଶୀବନ୍ଧୁକ, ବିପୁଳ ଗୋଳାବାରୁଦ ଓ ଅନ୍ୟାନ୍ୟ ସାମଗ୍ରୀ ଜବତ କରିଛି । ଗିରଫ ଶିକାରୀଦ୍ୱୟ ହେଲେ, ଖୁଣ୍ଟା ଥାନା ଅନ୍ତର୍ଗତ ସପଞ୍ଜୁଆ ଗ୍ରାମର କାର୍ତ୍ତିକ ସିଂ(୩୫) ଓ ରାମଚନ୍ଦ୍ର ଟୁଡୁ(୩୫) । ଏମାନେ ମାରଣାସ୍ତ୍ର ସହ ଶିମିଳିପାଳ ଅଭୟାରଣ୍ୟର କୋର୍ ଅଞ୍ଚଳରେ ପ୍ରବେଶ କରିଥିଲେ । ସେମାନଙ୍କ ଫଟୋ ଏ.ଆଇ କ୍ୟାମେରାରେ କଏଦ୍ ହୋଇଥିଲା । ଉକ୍ତ ଫଟୋ ଆଧାରରେ ସ୍ୱତନ୍ତ୍ର ଏନଫୋର୍ସମେଣ୍ଟ ଟିମ୍ ଓ ଶିମିଳିପାଳ ବ୍ୟାଘ୍ର ସଂରକ୍ଷଣ ପ୍ରକଳ୍ପର ଦକ୍ଷିଣ ଡିଭିଜନ୍ କର୍ମଚାରୀ ସେମାନଙ୍କ ଘରେ ଚଢ଼ଉ କରି ଗିରଫ କରିଥିଲେ । ବନ ବିଭାଗ ଏକ ମାମଲା ରୁଜୁ କରି ଦୁହିଁଙ୍କୁ କୋର୍ଟଚାଲାଣ କରିଛି ।

୫ଦେଶୀ ବନ୍ଧୁକ ଜବତ

ଦୁଇ ଗଣଦୁଷ୍କର୍ମକାରୀଙ୍କୁ ୨୦ ବର୍ଷ ଲେଖାଏଁ ଜେଲ୍

ବାରିପଦା, ୧୦।୭ (ସମିସ): ମୟୂରଭଞ୍ଜ ଅତିରିକ୍ତ ଜିଲ୍ଲା ଓ ଦୌରାଜଜ୍ କୋର୍ଟ(୨)ରେ ଗୁରୁବାର ଏକ ଗଣଦୁଷ୍କର୍ମ ମାମଲାର ରାୟ ପ୍ରକାଶ ପାଇଛି । ବିଚାରପତି ସୁମନ କୁମାର ମିଶ୍ର ମାମଲାର ବିଚାର କରି ଘଟଣାରେ ଜଡ଼ିତ ୨ ଅଭିଯୁକ୍ତଙ୍କୁ ଦୋଷୀ ସାବ୍ୟସ୍ତ କରିବା ସହ ୨୦ ବର୍ଷ ଲେଖାଏଁ ଜେଲ୍ ଓ ୨୫ ହଜାର ଟଙ୍କା ଜରିମାନାରେ ଦଣ୍ଡିତ କରିଛନ୍ତି । ଜରିମାନା ଅନାଦେୟ ହେଲେ, ଅତିରିକ୍ତ ୧ବର୍ଷ ଲେଖାଏଁ ଜେଲ୍ ଦଣ୍ଡ ଭୋଗିବାକୁ ରାୟରେ ଉଲ୍ଲେଖ ରହିଛି । ଆସାମୀଦ୍ୱୟ ହେଲେ, ରାସଗୋବିନ୍ଦପୁର ଥାନା ଅଞ୍ଚଳର ସନ୍ତୋଷ ମହାନ୍ତ (୪୦) ଓ ସଞ୍ଜୟ ମହାନ୍ତ (୪୩) ।

ସୂଚନାଯୋଗ୍ୟ, ଗତ ୨୦୧୭ ଫେବୃଆରୀ ୨୨ରେ ଜଣେ ମହିଳା ଟ୍ରେନ୍‌ରୁ ଓହ୍ଲାଇ ରାତି ପ୍ରାୟ ୮ଟାରେ ସାଇକଲରେ ଘରକୁ ଫେରୁଥିଲେ । ଏହି ସମୟରେ ସନ୍ତୋଷ ଓ ସଞ୍ଜୟ ମହିଳାଙ୍କୁ ନିକଟସ୍ଥ ଜଙ୍ଗଲକୁ ଟେକିନେଇ ଦୁଷ୍କର୍ମ କରିଥିଲେ । ଘଟଣା ସମ୍ପର୍କରେ କାହାକୁ ଜଣାଇଲେ, ତାଙ୍କ ଛୁଆ ସହ ମହିଳାଙ୍କୁ ଜୀବନରୁ ମାରିଦେବାର ଧମକ ଦେଇଥିଲେ । ତେବେ ମହିଳାଙ୍କ ପାଟି ଶୁଣି ନିକଟସ୍ଥ ଗ୍ରାମର ଲୋକେ ପହଞ୍ଚି ତାଙ୍କୁ ଉଦ୍ଧାର କରିଥିଲେ । ପରେ ଏ ସଂପର୍କରେ ଥାନାରେ ଅଭିଯୋଗ ହେବାରୁ ପୁଲିସ୍ ଏକ ମାମଲା ରୁଜୁ କରି ଉଭୟଙ୍କୁ ଗିରଫ କରି କୋର୍ଟଚାଲାଣ କରିଥିଲା । ସମସ୍ତ ସାକ୍ଷୀଙ୍କ ବୟାନ, ଡାକ୍ତରୀ ଓ ପୁଲିସ ରିପୋର୍ଟକୁ ଭିତ୍ତି କରି ଜଜ୍ ଉପରୋକ୍ତ ରାୟ ଶୁଣାଇଛନ୍ତି । ଏହାସହ ପୀଡ଼ିତାଙ୍କୁ କ୍ଷତିପୂରଣ ପ୍ରଦାନ କରିବା ପାଇଁ ଜିଲ୍ଲା ଆଇନ ପ୍ରାଧିକରଣଙ୍କୁ ସୁପାରିସ୍ କରାଯାଇଛି । ଅତିରିକ୍ତ ସରକାରୀ ଆଇନଜୀବୀ ବ୍ରଜେନ୍ଦ୍ର ମହାନ୍ତି ମାମଲା ପରିଚାଳନା କରୁଥିଲେ ।

୧୬ତମ ଏଗ୍ରିକଲଚର ଲିଡରସିପ୍ କନ୍‌କ୍ଲେଭ୍‌ରେ ଓଡ଼ିଶା ପୁରସ୍କୃତ

ଭୁବନେଶ୍ୱର,୧୦।୭ (ସମିସ): କୃଷି ପାଇଁ ଓଡ଼ିଶାକୁ ଶ୍ରେଷ୍ଠ ରାଜ୍ୟ ଭାବେ ମାନ୍ୟତା ଦେଇ ଏଗ୍ରିକଲଚର୍ ଟୁଡେ ଗ୍ରୁପ୍ ଦ୍ୱାରା ପ୍ରତ

ଆଜିର ରାଶିଫଳ

ମେଷ: ଗୁରୁତ୍ୱପୂର୍ଣ୍ଣ କାର୍ଯ୍ୟ ସମ୍ଭାଳିପାରନ୍ତି । ଅଯଥା ଖର୍ଚ୍ଚରୁ ଦୂରେଇ ରୁହନ୍ତୁ । କ୍ରୋଧ ଉପରେ ନିୟନ୍ତ୍ରଣ ରଖନ୍ତୁ । ଆର୍ଥିକ ସମସ୍ୟା ଦେଖାଦେଇ ପାରେ । ବୈବାହିକ ଜୀବନ ସୁଖମୟ ହେବ । ବନ୍ଧୁଙ୍କ ସହ ମତାନ୍ତର ହୋଇପାରେ ।

ବୃଷ: ଘନିଷ୍ଠ ଲୋକଙ୍କ ସହଯୋଗ ରହିବ । କୌଣସି ବି ପରିସ୍ଥିତିରେ ହାର୍ ମାନନ୍ତୁନି । କଠିନ ପରିଶ୍ରମ କରି ସଫଳ ହୋଇପାରନ୍ତି । ଆୟ ଓ ବ୍ୟୟ ସମାନ ରହିବ । ବିଦ୍ୟାର୍ଥୀମାନେ ଖେଳକୁଦରେ ଅଧିକ ସମୟ ବିତାଇବେ ।

ମିଥୁନ: ଦୂରଯାତ୍ରାରୁ ଥକ୍କାପଣ ଅନୁଭବ କରିପାରନ୍ତି । ଅନ୍ୟର ଥଟ୍ଟା ପରିହାସକୁ ଅଣଦେଖା କରନ୍ତୁ । ଦୀର୍ଘ ଦିନରୁ ପଡ଼ିରହିଥିବା କାର୍ଯ୍ୟ ପୂରଣ ହେବ । ପାରିବାରିକ ସୁଖ ଶାନ୍ତି ମିଳିବ । ଯାନବାହନ କ୍ରୟ କରିପାରନ୍ତି ।

କର୍କଟ: ନିଜ ପରିଶ୍ରମକୁ ଗୁରୁତ୍ୱ ଦିଅନ୍ତୁ । ଆଇଟି ଚାକିରିଆଙ୍କ ପାଇଁ ଦିନଟି ଭଲ । ଜୀବନସାଥିଙ୍କ ସହଯୋଗ ଲୋଡିବେ । ଦିନର ଆରମ୍ଭରୁ ଥକ୍କା ଅନୁଭବ କରିପାରନ୍ତି । ବିଦ୍ୟାର୍ଥୀମାନେ କୃତକାର୍ଯ୍ୟ ହେବେ ।

ସିଂହ: ଅଚାନକ ଧନପ୍ରାପ୍ତି ଯୋଗ ରହିଛି । ମହିଳାମାନେ ସନ୍ତାନଙ୍କ ସ୍ୱାସ୍ଥ୍ୟବସ୍ଥାକୁ ନେଇ ଚିନ୍ତିତ ରହିପାରନ୍ତି । ଅତିଥି ସତ୍କାର କରିପାରନ୍ତି । ଅଯଥା ଖର୍ଚ୍ଚ ବଢ଼ିବ । ନୂତନ ବ୍ୟବସାୟ ଆରମ୍ଭ କରିପାରନ୍ତି ।

କନ୍ୟା: ଦିନଟି ବ୍ୟସ୍ତରେ ବିତିବ । ଜମି କିଣାବିକା ପାଇଁ ଭଲ ସମୟ । ଆୟ ଅନୁସାରେ ବ୍ୟୟ କମ୍ ହେବ । ପ୍ରିୟଜନଙ୍କ ସହ ଦୂରଯାତ୍ରା କରିପାରନ୍ତି । ପ୍ରେମୀଯୁଗଳଙ୍କ ପାଇଁ ଦିନଟି ଆଦୌ ଭଲ ନୁହେଁ ।

ତୁଳା: ପୁରୁଣା ରୋଗରୁ ଆରାମ ମିଳିବ । ଅକସ୍ମାତ ଖୁସି ଖବର ପାଇବେ । ଜୀବନସାଥିଙ୍କ ସହ ଖୁସିର ମୁହୂର୍ତ୍ତ ବିତାଇବେ । ବ୍ୟବସାୟରୁ ଲାଭ ପାଇବେ । କର୍ମକ୍ଷେତ୍ରରେ ନୂତନ ସହଯୋଗୀଙ୍କ ସାହାଯ୍ୟ ମିଳିବ ।

ବିଛା: ପାରିବାରିକ ସମସ୍ୟା ଲାଗି ରହିବ । କର୍ମକ୍ଷେତ୍ରରେ ପ୍ରଶଂସା ପାଇବେ । ସାମାଜିକ ଏବଂ ଧାର୍ମିକ ସମାରୋହ ପାଇଁ ଦିନଟି ଭଲ । ବିଦ୍ୟାର୍ଥୀମାନେ କ୍ୟାରିୟର କଥା ଚିନ୍ତା କରିବେ ।

ଧନୁ: ବନ୍ଧୁ ମିଳନ ଯୋଗ ରହିଛି । ଅଧିକ ଚିନ୍ତା କରନ୍ତୁନି । ନୂତନ ବ୍ୟବସାୟ ଆରମ୍ଭ କରିପାରିବେ । ପତି-ପତ୍ନୀଙ୍କ ମଧ୍ୟରେ ଉତ୍ତମ ବୁଝାମଣା ରହିବ । ଯାତାୟତ ସମୟରେ ସତର୍କତା ଅବଲମ୍ବନ କରନ୍ତୁ ।

ମକର: ସ୍ୱାସ୍ଥ୍ୟପ୍ରତି ଧ୍ୟାନ ଦିଅନ୍ତୁ । ଉଧାର ଦେଉଥିଲେ ସାବଧାନ ହୋଇଯାଆନ୍ତୁ । ପରିବାର ସହିତ କିଛି ସମୟ ବିତାନ୍ତୁ । କର୍ମକ୍ଷେତ୍ରରେ ପଦୋନ୍ନତି ଯୋଗ ରହିଛି । ବୟସ୍କ ବ୍ୟକ୍ତିଙ୍କ ସ୍ୱାସ୍ଥ୍ୟ ପ୍ରତି ଧ୍ୟାନ ଦିଅନ୍ତୁ ।

କୁମ୍ଭ: ସମସ୍ୟାରେ ପଡ଼ିପାରନ୍ତି । ଅତିଥିଙ୍କ ସ୍ୱାସ୍ଥ୍ୟସମସ୍ୟାକୁ ନେଇ ଚିନ୍ତା କରିବେ । ପିଲାମାନଙ୍କ କାର୍ଯ୍ୟ କଳାପରେ ଦିନଟି ଭଲରେ ବିତିବ । ଜୀବନସାଥିଙ୍କ ପାଇଁ କୌଣସି କାର୍ଯ୍ୟ ଗଡ଼ବଡ଼ ହୋଇପାରେ ।

ମୀନ: ଆଖି ବୁଜି ଅନ୍ୟମାନଙ୍କ ଉପରେ ଭରସା କରନ୍ତୁନି । ନିଜ କଥା ଉପରେ ନିୟନ୍ତ୍ରଣ ରଖନ୍ତୁ । ବୈବାହିକ ଜୀବନ ମଧୁମୟ ହେବ । ପିଲାମାନେ ପଢ଼ାପଢ଼ିରେ ଅଧିକ ଧ୍ୟାନ ଦେବେ ।

ଆଜିର ଇତିହାସ

- ୧୯୨୧- ମଙ୍ଗୋଲିଆ ଚୀନ୍‌ରୁ ସ୍ୱାଧୀନ ହେଲା ।
- ୧୯୭୩- ପ୍ୟାରିସ୍ ନିକଟରେ ବ୍ରାଜିଲ୍‌ର ବୋଇଂ ବିମାନ ଦୁର୍ଘଟଣାଗ୍ରସ୍ତ , ୧୨୨ ଜଣଙ୍କ ମୃତ୍ୟୁ ।
- ୨୦୦୨-ଚାଙ୍ଗ ସାଙ୍ଗ ଦକ୍ଷିଣ କୋରିଆର ପ୍ରଥମ ମହିଳା ପ୍ରଧାନମନ୍ତ୍ରୀ ହେଲେ ।
- ୨୦୦୬- ମୁମ୍ବାଇରେ ବୋମା ବିସ୍ଫୋରଣରେ ୨୦୯ ଲୋକଙ୍କ ମୃତ୍ୟୁ ।
- ୨୦୦୮ - ଆପଲ୍ ଆଇଫୋନ୍ ୩ ଜି ଲଞ୍ଚ କରାଗଲା ।

ଆସିଲା 'କାନ୍ତାରା: ଚାପ୍ଟର ୧' ପୋଷ୍ଟର୍

ରକ୍ତମୁଖା ରିଷଭ

ଚଳିତବର୍ଷ ଯେଉଁ କେତୋଟି ଫିଲ୍ମକୁ ଦର୍ଶକେ ଅପେକ୍ଷା କରିଛନ୍ତି, ତନ୍ମଧ୍ୟରେ 'କାନ୍ତାରା: ଚାପ୍ଟର ୧' ରହିଛି । ଏହି ଫିଲ୍ମଟି କନ୍ନଡ଼ର ଲୋକପ୍ରିୟ ଅଭିନେତା ରିଷଭ ଶେଟ୍ଟୀଙ୍କ ଫିଲ୍ମ 'କାନ୍ତାରା'ର ପ୍ରିକ୍ୱେଲ । ରିଷଭଙ୍କ ଜନ୍ମଦିନ ଅବସରରେ ହୋମ୍ବଲେ ଫିଲ୍ମସ୍ ପକ୍ଷରୁ 'କାନ୍ତାରା: ଚାପ୍ଟର ୧'ର ଏକ ଦମ୍‌ଦାର ପୋଷ୍ଟର୍ ଜାରି କରାଯାଇଥିଲା । ଏହି ପୋଷ୍ଟର୍ ମାଧ୍ୟମରେ ଦର୍ଶକେ ରିଷଭଙ୍କ ପ୍ରଥମ ଝଲକ ଦେଖିବାକୁ ପାଇଛନ୍ତି । ପୋଷ୍ଟର୍‌ରେ ସେ ଢାଲ ଓ କୁରାଢ଼ି ଧରି ରକ୍ତମୁଖା ନଜର ଆସିଛନ୍ତି । ଜଳନ୍ତା ନିଆଁ ଭିତରେ ସେ ଯୋଦ୍ଧା ଅବତାରରେ ଦେଖାଯାଇଛନ୍ତି । ପୋଷ୍ଟର୍‌ଟିକୁ ସେୟାର୍ କରି ନିର୍ମାତା ରିଷଭଙ୍କୁ ଜନ୍ମଦିନର ଶୁଭେଚ୍ଛା ଜଣାଇବା ସହ ଏହା ୨ ଅକ୍ଟୋବର, ୨୦୨୫ରେ ଆସିବ ବୋଲି କହିଛନ୍ତି । ଏହି ଫିଲ୍ମର ଏକ ଯୁଦ୍ଧ ସିନ୍‌କୁ ନେଇ ବେଶ୍ ଚର୍ଚ୍ଚା ହେଉଛି । ଏଥିରେ ୫୦୦ ସୈନିକ ଓ ୩୦୦୦ ଲୋକେ ଏକା ସଙ୍ଗେ ନଜର ଆସିବେ । ଏହା ୨୫ ଏକର ଜମିରେ ୩୫-୪୦ ଦିନ ଧରି ସୁଟ୍ କରାଯାଇଥିଲା । ଏଥିରେ ରିଷଭ ଅଭିନୟ କରିବା ସହ ଏହାର ନିର୍ଦ୍ଦେଶନା ମଧ୍ୟ ଦେଇଛନ୍ତି । ୨୦୨୨ରେ 'କାନ୍ତାରା' ଫିଲ୍ମ ଆସିଥିଲା । ଏହି ଫିଲ୍ମ ପାଇଁ ରିଷଭଙ୍କୁ ଶ୍ରେଷ୍ଠ ଅଭିନେତା ଭାବେ ଜାତୀୟ ପୁରସ୍କାର ମିଳିଥିଲା ।

ବିଶ୍ୱ ଜନସଂଖ୍ୟା ଦିବସ

ପ୍ରତିବର୍ଷ ଜୁଲାଇ ୧୧ ତାରିଖକୁ ବିଶ୍ୱବ୍ୟାପୀ ଜନସଂଖ୍ୟା ଦିବସ ଭାବେ ପାଳନ କରାଯାଏ । ସାରା ଦୁନିଆରେ ବୃଦ୍ଧି ପାଉଥିବା ଜନସଂଖ୍ୟା ପ୍ରତି ଲୋକମାନଙ୍କୁ ଜାଗ୍ରତ ଓ ସଚେତନ କରିବା ପାଇଁ ଏହି ଦିବସ ପାଳନ କରାଯାଏ । ପରିବାର ଯୋଜନା, ଲିଙ୍ଗଗତ ସମାନତା, ଦାରିଦ୍ର୍ୟ, ମାତୃ ସ୍ୱାସ୍ଥ୍ୟ ଏବଂ ମାନବିକ ଅଧିକାର ଆଦି ଗୁରୁତ୍ୱପୂର୍ଣ୍ଣ ପ୍ରସଙ୍ଗ ବିଷୟରେ ଜନସାଧାରଣଙ୍କ ମଧ୍ୟରେ ସଚେତନତା ସୃଷ୍ଟି କରିବା ଏହି ଦିବସ ପାଳନର ମୁଖ୍ୟ ଉଦ୍ଦେଶ୍ୟ । ମିଳିତ ଜାତିସଂଘ ଦ୍ୱାରା ୧୯୮୯ରେ ଏହି ଦିନର ପରିକଳ୍ପନା କରାଯାଇଥିଲା । ୧୧ ଜୁଲାଇ, ୧୯୮୭ରେ ସାରା ବିଶ୍ୱର ଜନସଂଖ୍ୟା ଯେତେବେଳେ ୫୦୦ କୋଟିରେ ପହଞ୍ଚିଲା, ଏହି ଦିବସ ପାଳନକୁ ନେଇ ଉତ୍ସାହ ଦେଖାଗଲା । ସେବେଠାରୁ ଜୁଲାଇ ୧୧ ତାରିଖକୁ ଜନସଂଖ୍ୟା ଦିବସ ଭାବରେ ପାଳନ କରାଯାଏ । ବର୍ଷ ବର୍ଷ ଧରି ବିଶ୍ୱର ସବୁଠୁ ଅଧିକ ଜନବହୁଳ ଦେଶ ତାଲିକାରେ ଚୀନ୍ ନାଁ ସବୁଠୁ ଉପରେ ରହୁଥିବା ବେଳେ ଏବେ ଭାରତ ସେହି ସ୍ଥାନ ଅଧିକାର କରିଛି । ଏବେ ଭାରତ ବିଶ୍ୱର ସବୁଠୁ ଜନବହୁଳ ରାଷ୍ଟ୍ର । ଜନସଂଖ୍ୟା ବୃଦ୍ଧି ରୋକିବା ଦିଗରେ ସମୟୋପଯୋଗୀ ପଦକ୍ଷେପ ନ ନେଲେ ଏହା ରାଷ୍ଟ୍ରଗୁଡ଼ିକର ବିକାଶରେ ଏକ ପ୍ରତିବନ୍ଧକ ରୂପେ ଦେଖାଦେବ । କାରଣ ଜନସଂଖ୍ୟା ବୃଦ୍ଧି ସହିତ ପ୍ରାକୃତିକ ସଂସାଧନ ବୃଦ୍ଧି ପାଉନାହିଁ । ଯଦି ଏଭଳି ଭାବେ ଜନସଂଖ୍ୟା ବୃଦ୍ଧି ପାଏ,ତେବେ ପ୍ରାକୃତିକ ସଂସାଧନଗୁଡ଼ିକ ଉପରେ ଏହାର ଗଭୀର ପ୍ରଭାବ ପଡ଼ିବ । ତେଣୁ ଜନସଂଖ୍ୟାକୁ କିପରି ନିୟନ୍ତ୍ରଣ କରାଯାଇ ପାରିବ, ସେଦିଗରେ ସମସ୍ତେ ଦାୟିତ୍ୱବାନ୍ ହେବା ଆବଶ୍ୟକ ।

କ୍ଷତିକାରକ ବାସି ଭାତ

ସାଧାରଣତଃ ଭାରତୀୟମାନେ ଭାତ ଖାଇବାକୁ ଭଲପାଆନ୍ତି । ଅନେକ ସମୟରେ ଭାତ ବଳିଯାଏ । ତେବେ ବଳକା ଭାତକୁ ନଷ୍ଟ ନ କରି ରଖିଦିଆଯାଏ । ଯାହାକୁ ଅନେକେ ବାସି ଭାତ ଭାବେ ଖାଆନ୍ତି । ହେଲେ ଏହି ବାସି ଭାତ ଶରୀର ପାଇଁ କ୍ଷତିକାରକ ବୋଲି ଲୋକପ୍ରିୟ ନ୍ୟୁଟ୍ରିସନ କୋଚ୍ ରିୟାନ ଫର୍ଣ୍ଣାଡୋ କହିଛନ୍ତି । ତେବେ ବାସି ଭାତ ଶରୀର ପାଇଁ କ୍ଷତିକାରକ ହେବା ପଛରେ ବାସିଲସ ସେରିୟସ ଜୀବାଣୁକୁ ଦାୟୀ କରାଯାଉଛି । ଏହା ଏମିତି ଏକ ଜୀବାଣୁ ଯାହା ଗରମରେ ବି ନଷ୍ଟ ହୋଇ ନ ଥାଏ । ଏହା ଚାଉଳରେ ଥାନ୍ତି, ଏହା ଉପରେ ଉତ୍ତାପର କୌଣସି ପ୍ରଭାବ ପଡ଼ି ନ ଥାଏ । ଚାଉଳକୁ ରାନ୍ଧିବା ପରେ ବି ଏହି ଜୀବାଣୁଗୁଡ଼ିକ ମରି ନ ଥାନ୍ତି । ଯେତେବେଳେ ଭାତ ବାସି ହୋଇଯାଏ, ସେତେବେଳେ ଏହି ଜୀବାଣୁ ସଂଖ୍ୟା ଆହୁରି ବଢ଼ିଯାଏ । ତେବେ ଭାତ ରାନ୍ଧିବା ପରେ ଯେତେବେଳେ ଏହା ଥଣ୍ଡା ହୋଇଯାଏ, ସେତେବେଳେ ଏହି ଜୀବାଣୁଙ୍କ ସଂଖ୍ୟା ଦ୍ରୁତ ଗତିରେ ବୃଦ୍ଧି ପାଏ ଏବଂ ଏହା ବିଷାକ୍ତ ତତ୍ତ୍ୱ ସୃଷ୍ଟି କରେ । ତେବେ ଏହି ଜୀବାଣୁ ବୃଦ୍ଧି ହେବା ପାଇଁ ଭାତ ରନ୍ଧାଯିବା ପରର ଏକ ଘଣ୍ଟା ଠିକ୍ ହୋଇଥାଏ । ତେଣୁ ଭାତକୁ ପୁଣି ଗରମ କଲେ ମଧ୍ୟ ଏହି ବିଷାକ୍ତ ପଦାର୍ଥ ନଷ୍ଟ ହୋଇ ନ ଥାଏ । ସେହିପରି ଭାତ ରାନ୍ଧିବାର ତୁରନ୍ତ ପରେ ଏହାକୁ ଖାଇବା ଦରକାର ବୋଲି ସେ ପରାମର୍ଶ ଦେଇଛନ୍ତି । ଯଦି ଏହା ସମ୍ଭବ ହେଉ ନାହିଁ, ତେବେ ଭାତକୁ ଫ୍ରିଜ୍‌ରେ ୪୦ରୁ ୧୪୦ ଡିଗ୍ରୀ ଫାରେନାଇଟ୍‌ରୁ କମ୍ ତାପମାତ୍ରାରେ ରଖି ଖିଆଯାଇପାରିବ । ଅବଶ୍ୟ ଏହାକୁ ୨୪ ଘଣ୍ଟା ମଧ୍ୟରେ ଖାଇବା ଦରକାର । ଅନ୍ୟପଟେ ଏହି ସମୟ ଅତିକ୍ରମ କରିଯିବା ପରେ ଭାତକୁ ନ ଖାଇ ଫିଙ୍ଗି ଦେବା ଦରକାର ବୋଲି ସେ କହିଛନ୍ତି ।

ମୋତିଆବିନ୍ଦୁ

ବୟସ ବୃଦ୍ଧି ହେଲେ ମୋତିଆବିନ୍ଦୁ ହୋଇଥାଏ । ମୋତିଆବିନ୍ଦୁ ଏକ ଚକ୍ଷୁଜନିତ ସମସ୍ୟା । ହେଲେ ଆଜିକାଲି ଯୁବାବସ୍ଥାରେ ମୋତିଆବିନ୍ଦୁରେ ପୀଡ଼ିତ ହେଉଛନ୍ତି । ମୋତିଆବିନ୍ଦୁ କାହିଁକି ହୋଇଥାଏ, କେଉଁମାନଙ୍କ ପାଇଁ ଏହା ବିପଜ୍ଜନକ ଏବଂ ଏଥିରୁ ବର୍ତ୍ତିବା ପାଇଁ କ'ଣ କରିବା ଆବଶ୍ୟକ ଜାଣିବା ସେ ବିଷୟରେ ...

ଆଖି ଶରୀରର ସବୁଠୁ ସୂକ୍ଷ୍ମ ଅଙ୍ଗ । ଏହା ମନୁଷ୍ୟକୁ ଦେଖିବାକୁ ସାହାଯ୍ୟ କରେ । ହେଲେ ବୟସବୃଦ୍ଧି, ବିଭିନ୍ନ ରୋଗ ଆଦି ଯୋଗୁଁ ଦୃଷ୍ଟି ଶକ୍ତି ହ୍ରାସ ପାଏ । ଏମିତି ଏକ ସମସ୍ୟା ହେଉଛି ମୋତିଆବିନ୍ଦୁ ବା କାଟାରାକ୍ଟ । ମୋତିଆବିନ୍ଦୁ ହେଲେ, ଆଖିର ପ୍ରାକୃତିକ ସ୍ୱଚ୍ଛ ଲେନ୍ସ ଅସ୍ୱଚ୍ଛ ହୋଇଯାଏ । ଦୃଷ୍ଟିଶକ୍ତିରେ ସମସ୍ୟା ହୋଇଥାଏ । ଝାପ୍‌ସା ଦେଖାଯିବା ସହ ବେଳେ ବେଳେ ସମ୍ପୂର୍ଣ୍ଣ ଦୃଷ୍ଟିଶକ୍ତି ନଷ୍ଟ ହେବାର ଆଶଙ୍କା ଥାଏ । ଏନେଇ ଦିଲ୍ଲୀର ଚକ୍ଷୁ ବିଶେଷଜ୍ଞ ପ୍ରଫେସର ଡା. ଏକେ ଗ୍ରୋଭରଙ୍କ କହିବାନୁସାରେ, ମଧୁମେହ ପୀଡ଼ିତଙ୍କ ରକ୍ତ ଶର୍କରାସ୍ତର ବଢ଼ିଗଲେ ମୋତିଆବିନ୍ଦୁ ଶୀଘ୍ର ବିକଶିତ ହୁଏ । ଏହାଦ୍ୱାରା ଲେନ୍ସ ପ୍ରଭାବିତ ହୋଇ ଦୃଷ୍ଟିଶକ୍ତି ହ୍ରାସ ପାଇଥାଏ । ଆଖିରେ ପୂର୍ବରୁ ଆଘାତ ଲାଗିଥିଲେ କିମ୍ବା କୌଣସି ପ୍ରକାର ସର୍ଜରୀ ହୋଇଥିବା ବ୍ୟକ୍ତିଙ୍କୁ ମୋତିଆବିନ୍ଦୁ ଶୀଘ୍ର ହୋଇପାରେ । ଅଧିକାଂଶ ଲୋକ ରୋଗ ନିୟନ୍ତ୍ରଣ ପାଇଁ ଦୀର୍ଘ ସମୟ ଷ୍ଟେରଏଡ୍ ନିଅନ୍ତି । ଏମାନଙ୍କୁ ମଧ୍ୟ ମୋତିଆବିନ୍ଦୁ ହେବାର ଆଶଙ୍କା ଅଧିକ ରହିଛି । ସେହିପରି ବଂଶାନୁକ୍ରମ, ମୋଟାପଣ, ଉଚ୍ଚ ରକ୍ତଚାପ, ଆଖିରେ ଆଘାତ ଲାଗିବା, ହରମୋନ୍ ଅସନ୍ତୁଳନ, ଭିଟାମିନ୍ ଅଭାବ, ବିକିରଣ ସମ୍ପର୍କରେ ରହିବା, ଚକ୍ଷୁ ସର୍ଜରୀ, ଧୂମପାନ ଏବଂ ଅତ୍ୟଧିକ ମଦ୍ୟପାନ କରୁଥିବା ବ୍ୟକ୍ତିଙ୍କ ପାଇଁ ମୋତିଆବିନ୍ଦୁ ଅଧିକ ବିପଜ୍ଜନକ ହୋଇଥାଏ ।

ମୋତିଆବିନ୍ଦୁ ଆରମ୍ଭ ହେବା ମାତ୍ରେ ଚକ୍ଷୁ ପରୀକ୍ଷା କରି ଚିକିତ୍ସା କରାଗଲେ ଅଧିକାଂଶ କ୍ଷେତ୍ରରେ ଲେଜର ଚିକିତ୍ସା କିମ୍ବା ଅସ୍ତ୍ରୋପଚାର ସମସ୍ୟାକୁ ବଢ଼ିବାକୁ ଦେଇ ନ ଥାଏ । ଏଥିରେ ଅଣଦେଖା କଲେ, ଏହାର ଗମ୍ଭୀରତା ବୃଦ୍ଧି ପାଇ ଲେନ୍ସ ସମ୍ପୂର୍ଣ୍ଣ ନଷ୍ଟ ହୁଏ । ଚିକିତ୍ସା କରିବା କଷ୍ଟକର ହୋଇପଡେ । ତେଣୁ ମୋତିଆବିନ୍ଦୁ ପାକଳ ହୋଇଗଲେ, ସର୍ଜରୀ କରିବା ଅନିବାର୍ଯ୍ୟ । ସର୍ଜରୀ ଦ୍ୱାରା ଅସ୍ୱଚ୍ଛ ଲେନ୍ସ ବାହାର କରାଯାଇ କୃତ୍ରିମ ଲେନ୍ସ ଲଗାଯାଇଥାଏ । ଅନ୍ୟପଟେ ଖରାରେ ବାହାରିବା ସମୟରେ ୟୁଭି ପ୍ରୋଟେକ୍ସନଯୁକ୍ତ ସନଗ୍ଲାସ୍ ପିନ୍ଧି ପାରିବେ । ଦୃଷ୍ଟିଶକ୍ତି ବୃଦ୍ଧି ପାଇଁ ଭିଟାମିନ୍ ଏ, ସି, ଇ, ଲ୍ୟୁଟିନ୍, ଜିଙ୍କ୍, ସବୁଜପରିବା, ଗାଜର, କମଳା, ମାଛ, ଆଦିକୁ ଡାଏଟରେ ସାମିଲ କରିପାରିବେ । ମଧୁମେହ କିମ୍ବା ଉଚ୍ଚ ରକ୍ତଚାପ ଜନିତ ସମସ୍ୟା ନିୟନ୍ତ୍ରଣରେ ରହିଲେ ଚକ୍ଷୁ ସମସ୍ୟା କମ୍ ରୁହେ । ତେଣୁ ୪୦ ବର୍ଷ ପରେ ନିୟମିତ ଚକ୍ଷୁ ପରୀକ୍ଷା କରିବା ଜରୁରି ।

ପାର୍କିନସନ୍ ରୋଗର ନୂତନ ଚିକିତ୍ସା ବିକଳ୍ପ

ପାର୍କିନସନ ଏକ ପ୍ରକାର ସ୍ନାୟୁଜନିତ ରୋଗ । ଏହି ରୋଗ ହେଲେ, ଶରୀରର ଗତି ଧୀମା ହୋଇଥାଏ । ଆକ୍ରାନ୍ତ ବ୍ୟକ୍ତିଙ୍କଠାରେ ଭିନ୍ନ ଭିନ୍ନ ଲକ୍ଷଣ ଯଥା- ରୋଗୀର ଗତି ଧୀର ହେବା, ସ୍ୱରରେ ପରିବର୍ତ୍ତନ, କହିବାରେ ସମସ୍ୟା, ମାଂଶପେସୀରେ ପରିବର୍ତ୍ତନ ଆସିବା, ହାତ ଥରିବା, ମସ୍ତିଷ୍କ ଦୁର୍ବଳ ହେବା, ଶାରୀରିକ ସକ୍ରିୟତା କ୍ଷମତା ଉପରେ ନକାରାତ୍ମକ ପ୍ରଭାବ ପଡ଼ିବା ଆଦି ଲକ୍ଷଣ ଦେଖାଯାଏ । ଏହି ରୋଗ ବଂଶାନୁଗତ କୁହାଯାଉଥିବାବେଳେ ରୋଗର ଲକ୍ଷଣକୁ ଔଷଧ ଦ୍ୱାରା ନିୟନ୍ତ୍ରଣ କରାଯାଇପାରେ । ହେଲେ ଜାପାନ, କ୍ୟୋଟୋ ବିଶ୍ୱବିଦ୍ୟାଳୟର ଆଇପିଏସ୍ ସେଲ୍ ଆପଲାଏଡ ରିସର୍ଚ୍ଚ ସେଣ୍ଟରର ବୈଜ୍ଞାନିକମାନେ ଏକ ନୂତନ ଚିକିତ୍ସା ଆରମ୍ଭ କରିଛନ୍ତି । ଏନେଇ ବୈଜ୍ଞାନିକମାନେ ପରୀକ୍ଷାଗାରରେ ଏକ ନୂତନ ମସ୍ତିଷ୍କ କୋଷ ବୃଦ୍ଧି କରିଛନ୍ତି । ଏହି ଅଭିନବ ଚିକିତ୍ସା ପଦ୍ଧତିରେ ପ୍ଲୁରିପୋଟେଣ୍ଟ ଷ୍ଟେମ୍ ସେଲ୍‌କୁ ମସ୍ତିଷ୍କ ମଧ୍ୟରେ ପ୍ରତ୍ୟାରୋପଣ (ଆଇପିଏସ୍ ସେଲ୍) କରାଯାଇଥାଏ । ତେବେ ଏହି ନୂତନ ମସ୍ତିଷ୍କ କୋଷକୁ କିଛି ରୋଗୀଙ୍କ ମଧ୍ୟରେ ସଫଳତାର ସହିତ ପ୍ରତିରୋପଣ କରିବା ପରେ ନଷ୍ଟ ହୋଇଥିବା କୋଷ ସ୍ଥାନର ନୂତନ କୋଷ ବୃଦ୍ଧି ହୋଇ ମସ୍ତିଷ୍କର କାର୍ଯ୍ୟକ୍ଷମ କରିପାରିଥିଲା । ତେବେ ଚିକିତ୍ସାରେ ପ୍ଲୁରିପୋଟେଣ୍ଟ ଷ୍ଟେମ୍ ସେଲ୍ (ଆଇପିଏସ୍ କୋଷ) ବ୍ୟବହାର କରାଯାଇଥିବାବେଳେ ଏହା ଡୋପାମାଇନ୍-ଉତ୍ପାଦକ ନ୍ୟୁରାନ୍ ରୂପେ କାର୍ଯ୍ୟ କରିବାକୁ ସକ୍ଷମ ହୋଇଥାଏ । ସାଧାରଣତଃ ପାର୍କିନସନ୍ ରୋଗରେ ଡୋପାମାଇନ୍ କ୍ଷରଣ କରୁଥିବା କୋଷ ନଷ୍ଟ ହୋଇଯାଇଥାଏ । ତେଣୁ ପ୍ରାରମ୍ଭିକ ପରୀକ୍ଷଣରେ ଯେଉଁ ରୋଗୀଙ୍କ କ୍ଷେତ୍ରରେ ଏହି ନୂତନ କୋଷ ପ୍ରତିରୋପଣ କରାଯାଇଥିଲା, ସେମାନଙ୍କ କ୍ଷେତ୍ରରେ ଉନ୍ନତ ଗତିବିଧି ଦେଖିବାକୁ ମିଳିଥିଲା । କେବଳ ସେତିକି ନୁହେଁ, ମସ୍ତିଷ୍କ ସ୍କାନରୁ ନୂତନ ନ୍ୟୁରନ୍ ଡୋପାମାଇନ୍ ଉତ୍ପାଦନ କରୁଥିବା ଦେଖାଯାଇଥିଲା । ଏହା ମାଂସପେଶୀ କାର୍ଯ୍ୟ ପାଇଁ ଏକ ଗୁରୁତ୍ୱପୂର୍ଣ୍ଣ ସ୍ନାୟୁ ସମ୍ବେଦ ବାହକ ରସାୟନ ଅଟେ । ବର୍ତ୍ତମାନ ଏହି ଚିକିତ୍ସା ପ୍ରଣାଳୀ ଉପରେ ବୈଜ୍ଞାନିକ ଆହୁରି ଗବେଷଣା କରୁଥିବାବେଳେ ଏଥିରୁ ଅଧିକ ସଫଳତା ମିଳିଲେ ପାର୍କିନସନ ପରି ରୋଗରେ ବିଶ୍ୱବ୍ୟାପୀ ଲକ୍ଷ ଲକ୍ଷ ଲୋକଙ୍କ ପାଇଁ ନୂତନ ଆଶା ପ୍ରଦାନ କରିବ ।

ଓଜନ କମାଇବା ପାଇଁ ଖାଇବା ଉଚିତ ଏହି ଫଳ

ସେଓରେ ଭିଟାମିନ୍-ସି, ଭିଟାମିନ୍ ବି ୬, ପଟାସିୟମ, ଫସ୍‌ଫରସ୍, ମାଙ୍ଗାନିଜ୍ ଆଦି ପୋଷକତତ୍ତ୍ୱ ଭରି ରହିଛି । ଏହା ଦାନ୍ତକୁ ମଜବୁତ ରଖିବା ସହ ରୋଗପ୍ରତିରୋଧକ ଶକ୍ତି ବୃଦ୍ଧି କରାଏ । ହୃଦ୍‌ସ୍ୱାସ୍ଥ୍ୟ ପାଇଁ ମଧ୍ୟ ସେଓ ବହୁତ ଭଲ । ହେଲେ ଜାଣନ୍ତିକି, ଦିନକୁ ଦୁଇଟି ସେଓ ଖାଇବା ଦ୍ୱାରା ଶରୀରରେ ଜମିଥିବା ଖରାପ କୋଲେଷ୍ଟ୍ରଲ୍ ନିୟନ୍ତ୍ରଣରେ ରହିଥାଏ

- ବିଭିନ୍ନ ଗବେଷଣାରୁ ଜଣାପଡ଼ିଛି ଯେ, ନିୟମିତ ଦୁଇଟି ସେଓ ଖାଇବା ଦ୍ୱାରା ଏଲ୍‌ଡିଏଲ୍‌ସ୍ତର ହ୍ରାସ ପାଇଥାଏ । ସେଓରେ ଥିବା ଫାଇବର ପେକ୍ଟିନ୍ ଶରୀରରୁ କୋଲେଷ୍ଟ୍ରଲକୁ କମ୍ କରିବା ସହିତ ରକ୍ତ ଶର୍କରା ନିୟନ୍ତ୍ରଣ କରିବାରେ ସାହାଯ୍ୟ କରେ । ସେହିପରି ଏହା କର୍କଟ କୋଷକୁ ବଢ଼ିବାକୁ ଦିଏ ନାହିଁ । ସେଓରେ ଥିବା କ୍ୟାଟେଚିନ୍ ଏବଂ ଫ୍ଲେବୋନଏଡ୍‌ସ ପରି ଶକ୍ତିଶାଳୀ ଆଣ୍ଟିଅକ୍ସିଡାଣ୍ଟ ମିଳିଥାଏ । ଏଥିରେ ଭିଟାମିନ୍ ଓ ମିନେରାଲ ଭରପୁର ମାତ୍ରାର ଥିବାରୁ ଏହାକୁ ଖାଇବା ଦ୍ୱାରା ରୋଗପ୍ରତିରୋଧକ ଶକ୍ତି ବୃଦ୍ଧି ହୁଏ । ତାସହିତ ଶରୀରରେ ଫ୍ରି ର୍ୟାଡିକାଲ୍ସ ସହିତ ଲଢ଼ିଥାନ୍ତି । କେବଳ ସେତିକି ନୁହେଁ, ପ୍ରତିଦିନ ଶେଓ ଖାଇବା ଦ୍ୱାରା ହୃଦୟ ସୁସ୍ଥ ରହିଥାଏ । ଶରୀରରୁ ଅଦରକାରୀ ପଦାର୍ଥ ନିର୍ଗତ କରିବା ସହିତ ଏହା କୋଲେଷ୍ଟ୍ରଲ ହ୍ରାସ କରାଇଥାଏ ।
- ସ୍ୱାସ୍ଥ୍ୟବିଶେଷଜ

ଲର୍ଡ୍ସରେ ପାରମ୍ପରିକ ଭାବେ ଘଣ୍ଟି ବଜାଇ ଭାରତ-ଇଂଲଣ୍ଡ ୩ୟ ଟେଷ୍ଟ ମ୍ୟାଚ୍‌କୁ ଆରମ୍ଭ କରୁଛନ୍ତି କ୍ରିକେଟ୍ କିମ୍ବଦନ୍ତୀ ସଚିନ ତେନ୍ଦୁଲକର

ଫାଇନାଲରେ ଆନିସିମୋଭା

ଉମ୍ବଲଡନରୁ ସାବାଲେଙ୍କା ବିଦା

ଲଣ୍ଡନ, ୧୦।୭ (ଏଜେନ୍ସି): ଟପ୍ ସିଡ୍ ଆରିନା ସାବାଲେଙ୍କାଙ୍କୁ ପରାସ୍ତ କରି ଆମେରିକାର ଆମଣ୍ଡା ଆନିସିମୋଭା ଏଠାରେ ଚାଲିଥିବା ବର୍ଷର ୩ୟ ଗ୍ରାଣ୍ଡସ୍ଲାମ ଟେନିସ ଟୁର୍ଣ୍ଣାମେଣ୍ଟ ଉମ୍ବଲଡନର ଫାଇନାଲରେ ପ୍ରବେଶ କରିଛନ୍ତି। ଗୁରୁବାର ଖେଳାଯାଇଥିବା ମହିଳା ସିଙ୍ଗଲ୍ସ ସେମିଫାଇନାଲରେ ୧୩ତମ ସିଡ୍ ଆନିସିମୋଭା ୬-୪, ୪-୬, ୬-୪ ସେଟ୍‌ରେ ୩ଥରର ଗ୍ରାଣ୍ଡସ୍ଲାମ ବିଜୟିନୀ ବେଲାରୁଷର ସାବାଲେଙ୍କାଙ୍କୁ ହରାଇ ବିପର୍ଯ୍ୟୟ ଘଟାଇଥିଲେ। ଏଥିସହ ୨୩ ବର୍ଷୀୟା ଆମଣ୍ଡା କ୍ୟାରିୟରରେ ପ୍ରଥମଥର ଲାଗି କୌଣସି ଗ୍ରାଣ୍ଡସ୍ଲାମ ଫାଇନାଲରେ ପହଞ୍ଚିଛନ୍ତି। ଇଗା ସ୍ୱିଆଟେକ ଓ ବେଲିଣ୍ଡା ବେନିକଙ୍କ ମଧ୍ୟରେ ଖେଳାଯିବାକୁ ଥିବା ୨ୟ ସେମିଫାଇନାଲର ବିଜେତାଙ୍କ ସହ ଶନିବାର ଆନିସିମୋଭାଙ୍କ ଫାଇନାଲ ମୁକାବିଲା ହେବ।

ଆଣ୍ଡରସନ-ତେନ୍ଦୁଲକର ଟ୍ରଫି | **ତୃତୀୟଥର ବି ଟସ୍ ହାରିଲା ଭାରତ**

ପ୍ରଥମ ଦିନରେ ଲଢୁଆ ଖେଳିଲା ଇଂଲଣ୍ଡ

ଲର୍ଡ୍ସ, ୧୦।୭ (ଏଜେନ୍ସି):

ବିଶ୍ୱର ଐତିହାସିକ ଲର୍ଡ୍ସ କ୍ରିକେଟ ଗ୍ରାଉଣ୍ଡରେ ଗୁରୁବାରଠାରୁ ଭାରତ ଓ ଇଂଲଣ୍ଡ ମଧ୍ୟରେ ତୃତୀୟ ଟେଷ୍ଟ କ୍ରିକେଟ ଆରମ୍ଭ ହୋଇଛି। ଏହି ମ୍ୟାଚ୍‌ରେ ଇଂଲଣ୍ଡ ଅଧିନାୟକ ବେନ୍ ଷ୍ଟୋକ୍ସ କ୍ରମାଗତ ତୃତୀୟଥର ଲାଗି ଟସ୍ ଜିତିଥିଲାବେଳେ ପ୍ରଥମଥର ପ୍ରଥମେ ବ୍ୟାଟିଂ କରିବାକୁ ନିଷ୍ପତ୍ତି ନେଇଛି। ପ୍ରଥମେ ବ୍ୟାଟିଂ କରି ୪୪ ରନ୍‌ରେ ଦୁଇ ଓପନରଙ୍କୁ ହରାଇଥିବା ଇଂଲଣ୍ଡ ପରେ ଲଢୁଆ ଖେଳ ପ୍ରଦର୍ଶନ କରିଛି। ପ୍ରଥମ ଦିନ ୬୨ ଓଭର ଖେଳ ସୁଦ୍ଧା ଇଂଲଣ୍ଡ ପ୍ରଥମ ଇନିଂସରେ ୪ ୱିକେଟ ହରାଇ ୧୯୬ ରନ୍ ସଂଗ୍ରହ କରିନେଇଛି। ଏହି ସମୟରେ ଜୋ ରୁଟ ୭୦ ଓ ବେନ୍ ଷ୍ଟୋକ୍ସ ୧୬ ରନ୍‌ରେ ବ୍ୟାଟିଂ କରୁଥିଲେ। ଓଲି ପୋପ୍ ୪୪ ଓ ହ୍ୟାରୀ ବ୍ରୁକ୍ ୧୧ ରନ୍ କରିଥିଲେ। ଭାରତ ପକ୍ଷରୁ ନୀତୀଶ କୁମାର ରେଡ୍ଡି ଗୋଟିଏ ଓଭରରେ ଦୁଇ ଓପନରଙ୍କୁ ଆଉଟ କରିଥିଲେ। ଟି ପରେ ରବୀନ୍ଦ୍ର ଜାଡେଜା ଓ ଯଶପ୍ରୀତ୍ ବୁମ୍‌ରାଙ୍କୁ ଗୋଟିଏ ଲେଖାଏଁ ୱିକେଟ ମିଳିଛି। ୫ ମ୍ୟାଚ୍ ବିଶିଷ୍ଟ ଟେଷ୍ଟ ସିରିଜ୍ ୧-୧ ବରାବର ସ୍ଥିତିରେ ରହିଛି।

ଲର୍ଡସରେ ତୃତୀୟ ଟେଷ୍ଟ ଖେଳିବାକୁ ଆସିବା ପୂର୍ବରୁ ଉଭୟ ଦଳ ଜଣେ ଲେଖାଏଁ ଖେଳାଳି ବା ପେସ୍ ବୋଲରଙ୍କୁ ପରିବର୍ତ୍ତନ କରିଥିଲେ। ଦ୍ୱିତୀୟ ଟେଷ୍ଟ ଖେଳିଥିବା ପ୍ରସିଦ୍ଧ କ୍ରିଷ୍ଣାଙ୍କ ସ୍ଥାନରେ ଯଶପ୍ରୀତ୍ ବୁମ୍‌ରାଙ୍କୁ ଭାରତ ଓ ଜୋଶ ଟଙ୍ଗ୍‌ଙ୍କ ସ୍ଥାନରେ ଜୋଫ୍ରା ଆର୍ଚରଙ୍କୁ ଇଂଲଣ୍ଡ ଦଳରେ ସାମିଲ କରିଥିଲା। ଇଂଲଣ୍ଡ ଅଧିନାୟକ ବେନ୍ ଷ୍ଟୋକ୍ସ ଚଳିତ ସିରିଜ୍‌ରେ କ୍ରମାଗତ ତୃତୀୟଥର ଟସ୍ ଜିତିଥିଲେ ମଧ୍ୟ ପ୍ରଥମଥର ଏଠାରେ ବ୍ୟାଟିଂ କରିବାକୁ ନିଷ୍ପତ୍ତି ନେଇଥିଲେ। ଦଳର ଦୁଇ ଓପନର ଅଧିନାୟକଙ୍କ ନିଷ୍ପତ୍ତିକୁ ସମ୍ମାନ ଜଣାଇ ବୁମ୍‌ରାଙ୍କ ନେତୃତ୍ୱରେ ଭାରତର ଆକ୍ରମଣକୁ ମୁକାବିଲା କରିଥିଲେ। କିନ୍ତୁ ୧୪ତମ ଓଭର ବୋଲିଂ କରିଥିବା ଭାରତୀୟ ଅଲରାଉଣ୍ଡର ନୀତୀଶ କୁମାର ରେଡ୍ଡି ଦୁଇ ଓପନର ବେନ୍ ଡକେଟ (୨୩) ଓ ଜ୍ୟାକ୍ କ୍ରଲି (୧୮)ଙ୍କୁ ଆଉଟ କରି ଇଂଲଣ୍ଡକୁ ଶକ୍ତ ଧକ୍କା ଦେଇଥିଲେ। କିନ୍ତୁ ଏହା ପରେ ଦୁଇ ଅଭିଜ୍ଞ ବ୍ୟାଟର ଜୋ ରୁଟ ଓ ଓଲି ପୋପ୍ ତୃତୀୟ ୱିକେଟରୁ ୧୦୯ ରନ୍ ଉଠାଇ ଇଂଲଣ୍ଡକୁ ଭଲ ସ୍ଥିତିରେ ପହଞ୍ଚାଇଥିଲେ।

ମନ୍ଥର ବ୍ୟାଟିଂ : ହେଡ୍ କୋଚ୍ ଭାବେ ବ୍ରେଣ୍ଡାନ ମ୍ୟାକ୍‌କୁଲାମ ଯୋଗଦେବା ପରଠାରୁ ଇଂଲଣ୍ଡର ଟେଷ୍ଟ ମ୍ୟାଚ୍‌ରେ ରନ୍ ହାର ପ୍ରତ୍ୟେକ ଇନିଂସରେ ୫ କିମ୍ବା ତା'ଠାରୁ ଅଧିକ ରହିଥାଏ। କିନ୍ତୁ ଟି ସୁଦ୍ଧା ଇଂଲଣ୍ଡ ୨.୯୨ ହାରରେ ରନ୍ ସଂଗ୍ରହ କରିଥିଲା। ମ୍ୟାକ୍‌କୁଲାମ ବା ବାଜ୍‌ବଲ ଏରାରେ ଏଠାରେ ଦଳ ଦ୍ୱିତୀୟ ସର୍ବନିମ୍ନ ହାରରେ ରନ୍ ସଂଗ୍ରହ କରିଥିଲା। ଘରୋଇ ମାଟିରେ ଦଳ ଏଠାରେ ୩୫.୪ ଓଭରରେ ୧୦୦ ରନ୍ ପୂରଣ କରିଥିଲା। ବାଜ୍‌ବଲ ଏରାରେ ଇଂଲଣ୍ଡ ୭୨ଥର ବ୍ୟାଟିଂ କରିଛି। ଏହା ମଧ୍ୟରୁ ଦ୍ୱିତୀୟ ଥର ଏତେ ମନ୍ଥର ଗତିରେ ଖେଳିଛି। ପୂର୍ବରୁ ୨୦୧୪ ରାଜକୋଟରେ ଖେଳାଯାଇଥିବା ଟେଷ୍ଟରେ ଇଂଲଣ୍ଡ ୩୭.୨ ଓଭରରେ ୧୦୦ ରନ୍ ପୂରଣ କରିଥିଲା। ସେହିପରି ଏହି ୭୨ଟି ଇନିଂସ ମଧ୍ୟରୁ ଦ୍ୱିତୀୟ ଥର ପ୍ରଥମ ୪୦ ଓଭର ବ୍ୟାଟିଂରେ ଇଂଲଣ୍ଡ ଓଭର ପ୍ରତି ୩ କିମ୍ବା ତା'ଠାରୁ କମ୍ ହାରରେ ରନ୍ ସଂଗ୍ରହ କରିଛି। ପୂର୍ବରୁ ୨୦୨୨ ନ୍ୟୁଜିଲାଣ୍ଡ ବିପକ୍ଷ ଲର୍ଡ୍ସ ଟେଷ୍ଟରେ ଇଂଲଣ୍ଡ ପ୍ରଥମୁ ୪୦ ଓଭରରେ ୪ ୱିକେଟ ହରାଇ ୧୧୨ ରନ୍ କରିଥିଲା। ଋଷଭ ପନ୍ତ୍ ଆହତ: ପ୍ରଥମ ଟେଷ୍ଟର ଉଭୟ ଇନିଂସରେ ଶତକ, ଦ୍ୱିତୀୟ ଟେଷ୍ଟରେ ଦମ୍‌ଦାର ବ୍ୟାଟିଂ କରିଥିବା ଭାରତର ୱିକେଟ ରକ୍ଷକ ଋଷଭ ପନ୍ତ୍ ଆହତ ହୋଇଛନ୍ତି। ୩୦ତମ ଓଭରରେ ବଲ ଧରିବାକୁ ଯାଇଥିଲାବେଳେ ତାଙ୍କ ଆଙ୍ଗୁଳି ଓପରେ ବଲ ବାଜିଥିଲା। ଯନ୍ତ୍ରଣା ଅଧିକ ହେବାକୁ ୩୨ତମ ଓଭରରେ ତାଙ୍କର ଚିକତ୍ସା କରିଥିଲେ ଫିଜିଓ। ହାତରେ ଟ୍ୟାପ୍ ଗୁଡାଇ କିଫି କରିବାକୁ ଆସିଥିଲେ ମଧ୍ୟ ଅତ୍ୟଧିକ ଯନ୍ତ୍ରଣା ଅନୁଭବ କରିଥିଲେ। ଏହା ପରେ ସେ ପଡ଼ିଆ ବାହାରକୁ ଚାଲିଯାଇଥିଲେ। ଇଂଲଣ୍ଡ ଇନିଂସରେ ୩୪ ତମ ଓଭରରୁ ରିଜର୍ଭ ୱିକେଟକିପର ଧ୍ରୁବ ଜୁରେଲ କିପିଙ୍ଗ୍ କରୁଛନ୍ତି।

ସଂକ୍ଷିପ୍ତ ସ୍କୋର

ଇଂଲଣ୍ଡ ପ୍ରଥମ ଇନିଂସ : ୧୯୬/୪, ୬୨ ଓଭର (ଜୋ ରୁଟ୍- ବ୍ୟାଟିଂ- ୫୪, ଓଲି ପୋପ୍- ୪୪, ବେନ୍ ଡକେଟ- ୨୩, ନୀତୀଶ କୁମାର ରେଡ୍ଡି-୨/୩୫, ଯଶପ୍ରୀତ୍ ବୁମ୍‌ରା- ୧/୩୨) ।

୫ ବଲ୍‌ରେ ୫ ୱିକେଟ୍

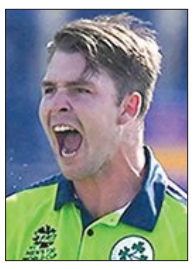

ଡବ୍‌ଲିନ୍, ୧୦।୭ (ଏଜେନ୍ସି): ଆୟର୍ଲାଣ୍ଡ ଅଲ୍‌ରାଉଣ୍ଡର କର୍ଟିସ କାମ୍ଫର ବିଶ୍ୱର ପ୍ରଥମ ପୁରୁଷ କ୍ରିକେଟର୍ ଭାବେ ଏକ ପ୍ରଫେସନାଲ ମ୍ୟାଚରେ ୫ ବଲ୍‌ରେ ୫ ୱିକେଟ୍ ନେବାର ବିରଳ ସଫଳତା ପାଇଛନ୍ତି। ଆୟର୍ଲାଣ୍ଡରେ ଖେଳାଯାଇଥିବା ଟି-୨୦ କ୍ରିକେଟ୍ ଟୁର୍ଣ୍ଣାମେଣ୍ଟ ଇଣ୍ଟର-ପ୍ରୋଭିନସିଆଲ୍ ଟ୍ରଫିରେ କାମ୍ଫର ମନଷ୍ଟର ରେଡ୍ସ ଦଳର ନେତୃତ୍ୱ ନେଉଥିବାବେଳେ ନର୍ଥ-ୱେଷ୍ଟ ୱାରିୟର୍ସ ବିପକ୍ଷରେ ଏହି ମାରାତ୍ମକ ବୋଲିଂ କରିଥିଲେ। ପ୍ରଥମେ ବ୍ୟାଟିଂ ମନଷ୍ଟର ଦଳ କାମ୍ଫରଙ୍କ ୪୪ ରନ ବଳରେ ୭ ୱିକେଟ୍‌ରେ ୧୮୮ ରନ କରିଥିଲା। ଜବାବରେ ନର୍ଥୱେଷ୍ଟ ୧୩.୩ ଓଭରରେ ମାତ୍ର ୮୮ ରନ କରି ପରାସ୍ତ ହୋଇଥିଲା। କାମ୍ଫର ତାଙ୍କ ଦ୍ୱିତୀୟ ଓଭରର ଶେଷ ୨ ବଲ୍ ଓ ତୃତୀୟ ଓଭରର ପ୍ରଥମ ୩ଟି ବଲ୍‌ରେ ପ୍ରତିପକ୍ଷର ୫ଜଣ ବ୍ୟାଟର୍‌ଙ୍କୁ ଆଉଟ୍ କରି ଏହି କୀର୍ତ୍ତିମାନ ହାସଲ କରିଥିଲେ। ପୂର୍ବରୁ ମହିଳା କ୍ରିକେଟ୍‌ରେ ଜିମ୍ବାୱେର କେଲିସ ଧଲୋଭୁ ୨୦୨୪ରେ ୧୯ ବର୍ଷରୁ କମ୍ କ୍ରିକେଟ୍ ପ୍ରତିଯୋଗିତାରେ ୫ ବଲରେ ୫ ୱିକେଟ୍ ନେଇଥିଲେ।

ଇଂଲଣ୍ଡ ମାଟିରେ ଭାରତର ଐତିହାସିକ ସିରିଜ ବିଜୟ

ଓଲ୍ଡ ଟ୍ରାଫୋର୍ଡ, ୧୦।୭ (ଏଜେନ୍ସି): ଘରୋଇ ଇଂଲଣ୍ଡ ବିପକ୍ଷରେ ଅନୁଷ୍ଠିତ ୪ର୍ଥ ଟି-୨୦ ମ୍ୟାଚକୁ ଭାରତୀୟ ମହିଳା କ୍ରିକେଟ୍ ଦଳ ୬ ୱିକେଟ୍‌ରେ ଜିତିନେଇଛି। ପୂର୍ବରୁ ପ୍ରଥମ ଦୁଇ ମ୍ୟାଚକୁ ୯୭ ରନ ଓ ୨୪ ରନରେ ଜିତିଥିବା ଭାରତ ଏଥିସହ ପାଞ୍ଚ ମ୍ୟାଚ୍‌ବିଶିଷ୍ଟ ଟି-୨୦ ସିରିଜକୁ ୩-୧ରେ ଆଗୁଆ କବ୍‌ଜା କରିନେଇଛି। ଫଳରେ ଭାରତୀୟ ମହିଳା କ୍ରିକେଟ୍ ଦଳ ପ୍ରଥମଥର ଲାଗି ଇଂଲଣ୍ଡ ମାଟିରେ ଦ୍ୱିପାକ୍ଷିକ ଟି-୨୦ ସିରିଜ ଜିତି ଐତିହାସିକ ସଫଳତା ପାଇଛି। ଏଥିପୂର୍ବରୁ ୨୦୨୨ରେ ଭାରତ ପ୍ରଥମଥର ଲାଗି ଇଂଲଣ୍ଡ ମାଟିରେ ଏକଦିବସୀୟ ସିରିଜ ଜିତିବାର ସୌଭାଗ୍ୟ ଲାଭ କରିଥିଲା।

ମହିଳା ଟି-୨୦ କ୍ରିକେଟ୍

ଚତୁର୍ଥ ଟି-୨୦ ମ୍ୟାଚରେ ପ୍ରଥମେ ବ୍ୟାଟିଂ କରିଥିବା ଘରୋଇ ଇଂଲଣ୍ଡ ମହିଳା ଦଳ ୭ ୱିକେଟ୍‌ରେ ମାତ୍ର ୧୨୬ ରନ କରିପାରିଥିଲା। ଦଳ ପକ୍ଷରୁ ଓପନର୍ ସୋଫି ଡଙ୍କଲା ସର୍ବାଧିକ ୨୨, ଅଧିନାୟିକା ତାମି ବିଉମଣ୍ଟ ୨୦ ରନ କରିଥିଲେ। ଭାରତ ପକ୍ଷରୁ ଦୁଇ ବାମହାତୀ ସ୍ପିନର ଶ୍ରୀ ଚରଣୀ ଓ ରାଧା ଯାଦବ ୨ଟି ଲେଖାଏ ୱିକେଟ୍ ନେଇଥିଲେ। ଜବାବରେ ଭାରତ ୩ ଓଭର ବଳକା ଥାଇ ୪ ୱିକେଟ୍ ହରାଇ ଲକ୍ଷ୍ୟ ହାସଲ କରିନେଇଥିଲା। ଓପନର୍ ସ୍ମୃତି ମନ୍ଧାନା ୩୨, ଶେଫାଳି ବର୍ମା ୩୧, ଅଧିନାୟିକା ହର୍‌ମନପ୍ରୀତ୍ କୌର ୨୬, ଜେମିମା ରୋଡ୍ରିଗ୍ସେଜ ଅପରାଜିତ ୨୪ ରନ କରିଥିଲେ। ସିରିଜର ଅନ୍ତିମ ତଥା ୫ମ ମ୍ୟାଚ୍ ଶନିବାର ଖେଳାଯିବ। ଘରୋଇ ଇଂଲଣ୍ଡ ୩ୟ ଟି-୨୦କୁ ୫ ରନରେ ଜିତିଥିଲା।

ଜାତୀୟ ସିନିଅର ହକି ଶିବିରରେ ଓଡ଼ିଶାରୁ ୪

ବେଙ୍ଗାଲୁରୁ, ୧୦।୭ (ଏଜେନ୍ସି): ଆଗାମୀ ଅଷ୍ଟ୍ରେଲିଆ ଗସ୍ତ ଓ ଏସିଆ କପ୍ ଟୁର୍ଣ୍ଣାମେଣ୍ଟକୁ ନଜରରେ ରଖି ଚଳିତ ମାସ ୧୪ରୁ ଜାତୀୟ ସିନିଅର ପୁରୁଷ ହକି ଦଳର ପ୍ରସ୍ତୁତି ଶିବିର ସ୍ଥାନୀୟ ସାଇ ସେଣ୍ଟରରେ ଆରମ୍ଭ ହେବ। ଏଥିଲାଗି ହକି ଇଣ୍ଡିଆ ପକ୍ଷରୁ ଗୁରୁବାର ୩୩ ଜଣିଆ ସମ୍ଭାବ୍ୟ ଦଳ ଘୋଷଣା କରାଯାଇଛି। ଯେଉଁଥିରେ ଓଡ଼ିଶାର ୪ ଜଣ ହକି ଖେଳାଳି ସ୍ଥାନ ପାଇଛନ୍ତି। ସେମାନେ ହେଲେ ଅଭିଜ୍ଞ ଡିଫେଣ୍ଡର ଅମିତ୍ ରୋହିଦାସ, ନୀଲମ ସଞ୍ଜୀପ ଖେସ୍, ଅମନଦୀପ୍ ଲାକ୍ରା ଓ ଫର୍‌ୱାର୍ଡ ଶିଳାନନ୍ଦ ଲାକ୍ରା। ମୁଖ୍ୟ ପ୍ରଶିକ୍ଷକ କ୍ରେଗ୍ ଫୁଲଟନ୍‌ଙ୍କ ତତ୍ତ୍ୱାବଧାନରେ ଏହି ଶିବିର ଅଗଷ୍ଟ ୭ ତାରିଖ ପର୍ଯ୍ୟନ୍ତ ଚାଲିବ। ଭାରତୀୟ ଦଳ ଅଗଷ୍ଟ ୨୯ ରୁ ବିହାରରେ ଆରମ୍ଭ ହେବାକୁ ଥିବା ଏସିଆ କପ୍‌ରେ ଭାଗନେବ।

ଟେନିସ ଖେଳାଳି ରାଧିକାଙ୍କୁ ଗୁଳି କରି ହତ୍ୟା କଲେ ବାପା

ଗୁରୁଗ୍ରାମ, ୧୦।୭ (ଏଜେନ୍ସି): ଗୁରୁଗ୍ରାମର ପରିଚିତ ଟେନିସ ଖେଳାଳି ରାଧିକା ଯାଦବଙ୍କୁ ଗୁରୁବାର ସକାଳେ ତାଙ୍କ ବାପା ଗୁଳି କରି ହତ୍ୟା କରିଛନ୍ତି। ସେକ୍ଟର-୫୭ ଅନ୍ତର୍ଗତ ସୁଶାନ୍ତ ଲୋକ-ଫେଜ୍ ୨ ଅଞ୍ଚଳରେ ଏହି ଚାଞ୍ଚଲ୍ୟକାରୀ ଘଟଣା ଘଟିଛି। ୨୫ ବର୍ଷୀୟା ରାଧିକାଙ୍କ ଉପରକୁ ୫ ରାଉଣ୍ଡ ଗୁଳି ଚଳାଯାଇଥିବାବେଳେ ସେଥିରୁ ୩ଟି ବୁଲେଟ୍ ତାଙ୍କ ଦେହରେ ବାଜିଥିଲା ଏବଂ ହସ୍ପିଟାଲରେ ତାଙ୍କର ମୃତ୍ୟୁ ଘଟିଥିଲା। ଏହି ଘଟଣାରେ ସ୍ଥାନୀୟ ପୁଲିସ ରାଧିକାଙ୍କ ବାପା ଦୀପକ ଯାଦବଙ୍କୁ ଗିରଫ କରିଛି। ରାଧିକା ଇନ୍‌ଷ୍ଟାଗ୍ରାମରେ ଅତ୍ୟଧିକ ମାତ୍ରାରେ ରିଲ୍ସ କରୁଥିବାରୁ ଏଥିରେ ବିରକ୍ତ ହୋଇ ଦୀପକ ଝିଅକୁ ହତ୍ୟା କରିବା ଭଳି ଜଘନ୍ୟ ଘଟଣା ଘଟାଇଥିଲେ ବୋଲି କୁହାଯାଉଛି। କିନ୍ତୁ ରାଧିକାଙ୍କ ଭାଇ ପୁଲିସରେ କରିଥିବା ଅଭିଯୋଗ ଅନୁଯାୟୀ, ରାଧିକା ଏକ ଟେନିସ ଏକାଡେମୀ କରିଥିଲେ। ଯାହାକୁ ନେଇ ବାପା ଦୀପକ ଖୁସି ନ ଥିଲେ। ଉଲ୍ଲେଖଯୋଗ୍ୟ, ରାଧିକା ଡବଲ୍ସ ଇଭେଣ୍ଟରେ ପ୍ରତିନିଧିତ୍ୱ କରୁଥିଲେ। ଅନ୍ତର୍ଜାତୀୟ ଟେନିସ ମହାସଂଘ (ଆଇଟିଏଫ୍) ମାନ୍ୟତାରେ ସେ ଏକଦା ୧୧୩ତମ ସ୍ଥାନ ହାସଲ କରିଥିଲେ।

ଇଣ୍ଡିଆନ ଓପନ ପାରା ଆଥଲେଟିକ୍ସ

ଓଡ଼ିଶାରୁ ଭାଗ ନେବେ ୭ ପ୍ରତିଯୋଗୀ

ଭୁବନେଶ୍ୱର,୧୦।୭ (ସମିସ): ବେଙ୍ଗାଲୁରୁର ଶ୍ରୀକାନ୍ତିରାଭା ଷ୍ଟାଡିୟମ୍‌ରେ ଶୁକ୍ରବାରଠାରୁ ଦୁଇଦିନଧରି ୭ମ ଇଣ୍ଡିଆନ୍ ଓପନ ପାରା ଆଥଲେଟିକ୍ ଚାମ୍ପିଅନସିପ୍ ଖେଳାଯିବ। ଏହି ପ୍ରତିଯୋଗିତାରେ ଓଡ଼ିଶାରୁ ୭ଜଣ ପ୍ରତିଯୋଗୀ ଅଂଶଗ୍ରହଣ କରିବେ ବୋଲି ପାରା ସ୍ପୋର୍ଟ୍ସ ଆସୋସିଏସନ ଅଫ୍ ଓଡ଼ିଶା (ପିଏସ୍‌ଏଓ) ପକ୍ଷରୁ ଘୋଷଣା କରାଯାଇଛି। ଏହି ଆଥ୍‌ଲେଟମାନେ ହେଲେ ଜୟନ୍ତୀ ବେହେରା, ସୁଚିତ୍ରା ପରିଡ଼ା, ଜାନକି ଓରାମ, ସ୍ୱାଧିନ ମାହାର, କମଳାକାନ୍ତ ନାୟକ, ରଞ୍ଜିତ ଚନ୍ଦ ଓ ପଙ୍କଜ ଭୁଏ। ସମସ୍ତଙ୍କଠାରୁ ପଦକ ଆଶା ରହିଛି ବୋଲି ପିଏସ୍‌ଏଓ ପକ୍ଷରୁ କୁହାଯାଇଛି।

■ ନାଭାଲ ଟାଟା ଗ୍ରାସ୍‌ରୁଟ୍ ହକି ଲିଗ୍

୧୩-୦ ଗୋଲ୍‌ରେ ଜିତିଲା ଲାଠିକଟା

ଭୁବନେଶ୍ୱର, ୧୦।୭ (ସମିସ): ଓଡ଼ିଶା ନାଭାଲ ଟାଟା ଗ୍ରାସରୁଟ୍ ହକି ଲିଗ୍ ଚାମ୍ପିଅନସିପ୍ ୫ମ ସଂସ୍କରଣର ଫାଇନାଲ ପର୍ଯ୍ୟାୟ ଖେଳ କଳିଙ୍ଗ ଷ୍ଟାଡିୟମରେ ଜାରି ରହିଛି। ଗୁରୁବାର ଅନୁଷ୍ଠିତ ମହିଳା ବିଭାଗ ମ୍ୟାଚରେ ଲାଠିକଟା ହକି ଟ୍ରେନିଂ ସେଣ୍ଟର (ଏଚ୍‌ଟିସି) ୧୩-୦ ଗୋଲ୍‌ରେ ଏକପାଖିଆ ଭାବେ ସଉନାମୁରାକୁ ପରାସ୍ତ କରିଛି। ସେହିଭଳି ମହିଳା ବିଭାଗରେ ଅନ୍ୟ ମ୍ୟାଚ୍‌ରେ ଗୁରୁଣ୍ଡିଆ ଏଚ୍‌ଟିସି ୩-୨ ଗୋଲ୍‌ରେ କୁତ୍ରା ଏଚ୍‌ଟିସିକୁ, ବଡ଼ଗାଁ ଏଚ୍‌ଟିସି ୨-୧ ଗୋଲ୍‌ରେ ଯାଜପୁର ଏଚ୍‌ଟିସିକୁ, ବମ୍ରା ଏଚ୍‌ଟିସି ୬-୧ ଗୋଲ୍‌ରେ ସବଡେଗା ଏଚ୍‌ଟିସିକୁ ହରାଇଛି। ପୁରୁଷରେ ରାଜଗାଙ୍ଗପୁର ଏଚ୍‌ଟିସି ୫-୧ ଗୋଲ୍‌ରେ ସବଡେଗାକୁ, ନୂଆଗାଁ ଏଚ୍‌ଟିସି ୩-୨ ଗୋଲ୍‌ରେ କରଡ଼ାପାଲକୁ, କଉରାମୁଣ୍ଡା ଏଚ୍‌ଟିସି ୩-୦ ଗୋଲ୍‌ରେ ଛତ୍ରପୁର ଏଚ୍‌ଟିସିକୁ ହରାଇଛି।

ନନ୍ଦିଘୋଷ
CAREER Opportunities
Nandighosha Network Pvt. Ltd., a leading & fast-growing Odia News Channel invites applications for its
IT Department.
Candidates having requisite qualifications and experience may send their CV.

Name of the Post	Experience
IT Executive	1. Diploma/Degree in Hardware & Networking / MCA from a recognized institute/University. 2. Key Responsibilities: • Manage and maintain all IT infrastructure including systems, networks, and broadcast equipment. • Provide technical support to newsroom, production, and editorial teams. • Ensure the smooth operation of broadcasting software, editing systems, and studio setups. • Troubleshoot hardware/software/network issues and ensure minimal downtime. 3. 3 to 5 years of experience in information technology. Priority will be given to electronic / digital media experience.

Please apply along with your detailed CV with recent passport size photo via e-mail: hr@nandighoshatv.com by 15th July, 2025.
Only shortlisted candidates will be called for Personal Interview.
Contact No. 9437016499 HR Dept.

ବିଶ୍ୱ ବିଶ୍ୱବିଦ୍ୟାଳୟ କ୍ରୀଡ଼ାରେ କିଟ୍‌ରୁ ୪୦ ଖେଳାଳି

ଭୁବନେଶ୍ୱର, ୧୦।୭ (ସମିସ):

ବିଶ୍ୱ ବିଶ୍ୱବିଦ୍ୟାଳୟ କ୍ରୀଡ଼ାର ଆଗାମୀ ସଂସ୍କରଣ ଜୁଲାଇ ୧୬ରୁ ୨୭ ତାରିଖ ପର୍ଯ୍ୟନ୍ତ ଜର୍ମାନୀର ଏକାଧିକ ସହରରେ ଅନୁଷ୍ଠିତ ହେବ। ଏଥିରେ ଭାରତରୁ ମୋଟ୍ ୪୦୭ ଜଣ କ୍ରୀଡ଼ାବିତ୍, ପ୍ରଶିକ୍ଷକ ଓ ଅଫିସିଆଲ୍ ଅଂଶଗ୍ରହଣ କରିବେ। ଯେଉଁଥିରେ କିଟ୍ ବିଶ୍ୱବିଦ୍ୟାଳୟର ସର୍ବାଧିକ ୪୦ଜଣ ଖେଳାଳି ଏହି ମେଗା ଇଭେଣ୍ଟରେ ଅଂଶଗ୍ରହଣ କରିବାକୁ ଯୋଗ୍ୟତା ଅର୍ଜନ କରିଛନ୍ତି। ଓଡ଼ିଶାର ଅନ୍ୟ ଦୁଇ ବିଶ୍ୱବିଦ୍ୟାଳୟ ଉତ୍କଳ ଓ ସମ୍ବଲପୁରରୁ ଜଣେ ଲେଖାଏ ଭାଗନେବେ। ଭାରତୀୟ ବିଶ୍ୱବିଦ୍ୟାଳୟଗୁଡ଼ିକ ମଧ୍ୟରୁ କିଟ୍‌ରୁ ସର୍ବାଧିକ ଛାତ୍ରଛାତ୍ରୀ ଏହି କ୍ରୀଡ଼ା ପ୍ରତିଯୋଗିତାରେ ସାମିଲ ହୋଇଛନ୍ତି। ସେହିଭଳି ରାଜ୍ୟ ହିସାବରେ ଦେଖିଲେ ପଞ୍ଜାବ ପରେ ଓଡ଼ିଶା ୨ୟ ସ୍ଥାନରେ ରହିଛି। କିଟ୍ ବ୍ୟତୀତ ଗୁରୁ ନାନକ ଦେବ ବିଶ୍ୱବିଦ୍ୟାଳୟରୁ ୨୮ ଜଣ, ଚଣ୍ଡିଗଡ଼ ବିଶ୍ୱବିଦ୍ୟାଳୟରୁ ୨୨ଜଣ ଆଥ୍‌ଲେଟ୍ ଭାରତୀୟ ଦଳରେ ସ୍ଥାନ ପାଇଛନ୍ତି। କିଟ୍‌ର ଏହି ୪୦ଜଣ ଖେଳାଳି ୭ଟି କ୍ରୀଡ଼ା ଇଭେଣ୍ଟରେ ଭାଗନେବେ। ଅପରପକ୍ଷରେ ପ୍ରଶିକ୍ଷକ ଭାବେ ଅଲିମ୍ପିଆନ ଅର୍ଜୁନ ବାନାର୍ଜୀ, ସଞ୍ଜୟ ଗଡ଼ନାୟକ (ଦୌଡ଼କୁଦ), ଲୋଚକ ବିନ୍ଦୁ ଦାଶ (ଭଲିବଲ୍) ଓ ଟଡ୍ କ୍ଲାର୍କ (ଟେନିସ) ଭାରତୀୟ ଦଳ ସହ ଗସ୍ତ କରିବେ। ଏହି ଅବସରରେ କିଟ୍ ଓ କିସ୍‌ର ପ୍ରତିଷ୍ଠାତା ପ୍ରଫେସର ଅଚ୍ୟୁତ ସାମନ୍ତ, କୁଳପତି ପ୍ରଫେସର ଶରଣଜିତ୍ ସିଂହ, କୁଳସଚିବ ପ୍ରଫେସର ଜ୍ଞାନ ରଞ୍ଜନ ମହାନ୍ତି, କ୍ରୀଡ଼ା ମହାନିର୍ଦ୍ଦେଶକ ଡ. ଗଗନେନ୍ଦୁ ଦାଶ, ଅଲିମ୍ପିଆନ ଶ୍ରାବଣୀ ନନ୍ଦ, ଦୂତୀ ଚାନ୍ଦ ପ୍ରମୁଖ ଭାରତୀୟ ବିଶ୍ୱବିଦ୍ୟାଳୟ ଦଳକୁ ଶୁଭେଚ୍ଛା ଜଣ