ଅନନ୍ୟାଙ୍କ ଏଣ୍ଟ୍ରି

▶ପୃଷ୍ଠା ୧୧ ଦେଖନ୍ତୁ...

- RNI REGD NO: 42041/83
- www.sakalaepaper.com
- /sakalanews
- /sakalanews
- www.thesakala.in

ସକାଳ
THE SAKALA

PRINTED AT BHUBANESWAR ■ JEYPORE ■ SAMBALPUR ■ PANIKOILI

◆VOLUME- 42 ◆ISSUE-341 ◆BHUBANESWAR ◆MONDAY ◆9 JUNE 2025 ◆PAGE-12 ◆₹ 6.00 | SAMBALPUR | ◆ବର୍ଷ-୪୨ ◆ସଂଖ୍ୟା-୩୪୧ ◆ଭୁବନେଶ୍ୱର ◆ସୋମବାର ◆୯ ଜୁନ୍ ୨୦୨୫ ◆ପୃଷ୍ଠା-୧୨ ◆ଟ.୬.୦୦

ଇଦ୍‌ରେ ଦୁଇଟି ଛେଳିର ମୂଲ୍ୟ ୫୧ ଲକ୍ଷ ଟଙ୍କା

■ **ଲକ୍ଷ୍ନୌ, ୮।୬ (ଏଜେନ୍ସି):** ଇଦ୍ ଉଲ ଜୁହା ପର୍ବରେ ଛେଳିଙ୍କ ମୂଲ୍ୟ ଆଶାତୀତ ବୃଦ୍ଧି ପାଇଛି। ସ୍ଥାନୀୟ ବକ୍ରା ମଣ୍ଡିରେ ଦୁଇଟି ଛେଳି ରେକର୍ଡ ୫୧ ଲକ୍ଷ ଟଙ୍କାରେ ବିକ୍ରି ହୋଇଛନ୍ତି। ଏହି ଦୁଇଟି ଛେଳିର ଶରୀରରେ ଆରବିକ୍ ଭାଷାରେ 'ଆଲ୍‌ହା' ସଦୃଶ ଜନ୍ମଚିହ୍ନ ରହିଛି। ଫଳରେ ଦୁଇଟି ଛେଳିର ଦାମ୍ ଆକାଶ ଛୁଆଁ ହୋଇଛି। ୧୮ ମାସର ବାରବରୀ ଛେଳି ସଲମାନର ଓଜନ ୬୫ କେଜି ରହିଛି ଏବଂ ତାର ଡାହାଣ କାନରେ ଏହି ଜନ୍ମ ଚିହ୍ନ ରହିଛି। ସେହିପରି ଘନି ନାମକ ରାଜସ୍ଥାନୀ ଛେଳି ଶରୀରେ ମଧ୍ୟ ସମାନ ଚିହ୍ନ ରହିଛି। ସ୍ଥାନୀୟ କୃଷକ ମୁସ୍ତାକ ଅହମ୍ମଦ ହେଉଛନ୍ତି ଏହି ଦୁଇଟି ଛେଳିର ମାଲିକ ଏଥର ସର୍ବାଧିକ ମୂଲ୍ୟରେ ଦୁଇଟି ଛେଳି ବିକ୍ରି ହୋଇଛନ୍ତି। ଏହି ଦୁଇଟି ଛେଳିଙ୍କୁ ନେଇ ଲକ୍ଷ୍ନୌରେ ବେଶ୍ ଚର୍ଚ୍ଚା ହେଉଛି।

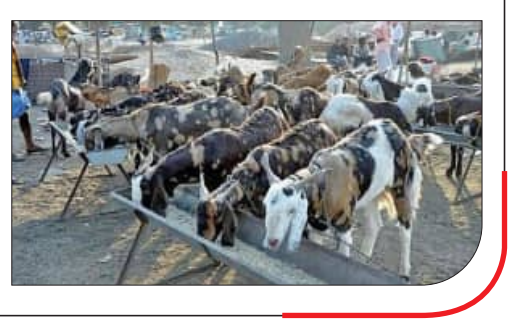

୯୦ ବର୍ଷରେ ଅଭିନୟ କରିବେ ଅମୀରଙ୍କ ମା'

■ **ମୁମ୍ବାଇ,୮।୬ (ଏଜେନ୍ସି):** ବଲିଉଡ୍ ସୁପରଷ୍ଟାର ଅମୀର ଖାନ୍‌ଙ୍କ ମା ଜିନତ ହୁସେନ ୯୦ ବର୍ଷରେ ବଲିଉଡ୍‌ରେ ପଦାର୍ପଣ କରିବାକୁ ଯାଉଛନ୍ତି। ସେ ଅମୀରଙ୍କ ମହତ୍ୱାକାଂକ୍ଷୀ ସିନେମା 'ସିତାରେ ଜମିନପର'ରେ ଅଭିନୟ କରିଛନ୍ତି। ଆସନ୍ତା ୨୦ ତାରିଖରେ ଏହି ପ୍ରତୀକ୍ଷିତ ସନେମା ମୁକ୍ତିଲାଭ କରିବ। ଅମୀର ଏହି ସିନେମାର ପ୍ରମୋସନରେ ବ୍ୟସ୍ତ ରହିଛନ୍ତି। ଜିନତ ଥରେ ଏହି ସିନେମାର ସେଟ୍‌କୁ ଯିବା ପାଇଁ ଇଚ୍ଛା ପ୍ରକାଶ କରିଥିଲେ। ସେତେବେଳେ 'ହାପି ୱେଡିଂ' ଗୀତ ସୁଟିଂ ହେଉଥିଲା। ଏହି ଗୀତରେ ଜିନତଙ୍କୁ ସାମିଲ କରିବାକୁ ନିର୍ଦ୍ଦେଶକ ଆରଏସ୍ ପ୍ରସନ୍ନା ଆମୀରଙ୍କୁ ଅନୁରୋଧ କରିଥିଲେ। ସେ ଏଥିରେ ରାଜି ହୋଇଥିଲେ। ଫଳରେ ଅମୀରଙ୍କ ମା'ଙ୍କୁ ଡେବ୍ୟୁ କରିବାର ସୁଯୋଗ ମିଳିଥିଲା।

ଋଣ ଯନ୍ତାରେ ଭାରତ

ବର୍ଷ ଶେଷ ବେଳକୁ ଋଣ ଛୁଇଁବ ୨୦୦ ଲକ୍ଷ କୋଟି

■ **ନୂଆଦିଲ୍ଲୀ, ୮।୬ (ଏଜେନ୍ସି):** ଗତ ଆର୍ଥିକ ବର୍ଷ ଶେଷ ସୁଦ୍ଧା ଦେଶର ମୋଟ ଋଣ ପରିମାଣ ୧୮୧.୭୪ ଲକ୍ଷ କୋଟିରେ ପହଞ୍ଚିଛି। ଚଳିତ ଆର୍ଥିକ ବର୍ଷ ଶେଷକୁ ଏହା ପ୍ରାୟ ୨ଶହ ୧୯୬.୭୯ ଲକ୍ଷ କୋଟି ଅତିକ୍ରମ କରିବ ବୋଲି କେନ୍ଦ୍ର ଅର୍ଥ ମନ୍ତ୍ରଣାଳୟ ଆକଳନ କରିଛି। ମାତ୍ର ସାମ୍ପ୍ରତିକ ସ୍ଥିତିକୁ ଦେଖିଲେ ୩୧ ମାର୍ଚ୍ଚ ୨୦୨୬ ସୁଦ୍ଧା ଦେଶର ସାମଗ୍ରିକ ଋଣ ପରିମାଣ ୨୦୦.୧୬ ଲକ୍ଷ କୋଟି ଅତିକ୍ରମ କରିବ ବୋଲି ଅର୍ଥନୈତିକ ବିଶେଷଜ୍ଞମାନେ ଆଶଙ୍କା କରିଛନ୍ତି। ଏହି ସମୟରେ ଦେଶର ବୈଦେଶିକ ଋଣ ପରିମାଣ ୧୦.୭% ବୃଦ୍ଧି ପାଇ ୭୧୭.୯ ବିଲିଅନ ଆମେରିକୀୟ ଡଲାର ଅତିକ୍ରମ କରିଛି। ତେବେ ଦେଶର ଜିଡିପି ଓ ଋଣର ଅନୁପାତ ଅତ୍ୟନ୍ତ ସ୍ୱର୍ଣ୍ଣକାତର ସ୍ଥିତିରେ ପହଞ୍ଚିଛି। ଋଣ ଓ ଜିଡିପି ଅନୁପାତ ୮୧ ପ୍ରତିଶତ ଅତିକ୍ରମ କରି ୮୧.୫୯%ରେ ପହଞ୍ଚିଛି। ୧୯୮୦ ମସିହାରେ ଭାରତର ଋଣ ଓ ଜିଡିପି ଅନୁପାତ ୬୦.୮୭% ରହିଥିଲା।

ଅର୍ଥ ମନ୍ତ୍ରଣାଳୟ ଦ୍ୱାରା ପ୍ରକାଶିତ ତଥ୍ୟ ଅନୁସାରେ, ଭାରତର ବୈଦେଶିକ ଋଣ ପରିମାଣ ୬୪୮.୭ ବିଲିଅନ ଆମେରିକୀୟ ଡଲାର ଥିଲା; ମାତ୍ର ୨୦୨୪ ଡିସେମ୍ବରରେ ଏହା ୧୦.୭% ବୃଦ୍ଧି ପାଇ ୭୧୭.୯ ବିଲିୟନ ଆମେରିକୀୟ ଡଲାରରେ ପହଞ୍ଚିଛି। ଭାରତୀୟ ଟଙ୍କା ତୁଳନାରେ ଡଲାର ମୂଲ୍ୟ ବୃଦ୍ଧି ଯୋଗୁଁ ବାହ୍ୟଋଣ ପରିମାଣ ବୃଦ୍ଧି ପାଇଥିବା ଅର୍ଥ ମନ୍ତ୍ରଣାଳୟ ପ୍ରକାଶ କରିଛି। ଭାରତର ବାହ୍ୟ ଋଣର ସିଂହଭାଗ ଆମେରିକୀୟ ଡଲାର ଦ୍ୱାରା ପ୍ରଭାବିତ ହୋଇଛି ଓ ମୋଟ ଋଣର ୫୪.୮% ଆମେରିକୀୟ ଡଲାରରେ ଗ୍ରହଣ କରାଯାଇଛି। ଏହାବ୍ୟତୀତ ଜାପାନୀ ୟେନ୍, ଏସ୍‌ଡିଆର୍ ଓ ୟୁରୋ ମଧ୍ୟ ଭାରତର ଋଣ କ୍ଷେତ୍ରକୁ ପ୍ରଭାବିତ କରିଛି। ଅନ୍ୟପକ୍ଷରେ ଭାରତ ସରକାରଙ୍କ ଆଭ୍ୟନ୍ତରୀଣ ଋଣ ଆହରଣ ମଧ୍ୟ ଉଲ୍ଲେଖନୀୟ ବୃଦ୍ଧି ପାଇଛି। ଏହି ରିପୋର୍ଟ ଅନୁସାରେ ଭାରତ ସରକାରଙ୍କ ମୋଟ ବାହ୍ୟ ଋଣରେ ଅଣ-ଆର୍ଥିକ କର୍ପୋରେସନଗୁଡ଼ିକର ବକେୟା ଋଣର ଅଂଶ ୩୬.୫ % ରହିଛି। ସେହିପରି ଜମା ଗ୍ରହଣକାରୀ କର୍ପୋରେସନ (କେନ୍ଦ୍ରୀୟ ବ୍ୟାଙ୍କ ବ୍ୟତୀତ) (୨୭.୮ %), କେନ୍ଦ୍ର ସରକାର (୨୨.୧%) ଏବଂ ଅନ୍ୟାନ୍ୟ ଆର୍ଥିକ କର୍ପୋରେସନ (୮.୭ %) ରହିଛି।

ସମ୍ପ୍ରତି ଦେଶର ଆର୍ଥିକ ସ୍ଥିତିକୁ ନେଇ ଅର୍ଥନୈତିକ ବିଶାରଦମାନେ ଚିନ୍ତାବ୍ୟକ୍ତ କରିଥିବା ସମୟରେ ବିଭିନ୍ନ ରାଜ୍ୟଗୁଡ଼ିକର ମାଗଣା ବଣ୍ଟନ ବ୍ୟବସ୍ଥା ପରିସ୍ଥିତିକୁ ଆହୁରି ବିକଟ କରିବ ବୋଲି ଆକଳନ କରିଛନ୍ତି। ନିର୍ବାଚନ ସମୟରେ ▶ପୃଷ୍ଠା-୭

ବୈଦେଶିକ ଋଣ ପରିମାଣ ୭୧୮ ବିଲିଅନ୍ ଡଲାର ଟପିଲା

୮୧.୫୯ ପ୍ରତିଶତରେ ପହଞ୍ଚିଲା ଋଣ-ଜିଡିପି ଅନୁପାତ

ରାଜ୍ୟର ଆର୍ଥିକ ସ୍ଥିତି ବିଗାଡ଼ିଲାଣି ମାଗଣା ବଣ୍ଟନ ବ୍ୟବସ୍ଥା

ମଇତି ନେତାଙ୍କ ଗିରଫଦାରି ବିରୋଧରେ ତେଜିଲା ହିଂସା

ମଣିପୁର ପୁଣି ଅଶାନ୍ତ

■ **ଇମ୍ଫାଲ, ୮।୬ (ଏଜେନ୍ସି):** ପୁଣି ଅଶାନ୍ତ ହେଲା ମଣିପୁର। ମଇତି ସଂଗଠନର ଜାଣେ ନେତାଙ୍କୁ ଗିରଫ କରାଯାଇଥିବାରୁ ଏହାର ବିରୋଧ କରି ବିଭିନ୍ନ ସ୍ଥାନରେ ହିଂସାକାଣ୍ଡ ଘଟିଛି। ଅନେକ ସ୍ଥାନରେ କର୍ଫ୍ୟୁ ଜାରି କରାଯିବା ସହିତ ଇଣ୍ଟରନେଟ୍ ସେବାକୁ ବନ୍ଦ କରିଦିଆଯାଇଛି। ରାଜ୍ୟପାଳ ପରିସ୍ଥିତିର ସମୀକ୍ଷା କରିବା ସହିତ ଉତ୍ତେଜନାପ୍ରବଣ ଅଞ୍ଚଳରେ ସୁରକ୍ଷା ବ୍ୟବସ୍ଥାକୁ କଡ଼ାକଡ଼ି କରାଯାଇଛି।

ଅରମବାଇ ଟେଙ୍ଗୋ ନାମକ ମଇତି ସଂଗଠନର ନେତା କନନ ସିଂହଙ୍କୁ ଗତକାଲି ସିବିଆଇ ଗିରଫ କରିବା ପରେ ମଣିପୁରରେ ସାନି ଉତ୍ତେଜନା ପ୍ରକାଶ ପାଇଛି। ୨୦୨୩ ମଣିପୁର ହିଂସା ବେଳେ ସେ ଅନେକ ଅପରାଧିକ କାର୍ଯ୍ୟକଳାପରେ ସଂପୃକ୍ତ ଥିବାରୁ ସିବିଆଇ ତାଙ୍କୁ ଗିରଫ କରିଛି। ଇମ୍ଫାଲରେ ଗିରଫ କରିବା ପରେ ତାଙ୍କୁ ଗୌହାଟି ନିଆଯାଇଛି। ଆଜି ତାଙ୍କୁ କୋର୍ଟରେ ହାଜର କରାଯିବ। ଏହାକୁ ବିରୋଧ କରିବା ସହିତ ତାଙ୍କୁ ତୁରନ୍ତ ମୁକ୍ତ କରିବା ଲାଗି ବିଭିନ୍ନ ମଇତି ସଂଗଠନ ପକ୍ଷରୁ ରାଜଧାନୀ ସମତେ ଅନେକ ସ୍ଥାନରେ ବିକ୍ଷୋଭ ପ୍ରଦର୍ଶନ କରାଯାଇଛି। ରାସ୍ତା ଅବରୋଧ ସହିତ ସେମାନେ ପୁଲିସ ଉପରେ ଆକ୍ରମଣ କରିବାକୁ ଉଦ୍ୟମ କରିଛନ୍ତି। ସେମାନଙ୍କୁ ଘଉଡ଼ାଇବା ଲାଗି ପୁଲିସ ବିମାନବନ୍ଦର ଓ ରାଜଭବନ ପାଖରେ ଲାଠିମାଡ଼ କରିଛି। ଏଥିରେ କେତେ ଲୋକ ଆହତ ହୋଇଛନ୍ତି, ତାହା ଜଣାପଡ଼ିନାହିଁ। ତେବେ ଏବେ ବି ହିଂସାତ୍ମକ ବିକ୍ଷୋଭ ଜାରି ରହିଛି। ସୁରକ୍ଷା ବାହିନୀ ରାଜଭବନ ଓ ବିମାନବନ୍ଦରକୁ ଘେରି ରହିଛନ୍ତି। ରାଜଧାନୀ ଇମ୍ଫାଲ ସମେତ ୫ଟି ଜିଲ୍ଲାରେ ନିଷେଧାଜ୍ଞା ଜାରି କରାଯାଇଛି। ବିଷ୍ଣୁପୁର ଜିଲ୍ଲାରେ କର୍ଫ୍ୟୁ ଜାରି କରାଯିବା ସହିତ ସମସ୍ତ ୫ଟି ଜିଲ୍ଲାରେ ଇଣ୍ଟରନେଟ୍ ସେବାକୁ ବନ୍ଦ କରି ଦିଆଯାଇଛି। ସାମାଜିକ ଗଣମାଧ୍ୟମ ଜରିଆରେ ହିଂସାକୁ ଉସୁକାଇବା ଲାଗି ଉଦ୍ୟମ କରାଯାଉଥିବାରୁ ରାଜ୍ୟ ସରକାର ଏଭଳି ▶ପୃଷ୍ଠା-୭

ପୁଲିସ ସହ ସଂଘର୍ଷ ପରେ କର୍ଫ୍ୟୁ, ଇଣ୍ଟରନେଟ ବନ୍ଦ

ଆଜିଠାରୁ ୧୦ ଦିନିଆ ବନ୍ଦ ପାଳନ

ବଡ଼ଦାଣ୍ଡରେ ଆମିଷ, ମଦ ମନା

■ **ପୁରୀ, ୮।୬ (ସମିସ):** ମଦ ଓ ଆମିଷମୁକ୍ତ ହେବ ବଡ଼ଦାଣ୍ଡ। ଶ୍ରୀକ୍ଷେତ୍ର ପୁରୀକୁ ତୀର୍ଥାଟନ(ତୀର୍ଥ ଓ ପର୍ଯ୍ୟଟନ) ସହର ଭାବେ ଗଢ଼ିତୋଳିବାର ଉଦ୍ୟମ ସ୍ୱରୂପ ଏଭଳି ବଡ଼ ପଦକ୍ଷେପ ନେବାକୁ ଯାଉଛନ୍ତି ରାଜ୍ୟ ସରକାର। ଏହି କ୍ରମରେ ଶ୍ରୀମନ୍ଦିରର ୨ କିଲୋମିଟର ପରିଧି ସହ ସମ୍ପୂର୍ଣ୍ଣ ବଡ଼ଦାଣ୍ଡରେ ମଦ ଓ ଆମିଷ ବିକ୍ରି ଉପରେ କଟକଣା ଲଗାଯିବ। ଏଥିପାଇଁ ପ୍ରକ୍ରିୟା ଆରମ୍ଭ ହୋଇଛି ବୋଲି କହିଛନ୍ତି ଆଇନ ମନ୍ତ୍ରୀ ପୃଥ୍ୱୀରାଜ ହରିଚନ୍ଦନ।

ସେହିପରି ଶ୍ରୀକ୍ଷେତ୍ର ଧାମକୁ ୟୁନିଫର୍ମ ଲୁକ୍ ଦେବାର ପ୍ରୟାସ ବି ଆରମ୍ଭ ହୋଇଛି। ଅର୍ଥାତ୍ ସବୁ କୋଠାବାଡ଼ିର ଗୋଟିଏ ରଙ୍ଗ, ଗୋଟିଏ ଉଚ୍ଚତା, ଏକାଭଳି ନିର୍ମାଣ ଶୈଳୀ ରହିବ। ଫଳରେ ଭକ୍ତମାନେ ପୁରୀକୁ ଆସିଲେ, ଏକ ଭିନ୍ନ ଅନୁଭବ ପାଇବେ ବୋଲି ମନ୍ତ୍ରୀ କହିଛନ୍ତି। ଶ୍ରୀକ୍ଷେତ୍ରକୁ ଆଧ୍ୟାତ୍ମିକ ପର୍ଯ୍ୟଟନ କ୍ଷେତ୍ର ଭାବେ ବିକଶିତ କରିବାକୁ ଏ ଉଦ୍ୟମ କେବେଠୁ ଏବଂ କିଭଳି ଫଳପ୍ରଦ ଢଙ୍ଗରେ କାର୍ଯ୍ୟକାରୀ ହେଉଛି, ଏବେ ତା'ଉପରେ ନଜର।

ଗୁଣିଆ ସନ୍ଦେହରେ ବୃଦ୍ଧଙ୍କୁ ହତ୍ୟା କରି ପୋଡ଼ିଦେଲେ

■ **ମୋହନା, ୮।୬ (ସମିସ):** ଗୁଣିଆ ସନ୍ଦେହରେ ଜଣେ ବୃଦ୍ଧଙ୍କୁ ହତ୍ୟା କରି ପୋଡ଼ିଦେଲେ। ଗଜପତି ଜିଲ୍ଲା ମୋହନା ଥାନା କୁଇହୁରୁ ଗାଁରେ ଏଭଳି ଏକ ଜଘନ୍ୟ ହତ୍ୟାକାଣ୍ଡ ଘଟିଛି। ମୃତକ ହେଲେ, କାମ୍ବି ମଳିକ (୬୦)। ଗତ ମଙ୍ଗଳବାର ଘଟିଥିବା ଏହି ହତ୍ୟାକାଣ୍ଡ ଆଜି ପଦାକୁ ଆସିବା ପରେ ପୁଲିସ୍ ଘଟଣାସ୍ଥଳରେ ପହଞ୍ଚି କାମ୍ବିଙ୍କ ହାଡ଼, ପାଉଁଶ ଜବତ କରିଛି। ଏହି ଘଟଣାରେ ପୁଲିସ୍ ଗ୍ରାମର ୮ଜଣଙ୍କୁ ଅଟକ ରଖି ପଚରାଉଚରା କରୁଛି। ସେମାନଙ୍କ ମଧ୍ୟରେ ୬ଜଣ ମହିଳା ଥିବା ବେଳେ ୨ଜଣ ପୁରୁଷ ରହିଛନ୍ତି। ଅପରପକ୍ଷେ ଗିରଫଦାରୀ ଭୟରେ ପୂରା ଗାଁ ପୁରୁଷଶୂନ୍ୟ ହୋଇଯାଇଥିବା ଜଣାଯାଇଛି।

୮ ଅଟକ; ଗିରଫ ଭୟରେ ଗାଁ ପୁରୁଷଶୂନ୍ୟ

ସୂଚନାନୁଯାୟୀ, କାମ୍ବି ଗାଁରେ ଝଡ଼ାଫୁଙ୍କା କରିବା ସହ ଚେରମୂଳି ଔଷଧ ଦେଉଥିଲେ। କିନ୍ତୁ, ସେ ଗୁଣି କରୁଥିବା ଗାଁର କିଛି ଲୋକ ଅଭିଯୋଗ କରି ଆସୁଥିଲେ। ଗତ ମଙ୍ଗଳବାର ରାତିରେ କାମ୍ବିଙ୍କ ଘରେ କେହି ନଥିବା ବେଳେ କିଛି ଗ୍ରାମବାସୀ ତାଙ୍କୁ ହତ୍ୟା ▶ପୃଷ୍ଠା-୭

ବଙ୍ଗୋପସାଗରରେ ଘୂର୍ଣ୍ଣିବଳୟ; ଦକ୍ଷିଣ ଓଡ଼ିଶାରେ ବର୍ଷା ସମ୍ଭାବନା

ସ୍ନାନ ପୂର୍ଣ୍ଣିମା ଯାଏଁ ଗୁଳୁଗୁଳି

■ **ଭୁବନେଶ୍ୱର, ୮।୬ (ସମିସ):** ରାଜ୍ୟରେ ଅସହ୍ୟ ଗରମ ଓ ଗୁଳୁଗୁଳି ଜାରି ରହିଛି। ତାପମାତ୍ରା ବୃଦ୍ଧି ସହ ବାୟୁମଣ୍ଡଳରେ ରହୁଥିବା ଆର୍ଦ୍ରତା ପରିମାଣ ଏପରି ସ୍ଥିତି ସୃଷ୍ଟି କରିଛି। ପ୍ରାୟ ସପ୍ତାହେ ପର୍ଯ୍ୟନ୍ତ ଏଭଳି ସ୍ଥିତି ଜାରି ରହିବ। ଏମିତି କି ଆସନ୍ତା ୧୦ ତାରିଖ ଆଡ଼କୁ କିଛି କିଛି ସ୍ଥାନରେ ତାପମାତ୍ରା ୪୨ ଡିଗ୍ରୀ ଅତିକ୍ରମ କରିବ। ଫଳରେ ସ୍ନାନ ପୂର୍ଣ୍ଣିମା ଯାଏଁ ଉପକୂଳ ଓଡ଼ିଶାରେ ଭୀଷଣ ତାତି ଓ ଗୁଳୁଗୁଳି ଅନୁଭୂତ ହେବ। ଯଦିଓ ବଙ୍ଗୋପସାଗରରେ ଏକ ଘୂର୍ଣ୍ଣିବଳୟ ସୃଷ୍ଟି ହୋଇଛି, ମାତ୍ର ଏହାର ସିଧାସଳଖ ପ୍ରଭାବ ଓଡ଼ିଶା ଉପରେ ରହିବ ନାହିଁ। ଏହି ଘୂର୍ଣ୍ଣିବଳୟଟି ତାମିଲ୍‌ନାଡୁମୁହାଁ ହୋଇପାରେ। ତେଣୁ ଏହାଦ୍ୱାରା ସାରା ଓଡ଼ିଶା ନୁହେଁ; କେବଳ ଦକ୍ଷିଣ ଓଡ଼ିଶାର ଅଳ୍ପ କିଛି ଜିଲ୍ଲାରେ ବର୍ଷା ହୋଇପାରେ।

ପାଣିପାଗ କେନ୍ଦ୍ରର ସୂଚନା ଅନୁଯାୟୀ, ଆଗାମୀ ତିନି ଦିନ ପାଇଁ ତାପମାତ୍ରାରେ ଆହୁରି ବୃଦ୍ଧି ଘଟିବ। ବିଶେଷକରି ଆଭ୍ୟନ୍ତରୀଣ ଓଡ଼ିଶାରେ ତାତି ଓ ଉପକୂଳରେ ଗୁଳୁଗୁଳି ବଢ଼ିବ। ଆଗାମୀ ତିନି ଦିନ ଧରି ତାପମାତ୍ରା ୨ରୁ ୩ ଡିଗ୍ରି ପର୍ଯ୍ୟନ୍ତ ବୃଦ୍ଧି ଘଟିବା ଯୋଗୁଁ କିଛି ▶ପୃଷ୍ଠା-୭

ଆର୍‌ଆଇ, ଅମିନ ନିଯୁକ୍ତି ପ୍ରସଙ୍ଗ

ଦେଢ଼ବର୍ଷ ହେଲା ଅପେକ୍ଷାରେ ଆଶାୟୀ

■ **ଭୁବନେଶ୍ୱର, ୮।୬ (ସମିସ):** ବହୁଚର୍ଚ୍ଚିତ ଆର୍‌ଆଇ, ଏଆର୍‌ଆଇ ଓ ଲାଇଭଷ୍ଟକ୍ ଇନ୍ସପେକ୍ଟର (ଏଲ୍‌ଆଇ) ପ୍ରିଲିମିନାରୀ ପରୀକ୍ଷାରେ ସମସ୍ତ ପରୀକ୍ଷାର୍ଥୀଙ୍କୁ ପାସ୍ କରିଦେବା ପରେ ମୁଖ୍ୟ ଲିଖିତ ପରୀକ୍ଷା କେବେ ଏବଂ କେଉଁ ମାଧ୍ୟମରେ ହେବ, ସେନେଇ ଦ୍ୱନ୍ଦ୍ୱ ଲାଗି ରହିଛି। ପ୍ରିଲିମିନାରୀ ପରୀକ୍ଷା ଅନ୍‌ଲାଇନ୍‌ରେ ହୋଇଥିବା ବେଳେ ବ୍ୟାପକ ଅନିୟମିତତା ଅଭିଯୋଗ ହୋଇଥିଲା। ଫଳରେ ମୁଖ୍ୟ ଲିଖିତ ପରୀକ୍ଷା ଅନ୍‌ଲାଇନ୍ ନା ଅଫଲାଇନ୍‌ରେ ହେବ, ସେନେଇ ଆଶାୟୀଙ୍କ ମଧ୍ୟରେ କଳ୍ପନାଜଳ୍ପନା ଲାଗି ରହିଛି। ଅପରପକ୍ଷେ, ପରିଚାଳନା କରୁଥିବା ଓଡ଼ିଶା ଅଧସ୍ତନ କର୍ମଚାରୀ ଚୟନ ଆୟୋଗ (ଓଏସ୍‌ଏସ୍‌ଏସ୍‌ସି) ମଧ୍ୟ ଏନେଇ କୌଣସି ସ୍ପଷ୍ଟ ସୂଚନା ଦେଉନାହିଁ। ଫଳରେ ଦେଢ଼ବର୍ଷ ଧରି ପ୍ରସ୍ତୁତି କରୁଥିବା ଆଶାୟୀଙ୍କ ମଧ୍ୟର ଅସନ୍ତୋଷ ଘନୀଭୂତ ହେବାରେ ଲାଗିଛି।

ଗୋଟିଏ ସିଫ୍ଟରେ ଅଫ୍‌ଲାଇନ୍ ପରୀକ୍ଷା କରିବାକୁ ଦାବି

ତ୍ୱରିତ ପଦକ୍ଷେପ ନନେଲେ ବିଧାନସଭା ଘେରଉ ଚେତାବନୀ

୨୦୨୩ ଡିସେମ୍ବରରେ ଆର୍‌ଆଇ, ଏଆର୍‌ଆଇ, ଅମିନ ଓ ଏଲ୍‌ଆଇ ନିଯୁକ୍ତି ପାଇଁ ବିଜ୍ଞପ୍ତି ପ୍ରକାଶ ପାଇଥିଲା। ପ୍ରାୟ ୨୮ଶହ ପଦ ପାଇଁ ପାଖାପାଖି ୪ଲକ୍ଷ ଆଶାୟୀ ଆବେଦନ କରିଥିଲେ। ଏହାର ୯ ମାସ ପରେ ଅର୍ଥାତ୍ ୨୦୨୪ ସେପ୍ଟେମ୍ବରରେ ପରୀକ୍ଷା ହୋଇଥିଲା। ଅନଲାଇନ୍‌ରେ ପ୍ରିଲିମିନାରୀ ପରୀକ୍ଷା ଅବ୍ୟବସ୍ଥିତ ଭାବେ ବିଭିନ୍ନ ସାଇବର୍ କାଫେ ଓ କମ୍ପ୍ୟୁଟର୍ ସେଣ୍ଟର୍‌ରେ ହୋଇଥିଲା। ପରୀକ୍ଷା ମଝିରେ ସର୍ଭର ଡାଉନ୍ ହେବା ଓ କିଛି ସ୍ଥାନରେ ପରୀକ୍ଷା ସରିବା ପରେ ସମାନ ପ୍ରଶ୍ନପତ୍ରରେ ଅନ୍ୟ ପରୀକ୍ଷା କେନ୍ଦ୍ରରେ ପରୀକ୍ଷା ଆରମ୍ଭ ହେବା ନେଇ ଆଶାୟୀମାନେ ବ୍ୟାପକ ଆନ୍ଦୋଳନ କରିଥିଲେ। ପରୀକ୍ଷକମାନେ ବିନା ପରିଚୟପତ୍ରରେ ପରୀକ୍ଷା କେନ୍ଦ୍ରରେ ରହିବା ଏବଂ ପରୀକ୍ଷା କେନ୍ଦ୍ରରୁ ନକଲି ମାଲିକ ଗିରଫ ହେବା ଘଟଣାକୁ ଅଧିକ ସମ୍ବେଦନଶୀଳ କରିଥିଲା। କମ୍ପ୍ୟୁଟର୍‌ରେ ସ୍ୱତଃପ୍ରବୃତ୍ତ ଭାବେ ମାଉସ୍ ଚାଲିବାରୁ ସିଷ୍ଟମ୍ ହ୍ୟାକ୍ କରି ଚାକିରି ବିକ୍ରି କରିବାକୁ ଯୋଜନା ହୋଇଥିବା ଅଭିଯୋଗ କରି ▶ପୃଷ୍ଠା-୭

ରାଜ୍ୟରେ ଦିନକୁ ୧୫ ଦୁଷ୍କର୍ମ

■ **ଭୁବନେଶ୍ୱର, ୮।୬ (ସମିସ):** ରାଜ୍ୟରେ ଏବେ ମହିଳା ସମ୍ପୂର୍ଣ୍ଣ ଅସୁରକ୍ଷିତ। ରାତି କ'ଣ, ଦିନରେ ବି ଘରୁ ବାହାରିବାକୁ ଡରିଲେଣି। ଗତ ୧୦ ମାସରେ ରାଜ୍ୟର ବିଭିନ୍ନ ଥାନାରେ ସାଢ଼େ ଚାରି ହଜାର ଦୁଷ୍କର୍ମ ମାମଲା ରୁଜୁ ହେଲାଣି। ହିସାବ କଲେ ହାରାହାରି ଦିନକୁ ୧୫ଜଣ ଦୁଷ୍କର୍ମର ଶିକାର ହେଉଛନ୍ତି। ବିଶେଷକରି ଗଞ୍ଜାମ, ଖୋର୍ଦ୍ଧା, କନ୍ଧମାଳ, ବଲାଙ୍ଗିର, ମୟୂରଭଞ୍ଜ ଆଦି ଜିଲ୍ଲାରେ ଅଧିକ ଦୁଷ୍କର୍ମ ଘଟିଥିବା ଅଭିଯୋଗ ହୋଇଛି। କିଛି ମାମଲାରେ ଅଭିଯୁକ୍ତ ଗିରଫ ହୋଇଥିଲେ ହେଁ ଅଧିକାଂଶ ମାମଲାରେ ଅଭିଯୁକ୍ତମାନେ ଏବେ ବି ବାହାରେ ବୁଲୁଛନ୍ତି। ପୁଲିସର କାର୍ଯ୍ୟାନୁଷ୍ଠାନ ଓ ଦଣ୍ଡବିଧାନରେ ବିଳମ୍ବ ଯୋଗୁଁ ଅଭିଯୁକ୍ତମାନେ ଖସିଯିବାକୁ ସକ୍ଷମ ହେଉଛନ୍ତି।

୧୦ ମାସରେ ସାଢେ ୪ହଜାର ମାମଲା ରୁଜୁ

ଘରୁ ଗୋଡ଼ କାଢ଼ିବାକୁ ଡରିଲେଣି ମହିଳା

ଗତ ୭୨ ଘଣ୍ଟା ଭିତରେ ନାବାଳିକାଙ୍କୁ ଗଣଦୁଷ୍କର୍ମ, ହତ୍ୟା ଓ ଅପହରଣ ଖବର ସାରା ରାଜ୍ୟରେ ହଇଚଇ ସୃଷ୍ଟି କରିଛି। ଦୁଇ ଦିନ ତଳେ ବ୍ରହ୍ମପୁରରେ ଦୁଇ ଜଣ ନାବାଳିକାଙ୍କୁ ଗଣଦୁଷ୍କର୍ମ ମାମଲା ରାଜ୍ୟକୁ ସ୍ତବ୍ଧ କରି ଦେଇଛି। ଗୋଳନ୍ଥରା ଥାନା ଅଞ୍ଚଳର ଦୁଇ ନାବାଳିକାଙ୍କୁ ୪ଜଣ ଗଣଦୁଷ୍କର୍ମ କରିବା ପରି ଜଘନ୍ୟ ଘଟଣା ଘଟିଛି। ଅନୁରୂପ ଭାବରେ ବରଗଡ଼ ସଦର ଥାନା ଅଞ୍ଚଳରେ ଜଣେ ନାବାଳିକାକୁ ଦୁଷ୍କର୍ମ ପରେ ହତ୍ୟା କରାଯାଇଛି। ମାମୁଘରକୁ ଯାଇ ନିଖୋଜ ଥିବା ନାବାଳିକାକୁ ଜଣେ ଯୁବକ ଗୁରୁତର ଅବସ୍ଥାରେ ସୋହେଲା ଡାକ୍ତରଖାନାରେ ଭର୍ତ୍ତି କରିଥିଲେ। ସେଠାରେ ନାବାଳିକାଙ୍କ ମୃତ୍ୟୁ ଘଟିଛି। ସମ୍ବଲପୁରରେ ଜଣେ ପୁଲିସ କର୍ମଚାରୀ ନାବାଳିକାଙ୍କୁ ଦୁଷ୍କର୍ମ ଉଦ୍ୟମ କରିଥିବା ନେଇ ସାଂଘାତିକ ଅଭିଯୋଗ ହୋଇଛି। ନାବାଳିକାଙ୍କୁ ଦୁଷ୍କର୍ମ ଉଦ୍ୟମ ଅଭିଯୋଗରେ କନେଷ୍ଟବଳଙ୍କୁ ଗିରଫ କରିଛି ସମ୍ବଲପୁର ପୁଲିସ। ଭଦ୍ରକ ଜିଲ୍ଲା ପୀରହାଟ ଥାନା ଅଞ୍ଚଳ କାନିସାହି ଓ ହରିପୁର ଗାଁରୁ ଦୁଇ ଜଣ ନାବାଳିକା

ଲସ୍ ଏଞ୍ଜେଲ୍ସରେ ହିଂସକ ପ୍ରଦର୍ଶନ

ଲସ୍ ଏଞ୍ଜେଲ୍ସ,୮।୬(ଏଜେନ୍ସି): ଅବୈଧ ପ୍ରବାସୀ ତଥା ଅନୁପ୍ରବେଶକାରୀଙ୍କ ବିରୋଧରେ କାର୍ଯ୍ୟାନୁଷ୍ଠାନକୁ ବିରୋଧ କରି ଆମେରିକାରେ ବିକ୍ଷୋଭ ପ୍ରଦର୍ଶନ ଜାରି ରହିଛି। ଆମେରିକାର କାଲିଫର୍ଣ୍ଣିଆ ପ୍ରଦେଶର ଲସ୍ ଏଞ୍ଜେଲ୍ସଠାରେ ଦୁଇଦିନ ଧରି ଚାଲିଥିବା ଏହି ପ୍ରଦର୍ଶନରେ ବିକ୍ଷୋଭକାରୀମାନେ ହିଂସକ ହୋଇଛନ୍ତି। ଭାରତୀୟ ସମୟ ଅନୁସାରେ ବିକ୍ଷୋଭକାରୀମାନେ ରବିବାର ସକାଳେ ପୁଲିସ ଉପରକୁ ପଥର ଓ ବାଣ ଫୋପାଡିଥିଲେ। ସେମାନେ ନିରାପତ୍ତାରକ୍ଷୀ ଓ ଇମିଗ୍ରେସନ ଆଣ୍ଡ୍ କଷ୍ଟମ ଏନଫୋର୍ସମେଣ୍ଟ (ଆଇସିଇ) ଉପରେ ମଧ୍ୟ ଆକ୍ରମଣ କରିବା ସହ ଲୁହବୁହା ଗ୍ୟାସ ଓ

ଅବୈଧ ପ୍ରବାସୀଙ୍କ ଉପରେ କାର୍ଯ୍ୟାନୁଷ୍ଠାନକୁ ବିରୋଧ

ପେଟ୍ରୋଲ ବମ୍ ଫୋପାଡିଥିଲେ। ସ୍ଥିତିକୁ ନିୟନ୍ତ୍ରଣ କରିବାକୁ ରାଷ୍ଟ୍ରପତି ଡୋନାଲ୍ଡ ଟ୍ରମ୍ପ୍ ୨୦୦୦ ନ୍ୟାସନାଲ ଗାର୍ଡଙ୍କୁ ସେଠାକୁ ପଠାଇଛନ୍ତି। ଏଠାରେ ଗତ ୬-୭ ଦିନ ହେବ ସରକାର ଅନୁପ୍ରବେଶକାରୀଙ୍କ ବିରୋଧ ।।ରେ ଅଭିଯାନ ଚଳାଇଥିଲେ। ଏବେ ଏହାକୁ ପ୍ରବଳମାତ୍ରାରେ ବିରୋଧ କରାଯାଉଛି। ପ୍ରତିଦିନ ପାଖାପାଖି ୧୬୦୦ ଅନୁପ୍ରବେଶକାରୀଙ୍କୁ ଧରାଯାଉଛି। ହିଂସାକୁ ନିୟନ୍ତ୍ରଣ କରିବାରେ ନ୍ୟାସନାଲ ଗାର୍ଡ ସକ୍ଷମ ହୋଇଛନ୍ତି ଓ ଟ୍ରମ୍ପ ଏମାନଙ୍କୁ ପ୍ରଶଂସା କରିଛନ୍ତି। ଏହି ଘଟଣାକୁ ନିୟନ୍ତ୍ରଣ କରିବାରେ ଯଦି ରାଜ୍ୟ ସରକାର ବିଫଳ ହୁଅନ୍ତି, ତେବେ କେନ୍ଦ୍ର ସରକାର ସ୍ଥିତି ହାତକୁ ନେବେ ବୋଲି ଟ୍ରମ୍ପ ଚେତାବନୀ ଶୁଣାଇଛନ୍ତି।

ମସ୍କଙ୍କୁ ଧମକ ଦେଲେ ଟ୍ରମ୍ପ

ବିରୋଧୀଙ୍କୁ ସମର୍ଥନ କଲେ ପରିଣାମ ଭୟଙ୍କର ହେବ

ୱାସିଂଟନ, ୮।୬: ରାଷ୍ଟ୍ରପତି ଡୋନାଲ୍ଡ ଟ୍ରମ୍ପ ଏବଂ ଶିଳ୍ପପତି ଏଲନ ମସ୍କଙ୍କୁ ନେଇ ଆମେରିକା ରାଜନୀତିରେ ହଟଚମଟ ଜାରି ରହିଥିବା ବେଳେ ରାଷ୍ଟ୍ରପତି ଟ୍ରମ୍ପ ଆଜି ମସ୍କଙ୍କୁ ଧମକ ଦଇଛନ୍ତି। କହିଛନ୍ତି ଯେ ଆସନ୍ତା ନିର୍ବାଚନରେ ବିରୋଧୀ ଦଳ ଡେମୋକ୍ରାଟ ପାର୍ଟିକୁ ମସ୍କ ଆର୍ଥିକ ସହାୟତା ଦେଲେ ଶିଳ୍ପପତିଙ୍କୁ ଭୟଙ୍କର ପରିଣତିର ସାମନା କରିବାକୁ ପଡ଼ିବ। ତେବେ ଏହି ଭୟଙ୍କର ପରିଣତି କଣ ହେବ, ତାହା ସେ ସ୍ପଷ୍ଟ କରି ନାହାନ୍ତି। ଟ୍ରମ୍ପଙ୍କୁ ବିରୋଧ କରି ଆମେରିକା ପାର୍ଟି ନାମରେ ନୂଆ ପାର୍ଟି ଗଠନ କରିବା ଲାଗି ମସ୍କ ସୂଚନା ଦେବାପରେ ତାଙ୍କ ଉପରେ କ୍ଷୁବ୍ଧ ହୋଇ ଟ୍ରମ୍ପ ଏଭଳି ଧମକ ଦେଇଥିବା କୁହାଯାଉଛି।

ଆମେରିକା ସଂସଦରେ ବଜେଟ ବିଲ୍ ଅନୁମୋଦନକୁ ନେଇ ଟ୍ରମ୍ପ ଓ ମସ୍କଙ୍କ ମଧ୍ୟରେ ବିବାଦ ତୀବ୍ର ହୋଇଛି। ଏହି ବିଲ୍ ସପକ୍ଷରେ ଟ୍ରମ୍ପ ଦୃଢ଼ ଯୁକ୍ତି ଦର୍ଶାଇଥିବା ବେଳେ ଏହାର ଘୋର ବିରୋଧ କରୁଛନ୍ତି ମସ୍କ। ଏହି କାରଣରୁ ଟ୍ରମ୍ପଙ୍କ ଠାରୁ ଦୂରେଇ ଯାଇଛନ୍ତି ମସ୍କ। କେବଳ ଦୂରେଇ ନାହାନ୍ତି, ସେ ଟ୍ରମ୍ପଙ୍କ ବିରୋଧରେ ବିଷୋଦଗାର କରିବାରେ ମଧ୍ୟ ଲାଗିପଡ଼ିଛନ୍ତି। ସେମାନଙ୍କ ମଧ୍ୟରେ ବୁଝାମଣା ଲାଗି ଉଦ୍ୟମ ଚାଲିଥିଲେ ମଧ୍ୟ ବର୍ତ୍ତମାନ ସୁଦ୍ଧା ସଫଳତା ମିଳିନାହିଁ। ଏଭଳି ପରିସ୍ଥିତି ମଧ୍ୟରେ ଏକ ସାକ୍ଷାତକାର ଦେଇ ରାଷ୍ଟ୍ରପତି ଟ୍ରମ୍ପ କହିଛନ୍ତି ଯେ ମସ୍କଙ୍କ ସହିତ ବୁଝାମଣା ପାଇଁ ସେ ଆଦୌ ଆଗ୍ରହୀ ନୁହନ୍ତି। ମସ୍କଙ୍କ ସହିତ ଆଉ ସଂପର୍କ ରଖିବାକୁ ସେ ଚାହାନ୍ତି ନାହିଁ। ତାଙ୍କ ସହ କଥା ହେବାକୁ ମଧ୍ୟ ଇଚ୍ଛା ନାହିଁ। ସେ କହିଲେ, 'ରାଷ୍ଟ୍ରପତି ନିର୍ବାଚନରେ ମୁଁ ବିପୁଳ ଭୋଟରେ ବିଜୟୀ ହୋଇଛି। ମୁଁ ମସ୍କଙ୍କୁ ଅନେକ ସୁବିଧା ସୁଯୋଗ ଦେଇଛି। ପ୍ରଶାସନରେ ତାଙ୍କୁ ସାମିଲ କରିଥିଲି। ମୋର ପ୍ରଥମ ଶାସନ କାଳରେ ମୁଁ ମସ୍କଙ୍କ ଜୀବନ ରକ୍ଷା କରିଛି। ତାଙ୍କ ସହିତ କଥା ହେବାକୁ ଆଉ ମୋର ଆଗ୍ରହ ନାହିଁ।'

୨୦୨୬ରେ ହେବାକୁ ଥିବା ମଧ୍ୟବର୍ତ୍ତିକାଳୀନ ନିର୍ବାଚନରେ ମସ୍କ ବିରୋଧୀ ଡେମୋକ୍ରାଟିକ ପାର୍ଟିର ପ୍ରାର୍ଥୀଙ୍କୁ ଆର୍ଥିକ ସହାୟତା ଦେଇପାରନ୍ତି ବୋଲି ସୂଚନା ମିଳୁଥିବା ବେଳେ ଏହାକୁ ବିରୋଧ କରିଛନ୍ତି ଟ୍ରମ୍ପ। ବିରୋଧୀଙ୍କୁ ମସ୍କ ଏଭଳି ସହାୟତା କଲେ ତାଙ୍କ ପାଇଁ ଭଲ ହେବ ନାହିଁ ଏବଂ ତାଙ୍କୁ ଭୟଙ୍କର ପରିଣତିର ସାମନା କରିବାକୁ ପଡ଼ିବ ବୋଲି ଟ୍ରମ୍ପ ଧମକ ଦେଇଛନ୍ତି। ତେବେ ଏହି ଭୟଙ୍କର ପରିଣତି କଣ ବୋଲି ପ୍ରଶ୍ନ ହେବାରୁ ଏସଂପର୍କରେ ସୂଚନା ଦେବାକୁ ସେ ମନା କରିଦେଇଛନ୍ତି। କୁହାଯାଉଛି ଯେ ଆମେରିକା ପ୍ରଶାସନ ସହିତ ମସ୍କଙ୍କ ମାଲିକାନାରେ ଥିବା କଂପାନୀମାନଙ୍କର ବ୍ୟାବସାୟିକ ବୁଝାମଣା ରହିଛି। ଏହିସବୁ ବୁଝାମଣାକୁ ବାତିଲ କରିବା ଲାଗି ଟ୍ରମ୍ପ ପୂର୍ବରୁ ଧମକ ଦେଇସାରିଛନ୍ତି।

ଗତ ସପ୍ତାହ ଏହି ଦୁଇ ପ୍ରଭାବଶାଳୀ ବ୍ୟକ୍ତିଙ୍କ ମଧ୍ୟରେ ସଂପର୍କ ତିକ୍ତ ହୋଇଥିଲା। ମସ୍କଙ୍କ ସହିତ ସରକାରଙ୍କ ବ୍ୟାବସାୟିକ ବୁଝାମଣା ବାତିଲ କରିବାକୁ ଟ୍ରମ୍ପ ଧମକ ଦେବା ସହିତ ମସ୍କଙ୍କୁ ପାଗଳ ବୋଲି କହିଥିଲେ। ଅନ୍ୟପକ୍ଷରେ ମସ୍କ କହିଥିଲେ ଯେ ତାଙ୍କର ସହାୟତା ବିନା ଟ୍ରମ୍ପ ନିର୍ବାଚନ ଜିତିବା ଅସମ୍ଭବ ଥିଲା। ତାଙ୍କ ସାହାଯ୍ୟ ପାଇ ଟ୍ରମ୍ପ ଜିତିଲେ, କିନ୍ତୁ କୃତଜ୍ଞ ହେଉନାହାନ୍ତି। ସେ ରାଷ୍ଟ୍ରପତି ହେବାକୁ ଅଯୋଗ୍ୟ, ତେଣୁ ତାଙ୍କୁ ରାଷ୍ଟ୍ରପତି ପଦରୁ ହଟାଇବାକୁ ସେ ଦାବି କରିଥିଲେ। ତାଙ୍କ ବିରୋଧରେ ମହାଭିଯୋଗ ଆଣି ଉପରାଷ୍ଟ୍ରପତି ଭାନ୍ସଙ୍କୁ ରାଷ୍ଟ୍ରପତି କରାଯାଉ ବୋଲି କହିଥିଲେ ମସ୍କ। ସୂଚନାଯୋଗ୍ୟ ଯେ ଗତ ନିର୍ବାଚନରେ ଟ୍ରମ୍ପଙ୍କ ସପକ୍ଷରେ ଖୋଲାଖୋଲି ପ୍ରଚାର କରିଥିଲେ ମସ୍କ। ଏହାସହିତ ଟ୍ରମ୍ପ ଏବଂ ତାଙ୍କ ରିପବ୍ଲିକାନ ପାର୍ଟିର ପ୍ରାର୍ଥୀମାନଙ୍କୁ ଜିତାଇବା ଲାଗି ମସ୍କ ବିପୁଳ ଅର୍ଥ ବ୍ୟୟ କରିଥିଲେ।

ଦୁବାଇରେ ସ୍କୁବା ଡାଇଭିଂ ବେଳେ ଭାରତୀୟ ଇଞ୍ଜିନିୟରଙ୍କ ମୃତ୍ୟୁ

ଦୁବାଇ, ୮।୬(ଏଜେନ୍ସି): ଦୁବାଇର ଜୁମେରାହ ବିଚ୍ ରେ ସ୍କୁବା ଡାଇଭିଂ ତାଲିମ ସମୟରେ ଜଣେ ୨୯ ବର୍ଷୀୟ ପ୍ରବାସୀ ଭାରତୀୟ ହୃଦ୍‌ଘାତରେ ପ୍ରାଣ ହରାଇଛନ୍ତି। ଯୁବକ ଜଣକ କେରଳର ଆଇଜାକ୍ ପଲ୍ ଓଲାକେଙ୍ଗିଲ୍ ବୋଲି ଜଣା ପଡ଼ିଛି। ଦୁବାଇରେ ଇଞ୍ଜିନିୟର ଥିବା ଓଲାକେଙ୍ଗିଲ୍ ଇଦ୍ ଅଲ୍ ଆଧା ଅବସରରେ ତାଙ୍କ ପରିବାର ସହିତ ଛୁଟି ବିତାଇବାକୁ ଯାଇଥିଲେ। ତାଙ୍କ ସମ୍ପର୍କୀୟଙ୍କ ଅନୁଯାୟୀ, ଜୁମେରାହ ବିଚ୍ ରେ ସ୍କୁବା ଡାଇଭିଂ ପ୍ରାରମ୍ଭିକ ତାଲିମ ନେବା ସମୟରେ ଆଇଜାକ୍‌ଙ୍କୁ ପାଣି ଭିତରେ ନିଶ୍ୱାସ ନେବାରେ କଷ୍ଟ ହୋଇଥିଲା। ହୃଦ୍‌ଘାତ ହେବାରୁ ସେ ସଂଘର୍ଷ କରିବା ଆରମ୍ଭ

କରିଥିଲେ ଏବଂ ଦଳରୁ ଦୂରେଇ ଯାଇଥିଲେ। ତାଙ୍କ ପତ୍ନୀ ରେଶମା ଏବଂ ସାନ ଭାଇ ଇଭିନ୍ ମଧ୍ୟ ତାଲିମରେ ଅଂଶଗ୍ରହଣ କରୁଥିଲେ। ଏହି ଘଟଣା ପରେ ତୁରନ୍ତ ଆଇଜାକ୍‌ଙ୍କୁ ପାଣିରୁ ଉଦ୍ଧାର କରି ନିକଟସ୍ଥ ଡାକ୍ତରଖାନାକୁ ନିଆଯାଇଥିଲା। ସେଠାରେ ତାଙ୍କ ମୃତ୍ୟୁ ଘଟିଥିଲା। ଡାକ୍ତରଖାନାରେ ତାଙ୍କ ସାନ ଭାଇ ଇଭିନ୍ ମଧ୍ୟ ଅସୁସ୍ଥ ହୋଇପଡ଼ିଥିଲେ। ସେ ଏବେ ବିପଦମୁକ୍ତ ଥିବା ଜଣାପଡ଼ିଛି। ପୁଲିସ ଘଟଣାରେ ତଦନ୍ତ ଆରମ୍ଭ କରିବା ସହ ତାଲିମ ବେଳେ ବ୍ୟବହୃତ ଉପକରଣ ଜବତ କରିଛି। ଆଇଜାକ୍‌ଙ୍କ ମୃତଦେହକୁ ଭାରତ ଫେରାଇ ଆଣିବା ପାଇଁ ପରିବାର ସହ ସମନ୍ୱୟ ରଖାଯାଇଛି।

ଡ୍ରୋନ୍ ଫାଇବର୍‌ରୁ ବସା ବାନ୍ଧୁଛନ୍ତି ପକ୍ଷୀ

କିଭ୍,୮।୬(ଏଜେନ୍ସି): ରୁଷିଆ- ୟୁକ୍ରେନ୍ ଯୁଦ୍ଧରେ ଏକ ସକରାତ୍ମକ ଖବର ଆସି ପହଞ୍ଚିଛି। ଡ୍ରୋନ ମାଡ୍ କରି ଦୁଇ ଦେଶ ପରସ୍ପରର ସହରଗୁଡିକରେ ଧ୍ୱଂସର ତାଣ୍ଡବଲୀଳା ସୃଷ୍ଟି କରି ଏକାଧିକ ଘର ଓ ଆପାର୍ଟମେଣ୍ଟ ଭାଙ୍ଗୁଛନ୍ତି। କିନ୍ତୁ ଏହି ବ୍ୟବହୃତ ଡ୍ରୋନର ଅପଟିକ୍ ଫାଇବର କେବଲରୁ ଆଉ ଜଣକ ଘର ତିଆରି ହେଉଛି। ସେଠାକାର ପକ୍ଷୀମାନେ ବ୍ୟବହୃତ ଡ୍ରୋନର ଫାଇବରକୁ ଏକାଠି କରି ନିଜର ବସା ତିଆରି କରୁଛନ୍ତି। ଆଶ୍ଚର୍ଯ୍ୟ ହେଲେ ଏହା ସତ। ପୂର୍ବ ୟୁକ୍ରେନର ଡୋନେସ୍କ ସହରର ଡୋରେସ୍କରେରେ ଏଭଳି ପକ୍ଷୀଙ୍କ ବସା ଦେଖିବାକୁ ମିଳିଛି। ଦ୍ୱାଦଶ ଅଜୋଭ ବ୍ରିଗେଡ ପକ୍ଷୀମାନଙ୍କର ଏହି ବସା ଠାବ କରିଛି। ଲୋକମାନଙ୍କ ପରେ ପକ୍ଷୀମାନେ ହିଁ ଏହି ବ୍ୟବହୃତ ଡ୍ରୋନର ଅବଶିଷ୍ଟାଂଶକୁ ବ୍ୟବହାର କରିବାରେ ସବୁଠାରୁ ଆଗରେ ରହିଛନ୍ତି। ପକ୍ଷୀମାନଙ୍କର ଏହି ବସା ଇଣ୍ଟରନେଟ୍‌ରେ ବେଶ୍ ଭାଇରାଲ ହୋଇଛି।

ନିର୍ବାଚନ ସଭାରେ କଲମ୍ବିଆ ରାଷ୍ଟ୍ରପତି ପ୍ରାର୍ଥୀଙ୍କୁ ଗୁଳିମାଡ଼

ବୋଗୋଟା,୮।୬(ଏଜେନ୍ସି): ଲାଟିନ ଆମେରିକୀୟ ଦେଶ କଲମ୍ବିଆର ରାଷ୍ଟ୍ରପତି ପ୍ରାର୍ଥୀ ମୁଗୁଏଲ ଉରିବେଙ୍କୁ ଗୁଳିମାଡ ହୋଇଛି। ନିର୍ବାଚନ ପ୍ରଚାର ସମୟରେ ଏହି ଅଭାବନୀୟ ଘଟଣା ଘଟିଥିଲା। ଜଣେ ୧୫ ବର୍ଷୀୟ ନାବାଳକ ତାଙ୍କୁ ଉପରେ ଆକ୍ରମଣ କରିଛି। ହସ୍ପିଟାଲରେ ତାଙ୍କର ଚିକିତ୍ସା ଚାଲିଛି। ତାଙ୍କ ପ୍ରଥମ ପର୍ଯ୍ୟାୟ ଅସ୍ତ୍ରୋପଚାର କରାଯାଇଛି। ତେବେ ତାଙ୍କ ସ୍ଥିତି ବେଶ୍ ଗମ୍ଭୀର ରହିଛି। ସ୍ଥାନୀୟ ଗଣାମଧ୍ୟମ ଅନୁଯାୟୀ ତାଙ୍କୁ ୩ଟି ଗୁଳି ମାଡ ହୋଇଛି। ଗୋଟିଏ ଗୁଳି ତାଙ୍କ ମୁଣ୍ଡରେ ବାଜିଛି। ସେ ରାଜଧାନୀ ବୋଗୋଟାରେ ଏକ ନିର୍ବଚନୀ ସଭାରେ ଜନସାଧରଣଙ୍କୁ ସମ୍ବୋଧିତ କରିଥିବା ସମୟରେ ଏହି ଘଟଣା ଘଟିଛି।

୨୦୨୬ରେ କଲମ୍ବିଆରେ ରାଷ୍ଟ୍ରପତି ନିର୍ବାଚନ ଆୟୋଜନ ହେବ। ସେ ରାଷ୍ଟ୍ରପତି ନିର୍ବାଚନରେ ବିଜୟୀ ହେବାର ଯଥେଷ୍ଟ ସମ୍ଭାବନା ରହିଛି। ୩୯ ବର୍ଷୀୟ ଉରିବେ ବିପକ୍ଷ ସେଣ୍ଟ୍ରୋ ଡେମୋକ୍ରାଟିକ୍ କନଜରଭେଟିଭ ପାର୍ଟିର ପ୍ରର୍ଥୀ ଭାବେ ନିର୍ବାଚନରେ ଅବତୀର୍ଣ୍ଣ ହୋଇଛନ୍ତି। ଭାଷଣ ଦେଉଥିବା ସମୟରେ ନାବାଳକ ଜଣକ ପ୍ରଥମେ ତାଙ୍କ ପିଠିକୁ ଗୁଳି ମାରିଥିଲେ। ହତ୍ୟା ଉଦ୍ୟମ ଅଭିଯୋଗରେ ନାବାଳକକୁ ଗିରଫ୍ କରାଯାଇଛି। ଉରିବେ ହେଉଛନ୍ତି ଜଣାଶୁଣା ମହିଳା ସମ୍ବାଦିକା ଡାଏନା ଚୁରବେଙ୍କ ପୁଅ।

ନାବାଳିକାକୁ ଗଣଦୁଷ୍କର୍ମ, ୧୦ ଗିରଫ

ରାଞ୍ଚି,୮।୬(ଏଜେନ୍ସି):ଝାଡ଼ଖଣ୍ଡର ଗୋଡ୍ଡା ଜିଲ୍ଲାରେ ଜଣେ ଆଦିବାସୀ ନାବାଳିକାଙ୍କୁ ଗଣଦୁଷ୍କର୍ମ କରିଥିବା ଅଭିଯୋଗରେ ୧୦ ଜଣ ଯୁବକଙ୍କୁ ଗିରଫ କରିଛି ପୁଲିସ। ନାବାଳିକା ଏକ ବିବାହ ଉତ୍ସବକୁ ଯାଇଥିବା ବେଳେ ତାକୁ ଅପହରଣ କରିନେଇ ଏହି ୧୦ ଜଣ ଗଣଦୁଷ୍କର୍ମ କରିଥିଲେ। ପରିବାର ପକ୍ଷରୁ ଥାନାରେ ଏତଲା ଦେବାପରେ ସେମାନଙ୍କୁ ଗିରଫ କରାଯାଇଛି। ପରିବାର ପକ୍ଷରୁ ଅଭିଯୋଗ କରାଯାଇଛି ଯେ ମାମଲାର ରଫାଦଫା ପାଇଁ ପଞ୍ଚାୟତ ପକ୍ଷରୁ ଉଦ୍ୟମ କରାଯାଇଥିଲା।

୧୨୪ ବର୍ଷର ରେକର୍ଡ ଭାଙ୍ଗିଲା ମେ' ମାସ

ନୂଆଦିଲ୍ଲୀ, ୮।୬: ନିର୍ଦ୍ଧାରିତ ସମୟ ପୂର୍ବରୁ ମୌସୁମୀର ଆଗମନ ଯୋଗୁଁ ମେ' ମାସରେ ପ୍ରବଳ ବର୍ଷା ହୋଇଛି। ଏତେ ବର୍ଷା ହୋଇଛି ଯେ ଏହା ୧୨୪ ବର୍ଷର ରେକର୍ଡ ଭାଙ୍ଗିଛି। ସାରା ଦେଶରେ ହାରାହାରି ୧୨୭.୭ ମିଲିମିଟର ବର୍ଷା ହୋଇଛି। ୧୯୦୧ ପରେ ପ୍ରଥମ ଥର ଲାଗି ୨୦୨୫ ମେ ମାସରେ ରେକର୍ଡ ଭଙ୍ଗା ବର୍ଷା ହୋଇଛି। ବିଶେଷ କରି ଦକ୍ଷିଣ ଓ ଉତ୍ତର ଭାରତରେ ବର୍ଷା ଯୋଗୁଁ ବନ୍ୟା ପରିସ୍ଥିତି ସୃଷ୍ଟି କରିଥିଲା।

ଭାରତୀୟ ପାଣିପାଗ ବିଭାଗ ଆଇଏମ୍‌ଡି ପକ୍ଷରୁ 'ଏକ୍ସ' ଜରିଆରେ ଏହି ସୂଚନା ଦିଆଯାଇଛି। ଏଥିରେ କୁହାଯାଇଛି ଆଗୁଆ ମୌସୁମୀ ଆଗମନ ଯୋଗୁଁ ମେ' ମାସରେ ସାରା ଭାରତରେ ହାରାହାରି ୧୨୬.୭ ମିଲିମିଟର ବର୍ଷା ହୋଇଥିବା ବେଳେ କେନ୍ଦ୍ରୀୟ ଭାରତ ଅଞ୍ଚଳରେ ୧୦୦.୯ ମିଲିମିଟର ବର୍ଷା ହୋଇଛି, ଯାହାକି ୧୯୦୧ ପରେ ସର୍ବାଧିକ। ସାଧାରଣତଃ ଏହି ମାସରେ ହାରାହାରି ୬୧.୭ ମିଲିମିଟର ବର୍ଷା ହେଉଥିବା ବେଳେ ଏଥର ଏହାଠାରୁ ୧୦୬ ପ୍ରତିଶତ ଅଧିକ ବର୍ଷା ହୋଇଛି। ଦକ୍ଷିଣ ପେନିନସୁଆଲାରେ

- ସାରା ଭାରତରେ ପ୍ରବଳ ବର୍ଷା
- ଗୋଟିଏ ମାସରେ ରେକର୍ଡ ୧୨୬.୭ ମିମି ବୃଷ୍ଟିପାତ

୧୯୯.୭ ମିଲିମିଟର ବର୍ଷ ହୋଇଥିବା ବେଳେ ଏହା ହେଉଛି ୧୯୦୧ ପରେ ଦ୍ୱିତୀୟ ସର୍ବାଧିକ ବର୍ଷା। ୧୯୯୦ରେ ଏହି ଅଞ୍ଚଳରେ ୨୦୧.୪ ମିମି ବର୍ଷା ହୋଇଥିଲା। ଉତ୍ତର-ପୂର୍ବାଞ୍ଚଳରେ ୨୪୨.୮ ମିମି ବର୍ଷା ହୋଇଛି ଏବଂ ୨୦୦୧ ପରେ ପ୍ରଥମ ଥର ଲାଗି ଏତେ ପରିମାଣର ବର୍ଷା ହୋଇଛି। ଆଇଏମ୍‌ଡି ତଥ୍ୟ ଅନୁଯାୟୀ ମେ'ରେ ୫ଟି ସବଡିଭିଜନରେ ଅତ୍ୟଧିକ ବର୍ଷା ହୋଇଥିବା ବେଳେ ୬ଟି ଡିଭିଜନରେ ସ୍ୱାଭାବିକ ବୃଷ୍ଟିପାତ ହୋଇଛି। ଗତ ମାସ (ମେ')ରେ ଯେଉଁ ରାଜ୍ୟରେ ସର୍ବାଧିକ ବର୍ଷା (୧୫.୬ରୁ ୨୦୪.୪ ଏମ୍‌ଏମ୍) ହୋଇଛି, ସେଗୁଡ଼ିକ ହେଲା ଆସାମ, ମେଘାଳୟ, ପଶ୍ଚିମ ବଙ୍ଗ, ସିକିମ, ମିଜୋରାମ, ତାମିଲନାଡୁ, ମଧ୍ୟ ମହାରାଷ୍ଟ୍ର ଏବଂ ଦକ୍ଷିଣ ଆଭ୍ୟନ୍ତରୀଣ କର୍ଣ୍ଣାଟକ। ଏହା ତଳକୁ ଓଡ଼ିଶା ସମେତ ଛତିଶଗଡ଼, ପୂର୍ବ ମଧ୍ୟ ପ୍ରଦେଶ, ପୂର୍ବ ଉତ୍ତର ପ୍ରଦେଶ, ଗୁଜରାଟ, ହିମାଚଳ ପ୍ରଦେଶ, ଝାଡ଼ଖଣ୍ଡ ଓ ଉତ୍ତରାଖଣ୍ଡ। ଏହି ଅଞ୍ଚଳରେ ୬୪.୫ରୁ ୧୧୫ ମିଲିମିଟର ବର୍ଷା ରେକର୍ଡ କରାଯାଇଛି।

ଆସାମରେ ବନ୍ୟା: ୩.୩୭ ଲକ୍ଷ ଲୋକ ପ୍ରଭାବିତ

ଗୌହାଟି, ୮।୬(ଏଜେନ୍ସି): ଆସାମରେ ବନ୍ୟା ପରିସ୍ଥିତି ଧୀରେ ଧୀରେ ସୁଧୁରୁଛି। କିନ୍ତୁ ବହୁ ସଂଖ୍ୟକ ଲୋକ ଏବେ ମଧ୍ୟ ପ୍ରଭାବିତ ଅଛନ୍ତି। ରବିବାର ସୁଦ୍ଧା ୧୨ଟି ଜିଲ୍ଲାର ୩.୩୭ ଲକ୍ଷରୁ ଅଧିକ ବାସିନ୍ଦା ପ୍ରବଳ ବନ୍ୟାରେ ପ୍ରଭାବିତ ହେଇଛନ୍ତି। ଶ୍ରୀଭୂମି ସବୁଠାରୁ ଅଧିକ କ୍ଷତିଗ୍ରସ୍ତ ଜିଲ୍ଲା ଭାବରେ ଉଭା ହୋଇଛି। ଯେଉଁଠାରେ ୧.୯୩ ଲକ୍ଷରୁ ଅଧିକ ଲୋକ ପ୍ରଭାବିତ ହୋଇଛନ୍ତି। ହାଇଲାକାଣ୍ଡି ଏବଂ କଛାର ଜିଲ୍ଲା ମଧ୍ୟ ସ୍ଥିତି ସଂଗୀନ ରହିଛି। ରାଜ୍ୟରେ ମୃତ୍ୟୁ ସଂଖ୍ୟା ୨୩ରେ ପହଞ୍ଚିଛି। ମାଟି ଧସିବା ଯୋଗୁଁ ୬ ଜଣଙ୍କ ମୃତ୍ୟୁ ହୋଇଛି। ବ୍ରହ୍ମପୁତ୍ର ସମେତ ପ୍ରମୁଖ ନଦୀଗୁଡ଼ିକରେ ବନ୍ୟାଜଳ ହ୍ରାସ ପାଇବାରେ ଲାଗିଛି। ତେବେ ଧୁବ୍ରିରେ ବ୍ରହ୍ମପୁତ୍ର ଏବଂ ଶ୍ରୀଭୂମିରେ କୁଶିୟାରା ନଦୀଜଳ ବିପଦସ୍ତର ଉପରେ ପ୍ରବାହିତ ହେଉଛି। ରିଲିଫ୍ ପ୍ରୟାସ ଜାରି ରହିଛି। ୩୬,୦୦୦ ରୁ ଅଧିକ ବିସ୍ଥାପିତଙ୍କୁ ବର୍ତ୍ତମାନ ୧୩୩ ଟି ରିଲିଫ୍ ଶିବିରରେ ରଖାଯାଇଛି।

ବିହାର ବିଧାନସଭା ନିର୍ବାଚନ ଲଢ଼ିବେ ଚିରାଗ ପାଶ୍‌ୱାନ୍

ନୂଆଦିଲ୍ଲୀ,୮।୬(ଏଜେନ୍ସି): କେନ୍ଦ୍ରମନ୍ତ୍ରୀ ତଥା ଲୋକ ଜନଶକ୍ତି ପାର୍ଟି ମୁଖ୍ୟ ଚିରାଗ ପାଶ୍‌ୱାନ ଏଥର ବିହାର ବିଧାନସଭା ନିର୍ବାଚନରେ ଅବତୀର୍ଣ୍ଣ ହେବେ। ଆସନ୍ତା ଅକ୍ଟୋବର ଓ ନେଭେମ୍ବର ମାସରେ ବିହାରରେ ନିର୍ବାଚନ ହେବାର କାର୍ଯ୍ୟକ୍ରମ ରହିଛି। ଭୋଜପୁର ଜିଲ୍ଲାର ଆରାଠାରେ ଏକ ଜନସଭାକୁ ସମ୍ବୋଧିତ କରୁଥିବା ବେଳେ ଚିରାଗ ନିର୍ବାଚନ ଲଢ଼ିବେ ବୋଲି ଘୋଷଣା କରିଛନ୍ତି। ବିହାରରେ ନୁହଁ ବିହାର ଓ ତା'ର ଲୋକଙ୍କ ପାଇଁ ନିର୍ବାଚନ ଲଢ଼ିବି ବୋଲି ସେ କହିଛନ୍ତି। ବାପା ରାମବିଳାଶ ପାଶୱାନଙ୍କ ସ୍ୱପ୍ନକୁ ସାକାର କରିବାକୁ ପ୍ରୟାସ କରିବି। ବିହାରରେ ପରିବର୍ତ୍ତନ ଆଣିବାକୁ ପ୍ରଥମେ ବିହାର ଓ ବିହାରୀ ଭାବେ କାର୍ଯ୍ୟ କରିବି। ନିର୍ବାଚନରେ ଏନ୍‌ଡିଏକୁ ଜିତାଇବା ମୋର ମୂଳ ଲକ୍ଷ୍ୟ। ତେବେ ସେ କେଉଁଠାର ନିର୍ବାଚନ ଲଢିବେ ତାହା ଲୋକଙ୍କ ଉପରେ ନିର୍ଭର କରେ ବୋଲି ସେ କହିଛନ୍ତି। ଲୋକସଭାରେ ଏଲ୍‌ଜେପିର ୫ଜଣ ସାଂସଦ ରହିଛନ୍ତି। ଚିରାଗ ଏବେ ହାଜିପୁରରେ ସାଂସଦ ରହିଛନ୍ତି।

ତହସିଲଦାରଙ୍କ ଉପରକୁ ରାଗରେ ଫୁଲତୋଡ଼ା ଫୋପାଡ଼ିଲେ ଆନ୍ଧ୍ର ମନ୍ତ୍ରୀ

ହାଇଦରାବାଦ୍,୮।୬(ଏଜେନ୍ସି): ଆନ୍ଧ୍ରପ୍ରଦେଶ ପଛୁଆବର୍ଗ ବିଭାଗ ମନ୍ତ୍ରୀ ସବିତା ଏସ୍‌ଙ୍କ ଏକ ଅସ୍ୱାଭିକ ଆଚରଣକୁ ନେଇ ଚର୍ଚ୍ଚା ସୃଷ୍ଟି ହୋଇଛି। ସେ ରାଗରେ ଜଣେ ଜିଲ୍ଲା ତହସିଲଦାରଙ୍କ ଉପରେ ଫୁଲତୋଡା ଫୋପାଡିଛନ୍ତି। ଏହା ୩ଦିନ ପୂର୍ବର ଘଟଣା। ତେବେ ଏହାର ଭିଡିଓ ରବିବାର ଭାଇରାଲ ହୋଇଛି। ମନ୍ତ୍ରୀ ସବିତା ଏକ ପେନ୍‌ସନ ବିତରଣ କାର୍ଯ୍ୟକ୍ରମରେ ଯୋଗଦେବା ଅବସରରେ ଏହି ଘଟଣା ଘଟିଥିଲା। ସବିତା ଜିଲ୍ଲା ତହସିଲଦାର ପ୍ରଭାବତୀଙ୍କୁ କେତେ ସଂଖ୍ୟରେ ମାଗଣା ଗ୍ୟାସ ସିଲିଣ୍ଡର ବଣ୍ଟାଯାଇଛି ବୋଲି ପ୍ର

୭ ଜିଲ୍ଲାକୁ ବ୍ୟାପିଲାଣି କରୋନା

ଭୁବନେଶ୍ୱର, ୮।୬(ସମିସ): ରାଜ୍ୟରେ ଆଉ ୭ ନୂଆ କରୋନା ଆକ୍ରାନ୍ତ ଚିହ୍ନଟ ହୋଇଛନ୍ତି। ଏମାନଙ୍କୁ ମିଶାଇ ଓଡ଼ିଶାରେ ମୋଟ ଆକ୍ରାନ୍ତଙ୍କ ସଂଖ୍ୟା ୪୫କୁ ବୃଦ୍ଧି ପାଇଛି। ସେମାନଙ୍କ ମଧ୍ୟରୁ ୧୨ଜଣ ସୁସ୍ଥ ହୋଇସାରିଥିବାବେଳେ ୩୩ ଜଣ ସକ୍ରିୟ ଆକ୍ରାନ୍ତ ଅଛନ୍ତି। ଇତିମଧ୍ୟରେ ଖୋର୍ଦ୍ଧା, କଟକ, ପୁରୀ, ବାଲେଶ୍ୱର, ଜଗତସିଂହପୁର, କେନ୍ଦୁଝର ଓ ସୁନ୍ଦରଗଡ଼ ଜିଲ୍ଲାକୁ କରୋନା ସଂକ୍ରମଣ ବ୍ୟାପିଥିବା ଜନସ୍ୱାସ୍ଥ୍ୟ ନିର୍ଦ୍ଦେଶକ ନୀଳକଣ୍ଠ ମିଶ୍ର ସୂଚନା ଦେଇଛନ୍ତି। ସମସ୍ତ ଆକ୍ରାନ୍ତଙ୍କ ସ୍ୱାସ୍ଥ୍ୟାବସ୍ଥା ସ୍ଥିର ରହିଛି। ତେଣୁ ଏଥିପାଇଁ ଭୟଭୀତ ହେବାର କୌଣସି କାରଣ ନାହିଁ। ତେବେ ଏଥିପ୍ରତି ସମସ୍ତେ ସତର୍କ ରହିବାକୁ ସେ ପରାମର୍ଶ ଦେଇଛନ୍ତି।

■ ରାଜ୍ୟରେ ଚିହ୍ନଟ ହେଲେ ଆଉ ୭ ଆକ୍ରାନ୍ତ
■ ସତର୍କ ରହିବାକୁ ସ୍ୱାସ୍ଥ୍ୟ ବିଭାଗର ପରାମର୍ଶ

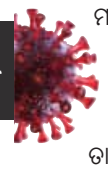

ସ୍ୱାସ୍ଥ୍ୟ ବିଭାଗର ସୂଚନା ଅନୁସାରେ, ଏବେ ସୁଦ୍ଧା କଟକ ଜିଲ୍ଲାରେ ୨୨ ଜଣ କରୋନା ରୋଗୀ ଚିହ୍ନଟ ହୋଇଛନ୍ତି। ସମସ୍ତଙ୍କ ସ୍ୱାସ୍ଥ୍ୟବସ୍ଥା ସ୍ଥିର ରହିଛି। ଏମାନଙ୍କ ମଧ୍ୟରୁ ୫ ଜଣ ହସ୍ପିଟାଲରେ ଥିବାବେଳେ ୧୭ ଜଣ ଗୃହ ସଂଗରୋଧରେ ରହି ଚିକିତ୍ସିତ ହେଉଛନ୍ତି। ମାର୍ଗଦର୍ଶିକା ଆସିବା ପୂର୍ବରୁ କ୍ୟାପିଟାଲ୍ ହସ୍ପିଟାଲରେ ଜରୁରୀକାଳୀନ ମକଡ୍ରିଲ୍ କରାଯାଇଥିବା ଭୁବନେଶ୍ୱର କ୍ୟାପିଟାଲ ହସ୍ପିଟାଲ ପକ୍ଷରୁ ସୂଚନା ଦିଆଯାଇଛି। ଅକ୍ସିଜେନ ଯାଞ୍ଚ ସମେତ ଆଇସୋଲେସନ ୱାର୍ଡ ପ୍ରସ୍ତୁତ ରଖାଯାଇଛି। ଏହାସହ ଆବଶ୍ୟକସ୍ଥଳେ ହସ୍ପିଟାଲର ଆଇସିୟୁରେ ଭର୍ତ୍ତି ହୋଇଥିବା ରୋଗୀଙ୍କ କୋଭିଡ ପରୀକ୍ଷା କରାଯାଉଛି। ସ୍ୱାସ୍ଥ୍ୟ ବିଶେଷଜ୍ଞଙ୍କ ମତରେ ଏହି ପ୍ରଜାତି ୨୦୨୩ ଅଗଷ୍ଟରେ ଚିହ୍ନଟ ହୋଇଥିଲା। ଏହା ଓମିକ୍ରନ୍‌ର ଏକ ଉପପ୍ରଜାତି। ଏହି ପ୍ରଜାତି ବିଶେଷ ଘାତକ ନୁହେଁ। ଏଥିରେ ମଧ୍ୟମଧ୍ୟରଣର ଜ୍ୱର, କାଶ ଓ ଥଣ୍ଡା ହୋଇଥାଏ। ତେବେ ବୟସ୍କ ଓ ଏକାଧିକ ଜଟିଳ ରୋଗ ଥିବା ବ୍ୟକ୍ତିମାନଙ୍କ ପାଇଁ ଏହା ଘାତକ ହୋଇପାରେ। ତେଣୁ ଏହି ବର୍ଗର ଲୋକମାନେ କୋଭିଡ୍ ନିର୍ଦ୍ଦେଶାବଳୀକୁ ପାଳନ କରିବାର ଆବଶ୍ୟକତା ରହିଛି ବୋଲି ସେ କହିଛନ୍ତି।

ଅନ୍ୟପଟରେ ଦେଶରେ କରୋନା ଆକ୍ରାନ୍ତଙ୍କ ସଂଖ୍ୟା ଦିନକୁ ଦିନ ବଢ଼ି ବଢ଼ି ଚାଲିଛି। ବର୍ତ୍ତମାନ ଦେଶରେ କରୋନା ସଂକ୍ରମିତଙ୍କ ସଂଖ୍ୟା ୬ ହଜାର ମୁହାଁ ହୋଇଛି। ସକ୍ରିୟ ସଂକ୍ରମଣ ମାମଲା ୫ ହଜାର ୭୫୫ରେ ପହଞ୍ଚିଛି। କେରଳରେ ସର୍ବାଧିକ ୧୮୦୬ଟି ମାମଲା ଚିହ୍ନଟ ହୋଇଥିବାବେଳେ ଗୁଜରାଟରେ ୭୧୭, ଦିଲ୍ଲୀରେ ୬୬୫ ଏବଂ ମହାରାଷ୍ଟ୍ରରେ ସକ୍ରିୟ ମାମଲା ୫୭୭ ରହିଛି। ସେହିପରି କର୍ଣ୍ଣାଟକ ଓ ଉତ୍ତରପ୍ରଦେଶରେ ଯଥାକ୍ରମେ ୪୪୪ ଏବଂ ୨୮୮ ମାମଲା ଚିହ୍ନଟ ହୋଇଥିବାବେଳେ ତାମିଲନାଡୁରେ ୨୦୮ଟି ମାମଲା ଚିହ୍ନଟ କରିଛି ସ୍ୱାସ୍ଥ୍ୟ ବିଭାଗ। କେନ୍ଦ୍ର ସ୍ୱାସ୍ଥ୍ୟ ମନ୍ତ୍ରଣାଳୟ ଏହାର ମୁକାବିଲା ଲାଗି ରାଜ୍ୟମାନଙ୍କୁ ଉପଯୁକ୍ତ ସ୍ୱାସ୍ଥ୍ୟସେବା ଭିତ୍ତିଭୂମି ଓ ଯଥେଷ୍ଟ ପରିମାଣର ଅକ୍ସିଜେନ୍ ସିଲିଣ୍ଡର ଗଚ୍ଛିତ ରଖିବାକୁ ମାର୍ଗଦର୍ଶିକା ଜାରି କରିଛନ୍ତି। ହାତ ସାନିଟାଇଜ କରିବା, କାଶ କିମ୍ବା ଛିଙ୍କ ହେଲେ ରୁମାଲ ବା ମାସ୍କ ବ୍ୟବହାର କରିବା, ଶରୀର ଅସୁସ୍ଥ ଥିଲେ ଭିଡ଼ରୁ ଦୂରେଇ ରହିବାକୁ ପରାମର୍ଶ ଦେଇଛି ମନ୍ତ୍ରାଳୟ। ସେହିପରି ଶ୍ୱାସଜନିତ ସମସ୍ୟା କିମ୍ବା ଅସୁସ୍ଥ ଅନୁଭବ କଲେ ତୁରନ୍ତ ବିଶେଷଜ୍ଞଙ୍କ ପରାମର୍ଶ ନେବାକୁ ପରାମର୍ଶ ଦିଆଯାଇଛି। ଅଯଥା ଗୁଜବକୁ ବିଶ୍ୱାସ ନକରିବାକୁ ମନ୍ତ୍ରଣାଳୟ କହିଛି। ସେପଟେ ସମସ୍ତ ରାଜ୍ୟକୁ ଆବଶ୍ୟକ ପରିମାଣର ଅକ୍ସିଜେନ ମହଜୁଦ ରଖିବା ସହ ମେଡିକାଲ ଶଯ୍ୟା, ଭେଣ୍ଟିଲେଣ୍ଟର୍, ଆବଶ୍ୟକ ପରିମାଣର ଔଷଧ ମହଜୁଦ ରଖିବାକୁ ସ୍ୱାସ୍ଥ୍ୟ ବିଭାଗ ନିର୍ଦ୍ଦେଶ ଦେଇଛି।

ବର୍ଷ ପୂର୍ତ୍ତି ପୂର୍ବରୁ ଶିଳ୍ପୋଦ୍ୟୋଗୀଙ୍କୁ ଭେଟିଲେ ମୋହନ

ଶିଳ୍ପ ଅନୁକୂଳ ବାତାବରଣ ପାଇଁ ୪ ନୀତି

ଭୁବନେଶ୍ୱର,୮।୬(ସମିସ): ରାଜ୍ୟ ସରକାରଙ୍କ ପ୍ରଥମ ବର୍ଷ ପୂର୍ତ୍ତି ପୂର୍ବରୁ ଶିଳ୍ପପତି ଓ ଉଦ୍ୟୋଗୀମାନଙ୍କୁ ଭେଟି ପରବର୍ତ୍ତୀ ବର୍ଷ ପାଇଁ କାର୍ଯ୍ୟ ଯୋଜନା ସମ୍ପର୍କରେ ଆଲୋଚନା କରିଛନ୍ତି ମୁଖ୍ୟମନ୍ତ୍ରୀ ମୋହନ ଚରଣ ମାଝୀ। ରବିବାର ଲୋକସେବା ଭବନର କନଭେନସନ ସେଣ୍ଟରଠାରେଠାରେ ଆୟୋଜିତ ଏହି କାର୍ଯ୍ୟକ୍ରମରେ ଓଡ଼ିଶାର ଶିଳ୍ପ ଅନୁକୂଳ ବାତାବରଣର ଉପଯୋଗରେ ବ୍ୟାପକ ନିବେଶ ଏବଂ ଶିଳ୍ପ ଭିତ୍ତିଭୂମିର ବିକାଶ ଉପରେ ମୁଖ୍ୟମନ୍ତ୍ରୀ ଆଲୋକପାତ କରିଛନ୍ତି। ଏହି ଅବସରରେ ସେ କହିଛନ୍ତି ଯେ ବର୍ଷେ ଭିତରେ ରାଜ୍ୟରେ ୨୦୬ ଶିଳ୍ପକୁ ଅନୁମୋଦନ ଦିଆଯାଇଛି। ଉତ୍କର୍ଷ ଓଡିଶାରେ ୧୩ ଲକ୍ଷ କୋଟି ଟଙ୍କାର ଏମଓୟୁ ହୋଇଛି। ଖୋର୍ଦ୍ଧାରେ ୬ ହଜାର କୋଟିର ପ୍ରକଳ୍ପ ଆରମ୍ଭ ହୋଇଛି। କଳିଙ୍ଗ ନଗରରେ ୧୪ଟି କମ୍ପାନୀ ପାଇଁ ଶିଳାନ୍ୟାସ ହୋଇଛି। ଗଞ୍ଜାମ ଛତ୍ରପୁରଠାରେ ୧୨ଟି କମ୍ପାନୀ ସହ ଏମଓୟୁ ହୋଇଛି। ଉତ୍କର୍ଷ ଓଡିଶାର ୪ ମାସରେ ୪ଟି ସ୍ଥାନରେ ୫୬ ଶିଳ୍ପ ପ୍ରକଳ୍ପ ଆରମ୍ଭ ହୋଇଛି। ୧.୭୮ ଲକ୍ଷ କୋଟିର ପୁଞ୍ଜିନିବେଶ ସହ ୧ ଲକ୍ଷ ୧୦ ହଜାର ନିଯୁକ୍ତି ସୃଷ୍ଟି ସୃଷ୍ଟି ହେବାର ଆଶା ରହିଛି। ୨୦୩୬ ସମୃଦ୍ଧ ଓଡିଶା ପାଇଁ ଭିତ୍ତି ସ୍ଥାପନ ହୋଇଛି। ଆଗକୁ ଓଡ଼ିଶା ୫୦୦ ବିଲିୟନ ଡଲାରର ଅର୍ଥନୀତି ହେବ ମୁଖ୍ୟମନ୍ତ୍ରୀ କହିଛନ୍ତି।

ସେ ଏହି ଅବସରରେ ଶିଳ୍ପ କର୍ତ୍ତୃପକ୍ଷ ଏବଂ ଉଦ୍ୟୋଗୀମାନଙ୍କୁ ଓଡ଼ିଶାକୁ ଏକ ଶିଳ୍ପ ଶକ୍ତି ହବ୍ ଭାବେ ଜାରି ରହିଥିବା ଯାତ୍ରାରେ ସାମିଲ ହେବାକୁ ଆହ୍ୱାନ ଦେଇଛନ୍ତି। ଉତ୍କର୍ଷ ଓଡ଼ିଶା କାର୍ଯ୍ୟକ୍ରମରେ ପ୍ରଧାନମନ୍ତ୍ରୀଙ୍କ ଉପସ୍ଥିତି ଅନେକ ସଫଳତା ଦେଇଛି। ଫଳତଃ ଏହି କାର୍ଯ୍ୟକ୍ରମରେ ୧୫୦ରୁ ଅଧିକ ବୁଝାମଣାପତ୍ର ସ୍ୱାକ୍ଷରିତ ହୋଇପାରିଛି। ଏଥିପାଇଁ ୧୬.୭ ଲକ୍ଷ କୋଟି ଟଙ୍କାର ନିବେଶ

ସୁଯୋଗ ସୃଷ୍ଟି ହୋଇଛି। ଏହାଦ୍ୱାରା ୧୨.୯ ଲକ୍ଷରୁ ଅଧିକ ଲୋକଙ୍କ ପାଇଁ ନିଯୁକ୍ତି ସମ୍ଭାବନା ସୃଷ୍ଟି ହୋଇଥିବା ବେଳେ କେବଳ ଗତ ବର୍ଷ ମଧ୍ୟରେ ୨୦୬ ଟି ବୃହତ ପ୍ରକଳ୍ପକୁ ମଞ୍ଜୁର ମିଳିଛି। ଏହି କାର୍ଯ୍ୟଦ୍ୱାରା ରାଜ୍ୟରେ ୪.୫ ଲକ୍ଷ କୋଟିରୁ ଅଧିକ ମୋଟ ନିବେଶ ମୂଲ୍ୟ ସହ ୨.୯ ଲକ୍ଷ ନିଯୁକ୍ତି ସମ୍ଭାବନା ସୃଷ୍ଟି ହୋଇଛି।

ଆଗାମୀ ବର୍ଷ ରାଜ୍ୟ ସରକାର ଚାରୋଟି ପ୍ରମୁଖ କ୍ଷେତ୍ର ଉପରେ ପ୍ରାଥମିକତା ଦେଉଥିବା ମୁଖ୍ୟମନ୍ତ୍ରୀ କହିଛନ୍ତି। ନୂତନ ନୀତି ଆଣି ନୂଆ ଓ ପ୍ରମୁଖ ଶିଳ୍ପ ପାଇଁ ବିଶ୍ୱସ୍ତରୀୟ ପ୍ରତିଯୋଗିତା ପ୍ରଦାନ କରାଯିବ। ଦ୍ୱିତୀୟତଃ ଭବିଷ୍ୟତର ଚାହିଦା ପୂରଣ କରିବା ପାଇଁ ଭୂମିବ୍ୟାଙ୍କ ଏବଂ ଶିଳ୍ପ ଭିତ୍ତିଭୂମିକୁ ବିସ୍ତାର କରାଯିବ। ତୃତୀୟତଃ ରାଜ୍ୟର ସିଙ୍ଗଲ୍‌ୱିଣ୍ଡୋ ବ୍ୟବସ୍ଥାକୁ ସଂଶୋଧିତ କରାଯାଇ ଏକ ଆଧୁନିକ, ସମନ୍ୱିତ ପ୍ରକଳ୍ପ ଟ୍ରାକିଂ ପ୍ଲାଟଫର୍ମ କରାଯିବ। ଚତୁର୍ଥରେ କଡ଼ାକଡ଼ି ନିୟମ ଓ ପ୍ରକ୍ରିୟାକୁ ସରଳ କରିବା ପାଇଁ କାର୍ଯ୍ୟ କରାଯିବ ବୋଲି ମୁଖ୍ୟମନ୍ତ୍ରୀ କହିଛନ୍ତି। ଏହି ପଦକ୍ଷେପଗୁଡ଼ିକ ଦ୍ରୁତ ଅନୁମୋଦନ, ସୁଗମ ସମନ୍ୱୟ ଏବଂ ନିର୍ଦ୍ଧାରିତ ସମୟକୁ ସୁନିଶ୍ଚିତ କରିବ। ଆଗାମୀ ଚାରି ବର୍ଷ ସମୃଦ୍ଧ ଓଡ଼ିଶା ୨୦୩୬ ପାଇଁ ମୂଳଦୁଆ ପକାଇବ। ଆଇଓସିଏଲ୍, ଜେଏସ୍‌ଡବ୍ଲ୍ୟୁ, ଜେଏସ୍‌ପିଏଲ୍, ଟାଟା ଷ୍ଟିଲ୍, ଏଏମ୍‌ଏନ୍‌ଏସ୍, ବେଦାନ୍ତ, ହିଣ୍ଡାଲ୍‌କୋ ଏବଂ ଆଦାନୀ ଭଳି ଅଂଶୀଦାରମାନଙ୍କ ଦୃଢ଼ ସହଯୋଗ ସହିତ ଖଣି, ଧାତୁ ଏବଂ ସବୁଜ ରାସାୟନିକ କ୍ଷେତ୍ରରେ ରାଜ୍ୟରେ ନେତୃତ୍ୱକୁ ବିକାଶ କରିବୁ। ପାରାଦୀପ-ଧାମରା-ଗୋପାଳପୁର ଷ୍ଟ୍ରେଚ୍‌ରେ ନୂତନ ଟର୍ମିନାଲ, ଜେଟି ଏବଂ କଣ୍ଟେନର ପରିଚାଳନା କ୍ଷମତା ମାଧ୍ୟମରେ ବନ୍ଦର-ଆଧାରିତ ଶିଳ୍ପାୟନକୁ ମଧ୍ୟ ସୁଦୃଢ଼ କରାଯିବ ବୋଲି ମୁଖ୍ୟମନ୍ତ୍ରୀ କହିଛନ୍ତି। ଏହି ଅବସରରେ ଏମଏସ୍‌ଏମ୍‌ଇ ମନ୍ତ୍ରୀ ଗୋକୁଳାନନ୍ଦ ମଲ୍ଲିକ, ଶିଳ୍ପମନ୍ତ୍ରୀ ସମ୍ପଦ ଚନ୍ଦ୍ର ସ୍ୱାଇଁ, ଉନ୍ନୟନ କମିଶନର ଅନୁ ଗର୍ଗ ଶିଳ୍ପ ବିଭାଗ ଅତିରିକ୍ତ ମୁଖ୍ୟ ସଚିବ ହେମନ୍ତ କୁମାର ଶର୍ମା ପ୍ରମୁଖ ଉପସ୍ଥିତ ଥିଲେ।

ନନ୍ଦନକାନନ ପାଇଁ ଖୁସି ଖବର

ପୁଣି ମା' ହେଲା ମୌସୁମୀ

ବାରଙ୍ଗ/ ନନ୍ଦନକାନନ, ୮।୬ (ସମିସ): ନନ୍ଦନକାନନ ପ୍ରାଣୀ ଉଦ୍ୟାନ ପାଇଁ ଖୁସି ଖବର ଆଣି ଦେଇଛି ବାଘୁଣୀ ମୌସୁମୀ। ଏକାଥରକେ ଦୁଇଟି ଛୁଆ ଜନ୍ମ ଦେଇ ଦ୍ୱିତୀୟଥର ମା' ହେବାର ସୌଭାଗ୍ୟ ଅର୍ଜନ କରିଛି। ଏହି ଖବର ପଦାକୁ ଆସିବା ପରେ ବନ୍ୟପ୍ରାଣୀପ୍ରେମୀ ଓ କର୍ମଚାରୀମହଲରେ ଆନନ୍ଦର ଲହରୀ ଖେଳି ଯାଇଛି।

ସୂଚନା ଅନୁଯାୟୀ, ପ୍ରାଣୀଉଦ୍ୟାନରେ ଶନିବାର ରାତିରେ ଦୁଇଟି ପର୍ଯ୍ୟାୟରେ ୨ଟି ଶାବକକୁ ଜନ୍ମ ଦେଇଛି ଧଳା ବାଘୁଣୀ ମୌସୁମୀ। ପ୍ରଥମ ଶାବକଟି ରାତି ୯ଟା ୧୫ ଏବଂ ଦ୍ୱିତୀୟ ଶାବକଟି ରାତି ୧୧ଟା ୩ ସମୟରେ ଏନକ୍ଲୋଜର ୨୮-ବି' ରେ ଜନ୍ମ ହୋଇଛି। ଜନ୍ମିତ ଛୁଆ ମଧ୍ୟରୁ ଗୋଟିଏ ଛୁଆ ସାଧାରଣ ରଙ୍ଗର ଏବଂ ଅନ୍ୟଟି ଧଳାରଙ୍ଗର। ମା' ସହ ଥିବାରୁ ଜନ୍ମିତ ଛୁଆମାନଙ୍କ ଲିଙ୍ଗ ନିରୂପଣ ହୋଇପାରିନାହିଁ। ମା' ଛୁଆମାନଙ୍କର ଯତ୍ନ ନେଉଥିବାରୁ ଶାବକଦ୍ୱୟ ସୁସ୍ଥ ଅଛନ୍ତି। ପ୍ରକାଶ ଥାଉକି, ୨୦୨୫ ଫେବୃଆରୀ ୨୭ ଏବଂ ୨୮ ତାରିଖରେ ମୌସୁମୀ ଏବଂ ସାଧାରଣ ରଙ୍ଗର ବାଘ

ରାଜେଶର ସଫଳ ମିଳନ ପରେ ମୌସୁମୀ ଦ୍ୱିତୀୟଥର ପାଇଁ ମା' ହେବାର ସୌଭାଗ୍ୟ ଅର୍ଜନ କରିଥିଲା। ଉଭୟ ପିତାମାତା ନନ୍ଦନକାନନରେ ଜନ୍ମଗ୍ରହଣ କରିଥିଲେ। ୨୦୧୬ ଅଗଷ୍ଟ ୫ରେ ମନୀଷ ଏବଂ ସ୍ନେହାର ମିଳନରୁ ମୌସୁମୀ ଏବଂ ୨୦୧୮ ସେପ୍ଟେମ୍ବର ୨୨ରେ ରୋଶନ ଏବଂ ବିଜୟା ଔରସରୁ ରାଜେଶ ଜନ୍ମଗ୍ରହଣ କରିଥିଲା।

ଦୁଇ ଶାବକ ଜନ୍ମ

ଏହି ଦୁଇ ଶାବକଙ୍କ ଜନ୍ମ ପରେ ନନ୍ଦନକାନନର ବାଘସଂଖ୍ୟା ବୃଦ୍ଧି ପାଇ ୨୯ରେ ପହଞ୍ଚିଛି। ସେଥିମଧ୍ୟରେ ୧୭ଟି ପୁରୁଷ, ୧୦ଟି ମାଈ ଏବଂ ୨ଟି ଲିଙ୍ଗଚିହ୍ନଟ ହୋଇନଥିବା ଶାବକ ଥିବା ଜଣାପଡ଼ିଛି। ପ୍ରଜାତି ଦୃଷ୍ଟିରୁ ୧୯ଟି ସାଧାରଣ ରଙ୍ଗର ବାଘ, ୬ଟି ଧଳା ବାଘ ଏବଂ ୪ଟି ମେଲାନିଷ୍ଟିକ୍ ବାଘ ଅଛନ୍ତି।

ହାତୀ ଆକ୍ରମଣରେ ମହିଳାଙ୍କ ମୃତ୍ୟୁ

ଦେବଗଡ଼/ରିଆମାଳ, ୮।୬ (ସମିସ): ଦେବଗଡ଼ ଜିଲ୍ଲା ରିଆମାଳ ବ୍ଲକ୍ କୁଣ୍ଡେଇଗୋଳା ଫରେଷ୍ଟ ସେକ୍ସନ ଅନ୍ତର୍ଗତ ଆଉଁଳି ଗ୍ରାମର ଜଣେ ମହିଳା ହାତୀ ଆକ୍ରମଣରେ ପ୍ରାଣ ହରାଇଛନ୍ତି। ସେ ହେଲେ, କଳାବତୀ ପ୍ରଧାନ (୫୫)। ରବିବାର ଅପରାହ୍ଣରେ ସେ କାଜୁ ତୋଳିବାକୁ ଯାଇଥିବା ବେଳେ ଗୋଟିଏ ହାତୀ ହାବୁଡ଼ରେ ପଡ଼ି ଯାଇଥିଲେ। ହାତୀଟି ତାଙ୍କୁ ଶୁଣ୍ଢରେ ଟେକି କଚାଡ଼ିଦେବା ସହ ପାଦରେ ଦଳି ଦେଇଥିଲା। ଖବର ପାଇ ସ୍ଥାନୀୟଲୋକଙ୍କ ସହ ଫରେଷ୍ଟର୍ ମନ୍ମଥ ବେହେରା ଓ ବନ କର୍ମଚାରୀ ଏବଂ କୁଣ୍ଡେଇଗୋଳା ପୁଲିସ୍ ଘଟଣାସ୍ଥଳରେ ପହଞ୍ଚି ଶବକୁ ଉଦ୍ଧାର କରିଥିଲେ। ବନ ବିଭାଗ ମୃତ ମହିଳାଙ୍କ ମୃତଦେହ ବ୍ୟବଚ୍ଛେଦ କରିବା ପାଇଁ ଚାହୁଁଥିବା ବେଳେ ଗ୍ରାମବାସୀ ଏଥିରେ ରାଜି ହୋଇନଥିଲେ। ପରିବାରକୁ କ୍ଷତିପୂରଣ ସହ ପୁଅକୁ ଚାକିରି ଦିଆଯିବା ନେଇ ପ୍ରତିଶ୍ରୁତି ନ ମିଳିବା ପର୍ଯ୍ୟନ୍ତ ବ୍ୟବଚ୍ଛେଦ ପାଇଁ ଶବ ଛଡ଼ାଯିବ ନାହିଁ ବୋଲି କଳାବତୀଙ୍କ ସ୍ୱାମୀ କୈଳାସ ପ୍ରଧାନ ଓ ଗ୍ରାମବାସୀ ଅଡ଼ି ବସିଛନ୍ତି। ଏହାକୁ ନେଇ ଉତ୍ତେଜନା ଦେଖାଦେଇଥିଲା। ଗ୍ରାମବାସୀଙ୍କ ଅଭିଯୋଗ ହେଲା, ବାରମ୍ବାର ଉକ୍ତ ଅଞ୍ଚଳରେ ହାତୀ ଆକ୍ରମଣରେ ସ୍ଥାନୀୟ ଲୋକ ପ୍ରାଣ ହରାଉଥିବା ବେଳେ ବନବିଭାଗ କୌଣସି ଠୋସ୍ ପଦକ୍ଷେପ ନେଉନାହିଁ।

ଶ୍ରୀମନ୍ଦିର ଓ ଗୁଣ୍ଡିଚା ମନ୍ଦିର ଚତୁଃପାର୍ଶ୍ୱରେ ନିର୍ମାଣ ପାଇଁ ହେବ ସ୍ୱତନ୍ତ୍ର ନିୟମ

ପୁରୀ, ୮।୬ (ସମିସ): ଶ୍ରୀମନ୍ଦିର ଓ ଶ୍ରୀଗୁଣ୍ଡିଚା ମନ୍ଦିର ଚତୁଃପାର୍ଶ୍ୱରେ ଅବସ୍ଥିତ ତଥା ଭବିଷ୍ୟତରେ ନିର୍ମିତ ହେବାକୁ ଥିବା କୋଠାବାଡ଼ି ପାଇଁ ସ୍ୱତନ୍ତ୍ର ନୀତି ନିର୍ଦ୍ଧାରଣ କରାଯିବ। ଏଥିଲାଗି ପଦକ୍ଷେପ ଗ୍ରହଣ କରିବା ନିମନ୍ତେ ରାଜ୍ୟ ନଗର ଉନ୍ନୟନ ବିଭାଗକୁ ପତ୍ର ଲେଖିଛନ୍ତି ଶ୍ରୀମନ୍ଦିର ମୁଖ୍ୟ ପ୍ରଶାସକ ଡ. ଅରବିନ୍ଦ ପାଢ଼ୀ। ନଗର ଉନ୍ନୟନ ବିଭାଗ ପ୍ରମୁଖ ଶାସନ ସଚିବଙ୍କୁ ଲେଖିଥିବା ପତ୍ରରେ ମୁଖ୍ୟ ପ୍ରଶାସକ ଦର୍ଶାଇଛନ୍ତି ଯେ ଶ୍ରୀମନ୍ଦିର ଏବଂ ଶ୍ରୀଗୁଣ୍ଡିଚା ମନ୍ଦିର ସୁରକ୍ଷା ତଥା

ନଗର ଉନ୍ନୟନ ବିଭାଗକୁ ପତ୍ର ଲେଖିଲେ ମୁଖ୍ୟ ପ୍ରଶାସକ

ଏହାର ସାଂସ୍କୃତିକ ଐତିହ୍ୟକୁ ଦୃଷ୍ଟିରେ ରଖି ଏହି କୋଠାବାଡ଼ିଗୁଡ଼ିକର ଉଚ୍ଚତା ଧାର୍ଯ୍ୟ ହେବା ସହ ସମ୍ମୁଖ ଭାଗ କଳିଙ୍ଗ ସ୍ଥାପତ୍ୟ ଢାଞ୍ଚାରେ କରାଯିବା ନେଇ ଏକ ନୀତି ପ୍ରସ୍ତୁତି ହେବା ଜରୁରୀ। ସେହିପରି କୋଠାବାଡ଼ିଗୁଡ଼ିକ ବ୍ୟବହାର କରୁଥିବା ନାମଫଳକ ଏବଂ ବିଜ୍ଞାପନ ଉପରେ ମଧ୍ୟ ଆବଶ୍ୟକ କଟକଣା ପାଇଁ ଏଥିରେ ବ୍ୟବସ୍ଥା କରାଯାଇପାରେ ବୋଲି ସେ ଜଣାଇଛନ୍ତି। ଏତଦ୍‌ବ୍ୟତୀତ ସମଗ୍ର ଅଞ୍ଚଳରେ ଆଧ୍ୟାତ୍ମିକ ବାତାବରଣକୁ ବଜାୟ ରଖିବା ପାଇଁ ସୌନ୍ଦର୍ଯ୍ୟକରଣ ତଥା ଖାଲି ସ୍ଥାନ ବ୍ୟବହାର ନେଇ ମଧ୍ୟ ସେହି ନୀତିରେ ବିଚାର କରିବାକୁ ମୁଖ୍ୟ ପ୍ରଶାସକ ଅନୁରୋଧ କରିଛନ୍ତି। ପୂର୍ବରୁ ଗତ ମାସ ୨୬ ତାରିଖରେ ଶ୍ରୀମନ୍ଦିର ପରିଚାଳନା କମିଟିର ଉଚ୍ଚସ୍ତରୀୟ ପ୍ରଶାସନିକ କମିଟି ବୈଠକରେ ଏନେଇ ଆଲୋଚନା ହେବା ସହ ସ୍ୱତନ୍ତ୍ର ନୀତି ପ୍ରଣୟନ ପାଇଁ ରାଜ୍ୟ ସରକାରଙ୍କୁ ଅନୁରୋଧ କରାଯିବାକୁ ନିଷ୍ପତ୍ତି ନିଆଯାଇଥିଲା।

■ ଦାଦନ ଯନ୍ତ୍ରଣା...

କୋଏମ୍ବାଟୁରରୁ ଫେରିପାରିଲାନି ପୁଅର ଶବ

ମନମୁଣ୍ଡା, ୮।୬(ସମିସ): ବୌଦ୍ଧ ବ୍ଲକ୍ କସ୍ତୁରବନ୍ଧ ପଞ୍ଚାୟତ ମଶିଣାପଡ଼ା ଗ୍ରାମରୁ ପୁଣି ଜଣେ ଦାଦନ ଶ୍ରମିକଙ୍କ ଯନ୍ତ୍ରଣାର କଥା ପଦାକୁ ଆସିଛି। ପରିବାର ପ୍ରତିପୋଷଣ ପାଇଁ ସୁଦୂର ତାମିଲନାଡୁ କୋଏମ୍ବାଟୁରକୁ ଯାଇଥିବା ଗାଁର ରାଜେଶ ମଲ୍ଲିକ ଓରଫ୍ ଲିଲୁ (୨୭) ଙ୍କ ସେଠାରେ ମୃତ୍ୟୁ ଘଟିଛି। ଦାରିଦ୍ର୍ୟ ସୀମାରେଖା ତଳେ ବାସ କରୁଥିବା ବାପଛେଉଣ୍ଡ ଏହି ଯୁବକଜଣଙ୍କ ବିଧବା ମା' ଓ ୩ ଭାଇଙ୍କ ପୋଷଣ ପାଇଁ ଅଧିକ ଅର୍ଥ ରୋଜଗାର

ସକାଶେ ତାମିଲନାଡୁ ଯାଇଥିଲା। ସେଠାରେ ସେ ଏକ କମ୍ପାନୀରେ କାମ କରୁଥିଲେ। ଜଣ୍ଡିସ୍‌ରେ ଆକ୍ରାନ୍ତ ହେତୁ ସେଠାକାର ଏକ ଡାକ୍ତରଖାନାରେ ତାଙ୍କର ଚିକିତ୍ସା ଚାଲିଥିଲା। କିନ୍ତୁ, ଦୁର୍ଭାଗ୍ୟକୁ ସେଠାରେ ତାଙ୍କର ମୃତ୍ୟୁ ହୋଇଯାଇଛି। ଏହି ଦୁଃଖଦ ଖବର ପାଇ ତାଙ୍କ ମା' ତପ ସମ୍ପୂର୍ଣ୍ଣ ଭାଙ୍ଗି ପଡ଼ିଛନ୍ତି। ସାନ ଭାଇ ଆରିଆନ ମା'କୁ ଘରେ ଜଗିଛି। ଅନ୍ୟ ୨ଭାଇ ରାକେଶ ଏବଂ ମୁକେଶ ଘରକୁ ଶବ ଫେରାଇ ଆଣିବାକୁ କୋଏମ୍ବାଟୁର ଯାଇଥିଲେ। ଭାଷାଗତ ଅସୁବିଧା ଓ ବଡ଼ ସହରରେ ଗାଉଁଲି ୨ଭାଇ ଠିକଣା ପାଇବାରେ ଅସୁବିଧା ଆଶଙ୍କାରେ ମଶିଣାପଡ଼ାର ଜଣେ ତାମିଲ ଯୁବକ ବାସୁଦେବ ସେଟିଆର ସେମାନଙ୍କ ସହ ସେଠାକୁ ଯାଇଥିଲେ। ହେଲେ, ଶବ ଆଣିବାକୁ ୮୦ ହଜାର ଟଙ୍କା ଗାଡ଼ି ଭଡ଼ା ଲାଗିବ ବୋଲି ସେଠିକାର ଗାଡ଼ି ମାଲିକ କହିବାରୁ ୨ଭାଇ ଅସହାୟ ହୋଇପଡ଼ିଥିଲେ। ଶେଷରେ ବାସୁଦେବଙ୍କ ସହଯୋଗରେ ୨ ଭାଇ ସେଠାରେ ଭାଇର ଅନ୍ତିମ ସଂସ୍କାର କରି ଘରକୁ ଫେରିଛନ୍ତି।

ବର୍ଷିଲା କିଷାନ କଂଗ୍ରେସ

ଚାଷୀଙ୍କୁ ହତାଦର କରୁଛି ବିଜେପି ସରକାର

ଭୁବନେଶ୍ୱର,୮।୬(ସମିସ): ଚାଷୀଙ୍କଠାରୁ ବ୍ୟବସ୍ଥିତ ଢଙ୍ଗରେ ଧାନ କ୍ରୟ କରି ସେମାନଙ୍କୁ ନିର୍ଦ୍ଧାରିତ ସମୟରେ ଉଚିତ୍ ମୂଲ୍ୟ ପ୍ରଦାନ କରିବେ ବୋଲି ସରକାର ପ୍ରତିଶ୍ରୁତି ଦେଇଥି

ସଦର ରେଞ୍ଜ୍ ଫରେଷ୍ଟର୍‌ଙ୍କ ଅନିୟମିତତା ପାଠ

'ଇ ଡିଏଫଓ କେନ୍‌ସି କାମ୍‌କେ ନାଇଁସେ'

ସମ୍ବଲପୁର, ୮।୬(ସମିସ)

କାହାକେ ନାଇଁ ଡର। ଗଲା ଡିଏଫ୍‌ଓ ସାରଙ୍କ ବେଳେ ମଧ୍ୟ ଏନ୍ତା ଠକେଇ ହେଇଛେ। ସେ ଡିଏଫ୍‌ଓ ସାର ତ ପାହାଡ ଚଢୁଥିଲେ। ଇ ଡିଏଫଓ କେନ୍‌ସି କାମ୍‌କେ ନାଇଁସେ। ପାହାଡ କେନୁ ଯାଉଛନ୍ତି। ଏସିଏଫ୍ ବି ଅଧା ଦୂରେ ଅଟକୁଛନ। ତେଣୁ ଯାହା କଲେ ବି କେହି ଜାଣି ନାଇ ପାରନ।

ନାଇଁ ଡର ବୋଲି ଜଣେ ଫରେଷ୍ଟର ରାତ୍ରି ଜଗୁଆଳୀଙ୍କୁ ଅନିୟମିତତା କରିବାକୁ ପାଠ ପଢ଼ାଉଛନ୍ତି।ଏହାର ଅଡ଼ିଓ ଏବେ ଭାଇରାଲ ହେବାରେ ଲାଗିଛି। ସମ୍ବଲପୁର ଡିଏଫ୍‌ଓଙ୍କ ଅଧିନରେ କାର୍ଯ୍ୟରତ ଝାଙ୍କରପାଲି ବିଟର ଜଣେ ମହିଳା ଫରେଷ୍ଟର ଜଣେ ରାତ୍ର ଜଗୁଆଳିଙ୍କୁ ଦୁର୍ନୀତି କରିବାକୁ ବାଧ କରୁଥିବା ସମୟର ଅଡିଓ ଭାଇରାଲ୍ ହେବାରେ ଲାଗିଛି। ବାଉଁଶ ବୁଦା ରକ୍ଷଣାବେକ୍ଷଣା ପାଇଁ ସରକାର କୋଟି କୋଟି ଟଙ୍କା ଖର୍ଚ୍ଚ କରୁଛନ୍ତି। କିନ୍ତୁ ସମ୍ବଲପୁରରେ ଏହାର ବାଟମାରଣ ହୋଇଛି। ଜଣେ ପରେଷ୍ଟର କିପରି କାମ ନକରି ମିଛ ବିଲ କରି ଟଙ୍କା ଉଠାଇ ହେବ ସେ ନେଇ ରାତ୍ରି ଜଗୁଆଳିଙ୍କୁ ଅନିୟମିତତାର ପାଠ ପଢ଼ାଉଛନ୍ତି। ଏପରକି ପୂର୍ବ ଡିଏଫ୍‌ଓଙ୍କ ସମୟରେ ମଧ୍ୟ ଅନିୟମିତତା ହୋଇଥିବା କହିଛନ୍ତି। ସମ୍ବଲପୁରର ପୂର୍ବ ଡିଏଫ୍‌ଓ ନିଲାମ୍ବରମ ପାହଡ଼ ଚଢ଼ି ଯାଞ୍ଚ କରୁଥିଲେ ହେଲେ ମଧ୍ୟ ମିଛ ବିଲ୍ କରି ଟଙ୍କା ଉଠାଯାଇଛି। ଆଉ ଏବେ ଠିବା ଡିଏଫ୍‌ଓ ତ ଯାଞ୍ଚରେ ଆସୁନାହାନ୍ତି। ତେଣୁ କାହାକୁ ଡର ବୋଲି ଫରେଷ୍ଟର କହୁଛନ୍ତି। ସୂଚନା ଅନୁସାରେ, ସଦର ରେଞ୍ଜ ଝାଙ୍କରପାଲି ସେକ୍ସନ ମୁଣ୍ଡର ବିଟ୍‌ରେ ଫରେଷ୍ଟର ଜଣେ ରାତ୍ର ଜଗୁଆଳିଙ୍କୁ ଅନିୟମିତତ

କରିବାକୁ ପାଠ ପଢ଼ାଉଛନ୍ତି। ଅନିୟମିତତ ଧରାପଡ଼ିଯିବା ନେଇ ଭୟ କରୁଛନ୍ତି ରାତ୍ର ଜଗୁଆଳି। ହେଲେ ତାଙ୍କୁ ବାଧ କରୁଛନ୍ତି ଫରେଷ୍ଟର। ଯାହାକି ଅଡିଓରୁ ସ୍ପଷ୍ଟ ଜଣାପଡୁଛି। ବାଉଁଶ ବୁଦା ସଂରକ୍ଷଣ ପାଇଁ ମାଟି ରଖି ପଥର ଫିଙ୍ଗି କରାଯାଏ। ଫଳରେ ବାଉଁଶ ବୁଦା ସଂରକ୍ଷିତ ରହିବ। ହେଲେ ଏହା କାମ ନ କରି ବିଲ୍ କରିବାକୁ ଫରେଷ୍ଟର ରାତ୍ର ଜଗୁଆଳିଙ୍କୁ କହୁଛନ୍ତି। ତୁମେ କେବଳ ପଥର ଉପରେ ନମ୍ବର କର ବାକି ମୁଁ କରିବି। ୭୬୫ ଯାଏଁ ଲେଖା ହୋଇଥିଲା। ଏବେ ୭୬୬ରୁ ଲେଖା ଆରମ୍ଭ କର। କିଏ ଯାଞ୍ଚ କରି ଆସିବ ତୁମେ ଲେଖ। ପୁରୁଣା ହେଉ କି ନୂଆଁ। ପଥର ତ ପଥର। ବେଶି ଥାଉ କି କମ୍ ଥାଉ। ଏଥିରେ ଚିନ୍ତା କରିବାର କିଛି ନାହିଁ। ଟିକେ କିଟେ ଏରିଆ ଛାଡ଼ିକି ଲେଖିଚାଲ। ବାକି ସବୁ ପଛରେ ଦେଖିବା। ତୁମର ଉପରେ କାହିଁକି କିଏ ଦୋଷ ଦେବ ? ଏମ୍‌ଆର୍(ମୋଷ୍ଟର୍ ରୋଲ୍) ଓ ଭାଉଚର୍‌ରେ ମୁଁ ଦସ୍ତଖତ କଲି।ଏଥିରେ ତୁମର କଣ ଅଛି ଓ ତୁମକୁ କିଏ କାହିଁକି କହିବ ବୋଲି ଫରେଷ୍ଟର ରାତ୍ର ଜଗୁଆଳିଙ୍କୁ କହୁଛନ୍ତି। ଏହି ଅଡିଓ ଏବେ ବନ ବିଭାଗର ଅସଲ ମୁଖା ଖୋଲିଦେଇଛି। କିଭଳି ବନ ବିଭାଗରେ କାମ ହେଉଛି ଓ କିଏ ଏହାକୁ ତଦାରଖ କରୁଛନ୍ତି, ତାହା ଏହି ଅଡିଓରୁ ଜଣାପଡ଼ିଛି। ଫରେଷ୍ଟର ଯେଭଳି ଭାବେ କହୁଛନ୍ତି, ଡିଏଫ୍‌ଓ ଯାଞ୍ଚ କରୁନାହାନ୍ତି, ତାହା ବନବିଭାଗର ପ୍ରକୃତ ସତ ପଦାକୁ ଆସିଛି। ଯଦି, ଡିଏଫ୍‌ଓ ଓ ଏସିଏଫ୍ ଯାଞ୍ଚ କରୁ ନାହାନ୍ତି ତେବେ ବିଲ୍ ପାଇଁ ଦସ୍ତଖତ କରୁଛି କିଏ ? ନା, ବିନା ଯାଞ୍ଚରେ ଦସ୍ତଖତ କରି କୋଟି କୋଟି ଟଙ୍କା ହଡ଼ପ କରାଯାଉଛି। ଏହି ଦୁର୍ନୀତି କେବଳ ଏହି ରେଞ୍ଜରେ ହୋଇଛି କି ଆଉ କେଉଁ ରେଞ୍ଜରେ ହେଉଛି ତାକୁ ନେଇ ବି ପ୍ରଶ୍ନ ଉଠିଛି। ସେହି ରେଞ୍ଜର ଜଣେ କର୍ମଚାରୀ କହିଛନ୍ତି, ପ୍ରତି ବର୍ଷ ବାଉଁଶ ସୁରକ୍ଷା ପାଇଁ ମନରେଗା ଲକ୍ଷ ଲକ୍ଷ ଟଙ୍କା ଆସିଥାଏ। ବାଉଁଶ ବୁଦାକୁ ସଂରକ୍ଷିତ ରଖିବାକୁ ପଥର ବନ୍ଦେଇ କରାଯାଏ। ଗୋଟିଏ ବୁଦାକୁ ୬୦ ଟଙ୍କା ଦିଆଯାଏ। କିନ୍ତୁ ଏହି ବିଟ୍ ଅଧିନରେ ୪ରୁ ବାନ୍ଧି ବାକି ଟଙ୍କା ହଡ଼ପ ପାଇଁ ମସୁଧା ଚାଲିଥିଲା। ଏ ନେଇ ସମ୍ପୃକ୍ତ ଫରେଷ୍ଟର କିମ୍ବା ଡିଏଫ୍‌ଓଙ୍କ ପ୍ରତିକ୍ରିୟା ମିଳିପାରି ନାହିଁ। ଏହି ଘଟଣାର ତଦନ୍ତ ହେଲେ ବନବିଭାଗର ଅସଲ ମୁଖା ସାମ୍ନାକୁ ଆସିବ ବୋଲି ସାଧାରଣରେ ଦାବି ହୋଇଛି।

ରାତ୍ର ଜଗୁଆଳିଙ୍କୁ ପ୍ରବର୍ତ୍ତାଉଥିବା ଅଡିଓ ଭାଇରାଲ

ପୂର୍ବ ଡିଏଫ୍‌ଓଙ୍କ ବେଳେ ବି ଠକିଥିଲେ

ଉଚ୍ଚସ୍ତରୀୟ ତଦନ୍ତ ଦାବି

ସୋନପୁର -ସମ୍ବଲପୁର ସୀମାରେ ମାଓବାଦୀ

ଡ୍ରୋନ୍ ସହାୟତାରେ ଲାଲବାହିନୀକୁ ଖୋଜା

ସମ୍ବଲପୁର, ୮।୬(ସମିସ): ବହୁ ଦିନର ବ୍ୟବଧାନ ପରେ ପୁଣି ସମ୍ବଲପୁରରେ ସକ୍ରିୟ ହୋଇଛନ୍ତି ମାଓବାଦୀ। ସମ୍ବଲପୁର-ସୋନପୁର ସୀମାରେ ମାଓବାଦୀ ସକ୍ରିୟଥିବା ଗୁଇନ୍ଦା ବିଭାଗର ଖବର ପରେ ପୁଲିସ ପକ୍ଷରୁ କଡା ସୁରକ୍ଷା ବ୍ୟବସ୍ଥା କରାଯାଇଛି। ସମ୍ବଲପୁର ଜିଲ୍ଲାର ଚାରମାଳ ଥାନା ବଡ଼ମାଳ ଫାଣ୍ଡି ଅଞ୍ଚଳରେ ମାଓବାଦୀ ଗତିବିଧି ଦେଖା ଦେଇଥିବା ପ୍ରତ୍ୟେକ୍ଷଦର୍ଶୀ ସୂଚନା ଦେଇଥିଲେ। ଏହାକୁ ନଜରରେ ରଖି ମାଓବାଦୀ ଗତିବିଧି ଉପରେ କମ୍ବିଂ ଅପେରସନ ଜୋରଦାର କରାଯାଇଛି। ଶନିବାର ରାତି ତମାମ ଅର୍ଦ୍ଧ ସାମରିକ ବାହିନୀ, ଡିଭିଏଫ ଓ ଏସଓଜି ଯବାନଙ୍କୁ ନେଇ ଚାଲିଥିଲା ଅପରେସନ। ଡ୍ରୋନ ସହାୟତାରେ ମାଓବାଦୀ ଖୋଜା ଚାଲିଥିଲା। ମାଳମାଳ ପୁଲିସ କର୍ମଚାରୀ ଚାରମାଳ ଥାନା ଅଞ୍ଚଳରେ ଡେରା ପକାଇଛନ୍ତି। ଛତିଶଗଡ଼ରେ ଜୋରଦାର ଅପରେସନ ପରେ ୧୦୦ ରୁ ଅଧିକ ମାଓବାଦୀ ଏ ଅଞ୍ଚଳକୁ ଆସିଥିବା ଶୁଣାଯାଉଛି। ହେଲେ ଲାଲବାହିନୀଙ୍କ କୌଣସି ପତ୍ତା ମିଳିନଥିବା ବିଶ୍ୱସ୍ତ ସୂତ୍ରରୁ ଖବର ମିଳିଛି। ତେଣୁ ଏହି ଅପରେସନକୁ ସ୍ଥଗିତ କରାଯାଇଛି। ସୂଚନାଯୋଗ୍ୟ, ରେଢ଼ାଖୋଲ ବନଖଣ୍ଡ ଚାରଗଡ଼ ସଂରକ୍ଷିତ ଜଙ୍ଗଲ ଓ ସୋନପୁର ଜିଲ୍ଲା ଉଲୁଣ୍ଡା ବନଖଣ୍ଡର ଗୁଜା ଓ ସିଂହାସନ ସଂରକ୍ଷିତ ଜଙ୍ଗଲ ସଂଲଗ୍ନ ହୋଇ ରହିଛି। ଏହା ସୋନପୁର ଓ ସମ୍ବଲପୁର ଜିଲ୍ଲାର ସୀମାନ୍ତ ଜଙ୍ଗଲ ଅଟେ। ଗତ ମାସରେ ଉଲୁଣ୍ଡା ଜଙ୍ଗଲରେ ମାଓବାଦୀ ପାଦ ଥାପିଥିବା ସୂଚନା ରହିଛି। ସେତେବେଳେ ଠାରୁ ଉକ୍ତ ଜଙ୍ଗଲରେ ମାଓବାଦୀ ମାନେ ରହୁଆସୁଥିଲେ। ଉକ୍ତ ଜଙ୍ଗଲ ମଧ୍ୟରେ ମାଓବାଦୀଙ୍କ ଉପସ୍ଥିତି ନେଇ ପୁଲିସ ବାରମ୍ବାର କମ୍ବିଂ ଜାରିରଖିଥିବା ବେଳେ ବାଧ ହୋଇ ଉକ୍ତ ଜଙ୍ଗଲ ଛାଡି ସଂଲଗ୍ନ ରେଢ଼ାଖୋଲ ଜଙ୍ଗଲକୁ ପ୍ରବେଶ କରିଥିବା ସୂଚନା ମିଳିଛି। ଉଲୁଣ୍ଡାର ସିଂହାସନ ଓ ଗୁଜା ପାହାଡ଼ ଦେଇ ରେଢ଼ାଖୋଲ ବନଖଣ୍ଡର ବଡପାଟି ଜଙ୍ଗଲରେ ଏକ ସପ୍ତାହ ପର୍ଯ୍ୟନ୍ତ ଆମ୍ବଗୋପନ କରିଥିବା ଶୁଣାଯାଉଛି। ଏହା ପରେ ଚାରଗଡ଼ ଜଙ୍ଗଲରେ ଦୀର୍ଘଦିନ ଅବସ୍ଥାନ କରିଛନ୍ତି। ଦୁଇଦିନ ତଳେ ନିକଟସ୍ଥ ଏକ ଗାଁ ମୁଣ୍ଡ ଖସଡ଼ା ଜଙ୍ଗଲରେ ମାଓବାଦୀ ବିଶ୍ରାମ ନେଇଥିବା ବେଳେ କିଛି ସ୍ଥାନୀୟ ଯୁବକ ଦେଖିବାକୁ ପାଇଥିଲେ। ଚାରମାଳ ଥାନା, ବଡ଼ମାଳ ଫାଣ୍ଡି, କିସିଣ୍ଡା ଓ ନାକଟିଦେଉଳ ଥାନାରେ ବ୍ୟାପକ ଭାବେରେ ଫୋର୍ସ ମୁତୟନ କାରାଯାଇଥିବା ଦେଖିବାକୁ ମିଳିଛି। ପୂର୍ବରୁ ଯୁଯୁମୁରା ମେଘପାଲ ଆଦି ଅଞ୍ଚଳ ମାଓବାଦୀଙ୍କ ଗଡ଼ ଥିଲା। ପୂର୍ବରୁ ଏମସିସି ମାଓଇଷ୍ଟ କମ୍ୟୁନିଷ୍ଟ ସେଣ୍ଟର୍ ଓ ପରେ ସିପିଆଇ ମାଓବାଦୀ ହୋଇଥିବା ମାଓ ସଂଗଠନର ଏସଡିଏସ (ସମ୍ବଲପୁର ଦେବଗଡ଼ ଓ ସୁନ୍ଦରଗଡ଼) ଏ ଅଞ୍ଚଳ ହେଉଛି ରେଡ କରିଡର। ଛତିଶଗଡ଼ ଓ ଆନ୍ଧ୍ର ପଟରୁ ସୋନପୁର ସମ୍ବଲପୁର ଦେବଗଡ଼ ସୁନ୍ଦରଗଡ଼ ଦେଇ ଝାଡ଼ଖଣ୍ଡକୁ ସଂଯୋଗ କରୁଛି ଏହି ଏସଡିଏସ ରେଡ କରିଡର। ଗୋପନୀୟତା ଦୃଷ୍ଟିରୁ ପୁଲିସ ଏ ସମ୍ପର୍କରେ କୌଣସି ଖବର ଦେଉନାହିଁ।

ରାତି ତମାମ କମ୍ବିଂ, ମିଳିଲାନି ପତ୍ତା

ବନ୍ଦ ରହିଲା ଅପରେସନ !

ବଳମ ଶିଶୁମନ୍ଦିରପଡ଼ାରେ ପାଣି ସମସ୍ୟା

ଆଦେଶ ମାନୁନି ବିଭାଗ

ନାକଟିଦେଉଳ, ୮।୬ (ସମିସ): ସମ୍ବଲପୁର ଜିଲ୍ଲା ନାକଟିଦେଉଳ ବ୍ଲକ ଅନ୍ତର୍ଗତ ବଳମ ପଞ୍ଚାୟତର ଶିଶୁମନ୍ଦିର ସାହିରେ ଦୀର୍ଘ ଦିନ ହେବ ପାଣି ସମସ୍ୟା ଲାଗିରହିଛି।ଏ ନେଇ ୨୩.୧୨.୨୦୨୪ ତାରିଖରେ ବଳମ ପଞ୍ଚାୟତ ତରଫରୁ ପତ୍ର ସଂଖ୍ୟା ୪୦ରେ ନାକଟିଦେଉଳ ବିଡିଓଙ୍କୁ ପତ୍ର ମଧ୍ୟ ଲେଖାଯାଇଥିଲା। ସେହି ତାରିଖରେ ସରକାରଙ୍କ ଅଭିଯୋଗ ଶୁଣାଣିରେ ଗ୍ରାମର ମନୋଜ ବେହେରା ଅଭିଯୋଗ ମଧ୍ୟ କରିଥିଲେ। ଗତ ୧୩.୩.୨୦୨୫ରେ ନାକଟିଦେଉଳ ବ୍ଲକ ତରଫରୁ ପତ୍ର ସଂଖ୍ୟା ୧୦୮୨ରେ ଶିଶୁମନ୍ଦିର ସାହିରେ ତୁରନ୍ତ ନଳକୂପ ଖୋଳିବା ପାଇଁ ସମ୍ବଲପୁର ଜିଲ୍ଲପାଳଙ୍କୁ ଅନୁରୋଧ କରାଯାଇଥିଲା। କିନ୍ତୁ ଦୁଃଖର ବିଷୟ ବର୍ତ୍ତମାନ ଆସିଥିବା ଲିଷ୍ଟରେ ଶିଶୁମନ୍ଦିର ସାହିର ନାମ ନଥିବା ବେଳେ ପାଣିର ସୁବିଧା ଥିବା ସ୍ଥାନରେ ନଳକୂପ ଖୋଳାଯାଉଥିବା ଦେଖିବାକୁ ମିଳୁଛି। ନିର୍ଦ୍ଦେଶକୁ ନମାନି ନିଜର ସ୍ୱାର୍ଥ ହିସାବରେ ଲିଷ୍ଟ ତିଆରି କରି ବିଭାଗ ନୂତନ ନଳକୂପ ଖୋଲୁଥିବା ସାଧାରଣରେ ଚର୍ଚ୍ଚା ହେଉଛି।

ରକ୍ତଦାନ ଶିବିରରେ ୩୮ ୟୁନିଟ୍ ସଂଗୃହୀତ

କୁଚିଣ୍ଡା, ୮।୬(ସମିସ): ଓଡ଼ିଶାରେ ବିଜେପି ସରକାରର ବର୍ଷ ପୂର୍ତ୍ତି ଉପଲକ୍ଷେ କୁଚିଣ୍ଡା ନଗର ମଣ୍ଡଳ ସଭାପତି ପ୍ରାଣବନ୍ଧୁ ନାଥଙ୍କ ନେତୃତ୍ୱରେ କୁଚିଣ୍ଡା କଲେଜ ଅଡିଟୋରିୟମରେ ରକ୍ତଦାନ ଶିବିର ଅନୁଷ୍ଠିତ ହୋଇଥିଲା। କୁଚିଣ୍ଡା ରକ୍ତ ଭଣ୍ଡାରର ସମସ୍ତ କର୍ମଚାରୀମାନେ ରକ୍ତଦାତାଙ୍କ ଠାରୁ ରକ୍ତ ସଂଗ୍ରହ କରିଥିଲେ। ମୋଟ ୩୮ ୟୁନିଟ୍ ରକ୍ତ ସଂଗ୍ରହ ହୋଇଥିଲା। ରକ୍ତଦାନ ଶିବିରକୁ କୁଚିଣ୍ଡା ଉପଖଣ୍ଡ ଚିକିତ୍ସା ଅଧିକାରୀ ଡ଼ଃ ସୁବୋଧ ନାଏକ ଉଦ୍‌ଘାଟନ କରିଥିଲେ। ତାଙ୍କ ସହିତ କୁଚିଣ୍ଡା ଜୋନ ୨ ଜିଲ୍ଲା ପରିଷଦ ସଦସ୍ୟ ଦିବ୍ୟରାଜ କିସାନ, କୁଚିଣ୍ଡା ବ୍ଲକ ଉପାଧ୍ୟକ୍ଷ ରଶ୍ମିତା ନାଏକ, ବରିଷ୍ଠ ଓକିଲ ସୈଲେନ୍ଦ୍ର ନାଏକ, ଚୈତ୍ର ମଣ୍ଡଳ ସଭାପତି ରାଜକୁମାର ରକ୍ସା, ସାଂସଦ ପ୍ରତିନିଧି ଅରୁଣ ଅଗ୍ରୱାଲ, ବରିଷ୍ଠ କାର୍ଯ୍ୟକର୍ତ୍ତା ସୁଶିଲ ଅଗ୍ରୱାଲ, ସରୋଜ ପଣ୍ଡା, ପୁଷ୍ପାଞ୍ଜଳି ପଟେଲ, କୁଞ୍ଜଲତା ନାଏକ, ଗାୟତ୍ରୀ ଚାଲାନ, ମାରୱାଡି ଯୁବା ମଞ୍ଚର ରାହୁଲ ଅଗ୍ରୱାଲ, ଆତିଶ ଅଗ୍ରୱାଲ ପ୍ରମୁଖ ଉପସ୍ଥିତ ଥିଲେ।

କନିଅର ଫଳ ଖାଇ ନାବାଳିକା ଗୁରୁତର

ରେଢ଼ାଖୋଲ, ୮।୬ (ସମିସ): ସମ୍ବଲପୁର ଜିଲ୍ଲା ରେଢ଼ାଖୋଲ ବ୍ଲକ ଲୁହାପଙ୍କ ପଞ୍ଚାୟତ ସାଧୁମୁଣ୍ଡା ଗ୍ରାମରେ ରବିବାର ଦିନ ଜଣେ ନାବାଳିକା କନୀଅର ଫଳ ଖାଇ ଗୁରୁତର ହୋଇଛି। ସୂଚନା ଯୋଗ୍ୟ ଯେ ସାଧୁମୁଣ୍ଡା ଗ୍ରାମର ଜଣେ ନାବାଳିକା କୌଣସି କାରଣରୁ କାନୀଅରଗଛର ଫଳ ଖାଇ ଦେଇଥିଲା। ନାବାଳିକା ଜଣଙ୍କ ଗୁରୁତର ହେବାରୁ ପରିବାର ଲୋକ ରେଢ଼ାଖୋଲ ଉପଖଣ୍ଡ ଚିକିତ୍ସାଳୟକୁ ଆଣି ଭର୍ତ୍ତି କରିଥିଲେ। ଚିକିତ୍ସା ପରେ ନାବାଳିକାର ସ୍ୱାସ୍ଥ୍ୟବସ୍ଥା ଠିକ୍ ରହିଛି।

ଯୁବକଙ୍କ ଆତ୍ମହତ୍ୟା ଅଭିଯୋଗ

ସମ୍ବଲପୁର, ୮।୬ (ସମିସ): ଟାଉନ ଥାନା ଅନ୍ତର୍ଗତ ଧୂଡୁରାପଡ଼ାରେ ଜଣେ ବ୍ୟକ୍ତିଙ୍କ ଆତ୍ମହତ୍ୟା। ମିଳିଥିବା ସୂଚନା ଅନୁସାରେ ଧୂଡୁରାପଡ଼ାର ଅଜିତ ନାମକ ଜଣେ ବ୍ୟକ୍ତି ଘରେ ଓଢଣୀ ଲଗାଇ ଆତ୍ମହତ୍ୟା କରିଥିବା ଅଭିଯୋଗ ହୋଇଛି।ସେ କେଉଁ କାରଣ ପାଇଁ ଆତ୍ମହତ୍ୟା କରିଛନ୍ତି ତାହା ସ୍ପଷ୍ଟ ହୋଇନାହିଁ। ଟାଉନ ପୁଲିସ ପହଞ୍ଚି ତଦନ୍ତ ଆରମ୍ଭ କରିଛି। ଶବ ବ୍ୟବଚ୍ଛେଦ ପରେ ମୃତ୍ୟୁର କାରଣ ଜଣାପଡ଼ିବ ବୋଲି ପୁଲିସ କହିଛି।

ଜଗନ୍ନାଥ ମନ୍ଦିରର ରତ୍ନମୁଦ ଉତ୍ସବ

ରେଢ଼ାଖୋଲ, ୭।୬(ସମିସ): ସମ୍ବଲପୁର ଜିଲ୍ଲା ରେଢ଼ାଖୋଲ ବ୍ଲକ ଚାରମାଳ ଗ୍ରାମରେ ରବିବାର ଶ୍ରୀଜଗନ୍ନାଥ ମନ୍ଦିର ରତ୍ନମୁଦ ସ୍ଥାପନ ହୋଇଯାଇଛି। ଦୀର୍ଘ ୧୦୦ ବର୍ଷରୁ ଊର୍ଦ୍ଧ୍ୱ ହେବ ଏକ ଗୁଡ଼ି ଘରରେ ଶ୍ରୀ ଜଗନ୍ନାଥ ପୂଜା ପାଇ ଆସୁଥିଲେ। ବିଭିନ୍ନ ସମୟରେ ଶ୍ରୀ ଜଗନ୍ନାଥ ପର୍ବ ପର୍ବାଣୀ ପୂଜାର୍ଚ୍ଚନା ପାଳନ କରାଯାଉଥିଲା। ରାଜ୍ୟ ସରକାରଙ୍କ ମନ୍ଦିର ଉନ୍ନତିକରଣ ପାଇଁ ଦେଇଥିବା ସହାୟତା ଅର୍ଥ ଅନୁଦାନ ଏବଂ ଗ୍ରାମବାସୀଙ୍କ ପ୍ରୟାସରେ ଭବ୍ୟ ଶ୍ରୀ ଜଗନ୍ନାଥ ମନ୍ଦିର ରତ୍ନମୁଦ ସ୍ଥାପନ ହୋଇଯାଇଛି। ରବିବାର ସକାଳୁ ମନ୍ଦିର ରତ୍ନମୁଦ ସ୍ଥାପନ ପାଇଁ ନିତିନିତି ବିଧିବିଧ ଅନୁଯାୟୀ ପୂଜାର୍ଚ୍ଚନା ଆରମ୍ଭ କରାଯାଇଥିଲା। ହୋମଯଜ୍ଞ କରାଯାଇ ପୂଜାର୍ଚ୍ଚନା ପୂର୍ବକ ରତ୍ନମୁଦ ସ୍ଥାପନ ହୋଇଥିଲା। ଚାରମାଳ ଗ୍ରାମବାସୀ ସକ୍ରିୟ ସହଯୋଗ କରିଥିଲେ।

■ ଅହିର ରେଜିମେଣ୍ଟ ପ୍ରତିଷ୍ଠା ହେଉ

ରେଜାଙ୍ଗଲା କଳସ ଯାତ୍ରାକୁ ଭବ୍ୟ ସ୍ୱାଗତ

ସମ୍ବଲପୁର, ୮।୬(ସମିସ): ବିହାରର ଚମ୍ପାରଣରୁ ଆରମ୍ଭ ହୋଇ ସମଗ୍ର ଭାରତ ପରିକ୍ରମା କରୁଥିବା ପବିତ୍ର- ରେଜାଙ୍ଗଲା ରାଜ କଳସ ଯାତ୍ରାକୁ ସମ୍ବଲପୁରରେ ଭବ୍ୟ ସ୍ୱାଗତ କରାଯାଇଛି। ରେଜାଙ୍ଗଲା'ରେ ପବିତ୍ର ମାଟିକୁ ନେଇ ବାହାରିଥିବା କଳସ ବରଗଡ଼ରୁ ଆସି ଚାଉଁରପୁରରେ ପହଞ୍ଚିବା ପରେ ସମ୍ବଲପୁର ଜିଲ୍ଲା ଯାଦବ ମହାସଭା ଏବଂ ସମ୍ବଲପୁର ଯାଦବ ସଂଘ ପକ୍ଷରୁ ଆୟୋଜିତ ବିଶାଳ ବାଇକ୍ ଶୋଭାଯାତ୍ରାକୁ ଉତ୍କଳ ଯାଦବ ମହାସଭାର କାର୍ଯ୍ୟକାରୀ ସଭାପତି ସୁଭାଷ ବେହେରା ପତାକା ଦେଖାଇ ଶୁଭାରମ୍ଭ କରିଥିଲେ। ଶୋଭାଯାତ୍ରା ନେଲସନ୍ ମଣ୍ଡେଲା ଛକସ୍ଥିତ ସହିଦ ସ୍ତମ୍ଭରେ ରଖାଯିବା ପରେ ବିଭିନ୍ନ ଅନୁଷ୍ଠାନ ଏବଂ ବ୍ୟକ୍ତିବିଶେଷ ପକ୍ଷରୁ ସ୍ୱାଗତ କରାଯିବା ସହିତ ସହିଦ ଭାରତୀୟ ଯବନଙ୍କୁ ଶ୍ରଦ୍ଧାଞ୍ଜଳି ଅର୍ପଣ କରିଥିଲେ। ଏହା ପରେ ଶୋଭାଯାତ୍ରା ଓଡ଼ିଶା ସାଂସ୍କୃତିକ ସମାଜରେ ପହଞ୍ଚି ଥିଲା। ଜିଲ୍ଲା ଯାଦବ ମହାସଭର ସଭାପତି ଭୋଲାଶଙ୍କର ମହତମଙ୍କ ଅଧ୍ୟକ୍ଷତାରେ ଅନୁଷ୍ଠିତ ସଭାରେ ଅହରି ରେଜିମେଣ୍ଟର ଆବାହକ ବ୍ରିଗେଡ଼ିଅର(ଅବସରପ୍ରାପ୍ତ) ପ୍ରଦୀପ ଯାଦୁ ମୁଖ୍ୟଅତିଥି ଭାବେ ଯୋଗଦେଇ ଦେଶ ପାଇଁ ବଳିଦାନ ଦେଇଥିବା ଯାଦବ ସୈନିକଙ୍କ ସମ୍ପର୍କରେ

ବିଭିନ୍ନ ତଥ୍ୟ ପ୍ରମାଣ ଦେଇ ଯାଦବମାନଙ୍କୁ ଏକ ବୀର ଜାତି ଭାବେ ଉପସ୍ଥାପନ କରିଥିଲେ। ସମ୍ମାନିତ ଅତିଥି ଅଖିଳ ଭାରତ ଯାଦବ ମହାସଭା ମହିଳା ଶାଖାର ସଭାନେତ୍ରୀ ମଞ୍ଜୁ ଯାଦୁ ଦେଶରେ ଯାଦବମାନଙ୍କ ପ୍ରତି ହେଉଥିବା ଅବହେଳା ସମ୍ପର୍କରେ ଆଲୋକପାତ କରିବା ସହିତ ଆସନ୍ତା ନଭେମ୍ବର ମାସରେ ଅହିର ରେଜିମେଣ୍ଟ ସ୍ଥାପନ ଦାବିରେ ହେବାକୁ ଥିବା ସମାବେଶରେ ସଫଳ କରିବାକୁ ଆହ୍ୱାନ ଦେଇଥିଲେ। ସମ୍ମାନିତ ଅତିଥି ଉତ୍କଳ ଯାଦବ ମହାସଭାର କାର୍ଯ୍ୟକାରୀ ସଭାପତି ସୁଭାଷ ବେହେରା ଲକ୍ଷ୍ୟ ହାସଲ ପାଇଁ ଯାଦବମାନଙ୍କୁ ସଂଗଠିତ ହେବାକୁ ଆହ୍ୱାନ ଦେଇଥିଲେ। ସଭାରେ ଜିଲ୍ଲା ଯାଦବ ମହାସଭାର ଉପସଭାପତି ଶିବଶମ୍ଭୁ ଯାଦବ, ସାଧାରଣ ସମ୍ପାଦକ ହେମନ୍ତ ଗହୀର, ପଶ୍ଚିମ ଓଡ଼ିଶା ପୂର୍ବତନ ସୈନିକ ସଂଘର ଏସ୍‌ଏନ୍ ବେହେରା, ହେମନ୍ତ ଗହୀର ପ୍ରମୁଖ ମଞ୍ଚାସୀନ ଥିଲେ। ଉତ୍କଳ ଯାଦବ ମହାସଭାର ମିଡିଆ ପ୍ରକୋଷ୍ଠ ସଂଯୋଜକ ରତ୍ନାକର ଭୋଇ ଧନ୍ୟବାଦ ଅର୍ପଣ କରିଥିଲେ। ସମୀର ବାବୁ, ଡା. ସଞ୍ଜୀବ ମିଶ୍ର, ରାମଦାସ ପଣ୍ଡା, ସନ୍ଦୀପ ପଟ୍ଟନାୟକ, ଦୀପକ ପାଣ୍ଡେ, କାର୍ତ୍ତିକ ବହିଦାର, ଶିବକୁମାର ଅଗ୍ରୱାଲ, ଶିଶିର ବହିଦାର ପ୍ରମୁଖଙ୍କ ନେତୃତ୍ୱରେ ବିଭିନ୍ନ ଜାଗାରେ ବିଭିନ୍ନ ଅନୁଷ୍ଠାନ ପକ୍ଷରୁ ଯାତ୍ରାକୁ ସ୍ୱାଗତ କରାଯାଇଥିଲା।

ଝୁଲନ୍ତା ମୃତଦେହ ଉଦ୍ଧାର

ସମ୍ବଲପୁର, ୮।୬(ସମିସ): ଝୁଲନ୍ତା ଅବସ୍ଥାରେ ଜଣଙ୍କ ମୃତଦେହ ଉଦ୍ଧାର ହୋଇଛି। ମୃତକ ଜଣଙ୍କ ସରଲାକାନୀର ଦୀପକ ଓରାମ(୫୦)। ପରିବାର ଲୋକଙ୍କ କହିବାନୁଯାୟୀ, ଦୀପକ ସବୁବେଳେ ମଦ ପିଅନ୍ତି। ଆଜି ମଦ ପିଇବା ପାଇଁ ତାଙ୍କ ସ୍ତ୍ରୀଙ୍କୁ ଟଙ୍କା ମାଗିଲେ। ମନା କରିବାରୁ ସେ ରାଗି ଯାଇ ନିଜ ସାଇକଲରେ ବାହାରକୁ ପଳାଇଥିଲେ। ପରିବାର ଲୋକେ ଖୋଜାଖୋଜି କରିବା ପରେ ସେ ଗଛରେ ବେକରେ ଗାମୁଛା ବାନ୍ଧି ଝୁଲିଥିବା ଦେଖିବାକୁ ପାଇଥିଲେ। ଆତ୍ମହତ୍ୟା ସନ୍ଦେହ କରି ଧନୁପାଲି ପୁଲିସକୁ ଏ ବିଷୟରେ ଜଣାଇଥିଲେ। ପୁଲିସ ଘଟଣାସ୍ଥଳରେ ପହଞ୍ଚି ଶବ ବ୍ୟବଚ୍ଛେଦ ପାଇଁ ପଠାଇଥିଲା। ଏନେଇ ପୁଲିସ ପକ୍ଷରୁ ଅପମୃତ୍ୟୁ ମାମଲା ରୁଜୁ କରାଯାଇଛି।

ରାଷ୍ଟ୍ର ନିର୍ମାଣରେ ଯୁବ ପ

କଳାହାଣ୍ଡିରେ ପଛୁଆ ବର୍ଗ ମଞ୍ଚର କର୍ମକର୍ତ୍ତା ଚୟନ

ଓବିସିଙ୍କ ପାଇଁ ସଂରକ୍ଷଣ ବ୍ୟବସ୍ଥା ନ ହେଲେ ଆନ୍ଦୋଳନ

ଭବାନୀପାଟଣା, ୮।୬(ସମିସ): ସ୍ଥାନୀୟ ଭବାନୀପାଟଣା ଅମଲା ଭବନରେ କଳାହାଣ୍ଡି ପଛୁଆ ବର୍ଗ ମଞ୍ଚ କର୍ମକର୍ତ୍ତା ଚୟନ କାର୍ଯ୍ୟକ୍ରମ ଅନୁଷ୍ଠିତ ହୋଇଯାଇଛି। ତେବେ କେନ୍ଦ୍ର ଓ ରାଜ୍ୟ ସରକାର ଶିକ୍ଷା, ଚାକିରି ଓ ରାଜନୀତି କ୍ଷେତ୍ରରେ ୨୭% ପ୍ରତିଶତ ସଂରକ୍ଷଣ ଦେବାକୁ ଦାବି କରାଯାଇଛି। ଯଦି ଆସନ୍ତା ତ୍ରିସ୍ତରୀୟ ପଞ୍ଚାୟତ ନିର୍ବାଚନରେ ରାଜ୍ୟ ସରକାର ପଛୁଆ ବର୍ଗଙ୍କ ପାଇଁ ୨୭% ପ୍ରତିଶତ ସଂରକ୍ଷଣ ନ ଦେଲେ ସାରା ରାଜ୍ୟରେ ଓବିସି ମଞ୍ଚ ଓଡ଼ିଶା ପକ୍ଷରୁ ଭୟାବହ ଆନ୍ଦୋଳନ ହେବ ବୋଲି ସାମ୍ବାଦିକ ସମ୍ମିଳନୀରେ ପଛୁଆ ବର୍ଗ ମଞ୍ଚ ପ୍ରକାଶ କରିଛି। ଏହି ଅବସରରେ କଳାହାଣ୍ଡି ଜିଲ୍ଲା ପଛୁଆ ବର୍ଗ ମଞ୍ଚ ଜିଲ୍ଲା ସଭାପତି ଭାବେ ଡମ୍ବରୁଧର ଲହଜଲ, କାର୍ଯ୍ୟକାରୀ ସଭାପତି ଭାବେ ସଚ୍ଚିଦାନନ୍ଦ ମହାଖୁଡ, ଉପ ସଭାପତି ଭାବେ କୃଷ୍ଣଚନ୍ଦ୍ର ସାହୁ, ବେଣୁଧର ଟୋଲଟିଆ, ଗୋଲାପଚନ୍ଦ୍ର ସାହୁ, ପ୍ରଦୀପ ନାଏକ, ସାଧାରଣ ସମ୍ପାଦକ ଭାବେ ହିମାଂଶୁ ଶେଖର ବରାଡ, ସାଂଗଠନିକ ସମ୍ପାଦକ ଭାବେ ଡାକେଶ୍ୱର ଲହଜଲ, କୋଷାଧକ୍ଷ ଭାବେ ଦୀପଚାନ୍ଦ ସାହୁ, ସହସମ୍ପାଦକ ଭାବେ ରଶ୍ମିରେଖା ରାଉତ, ବିରଞ୍ଚି ପ୍ରସାଦ ସରାପ, ସଚ୍ଚିଦାନନ୍ଦ ସାହୁଙ୍କୁ ଦାୟିତ୍ୱ ଦିଆଯାଇଛି। କାର୍ଯ୍ୟକାରୀ ସଦସ୍ୟା ଭାବେ ସଙ୍ଗୀତ ଖର୍ସେଲ, ସଦସ୍ୟ ଲିଲାମ୍ବର ସାହୁ, ରଜନୀକାନ୍ତ ବିଶି, ନରହରୀ ବାଗ, କୀର୍ତ୍ତିଚନ୍ଦ୍ର ଗଉଡ, ବିକାଶ ପ୍ରଧାନ, ଅଙ୍କୁର ବାଗ, ଗିରିଧାରୀ ସାହୁ ଦାୟିତ୍ୱ ତୁଲାଇବେ। ଉପଦେଷ୍ଟା ଭାବେ ରୂପକେଶର ଦଳାଇ, ବ୍ରଜମୋହନ ସାହୁ, ସିଦ୍ଧାର୍ଥ ନାଏକ, କୀର୍ତ୍ତନ ନାଏକ, ପ୍ରକାଶ ଚନ୍ଦ୍ର ନାଏକ, ଈଶ୍ୱର ପୁଝାରୀ, ଟିକଚନ ନାଗ, ମହେନ୍ଦ୍ର ନାଏକ, ଦିଲୀପ ମେହେରଙ୍କୁ ଦାୟିତ୍ୱ ମିଳିଛି। ଜିଲ୍ଲା ଛାତ୍ର ସଂଯୋଜକ ଭାବେ ନୀଳାମ୍ବର ସାହୁ ଓ ସାମାଜିକ ଗରମାଧ୍ୟମ ସଂଯୋଜେକ ଭାବେ ତୁଳାମଣି ନାଗ, ଲକ୍ଷ୍ମୀ ରଞ୍ଜନ ବାଗ, ମନମୋହନ ପ୍ରଧାନଙ୍କ ନାମ ଘୋଷଣା କରାଯାଇଛି।

ସାମ୍ବାଦିକଙ୍କୁ ଭଣ୍ଡେଇ ଦେଇଛନ୍ତି ସରକାର

ନୂଆପଡ଼ା, ୮।୬(ସମିସ)

- କାମରେ ଆସୁନି ଗୋପବନ୍ଧୁ ସ୍ୱାସ୍ଥ୍ୟ ବୀମା କାର୍ଡ
- କ୍ୟାସଲେସ୍ ସୁବିଧା ମିଳୁନି
- ୨ ଲକ୍ଷରୁ ଅଧିକ ଟଙ୍କା ଆବଶ୍ୟକ
- ବେଡ୍‌ରେ ପଡ଼ିଛି କୁନି ଝିଅ

ବିଜେଡି ଶାସନ ସମୟରେ ରାଜ୍ୟ ସରକାର ଓଡ଼ିଶାର ପ୍ରତ୍ୟେକ ଜିଲ୍ଲାର ପ୍ରତିଷ୍ଠିତ ଖବର କାଗଜ ଓ ବୈଦ୍ୟୁତିକ ଗଣମାଧ୍ୟମର ସମ୍ବାଦିକଙ୍କ ପରିବାର ବର୍ଗଙ୍କ ସ୍ୱାସ୍ଥ୍ୟ ସୁରକ୍ଷା ନିମନ୍ତେ ୨୦୧୭ ମସିହାରେ ଗୋପବନ୍ଧୁ ସ୍ୱାସ୍ଥ୍ୟ କାର୍ଡ ଯୋଜନା ମାଧ୍ୟମରେ ଦେଶର ବିଭିନ୍ନ ହସ୍ପିଟାଲରେ ୫ ଲକ୍ଷ ଟଙ୍କାର ମାଗଣା ଚିକିତ୍ସା ସୁବିଧା ଯୋଗାଇଛନ୍ତି; ହେଲେ ବର୍ଷେ ହେଲା ସରକାର ପରିବର୍ତ୍ତନ ପରେ ଏହାର ଫାଇଦା ଏବେ ସାମ୍ବାଦିକଙ୍କ ପରିବାର ସଦସ୍ୟ ପାଉ ନ ଥିବା କୋମନା ବ୍ଲକର ଜଣେ ଛାପା ଗଣମାଧ୍ୟମ ସଂସ୍ଥାର ଜଣେ ସାମ୍ବାଦିକ ଏକ୍ସରେ ସିଏମ୍‌ଓ ଓଡ଼ିଶା ଓ ସୂଚନା ଓ ଲୋକ ସମ୍ପର୍କ ବିଭାଗକୁ ଜଣାଇଛନ୍ତି। ଅଭିଯୋଗକାରୀ ସାମ୍ବାଦିକ ନନ୍ଦିଘୋଷ ଖମାରୀଙ୍କ ଅଭିଯୋଗ ଅନୁଯାୟୀ, ସେ ତାଙ୍କର ୧୩ ଅର୍ଷର ଝିଅ ଅର୍ପିତା ଖମାରୀଙ୍କୁ ଦୀର୍ଘ ୩ ବର୍ଷ ହେବ ତାମିଲନାଡୁର ଜଣାଶୁଣା ହସ୍ପିଟାଲ ଭେଲୋରର ସିଏମ୍‌ସିରେ ଚିକିତ୍ସା କରି ଆସୁଛନ୍ତି। ୨୦୨୨ ମସିହାରେ ଝିଅକୁ ଭୁବନେଶ୍ୱର ଆପୋଲୋ ହସ୍ପିଟାଲ ଏବଂ ସିଏମ୍‌ସି ଭେଲୋରରେ ଭର୍ତ୍ତି କରି ଉକ୍ତ କାର୍ଡ ମାଧ୍ୟମରେ ମାଗଣା ଚିକିତ୍ସା କରିବାକୁ ଆବେଦନ କରିଥିଲେ। ପରମାଉଣ୍ଟ ହେଲଥ(ଟିପିଏ) କାର୍ଡ ଗ୍ରହଣ କରିଥିଲା; କିନ୍ତୁ ଡିସଚାର୍ଜ ସମୟରେ ଫାଇନାଲ ବିଲ୍ ପେମେଣ୍ଟ କରିବାର ଆବେଦନ ନାକଚ କରିଥିଲା। ଏହା ଫଳରେ ନିଜ ପକେଟ ତଥା ଚିହ୍ନା ଲୋକଙ୍କ ଠାରୁ ଧାର କରଜ କରି ବିଲ୍ ଦେଇ ଘରକୁ ଫେରାଇ ଆଣିଥିଲେ। ବର୍ତ୍ତମାନ ସାମ୍ବାଦିକଙ୍କ କୁନି ଝିଅ ଅର୍ପିତାକୁ ୟୁରିନ୍ ଇନ୍‌ଫେକ୍ସନ୍ ସମସ୍ୟା କାରଣରୁ ସେଠାରେ ଭର୍ତ୍ତି କରାଯାଇଛି। ହସ୍ପିଟାଲ ବୋର୍ଡ଼ରେ ପାରାମାଉଣ୍ଟର ସଂସ୍ଥା ସହ ଟାଏ ଅପ୍ ଥିବା ସୂଚନା ଥିଲେ ସୁଦ୍ଧା ଗୋପବନ୍ଧୁ ସ୍ୱାସ୍ଥ୍ୟ ବୀମା କାର୍ଡରେ ବର୍ତ୍ତମାନ ମଧ୍ୟ ସିଏମ୍‌ସି ହସ୍ପିଟାଲରେ ମାଗଣା ଚିକିତ୍ସା ହେଉ ନ ଥିବା ଜଣାପଡ଼ିଛି। କାର୍ଡ ଦ୍ୱାରା ମାଗଣା ଚିକିତ୍ସା ଆଶାରେ ଉତ୍ତମ ଚିକିତ୍ସା ପାଇଁ ବାହାର ରାଜ୍ୟକୁ ଯାଉଥିବା ବେଳେ ତାହା ବାହାର ରାଜ୍ୟର ହସ୍ପିଟାଲରେ କାମରେ ଆସୁ ନ ଥିବାରୁ ହିତାଧିକାରୀଙ୍କୁ ହାଇରାଣ ହେବାକୁ ପଡୁଛି। ଏଣୁ ଏହାର ଉଚ୍ଚସ୍ତରୀୟ ତଦନ୍ତ କରି ସାମ୍ବାଦିକ ବନ୍ଧୁମାନଙ୍କ ବୀମାକାର୍ଡ ସମ୍ବନ୍ଧୀୟ ସମସ୍ୟାର ସ୍ଥାୟୀ ସମାଧାନ କରିବା ସହ ବୀମା କମ୍ପାନୀ ବିରୋଧରେ ଆଇନଗତ କାର୍ଯ୍ୟାନୁଷ୍ଠାନ ନେବା ପାଇଁ ଜିଲ୍ଲାର ସାମ୍ବାଦିକ ମହଲରେ ଦାବି ହୋଇଛି।

ଗଛରେ ପିଟିହୋଇ ବାଇକ୍ ଚାଳକଙ୍କ ମୃତ୍ୟୁ

ନୂଆପଡ଼ା/ପାଇକମାଲ, ୮।୬(ସମିସ): ନୂଆପଡ଼ା-ବରଗଡ଼ ରାସ୍ତାର ଜାମସେଠ ଗାଁ ନିକଟରେ ରବିବାର ଦୁର୍ଘଟଣା ଘଟଇଛି। ଜଣେ ବାଇକ୍ ଚାଳକ ରାସ୍ତା କଡ଼ରେ ଥିବା ଏକ ଗଛରେ ପିଟି ହେବା ଫଳରେ ଘଟଣାସ୍ଥଳରେ ହିଁ ତାଙ୍କ ମୃତ୍ୟୁ ଘଟିଛି। ମୃତକ ହେଲେ ନୂଆପଡ଼ା ଥାନା ପଗାର ପାଣି ଗାଁର ସହଦେବ ରାଉତ (୩୨)। ରାତି ପ୍ରାୟ ୮ ଟାରେ ସହଦେବ ପାଇକମାଲ ପଟୁ ଏକ ବାଇକ୍‌ରେ ଏକୁଟିଆ ନୂଆପଡ଼ା ପଟକୁ ଆସୁଥିଲେ। ଜାମସେଠ ବସ୍ତି ଅତିକ୍ରମ କଲାପରେ ରାସ୍ତା ପାର୍ଶ୍ୱରେ ଥିବା ନିମ୍ବ ଗଛରେ ପିଟି ହୋଇ ରାସ୍ତାରେ ପଡ଼ି ଯାଇଥିଲେ। ଘଟଣା ସ୍ଥଳରେ ହିଁ ତାଙ୍କ ମୃତ୍ୟୁ ଘଟିଥିଲା। ସ୍ଥାନୀୟ ଲୋକ ଉଦ୍ଧାର କରି ନୂଆପଡ଼ା ଜିଲ୍ଲା ମୁଖ୍ୟ ଚିକିତ୍ସାଳୟରେ ଭର୍ତ୍ତି କରିଥିଲେ। ଡାକ୍ତର କିନ୍ତୁ ମୃତ ଘୋଷଣା କରିଥିଲେ।

ବିଜେପିର ମଣ୍ଡଳସ୍ତରୀୟ ବିକଶିତ ଭାରତ କାର୍ଯ୍ୟକ୍ରମ

ନୂଆପଡ଼ା, ୮।୬(ସମିସ): ସ୍ଥାନୀୟ ଜିଲ୍ଲା ବିଜେପି କାର୍ଯ୍ୟାଳୟରେ ବିକଶିତ ଭାରତ ଅମୃତ କାଳ ସେବା, ସୁଶାସନ ଏବଂ ଗରିବ କଲ୍ୟାଣରେ କେନ୍ଦ୍ର ସରକାରଙ୍କ ୧୧ ଓ ରାଜ୍ୟ ସରକାରଙ୍କ ୧ ବର୍ଷ ପୂର୍ତ୍ତି ଉପଲକ୍ଷେ ମଣ୍ଡଳସ୍ତରୀୟ କର୍ମଶାଳା ଅନୁଷ୍ଠିତ ହୋଇଯାଇଛି। ଏହି କାର୍ଯ୍ୟକ୍ରମରେ ବିଜେପି ଯୁବ ମୋର୍ଚ୍ଚା ଜିଲ୍ଲା ସଭାପତି ଅଭିନନ୍ଦନ ପଣ୍ଡା, ମୂରଲୀ ସୁନା, ବିଜୟ ଚନ୍ଦ୍ରପାର, ମିଲୋଉ ରଣା, ଅଜିତ ସୁନା, ଲାଲା ମାଝୀ, ଘନଶ୍ୟାମ ବାରିକ, ଆଲୋକ ଧଳ ପ୍ରମୁଖ ଯୋଗ ଦେଇଥିଲେ। ଏଥିରେ ବିଜେପି ସରକାରର ବର୍ଷକ ଭିତରେ କାର୍ଯ୍ୟାନ୍ୱୟନ ହୋଇଥିବା ବିଭିନ୍ନ କାର୍ଯ୍ୟ କଳାପ ଉପରେ ଆଲୋଚନା କରାଯାଇଥିଲା। ନୂଆପଡ଼ା ମଣ୍ଡଳ ସଭାପତି ସଦାନନ୍ଦ ଯୋଷୀ ସଭାପତିତ୍ୱ କରିଥିଲେ। ସେହିଭଳି ଲୋକନାଥ ହୋତାଙ୍କ ସଭାପତିତ୍ୱରେ ସୁନଦାଇ ମଣ୍ଡଳରେ କାର୍ଯ୍ୟକ୍ରମ ହୋଇଥିଲା। ସେଠାରେ ମୁଖ୍ୟ ଅତିଥି ଭାବେ ପୂର୍ବତନ ରାଜ୍ୟ ସଭାପତି ତଥା ପୂର୍ବତନ କଳାହାଣ୍ଡି ସାଂସଦ ବସନ୍ତ ପଣ୍ଡା, ଅଭିନନ୍ଦନ ପଣ୍ଡା, ତୁଳସ ପଟେଲ, ବିକ୍ରମ ଆଡବଙ୍କ, ସହଦେବ ପ୍ରଧାନ ଉପସ୍ଥିତ ଥିଲେ। ଅନ୍ୟପକ୍ଷେ ବଞ୍ଚାରୀ ମଣ୍ଡଳରେ ଭକ୍ତ ରଣାଙ୍କ ନେତୃତ୍ୱରେ କାର୍ଯ୍ୟକ୍ରମ ଅନୁଷ୍ଠିତ ହୋଇଥିଲା। ମୁଖ୍ୟ ଅତିଥି ଭାବେ ପୂର୍ବତନ ସାଂସଦ କଳାହାଣ୍ଡି ବସନ୍ତ ପଣ୍ଡା, ଅଭିନନ୍ଦନ ପଣ୍ଡା, ତୁଳସ ପଟେଲ, ଡମରୁ ମହାନନ୍ଦ, ଫୁଲେଶ୍ୱର ଭୋଇ, ଚନ୍ଦ୍ରମଣି ଶବର ପ୍ରମୁଖ ଉପସ୍ଥିତ ଥିଲେ।

ହନୁମାନ ମନ୍ଦିର ଓ ବିଗ୍ରହ ପ୍ରତିଷ୍ଠା

ଭବାନୀପାଟଣା, ୮।୬(ସମିସ): ସଦର ବ୍ଲକ ଜଗନ୍ନାଥପୁର ଗ୍ରାମରେ ଶ୍ରୀ ଶ୍ରୀ ମହାବୀର ହନୁମାନ ମନ୍ଦିର ଏବଂ ବିଗ୍ରହ ପ୍ରାଣ ପ୍ରତିଷ୍ଠା ଉତ୍ସବ ଅନୁଷ୍ଠିତ ହୋଇଛି। ଏହି କାର୍ଯ୍ୟକ୍ରମରେ କର୍ତ୍ତା ରୂପେ ଜଗନ୍ନାଥପୁର ଗ୍ରାମର ମନୋରଞ୍ଜନ ରାଜଗୁରୁ ଏବଂ ତାଙ୍କ ପତ୍ନୀ ପୁଷ୍ପାଞ୍ଜଳି ରାଜଗୁରୁ ଦାୟିତ୍ୱ ତୁଲାଇ ଥିଲେ। ମୁଖ୍ୟ ପୁରୋହିତ ଭାବେ ନିରଞ୍ଜନ ଦାଶ, ଆଚାର୍ଯ୍ୟ ଭାବେ ମନୋରଞ୍ଜନ ଦାଶ, ପ୍ରଚାରକ ଭାବେ ପ୍ରଦ୍ୟୁମ୍ନ ମିଶ୍ର, ବ୍ରହ୍ମା ଭାବେ ବଳଭଦ୍ର ମିଶ୍ର, ଚଣ୍ଡୀପାଠକ ଭାବେ ଚକ୍ରଧର ତ୍ରିପାଠୀ, ରୁଦ୍ରାଭିଷେକରେ ରାୟଗଡ଼ାର ହରିହର ମିଶ୍ର, ହନୁମାନଙ୍କ ସେବାୟତ ତିରୁପତି ମିଶ୍ର ଏବଂ ଗଦାଧର ଦାଶ ସ୍ୱସ୍ତି ବାଚକ ଦାୟିତ୍ୱ ସମ୍ପାଦନ କରିଥିଲେ। ପ୍ରତିଷ୍ଠା ଉତ୍ସବରେ ଜଗନ୍ନାଥପୁର ଗ୍ରାମର ସମସ୍ତ ଜନସାଧାରଣ ସହଯୋଗ କରିଥିଲେ। ଜୁନ୍ ୪ ରେ ଅଙ୍କୁରାରୋପଣ ଏବଂ କଳସ ଯାତ୍ରା ହୋଇଥିବା ସ୍ଥଳେ ୫ରେ ଶାଳା ପୂଜା, ୬ରେ ବନଜାଗ ଯାତ୍ରା ଏବଂ ରତ୍ନ ଭରଣ ହୋଇଥିଲା। ୭ରେ ପ୍ରାଣ ପ୍ରତିଷ୍ଠା ତଥା ଜୀବନ୍ୟାସ କାର୍ଯ୍ୟକ୍ରମ ଅନୁଷ୍ଠିତ ହୋଇଥିଲା। ୮ ତାରିଖରେ ପ୍ରଭୁ ଶ୍ରୀ ହନୁମାନଙ୍କ ବିଗ୍ରହ ମନ୍ଦିର ବିଜେ କରିଥିଲେ।

ସମ୍ବଲପୁରୀ ଡେରାରେ ସମର୍ପଣ ଉତ୍ସବ

ସମ୍ବଲପୁର, ୮।୬(ସମିସ): ଗୁରୁ ସତ୍ୟନାରାୟଣ ସମ୍ବଲପୁରୀ ଡେରାରେ ସମ୍ବଲପୁରୀ ଦିନ ପାଇଁ ରବିବାର ଗଣ ସଫେଇ ସହ ସମର୍ପଣ ଉତ୍ସବ ଅନୁଷ୍ଠିତ ହୋଇଯାଇଛି। ସମ୍ବଲପୁର ମହାନଗର ନିଗମ, ଯୋଗ ପରିବାର, ଭାରତୀ ସମାଜ ଏବଂ

ସମ୍ବଲପୁର ଜିଲା କିକ୍ ବକ୍ସିଂ ଆସୋସିଏସନର ସହଯୋଗରେ ପଶ୍ଚିମାଞ୍ଚଳ ଏକତା ମଞ୍ଚ ପକ୍ଷରୁ ସମ୍ବଲପୁରୀ ଡେରା ପରିସରକୁ ସଫା କରାଯାଇଥିଲା। ପ୍ରତିବର୍ଷ ସମ୍ବଲପୁରୀ ଡେରା ପରିସରରେ ଗୁରୁ ସତ୍ୟନାରାୟଣ ବହିଦାରଙ୍କ ଜନ୍ମ ଦିନ ଅବସରରେ ରାଜ୍ୟ ସ୍ତରୀୟ ସମ୍ବଲପୁରୀ ଦିନର ଆୟୋଜନ କରାଯାଇଥାଏ। ଏହି କାର୍ଯ୍ୟକ୍ରମରେ ହଜାର ହଜାର ଲୋକଙ୍କ ସମାଗମ ହୋଇଥାଆନ୍ତି। ଏଥିପାଇଁ ଡେରା ପରିସରକୁ ସଫାସୁତୁରା କରିବା ପାଇଁ ରବିବାର ଏକ ଗଣ ସଫେଇ କାଯର୍‌ୟକ୍ରମର ଆୟୋଜନ କରାଯାଇଥିଲା। ମହାନଗର ନିଗମର ସଫେଇ କର୍ମଚାରୀଙ୍କ ସହ ବିଭିନ୍ନ ସଙ୍ଗଠନର ସଦସ୍ୟ ମାନେ ଡେରା ପରିସରକୁ ସଫା କରିଥିଲେ। ଏହାପରେ ବିଗତ ଦିନରେ ଅକାଳ ବିୟୋଗ ହୋଇଥିବା ପଶ୍ଚିମାଞ୍ଚଳ ଏକତା ମଞ୍ଚର ପୂର୍ବତନ ଝାରସୁଗୁଡା ଜିଲା ସଂଯୋଜକ ଅଜିତ ରଥ ଏବଂ ସମ୍ବଲପୁରର ବରିଷ୍ଠ ସଦସ୍ୟ ସବ୍ୟସାଚୀ ମିଶ୍ରଙ୍କ ବିୟୋଗରେ ଦୁଇଟି ବୃକ୍ଷକୁ ସମର୍ପଣ କରାଯାଇଥିଲା। ମଞ୍ଚର ସମସ୍ତ ସଦସ୍ୟ ମାନେ ଉଭୟ ବୃକ୍ଷର ଦାୟିତ୍ୱ ନେଇ ଉଭୟ ସଦସ୍ୟଙ୍କ ଉପସ୍ଥିତକୁ ମନେ ପକାଇବା ପାଇଁ ସଂକଳ୍ପ କରିଥିଲେ। ଏହି କାର୍ଯ୍ୟକ୍ରମରେ ଆଞ୍ଚଳିକ ପ୍ରଦୂଷଣ ନିୟନ୍ତ୍ରଣ ଅଧିକାରୀ ସତ୍ୟନାରାୟଣ ନନ୍ଦ ମୁଖ୍ୟ ଅତିଥି ଭବାରେ ଯୋଗ ଦେଇଥିଲେ। ଡେରା ପରିସରକୁ ସବୁଜ ସୁନ୍ଦର କରିବା ଦିଗରେ ସହଯୋଗ କରିବା ପାଇଁ ସେ ପ୍ରତିଶ୍ରୁତି ଦେଇଥିଲେ। ସମର୍ପଣ କାର୍ଯ୍ୟକ୍ରମ ପରେ ଡେରା ପରିସରରେ ଏକ ସ୍ୱାସ୍ଥ୍ୟ ଶିବର ଆୟୋଜନ କରାଯାଇଥିଲା। ଏଥିରେ ଉପସ୍ଥିତ ସଦସ୍ୟ ମାନଙ୍କର ସ୍ୱାସ୍ଥ୍ୟ ପରୀକ୍ଷା କରାଯାଇଥିଲା। ପ୍ରତିବର୍ଷ ଅଗଷ୍ଟ ଏକ ତାରିଖରେ ସମ୍ବଲପୁରୀ ଦିନ କାର୍ଯ୍ୟକ୍ରମ ଆୟୋଜନ ହେଉଥିବାରୁ ବର୍ଷା ଯୋଗୁଁ ଡେରା ପରିସର କାଦୁଅ ହୋଇଯାଇଥାଏ। ଏଥିପାଇଁ ଜିଲା ପ୍ରଶାସନ ଏବଂ ମହାନଗର ନିଗମକୁ ପରିସରରେ ପେଭର ବ୍ଲକ ବସାଯିବାକୁ ଅନୁରୋଧ କରାଯାଇଥିଲା। ଏହାସହ ଜୁଲାଇ ମାସରେ ସଦସ୍ୟ ମାନେ ଗୋଟିଏ ଲେଖାଏଁ ବୃକ୍ଷରୋପଣ କରି ତାର ଯତ୍ନ ନେବାକୁ ସଂକଳ୍ପ କରିଥିଲେ। ତେବେ ଡେରା ପରିସରରେ ନିୟମିତ ସାଂସ୍କୃତିକ କାର୍ଯ୍ୟକ୍ରମ ଆୟୋଜନ ହେଉଥିବା ବେଳେ ଏଠାରେ ଏକ ଖୋଲା ମଞ୍ଚ ଏବଂ ପାନୀୟ ଜଳର ବ୍ୟବସ୍ଥା କରିବାକୁ ବିଭିନ୍ନ ସଙ୍ଗଠନ ପକ୍ଷରୁ ପ୍ରଶାସନକୁ ଦାବି କରାଯାଇଥିଲା। ଏହାସହ ଆସନ୍ତା ସମ୍ବଲପୁରୀ ଦିନକୁ କିଭଳି ଆକର୍ଷଣୀୟ ଢଙ୍ଗରେ ଆୟୋଜନ କରାଯିବ ସେନେଇ ଆଳୋଚନା କରାଯାଇଥିଲା। ଆଜିର କାର୍ଯ୍ୟକ୍ରମରେ ବିଭିନ୍ନ ଅନୁଷ୍ଠାନର ୬୦ରୁ ଅଧିକ ସଦସ୍ୟ ସାମିଲ ହୋଇଥିଲେ।

ଦିବଙ୍ଗତ ସଦସ୍ୟଙ୍କ ନାମରେ ବୃକ୍ଷ ସମର୍ପଣ

ସମ୍ବଲପୁରୀ ଦିନ ଆୟୋଜନ ପାଇଁ ପ୍ରସ୍ତୁତି

ସିନାପାଲିରେ ରଥଯାତ୍ରା ପ୍ରସ୍ତୁତି ବୈଠକ

ସିନାପାଲି, ୮।୬(ସମିସ) : ନୂଆପଡ଼ା ଜିଲ୍ଲା ସିନାପାଲିଠାରେ ରଥଯାତ୍ରା ପାଳନ ନିମନ୍ତେ ଏକ ପ୍ରସ୍ତୁତି ବୈଠକ ସ୍ଥାନୀୟ ଜଗନ୍ନାଥ ମନ୍ଦିର ପରିସରରେ ରବିବାର ଅନୁଷ୍ଠିତ ହୋଇଛି। ମନ୍ଦିର ପରିଚାଳନା କମିଟିର ସଭାପତି ବୈଶମ୍ପାୟନ ମେହେରଙ୍କ ସଭାପତିତ୍ୱରେ ଅନୁଷ୍ଠିତ ବୈଠକରେ ମହାପ୍ରଭୁଙ୍କ ସ୍ନାନଯାତ୍ରା, ଅଣସରନୀତି, ନେତ୍ରୋତ୍ସବ, ରଥଯାତ୍ରା, ହେରାପଞ୍ଚମୀ, ବାହୁଡ଼ାଯାତ୍ରା, ସୁନାବେଶ, ଅଧରପଣା, ନୀଳାଦ୍ରି ବିଜେ ଆଦି ଉତ୍ସବକୁ ଶୃଙ୍ଖଳାର ସହ ପାଳନ ନେଇ ଆଲୋଚନା କରାଯାଇଥିଲା। ଏଥିସହ ଯାତ୍ରା ସମୟରେ ଶ୍ରଦ୍ଧାଳୁଙ୍କ ଭିଡ଼ ଦୃଷ୍ଟିରୁ ଟ୍ରାଫିକ୍ ବ୍ୟବସ୍ଥା, ସ୍ୱଚ୍ଛତା, ପାନୀୟ ଜଳ, ପ୍ରାଥମିକ ଚିକିତ୍ସା ବ୍ୟବସ୍ଥାକୁ କମିଟି ତରଫରୁ ଗୁରୁତ୍ୱ ଦିଆଯାଇଛି। ଏହି ଅବସରରେ ସେବାୟତମାନଙ୍କୁ ବିଭିନ୍ନ ଦାୟିତ୍ୱ ବଣ୍ଟନ କରାଯାଇଥିଲା। ପ୍ରାରମ୍ଭରେ ନବୀନ ଚନ୍ଦ୍ର ମେହେର ସଭାର ବିବରଣୀ ଉପସ୍ଥାପନ କରିଥିଲେ। ଶେଷରେ ରୂପେଶ ମେହେର ଧନ୍ୟବାଦ ଦେଇଥିଲେ।

ସ୍ୱାଧୀନତା ସଂଗ୍ରାମୀ ଲାଲ୍‌ସିଂଙ୍କୁ ଭୁଲି ଯାଉଛନ୍ତି ସରକାର

ନୂଆପଡ଼ା, ୮।୬(ସମିସ): ନୂଆପଡ଼ା ଜିଲ୍ଲାର ବୀରପୁତ୍ର ତଥା ବ୍ରିଟିସ ଶାସନ ଅମଳରେ କଳାପାଣି ସଜା ଭୋଗିଥିବା ପ୍ରଥମ ଓଡ଼ିଆ ସ୍ୱାଧୀନତା ସଂଗ୍ରାମୀ ଟାନୱାଟର ଗୌନ୍ତିଆ ଲାଲ ସିଂ ମାଝୀଙ୍କୁ ଭୁଲିଯାଉଛନ୍ତି ସରକାର। ତାଙ୍କୁ ଆଜି ଓଡ଼ିଶା ତଥା ଜାତୀୟସ୍ତରରେ କୌଣସି ମର୍ଯ୍ୟାଦା ମିଳିପାରିନାହିଁ ବୋଲି ପଡୋଶୀ ଛତିଶଗଡ଼ ମହାସମୁନ୍ଦର ପୂର୍ବତନ ସାଂସଦ ଚୁନିଲାଲ ସାହୁ ଏକ ସାମ୍ବାଦିକ ସମ୍ମିଳନୀରେ ଅଭିଯୋଗ ଆଣିଛନ୍ତି। ଟାନୱାଟରେ ଏକ ସ୍ମୃତି ସ୍ତମ୍ଭ ସ୍ଥାପନ ସହ ନୂଆପଡ଼ା ଜିଲ୍ଲା ମୁଖ୍ୟ ଚିକିତ୍ସାଳୟ(ଡିଏଚ୍‌ଏଚ୍)କୁ ଲାଲ ସିଂ ମାଝିଙ୍କ ନାମରେ ନାମିତ କରିବାକୁ ପୂର୍ବତନ ସାଂସଦ ସାହୁ ଦାବି ଜଣାଇଛନ୍ତି। ଏନେଇ ସେ ଓଡ଼ିଶାର ଉପମୁଖ୍ୟମନ୍ତ୍ରୀ କନକ ବର୍ଦ୍ଧନ ସିଂ ଦେଓଙ୍କୁ ଦାବିପତ୍ର ପ୍ରଦାନ କରିଥିବା ସାମ୍ବାଦିକ ସମ୍ମିଳନୀରେ ସୂଚାଇଛନ୍ତି। ଲାଲସିଂଙ୍କ ବୀରତ୍ୱ ଗାଥାକୁ ନେଇ କୋଶଲ କ୍ରାନ୍ତିବୀର ନାମକ ଏକ ପୁସ୍ତକ ମଧ୍ୟ ସେ ଉନ୍ମୋଚନ କରିଛନ୍ତି। ଲାଲସିଂଙ୍କ ପରି ଜଣେ ସହୀଦଙ୍କୁ ଉପଯୁକ୍ତ ସମ୍ମାନ ମିଳିବା ଉଚିତ ବୋଲି ପୂର୍ବତନ ସାଂସଦ ମତବ୍ୟକ୍ତ କରିଥିଲେ। ତାଙ୍କ ସ୍ମୃତିରେ ସରକାର, ସ୍ଥାନୀୟ ପ୍ରଶାସନ କୌଣସି ପ୍ରକାରେ ଧ୍ୟାନ ଦେଉନଥିବାରୁ ଏଭଳି ବୀର ପୁରୁଷଙ୍କ ପ୍ରତି ଆଗାମୀ ଦିନରେ ସମସ୍ତଙ୍କୁ ଆଗକୁ ଆସିବାକୁ ହେବ ବୋଲି ସେ ଆହ୍ୱାନ ଦେଇଥିଲେ।

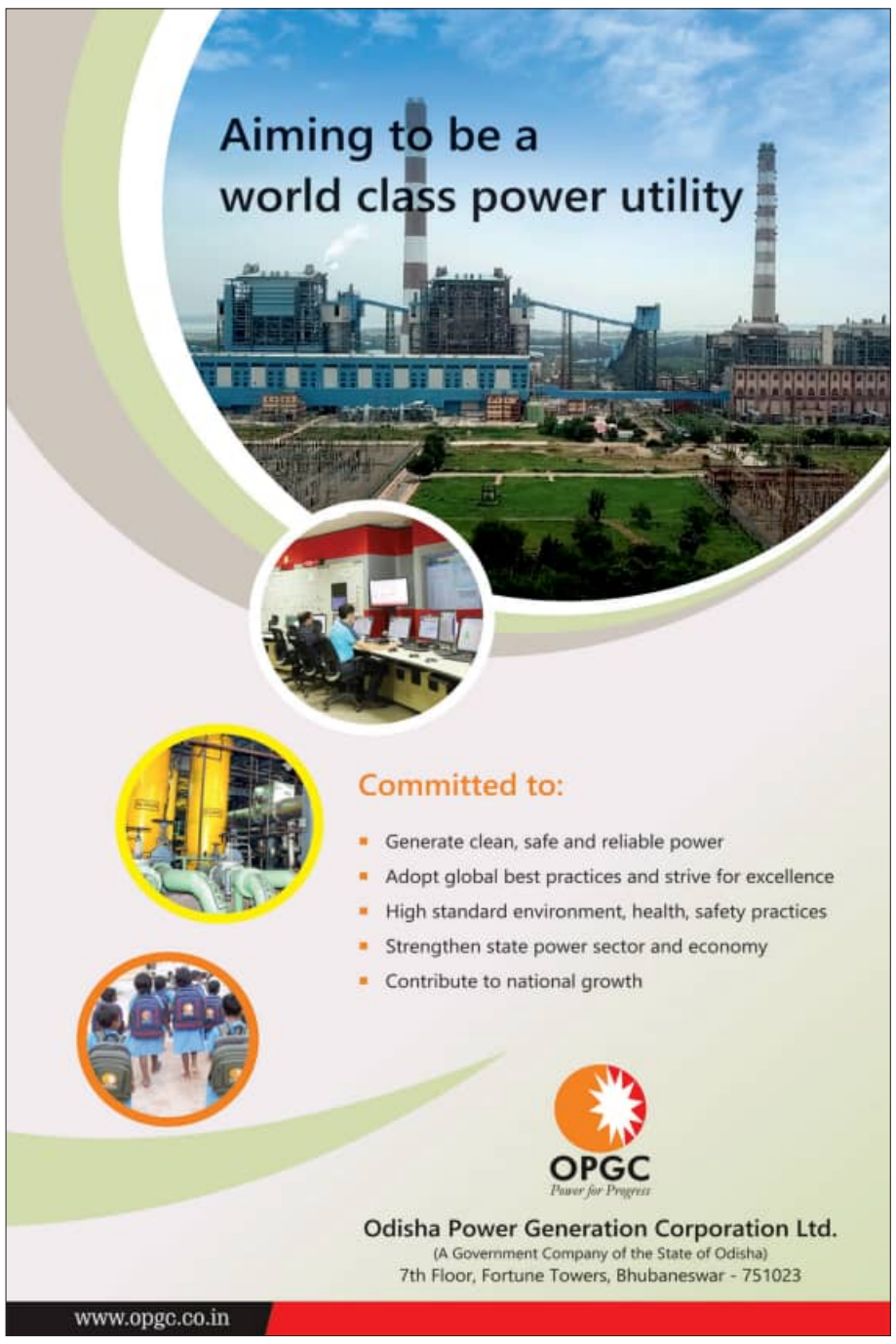

ଯନ୍ତ୍ରଣା ଦେଉଛି ଏନଏଚ୍‌ଏଆଇ

ଅସମ୍ଭାଳ ଭିଡ଼ ସହ ବିପର୍ଯ୍ୟସ୍ତ ଟ୍ରାଫିକ

ସମ୍ବଲପୁର, ୮।୬(ସମିସ)

ଏନଏଚ୍‌ଏଆଇ ପକ୍ଷରୁ ସମ୍ବଲପୁର ଅଇଁଠାପାଲି ଠାରେ ଫ୍ଲାଏ ଓଭର ନିର୍ମାଣ ହେଉଛି। ସବୁବେଳେ ଏହି ଛକରେ ଭିଡ଼ ସହ ଦୁର୍ଘଟଣା ଘଟିଥାଏ। ଅନେକ ଦିନର ଘୋଷଣା ପରେ ଫ୍ଲାଏ ଓଭରର ନିର୍ମାଣ କାର୍ଯ୍ୟ ଆରମ୍ଭ ହୋଇଛି। ଫ୍ଲାଏ ଓଭର ନିର୍ମାଣ ହେଲେ ସହରବାସୀ ନିର୍ଭୟରେ ଯାତାୟାତ କରିବା ନେଇ ସ୍ୱପ୍ନ ଦେଖିଥିଲେ। କିନ୍ତୁ ନିର୍ମାଣଧୀନ ଫ୍ଲାଏ ଓଭର ଲୋକଙ୍କୁ ଯନ୍ତ୍ରଣା ଦେବାରେ ଲାଗିଛି। ନିର୍ମାଣ କାର୍ଯ୍ୟ ଯେତିକି କଷ୍

ସକାଳ
THE SAKALA

ସମ୍ପାଦକୀୟ

ଜ୍ଞାନ-ବିଜ୍ଞାନ ରାଷ୍ଟ୍ରଶକ୍ତିର ସର୍ବୋତ୍ତମ ଗଣତାନ୍ତ୍ରିକ ଉତ୍ସ।
ଆଲ୍ବିନ୍ ଟଫ୍ଲର

ନଗଦ ବନ୍ୟା

ଭାରତୀୟ ରିଜର୍ଭ ବ୍ୟାଙ୍କ(ଆରବିଆଇ) ସଦ୍ୟତମ ମୁଦ୍ରାନୀତି ସମୀକ୍ଷା କମିଟି ବୈଠକରେ ରିପୋ ରେଟ୍(ଯେଉଁ ସୁଧ ହାରରେ ଆରବିଆଇଠାରୁ ବାଣିଜ୍ୟିକ ବ୍ୟାଙ୍କମାନେ ଋଣ ନିଅନ୍ତି) ୦.୫୦% ହ୍ରାସ କରିଛି। ଏହାକୁ ମିଶାଇ ଗତ ଫେବୃଆରୀ ମାସରୁ ଏ ପର୍ଯ୍ୟନ୍ତ କ୍ରମାଗତ ତିନିଥରରେ ରିପୋ ରେଟ୍ ୧ ପ୍ରତିଶତ ହ୍ରାସ ଘଟି ୫.୫% ହୋଇଛି। ଏଥିସହିତ ଆରବିଆଇରେ ବାଣିଜ୍ୟିକ ବ୍ୟାଙ୍କମାନଙ୍କର ସୁଧ ରହିତ ଜମା ବା ନଗଦ ଜମା ଅନୁପାତ(ସିଆରଆର)ରେ ୧% ହ୍ରାସ ପାଇଛି, ଯାହା ଚଳିତ ଆର୍ଥିକ ବର୍ଷରେ ଚାରିଟି ପର୍ଯ୍ୟାୟରେ କାର୍ଯ୍ୟକାରୀ ହେବ। ରିପୋ ହାର ଓ ସିଆରଆର ହ୍ରାସ ପରେ ବ୍ୟାଙ୍କମାନଙ୍କ ହାତକୁ ଅଧିକ ନଗଦ ଆସିବ ଏବଂ ସେମାନେ ହାତ ଖୋଲା ଋଣ କାରବାର କରିପାରିବେ। ଆରବିଆଇ ଗଭର୍ଣ୍ଣର ସଞ୍ଜୟ ମାଲହୋତ୍ରାଙ୍କ କହିବା ଅନୁଯାୟୀ, ମୁଦ୍ରାସ୍ଫୀତିରେ ଉଲ୍ଲେଖନୀୟ ହ୍ରାସ ଘଟିଥିବାରୁ ଅଭିବୃଦ୍ଧି ତ୍ୱରାନ୍ୱିତ କରିବା ପାଇଁ ଆରବିଆଇର ଏହି ପଦକ୍ଷେପ ଅପରିହାର୍ଯ୍ୟ ଥିଲା। ଯଦି ମୁଦ୍ରାସ୍ଫୀତି ପୋଷଣୀୟ ସୀମା ମଧ୍ୟରେ ରହେ ତେବେ ଆସନ୍ତା ମୁଦ୍ରାନୀତି ସମୀକ୍ଷା ବେଳେ ରିପୋ ରେଟ୍ ଆହୁରି ହ୍ରାସ ପାଇବାର ସମ୍ଭାବନା ରହିଛି ବୋଲି ସେ ସୂଚନା ଦେଇଛନ୍ତି।

ସାଧାରଣତଃ ମୁଦ୍ରାନୀତି ସମୀକ୍ଷାରେ ସୁଧ ହାର ହ୍ରାସ/ବୃଦ୍ଧି ନିଷ୍ପତ୍ତି ମୁଖ୍ୟତଃ ଦୁଇଟି ପ୍ରସଙ୍ଗ ଆଧାରିତ - ମୁଦ୍ରାସ୍ଫୀତି ଓ ଅଭିବୃଦ୍ଧି। ଯଦି ମୁଦ୍ରାସ୍ଫୀତି ଆରବିଆଇ ଦ୍ୱାରା ଧାର୍ଯ୍ୟ ବା ସହନଶୀଳ ସୀମାଠାରୁ ଊର୍ଦ୍ଧ୍ୱମୁଖୀ ହୁଏ ତେବେ ସୁଧ ହାରରେ ବୃଦ୍ଧି କରାଯାଏ। ଫଳରେ ବ୍ୟାଙ୍କ ଋଣ ମହଙ୍ଗା ହୁଏ ଏବଂ ଲୋକମାନଙ୍କ ହାତକୁ ଟଙ୍କା ପ୍ରବାହ ଧୀମା ହୋଇ କ୍ରୟଶକ୍ତି ହ୍ରାସ ପାଏ। ବଜାରରେ ଯୋଗାଣ ସ୍ଥିର ରହି ଚାହିଦା ହ୍ରାସ ପାଇଲେ ଦରଦାମ ଆପେ ଆପେ ହ୍ରାସ ପାଇ ମୁଦ୍ରାସ୍ଫୀତି ନିମ୍ନମୁଖୀ ହୁଏ। ସେହିପରି ଯେତେବେଳେ ଅଭିବୃଦ୍ଧି ହାର ନୈରାଶ୍ୟଜନକ ହୁଏ ପୁଞ୍ଜି ନିବେଶକୁ ଅଧିକ ପ୍ରୋତ୍ସାହିତ କରି ଅର୍ଥନୀତିକୁ ଗତିଶୀଳ କରିବା ପାଇଁ ସୁଧ ହାରରେ ହ୍ରାସ କରାଯାଏ। ଲୋକମାନଙ୍କ ହାତକୁ ବ୍ୟାଙ୍କର କୋହଳ ଋଣ ଜରିଆରେ ଅଧିକ ଅର୍ଥ ଆସିଲେ ସେମାନଙ୍କ କ୍ରୟଶକ୍ତି ବଢ଼ିବା ଦ୍ୱାରା ବଜାର ଚାହିଦା ତ୍ୱରାନ୍ୱିତ ହୁଏ। ଚାହିଦା ଅନୁଯାୟୀ ଉତ୍ପାଦନ ବୃଦ୍ଧି ପାଏ ଏବଂ ଅର୍ଥନୀତି ଚଳଚଞ୍ଚଳ ହୁଏ। ବର୍ତ୍ତମାନ ଆମ ଦେଶର ଅର୍ଥନୈତିକ ସ୍ଥିତି ଦ୍ୱିତୀୟ ପ୍ରକାରର। ପାଇକାରୀ ମୁଦ୍ରାସ୍ଫୀତି ଗତ ଏପ୍ରିଲ୍ ମାସରେ ଗତ ବର୍ଷ ତୁଳନାରେ ୩.୨%କୁ ହ୍ରାସ ପାଇଥିବା ବେଳେ ଅର୍ଥନୈତିକ ଅଭିବୃଦ୍ଧି ବା ଜିଡିପି ଅଭିବୃଦ୍ଧି ହାର ୬.୫%(୨୦୨୪-୨୫ ଆର୍ଥିକ ବର୍ଷର ଶେଷ ତ୍ରୈମାସିକ)କୁ ହ୍ରାସ ପାଇଛି, ଯାହା କୋଭିଡ୍ ମହାମାରୀ ପରବର୍ତ୍ତୀ ସମୟରେ ସବୁଠାରୁ କମ୍। ତେଣୁ ସ୍ୱାଭାବିକ ଭାବେ ସାମ୍ପ୍ରତିକ ଅର୍ଥନୀତି ଶିଳ୍ପ ବା ଉତ୍ପାଦନ କ୍ଷେତ୍ରରେ ଅଧିକ ନିବେଶ ଆଶା କରୁଛି। ମୁଦ୍ରାସ୍ଫୀତି ସହନଶୀଳ ଥିବାରୁ ଅଭିବୃଦ୍ଧିର ଇଞ୍ଜିନ୍‌କୁ ଗତିଶୀଳ କରିବା ପାଇଁ ସୁଧ ହାର ଓ ନଗଦ ଜମା ଅନୁପାତ ହ୍ରାସ କରିବାଠାରୁ ବଳି ଆରବିଆଇ ପାଖରେ ଅଧିକ ଭଲ ସୁଯୋଗ ଆଉ ଆସି ନପାରେ। ତେଣୁ ଅର୍ଥନୀତିର ଏହି ମୌଳିକ ତତ୍ତ୍ୱ ଆରବିଆଇ ମୁଦ୍ରାନୀତି କମିଟିର ସଦସ୍ୟଙ୍କ ନିଷ୍ପତ୍ତିରେ ଯଥାର୍ଥରେ ପ୍ରତିଫଳିତ ହୋଇଛି।

ଅର୍ଥନୀତି କିନ୍ତୁ ସବୁବେଳେ ଉପରୋକ୍ତ ଧରାବନ୍ଧା ପ୍ରକ୍ରିୟା ବା ଦେଶର ନୀତି ନିର୍ଦ୍ଧାରକଙ୍କୁ ସୁହାଇବା ଭଳି ଚାଲେ ନାହିଁ। ବେଳେ ବେଳେ ମୁଦ୍ରାସ୍ଫୀତି ବଢ଼ି ଚାଲିଥିବା ବେଳେ ଅଭିବୃଦ୍ଧି ହାର ନିମ୍ନମୁଖୀ ହୁଏ। ଏଭଳି ପରିସ୍ଥିତିରେ ମୁଦ୍ରାନୀତି ନିର୍ଦ୍ଧାରକମାନେ ଦୋଛକିରେ ପଡ଼ିଯାଆନ୍ତି। କ୍ରମବର୍ଦ୍ଧିଷ୍ଣୁ ମୁଦ୍ରାସ୍ଫୀତି ନିୟନ୍ତ୍ରଣ ପାଇଁ ଯଦି ସୁଧ ହାର ବୃଦ୍ଧି କରାଯାଏ ତେବେ ଜିଡିପି ଅଭିବୃଦ୍ଧି ହାର ଆହୁରି ହ୍ରାସ ପାଏ। ଅପରପକ୍ଷରେ ଜିଡିପି ଅଭିବୃଦ୍ଧିକୁ ତ୍ୱରାନ୍ୱିତ କରିବା ପାଇଁ ସୁଧ ହାର କୋହଳ କଲେ ମୁଦ୍ରାସ୍ଫୀତି ଆହୁରି ଊର୍ଦ୍ଧ୍ୱଗାମୀ ହୁଏ। ଏଭଳି ପରିସ୍ଥିତିରେ ମୁଦ୍ରାନୀତି ନିର୍ଦ୍ଧାରକମାନେ ସବୁବେଳେ ମୁଦ୍ରାସ୍ଫୀତି ନିୟନ୍ତ୍ରଣକୁ ପ୍ରାଥମିକତା ଦେଇ ସୁଧ ହାରକୁ ଉଚ୍ଚା କିମ୍ବା ଅପରିବର୍ତ୍ତିତ ରଖନ୍ତି। ଏହାଦ୍ୱାରା କିନ୍ତୁ ଜିଡିପି ସ୍ୱଳ୍ପମିଆଦୀ କ୍ଷତି ସହିବାକୁ ବାଧ୍ୟ। ଆରବିଆଇର ପୂର୍ବତନ ଗଭର୍ଣ୍ଣର ଶକ୍ତିକାନ୍ତ ଦାସଙ୍କ ଅମଳରେ ଏଭଳି ପରିସ୍ଥିତି ରହିଥିବାରୁ ରିପୋ ହାର ଅପରିବର୍ତ୍ତିତ ରହିଥିଲା। ସୌଭାଗ୍ୟବଶତଃ ସଞ୍ଜୟ ମାଲହୋତ୍ରାଙ୍କ ଅମଳରେ ମୁଦ୍ରାସ୍ଫୀତି ହାର ହ୍ରାସ ପାଇ ସୁଧ ହାର ହ୍ରାସ ପାଇଁ ଅନୁକୂଳ ପରିବେଶ ସୃଷ୍ଟି ହୋଇଛି।

ଏ ତ ଗଲା ଅର୍ଥନୀତିର ତତ୍ତ୍ୱ ଓ ମୌଳିକ ନୀତି ଆଧାରିତ ନିଷ୍କର୍ଷ। ଏବେ ବାସ୍ତବତାକୁ ଆସିବା। ମୁଦ୍ରାନୀତି ଏବେ ଆରବିଆଇର ସହନଶୀଳ ସ୍ଥିତି(୪%ରୁ କମ୍)ରେ ରହିଛି ଏବଂ ଆଗକୁ ମଧ୍ୟ ଏହା ସେତେ ବଢ଼ିବାର ଆଶଙ୍କା ଖୁବ୍ କମ୍ ବୋଲି ଆରବିଆଇ ମୁଦ୍ରାନୀତି ସମୀକ୍ଷା ବୈଠକରେ ଆକଳନ କରାଯାଇଛି। କିନ୍ତୁ ବଜାରର ବାସ୍ତବ ସ୍ଥିତି କ'ଣ ତାହା ଆମେ ସମସ୍ତେ ଊଣାଅଧିକେ ଅଙ୍ଗେ ନିଭାଉଛେ। ଡାଲି, ଚାଉଳ, ତେଲ, ମସଲା ସମେତ ଅନ୍ୟାନ୍ୟ ନିତ୍ୟବ୍ୟବହାର୍ଯ୍ୟ ସାମଗ୍ରୀର ଦରଦାମ ଗତକାଲି ଯାହା ଥିଲା ଆଜି ତାହା ରହୁନାହିଁ। ପ୍ରତିଦିନ ବା ପ୍ରତି ସପ୍ତାହରେ ଦରଦାମ କିଛି ନା କିଛି ବଢ଼ି ଚାଲିଛି। କେବଳ ପଚନଶୀଳ ସାମଗ୍ରୀ ଓ ପନିପରିବାରେ ଚାହିଦା-ଯୋଗାଣ ଭିତ୍ତିରେ ଦରଦାମ କମ୍-ବେଶୀ ହେଉଛି। ବଜାର ସହିତ ପ୍ରତ୍ୟକ୍ଷ ବା ଦୈନନ୍ଦିନ ସମ୍ପର୍କ ଥିବା ସମାଜର ସବୁବର୍ଗର ଲୋକେ ଏପ୍ରକାର ବଜାର ସ୍ଥିତି ବିଷୟରେ ଅବଗତ ଅଛନ୍ତି। ତେଣୁ ସ୍ୱାଭାବିକ ଭାବେ ପ୍ରଶ୍ନ ଉଠୁଛି ମୁଦ୍ରାସ୍ଫୀତି ହ୍ରାସ ପାଇଲା କେଉଁଠି ଏବଂ କମିବାର ସମ୍ଭାବନା କେତେ ଭରସାଯୋଗ୍ୟ?

ବାସ୍ତବରେ ଜନସାଧାରଣଙ୍କ ଆଗରେ ଯେଉଁ ମୁଦ୍ରାସ୍ଫୀତି ବା ମୂଲ୍ୟସୂଚୀ ପରିସଂଖ୍ୟାନ ପ୍ରକାଶିତ ହେଉଛି ତାହା ପୂର୍ବ ମାସ ବା ପୂର୍ବ ତ୍ରୈମାସିକ ବା ପୂର୍ବ ବର୍ଷ ତୁଳନାରେ ଦରଦାମ କେତେ ବଢ଼ିଛି ବା କମିଛି ତାହାର ହିସାବ। ପୂର୍ବ ଦଶନ୍ଧି ଶେଷ ପର୍ଯ୍ୟନ୍ତ ମୁଦ୍ରାସ୍ଫୀତି ନିର୍ଦ୍ଧାରଣ ପାଇଁ ଏକ ବେସ୍ ଇୟର ବା ଆଧାର ବର୍ଷ ନିର୍ଦ୍ଧାରଣ କରାଯାଉଥିଲା, ଯାହାଫଳରେ ଦରଦାମର ବାସ୍ତବ ତାରତମ୍ୟ ମୁଦ୍ରାସ୍ଫୀତିରେ ପ୍ରତିଫଳିତ ହେଉଥିଲା। ଏବେ କିନ୍ତୁ ଏହି ସୂତ୍ର ସଂଶୋଧିତ ହୋଇସାରିଥିବାରୁ ବିଚରା ଖାଉଟି ବର୍ତ୍ତମାନର କୁହୁଡ଼ି ଭିତରେ ହଜିଯାଇ ଅତୀତକୁ ପରଖିବାର ବାଟ ପାଉନାହିଁ।

ଅର୍ଥନୀତିରେ ଆମ ସୀମିତ ଜ୍ଞାନର ପରିଧି ମଧ୍ୟରେ ଆରବିଆଇର ବିଜ୍ଞ ଗଭର୍ଣ୍ଣର ଓ ଅର୍ଥନୀତିଜ୍ଞଙ୍କ ବିଚାରବନ୍ତ ଦୂରଦର୍ଶୀ ନୀତି ଓ ନିଷ୍ପତ୍ତି ଉପରେ ପ୍ରଶ୍ନ ଉଠାଇବାର ଧୃଷ୍ଟତା ଆମେ କରୁନାହୁଁ। କିନ୍ତୁ ସଦ୍ୟତମ ମୁଦ୍ରାନୀତି ସହିତ ଜଡ଼ିତ ସଂଶୟ ଯୋଗୁଁ ଏ କଥା କହିବାକୁ ବିବଶ ହେଉଛୁ ଯେ ଯଦି ସରକାରୀ ପରିସଂଖ୍ୟାନ ଆଧାରିତ ମୁଦ୍ରାସ୍ଫୀତି ଅଙ୍କରେ ପ୍ରଭାବିତ ହୋଇ ଆରବିଆଇ ଗଭର୍ଣ୍ଣର ଦେଶରେ ନଗଦ ବନ୍ୟାର ସୁଯୋଗ ସୃଷ୍ଟି କରିଥା'ନ୍ତି ତେବେ ତାହା 'ଜଳବହୁଳେ ସୃଷ୍ଟି ନାଶ' ପରି ବଜାରରେ ଆଶା ଓ ଲକ୍ଷ୍ୟ ବିପରୀତ ସ୍ଥିତି ସୃଷ୍ଟି କରିବାର ଆଶଙ୍କା ରହିଛି। ଆମେ ପୁଣି ଆଶା କରୁ ଯେ ଆରବିଆଇର ବିଜ୍ଞ ବିଶାରଦମାନଙ୍କ ନଗଦ ବନ୍ୟା ସର୍ଜନା ନିଷ୍ପତ୍ତି ବଜାର-ଅର୍ଥନୀତି ଅନୁକୂଳ ହେଉ, ଅଭିବୃଦ୍ଧି ତ୍ୱରାନ୍ୱିତ ହୋଇ ନିଯୁକ୍ତି ବଜାରର ମାନ୍ଦାବସ୍ଥା ଦୂର ହେଉ।

ରକ୍ଷଣଶୀଳତାର ଏରୁଣ୍ଡିବନ୍ଧ

ଡକ୍ଟର ଅବଶ ପରିଡ଼ା

ପରକୀୟା ପ୍ରୀତି(ଏକ୍ସଟ୍ରା ମାରିଟାଲ୍ ଆଫେୟାର) ହେଉଛି ରକ୍ଷଣଶୀଳ ଭାରତୀୟଙ୍କ ପାଇଁ ଏକ ସାର୍ବଜନୀନ ନିଷିଦ୍ଧ ପ୍ରସଙ୍ଗ। ସଙ୍କୋଚ ଓ ସଂରକ୍ଷଣର ଚାରିକାନ୍ଥ ଭିତରେ ସନ୍ତୁଳି ହେଉଥିବା ଏହି ପ୍ରସଙ୍ଗକୁ ଆମେ ଅନେକ ସମୟରେ ବ୍ୟକ୍ତିଗତ ମାମଲା କିମ୍ବା ଚରିତ୍ରଗତ ସମସ୍ୟା କହି ହାଲକାରେ ଏଡ଼ାଇ ଦେଉ। କିନ୍ତୁ ସତ କଥା ହେଉଛି, ସାମାଜିକ ପରିହାର ସତ୍ତ୍ୱେ ବ୍ୟଭିଚାର ସହିତ ଜଡ଼ିତ ଅପରାଧ ଓ ହତ୍ୟା ଏବେ ଏକ ନିୟମିତ ଘଟଣା ହୋଇଗଲାଣି। ନ୍ୟାସନାଲ କ୍ରାଇମ୍ ରେକର୍ଡ ବ୍ୟୁରୋ (ଏନସିଆରବି)ର ତଥ୍ୟ ଅନୁଯାୟୀ ପ୍ରତିବର୍ଷ ଭାରତରେ ଘଟୁଥିବା ସମୁଦାୟ ହତ୍ୟାକାଣ୍ଡର ୧୦ ପ୍ରତିଶତ ଏବଂ ଜାତୀୟ ସ୍ତରରେ ପ୍ରତିବର୍ଷ ରେକର୍ଡ ହେଉଥିବା ୧୧୦୦ ରୁ ଅଧିକ ଆତ୍ମହତ୍ୟାର ପ୍ରମୁଖ କାରଣ ହେଉଛି ପରକୀୟା ପ୍ରୀତି। ସେହିପରି ଅନ୍ୟ ଏକ ସରକାରୀ ରିପୋର୍ଟ ଅନୁଯାୟୀ ଭାରତର ବଡ଼ ସହର ଓ ମେଟ୍ରୋମାନଙ୍କରେ ଘଟୁଥିବା ହତ୍ୟାକାଣ୍ଡର ଏହା ହେଉଛି ତୃତୀୟ ବୃହତ୍ତମ ଉଦ୍ଦେଶ୍ୟ। ଏସବୁବ୍ୟତୀତ ଘରୋଇ ହିଂସା ଓ ନିର୍ଯାତନା, ବିବାହ ବିଚ୍ଛେଦ, ଅପହରଣ ଓ ଅର୍ଥ ଆତ୍ମସାତ ଭଳି ସମସ୍ୟା ସହ ପ୍ରତ୍ୟକ୍ଷ ଓ ପରୋକ୍ଷ ଭାବେ ଜଡ଼ିତ ଥିବାରୁ ମାଡ୍ରାସ ହାଇକୋର୍ଟ ପରକୀୟା ପ୍ରୀତିକୁ ଏକ 'ଭୟଙ୍କର ସାମାଜିକ ରାକ୍ଷସ' ଭାବେ ଆଖ୍ୟା ଦେଇଥିଲେ।

ଭାରତୀୟ ସମାଜ ବ୍ୟବସ୍ଥାରେ କୌଣସି ସମ୍ପର୍କର ପ୍ରଭାବ କେବଳ ଦମ୍ପତିଙ୍କ ମଧ୍ୟରେ ସୀମିତ ନୁହେଁ, ବରଂ ଏହା ପରିବାର, ଏପରିକି ସାମାଜିକ ସ୍ତର ପର୍ଯ୍ୟନ୍ତ ପରିବ୍ୟାପ୍ତ। 'ଇନଷ୍ଟିଚ୍ୟୁଟ୍ ଫର୍ ଫ୍ୟାମିଲି ଷ୍ଟଡିଜ୍' ଦ୍ୱାରା ଏକ ଅନୁସନ୍ଧାନରୁ ଜଣାପଡ଼ିଛି ଯେ କୌଣସି ବ୍ୟକ୍ତିଙ୍କ ବ୍ୟଭିଚାର କାର୍ଯ୍ୟକଳାପ ଯେତେବେଳେ ପ୍ରଘଟ ହୁଏ, ସମ୍ପୃକ୍ତ ବ୍ୟକ୍ତି ଓ ତାଙ୍କ ପରିବାର ପାଇଁ ଲଜ୍ଜା, ଅଶ୍ୱସ୍ତିକର, ଅପମାନ ଓ ସାମାଜିକ ତିରସ୍କାର ପରି ପରିସ୍ଥିତି ସୃଷ୍ଟି କରେ। ଏମିତି ଅନେକ ଉଦାହରଣ ରହିଛି ଯେଉଁଠି ଅଭିନେତା, ଖେଳାଳି ଓ ବ୍ୟବସାୟୀମାନଙ୍କ ପରକୀୟା ପ୍ରୀତି ପ୍ରଘଟ ହେବା କାରଣରୁ ଉପହସିତ ଓ ଅପମାନିତ ହୋଇଛନ୍ତି। କିନ୍ତୁ ବିଡ଼ମ୍ବନା ଯେ ପୁରୁଷକୈନ୍ଦ୍ରିକ ଭାରତୀୟ ସମାଜରେ ବ୍ୟଭିଚାରକୁ ଏକ ଲିଙ୍ଗଭିତ୍ତିକ ଦୃଷ୍ଟିକୋଣରେ ମୂଲ୍ୟାଙ୍କନ କରାଯାଏ। ପୁରୁଷମାନଙ୍କ ତୁଳନାରେ ଏହି ସବୁ ମାମଲାରେ ସମ୍ପୃକ୍ତ ମହିଳାମାନେ କଠୋର ସାମାଜିକ ପ୍ରତିକ୍ରିୟା ଓ ପ୍ରତିବାଦର ସମ୍ମୁଖୀନ ହୋଇଥା'ନ୍ତି।

ଭାରତୀୟ ନ୍ୟାୟ ସଂହିତାରେ ବ୍ୟଭିଚାରକୁ ଆଇନଗତ ଅପରାଧ ଭାବେ ସ୍ୱୀକାର କରାଯାଏ ନାହିଁ। ୨୦୧୮ ମସିହାରେ ଭାରତର ସର୍ବୋଚ୍ଚ ନ୍ୟାୟାଳୟ ଜୋସେଫ୍ ଶାଇନ୍ ବନାମ କେନ୍ଦ୍ର ସରକାର ମାମଲାରେ ପରକୀୟା ପ୍ରୀତିକୁ ଅପରାଧମୁକ୍ତ କରିଥିଲେ। ଯଦିଓ ନ୍ୟାୟାଳୟ ଅନୁଯାୟୀ ବ୍ୟଭିଚାର ଆଉ ଅପରାଧ ନୁହେଁ ଏବଂ ଏଥିରେ ସମ୍ପୃକ୍ତ ପକ୍ଷଙ୍କୁ ଦୋଷୀ ସାବ୍ୟସ୍ତ କରିବା ଅସାମ୍ବିଧାନିକ, ତଥାପି ନାଗରିକ ଆଇନ ଅନୁଯାୟୀ ଏହା ଛାଡ଼ପତ୍ର ପାଇଁ ଏକ ବୈଧ ଆଧାର। ଭାରତରେ ବ୍ୟଭିଚାର ଓ ବିବାହ ବହିର୍ଭୂତ ସମ୍ପର୍କ ଏବେ ଛାଡ଼ପତ୍ର ପାଇଁ ଏକ ଉତ୍ସ ପାଲଟିଯାଇଛି ବୋଲି ବୈବାହିକ ୱେବସାଇଟ୍ 'ଶାଦି ଡଟ୍ କମ୍'ର ସର୍ବେକ୍ଷଣରୁ ଜଣାପଡ଼ିଛି। ଏହି ସର୍ବେକ୍ଷଣ ତଥ୍ୟାନୁଯାୟୀ ଭାରତରେ ୨୦%ରୁ ୪୦% ଆଇନଗତ ବିବାହ ବିଚ୍ଛେଦ କେବଳ ପରକୀୟା ପ୍ରୀତି ବା ବ୍ୟଭିଚାର ଯୋଗୁଁ ହେଉଛି।

ଭାରତୀୟ ସଂସ୍କୃତି ବ୍ୟଭିଚାରକୁ ଏକ ନିଷିଦ୍ଧ ଅଭ୍ୟାସ ବୋଲି ବିବେଚନା କରୁଥିବା ବେଳେ ଆଧୁନିକ ଗଣମାଧ୍ୟମ, ବିଶେଷକରି ସିନେମା, ଓଟିଟି ଓ ଟିଭି ଧାରାବାହିକ ଏହି ମାନବ ସମ୍ପର୍କର ଜଟିଳତାକୁ ଅଧିକ ସୂକ୍ଷ୍ମ ଭାବରେ ଚିତ୍ରଣ କରୁଛି। ମୁଖ୍ୟ କଥା ହେଉଛି, ଏହାକୁ ନୈତିକ ବିଫଳତା ଭାବରେ ନୁହେଁ, ବରଂ ବିବାହରେ ବିଚ୍ଛିନ୍ନତା, ଏକାକୀତ୍ୱ ଓ ଅସନ୍ତୋଷ ଭଳି ଆଧୁନିକ ଆହ୍ୱାନର ଏକ ସମାଧାନ ସୂତ୍ର ଭାବରେ ଚିତ୍ରଣ କରାଯାଉଛି। ଏହାବ୍ୟତୀତ ସାମ୍ପ୍ରତିକ ଡିଜିଟାଲ ଯୁଗରେ ପରକୀୟା ପ୍ରୀତିକୁ ଟିଣ୍ଡର, ସୁଗାରବୁକ୍, ୱିଚାଟ୍ ଓ ଟେଲିଗ୍ରାମ ଭଳି ଅନେକ ଅନଲାଇନ୍ ଡେଟିଂ ଆପ୍ ସହ ସାମାଜିକ ଗଣମାଧ୍ୟମ ପ୍ରୋତ୍ସାହିତ କରୁଛି ବୋଲି ଅଭିଯୋଗ ମଧ୍ୟ ହୁଏ। କୋଭିଡ ମହାମାରୀ ପରଠାରୁ ଭାରତରେ 'ଡେଟିଂ ଆପ୍' ବ୍ୟବହାରକାରୀଙ୍କ ସଂଖ୍ୟା ପ୍ରାୟ ଶହେଗୁଣରୁ ଅଧିକ ବୃଦ୍ଧି ପାଇଛି। ଡିଜିଟାଲ ପଣ୍ଡିତଙ୍କ ମତରେ 'ଡେଟିଂ ଆପ୍' ମୁଖ୍ୟତଃ ସେହି ଲୋକମାନେ ବ୍ୟବହାର କରନ୍ତି, ଯେଉଁମାନେ ନିଜର ବୈବାହିକ ସମ୍ପର୍କରେ ଅସନ୍ତୁଷ୍ଟ ଅଛନ୍ତି କିମ୍ବା ଯେଉଁମାନେ ଦାମ୍ପତ୍ୟ ଜୀବନ ବାହାରେ କୌଣସି ପ୍ରକାରର ଉତ୍ସାହ ଖୋଜୁଛନ୍ତି। ଗତବର୍ଷ ଲୋକପ୍ରିୟ ଫରାସୀ ଆପ୍ 'ଗ୍ଲିଡେନ୍ ପୋର୍ଟାଲ' ଦ୍ୱାରା ପରକୀୟା ପ୍ରୀତି ଆଧାରିତ ଏକ ଗବେଷଣାରେ ଭାଗ ନେଇଥିବା ୪୬ ପ୍ରତିଶତଙ୍କ ମତରେ ବିବାହ ବହିର୍ଭୂତ ଆକର୍ଷଣ ହେଉଛି ଏକପ୍ରକାରର ଶାଶ୍ୱତ ପ୍ରେମ(ପ୍ଲାଟୋନିକ ଇଣ୍ଟରଆକ୍ସନ୍)। ୩୬ ପ୍ରତିଶତଙ୍କ ମତରେ ସାମାଜିକ ଗଣମାଧ୍ୟମରେ ବଢୁଥିବା ଭର୍ଚୁଆଲ୍ ଆକର୍ଷଣ ହିଁ ପରକୀୟା ପ୍ରୀତି ପାଇଁ ଦାୟୀ। ସର୍ବେକ୍ଷଣରେ ବିସ୍ତୃତ ଭାବରେ କୁହାଯାଇଛି ଯେ ଡେଟିଙ୍ଗ ଆପ୍‌ର ଉପଭୋକ୍ତାମାନେ ଦିନକୁ ହାରାହାରି ୯୦ ମିନିଟ ଚାଟ୍ କରନ୍ତି ଏବଂ ଅପରାହ୍ନ ୧୨ଟାରୁ ଅପରାହ୍ନ ୩ଟା ଏବଂ ରାତି ୧୦ଟାରୁ ମଧ୍ୟରାତ୍ରି ଅଧିକ ସକ୍ରିୟ ରୁହନ୍ତି। ଅନ୍ୟ ଏକ ମହଲର ଦାବି ଅନୁଯାୟୀ ଆଧୁନିକ ଯୁଗରେ ବ୍ୟଭିଚାର ପାଇଁ 'ଡେଟିଂ ଆପ୍' କିମ୍ବା ସାମାଜିକ ଗଣମାଧ୍ୟମ ଦାୟୀ ନୁହେଁ। ସାମାଜିକ ଗଣମାଧ୍ୟମ କେବଳ ବ୍ୟକ୍ତିଗତ ସ୍ୱାଧୀନତାକୁ ସ୍ୱୀକାର କରିବାର ଏକ ଉପକରଣ। ଏହାକୁ ବ୍ୟକ୍ତିଗତ ପସନ୍ଦ ବା ଅଭ୍ୟାସରେ ବ୍ୟବହାର କରିବା ଆମ ଉପରେ ନିର୍ଭର କରେ।

କ୍ରମବର୍ଦ୍ଧିଷ୍ଣୁ ଜଗତୀକରଣ, ସହରୀକରଣ ଏବଂ ପାଶ୍ଚାତ୍ୟ ମୂଲ୍ୟବୋଧ ଯୋଗୁଁ କିଛି ନିର୍ଦ୍ଦିଷ୍ଟ ବର୍ଗରେ ବିବାହ ଓ ବିଶ୍ୱସ୍ତତା ପ୍ରତି ଥିବା ଆଭିମୁଖ୍ୟ ଧୀରେ ଧୀରେ ବଦଳିବାରେ ଲାଗିଛି। ବ୍ୟକ୍ତିବାଦ ଓ ବ୍ୟକ୍ତିଗତ-ପରିପୂର୍ଣ୍ଣତାକୁ ଅଧିକ ଗୁରୁତ୍ୱ ଦିଆଯାଉଥିବା ସହରାଞ୍ଚଳରେ ବ୍ୟଭିଚାରର ମାତ୍ରା ଗ୍ରାମାଞ୍ଚଳଠାରୁ ଅଧିକ। ବେଙ୍ଗାଲୁରୁ, ମୁମ୍ବାଇ ଓ କୋଲକାତା ଭଳି ମହାନଗରୀର ଅତ୍ୟାଧୁନିକ ଜୀବନଶୈଳୀ ଦ୍ୱାରା ପରକୀୟା ପ୍ରୀତି ଜନିତ ମାମଲା ଅଧିକ ଦେଖିବାକୁ ମିଳୁଛି। ମନୋବିଜ୍ଞାନୀଙ୍କ ମତରେ ପରକୀୟା ପ୍ରୀତି ପାଇଁ ଜୀବନସାଥୀ ସହିତ ଥିବା ସମ୍ପର୍କ ବିଶେଷ ଭାବରେ ଦାୟୀ ନୁହେଁ, ବରଂ ଏହାକୁ ବୈଧତା ଦେବା ପାଇଁ ସେମାନଙ୍କର ନିଜସ୍ୱ ଆବଶ୍ୟକତା ସହିତ ଏହା ସମ୍ବନ୍ଧିତ। ଏହା ସାଧାରଣତଃ ସମାଧାନ ହୋଇପାରୁନଥିବା ବ୍ୟକ୍ତିବିଶେଷର ବୃହତ ମାନସିକ କିମ୍ବା ଭାବନାତ୍ମକ ସମସ୍ୟାର ପ୍ରତ୍ୟକ୍ଷ ପରିପ୍ରକାଶ ବୋଲି ଅନେକ ପରିବାର ପରାମର୍ଶଦାତା ମତପୋଷଣ କରନ୍ତି। ଭାରତର ବଡ଼ ସହରମାନଙ୍କରେ ୨୦ ଲକ୍ଷରୁ ଅଧିକ ଉପଭୋକ୍ତା ଥିବା ଏକ ପରକୀୟା ପ୍ରୀତି ଡେଟିଙ୍ଗ ପୋର୍ଟାଲ ଦାବି କରିଛି ଯେ ଏହାର ସଦସ୍ୟଙ୍କ ପାଇଁ ଶାରୀରିକ ସମ୍ପର୍କ ପ୍ରାଥମିକତା ନୁହେଁ। ଏହାର ୯୦% ସଦସ୍ୟ ବୈବାହିକ ଜୀବନରେ ବିରକ୍ତିବୋଧ, ନିଃସଙ୍ଗତା ନିବାରଣ ଓ ଭାବନାତ୍ମକ ସୁଖ ପାଇବା ପାଇଁ ଏଥିରେ ଯୋଗ ଦେଇଛନ୍ତି।

ବ୍ୟଭିଚାରର ବ୍ୟାପକତାର ସାମାଜିକ ଦୃଷ୍ଟିକୋଣକୁ ଆମେରିକୀୟ ସମାଜବିଜ୍ଞାନୀ ସି ରାଇଟ୍ ମିଲ୍ସଙ୍କ ତତ୍ତ୍ୱ 'ଦି ସୋସିଓଲୋଜିକାଲ ଇମାଜିନେସନ୍' ଦ୍ୱାରା ବିଶ୍ଳେଷଣ କରାଯାଇପାରେ। ଏହି ତତ୍ତ୍ୱର ମୂଳପିଣ୍ଡ ଉଲ୍ଲେଖ କରେ ଯେ ସାମାଜିକ ବାସ୍ତବତା ହେଉଛି ଉଭୟ ବ୍ୟକ୍ତିଗତ ଅନୁଭୂତି ଏବଂ ବୃହତ ସାମାଜିକ ପ୍ରସଙ୍ଗର ଏକ ସମ୍ମିଶ୍ରଣ। ଉଦାହରଣ ସ୍ୱରୂପ, ସାମାଜିକ ପ୍ରସଙ୍ଗ, ଯଥା ହ୍ରାସ ପାଉଥିବା ପରିବାରର ଭୂମିକା, ଆଧୁନିକ କର୍ମ ସଂସ୍କୃତି, ଆଧୁନିକ ଜୀବନଶୈଳୀର ପ୍ରଭାବ ଓ ବ୍ୟକ୍ତିଗତ ସନ୍ତୋଷକୁ ପ୍ରାଥମିକତା ସହିତ ଯେତେବେଳେ ଅବିଶ୍ୱାସ, ବିକୃତ ମାନସ

■ ପାଇଖାନା ଟାଙ୍କି କାମ ବେଳେ ଅଘଟଣ

ବିଦ୍ୟୁତ୍ ଆଘାତରେ ୩ ଶ୍ରମିକ ମୃତ

ଖଇରା, ୮।୬ (ସମିସ): ବାଲେଶ୍ୱର ଜିଲ୍ଲା ଖଇରା ଥାନା ଝିଙ୍କିରିଆ ପଞ୍ଚାୟତ ଅଧୀନ ଗଗନଧୂଳି ଗ୍ରାମରେ ଆଜି ଏକ ବଡ଼ଧରଣର ଅଘଟଣ ଘଟିଛି । ନବନିର୍ମିତ ପାଇଖାନା ଟାଙ୍କିରେ କାମ କରୁଥିବା ବେଳେ ବିଦ୍ୟୁତ୍ ଆଘାତରେ ୩ ଶ୍ରମିକଙ୍କ ମୃତ୍ୟୁ ଘଟିଛି । ସେମାନେ ହେଲେ, ଖଇରା ବ୍ଲକ୍ ବଡ଼ଜୟୀପୁର ପଞ୍ଚାୟତ ତେନ୍ତୁଳିଆ ଗ୍ରାମର ନରହରି ବେହେରା (୬୨) ଏବଂ ଗଗନଧୂଳି ଗ୍ରାମର ବାବାଜୀ ମାଝୀ (୪୩) ଓ ହରେକୃଷ୍ଣ ଦାସ (୩୨) । ପୁଲିସ୍ ଶବଗୁଡ଼ିକୁ ବ୍ୟବଚ୍ଛେଦ ଲାଗି ପଠାଇବା ସହ ଏନେଇ ଏକ ମାମଲା ରୁଜୁ କରି ତଦନ୍ତ ଆରମ୍ଭ କରିଛି ।

ସୂଚନାନୁଯାୟୀ, ହରେକୃଷ୍ଣଙ୍କ ଘରେ ଏକ ପାଇଖାନା ଟାଙ୍କି ନିର୍ମାଣ ଚାଲିଥିଲା । ପାଇଖାନା ଛାତ ସେଣ୍ଟ୍ରିଂ ଖୋଲିବାକୁ ଆଜି ନରହରି, ବାବାଜୀ ଓ ହରେକୃଷ୍ଣ ଭିତରକୁ ଯାଇଥିଲେ । ଏହି ସମୟରେ ଟାଙ୍କି ଭିତରକୁ ଯାଇଥିବା ବିଦ୍ୟୁତ୍ କଟର୍‌ର ତାରଟି କୌଣସି କାରଣରୁ ଛିଡ଼ି ତଳକୁ ଖସି ପଡ଼ିଥିଲା । ଟାଙ୍କି ଭିତରେ ୩ ଫୁଟ୍ ଉଚ୍ଚର ପାଣି ଥିବା ବେଳେ ପାଣିରେ ଛିଡ଼ା ହୋଇ କାମ କରୁଥିବା ଶ୍ରମିକମାନେ ଛିଡ଼ିଥିବା ତାର ସଂସ୍ପର୍ଶରେ ଆସିବା ମାତ୍ରେ ଗୁରୁତର ହୋଇପଡ଼ିଥିଲେ । ଗ୍ରାମବାସୀ ବିଦ୍ୟୁତ୍ ସଂଯୋଗ ବିଚ୍ଛିନ୍ନ କରି ସମସ୍ତଙ୍କୁ ପ୍ରଥମେ ବାରାପୁରର ଏକ ଘରୋଇ କ୍ଲିନିକ୍‌ରେ ଭର୍ତ୍ତି କରାଇଥିଲେ । କିନ୍ତୁ ସେଠାରେ ଅବସ୍ଥା ସଂକଟାପନ୍ନ ହେବାରୁ ସମସ୍ତଙ୍କୁ ଭଦ୍ରକ ଜିଲ୍ଲା ମୁଖ୍ୟ ଚିକିତ୍ସାଳୟକୁ ସ୍ଥାନାନ୍ତର କରାଯାଇଥିଲା । ସେଠାରେ ଡାକ୍ତର ତାଙ୍କୁ ମୃତ ଘୋଷଣା କରିଥିଲେ । ଏହି ଘଟଣାରେ ଦୁଃଖ ପ୍ରକାଶ କରିବା ସହ ଅସହାୟ ପରିବାରକୁ ସରକାରୀ ସହାୟତା ଯୋଗାଇଦେବାକୁ ପୂର୍ବତନ ବିଧାୟକ ଜ୍ୟୋତି ପ୍ରକାଶ ପାଣିଗ୍ରାହୀ ଦାବି କରିଛନ୍ତି ।

ଡବଲ ଇଞ୍ଜିନ ସରକାରରେ ରାଜ୍ୟର ଶିଳ୍ପାୟନ ସ୍ଥିତି ନୈରାଶ୍ୟଜନକ: ବିଜେଡି

ମୁଖ୍ୟମନ୍ତ୍ରୀଙ୍କ ପରିସଂଖ୍ୟାନ ବାସ୍ତବତାଠାରୁ ବହୁ ଦୂରରେ

ଭୁବନେଶ୍ୱର,୮।୬(ସମିସ): ମାତ୍ର ୧ ବର୍ଷର ଶାସନରେ ଓଡ଼ିଶାର ଶିଳ୍ପାୟନ ସ୍ଥିତିକୁ ନେଇ ମୁଖ୍ୟମନ୍ତ୍ରୀଙ୍କ ପରିସଂଖ୍ୟାନ ବାସ୍ତବତାଠାରୁ ବହୁ ଦୂରରେ ବୋଲି ବିଜୁ ଜନତା ଦଳ ପକ୍ଷରୁ କୁହାଯାଇଛି । ଦଳର ଗଣମାଧ୍ୟମ ସଂଯୋଜକ ତଥା ମୁଖପାତ୍ର ଡଃ ଲେନିନ ମହାନ୍ତି ଏକ ପ୍ରେସ୍ ବିବୃତିରେ କହିଛନ୍ତି ଯେ ଡବଲ ଇଞ୍ଜିନ ସରକାରରେ ରାଜ୍ୟର ଶିଳ୍ପାୟନ ସ୍ଥିତି ନୈରାଶ୍ୟଜନକ । ଓଡ଼ିଶା ୨୦୨୩-୨୪ ବର୍ଷରେ ଶ୍ରେଷ୍ଠ ନିବେଶଯୋଗ୍ୟ ରାଜ୍ୟ ଭାବେ କେନ୍ଦ୍ର ଶିଳ୍ପ ଓ ବାଣିଜ୍ୟ ମନ୍ତ୍ରାଳୟ ଦ୍ୱାରା ଏବଂ ୨୦୨୨-୨୩ ବର୍ଷରେ ଦ୍ୱିତୀୟ ସର୍ବାଧିକ ନିବେଶ ଆକୃଷ୍ଟକାରୀ ରାଜ୍ୟ ଭାବେ ରିଜର୍ଭ ବ୍ୟାଙ୍କ ଦ୍ୱାରା ପ୍ରଶଂସିତ ହୋଇଥିଲା । ଏମ୍‌ଏସ୍‌ଏମ୍‌ଇ କ୍ଷେତ୍ରରେ ୨୦୨୩-୨୪ ବର୍ଷରେ ଶ୍ରେଷ୍ଠ ରାଜ୍ୟ ଭାବେ ଓଡ଼ିଶା ପୁରସ୍କୃତ ହୋଇଥିଲା । ପୂର୍ବତନ ମୁଖ୍ୟମନ୍ତ୍ରୀ ନବୀନ ପଟ୍ଟନାୟକଙ୍କ ଦୂରଦୃଷ୍ଟି ସମ୍ପନ୍ନ ନେତୃତ୍ୱ ଓ ସ୍ୱଚ୍ଛ ନୀତି ଫଳରେ ଓଡ଼ିଶା ଇସ୍ପାତ ଉତ୍ପାଦନରେ ୧୫ ଗୁଣା, ସିମେଣ୍ଟରେ ୨୨ ଗୁଣା, ଆଲୁମିନିୟମରେ ୭.୫ ଗୁଣା ଓ ଶକ୍ତି ଉତ୍ପାଦନରେ ୩.୫ ଗୁଣା ଅଭିବୃଦ୍ଧି ହାସଲ କରିପାରିଥିଲା । ଅପରପକ୍ଷରେ ଡବଲ ଇଂଜିନ ସରକାର ଆସିବା ପରଠାରୁ ଗତ ୧ ବର୍ଷ ମଧ୍ୟରେ ଓଡ଼ିଶା ପ୍ରତି ନିବେଶକଙ୍କ ଆସ୍ଥା ଓ ଭରସା କମିଯାଉଥିବା ପରିଲକ୍ଷିତ ହେଉଛି ।

■ ଜେଏସ୍‌ଡବ୍ଲୁ, ଆର୍ସଲେର୍ ମିତ୍ତଲ, ଭାରତ ବାୟୋଟେକ୍ ପ୍ରକଳ୍ପ ସ୍ଥିତି କ'ଣ?
■ ନିବେଶକଙ୍କ ଭରସା ଜିଣିବାରେ ରାଜ୍ୟ ସରକାର ବିଫଳ ହୋଇଛନ୍ତି

ଡଃ ମହାନ୍ତି କହିଛନ୍ତି, କଟକର ନରାଜଠାରେ ୪୦ ହଜାର କୋଟି ଟଙ୍କା ବ୍ୟୟ ଅଟକଳରେ ପ୍ରତିଷ୍ଠା ହେବାକୁ ଥିବା ଜେଏସ୍‌ଡବ୍ଲୁର ବୈଦ୍ୟୁତିକ ଯାନ ଓ ବ୍ୟାଟେରୀ ଉତ୍ପାଦନ ପ୍ରକଳ୍ପ ଆଜି ମହାରାଷ୍ଟ୍ର ମୁହାଁ ହୋଇଛି । କେନ୍ଦ୍ରାପଡ଼ା ଜିଲ୍ଲାରେ ହେବାକୁ ଥିବା ଆର୍ସଲେର ମିତ୍ତଲ-ନିପ୍ପନ ଷ୍ଟିଲ ପ୍ଲାଣ୍ଟ ପ୍ରକଳ୍ପ ଆନ୍ଧ୍ରକୁ ଚାଲିଯିବା ଏକପ୍ରକାର ନିଶ୍ଚିତ ବୋଲି ଗଣମାଧ୍ୟମରେ ରିପୋର୍ଟ ପ୍ରକାଶ ପାଉଛି । ଭୁବନେଶ୍ୱରର ଅନ୍ଧାରୁଆଠାରେ ଭାରତ ବାୟୋଟେକ୍‌ର ଟୀକା ଉତ୍ପାଦନ କେନ୍ଦ୍ର ପୂର୍ଣ୍ଣ କାର୍ଯ୍ୟକ୍ଷମ ଅବସ୍ଥାକୁ ଆସିଥିଲେ ମଧ୍ୟ, ରାଜ୍ୟ ନେତୃତ୍ୱ ଉପରେ ଭରସା କରିନପାରି ଅନ୍ୟ ରାଜ୍ୟକୁ ଚାଲିଯିବା ଗଣମାଧ୍ୟମରେ ରିପୋର୍ଟ ପ୍ରକାଶ ପାଉଛି । ବିଜେଡି ସରକାର ସମୟରେ ନବୀନ ବାବୁଙ୍କ ନେତୃତ୍ୱ ଉପରେ ଭରସା କରି ଅନେକ ନିବେଶକ ଓଡ଼ିଶାରେ ନିବେଶ କରିବା ସକାଶେ ଆକୃଷ୍ଟ ହେଉଥିଲେ । କିନ୍ତୁ ଆଜି ରାଜ୍ୟର ଆଇନଶୃଙ୍ଖଳା ସ୍ଥିତି ଓ ଦିଗହରା ଶାସନ ବ୍ୟବସ୍ଥା ଲାଗି ନିବେଶକମାନେ ଓଡ଼ିଶାରୁ ମୁହଁ ଫେରାଇ ନେଉଛନ୍ତି ବୋଲି ଡଃ ମହାନ୍ତି କହିଛନ୍ତି । ଏଭଳି ସ୍ଥିତିରେ ଶିଳ୍ପାୟନ କ୍ଷେତ୍ରରେ ରାଜ୍ୟ ସରକାର ନିଜ ପିଠି ନିଜେ ଥାପୁଡ଼େଇବା ପରିବର୍ତ୍ତେ ନବୀନ ସରକାର ଅମଳରେ ହୋଇଥିବା ଓଡ଼ିଶା ବିକାଶର ଧାରାକୁ ପ୍ରତିବନ୍ଧତାର ସହ ଆଗକୁ ବଢ଼ାନ୍ତୁ ବୋଲି ଡଃ ମହାନ୍ତି କହିଛନ୍ତି ।

ଇଣ୍ଡିଆନ୍ ବିଲ୍‌ଡିଂ କଂଗ୍ରେସର ବୈଷୟିକ କର୍ମଶାଳା ଉଦ୍‌ଘାଟିତ

ନିର୍ମାଣ ହେବ ନୂଆ ବିଧାନସଭା, ସଚିବାଳୟ, ଉତ୍କଳ ମଣ୍ଡପମ୍

ଭୁବନେଶ୍ୱର,୮।୬(ସମିସ): ଭୁବନେଶ୍ୱରରେ ନୂଆ ଲୋକସେବା ଭବନ ଓ ବିଧାନସଭା କୋଠା ନିର୍ମାଣ ହେବ । ଏହାସହ ଓଡ଼ିଶା ମଣ୍ଡପମ୍ ମଧ୍ୟ ନିର୍ମାଣ ହେବ । ସରକାରୀସ୍ତରରେ ଏନେଇ ଆଲୋଚନା ହେବା ସହ ଚନ୍ଦ୍ରଶେଖରପୁରରେ ଜାଗା ବି ଚିହ୍ନଟ ହୋଇଛି । ଏହା ଏକ ମଲ୍ଟି-ମୋଡାଲ କନ୍‌ଭେନ୍‌ସନ୍ ସେଣ୍ଟର୍ ହେବ । ଏଥିରେ ପ୍ରାୟ ୧୦ ହଜାର ଲୋକଙ୍କ ବସିବା ପାଇଁ ବ୍ୟବସ୍ଥା କରାଯିବ ବୋଲି ପୂର୍ତ୍ତ ମନ୍ତ୍ରୀ ପୃଥ୍ୱୀରାଜ ହରିଚନ୍ଦନ କହିଛନ୍ତି । ଇଣ୍ଡିଆନ୍ ବିଲ୍‌ଡିଂ କଂଗ୍ରେସର ବୈଷୟିକ କର୍ମଶାଳା ଉଦ୍‌ଘାଟନୀ ଉତ୍ସବରେ ମୁଖ୍ୟ ଅତିଥି ଭାବେ ଯୋଗଦେଇ ମନ୍ତ୍ରୀ ଆଜି ଏହା କହିଛନ୍ତି । ଆଧୁନିକ ଜ୍ଞାନକୌଶଳର ବ୍ୟବହାର କରି ଉନ୍ନତ ତଥା ଉତ୍କୃଷ୍ଟ ଭିତ୍ତିଭୂମି ନିର୍ମାଣ କରାଯିବ ବୋଲି ସେ ମତବ୍ୟକ୍ତ କରିଛନ୍ତି । ଏହି ପରିପେକ୍ଷୀରେ ମନ୍ତ୍ରୀ ଭୂତଳ ମେଟ୍ରୋ ରେଳ ପ୍ରକଳ୍ପ ଉପରେ ଗୁରୁତ୍ୱାରୋପ କରିଛନ୍ତି ।

ରାଜ୍ୟ ସରକାରଙ୍କ ପୂର୍ତ୍ତ ବିଭାଗ ଏବଂ ଆଇବିସି ପକ୍ଷରୁ ଆୟୋଜିତ ଏହି ବୈଠକରେ ମନ୍ତ୍ରୀ ଶ୍ରୀ ହରିଚନ୍ଦନ କହିଲେ ଯେ ଭୌଗୋଳିକ ଦୃଷ୍ଟିକୋଣରୁ ଓଡ଼ିଶା ଏକ ବିପର୍ଯ୍ୟୟପ୍ରବଣ

ଭୂତଳ ମେଟ୍ରୋ ରେଳ ପକଳ୍ପ ଉପରେ ମନ୍ତ୍ରୀଙ୍କ ଗୁରୁତ୍ୱ

ରାଜ୍ୟ । ନିୟମିତ ଭାବେ ବନ୍ୟା, ବାତ୍ୟା ସହ ଅନେକ ସମୟରେ ଭୂମିକମ୍ପ ଘଟଣା ନଜରକୁ ଆସୁଛି । ଏହାକୁ ଦୃଷ୍ଟିରେ ରଖି ଆଗକୁ ନିର୍ମାଣ ହେବାକୁ ଥିବା ପ୍ରତ୍ୟେକ ଭିତ୍ତିଭୂମିଗୁଡ଼ିକ ବିପର୍ଯ୍ୟୟ ସହନଶୀଳ ହେବା ସହ ସମସ୍ତ ଆଧୁନିକ ବ୍ୟବସ୍ଥାରେ ପରିପୂର୍ଣ୍ଣ ହେବା ଆବଶ୍ୟକ ରହିଛି । ଏହାକୁ ଦୃଷ୍ଟିରେ ରଖି ଆଧୁନିକ ଜ୍ଞାନକୌଶଳର ଉପଯୋଗ କରି ପରିବେଶ ସହନଶୀଳ ନିର୍ମାଣକୁ ଗୁରୁତ୍ୱ ଦେବା ପାଇଁ ବୈଠକରେ ଯୋଗ ଦେଇଥିବା ଇଂଜିନିୟରମାନଙ୍କୁ ମନ୍ତ୍ରୀ କହିଥିଲେ ।

କାର୍ଯ୍ୟକ୍ରମରେ ଆଇବିସି ଓଡ଼ିଶା ଚାପ୍ଟର୍‌ର ଅଧ୍ୟକ୍ଷ ବିଜୟ ଚନ୍ଦ୍ର ତ୍ରିପାଠୀ ସ୍ୱାଗତ ଭାଷଣ ଦେଇଥିବା ବେଳେ ଆଇବିସି, ନୂଆଦିଲ୍ଲୀର ସଭାପତି ଇଂ. ସି. ଦେବନାଥ ଏବଂ ପ୍ରତିଷ୍ଠାନ ସଭାପତି ଇଂ. ଓ.ପି. ଗୋଏଲ୍ ଆଇବିସିର କାର୍ଯ୍ୟଧାରା ସହ ଇଂଜିନିୟରମାନଙ୍କ ଦକ୍ଷତା ବୃଦ୍ଧି ପାଇଁ ନିୟମିତ କର୍ମଶାଳା ଆୟୋଜନ ଏବଂ ପରସ୍ପର ମଧ୍ୟରେ ଅଭିଜ୍ଞତା ବଣ୍ଟନ, ନୂଆ ଟେକ୍‌ନୋଲୋଜିର ବ୍ୟବହାର ଉପରେ ନିଜର ମତ ରଖିଥିଲେ । ଇଂ. ଏମ୍ ମୁରୁଗେସନ୍ ଅଣ୍ଡରଗ୍ରାଉଣ୍ଡ ମେଟ୍ରୋ ପ୍ରକଳ୍ପ ନିର୍ମାଣରେ ଆହ୍ୱାନ ଏବଂ ବିକଳ୍ପ ଡିଜାଇନ୍‌ର ଉପଯୋଗ ଉପରେ ନିଜର ବକ୍ତବ୍ୟ ଉପସ୍ଥାପନ କରିଥିଲେ । ଆଇବିସିର ସମ୍ପାଦକ ଶ୍ରୀ ଭି. ଆର୍. ବଂଶଲ ଧନ୍ୟବାଦ ଅର୍ପଣ କରିଥିଲେ ।

ପ୍ରତି ଜିଲ୍ଲା ପାଇଁ ନିର୍ମାଣ ହେବ ଅତିଥି ଭବନ

ଭୁବନେଶ୍ୱର, ୮।୬(ସମିସ): ଶିକ୍ଷା, ସ୍ୱାସ୍ଥ୍ୟ ଓ ଅନ୍ୟାନ କ୍ଷେତ୍ର ପାଇଁ ରାଜ୍ୟର ବିଭିନ୍ନ ଜିଲ୍ଲାରୁ ପ୍ରତ୍ୟହ ରାଜଧାନୀକୁ ଲୋକ ଆସୁଛନ୍ତି । ଏହି ଲୋକମାନେ ରହିବା ପାଇଁ ନାହିଁ ନ ଥିବା ଅସୁବିଧାର ସମ୍ମୁଖୀନ ହେଉଛନ୍ତି । ତେଣୁ ଲୋକମାନଙ୍କ ସ୍ୱାର୍ଥ ଓ ସୁବିଧାକୁ ଦୃଷ୍ଟିରେ ରଖି ରାଜ୍ୟ ସରକାରଙ୍କ ପକ୍ଷରୁ ପ୍ରତି ଜିଲ୍ଲାର ଲୋକଙ୍କ ପାଇଁ ଅତିଥି ଭବନ ନିର୍ମାଣ କରାଯିବ । ସେମାନେ ଭୁବନେଶ୍ୱର ଆସିଲେ, ରହିବା ପାଇଁ ତାଙ୍କୁ ଆଉ କୌଣସି ସମସ୍ୟା ହେବ ନାହିଁ ବୋଲି କହିଛନ୍ତି ରାଜସ୍ୱ ମନ୍ତ୍ରୀ ସୁରେଶ ପୂଜାରୀ ।

ରାଜଧାନୀ ଭୁବନେଶ୍ୱରରେ ପ୍ରତି ଜିଲ୍ଲାର ଲୋକଙ୍କ ପାଇଁ ୧୦୦ କୋଠରୀ ସମ୍ବଳିତ ଅତିଥି ଭବନର ବ୍ୟବସ୍ଥା ହେବ । ବିଶେଷକରି ସ୍ୱାସ୍ଥ୍ୟ ସେବା ପାଇଁ ରାଜଧାନୀକୁ ଛୁଟି ଆସୁଥିବା ଲୋକମାନଙ୍କ ପାଇଁ ଏହି ବ୍ୟବସ୍ଥା ବେଶ ଉପକାରୀ ସାବ୍ୟସ୍ତ ହେବ । ସେହିଭଳି ଶିକ୍ଷା ଲାଭ ତଥା ରାଜ୍ୟ ସରକାରଙ୍କର ଅନ୍ୟାନ୍ୟ ସୁବିଧା ସୁଯୋଗ ପାଇଁ ମଧ୍ୟ ଲୋକମାନେ ଏଠାକୁ ଆସନ୍ତି । ତେବେ ରହିବା ପାଇଁ ସେମାନେ ହୋଟେଲ୍ କିମ୍ବା ଅନ୍ୟ ଜାଗାରେ ଅଧିକ ଖର୍ଚ୍ଚାନ୍ତ ହେଉଛନ୍ତି । ତେଣୁ ଲୋକଙ୍କ ସୁବିଧା ପାଇଁ ଗେଷ୍ଟ୍ ହାଉସ ପ୍ରସ୍ତୁତ ହେବ । ଯାହାଦ୍ୱାରା ଲୋକ ସୁବିଧାରେ ରହି ନିଜ ଆବଶ୍ୟକୀୟ କାମ କରିପାରିବେ । ପ୍ରତି ଜିଲ୍ଲା ପାଇଁ ୧୦୦ କୋଠାରୀ ବିଶିଷ୍ଟ ଗେଷ୍ଟ୍ ହାଉସ୍ ହେବ । ପ୍ରତି ଜିଲ୍ଲା ନାମରେ ଏହାକୁ ନାମିତ କରାଯିବ । ରାଜଧାନୀର ପ୍ରମୁଖ ୧୦ଟି ସ୍ଥାନରେ ଏହା ନିର୍ମାଣ ହେବ ବୋଲି ଶ୍ରୀ ପୂଜାରୀ ସୂଚନା ଦେଇଛନ୍ତି ।

AFFIDAVIT
I, Sujata Malik, W/o: Shyam Sundar Malik, residing of House No.: 1, Riviera Green, P.O.: Naharakanta, P.S.: Pahala, Bhubaneswar-752101, Dist.: Khordha, Odisha declare by this affidavit No.: 18454, dtd. 06.06.2025 that now onwards I shall be known as **Sujata Mallik** for all future purposes.

SALE
Booking Open 2/3 BHK Flats Price Starts from 60 Lakhs BHPL KRISHNA BHARATPUR, BHPL RUDRA in front of CET College, Ghatikia, BHPL SB HOMES, Ghatikia, BHPL PNM, Satya Vihar, BHPL GRAND-4, Jagamara & Ready to move 3 BHK Flats BHPL ARYA, Ghatikia & R.J Palace, Samantarapur, Bhubaneswar.
Contact
GADHWAL GROUP
Mob.: 9437015112

ପ୍ରଥମ ପୃଷ୍ଠାର ଅବଶିଷ୍ଟାଂଶ

ରଣ ଯନ୍ତ୍ରାରେ...

ରାଜନୈତିକ ଦଳଗୁଡ଼ିକର ମାଗଣା ବଣ୍ଟନ ପ୍ରତିଶ୍ରୁତି ସାରା ଦେଶର ଅର୍ଥନୀତି ଉପରେ ଚାପ ସୃଷ୍ଟି କରିଛି । ବିଭିନ୍ନ ରାଜନୈତିକ ଦଳଗୁଡ଼ିକର 'ମାଗଣା' ପ୍ରତିଯୋଗିତା ସମ୍ପୃକ୍ତ ରାଜ୍ୟଗୁଡ଼ିକ ସହ ଦେଶର ଆର୍ଥିକ ସ୍ଥିତି ପାଇଁ କ୍ଷତିକାରକ ସାବ୍ୟସ୍ତ ହେବାକୁ ଯାଉଛି । ୨୦୨୪ ଡିସେମ୍ବର ରିପୋର୍ଟ ଅନୁସାରେ, ଜାମ୍ମୁ-କାଶ୍ମୀରର ଋଣ ଓ ଜିଡିପି ଅନୁପାତ ୫୧%ରେ ପହଞ୍ଚିଛି । ସେହିପରି ବିଜେପି ଓ ଏହାର ସହଯୋଗୀଙ୍କ ଦ୍ୱାରା ଶାସିତ ରାଜ୍ୟ ବିହାର, ରାଜସ୍ଥାନ, ତ୍ରିପୁରା, ଆନ୍ଧ୍ରପ୍ରଦେଶର ଋଣ-ଜିଡିପି ଅନୁପାତ ୩୫% ଅତିକ୍ରମ କରିଛି । ମଧ୍ୟପ୍ରଦେଶରେ ଏହା ୩୧.୩%, ଉତ୍ତରପ୍ରଦେଶରେ ୨୯.୪%, ଛତିଶଗଡ଼ରେ ୨୯.୬%, ହରିଆଣାରେ ୨୬.୨%, ଆସାମରେ ୨୫.୭%, ମହାରାଷ୍ଟ୍ରରେ ୧୮.୪% ଥିବା ସୂଚନା ମିଳିଛି । ସେହିପରି ପଶ୍ଚିମବଙ୍ଗରେ ମାଗଣା ବଣ୍ଟନ ବ୍ୟବସ୍ଥା ସମ୍ପୃକ୍ତ ରାଜ୍ୟର ଆର୍ଥିକ ସ୍ଥିତି ଉପରେ ଗୁରୁତର ପ୍ରଭାବ ପକାଇଛି । ଏଠାରେ ଋଣ ଓ ଜିଡିପି ଅନୁପାତ ୩୮%ରେ ପହଞ୍ଚିଛି । ଅଣବିଜେପିଶାସିତ ରାଜ୍ୟ ପଞ୍ଜାବରେ ଏହା ୪୪.୫%, ତାମିଲନାଡୁରେ ୨୬.୧% ରହିଛି । ତେବେ ବିତ୍ତୀୟ ପରିଚାଳନାରେ ଦୁଇ ଦଶନ୍ଧି ଧରି ସର୍ବୋତ୍କୃଷ୍ଟ ପ୍ରଦର୍ଶନ କରିଥିବା ଓଡ଼ିଶାରେ ଏହି ଅନୁପାତ ସର୍ବନିମ୍ନ ୧୨.୭% ରହିଥିବାବେଳେ ସମ୍ପ୍ରତି ଏହା ଊର୍ଦ୍ଧ୍ୱଗାମୀ ହୋଇଥିବା ସୂଚନା ମିଳିଛି ।

ମଣିପୁର ପୁଣି...

ପଦକ୍ଷେପ ନେଇଛନ୍ତି । ଏହି କଟକଣା ୫ ଦିନ ଧରି ଜାରି ରହିବ । ମଇତି ନେତାଙ୍କ ଗିରଫଦାରିକୁ ବିରୋଧ କରି ଗତକାଲି ରାତିରେ କେତେକ ଆନ୍ଦୋଳନକାରୀ ନିଜ ମୁଣ୍ଡ ଉପରେ ପେଟ୍ରୋଲ ଢାଳି ନିଆଁ ଲଗାଇବାକୁ ଧମକ ଦେଉଥିବାର ଏଭ ଭିଡିଓ ଭାଇରାଲ ହେବାରେ ଲାଗିଛି । ପୁଲିସ ସେମାନଙ୍କୁ ଅଟକ ରଖିଥିବା ଜଣାପଡ଼ିଛି । ପୁଣି ମଇତି ନେତାଙ୍କୁ ଗିରଫ କରାଯାଇଥିବାରୁ ଜଣେ ସାଂସଦ ଓ ଅନେକ ବିଧାୟକ ରାସ୍ତା ଉପରେ ବିରୋଧ କରୁଥିବାର ମଧ୍ୟ ଦେଖାଯାଇଛି । ରାଜ୍ୟରେ ଆଜି ଠାରୁ ସଂପୂର୍ଣ୍ଣ ବନ୍ଦ ପାଳନ ଲାଗି ମଇତି ସଂଗଠନ ଆହ୍ୱାନ ଦେଇଥିବାରୁ ପରିସ୍ଥିତି ଉତ୍ତେଜନାପୂର୍ଣ୍ଣ ରହିଛି । ପରିସ୍ଥିତିର ମୁକାବିଲା ଲାଗି ସୁରକ୍ଷା ବାହିନୀ ବିଭିନ୍ନ ସ୍ଥାନରେ ଚଢ଼ଉ ଚଳାଇଛି । ଚଢ଼ଉ ବେଳେ ତିନି ଜଣ ଉଗ୍ରବାଦୀଙ୍କୁ ଗିରଫ କରାଯିବା ସହିତ ସେମାନଙ୍କ ନିକଟରୁ ବିପୁଳ ପରିମାଣର ଅସ୍ତ୍ରଶସ୍ତ୍ର ଜବତ ରାଯାଇଛି ।

ଇତିମଧ୍ୟରେ ରାଜ୍ୟପାଳ ଅଜୟ କୁମାର ଭଲ୍ଲା ଆଜି ଏକ ଉଚ୍ଚସ୍ତରୀୟ ବୈଠକରେ ପରିସ୍ଥିତିର ସମୀକ୍ଷା କରିଛନ୍ତି । ମଣିପୁର ଏବେ ରାଷ୍ଟ୍ରପତି ଶାସନ ଅଧୀନରେ ରହିଥିବାରୁ ସମସ୍ତ ଆଇନ ଶୃଙ୍ଖଳା ବଜାୟ ରଖିବା କ୍ଷମତା ରାଜ୍ୟପାଳଙ୍କ ନିକଟରେ ରହିଛି । ସୂଚନାଯୋଗ୍ୟ ଯେ ୨୦୨୩ ମେ ମାସରୁ ମଣିପୁର ଅଶାନ୍ତ ରହିଛି । ଏହି ସମୟ ମଧ୍ୟରେ ବ୍ୟାପକ ହିଂସା ଯୋଗୁଁ ୨୬୦ରୁ ଅଧିକ ଲୋକ ପ୍ରାଣ ହରାଇବା ସହିତ ହଜାର ହଜାର ଲୋକ ବାସଚ୍ୟୁତ ହେଲେଣି । ହିଂସା ରୋକିବାରେ ବିଫଳ ହେବାପରେ ବୀରେନ ସିଂହ ମୁଖ୍ୟମନ୍ତ୍ରୀ ପଦରୁ ଇସ୍ତଫା ଦେବାପରେ ଗତ ଫେବୃଆରୀ ମାସ ରାଜ୍ୟରେ ରାଷ୍ଟ୍ରପତି ଶାସନ ଜାରି କରାଯାଇଥିଲା ।

ସ୍ନାନ ପୂର୍ଣ୍ଣିମା ଯାଏଁ...

କିଛି ସ୍ଥାନରେ ତାପମାତ୍ରା ୪୪ ଡିଗ୍ରୀ ଛୁଇଁବା ନେଇ ପାଣିପାଗ କେନ୍ଦ୍ର ଆକଳନ କରିଛି । ତେବେ ଜୁନ୍ ୧୨ ପରେ ପାଗରେ ପରିବର୍ତ୍ତନ ଆସିବ । ଅନ୍ୟପଟେ ତାପମାତ୍ରା ବୃଦ୍ଧି ଯୋଗୁଁ ରବିବାର ଝାରସୁଗୁଡ଼ାରେ ତାପମାତ୍ରା ୪୦. ଡିଗ୍ରୀ ଛୁଇଁଥିବା ବେଳେ ସମ୍ବଲପୁରରେ ତାପମାତ୍ରା ୪୦.୬ ଡିଗ୍ରୀ ରେକର୍ଡ ହୋଇଛି । ଅଧିକାଂଶ ସ୍ଥାନରେ ତାପମାତ୍ରା ୩୯ ଡିଗ୍ରୀ ଉପରେ ରହିଛି । ସୋମବାର ବାଲେଶ୍ୱର, ଭଦ୍ରକ, ଯାଜପୁର, କେନ୍ଦ୍ରାପଡ଼ା, କଟକ, ଜଗତସିଂହପୁର, ପୁରୀ, ଖୋର୍ଦ୍ଧା, ନୟାଗଡ଼, ଗଞ୍ଜାମ ଓ ଗଜପତି ଜିଲ୍ଲାରେ ଗ୍ରୀଷ୍ମ ଲହରୀ ସ୍ଥିତି ଆଶଙ୍କା ରହିଛି । ଏହାକୁ ଦୃଷ୍ଟିରେ ରଖି ପାଣିପାଗ କେନ୍ଦ୍ର ପକ୍ଷରୁ ଏହି ଜିଲ୍ଲାଗୁଡ଼ିକୁ ଯେଲୋ ଆଲର୍ଟ ଜାରି କରାଯାଇଛି ।

ଯଦିଓ ବର୍ତ୍ତମାନ ଗରମ ଓ ଗୁଳୁଗୁଳି ଜାରି ରହିବ, ଅପରାହ୍ଣ ପରେ ରାଜ୍ୟର ଅନେକ ସ୍ଥାନରେ ବିଜୁଳି ଘଡ଼ଘଡ଼ି ସହ ବର୍ଷା ହୋଇପାରେ । ଅନ୍ୟପଟେ ରଜ ବେଳକୁ ରାଜ୍ୟରେ ପାଗ ପରିବର୍ତ୍ତନ ହେବାର ସମ୍ଭାବନା ରହିଛି । ସାଧାରଣତଃ ମୌସୁମୀ ସହିତ ଏକ ନିମ୍ନଚାପରେଖା ଜଡ଼ିତ ହୋଇ ରହିଥାଏ । ଏହି ଚାପରେଖାଟି ବଙ୍ଗୋପସାଗରରୁ ଜଳୀୟବାଷ୍ପପୂର୍ଣ୍ଣ ବାୟୁ ଭୂପୃଷ୍ଠକୁ ପ୍ରେରିତ କରିଥାଏ । ୧୧ ତାରିଖରୁ ଏହି ଚାପରେଖାର ଅବସ୍ଥାନ ପରିବର୍ତ୍ତନ ହେବ । ଏହା ପ୍ରଭାବରେ ଓଡ଼ିଶା ସମେତ ବିଭିନ୍ନ ରାଜ୍ୟରେ ରଜ ବେଳକୁ ପାଗ କୋହଳା ସହ କିଛି କିଛି ସ୍ଥାନରେ ବର୍ଷା ହେବ ବୋଲି ପାଣିପାଗ ବିଭାଗ ପୂର୍ବାନୁମାନ କରିଛି ।

ଦେଢ଼ବର୍ଷ ହେଲା...

ଆଶାୟୀମାନେ ରାସ୍ତାକୁ ଓହ୍ଲାଇଥିଲେ । ସରକାର ମଧ୍ୟ ପରୀକ୍ଷାରେ ଅସଂଗତି ହୋଇଥିବା ସ୍ୱୀକାର କରି ତଦନ୍ତ ନିର୍ଦ୍ଦେଶ ଦେଇଥିଲେ । ରାଜସ୍ୱ ମନ୍ତ୍ରୀଙ୍କ ସମେତ ଏକାଧିକ ମନ୍ତ୍ରୀ ତଦନ୍ତ କରି ଦୋଷୀଙ୍କ ବିରୋଧରେ କାର୍ଯ୍ୟାନୁଷ୍ଠାନ ହେବ ବୋଲି ଗଣମାଧ୍ୟମରେ କହିଲେ । ଓଏସ୍‌ଏସ୍‌ଏସ୍‌ସି ପକ୍ଷରୁ ମଧ୍ୟ ପରୀକ୍ଷାର୍ଥୀଙ୍କୁ ଅଧିକ ତଥ୍ୟ ପ୍ରମାଣ ଦେବାକୁ କହିଲେ । ହେଲେ ଦୋଷୀଙ୍କ ବିରୋଧରେ କାର୍ଯ୍ୟାନୁଷ୍ଠାନ ହେବା ପୂର୍ବରୁ ପରୀକ୍ଷାଫଳ ଗତ ଏପ୍ରିଲ୍ ୨୩ ତାରିଖରେ ପ୍ରକାଶ ପାଇଛି । ପ୍ରିଲିମ୍ ପରୀକ୍ଷାର ପ୍ରାୟ ୮ ମାସ ପରେ ପରୀକ୍ଷା ଦେଇଥିବା ପ୍ର

ଦୀନବାନ୍ଧବ କ୍ଷେତ୍ରରେ ନିଆରା ପରମ୍ପରା

ପରିବର୍ତ୍ତନ ହେଲା 'ପାଗା ଓ ମୁକୁଟ'

ଇବଥର୍ମାଲ,୮।୬(ସମିସ):

ଓଡିଶା ସଂସ୍କୃତିରେ ସବୁଠୁ ବଡ ପର୍ବ ହେଲା ବଡ ଠାକୁରଙ୍କ ରଥଯାତ୍ରା। ଝାରସୁଗୁଡ଼ା ଜିଲ୍ଲା ବନ୍ଧବାହାଲ କୋଇଲାନଗରାସ୍ଥିତ ଦୀନବାନ୍ଧବ କ୍ଷେତ୍ରରେ ଅନୁଷ୍ଠିତ ହେଉଥିବା ରଥଯାତ୍ରାର ଏକ ବିଶେଷତ୍ୱ ଥିବା ବେଳେ ରହିଛି ନିଆରା ପରମ୍ପରା। ୧୯୯୪ମସିହାରୁ ଏଠାରେ ମନ୍ଦିର କରି ଚତୁର୍ଦ୍ଧାମୂର୍ତ୍ତିଙ୍କ ସ୍ଥାପନା କରାଯାଇ ପୂଜା କରାଯିବା ସହ ରିତିନିତିରେ ରଥଯାତ୍ରା ପାଳିତ ହୋଇ ଆସୁଛି। ଯାହାକି ସମଗ୍ର ଝାରସୁଗୁଡ଼ା ଜିଲ୍ଲାରେ ସ୍ୱତନ୍ତ୍ର ସ୍ଥାନ ଅଧିକାର କରିଛି। ଏଠିକାର ନିଆରା ପରମ୍ପରା ହେଉଛି ଲଖନପୁର କୋଇଲାକ୍ଷେତ୍ରକୁ ଯିଏ ମହାପ୍ରବନ୍ଧକ ହୋଇ ଆସନ୍ତି ତାଙ୍କୁ ପ୍ରଥମେ ଶୁଭତିଥି ଦେଖି ମନ୍ଦିର ପରିସରରେ ରାଜଅଭିଷେକ କରାଯାଇ ପାଗା ଓ ମୁକୁଟ ପରିବର୍ତ୍ତନ କରାଯାଇ ଗଜପତି ଭାବେ ପୂଜିତ କରାଯାଏ। ସେ ରଥଯାତ୍ରା ସମୟରେ ରଥାରୁଢ଼ ଚତୁର୍ଦ୍ଧାମୂର୍ତ୍ତିଙ୍କ ଛେରାପହଁରା କାର୍ଯ୍ୟ କରିଥାନ୍ତି। ପୂର୍ବରୁ ଏଠାରେ ସଂଜୟ କୁମାର ଝା ମହାପ୍ରବନ୍ଧକ ଥିଲେ।ଚଳିତବର୍ଷ

ତାଙ୍କ ପଦୋନ୍ନତି ହୋଇ ଅନ୍ୟତ୍ର ବଦଳି ହେବା ଯୋଗୁ ଏବେ ଲଖନପୁର କୋଇଲାକ୍ଷେତ୍ର ମହାପ୍ରବନ୍ଧକ ଭାବେ ଅବଦ କିଶୋର ପାଣ୍ଡେ ମହାପ୍ରବନ୍ଧକ ଅଛନ୍ତି। ଯେହେତୁ କିଛିଦିନ ପରେ ରଥଯାତ୍ରା ହେବାକୁ ଯାଉଛି ଆଜି ଶୁଭ ତିଥି ଓ ସଂଧ୍ୟାରେ ଶୁଭ ମୁହୂର୍ତ୍ତ ଦେଖି ତାଙ୍କର ରାଜ ଅଭିଷେକ କରାଯାଇଛି। ଶ୍ରୀ ପାଣ୍ଡେ ମନ୍ଦିର ପରିସରରେ ପହଞ୍ଚିବା ପରେ ପୂଜକ ଦନାର୍ଦନ ପଣ୍ଡା , ବିଶ୍ୱନାଥ ତ୍ରିପାଠୀ, ବିଶ୍ୱନାଥ ତ୍ରିପାଠୀ, ପ୍ରଫୁଲ୍ଲ ପାଢୀ , ବିଭୁତି ମହାପାତ୍ର , ରମାକାନ୍ତ ମହାପାତ୍ର ତଥା ଦଇତାପତି କାର୍ଯ୍ୟ ସଂପାଦନ କରୁଥିବା ବ୍ରାହ୍ମଣ ସମାଜ ପକ୍ଷରୁ ନିରଞ୍ଜନ ପତି,ଟୁଟୁ ନନ୍ଦଙ୍କ ନେତୃତ୍ୱରେ ତାଙ୍କୁ ପାଛୋଟି ନେଇ ପ୍ରଥମେ ବେଦମନ୍ତ୍ର ଉଚ୍ଚାରଣ ପୂର୍ବକ ପୂଜାର୍ଚ୍ଚନା କରାଯାଇଥିଲା। ପରେ ରାଜ ତିଳକ ଦେବାସହ ଉତ୍ତରୀୟ ପାଗା ପ୍ରଦାନ କରାଯାଇ ରାଜ ଅଭିଷେକ କାର୍ଯ୍ୟ ସଂପନ୍ନ କରା ଯାଇଥିଲା। ରାଜଗଦିରେ ବସାଇ ସେଠାରେ ଶ୍ରୀ ପାଣ୍ଡେଙ୍କୁ ଦିନବାନ୍ଧବ କ୍ଷେତ୍ର ଗଜପତି ଘୋଷିତ କରାଯାଇଥିଲା। ଗଜପତି ବେଶରେ ଶ୍ରୀ ପାଣ୍ଡେ ପ୍ରଭୁ ଚତୁର୍ଦ୍ଧାମୂର୍ତ୍ତିଙ୍କ ଦର୍ଶନରେ ଯାଇ ପୂଜାର୍ଚ୍ଚନା କରିବା ସହ ମହା ଆଳତି କରିଥିଲେ। ଲଖନପୁର କୋଇଲାକ୍ଷେତ୍ର ବରିଷ୍ଠ ଅଧିକାରୀ ଗଣ ,ଶ୍ରମିକ ସଂଗଠନର ନେତୃମଣ୍ଡଳୀ ତଥା ସ୍ଥାନୀୟ ଗନ୍ୟଗଣ୍ୟ ବ୍ୟକ୍ତି ଉପସ୍ଥିତ ଥିଲେ। ଏହି ଅବସରରେ କୁନି କଳାକାରଙ୍କ ଦ୍ୱାରା ଓଡ଼ିଶୀ ନୃତ୍ୟ ପରିବେଷଣ କରା ଯାଇଥିଲା। କାର୍ଯ୍ୟକ୍ରମକୁ ଏରିଆ ସୁରକ୍ଷା ଅଧିକାରୀ ନିରଞ୍ଜନ ପଟେଲ ସଂଚାଳନ କରିଥିଲେ।

ବିଦ୍ୟାଳୟ ଭିତ୍ତିପ୍ରସ୍ତର ସ୍ଥାପନ ପାଇଁ ପ୍ରସ୍ତୁତି

ଇବଥର୍ମାଲ,୮।୬(ସମିସ):ଗୋଦାବରୀଶ ମିଶ୍ର ଆଦର୍ଶ ପ୍ରାଥମିକ ବିଦ୍ୟାଳୟର ଭିତ୍ତିପ୍ରସ୍ତର ସ୍ଥାପନ କାର୍ଯ୍ୟକ୍ରମ ସାରାରାଜ୍ୟରେ ପ୍ରଥମ ପର୍ଯ୍ୟାୟରେ ୫୦୦ଟି ବିଦ୍ୟାଳୟରେ ଆସନ୍ତା ୧୨ ତାରିଖ ଦିନ ଅନୁଷ୍ଠିତ ହେବାକୁ ଯାଉଛି। ଆଦର୍ଶ ବିଦ୍ୟାଳୟପାଇଁ ମନୋନୀତ ୫୦୦ଟି ବିଦ୍ୟାଳୟ ମଧ୍ୟରୁ ସରକାରୀ ପ୍ରାଥମିକ ବିଦ୍ୟାଳୟ ବନ୍ଧବାହାଲ କଲୋନୀ ଅନ୍ୟତମ। ଉକ୍ତ କାର୍ଯ୍ୟକ୍ରମକୁ ସଫଳ ରୂପାୟନ କରିବାପାଇଁ ପ୍ରସ୍ତୁତି ବୈଠକ ସିଆରସିସି ତୀର୍ଥବାସୀ ପଧାନ ଓ ସ୍ଥାନୀୟ ବିଦ୍ୟାଳୟର ପ୍ରଧାନଶିକ୍ଷୟିତ୍ରୀ ସୁସ୍ମିତା ନାଏକଙ୍କ ଅନୁରୋଧକ୍ରମେ ଅନୁଷ୍ଠିତ ହୋଇଯାଇଛି। ଉକ୍ତ ବୈଠକରେ ସ୍ଥାନୀୟ ବିଦ୍ୟାଳୟ ପରିଚାଳନା ସମିତିର ସଭାପତି ଶିଶୁପାଳ ଦୁବେ, ସ୍ଥାନୀୟ ଉଚ୍ଚ ବିଦ୍ୟାଳୟର ଅବସରପ୍ରାପ୍ତ ଶିକ୍ଷକ, ସମାଜସେବୀ ତଥା 'ସକାଳ'ଖବର କାଗଜର ପ୍ରତିନିଧି ଉମାକାନ୍ତ ପଣ୍ଡା, ଅଞ୍ଚଳର ସମାଜସେବୀ ଏବଂ ରାଜସ୍ୱ ମନ୍ତ୍ରୀ ସୁରେଶ ପୂଜାରୀଙ୍କ ପ୍ରତିନିଧି ଭାବରେ ରଘୁନନ୍ଦନ ପଣ୍ଡା, ଆଇନଜୀବୀ ତଥା ଶିକ୍ଷାପ୍ରେମୀ ସମୀର ମିଶ୍ର,ସାମ୍ବାଦିକ ତଥା ଶିକ୍ଷା ପ୍ରେମୀ ସୁରେଶ ତ୍ରିପାଠୀ, ଶୁଭେଚ୍ଛୁ ରତନ ପଧାନ,ସାମ୍ବାଦିକ ତଥା ବନ୍ଧବାହାଲ ଅଞ୍ଚଳର ସଚେତନ ନାଗରିକ ବନବାସୀ ଗୌଡ଼ ଉପସ୍ଥିତ ରହି କାର୍ଯ୍ୟକ୍ରମକୁ ଶୃଙ୍ଖଳିତ ଢଙ୍ଗରେ କରିବା ପାଇଁ ଆଲୋଚନାରେ ମତାମତ ରଖିଥିଲେ।କାର୍ଯ୍ୟକ୍ରମରେ ସହଯୋଗର ହାତ ବଢାଇବା ପାଇଁ ବନ୍ଧବାହାଲ ଉଚ୍ଚ ପ୍ରାଥମିକ ବିଦ୍ୟାଳୟର ପ୍ରଧାନ ଶିକ୍ଷକ ଶୁକଦେବ ପଧାନ, ଚାରପାଲି ଉଚ୍ଚ ପ୍ରାଥମିକ ବିଦ୍ୟାଳୟର ପ୍ରଧାନଶିକ୍ଷକ ପ୍ରମୋଦ କୁମାର ସେନାପତି,ବନ୍ଧବାହାଲ କ୍ଲଷ୍ଟରର ଶିକ୍ଷକଶିକ୍ଷୟିତ୍ରୀ ଉପସ୍ଥିତ ଥିଲେ।

ଏନ୍‌ଏସି ପାଇଁ ପ୍ରସ୍ତୁତି

ଇବଥର୍ମାଲ,୮।୬(ସମିସ):ଝାରସୁଗୁଡ଼ା ଜିଲ୍ଲା ଲଖନପୁର ବ୍ଲକ୍ ବନ୍ଧବାହାଲ ଓ ସରଣ୍ଡାମାଲ ପଞ୍ଚାୟତକୁ ମିଶାଇ ବନ୍ଧବାହାଲ ଏନ୍‌ଏସି କରିବା ପାଇଁ ପୂର୍ବତନ ଜିଲ୍ଲାପରିଷଦ ସଭ୍ୟ ସାମଲ ନାଏକଙ୍କ ଆହ୍ୱାନରେ ଇନ୍ଦ୍ରଧନୁ କ୍ଲବ୍ ଠାରେ ବୈଠକ ଅନୁଷ୍ଠିତ ହୋଇଯାଇଛି। ସାମ୍ବାଦିକ ଉମାକାନ୍ତ ପଣ୍ଡାଙ୍କ ସଭାପତିତ୍ୱରେ ଅନୁଷ୍ଠିତ ସଭାରେ ଉପସ୍ଥିତ ଦୁଇ ପଞ୍ଚାୟତର ଜନସାଧାରଣ ଯୋଗଦେଇ ନିଜ ନିଜ ମତ ପୋଷଣ କରିଥିଲେ। ଏବେ ବନ୍ଧବାହାଲ ଓ ସରଣ୍ଡାମାଲ ଦୁଇଟି ପଞ୍ଚାୟତ ହୋଇଥିବା ବେଳେ ଏଠାକାର ଜନସଂଖ୍ୟା ଏନ୍‌ଏସି ହେବାପାଇଁ ସୁହାଉଥିବା ବେଳେ ଏବଂ ଏକ ଶିଳ୍ପାଞ୍ଚଳ ହୋଇଥିବାରୁ ଏହି ଅଞ୍ଚଳର ଯୋଗ୍ୟତା ରହିଛି।ପ୍ରସ୍ତାବ ଅନୁସାରେ ଏନ୍‌ଏସି ହେଲେ ଲାଭ କେତେ କ୍ଷତି କେତେ ଆଲୋଚନା କରାଯାଇ ପ୍ରସ୍ତାବ ଗ୍ରହଣ କରାଗଲା। ଦୁଇ ଜଣିଆ ସଂଯୋଜକ ଭାବେ ସାମଲ ନାଏକ ଓ କୃଷ୍ଣଚନ୍ଦ୍ର ସିଂହଙ୍କୁ ପରବର୍ତ୍ତୀ ବୈଠକ ପାଇଁ ବଛା ଗଲା। ସେମାନେ ଦୁଇ ପଞ୍ଚାୟତର ଲୋକଙ୍କୁ ସୂଚନା ଦେଇ ସପ୍ତାହେ ମଧ୍ୟରେ ବଡଧରଣର ବୈଠକ ପ୍ରସ୍ତୁତ କରିବାକୁ ପ୍ରସ୍ତାବ ଗ୍ରହଣ କରାଗଲା। ବିଜେପି ଜିଲ୍ଲା ସଭାପତି ରଘୁନନ୍ଦନ ପଣ୍ଡା,କଂଗ୍ରେସ ଜିଲ୍ଲା ସଭାପତି ସୁବ୍ରତ ପଧାନ,ଆଇନଜୀବୀ ରାଜେନ୍ଦ୍ର ସତପଥି,ସମିର ମିଶ୍ର , ଶ୍ରମିକ ନେତା ଅଜୟ ବିଶ୍ୱାଳ,ସୁଭେନ୍ଦୁ ମହାପାତ୍ର , ପ୍ରଫୁଲ୍ଲ ରାୟ,ବସନ୍ତ ପାଢୀ ତଥା ଅନ୍ୟମାନେ ମତ ରଖିଥିଲେ।

ମହାଲକ୍ଷ୍ମୀ ମନ୍ଦିର ପାଇଁ ଭୂମିପୂଜା

ଦେବଗଡ଼,୮।୬(ସମିସ):ରିଆମାଳ ବ୍ଲକ୍ ତାରଙ୍ଗ ପଞ୍ଚାୟତ ସିନ୍ଦୁରକଲିସ୍ଥିତ ସଂଜୀବନୀ କ୍ଷେତ୍ର ଠାରେ ମା'ମହାଲକ୍ଷ୍ମୀ ମନ୍ଦିର ପାଇଁ ଭୂମି ପୂଜନ ଅନୁଷ୍ଠିତ ହୋଇଯାଇଛି। ଶଙ୍କର୍ଷଣ ଦାସ ଓ ତାଙ୍କ ପତ୍ନି ବିଚିତ୍ରା ଦାସ ମନ୍ଦିର ଭୂମିପୂଜନରେ କର୍ତ୍ତା ହୋଇଥିବା ବେଳେ ରଘୁନାଥ ପଣ୍ଡା ଓ ଚମ୍ପେଶ୍ୱର୍ ହୋତା ପୁରୋହିତ କାର୍ଯ୍ୟ ସମ୍ପାଦନ କରିଥିଲେ। ପ୍ରଥମେ ସୂର୍ଯ୍ୟପୂଜନ ପରେ ନାଗନାଗୁଣୀ,ଲକ୍ଷ୍ମୀନାରାୟଣ ,ନବଗ୍ରହ ,ବସ୍ତୁ ପୂଜନ ସହିତ ଭୂମି ପୂଜନ ହୋଇଥିଲା। ଉକ୍ତ ସ୍ଥାନରେ ପ୍ରଭୂ ଜଗନ୍ନାଥଙ୍କ ମନ୍ଦିର ଓ ଯଜ୍ଞ ମଣ୍ଡପ କାର୍ଯ୍ୟ ଶେଷ ପର୍ଯ୍ୟାୟରେ ପହଞ୍ଚିଥିବା ବେଳେ ରବିବାର ମା'ମହାଲକ୍ଷ୍ମୀ ମନ୍ଦିର ପାଇଁ ଭୂମିପୂଜନ ହୋଇଛି। ମୁନସୁନ କୁମାର ସାହୁ,ଅରୁଣ କୁମାର ସାହୁ,ସୁରେନ୍ଦ୍ର ପ୍ରଧାନ,ପ୍ରମୋଦ କୁମାର ପ୍ରଧାନ,ସଞ୍ଜୀବ ବେହେରା,ଲିଟୁ ପ୍ରଧାନ,ପପୁନ୍ ଜ୍ୟୋତିଷ ,ଅଶୋକ କୁମାର ପ୍ରଧାନ, ଟିକେଶ୍ୱର ପ୍ରଧାନ,ଚିତ୍ତ ବିଶ୍ୱାଳ,ସହଦେବ ସାହୁ,ତରୁ ପ୍ରଧାନ, ଡ.ସୌଭାଗ୍ୟ ମହଲିଙ୍କ ,ଅଲେଖ କୁମାର ପ୍ରଧାନ,ଓ ଅଜିତ ପ୍ରଧାନ ପ୍ରମୁଖ ଉପସ୍ଥିତ ଥିଲେ।

ରେଳ ଉପଭୋକ୍ତା ସଂଘର ବୈଠକ

ବରଗଡ଼,୮।୬(ସମିସ): ବରଗଡ଼ ଜିଲ୍ଲା ରେଳ ଉପଭୋକ୍ତା ସଂଘର ସାଧାରଣ ବୈଠକ ପ୍ରଦୀପ ଦେବତାଙ୍କ ସଭାପତିତ୍ୱରେ ଅଗ୍ରଗାମୀ ଯୁବକ ସଂଘର ସଭାକକ୍ଷରେ ଅନୁଷ୍ଠିତ ହୋଇଯାଇଛି। ବୈଠକ ଆରମ୍ଭରେ ରାଜନେତା ପ୍ରସନ୍ନ ଆଚାର୍ଯ୍ୟଙ୍କ ପତ୍ନୀ ଚାରୁଶିଳା ଆଚାର୍ଯ୍ୟ, ବିଜେପି ନେତା ତଥା ପୂର୍ବତନ ବିଧାୟକ ମହମ୍ମଦ ରଫିକ ତଥା ସମାଜସେବୀ ତୁଷାର ରଞ୍ଜନ ଭଦ୍ରଙ୍କ ପବିତ୍ର ଆତ୍ମାର ସଦ୍‌ଗତି ପାଇଁ ଦୁଇ ମିନିଟ ନୀରବ ପ୍ରାର୍ଥନା କରାଯାଇଥିଲା। ଲାଇନ୍ ଚାଲିଗଲେ ଲିଫ୍ଟ ଓ କୋଚ ଡିସପ୍ଲେ ସିଷ୍ଟମ ବନ୍ଦ ହୋଇ ଯାଉଥିବାରୁ ଯାତ୍ରୀମାନେ ବହୁତ ଅସୁବିଧାର ସମ୍ମୁଖୀନ ହେଉଛନ୍ତି। ଏଥିପାଇଁ ସ୍ୱତନ୍ତ୍ର ଜେନେରେଟର ବ୍ୟବସ୍ଥା କରିବାକୁ ଆଲୋଚନା ହୋଇଥିଲା। ଦ୍ୱିତୀୟ ପ୍ଲାଟଫର୍ମରେ ଥିବା ଲିଫ୍ଟ ଓ ଫୁଟ ଓଭରବ୍ରିଜ୍‌ର ସଂଯୋଗ ପଥରେ ୫ଟି ସିଡି ରହିଥିବାରୁ ହ୍ୱିଲଚେୟାରରେ ରୋଗୀ ବା ଦିବ୍ୟାଙ୍ଗ ବ୍ୟକ୍ତିଙ୍କୁ ଆଣୁଥିବା ବେଳେ ସମସ୍ୟା ଦେଖାଯାଉଛି। ଯାତ୍ରୀଙ୍କ ସୁବିଧା ପାଇଁ ପ୍ଲାଟଫର୍ମର ବରପାଲି ପାଶ୍ୱର୍ରେ ଆଉ ଏକ ଫୁଟ ଓଭରବ୍ରିଜ ସହିତ ର୍‌ୟାମ୍ପ ନିର୍ମାଣ,

ଷ୍ଟେସନ ସମ୍ମୁଖ ରାସ୍ତା ଭାଙ୍ଗିଯାଇ ସୃଷ୍ଟ ଖାଲର ନିରାକରଣ ଆଦି ସମସ୍ୟା ଗୁଡିକର ସମାଧାନ ପାଇଁ ସଂଘର ପ୍ରତିନିଧିଦଳ ଡିଆରଏମଙ୍କ ସହିତ ଭେଟି ଆଲୋଚନା କରିବେ ବୋଲି ନିଷ୍ପତ୍ତି ହୋଇଥିଲା। ଏହାଛଡ଼ା ଅଞ୍ଚଳର ଦୀର୍ଘଦିନରୁ ଥିବା ଦାବି ଭୁବନେଶ୍ୱରକୁ ସକାଳୁଆ ଟ୍ରେନ ପାଇଁ ସାଂସଦଙ୍କ ସହିତ ସାକ୍ଷାତ କରି ଅନୁରୋଧ ପାଇଁ ଯୋଜନା ହୋଇଥିଲା। ଶେଷରେ ଉପସଭାପତି ସର୍ଦ୍ଦାର ପ୍ରିତମ ସିଂହ ସମସ୍ତଙ୍କୁ ଧନ୍ୟବାଦ ଜଣାଇଥିଲେ। ବୈଠକରେ ଅନ୍ୟମାନଙ୍କ ମଧ୍ୟରେ କାର୍ଯ୍ୟକାରୀ ସଭାପତି କୃଷ୍ଣ ଚନ୍ଦ୍ର ପଣ୍ଡା, ଉପସଭାପତି ଇନ୍ଦିରା ମହାନ୍ତି, ସମ୍ପାଦକ କମଳ ଯୋଶୀ, କୋଷାଧକ୍ଷ ଗୋପାଳ ଚନ୍ଦ୍ର ଦାଶ ତଥା ବରିଷ୍ଠ ସଦସ୍ୟ କିଶୋର ରଥ, ଭାରତ ଭୂଷଣ ଦାଶ, ଅଚ୍ୟୁତାନନ୍ଦ ବାରିକ, ମଳୟ ମହାନ୍ତି, ଅଭୟ ଭୋଇ, ସତ୍ୟନାରାୟଣ ପଣ୍ଡା, ତୁଳସୀ ଚରଣ ଦାଶ, ଦେବୀ ପଟ୍ଟନାୟକ, ଉଦ୍ଧବ ବେହେରା, ହରଦୀପ ସିଂହ, ରାମକୃଷ୍ଣ ମେହେର, ସି.ଏମ.ରାଓ, ବିଷ୍ଣୁ ପ୍ରସାଦ ଧାନୁକା, ଅମିତ ସାହୁ, ହରେକୃଷ୍ଣ ସାହୁ, ପ୍ରଫୁଲ୍ଲ ନନ୍ଦ, ଅନିଲ ଅଗ୍ରୱାଲ ପ୍ରମୁଖ ଅଂଶଗ୍ରହଣ କରିଥିଲେ।

ଗୋଣ୍ଡ ମହାସଭାର ସାଧାରଣ ବୈଠକ

ପାଇକମାଳ,୮।୬(ସମିସ): ପାଇକମାଳ ବ୍ଲକ୍ ନୃସିଂହନାଥ ପୀଠରେ ଥିବା ବୁଢ଼ାଦେଓ ମଣ୍ଡପରେ ଗଜରାଜ ସିଂ ପୁଟାଙ୍କ ସଭାପତିତ୍ୱରେ ସାଧାରଣ ବୈଠକ ଅନୁଷ୍ଠିତ ହୋଇଯାଇଛି। ସଭାରେ ବୁଢ଼ାଦେଓ ମନ୍ଦିର ନିର୍ମାଣ ଏବଂ ମଣ୍ଡପର ଉନ୍ନତିକରଣ ସହ ଆୟବ୍ୟୟ ହିସାବ କରାଯାଇଥିଲା। ମନ୍ଦିର ପରିସରରେ ଶୌଚଳୟ ନିର୍ମାଣ ପାଇଁ ଅନୁଦାନରାଶି ବାବଦକୁ ମୋଟ ୨୫ ହଜାର ଟଙ୍କା ଚାନ୍ଦା ସଂଗ୍ରହ ହୋଇଥିଲା। ବୁଢ଼ାଦେଓ ମଣ୍ଡପ ନିର୍ମାଣ ପାଇଁ ନୂତନ କମିଟି ଗଠନ କରାଯାଇଥିଲା। ସଭାରେ ଡୁର୍ଲା ସର୍କଲ ସଭାପତି ମାୟାରାମ ଜଗତ, ଡଭା ସର୍କଲ ସଭାପତି ରତିରାମ ସିଦାର, ଭଇଁଷାଦର୍ହା ସଭାପତି ଚିତ୍ତରଞ୍ଜନ ପୁର୍ତେ, କୋକନରା ସଭାପତି ଅମୃତ ବାଗ, ନୂଆଗାଁ ସଭାପତି ସୋଭାରାମ ଧନୁଆ, ପୁରେନା ସଭାପତି ଦୁର୍ଯୋଧନ ପୁଟା, ଝିଟିକି ସଭାପତି ରଞ୍ଜନ ମାଝୀ, ବାରପଲିଆ ସଭାପତି ସନ୍ତୋଷ ପୁଧାରୀ, ଭାଗବତିଆ ଦାଉ, ଜଗନ୍ନାଥ ପୁଟା, ଚୈତୁ ସିଂ ଦେଓ, ସମେତ ବହୁ ସମାଜର କର୍ମକର୍ତ୍ତା ଯୋଗ ଦେଇଥିଲେ। ନୂତନ କମିଟିରେ ସଭାପତି ଭାବରେ ଗଜରାଜ ସିଂ ପୁଟା, ଉପସଭାପତି ଚିତ୍ତରଞ୍ଜନ ପୁର୍ତେ, ସମ୍ପାଦକ ଦୁର୍ଯୋଧନ ପୁଟା, କୋଷାଧକ୍ଷ ଜୟସିଂ ଦାଉକୁ ଚୟନ କରାଯାଇଥିଲା। କ୍ଷିତରାଜ ଗଏଁତା ମଞ୍ଚ ପରିଚାଳନା କରିଥିଲେ। ବସନ୍ତ ଧରୁଆ, ରୁକ୍ମଣ ଧରୁଆ, ସୁଫଳ ସିଂ ଧରୁଆ, ନୃସିଂହ ଧରୁଆ, ଦେବାର ଧରୁଆ, ରଘୁନନ୍ଦନ ସିଂ ଦେଓ, ରୂପଧର ନାଏକ, ସହଦେବ ମାଝୀ, ପୀରବାଲ ସିଦାର, ବାସନ୍ତି ସିଦାର ପ୍ରମୁଖ ସହଯୋଗ କରିଥିଲେ। କାର୍ଯ୍ୟକ୍ରମ ଶେଷରେ ଜୟସିଂ ଦାଉ ଧନ୍ୟବାଦ ଦେଇଥିଲେ।

■ ରିଆମାଳ ଦୁର୍ଗାପୂଜା

ରାବଣ ଭୂମିକାରେ ଅଭିନୟ କରିବେ ଭୁବନେଶ୍ୱର ପ୍ରଧାନ

ରିଆମାଳ,୮।୬(ସମିସ): ରିଆମାଳ ପ୍ରସିଦ୍ଧ ଶାରଦୀୟ ଦୂର୍ଗାପୂଜା ୭୫ ବର୍ଷର ପ୍ଲାଟିନମ ଜୁବୁଲି ପାଳନ ଅବସରରେ ଧନୁଯାତ୍ରାର କଂସ ମହାରାଜଙ୍କୁ ବରଣୀ କରାଯାଇଛି। ସେ ରାବଣ ଭୂମିକାରେ ଅଭିନୟ କରି ରାବଣ ଦରବାରର ସାଂସ୍କୃତିକ କାର୍ଯ୍ୟକ୍ରମକୁ ରଙ୍ଗାୟିତ କରିବେ। କଂସ ଭୂମିକାରେ ଅଭିନୟ କରିଥିବା ଭୁବନେଶ୍ୱର ପ୍ରଧାନ ଓ ତାଙ୍କ ସହ କଳାକାରଙ୍କୁ କମିଟି ପକ୍ଷରୁ ତାଙ୍କ ବାସଭବନ ବରଗଡ଼ଜିଲ୍ଲା ସର୍ଲାଗ୍ରାମକୁ ଯାଇ ବରଣୀ କରିଛନ୍ତି। କମିଟି ପକ୍ଷରୁ ସଭାପତି ଆଇନଜୀବୀ ପ୍ରମୋଦ କୁମାର ନନ୍ଦ ଉପଢୌକନ ସହ ନଡ଼ିଆ ସିନ୍ଦୁର ଦେଇ ଆମନ୍ତ୍ରିତ କରି ବରଣୀ କରିଥିଲେ।ଦୂର୍ଗାପୂଜା ପାଇଁ ସବୁବର୍ଷ ରାମ,ରାବଣ ଯୁଦ୍ଧ, ରାବଣପୋଡ଼ି ଆକର୍ଷଣ ଥିବାରୁ ଦର୍ଶକଙ୍କ ମନମୁଗ୍ଧ କରିବା ପାଇଁ ରାବଣ ଭୂମିକାରେ ଭୁବନେଶ୍ୱର ଅବତୀର୍ଣ୍ଣ ହେବେ। ଷଷ୍ଠୀ ଠାରୁ ଦଶମୀ ପର୍ଯ୍ୟନ୍ତ ନଗର ପରିକ୍ରମା,ରଙ୍ଗମଞ୍ଚ,ରଙ୍ଗ ଦରବାର,ସଭା, ଇନ୍ଦ୍ରଜିତ ବଦ୍ଧ,ରାବଣ ପୋଡ଼ି ସାଂସ୍କୃତିକ କାର୍ଯ୍ୟକ୍ରମର ପାଞ୍ଚ ଦିନ ଧରି ସେ ରାବଣ ଦରବାରରେ ଯୋଗ ଦେଇ ଦର୍ଶକଙ୍କୁ ଆକର୍ଷିତ କରିବେ। ବାମଣ୍ଡାଗଡ଼ରେ ରିଆମାଳ ଦୁର୍ଗାପୂଜା ଅଧିକ ଯାକଜମକ ପାଇଁ ବଡ଼ ସଜବାଜ କରାଯାଉଛି। ସଂପାଦକ ନାରାୟଣ ବିଶ୍ୱାଳ,ଉପସଭାପତି ଅମୂଲ୍ୟ କୁମାର ସାହୁ, ଉପଦେଷ୍ଟା ମଣ୍ଡଳୀର,ହରିଶ୍ଚନ୍ଦ୍ର ବିଶ୍ୱାଳ,ପ୍ରକାଶ ବିଶ୍ୱାଳ,ସୁଶିଲ କୁମାର ସାହୁ ଉପସ୍ଥିତ ଥିଲେ।

ରଣେଶ୍ୱର ମନ୍ଦିର ନିର୍ମାଣ ପାଇଁ ଶିଳାନ୍ୟାସ

ପାଇକମାଳ,୮।୬(ସମିସ): ପାଇକମାଳ ବ୍ଲକ୍ ଶ୍ରୀଶ୍ରୀ ନୃସିଂହନାଥ ପୀଠରେ ଥିବା କୁଳିତା ଜାତିର ମନ୍ଦିର ରଣେଶ୍ୱର ରାମଚଣ୍ଡୀ ମନ୍ଦିର ପରିସରରେ ରବିବାର ନୂତନ ରଣେଶ୍ୱର ବାବାଙ୍କ ମନ୍ଦିର ନିର୍ମାଣ ପାଇଁ ଶିଳାନ୍ୟାସ ହୋଇଛି। କର୍ତ୍ତା ଭାବେ ବିମଲ ସାହୁ ଓ ଧର୍ମପତ୍ନୀ ଯୋଗେଶ୍ୱରୀ ସାହୁ ରହିଥିଲେ। ପୂଜକ ଭାବେ ଶିଶିର ମିଶ୍ର ଓ ମନ୍ଦିର ପୂଜକ ଉଦ୍ଧବ ପ୍ରଧାନ ପୂଜା କାର୍ଯ୍ୟ ସମ୍ପାଦନ କରିଥିଲେ। ପଦ୍ମପୁର କାର୍ଯ୍ୟକାରୀଣି ସଭାପତି ଯୋଗେନ୍ଦ୍ର ଭୋଇଙ୍କ ସଭାପତିତ୍ୱରେ ଅନୁଷ୍ଠିତ ସଭାରେ ଯୁବ ସଙ୍ଗଠନ ସମ୍ପାଦକ ଭୁବନେଶ୍ୱର ସା ଉଦ୍ଦେଶ୍ୟ ଜ୍ଞାପନ କରିଥିଲେ। ମୁଖ୍ୟ ଅତିଥି ଭାବରେ ଛତିଶଗଡ ମହାସଭା ସଂଯୋଜକ ରଥୁଲାଲ ଗୁପ୍ତା, ମୁଖ୍ୟବକ୍ତା ଓଡ଼ିଶା ମହାସଭା ସଂଯୋଜକ ଗୋପାଳ ଚନ୍ଦ୍ର ପ୍ରଧାନ ଓ ସମ୍ମାନିତ ଅତିଥି ଭାବେ ଛତିଶଗଡ ରାଜ୍ୟ ସଭାପତି ଗିରିଧାରୀ ସାହୁ, ନୂଆପଡା ଜିଲ୍ଲା ସଭାପତି ଭୈରବ ସାହୁ, ଲାଦେରପାଲି ଚଣ୍ଡୀ ମନ୍ଦିର ସଭାପତି ଦିବାକର ପ୍ରଧାନ, ସୁନ୍ଦରଗଡ ଜିଲ୍ଲା ସଦସ୍ୟ ଗଜପତି ବାରିକ, ଓଡ଼ିଶା ରାଜ୍ୟ ସମାଜ ସଂଯୋଜକ ସୁରେଶ ଚନ୍ଦ୍ର ପ୍ରଧାନ, ନୃସିଂହନାଥ ଯୁବ ସଂଗଠନ ମୁକ୍ତିପୀଠ ସଭାପତି ଡ.ଅଦ୍ୱିତୀୟ କେଶରୀ ବାରିକ, ଡ.ସୁଦୀପ୍ତ ସାହୁ ପ୍ରମୁଖ ଯୋଗ ଦେଇଥିଲେ। ଏଥିରେ ଛତିଶଗଡ ଓ ଓଡ଼ିଶାରୁ ୨୦ଟି ଜିଲ୍ଲାର ଜିଲ୍ଲା ସଭାପତି, ମହାସଭା ସଂଯୋଜକ, କମିଟି ସଭ୍ୟ ସଭ୍ୟା ତଥା ଜାତିର ମୁଖିଆମାନେ ଯୋଗଦେଇଥିଲେ। କାର୍ଯ୍ୟକ୍ରମରେ କୁଳିତା ସମାଜର କର୍ମକର୍ତ୍ତା ପରିଚାଳନାରେ ସହଯୋଗ କରିଥିବା ବେଳେ ମହୁଲପାଲି କେନ୍ଦ୍ର ସଂଯୋଜକ ଲିଙ୍ଗରାଜ ପ୍ରଧାନ ଧନ୍ୟବାଦ ଦେଇଥିଲେ।

ରେଳ ଧାରଣାରୁ ଯୁବକଙ୍କ ମୃତଦେହ ଉଦ୍ଧାର

ଝାରସୁଗୁଡ଼ା,୮।୬(ସମିସ): ଝାରସୁଗୁଡ଼ା ଜିଲ୍ଲା ବ୍ରଜରାଜନଗର ରେଳ ଷ୍ଟେସନ ନିକଟ ଲଜକୁରା ରେଲୱେ ସାଇଡ଼ିଙ୍ଗ ନିକଟସ୍ଥ ରେଲଧାରଣାରୁ ଜଣେ

ମହାପ୍ରଭୁ ଦଧିବାମନଙ୍କ ରଥଯାତ୍ରା ନୀତି ନିର୍ଘଣ୍ଟ ସ୍ଥିରୀକୃତ

ଭଟଲି,୮।୬(ସମିସ): ପଶ୍ଚିମ ଓଡ଼ିଶାର ଶ୍ରୀକ୍ଷେତ୍ର ଭାବେ ଅଭିହିତ ଭଟଲିର ଶ୍ରୀ ଦଧିବାମନ ମହାପ୍ରଭୁଙ୍କ ଘୋଷଯାତ୍ରା ଆସନ୍ତା ୨୭ ତାରିଖ ଶୁକ୍ରବାର ଦିନ ଅନୁଷ୍ଠିତ ହେବ। ଏ ନେଇ ଆଜି ଭଟଲି ମନ୍ଦିର ପ୍ରାଙ୍ଗଣରେ ରଥଯାତ୍ରା ପରିଚାଳନା କମିଟି ସଦସ୍ୟ ତଥା ଟ୍ରଷ୍ଟବୋର୍ଡ ସଭ୍ୟଙ୍କୁ ନେଇ ବୈଠକ ଅନୁଷ୍ଠିତ ହୋଇଯାଇଛି। କମିଟି ସଭାପତି ମୋତିଲାଲ ବନଛୋରଙ୍କ ଅଧ୍ୟକ୍ଷତାରେ ଅନୁଷ୍ଠିତ କାର୍ଯ୍ୟକ୍ରମରେ ଆସନ୍ତା ଆଷାଢ଼ ଶୁକ୍ଳପକ୍ଷ ଦ୍ୱିତୀୟାରେ ମହାପ୍ରଭୁ ଶ୍ରୀ ଦଧିବାମନଙ୍କ ଘୋଷଯାତ୍ରାର ନୀତି ନିର୍ଘଣ୍ଟ କିପରି ହେବ ସେ ବିଷୟରେ ଆଲୋଚନା ହୋଇଥିଲା। ସଭାପତି ଶ୍ରୀ ବନଛୋରଙ୍କ ସୂଚନା ଅନୁସାରେ ଜୁନ୍୨୭ ତାରିଖ ଶୁକ୍ରବାର ସକାଳ ୪ଟାରୁ ପହଡଭଙ୍ଗ, ଦ୍ୱାରଫିଟା, ମଙ୍ଗଳ ପ୍ରଦୀପ ପ୍ରଜ୍ୱଳନ, ମଇଲମ, ଅବକାଶ ନୀତି, ସୂର୍ଯ୍ୟପୂଜା, ଦ୍ୱାରପାଳ ପୂଜା ପରେ ୭ଟାରେ ଗୋପାଳ ବଲ୍ଲଭ ଭୋଗ ଲାଗି କରାହେବ। ସକାଳ ୮ଟାରେ ସାହାଣ ମେଲା, ରୋଷହୋମ, ସକାଳ ଧୂପ ପରେ ୯.୩୦ରେ ରଥପୂଜା କାର୍ଯ୍ୟକ୍ରମ ଅନୁଷ୍ଠିତ ହେବ। ବରଗଡ଼ର ଆଦିତ୍ୟ ବାହିନି ଦ୍ୱାରା ପହଣ୍ଡି ବେଶ କରାଯାଇ ୧୦.୩୦ରେ ପହଣ୍ଡି ପୂଜା କରାହେବ। ୧୧ଟାରେ ଛେରାପହରା ସହ ପହଣ୍ଡି ଆରମ୍ଭ ହେବ। ଦିନ ୧୨ଟାରେ ରଥ ପରିକ୍ରମା ଓ ପ୍ରଭୁ ଶ୍ରୀ ଦଧିବାମନଙ୍କୁ ରଥାରଢ଼ କରାହେବ। ରଥ ଉପରେ ମଇଲମ, ଶୃଙ୍ଗାର ବେଶ, ଚିତାଲାଗି, ପଞ୍ଚ ଉପଚାର ପୂଜା ପୂର୍ବକ ବିଶେଷ ଭୋଗଲାଗି ହେବ। ପରେ ସାହାଣ ମେଲା ସହିତ ନବଜାତ ଶିଶୁମାନଙ୍କୁ ରଥଛୁଆଁ ହେବ। ଏହପରେ ସାରଥିଙ୍କୁ ଆଜ୍ଞାମାଳ ପ୍ରଦାନ କରାହେବ। ଦିନ ଗୋଟାଏରେ ରଥଟଣା ଆରମ୍ଭ ହେବ ବୋଲି କମିଟି କହିଛି।

ଘେଁସପଡ଼ା ରାସ୍ତାକାମରେ ଅନିୟମିତତା

ବିଜେପୁର,୮।୬(ସମିସ): ବରଗଡ଼ ଜିଲ୍ଲା ଘେଁସ ବଡ଼ଯୋରରୁ ପଡ଼ାଛକ ପର୍ଯ୍ୟନ୍ତ ପ୍ରାୟ ୧୫କିମି ରାସ୍ତାକାମ ନିମ୍ନମାନର ହୋଇଥିବା ବେଳେ ଏଥିରେ ଅନେକ ଅନିୟମିତତା ରହିଥିବା ଅଭିଯୋଗ ହୋଇଛି। ପୁରୁଣା ରାସ୍ତାକୁ ତାଡ଼ି ନୂଆ ପିଚୁ ଦେଇ ରାସ୍ତା ନିର୍ମାଣ କରାଯାଇଥିଲା। କିନ୍ତୁ ରାସ୍ତାର ଉଭୟ ପାଶ୍ୱର୍ରେ ମୋରମ ବଦଳରେ ମାଟି ଦିଆଯାଇଛି। ଫଳରେ ରାସ୍ତା ପାଶ୍ୱର୍ରେ ମାଟି ଦବିଯାଇ ବାରମ୍ବାର ଦୁର୍ଘଟଣା ହେଉଛି। କିଛିଦିନ ପୂର୍ବରୁ ହୋଇଥିଲା ସାମାନ୍ୟ ବାର୍ଷାରେ ଖାଲଖମା ସୃଷ୍ଟି ହୋଇଛି। ଆଗକୁ ବର୍ଷାଦିନରେ ସ୍ଥିତି ଆହୁରି ସାଙ୍ଘାତିକ ହେବ ବୋଲି ଲୋକେ ଅଭିଯୋଗ କରିଛନ୍ତି। ରାସ୍ତା ତିଆରି ବେଳେ ପୁରୁଣା ରାସ୍ତାକୁ ଭଲଭାବେ ଉପୁଡ଼ା ଯାଇ ନଥିବା ଅଭିଯୋଗ ହେଇଛି। ପାଖରେ ଥିବା ଦୁଇ ପ୍ରମୁଖ ଗାଁ ତାଳପଦର ଓ ପଡ଼ା ଗାଁରେ ରାସ୍ତାକାମ ହୋଇନାହିଁ। ଉଭୟ ଗାଁରେ ରହିଥିବା ପୁରୁଣା ରାସ୍ତାରେ ଖରାପ ହୋଇଥିବା କଂକ୍ରିଟକୁ କିଛି ଓପାଡ଼ି ତା ଉପରେ ନୂତନ ରାସ୍ତା ନିର୍ମାଣ କରିବାକୁ ଗ୍ରାମବାସୀ ଅନୁରୋଧ କରିଥିଲେ। ଫଳରେ ଠିକାଦାର କାମ ବନ୍ଦ କରିଦେଇଛନ୍ତି ବୋଲି ଉଭୟ ଗାଁର ଲୋକେ କହିଛନ୍ତି।

ଘେଁସ ବଡ଼ଯୋର ନିକଟରେ ରାସ୍ତା ଅବସ୍ଥା ଆହୁରି ସଙ୍ଗୀନ ରହିଛି। ବୁଲାଣି ସ୍ଥାନରେ ରାସ୍ତାକୁ ସମାନ୍ୟ ଚଉଡ଼ା କରିବାକୁ ଅଞ୍ଚଳବାସୀ ଅନୁରୋଧ କରିଥିଲେ। ମାତ୍ର ତାହା ଏ ପର୍ଯ୍ୟନ୍ତ ହୋଇପାରି ନାହିଁ। ଫଳରେ ସେହି ସ୍ଥାନର ମାଟି ଧସିବା ସହିତ ସାମାନ୍ୟ ବର୍ଷାରେ ଖାଲ ହୋଇ ଦୁର୍ଘଟଣା ଜୋନରେ ପରିଣତ ହୋଇଛି।

ଏସମ୍ପର୍କରେ ଠିକାଦାର ମାଧବ ସାହୁଙ୍କୁ ଫୋନ କଲେ ସେ ଫୋନ ଉଠାଉ ନାହାନ୍ତି। ଅନିୟମିତତା ସଂକ୍ରାନ୍ତରେ ପିଡବ୍ଲୁଡି ଏସଡିଓ ସଂଜୟ ପାତ୍ରଙ୍କୁ ପଚରାଯିବାରୁ ଉଚିତ ତଦନ୍ତ କରି ପଦକ୍ଷେପ ନିଆଯିବ ବୋଲି କହିଛନ୍ତି। କୋଟି କୋଟି ଟଙ୍କା ବିନିମୟରେ ନିର୍ମିତ ରାସ୍ତା ପ୍ରତି କର୍ତ୍ତୃପକ୍ଷ ଦୃଷ୍ଟି ନଦେଲେ ଆନ୍ଦୋଳନାତ୍ମକ ପନ୍ଥା ଅବଲମ୍ବନ କରାଯିବ ବୋଲି ସ୍ଥାନୀୟ ଲୋକେ ଚେତାବନୀ ଦେଇଛନ୍ତି।

ସଂସ୍କୃତ ସମ୍ଭାଷଣ ଶିବିର ଉଦ୍‌ଯାପିତ

ବରପାଲି,୮।୬(ସମିସ): ବରପାଲି ବ୍ଲକ୍ ବାଗବାଡି ଉଚ୍ଚ ପ୍ରାଥମିକ ବିଦ୍ୟାଳୟ ପରିସରରେ ଦଶ ଦିନିଆ ସଂସ୍କୃତ ସମ୍ଭାଷଣ ଶିବିର ଉଦ୍‌ଯାପିତ ହୋଇଛି। ବିଦ୍ୟାଳୟ ପ୍ରଧାନଶିକ୍ଷକ ଉଦୟ ଶଙ୍କର ନାୟକ ଶିବିରର ସଭାପତିତ୍ୱ କରିଥିଲେ। ସଂସ୍କୃତ ଭାରତୀ ଓଡ଼ିଶା ପଶ୍ଚିମପ୍ରାନ୍ତ ଦ୍ୱାରା ଉତ୍ସବ ଆୟୋଜିତ ହୋଇଥିଲା। ମୁଖ୍ୟଅତିଥି ରୂପେ ପୂର୍ବତନ ପ୍ରଧାନଶିକ୍ଷକ ପୁରନ୍ଦର ସେଠ ଏବଂ ମୁଖ୍ୟବକ୍ତା ଭାବେ ସଂସ୍କୃତ ଭାରତୀ ପ୍ରାନ୍ତୀୟ ସଦସ୍ୟା ତଥା ସରସରା ମହାବିଦ୍ୟାଳୟ ସଂସ୍କୃତ ଅଧ୍ୟାପିକା ଦମୟନ୍ତୀ କର ଯୋଗ ଦେଇଥିଲେ। ସ୍ୱତନ୍ତ୍ର ଅତିଥି ଭାବେ ସଂସ୍କୃତ ଭାରତୀ ପ୍ରାନ୍ତୀୟ ସଭାପତି ଆୟୁଷ୍ମନ୍ତ ଷଡ଼ଙ୍ଗୀ ଯୋଗ ଦେଇଥିଲେ। ସମ୍ମାନିତ ଅତିଥି ଭାବେ ବରପାଲି ଓଡ଼ିଶା ଆଦର୍ଶ ବିଦ୍ୟାଳୟ ଅଧ୍ୟକ୍ଷ ସନ୍ତୋଷ ସାହୁ, ସହକାରୀ ଶିକ୍ଷକ ଆନନ୍ଦ ବାରିକ, ବାଗବାଡି ଉଚ୍ଚ ବିଦ୍ୟାଳୟ ସଂସ୍କୃତ ଶିକ୍ଷୟିତ୍ରୀ ଦିବ୍ୟସିନୀ ପଧାନ ଯୋଗ ଦେଇଥିଲେ। ଜୟ ସାହୁଙ୍କ ଦ୍ୱାରା ସଞ୍ଚାଳିତ ସଭାରେ ସୁନୀଲ ଗଡତିଆ ସ୍ୱାଗତ ଭାଷଣ କରିଥିବା ବେଳେ ନିକିତା ଭୁଏ ଧନ୍ୟବାଦ ଅର୍ପଣ କରିଥିଲେ। ଶେଷରେ ଛାତ୍ରଛାତ୍ରୀ ସଂସ୍କୃତ ନୃତ୍ୟ, ଗୀତ ଓ ନାଟକ ପରିବେଷଣ କରିଥିଲେ। ଈଶ୍ୱର ଗଡତିଆ, ଉଜୋଗ ସାହୁ, ମିନତି ଖମାରୀ, ଦୀପାଞ୍ଜଳୀ ସାହୁ, ବର୍ଷାରାଣୀ ସାହୁ, ଦେବାର୍ଚ୍ଚନ ପଧାନ, ହାଡୁ ସାହୁ, ଡିଳେଶ୍ୱର ଦାଶ, ଆଶିଷ ସାହୁ, ରୂପେଶ ଭୋଇ, ପୂର୍ଣ୍ଣଚନ୍ଦ୍ର ଭୋଇ, ଚନ୍ଦନ ସାହୁ ପ୍ରମୁଖ କାର୍ଯ୍ୟକ୍ରମରେ ସହଯୋଗ କରିଥିଲେ।

ଓଡ଼ିଶୀ ନୃତ୍ୟ କର୍ମଶାଳା ଉଦ୍‌ଯାପିତ

ପଦ୍ମପୁର,୮।୬(ସମିସ): ପଦ୍ମପୁର ସରକାରୀ ବାଳିକା ଉଚ୍ଚ ବିଦ୍ୟାଳୟରେ ୧ ତାରିଖରୁ ଆରମ୍ଭ ହୋଇଥିବା ଓଡ଼ିଶୀ ନୃତ୍ୟ କର୍ମଶାଳା ଉଦ୍‌ଯାପିତ ହୋଇ ଯାଇଛି। ଉଦ୍‌ଯାପନୀ ସଭାରେ ପଦ୍ମପୁର ବିଧାୟିକା ବର୍ଷା ସିଂ ବରିହା ମୁଖ୍ୟ ଅତିଥି ଭାବେ ଯୋଗ ଦେଇଥିଲେ। ସମାଜସେବୀ ଚନ୍ଦନ ବଂଶଲ, ପ୍ରଧାନଶିକ୍ଷକ ଗୋପାଳଜୀ ପାଣିଗ୍ରାହୀ ସମ୍ମାନିତ ଅତିଥି ଏବଂ ନାଟ୍ୟକାର ଅଶୋକ ବହିଦାର ମୁଖ୍ୟବକ୍ତା ଭାବେ ଯୋଗଦାନ କରିଥିଲେ। ରମେଶ ଗୁର୍ଲା କାର୍ଯ୍ୟକ୍ରମକୁ ସଂଯୋଜନା କରିଥିଲେ। ନୃତ୍ୟ ନିର୍ଦ୍ଦେଶିକା ସୁଶ୍ରୀ ମମତା ବରିହାଙ୍କୁ ମୁଖ୍ୟ ଅତିଥି ମାନପତ୍ର, ଉତ୍ତରୀୟ ଓ ପୁଷ୍ପଗୁଚ୍ଛ ଦେଇ ସମ୍ବର୍ଦ୍ଧିତ କରିଥିଲେ। କର୍ମଶାଳାରେ ଅଂଶଗ୍ରହଣ କରିଥିବା ଛାତ୍ରୀମାନଙ୍କୁ ପ୍ରଶଂସାପତ୍ର ପ୍ରଦାନ କରାଯାଇଥିଲା। କାର୍ଯ୍ୟକ୍ରମକୁ ଗୋପବନ୍ଧୁ ଶିକା, ଦୀନବନ୍ଧୁ ବାରିକ, ଅଞ୍ଜଳି ପରିଡା, ପରିଚାଳନା କରିଥିଲେ। ଶେଷରେ ମାଧବ ବରିହା ଧନ୍ୟବାଦ ଅର୍ପଣ କରିଥିଲେ।

ଜିଲ୍ଲା ସଂକୀର୍ତ୍ତନ ପରିଷଦର ଆଲୋଚନାଚକ୍ର

ସଂକୀର୍ତ୍ତନ ସଂସ୍କୃତିର ସୁରକ୍ଷା ପାଇଁ ମାନସମନ୍ଥନ

ବରଗଡ଼,୮।୬(ସମିସ): ଭାବ ଭକ୍ତିର ସଙ୍କୀର୍ତ୍ତନ ସଂସ୍କୃତିରେ ସଂପ୍ରତି ଅଶ୍ଳୀଳ ଓ ଦ୍ୱିଅର୍ଥ ବୋଧକ ପରିବେଷଣ ସମାଜକୁ ଅପସଂସ୍କୃତି ଆଡକୁ ଟାଣି ନେଉଥିବା ବେଳେ ସଙ୍କୀର୍ତ୍ତନ ସଂସ୍କୃତିର ସୁରକ୍ଷା ପାଇଁ ବ୍ୟାପକ ଜନ ସଚେତନତା ଓ ଜାଗରଣର ଆବଶ୍ୟକତା ରହିଥିବା ଆଲୋଚନା ଚକ୍ରରେ ମତ ପ୍ରକାଶ ପାଇଛି। ଜିଲ୍ଲା ସଙ୍କୀର୍ତ୍ତନ ପରିଷଦର କାର୍ଯ୍ୟକାରୀ ସଭାପତି ପ୍ରମୋଦ ଦାଶଙ୍କ ଅଧ୍ୟକ୍ଷତାରେ ଅନୁଷ୍ଠିତ କାର୍ଯ୍ୟକ୍ରମରେ ମୁଖ୍ୟ ଅତିଥି ଭାବେ ବିଧାୟକ ଅଶ୍ୱିନୀ ଷଡଙ୍ଗୀ ଯୋଗ ଦେଇଥିଲେ। ସଙ୍କୀର୍ତ୍ତନ ସଂସ୍କୃତିର ସୁରକ୍ଷା ପାଇଁ ବ୍ୟାପକ ଉଦ୍ୟମ କରାଯିବ ଓ ଆଗାମୀ ଦିନରେ ଉପଯୁକ୍ତ ସଙ୍କୀର୍ତ୍ତନ କଳାକାରଙ୍କୁ ଭତ୍ତା ପ୍ରଦାନ ପାଇଁ ପଦକ୍ଷେପ ନିଆଯିବ ବୋଲି ସେ କହିଥିଲେ। ସମ୍ମାନିତ ଅତିଥି ଭାବେ କବି ନୀତିଶ ଆଚାର୍ଯ୍ୟଙ୍କ ଜନ ସଚେତନତା ଧର୍ମୀ ମହିଳା କୀର୍ତ୍ତନ କବିତା ପାଠ ହୋଇଥିଲା। କବି ଶ୍ରୀ ଆଚାର୍ଯ୍ୟଙ୍କୁ ପରିଷଦ ତରଫରୁ ସମ୍ବର୍ଦ୍ଧିତ କରାଯାଇଥିଲା। ପ୍ରଥମ ଅଧିବେଶନରେ ସ୍ୱାମୀ ପରମାନନ୍ଦ ମହାରାଜ ଯୋଗ ଦେଇ କାର୍ଯ୍ୟକ୍ରମର ଉଦ୍‌ଘାଟନ କରିଥିଲେ। ପଶ୍ଚିମ ଓଡିଶା ସଙ୍କୀର୍ତ୍ତନ ପରିଷଦର ସଭାପତି ହେମନ୍ତ ମହାପାତ୍ର, ସମ୍ପାଦକ ମାନ ଭଞ୍ଜନ ନାଏକ, ଗୁରୁ ଲଳିତ ଭୋଇ, ଲଳିତ ମୋହନ ପଣ୍ଡା, ପ୍ରମୋଦ ପ୍ରଧାନ ଗୁରୁ ଗୌର ସାହୁ, ଗୋରାଚାନ୍ଦ ସାହୁ ରାମ ଚନ୍ଦ୍ର ଆଚାର୍ଯ୍ୟ ସାମ୍ବାଦିକ ବାଲାଜୀ ବିଭୂରଞ୍ଜନ ତରାସିଆ, ସାମ୍ବାଦିକ ଆଶୁତୋଷ ରଥ, ଗୁରୁ ସୁଶିଲ ଦାଶ, ସଂସ୍କୃତି ସୁରକ୍ଷା ମଞ୍ଚ ଆବାହକ କପିଲ ବାଗ, ମୀନକେତନ ମେହେର, ନିଲ ଦେବତା ପ୍ରମୁଖ ଯୋଗ ଦେଇଥିଲେ। ସମ୍ପାଦକ ପଣ୍ଡିତ ଜୟଦେବ ପଣ୍ଡା ସମ୍ପାଦକୀୟ ବିବରଣୀ ଉପସ୍ଥାପନ କରିଥିବା ବେଳେ ଗୋପବନ୍ଧୁ ପୁରୋହିତ କାର୍ଯ୍ୟକ୍ରମକୁ ସଂଯୋଜନା କରିଥିଲେ। କାର୍ଯ୍ୟକ୍ରମରେ ସେବା ସମିତି ଅଧ୍ୟକ୍ଷ ଅର୍ଜୁନ ସେଟ୍, ଯୁବ ବ୍ୟବସାୟୀ ପ୍ରଦୀପ ପଟ୍ଟନାୟକ ଓ ବଜରଙ୍ଗ ଅଗ୍ରୱାଲଙ୍କୁ ପରିଷଦ ତରଫରୁ ସମ୍ବର୍ଦ୍ଧିତ କରାଯାଇଥିଲା। କାର୍ଯ୍ୟକ୍ରମ ପରିଚାଳନାରେ ଭରତ ପ୍ରଧାନ, ଅରୁଣ ପ୍ରଧାନ, ପଞ୍ଚାନନ ବାଗ, ଜଗନ୍ ମହାପାତ୍ରଙ୍କ ସମେତ ବରଗଡ଼ ଜିଲ୍ଲା ସଙ୍କୀର୍ତ୍ତନ ପରିଷଦର ସମସ୍ତ ସଦସ୍ୟ ସହଯୋଗ କରିଥିଲେ।

ଇନପୁଟ୍ ଡିଲରଙ୍କ ଖରିଫ ଚାଷ ପ୍ରସ୍ତୁତି

ପଦ୍ମପୁର,୮।୬(ସମିସ): ଖରିଫ ଚାଷ ପାଇଁ ଚାଷୀଙ୍କୁ ଗୁଣାତ୍ମକ ମାନର ବିହନ ଯୋଗାଇ ଦେବା, ଉନ୍ନତ ଧରଣର ଚାଷର ପରାମର୍ଶ ଦେବା ପାଇଁ ରାଜବୋଡା ସମ୍ବର ଇନପୁଟ ଡିଲର ୟୁନିଅନ ତରଫରୁ ଏକ ବୈଠକ ଅନୁଷ୍ଠିତ ହୋଇଯାଇଛି। ପଦ୍ମପୁର ଅଞ୍ଚଳରେ ଧାନଚାଷ ମୁଖ୍ୟତଃ ଚାଷୀର ମାନଦଣ୍ଡ ସୁଦୃଢ଼ କରେ ତେଣୁ ୟୁନିଅନ ସଭ୍ୟ ଚାଷୀଙ୍କୁ ଶିକ୍ଷଣୀୟ କ୍ଷେତ୍ର ପରିଦର୍ଶନ ଦକ୍ଷତା ବୃଦ୍ଧି ତାଲିମ କରୁଛି। ଅଧିକ ଉତ୍ପାଦନକ୍ଷମ ଚାଷୀକୁ ସହଯୋଗ କରୁଛି। ଚାଷୀଙ୍କୁ ସମ୍ବର୍ଦ୍ଧିତ କରି ଉତ୍ସାହିତ କରୁଛି। ଚାଷୀଙ୍କର ଆର୍ଥିକ ସ୍ଥିତି ସୁଦୃଢ଼ କରିବାରେ ୟୁନିଅନ ଏକ ବିକଳ୍ପ ହୋଇରହିବ ବୋଲି କାମ କରୁଛି। ୟୁନିଅନର ସଭାପତି ସପ୍ତସିନ୍ଧୁ ବର୍ଗତ୍ତା ବୈଠକ ପରିଚାଳନା କରିଥିବା ବେଳେ ସୁଧାଂଶୁ ଶେଖର ପଟେଲ ଧନ୍ୟବାଦ ଅର୍ପଣ ଦେଇଥିଲେ।

● ରେଜାଙ୍ଗଲା ସହିଦ ମାଟିର କଳସ ଯାତ୍ରା

ଯାଦବ ସମାଜ ପକ୍ଷରୁ ସ୍ୱାଗତ ସମ୍ବର୍ଦ୍ଧନା

ବରଗଡ଼,୮।୬(ସମିସ): ୧୯୬୨ ଚୀନ ଭାରତ ଯୁଦ୍ଧ ସମୟରେ ୧୧୪ ଜଣ ସୈନିକ (ସମସ୍ତେ ଅହିର ଯାଦବ) ୩୦୦୦ରୁ ଅଧିକ ଚୀନ ସୈନିକଙ୍କୁ ସାମ୍ନା କରିବା ସହ ରାଜନୈତିକ ଦୃଷ୍ଟିକୋଣରୁ ରେଜାଙ୍ଗଲା ପର୍ବତ ପଥକୁ ସଫଳତା ସହିତ ରକ୍ଷା କରିଥିଲେ। ସମଗ୍ର ଭାରତ ପରିକ୍ରମାରେ ବାହାରି ଥିବା ପବିତ୍ର ରେଜାଙ୍ଗଲା ସହିଦ ମାଟିର କଳସ ଯାତ୍ରା ଗତ ମାସ ମେ ୧୩ରୁ ବିହାର ଚମ୍ପାରନରୁ ବାହାରି ଝାରଖଣ୍ଡ, ପଶ୍ଚିମବଙ୍ଗ, ଛତିଶଗଡ଼ ଦେଇ ଉତ୍କଳ

ଯାଦବ ମହାସଭା ସଭାପତି ଡ.ଆଶୀର୍ବାଦ ବେହେରାଙ୍କ ତତ୍ତ୍ୱାବଧାନରେ ଓଡ଼ିଶାକୁ ପ୍ରବେଶ କରିଛି। ଏହି ଅବସରରେ ବରପାଲିରୁ ଏକ ଶୋଭାଯାତ୍ରାରେ ବରଗଡ଼ ବୀର ସୁରେନ୍ଦ୍ର ସାଏ ଛକରୁ ବିଜୁପଟ୍ଟନାୟକ ଟାଉନ ହଲ ପର୍ଯ୍ୟନ୍ତ ସଂକୀର୍ତ୍ତନ ଏବଂ ବାଜା ସହିତ ଅଣାଯାଇ ପୂଜାର୍ଚ୍ଚନା କରାଯାଇଥିଲା। ଏହାପରେ ସ୍ୱାଗତ ସମ୍ବର୍ଦ୍ଧନା ସଭାକାର୍ଯ୍ୟ ହୋଇ ବାଇକ ରାଲିରେ ସହର ପରିକ୍ରମା ହୋଇଥିଲା। ରାଷ୍ଟ୍ରୀୟ ଯାଦବ ସାଧାରଣ ସମ୍ପାଦକ ତଥା ଜିଲ୍ଲା ଯାଦବ ସଭାପତି ରାଜୁ ଘିବେଲାଙ୍କ ତତ୍ତ୍ୱାବଧାନରେ ସଭା ଅନୁଷ୍ଠିତ ହୋଇଥିଲା। ସଭାରେ ଅଲ ଇଣ୍ଡିଆ ଅହିର ରେଜିମେଣ୍ଟ କୋଅଡିନେଟର ବ୍ରିଗେଡିଅର ପ୍ରଦୀପ ଯାଦୁ, ରାଷ୍ଟ୍ରୀୟ ଯାଦବ ମହିଳା ସଭାପତି ମଞ୍ଜୁ ଯାଦୁ, ଉତ୍କଳ ଯାଦବ ଉପ ସଭାପତି ଲମ୍ବୋଦର ନିଆଲ, ଉପ ସଭାପତି ଧନସିଂ ଭୋଇ, ଯୁବ ଯାଦବ ସଭାପତି ପ୍ରଦୀପ ଥାପା, ପୌରପାଳିକା ତଥା ଯାଦବ ମହିଳା ସଭାପତି କଳ୍ପନା ମାଝୀ, ରାଜ୍ୟ ଯାଦବ କ୍ରୀଡା ସଦସ୍ୟା ତଥା ବରଗଡ଼ ଜିଲ୍ଲା ଯାଦବ ମହିଳା ସମ୍ପାଦିକା ଆରୁଣା ଘିବିଲା, ଜିଲ୍ଲା ସମ୍ପାଦକ ନାମ ଭୋଇ, ଜିଲ୍ଲା ଯୁବ ସମ୍ପାଦକ ପୀତବାସ ବେହେରା, ଆନନ୍ଦ ବଗର୍ତ୍ତି, ରାଧେ ପୋଡ଼, ଶୁଭେନ୍ଦୁ ବଗାର ପ୍ରମୁଖ ସହଯୋଗ କରିଥିଲେ।

ନବୀନ ଦାଶଙ୍କ 'ଏଥିକ୍ସ ଅନ୍ ଗଡ୍' ପୁସ୍ତକ ଉନ୍ମୋଚିତ

ବରଗଡ଼,୮।୬(ସମିସ): ବରଗଡ଼ ଜିଲ୍ଲା ଗାନ୍ଧୀ ସ୍ମୃତି ଭବନରେ ଅବସରପ୍ରାପ୍ତ ପ୍ରାଧ୍ୟାପକ ଡ.ନବୀନ ଚନ୍ଦ୍ର ଦାଶଙ୍କ ଦ୍ୱାରା ଲିଖିତ 'ଏଥିକ୍ସ ଅନ୍ ଗଡ୍' ପୁସ୍ତକ ଅତିଥିମାନଙ୍କ ଦ୍ୱାରା ଉନ୍ମୋଚିତ ହୋଇଯାଇଛି। ସୃଷ୍ଟି ଫାଉଣ୍ଡେସନର ଅଧ୍ୟକ୍ଷ ରୋହିତ ଦାଶଙ୍କ ସ୍ୱାଗତ ସମ୍ଭାଷଣ ପରେ ଲେଖକଙ୍କ ସାନ ଝିଅ ସୁଶ୍ରୀ ପ୍ରାତିନନ୍ଦା ଦାଶ ଓଡ଼ିଶୀ ନୃତ୍ୟ ପରିବେଷଣ କରିଥିଲେ। ଲେଖକଙ୍କ ଧର୍ମପତ୍ନୀ ତଥା କୁଚିଣ୍ଡା ମହାବିଦ୍ୟାଳୟର ପଦାର୍ଥ ବିଜ୍ଞାନ ଅଧ୍ୟାପିକା ମଞ୍ଜୁଶ୍ରୀ ଦାଶ ସ୍ୱାଗତ ସଂଗୀତ ଗାଇଥିଲେ। ମୁଖ୍ୟ ଅତିଥିରୂପେ ସମାଲୋଚକ ଡରବୀନ୍ଦ୍ର ଗଡତିଆ ଯୋଗ ଦେଇଥିଲେ। ଏକ ପ୍ରଶ୍ନୋତ୍ତରୀ କାର୍ଯ୍ୟକ୍ରମରେ ଲେଖକଙ୍କୁ ସାମ୍ବାଦିକ ସୁରେନ୍ଦ୍ର ହୋତା, ଶିକ୍ଷାବିତ

ପ୍ରଦେଶୀ ବାରିକ ଓ ପରିବେଷବିତ ଯେଠୁ ଭୋଇ ପ୍ରମୁଖ ପ୍ରଶ୍ନ ପଚାରିଥିଲେ। ଲେଖକ ଶ୍ରୀ ଦାଶ ତାର ଉତ୍ତର ରଖିଥିଲେ। ସମସ୍ତ ଅତିଥି ଓ ଗାୟିକା ମଞ୍ଜୁଶ୍ରୀ ଦାଶ ତଥା ନୃତ୍ୟଶିଳ୍ପୀ ପ୍ରାତିନନ୍ଦା ଦାଶଙ୍କୁ ସହରର ବିଭିନ୍ନ ଗଣ୍ୟମାନ୍ୟ ବ୍ୟକ୍ତି ସମ୍ବର୍ଦ୍ଧନା ଦେଇଥିଲେ। ଯୁବକବି ଆଲୋକ ରଞ୍ଜନ ଦାଶ ଓ କୈବିୟତ୍ରୀ ମିନତୀ ଦାଶ କାର୍ଯ୍ୟକ୍ରମ ପରିଚାଳନାରେ ସହଯୋଗ କରିଥିଲେ। ଶେଷରେ ମଞ୍ଜୁଶ୍ରୀ ଦାଶ ଶେଷ ସଂଗୀତ ଗାନ କରି ଧନ୍ୟବାଦ ଅର୍ପଣ କରିଥିଲେ। କାର୍ଯ୍ୟକ୍ରମକୁ କବି ତଥା ସୃଷ୍ଟି ଫାଉଣ୍ଡେସନର ଅଧ୍ୟକ୍ଷ ରୋହିତ ଦାଶ ପରିଚାଳନା କରିଥିଲେ। ସଭାରେ ମନ ମାଷ୍ଟେ, ଅରୁଣ ମହାନ୍ତି, ନବ ମହତ୍ତମ, ସୁକୋମଳ ଦାଶ, ସଂଗୀତା ଷଡଙ୍ଗୀ, ସୁଧାଂଶୁ ଷଡଙ୍ଗୀ, ସଂଗୀତା ରଥ, ଜିତାରାଣୀ ଦାଶ, ଶରତ ପାଢ଼ୀ, ଅଶୋକ ପଶାୟତ, ଅଶୋକ ମହାପାତ୍ର, ଉଦ୍ଧବ ପାତ୍ର ନରେନ୍ଦ୍ର ମହାନ୍ତି, ଗୌରାଙ୍ଗ ପାଣ୍ଡେ, ସାମ୍ବାଦିକ ଉମେଶ ବିଶ୍ୱାଳ, ଜୟ ପ୍ରକାଶ ଶତପଥୀ, ମନୋରଞ୍ଜନ ପାଣିଗ୍ରାହୀ ପ୍ରମୁଖ ଉପସ୍ଥିତ ରହି ଲେଖକଙ୍କୁ ଶୁଭେଚ୍ଛା ଜ୍ଞାପନ କରିଥିଲେ।

ବ୍ରାହ୍ମଣ ସମାଜ ପକ୍ଷରୁ ଗୌରୀଶଙ୍କର ମେଧା ସମ୍ମାନ ପ୍ରଦାନ

ପଦ୍ମପୁର,୮।୬(ସମିସ): ପଦ୍ମପୁର ବ୍ରାହ୍ମଣ ସମାଜ ଆନୁକୂଲ୍ୟରେ ଚଳିତ ବର୍ଷ ଗୌରୀଶଙ୍କର ତ୍ରିପାଠୀ ମେଧା ସମ୍ମାନ ପ୍ରଦାନ କରାଯାଇଛି। ବ୍ରାହ୍ମଣ ସମାଜ କଲ୍ୟାଣ ମଣ୍ଡପରେ ଆୟୋଜିତ ସଭାରେ ଟାଉନ ହାଇସ୍କୁଲର କୃତୀ ଛାତ୍ର ପ୍ରତ୍ୟୁଷ ମିଶ୍ରଙ୍କୁ ନଗଦ ୫ହଜାର ଟଙ୍କା ସହ ଉତ୍ତରୀୟ ଦେଇ ସମ୍ମାନିତ କରାଯାଇଥିଲା। ଅବସରପ୍ରାପ୍ତ ଅଧ୍ୟାପକ ହେମଚନ୍ଦ୍ର ପୂଜାରୀ ମୁଖ୍ୟ ଅତିଥି ଭାବେ ଯୋଗ ଦେଇଥିଲେ। ଟାଉନ ହାଇସ୍କୁଲର ପ୍ରଧାନଶିକ୍ଷକ ତରଣୀସେନ ସାହୁ ସମ୍ମାନିତ ଅତିଥି ଭାବେ ମଞ୍ଚାସୀନ ଥିଲେ। କାନାଡାର ବ୍ରାମ୍ପଟନ ସହରରେ ଅନୁଷ୍ଠିତ ରାଷ୍ଟ୍ରୀୟ ହିନ୍ଦୁ ଅଧିବେଶନରେ ବକ୍ତବ୍ୟ ପ୍ରଦାନ କରି ଫେରିଥିବା ରାଷ୍ଟ୍ରୀୟ ସ୍ୱୟଂ ସେବକ ସଂସ୍ଥାର କାର୍ଯ୍ୟକର୍ତ୍ତା ଡ.ବାଞ୍ଛାନିଧି ପଣ୍ଡାଙ୍କୁ ସମ୍ମାନିତ କରାଯାଇ ଥିଲା। ଅଧ୍ୟାପକ ଦିବ୍ୟ କିଶୋର ପଣ୍ଡାଙ୍କ ସଂଯୋ

ମୁଦ୍ରା ବିନିମୟ ମୂଲ୍ୟ

ମୁଦ୍ରା ବିନିମୟ ମୂଲ୍ୟ (ଟଙ୍କାରେ)

- ଡଲାର ୮୫.୯୯
- ପାଉଣ୍ଡ ୧୧୬.୬୪
- ୟୁରୋ ୯୮.୬୮
- ୟେନ୍ ୦.୫୯

ସୁନା, ରୁପା ଦର (ଟଙ୍କାରେ)

୧୦ ଗ୍ରାମ ପିଛା (୨୨ କ୍ୟାରେଟ୍)

- ସୁନା: ୮୯,୮୦୦ (ନୂଆଦିଲ୍ଲୀ)
- ରୁପା : ୧,୦୭,୦୦୦ (କେଜି)

ଷ୍ଟକ୍ ମାର୍କେଟ୍

ବଜାର କାରବାର (ପଏଣ୍ଟରେ)

- ସେନ୍‌ସେକ୍ସ ୮୨,୧୮୮.୦୦
- ନିଫ୍ଟି ୨୫,୦୦୩.୦୦

ପେଟ୍ରୋଲ-ଡିଜେଲ୍

ଲିଟର ପିଛା (ଟଙ୍କାରେ)

- ପେଟ୍ରୋଲ୍- ୧୦୧.୨୯ (ଭୁବନେଶ୍ୱର)
- ଡିଜେଲ୍ - ୯୨.୮୦

ମୋବାଇଲ୍ ଟାୱାର୍ ସ୍ଥାପନରେ ବଡ଼ ଠକେଇ

ଟ୍ରାଇ ନାମରେ ସାଇବର ଠକ ପଠାଉଛନ୍ତି ନୋଟିସ୍

ଲୋକଙ୍କୁ ମାଗୁଛନ୍ତି ୫୦୦୦ ଟଙ୍କା ଅଗ୍ରୀମ

ନୂଆଦିଲ୍ଲୀ, ୮।୬ (ଏଜେନ୍ସି): ଦେଶରେ ମୋବାଇଲ ଟାୱାର ବସାଇବା ନାମରେ ବଡ଼ ଠକେଇ ହେଉଛି। ଏମିତିକି ଭାରତୀୟ ଟେଲିକମ୍ ନିୟାମକ ପ୍ରାଧିକରଣ (ଟ୍ରାଇ) ନାମ ନେଇ ସାଇବର ଠକମାନେ ମୋବାଇଲ ଟାୱାର ବସାଇବା ପାଇଁ ଲୋକଙ୍କୁ ପ୍ରବଞ୍ଚନାତ୍ମକ ମେସେଜ୍ ପଠାଉଛନ୍ତି। ଠକମାନେ ଲୋକଙ୍କଠାରୁ ମେସେଜ୍ ପଠାଇ ଟାୱାର ସ୍ଥାପନ ପାଇଁ ଅଗ୍ରୀମ ଆକାରରେ ଟଙ୍କା ଆଦାୟ କରୁଛନ୍ତି। ଭାରତୀୟ ଟେଲିକମ୍ ବିଭାଗ (ଡିଓଟି) ମୋବାଇଲ୍ ଟାୱାର ସ୍ଥାପନ ନାମରେ ଠକେଇ ବିରୁଦ୍ଧରେ ଲୋକଙ୍କୁ ସତର୍କ କରିଛି। ଟେଲିକମ୍ ବିଭାଗ ଏବଂ ଭାରତୀୟ ଟେଲିକମ୍ ନିୟାମକ ପ୍ରାଧିକରଣ ଦ୍ୱାରା ଏପରି କୌଣସି ବାର୍ତ୍ତା ପଠାଯାଇନାହିଁ ବୋଲି ଏଥିରେ କୁହାଯାଇଛି।

ସାଇବର ଅପରାଧୀମାନେ ମାସିକ ଭଡ଼ା ଦେବା ବଦଳରେ ଘରର ଛାତ ଉପରେ କିମ୍ବା ଖାଲି ଜମିରେ ମୋବାଇଲ୍ ଟାୱାର ସ୍ଥାପନ କରିବାକୁ ଲୋକଙ୍କୁ ପ୍ରଲୋଭିତ କରି ନୋଟିସ୍ ପଠାଇ ୫୦୦୦ ଟଙ୍କାର ଅଗ୍ରୀମ ଜମା ମାଗୁଛନ୍ତି। ଏଥିରେ ଠକମାନେ ଏକ ଚିଠି ପ୍ରସ୍ତୁତ କରିଛନ୍ତି, ଯାହା ସରକାରୀ ନିର୍ଦ୍ଦେଶନାମା ପରି ଦେଖାଯାଉଛି। ଏହାର ଭାଷା ମଧ୍ୟ ସରକାରୀ କାଗଜପତ୍ର ଭଳି ହୋଇଛି। ଏଥିରେ, ଟାୱାର ସ୍ଥାପନ କରିବା ବଦଳରେ କମ୍ପାନୀର ଓକିଲଙ୍କ ଆକାଉଣ୍ଟରେ ୫୦୦୦ ଟଙ୍କା ଜମା କରିବାକୁ କୁହାଯାଇଛି। କିଛି ଲୋକ ଏହି ଠକେଇର ଶିକାର ହେଉଛନ୍ତି। ଟ୍ରାଇ କହିଛି ଯେ ମୋବାଇଲ୍ ଟାୱାର ସ୍ଥାପନ ପାଇଁ କୌଣସି ଏନ୍‌ଓସି ପ୍ରଦାନ କରାଯାଏନାହିଁ। ଯଦି ଆପଣ ଏପରି କୌଣସି ମେସେଜ୍ ପାଆନ୍ତି, ତେବେ ଏହା ସମ୍ପୂର୍ଣ୍ଣ ନକଲି। ଟ୍ରାଇ କହିବାନୁଯାୟୀ, ଏପରି ମେସେଜ୍ ପାଇବା ପରେ କୌଣସି ପ୍ରକାରର କାରବାର କରିବାରୁ ଦୂରେଇ ରୁହନ୍ତୁ। ଆପଣ ସମ୍ପୃକ୍ତ ମୋବାଇଲ୍ ସେବା ପ୍ରଦାନକାରୀଙ୍କୁ ଏ ବିଷୟରେ ଜଣାଇବା ଉଚିତ। ଆପଣ ଟେଲିକମ୍ୟୁନିକେସନ୍ ବିଭାଗର ସରକାରୀ ୱେବସାଇଟ୍ ପରିଦର୍ଶନ କରି ମଧ୍ୟ ଯାଞ୍ଚ କରିପାରିବେ ଏବଂ ପୋଲିସ ଷ୍ଟେସନରେ ଠକେଇ ଅଭିଯୋଗ ପଞ୍ଜୀକରଣ ବି କରିପାରିବେ।

ସାଇବର ଠକମାନେ ଲୋକଙ୍କୁ ସେମାନଙ୍କ ଜମି କିମ୍ବା ଛାତ ଉପରେ ଟାୱାର ସ୍ଥାପନ କରିବା ବଦଳରେ ପ୍ରତି ମାସରେ ବହୁତ ଅର୍ଥ ରୋଜଗାର କରିବାର ପ୍ରତିଶ୍ରୁତି ଦେଇ ପ୍ରଲୋଭିତ କରିଥାନ୍ତି। ଏହାସହିତ, ସେମାନେ ଟେଲିକମ୍ କମ୍ପାନୀ ପକ୍ଷରୁ ଜଣେ ବ୍ୟକ୍ତିଙ୍କୁ ଚାକିରି ଦେବାକୁ ମଧ୍ୟ ପ୍ରତିଶ୍ରୁତି ଦିଦେଇଥାନ୍ତି। ଏହି କାରଣରୁ ଲୋକମାନେ ସହଜରେ ସେମାନଙ୍କ ଫାଶରେ ପଡ଼ି ଠକେଇର ଶିକାର ହୁଅନ୍ତି। ମୋବାଇଲ୍ ଟାୱାର ଠକେଇରେ, ପ୍ରଥମେ ଠକମାନେ ନିଜକୁ ଟେଲିକମ୍ କମ୍ପାନୀର ପ୍ରତିନିଧି ବୋଲି ଦାବି କରିଥାନ୍ତି। ଏହା ପରେ, କମ୍ପାନୀର ନୀତି ନାମରେ ସେମାନେ ଜମି ମାଲିକଙ୍କୁ ଚାକିରି ଦେବାର ପ୍ରଲୋଭନ ଦେଖାଇଥାନ୍ତି କିମ୍ବା କିଛି ନ କରି ବହୁତ ଟଙ୍କା ରୋଜଗାର କରିବା ଲୋଭ ଦେଖାନ୍ତି। ସେମାନଙ୍କ ଫାଶରେ ପଡ଼ିବା ପରେ, ସେମାନେ କମ୍ପାନୀରେ ପଞ୍ଜିକରଣ କରିବା ନାମରେ ଜମି ମାଲିକଙ୍କଠାରୁ ଫାଇଲ୍ ଚାର୍ଜ ମାଗନ୍ତି। ଏଠାରେ ସୂଚନାଯୋଗ୍ୟ ଯେ, ଟେଲିକମ୍ କମ୍ପାନୀ କେବେ ବି କାହାକୁ ଏପରି କଲ୍ କରେ ନାହିଁ ଏବଂ ମୋବାଇଲ୍ ଟାୱାର ଲଗାଇବା ପାଇଁ ପ୍ରସ୍ତାବ ଦିଏ ନାହିଁ। ଯଦି ଏପରି କଲ୍ ଆସୁଥାଏ, ତେବେ ସେହି ଠକମାନଙ୍କଠାରୁ ଦୂରେଇ ରହିବା ଜରୁରୀ।

ସତ୍‌ପାଲ ଭାନୁଙ୍କ ହାତରେ ଏଲ୍‌ଆଇସି କମାଣ

ତିନି ମାସ ପାଇଁ ଅନ୍ତରୀଣ ଏମ୍‌ଡି ଓ ସିଇଓ

ନୂଆଦିଲ୍ଲୀ, ୮।୬ (ଏଜେନ୍ସି): ସତ୍‌ପାଲ ଭାନୁ ହୋଇଛନ୍ତି ଭାରତୀୟ ଜୀବନ ବୀମା ନିଗମ (ଏଲ୍‌ଆଇସି) ର ନୂଆ ଏମଡି ଏବଂ ସିଇଓ। ସିଦ୍ଧାର୍ଥ ମହାନ୍ତିଙ୍କ ପରେ ସତ୍‌ପାଲ ଏହି ଦାୟିତ୍ୱ ସମ୍ଭାଳିଛନ୍ତି। ସେ ଆର୍ଥିକ ଏବଂ ପ୍ରଶାସନିକ ଦାୟିତ୍ୱରେ ରହିବେ। ବର୍ତ୍ତମାନ ସେ ପ୍ରବନ୍ଧ ନିର୍ଦ୍ଦେଶକ ଭାବରେ କାର୍ଯ୍ୟ କରୁଛନ୍ତି। ଭାନୁ ଜୁନ ୮ରୁ ସେପ୍ଟେମ୍ବର ୭ ପର୍ଯ୍ୟନ୍ତ କିମ୍ବା ପରବର୍ତ୍ତୀ ଆଦେଶ ପର୍ଯ୍ୟନ୍ତ ଅନ୍ତରୀଣ କାର୍ଯ୍ୟଭାର ସମ୍ଭାଳିବେ। ଏଲଆଇସି ପକ୍ଷରୁ ଜାରି ଏକ ବିଜ୍ଞପ୍ତିରେ କୁହାଯାଇଛି ଯେ, ଅର୍ଥ ମନ୍ତ୍ରଣାଳୟର ଆର୍ଥିକ ସେବା ବିଭାଗ ଦ୍ୱାରା ଜୁନ ୭ରେ ଜାରି ଚିଠି ଅନୁସାରେ ବର୍ତ୍ତମାନର ପ୍ରବନ୍ଧ ନିର୍ଦ୍ଦେଶକ ସତ୍‌ପାଲ ଭାନୁଙ୍କୁ, ଏମଡି ଏବଂ ସିଇଓର ଆର୍ଥିକ ଏବଂ ପ୍ରଶାସନିକ ଅଧିକାର ଏବଂ ଦାୟିତ୍ୱ ନ୍ୟସ୍ତ କରାଯାଇଛି। ଏଲଆଇସିର ନୂଆ ପ୍ରବନ୍ଧ ନିର୍ଦ୍ଦେଶକଙ୍କ ଭାବରେ ନିଯୁକ୍ତ ଭାନୁଙ୍କୁ ବୀମା କ୍ଷେତ୍ରରେ ତିନି ଦଶନ୍ଧିରୁ ଅଧିକର ଅନୁଭବ ରହିଛି। ଏଠାରେ ସୂଚନାଯୋଗ୍ୟ ଯେ, ଏଲଆଇସିର ଶୀର୍ଷ ସ୍ତରରେ ପରିବର୍ତ୍ତନ ଜାରି ରହିଛି। ଏଲଆଇସିରେ ବର୍ତ୍ତମାନ ନେତୃତ୍ୱରେ ଜଣେ ପରିଚାଳନା ନିର୍ଦ୍ଦେଶକ ଏବଂ ସିଇଓଙ୍କ ସହ ସମୁଦାୟ ୪ ଏମ୍‌ଡି ଅଛନ୍ତି। ନିକଟରେ ଏଲଆଇସିର ପ୍ରଥମ ଏମଡି ଏବଂ ସିଇଓ ସିଦ୍ଧାର୍ଥ ମହାନ୍ତିଙ୍କ କାର୍ଯ୍ୟକାଳ ସରିଛି। ନୂଆ ପରିବର୍ତ୍ତନ ଅନୁଯାୟୀ, ରତ୍ନାକର ପଟ୍ଟନାୟକ ଏବଂ ଦିନେଶ ପନ୍ଥଙ୍କୁ ଏମଡି ନିଯୁକ୍ତ କରାଯାଇଛି। ଏହି ନିଯୁକ୍ତି ଏମ ଜଗନ୍ନାଇ ଏବଂ ଟେବଲଶ ପାଣ୍ଡେଙ୍କ ସେବାନିବୃତ ହେବା ପରେ କରାଯାଇଛି। ପନ୍ଥଙ୍କ କାର୍ଯ୍ୟକାଳ ମେ ୨୦୨୭ ପର୍ଯ୍ୟନ୍ତ ରହିବ। ଯେତେବେଳେକି ରତ୍ନାକର ପଟ୍ଟନାୟକଙ୍କ କାର୍ଯ୍ୟକାଳ ୨୦୨୮ ମାର୍ଚ୍ଚ ପର୍ଯ୍ୟନ୍ତ ରହିବ। ଅନ୍ୟ ଦୁଇ ଏମଡି ସତପାଲ ଭାନୁ ଏବଂ ଆର ଦୌରେସ୍ୱାମୀ। ଭାନୁଙ୍କ କାର୍ଯ୍ୟକାଳ ୨୦୨୫ ଡିସେମ୍ବରରେ ସରିବ ଏବଂ ଦୌରେସ୍ୱାମୀଙ୍କ କାର୍ଯ୍ୟକାଳ ୨୦୨୬ ଅଗଷ୍ଟ ପର୍ଯ୍ୟନ୍ତ ରହିଛି। ଏଲଆଇସିରେ ନେତୃତ୍ୱ ପରିବର୍ତ୍ତନ ଅନୁଯାୟୀ, ରାମକ୍ରିଷ୍ଣନ ଚନ୍ଦରଙ୍କୁ ଚିଫ୍ ଇନଭେଷ୍ଟମେଣ୍ଟ ଅଫିସର ଏବଂ ଅଜୟ କୁମାର ଶ୍ରୀବାସ୍ତବଙ୍କୁ ଆପଏଣ୍ଟେଡ ଏକଚ୍ୟୁରୀ ନିଯୁକ୍ତ କରାଯାଇଛି।

ଚାନ୍ଦି ଭଣ୍ଡାର 'ରଜ ସଜ-୨.୦'

ବ୍ରାଣ୍ଡର ନୂଆ କ୍ୟାମ୍ପେନ୍ 'ବର୍ଣ୍ଣ ବିଉଟିଫୁଲ'

ଭୁବନେଶ୍ୱର, ୮।୬(ସମିସ): ପୂର୍ବବର୍ଷ ଭଳି ଚଳିତବର୍ଷ ଚାନ୍ଦି ଭଣ୍ଡାର ଆଣିଛି 'ରଜ ସଜ'ର ଦ୍ୱିତୀୟ ସଂସ୍କରଣ। ଏହି ସଂସ୍କରଣ ପୂର୍ବ ତୁଳନାରେ ଅଧିକ ବିଶାଳ ଏବଂ ସୁନ୍ଦର। ଏ ବର୍ଷ 'ରଜ ସଜ-୨.୦' ଚାନ୍ଦି ଭଣ୍ଡାର ଷ୍ଟାଇଲ୍‌ରେ ସଜ ହେବାର ଆନନ୍ଦ ପ୍ରଦାନ କରୁଛି। ଚାନ୍ଦି ଭଣ୍ଡାରର 'ରଜ ସଜ' କେବଳ ଏକ କାର୍ଯ୍ୟକ୍ରମ ନୁହେଁ। ଏହା ଆତ୍ମ-ଭାବ ପ୍ରକାଶର ଏକ ସେଲିବ୍ରେଶନ। ଏହା ଦର୍ଶାଉଛି ଯେ, ଷ୍ଟାଇଲିଂ ଗଢ଼ଣଠାରୁ ଅଧିକ କିଛି। ବ୍ରାଣ୍ଡର ନୂଆ କ୍ୟାମ୍ପେନ୍ 'ବର୍ଣ୍ଣ ବିଉଟିଫୁଲ'ର ଅଂଶବିଶେଷ ଏହି କାର୍ଯ୍ୟକ୍ରମ ଏ ବାର୍ତ୍ତାକୁ ସମର୍ଥନ କରେ ଯେ, ପ୍ରତ୍ୟେକ ବ୍ୟକ୍ତି ସେ ମହିଳା ହୁଅନ୍ତୁ ଅବା ପୁରୁଷ ଅନନ୍ୟ ଭାବେ ଉଜ୍ଜ୍ୱଳ ଏବଂ ଚମତ୍କାର। ଏକ ମହିଳା-ଚାଳିତ ବ୍ରାଣ୍ଡ ଚାନ୍ଦି ଭଣ୍ଡାର ଭାବନାତ୍ମକ ସହଯୋଗିତା ମାଧ୍ୟମରେ ମହିଳା ସଶକ୍ତିକରଣକୁ ପାଳନ କରିଥାଏ। ଏ ବର୍ଷ ଏହା ଗ୍ରେସ୍ ଷ୍ଟୁଡିଓ ସହ ଅନୁବନ୍ଧିତ ହୋଇଛି, ଯାହାକି ଆସ୍‌ମିତଙ୍କ ନେତୃତ୍ୱାଧୀନ ଏକ ଫ୍ୟାସନ୍ ଲାବେଲ୍। 'ରଜ ସଜ' କ୍ୟାମ୍ପେନ୍ ତାହାର ଗ୍ରାହକ-ପ୍ରଥମ ଫୋକସ୍ ପାଇଁ ଅଧିକ ସ୍ୱତନ୍ତ୍ର। ଓଡ଼ିଶାର ବିଭିନ୍ନ ସ୍ଥାନରୁ ୪,୦୦୦ରୁ ଊର୍ଦ୍ଧ୍ୱ ପଞ୍ଜୀକରଣ ସହିତ ଏହି କାର୍ଯ୍ୟକ୍ରମ ପ୍ରକୃତ ଲୋକଙ୍କୁ ଏହାର ହୃଦୟରେ ରହିବାକୁ ଆମନ୍ତ୍ରଣ କରିଥିଲା। ଅଡିସନ୍ ପରେ ୫୦୦ରୁ ଊର୍ଦ୍ଧ୍ୱ ମନୋନୀତ ପ୍ରାର୍ଥୀଙ୍କ ମଧ୍ୟରୁ ୧୧ ଜଣ ପ୍ରେରଣାଦାୟୀ ଫାଇନାଲିଷ୍ଟ (ଉଭୟ ପୁରୁଷ ଏବଂ ମହିଳା) ଚାନ୍ଦି ଭଣ୍ଡାରର ଫେସ୍ ଭାବେ ଲ୍ୟାମ୍ପ ୱାକ୍ କରିବା ପାଇଁ ଚୟନ ହୋଇଥିଲେ।

ଚାନ୍ଦି ଭଣ୍ଡାର ପ୍ରତିଷ୍ଠାତା ଲିପ୍‌ସା ହଂସ କୁହନ୍ତି, ଚାନ୍ଦି ଭଣ୍ଡାରରେ ରଜ ଏକ ପର୍ବ ନୁହେଁ, ଏହା ଏକ ଅନୁଭୂତି। ଆମେ କିଏ, କେତେ ଦୂର ଆସିଛୁ ଏବଂ ଆମ ଭିତରେ ଓ ବାହାରେ ଆମେ ବହନ କରୁଥିବା ସୌନ୍ଦର୍ଯ୍ୟକୁ ପାଳନ କରିଥାଏ ରଜ। 'ରଜ ସଜ' ଏହା କହିଥାଏ ଯେ, ଆମେ ସମସ୍ତେ ସୁନ୍ଦର ହୋଇ ଜନ୍ମ ହୋଇଛୁ ଏବଂ ନିଜ ପଥରେ ଚମକିବାକୁ ଆମେ ଯୋଗ୍ୟ। ଚାନ୍ଦି ଭଣ୍ଡାର ସର୍ବବୃହତ୍ ରୁପା ଗହଣା ଚେନ୍ ଷ୍ଟୋର ବର୍ତ୍ତମାନ ଏହାର ଷ୍ଟୋର ସଂଖ୍ୟା ସମଗ୍ର ରାଜ୍ୟରେ ୨୩ରେ ପହଞ୍ଚିଛି। ଚଳିତବର୍ଷ ଏହାକୁ ୩୫ ଷ୍ଟୋରରେ ପହଞ୍ଚାଇବାକୁ ଲକ୍ଷ୍ୟ ରଖାଯାଇଥିବା ପାର୍ଟନର ମାନିକ୍ ହଂସ କହିଛନ୍ତି। ଏହି ଅବସରରେ ଅନୁଷ୍ଠିତ କାର୍ଯ୍ୟକ୍ରମରେ ଅଭିନେତା ଶୈଳେନ୍ଦ୍ର, ଅଭିନେତ୍ରୀ ଶିବାନୀ ସଙ୍ଗୀତା ଏବଂ ଆସ୍‌ମିତ୍ କୌର ପ୍ରମୁଖ ଉପସ୍ଥିତ ଥିଲେ।

ନୂଆ ଫିଚର ଫୋନ୍ ୟୁଜରଙ୍କ ପାଇଁ ଫୋନ୍ ପେ'ର ୟୁପିଆଇ ପେମେଣ୍ଟ

ନୂଆଦିଲ୍ଲୀ,୮।୬(ଏଜେନ୍ସି) : ଫୋନ୍ ପେ' ଫିଚର ଫୋନଗୁଡ଼ିକ ପାଇଁ ୟୁପିଆଇ ମାଧ୍ୟମରେ ପେମେଣ୍ଟ ଚାଲୁ କରିବାକୁ ବାର୍ତ୍ତାଳାପଭିତ୍ତିକ ଯୋଗାଯୋଗର ପ୍ଲାଟଫର୍ମ ଗପସପର ମାଲିକାନାରେ ଥିବା 'ଜିଏସପେ' ଟେକ୍ନୋଲୋଜି ଷ୍ଟାକରୁ ଏକ ଆଇପି କିଣିବା ବିଷୟରେ ଘୋଷଣା କରିଛି। ଜିଏସପେ ହେଉଛି ଫିଚର ଫୋନଗୁଡ଼ିକ ପାଇଁ ଏନପିସିଆଇର ଉନ୍ନତ ୟୁପିଆଇ ପେମେଟ ବ୍ୟବସ୍ଥାକୁ ଭିତ୍ତିକ କରି ବିକଶିତ କରାଯାଇଥିବା ଏକ ମୋବାଇଲ ଆପ୍ଲିକେସନ (ୟୁପିଆଇ ୧୨୩ପେ)। ଫୋନପେ ସମ୍ପ୍ରତି ଅଧିଗ୍ରହଣ କରାହୋଇଥିବା ଏହି ଜିଏସପେ ଆଇପିକୁ କଷ୍ଟମାଇଜ ତଥା ବିସ୍ତାର କରିବାକୁ ଯୋଜନା କରୁଛି ଏବଂ ଆଗାମୀ କିଛି ମାସ ମଧ୍ୟରେ ଭାରତରେ ନୂତନ ଫିଚର

ଫୋନରେ ନିଜର ଫିଚର-ଫୋନ ଆଧାରିତ ୟୁପିଆଇ ପେମେଂଟ ମୋବାଇଲ ଆପ ଚାଲୁ କରିବାକୁ ଯୋଜନା କରୁଛି। ଫୋନପେ ପିଂପି ଟ୍ରାନ୍ସଫର, ଅଫଲାଇନ କ୍ୟୁଆର ପେମେଂଟ ଏବଂ ଅନ୍ୟ କୌଣସି ୟୁପିଆଇ ଗ୍ରାହକଙ୍କଠାରୁ ସେମାନଙ୍କ ମୋବାଇଲ ନମ୍ବର କିମ୍ବା ନିଜସ୍ୱ-କ୍ୟୁଆର ମାଧ୍ୟମରେ ଟଙ୍କା ଗ୍ରହଣ କରିବା ପରି ସମସ୍ତ ମୌଳିକ ୟୁପିଆଇ ବୈଶିଷ୍ଟ୍ୟଗୁଡ଼ିକ ପ୍ରଦାନ କରିବାକୁ ଲକ୍ଷ୍ୟ ରଖିଛି।

କ୍ରେଡ଼ାଇ ଭୁବନେଶ୍ୱର ପକ୍ଷରୁ ନଗର ଉନ୍ନୟନ ଏବଂ ରିଅଲ୍ ଇଷ୍ଟେଟ୍' ଉପରେ କର୍ମଶାଳା

ଭୁବନେଶ୍ୱର,୮।୬(ସମିସ): କ୍ରେଡ଼ାଇ ଭୁବନେଶ୍ୱରର ସିଟି ଚାପ୍ଟର ସଫଳତାର ସହ 'ନଗର ଉନ୍ନୟନ ଏବଂ ରିଅଲ୍ ଇଷ୍ଟେଟ୍' ଉପରେ ଏକ କର୍ମଶାଳା ଆୟୋଜନ କରିଛି। ଏହି କାର୍ଯ୍ୟକ୍ରମ ଓଡ଼ିଶାରେ ସହରାଞ୍ଚଳର ଭିତ୍ତିଭୂମି, ସ୍ଥାୟୀ ବିକାଶ ଏବଂ ରାଜ୍ୟରେ ରିଅଲ୍ ଇଷ୍ଟେଟର ଭବିଷ୍ୟତ ଉପରେ ଆଲୋଚନା ପାଇଁ ଏକ ଗୁରୁତ୍ୱପୂର୍ଣ୍ଣ ମଞ୍ଚ ହୋଇଛି। ଏଥିରେ ମୁଖ୍ୟ ଅତିଥି ଭାବେ ଗୃହ ଏବଂ ନଗର ଉନ୍ନୟନ ମନ୍ତ୍ରୀ ଡ. କୃଷ୍ଣ ଚନ୍ଦ୍ର ମହାପାତ୍ର ଯୋଗଦେଇଥିଲେ। ସମ୍ମାନିତ ଅତିଥି ଭାବେ ଓରେରା ଅଧକ୍ଷ ଅସିତ୍ କୁମାର ମହାପାତ୍ର ଏବଂ ଉତ୍କଳ ଚାମ୍ବର ଅଫ୍ କମର୍ସ ଆଣ୍ଡ ଇଣ୍ଡଷ୍ଟ୍ରି ଲିମିଟେଡର ସଭାପତି ଡ.ପ୍ରବୋଧ ମହାନ୍ତି ଯୋଗାଦେଇଥିଲେ। ଏହି କର୍ମଶାଳାରେ ରାଜ୍ୟର ନଗର ଉନ୍ନୟନ, ନୀତିଗୁଡିକର କାର୍ଯ୍ୟାନ୍ୱୟନ ଏବଂ ରିଅଲ୍ ଇଷ୍ଟେଟର ସ୍ଥାୟିତ୍ୱ ଉପରେ ଆଲୋଚନା କରାଯାଇଥିଲା, ଯାହା ଓଡ଼ିଶାରେ ଦାୟିତ୍ୱପୂର୍ଣ୍ଣ ବିକାଶ ପ୍ରତି କ୍ରେଡାଇର ପ୍ରତିବଦ୍ଧତାକୁ ପ୍ରମାଣିତ କରିଥିଲା। କ୍ରେଡାଇ ଭୁବନେଶ୍ୱର ସମ୍ପାଦକ ଜଗତ କୁମାର କର କହିଥିଲେ ଯେ ରାଜ୍ୟରେ ରିଅଲ୍ ଇଷ୍ଟେଟର ଚାହିଦା ଯେପରି ବଢିଛି, କ୍ରେଡାଇର ଦ୍ୱାୟିତ୍ୱ ସେହିପରି ବଢିଛି ତେଣୁ ରିଅଲ୍ ଇଷ୍ଟେଟ ସହିତ ରାଜ୍ୟର ଅନ୍ୟାନ୍ୟ ବିକାଶରେ ସହଯୋଗ କରିବା ଆମର ଲକ୍ଷ୍ୟ ମଧ୍ୟ ବଢିଛି। ଏହି କାର୍ଯ୍ୟକ୍ରମରେ କ୍ରେଡ଼ାଇ ଭୁବନେଶ୍ୱର ବିଭିନ୍ନ କ୍ଷେତ୍ରରେ ଅବଦାନ ପାଇଁ ବିଶିଷ୍ଟ ବ୍ୟକ୍ତିମାନଙ୍କୁ ସମ୍ମାନିତ କରିଥିଲା, ଯେଉଁମାନଙ୍କ ମଧ୍ୟରେ ଡିଆଇଜି ଡ. ସତ୍ୟଜିତ ନାୟକ, ଅଲିମ୍ପିଆନ୍ ଦୂତୀ ଚାନ୍ଦ, ପଦ୍ମଶ୍ରୀ ସୁଦର୍ଶନ ପଟ୍ଟନାୟକ, ବରିଷ୍ଠ ସାମ୍ବାଦିକ କିଶୋର ଦ୍ୱିବେଦୀ, ମିଡିଆ ପ୍ଲାନର୍ ପ୍ରଣୟ ଜେଠୀ, ଆର୍. ସ୍ୱପ୍ନଦତ୍ତ ମହାନ୍ତି ଅଧକ୍ଷ, ଦି ଇଣ୍ଡିଆନ୍ ଇନଷ୍ଟିଚ୍ୟୁଟ୍ ଅଫ୍ ଆର୍କିଟେକ୍ଟସ, ଅଭିନେତା ପ୍ରଶାନ୍ତ ନନ୍ଦ ଏବଂ ଡ. ମୋନିକା ନାୟାର ପଟ୍ଟନାୟକ। ଏହି କର୍ମଶାଳାର ନେତୃତ୍ୱ କ୍ରେଡାଇ ଓଡ଼ିଶା ଅଧକ୍ଷ, ଦେୱା ଶଙ୍କର ତ୍ରିପାଠୀ, ସ୍ୱଦେଶ କୁମାର ରାଉତରାୟ, ସଭାପତି, କ୍ରେଡାଇ ଓଡ଼ିଶା, ସୋଫିଆ ଫିରଦୌସ୍, ସଭାପତି, କ୍ରେଡାଇ ଭୁବନେଶ୍ୱର ଓ ଅଶୋକ କୁମାର ପାତ୍ର, କୋଷାଧକ୍ଷ, କ୍ରେଡାଇ ଭୁବନେଶ୍ୱର ନେଇଥିଲେ।

ଟିପିସିଓଡିଏଲ୍ ପିଏମ୍ ସୂର୍ଯ୍ୟଘର ମୁଫ୍ତ ବିଜ୍‌ଲି ଯୋଜନା

ରୁଫ୍‌ଟପ୍ ସୋଲାର୍ ପାଇଁ ପ୍ରୋସେସିଂ ଫି ଛାଡ଼

ଭୁବନେଶ୍ୱର,୮।୬(ସମିସ): ଟାଟା ପାୱାର୍ ଓ ଓଡ଼ିଶା ସରକାରଙ୍କ ଏକ ଯୌଥ ଉଦ୍ୟୋଗ ଟିପି ସେଣ୍ଟ୍ରାଲ ଓଡିଶା ଡିଷ୍ଟ୍ରିବ୍ୟୁସନ୍ ଲିମିଟେଡ୍ (ଟିପିସିଓଡିଏଲ୍) ପକ୍ଷରୁ ପିଏମ୍ ସୂର୍ଯ୍ୟଘର ମୁଫ୍ତ ବିଜ୍‌ଲି ଯୋଜନା (ପିଏମ୍‌ଏସଜିଏମବିୱାଇ) ଅଧୀନରେ ଓଡିଶାରେ ରୁଫଟପ୍ ସୋଲାର ବ୍ୟବସ୍ଥା ସ୍ଥାପନକୁ ତ୍ୱରାନ୍ୱିତ କରିବା ପାଇଁ ଅଭିଯାନ ଜୋରଦାର କରାଯାଇଛି। ଗ୍ରାହକମାନଙ୍କ ସୁବିଧା ପାଇଁ ଟିପିସିଓଡିଏଲ୍ ପକ୍ଷରୁ ପିଏମ୍ ସୂର୍ଯ୍ୟଘର ମୁଫ୍ତ ବିଜ୍‌ଲି ଯୋଜନାଅଧୀନରେ ରୁଫଟପ୍ ସୋଲାର ବ୍ୟବସ୍ଥା ପାଇଁ ନେଟ୍ ମିଟରିଂ ପ୍ରକ୍ରିୟାକରଣ ଫିସ୍ ୫୦୦ ଟଙ୍କା ଛାଡ କରାଯାଇଛି। ଏହା ଦ୍ୱାରା ଅନଲାଇନ୍ ଡିମାଣ୍ଡ ନୋଟ୍ ସୃଷ୍ଟି ଏବଂ ପେମେଣ୍ଟ ଗେଟୱେ ମାଧ୍ୟମରେ ଦେୟ ପ୍ରଦାନ ଆବଶ୍ୟକତା ଦୂର ହୋଇଛି। ପୂର୍ବରୁ ଟିପିସିଓଡିଏଲ୍ ୧୦ କିଲୋୱାଟ୍ ପର୍ଯ୍ୟନ୍ତ ବ୍ୟବସ୍ଥା ପାଇଁ ଟେକ୍ନିକାଲ୍ ଫିଜିବିଲିଟି ଷ୍ଟଡିର ଆବଶ୍ୟକତାକୁ ରଦ୍ଦ କରିଥିଲା ଏବଂ ସେକ୍ସନ୍ ମ୍ୟାନେଜରଙ୍କୁ ସମସ୍ତ କାର୍ଯ୍ୟପାଇଁ ସିଙ୍ଗଲ୍ ପଏଣ୍ଟ କଣ୍ଟ୍ରାକ୍ଟ ଭାବେ ନିଯୁକ୍ତ କରି ସାଇଟ୍ ନିରୀକ୍ଷଣ, ନେଟ୍ ମିଟରିଂ ଚୁକ୍ତିନାମା ସ୍ୱାକ୍ଷର, ନେଟ୍ ମିଟର୍ ସ୍ଥାପନ ଇତ୍ୟାଦି ପାଇଁ ଲାଗୁଥିବା ସମୟକୁ ମଧ୍ୟ ହ୍ରାସ କରିଥିଲା। ଯୋଜନାକୁ ଅଧିକ ଗ୍ରାହକ ଅନୁକୂଳ କରିବା ପାଇଁ ଟିପିସିଓଡିଏଲ୍ ନିୟାମକ ଢାଞ୍ଚା ମଧ୍ୟରେ ପ୍ରକ୍ରିୟାଗୁଡିକୁ ସରଳ କରିବା ପାଇଁ ନିରନ୍ତର ପ୍ରୟାସ କରୁଛି। ଟିପିସିଓଡିଏଲ୍ ଏହାର ସମସ୍ତ ଆବାସିକ ଗ୍ରାହକଙ୍କୁ ରୁଫଟପ୍ ସୋଲାର ବିଦ୍ୟୁତ୍ ବ୍ୟବସ୍ଥା ସ୍ଥାପନ କରିବା, ନିଜସ୍ୱ ସବୁଜ ଶକ୍ତି ଉତ୍ପାଦନ କରିବା ଏବଂ ବିଜୁଳି ବିଲରେ ସଞ୍ଚୟ କରିବାକୁ ଉତ୍ସାହିତ କରୁଛି। ସମସ୍ତ ଆବାସିକ ଗ୍ରାହକଙ୍କୁ କେନ୍ଦ୍ର ଏବଂ ରାଜ୍ୟର ଆକର୍ଷଣୀୟ ଆର୍ଥିକ ସହାୟତା ମିଳୁଛି ଯାହା ତିନି ବର୍ଷ ମଧ୍ୟରେ ନିବେଶ ରାଶି ଫେରିପାଇବାକୁ ନିଶ୍ଚି

ଆଜିର ରାଶିଫଳ

ମେଷ: ସାମାଜିକ କାର୍ଯ୍ୟ ପାଇଁ ସମୟ ବାହାର କରିବେ । ଶୁଭ ଖବର ପ୍ରାପ୍ତ ହେବ । ନୂଆ ଯାନ କିଣିବା ଯୋଗ ଅଛି । ଅଫିସ୍‌ରେ ସହକର୍ମୀଙ୍କୁ ସାହାଯ୍ୟ କରିବେ । ଜୀବନସାଥୀଙ୍କ ସହ ସୁଖଦ ସମୟ ଅତିବାହିତ କରିବେ ।

ବୃଷ: ଦୂର ସ୍ଥାନକୁ ଯାତ୍ରା ଯୋଗ ଅଛି । ଧାର୍ମିକ କାର୍ଯ୍ୟରେ ସାମିଲ ହେବେ । ବ୍ୟବସାୟକୁ ନେଇ ଚିନ୍ତାରେ ରହିବେ । ଭାବିଚିନ୍ତି ନିଷ୍ପତ୍ତି ନିଅନ୍ତୁ । ପ୍ରିୟଜନଙ୍କ କଥାକୁ ବିଶ୍ୱାସ କରିବେ ନାହିଁ । ଉଧାର ଟଙ୍କା ଫେରିପାଇବେ ।

ମିଥୁନ: ବ୍ୟବହାରରେ ସଂଯମତା ରକ୍ଷା କରିବେ । ନାଚ, ଗୀତରେ ପ୍ରଶଂସା ମିଳିବ । ନୂଆ ଲୋକଙ୍କ ସଂସ୍ପର୍ଶରେ ଆସିବେ । କାମ ଆରମ୍ଭ ପୂର୍ବରୁ ଗୁରୁଜନଙ୍କ ପରାମର୍ଶ ନେବେ । ପଡୋଶୀଙ୍କ ସହ ସମ୍ପର୍କ ବଢ଼ିବ ।

କର୍କଟ: ପାରିବାରିକ ଜୀବନରେ ସୁଖ, ସମୃଦ୍ଧି ବୃଦ୍ଧି ପାଇବ । ବ୍ୟବସାୟରେ ଉନ୍ନତି ପାଇଁ ଆଧୁନିକ ଜ୍ଞାନ-କୌଶଳ ଉପଯୋଗ କରିବେ । କଳା ଓ ସାହିତ୍ୟ କ୍ଷେତ୍ରରେ ସମ୍ମାନିତ ହୋଇପାରନ୍ତି ।

ସିଂହ: ଯାତ୍ରା ସମୟରେ ଗୁରୁତ୍ୱପୂର୍ଣ୍ଣ ନିଷ୍ପତ୍ତି ନେଇପାରନ୍ତି । କୋର୍ଟ କଚେରୀ ମାମଲାରୁ ଦୂରେଇ ରହିବେ । ସନ୍ତାନଙ୍କ ଭବିଷ୍ୟତକୁ ନେଇ ଚିନ୍ତାରେ ରହିବେ । ଛାତ୍ରଛାତ୍ରୀ ପଢ଼ାରେ ମନଯୋଗ ଦେବେ ।

କନ୍ୟା: ବ୍ୟବସାୟରେ ଲାଭ ହେବ । ଆୟଠୁ ଅଧିକ ବ୍ୟୟ କରିବେ । ବରିଷ୍ଠ ଅଧିକାରୀଙ୍କ ପରାମର୍ଶରେ କାମରେ ଆଗକୁ ବଢ଼ିବେ । ନୂଆ କାମ ଆରମ୍ଭ କରିପାରନ୍ତି । ଛାତ୍ରଛାତ୍ରୀ କ୍ରୀଡ଼ା ପ୍ରତିଯୋଗିତାରେ ସାମିଲ ହେବେ ।

ତୁଳା: ପ୍ରତିଯୋଗିତା ମନୋଭାବ ନେଇ ବିଦ୍ୟାର୍ଥୀ ଆଗକୁ ବଢ଼ିବେ । ପାରିବାରିକ ସମସ୍ୟା ସମାଧାନ ହେବ । ଆୟର ନୂତନ ମାର୍ଗ ଉନ୍ମୋଚନ ହେବ । କୋର୍ଟ କଚେରୀ ମାମଲାର ଶୁଣାଣି ହେବ ।

ବିଛା: ବୈବାହିକ ଜୀବନ ସୁଖମୟ ହେବ । ବ୍ୟବସାୟରେ ଉନ୍ନତି ପରିଲକ୍ଷିତ ହେବ । ଭାଇଭଉଣୀଙ୍କଠାରୁ ଉପହାର ପାଇବେ । ଅଫିସ୍ କାମରେ ଦୂର ସ୍ଥାନକୁ ଯାତ୍ରା କରିବେ । ଚକ୍ଷୁ ସମସ୍ୟା ହୋଇପାରେ ।

ଧନୁ: ଅଜଣା ଲୋକଙ୍କଠାରୁ ଦୂରେଇ ରହିବା ଭଲ । ଧୈର୍ଯ୍ୟର ସହ ଗୁରୁତ୍ୱପୂର୍ଣ୍ଣ କାର୍ଯ୍ୟ ତୁଲାଇବେ । ଆଇନଜୀବୀଙ୍କୁ ସଫଳତା ମିଳିବ । ସାମାଜିକ ଓ ଧାର୍ମିକ ସମାବେଶରେ ଯୋଗଦେବେ । ଦାନ ଧର୍ମ କରିବେ ।

ମକର: ଘରେ ସୁଖ ସମୃଦ୍ଧି ବୃଦ୍ଧି ପାଇବ । ଚାକିରିଆଙ୍କୁ ନୂତନ ନିଯୁକ୍ତି ମିଳିବ । ସନ୍ତାନ ସୁଖ ପ୍ରାପ୍ତ ହେବ । ପ୍ରେମ ସମ୍ବନ୍ଧରେ ଭୁଲ ବୁଝାମଣା ସୃଷ୍ଟି ହେବ । ଲୋକସମ୍ପର୍କ ବୃଦ୍ଧି ପାଇବ । ରାଜନେତାଙ୍କ ପାଇଁ ଦିନଟି ଭଲ ।

କୁମ୍ଭ: ଧାରକରଜରୁ ଦୂରେଇ ରହିବେ । ବ୍ୟବସାୟ ବୃଦ୍ଧିକୁ ନେଇ ସାବଧାନତା ଅବଲମ୍ବନ କରିବେ । ବିରୋଧୀଙ୍କୁ ସାମ୍ନା କରିବେ । ଚିନ୍ତାଗ୍ରସ୍ତ ରହିବେ । ଜୀବନସାଥୀଙ୍କୁ ମନ କଥା କହିବେ ।

ମୀନ: ବନ୍ଧୁଙ୍କ ସାହାଯ୍ୟ ମିଳିପାରେ । କଳା କ୍ଷେତ୍ରରେ ସଫଳତା ମିଳିବ । ସ୍ୱାସ୍ଥ୍ୟ ସମସ୍ୟା ଦେଖା ଦେବ । ସ୍ୱାମୀ-ସ୍ତ୍ରୀଙ୍କ ମଧ୍ୟରେ ମତାନ୍ତର ହେବ । ଅପ୍ରିୟ ସତ କହି ସମସ୍ୟାରେ ପଡ଼ିପାରନ୍ତି । ନିଜ ଲୋକ ଶତ୍ରୁ ସାଜିପାରନ୍ତି ।

ଆଜିର ଇତିହାସ

- ୧୯୦୦- ମହାନ୍ ବିପ୍ଳବୀ ବିର୍ସା ମୁଣ୍ଡାଙ୍କ ପରଲୋକ ।
- ୧୯୩୧- 'ଡୋନାଲ୍ଡ ଡକ୍' କାର୍ଟୁନ୍‌କୁ ପ୍ରଥମ ଥର ପ୍ରଦର୍ଶନ କରାଗଲା ।
- ୧୯୬୦- ଚୀନ୍‌ରେ ଆସିଥିବା ତୋଫାନ ଯୋଗୁ ୧୬୦୦ ଲୋକଙ୍କ ପ୍ରାଣହାନି ।
- ୧୯୬୪- ଲାଲ୍ ବାହାଦୂର ଶାସ୍ତ୍ରୀ ଭାରତର ପ୍ରଧାନମନ୍ତ୍ରୀ ହେଲେ ।
- ୧୯୮୦- ମହାକାଶଯାନ ସୋୟୁଜ୍-ଟି ୨ ପୃଥିବୀ ପୃଷ୍ଠକୁ ଫେରିଲା ।
- ୨୦୧୧- ପ୍ରସିଦ୍ଧ ଚିତ୍ରଶିଳ୍ପୀ ଏମ୍. ଏଫ୍ ହୁସେନଙ୍କ ଦେହାନ୍ତ ।

ଆଜି ଆସିଥିଲେ

ଅନନ୍ୟା ନନ୍ଦିନୀ

ନନ୍ଦିନୀ ଶତପଥୀ, କେବଳ ଓଡ଼ିଶା ନୁହେଁ, ଭାରତୀୟ ରାଜନୀତିର ଜଣେ ଅପ୍ରତିଦ୍ୱନ୍ଦ୍ୱୀ ନାୟିକା । ସାହିତ୍ୟ ଓ ରାଜନୀତିର ଅପୂର୍ବ ସମନ୍ୱୟ ତାଙ୍କ ଜୀବନରେ ଘଟିଥିଲା । ସେ ଏକାଧାରରେ ଥିଲେ ଜଣେ ରାଷ୍ଟ୍ରନୀତିଜ୍ଞା, ସୁସାହିତ୍ୟିକା ଓ ସୁଶାସିକା । ସେ ଥିଲେ ଓଡ଼ିଶାର ପ୍ରଥମ ଓ ଏକମାତ୍ର ମହିଳା ମୁଖ୍ୟମନ୍ତ୍ରୀ । ନନ୍ଦିନୀ ଶତପଥୀ ୧୯୩୧ ମସିହା ଆଜିର ଦିନରେ କଟକ ଜିଲ୍ଲାର ବକ୍ସିବଜାର ଯାଚକ ଲେନ୍‌ରେ ଜନ୍ମଗ୍ରହଣ କରିଥିଲେ । ତାଙ୍କ ପିତା ପ୍ରଖ୍ୟାତ ସାହିତ୍ୟିକ କାଳିନ୍ଦୀ ଚରଣ ପାଣିଗ୍ରାହୀ ଓ ମାତା ରତ୍ନମଣି ଦେବୀ ଥିଲେ । ପିତାଙ୍କ ସୃଜନଶୀଳତା ଓ କକା ଭଗବତୀ ଚରଣ ପାଣିଗ୍ରାହୀଙ୍କ ବୈପ୍ଳବିକ ଚିନ୍ତାଧାରାର ପ୍ରଭାବ ପଡ଼ିଥିଲା ନନ୍ଦିନୀଙ୍କ ଉପରେ । ରେଭେନ୍ସା କଲେଜରେ ପାଠ ପଢୁଥିବା ସମୟରେ ସେ ଜାତୀୟଯୁବ ଆନ୍ଦୋଳନ ସହ ପ୍ରତ୍ୟକ୍ଷ ଭାବେ ଜଡ଼ିତ ରହି ବାରମ୍ବାର ଗିରଫ ହୋଇଥିଲେ । ଖୁବ୍ କମ୍ ବୟସରୁ ସେ କଂଗ୍ରେସରେ ଯୋଗ ଦେଇ ମହିଳା ଫୋରମ୍‌ର ସଭାପତି ହୋଇଥିଲେ । କଟକର ଝିଅ ନନ୍ଦିନୀ, ଦେବେନ୍ଦ୍ର ଶତପଥୀଙ୍କୁ ବିବାହ କରି ଢେଙ୍କାନାଳର ବୋହୂ ହୋଇଥିଲେ । ୧୯୬୨ ରୁ ୨୦୦୦ ମସିହା ପର୍ଯ୍ୟନ୍ତ ପ୍ରାୟ ଚାରିଦଶନ୍ଧି ଧରି ସେ ଓଡ଼ିଶା ତଥା ଜାତୀୟ ରାଜନୀତିକୁ ପ୍ରଭାବିତ କରିଥିଲେ । ନନ୍ଦିନୀ ପ୍ରଥମେ ୧୯୬୨ ମସିହାରେ ରାଜ୍ୟସଭାକୁ ନିର୍ବାଚିତ ହୋଇ କେନ୍ଦ୍ର ସୂଚନା ଓ ପ୍ରସାରଣ ବିଭାଗର ଉପମନ୍ତ୍ରୀ ହୋଇଥିଲେ । ପରେ ୧୯୬୮ ରେ ପୁଣି ରାଜ୍ୟସଭାକୁ ନିର୍ବାଚିତ ହୋଇ କେନ୍ଦ୍ର ସୂଚନା ଓ ପ୍ରସାରଣ ବିଭାଗର ରାଷ୍ଟ୍ର ମନ୍ତ୍ରୀ ହୋଇଥିଲେ । ନନ୍ଦିନୀ ଶତପଥୀ ପ୍ରଧାନମନ୍ତ୍ରୀ ଇନ୍ଦିରା ଗାନ୍ଧୀଙ୍କ ଘନିଷ୍ଠ ଥିଲେ । ସେ ୧୯୭୨ରୁ ୭୩ ଓ ୧୯୭୪ରୁ ୭୬ ପର୍ଯ୍ୟନ୍ତ ଦୁଇ ଦୁଇ ଥର ଓଡ଼ିଶାର ମୁଖ୍ୟମନ୍ତ୍ରୀ ଭାବେ ଦାୟିତ୍ୱ ତୁଲାଇଥିଲେ । ଏହାପରେ ସେ କଂଗ୍ରେସରୁ ବାହାରି ଜନତା ଦଳରେ ଯୋଗ ଦେଇଥିଲେ । ୧୯୭୭ରୁ ୮୦ ପର୍ଯ୍ୟନ୍ତ ସେ ଢେଙ୍କାନାଳ ନିର୍ବାଚନ ମଣ୍ଡଳୀରୁ ଜନତା ଦଳର ପ୍ରାର୍ଥୀ ଭାବେ ବିଧାନସଭାକୁ ନିର୍ବାଚିତ ହୋଇଥିଲେ । ଏହାପରେ ସେ ଉତ୍କଳ ପ୍ରଦେଶ କଂଗ୍ରେସ ଦଳରେ କିଛି ଦିନ କାର୍ଯ୍ୟ କରିଥିଲେ । ଏହାପରେ ସେ ପୁଣି କଂଗ୍ରେସରେ ଯୋଗ ଦେଇଥିଲେ । ଏହି ସମୟରେ ସେ ୧୯୮୦-୮୫, ୧୯୮୫-୯୦ ଓ ୧୯୯୦-୯୫ ପର୍ଯ୍ୟନ୍ତ ବିଧାନସଭାକୁ ନିର୍ବାଚିତ ହୋଇଥିଲେ । କେବଳ ରାଜନୀତି ନୁହେଁ, ତାଙ୍କର ସାହିତ୍ୟ କ୍ଷେତ୍ରରେ ମଧ୍ୟ ଗଭୀର ପ୍ରବେଶ ଓ ପ୍ରବଳ ଅନୁରାଗ ଥିଲା । କାବ୍ୟ, କବିତା, ଗଳ୍ପ ଓ ଅନୁବାଦରେ ସେ ତାଙ୍କର ପ୍ରତିଭାର ପରିଚୟ ଦେଇଥିଲେ । ସାହିତ୍ୟକ୍ଷେତ୍ରକୁ ଅବଦାନ ପାଇଁ ତାଙ୍କୁ 'କେନ୍ଦ୍ର ସାହିତ୍ୟ ଏକାଡେମୀ ପୁରସ୍କାର' ଓ 'ସାହିତ୍ୟ ଭାରତୀ' ପୁରସ୍କାର ମିଳିଥିଲା । ଜୀବନର ଶେଷ ସମୟରେ ସେ ତସ୍‌ଲିମା ନାସରିନ୍‌ଙ୍କ 'ଲଜ୍ଜା'କୁ ଓଡ଼ିଆରେ ଅନୁବାଦ କରିଥିଲେ । ଅଗଷ୍ଟ ୪, ୨୦୦୬ ମସିହାରେ ତାଙ୍କର ଜୀବନଦୀପ ଲିଭି ଯାଇଥିଲା ।

'ତୁ ମେରି ମେ ତେରା ମେ ତେରା ତୁ ମେରି'ରେ ଅନନ୍ୟାଙ୍କ ଏଣ୍ଟ୍ରି

'ଭୁଲଭୁଲୈୟା-୨' ହିଟ୍ ହେବା ପରେ ବଲିଉଡ୍ ଅଭିନେତା କାର୍ତ୍ତିକ୍ ଆର୍ଯ୍ୟନ୍‌ଙ୍କୁ ଅନେକ ବଡ଼ ପ୍ରୋଜେକ୍ଟରୁ ଅଫର୍ ଆସିଛି । କାର୍ତ୍ତିକ୍ ଏବେ ଯେଉଁ ଫିଲ୍ମକୁ ନେଇ ଅଧିକ ଚର୍ଚ୍ଚିତ ତାହା ହେଉଛି କରନ୍ ଜୋହରଙ୍କ ଧର୍ମା ପ୍ରଡକ୍ସନ୍ ଦ୍ୱାରା ନିର୍ମିତ ଫିଲ୍ମ 'ତୁ ମେରି ମେ ତେରା ମେ ତେରା ତୁ ମେରି' । ଏଥିରେ କାର୍ତ୍ତିକ୍‌ଙ୍କ ବିପକ୍ଷରେ କିଏ ନାୟିକା ହେବେ ସେନେଇ ଅନେକ ଦିନକୁ କଳ୍ପନାଜଳ୍ପନା ଲାଗି ରହିଥିଲା । କିନ୍ତୁ ନିକଟରେ କାର୍ତ୍ତିକ୍ ତାଙ୍କ ଇନ୍‌ଷ୍ଟାଗ୍ରାମ୍ ଆକାଉଣ୍ଟରୁ ଫିଲ୍ମର ମୁକ୍ତିଲାଭ ଦିନ ସହ ନାୟିକାଙ୍କ ନାମ ମଧ୍ୟ ଘୋଷଣା କରିଛନ୍ତି । ଏଥିରେ ତାଙ୍କ ବିପକ୍ଷରେ ଅନନ୍ୟା ପାଣ୍ଡେ ନଜର ଆସିବେ । ଏହା ଆସନ୍ତା ବର୍ଷ ଭାଲେଣ୍ଟାଇନ୍ ଡେ' ପୂର୍ବଦିନ ଅର୍ଥାତ୍ ୧୩ ଫେବୃଆରୀ, ୨୦୨୬ରେ ରିଲିଜ୍ ହେବ । ଏହା ଏକ ରୋମାଣ୍ଟିକ୍ ଫିଲ୍ମ ହେବ । ପୂର୍ବରୁ କାର୍ତ୍ତିକ୍ ଓ ଅନନ୍ୟା 'ପତି ପତ୍ନୀ ଔର୍ ୱ' ଫିଲ୍ମରେ ଏକାଠି ଅଭିନୟ କରିଥିଲେ । ବକ୍ସ ଅଫିସ୍‌ରେ ଏହି ଫିଲ୍ମଟି ହିଟ୍ ସାବ୍ୟସ୍ତ ହୋଇଥିଲା । ଅନନ୍ୟା ଶେଷ ଥର ପାଇଁ 'କେସରୀ ଚାପ୍ଟର-୨'ରେ ନଜର ଆସିଥିଲେ । ଏବେ ସେ କାର୍ତ୍ତିକ୍‌ଙ୍କ ସହ ଏହି ଫିଲ୍ମରେ କାମ କରିବେ । ସେହିଭଳି କାର୍ତ୍ତିକ୍ 'ନାଗଜିଲା', 'ଆଶିକୀ-୩', 'ପତି ପତ୍ନୀ ଔର୍ ୱ-୨' ଆଦି ଫିଲ୍ମଗୁଡ଼ିକରେ ନଜର ଆସିବେ ।

ଟ୍ୟୁବ୍ ମାଷ୍ଟର ନଦୀ ପହଁରି ଯାଆନ୍ତି ସ୍କୁଲ

ଦୁର୍ଗମ ଅଞ୍ଚଳର ଛାତ୍ରଛାତ୍ରୀମାନଙ୍କୁ ପାଠ ପଢ଼ିବା ପାଇଁ ଅନେକ ସଂଘର୍ଷ କରିବାକୁ ପଡ଼େ । କେଉଁଠି ନଦୀ ପାର୍ ହୋଇ ତ ଆଉ କେଉଁଠି ଝୁଲା ପୋଲରେ ଓହଳି ପିଲାମାନେ ସ୍କୁଲ ଯାଇଥାନ୍ତି । କେରଳର ଅବଦୁଲ ମଲିକ ନାମକ ଜଣେ ଶିକ୍ଷକ ବିଗତ ୨୦ ବର୍ଷ ହେଲାଣି ନଦୀ ପହଁରି ପିଲାଙ୍କୁ ପାଠ ପଢ଼ାଇବାକୁ ଯାଉଛନ୍ତି । ଏବେ ତାଙ୍କ କାହାଣୀ ସୋସିଆଲ ମିଡିଆରେ ବେଶ୍ ଭାଇରାଲ ହେଉଛି । ପଦିନଜଙ୍ଗୁମୁରୀରେ ରହୁଥିବା ଅବଦୁଲ ଜଣେ ଗଣିତ ଶିକ୍ଷକ । ବିଗତ ୨୦ ବର୍ଷ ହେଲାଣି ସେ ପିଲାମାନଙ୍କୁ ପାଠ ପଢ଼ାଇବା ପାଇଁ ପ୍ରତିଦିନ କଡାଲୁଣ୍ଡି ନଦୀ ପାର୍ ହୋଇ ଯାଇଥାନ୍ତି । ସେ ନିୟମିତ ନଦୀ ପହଁରି ଯିବା ସତ୍ତ୍ୱେ ସ୍କୁଲକୁ କେବେବି ବିଳମ୍ବରେ ପହଞ୍ଚି ନଥାନ୍ତି । ସବୁଠୁ ବଡ଼ କଥା ହେଲା ସେ କେବେ ଛୁଟି ମଧ୍ୟ ନିଅନ୍ତି ନାହିଁ । ତେବେ ପିଲାଙ୍କୁ ପାଠ ପଢ଼ାଇବା ନିଶା ଆଜି ତାଙ୍କୁ ତାଙ୍କ ଛାତ୍ରମାନଙ୍କ ଗହଣରେ ହିରୋ କରିଦେଇଛି । ଅବଦୁଲ ଏକ ପଲିଥିନ ବ୍ୟାଗ୍‌ରେ ନିଜର ବହି, ପୋଷାକ, ଜୋତା ଏବଂ ଜରୁରୀ ସାମଗ୍ରୀ ରଖି ରବର ଟ୍ୟୁବ୍ ସାହାଯ୍ୟରେ କଡାଲୁଣ୍ଡି ନଦୀ ପାର୍ ହୋଇଥାନ୍ତି । ଅବଦୁଲଙ୍କ ଘରଠାରୁ ସ୍କୁଲ ୧୨ କିଲୋମିଟର ଦୂର ହୋଇଥିବାବେଳେ ବସ୍‌ରେ ଯିବାପାଇଁ ତାଙ୍କୁ ତିନି ଘଣ୍ଟା ସମୟ ଲାଗିଥାନ୍ତା । ଅନ୍ୟପକ୍ଷରେ ନଦୀ ପାର୍ ହୋଇ ସ୍କୁଲ ଯିବାକୁ ମାତ୍ର ୧୫ ରୁ ୨୦ ମିନିଟ୍ ସମୟ ଲାଗୁଥିବାରୁ ସେ ଟ୍ୟୁବ୍‌ରେ ପହଁରି ଯିବାକୁ ପସନ୍ଦ କରୁଛନ୍ତି ବୋଲି ଅବଦୁଲ କହିଛନ୍ତି । ନଦୀରେ ପହଁରି ପ୍ରତିଦିନ ସ୍କୁଲ ଯିବା ଆସିବା କରୁଥିବାରୁ ସ୍କୁଲ୍‌ର ଛାତ୍ରଛାତ୍ରୀମାନେ ତାଙ୍କୁ 'ଟ୍ୟୁବ୍ ମାଷ୍ଟର' ବୋଲି ସମ୍ବୋଧନ ମଧ୍ୟ କରନ୍ତି । ଅନ୍ୟପଟେ ଅବଦୁଲ କେବଳ ଜଣେ ଆଦର୍ଶ ଶିକ୍ଷକ ତାହା ନୁହେଁ, ପରିବେଶ ସୁରକ୍ଷା ଦିଗରେ ମଧ୍ୟ ସେ କାମ କରୁଛନ୍ତି । ଛାତ୍ରଛାତ୍ରୀଙ୍କୁ ସେ ଗଣିତ ସୂତ୍ର ପଢ଼ାଇବା ସହ ପ୍ରକୃତିକୁ ସମ୍ମାନ କରିବା ଶିକ୍ଷା ଦିଅନ୍ତି । ସେ ଦୀର୍ଘ ଦିନରୁ ନଦୀ ସଫା କରିବା ଅଭିଯାନର ନେତୃତ୍ୱ ମଧ୍ୟ ନେଇଛନ୍ତି । ସେ ଛାତ୍ରଛାତ୍ରୀଙ୍କ ସହିତ ମିଶି ଅନେକ ସମୟରେ କଡାଲୁଣ୍ଡି ନଦୀ ସଫା କରିଥାନ୍ତି । ଅବଦୁଲଙ୍କ ବିଷୟରେ ଆଉ ଗୋଟେ ଭଲ କଥା ହେଉଛି ସେ ପଞ୍ଚମ ଶ୍ରେଣୀରୁ ତଦୁର୍ଦ୍ଧ ଶ୍ରେଣୀର ପିଲାମାନଙ୍କୁ ପହଁରା ଶିଖାଇଥାନ୍ତି ।

ସ୍ନାନ ଯାତ୍ରା

ଜ୍ୟେଷ୍ଠ ମାସ ଶୁକ୍ଳ ପୂର୍ଣ୍ଣିମା ତିଥିରେ ପାଳନ ହୁଏ ପବିତ୍ର ଦେବ ସ୍ନାନ ପୂର୍ଣ୍ଣିମା । ଏହାକୁ ସ୍ନାନ ଯାତ୍ରା ମଧ୍ୟ କୁହାଯାଏ । ତିନିଠାକୁର ରତ୍ନସିଂହାସନ ଛାଡ଼ି ସ୍ନାନ ମଣ୍ଡପରେ ଭକ୍ତଙ୍କ ମେଳରେ ସ୍ନାନ କରନ୍ତି । ତେବେ ବର୍ଷରେ ଥରୁଟିଏ ଶ୍ରୀ ଜଗନ୍ନାଥ ଭାଇଭଉଣୀଙ୍କ ସହ ଜଳସ୍ନାନ କରୁଥିବା ବେଳେ ଅନ୍ୟ ସମୟରେ ତାଙ୍କୁ ମନ୍ତ୍ର ସ୍ନାନ କରାଯାଏ । ସ୍ନାନ ବେଦୀରେ ୧୦୮ ଗରା ସୁବାସିତ ଜଳରେ ସ୍ନାନ କରି ଶ୍ରୀଜୀଉ ଜ୍ୱରରେ ପୀଡ଼ିତ ହୁଅନ୍ତି । ମହାପ୍ରଭୁଙ୍କ ଆବିର୍ଭାବ ବେଳେ ପ୍ରଥମେ ଏହି ସ୍ନାନ ହୋଇଥିବରୁ ଶ୍ରୀଦାରୁବ୍ରହ୍ମଙ୍କ ଏହା ଆଦ୍ୟଲୀଳା ବୋଲି କୁହାଯାଏ ।

ଦେବସ୍ନାନ ପୂର୍ଣ୍ଣିମାରେ ଦେବସ୍ନାନ ମଣ୍ଡପରେ ମହାପ୍ରଭୁ ଶ୍ରୀ ଜଗନ୍ନାଥ, ଶ୍ରୀ ବଳଭଦ୍ର, ଦେବୀ ସୁଭଦ୍ରା ଓ ଶ୍ରୀ ସୁଦର୍ଶନଙ୍କୁ ୧୦୮ ଗରା ସୁବାସିତ ଜଳରେ ସ୍ନାନ କରାଯାଇଥାଏ । ଦେବସ୍ନାନ ପୂର୍ଣ୍ଣିମା ଦିନ ଚତୁର୍ଦ୍ଧା ମୂର୍ତ୍ତି, ସ୍ନାନ ପରେ ଗଜବେଶରେ ସଜ୍ଜିତ ହୁଅନ୍ତି । ଏହି ଦିନ ତିନି ଧୂପ ବଦଳରେ ଗୋଟିଏ ଧୂପ ଦିଆଯାଏ । ତେବେ ସ୍ନାନ ପରେ ସେମାନେ ଜ୍ୱରରେ ପୀଡ଼ିତ ହୋଇଥାନ୍ତି । ସେଥିପାଇଁ ଦେବସ୍ନାନ ପୂର୍ଣ୍ଣିମା ପରଦିନଠାରୁ ନେତ୍ରୋତ୍ସବ ପର୍ଯ୍ୟନ୍ତ ରତ୍ନସିଂହାସନରେ ତିନିଠାକୁର ଭକ୍ତମାନଙ୍କୁ ଦର୍ଶନ ଦେଇ ନ ଥାନ୍ତି । ଏହି କାଳକୁ ଅଣସର ବା ଅନବସର କୁହାଯାଏ । ଏହି ସମୟରେ ତିନିଠାକୁରଙ୍କର ଦଇତାପତି ସେବକ ୧୫ ଦିନ ପର୍ଯ୍ୟନ୍ତ ଗୁପ୍ତ ସେବା ବା ଉପଚାର କରନ୍ତି । ଠାକୁର ଅସୁସ୍ଥ ଥିବାରୁ ଅଣସର ପଣା ସମର୍ପଣ କରାଯାଇଥାଏ ।

ସ୍ୱପ୍ନ

ଭୂମି ଦୋଷର ସଙ୍କେତ

ବାସ୍ତୁ ଶାସ୍ତ୍ରରେ ଭୂମି ଦୋଷକୁ ସବୁଠୁ ଗମ୍ଭୀର ଏବଂ ପ୍ରଭାବଶାଳୀ ଦୋଷ ବୋଲି କୁହାଯାଇଛି । ତେବେ ଭୂମି ଉପରେ ତିଆରି ହେଉଥିବା ଘର ପ୍ରତି ନକାରାତ୍ମକ ଶକ୍ତିକୁ ଏହା ଆକର୍ଷିତ କରେ । ତେବେ ଏହି ଦୋଷ ଯୋଗୁଁ ଘରେ ବାରମ୍ବାର ଅଶାନ୍ତି, ବିବାଦ, ଆର୍ଥିକ କ୍ଷତି, ସ୍ୱାସ୍ଥ୍ୟ ସହ ଜଡ଼ିତ ସମସ୍ୟା ଏବଂ କ୍ୟାରିୟରରେ ବାଧା ଆଦି ଅସୁବିଧା ଦେଖା ଦିଏ । ଏହି ଭୂମି ଦୋଷର ସଙ୍କେତ କ'ଣ, ସେ ସମ୍ପର୍କରେ ଜାଣିବା ।

- ଘରେ ବାରମ୍ବାର କଳି, ଝଗଡ଼ା, ଅର୍ଥହାନି ଆଦି ଭଳି ସମସ୍ୟା ଦେଖା ଦେବା ।
- ବୈଦ୍ୟୁତିକ ଉପକରଣ ବାରମ୍ବାର ଖରାପ ହେବା ।
- ମାନସିକ ଅଶାନ୍ତି ବୃଦ୍ଧି ପାଇବା ।
- କାର୍ଯ୍ୟରେ ଲଗାତାର ବିଫଳ ହେବା ।
- ବାସ୍ତୁ ଅନୁସାରେ, ଭୂମି ମାଟିର ରଙ୍ଗ, ସ୍ୱାଦ ଓ ଗନ୍ଧରୁ ଏହାର ପ୍ରକୃତି ଏବଂ ପ୍ରଭାବ ବାବଦରେ ଅନୁମାନ ଲଗାଇପାରିବେ ।
- ଭୂମି ଦୋଷ ଉପାୟକୁ ଦୂର କରିବା ପାଇଁ ବାସ୍ତୁ ଶାସ୍ତ୍ରରେ ବି ଅନେକ ଉପାୟ କୁହାଯାଇଛି । ଏ ଲାଗି ବାସ୍ତୁବିଦ୍‌ଙ୍କ ପରାମର୍ଶ ନେବା ଜରୁରି ।

ସ୍ୱପ୍ନରେ ଶିବଲିଙ୍ଗ

ସନାତନ ଧର୍ମରେ ସ୍ୱପ୍ନ ଶାସ୍ତ୍ରର ବିଶେଷ ମହତ୍ତ୍ୱ ରହିଛି । ମନୁଷ୍ୟ ରାତିରେ ଶୋଇବାବେଳେ କିଛି ନା କିଛି ସ୍ୱପ୍ନ ଦେଖିଥାଏ । କିଛି ସ୍ୱପ୍ନ ଶୁଭ ହୋଇଥିବା ବେଳେ, କିଛି ଅଶୁଭ ହୋଇଥାଏ । ଯଦି ସ୍ୱପ୍ନରେ ବାରମ୍ବାର ଶିବଲିଙ୍ଗ ଦର୍ଶନ କରୁଥାନ୍ତି, ତେବେ ଏହା ଅତ୍ୟନ୍ତ ଶୁଭଦାୟକ ହୋଇଥାଏ ।

- ସ୍ୱପ୍ନରେ ଧଳା ଶିବଲିଙ୍ଗ ଦେଖିବା ଶୁଭ । ଏହା ମନୁଷ୍ୟକୁ ସମସ୍ତ ରୋଗରୁ ମୁକ୍ତି ଦେବାକୁ ଇଙ୍ଗିତ କରିଥାଏ । ଏଥିସହିତ ସମସ୍ତ ମନସ୍କାମନା ପୂର୍ଣ୍ଣ ହୋଇଥାଏ ।
- ଶିବଲିଙ୍ଗ ଉପରେ କ୍ଷୀର ଅଭିଷେକ ସ୍ୱପ୍ନରୁ ଆଗାମୀ ଦିନରେ ଆସିବାକୁ ଥିବା ବହୁ ସମସ୍ୟାରୁ ମୁକ୍ତି ମିଳିବା କଥା ସୂଚାଏ ।
- ସେହିପରି ରାତି ଅଧରେ ଶିବଲିଙ୍ଗ ସ୍ୱପ୍ନ ଦେଖିଲେ, ବ୍ରାହ୍ମ ମୂହୂର୍ତ୍ତରେ ସ୍ନାନ କରି ଶିବ ମନ୍ଦିରରେ ଶିବଲିଙ୍ଗରେ ଜଳାଭିଷେକ କରିବା ଜରୁରି । ଏପରି କରିବା ଦ୍ୱାରା ପ୍ରଭୁ ଶଙ୍କର ପ୍ରସନ୍ନ ହୋଇଥାନ୍ତି । ସମସ୍ତ ସମସ୍ୟାରୁ ମୁକ୍ତି ମିଳିଥାଏ ।

ନୂତନ ବସ୍ତ୍ର ପରିଧାନର ନିୟମ

ହିନ୍ଦୁ ପରମ୍ପରା ଅନୁସାରେ, କିଛି କାମ ପାଇଁ ଶୁଭ ସମୟ ଏବଂ ଦିନ ନିର୍ଦ୍ଧାରଣ କରାଯାଏ । ସେହିପରି କେଉଁ ଦିନ ନୂଆ ବସ୍ତ୍ର ପିନ୍ଧିବା ଶୁଭ ଏବଂ ଅଶୁଭ, ସେନେଇ ବି ନିୟମ ଅଛି ।

ହିନ୍ଦୁ ଧର୍ମ ଅନୁସାରେ, ସପ୍ତାହରେ ତିନି ଦିନ ନୂଆ କପଡ଼ା ପିନ୍ଧିବା ଭଲ ନୁହେଁ । ରବିବାର, ମଙ୍ଗଳବାର ଏବଂ ଶନିବାର ନୂଆ କପଡ଼ା ପିନ୍ଧିବା ଅନୁଚିତ । ଅବଶ୍ୟ ସୋମବାର ମଧ୍ୟ ନୂଆ ବସ୍ତ୍ର ଧାରଣ କରିବା ଶୁଭ ହୋଇ ନ ଥାଏ । ରବିବାର ନୂଆ ବସ୍ତ୍ର ପରିଧାନ କଲେ ସୂର୍ଯ୍ୟ ଦୋଷ ସାମ୍ନା କରିବାକୁ ପଡ଼ିଥାଏ । ଏହାଦ୍ୱାରା ସ୍ୱାସ୍ଥ୍ୟ ଜନିତ ସମସ୍ୟା ଦେଖାଦିଏ ।

ମଙ୍ଗଳବାର ନୂଆ ଡ୍ରେସ୍ ପିନ୍ଧିଲେ କ୍ରୋଧଭାବ ଆସିଥାଏ । ସମାଜରେ ଅପନିନ୍ଦା ମୁଣ୍ଡାଇବାକୁ ହେବା ସହ ପୋଷାକ ମଧ୍ୟ ବହୁତ କମ୍ ଦିନରେ ଚିରି ଯାଇଥାଏ । ସେହିପରି ଶନିବାର ନୂଆ ବସ୍ତ୍ର

ପ୍ରିୟା-ରିଙ୍କୁଙ୍କ ନିର୍ବନ୍ଧ

ଲକ୍ଷ୍ନୌ,୮।୬(ଏଜେନ୍ସି): ଭାରତୀୟ କ୍ରିକେଟର ରିଙ୍କୁ ସିଂ'ଙ୍କ ରିଙ୍ଗ ସେରିମନି ଅର୍ଥାତ ନିର୍ବନ୍ଧ ରବିବାରସ୍ଥାନୀୟହୋଟେଲ୍'ଦିସେଣ୍ଟ୍ରମ୍'ରେଅନୁଷ୍ଠିତହୋଇଯାଇଛି। ସେସମାଜବାଦୀ ସାଂସଦ ପ୍ରିୟା ସରୋଜଙ୍କୁ ମୁଦି ପିନ୍ଧାଇଛନ୍ତି। ଦୁହେଁ ପରସ୍ପରର ହାତଧରି ହୋଟେଲ୍‌ରେ ପହଞ୍ଚିଥିଲେ। ରିଙ୍କୁ ତାଙ୍କୁ ମୁଦି ପିନ୍ଧାଇବା ପରେ ବେଶ୍ ଭାବପ୍ରବଣ ହୋଇ ପ୍ରିୟା କାନ୍ଦି ପକାଇଥିଲେ। ପରେ ରିଙ୍କୁ ତାଙ୍କୁ ସମ୍ଭାଳିଥିଲେ। ଏହାପରେ ଦୁହେଁ ହାତ ଉଠାଇ ପରସ୍ପର ଭଲ ପାଇବା ସ୍ୱୀକାର କରିଥିଲେ। ପ୍ରିୟା କୋଲକୋତାରୁ ଡିଜାଇନ୍ ହୋଇଥିବା ମୁଦି ରିଙ୍କୁ ପିନ୍ଧାଇଥିଲେ। ସେହିପରି ରିଙ୍କୁ ମୁମ୍ବାଇ କିଣାଯାଇଥିବା ମୁଦି ତାଙ୍କୁ ପିନ୍ଧାଇଥିଲେ। ପ୍ରିୟା ପିଙ୍କ୍ ରଙ୍ଗର ଲେହେଙ୍ଗା ପିନ୍ଧିଥିଲେ। ସେହିପରି ରିଙ୍କୁ ଫିକା ଧଳା ରଙ୍କର ସେରୱାନୀ ପିନ୍ଧିଥିଲେ। ବ୍ୟାକଗ୍ରାଉଣ୍ଡରେ ଶାହରୁଖ ଖାନ୍‌ଙ୍କ ଡଙ୍କି ସନେମାର 'ଓ ମାହି, ଓ ମାହି' ବାଜୁଥିବାର ଲକ୍ଷ୍ୟ କରାଯାଇଥିଲା। ଏହି ଅବସରରେ ମଞ୍ଚ ଉପରେ ସମାଜବାଦୀ ପାର୍ଟି ନେତା ଅଖିଲେଶ ଯାଦବ, ପତ୍ନୀ ଡିମ୍ପଲ ଯାଦବ, ବଲିଉଡ୍ ଅଭିନେତ୍ରୀ ତଥା ସମାଜବାଦୀ ପାର୍ଟି ସାଂସଦ ଜୟା ବଚ୍ଚନ, ଶିବପାଲ ଯାଦବଙ୍କ ସମେତ ୨୦ଜଣ ସାଂସଦ ଉପସ୍ଥିତ ରହି ଦୁହିଁଙ୍କୁ ଶୁଭେଚ୍ଛା ତଥା ଅଭିନନ୍ଦନ ଜଣାଇଥିଲେ। ଦୁଇଜଣଙ୍କ ସହ ଅଖିଲେଷ ଫଟେ ଉଠାଇବା ସହ ବହୁ ସମୟ କଥା ହୋଇଥିଲେ। ପ୍ରିୟାଙ୍କ ପିତା ତଥା ବିଧାୟକ ତୁଫାନୀ ସରୋଜ ସମସ୍ତଙ୍କୁ ଉତ୍ସବକୁ ସ୍ୱାଗତ କରିଥିଲେ। ସେହିପରି ଏହି ଉତ୍ସବରେ ଭାରତୀୟ କ୍ରିକେଟ କଣ୍ଟ୍ରୋଲ ବୋର୍ଡ (ବିସିସିଆଇ) ଉପାଧ୍ୟକ୍ଷ ରାଜୀବ ଶୁକ୍ଳା, ପୂର୍ବତନ କ୍ରିକେଟର ପିୟୂଷ ଚାଓଲା, ପ୍ରବୀଣ କୁମାର ପ୍ରମୁଖ ଉପସ୍ଥିତ ଥିଲେ। ରିଙ୍କୁ ଭାରତ ପାଇଁ ୨ଟି ଦିନିକିଆ ଓ ୩୩ଟି ଟି-୨୦ ମ୍ୟାଚ୍ ଖେଳିବା ସହ ୫୦ଟି ପ୍ରଥମଶ୍ରେଣୀ ଓ ୬୨ଟି ଲିଷ୍ଟ-ଏ ମ୍ୟାଚ୍ ଖେଳିଛନ୍ତି।

୧୪ ବର୍ଷ ପରେ ଭାରତରେ ଖେଳିବେ ମେସି

ତିରୁବନନ୍ତପୁରମ୍,୮।୬(ଏଜେନ୍ସି): ଭାରତୀୟ ଫୁଟବଲ ପ୍ରେମୀ ତଥା ପ୍ରଶଂସକଙ୍କ ପାଇଁ ଏକ ବଡ଼ ଖୁସି ଖବର। ଆର୍ଜେଣ୍ଟିନା ଫୁଟବଲ ସୁପରଷ୍ଟାର ଲିଓନେଲ ମେସିଙ୍କ ଭାରତ ଆସିବା ନିଶ୍ଚିତ ହୋଇଛି। କେରଳ କ୍ରୀଡ଼ାମନ୍ତ୍ରୀ ଭି ଅବଦୁରରହମାନ ଜୋର ଦେଇ କହିଛନ୍ତି। ପୂର୍ବରୁ ମଧ୍ୟ ମେସିଙ୍କ ନେତୃତ୍ୱରେ ଆର୍ଜେଣ୍ଟିନା ଫୁଟବଲ ଦଳ ଭାରତ ଆସିବେ ବୋଲି କେରଳ ସରକାର ସୂଚନ ଦେଇଥିଲେ। ପ୍ରାୟୋଜକମାନେ ଏ ନେଇ ମ୍ୟାଚ୍ ପାଉଣା ପୈଠ କରିଛନ୍ତି। ଚଳିତ ବର୍ଷ ଅକ୍ଟୋବର କିମ୍ବା ନଭେମ୍ବର ମାସରେ ଏହି ଫିଫା ବିଶ୍ୱକପ୍ ଚାମ୍ପିଅନ ଦଳ ଆସିବ। ଆର୍ଜେଣ୍ଟିନାର ଗସ୍ତ ନେଇ ଅବଦୁର ରହମାନ ସାମାଜିକ ଗଣମାଧ୍ୟମ ଫେସ୍‌ବୁକ୍ ଜରିଆରେ ପୋଷ୍ଟ କରି ସ୍ପଷ୍ଟ କରିଛନ୍ତି। ତେଣୁ ଏନେଇ କେରଳର ଫୁଟବଲ ପ୍ରଶଂସକ ଓ ସରକାର ବେଶ୍ ଉତ୍ସାହିତ ଅଛନ୍ତି। ଏହି ଗସ୍ତରେ ଆର୍ଜେଣ୍ଟିନା ଦୁଇଟି ମ୍ୟାଚ୍ ଖେଳିବ। ତେବେ ଆର୍ଜେଣ୍ଟିନା ଓ ଭାରତ ମଧ୍ୟରେ ମ୍ୟାଚ୍ ହେବାର ସମ୍ଭାବନା କମ୍ ଥିବା ଭଳି ଲାଗୁଛି। ଉଲ୍ଲେଖଥାଉ କି, ଆର୍ଜେଣ୍ଟିନା ଗତ ୨୦୨୨ରେ କାତାରରେ ଅନୁଷ୍ଠିତ ଫିଫା ବିଶ୍ୱକପ୍‌ରେ ଡିଫେଣ୍ଡିଂ ଚାମ୍ପିଅନ ଫ୍ରାନ୍ସକୁ ହରାଇ ଦୀର୍ଘ ୩୬ ବର୍ଷ ପରେ ଚାମ୍ପିଅନ ହୋଇଥିଲା। ଯଦି ଆର୍ଜେଣ୍ଟିନାର ଭାରତ ଆସେ ତେବେ ୧୪ ବର୍ଷ ପରେ ମେସି ଭାରତରେ ବନ୍ଧୁତ୍ୱପୂର୍ଣ୍ଣ ମ୍ୟାଚ୍ ଖେଳିବେ। ଏହାପୂର୍ବରୁ ସେ ୨୦୧୧ରେ ଭାରତ ଗସ୍ତରେ ଆସିଥିଲେ। ସେତେବେଳେ ଆର୍ଜେଣ୍ଟିନା ଓ ଅନ୍ୟତମ ଲାଟିନ ଆମେରିକୀୟ ଦେଶ ଭେନେଜୁଏଲା କୋଲକାତାର ସଲ୍ଟ ଲେକ୍ ଷ୍ଟାଡିୟମରେ ବନ୍ଧୁତ୍ୱପୂର୍ଣ୍ଣ ମ୍ୟାଚ୍ ଖେଳିଥିଲେ।

ଫ୍ରେଞ୍ଚ ଓପନ୍

ଅଲିମ୍ପିକ୍ସ ସଫଳତା ଦୋହରାଇଲେ ପାଓଲିନି-ଇରାନି

ପ୍ୟାରିସ, ୮।୬ (ଏଜେନ୍ସି)

ଚଳିତ ବର୍ଷର ଦ୍ୱିତୀୟ ଗ୍ରାଣ୍ଡସ୍ଲାମ ତଥା ଫ୍ରେଞ୍ଚ ଓପନ୍‌ର ମହିଳା ଯୁଗଳରେ ଇଟାଲୀୟ ଯୋଡ଼ି ଯସ୍ମିନ ପାଓଲିନି ଓ ସାରା ଇରାନି ବାଜିମାତ୍ କରିନେଇଛନ୍ତି। ରବିବାର ଅନୁଷ୍ଠିତ ଫାଇନାଲ ମୁକାବିଲାରେ ପାଓଲିନି ଓ ଇରାନି ଯୋଡ଼ି ୬-୪, ୨-୬, ୬-୧ ସେଟ୍‌ରେ କାଜାଖସ୍ତାନର ଆନ୍ନା ଡାନିଲିନା ଓ ସର୍ବିଆର ଆଲେକ୍ସଜାଣ୍ଡ୍ରା କ୍ରୁନିକ ଯୋଡ଼ିଙ୍କୁ ପରାସ୍ତ କରି ଚାମ୍ପିଅନ ହୋଇଛନ୍ତି। ଫଳରେ ଦ୍ୱିତୀୟ ସିଡ୍ ମାନ୍ୟତାପ୍ରାପ୍ତ ପାଓଲିନି ଓ ଇରାନି ଯୋଡ଼ି ଗତବର୍ଷ ପ୍ୟାରିସ ଅଲିମ୍ପିକ୍ସ ସଫଳତାକୁ ଦୋହରାଇବାରେ ସଫଳ ହୋଇଛନ୍ତି। ୨୦୨୪ରେ ଏଠାରେ ଅନୁଷ୍ଠିତ ଅଲିମ୍ପିକ୍ସରେ ମଧ୍ୟ ଏହି ଇଟାଲୀୟ ଯୋଡ଼ି ମହିଳା ଯୁଗଳରେ ସ୍ୱର୍ଣ୍ଣପଦକ ବିଜୟୀ ହୋଇଥିଲେ। ଏହି ଯୋଡ଼ିଙ୍କ ମଧ୍ୟ ଏହା ପ୍ରଥମ ଗ୍ରାଣ୍ଡସ୍ଲାମ ଟାଇଟଲ୍। ଉଲ୍ଲେଖଯୋଗ୍ୟ, ୩୮ ବର୍ଷୀୟା ଇରାନିଙ୍କ ଚଳିତ ଫ୍ରେଞ୍ଚ ଓପନ୍‌ରେ ଏହା ୨ୟ ଟାଇଟଲ୍। ପୂର୍ବରୁ ମିଶ୍ରିତ ଯୁଗଳରେ ସେ ଆନ୍ଦ୍ରେ ଭାଭାସୋରିଙ୍କୁ ସାଥୀ କରି ଚାମ୍ପିଅନ ହୋଇଥିଲେ।

ଫାଇନାଲରେ ସିନ୍ନରଙ୍କ ଦବ୍‌ଦବା

ଅପରପକ୍ଷରେ ଟୁର୍ଣ୍ଣାମେଣ୍ଟର ସବୁଠୁ ଆକର୍ଷଣୀୟ ମ୍ୟାଚ୍ ପୁରୁଷ ଏକକ ଫାଇନାଲ ମୁକାବିଲା ଇଟାଲୀର ଜାନିକ ସିନ୍ନର ଓ ସ୍ପେନର କାର୍ଲୋସ ଆଲ୍‌କାରାଜଙ୍କ ମଧ୍ୟରେ ରବିବାର ଅନୁଷ୍ଠିତ ହୋଇଯାଇଛି। ରୋନାଲ୍ଡ ଗାରସ ଷ୍ଟାଡିୟମରେ ଅନୁଷ୍ଠିତ ଫାଇନାଲ ମୁକାବିଲାରେ ଶେଷ ଖବର ସୁଦ୍ଧା ବିଶ୍ୱର ଏକ ନମ୍ବର ଖେଳାଳି ସିନ୍ନର ଅଗ୍ରଣୀ ରହିଛନ୍ତି। ଦ୍ୱିତୀୟ ସେଟ୍ ଜାରି ରହିଥିବାବେଳେ ସିନ୍ନର ୬-୪, ୬-୬ରେ ଆଗୁଆ ରହି ପଲା ଭାରି ରଖିଛନ୍ତି। ଅପରପକ୍ଷରେ ଡିଫେଣ୍ଡିଂ ଚାମ୍ପିଅନ ତଥା ବିଶ୍ୱର ୨ ନମ୍ବର ମାନ୍ୟତାପ୍ରାପ୍ତ ଆଲ୍‌କାରାଜ ଫାଇନାଲରେ କଡ଼ା ସଂଘର୍ଷର ସମ୍ମୁଖୀନ ହୋଇଛନ୍ତି। ଯଦି ଆଲ୍‌କାରାଜ ଏଠାରେ ଚାମ୍ପିଅନ ହୁଅନ୍ତି ତେବେ କ୍ରମାଗତ ୨ଥର ଲାଗି ସମ୍ମାନଜନକ ଫ୍ରେଞ୍ଚ ଓପନ୍ ଟ୍ରଫି ଜିତିବେ ଓ ମୋଟ୍ ଉପରେ ୫ମ ଗ୍ରାଣ୍ଡସ୍ଲାମ ଟ୍ରଫି ହାସଲ କରିବେ। ଅପରପକ୍ଷରେ ସିନ୍ନର ଏଠାରେ ଜିତିଲେ ଏହା ତାଙ୍କ ପ୍ରଥମ ଫ୍ରେଞ୍ଚ ଓପନ୍ ଟ୍ରଫି ହେବ। ସିନ୍ନର ପୂର୍ବରୁ କ୍ରମାଗତ ୨ଥର (୨୦୨୪ ଓ ୨୦୨୫) ଅଷ୍ଟ୍ରେଲିଆନ୍ ଓପନ୍‌ରେ ଚାମ୍ପିଅନ ହୋଇଛନ୍ତି। ସେହିଭଳି ସେ ଗତବର୍ଷ ୟୁଏସ୍ ଓପନ୍‌ରେ ମଧ୍ୟ ବାଜିମାତ୍ କରିନେଇଥିଲେ।

ଲର୍ଡ୍ସରେ ଭାରତର ଅଭ୍ୟାସ ଆରମ୍ଭ

ଲଣ୍ଡନ୍,୮।୬(ଏଜେନ୍ସି): ଏକ ହାଇପ୍ରୋଫାଇଲ ୫ ମ୍ୟାଚ୍ ବିଶିଷ୍ଟ ଟେଷ୍ଟ ସିରିଜ ଖେଳିବାକୁ ଯୁବ ଅଧିନାୟକ ଶୁବମନ ଗିଲ୍‌ଙ୍କ ନେତୃତ୍ୱରେ ଇଂଲଣ୍ଡ ଗସ୍ତରେ ଯାଇଥିବା ଭାରତୀୟ ଦଳର ସଦସ୍ୟମାନେ ଅଭ୍ୟାସ ଆରମ୍ଭ କରିଛନ୍ତି। ଐତିହାସିକ ଲର୍ଡ୍ସ ଗ୍ରାଉଣ୍ଡରେ ଭାରତୀୟ ଖେଳାଳିମାନେ ରବିବାର ଟେନିଂ ସେସନରେ ବେଶ୍ ଝାଳ ବୁହାଇଛନ୍ତି। ଭାରତୀୟ କ୍ରିକେଟ କଣ୍ଟ୍ରୋଲ ବୋର୍ଡ (ବିସିସିଆଇ) ଏହାର ଭିଡିଓ ସାମାଜିକ ଗଣମାଧ୍ୟମରେ ସେୟାର କରିଛି। ଜୁନ୍ ୨୦ରୁ ଲିଡ୍ସର ଭ୍ରମଣକାରୀ ଭାରତ ଓ ଇଂଲଣ୍ଡ ପ୍ରଥମ ଟେଷ୍ଟ ମ୍ୟାଚ୍‌ରେ ପରସ୍ପରକୁ ଭେଟିବେ। ହେଡ୍ କୋଚ୍ ଗୌତମ ଗମ୍ଭୀରଙ୍କ ତତ୍ତ୍ୱାବଧାନରେ ଓ ଗିଲ୍ ନେତୃତ୍ୱରେ ଭାରତୀୟ କ୍ରିକେଟ ଏକ ନୂଆ ଯୁଗରେ ପାଦ ଦେଇଛି। ଗମ୍ଭୀରଙ୍କ ଉପସ୍ଥିତିରେ ଯଶପ୍ରୀତ ବୁମ୍‌ରା, ପ୍ରସିଦ୍ଧ କ୍ରିଷ୍ଣା, ମହମ୍ମଦ ସିରାଜ ଓ ଅର୍ଶଦୀପ ସିଂହଙ୍କ ଭଳି ଦ୍ରୁତ ବୋଲର ସମେତ ନବନିଯୁକ୍ତ ଅଧିନାୟକ ଗିଲ୍, ଉପ-ଅଧିନାୟକ ଋଷଭ ପନ୍ତ, ଅଭିଜ୍ଞ ଅଲରାଉଣ୍ଡର ରବୀନ୍ଦ୍ର ଜାଡେଜା ଜୋରଦାର ଅଭ୍ୟାସ କରିଥିଲେ। ଭାରତୀୟ ଖେଳାଳିମାନେ ପୂରା ଜୋଶ୍‌ରେ ଥିବା ଭଳି ମନେହେଉଥିଲା। ଇଂଲଣ୍ଡ ଜଳବାୟୁ ସହିତ ଖାପ୍ ଖୁଆବା ଏବେ ଭାରତୀୟ ଦଳର ମୁଖ୍ୟ ଲକ୍ଷ୍ୟ। ବୁମ୍‌ରା ଓ କ୍ରିଷ୍ଣା ସ୍ପ୍ରିଣ୍ଟ ଡ୍ରିଲ୍ କରିଥିଲେ। ସେହିପରି ସ୍ପିନର କୁଲଦୀପ ଯାଦବ ଓ ଜାଡେଜା ରନିଂ କରିଥିଲେ। ଏହାପରେ ଦୁହେଁ ଡ୍ରିଲ୍ କରିଥିଲେ। ଅର୍ଶଦୀପଙ୍କ ସହ ଗମ୍ଭୀର କଥା ହେବା ସହ ଟିପ୍ସ ଦେଉଥିବାର ଲକ୍ଷ୍ୟ କରାଯାଇଥିଲା।

ଭାରତ-ଏ'ର ପାଳି ଅଗ୍ରଣୀ

ଖଲିଲ ଅହମ୍ମଦ

ନଟିଂହାମ, ୮।୬ (ଏଜେନ୍ସି): ଘରୋଇ ଇଂଲଣ୍ଡ ଲାୟନ୍ସ ବିପକ୍ଷରେ ଏଠାରେ ଚାଲିଥିବା ଦ୍ୱିତୀୟ ଅନଅଫିସିଆଲ୍ ଟେଷ୍ଟ ମ୍ୟାଚରେ ଭାରତ-ଏ ପ୍ରଥମ ପାଳିରେ ଅଗ୍ରଣୀ ହାସଲ କରିଛି। ଅଭିମନ୍ୟୁ ଈଶ୍ୱରନଙ୍କ ନେତୃତ୍ୱାଧୀନ ଭ୍ରମଣକାରୀ ଭାରତ-ଏ ପ୍ରଥମ ପାଳିରେ ୩୪୮ ରନ କରିଥିଲା। ଜବାବରେ ଘରୋଇ ଇଂଲଣ୍ଡ ଲାୟନ୍ସ ରବିବାର ତୃତୀୟ ଦିବସରେ ୩୨୭ ରନ କରି ପ୍ରଥମ ପାଳିରେ ଅଲ୍‌ଆଉଟ୍ ହୋଇଛି। ଫଳରେ ଭାରତ-ଏ ୨୧ ରନରେ ଅଗ୍ରଣୀ ହାସଲ କରିଛି। ଜବାବରେ ଦ୍ୱିତୀୟ ପାଳି ଆରମ୍ଭ କରି ଶେଷ ଖବର ସୁଦ୍ଧା ଭାରତ-ଏ ୯ ଓଭରରେ ଗୋଟିଏ ୱିକେଟ୍ ହରାଇ ୩୬ ରନ କରିଛି। ଅଧିନାୟକ ଈଶ୍ୱରନ ଓ ଲୋକେଶ ରାହୁଲ ୧୩ ରନ ଲେଖାଏ କରି ଅପରାଜିତ ରହିଛନ୍ତି। ଓପନର୍ ଯଶସ୍ୱୀ ଜୟସ୍ୱାଲ୍ ପୁଣିଥରେ ବ୍ୟାଟିଂରେ ଫେଲ୍ ମାରି ୫ ରନରେ ଜର୍ଜ ହିଲ୍‌ଙ୍କ ଶିକାର ବନିଛନ୍ତି। ପୂର୍ବରୁ ସେ ପ୍ରଥମ ପାଳିରେ ମଧ୍ୟ ୧୭ ରନ କରି ନିରାଶ କରିଥିଲେ।

ପୂର୍ବରୁ ଦ୍ୱିତୀୟ ଦିବସ ଶେଷ ସୁଦ୍ଧା ଇଂଲଣ୍ଡ ଲାୟନ୍ସ ୩ ୱିକେଟ୍‌ରେ ୧୯୨ ରନ କରିଥିଲା। ରବିବାର ଏହି ଅସମାପ୍ତ ପାଳିରୁ ଖେଳ ଆରମ୍ଭ କରି ଘରୋଇ ଦଳ ୩୨୭ ରନରେ ସୀମିତ ରହିଥିଲା। ଦଳ ପକ୍ଷରୁ ଇମିଲିଓ ଗେ ସର୍ବାଧିକ ୭୧, ଟମ୍ ହେନ୍ସ ୫୪, ଜୋର୍ଡାନ କକ୍ସ ୪୫, ଜୋଶ ଟଙ୍ଗ ଅପରାଜିତ ୩୬ ରନ କରିଥିଲେ। ଭାରତ-ଏ ପକ୍ଷରୁ ବାମହାତୀ ଦ୍ରୁତ ବୋଲର ଖଲିଲ ଅହମ୍ମଦ ସବୁଠୁ ସଫଳ ରହିଥିଲେ। ସେ ୪ଟି ଏବଂ ଅଂଶୁଲ କମ୍ବୋଜ ଓ ତୁଷାର ଦେଶପାଣ୍ଡେ ୨ଟି ଲେଖାଏ ୱିକେଟ୍ ନେଇଥିଲେ।

ଏନ୍‌ଟିପିସି ଆନ୍ତଃରାଜ୍ୟ ଦୃଷ୍ଟିହୀନ ମହିଳା କ୍ରିକେଟ୍

ଦିଲ୍ଲୀକୁ ହରାଇଲା ଓଡ଼ିଶା

ଭୁବନେଶ୍ୱର, ୮।୬ (ସମିସ): ବିଶାଖାପାଟନମରେ ରବିବାରଠାରୁ ଏନ୍‌ଟିପିସି ଆନ୍ତଃରାଜ୍ୟ ଦୃଷ୍ଟିହୀନ ମହିଳା ଟି-୨୦ କ୍ରିକେଟ୍ ଆରମ୍ଭ ହୋଇଛି। ଓଡ଼ିଶା ମହିଳା ଦୃଷ୍ଟିହୀନ ଦଳ ଏଥିରେ ବିଜୟରୁ ଅଭିଯାନ ଆରମ୍ଭ କରିଛି। ରବିବାର ଓଡ଼ିଶା ୪୯ ରନରେ ଦିଲ୍ଲୀକୁ ପରାସ୍ତ କରିଥିଲା। ୧୫ ଓଭରବିଶିଷ୍ଟ ଏହି ମ୍ୟାଚରେ ପ୍ରଥମେ ବ୍ୟାଟିଂ କରି ଓଡ଼ିଶା ୩ ୱିକେଟ୍‌ରେ ୧୨୬ ରନ କରିଥିଲା। ଦଳ ପକ୍ଷରୁ ଯମୁନା ରାଣୀ ଟୁଡୁ ୨୮, ଫୁଲ ସୋରେନ ୩୦ ଓ ବାସନ୍ତୀ ହାଁସଦା ୨୩ ରନ କରିଥିଲେ। ଜବାବରେ ଦିଲ୍ଲୀ ଦୃଷ୍ଟିହୀନ ମହିଳା ଦଳ ୧୪.୫ ଓଭରରେ ୭୭ ରନରେ ଅଲ୍‌ଆଉଟ୍ ହୋଇଯାଇଥିଲା। ଯମୁନା ୩ଟି ଏବଂ ଫୁଲ ଓ ସୁକାନ୍ତି ଦଳପତି ୨ଟି ଲେଖାଏ ୱିକେଟ୍ ନେଇ ଓଡ଼ିଶାକୁ ସହଜ ବିଜୟ ଭେଟି ଦେଇଥିଲେ। ଅଲ୍‌ରାଉଣ୍ଡ ପ୍ରଦର୍ଶନ ଲାଗି ଯମୁନା ମ୍ୟାଚର ଶ୍ରେଷ୍ଠ ଖେଳାଳି ହୋଇଥିଲେ। ସୋମବାର ଓଡ଼ିଶା ପରବର୍ତ୍ତୀ ଲିଗ୍ ମ୍ୟାଚରେ କେଳରକୁ ଭେଟିବ। ଏହି ଟୁର୍ଣ୍ଣାମେଣ୍ଟରେ ଓଡ଼ିଶା ବ୍ୟତୀତ ଦିଲ୍ଲୀ, କେରଳ ଓ ଆୟୋଜକ ଆନ୍ଧ୍ରପ୍ରଦେଶ ଦଳ ଅଂଶଗ୍ରହଣ କରୁଛି।

ପରାଜୟରୁ ଭାରତର ଅଭିଯାନ ଆରମ୍ଭ

ଏଫ୍‌ଆଇଏଚ୍ ପ୍ରୋ ଲିଗ୍ ୟୁରୋପ ଲେଗ୍

ଆମଷ୍ଟେଲଭିନ୍,୮।୬(ଏଜେନ୍ସି): ଅନ୍ତର୍ଜାତୀୟ ହକି ଫେଡେରେସନ (ଏଫ୍‌ଆଇଏଚ୍) ପ୍ରୋ ଲିଗ୍‌ର ୟୁରୋପ ଲେଗ୍‌ରେ ଭାରତୀୟ ପୁରୁଷ ହକି ଦଳ ପରାଜୟରୁ ଅଭିଯାନ ଆରମ୍ଭ କରିଛି। ଶନିବାର ବିଳମ୍ବିତ ରାତିରେ ଅନୁଷ୍ଠିତ ଲିଗ୍‌ର ପ୍ରଥମ ମ୍ୟାଚ୍‌ରେ ଦମ୍‌ଦାର ପ୍ରଦର୍ଶନ କରିଥିଲେ ମଧ୍ୟ ଭାରତ ୧-୨ ଗୋଲରେ ଅଲିମ୍ପିକ୍ସ ଚାମ୍ପିଅନ ନେଦରଲାଣ୍ଡସଠାରୁ ପରାସ୍ତ ହୋଇଥିଲା। ଭାରତ ସୋମବାର ତା'ର ଦ୍ୱିତୀୟ ମୁକାବିଲାରେ ପୁଣିଥରେ ନେଦରଲାଣ୍ଡସକୁ ଭେଟିବେ। ସ୍ଥାନୀୟ ୱାଗେନେର ହକି ଷ୍ଟାଡିୟମରେ ଅନୁଷ୍ଠିତ ଏହି ସଂଘର୍ଷପୂର୍ଣ୍ଣ ମୁକାବିଲାରେ ଭାରତୀୟ ଅଧିନାୟକ ହରମନପ୍ରୀତ ସିଂହ ଦ୍ୱିତୀୟାର୍ଦ୍ଧର ଦ୍ୱାଦଶ ମିନିଟ୍‌ରେ ପେନାଲ୍ଟି କର୍ଣ୍ଣର ଜରିଆରେ ପ୍ରଥମ ଗୋଲ ସ୍କୋର କରିଥିଲେ। ଏହାପରେ ନେଦରଲାଣ୍ଡ ତରଫରୁ ଭାନ ଡାମ୍ ଥିଜସ ଦୁଇଟି ଗୋଲ ସ୍କୋରକରି ଦଳକୁ ଜିତାଇଥିଲେ। ଥିଜସ ୫୮ତମ ମିନିଟ୍‌ରେ ଶେଷ ତଥା ନିର୍ଣ୍ଣାୟକ ଗୋଲ୍ ସ୍କୋର କରିଥିଲେ। ଭାରତ ଏବେ ଲିଗ୍‌ରେ ଆହୁରି ୭ଟି ମ୍ୟାଚ୍ ଖେଳବାକୁ ବାକି ରହିଛି। ଭାରତ ଏବେ ୧୫ ପଏଣ୍ଟ ପାଇଁ ଚତୁର୍ଥ ସ୍ଥାନରେ ରହିଛି। ପୂର୍ବରୁ ଭୁବନେଶ୍ୱରର କଳିଙ୍ଗ ଷ୍ଟାଡିୟମରେ ପ୍ରୋ ଲିଗ୍‌ର ଘରୋଇ ପର୍ଯ୍ୟାୟ ଖେଳିଥିଲା। ଭାରତ ୮ଟି ମ୍ୟାଚ୍ ଖେଳି ୧୫ ପଏଣ୍ଟ ହାସଲ କରିଥିଲା।

ଭାରତୀୟ ମହିଳା ହକିର ବିଜୟ ଅଭିଯାନ

ଅନ୍ତୱିର୍ପ, ୮।୬ (ଏଜେନ୍ସି): ୟୁରୋପ ଗସ୍ତରେ ଯାଇଥିବା ଭାରତୀୟ ଜୁନିଅର ମହିଳା ହକି ଦଳ ବିଜୟରୁ ଅଭିଯାନ ଆରମ୍ଭ କରିଛି। ରବିବାର ଭାରତ ପ୍ରଥମ ମ୍ୟାଚରେ ୩-୨ ଗୋଲ୍‌ରେ ଘରୋଇ ବେଲ୍‌ଜିୟମକୁ ପରାସ୍ତ କରିଥିଲା। ଏହି ମ୍ୟାଚରେ ଏକଦା ଭାରତ ୧-୨ରେ ପଛୁଆ ରହିଥିଲେ ମଧ୍ୟ ଦମ୍‌ଦାର ପ୍ରତ୍ୟାବର୍ତ୍ତନ କରି ଶେଷରେ ବିଜୟୀ ହୋଇଥିଲା। ମ୍ୟାଚର ୧୧ତମ ମିନିଟ୍‌ରେ ଗୀତା ଯାଦବଙ୍କ ଗୋଲ୍ ବଳରେ ଭାରତ ଖାତା ଖୋଲିଥିଲା। ଏହାପରେ ୨ୟ ଓ ୩ୟ କ୍ୱାର୍ଟରରେ ବେଲ୍‌ଜିୟମ ପକ୍ଷରୁ ମାରିଏ ଗୋଏନ୍ସ ଓ ଲୁଇସ ଭାନ୍ ହେକି ଗୋଲ୍ ଦେଇ ୨-୧ରେ ଅଗ୍ରଣୀ କରାଇଥିଲେ। ତେବେ ଏହାପରେ ୫ ମିନିଟ୍ ବ୍ୟବଧାନରେ ଭାରତୀୟ ମହିଳା ଦଳ ୨ଟି ଗୋଲ୍ ଦେଇ ୩-୨ରେ ମ୍ୟାଚ୍‌କୁ ହାତେଇନେଇଥିଲା। ସୋନମ ଓ ଲାଲଥାଣ୍ଟଲୁଆଙ୍କିଙ୍କ ଷ୍ଟିକ୍ସରୁ ଏହି ୨ଟି ଗୋଲ୍ ଦେଖିବାକୁ ମିଳିଥିଲା। ଭାରତ ପୁଣିଥରେ ମଙ୍ଗଳବାର ବେଲ୍‌ଜିୟମ ଭେଟିବ।

ଅରବିନ୍ଦ ମେମୋରିଆଲ୍ ପାରାମାଉଣ୍ଟ କପ୍

ରାଇଜିଂ ଷ୍ଟୁଡେଣ୍ଟସ ଚାମ୍ପିଅନ

ଭୁବନେଶ୍ୱର, ୮।୬ (ସମିସ)

ପାରାମାଉଣ୍ଟ ସ୍ପୋର୍ଟିଂ ଆନୁକୂଲ୍ୟରେ ଏଠାରେ ଚାଲିଥିବା ଅରବିନ୍ଦ ମେମୋରିଆଲ୍ କ୍ରିକେଟ୍ ଟୁର୍ଣ୍ଣାମେଣ୍ଟରେ କଟକର ରାଇଜିଂ ଷ୍ଟୁଡେଣ୍ଟସ ଚାମ୍ପିଅନ ହୋଇଛି। ରବିବାର ଅନୁଷ୍ଠିତ ଫାଇନାଲ ମ୍ୟାଚରେ ରାଇଜିଂ ଷ୍ଟୁଡେଣ୍ଟସ ୧୪୮ ରନରେ ମୁକ୍ତେଶ୍ୱର କ୍ରିକେଟ୍ କ୍ଲବ (ଭୁବନେଶ୍ୱର)କୁ ପରାସ୍ତ କରିଛି। ପ୍ରଥମେ ବ୍ୟାଟିଂ କରିଥିବା ରାଇଜିଂ ଷ୍ଟୁଡେଣ୍ଟସ ଆଦିତ୍ୟ ରାଉତଙ୍କ ବିସ୍ଫୋରକ ଶତକ ବଳରେ ୪୦ ଓଭରରେ ୩୯୨ ରନ କରି ଅଲ୍‌ଆଉଟ୍ ହୋଇଥିଲା। ଆଦିତ୍ୟ ୬୮ ବଳରେ ୧୦୬ ରନ କରିଥିଲେ। ଅନ୍ୟମାନଙ୍କ ମଧ୍ୟରେ ଅଭିଷେକ ଯାଦବ ୪୦ ବଳରେ ୮୧, ଅମିନ ଇକବାଲ୍ ଖାନ ୩୦ ବଳରେ ୬୬ ରନର ଦ୍ରୁତ ପାଳି ଖେଳିଥିଲେ। ମୁକ୍ତେଶ୍ୱରର ଶ୍ରୀରଜ ପଟ୍ଟନାୟକ ୩ଟି ୱିକେଟ୍ ସଫଳତା ପାଇଥିଲେ। ଜବାବରେ ୩୯୩ ରନର ବିଶାଳ ଲକ୍ଷ୍ୟକୁ ପିଛା କରି ମୁକ୍ତେଶ୍ୱର ଦଳ ୨୮ ଓଭରରେ ୨୪୩ ରନରେ ସମସ୍ତ ୱିକେଟ୍ ହରାଇ ପରାସ୍ତ ହୋଇଥିଲା। ଦୀନେଶ ମାଝୀ ୪୦ ବଳରେ ୭୫ ରନର ଲଡୁଆ ଇନିଂସ ଖେଳିଥିଲେ।

ଚାମ୍ପିଅନ ରାଇଜିଂ ଷ୍ଟୁଡେଣ୍ଟସ ଟ୍ରଫି ସହ ୫୦ ହଜାର ଟଙ୍କା ପୁରସ୍କାର ପାଇଥିଲା। ସେହିଭଳି ମୁକ୍ତେଶ୍ୱର ଦଳକୁ ରନର୍ସଅପ୍ ଟ୍ରଫି ସହ ୩୦ ହଜାର ଟଙ୍କା ପ୍ରଦାନ କରାଯାଇଥିଲା। ଅଭିଷେକ ଫାଇନାଲର ଓ ଅମିନ ଟୁର୍ଣ୍