ଅଜୟ ଆଣିବେ 'ଦୃଶ୍ୟମ୍-୩'

▶ପୃଷ୍ଠା ୨ ଦେଖନ୍ତୁ...

- RNI REGD NO: 42041/83
- www.sakalaepaper.com
- /sakalanews
- /sakalanews
- www.thesakala.in

ସକାଳ
THE SAKALA

PRINTED AT BHUBANESWAR ■ JEYPORE ■ SAMBALPUR ■ PANIKOILI

◆VOLUME- 42 ◆ISSUE-337 ◆BHUBANESWAR ◆THURSDAY ◆5 JUNE 202[illegible] ₹PAGE-12 w` 6.00 | SAMBALPUR | ◆ବର୍ଷ-୪୨ ◆ସଂଖ୍ୟା-୩୩୭ ◆ଭୁବନେଶ୍ୱର ◆ଗୁରୁବାର ◆୫ ଜୁନ୍ ୨୦୨୫ ◆ପୃଷ୍ଠା-୧୨ ◆ଟ.୬.୦୦

ଆଇପିଏଲ୍ ବିଜୟ ଉତ୍ସବରେ ଦଳାଚକଟା; ୧୧ ମୃତ

■ **ବେଙ୍ଗାଲୁରୁ, ୪।୬ (ଏଜେନ୍ସି):** ଭାରତରେ କ୍ରିକେଟ ପ୍ରେମୀଙ୍କ ଏମିତି ପାଗଳାମୀ କେବେ ଦେଖିବାକୁ ମିଳିନଥିଲା। ବେଙ୍ଗାଲୁରୁରେ ଆଜି ଆଇପିଏଲ୍ ବିଜୟ ଉତ୍ସବ ପାଳନ ବେଳେ କ୍ରିକେଟ ପ୍ରେମୀଙ୍କ ଅସମ୍ଭବ ଭିଡ଼ ଯୋଗୁଁ ଦଳାଚକଟା ଘଟିଛି। ଏଥିରେ ୧୧ ଜଣ ବ୍ୟକ୍ତି ପ୍ରାଣ ହରାଇଛନ୍ତି ଏବଂ ୫୦ରୁ ଅଧିକ ଗୁରୁତର ଆହତ ହୋଇଛନ୍ତି। ମୃତ ବ୍ୟକ୍ତିମାନଙ୍କ ବୟସ ୧୩ରୁ ୩୫ ବର୍ଷ ମଧ୍ୟରେ ହେବ। ଏଥିରେ ଉଭୟ ଯୁବକ ଓ ଯୁବତୀ ଅଛନ୍ତି। ଏହି ଘଟଣାକୁ ଦୁଃଖଦ ବୋଲି ଅଭିହିତ କରିବା ସହ ଗଭୀର ଶୋକ ବ୍ୟକ୍ତ କରିଛନ୍ତି କର୍ଣ୍ଣାଟକ ମୁଖ୍ୟମନ୍ତ୍ରୀ ସିଦ୍ଦରମେୟା, ଉପ ମୁଖ୍ୟମନ୍ତ୍ରୀ ଡିକେ ଶିବକୁମାର। ଆହତଙ୍କୁ ହସ୍‌ପିଟାଲ୍‌ରେ ଭେଟିବା ସହ ମୃତକଙ୍କ ପରିବାରକୁ ୧୦ ଲକ୍ଷ ଲେଖାଏଁ ଅନୁକମ୍ପା ରାଶି ପ୍ରଦାନ ନେଇ ଘୋଷଣା କରିଛନ୍ତି ମୁଖ୍ୟମନ୍ତ୍ରୀ। ଆହତଙ୍କ ସମସ୍ତ ଚିକିତ୍ସା ଖର୍ଚ୍ଚ ସରକାର ବହନ କରିବେ ବୋଲି ମଧ୍ୟ ସିଦ୍ଧରମେୟା କହିଛନ୍ତି।

ଚିନ୍ନାସ୍ୱାମୀ ଷ୍ଟାଡିୟମ୍‌ରେ ଶୋକାକୁଳ ପରିବେଶ

ନ୍ୟାୟିକ ତଦନ୍ତ ନିର୍ଦ୍ଦେଶ

ଦୀର୍ଘ ୧୮ ବର୍ଷର ପ୍ରତୀକ୍ଷା ପରେ ବେଙ୍ଗାଲୁରୁ ଦଳ ଗତକାଲି ପ୍ରଥମ ଥର ଲାଗି ଆଇପିଏଲ ଚାମ୍ପିଅନ୍ ହୋଇଥିଲା। ଏହି ଅବସରରେ ବିଜୟ ଉତ୍ସବ ପାଳନ ଲାଗି ବେଙ୍ଗାଲୁରୁର ଚିନ୍ନାସ୍ୱାମୀ ଷ୍ଟାଡିୟମରେ ରାଜ୍ୟ କ୍ରିକେଟ ଆସୋସିଏସନ ପକ୍ଷରୁ ଭବ୍ୟ ସମାରୋହର ଆୟୋଜନ କରାଯାଇଥିଲା। ଷ୍ଟାଡିୟମରେ ଉତ୍ସବ ଦେଖିବାଲାଗି ଟିକଟ ବ୍ୟବସ୍ଥା କରାଯାଇଥିଲେ ମଧ୍ୟ ଷ୍ଟାଡିମୟ ଜନସମୁଦ୍ର ପାଲଟିଥିଲା। ଆଇପିଏଲ୍ ଟ୍ରଫି ଏବଂ ଏହାକୁ ଜିତାଇଥିବା କ୍ରିକେଟ ତାରକାଙ୍କୁ ଦେଖିବା ଲାଗି ହଜାର ହଜାର ଲୋକ ମାଡ଼ି ଆସିଥିଲେ। ସେଠାରେ ବ୍ୟାପକ ପୁଲିସ ମୁତୟନ ସତ୍ତ୍ୱେ ଭିଡ଼କୁ ନିୟନ୍ତ୍ରଣ କରିବା ସେମାନଙ୍କ ପାଇଁ ଅସମ୍ଭବ ହୋଇପଡ଼ିଥିଲା। କେତେକ ସୂତ୍ରରୁ ପ୍ରକାଶ ଯେ ବର୍ଷା ଏବଂ ଭିଡ଼ ନିୟନ୍ତ୍ରଣ ପାଇଁ ପୁଲିସର ଲାଠିମାଡ଼ ଯୋଗୁଁ ଦଳାଚକଟା ଘଟିଲା ବୋଲି କୁହାଯାଉଥିବା ବେଳେ ପ୍ରାଥମିକ ରିପୋର୍ଟ କିନ୍ତୁ ଭିନ୍ନ ତଥ୍ୟ ଦେଉଛି। ପ୍ରାଥମିକ ଅନୁସନ୍ଧାନ ରିପୋର୍ଟ ଅନୁଯାୟୀ ଷ୍ଟାଡିମୟ ▶ପୃଷ୍ଠା-୭

ଭୁଲ୍ ଇଞ୍ଜେକ୍‌ସନ୍ ନେଲା ୬ ଜୀବନ !

କୋରାପୁଟ ବଡ଼ ମେଡିକାଲରେ ଅଘଟଣ

■ **କୋରାପୁଟ, ୪।୬ (ସମିସ):** ମାତ୍ର ଅଳ୍ପ ସମୟ ବ୍ୟବଧାନରେ କୋରାପୁଟ ସହିଦ ଲକ୍ଷ୍ମଣ ନାୟକ ମେଡିକାଲ କଲେଜରେ ମଙ୍ଗଳବାର ରାତିରେ ୬ ଜଣ ରୋଗୀଙ୍କ ମୃତ୍ୟୁ ଘଟିଛି। ଭୁଲ୍ ଇଞ୍ଜେକସନ ଯୋଗୁଁ ରୋଗୀମାନଙ୍କ ମୃତ୍ୟୁ ହୋଇଥିବା ଅଭିଯୋଗ ଘଟଣାକୁ ଅଧିକ ବିବାଦୀୟ ପରିସ୍ଥିତି ସୃଷ୍ଟି କରିଛି। ଏହାର ପ୍ରତିବାଦରେ ଉତ୍ତ୍ୟକ୍ତ ଲୋକେ ମେଡିକାଲ କଲେଜ ଫାଟକ ଆଗରେ ଧାରଣା ଦେବା ସହ ମେଡିକାଲ କଲେଜ ଡିନ୍‌କୁ ଭିତରକୁ ପ୍ରବେଶ କରାଇ ଦେଇ ନ ଥିଲେ। ତଦନ୍ତ କରାଯାଇ ଉପଯୁକ୍ତ କାର୍ଯ୍ୟାନୁଷ୍ଠାନ ଗ୍ରହଣ କରାଯିବ ବୋଲି ପ୍ରତିଶ୍ରୁତି ମିଳିବା ପରେ ଲୋକେ ଶାନ୍ତ ହୋଇଥିଲେ। ମୃତକଙ୍କ ପରିବାରକୁ ରେଡକ୍ରସ ପାଣ୍ଠିରୁ ୧୦ ହଜାର ଟଙ୍କା ଲେଖାଏଁ ପ୍ରଦାନ କରାଯାଇଛି। ଏହି ଘଟଣା ନେଇ ବିଜୁ ଜନତା ଦଳ ପକ୍ଷରୁ ଉଦ୍‌ବେଗ ପ୍ରକାଶ କରାଯାଇଛି। ସରକାର ଏହି ଘଟଣାରେ ଶ୍ୱେତପତ୍ର ପ୍ରକାଶ କରିବା ସହ

ଫାଟକ ଆଗରେ ଉତ୍ତ୍ୟକ୍ତ ଲୋକଙ୍କ ଧାରଣା

ରେଡକ୍ରସ୍ ପାଣ୍ଠିରୁ ଆର୍ଥିକ ସହାୟତା ପ୍ରଦାନ

ଦୋଷୀଙ୍କ ବିରୋଧରେ ଦୃଢ଼ କାର୍ଯ୍ୟାନୁଷ୍ଠାନ ପାଇଁ ବିଜେଡି ଦାବି କରିଛି।

ସୂଚନା ଅନୁଯାୟୀ, ବାଇକ୍ ଦୁର୍ଘଟଣାରେ ଗୁରୁତର ଭଗବାନ ପରଜା (୩୮), ଅଟୋ ଦୁର୍ଘଟଣାରେ ଆହତ ଜଗନ୍ନାଥ ପୂଜାରୀ, ଛୁରା ମାଡ଼ରେ ଆହତ ରୁକୁଣି ପେଣ୍ଟିଆ(୪୭) ଓ ସୁଖରାମ ମାଝୀ, କ୍ୟାନ୍ସର ଆକ୍ରାନ୍ତ ବତି ଖରା ଓ ଦୁର୍ଘଟଣାରେ ଆହତ ▶ପୃଷ୍ଠା-୭

ତଦନ୍ତ ପାଇଁ ୫ ଜଣିଆ ଟିମ୍ ଗଠନ କଲେ ଡିଏମ୍‌ଇଟି

■ **ଭୁବନେଶ୍ୱର, ୪।୬(ସମିସ):** କୋରାପୁଟ ସହିଦ ଲକ୍ଷ୍ମଣ ନାୟକ ମେଡିକାଲ କଲେଜ ଆଣ୍ଡ ହସ୍ପିଟାଲରେ ଭୁଲ୍ ଇଞ୍ଜେକସନ୍ ଯୋଗୁ ୫ଜଣଙ୍କ ମୃତ୍ୟୁ ଅଭିଯୋଗ ଘଟଣାର ଡାକ୍ତରୀ ଶିକ୍ଷା ଓ ତାଲିମ୍ ନିର୍ଦ୍ଦେଶକ (ଡିଏମ୍‌ଇଟି) ତଦନ୍ତ ନିର୍ଦ୍ଦେଶ ଦେଇଛନ୍ତି। ଏଥିଲାଗି ବ୍ରହ୍ମପୁର ଏମ୍‌କେସିଜିରୁ ୩ ଓ କଟକ ଏସସିବିରୁ୨ ଜଣ ବିଶେଷଜ୍ଞ ଡାକ୍ତରଙ୍କୁ ନେଇ ଏକ ଟିମ୍ ଗଠନ କରାଯାଇଛି। ଏହି ଟିମ୍ ଆସନ୍ତାକାଲି ସୁଦ୍ଧା ରିପୋର୍ଟ ଦେବାକୁ ନିର୍ଦ୍ଦେଶ ଦିଆଯାଇଥିବା ଡିଏମ୍‌ଇଟି ସନ୍ତୋଷ ମିଶ୍ର ସୂଚନା ଦେଇଛନ୍ତି। ଶ୍ରୀ ମିଶ୍ର କହିଛନ୍ତି ଯେ ଦିଆଯାଇଥିବା ଔଷଧ ଓ ଇଞ୍ଜେକ୍ସନ୍ ପାର୍ଶ୍ୱ ପ୍ରତିକ୍ରିୟା ହୋଇଛି ନା ସ୍ୱାଭାବିକ ମୃତ୍ୟୁ ଘଟିଛି, ସେନେଇ ଟିକିନିଖି ତଦନ୍ତ କରାଯିବା ସହ ରୋଗୀଙ୍କୁ ଦିଆଯାଇଥିବା ଔଷଧଗୁଡ଼ିକର ମାନ ମଧ୍ୟ ଯାଞ୍ଚ କରାଯିବ। ତଦନ୍ତ ରିପୋର୍ଟ ମିଳିବା ପରେ ପରବର୍ତ୍ତୀ ପଦକ୍ଷେପ ଗ୍ରହଣ କରାଯିବ।

୨୦୨୬ ଅକ୍ଟୋବରରୁ ଜନଗଣନା

■ **ନୂଆଦିଲ୍ଲୀ, ୪।୬ (ଏଜେନ୍ସି):** ବହୁ ପ୍ରତିକ୍ଷିତ ୧୬ ତମ ଜାତୀୟ ଜନଗଣନା ସହ ସ୍ୱାଧୀନ ଭାରତର ପ୍ରଥମ ଜାତିଭିତ୍ତିକ ଜନଗଣନା ଦୁଇଟି ପର୍ଯ୍ୟାୟରେ କରାଯିବ। ପ୍ରଥମ ପର୍ଯ୍ୟାୟରେ ହିମାଚଳ ପ୍ରଦେଶ, ଉତ୍ତରାଖଣ୍ଡ, ଜମ୍ମୁ-କଶ୍ମୀର ଓ ଲଦାଖର ପାର୍ବତ୍ୟାଞ୍ଚଳ ଏବଂ ବରାଫାବୃତ ଅଞ୍ଚଳଗୁଡ଼ିକରେ ୨୦୨୬ ଅକ୍ଟୋବର ପହିଲାରୁ ଜନଗଣନା ଆରମ୍ଭ ହେବ। କେନ୍ଦ୍ର ସରକାରଙ୍କ ପକ୍ଷରୁ ଆଜି ଏହି ଘୋଷଣା କରାଯାଇଛି। ଦ୍ୱିତୀୟ ପର୍ଯ୍ୟାୟରେ ଓଡ଼ିଶା ସମେତ ଦେଶର ଅବଶିଷ୍ଟ ଅଞ୍ଚଳରେ ୨୦୨୭ ମାର୍ଚ୍ଚ ପହିଲାରୁ ଜନଗଣନା କରାଯିବ। ଦେଶର ଏହି ସର୍ବବୃହତ୍ତ ଅଭିଯାନ ତିନି ବର୍ଷ ଧରି ଚାଲିବ ବୋଲି ସରକାରୀ ସୂତ୍ରରୁ ଜଣାପଡ଼ିଛି।

ଜାତିଭିତ୍ତିକ ଜନଗଣନା କରିବା ଲାଗି କେନ୍ଦ୍ର କ୍ୟାବିନେଟର ରାଜନୈତିକ ବ୍ୟାପାର କମିଟିରେ ସ୍ଥିର କରାଯାଇଥିଲା। ଏହାର ଗୋଟିଏ ମାସ ପରେ ସରକାର ଜନଗଣନା

ଦୁଇଟି ପର୍ଯ୍ୟାୟରେ ହେବ

ଜନଗଣନାରେ ସାମିଲ ହେବ ଜାତିଭିତ୍ତିକ ତଥ୍ୟ

ପାଇଁ ତାରିଖ ଘୋଷଣା କରିଛନ୍ତି। ଚଳିତ ମାସ ୧୬ ତାରିଖରେ ଏସଂପର୍କରେ ଗେଜେଟ ବିଜ୍ଞପ୍ତି ପ୍ରକାଶ ପାଇବ। ଜନଗଣନା ଆଇନ, ୧୯୪୮ ଏବଂ ଜନଗଣନା ନିୟମ, ୧୯୯୦ ଅନୁଯାୟୀ ଏହି ଅଭିଯାନର ଆୟୋଜନ କରାଯାଉଛି। ଶେଷ ଥର ଲାଗି ୨୦୧୧ରେ ଜନଗଣନା କରାଯାଇଥିଲା। ଏହା ଦୁଇଟି ପର୍ଯ୍ୟାୟରେ ହୋଇଥିଲା। ୨୦୨୧ରେ ମଧ୍ୟ ଦୁଇଟି ପର୍ଯ୍ୟାୟରେ ଜନଗଣନା ଲାଗି ଯୋଜନା କରାଯାଇଥିଲା। ଯୋଜନା ଅନୁଯାୟୀ ▶ପୃଷ୍ଠା-୭

ଜୁଲାଇ ୧୧ରୁ ସଂସଦର ମୌସୁମୀ ଅଧିବେଶନ

■ **ନୂଆଦିଲ୍ଲୀ, ୪।୬ (ଏଜେନ୍ସି):** ସଂସଦର ମୌସୁମୀ ଅଧିବେଶନ ଆସନ୍ତା ଜୁଲାଇ ୨୧ ତାରିଖରୁ ଆରମ୍ଭ ହେବ। ଏହା ଅଗଷ୍ଟ ୧୨ ତାରିଖ ପର୍ଯ୍ୟନ୍ତ ଚାଲିବ। କେନ୍ଦ୍ର ସଂସଦୀୟ ବ୍ୟାପାର ମନ୍ତ୍ରୀ କିରଣ ରିଜିଜୁ ଆଜି ଏହି ସୂଚନା ଦେଇଛନ୍ତି। ସେ କହିଛନ୍ତି ଯେ ଏହି ଅଧିବେଶନରେ ସରକାର ସମସ୍ତ ଗୁରୁତ୍ୱପୂର୍ଣ୍ଣ ପ୍ରସଙ୍ଗରେ ନିୟମ ଓ ପରଂପରା ଅନୁଯାୟୀ ଆଲୋଚନା କରିବାକୁ ପ୍ରସ୍ତୁତ ଅଛନ୍ତି। ସଂସଦର ପ୍ରତ୍ୟେକଟି ଅଧିବେଶନ ଗୁରୁତ୍ୱପୂର୍ଣ୍ଣ ଅଟେ। ତେବେ କେଉଁ ପ୍ରସଙ୍ଗରେ କେବେ ଆଲୋଚନା ହେବ, ତାହା ସଂସଦର କାର୍ଯ୍ୟ ଉପଦେଷ୍ଟା କମିଟି ସ୍ଥିର କରିବ। ପହଲଗାମ ଆକ୍ରମଣ ଏବଂ ଏହାପରେ ଅପରେସନ ସିନ୍ଦୂରକୁ ନେଇ ସଂସଦର ସ୍ୱତନ୍ତ୍ର ଅଧିବେଶନ ଡାକିବା ଲାଗି ବିରୋଧୀ ଦଳ ▶ପୃଷ୍ଠା-୭

୪ ଡିଗ୍ରୀ ପର୍ଯ୍ୟନ୍ତ ବଢ଼ିପାରେ ତାପମାତ୍ରା

ବଢୁଛି 'ଉଷ୍ମଘାତ' ଆଶଙ୍କା

■ **ଭୁବନେଶ୍ୱର, ୪।୬ (ସମିସ):** ରାଜ୍ୟରେ ଜାରି ରହିଛି ଭୀଷଣ ତାତି ସାଙ୍ଗକୁ ଗୁଳୁଗୁଳି । ଯଦିଓ କିଛି କିଛି ସ୍ଥାନରେ ଅପରାହ୍ଣରେ ବିଜୁଳି ଘଡ଼ଘଡ଼ି ସହିତ ବର୍ଷା ହେଉଛି, ମାତ୍ର ତାପମାତ୍ରାକୁ ରୋକିବାରେ ଏହା ସଫଳ ହୋଇନାହିଁ। ଆର୍ଦ୍ରତା ପରିମାଣ ଅଧିକ ରହୁଥିବାରୁ ସକାଳୁ ପ୍ରବଳ ଗୁଳୁଗୁଳି ଆରମ୍ଭ ହୋଇଯାଉଛି। ଆସନ୍ତା ୫ ଦିନ ପର୍ଯ୍ୟନ୍ତ ଏହି ସ୍ଥିତିରେ ପରିବର୍ତ୍ତନ ଆସିବାର ସମ୍ଭାବନା ନାହିଁ ଓ ୭ ତାରିଖରୁ ୧୦ ତାରିଖରୁ ପ୍ରଚଣ୍ଡ ଗରମ ଓ

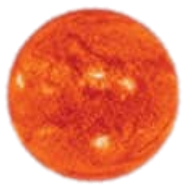

୭ରୁ ୧୦ ତାରିଖ ପର୍ଯ୍ୟନ୍ତ ପ୍ରଚଣ୍ଡ ଗରମ ଓ ଗୁଳୁଗୁଳି

ଗୁଳୁଗୁଳି ଯୋଗୁଁ 'ଉଷ୍ମ ଘାତ' ଆଶଙ୍କା ସୃଷ୍ଟି ହୋଇଛି । ତେଣୁ ସତର୍କତା ଅବଲମ୍ବନ କରିବା ପାଇଁ ପାଣିପାଗ ବିଜ୍ଞାନୀମାନେ ପରାମର୍ଶ ଦେଇଛନ୍ତି ।

ପାଣିପାଗ ବିଶେଷଜ୍ଞ ପ୍ରଫେସର ସୁରେନ୍ଦ୍ରନାଥ ପଶୁପାଳକ କହିଛନ୍ତି ଯେ ଆସନ୍ତା ସପ୍ତାହରେ ଓଡ଼ିଶା ଓ ସଂଲଗ୍ନ ରାଜ୍ୟ ସହିତ ସମସ୍ତ କେନ୍ଦ୍ରୀୟ ଓ ଉତ୍ତର ଭାରତରେ ପ୍ରଚଣ୍ଡ ଗ୍ରୀଷ୍ମ ପ୍ରବାହ ହେବାର ସମ୍ଭାବନା ରହିଛି। ଜୁନ୍ ୭ରୁ ଜୁନ୍ ୧୦ ମଧ୍ୟରେ ଚଳିତ ବର୍ଷର ସବୁଠାରୁ ଉତ୍ତପ୍ତ ▶ପୃଷ୍ଠା-୭

୨୭ ରାଜ୍ୟକୁ ବ୍ୟାପିଛି କରୋନାର ନୂଆ ପ୍ରଜାତି

୪୩୦୨ ରୋଗୀ ଚିକିତ୍ସାଧୀନ; ୪୪ ମୃତ

ହିମାଚଳରେ ମାସ୍କ ବାଧ୍ୟତାମୂଳକ

■ **ନୂଆଦିଲ୍ଲୀ, ୪।୬ (ଏଜେନ୍ସି):** ଦେଶରେ କରୋନା ରୋଗୀଙ୍କ ସଂଖ୍ୟା କ୍ରମାଗତ ଭାବେ ବଢ଼ିବାରେ ଲାଗିଛି। ଗତ ୨୪ ଘଣ୍ଟା ମଧ୍ୟରେ ଆଉ ୩୦୦ ରୋଗୀ ଚିହ୍ନଟ ହୋଇଛନ୍ତି। ଗୁଜରାଟରୁ ସର୍ବାଧିକ ୧୦୮, ମହାରାଷ୍ଟ୍ରରୁ ୮୬ ମାମଲା ସାମ୍ନାକୁ ଆସିଛି। ଏଥିସହିତ

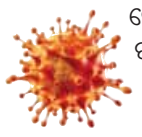

ମୋଟ ରୋଗୀସଂଖ୍ୟା ୪୩୦୨ ରେ ପହଞ୍ଚି ଯାଇଛି। କରୋନାର ଏହି ନୂଆ ପ୍ରଜାତି ୨୭ ରାଜ୍ୟ ଏବଂ କେନ୍ଦ୍ରଶାସିତ ଅଞ୍ଚଳକୁ ବ୍ୟାପି ଗଲାଣି। ତେବେ ୯ ରାଜ୍ୟରୁ ଏ ପର୍ଯ୍ୟନ୍ତ ଗୋଟିଏ ବି ମାମଲା ଆସିନାହିଁ। କେରଳରେ ସର୍ବାଧିକ ୧୩୭୩ ରୋଗୀ ▶ପୃଷ୍ଠା-୭

ଜୟ 'ହରିକାଠ'

ଅକଳରେ ରାଜ୍ୟ ବିଜେପି ନେତୃତ୍ୱ

ଗତ ନିର୍ବାଚନରେ ପ୍ରାର୍ଥୀ ମନୋନୟନରେ ହୋଇଛି ପାତରଅନ୍ତର

■ **ଭୁବନେଶ୍ୱର, ୪।୬ (ସମିସ):** ରାଜ୍ୟ ସରକାରଙ୍କ ପ୍ରଥମ ବର୍ଷପୂର୍ତ୍ତିକୁ ମହା ଆଡ଼ମ୍ବରରେ ପାଳନ ପାଇଁ ବିଶାଳ ପ୍ରସ୍ତୁତି ଚଳାଇଥିବା ରାଜ୍ୟ ବିଜେପି ନେତୃତ୍ୱକୁ 'ହରିକାଠ'ରେ ଛନ୍ଦି ଦେଇଛନ୍ତି ଦଳର ବରିଷ୍ଠ ନେତା ଜୟନାରାୟଣ ମିଶ୍ର। ଗଲା ନିର୍ବାଚନ ସମୟରେ ପ୍ରାର୍ଥୀ ମନୋନୟନରେ ପାତରଅନ୍ତର କରାଯାଇଥିବା ଉଲ୍ଲେଖ କରି ଜୟନାରାୟଣ ଦଳର ରାଜ୍ୟ ନେତୃତ୍ୱଙ୍କୁ ଅଙ୍ଗୁଳିନିର୍ଦ୍ଦେଶ କରିଛନ୍ତି । ଅନ୍ୟପକ୍ଷରେ ମନ୍ତ୍ରିମଣ୍ଡଳ ସମ୍ପ୍ରସାରଣକୁ ନେଇ ମଧ୍ୟ ସେ ସରକାରଙ୍କୁ ତେରଛା ବାଣ ମାରିଛନ୍ତି । ଦଳର

ସଠିକ୍ ପ୍ରାର୍ଥୀ ଦିଆଯାଇଥିଲେ ୩ ସ୍ୱାଧୀନ ପ୍ରାର୍ଥୀ ଜିତି ନ ଥା'ନ୍ତେ

ଜୟନାରାୟଣ ମିଶ୍ରଙ୍କ ପଛରେ ଦଳର ଏକ ଶକ୍ତିଶାଳୀ ଗୋଷ୍ଠୀ

ମନ୍ତ୍ରିମଣ୍ଡଳ ସମ୍ପ୍ରସାରଣ, ବୋର୍ଡ ଓ ନିଗମକୁ ନେଇ ଅସନ୍ତୋଷ

ରାଜ୍ୟ ମୁଖ୍ୟ ଓ ଶାସନ ମୁଖ୍ୟଙ୍କ ଉଦ୍ଦେଶ୍ୟରେ ଜୟନାରାୟଣଙ୍କ ଏହି ଶବ୍ଦ ଶର ଶାସକ ଦଳରେ ଆଲୋଡ଼ନ ସୃଷ୍ଟି କରିଛି ।

ଜୟନାରାୟଣ କହିଛନ୍ତି ଯେ ଗତ ସାଧାରଣ ନିର୍ବାଚନରେ ଦଳ ସଠିକ୍ ପ୍ରାର୍ଥୀ ଦେଇନଥିଲା । ଏକଥା ମୁଁ ବାରମ୍ବାର କହିଛି; ହେଲେ କେହି ଶୁଣୁନାହାନ୍ତି । ଜୟଙ୍କ ଏପରି ବୟାନକୁ କାହା ଆଡ଼କୁ ଇଙ୍ଗିତ କରୁଛି ତାହାକୁ ଅଛପା ନ ଥିଲେ ହେଁ, ରାଜନୈତିକ ମହଲରେ ତାଙ୍କର ମନ୍ତବ୍ୟ ଏକ ନୂଆ ସମୀକରଣର ଆଭାସ ଦେଇଛି। ଜୟଙ୍କ ଟିପ୍ପଣୀ ପଛରେ କି ଉଦ୍ଦେଶ୍ୟ ରହିଛି ତାହାକୁ ନେଇ ଏବେ ଦଳୀୟ ନେତା ତର୍ଜମା ଆରମ୍ଭ କରିଛନ୍ତି। ଦଳର ଅନେକ ନେତା ଓ ବିଧାୟକ ଜୟଙ୍କୁ ସମର୍ଥନ କରୁଥିବା ମଧ୍ୟ ଆଲୋଚନା ▶ପୃଷ୍ଠା-୭

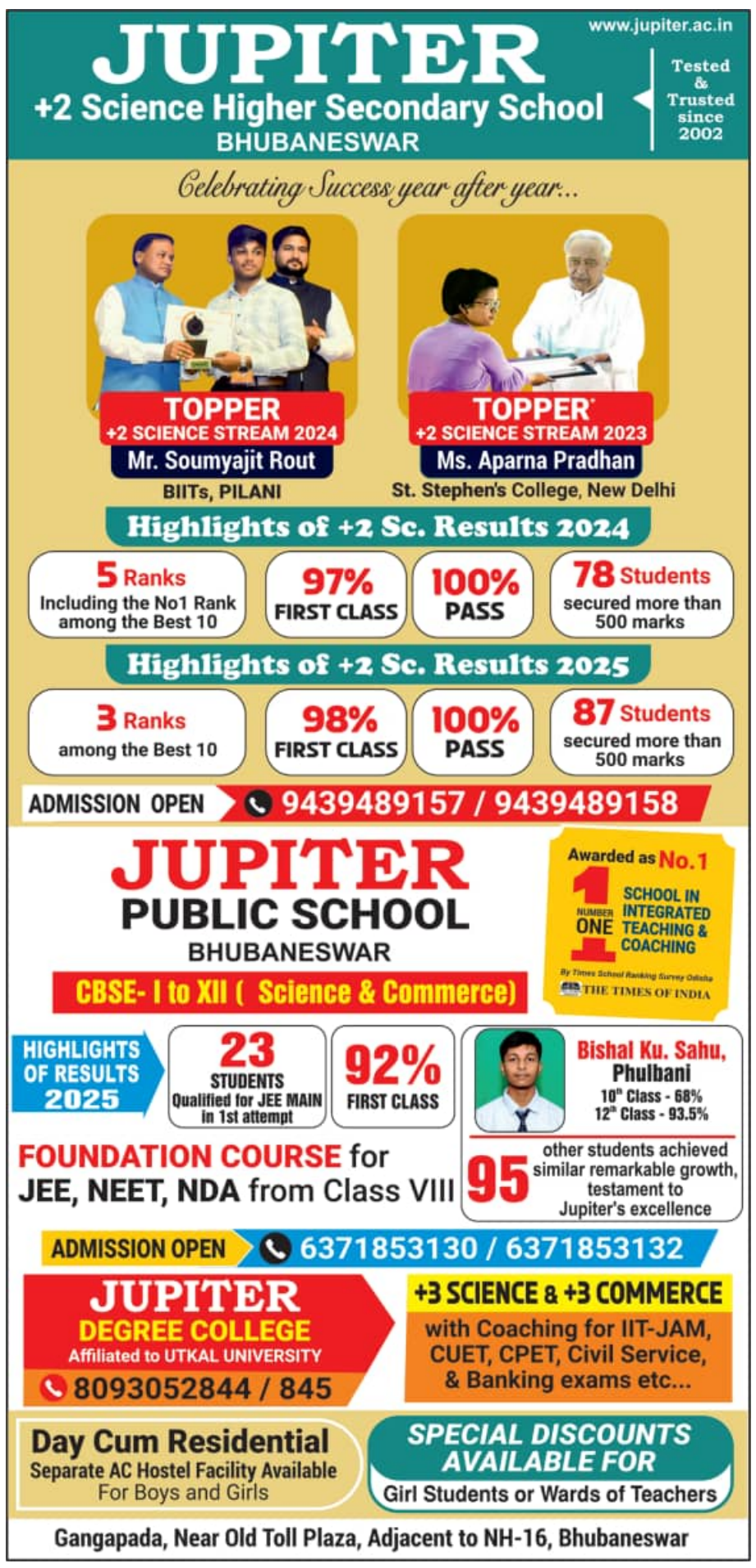

ସମ୍ପୂର୍ଣ୍ଣା

ସକାଳ THE SAKALA
www.sakalaepaper.com

ମହାଲକ୍ଷ୍ମୀଙ୍କ ଆରାଧନାର ପର୍ବ

ସୁଦଶା ବ୍ରତ

ଉତ୍କଳୀୟ ସଂସ୍କୃତିରେ ଓଷା ବ୍ରତର ଖୁବ୍ ଗୁରୁତ୍ୱ ରହିଛି । ଧନଧାନ୍ୟ ଓ ଶ୍ରୀ ବୃଦ୍ଧି ପାଇଁ ସମସ୍ତେ ମାତା ଲକ୍ଷ୍ମୀଙ୍କୁ ଆରାଧନା ତଥା ଉପାସନା କରିଥାନ୍ତି । ମହାଲକ୍ଷ୍ମୀଙ୍କର ବିଭିନ୍ନ ବ୍ରତ ମଧ୍ୟରେ ସୁଦଶା ବ୍ରତ ଅନ୍ୟତମ । ପରିବାର ପାଇଁ ସୁ-ଦଶା ଅର୍ଥାତ୍ ଭଲ ସମୟ କାମନା କରି ଓଡ଼ିଆ ଘରର ସଧବା ମହିଳାମାନେ ମା' ଲକ୍ଷ୍ମୀଙ୍କର ଏହି ବ୍ରତ କରିଥାନ୍ତି । ପଦ୍ମ ପୁରାଣ ଅନୁସାରେ, ଯେକୌଣସି ମାସର ଶୁକ୍ଳପକ୍ଷ ଦଶମୀ ଗୁରୁବାରରେ ପଡ଼ିଲେ ସୁଦଶା ବ୍ରତ ପାଳନ ହୁଏ । ଏ ବ୍ରତ ଥରେ ଆରମ୍ଭ କଲେ ଆଜୀବନ କରିବାକୁ ହୁଏ । ଐଶ୍ୱର୍ଯ୍ୟର ଦେବୀ ମହାଲକ୍ଷ୍ମୀଙ୍କ ଆରାଧନାର ପର୍ବ ସୁଦଶା ବ୍ରତ ନିଷ୍ଠା ଓ ଭକ୍ତିମୟ ପରିବେଶରେ ଆମ ରାଜ୍ୟର ପୁରପଲ୍ଲୀରେ ପାଳିତ ହୋଇଥାଏ । ସୁଦଶାର ଅର୍ଥ ଭଲ ସମୟ କିନ୍ତୁ ପଲ୍ଲୀ ମାନସରେ ସମ୍ଭବତଃ ସୁଦଶା ଶବ୍ଦ ସହିତ ଦଶ ସଂଖ୍ୟାଟି ସଂଯୋଜିତ ହୋଇ ଆସିଅଛି । ସେଥିପାଇଁ ସୁଦଶା ବ୍ରତରେ ଦଶ ପାଖୁଡ଼ା ପଦ୍ମ, ଦଶବର୍ଣ୍ଣ ମୁରୁଜ, ଦଶମୁଖୀ ଦୀପ, ଦଶମୁଠି ଚାଉଳ, ଦଶମେଞ୍ଚା କଦଳୀ, ଦଶଗୋଟି ମଣ୍ଡାରେ ମା' ଲକ୍ଷ୍ମୀଙ୍କୁ ପୂଜା କରାଯାଏ । ଏଥିରେ ଦେବୀ ଲକ୍ଷ୍ମୀଙ୍କୁ ପୂଜା କରି ମହିଳାମାନେ ତାଙ୍କ ନାମରେ ନିଜର ଡାହାଣ ବାହୁରେ ଗୋଟିଏ ବ୍ରତ ବା ଡୋରକ ପିନ୍ଧି ଥାଆନ୍ତି । ଏହି ବ୍ରତରେ ଦଶଟି ଗଣ୍ଠି ପଡ଼ିଥାଏ । ବ୍ରତର ବିଧି ଅନୁସାରେ, ଦଶଖିଅ ଧଳାସୂତାରେ ବ୍ରତସୂତା ପ୍ରସ୍ତୁତ ହୁଏ । ଦଶହାତ ମାପର ସୂତାକୁ ତ୍ରିଗୁଣ ବା ତିନିଖିଅ କରି ବଳି, ଏହି ବ୍ରତ ପ୍ରସ୍ତୁତ କରାଯାଏ । ପ୍ରଥମେ ଧଳାବ୍ରତକୁ ହଳଦୀ ପାଣିରେ ବୁଡ଼ାଯାଇ ସେଥିରେ ୧୦ଟି ଗଣ୍ଠି ପକାଯାଇଥାଏ । ଏହାର ପ୍ରତ୍ୟେକ ଗଣ୍ଠିରେ ଲକ୍ଷ୍ମୀଙ୍କ ବିଭିନ୍ନ ନାମ ଉଚ୍ଚାରଣ କରାଯାଏ । ତେବେ ୧୦ଟି ଗଣ୍ଠିର ନାମ ହେଲା, ଲକ୍ଷ୍ମୀ ନାରାୟଣୀ, କମଳିନୀ, ଶ୍ରୀହରିପ୍ରିୟା, ପଦ୍ମାଳୟା, କମଳା, ଚଞ୍ଚଳା, ବିଘ୍ନସେନୀ, ସିନ୍ଧୁର ଦୁଲ୍ଲଣୀ, ଦୁର୍ଗତି ନାଶିନୀ, ବିଷ୍ଣୁ ପାଟରାଣୀ । ସେହି ବ୍ରତକୁ ପରବର୍ତ୍ତୀ ସୁଦଶା ବ୍ରତ ପର୍ଯ୍ୟନ୍ତ ବାହୁରେ ଧାରଣ କରାଯାଏ । ଏହି ଦିନ ସକାଳୁ ସକାଳୁ ଉଠି ସଧବା ନାରୀମାନେ ଘର ଦ୍ୱାର ଲିପା ପୋଛା କରନ୍ତି । ଘର ଦୁଆର ମୁହଁରେ ଝୋଟି ଚିତା ଆଙ୍କନ୍ତି । ସମସ୍ତ ରୀତିନୀତି ସହ ବିଭିନ୍ନ ପ୍ରକାରର ପିଠାପଣା କରି ପୂଜା ପାଠ କରିଥାନ୍ତି । ଛେନାପୁର ବା ଶୁକ୍ଳ ମୁଗ ଓ ନଡ଼ିଆପୁର ଦେଇ ଦଶଟି ଶୁକ୍ଳମଣ୍ଡା ବା ସିଝାମଣ୍ଡା ପ୍ରସ୍ତୁତ କରି ଦେବୀ ଲକ୍ଷ୍ମୀଙ୍କୁ ଭୋଗ ଦିଆଯାଏ । ଲକ୍ଷ୍ମୀଙ୍କୁ ପୂଜା କରିବା ଦ୍ୱାରା ଧନ, ସମ୍ପତ୍ତି, ସୁଖ ସମୃଦ୍ଧିରେ ଘର ପୁରି ଉଠେ ବୋଲି ବିଶ୍ୱାସ ରହିଛି । ପୌରାଣିକ ମତରେ, ଏହି ବ୍ରତ ପ୍ରଥମେ ବିଧର୍ବ ଦେଶର ରାଜା ନଳଙ୍କ ପାଟରାଣୀ ଦମୟନ୍ତୀ ଆରମ୍ଭ କରିଥିଲେ । ସେହିଦିନଠାରୁ ସବୁ ବିବାହିତା ନାରୀମାନେ ଏହି ବ୍ରତ ପାଳନ କରୁଛନ୍ତି । ପୌରାଣିକ କଥା ଅନୁସାରେ, ଦୀକ୍ଷା ବ୍ରାହ୍ମଣୀ ନଦୀରୁ ଜଳ ଆଣିବା ସମୟରେ ନିଜ ବ୍ରତଟିକୁ ହଜାଇ ଦେଇଛନ୍ତି । ବ୍ରତ ହରାଇ ବିକଳ ଭାବେ କ୍ରନ୍ଦନ କରୁଥିବା ବେଳେ ନଳ ରାଜା ତାଙ୍କର ଦୁଃଖ ଦୂର କରିବା ପାଇଁ ସତ୍ୟବଦ୍ଧ ହୋଇ ନିଜ ରାଣୀଙ୍କ ଠାରୁ ବ୍ରତ ଆଣି ବ୍ରାହ୍ମଣୀଙ୍କୁ ଦେଇଛନ୍ତି । ବ୍ରତଟି ଲକ୍ଷ୍ମୀଙ୍କ ପ୍ରତୀକ ହୋଇଥିବାରୁ ବ୍ରତଦାନ କଲେ ଲକ୍ଷ୍ମୀଛଡ଼ା ହେବାର କଥିତ ଥିବାରୁ ରାଣୀ ଅତ୍ୟନ୍ତ କୁଣ୍ଠାର ସହ ବ୍ରତଟିକୁ ଦେଇଛନ୍ତି । ବ୍ରତଦାନ ପରେ ତାଙ୍କର ସକଳ ସମ୍ପଦ, ସୁଖ, ଐଶ୍ୱର୍ଯ୍ୟ ଅପହୃତ ହୋଇ ରାଜା ଓ ରାଣୀ ଲକ୍ଷ୍ମୀଛଡ଼ା ଓ ଶ୍ରୀହୀନ ହୋଇ ପଡ଼ିଛନ୍ତି । ଯାବତୀୟ ଦୁଃଖ ଦୁର୍ଦ୍ଦଶା ଭୋଗ କଲାପରେ ରାଣୀ ପୁନଶ୍ଚ ଯଥାବିଧି ସୁଦଶା ବ୍ରତ ପାଳନ କରିବାପରେ ସେମାନଙ୍କର ସମସ୍ତ ଅପହୃତ ସୁଖ ସୌଭାଗ୍ୟ ଫେରି ଆସିଛି ।

ସେଲିବ୍ରିଟି ସୋଫା

ଇଂଲଣ୍ଡର ଲିଡ୍‌ବ୍ରୁକ୍ ଗାଁରେ ଏପ୍ରିଲ ପ୍ରାରମ୍ଭରେ ଏକ ପୁରୁଣା ଦୁଇ ସିଟ୍ ବିଶିଷ୍ଟ ସୋଫାକୁ ଅଳିଆଗଦାରେ ଫିଙ୍ଗି ଦିଆଯାଇଥିଲା । ହେଲେ ଏବେ ଏହି ସୋଫାଟି ଗାଁର ପ୍ରମୁଖ ଆକର୍ଷଣ ପାଲଟିଛି । କହିବାକୁ ଗଲେ ଏହି ସୋଫା ଏବେ ଏକପ୍ରକାର ସେଲିବ୍ରିଟି ପାଲଟିଛି । ଲୋକେ ଏହାସହ ଫଟୋ ଉତ୍ତୋଳନ କରି ସାମାଜିକ ଗଣମାଧ୍ୟମରେ ସେୟାର୍ କରୁଛନ୍ତି । ସ୍ଥାନୀୟ ଅଞ୍ଚଳର ଫଟୋଗ୍ରାଫର ଏଲେକ୍ସ ଏଲଟନ ବଲ୍ ଏହି ସୋଫାକୁ ଏମିତି ଏକ ନୂଆ ପରିଚୟ ପ୍ରଦାନ କରିଛନ୍ତି । ସେ ୧୫୦ରୁ ଅଧିକ ଲୋକଙ୍କ ଫଟୋ ଉତ୍ତୋଳନ ଏହି ସୋଫା ସହିତ କରାଇଛନ୍ତି । ଏଲେକ୍ସ କହିଛନ୍ତି, 'ଅଳିଆଗଦାରେ ପଡ଼ିଥିବା ଏହି ସୋଫାଟି ଏବେ ଏକ ମଜାଦାର ଜିନିଷ ପାଲଟିଛି । ଗାଁ ଲୋକଙ୍କଠାରୁ ଆରମ୍ଭ କରି କୁକୁର, ବିଲେଇ ବି ସୋଫାରେ ଫଟୋ ଉଠାଇଥିବାର ଦେଖାଯାଇଛି ।' ସେହିପରି ଏହି ଅବ୍ୟବହୃତ ସୋଫା ସହିତ ଫଟୋ ଉଠାଇବାକୁ ସେ ସାମାଜିକ ଗଣମାଧ୍ୟମରେ ଲୋକଙ୍କୁ ଅନୁରୋଧ କରିଥିଲେ । ଏହି ସୋଫାର ବି ଏକ ନିଜସ୍ୱ ଫେସ୍‌ବୁକ୍ ପେଜ୍ ଅଛି । ଏହାର ନାଁ 'ଲିଡ୍‌ବ୍ରୁକ୍ ଲାଉଞ୍ଜ ।' ତେବେ ଏଲେକ୍ସ ଏସମସ୍ତ ଫଟୋକୁ ଫଟୋବୁକ୍‌ରେ ପ୍ରକାଶିତ କରିବେ । ଫଟୋଗୁଡ଼ିକୁ ଜୁଲାଇରେ ବିକ୍ରି କରାଯିବ । ଏଥିରୁ ଯାହା ରୋଜଗାର ହେବ, ତାହା ଗାଁର ଖେଳ ପଡ଼ିଆରେ ବିଭିନ୍ନ ପ୍ରକାରର ଉପକରଣ ଲଗାଯିବା ପାଇଁ ଖର୍ଚ୍ଚ କରାଯିବ ବୋଲି ଏଲେକ୍ସ କହିଛନ୍ତି । ଏଲେକ୍ସ କହିଛନ୍ତି, 'ସେ ଅଳିଆ ଆବର୍ଜନାକୁ ଏଣେତେଣେ ଫିଙ୍ଗିବା ବିରୋଧୀ । ସୋଫାକୁ ଠିକ୍ ଭାବେ ହଟାଯିବ । କିନ୍ତୁ ଏହି ସୋଫା ଗ୍ରାମବାସୀଙ୍କୁ ଏକଜୁଟ୍ କରିଛି ଏବଂ ସେମାନଙ୍କୁ ଏକ ଅଭୁଲା ସ୍ମୃତି ବି ପ୍ରଦାନ କରିବାରେ ସଫଳ ହୋଇଛି ।'

ବିଶ୍ୱ ପରିବେଶ ଦିବସ

ପ୍ରକୃତି ବିନା ମାନବ ଜୀବନ ସମ୍ଭବ ନୁହେଁ, କିନ୍ତୁ ଏହା ସତ୍ତ୍ୱେ ବିକାଶ ଆଳରେ ଆମେ ପରିବେଶର କ୍ଷତି କରି ଚାଲିଛୁ । ପ୍ରକୃତିର ସୁରକ୍ଷା ସହିତ ସାରା ଜୀବଜଗତ ପାଇଁ ଏକ ସୁସ୍ଥ ପରିବେଶ ବଜାୟ ରଖିବାକୁ ପ୍ରତିବର୍ଷ ଜୁନ୍ ୫ ତାରିଖକୁ ବିଶ୍ୱ ପରିବେଶ ଦିବସ ଭାବେ ପାଳନ କରାଯାଉଛି । ପ୍ରକୃତି ଓ ମନୁଷ୍ୟ ପରସ୍ପରର ପରିପୂରକ । ପ୍ରାଣୀଜଗତର ଶ୍ରେଷ୍ଠ ଜୀବ ମନୁଷ୍ୟ ହିଁ ପ୍ରକୃତିର ସୁରକ୍ଷା କରିପାରିବ । ବିଶ୍ୱସ୍ତରରେ ପରିବେଶ ପ୍ରତି ରାଜନୈତିକ ତଥା ସାମାଜିକ ଜାଗରଣ ସୃଷ୍ଟି କରିବା ନିମନ୍ତେ ବିଶ୍ୱ ପରିବେଶ ଦିବସ ପାଳନ କରିବା ପାଇଁ ମିଳିତ ଜାତିସଂଘ ୧୯୭୨ ମସିହାରେ ଘୋଷଣା କରିଥିଲା । ମିଳିତ ଜାତିସଂଘର ସାଧାରଣ ସଭା ଦ୍ୱାରା ୧୯୭୨ ମସିହା ଜୁନ୍ ୫ ତାରିଖରୁ ଜୁନ୍ ୧୬ ଯାଏଁ ଆୟୋଜିତ ବିଶ୍ୱ ପରିବେଶ ସମ୍ମିଳନୀରେ ଆଲୋଚନା ପରେ ଏହା ଘୋଷଣା କରାଯାଇଥିଲା । ୧୯୭୪ ମସିହା ଜୁନ୍ ୫ ତାରିଖରେ ପ୍ରଥମ ବିଶ୍ୱ ପରିବେଶ ଦିବସ ପାଳନ କରାଯାଇଥିଲା । ପରିବେଶ ପ୍ରତି ସଚେତନତା ସୃଷ୍ଟି କରିବା ଓ ପରିବେଶ ସୁସ୍ଥ ରହିଲେ ହିଁ କିପରି ଏ ଜୀବଜଗତ ତିଷ୍ଠି ରହିବ ସେଥିପ୍ରତି ଲୋକଙ୍କୁ ସଚେତନ କରାଇବା ଆଶାରେ ଏହି ଦିବସଟିକୁ ବିଶ୍ୱ ପରିବେଶ ଦିବସ ରୂପେ ପ୍ରତିବର୍ଷ ପାଳନ କରାଯାଏ । ବିଶ୍ୱର ପ୍ରାୟ ୧୪୩ଟି ରାଷ୍ଟ୍ରରେ ଏହି ଦିବସ ପାଳନ କରାଯାଇଥାଏ । ମାନବ ଜୀବନର ନିରାପତ୍ତା ପାଇଁ ପରିବେଶକୁ ସୁରକ୍ଷିତ ରଖିବା ନିହାତି ଜରୁରୀ । ଆଧୁନିକତା ଆଡ଼କୁ ଗତି କରୁଥିବା ବିଶ୍ୱରେ ବିକାଶର ଦ୍ୱାହି ଦେଇ ଆମେ ଏପରି ଅନେକ ଜିନିଷ ବ୍ୟବହାର କରିବା ଆରମ୍ଭ କରିଛୁ, ଯାହା ପୃଥିବୀ ଏବଂ ପରିବେଶ ପାଇଁ ଘାତକ ସାଜୁଛି । ମଣିଷ ଏବଂ ପରିବେଶ ମଧ୍ୟରେ ଏକ ଗଭୀର ସଂଯୋଗ ରହିଛି । ପ୍ରକୃତି ବିନା ଜୀବନ ସମ୍ଭବ ନୁହେଁ । କିନ୍ତୁ ଏ ମଣିଷ ହିଁ ଏହି ପ୍ରକୃତିର କ୍ଷତି କରୁଛି । ପରିବେଶ କ୍ରମାଗତ ଭାବରେ ପ୍ରଦୂଷିତ ହେଉଛି, ଯାହା ଜନଜୀବନକୁ ପ୍ରଭାବିତ କରିବା ସହିତ ପ୍ରାକୃତିକ ବିପର୍ଯ୍ୟୟର କାରଣ ପାଲଟିଛି । ଗଛ କାଟିବା, କଳକାରଖାନାରୁ ନିର୍ଗତ ଧୂଆଁ ଓ ଯାନବାହନର ପ୍ରବଳ ବ୍ୟବହାର ଯୋଗୁଁ ପରିବେଶ ପ୍ରଦୂଷଣ ବହୁମାତ୍ରାରେ ବଢ଼ିଛି । ପ୍ଲାଷ୍ଟିକ୍‌ର ବହୁଳ ବ୍ୟବହାର ହିଁ ପରିବେଶ ପ୍ରଦୂଷଣର ଅନ୍ୟ ଏକ କାରଣ ହୋଇ ଛିଡ଼ାହୋଇଛି । ସୁସ୍ଥ ସମାଜ ଗଠନ କରିବାକୁ ହେଲେ ଆମ ପରିବେଶକୁ ସ୍ୱଚ୍ଛ ଏବଂ ନିର୍ମଳ ରଖିବାକୁ ପଡ଼ିବ । ମଣିଷ ଯଦି ନିଜ ପରିବେଶକୁ ପରିଷ୍କାର ଓ ପରିଚ୍ଛନ୍ନ ରଖିବାକୁ ଯଥାସାଧ୍ୟ ପ୍ରଯତ୍ନ କରେ, ତେବେ ପ୍ରକୃତିରାଣୀ ହସି ଉଠିବ । ଅନ୍ୟଥା ଏହା ମଣିଷର ପ୍ରତିଟି ପରିବେଶ ପ୍ରତିକୂଳ ପଦକ୍ଷେପର ହିସାବ ନେବ ଏବଂ ପ୍ରତିକ୍ରିୟା ପ୍ରକାଶ କରିବ । ଏ ପ୍ରତିକ୍ରିୟା ସାମାନ୍ୟ ନୁହେଁ, ବରଂ ଅତ୍ୟନ୍ତ ଭୟଙ୍କର ହେବ, ଯାହା ଜଳବାୟୁ ପରିବର୍ତ୍ତନକୁ ଅସ୍ୱାଭାବିକତା ଭାବେ ବିକୃତ କରିପକାଇବ । ପରିଶେଷରେ ଏହା ବନ୍ୟା, ବାତ୍ୟା, ଭୂମିକମ୍ପ, ମରୁଡ଼ି, ପ୍ରଚଣ୍ଡ ଗ୍ରୀଷ୍ମ ପ୍ରବାହ ଭଳି ମାନବ ବିଧ୍ୱଂସକାରୀ ଘଟଣାକୁ ବହୁଗୁଣିତ କରିଦେବ । ବିଶ୍ୱ ପରିବେଶ ଦିବସରେ ଆମେ ଏ ଦିଗଗୁଡ଼ିକୁ ଆଉଥରେ ବିଚାର କରି ପ୍ରକୃତି ଓ ପରିବେଶ ସୁରକ୍ଷିତ ରଖିବା ପାଇଁ ବଦ୍ଧପରିକର ହେବା ଜରୁରୀ । ଚଳିତବର୍ଷ ବିଶ୍ୱ ପରିବେଶ ଦିବସର ଥିମ୍ ରହିଛି- "ପ୍ଲାଷ୍ଟିକ୍ ପ୍ରଦୂଷଣକୁ ସମାପ୍ତ କରିବା ।"

ଅଜୟ ଆଣିବେ 'ଦୃଶ୍ୟମ୍-୩'

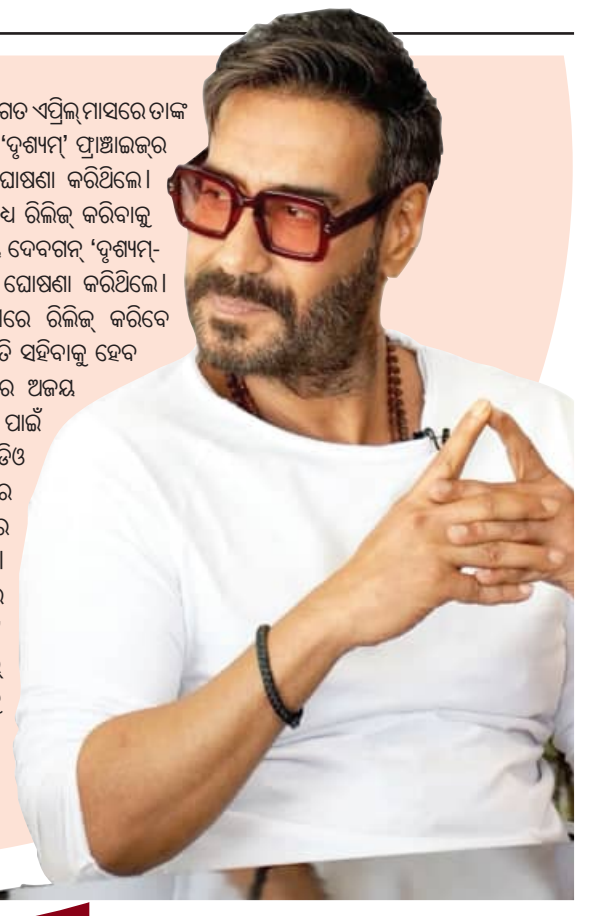

ମଲାୟାଲମ୍ ସୁପରଷ୍ଟାର୍ ମୋହନଲାଲ ଗତ ଏପ୍ରିଲ୍ ମାସରେ ତାଙ୍କ ଅଭିନୀତ କ୍ରାଇମ୍ ସସ୍‌ପେନ୍ସ ଥ୍ରିଲର୍ 'ଦୃଶ୍ୟମ୍' ଫ୍ରାଞ୍ଚାଇଜ୍‌ର ତୃତୀୟ ଫିଲ୍ମ ଆଣିବେ ବୋଲି ଘୋଷଣା କରିଥିଲେ । ସେ ଏହାକୁ ମଲାୟାଲମ୍ ସହ ହିନ୍ଦୀରେ ମଧ୍ୟ ରିଲିଜ୍ କରିବାକୁ ଘୋଷଣା କରିଥିଲେ । ଅନ୍ୟପକ୍ଷରେ ଅଜୟ ଦେବଗନ୍ 'ଦୃଶ୍ୟମ୍-୨' ରିଲିଜ୍ ସମୟରେ 'ଦୃଶ୍ୟମ୍-୩' କଥା ଘୋଷଣା କରିଥିଲେ । ଯଦି ମୋହନଲାଲ 'ଦୃଶ୍ୟମ୍-୩'କୁ ହିନ୍ଦୀରେ ରିଲିଜ୍ କରିବେ ତେବେ ଅଜୟଙ୍କ ଫିଲ୍ମକୁ ବଡ଼ ଧରଣର କ୍ଷତି ସହିବାକୁ ହେବ ବୋଲି ଚର୍ଚ୍ଚା ହେଉଥିଲା । କିନ୍ତୁ ଇତିମଧ୍ୟରେ ଅଜୟ 'ଦୃଶ୍ୟମ୍' ଫ୍ରାଞ୍ଚାଇଜ୍‌ର ତୃତୀୟ ଫିଲ୍ମ ଆଣିବା ପାଇଁ ଘୋଷଣା କରିଛନ୍ତି । ଅଜୟ ଓ ପାନାରୋମା ଷ୍ଟୁଡିଓ ଇନ୍‌ଷ୍ଟାଗ୍ରାମ୍‌ରେ ଏକ ପୋଷ୍ଟ ସେୟାର୍ କରି ଏବିଷୟରେ ସୂଚନା ଦେଇଛନ୍ତି । ଏଥିରେ ଅଜୟ ଲିଡ୍ ରୋଲରେ ନଜର ଆସିବେ । ଏହାର ରିଲିଜ୍ ଡେଟ୍ ବିଷୟରେ ବି ଘୋଷଣା କରାଯାଇଛି । 'ଦୃଶ୍ୟମ୍-୩' ଆସନ୍ତା ବର୍ଷ ଗାନ୍ଧୀ ଜୟନ୍ତୀ ଅବସରରେ ଆସିବ । ଏଠାରେ ପ୍ରକାଶ ଥାଉ କି, ଅଜୟଙ୍କ ଅଭିନୀତ 'ଦୃଶ୍ୟମ୍' ୨୦୧୫ରେ ଆସିଥିଲା । ୨୦୨୨ରେ 'ଦୃଶ୍ୟମ୍-୨' ଆସିଥିଲା । ତାଙ୍କର ଦୁଇଟି ଫିଲ୍ମ ମୋହନଲାଲଙ୍କ କ୍ରାଇମ୍ ସସପେନ୍ସ ଥ୍ରିଲର୍ 'ଦୃଶ୍ୟମ୍'ର ହିନ୍ଦୀ ରିମେକ୍ ଥିଲା । ଏବେ ମୋହନଲାଲ୍ 'ଦୃଶ୍ୟମ୍-୩'କୁ ହିନ୍ଦୀରେ ରିଲିଜ୍ କରୁଥିବାରୁ ଏହାର କାହାଣୀରେ ଅଜୟ ପରିବର୍ତ୍ତନ ଆଣିପାରନ୍ତି ବୋଲି ଚର୍ଚ୍ଚା ହେଉଛି ।

ଆଜିର ଇତିହାସ

- ୧୬୫୯- ମୋଗଲ ସମ୍ରାଟ୍ ଔରଙ୍ଗଜେବ ଦିଲ୍ଲୀ ସିଂହାସନ ଆରୋହଣ କଲେ ।
- ୧୯୧୨- ଆମେରିକା ନୌସେନା କ୍ୟୁବା ଉପରେ ତୃତୀୟ ଥର ପାଇଁ ଆକ୍ରମଣ କଲା ।
- ୧୯୬୭- ଇସ୍ରାଏଲ ମିଶର ଉପରେ ଆକ୍ରମଣ କରି ୪୦୦ ବିମାନ ନଷ୍ଟ କରିଦେଲା ।
- ୧୯୮୯- 'ତ୍ରିଶୂଳ' ମିସାଇଲ୍‌ର ସଫଳ ପରୀକ୍ଷଣ ।
- ୨୦୦୫- ତାଇୱାନ୍ ତା'ର ପ୍ରଥମ କ୍ରୁଜ୍ ମିସାଇଲ୍‌ର ସଫଳ ପରୀକ୍ଷା କଲା ।
- ୨୦୧୩- ନୱାଜ୍ ସରିଫ୍ ପାକିସ୍ତାନର ପ୍ରଧାନମନ୍ତ୍ରୀ ହେଲେ ।

ଠିଆ ଠିଆରେ ସବୁ କାମ | ଅଜବ ଚ୍ୟାଲେଞ୍ଜ

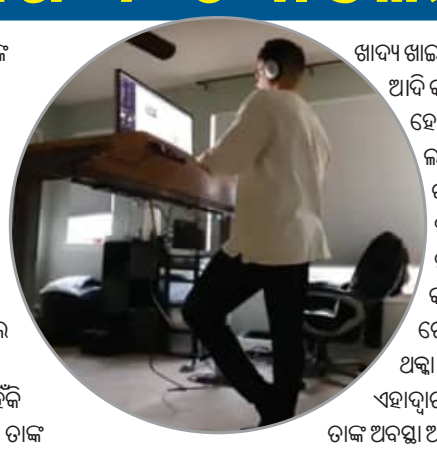

ସ୍ୱଳ୍ପ ସମୟରେ ଲୋକପ୍ରିୟତା ସାଉଁଟିବା ତଥା ଲୋକଙ୍କ ଦୃଷ୍ଟିଆକର୍ଷଣ କରିବା ପାଇଁ ଅନେକ ଲୋକ ବିଭିନ୍ନ ପ୍ରକାର ଚ୍ୟାଲେଞ୍ଜକୁ ଆପଣାଉଛନ୍ତି । କିଏ ଅଧିକ ଖାଉଛନ୍ତି ତ ଆଉ କିଏ ଅଧିକ ସମୟ ଭୋକିଲା ରହିବା ଦେଖାଯାଉଛି । ଏହି କ୍ରମରେ ଆମେରିକାର ୟୁଟ୍ୟୁବର୍ ଲୁକାସ ବଲ ଲୋକପ୍ରିୟ ହେବା ଲାଗି ଏକ ଅଜବ ଚ୍ୟାଲେଞ୍ଜକୁ ଆପଣାଇଛନ୍ତି । ସେ ଆଦୌ ବସି ନ ରହି ଛିଡ଼ା ହୋଇ ରହିବା ନିଷ୍ପତ୍ତି ନେଲେ । ତାହା ପୁଣି ସପ୍ତାହେ ପର୍ଯ୍ୟନ୍ତ । ଲୁକାସଙ୍କର ୟୁଟ୍ୟୁବ୍‌ରେ ପିଗ୍‌ମି ନାମକ ଚ୍ୟାନେଲ ଅଛି । ସେ ସ୍ଥିର କରିଥିଲେ ଯେ, ସପ୍ତାହେ ପର୍ଯ୍ୟନ୍ତ ପ୍ରତ୍ୟେକ ଦିନ ୧୬ ଘଣ୍ଟା ନ ବସି ଛିଡ଼ା ହୋଇ ରହିବେ । ତେବେ କାହିଁକି ସେ ଏ ପ୍ରକାର ନିଷ୍ପତ୍ତି ନେଇଥିଲେ ସେକଥା ମଧ୍ୟ କହିଛନ୍ତି । ତାଙ୍କ କହିବା କଥା, ସାଧାରଣତଃ ଶରୀରକୁ ସକ୍ରିୟ ରହିବା ପାଇଁ ଦିନରେ ଦୁଇରୁ ଚାରି ଘଣ୍ଟା ଛିଡ଼ା ହେବା ପାଇଁ ସ୍ୱାସ୍ଥ୍ୟ ବିଶେଷଜ୍ଞମାନେ କହିଥାନ୍ତି । ଏହି କଥାକୁ ଦୃଷ୍ଟିରେ ରଖି ଲୁକାସ ଦିନ ତମାମ ଛିଡ଼ା ହେଉଥିଲେ ଏବଂ ରାତିରେ ୮ ଘଣ୍ଟା ଶୋଉଥିଲେ । ତେବେ ଅନ୍ୟ ସମୟରେ ବାଥରୁମ୍ ଯିବା, ଖାଦ୍ୟ ଖାଇବା, ଟିଭି ଦେଖିବା ଆଦି କାମ କେବଳ ସେ ଛିଡ଼ା ହୋଇ କରୁଥିଲେ । ଏପରିକି କାମ ଲାଗି ସେ ଷ୍ଟାଣ୍ଡିଂ ଡେସ୍କ ବ୍ୟବହାର କରୁଥିଲେ । ଏଭଳି କରି ଦୁଇ ଦିନ ପର୍ଯ୍ୟନ୍ତ ତାଙ୍କୁ ଭଲ ଲାଗିଲା । ଏହି ସମୟ ମଧ୍ୟରେ ତାଙ୍କ କାର୍ଯ୍ୟଦକ୍ଷତା ବୃଦ୍ଧି ପାଇଥିବା କଥା ସେ କହିଲେ । ଅବଶ୍ୟ ତୃତୀୟ ଦିନରୁ ତାଙ୍କ ଗୋଡ଼ରେ ଯନ୍ତ୍ରଣା ହେବା ସହ ଥକ୍କା ଅନୁଭବ କଲେ । ଥକ୍କା ପଣରୁ ରକ୍ଷା ପାଇବା ପାଇଁ ବାରମ୍ବାର ଖାଦ୍ୟ ଖାଇଲେ । ଏହାଦ୍ୱାରା ତାଙ୍କର ଓଜନ ବୃଦ୍ଧି ପାଇଲା । ତେବେ ପଞ୍ଚମ ଦିନରେ ତାଙ୍କ ଅବସ୍ଥା ଅତ୍ୟନ୍ତ ବିଗିଡ଼ିଗଲା । ଗୋଡ଼ରେ ଯନ୍ତ୍ରଣା ସାଙ୍ଗକୁ ନିଦ୍ରାହୀନତା ସମସ୍ୟା ସାମ୍ନା କରିବା ସହ ଶରୀରର ଅଙ୍ଗଭଙ୍ଗୀରେ ପରିବର୍ତ୍ତନ ଆସିଲା । ଏହାକୁ ଦୃଷ୍ଟିରେ ରଖି ସେ ଏହି ଚ୍ୟାଲେଞ୍ଜରୁ ଓହରି ଗଲେ । ଏହାସହ ପୂର୍ବ ଭଳି ସେ ଉଠିବା ବସିବା ଭଳି କାର୍ଯ୍ୟକଳାପ କଲେ ।

ମଣିଷର ଅମରତ୍ୱ ଲାଭ !

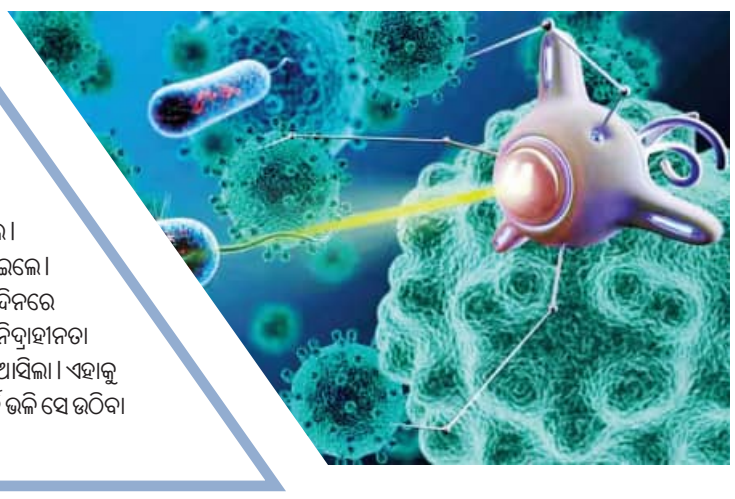

ଗୁଗଲର ପୂର୍ବତନ ବୈଜ୍ଞାନିକ ଏବଂ ଲୋକପ୍ରିୟ ଭବିଷ୍ୟବକ୍ତା ରେ କୁର୍ଜୱିଲ ନିକଟରେ ଦାବି କରିଛନ୍ତି ଯେ, ଆଗାମୀ ଦିନରେ ମଣିଷ ଅମରତ୍ୱ ହାସଲ କରିପାରେ । ତେବେ ଏହା ନାନୋରୋବଟ୍ ପାଇଁ ସମ୍ଭବ ହୋଇପାରେ । କୁର୍ଜୱିଲ୍ ଏଯାବତ୍ କରିଥିବା ୧୪୭ରୁ ୮୬% ଭବିଷ୍ୟବାଣୀ ସତ ସାବ୍ୟସ୍ତ ହୋଇଛି । ସେ କହନ୍ତି, ନାନୋରୋବଟ୍ ଅତ୍ୟନ୍ତ ସୂକ୍ଷ୍ମ । ସେମାନଙ୍କ ଆକାର କେବଳ ୫୦ରୁ ୧୦୦ ନାନୋମିଟର । ଆଗାମୀ ଦିନରେ ମଣିଷ ଶରୀରରେ ଏହା ରକ୍ତପ୍ରବାହ ମାଧ୍ୟମରେ ଚାରିଆଡ଼େ ବୁଲିପାରିବ । ଏବେ ଏହି ଟେକ୍ନିକ୍ ଗବେଷଣା କ୍ଷେତ୍ରରେ ଡିଏନ୍‌ଏ ପ୍ରୋବ୍, ସେଲ ଇମେଜିଂ ଏବଂ ଔଷଧ ପହଞ୍ଚାଇବା କାର୍ଯ୍ୟ କରୁଛି । ହେଲେ ଭବିଷ୍ୟତରେ ଏହି ନାନୋରୋବଟ୍ କୋଶିକାଗୁଡ଼ିକୁ ଠିକ୍ କରି ବୁଢ଼ାପା ଏବଂ ରୋଗ ସହ ଲଢ଼ିବାରେ ସକ୍ଷମ ହେବ ବୋଲି କୁହାଯାଉଛି । ସେ ଏକଥା ବି କହିଛନ୍ତି ଯେ, ନାନୋଟେକ୍ନୋଲୋଜି ଶରୀରକୁ ଏପରି ଉନ୍ନତ କରିବେ ଯେ, କୌଣସି ବ୍ୟକ୍ତି କିଛି ବି ଖାଇଲେ ସୁସ୍ଥ ଓ ଉର୍ଜାବାନ ରହିପାରିବେ । ଅନ୍ୟପଟେ କୁର୍ଜୱିଲ ପୂର୍ବରୁ କରିଥିବା ଅନେକ ଭବିଷ୍ୟବାଣୀ ସଠିକ୍ ପ୍ରମାଣିତ ହୋଇଛି ।

ଆଜିର ରାଶିଫଳ

ମେଷ: ଆୟର ନୂତନ ମାର୍ଗ ଉନ୍ମୋଚନ ହେବ । ଚାକିରିରେ ପଦୋନ୍ନତି ସମ୍ଭାବନା ଅଛି । ନୂତନ ବ୍ୟବସାୟ ଆରମ୍ଭ କରିପାରନ୍ତି । ଗୁରୁଜନଙ୍କ ସ୍ୱାସ୍ଥ୍ୟ ସମସ୍ୟାକୁ ନେଇ ଚିନ୍ତିତ ରହିପାରନ୍ତି । ଆୟ ବ୍ୟୟ ସମାନ ରହିବ ।

ବୃଷ: ଅଧିକ ଖର୍ଚ୍ଚାନ୍ତ ହୋଇପାରନ୍ତି । ବ୍ୟବସାୟରୁ ଲାଭ ମିଳିବ । ପ୍ରେମ ସମ୍ବନ୍ଧ ମଜଭୁତ୍ ହେବ । ବିଦ୍ୟାର୍ଥୀ ଖେଳକୁଦରେ ସମୟ ଅତିବାହିତ କରିବେ । ପଡ଼ୋଶୀଙ୍କ ସହ ମନୋମାଳିନ୍ୟ ହୋଇପାରେ ।

ମିଥୁନ: ସନ୍ତାନଙ୍କ ଭବିଷ୍ୟତ ପାଇଁ ଚିନ୍ତାରେ ରହିବେ । ଧନ ଆଗମନ ଯୋଗ ଅଛି । ପରିବାର ସଦସ୍ୟଙ୍କ ସହିତ ମତାନ୍ତର ହେବ । ବ୍ୟବସାୟୀ ଦୂର ସ୍ଥାନକୁ ଯାତ୍ରା କରିବେ । ନୂଆ ଲୋକଙ୍କ ସଂସ୍ପର୍ଶରେ ଆ

ଭିଜିଲାନ୍ସ ଜାଲରେ ଲାଞ୍ଚୁଆ ମହିଳା ଏଏସ୍‌ଆଇ

ବ୍ରହ୍ମପୁର,୪।୬(ସମିସ): ଭିଜିଲାନ୍ସ ଜାଲରେ ଲାଞ୍ଚୁଆ ମହିଳା ପୁଲିସ ଅଧିକାରୀ। ଘରୋଇ ମାମଲାର ସମାଧାନ ପାଇଁ ଟଙ୍କା ନେଉଥିବା ମହିଳା କାବୁ କଲା ବ୍ରହ୍ମପୁର ଭିଜିଲାନ୍ସ। ମହିଳା ଅଧିକାରୀ ଜଣକ ହେଲେ ବ୍ରହ୍ମପୁର ମହିଳା ଥାନାର ଏଏସ୍‌ଆଇ ବବିତା ସୁନା। ସେ କେ.ନୂଆଗାଁ ଥାନା ଅନ୍ତର୍ଗତ ବଳିୟାରସିଂହପଲ୍ଲୀର ପ୍ରମୋଦ

- ଘରୋଇ ମାମଲା ରଫାଦଫା ପାଇଁ ନେଇଥିଲେ ୧୦ହଜାର ଲାଞ୍ଚ
- ଥାନାରେ ଭିଜିଲାନ୍ସ ଚଢ଼ଉ ପରେ ଅନ୍ୟ ଅଧିକାରୀ ଛାନିଆଁ

କୁମାର ନାୟକଙ୍କ ଠାରୁ ୧୦ହଜାର ଟଙ୍କା ଲାଞ୍ଚ ନେଉଥିବା ବେଳେ କାବୁ କରିଛି ଭିଜିଲାନ୍ସ। ମହିଳା ଥାନାରେ ଭିଜିଲାନ୍ସର ଚଢ଼ଉ ଦେଖି ଅନ୍ୟ ପୁଲିସ ଅଧିକାରୀଙ୍କ ମନରେ ଛନକା ପଶିଛି।

ସୂଚନାଯୋଗ୍ୟ ଯେ, କେ.ନୂଆଗାଁ ଥାନା ଅନ୍ତର୍ଗତ ବଳିୟାରସିଂହପଲ୍ଲୀର ପ୍ରମୋଦ କୁମାର ନାୟକ ଓ ତାଙ୍କ ମା'ଙ୍କ ନାମରେ ପ୍ରମୋଦଙ୍କ ପତ୍ନୀ ଘରୋଇ କଳିକୁ ନେଇ ଅଭିଯୋଗ କରିଥିଲେ। ମାମଲା ରଫାଦଫା କରିବାକୁ ମହିଳା ଥାନା ଏଏସ୍‌ଆଇ ବବିତା ସୁନା ପ୍ରମୋଦକୁ ୧୦ହଜାର ଟଙ୍କା ଲାଞ୍ଚ ମାଗିଥିଲେ। ଏଥିରେ ପ୍ରମୋଦ ରାଜି ହୋଇଥିଲେ। ବୁଧବାର ଟଙ୍କା ଦେବେ ବୋଲି ଏଏସ୍‌ଆଇ ବବିତାଙ୍କୁ କହିଥିଲେ। ଅନ୍ୟପଟେ ବ୍ରହ୍ମପୁର ଭିଜିଲାନ୍ସର ଦ୍ୱାରସ୍ଥ ହୋଇଥିଲେ ପ୍ରମୋଦ। ଅଭିଯୋଗ ମୁତାବକ ଆଜି ପ୍ରମୋଦ ଏଏସ୍‌ଆଇ ସୁନାଙ୍କୁ ଟଙ୍କା ଦେଉଥିବା ବେଳେ ସେଠାରେ ଛକି

ରହିଥିବା ଭିଜିଲାନ୍ସ ଟମ୍ ବବିତାଙ୍କୁ କାବୁ କରିଥିଲା। ଲାଞ୍ଚଅର୍ଥ୧୦ହଜାରଟଙ୍କା ଭିଜିଲାନ୍ସ ଅଧିକାରୀମାନେ ବବିତାଙ୍କ ନିକଟରୁ ଜବତ କରି ତାଙ୍କୁ ଗିରଫ କରିଥିବା ଜଣାପଡ଼ିଛି। ଏହାପରେ ଭିଜିଲାନ୍ସ ପକ୍ଷରୁ ବବିତାଙ୍କ କାର୍ଯ୍ୟାଳୟ ଓ ସରକାରୀ କ୍ୱାର୍ଟର୍ସରେ ମଧ୍ୟ ଭିଜିଲାନ୍ସ ପକ୍ଷରୁ ଚଢ଼ଉ ଜାରି ରହିଛି। ତେବେ ବବିତା ସୁନା ୨୦୧୬ମସିହାରୁ ଏଏସ୍‌ଆଇ ଭାବେ ପଦୋନ୍ନତି ପାଇଥିବା ବେଳେ ଗତ ୨ବର୍ଷ ହେଲା ସେ ମହିଳା ଥାନାରେ କାର୍ଯ୍ୟରତ ଥିଲେ।

ରାଜସ୍ୱ ଆଦାୟ ଆଳରେ ପରିବହନ ବିଭାଗର ଜୁଲୁମ୍

ଗାଡ଼ିରେ ଲାଗିଲା ପାନିକ୍ ବଟନ; ବାଜିଲାନି ଆଲାର୍ମ

କଟକ,୪।୬(ସମିସ): ପରିବହନ ବିଭାଗରେ ଆଧୁନିକୀକରଣ କରାଯାଇ ସଂସ୍କାରମୂଳକ ପଦକ୍ଷେପ ନିଆଯାଇଥିଲେ ମଧ୍ୟ କେତେକ କ୍ଷେତ୍ରରେ ଏଥିରେ ସୁଧାର ଆସିପାରିନାହିଁ। ସ୍ପଷ୍ଟ ଦିବାଲୋକରେ ଶୋଷଣର ଶିକାର ହେଉଛନ୍ତି ଗାଡ଼ି ମାଲିକମାନେ। ଏହାର ଜ୍ୱଳନ୍ତ ଉଦାହରଣ ହେଲା ହାଇ ସିକ୍ୟୁରିଟି ନମ୍ବର ପ୍ଲେଟ୍ ବ୍ୟବହାର।

ଗାଡ଼ି ଚାଳକମାନେ ପୂର୍ବରୁ ଘରୋଇ ଭାବରେ ସୁଲଭ ମୂଲ୍ୟରେ ନମ୍ବର ପ୍ଲେଟ୍ ତିଆରି କରି ଗାଡ଼ିରେ ଲଗାଉଥିଲେ। ଏବେ ପ୍ରଶାସନିକ ସ୍ତରରେ ଅଟୋ ମୋବାଇଲ କମ୍ପାନୀମାନଙ୍କର ସଂଗଠନ 'ସାମ୍' ସଂସ୍ଥାକୁ ସମସ୍ତ ଗାଡ଼ିରେ ନମ୍ବର ପ୍ଲେଟ୍ ପ୍ରସ୍ତୁତ କରିବା ଦାୟିତ୍ୱ ଦିଆଗଲା। ଦୁଇଚକିଆ ଯାନଠାରୁ ଆରମ୍ଭ କରି ଚାରିଚକିଆ ଯାନ ପର୍ଯ୍ୟନ୍ତ ସବୁଗାଡ଼ିରେ ନିର୍ଦ୍ଧାରିତ ସମୟ ସୀମା ମଧ୍ୟରେ ପ୍ରଚୁର ଅର୍ଥ ନିଆଯାଇ ସଂପୃକ୍ତ ସଂସ୍ଥା ପକ୍ଷରୁ ହାଇ ସିକ୍ୟୁରିଟି ନମ୍ବର ପ୍ଲେଟ୍ ଗାଡ଼ିରେ ଯୋଗାଇ ଦିଆଯାଇଥିଲା। ଯେଉଁମାନେ ଏହି ନମ୍ବର ପ୍ଲେଟ୍ ଗାଡ଼ିରେ ଲଗାଇଲେ ନାହିଁ, ସେଇ ଗାଡ଼ି ମାଲିକଙ୍କଠାରୁ ରାସ୍ତାରେ ଚେକିଂ କରାଯାଇ ଜରିମାନା ଆଦାୟ କରାଗଲା। ତେବେ ସାଧାରଣ ନମ୍ବର ପ୍ଲେଟ୍ ଓ ହାଇ ସିକ୍ୟୁରିଟି ନମ୍ବର ପ୍ଲେଟ୍ ମଧ୍ୟରେ କୌଣସି ପ୍ରଭେଦ ରହିଲା ନାହିଁ। ଏଥିରୁ ଗାଡ଼ି ମାଲିକମାନଙ୍କୁ ମଧ୍ୟ ସେଭଳି ସୁବିଧା ମିଳିଲାନି। ହାଇ ସିକ୍ୟୁରିଟି ନମ୍ବର ପ୍ଲେଟ୍ ପ୍ରଚଳନ ହେବା ଦ୍ୱାରା କମ୍ପାନୀମାନେ କୋଟି

ପରିବହନ କମିସନରଙ୍କ ତାଗିଦ ସତ୍ତ୍ୱେ ମିଳିଲାନି ସୁଫଳ

କୋଟି ଟଙ୍କାର ଲାଭ ଉଠାଇଲେ; ଅଥଚ କ୍ଷତିଗ୍ରସ୍ତ ହେଲେ ଗାଡ଼ି ମାଲିକମାନେ। ଅପରପକ୍ଷରେ କମ୍ପାନୀ ହାଇସିକ୍ୟୁରିଟି ନମ୍ବର ପ୍ଲେଟ ତିଆରି କରୁଥିବାରୁ ଛୋଟଛୋଟ ଦୋକାନୀମାନେ ପରିବାର ପ୍ରତିପୋଷଣ କରି ନପାରି ସର୍ବସ୍ୱାନ୍ତ ହେଲେ।

ସେହିଭଳି ସମସ୍ତ ବସ୍ ଓ ଟ୍ରକରେ ପ୍ୟାନିକ୍ ବଟନ୍ ଲଗାଗଲା। ଗୋଟିଏ ଗୋଟିଏ ଗାଡ଼ିରେ ବଟନ ଲଗାଇବା ପାଇଁ ସରକାରୀ ଲାଇସେନ୍ସପ୍ରାପ୍ତ କମ୍ପାନୀମାନେ ୧୦-୧୫ ହଜାର ଟଙ୍କା ପର୍ଯ୍ୟନ୍ତ ଲାଭ ଉଠାଇଲେ। ଏହି ବଟନ ଲଗାଇବାର ଉଦ୍ଦେଶ୍ୟ ହେଲା, ଗାଡ଼ି ଚାଳକ କୌଣସି ଅସୁବିଧାର ସମ୍ମୁଖୀନ ହେଲେ ବା କୌଣସି ଯାତ୍ରୀ ବିପଦରେ ପଡ଼ିଲେ ନିକଟସ୍ଥ ଥାନାରେ ଆଲାର୍ମ ବାଜିବା ସହ ପରିବହନ ବିଭାଗ ଦ୍ୱାରା ନିର୍ଦ୍ଧାରିତ କଣ୍ଟ୍ରୋଲରୁମ୍ ରେ ମଧ୍ୟ ଆଲାର୍ମ ବାଜିବ। ବିପଦରେ ପଡ଼ିଥିବା ଯାତ୍ରୀ ବା ଗାଡ଼ି ଚାଳକଙ୍କୁ ତ୍ୱରିତ ପଦକ୍ଷେପ ପୂର୍ବକ ସୁରକ୍ଷା ବ୍ୟବସ୍ଥା ଯୋଗାଇଦିଆଯିବ। ଭିଏଲଟିଡି ମେସିନ ଲାଗିବା ଦ୍ୱାରା ମାଲିକମାନେ ମଧ୍ୟ ଘରେ ବସି ତାଙ୍କ ଗାଡି କେଉଁଠି ଅଛି ଓ କେତେ ବେଗରେ ଚାଲୁଛି ତାହା ଜାଣିପାରିବେ। ଫଳରେ ସେମାନେ ଗାଡି ଚାଳକଙ୍କ ସହ ଯୋଗାଯୋଗ କରି ଗାଡ଼ିର ବେଗକୁ ମଧ୍ୟ ନିୟନ୍ତ୍ରଣ କରିପାରିବେ। ଏହା ଏକ ପ୍ରହସନରେ ପରିଣତ ହେଲା। ଗାଡ଼ିଗୁଡ଼ିକରେ ଏହି ଭିଏଲଟିଡ଼ି (ଭେଇକେଲ୍ ଲୋକେସନ୍ ଟ୍ରାକିଂ ଡ଼ିଭାଇସ୍) ନ ଲଗାଇଲେ ଗାଡ଼ିଗୁଡ଼ିକର ଫିଟ୍‌ନେସ୍ ଓ ପରମିଟ୍ ମିଳିବ ନାହିଁ। ଏହାଦ୍ୱାରା ଭିଏଲଟିଡ଼ି କମ୍ପାନୀମାନେ ଗାଡ଼ି ମାଲିକଙ୍କଠାରୁ ପ୍ରଚୁର ଅର୍ଥ ନେବା ଯୋଗୁଁ ସେମାନେ ଶୋଷଣର ଶିକାର ହେଲେ; କିନ୍ତୁ ମେସିନ୍ ବସ୍ ଓ ଟ୍ରକରେ ଲଗାଯିବା ଏବଂ ଏଥିରେ ପ୍ୟାନିକ୍ ବଟନର ବ୍ୟବସ୍ଥା ଥିଲେ ମଧ୍ୟ ନା ଥାନା କିମ୍ବା ପରିବହନ ବିଭାଗର କଣ୍ଟ୍ରୋଲ୍ ରୁମ୍‌ରେ ଆଲାର୍ମର ବ୍ୟବସ୍ଥା କରାଗଲା। ଏହି ବ୍ୟବସ୍ଥା ଫସର ଫାଟିଯିବା ସହ ଗାଡ଼ି ମାଲିକଙ୍କଠାରୁ ଏହି ବାବଦରେ ନିଆ ଯାଇଥିବା କୋଟି କୋଟି ଟଙ୍କା ପାଣିରେ ପଡିଲା। ଗାଡ଼ିମାଲିକମାନଙ୍କର ଅଯଥା ଆର୍ଥିକ ବୋଝକୁ ପରିବହନ ବିଭାଗ ଭରଣା କରିବ କି ବୋଲି ଓଡ଼ିଶା ରାଜ୍ୟ ଟ୍ରକ ମାଲିକ ମହାସଂଘର ସାଧାରଣ ସମ୍ପାଦକ ରବି ଶତପଥୀ ପ୍ରଶ୍ନ ଉଠାଇଛନ୍ତି। ଅନ୍ୟପକ୍ଷରେ ଖବର ମିଳିଛି ଯେ ପରିବହନ କମିସନର ଏ ସମ୍ପର୍କରେ ଏକ ବୈଠକ ଡକାଇ ଭିଏଲଟିଡି କମ୍ପାନୀ ମାନଙ୍କୁ ତାଗିଦ କରିଛନ୍ତି। ହେଲେ କୌଣସି ସୁଫଳ ମିଳିପାରିନାହିଁ।

ସରଣ୍ଡା ଜଙ୍ଗଲରୁ ପୁଣି ମିଳିଲା ୧ ଟନ୍ ବିସ୍ଫୋରକ

ରାଉରକେଲା,୪।୬(ସମିସ): ଓଡ଼ିଶା - ଝାଡ଼ଖଣ୍ଡ ସୀମାନ୍ତବର୍ତ୍ତୀ ସରଣ୍ଡା ଜଙ୍ଗଲର ତିରିଲପୋଷି ନିକଟରେ ମାଟି ତଳୁ ୧ ଟନ୍‌ରୁ ଊର୍ଦ୍ଧ୍ୱ ବିସ୍ଫୋରକ ସାମଗ୍ରୀକୁ ଜବତ କରିଛନ୍ତି ସୁରକ୍ଷାକର୍ମୀ। ଏହାକୁ ମିଶାଇ ଲୁଟ୍ ୫ ଟନ୍ ବିସ୍ଫୋରକ ସାମଗ୍ରୀ ମଧ୍ୟରୁ ଏପର୍ଯ୍ୟନ୍ତ ୩.୮ ଟନ୍ ବିସ୍ଫୋରକ ଜବତ କରାଯାଇଛି।

- ଜବତ ହେଲାଣି ୩.୮ ଟନ୍ ସାମଗ୍ରୀ ଜବତ
- ବାଙ୍କୋ ନିକଟରୁ ୫ଟନ୍ ବିସ୍ଫୋରକ ଲୁଟିଥିଲେ ମାଓବାଦୀ

ଉଲ୍ଲେଖଯୋଗ୍ୟ ଯେ ଗତ ୨୭ ତାରିଖ ରାତିରେ ୩୦ରୁ ୪୦ଜଣ ସଶସ୍ତ୍ର ମାଓବାଦୀ ବାଙ୍କୋ ନିକଟରୁ ୫ଟନ୍ ବିସ୍ଫୋରକ ସାମଗ୍ରୀ ଭର୍ତ୍ତି ଥିବା ଏକ ମିନି ଟ୍ରକ୍ ଲୁଟିବା ପରେ ସରଣ୍ଡା ଜଙ୍ଗଲ ମଧ୍ୟରେ ଭିନ୍ନ ଭିନ୍ନ ସ୍ଥାନରେ ମାଟି ତଳେ ପୋତି ଦେଇ ଲୁଚାଇ ରଖିଥିଲେ। ରାଉରକେଲା ଏସ୍‌ପି ନିତେଶ ୱାଧୱାନୀ କହିଛନ୍ତି ଯେ ମାଓବାଦୀଙ୍କ ଦ୍ୱାରା ବିସ୍ଫୋରକ ଲୁଟ ଘଟଣାର ତଦନ୍ତ ପାଇଁ ସରଣ୍ଡା ଜଙ୍ଗଲ ଅନ୍ତର୍ଗତ ତିରିଲପୋଷି, ଥଲକୋବାଦ, ଜରେଇକେଲା ଅଞ୍ଚଳରେ ରାଉରକେଲା ପୁଲିସର ଏସ୍‌ଓଜି, ଡିଭିଏଫ୍ ସହ ଝାଡ଼ଖଣ୍ଡ ପୁଲିସ ସିଆର୍‌ପିଏଫ୍, କୋବ୍ରା ବାହିନୀ, ଝାଡ଼ଖଣ୍ଡ ଜାଗୁଆର ଆଦି ପକ୍ଷରୁ ମିଳି ସର୍ଚ୍ଚ ଅପରେସନ ଏବଂ କମ୍ବିଂ ଅପରେସନ ଜାରି ରହିଛି। ଆଜି ତିରିଲପୋଷି ନିକଟରେ ମାଟି ତଳେ ମାଓବାଦୀମାନେ ପୋତିଥିବା ଲୁଟ୍ ବିସ୍ଫୋରକ ସାମଗ୍ରୀକୁ ଜବତ କରାଯାଇଥିଲା। ଯାହାକି ୧ ଟନ୍‌ରୁ ଊର୍ଦ୍ଧ୍ୱ ହେବ। ଏହା ପୂର୍ବରୁ ୨ ତାରିଖ ଦିନ ଝାଡ଼ଖଣ୍ଡ ରାଜ୍ୟ ଜରେଇକେଲା ଥାନା ତିରିଲପୋଷି ଜଙ୍ଗଲକୁ ମାଟି ତଳେ ପୋତା ଯାଇଥିବା ଅଢ଼େଇ ଟନ୍‌ରୁ ଊର୍ଦ୍ଧ୍ୱ ବିସ୍ଫୋରକ ସାମଗ୍ରୀକୁ ସୁରକ୍ଷା କର୍ମୀମାନେ ଜବତ କରିଥିଲେ। ଏହା ସହ ଗତକାଲି ମଧ୍ୟ ସରଣ୍ଡାରୁ ୭୦୦ କିଲୋଗ୍ରାମରୁ ଊର୍ଦ୍ଧ୍ୱ ବିସ୍ଫୋରକ ସାମଗ୍ରୀ ଜବତ ହୋଇଥିଲା। ଅବଶିଷ୍ଟ ଲୁଟ ୧.୨ ଟନ୍ ବିସ୍ଫୋରକ ସାମଗ୍ରୀକୁ ଠାବ କରିବା ପାଇଁ ସୁରକ୍ଷା କର୍ମୀଙ୍କ ପକ୍ଷରୁ ସର୍ଚ୍ଚ ଓ କମ୍ବିଂ ଅପରେସନ ଜାରି ରହିଛି। ଅପରପକ୍ଷେ ବଡ଼ଗାଁ ଥାନା ଇତମାସ୍ତିତ ଶ୍ରବଣ କୁମାର ଅଗ୍ରୱାଲଙ୍କ ବିସ୍ଫୋରକ ଗୋଦାମରୁ ପୁଲିସ ପକ୍ଷରୁ ଗତ ୨୮ ତାରିଖ ଦିନ ସିଲ୍ କରି ଦିଆଯାଇଛି। ଗତ ୨ ତାରିଖ ଦିନ ୨୪୩ ନଂ ଜାତୀୟ ରାଜପଥର ଦେଓଗାଁ ସ୍ଥିତ ଫୁଏଲ ପେଟ୍ରୋଲ ପମ୍ପରୁ ୨ଟି ବେଆଇନ ବିସ୍ଫୋରକ ବୋଝେଇ ଭ୍ୟାନ୍‌କୁ ରଘୁନାଥପାଲୀ ଥାନା ପୁଲିସ ଦ୍ୱାରା ଜବତ କରାଯାଇଥିଲା। ଏହି ଘଟଣାରେ ଥାନା ପୁଲିସ ମଙ୍ଗଳବାର ବିସ୍ଫୋରକ ଗୋଦାମ ମାଲିକ ବାସନ୍ତୀ କଲୋନୀ ଇଏମ୍/୮୭ରେ ବାସ କରୁଥିବା ଶ୍ରବଣ କୁମାର ଅଗ୍ରୱାଲ ଓ ବ୍ରାହ୍ମଣୀତରଙ୍ଗ ଥାନା କେନ୍ଦୁବରନୀ ଗ୍ରାମର ଭ୍ୟାନ ଚାଳକ ବିର୍ସା ସାମଦ ଓରଫ ଇଶାକଙ୍କୁ ଗିରଫ କରି କୋର୍ଟ ଚାଲାଣ କରିଛି।

ବିସ୍ଫୋରକ ଲୁଟ୍ ପଛରେ ମାଓବାଦୀ: ଡିଜି

ପାଳନ ହୋଇନଥିଲା ଏସ୍‌ଓପି; ମିଳିନି ୧୨୦୦କେଜି ବିସ୍ଫୋରକ

ଭୁବନେଶ୍ୱର,୪।୬(ସମିସ): ସୁନ୍ଦରଗଡ ଜିଲ୍ଲା କେ.ବଲାଙ୍ଗ ଥାନା ଅଞ୍ଚଳରୁ ୫ ହଜାର କିଲୋ ବିସ୍ଫୋରକ ଲୁଟ୍ ମାଓବାଦୀଙ୍କ ସମ୍ପୃକ୍ତି ଥିବା ସ୍ୱୀକାର କରିଛନ୍ତି ପୁଲିସ ଡ଼ିଜି ୱାଇ.ବି.ଖୁରାନିଆ। ଲୁଟ୍ ବିସ୍ଫୋରକ ମଧ୍ୟରୁ ୩୮୦୦ କେଜି ଜବତ ହୋଇଥିଲେ ହେଁ ଅବଶିଷ୍ଟ ୧୨୦୦ କେଜିର ପତ୍ତା ମିଳିନାହିଁ। ଜଣେ ଅତିରିକ୍ତ ଏସ୍‌ପିଙ୍କ ନେତୃତ୍ୱରେ ଏସ୍‌ଆଇଟି ତଦନ୍ତ ଜାରି ରହିଛି। ଏହି ଘଟଣାରେ ୨ ଜଣ ଅଭିଯୁକ୍ତ ଗିରଫ ହୋଇଛନ୍ତି। ତେବେ ବିସ୍ଫୋରକ ପରିବହନ ପାଇଁ ରହିଥିବା ଏସ୍‌ଓପି ସେଠାରେ ପାଳନ କରାଯାଇ ନାହିଁ। ବିଭିନ୍ନ ଜିଲ୍ଲାରେ ଥିବା ମାଗାଜିନ୍‌ରେ ନିୟମ ଅନୁଯାୟୀ ବିସ୍ଫୋରକ ରହିଛି କି ନାହିଁ ଓ ଏହାର ପରିବହନ ସମୟରେ ଏସ୍‌ଓପି ପାଳନ ହେଉଛି କି ନାହିଁ, ତାହାର ତଦାରଖ କରିବା ଲାଗି ଦକ୍ଷିଣାଞ୍ଚଳ, ଉତ୍ତରାଞ୍ଚଳ ଓ ଦକ୍ଷିଣ ପଶ୍ଚିମାଞ୍ଚଳ ରେଞ୍ଜ ଅଧିନରେ

ଥିବା ପୁଲିସ ଜିଲ୍ଲାଗୁଡ଼ିକର ଏସ୍‌ପିମାନଙ୍କୁ ନିର୍ଦ୍ଦେଶ ଦିଆଯାଇଥିବା ଶ୍ରୀ ଖୁରାନିଆ କହିଛନ୍ତି।

ଗତମାସ ୨୭ ତାରିଖରେ ବାଙ୍କୋ ପଥର ଖଣିକୁ ୨୦୦ ପ୍ୟାକେଟ୍ ବିସ୍ଫୋରକ ପରିବହନ ହେଉଥିବାବେଳେ ମାଓବାଦୀମାନେ ୫ ଟନ୍ ବିସ୍ଫୋରକ ଲୁଟି ନେଇଥିଲେ। ପୁଲିସ ଏହାକୁ ଗୁରୁତର ସହିତ ଗ୍ରହଣ କରିଥିଲା ଓ ଡିଜିପି ଯୋଗେଶ ବାହାଦୁର ଖୁରାନିଆ ଘଟଣାସ୍ଥଳରେ ପହଞ୍ଚି ସମୀକ୍ଷା କରିଥିଲେ। ଆଇଜି(ଅପରେସନ) ଦୀପକ କୁମାର, ପଶ୍ଚିମାଞ୍ଚଳ ଡିଆଇଜି ବ୍ରିଜେଶ ରାଏ, ରାଉରକେଲା ଏସ୍‌ପି ନୀତେଶ ୱାଧୱାନୀ, ସୁନ୍ଦରଗଡ଼ ଏସ୍‌ପି ପ୍ରତ୍ୟୁଷ ଦିବାକର, ସ୍ୱତନ୍ତ୍ର ଗୁଇନ୍ଦା ଶାଖା ଅଧିକାରୀ ଓ ଝାରଖଣ୍ଡ ପୁଲିସ ମଧ୍ୟ ଏଥିରେ ସାମିଲ ହୋଇଥିଲା। ସମ୍ପ୍ରତି ଜାତୀୟ ତଦନ୍ତକାରୀ ସଂସ୍ଥା (ଏନ୍‌ଆଇ୍‌ଏ) ବର୍ତ୍ତମାନ ଏହି ଘଟଣାର ତଦନ୍ତ କରୁଛି।

ବିଜେଡିରୁ ଶର୍ମିଷ୍ଠା ଓ ସୁରଥ ନିଲମ୍ବିତ

ଭୁବନେଶ୍ୱର,୪।୬(ସମିସ): ଦଳବିରୋଧୀ ଗତିବିଧିରେ ସଂପୃକ୍ତି ଥିବା କାରଣରୁ ଗଞ୍ଜାମ ବ୍ଲକର ଶର୍ମିଷ୍ଠା ପ୍ରଧାନ ଓ ସୁରଥ ପ୍ରଧାନଙ୍କୁ ଦଳରୁ ନିଲମ୍ବିତ କରାଯାଇଛି। ବିଜେଡି ଉପ ସଭାପତି(ମୁଖ୍ୟାଳୟ) ପ୍ରତାପ ଜେନାଙ୍କ ଦସ୍ତଖତ ସମ୍ବଳିତ ଏ ସଂକ୍ରାନ୍ତୀୟ ନିର୍ଦ୍ଦେଶନାମା ବୁଧବାର ଦଳ ପକ୍ଷରୁ ପ୍ରକାଶ ପାଇଛି।

ଯୁକ୍ତ ୨ ଇନଷ୍ଟାଣ୍ଟ ପରୀକ୍ଷା ଫର୍ମ ପୂରଣ ଅବଧି ବୃଦ୍ଧି

ଭୁବନେଶ୍ୱର,୪।୬(ସମିସ): ଯୁକ୍ତ ୨ ଇନଷ୍ଟାଣ୍ଟ ପରୀକ୍ଷା ପାଇଁ ଫର୍ମ ପୂରଣ ଅବଧି ଦୁଇଦିନ ବଢ଼ିଛି। ଆସନ୍ତା ୬ ତାରିଖ ପର୍ଯ୍ୟନ୍ତ ଉଭୟ ରେଗୁଲାର୍ ଓ ଏକ୍ସ-ରେଗୁଲାର୍ ପିଲାମାନେ ସେମାନଙ୍କ ଉଚ୍ଚ ମାଧ୍ୟମିକ ବିଦ୍ୟାଳୟରେ ଫର୍ମପୂରଣ କରିପାରିବେ। ଏନେଇ ଉଚ୍ଚ ମାଧ୍ୟମିକ ଶିକ୍ଷା ପରିଷଦ (ସିଏଚ୍‌ଏସ୍‌ଇ) ପକ୍ଷରୁ ବୁଧବାର ବିଜ୍ଞପ୍ତି ପ୍ରକାଶ ପାଇଛି। ପୂର୍ବ ବିଜ୍ଞପ୍ତି ଅନୁଯାୟୀ, ପ୍ରାକ୍ଟିକାଲ୍ ନଥିବା ବିଷୟ ପାଇଁ ୫୨୦ଟଙ୍କା ଫି' ଧାର୍ଯ୍ୟ କରାଯାଇଥିବାବେଳେ ପ୍ରାକ୍ଟିକାଲ୍ ବା ପ୍ରୋଜେକ୍ଟ ଥିବା ବିଷୟ ପାଇଁ ୫୬୦ ଓ ଜୀବବିଜ୍ଞାନ ପାଇଁ ୬ଶହ ଟଙ୍କା ଫି' ରହିଛି। ଜୁନ୍ ୨୫ ଓ ୨୬ ତାରିଖରେ ଇନଷ୍ଟାଣ୍ଟ ପରୀକ୍ଷା ଅନୁଷ୍ଠିତ ହେବ ବୋଲି ସିଏଚ୍‌ଏସ୍‌ଇ ପକ୍ଷରୁ କୁହାଯାଇଛି।

ରାଜ୍ୟସ୍ତରୀୟ ରାଜସ୍ୱ ଅଧିକାରୀଙ୍କ ସମ୍ମିଳନୀ

ତହସିଲଦାରମାନେ ରାଜ୍ୟ ପ୍ରଶାସନର ମେରୁଦଣ୍ଡ

ଭୁବନେଶ୍ୱର,୪।୬(ସମିସ): ଶାସନ-ପ୍ରଶାସନ ବ୍ୟବସ୍ଥାରେ ତହସିଲଦାରମାନେ ହେଉଛନ୍ତି ରାଜସ୍ୱ ପ୍ରଶାସନର ମେରୁଦଣ୍ଡ। ଏଣୁ ତହସିଲଦାରମାନେ ଲୋକଙ୍କ ଅଭିଯୋଗ ଶୁଣନ୍ତୁ ଓ ତାହାର ତ୍ୱରିତ ସମାଧାନ ପାଇଁ ଚେଷ୍ଟା କରନ୍ତୁ ବୋଲି ମୁଖ୍ୟମନ୍ତ୍ରୀ ମୋହନ ଚରଣ ମାଝୀ କହିଛନ୍ତି। ବୁଧବାର ଲୋକସେବା ଭବନରେ ଆୟୋଜିତ ରାଜ୍ୟସ୍ତରୀୟ ରାଜସ୍ୱ ଅଧିକାରୀ ସମ୍ମିଳନୀରେ ଉଦ୍‌ବୋଧନ ଦେଇ ମୁଖ୍ୟମନ୍ତ୍ରୀ କହିଛନ୍ତି ଯେ ଆମ ସରକାର ଭୂମି ପ୍ରଶାସନକୁ ଆଧୁନିକ ଏବଂ ଲୋକଭିମୁଖୀ କରିବା ପାଇଁ ପ୍ରତିଶ୍ରୁତିବଦ୍ଧ। ଯେଉଁମାନଙ୍କର ୪ ଡେସିମିଲରୁ କମ ଜମି ଅଛି, ସେମାନଙ୍କୁ ବି ଭୂମିହୀନ ଭାବେ ଗଣାହେବେ ଏବଂ ସରକାର ସେମାନଙ୍କୁ ଜମି ଯୋଗାଇ ଦେବେ ବୋଲି ମୁଖ୍ୟମନ୍ତ୍ରୀ କହିଛନ୍ତି।

ଏହି ଅବସରରେ ବାତ୍ୟା 'ଦାନା'ର ସଫଳ ମୁକାବିଲା ମୁକାବିଲା ପାଇଁ ମୁଖ୍ୟମନ୍ତ୍ରୀ ତହସିଲଦାରମାନଙ୍କୁ ପ୍ରଶଂସା କରିଛନ୍ତି। ଏହାସହିତ

ସମୟ ସୀମା ମଧ୍ୟରେ ଦାଖଲ ଖାରଜ ମାମଲା ଓ ଅନ୍ୟାନ୍ୟ ଜମିଜମା ମାମଲାର ତ୍ୱରିତ ଫଇସଲା ଉପରେ ମୁଖ୍ୟମନ୍ତ୍ରୀ ଗୁରୁତ୍ୱାରୋପ କରିଥିବା ବେଳେ ଜମିଜମା ସଂକ୍ରାନ୍ତ ମାମଲା ବିଚାର କଲାବେଳେ ସଂପୂର୍ଣ୍ଣ ସ୍ୱଚ୍ଛତା ସହିତ କାର୍ଯ୍ୟ କରିବାକୁ ମୁଖ୍ୟମନ୍ତ୍ରୀ ନିର୍ଦ୍ଦେଶ ଦେଇଛନ୍ତି। ଏ କ୍ଷେତ୍ରରେ ସରକାରଙ୍କ "ଶୂନ୍ୟ ସହନଶୀଳତା' ଅବଲମ୍ବନ କରୁଛନ୍ତି, ତେଣୁ ତହସିଲଦାରମାନେ କୌଣସି ଅନିୟମିତତାରୁ ବିରତ ରହିବାକୁ ସେ ପରାମର୍ଶ ଦେଇଛନ୍ତି । ଏହା ସହ ମୌସୁମୀ ବର୍ଷା ଆସୁଥିବାରୁ ନିଜ ନିଜ ଅଞ୍ଚଳର ପାରିପାର୍ଶ୍ୱର୍ ପରିସ୍ଥିତିକୁ ଦୃଷ୍ଟିରେ ରଖି ପୂରା ପ୍ରଶାସନକୁ ପ୍ରସ୍ତୁତ କରିବାକୁ ମୁଖ୍ୟମନ୍ତ୍ରୀ କହିଛନ୍ତି।

କାର୍ଯ୍ୟକ୍ରମରେରାଜସ୍ୱ ମନ୍ତ୍ରୀ ସୁରେଶ ପୂଜାରୀ କହିଥିଲେ ଯେ, ଚିରାଚରିତ କାର୍ଯ୍ୟପଦ୍ଧତିରେ ପରିବର୍ତ୍ତନ ଆଣିବାକୁ ପଡ଼ିବ। ଏଥିପାଇଁ ମାନସିକତା ବଦଳାଇବାକୁ ପଡ଼ିବ। ଆମ ସରକାର ଶାସନକୁ ଆସିବା ପରେ, ରାଜସ୍ୱ ପ୍ରଶାସନ କ୍ଷେତ୍ରରେ ବ୍ୟାପକ ସଂସ୍କାର ଆଣିଛନ୍ତି। ରାଜସ୍ୱ ସେବା ଏବେ ଲୋକମାନଙ୍କର ନିକଟତର ହୋଇଛି। ତେଣୁ ସରକାରୀ କାର୍ଯ୍ୟାଳୟକୁ ଆସୁଥିବା ଲୋକମାନଙ୍କୁ ଉତ୍ତମ ବ୍ୟବହାର ପ୍ରଦର୍ଶନ ରହିବାକୁ ମନ୍ତ୍ରୀ ଶ୍ରୀ ପୂଜାରୀ ଗୁରୁତ୍ୱ ଦେଇଛନ୍ତି। ଏହି ଦୁଇ ଦିନିଆ କର୍ମଶାଳାର ପ୍ରଥମ ଅଧିବେଶନରେ ସମସ୍ତ ଜିଲ୍ଲାର ଉପଜିଲ୍ଲାପାଳ, ଅତିରିକ୍ତ ଜିଲ୍ଲାପାଳ ଓ ତହସିଲଦାର ମାନେ ଅଂଶଗ୍ରହଣ କରିଥିଲେ।

୧୩ ବିଶ୍ୱବିଦ୍ୟାଳୟରେ କୁଳପତି ପାଇଁ ବିଜ୍ଞପ୍ତି

ଭୁବନେଶ୍ୱର,୪।୬(ସମିସ): ରାଜ୍ୟର ୧୩ ବିଶ୍ୱବିଦ୍ୟାଳୟରେ କୁଳପତି ନିଯୁକ୍ତି ପାଇଁ ମଙ୍ଗଳବାର ବିଜ୍ଞପ୍ତି ପ୍ରକାଶ ପାଇଛି। ଉଭୟ ଅଫ୍‌ଲାଇନ୍ ଏବଂ ଅନ୍‌ଲାଇନ୍ (ଇମେଲ୍ ଓ

ପୁଣି ବର୍ଷାରେ ଭିଜିଲା ଧାନ, ଚାଷୀ ହତାଶ

ସମ୍ବଲପୁର, ୨୮।୫ (ସମିସ)

ଗତମାସ ଶେଷ ସପ୍ତାହରେ ଅଦିନିଆ ବର୍ଷା ଯୋଗୁଁ ଚାଷୀ ଅମଳ କରି କ୍ଷେତରେ ରଖିଥିବା ପେଟା ଗୁଡ଼ିକ ଓଦା ହୋଇଯାଇଥିଲା। ସମ୍ବଲପୁର ଜିଲ୍ଲାର କେତେକ ଅଞ୍ଚଳରେ ଏଭଳି ହୋଇଥିବାବେଳେ

ଜିଲ୍ଲା କୃଷକ ସୁରକ୍ଷା ସଙ୍ଗଠନର ଦାବିକ୍ରମେ ପ୍ରଶାସନ ପକ୍ଷରୁ ରାଜସ୍ୱ ଓ କୃଷି ବିଭାଗର ଏକ ମିଳିତ ଦଳ ଅନୁଧ୍ୟାନ କରିଥିଲେ। ଏଭଳି ଖଁଡ୍ ବର୍ଷା ୪-୫ ଦିନ ଧରି ଲାଗି ରହିବା ଯୋଗୁଁ କ୍ଷେତରେ ଥିବା ପେଟା ଗୁଡ଼ିକ ଶୁଖିନପାରିନଥିଲା। ଉକ୍ତ ଧାନକୁ କ୍ଷେତରୁ ଆଣିଲେ ମଧ୍ୟ ତାହା ଖର୍ଚ୍ଚନୁଯାୟୀ ବିକ୍ରୟ ଉପଯୋଗୀ ହୋଇପାରିବନାହିଁ। ପେଟା ଗୁଡ଼ିକ ଓଦା ହୋଇ କ୍ଷେତରେ ହିଁ ଧାନ ଗଜା ହେବାସହ ସଢ଼ି ଯାଇଥିଲା। ତାହା ଚାଷୀ କ୍ଷେତରେ ଛାଡ଼ି ଦେଇଥିଲା। ତେବେ, କେତେକାଂଶରେ ଠିଆ ଧାନ ରହିଥିଲା। ଗତ ତିନିଦିନ ଧରି ଖରା ସହ ଶୁଖିଲା ପାଗ କଲାପରେ ଚାଷୀ ଆଜି ପୁଣି ଧାନ କାଟି ଶୁଖିବା ପାଇଁ କ୍ଷେତରେ ପେଟା ପକାଇଥିଲା। ତେବେ, ଆଜି ପ୍ରାୟ ତିନିଥର ବର୍ଷା ହେବା ଯୋଗୁଁ ପୁଣି ପେଟାଗୁଡ଼ିକ ଓଦା ହୋଇଯାଇଛି। ଖଳାରେ ଥିବା ଖରି ଗୁଡ଼ିକ ମଧ୍ୟ ଓଦା ହୋଇଯାଇଛି। ପାଗରେ ପରିବର୍ତ୍ତନ ଯୋଗୁଁ ଚାଷୀ ଯାହା କିଛି କ୍ଷତି ହେଲା ତାହାକୁ ଛାଡ଼ି ଏବେ ଠିଆ ଧାନରୁ କିଛି ଲାଭ କରିବ ବୋଲି ଆଶା କରିଥିଲା। କିନ୍ତୁ ଆଜି ପେଟା ପକାଇବାପରେ ପୁଣି ବର୍ଷାରେ ଓଦା ହୋଇଯାଇଥିବାରୁ ଏବେ ଚିନ୍ତାରେ ଚାଷୀ।

ଚଳିତବର୍ଷ ଖରିଫ୍‌ଠାରୁ ଧାନର ସର୍ବନିମ୍ନ ସହାୟକ ମୂଲ୍ୟ (ଏମ୍‌ଏସ୍‌ପି) ସହ ୮୦୦ ଟଙ୍କା ସହାୟତା ମିଳୁଥିବା ବେଳେ ଲାଭ ଆଶାରେ ରବି ଋତୁରେ ଚାଷୀ କଠୋର ପରିଶ୍ରମ କରିଥିଲା। ଫସଲ ମଧ୍ୟ ଭଲ ଆସିଥିଲା। ଚାଷୀ ଏହି ବମ୍ପର୍ କ୍ରପ୍‌କୁ ନେଇ ଖୁସି ହେବାସହ ଡାଲୁଅ ଧାନର ଲାଭକୁ ଆସନ୍ତା ଖରିଫ୍‌ରେ ନିୟୋଜିତ କରି ଲାଭାନ୍ୱିତ ହେବ ବୋଲି ଆଶା ରଖିଥିଲା। କିନ୍ତୁ ପ୍ରକୃତିର ଅଜବ ବ୍ୟବହାର ତାର ନିଦ ହଜେଇ ଦେଇଛି। ଉଲ୍ଲେଖଯୋଗ୍ୟ ଯେ, ମୌସୁମୀ ଓଡ଼ିଶା ଛୁଇଁ ଉଭାନ୍ ହୋଇଯାଇଥିବାବେଳେ ଲଘୁଚାପ ପ୍ରଭାବରୁ ସମ୍ବଲପୁର ଜିଲ୍ଲାରେ ଖଁଡ୍ (ଅସମାନ) ବର୍ଷା ଦାଉ ସାଧୁଛି। ସମ୍ବଲପୁର ଜିଲ୍ଲାର ବିଭିନ୍ନ ଅଞ୍ଚଳରେ ଅସମାନ ବର୍ଷା ହେଉଥିବାରୁ କେଉଁଠି ଚାଷୀ ଶୁଖିଲା ପାଗରେ ଧାନ ଅମଳ କରୁଛି ତ' ଆଉ କେଉଁଠି ବର୍ଷା ଯୋଗୁଁ ଧାନଫସଲ ଓଦା ହେବାସହ କୃଷି ଶ୍ରମିକମାନେ ବସି ରହିଛନ୍ତି।

ସମ୍ବଲପୁର ଜିଲ୍ଲାରେ ଗତ ମେ ୧୪ ତାରିଖରୁ ରବି ଧାନ ସଂଗ୍ରହ ଆରମ୍ଭ ହୋଇଛି। ଚଳିତବର୍ଷ ଜିଲ୍ଲାରେ ୧୬୪୯୦ ଜଣ ପଞ୍ଜୀକୃତ ଚାଷୀ ରବି ଧାନ ବିକ୍ରୟ କରିବେ। ଜିଲ୍ଲାରେ ୫୮ଟି ଧାନକ୍ରୟ କେନ୍ଦ୍ର ଖୋଲାଯାଇଥିବାବେଳେ ୩୨ଟି ପ୍ରାଥମିକ କୃଷି ସମବାୟ ସମିତି (ପ୍ୟାକ୍ସ) / ବୃହତ୍ ଅଞ୍ଚଳ ବହୁମୁଖୀ ସମିତି (ଲ୍ୟାମ୍ପସ୍) ଏବଂ ୧୦ଟି ସ୍ୱୟଂ ସହାୟକ ଗୋଷ୍ଠୀ ଅଂଶଗ୍ରହଣ କରୁଛନ୍ତି। ମୋଟ ୪୬ଟି ମିଲ୍‌କୁ ରବିଧାନ ସଂଗ୍ରହରେ ସାମିଲ କରାଯାଇଛି।

ନିର୍ଦ୍ଧାରଣ ହେଉନି ଟାର୍ଗେଟ୍, ଫେରୁଛି ଧାନଗାଡ଼ି

ଖରିଫ୍ ଓ ରବି ଧାନକ୍ରୟ ସମୟରେ ବିଭିନ୍ନ ମଣ୍ଡିକୁ ଟାର୍ଗେଟ୍ ଦିଆଯାଇଥାଏ। ପ୍ରାରମ୍ଭିକ ଭାବେ ଏକ କମ୍ ଟାର୍ଗେଟ୍ ଦିଆଯାଇଥିବାବେଳେ ପରବର୍ତ୍ତୀ ସମୟରେ ଧାନ ଅମଳକୁ ନେଇ ଟାର୍ଗେଟ୍ ବୃଦ୍ଧି କରାଯାଇଥାଏ। ଏବେ ଯାଏ ଟାର୍ଗେଟ ଦିଆଯାଉନାହିଁ, ଯୋଗାଣ ବିଭାଗ ଚୁପ୍ ହୋଇ ବସିରହିଛି। ଗୋଟିଏ ମଣ୍ଡିରେ ଦିନକ ପ୍ରାୟ ୭ରୁ ୧୦ ହଜାର ବସ୍ତା ଧାନ ଆସୁଛି। କିନ୍ତୁ ଟାର୍ଗେଟ୍ ନଥିବାରୁ ଫେରିଯାଉଛି ଧାନ। ଟାର୍ଗେଟ୍ ସମସ୍ୟା ଯୋଗୁଁ ଚାଷୀ ଧାନ ଫେରାଇନେଉଛି। ପ୍ରାୟ ସପ୍ତାହକ ତଳେ ସମ୍ବଲପୁର ଜିଲ୍ଲା କୃଷକ ସୁରକ୍ଷା ସଙ୍ଗଠନ ସଭାପତି ଉମେଶ ଚନ୍ଦ୍ର ମିଶ୍ର ଓ ଚାଷୀମାନେ ଟାର୍ଗେଟ୍ ଶୀଘ୍ର ଦେବା ସକାଶେ ଜିଲ୍ଲା ଯୋଗାଣ ଅଧିକାରୀ ଓ ଜିଲ୍ଲାପାଳଙ୍କ ସହ ଆଲୋଚନା କରିଥିଲେ। କିନ୍ତୁ ଏପର୍ଯ୍ୟନ୍ତ ମଣ୍ଡିଗୁଡ଼ିକରେ ଟାର୍ଗେଟ୍ ଦିଆଯାଇନାହିଁ। ଏଭଳି ଅବ୍ୟବସ୍ଥା ଫଳରେ ଆଗାମୀ ଦିନରେ ଚାଷୀ ଅଭାବୀ ବିକ୍ରିର ସମ୍ମୁଖୀନ ହେବ। ପରିସ୍ଥିତିକୁ ଦେଖି ଦଲାଲମାନେ ସକ୍ରିୟ ହୋଇଯାଇଥିବା ଅଭିଯୋଗ ହେଉଛି।

ଭିମସାର ପାଇଖାନାରେ ଫସିଲା ଶିଶୁ

୨ ଘଣ୍ଟା ଅପରେସନ ପରେ ଉଦ୍ଧାର

ସମ୍ବଲପୁର, ୪।୬(ସମିସ): ବୁର୍ଲା ସ୍ଥିତ ଭିମସାରରେ ଅଘଟଣ। ପାଇଖାନାରେ ଜଣେ ୪ ବର୍ଷିଆ ଶିଶୁ କନ୍ୟାକୁ ୨ ଘଣ୍ଟା ଅପରେସନ ପରେ ଉଦ୍ଧାର କରାଯାଇଛି। ଅଗ୍ନିଶମ ବାହିନୀ କଟରରେ ପାଇଖାନା ପ୍ୟାନ କାଟିବା ପରେ ସୁରକ୍ଷିତ ଅବସ୍ଥାରେ ଶିଶୁଙ୍କୁ ଉଦ୍ଧାର କରାଯାଇଛି। ସୂଚନା ଅନୁସାରେ ସେହ୍ନାପାଲିର ଏଲିନା ଖଡିଆ ପରିବାର ସହ ଭୀମସାର ଆସିଥିଲେ। ତେବେ ଭୀମସାର ଏନଆରସି ବିଲ୍ଡିଂର ପାଇଖାନା ଯିବାରୁ ସେଠାରେ ଗୋଟିଏ ଗୋଡ ଭିତରକୁ ପଶି ଯାଇଥିଲା। ଫଳରେ ସେ ଚିତ୍କାର କରିବା ପରେ ସ୍ଥାନୀୟ ଲୋକେ ପ୍ରଥମେ ପହଞ୍ଚି ଉଦ୍ଧାର କରିବାକୁ ଚେଷ୍ଟା କରିଥିଲେ। ଖବର ପାଇ ଅଗ୍ନିଶମ ବାହିନୀ ଘଟଣା ସ୍ଥଳକୁ ପହଞ୍ଚିଥିଲା। କଟର ମାଧ୍ୟମରେ ପ୍ରଥମେ ପ୍ୟାନକୁ କଟାଯାଇଥିଲା। କିନ୍ତୁ ଛୋଟ ମେସନି ଅଟକି ରହିଥିଲା। ବଡ କଟର ମାଧ୍ୟମରେ ପ୍ୟାନ ଓ ଚଟାଣକୁ ଭାଙ୍ଗି ଶିଶୁକୁ ଉଦ୍ଧାର କରାଯାଇଛି। ସ୍ୱାସ୍ଥ୍ୟ ବସ୍ତା ଠିକ ଥିବା ସୂଚନା ମିଳିଛି।

ନାବାଳିକାକୁ ଦୁଷ୍କର୍ମ ଉଦ୍ୟମ ଘଟଣା

କନେଷ୍ଟବଳ ଚାକିରିରୁ ବହିଷ୍କୃତ

ସମ୍ବଲପୁର, ୪।୬(ସମିସ): ବରେଇପାଲି ଥାନାର କନେଷ୍ଟବଳ ଜଣେ ନାବାଳିକାଙ୍କୁ ଦୁଷ୍କର୍ମ ଉଦ୍ୟମ କରିଥିବାରୁ ମହଙ୍ଗା ପଡ଼ିଛି। ଅଭିଯୁକ୍ତ କନେଷ୍ଟବଳକୁ ଜେଲ ପଠାଇବା ସହ ଚାକିରିରୁ ବହିଷ୍କାର କରାଯାଇଛି। ଅଭିଯୁକ୍ତ ଓଏପିଏଫ କନେଷ୍ଟବଳ ବିରଞ୍ଚି ମୁଣ୍ଡା(୩୫) ବରେଇପାଲି ଥାନାରେ ନିୟୋଜିତ ଥିଲେ। ମିଳିଥିବା ସୂଚନାନୁଯାୟୀ, ବରେଆପାଲି ଥାନା ଅଞ୍ଚଳ ଆଦିବାସୀପଡ଼ାର ଜଣେ ୧୪ ବର୍ଷୀୟ ନାବାଳିକାଙ୍କ ସହିତ ଦୁଷ୍କର୍ମ ଉଦ୍ୟମ ହୋଇଥିଲା। ପୀଡ଼ିତା ନାବାଳିକା ଉପସ୍ଥିତ ବୁଦ୍ଧିଖଟାଇ ଘଟଣାସ୍ଥଳରୁ ଖସି ଚାଲି ଆସିଥିଲେ। ଅଭିଯୁକ୍ତ ଜଣକ ପୀଡ଼ିତାଙ୍କ ସମ୍ପର୍କୀୟ ହେବେ। ରବିବାର ଶୀତଳଷଷ୍ଠୀ ଯାତ୍ରା ଦେଖାଇ ନେବା ବାହାନାରେ ଉକ୍ତ ନାବଳିକାକୁ ନିଛାଟିଆ ସ୍ଥାନକୁ ନେଇ ଯାଇଥିଲା। ସେଠାରେ ପୁଲିସ ଜଣକ ନାବାଳିକା ସହିତ ବଳାତ୍କାର ଉଦ୍ୟମ କରିଥିଲା।

ଏହି ସମ୍ପର୍କରେ ଜଣାପଡ଼ିବା ପରେ ପଡ଼ାରେ ଉତ୍ତେଜନା ପ୍ରକାଶ ପାଇଥିଲା। ପରିବାର ସହିତ ସ୍ଥାନୀୟ ପଡ଼ାବାସୀ ଥାନାକୁ ଯାଇ ଏତଲା ଦେଇଥିଲେ। କିନ୍ତୁ ସମ୍ବଲପୁର ପୁଲିସ ଘଟଣାକୁ ଚାପି ଦେବାକୁ ଉଦ୍ୟମ କରୁଥିଲା। ଏପରି କି ମାମଲା ରୁଜୁ କରୁନଥିବା ନେଇ ପଡ଼ାବାସୀ ଅଭିଯୋଗ କରିଛନ୍ତି। ବାରମ୍ବାର ଚାପ ପଡ଼ିବା ପରେ ପୁଲିସ ଅଭିଯୁକ୍ତକୁ ମଙ୍ଗଳବାର ଗିରଫ କରି କୋର୍ଟ ଚାଲାଣ କରିଥିଲା। ବାରମ୍ବାର ଖବର ପ୍ରକାଶ ପରେ ସମ୍ବଲପୁର ଏସ୍‌ପି ମୁକେଶ ଭାମୁ ଚାକିରିରୁ ଅଭିଯୁକ୍ତକୁ ବହିଷ୍କାର କରିଛନ୍ତି।

ଜନଜାତି ସମୁଦାୟର ସମସ୍ୟା ସମୀକ୍ଷା କଲେ ଜାତୀୟ ଆୟୋଗ ସଦସ୍ୟା

ସମ୍ବଲପୁର, ୪।୬ (ସମିସ): ବିଦ୍ୟାଳୟରେ ଡ୍ରପ୍‌ଆଉଟ୍, ଏଫ୍‌ଆର୍‌ଏ ଜମି ହୋଇଥିବାରୁ କୃଷିଜାତ ଦ୍ରବ୍ୟ ବିକ୍ରୟ କରିନପାରିବା, ଏସ୍‌ସିଏସ୍‌ଟି ଛାତ୍ରାବାସରେ ଆସନ ଅଭାବ ଆଦି ଅନୁସୂଚୀତ ଜନଜାତି ସକାଶେ ପ୍ରମୁଖ

ସମସ୍ୟା ହୋଇ ରହିଛି। ଆଜି ଜିଲ୍ଲାପାଳ କାର୍ଯ୍ୟାଳୟସ୍ଥ ସମ୍ମିଳନୀ କକ୍ଷରେ ଜାତୀୟ ଅନୁସୂଚୀତ ଜନଜାତି ଆୟୋଗ ସଦସ୍ୟ ଡ.ଆଶା ଲାକ୍ରା ସମୀକ୍ଷା କରିଛନ୍ତି। ଜିଲ୍ଲା ପ୍ରଶାସନ ସହ ସମୀକ୍ଷା ପୂର୍ବରୁ ଡଃ ଲାକ୍ରା ଜିଲ୍ଲାର ବିଭିନ୍ନ ଜନଜାତି ସଂଗଠନ ଓ ଜନଜାତି ପ୍ରତିନିଧିଙ୍କ ସହ ଆଲୋଚନା କରିଥିଲେ। ସେଥିରେ ସେମାନେ ସମ୍ମୁଖୀନ ହେଉଥିବା ସମସ୍ୟା ଉପସ୍ଥାପନ କରିଥିଲେ। ଜନଜାତି ସମୁଦାୟଙ୍କର ସମ୍ବିଧାନିକ ଅଧିକାର, ସାମାଜିକ, ଶିକ୍ଷାଗତ ଓ ଆର୍ଥିକ ବିକାଶ ଓ ପ୍ରଚଳିତ ବିଭିନ୍ନ ସରକାରୀ ଯୋଜନା ଆଦି ବିଷୟରେ ମଧ୍ୟ ଆଲୋଚନା ହୋଇଥିଲା। ସେଥିରେ ଡଃ ଲାକ୍ରା ଜାତୀୟ ଅନୁସୂଚୀତ ଜନଜାତି ଆୟୋଗ ପକ୍ଷରୁ ଅନୁସୂଚୀତ ଜନଜାତି (ଏସ୍‌ଟି) ମାନଙ୍କ ଅଧିକାର ରକ୍ଷା କରିବା, ସେମାନଙ୍କ ଉନ୍ନତି ପାଇଁ କାର୍ଯ୍ୟ କରିବା, ସମ୍ବିଧାନ, ଆଇନ ଓ ନୀତି ଅନୁସାରେ ଜନଜାତିମାନେ ପାଉଥିବା ସୁରକ୍ଷା ଓ ସୁବିଧାଗୁଡ଼ିକର ପ୍ରଭାବକାରୀ ଭାବେ କାର୍ଯ୍ୟାନ୍ୱୟନ ହେଉଛି କି ନାହିଁ ତାହାର ନୀରିକ୍ଷଣ କରିଥାଏ ବୋଲି ଅବଗତ କରିଥିଲେ।

ଏହାପରେ ଜନଜାତି ଆୟୋଗର ସଦସ୍ୟା ଡଃ ଲାକ୍ରା ଜିଲ୍ଲାସ୍ତରୀୟ ଅଧିକାରୀଙ୍କ ଉପସ୍ଥିତିରେ ଜିଲ୍ଲାସ୍ତରୀୟ ସମୀକ୍ଷା କରିଥିଲେ। ବୈଠକରେ ଜିଲ୍ଲାପାଳ ସିଦ୍ଧେଶ୍ୱର ବଳିରାମ ବୋନ୍ଦର, ଆରକ୍ଷୀ ଅଧିକ୍ଷକ ମୁକେଶ କୁମାର ଭାମୁଙ୍କ ସମେତ ପ୍ରଶାସନିକ ଅଧିକାରୀମାନେ ଉପସ୍ଥିତ ଥିଲେ। ବୈଠକରେ ଜିଲ୍ଲାରେ ଅନୁସୂଚୀତ ଜନଜାତି ଲୋକଙ୍କ ସମ୍ବିଧାନିକ ସୁରକ୍ଷା, ଉନ୍ନତି, ସାମାଜିକ ସୁରକ୍ଷା, ଶିକ୍ଷା, ସ୍ୱାସ୍ଥ୍ୟ ଓ ଅଧିକାର ସମ୍ପର୍କିତ ବିକାଶ ମୂଳକ କାର୍ଯ୍ୟ ବିଷୟରେ ସମୀକ୍ଷା କରିଥିଲେ। ମୁଖ୍ୟତଃ ଅନୁସୂଚୀତ ଜନଜାତି ଛାତ୍ରଛାତ୍ରୀଙ୍କ ଡ୍ରପ୍‌ଆଉଟ୍ ହେବା, ସେମାନଙ୍କ ଶିକ୍ଷା ବ୍ୟବସ୍ଥା, ସେମାନଙ୍କ ପାଇଁ ଛାତ୍ରାବାସ ବ୍ୟବସ୍ଥା ଏବଂ ଏସ୍‌ଟି ଆର୍ଥିକ ନିଗମ ଦ୍ୱାରା କାର୍ଯ୍ୟକାରୀ ଯୋଜନା, ଏସ୍‌ଟି ପଟ୍ଟା, ଏସ୍‌ଟି ମହିଳାଙ୍କ ସ୍ୱୟଂ ସହାୟକ ଗୋଷ୍ଠୀ ଓ ସେମାନଙ୍କ କାର୍ଯ୍ୟ ତଥା ମୁଖ୍ୟମନ୍ତ୍ରୀ ଜନଜାତି ଜୀବିକା ମିଶନ ଓ ବିଭିନ୍ନ ରୋଜଗାର ଭିତ୍ତିକ ଯୋଜନା କାର୍ଯ୍ୟକାରୀକୁ ନେଇ ଆଲୋଚନା ହୋଇଥିଲା।

କନ୍ୟା ବିବାହ ସହାୟତା ବାତିଲର ପ୍ରତିବାଦ

ସମ୍ବଲପୁର, ୪।୬ (ସମିସ): ମୁଖ୍ୟମନ୍ତ୍ରୀ ମୋହନ ମାଝୀଙ୍କ ଦେବଗଡ଼ ଜିଲ୍ଲା ଗସ୍ତ କାର୍ଯ୍ୟକ୍ରମରେ କେନ୍ଦୁପତ୍ର ତୋଳାଳି, କର୍ମଚାରୀ ଓ ବନ୍ୟେଧଇ ଶ୍ରମିକଙ୍କ ପାଇଁ ସାମାଜିକ ସୁରକ୍ଷା ଯୋଜନାରେ କେନ୍ଦୁପତ୍ରର ଲାଭାଂଶରୁ ୪୧ କୋଟି ୧୭ ଲକ୍ଷ ପ୍ରଦାନ କରାଯାଇଛି। ଏଥିରେ ଚପଲ ପାଇଁ ୧୬୦ ଟଙ୍କା, ପତ୍ର ସଂଗ୍ରହ କପଡ଼ା ପାଇଁ ୨୦୦ ଟଙ୍କା, ଟୋପି ପାଇଁ ୧୦୦ ଟଙ୍କା ଏବଂ ବନ୍ୟେଧଇ ଶ୍ରମିକ ପାଇଁ କମ୍ବଳ ଓ ମଶାରୀ ପାଇଁ ୭୦୦ ଟଙ୍କା ପ୍ରଦାନ କରାଯାଇଛି। ଏହି ଘୋଷଣା ଦ୍ୱାରା ୯ ଲକ୍ଷ ତୋଳାଳି ଓ କର୍ମଚାରୀ ଲାଭବାନ ହେବେ। ଓଡ଼ିଶା କେନ୍ଦୁପତ୍ର କର୍ମଚାରୀ ସଂଘର ଲଗାତାର ଲଢ଼େଇ ଓ ଆନ୍ଦୋଳନ ପରେ ଜଙ୍ଗଲ ଅଧିକାର ଆଇନ ଅନୁଯାୟୀ ୨୦୧୪ ମସିହାରୁ ଏହି କେନ୍ଦୁପତ୍ର ବ୍ୟବସାୟରୁ ହେଉଥିବା ଲାଭାଂଶରୁ ସାମାଜିକ ସୁରକ୍ଷା ଯୋଜନା ମାଧ୍ୟମରେ ଆର୍ଥିକ ସାହାଯ୍ୟ ପ୍ରଦାନ କରାଯାଉଛି। ଗତକାଲି ଦେବଗଡ଼ରେ କରାଯାଇଥିବା ଘୋଷଣାକୁ କେନ୍ଦୁପତ୍ର ୱେଲ୍‌ଫେୟାର ବୋର୍ଡ ପୂର୍ବତନ ଉପଦେଷ୍ଟା ସଞ୍ଜିତ ମହାନ୍ତି ସ୍ୱାଗତ ଜଣାଇଛନ୍ତି। ସେହିପରି ୧୮ ଜୁଲାଇ ୨୦୨୪ରୁ ସର୍ବନିମ୍ନ ମଜୁରୀ ବୃଦ୍ଧି ସତ୍ତ୍ୱେ ଋତୁକାଳୀନ କର୍ମଚାରୀଙ୍କ ଦରମା ବୃଦ୍ଧି ନ ହେବା କର୍ମଚାରୀ ଶୋଷଣର ଉଦାହରଣ ହୋଇଛି। କନ୍ୟା ବିବାହ ସହାୟତା ବାତିଲ ଓ ବୋନସ ପରିମାଣରେ ହ୍ରାସ ଯୋଗୁଁ ତୋଳାଳୀ ସଂଖ୍ୟା କମିବା ମଧ୍ୟ ଆଶଙ୍କା ଅଛି। ଏହି ସଂସ୍ଥାରେ ଘରୋଇକରଣ ପାଇଁ କରାଯାଉଥିବା ଷଡ଼ଯନ୍ତ୍ରକୁ ବନ୍ଦ କରିବା ଓ ୧ କୋଟି ଶ୍ରମ ଦିବସ ସୃଷ୍ଟି କରୁଥିବା ଏହି ସଂସ୍ଥା ପ୍ରତି ସରକାର ଆହୁରି ଯତ୍ନଶୀଳ ହେବା ପାଇଁ ଶ୍ରୀ ମହାନ୍ତି ମୁଖ୍ୟମନ୍ତ୍ରୀ ମୋହନ ଚରଣ ମାଝିଙ୍କ ଦୃଷ୍ଟି ଆକର୍ଷଣ କରିଛନ୍ତି।

ଚଳିତବର୍ଷ କିଛି ଭୁଲ ନିଷ୍ପତ୍ତି ଯୋଗୁଁ ବିଭିନ୍ନ ଡିଭିଜନରେ ପତ୍ର ସଂଗ୍ରହ ପରିମାଣ କମିବା ଯୋଗୁଁ ଉଦ୍‌ବେଗ ପ୍ରକାଶ କରିଛନ୍ତି। କନ୍ୟା ବିବାହ ସହାୟତା ବନ୍ଦ ହେବା ଏବଂ ବୋନସ୍ ପରିମାଣ ହ୍ରାସ ଯୋଗୁଁ ନବରଙ୍ଗପୁର, ଜୟପୁର, ଭବାନୀପାଟଣା ଆଦି ଡିଭିଜନରେ ସାମୟିକ ଭାବରେ ଘରୋଇ କମ୍ପାନୀମାନେ ଅଧିକ ଦରରେ ପତ୍ର କିଣିବାରୁ ସରକାରୀ ଫଡ଼ିରେ ପତ୍ର ସଂଗ୍ରହ କମିଛି। ଝାରସୁଗୁଡ଼ା, ରାଉରକେଲା ଆଦି ଡିଭିଜନରେ ଅତ୍ୟଧିକ ଶିଳ୍ପାୟନ ଓ ପ୍ରଦୂଷଣ ଯୋଗୁଁ ମଧ୍ୟ ପତ୍ର ସଂଗ୍ରହ କମିଛି।

ସବ୍ୟସାଚୀଙ୍କ ବିୟୋଗରେ ଶୋକସଭା

ସମ୍ବଲପୁର, ୨୮।୫ (ସମିସ): ଓଡ଼ିଶା ସାଂସ୍କୃତିକ ସମାଜର ସକ୍ରିୟ ସଭ୍ୟ ସବ୍ୟସାଚୀ ମିଶ୍ରଙ୍କ ବିୟୋଗରେ ସଭାପତି ଡ.ପରେଶ ଚନ୍ଦ୍ର ଦାନୀଙ୍କ ଅଧ୍ୟକ୍ଷତାରେ ଶୋକସଭା ଅନୁଷ୍ଠିତ ହୋଇଯାଇଛି। ଫଟୋଚିତ୍ରରେ ମାଲ୍ୟାର୍ପଣ ସହ ନୀରବ ପ୍ରାର୍ଥନା କରାଯାଇଥିଲା। ସମ୍ପାଦକ ଦୀନବନ୍ଧୁ ପଣ୍ଡା ସ୍ୱର୍ଗତଃ ମିଶ୍ରଙ୍କ ସ୍ମୃତିଚାରଣ କରି ସେ ଜଣେ ଖାଣ୍ଟି ସମ୍ବଲପୁରିଆ ଓ ସମ୍ବଲପୁରୀ ଅସ୍ମିତାରେ ତାଙ୍କ ଅବଦାନ ଏ ମାଟି ମନେରଖିବ ବୋଲି କହିଥିଲେ। ବରିଷ୍ଠ ସଭ୍ୟ ଅରବିନ୍ଦ ମହାପାତ୍ର, ପ୍ରଫୁଲ୍ଲ ହୋତା, ଗୁଣରଞ୍ଜନ ସାଲିମା, ସୂର୍ଯ୍ୟ ପାଣିଗ୍ରାହୀ, ରାମାନୁଜ ପଣ୍ଡା, ବୋଧରାମ ଦାଶ, ସୁବାଷ ପାଣିଗ୍ରାହୀ, ଗୋକୁଲ ମେହେର, ଗୋବିନ୍ଦ ଅଗ୍ରୱାଲ, ସିଦ୍ଧାର୍ଥ ପଣ୍ଡା, ସୁରେଖା ସାହୁ, ଅଖିଳ ପଟ୍ଟନାୟକ, ମମତା ପଣ୍ଡା, ଶିବଶଙ୍କର ନନ୍ଦ, ଗୌରୀଦାସ ପ୍ରଧାନ, ସତ୍ୟନାରାୟଣ ଠାକୁର, ଦିଲୀପ ବଘାର, ତାପସ ଦାସ, ଶିବ ନାରାୟଣ ପାଣିଗ୍ରାହୀ, ଗୋରେଖ ଦାଶ ପ୍ରମୁଖ ସ୍ମୃତିଚାରଣ କରି ଶ୍ରଦ୍ଧାଞ୍ଜଳି ଅର୍ପଣ କରିଥିଲେ।

ସେହିପରି 'ଉତ୍ସର୍ଗ' ଅନୁଷ୍ଠାନ ସଭାକକ୍ଷରେ ସଂଯୋଜକ ପ୍ରଶାନ୍ତ ପାଟ୍ଟଯୋଶୀଙ୍କ ସଭାପତିତ୍ୱରେ ସଭ୍ୟ ସବ୍ୟସାଚୀ ମିଶ୍ରଙ୍କ ବିୟୋଗରେ ଶୋକସଭା ଅନୁଷ୍ଠିତ ହୋଇଯାଇଛି। ସବ୍ୟସାଚୀ ଜଣେ ମିଷ୍ଟଭାଷୀ, ସରଳ, ଦରଦୀ ଓ ଅମାୟକ ବ୍ୟକ୍ତି ଥିଲେ। ସେ ସମ୍ବଲପୁରର ବିଭିନ୍ନ ଅନୁଷ୍ଠାନ ସହ ଜଡ଼ିତ ହୋଇ ଜଣେ ସକ୍ରିୟ କର୍ମାଭାବେ କାର୍ଯ୍ୟ କରୁଥିଲେ। ସମ୍ବଲପୁରୀ ଭାଷା ଓ ସଂସ୍କୃତି ପ୍ରତି ତାଙ୍କ ଗଭୀର ପ୍ରୀତି ଥିଲା ବୋଲି ବକ୍ତାମାନେ ମତପ୍ରକାଶ କରିଥିଲେ। ଶୋକସଭାରେ ସୁଧୀର ପୂଜାରୀ, ଲମ୍ବୋଦର ମିଶ୍ର, ଶଶାଙ୍କ ପଣ୍ଡା, ସଞ୍ଜିବ ମିଶ୍ର, ହରିଶଙ୍କର ପଣ୍ଡା, ସୂର୍ଯ୍ୟ ନାରାୟଣ ପଟ୍ଟନାୟକ, ସ୍ୱାତମେଧୁ ଷଣ୍ଢ ପ୍ରମୁଖ ସ୍ମୃତିଚାରଣ କରି ଶ୍ରଦ୍ଧାଞ୍ଜଳି ଅର୍ପଣ କରିଥିଲେ।

ସିଜିନାଲ କର୍ମଚାରୀଙ୍କ ମଜୁରି ଓ ପତ୍ର ମୂଲ୍ୟ ବୃଦ୍ଧି ଘୋଷଣା କରାଯାଉ

ସମ୍ବଲପୁର, ୪।୬(ସମିସ): ମୁଖ୍ୟମନ୍ତ୍ରୀ ମୋହନ ଚରଣ ମାଝୀ ଦେବଗଡ଼ର ଏକ ସାଧାରଣ ସଭାରେ କେନ୍ଦୁପତ୍ର ସଂସ୍ଥାର ୪୧ କୋଟି ୧୭ ଲକ୍ଷ ଲାଭାଂଶ ଟଙ୍କା କେନ୍ଦୁପତ୍ର ତୋଳାଳି, ବନ୍ୟେଧଇ ଶ୍ରମିକଙ୍କ ମଧ୍ୟରେ ବଣ୍ଟନ ନିମନ୍ତେ କରିଥିବା ଘୋଷଣାକୁ ଓଡ଼ିଶା କେନ୍ଦୁପତ୍ର କର୍ମଚାରୀ ସଂଘ ସଭାପତି ବିଜୟ କୁମାର ମହାନ୍ତି ସ୍ୱାଗତ କରିଛନ୍ତି। ଜଙ୍ଗଲ ଅଧିକାର ଆଇନକୁ ଦୃଷ୍ଟିରେ ରଖି ୨୦୧୪-୧୫ ମସିହାରୁ ଏହିସବୁ ସହାୟତା ଘୋଷିତ ହୋଇଆସୁଛି। ଏସବୁ ଘୋଷଣା ଦୁଇ ତିନି ବର୍ଷରେ ଥରେ କେଏଲ୍‌ଡିବିର ଅନୁମୋଦନ କ୍ରମେ କରାଯାଇଥାଏ। ଏହା ଏକ ପ୍ରଚଳିତ ପଦ୍ଧତି। ଓଡ଼ିଶା କେନ୍ଦୁପତ୍ର କର୍ମଚାରୀ ସଂଘ ପକ୍ଷରୁ କର୍ମକର୍ତ୍ତାମାନେ ମୁଖ୍ୟମନ୍ତ୍ରୀଙ୍କୁ ସମ୍ବଲପୁରରେ ଜନଶୁଣାଣି ସମୟରେ ସାକ୍ଷାତ କରି ୧୧ ଦଫା ସମ୍ବଳିତ ଦାବିପତ୍ର ଦେଇ ଉକ୍ତ ପ୍ରସଙ୍ଗ ସହ ଅନ୍ୟ ଦାବି ଗୁଡ଼ିକ ପ୍ରତି ଦୃଷ୍ଟି ଆକର୍ଷଣ କରିଥିଲେ। ଗତ ମାସ ୨୪ ତାରିଖ ଦିନ ସମ୍ବଲପୁର ବିଶ୍ୱବିଦ୍ୟାଳୟରେ ଏକ କାର୍ଯ୍ୟକ୍ରମ ସମୟରେ କେନ୍ଦ୍ର ଶିକ୍ଷାମନ୍ତ୍ରୀ ଧର୍ମେନ୍ଦ୍ର ପ୍ରଧାନଙ୍କୁ ଅନୁରୂପ ଦାବିପତ୍ର ଦେଇ ଆଲୋଚନା କରାଯାଇଥିଲା। ତଥାପି ମାସକରୁ ଅଧିକ ସମୟଅତିବାହିତ ହୋଇଥିଲେ ମଧ୍ୟ କିଛି ଘୋଷଣା ନହେବାରୁ ସଂଘ ପକ୍ଷରୁ ଶ୍ରୀ ମହାନ୍ତ

ସ୍କୁଟି ଡିକିରୁ ୩ ଲକ୍ଷ ୫୦ ହଜାର ଚୋରି

ବରଗଡ଼, ୪।୬(ସମିସ): ସଚ୍ଚିଦାନନ୍ଦ ପଣ୍ଡା ନାମକ ବ୍ୟକ୍ତି ବୁର୍ଦା ଗ୍ରାମରୁ ବରଗଡ଼କୁ ଧାନ ବିକ୍ରି ଟଙ୍କା ବ୍ୟାଙ୍କରୁ ଉଠାଇ ଯାଉଥିବା ବେଳେ ରାସ୍ତାରେ ତାଙ୍କ ସ୍କୁଟି ଡିକିରୁ ୩ ଲକ୍ଷ ୫୦ ହଜାର ଟଙ୍କା ଚୋରି ହୋଇଥିବା ବରଗଡ଼ ଥାନାରେ ଅଭିଯୋଗ ହୋଇଛି। ଗୌରପଡ଼ା ଛକରେ ସେ ପ୍ରଥମେ ଆଖୁ ରସ ପିଇବା ପରେ ରାଜୀବ ଗାନ୍ଧୀ ଛକ ଠାରେ ଥାନା ସାମନାରେ ଥିବା ଦୋକାନରେ ଚା' ପିଇ ଥିଲେ। ପରେ ପେଟ୍ରୋଲ ଟାଙ୍କିକୁ ଯାଇ ତେଲ ପକାଇବା ପାଇ ସ୍କୁଟି ଡିକି ଖୋଲିବା ବେଳେ ତାଙ୍କ ଡିକିରେ ୩ ଲକ୍ଷ ୫୦ ହଜାର ଟଙ୍କା ଥିବା ବ୍ୟାଗ ଚୋରି ହୋଇଥିବା ଜାଣିବାକୁ ପାଇଥିଲେ। ଉକ୍ତ ବ୍ୟାଗ୍‌ରେ ତାଙ୍କର ଏଟିଏମ୍ କାର୍ଡ, ଆଧାର କାର୍ଡ, ଭୋଟର୍ କାର୍ଡ, ବ୍ୟାଙ୍କ୍ ପାସ ବୁକ, ଚେକ ବୁକ୍ ଆଦି ବହୁ ଗୁରୁତ୍ୱପୂର୍ଣ୍ଣ କାଗଜ ପତ୍ର ଥିଲା। ଏନେଇ ସେ ଥାନାରେ ଅଭିଯୋଗ କରିଥିଲେ। ପୁଲିସ ବିଭିନ୍ନ ଜାଗାର ସିସି ଟିଭି ଯାଞ୍ଚ କରିଥିଲା। ତେବେ ଚୋରି ସମ୍ପର୍କରେ କୌଣସି ସୁରାକ ମିଳି ପାରିନି। ଲୁଟେରାଙ୍କୁ ଧରିବାକୁ ବରଗଡ଼ ପୁଲିସ ପ୍ରୟାସ ଜାରି ରଖିଛି।

ଅନ୍ତର୍ଜାତୀୟ ଶିକ୍ଷା ସମ୍ମିଳନୀରେ ଇମ୍ପରିଆଲ କଲେଜ ଅଧ୍ୟକ୍ଷଙ୍କ ଯୋଗଦାନ

ବରଗଡ଼, ୪।୬(ସମିସ): ଲାଦାଖର ରାଜଧାନୀ ଲେହଠାରେ ଅନୁଷ୍ଠିତ ଆନ୍ତର୍ଜାତୀୟ ଶିକ୍ଷା ଓ ତାଲିମ କାର୍ଯ୍ୟକ୍ରମରେ ବରଗଡ଼ ଇମ୍ପରିୟଲ କଲେଜର ଚେୟାରମ୍ୟାନ ଦିପକ ଗୋୟଲ ଯୋଗଦେଇ ଫେରିଛନ୍ତି। ଲେହ ଠାରେ ଅନୁଷ୍ଠିତ ଏହି କାର୍ଯ୍ୟକ୍ରମକୁ ମାଗାସେସ ପୁରସ୍କାର ବିଜେତା ସୋନମ ୱାଙ୍ଗଚୁଙ୍ଗ ପରିଚାଳନା କରିଥିଲେ। ତାଙ୍କ ଦ୍ୱାରା ସେଠାରେ ଚାଲୁଥିବା ପରିବର୍ତ୍ତିତ ଶିକ୍ଷା ଅନୁଷ୍ଠାନରେ ଆୟୋଜିତ ଏହି କାର୍ଯ୍ୟକ୍ରମରେ ଭାରତର ୧୫ ଟି ରାଜ୍ୟ ସମେତ ଆମେରିକା, ଭୁଟାନ, କୁଏଥ ଓ ଫ୍ରାନ୍ସର ପ୍ରତିନିଧିମାନେ ଯୋଗଦେଇଥିଲେ। ଛଅ ଦିନ ବ୍ୟାପୀ ଅନୁଷ୍ଠିତ କାର୍ଯ୍ୟକ୍ରମରେ ଶିକ୍ଷାକୁ ପ୍ରକୃତରେ କିପରି ଲୋକାଭିମୁଖୀ କରି ହେବ ସେ ବିଷୟରେ ବିଶଦ୍ ଆଲୋଚନା କରାଯାଇଥିଲା। ଏହି କାର୍ଯ୍ୟକ୍ରମ ଯୋଗଦେଇ ଫେରିବା ପରେ ଶ୍ରୀ ଗୋୟଲ କହିଛନ୍ତି, ପୂର୍ବରୁ ମଧ୍ୟ ସେ ଲେହଠାରେ ଏହି ଧରଣର କାର୍ଯ୍ୟକ୍ରମରେ ଯୋଗଦାନ କରି ସେଠାରୁ ଶିକ୍ଷାଲାଭ କରିଥିବା ଅନେକ ଜିନିଷକୁ ତାଙ୍କ ଦ୍ୱାରା ପରିଚାଳିତ ଇମ୍ପରିୟଲ କଲେଜରେ ଲାଗୁ କରିଛନ୍ତି। ଏହି ସେମିନାର ପରେ ସେଠାରୁ ଶିକ୍ଷାଲାଭ କରି ଆହୁରି ଅଧିକ ସମାଜ ଉପଯୋଗୀ ଶିକ୍ଷା ତାଙ୍କ କଲେଜରେ ଲାଗୁ ହେବ ବୋଲି ସେ ସୂଚନା ଦେଇଛନ୍ତି।

ସ୍ୱୟଂଚାଳିତ ଯାନ ପରୀକ୍ଷଣ ବ୍ୟବସ୍ଥାର ଶୁଭାରମ୍ଭ

ବରଗଡ଼, ୪।୬(ସମିସ): ଶୂନ୍ୟ ଦୁର୍ଘଟଣା ଲକ୍ଷ୍ୟ ନେଇ ବରଗଡ଼ ଜିଲ୍ଲାର କୁସନପୁରୀରେ ସ୍ୱୟଞ୍ଚାଳିତ ଯାନ ପରୀକ୍ଷଣ ବ୍ୟବସ୍ଥାର ଶୁଭାରମ୍ଭ ହୋଇଯାଇଛି। ଏହି ବ୍ୟବସ୍ଥା ଫଳରେ ସଡ଼କ ସୁରକ୍ଷା ନିୟମ ପାଳନ କରୁନଥିବା ଚାଳକଙ୍କ ବିରୁଦ୍ଧରେ ସ୍ୱୟଂକ୍ରିୟା ପ୍ରଣାଳୀରେ ଇ-ଚାଲାଣ କଟାଯିବ। ମୁଖ୍ୟମନ୍ତ୍ରୀ ଆଭାସୀ ମାଧ୍ୟମରେ ଏହି ବ୍ୟବସ୍ଥାର ଶୁଭାରମ୍ଭ କରିଥିବା ବେଳେ ଏହି ଅବସରରେ ସ୍ଥାନୀୟ ଆଞ୍ଚଳିକ ପରିବହନ କାର୍ଯ୍ୟାଳୟ ପରିସରରେ ଆୟୋଜିତ ଜିଲ୍ଲାସ୍ତରୀୟ କାର୍ଯ୍ୟକ୍ରମରେ ଜିଲ୍ଲାପାଳ ଆଦିତ୍ୟ ଗୋୟଲ, ବରଗଡ଼ ଆଞ୍ଚଳିକ ପରିବହନ ଅଧିକାରୀ ସବୁଆ ମାଝୀ, ଜିଲ୍ଲା ସୂଚନା ଲୋକ ସମ୍ପର୍କ ଅଧିକାରୀ ପ୍ରହଲ୍ଲାଦ ଖୋସଲା, ଏଇ ମିଶନ ପବ୍ଲିକ ସ୍କୁଲ ଚେୟାରମ୍ୟାନ ଜସବୀର ସିଂ, ଜିଲ୍ଲା ପ୍ରେସ କ୍ଲବ ସଭାପତି ସତ୍ୟଜିତ ଦାଶ, ଏମ୍‌ଭିଆଇ ସୁଷମା ସାହୁ, ଟ୍ରକ୍ ମାଲିକ ସଂଘ ସଭାପତି ନିର୍ମଳ କର, ସାଂସଦ ପ୍ରତିନିଧି ସୁରେଶ୍ୱର ଶତପଥୀ ପ୍ରମୁଖ ଉପସ୍ଥିତ ଥିଲେ।

ଲଗାଣ ବର୍ଷାରେ କ୍ଷତିଗ୍ରସ୍ତ ଚାଷୀଙ୍କୁ କ୍ଷତିପୂରଣ ଦାବି

ଜିଲ୍ଲାପାଳଙ୍କ କାର୍ଯ୍ୟାଳୟ ଆଗରେ ଗର୍ଜିଲା ବିଜେଡି

ବରଗଡ଼, ୪।୬(ସମିସ):

ଚାଷୀଙ୍କ ସ୍ୱାର୍ଥ ଓ ହକ୍ ପାଇଁ ଲଢେଇ କରିବାକୁ ଅଣ୍ଟା ଭିଡିଛି ବିଜେଡି। ଗତ ମେ ମାସର ବର୍ଷାରେ କ୍ଷତିଗ୍ରସ୍ତ ହୋଇଥିବା ଚାଷୀଙ୍କୁ କ୍ଷତିପୂରଣ ପ୍ରଦାନ ସହ ୬ ଦଫା ଦାବି ନେଇ ବୁଧବାର ଜିଲ୍ଲାପାଳଙ୍କୁ ଘେରିବା ସହ କାର୍ଯ୍ୟାଳୟ ଆଗରେ ଗର୍ଜିଛି ବିଜେଡି। ଏନେଇ ଜିଲ୍ଲାପାଳଙ୍କୁ ଦାବିପତ୍ର ପ୍ରଦାନ କରିବା ସହ ଚାଷୀଙ୍କୁ କ୍ଷତିପୂରଣ ପ୍ରଦାନରେ ଅବହେଳା କରାଗଲେ ଚାଷୀଙ୍କ ସ୍ୱାର୍ଥ ଓ ହକ୍ ପାଇଁ ରାଜରାସ୍ତାକୁ ଓହ୍ଲାଇବ ବୋଲି ଦଳ ପକ୍ଷରୁ ଚେତାବନୀ ଦିଆଯାଇଥିଲା। ବିଧାୟିକା ବର୍ଷା ସିଂ ବରିହା, ପୂର୍ବତନ ବିଧାୟିକା ସ୍ନେହାଙ୍ଗିନୀ ଛୁରିଆ, ପୂର୍ବତନ ବିଧାୟକ ଦେବେଶ ଆଚାର୍ଯ୍ୟ, ପୂର୍ବତନ ମନ୍ତ୍ରୀ ରିତା ସାହୁ, ବିଜୁ ଜନତା ଦଳ ଜିଲ୍ଲା ସଭାପତି ସୁଶାନ୍ତ ମହାପାତ୍ର, ଜିଲ୍ଲା ପରିଷଦ ଅଧ୍ୟକ୍ଷା ମାନିନୀ ଭୋଇ, ବରଗଡ଼ ପୌରାଧ୍ୟକ୍ଷା କଳ୍ପନା ମାଝୀ, ପ୍ରଦ୍ୟୁମ୍ନ ତ୍ରିପାଠୀ, ସୁଶାନ୍ତ ମିଶ୍ର ଙ୍କ ସମେତ ଶତାଧିକ ବିଜେଡି କର୍ମୀ ବୁଧବାର ଜିଲ୍ଲାପାଳଙ୍କ କାର୍ଯ୍ୟାଳୟରେ ପହଞ୍ଚି ଏକ ୬ ଦଫା ଦାବିପତ୍ର ପ୍ରଦାନ କରିଥିଲେ। କ୍ଷତିଗ୍ରସ୍ତ ଚାଷୀଙ୍କ ସଠିକ୍ କ୍ଷୟକ୍ଷତିର ଆକଳନ କରି ତୁରନ୍ତ କ୍ଷତି ପୂରଣ ପ୍ରଦାନ ପାଇଁ ଦାବି କରିବା ସହ ଏନେଇ ପ୍ରଶାସନିକ ସ୍ତରରେ ଅବହେଳା ଦେଖାଦେଲେ ଚାଷୀଙ୍କ ହିତ ପାଇଁ ଆଗାମୀ ଦିନରେ ରାଜରାସ୍ତାକୁ ଓହ୍ଲାଇ ଆନ୍ଦୋଳନକୁ ତୀବ୍ରତର କରାଯିବ ବୋଲି ଦଳ ପକ୍ଷରୁ ଖୋଲା ଚେତାବନୀ ଦିଆଯାଇଥିଲା। ଜିଲ୍ଲାପାଳଙ୍କ କାର୍ଯ୍ୟାଳୟରେ ପହଞ୍ଚିବା ପରେ ପ୍ରଥମେ ଜିଲ୍ଲାପାଳଙ୍କ ଅନୁପସ୍ଥିତିକୁ ନେଇ ଅସନ୍ତୋଷ ପ୍ରକାଶ ପାଇଥିଲା। ବର୍ତ୍ତମାନର ବିଧାୟିକା ବର୍ଷା ସିଂ ବରିହା ଓ ପୂର୍ବତନ ବିଧାୟିକା ସ୍ନେହାଙ୍ଗିନୀ ଛୁରିଆଙ୍କୁ ଅସମ୍ମାନ କରାଯାଇଥିବା ଗଣମାଧ୍ୟମ ଆଗରେ ଉଭୟ ଅସନ୍ତୋଷ ବ୍ୟକ୍ତ କରିଥିଲେ। ଏହାପରେ ବରଗଡ଼ ଜିଲ୍ଲାପାଳ ଆଦିତ୍ୟ ଗୋୟଲ ଅଫିସକୁ ପହଞ୍ଚିବା ପରେ ଦାବିପତ୍ର ପ୍ରଦାନ କରିବା ସହ କଟନୀ ଛଟନି ସାଙ୍ଗକୁ ଦଲାଲ ରାଜ ବନ୍ଦ କରିବା, ବୀମା ଭୁକ୍ତ କମ୍ପାନୀକୁ ଡକାଇ କ୍ଷୟକ୍ଷତିର ସଠିକ୍ ଆକଳନ କରାଯିବା, ବିଲରେ ପଡ଼ିଥିବା ଧାନ ପେଟାକୁ ମଧ୍ୟ ବୀମା ଭୁକ୍ତ କରାଯିବା, ବିଭିନ୍ନ ବଜାର ପ୍ରାଙ୍ଗଣରେ ପଡ଼ିଥିବା ଧାନକୁ ମାନ ନିର୍ଦ୍ଧାରଣ କରି ତୁରନ୍ତ କ୍ରୟ କରାଯିବା, କ୍ଷତି ଗ୍ରସ୍ତ ଚାଷୀଙ୍କ କୃଷି ଋଣ ଛାଡ ସହ ତୁରନ୍ତ ସରକାରୀ ଆର୍ଥିକ ସହାୟତା ଓ ଇନ୍‌ପୁଟ୍ ସବ୍‌ସିଡି ପ୍ରଦାନ କରାଯିବାକୁ ଦଳ ପକ୍ଷରୁ ଦାବି କରାଯାଇଥିଲା। ବରଗଡ଼ ବ୍ଲକ ଉପାଧ୍ୟକ୍ଷ ଉମେଶ ପଣ୍ଡା, ଗୌର ହରି ମିଶ୍ର, କିଶୋର ଦେବତା, ନିତ୍ୟାନନ୍ଦ ପ୍ରଧାନ, ଗୌତମ ସିଂ, ଶକୁନ୍ତଳା ମହାପାତ୍ର, ଅନୁପ ଶତପଥୀ, ସୁବାସ ହୋତା, ହରି ଶଙ୍କର ବେହେରାଙ୍କ ସମେତ ବିଜେଡିର ବରିଷ୍ଠ ନେତା ଉପସ୍ଥିତ ଥିଲେ। ଆଗାମୀ ଦିନରେ ଯଦି ରାଜ୍ୟ ସରକାର ଏସବୁ ସମସ୍ୟା ପ୍ରତି ଦୃଷ୍ଟି ନଦେବେ ଆନ୍ଦୋଳନ ଜୋରଦାର ହେବ ବୋଲି ବରଗଡ଼ ବିଜେଡି ଜିଲ୍ଲା ସଭାପତି ସୁଶାନ୍ତ ମହାପାତ୍ର ଚେତେଇଛନ୍ତି।

● ଅବହେଳା ହେଲେ ଚାଷୀଙ୍କ ହକ୍ ପାଇଁ ରାଜରାସ୍ତାକୁ ଓହ୍ଲାଇବ ଦଳ

ଇନ୍‌ପୁଟ ଡିଲର ୟୁନିଅନ୍‌ର ବାର୍ଷିକ ବୈଠକ

ପଦ୍ମପୁର, ୪।୬ (ସମିସ): ରାଜବୋଡାସମ୍ବର ଇନ୍‌ପୁଟ ଡିଲର ୟୁନିଅନ୍‌ର ତୃତୀୟ ବାର୍ଷିକ ବୈଠକ ଅନୁଷ୍ଠିତ ହୋଇଯାଇଛି। ପଦ୍ମପୁର ଏଡିଓ ପିସି ପଣ୍ଡା ମୁଖ୍ୟଅତିଥି ଭାବେ ଯୋଗଦେଇଥିଲେ। ଏଏଚଓ ଶିବାନୀ ଭୋଇ, ଅବସରପ୍ରାପ୍ତ କୃଷି ଅଧିକାରୀ ବଳଦେବ ସୁନା ସମ୍ମାନିତ ଅତିଥି ଭାବେ ଯୋଗଦେଇଥିଲେ। ୟୁନିଅନ୍‌ର ସଭାପତି ସପ୍ତସିନ୍ଧୁ ବଗର୍ତ୍ତୀ ସଂଯୋଜନା କରିଥିଲେ। ସମ୍ପାଦକ ଦିନେଶ ନାୟକ, କୋଷାଧ୍ୟକ୍ଷ ବିରଞ୍ଚି ନାରାୟଣ ହୋତା ମଞ୍ଚାସୀନ ଥିଲେ। ବୈଠକରେ ପ୍ରାୟ ୭୨ ଜଣ ଇନ୍‌ପୁଟ ଡିଲର ଯୋଗଦେଇଥିଲେ। ଧାନ ବିହନ, ରାସାୟନିକ ସାର, କୀଟନାଶକ ଔଷଧର ଶୃଙ୍ଖଳିତ ଓ ସୁଷମ ବଣ୍ଟନ, ଚାଷୀଙ୍କୁ ଉପଯୁକ୍ତ ମାର୍ଗଦର୍ଶନ କରିବା ପ୍ରସଙ୍ଗରେ ଆଲୋଚନା ହୋଇଥିଲା। ଓଏସ୍‌ଏସ୍‌ସି ତରଫରୁ ଗୁଣାତ୍ମକମାନର ବିହନ ଯୋଗାଇ ଦେବାକୁ ଏଡିଓଙ୍କୁ ଅନୁରୋଧ କରାଯାଇଥିଲା। ଓଡ଼ିଶା ସରକାର ଯାହାକୁ ବେନ କରିଛନ୍ତି, ତାକୁ ଚାଷୀ ଛତିଶଗଡ଼ରୁ କିଣି ବ୍ୟବହାର କରୁଛନ୍ତି। ତେଣୁ ବେନର କୌଣସି ମୂଲ୍ୟ ରହୁନାହିଁ। ବଗଂ ବେନକୁ ଉଠାଇଦେବା ଉଚିତ ହେବ ବୋଲି ଡିଲରମାନେ ମତବ୍ୟକ୍ତ କରିଥିଲେ। ୟୁନିୟନର କୋଷାଧ୍ୟକ୍ଷ ଶ୍ରୀ ହୋତାଙ୍କ ଘରୋଇ ଅସୁବିଧା ଥିବାରୁ ତାଙ୍କ ପଦବୀରେ ଶୁଶ୍ରୁତ ମିଶ୍ରଙ୍କୁ କୋଷାଧ୍ୟକ୍ଷ ଭାବରେ ଅବସ୍ଥାପିତ କରାଯାଇଥିଲା।

ଗୌରାଙ୍ଗ ଦେବତାଙ୍କ ପରଲୋକ

ଅତାବିରା, ୪।୬(ସମିସ): ଅତାବିରା ବ୍ଲକ ଟୋପ ପଞ୍ଚାୟତ ଖଲିଆପାଲି ମୂଳନିବାସୀ ଗୌରାଙ୍ଗ ଦେବତା(୯୩)ଙ୍କ ମଙ୍ଗଳବାର ସକାଳେ ପରଲୋକ ହୋଇଛି। ସେ ବାର୍ଦ୍ଧକ୍ୟଜନିତ ରୋଗରେ ଦୀର୍ଘ ଦିନ ହେଲା ପଡ଼ିତ ଥିଲେ। ସୋମବାର ତାଙ୍କୁ ବୁର୍ଲା ମେଡିକାଲକୁ ନିଆଯାଇଥିଲା। ଚିକିତ୍ସାଧିନ ଅବସ୍ଥାରେ ସେଠାରେ ତାଙ୍କର ମୃତ୍ୟୁ ହୋଇଥିଲା। ମର ଶରୀର ଅତାବିରାସ୍ଥିତ ବାସଭବନକୁ ଆଣିବା ପରେ ଅତାବିରା ସ୍ୱର୍ଗ ଦ୍ୱାରରେ ଅନ୍ତିମ ସଂସ୍କାର କରାଯାଇଥିଲା। ମୃତ୍ୟୁଶଯ୍ୟା ନକଟରେ ତାଙ୍କ ତିନି ପୁଅ ଶିବଶଙ୍କର, ସୁବାଷ, ଦିଲ୍ଲୀପ, ଝିଅ ପଦ୍ମିନୀଙ୍କ ସମେତ ପରିବାର ବର୍ଗ ଉପସ୍ଥିତ ଥିଲେ। ପୁତ୍ର ସୁବାଷ ମୁଖାଗ୍ନି ଦେଇଥିଲେ। ତାଙ୍କ ବିୟୋଗରେ ବିଧାୟକ ନିହାର ରଞ୍ଜନ ମହାନନ୍ଦ ଶୋକପ୍ରକାଶ କରିଛନ୍ତି।

ଗୁରୁ ଭଗବାନ ସାହୁଙ୍କ ଉପରେ ପ୍ରବନ୍ଧ ଓ ବକ୍ତୃତା ପ୍ରତିଯୋଗିତା

ବରଗଡ଼, ୪।୬(ସମିସ): ଗୁରୁ ଭଗବାନ ସାହୁ ସ୍ମୃତି କମିଟି ଆନୁକୂଲ୍ୟରେ ସ୍ଥାନୀୟ ଏଇ ମିସନ ସ୍କୁଲଠାରେ ପଶ୍ଚିମ ଓଡ଼ିଶା ଭାଷା କଳା ସଂସ୍କୃତିର ପ୍ରଚାରକ ଗୁରୁ ଭଗବାନ ସାହୁଙ୍କ ଉପରେ ପ୍ରବନ୍ଧ ଏବଂ ବକ୍ତୃତା ପ୍ରତିଯୋଗିତା ଅନୁଷ୍ଠିତ ହୋଇଯାଇଛି। କମିଟିର ସଭାପତି ଡ. ତପସ୍ୱିନି ଗୁରୁ ଓ ସମ୍ପାଦକ ସନ୍ତୋଷ କୁମାର ପଣ୍ଡାଙ୍କ ମାର୍ଗଦର୍ଶନରେ ସର୍ଦ୍ଦାର ପ୍ରିତମ ସିଂ ଓ ଡ. ଯଶବୀର ସିଂ ସୈନୀଙ୍କ ପ୍ରତ୍ୟକ୍ଷ ତତ୍ତ୍ୱାବଧାନରେ ଅନୁଷ୍ଠିତ ପ୍ରତିଯୋଗିତାରେ ଜିଲ୍ଲାର ବିଭିନ୍ନ ଶିକ୍ଷା ଅନୁଷ୍ଠାନର ଛାତ୍ରଛାତ୍ରୀ ଅଂଶ ଗ୍ରହଣ କରିଥିଲେ। ସାହିତ୍ୟିକ ମନୋରଞ୍ଜନ ମେହେର, ଡ. ରବିନାରାୟଣ ସାହୁ, ପ୍ରାଧ୍ୟାପକ ରାଜକିଶୋର ମହାରଣା ବିଚାରକ ଥିଲେ। ଲୁଲୁ ରବିନ ଦାସଙ୍କ ଆବାହକତ୍ୱରେ ଅନୁଷ୍ଠିତ ସଭାରେ ସାମ୍ବାଦିକ ତୁଳସୀ ଚରଣ ଦାଶ ସହଯୋଗ କରିଥିଲେ। ଆସନ୍ତା ୧୧ ତାରିଖରେ ଦେବସ୍ନାନ ପୂର୍ଣ୍ଣିମା ତିଥିରେ ପାଳିତ ହେବାକୁ ଥିବା ଗୁରୁ ଭଗବାନ ସାହୁଙ୍କ ଜୟନ୍ତୀ ଅବସରରେ କୃତି ପ୍ରତିଯୋଗୀଙ୍କୁ ପୁରସ୍କୃତ କରାଯିବ ବୋଲି ସୂଚାଯାଇଥିଲା। କୋଷାଧ୍ୟକ୍ଷ କୃଷ୍ଣ ଚନ୍ଦ୍ର ପଣ୍ଡା ଧନ୍ୟବାଦ ଦେଇଥିଲେ।

ଅସହାୟ ଶିଶୁଙ୍କ ଉଚ୍ଚଶିକ୍ଷା ପାଇଁ ଶିକ୍ଷକଙ୍କ ପ୍ରୟାସ

ବରଗଡ଼, ୪।୬(ସମିସ): ବରଗଡ଼ ଜିଲ୍ଲା ଝାରବନ୍ଧ ବ୍ଲକ ଅନ୍ତର୍ଗତ ବୈତାଳି କ୍ଲଷ୍ଟରର ସିଆରସିସି ଭାବେ କାର୍ଯ୍ୟରତ ଶିକ୍ଷକ ଦିବସ କୁମାର ସାହୁ ନିଜର ବୃତ୍ତିଗତ କାର୍ଯ୍ୟ ସହ ସମାଜର ଅବହେଳିତ ବର୍ଗଙ୍କ ଉନ୍ନତି ସକାଶେ ବିଭିନ୍ନ କାର୍ଯ୍ୟ କରି ସମାଜରେ ଏକ ସ୍ୱତନ୍ତ୍ର ପରିଚୟ ସୃଷ୍ଟି କରିଛନ୍ତି। ସେ ନିଜର ବୃତ୍ତିଗତ କର୍ତ୍ତବ୍ୟ ପାଳନ କରିବା ସହ ନିଜ କ୍ଲଷ୍ଟର ଅଧିନସ୍ଥ ତଥା ଆଖପାଖ ଅଞ୍ଚଳର ଅନାଥ ଅସହାୟ ଶିଶୁଙ୍କୁ ଉଚ୍ଚ ଶିକ୍ଷା ପ୍ରଦାନ ପାଇଁ ଚେଷ୍ଟା କରିଆସୁଛନ୍ତି। ଏହି କ୍ରମରେ ଶ୍ରୀ ସାହୁ ତିନୋଟି ପରିବାରକୁ ଜିଲ୍ଲା ଶିଶୁ ମଙ୍ଗଳ ସମିତିକୁ ଆଣି ତାଙ୍କୁ ବିଭିନ୍ନ ସରକାରୀ ସହାୟତାରେ ଉଚ୍ଚତର ଶିକ୍ଷା ସୁନିଶ୍ଚିତ କରିବା ପାଇଁ ପ୍ରଚେଷ୍ଟା ଆରମ୍ଭ କରିଛନ୍ତି। ସୂଚନାନୁଯାୟୀ, ଅନେକ ବର୍ଷ ପୂର୍ବରୁ ଏକ ସଡ଼କ ଦୁର୍ଘଟଣାରେ ଝାରବନ୍ଧ ବ୍ଲକ ଅନ୍ତର୍ଗତ ପୁଟୁକିଡୁଙ୍ଗୁରି ଗ୍ରାମର ଶ୍ରୀଲାଲ ସାହୁ, ରାମେଶ୍ୱର ସାହୁ ମୃତ୍ୟୁବରଣ କରିଥିଲେ। ଏହାପରେ ବିଧବା ମା'ମାନଙ୍କ ଉପରେ ପରିବାରର ବୋଝ ପଡ଼ିଥିଲା। ଯେହେତୁ ଉଭୟ ପରିବାରର ଜଣେ ଜଣେ ଛାତ୍ରୀ ଅମଠି ଉଚ୍ଚ ବିଦ୍ୟାଳୟରେ ପାଠ ପଢୁଥିଲେ ତାଙ୍କ ଠାରୁ ମା'ମାନେ ପିଲାମାନଙ୍କୁ ବହୁ କଷ୍ଟରେ ପାଠ ପଢ଼ାଉଥିବା ବିଷୟ ଶ୍ରୀ ସାହୁ ଜାଣିବାକୁ ପାଇଥିଲେ। ସେମାନଙ୍କ ମାଧ୍ୟମରେ ଗତ ଡିସେମ୍ବର ମାସରେ ଉଭୟ ପରିବାରକୁ ଝାରବନ୍ଧଠାରେ ଅନୁଷ୍ଠିତ ହୋଇଥିବା ଜିଲ୍ଲାପାଳଙ୍କ ଜନଶୁଣାଣି ଅଭିଯୋଗ ଶିବିରକୁ ନେଇ ସମସ୍ୟା ପ୍ରଶାସନକୁ ଜଣେଇଥିଲେ। କିନ୍ତୁ ଦୀର୍ଘ ୬ ମାସ ପରେ ମଧ୍ୟ କୌଣସି ସମାଧାନ ନ ହେବାରୁ ଶ୍ରୀ ସାହୁ ଉଭୟ ପରିବାକୁ ଜିଲ୍ଲା ଶିଶୁ ମଙ୍ଗଳ ସମିତିଠାରେ ଉପସ୍ଥାପନ କରି ଉଭୟ ପରିବାରର ଜଣେ ଲେଖାଏଁ ଶିଶୁଙ୍କୁ ସରକାରୀ ଯୋଜନାରେ ସାମିଲ କରି ମାସିକ ଆର୍ଥିକ ସହାୟତା ଯୋଗାଇଦେବାକୁ ଅନୁରୋଧ କରିଥିଲେ। ତାଙ୍କର ବିଭିନ୍ନ ନଥିପତ୍ର ଯାଞ୍ଚ ପରେ ଉଭୟ ପରିବାରକୁ ଉକ୍ତ ଯୋଜନାର ସାମିଲ କରାଯିବ ବୋଲି ଜିଲ୍ଲା ଶିଶୁ ମଙ୍ଗଳ ସମିତିର ସଭାପତି ରାଧା ଅଗ୍ରୱାଲ ପ୍ରତିଶ୍ରୁତି ପ୍ରଦାନ କରିଛନ୍ତି। ଏହାଛଡ଼ା ମାଗଣାରେ ଉଚ୍ଚ ଶିକ୍ଷା ପାଇଁ ମଧ୍ୟ ପ୍ରତିଶ୍ରୁତି ମିଳିଛି। ଯାହାଫଳରେ ପାଠପଢ଼ା ପାଇଁ ସଂଘର୍ଷ କରୁଥିବା ଛାତ୍ରୀ ଉପକୃତ ହେବେ ବୋଲି ଜଣାପଡ଼ିଛି। ସୂଚନା ଥାଉ କି, ଉଭୟ ପରିବାରରୁ ଦୁଇ ଛାତ୍ରୀ ଚଳିତ ବର୍ଷ ମ୍ୟାଟ୍ରିକ ପରୀକ୍ଷାରେ ଉତ୍ତୀର୍ଣ୍ଣ ହୋଇଛନ୍ତି ଏବଂ ଆଉ ଜଣେ ଛାତ୍ରୀ ଯୁକ୍ତ ଦୁଇ ବିଜ୍ଞାନରୁ ଉତ୍ତୀର୍ଣ୍ଣ ହୋଇଛନ୍ତି। ଜଣେ ଛାତ୍ର ଚଳିତ ବର୍ଷ ନବମ ଶ୍ରେଣୀରେ ପାଠ ପଢୁଛି। ଏହାଛଡ଼ା ବିଜେପୁର ବ୍ଲକର ଅନ୍ୟ ଜଣେ ଛାତ୍ରୀଙ୍କୁ ମଧ୍ୟ ଉଚ୍ଚ ଶିକ୍ଷା ସୁବିଧା କରିବା ପାଇଁ ଶ୍ରୀ ସାହୁ ଅନୁରୋଧ କରିଥିଲେ। ସକାଳ ଜିଲ୍ଲା ପ୍ରତିନିଧି ସରୋଜ ଷଡ଼ଙ୍ଗୀ ମଧ୍ୟ ଛାତ୍ରଛାତ୍ରୀମାନଙ୍କୁ ସହାୟତା ଯୋଗାଇ ଦେବାକୁ ସକ୍ରିୟ ସହଯୋଗ କରିଥିଲେ। ସିଆରସିସି ଶ୍ରୀ ସାହୁଙ୍କ ଏହି ନିଃସ୍ୱାର୍ଥପର ସେବା ପାଇଁ ବୁଦ୍ଧିଜୀବୀ ମହଲରେ ଉଚ୍ଚ ପ୍ରଶଂସା କରାଯାଇଛି।

● ଉପକୃତ ହେବେ ୫ ଛାତ୍ରଛାତ୍ରୀ

'ଆମ ସଂକଳ୍ପ: ନିଶା ନୁହେଁ, ଜୀବନ' ଅଭିଯାନ ରଥର ଶୁଭାରମ୍ଭ

ବରଗଡ଼, ୪।୬(ସମିସ): ବିଭିନ୍ନ ମାଦକ ତଥା ନିଶାଦ୍ରବ୍ୟ ବ୍ୟବହାରର କୁପରିଣାମ ବିଷୟରେ ଲୋକଙ୍କୁ ଅବଗତ କରିବା ସହ ଅପମିଶ୍ରିତ, ବିଷାକ୍ତ ଏବଂ ଚୋରା ମଦ କାରବାର ସମ୍ପୂର୍ଣ୍ଣ ରୋକିବା ଲାଗି ବରଗଡ଼ ଜିଲ୍ଲା ପ୍ରଶାସନ ତଥା ଜିଲ୍ଲା ଅବକାରୀ ବିଭାଗ ପକ୍ଷରୁ 'ଆମ ସଂକଳ୍ପ: ନିଶା ନୁହେଁ, ଜୀବନ' ଅଭିଯାନର ଶୁଭାରମ୍ଭ ହୋଇଛି। ଏହି ଅବସରରେ ଜିଲ୍ଲାପାଳ ଆଦିତ୍ୟ ଗୋୟଲ ପତାକା ଦେଖାଇ ଏକ ସଚେତନତା ରଥର ଶୁଭାରମ୍ଭ କରିଛନ୍ତି। ଏହି ରଥ ଆଗାମୀ ଜୁନ ୨୬ ତାରିଖ ପର୍ଯ୍ୟନ୍ତ ଜିଲ୍ଲାର ବିଭିନ୍ନ ଅଞ୍ଚଳ ବୁଲି ନିଶାଦ୍ରବ୍ୟ ବ୍ୟବହାରର କୁପରିଣାମ ବିଷୟରେ ଲୋକଙ୍କୁ ସଚେତନ କରିବ। ଏଥିରେ ଅତିରିକ୍ତ ଜିଲ୍ଲାପାଳ ମଧୁଛନ୍ଦା ସାହୁ, ଅବକାରୀ ଅଧିକ୍ଷକ ସୁବନ କୁମାର ନାଏକ, ଅତିରିକ୍ତ ଅବକାରୀ ଅଧିକ୍ଷକ ଦିବ୍ୟରଞ୍ଜନ ରାଉତ, ଜିଲ୍ଲା ସୂଚନା ଲୋକସମ୍ପର୍କ ଅଧିକାରୀ ପ୍ରହଲ୍ଲାଦ ଖୋସଲା, ଜିଲ୍ଲା ସାମାଜିକ ସୁରକ୍ଷା ଅଧିକାରୀ ତାହିର୍ ହୁସେନ ପ୍ରମୁଖ ଉପସ୍ଥିତ ଥିଲେ।

'କ୍ରୀଡା ସଂଘକୁ ବଦନାମ

ସକାଳ
THE SAKALA

ସମ୍ପାଦକୀୟ

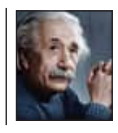

ଜୀବନ ଠିକ୍ ସାଇକଲ୍ ଚାଳନା ପରି । ସମତୁଲତା ରକ୍ଷା କରିବାକୁ ହେଲେ ଏହା ନିରନ୍ତର ଚାଲିବା ଜରୁରୀ ।
-ଆଲବର୍ଟ ଆଇନଷ୍ଟାଇନ୍

ଅପେକ୍ଷାର ଅନ୍ତ

ଆମ ଦେଶ କ୍ରୀଡ଼ା ପରିବାରର. ଅଂଶବିଶେଷ ନୁହେଁ କ୍ରିକେଟ୍, ଅଥଚ ଲୋକପ୍ରିୟତାର ଶୀର୍ଷରେ ଅଛି । ବ୍ରିଟିଶ ଉପନିବେଶରୁ ଆରମ୍ଭ ହୋଇଥିବା କ୍ରିକେଟ ଖେଳର ଏହି ଜୟଯାତ୍ରା କେବଳ ସମ୍ଭ୍ରାନ୍ତ ଓ ଉଚ୍ଚବର୍ଗ ମଧ୍ୟରେ ସୀମିତ ଥିଲା । କ୍ରମେ ଏହି କ୍ରିକେଟ ଖେଳ ସହ ପ୍ରାୟୋଜକ ଓ ବିଜ୍ଞାପନଦାତା ଯୋଡ଼ି ହୋଇଯିବାରୁ ବିପୁଳ ଉପାର୍ଜନର ମାଧ୍ୟମ ହୋଇଗଲା । ତେଣିକି କ୍ରିକେଟ୍ ସଂଗଠନ ଯେମିତି ବିପୁଳ ସମ୍ବଳର ଅଧିକାରୀ ହେଲା ସେହିଭଳି କ୍ରିକେଟରଙ୍କ ଉପାର୍ଜନ ମଧ୍ୟ ବେଶ୍ ଆଖିଦୃଶିଆ ହୋଇଗଲା । ଦେଶର ସବୁ କ୍ରୀଡ଼ାକୁ ପଛରେ ପକାଇ କ୍ରିକେଟ ଏବେ ସହରଠାରୁ ଗାଁ ପର୍ଯ୍ୟନ୍ତ ସବୁଠି ବିଦ୍ୟମାନ । କ୍ରିକେଟକୁ କ୍ୟାରିୟର କରିବା ସକାଶେ ଯୁବଗର୍ବ ମଧ୍ୟରେ ଅପୂର୍ବ ଉତ୍କଣ୍ଠା ପରିଲକ୍ଷିତ ହୋଇଛି । କ୍ରିକେଟ୍‌ପ୍ରେମୀ ତଥା ଦର୍ଶକଙ୍କୁ ସୀମିତ ସମୟ ମଧ୍ୟରେ ଭରପୂର ଆନନ୍ଦ ଦେବାକୁ ସକ୍ଷମ ହୋଇଥିବା ଟି-୨୦ ଅନ୍ୟ ଦୁଇଟି ଫର୍ମାଟଠାରୁ ଅଧିକ ଲୋକପ୍ରିୟତା ହାସଲ କରିଛି । ସେହି ଫର୍ମାଟକୁ କେନ୍ଦ୍ର କରି ଆରମ୍ଭ ହୋଇଥିବା ଆଇପିଏଲ୍ ସମୟକ୍ରମେ ଟାଟା ଆଇପିଏଲ୍‌ର ମାନ୍ୟତା ପାଇଛି । ଦେଶ ବିଦେଶର ଖେଳାଳିଙ୍କୁ ନେଇ ଏହି ଆଇପିଏଲ ଟୁର୍ଣ୍ଣାମେଣ୍ଟ କ୍ରିକେଟ ମହାକୁମ୍ଭରେ ପରିଣତ ହୋଇଛି । ଶୈଶବରୁ ଯୌବନରେ ଉପନୀତ ହୋଇଥିବା ୧୮ ବର୍ଷର ଏହି ଆଇପିଏଲରେ ପ୍ରଥମଥର ଚମ୍ପିଆନ ହୋଇଥିବା ରୟାଲ ଚ୍ୟାଲେଞ୍ଜର୍ସ ବାଙ୍ଗାଲୋର (ଆର୍‌ସିବି)ର ସବୁଠାରୁ ଲୋକପ୍ରିୟ କ୍ରିକେଟ ତାରକା ବିରାଟ କୋହଲିଙ୍କ ପାଇଁ ବହୁ ପ୍ରତୀକ୍ଷିତ ସ୍ୱପ୍ନ ସାକାର ହୋଇଛି । ମୋଟାରାସ୍ଥିତ ନରେନ୍ଦ୍ର ମୋଦୀ ଷ୍ଟାଡିୟମ୍‌ରେ ଏହି ଉତ୍ସବମୁଖର ମୁହୂର୍ତ୍ତକୁ ଅପରେସନ୍ ସିନ୍ଦୂରର ସଫଳତା ଉଦ୍ଦେଶ୍ୟରେ ଉତ୍ସର୍ଗ କଲା ଭଳି ରଙ୍ଗାରଙ୍ଗ କାର୍ଯ୍ୟକ୍ରମ ଆୟୋଜନ କରାଯାଇଥିଲା । ସତେଯେପରି ମନେ ହେଲା, ଏହା ଥିଲା ଯୁଦ୍ଧର ବିଜୟ ବାର୍ତ୍ତା ।

ଉଭୟ କ୍ରିକେଟପ୍ରେମୀ ଓ କ୍ରିକେଟରଙ୍କ ପାଇଁ ଆକର୍ଷଣର କେନ୍ଦ୍ରବିନ୍ଦୁ ପାଲଟିଛି ଆଇପିଏଲ । ବିଶ୍ୱର ସୁଦକ୍ଷ ଓ ଲୋକପ୍ରିୟ କ୍ରିକେଟର ଆଇପିଏଲରେ ଅଂଶଗ୍ରହଣ କରୁଥିବାରୁ ସେମାନଙ୍କ କ୍ରୀଡ଼ା ନୈପୁଣ୍ୟ ଦେଖିବାର ଆକର୍ଷଣ ତ ନିଶ୍ଚୟ ରହିବ । ଏହାଛଡ଼ା ଦେଶର ବହୁ ଯୁବ ପ୍ରତିଭାଙ୍କ ପାଇଁ ଏହି ମଞ୍ଚ ଭବିଷ୍ୟତ ଗଢ଼ିବାର. ସୁଯୋଗ ସୃଷ୍ଟି କରୁଥିବାରୁ ସେଥିରେ ଅଂଶଗ୍ରହଣ କରିବା ନିଶାରେ ଦେଶବ୍ୟାପୀ ପ୍ରସ୍ତୁତି ଚାଲିଛି ବର୍ଷତମାମ୍ । କାରଣ ଏହି ମଞ୍ଚ ବିପୁଳ ଉପାର୍ଜନର ସୁଯୋଗ ସୃଷ୍ଟି କରିଥିବା ବେଳେ ଜାତୀୟ ଦଳରେ ସ୍ଥାନ ପାଇବାର ଆଶାକୁ ଉଜ୍ଜୀବିତ କରିଆସିଛି । ଚୟନକର୍ତ୍ତା କ୍ରିକେଟ୍‌ର ଅନ୍ୟ ଫର୍ମାଟ୍ ଅପେକ୍ଷା ଆଇପିଏଲ୍ ମଞ୍ଚକୁ ଅଧିକ ଗୁରୁତ୍ୱ ଦେଉଥିବା ପରିଲକ୍ଷିତ ହୋଇଛି । ତେଣୁ ଅଭିଜ୍ଞତାରେ ନିପୁଣ ହୋଇ ନଥିଲେ ମଧ୍ୟ ଯୁବପ୍ରତିଭା ଉଚ୍ଚମାନର ପ୍ରଶିକ୍ଷଣ ପାଇ ଆଇପିଏଲ୍‌ରେ ଦକ୍ଷତା ପ୍ରତିପାଦନ କରିପାରୁଛନ୍ତି । । ଏକଥା ସତ ଯେ ଜାତୀୟ ଦଳ ଗଠନ ବେଳେ ଯେଉଁ ଆଞ୍ଚଳିକ ଭିତ୍ତିରେ ଖେଳାଳି ମନୋନୟନ କରାଯାଉଥିଲା ତାହା ଏବେ ଗୁରୁତ୍ୱ ହରାଇଛି । ଏବେ ଅଧିକରୁ ଅଧିକ ସୁଯୋଗ୍ୟ ଓ ସୁଦକ୍ଷ ଯୁବ ପ୍ରତିଭା ଦଳରେ ସ୍ଥାନ ପାଉଛନ୍ତି ।

ଆଇପିଏଲ୍ ଆରମ୍ଭରୁ ଦୀର୍ଘ ୧୮ ବର୍ଷ ଧରି ଆରସିବି ସହ ଯୋଡ଼ି ହୋଇ ରହିଛନ୍ତି କିଙ୍ଗ କୋହଲି । ସେ ଆନୁଷ୍ଠାନିକ ନେତୃତ୍ୱ ନେଉ ନଥିଲେ ମଧ୍ୟ ଦଳ ଗଢ଼ିବା ଓ ସଦସ୍ୟଙ୍କୁ ଭାବଗତ ଐକ୍ୟରେ ବାନ୍ଧି ରଖି ଆସିଛନ୍ତି । ଜଣେ ଚମ୍ପିଆନ୍ ଖେଳାଳିର ମନ ଭିତରେ ଚମ୍ପିଆନ୍ ହେବାର ସ୍ୱପ୍ନ ସବୁସମୟରେ ଘର କରି ରହିଥିବ । ସେଥି ସକାଶେ ସେ କ୍ରମାଗତ ଭାବେ ଲଢ଼ି ଚାଲିଥିବ । ତଥାପି ସ୍ୱପ୍ନ ସାକାର ହୁଏନି । ତେଣୁ ଦଳକୁ ତିନିଥର ଫାଇନାଲ୍‌ରେ ପହଞ୍ଚାଇଥିଲେ ମଧ୍ୟ ତାଙ୍କ ଦଳକୁ ରନର୍ସଅପ୍‌ରେ ସନ୍ତୁଷ୍ଟ ହେବାକୁ ପଡିଛି । ୧୮ ନମ୍ବର ଜର୍ସି ପିନ୍ଧୁଥିବା ବିରାଟଙ୍କ ପାଇଁ ସତେଯେପରି ୧୮ ତମ ଆଇପିଏଲ ଅପେକ୍ଷା କରିଥିଲା ଚମ୍ପିଆନ ମୁକୁଟ ପିନ୍ଧିବା ସକାଶେ । ଷ୍ଟାଡିୟମରେ ଉପସ୍ଥିତ ଥିବା ଦର୍ଶକଙ୍କୁ ଛଳ ଛଳ ଆଖିରେ ବିରାଟ ଅଭିବାଦନ ଜଣାଉଥିବାର ମୁହୂର୍ତ୍ତ ସମସ୍ତଙ୍କୁ ଭାବବିହ୍ୱଳ କରିପକାଇଥିଲା ।

ଅନ୍ୟପକ୍ଷରେ ପ୍ରତିଦ୍ୱନ୍ଦ୍ୱୀ ଦଳ ପଞ୍ଜାବ କିଙ୍ଗସ୍‌ର ଅଧିନାୟକ ଶ୍ରେୟସ ଆୟାର. ଦ୍ୱିତୀୟ ଯୋଗ୍ୟତା ହାସଲ ମ୍ୟାଚରେ ସବୁଠାରୁ ଶକ୍ତିଶାଳୀ ଦଳ ମୁମ୍ବାଇ ଇଣ୍ଡିଆନ୍‌କୁ ପରାଜିତ କରିବା ପରେ ସ୍ୱାଭାବିକ ଭାବେ ତାଙ୍କ ଦଳ ଚମ୍ପିଆନ୍ ହେବାର ସ୍ୱପ୍ନ ଦେଖିଥିବେ । ହେଲେ ସବୁ ସ୍ୱପ୍ନ ସତ ହୁଏନି । ବିଜୟଠାରୁ ମାତ୍ର ୬ ରନ୍ ପଛରେ ରହି ପଞ୍ଜାବ କିଙ୍ଗସ ପରାଜିତ ହେଲା । ପଞ୍ଜାବ କିଙ୍ଗସ୍ ସକାଶେ ଏହାଥିଲା ଦ୍ୱିତୀୟ ରନର୍ସଅପ । ଏଠାରେ ଉଲ୍ଲେଖ କରାଯାଇପାରେ କି ଶ୍ରେୟସ୍‌ଙ୍କ ନେତୃତ୍ୱର ଚମକ୍ ନିଶ୍ଚୟ ସମସ୍ତେ ଅନୁଭବ କରିଥିବେ । ଗତବର୍ଷ କଲିକତା ନାଇଟ୍ ରାଇଡର୍ସକୁ ଚମ୍ପିଆନ୍ କରିବା ପରେ ମଧ୍ୟ ସେ ଦଳରେ ରହିପାରିଲେ ନାହିଁ । ଏହା ପୂର୍ବରୁ ଦିଲ୍ଲୀଦଳକୁ ମଧ୍ୟ ଠିକଣା ନେତୃତ୍ୱ ଦେଇ ନିଜ ଦକ୍ଷତା ପ୍ରଦର୍ଶନ କରିଥିଲେ । ଏହାଛଡ଼ା ସେ ନିଜେ ମଧ୍ୟ ଭଲ ଫର୍ମରେ ଅଛନ୍ତି । ଏତେ ସବୁ ଦକ୍ଷତା ଓ ଯୋଗ୍ୟତା ସତ୍ତ୍ୱେ ଇଂଲଣ୍ଡ ସହ ଟେଷ୍ଟ ସିରିଜ୍ ଖେଳିବାକୁ ଯାଇଥିବା ଯୁବ ଦଳରେ ତାଙ୍କୁ ସ୍ଥାନ ମିଳିନି । ଫାଇନାଲ ମ୍ୟାଚରେ ମାତ୍ର ୧ ରନ୍ କରିଥିବା ବେଳେ ରୋମାରିଓଙ୍କ ବଲରେ ଅତି ଦୁର୍ଭାଗ୍ୟଜନକ ପରିସ୍ଥିତିରେ ସେ ୱିକେଟକିପର୍‌ଙ୍କୁ କ୍ୟାଚ୍ ଦେଇଥିଲେ । କ୍ରୁନାଲ୍ ପାଣ୍ଡ୍ୟାଙ୍କ ଚକ୍ରବ୍ୟୂହରେ ଫସି ୯୮ ରନ୍‌ରେ ପଞ୍ଜାବ ୪ ଉଇକେଟ ହରାଇ ଥିଲା । ଏସବୁ ସତ୍ତ୍ୱେ ନିର୍ଣ୍ଣାୟକ ଥିଲା ଶ୍ରେୟସ୍ ଆୟରଙ୍କ ୱିକେଟ୍ । ପରିସ୍ଥିତି ଏପରି ହେଲା ଯେ ଲଢ଼େଇ କରିବା ପାଇଁ ସୁଶାନ୍ତ ସିଂହ ସହ ଜଣେ ଯୋଗ୍ୟ ଯୋଡ଼ିଦାର ରହିଲେନି । ତାଙ୍କର ଅପରାଜିତ. ୬୧ ରନ ବ୍ୟର୍ଥ ହୋଇଥିଲା । ୧୯୧ ରନର ଲକ୍ଷ୍ୟଠାରୁ ଦଳ ୬ ରନ ପଛରେ ରହିଗଲା ।

ଚଳିତ ଆଇପିଏଲ ଋତୁରେ ଯେଉଁ ଦୁଇ ଦଳ ଫାଇନାଲରେ ପହଞ୍ଚିଥିଲେ ସେମାନଙ୍କ ମଧ୍ୟରୁ ଯିଏ ବି ବିଜୟୀ ହେଉ ସିଏ ହିଁ ପ୍ରଥମ ଥର ଚମ୍ପିଆନ ହୋଇଥା'ନ୍ତା । ତେଣୁ ଆର୍‌ସିବି ଓ ପଞ୍ଜାବ କିଙ୍ଗସ୍ ସମର୍ଥନରେ ଖେଳପ୍ରେମୀ ଦୁଇଭାଗରେ ବିଭକ୍ତ ହୋଇଯାଇଥିଲେ । ସର୍ବୋପରି ବିରାଟ କୋହଲିଙ୍କ ପ୍ରତି ଥିବା ବିପୁଳ ସମର୍ଥନ ଖେଳ ଚାଲିଥିବା ବେଳେ ସ୍ପଷ୍ଟ ବାରିହୋଇ ପଡ଼ିଥିଲା । ତଥାପି ବିରାଟଙ୍କ ଭଳି ଦକ୍ଷ ଓ ଯୋଗ୍ୟ ଖେଳାଳିଙ୍କୁ ଚମ୍ପିଆନ ହେବା ସକାଶେ ୧୮ ବର୍ଷ ଅପେକ୍ଷା କରିବାକୁ ପଡ଼ିଲା । ତାଙ୍କ ସହ ବିଶ୍ୱର ବହୁ ଖ୍ୟାତନାମା କ୍ରିକେଟର ସହଯୋଗୀ ଥିଲେ ମଧ୍ୟ ବିଜୟ ଦ୍ୱାରଦେଶରୁ ଆରସିବିକୁ ବାରମ୍ବାର ଫେରିବାକୁ ପଡ଼ିଥିଲା । ଏଥିରୁ ସ୍ପଷ୍ଟ ଯେ କ୍ରିକେଟ ମ୍ୟାଚର ଫଳାଫଳ କେତେ ଅନିଶ୍ଚିତ । ●

ପରିବେଶ ସୁରକ୍ଷାରେ ଜନସହଭାଗିତା

ପ୍ରଫେସର ସୂର୍ଯ୍ୟେନ୍ଦୁ କୁମାର ଦେ

କୌଣସି ଗୋଟିଏ ଜିନିଷ ଉଦ୍‌ଭାବିତ ହେଲେ ତା'ର ସକାରାତ୍ମକ ଦିଗଟି ପ୍ରତି ଆକୃଷ୍ଟ ହୋଇ ଆମେ ଦୈନନ୍ଦିନ ଜୀବନରେ ତା'ସହିତ ଏତେ ଅଭ୍ୟସ୍ତ ହୋଇଯାଉ ଯେ ପରବର୍ତ୍ତୀ ସମୟରେ ତା'ର ନକାରାତ୍ମକ ପ୍ରଭାବକୁ ଅଣଦେଖା କରୁ । ପ୍ଲାଷ୍ଟିକ ସେହିପରି ଗୋଟିଏ ପଦାର୍ଥ । ୧୯୦୭ ମସିହାରେ ବେଲଜିୟମର ରସାୟନବିତ ଲିଓ ବେକଲାଣ୍ଡ ପ୍ଲାଷ୍ଟିକର ରସାୟନିକ ଉପାୟରେ ପ୍ରସ୍ତୁତି ଉପରେ ସ୍ୱତ୍ୱାଧିକାର ହାସଲ କରିଥିଲେ । ଦୁଇଟି ରସାୟନିକ ଉପାଦାନ- ଫରମାଲଡିହାଇଡ ଓ ଫିନଲର ମିଶ୍ରଣକୁ ଉପଯୁକ୍ତ ତାପ ଓ ଚାପ ଦେଇ ସେ ପ୍ଲାଷ୍ଟିକର ଉଦ୍‌ଭାବନ କରିଥିଲେ । ସମୟକ୍ରମେ ବିଭିନ୍ନ ପ୍ରକାର ପ୍ଲାଷ୍ଟିକ ଯଥା- ପଲିଇଥିଲିନ ଟେରେପଥାଲେଟ (ପେଟ୍), ହାଇ ଡେନ୍‌ସିଟି ପଲିଇଥିଲିନ, ପଲି ଭିନାଇଲ କ୍ଲୋରାଇଡ୍ (ପିଭିସି), ଲୋ- ଡେନ୍‌ସିଟି ପଲିଇଥିଲିନ, ପଲିପ୍ରପିଲିନ୍, ପଲିଷ୍ଟାଇରିଲ ଇତ୍ୟାଦି ଉଦ୍ଭାବନ ହେଲା । ସେ ସବୁ ଏବେ ବିଭିନ୍ନ ନିତ୍ୟବ୍ୟବହାର୍ଯ୍ୟ ଜିନିଷଠୁ ଆରମ୍ଭ କରି ଉଡ଼ାଜାହାଜ ପର୍ଯ୍ୟନ୍ତ ବହୁଳ ମାତ୍ରାରେ ବ୍ୟବହୃତ ହେଉଛି । ପ୍ଲାଷ୍ଟିକ ବିନା ଆଜିର ଜୀବନଶୈଳୀ ଏକପ୍ରକାର ଅସମ୍ଭବ ହୋଇପଡ଼ିଛି । ପୁଣି ସେହି ପ୍ଲାଷ୍ଟିକର ବହୁଳ ବ୍ୟବହାର ଆଜି ମଣିଷ ସମାଜ ଆଗରେ 'ପ୍ଲାଷ୍ଟିକ୍ ପ୍ରଦୂଷଣ' ଭଳି ବଡ଼ ସମସ୍ୟା ସୃଷ୍ଟି କରିଛି ।

ଆମେ ଆମର ଆଧୁନିକ ଜୀବନ ଶୈଳୀରେ ଗୋଟିଏ ସଂସ୍କୃତି ତିଆରି କରି ସାରିଛୁ । ତାହା ହେଲା- 'ବ୍ୟବହାର କରିବା ଓ ଫୋପାଡ଼ିବା(ୟୁଜ୍ ଆଣ୍ଡ ଥ୍ରୋ), ଯାହାକି ପ୍ରଦୂଷଣର ପ୍ରମୁଖ କାରଣ । ପ୍ଲାଷ୍ଟିକ ଜାତ ବିଭିନ୍ନ ସାମଗ୍ରୀଗୁଡ଼ିକୁ ବ୍ୟବହାର କରି ଫୋପାଡ଼ି ଦେଇଥାଉ, ଯାହାର ପ୍ରାକୃତିକ ବିଘଟନ ପାଇଁ ପ୍ରାୟ ହଜାରେ ବର୍ଷ ଲାଗିଥାଏ । ଏଥିଯୋଗୁଁ ସହର-ବଜାର, ଗାଁ ଦାଣ୍ଡ, ନଦୀ, ସମୁଦ୍ର ଏମିତିକି ପାହାଡ଼, ଜଙ୍ଗଲ ଚାରିଆଡ଼େ ପ୍ଲାଷ୍ଟିକ ପ୍ରଦୂଷଣ ବଡ଼ ସମସ୍ୟା ହୋଇ ଉଭା ହେଲାଣି । ଏହାର ନିରାକରଣ ପାଇଁ ବିଭିନ୍ନ ସମୟରେ ବିଶ୍ୱର ବିଭିନ୍ନ ମଞ୍ଚରେ ଆଲୋଚନା ହେଉଛି ।

ପ୍ରତିବର୍ଷ ପାଖାପାଖି ୪୦୦ ଅୟୁତ ଟନ ପ୍ଲାଷ୍ଟିକ ଉତ୍ପାଦନ ହୁଏ ଏବଂ ସେଥିରୁ ପ୍ରାୟ ଅଧା କେବଳ ଥରେ ବ୍ୟବହାର ହେଉଥିବା ସାମଗ୍ରୀ । ତା'ର ୧୦ ପ୍ରତିଶତରୁ କମ ପୁନଃପ୍ରକ୍ରିୟାକରଣକୁ ଆସିଥାଏ ଏବଂ ପାଖାପାଖି ୧୯-୨୩ ଅୟୁତ ଟନ ପ୍ଲାଷ୍ଟିକ ପ୍ରତିବର୍ଷ ହ୍ରଦ, ନଦୀ ଓ ସମୁଦ୍ରରେ ପହଁଚେ । ଏମିତିକି ପାଣି, ପବନ ଓ ଖାଦ୍ୟ ମାଧ୍ୟମରେ ପ୍ଲାଷ୍ଟିକ କଣିକା ମଣିଷ ଶରୀରରେ ପ୍ରବେଶ କରୁଛି । ପ୍ରତିବର୍ଷ ଜଣେ ମଣିଷ ଶରୀରକୁ ହାରାହାରି ୫୦,୦୦୦ ପ୍ଲାଷ୍ଟିକ କଣିକା ପ୍ରବେଶ କରୁଥିବା ଜଣାପଡ଼ିଛି । ସାମୁଦ୍ରିକ ଜୀବଜନ୍ତୁ ଓ ଗାଈଗୋରୁ ଆଦି ପ୍ଲାଷ୍ଟିକକୁ ବାରି ନପାରି ଖାଦ୍ୟ ଭାବି ଖାଇ ଦେଇଥା'ନ୍ତି, ଯାହାକି ଅନେକ ସମୟରେ ସେମାନଙ୍କର ମୃତ୍ୟୁର କାରଣ ହୋଇଥାଏ । ହିମାଳୟ ଅଞ୍ଚଳରୁ ଯେତିକି ବର୍ଜ୍ୟବସ୍ତୁ ମିଳୁଛି, ତା'ର ୯୨.୭ ଶତକଡ଼ା ହେଉଛି ପ୍ଲାଷ୍ଟିକ, ଯେଉଁଥିରୁ ୭୨ ଶତକଡ଼ା ହେଉଛି ପୁନଃ ପ୍ରକ୍ରିୟାକରଣ ଅନୁପଯୋଗୀ ପ୍ଲାଷ୍ଟିକ । ଏହା ସେ ଅଞ୍ଚଳର ମୃତ୍ତିକା, ପାଣି ଓ ଜୈବ ବିବିଧତା ଉପରେ ନାନା ପ୍ରକାର କୁପ୍ରଭାବ ପକାଉଛି । ତେଣୁ ପରିବେଶର ସୁରକ୍ଷା ଓ ଧାରଣୀୟ ପ୍ରଗତି ପାଇଁ ପ୍ଲାଷ୍ଟିକ ପ୍ରଦୂଷଣକୁ ପରାହତ କରିବା ନିତାନ୍ତ ଜରୁରୀ ।

ପ୍ଲାଷ୍ଟିକ ପ୍ରଦୂଷଣରୁ ମୁକ୍ତି ପାଇଁ ସରକାର ବିଭିନ୍ନ ସମୟରେ ପ୍ଲାଷ୍ଟିକ ଉତ୍ପାଦନ ଓ ବ୍ୟବହାର ଉପରେ ନିଷେଧାଦେଶ ଜାରି କରୁଛନ୍ତି । ତାହା କିନ୍ତୁ ଫଳବତୀ ହେଉନାହିଁ । ତା'ର ମୁଖ୍ୟ କାରଣ ହେଲା ଜନସଚେତନତା ଓ ଜନସହଭାଗିତାର ଅଭାବ । ପରିବେଶ ସୁରକ୍ଷା ସମ୍ବନ୍ଧୀୟ କୌଣସି ବି କାର୍ଯ୍ୟକ୍ରମ କେବେ ବି ଜନସମର୍ଥନ, ଜନସହଭାଗିତା ଓ ଜନସଚେତନତା ବିନା ସଫଳ ହୋଇନଥାଏ । ତେଣୁ ପ୍ଲାଷ୍ଟିକ ପ୍ରଦୂଷଣକୁ ରୋକିବା ପାଇଁ ମଧ୍ୟ ବିଭିନ୍ନ ସରକାରୀ ପଦକ୍ଷେପ ସହିତ ସାଧାରଣ ଜନତା ଯଦି ଦୈନନ୍ଦିନ ଜୀବନଶୈଳୀରେ କିଛି ପରିବର୍ତ୍ତନ ଆଣିବେ, ତା'ହେଲେ ନିଶ୍ଚିତ ଭାବରେ ଏହାର କୁପ୍ରଭାବକୁ ରୋକା ଯାଇପାରିବ । 'ବ୍ୟବହାର କରିବା ଓ ଫୋପାଡ଼ିବା' ଜୀବନଶୈଳୀ ପରିବର୍ତ୍ତେ 'କମାଇବା ଓ ପୁନଃବ୍ୟବହାର କରିବା, ପୁନଃ ପ୍ରକ୍ରିୟାକରଣ କରିବା' ଜୀବନଶୈଳୀକୁ ଗୁରୁତ୍ୱ ଦେବାକୁ ପଡ଼ିବ ।

ପ୍ଲାଷ୍ଟିକ ପ୍ରଦୂଷଣ କଥା ଆସିଲେ ଆମ ମନରେ ସ୍ୱତଃ ଆସିଯାଏ ଯେ ଏହା ଏକ ସହରାଞ୍ଚଳ ସମସ୍ୟା । କିନ୍ତୁ ଏହା ଜାଣିଲେ ଆଶ୍ଚର୍ଯ୍ୟ ଲାଗେ ଯେ ଗ୍ରାମାଞ୍ଚଳ ମଧ୍ୟ ଆଜି ପ୍ଲାଷ୍ଟିକ ପ୍ରଦୂଷଣରେ ପଛୁଆ ନାହିଁ । ପରିବର୍ତ୍ତିତ ଜୀବନଶୈଳୀର ପ୍ରଭାବ ଗ୍ରାମାଞ୍ଚଳରେ ବହୁମାତ୍ରାରେ ପରିଲକ୍ଷିତ ହେଉଛି, ଯାହାକି ପ୍ଲାଷ୍ଟିକ ପ୍ରଦୂଷଣର ପ୍ରମୁଖ କାରଣ ହୋଇଛି । ଆଗରୁ ଗାଁ ମାନଙ୍କରେ ଭୋଜିଭାତ ହେଲେ କଦଳୀ ପତ୍ର ବା ଶାଳପତ୍ରରେ ଖାଦ୍ୟ ପରଷା ଯାଉଥିଲା । ପଙ୍ଗତରେ ବସି ଖାଇଲା ବେଳେ କାହାର ଯଦି ପାଣି ପିଇବା ଦରକାର ହେଲା, ଜଣେ ଲୋକ ବୁଲି ବୁଲି ଲୋଟା କିମ୍ବା ଗ୍ଲାସରେ ପାଣି ନେଇ ସେ ଲୋକର ପାଟିରେ ଢାଳି ଦେଉଥିଲା । ଏ ଅଭ୍ୟାସ ଦ୍ୱାରା ଗୋଟିଏ ଭୋଜି ଭାତ ପରେ ଯାହାବି ବର୍ଜ୍ୟବସ୍ତୁ ବାହାରୁଥିଲା, ତାହା ପ୍ରାକୃତିକ ଉପାୟରେ ବିଘଟିତ ହୋଇ ପ୍ରଦୂଷଣର ସମସ୍ୟା ସୃଷ୍ଟି କରୁ ନଥିଲା । କିନ୍ତୁ ଏବର ଗାଁରେ ଭୋଜିଭାତର ବ୍ୟବସ୍ଥାକୁ ଥରେ ଅନୁଧ୍ୟାନ କରନ୍ତୁ । ଆଗର ପରିବେଶର ସମ୍ପୂର୍ଣ୍ଣ ଓଲଟା । କଦଳୀ ଗଛ ଥିଲେ ମଧ୍ୟ ପତ୍ର କଟା ଯାଉନାହିଁ । ସମସ୍ତେ ଥର୍ମକୋଲର ଥାଳି ଓ ବାଟି, ନଚେତ କାର୍ଡବୋର୍ଡରେ ତିଆରି ଥାଳି, ଯାହା କଦଳୀ ପତ୍ର ନଚେତ ଅନ୍ୟ କୌଣସି ପତ୍ରର ଭ୍ରମ ସୃଷ୍ଟି କରେ ଏବଂ ସେଥିରେ ପ୍ଲାଷ୍ଟିକର ଏକ ସୂକ୍ଷ୍ମ ଆବରଣ ରହିଥାଏ, ତାହାର ବହୁଳ ବ୍ୟବହାରରେ ବେଶ ଅଭ୍ୟସ୍ତ ହୋଇଗଲେଣି । ଯଦିବା ଶାଳପତ୍ର ବ୍ୟବହାର ହେଉଛି, ତାହାର ପରିମାଣ ବହୁତ କମ୍ । ଶାଳପତ୍ରରୁ ଯେଉଁ ଥାଳି ଓ ବାଟି ତିଆରି ହେଉଛି, ସେଥିରେ ଏକ ସୂକ୍ଷ୍ମ ଓ ବହୁତ ପତଳା ପ୍ଲାଷ୍ଟିକର ଆବରଣ ଦିଆଯାଇଛି । ପାଣି ପିଇବା ଲାଗି ପ୍ଲାଷ୍ଟିକ ଗ୍ଲାସର ବହୁଳ ବ୍ୟବହାର ହେଉଛି, ନଚେତ ପ୍ଲାଷ୍ଟିକର ପାଣି ପାଉଚ, ଯେଉଁଥିରେ ପାଣିର ମାନ କାହାକୁ ବି ଅଜଣା, ବ୍ୟବହାର ହେଉଛି ।

ଏ ବ୍ୟବସ୍ଥା ଦ୍ୱାରା ଗୋଟିଏ ଭୋଜିଭାତ ପରେ ବହୁଳ ମାତ୍ରାରେ ପ୍ଲାଷ୍ଟିକ ବର୍ଜ୍ୟବସ୍ତୁ ବାହାରୁଛି । ତା' ସହିତ ଦୈନନ୍ଦିନ ବ୍ୟବହାର ହେଉଥିବା ବିଭିନ୍ନ ବସ୍ତୁର ଖୋଳ, ତେଲ ପ୍ୟାକେଟ, କ୍ଷୀର ପ୍ୟାକେଟ ଇତ୍ୟାଦି ପ୍ଲାଷ୍ଟିକ ବର୍ଜ୍ୟବସ୍ତୁର ମାତ୍ରାକୁ ଦ୍ୱିଗୁଣିତ କରୁଛି । ତେଣୁ ଏବେ ଯେକୌଣସି ନିପଟ ମଫସଲକୁ ଗଲେ ମଧ୍ୟ ଗାଁ ଦାଣ୍ଡରେ କୁଢ଼ କୁଢ଼ ପ୍ଲାଷ୍ଟିକ ବର୍ଜ୍ୟବସ୍ତୁ ସବୁ ଦେଖିବାକୁ ମିଳୁଛି । ସହରରେ କିଛି ବି ହେଲେ ପ୍ଲାଷ୍ଟିକ ପ୍ରକ୍ରିୟାକରଣର ବ୍ୟବସ୍ଥା ବା ବର୍ଜ୍ୟ ପ୍ଲାଷ୍ଟିକ ସଂଗ୍ରହ ପାଇଁ ବ୍ୟବସ୍ଥା ରହିଛି । କିନ୍ତୁ ଗ୍ରାମାଞ୍ଚଳରେ ସେଭଳି ବ୍ୟବସ୍ଥା ନାହିଁ, ଯାହା ଫଳରେ ବର୍ଜ୍ୟପ୍ଲାଷ୍ଟିକ ସବୁ ଗ୍ରାମାଞ୍ଚଳର ପରିବେଶକୁ ପ୍ରଦୂଷିତ କରିବା ସହିତ ନଦୀ-ନାଳରେ ମିଶି ପରୋକ୍ଷ ଭାବରେ ସହରାଞ୍ଚଳର ପରିବେଶକୁ ମଧ୍ୟ ପ୍ରଭାବିତ କରୁଛି । ତେଣୁ ପ୍ଲାଷ୍ଟିକ ପ୍ରଦୂଷଣକୁ ନିୟନ୍ତ୍ରଣ ପାଇଁ ଯେତିକି ବ୍ୟବସ୍ଥା ଓ ଜନସଚେତନତା ସହରାଞ୍ଚଳ ପାଇଁ ଆବଶ୍ୟକ ସେତିକି କାର୍ଯ୍ୟକ୍ରମ ମଧ୍ୟ ଗ୍ରାମାଞ୍ଚଳ ଲାଗି ଦରକାର । ଏଥିସହିତ ପ୍ଲାଷ୍ଟିକ ଓ ଅନ୍ୟ ବର୍ଜ୍ୟବସ୍ତୁର ସଠିକ ସଂଗ୍ରହ ଓ ତା'ର ପରିଚାଳନା ଦିଗରେ ପୌରପାଳିକା, ପଞ୍ଚାୟତ ତଥା ଅନ୍ୟ ସଂସ୍ଥାମାନଙ୍କର ମଧ୍ୟ ଗୁରୁତ୍ୱପୂର୍ଣ୍ଣ ଭୂମିକା ରହିଛି । ଆମର ଛୋଟ ଛୋଟ ପଦକ୍ଷେପ ମଧ୍ୟ ବୈପ୍ଳବିକ ପରିବର୍ତ୍ତନ ଆଣି ପାରିବ । ସବୁଥିରେ ସରକାରଙ୍କୁ ଦୋଷ ନଦେଇ ଆମ ଦ୍ୱାରା ଯେତିକି ସମ୍ଭବ କରିବା ଏବଂ ସହଯୋଗର ହାତ ବଢ଼ାଇବା ।

ପରିଶେଷରେ ଏତିକି କହିହେବ ଯେ ପ୍ଲାଷ୍ଟିକ ପ୍ରଦୂଷଣର ନିରାକରଣ ଲାଗି ସବୁବେଳେ ସରକାର କିମ୍ବା ସରକାରୀ ବ୍ୟବସ୍ଥାକୁ ଦାୟୀ କଲେ ସମାଧାନ ହେବ ନାହିଁ । ଆମେ ଆମର ବ୍ୟକ୍ତିଗତ ସ୍ତରରେ ସେ ଦିଗରେକେତେ ସଜାଗ- ତା'ର ଏକ ଆତ୍ମସମୀକ୍ଷା କରିବା ଦରକାର । ସରକାର ନାଳ ସବୁ ତିଆରି କରନ୍ତି ଜଳର ନିଷ୍କାସନ ପାଇଁ । କିନ୍ତୁ ଆମେ ଯଦି ସେଥିରେ ପ୍ଲାଷ୍ଟିକ ଓ ଅନ୍ୟ ବର୍ଜ୍ୟବସ୍ତୁ ଫୋପାଡ଼ିବା, ତାହା ଜଳ ନିଷ୍କାସନରେ ଅବରୋଧ ସୃଷ୍ଟି କରିବ । ତେଣୁ ଆମର ଚିନ୍ତା, ଚେତନା ଓ ଚଳଣିରେ ପରିବର୍ତ୍ତନ ନ

ପ୍ରଥମ ପୃଷ୍ଠାର ଅବଶିଷ୍ଟାଂଶ

ଆଇପିଏଲ୍ ବିଜୟ ଉତ୍ସବରେ...

ପରିସରେରେ ନିର୍ମିତ ଡ୍ରେନ ଉପରେ ଏକ ଅସ୍ଥାୟୀ ସ୍ଲାବ୍ ଭୁଶୁଡ଼ି ପଡ଼ିବାରୁ ଏଭଳି ଅଘଟଣ ଘଟିଥିଲା । ଡ୍ରେନ ଉପରେ ଲୋକଙ୍କ ଭିଡ଼ ଯୋଗୁଁ ଏହି ସ୍ଲାବ ଭୁଶୁଡ଼ି ପଡ଼ିବାରୁ ଅନେକ ଲୋକ ଡ୍ରେନ ଭିତରେ ପଡ଼ିଯାଇଥିଲେ । ଏହାପରେ ଆରମ୍ଭ ହୋଇଯାଇଥିଲା ଦଳାଚକଟା । ବିଜୟ ପାଳନ ପାଇଁ ଆୟୋଜିତ ଏହି ଉତ୍ସବ ଶୋକାକୁଳ ହୋଇପଡ଼ିଥିଲା । ଫଳରେ ଏହି କାର୍ଯ୍ୟକ୍ରମକୁ ୧୫ ମିନିଟ ଭିତରେ ସାରି ଦିଆଯାଇଥିଲା । ଦଳାଚକଟାରେ ମୃତାହତଙ୍କୁ ନେବାଲାଗି ସଂଖ୍ୟାଧିକ ଆମ୍ବୁଲାନ୍ସ ନିୟୋଜିତ କରାଯାଇଥିଲା । ସେମାନଙ୍କୁ ବିଭିନ୍ନ ହସପିଟାଲରେ ଭର୍ତ୍ତି କରାଯାଇଛି । ଖବର ପାଇ ଉପମୁଖ୍ୟମନ୍ତ୍ରୀ ଡିକେ ଶିବକୁମାର ଷ୍ଟାଡିୟମରେ ପହଞ୍ଚି ସ୍ଥିତି ଅନୁଧ୍ୟାନ କରିଥିଲେ । କିନ୍ତୁ ମୃତାହତଙ୍କ ସଂପର୍କରେ କୌଣସି ସୂଚନା ଦେଇ ନାହାନ୍ତି । କେଉଁ ପରିସ୍ଥିତିରେ ଏଭଳି ଦୁଃଖଦପୂର୍ଣ୍ଣ ଅଘଟଣ ଘଟିଲା, ତାହାର ନ୍ୟାୟିକ ତଦନ୍ତ କରାଯାଇ ୧୫ ଦିନ ମଧ୍ୟରେ ରିପୋର୍ଟ ଦେବାକୁ ମୁଖ୍ୟମନ୍ତ୍ରୀ ସିଦ୍ଧରମେୟା କହିଛନ୍ତି । ଅନ୍ୟପକ୍ଷରେ ବିଭିନ୍ନ ସଂଗଠନ ଓ ବିରୋଧୀ ଦଳ ଦଳାଚକଟା ଲାଗି ରାଜ୍ୟ ସରକାରଙ୍କୁ ଦାୟୀ କରିଛନ୍ତି । ଏଭଳି ବଡ଼ ଉତ୍ସବ ଆୟୋଜନ ଲାଗି ପ୍ରଶାସନ ଠିକ ପ୍ରସ୍ତୁତି କରିନଥିଲା ବୋଲି ସେମାନେ ଅଭିଯୋଗ କରିବା ସହିତ ଏଥିପାଇଁ ଦାୟୀ ଅଧିକାରୀ ଓ କର୍ମକର୍ତ୍ତାଙ୍କ ବିରୋଧରେ କାର୍ଯ୍ୟାନୁଷ୍ଠାନ ପାଇଁ ଦାବି କରିଛନ୍ତି । ମିଳିଥିବା ସୂଚନା ଅନୁଯାୟୀ ବିଜୟ ଉତ୍ସବ ଦେଖିବା ଲାଗି ଗତକାଲି ରାତିରୁ ଭିଡ଼ ଆରମ୍ଭ ହୋଇଯାଇଥିଲା । ଅନେକ ଲୋକ ତାରକାଙ୍କର ଝଲକ ପାଇବା ଲାଗି ଗଛ ଉପରେ ଚଢ଼ି ଡାଳ ଉପରେ ବସିଥିଲେ । ଏଭଳି ଭିଡ଼କୁ ଦେଖି ରାସ୍ତା ଉପରେ ଶୋଭାଯାତ୍ରା କାର୍ଯ୍ୟକ୍ରମକୁ ବାତିଲ କରାଯାଇଥିଲା । ପୁଲିସ ପକ୍ଷରୁ କୁହାଯାଉଛି ଭିଡ଼ ନିୟନ୍ତ୍ରଣ ଲାଗି ଗତରାତିରୁ ଉଦ୍ୟମ କରାଯାଉଥିଲା ।

ଭୁଲ୍ ଇଞ୍ଜେକ୍‌ସନ୍...

କଳାହାଣ୍ଡି ଜିଲ୍ଲା କୋକସରା ଅଞ୍ଚଳର ଫୁଲମତି ମାଝୀ ମେଡିକାଲ ଆଇସିୟୁରେ ରହି ଚିକିତ୍ସିତ ହେଉଥିଲେ । ଗତକାଲି ରାତି ୧୧ରୁ ୧୨ଟା ମଧ୍ୟରେ ଆଇସିୟୁରେ ଅଚାନକ ୫ଜଣଙ୍କ ମୃତ୍ୟୁ ହୋଇଥିବାବେଳେ ଭୋର୍ ସମୟରେ ଆଉଜଣଙ୍କ ମୃତ୍ୟୁ ହୋଇଥିଲା । ଘଟଣା ଘଟିବାର କିଛି ସମୟ ମଧ୍ୟରେ ସମ୍ପର୍କୀୟମାନଙ୍କ ମଧ୍ୟରେ ଉତ୍ତେଜନା ପ୍ରକାଶ ପାଇବା ଦେଖି ଟାଉନ୍ ଥାନା ପକ୍ଷରୁ ପୁଲିସ ମୁତୟନ କରାଯାଇଥିଲା । ମୃତକମାନଙ୍କ ସମ୍ପର୍କୀୟଙ୍କ ଅଭିଯୋଗ ଅନୁସାରେ ଆଇସିୟୁରେ ଅପରେସନ ପରେ ରୋଗୀମାନେ ଠିକ୍ ଥିଲେ । ରାତ୍ରୀକାଳୀନ ଦାୟିତ୍ୱରେ ଥିବା କର୍ମଚାରୀ ଇଞ୍ଜେକ୍ସନ ଦେବାପରେ ରୋଗୀଙ୍କ ମୃତ୍ୟୁ ହୋଇଥିବା ସେମାନେ ଅଭିଯୋଗ କରିଛନ୍ତି । ଘଟଣା ପରେ ମାଲକାନଗିରିର ପୂର୍ବତନ ବିଧାୟକ ନିମାଇଁ ସରକାର ଓ କଂଗ୍ରେସର ଯୁବ ନେତା ରାଜ୍ୟ ସମ୍ପାଦକ ରୂପକ ଡୁରୁକ ମେଡିକାଲ ଫାଟକ ସାମନାରେ ଧାରଣାରେ ବସିଥିଲେ । ପାଡ଼ିତମାନଙ୍କ ପରିବାରକୁ ନ୍ୟାୟ ନ ମିଳିବା ପର୍ଯ୍ୟନ୍ତ ହଟିବୁ ନାହିଁ ବୋଲି ମେଡିକାଲ ଅଧିକାରୀଙ୍କ ବିରୋଧରେ ନାରାବାଜି ଦେଇଥିଲେ । ଏପରିକି ମେଡିକାଲ କଲେଜର ଡିନ୍‌ଙ୍କୁ ମଧ୍ୟ ସେମାନେ ମେଡିକାଲ ଭିତରକୁ ପ୍ରବେଶ କରାଇ ଦେଇ ନ ଥିଲେ । ପରିବାରକୁ ନ୍ୟାୟ ମିଳିବାର ପ୍ରତିଶ୍ରୁତି ପରେ ଉଭୟ ନେତା ରାସ୍ତାରୁ ହଟିଥିଲେ । ଜିଲ୍ଲାପାଳ ଭି କାର୍ତ୍ତି ୱାସନ୍‌ଙ୍କ ହସ୍ତକ୍ଷେପ ପରେ ପରିସ୍ଥିତି ଶାନ୍ତ ପଡିଥିଲା । ଜିଲ୍ଲା ପ୍ରଶାସନ ତରଫରୁ ରେଡକ୍ରସ ପାଣ୍ଠିରୁ ପ୍ରତି ପରିବାରକୁ ୧୦ ହଜାର ଟଙ୍କା ଲେଖାଏଁ ସହାୟତା ରାଶି ଯୋଗାଇ ଦିଆଯାଇଥିଲା । ମୃତଦେହ ବ୍ୟବଚ୍ଛେଦ ପରେ ସେମାନଙ୍କ ଘରକୁ ଶବ ପଠାଇବା ପାଇଁ ପ୍ରଶାସନ ପକ୍ଷରୁ ଗାଡ଼ି ଯୋଗାଇ ଦେବାକୁ ଡୁଡା ପିଡି ତପନ କୁମାର ନାୟକ ପ୍ରତିଶ୍ରୁତି ଦେଇଥିଲେ । ଖବର ଶୁଣିବା ମାତ୍ରେ କୋରାପୁଟ ପୌର ପରିଷଦ ଅଧ୍ୟକ୍ଷ ଲଲାଟ ରଞ୍ଜନ ସେଠୀଙ୍କ ସମେତ ବିଜେଡିର ଏକ ଟିମ୍ ମେଡିକାଲରେ ପହଞ୍ଚିଥିଲେ । ଘଟଣାରେ ରାଜ୍ୟ ସରକାର ଶ୍ୱେତପତ୍ର ପ୍ରକାଶ କରିବା ସହ ଦୋଷୀ ବିରୁଦ୍ଧରେ ଦୃଢ଼ କାର୍ଯ୍ୟାନୁଷ୍ଠାନ ପାଇଁ ବିଜେଡି ପକ୍ଷରୁ ଦାବି କରାଯାଇଛି । ବିଜେପି ସରକାର ସମୟରେ କୋରାପୁଟରେ ସ୍ୱାସ୍ଥ୍ୟ ବ୍ୟବସ୍ଥା ଭୁଶୁଡ଼ି ପଡ଼ିଛି ବୋଲି ଦଳ ପକ୍ଷରୁ କୁହାଯାଇଛି । ଏହି ମେଡିକାଲ ରେଫରାଲ ହସ୍ପିଟାଲ ପାଲଟିଯାଇଥିବା ବେଳେ ପ୍ରଫେସର, ଡାକ୍ତରମାନେ ହସ୍ପିଟାଲ ଛାଡ଼ି ଘରୋଇ କ୍ଲିନିକ୍‌ରେ ବସିଛନ୍ତି ବୋଲି ଗୁରୁତର ଅଭିଯୋଗ କରିଛନ୍ତି । ଅବିଭକ୍ତ କୋରାପୁଟ ଜିଲ୍ଲାରେ ସ୍ୱାସ୍ଥ୍ୟ ଭିତ୍ତିଭୂମି ବିକାଶ ଦିଗରେ ରାଜ୍ୟ ସରକାର ଚିନ୍ତା କରିବା ଆବଶ୍ୟକ ବୋଲି ଶ୍ରୀ ସେଠୀ କହିଛନ୍ତି । ଅନ୍ୟପକ୍ଷରେ ହସ୍ପିଟାଲ କର୍ତ୍ତୃପକ୍ଷ କହିଛନ୍ତି, ଡାକ୍ତରଖାନାରେ ଅଭିଜ୍ଞ ଷ୍ଟାଫ୍ ଥିଲେ । ପ୍ରୋଟୋକଲ ଅନୁସାରେ ଚିକିତ୍ସା ହୋଇଛି । ରୋଗୀମାନଙ୍କୁ ବଞ୍ଚାଇବା ପାଇଁ ଡାକ୍ତରମାନେ ଯଥାସାଧ୍ୟ ଉଦ୍ୟମ କରିଥିଲେ; କିନ୍ତୁ ତାହା ସଫଳ ହୋଇପାରି ନାହିଁ । ତେବେ ତିନିଜଣ ମୃତକଙ୍କ ଶବ ବ୍ୟବଚ୍ଛେଦ କରାଯାଇଛି, ରିପୋର୍ଟ ଆସିବା ପରେ ମୃତ୍ୟୁର ପ୍ରକୃତ କାରଣ ଜଣାପଡିବ ବୋଲି ହସ୍ପିଟାଲ ଅଧୀକ୍ଷକ ଡା. ସୁଶାନ୍ତ କୁମାର ସାହୁ କହିଛନ୍ତି ।

ବଢୁଛି 'ଉଷ୍ମଘାତ'...

ଦିବସ ହୋଇପାରେ । ଜୁନ୍ ୫ରୁ ତାପମାତ୍ରା କ୍ରମଶଃ ବଢ଼ିବ ଓ ଜୁନ୍ ୭ରେ କେତେକ ସ୍ଥାନରେ ତାପମାତ୍ରା ୪୨ ଡିଗ୍ରୀ ଉପରେ ରହିବ । ଜୁନ୍ ୧୦-୧୨ ମଧ୍ୟରେ ପଶ୍ଚିମ ଓ କେନ୍ଦ୍ରୀୟ ଓଡ଼ିଶାରେ ସର୍ବାଧିକ ତାପମାତ୍ରା ସ୍ୱାଭାବିକଠାରୁ ୮ ଡିଗ୍ରୀ ବା ତାଠାରୁ ଅଧିକ ରହିପାରେ । ସୁନ୍ଦରଗଡ଼, ଝାରସୁଗୁଡ଼ା, ଦେବଗଡ଼, ସମ୍ବଲପୁର, ବରଗଡ଼, ବୌଦ୍ଧ, ସୋନପୁର, ବଲାଙ୍ଗିର, ଢେଙ୍କାନାଳ, ଅନୁଗୁଳ ସବୁଠାରୁ ଅଧିକ ଉତ୍ତପ୍ତ ଉତ୍ତପ୍ତ ରହିବ । ଏହାସହିତ ଆଭ୍ୟନ୍ତରୀଣ କଟକ, ଖୋର୍ଦ୍ଧା, ପୁରୀର କିଛି ଅଞ୍ଚଳ, ନୟାଗଡ଼ ଓ ଆଭ୍ୟନ୍ତରୀଣ ଗଞ୍ଜାମରେ ମଧ୍ୟ ଅତ୍ୟଧିକ ଗରମ ସହିତ ଝାଞ୍ଜି ପବନ ଓ ଗୁଳୁଗୁଳି ହୋଇପାରେ । ଜୁନ୍ ମାସରେ ମୌସୁମୀ ବିଳମ୍ବ ହେଲେ ଗ୍ରୀଷ୍ମ ପ୍ରବାହ ହୋଇଥାଏ । ୨୦୨୩ ଜୁନ୍ ୧୨ରେ ରାଜ୍ୟରେ ୧୬ ଟି ସ୍ଥାନରେ ତାପମାତ୍ରା ୪୩ ଡିଗ୍ରୀ ଅତିକ୍ରମ କରିଥିବା ବେଳେ ସମ୍ବଲପୁରରେ ତାପମାତ୍ରା ୪୫.୬ ଡିଗ୍ରୀ ରେକର୍ଡ ହୋଇଥିଲା । ଭୁବନେଶ୍ୱରରେ ୪୪.୩ଡିଗ୍ରୀ ରେକର୍ଡ ହେବା ସହ ସେହି ସମୟରେ ଏଠାରେ ତାପମାତ୍ରା ସ୍ୱାଭାବିକ ତୁଳନାରେ ୮.୩ଡିଗ୍ରୀ ଅଧିକ ରହିଥିଲା । ୨୦୧୬ ମସିହାରେ ମଧ୍ୟ ସମାନ ସ୍ଥିତି ସୃଷ୍ଟି ହୋଇଥିଲା । ପ୍ରଫେସର ପଶୁପାଳକ ଆହୁରି କରିଛନ୍ତି ଯେ ଆସନ୍ତା ଜୁନ୍ ୧୧ରେ ବଙ୍ଗୋପସାଗରରେ ଏକ ଘୂର୍ଣ୍ଣିବଳୟ ସୃଷ୍ଟି ହେବା ହେତୁ ରାଜ୍ୟକୁ ପୂର୍ବା ପବନ ବହିବ । ଫଳରେ ଉପକୂଳରେ ୧୧ ଏବଂ ଆଭ୍ୟନ୍ତରୀଣରେ ୧୩ରୁ ତାପମାତ୍ରା କମିବ ବୋଲି ପ୍ରଫେସର ପଶୁପାଳକ କହିଛନ୍ତି । ସେହିପରି ପାଣିପାଗ କେନ୍ଦ୍ରର ସୂଚନା ଅନୁଯାୟୀ ବୁଧବାର ଅନୁଗୁଳ, ସମ୍ବଲପୁର ଓ ଭଦ୍ରକରେ ତାପମାତ୍ରା ୩୯ ଡିଗ୍ରୀ ଅତିକ୍ରମ କରିଥିବା ବେଳେ ବାକି ଅଧିକାଂଶ ସ୍ଥାନରେ ତାପମାତ୍ରା ୩୭-୩୮ ଡିଗ୍ରୀ ମଧ୍ୟରେ ରହିଛି । ଏହାସହିତ ଅଧିକାଂଶ ସ୍ଥାନରେ ଆର୍ଦ୍ରତା ୫୦ ପ୍ରତିଶତରୁ ଅଧିକ ରହିଥିବା ହେତୁ ରାଜ୍ୟବାସୀ ଭୀଷଣ ଗୁଳୁଗୁଳି ଭୋଗିଛନ୍ତି । ଅନ୍ୟପଟେ ଭୁବନେଶ୍ୱର ସମେତ ବାଲେଶ୍ୱର, ସୋନପୁର, ଟିଟିଲାଗଡ଼ ଓ ଖୋର୍ଦ୍ଧାରେ ହୋଇଥିବା ବର୍ଷା ଯୋଗୁଁ ଏଠାରେ ଜାରି ରହିଥିବା ଗୁଳୁଗୁଳି ସ୍ଥିତିରୁ ସାମାନ୍ୟ ଆଶ୍ୱସ୍ତି ମିଳିଛି ।

୨୭ ରାଜ୍ୟକୁ ବ୍ୟାପିଛି...

ଏବଂ ମହାରାଷ୍ଟ୍ରରେ ୫୧୦ ରୋଗୀ ଚିକିତ୍ସାଧୀନ ଅଛନ୍ତି । ସେହିପରି କରୋନାରେ ୪୪ ଜଣ ପ୍ରାଣ ହରାଇଲେଣି । କେବଳ ଗତ ୫ ଦିନରେ କରୋନା ୩୭ ଜଣଙ୍କ ଜୀବନ ନେଇଛି । ଗତ ୨୪ ଘଣ୍ଟା ମଧ୍ୟରେ ମହାରାଷ୍ଟ୍ରରେ ସର୍ବାଧିକ ୪ ଜଣ ରୋଗୀଙ୍କ ମୃତ୍ୟୁ ହୋଇଛି । ଏହି ରାଜ୍ୟରେ ମୋଟ ମୃତ୍ୟୁ ସଂଖ୍ୟା ୧୪ରେ ପହଞ୍ଚିଯାଇଛି । ଏହା ବ୍ୟତୀତ ସମୀକ୍ଷାଧିନ ଅବଧିରେ ଦିଲ୍ଲୀ, ଗୁଜରାଟ ଏବଂ ତାମିଲନାଡୁରେ ଜଣେ ଲେଖାଏଁ ପ୍ରାଣ ହରାଇଛନ୍ତି । ଏହି ଲହରରେ ପ୍ରଥମ ଥର ପାଇଁ ମଙ୍ଗଳବାର ହିମାଚଳ ପ୍ରଦେଶରୁ କରୋନା ମାମଲା ସାମ୍ନାକୁ ଆସିଛି । ଏହାକୁ ନେଇ ରାଜ୍ୟ ସରକାର ବିଳମ୍ବିତ ରାତିରେ ମାର୍ଗଦର୍ଶିକା ଜାରି କରି ହସ୍ପିଟାଲ ଗୁଡିକରେ ମାସ୍କ ବାଧ୍ୟତାମୂଳକ କରିଦେଇଛନ୍ତି । ଅନ୍ୟପଟେ କେରଳ ସରକାର ନୂତନ ନିର୍ଦ୍ଦେଶାବଳୀ ଜାରି କରି ସମସ୍ତ ସରକାରୀ ଏବଂ ବେସରକାରୀ ହସ୍ପିଟାଲରେ ମକ୍ ଡ୍ରିଲ୍ କରିବାକୁ ନିର୍ଦ୍ଦେଶ ଦେଇଛନ୍ତି । ଥଣ୍ଡା ଏବଂ ଜ୍ୱର ହେଲେ କୋଭିଡ୍ ପରୀକ୍ଷାକୁ ବାଧ୍ୟତାମୂଳକ କରିଦିଆଯାଇଛି । ଏହି ରାଜ୍ୟ ଦେଶରେ କରୋନାର ହଟ୍‌ସ୍ପଟ୍ ପାଲଟିଛି । ଏହାକୁ ଦୃଷ୍ଟିରେ ରଖି ରାଜ୍ୟ ସରକାର ଆଜି ହସ୍ପିଟାଲ ଏବଂ ସ୍ୱାସ୍ଥ୍ୟ କର୍ମୀଙ୍କ ପାଇଁ ନିର୍ଦ୍ଦେଶାବଳୀ ଜାରି କରିଛନ୍ତି । ଏହା ମଧ୍ୟରେ କେନ୍ଦ୍ର କରୋନା ମୁକାବିଲା ପାଇଁ ସମ୍ପୂର୍ଣ୍ଣ ପ୍ରସ୍ତୁତ ଥିବା କହିଛନ୍ତି । କେନ୍ଦ୍ର ସ୍ୱାସ୍ଥ୍ୟ ଏବଂ ଆୟୁଷ ରାଷ୍ଟ୍ରମନ୍ତ୍ରୀ ପ୍ରତାପରାଓ ଜାଦବ କହିଛନ୍ତି ଯେ ସ୍ୱାସ୍ଥ୍ୟ ବିଭାଗ ଏବଂ ଆୟୁଷ ମନ୍ତ୍ରଣାଳୟ ସମ୍ପୂର୍ଣ୍ଣ ସଜାଗ ଅଛି । ରାଜ୍ୟ ସ୍ଥିତି ଉପରେ ନଜର ରଖାଯାଇଛି । ସମ୍ପୃକ୍ତ ସଚିବ ଏବଂ ମନ୍ତ୍ରୀମାନଙ୍କ ସହ କଥା ହୋଇଛୁ । ସେହିପରି କରୋନା ଲହର ସମୟରେ ନିର୍ମିତ ଅକ୍ସିଜେନ୍ ପ୍ଲାଣ୍ଟ, ଆଇସିୟୁ ବେଡ୍ ଭଳି ଜିନିଷଗୁଡ଼ିକର ସମୀକ୍ଷା କରାଯାଇଛି । ଯେକୌଣସି ପରିସ୍ଥିତିର ମୁକାବିଲା ପାଇଁ ପ୍ରସ୍ତୁତି ଚାଲିଛି ।

ଜୁଲାଇ ୧୧ରୁ...

ଦାବି କରି ଆସୁଥିଲେ । ଗତକାଲି କଂଗ୍ରେସ ନେତୃତ୍ୱରେ ଇଣ୍ଡିଆ ମେଣ୍ଟର ୧୬ଟି ଦଳ ବୈଠକ କରି ସ୍ୱତନ୍ତ୍ର ଅଧିବେଶନ ପାଇଁ ଦାବି କରିଥିଲେ । ତେବେ ସରକାର ଆଜି ମୌସୁମୀ ଅଧିବେଶନ ଲାଗି ତାରିଖ ଘୋଷଣା କରିବା ପରେ କଂଗ୍ରେସ ପକ୍ଷରୁ ପ୍ରତିକ୍ରିୟା ପ୍ରକାଶ କରାଯାଇଛି । ପାର୍ଟିର ସାଧାରଣ ସଂପାଦକ ଜୟରାମ ରମେଶ କହିଛନ୍ତି ଯେ ସରକାର ସ୍ୱତନ୍ତ୍ର ଅଧିବେଶନକୁ କାହିଁକି ଏଡ଼ାଉଛନ୍ତି, ତାହା ଜଣାପଡୁନାହିଁ । ସେ କହିଲେ ଯେ ଦେଢ଼ ମାସ ପୂର୍ବରୁ ସଂସଦ ଅଧିବେଶନ ତାରିଖ ଘୋଷଣା କରାଯିବା ତାଙ୍କୁ ଆଶ୍ଚର୍ଯ୍ୟ କରିଛି । କାରଣ ଏହାପୂର୍ବରୁ ଏଭଳି ଘୋଷଣା କେବେହେଲେ କରାଯାଉନଥିଲା ।

୨୦୨୬ ଅକ୍ଟୋବରରୁ...

୨୦୨୦ ଏପ୍ରିଲ-ସେପ୍ଟେମ୍ବରରେ ପ୍ରଥମ ପର୍ଯ୍ୟାୟ ଏବଂ ୨୦୨୧ ଫେବୃଆରୀରେ ଦ୍ୱିତୀୟ ପର୍ଯ୍ୟାୟ ଜନଗଣନା ହେବାର ଥିଲା । ଏଥିପାଇଁ ପ୍ରସ୍ତୁତି ଶେଷ ହୋଇଥିଲା । କିନ୍ତୁ କୋଭିଡ୍ -୧୯ ମହାମାରୀ ଯୋଗୁଁ ଜନଗଣନା କାର୍ଯ୍ୟକୁ ସ୍ଥଗିତ କରି ଦିଆଯାଇଥିଲା ।

ଏଥର ହେବାକୁ ଯାଉଥିବା ଜନଗଣନା ଦୁଇଟି ଦୃଷ୍ଟିରୁ ଗୁରୁତ୍ୱ ବହନ କରୁଛି । ପ୍ରଥମଟି ହେଲା ଦେଶରେ କେଉଁ ଜାତିର ଲୋକଙ୍କ ସଂଖ୍ୟା କେତେ ତାହା ଜଣାପଡ଼ିବ । ଦ୍ୱିତୀୟଟି ହେଲା ଏହି ଜନଗଣନାକୁ ଭିତ୍ତି କରି ସଂସଦ ଓ ରାଜ୍ୟ ବିଧାନସଭା ନିର୍ବାଚନମଣ୍ଡଳୀମାନଙ୍କର ସୀମା ପୁନଃନିର୍ଦ୍ଧାରଣ କରାଯିବ । ଗତ ଏପ୍ରିଲ ୩୦ ତାରିଖରେ ଜାତି ଭିତ୍ତିକ ଜନଗଣନା ପାଇଁ କେନ୍ଦ୍ର କ୍ୟାବିନେଟ ନିଷ୍ପତ୍ତି ପରେ କେନ୍ଦ୍ର ମନ୍ତ୍ରୀ ଅଶ୍ୱିନୀ ବୈଷ୍ଣବ କହିଥିଲେ ଯେ କେତେକ ରାଜ୍ୟ ଜାତି ସର୍ଭେ କରାଇଛନ୍ତି । କିନ୍ତୁ ଏଥିପାଇଁ ସେମାନେ ଯେଉଁ ପ୍ରଣାଳୀ ଅପାଣାଇଥିଲେ, ତାହା ସ୍ୱଚ୍ଛ ନଥିଲା ଏବଂ ଏହାଦ୍ୱାରା ଅସଲ ଉଦ୍ଦେଶ୍ୟ ହାସଲ ହୋଇପାରିନଥାନ୍ତା । ପୁଣି ଏହା ସାମାଜିକ ସଦ୍‌ଭାବ ନଷ୍ଟ କରିବାର ଆଶଙ୍କା ମଧ୍ୟ ଥିଲା । ସୂଚନାଯୋଗ୍ୟ ଯେ ଭାରତରେ ପ୍ରଥମ ଥର ଲାଗି ଜାତିଭିତ୍ତିକ ଜନଗଣନା ୧୮୮୧ ଏବଂ ୧୯୩୧ରେ ବ୍ରିଟିଶ ସରକାର ଅମଳରେ ହୋଇଥିଲା । ୨୦୧୧ରେ ୟୁପିଏ ସରକାର ଅମଳରେ ଜନଗଣନା ବେଳେ ସାମାଜିକ-ଅର୍ଥନୈତିକ ଓ ଜାତି ଭିତ୍ତିକ ତଥ୍ୟ ସଂଗ୍ରହ କରାଯାଇଥିଲା । କିନ୍ତୁ ଏହି ତଥ୍ୟ କେବେହେଲେ ପ୍ରକାଶ ପାଇ ପାରିଲାନାହିଁ ।

ଅକଳରେ ରାଜ୍ୟ...

ହେଉଛି । ଅପରପକ୍ଷେ ଜୟ ନାରାୟଣ ବାରମ୍ବାର ଦଳ ଓ ଦଳୀୟ ନେତୃତ୍ୱଙ୍କୁ ଅଡୁଆରେ ପକାଇବା ଭଳି ବୟାନ ଦେଉଥିଲେ ହେଁ ଦଳର ଶୀର୍ଷ ନେତୃତ୍ୱ ତାଙ୍କ ବିରୋଧରେ କାର୍ଯ୍ୟାନୁଷ୍ଠାନ ଗ୍ରହଣ ନ କରିବା ମଧ୍ୟ ପ୍ରଶ୍ନବାଚୀ ସୃଷ୍ଟି କରିଛି । ନିଜ ମନ୍ତବ୍ୟକୁ ସଠିକ୍ ଦର୍ଶାଇବାକୁ ଯାଇ ଜୟନାରାୟଣ କହିଛନ୍ତି ଯେ ପ୍ରାର୍ଥୀ ଦେବାରେ ପାତର ଅନ୍ତର କରାଯିବା ଦ୍ୱାରା ନିର୍ବାଚନରେ ଆମର ୩ ଜଣ ନେତା ସ୍ୱାଧୀନ ଭାବେ ବିଜୟ ଲାଭ କଲେ । ଯଦି ସଠିକ୍ ପ୍ରାର୍ଥୀ ଦଳ ଦେଇଥିଲା, ତାହେଲେ ଏହି ୩ ଜଣ କିପରି ନିର୍ବାଚନ ଜିତିଲେ? ସେହିପରି ମନ୍ତ୍ରିମଣ୍ଡଳ ସମ୍ପ୍ରସାରଣ ସମ୍ପର୍କରେ ସେ କହିଛନ୍ତି ଯେ ବିଜେପିରେ ଯୋଗ୍ୟ ଲୋକଙ୍କ ଅଭାବ ନାହିଁ । ମାତ୍ର ସମ୍ପ୍ରସାରଣ କଣ ପାଇଁ ହେଉନାହିଁ ତାହା ମୁଖ୍ୟମନ୍ତ୍ରୀ କହିପାରିବେ । ଜୟଙ୍କ ଏହି ଟିପ୍ପଣୀ ରାଜନୈତିକ ମହଲରେ ବେଶ୍ ଚର୍ଚ୍ଚାର ବିଷୟ ହୋଇଛି । ସରକାର ଗଠନର ବର୍ଷେ ବିତିବାକୁ ବସିଲାଣି, ହେଲେ ଦଳର ରାଜ୍ୟ ନେତୃତ୍ୱ ଏଯାବତ୍ ସାଂଗଠନିକ ପୁନଃର୍ବିନ୍ୟାସ କରିପାରିଲେ ନାହିଁ । ମୁଖ୍ୟମନ୍ତ୍ରୀ ମଧ୍ୟ ମନ୍ତ୍ରିମଣ୍ଡଳ ସମ୍ପ୍ରସାରଣ କରୁନାହାନ୍ତି । ରାଜ୍ୟରେ ନିଗମ, ବୋର୍ଡରେ ନିଯୁକ୍ତି ଠାରୁ ଆରମ୍ଭ କରି କମିଶନ, ଅକାଦେମୀରେ ନିଯୁକ୍ତି କରାଯାଇ ପାରୁନାହିଁ । ଉଭୟ ସରକାର ଏବଂ ସଂଗଠନରେ ଭୟଙ୍କର ନେତୃତ୍ୱ ସଙ୍କଟ ଚାଲୁଥିବା ବେଳେ ଏହା ବାହାରକୁ ଭୁଲ୍ ବାର୍ତ୍ତା ଦେଉଛି । ଏପରିସ୍ଥଳେ ଜୟ ନାରାୟଣ ବାରମ୍ବାର ଦଳକୁ ଅଡୁଆରେ ପକାଇବା ଭଳି ମନ୍ତବ୍ୟ ଦଳର ଦୁର୍ବଳ ନେତୃତ୍ୱ ପ୍ରତି ଅଙ୍ଗୁଳି ଉଠାଉଛି ବୋଲି ରାଜନୈତିକ ସମୀକ୍ଷକମାନେ ମତପ୍ରକାଶ କରିଛନ୍ତି । ସମ୍ପ୍ରତି ରାଜ୍ୟ ସରକାର ପ୍ରଶାସନିକ ସ୍ଥାଣୁତାର ସାମ୍ନା କରୁଛନ୍ତି । ଉନ୍ନୟନ କାମ ଏକପ୍ରକାର ଠପ୍ ହୋଇ ପଡ଼ିଥିବା ବେଳେ ବଜେଟ ଆବଣ୍ଟିତ ଅର୍ଥ ଖର୍ଚ୍ଚ ହୋଇପାରୁ ନାହିଁ । ସେହିପରି ନିର୍ବାଚନ ପ୍ରତିଶ୍ରୁତି ପାଳନ ଦିଗରେ ସରକାର ଟାଳଟୁଳ ନୀତି ଅବଲମ୍ବନ କରୁଥିବା ବେଳେ ଏହା କ୍ରମଶଃ ଲୋକଙ୍କ ମଧ୍ୟରେ ଆକ୍ରୋଶ ସୃଷ୍ଟି କରିଛି । ଏହା ସରକାରଙ୍କ ପାଇଁ ଆହ୍ୱାନ ସୃଷ୍ଟି କରିଥିବା ବେଳେ ସମାନ ସମୟରେ ମନ୍ତ୍ରୀ ମନ୍ତ୍ରୀ, ବିଭାଗ ବିଭାଗ ମଧ୍ୟରେ ସମନ୍ୱୟ ଏବଂ ତାଳମେଳର ଅଭାବ ଆଉ ଏକ ନୂଆ ସଙ୍କଟ ସୃଷ୍ଟି କରିଛି । ସରକାର ଓ ସଙ୍ଗଠନ ମଧ୍ୟରେ ସମନ୍ୱୟର ଅଭାବ ଆଉ ଏକ ନୂଆ ବିବାଦ ସୃଷ୍ଟି କରିଛି । ବାରମ୍ବାର ଚେଷ୍ଟା ସତ୍ତ୍ୱେ ରାଜ୍ୟ ସଭାପତି ନିଯୁକ୍ତି ହୋଇ ପାରିଲା ନାହିଁ । ସାଂଗଠନିକ ପୁନର୍ବିନ୍ୟାସ କେବେ ହେବ ସେନେଇ କୌଣସି ସ୍ପଷ୍ଟ ଉତ୍ତର ଦଳ ପାଖରୁ ମିଳୁନାହିଁ । ସଂଗଠନ ଏବଂ ସରକାର ମଧ୍ୟରେ ସମନ୍ୱୟର ଅଭାବ ଦେଖା ଦେଇଥିବା ବେଳେ ଏହାହିଁ ସରକାରର ଦ୍ୱିତୀୟ ବର୍ଷ ପାଇଁ ସବୁଠାରୁ ବଡ଼ ଆହ୍ୱାନ ସାଜିବ ବୋଲି ରାଜନୈତିକ ମହଲରେ ମତ ପ୍ରକାଶ ପାଇଛି । ଅତୀତରେ ବନ୍ଦେ ଉତ୍କଳ ଜନନୀ ଗାନ ପ୍ରସଙ୍ଗଠାରୁ ଆରମ୍ଭ କରି ମନ୍ତ୍ରିମଣ୍ଡଳ ସମ୍ପ୍ରସାରଣ ଯାଏଁ, ଜୟ ନାରାୟଣ ବହୁ ବିବାଦୀୟ ମନ୍ତବ୍ୟ ରଖିଛନ୍ତି । ତାଙ୍କ ପଛରେ ବହୁ ନେତାଙ୍କର ପରୋକ୍ଷ ସମର୍ଥନ ରହୁଥିବାରୁ ବୋଧହୁଏ ଏହା କାର୍ଯ୍ୟାନୁଷ୍ଠାନ ରାସ୍ତାରେ ଅନ୍ତରାୟ ସାଜୁଛି ବୋଲି ସାଧାରଣରେ ଆଶଙ୍କା ପ୍ରକାଶ ପାଇଛି ।

ପୂର୍ବ ତଟ ରେଳପଥ

ଟେଣ୍ଡର ନଂ.MCSW-Scrap-Dis-25-26-06

କାର୍ଯ୍ୟର ନାମ: ଭେଜ ବଦା ମଲାମଟି କାରଖାନା, ମଞ୍ଚେଶ୍ୱର ଠାରେ କାରଖାନା ପରିସର ଭିତରେ ସଂଗୃହିତ ଶୂନ୍ୟ ମୂଲ୍ୟ/କହୁତ କମ୍ ଅପଶିଷ୍ଟ ନିଷ୍କାସନ ।

ବିଜ୍ଞାପିତ ମୂଲ୍ୟ(ଟଙ୍କାରେ): 21,95,826/-, EMD (ଟଙ୍କାରେ): 43,900/-, ଚୁକ୍ତି ହେବା ଅବଧି: 06 ମାସ ।

ବିଡ଼ ଅଗ୍ରିମ ହେବା ତାରିଖ: ତା.14.06.2025ରିଖ, ଟେଣ୍ଡର ବନ୍ଦ ହେବା ତାରିଖ ଓ ସମୟ: ତା.28.06.2025ରିଖ 1200 ଘଟିକାରେ ।

ଏହି ଟେଣ୍ଡ

କାଳବୈଶାଖୀ ପ୍ରଭାବ

ବଜ୍ରପାତରେ ଶିଶୁକନ୍ୟା ମୃତ, ୨ ଗୁରୁତର

ଦେବଗଡ଼, ୪।୬(ସମିସ)

ଦେବଗଡ଼ ସହରରେ କାଳବୈଶାଖୀ ପ୍ରଭାବରେ ଆଜି ସଂଧ୍ୟାରେ ପ୍ରବଳ ପବନ ସହ ବର୍ଷା ଓ ବଜ୍ରପାତ ହୋଇଛି। ଫଳରେ ବ୍ୟାପକ କ୍ଷୟକ୍ଷତି ହୋଇଥିବା ଜଣାପଡ଼ିଛି। ପୌରାଞ୍ଚଳର ପୁରୁଣାଗଡ଼ ପେଟ୍ରୋଲ ପମ୍ପ ସାହିରେ ଗଛ ପଡ଼ି ଜଣେ ବ୍ୟକ୍ତିଙ୍କ ଘର ଭାଙ୍ଗିଯାଇଛି। ଏହା ସହିତ ରାଞ୍ଚି -ବିଜୟୱାଡ଼ା ଜାତୀୟରାଜପଥ ଉପରେ ୩୩କେଭି ବିଦ୍ୟୁତ ଖୁଣ୍ଟ ସବୁ ଉପୁଡି ଯାଇ ରାସ୍ତା ଉପରେ ତାର ପଡ଼ିରହିଛି। ଉକ୍ତ ରାସ୍ତାରେ ଯାତାୟତ ବାଧାପ୍ରାପ୍ତ ହୋଇଛି। ଖବରପାଇ ଟିପିଡବ୍ଲୁଓଡିଏଲର କର୍ମଚାରୀମାନେ ଘଟଣାସ୍ଥଳରେ ପହଞ୍ଚି ମରାମତି କାର୍ଯ୍ୟ ଆରମ୍ଭ କରିଛନ୍ତି। ତେବେ ସହରରେ ବିଦ୍ୟୁତ ସରାବରାହ ସମ୍ପୂର୍ଣ୍ଣ ଠପ୍ ହୋଇଯାଇଛି। ସେହିପରି ପୌରାଞ୍ଚଳ ଅନ୍ତର୍ଗତ ନୀଳବେର୍ଣ୍ଣି ସାହିରେ ଗଛ ପଡ଼ି ସୁମନ୍ତ ଲୁହା ନାମକ ଜଣେ ଯୁବକ ଗୁରୁତର ଆହତ ହୋଇଥିବା ଜଣାପଡ଼ିଛି। ଗୁରୁତରଙ୍କୁ ଚିକିତ୍ସା ପାଇଁ

ଭାଙ୍ଗିଲା ଘର, ଉପୁଡ଼ିଲା ବିଦ୍ୟୁତ୍ ଖୁଣ୍ଟ

ଜିଲ୍ଲା ମୁଖ୍ୟ ଚିକିତ୍ସାଳୟରେ ଭର୍ତ୍ତି କରାଯାଇଛି। ସେହିପରି ତିଲେଇବଣି ବ୍ଲକର କଲଣ୍ଡା ଓ ବଲଣ୍ଡା ଗ୍ରାମରେ ବ୍ୟାପକ କ୍ଷୟକ୍ଷତି ହୋଇଥିବା ଜଣାପଡ଼ିଛି। ସେହିପରି ବଜ୍ରପାତରେ ରିଆମାଳ ବ୍ଲକ ଖିଲେଇ ପଞ୍ଚାୟତ ଚୁଆଖୋଳ ଗ୍ରାମର ରାଜୀବ ବେହେରାଙ୍କ ୧୦ ବର୍ଷର କନ୍ୟା ସନ୍ତାନ ସ୍ମୃତି ବେହେରା ଗୁରୁତର ହୋଇ ଚିକିତ୍ସା ପାଇଁ ଜିଲ୍ଲା ମୁଖ୍ୟ ଚିକିତ୍ସାଳୟରେ ଭର୍ତ୍ତି କରାଯାଇଥିଲେ ମଧ୍ୟ ଡାକ୍ତର ତାଙ୍କୁ ମୃତ ଘୋଷଣା କରିଥିଲେ। ସେହିପରି ଗୁଣ୍ଡୁରୀପୋଷି ଗ୍ରାମର ଶିବ ବେହେରା (୬୨) ଗୁରତର ହୋଇଥିବା ବେଳେ ନୀଳବେର୍ଣ୍ଣି ସାହିର ପ୍ରକାଶ ଭୋଜଙ୍କ ପୁଅ ଜିତ ଭୋଜ (୧୭) ଦୃଷ୍ଟି ଶକ୍ତି ହରାଇ ଜିଲ୍ଲା ମୁଖ୍ୟ ଚିକିତ୍ସାଳୟରେ ଚିକିତ୍ସିତ ହେଉଥିବା ଜଣାପଡ଼ିଛି। ଅନ୍ୟ ପକ୍ଷରେ ପୌରାଞ୍ଚଳର ହାତୀଶାଲ ସାହି, କଲେଜ ରୋଡ଼, ରଙ୍ଗିଆଗୁଡ଼ା, ପେଟ୍ରୋଲ ପମ୍ପ ସାହି, ନୀଳାବେର୍ଣ୍ଣି ସାହି, ବରପାଲି ସାହି ସମେତ ଅନେକ ସ୍ଥାନରେ ଘର ଆଜବେଷ୍ଟ ନଷ୍ଟ ହୋଇଥିବା ବେଳେ ଗଛ ପଡ଼ି ବ୍ୟାପକ କ୍ଷତି ହୋଇଥିବା ଜଣାପଡ଼ିଛି।

ଗଞ୍ଜେଇ ଚାଲାଣ ବେଳେ ଧରାପଡ଼ିଲା ଟ୍ରକ୍

ଝାରସୁଗୁଡା, ୪।୬(ସମିସ): ଝାରସୁଗୁଡା ଜିଲ୍ଲା କାଞ୍ଜିଝରନ ନିକଟରେ ଏକ ଗଞ୍ଜେଇ ବୋଝେଇ ଟ୍ରକ(ଏମ୍‌ପି ୧୯ଏଚଏ ୫୭୮୯)କୁ ରେଙ୍ଗାଲି ପୁଲିସ ଜବତ କରିଛି। ଜାତୀୟ ରାଜପଥ-୪୯ ଦେଇ ଛତିଶଗଡ଼ ରାଜ୍ୟ ରାଇଗଡ଼ ପଟୁ ଝାରସୁଗୁଡ଼ା ପଟକୁ ଆସୁଥିବାବେଳେ ଏହି ଟ୍ରକ୍‌କୁ କାଞ୍ଜିଝରନ ନିକଟରେ ରେଙ୍ଗାଲି ପୁଲିସ ଜବତ କରିଛି। ଟ୍ରକ୍ ଭିତରୁ ୭୯ କେଜି ୬୦୦ ଗ୍ରାମ ଗଞ୍ଜେଇ ମିଳିଥିବା ଜଣାପଡ଼ିଛି। ଏହି ଘଟଣାରେ ମଧ୍ୟପ୍ରଦେଶର ଅଭିଯୁକ୍ତ ସୁନୀଲ ତିୱାରୀ(୪୫)କୁ ପୁଲିସ ଗିରଫ କରିବା ସହ ଗଞ୍ଜେଇ, ଟ୍ରକ୍, ଏକ ମୋବାଇଲ ଫୋନ ଏବଂ ନଗଦ ୨୨ ଶହ ୫୦ ଟଙ୍କା ଜବତ କରିଥିବା ନେଇ ରେଙ୍ଗାଲି ଥାନା ଅଧିକାରୀ ସୌମେନ୍ଦ୍ର ନାଏକ ସୂଚନା ଦେଇଛନ୍ତି। ସୂଚନା ଅନୁଯାୟୀ ରାଇଗଡ଼ ପଟୁ ଏକ ଟ୍ରକ୍‌ରେ ଗଞ୍ଜେଇ ଚାଲାଣ ହେଉଥିବା ନେଇ ପୁଲିସକୁ ବିଶ୍ୱସ୍ତ ସୂତ୍ରରୁ ଖବର ମିଳିଥିଲା। ଏହାପରେ ପୁଲିସ କନକତୋରା ନିକଟରେ ବ୍ୟାରିକେଡ୍ ଲଗାଇ ରାସ୍ତାକୁ ବ୍ଲକ କରିଥିଲା। ହେଲେ ଦ୍ରୁତ ଗତିରେ ଟ୍ରକଟି ପୁଲିସ ବ୍ୟାରିକେଡ୍‌କୁ ଅତିକ୍ରମ କରି ଫେରାର ହେବାକୁ ଉଦ୍ୟମ କରି ଥିଲା। ତେବେ ରେଙ୍ଗାଲି ପୁଲିସ ଟ୍ରକ୍‌ଟିକୁ ଜବତ କରିବାରେ ସଫଳ ହୋଇଛି।

ସ୍ଥାନୀୟ ନିଯୁକ୍ତି ଦାବିରେ ଜିଲ୍ଲାପାଳଙ୍କୁ ଦାବିପତ୍ର

ଝାରସୁଗୁଡ଼ା, ୪।୬(ସମିସ): ସ୍ଥାନୀୟ ନିଯୁକ୍ତି ସମସ୍ୟାର ସମ୍ମୁଖୀନ ହେଉଛନ୍ତି ଝାରସୁଗୁଡ଼ା ଜିଲ୍ଲା ମଲଦା ଗ୍ରାମବାସୀ। ଏନ୍‌ଏଲ୍‌ସି କମ୍ପାନୀ ଦ୍ୱାରା ମଲଦା ଗ୍ରାମ ବିସ୍ଥାପିତ ହେଉଥିଲେ ହେଁ ଗ୍ରାମର ଯୁବକ ଯୁବତୀଙ୍କୁ ନିଯୁକ୍ତି ମିଳୁନାହିଁ। ଶିଳ୍ପ ପାଇଁ ନିଜ ଘର ଦ୍ୱାର ଭିଟାମାଟି ହରାଉଥିବା ଲୋକେ ଶୋଷଣର ଶିକାର ହେଉଛନ୍ତି।ମଲଦାବାସୀଙ୍କୁ ନିଯୁକ୍ତି ପ୍ରଦାନ ପାଇଁ ଗ୍ରାମର ଯୁବକ ଯୁବତୀ ମାନେ କମ୍ପାନୀ କର୍ତ୍ତୃପକ୍ଷ ଏବଂ ଜିଲ୍ଲା ପ୍ରଶାସନ ନିକଟରେ ପୂର୍ବରୁ ମଧ୍ୟ ଦାବି କରିଥିଲେ। ହେଲେ କୌଣସି ସୁଫଳ ନମିଳିବାରୁ ଆଜି ମଲଦା ଗ୍ରାମର ଯୁବକ ଯୁବତୀ ପୁଣି ଜିଲ୍ଲାପାଳ କାର୍ଯ୍ୟାଳୟ ଆସି ଦାବିପତ୍ର ପ୍ରଦାନ କରିଛନ୍ତି। ମଲଦା ଗ୍ରାମର ନିଯୁକ୍ତି ପାଇଁ ଯୋଗ୍ୟ ଥିବା ସମସ୍ତଙ୍କୁ ନିଯୁକ୍ତି ଯୋଗାଇ ଦିଆଯାଉ ନଚେତ ଆଗାମୀ ଦିନରେ ଆନ୍ଦୋଳନ ଏବଂ ଗଣଧାରଣା କରାଯିବ ବୋଲି ମଲଦା ଗ୍ରାମବାସୀ କହିଛନ୍ତି।

୬ରେ ଇଜେଭି ଫାଉଣ୍ଡେସନ ପକ୍ଷରୁ ସ୍ୱାସ୍ଥ୍ୟ ଶିବିର

ଝାରସୁଗୁଡା, ୪।୬(ସମିସ): ଝାରସୁଗୁଡ଼ା ଜିଲ୍ଲାର ପ୍ରମୁଖ ସ୍ୱେଚ୍ଛାସେବୀ ଅନୁଷ୍ଠାନ ଇ ଜେ ଭି ଫାଉଣ୍ଡେସନ ପକ୍ଷରୁ ଝାରସୁଗୁଡାର ଏକ ଘରୋଇ ହୋଟେଲଠାରେ ଆସନ୍ତା ୬ତାରିଖରେ ବିଶାଳ ସ୍ୱାସ୍ଥ୍ୟ ଶିବିର ଆୟୋଜିତ ହେବ। ଏ ନେଇ ବୁଧବାର ସନ୍ଧ୍ୟାରେ ଏକ ସାମ୍ବାଦିକ ସମ୍ମିଳନୀ ଅନୁଷ୍ଠିତ ହୋଇଥିଲା। ଏଥିରେ ଶିବିର ସମ୍ପର୍କରେ ସୂଚନା ଦିଆଯାଇଥିଲା। ସୂଚନା ଅନୁଯାୟୀ ଶିବିରରେ ଚକ୍ଷୁ, ଚର୍ମ ଓ ଦନ୍ତ ଚିକିତ୍ସା କିପରି ଭାବରେ ଲୋକଙ୍କ ପାଖରେ ପହଞ୍ଚିବ ଓ ଲୋକ ମାନେ ଏହାର ଲାଭ ନେବା ସହିତ ସ୍ୱେଚ୍ଛାକୃତ ଭାବେ ରକ୍ତଦାନ କରିବେ ତାହା ଏହି ସାମ୍ବାଦିକ ସମ୍ମିଳନୀର ମୂଳ ଉଦ୍ଦେଶ୍ୟ ରହିଥିଲା। ଏହି ବିଶାଳ ସ୍ୱାସ୍ଥ୍ୟ ଶିବିର ଜୁନ ୬ତାରିଖ ଦିନ ଚାରିଟାରୁ ଆରମ୍ଭ ହେବା ନେଇ ସୂଚନା ଦିଆଯାଇଛି। କାର୍ଯ୍ୟକ୍ରମରେ ଇଜେଭି ପକ୍ଷରୁ ରାଜେଶ ପାଢ଼ୀ, ମାନସୀ ପଣ୍ଡା, ଜ୍ୟୋତିର୍ମୟୀ ବେହେରା, ପୁନମ୍ ପଟେଲ, ପ୍ରିୟା ରାୟ, ଗଙ୍ଗାଧର ମେହେର, ବ୍ରଜ ରାୟ, ଦୀପ୍ତି ବେହେରା, ବିନୋଦ ଶତପଥି, ମିଠୁ ପଣ୍ଡା, ଲୋକନ ଦେବତା ପ୍ରମୁଖ ଉପସ୍ଥିତ ଥିଲେ।

ପ୍ରେସ୍ କାଉନସିଲ୍ ନାମ ବ୍ୟବହାର ଉପରେ ନିଷେଧାଦେଶ

ଦେବଗଡ଼, ୪।୬(ସମିସ): 'ପ୍ରେସ କାଉନସିଲ୍ ଅଫ ଇଣ୍ଡିଆ' ଭାରତ ସରକାରଙ୍କ ସୂଚନା ଓ ପ୍ରସାରଣ ମନ୍ତ୍ରଣାଳୟର ଏକ ବୈଧାନିକ ସଂସ୍ଥା। ତେଣୁ କୌଣସି ଗଣମାଧ୍ୟମ ସଂସ୍ଥା ପ୍ରେସ୍ କାଉନସିଲ୍ ନାମ ବ୍ୟବହାର କରିବା ଉପରେ ନିଷେଧାଦେଶ ରହିଛି। ଜିଲ୍ଲାରେ କୌଣସି ଗଣମାଧ୍ୟମ ସଂସ୍ଥା କିମ୍ବା ସରକାରୀ ସଂଘ ନିଜ ସଂସ୍ଥାର ନାମ ପଞ୍ଜୀକରଣ ସମୟରେ ପ୍ରେସ୍ କାଉନସିଲ୍ ଶବ୍ଦ ବ୍ୟବହାର ନ କରିବାକୁ କେନ୍ଦ୍ର ସୂଚନା ଓ ପ୍ରସାରଣ ମନ୍ତ୍ରଣାଳୟ ପକ୍ଷରୁ ନିର୍ଦ୍ଦେଶନାମା ଜାରି କରାଯାଇଛି। କେନ୍ଦ୍ର ସରକାରଙ୍କ ଅନୁମତି ବିନା କୌଣସି ସଂସ୍ଥା ପ୍ରେସ୍ କାଉନସିଲ୍ ନାମ ବ୍ୟବହାର କଲେ, ଏହା ଆଇନ୍ ଅନୁଯାୟୀ ଗ୍ରହଣୀୟ ନୁହେଁ। ତେଣୁ ଜିଲ୍ଲାରେ କୌଣସି ସରକାରୀ ସଂଘ ବା ଗଣମାଧ୍ୟମ ସଂସ୍ଥା ନିଜ ନାମରେ ପ୍ରେସ୍ କାଉନସିଲ୍ ବ୍ୟବହାର ନ କରିବାକୁ ଅନୁରୋଧ କରାଯାଇଛି। ନୂଆଦିଲ୍ଲୀରେ ପ୍ରେସ୍ କାଉନସିଲର ସଚିବାଳୟ କାର୍ଯ୍ୟ କରୁଥିବା ବେଳେ ଏହାର ରାଜ୍ୟ ଶାଖା କୌଣସିଠାରେ କାର୍ଯ୍ୟ କରେ ନାହିଁ। ଏହାର ଲୋକେ ଓ ନାମକୁ ବ୍ୟବହାର ଅବୈଧ ବୋଲି କୁହାଯାଇଛି।

ନୃସିଂହନାଥରେ ପ୍ଲାଷ୍ଟିକ ବର୍ଜନ ସଚେତନତା କାର୍ଯ୍ୟକ୍ରମ

ପାଇକମାଳ, ୪।୬(ସମିସ): ବରଗଡ଼ ଜିଲ୍ଲା ପାଇକମାଳ ନୃସିଂହନାଥ ଓ ପାଇକମାଳ ବନ ବିଭାଗ ତରଫରୁ ନୃସିଂହନାଥରେ ପ୍ଲାଷ୍ଟିକ ବର୍ଜନ ନେଇ ସଚେତନତା କାର୍ଯ୍ୟକ୍ରମ ବୁଧବାର ଅନୁଷ୍ଠିତ ହୋଇଯାଇଛି। ଏହି ଅବସରରେ ଏକ ସଚେତନତା ରାଲି ବାହାରି ଅଞ୍ଚଳ ପରିକ୍ରମା କରିଥିଲା। ଏନେଇ ଅନୁଷ୍ଠିତ ସଚେତନତା ସଭାରେ ରେଞ୍ଜର ହୃଦାନନ୍ଦ ମିଶ୍ର ସଭାପତିତ୍ୱ କରିଥିବା ବେଳେ ପ୍ରକୃତି ବନ୍ଧୁ ବଡ ସତପଥି, ପ୍ରକୃତି ବନ୍ଧୁ ବିଭୁତି ମୁଣ୍ଡ, ଫରେଷ୍ଟର ରମେଶ କୁମାର ପ୍ରଧାନ ଅତିଥି ଭାବେ ଯୋଗଦେଇଥିଲେ। ତୁଳାରାମ ବରିହା, ରଜନୀକାନ୍ତ ବଢ଼େଇ, ଗିରିରାଜ କୁମ୍ଭାର, ଦୀପକ କୁମାର ନାଏକ, ବସନ୍ତ ବାଗ, ସଚିବନ୍ତ ପଟେଲ, ଜଗମୋହନ ସାହୁ, ମଳୟ ଗଏଁତା, ଦିବ୍ୟରଞ୍ଜନ ହାତୀ, ପ୍ରମୁଖ ନୃସିଂହ ନାଥ ଓ ପାଇକମାଳ ବନ କର୍ମଚାରୀମାନେ ଯୋଗଦେଇଥିଲେ। ଶେଷରେ ସମସ୍ତେ ମିଶି ଆଖପାଖରେ ପଡ଼ିଥିବା ପ୍ଲାଷ୍ଟିକ ସଂଗ୍ରହ କରିଥିଲେ।

ବୁଡ଼ି ଅଞ୍ଚଳ ଚାଷୀଙ୍କୁ ସରକାରଙ୍କ ପ୍ରତାରଣା

ମୁଖ୍ୟମନ୍ତ୍ରୀଙ୍କ ଉଦ୍ଦେଶ୍ୟରେ ଜିଲ୍ଲାପାଳଙ୍କୁ ଦାବିପତ୍ର

ଝାରସୁଗୁଡା, ୪।୬(ସମିସ):ଧାନ କୁଇଣ୍ଟାଲ ୩୧ଶହ ଟଙ୍କା କହି ଚାଷୀଙ୍କ ଭୋଟ ସାଉଁଟି ଥିବା ବିଜେପି ସରକାର ଏବେ ଧୀରେ ଧୀରେ ତାର ଅସଲ ରୂପ ଦେଖାଉଛି। ଝାରସୁଗୁଡ଼ାରେ ହୀରାକୁଦ ଜଳଭଣ୍ଡାରର ଆରଏଲ-୬୩୦-୬୩୨ ମଧ୍ୟରେ ବୁଡ଼ି ଜମିର ପଟୁ ମାଟିରେ ପିଢ଼ି ପରେ ପିଢ଼ି ରବି ଧାନ ଚାଷ କରି ଆସୁଥିବା ଚାଷୀଙ୍କୁ ରାଜ୍ୟ ସରକାରଙ୍କ ଖାଦ୍ୟ ଯୋଗାଣ ଓ ଖାଉଟି କଲ୍ୟାଣ ବିଭାଗ ପକ୍ଷରୁ ଚାଷ ନ କରିବାକୁ ଏକ ଚିଠି କରାଯାଇଛି। ଯଦି ଏହି ଜମିରେ ଧାନ ଚାଷ କରାଗଲା ତେବେ ସରକାର ସେହି ଧାନ କିଣିବେ ନାହିଁ ବୋଲି ଚିଠିରେ ଉଲ୍ଲେଖ କରିଛି ଯୋଗାଣ ବିଭାଗ। ହେଲେ ହୀରାକୁଦ ଜଳଭଣ୍ଡାର ହେବା ସମୟରେ ବର୍ତ୍ତମାନର ଝାରସୁଗୁଡ଼ା ଜିଲ୍ଲାର ଅଧିକାଂଶ ଗାଁରେ ଲୋକଙ୍କ ଜମି ସରକାର ନେଇ ଯାଇଥିଲେ। ଏହାପରେ ବିଗତ ୬୫ ବର୍ଷ ଧରି ଜଳଭଣ୍ଡାର କୂଳରେ ଥିବା ୩୫ଟି ଗାଁ ର ଚାଷୀମାନେ ଜଳଭଣ୍ଡାର ୬୩୦ରୁ ୬୩୨ ଆରଏଲ ଓ ଏହାର ନିକଟବର୍ତ୍ତୀ ଜମିରେ ରବି ଧାନ ଚାଷ କରି ନିଜର ପରିବାର ପ୍ରତିପୋଷଣ କରି ଆସୁଛନ୍ତି। ଜଳ ଭଣ୍ଡାର ନିର୍ମାଣ ଫଳରେ ବିସ୍ଥାପିତ କ୍ଷତିଗ୍ରସ୍ତ ଚାଷୀ ପରିବାର ପ୍ରାୟ ୩୦୦୦ ଏକର ବୁଡ଼ି ଜମିରେ ରବି ଧାନ ଚାଷ କରୁଥିବା ବେଳେ ପ୍ରତିବର୍ଷ ୬୦, ୦୦୦ ରୁ ଅଧିକ କ୍ୱିଣ୍ଟାଲ ଧାନ ଉତ୍ପାଦନ କରୁଛନ୍ତି।୨୦୨୧ ମସିହାରୁ ତତ୍କାଳୀନ ବିଜେଡି ସରକାର ସ୍ୱତନ୍ତ୍ର ବ୍ୟବସ୍ଥା କରି ଏହି ଚାଷୀ ମାନଙ୍କ ଠାରୁ ଧାନ କିଣି ଆସୁଛନ୍ତି। ଚଳିତ ବର୍ଷ ମଧ୍ୟ ଜିଲ୍ଲା ପ୍ରଶାସନ ଯୁଗ୍ମ ସର୍ଭେ କରିବା ପରେ ବୁଡ଼ି ଜମିରେ ଚାଷ କରିଥିବା ୭୯୬ ଜଣ ଚାଷୀଙ୍କ ରେଜିଷ୍ଟ୍ରେସନ ଗ୍ରହଣ କରିଛି। ହେଲେ ଆଗାମୀ ବର୍ଷରୁ ଜଳସମ୍ପଦ ବିଭାଗର ଏହି ଜମିରେ ଚାଷ କଲେ ସେମାନଙ୍କ ଧାନ କିଣିଯିବ ନାହିଁ ବୋଲି ପତ୍ର ଜାରି କରିଛି ଖାଦ୍ୟ ଯୋଗାଣ ଓ ଖାଉଟି କଲ୍ୟାଣ ବିଭାଗ। ଯୋଗାଣ ବିଭାଗ ପକ୍ଷରୁ ଏହି ପତ୍ର ଜାରି କରାଯିବା ପରେ ସରକାରଙ୍କ ଏହି ବୈମାତୃକ ମନୋଭାବକୁ ଜିଲ୍ଲାର କୃଷକ ସଂଗଠନ ଓ ବୁଡି ଅଞ୍ଚଳ ଜମି ରେ ଚାଷ କରୁଥିବା ଚାଷୀଙ୍କ ପକ୍ଷରୁ ତୀବ୍ର ବିରୋଧ କରାଯାଇଛି। ଝାରସୁଗୁଡ଼ା ଜିଲ୍ଲା କୃଷକ ସଂଗଠନ ପକ୍ଷରୁ ଏହାର ଦୃଢ଼ ବିରୋଧ କରାଯିବା ସହ ଏହିପରି ନିର୍ଦ୍ଦେଶକୁ ସରକାର ପ୍ରତ୍ୟାହାର କରନ୍ତୁ ନଚେତ ଆନ୍ଦୋଳନ କରାଯିବ ବୋଲି ଜିଲ୍ଲା କୃଷକ ସଂଗଠନ ପକ୍ଷରୁ ଦାବି କରାଯାଇଛି। ଏଥିସହିତ ଝାରସୁଗୁଡା ଜିଲ୍ଲାପାଳଙ୍କ ଜରିଆରେ ମୁଖ୍ୟମନ୍ତ୍ରୀଙ୍କ ନିକଟ କୁ ଏକ ଦାବିପତ୍ର ପ୍ରେରଣ କରାଯାଇଛି। ଅନ୍ୟପଟେ ବୁଡ଼ି ଅଞ୍ଚଳର ହଜାର ହଜାର ଚାଷୀଙ୍କ ହିତ ପାଇଁ ବିଜେଡି ସରକାର ସ୍ୱତନ୍ତ୍ର ବ୍ୟବସ୍ଥା କରି ତାଙ୍କ ଧାନ କିଣିବା ପାଇଁ ବ୍ୟବସ୍ଥା କରିଥିବାବେଳେ ଏବେ ବିଜେପି ସରକାର କାହିଁକି ସେହି ହଜାର ହଜାର ଚାଷୀଙ୍କ ତଣ୍ଟି ଚିପିବାକୁ ଆଗେଇ ଆସିଛି ବୋଲି ଝାରସୁଗୁଡ଼ା ଜିଲ୍ଲାର ଚାଷୀକୁଳ ପ୍ରଶ୍ନ କରିଛନ୍ତି। ଏହାସହ ଯୋଗାଣ ବିଭାଗ ପକ୍ଷରୁ ଜାରି ହୋଇଥିବା ଏହି ନିର୍ଦ୍ଦେଶକୁ ପ୍ରତ୍ୟାହାର କରାଯାଉବୋଲି ଚାଷୀମାନେ ପ୍ରକାଶ କରିଛନ୍ତି।

ମୁଖ୍ୟମନ୍ତ୍ରୀ କପ୍ ଫୁଟବଲ ମ୍ୟାଚ୍ ପ୍ରଚାର ରଥ ଶୁଭାରମ୍ଭ

ଝାରସୁଗୁଡ଼ା, ୪।୬(ସମିସ): ଝାରସୁଗୁଡ଼ା ଜିଲ୍ଲା କ୍ରୀଡ଼ା ସଂଘ ତରଫରୁ ଦ୍ୱିତୀୟ ଓଏସ୍‌ଏପି ଠାରେ ମୁଖ୍ୟମନ୍ତ୍ରୀ କପ ଫୁଟବଲର ପ୍ରଥମ ସେମିଫାଇନାଲ ମ୍ୟାଚ ଓ.ଏସ.ଏ.ପି ମିନି ଷ୍ଟାଡିୟମରେ ରେ ବରଗଡ଼ ଓ ଯାଜପୁର ଜିଲ୍ଲା ମଧ୍ୟରେ ଗୁରୁବାର ୫ ତାରିଖରେ ଅନୁଷ୍ଠିତ ହେବ। ଏଥିପାଇଁ ଝାରସୁଗୁଡ଼ା ଜିଲ୍ଲାରେ ଖେଳାଳି, ଖେଳପ୍ରେମୀ ଓ ସାଧାରଣ ଜନତାଙ୍କ ଅବଗତି ପାଇଁ ତିନୋଟି ଗାଡ଼ି ଜିଲ୍ଲାର ବିଭିନ୍ନ ଅଞ୍ଚଳରେ ପ୍ରଚାର ପାଇଁ ବୁଧବାର ସକାଳ ୯ଟାରେ ୨ୟ ଓଏସଏପି ମିନି ଷ୍ଟାଡିୟମରେ ଝାରସୁଗୁଡା ଏଡିଏମ୍ ବ୍ରଜବନ୍ଧୁ ଭୋଇ ପତକା ଦେଖାଇ ଶୁଭାରମ୍ଭ କରିଛନ୍ତି। କାର୍ଯ୍ୟକ୍ରମରେ ଜିଲ୍ଲା ପରିଷଦ ମୁଖ୍ୟ ଉନ୍ନୟନ ଅଧିକାରୀ ବିଶ୍ୱରଞ୍ଜନ ନାୟକ, ୨ୟ ଓଏସ୍‌ଏପିର ଦୁର୍ଗାପତି ପ୍ରସାଦ ତମାଙ୍ଗ ଓ ସ୍ଥାନୀୟ ପୁଲିସ ଏସ୍‌ଡିପିଓ ପ୍ରମୁଖ ଉପସ୍ଥିତ ରହିଥିଲେ।

ଏହାକୁ ସଫଳ କରିବା ପାଇଁ ଝାରସୁଗୁଡା ବିଧାୟକ ତଥା ଓଡ଼ିଶା ଫୁଟବଲ ଆସୋସିଏସନର ସଭାପତି ଟଙ୍କଧର ତ୍ରିପାଠୀ ସମ୍ପୂର୍ଣ୍ଣ ତଦାରଖ କରୁଛନ୍ତି। ଝାରସୁଗୁଡ଼ା ଜିଲ୍ଲାର ଫୁଟବଲ ଖେଳାଳି ଓଡ଼ାର ପ୍ରତିନିଧିତ୍ୱ କରିଛନ୍ତି ସେମାନଙ୍କୁ ସମ୍ମାନିତ କରିବା ପାଇଁ ବିଧାୟକ ଯୋଜନା ପ୍ରସ୍ତୁତ କରିଛନ୍ତି। ଅନୁଷ୍ଠିତ କାର୍ଯ୍ୟକ୍ରମରେ ଝାରସୁଗୁଡା ଜିଲ୍ଲା କ୍ରୀଡ଼ା ସଂସ୍ଥାର ସଭ୍ୟମାନେ ଉପସ୍ଥିତ ଥିଲେ।

ପାଇକମାଳରେ ଚବିଶ ପ୍ରହର ନାମଯଜ୍ଞ

ପାଇକମାଳ, ୪।୬(ସମିସ): ପାଇକମାଳ ବୈଷ୍ଣ ଦେବୀ ରାଇସମିଲ ପରିସରରେ ଚାରି ଦିନ ଧରି ଚାଲିଥିବା ଚବିଶ ପ୍ରହର ନାମଯଜ୍ଞ ବୁଧବାର ସମ୍ପନ୍ନ ହୋଇଛି। ରବିବାର କଳସ ଯାତ୍ରାରେ ଶତାଧିକ ମହିଳାମାନେ ପାଇକମାଳ ସ୍ଥିତ ଶିବ ମନ୍ଦିର ନିକଟସ୍ଥ ଝରଣାରୁ ୧୦୮ ପୂର୍ଣ୍ଣ ଜଳ କଳସ ଆଣି ଯଜ୍ଞ ମଣ୍ଡପରେ ସ୍ଥାପନ କରିଥିଲେ। କର୍ତ୍ତା ଭାବରେ ମହେଶ ଅଗ୍ରୱାଲ ଓ ତାଙ୍କ ଧର୍ମପତ୍ନୀ ଶଶୀ ଅଗ୍ରୱାଲ ପୂଜାରେ ବସିଥିବା ବେଳେ ମୁଖ୍ୟ ପୂଜକ ଭାବରେ ପଣ୍ଡିତ ଯୁବରାଜ ଓ ତାଙ୍କ ସାଥିମାନଙ୍କ ସହ ପଣ୍ଡିତ ପ୍ରେମାନନ୍ଦ ଦେବତା ପୂଜା କାର୍ଯ୍ୟ ସମ୍ପାଦନ କରିଥିଲେ। ଏଥିରେ ଆଖପାଖ ଜିଲ୍ଲାରୁ ୧୬ଟି ସଂକୀର୍ତ୍ତନ ଦଳ ଅଂଶଗ୍ରହଣ କରିଥିଲେ। ବୁଧବାର ନାମଯଜ୍ଞ ସମ୍ପନ୍ନ ହୋଇ ପୂର୍ଣ୍ଣାହୂତି ହୋଇ ବୈଠକ କାର୍ଯ୍ୟକ୍ରମ ଅନୁଷ୍ଠିତ ହୋଇଥିଲା। ପ୍ରକୃତି ବନ୍ଧୁ ବଡ଼ ଶତପଥୀ ଦଶ ବର୍ଷ ପୂର୍ତ୍ତି ଯଜ୍ଞ ସ୍ମୃତି ପାଇଁ ଏକ ଜାମୁନ ଗଛ ପ୍ରଦାନ କରିଥିଲେ। ଆଶୁତୋଷ ସାହୁ, ମନୀଷ ଅଗ୍ରୱାଲ, କ୍ରିଷ୍ଣା ଅଗ୍ରୱାଲ, ରମେଶ ଅଗ୍ରୱାଲ, ପୁଷ୍ପମ ଅଗ୍ରୱାଲ, ଗୁଣ ନାଗ, ସୁଶାନ୍ତ ନାଗ, ରାକେଶ ଅଗ୍ରୱାଲ, ଡ଼ଃ କମଲେଶ ଅଗ୍ରୱାଲ, ପାଇକମାଳ ସ୍ୱେଚ୍ଛାସେବୀ, ମାରୱାଡି ଯୁବାମଞ୍ଚ କର୍ମକର୍ତ୍ତାମାନେ ପରିଚାଳନାରେ ସହଯୋଗ କରିଥିଲେ।

ପାଣିମୋରା ପ୍ରାଥମିକ କୃଷି ସମବାୟ ସମିତି

ନକଲି ଧାନବିକ୍ରି କାର୍ଡରେ ଅର୍ଥ ଆତ୍ମସାତ୍ ଅଭିଯୋଗ

ସୋହେଲା, ୪।୬(ସମିସ)

ସୋହେଲା ବ୍ଲକ ଅନ୍ତର୍ଗତ ପାଣିମୋରା ପ୍ରାଥମିକ କୃଷି ସେବା ସମବାୟ ସମିତିରେ ବ୍ୟାପକ ନକଲି ଧାନ ବିକ୍ରୟ କାର୍ଡ ତିଆରି କରି ସେଥିରେ ଧାନ ବିକି ଲକ୍ଷ ଲକ୍ଷ ଟଙ୍କା ଆତ୍ମସାତ୍ କରାଯାଇଥିବା ଅଭିଯୋଗ ହୋଇଛି। ଏହି ପେକ୍ସ ଅନ୍ତର୍ଗତ କୁସୁର୍ଡା ଗ୍ରାମର ଚାଷୀମାନଙ୍କ ଅଭିଯୋଗ ଅନୁଯାୟୀ, ଗ୍ରାମର ଚାଷ କରି ନଥିବା ତଥା ଚାଷଜମି ନଥିବା, ଚାଷ ପାଇଁ ଗଭୀର ନଳକୂପ ନଥିବା ଏବଂ ଗଭୀର ନଳକୂପ ଚଲେଇବା ପାଇଁ ବୈଧ ବିଦ୍ୟୁତ ସଂଯୋଗ ନଥିବା ସତ୍ତ୍ୱେ ଅନେକଙ୍କୁ ଧାନ ବିକ୍ରି ପାଇଁ ଟୋକନ ପ୍ରଦାନ କରାଯାଇଛି। ପ୍ରକୃତ ଚାଷୀମାନେ ଧାନ କାର୍ଡ ପାଇଁ ଆବେଦନ ସମୟରେ ସବୁ ଆବଶ୍ୟକ କାଗଜପତ୍

ପକ୍‌ସୋ ଆଇନ ସଚେତନତା କାର୍ଯ୍ୟଶାଳା

ସମ୍ବଲପୁର, ୪।୬(ସମିସ): ଶାସନସ୍ଥିତ ବିଦ୍ୟା ବିକାଶ ଅନୁଷ୍ଠାନରେ ପକ୍‌ସୋ ଆକ୍ଟ (ବାଳ ଯୌନ ଅପରାଧରୁ ସୁରକ୍ଷା ଆଇନ)ଉପରେ ସଚେତନତା କାର୍ଯ୍ୟଶାଳା ଅନୁଷ୍ଠିତ ହୋଇଯାଇଛି । କୋମଳମତି ଛାତ୍ରଛାତ୍ରୀ ସୁରକ୍ଷିତ ବାତାବରଣ ମଧ୍ୟରେ ଯେପରି ଅଧ୍ୟୟନ କରିପାରିବେ ଏବଂ ତାଙ୍କସହ ଜଡ଼ିତ ଅଭିଭାବକ ଏବଂ କର୍ମଚାରୀ ଯେପରି ଆଇନ ବିଷୟରେ ସଚେତନ ହେବେ ।ଆୟୋଜିତ କାର୍ଯ୍ୟଶାଳାରେ ଶହେରୁ ଊର୍ଦ୍ଧ୍ୱ ଶିକ୍ଷକ ଓ କର୍ମଚାରୀ ଅଂଶଗ୍ରହଣ କରିଥିଲେ। ବିଶିଷ୍ଟ ଅତିଥି ଭାବରେ ଆଇନଜୀବୀ ମଧୁସୁଦନ ମିତ୍ର ଏବଂ ତାଙ୍କ ସହଯୋଗୀ ଶିବାନୀ ସାହୁ ଓ ବ୍ରଜବନ୍ଧୁ ମୁଦୁଲି ଯୋଗଦେଇ ବିଭିନ୍ନ ନିୟମ, ଘଟଣା ଓ ଆଇନଗତ ପଦକ୍ଷେପ ବିଷୟରେ ଆଲୋକପାତ କରିଥିଲେ । କାର୍ଯ୍ୟଶାଳାରେ ବିଦ୍ୟା ବିକାଶ ଅନୁଷ୍ଠାନ ସମୂହର ମୁଖ୍ୟ କାର୍ଯ୍ୟକାରୀ ଅଧିକାରୀ ସଞ୍ଜିବ କୁମାର ବାବୁ, ଆକାଡେମିକ୍ ଏଡ୍‌ଭାଇଜର ନବୀନ ଶର୍ମା, ବିକାଶ ଦ' କନ୍‌ସେପ୍ଟ ସ୍କୁଲ ଅଧ୍ୟକ୍ଷ ମନୋରଞ୍ଜନ ପତି ପ୍ରମୁଖ ଉପସ୍ଥିତ ଥିଲେ। ବିକାଶ ଦ' କନ୍‌ସେପ୍ଟ ସ୍କୁଲର ବିଦ୍ୟାର୍ଥୀ ଉପଦେଷ୍ଟା ଶିଖା ଶାହା ସ୍ୱାଗତ ଭାଷଣ ଦେଇଥିବାବେଳେ ଉଚ୍ଚ ମାଧ୍ୟମିକ ବିଦ୍ୟାଳୟର କାର୍ଯ୍ୟକାରୀ ଅଧ୍ୟକ୍ଷ ଡଃ ଦିବ୍ୟସିଂହ ମହାନ୍ତ ଧନ୍ୟବାଦ ଅର୍ପଣ କରିଥିଲେ ।

ମନ୍ଦିର ନିର୍ମାଣ କାର୍ଯ୍ୟରେ କମିଟିକୁ ଉପେକ୍ଷା

କୁଚିଣ୍ଡା, ୪।୬(ସମିସ)

କୁଚିଣ୍ଡା ବ୍ଲକ ଅନ୍ତର୍ଗତ ବକ୍ସମା ପଞ୍ଚାୟତର ଭେଲୁଆଁପାଲ ଶିବ ମନ୍ଦିର ନିର୍ମାଣ କାର୍ଯ୍ୟରେ ମନ୍ଦିର କମିଟିକୁ ଉପେକ୍ଷା କରା ଯାଉଥିବାରୁ ଗ୍ରାମବାସୀ ଅସନ୍ତୋଷ ପ୍ରକାଶ କରିଛନ୍ତି ।ଭେଲୁଆଁପାଲ ଶିବ ମନ୍ଦିର ନିର୍ମାଣ ପାଇଁ ଗ୍ରାମବାସୀ ନିଜେ ଉଦ୍ୟମ କରି ପ୍ରଥମେ ଏକ ଛୋଟ ମନ୍ଦିର ନିର୍ମାଣ କରିଥିଲେ । ପରେ ଗ୍ରାମବାସୀଙ୍କ ଉଦ୍ୟମକ୍ରମେ ମୁଖ୍ୟମନ୍ତ୍ରୀଙ୍କ ସ୍ୱତନ୍ତ୍ର ଅନୁଦାନ ପାଣ୍ଠିରୁ ତତ୍‌କାଳୀନ ସରକାର ଦୁଇଟି ପର୍ଯ୍ୟାୟରେ ମୋଟ ୮ ଲକ୍ଷ ଟଙ୍କାର ଅନୁଦାନ ମନ୍ଦିରର ଉନ୍ନୟନ କାମ ପାଇଁ ମଞ୍ଜୁର କରିଥିଲେ ।ଅନୁଦାନର ସଠିକ୍ ବିନିଯୋଗ ଏବଂ ସୁନ୍ଦର ଭାବେ ମନ୍ଦିର ନିର୍ମାଣ କରିବାର ଲକ୍ଷ୍ୟ କରି ଗ୍ରାମବାସୀ ମନ୍ଦିର କାର୍ଯ୍ୟର ତଦାରଖ ପାଇଁ କମିଟି ଗଠନ କରି ମନ୍ଦିରକାମର ଦେଖାଶୁଣା କରି ଆସୁଥିଲେ। ଏବେ ମନ୍ଦିରର ଉନ୍ନୟନ ପାଇଁ ରାଜ୍ୟ ସରକାର ଆମ ଗାଁ, ବିକଶିତ ଗାଁ ଯୋଜନାରେ ପୁଣି ୬ ଲକ୍ଷ ଟଙ୍କା ମଞ୍ଜୁର କରିଛନ୍ତି । ମନ୍ଦିର ନିର୍ମାଣ ପାଇଁ କାର୍ଯ୍ୟାଦେଶ ବିଭାଗୀୟ ଭାବେ ସମ୍ପୃକ୍ତ ପଞ୍ଚାୟତର କନିଷ୍ଠ ଯନ୍ତ୍ରୀ ପ୍ରବୀଣ ସୁରିନଙ୍କ ନାମରେ ଥିବା ବେଳେ ପ୍ରକୃତରେ ଏକ ରାଜନୈତିକ ଦଳର ଜଣେ ଠିକାଦାର କାମ କରୁଛନ୍ତି । ଇତି ମଧ୍ୟରେ କନିଷ୍ଠ ଯନ୍ତ୍ରୀଙ୍କ ସହ ସମ୍ପୃକ୍ତ ଠିକାଦାର ଦୁଇ ଥର ଆସି ମନ୍ଦିରର କାମ ବାବଦରେ ଆଲୋଚନା କରି ଫେରି ଯାଇଥିଲେ ମଧ୍ୟ ମନ୍ଦିର କମିଟିର ସଦସ୍ୟଙ୍କୁ ଡକା ଯାଇ ନାହିଁ କିମ୍ବା ସେମାନଙ୍କ ସହିତ ଉନ୍ନୟନ କାମ ବାବଦରେ କିଛି ଆଲୋଚନା କରି ନାହାଁନ୍ତି । ପୂର୍ବର ଦୁଇଟି କାମ ଚାଲୁଥିଲା ବେଳେ ମନ୍ଦିର କମିଟି ସହିତ ଆଲୋଚନା କରି କନିଷ୍ଠ ଯନ୍ତ୍ରୀ କାମ କରୁଥିଲେ । ମାତ୍ର ଏଥର କାମ ଆରମ୍ଭ କରିବା ପୂର୍ବରୁ କମିଟି ସହିତ ଆଲୋଚନା ନ କରି ଜଣେ ଠିକାଦାରଙ୍କ ସହିତ ଆଲୋଚନା କରି ମନ୍ଦିର ନିର୍ମାଣ କାର୍ଯ୍ୟ ଆରମ୍ଭ କରିବାକୁ ଯୋଜନା କରୁଥିବାରୁ ମନ୍ଦିର କମିଟି ଓ ଗ୍ରାମବାସୀଙ୍କ ମଧ୍ୟରେ ଅସନ୍ତୋଷ ପ୍ରକାଶ ପାଇଛି । ଗତ ୨୩ ତାରିଖ ଦିନ ଗ୍ରାମବାସୀ କୁଚିଣ୍ଡା ବିଡ଼ିଓ ଜୟନ୍ତ ସାହୁଙ୍କୁ ଦାବିପତ୍ର ଦେଇ ମନ୍ଦିର କମିଟି ସହ ଆଲୋଚନା କରି ମନ୍ଦିର କାମ ଯୋଜନା ଅନୁସାରେ କରିବାକୁ ଦାବି କରିଥିଲେ । ବିଡିଓ ମଧ୍ୟ ଗ୍ରାମବାସୀଙ୍କୁ ମନ୍ଦିର କମିଟି ସହ ଆଲୋଚନା କରି କାମ କରାଯିବ ବୋଲି ପ୍ରତିଶ୍ରୁତି ଦେଇଥିଲେ । ମାତ୍ର ବୁଧବାର ଦିନ କିଛି ଶ୍ରମିକ ଯାଇ ମନ୍ଦିରରେ କାମ ଆରମ୍ଭ କରୁଥିବାରୁ ଗ୍ରାମବାସୀ ଅସନ୍ତୋଷ ପ୍ରକାଶ କରିଥିଲେ । ୱାର୍ଡ ମେମ୍ବରଙ୍କ ନେତୃତ୍ୱରେ ମନ୍ଦିରକୁ ଯାଇ କନିଷ୍ଠ ଯନ୍ତ୍ରୀ ଆସିଲେ ମନ୍ଦିର କମିଟି ସହ ଆଲୋଚନା କରି କାମ ଆରମ୍ଭ କରିବାକୁ କହିବାରୁ ଶ୍ରମିକମାନେ ଫେରି ଆସିଥିଲେ ।

ଠିକାଦାରଙ୍କ କାମକୁ ବିରୋଧରୁ ଫେରିଗଲେ ଶ୍ରମିକ

ଶିଶୁ ବିଦ୍ୟାମନ୍ଦିରର ସମ୍ପାଦକଙ୍କୁ ଶ୍ରଦ୍ଧାଞ୍ଜଳି

କୁଚିଣ୍ଡା, ୪।୬(ସମିସ): ମଙ୍ଗଳବାର ସରସ୍ୱତୀ ଶିଶୁ ବିଦ୍ୟାମନ୍ଦିର କୁଚିଣ୍ଡାର ପରିଚାଳନା ସମିତି ସମ୍ପାଦକ ଶ୍ରୀକାନ୍ତ ପଟେଲଙ୍କ ୫୫ ବର୍ଷ ବୟସରେ ହୃଦ୍‌ଘାତରେ ପରଲୋକ ହୋଇଯାଇଛି । କୁଚିଣ୍ଡା ସ୍ଥିତ ଜୁନାନି ଗ୍ରାମର ସ୍ୱର୍ଗତ ଶ୍ରୀକାନ୍ତ ପଟେଲ ଲଇଡା ମହାବିଦ୍ୟାଳୟରେ ରାଜନୀତି ବିଭାଗର ଅଧ୍ୟାପକ ଭାବରେ କାର୍ଯ୍ୟରତ ଥିଲେ ।ତାଙ୍କ ବିୟୋଗରେ କୁଚିଣ୍ଡା ଶିଶୁ ବିଦ୍ୟାମନ୍ଦିରର ସଭାପତି ପ୍ରମୋଦ କୁମାର ପଟେଲଙ୍କ ଅଧ୍ୟକ୍ଷତାରେ ଶ୍ରଦ୍ଧାଞ୍ଜଳି ସଭାର ଆୟୋଜନ କରାଯାଇଥିଲା । ଉକ୍ତ ସଭାରେ ପ୍ରଧାନ ଆଚାର୍ଯ୍ୟ ପ୍ରଣବ କୁମାର ଦ୍ୱିବେଦୀଙ୍କ ସମେତ ସଂକୁଳ ପ୍ରମୁଖ ପ୍ରଫୁଲ୍ଲ କୁମାର ସାହୁ, ପୂର୍ବତନ ସଂକୁଳ ପ୍ରମୁଖ ଡ଼କ୍ଟର ଦିଲ୍ଲୀପ କୁମାର ନନ୍ଦ, ଚିନ୍ତାମଣି ପଟେଲ, ଜୟପ୍ରକାଶ ଗୁପ୍ତା, ସତ୍ୟରଞ୍ଜନ ପଟେଲ ବିଦ୍ୟାଳୟର ଉପସଭାପତି ପ୍ରଶାନ୍ତ କୁମାର ପଟେଲ, ଯୁଗ୍ମ ସମ୍ପାଦକ ଜ୍ଞାନେନ୍ଦ୍ର ପ୍ରସାଦ ସିଂ, କୋଷାଧକ୍ଷ ରଞ୍ଜନ କୁମାର ଭଇଁସା, ସଦସ୍ୟା ଶ୍ରୀମତୀ ମଧୁସ୍ମିତା ମିର୍ଦ୍ଧା ପୂର୍ବତନ ସମ୍ପାଦକ ରଞ୍ଜନ କୁମାର ମହାକୁଳଙ୍କ ସମେତ ବିଦ୍ୟାଳୟର ଗୁରୁଜୀ ଗୁରୁମା ସ୍ମୃତିଚାରଣ କରିଥିଲେ ।

ଧକ୍କା ଜଣେ ମୃତ, ଜଣେ ଗୁରୁତର

ରେଢ଼ାଖୋଲ, ୪।୬(ସମିସ): ସମ୍ବଲପୁର ଜିଲ୍ଲା ରେଢ଼ାଖୋଲ ଥାନା ଅନ୍ତର୍ଗତ ପୋଡାବଲଣ୍ଡା ନିକଟ ରେଲୱେ ବ୍ରିଜ୍ ବୁଲାଣି ରାସ୍ତାରେ ବୁଧବାର ଦିନ ବାଇକ୍ ସହିତ ବୋରୱେଲ୍(ନଳକୂପ ଖନନ ଗାଡି) ମୁହାଁମୁହିଁ ଧକ୍କାରେ ବାଇକ୍ ଆରୋହୀଙ୍କ ମୃତ୍ୟୁ ଘଟିଥିବା ବେଳେ ଜଣେ ମହିଳା ଗୁରୁତର ହୋଇଛନ୍ତି । ମୃତ ଯୁବକ ଜଣଙ୍କ ରେଢ଼ାଖୋଲ ବ୍ଲକ ଅନ୍ତର୍ଗତ ଭରତାପୁର ପଞ୍ଚାୟତ ଚୁଡ଼ାପୁଡୁଗ ଗ୍ରାମର ବାସିନ୍ଦା ଲଖିନ୍ଦ୍ର ମିର୍ଦ୍ଧା(୩୭) ଏବଂ ଗୁରୁତର ମହିଳା ଜଣଙ୍କ କିଶୋରନଗର ଥାନା ଅଧୀନ ଅଙ୍ଗପଡ଼ା ପଞ୍ଚାୟତ ଖିତି ଗ୍ରାମର ବାସିନ୍ଦା ଡଲି ମିର୍ଦ୍ଧା । ସୂଚନା ଯୋଗ୍ୟ ଯେ ଚୁଡ଼ାପୁଡୁଗ ଗ୍ରାମରୁ ବାଇକ୍ ଯୋଗେ ଲଖିନ୍ଦ୍ର ତାଙ୍କ ଶଳା ଭାଉଜ ଡଲି ମିର୍ଦ୍ଧା ଅଙ୍ଗପଡ଼ା ପଞ୍ଚାୟତ ଖିତିଗ୍ରାମକୁ ଯାଉଥିବା ବେଳେ ପୋଡବଲଣ୍ଡା ଗ୍ରାମ ନିକଟ ବୁଲାଣି ରାସ୍ତାରେ ନଳକୂପ ଖନନ ଗାଡି ନଂ ଟିଏନ୍ ୩୪ୟୁ-୫୧୭୩ ସହିତ ମୁହାଁମୁହିଁ ଧକ୍କା ହୋଇଥିଲା । ଏଥିରେ ବାଇକ୍ ଆରୋହୀ ଲଖିନ୍ଦ୍ର ଓ ଡଲି ବାଇକ୍ ସହିତ ଛିଟିକି ହୋଇ ପଡ଼ିଥିଲେ । ସ୍ଥାନୀୟ ଲୋକେ ଉଭୟଙ୍କୁ ଉଦ୍ଧାର କରି ଆମ୍ବୁଲାନ୍ସ ଯୋଗେ ରେଢ଼ାଖୋଲ ଉପଖଣ୍ଡ ଚିକିତ୍ସାଳୟକୁ ଆଣି ପ୍ରାଥମିକ ଚିକିତ୍ସା କରିଥିଲେ । ପରେ ଡାକ୍ତର ଲଖିନ୍ଦ୍ରଙ୍କୁ ମୃତ ଘୋଷଣା କରିଥିଲେ । ମହିଳା ଡଲିଙ୍କୁ ଅଧିକ ଗୁରୁତର ଆହତ ଥିବାରୁ ବୁର୍ଲା ଡାକ୍ତରଖାନାକୁ ସ୍ଥାନାନ୍ତର କରାଯାଇଥିଲା । ପୁଲିସ ଘଟଣାସ୍ଥଳରେ ପହଞ୍ଚି ତଦନ୍ତ ଆରମ୍ଭ କରିଛି ।

ବନ ବିଭାଗ ପକ୍ଷରୁ ସଚେତନତା କାର୍ଯ୍ୟକ୍ରମ

ରେଢ଼ାଖୋଲ, ୪।୬(ସମିସ): ସମ୍ବଲପୁର ଜିଲ୍ଲା ରେଢ଼ାଖୋଲ ବନ ବିଭାଗ କାର୍ଯ୍ୟାଳୟ ସ୍ଥିତ ସଭାଗୃହ ଠାରେ ବୁଧୁବାର ଦିନ ରେଢ଼ାଖୋଲ ଡିଏଫ୍‌ଓଙ୍କ ଅଧ୍ୟକ୍ଷତାରେ ମନୁଷ୍ୟ ଓ ହାତୀ ସଂଘର୍ଷ ପରିଚାଳନା ମାର୍ଗଦର୍ଶିକା ନେଇ ସଚେତନତା କାର୍ଯ୍ୟକ୍ରମ ଅନୁଷ୍ଠିତ ହୋଇଯାଇଛି । ବୈଠକରେ ମୁଖ୍ୟ ଅତିଥି ଭାବରେ ରେଢ଼ାଖୋଲ ବିଧାୟକ ପ୍ରସନ୍ନ ଆଚାର୍ଯ୍ୟ ଯୋଗ ଦେଇଥିଲେ । ସମ୍ମାନିତ ଅତିଥି ଭାବରେ ରେଢ଼ାଖୋଲ ପଞ୍ଚାୟତ ସମିତି ଅଧ୍ୟକ୍ଷ ପ୍ରଦୀପ ପ୍ରଧାନ, ବିଜ୍ଞାପିତ ଅଞ୍ଚଳ ପରିଷଦ ଅଧ୍ୟକ୍ଷ ଶିବରାମ ସାହୁ, ଭୀମଭୋଇ ମହାବିଦ୍ୟାଳୟ ଅଧ୍ୟକ୍ଷ ଅକ୍ଷୟ କୁମାର କର ପ୍ରମୁଖ ସମେତ ଅନ୍ୟ ପ୍ରଶାସନିକ ଅଧିକାରୀମାନେ ଉପସ୍ଥିତ ଥିଲେ । ବନବିଭାଗ ପକ୍ଷରୁ ହାତୀଙ୍କ ଉପରେ ବିଭାଗୀୟ ପଦକ୍ଷେପ ଏବଂ ମନୁଷ୍ୟ ଓ ହାତୀ ମଧ୍ୟରେ ସଂଘର୍ଷ ତଥା କ୍ଷୟକ୍ଷତି କିପରି ବନ୍ଦ ହୋଇପାରିବ ସେ ସମ୍ପର୍କରେ ଆଲୋକପାତ କରିଥିଲେ । ମଣିଷ ସମାଜ ପାଇଁ ଓ ବିଶ୍ୱ ପରିବେଶ ପାଇଁ ମଧ୍ୟ ବହୁଳ ମାତ୍ରାରେ କ୍ଷତିକାରକ, ବିଶେଷ କରି ରେଢ଼ାଖୋଲ ବନାଞ୍ଚଳରେ ଦିନକୁ ଦିନ ମୁଖ୍ୟ ସମସ୍ୟା ସାଜିଛି । ଯେହେତୁ ରେଢ଼ାଖୋଲ ଅଞ୍ଚଳ ପ୍ରାକୃତିକ ଜଙ୍ଗଲ ପରିବେଶ ଅଞ୍ଚଳରେ ଜଙ୍ଗଲ ଧ୍ୱଂସ ହେବା କାରଣରୁ ଅନେକ ସମୟରେ ହାତୀମାନେ ସହର ମୁହାଁ ହେଉଛନ୍ତି । ଫସଲ ନଷ୍ଟ କରୁଛନ୍ତି, ଲୋକଙ୍କ ଘରଦ୍ୱାର ଭାଙ୍ଗି ରୁଜି ଦେଉଛନ୍ତି । ଅନ୍ୟପଟେ ହାତୀମଧ୍ୟ କେଉଁ ଠାରେ ବିଦ୍ୟୁତ୍ ଦୁର୍ଘଟଣା ଏବଂ ଶିକାରୀଙ୍କ ଦ୍ୱାରା ମୃତ୍ୟୁବରଣ କରୁଛନ୍ତି । ଏହାର ସମାଧାନ ପାଇଁ ଉଚ୍ଚ ସ୍ତରୀୟ ତଥା ସରକାରୀସ୍ତରରେ ପଦକ୍ଷେପ ଗ୍ରହଣ କରିବା ସହ ହାତୀ ମୃତ୍ୟୁ ବନ୍ଦ କରିବା ପାଇଁ ସଚେତନତା ବାର୍ତ୍ତା ସମସ୍ତଙ୍କ ପାଖରେ ପହଞ୍ଚାଇବାକୁ ଅତିଥିମାନେ ଅବଗତ କରିଥିଲେ । ବୈଠକରେ ବନଖଣ୍ଡର ସମସ୍ତ ରେଞ୍ଜର, ଫରେଷ୍ଟର ଓ ସମସ୍ତ ପଞ୍ଚାୟତର ସରପଞ୍ଚ ଓ ବନଖଣ୍ଡର ଅନ୍ୟ କର୍ମଚାରୀମାନେ ଉପସ୍ଥିତ ଥିଲେ । ଶେଷରେ ବନଖଣ୍ଡର ଏସିଫ ଗଜେନ୍ଦ୍ର କୁମାର ଅନ୍ଦାଜ ଧନ୍ୟବାଦ ଅର୍ପଣ କରିଥିଲେ ।

ଦୁର୍ଘଟଣାରେ ରାଇସ୍ ମିଲ୍ ମାଲିକଙ୍କ ମୃତ୍ୟୁ

ଜୁନାଗଡ଼, ୪।୬(ସମିସ): କଳାହାଣ୍ଡି ଜିଲ୍ଲା ଜୁନାଗଡ଼ରେ ମଙ୍ଗଳବାର କାର୍ ଦୁର୍ଘଟଣାରେ ଜୁନାଗଡ଼ ସହରର ବିଶିଷ୍ଟ ବ୍ୟବସାୟୀ ପବନ ଗୋଏଲ (୬୪)ଙ୍କ ମୃତ୍ୟୁ ଘଟିଛି । ଶ୍ରୀ ଗୋଏଲ ଏକ କାର୍ଯ୍ୟକ୍ରମରେ ଯୋଗଦେବାକୁ ନିଜ କାରରେ ପତ୍ନୀ ମିନା ଗୋଏଲ (୫୫), ପୁଅ ଦୀପକ ଗୋଏଲ (୨୮) ଓ ପୁଅ ବୋହୂ ପୂଜା ଗୋଏଲ (୨୫)କୁ ନେଇ ରାୟପୁର ଯାଇଥିଲେ । ରାୟପୁରରୁ ସନ୍ଧ୍ୟାରେ ଫେରିବା ବାଟରେ ବଲାଙ୍ଗୀରରେ ପତ୍ନୀକୁ ଜଣେ ସମ୍ପର୍କୀୟଙ୍କ ଘରେ ଛାଡିଥିଲେ । ଏହାପରେ ସେ ଜୁନାଗଡ଼ ଅଭିମୁଖେ ବାହାରିଥିଲେ; ହେଲେ ମଙ୍ଗଳବାର ରାତିରେ ଜୁନାଗଡ଼-କଳମପୁର ରାସ୍ତାରେ ଥିବା ନିଜ ଘର ପାଖ ଭଡ୍ରା ଜୋର୍ ନିକଟରେ କାରଟି ଭାରସାମ୍ୟ ହରାଇ ରାସ୍ତା ପାର୍ଶ୍ୱରେ ଥିବା ଏକ ଗଛରେ ପିଟି ହୋଇଯାଇଥିଲା । ଏହା ଫଳରେ ଆଗରେ ବସିଥିବା ଶ୍ରୀ ଗୋଏଲଙ୍କ ଛାତିରେ ଜୋରରେ ଆଘାତ ଲାଗିଥିଲା । ଘଟଣା ସ୍ଥଳରେ ହିଁ ତାଙ୍କ ପ୍ରାଣ ବାୟୁ ଚାଲିଯାଇଥିଲା । ତେବେ ତାଙ୍କ ଘର ଆଉ ମାତ୍ର ୧୦୦ ମିଟର ଥିଲା । ପୁଅ ଦୀପକ କାର୍ ଚଳାଉଥିଲେ ମଧ୍ୟ ସେ ବର୍ତ୍ତି ଯାଇଥିଲେ । ପଛ ସିଟ୍‌ରେ ବସିଥିବା ବୋହୂଙ୍କ ସ୍ୱାସ୍ଥ୍ୟ ଅବସ୍ଥା ଗୁରୁତର ହେତୁ ରାୟପୁରର ଏକ ହସ୍ପିଟାଲକୁ ସ୍ଥାନାନ୍ତର କରାଯାଇଛି ।

ନିମ୍ନମାନର ପେଭର ବ୍ଲକ୍ ଯାତ୍ରୀଙ୍କ ପାଇଁ କାଳ

ସିନ୍ଧେକେଲା, ୪।୬(ସମିସ): ବଲାଙ୍ଗିର ଜିଲ୍ଲା ବଙ୍ଗୋମୁଣ୍ଡା ବ୍ଲକର ମୁଖ୍ୟ ରାସ୍ତା ନିମ୍ନମାନର ପେଭର ବ୍ଲକ ସାଧାରଣ ଲୋକଙ୍କ ପାଇଁ ବିପଦ ପାଲଟିଛି । ପେଭର ବ୍ଲକ ଗୁଡ଼ିକ ଅନେକ ସ୍ଥାନରେ ଭାଙ୍ଗି ପଡ଼ିଛି, ଯାହା ଫଳରେ ଯାତ୍ରୀମାନେ, ବିଶେଷକରି ଛାତ୍ରଛାତ୍ରୀ ସୁରକ୍ଷିତ ଭାବରେ ଯାତାୟାତ କରିବା କଷ୍ଟକର ହୋଇପଡ଼ିଛି । ତଦନ୍ତ ସଂସ୍ଥାର ଅବହେଳା ଯୋଗୁଁ ପେଭରଗୁଡ଼ିକ ଖରାପ ହୋଇଗଲାଣି । ରାସ୍ତାର ଖରାପ ଅବସ୍ଥା କେବଳ ଦୁର୍ଘଟଣା ଘଟାଉନାହିଁ ବରଂ ଏହି ରାସ୍ତାରେ ଯାତାୟାତ କରୁଥିବା ଅନେକ ଲୋକଙ୍କ ଦୈନନ୍ଦିନ ଯାତାୟାତରେ ମଧ୍ୟ ବାଧା ସୃଷ୍ଟି କରୁଛି । ଭଙ୍ଗା ପେଭର ଯୋଗୁଁ ବାରମ୍ବାର ଦୁର୍ଘଟଣା ଘଟୁଥିବା ଅଭିଯୋଗ ହେଉଛି । ନିମ୍ନମାନର ପେଭର କାମର ତୁରନ୍ତ ମରାମତି ଏବଂ ବଦଳାଯିବା ଏବଂ ଭବିଷ୍ୟତରେ ଏପରି ସମସ୍ୟାକୁ ରୋକିବା ପାଇଁ ରାସ୍ତାର ନିୟମିତ ରକ୍ଷଣାବେକ୍ଷଣ ଏବଂ ଯାଞ୍ଚ କରାଯିବା ଆବଶ୍ୟକ । ଯାତ୍ରୀମାନଙ୍କ ସୁରକ୍ଷା ସୁନିଶ୍ଚିତ କରିବା ପାଇଁ କର୍ତ୍ତୃପକ୍ଷଙ୍କୁ ତୁରନ୍ତ ପଦକ୍ଷେପ ନେବାକୁ ଦାବି ହେଉଛି ।

■ ଟଟୁଅନକା ପଞ୍ଚାୟତରେ ଆବାସ ଦୁର୍ନୀତି

କାର୍ଯ୍ୟରତ ଜିଓଟ୍ୟାଗ୍ ଚାକିରିରୁ ବହିଷ୍କୃତ

ତୁରେକେଲା, ୪।୬(ସମିସ): ବଲାଙ୍ଗିର ଜିଲ୍ଲା ତୁରେକେଲା ବ୍ଲକ ଅନ୍ତର୍ଗତ ଟଟୁଅନକା ପଞ୍ଚାୟତରେ ୨୦୨୪ ମସିହାରେ ଆବାସ ଦୁର୍ନୀତି ଏନେଇ ପଞ୍ଚାୟତ ଜନଶୁଣାଣିରେ କାର୍ଯ୍ୟାକ୍ରମରେ ଟଟୁଅନକା ତାରିଣୀ ଯୁଥ କ୍ଲବ୍ ଲିଖିତ ଅଭିଯୋଗ ଆଣିଥିଲା । ଆବାସ ଗୃହ ଦାୟିତ୍ୱରେ ଥିବା ଜିଓଟ୍ୟାଗ୍ ସରକାରୀ ନିୟମ ଉଲ୍ଲଙ୍ଘନ କରି ପୁରୁଣା ଘରକୁ ଦେଖାଇ ନୂଆ ଆବାସ ଗୃହ ନାରେ ବିଲ କରିଥିବା ଅଭିଯୋଗ ହୋଇଥିଲା । ଏନେଇ ଜିଲ୍ଲା ପ୍ରଶାସନର ନିର୍ଦ୍ଦେଶରେ ଏକ ତଦନ୍ତ କମିଟି ଗଠନ ହୋଇ ତଦନ୍ତ କରିବା ପରେ ତଦନ୍ତ ଦାୟିତ୍ୱ ଥିବା ଅଧିକାରୀମାନେ ଜିଓଟ୍ୟାଗ୍ ହେମନ୍ତ ଦାସଙ୍କ ସପକ୍ଷରେ ତଦନ୍ତ ରିପୋର୍ଟ ବ୍ଲକ ପ୍ରଶାସନକୁ ଦେଇ ଥିବା ଅଭିଯୋଗ ହୋଇଥିଲା । ପରେ ଏନେଇ ଓଡ଼ିଶା ସରକାରଙ୍କ ମୁଖ୍ୟମନ୍ତ୍ରୀ କାର୍ଯ୍ୟାଳୟରେ ଅଭିଯୋଗ ହୋଇଥିଲା । ପରେ ପୁଣି ଏକ ତଦନ୍ତ ଟିମ୍ ଗଠନ କରାଯାଇଥିଲା ଯେଉଁ ତଦନ୍ତ ଟିମ୍ ଟଟୁଅନକା ପଞ୍ଚାୟତରେ ଆବାସ ଦୁର୍ନୀତି ହୋଇଥିବା ନେଇ ତୁରେକେଲା ବ୍ଲକ ପ୍ରଶାସନ ରିପୋର୍ଟ ଦାଖଲ କରିଥିଲେ । ତଦନ୍ତ ରିପୋର୍ଟକୁ ଆଧାର କରି ଟଟୁଅନକା ପଞ୍ଚାୟତ ଆବସ ଦୁର୍ନୀତିରେ କାର୍ଯ୍ୟରତ ଜିଓଟ୍ୟାଗ୍ ହେମନ୍ତ ଦାସଙ୍କ ସମ୍ପୃକ୍ତି ଥିବା ନେଇ ତୁରେକେଲା ବ୍ଲକ ପ୍ରଶାସନ ତାଙ୍କୁ ଟଟୁଅନକା ପଞ୍ଚାୟତ ଜିଓଟେକ ପଦରୁ ବହିଷ୍କୃତ କରାଯାଇଥିବା ପତ୍ର ସଂଖ୍ୟ ୧୦୪୫/୨୦୨୫ ରେ ଉଲ୍ଲେଖ ରହିଛି । ଏନେଇ ପଞ୍ଚାୟତ କର୍ତ୍ତୃପକ୍ଷ ବହିଷ୍କୃତ ଜିଓଟେକଙ୍କ ଘରରେ ମଧ୍ୟ ବହିଷ୍କୃତ କପି ମରାଯାଇଥିବା ଦେଖାଦେଇଛି ।

ଆଇନସେବା ପ୍ରାଧିକରଣ କାର୍ଯ୍ୟନିର୍ବାହୀ ଅଧ୍ୟକ୍ଷଙ୍କ ଉଦ୍‌ବେଗ

ସୁରେଖାଙ୍କୁ ସରକାରୀ ସୁବିଧା ଯୋଗାଇବାକୁ ନିର୍ଦ୍ଦେଶ

କଟକ, ୪।୬(ସମିସ): ବଲାଙ୍ଗିରର ଜଣେ ଅସହାୟ ମହିଳାଙ୍କ ଦୁରବସ୍ଥା ପ୍ରସଂଗରେ ଓଡ଼ିଶା ଉଚ୍ଚନ୍ୟାୟାଳୟର ବିଚାରପତି ତଥା ରାଜ୍ୟ ଆଇନସେବା ପ୍ରାଧିକରଣର କାର୍ଯ୍ୟନିର୍ବାହୀ ଅଧ୍ୟକ୍ଷ ଜଷ୍ଟିସ ସଙ୍ଗମ କୁମାର ସାହୁ ଉଦ୍‌ବେଗ ପ୍ରକାଶ କରିଛନ୍ତି । ଗତ ଜୁନ ୨ରେ ପାଣ୍ଡାସେରା ଗ୍ରାମର ସୁରେଖା ନାଗଙ୍କ ସମ୍ପର୍କରେ ବିଭିନ୍ନ ଗଣମାଧ୍ୟମରେ ପ୍ରକାଶିତ ଖବର ସମ୍ବନ୍ଧରେ ବଲାଙ୍ଗିର ଜିଲ୍ଲା ଦୌରାଜଜ୍, ଜିଲ୍ଲାପାଳ, ଜିଲ୍ଲା ସାମାଜିକ ସୁରକ୍ଷା ଅଧିକାରୀ, ଜିଲ୍ଲା ଆଇନସେବା ପ୍ରାଧିକରଣର ସଚିବ, ପାଟଣାଗଡ଼ ତାଲୁକ ଆଇନ୍ ସେବା ପ୍ରାଧିକରଣର ଭାରପ୍ରାପ୍ତ ଅଧ୍ୟକ୍ଷଙ୍କ ସହ ଆଭାସୀ ମାଧ୍ୟମରେ ଆଲୋଚନା କରିଥିଲେ । ସୁରେଖାଙ୍କ ବାସଗୃହର ଦୁରବସ୍ଥା ଦେଖି ଜିଲ୍ଲାପାଳଙ୍କୁ ଅନ୍ତ୍ୟୋଦୟ ଯୋଜନା ଅନୁଯାୟୀ ଏକ ବାସଗୃହର ବ୍ୟବସ୍ଥା ସହ ବର୍ଷାଋତୁକୁ ଦୃଷ୍ଟିରେ ରଖି ପଲିଥିନ୍ ଯୋଗାଇ ଦେବା ପାଇଁ ନିର୍ଦ୍ଦେଶ ଦେଇଛନ୍ତି । ଅଧିକାର ମିତ୍ର ବନମାଳି କୁମ୍ଭାର ଉକ୍ତ ଗ୍ରାମରେ ପହଞ୍ଚି ଶ୍ରୀମତୀ ନାଗଙ୍କୁ ବିଚାରପତିଙ୍କ ସହ ସିଧାସଳଖ ଯୋଗାଯୋଗ କରାଇଥିଲେ । ବୃଦ୍ଧାଶ୍ରମରେ ସାମୟିକ ଭାବେ ରହିବା ପାଇଁ ସୁରେଖା ସମ୍ମତି ପ୍ରକାଶ କରିବାରୁ ଜିଲ୍ଲାପାଳଙ୍କୁ

ପାକିସ୍ତାନ ପାଇଁ ଗୁଇନ୍ଦାଗିରି: ଆଉଜଣେ ୟୁଟ୍ୟୁବର ଗିରଫ

ଚଣ୍ଡିଗଡ଼, ୪।୬ (ଏଜେନ୍ସି): ଜ୍ୟୋତି ମାଲହୋତ୍ରାଙ୍କୁ ନେଇ ଦେଶରା ଚର୍ଚ୍ଚା ଜାରି ରହିଥିବାବେଳେ ପଞ୍ଜାବରୁ ଆଉ ଜଣେ ୟୁଟ୍ୟୁବର ଯଶବୀର ସିଂହଙ୍କୁ ଗିରଫ କରାଯାଇଛି । ସେ ମଧ୍ୟ ଜ୍ୟୋତିଙ୍କ ପରି ପାକିସ୍ତାନ ଗୁଇନ୍ଦା ଏଜେନ୍ସି ଆଇଏସଆଇ ପାଇଁ କାର୍ଯ୍ୟ କରୁଥିଲେ । ରୁପନଗର ମହଲାନ ଗାଁରେ ବାସିନ୍ଦା ଯଶବୀର 'ଜନ ମହଲ' ନାଁରେ ୟୁଟ୍ୟୁବ ଚ୍ୟାନେଲ ଚଲାଉଛନ୍ତି । ଏହି ଚ୍ୟାନେଲ ନାମରେ ସେ ପାକିସ୍ତାନ ଠାରୁ ପାଣ୍ଠି ଆଣିଥିବା ମୋହାଲି ପୁଲିସ୍ ପକ୍ଷରୁ କୁହାଯାଇଛି । ପଞ୍ଜାବ ଡିଜିପିଙ୍କ ଅନୁଯାୟୀ ସେ ପାକିସ୍ତାନ ହ୍ୟାଣ୍ଡେଲର୍ସଙ୍କ ଲିଙ୍କରେ ଥିବା ଅନେକ ଭାରତୀୟ ଗୁପ୍ତଚରଙ୍କ ଯୋଗାଯୋଗରେ ଥିଲେ । ଏମାନଙ୍କ ମଧ୍ୟରେ ଜ୍ୟୋତି ବି ସାମିଲ ରହିଛନ୍ତି । ବହିଷ୍କୃତ ହୋଇଥିବା ପାକିସ୍ତାନ ଉଚ୍ଚାୟୁକ୍ତର କର୍ମଚାରୀ ଏହଶାନ ଉର ରହିମ ଓରଫ ଦାନିଶଙ୍କ ସହ ମଧ୍ୟ ଯଶବୀର ଯୋଗାଯୋଗରେ ଥିଲେ । ପାକିସ୍ତାନ ଜାତୀୟ ଦିବସ କାର୍ଯ୍ୟକ୍ରମରେ ଯୋଗ ଦେବାକୁ ଯଶବୀରଙ୍କୁ ସେ ଦିଲ୍ଲୀ ନିମନ୍ତ୍ରଣ କରିଥିଲେ । ସେ ଏହି କାର୍ଯ୍ୟକ୍ରମରେ ସାମିଲ ହୋଇ ପାକିସ୍ତାନ ସେନା ଅଧିକାରୀ ଓ ବ୍ଲଗର୍ସଙ୍କ ସହ କଥା ହୋଇଥିଲେ । ସୂଚନା ଅନୁଯାୟୀ ଯଶବୀର ୨୦୨୦, ୨୦୨୧ ଓ ୨୦୨୪ରେ ପାକିସ୍ତାନ ଗସ୍ତ କରି ଅଧିକାରୀଙ୍କ ସହ ବୈଠକ କରିଥିଲେ । ତାଙ୍କ ନିକଟରୁ ଅନେକ ଇଲେକଟ୍ରୋନିକ ସାମଗ୍ରୀ ଏବଂ ପାକିସ୍ତାନ ଭିତ୍ତିକ ଏକାଧିକ ମୋବାଇଲ ନମ୍ବର ମିଳିଛି । ବର୍ତ୍ତମାନ ସେଗୁଡ଼ିକର ଫରେନ୍ସିକ ଯାଞ୍ଚ କରାଯାଉଛି । ଆଶ୍ଚର୍ଯ୍ୟର ବିଷୟ ଏହି କି ଯେ ଜ୍ୟୋତି ଗିରଫ ହେବା ପରେ ଯଶବୀରଙ୍କ ଚିନ୍ତା ବଢ଼ି ଯାଇଥିଲା । ସେ ଭୟରେ ପାକିସ୍ତାନୀ ନେଟୱର୍କ ସହ ଯୋଗାଯୋଗର ସମସ୍ତ ପ୍ରମାଣକୁ ନଷ୍ଟ କରିବାକୁ ପ୍ରୟାସ କରିଥିଲେ ।

ଅପରେସନ ସିନ୍ଦୂର ବେଳେ ଧ୍ୱଂସ ହୋଇଥିଲା ପାକିସ୍ତାନର ୯ଟି ବିମାନ

ନୂଆଦିଲ୍ଲୀ, ୪।୬ (ଏଜେନ୍ସି): ପହଲଗାମ ଆକ୍ରମଣର ପ୍ରତିଶୋଧ ନେବା ପାଇଁ ଭାରତ ଅପରେସନ ସିନ୍ଦୂର ଆରମ୍ଭ କରିଥିଲା । ଏହି ସମୟରେ ଭାରତ ଆତଙ୍କବାଦୀଙ୍କ ଆଡ୍ଡାକୁ ନିଶାଣ କରି କ୍ଷେପଣାସ୍ତ୍ର ମାଡ଼ କରିଥିଲା । ଆତଙ୍କବାଦୀ ଆଡ୍ଡା ଧ୍ୱଂସ ହେବା ସତ୍ତ୍ୱେ ଭାରତର ଅନେକ ସାମରିକ ଠିକଣାକୁ ନିଶାଣ କରି ପାକିସ୍ତାନ ଡ୍ରୋନ ଏବଂ କ୍ଷେପଣାସ୍ତ୍ର ମାଡ଼ କରିଥିଲା । ଏହା ପରେ ଭାରତର ଜବାବୀ କାର୍ଯ୍ୟାନୁଷ୍ଠାନରେ ପାକିସ୍ତାନର ୬ଟି ଲଡୁଆ ବିମାନ, ଦୁଇଟି ନିରୀକ୍ଷଣ ବିମାନ, ଦଶରୁ ଅଧିକ ସଶସ୍ତ୍ର ଡ୍ରୋନ ଏବଂ ଏକ ସି-୧୩୦ ହର୍କୁଲସ ପରିବହନ ବିମାନ ଧ୍ୱଂସ ହୋଇଥିଲା ବୋଲି ସୂତ୍ରରୁ ସୂଚନା ମିଳିଛି । ସଂଘର୍ଷ ପରବର୍ତ୍ତୀ ମୂଲ୍ୟାଙ୍କନରୁ ପାକିସ୍ତାନ ବାୟୁ ଏବଂ ସ୍ଥଳସେନାର ବିପୁଳ କ୍ଷୟକ୍ଷତି ହୋଇଥିଲା ବୋଲି ଜଣାପଡ଼ିଛି । ଆକ୍ରମଣ ସମୟରେ ଭାରତର ବାୟୁ ପ୍ରତିରକ୍ଷା ସିଷ୍ଟମ ଛଅଟି ଲଡୁଆ ବିମାନକୁ ଖସାଇ ଦିଆଯାଇଥିଲା । ଭାରତ ଉପରେ ଆକ୍ରମଣ ପାଇଁ ପାକିସ୍ତାନ ଏହାକୁ ବ୍ୟବହାର କରିଥିଲା । ପାକିସ୍ତାନର ପଞ୍ଜାବ ଏବଂ ପିଓକେର କିଛି ଅଂଶ ଏହି ଯୁଦ୍ଧ ଘଟିଥିଲା । ରାଡାର ଟ୍ରାକିଂ, ଭାରତୀୟ ସେନାର ଗ୍ରାଉଣ୍ଡ ବେସ୍ ମିସାଇଲ ସିଷ୍ଟମ, ଥର୍ମାଲ ସିଗ୍ନେଚର ମାଧ୍ୟମରେ ଏହାକୁ ଚିହ୍ନଟ କରାଯାଇଥିଲା । କଏଦ କରାଯାଇଥିବା ଥର୍ମାଲ୍ ସିଗନେଚର୍ ମାଧ୍ୟମରେ ନିଶ୍ଚିତ କରାଯାଇଥିଲା । ପ୍ରଭାବ ଆକଳନ ପରେ ଟ୍ରାକିଂ ଗ୍ରୀଡରୁ ପାକିସ୍ତାନୀ ବିମାନ ଅଦୃଶ୍ୟ ହୋଇଯାଇଥିଲା ।

ଅବସର ପରେ ନିର୍ବାଚନ ରାଜନୀତିରୁ ଦୂରେଇ ରୁହନ୍ତୁ ବିଚାରପତି: ସିଜେଆଇ

ଲଣ୍ଡନ, ୪।୬ (ଏଜେନ୍ସି): ଅବସର ପରେ ବିଚାରପତିଙ୍କ ନିର୍ବାଚନ ଲଢ଼ିବା ଉପରେ ପ୍ରଶ୍ନ ଉଠାଇଛନ୍ତି ଭାରତର ପ୍ରଧାନ ବିଚାରପତି ଜଷ୍ଟିସ ଗଭାଇ । ।।ସେ କହିଛନ୍ତି ଯେ ବିଚାରପତିମାନେ ସରକାରୀ ପଦ ପଦବୀରେ ରହିବା କିମ୍ବା ଅବସର ପରେ ନିର୍ବାଚନ ଲଢ଼ିବା ଏକ ଗମ୍ଭୀର ଓ ନୈତିକ ଚିନ୍ତାର ବିଷୟ । ଏହା ଜନସାଧାରଣଙ୍କୁ ଭୁଲ୍ ବାର୍ତ୍ତା ଦେଇପାରେ । ଭବିଷ୍ୟତର ଲାଭ ଆଶାରେ ଏଭଳି ବିଚାରପତି ଭୁଲ ରାୟ ଦେବାର ଯଥେଷ୍ଟ ସମ୍ଭାବନା ରହିଛି । ତେଣୁ ବିଚାରପତିମାନେ ଅବସର ପରେ ନିର୍ବାଚନ ରାଜନୀତିରେ ସାମିଲ ହେବା ଠିକ୍ ନୁହେଁ ।

ନ୍ୟାୟପାଳିକାର ସ୍ୱାଧୀନତାକୁ ନେଇ ପ୍ରଧାନ ବିଚାରପତି ଜଷ୍ଟିସ ବି.ଆର. ଗଭାଇ ବଡ଼ ମନ୍ତବ୍ୟ ଦେଇଛନ୍ତି । କଲେଜିୟମ ବ୍ୟବସ୍ଥାକୁ ସମାଲୋଚନା କରିପାରିବେ, କିନ୍ତୁ କୌଣସି ବ୍ୟବସ୍ଥାରେ ନ୍ୟାୟପାଳିକାର ସ୍ୱାଧୀନତା ସହ ସାଲିସ କରାଯାଇପାରିବ ନାହିଁ ବୋଲି କହିଛନ୍ତି । ୨୦୧୫ରେ ଜାତୀୟ ନ୍ୟାୟିକ ନିଯୁକ୍ତି କମିଶନ (ଏନଜେଏସି) ଆଇନକୁ ସୁପ୍ରିମକୋର୍ଟ ରଦ୍ଦ କରି ଦେଇଥିଲେ । କାରଣ ଏହା ନ୍ୟାୟପାଳିକାର

କଲେଜିୟମ ସପକ୍ଷରେ ପ୍ରଧାନ ବିଚାରପତିଙ୍କ ଦୃଢ଼ ଯୁକ୍ତି

ନ୍ୟାୟପାଳିକାର ସ୍ୱାଧୀନତା ସହ ସାଲିସ କରିହେବନି

ସ୍ୱାଧୀନତାକୁ ଦୁର୍ବଳ କରୁଥିଲା । କେନ୍ଦ୍ର ସରକାର କଲେଜିୟମ୍ ବଦଳରେ ଏହି ଆଇନକୁ କାର୍ଯ୍ୟକାରୀ କରିବାକୁ ଚେଷ୍ଟା କରିଥିଲେ । ସେ ବିଚାରପତିଙ୍କୁ ନେଇ ମଧ୍ୟ କଡ଼ା ଟିପ୍ପଣୀ ଦେଇଛନ୍ତି । ବାହ୍ୟ ଚାପରୁ ବିଚାରପତି ମୁକ୍ତ ରୁହନ୍ତୁ ବୋଲି ପରାମର୍ଶ ଦେଇଛନ୍ତି ।

ଲଣ୍ଡନରେ ବ୍ରିଟେନ ସୁପ୍ରିମକୋର୍ଟ ପକ୍ଷରୁ ଆୟୋଜିତ ରାଉଣ୍ଡ-ଟେବୁଲ ବୈଠକରେ ପ୍ରଧାନ ବିଚାରପତି ଏହି ଟିପ୍ପଣୀ ଦେଇଛନ୍ତି । ଏହି ଚର୍ଚ୍ଚାରେ ଭାରତରୁ ଜଷ୍ଟିସ ବିକ୍ରମ ନାଥ ଏବଂ ବ୍ରିଟେନ ସୁପ୍ରିମକୋର୍ଟର ବିଚାରପତି ବେରୋନେସ କାର୍, ଜର୍ଜ ଲେଗେଟ ସାମିଲ ଥିଲେ ।

ପ୍ରଧାନ ବିଚାରପତି କହିଛନ୍ତି ଯେ ୧୯୯୩ ପୂର୍ବରୁ ବିଚାରପତି ନିଯୁକ୍ତି ଉପରେ ସରକାର ଶେଷ ନିଷ୍ପତ୍ତି ନେଉଥିଲେ । ତେବେ ସରକାର ଦୁଇ ଥର ବରିଷ୍ଠ ବିଚାରପତିଙ୍କୁ ଅଣଦେଖା କରି ଅନ୍ୟମାନଙ୍କୁ ପ୍ରଧାନ ବିଚାରପତି ନିଯୁକ୍ତ କରିଥିଲେ । ୧୯୬୪ରେ ଜଷ୍ଟିସ୍ ସୟଦ ଜାଫର ଇମାମଙ୍କୁ ଖରାପ ସ୍ୱାସ୍ଥ୍ୟାବସ୍ଥା କାରଣରୁ ମୁଖ୍ୟ ବିଚାରପତି କରାଯାଇ ନ ଥିଲା । ତାଙ୍କ ସ୍ଥାନରେ

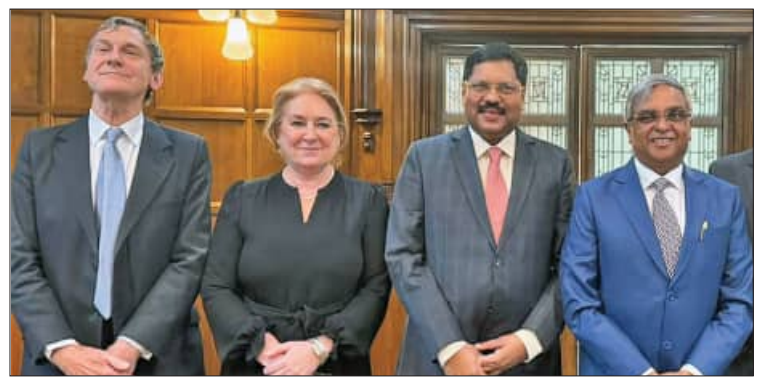

ପିବି ଗଜେନ୍ଦ୍ର ଗଡକରଙ୍କୁ ନିଯୁକ୍ତ କରାଯାଇଥିଲା । ସେହିପରି ୧୯୭୭ରେ ଜରୁରୀକାଳୀନ ସ୍ଥିତି ସମୟରେ ସରକାରଙ୍କ ବିରୋଧରେ ରାୟ ଦେଇଥିବା ଜଷ୍ଟିସ୍ ଏଚ୍.ଆର୍. ଖାନ୍ନାଙ୍କୁ ଅଣଦେଖା କରାଯାଇଥିଲା । ଜରୁରୀକାଳୀନ ସ୍ଥିତିରେ ବି ନାଗରିକଙ୍କ ମୌଳିକ ଅଧିକାର ଶେଷ ହୁଏ ନାହିଁ, କିନ୍ତୁ ଏହାକୁ ତତ୍କାଳୀନ ଇନ୍ଦିରା ଗାନ୍ଧୀ ସରକାର ନାପସନ୍ଦ କରିଥିଲେ । ଏହାପରେ ୧୯୯୩ ଏବଂ ୧୯୯୮ ରେ ବିଚାରପତି ନିଯୁକ୍ତି ସୁପାରିସ ପାଇଁ ପ୍ରଧାନ ବିଚାରପତି ଏବଂ ଚାରି ଜଣ ବରିଷ୍ଠ ବିଚାରପତି ମିଶି କଲେଜିୟମ୍ ଗଠନ କରିଥିଲେ ।

ଜାତିସଂଘ ସୁରକ୍ଷା ପରିଷଦର ବିଚିତ୍ର ନିଷ୍ପତ୍ତି

ନ୍ୟୁୟର୍କ, ୪।୬ (ଏଜେନ୍ସି): ବିଶ୍ୱରେ ଶାନ୍ତି ପ୍ରତିଷ୍ଠା ଉଦ୍ଦେଶ୍ୟରେ ଗଠିତ ମିଳିତ ଜାତିସଂଘ ସୁରକ୍ଷା ପରିଷଦ (ୟୁଏନ୍ଏସ୍ସି)ରେ ଏକ ବିଚିତ୍ର ଘଟଣା ସାମ୍ନାକୁ ଆସିଛି । ଆତଙ୍କବାଦ ଏବଂ ଯୁଦ୍ଧ ରୋକିବାରେ ବିଫଳ ହୋଇଥିବା ଏହି ଅନ୍ତର୍ଜାତୀୟସଂସ୍ଥା ଏବେ ଆତଙ୍କ ରୋକିବା ପାଇଁ ଗଠିତ କମିଟିରେ ଆତଙ୍କବାଦକୁ ସମର୍ଥନ, ପ୍ରୋତ୍ସାହନ ଏବଂ ପାଣ୍ଠି ଯୋଗାଉଥିବା ପାକିସ୍ତାନକୁ ଉପାଧ୍ୟକ୍ଷ ନିଯୁକ୍ତ କରିଛି । ଏଭଳି ଘଟଣା ସମସ୍ତଙ୍କୁ ବିଚଳିତ କରିଦେଇଛି । ଖାଲି ସେତିକି ନୁହେଁ, ପାକିସ୍ତାନକୁ ତାଲିବାନ କଟକଣା କମିଟି ତଥା ୧୯୮୮ କମିଟିର ଅଧ୍ୟକ୍ଷ ମଧ୍ୟ ନିଯୁକ୍ତ କରାଯାଇଛି । ଗୁଏନା ଏବଂ ରୁଷ୍ ଏହି କମିଟିର ଅଧ୍ୟକ୍ଷ ରହିଛି । ଏହି କମିଟି ଆଫଗାନିସ୍ତାନର ଶାନ୍ତି, ସ୍ଥିରତା ଏବଂ ସୁରକ୍ଷା ପାଇଁ ବିପଦ ବୋଲି ବିବେଚିତ ବ୍ୟକ୍ତି, ଗୋଷ୍ଠୀ ଏବଂ ସଂସ୍ଥାଗୁଡ଼ିକର ଆର୍ଥିକ ସମ୍ପତ୍ତି ଫ୍ରିଜ୍ କରିଥାଏ । ଯାତ୍ରା ଏବଂ ଅସ୍ତ୍ରଶସ୍ତ୍ର କଟକଣା ଭଳି ନିଷ୍ପତ୍ତି ନେଇଥାଏ । ଦୁଃଖର ବିଷୟ ଏହି କି ଯେ ଏବେ ଆଫଗାନିସ୍ତାନ ସହ ପାକିସ୍ତାନର ଜୋରଦାର ସଂଘର୍ଷ ଚାଲିଛି । ଦୁଇ ଦେଶ ହେଲମନ୍ଦ ପ୍ରଦେଶର ସୀମାରେ ମୁହାଁମୁହିଁ ହୋଇଛନ୍ତି । ତାଲିବାନର ଆକ୍ରମଣରେ ପାକିସ୍ତାନ ସେନା ପଛଘୁଞ୍ଚା ଦେଇଥିବାବେଳେ ୟୁଏନ୍ଏସ୍ସି ଏପରି ପଦକ୍ଷେପ ନେଇଛି ।

ଆତଙ୍କ ରୋକୁଥିବା କମିଟିରେ 'ଆତଙ୍କୀ' ପାକିସ୍ତାନ

ସୂଚନା ଅନୁଯାୟୀ ପାକିସ୍ତାନ ଏବେ ତାଲିବାନ କଟକଣା କମିଟି ସହ ଜଡିତ ବୈଠକର ଅଧ୍ୟକ୍ଷତା କରି ସଦସ୍ୟ ମାନଙ୍କ ସହମତି ଭିତିରେ ବିଭିନ୍ନ ପଦକ୍ଷେପ ନେବାକୁ ସୁପାରିସ କରିବ । ପୂର୍ବରୁ ଏହି କମିଟି ଆଇଏସଆଇଏଲ ଏବଂ ଅଲ-କାଏଦା ସହ ଜଡିତ ଆତଙ୍କବାଦୀଙ୍କ ଉପରେ ନଜର ରଖିଥିଲା । ପରେ ୨୦୧୧ରେ ୧୯୮୮ର ପ୍ରସ୍ତାବ ଅନୁଯାୟୀ ଏହାକୁ ପୃଥକ ଭାବରେ ପୁନର୍ଗଠିତ କରାଯାଇଥିଲା । ରିପୋର୍ଟ ଅନୁଯାୟୀ ଯଦି ପାକିସ୍ତାନ ତାଲିବାନ କଟକଣା କମିଟିର ନିର୍ଦ୍ଦେଶ ପାଇବା ପରେ ତାଲିବାନ ବିରୋଧରେ କଠୋର କାର୍ଯ୍ୟାନୁଷ୍ଠାନ ନିଏ ତେବେ ଏହା ସମ୍ପର୍କକୁ ପ୍ରଭାବିତ କରିପାରେ । ଏହା ବ୍ୟତୀତ ପାକିସ୍ତାନକୁ ଆତଙ୍କବାଦ ବିରୋଧୀ କମିଟି-୧୯୭୩ (୧୩୭୩ କାଉଣ୍ଟର ଟେରୋରିଜମ୍ କମିଟି)ର ଉପାଧ୍ୟକ୍ଷ ମଧ୍ୟ କରାଯାଇଛି । ଆଲଜେରିଆକୁ ଆତଙ୍କବାଦ ବିରୋଧୀ କମିଟିର ଅଧ୍ୟକ୍ଷ କରାଯାଇଛି । ପାକିସ୍ତାନ ସହିତ ଫ୍ରାନ୍ସ ଏବଂ ରୁଷ୍ ମଧ୍ୟ କମିଟିର ଉପାଧ୍ୟକ୍ଷ ହୋଇଛି ।

ସିକିମ ଭୂସ୍ଖଳନରେ ଲେଫ୍ଟନାଣ୍ଟ କର୍ଣ୍ଣେଲଙ୍କ ସମେତ ୫ ନିଖୋଜ

ନୂଆଦିଲ୍ଲୀ, ୩।୬ (ଏଜେନ୍ସି): ପୂର୍ବୋତ୍ତର ରାଜ୍ୟଗୁଡିକରେ ଗତ ଦୁଇ ସପ୍ତାହ ହେଲା ପ୍ରବଳ ବର୍ଷା ଜାରି ରହିଛି । ବନ୍ୟା ଏବଂ ଭୂସ୍ଖଳନ ଯୋଗୁଁ ଲକ୍ଷ ଲକ୍ଷ ଲୋକ ପ୍ରଭାବିତ ହୋଇଛନ୍ତି । ଭାରତୀୟ ସେନା ମଙ୍ଗଳବାର ସିକିମର ଲାଚେନରୁ ବିମାନ ଯୋଗେ ବିଦେଶୀ ନାଗରିକଙ୍କ ସମେତ ୩୦ ଜଣ ପର୍ଯ୍ୟଟକଙ୍କୁ ଉଦ୍ଧାର କରିଥିଲା । ୮୩ ଜଣ ଏବେ ବି ଫସି ରହିଛନ୍ତି । ୬ଜଣ ନିଖୋଜ ଅଛନ୍ତି । ଏମାନଙ୍କୁ ଉଦ୍ଧାର କରିବାକୁ ତଲାସୀ ଅଭିଯାନ ଜାରି ରହିଛି । ଏବେ ମିଜୋରାମ ସରକାର ପର୍ଯ୍ୟଟକଙ୍କ ପାଇଁ ଏକ ମାର୍ଗଦର୍ଶିକା ଜାରି କରି ୧୩ ତାରିଖ ପର୍ଯ୍ୟନ୍ତ ରାଜ୍ୟକୁ ନ ଆସିବାକୁ କୁହାଯାଇଛି । ଏହି ରାଜ୍ୟରେ ଗତ ୨୪ ତାରିଖରୁ ରାଜ୍ୟରେ ପ୍ରବଳ ବର୍ଷା ଜାରି ରହିଛି । ସେବେଠାରୁ ଜୁନ୍ ୩ ପର୍ଯ୍ୟନ୍ତ ମିଜୋରାମରେ ୬୨୬ଟି ଭୂସ୍ଖଳନ ଘଟଣା ସାମ୍ନାକୁ ଆସିଛି । ଏଥିରେ ୫ ଜଣଙ୍କର ମୃତ୍ୟୁ ହୋଇଛି । ଆସାମର ସେନା ଶିବିର ନିକଟରେ ହୋଇଥିବା ଭୂସ୍ଖଳନରେ ସେନା କର୍ଣ୍ଣେଲଙ୍କ ସମେତ ୬ ଜଣ ନିଖୋଜ ଅଛନ୍ତି । ବନ୍ୟା ଯୋଗୁଁ ଆଉ ୬ ଜଣଙ୍କ ମୃତ୍ୟୁ ହୋଇଛି । ଏଥିସହିତ ଭୂସ୍ଖଳନ-ବର୍ଷା ଜନିତ ମୃତ୍ୟୁ ସଂଖ୍ୟା ୧୭ରେ ପହଞ୍ଚିଛି । ରାଜ୍ୟର ୨୧ଟି ଜିଲ୍ଲାରେ ୬.୫ ଲକ୍ଷରୁ ଅଧିକ ଲୋକ ପ୍ରଭାବିତ ହୋଇଛନ୍ତି । ୭ଟି ନଦୀ ବିପଦ ସଙ୍କେତ ଉପରେ ପ୍ରବାହିତ ହେଉଛି । ସେହିପରି ଉତ୍ତରାଖଣ୍ଡ ଏବଂ ହିମାଚଳରେ ପ୍ରବଳ ବର୍ଷା ଏବଂ ତୁଷାରପାତ ଯୋଗୁଁ ପାହାଡ଼ଗୁଡ଼ିକରେ ଭୂସ୍ଖଳନର ଆଶଙ୍କା ବୃଦ୍ଧି ପାଇଛି ।

ହନିମୁନ୍ ପାଇଁ ଯାଇଥିବା ଯୁବକଙ୍କୁ ହତ୍ୟା

ସିଲଂ, ୪।୬ (ଏଜେନ୍ସି): ମଧ୍ୟପ୍ରଦେଶ ଇନ୍ଦୋରରୁ ହନିମୁନ୍ ପାଇଁ ମେଘାଳୟ ଯାଇଥିବା ଇନ୍ଦୋରର ରାଜା ରଘୁବଂଶୀଙ୍କୁ ହତ୍ୟା କରାଯାଇଥିଲା । ଶବ ବ୍ୟବଚ୍ଛେଦ ରିପୋର୍ଟରୁ ଏହି ଚାଞ୍ଚଲ୍ୟକର ତଥ୍ୟ ସାମ୍ନାକୁ ଆସିଛି । ରାଜା ଏବଂ ତାଙ୍କ ପତ୍ନୀ ସୋନମ ୧୨ ଦିନ ତଳେ ମେଘାଳୟ ଯାଇଥିଲେ । ସୋମବାର ରାଜାଙ୍କ ମୃତଦେହ ସିଲଂର ଏକ ଖାଇରୁ ମିଳିଥିଲା । ମାତ୍ର ସୋନମ ଏବେ ବି ନିଖୋଜ ଅଛନ୍ତି । ମେଘାଳୟର ପୂର୍ବ ଖାସି ହିଲ୍ସ ଏସ୍ପି ବିବେକ ସିମ୍ କହିଛନ୍ତି ଯେ ଗଛ କାଟୁଥିବା ଅସ୍ତ୍ରରେ ବିବେକଙ୍କୁ ହତ୍ୟା କରାଯାଇଥିଲା । ଏହି ଅସ୍ତ୍ରକୁ ଜବତ କରାଯାଇଛି । ଖୁବଶୀଘ୍ର ମାମଲାର ପର୍ଦ୍ଦାଫାସ କରାଯିବ ବୋଲି ପୁଲିସ ପକ୍ଷରୁ କୁହାଯାଇଛି । ଅନ୍ୟପକ୍ଷରେ ରାଜାଙ୍କ ଭାଇ ବିପିନ ରଘୁବଂଶୀ ଏହି ମାମଲାର ସିବିଆଇ ତଦନ୍ତ ଦାବି କରିଛନ୍ତି । ଅପହରଣ ପରେ ହତ୍ୟା କରାଯାଇଥିବା ସେ ଆଶଙ୍କା କରିଛନ୍ତି । ମେଘାଳୟ ପୁଲିସ ମାମଲାକୁ ଚପାଇବାକୁ ଉଦ୍ୟମ କରୁଛି । ଏ ପର୍ଯ୍ୟନ୍ତ ରାଜାଙ୍କ ପର୍ସ, ବ୍ରେସଲେଟ, ଚେନ୍, ବ୍ୟାଗ, ମୁଦି ଏବଂ ପାୱାର ବ୍ୟାଙ୍କ ଜବତ ହୋଇନାହିଁ । ଏହା ମଧ୍ୟରେ ତାଙ୍କ ମୃତଦେହ ଘରେ ପହଞ୍ଚିଛି । ତେବେ ରାଜାଙ୍କ ପତ୍ନୀଙ୍କ ମୃତଦେହ ଏ ଯାଏଁ ମିଳିପାରି ନାହିଁ । ଅନ୍ୟପଟେ ଜିପିଏସ ଟ୍ରାକରରୁ ଜଣାପଡ଼ିଛି ଯେ ଦମ୍ପତି ଯେଉଁ ସ୍କୁଟି ବ୍ୟବହାର କରିଥିଲେ ତାହା ଗତ ୨୩ ତାରିଖରେ କିଛି ସମୟ ପର୍ଯ୍ୟନ୍ତ ଅଟକି ରହିଥିଲା । ଏହା ପୂର୍ବରୁ ରାଜାଙ୍କ ମୃତଦେହ ଉଦ୍ଧାର ହୋଇଥିବା ସ୍ଥାନ ୱେଇସାଡୋଙ୍ଗ ଅଞ୍ଚଳରୁ ଭଙ୍ଗା ମୋବାଇଲ ଫୋନ ଜବତ କରାଯାଇଥିଲା । ଏହା ମଧ୍ୟରେ ସ୍ଥାନୀୟ ଲୋକେ ରାଜା ଓ ତାଙ୍କ ପତ୍ନୀଙ୍କ ଏକ ବଡ଼ ପୋଷ୍ଟର ତାଙ୍କ ଘରେ ଲଗାଇଛନ୍ତି । ଏଥିରେ 'ମୁଁ ମରିନି ମୋତେ ମାରିଦିଆଯାଇଛି' ବୋଲି ଲେଖାଯାଇଛି ।

ବିଶ୍ୱ ବାଣିଜ୍ୟ

ମୁଦ୍ରା ବିନିମୟ ମୂଲ୍ୟ

ମୁଦ୍ରା ବିନିମୟ ମୂଲ୍ୟ (ଟଙ୍କାରେ)

- ଡଲାର ୮୬.୨୫
- ପାଉଣ୍ଡ ୧୧୬.୮୨
- ୟୁରୋ ୯୭.୯୨
- ୟେନ୍ ୦.୫୯

ସୁନା, ରୁପା ଦର (ଟଙ୍କାରେ)

୧୦ ଗ୍ରାମ ପିଛା (୨୨ କ୍ୟାରେଟ୍)

- ସୁନା: ୯୦,୮୧୦ (ନୂଆଦିଲ୍ଲୀ)
- ରୁପା : ୧୦୦,୨୦୦ (କେଜି)

ଷ୍ଟକ୍ ମାର୍କେଟ୍

ବଜାର କାରବାର (ପଏଣ୍ଟରେ)

- ସେନ୍‌ସେକ୍ସ ୮୦,୯୯୮.୦୦
- ନିଫ୍ଟି ୨୪,୬୨୦.୦୦

ପେଟ୍ରୋଲ-ଡିଜେଲ୍

ଲିଟର ପିଛା (ଟଙ୍କାରେ)

- ପେଟ୍ରୋଲ୍- ୧୦୧.୨୯ (ଭୁବନେଶ୍ୱର)
- ଡିଜେଲ୍ - ୯୨.୮୦

କର୍ପୋରେଟ୍ କନେକ୍ସନର ଭୁବନେଶ୍ୱର ଚାପ୍ଟର ଆରମ୍ଭ

ଭୁବନେଶ୍ୱର,୪।୬(ସମିସ): ରାଜ୍ୟରେ କର୍ପୋରେଟ୍ କନେକ୍ସନ ଭୁବନେଶ୍ୱର ଚାପ୍ଟରର ଶୁଭାରମ୍ଭ ହୋଇଛି । ଏହି ସ୍ୱତନ୍ତ୍ର ସମାବେଶରେ ୫୦ରୁ ଅଧିକ ବିଶିଷ୍ଟ ବ୍ୟବସାୟିକ ନେତୃବୃନ୍ଦ ସାମିଲ ହୋଇଥିଲେ । ଦେଶର ୨୩ଟି ସହର ସମେତ ବିଶ୍ୱବ୍ୟାପୀ ୩୩ଟି ଦେଶ ଏବଂ ୮୫ଟି ସହରରେ ୮୫୦ରୁ ଅଧିକ ଅଭିଜ୍ଞ ସଦସ୍ୟଙ୍କୁ ନେଇ ଗଠିତ କର୍ପୋରେଟ୍ କନେକ୍ସନ । ଏହି ଚାପ୍ଟରର ଶୁଭାରମ୍ଭ କାର୍ଯ୍ୟକ୍ରମରେ କର୍ପୋରେଟ୍ କନେକ୍ସନ ଭାରତର ଜାତୀୟ ନିର୍ଦ୍ଦେଶକ ଗୌରବ ଭିକେ ସିଂଘଭି ସମ୍ମାନୀତ ଅତିଥି ଭାବେ ଯୋଗଦେଇଥିଲେ ।

ରୁଷକୁ ରୋକିବାକୁ ଆମେରିକା ଟାର୍ଗେଟ୍‌ରେ ଭାରତ

୫୦୦% ଶୁଳ୍କ ଲଗାଇବାକୁ ଧମକ

ନୂଆଦିଲ୍ଲୀ,୪।୬(ଏଜେନ୍ସି): ୟୁକ୍ରେନ୍ ବିରୁଦ୍ଧରେ ରଷର ଆକ୍ରମଣ ରୋକିବାକୁ ହେଲେ ପ୍ରଥମେ କ୍ରିମ୍‌ଲିନ୍‌କୁ ପାଣ୍ଠି ଶୂନ୍ୟ କରିବାକୁ ହେବ । ଏଥିପାଇଁ ଭାରତକୁ ଅଟକାଇବାକୁ ପଡ଼ିବ । ଯାହାଫଳରେ ରଷକୁ ରୋକିବାକୁ ଆମେରିକା ଟାର୍ଗେଟ୍‌ରେ ଭାରତ ରହିଛି । ଏହି ଚିନ୍ତାଧାରା ସହିତ ଆମେରିକା ବର୍ତ୍ତମାନ ଭାରତ ଉପରେ ପ୍ରତିବନ୍ଧକ ଲଗାଇବାକୁ ଯୋଜନା କରୁଛି । ରଷଠାରୁ ତେଲ, ପେଟ୍ରୋଲ, କିମ୍ବା ପେଟ୍ରୋକେମିକାଲ୍ସ କିଣିଲେ ଭାରତ ଉପରେ ୫୦୦% ଶୁଳ୍କ ଲାଗିବ । ଏହି ଧମକ ଏବେ ଦେଉଛି ଆମେରିକା । ଆମେରିକାର ସାଂସଦ ରିଚାର୍ଡ ବ୍ଲୁମେନ୍‌ଥାଲ ଏହି ପ୍ରସ୍ତାବ ଦେଇଛନ୍ତି । ଆସନ୍ତା ସପ୍ତାହରେ ଏହା ଉପରେ ଆଲୋଚନା ହୋଇପାରେ । ସେପଟେ ଭାରତରୁ ଇସ୍ପାତ ଆମଦାନୀ ଉପରେ ମଧ୍ୟ ଟ୍ରମ୍ପ ସରକାରଙ୍କ ୫୦% ଶୁଳ୍କ ବୃଦ୍ଧି ଭାରତୀୟ ବ୍ୟବସାୟୀଙ୍କୁ ଚିନ୍ତାରେ ପକାଇଛି ।

ରଷ ୟୁକ୍ରେନ୍ ଯୁଦ୍ଧ ଥମିବାର ନାଁ ନେଉନି । ଯୁଦ୍ଧ ବନ୍ଦ କରି ବାହା ବାହା ନେବାକୁ ଚାହୁଁଥିବା ଆମେରିକାର ଉଦ୍ଦେଶ୍ୟ ପୂରା ହୋଇପାରୁନି । ତେଣୁ ଔଷଧ ରାଗରେ ତାଟିଆ କାମୁଡ଼ିବା

ଭଳି ଏବେ ଆମେରିକା ଭାରତ ଉପରେ ଟାର୍ଗେଟ୍ କରୁଛି । ଭାରତ ରଷଠାରୁ ତେଲ, ପେଟ୍ରୋଲ କିମ୍ବା ପେଟ୍ରୋକେମିକାଲ୍ସ କିଣୁଛି, ଆଉ ଏହି ଅର୍ଥରେ ରଷ ବଳି

ହିନ୍ଦୀ ମ୍ୟୁଜିକ୍ ଭିଡିଓରେ ସ୍ୱପ୍ନା ଓ ରାକେଶ

ବଲିଉଡ୍‌ର ଲୋକପ୍ରିୟ ଟାଇମ୍ସ ଅଡିଓରେ ମୁକ୍ତିଲାଭ କରିଛି ହିନ୍ଦୀ ମ୍ୟୁଜିକ ଭିଡିଓ 'ଦିଲ ନା ଲଗେ...'। ଏହାର ସୁଟିଂ ଭୁବନେଶ୍ୱର ଏବଂ ପୁରୀରେ ହୋଇଛି। ଏଥିରେ ଓଡ଼ିଆ ଅଭିନେତା ରାକେଶ ଦେଓ ଓ ଅଭିନେତ୍ରୀ ସ୍ୱପ୍ନା ପତି ଅଭିନୟ କରିଛନ୍ତି। କେବଳ ସେତିକି ନୁହେଁ, ଏହାର ନିର୍ଦ୍ଦେଶକ ଓ ପ୍ରଯୋଜକ ମଧ୍ୟ ଓଡ଼ିଆ। ଏଥିରେ ଉଭୟ ବଲିଉଡ୍ ଏବଂ ଓଲିଉଡ୍‌ର ଗୋଟିଏ ଲେଖାଏଁ ଟିମ୍ କାମ କରିଛନ୍ତି। ହିନ୍ଦୀ ଚଳଚ୍ଚିତ୍ରର ଜଣାଶୁଣା ଗାୟିକା ପ୍ରତୀକ୍ଷା ବଶିଷ୍ଠ ଏଥିରେ କଣ୍ଠଦାନ କରିଛନ୍ତି। ସଙ୍ଗୀତ ଦେଇଛନ୍ତି ସୁଦୀପ ଜେନା। ମୁମ୍ବାଇର ଆର୍ ଆଣ୍ଡ ବି ଷ୍ଟୁଡିଓରେ ଏହାର ରେକର୍ଡ କରାଯାଇଛି। ସେହିପରି ଓଲିଉଡ୍ ଟିମ୍‌ର ନେତୃତ୍ୱ ନେଇଛନ୍ତି ବଲିଉଡ୍‌ରେ ଅବସ୍ଥାପିତ ଓଡ଼ିଆ ପ୍ରଯୋଜକ ରାଜେଶ କୁମାର ମହାନ୍ତି। ଏସ୍‌ଆର୍ ଏଣ୍ଟରପ୍ରାଇଜର୍ସ ଓ ଟାଇମ୍ସ ଅଡିଓ ନିବେଦିତ ଏହି ମ୍ୟୁଜିକ୍ ଭିଡିଓର ନିର୍ଦ୍ଦେଶକ ଅଛନ୍ତି ସଞ୍ଜୟ କୁମାର ସାହୁ। ସେ ଏହାର ନୃତ୍ୟ ନିର୍ଦ୍ଦେଶନା ବି ଦେଇଛନ୍ତି। ଦୃଶ୍ୟଗ୍ରହଣ କରିଛନ୍ତି ଅଜିତ ଦାସ। ତେବେ ଏକ ଜାତୀୟ ସ୍ତରର ମ୍ୟୁଜିକ ଭିଡିଓରେ ଓଡ଼ିଆ ଅଭିନେତା ଅଭିନେତ୍ରୀଙ୍କ ସମେତ ଓଡ଼ିଆ ଟେକ୍ନିସିଆନ୍ କାମ କରିବା ନିଶ୍ଚିତ ଭାବରେ ଗୌରବର ବିଷୟ। ■

ନିର୍ଦ୍ଦେଶନାରେ ପାଦ ଦେଲେ ଦେବ

ଓଡ଼ିଶାର ପୁଅ କୁମାର ସି. ଦେବ ମହାପାତ୍ରଙ୍କ କର୍ମ ସ୍ଥଳ ସୁଦୂର ମୁମ୍ବାଇ ଓ ଚେନ୍ନାଇ। ସେ ଓଡ଼ିଆ, ହିନ୍ଦୀ ଓ ଅନ୍ୟାନ୍ୟ ଭାଷାଭାଷୀ ଫିଲ୍ମ ଇଣ୍ଡଷ୍ଟ୍ରିରେ ଶତାଧିକ ଚଳଚ୍ଚିତ୍ରରେ ମୁଖ୍ୟ ସହଯୋଗୀ ନିର୍ଦ୍ଦେଶକ ତଥା କ୍ୟାମେରାମ୍ୟାନ୍ ଭାବେ ସୁନାମ ଅର୍ଜନ କରିଛନ୍ତି। କିନ୍ତୁ ନିଜ ବାପା ସବ୍ୟସାଚୀ ମହାପାତ୍ରଙ୍କ ପରି ଇଚ୍ଛା ଥିଲା ନିର୍ଦ୍ଦେଶନା କ୍ଷେତ୍ରରେ ନିଜର କ୍ୟାରିଅର ଗଢ଼ିବା। ଏବେ ପ୍ରଥମ ଥର ପାଇଁ 'ଅନନ୍ତା' ନାମକ ଓଡ଼ିଆ ଚଳଚ୍ଚିତ୍ରର ନିର୍ଦ୍ଦେଶନା ଭାର ସମ୍ଭାଳିଛନ୍ତି। ଏହାକୁ ପ୍ରଯୋଜନା କରିଛନ୍ତି ନବୀନ ଭଣ୍ଡାରୀ, ସୂରଜ ମହନୋତ ଏବଂ ଅର୍ଚ୍ଚିତା ସାହୁ। ଏଥିରେ ଅନନ୍ତା ଭୂମିକାରେ ନାୟକ ସବ୍ୟସାଚୀ ମିଶ୍ର ଅଭିନୟ କରିଛନ୍ତି। ତେବେ ସହଯୋଗୀ ନିର୍ଦ୍ଦେଶକ ଭାବେ ପ୍ରଥମେ ହିନ୍ଦୀ ସିନେମା 'ଗୁରୁ' ମାଧ୍ୟମରେ ଏଣ୍ଟ୍ରି କଲେ। ପରେ 'କଭି ଖୁସି କଭି ଗମ୍', 'ପୁଷ୍ପା ୧', 'ପୁଷ୍ପା ୨', 'ପଠାନ', ଆଦି ଚଳଚ୍ଚିତ୍ରରେ ମୁଖ୍ୟ ସହଯୋଗୀ ଭାବେ କାର୍ଯ୍ୟ କଲେ। କୁମାର 'ରାବଣ' ଫିଲ୍ମରେ ମଧ୍ୟ ମୁଖ୍ୟ ସହଯୋଗୀ ନିର୍ଦ୍ଦେଶକ ଭାବେ କାମ କରିଥିଲେ। ତା'ପରେ ସେ ଗୋଟିଏ ପରେ ଗୋଟିଏ ଉଭୟ ହିନ୍ଦୀ ଏବଂ ତେଲଗୁ ସିନେମା କରି ଚାଲିଲେ। ୨୦୧୩ ରେ 'ଦିଲ୍ଲୀ ଇନ୍ ଏ ଡେ' ନାମକ ଏକ ଇଂରାଜୀ ଚଳଚ୍ଚିତ୍ରର ପ୍ରଯୋଜନା ମଧ୍ୟ କରିଥିଲେ। ପୂର୍ବରୁ କୁମାର ନିଜ ବାପା ସବ୍ୟସାଚୀ ମହାପାତ୍ରଙ୍କ ସହିତ 'ଶଳାବୁଢ଼ା', 'ଆଦିମ ବିଚାର', 'ପାହାଡ଼ର ଲୁହ' ଇତ୍ୟାଦି ଚଳଚ୍ଚିତ୍ରରେ ବାପାଙ୍କ ସହଯୋଗୀ ନିର୍ଦ୍ଦେଶକ ତଥା ଏଡିଟର୍ ଭାବେ କାମ କରିଛନ୍ତି। 'ଶଳାବୁଢ଼ା ବଦଲା'ର ପ୍ରଯୋଜନା ଭାର ସମ୍ଭାଳିଥିଲେ କୁମାର ଏବଂ ଏ ଲାଗି ପ୍ରଯୋଜକ ଭାବରେ ଜାତୀୟ ପୁରସ୍କାର ପାଇଥିଲେ। ■

ଜୁନ୍ ୬ରେ 'ଫାଷ୍ଟ ଲଭ୍'

ଜୀ ସାର୍ଥକ ବ୍ୟାନର୍‌ରେ ନିର୍ମିତ 'ଫାଷ୍ଟ ଲଭ୍' ଚଳଚ୍ଚିତ୍ର ୬ ଜୁନ୍‌ରେ ରଜ ଉପଲକ୍ଷେ ମୁକ୍ତିଲାଭ କରିବ। ଏକ ରୋମାଣ୍ଟିକ ଲଭ୍ ଷ୍ଟୋରିକୁ ଆଧାର କରି ନିର୍ମିତ ହୋଇଛି ନୂଆ ଓଡ଼ିଆ ସିନେମା 'ଫାଷ୍ଟ ଲଭ୍'। ରେଞ୍ଜ ରୟାଲ୍ ସିନେ ଲ୍ୟାବ୍ ବ୍ୟାନରରେ ଏବଂ ଜୀ ସାର୍ଥକ ସହଯୋଗିତାରେ ଏହାକୁ ପ୍ରସ୍ତୁତ କରାଯାଇଛି। ଫିଲ୍ମଟିର ପ୍ରଯୋଜନା କରିଛନ୍ତି ଶ୍ରୀଧର ମାର୍ଥା ଏବଂ କିଶୋର ନାୟକ। ନିର୍ଦ୍ଦେଶନା ଭାର ସମ୍ଭାଳିଛନ୍ତି ଅଭିଷେକ ମିତ୍ର। ସଂଳାପ ରଚନା କରିଛନ୍ତି ଡଃ ନିର୍ମଳ ନାୟକ। ଏହାର ଗୀତଗୁଡ଼ିକକୁ ସ୍ୱର ଦେଇଛନ୍ତି ସୋମେଶ ଶତପଥି, ସାନ୍ତୋଜିତ ଚାଟାର୍ଜୀ, ନବ୍‌ସ ଏବଂ ସରୋଜ। ଗୀତଗୁଡ଼ିକରେ କଣ୍ଠଦାନ କରିଛନ୍ତି ବଲିଉଡ ଓ ଓଲିଉଡ଼ର ସୁନାମଧନ୍ୟ ଗାୟକ ଜାଭେଦ ଅଲି, ହ୍ୟୁମାନ୍ ସାଗର, ଅସୀମ ପଣ୍ଡା, ଅନ୍ତରା ଚକ୍ରବର୍ତ୍ତୀ, ଗୌରବ ଆନନ୍ଦ ଓ କୁଳଦୀପ ପଟ୍ଟନାୟକ। କୋରିଓଗ୍ରାଫି ଦାୟିତ୍ୱ ତୁଲାଇଛନ୍ତି ଅମିତ ନାୟକ, ଗିରିଶ ମହାନ୍ତି ଓ ଦିବ୍ୟ। ସିନେମାର ମୁଖ୍ୟ ଭୂମିକାରେ ଶୈଳେନ୍ଦ୍ର ଏବଂ ଦିବ୍ୟା ବ୍ୟତୀତ ଚୌଧୁରୀ ଜୟ ପ୍ରକାଶ ଦାସ, ଉଷସୀ ମିଶ୍ର, ଶୁଭ୍ରାଂଶୁ ନାୟକ, ମିଲି ମହାନ୍ତି, ବୁଲୁ ପଣ୍ଡା ପ୍ରମୁଖ ଅଛନ୍ତି। ଓଡ଼ିଆ ଯୁବଦର୍ଶକଙ୍କ ପସନ୍ଦକୁ ଧ୍ୟାନରେ ରଖାଯାଇ ଏହି ଚଳଚ୍ଚିତ୍ର ନିର୍ମାଣ କରାଯାଇଛି। ଯାହା ଦର୍ଶକଙ୍କ ମନକୁ ଛୁଇଁବା ଆଶା କରାଯାଉଛି। ■

୫ ଜୁଲାଇ ୨୦୨୫ ଦର୍ଶକ ଙ୍କୁ ଆକର୍ଷିତ କରୁଛି ଗାଲା ରାଉଣ୍ଡ

ଜୀ ସାର୍ଥକରେ ଏବେ ପ୍ରସାରିତ ଓଡ଼ିଶାର ସବୁଠାରୁ ଲୋକପ୍ରିୟ ରିୟାଲିଟି ଶୋ' 'ରଜ କୁଇନ୍ ୨୦୨୫'। ଅନେକ ଆଶାୟୀ ପ୍ରାର୍ଥୀ ଏଥିରେ ଭାଗ ନେଇ ଅଡିସନ୍ ରାଉଣ୍ଡରୁ ଆଗକୁ ଆସି ଗାଲା ରାଉଣ୍ଡରେ ପହଞ୍ଚିଛନ୍ତି। ତେବେ ଚଳିତ ବର୍ଷ 'ରଜ କୁଇନ୍'ର ଗାଲା ରାଉଣ୍ଡରେ ପ୍ରତିଯୋଗୀମାନେ ସମ୍ପୂର୍ଣ୍ଣଭାବେ ଏକ ଭିନ୍ନ ଓ ଆକର୍ଷଣୀୟ ପର୍ଯ୍ୟାୟ ମାଧ୍ୟମରେ ଆଗକୁ ବଢ଼ିବେ। ସବୁ ପର୍ଯ୍ୟାୟରେ ନିଜର ଚତୁରତା, ବୁଦ୍ଧିମତା ଓ କୌଶଳର ପରିଚୟ ଦେଖାଇ ପ୍ରତିଯୋଗୀମାନେ ଜଜ୍‌ମାନଙ୍କୁ ଆକର୍ଷିତ କରିବା ସହ ଗ୍ରାଣ୍ଡ ଫିନାଲେ ପର୍ଯ୍ୟାୟକୁ ଉତ୍ତୀର୍ଣ୍ଣ ହେବେ। ପ୍ରତିଯୋଗୀମାନେ ଏକ ଐତିହ୍ୟ ଯାତ୍ରାରେ ଓଡ଼ିଶାର ବିଭିନ୍ନ ଐତିହ୍ୟ ସ୍ଥଳୀ ପରିଦର୍ଶନ କରିବା ସହ ନିଜର ସାହସିକ କୌଶଳ ମାଧ୍ୟମରେ ଓ ପଥପ୍ରାନ୍ତ ନାଟକ ଦ୍ୱାରା ଆଗ ପର୍ଯ୍ୟାୟକୁ ବଢ଼ିବେ। ଚଳିତବର୍ଷ ଏହି ସିଜନ୍‌ରେ ମେଣ୍ଟର୍ ଭାବରେ ଓଲିଉଡ଼ ଇଣ୍ଡଷ୍ଟ୍ରିର ପ୍ରତିଷ୍ଠିତ ହିରୋଇନ ଦିବ୍ୟା, ସୂର୍ଯ୍ୟମୟୀ, ଅନୀଷା ଓ ଅନୁଭା ନିଜର ଟିମ୍ ମନୋନୀତ କରିଛନ୍ତି। ସେହିପରି ଚଳିତ ବର୍ଷ ଜଜ୍ ଭାବରେ ନଜର ଆସିଛନ୍ତି ଲିପି ମହାପାତ୍ର, ଶ୍ରୀତମ ଦାସ ଓ ଦେବାଶିଷ ପାତ୍ର। ■

ପରଦା ପଛର କାହାଣୀ

ଗୋଟିଏ ବିଲ୍‌ଡିଂରେ ଫିଲ୍ମ ସୁଟିଂ

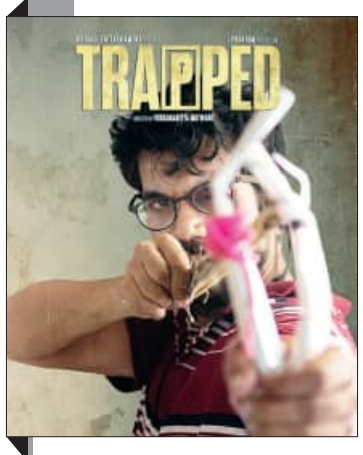

ବଲିଉଡ୍‌ରେ କମ୍ ବଜେଟ୍‌ରେ ତିଆରି ହୋଇଥିବା ଅନେକ ଫିଲ୍ମ ରହିଛି। ତେବେ କମ୍ ବଜେଟ୍ ସତ୍ତ୍ୱେ ଏଭଳି ଫିଲ୍ମ ସୁପରହିଟ୍ ହୋଇଛି। ସେମିତି ଏକ ଫିଲ୍ମ ହେଉଛି 'ଟ୍ରାପ୍‌ଡ'। ବିକ୍ରମାଦିତ୍ୟ ମୋଟ୍‌ୱାନେ ନିର୍ଦ୍ଦେଶିତ ଏହି ଫିଲ୍ମକୁ ଲୋକେ ଏବେ ବି ଝୁରୁଛନ୍ତି। ରାଜକୁମାର ରାଓଙ୍କ ଅଭିନୀତ ଏହି ଫିଲ୍ମ ୨୦୧୬ ମସିହାରେ ମୁକ୍ତିଲାଭ କରିଥିଲା। ୨୦ ଦିନରେ ନିର୍ମିତ ଏହି ଫିଲ୍ମର ସଫଳତା ସମସ୍ତଙ୍କୁ ଚକିତ କରିଥିଲା। ଏଥିରେ ରାଜ କୁମାରଙ୍କ ଅଭିନୟ ଦର୍ଶକଙ୍କୁ ଖୁବ୍ ପସନ୍ଦ ଆସିଥିଲା। ଫିଲ୍ମଟି ସର୍‌ଭାଇଭର୍ ଡ୍ରାମା (ବଞ୍ଚିବା ପାଇଁ ସଂଘର୍ଷ) ଉପରେ ଆଧାରିତ। ଅର୍ଥାତ୍ ଜଣେ ବ୍ୟକ୍ତି ବଞ୍ଚିବା ପାଇଁ ଗୋଟିଏ ଖାଲି ଆପାର୍ଟମେଣ୍ଟରେ କିପରି ସଂଘର୍ଷ କରୁଛନ୍ତି ତାହା ଏଥିରେ ଦର୍ଶାଯାଇଛି। ଏହା ଏକ ସାଧାରଣ ଫିଲ୍ମ ଥିଲା। କିନ୍ତୁ ଏଥିରେ ଏମିତି କିଛି ଦୃଶ୍ୟ ଥିଲା, ଯାହା ଦର୍ଶକଙ୍କୁ ଆଶ୍ଚର୍ଯ୍ୟ ଚକିତ କରିଥିଲା। ମୁମ୍ବାଇର ଏକ ଖାଲି ଆପାର୍ଟମେଣ୍ଟରେ 'ଟ୍ରାପ୍‌ଡ'ର ସୁଟିଂ କରାଯାଇଥିଲା। ଯାହାକୁ ରାଜ କୁମାର ଭଡ଼ାରେ ନେଇଥିଲେ। ଏହି ଗୋଟିଏ ଆପାର୍ଟମେଣ୍ଟରେ ହିଁ ସମ୍ପୂର୍ଣ୍ଣ ଫିଲ୍ମର କାହାଣୀ ସୁଟିଂ ହୋଇଛି। ଫିଲ୍ମର ପ୍ରତିଟି ଦୃଶ୍ୟ ଛାତି ଥରାଇବା ପରି ଥିଲା। ଆଜି ମଧ୍ୟ ଲୋକେ ଏହାକୁ ପ୍ରଥମ ଫିଲ୍ମ ଭଳି ଉତ୍ସାହର ସହ ଦେଖିଥାନ୍ତି। ପାଞ୍ଚ କୋଟି ଟଙ୍କାରେ ନିର୍ମିତ ଏହି ଫିଲ୍ମ ସମଗ୍ର ବିଶ୍ୱରେ ୩୦ କୋଟି ଆୟ କରିଥିଲା। 'ଟ୍ରାପ୍‌ଡ' ଫିଲ୍ମ ବଜେଟଠାରୁ ଛଅ ଗୁଣା ଅଧିକ ଆୟ କରିଥିଲା। ଏହି ଫିଲ୍ମକୁ ସିନେ ଦର୍ଶକେ ମଧ୍ୟ ବେଶ୍ ପ୍ରଶଂସା କରିଥିଲେ। ଏଥିରେ ରାଜ କୁମାରଙ୍କ ଅଭିନୟକୁ ଲୋକେ ଖୁବ୍ ପ୍ରଶଂସା କରିଥିଲେ। ■

ବିଫଳତା ହିଁ ସଫଳତାର ମାପକାଠି"

ଅସୀମା ପତି, ଅଭିନେତ୍ରୀ

ବିଫଳତା ହିଁ ତାଙ୍କୁ ସଫଳତାର ସ୍ୱାଦ ଚଖାଇଥିଲା। ବିଫଳତାରେ ସେ ଧୈର୍ଯ୍ୟହରା ହୋଇନଥିଲେ, ବରଂ ସଫଳ ହେବାକୁ ପ୍ରୟାସ ଜାରି ରଖିଥିଲେ। ଆଉ ଶେଷରେ ଅଭିନୟରେ ସଫଳତା ଲାଭ କରିଥିଲେ କଟକର ଅସୀମା ପତି। କୌଣସି ଅଭିଜ୍ଞତା ନ ଥାଇ ସେ ଧାରାବାହିକ 'ତୋ ପାଇଁ ମୁଁ ମୋ ପାଇଁ ତୁ'ରେ ଅଭିନୟ କରିବାର ସୁଯୋଗ ପାଇଥିଲେ। ଏହା ପରେ 'ତାରିଣୀ ଆଖିର ତାରା' ଧାରବାହିକରେ 'ତାରା' ଚରିତ୍ର ଜରିଆରେ ସେ ଘରେ ଘରେ ହେଲେ ପରିଚିତ। ଦର୍ଶକଙ୍କୁ ଏକାଧିକ ହିଟ୍ ମ୍ୟୁଜକ୍ ଭିଡ଼ିଓ ଭେଟି ଦେଇଛନ୍ତି ଏହି ଅଭିନେତ୍ରୀ ଜଣକ। ଜଣେ ୟୁଟ୍ୟୁବର୍ ଭାବେ ତାଙ୍କର ବେଶ୍ ନାଁ ରହିଛି। ତେବେ ଧାରାବାହିକରୁ ତାଙ୍କ ଅଭିନୟ ଯାତ୍ରା କିପରି ଆରମ୍ଭ ହେଲା, ଜାଣିବା ତାଙ୍କ ମୁହଁରୁ...

ଅଭିନୟ ପ୍ରତି କେବେଠୁ ଆଗ୍ରହ ବଢ଼ିଲା?

● ମୋ ଜେଜେମା କିରଣବାଳା ପତି ଜଣେ ଓଡ଼ିଶୀ ନୃତ୍ୟଶିଳ୍ପୀ। ସେ ଅନେକ ଥିଏଟରରେ ନାଟକ କରିଛନ୍ତି। ମୁଁ ଭାବେ ତାଙ୍କ କଳାଟା ମୋ ପାଖକୁ ଆସିଛି। ତେଣୁ ପିଲାଟି ଦିନରୁ ମୁଁ ଅଭିନେତ୍ରୀ ହେବି ବୋଲି ଭାବି ନେଇଥିଲି। ମୋ ଜେଜେମା ସବୁବେଳେ ମୋତେ ସମର୍ଥନ କରୁଥିଲେ। ଘରଲୋକଙ୍କ ସହଯୋଗରେ ରଜ କୁଇନ୍ -୧୯ରେ ଟପ୍ ୮ ରେ ଥିଲି। ଏହା ପରେ ଦୁଇଥର ରଜ କୁଇନ୍ ମେଗା ଅଡିସନ୍‌ରେ ହାରିଯିବା ପରେ ମ୍ୟୁଜିକ୍ ଭିଡିଓରେ କାମ ଆରମ୍ଭ କରିଥିଲି। 'ତୋ ପାଇଁ ମୁଁ ମୋ ପାଇଁ ତୁ' ମୋର ପ୍ରଥମ ଧାରାବାହିକ। ଏହି ଧାରାବାହିକ ସୁଟିଂ କରିବାର ୧୫ ଦିନ ପରେ 'ତରଙ୍ଗ'ରୁ 'ତାରିଣୀ ଆଖିର ତାରା'ରେ ଲିଡ୍ ରୋଲ୍ ମିଳିଥିଲା। ଏଥିରେ 'ତାରା' ଚରିତ୍ର ମୋତେ ସ୍ୱତନ୍ତ୍ର ପରିଚୟ ଦେଇଥିଲା। ଏହି ଶୋ ସାଢ଼େ ତିନିବର୍ଷ ଚାଲିଥିଲା। 'ତାରିଣୀ ଆଖିର ତାରା' ପାର୍ଟ ଟୁ 'ତୁ ମୋ ଆଖିର ତାରା' ହୋଇଥିଲା। ମୋର ୨୫ରୁ ଊର୍ଦ୍ଧ୍ୱ ମ୍ୟୁଜିକ୍ ଭିଡ଼ିଓ ମଧ୍ୟରୁ 'ମୋ ଧନ ଭାଙ୍ଗିଦେଇ ଗଲା ମୋରି ମନ' ଏବଂ 'ଏ ମେଘ ଏ ମେଘ' ଦୁଇଟି ମ୍ୟୁଜିକ୍ ଭିଡ଼ିଓ ଅଧିକ ଲୋକପ୍ରିୟ ହୋଇଛି। 'ଚୋରି ଚୋରି ବୋହୂ ଚୋରି' ଫିଲ୍ମରେ ବି ଲିଡ୍ ରୋଲ କରିଛି।

ପ୍ରଥମେ କ୍ୟାମେରା ସାମ୍ନା କରିବାକୁ ଡର ଲାଗିଥିଲା?

● ଆଦୌ ଭୟ କରି ନ ଥିଲି। କାରଣ ଅଭିନୟ କରିବା ପୂର୍ବରୁ ମୋ ନିଜକୁ ମୁଁ ସେମିତି ଗଢ଼ି ଦେଇଥିଲି। ତେଣୁ କ୍ୟାମେରା ସାମ୍ନାରେ ମୋର ପ୍ରଥମ ଟେକ୍ ଓକେ ହୋଇଥିଲା।

ଦୀର୍ଘ ସମୟ ଧରି ଡବଲ୍ ରୋଲ୍ କରିଲେ। ଏହା ଆପଣଙ୍କ ପାଇଁ କେତେ ଚ୍ୟାଲେଞ୍ଜେସ୍ ଥିଲା ?

● ଡବଲ ରୋଲ୍ କରିବା ବହୁତ କଠିନ। ହେଲେ ମୁଁ ମୋ ଫ୍ୟାନ୍‌ଙ୍କ ଖୁସି ପାଇଁ ଏହି ଚ୍ୟାଲେଞ୍ଜ ପୂରା କରିପାରିଥିଲି।

ସୁଟିଂ ସେଟ୍‌ର ଅଭୁଲା ଅନୁଭୂତି?

● ଥରେ ସୁଟିଂ ପାଇଁ ମୋ ଆଖି, ନାକ ଆଉ ପାଟିକୁ ଛାଡ଼ି ପୂରା ଶରୀରକୁ ମାଟିରେ ପୋତି ଦିଆଯାଇଥିଲା। କାଳେ ମୋର କିଛି ହୋଇଯିବ ଭାବି ଭୟ କରିଦେଇଥିଲି।

ଅଭିନୟକୁ ବାଦ୍ ଦେଲେ କ'ଣ କରନ୍ତି?

● ରୋଷେଇ, ନୃତ୍ୟରେ ମୋର ରୁଚି ରହିଛି। ମୋର ୟୁଟ୍ୟୁବ୍ ଚ୍ୟାନେଲ ରହିଛି। ମୋ ଜେଜେମାଙ୍କ ସହ ମିଶି ଅନେକ ଗୁଡ଼ିଏ ମଜାଳିଆ ଭିଡ଼ିଓ କରେ। ମା' ମୋତେ ଓଡ଼ିଶୀ ଷ୍ଟେପ୍‌ସ ଶିଖାନ୍ତି।

ଭଲ ଅଭିନୟ ପାଇଁ କ'ଣ କରନ୍ତି?

● ବିଫଳତା ହିଁ ସଫଳତାର ଚାବି କାଠି। ଏହି ବିଶ୍ୱାସ ରଖି ମୁଁ କାମକୁ ଯାଏ। ବାକି ଭଗବାନଙ୍କ ଉପରେ ଛାଡ଼ିଦିଏ। ହାର୍‌କୁ ନକାରାତ୍ମକ ଭାବେ ଗ୍ରହଣ ନ କରି ଦ୍ୱିତୀୟ ଥର କିପରି ସଫଳ ହେବି ତାହାକୁ ଗୁରୁତ୍ୱ ଦେଇଥାଏ। ଏ ଲାଇନ୍‌କୁ ଆସିବା ପୂର୍ବରୁ ଘରେ ଦର୍ପଣ ଆଗେ ଅଭ୍ୟାସ ଜାରି ରଖୁଥିଲି। କିଛି ନା କିଛି ସଂଳାପ କହୁଥାଏ। ଏଥିପାଇଁ ଘରେ ବହୁତ ଗାଳି ବି ଖାଇଛି।

ଆଗାମୀ ଯୋଜନା?

● ଏବେ ନିଜକୁ କିଛି ସମୟ ଦେଉଥିବାରୁ ଦୁଇଟି ପ୍ରୋଜେକ୍ଟକୁ ଛାଡ଼ି ଦେଇଛି। କିଛି ସମୟ ବିରତି ପରେ ମୁଁ ପୁଣି କମ୍‌ବ୍ୟାକ୍ କରିବି। ■

■ ଚହଲଙ୍କୁ ନେଇ ଚର୍ଚ୍ଚା

ଅହମ୍ମଦାବାଦ, ୪।୬ (ଏଜେନ୍ସି): ପଞ୍ଜାବ କିଙ୍ଗସ ୧୧ ବର୍ଷ ପରେ ଦ୍ୱିତୀୟଥର ଆଇପିଏଲ୍ ଫାଇନାଲ ଖେଳିଥିଲେ ମଧ୍ୟ ଦଳକୁ ପୁଣିଥରେ ରନର୍ସଅପ୍‌ରେ ସନ୍ତୁଷ୍ଟ ରହିବାକୁ ପଡ଼ିଥିଲା । ପଞ୍ଜାବର ପରାଜୟ ପରେ ସାମାଜିକ ଗଣମାଧ୍ୟମରେ ଦଳର ଜଣେ ଖେଳାଳିଙ୍କୁ ନେଇ ଚର୍ଚ୍ଚା ଜୋର୍ ଧରିଛି । ସେ ହେଉଛନ୍ତି ଲେଗ୍ ସ୍ପିନର ଯୁଜବେନ୍ଦ୍ର ଚହଲ । ସାମାଜିକ ଗଣମାଧ୍ୟମରେ ଅନେକ ୟୁଜର୍ସ ଚହଲଙ୍କୁ 'ପନୌତି' ଆଖ୍ୟା ଦେଇଛନ୍ତି । ଚହଲଙ୍କୁ 'ପନୌତି' ଆଖ୍ୟା ଦେବା ପଛର କାରଣ ମଧ୍ୟ ୟୁଜର୍ସମାନେ ଉଲ୍ଲେଖ କରିଛନ୍ତି । ଚହଲ ତାଙ୍କ ଆଇପିଏଲ୍ କ୍ୟାରିୟରରେ ଯେଉଁ ଦଳ ପାଇଁ ଫାଇନାଲ ମ୍ୟାଚ୍ ଖେଳିଛନ୍ତି ସେହି ଦଳକୁ ପରାଜୟର ସାମ୍ନା କରିବାକୁ ପଡ଼ିଛି । ଚଳିତ ସଂସ୍କରଣ ପୂର୍ବରୁ ଚହଲ ୨୦୨୨ ସଂସ୍କରଣରେ ରାଜସ୍ଥାନ ରୟାଲ୍ସ ପକ୍ଷରୁ ଫାଇନାଲ ମ୍ୟାଚ୍ ଖେଳିଥିଲେ । ଏହି ମ୍ୟାଚରେ ଗୁଜରାଟ ଟାଇଟନ୍ସ ନିକଟରୁ ହାରି ରାଜସ୍ଥାନ ଉପବିଜେତା ରହିଥିଲା । ସେହିଭଳି ୨୦୧୬ରେ ଚହଲ ବେଙ୍ଗାଲୁରୁ ପାଇଁ ଖେଳୁଥିବାବେଳେ ଦଳ ଫାଇନାଲରେ ପ୍ରବେଶ କରିଥିଲା । କିନ୍ତୁ ଫାଇନାଲରେ ସନରାଇଜର୍ସ ହାଇଦରାବାଦ ନିକଟରୁ ବେଙ୍ଗାଲୁରୁ ହାରିଯାଇଥିଲା । ତିନୋଟି ଯାକ ଫାଇନାଲରେ ଚହଲ ଚୂଡ଼ାନ୍ତ ଏକାଦଶରେ ରହିଥିଲେ ମଧ୍ୟ ତାଙ୍କ ଦଳ ପରାସ୍ତ ହୋଇଥିଲା । ତେବେ ୨୦୧୩ ସିଜନରେ ଚହଲ ମୁମ୍ବାଇ ଇଣ୍ଡିଆନ୍ସ ପକ୍ଷରୁ ଖେଳୁଥିବାବେଳେ ଦଳ ଫାଇନାଲକୁ ଯାଇଥିଲା । ସେହି ସଂସ୍କରଣରେ ମୁମ୍ବାଇ ଚାମ୍ପିଅନ ହୋଇଥିବାବେଳେ ଚହଲ ଫାଇନାଲରେ ଖେଳିବାର ସୁଯୋଗ ପାଇ ନ ଥିଲେ । ଗତକାଲି ଫାଇନାଲରେ ସେ ବେଙ୍ଗାଲୁରୁ ବିପକ୍ଷରେ ୪ ଓଭରରେ ୩୭ ରନ ବ୍ୟୟ କରି ମାତ୍ର ଗୋଟିଏ ୱିକେଟ୍ ପାଇଥିଲେ ।

■ ବିରଳ କ୍ଲବରେ କ୍ରୁନାଲ

ଅହମ୍ମଦାବାଦ, ୪।୬ (ଏଜେନ୍ସି): ଆଇପିଏଲ୍-୧୮ ଫାଇନାଲ ମ୍ୟାଚରେ କ୍ରୁନାଲ ପାଣ୍ଡ୍ୟା ଦମ୍‌ଦାର ପ୍ରଦର୍ଶନ କରି ବେଙ୍ଗାଲୁରୁକୁ ଚାମ୍ପିଅନ କରାଇବାରେ ପ୍ରମୁଖ ଭୂମିକା ଗ୍ରହଣ କରିଥିଲେ । ସେ ତାଙ୍କ ୪ ଓଭର ବୋଲିଂ କୋଟାରେ ମାତ୍ର ୧୭ ରନ ବ୍ୟୟ କରି ପ୍ରଭସିମରନ ସିଂହ ଓ ଜୋଶ୍ ଇଂଲିଶଙ୍କ ମୂଲ୍ୟବାନ ୱିକେଟ୍ ନେଇଥିଲେ । ଏଥିସହ ବ୍ୟାଟିଂରେ ୪ ରନ କରିବା ସହ ଫିଲ୍ଡିଂରେ ନେହାଲ ୱାଧେରାଙ୍କ କ୍ୟାଚ୍ ମଧ୍ୟ ଧରିଥିଲେ । ଅଲ୍‌ରାଉଣ୍ଡ ପ୍ରଦର୍ଶନ ଲାଗି ସେ ଫାଇନାଲର ଶ୍ରେଷ୍ଠ ଖେଳାଳି ବିବେଚିତ ହୋଇଥିଲେ । ଆଇପିଏଲ୍ ଇତିହାସରେ ପ୍ରଥମ ଖେଳାଳି ଭାବେ କ୍ରୁନାଲ ଦୁଇଥର ଫାଇନାଲର ଶ୍ରେଷ୍ଠ ଖେଳାଳି ପୁରସ୍କାର ହାସଲ କରିଛନ୍ତି । ଏଥିପୂର୍ବରୁ ୨୦୧୭ ସଂସ୍କରଣରେ ମୁମ୍ବାଇ ଇଣ୍ଡିଆନ୍ସ ଚାମ୍ପିଅନ ହୋଇଥିବାବେଳେ ପାଣ୍ଡ୍ୟା ୩୮ ବଲରୁ ୪୭ ରନ କରି ଶ୍ରେଷ୍ଠ ଖେଳାଳି ହୋଇଥିଲେ ।

ଷ୍ଟାଡିୟମ୍ ବାହାରେ ଦଳାଚକଟା

ଶୋକରେ ବୁଡ଼ିଲା ବିଜୟ ଉତ୍ସବ

ବେଙ୍ଗାଲୁରୁ, ୪।୬ (ଏଜେନ୍ସି):

ଦୀର୍ଘ ୧୮ ବର୍ଷର ପ୍ରତୀକ୍ଷାର ଅନ୍ତ ଘଟାଇ ଶେଷରେ ରୟାଲ୍ ଚ୍ୟାଲେଞ୍ଜର୍ସ ବେଙ୍ଗାଲୁରୁ (ଆର୍‌ସିବି)ର ଆଇପିଏଲ୍ ଟ୍ରଫି ଜିତିବା ସ୍ୱପ୍ନ ସାକାର ହୋଇଛି । ମଙ୍ଗଳବାର ରାତିରେ ଅହମ୍ମଦାବାଦରେ ଅନୁଷ୍ଠିତ ଆଇପିଏଲ୍-୧୮ ଫାଇନାଲରେ ଆର୍‌ସିବି ୬ ରନରେ ପଞ୍ଜାବ କିଙ୍ଗ୍‌ସକୁ ପରାସ୍ତ କରିଥିଲା । ଏଥିସହ ଆଇପିଏଲ୍ ଆରମ୍ଭରୁ ଦୀର୍ଘ ୧୮ ବର୍ଷ ହେବ ଦଳ ପାଇଁ ପ୍ରତିନିଧିତ୍ୱ କରିଆସୁଥିବା ତାରକା ଖେଳାଳି ବିରାଟ କୋହଲିଙ୍କ ମଧ୍ୟ ଆଇପିଏଲ୍ ଟ୍ରଫି ଜିତିବା ଆଶା ପୂରଣ ହୋଇଛି । ଏହି ଐତିହାସିକ ସଫଳତା ପରେ ବୁଧବାର ଆର୍‌ସିବି ଆଇପିଏଲ୍ ଟ୍ରଫି ସହ ବେଙ୍ଗାଲୁରୁ ଫେରିଥିଲା । ପ୍ରଥମଥର ଆଇପିଏଲ୍‌ରେ ଚାମ୍ପିଅନ ହୋଇଥିବାରୁ କର୍ଣ୍ଣାଟକ କ୍ରିକେଟ୍ ସଂଘ ପକ୍ଷରୁ ଦଳ ପାଇଁ ଭବ୍ୟ ସ୍ୱାଗତ ସମାରୋହ ଉତ୍ସବ ଏମ୍ ଚିନ୍ନାସ୍ୱାମୀ ଷ୍ଟାଡିୟମରେ ଆୟୋଜିତ କରାଯାଇଥିଲା । ତେବେ ଷ୍ଟାଡିୟମ ବାହାରେ ଆର୍‌ସିବି ପ୍ରଶଂସକଙ୍କ ଅସମ୍ଭବ ଭିଡ଼ ପରିଲକ୍ଷିତ ହୋଇଥିଲା । ଲକ୍ଷ ଲକ୍ଷ ଆର୍‌ସିବି ପ୍ରଶଂସକ ତାଙ୍କ ପ୍ରିୟ କ୍ରିକେଟର୍ କୋହଲିଙ୍କୁ ଦେଖିବା ଲାଗି ଉତ୍କଣ୍ଠା ସହ ଘଣ୍ଟା ଘଣ୍ଟା ଧରି ଅପେକ୍ଷା କରି ରହିଥିଲେ । ଅପରାହ୍ଣରେ ଖେଳାଳିମାନେ ପହଞ୍ଚିବା ସମୟରେ ହଠାତ୍ ଭିଡ଼ ପରିସ୍ଥିତି ନିୟନ୍ତ୍ରଣ ବାହାରକୁ ଚାଲିଯାଇଥିଲା । ଫଳରେ ଷ୍ଟାଡିୟମ ବାହାରେ ଦଳାଚକଟା ପରିସ୍ଥିତି ସୃଷ୍ଟି ହୋଇଥିଲା । ଏଥିରେ ୧୧ଜଣ ଲୋକଙ୍କ ମୃତ୍ୟୁ ଘଟିଥିବା ରିପୋର୍ଟ ପ୍ରକାଶ ପାଇଛି । ଏହି ଅଘଟଣ ଯୋଗୁ ଶେଷରେ ମହା ଆଡ଼ମ୍ବରରେ ଆୟୋଜିତ ହେବାକୁ ଥିବା ରୟାଲ୍ ଚ୍ୟାଲେଞ୍ଜର୍ସ ବେଙ୍ଗାଲୁରୁର ବିଜୟ ଉତ୍ସବରେ ଶୋକାକୁଳ ପରିବେଶ ସୃଷ୍ଟି ହୋଇଥିଲା । ଏପରିକି ଏହି ସମାରୋହର ସମୟସୀମା ଅବଧିକୁ କମାଇ ମାତ୍ର ୧୫ ମିନିଟ୍ ମଧ୍ୟରେ ସମାପ୍ତ କରାଯାଇଥିଲା ।

'ମହୀଶୂର ପେଟା' ପିନ୍ଧାଇ ସ୍ୱାଗତ

ବୁଧବାର ଆର୍‌ସିବି ଦଳ ଅପରାହ୍ଣରେ ଅହମ୍ମଦାବାଦରୁ ବେଙ୍ଗାଲୁରୁ ପହଞ୍ଚିବା ପରେ ଉପମୁଖ୍ୟମନ୍ତ୍ରୀ ଡିକେ ଶିବକୁମାର ଖେଳାଳିଙ୍କୁ ବିମାନବନ୍ଦରରେ ସ୍ୱାଗତ କରିଥିଲେ । ଏହାପରେ ଖେଳାଳିମାନେ ବିମାନବନ୍ଦରରୁ ବିଧାନ ସୌଧ ଯାଇଥିଲେ । ସେଠାରେ ମୁଖ୍ୟମନ୍ତ୍ରୀ ସିଦ୍ଦାରମେୟା ସମସ୍ତ ଖେଳାଳିଙ୍କୁ ସମ୍ବର୍ଦ୍ଧିତ କରିଥିଲେ । ମୁଖ୍ୟମନ୍ତ୍ରୀ ସମସ୍ତ ଖେଳାଳିଙ୍କୁ ପ୍ରସିଦ୍ଧ 'ମହୀଶୂର ପେଟା' (ଏକ ସ୍ୱତନ୍ତ୍ର ସୌନ୍ଦର୍ଯ୍ୟପୂର୍ଣ୍ଣ ପଗଡ଼ି, ଯାହାକୁ ପୂର୍ବରୁ ମହୀଶୂର ରାଜାମାନେ ପିନ୍ଧୁଥିଲେ) ପିନ୍ଧାଇ ସ୍ୱାଗତ କରିଥିଲେ । ଖେଳାଳିମାନେ ଚିନ୍ନାସ୍ୱାମୀ ଷ୍ଟାଡିୟମରେ ପହଞ୍ଚିବା ପରେ ଅଧିନାୟକ ରଜତ ପାଟିଦାର ପ୍ରଥମେ ଟ୍ରଫି ଧରି ବସରୁ ଓହ୍ଲାଇଥିଲେ । ଏହି ସମୟରେ ସେ ଉପସ୍ଥିତ ପ୍ରଶଂସକଙ୍କୁ 'ଆଇ ଲଭ ୟୁ' ବୋଲି ସମ୍ବୋଧିତ କରିଥିଲେ । ଏହାପରେ ରାଜ୍ୟ କ୍ରିକେଟ୍ ସଂଘ ଓ କର୍ଣ୍ଣାଟକ ସରକାରଙ୍କ ପକ୍ଷରୁ ପ୍ରତ୍ୟେକ ଖେଳାଳିଙ୍କୁ ସ୍ୱତନ୍ତ୍ର ଭାବେ ସମ୍ବର୍ଦ୍ଧିତ କରାଯାଇଥିଲା । ସେଠାରେ ଟ୍ରଫି ସହ ସମସ୍ତ ଖେଳାଳି ପଡ଼ିଆର ଚତୁଃପାର୍ଶ୍ୱ ବୁଲି ପ୍ରଶଂସକଙ୍କଠାରୁ ଅଭିବାଦନ ଗ୍ରହଣ କରିଥିଲେ । ଏହି ସମୟରେ ବିରାଟ କୋହଲି, ଅଧିନାୟକ ରଜତ ପାଟିଦାର, କ୍ରୁନାଲ ପାଣ୍ଡ୍ୟା ପ୍ରମୁଖ ଟ୍ରଫି ଧରି ଆଗରେ ରହିଥିଲେ । ତେବେ ଦଳାଚକଟା ଘଟଣାକୁ ନେଇ ବିସିସିଆଇ ସମ୍ପାଦକ ଦେବଜିତ ସାଇକିଆ ଏହାକୁ ଦୁର୍ଭାଗ୍ୟପୂର୍ଣ୍ଣ କହିଛନ୍ତି । ପ୍ରଶଂସକ ସେମାନଙ୍କ ପ୍ରିୟ କ୍ରିକେଟର୍‌ଙ୍କୁ ନେଇ ପାଗଳ କିନ୍ତୁ ଏହି ଉତ୍ସବ ଲାଗି ସ୍ୱତନ୍ତ୍ର ପ୍ରସ୍ତୁତିର ଆବଶ୍ୟକତା ରହିଥିଲା ବୋଲି କହିଛନ୍ତି ।

■ ସିଏମ୍ ଟ୍ରଫି

ଭୁବନେଶ୍ୱର ଏଫ୍‌ସି ଜୋନ୍ ଚାମ୍ପିଅନ

ଭୁବନେଶ୍ୱର, ୪।୬ (ସମିସ): ଫୁଟ୍‌ବଲ ଆସୋସିଏସନ ଅଫ୍ ଓଡ଼ିଶା (ଫାଓ) ଓ ରାଜ୍ୟ କ୍ରୀଡ଼ା ବିଭାଗର ମିଳିତ ଆନୁକୂଲ୍ୟରେ ଚାଲିଥିବା ଚିଫ୍ ମିନିଷ୍ଟର (ସିଏମ୍) ଟ୍ରଫିରେ ଭୁବନେଶ୍ୱର ଜୋନ୍‌ରେ ଭୁବନେଶ୍ୱର ଏଫ୍‌ସି ଚାମ୍ପିଅନ ହୋଇଛି । କ୍ୱାର୍ଟର ଫାଇନାଲରେ ଭୁବନେଶ୍ୱର ଏଫ୍‌ସି ୯-୧ ଗୋଲରେ କଟକ ଏଫ୍‌ସିକୁ ପରାସ୍ତ କରି ଏହି ସଫଳତା ପାଇଛି । ଶ୍ରୀଜାଲ କିସ୍କୁ ଏହି ମ୍ୟାଚରେ ଶ୍ରେଷ୍ଠ ଖେଳାଳି ବିବେଚିତ ହୋଇଥିଲେ । ଚାମ୍ପିଅନ ଭୁବନେଶ୍ୱର ଏଫ୍‌ସି ଟ୍ରଫି ୫୦ ହଜାର ଟଙ୍କା ଏବଂ କଟକକୁ ୨୫ ହଜାର ଟଙ୍କା ପ୍ରଦାନ କରାଯାଇଥିଲା । ଗୁରୁବାର ସେମିଫାଇନାଲରେ ଭୁବନେଶ୍ୱର ଏଫ୍‌ସି ବ୍ରହ୍ମପୁର ଜୋନ୍ ଚାମ୍ପିଅନ ନବରଙ୍ଗପୁର ଏଫ୍‌ସିକୁ ଭେଟିବ । ଏହି ମ୍ୟାଚ୍ ଭୁବନେଶ୍ୱର କ୍ୟାପିଟାଲ ଫୁଟ୍‌ବଲ ଏରେନାରେ ଅପରାହ୍ଣ ୪ଟା ୩୦ରେ ଖେଳାଯିବ । ଆଜି ଅତିଥି ଭାବେ ଫାଓ ଯୁଗ୍ମ ସମ୍ପାଦକ ବିଶ୍ୱରଞ୍ଜନ ଘଡ଼େଇ, ଭୁବନେଶ୍ୱର ଆଥ୍‌ଲେଟିକ ଆସୋସିଏସନ (ବିଏଏ) ସମ୍ପାଦକ ସୌର୍ଯ୍ୟରଞ୍ଜନ ପରିଜା, ଦିଲୀପ କୁମାର ଦାସ ପ୍ରମୁଖ ଉପସ୍ଥିତ ରହିଥିଲେ ।

ପୁରୀରେ ହେବ ରାଜ୍ୟ ଭାରୋତ୍ତୋଳନ ଚାମ୍ପିଅନସିପ୍

ଭୁବନେଶ୍ୱର, ୪।୬ (ସମିସ): ଓଡ଼ିଶା ଭାରୋତ୍ତୋଳନ ସଂଘର କାର୍ଯ୍ୟକାରୀଣି ବୈଠକ ସ୍ଥାନୀୟ ଉତ୍କଳ ସାମ୍ବାଦିକ ସଂଘ ପରିସରରେ ବୁଧବାର ଅନୁଷ୍ଠିତ ହୋଇଯାଇଛି । ଜାତୀୟ ଭାରୋତ୍ତୋଳନ ସଂଘର ସାଧାରଣ ସମ୍ପାଦକ ଆନନ୍ଦ ଗୌଡ଼ ଏହି ସଭାରେ ପର୍ଯ୍ୟବେକ୍ଷକ ଭାବେ ଉପସ୍ଥିତ ରହିଥିଲେ । ଏହି ଅବସରରେ ଅନେକ ଗୁରୁତ୍ୱପୂର୍ଣ୍ଣ ନିଷ୍ପତ୍ତି ନିଆଯାଇଥିଲା । ଆସନ୍ତା ରାଜ୍ୟ ଭାରୋତ୍ତୋଳନ ଚାମ୍ପିଅନସିପ୍ ପୁରୀ ଜିଲ୍ଲାରେ ଆୟୋଜିତ ହେବ ବୋଲି ସର୍ବସମତିକ୍ରମେ ନିଷ୍ପତ୍ତି ନିଆଯାଇଛି । ସେହିଭଳି କଟକରେ ଇଣ୍ଟର କ୍ଲବ ପ୍ରତିଯୋଗିତା ଅନୁଷ୍ଠିତ ହେବ । ଭାରୋତ୍ତୋଳିକା ରିମା ଭୋଇଙ୍କୁ ନିଯୁକ୍ତି ପ୍ରଦାନ କରିଥିବାରୁ ରାଜ୍ୟ ସଂଘର ସଦସ୍ୟମାନେ ଟିପିସିଓଏଲ୍‌କୁ ଧନ୍ୟବାଦ ଜଣାଇଥିଲେ । ରାଜ୍ୟ ସଂଘର ସଂଘର ସଭାପତି ଇଂ ଚିତ୍ତରଞ୍ଜନ ସ୍ୱାଇଁ, ସମ୍ପାଦକଙ୍କ ସହ ଅଲିମ୍ପିଆନ କେ. ରବିକୁମାର ଏହି ଅବସରରେ ଉପସ୍ଥିତ ରହିଥିଲେ ।

ଏକଦିବସୀୟ ସିରିଜ ପୋଛିଲା ଇଂଲଣ୍ଡ

ଲଣ୍ଡନ, ୪।୬ (ଏଜେନ୍ସି): ୱେଷ୍ଟଇଣ୍ଡିଜ ବିପକ୍ଷରେ ଏଠାରେ ଚାଲିଥିବା ୩ ମ୍ୟାଚ୍‌ବିଶିଷ୍ଟ ଏକଦିବସୀୟ ସିରିଜକୁ ଘରୋଇ ଇଂଲଣ୍ଡ ୩-୦ରେ କ୍ଲିନସ୍ୱିପ୍ କରିନେଇଛି । ମଙ୍ଗଳବାର ରାତିରେ ଅନୁଷ୍ଠିତ ଅନ୍ତିମ ତଥା ୩ୟ ମ୍ୟାଚରେ ଇଂଲଣ୍ଡ ୭ ୱିକେଟ୍‌ରେ ୱେଷ୍ଟଇଣ୍ଡିଜକୁ ପରାସ୍ତ କରିଥିଲା । ପୂର୍ବରୁ ପ୍ରଥମ ଦୁଇ ମ୍ୟାଚକୁ ଇଂଲଣ୍ଡ ଯଥାକ୍ରମେ ୨୩୮ ରନ ଓ ୩ ୱିକେଟ୍‌ରେ ଜିତିଥିଲା । ଏବେ ଦୁଇ ଦଳ ମଧ୍ୟରେ ୩ ମ୍ୟାଚ୍‌ବିଶିଷ୍ଟ ଟି-୨୦ ସିରିଜ ଶୁକ୍ରବାରଠୁ ଆରମ୍ଭ ହେବ । ତୃତୀୟ ଏକଦିବସୀୟ ମ୍ୟାଚ୍ ପୂର୍ବରୁ ୱେଷ୍ଟଇଣ୍ଡିଜ କ୍ରିକେଟର୍‌ଙ୍କ ବସ୍ ଟ୍ରାଫିକ ଜାମ୍‌ରେ ଫଶିଯାଇଥିଲା । ଯେଉଁଥି ପାଇଁ ଖେଳାଳି ପହଞ୍ଚିବାରେ ବିଳମ୍ବ ହେବାରୁ ମ୍ୟାଚକୁ ୪୦ ଓଭରବିଶିଷ୍ଟ କରାଯାଇଥିଲା ।

ଜାତୀୟ ଟାଏକ୍ୱୋଣ୍ଡୋରେ ବ୍ରହ୍ମପୁରକୁ ୩୬ ପଦକ

ଭୁବନେଶ୍ୱର, ୪।୬ (ସମିସ): କଟକର ଜବାହରଲାଲ ନେହରୁ ଇଣ୍ଡୋର ଷ୍ଟାଡିୟମରେ ଉଦ୍‌ଯାପିତ ହୋଇଥିବା ୯ମ ଓପେନ୍ ଜାତୀୟ ଟାଏକ୍ୱୋଣ୍ଡୋ ଚାମ୍ପିଅନସିପ୍ । ଏଥିରେ ୧୨ଟି ରାଜ୍ୟର ପ୍ରତିଯୋଗୀ ଅଂଶଗ୍ରହଣ କରିଥିଲେ । ଓଡ଼ିଶା ପକ୍ଷରୁ ବ୍ରହ୍ମପୁର ଟାଏକ୍ୱୋଣ୍ଡୋ ସଂଘର ୩୭ ଜଣ ପ୍ରତିଯୋଗୀ ଭାଗନେଇ ମୋଟ୍ ୩୬ଟି ପଦକ ଜିତିଛନ୍ତି । ଯେଉଁଥିରେ ୨୦ ସ୍ୱର୍ଣ୍ଣ, ୬ ରୌପ୍ୟ ଓ ୧୦ କାଂସ୍ୟ ପଦକ ରହିଛି । ଏହି ସଫଳତା ଲାଗି ବ୍ରହ୍ମପୁରର ପୂର୍ବତନ ବିଧାୟକ ବିକ୍ରମ ପଣ୍ଡା କୃତୀ ପ୍ରତିଯୋଗୀଙ୍କୁ ସାକ୍ଷାତ୍ କରି ଅଭିନନ୍ଦନ ଜଣାଇଛନ୍ତି । ଏହି ଅବସରରେ ଜିଲ୍ଲା ସଂଘର ସମ୍ପାଦକ ସତ୍ୟ ନାରାୟଣ ତ୍ରିପାଠୀ ଉପସ୍ଥିତ ରହିଥିଲେ ।

ବଂଶିକାଙ୍କ ସହ କୁଲଦୀପଙ୍କ ନିର୍ବନ୍ଧ

ଲକ୍ଷ୍ନୌ ୪।୬ (ଏଜେନ୍ସି): ଭାରତୀୟ କ୍ରିକେଟର୍ କୁଲଦୀପ୍ ଯାଦବଙ୍କ ବୁଧବାର ଲକ୍ଷ୍ନୌରେ ଏକ ସମାରୋହରେ ନିର୍ବନ୍ଧ ଅନୁଷ୍ଠିତ ହୋଇଯାଇଛି । ପିଲାଦିନର ବନ୍ଧୁ ତଥା କାନପୁର ନିବାସୀ ବଂଶିକାଙ୍କୁ ଜୀବନସାଥୀ ରୂପେ କୁଲଦୀପ ଚୟନ କରିଛନ୍ତି । ବଂଶିକା ବର୍ତ୍ତମାନ ଏଲ୍‌ଆଇସିର ଜଣେ ଅଧିକାରୀ । ଏହି ନିର୍ବନ୍ଧ ଉତ୍ସବରେ କ୍ରିକେଟର୍ ରିଙ୍କୁ ସିଂଙ୍କ ସମେତ କୁଲଦୀପ୍‌ଙ୍କ ପରିବାର ଲୋକ ଉପସ୍ଥିତ ରହିଥିଲେ । ଏଠାରେ ଉଲ୍ଲେଖଯୋଗ୍ୟ, ୧୯୯୪ ଡିସେମ୍ବର ୧୪ରେ କୁଲଦୀପ୍‌ଙ୍କ ଜନ୍ମ ଉତ୍ତରପ୍ରଦେଶର ଉନ୍ନାବ ଜିଲ୍ଲାରେ ହୋଇଥିଲା । ସେଠାରେ ସେ ୯ ବର୍ଷ ପର୍ଯ୍ୟନ୍ତ ରହିଥିଲେ । ଏହାପରେ ପାଠପଢ଼ା ଓ କ୍ରିକେଟ୍ ପ୍ରଶିକ୍ଷଣ ଲାଗି ସେ ପରିବାର ସହ କାନପୁର ଚାଲିଆସିଥିଲେ । ବାମହାତୀ ରିଷ୍ଟ ସ୍ପିନର କୁଲଦୀପ୍ ଭାରତ ପାଇଁ ୧୩ ଟେଷ୍ଟ, ୧୧୩ ଏକଦିବସୀୟ ଓ ୪୦ ଟି-୨୦ ମ୍ୟାଚ୍ ଖେଳି ଯଥାକ୍ରମେ ୫୬, ୧୮୧ ଓ ୬୯ ୱିକେଟ୍ ନେଇଛନ୍ତି ।

ବିପର୍ଯ୍ୟୟ ଘଟାଇ ସେମିରେ ବୋଇସନ୍

ଲୋଇସ୍ ବୋଇସନ୍ କୋକୋ ଗଫ୍

ଫ୍ରେଞ୍ଚ ଓପନ୍

ପ୍ୟାରିସ, ୪।୬ (ଏଜେନ୍ସି):

ବିଶ୍ୱ ମାନ୍ୟତାର ୩୬୧ତମ ସ୍ଥାନରେ ରହିଥିବା ଘରୋଇ ଫ୍ରାନ୍ସର ଖେଳାଳି ଲୋଇସ୍ ବୋଇସନ୍ ଚଳିତ ଫ୍ରେଞ୍ଚ ଓପନ୍‌ରେ ତାଙ୍କ ଦମ୍‌ଦାର ପ୍ରଦର୍ଶନ ଜାରି ରଖି ସେମିଫାଇନାଲରେ ପ୍ରବେଶ କରିଛନ୍ତି । ବୁଧବାର ଅନୁଷ୍ଠିତ ମହିଳା ଏକକ କ୍ୱାର୍ଟର ଫାଇନାଲ ଲଢ଼େଇରେ ବୋଇସନ ବିପର୍ଯ୍ୟୟ ଘଟାଇ ୭-୬ (୮/୬), ୬-୩ ସେଟ୍‌ରେ ବିଶ୍ୱ ମାନ୍ୟତାର ୬ଷ୍ଠ ସ୍ଥାନରେ ରହିଥିବା ରୁଷିଆର ମିରା ଆନ୍ଦ୍ରିଭାଙ୍କୁ ପରାସ୍ତ କରିଥିଲେ । ୨୨ ବର୍ଷୀୟା ବୋଇସନ୍ ଚଳିତ ଫ୍ରେଞ୍ଚ ଓପନ୍‌ରେ ପୂର୍ବରୁ ୩ୟ ସିଡ୍ ଆମେରିକାର ଜେସିକା ପେଗୁଲାଙ୍କୁ ମଧ୍ୟ ହରାଇ ବଡ଼ ବିପର୍ଯ୍ୟୟ ଘଟାଇଥିଲେ । ସେମିଫାଇନାଲରେ ବୋଇସନ ୨୦୨୨ ଫାଇନାଲିଷ୍ଟ କୋକୋ ଗଫ୍‌ଙ୍କୁ ଭେଟିବେ । ବିଶ୍ୱ ମାନ୍ୟତାର ୨ୟ ସ୍ଥାନରେ ରହିଥିବା ଗଫ୍ ଅନ୍ୟ ଏକ କ୍ୱାର୍ଟରରେ ୬-୭, ୬-୪, ୬-୧ ସେଟ୍‌ରେ ଅଷ୍ଟ୍ରେଲିଆନ୍ ଓପନ୍ ଚାମ୍ପିଅନ ମାଡିସନ୍ କି ଜ୍ ଙ୍କୁ ମାତ୍ ଦେଇ ସେମିଫାଇନାଲରେ ସ୍ଥାନ ପକ୍କା କରିଛନ୍ତି ।

ପୂର୍ବରୁ ମଙ୍ଗଳବାର ରାତିରେ ଅନୁଷ୍ଠିତ ପୁରୁଷ ଏକକ କ୍ୱାର୍ଟର ଫାଇନାଲ ମୁକାବିଲାରେ ଡିଫେଣ୍ଡିଂ ଚାମ୍ପିଅନ ସ୍ୱେନର କାର୍ଲୋସ ଆଲ୍‌କାରାଜ ଓ ଇଟାଲୀର ଲୋରେଞ୍ଜୋ ମୁସେଟ୍ଟି ବିଜୟୀ ହୋଇ ଅନ୍ତିମ-୪'କୁ ଉନ୍ନତି କରିଛନ୍ତି । ଦ୍ୱିତୀୟ ସିଡ୍ ଆଲ୍‌କାରାଜ ୬-୦, ୬-୧, ୬-୪ ସିଧାସଳଖ ସେଟ୍‌ରେ ୧୨ତମ ସିଡ୍ ଆମେରିକାର ଟମି ପଲ୍‌ଙ୍କୁ ପରାସ୍ତ କରିଥିଲେ । ସେହିଭଳି ମୁସେଟ୍ଟି ୬-୨, ୪-୬, ୭-୫, ୬-୨ ସେଟ୍‌ରେ ଆମେରିକାର ଫ୍ରାନ୍ସିସ୍ ତିଆଫୋଇଙ୍କୁ ହରାଇଥିଲେ ।

୧୯ ବର୍ଷରୁ କମ୍ ବାଳକ ଆନ୍ତଃଜିଲ୍ଲା କ୍ରିକେଟ

ଆର୍ତ୍ତିକଙ୍କୁ ୭ ୱିକେଟ, ଅମ୍ରିତଙ୍କ ୧୬୫ ରନ

କଟକ,୪।୬(ସମିସ): ଓଡ଼ିଶା କ୍ରିକେଟ୍ ଆସୋସିଏସନ (ଓସିଏ) ଆନୁକୂଲ୍ୟରେ କଟକରେ ଚାଲିଥିବା ୧୯ ବର୍ଷରୁ କମ୍ ବାଳକ ଆନ୍ତଃଜିଲ୍ଲା କ୍ରିକେଟ ଟୁର୍ଣ୍ଣାମେଣ୍ଟର ଏକ ମ୍ୟାଚରେ ସୁନ୍ଦରଗଡ଼ ୨୬୯ ରନରେ ଗଜପତିକୁ ହରାଇଛି । ରେଭେନ୍ସା ଗ୍ରାଉଣ୍ଡ-୨ରେ ଟସ୍ ହାରି ପ୍ରଥମେ ବ୍ୟାଟିଂ କରିଥିବା ସୁନ୍ଦରଗଡ଼ ୭ ୱିକେଟ ବିନିମୟରେ ୩୪୧ ରନ ସଂଗ୍ରହ କରିଥିଲା । ଆଦିତ୍ୟ ଆନନ୍ଦ ୬୦ ଏବଂ ତୋହିଦ ଅନସାରୀ ଅପରାଜିତ ୫୬ ରନ କରିଥିଲେ । ଜବାବରେ ଗଜପତି ମାତ୍ର ୭୨ ରନରେ ଅଲଆଉଟ ହୋଇଥିଲା । ବିଜୟୀ ସୁନ୍ଦରଗଡ଼ର ଆର୍ତ୍ତିକ ସାହୁ ୧୩ରନ ବିନିମୟରେ ୭ଟି ୱିକେଟ ଦଖଲ କରି ପ୍ଲେୟାର ଅଫ ଦି ମ୍ୟାଚ୍ ବିବେଚିତ ହୋଇଥିଲେ । ସେହିଭଳି ବିଡ଼ାନାସୀ ଗ୍ରାଉଣ୍ଡରେ ମାଲକାନଗିରି ୨୦୩ ରନରେ ଜଗତସିଂହପୁରକୁ ପରାସ୍ତ କରିଥିଲା । ଅମ୍ରିତ ମଣ୍ଡଳଙ୍କ ୧୬୫ ରନ ସହାୟତାରେ ମାଲକାନଗିରି ସମସ୍ତ ୱିକେଟ ହରାଇ ୩୩୭ ରନ କରିଥିଲା । ଜବାବରେ ଜଗତସିଂହପୁରର ଇନିଂସ ୧୩୪ ରନରେ ସୀମିତ ରହିଥିଲା । ଶତକୀୟ ପାଳି ଖେଳିଥିବା ଅମ୍ରିତଙ୍କୁ ଶ୍ରେଷ୍ଠ ଖେଳାଳି ବିବେଚିତ କରାଯାଇଛି ।

ସନସାଇନ ଗ୍ରାଉଣ୍ଡରେ ଅନୁଷ୍ଠିତ ମ୍ୟାଚ୍‌ରେ କଟକ-ବି ୧୦୪ ରନରେ କୋରାପୁଟକୁ ପରାସ୍ତ କରିଛି । ୩୪ରନ ସଂଗ୍ରହ କରିବା ସହ ୩ ୱିକେଟ ଅକ୍ତିଆର କରିଥିବା ଅଭିଷେକ ସେନାପତି ପ୍ଲେୟାର ଅଫ ଦି ମ୍ୟାଚ୍ ସାବ୍ୟସ୍ତ ହୋଇଥିଲେ ।

ଅମ୍ରିତ ମଣ