ଘୁଞ୍ଚିପାରେ 'ପରମସୁନ୍ଦରୀ' ରିଲିଜ୍ ଡେଟ୍

▶ପୃଷ୍ଠା ୧୧ ଦେଖନ୍ତୁ...

RNI REGD NO: 42041/83

www.sakalaepaper.com

/sakalanews

/sakalanews

www.thesakala.in

ସକାଳ
THE SAKALA

PRINTED AT BHUBANESWAR ■ JEYPORE ■ SAMBALPUR ■ PANIKOILI

◆VOLUME- 42 ◆ISSUE-356 ◆BHUBANESWAR ◆TUESDAY ◆24 JUNE 2025 ◆PAGE-12 ◆₹ 6.00 | JEYPORE | ◆ବର୍ଷ-୪୨ ◆ସଂଖ୍ୟା-୩୫୬ ◆ଭୁବନେଶ୍ୱର ◆ମଙ୍ଗଳବାର ◆୨୪ ଜୁନ୍ ୨୦୨୫ ◆ପୃଷ୍ଠା-୧୨ ◆ଟ.୬.୦୦

ଟେଷ୍ଟ ଶତକରେ ୱିକେଟକିପର୍‌ଙ୍କ ରେକର୍ଡ

■ ଲିଡ୍ସ, ୨୩।୬ (ଏଜେନ୍ସି): ୱିକେଟ୍ ରକ୍ଷକ ଭାବେ ଗୋଟିଏ ଟେଷ୍ଟର ଦୁଇଟି ଇନିଂସରେ ଶତକ ହାସଲ କରି ଋଷଭ ପନ୍ତ୍ ଭାରତ କ୍ରିକେଟ୍ ଇତିହାସରେ ଏକ ନୂଆ ଅଧ୍ୟାୟ ଯୋଡ଼ିଛନ୍ତି। ବିଶ୍ୱରେ ଜଣେମାତ୍ର ୱିକେଟରକ୍ଷକ ଭାବେ ଜିମ୍ବାୱେର ପୂର୍ବତନ ଅଧିନାୟକ ଆଣ୍ଡି ଫ୍ଲାୱାର ଦକ୍ଷିଣ ଆଫ୍ରିକା ବିପକ୍ଷ ଗୋଟିଏ ଟେଷ୍ଟର ଉଭୟ ଇନିଂସରେ ଶତକ ହାସଲ କରିଥିଲେ। ଏବେ ପନ୍ତ୍ ଗୋଟିଏ ଟେଷ୍ଟର ଉଭୟ ଇନିଂସରେ ଶତକ ହାସଲ କରି ଫ୍ଲାୱାରଙ୍କ ସହ ସମକକ୍ଷ ହୋଇପାରିଛନ୍ତି। ଇଂଲଣ୍ଡର ଲିଡ୍ସ ଗ୍ରାଉଣ୍ଡରେ ଚାଲିଥିବା ଇଂଲଣ୍ଡ ବିପକ୍ଷ ପ୍ରଥମ ଟେଷ୍ଟର ପ୍ରଥମ ଇନିଂସରେ ପନ୍ତ୍ ୧୩୪ ରନ୍ ଓ ଦ୍ୱିତୀୟଇନିଂସରେ

ଫ୍ଲାୱାରଙ୍କ ସମକକ୍ଷ ହେଲେ ଋଷଭ ପନ୍ତ୍

୧୧୮ ରନ୍ କରିଛନ୍ତି। ଏହା ଫଳରେ ସେ ପ୍ରଥମ ଭାରତୀୟ ୱିକେଟ ରକ୍ଷକ ଭାବେ ଗୋଟିଏ ଟେଷ୍ଟର ଉଭୟ ଇନିଂସରେ ଏବଂ ଇଂଲଣ୍ଡ

ମାଟିରେ ଶତକ ହାସଲ କରିବାର ରେକର୍ଡ କରିଛନ୍ତି। ତାଙ୍କ ପୂର୍ବରୁ ୬ଜଣ ଭାରତୀୟ ଦେଶ ଓ ବିଦେଶରେ ଗୋଟିଏ ଟେଷ୍ଟରେ ୨ଟି ଶତକ

ଗୋଟିଏ ଟେଷ୍ଟର ଦୁଇଟି ଇନିଂସରେ ଶତକ

ହାସଲ କରିଥିଲେ ମଧ୍ୟ ଇଂଲଣ୍ଡ ବିପକ୍ଷରେ ସର୍ବାଧିକ ୬୮ଟି ଟେଷ୍ଟ ଖେଳି ମଧ୍ୟ କେହି ଏପରି ସଫଳତା ପାଇ ନ ଥିଲେ।

ଏଠାରେ ଭାରତର ଦ୍ୱିତୀୟ ଇନିଂସରେ ମଧ୍ୟ ଲୋକେଶ ରାହୁଲ ଶତକ ହାସଲ କରିଛନ୍ତି। ଏହି ମ୍ୟାଚ୍‌ରେ ପନ୍ତ୍ ଓ ରାହୁଲ ଚତୁର୍ଥ ୱିକେଟ ଭାଗିଦାରୀରେ ୧୯୫ ରନ୍ ଉଠାଇ ଭାରତକୁ ମଜଭୁତ ସ୍ଥିତିରେ ପହଞ୍ଚାଇଛନ୍ତି। ପ୍ରଥମ ଇନିଂସରେ ଯଶସ୍ୱୀ ଜୟସ୍ୱାଲ, ଶୁବମନ ଗିଲ୍ ଓ ଋଷଭ ପନ୍ତ୍ ଶତକ ହାସଲ କରିଥିଲେ। ଗୋଟିଏ ଟେଷ୍ଟରେ ୫ଜଣ ଖେଳାଳି ଶତକ ହାସଲ କରି ଭାରତର କ୍ରିକେଟ ଇତିହାସରେ ଆଉ ଏକ ରେକର୍ଡ ସୃଷ୍ଟି କରିଛନ୍ତି।

ଘନଉଛି ବିଶ୍ୱଯୁଦ୍ଧ

ସିରିଆରେ ଥିବା ଆମେରିକାର ସାମରିକ ଘାଟି ଧ୍ୱଂସକଲା ଇରାନ୍

■ ତେହେରାନ, ୨୩।୬ (ଏଜେନ୍ସି): ଇରାନ-ଇସ୍ରାଏଲ୍ ଯୁଦ୍ଧରେ ହସ୍ତକ୍ଷେପ ଓ ଇରାନ ପରମାଣୁ କେନ୍ଦ୍ର ଉପରେ ଆମେରିକାର ଆକ୍ରମଣ ମଧ୍ୟପ୍ରାଚ୍ୟ ସ୍ଥିତିକୁ ଅଶାନ୍ତ କରିଛି। ଇରାନର ତିନି ପରମାଣୁ ଘାଟି ଫୋଡର୍ ନାଟାଞ୍ଜ ଓ ଇସଫାହାନ ଉପରେ ଆମେରିକା ବଙ୍କର ବଷ୍ଟର ବି-୨ ବୋମା ପ୍ରୟୋଗ କରି ଧ୍ୱଂସର ପ୍ରତିଶୋଧ ନେଇ ଇରାନ୍ କ୍ଷେପଣାସ୍ତ୍ର ମାଡ଼ କରି ସିରିଆରେ ଆମେରିକୀୟ ସାମରିକ ଘାଟିକୁ ସମ୍ପୂର୍ଣ୍ଣ ନଷ୍ଟ କରି ଦେଇଛି। ସୂଚନା ଅନୁସାରେ ସୋମବାର (ଜୁନ୍୨୩) ରେ ସିରିଆର ପଶ୍ଚିମ ପ୍ରାନ୍ତର ହାସାକା ପ୍ରଦେଶରେ ଅବସ୍ଥିତ ଆମେରିକୀୟ ଘାଟି ଉପରେ ଇରାନ୍ ପ୍ରଚଣ୍ଡ ଆକ୍ରମଣ କରିଛି। ଇରାନର ଏହି ଆକ୍ରମଣ ପରିସ୍ଥିତିକୁ ଅଧିକ ସଙ୍କଟଜନକ କରିଛି। ସେହିପରି ଇରାନ୍ ଆମେରିକାରେ ନିଜର ସ୍ଲିପର

- ଇସ୍ରାଏଲ୍ ଆକ୍ରମଣରେ ଇରାନର ୧୫ ଲଢୁଆ ବିମାନ ନଷ୍ଟ
- ରୁଷ ରାଷ୍ଟ୍ରପତି ପୁତିନ୍‌ଙ୍କ ସହଯୋଗ ଲୋଡ଼ିଲେ ଇରାନ୍ ରାଷ୍ଟ୍ରପତି
- ଇରାନୀ ସ୍ଲିପରସେଲ୍ ଆକ୍ରମଣ ଭୟରେ ନ୍ୟୁୟର୍କରେ ହାଇ ଆଲର୍ଟ
- ଅନ୍ତର୍ଜାତୀୟ ପରମାଣୁ ଶକ୍ତି ଏଜେନ୍ସି ସହ ସବୁ ସମ୍ପର୍କ ଛିନ୍ନ: ଇରାନ
- ପ୍ରତି କ୍ଷେପଣାସ୍ତ୍ର ମାଡ଼ର ଗୋଟିଗୋଟି ହିସାବ ଦିଆଯିବ: ଇସ୍ରାଏଲ

ସେଲ୍‌କୁ ସକ୍ରିୟ କରିଥିବା ସୂଚନା ମିଳିବା ପରେ ନ୍ୟୁୟର୍କ ସହରରେ ହାଇ ଆଲର୍ଟ ଜାରି କରାଯାଇଛି। ଅନ୍ୟପକ୍ଷରେ ଉଭୟ ଇରାନ୍ ଓ ଇସ୍ରାଏଲ୍ ପରସ୍ପର ଉପରେ ଆକ୍ରମଣ ଜାରି ରଖିଛନ୍ତି। ଇରାନ୍‌ର ବିଭିନ୍ନ ବିମାନବନ୍ଦର ଓ ସାମରିକ ଘାଟି ଉପରେ ଆକ୍ରମଣ କରି ଇସ୍ରାଏଲ୍ ୧୫ ଲଢୁଆ ବିମାନ ଧ୍ୱଂସ କରିଛି।ଇସ୍ରାଏଲ୍ ଡ଼ିଫେନ୍ସ ଫୋର୍ସ (ଆଇଡ଼ିଏଫ୍) ଇରାନର ପଶ୍ଚିମ, ପୂର୍ବ ମଧ୍ୟଭାଗରେ ଥିବା ୬ଟି ସାମରିକ ବିମାନବନ୍ଦର ଉପରେ ପ୍ରଚଣ୍ଡ ଆକ୍ରମଣ କରିଛି। ଏହି ଆକ୍ରମଣରେ ରନୱେ ଓ ଭୂତଳ ବଙ୍କରରେ ଥିବା ପ୍ରାୟ ୧୫ଟି ଏଫ୍-୧୪, ଏଫ୍-୫ ଓ ଏଏଚ୍-୧ ଯୁଦ୍ଧ ବିମାନ ନଷ୍ଟ ହୋଇଛି। ଏହା ସହିତ ବିମାନଗୁଡ଼ିକରେ ଆକାଶରେ ଇନ୍ଧନ ଭର୍ତ୍ତି କରୁଥିବା ଅନ୍ୟଏକ ସାମରିକ ବିମାନ ମଧ୍ୟ ଧ୍ୱଂସ ପାଇଛି। ଇରାନ୍ ଏହି ବିମାନଗୁଡ଼ିକୁ ଇସ୍ରାଏଲ୍ ଉପରେ ଆକ୍ରମଣ ପାଇଁ ବ୍ୟବହାର କରୁଥିବା ସୂଚନା ପାଇ ଆଇଡ଼ିଏଫ୍ ସମ୍ପୃକ୍ତ ବିମାନକୁ ନିଶାଣ କରିଥିବା ସୂଚନା ଦେଇଛି। ଇସ୍ରାଏଲ୍‌ର ଆକ୍ରମଣ ପରେ ଇରାନର ଏହି ସାମରିକ ବିମାନବନ୍ଦରଗୁଡ଼ିକରୁ ▶ପୃଷ୍ଠା-୭

ଯାଜପୁରରେ ହଟଚମଟ

ଦିଲ୍ଲୀ ଯୁବତୀଙ୍କୁ ଅସଦାଚରଣ

■ ଦଶରଥପୁର, ୨୩।୬ (ସମିସ): ଗାଁ ପରିବେଶ, ପରମ୍ପରା, ସଂସ୍କୃତି, ଚାଳିଚଳଣି ଜାଣିବା ପାଇଁ ସାଙ୍ଗ ସହ ସୁଦୂର ଦିଲ୍ଲୀରୁ ଛୁଟି ଆସିଥିଲେ। କିନ୍ତୁ ତାଙ୍କ ସହ ଏଠାରେ ଅସଦାଚରଣ ଭଳି ଅଘଟଣ ଯେ ଘଟିବ, ତାହା ସେ କେବେ କଳ୍ପନା କରିନଥିଲେ। ଦୁର୍ବୃତ୍ତଙ୍କ ଅସଦାଚରଣ ଯେତିକି କଷ୍ଟ ଦେଲା, ତା'ଠାରୁ ଅଧିକ କଷ୍ଟକର ଥିଲା ପୁଲିସ୍‌ର ବ୍ୟବହାର ଓ ନିଷ୍କ୍ରିୟତା। ବାନ୍ଧବୀଙ୍କ ସହ ଯାଜପୁର ଜିଲ୍ଲା ଦଶରଥପୁର ବୁଲି ଆସିଥିବା ଦିଲ୍ଲୀର ଉକ୍ତ ଯୁବତୀଜଣଙ୍କ ହେଲେ, ଲିଜା ଶର୍ମା (ଛଦ୍ମନାମ)। ଦଶରଥପୁର ଅଞ୍ଚଳର ସାଙ୍ଗ ସୁମିତ୍ରା ସାହୁ (ଛଦ୍ମନାମ)ଙ୍କ ସହ ସେ ଯାଜପୁର ବୁଲି ଆସିଥିବା ବେଳେ ତାଙ୍କ ସହ ଏହି ଆପରାଧିକ ଘଟଣା ଘଟିଛି। ଦୁଇ ଦୁର୍ବୃତ୍ତ ଉଭୟଙ୍କୁ ଅସଦାଚରଣ କରିବା ସହ

- ଦୁର୍ବୃତ୍ତଙ୍କ ଆକ୍ରମଣରେ ଯୁବତୀଙ୍କ ସମ୍ପର୍କୀୟ ଗୁରୁତର
- ସାଙ୍ଗ ସହ ଗାଁ ବୁଲି ଆସିଥିଲେ
- ଦୁର୍ବୃତ୍ତଙ୍କ ଅସଦାଚରଣଠାରୁ ବଳିଗଲା ପୁଲିସ୍‌ର ନିଷ୍କ୍ରିୟତା

ସୁମିତ୍ରାଙ୍କ ସଂପର୍କୀୟ ଭାଇଙ୍କୁ ନିସ୍ତୁକ ମାଡ଼ ମାରି ଦରମରା କରିଛନ୍ତି।

ଅପରପକ୍ଷେ, ମହିଳାଙ୍କ ପାଇଁ ଓଡ଼ିଶା ସୁରକ୍ଷିତ ନୁହେଁ ବୋଲି କିଛି ଦିନ ତଳେ ନିଜ ନାଗରିକଙ୍କ ପାଇଁ ଆମେରିକା ଜାରି କରିଥିବା ନିର୍ଦ୍ଦେଶାବଳୀକୁ ଏହି ଘଟଣା ସତ ପ୍ରମାଣିତ କରିଛି ବୋଲି ଚର୍ଚ୍ଚା ଆରମ୍ଭ ହୋଇଛି। ସୂଚନାନୁଯାୟୀ, ଗତ ୨୧ ତାରିଖରେ ସୁମିତ୍ରାଙ୍କ ବାପାଙ୍କ ଶ୍ରାଦ୍ଧବାର୍ଷିକୀ ଉତ୍ସବରେ ▶ପୃଷ୍ଠା-୭

ସୂଚନା ଦେଲେ ପ୍ରେମ୍ ପଟ୍ଟନାୟକ

ଦ୍ରୁତ ଆରୋଗ୍ୟ ଲାଭ କରୁଛନ୍ତି ନବୀନ

■ ଭୁବନେଶ୍ୱର, ୨୩।୬ (ସମିସ): ପୂର୍ବତନ ମୁଖ୍ୟମନ୍ତ୍ରୀ ତଥା ବିରୋଧୀଦଳ ନେତା ନବୀନ ପଟ୍ଟନାୟକ ଦ୍ରୁତ ଆରୋଗ୍ୟ ଲାଭ କରୁଛନ୍ତି। ସୋମବାର ନବୀନଙ୍କ ବଡ଼ଭାଇ ତଥା ବିଶିଷ୍ଟ ଶିଳ୍ପପତି ପ୍ରେମ୍ ପଟ୍ଟନାୟକ ଏହି ସୂଚନା ଦେଇଛନ୍ତି। ଏକ ଭିଡିଓ ବାର୍ତ୍ତା ଜାରି କରି ପ୍ରେମ୍ ପଟ୍ଟନାୟକ କହିଛନ୍ତି ଯେ ଅସ୍ତ୍ରୋପଚାର ପରେ ନବୀନଙ୍କ

ପ୍ରାର୍ଥନା ପାଇଁ ରାଜ୍ୟବାସୀଙ୍କୁ ଜଣାଇଲେ କୃତଜ୍ଞତା

ସ୍ୱାସ୍ଥ୍ୟାବସ୍ଥା ଭଲ ରହିଛି। ସେ ସମ୍ପୂର୍ଣ୍ଣ ସଚେତନ ଅଛନ୍ତି ଏବଂ ନିରୀକ୍ଷଣରେ ଅଛନ୍ତି। ବର୍ତ୍ତମାନ ସେ କିଛି କିଛି ଚଲାବୁଲା ମଧ୍ୟ କରୁଛନ୍ତି। ଏହି ଅବସରରେ ନବୀନଙ୍କ ପାଇଁ ଚିନ୍ତା ପ୍ରକଟ କରିଥିବା ଓ ପ୍ରାର୍ଥନା କରିଥିବା ରାଜ୍ୟବାସୀଙ୍କୁ ପ୍ରେମ୍ କୃତଜ୍ଞତା ଜଣାଇଛନ୍ତି। ଏହାସହିତ ରାଜ୍ୟବାସୀଙ୍କ ମଙ୍ଗଳକାମନା ଯୋଗୁଁ ନବୀନ ପଟ୍ଟନାୟକ ▶ପୃଷ୍ଠା-୭

ଗୋପାଳପୁର ଗଣଦୁଷ୍କର୍ମ ମାମଲା

କ୍ରାଇମ୍‌ବ୍ରାଞ୍ଚ ହାତରେ ଡିଜିଟାଲ ପ୍ରମାଣ

■ ଭୁବନେଶ୍ୱର, ୨୩।୬ (ସମିସ): ଗୋପାଳପୁର ଗଣଦୁଷ୍କର୍ମ ମାମଲାରେ କ୍ରାଇମବ୍ରାଞ୍ଚ ତଦନ୍ତ ଜାରି ରଖିଛି। ତଦନ୍ତ ବେଳେ କ୍ରାଇମ୍‌ବ୍ରାଞ୍ଚ ହାତରେ ଲାଗିଛି ଡିଜିଟାଲ ପ୍ରମାଣ। ଯାହାକି ଅଭିଯୁକ୍ତଙ୍କୁ ଦୋଷୀ ସାବ୍ୟସ୍ତ କରିବାରେ ସହାୟକ ହେବ। ସିସିଟିଭି ଫୁଟେଜ ଓ ମୋବାଇଲରୁ ମିଳିଛି ବଳିଷ୍ଠ ପ୍ରମାଣ। କ୍ରାଇମ୍ ସିନ୍ ସିସିଟିଭିରେ କଏଦ ହୋଇଥିବା ସୂଚନା ଦେଇଛନ୍ତି କ୍ରାଇମବ୍ରାଞ୍ଚ ଏଡିଜି ବିନୟତୋଷ ମିଶ୍ର। ଅଭିଯୁକ୍ତଙ୍କୁ ଦଣ୍ଡ ଦେବାକୁ ଯଥେଷ୍ଟ ପ୍ରମାଣ ରହିଛି। କଠୋରରୁ କଠୋର ଦଣ୍ଡ ପାଇଁ ସବୁ

ମୋବାଇଲରେ ଭିଡିଓ କରିଥିଲେ ଅଭିଯୁକ୍ତ

ଆଖପାଖର ସିସିଟିଭି ଫୁଟେଜ୍ ସଂଗ୍ରହ

ପ୍ରୟାସ ହେବ। ଘଟଣାକୁ ମୋବାଇଲରେ ଭିଡିଓ କରିଥିଲେ ଅଭିଯୁକ୍ତ। ଏହି ଘଟଣାରେ ପୋଲିସ ୧୦ ଅଭିଯୁକ୍ତଙ୍କୁ ଗିରଫ କରିଛି। ସେମାନଙ୍କର ମୋବାଇଲ୍ ଜବତ କରି ଫରେନ୍‌ସିକ ଲ୍ୟାବ୍‌କୁ ପଠାଯାଇଛି। ଆବଶ୍ୟକ ▶ପୃଷ୍ଠା-୭

ନିଜଆଡୁ ମାମଲା ରୁଜୁ କଲେ ଏନ୍‌ଏଚ୍‌ଆର୍‌ସି

■ ଭୁବନେଶ୍ୱର,୨୩।୬(ସମିସ): ଗୋପାଳପୁର ବେଳାଭୂମିରେ ଗଣଦୁଷ୍କର୍ମ ଘଟଣାର ଜାତୀୟ ମାନବାଧିକାର ଆୟୋଗ (ଏନ୍‌ଏଚ୍‌ଆର୍‌ସି) ଉଦ୍‌ବେଗ ପ୍ରକାଶ କରିଛନ୍ତି। ଏହି ଘଟଣାରେ ଏନ୍‌ଏଚ୍‌ଆର୍‌ସି ନିଜଆଡୁ ମାମଲା ରୁଜୁ କରି ତଦନ୍ତ ନିର୍ଦ୍ଦେଶ ଦେଇଛନ୍ତି। ରାଜ୍ୟ ମୁଖ୍ୟ ଶାସନ ସଚିବ ଏବଂ ପୁଲିସ ଡିଜିଙ୍କୁ ଆୟୋଗ ନୋଟିସ୍ ଜାରି କରି ଦୁଇ ସପ୍ତାହ ମଧ୍ୟରେ ବିସ୍ତୃତ ରିପୋର୍ଟ ଦେବାକୁ କହିଛନ୍ତି। ଏଥିସହ ମାମଲାର ତଦନ୍ତ ସ୍ଥିତି, ପୀଡ଼ିତାଙ୍କ ସ୍ୱାସ୍ଥ୍ୟ ଏବଂ ତାଙ୍କୁ ଦିଆଯାଇଥିବା କ୍ଷତିପୂରଣ / ପରାମର୍ଶ ସମ୍ପର୍କରେ ସବିଶେଷ ସୂଚନା ରିପୋର୍ଟରେ ଉଲ୍ଲେଖ କରିବାକୁ କୁହାଯାଇଛି।

ଅଙ୍ଗନବାଡ଼ି କର୍ମୀ ନିଯୁକ୍ତି ପତ୍ର ପାଇଁ ଲକ୍ଷେ ଟଙ୍କା ଲାଞ୍ଚ

ଭିଜିଲାନ୍ସ ଜାଲରେ ସିଡିପିଓ, କିରାଣୀ

■ ରାୟଗଡ଼ା, ୨୩।୬ (ସମିସ): ଲାଞ୍ଚ ନେଇ ରାୟଗଡ଼ା ଜିଲ୍ଲା ବିଷମକଟକ ଶିଶୁ ବିକାଶ ସୁରକ୍ଷା ଅଧିକାରୀ(ସିଡିପିଓ) ସୁଶୀଳା ଶବର ଏବଂ ତାଙ୍କ କାର୍ଯ୍ୟାଳୟର କିରାଣୀ ତଥା ଆକାଉଣ୍ଟାଣ୍ଟ ରାମଚନ୍ଦ୍ର ପାତ୍ର ଭିଜିଲାନ୍ସ ଜାଲରେ ପଡ଼ିଛନ୍ତି। କୁର୍ଲି ପଞ୍ଚାୟତ ହିତେଶି ଗ୍ରାମର ଅଙ୍ଗନବାଡି କର୍ମୀ ପଦବୀ ପାଇଁ ସଦ୍ୟ ମନୋନୀତ ଡଙ୍ଗରିଆ ମହିଳା ସୀତା ୱାଡକାଙ୍କ ନିଯୁକ୍ତି ପାଇଁ ଦୁହେଁ ୮୦ ହଜାର ଟଙ୍କା ଲାଞ୍ଚ ନେଉଥିଲେ। ସୂଚନା ଅନୁଯାୟୀ, ମାସକ ତଳେ ସୀତା ତାଙ୍କ ଗ୍ରାମରେ

ଅଙ୍ଗନବାଡ଼ି କର୍ମୀ ପଦବୀ ପାଇଁ ଆବେଦନ କରିଥିଲେ। ଜୁନ୍ ୨୦ରେ ସୀତାଙ୍କ ସ୍ୱାମୀ ଲାଲୁ ସିକକା ବିଷମକଟକ ସିଡିପିଓଙ୍କ କାର୍ଯ୍ୟାଳୟରେ ନିଯୁକ୍ତିର ସ୍ଥିତି ବିଷୟରେ ପଚାରିବାରୁ ତାଙ୍କୁ ଲାଞ୍ଚ ମଗାଯାଇଥିଲା। ସେଦିନ କିରାଣୀ ଶ୍ରୀ ପାତ୍ର ତାଙ୍କଠାରୁ ଫୋନ୍-ପେ'ରେ ୨୦ ହଜାର ଟଙ୍କା ନେଇଥିଲେ। କିନ୍ତୁ ଚାକିରି ପାଇଁ ପୁଣି ୮୦ହଜାର ଟଙ୍କା ମାଗିବାରୁ ସୀତା ଭିଜିଲାନ୍ସର ଦ୍ୱାରସ୍ଥ ହୋଇଥିଲେ। ଦୁହିଁଙ୍କୁ ଧରିବା ପାଇଁ ଭିଜିଲାନ୍ସ ଜାଲ ବିଛାଇଥିଲା। ଆଜି କୁମ୍ଭାରୀଡ଼ାମୁଣି ଛକରେ ଲାଲୁଙ୍କଠାରୁ ୮୦ ହଜାର ଟଙ୍କା ଲାଞ୍ଚ ନେଉଥିବା ବେଳେ ସେଠାରେ ପୂର୍ବରୁ ଛପି ▶ପୃଷ୍ଠା-୭

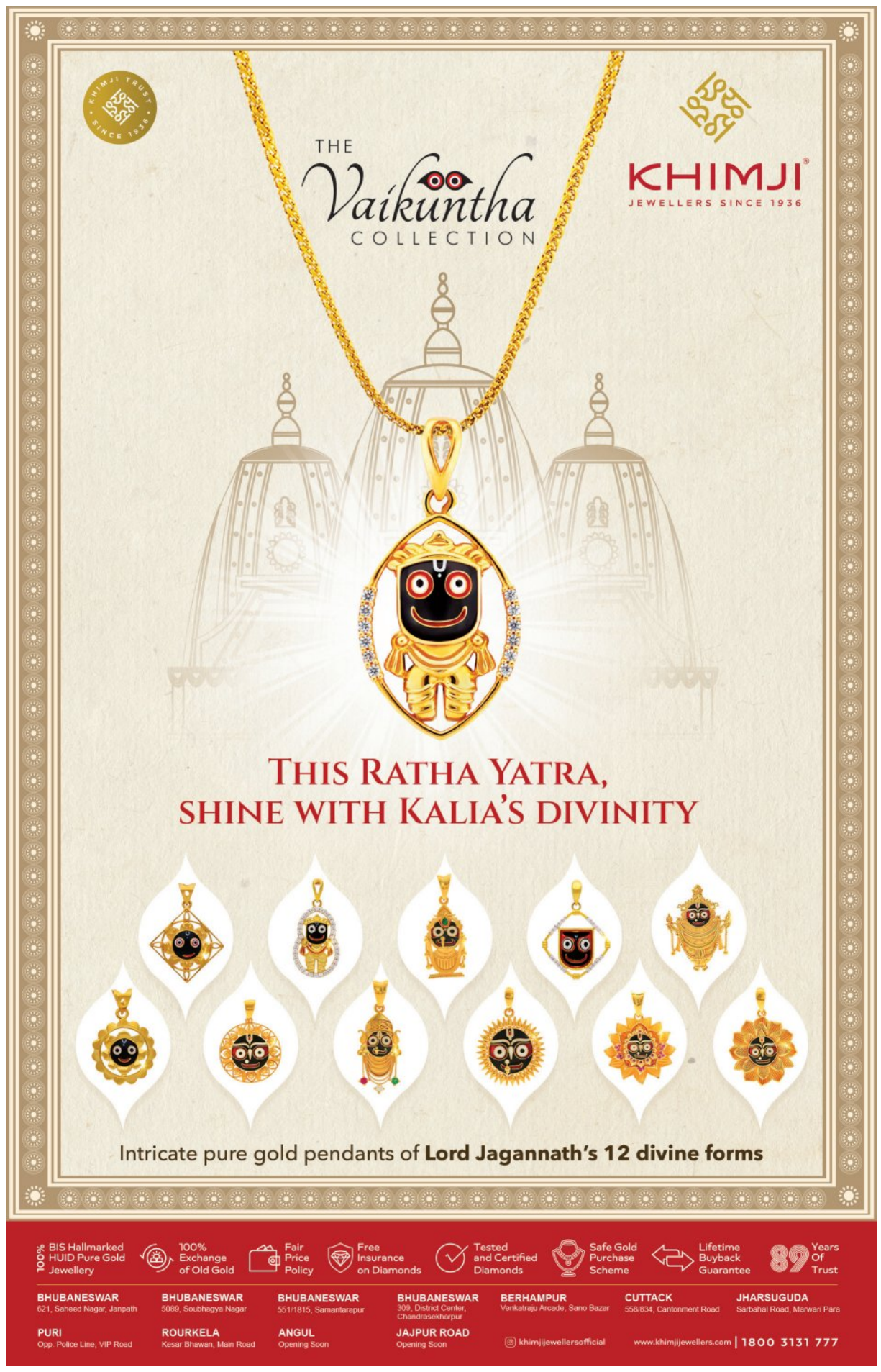

ମୋ ଜୀବନ ପ୍ରତି ବିପଦ: ତେଜପ୍ରତାପ

ପାଟନା, ୨୩।୬(ଏଜେନ୍ସି): ବିହାର ପୂର୍ବତନ ମୁଖ୍ୟମନ୍ତ୍ରୀ ଲାଲୁ ପ୍ରସାଦ ଯାଦବଙ୍କ ବଡ଼ ପୁଅ ତେଜପ୍ରତାପ ନିଜ ଜୀବନ ପ୍ରତି ବିପଦ ଅଛି ବୋଲି ଅଭିଯୋଗ ଆଣି ହଇଚଇ ସୃଷ୍ଟି କରିଛନ୍ତି। ଷଡ଼ଯନ୍ତ୍ର କରି ମୋତେ ପାର୍ଟି ଅର୍ଥାତ ରାଷ୍ଟ୍ରୀୟ ଜନତା ଦଳ (ଆରଜେଡି) ରୁ ବହିଷ୍କାର କରାଯାଇଛି। ମୋ ବ୍ୟକ୍ତିଗତ ଜୀବନକୁ ନେଇ ଲୋକେ ଆକ୍ଷେପ କରୁଛନ୍ତି। ଏହାକୁ କେହି ବରଦାସ୍ତ କରିବେ ନାହିଁ। ଯଦି ମୋ ଉପରେ

ଏଭଳି ଚାପ ପ୍ରୟୋଗ କରାଯାଏ, ତେବେ ଆଇନର ଆଶ୍ରୟ ନେବି ବୋଲି ସେ କହିଛନ୍ତି। ଆରଜେଡି ଓ ପରିବାରରୁ ବାହର କରିଦିଆଯିବା ପରେ ସେ ପ୍ରତିକ୍ରିୟାଶୀଳ ହୋଇ ପଡ଼ିଛନ୍ତି। ମୁଁ ଡରିବା ଲୋକ ନୁହଁ ଓ ମୁକାବିଲା କରିବାକୁ ପ୍ରସ୍ତୁତ। ମୋ ବିରୋଧରେ ଷଡ଼ଯନ୍ତ୍ର କରିଥିବା ୪-୫ ଜଣ ଲୋକ ନାମ ପଦାକୁ ଆଣିବି। ମୋତେ ଅନ୍ୟାୟ ଭାବେ ପାର୍ଟି, ପରିବାର ଓ ସଂଗଠନରୁ ବାହର କରିଦିଆଯାଇଛି। କେବେ କାହାର ଅମଙ୍ଗଳ ଚିନ୍ତା କରିନାହିଁ। ସବୁବେଳେ ମାତାପିତାଙ୍କର ସମ୍ମାନ କରିଛି। ମୋ ପ୍ରତି ହୋଇଥିବା ଅନ୍ୟାୟ ବିରୋଧରେ ସ୍ୱର ଉତ୍ତୋଳନ କରିବି। ସାନ ଭାଇ ତେଜସ୍ୱୀ ଯାଦବ ମୁଖ୍ୟମନ୍ତ୍ରୀ ହୁଅନ୍ତୁ ବୋଲି ମୋର ଆଶୀର୍ବାଦ ରହିଛି ବୋଲି ସେ କହିଛନ୍ତି।

ପୁଣି ମୋଦୀଙ୍କୁ ପ୍ରଶଂସା କଲେ ଥରୁର୍

ନୂଆଦିଲ୍ଲୀ, ୨୩।୬(ଏଜେନ୍ସି): ଗୋଟେପଟେ କଂଗ୍ରେସ ଅଧ୍ୟକ୍ଷ ମଲ୍ଲିକାର୍ଜୁନ ଖଡ଼ଗେ ପ୍ରଧାନମନ୍ତ୍ରୀ ନରେନ୍ଦ୍ର ମୋଦୀଙ୍କୁ କଡ଼ା ସମାଲୋଚନା କରିଥିବା ବେଳେ ଅନ୍ୟପଟେ କଂଗ୍ରେସର ଅନ୍ୟତମ ବରିଷ୍ଠ ନେତା ଶଶି ଥରୁର ପୁଣି ଥରେ ପ୍ରଧାନମନ୍ତ୍ରୀଙ୍କ ପ୍ରଶଂସାରେ ଶତମୁଖ ହୋଇଛନ୍ତି। ଏକ ଇଂରାଜୀ ଖବରକାଗଜରେ ସ୍ତମ୍ଭ ଲେଖି ସେ ମୋଦିଙ୍କୁ ଦେଶର ଅମୂଲ୍ୟ ସମ୍ପଦ ବୋଲି କହିଛନ୍ତି। ମୋଦୀଙ୍କ ଶକ୍ତି, ଗତିଶୀଳତା ଓ ଇଚ୍ଛାଶକ୍ତି ହିଁ ତାଙ୍କୁ ଦେଶର ଏକ ପ୍ରମୁଖ ସମ୍ପତ୍ତି ଭାବେ ଗର୍ବ ତୋଳିଛି ବୋଲି ସେ ଉଲ୍ଲେଖ କରିଛନ୍ତି। ପହଲଗାମ ଆତଙ୍କବାଦୀ ଆକ୍ରମଣ ଜବାବରେ ଭାରତର କାର୍ଯ୍ୟାନୁଷ୍ଠାନ ସ୍ୱରୂପ କରାଯାଇଥିବା ଅପରେସନ ସିନ୍ଦୂର ପରେ ବିଶ୍ୱରେ ବିଭିନ୍ନ ଦେଶକୁ ପଠାଯାଇଥିବା ଭାରତୀୟ ପ୍ରତିନିଧିମଣ୍ଡଳୀର ଅଭିଜ୍ଞତା ନେଇ ସେ ଏହି ସ୍ତମ୍ଭରେ ଉଲ୍ଲେଖ କରିଥିଲେ। ଏହା ଦ୍ୱାରା ଭାରତ କୂଟନୈତିକସ୍ତରରେ ମଧ୍ୟ ସାରା ବିଶ୍ୱରେ ନିଜର ବର୍ତ୍ତା ପହଞ୍ଚାଇବାରେ ସଫଳ ହୋଇଥିଲା। ଉଲ୍ଲେଖଥାଉ କି, ଥରୁରଙ୍କ ନେତୃତ୍ୱରେ ସର୍ବଦଳୀୟ ସଂସଦୀୟ ପ୍ରତିନିଧିମଣ୍ଡଳୀ ଆମେରିକାର ସମେତ ଗୁଏନା, ପାନାମା, କଲମ୍ବିଆ, ବ୍ରାଜିଲ ଗସ୍ତ କରି ଆତଙ୍କବାଦ ବିରୋଧରେ ଭାରତର ଆଭିମୁଖ୍ୟକୁ ସ୍ପଷ୍ଟ କରିଥିଲା। ଏଥିପାଇଁ ସେ ପ୍ରଧାନମନ୍ତ୍ରୀଙ୍କୁ ଶ୍ରେୟ ଦେଇଛନ୍ତି। ଏହି ସର୍ବଦଳୀୟ ସଂସଦୀୟ ପ୍ରତିନିଧିମଣ୍ଡଳୀର ନେତୃତ୍ୱ ନେବା ଏକ ଭିନ୍ନ ଦୃଷ୍ଟିକୋଣ ପ୍ରଦାନ କରିଛି ବୋଲି ସେ କହିଛନ୍ତି।

ଜଗନମୋହନଙ୍କ ବିରୋଧରେ ଏଫ୍‌ଆଇଆର୍

ହାଇଦରାବାଦ୍, ୨୩।୬(ଏଜେନ୍ସି): ଆନ୍ଧ୍ରପ୍ରଦେଶ ପୂର୍ବତନ ମୁଖମନ୍ତ୍ରୀ ଜଗମୋହନ ରେଡ୍ଡୀଙ୍କ ବିରୋଧରେ ହିଟ୍ ଆଣ୍ଡ ରନ୍ ମାମଲାରେ ଏଫ୍‌ଆଇଆର ଦାଏର କରାଯାଇଛି। ଗୁଣ୍ଟୁର ଜିଲ୍ଲା ଏସ୍‌ପି ଏସ୍ ସତୀଶ କୁମାର ରବିବାର ରାତିରେ ଏକ ସାମ୍ବାଦିକ ସମ୍ମଳନୀରେ ଏନେଇ ସୂଚନା ଦେଇଛନ୍ତି। ଜଗମୋହନ କାର ୫ ଦିନ ତଳେ ଏକ ରୋଡ ଶୋ ଅବସରରେ ଜଣେ ୫୩ ବର୍ଷୀୟ ବ୍ୟକ୍ତିଙ୍କ ଉପରେ ମାଡିଯାଇଥିଲା। ହସ୍ପିଟାଲ ନେବା ବେଳେ ତାଙ୍କୁ ମୃତ୍ୟୁ ହୋଇଥିଲା। ଏହି ମୃତ ବ୍ୟକ୍ତିଙ୍କ ନାମ ଚିଲି ସିନ୍ଧିଆ ବୋଲି କୁହାଯାଇଛି। ସେ ଜଗନମୋହନଙ୍କ ପାର୍ଟି ୱାଇଆରଏସ୍‌ସିପିର କର୍ମୀ ଥିଲେ। ଏହାର ଭିଡିଓ ସୋସିଆଲ ମିଡିଆରେ ଭାଇରାଲ ହୋଇଥିଲା ଓ ଏହା ସାମ୍ନାକୁ ଆସିବା ପରେ କାର୍ଯ୍ୟାନୁଷ୍ଠାନ ଗ୍ରହଣ କରାଯାଇଛି ବୋଲି ସେ କହିଛନ୍ତି। ଗତ ୧୮ ତାରିଖରେ ଏହି ଘଟଣା ଘଟିଥିଲା। ଜଗନ ପାଲନାଡୁ ଜିଲ୍ଲାରେ ରେଣ୍ଟାପଲ୍ଲା ଗାଁରେ ଜଣେ ପାର୍ଟି କାର୍ଯ୍ୟକର୍ତ୍ତାଙ୍କ ପରିବାର ଲୋକଙ୍କୁ ଭେଟିବାକୁ ଯାଉଥିଲେ। ଏହି କାର୍ଯ୍ୟକର୍ତ୍ତା ଗତ ବର୍ଷ ପୁଲିସ୍ ପ୍ରତାଡ଼ନାର ଶିକାର ହୋଇ ଆତ୍ମହତ୍ୟା କରିଥିଲେ। ଜଗନ ତାଙ୍କ ସମର୍ଥନ ରୋଡ ଶୋ'ର ଆୟୋଜନ କରିଥିଲେ। ସିନ୍ଧିଆ ଜଗନଙ୍କ ଗାଡି ଉପରେ ଫୁଲ ପକାଇଥିବା ବେଳେ ତଳେ ପଡ଼ିଯାଇଥିଲେ ଓ ଗାଡି ତାଙ୍କ ଉପରେ ଚଢିଯାଇଥିଲା। ଜଗନଙ୍କୁ ମାତ୍ର ୩ଟି ଗାଡ଼ି ନେବାର ଅନୁମତି ଦିଆଯାଇଥିଲା। କିନ୍ତୁ ତାଙ୍କ ରୋଡ ଶୋରେ ୩୦ଟି ଗାଡ଼ି ସାମିଲ ଥିଲା। ମୃତକଙ୍କ ପତ୍ନୀଙ୍କ ଅଭିଯୋଗ ପରେ ଜଗନଙ୍କ ବିରୋଧରେ ମାମଲା ରୁଜୁ କରାଯାଇଛି ବୋଲି ସତୀଶ କହିଛନ୍ତି।

ବିଧାନସଭା ଉପନିର୍ବାଚନ

ଗୁଜରାଟ, ପଞ୍ଜାବରେ ଆପ୍‌ର ବାଜିମାତ୍

ନୂଆଦିଲ୍ଲୀ, ୨୩।୬(ଏଜେନ୍ସି): ଦେଶର ୪ଟି ରାଜ୍ୟରେ ଅନୁଷ୍ଠିତ ୫ଟି ବିଧାନସଭା ଉପନିର୍ବାଚନର ଫଳାଫଳ ହସ୍ତଗତ ହୋଇଛି। ଏଥିରେ ଆମ ଆଦମୀ ପାର୍ଟି (ଆପ୍) ସଫଳତା ନେଇ ସାରା ଚର୍ଚ୍ଚା ଆରମ୍ଭ ହୋଇଛି। ବିଜେପି ଶାସିତ ରାଜ୍ୟ ଗୁଜରାଟର ବିସାଭଦାର ଓ ପଞ୍ଜାବର ଲୁଧିଆନାରେ ଆପ୍ ବିଜୟ ହାସଲ କରିଛି। ଗୁଜରାଟର ଅନ୍ୟଏକ ସିଟ୍ କଡ଼ିରେ ବିଜେପି ବାଜି

■ ବିଜେପି, ତୃଣମୂଳ, କଂଗ୍ରେସକୁ ଗୋଟିଏ ଲେଖାଏ ସିଟ୍

ମାରିଥିବା ବେଳେ କେରଳରେ ନୀଲମ୍ବୁର ସିଟ୍‌ରେ କଂଗ୍ରେସ ନେତୃତ୍ୱରେ ୟୁଡିଏଫ୍ ବିଜୟୀ ହୋଇଛି। ସେହିପରି ପଶ୍ଚିମବଙ୍ଗର କାଲିଗଞ୍ଜ ନିର୍ବାଚନ ମଣ୍ଡଳୀରେ ତୃଣମୂଳ କଂଗ୍ରେସ ବାଜି ମାରିଛି। ଆପ୍ ଦୁଇଟି, ବିଜେପି, ତୃଣମୂଳ କଂଗ୍ରେସ, କଂଗ୍ରେସ ଗୋଟିଏରେ ଲେଖାଏ ସିଟ୍‌ରେ ବାଜି ମାରିଛନ୍ତି। ଦିଲ୍ଲୀ ବିଧାନସଭା ନିର୍ବାଚନ ପରାଜୟ ପରେ ଏହି ବିଜୟ ଆମ ଆଦମୀ ପାର୍ଟି ପାଇଁ ବେଶ୍ ଗୁରୁତ୍ୱ ବହନ କରୁଛି।

କଡ଼ି ବିଧାନସଭା (ଗୁଜରାଟ)ରେ ବିଜେପି: ଏହି ସିଟ୍‌ରେ ବିଜେପିର ରାଜେନ୍ଦ୍ର ଚାବଡା (୯୯୭୨୭) ୩୯, ୪୫୪ ଭୋଟ୍‌ରେ କଂଗ୍ରେସର ରାମଶ ଚାବଡ଼ା (୬୦୨୯୦) ଙ୍କୁ ପରାସ୍ତ କରିଛନ୍ତି। ଫଳରେ ୨୦୧୭ରୁ ବିଜେପି ଏହି ସିଟ୍‌କୁ ବଜାୟ ରଖିବାରେ ସଫଳ ହୋଇଛି। ୨୦୨୨ ନିର୍ବାଚନରେ କର୍ଶନ ସୋଲାଙ୍କି ବିଜୟୀ ହୋଇଥିଲେ। ସେ ମୃତ୍ୟୁ ବରଣ କରିଥିବା ବେଳେ ଉପନିର୍ବାଚନର ଆବଶ୍ୟକତା ପଡ଼ିଥିଲା।

ବିସାଭଦର (ଗୁଜରାଟ)ରେ ଆପ୍: ଏହି ସିଟ୍‌ରେ ଆପ୍‌ର ଗୋପାଳ ଇଟାଲିଆ ୧୭, ୫୫୪ ଭୋଟ୍‌ରେ ବିଜେପିର କିର୍ତ୍ତୀ ପଟେଲଙ୍କୁ ପରାସ୍ତ କରିଛନ୍ତି। ଗୋପାଳ ୭୫, ୯୪୨ ଓ କିର୍ତ୍ତୀ ୫୮, ୩୮୮ ଭୋଟ ପାଇଥିଲେ। ୨୦୨୨ରେ ଭୁପେନ୍ଦ୍ର ଭାୟାନୀ ବିଜୟୀ ହୋଇଥିଲେ। ସେ ଇସ୍ତାଫା ଦେଇ ବିଜେପିରେ ଯୋଗ ଦେଇଥିଲେ। ଫଳରେ ଉପନିର୍ବାଚନର ଆବଶ୍ୟକତା ପଡ଼ିଥିଲା।

ଲୁଧିଆନା (ପଞ୍ଜାବ)ରେ ଆପ୍: ପଞ୍ଜାବର ଏହି ନିର୍ବାଚନ ମଣ୍ଡଳୀରେ ଆପ ବିଜୟୀ ହେବା ସହ ସିଟ୍ ବଜାୟ ରଖିବାକୁ ସକ୍ଷମ ହୋଇଛି। ଆପ୍‌ର ସଞ୍ଜୀବ ଆରୋରା ୧୦, ୬୩୭ ଭୋଟ୍‌ରେ କଂଗ୍ରେସର ଭାରତ ଭୂଷଣ ଆଶୁଙ୍କୁ ପରାସ୍ତ କରିଛନ୍ତି। ସଞ୍ଜୀବ ୩୫, ୧୭୯ ଓ ଭାରତ ୨୪, ୫୪୨ ଭୋଟ୍ ହାସଲ କରିଥିଲେ। ଗତ ନିର୍ବାଚନରେ ବିଜୟୀ ହୋଇଥିବା ଆପ୍‌ର ଗୁରପ୍ରୀତ ଗୋଗି ମୃତ୍ୟୁବରଣ କରିଥିବାର ଉପ ନିର୍ବାଚନ ହୋଇଥିଲା।

ନିଲାମ୍ବୁର (କେରଳ)ରେ କଂଗ୍ରେସ: ଏହି ନିର୍ବାଚନ ମଣ୍ଡଳୀରେ ଆର୍ଯ୍ୟଦାନ ସୌକତ ୧୧, ୦୭୭ ଭୋଟ୍‌ରେ ସିପିଆଇଏମ୍‌ର ଏମ୍ ସ୍ୱରାଜଙ୍କୁ ପରାସ୍ତ କରିଛନ୍ତି। ଆର୍ଯ୍ୟଦାନ ୭୭, ୭୩୭ ଭୋଟ୍ ପାଇଥିବା ବେଳେ ସ୍ୱରାଜ ୬୬, ୬୬୦ ଭୋଟ ପାଇଛନ୍ତି। ସ୍ୱାଧିନ ପ୍ରାର୍ଥୀ ଭାବେ ବିଜୟୀ ହୋଇଥିବା ପିଭି ଅନୱର ଇସ୍ତଫା ଦେବା ଫଳରେ ଉପନିର୍ବାଚନ ହୋଇଥିଲା। ଅନୱର ଏବେ କେରଳର ତୃଣମୂଳ କଂଗ୍ରେସର ମୁଖ ଭାବେ ଦାୟିତ୍ୱରେ ଅଛନ୍ତି।

କାଲିଗଞ୍ଜ (ପଶ୍ଚିମବଙ୍ଗ)ରେ ତୃଣମୂଳ: ଏହି ସିଟ୍‌ରେ ଶାସକ ଦଳ ତୃଣମୂଳ କଂଗ୍ରେସର ଅଲିଫା ଅହମ୍ମଦ ୫୦, ୦୪୯ ଭୋଟ୍‌ରେ ବିଜେପିର ଆଶିଷ ଘୋଷଙ୍କୁ ପରାସ୍ତ କରିଛନ୍ତି। ଅଲିଫା ୧୦, ୨୭୫୯ ଭୋଟ୍ ପାଇଥିବା ବେଳେ ଆଶିଷ ୫୨, ୭୧୦ ଭେଟ ପାଇଛନ୍ତି। ସିଟିଂ ଏମ୍‌ଏଲ୍‌ଏ ତୃଣମୂଳର ନାସିରୁଦ୍ଦିନ ଅହମ୍ମଦ ମୃତ୍ୟୁବରଣ କରିବା ପରେ ଉପନିର୍ବାଚନର ଆବଶ୍ୟକତା ପଡ଼ିଥିଲା।

ସିରିଆର ଚର୍ଚ୍ଚରେ ଆତ୍ମଘାତୀ ବିସ୍ଫୋରଣ; ୨୨ ମୃତ

ଦାମାସକସ୍, ୨୩।୬(ଏଜେନ୍ସି): ସିରିଆ ରାଜଧାନୀ ଦାମାସକସ୍‌ରେ ଏକ ଚର୍ଚ୍ଚରେ ଭୟଙ୍କର ଆତ୍ମଘାତୀ ବିସ୍ଫୋରଣ ହୋଇଥିଲା। ରବିବାର ରାତି ହୋଇଥିବା ଏହି ଘଟଣାରେ ଅତିକମ୍‌ରେ ୨୨ ଜଣ ଲୋକ ପ୍ରାଣ ହରାଇଛନ୍ତି ଓ ୬୩ ଜଣ ଆହତ ହୋଇଛନ୍ତି। ଗ୍ରୀକ ଆର୍ଥୋଡକ୍ସ ସେଣ୍ଟ ଏଲିଆସ ଚର୍ଚ୍ଚରେ ପ୍ରାର୍ଥନା ଅବସରରେ ଲୋକ ଯୋଗ ଦେବା ପରେ ଏହି ଘଟଣା ଘଟିଥିଲା। ଆଇଏସ୍‌ଆଇଏସ୍‌ର ଜଣେ ଆତଙ୍କବାଦୀ ଚର୍ଚ୍ଚରେ ଧସେଇ ପସିବା ପରେ ପ୍ରଥମେ ଫାୟାରିଂ କରିଥିଲେ ଓ ପରେ ବୋମା ଫୁଟାଇ ନିଜକୁ ଉଡାଇ ଦେଇଥିଲେ। ଏହି ଆକ୍ରମଣ ଭାରତୀୟ ସମୟ ଅନୁସାରେ ରାତିରେ ହୋଇଥିଲା। ଏହି ଆତଙ୍କବାଦୀ ସହ ଜଣେ ବନ୍ଧୁକଧାରୀ ମଧ୍ୟ ଥିଲା। ସେ ମଧ୍ୟ ଲୋକ ଉପରେ ଗୁଳି ବର୍ଷା କରିଥିଲା। କିନ୍ତୁ ବିସ୍ଫୋରଣ ଘଟାଇ ନଥିଲା। ସେତେବେଳେ ଚର୍ଚ୍ଚରେ ପାଖାପାଖି ୧୫୦ରୁ ୩୫୦ ଲୋକ ଥିଲେ। ସୁରକ୍ଷାକର୍ମୀ ଯାଞ୍ଚ ପ୍ରକ୍ରିୟାର ଆରମ୍ଭ କରିଥିବା ବେଳେ ଚର୍ଚ୍ଚକୁ ଘେରାଉ କରାଯାଇଛି। ଏହି ଆତଙ୍କବାଦୀ ଆକ୍ରମଣକୁ ସିରିଆ ସରକାର ନନ୍ଦା କରିଛନ୍ତି।

ପହଲଗାମ୍ ଆତଙ୍କୀକୁ ଚିହ୍ନିଲେ ଗିରଫ ଅଭିଯୁକ୍ତ

ଶ୍ରୀନଗର, ୨୩।୬(ଏଜେନ୍ସି): ପହଲଗାମ ଆତଙ୍କବାଦୀ ଆକ୍ରମଣର ୩ ଜଣ ଆତଙ୍କୀଙ୍କ ମଧ୍ୟରୁ ଜଣକର ପରିଚୟ ମିଳିଛି। ରବିବାର ନ୍ୟାସନାଲ ଇନଭେଷ୍ଟିଗେଟିଂ ଏଜେନ୍ସି (ଏନ୍‌ଆଇଏ) ଦ୍ୱାର ଗିରଫ୍ ହୋଇଥିବା ଦୁଇ ଅଭିଯୁକ୍ତ ଏହି ଆତଙ୍କବାଦୀମାନଙ୍କ ମଧ୍ୟରୁ ଜଣଙ୍କୁ ଚିହ୍ନି ପାରିଛନ୍ତି ଓ ଏହାର ନାମ ସୁଲେମାନ ଶାହା ବୋଲି କହିଛନ୍ତି। ତେବେ ବାକି ଦୁଇଜଣ ଆତଙ୍କବାଦୀଙ୍କ ପରିଚୟ ମଳିପାରି ନାହିଁ ବୋଲି କୁହାଯାଇଛି। ପହଲଗାମ ଆକ୍ରମଣ ପରେ କେତେକ ଆତଙ୍କବାଦୀଙ୍କ ଚିତ୍ର ସାମ୍ନାକୁ ଆସିଥିଲା। ଏମାନେ ହେଲେ ହାସିମ ମୁଶା, ତଲ୍ହା ଭାଇ ଓ ଜୁନେଦ। ସୁଲେମାନ ଏହି ଆତଙ୍କବାଦୀ ନେଟୱର୍କର ଅଂଶବିଶେଷ ବୋଲି କୁହାଯାଇଛି। ଅବଶ୍ୟ ଜୁନେଦ୍ ଗତବର୍ଷ ଏନକାଉଣ୍ଟରେ ମୃତ୍ୟୁବରଣ କରିଥିଲା। ଜୁନେଦର ମୋବାଇଲ ଫୋନ୍‌ରେ ବାକି ୩ ଆତଙ୍କୀଙ୍କ ଫଟୋ ମିଳିଥିଲା। ଏଥିରେ ସୁଲେମାନ ଶାହାର ଫଟୋ ମଧ୍ୟ ଥିଲା। ସୁଲେମାନଙ୍କୁ କେତେକ ପୀଡିତ ପରିବାର ଲୋକ ଚିହ୍ନିବାରେ ସଫଳ ହୋଇଛନ୍ତି। ରବିବାର ପହଲଗାମ ଆତଙ୍କବାଦୀ ଆକ୍ରମଣକାରୀଙ୍କୁ ଶରଣ ଦେଇଥିବା ଦୁଇଜଣ ବ୍ୟକ୍ତିଙ୍କୁ ଏନ୍‌ଆଇଏ ଗିରଫ୍ କରିଥିଲା। ଏହି ଦୁଇଜଣ ହେଲେ ପରଭେଜ ଅହମ୍ମଦ ଜୋଠାର ଓ ବସିର ଅହମ୍ମଦ ଜୋଠାର।

ଜ୍ୟୋତିଙ୍କ ହାଜତ ଆଉ ୧୪ ଦିନ ବଢ଼ିଲା

ହିସାର, ୨୩।୬(ଏଜେନ୍ସି): ପାକିସ୍ତାନ ପାଇଁ ଗୁପ୍ତଚର ଭାବେ କାର୍ଯ୍ୟକରୁଥିବା ଅଭିଯୋଗରେ ଗିରଫ ହୋଇଥିବା ୟୁଟ୍ୟୁବର ଜ୍ୟୋତି ମାହ୍ନୋତ୍ରାଙ୍କ ବିଚାର ବିଭାଗୀୟ ହାଜତକୁ ଆହୁରି ୧୪ ଦିନ ବୃଦ୍ଧି କରାଯାଇଛି। ସୋମବାର ହିସାର କୋର୍ଟରେ ଭିଡିଓ କନଫୋରେନ୍ସିଂ ଜରିଆରେ ହୋଇଥିବା ଶୁଣାଣିରେ ଜ୍ୟୋତିଙ୍କୁ ହାଜର କରାଯାଇଥିଲା। ଏବେ ଏହି ମାମଲାର ପରବର୍ତ୍ତୀ ଶୁଣାଣି ଜୁଲାଇ ୭ରେ ହେବ। ଉଲ୍ଲେଖଥାଉ କି, ମେ ୧୬ରେ ଜ୍ୟୋତିଙ୍କୁ ତାଙ୍କ ଘରେ ପୁଲିସ୍ ଗିରଫ କରିଥିଲା। ଗିରଫ ହେବା ପରେ ତାଙ୍କ ୯ ଦିନ ପୁଲିସ ରିମାଣ୍ଡରେ ରହିବାକୁ ପଡ଼ିଥିଲା। ଏହାପରେ ତାଙ୍କୁ ଜୁନ୍ ୨୩ ତାରିଖ ପର୍ଯ୍ୟନ୍ତ ବିଚାର ବିଭାଗୀୟ ହାଜତକୁ କୋର୍ଟ ପଠାଇଥିଲେ। ଏହା ପୂର୍ବରୁ ଜ୍ୟୋତିଙ୍କ ଜାମିନ ଆବେଦନକୁ ତଳ କୋର୍ଟ ପ୍ରତ୍ୟାଖାନ କରିଥିଲେ। ପାକିସ୍ତାନ ଏଜେଣ୍ଟଙ୍କ ସମ୍ପର୍କରେ ଆସି ଜ୍ୟୋତି ସମ୍ବେଦନଶୀଳ ସୂଚନା ପାକିସ୍ତାନକୁ ଦେଉଥିବାର ଅଭିଯୋଗ ହୋଇଥିଲା। ଏବେ ସେ ସେସନ କୋର୍ଟରେ ଜାମିନ ଆବେଦନ କରିବେ ଓ ଏ ନେଇ ଆଇନଗତ ବିକଳ୍ପ ଉପରେ ବିଚାର କରିବେ ବୋଲି ଜ୍ୟୋତିଙ୍କ ଓକିଲ କୁମାର ମୁକେଶ କହିଛନ୍ତି। ଜ୍ୟୋତିଙ୍କ ବିରୋଧରେ ଆସିଥିବା ସବୁ ଅଭିଯୋଗ ମିଛ ବୋଲି ସେ କହିଛନ୍ତି। ୟୁଟ୍ୟୁବ୍‌ରେ ଜ୍ୟୋତିଙ୍କ ୩.୭୭ ଲକ୍ଷ ଫଲୋଅର ଥିଲେ। କିନ୍ତୁ ସେ ଗିରଫ୍ ହେବାର ଅର୍ଥାତ ୧୮ ତାରିଖରେ ତାଙ୍କ ଫଲୋଅର ସଂଖ୍ୟାରେ ୪ ହଜାର ବୃଦ୍ଧି ହୋଇଥିଲା।

ବିଜେପି ବିଧାୟକଙ୍କୁ ବସିବାକୁ ନ ଦେବାରୁ ବ୍ୟକ୍ତିଙ୍କୁ ମାଡ଼

ନୂଆଦିଲ୍ଲୀ, ୨୩।୬(ଏଜେନ୍ସି): ବନ୍ଦେ ଭାରତ ଟ୍ରେନ୍‌ରେ ଆଉ ଏକ ଘଟଣା ସମ୍ନାକୁ ଆସିଛି। ଦିଲ୍ଲୀ- ଭୋପାଲ ବନ୍ଦେ ଭାରତ ଟ୍ରେନ୍‌ରେ ବିଜେପିର ଜଣେ ବିଧାୟକଙ୍କୁ ସିଟ୍‌ରେ ବସିବାକୁ ନ ଦେବା ଫଳରେ ଜଣେ ବ୍ୟକ୍ତିଙ୍କୁ ନିର୍ମମ ଭାବେ ମାଡ଼ ମରାଯାଇଛି। ଗୁରୁବାର ଏହି ଘଟଣା ଘଟିଥିଲା। ଉତ୍ତରପ୍ରଦେଶ ଝାନ୍‌ସିର ବିଜେପି ବିଧାୟକ ରାଜୀବ ସିଂ ପତ୍ନୀ ଓ ପୁଅ ସହ ନିଜ ନିର୍ବାଚନ ମଣ୍ଡଳୀ ଝାନସୀକୁ ଯାତ୍ରା କରୁଥିଲେ। ରାଜୀବଙ୍କୁ ଡବାରେ ପଛରେ ସିଟ୍ ମିଳିଥିବା ବେଳେ ତାଙ୍କ ପରବାର ସଦସ୍ୟଙ୍କୁ ଆଗରେ ସିଟ୍ ମିଳିଥିଲା। କିନ୍ତୁ ପତ୍ନୀ ଓ ପୁଆ ପାଖ ସିଟ୍‌ରେ ବସିଥିବା ବ୍ୟକ୍ତି ରାଜୀବଙ୍କ ସହ ସିଟ୍ ଅଦଳ ବଦଳ କରିବାକୁ ରାଜି ହୋଇ ନଥିଲେ। ଏଥିରେ ରାଜୀବଙ୍କ କେତେକ ସମର୍ଥକ ଉତ୍‌କ୍ଷିପ୍ତ ହୋଇ ବ୍ୟକ୍ତିଜଣଙ୍କୁ ମାଡ଼ ମାରିଥିଲେ। ଏହାର ଭିଡିଓ ସୋସିଆଲ ମିଡିଆରେ ଭାଇରାଲ ହୋଇଛି। ପାଖାପାଖି ୧୨ ଜଣ ସମ୍ପୃକ୍ତ ବ୍ୟକ୍ତିଙ୍କୁ ସିଟ୍‌ରେ ବସିଥିବା ବେଳେ ମୁଥ ମାରିଥିଲେ। ଏପରି ବ୍ୟକ୍ତିଙ୍କୁ ସେମାନେ ଚପଲ୍‌ରେ ମଧ୍ୟ ବାଡେଇଥିଲେ ଓ ତାଙ୍କ ନାକରୁ ରକ୍ତ ବାହରିଥିବାର ଦେଖାଯାଇଥିଲା।

ବନ୍ଦେ ଭାରତ ଟ୍ରେନ୍‌ରେ ଅଘଟଣ

ଇସ୍ରାଏଲ-ଇରାନ ଯୁଦ୍ଧ ରୋକିବାକୁ ପ୍ରଧାନମନ୍ତ୍ରୀ ପ୍ରୟାସ କରନ୍ତୁ: ଖଡ଼ଗେ

ନୂଆଦିଲ୍ଲୀ, ୨୩।୬(ଏଜେନ୍ସି): ମୁଖ୍ୟ ବିରୋଧୀ ଦଳ କଂଗ୍ରେସ ବରିଷ୍ଠ ନେତା ମଲ୍ଲିକାର୍ଜୁନ ଖଡ଼ଗେ ପୁଣିଥରେ ପ୍ରଧାନମନ୍ତ୍ରୀ ନରେନ୍ଦ୍ର ମୋଦୀଙ୍କୁ ଆକ୍ଷେପ କରି ମନ୍ତବ୍ୟ ଦେଇଛନ୍ତି। ଆମ ପ୍ରଧାନମନ୍ତ୍ରୀ ନିଜକୁ ବିଶ୍ୱଗୁରୁ ବୋଲି ପରିଚୟ ଦେଉଥିବା ବେଳେ ଇସ୍ରାଏଲ ଓ ଇରାନ ମଧ୍ୟରେ ଘମାଘୋଟ ଯୁଦ୍ଧ ଚାଲିଛି। ଏହି ଯୁଦ୍ଧକୁ ରୋକିବାକୁ ଆମେ ଦେଶ ତଥା ପ୍ରଧାନମନ୍ତ୍ରୀ ପ୍ରୟସା କରିବା ଉଚିତ ବୋଲି ସେ ମତ ଦେଇଛନ୍ତି। ଆପଣ ବିଶ୍ୱ ଗୁରୁ ହୁଅନ୍ତୁ କି ଘରର ଗୁରୁ ହୁଅନ୍ତୁ। ସେଥିରେ କିଛି ଯାଏ ଆସେ ନାହିଁ। ଲୋକଙ୍କୁ ପେଟ୍ରୋଲ, ଡିଜେଲ, ଖାଦ୍ୟ, ପୋଷାକ ଓ ମୁଣ୍ଡ ଉପରେ ଛାତ ଆବଶ୍ୟକ। ପ୍ରଧାନମନ୍ତ୍ରୀ ଏହି ସବୁ ମୌଳିକ ଆବଶ୍ୟକତା ପୂରଣ କରିବାର ଆବଶ୍ୟକତା ରହିଛି ବୋଲି ସେ କହିଛନ୍ତି। ଇରାନ ସବୁବେଳେ ଭାରତକୁ ବିଭିନ୍ନ ମାମଲାରେ ସମର୍ଥନ ଦେଇଆସିଛି। ପୁଣି ଇରାନ ମଧ୍ୟ ଭାରତ ଏକ ପୁରୁଣା ବନ୍ଧୁ ରାଷ୍ଟ୍ର ରୂପେ ବେଶ୍ ଜଣାଶୁଣା। ଭାରତ ୫୦ ପ୍ରତିଶତ ଇନ୍ଧନ ଇରାନଠାରୁ ପାଇଥାଏ। ତେଣୁ ଭାରତ ଏହି ଯୁଦ୍ଧରେ ଇରାନକୁ ଖୋଲାଖୋଲି ଭାବେ ସମର୍ଥନ ଦେବା ଉଚିତ ବୋଲି କର୍ଣ୍ଣାଟକ ରାୟଚୁରରେ ଏକ ଜନସଭାରେ ଭାଷଣ ଦେବା ଅବସରରେ ଖଡଗେ କହିଛନ୍ତି। ପ୍ରଧାନମନ୍ତ୍ରୀ ସବୁବେଳେ ବିପକ୍ଷକୁ ଅପମାନିତ କରିବାକୁ ପ୍ରୟାସ କରିଆସିଛନ୍ତି ଓ ବିପକ୍ଷ ପ୍ରତି ତାଙ୍କର ଆଦୌ ସମ୍ମାନ ନାହିଁ। ପହଲଗାମ ଆତଙ୍କବାଦୀ ଆକ୍ରମଣରେ ଭାରତୀୟ ସେନାବାହିନୀ ଦୃଷ୍ଟାନ୍ତମୂଳକ କାର୍ଯ୍ୟ କରି ପାକିସ୍ତାନକୁ କଡ଼ା ଜବାବ ଦେଇଛି। ତେବେ ମୋଦୀ ବ୍ୟକ୍ତିଗ

ଘଣା ଲାଗିହେଲେ ମହାପ୍ରଭୁ

ପୁରୀ,୨୩।୬ (ସମିସ): ଶ୍ରୀମନ୍ଦିରରେ ସୋମବାର ମହାପ୍ରଭୁଙ୍କୁ ଖଲିଲାଗି ହୋଇଛି। ରବିବାର ପତିମହାପାତ୍ର ଏବଂ ଦଇତାପତି ସେବାୟତ ମହାପ୍ରଭୁଙ୍କ ସୁସ୍ଥ ହେବାର ଖବର ଗଜପତି ମହାରାଜାଙ୍କୁ ପ୍ରଦାନ କରିବା ସହ ଶୃଙ୍ଖଳିତ ରଥଯାତ୍ରା ନେଇ ଆଲୋଚନା କରିଥିଲେ। ତ୍ରୟୋଦଶୀରେ ଘଣାଲାଗି ଲାଗି କରାଯାଇଛି। ପାଟରା ସେବକଙ୍କଠାରୁ

ଆଜି ବନକଲାଗି

ଆସିଥିବା ନାଗନାଗୁଣୀ ଘଣା ଦାରୁବିଗ୍ରହଙ୍କ ଶରୀର (ପେଟ)ରେ ଲାଗି କରାଯାଇ ଗଡ଼ାବସ୍ତ୍ର ଦିଆଯାଇ ସିଲ୍ କରାଯାଇଥିଲା। ଏହି ନୀତି ବଢ଼ିବା ପରେ ଅଣସର ଶୁଦ୍ଧସୁଆରଙ୍କ ଘରୁ ଘଣ୍ଟ, ଛତା, କାହାଳୀ ସହ ଖଳି ହାଣ୍ଡି ଶ୍ରୀମନ୍ଦିରକୁ ବିଜେ କରାଯାଇଥିଲା। ଶୁଦ୍ଧସୁଆରଙ୍କ ଦ୍ୱାରା ପ୍ରସ୍ତୁତ ଏହି ଦିବ୍ୟ ପ୍ରଲେପକୁ ରୁପା ପିଙ୍ଗଣରେ ରଖି ଦଇତାପତି ସେବକ ଶ୍ରୀଅଙ୍ଗରେ ଲାଗି କରିଥିଲେ। ଏହାପରେ ଶ୍ରୀମୁଖ ଓତା କପଡ଼ା ପକାଯାଇଥିଲା। ଏହି ନୀତି ସମ୍ପନ୍ନ ପରେ ଦତ୍ତମହାପାତ୍ରଙ୍କ ଘରୁ ଖଡ଼ି ପ୍ରସାଦ ଅଣାଯାଇ ଲାଗି କରାଯାଇଥିଲା। ପତିମହାପାତ୍ର ସଂସ୍କାର କରିବା ପରେ ଦତ୍ତମହାପାତ୍ର ସେବକମାନେ ଖଡ଼ିଲାଗି କରିଥିଲେ। ଏହାପରେ ଅଣସର ଦ୍ୱାର ବନ୍ଦ କରାଯାଇ ଦଶାବତାର ଠାକୁରଙ୍କ ଆଳତି, ଅବକାଶ ଓ ଭୋଗମଣ୍ଡପ ବଢ଼ିଥିଲା। ଅନ୍ୟପକ୍ଷରେ ମଙ୍ଗଳବାର ମହାପ୍ରଭୁଙ୍କ ବନକଲାଗି କରାଯିବ।

ବଢୁଛି ଦୁଷ୍କର୍ମ; ଓଡ଼ିଶା ଅସୁରକ୍ଷିତ

ସରକାର ବେଫିକର; ମନ୍ତ୍ରୀ ବେପରୁଆ

ଭୁବନେଶ୍ୱର,୨୩।୬(ସମିସ): ଆଇନ ଶୃଙ୍ଖଳା ଦୃଷ୍ଟିରୁ ଓଡ଼ିଶା ସମେତ ୬ଟି ରାଜ୍ୟକୁ ଆସିବା ବେଳେ ସତର୍କତା ଅବଲମ୍ବନ କରିବାକୁ ନିଜ ନାଗରିକଙ୍କୁ ଆମେରିକା ପ୍ରଶାସନର ମାର୍ଗଦର୍ଶିକା ରାଜ୍ୟ ରାଜନୀତିକୁ ଉଷ୍ମ କରିଛି। ମାତ୍ର ବର୍ଷଟିଏ ମଧ୍ୟରେ ଓଡ଼ିଶାର ଆଇନ ଶୃଙ୍ଖଳା ଏବଂ ମହିଳା ସୁରକ୍ଷା ଏମିତି ଅନିୟନ୍ତ୍ରିତ ହେବା ଘଟଣାକୁ କେହି ସହଜରେ ଗ୍ରହଣ କରିପାରୁ ନାହାନ୍ତି। ଏହି ସ୍ଥିତିରେ ରାଜ୍ୟ ସରକାର ନିଜ ଦାୟିତ୍ୱକୁ ତୁଲାଇବା ଓ ସୁସ୍ଥ ପରିବେଶ ପାଇଁ ପଦକ୍ଷେପ ଗ୍ରହଣ କରିବା ପରିବର୍ତ୍ତେ ବେପରୁଆ ମନ୍ତବ୍ୟ ସାଧାରଣରେ ଆଶ୍ଚର୍ଯ୍ୟ ସୃଷ୍ଟି କରିଛି। ସରକାରଙ୍କ ନିରବତା, ମନ୍ତ୍ରୀ ଓ ଉପମୁଖ୍ୟମନ୍ତ୍ରୀଙ୍କ କିମ୍ଭୁତକିମାକାର ଟିପ୍ପଣୀ ରାଜ୍ୟର ଛବିକୁ ଅଧିକ ମଳିନ କରିପାରେ ବୋଲି ସାଧାରଣରେ ମତ ପ୍ରକାଶ ପାଇଛି।

ଆମେରିକାର ମାର୍ଗଦର୍ଶିକା ସମ୍ପର୍କରେ ଉପମୁଖ୍ୟମନ୍ତ୍ରୀ ପ୍ରଭାତୀ ପରିଡ଼ା କହିଛନ୍ତି ଯେ ଭାରତବର୍ଷର ଦ୍ରୁତଗତିରେ ହେଉଥିବା ବିକାଶକୁ ଆମେରିକା ହୁଏତ ଭୟକରୁଛି। ସେଥିପାଇଁ ଆମେରିକା ପକ୍ଷରୁ ଏପରି ମନ୍ତବ୍ୟ ଦିଆଯାଇଛି। ଓଡ଼ିଶାକୁ ଆସୁଥିବା ଆମେରିକୀୟ ପର୍ଯ୍ୟଟକଙ୍କ ସଂଖ୍ୟା ଅତି ନଗଣ୍ୟ। ଆମ ରାଜ୍ୟରେ ଆମେରିକା ଆଶଙ୍କା କରୁଥିବା ସ୍ଥିତି ନାହିଁ। ତାଙ୍କ ଦେଶକୁ ଚଳାଇବା ପାଇଁ ସେମାନେ ଯାହା କରିବେ, ତାହାକୁ ତାଙ୍କ ଦେଶର ଲୋକେ ମାନିବେ। ଆମ ରାଜ୍ୟ ପାଇଁ ଚିନ୍ତା ମୋହନ ସରକାର କରୁଛନ୍ତି। ସେହିପରି ଦେଶ ନରେନ୍ଦ୍ର ମୋଦୀଙ୍କ ହାତରେ ସୁରକ୍ଷିତ ଅଛି। ରାଜ୍ୟର ପ୍ରମୁଖ ପର୍ଯ୍ୟଟନ ସ୍ଥଳୀ ସହ ଓଡ଼ିଶା ସରକାର ରାଜ୍ୟର 'ଲଭର୍ସ ପଏଣ୍ଟ'ଗୁଡ଼ିକର ସୁରକ୍ଷାକୁ ସରକାର ଧ୍ୟାନ ଦିଆଯାଉଛି। ସେଠାରେ ଦୃଢ଼ ସୁରକ୍ଷା ବ୍ୟବସ୍ଥା କାର୍ଯ୍ୟକାରୀ କରିବା ପାଇଁ ଦୁଇ ପର୍ଯ୍ୟାୟ ଉଚ୍ଚସ୍ତରୀୟ ବୈଠକ ଅନୁଷ୍ଠିତ ହୋଇସାରିଛି ବୋଲି ଉପମୁଖ୍ୟମନ୍ତ୍ରୀ କହିଛନ୍ତି।

- ଦେଶର ଦ୍ରୁତ ବିକାଶକୁ ଆମେରିକାର ଭୟ ଥାଇପାରେ: ପ୍ରଭାତୀ
- ଆମେରିକା ଅସୁରକ୍ଷିତ, ଆମେ ସେଠାକୁ ଯିବୁ ନାହିଁ: କୃଷ୍ଣଚନ୍ଦ୍ର
- ଉପମୁଖ୍ୟମନ୍ତ୍ରୀଙ୍କ 'ଲଭର୍ସ ପଏଣ୍ଟ' ସଂଜ୍ଞାକୁ ନେଇ ବିରୋଧୀ ଖପ୍ପା

ସେହିପରି ଦିନକ ତଳେ ରାଜ୍ୟ ଯୋଗାଣ ମନ୍ତ୍ରୀ କୃଷ୍ଣଚନ୍ଦ୍ର ପାତ୍ର ମଧ୍ୟ ଆମେରିକାର ମାର୍ଗଦର୍ଶିକାକୁ ନେଇ ବିଚିତ୍ର ଟିପ୍ପଣୀ ଦେଇଛନ୍ତି। ଆମେରିକା ଏବେ ଅସୁରକ୍ଷିତ, ସେମାନେ ଆମ ଦେଶ କଥା କ'ଣ କହୁଛନ୍ତି ବୋଲି ପ୍ରଶ୍ନ କରିବା ସହ ଶ୍ରୀ ପାତ୍ର ଆମେରିକା ଯିବେ ନାହିଁ ବୋଲି ଘୋଷଣା କରିଛନ୍ତି। ରାଜ୍ୟ ସରକାରଙ୍କ ମନ୍ତ୍ରୀ ଶ୍ରୀ ପାତ୍ର ଓ ଉପମୁଖ୍ୟମନ୍ତ୍ରୀ ଶ୍ରୀମତୀ ପରିଡ଼ାଙ୍କ ମନ୍ତବ୍ୟକୁ ନେଇ ଏବେ ସାଧାରଣରେ ତୀବ୍ର ଅସନ୍ତୋଷ ପ୍ରକାଶ ପାଇଛି। ସରକାରଙ୍କ ନଜରରେ ଲଭର୍ସ ପଏଣ୍ଟର ସଂଜ୍ଞା କଣ, ରାଜ୍ୟରେ କେତୋଟି ଲଭର୍ସ ପଏଣ୍ଟ ଅଛି ସେ ନେଇ ଉପମୁଖ୍ୟମନ୍ତ୍ରୀ ତଥ୍ୟ ଦିଅନ୍ତୁ ବୋଲି ବିରୋଧୀ ଦାବି କରିଛନ୍ତି। ଏମିତି ମନ୍ତବ୍ୟ ଦେଇ ଉପମୁଖ୍ୟମନ୍ତ୍ରୀ କେବଳ ନିଜ ଏବଂ ସରକାରଙ୍କ ଦାୟିତ୍ୱରୁ ଖସିଯିବାକୁ ଚାହୁଁଛନ୍ତି ବୋଲି ବିରୋଧୀ କହିଛନ୍ତି। ରାଜ୍ୟରେ ମହିଳାଙ୍କ ସୁରକ୍ଷା ସରକାରଙ୍କ ପ୍ରଥମ କର୍ତ୍ତବ୍ୟ ଏବଂ ଦାୟିତ୍ୱ ଅଟେ। ସରକାର ନିଜ ଉତ୍ତରଦାୟିତ୍ୱକୁ ବହନ କରିବାର ଆବଶ୍ୟକତା ରହିଛି ଏବଂ ଅପ୍ରିୟ ସତ୍ୟକୁ ସ୍ୱୀକାର କରିବାର ଆବଶ୍ୟକତା ରହିଛି। ମାତ୍ର ଏପରି ନକରି ଆମେରିକାକୁ ଦୋଷ ଦେବା କିମ୍ବା ଲଭର୍ସ ପଏଣ୍ଟ ପରି ଶସ୍ତା ମନ୍ତବ୍ୟ ଦେବା ଉପମୁଖ୍ୟମନ୍ତ୍ରୀଙ୍କ ପକ୍ଷେ ଆଦୌ ଗ୍ରହଣୀୟ କିମ୍ବା ସମିଚୀନ ନୁହେଁ ବୋଲି ବିରୋଧୀ କହିଛନ୍ତି।

■ କବିସୂର୍ଯ୍ୟଙ୍କ ମାଟିରେ ମୁଖ୍ୟମନ୍ତ୍ରୀଙ୍କ କାବ୍ୟିକ ସମ୍ବୋଧନ

ଭାଷଣ ଲେଖକଙ୍କ ଅଜ୍ଞାନତା; ମୁଖ୍ୟମନ୍ତ୍ରୀ ଲଜ୍ଜିତ

ବ୍ରହ୍ମପୁର,୨୩।୬(ସମିସ): ମଙ୍ଗଳବାର ଗଞ୍ଜାମ ଜିଲ୍ଲାରେ ଗସ୍ତରେ ଥିବା ମୁଖ୍ୟମନ୍ତ୍ରୀ ମୋହନ ମାଝୀଙ୍କ କାବ୍ୟିକ ସମ୍ବୋଧନକୁ ନେଇ ରୋଚକ ଚର୍ଚ୍ଚା ଜୋର୍ ଧରିଛି। 'ଧୀରେ ଘେନ କାନନରେ କୃଷ୍ଣ ବିଳମ୍ବିତ...' ଫକ୍ତିକୁ ଗଞ୍ଜାମର ବରପୁତ୍ର କବିସୂର୍ଯ୍ୟ ବଳଦେବ ରଥ ରଚନା କରିଥିବା ନେଇ ନିଜ ବକ୍ତବ୍ୟରେ କହିଛନ୍ତି ମୁଖ୍ୟମନ୍ତ୍ରୀ। ପ୍ରକୃତରେ ଏହି ଫକ୍ତିଟି ଅଭିମନ୍ୟୁ ସାମନ୍ତସିଂହାରଙ୍କ ରଚିତ କାବ୍ୟର। କେବଳ ସେତିକି ନୁହେଁ, ମଞ୍ଚରେ ଥିବା ଓଡ଼ିଆ ଭାଷା ସାହିତ୍ୟ ଓ ସଂସ୍କୃତି ମନ୍ତ୍ରୀଙ୍କ ସମେତ ଜିଲ୍ଲାର ଦୁଇ ମନ୍ତ୍ରୀ, ଦୁଇ ସାଂସଦ ଓ ଶୀର୍ଷସ୍ଥାନୀୟ ନେତୃତ୍ୱ ଉପସ୍ଥିତ ଥିଲେ ମଧ୍ୟ କେହିହେଲେ ମୁଖ୍ୟମନ୍ତ୍ରୀଙ୍କ ଏହି ତ୍ରୁଟିକୁ ସଂଶୋଧନ କରିବା ପରିବର୍ତ୍ତେ ନିରବ ରହିବାକୁ ନେଇ ବିଭିନ୍ନ ମହଲରେ ଉଦବେଗ ପ୍ରକାଶ ପାଇଛି। କବିସୂର୍ଯ୍ୟ ବଳଦେବ ରଥଙ୍କ ଜନ୍ମମାଟିରେ ତାଙ୍କ ରଚନାକୁ ନେଇ ଭ୍ରମ ସୃଷ୍ଟି କରିବା ଗଞ୍ଜାମ ଜିଲ୍ଲା ପ୍ରତି ଉପହାସ ବୋଲି ବୁଦ୍ଧିଜୀବୀ ମହଲରେ ଆଲୋଚନା ହେଉଛି। ଅତୀତରେ ସତ୍ୟଭାମାପୁରରେ ଭାଷଣ ଦେବାବେଳେ ମଧୁସୂଦନ ଦାସଙ୍କୁ 'ଉତ୍କଳମଣି' ସମ୍ବୋଧନ କରି ମୁଖ୍ୟମନ୍ତ୍ରୀ ବୋଲି କହି ଚର୍ଚ୍ଚାକୁ ଆସିଥିଲେ। ଭାଷଣ ଲେଖୁଥିବା ବ୍ୟକ୍ତିଙ୍କ ଅଜ୍ଞାନତା ଯୋଗୁ ମୁଖ୍ୟମନ୍ତ୍ରୀ ବାରମ୍ବାର ଲଜ୍ଜିତ ହେଉଥିବା ଦେଖାଯାଉଛି। ତେଣୁ ମୁଖ୍ୟମନ୍ତ୍ରୀ ଶ୍ରୀ ମାଝୀ ବିଭିନ୍ନ ସଭାସମିତିରେ ବରପୁତ୍ର ଓ ସାହିତ୍ୟିକମାନଙ୍କ ସଂପର୍କରେ ଟିପ୍ପଣୀ ରଖିବାବେଳେ ତରବର ନ ହୋଇ ସଠିକ୍ ତଥ୍ୟ ରଖିବା ଉଚିତ୍ ବୋଲି ମତପ୍ରକାଶ ପାଇଛି।

ରାଜକନିକାରେ ବେଲଗାମ୍ ଝାଡ଼ାବାନ୍ତି

ରାଜକନିକା, ୨୩।୬(ସମିସ): ଯାହା ଅନୁମାନ କରାଯାଉଥିଲା, ଶେଷରେ ସେୟା ହିଁ ହେଲା। ରାଜକନିକା ଅଞ୍ଚଳରେ ଝାଡ଼ାବାନ୍ତି ଆକ୍ରାନ୍ତଙ୍କ ସଂଖ୍ୟା ଦିନକୁ ଦିନ ବଢ଼ିବଢ଼ି ଚାଲିଛି। ନା ରହିଲା ଆଗୁଆ ସତର୍କତା, ନା ଆକ୍ରାନ୍ତ ପାଉଛନ୍ତି ସଠିକ୍ ଚିକିତ୍ସା ସେବା। ରାଜ୍ୟରେ ସୃଷ୍ଟି ହୋଇଥିବା ଡାଇରିଆ ମୁକାବିଲା ପାଇଁ ମୁଖ୍ୟ ଶାସନ ସଚିବଙ୍କ କଡ଼ା ଚେତାବନୀ ପରେ ବି ରାଜକନିକାରେ ଏହାର କୌଣସି ସତର୍କତାକୁ ଆଦୌ ଗୁରୁତ୍ୱ ଦିଆଯାଉ ନଥିବାରୁ ଆଜି ୨୦ରୁ ଅଧିକ ଆକ୍ରାନ୍ତ ମେଡିକାଲରେ ପହଞ୍ଚିଛନ୍ତି। ଏକାବେଳକେ ଏତେସଂଖ୍ୟକ ରୋଗୀ ଭର୍ତ୍ତି ହେବାରୁ ଶଯ୍ୟା ଅଭାବ ପଡ଼ିଛି। ଫଳରେ ରୋଗୀଙ୍କୁ ତଳେ ଶୁଆଇ ଚିକିତ୍ସା କରାଯାଉଛି। ସ୍ୱାସ୍ଥ୍ୟ ବିଭାଗର ବେପରୁଆ ମନୋଭାବରୁ ଗତ ୨୦ ତାରିଖ ଦିନ ଓଲାଭର ଅଞ୍ଚଳର ଗୋବିନ୍ଦପୁର ଗ୍ରାମର ଭାନୁମତୀ ସାହୁଙ୍କ ଝାଡ଼ାବାନ୍ତିରେ ମୃତ୍ୟୁ ହୋଇଥିବା କଥାକୁ ସ୍ୱାସ୍ଥ୍ୟ ବିଭାଗ ଶ୍ୱାସଜନିତ ମୃତ୍ୟୁ କହି ଟାଳିଦେବା ପରେ ଆଜି ସ୍ଥିତି ବିଗିଡ଼ିଛି।

ଆଜି ରାଜକନିକା ବ୍ଲକ୍‌ର ବିଭିନ୍ନ ଗାଁରୁ ୨୦ରୁ ଅଧିକ ଝାଡ଼ାବାନ୍ତି ରୋଗୀ ମେଡିକାଲରେ ପହଞ୍ଚିବା ପରେ ବି ରାଜକନିକା ଗୋଷ୍ଠୀ ସ୍ୱାସ୍ଥ୍ୟକେନ୍ଦ୍ର ଘଟଣାକୁ ହାଲୁକା ଭାବେ ନେଇଛି। ଏ ସମ୍ପର୍କରେ ମେଡିକାଲ ଅଫିସରଙ୍କୁ ପଚାରିବାକୁ ଚେଷ୍ଟା କରିଥିଲେ ବି ତାହା ସମ୍ଭବ ହୋଇନାହିଁ। ତେବେ ରାଜକନିକା ମେଡିକାଲରେ ଭିତ୍ତିଭୂମି

ବିକାଶ ପାଇଁ କୋଟି କୋଟି ଟଙ୍କା ବ୍ୟୟ କରାଯିବା ପରେ ବି ଶଯ୍ୟା ସଂଖ୍ୟା ୧୬ରେ ସୀମିତ ରହିଛି। ୧୬ ଶଯ୍ୟା ବିଶିଷ୍ଟ ଏହି ଗୋଷ୍ଠୀ ସ୍ୱାସ୍ଥ୍ୟକେନ୍ଦ୍ରରେ ୭ଟି ଶଯ୍ୟା ପ୍ରସୂତିଙ୍କ ପାଇଁ ଉଦ୍ଦିଷ୍ଟ ଥିବା ବେଳେ ବଳକା ୯ ଶଯ୍ୟାକୁ ସାଧାରଣ ଶଯ୍ୟା ଭାବେ ବ୍ୟବହାର କରାଯାଉଛି।

ରାଜ୍ୟରେ ବର୍ତ୍ତମାନ ଡାଇରିଆର ପ୍ରାଦୁର୍ଭାବ ବଢୁଥିବା ବେଳେ ଏହି ପ୍ରତିକୂଳ ପରିସ୍ଥିତିରେ ରାଜକନିକା ବ୍ଲକ୍ ମୁଖ୍ୟାଳୟ ଚିକିତ୍ସା କେନ୍ଦ୍ରରେ ରୋଗୀ ଶଯ୍ୟା ବିନା ତଳେ ପଡ଼ି ରହିବା ଆମ ବିକଶିତ ସ୍ୱାସ୍ଥ୍ୟସେବାକୁ ପ୍ରମାଣ କରୁଛି। ଏଠାରେ ସବୁ ସମୟରେ ଡାକ୍ତର ରହୁ ନଥିବା ବେଳେ କର୍ମଚାରୀଙ୍କ ମଧ୍ୟରେ ରହୁନି ସେବା ମନୋଭାବ। ଏମିତି ସ୍ଥିତିରେ କେବଳ କାଗଜକଲମରେ ଚାଲୁଥିବା ସ୍ୱାସ୍ଥ୍ୟ ସେବାକୁ ଡାଛଲ୍ୟ କରିଛନ୍ତି ନୂଆଗାଁ ରୋଗୀଙ୍କ ସମ୍ପର୍କୀୟ ଚମ୍ପା ମଲିକ। ବ୍ଲକ୍ ମୁଖ୍ୟାଳୟର ଏଭଳି ଅବସ୍ଥା ଥିବା ବେଳେ ଗ୍ରାମାଞ୍ଚଳରେ ଥିବା ଓଲାଭର, କଣ୍ଡିଆ, କୋଇଲିପୁର ଓ କାଟଣା ପିଏଚସି କଥା ପଚାରେ କିଏ? ବଦଳିଆ ଡାକ୍ତର ଓ କର୍ମଚାରୀରେ ଦଶନ୍ଧି ଧରି ଚାଲିଆସୁଥିବା ଏଭଳି ସମସ୍ୟାର ସୁଧାର ଆଣି ଡାଇରିଆ ସ୍ଥିତିରେ ଅଧିକ ସମ୍ବେଦନ ହେବା ପାଇଁ କେନ୍ଦ୍ରାପଡ଼ା ଜିଲ୍ଲା ସିଡିଏମଓ ଓ ଜିଲ୍ଲା ପ୍ରଶାସନ ତ୍ୱରିତ ପଦକ୍ଷେପ ନେବାକୁ ଦାବି ହୋଇଛି।

ସାଇବର ଅପରାଧ ରାଜ୍ୟପାଳଙ୍କ ଉଦ୍‌ବେଗ

ଭୁବନେଶ୍ୱର,୨୩।୬(ସମିସ): ଦିନକୁ ଦିନ ରାଜ୍ୟରେ ସାଇବର ଠକେଇ ମାମଲା ବଢୁଛି। ୨୦୨୪ରେ ସାଇବର ଠକେଇ ପୂର୍ବବର୍ଷ ଅପେକ୍ଷା ୧୪୦ ପ୍ରତିଶତ ବୃଦ୍ଧି ପାଇଛି। ବିଧାନସଭାରେ ମୁଖ୍ୟମନ୍ତ୍ରୀ ମୋହନ ଚରଣ ମାଝି ରଖିଥିବା ତଥ୍ୟ ଅନୁସାରେ ୨୦୨୪ରେ ୪୧୫.୯୦ କୋଟି ଟଙ୍କା ସାଇବର ଅପରାଧୀ ରାଜ୍ୟରୁ ଲୁଟିଛନ୍ତି। ପୂର୍ବବର୍ଷ ଏହି ପରିମାଣ ମାତ୍ର ୭୯.୪୪ କୋଟି ରହିଥିଲା। ୨୦୨୩ ତୁଳନାରେ ୨୦୨୪ରେ ୪୦୦ ପ୍ରତିଶତ ଠକେଇ ବଢିଛି। ୨୦୨୪ରେ ସାଇବର ଠକେଇ ସଂକ୍ରାନ୍ତ ୧ହଜାର ୫୫୩ଟି ମାମଲା ପୁଲିସ ରୁଜୁ କରିଥିବାବେଳେ ୧୯୧ଜଣଙ୍କୁ ଗିରଫ କରିଛି। ଏହି ପରିପ୍ରେକ୍ଷୀରେ ରାଜ୍ୟରେ ସାଇବର ଠକେଇ ମାମଲା ବୃଦ୍ଧିକୁ ନେଇ ରାଜ୍ୟପାଳ ହରିବାବୁ କମ୍ଭମପାଟି ଉଦ୍‌ବେଗ ପ୍ରକାଶ କରିଛନ୍ତି। ତେଣୁ ଏ ସମ୍ପର୍କରେ ଅଧିକ ସଚେତନତା ସୃଷ୍ଟି କରିବାକୁ ସେ ପରାମର୍ଶ ଦେଇଛନ୍ତି।

ରାଜଭବନ ପରିସରରେ ସାଇବର ଠକେଇ ସଂକ୍ରାନ୍ତ ସଚେତନତା ଅଭିଯାନ କାର୍ଯ୍ୟକ୍ରମରେ ରାଜ୍ୟପାଳ କହିଛନ୍ତି ଯେ ଡିଜିଟାଲ ପ୍ରଯୁକ୍ତି ବିଦ୍ୟା ବିକଶିତ ହେବା ଏବଂ ଇଣ୍ଟରନେଟ୍ ଉପରେ ଆମର ନିର୍ଭରଶୀଳତା ବୃଦ୍ଧି ପାଇବା ସହିତ ଭର୍ଚୁଆଲ କ୍ଷେତ୍ରରେ ଥିବା ବିପଦଗୁଡିକ ମଧ୍ୟ ବୃଦ୍ଧି ପାଉଛି। ବ୍ୟକ୍ତିଗତ ସ୍ମାର୍ଟ ଫୋନ ଏବଂ ବ୍ୟାଙ୍କିଂ ସିଷ୍ଟମରୁ ଆରମ୍ଭ କରି ଗୁରୁତ୍ୱପୂର୍ଣ୍ଣ ଭିତ୍ତିଭୂମି ଏବଂ ଜାତୀୟ ପ୍ରତିରକ୍ଷା ନେଟ୍‌ୱାର୍କ ପର୍ଯ୍ୟନ୍ତ ସବୁକିଛିକୁ ଟାର୍ଗେଟ୍ କରି ସାଇବର ଆକ୍ରମଣ ବାରମ୍ବାର ହେଉଛି। ଏହି ଆକ୍ରମଣ ଆର୍ଥିକ କ୍ଷତି, ତଥ୍ୟ ଚୋରି, ସମ୍ମାନ ହାନି ଏବଂ ଜାତୀୟ ସୁରକ୍ଷା ପ୍ରତି ବିପଦ ମଧ୍ୟ ସୃଷ୍ଟି କରିବାର ଆଶଙ୍କା ରହିଛି। ତେଣୁ ସୁରକ୍ଷିତ ଅନଲାଇନ୍ ବ୍ୟବହାର ବିଷୟରେ ଶିକ୍ଷା ଏବଂ ସଚେତନତା ଜରୁରୀ ହୋଇପଡିଛି ବୋଲି ରାଜ୍ୟପାଳ ଡ. ହରି ବାବୁ କମ୍ଭମ୍‌ପାଟି କହିଛନ୍ତି। କାର୍ଯ୍ୟକ୍ରମରେ କ୍ରାଇମବ୍ରାଞ୍ଚ ଆଇଜି ବିନୟତୋଷ ମିଶ୍ର, ସିବି-ସିଆଇଡିର ବରିଷ୍ଠ ଅଧିକାରୀ ରୀତେଶ ମହାପାତ୍ର , ରାଜ୍ୟପାଳଙ୍କ ପ୍ରମୁଖ ଶାସନ ସଚିବ ଏନ୍‌ବିଏସ୍ ରାଜପୁତ, ଏସ୍‌ଟିଏଫ ଡିଆଇଜି ପିନାକ ମିଶ୍ରଙ୍କ ବହୁ ଅଧିକାରୀ ଯୋଗ ଦେଇଥିଲେ।

ବଜ୍ରାଘାତରେ ଭାଙ୍ଗିଲା ମହିମାଗାଦି ମୁଖଶାଳା ଦଧିନଉତି

ଯୋରନ୍ଦା,୨୩।୬(ସମିସ): ବଜ୍ରାଘାତରେ ବିଶ୍ୱପ୍ରସିଦ୍ଧ ଯୋରନ୍ଦା ମହିମା ଗାଦିମନ୍ଦିର ପୂର୍ବ ମୁଖଶାଳାର ଦଧିନଉତି ସମ୍ପୂର୍ଣ୍ଣ ଭାଙ୍ଗିଯାଇଛି। ରବିବାର ରାତି ପ୍ରାୟ ସାଢ଼େ ୧ଟାରେ ପ୍ରବଳ ବର୍ଷା ସହ ବଜ୍ରପାତ ହୋଇଥିଲା। ଗାଦି ମନ୍ଦିର ପୂର୍ବପାର୍ଶ୍ୱ ମୁଖଶାଳା ଦଧିନଉତି ବଜ୍ରପାତରେ ଭାଙ୍ଗିଯାଇଥିବା ସୋମବାର ସକାଳେ ଜଣାପଡ଼ିଥିଲା। ଆର୍ଥି ନ ଥିବାରୁ ବଜ୍ରପାତରେ ବାରମ୍ବାର ମନ୍ଦିର କ୍ଷତିଗ୍ରସ୍ତ ହେଉଛି। ଗତ ୧୫ ବର୍ଷ ମଧ୍ୟରେ ଗାଦି ମନ୍ଦିରରେ ୩ ଥର ବଜ୍ରାଘାତ ହୋଇଥିବା ଅଞ୍ଚଳବାସୀ କହିଛନ୍ତି। ଗାଦି ମନ୍ଦିର ୨ୟ ବେଢ଼ା ଚତୁଃପାର୍ଶ୍ୱରେ ୪ଟି ମୁଖଶାଳା ଓ ସୁଉଚ୍ଚ ପଥର ପ୍ରାଚୀର କାର୍ଯ୍ୟ ୧୯୨୨ରୁ ୧୯୨୬ ମସିହା ମଧ୍ୟରେ ଶେଷ ହୋଇଥିଲା। ଦୀର୍ଘ ବର୍ଷ ହେଲା ନିର୍ମାଣ ହୋଇଥିଲେ ମଧ୍ୟ କୌଣସି କ୍ଷତି ହୋଇ ନ ଥିଲା। କିନ୍ତୁ ୨୦୧୫ରେ ବଜ୍ରାଘାତରେ ଗାଦି ମନ୍ଦିର ସପ୍ତଫେଣି କ୍ଷତିଗ୍ରସ୍ତ ହୋଇଥିଲା।

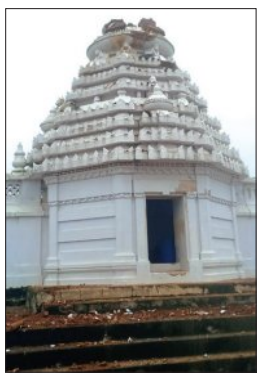

ବକ୍କଳଧାରୀ ମହିମା ସମାଜ ପକ୍ଷରୁ ଲକ୍ଷାଧିକ ଟଙ୍କା ବ୍ୟୟରେ ମୁଖ୍ୟମନ୍ଦିର ଆର୍ଥି କରାଯାଇଥିଲା। ପୁନଶ୍ଚ ୨ବର୍ଷ ପରେ ମନ୍ଦିରର ପଶ୍ଚିମ ମୁଖ୍ୟଦ୍ୱାର ମୁଖଶାଳାର ଦଧିନଉତି ବଜ୍ରପାତରେ ଆଂଶିକ କ୍ଷତି ହୋଇଥିଲା। ରବିବାର ରାତିରେ ପୁଣି ବଜ୍ରପାତ ଘଟି ପୂର୍ବ ମୁଖଶାଳାର ଦଧିନଉତି ଗୁରୁତର କ୍ଷତିଗ୍ରସ୍ତ ହୋଇଛି। ବଜ୍ରପାତର ପ୍ରକୋପ ଏତେ ଅଧିକ ଥିଲା ଯେ ଗାଦି ମନ୍ଦିର ସୁରକ୍ଷା ଦାୟିତ୍ୱରେ ଥିବା ରାମ ଦାସଙ୍କ ଗୋଟିଏ

୧୫ ବର୍ଷ ମଧ୍ୟରେ ୩ ଥର

କାନକୁ ଠିକ୍‌ରେ ଶୁଭୁନାହିଁ। ମହିମାଗାଦିର ଛୋଟ ଛୋଟ ମନ୍ଦିର ଓ ମୁଖଶାଳାଗୁଡ଼ିକରେ ସରକାରଙ୍କ ପକ୍ଷରୁ ଆର୍ଥି ବ୍ୟବସ୍ଥା କରାଯିବା ପାଇଁ ମହିମା ଧର୍ମଧାମ ବିକାଶ ପରିଷଦ, ମହିମା ଆଞ୍ଚଳିକ ବିକାଶ ପରିଷଦ ପକ୍ଷରୁ ରାଜ୍ୟ ଯୋଗାଣ ମନ୍ତ୍ରୀ ତଥା ସ୍ଥାନୀୟ ବିଧାୟକ କୃଷ୍ଣଚନ୍ଦ୍ର ପାତ୍ରଙ୍କ ଦୃଷ୍ଟି ଆକର୍ଷଣ କରାଯାଉଛି।

ଏ ସମ୍ପର୍କରେ ବକ୍କଳଧାରୀ ମହିମା ସମାଜ ସମ୍ପାଦକ ବାବା ନିତ୍ୟାନନ୍ଦ ଦାସ ଓ ବରିଷ୍ଠ ସନ୍ନ୍ୟାସୀ ଦୀନବନ୍ଧୁ ଦାସ କହିଛନ୍ତି ଗାଦି ମନ୍ଦିରରେ ଦୀର୍ଘ ୧୫ ବର୍ଷ ହେଲା ଆର୍ଥି ହୋଇଥିଲା। ଆଜି ଘଟଣା ପରେ ଇଞ୍ଜିନିୟରଙ୍କୁ ଡକାଯାଇ ମରାମତି କରାଯିବ ବୋଲି କହିଛନ୍ତି।

ଦୁଷ୍କର୍ମକାରୀକୁ ୨୦ ବର୍ଷ ଜେଲ୍

ଅନୁଗୋଳ, ୨୩।୬ (ସମିସ): ଅନୁଗୋଳ ଥାନା ଅଞ୍ଚଳରେ ଗତ ୨୦୨୧ ମସିହାରେ ଘଟିଥିବା ଏକ ନାବାଳିକା ଦୁଷ୍କର୍ମ ଘଟଣାର ଆଜି ରାୟ ପ୍ରକାଶ ପାଇଛି। ଅନୁଗୋଳ ଅତିରିକ୍ତ ଜିଲ୍ଲା ଆଡହକ ଏବଂ ସେସନ ଜଜ୍ ତଥା ଫାଷ୍ଟଟ୍ରାକ୍ କୋର୍ଟର ବିଚାରପତି ବିରଞ୍ଚି ନାରାୟଣ ମିଶ୍ର ମାମଲାର ବିଚାର କରି ଦୋଷୀକୁ ୨୦ ବର୍ଷ ଜେଲ୍ ଓ ୨୫ ହଜାର ଟଙ୍କା ଜରିମାନାରେ ଦଣ୍ଡିତ କରିଛନ୍ତି। ଜରିମାନା ଅନାଦେୟ ହେଲେ ଅଧିକ ୬ ମାସ ଜେଲ୍‌ଦଣ୍ଡ ଭୋଗିବାକୁ ରାୟରେ ଉଲ୍ଲେଖ ରହିଛି। ଦୋଷୀ ସାବ୍ୟସ୍ତ ବ୍ୟକ୍ତି ହେଲେ କିଶୋରନଗର ଥାନା ତୁରୁଡ଼ା ଗ୍ରାମର ପ୍ରଜାରଞ୍ଜନ ରାଉଳ ଓରଫ୍ ରାଜା।

ସୂଚନାନୁଯାୟୀ, ନାବାଳିକାଜଣଙ୍କ ଘରେ ଏକାକୀ ଥିବା ବେଳେ ପ୍ରଜାରଞ୍ଜନ ତାଙ୍କୁ ଅପହରଣ କରି ଦୁଷ୍କର୍ମ କରିଥିଲା। ଯିବାବେଳେ ନାବାଳିକାଙ୍କ ବ୍ୟାଙ୍କ

ରାସ୍ତା ଉପରେ ଡ୍ରେନ ପାଣି

ଜୟପୁର, ୨୩।୬(ସମିସ): ଜୟପୁର ସହରରେ ଗତ ଦୁଇଦିନରଲଗାଣ ବର୍ଷା ଯୋଗୁଁ ଆଜି ପୂର୍ବାହ୍ନରେ ସହରର ବିଭିନ୍ନ ଅଞ୍ଚଳ ଡ୍ରେନ ପାଣି ରାସ୍ତାରେ ପ୍ରବାହିତ ହୋଇଥିବା ବେଳେ ଗୃହ ଭିତରେ ପ୍ରବେଶ ନେଇ ଲୋକମାନେ ଭୟଭୀତ ହୋଇଯାଇଥିଲେ। କିନ୍ତୁ ଅପରାହ୍ନରୁ ବର୍ଷା କମିବା ପରେ ସାଧାରଣ ଲୋକ ଆଶ୍ୱସ୍ତ ପ୍ରକାଶ କରିଛନ୍ତି। ଗତକାଲି ସାରା ଦିନରେ ବର୍ଷା ଲାଗି ରହିଥିବା ବେଳେ ଆଜି ପୂର୍ବାହ୍ନରେ ବର୍ଷା ପ୍ରବାହ ବୃଦ୍ଧି ପାଇଥିବା ଯୋଗୁଁ ସହରର ଶ୍ରୀରାମ ନଗର ଏନ.କେ.ଟି ରାସ୍ତାର କେସିସି ବ୍ୟାଙ୍କ ଛକ ଠାରୁ ମଧୁମତି ହୋଟେଲ ପର୍ଯ୍ୟନ୍ତ ଏବଂ ଆଦର୍ଶ ନଗରରେ ଡ୍ରେନ ଗୁଡିକର ପାଣି ସ୍ୱାଭାବିକ ଭାବେ ପ୍ରବାହିତ ହୋଇ ନପାରି ରାସ୍ତା ଉପରେ ପ୍ରବାହିତ ହୋଇଥିଲା। ଏହିପରି ରାସ୍ତା ଉପରେ ଆଣ୍ଠୁଏ ପାଣି ପ୍ରବାହିତ ହୋଇଥିବା ଯୋଗୁଁ ସାଧାରଣରେ ଅସନ୍ତୋଷ ଦେଖାଦେଇଛି। ପୌରସଂସ୍ଥା ପକ୍ଷରୁ ବର୍ଷା ଦିନ ପୂର୍ବରୁ ଡ୍ରେନ ସଫେଇ ଠିକ୍ ଭାବେ

କରିନଥିବା ବେଳେ ଅଧିକାଂଶ ଡ୍ରେନରେ ସିମେଣ୍ଟ ସ୍ଲାବ ଘୋଡଣି କରାଯାଉଥିଲେ ସୁଦ୍ଧା ଭିତରେ ପଟେ ବାଉଁଶ ସେଣ୍ଟ୍ରିଂ ବାହାର କରାଯାଉଥିବା ଯୋଗୁଁ ବର୍ଷା ପାଣି ସ୍ୱାଭବିକ ଭାବେ ପ୍ରବାହିତ ହୋଇନପାରି ଡ୍ରେନରୁ ବାହାରକୁ ଆସି ରାସ୍ତା ଉପରେ ପ୍ରବାହିତ ହେଉଛି। ଏହିପରି ଡ୍ରେନର ଅଳିଆ ଆବର୍ଜନା ରାସ୍ତା ଉପରକୁ ଚାଲିଆସି ଏକ ପ୍ରକାର ପରିମଳ ଅବ୍ୟବସ୍ଥା ସୃଷ୍ଟି ହେଉଛି। ଜୟପୁର ପୌରସଂସ୍ଥାର ସଫେଇ ଦାୟୀତ୍ୱ ରହିଥିବା ସ୍ୱାସ୍ଥ୍ୟ ଓ ପରିମଳ ବିଭାଗ ଏବଂ ପୌର ଉନ୍ନତିମୂଳକ କାର୍ଯ୍ୟ କରୁଥିବା ବିଭାଗ ମଧ୍ୟରେ ସମନ୍ୱୟ ନଥିବା ଯୋଗୁଁ ସହରରେ ଏହିପରି ସମସ୍ୟା ସୃଷ୍ଟି ହେଉଛି ବୋଲି ସାଧାରଣରେ ଅଭିଯୋଗ ହୋଇଛି। ଏଥିନେଇ ପୌର ଅଧ୍ୟକ୍ଷ ନରେନ୍ଦ୍ର ମହାନ୍ତି କହିଛନ୍ତି ଯେ, ଏହିପରି ତୁରନ୍ତ ସଫେଇ କାରାଯାଇ ଡ୍ରେନ ଜଳ ନିଷ୍କାସନ ହୋଇଥିଲା। ଆସନ୍ତା ଦିନରେ ଡ୍ରେନ ଘୋଡଣି ପାଇଁ ସିମେଣ୍ଟ ପ୍ଲେଟ ଗୁଡିକ ନିର୍ମାଣ କରାଯାଇ ଭାଗ ଭାଗ କରାଯାଇ ଘଡାଇ ଦିଆଯିବା ନେଇ ଯନ୍ତ୍ରୀ ମାନଙ୍କୁ ନିର୍ଦ୍ଦେଶ ଦିଆଯାଇଛି।

ଦୁଇ ଆଇଇଡି ବୋମାକୁ ନିଷ୍କ୍ରିୟ କଲେ ଯବାନ

ମାଲକାନଗିରି,୨୩।୬(ସମିସ): ମାଲକାନଗିରି ଜିଲ୍ଲା ସୀମାନ୍ତ ଛତିଶଗଡର ବିଜାପୁର ଜିଲ୍ଲାରେ ମାଓବାଦୀଙ୍କ ଦ୍ୱାରା ଖଞ୍ଜା ଯାଇଥିବା ୨ଟି ଆଇଇଡି ବୋମାକୁ ଉଦ୍ଧାର କରି ନିଷ୍କ୍ରିୟ କଲେ ଡିଆରଜିର ଯବାନ। ସୂଚନା ଅନୁଯାୟୀ ମାଲକାନଗିରି ଜିଲ୍ଲା ସୀମାନ୍ତ ଛତିଶଗଡର ବିଜାପୁର ଜିଲ୍ଲା ଅନ୍ତର୍ଗତ ପେଡାକୋରମା ଗ୍ରାମ ନିକଟ ଜଙ୍ଗଲରେ ଡିଆରଜିର ଯବାନ ମାନେ ତଲାସୀ ଅଭିଯାନ ବେଳେ ମାଓବାଦୀ ଖଞ୍ଜିଥିବା ୨ଟି ବୋମାକୁ ଜବତ କରିଥିଲେ। ଉଦ୍ଧାର ପ୍ରତି ବୋମାର ଓଜନ ପ୍ରାୟ ୫ କିଲୋ ଲେଖାଏଁ ହୋଇଥିବା ବେଳେ ଏହାକୁ ସୁରକ୍ଷିତ ଭାବରେ ନିଷ୍କ୍ରିୟ କରିଛନ୍ତି ଯବାନ।

ବାଇକ୍‌ରୁ ପଡ଼ି ଯୁବକ ଗୁରୁତର

କୋଷାଗୁମୁଡା,୨୩।୬(ସମିସ): ସୋମବାର ଅପରାହ୍ନ ୪ଟାରେ ଜଣେ ଯୁବକ ବାଇକରୁ ପଡି ଗୁରୁତର ହୋଇଛି। ତାଙ୍କୁ ଅଗ୍ନିଶମ ବିଭାଗ କର୍ମଚାରୀ ନିଜ ଗାଡ଼ିରେ ଆଣି କୋଷାଗୁମୁଡା ଗୋଷ୍ଠୀ ସ୍ୱାସ୍ଥ୍ୟ କେନ୍ଦ୍ରଠାରେ ଭର୍ତ୍ତି କରିଛନ୍ତି। ଆହତ ଯୁବକ ବିଏମ ସେମେଳା ଗ୍ରାମର ଭୀମ ଭତ୍ରା ବୋଲି ଜଣାପଡ଼ିଛି। ଡାକ୍ତର ଆଶିଷ ମୁନୀ ପ୍ରାଥମିକ ଚିକିତ୍ସା କରି ନବରଙ୍ଗପୁର ଜିଲ୍ଲା ମେଡ଼ିକାଲକୁ ସ୍ଥାନାନ୍ତର କରିଛନ୍ତି। କୋଷାଗୁମୁଡା ପୋଲିସ ଘଟଣାର ତଦନ୍ତ କରୁଛି।

ଅବକାରୀ ଚଢ଼ଉ, ମଦ ଜବତ

କୋଷାଗୁମୁଡା,୨୩।୬(ସମିସ): ସୋମବାର ଦିନ ନବରଙ୍ଗପୁର ଅବକାରୀ ଅଧ୍ୟକ୍ଷକ ପ୍ରତାପ କୁମାର ଦାସଙ୍କ ନିର୍ଦ୍ଦେଶ କ୍ରମେ, ଅବକାରୀ ନିରୀକ୍ଷକ ଦିଲୀପ କୁମାର ରଥଙ୍କ ନେତୃତ୍ୱରେ ଓ ବିଭାଗୀୟ କର୍ମଚାରୀ ମାନଙ୍କ ସହ କୋଡିଙ୍ଗା ଥାନା ଅନ୍ତର୍ଗତ ଫାର୍ସାଗୁଡା ଗ୍ରାମର ନିରଜ ଭତରାଙ୍କ ଘର ଭିତରୁ ୮୦୦୦ ଲିଟର ଚୋରା ଦେଶୀ ହାତ ରନ୍ଧା ମଦ, ୫୦୦୦ ଲିଟର , ୧୮.୦୫୦ ଲିଟର ବିଅର ଓ ୯.୬୯ଲିଟର ଦେଶୀ ମଦ ଜବତ କରାଯାଇଛି। ଆସାମୀକୁ ଅଦାଲତରେ ହାଜର କରାଯାଇଛି। ଏହି ଚଢ଼ଉରେ ରେଶମା ସୁନା ଓ ଆକ୍ରମ ଖାନ ସହଯୋଗ କରିଥିଲେ।

ତହସିଲଦାରଙ୍କ ଯୋଗଦାନ

ନନ୍ଦପୁର,୨୩।୬ (ସମିସ): ନନ୍ଦପୁର ତହସିଲଦାର ପ୍ରଭାତୀ ଝୋଡିଆଙ୍କ ବଦଳି କୋରାପୁଟ ଜିଲ୍ଲାର ନାରାୟଣ ପାଟଣା ବ୍ଲକକୁ ହୋଇଥିବା ବେଳେ ତାଙ୍କ ସ୍ଥାନରେ ନାରାୟଣ ପାଟଣା ବ୍ଲକ ତହସିଲଦାର ଦେବବ୍ରତ ମହାରଣା ସୋମବାର କାର୍ଯ୍ୟରେ ଯୋଗ ଦାନ କରିଛନ୍ତି । ନନ୍ଦପୁର ତହସିଲରେ ଯୋଗ ଦାନ ଦେବା ପରେ ନନ୍ଦପୁର ବିଡ଼ିଓ ଦୁର୍ଗା ପ୍ରସାଦ ଦୋରା, ନନ୍ଦପୁର ଥାନା ଆଇଆଇସି ମମତା କୁମାରୀ ପଣ୍ଡା ସମେତ ଦେବାଉର କମିଟି ସଦସ୍ୟ ବୃନ୍ଦ ମାନେ ତହସିଲଦାର ଶ୍ରୀ ମହାରଣାଙ୍କୁ ସ୍ୱାଗତ ଜଣାଇଛନ୍ତି।

ବର୍ଷା ପରେ ରାସ୍ତାରେ କୁଢ଼ କୁଢ଼ ଆବର୍ଜନା

ମାଥିଲି,୨୩।୬(ସମିସ): ମାଲକାନଗିରି ଜିଲ୍ଲା ମାଥିଲି ବ୍ଲକ ସଦର ପଞ୍ଚାୟତର ସଦର ଠାରୁ ଆରମ୍ଭ କରି ଗାଁ ଗୁଡିକ ରାସ୍ତା ଉପରେ କୁଢ଼କୁଢ଼ ଅଳିଆ

ଆବର୍ଜନା। ପୂର୍ବରୁ ମାଥିଲି ଅଞ୍ଚଳର ନାଳ ନର୍ଦମା ସଫା କରିବା ପାଇଁ ବ୍ଲକ ପ୍ରଶାସନ ଓ ପଞ୍ଚାୟତ ପ୍ରଶାସନ ନିକଟରେ ସ୍ଥାନୀୟ ବୁଦ୍ଧିଜୀବୀ ମାନେ ଗୁହାରି କରିବା ସହିତ ବହୁବାର ବିଭିନ୍ନ ଗଣମାଧ୍ୟମରେ ପ୍ରକାଶ ପାଇଛି। କିନ୍ତୁ ଖବର ପ୍ରକାଶ ପରେ ଅଧିକାରୀ ମାନେ ନାଳ ନର୍ଦମା ଗୁଡିକ ଅନୁଧ୍ୟାନ କରିବା ଛଡା କାର୍ଯ୍ୟାନୁଷ୍ଠାନ ଶୂନ ଥିଲା। ତେବେ ଆଜି ସାମାନ୍ୟ ବର୍ଷା ପାଣିରେ ମାଥିଲି ଅଞ୍ଚଳର ନାଳ ନର୍ଦମା ଗୁଡିକରେ ବର୍ଷା ପାଣି ଭର୍ତ୍ତି ହୋଇଥିବା କାରଣରୁ ନାଳ ନର୍ଦମାରେ ଥିବା ଅଳିଆ ଆବର୍ଜନା ଏବେ ରାସ୍ତା ଉପରେ। ଏବେ ମାଥିଲି ସଦର ଗାଁର ରାସ୍ତାରେ ଚାଲିବା ସମ୍ଭବ ହେଉନାହିଁ। ନାଳ ନର୍ଦମାର ଅଳିଆ ଆବର୍ଜନା ରାସ୍ତା ଉପରେ କୁଢ଼କୁଢ଼ ଅଳିଆର ଦୁର୍ଗନ୍ଧରେ ନାକ ଫାଟି ପଡୁଛି। ଏବେ ବର୍ଷା ମୌସମୀ ଚାଲିଛି, ଅଳିଆ ଆବର୍ଜନା ଦୁର୍ଗନ୍ଧ ସହ ମଶାଙ୍କ ଉପଦ୍ରବ ବଢି ବଢି ଚାଲିଛି। ଯଦି ଏହାକୁ ସଫା ନ କରି ଏପରି ପଡିରହିବ ତାହେଲେ ଆଗକୁ ମ୍ୟାଲେରିଆ, ଡେଙ୍ଗୁ ପରି ଅନେକ ରୋଗର ଶିକାର ହେବା ଆଶଙ୍କା ରହିଛି ବୋଲି ସ୍ଥାନୀୟ ଲୋକମାନେ ଅଭିଯୋଗ କରିଛନ୍ତି। ଏଠି ପ୍ରଶ୍ନ ଉଠୁଛି ରାଜ୍ୟରେ ଅନେକ ଜିଲ୍ଲାରେ ଏବେ କଲରା ଭୁତାଣୁ ବ୍ୟାପିବାରେ ଲାଗିଛି। ଯଦି ଏହିପରି ଅବସ୍ଥାରେ କୁଢ଼ କୁଢ଼ ଅଳିଆ ଆବର୍ଜନା ରାସ୍ତାରେ ପଡି ରହେ, ତାହେଲେ ଆଗକୁ ସାଙ୍ଘାତିକ ପରିସ୍ଥିତି ସୃଷ୍ଟି ହୋଇ ଅସମ୍ଭାଳ ହୋଇପାରେ ବୋଲି ବହୁ ବୁଦ୍ଧିଜୀବୀ ମହଲରେ ଚର୍ଚ୍ଚା ହେଉଛି। ଜିଲ୍ଲା ପ୍ରଶାସନ ଏହାକୁ ଗୁରୁତର ସହ ନେଇ ତୁରନ୍ତ ରାସ୍ତାରେ ଥିବା ଅଳିଆ ଆବର୍ଜନା ସଫା କରିବା ସହିତ ମାଥିଲି ଅଞ୍ଚଳକୁ ପରିଷ୍କାର ଓ ସୁସ୍ଥ ସମାଜ ଗଠନ କରିବା ପାଇଁ ଅଞ୍ଚଳବାସୀ ଦାବି କରିଛନ୍ତି।

ପିଏମଏୱାଇ କାର୍ଯ୍ୟାଦେଶ, ଏମ୍‌ବିପିୱାଇ ପ୍ରମାଣପତ୍ର ବଣ୍ଟନ

ଜୟପୁର, ୨୩। ୬ (ସମିସ) : ଜୟପୁର ପୌରସଂସ୍ଥା ପକ୍ଷରୁ ନୂତନ ଭାବେ ପ୍ରଧାନମନ୍ତ୍ରୀ ଆବାସ ଯୋଜନାର କାର୍ଯ୍ୟାଦେଶ ଏବଂ ମଧୁବାବୁ ପେନସନ ଯୋଜନାରେ ହିତାଧିକାରୀଙ୍କୁ ପ୍ରମାଣପତ୍ର ବଣ୍ଟନ କାର୍ଯ୍ୟକ୍ରମ ସ୍ଥାନୀୟ ବାବା ସାହେବ କଲ୍ୟାଣ ମଣ୍ଡପ ଠାରେ ସୋମବାର ମଧ୍ୟାହ୍ନରେ ଅନୁଷ୍ଠିତ ହୋଇଥିଲା। ଭାରପ୍ରାପ୍ତ ପୌର ନିର୍ବାହୀ ଅଧିକାରୀ ଏ. ଶଶ୍ୟା ରେଡ୍ଡିଙ୍କ ଅଧ୍ୟକ୍ଷତାରେ ଅନୁଷ୍ଠିତ କାର୍ଯ୍ୟକ୍ରମରେ ମୁଖ୍ୟଅତିଥି ଭାବେ ଜୟପୁର ବିଧାୟକ ତାରା ପ୍ରସାଦ ବାହିନୀପତି ଏବଂ ସମ୍ମାନିତ ଅତିଥି ଭାବେ ପୌରାଧ୍ୟକ୍ଷ ନରେନ୍ଦ୍ର ମହାନ୍ତି ଯୋଗଦେଇ ପୌରସଂସ୍ଥାର ୨୮ ଟି ୱାର୍ଡର ପିଏମଏୱାଇରେ ଚଳିତ ବର୍ଷ ଚୟନ ହୋଇଥିବା ୩୨ ଜଣ ହିତାଧିକାରୀ ଏବଂ ଏମବିପିୱାଇରେ ୨୩ ଜଣ ହିତାଧିକାରୀଙ୍କୁ ପ୍ରମାଣପତ୍ର ଏବଂ କାର୍ଡ ପ୍ରଦାନ କରାଯାଇଥିଲା। ଏହି ଅବସରରେ ଅତିରିକ୍ତ ପୌର ଅଧିକାରୀ ପୂଜା ରାଉତ, ସମସ୍ତ କାଉନସିଲର ମାନେ ଉପସ୍ଥିତ ଥିଲେ। ଏହି କାର୍ଯ୍ୟକ୍ରମକୁ ଷ୍ଟେନୋ ଗୋପାଳ ସାହୁ ଉଦ୍‌ଘୋଷକ ଭାବେ ପରିଚାଳନା କରିଥିଲେ।

ମଦ ସହ ଗଞ୍ଜେଇ ଜବତ: ୩ ଗିରଫ

ବୈପାରିଗୁଡ଼ା,୨୩।୬(ସମିସ): ବୈପାରିଗୁଡା ଅବକାରୀ ଥାନା ଅନ୍ତର୍ଗତ ବିଭିନ୍ନ ସ୍ଥାନରେ ଚଢ଼ଉ କରି ମଦ ସହ ଗଞ୍ଜେଇ ଜବତ ଓ ୩ ଅଭିଯୁକ୍ତଙ୍କୁ ଗିରଫ କରାଯାଇଛି। ଗିରଫ ୩ ଅଭିଯୁକ୍ତ ହେଲେ ରମେଶ ପୂଜାରୀ, ବଳରାମ ପରଜା , ନାନେ ନନ୍ଦ ଗାଦବା। ଜଅବକାରୀ ବିଭଗ ସୂଚନା ଅନୁଯାୟୀ, ବୈପାରୀଗୁଡା ଅବକାରୀ ବିଭାଗ ପକ୍ଷରୁ ଗାଦବାଗୁଡା, ଘୁମର ଏବଂ ବୁରୁଡିପୁଟ ଅଞ୍ଚଳରେ ପାଟ୍ରୋଲିଂ ଚାଲିଥିଲା। ସେହି ସମୟରେ ବୁରୁଡିପୁଟ ଗ୍ରାମର ବଳରାମ ପରଜା ଏକ ଧଳା ବ୍ୟାଗରେ ଗଞ୍ଜେଇ ନେଉଥିବା ଖବର ପାଇ ଅବକାରୀ ବିଭାଗ ତୁରନ୍ତ ବୁରୁଡିପୁଟ ଛକରେ ପେଟ୍ରୋଲିଂ ଜୋରଦାର କରିଥିଲା। ରମେଶ ପୂଜାରୀ ବୁରୁଡିପୁଟ ଛକ ଦେଇ ଯାଉଥିବା ସମୟରେ ଅବକାରୀ ପୁଲିସ କାବୁ କରିବା ସହ ଗଞ୍ଜେଇ ବ୍ୟାଗ୍ ଜବତ କରିଥିଲା। ବ୍ୟାଗ୍ ରେ ଥିବା ଗଞ୍ଜେଇ ଓଜନ କରିବାରୁ ସେଥିରେ ୧୨ କିଲୋ ଥିବା

ଜଣାପଡିଥିଲା। ସେହିପରି ଗାଦବାଗୁଡା ଏବଂ ଘୁମର ଗ୍ରାମର ନାନେ ନନ୍ଦ ଗାଦବା ଓ ବଳରାମ ପରଜା ୩୭ ଲିଟର ଦେଶୀ ମଦ ବିକ୍ରି ଉଦ୍ଦେଶ୍ୟରେ ନେଉଥିବା ବେଳେ ଅବକାରୀ ବିଭାଗ ପକ୍ଷରୁ ଚଢ଼ଉ କରି ମଦ ଜବତ କରାଯାଇଥିଲା। ତିନି ଅଭିଯୁକ୍ତଙ୍କୁ ଗିରଫ କରିବା ସହ କୋର୍ଟ ଚାଲାଣ କରାଯାଇଛି ବୋଲି ବୈପାରୀଗୁଡା ଓଆଇସି ଭଗବାନ ମହାନଦିଆ ସୂଚନା ଦେଇଛନ୍ତି କ୍ଷା

ଜବରଦଖଲ ଉଚ୍ଛେଦଙ୍କୁ ପୂର୍ବତନ ଏମ୍‌ପିଙ୍କ ବିରୋଧ

ଉମରକୋଟ,୨୩।୬ (ସମିସ): ନବରଙ୍ଗପୁର ଜିଲା ଉମରକୋଟ ଓ ଝରିଗାଁ ବ୍ଲକର ଅନେକ ସ୍ଥାନରେ ଜବରଦଖଲ ଉଚ୍ଛେଦକୁ ବିରୋଧ କରି ବିଜେଡିର ପୂର୍ବତନ ଏମ୍‌ପି ରମେଶ ଚନ୍ଦ୍ର ମାଝୀ ଉମରକୋଟ, ଦାବିଗୁଡା ସ୍ଥିତ ବାସଭବନଠାରେ ଏକ ଖବରଦାତା ସମ୍ମିଳନୀ କରି ସରକାର ଓ ପ୍ରଶାସନକୁ ତାଗିଦ କରିଛନ୍ତି। ସୂଚନା ଅନୁଯାୟୀ ବିଗତ ଅନେକ ବର୍ଷରୁ ସରକାରୀ ଜମିରେ ଘର କରି ରହିବା ସହ ବ୍ୟବସାୟ କରି ଆସୁଥିବା ନିରୀହ ଲୋକଙ୍କୁ ଏକ ନୋଟିସ ଦେଇ ଉଚ୍ଛେଦ ପ୍ରକ୍ରିୟା ଜାରି ରଖାଯାଇଛି। ଏହା ଆଗାମୀ ଦିନରେ ଭୟଙ୍କର ରୂପ ନେବ ଏବଂ ଏଥିପାଇଁ ସରକାର ଓ ସ୍ଥାନୀୟ ପ୍ରଶାସନ ଦାୟୀ ରହିବେ ବୋଲି କହିଛନ୍ତି ପୂର୍ବତନ ଏମପି। ଉମରକୋଟ ବ୍ଲକ ମେହାବେଡା ମୁଖ୍ୟ ରାସ୍ତା କଡ଼ରେ ଥିବା ସରକାରୀ ଜମିରେ ରହିଥିବା ଲୋକଙ୍କୁ ଆତଙ୍କିତ କରିବା ସହ ବୁଲଡୋଜର ଲଗାଇ, ଭୟଭୀତ କରାଇ ଜବରଦଖଲରୁ ଉଚ୍ଛେଦ କରାଯାଇଛି । ସେହିଭଳି ଝରିଗାଁ ବ୍ଲକ ହତିବାଡ଼ି ଗ୍ରାମରେ ମଧ୍ୟ ଲୋକଙ୍କୁ ଡରାଇ ଧମକାଇ ଉଚ୍ଛେଦ କରାଗଲା। ଅନ୍ୟପଟେ

ବର୍ତ୍ତମାନ ଉମରକୋଟ ଓ ଝରିଗାଁରେ ଲୋକଙ୍କୁ ନୋଟିସ ଦେଇ ଉଚ୍ଛେଦ କରାଯିବ ବୋଲି ସରକାର ଓ ପ୍ରଶାସନ ପକ୍ଷରୁ ଯେଉଁ ଷଡ଼ଯନ୍ତ୍ର କରାଯାଉଛି ତାକୁ ବରଦାସ୍ତ କରାଯିବ ନାହିଁ ବୋଲି ସେ କହିଛନ୍ତି। ଅନ୍ୟପଟେ ଲୋକଙ୍କୁ ନୋଟିସ ଦେଇ ସ୍ଥାନୀୟ ନିରୀହ ଲୋକଙ୍କ ମନରେ କୋକୁଆ ଭୟ ସୃଷ୍ଟି କରାଯାଉଛି ବୋଲି ସେ କହିଛନ୍ତି। ପ୍ରଥମେ ଭୁ-ବନ୍ଦୋବସ୍ତ ବ୍ୟବସ୍ଥା କରାଯଉ, ଯେଉଁ ମାନଙ୍କୁ ଉଚ୍ଛେଦ କରାଯାଇଛି ସେମାନଙ୍କୁ ପ୍ରଥମେ ଥଇଥାନର ବ୍ୟବସ୍ଥା କରାଯାଉ। ସରକାରଙ୍କ ପ୍ରତିନିଧି ଓ ପ୍ରଶାସନ ଲୋକଙ୍କ ସହ ଆଲୋଚନା କରନ୍ତୁ। ଏବଂ ନିଷ୍କର୍ସ ବାହାରିଲେ ପଦକ୍ଷେପ ନେବେ ବୋଲି ସେ କହିବା ସହ ବିଜେପି ଲୋକଙ୍କୁ ଦେଇଥିବା ପ୍ରତିଶ୍ରୁତି ପ୍ରଥମେ ପୂରଣ କରୁ ବୋଲି କହିଛନ୍ତି ପୂର୍ବତନ ଏମପି ରମେଶ ମାଝୀ।

● ଗୋପାଳ ଶ୍ରୀକ୍ଷେତ୍ର ପରିଚାଳନା କମିଟି ବୈଠକ

ଡାହୁକର ଅଶ୍ଳୀଳ ଡାକରେ ଲାଗିବ ରୋକ୍

ତେନ୍ତୁଳିଖୁଣ୍ଟି, ୨୩।୩ (ସମିସ): ନବରଙ୍ଗପୁର ଜିଲ୍ଲା ଖାତିଗୁଡା ସ୍ଥିତ ଗୋପାଳ ଶ୍ରୀକ୍ଷେତ୍ରରେ ଚଳିତ ବର୍ଷ ରଥଯାତ୍ରାପାଇଁ ଏକବୈଠକ ଅନୁଷ୍ଠିତ ହୋଇଯାଇଛି ।ଆଦ୍ୟସେବକ ଗୋପାଳକୃଷ୍ଣ ଭଞ୍ଜଙ୍କ ସଭାପତିତ୍ୱରେ ଆୟୋଜିତ ଏହି ବୈଠକ ର ଉପସଭାପତି ତଥା ବରିଷ୍ଠ ସାମ୍ବାଦିକ ପୃଥ୍ୱୀରାଜ ପାଇକରାୟ କାର୍ଯ୍ୟକ୍ରମ ପରିଚାଳନା କରିଥିଲେ। ଚଳିତ ବର୍ଷ ରଥଯାତ୍ରାର ସୁପରିଚାଳନା ନେଇ ବୈଠକରେ ଆଲୋଚନା ହୋଇଥିଲା। ବୈଠକରେ ବଡ଼ପଣ୍ଡା ବିଜୟ କୁମାର ପଣ୍ଡା, କୋଷାଧକ୍ଷ ମନୋଜ କୁମାର ଦାସ, ପୂଜକ କୃଷ୍ଣଚନ୍ଦ୍ର କର, ପୂଜା କମିଟି ସଦସ୍ୟ ଆନନ୍ଦ ନେପାକ, ନରସିଂହ ପ୍ରଧାନ, ଶ୍ରୀନିବାସ ମିଶ୍ର, ଗୋବର୍ଦ୍ଧନ ସାହୁ, ପୂଜକ ଶ୍ରୀଧର ପଣ୍ଡା, ଛୁଶାସନ ଗୋଛାୟତ, ବାବୁଲା ନାୟକ, ସାଧୁ ସୁଦନ ବରାଳ, କୃପାନିଧି ରାଉତ, ସର୍ବେଶ୍ୱର ପତି, ପ୍ରଦୀପ ଖୁଣ୍ଟିଆ, ସଞ୍ଜୟ ବେହେରା, କେଦାର ଗୌରୀ ପଣ୍ଡା, ପ୍ରଶାନ୍ତ କୁମାର ନାୟକ, ମହେଶ୍ୱର ଦଳେଇ, ପ୍ରିୟ ରଞ୍ଜନ ପାଢ଼ୀଙ୍କ ସମେତ ବହୁସଂଖ୍ୟକ ଜଗନ୍ନାଥ ପ୍ରେମୀ ଯୋଗଦେଇ ଆଲୋଚନାରେ ସାମିଲ କରିଥିଲେ। ବୈଠକରେ ରଥଯାତ୍ରା ସମୟରେ ଅନ୍ନଭୋଗ ବିକ୍ରି, ଶୁଖିଲା ଭୋଗ ବିକ୍ରି, ଆଲୋକ ଏବଂ ଧ୍ୱନି, ଶୃଙ୍ଖଳା ରକ୍ଷା, ଜରୁରୀ ସ୍ୱାସ୍ଥ୍ୟ ସେବା ଆଲୋଚନା ହୋଇଥିଲା। ରଥଯାତ୍ରା ସମୟରେ ଆଶୀଳ ଢଗ ପରିବର୍ତ୍ତେ ଅନ୍ୟ ଢଗ ଉପରେ ଗୁରୁତ୍ୱାରୋପ ନେଇ ଆଲୋଚନା ହୋଇଥିଲା।

ବିନା ବୈଠକରେ କର୍ମକର୍ତ୍ତା ଚୟନ ଅଭିଯୋଗ

ଟିକିରି,୨୩।୬(ସମିସ): ରାୟଗଡ଼ା ଜିଲ୍ଲା କାଶିପୁର ବ୍ଲକର ଟିକିରି ଜଗନ୍ନାଥ ମନ୍ଦିରର କର୍ମକର୍ତ୍ତା ନିର୍ବାଚନ ବିନା ବୈଠକରେ ହୋଇଥିବା ଅଭିଯୋଗ ଆଣିଛନ୍ତି ଗ୍ରାମବାସୀ। ଉକ୍ତ ମନ୍ଦିରର ପୂର୍ବତନ ସଭାପତି ସ୍ୱର୍ଗତ କୈଳାସ ପୂଜାରୀ ୩ ବର୍ଷ ପୂର୍ବେ ମୃତ୍ୟୁବରଣ କରିବା ପରେ ଏହି ପଦବୀ ଖାଲି ପଡିଥିଲା। ୩ ବର୍ଷ ହେଲା ବିନା ସଭାପତିରେ ପୁରୁଣା କର୍ମକର୍ତ୍ତାଙ୍କ ଦ୍ୱାରା ସୁରୁଖୁରୁରେ ପରିଚାଳିତ ହୋଇଆସୁଥିଲା। ହେଲେ ବିନା କୌଣସି ଗ୍ରାମବାସୀଙ୍କ ବୈଠକ କିମ୍ବା ବିନା କୌଣସି ସୂଚନାରେ କେତେକ ବ୍ୟକ୍ତି ପଦବୀ ହାତେଇ ଥିବା ଗ୍ରାମବାସୀ ଅଭିଯୋଗ କରିଛନ୍ତି। ଜଗନ୍ନାଥ ଙ୍କର ବହୁ ପରିମାଣରେ ସ୍ଥାବର ଅସ୍ଥାବର ସମ୍ପତ୍ତି ରହିଥିବା ବେଳେ ତାକୁ ଶାଗ ମାଛ ଦରରେ ଲିଜ ଆକାରରେ ଦିଆ ଯାଉଥିବାରୁ ଗ୍ରାମବାସୀ କ୍ଷୋଭ ପ୍ରକାଶ କରିଛନ୍ତି। ନୂତନ ଭାବରେ ଗଠନ ହୋଇଥିବା କମିଟିକୁ ରଦ୍ଦ କରି ପୁନର୍ବାର ସର୍ବସମତି କ୍ରମେ ନୂତନ କମିଟି ଗଠନ ପାଇଁ ଗ୍ରାମବାସୀ ସନ୍ତୋଷ କୁମାର ମହାନ୍ତି, ସାହେବ ଦଣ୍ଡସେନା, ବିନୋଦ ପୂଜାରୀ, ନରେନ୍ଦ୍ର ଦଣ୍ଡସେନ, ଉମାଶଙ୍କର ସାହୁ, ମୋନଜ ବେହେରା, ରମେଶ ପୂଜାରୀ,ଗଣେଶ ସିଂ,ମନୋଜ ମେଦ୍ରୀ, ମୁକୁନ୍ଦ ବିଶୋଇ, ଶଙ୍କର ତ୍ରୀପାଠି, କାହ୍ନୁଚରଣ ବେହେରା, ଜ୍ଞାନରଞ୍ଜନ ବେହେରା, ଶ୍ୟାମଘନ ପାତ୍ର ଓ ଶରତ ପ୍ରଧାନ ଅଭିଯୋଗ କରିଛନ୍ତି।

ଜିଲ୍ଲାପାଳଙ୍କ ଅଭିଯୋଗ ଶୁଣାଣି

ଉମରକୋଟ,୨୩।୬ (ସମିସ): ଉମରକୋଟ ବ୍ଲକ ସମ୍ମିଳନୀ ଗୃହଠାରେ ଜିଲ୍ଲାପାଳ ଡ଼ଃ ଶୁଭଙ୍କର ମହାପାତ୍ର ଏବଂ ଆରକ୍ଷୀ ଅଧିକ୍ଷକ ମଡକର୍ ସନ୍ଦୀପ ସମ୍ପତଙ୍କ ଯୁଗ୍ମ ଅଧ୍ୟକ୍ଷତାରେ ଏକ ଜନ ଶୁଣାଣି ଶିବିର ଅନୁଷ୍ଠିତ ହୋଇଯାଇଛି। ଏହି ଶିବିରରେ ମୁଖ୍ୟ ଉନ୍ନୟନ ଅଧିକାରୀ ଜିଲ୍ଲା ପରିଷଦ ବିରଞ୍ଚି ନାରାୟଣ ଦର ୱାନ,ଉପ ଜିଲ୍ଲାପାଳ ନବରଙ୍ଗପୁର ପ୍ରକାଶ କୁମାର ମିଶ୍ର, ଗୋଷ୍ଠୀ ଉନ୍ନୟନ ଅଧିକାରୀ ମନୋଜ କୁମାର ମେହେରଙ୍କ ସମେତ ସମସ୍ତ ଜିଲ୍ଲା ସ୍ତରୀୟ ବିଭାଗୀୟ ଅଧିକାରୀ ଉପସ୍ଥିତ ରହିଥିଲେ।। ଏହି ଜନ ଶୁଣାଣି ଶିବିରରେ ମୋଟ ୪୮ ଜଣ ଆବେଦନକାରୀ ନିଜର ଅଭିଯୋଗପତ୍ର ଦାଖଲ କରିଥିଲେ।

ସେଥିମଧ୍ୟରୁ ୪୦ଟି ବ୍ୟକ୍ତିଗତ ସମସ୍ୟା ଅଭିଯୋଗ ଓ ୮ ଟି ଗ୍ରାମ୍ୟ ତଥା ସାମୂହିକ ସମସ୍ୟା ସମ୍ମିଳିତ ଥିଲା। ସାମାଜିକ ସୁରକ୍ଷା ବିଭାଗ

ମାଛରା-ଓଡୋପୁର ରାସ୍ତା ମରାମତି ଦାବି

ଜିଲ୍ଲାପାଳଙ୍କ ଦ୍ୱାରସ୍ଥ ହେଲେ ଗ୍ରାମବାସୀ

କୋରାପୁଟ,୨୩।୬(ସମିସ):

ନିର୍ମାଣାଧୀନ ଭାରତମାଳା ପ୍ରକଳ୍ପ ଯୋଗୁଁ ଶୋଚନୀୟ ହୋଇଥିବା ମାଛରା ଠାରୁ ଓଡୋପୁର୍ ରାସ୍ତା ତୁରନ୍ତ ମରାମତି କରିବା ପାଇଁ ନିର୍ବାଚିତ ପଞ୍ଚାୟତ ପ୍ରତିନିଧି ଓ ଗ୍ରାମବାସୀ ଜିଲ୍ଲାପାଳଙ୍କ ଦ୍ୱାରସ୍ଥ ହୋଇଛନ୍ତି। ଚିକାମ୍ବ ସମିତି ସଭ୍ୟ ପଦ୍ମନାଭ ଜାନି, ୱାର୍ଡ ସଭ୍ୟା ସବିତା ଗୌଡ଼,ଯୁବ ନେତା ଜଗଦୀଶ ଖରା, ପାଇକ ଫୁଲବେଡା ପଞ୍ଚାୟତର ପୂର୍ବତନ ସରପଞ୍ଚ ଜି, ଗାଦବା ପ୍ରମୁଖ ସୋମବାର ଦିନ କୋରାପୁଟ ଠାରେ ଜିଲ୍ଲାପାଳଙ୍କ ଅନୁପସ୍ଥିତିରେ ଅତିରିକ୍ତ ଜିଲ୍ଲାପାଳ ଦେବୀ ପ୍ରସାଦ ମହାନ୍ତିଙ୍କୁ ଭେଟି ରାସ୍ତା ମରାମତି ପାଇଁ ଦାବିପତ୍ର ପ୍ରଦାନ କରିଛନ୍ତି। ଗ୍ରାମବାସୀଙ୍କ ଅଭିଯୋଗ ଅନୁଯାୟୀ ନିର୍ମାଣାଧୀନ ରାୟପୁର ବିଶାଖାପାଟଣା ଭାରତ ମାଳା ଏକ୍ସପ୍ରେସ ହାଇୱେ କାର୍ଯ୍ୟରେ ନିୟୋଜିତ ଭାରୀ ଯାନ ଚଳାଚଳ ଯୋଗୁଁ ମହଦେଇପୁଟ ଲୁଲା ପୂର୍ତ୍ତ ବିଭାଗ ରାସ୍ତାର ମାଛରା ଛକଠାରୁ ଓଡୋପୂର ଯାଏ ଗ୍ରାମ୍ୟ ରାସ୍ତା ଅତ୍ୟନ୍ତ ଦୟନୀୟ ହୋଇପଡ଼ିଛି। ଭାରୀଯାନ, ବଡ଼ ବଡ଼ ମେସିନ ଚଳାଚଳ ଯୋଗୁଁ ରାସ୍ତା ଖରାପ ହେଉଥିବା କାରଣରୁ କାର୍ଯ୍ୟ ଆରମ୍ଭ ସମୟରେ ଅଞ୍ଚଳବାସୀ ପ୍ରତିବାଦ କରିଥିଲେ। କିନ୍ତୁ ରାସ୍ତା ମରାମତି କରିଦେବାକୁ ନିର୍ମାଣକାରୀ ସଂସ୍ଥା କର୍ତ୍ତୃପକ୍ଷ ସେତେବେଳେ ପ୍ରତିଶ୍ରୁତି ଦେଇଥିଲେ। ହେଲେ ବର୍ତ୍ତମାନ ଭାରତ ମାଳା ଏକ୍ସପ୍ରେସ ହାଇୱେ ପ୍ରକଳ୍ପ କାର୍ଯ୍ୟ ପ୍ରାୟ ଶେଷ ପର୍ଯ୍ୟାୟରେ ପହଞ୍ଚିଛି। ରାସ୍ତା ମରାମତି ପାଇଁ ବାରମ୍ବାର ଅନୁରୋଧ କରା ଗଲେ ମଧ୍ୟ କମ୍ପାନୀ କର୍ତ୍ତୃପକ୍ଷ ସେଥିପ୍ରତି ଗୁରୁତ୍ୱ ଦେଉ ନଥିବା ଅଭିଯୋଗ କରିଛନ୍ତି। ଅନ୍ୟ ପକ୍ଷରେ ରାସ୍ତା ଖାଲଖମାରେ ଭର୍ତ୍ତି ହୋଇଥିବା କାରଣରୁ ଅନେକ ସମୟରେ ଦୁର୍ଘଟଣା ଘଟୁଥିବା ଗ୍ରାମବାସୀ ଜିଲ୍ଲାପାଳଙ୍କ ନିକଟରେ ଅଭିଯୋଗ କରିଛନ୍ତି। ରାସ୍ତା ତୁରନ୍ତ ମରାମତି କରା ନଗଲେ ପାଇକଫୁଲବେଡା ପଞ୍ଚାୟତବାସୀ ଆସନ୍ତା ଦିନରେ ଆନ୍ଦୋଳନ କରିବେ ବୋଲି ଚେତାବନୀ ଦେଇଛନ୍ତି।

ନବୀନଙ୍କ ଆରୋଗ୍ୟ କାମନା କରି ପୂଜାର୍ଚ୍ଚନା

କୋଟପାଡ଼,୨୩।୬ (ସମିସ):

ରବିବାର ସନ୍ଧ୍ୟାରେ କୋଟପାଡ଼ ସହରର ସ୍ଥାନୀୟ ଶ୍ରୀ ଶ୍ରୀ ଶ୍ରୀ କନକ ମଣି ମା' ମାଉଲିଙ୍କ ମନ୍ଦିର ପ୍ରାଙ୍ଗଣରେ ବିଜୁ ଜନତା ଦଳର ବ୍ଲକ୍ ଓ ବିଜ୍ଞାପିତ ଅଞ୍ଚଳ ପରିଷଦ ସମସ୍ତ ପଦାଧିକାରୀ, ବରିଷ୍ଠ, କନିଷ୍ଠ,ମହିଳା, ଯୁବ, ଛାତ୍ର ବିଜୁ ପ୍ରେମୀ ତଥା ସମସ୍ତ କର୍ମୀଙ୍କ ଉପସ୍ଥିତି ବିଜେଡି ଦଳର ସଭାପତି ତଥା ଓଡ଼ିଶାର ପୂର୍ବତନ ମୁଖ୍ୟମନ୍ତ୍ରୀ ନବୀନ ପଟ୍ଟନାୟକ ଆଶୁ ଆରୋଗ୍ୟ କାମନା କରାଯାଇ ଦୀପ ପ୍ରଜ୍ୱଳନ କରାଯାଇ ପୂଜାର୍ଚ୍ଚନା କରାଯାଇଥିଲା। କାର୍ଯ୍ୟକ୍ରମରେ ପୂର୍ବତନ ମନ୍ତ୍ରୀ ତଥା କୋଟପାଡ଼ ପୂର୍ବତନ ବିଧାୟିକା ପଦ୍ମିନୀ ଦିଆନ ଯୋଗ ଦେଇଥିବା ବେଳେ ପୂର୍ବତନ ବିଧାୟକ ଚନ୍ଦ୍ର ଶେଖର ମାଝୀ, ସୁଧୀର ମହାନ୍ତି, ନରେନ୍ଦ୍ର ସ୍ୱାଇଁ, ନଗର ସଭାପତି ଆରିଫ୍ ପଟେଲ୍, ପ୍ରଭା ନାୟକ, ପ୍ରଦୀପ ବକ୍ସି, ବୁଲି ବକ୍ସି, କୁଞ୍ଜ ବିହାରି ବୈଦ୍ୟ, ଶ୍ରୀମନ୍ତ ପଣ୍ଡା ଓ ସନ୍ତୋଷ ପଣ୍ଡା ସହ ସମସ୍ତ ବିଜେଡି କର୍ମୀ ଉପସ୍ଥିତ ଥିଲେ।

ବିଦ୍ୟୁତ୍ ତାର ଛିଣ୍ଡି ଗାଡ଼ିରେ ଲାଗିଲା ନିଆଁ

ପୋଡ଼ାଗଡ,୨୩।୬ (ସମିସ): କୋରାପୁଟ ଜିଲ୍ଲା ଦଶମନ୍ତପୁର ବ୍ଲକ ସଦର ମହକୁମା ସ୍ଥିତ ଆର୍ କେ କଲେଜ୍ ରାସ୍ତା ପାଶ୍ୱର୍ରେ ଛିଡା ହୋଇଥିବା ଓଡି ୧୦ ୱାଇ ୪୬୮ ୬ ନମ୍ବର ମେକ୍ସ ପିକ୍ଅପ୍ ଗାଡ଼ି ଉପରେ ହଠାତ୍ ୧୧ କେଭି ବିଦ୍ୟୁତ୍ ତାର ଛିଣ୍ଡି ପଡ଼ିଥିଲା। ଫଳରେ ଗାଡ଼ି ଟାୟାରରେ ନିଆଁ ଲାଗି ଯାଇଥିଲା। ଏହି ସମୟରେ ନିକଟସ୍ଥ ଅଗ୍ନିଶମ ବିଭାଗକୁ ସ୍ଥାନୀୟ ବାସିନ୍ଦା ତୁରନ୍ତ ଖବର ଦେଇଥିଲେ। ଅଗ୍ନିଶମ ଗାଡ଼ି ଆସି ନିଆଁକୁ ଆୟତ୍ତ କରିଥିଲେ। ଫଳରେ ଗାଡିଟି ଅଳ୍ପକେ ବର୍ତି ଯାଇଥିବା ଜଣାପଡିଛି। ସୂଚନା ମୁତାବକ ଗତକାଲି ଠାରୁ ଏହି ମୁଖ୍ୟ ରାସ୍ତା ପାଶ୍ୱର୍ରେ ଥିବା ବିଦ୍ୟୁତ ଖୁଣ୍ଟ ପାଖରେ ତାର ସଂଯୋଗ ହୋଇ ନିଆଁ ଜଳୁଥିଲା। ଘଟଣାକୁ ନେଇ ସ୍ଥାନୀୟ ଲୋକ କେତେବେଳେ ତାର ଛିଣ୍ଡି ପାରେ ବୋଲି ବିଭାଗୀୟ ସୁପରଭାଇଜରଙ୍କୁ ଅବଗତ କରିଥିଲେ। କିନ୍ତୁ ସ୍ଥାନୀୟ ବାସିନ୍ଦାଙ୍କ ଗୁହାରିକୁ କେହି କର୍ଣ୍ଣପାତ କରି ନ ଥିଲେ। ଫଳରେ ଆଜି ସନ୍ଧ୍ୟା ୬. ୩୦ ମିନିଟ ଘଣ୍ଟା ସମୟରେ ପିଣ୍ଡାପଦର ପଞ୍ଚାୟତ ଅଧିନସ୍ଥ ଠେଲପଦର ଗାଁର ଟଙ୍କ ବିଶୋଇଙ୍କ ଗାଡ଼ି ଉପରେ ତାର ଛିଣ୍ଡି ନିଆଁ ଲାଗିଥିଲା। ଅଗ୍ନିଶମ ବିଭାଗ ତୁରନ୍ତ ଘଟଣା ସ୍ଥଳରେ ପହଞ୍ଚି ନ ଥିଲେ। ଗାଡି ସଂପୂର୍ଣ୍ଣ ରୂପେ ପୋଡ଼ି ପାଉଁଶ ହୋଇ ଯାଇଥାନ୍ତା। ଏଥିରେ ବିଦ୍ୟୁତ୍ ବିଭାଗ ଦାୟୀ ରହିଥାନ୍ତା କି ବୋଲି ସବାସେନ ବିଶୋଇ, ମନଧର ବେନ୍ୟା, ଭୈରବ ବିଶୋଇ ପ୍ରମୁଖ ପ୍ରଶ୍ନ କରିଛନ୍ତି। ଅପରପକ୍ଷେ ଆଜି ଅପରାହ୍ନରେ ଦଶମନ୍ତପୁର ଅଞ୍ଚଳରେ ଜୋରରେ ପବନ ସାଙ୍ଗକୁ ବର୍ଷା ହୋଇ ଥିଲା। ଫଳରେ ବିଦ୍ୟୁତ ତାର ଛିଣ୍ଡି ଯାଇଥିଲା। ସୌଭାଗ୍ୟବଶତଃ ଗାଡ଼ିରେ କୌଣସି ଚାଳକ କିମ୍ବା ଗାଡି ପାଖରେ ଅନ୍ୟ କୌଣସି ଲୋକ ନ ଥିଲେ। ନ ହେଲେ ବିଦ୍ୟୁତ ତାର ସଂସ୍ପର୍ଶରେ ଆସି ଲୋକଙ୍କ ମୃତ୍ୟୁ ସୁନିଶ୍ଚିତ ହୋଇଥାନ୍ତା ବୋଲି ସ୍ଥାନୀୟ ବାସିନ୍ଦା କହିଛନ୍ତି। ଟାଟା ପାୱାର କମ୍ପାନୀର ବିଦ୍ୟୁତ କର୍ମଚାରୀ ମାନଙ୍କ ଅବହେଳା ଯୋଗୁଁ ବାରମ୍ବାର ଏଭଳି ଘଟଣା ଘଟୁଛି ବୋଲି ଅଞ୍ଚଳବାସୀ କହିଛନ୍ତି।

ଖେମୁଣ୍ଡୁଗୁଡା ଓ ନନ୍ଦକା ପଞ୍ଚାୟତରେ ବିଧାୟକଙ୍କ ଜନଶୁଣାଣି

ନନ୍ଦପୁର,୨୩।୬ (ସମିସ):

କୋରାପୁଟ ଜିଲ୍ଲା ନନ୍ଦପୁର ବ୍ଲକ ଅନ୍ତର୍ଗତ ଦୁର୍ଗମ ଗ୍ରାମପଞ୍ଚାୟତ ନନ୍ଦକା ଓ ଖେମୁଣ୍ଡୁଗୁଡା ଗ୍ରାମପଞ୍ଚାୟତରେ ବିଧାୟକଙ୍କ ଜନ ଅଭିଯୋଗ ଶୁଣାଣି କାର୍ଯ୍ୟକ୍ରମ ଅନୁଷ୍ଠିତ ହୋଇଯାଇଛି। ପଟାଙ୍ଗି ବିଧାୟକ ତଥା ରାଜ୍ୟ କଂଗ୍ରେସ ବିଧାୟକ ଦଳ ନେତା ରାମଚନ୍ଦ୍ର କାଡ଼ାମ ଲୋକଙ୍କ ନିକଟରେ ପହଞ୍ଚି ସମସ୍ୟା ବୁଝିବା ସହ ଅଞ୍ଚଳରେ ହେଉଥିବା ଉନ୍ନୟନ କାର୍ଯ୍ୟର ସମୀକ୍ଷା କରିଥିଲେ। ଲୋକଙ୍କ ଆବଶ୍ୟକତା ଅନୁସାରେ କାର୍ଯ୍ୟପନ୍ଥା ଅବଲମ୍ବନ କରିବା ଉପରେ ଗୁରୁତର ଦେଇଛନ୍ତି ବିଧାୟକ ଦଳ ନେତା ଶ୍ରୀ କାଡ଼ାମ। ସୋମବାର ନନ୍ଦପୁର ବ୍ଲକର ଖେମୁଣ୍ଡୁଗୁଡା ଓ ନାନ୍ଦକା ଗ୍ରାମପଞ୍ଚାୟତରେ ବ୍ଲକ ପ୍ରଶାସନଙ୍କୁ ନେଇ ପଞ୍ଚାୟତବାସୀଙ୍କ ସମସ୍ୟା ଉପରେ ଆଲୋଚନା କରି ଆବଶ୍ୟକତା ଅନୁସାରେ କାର୍ଯ୍ୟ କରିବାକୁ ପ୍ରଶାସନକୁ ନିର୍ଦ୍ଦେଶ ଦେଇଛନ୍ତି। ରାସ୍ତା ଘାଟ, ସ୍ୱାସ୍ଥ୍ୟ, ଶିକ୍ଷା, ଭତ୍ତା, ପାନୀୟ ଜଳ, ବେକାର ସମସ୍ୟା ଉପରେ ଲୋକେ ବିଧାୟକଙ୍କ ନିକଟରେ ଅଭିଯୋଗ କରିଥିଲେ। ଏହି ସ୍ୱତନ୍ତ୍ର ଅଭିଯୋଗ ଶୁଣାଣିରେ ନନ୍ଦପୁର ବିଡ଼ିଓ ଦୁର୍ଗା ପ୍ରସାଦ ଦୋରା, ତହସିଲଦାର ଦେବବ୍ରତ ମହାରଣା,ସିଡିପିଓ ମିନତିବାଳା ପଟ୍ଟନାୟକ, ଏଇଇ ଯଶକେତନ୍ ବେହେରା, ନନ୍ଦପୁର ଗୋଷ୍ଠୀ ସ୍ୱାସ୍ଥ୍ୟ କେନ୍ଦ୍ର ଅଧିକାରୀ ଡାକ୍ତର ଦ୍ରୁବରାଜ ମୁର୍ମୁ, ଏବିଓ ମାମତାଜ ଗମାଙ୍ଗ, ବ୍ଲକ କଂଗ୍ରେସ ବିଧାୟକ ପ୍ରତିନିଧି କାମେସ କାମୁଡି, ସଭାପତି ଦେବେନ୍ଦ୍ର ଖେମୁଣ୍ଡୁଙ୍କ ସମତେ ସମସ୍ତ ବିଭାଗୀୟ ଅଧିକାରୀ ଯୋଗ ଦେଇଥିଲେ। ପ୍ରତି ସପ୍ତାହରେ ପ୍ରଶାସନ ପକ୍ଷରୁ ହେଉଥିବା ପଞ୍ଚାୟତସ୍ତରୀୟ ଅଭିଯୋଗ ଶୁଣାଣିରେ ଅଞ୍ଚଳବାସୀଙ୍କ ଅଭିଯୋଗ ନେଇ ଦାବି ପୂରଣ ହେଉ ନ ଥିବା ବେଳେ ଉକ୍ତ ଶିବିରରେ ବିଧାୟକଙ୍କ ଯୋଗ ଦାନ ଅଞ୍ଚଳବାସୀଙ୍କ ମନରେ ଆଶା ସଂଚାର ହୋଇଛି।

ଅମ୍ବାଦଳା ସରକାରୀ ଉଚ୍ଚ ମାଧ୍ୟମିକ ବିଦ୍ୟାଳୟରେ ଚାରାରୋପଣ

ମୁନିଗୁଡା,୨୩।୬ (ସମିସ):

ରାୟଗଡ଼ା ଜିଲ୍ଲା ମୁନିଗୁଡା ବ୍ଲକ ଅମ୍ବାଦଳା ସରକାରୀ ଉଚ୍ଚ ମାଧ୍ୟମିକ ବିଦ୍ୟାଳୟ ଯୁକ୍ତ ଦୁଇ ବିଜ୍ଞାନ ଶାଖାର ଅଧ୍ୟକ୍ଷା ତପସ୍ୱିନୀ ନାୟକଙ୍କ ଉଦ୍ୟମରେ ମା'ଙ୍କ ନାମରେ ଗଛଟିଏ କାର୍ଯ୍ୟକ୍ରମ ଅନୁଷ୍ଠିତ ହୋଇଯାଇଛି। ବୃକ୍ଷରୋପଣ ମାଧ୍ୟମରେ ପରିବେଶ ସୁରକ୍ଷା କରିବା ଏବଂ ସାଧାରଣ ଜନତାଙ୍କ ମଧ୍ୟରେ ଗଛ ଲଗାଇବା ପାଇଁ ସଚେତନତା ସୃଷ୍ଟି କରିବା ଏହି ଅଭିଯାନର ମୂଳ ଉଦ୍ଦେଶ୍ୟ। ଏହା କେବଳ ଏକ ଗଛ ନୁହେଁ, ବରଂ ମାଆଙ୍କ ପ୍ରତି ଥିବା ଆମର ସ୍ନେହ, ଶ୍ରଦ୍ଧା ଓ ଭଲପାଇବାର ଏକ ନିଛକ ପ୍ରମାଣ। ଏହା ମାଟି ମାଆ ପ୍ରତି ଆମର ପ୍ରେମ ଏବଂ ନିବିଡ଼ତାର ପ୍ରତୀକ ବୋଲି ଯୁକ୍ତ ଦୁଇ ବିଜ୍ଞାନ ଶାଖାର ପିଜିଟି ଶିକ୍ଷକ ଶିକ୍ଷୟତ୍ରୀମାନେ କହିଥିଲେ। କାର୍ଯ୍ୟକ୍ରମରେ ଯୁକ୍ତ ଦୁଇ ବିଜ୍ଞାନ ଶାଖାର ସମସ୍ତ କର୍ମଚାରୀ ଉପସ୍ଥିତ ରହି ସହଯୋଗ କରିଥିଲେ।

ରାତ୍ର ଜଗୁଆଳି ଓ ଝାଡୁଦାରଙ୍କ ଦାବିପତ୍ର ପ୍ରଦାନ

ଉମରକୋଟ /ଝରୀଗାଁ ୨୩।୬(ସମିସ): ନବରଙ୍ଗପୁର ଜିଲ୍ଲାର ବିଭିନ୍ନ ୫ଟି ବିଦ୍ୟାଳୟରେ କାର୍ଯ୍ୟରତ ରାତ୍ର ଜଗୁଆଳି ଓ ଝାଡୁଦାର ମାନେ ଏକତ୍ରିତ ହୋଇ ଗଣଶିକ୍ଷା ମନ୍ତ୍ରୀ ନିତ୍ୟାନନ୍ଦ ଗଣ୍ଡଙ୍କ ବାସଭବନରେ ପହଞ୍ଚି ତାଙ୍କୁ ୬ ଦଫା ଦାବିପତ୍ର ପ୍ରଦାନ କରିଛନ୍ତି। ଓଡିଶା ସରକାରଙ୍କ ପଞ୍ଚସଖା ଶିକ୍ଷା ଅଭିଯାନ ତରଫରୁ ପ୍ରତି ୫ଟି ବିଦ୍ୟାଳୟରେ ରାତ୍ର ଜଗୁଆଳି ଓ ଝାଡୁଦାର ମାନଙ୍କୁ ନିୟୋଜିତ କରାଯାଇଥିଲା। ରାତ୍ର ଜଗୁଆଳି ଓ ଝାଡୁଦାର ମାନେ ନିଜ ନିଜ କାର୍ଯ୍ୟ ସୁଚାରୁରୂପେ ତୁଲେଇ ବିଦ୍ୟାଳୟ ପରିସରକୁ ସଫାସୁତରା ରଖିବା ସହିତ ବିଦ୍ୟାଳୟ ପରିସର ମଧ୍ୟରେ ଥିବା ଫୁଲ ବଗିଚା, ଗଛଲତା ଓ ଘାସ ଗାଲିଚାର ଠିକ ଯତ୍ନ ନେଉଛନ୍ତି। ବିଦ୍ୟାଳୟ ଗୁଡିକୁ ଆକର୍ଷଣୀୟ କରିବାରେ ସେମାନଙ୍କ ମୁଖ୍ୟ ଭୂମିକା ରହିଛି। ବିଦ୍ୟାଳୟର ଅନ୍ୟାନ୍ୟ କାର୍ଯ୍ୟରେ ମଧ୍ୟ ସହଯୋଗ କରୁଛନ୍ତି। ଏହାସତ୍ତ୍ୱେ ସେମାନେ ଅନେକ ସମସ୍ୟା ଦେଇ ଗତି କରୁଛନ୍ତି। ଏହି ସମସ୍ୟାର ସମାଧାନ ପାଇଁ ଆଜି ଝରିଗାଁ, ଉମରକୋଟ ଓ ରାଇଘର ବ୍ଲକର ୩୦ରୁ ଉର୍ଦ୍ଧ୍ୱ ରାତ୍ରି ଜଗୁଆଳି ଓ ଝାଡୁଦାର ଗଣଶିକ୍ଷା ମନ୍ତ୍ରୀଙ୍କ ଉମରକୋଟ ସ୍ଥିତ ବାସଭବନରେ ପହଞ୍ଚି ୬ ଦଫା ବିଶିଷ୍ଟ ଦାବିପତ୍ର ପ୍ରଦାନ କରିଛନ୍ତି। ନିୟମିତ ଦରମା ପ୍ରଦାନ, ଦରମା ନିଜସ୍ୱ ପାସବହିକୁ ପଠେଇବା, ଜୀବନ ବୀମା ପ୍ରଦାନ କରିବା, ପାରିଶ୍ରମିକ ରାଶି ଦୁଇଗୁଣା କରିବା, ସ୍ଥାୟୀ ଚାକିରୀର ମାନ୍ୟତା ଦେବା ଓ ବକେୟା ରାଶି ପ୍ରଦାନ କରିବା ଆଦି ଉଲ୍ଲେଖ ରହିଛି। ଏହି ଦାବିପତ୍ର ପ୍ରଦାନ ସମୟରେ ହେମନ୍ତ ପୂଜାରୀ, ଅରୁଣ ମାଝୀ, ଭୁବନ ସାନ୍ତା, ଦୁର୍ଯ୍ୟୋଧନ ଗୌଡ଼, ଭରତ ଗଣ୍ଡ, ବଳରାମ ପୂଜାରୀଙ୍କ ସମେତ ୩୦ରୁ ଅଧିକ ଲୋକ ଉପସ୍ଥିତ ରହିଥିଲେ।

ଜିଲ୍ଲାପାଳଙ୍କ ଯୁଗ୍ମ ଅଭିଯୋଗ ଶୁଣାଣି

ଲକ୍ଷ୍ମୀପୁର,୨୩।୬(ସମିସ):

କୋରାପୁଟ ଜିଲ୍ଲା ଲକ୍ଷ୍ମୀପୁର ବ୍ଲକ ଗୋଷ୍ଠୀ ସଭା ଗୃହଠାରେ ଜିଲ୍ଲାପାଳଙ୍କ ଯୁଗ୍ମ ଅଭିଯୋଗ ଶୁଣାଣି କାର୍ଯ୍ୟକ୍ରମ ଅନୁଷ୍ଠିତ ହୋଇଯାଇଛି। ଜିଲ୍ଲାପାଳ ଭି କାର୍ତ୍ତିକ ଭାସନ ୪୨ଟି ଅଭିଯୋଗ ଗ୍ରହଣ କରି ସମ୍ପୃକ୍ତ ବିଭାଗ ଗୁଡିକ ସମାଧାନ ନିମନ୍ତେ ସଙ୍ଗେ ସଙ୍ଗେ ଦରଖାସ୍ତ ଗୁଡିକୁ ଦେଇଥିଲେ। ୪୨ ଅଭିଯୋଗ ମଧ୍ୟରୁ ୨୫ଟି ସାମୂହିକ ରହିଥିବା ବେଳେ ୧୭ଟି ବ୍ୟକ୍ତିଗତ ଭାବେ ଲିଖିତ ଅଭିଯୋଗ ଜିଲ୍ଲାପାଳଙ୍କ ପାଖକୁ ଆସିଥିଲା। ଏହି ଅଭିଯୋଗ ଶୁଣାଣି କାର୍ଯ୍ୟକ୍ରମରେ ଦାୟିତ୍ୱରେ ଥିବା ସ୍ଥାନୀୟ ବିଡିଓ ନିଲାନ ଝାଙ୍କରଙ୍କ ତତ୍ତ୍ୱାବଧାନରେ ସୋମବାର ଦିନ କାର୍ଯ୍ୟକ୍ରମ ସୁରୁଖୁରୁରେ ସମ୍ପନ୍ନ ହୋଇଥିଲା। ଏହି କାର୍ଯ୍ୟକ୍ରମରେ ଏସପି ରୋହିତ ବର୍ମା, ପ୍ରୋବେଶନର ଆଇଏସ୍ ସନ୍ତୋଷ କୁମାର ପାତ୍ର, ଉପ ଜିଲ୍ଲାପାଳ ପ୍ରେମଲାଲ୍ ହିଆଲ, ଜିଲ୍ଲା ସ୍ୱାସ୍ଥ୍ୟ ଅଧିକାରୀ ରବି ନାରାୟଣ ମିଶ୍ର, ଜିଲ୍ଲା ଉନ୍ନୟନ ଅଧିକାରୀ ବେଣୁଧର ଶବର, ତହସିଲଦାର ନୈବେଦ୍ୟ କୁମାର ଭୋଇ, କନିଷ୍ଠ ଯନ୍ତ୍ରୀ ଏମ୍. ପବନ କୁମାର୍ , ଅଧ୍ୟକ୍ଷା ଶୁଆଇ କଲେସିକା, ଉପାଧ୍ୟକ୍ଷା ଆରତୀ କୁଲଦିପ ପ୍ରମୁଖ ଉପସ୍ଥିତ ରହିଥିଲେ। ଏହି ଯୁଗ୍ମ ଅଭିଯୋଗ ଶୁଣାଣି କାର୍ଯ୍ୟକ୍ରମରେ ସବୁ ବିଭାଗର ଜିଲ୍ଲା ସ୍ତରୀୟ ଓ ବ୍ଲକ ସ୍ତରୀୟ ଅଧିକାରୀଙ୍କ ସମେତ ବ୍ଲକର ସମସ୍ତ ଜନପ୍ରତିନିଧି ଉପସ୍ଥିତ ଥିଲେ। ଶେଷରେ ୫ଟି ସ୍ୱୟଂ ସହାୟକ ଗୋଷ୍ଠୀର ମହିଳା ମାନଙ୍କୁ ୫ ଲକ୍ଷ ଟଙ୍କା ସିଆଇଏଫ ପାଣ୍ଠିରୁ ଋଣ ପ୍ରଦାନ କରାଯାଇଥିଲା। ଜିପିଓ ସୁଧୀର ବେହେରା କାର୍ଯ୍ୟକ୍ରମକୁ ପରିଚାଳନା କରିଥିବା ବେଳେ ବ୍ଲକ କାର୍ଯ୍ୟାଳୟର ସମସ୍ତ କର୍ମଚାରୀ ସହଯୋଗ କରିଥିଲେ। ଶାନ୍ତି ଶୃଙ୍ଖଳା ରକ୍ଷା କରିବା ଉଦ୍ଦେଶ୍ୟରେ ପୁଲିସ କର୍ମୀ ନିୟୋଜିତ ହୋଇଥିଲେ।

ନବରଙ୍ଗପୁର ମହାବିଦ୍ୟାଳୟରେ ଯୋଗ ଦିବସ ପାଳିତ

ନବରଙ୍ଗପୁର,୨୩।୬(ସମିସ):

ଜାତୀୟ ସେବା ଯୋଜନା ଓ ଯୁବ ରେଡକ୍ରସର ମିଳିତ ଆନୁକୂଲ୍ୟରେ ନବରଙ୍ଗପୁର ମହାବିଦ୍ୟାଳୟ ପରିସର ସ୍ଥିତ ବିନୋଦ ଝା ପ୍ରେକ୍ଷାଳୟରେ ଅନ୍ତର୍ଜାତୀୟ ଯୋଗ ଦିବସ ପାଳିତ ହୋଇଯାଇଛି। ମହାବିଦ୍ୟାଳୟର ଅଧ୍ୟକ୍ଷ ଡି. ଗୋବିନ୍ଦା ରାଓଙ୍କ ସଭାପତିତ୍ୱରେ ଆୟୋଜିତ କାର୍ଯ୍ୟକ୍ରମରେ ଯୋଗ ଦିବସର ମହତ୍ତ୍ୱ ସମ୍ପର୍କରେ ଆଲୋଚନା ହୋଇଥିଲା। ଇତିହାସ ବିଭାଗର ପ୍ରଧାପିକା ସଙ୍ଗୀତା ତ୍ରିପାଠୀ ଏବଂ ବାଣିଜ୍ୟ ବିଭାଗର ଅଧ୍ୟାପକ ମନୋଜ କୁମାର କଂସ ବେହେରା ପିଲାମାନଙ୍କୁ ଯୋଗ ପ୍ରଶିକ୍ଷଣ ଦେବା ସହିତ ଯୋଗର ଉପକାରିତା ସମ୍ପର୍କରେ ଆଲୋକପାତ କରିଥିଲେ। ଜାତୀୟ ସେବା ଯୋଜନା ଓ ଯୁବ ରେଡକ୍ରସ୍‌ର ସହଯୋଗରେ ମହାବିଦ୍ୟାଳୟ ପରିସରରେ ପିଲାମାନଙ୍କ ଦ୍ୱାରା ବୃକ୍ଷରୋପଣ କରାଯାଇଥିଲା। ଏହି ଅବସରରେ ଉତ୍ତମ ସ୍ୱାସ୍ଥ୍ୟ ଓ ସୁନ୍ଦର ପରିବେଶ ପାଇଁ ଯୋଗ ଓ ବୃକ୍ଷରୋପଣର ଏକାନ୍ତ ଆବଶ୍ୟକତା ଅଛି ବୋଲି ପିଲାମାନଙ୍କୁ ବାର୍ତ୍ତା ପ୍ରଦାନ କରାଯାଇଥିଲା। କାର୍ଯ୍ୟକ୍ରମରେ ମହିବଦ୍ୟାଳୟର ସମସ୍ତ ଅଧ୍ୟାପକ, ଅଧ୍ୟାପିକା ଯୋଗ ଦେବା ସହିତ ଯୁକ୍ତ ଦୁଇ ଓ ଯୁକ୍ତ ତିନିର ବହୁ ଛାତ୍ରଛାତ୍ରୀ ଅଂଶ ଗ୍ରହଣ କରି ଯୋଗ ପ୍ରଶିକ୍ଷଣ ନେଇଥିଲେ।

ପଞ୍ଚାୟତ ଅଗ୍ରଗତି ତଥ୍ୟ ତାଲିମ ଶିବିର

ଡାବୁଗାଁ,୨୩।୬ (ସମିସ): ନବରଙ୍ଗପୁର ଜିଲ୍ଲା ଡାବୁଗାଁ ବ୍ଲକ ସମ୍ମିଳନୀ କକ୍ଷରେ ୨ ଦିନିଆ ପଞ୍ଚାୟତ ଅଗ୍ରଗତି ତଥ୍ୟ ତାଲିମ ଶିବିର ସୋମବାର ଅନୁଷ୍ଠିତ ହୋଇଯାଇଛି। ଏଥିରେ ଦରିଦ୍ର ମୁକ୍ତ ପଞ୍ଚାୟତ, ସୁସ୍ଥ ପଞ୍ଚାୟତ, ଶିଶୁ ଅନୁକୂଳ ପଞ୍ଚାୟତ, ପର୍ଯ୍ୟାପ୍ତ ଜଳ ପଞ୍ଚାୟତ, ପରିବେଶ ଓ ସବୁଜ ଗ୍ରାମପଞ୍ଚାୟତ, ଭିତ୍ତିଭୂମି ବିକାଶ, ସାମାଜିକ ସୁରକ୍ଷା ପଞ୍ଚାୟତ, ସୁଶାସନ ପଞ୍ଚାୟତ ଓ ମହିଳା ଅନୁକୂଳ ପଞ୍ଚାୟତ ଉପରେ ବିଭିନ୍ନ ତଥ୍ୟ ନେଇ ତାଲିମ ଦିଆଯାଇଥିଲା। ଏଥିରେ ପ୍ରଶିକ୍ଷକ ଭାବେ ବିଡିଓ ଶରତ ମାଝି, ଗ୍ରାମପଞ୍ଚାୟତ ଉନ୍ନୟନ ଅଧିକାରୀ ପଦ୍ମନାଭ ଭାଲ୍ଲା, ସିପି ପ୍ରବୀଣ ପଟ୍ଟନାୟକ, ପଞ୍ଚାୟତ ନିର୍ବାହୀ ଅଧିକାରୀ ଏ.ଡି ପ୍ରସାଦ ଓ ପେସା ସଂଯୋଜକ ଶୁଭଶ୍ରୀ ମହାଙ୍କୁଡ ପ୍ରମୁଖ ତାଲିମ ଦେଇଥିଲେ। ଏଥିରେ ଅଙ୍ଗନବାଡ଼ି ସୁପରଭାଇଜର ପ୍ରଣମିତା ପଟ୍ଟନାୟକ, ସାଇରା ବାନୁ, ରୋଜାଲିନ ପ୍ରଧାନ ଓ କୁନମୁନ ସେନାପତି, ପଞ୍ଚାୟତ ନିର୍ବାହୀ ଅଧିକାରୀ ଦିବ୍ୟଶଙ୍କର ପୂଜାରୀ, କାମିନୀ ହରିଜନ, ନରେଶ ଜାଲ, ସରପଞ୍ଚ, ପଶୁଧନ ନିରୀକ୍ଷକ, ଅଙ୍ଗନବାଡ଼ି କର୍ମୀ ମାନେ ଉପସ୍ଥିତ ଥିଲେ। ମୋଟ ୭୨ ଜଣ ତାଲିମ ନେଇଥିଲେ।

କେନ୍ଦ୍ର

ସମ୍ପାଦକୀୟ

ବିଜ୍ଞାନ ସଂଗଠିତ ଜ୍ଞାନର ସମାହାର; ଅପରପକ୍ଷରେ ସଂଗଠିତ ଜୀବନର ସମାହାର ହେଉଛି ପ୍ରଜ୍ଞା ।
- ଇମାନୁଏଲ୍ କାଣ୍ଟ

ସକାଳ
THE SAKALA

ଶକ୍ତି ଓ ଶାନ୍ତି

ଅଣୁଅସ୍ତ୍ର ପ୍ରସାରଣ ନିରୋଧ ଚୁକ୍ତିରେ ସ୍ୱାକ୍ଷର କରିଥିବା ଇରାନ୍‌ର ଆଣବିକ କାର୍ଯ୍ୟକ୍ରମ ନେଇ କ୍ରମାଗତ ଭାବେ ଆପତ୍ତି ଦର୍ଶାଇ ଆସିଛନ୍ତି ଆମେରିକା, ଇସ୍ରାଏଲ୍ ଓ ସେମାନଙ୍କ ସହଯୋଗୀ ୟୁରୋପୀୟ ରାଷ୍ଟ୍ର ସମୂହ । ଅପରପକ୍ଷରେ ସେମାନଙ୍କ ଅଭିଯୋଗ ସପକ୍ଷରେ କୌଣସି ପ୍ରମାଣ ନଥିବା ଆନ୍ତର୍ଜାତିକ ଆଣବିକ ଶକ୍ତି ସଂସ୍ଥା (ଆଇଏଇଏ) ସ୍ପଷ୍ଟ କରିଛି । ଏହାସତ୍ତ୍ୱେ ମଧ୍ୟପ୍ରାଚ୍ୟରେ ଇସ୍ରାଏଲ୍‌ର ପ୍ରାଧାନ୍ୟ ଓ ପତିଆରା ସୁନିଶ୍ଚିତ କରିବା ଏବଂ ଇରାନ୍‌ର ତୈଳଭଣ୍ଡାର ଓ ପ୍ରାକୃତିକ ବାଷ୍ପ ଉପରେ ଏକଚାଟିଆ ଅଧିକାର ଜାହିର କରିବା ସକାଶେ ଆମେରିକାର କ୍ରମାଗତ ଉଦ୍ୟମର ପ୍ରତିଫଳନ ଘଟିଛି ସାମ୍ପ୍ରତିକ ଘଟଣାକ୍ରମରେ । ଇରାନ୍‌ରେ ନେତୃତ୍ୱ ପରିବର୍ତ୍ତନ ମାଧ୍ୟମରେ ତାହାର ପ୍ରାକୃତିକ ସମ୍ପଦକୁ ନିୟନ୍ତ୍ରଣାଧୀନ କରିବାର ଅଭିପ୍ରାୟ ଏହି ବିବାଦର ମୂଳ ମଞ୍ଜି । ଜୁନ୍ ୧୩ ତାରିଖରେ ଇସ୍ରାଏଲ୍‌ର ଅତର୍କିତ ଆକ୍ରମଣରେ ଇରାନ୍ ସେନାବାହିନୀର କେତେଜଣ ପ୍ରମୁଖ ଅଧିକାରୀ ଓ ଆଣବିକ ବୈଜ୍ଞାନିକ ନିହତ ହେବା ସହ ଇରାନ୍‌ର ଆଣବିକ କେନ୍ଦ୍ର ମଧ୍ୟ କ୍ଷତିଗ୍ରସ୍ତ ହୋଇଛି । ପରବର୍ତ୍ତୀ ପ୍ରତିଶୋଧାତ୍ମକ ଆକ୍ରମଣରେ ଇରାନ୍‌ର ବାଲାଷ୍ଟିକ୍ ସୁପରସୋନିକ୍ କ୍ଷେପଣାସ୍ତ୍ର ଇସ୍ରାଏଲ୍‌ରେ ଯେଉଁ ବିପର୍ଯ୍ୟୟ ଘଟାଇଛି ତାହା ପ୍ରଧାନମନ୍ତ୍ରୀ ବେଞ୍ଜାମିନ୍ ନେତାନ୍ୟାହୁଙ୍କ ନିଦ ହଜାଇ ଦେଇଛି । ଇସ୍ରାଏଲ୍‌ବାସୀ ବଙ୍କରରେ ଆଶ୍ରୟ ନେବାର ବାଧ୍ୟବାଧକତା ସୃଷ୍ଟି ହୋଇଛି । ଏହି ଅସହାୟ ପରିସ୍ଥିତିରେ ସାହାଯ୍ୟ କରିବା ସକାଶେ ଆମେରିକା ରବିବାର ଇରାନ୍‌ର ଆଣବିକ କେନ୍ଦ୍ର ଉପରେ ଯେଉଁ ପାତାଳଭେଦୀ ବୋମା ମାଡ଼ କରିଛି ତାହାର ପରିଣାମର ଭୟାବହତା ସମ୍ପର୍କରେ ଚିନ୍ତା କଲେ ମନେ ହେଉଛି ମଧ୍ୟପ୍ରାଚ୍ୟ ହିଁ ତୃତୀୟ ବିଶ୍ୱଯୁଦ୍ଧର କେନ୍ଦ୍ରସ୍ଥଳ ପାଲଟିବ ।

ଇସ୍ରାଏଲ୍ ଓ ଇରାନ୍ ମଧ୍ୟରେ ଶାନ୍ତି ପ୍ରତିଷ୍ଠା ପାଇଁ ଜେନେଭାରେ ଇଂଲଣ୍ଡ, ଫ୍ରାନ୍ସ ଓ ଜର୍ମାନୀ ସହ ଇରାନ୍ ବୈଦେଶିକ ମନ୍ତ୍ରୀ ଆବାସ୍ ଆରାଗଚ୍ଚି ଆଲୋଚନା କରିଥିବା ବେଳେ ଆମେରିକା ଏହି ଅତର୍କିତ ଆକ୍ରମଣ କରିଛି । ଅପ୍ୟପକ୍ଷରେ ଜି୭ ବୈଠକରୁ ଗୁରୁତ୍ୱପୂର୍ଣ୍ଣ କାର୍ଯ୍ୟ ଦର୍ଶାଇ ଆମେରିକା ଫେରି ଆସିଥିବା ରାଷ୍ଟ୍ରପତି ଡୋନାଲ୍ଡ ଟ୍ରମ୍ପ ସୁରକ୍ଷା ଅଧିକାରୀଙ୍କ ସହ ଇରାନ୍ ପ୍ରସଙ୍ଗରେ ଆଲୋଚନା ପରେ ଆପୋସ ସମାଧାନ ସକାଶେ ଦୁଇସପ୍ତାହ ସମୟ ନେଇ ପୁଣି ତାହାର ଖିଲାପ କରିଛନ୍ତି । ଏଥିରୁ ସ୍ପଷ୍ଟ ଯେ ଏହି ଯୁଦ୍ଧ ବା ସାମରିକ କାର୍ଯ୍ୟକଳାପର ଅବସାନ ପାଇଁ ଯେଉଁ ସୁଯୋଗ ଥିଲା ତାହାର ପରିସମାପ୍ତି ଘଟିଛି । ଇରାନ୍‌ର ଆଣବିକ କେନ୍ଦ୍ର ଉପରେ ଆମେରିକା ପାତାଳଭେଦୀ ବୋମା ଜି ବିୟୁ-୫୭ ବୋମା ମାଡ଼ କରିବା ପରେ ଇରାନ୍‌ର ବୈଦେଶିକ ମନ୍ତ୍ରୀ ଆବାସ୍ କହିଛନ୍ତି ଯେ ଆଣବିକ ନିରସ୍ତ୍ରୀକରଣ ଚୁକ୍ତିରୁ ତାଙ୍କ ଦେଶ ଓହରି ଆସିବ । ଦେଶର ସାର୍ବଭୌମତା ଏବଂ ନାଗରିକଙ୍କ ନିରାପତ୍ତା ରକ୍ଷା ପାଇଁ ଇରାନ୍ ସାମରିକ ମୁକାବିଲା କରିବାକୁ ବାଧ୍ୟ ହେବ । ଅପରପକ୍ଷରେ ଆମେରିକାର ସର୍ବଶକ୍ତିମାନ ପାତାଳଭେଦୀ ବେମା ଇରାନ୍ ଆଣବିକ କାର୍ଯ୍ୟକ୍ରମରେ କୌଣସି କ୍ଷତି ଘଟାଇପାରିନାହିଁ । ଏହି ଆକ୍ରମଣର ୪୮ ଘଣ୍ଟା ପୂର୍ବରୁ ୟୁରାନିୟମ ଓ ଗବେଷଣା ଯନ୍ତ୍ରପାତିକୁ ଇରାନ୍ ସ୍ଥାନାନ୍ତର କରିଦେଇଥିବା କୁହାଯାଉଛି । ତଥାକଥିତ ଶକ୍ତିଶାଳୀ ବୋମାମାଡ଼ରେ ୟୁରାନିୟମ ତେଜସ୍କ୍ରିୟ ରଶ୍ମି ବିକିରଣ ହୋଇନାହିଁ । ତେଣୁ ଆଣବିକ କେନ୍ଦ୍ର ପାର୍ଶ୍ୱବର୍ତ୍ତୀ ଅଞ୍ଚଳର ବସବାସ କରୁଥିବା ଲୋକଙ୍କୁ ଇରାନ୍ ସରକାର ନିର୍ଭୟ ରହିବାକୁ ପରାମର୍ଶ ଦେଇଛନ୍ତି ।

ଆମେରିକାର ଏହି ପ୍ରତ୍ୟକ୍ଷ ଆକ୍ରମଣ ପୂର୍ବରୁ ଇରାନ ସମ୍ଭାବ୍ୟ ବିପଦକୁ ଟାଳିବା ସକାଶେ ଯେଉଁ ପଦକ୍ଷେପ ଗ୍ରହଣ କଲା, ତାହାର ପୃଷ୍ଠଭାଗରେ ଆଉ କିଛି ମସୁଧା ନାହିଁ । ଏହାକୁ ନେଇ ନାନା କଥା ଓ ନାନା ବିଚାର ଚାଲିଛି । ଇସ୍ରାଏଲ୍‌ର ହାଇଫା ବନ୍ଦର, ରାଜଧାନୀ ତେଲ୍ ଆଭିଭ୍, ସାମରିକ ଓ ଷ୍ଟ୍ରକ୍ ମାର୍କେଟ୍ କାର୍ଯ୍ୟାଳୟ ଏବଂ ମୋସାଦ୍ ମୁଖ୍ୟାଳୟ ଉପରେ ଘନ ଘନ କ୍ଷେପଣାସ୍ତ୍ର ମାଡ଼ କରି ଇରାନ୍ ଯେଉଁ ବିପର୍ଯ୍ୟୟ ଘଟାଇଛି ତାହା ପାଶ୍ଚାତ୍ୟ ସମ୍ବାଦ ସରବରାହ ସଂସ୍ଥାରେ ସ୍ଥାନ ନ ପାଇଲେ ମଧ୍ୟ ଟ୍ରମ୍ପ୍ ନିକଟରେ ନିଶ୍ଚୟ ସଠିକ୍ ଖବର ଥିବ । ଇସ୍ରାଏଲ୍‌ର ଅଭେଦ୍ୟ ବାୟୁ ପ୍ରତିରକ୍ଷା ବ୍ୟବସ୍ଥା ଆଇରନ୍ ଡୋମ୍ ଇରାନ୍‌ର କ୍ଷେପଣାସ୍ତ୍ରକୁ ଅଟକାଇ ନ ପାରିବା ସମସ୍ତଙ୍କୁ ବିସ୍ମିତ କରିଛି । ଆମେରିକାର ଆକ୍ରମଣ ପରେ ଇରାନ୍ ପୁଣି ଜୋରଦାର ଅଧିକ କ୍ଷମତାସମ୍ପନ୍ନ କ୍ଷେପଣାସ୍ତ୍ର ମାଡ଼ କରି ଇସ୍ରାଏଲ୍‌ର ବିପୁଳ କ୍ଷୟକ୍ଷତି ଘଟାଇଛି । ନେତାନ୍ୟାହୁ ଭାବିଥିଲେ ପରିସ୍ଥିତିର ଗୁରୁତ୍ୱ ଅନୁଭବ କରି ଇରାନ୍ ଚପିଯିବ । କିନ୍ତୁ ତାହା ଇସ୍ରାଏଲ୍ ସକାଶେ ଅଧିକ ବିନାଶକାରୀ ସାବ୍ୟସ୍ତ ହୋଇଛି । ମଧ୍ୟପ୍ରାଚ୍ୟର କାତାର, ଓମାନ୍, ସାଉଦୀ ଆରବ ଓ ଆରବ ଏମିରେଟ୍‌ସରେ ଥିବା ୪୦ ହଜାର ଆମରେକୀୟ ସେନା ଓ ଯୁଦ୍ଧ ବିମାନ ସମେତ ଅନ୍ୟାନ୍ୟ ସାମରିକ ସରଞ୍ଜାମ ପ୍ରତି ମଧ୍ୟ ବିପଦର ଆଶଙ୍କା ଅଛି । ଆମେରିକା ରାଷ୍ଟ୍ରପତି ନିର୍ବାଚନରେ ବିପୁଳ ପାଣ୍ଠି ଯୋଗାଣ ଓ ସମର୍ଥନ ବିନିମୟରେ ଇସ୍ରାଏଲ୍‌କୁ ସମର୍ଥନ ଦେବା ସହିତ ଆମେରିକା ଯୁଦ୍ଧକୁ ଓହ୍ଲାଇଛି । ନେତାନ୍ୟାହୁଙ୍କୁ ଖୁସି କରିବା ପାଇଁ ଟ୍ରମ୍ପଙ୍କ ଇଏ ଏକରକମ କାରସାଦିପୂର୍ଣ୍ଣ କାର୍ଯ୍ୟକଳାପ ନଥିଲା ତ? ଏହି ପ୍ରଶ୍ନଠାରୁ ଅଧିକ କ'ଣ ଚିନ୍ତା କରାଯାଇପାରେ? ଯଦି ଆମେରିକା ପୂର୍ଣ୍ଣ ଯୁଦ୍ଧ ପାଇଁ ରଣକ୍ଷେତ୍ରକୁ ଓହ୍ଲାଇ ପଡ଼ିବ, ତେବେ ଇରାନ୍ ସମର୍ଥନରେ ରୁଷିଆ, ଚୀନ୍ ଓ ଉତ୍ତରକୋରିଆ ସମ୍ମୁଖ ଯୁଦ୍ଧକୁ ଓହ୍ଲାଇ ଆସିବା କିଛି ବିଚିତ୍ର ନୁହେଁ । ଯେତେଦୂର ମନେ ହୁଏ ଇରାନ୍‌ର ପାଲଟା ଜବାନ୍‌ରେ ଇସ୍ରାଏଲ୍‌ର ଆଗକୁ ସ୍ଥିତି କ'ଣ ହେଉଛି ତାହାକୁ ଟ୍ରମ୍ପ ପୁଣି କିଛିଦିନ ସମୟ ଦେଇ ତାହା ଉପରେ ନିଘା ରଖିବେ । ସମ୍ପର୍କ ଦାୟରେ ସମଗ୍ର ବିଶ୍ୱକୁ ଯୁଦ୍ଧ ଘନଘଟାରେ ସାମିଲ୍ କରିବା ଔଚିତ୍ୟ ନେଇ ସେ ନିଶ୍ଚୟ ଚିନ୍ତା କରିବେ ।

ଇରାନ୍‌ରେ ସଦ୍ଦାମ ହୁସେନ୍‌ଙ୍କ ନେତୃତ୍ୱ ପରିବର୍ତ୍ତନ ପାଇଁ ମିଥ୍ୟା ଆରୋପକୁ ଆଳ କରି ଆମେରିକା ଯେଉଁ ଯୁଦ୍ଧ କରିଥିଲା ତାହାକୁ ଇରାନ୍ କ୍ଷେତ୍ରରେ ମଧ୍ୟ ପ୍ରୟୋଗ କରିବ । ତେବେ ସଫଳତା ହାସଲ କରିବା ଏତେ ସହଜ ହେବନି । ତିନିବର୍ଷ ଧରି ରୁଷ ୟୁକ୍ରେନ୍ ଯୁଦ୍ଧ ଚାଲିଛି । ନାଟୋ ସହଯୋଗୀମାନେ ସମସ୍ତ ପ୍ରକାର ସାମରିକ ସହଯୋଗ ଯୋଗାଉଥିଲେ ମଧ୍ୟ ୟୁକ୍ରେନ୍‌ର ଅବସ୍ଥା ଦିନକୁ ଦିନ ବିଗିଡ଼ିବାରେ ଲାଗିଛି । ଭିଏତ୍‌ନାମଠାରୁ ଆରମ୍ଭ କରି ଆଫଗାନିସ୍ତାନ ପର୍ଯ୍ୟନ୍ତ କେଉଁଠାରେ ଜିତାପଟ ହାସଲ କରିନାହିଁ ଆମେରିକା । ବିନିମୟରେ ବିପୁଳ ଅର୍ଥ ଓ ସାମରିକ ଶକ୍ତି ଅପଚୟ କରିଛି । ଧର୍ମୀୟ ଶାସନ ବ୍ୟବସ୍ଥା ସତ୍ତ୍ୱେ ଇରାନ୍‌ବାସୀ ବେଶ୍ ପ୍ରଗତିଶୀଳ ବୈଷୟିକ ଜ୍ଞାନକୌଶଳରେ ଧୁରୀଣ । ସେମାନେ ଏବେ ରାଷ୍ଟ୍ରବାଦରେ ଉଦ୍‌ବୁଦ୍ଧ ହୋଇ ଦେଶ ପାଇଁ ଲଢ଼ିବାକୁ ବଦ୍ଧପରିକର । ସମୟ କହିବ ଏ ଯୁଦ୍ଧର ଗତି କେଉଁ ଆଡ଼କୁ ଯିବ । ଶକ୍ତି ପ୍ରୟୋଗ କରି ମଧ୍ୟପ୍ରାଚ୍ୟରେ ଶାନ୍ତି ପ୍ରତିଷ୍ଠାର ଯେଉଁ ସ୍ୱପ୍ନ ନେତାନ୍ୟାହୁ ଦେଖୁଛନ୍ତି ତାହା ସାକର ହେବା ଏତେ ସହଜ ନୁହେଁ ।

କୃଷି ଓ ଖାଦ୍ୟର ଭବିଷ୍ୟତ

ଡ.ଅନ୍ତର୍ଜିତା ନାୟକ

କୃଷି କେବଳ ଖାଦ୍ୟର ମୂଳଦୁଆ ନୁହେଁ, ଏହା ହେଉଛି ସଭ୍ୟତାର ହୃଦସ୍ପନ୍ଦନ । କିନ୍ତୁ ଆଜି ସେହି ହୃଦସ୍ପନ୍ଦନ କ୍ଷୀଣ ହେବାରେ ଲାଗିଛି । ସହରାଞ୍ଚଳ ସ୍ଥାନାନ୍ତରଣ, ଜଳବାୟୁ ସଙ୍କଟ ଏବଂ ଶିଳ୍ପ ପ୍ରସାରର ଯୁଗରେ କୃଷି ହ୍ରାସ ପାଇଚାଲିଛି । ଏହାର ଫଳାଫଳ ହେଉଛି ଏକ ଦୁର୍ବଳ ଖାଦ୍ୟ ବ୍ୟବସ୍ଥା ଏବଂ ଏକ ବର୍ଦ୍ଧିତ ପୁଷ୍ଟିହୀନ ବିଶ୍ୱ । କୃଷିଯୋଗ୍ୟ ଜମି ସଙ୍କୁଚିତ ହେଉଛି ଓ ଯୁବକମାନେ କୃଷି ପରିତ୍ୟାଗ କରୁଛନ୍ତି । ମୃତ୍ତିକାର ଉର୍ବରତା ଏବଂ ଖାଦ୍ୟର ବିବିଧତା ଓ ପୁଷ୍ଟିକର ଗୁଣ ମଧ୍ୟ ହ୍ରାସ ପାଉଛି । ତେଣୁ ଖାଦ୍ୟ ଉତ୍ପାଦନ କିଏ ଓ କେଉଁଠି କରିବ ତାହା ଏକ ବଡ଼ ପ୍ରଶ୍ନ । ସେଇଦିନ ଆଉ ଦୂର ନାହିଁ, ଯେତେବେଳେ ଆମେ ନିଜ ଜୀବନ ରକ୍ଷା ପାଇଁ କାରଖାନାରେ ଯନ୍ତ୍ର ତିଆରି ଅଖାଦ୍ୟ ଉପରେ ନିର୍ଭର କରୁଥିବା ।

କେନ୍ଦ୍ର କୃଷି ଓ କୃଷକ କଲ୍ୟାଣ ମନ୍ତ୍ରାଳୟ ଦ୍ୱାରା ୨୦୧୧-୧୨(୨୦୧୬ରେ ପ୍ରକାଶିତ) ଇନ୍‌ପୁଟ୍ ସର୍ଭେ ଅନୁଯାୟୀ, ୨୦୧୬ରେ ଜଣେ ଭାରତୀୟ କୃଷକଙ୍କ ହାରାହାରି ବୟସ ଥିଲା ୫୦.୧ ବର୍ଷ । ଏହି ସର୍ବେକ୍ଷଣ ଅନୁଯାୟୀ, ସର୍ବାଧିକ ୩୩.୭% କୃଷକ ୪୧-୫୦ବର୍ଷ ବୟସର ହୋଇଥିବା ବେଳେ ୩୩.୨% ୫୧-୬୦ବର୍ଷ ବୟସର । ଯେତେବେଳେ ଏହି ପିଢ଼ି ଅବସର ନେବାର ବୟସରେ ପହଞ୍ଚିଯିବେ ଏବଂ ପରବର୍ତ୍ତୀ ପିଢ଼ି ଚାଷ କରିବାକୁ ଚାହିଁବେ ନାହିଁ ସେତେବେଳେ ଖାଦ୍ୟ କେଉଁଠୁ ଆସିବ ବା କିଏ ଯୋଗେଇବ? କୃଷି ବିଶ୍ୱବିଦ୍ୟାଳୟରୁ ସ୍ନାତକ ହାସଲ କରୁଥିବା ଅଧିକାଂଶ ଛାତ୍ରଛାତ୍ରୀ ଅନ୍ୟ ବୃତ୍ତିକୁ ଆପଣେଇ ନେଉଛନ୍ତି । ୨୦୧୭ ବାର୍ଷିକ ଶିକ୍ଷା ସ୍ଥିତି ରିପୋର୍ଟ ପାଇଁ ଅଣ-ଲାଭକାରୀ ସଂସ୍ଥା 'ପ୍ରଥମ' ଦ୍ୱାରା ସର୍ବେକ୍ଷଣ କରାଯାଇଥିବା ୩୦,୦୦୦ ଗ୍ରାମୀଣ ଯୁବକମାନଙ୍କ ମଧ୍ୟରୁ କେବଳ ୧.୨% ଯୁବକ କୃଷକ ହେବାକୁ ଆଗ୍ରହୀ । ଏଥିରୁ ଏହା ଅନୁମାନ କରାଯାଇପାରେ ଯେ ଆମେ ଏପରି ଏକ ପରିସ୍ଥିତି ଆଡ଼କୁ ଅଗ୍ରସର ହେଉଛନ୍ତି, ଯେଉଁଠି କେବଳ ମୁଷ୍ଟିମେୟ କୃଷକ ହିଁ ରହିଥିବେ । ଯେଉଁ ଦେଶ ଦିନେ କୃଷି ପ୍ରାଧାନ୍ୟ ଦେଶ ଭାବେ ପରିଚିତ ଥିଲା, ସେଇଠି ଦିନ ଆସିବ କୃଷକ ହିଁ ନଥିବେ ।

୨୦୧୧ଜନଗଣନା ଅନୁଯାୟୀ, ପ୍ରତିଦିନ ୨,୦୦୦ କୃଷକ ଚାଷ ଛାଡ଼ି ଦେଉଛନ୍ତି । ଚାଷରୁ ଆୟ ଏବେ ଗୋଟିଏ ପରିବାରର ମୋଟ ଆୟର ପ୍ରମୁଖ ସ୍ଥାନ ହରାଇ ସାରିଛି । ୧୯୭୦ ମସିହାରେ, ଏକ ଗ୍ରାମୀଣ ପରିବାରର ଆୟର ତିନି-ଚତୁର୍ଥାଂଶ କୃଷି ଉତ୍ସରୁ ଆସୁଥିଲା ବେଳେ ୪୫ବର୍ଷ ପରେ ୨୦୧୫ରେ ଏହା ଏକ-ତୃତୀୟାଂଶରୁ କମ୍ । ଏହାବ୍ୟତୀତ ଯଦି ଆଜିକାଲିର ଯୁବସମାଜର ଆଗ୍ରହ ଓ ଚାହିଦାକୁ ବିଶ୍ଳେଷଣ କରାଯାଏ, ତେବେ ହାତରେ କାମ ଥିବାଠାରୁ ଅଧିକ ଗୁରୁତ୍ୱ ହେଲା ହାତରେ ସ୍ମାର୍ଟ ମୋବାଇଲ ଖଣ୍ଡେ ରହିବା । ନିଜେ ଚଳିବାକୁ ବା ପରିବାରକୁ ଚଳେଇବାକୁ ପକେଟରେ ପଇସା କିମ୍ବା ଘରେ ପଛେ ଦାନା ନଥିବ, ହେଲେ ୟୁଟ୍ୟୁବ୍ ଓ ରିଲସ୍‌ରେ ମନ ଥିବ । ଗାଁ ଗହଳିରେ ମଧ୍ୟ ବାପା-ଜେଜେବାପାଙ୍କ ଦ୍ୱାରା ଛାଡ଼ି ଯାଇଥିବା କିଛି ଚାଷ ଜମି ଥିବ; କିନ୍ତୁ ସେଇଠି ଫସଲ କରିବାକୁ କାହାରି ମନ ନଥିବ । ସେଇ ଚାଷଜମିରୁ ଫାଳେ ଫାଳେ ବିକି ଖାଇ ଜୀବନ ସାରିଦେଲେ ଗଲା! ଯାହାଫଳରେ, ୨୦୧୨-୧୩ ଆର୍ଥିକ ବର୍ଷ ସୁଦ୍ଧା ୧୪୦ ନିୟୁତ ହେକ୍ଟର ଜମି କୃଷି କ୍ଷେତ୍ର ଭାବେ ବ୍ୟବହାର ହେଉଥିବା ବେଳେ ଏବେ ତାହା ଛୋଟ ଛୋଟ ଖଣ୍ଡ ଜମିରେ ବିଭକ୍ତ ହୋଇଚାଲିଛି ।

ସୀମାନ୍ତ ଜମି ଅଧିଗ୍ରହଣ ସଂଖ୍ୟା (ଏକ ହେକ୍ଟରରୁ କମ୍)୧୯୭୧ ରେ ୩୬ ନିୟୁତ ରୁ ୨୦୧୧ ରେ ୯୩ ନିୟୁତକୁ ବୃଦ୍ଧି ପାଇଛି । ସୀମାନ୍ତ ଓ କ୍ଷୁଦ୍ର ଜମିଗୁଡ଼ିକ ଅନେକ ସମସ୍ୟାର ସମ୍ମୁଖୀନ ହେଉଛନ୍ତି । ଯାନ୍ତ୍ରିକୀକରଣ ଓ ଜଳସେଚନ କୌଶଳ ବ୍ୟବହାର କରିବାରେ ସମସ୍ୟା ଦ୍ୱାରା ଉତ୍ପାଦକତା ହ୍ରାସ ପାଉଛି । ତା'ଛଡ଼ା, କୃତ୍ରିମ ବା ରାସାୟନିକ ସାରର ବହୁଳ ବ୍ୟବହାର ହେତୁ ମାଟିର ଉର୍ବରତା ଧୀରେ ଧୀରେ କମି ଚାଲିଛି ଏବଂ ମୃତ୍ତିକା ସ୍ୱାସ୍ଥ୍ୟ ପାଇଁ ଗୁରୁତ୍ୱପୂର୍ଣ୍ଣ ବ୍ୟାକ୍ଟେରିଆ, ଫଙ୍ଗସ୍ ଓ ଆର୍କିଆ ଭଳି ଅଣୁଜୀବ, ଦିନକୁ ଦିନ ହ୍ରାସ ପାଇଚାଲିଛି । ଫଳସ୍ୱରୂପ, ମୃତ୍ତିକା ମରୁଭୂମିକରଣ ଆଡ଼କୁ ଗତିକରୁଛି, ଯେଉଁଠାରେ ମୃତ୍ତିକାର ଉତ୍ପାଦନ ଓ ଉତ୍ପାଦକତା ହ୍ରାସ ପାଇଯାଉଛି । କାଳକ୍ରମେ ସେଇସବୁ ଜମି ପଡ଼ିଆ ପଡ଼ିବ ଏବଂ ଦେଖୁ ଦେଖୁ ସେଠାରେ ବାସଗୃହ ନିର୍ମାଣ ହୋଇଯିବ । ଏବେ ଚାଷ ଜମି ସବୁ ଶାଗମାଛ ମୂଲ୍ୟରେ ବିକ୍ରି ହୋଇଯାଉଛି ଏବଂ ସେଠାରେ ବଡ଼ ବଡ଼ ଅତ୍ୟାଧୁନିକ ଆପାର୍ଟମେଣ୍ଟ ଆଖିବୁଜା ନିର୍ମାଣ ଚାଲିଛି ।

କୃଷିଯୋଗ୍ୟ ଜମିର ହ୍ରାସ ଫଳରେ ଫସଲ ଉତ୍ପାଦନ ହ୍ରାସ ପାଇବ, ଯାହାଫଳରେ ଖାଦ୍ୟ ଅଭାବ ଏବଂ ପରବର୍ତ୍ତୀ ସମୟରେ ଖାଦ୍ୟ ଆମଦାନୀ ଉପରେ ନିର୍ଭର କରିବାକୁ ପଡ଼ିବ । ଉତ୍ପାଦନରେ ଏହି ହ୍ରାସ ଖାଦ୍ୟ ମୂଲ୍ୟ ବୃଦ୍ଧି କରିପାରେ, ଯାହା ସ୍ୱଳ୍ପ ଆୟକାରୀ ପରିବାରର ମୌଳିକ ତଥା ଅତ୍ୟାବଶ୍ୟକ ସାମଗ୍ରୀ କ୍ରୟ କରିବାରେ ମଧ୍ୟ ସମସ୍ୟା ସୃଷ୍ଟି କରିବ । ଆଜି ଆମ ଆଳୁ-ପିଆଜ, ତେଲ-ଲୁଣ ସଂସାର ମହଙ୍ଗା ଭିଡ଼ରେ । ଚାଷଯୋଗ୍ୟ ଜମି ଯଦି ସଙ୍କୁଚିତ ହୋଇଯିବ ଏବଂ କୃଷକଙ୍କର ସଂଖ୍ୟା ହ୍ରାସ ପାଇ ଚାଲିବ, ତେବେ ବିବିଧ ଫସଲ ଅପେକ୍ଷା ଅଧିକ-ଉତ୍ପାଦିତ ମୁଖ୍ୟ ଫସଲକୁ ପ୍ରାଥମିକତା ଦିଆଯିବ, ଯାହାଫଳରେ ପୁଷ୍ଟିକର ଖାଦ୍ୟର ଉପଲବ୍ଧତା ହ୍ରାସ ପାଇବ ଏବଂ କ୍ଷୁଧା ଓ ପୁଷ୍ଟିହୀନତା ବୃଦ୍ଧି ହେବ ।

କୃଷି କ୍ଷେତ୍ର କେବଳ ମୁଖ୍ୟ ଶସ୍ୟର ଉତ୍ସ ନୁହେଁ, ବରଂ ଫଳ, ପନିପରିବା, ଡାଲି ଏବଂ ଅନ୍ୟାନ୍ୟ ଅତ୍ୟାବଶ୍ୟକ ଖାଦ୍ୟ ସାମଗ୍ରୀର ଉତ୍ସ, ଯାହା ସନ୍ତୁଳିତ ଖାଦ୍ୟ ଯୋଗାଇବାରେ ମହତ୍ତ୍ୱପୂର୍ଣ୍ଣ ଭୂମିକା ନିର୍ବାହ କରିଥାଏ । ଖାଦ୍ୟ ଓ ପୋଷଣ, କୃଷି ସହିତ ପ୍ରତ୍ୟକ୍ଷ ଏବଂ ପରୋକ୍ଷ ଭାବରେ ଜଡ଼ିତ । ଆଜିର ଅତ୍ୟାଧୁନିକ ସମୟରେ ଯେତେବେଳେ ଖାଦ୍ୟ ଉତ୍ପାଦନ ପ୍ରମୁଖ ଭାବରେ ଜମିରେ ନ ହୋଇ କାରଖାନାରେ ହେଲାଣି, ଯାହାକୁ କୃଷକ ଉତ୍ପାଦନ ନ କରି ମେସିନ୍ ତିଆରି କରି ରଙ୍ଗୀନ ପ୍ୟାକେଟରେ ବିକ୍ରି କଲାଣି, ସେତେବେଳେ ଖାଦ୍ୟ, ପୋଷଣ ଓ ସ୍ୱାସ୍ଥ୍ୟ କେତେ ସୁରକ୍ଷିତ, ତାହା ଏକ ବଡ଼ ପ୍ରଶ୍ନ ।

ଚାଷ ଜମିର ହ୍ରାସର ସାମାଜିକ-ଅର୍ଥନୈତିକ ପ୍ରଭାବ ମଧ୍ୟ ରହିଥାଏ । ସହରାଞ୍ଚଳର ବିକାଶ ଯୋଗୁଁ ଚାଷ ଜମିର ମୂଲ୍ୟ ବୃଦ୍ଧି ପାଉଥିବାରୁ କୃଷକମାନେ ଅର୍ଥ ଲୋଭରେ ସେମାନଙ୍କର ଜମି ବିକ୍ରି କରିଦେଉଛନ୍ତି, ଯାହାଦ୍ୱାରା ସେମାନେ ନିଜ ଜୀବିକାର ପ୍ରାଥମିକ ଉତ୍ସ ହରାଉଛନ୍ତି । ଏହା କେବଳ ସେମାନଙ୍କର ଆୟରେ ବାଧା ସୃଷ୍ଟି କରୁ ନାହିଁ, ବରଂ ଗ୍ରାମାଞ୍ଚଳ-ସହରାଞ୍ଚଳ ସ୍ଥାନାନ୍ତରଣକୁ ମଧ୍ୟ ବୃଦ୍ଧି କରୁଛି । ପରବର୍ତ୍ତୀ ସମୟରେ ସହରାଞ୍ଚଳର ଦାରିଦ୍ର୍ୟ, ସହରାଞ୍ଚଳର ବସ୍ତି ଓ ସହରର ଜନଗହଳି ପରି ସମସ୍ୟା ସୃଷ୍ଟି କରି ସହରର ସମ୍ବଳ ଉପରେ ଚାପ ପକାଉଛି । ତା'ଛଡ଼ା, ଏହା ପାରମ୍ପରିକ ଜ୍ଞାନ ଓ କୃଷି ଅଭ୍ୟାସର କ୍ଷତି ଘଟାଇବା ସହିତ ସାଂସ୍କୃତିକ ଐତିହ୍ୟର ଅବକ୍ଷୟ କରେ । ଶିଳ୍ପାୟନ ବା ବିକାଶ ନାଁରେ ଆମେ ଆଦିବାସୀଙ୍କ ଜମି ଅତିକ୍ରମଣକୁ ଉଦାହରଣ ରୂପେ ନେଇପାରିବା, ଯେଉଁଥିରେ ଆଦିବାସୀମାନେ ନିଜର କୌଳିକ ବୃତ୍ତି ଓ ମୌଳିକ ଜୀବିକା ହରାଉଛନ୍ତି ଏବଂ ପୁଷ୍ଟିହୀନତାର ଶିକାର ହେଉଛନ୍ତି । ବେଳେବେଳେ ବିଷାକ୍ତ ଆମ୍ବ ଟାକୁଆ ଖାଇ ମୃତ୍ୟୁବରଣ ମଧ୍ୟ କରୁଛନ୍ତି ।

ଯଦି ଆମେ ଭବିଷ୍ୟତ ପିଢ଼ିକୁ ସୁରକ୍ଷିତ ରଖିବାକୁ ଚାହୁଁ, ତେବେ କୃଷିକୁ ଲୁପ୍ତ ହେଉଥିବା ଏକ ବୃତ୍ତି ଭାବରେ ନୁହେଁ, ବରଂ ବଞ୍ଚିବାର ସବୁଠାରୁ ଗୁରୁତ୍ୱପୂର୍ଣ୍ଣ ବିଜ୍ଞାନ ଭାବରେ ପୁନଃ ପରିକଳ୍ପନା କରିବା ଦରକାର । କିନ୍ତୁ ଅର୍ଥନୈତିକ ବିକାଶର ପ୍ରତିଦ୍ୱନ୍ଦ୍ୱିତାମୂଳକ ମନୋଭାବ ହେତୁ ଏହି ଦିଗରେ ଅନେକ ବାଧା, ବିଘ୍ନ ଓ ବିଳମ୍ବ ସୃଷ୍ଟି ହେଉଛି । ସେଥିପାଇଁ ଆବଶ୍ୟକ ରହିଛି ମଣିଷର ବ୍ୟବହାରରେ ସଂସ୍କାର ଆଣିବା । କରୋନା ମହାମାରୀ ଦେଇଥିବା ଶିକ୍ଷାରୁ ମଣିଷ ଯଦି ଏହା ଶିଖି ପାରିଲା ନାହିଁ ଯେ ବଞ୍ଚିବାକୁ ଧନ କେବଳ ଏକ ମାଧ୍ୟମ ଏବଂ ଖାଦ୍ୟ ଅତି ଜରୁରୀ ବୋଲି, ତେବେ ମଣିଷ ଏକ ସର୍ବବୃହତ ପ୍ରାଣୀ କିପରି? ଚାଷ ଜମି ହେଉ ବା ଘର ପଛପଟ ଛୋଟିଆ ବାଡ଼ି ହେଉ, ମାଟି ସହିତ ମଣିଷର ସମ୍ପର୍କ ଅତି ପୁରୁ

ମଦ ଦୋକାନ ମ୍ୟାନେଜରଙ୍କୁ ୬ ରାଉଣ୍ଡ ଗୁଳି

■ ଗୁରୁତର ଅବସ୍ଥାରେ ପିଆର୍‌ଏମ୍‌ରେ ଭର୍ତ୍ତି
■ ଟଙ୍କା ବ୍ୟାଗ୍ ଛଡ଼ାଇ ପାରିଲେନି ଦୁର୍ବୃତ୍ତ
■ ଶାନ୍ତ ମୟୂରଭଞ୍ଜ ବର୍ଷକରେ ଅଶାନ୍ତ: ସୁଦାମ

ବାରିପଦା/କୁଳିଅଣା, ୨୩।୬ (ସମିସ): ମଦ ଦୋକାନ ସେଲ୍ସ ମ୍ୟାନେଜରଙ୍କ ଉପରକୁ ୬ ରାଉଣ୍ଡ ଗୁଳି। ମୟୂରଭଞ୍ଜ ଜିଲ୍ଲା କୁଳିଅଣା ଥାନା ଅଞ୍ଚଳ ଦେଇ ଯାଇଥିବା ୧୮ ନଂ. ଜାତୀୟ ରାଜପଥରେ ଆଜି ସ୍ୱଚ୍ଛ ଦିବାଲୋକରେ ଏହି ଆପରାଧିକ ଘଟଣା ଘଟିଛି। ଆକ୍ରମଣର ଶିକାର ବ୍ୟକ୍ତିଜଣଙ୍କ ହେଲେ, କୁଳିଅଣା ଥାନା କାମତା ଗ୍ରାମର ଶିବାନନ୍ଦ ବାରିକ (୩୦)। ତାଙ୍କ ପାଖରୁ ଟଙ୍କାଭର୍ତ୍ତି ବ୍ୟାଗ୍ ଛଡ଼ାଇବା ଉଦ୍ଦେଶ୍ୟରେ ୨ଜଣ ଦୁର୍ବୃତ୍ତ ବାଇଗଣବାଡ଼ିଆ ଛକ ନିକଟରେ ତାଙ୍କ ଉପରକୁ ଆଖିବୁଜା ଗୁଳି ଚଳାଇଥିଲେ। ସେଥିରୁ ଗୋଟିଏ ଗୁଳି ତାଙ୍କ ଜଙ୍ଘରେ ବାଜିଥିଲା। ଗୁରୁତର ଅବସ୍ଥାରେ ତାଙ୍କୁ ବାରିପଦାସ୍ଥିତ ପିଆରଏମ୍ ମେଡିକାଲରେ ଭର୍ତ୍ତି କରାଯାଇଛି। କୁଳିଅଣା ପୁଲିସ୍ ଘଟଣାସ୍ଥଳରେ ପହଞ୍ଚି ତଦନ୍ତ ଆରମ୍ଭ କରିଛି। ରାଜପଥ ଉପରୁ ଗୋଟିଏ ଖୋକାକୁ ଜବତ କରିଛି। ତେବେ ରିପୋର୍ଟ ଲେଖା ହେବା ବେଳକୁ ପୁଲିସ୍ କାହାରିକୁ ଗିରଫ କରିପାରିନାହିଁ। ଅପରପକ୍ଷେ, ଏହି ଘଟଣାକୁ ନେଇ ଜିଲ୍ଲାବାସୀ ଭୟଭୀତ ହୋଇପଡ଼ିଛନ୍ତି।

ସୂଚନାନୁଯାୟୀ, ଶିବାନନ୍ଦ କୁଳିଅଣାସ୍ଥିତ ଏକ ବିଦେଶୀ ମଦ ଦୋକାନରେ ସେଲ୍ସ ମ୍ୟାନେଜର୍ ଭାବେ କାମ କରନ୍ତି। ସବୁ ଦିନ ଭଳି ଆଜି ସେ ଦୋକାନର ଲକ୍ଷାଧିକ ଟଙ୍କା ଭର୍ତ୍ତି ବ୍ୟାଗ୍ ଧରି ଏକ ବାଇକ୍‌ରେ ବାରିପଦାକୁ ଆସୁଥିଲେ। ଏହି ସମୟରେ ଦୁଇଟି ବାଇକ୍‌ରେ ୪ରୁ ଊର୍ଦ୍ଧ୍ୱ ଦୁର୍ବୃତ୍ତ ତାଙ୍କୁ ପିଛା କରିଥିଲେ। ପୂର୍ବାହ୍ନ ପ୍ରାୟ ୧୧ଟାରେ ସେ ବାଇଗଣବାଡ଼ିଆ ଛକ ପାର୍ ହେଉଥିବା ବେଳେ ଗୋଟିଏ ବାଇକ୍‌ରେ ୨ଜଣ ଯୁବକ ତାଙ୍କ ପାଖରେ ପହଞ୍ଚି ଶିବାନନ୍ଦଙ୍କ ପାଖରୁ ଟଙ୍କା ବ୍ୟାଗ ଛଡ଼ାଇବା ଉଦ୍ଦେଶ୍ୟରେ ୨ଟି ବନ୍ଧୁକରୁ ୬ ରାଉଣ୍ଡ ଗୁଳି ମାଡ଼ କରିଥିଲେ। ଗୋଟିଏ ଗୁଳି ତାଙ୍କ କାନ ଉପର ଦେଇ ଯାଇଥିବା ବେଳେ ଅନ୍ୟଟି ଜଙ୍ଘରେ ବାଜିଥିଲା। ଗୁଳି ଶବ୍ଦ ଶୁଣି ସ୍ଥାନୀୟ ଲୋକେ ରୁଣ୍ଡ ହୋଇଯିବାରୁ ଦୁର୍ବୃତ୍ତମାନେ ତାଙ୍କ ପାଖରୁ ବ୍ୟାଗ୍‌ଟିକୁ ଛଡ଼ାଇ ପାରି ନଥିଲେ। ଧରାପଡ଼ିଯିବା ଭୟରେ ସୋନେ ସେଠାରୁ ଚମ୍ପଟ ମାରିଥିଲେ। ଦୁର୍ବୃତ୍ତମାନେ ମାସ୍କ ପିନ୍ଧି ଥିବା ବେଳେ ବଙ୍ଗଳାରେ କଥାବାର୍ତ୍ତା ହେଉଥିବା ଶିବାନନ୍ଦ କହିଛନ୍ତି।

ଅପରପକ୍ଷେ, ଏହି ଘଟଣାକୁ ନେଇ ପୂର୍ତ୍ତନ ମନ୍ତ୍ରୀ ତଥା ବିଜେଡି ଜିଲ୍ଲା ସଭାପତି ସୁଦାମ ମାରାଣ୍ଡି ତୀବ୍ର ପ୍ରତିକ୍ରିୟା ପ୍ରକାଶ କରିଛନ୍ତି। ସେ କହିଛନ୍ତି, ଡବଲ ଇଞ୍ଜିନ ସରକାରର ଗୋଟିଏ ବର୍ଷ ମଧ୍ୟରେ ଶାନ୍ତ ମୟୂରଭଞ୍ଜ ବର୍ତ୍ତମାନ ଅଶାନ୍ତ ହୋଇପଡ଼ିଲାଣି। ଜିଲ୍ଲାରେ ଆଇନଶୃଙ୍ଖଳା ପରିସ୍ଥିତି ଦିନକୁ ଦିନ ବିଗିଡ଼ିବାରେ ଲାଗିଛି। ଝାଡ଼ଖଣ୍ଡ ଓ ପଶ୍ଚିମବଙ୍ଗ ଅପରାଧୀଙ୍କ ପାଇଁ ମୟୂରଭଞ୍ଜ ଜିଲ୍ଲା ଏବେ ଆଡ଼ାସ୍ଥଳ ପାଲଟିଛି। ତୁରନ୍ତ ଆଇନ ଶୃଙ୍ଖଳା ପରିସ୍ଥିତିରେ ସୁଧାର ଆଣିବାକୁ ସେ ଦାବି କରିଛନ୍ତି। ଏହାସହ ଶ୍ରୀ ମାରାଣ୍ଡି ପିଆରଏମ ମେଡିକାଲରେ ପହଞ୍ଚି ଶିବାନନ୍ଦଙ୍କୁ ଭେଟିବା ସହ ତାଙ୍କର ଚିକିତ୍ସା ବ୍ୟବସ୍ଥା ସଂପର୍କରେ ଡାକ୍ତରଙ୍କୁ ପଚାରି ବୁଝିଛନ୍ତି।

ପୋଖରୀରେ ବୁଡ଼ି ଶିଶୁ ମୃତ

ବାଲେଶ୍ୱର,୨୩।୬ (ସମିସ): ବାଲେଶ୍ୱର ଜିଲ୍ଲା ଚାନ୍ଦିପୁର ଥାନା ଗୁଡୁପାହିରେ ପୋଖରୀରେ ବୁଡ଼ି ଏକ ଅଢ଼େଇ ବର୍ଷର ଶିଶୁର ମୃତ୍ୟୁ ଘଟିଛି। ମୃତକ ମୟୂରଭଞ୍ଜ ଜିଲ୍ଲା ଶୁଳିଆପଦା ଥାନା ପୁରୁକା ଅଞ୍ଚଳର ଶରତ ଚନ୍ଦ୍ର ପାତ୍ରଙ୍କ ପୁଅ ନିହାର। ଗତ ରବିବାର ଦିନ ଶରତ ପରିବାର ସହିତ ଗୁଡୁପାହି ଅଞ୍ଚଳରେ ରହୁଥିବା ତାଙ୍କ ସମ୍ପର୍କୀୟଙ୍କ ଘରକୁ ବୁଲିବାକୁ ଆସିଥିଲେ। ସୋମବାର ସକାଳେ ସେମାନେ ଘରକୁ ଫେରିଯିବାକୁ ପ୍ରସ୍ତୁତ ହେଉଥିଲେ; ଏହି ସମୟରେ ନିହାର ଘର ପଛପଟେ ପିଲାଙ୍କ ଖେଳୁଥିବାବେଳେ ନିକଟ ପୋଖରୀରେ ପଡ଼ିଯାଇଥିଲା। ପରିବାର ଲୋକେ ଖୋଜାଖୋଜି କରି ପୁଅକୁ ପୋଖରୀରୁ ଉଦ୍ଧାର କରି ଜିଲ୍ଲା ମୁଖ୍ୟ ଚିକିତ୍ସାଳୟକୁ ନେଇଥିଲେ। ହେଲେ ଡାକ୍ତର ଶିଶୁଟିକୁ ମୃତ ଘୋଷଣା କରିଥିଲେ।

■ ଶିମିଳିପାଳ ବାଘ ଏନକ୍ଲୋଜର ପାଇଁ ଆଦିବାସୀଙ୍କୁ ପୂଜାସ୍ଥଳକୁ ବାରଣ ପ୍ରସଂଗ

ରାଜ୍ୟ ଓ କେନ୍ଦ୍ର ସରକାରଙ୍କୁ ହାଇକୋର୍ଟଙ୍କ ଜବାବ ତଲବ

କଟକ, ୨୩।୬ (ସମିସ): ଶିମିଳିପାଳ ଜଙ୍ଗଲରେ ବାଘୁଣୀ ଜିନ୍ନତ ପାଇଁ ଏନକ୍ଲୋଜର ନିର୍ମାଣ କରାଯିବା ହେତୁ ଏହା ସନ୍ନିକଟ ପୂଜାସ୍ଥଳକୁ ଯିବାକୁ ଆଦିବାସୀଙ୍କୁ ଅନୁମତି ପ୍ରଦାନ କରାନଯିବା ପ୍ରସଙ୍ଗରେ ଜଣିକିଆ ବିଚାରପତିଙ୍କ ରାୟକୁ ଚାଲେଞ୍ଜ କରି ଦାୟର ଆବେଦନକୁ ହାଇକୋର୍ଟ ବିଚାର ପାଇଁ ଗ୍ରହଣ କରିଛନ୍ତି। ଏହି ମାମଲାର ପ୍ରାରମ୍ଭିକ ଶୁଣାଣି କରିବା ସହ ଉଭୟ କେନ୍ଦ୍ର ଓ ରାଜ୍ୟ ସରକାରଙ୍କୁ ନୋଟିସ୍ ଜାରି କରିଛନ୍ତି ହାଇକୋର୍ଟଙ୍କ ଦୁଇଜଣିଆ ଖଣ୍ଡପୀଠ। ସ୍ଥାନୀୟବାସିନ୍ଦା ତଥା ମୁଣ୍ଡା ସମ୍ପ୍ରଦାୟର ନନ୍ଦି ହୋ ଓ ଅନ୍ୟମାନଙ୍କ ତରଫରୁ ଦାୟର ଆବେଦନର ଶୁଣାଣି କରି ମୁଖ୍ୟ ବିଚାରପତି ଜଷ୍ଟିସ୍ ହରୀଶ ଟଣ୍ଡନ ଓ ଜଷ୍ଟିସ୍ ଏମ.ଏସ୍.ରମଣଙ୍କୁ ନେଇ ଗଠିତ ଖଣ୍ଡପୀଠ ଏପରି ନିର୍ଦ୍ଦେଶ ପ୍ରଦାନ କରିଛନ୍ତି। ଆସନ୍ତା ଦୁଇ ସପ୍ତାହ ମଧ୍ୟରେ ପ୍ରତିପକ୍ଷ ଏହି ପ୍ରସଂଗରେ ଜବାବ ଦାଖଲ କରିବାକୁ କହିଛନ୍ତି ଖଣ୍ଡପୀଠ।

ଆବେଦନକାରୀ ଦର୍ଶାଇଛନ୍ତି ଯେ,ସେମାନେ ଶିମିଳିପାଳ ଯମୁନାଗଡ଼ ଅଞ୍ଚଳର ମୂଳ ବାସିନ୍ଦା। ସେଠାରୁ ସେମାନେ ବିସ୍ଥାପିତ ହୋଇଥିଲେ ସୁଦ୍ଧା ଜଙ୍ଗଲଭିତରେଥିବା ସେମାନଙ୍କ ଗ୍ରାମରନିର୍ଦ୍ଦିଷ୍ଟ ପୂଜାସ୍ଥଳ(ଜୟିରା) କୁ ଯାଇ ପାରମ୍ପରିକ ରୀତିନୀତିରେ ପୂଜା କରିଆସୁଥିଲେ। ହେଲେ ଶିମିଳିପାଳକୁ ସ୍ଥାନାନ୍ତର ହୋଇଥିବା ବାଘୁଣୀ ଜିନ୍ନତର ଏନକ୍ଲୋଜର୍ ପାଇଁ ସେମାନଙ୍କୁ ଆଉ ଅନୁମତି ମିଳିନଥିଲା। ପାରମ୍ପରିକ ରୀତିନୀତି ସମ୍ପନ୍ନ ସେମାନଙ୍କ ପୂଜାସ୍ଥଳକୁ ଭଙ୍ଗାଯାଇ ସେଠାରେ ବାଘୁଣୀ ଜିନ୍ନତ ପାଇଁ ଏନକ୍ଲୋଜର ସମ୍ପ୍ରସାରଣ କରାଯାଉଛି। ଏପରିକି, ବାଘ ସ୍ଥାନାନ୍ତର ସମ୍ପର୍କରେ ସେମାନଙ୍କ ପରାମର୍ଶ ନିଆଯାଉନି କିମ୍ବା କିଛି ଅବଗତ କରାଯାଉନାହିଁ। ଅନ୍ୟପଟରେ ଆଦିବାସୀଙ୍କ ଜଙ୍ଗଲ ଅଧିକାରର ଉଲ୍ଲଂଘନ ହେଉଥିବା ଦର୍ଶାଇ ସମ୍ପୃକ୍ତ ପୂଜାସ୍ଥଳକୁ ଯିବା ପାଇଁ ଅନୁମତି ଲୋଡି ଆବେଦନକାରୀ ହାଇକୋର୍ଟଙ୍କ ଦ୍ୱାରସ୍ଥ ହୋଇଥିଲେ। ତେବେ ଜଣିକିଆ ବିଚାରପତି ବାଘ ଏନକ୍ଲୋଜର ପାଇଁ ସେମାନଙ୍କ ଜୀବନ ପ୍ରତି ବିପଦ ରହିଥିବା କାରଣରୁ ଆବେଦନକୁ ଅଗ୍ରାହ୍ୟ କରିଦେଇଥିଲେ। ସମ୍ପୃକ୍ତ ବାସିନ୍ଦା ସେମାନଙ୍କ ଅଧିକାର କ୍ଷୁଣ୍ଣ ହେଉଥିବାରୁ ଏହି ଆଦେଶ ବିରୋଧରେ ଦୁଇ ଜଣିଆ ଖଣ୍ଡପୀଠରେ ଆବେଦନ କରିଛନ୍ତି। ଆବେଦନକାରୀଙ୍କ ତରଫରୁ ଆଇନଜୀବୀ ଆଫରାଜ ସୁହେଲ ମାମଲା ପରିଚାଳନା କରୁଛନ୍ତି। ଆସନ୍ତା ଜୁଲାଇ ୨୧ରେ ମାମଲାର ପରବର୍ତ୍ତୀ ଶୁଣାଣି ପାଇଁ ସମୟ ଧାର୍ଯ୍ୟ ହୋଇଛି।

୨ ଦଳିତଙ୍କୁ ନର୍ଦ୍ଦମା ପାଣି ପିଆଇବା ଘଟଣାରେ ୯ ଅଟକ

ତାତିଲା ଦଳିତ ମହାସଭା

■ ଧରାକୋଟ, ୨୩।୬ (ସମିସ): ଟଙ୍କା ନ ଦେବାରୁ ୨ ନିରୀହ ଦଳିତଙ୍କୁ ମିଛରେ ଗୋ-ଚାଲାଣକାରୀ ସଜାଇ ଅଧାଲଣ୍ଡା କରି ଆଣ୍ଠେଇ ଆଣ୍ଠେଇ ଚଲାଇବା, ଘାସ ଖୁଆଇବା ଓ ନର୍ଦ୍ଦମା ପାଣି ପିଆଇବା ଘଟଣାକୁ ନେଇ ଦଳିତ ମହାସଭା ତୀବ୍ର ପ୍ରତିକ୍ରିୟା ପ୍ରକାଶ କରିଛି। ଗଞ୍ଜାମ ଜିଲ୍ଲା ଧରାକୋଟ ଥାନା ଅନ୍ତର୍ଗତ ଖାରିଗୁମା ଗ୍ରାମରେ ଘଟିଥିବା ଏହି ଅମାନବୀୟ ଘଟଣାକୁ ତୀବ୍ର ନିନ୍ଦା କରିବା ସହ ଅଭିଯୁକ୍ତଙ୍କ ବିରୋଧରେ ଯଥାଶୀଘ୍ର ଦୃଢ଼ କାର୍ଯ୍ୟାନୁଷ୍ଠାନ ପାଇଁ ଦାବି କରିଛି। ମହାସଭାର ଜିଲ୍ଲା ଆବାହକ ସଂଗ୍ରାମ ନାୟକଙ୍କ ଅଧ୍ୟକ୍ଷତାରେ ଆଜି ଦୁଇ ପୀଡ଼ିତଙ୍କ ଗାଁ ସିଙ୍ଗିପୁରରେ ମହାସଭା ପକ୍ଷରୁ ଏକ ଜରୁରୀ ବୈଠକ ଅନୁଷ୍ଠିତ ହୋଇଥିଲା। ଏହି ଘଟଣାକୁ ନେଇ ସଂଗଠନ ଆଗାମୀ ଦିନରେ ଜିଲ୍ଲାପାଳ, ଏସ୍‌ପି ଓ ଆର୍‌ଡିସିଙ୍କୁ ଭେଟିବ ବୋଲି ନିଷ୍ପତ୍ତି ନେଇଛି। ମହାସଭା ପକ୍ଷରୁ କୁହାଯାଇଥିଲା ଯେ ବିଜେପି ସରକାର କ୍ଷମତାକୁ ଆସିବା ପରେ ଦଳିତ, ଆଦିବାସୀ ଓ ସଂଖ୍ୟାଲଘୁ ସମ୍ପ୍ରଦାୟ ଲୋକଙ୍କ ଉପରେ ତଥାକଥିତ ଗୋ-ରକ୍ଷକମାନଙ୍କ ଅତ୍ୟାଚାର, ଆତଙ୍କରାଜ, ନିର୍ଯାତନା ଓ ବଳପୂର୍ବକ ଚାନ୍ଦା ଆଦାୟ ବହୁଗୁଣ ବୃଦ୍ଧି ପାଇଛି। ଏହାସହ ପୀଡ଼ିତଙ୍କ ପ୍ରତି ଧରାକୋଟ ପୁଲିସର ସମ୍ବେଦନହୀନତା ଓ କାର୍ଯ୍ୟାନୁଷ୍ଠାନ ଗ୍ରହଣରେ ବିଳମ୍ବ ନେଇ ବୈଠକରେ ଉଦ୍‌ବେଗ ପ୍ରକାଶ ପାଇଥିଲା।ଅପରପକ୍ଷେ, ଏହି ଘଟଣାରେ ଆଜି ପୁଲିସ୍ ୯ଜଣଙ୍କୁ ଅଟକ ରଖି ପଚରାଉଚରା କରୁଛି। ଘଟଣା ସମ୍ପର୍କରେ ଥାନାଧିକାରୀ ଚନ୍ଦ୍ରିକା ସ୍ୱାଇଁ କହିଛନ୍ତି ଯେ ଏହି ଘଟଣାରେ ୧୪ରୁ ୧୫ଅଭିଯୁକ୍ତଙ୍କ ସମ୍ପୃକ୍ତି ଥିବା ସନ୍ଦେହ କରାଯାଉଛି। ଅନ୍ୟ ଅଭିଯୁକ୍ତମାନଙ୍କୁ ଖୁବ୍‌ଶୀଘ୍ର ଧରାଯିବ ବୋଲି ସେ କହିଛନ୍ତି। ଏହି ଘଟଣା ପଛରେ ବଜରଙ୍ଗ ଦଳ ଓ କିଛି ବିଜେପି ସମର୍ଥକମାନଙ୍କ ଦ୍ୱାରା ଗଠିତ 'ଗୋ-ରକ୍ଷକ' ନାମକ ଏକ ସଂଗଠନର ହାତ ଥିବା କୁହାଯାଉଛି। ସେହିପରି, ପାଶବିକ ଅତ୍ୟାଚାରର ଶିକାର ହୋଇଥିବା ଦୁଇ ଦଳିତଙ୍କୁ ଚିକିତ୍ସା ପରେ ସୁରକ୍ଷିତ ଭାବେ ପୁଲିସ୍ ସେମାନଙ୍କ ଗାଁରେ ଛାଡ଼ିଛି।

ସୂଚନାନୁଯାୟୀ, ଗତ ରବିବାର ଦିନ ସିଙ୍ଗିପୁର ଗ୍ରାମର ବାବୁଲା ନାୟକ ଓ ବୁଲୁ ନାୟକ ଯୌତୁକ ବାବଦକୁ ୩ଟି ଗାଈ ନେଇ ଯାଉଥିବା ବେଳେ ଖାରିଗୁମା ଗ୍ରାମର କିଛି ଯୁବକ ସେମାନଙ୍କୁ ଟଙ୍କା ମାଗିଥିଲେ। କିନ୍ତୁ ଦୁହେଁ ଟଙ୍କା ଦେବାକୁ ମନା କରିବାରୁ ସେମାନେ ଦୁହିଁଙ୍କୁ ଗୋ-ଚାଲାଣକାରୀ ସଜାଇବା ସହ ଅଧାଲଣ୍ଡା କରି ଆଣ୍ଠେଇ ଆଣ୍ଠେଇ ଚଲାଇଥିଲେ। ସେତିକିରେ ନିର୍ଯାତନା ସରିନଥିଲା, ଦୁହିଁଙ୍କୁ ଘାସ ଖୁଆଇବା ସହ ନର୍ଦ୍ଦମା ପାଣି ପିଆଇଥିଲେ।

ମହାସଭାର ଆଜିର ବୈଠକରେ ରାଜେଶ ସେନାପତି, ଶିବ ନାୟକ, ସନ୍ତୋଷ ନାୟକ, ପ୍ରତାପ କୁମାର ନାଏକ, ରାଜେନ୍ଦ୍ର ନାୟକ, ରୋହିତ ନାୟକ, ପ୍ରସନ୍ନ ନାୟକ ପ୍ରମୁଖଙ୍କ ସହ ଜିଲ୍ଲାର ବିଭିନ୍ନ ବ୍ଲକରୁ ମହାସଭାର ନେତୃବୃନ୍ଦ ଯୋଗ ଦେଇଥିଲେ।

ଉଦ୍‌ବେଗ ପ୍ରକାଶ କଲେ ରାହୁଲ ଗାନ୍ଧୀ

■ ଭୁବନେଶ୍ୱର,୨୩।୬(ସମିସ): ଗଞ୍ଜାମ ଧରାକୋଟ୍‌ରେ ଦୁଇ ଦଳିତ ଯୁବକଙ୍କ ଉପରେ ଅକଥନୀୟ ଅତ୍ୟାଚାର ଘଟଣାରେ ଗଭୀର ଉଦ୍‌ବେଗ ପ୍ରକାଶ କରିଛନ୍ତି ଲୋକସଭା ବିରୋଧୀ ଦଳ ନେତା ରାହୁଲ ଗାନ୍ଧୀ। ଓଡ଼ିଶାର ଦୁଇଜଣ ଦଳିତ ଯୁବକଙ୍କୁ ଆଣ୍ଠୁରେ ଚଲେଇବା, ଘାସ ଖାଇବା ସହ ନାଳ ପାଣି ପିଇବାକୁ ବାଧ କରିବା ଘଟଣା କେବଳ ଅମାନବୀୟ ନୁହେଁ; ବରଂ ମନୁବାଦୀ ଚିନ୍ତାଧାରାର ବର୍ବରତା। ଯେଉଁମାନେ ଜାତି ଆଉ ଏକ ପ୍ରସଙ୍ଗ ନୁହେଁ ବୋଲି

'ମନୁସ୍ମୃତି ନୁହେଁ; ସମ୍ବିଧାନ ଅନୁସାରେ ଦେଶ ପରିଚାଳିତ ହେଉ'

କହୁଛନ୍ତି, ଏହି ଘଟଣା ସେମାନଙ୍କ ପାଇଁ ଏକ ଦର୍ପଣ। ଦଳିତଙ୍କ ସମ୍ମାନକୁ ପାଦରେ ଦଳି ଦେଉଥିବା ପ୍ରତ୍ୟେକ ଘଟଣା ବାବା ସାହେବଙ୍କ ସମ୍ବିଧାନ ଉପରେ ଆକ୍ରମଣ। ସମାନତା, ନ୍ୟାୟ ଏବଂ ମାନବିକତା ବିରୋଧରେ ଏହା ଏକ ଷଡ଼ଯନ୍ତ୍ର। ବିଜେପି ଶାସିତ ରାଜ୍ୟଗୁଡ଼ିକରେ ଏପରି ଘଟଣା ସାଧାରଣ ହେବାରେ ଲାଗିଛି। ସେମାନଙ୍କର ରାଜନୀତି ଘୃଣା ଏବଂ ଭେଦଭାବ ଉପରେ ଆଧାରିତ। ବିଶେଷକରି ଓଡ଼ିଶାରେ, ଏସ୍‌ସି, ଏସ୍‌ଟି ଏବଂ ମହିଳାଙ୍କ ବିରୋଧରେ ଅତ୍ୟାଚାର ଚିନ୍ତାଜନକ ଭାବରେ ବୃଦ୍ଧି ପାଇଛି ବୋଲି ରାହୁଲ ଉଲ୍ଲେଖ କରି ଦୋଷୀମାନଙ୍କୁ ତୁରନ୍ତ ଗିରଫ କରାଯାଇ କଠୋର ଦଣ୍ଡ ଦିଆଯାଉ ବୋଲି ସେ ଦାବି କରିଛନ୍ତି। ଅନୁରୂପ ଭାବେ ମନୁସ୍ମୃତି ଦ୍ୱାରା ନୁହେଁ; ସମ୍ବିଧାନ ଅନୁସାରେ ଦେଶ ପରିଚାଳିତ ହେବା ଆବଶ୍ୟକ ବୋଲି ରାହୁଲ କହିଛନ୍ତି।

ପ୍ରଥମ ପୃଷ୍ଠାର ଅବଶିଷ୍ଟାଂଶ

ଘନଉଛି ବିଶ୍ୱଯୁଦ୍ଧ...

ବର୍ତ୍ତମାନ ସମୟରେ ଆଉ କୌଣସି ଉଡ଼ାଣ ସମ୍ଭବ ହୋଇ ପାରିବ ନାହିଁ। ଇସ୍ରାଏଲ୍ ପ୍ରତିରକ୍ଷାମନ୍ତ୍ରୀ ଏହି ଆକ୍ରମଣକୁ ସଫଳ ବୋଲି ବର୍ଣ୍ଣନା କରି ପ୍ରତି କ୍ଷେପଣାସ୍ତ୍ରର ଜବାବ ଦିଆଯିବ ବୋଲି ଘୋଷଣା କରିଛନ୍ତି। ଇସ୍ରାଏଲ୍ ଆକ୍ରମଣରେ ଇରାନର ପରମାଣୁ ବୈଜ୍ଞାନିକ ଓ ଅନ୍ୟ ସେନା ରଣନୀତିଜ୍ଞମାନଙ୍କୁ ତାଲିମ୍ ଦିଆଯାଉଥିବା ସାହିଦ୍ ବେହେସ୍ତି ବିଶ୍ୱବିଦ୍ୟାଳୟ ମଧ୍ୟ ବିପୁଳଭାବରେ କ୍ଷତିଗ୍ରସ୍ତ ହୋଇଛି।

ଅନ୍ୟପକ୍ଷରେ ଇରାନ ଆକ୍ରମଣରେ ଇସ୍ରାଏଲ୍ ସହରଗୁଡ଼ିକ ଧ୍ୱଂସସ୍ତୁପରେ ପରିଣତ ହୋଇଥିବା ଇରାନ ଗଣମାଧ୍ୟମ ନୂର ନ୍ୟୁଜ ଦାବି କରିଛି। ଇସ୍ରାଏଲ୍ ମଧ୍ୟ ଇରାନର ଆକ୍ରମଣକୁ ସ୍ୱୀକାର କରିଛି। ଇରାନ୍ ଇସ୍ରାଏଲ୍‌ର ଉତ୍ତରଭାଗରେ ଅନେକ କ୍ଷେପଣାସ୍ତ୍ର ମାଡ଼ କରିଛି। ଏହାକୁ ରୋକିବା ନିମନ୍ତେ ଇସ୍ରାଏଲ୍ ସେନା ଇଣ୍ଟରସେପ୍ଟର ବ୍ୟବସ୍ଥାକୁ ସକ୍ରିୟ କରିଛି ଓ ସାଧାରଣ ଲୋକଙ୍କୁ ଆଶ୍ରୟସ୍ଥଳକୁ ଯିବା ପାଇଁ ନିର୍ଦ୍ଦେଶ ଦେଇଛି। ଅନ୍ୟପକ୍ଷରେ ଇରାନ୍ ଅନ୍ତର୍ଜାତୀୟ ପରମାଣୁ ଶକ୍ତି ଏଜେନ୍ସି (ଆଇଏଇଏ) ସହ ଇରାନ୍ ସମସ୍ତ ସମ୍ପର୍କ ଛିନ୍ନ କରିଥିବା ଘୋଷଣା କରିଛି। ଏହା ସହିତ ରୁଷ ରାଷ୍ଟ୍ରପତି ପୁତିନଙ୍କୁ ଚିଠି ଲେଖି ସହଯୋଗ କରିବା ପାଇଁ ଇରାନ୍ ଅନୁରୋଧ କରିଛି।

ଇରାନ୍ ଓ ଇସ୍ରାଏଲ୍ ମଧ୍ୟରେ ପ୍ରତ୍ୟକ୍ଷ ଯୁଦ୍ଧ ଚାଲିଥିବାବେଳେ ମିଳିତ ଜାତିସଂଘ ସୁରକ୍ଷା ପରିଷଦରେ ମଧ୍ୟ ଦୁଇ ଦେଶ ମୁହାଁମୁହିଁ ହୋଇଛନ୍ତି। ଇରାନ୍ ଉପରେ ଆମେରିକାର ଆକ୍ରମଣକୁ ଇସ୍ରାଏଲ୍ ଖୋଲାଖୋଲି ସମର୍ଥନ କରି ରାଷ୍ଟ୍ରପତି ଟ୍ରମ୍ପଙ୍କୁ ଧନ୍ୟବାଦ ଜଣାଇଥିବାବେଳେ ଇରାନ୍ ଏହାର ପ୍ରତିବାଦ କରିଛି। ମିଛ ବାହାନା କରି ଇରାନ୍ ଉପରେ ଆମେରିକା ଆକ୍ରମଣ କରିଛି ଓ ଇସ୍ରାଏଲ୍ ମିଛ କହି ଆମେରିକାକୁ ଯୁଦ୍ଧରେ ସମ୍ପୃକ୍ତ କରିଛି ବୋଲି ଇରାନ୍ ଅଭିଯୋଗ କରିଛି।

ଦିଲ୍ଲୀ ଯୁବତୀଙ୍କୁ...

ଯୋଗଦେବା ପାଇଁ ଲିଜା ତାଙ୍କ ସହ ଗାଁକୁ ଆସିଥିଲେ। ଗତକାଲି ଦୁହେଁ ବିରଜା ମନ୍ଦିର ବୁଲି ଯାଇଥିଲେ। ଦର୍ଶନ ସାରି ଦୁହେଁ ଯାଜପୁର ବସ୍‌ଷ୍ଟାଣ୍ଡରୁ ଏକ ଘରୋଇ ବସ୍‌ରେ ଘରକୁ ଫେରୁଥିଲେ। ରାତି ପ୍ରାୟ ସାଢ଼େ ୯ଟାରେ ସେମାନେ ନନ୍ଦିପୁର ଛକ ନିକଟ ଭଦ୍ରକ ପଡ଼ିଆ ଛକରେ ଓହ୍ଲାଇ ସମ୍ପର୍କୀୟଙ୍କୁ ଅପେକ୍ଷା କରିଥିଲେ। ସେତିକିବେଳେ ନିକଟସ୍ଥ ପାଟଣାସାହିର ୨ ଯୁବକ ଅନୀଲ ଯେନା ଓ ନୀତେଶ ଯେନା ଦୁହିଁଙ୍କୁ ଅସଦାଚରଣ କରିଥିଲେ। ଅଶ୍ଳୀଳ ଇଙ୍ଗିତ କରିବା ସହ ଉଭୟଙ୍କୁ ଟଣାଓଟରା କରିଥିଲେ। ଏହି ସମୟରେ ସୁମିତ୍ରାଙ୍କ ସମ୍ପର୍କୀୟ ୩ ଭାଇ ସେଠାରେ ପହଞ୍ଚି ଯାଇଥିଲେ। ସେମାନେ ଅଭିଯୁକ୍ତଦ୍ୱୟଙ୍କୁ ବିରୋଧ କରିଥିଲେ। ଏଥିରେ ରାଗିଯାଇ ଅନୀଲ ଓ ନୀତେଶ ସେମାନଙ୍କୁ ନିସ୍ତୁକ ମାଡ଼ ମାରିବା ସହ ବାଇକ୍‌କୁ ଭାଙ୍ଗି ଦେଇଥିଲେ। ତେବେ ଭୟରେ ସମସ୍ତେ ବଡ଼ ପାଟିରେ ଚିତ୍କାର କରିବାରୁ ଅଭିଯୁକ୍ତଦ୍ୱୟ ଘଟଣାସ୍ଥଳରୁ ପଳାଇଥିଲେ। ଅଭିଯୁକ୍ତଙ୍କ ଆକ୍ରମଣରେ ଜଣେ ସମ୍ପର୍କୀୟ ଭାଇ ଗୁରୁତର ଆହତ ହୋଇଛନ୍ତି। ତାଙ୍କୁ ପ୍ରଥମେ ଯାଜପୁର ଓ ପରେ କଟକ ସ୍ଥାନାନ୍ତର କରାଯାଇଛି।

ପରେ ଏ ସଂପର୍କରେ ସେମାନେ ରାତି ପ୍ରାୟ ୧୧ଟାରେ ଦଶରଥପୁର ଥାନାକୁ ଅଭିଯୋଗ କରିବାକୁ ଯାଇଥିଲେ। ମାତ୍ର ସେଠାରେ ପୁଲିସ୍‌ର ଆଚରଣ ସମସ୍ତଙ୍କୁ ବ୍ୟଥିତ କରିଥିଲା। ଅଭିଯୋଗକୁ ଗୁରୁତ୍ୱର ସହ ନେବା ପରିବର୍ତ୍ତେ ପୁଲିସ୍ ନାନା ଆଳ ଦେଖାଇ ସେମାନଙ୍କୁ ଘଉଡ଼ାଇ ଦେଇଥିଲା। ଥାନାର ଜଣେ କର୍ମଚାରୀ କହିଥିଲେ, 'ଏବେ ଥାନାଧିକାରୀ ପୁରୀ ଡ୍ୟୁଟିରେ ପଳାଇଛନ୍ତି। ତୁମେ ଘରକୁ ଯାଅ କ'ଣ ହୋଇପାରିବ ଦେଖିବା'। ତେବେ ସୋମବାର ଦିନ ୧୨ଟା ପର୍ଯ୍ୟନ୍ତ ପୁଲିସ୍ କୌଣସି ପଦକ୍ଷେପ ନ ନେବାରୁ ଆଜି ପୁଣିଥରେ ଯୁବତୀଦ୍ୱୟ ଥାନାକୁ ଯାଇଥିଲେ। କିନ୍ତୁ, ସେଠାରେ ପୁଲିସ୍ ପୁଣି ସେମାନଙ୍କୁ ନିରାଶ କରିଥିଲା। 'ଥାନାରେ କେହି ଅଧିକାରୀ ନାହାନ୍ତି, ଏଟା ଗତକାଲିର ଘଟଣା, କାଲିର ଡିସିଓ ଥିବା ରାଇବେରି ସୋରେନ ମ୍ୟାଡମ୍ ଆସିଲେ ଆପଣମାନେ ତାଙ

ରଥଯାତ୍ରା ପ୍ରସ୍ତୁତି ବୈଠକ

ବିଷମ କଟକ, ୨୩।୫(ସମିସ): ରାୟଗଡ଼ା ଜିଲ୍ଲା ବିଷମ କଟକ ସହରରେ ରଥଯାତ୍ର ନିମନ୍ତେ ତହସିଲ କାର୍ଯ୍ୟଳୟରେ ଏହି ପ୍ରସ୍ତୁତି ବୈଠକ ଅନୁଷ୍ଠିତ ହୋଇଛି । ବିଷମ କଟକ ତହସିଲଦାର କେ. ଭେଙ୍କେଟେଶ୍ୱର ରେଡିଙ୍କ ଅଧ୍ୟକ୍ଷତା ରେ ରଥଯାତ୍ରା ନିମନ୍ତେ ଏହି ପ୍ରସ୍ତୁତି ବୈଠକରେ ହୋଇଥିଲା । ଏହି ବୈଠକରେ ସ୍ଥାନୀୟ ପ୍ରଶାସନ, ମନ୍ଦିର ପରିଚାଳନା କମିଟି ଓ ସହରର ବରିଷ୍ଠ ବ୍ୟକ୍ତି, ବ୍ରାହ୍ମଣ ସମାଜ, କିର୍ତ୍ତନ ମଣ୍ଡଳୀକୁ ନେଇ ରଥଯାତ୍ରା ପ୍ରସ୍ତୁତି ବୈଠକ କରାଯାଇଥିଲା । ବୈଠକରେ ରଥଯାତ୍ରା ପାଳନ ନିମନ୍ତେ ବିଭିନ୍ନ ଦିଗକୁ ନେଉ ଖସଡା ପ୍ରସ୍ତୁତି ହୋଇଥିଲା । ।୨୭ ତାରିଖରେ ରଥଯାତ୍ରା ପାଳିତ ହେବା ପୂର୍ବରୁ ରଥଖଳାରେ ରଥ ନିର୍ମାଣ କାର୍ଯ୍ୟ ଶେଷ ହୋଇଯାଇଛି । ବୈଠକରେ ସ୍ୱାସ୍ଥ୍ୟସେବା, ପାନୀୟ ଜଳ ବ୍ୟବସ୍ଥା, ଟ୍ରାଫିକ ବ୍ୟବସ୍ଥା, ପରିମଳ ବ୍ୟବସ୍ଥା ଏବଂ ପାର୍କିଂ ବ୍ୟବସ୍ଥା ଉପରେ ବେଶ ଗୁରୁତ୍ୱ ଦିଆଯାଇଛି । ଭକ୍ତ ମାନେ କିପରି ଶୃଙ୍ଖଳିତ ଭାବେ ପ୍ରଭୁଙ୍କ ଦର୍ଶନ କରି ପାରିବେ ତାକୁ ନେଇ ମଧ୍ୟ ଗୁରୁତ୍ୱ ଦିଆ ଯାଇଛି । ଆଜିର କାର୍ଯ୍ୟକ୍ରମରେ ବିଷମ କଟକ ଥାନା ଅଧିକାରୀ ସୂର୍ଯ୍ୟଚନ୍ଦ୍ର ପାଢି, ଅଗ୍ନିଶମ ବିଭାଗ ଅଧିକାରୀ କୈଳାସ ଚନ୍ଦ୍ର ପ୍ରଧାନ,ଜଳ ଓ ପରିମଳ ବିଭାଗର ସହକାରୀ ଯନ୍ତ୍ରୀ ରାଜଶ୍ରୀ ପାତ୍ର, ଗୋଷ୍ଠୀ ସ୍ୱାସ୍ଥ୍ୟକେନ୍ଦ୍ରର ଡ. କ. ଅନିତା, ବିଦ୍ୟୁତ ବିଭାଗର ଏସଡିଓ ଦେବଦତ୍ତ ପଟ୍ଟନାୟକ, ବ୍ଲକ କାର୍ଯ୍ୟାଳୟର ଜିପିଡିଅ ମୀନକେତନ ପଣ୍ଡା, ବ୍ଲକ ଉପାଦକ୍ଷ ଦେବୀ ପ୍ରସାଦ ପଟ୍ଟନାୟକ, ରାଜକିଶୋର ସାହୁ, ବଡୁ ପାଢି,ଡି ଶିବା, ରଘୁନାଥ ରଥ, ରାଜ ପୁରୋହିତ ଶିବରାମ ରଥ, ଜଗନ୍ନାଥ ମନ୍ଦିର ସେବକ ରଘୁନାଥ ରଥଙ୍କ ସମେତ ବିଭିନ୍ନ ବିଭାଗର କର୍ମଚାରୀ ଉପସ୍ଥିତ ରହିଥିଲେ । ବୈଠକକୁ ବିଷମ କଟକ ରାଜସ୍ୱ ନିରୀକ୍ଷକ ଆଲକା ପଣ୍ଡା ପରିଚାଳନା କରିଥିଲେ ।

ହାଟ ଆଶ୍ରୟସ୍ଥଳୀ ବିପଦପୂର୍ଣ୍ଣ

ଲକ୍ଷ୍ମୀପୁର,୨୩।୬(ସମିସ): କୋରାପୁଟ ଜିଲ୍ଲା ଲକ୍ଷ୍ମୀପୁର ସଦମହକୁମାରେ ଥିବା ହାଟ ହେଉଛି ଅତି ପୁରୁଣା । ଏହି ହାଟରେ ଚାରିଆଡୁ ଲୋକଙ୍କ ସମାଗମ ହୋଇଥାଏ । ବହୁ ସଂଖ୍ୟାରେ ବେପାରୀ ଓ ଲୋକ ଏହା ଉପରେ ନିର୍ଭର କରନ୍ତି । ଏହି ହାଟର ଚାହିଦା ରହିଛି । ହେଲେ ବେପାରୀଙ୍କ ପାଇଁ ଯେଉଁ ଆଶ୍ରୟ ସ୍ଥଳି ନିର୍ମାଣ ହୋଇଛି ତାହା ଅତି ପୁରୁଣା ଓ ଏହା ଭାଙ୍ଗିବା ଅବସ୍ଥା ରେ ରହିଥିବା ବେଳେ କେତେକ ଆଶ୍ରୟ ସ୍ଥଳ ଭାଙ୍ଗିଯାଇ ଓହଳିଛି । ବିପଦପୂର୍ଣ୍ଣ ଏହି ସ୍ଥାନରେ ବର୍ଷା ଦିନରେ ଜୀବନକୁ ବାଜି ଲଗାଇ ବେପାରୀ ବାଧ୍ୟ ହୋଇ ସେଠାରେ ବସି ବେପାର କରୁଛନ୍ତି । ଏଥିପ୍ରତି କାହାରି ନଜର ପଡୁନାହିଁ । କେତେବେଳେ ବସି ଥିବା ସମୟରେ ଛାତ ଗଳି ପଡ଼ିବ କହି ହେବ ନାହିଁ । ପେଟପାଟଣା ପାଇଁ ଆସୁଥିବା ଲୋକ ଏପରି ଭଗ୍ନ ଅବସ୍ଥାରେ ରହିଥିବା ସ୍ଥାନରେ ବସି ବେପାର କରୁଛନ୍ତି । ଆରଏମସି ପ୍ରତି ସପ୍ତାହରେ ୩ ରୁ ୪ ହଜାର ଟଙ୍କା ଆଦାୟ କରି ନେଉଛି । କିନ୍ତୁ ହାଟର ଏପରି ଅବସ୍ଥାକୁ ନଜର ଦେଉ ନ ଥିବା ନେଇ ସ୍ଥାନୀୟ ଲୋକେ ଅଭିଯୋଗ ଆଣଛନ୍ତି । ତେଣୁ ଏହା ଉପରେ ଦୃଷ୍ଟି ଦେଇ ତୁରନ୍ତ ଯେଉଁ ସବୁ ଆଶ୍ରୟ ସ୍ଥଳି ଖରାପ ଅବସ୍ଥାରେ ରହିଛି ତାକୁ ପୁନଃ ନିର୍ମାଣ କରିବା ସହ ହାଟର ଯାହା ସବୁ ସମସ୍ୟା ରହିଛି ସବୁ ସମାଧାନ କରିବାକୁ ସଧାରଣରେ ଦାବି ହେଉଛି ।

ବିଦ୍ୟୁତ୍ କର୍ମଚାରୀଙ୍କୁ ସ୍ୱାଗତ, ବିଦାୟ ସମ୍ବର୍ଦ୍ଧନା

କୋଷାଗୁମୁଡା,୨୩।୬(ସମିସ): ଆଜି କୋଷାଗୁମୁଡା ବ୍ଲକର ସନ୍ତୋଷପୁର ପଞ୍ଚାୟତର ଆଦର୍ଶ କଲ୍ୟାଣ ମଣ୍ଡପ ଠାରେ ନୂତନ ଯୋଗଦାନ କରିଥିବା ଯନ୍ତ୍ରୀଙ୍କୁ ସ୍ୱାଗତ ଓ ପୂର୍ବତନ ସହକାରୀ ଯନ୍ତ୍ରୀ ଓ ୨ ଜଣ ଲାଇନମ୍ୟାନ୍‌ଙ୍କ ବିଦାୟ କାଳୀନ ସମ୍ବର୍ଦ୍ଧନା କାର୍ଯ୍ୟକ୍ରମ ଅନୁଷ୍ଠିତ ହୋଇଥିଲା । କୋଷାଗୁମୁଡାର ବିଦ୍ୟୁତ ଯନ୍ତ୍ରୀ ପ୍ରଦୀପ୍ତ କୁମାର ବେହେରା ପଦୋନ୍ନତି ହୋଇ ଫୁଲବାଣୀ ଜିଲ୍ଲା ସଦର ମହକୁମାକୁ ବଦଳି ହୋଇଛି । ସେଭଳି କୋଷାଗୁମୁଡା ସଦର ମହକୁମାରକୁ ବୌଦ୍ଧ ଜିଲ୍ଲାର ମନୁମୁଣ୍ଡା ବିଦ୍ୟୁତ କାର୍ଯ୍ୟଳୟରୁ ଭବାନୀ ଶଙ୍କର ପାଣିଗ୍ରାହୀ ବିଦ୍ୟୁତ ଯନ୍ତ୍ରୀ ଭାବରେ ଦାଇତ୍ୱ ଗ୍ରହଣ କରିଛନ୍ତି । କୋଷାଗୁମୁଡା ଲାଇନ ମ୍ୟାନ ପ୍ରଦୀପ୍ତ କୁମାର ପଟ୍ଟନାୟକ ଓ ଲାଇନ ମ୍ୟାନ୍ ବିଭୂ ଦତ୍ତ ମିଶ୍ର ଏହି ତିନି ଅଧିକାରୀଙ୍କ ବିଦାୟ ସମ୍ବର୍ଦ୍ଧନା ଓ ନୂତନ ଯନ୍ତ୍ରୀଙ୍କୁ ସ୍ୱାଗତ ସମ୍ବର୍ଦ୍ଧନା ଜଣାଇଥିଲେ । ଏହିପରିପ୍ରେକ୍ଷୀରେ ପାପଡାହାଣ୍ଡି ବିଦ୍ୟୁତ ଉପଖଣ୍ଡ ଅଧିକାରୀ ବ୍ରହ୍ମାନନ୍ଦ ସାହୁ, ନବରଙ୍ଗପୁରରୁ ସୌମ୍ୟରଞ୍ଜନ ବାରିକ, କୋଷାଗୁମୁଡା ଆରପିଓ ଅଭିଳାଷ ଦାସ, ଡିଓଏ କୁନ୍ଦନ କୁମାର , ଉତ୍ତମ ବାରିକ, ବିଶ୍ୱଜିତ ସାମନ୍ତ, ରଞ୍ଜନ ମହାନ୍ତି, ନାରାୟଣ ପ୍ରଧାନ, ସଦନ, ଡ଼ାବୁଗାଁର ବିଦ୍ୟୁତ ସହକାରୀ ଯନ୍ତ୍ରୀ ପବିତ୍ର କୁମାର ସାହୁ ପ୍ରମୁଖଙ୍କ ସହ ଶତାଧିକ ବିଦ୍ୟୁତ କର୍ମଚାରୀ ଉପସ୍ଥିତ ଥିଲେ । ଆଜିର କାର୍ଯ୍ୟକ୍ରମରେ କୋଷାଗୁମୁଡା ବ୍ଲକର ୨୬ ପଞ୍ଚାୟତ ମଧ୍ୟରୁ ୨୧ ପଞ୍ଚାୟତର ଶତାଧିକ କର୍ମୀ ଉପସ୍ଥିତ ଥିଲେ ।

ସିଆଇଏସ୍‌ଏଫ ପକ୍ଷରୁ ରକ୍ତଦାନ ଶିବିର

ସେମିଲିଗୁଡ଼ା/ଦାମନଯୋଡ, ୨୩।୬ (ସମିସ): କୋରାପୁଟ ଜିଲ୍ଲାର ଦାମନଯୋଡିର ନାଲକୋ ସିଆଇଏସଏଫ ତରଫରୁ ବିଶ୍ୱ ରକ୍ତଦାତା ଦିବସ ଅବସରରେ ଏକ ରକ୍ତଦାନ ଶିବିର ଦରବାର ହଲଠାରେ ଆୟୋଜିତ ହୋଇଯାଇଛି । ମୁଖ୍ୟ ଅତିଥି ଭାବରେ ବରିଷ୍ଠ କମାଣ୍ଡାଣ୍ଟ ସତ୍ୟଦେବ ଆର୍ଯ୍ୟା ନିଜେ ପ୍ରଥମେ ରକ୍ତଦାନ କରି ଶିବିର ଉଦ୍‌ଘାଟନ କରିଥିଲେ । ମୁଖ୍ୟ ଅତିଥି ଶ୍ରୀ ଆର୍ଯ୍ୟା ରକ୍ତଦାନ ଦ୍ୱାରା ଆମର କ'ଣ ସବୁ ଫାଇଦା ହେଇଥାଏ ଓ କୋରାପୁଟ ମେଡ଼ିକାଲ କଲେଜରେ ରକ୍ତର ଅଭାବ ବିଷୟ ରେ ବୁଝାଇଥିଲେ । ଅନ୍ୟମାନଙ୍କ ମଧ୍ୟରେ ଡେପୁଟି କମାଣ୍ଡାଣ୍ଟ ଡିଏସ. ଚିମା, ଇନ୍ସପେକ୍ଟର ଏ କେ. ରାୟ ସାମନ୍ତ ଓ ଆରକେ ମହାରଣା ଯୁବ ଏଫ୍‌ବିଡିଓର ରାଜ୍ୟ ସଭାପତି ତଥା ରେଡକ୍ରସ୍‌ର ଜିଲ୍ଲା ସଂଯୋଜକ ଡ.ଏନ୍ ସି ସାହୁ ଓ ପ୍ରଦୀପ କୁମାର ତ୍ରିପାଠୀ ଉପସ୍ଥିତ ରହି ରକ୍ତଦାତାଙ୍କୁ ଉତ୍ସାହିତ କରିଥିଲେ । ସହିଦ ଲକ୍ଷ୍ମଣ ନାୟକ ବ୍ଲଡ ସେଣ୍ଟର୍ ଅଫିସର ଡା. ଏସ.ଏସ. ଓରେୟା ଓ ଓଡ଼ିଶା ରକ୍ତଦାତା ମହାସଂଘର କାର୍ଯ୍ୟକାରୀ ସଭାପତି ଡା. ନରେଶ ଚନ୍ଦ୍ର ସାହୁଙ୍କ ତତ୍ତ୍ୱାବଧାନରେ ବ୍ଲଡ ସେଣ୍ଟରର ରକ୍ତ ସଂଗ୍ରହକାରୀ ଦଳ ଭି ଗଙ୍ଗାଧର, ରବୀନ୍ଦ୍ର, ସଞ୍ଜୟ ଓ ଲାବ ଟେକ୍ନିସିଆନ୍, ଛାତ୍ରୀମାନେ ଉପସ୍ଥିତ ରହି ରକ୍ତ ସଂଗ୍ରହ କରିଥିଲେ । ଅମୁଧନ୍ ଏମ , ଆର୍ କେ ମହାରଣା ଇନ୍ସପେକ୍ଟର, ଏ କେ ରାୟ ସାମନ୍ତ ଓ ପ୍ରଦୀପ ତ୍ରିପାଠୀ କାର୍ଯ୍ୟକ୍ରମ ପରିଚାଳନା କରିଥିଲେ । ଉକ୍ତ ଶିବିରରୁ ୪୮ ୟୁନିଟ ରକ୍ତ ସଂଗ୍ରହ କରାଯାଇଥିଲା ।

ଦୁଇ ମୋବାଇଲ୍ ଫୋନ୍ ଚୋରକୁ ୩ ବର୍ଷ କାରାଦଣ୍ଡ

ରାୟଗଡ଼ା,୨୩।୬(ସମିସ): ମୋବାଇଲ ଚୋରି ମାମଲାରେ ଦୁଇ ଜଣ ଅଭିଯୁକ୍ତଙ୍କୁ ୩ ବର୍ଷ କାରାଦଣ୍ଡ ସହ ୧୦ହଜାର ଟଙ୍କା ଜରିମାନା ହୋଇଛି । ଜରିମାନା ଅନାଦେୟ ୬ମାସ ଜେଲଦଣ୍ଡ ଭୋଗିବାକୁ ପଡ଼ିବ । ଏହି ଆଦେଶ ଶୁଣାଇଛନ୍ତି ଏସ୍‌ଡିଜେଏମ ଜର୍ଜ ବର୍ଷା ଦାସ । ଏ ନେଇ ମିଳିଥିବା ସୂଚନା ପ୍ରକାରେ ଗତ ୨୦୨୪ ମସିହା ଅକ୍ଟୋବର ୨୨ ତାରିଖ ରାତିରେ ଅଭିଯୋଗକାରୀ ଆରିୟନ କୁମାର ଶର୍ମା ଏବଂ ତାଙ୍କ ସାଥୀ ଜଗନ୍ନାଥପୁର, ଶେଷଖାଲ ଥାନା ଅନ୍ତର୍ଗତ ନିଜ କ୍ୟାମ୍ପରେ

୧୦ ହଜାର ଜରିମାନା

ରାତିରେ ଶୋଇଥିବା ସମୟରେ କିଛି ଅଜଣା ଦୁର୍ବୃତ ସେମାନଙ୍କର ୩ ମୋବାଇଲ ଫୋନ୍ ଚୋରି କରି ନେଇଥିଲେ । ଏହି ଘଟଣାକୁ କେନ୍ଦ୍ର କରି ଶେଷଖାଲ ଥାନାରେ ଏତଲା ହୋଇଥିଲା । ଏ ନେଇ ଥାନା କେସ ନମ୍ବର ୧୧୯/୨୫/୧୦/୨୪ ଦଫା ୩୦୫(ଏ) ବିଏନଏସରେ ଚୋରି ମାମଲା ରୁଜୁ କରିଥିଲେ ଥାନା ଅଧିକାରୀ । ଏହି କେସର ତଦନ୍ତ ଭାର ଏଏସଆଇ ଗୌରୀ ଶଙ୍କର ପଟ୍ଟନାୟକ ଗ୍ରହଣ କରିବା ସହ କେସର ତଦନ୍ତ କରି ଅକ୍ଷୟ ନାଗ ଓ ମୋହନ କୁମାର ସାହୁଙ୍କୁ ଗିରଫ କରି ସେମାନଙ୍କ ପାଖରୁ ୩ଟି ମୋବାଇଲ ଫୋନ ଜବତ କରିଥିଲେ । ଏହି କେସରେ ମୋଟ ୫ଜଣଙ୍କ ସାକ୍ଷ୍ୟ ପ୍ରମାଣ ଗ୍ରହଣ କରି ଅଭିଯୁକ୍ତ ଦୁଇଜଣଙ୍କୁ ୩ବର୍ଷ କାରାଦଣ୍ଡାଦେଶ ଶୁଣାଇଛନ୍ତି ଜଜ୍ । ସରକାରଙ୍କ ପାଇଁ ଓକିଲ ସଚ୍ଚିଦାନନ୍ଦ ଖାଡଙ୍ଗା ଏବଂ ଅଭିଯୁକ୍ତଙ୍କ ପାଇଁ ବାବୁ ରାଜଗୁରୁ ପରିଚାଳନା କରିଥିଲେ ।

ଧରତୀ ଆବା ଗ୍ରାମ ଉତ୍କର୍ଷ ଅଭିଯାନ କାର୍ଯ୍ୟକ୍ରମ

ରାମନାଗୁଡ଼ା,୨୩।୬(ସମିସ): ରାମନାଗୁଡ଼ା ପଞ୍ଚାୟତ ସମିତି ପକ୍ଷରୁ ଆଜି ଚାକୁଣ୍ଡା ଠାରେ ଧରତୀ ଆବା ଜନଜାତୀୟ ଗ୍ରାମ ଉତ୍କର୍ଷ ଅଭିଯାନ କାର୍ଯ୍ୟକ୍ରମ ଆୟୋଜିତ ହୋଇଛି । ବିଭାଗ ତରଫରୁ ଏହି ବ୍ଲକରେ ୫୦୦ କିମ୍ବା ତଦୁର୍ଦ୍ଧ ଜନସଂଖ୍ୟା ଏବଂ ଅତିକମ୍‌ରେ ୫୦ ପ୍ରତିଶତ ଅନୁସୂଚିତ ଜନଜାତି ବସବାସ କରୁଥିବା ୧୦ଟି ପଞ୍ଚାୟତର ୨୧ଟି ଗ୍ରାମକୁ ଏହି କାର୍ଯ୍ୟକ୍ରମରେ ଅନ୍ତର୍ଭୁକ୍ତ କରାଯାଇଛି । ମୁଖ୍ୟତଃ ଏହି ଜନଜାତି ଗ୍ରାମରେ ଭିତ୍ତିଭୂମି, ସ୍ୱାସ୍ଥ୍ୟ, ଶିକ୍ଷା ଓ ଜୀବିକାର ବିକାଶ ପାଇଁ ସଚେତନ କରାଯାଇଥିଲା । କାର୍ଯ୍ୟକ୍ରମରେ ଅତିଥି ରୂପେ ଭାରପ୍ରାପ୍ତ ଜିପିଡିଓ ପଦ୍ମନ ସାହୁ ,ମଙ୍ଗଳ ସମ୍ପ୍ରସାରଣ ଅଧିକାରୀ ସୁସ୍ମିତା ରଥ, ପଞ୍ଚାୟତ ନିର୍ବାହୀ ଅଧିକାରୀ ରମେଶ ପୁଲାକା ,ଶିଶୁ ବିକାଶ ଯୋଜନା ମଣ୍ଡଳ ପରିଦର୍ଶିକା ସୁବୁଦ୍ଧି ଶବର, ଗୋଷ୍ଠୀ ସ୍ୱାସ୍ଥ୍ୟ କେନ୍ଦ୍ର ସ୍ୱାସ୍ଥ୍ୟ ନିରୀକ୍ଷକ ହରିହର ହାଲୁଆ ପ୍ରମୁଖ ଯୋଗ ଦେଇ ଜନଜାତି ସଶକ୍ତିକରଣ ନିମନ୍ତେ ସରକାରଙ୍କ ବିଭିନ୍ନ ଜନକଲ୍ୟାଣ ଯୋଜନା ବିଷୟରେ ଅବଗତ କରିଥିଲେ । କାର୍ଯ୍ୟକ୍ରମ ପରିଚାଳନାରେ ଯନ୍ତ୍ରୀ ସୁମିତ୍ରା ଦାସ,ଅଜିତ କୁମାର ଚୌଧୁରୀ , ଏମ୍‌ବିକେ, ସିଆରପି ସହଯୋଗ କରିଥିଲେ ।

ଉତ୍କଳ ଆଲୁମିନା ଓ ବାଫଲାମାଳି ଖଣି ପକ୍ଷରୁ ଯୋଗ ଦିବସ

ରାୟଗଡ଼ା,୨୩।୬(ସମିସ); ରାୟଗଡ଼ା ଜିଲ୍ଲା କାଶୀପୁର ବ୍ଲକ ଦୋରାଗୁଡ଼ା ସ୍ଥିତ ଉତ୍କଳ ଆଲୁମିନା, ହିଣ୍ଡାଲକୋ ଇଣ୍ଡଷ୍ଟ୍ରୀଜ ଆଦିତ୍ୟ ବିର୍ଲା ଗ୍ରୁପର ସହଯୋଗୀ କମ୍ପାନୀ ତରଫରୁ ୧୧ତମ ଆନ୍ତର୍ଜାତୀୟ ଯୋଗ ଦିବସ ଉତ୍ସାହର ସହ ପାଳିତ ହୋଇଛି । କମ୍ପାନୀ ଉଭୟ ନୂଆପଡ଼ା ଓ ଓଷାପଡ଼ା ସ୍ଥିତ ଟାଉନସିପ୍‌ଠାରେ ଆନ୍ତର୍ଜାତୀୟ ଯୋଗ ଦିବସ ପାଳନ କରାଯାଇଛି । ଏହି ପରିପ୍ରେକ୍ଷୀରେ ଯୋଗ ପ୍ରଶିକ୍ଷକ ଅନିକେତ ଯୋଷୀ ଏବଂ ଅନିଶା ଉଭୟ ଉପସ୍ଥିତ ରହି ଯୋଗାସନ ପ୍ରାଣାୟାମର ଉପଦେୟତା ସମ୍ପର୍କରେ ବୁଝାଇଥିଲେ । ଏହି ଅବସରରେ ଏଫ୍ ଏଚ ଅପରେସନ ଉତ୍ତମ ଗିରି, ଏଫଏଚ ଟେକ୍ନିକାଲ ପୌଲ୍ ଗୁପ୍ତା, ଏଫେଚ ସୁରକ୍ଷା; ବିଶ୍ୱଜିତ୍ ଜୋଓାରଦାର ଓ ସୁରକ୍ଷା ଏବଂ ଆଡମିନ ବିଭାଗ ମୁଖ୍ୟ ପରମଜିତ ବଜବା ଉପସ୍ଥିତ ରହି ଯୋଗାସନ ଏବଂ ପ୍ରାଣାୟମ କରିଛନ୍ତି । ସେହିପରି ଉତ୍କଳ ଆଲୁମିନା କମ୍ପାନୀ, ବାଫଲାମାଳି ଖଣି ପକ୍ଷରୁ ଅନୁରୂପ ୧୧ତମ ଆନ୍ତର୍ଜାତିକ ଯୋଗ ଦିବସ ମହାଡମ୍ବରରେ ପାଳିତ ହୋଇଛି । ଉକ୍ତ ଶିବିରରେ ବାଫଲାମାଳି ଖଣି ମୁଖ୍ୟ ବିଜୟ ଚୌହାନ ଯୋଗ ଦେଇ ଦେଇଥିଲେ । ଯୋଗ ଶିବିରରେ ଦିଲ୍ଲୀପ କୁମାର ନନ୍ଦ ଓ ଅନିନ୍ଦିତା ମଣ୍ଡଳ ଉପସ୍ଥିତ ରହି ଯୋଗାସନ ଏବଂ ପ୍ରାଣାୟମ ଆସନ ଅଭ୍ୟାସ କରି ଅଂଶଗ୍ରହକାରୀଙ୍କୁ ଏହାର ଉପାଦେୟତା ସମ୍ପର୍କରେ ପୁଙ୍ଖାନୁପୁଙ୍ଖ ବୁଝାଇ ଥିଲେ । ଅନ୍ୟପକ୍ଷେ ଓଷାପଡ଼ା ସ୍ଥିତ ଆଦିତ୍ୟ ବିର୍ଲା ପବ୍ଲିକ୍ ସ୍କୁଲ୍ ପକ୍ଷରୁ ଆନ୍ତର୍ଜାତୀୟ ଯୋଗ ଦିବସ ପାଳିତ ହୋଇଯାଇଛି । ସ୍କୁଲ ଅଧ୍ୟକ୍ଷ ଅନିରୁଦ୍ଧ ତିୱାରୀଙ୍କ ପ୍ରତ୍ୟେକ୍ଷ ତତ୍ତ୍ୱାବଧାନରେ ଏହି ଯୋଗ ଶିବିର ଆୟୋଜନ ହୋଇଥିଲା ।

ନିଶା ନିବାରଣ ସଚେତନତା କାର୍ଯ୍ୟକ୍ରମ

ନାରାୟଣପାଟଣା,୨୩।୬(ସମିସ): ନାରାୟଣପାଟଣା ଅବକାରୀ ବିଭାଗ ତରଫରୁ ସ୍ଥାନୀୟ ହନୁମାନ ଛକ ନିକଟରେ ଏକ ନିଶା ନିବାରଣ ସଚେତନ କାର୍ଯ୍ୟକ୍ରମ ଅନୁଷ୍ଠିତ ହୋଇଯାଇଛି । ବିଭିନ୍ନ ପ୍ରକାରର ମାଦକ ତଥା ନିଶା ଦ୍ରବ୍ୟର ବ୍ୟବହାରର କୁପରିଣାମ ବିଷୟରେ ଲୋକଙ୍କୁ ଅବଗତ କରିବା ସହିତ ଅପମିଶ୍ରିତ,ବିଷାକ୍ତ ଏବଂ ଚୋରା ମଦ କାରବାର ସମ୍ପୂର୍ଣ୍ଣ ରୋକିବା ଲାଗି ପଥପ୍ରାନ୍ତ ନାଟକ ମାଧ୍ୟମରେ ଜନ ସଚେତନତା କରାଯାଇଥିଲା । ଏଥିରେ ଦଶମନ୍ତପୁର ବ୍ଲକର କଳାକାରମାନେ ଭାଗ ନେଇଥିଲେ । ନାରାୟଣପାଟଣା ବ୍ଲକ ବିଡିଓ ବିକ୍ରମ କୁମାର ଦୋରା ଓ ଅବକାରୀ ନିରୀକ୍ଷକ ମାଝି ଗୌରୀ ପଟ୍ଟନାୟକ ନିଶା ନିବାରଣ ଉପରେ ନିଜର ଅଭିଭାଷଣ ପ୍ରଦାନ କରିଥିଲେ । ଏହି କାର୍ଯ୍ୟକ୍ରମ ପରିଚାଳନା ଦାୟିତ୍ୱ ଉପନୀରିକ୍ଷକ ଉମେଶ ଦୋରା ତୁଲାଇ ଥିବା ବେଳେ ଅନ୍ୟ କର୍ମଚାରୀମାନେ ଉପସ୍ଥିତ ଥିଲେ ।

ମେଧାବୀ ବିଦ୍ୟାର୍ଥୀ ଅଭିନନ୍ଦନ କାର୍ଯ୍ୟକ୍ରମ

ଗୁଣପୁର,୨୩।୬(ସମିସ): ଚଳିତ ଶିକ୍ଷା ବର୍ଷରେ ବିଭିନ୍ନ ବିଦ୍ୟାଳୟ ଓ ମହାବିଦ୍ୟାଳୟରେ ଉଚ୍ଚ ନମ୍ବର ରଖି ପରୀକ୍ଷାରେ ଉତ୍ତୀର୍ଣ୍ଣ ହୋଇଥିବା ୫୫ ଜଣ ବିଦ୍ୟାର୍ଥୀଙ୍କୁ ଏବିଭିପି ଗୁଣପୁର ପକ୍ଷରୁ ପୁରସ୍କାର ବିତରଣ କରଯାଇଥିଲା । କାର୍ଯ୍ୟକ୍ରମରେ ମୁଖ୍ୟ ଅତିଥି ଭାବେ ପୌରାଧ୍ୟକ୍ଷା ଶ୍ରୀମତୀ ମମତା ଗୌଡ଼, ସମ୍ମାନିତ ଅତିଥି ଭାବେ ଗୋଷ୍ଠୀ ଉନ୍ନୟନ ଅଧିକାରୀ ସ୍ୱସ୍ତିକ ଜମାଦାର ଓ ଏବିଭିପି ଓଡ଼ିଶା ପୂର୍ବପ୍ରାନ୍ତ ପ୍ରଦେଶ ସହ ସଂପାଦକ ସଞ୍ଜନା କର୍ହର, ମୁଖ୍ୟବକ୍ତା ଭାବେ ପ୍ରଦେଶ ସମ୍ପାଦକ ସୁଶ୍ରୀ ଦିପ୍ତିମୟୀ ପ୍ରତିହାରୀ ତଥା ନଗର ସଭାପତି ଲକ୍ଷ୍ମୀ ମହାଙ୍କୁଡ଼ ମଞ୍ଚାସୀନ ହୋଇଥିଲେ । ସଭାପତି ଲକ୍ଷ୍ମୀ

ମହାଙ୍କୁଡ଼ଙ୍କ ସଭାପତିତ୍ୱରେ ଆୟୋଜିତ ଏହି କାର୍ଯ୍ୟକ୍ରମରେ ବିଦ୍ୟାର୍ଥୀ ପରିଷଦର ବିଭାଗ ପ୍ରମୁଖ ଉମାଶଙ୍କର ଦାଶ ଅତିଥି ପରିଚୟ କରିଥିଲେ । ଜିଲ୍ଲା ପ୍ରମୁଖ ଶେଷସାୟୀ ସେନାପତି ଉଦ୍ଦେଶ୍ୟ ସମ୍ପର୍କରେ କହିଥିଲେ । ସମ୍ପାଦକ ସାଇ ପାଣିଗ୍ରାହୀ ବିବରଣୀ ପାଠ କରିଥିଲେ । ଇନ୍ଦ୍ରାକ୍ଷୀ ପ୍ରସାଦ ଦାଶ ପୁରସ୍କାର ବିତରଣ ଓ ସମ୍ବର୍ଦ୍ଧନା ସଭାକୁ ସଂଯୋଜନା କରିଥିଲେ । ପଦାର୍ଥ ବିଜ୍ଞାନରେ ପିଏଚ୍‌ଡି ଡିଗ୍ରୀ ହାସଲ କରିଥିବା ଡା. ପ୍ରସନ୍ନ ମିଶ୍ର ଏବଂ ଉଚ୍ଚ ନମ୍ବରର ପରୀକ୍ଷା ଫଳ ନିମନ୍ତେ ସରସ୍ୱତୀ ଶିଶୁ ବିଦ୍ୟା ମନ୍ଦିର ସଭାପତି ଗଜପତି ରାଓ, ସମ୍ପାଦକ ସୋମନାଥ ଗୌଡ଼ ସମ୍ବର୍ଦ୍ଧିତ ହୋଇଥିଲେ । ଅବିଭକ୍ତ କୋରାପୁଟ ଜିଲ୍ଲାସ୍ତର ବିଜ୍ଞାନରେ ଉଚ୍ଚ ନମ୍ବର ରଖିଥିବା ବଂଶଧାରା ଉଚ୍ଚ ମାଧ୍ୟମିକ ବିଦ୍ୟାଳୟର ଭୁନା ଅକ୍ଷୟା ଓ ମ୍ୟାଟ୍ରିକ୍‌ରେ ବ୍ଲକ ସ୍ତରରେ ଉଚ୍ଚ ନମ୍ବର ରଖିଥିବା ଜଳତାର ଉଚ୍ଚ ବିଦ୍ୟାଳୟର ତେଜେଶ୍ୱର ଜେନା ସମ୍ବର୍ଦ୍ଧିତ ହୋଇଥିଲେ । କାର୍ଯ୍ୟକ୍ରମକୁ ଉପସଭାପତି ତଥା ଶିଶୁ ମନ୍ଦିର ପ୍ରଧାନ ଆଚାର୍ଯ୍ୟ ପ୍ରଫୁଲ୍ଲ ଶତପଥି ସହ ସମ୍ପାଦକ ପ୍ରିୟବ୍ରତ ରଥ ଏବଂ ରୂପେଶ ଶତପଥୀ, ବି ସତୀଶ କୁମାର, ଏସ୍ ଶିବାଜି, ପୁନ୍ୟଶ୍ଳୋକ ସାହୁ, ନଗର ପ୍ରମୁଖ ପ୍ରଫୁଲ୍ଲ ଲିମା ପ୍ରମୁଖ ପରିଚାଳନା କରିଥିଲେ ।

ରଥଯାତ୍ରା ପାଇଁ ପ୍ରସ୍ତୁତି ବୈଠକ

ମୁନିଗୁଡ଼ା,୨୩।୬(ସମିସ): ଅମ୍ବାଦଳା ସହରରେ ଅବସ୍ଥିତ ଦଧିବାମନଜୀଉଙ୍କ ପବିତ୍ର ରଥଯାତ୍ରାକୁ ଶୃଙ୍ଖଳିତ କରିବା ପାଇଁ ରବିବାର ସନ୍ଧ୍ୟରେ ଦଧିବାମନ ରଥଯାତ୍ରା କମିଟି ପକ୍ଷରୁ ଏକ ପ୍ରସ୍ତୁତି ବୈଠକ ଅନୁଷ୍ଠିତ ହୋଇଯାଇଛି । ଏହି ବୈଠକଟି ଅମ୍ବାଦଳା ଜଗନ୍ନାଥ ମନ୍ଦିର ପରିସରରେ ଅନୁଷ୍ଠିତ ହୋଇଯାଇଛି । ବୈଠକର ସଭାପତି ରମେଶ ସାମନ୍ତ ସଭାପତିତ୍ୱ କରିଥିଲେ । ଅକ୍ଷୟ କୁମାର ରଥ ପରିଚାଳନା କରିଥିବା ବେଳେ ସୀମାଞ୍ଚଳ ପାତ୍ର ଧନ୍ୟବାଦ ଅର୍ପଣ କରିଥିଲେ । ରଥ ନିର୍ମାଣ ପାଇଁ ଆବଶ୍ୟକ ହେଉଥିବା କାଠ ଓ ଆନୁସଙ୍ଗିକ ଓ ବୈଷୟିକ ବ୍ୟବସ୍ଥା କରିବାକୁ ରଥ କାରିଗରକୁ

ମଣ୍ଡିରୁ ଧାନ ଉଠାଇବା ନେଇ ଦାବିପତ୍ର

ଜୟପୁର,୨୩।୬(ସମିସ):

କୋରାପୁଟ ଜିଲ୍ଲାରେ ଚାଷୀଙ୍କର ଧାନ ବିକ୍ରି ଚାଲିଥିବା ବେଳେ ମଣ୍ଡିରୁ ଧାନ କଷ୍ଟମ ମିଲିଂକୁ ସ୍ୱାଭାବିକ ଭାବେ ଯାଉନାହିଁ। ଦୁଇ ଦିନ ହେଲାଣି ଲଗାଣ ବର୍ଷ ଯୋଗୁଁ ଚାଷୀ ମାନେ ସେମାନଙ୍କ ଧାନ ନଷ୍ଟ ହେବାର ଆଶଙ୍କା ନେଇ ମୁଣ୍ଡରେ ହାତ ଦେଇଛନ୍ତି। ଆଜି ଜୟପୁର ବ୍ଲକ କଙ୍ଗା ଗ୍ରାମପଞ୍ଚାୟତର ଚାଷୀମାନେ ସେମାନଙ୍କ ଧାନ ବିକ୍ରି ହୋଇ ମଣ୍ଡିରେ ଗତ ୮ ଦିନ ହେଲାଣି ପଡିରହିଛି ବୋଲି କହିଛନ୍ତି। ଟ୍ରକ୍ ଅଭାବ ଏବଂ କଷ୍ଟମ ମିଲିଂ ନିମନ୍ତେ ମିଲକୁ ପ୍ରଦାନ କରାଯାଉଥିବା ମିଲରର୍ସ ଆକ୍ସେପ୍‌ଟାନ୍ସ ସିଟି (ମାସ୍) ନଥିବା ଯୋଗୁଁ ମିଲର୍ସ ମାନଙ୍କ ନିକଟକୁ ଧାନ ପରିବହନ ହେଉନାହିଁ। ଫଳରେ ଚାଷୀ ମାନଙ୍କ ଧାନ ମଣ୍ଡିରେ ପଡ଼ିରହିଛି। ଫଳରେ ବର୍ଷା ଏବଂ ଥଣ୍ଡାକୁ ଏହା ନଷ୍ଟ ହେବା ଆଶଙ୍କା ଦେଖାଦେଇଛି। ସେହିପରି ଟୋକେନ ଅବଧି ଆଉ ମାତ୍ର ୭ରୁ ୮ ଦିନ ମଧ୍ୟରେ ଶେଷ ହୋଇଯିବ। ପ୍ରଶାସନ ପକ୍ଷରୁ ଚାଷୀଙ୍କ ଧାନ କ୍ରୟ ସହ ତୁରନ୍ତ ଧାନ ଉଠାଇବା ବ୍ୟବସ୍ଥା କରିବାକୁ ଦାବି କରାଯାଇଛି। ଏହି ଦାବିପତ୍ର ଉପଜିଲ୍ଲାପାଳଙ୍କୁ ପ୍ରଦାନ ବେଳେ ମନ୍ମଥ କୁମାର ପଣ୍ଡା, ଦାମଦୋର ଅମନାତ୍ୟ, ମୋତିରାମ ଗୌଡ, ମନୋହର ଦିସାରୀ, ସୁନାଧର ହରିଜନ, ଡମ୍ବୁରୁଧର ଦିସାରୀ,ସୁଦାମ ପ୍ରଧାନୀ, ଜୟ ନାଗ ପ୍ରମୁଖ ଉପସ୍ଥିତ ଥିଲେ।

ନାରୀ ନିର୍ଯାତନା, ଗଣଦୁଷ୍କର୍ମ ବିରୋଧରେ ଦାବିପତ୍ର ପ୍ରଦାନ

ବୈପାରୀଗୁଡ଼ା, ୨୩।୬(ସମିସ):

ନାରୀ ନିର୍ଯାତନା ଓ ଗଣ ଦୁଷ୍କର୍ମ ବିରୁଦ୍ଧରେ ଅଲ୍ ଇଣ୍ଡିଆ ମହିଳା ସଂସ୍କୃତି ସଂଘ ପକ୍ଷରୁ ମୁଖ୍ୟମନ୍ତ୍ରୀଙ୍କ ଉଦ୍ଦେଶ୍ୟରେ ଦାବିପତ୍ର ପ୍ରଦାନ କରାଯାଇଛି। ବୈପାରୀଗୁଡା ବ୍ଲକ କାର୍ଯ୍ୟାଳୟ ପରିସରରେ ଅଲ ଇଣ୍ଡିଆ ମହିଳା ସଂସ୍କୃତି ସଂଘ ସମ୍ପାଦିକା ଲକ୍ଷ୍ମୀ ବାରିକଙ୍କ ନେତୃତ୍ୱରେ ୫ ଦଫା ଦାବିପତ୍ର ମୁଖ୍ୟମନ୍ତ୍ରୀଙ୍କ ଉଦେଶ୍ୟରେ ଏବିଡିଓ ନିବେଦିତା ଦାଣନସେନାଙ୍କୁ ପ୍ରଦାନ କରାଯାଇଛି। ଦାବିପତ୍ର ଅନୁଯାୟୀ, ଗୋପାଳପୁର ଗଣ ଦୁଷ୍କର୍ମ ଘଟଣାର ଅପରାଧୀଙ୍କୁ ଦୃଢ଼ କାର୍ଯ୍ୟାନୁଷ୍ଠାନ, ହରିଚନ୍ଦ୍ରପୁର ସମେତ ରାଜ୍ୟରେ ବିଭିନ୍ନ ସ୍ଥାନରେ ଘଟିଥିବା ଦୁଷ୍କର୍ମ, ହତ୍ୟା ଘଟଣାର ଅପରାଧୀଙ୍କୁ କୋଠାର ଦଣ୍ଡ ପ୍ରଦାନ, ଇଣ୍ଟରନେଟ୍ , ସାମାଜିକ ଗଣମାଧ୍ୟମରେ ଅଶ୍ଳୀଳତା ଓ ଅପରାଧମୂଳକ କାର୍ଯ୍ୟକ୍ରମର ପ୍ରସାରଣ ସମ୍ପୂର୍ଣ୍ଣ ବନ୍ଦ କରିବା ଏବଂ ନାରୀ ନିରାପତ୍ତା ସୁନିଶ୍ଚିତ କରିବା ଏବଂ ଏ କ୍ଷେତ୍ରରେ ପୁଲିସ ପ୍ରଶାସନର ବିଫଳତାକୁ ଦୂର କରିବା ଆଦି ୫ ଦଫା ଦାବି ରହିଛି। ଦାବିପତ୍ର ପ୍ରଦାନ ବେଳେ ସଙ୍ଗର ଦୌଇମତି ଦଳେଇ, ପାନ ଦଳେଇ ଓ ଶାନ୍ତି ଦଳେଇ ପ୍ରମୁଖ ଉପସ୍ଥିତ ଥିଲେ।

ପଞ୍ଚାୟତସ୍ତରୀୟ ଜନଶୁଣାଣି ଶିବିର

କୋଟପାଡ଼, ୨୩।୬ (ସମିସ): କୋରାପୁଟ ଜିଲ୍ଲା କୋଟପାଡ଼ ପଞ୍ଚାୟତ ସମିତି

ଅଧିନସ୍ଥ ଗୁମୁଡା ଗ୍ରାମପଞ୍ଚାୟତ କାର୍ଯ୍ୟାଳୟ ପରିସରରେ ପଞ୍ଚାୟତସ୍ତରୀୟ ଜନ ଶୁଣାଣି ଶିବିର ଅନୁଷ୍ଠିତ ହୋଇଯାଇଛି। ସମ୍ବାଦପତ୍ରରେ ଖବର ପ୍ରକାଶିତ ହେବା ପରେ ଏହି ଶିବିରରେ ଯନ୍ତ୍ରୀ ମାନଙ୍କ ଉପସ୍ଥିତି ଦେଖା ଦେଇଥିବା ଜଣାଯାଇଛି। ରାସ୍ତା ଘାଟର ଉନ୍ନତି, ଡ୍ରେନ୍ ସଫେଇ, ଅଙ୍ଗନବାଡି କେନ୍ଦ୍ରରେ ବିଦ୍ୟୁତ ସଂଯୋଗ, ପାନୀୟ ଜଳ ଯୋଗାଣ. ସୁରୁଗୁଡା ହରିଜନ ସାହିରେ ଫେବର ବ୍ଲକ ରାସ୍ତା. ଶ୍ମଶାନ ଗୃହ ନିର୍ମାଣ, ପଞ୍ଚାୟତ କାର୍ଯ୍ୟାଳୟରେ ପଙ୍ଖା ପ୍ରଦାନ କରିବା ପାଇଁ ସମିତି ସଭ୍ୟ ପ୍ରତାପ ସାହୁ ଲିଖିତ ଦେଇଥିଲେ। କୁସୁମୀ ଗାଁ ଘଣ୍ଟ ଯାତ୍ରା ପାଇଁ ପୂଜା ପଣ୍ଡପ. ବାସୁଲି ଗ୍ରାମରେ ଷ୍ଟ୍ରିଟ ଲାଇଟ୍ ଯୋଗାଇବା ପ୍ରଭୃତି ଦାବି ନେଇ ଗୋଟିଏ ବ୍ୟକ୍ତିଗତ ଏବଂ ୧୨ଟି ଗୋଷ୍ଠୀଗତ ଅଭିଯୋଗର ଶୁଣାଣି ହୋଇଥିଲା। ଶିବିରରେ ତହସିଲଦାର ଟ୍ୱିଙ୍କିଲ ସେଠି, ବିଡ଼ିଓ ସନ୍ଧ୍ୟା ସମରଥ, ଜିପିଓ କେଦାର ନାଥ ଅଟକା, ସରପଞ୍ଚ କୋମଳା ଭତରା, ଟଙ୍କ ସାହୁ, ଉତ୍ତର କୁମାର ଭୁକ୍ତା, କନିଷ୍ଠ ଯନ୍ତ୍ରୀ ରାଜେଶ ଧୀର, ଜଳ ଓ ପରିମଳ ବିଭାଗ ଯନ୍ତ୍ରୀ ଜୋର୍ଜ ଲାକ୍ରା, ଜିଆରଏସ ନିର୍ମଳା ସିରା, କନିଷ୍ଠ ସହାୟକ ମମତା ଭତରା, ପିଇଓ ଅଜିତ ନାୟକ ପ୍ରମୁଖ ଉପସ୍ଥିତ ଥିବା ଜଣାଯାଇଛି।

ମହିଳାଙ୍କ ସନ୍ଦେହଜନକ ମୃତ୍ୟୁ

ଶିକ୍ଷକଙ୍କ ବିରୋଧରେ ହତ୍ୟା ଅଭିଯୋଗ ଆଣିଲେ ପରିବାର

କୋଷାଗୁମୁଡା,୨୩।୬(ସମିସ): ନବରଙ୍ଗପୁର ଜିଲ୍ଲା କୋଷାଗୁମୁଡ଼ା ବ୍ଲକ୍ ଅନ୍ତର୍ଗତ ବଡଆମ୍ବଡା ଉଚ୍ଚ ପ୍ରାଥମିକ ଆଶ୍ରମ ବିଦ୍ୟାଳୟର ମହିଳା ରୋଷେୟାଙ୍କ ସନ୍ଦେହଜନକ ମୃତ୍ୟୁ ଘଟିଛି। ପରକୀୟା ପ୍ରତି ପାଇଁ ମହିଳାଙ୍କୁ ଶିକ୍ଷକ ହତ୍ୟା କରିଥିବା ଅଭିଯୋଗ ହୋଇଛି। ପୁଲିସ ଶିକ୍ଷକଙ୍କୁ ଅଟକ ରଖି ଘଟଣାର ତଦନ୍ତ କରୁଛି। ସୂଚନା ଅନୁସାରେ ସ୍ୱାତି ଜାନୀ ଗାଦବାକୋଡ୍ରା ବିଦ୍ୟାଳୟରେ ରୋଷେୟା ଭାବରେ କାମ କରୁଥିଲେ। ସେହି ବିଦ୍ୟାଳୟର ଶିକ୍ଷକ ଚନ୍ଦ୍ରସିଂ କୋମର୍ସଙ୍କ ସହ ତାଙ୍କର ପ୍ରେମ ସମ୍ପର୍କ ରହିଥିଲା। ଏହି ଖବର ପାଇ ମହିଳାଙ୍କ ସ୍ୱାମୀ ସ୍ୱାତୀକୁ ଛାଡ଼ିଦେଇଥିଲେ। ସ୍ୱାତୀଙ୍କର ଦୁଇ ପୁଅ ଓ ଗୋଟିଏ ଝିଅ । ବଡ଼ ଝିଅ ବିବାହ କରିଥିବାରୁ ଦୁଇ ପିଲାଙ୍କ ସହ ସ୍ୱାତୀ ରହି ଆସୁଥିଲେ। ଗାଦବା କୋଡ୍ରା ବିଦ୍ୟାଳୟରୁ ବଡ଼ଆମ୍ବଡା ବିଦ୍ୟାଳୟକୁ ଚନ୍ଦ୍ରସିଂ ବଦଳି ହୋଇ ଆସିବା ପରେ ଦୁହେଁ ବଡ଼ଆମ୍ବଡା ବିଦ୍ୟାଳୟ ପରିସରରେ ରହି ଆସୁଥିଲେ। ତେବେ ରବିବାର ରାତି ୧୦ଟା ୫୫ରେ ଚନ୍ଦ୍ରସିଂ ସ୍ୱାତୀକୁ ଅଚେତ ଅବସ୍ଥାରେ କୋଷାଗୁମୁଡା ଗୋଷ୍ଠୀ ସ୍ୱାସ୍ଥ୍ୟ କେନ୍ଦ୍ର ଠାରେ ଭର୍ତ୍ତି କରଥିଲେ। କିନ୍ତୁ ଡାକ୍ତର ତାଙ୍କୁ ମୃତ ଘୋଷଣା କରିଥିଲେ। ଏହି ଖବର ପାଇ ପୁଲିସ ଶିକ୍ଷକଙ୍କୁ ଥାନାକୁ ଆଣି ପଚରା ଉଚରା

କରୁଛି। ପୁଲିସ ଏସ୍‌ଆଇ କୂଳଭୂଷଣ ନାୟକ ଏକ ଅପମୃତ୍ୟୁ ମାମଲା ରୁଜୁ କରି ଘଟଣାର ତଦନ୍ତ କରୁଛନ୍ତି। ତେବେ ପରିବାର ଲୋକେ ଏହା ଏକ ହତ୍ୟାକାଣ୍ଡ ବୋଲି କହୁଛନ୍ତି। ମୃତକଙ୍କ ଭଉଣୀ, ଜ୍ୱାଇଁ ଓ ଗ୍ରାମବାସୀ କୋଷାଗୁମୁଡ଼ା ଥାନାରେ ଏକ ଏତଲା ଦେଇଛନ୍ତି। ମୃତ ମହିଳାଙ୍କ ମରଶରୀରକୁ ପ୍ରେମିକ ଶିକ୍ଷକ ଶବ ସତ୍କାର କରିବ ବୋଲି ମହିଳାଙ୍କ ପରିବାର ଲୋକ ଓ ଡେଙ୍ଗାଗୁଡା ଗ୍ରାମବାସୀ ଥାନାରେ ରାଜି ହୋଇଥିବା ଜଣାପଡିଛି। ମୃତ ମହିଳାଙ୍କ ବଡ଼ ଭଉଣୀ ଓ ଜ୍ୱାଇଁ ଏହା ଏକ ସୁପରିକଳ୍ପିତ ହତ୍ୟାକାଣ୍ଡ ବୋଲି କହିଛନ୍ତି। ଶିକ୍ଷକଙ୍କ ନିଜ ପରିବାର ଥିବା ବେଳେ ସ୍ୱାତୀକୁ ଦ୍ୱିତୀୟ ସ୍ତ୍ରୀ ଭାବରେ ରଖିଥିଲେ ବୋଲି ଜଣାପଡିଛି। ଶବ ବ୍ୟବଚ୍ଛେଦ ରିପୋର୍ଟ ଆସିବା ପରେ ମୃତ୍ୟୁର କାରଣ ସ୍ପଷ୍ଟ ହେବ ବୋଲି କୁହାଯାଉଛି।

ପୋଖରୀରେ ବୁଡି ମହିଳାଙ୍କ ମୃତ୍ୟୁ

ଏମଭି୭୯,(ସମିସ)୨୩।୬: ମାଲକାନଗିରି ଜିଲ୍ଲା କାଲିମେଳା ବ୍ଲକର ଏମଭି୭୯ ଥାନା ଅନ୍ତର୍ଗତ ତାଣ୍ଡବାଇ ଗ୍ରାମର ଶିଙ୍ଗେ ସୋନ୍ଧି (୩୦) ପୋଖରୀରେ ବୁଡି ମୃତ୍ୟୁବରଣ କରିଥିବା ଜଣାପଡିଛି। ସୂଚନା ଅନୁଯାୟୀ ତାଣ୍ଡବାଇ ଗ୍ରାମ ନିକଟସ୍ଥ ପୋଖରୀରେ ଶିଙ୍ଗେ ଲୁଗାପଟା ଏବଂ ବାସନ ଧୋଇବାକୁ ଯାଇଥିଲେ। କିନ୍ତୁ ଘରକୁ ଆସିବା ବିଳମ୍ବ ହେବାରୁ ସ୍ୱାମୀ ଓ ପରିବାର ଲୋକେ ଖୋଜା ଖୋଜି ଆରମ୍ଭ କରିଥିଲେ। ଏହି ସମୟରେ ପୋଖରୀରେ ଶିଙ୍ଗେଙ୍କ ଶରୀର ଭାସୁଥିବାର ଦେଖିବାକୁ ପାଇ ସଙ୍ଗେ ସଙ୍ଗେ ସରପଞ୍ଚକୁ ଏବଂ ଏମଭି୭୯ ଥାନାକୁ ଜଣାଇଥିଲେ। ଘଟଣା ସ୍ଥଳରେ ପୁଲିସ ପହଞ୍ଚି ଶବ ଜବତ ସହ ତଦନ୍ତ କରି ଶବକୁ ବ୍ୟବଚ୍ଛେଦ ପାଇଁ କାଲିମେଳା ଗୋଷ୍ଠୀ ସ୍ୱାସ୍ଥ୍ୟକେନ୍ଦ୍ରକୁ ପଠାଇ ତଦନ୍ତ କରୁଛି।

ପଞ୍ଚ ବୃକ୍ଷ ଓ ଶକ୍ତି ପୀଠର ପ୍ରତିଷ୍ଠା ଉତ୍ସବ

ମାଥିଲି, ୨୩।୬(ସମିସ): ମାଲକାନଗିରି ଜିଲ୍ଲା ମାଥିଲି ବ୍ଲକ ସଦର ମହକୁମାରେ ଥିବା ଜଗତର ନାଥ ଜଗନ୍ନାଥଙ୍କ ମନ୍ଦିର ପରିସରରେ ଆଜି ପଞ୍ଚ ବୃକ୍ଷ ଓ ଶକ୍ତି ପୀଠର ପ୍ରତିଷ୍ଠା ଉତ୍ସବ ଅନୁଷ୍ଠିତ ହୋଇଯାଇଛି। ଜଗନ୍ନାଥ ମନ୍ଦିରର ମୁଖ୍ୟ ପୂଜକ ସୀମାଞ୍ଚଳ ପାତ୍ରଙ୍କ ଉଦ୍ୟମରେ ଦୀର୍ଘ ଦିନର ସ୍ୱପ୍ନ ଆଜି ପୂରଣ କରିବା ସହିତ ପଞ୍ଚ ବୃକ୍ଷ ଓ ଶକ୍ତି ପୀଠର ପ୍ରତିଷ୍ଠା ଉତ୍ସବ ହୋଇଯାଇଛି। ଜଗନ୍ନାଥ ମନ୍ଦିର ମୁଖ୍ୟ ପୂଜକ ସୀମାଞ୍ଚଳ ପାତ୍ର , କନିଷ୍ଠ ପୂଜକ ପ୍ରଶାନ୍ତ କୁମାର ପାତ୍ର ଓ ବିକାଶ ପରିଛା ଉପସ୍ଥିତ ରହି ପଞ୍ଚ ବୃକ୍ଷ ଓ ଶକ୍ତି ପୀଠର ପ୍ରତିଷ୍ଠା ଉତ୍ସବକୁ ବୈଦିକ ରୀତିରେ ପୂଜାର୍ଚ୍ଚନା କାର୍ଯ୍ୟକ୍ରମ ସମାପନ କରିଥିଲେ। କର୍ତ୍ତା ଭାବରେ ବସନ୍ତ କୁମାର ପଣ୍ଡା ଓ ତାଙ୍କର ଧର୍ମପତ୍ନୀ ପ୍ରମିଳା ପଣ୍ଡା ପୂଜାର୍ଚ୍ଚନା କରିଥିଲେ। ମାଥିଲି ଗାଁ ମୁଖିଆ ନରସିଂହ ନାୟକ, ବ୍ରାହ୍ମଣ ସମାଜ ସଭାପତି ଶିବ ପ୍ରସାଦ ପରିଛା, ଯୁବକ ସଂଘର ସଭାପତି ମନୀ କୁମାର, ବିକ୍ରମ ଚୌଧୁରୀ ଓ ଜିତୁ ଚୌଧୁରୀ ଉପସ୍ଥିତ ରହି ସହଯୋଗ କରିଥିଲେ।

ତିନି ସପ୍ତାହ ଧରି ଉଠୁନି ଚିନାବାଦାମ

ଏମଭି୭୯,(ସମିସ)୨୩।୬: ମାଲକାନଗିରି ଜିଲ୍ଲାର ଚାଷୀ ମାନେ ଚାରି ମାସର ଅକ୍ଳାନ୍ତ ପରିଶ୍ରମ ପରେ ଚିନାବାଦାମ ଅମଳ କରି ମଣ୍ଡିକୁ ଆଣିଛନ୍ତି। କିନ୍ତୁ ତାଙ୍କ ଶ୍ରମର ମୂଲ୍ୟ ମିଳୁନାହିଁ। ଗତ ତିନି ସପ୍ତାହରୁ ଅଧିକ ସମୟ ଧରି ଏମଭି ୮୧ ଗ୍ରାମ ମଣ୍ଡିରେ ଚାଷୀଙ୍କ ଚିନାବାଦାମ ପଡ଼ିରହିଛି। କିନ୍ତୁ ଏହା ସତ୍ତ୍ୱେ ମଧ୍ୟ ବାଦାମ କ୍ରୟ କରକୁ ନଥିବା ଅଭିଯୋଗ ହୋଇଛି। ଫଳରେ ନିରାଶ ହୋଇ ଅନେକ ଚାଷୀ ଶେଷରେ ବ୍ୟବସାୟୀଙ୍କୁ ନାମମାତ୍ର ମୂଲ୍ୟରେ ବାଦାମ ବିକ୍ରି କରିବାକୁ ବାଧ୍ୟ ହେଉଥିବା ପ୍ରକାଶ କରିଛନ୍ତି। ଚଳିତ ବର୍ଷ ଏଫଏକ୍ସ୍ୟ ମାନର ଚିନାବାଦାମ ପାଇଁ ସରକାର ପ୍ରତି କ୍ୱିଣ୍ଟାଲରେ ନିର୍ଦ୍ଧାରିତ ମୂଲ୍ୟ ୬୭୨୪ ଟଙ୍କା ବୋଲି ଘୋଷଣା କରିଛନ୍ତି। କିନ୍ତୁ ଚାଷୀମାନେ ଅଭିଯୋଗ କରୁଛନ୍ତି ଯେ, ମଣ୍ଡିରେ ଗୁଣବତ୍ତା ଯାଞ୍ଚ ନାଁରେ ପ୍ରତି ସପ୍ତାହରେ ୧ରୁ ୨ କିଲୋଗ୍ରାମ ବାଦାମ ନେଇ

ଯାଉଛନ୍ତି ଅଧିକାରୀ। ଏପରିକି ୬୫ଧରୁ ଅଧିକ ଗ୍ରେଡ୍ ଥାଇ ମଧ୍ୟ ଚାଷୀଙ୍କ ବାଦାମ ମଣ୍ଡିରୁ ଉଠୁନାହିଁ ବୋଲି ଚାଷୀ ଅଭିଯୋଗ କରିଛନ୍ତି। ଦିନରାତି ମଣ୍ଡିରେ ବାଦାମ ଜଗି ରହି ଚାଷୀମାନେ ଅସହାୟ ହେଉଛନ୍ତି। ଏମଭି ୮୦ ଗ୍ରାମର ଚାଷୀ ଶୈଳନ ମଣ୍ଡଳ, ଅଶୋକ ମଣ୍ଡଳ, ପ୍ରତାପ ସରକାର, ସୁବ୍ରତ ମିସ୍ତ୍ରୀ, ରତନ ହାଲଦାର, ସୁବତ ମଣ୍ଡଳ, କଳ୍ପନା ବେପାରୀ, ପୂର୍ଣ୍ଣ ଢାଲି ପ୍ରମୁଖ ଏହି ଅବ୍ୟବସ୍ଥାକୁ ନେଇ ତୀବ୍ର ଅସନ୍ତୋଷ ପ୍ରକାଶ କରିଛନ୍ତି। ସେମାନେ ମଣ୍ଡିରେ ଦାୟିତ୍ୱରେ ଥିବା ଅଜିତ କୁମାର ମହାନ୍ତି, ରଜନୀକାନ୍ତ ଦାସ, ରାଜୁ ସୋଡି, ତପନ ବାରୋଇ ଓ କୋମଳ ହଲଦାରଙ୍କୁ ଏ ସମ୍ପର୍କରେ ପ୍ରଶ୍ନ କରିଛନ୍ତି। ଅଧିକାରୀମାନେ କେବଳ 'ଆମେ ଚେଷ୍ଟା କରୁଛୁ' ବୋଲି ଜବାବ ଦେଇ ଦାୟିତ୍ୱ ଏଡାଇ ଦେଉଥିବା ଚାଷୀ ମାନେ ପ୍ରକାଶ କରିଛନ୍ତି। ଚାଷୀମାନେ ମଣ୍ଡିରେ ସ୍ୱଚ୍ଛତା ଓ ଦୃଢ କାର୍ଯ୍ୟାନୁଷ୍ଠାନ ସହ କିପରି ଚାଷୀଙ୍କୁ ସେମାନଙ୍କ ପ୍ରାପ୍ୟ ମିଳି ପାରିବ ସେଦିଗରେ ସରକାର ପଦକ୍ଷେପ ନେବାକୁ ଦାବି କରିଛନ୍ତି। ଚାଷୀଙ୍କ କହିବା ଅନୁଯାୟୀ, ଯଦି ସରକାର ନିର୍ଦ୍ଧାରିତ ମୂଲ୍ୟରେ ବାଦାମ କିଣିବାରେ ବିଳମ୍ବ କରୁଛନ୍ତି, ତେବେ ଚାଷୀଙ୍କ ପରିଶ୍ରମ ଓ ଆର୍ଥିକ ସ୍ଥିତି ଉପରେ ଏହା ଗଭୀର ଆଘାତ ଦେବ। ଚାଷୀଙ୍କୁ ଆର୍ଥିକ ଅନଟନ ମଧ୍ୟ ଦେଇ ଯିବାକୁ ପଡୁଥିବା ବେଳେ ସେମାନେ ସରକାରୀ ଦର ଅଧିକ ଥାଇ ମଧ୍ୟ ବାଧ୍ୟ ହୋଇ ବେପାରୀଙ୍କୁ କମ୍ ଦରରେ ବାଦାମ ବିକୁଛନ୍ତି। ତେଣୁ ଏହି ସମସ୍ୟାର ସମାଧାନ ପାଇଁ ଜିଲ୍ଲା ପ୍ରଶାସନ ଓ ମଣ୍ଡି କର୍ତ୍ତୃପକ୍ଷଙ୍କ ତୁରନ୍ତ ହସ୍ତକ୍ଷେପ ନିତାନ୍ତ ଆବଶ୍ୟକ। ଚାଷୀଙ୍କ ଅଭିଯୋଗକୁ ଗୁରୁତର ସହ ନେଇ ସମସ୍ୟାର ସମାଧାନ ନହେଲେ ଏହା ଆଗାମୀ ଦିନରେ ବଡ଼ଆନ୍ଦୋଳନର ରୂପ ନେଇପାରେ ବୋଲି ଚାଷୀମାନେ ଚେତାବନୀ ଦେଇଛନ୍ତି।

ଜିଲ୍ଲାପାଳଙ୍କ ଯୁଗ୍ମ ଅଭିଯୋଗ ଶୁଣାଣି ଶିବିର

ବିଷମ କଟକ,୨୩।୬(ସମିସ): ରାୟଗଡା ଜିଲ୍ଲା ବିଷମ କଟକ ବ୍ଲକର ସଦ୍‌ଭାବନା ସଭାଗୃହରେ ଆଜି ଜିଲ୍ଲାପାଳଙ୍କ ଯୁଗ୍ମ ଅଭିଯୋଗ ଶୁଣାଣି ଶିବିର ଅନୁଷ୍ଠିତ ହୋଇଯାଇଛି। ଅତିରିକ୍ତ ଜିଲ୍ଲାପାଳ ନବୀନ ଚନ୍ଦ୍ର ନ୍ୟାୟକଙ୍କ ଅଧ୍ୟକ୍ଷତାରେ ଅନୁଷ୍ଠିତ ଏହି ଶିବିରରେ ଆରକ୍ଷୀ ଅଧିକ୍ଷକ ସ୍ୱାଥି ଏସ.କୁମାର, ମୁଖ୍ୟ ଉନ୍ନୟନ ତଥା ନିର୍ବାହୀ ଅଧିକାରୀ ଜିଲ୍ଲା ପରିଷଦ, ରାୟଗଡ଼ା ଅକ୍ଷୟ କୁମାର ଖେମୁଣ୍ଡୁ, ଜିଲ୍ଲା ମୁଖ୍ୟ ଚିକିତ୍ସା ତଥା ଜନ ସ୍ୱାସ୍ଥ୍ୟ ଅଧିକାରୀ ଯୋଗଦେଇ ଅଭିଯୋଗର ଶୁଣାଣି କରିଥିଲେ। ସମିତି କାର୍ଯ୍ୟାଳୟଠାରେ ଜିଲ୍ଲା ପ୍ରଶାସନ ଦ୍ୱାରା ଜନ ସାଧାରଣଙ୍କ ଅଭିଯୋଗ ଶୁଣାଣି କାର୍ଯ୍ୟକ୍ରମ ଆୟୋଜିତ ହୋଇଥିଲା। ଉକ୍ତ କାର୍ଯ୍ୟକ୍ରମରେ ଅତିରିକ୍ତ ଜିଲ୍ଲାପାଳ,ରାୟଗଡ଼ା, ମୁଖ୍ୟ ଉନ୍ନୟନ ଅଧିକାରୀ ତଥା ନିର୍ବାହୀ ଅଧିକାରୀ, ଜିଲ୍ଲା ପରିଷଦ, ରାୟଗଡ଼ା ମିଳିତ ଭାବେ ବ୍ୟକ୍ତିଗତ ୫୦ ଓ ସାମୂହିକ ୯ଗୋଟି ମୋଟ ୫୯ଟି ଅଭିଯୋଗର ଶୁଣାଣି କରିଥିଲେ। ଜିଲ୍ଲା ପ୍ରସାଶନର ବିଭିନ୍ନ ବିଭାଗୀୟ ଅଧିକାରୀ ଉପସ୍ଥିତ ଥିଲେ। ଉକ୍ତ କାର୍ଯ୍ୟକ୍ରମଟି ବିଷମ କଟକ ଗୋଷ୍ଠୀ ଉନ୍ନୟନ ଅଧିକାରୀ ଶିବ ପ୍ରସାଦ ପଟ୍ଟନାୟକଙ୍କ ତତ୍ତ୍ୱାବଧାନରେ ସମସ୍ତ କର୍ମଚାରୀ ମାନଙ୍କ ସହଯୋଗରେ ସୁଚାରୁ ରୂପେ ଆୟୋଜିତ ହୋଇଥିଲା। ଅନ୍ୟ ଅଭିଯୋଗ ଗୁଡିକୁ ତଦନ୍ତ କରି ତୁରନ୍ତ ପଦକ୍ଷେପ ଗ୍ରହଣ କରିବା ନିମନ୍ତେ ଅତିରିକ୍ତ ଜିଲ୍ଲାପାଳ ସମ୍ପୃକ୍ତ ଅଧିକାରୀଙ୍କୁ ଦରଖାସ୍ତ ଗୁଡିକ ପ୍ରଦାନ କରିଥିଲେ।

ଶ୍ୟାମା ପ୍ରସାଦ ମୁଖାର୍ଜୀଙ୍କ ବଳିଦାନ ଦିବସ ପାଳିତ

ରାୟଗଡ଼ା,୨୩।୬(ସମିସ): ରାୟଗଡ଼ ନଗର ସଭାପତି ରାଜେଶ କୁମାର ପାଣିଗ୍ରାହୀଙ୍କ ନେତୃତ୍ୱରେ ଭାରତୀୟ ଜନସଂଘର ସଂସ୍ଥାପକ ଡ. ଶ୍ୟାମା ପ୍ରସାଦ ମୁଖାର୍ଜୀଙ୍କ ବଳିଦାନ ଦିବସ ସ୍ଥାନୀୟ ବିଦ୍ୟାନଗର ଠାରେ ପାଳିତ ହୋଇଯାଇଛି। ପ୍ରଥମେ ଶ୍ରୀ ମୁଖାର୍ଜୀଙ୍କ ପ୍ରତିମୂର୍ତ୍ତୀରେ ମାଲ୍ୟାର୍ପଣ ପରେ ପ୍ରଦୀପ ପଜ୍ଜ୍ୱଳନ କରାଯାଇଥିଲା। କାର୍ଯ୍ୟକ୍ରମରେ ମୁଖ୍ୟବକ୍ତା ଭାବେ ଓଡ଼ିଶା ସକ୍ଷମର ପଶ୍ଚିମ ପ୍ରାନ୍ତ ସଚିବ ଶ୍ୟାମ କୁମାର ଦାଶ ଯୋଗଦେଇ ଡ. ଶ୍ୟାମା ପ୍ରସାଦ ମୁଖାର୍ଜୀଙ୍କ ଜୀବନୀ ଉପରେ ଆଲୋକପାତ କରିଥିଲେ। ଡ. ଶ୍ୟାମା ପ୍ରସାଦ ମୁଖାର୍ଜୀଙ୍କ ଜୀବନୀ ଉପରେ ଆଧାରିତ ସମସ୍ତ ତଥ୍ୟ ଉପସ୍ଥାପନା ସମୟରେ ପୂର୍ବତନ ନଗର ସଭାନେତ୍ରୀ ମଞ୍ଜୁଳା ମିଣିଆକା, ନଗର ସଧାରଣ ସମ୍ପାଦକ ଅଜୟ ଟୁଲେଟ୍, ରାଜେଶ୍ ନାଇଡୁ, ଉଭୟ ଉପସଭାପତି ରାମକୃଷ୍ଣ ପାଣିଗ୍ରାହୀ, ପି କ୍ରିଷ୍ଣା, ପୂର୍ବତନ ନଗର ଉପସଭା ନେତ୍ରୀ ଝରଣା ପାଣି, ପୂର୍ବତନ ନଗର ସାଧାରଣ ସଂପାଦକ ବି ଦେବିଙ୍କ ସମେତ ରଚନା

ସାହୁ, ଶାନ୍ତିଲତା ପଣ୍ଡା, ରାକେଶ ପାଢ଼ି, ସନ୍ତୋଷ ସାହୁ, ଶ୍ରୀକାନ୍ତ ପାଣିଗ୍ରାହୀ, ଅଜୟ ଆସ୍ରାନି, ମୂରଲୀ ସେନାପତି ନଗର ଭାଜପାର ଅନେକ କାର୍ଯ୍ୟକର୍ତ୍ତା ଉପସ୍ଥିତ ଥିଲେ। କାର୍ଯ୍ୟକ୍ରମର ପରିଚାଳନା ଦାୟିତ୍ୱ ନଗର ଭାଜପାର ସାଧାରଣ ସଂପାଦକ ଅଜୟ ଟୁଲେଟ କରିଥିଲେ।

ତେନ୍ତୁଳି ଗଛ ପଡ଼ି ରାସ୍ତା ଅବରୋଧ

କୋରୁକୋଣ୍ଡା,୨୩।୬(ସମିସ): ମାଲକାନଗିରି ଜିଲ୍ଲା କୋରୁକୋଣ୍ଡା ଟିଣ ସାହି ତିନି ଛକ ଠାରେ ଏକ ବାହୁ ପୁରାତନ ତେନ୍ତୁଳୀ ଗଛ ଉପୁଡି ଯାଇ ନିକଟରେ ଥିବା ଏକ ଘରର ଅଳ୍ପ କିଛି ଅଂଶରେ ପଡିବା ସହିତ ଗୋଟିଏ ବିଦ୍ୟୁତ ଖୁଣ୍ଟ

ମୁଦ୍ରା ବିନିମୟ ମୂଲ୍ୟ

ମୁଦ୍ରା ବିନିମୟ ମୂଲ୍ୟ (ଟଙ୍କାରେ)

- ଡଲାର ୮୬.୮୬ ● ପାଉଣ୍ଡ ୧୧୬.୯୫
- ୟୁରୋ ୧୦୦.୪୩ ● ୟେନ୍ ୦.୫୯

ସୁନା, ରୁପା ଦର (ଟଙ୍କାରେ)

୧୦ ଗ୍ରାମ ପିଛା (୨୨ କ୍ୟାରେଟ୍)

- ସୁନା: ୯୨,୩୦୦ (ଭୁବନେଶ୍ୱର)
- ରୁପା : ୧,୧୧,୩୦୦ (କେଜି)

ଷ୍ଟକ୍ ମାର୍କେଟ୍

ବଜାର କାରବାର (ପଏଣ୍ଟରେ)

- ସେନ୍‌ସେକ୍ସ ୮୧,୮୯୬.୦୦
- ନିଫ୍ଟି ୨୪,୯୭୧.୦୦

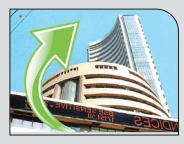

ପେଟ୍ରୋଲ-ଡିଜେଲ୍

ଲିଟର ପିଛା (ଟଙ୍କାରେ)

- ପେଟ୍ରୋଲ୍- ୧୦୧.୨୯ (ଭୁବନେଶ୍ୱର)
- ଡିଜେଲ୍ - ୯୨.୮୦

କମୁଛି ଲାଭ

ସଙ୍କଟରେ ଭାରତୀୟ ବ୍ୟାଙ୍କ

ନୂଆଦିଲ୍ଲୀ,୨୩।୬(ଏଜେନ୍ସି)

ଗତ ଆର୍ଥିକବର୍ଷର ମାର୍ଚ୍ଚ ତ୍ରୈମାସିକ ଭାରତୀୟ ବ୍ୟାଙ୍କଗୁଡ଼ିକ ପାଇଁ ବହୁତ ଭଲ ନ ଥିଲା। ଏଥର ବ୍ୟାଙ୍କଗୁଡ଼ିକର ମୋଟ ଲାଭ କେବଳ ଗୋଟିଏ ଅଙ୍କ ବୃଦ୍ଧି ପାଇଛି, ଯାହା ଗତ ୪ ବର୍ଷ ମଧ୍ୟରେ ଅର୍ଥାତ୍ ୧୭ ତ୍ରୈମାସିକରେ ପ୍ରଥମ ଥର ପାଇଁ ଦେଖାଯାଇଛି। ଯାହାଫଳରେ ଭାରତୀୟ ବ୍ୟାଙ୍କିଙ୍ଗ୍ ବ୍ୟବସ୍ଥା ଘୋର ସଙ୍କଟ ମଧ୍ୟକୁ ଚାଲିବା ଆଶଙ୍କା କରାଯାଉଛି। ଘରୋଇ କ୍ଷେତ୍ରର ବ୍ୟାଙ୍କଗୁଡ଼ିକର ଦୁର୍ବଳ ପ୍ରଦର୍ଶନ ଏବଂ ଦେଶର ସର୍ବବୃହତ ବ୍ୟାଙ୍କ, ଭାରତୀୟ ଷ୍ଟେଟ୍ ବ୍ୟାଙ୍କ ଅଫ୍ ଇଣ୍ଡିଆ (ଏସ୍‌ବିଆଇ) ର ଲାଭରେ ହ୍ରାସ ଏହି ମାନ୍ଦାବସ୍ଥାର ପ୍ରମୁଖ କାରଣ ପାଲଟିଛି। ଅପରପକ୍ଷେ ବ୍ୟାଙ୍କଗୁଡିକର ନିଟ୍ ସୁଧ ଆୟ ମଧ୍ୟ କେବଳ ଗୋଟିଏ ପଏଣ୍ଟ ଅଭିବୃଦ୍ଧି ପଞ୍ଜୀକୃତ କରିଛି, ଯେତେବେଳେ କି ଲାଭ ଉପରେ ନିରନ୍ତର ଚାପ ରହିଥିଲା। ତଥାପି, ଭାରତୀୟ ରିଜର୍ଭ ବ୍ୟାଙ୍କ ସେପ୍ଟେମ୍ବରରୁ ବ୍ୟାଙ୍କିଙ୍ଗ ସିଷ୍ଟମରେ ଅତିରିକ୍ତ ଲିକ୍ୟୁଡିଟି ପ୍ରବେଶ କରାଇବା ଆରମ୍ଭ କରିଛି। କେନ୍ଦ୍ରୀୟ ବ୍ୟାଙ୍କ ଦ୍ୱାରା ସୁଧ ହାର ହ୍ରାସ ଆଗାମୀ ସମୟରେ ବ୍ୟାଙ୍କଗୁଡ଼ିକର ସ୍ଥିତିରେ ଉନ୍ନତି ହେବ ବୋଲି ଆଶା କରାଯାଉଛି।

ଯଦି ଆମେ ଦେଶର ୨୯ଟି ବ୍ୟାଙ୍କର ନମୁନାକୁ ଦେଖିବା, ତେବେ ମୋଟ ନିଟ୍ ଲାଭରେ ୪.୯% ବୃଦ୍ଧି ଘଟିଛି, ଯାହା ୯୩,୮୨୮.୩ କୋଟି ଟଙ୍କା ରହିଛି। କିନ୍ତୁ ଦେଶର ସର୍ବବୃହତ ବ୍ୟାଙ୍କ ଏସ୍‌ବିଆଇ ଏଥର ଲାଭ ଦୃଷ୍ଟିରୁ ପଛରେ ପଡ଼ିଯାଇଛି। ଏସ୍‌ବିଆଇର ନିଟ୍ ଲାଭରେ ୯.୯% ହ୍ରାସ ଘଟି ୧୮,୬୪୨.୬ କୋଟି ଟଙ୍କାରେ ପହଞ୍ଚିଛି। ଦେଶର ରାଷ୍ଟ୍ରାୟତ୍ତ କ୍ଷେତ୍ରର ବ୍ୟାଙ୍କଗୁଡ଼ିକ ମିଳିତ ଭାବରେ ୧୩% ଲାଭ ବୃଦ୍ଧି ହାସଲ କରିଥିଲେ, ଯାହା ୪୮,୪୦୩.୪ କୋଟି ଟଙ୍କା ଥିଲା। କିନ୍ତୁ ଏହି ଅଭିବୃଦ୍ଧି ଗତ ୧୧ ତ୍ରୈମାସିକରେ ସବୁଠାରୁ କମ୍ ଥିଲା। ପୂର୍ବରୁ, ଜୁନ୍ ୨୦୨୨ ତ୍ରୈମାସିକରେ ୯.୨% ଅଭିବୃଦ୍ଧି ରେକର୍ଡ କରାଯାଇଥିଲା। ସାର୍ବଜନୀନ କ୍ଷେତ୍ରର ବ୍ୟାଙ୍କଗୁଡ଼ିକ ହୁଏତ ମନ୍ଥର ପ୍ରଦର୍ଶନ କରିଥିବେ, କିନ୍ତୁ ଘରୋଇ ବ୍ୟାଙ୍କଗୁଡ଼ିକର ଅବସ୍ଥା ଆହୁରି ଖରାପ ଥିଲା। ଘରୋଇ କ୍ଷେତ୍ରର ବ୍ୟାଙ୍କଗୁଡ଼ିକର ମୋଟ ଲାଭ ୨.୫% ହ୍ରାସ ପାଇ ୪୫,୪୨୪.୯ କୋଟି ଟଙ୍କା ହୋଇଛି। ଗତ ୧୩ ତ୍ରୈମାସିକରେ ଏହା ପ୍ରଥମ ଥର ଯେ ଘରୋଇ ବ୍ୟାଙ୍କଗୁଡ଼ିକର ଲାଭ ବାର୍ଷିକ ଆଧାରରେ ହ୍ରାସ ପାଇଛି। ଏହି ଦୁର୍ବଳ ପ୍ରଦର୍ଶନ ଘରୋଇ ବ୍ୟାଙ୍କଗୁଡ଼ିକର ଅଂଶକୁ ମଧ୍ୟ ପ୍ରଭାବିତ କରିଛି।

- ୪ ବର୍ଷ ପରେ କମିଲା ମୁନାଫା
- ରାଷ୍ଟ୍ରାୟତ୍ତ ବ୍ୟାଙ୍କର ଲାଭ ଅଭିବୃଦ୍ଧି ଗତ ୧୧ ତ୍ରୈମାସିକରେ ସବୁଠାରୁ କମ୍
- ମୋଟ ସୁଧ ଆୟରେ ହ୍ରାସ

ଏହାବାଦ୍ ବ୍ୟାଙ୍କଗୁଡ଼ିକର ନିଟ୍ ସୁଧ ଆୟ ମଧ୍ୟ ହ୍ରାସ ପାଇଛି। ଏହି ତ୍ରୈମାସିକରେ ନିଟ୍ ସୁଧ ଆୟ ମାତ୍ର ୩.୭% ବୃଦ୍ଧି ପାଇ ୨.୧ ଲକ୍ଷ କୋଟି ଟଙ୍କା ହୋଇଛି, ଯାହା ଗତ ୧୪ ତ୍ରୈମାସିକରେ ସବୁଠାରୁ କମ୍ ଅଭିବୃଦ୍ଧି ଥିଲା। ସାର୍ବଜନୀନ କ୍ଷେତ୍ରର ବ୍ୟାଙ୍କଗୁଡ଼ିକର ନିଟ୍ ସୁଧ ଆୟ ମାତ୍ର ୨.୪% ଅଭିବୃଦ୍ଧି ପଞ୍ଜିକୃତ କରିଛି, ଯେତେବେଳେ ଘରୋଇ କ୍ଷେତ୍ରର ବ୍ୟାଙ୍କଗୁଡ଼ିକ ୫.୩% ଅଭିବୃଦ୍ଧି ଦେଖାଇଛନ୍ତି। ଏହି ସଂଖ୍ୟାଗୁଡ଼ିକ ବ୍ୟାଙ୍କଗୁଡ଼ିକର ସମସ୍ୟାକୁ ସ୍ପଷ୍ଟ ଭାବରେ ଦର୍ଶାଉଛି। ଏହାଛଡା ବ୍ୟାଙ୍କଗୁଡିକର ନିଟ୍ ସୁଧ ମାର୍ଜିନ୍ ଅନେକ ତ୍ରୈମାସିକ ପାଇଁ ଚାପ ମଧ୍ୟରେ ରହିଛି। ଏହାର ସବୁଠାରୁ ବଡ କାରଣ ହେଉଛି ରେପୋ ହାର ହ୍ରାସ ସତ୍ତ୍ୱେ, ବ୍ୟାଙ୍କଗୁଡ଼ିକ ଜମା ହାର ହ୍ରାସ କରିବାରେ ବିଳମ୍ବ କରିଛନ୍ତି। ମାର୍ଚ୍ଚ ତ୍ରୈମାସିକର ୨୯ଟି ବ୍ୟାଙ୍କ ମଧ୍ୟରୁ ୧୯ଟି ବ୍ୟାଙ୍କ ବାର୍ଷିକ ଆଧାରରେ ସେମାନଙ୍କର ନିଟ୍ ସୁଧ ମାର୍ଜିନ୍‌ରେ ହ୍ରାସ ପଞ୍ଜିକୃତ କରିଛି। ଏହି ପରିସ୍ଥିତି ବ୍ୟାଙ୍କଗୁଡ଼ିକ ପାଇଁ ଚିନ୍ତାର ବିଷୟ ହୋଇ ରହିଛି, କାରଣ ମାର୍ଜିନ୍ ହ୍ରାସ ସିଧାସଳଖ ସେମାନଙ୍କ ଲାଭକୁ ପ୍ରଭାବିତ କରେ।

ଯୁଦ୍ଧ, ଟାରିଫ୍, ବାଣିଜ୍ୟ ଯୁଦ୍ଧ

ବିଶ୍ୱକୁ ମହାମାନ୍ଦାବସ୍ଥାକୁ ଠେଲିଦେଲେ ଟ୍ରମ୍ପ୍

ନୂଆଦିଲ୍ଲୀ,୨୩।୬(ଏଜେନ୍ସି): ଇରାନର ପରମାଣୁ ସଂସ୍ଥାନ ଉପରେ ଆମେରିକାର ବୋମାମାଡ଼ ପରେ ବିଶ୍ୱରେ ଉତ୍ତେଜନା ବୃଦ୍ଧି ପାଇଛି। କେନ୍ଦ୍ର ସରକାର ଆମେରିକା-ଇରାନ-ଇସ୍ରାଏଲ୍ ବିବାଦ ଉପରେ କଡ଼ା ନଜର ରଖିଛି। ଭାରତ ସରକାର ବର୍ତ୍ତମାନ ସ୍ଥିତି ହର୍ମୁଜ୍ ପ୍ରଣାଳୀର ସମ୍ଭାବ୍ୟ ବନ୍ଦ ହେବାର ପ୍ରଭାବକୁ ମଧ୍ୟ ମୂଲ୍ୟାଙ୍କନ କରୁଛି। ଏହି ପ୍ରଣାଳୀ ପେଟ୍ରୋଲିୟମ ଉତ୍ପାଦ ପରିବହନ ପାଇଁ ଏକ ଗୁରୁତ୍ୱପୂର୍ଣ୍ଣ ମାର୍ଗ। ତଥାପି, ବିଶ୍ୱବ୍ୟାପୀ ଅଶୋଧିତ ତୈଳ ମୂଲ୍ୟ ବୃଦ୍ଧି ପାଇବାର ଆଶଙ୍କା କରାଯାଉଛି। କିନ୍ତୁ, ଭାରତ ବର୍ତ୍ତମାନ ଏହାକୁ ନେଇ ବହୁତ ଚିନ୍ତିତ ନୁହେଁ। ସବୁଠାରୁ ବଡ଼ ଉତ୍ତେଜନା ହେଉଛି ଯେ ଇରାନ ଏବଂ ଇସ୍ରାଏଲ ମଧ୍ୟରେ ଯୁଦ୍ଧ ରୁଷ-ୟୁକ୍ରେନ ପରି ଲମ୍ବା ହେବା ଉଚିତ୍ ନୁହେଁ। ବିଶେଷଜ୍ଞମାନେ ବିଶ୍ୱାସ କରନ୍ତି ଯେ ଯଦି ପରିସ୍ଥିତି ଆହୁରି ଖରାପ ହୁଏ, ତେବେ ଏହା ଭାରତ ଉପରେ ନକାରାତ୍ମକ ପ୍ରଭାବ ପକାଇପାରେ।

ବିଗତ କିଛି ମାସ ମଧ୍ୟରେ ଅଶୋଧିତ ତୈଳ ମୂଲ୍ୟ ଆଶାଠାରୁ କମ୍ ରହିଥିଲା। ଏବେ ଅଶୋଧିତ ତୈଳ ମୂଲ୍ୟ ବୃଦ୍ଧି ପାଉଛି। କିନ୍ତୁ, ବର୍ତ୍ତମାନ ଏହାର କୌଣସି ବଡ଼ ପ୍ରଭାବ ପଡ଼ିବ ନାହିଁ। ସରକାର ପରିସ୍ଥିତି ଉପରେ ନଜର ରଖିଛନ୍ତି। ଭାରତ ଇରାନରୁ ସିଧାସଳଖ ତେଲ ଆମଦାନୀ କରେ ନାହିଁ। କିନ୍ତୁ, ଏହା ଏହାର ତେଲ ଆବଶ୍ୟକତାର ୮୦% ଆମଦାନୀ କରେ। ବିଶ୍ୱରେ ଅଶୋଧିତ ତୈଳ ମୂଲ୍ୟରେ ଯେ କୌଣସି ବଡ଼ ବୃଦ୍ଧି ବାଣିଜ୍ୟ ନିଅଣ୍ଟ, ଆର୍ଥିକ ନିଅଣ୍ଟ ଏବଂ ପାଇକାରୀ ମୁଦ୍ରାସ୍ଫୀତି ହାର ଉପରେ ସିଧାସଳଖ ପ୍ରଭାବ ପକାଇଥାଏ। ବ୍ୟାଙ୍କ ଅଫ୍ ବରୋଦାର ଏକ ରିପୋର୍ଟରେ କୁହାଯାଇଛି ଯେ ଇରାନ ତୈଳ ବଜାରରେ ଏକ ବଡ଼ ଖେଳାଳି ନୁହେଁ। ଏହାର ଅଂଶ ୪%। କିନ୍ତୁ, ଯଦି ହର୍ମୁଜ୍ ପ୍ରଣାଳୀ ବନ୍ଦ ହୁଏ, ତେବେ ଜାହାଜଗୁଡ଼ିକୁ ବିକଳ୍ପ ରାସ୍ତା ବ୍ୟବହାର କରିବାକୁ ପଡିବ। ବିଶ୍ୱର ୨୦% ରୁ ଅଧିକ ତୈଳ ପରିବହନ ଏହି ପ୍ରଣାଳୀ ଦେଇ ଗତି କରେ। ରିପୋର୍ଟରେ କୁହାଯାଇଛି, ପଶ୍ଚିମ ଏସିଆରୁ ପ୍ରଚୁର ଅଶୋଧିତ ତୈଳ ବନ୍ଦ ହୋଇପାରେ। ଏପରି ପରିସ୍ଥିତିରେ, ଯୋଗାଣ ଏବଂ ଚାହିଦାରେ ଏକ କୃତ୍ରିମ ଅସନ୍ତୁଳନ ସୃଷ୍ଟି ହୋଇପାରେ। ଏହା ମୂଲ୍ୟ ବୃଦ୍ଧି କରିପାରେ। ରିପୋର୍ଟରେ ଆହୁରି ମଧ୍ୟ କୁହାଯାଇଛି ଯେ ୧୦% ବୃଦ୍ଧି ଅର୍ଥନୀତି ଉପରେ ଅଧିକ ପ୍ରଭାବ ପକାଇବ ନାହିଁ। କାରଣ ହେଉଛି ଅର୍ଥନୀତିର ମୌଳିକ ଶକ୍ତି ଦୃଢ଼।

ମାଲାବାରର ୪୦୦ ତମ ଷ୍ଟୋର ଉଦ୍‌ଘାଟିତ

ଭୁବନେଶ୍ୱର,୨୩।୬(ସମିସ)

ମାଲାବାର ଗୋଲ୍ଡ ଆଣ୍ଡ୍ ଡାଏମଣ୍ଡସ୍ ପକ୍ଷରୁ ନଏଡା ସେକ୍ଟର ୧୮ଠାରେ ଏହାର ୪୦୦ ତମ ଷ୍ଟୋର ଉଦ୍‌ଘାଟିତ ହୋଇଯାଇଛି। ଏହାକୁ ମାଲାବାର ଗ୍ରୁପ ଅଧ୍ୟକ୍ଷ ଏମ୍‌ପି ଅହମ୍ମଦ ଉଦ୍‌ଘାଟନ କରିଛନ୍ତି। ଏହି ଅବସରରେ ମାଲାବାର ଗ୍ରୁପର ପରିଚାଳନା ନିର୍ଦ୍ଦେଶକ (ଭାରତ,ଅପରେସନ) ଓ ଆସେର,ଗ୍ରୁପ କାର୍ଯ୍ୟନିର୍ବାହୀ ନିର୍ଦ୍ଦେଶକ କେପି ବୀରନ୍‌କୁଟ୍ଟୀ, ଗ୍ରୁପ ଚିଫ୍ ମାର୍କେଟିଂ ଅଫିସର ସଲିସ୍ ମ୍ୟାଥ୍ୟୁ, ହେଡ୍ ରିଟେଲ ଅପରେସନ୍ (ଅବଶିଷ୍ଟ ଭାରତ) ପିକେ ସିରାଜ୍, ରିଜିଓନାଲ ହେଡ୍ (ଉତ୍ତର) ଏନ୍‌କେ ନିଶାଦ୍ ଏବଂ ପରିଚାଳନା ଟିମ୍‌ର ଅନ୍ୟ ସଦସ୍ୟମାନେ ଉପସ୍ଥିତ ଥିଲେ। ମାଲାବାର ଗ୍ରୁପ ପକ୍ଷରୁ ଭାରତ ଏବଂ ବିଶ୍ୱ ବଜାରରେ ରଖାଯାଇଥିବା ଆଖିଦୃଶିଆ ଅଭିବୃଦ୍ଧି ଯୋଜନାର ଅଂଶସ୍ୱରୂପ ନଏଡା ଶୋ'ରୁମ ଖୋଲାଯାଇଛି। ଏଠାରେ ସୂଚନାଯୋଗ୍ୟ ଯେ, ମାଲାବାରର ୧୫ଟି ଦେଶରେ ଶୋ' ରୁମ୍ ରହିଥିବା ଜଣାପଡ଼ିଛି।

ଆଦିତ୍ୟ ଆଲୁମିନିୟମ୍‌କୁ କଳିଙ୍ଗ ପରିବେଶ ଉତ୍କର୍ଷ ଜାତୀୟ ପୁରସ୍କାର

ଭୁବନେଶ୍ୱର ,୨୩।୬(ସମିସ): ଆଦିତ୍ୟ ଆଲୁମିନିୟମ୍(ହିଣ୍ଡାଲକୋ ଇଣ୍ଡଷ୍ଟ୍ରିଜ୍ ଲିମିଟେଡ୍) ଲପଙ୍ଗା ସମ୍ବଲପୁରକୁ ସମ୍ମାନଜନକ କଳିଙ୍ଗ ପରିବେଶ ଉତ୍କର୍ଷ ଜାତୀୟ ପୁରସ୍କାର ୨୦୨୪ ମିଳିଛି। ପଞ୍ଚତାରକା ବର୍ଗରେ କମ୍ପାନୀକୁ ଏହି ପୁରସ୍କାର ମିଳିଛି। ଜିରୋ ଲିକ୍ୱିଡ୍ ଡିସ୍‌ଚାର୍ଜ,ଅତ୍ୟାଧୁନିକ ବାୟୁ ପ୍ରଦୂଷଣ ନିୟନ୍ତ୍ରଣ ପଦକ୍ଷେପ, ବର୍ଜ୍ୟ ଜଳ ପରିଚାଳନା ଏବଂ ଗଭଣ୍ଡାନ୍ସ କ୍ଷେତ୍ରରେ ଆଦିତ୍ୟ ଆଲୁମିନିୟମ୍‌ର ଆଖିଦୃଶିଆ ପଦକ୍ଷେପ ପାଇ ଏହ ପୁରସ୍କାର ମିଳିଛି। ଭୁବନେଶ୍ୱରଠାରେ ଅନୁଷ୍ଠିତ ୧୦ମ ଜାତୀୟ ପରିବେଶ,ଶକ୍ତି ଏବଂ ଜଳବାୟୁ ପରିବର୍ତ୍ତନ କନ୍‌କ୍ଲେଭ୍ ୨୦୨୫ରେ ଏହି ପୁରସ୍କାର ପ୍ରଦାନ କରାଯାଇଛି। ଆଦିତ୍ୟ ଆଲୁମିନିୟମ୍ ପକ୍ଷରୁ ଆଦିତ୍ୟ ଆଲୁମିନିୟମ୍ ଲପଙ୍ଗାର ୟୁନିଟ୍ ମୁଖ୍ୟ ତଥା ସଭାପତି ଜଗନ୍ନାଥ ପ୍ରସାଦ ନାୟକ ଏହି ପୁରସ୍କାର ଗ୍ରହଣ କରିଥିଲେ। ଆଇକ୍ୟୁଇଏମ୍ ପକ୍ଷରୁ ଏହି କାର୍ଯ୍ୟକ୍ରମ ଆୟୋଜନ କରାଯାଇଥିଲା। ଏଥିରେ ରାଜ୍ୟ ପ୍ରଦୂଷଣ ବୋର୍ଡର ସଦସ୍ୟ ସଚିବ ଉମା ନାନ୍ଦୂରୀ ଏବଂ ଓଡ଼ିଶା ପ୍ରଦୂଷଣ ନିୟନ୍ତ୍ରଣ ବୋର୍ଡର ସଭାପତି ଅଶୋକ ତ୍ରିପାଠୀ ଉପସ୍ଥିତ ଥିଲେ।

ଅନ୍ତର୍ଜାତୀୟ ବାୟୋଲୋଜି ଅଲିମ୍ପିଆଡ୍ ପାଇଁ ଆକାଶ ଛାତ୍ର ଶୁଭ୍ରଜିତ୍ ପାଲ୍ ମନୋନୀତ

ଭୁବନେଶ୍ୱର,୨୩।୬(ସମିସ): ଫିଲିପାଇନ୍ସର କ୍ୱିଜନ୍ ସିଟିରେ ଅନୁଷ୍ଠିତ ହେବାକୁ ଥିବା ଅନ୍ତର୍ଜାତୀୟ ବାୟୋଲୋଜି ଅଲିମ୍ପିଆଡ୍ (ଆଇବିଓ)୨୦୨୫ ପାଇଁ ଆକାଶ ଏଜୁକେଶନାଲ ସର୍ଭିସେସ୍ ଲିମିଟେଡ୍(ଏଇଏସ୍‌ଏଲ୍)ର କଲିକତାର ଛାତ୍ର ଶୁଭ୍ରଜିତ୍ ପାଲ ମନୋନୀତ ହୋଇଛନ୍ତି। ଜୁଲାଇ ୨୦ରୁ ୨୭ ତାରିଖ ପର୍ଯ୍ୟନ୍ତ ହେବାକୁ ଥିବା ଏହି ଅନ୍ତର୍ଜାତୀୟ ବାୟୋଲୋଜି ଅଲିମ୍ପିଆଡ ପାଇଁ ଶୁଭ୍ରଜିତ୍‌ଭାରତ ପାଇଁ ପ୍ରତିନିଧିତ୍ୱ କରିବେ। ପ୍ରାଣୀ ବିଜ୍ଞାନ ପ୍ରତି ଆଗ୍ରହ ରଖୁଥିବା ସ୍କୁଲ ଛାତ୍ରଛାତ୍ରୀଙ୍କ ପାଇଁ ଅନ୍ତର୍ଜାତୀୟ ବାୟୋଲୋଜି ଅଲିମ୍ପିଆଡ୍ ହେଉଛି ଏକ ବିଶ୍ୱ ସ୍ତରୀୟ ପ୍ରତିଯୋଗିତା। ଶୁଭ୍ରଜିତ୍ ଏନ୍‌ଏସ୍‌ଇବି ଏବଂ ଆଇଏନ୍‌ବିଓ ପାଇଁ ଯୋଗ୍ୟତା ଅର୍ଜନ କରିବା ସହ ୨୦୨୪ରେ ଓସିଏସ୍‌ସି କ୍ୟାମ୍ପରେ ଯୋଗଦେଇଥିଲେ। ଶୁଭ୍ରଜିତ୍‌ଙ୍କ ସଫଳତା ଉପରେ ପ୍ରତିକ୍ରିୟା ରଖି ଆକାଶ ଏଜୁକେଶନାଲ ସର୍ଭିସେସ୍‌ର ପରିଚାଳନା ନିର୍ଦ୍ଦେଶକ ତଥା ସିଇଓ ଦୀପକ୍ ମେହେରୋତ୍ରା କହିଛନ୍ତି ଯେ, ଅନ୍ତର୍ଜାତୀୟ ବାୟୋଲୋଜି ଅଲିମ୍ପିଆଡ୍ ୨୦୨୫ରେ ଶୁଭ୍ରଜିତ୍‌ଙ୍କ ଅଂଶ ଗ୍ରହଣ ନେଦଇ ଆମେ ବେଶ ଆନନ୍ଦିତ। ଏଭଳି ପ୍ଲାଟଫର୍ମ ପିଲାଙ୍କୁ କିଛି ଶିଖିବା ଏବଂ ଆଗକୁ ବଢ଼ିବାରେ ସାହାଯ୍ୟ କରିବ। ଏଥିରେ ୭୦ରୁ ଅଧିକ ରାଷ୍ଟ୍ରର ଛାତ୍ରଛାତ୍ରୀ ଅଂଶଗ୍ରହଣ କରୁଛନ୍ତି।

ସେନ୍‌ସେକ୍ସରେ ୫୧୧ ପଏଣ୍ଟ ହ୍ରାସ

ମୁମ୍ବାଇ,୨୩।୬(ଏଜେନ୍ସି): ଦୁର୍ବଳ ବୈଶ୍ୱିକ ସଂକେତ ମଧ୍ୟରେ ବମ୍ବେ ଷ୍ଟକ୍ ଏକ୍ସଚେଞ୍ଜ ସେନ୍‌ସେକ୍ସରେ ୫୧୧.୩୮ ପଏଣ୍ଟ ଏବଂ ନିଫ୍ଟିରେ ୧୪୦.୫୦ ପଏଣ୍ଟ ହ୍ରାସ ଘଟିଛି।

ଆରବ ରାଷ୍ଟ୍ରରୁ ଭାରତକୁ ଅର୍ଥ ପ୍ରେରଣରେ ଅଚାନକ ବୃଦ୍ଧି

ନୂଆଦିଲ୍ଲୀ,୨୩।୬(ଏଜେନ୍ସି)

ଇସ୍ରାଏଲ୍-ଇରାନ୍ ଯୁଦ୍ଧ ଯୋଗୁ ସମ୍ପ୍ରତି ମଧ୍ୟ ପ୍ରାଚ୍ୟରେ ଉତ୍ତେଜନା ଚରମସୀମାରେ ପହଞ୍ଚିଛି। ଏହାକୁ ନେଇ ଉପସାଗରୀୟ ବିଶେଷ କରି ଆରବ ରାଷ୍ଟ୍ରଗୁଡିକରେ ବାଣିଜ୍ୟ କାରବାର ଧିମା ପଡିଯାଇଛି। ହେଲେ ଏହା ମଧ୍ୟରେ ଭାରତକୁ ଆରବ ରାଷ୍ଟ୍ରଗୁଡିକୁ ଅର୍ଥ ପ୍ରେରଣରେ ଅଚାନକ ବୃଦ୍ଧି ଘଟିଛି। କାରଣ ସଂଯୁକ୍ତ ଆରବ ଏମିରେଟ୍ସ (ୟୁଏଇ) ଏବଂ ସାଉଦି ଆରବରୁ ଦେଶକୁ ଧୁମ୍ ଟଙ୍କା ପଠାଉଛନ୍ତି ପ୍ରବାସୀ ଭାରତୀୟ। ବିଶେଷକରି ୟୁଏଇ ଏବଂ ସାଉଦି ଆରବରେ ରହୁଥିବା ପ୍ରବାସୀ ଭାରତୀୟ(ଏନ୍‌ଆର୍‌ଆଇ) ମାନଙ୍କ ମଧ୍ୟରେ ଦେଶକୁ ଟଙ୍କା ପଠାଇବା ପାଇଁ ଏକ ପ୍ରତିଯୋଗିତା ଚାଲିଛି। ପ୍ରକୃତରେ, ୟୁଏଇ ଦିରହାମ୍(ଏଇଡି) ତୁଳନାରେ ଭାରତୀୟ ଟଙ୍କାର ମୂଲ୍ୟ ୨୩.୫ ଟଙ୍କା ପ୍ରତି ଦିରହମ୍‌କୁ ହ୍ରାସ ପାଇଛି। ଏହାକୁ ଦୃଷ୍ଟିରେ ରଖି, ପ୍ରବାସୀ ଭାରତୀୟମାନେ ଏହାର ସୁଯୋଗ ନେଉଛନ୍ତି ଏବଂ ଭାରତକୁ ଯଥାସମ୍ଭବ ଟଙ୍କା ପଠାଇବାକୁ ଚାହୁଁଛନ୍ତି।

ଏକ ରିପୋର୍ଟ ଅନୁସାରେ, ଯେବେଠାରୁ ଟଙ୍କା ପ୍ରାୟ ୨୩.୫ ଟଙ୍କା ପ୍ରତି ଦିରହାମ୍‌କୁ ହ୍ରାସ ପାଇଛି, ସେବେଠାରୁ ବିଦେଶରୁ ଭାରତକୁ ପଠାଯାଉଥିବା ଟଙ୍କା ପରିମାଣରେ ତୀବ୍ର ବୃଦ୍ଧି ଘଟିଛି। ଏହି କାରଣରୁ ପ୍ରବାସୀ ଭାରତୀୟମାନେ କମ୍ ଟଙ୍କାରେ ଅଧିକ ଦିରହାମ୍ ପଠାଇ ପାରୁଛନ୍ତି, ଯାହା ଫଳରେ ଭାରତରେ ଥିବା ସେମାନଙ୍କ ପରିବାର ଅଧିକ ଟଙ୍କା ପାଇବେ। ଏହି କାରଣରୁ ଉପସାଗରୀୟ ଦେଶଗୁଡ଼ିକ ବିଶେଷକରି ୟୁଏଇ ଏବଂ ସାଉଦି ଆରବରେ ରହୁଥିବା ଭାରତୀୟମାନେ ପ୍ରଚୁର ମାତ୍ରାରେ ଟଙ୍କା ଭାରତକୁ ପଠାଉଛନ୍ତି।

ୟୁଏଇ, ସାଉଦି ଆରବରୁ ଧୁମ୍ ଟଙ୍କା ପଠାଉଛନ୍ତି ପ୍ରବାସୀ

ୟୁଏଇ ଦିରହାମ୍ ତୁଳନାରେ ଟଙ୍କାର ବିନିମୟ ମୂଲ୍ୟ ଖସୁଛି

ଉପସାଗରୀୟ ରାଷ୍ଟ୍ରଗୁଡିକର ମୁଦ୍ରା ବିନିମୟ ଏଜେନ୍ସିଗୁଡ଼ିକ କହିଛନ୍ତି ଯେ ଜୁନ୍ ୧୯ ପରଠାରୁ ଏଇଡି ରୁ ଭାରତୀୟ ଟଙ୍କା କାରବାର ଦ୍ରୁତ ଗତିରେ ବୃଦ୍ଧି ପାଇଛି। ଶିଳ୍ପ ଅଧିକାରୀଙ୍କ ଅନୁଯାୟୀ, ଯାହାଙ୍କ ପାଖରେ କିଛି ଅତିରିକ୍ତ ଟଙ୍କା ଅଛି, ସେମାନେ ତାହାକୁ ତୁରନ୍ତ ଭାରତକୁ ପଠାଉଛନ୍ତି। ୟୁଏଇର ଏକ ମୁଦ୍ରା ଏକ୍ସଚେଞ୍ଜର ଜଣେ ବରିଷ୍ଠ ଅଧିକାରୀ ଗଲ୍ଫ ନ୍ୟୁଜକୁ କହିଛନ୍ତି, ସାମ୍ପ୍ରତିକ ସପ୍ତାହଗୁଡ଼ିକରେ ଏଇଡି-ଭାରତୀୟ ଟଙ୍କା ପଠାଣ ଦୃଷ୍ଟିରୁ ସର୍ବୋତ୍ତମ ଥିଲା। କିଛି ସମୟ ପାଇଁ ଟଙ୍କାର ମୂଲ୍ୟ ୨୩.୪୬ ଟଙ୍କାକୁ ବୃଦ୍ଧି ପାଇଥିଲେ ମଧ୍ୟ, ଅଧିକାଂଶ ଲୋକ ଟଙ୍କା ପଠାଇବା ଜାରି ରଖିଥିଲେ।

ସାଧାରଣତଃ ଜୁନ୍ ମାସରେ, ଛୁଟି ଏବଂ ଯାତ୍ରା ଖର୍ଚ୍ଚ ଯୋଗୁଁ ପ୍ରବାସୀ ଭାରତୀୟମାନେ ଭାରତକୁ କମ୍ ଟଙ୍କା ପଠାଇଥାନ୍ତି। କିନ୍ତୁ ଏଥର ଟଙ୍କାର ମୂଲ୍ୟ ହ୍ରାସ ଯୋଗୁଁ ଏହି ଧାରା ପରିବର୍ତ୍ତନ ହୋଇଛି। ମୁଦ୍ରା ବିନିୟମ ଏଜେନ୍ସିଗୁଡ଼ିକର କହିବାନୁଯାୟୀ, ସପ୍ତାହାନ୍ତରେ ମଧ୍ୟ ଟଙ୍କା ପଠାଇବାର ଗତି ଅକ୍ଷୁର୍ଣ୍ଣ ରହିଛି ଏବଂ ଏହା ସୋମବାର ପର୍ଯ୍ୟନ୍ତ ଜାରି ରହିବ ବୋଲି ଆଶା କରାଯାଉଛି। ବିଶେଷଜ୍ଞମାନେ ବିଶ୍ୱାସ କରନ୍ତି ଯେ ଯଦି ଜୁଲାଇରେ ଟଙ୍କାର ବିନିମୟ ମୂଲ୍ୟରେ ସମାନ ସ୍ଥିତି ରୁହେ କିମ୍ବା ଏହା ଆହୁରି ଦୁର୍ବଳ ହୁଏ, ତେବେ ଏହା ପ୍ରବାସୀ ଭାରତୀୟମାନଙ୍କ ପାଇଁ ଦ୍ୱିଗୁଣିତ ଲାଭ ହେବ।

ଆଜିର ରାଶିଫଳ

ମେଷ: ଦିନଟି ଭଲରେ କଟିବ । ସ୍ୱାସ୍ଥ୍ୟରେ ଉନ୍ନତି ପରିଲକ୍ଷିତ ହେବ । ଆର୍ଥିକ ସ୍ଥିତି ଭଲ ରହିବ । ବନ୍ଧୁଙ୍କ ସହାୟତା ମିଳିବ । ବ୍ୟବସାୟପାଇଁ ନୂଆ ଯୋଜନା ପ୍ରସ୍ତୁତ କରିବେ । ନକାରାତ୍ମକ ଚିନ୍ତା ଦୂର ହେବ ।

ବୃଷ: ଯାତ୍ରା ଯୋଗ ଅଛି । ଜୀବନସାଥୀଙ୍କ ସହ ସୁଖମୟ ସମୟ ଅତିବାହିତ କରିବେ । ନିବେଶରୁ ଦୂରେଇ ରୁହନ୍ତୁ । କୌଣସି ଶୁଭ ଖବର ମିଳିବ । ବନ୍ଧୁଙ୍କ ସହ ମନୋମାଳିନ୍ୟ ଦେଖା ଦେବ ।

ମିଥୁନ: ଯାନବାହନ କିଣିବେ । ଧାର୍ମିକ ପୁସ୍ତକ ପ୍ରତି ଆଗ୍ରହ ବଢ଼ିବ । ମନ ପ୍ରସନ୍ନ ରହିବ । ପ୍ରେମିକ-ପ୍ରେମିକାଙ୍କ ପାଇଁ ଦିନଟି ଭଲ । ପରୋପକାର କାର୍ଯ୍ୟରେ ନିଜକୁ ନିୟୋଜିତ କରିବେ ।

କର୍କଟ: ଅଫିସ୍‌ରେ କାର୍ଯ୍ୟଭାର ବଢ଼ିବ । କୌଣସି କାର୍ଯ୍ୟରେ ସମସ୍ୟା ଦେଖା ଦେବ । ଅଯଥା ଖର୍ଚ୍ଚ ବୃଦ୍ଧି ପାଇବ । ବିବାହରେ ସମସ୍ୟା ଆସିବ । ବ୍ୟବସାୟରେ ଉନ୍ନତି ପରିଲକ୍ଷିତ ହେବ ।

ସିଂହ: ବ୍ୟବସାୟରେ ଆଶାଜନକ ପରିଣାମ ମିଳିବ ନାହିଁ । ଜୀବନସାଥୀଙ୍କ ସହଯୋଗ ମିଳିବ । ବାପାଙ୍କ ସ୍ୱାସ୍ଥ୍ୟ ସମସ୍ୟାକୁ ନେଇ ଚିନ୍ତାରେ ରହିବେ । ଦାମ୍ପତ୍ୟ ଜୀବନ ସୁଖମୟ ହେବ ।

କନ୍ୟା: ଚାକିରିକୁ ନେଇ କୌଣସି ସମସ୍ୟା ଦେଖା ଦେବ । ପାରିବାରିକ ଜୀବନ ସୁଖମୟ ହେବ । ଘରେ ପୂଜାପାଠ ଆୟୋଜନ କରିବେ । ଆୟର ନୂଆ ଅବସର ପ୍ରାପ୍ତ ହେବ ।

ତୁଳା: ଦିନଟି ମିଶ୍ରଫଳ ପ୍ରଦାନ କରିବ । ଆର୍ଥିକ ସ୍ଥିତି ମଜଭୁତ୍ ହେବ । ବିବାହ ପ୍ରସ୍ତାବ ଆସିବ । ରାଜନୀତିରେ ସଫଳତା ମିଳିବ । ଛାତ୍ରଛାତ୍ରୀ କ୍ୟାରିୟର ପାଇଁ ନୂଆ ଯୋଜନା କରିବେ ।

ବିଛା: ଆଇଟି ଓ ବ୍ୟାଙ୍କ କ୍ଷେତ୍ରରେ ସଫଳତା ମିଳିବ । ଅଫିସ୍‌ରେ ବରିଷ୍ଠ ଅଧିକାରୀଙ୍କ ସହଯୋଗ ମିଳିବ । ବୈବାହିକ ଜୀବନ ସୁଖଶାନ୍ତିରେ କଟିବ । ବିଦ୍ୟାର୍ଥୀ ପଢ଼ାରେ ମନୋନିବେଶ କରିବେ ।

ଧନୁ: ପରିବାର ଲୋକଙ୍କ ସହଯୋଗ ମିଳିବ । ସ୍ୱାସ୍ଥ୍ୟରେ ସୁଧାର ଆସିବ । ଆୟ ତୁଳନାରେ ବ୍ୟୟ ଅଧିକ ହେବ । କଥାରେ ମଧୁରତା ରକ୍ଷା କରିବେ । ଦାମ୍ପତ୍ୟ ଜୀବନରେ ତିକ୍ତତା ଦେଖା ଦେବ ।

ମକର: ଦିନଟିରେ କର୍ମଚଞ୍ଚଳ ରହିବେ । ବ୍ୟବସାୟରେ ଲାଭ ମିଳିବ । ଛାତ୍ରଛାତ୍ରୀ କଠିନ ପରିଶ୍ରମ କରିବେ । ପଡ଼ୋଶୀଙ୍କ ସହ ମତାନ୍ତର ହେବ । ପୈତୃକ ସମ୍ପତ୍ତିକୁ ଲାଭ ମିଳିବ । ପ୍ରେମ ସମ୍ବନ୍ଧ ସୁଖମୟ ହେବ ।

କୁମ୍ଭ: ବ୍ୟବସାୟକୁ ନେଇ ଦୂରସ୍ଥାନକୁ ଯାତ୍ରା କରିବେ । ନିବେଶରୁ ଦୂରେଇ ରୁହନ୍ତୁ । ଘରେ ପୂଜାପାଠ ଆୟୋଜନ ହେବ । ବିବାହ ସମସ୍ୟା ସମାଧାନ ହେବ । ଯାନବାହନ କ୍ରୟର ଯୋଗ ଅଛି ।

ମୀନ: ଭାବିଚିନ୍ତି ନିବେଶ କରନ୍ତୁ । ଅଫିସ୍‌ରେ ସହକର୍ମୀଙ୍କ ସହ ମତାନ୍ତର ଦେଖା ଦେବ । ନୂଆ କାର୍ଯ୍ୟ ଆରମ୍ଭ କରିବାର ଉତ୍ତମ ସମୟ । ସ୍ୱାମୀ-ସ୍ତ୍ରୀ ମଧ୍ୟରେ ଉତ୍ତମ ବୁଝାମଣା ରହିବ ।

ଇତିହାସର ଆଜି

- ୧୫୬୪- ରାଣୀ ଦୁର୍ଗାବତୀଙ୍କ ବିୟୋଗ ।
- ୧୭୯୩- ଫ୍ରାନ୍ସ ପ୍ରଥମ ଥର ପାଇଁ ରିପବ୍ଲିକାନ୍ ସମ୍ବିଧାନକୁ ଆପଣାଇଲା ।
- ୧୯୧୮ - କାନାଡ଼ାର ମଣ୍ଟ୍ରିଲ୍ ଓ ଟରଣ୍ଟୋ ମଧ୍ୟରେ ଏୟାରମେଲ୍ ସେବା ଆରମ୍ଭ ହେଲା ।
- ୧୯୮୨- ସୋଭିଏତ୍ ସଂଘ ସୋୟୁଜ୍ ଟି-୬ ଲଞ୍ଚ କଲା ।
- ୧୯୬୬- ମୁମ୍ବାଇରୁ ନ୍ୟୁୟର୍କ ଯାଉଥିବା ଏୟାର ଇଣ୍ଡିଆ ବିମାନ ସ୍ୱିଜରଲ୍ୟାଣ୍ଡରେ ଦୁର୍ଘଟଣାଗ୍ରସ୍ତ ହେବାରୁ ୧୧୭ ଲୋକଙ୍କ ପ୍ରାଣହାନି ।

ଆଜି ବାହୁଡ଼ିଥିଲେ

ଜନନାୟକ ନବକୃଷ୍ଣ ଚୌଧୁରୀ

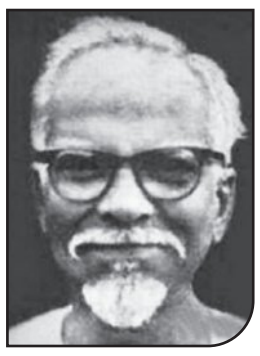

ନବକୃଷ୍ଣ ଚୌଧୁରୀ ୧୯୫୦ରୁ ୧୯୫୬ ମସିହା ପର୍ଯ୍ୟନ୍ତ ଓଡ଼ିଶାର ମୁଖ୍ୟମନ୍ତ୍ରୀ ଥିଲେ । ମୁଖ୍ୟମନ୍ତ୍ରୀ ବାଦ୍ ତାଙ୍କର ଏକ ବ୍ୟାପକ ପରିଚୟ ଥିଲା । ସେ ଏକାଧାରରେ ଥିଲେ ଜଣେ ସ୍ୱାଧୀନତା ସଂଗ୍ରାମୀ, ସମାଜବାଦୀ ଏବଂ ସର୍ବୋଦୟ ନେତା । ଉଭୟ ବ୍ୟକ୍ତିଗତ ଓ ସାମାଜିକ କ୍ଷେତ୍ରରେ ସାଧୁତା, ନୈତିକତା, ସରଳତା, ପରୋପକାର ଓ ସତ୍ୟବାଦିତା ଦୃଷ୍ଟିରୁ ସେ ସମଗ୍ର ଦେଶରେ ଏକ ବିରଳ ରାଜନେତା ଥିଲେ । ନବକୃଷ୍ଣ ଜଗତସିଂହପୁର ଜିଲ୍ଲାର ଖେରସା ଗାଁରେ ୧୯୦୧ ମସିହା ନଭେମ୍ବର ୨୩ ତାରିଖରେ ଜନ୍ମଗ୍ରହଣ କରିଥିଲେ । ତାଙ୍କ ପିତା ଗୋକୁଳାନନ୍ଦ ଚୌଧୁରୀ ଜଣେ ଓକିଲ ଥିଲେ । ନବକୃଷ୍ଣ ପ୍ୟାରୀମୋହନ ଏକାଡେମୀରେ ୧୪ ବର୍ଷ ବୟସରେ ଶିକ୍ଷା ସମାପନ କରିଥିଲେ । ହାଇସ୍କୁଲ ପରୀକ୍ଷାରେ କୃତିତ୍ୱର ସହ ଉତ୍ତୀର୍ଣ୍ଣ ହୋଇ ଉଚ୍ଚ ଶିକ୍ଷା ପାଇଁ ସେ ରେଭେନ୍ସା କଲେଜରେ ନାମ ଲେଖାଇଥିଲେ । ହେଲେ ପରାଧୀନ ଭାରତର ଦୁରବସ୍ଥା ତାଙ୍କୁ ସର୍ବଦା ବିଚଳିତ କରୁଥିଲା ଏବଂ ଅଧାରୁ ପାଠପଢ଼ା ଛାଡ଼ି ସେ ସ୍ୱାଧୀନତା ଆନ୍ଦୋଳନରେ ଯୋଗ ଦେଲେ । ସାବରମତୀ ଆଶ୍ରମରେ ଦଶମାସର ରହଣି ତାଙ୍କୁ ସଚ୍ଚୋଟ ଲୋକସେବକ ହେବାରେ ସାହାଯ୍ୟ କରିଥିଲା ଏବଂ ଓଡ଼ିଶା ଫେରି ଆସି ସାଧାରଣ ଲୋକଙ୍କ ବିକାଶ କାର୍ଯ୍ୟରେ ଲାଗିଥିଲେ । ଅଧାରୁ ଛାଡ଼ିଥିବା ଉଚ୍ଚଶିକ୍ଷା ସମାପନ ପାଇଁ ସେ ଶାନ୍ତି ନିକେତନ ଯାଇଥିଲେ । ସେଠାରେ ତାଙ୍କର ମାଳତୀ ସେନ୍‌ଙ୍କ ସହ ପରିଚୟ ହୋଇଥିଲା । ପରେ ଉଭୟ ବିବାହ ବନ୍ଧନରେ ଆବଦ୍ଧ ହୋଇଥିଲେ । ବିବାହ ପରେ ଦୁହେଁ ଆସି ଜଗତସିଂହପୁର ଅନ୍ତର୍ଗତ ତରିକୁଦ ଗ୍ରାମରେ ବାସ କରିଥିଲେ । ସେଠାରେ ସେମାନେ ସାଧାରଣ ଲୋକଙ୍କ ସହ ମିଶି କୃଷି କାର୍ଯ୍ୟ କରୁଥିଲେ, ଶିକ୍ଷା ଦେଉଥିଲେ, ସ୍କୁଲ ଚଳାଉଥିଲେ । କୃଷକ ଓ ସାଧାରଣ ଲୋକଙ୍କ ପାଇଁ ପ୍ରଥମେ 'ସାରଥି' ଏବଂ ତା ପରେ 'କୃଷକ' ନାମକ ପତ୍ରିକା ବାହାର କରିଥିଲେ । ଜମିଦାର ଘରେ ଜନ୍ମ ନେଇଥିବା ନବକୃଷ୍ଣ ତାଙ୍କର ସମସ୍ତ ଜମି ଭୂଦାନ ଆନ୍ଦୋଳନବେଳେ ଦାନ କରିଦେଇଥିଲେ । ୧୯୩୭ରେ ନୂତନ ଓଡ଼ିଶା ବିଧାନସଭା ନିର୍ବାଚନରେ ତିର୍ତ୍ତୋଲ ଏରସମା ନିର୍ବାଚନ ମଣ୍ଡଳୀରୁ ସେ ନିର୍ବାଚିତ ହୋଇଥିଲେ । ୧୯୪୬ରେ ମହତାବଙ୍କ ମନ୍ତ୍ରିମଣ୍ଡଳରେ ସାମିଲ୍ ହୋଇ ସେ ଓଡ଼ିଶାର ରାଜସ୍ୱ ମନ୍ତ୍ରୀ ହୋଇଥିଲେ । ଶେଷରେ ୧୯୫୦ରେ ନବକୃଷ୍ଣ ମୁଖ୍ୟମନ୍ତ୍ରୀ ପଦରେ ଅଧିଷ୍ଠିତ ହେଲେ । ଏହି ସମୟ ଭିତରେ ସେ ଭାଗଚାଷୀ ଆଇନ, ଜମିଦାରୀ ପ୍ରଥା ଉଚ୍ଛେଦ, ଜଗନ୍ନାଥ ମନ୍ଦିର ପରିଚାଳନା ନିମନ୍ତେ ଆଇନ, ଓଡ଼ିଶା ଗ୍ରାମପଞ୍ଚାୟତ ଆଇନ ପ୍ରଣୟନ ଭଳି ବହୁ ବଳିଷ୍ଠ ଓ ଜନହିତକର ପଦକ୍ଷେପ ନେଇଥିଲେ । ସେହିପରି ଓଡ଼ିଆ ଭାଷାକୁ ସରକାରୀ ଭାଷାର ମାନ୍ୟତା ଦେଇ ସେ ଏକ ଯୁଗାନ୍ତକାରୀ ପଦକ୍ଷେପ ନେଇଥିଲେ । ଆଜୀବନ ଶୋଷିତ ଶ୍ରେଣୀର ସପକ୍ଷରେ କାର୍ଯ୍ୟ କରିଥିବା ଏହି ଜନନେତା ୧୯୮୮୪ ମସିହା ଆଜିର ଦିନରେ ଶେଷ ନିଃଶ୍ୱାସ ତ୍ୟାଗ କରିଥିଲେ ।

ନୃତ୍ୟ ପ୍ରବୀଣା ସଂଯୁକ୍ତା

ସ୍ୱାଧୀନତୋତ୍ତର ଓଡ଼ିଶାରେ ଯେଉଁ ନୃତ୍ୟାଙ୍ଗନାମାନେ ଓଡ଼ିଶୀକୁ ବିଶ୍ୱସ୍ତରରେ ପହଞ୍ଚାଇବାରେ ମୁଖ୍ୟ ଭୂମିକା ଗ୍ରହଣ କରିଥିଲେ, ସେମାନଙ୍କ ମଧ୍ୟରେ ସଂଯୁକ୍ତା ପାଣିଗ୍ରାହୀ ଅନ୍ୟତମ । ନିଜର କଠୋର ସାଧନା ଓ ଅଧ୍ୟବସାୟ ଦ୍ୱାରା ପ୍ରାୟ ତିନି ଦଶନ୍ଧିରୁ ଊର୍ଦ୍ଧ୍ୱ ସମୟ ଧରି ସେ ଓଡ଼ିଶୀ ନୃତ୍ୟର ଜଣେ ସଫଳତମ ନୃତ୍ୟଶିଳ୍ପୀ ଭାବରେ ନିଜକୁ ପ୍ରତିଷ୍ଠିତ କରିପାରିଥିଲେ । ଓଡ଼ିଶୀକୁ ଭାରତ ସମେତ ସମଗ୍ର ବିଶ୍ୱରେ ଆଦୃତ କରାଇବା ପାଇଁ ସେ ଆମେରିକା, ଫିଲିପାଇନ୍ସ, ୟୁକେ, ଇସ୍ରାଇଲ, ଗ୍ରୀସ୍ ଆଦି ଦେଶଗୁଡ଼ିକ ଭ୍ରମଣ କରିଥିଲେ । ତାଙ୍କ ନୃତ୍ୟ ପ୍ରତିଭା ଓ ନୃତ୍ୟ କଳା ପ୍ରତି ଅବଦାନ ସ୍ୱରୂପ ତାଙ୍କୁ ୧୯୭୫ ମସିହାରେ ପ୍ରଦ୍ମଶ୍ରୀରେ ସମ୍ମାନିତ କରାଯାଇଥିଲା । ୧୯୭୬ରେ ମଧ୍ୟ ସେ କେନ୍ଦ୍ର ସଙ୍ଗୀତ ନାଟକ ଏକାଡେମୀ ଦ୍ୱାରା ସମ୍ମାନିତ ହୋଇଥିଲେ । ସଂଯୁକ୍ତାଙ୍କର ଜନ୍ମ ୨୪ ଅଗଷ୍ଟ, ୧୯୪୪ ମସିହାରେ ବ୍ରହ୍ମପୁରର ଏକ ରକ୍ଷଣଶୀଳ ବ୍ରାହ୍ମଣ ପରିବାରରେ ହୋଇଥିଲା । ତାଙ୍କ ପିତାଙ୍କ ନାମ ଅଭିରାମ ମିଶ୍ର ଓ ମାତାଙ୍କ ନାମ ଶକୁନ୍ତଳା ମିଶ୍ର । ବାଲ୍ୟ ସମୟରୁ ତାଙ୍କ ଭିତରେ ନୃତ୍ୟ ପ୍ରତିଭା ବିକଶିତ ହୋଇଥିଲା । ମାତ୍ର ତାଙ୍କ ପିତାଙ୍କ ବିରୋଧ ସତ୍ତ୍ୱେ ମା' ତାଙ୍କୁ ନୃତ୍ୟ ପାଇଁ ପ୍ରୋତ୍ସାହିତ କରିଥିଲେ । ମା'ଙ୍କ ପ୍ରେରଣା ବଳରେ ସଂଯୁକ୍ତା ଚାରି ବର୍ଷ ବୟସରେ ଗୁରୁ କେଳୁଚରଣ ମହାପାତ୍ରଙ୍କଠାରୁ ନୃତ୍ୟ ଶିକ୍ଷା ଆରମ୍ଭ କରିଥିଲେ । ୧୯୫୦-୧୯୫୩ ମସିହା ମଧ୍ୟରେ ତାଙ୍କୁ ତିନି ତିନି ଥର ସର୍ବଶ୍ରେଷ୍ଠ ଶିଶୁ କଳାକାର ଭାବେ ଅଭିହୀତ କରାଯାଇଥିଲା । ୧୯୫୨ ମସିହାରେ ସେ ଅନ୍ତରାଷ୍ଟ୍ରୀୟ ଶିଶୁ ଚଳଚ୍ଚିତ୍ର ସମାରୋହରେ ପ୍ରଥମ ପୁରସ୍କାର ଜିତିଥିଲେ । ନୃତ୍ୟରେ ଭଲ ପ୍ରଶିକ୍ଷଣ ପାଇଁ ତାଙ୍କ ମା' ତାଙ୍କୁ ଚେନ୍ନାଇରେ କଳାକ୍ଷେତ୍ରକୁ ପଠାଇଥିଲେ । ସେଠାରେ ସେ ୬ବର୍ଷ ପର୍ଯ୍ୟନ୍ତ ଭାରତନାଟ୍ୟମ୍ ଓ କଥକ ଶିକ୍ଷା ଲାଭ କରିଥିଲେ । ୧୪ବର୍ଷ ବୟସରେ ସେ ଓଡ଼ିଶା ଫେରି ଆସି ଓଡ଼ିଶୀ ନୃତ୍ୟର ବିକାଶ ଦିଗରେ ଧ୍ୟାନ ଦେଇଥିଲେ । ୧୯୬୦ ମସିହାରେ ୧୬ବର୍ଷ ବୟସରେ ସଙ୍ଗୀତଜ୍ଞ ରଘୁନାଥ ପାଣିଗ୍ରାହୀଙ୍କୁ ବିବାହ କରିଥିଲେ । ରଘୁନାଥଙ୍କ ସହିତ ଦେଶ ବିଦେଶରେ ନୃତ୍ୟ ପରିବେଷଣ କରି ଯଶ ଓ ଖ୍ୟାତିର ସର୍ବୋଚ୍ଚ ସ୍ଥାନରେ ସଂଯୁକ୍ତା ପହଞ୍ଚି ପାରିଥିଲେ । ନିଜର ଚେଷ୍ଟା ବଳରେ ସେ ଓଡ଼ିଶୀ ନୃତ୍ୟକୁ ବିଶ୍ୱସ୍ତରରେ ଶାସ୍ତ୍ରୀୟ ନୃତ୍ୟର ମାନ୍ୟତା ଦେବାରେ ସଫଳ ହୋଇଥିଲେ । ୧୯୯୭ ମସିହା ଆଜିର ଦିନରେ ଏହି ମହାନ୍ ନୃତ୍ୟଶିଳ୍ପୀଙ୍କ ମୃତ୍ୟୁ ହୋଇଥିଲା ।

ଘୁଞ୍ଚିପାରେ 'ପରମସୁନ୍ଦରୀ' ରିଲିଜ୍ ଡେଟ୍

ବଲିଉଡ୍ ଅଭିନେତା ଅଜୟ ଦେବଗନଙ୍କ ଫିଲ୍ମ 'ସନ୍ ଅଫ୍ ସର୍ଦ୍ଦାର୍-୨' ଆସନ୍ତା ଜୁଲାଇ ୨୫ ତାରିଖରେ ରିଲିଜ୍ ହେବ । ଏହି ଦିନ ଜାହ୍ନବୀ କପୁର ଓ ସିଦ୍ଧାର୍ଥ ମଲହୋତ୍ରାଙ୍କ ଫିଲ୍ମ 'ପରମସୁନ୍ଦରୀ' ମଧ୍ୟ ମୁକ୍ତିଲାଭ କରିବ । ଇତିମଧ୍ୟରେ 'ପରମସୁନ୍ଦରୀ'ର ନିର୍ମାତା ଅଜୟଙ୍କ ଷ୍ଟାରଡମ୍ ଓ 'ସନ୍ ଅଫ୍ ସର୍ଦ୍ଦାର'ର ସଫଳତାକୁ ଦେଖି ଏହାର ରିଲିଜ୍ ଡେଟ୍‌କୁ ଘୁଞ୍ଚାଇ ଦେଇ ପାରନ୍ତି ବୋଲି ଚର୍ଚ୍ଚା ହେଉଛି । ଅଜୟଙ୍କ ଯୋଗୁଁ ତାଙ୍କ ଫିଲ୍ମକୁ ବଡ଼ ଧରଣର କ୍ଷତି ସହିବାକୁ ପଡ଼ିପାରେ ବୋଲି ଏହାର ନିର୍ମାତା ଭାବୁଛନ୍ତି । ପ୍ରଯୋଜକ ଦିନେଶ ବିଜାନ ଫିଲ୍ମର ସଫଳତା ନେଇ ବେଶ୍ ଆଶାବାଦୀ ଅଛନ୍ତି । ଅପରପକ୍ଷରେ ଜୁଲାଇ ମାସରେ ଅନେକଗୁଡ଼ିଏ ରୋମାଣ୍ଟିକ୍ କମେଡି ଫିଲ୍ମ ରିଲିଜ୍ ହେଉଥିବାରୁ ଏହା 'ପରମସୁନ୍ଦରୀ'ର ବିଜିନେସ୍‌କୁ ପ୍ରଭାବିତ କରିପାରେ ବୋଲି ଦିନେଶ ଭାବୁଛନ୍ତି । ତେବେ ଦିନେଶ ଏହାକୁ ଅଗଷ୍ଟରେ ରିଲିଜ୍ କରିବା ପାଇଁ ଯୋଜନା କରୁଛନ୍ତି । ଅପରପକ୍ଷରେ 'ୱାର୍-୨', 'ଧଡକ-୨' ମଧ୍ୟ ଅଗଷ୍ଟ ମାସରେ ରିଲିଜ୍ ହେବ । ଏଦୁଇଟି ଫିଲ୍ମ ମଧ୍ୟ 'ପରମସୁନ୍ଦରୀ'ର ବିଜିନେସ୍‌କୁ ପ୍ରଭାବିତ କରିପାରେ । କିନ୍ତୁ ଏଯାଏଁ ଏହି ଫିଲ୍ମ କେବେ ମୁକ୍ତିଲାଭ କରିବ ସେନଇ ଦିନେଶ ସ୍ପଷ୍ଟ ଭାବେ କିଛି କହି ନାହାନ୍ତି । କିଛି ଦିନ ପୂର୍ବରୁ ଫିଲ୍ମର ଫାଷ୍ଟ ଲୁକ୍ ସାମ୍ନାକୁ ଆସିଥିଲା । ଉଭୟ ଜାହ୍ନବୀ ଓ ସିଦ୍ଧାର୍ଥ ଦକ୍ଷିଣ ଭାରତୀୟ ପୋଷାକ ପରିପାଟୀରେ ବେଶ୍ ଭଲ ଦେଖାଯାଉଛନ୍ତି । ସବୁଠୁ ବଡ଼ କଥା ହେଲା ସିଦ୍ଧାର୍ଥ ଓ ଜାହ୍ନବୀଙ୍କ ଯୋଡ଼ି ଦର୍ଶକଙ୍କୁ ଖୁବ୍ ପସନ୍ଦ ଆସିଛି ।

ସୁବର୍ଣ୍ଣା

ସଠିକ୍ ଖାଦ୍ୟ ସଂରକ୍ଷଣରୁ ରୋଗମୁକ୍ତ ରହିବେ ପ୍ରାଣୀ

ବର୍ଷାଦିନେ ପରିବେଶ ସନ୍ତସନ୍ତିଆ ରହିଥାଏ । ଏହି ଦିନରେ ଅତ୍ୟଧିକ ଆର୍ଦ୍ରତା ଓ ଚାରିଆଡେ ପାଣି ଜମି ରହୁଥିବାରୁ ପ୍ରାଣୀଙ୍କ ଖାଦ୍ୟକୁ କବକ ଓ ଜୀବାଣୁ ଆଦି ଶୀଘ୍ର ସଂକ୍ରମିତ କରିଥାନ୍ତି । ଉକ୍ତ ପଚା ସଢ଼ା ଖାଦ୍ୟ ଖାଇ ପ୍ରାଣୀ ବିଭିନ୍ନ ରୋଗରେ ଆକ୍ରାନ୍ତ ହୁଅନ୍ତି । ତେଣୁ ଅନ୍ୟଦିନ ତୁଳନାରେ ବର୍ଷାଦିନେ ପ୍ରାଣୀଙ୍କ ଖାଦ୍ୟପେୟ ପ୍ରତି ଧ୍ୟାନ ଦେବା ଆବଶ୍ୟକ । ଏହିଦିନେ ସଠିକ୍ ଉପାୟରେ ଚାଷୀଭାଇମାନେ ଖାଦ୍ୟ ସଂରକ୍ଷଣ କରିପାରିବେ ।

ଅଧିକାଂଶ ପ୍ରାଣୀଙ୍କ ଖାଦ୍ୟକୁ ନ ଶୁଖାଇ ଏହାକୁ ସଂରକ୍ଷଣ କରି ଦିଅନ୍ତି । ସେହିପରି ଖୋଲା ଓଦାଳିଆ ସ୍ଥାନରେ ଖାଦ୍ୟ ରଖିବା, ଓଦା ଖାଦ୍ୟରେ କବକ ତଥା ପୋକ ସଂକ୍ରମଣ ହେବା, ଖାଦ୍ୟକୁ ସଫା ଓ ସ୍ୱଚ୍ଛ ସ୍ଥାନରେ ନ ରଖିବା କାରଣରୁ ଏହା ନଷ୍ଟ ହୋଇଥାଏ । ଏହି ବିଷାକ୍ତ ତଥା ଦୂଷିତ ଖାଦ୍ୟ ଖାଇବା ଯୋଗୁ ଗାଇଗୋରୁଙ୍କଠାରେ ପତଳା ଝାଡ଼ା ହେବା, ଶରୀରରୁ ଜଳୀୟଅଂଶ କମିଯିବା, ଦୁର୍ବଳ ଅନୁଭବ କରି ଖାଇବା ପିଇବା କମାଇ ଦେବା, ଦୁଗ୍ଧ ଉତ୍ପାଦନ ହ୍ରାସ ପାଇବା ଆଦି ଲକ୍ଷଣ ଦେଖିବାକୁ ମିଳିଥାଏ । ବିଶେଷ କଥା ହେଉଛି, ସଢ଼ା ବା ପଚା ଖାଦ୍ୟରେ ଅଫ୍ଲାଟକ୍ସିନ, ମାୟକୋଟକ୍ସିନ ପରି ହାନିକାରକ କବକ ଉତ୍ପନ୍ନ ହୋଇଥାଏ । ଏହାକୁ ଖାଇବା ଦ୍ୱାରା ପ୍ରାଣୀଙ୍କର ପେଟଜନିତ ସମସ୍ୟା ହେବାର ଭୟ ଅଧିକ ରହିଥାଏ ।

ତେଣୁ ପ୍ରାଣୀଙ୍କ ଖାଦ୍ୟ ସାଇତିବା ପାଇଁ ସର୍ବଦା ଉଚ୍ଚ, ଶୁଖିଲା ଓ ବାୟୁଚଳାଚଳ ହୋଇପାରୁଥିବା ସ୍ଥାନ ଚୟନ କରନ୍ତୁ । ବାଉଁଶ, କାଠ କିମ୍ବା ଇଟା ସାହାଯ୍ୟରେ ଥାକ କରି ସେଥିରେ ଖାଦ୍ୟ ରଖିବା ସବୁଠୁ ଭଲ ବିକଳ୍ପ । ଖାଦ୍ୟ ସାଇତିବା ପରେ ଏହା ଉପରେ ପ୍ଲାଷ୍ଟିକ୍ ସିଟ୍ କିମ୍ବା ପାଲ ଘୋଡାଇବା ନିହାତି ଆବଶ୍ୟକ । ଖାଦ୍ୟର ଯାଞ୍ଚ କରି ଏହାକୁ ମଝିରେ ମଝିରେ ଶୁଖାଇ ପାରିବେ । ଖାଦ୍ୟ ସାଇତା ଯାଉଥିବା ସ୍ଥାନରେ ନିମ୍ବପତ୍ର ପୁଟୁଳା କିମ୍ବା ଶୁଖିଲା ପତ୍ରକୁ ଖାଦ୍ୟରେ ମିଶାଇ ରଖିବା ଦ୍ୱାରା ସଂକ୍ରମଣରୁ ରକ୍ଷା କରାଯାଇପାରେ । ସେହିପରି ଘାସ କାଟିବା ପରେ ୩ରୁ ୫ଦିନ ଖରାରେ ଶୁଖାଇବା ଜରୁରି । ଶୁଖିଲା ଘାସକୁ ସଠିକ୍ ଢଙ୍ଗରେ ରଖିବା ଦ୍ୱାରା ଏହା ଦୀର୍ଘ ସମୟ ଭଲ ରୁହେ । ଏନେଇ ପ୍ରତି ୧୫ରୁ ୨୦ ଦିନରେ ଚାରାର ସ୍ଥିତି ଯାଞ୍ଚ କରି ପାରିବେ । ବର୍ଷାଦିନେ ପ୍ରାଣୀଙ୍କ ପାଇଁ ଖାଦ୍ୟ ଉପଲବ୍ଧତା ଏବଂ ଗୁଣବତ୍ତା ଦୁଇଟିକୁ ଗୁରୁତ୍ୱ ଦେବା ଆବଶ୍ୟକ ।

କୃଷି ପାଣିପାଗ

ଏ ସପ୍ତାହ ପାଇଁ କେତେକ ପରାମର୍ଶ

- ବର୍ଷା ସମୟରେ ଫସଲରେ କୀଟନାଶକ ସିଞ୍ଚନ ଓ ଜଳସେଚନ ବନ୍ଦ ରଖନ୍ତୁ ।
- ତଳିଘେରା ପାଇଁ ବଛା ଯାଇଥିବା ଜମିକୁ ୩ରୁ ୪ଥର ହଳ କରି ଘାସ ବାଛି ଦିଅନ୍ତୁ । ବୁଣାଧାନ ପାଇଁ ଶେଷ ଓଡ଼ ଚାଷ ସମୟେ ଏକର ପ୍ରତି ୮ କୁଇଣ୍ଟାଲ ଖତ ପ୍ରୟୋଗ କରନ୍ତୁ ।
- ସଅଳ କିମ୍ବା ମଧ୍ୟମ ଋତୁରେ ଦେଖାଯାଉଥିବା ମରୁଡ଼ିକୁ ଏଡ଼ାଇବା ପାଇଁ ବର୍ଷା ଜଳ ସଂଗ୍ରହ ପ୍ରକଳ୍ପଗୁଡିକୁ ମରାମତି କରନ୍ତୁ ।
- ବିହନ ବୁଣିବା ଆଗରୁ ଏକ କେଜି ହରଡ ବିହନରେ ୨ ଗ୍ରାମ୍ କାର୍ବେଣ୍ଡାଜିମ୍ ମିଶାଇ ବିହନ ବିଶୋଧନ କରନ୍ତୁ ।
- ବାଇଗଣ ତଳିଘେରାରେ ଘରାକଟା ରୋଗ ହେଲେ, ଶୁଖିଲା ପାଗ ଦେଖି ୧୦ଲିଟର ପାଣିରେ ୨୦ ଗ୍ରାମ ମେଟାଲାଗଜିଲ ଓ ମାଙ୍କୋଜେବ ମିଶାଇ ଏହି ଦ୍ରବଣକୁ ଝରା ଦ୍ୱାରା ମାଟିକୁ ଭିଜାନ୍ତୁ ।
- ଭେଣ୍ଡି ବିହନ ଲଗାଇବା ସମୟରେ ଏକର ପ୍ରତି ୭୦ କିଗ୍ରା ଡିଏପି, ୧୧ କିଗ୍ରା ମ୍ୟୁରେଟ ଅଫ୍ ପଟାସ ସହିତ ୧୨ କିଗ୍ରା ୟୁରିଆ ସାର ପ୍ରୟୋଗ କରି ଧାଡ଼ିକୁ ଧାଡ଼ି ୪୫ ସେମି ଏବଂ ଗଛକୁ ଗଛ ୩୦ ସେମି ବ୍ୟବଧାନରେ ମଞ୍ଜି ବୁଣନ୍ତୁ ।

ଗଛର ଯତ୍ନ ନେବ ଆପ୍

ସମ୍ପ୍ରତି ବାଲ୍‌କୋନି, ଛାତ, ଘର ଅଗଣାରେ ଅଧିକାଂଶ ବ୍ୟକ୍ତି କଣ୍ଟେନର ଗାର୍ଡେନିଂ କରିବାକୁ ଗୁରୁତ୍ୱ ଦେଉଛନ୍ତି । ଏଥିପାଇଁ ବିଶେଷ ଦେଖାଶୁଣା କରିବାକୁ ପଡ଼େ । ହେଲେ ଯେତେବେଳେ କାମ ବା ଛୁଟି ବିତାଇବାକୁ ଜଣେ ଦୀର୍ଘ ସମୟ ବାହାରକୁ ଯାଆନ୍ତି, ଗଛର ଦେଖାରଖା ଓ ପାଣି ଦେବାକୁ ନେଇ ଚିନ୍ତିତ ରହିଥାନ୍ତି । ହେଲେ ଏବେ ଏହି ସମସ୍ୟାକୁ ଦୂର କରିବାକୁ ବିଭିନ୍ନ ପ୍ରକାର ସ୍ମାର୍ଟ ଆପ୍ ଉପଲବ୍ଧ ରହିଛି ।

ପ୍ଲାଣ୍ଟସ୍ନାପ: ଗଛ ଚିହ୍ନଟ କରିବାକୁ ପ୍ଲାଣ୍ଟସ୍ନାପ ଆପ୍ ବହୁତ ଉପଯୋଗୀ । ଫୋନ୍ କ୍ୟାମେରାରେ ଗଛର ଫଟୋ ନେଇ ଏହାର ନାଁ ଏବଂ ଦେଖାରଖା ବିଷୟରେ ଏହି ଆପ୍ ସୂଚନା ଦେଇଥାଏ । ତେଣୁ ଜଣେ ବାହାରେ ଥିଲେ ବି ଏହି ଆପ୍ ବ୍ୟବହାର କରି ଗଛର କିପରି ଯତ୍ନ ନିଆଯାଇ ପାରିବ ତଥା ଗଛକୁ କେଉଁ

କ୍ରୀଡ଼ା
ସକାଳ THE SAKALA
www.sakalaepaper.com

● ମହିଳା ଏସିଆ କପ୍‌ରେ ପ୍ୟାରୀଙ୍କ ୫ ଗୋଲ

ମଙ୍ଗୋଲିଆକୁ ୧୩-୦ରେ ହରାଇଲା ଭାରତ

ବ୍ୟାଙ୍କକ୍, ୨୩।୬ (ଏଜେନ୍ସି): ମଙ୍ଗୋଲିଆକୁ ୧୩-୦ ଗୋଲରେ ପରାସ୍ତ କରି ଭାରତ ଏଠାରେ ଚାଲିଥିବା ଏଏଫ୍‌ସି ମହିଳା ଏସିଆ କପ କ୍ୱାଲିଫାୟର୍ସରେ ବୃହତ୍ ବିଜୟ ହାସଲ କରିଛି। ସୋମବାର ଦଳ ଖେଳିଥିବା ପ୍ରଥମ ମ୍ୟାଚ୍‌ରେ ଭାରତ ପକ୍ଷରୁ ଓଡ଼ିଆ ଖେଳାଳି ପ୍ୟାରୀ ଖାଖା ଷ୍ଟାର ବନିଥିଲେ। ସେ ଏକାକୀ ୫ଟି ଗୋଲ ଦେଇଥିଲେ। ଚିଆଙ୍ଗ ମାଇ ଷ୍ଟାଡିୟମ୍‌ର ୭୦୦ ବର୍ଷ ପୂର୍ତ୍ତି ଉପଲକ୍ଷେ ଏହି ଟୁର୍ଣ୍ଣାମେଣ୍ଟ ଧୂମଧାମରେ ଖେଳାଯାଇଛି। ଭାରତର ତାହା ଦ୍ୱିତୀୟ ମ୍ୟାଚ୍ ୬ ଦିନ ପରେ ତିମୋର ଲେଷ୍ଟେ ସହ ଖେଳିବ। ଏହି ଗ୍ରୁପ୍‌ରେ ସାମିଲ ହୋଇଥିବା ଅନ୍ୟ ଦଳଗୁଡିକ ହେଲେ, ଇରାକ ଓ ଥାଇଲାଣ୍ଡ। ଗ୍ରୁପ୍‌ରେ ଚାମ୍ପିଅନ ଦଳ ଏସିଆ କପ୍ ଖେଳିବାକୁ ଯୋଗ୍ୟତା ଅର୍ଜନ କରିବ।

ମୁମ୍ବାଇ ଛାଡ଼ିବେ ପୃଥ୍ୱୀ ଶ'

ମୁମ୍ବାଇ, ୨୩।୬ (ଏଜେନ୍ସି): ଯୁବ ଓପନର ପୃଥ୍ୱୀ ଶ' ଚଳିତ ସିଜନରେ ମୁମ୍ବାଇ କ୍ରିକେଟ ଦଳ ଛାଡ଼ିବେ। ସେ ଅନ୍ୟ ଏକ ରାଜ୍ୟରୁ ଭଲ ପ୍ରସ୍ତାବ ପାଇଥିବାରୁ ମୁମ୍ବାଇ କ୍ରିକେଟ ସଂଘ (ଏମ୍‌ସିଏ)କୁ ନୋ ଅବ୍‌ଜେକ୍ସନ ସାର୍ଟିଫିକେଟ ମାଗିଥିଲେ। ମୁମ୍ବାଇ ଛାଡିବାକୁ ପୃଥ୍ୱୀ କରିଥିବା ଆବେଦନକୁ ଏମ୍‌ସିନ ଗ୍ରହଣ କରିଛି ଓ ନୋ ଅବଜେକ୍ସନ ସାର୍ଟିଫିକେଟ ପ୍ରଦାନ କରିଛି। କିନ୍ତୁ ସେ କେଉଁ ରାଜ୍ୟରୁ ଖେଳିବେ ତାହା ଜଣାପଡ଼ିନାହିଁ। ଗତବର୍ଷ ଫିଟ୍‌ନେସ କାରଣରୁ ତାଙ୍କୁ ରଣଜୀ ଦଳରୁ ବାଦ୍ ଦିଆଯାଇଥିଲା। ତାହା ପରଠାରୁ ସେ ଏମ୍‌ସିଏ ଉପରେ କ୍ଷୁବ୍ଧ ହୋଇଥିଲେ। ଚଳିତ ସିଜନରେ ଟିମ୍ ଇଣ୍ଡିଆନ ଓପନର ଯଶସ୍ୱୀ ଜୟସ୍ୱାଲ ମୁମ୍ବାଇ ଛାଡ଼ି ଗୋଆରେ ଖେଳିବାକୁ ଆବେଦନ କରିଥିଲେ। କିନ୍ତୁ ପରେ ସେ ମୁମ୍ବାଇ ପକ୍ଷରୁ ଖେଳିବେ ବୋଲି ୟୁ ଟର୍ଣ୍ଣ ନେଇଥିଲେ।

● ମେଜର କ୍ରିକେଟ ଲିଗ୍

ୱାଶିଂଟନ ଫ୍ରିଡମ୍ ବିଜୟୀ

ଡଲାସ,୨୩।୬ (ଏଜେନ୍ସି): ମିଚେଲ ଓୱେନଙ୍କ ଅଲରାଉଣ୍ଡ ସଫଳତା ବଳରେ ଏଠାରେ ସୋମବାର ସକାଳେ ଖେଳାଯାଇଥିବା ମେଜର କ୍ରିକେଟ ଲିଗ୍‌ର ୧୩ତମ ମ୍ୟାଚ୍‌ରେ ୱାଶିଂଟନ ଫ୍ରିଡମ ୭ ୱିକେଟରେ ଟେକ୍ସାସ ସୁପର କିଙ୍ଗ୍‌ସକୁ ପରାସ୍ତ କରିଛି। ଏହି ମ୍ୟାଚ୍‌ରେ ଓୱେନ ୩୩ ରନ୍‌ରେ ୩ଟି ଓ ଗ୍ଲେନ୍ ମ୍ୟାକ୍ସୱେଲ ୩୫ ରନ୍‌ରେ ୨ଟି ୱିକେଟ ନେବା ଫଳରେ ପ୍ରଥମେ ବ୍ୟାଟିଂ କରି ନିର୍ଦ୍ଧାରିତ ୨୦ ଓଭରରେ ୬ ୱିକେଟରେ ୨୨୦ ରନ୍ କରିଥିଲା। ଜବାବରେ ଓୱେନଙ୍କ ୫୨ ବଲ୍‌ରେ ୮୯ ଓ ଆନ୍ଦ୍ରିଏସ୍ ଗାଉସ୍‌ଙ୍କ ୪୫ ବଲ୍‌ରେ ଅପରାଜିତ ୮୦ ରନ୍ ବଳରେ ୱାଶିଂଟନ ଫ୍ରିଡମ୍ ୧୯.୪ ଓଭରରେ ୩ ୱିକେଟ ହରାଇ ୨୨୩ ରନ୍ କରିବା ସହ ୭ ୱିକେଟରେ ମ୍ୟାଚ୍ ଜିତିଥିଲା। ପୂର୍ବରୁ ଖେଳାଯାଇଥିବା ଦ୍ୱାଦଶ ଲିଗ୍ ମ୍ୟାଚ୍‌ରେ ଭାରତୀୟ ଖେଳାଳି ଉନ୍ମୁକ୍ତ ଚାନ୍ଦଙ୍କ ୫୮ ବଲ୍‌ରେ ଅପରାଜିତ ୮୬ ଓ ସୈଫ ବାଦରଙ୍କ ୩୨ ବଲ୍‌ରେ ୫୪ ରନ୍ ସଂଗୃହୀତ ହେବା ଫଳରେ ଲସ୍ ଆଞ୍ଜେଲ୍ସ ନାଇଟ୍ ରାଇଡର୍ସ ୬ ୱିକେଟରେ ସିଆଟଲ ଓର୍କାସକୁ ପରାସ୍ତ କରିଥିଲା। ପ୍ରଥମେ ବ୍ୟାଟିଂ କରି ଓର୍କାସ ୬ ୱିକେଟରେ ୧୭୭ ରନ୍ କରିଥିଲା। ଜବାବରେ ଲସ୍ ଆଞ୍ଜେଲ୍ସ ନାଇଟ୍ ରାଇଡର୍ସ ୧୮.୨ ଓଭରରେ ୪ ୱିକେଟ ହରାଇ ବିଜୟ ଲାଗି ଆବଶ୍ୟକ ୧୭୮ ରନ୍ ସଂଗ୍ରହ କରିନେଇଥିଲା।

ଗୋଟିଏ ଟେଷ୍ଟରେ ୫ ଶତକ; ଇଂଲଣ୍ଡ ଆଗରେ ୩୭୧ ରନ୍‌ର ଟାର୍ଗେଟ୍

ରାହୁଲ, ପନ୍ତଙ୍କ ଦମ୍‌ଦାର୍ ଶତକ

ଲିଡ୍ସ, ୨୩।୬ (ଏଜେନ୍ସି)

ଲୋକେଶ ରାହୁଲ (୧୩୭) ଓ ଋଷଭ ପନ୍ତ (୧୧୮)ଙ୍କ ଶତକ ସହାୟତାରେ ଏଠାରେ ଚାଲିଥିବା ପ୍ରଥମ ଟେଷ୍ଟରେ ଭ୍ରମଣକାରୀ ଭାରତ ଘରୋଇ ଇଂଲଣ୍ଡ ଆଗରେ ୩୭୧ ରନ୍‌ର ଟାର୍ଗେଟ ଦେଇଛି। ଏହି ମ୍ୟାଚ୍‌ରେ ଆସନ୍ତାକାଲି ଶେଷ ଦିନ ହୋଇଥିଲାବେଳେ ଇଂଲଣ୍ଡକୁ ଏହି ଲକ୍ଷ୍ୟ ହାସଲ କରିବାକୁ ହେବ। ମ୍ୟାଚ୍‌ର ଚତୁର୍ଥ ଦିନରେ ରାହୁଲ ଓ ପନ୍ତ ୪ର୍ଥ ୱିକେଟ ଯୋଡିରୁ ୧୯୫ ରନ୍ ଉଠାଇବା ଫଳରେ ଦ୍ୱିତୀୟ ଇନିଂସରେ ଭାରତ ୩୬୪ ରନ୍ କରିବାକୁ ସମର୍ଥ ହୋଇଥିଲା। ପୂର୍ବରୁ ପ୍ରଥମ ଇନିଂସରେ ଭାରତର ୪୭୧ ରନ୍ ଜବାବରେ ଇଂଲଣ୍ଡ ୪୬୫ ରନ୍ କରିଥିଲା। ଏହା ଫଳରେ ଭାରତ ପ୍ରଥମ ଇନିଂସରେ ମାତ୍ର ୬ ରନ୍‌ରେ ଆଗୁଆ ରହିଥିଲା। ଏହି ମ୍ୟାଚ୍‌ରେ ଭାରତର ପ୍ରଥମ ଇନିଂସରେ ୩ଟି ଓ ଦ୍ୱିତୀୟ ଇନିଂସରେ ୨ଟିକୁ ମିଶାଇ ମୋଟ ୫ଟି ଶତକ ସଂଗୃହୀତ ହୋଇଛି। ଯାହାକି ଭାରତର ଟେଷ୍ଟ ଇତିହାସରେ ପ୍ରଥମଥର ଦେଖିବାକୁ ମିଳିଛି। ସେହିପରି ଭାରତର ତାରକା ୱିକେଟରକ୍ଷକ ମହେନ୍ଦ୍ର ସିଂ ଧୋନି ଯାହା କରି ପାରି ନ ଥିଲେ ତାହା ପନ୍ତ ଏଠାରେ କରି ଦେଖାଇଛନ୍ତି। ସେ ଭାରତର ପ୍ରଥମ ତଥା ଜିମ୍ବାୱେର ଆଣ୍ଡି ଫ୍ଲାୱାରଙ୍କ ପରେ ବିଶ୍ୱର ଦ୍ୱିତୀୟ ୱିକେଟରକ୍ଷକ ଭାବେ ଗୋଟିଏ ଟେଷ୍ଟରେ ୨ଟି ଶତକ ହାସଲ କରିଛନ୍ତି। ଏହା ବ୍ୟତୀତ ପନ୍ତ ଭାରତର ୭ମ ବ୍ୟାଟର ଭାବେ ଏହି ସଫଳତା ପାଇଛନ୍ତି। ଅନ୍ୟମାନେ ହେଲେ ବିଜୟ ହଜାରେ, ସୁନିଲ ଗାଭାସ୍କର, ରାହୁଲ ଦ୍ରାବିଡ୍, ବିରାଟ କୋହଲି, ଆଜିଙ୍କ୍ୟ ରାହାଣେ, ରୋହିତ ଶର୍ମା। ଏମାନଙ୍କ ମଧ୍ୟରୁ ଗାଭାସ୍କର ୩ଥର ଓ ଦ୍ରାବିଡ୍ ୨ଥର ଏଭଳି ସଫଳତା ପାଇଛନ୍ତି।

ଏହି ମ୍ୟାଚ୍‌ର ଚତୁର୍ଥ ଦିନରେ ଭାରତ ତାହାର ଅସମାପ୍ତ ଦ୍ୱିତୀୟ ଇନିଂସ ୨ ୱିକେଟରେ ୯୦ ରନ୍‌ରୁ ସତର୍କତାର ସହ ଖେଳି ଆରମ୍ଭ କରିଥିଲା। କିନ୍ତୁ ଅଧିନାୟକ ଗିଲ୍ ମାତ୍ର ୮ ରନ୍‌ରେ ଆଉଟ ହୋଇଥିଲେ। ତାଙ୍କ ଆଉଟ ପରେ ରାହୁଲ ଓ ପନ୍ତ ଭାରତର ସ୍କୋରକୁ ୨୮୭ ରନ୍‌ରେ ପହଞ୍ଚାଇବା ପରେ ଯୋଡି ଭାଙ୍ଗିଥିଲା। ୧୧୮ ରନ୍ କରି ପନ୍ତ ଆଉଟ ହୋଇଥିଲେ। ପ୍ରଥମ ଇନିଂସରେ ତାଙ୍କ ବ୍ୟାଟ୍‌ରୁ ୧୩୪ ରନ୍ ମିଳିଥିଲା। ପନ୍ତଙ୍କ ଆଉଟ ହେବାର ୪୬ ରନ୍ ପରେ ରାହୁଲଙ୍କ ଧୈର୍ଯ୍ୟପୂର୍ଣ୍ଣ ଇନିଂସର ପରିସମାପ୍ତି ଘଟିଥିଲା। ରାହୁଲ ୨୪୭ ବଲ୍ ଖେଳି ୧୮ ଚୌକା ସହ ଗିଲ୍‌ଙ୍କ ପରି ଫ୍ଲେଡ୍ ଅନ୍ ହୋଇଯାଇଥିଲେ। ଏହା ଫଳରେ ତାଙ୍କ ୱିକେଟ ସହ ଭାରତ ତାହାର ଶେଷ ୫ଟି ୱିକେଟ ୩୧ ରନ୍ ମଧ୍ୟରେ ହରାଇଥିଲା। ପ୍ରଥମ ଇନିଂସରେ ମଧ୍ୟ ଭାରତ ୪୧ ରନ୍‌ରେ ଶେଷ ୭ଟି ୱିକେଟ ହରାଇଥିଲା। ରବୀନ୍ଦ୍ର ଜାଡେଜା ଅପରାଜିତ ୨୫ ରନ୍ କରିଥିଲାବେଳେ ୨୦ ରନ୍ କରି କରୁନ ନାୟାର ଦ୍ୱିତୀୟ ସୁଯୋଗ ହାତଛଡ଼ା କରିଛନ୍ତି। ଶାର୍ଦ୍ଦୁଳ ୪ ରନ୍ କରିଥିଲାବେଳେ ଅନ୍ୟ ୩ ପେସର ଖାତା ଖୋଲି ପାରି ନାହାନ୍ତି। ଇଂଲଣ୍ଡ ପକ୍ଷରୁ ବ୍ରାଇଡନ୍ କାର୍ସ, ଜୋଶ ଟଙ୍ଗ୍ ୩ଟି ଲେଖାଏଁ ୱିକେଟ ପାଇଛନ୍ତି।

ସଂକ୍ଷିପ୍ତ ସ୍କୋର

ଭାରତ ପ୍ରଥମ ଇନିଂସ: ୪୭୧
(ଗିଲ-୧୪୭, ପନ୍ତ-୧୩୪, ଜୟସ୍ୱାଲ-୧୦୧, ଷ୍ଟୋକ୍ସ-୪/୬୬, ଟଙ୍ଗ୍-୪/୮୬)।

ଇଂଲଣ୍ଡ ପ୍ରଥମ ଇନିଂସ: ୪୬୫
(ପୋପ୍-୧୦୬, ବ୍ରୁକ୍-୯୯, ଡକେଟ-୬୨, ବୁମ୍‌ରା-୫/୮୩, କ୍ରିଷ୍ଣା-୩/୧୨୮, ସିରାଜ- ୨/୧୨୨)।

ଭାରତ ଦ୍ୱିତୀୟ ଇନିଂସ: ୩୬୪
(ରାହୁଲ-୧୩୭, ପନ୍ତ-୧୧୮, ଟଙ୍ଗ୍-୩/୭୨, କାର୍ସ-୩/୮୦, ବସିର-୨/୯୦)।

ଗୋଟିଏ ଟେଷ୍ଟରେ ୨ଟି ଶତକ: ପନ୍ତ୍ ୭ମ ଭାରତୀୟ

ଖେଳାଳି	ପ୍ରଥମ	ଦ୍ୱିତୀୟ	ପ୍ରତିଦ୍ୱନ୍ଦ୍ୱୀ	ଭେନ୍ୟୁ	ମାସ ଓ ବର୍ଷ
ବିଜୟ ହଜାରେ	୧୧୬	୧୪୫	ଅଷ୍ଟ୍ରେଲିଆ	ଆଡିଲେଡ୍	ଜାନୁଆରୀ,୧୯୪୮
ସୁନୀଲ ଗାଭାସ୍କର	୧୨୪	୨୨୦	ୱେଷ୍ଟଇଣ୍ଡିଜ୍	ପୋର୍ଟ-ଅଫ୍-ସ୍ପେନ୍	ଏପ୍ରିଲ,୧୯୭୧
ସୁନୀଲ ଗାଭାସ୍କର	୧୧୧	୧୩୭	ପାକିସ୍ତାନ	କରାଚି	ନଭେମ୍ବର,୧୯୭୮
ସୁନୀଲ ଗାଭାସ୍କର	୧୦୭	୧୮୨*	ୱେଷ୍ଟଇଣ୍ଡିଜ୍	କୋଲକାତା	ଡିସେମ୍ବର,୧୯୭୮
ରାହୁଲ ଦ୍ରାବିଡ୍	୧୯୦	୧୦୩*	ନ୍ୟୁଜିଲାଣ୍ଡ	ହାମିଲଟନ	ଜାନୁଆରୀ,୧୯୯୯
ରାହୁଲ ଦ୍ରାବିଡ୍	୧୧୧	୧୩୫	ପାକିସ୍ତାନ	କୋଲକାତା	ମାର୍ଚ୍ଚ ୨୦୦୫
ବିରାଟ କୋହଲି	୧୧୫	୧୪୧	ଅଷ୍ଟ୍ରେଲିଆ	ଆଡିଲେଡ୍	ଡିସେମ୍ବର, ୨୦୧୪
ଆଜିଙ୍କ୍ୟ ରାହାଣେ	୧୨୭	୧୦୦*	ଦକ୍ଷିଣ ଆଫ୍ରିକା	ଦିଲ୍ଲୀ	ଡିସେମ୍ବର ୨୦୧୫
ରୋହିତ ଶର୍ମା	୧୭୬	୧୨୭	ଦକ୍ଷିଣ ଆଫ୍ରିକା	ବିଶାଖାପାଟଣା	ଅକ୍ଟୋବର, ୨୦୧୯
ଋଷଭ ପନ୍ତ୍	୧୩୪	୧୧୮	ଇଂଲଣ୍ଡ	ହେଡିଂଲେ	ଜୁନ୍, ୨୦୨୫

ମାଷ୍ଟର୍ସ କପ୍ ହକି ସେମିରେ ଓଡ଼ିଶା

ଭୁବନେଶ୍ୱର, ୨୩।୬ (ସମିସ): ହକି ଇଣ୍ଡିଆ ଆନୁକୂଲ୍ୟରେ ଚେନ୍ନଇରେ ଚାଲିଥିବା ପ୍ରଥମ ମାଷ୍ଟର୍ସ କପ୍‌ର ପୁରୁଷ ବିଭାଗରେ ଓଡ଼ିଶା ଦଳ ସେମିଫାଇନାଲରେ ପ୍ରବେଶ କରିଛି। ସୋମବାର କ୍ୱାର୍ଟର ଫାଇନାଲରେ ଓଡ଼ିଶା ୬-୨ ଗୋଲ୍‌ରେ ଆନ୍ଧ୍ର ପ୍ରଦେଶକୁ ପରାସ୍ତ କରିଥିଲା। ବିଜୟୀ ଓଡ଼ିଶା ପକ୍ଷରୁ ଅଧିନାୟକ ଲାଜରୁସ ବାର୍ଲା ଓ ଅନିଲ କୁଲ୍ଲୁ ୨ଟି ଲେଖାଏ ଗୋଲ୍ ଦେଇଥିଲେ। ଅପରପକ୍ଷରେ ମାଷ୍ଟର୍ସ କପ୍‌ର ମହିଳା ବିଭାଗରେ ଓଡ଼ିଶା ଦଳ କ୍ୱାର୍ଟର ଫାଇନାଲରେ ପହଞ୍ଚିଛି। ସୋମବାର ପୁଲ୍-ବି'ରେ ଓଡ଼ିଶା ଏହାର ଶେଷ ମ୍ୟାଚରେ ୩-୨ ଗୋଲ୍‌ରେ ହରିୟାଣାକୁ ମାତ୍ ଦେଇଥିଲା। ଓଡ଼ିଶା ପାଇଁ ରଞ୍ଜିତା ବେଗ୍ ୨ଟି ଓ ସରିତା ରୋଶନ ମିଞ୍ଜ ଗୋଟିଏ ଗୋଲ୍ ଦେଇଥିଲେ। ପ୍ରକାଶଯୋଗ୍ୟ, ୪୦ ବର୍ଷରୁ ଊର୍ଦ୍ଧ୍ୱ ଅବସରପ୍ରାପ୍ତ ଖେଳାଳିଙ୍କୁ ନେଇ ପ୍ରଥମଥର ଲାଗି ମାଷ୍ଟର୍ସ କପ୍ ଖେଳାଯାଉଛି।

ଶକ୍ତିସ୍ୱରୂପ ଏଏସସିଏ ଲେଭଲ୍-୧ କୋଚ୍

କଟକ,୨୩।୬(ସମିସ): ଓଡ଼ିଶାର ଦ୍ୱିତୀୟ ପ୍ରଶିକ୍ଷକ ଭାବେ ଶକ୍ତିସ୍ୱରୂପ ଦାଶ ଅଷ୍ଟ୍ରେଲିଆନ ଷ୍ଟ୍ରେଙ୍ଗ ଆଣ୍ଡ କଣ୍ଡିସନିଂ ଆସୋସିଏସନ(ଏଏସ୍‌ସିଏ) ଲେଭଲ-୧ କୋଚ୍ ହେବାର ସୌଭାଗ୍ୟ ଅର୍ଜନ କରିଛନ୍ତି। ଭାରତୀୟ କ୍ରିକେଟ କଣ୍ଟ୍ରୋଲ ବୋର୍ଡ(ବିସିସିଆଇ) ତରଫରୁ ଏହି ଅନୁବନ୍ଧିତ କୋର୍ସ ଆୟୋଜନ କରାଯାଇଥିଲା।

ଶକ୍ତିସ୍ୱରୂପଙ୍କ ପୂର୍ବରୁ ପୂର୍ଣ୍ଣେନ୍ଦୁ ଜେନା ରାଜ୍ୟର ପ୍ରଥମ ପ୍ରଶିକ୍ଷକ ଭାବେ ଏହି ସଫଳତା ହାସଲ କରିଥିଲେ। ଏଏସ୍‌ସିଏ ଲେଭଲ-୧ କୋର୍ସ ଖେଳାଳିଙ୍କ କ୍ଷେତ୍ରରେ ଷ୍ଟ୍ରେଙ୍ଗ ଆଣ୍ଡ କଣ୍ଡିସନିଂର ମୌଳିକ ଶିକ୍ଷା ପ୍ରଦାନ କରିଥାଏ। ପୁରୀରେ ଜନ୍ମିତ ଶକ୍ତିସ୍ୱରୂପ ଗତ ସିଜନରେ ଓଡ଼ିଶା ୧୬ବର୍ଷରୁ କମ୍ ଦଳର ଷ୍ଟ୍ରେଙ୍ଗ ଆଣ୍ଡ କଣ୍ଡିସନିଂ କୋଚ୍ ରହିଥିଲେ। ଏଏସ୍‌ସିଏ ଲେଭଲ-୧ ସଫଳତା ସହିତ ସେ ବିସିସିଆଇ ସିଓଇ କ୍ରିକେଟ ସ୍ପେସିଫିକ୍ ଷ୍ଟ୍ରେଙ୍ଗ ଆଣ୍ଡ କଣ୍ଡିସନିଂ କାର୍ଯ୍ୟକ୍ରମରେ ଭାଗ ନେବା ନିମନ୍ତେ ଯୋଗ୍ୟତା ହାସଲ କରିଛନ୍ତି। ଓଡ଼ିଶା କ୍ରିକେଟ ଆସୋସିଏସନ(ଓସିଏ) ସମ୍ପାଦକ ସଞ୍ଜୟ ବେହେରା ଶକ୍ତିସ୍ୱରୂପଙ୍କୁ ଶୁଭେଚ୍ଛା ଜଣାଇଛନ୍ତି।

ଜାତୀୟ ମିନି ଗଲ୍ଫ

ବିକାଶ, ସୌମ୍ୟାଶ୍ରୀଙ୍କୁ ଓଡ଼ିଶା ଦଳର ନେତୃତ୍ୱ

ଭୁବନେଶ୍ୱର, ୨୩।୬ (ସମିସ): ଜାତୀୟ ବରିଷ୍ଠ ମିନି ଗଲ୍ଫର ୧୦ମ ସଂସ୍କରଣ ଚଳିତ ମାସ ୨୫ରୁ ନାଗପୁରରେ ଆରମ୍ଭ ହେବ। ଏଥିରେ ଅଂଶଗ୍ରହଣ କରିବା ଲାଗି ଓଡ଼ିଶାର ୧୦ଜଣ ଖେଳାଳି ମନୋନୀତ ହୋଇଛନ୍ତି। ସେମାନଙ୍କ ମଧ୍ୟରେ ୫ଜଣ ପୁରୁଷ ଓ ମହିଳା ଖେଳାଳି ରହିଛନ୍ତି। ବିକାଶ ଚନ୍ଦ୍ର ପଟ୍ଟନାୟକ ପୁରୁଷ ଦଳର ଅଧିନାୟକ ରହିଥିବାବେଳେ ସେ ମଧ୍ୟ ପ୍ରଶିକ୍ଷକ ଦାୟିତ୍ୱ ତୁଲାଇବେ। ପୁରୁଷ ଦଳରେ ଅନ୍ୟମାନଙ୍କ ମଧ୍ୟରେ ସଞ୍ଜୟ ପଟ୍ଟନାୟକ, ଗିରିଜା ଶଙ୍କର ଭଞ୍ଜ, କୁମାର ଦେବଦତ୍ତ ଓ କୁମାର ଦେବଜିତ ରହିଛନ୍ତି। ସେହିଭଳି ସୌମ୍ୟାଶ୍ରୀ ରଥଙ୍କୁ ଓଡ଼ିଶା ମହିଳା ଦଳର ନେତୃତ୍ୱ ଭାର ପ୍ରଦାନ କରାଯାଇଛି। ଦଳରେ ଅନିକା ପଟ୍ଟନାୟକ, ଆଦିତି ପାଟିଲ, ରେଶମା ମାଝୀ ଓ ଆଇଶା ଘଟୁଆଳ ସ୍ଥାନ ପାଇଛନ୍ତି। ଅଭିଶ୍ମା ପଣ୍ଡା ପ୍ରଶିକ୍ଷକ ଓ ଲତା ସମର୍ଥା ମ୍ୟାନେଜର ଭାବେ ମହିଳା ଦଳ ସହ ଗସ୍ତ କରିଛନ୍ତି। ଓଡ଼ିଶା ଦଳ ସୋମବାର ନାଗପୁର ଯାତ୍ରା କରିଛି। ଦଳର ସଫଳତା କାମନା କରି ଓଡ଼ିଶା ମିନି ଗଲ୍ଫ ସଂଘ ପକ୍ଷରୁ ଶୁଭେଚ୍ଛା ଓ ଶୁଭକାମନା ଜଣାଯାଇଛି।

ଟପ୍ସରେ ସାମିଲ ହେଲେ ଶ୍ରାବଣୀ, ଅନିମେଶ

ନୂଆଦିଲ୍ଲୀ, ୨୩।୬ (ଏଜେନ୍ସି): ଓଡ଼ିଶାର ତାରକା ଧାବକ ଅନିମେଶ କୁଜୁର ଓ ଧାବିକା ଶ୍ରାବଣୀ ନନ୍ଦ କେନ୍ଦ୍ର କ୍ରୀଡ଼ା ବିଭାଗର ଟାର୍ଗେଟ୍ ଅଲିମ୍ପିକ ପୋଡିୟମ ସ୍କିମ (ଟପ୍ସ)ର ଡେଭଲପ୍‌ମେଣ୍ଟ ଗ୍ରୁପ୍‌ରେ ସାମିଲ ହୋଇଛନ୍ତି। ସେହିଭଳି ଭୁବନେଶ୍ୱର କଳିଙ୍ଗ ଷ୍ଟାଡିୟମସ୍ଥିତ ଏଏମ୍/ଏନ୍‌ଏସ୍ ଜିମ୍ନାଷ୍ଟିକ ଏର୍‌ପିସିରେ ପ୍ରଶିକ୍ଷଣ ନେଉଥିବା ଓଡ଼ିଶାର ଜିମ୍ନାଷ୍ଟ ପ୍ରଣତୀ ନାୟକଙ୍କୁ ଟାର୍ଗେଟ୍ ଏସିଆନ୍ ଗେମ୍ସ ଗ୍ରୁପ୍ (ଟାଗ)ରେ ସାମିଲ କରାଯାଇଛି।

୨୨ ବର୍ଷୀୟ ଅନିମେଶ ଗତ ମାସ ପ୍ରାରମ୍ଭରେ ଦକ୍ଷିଣ କୋରିଆରେ ଅନୁଷ୍ଠିତ ଏସିଆନ ଆଥ୍‌ଲେଟିକ୍ସ ଚାମ୍ପିଅନସିପ୍‌ରେ ୨୦୦ ମିଟର ରେସ୍‌କୁ ୨୦.୩୨ ସେକେଣ୍ଡରେ ଶେଷ କରି ନୂଆ ଜାତୀୟ ରେକର୍ଡ ସହ କାଂସ୍ୟ ପଦକ ବିଜୟୀ ହୋଇଥିଲେ। ସେହିଭଳି ଟପ୍ସ ଡେଭଲପ୍‌ମେଣ୍ଟ ଗ୍ରୁପ୍‌ରେ ସାମିଲ ହୋଇଥିବା ଭାରତୀୟ ୪ ଗୁଣା ୧୦୦ ମିଟର ରିଲେ ଟିମ୍‌ରେ ଶ୍ରାବଣୀ ରହିଛନ୍ତି। ଶ୍ରାବଣୀଙ୍କ ବ୍ୟତୀତ ଅଭିନ୍ୟା ରାଜରଜନ, ସ୍ନେହା ଶାନୁଭାଲ୍ଲି ଓ ନତ୍ୟା ଗାନ୍ଧେ ରିଲେ ଦଳର ସଦସ୍ୟା ରହିଛନ୍ତି। ଟପ୍ସ ଡେଭଲପ୍‌ମେଣ୍ଟ ଗ୍ରୁପ୍‌ରେ ସାମିଲ ହୋଇଥିବା କ୍ରୀଡ଼ାବିତ୍‌ଙ୍କୁ ପଦକ ଆଶାୟୀ ଭାବେ କେନ୍ଦ୍ର କ୍ରୀଡ଼ା ବିଭାଗ ପକ୍ଷରୁ ମାସିକ ୨୫ ହଜାର ଟଙ୍କାର ଭତ୍ତା ପ୍ରଦାନ କରାଯିବ। ଜିମ୍ନାଷ୍ଟ ପ୍ରଣତୀଙ୍କ ସମେତ ତ୍ରିପୁରାର ପ୍ରତିଷ୍ଠା ସାମନ୍ତା ଟାର୍ଗେଟ୍ ଏସିଆନ୍ ଗେମ୍ସ ଗ୍ରୁପ୍ (ଟାଗ)ରେ ସ୍ଥାନ ପାଇଛନ୍ତି।

ହକିକୁ ଲଳିତଙ୍କ ଅଲ୍‌ବିଦା

ନୂଆଦିଲ୍ଲୀ, ୨୩।୬ (ଏଜେନ୍ସି)

ଭାରତୀୟ ହକି ଦଳର ଭେଟେରାନ ଫର୍‌ୱାର୍ଡ ଲଳିତ ଉପାଧ୍ୟାୟ ଶେଷରେ ଅନ୍ତର୍ଜାତୀୟ ହକିରୁ ସନ୍ନ୍ୟାସ ଘୋଷଣା କରିଛନ୍ତି। ଦୀର୍ଘ ଏକ ଦଶନ୍ଧିରୁ ଊର୍ଦ୍ଧ୍ୱ ସମୟ ଧରି ଲଳିତ ଅଗ୍ରଭାଗରେ ଦଳର ଜଣେ ନିର୍ଭରଯୋଗ୍ୟ ଖେଳାଳି ରହିଆସିଥିଲେ। ଟୋକିଓ ଓ ପ୍ୟାରିସ ଅଲିମ୍ପିକ୍ସରେ ଭାରତକୁ କାଂସ୍ୟ ପଦକ ବିଜୟୀ କରାଇବାରେ ଲଳିତଙ୍କ ଅବଦାନ ଉଲ୍ଲେଖନୀୟ ରହିଥିଲା। ଲଳିତ ତାଙ୍କ ଅବସର ବାର୍ତ୍ତାରେ ଲେଖିଛନ୍ତି, 'ଏହି ଯାତ୍ରା ଏକ ଛୋଟିଆ ଗାଁରୁ ଆରମ୍ଭ ହୋଇଥିଲା। ଦୁଇ ଦୁଇଥର ଅଲିମ୍ପିକ ପୋଡିୟମରେ ଠିଆ ହେବା ଅବିସ୍ମରଣୀୟ ରହିଥିଲା। ୨୬ ବର୍ଷ ପରେ ମୋ ସହର ବାରଣାସୀରୁ ଅଲିମ୍ପିଆନ ହେବା ମୋ ପାଇଁ ବେଶ୍ ସମ୍ମାନଜନକ ଥିଲା'।

ବାରଣାସୀରେ ଜନ୍ମିତ ଲଳିତ ୨୦୧୪ ବିଶ୍ୱକପ୍‌ରେ ଖେଳି ଅନ୍ତର୍ଜାତୀୟ ହକିରେ ପାଦ ଥାପିଥିଲେ। ଚଳିତ ଏଫ୍‌ଆଇଏଚ୍ ପ୍ରୋ ଲିଗ୍‌ରେ ଜୁନ ୧୫ରେ ଅଷ୍ଟ୍ରେଲିଆ ବିପକ୍ଷରେ ସେ ତାଙ୍କର ଅନ୍ତିମ ଅନ୍ତର୍ଜାତୀୟ ମ୍ୟାଚ୍ ଖେଳିଥିଲେ। ୩୧ ବର୍ଷୀୟ ଲଳିତ ତାଙ୍କ ୧୧ ବର୍ଷର ଜ୍ୱାଜଲ୍ୟମୟ କ୍ୟାରିୟରରେ ଭାରତୀୟ ହକିର ଏକାଧିକ ସ୍ମରଣୀୟ ମୁହୂର୍ତ୍ତରେ ସାମିଲ ରହିଥିଲେ। ସେ ଭାରତ ପାଇଁ ୧୮୩ ମ୍ୟାଚ୍ ଖେଳି ୬୭ଟି ଗୋଲ୍ ସ୍କୋର କରିଛନ୍ତି। ଦୁଇଟି ଅଲିମ୍ପିକ୍ସ ପଦକ ବ୍ୟତୀତ ଲଳିତ ୨୦୧୬ ଏସିଆନ ଚାମ୍ପିଅନ୍ସ ଟ୍ରଫି ଓ ୨୦୧୭ ଏସିଆ କପ୍ ଚାମ୍ପିଅନ ଭାରତୀୟ ଦଳର ସଦସ୍ୟ ରହିଥିଲେ। ସେହିଭଳି ଭୁବନେଶ୍ୱରେ ୨୦୧୭ରେ ଅନୁଷ୍ଠିତ ହକି ୱାର୍ଲ୍ଡ ଲିଗ୍ ଫାଇନା