ଆଜିର 'ସକାଳ' ସହ 'ସିନ୍ଦୂରା' ପଢ଼ନ୍ତୁ

RNI REGD NO: 42041/83
www.sakalaepaper.com
/sakalanews
/sakalanews
www.thesakala.in

ସକାଳ
THE SAKALA

PRINTED AT BHUBANESWAR ■ JEYPORE ■ SAMBALPUR ■ PANIKOILI

◆VOLUME- 42 ◆ISSUE-340 ◆BHUBANESWAR ◆SUNDAY ◆8 JUNE 2025 ◆PAGE-12 ◆₹ 6.00 | JEYPORE | ◆ବର୍ଷ-୪୨ ◆ସଂଖ୍ୟା-୩୪୦ ◆ଭୁବନେଶ୍ୱର ◆ରବିବାର ◆୮ ଜୁନ୍ ୨୦୨୫ ◆ପୃଷ୍ଠା-୧୨ ◆ଟ.୬.୦୦ (ସିନ୍ଦୂରା ସହ)

ଆହୁରି ୫ ଦିନ ଗୁଳୁଗୁଳି; ଅପରାହ୍ଣରେ ବର୍ଷା ସତର୍କତା

■ **ଭୁବନେଶ୍ୱର, ୭।୬ (ସମିସ):** ରାଜ୍ୟସାରା ଏବେ ଗରମ ଓ ଗୁଳୁଗୁଳି ଜାରି ରହିଛି । ଆଗାମୀ ୫ ଦିନ ଯାଏଁ ସ୍ଥିତି ଏଭଳି ରହିବ । ବିଶେଷକରି ପୁରୀ, ଖୋର୍ଦ୍ଧା, ନୟାଗଡ଼, କଟକ, ଜଗତସିଂହପୁର, କେନ୍ଦ୍ରାପଡ଼ା, ଭଦ୍ରକ, ବାଲେଶ୍ୱର, ଯାଜପୁର, ଗଞ୍ଜାମ ଓ ଗଜପତି ଜିଲ୍ଲାରେ ଆଗାମୀ ୫ ଦିନ ଯାଏଁ ଅସହ୍ୟ ଗରମ ସାଙ୍ଗକୁ ଗୁଳୁଗୁଳି ଅନୁଭୂତ ହେବ । ୧୧ଟି ଉପକୂଳ ଜିଲ୍ଲାକୁ ବାଦ୍ ଦେଲେ, ଅନ୍ୟ ଜିଲ୍ଲାଗୁଡ଼ିକରେ ସାମାନ୍ୟତମ ତ୍ରାହି ମିଳିବ । ଦିନରେ ଗୁଳୁଗୁଳି ଅନୁଭୂତ ହେବ ଓ ଅପରାହ୍ଣରେ ବିଜୁଳି ଘଡ଼ଘଡ଼ି ସହ ବର୍ଷା ହେବ । ଆଗାମୀ ୭ ଦିନ ଯାଏଁ ରାଜ୍ୟର ପ୍ରାୟ ସମସ୍ତ ଜିଲ୍ଲାରେ ବର୍ଷା ଲାଗି ରହିବ । ବର୍ଷା ସହ ବିଜୁଳି ଘଡ଼ଘଡ଼ି ଓ ଘଣ୍ଟା ପ୍ରତି ୩୦ରୁ ୪୦କିମି ଝଟ୍‌କା ପବନ ବହିବାର ସମ୍ଭାବନା ରହିଛି । ଆଗାମୀ ୨୪ଘଣ୍ଟା ପାଇଁ ମଧ୍ୟ ରାଜ୍ୟର କିଛି କିଛି ସ୍ଥାନରେ ହାଲୁକା ଓ ମଧ୍ୟମ ଧରଣର ବର୍ଷା ସହିତ ବିଜୁଳି ଘଡ଼ଘଡ଼ି ଓ ପବନ ହେବାର ସମ୍ଭାବନା ରହିଛି । ଏଥିପାଇଁ ପାଣିପାଗ ବିଜ୍ଞାନ କେନ୍ଦ୍ର ପକ୍ଷରୁ ୟେଲୋ ୱାର୍ଣ୍ଣିଂ ଜାରି କରାଯାଇଛି ।

ପାଣିପାଗ ବିଭାଗ ସୂଚନାନୁସାରେ, ଆସନ୍ତାକାଲି ରାଜ୍ୟର ସମସ୍ତ ଜିଲ୍ଲାରେ କାଳବୈଶାଖୀଜନିତ ବର୍ଷା ପବନ ଓ ବିଜୁଳି ଘଡ଼ଘଡ଼ି ହେବାର ସମ୍ଭାବନା ରହିଛି । ଦକ୍ଷିଣ ଓଡ଼ିଶାର ଗଞ୍ଜାମ, ଗଜପତି, କୋରାପୁଟ, ମାଲକାନଗିରି, ରାୟଗଡ଼ା ଜିଲ୍ଲାରେ ୯ ଓ ୧୦ ତାରିଖରେ ବର୍ଷା ଏବଂ ୧୧ ଓ ୧୨ ତାରିଖରେ ପଶ୍ଚିମ ଓଡ଼ିଶାରେ କାଳବୈଶାଖୀ ସମ୍ଭାବନା ରହିଛି । ତେବେ ଉପକୂଳ ଓଡ଼ିଶା ପାଇଁ ଆଗାମୀ ୫ ଦିନ କାଳବୈଶାଖୀ ସତର୍କତା ନ ଥିବାବେଳେ ରାଜ୍ୟର ବିଭିନ୍ନ ସ୍ଥାନରେ ସ୍ଥାନେ ସ୍ଥାନେ ଅଧିକ ବର୍ଷାର ସମ୍ଭାବନା ଥିବା ପାଣିପାଗ କେନ୍ଦ୍ର ପୂର୍ବାନୁମାନ କରିଛି ।

ସୀମାନ୍ତରେ ୭ ମାଓବାଦୀଙ୍କ ମୃତଦେହ ଉଦ୍ଧାର

■ **ବିଜାପୁର, ୭।୬ (ସମିସ):** ଛତିଶଗଡ଼ର ବିଜାପୁର ଜିଲ୍ଲାରେ ଚାଲିଥିବା ନକ୍ସଲ ବିରୋଧୀ ଅଭିଯାନରେ ଆଜି ସୁରକ୍ଷା ବଳ ଓ ନକ୍ସଲ ମୁହାଁମୁହିଁ ହୋଇଛନ୍ତି । ଏଥିରେ ବିଜାପୁର ନ୍ୟାସନାଲ୍ ପାର୍କ ଅଞ୍ଚଳରୁ ୭ ମାଓବାଦୀଙ୍କ ମୃତଦେହ ଉଦ୍ଧାର ହୋଇଛି । ବିଗତ ୩ ଦିନ ହେଲା ସର୍ଚ୍ଚ ଅପରେସନ୍ ଚାଲିଥିଲା । ଆଜି ସୁରକ୍ଷା ବଳ ଓ ମାଓବାଦୀଙ୍କ ଭିତରେ ଗୁଳି ବିନିମୟ ହୋଇଥିଲା । ଏପର୍ଯ୍ୟନ୍ତ ୭ ମାଓବାଦୀଙ୍କ ମୃତଦେହ ଉଦ୍ଧାର ହୋଇଥିବା ବସ୍ତର ପୁଲିସ ଆଇଜି ପି. ସୁନ୍ଦରରାଜ ସୂଚନା ଦେଇଛନ୍ତି । ମୃତ ମାଓବାଦୀଙ୍କ ମଧ୍ୟରେ ୨ ଜଣ ମାଓବାଦୀ ନେତା ଓ ୨ ଜଣ ମହିଳା ମାଓବାଦୀ ରହିଥିବା ଜଣା ପଡ଼ିଛି । ଦୁଇ ମୃତ ମାଓବାଦୀ ନେତା ହେଲେ ନରସିହ୍ମା ଚାଲମ ଓରଫ ସୁଧାକର ଏବଂ ମଇଲାରପୁ ଆଦେଲୁ ଓରଫ ଭାସ୍କର । ଅନ୍ୟ ୫ ଜଣଙ୍କ ପରିଚୟ ମିଳି ନଥିବା ସୂଚନା ରହିଛି ।

ଟ୍ରମ୍ପଙ୍କୁ ଚ୍ୟାଲେଞ୍ଜୀ: ନୂଆ ଦଳ ଗଢ଼ିବେ ଏଲନ୍ ମସ୍କ

■ **ୱାଶିଂଟନ୍, ୭।୬(ଏଜେନ୍ସି):** ଟେସ୍‌ଲା ସିଇଓ ଏଲନ ମସ୍କ ଏବଂ ରାଷ୍ଟ୍ରପତି ଡୋନାଲ୍ଡ ଟ୍ରମ୍ପଙ୍କ ମଧ୍ୟରେ ବିବାଦ କ୍ରମଶଃ ବଢିବାରେ ଲାଗିଛି । ଉଭୟଙ୍କ ମଧ୍ୟରେ ଜାରି ରହିଛି ବାକ୍ ଯୁଦ୍ଧ । ଏହି ସମୟରେ ମସ୍କ ଆମେରିକାରେ ଏକ ନୂତନ ରାଜନୈତିକ ଦଳ 'ଦ ଆମେରିକା ପାର୍ଟି'

'ଦ ଆମେରିକା ପାର୍ଟି' ନାମରେ ଲଢ଼ିବେ ନିର୍ବାଚନ

'ଏକ୍ସ' ପୋଲ୍‌ରେ ୮୦% ଲୋକଙ୍କ ସମର୍ଥନ

ଗଠନ କରିବାକୁ ଯାଉଥିବା ନେଇ ସୂଚନା ଦେଇଛନ୍ତି । 'ଏକ୍ସ'ରେ ହୋଇଥିବା ଏକ ଜନମତ ସର୍ଭେରେ ୮୦%ରୁ ଅଧିକ ଲୋକ ମସ୍କଙ୍କୁ ସମର୍ଥନ କରିଛନ୍ତି । ଏହି ଲୋକମାନେ ବିଶ୍ୱାସ କରନ୍ତି ଯେ ଆମେରିକାରେ ଏବେ ଏକ ନୂତନ ରାଜନୈତିକ ଦଳ ଗଠନ ହେବା ଉଚିତ । ୨୪ ଘଣ୍ଟା ଧରି ଚାଲିଥିବା ସର୍ଭେର ଫଳାଫଳରେ ଉତ୍ସାହିତ ହୋଇ ମସ୍କ ରାଜନୈତିକ ଦଳର ନାମ 'ଦି ଆମେରିକା ପାର୍ଟି' ଲେଖି ଆଉ ଏକ 'ଏକ୍ସ' ପୋଷ୍ଟ ମଧ୍ୟ କରିଛନ୍ତି । 'ଏକ୍ସ'ରେ ମସ୍କ ପଚାରିଥିଲେ ଯେ ଆମେରିକାରେ ଏକ ନୂତନ ରାଜନୈତିକ ଦଳ ଗଠନ କରାଯିବା ଉଚିତ କି ନାହିଁ । ତେବେ ଏଥିରେ ୧୯.୬% ଲୋକ ମସ୍କଙ୍କ ପ୍ରଶ୍ନର ନକାରାତ୍ମକ ଉତ୍ତର ଦେଇଛନ୍ତି । ମସ୍କଙ୍କ ପ୍ରଶ୍ନ ସମ୍ବଳିତ ଏହି 'ଏକ୍ସ' ପୋଲ୍‌ରେ ୫୬.୩୦ ଲକ୍ଷରୁ ଅଧିକ ଲୋକ ଅଂଶଗ୍ରହଣ କରିଛନ୍ତି ।

ସୂଚନାଯୋଗ୍ୟ ଯେ, ଆମେରିକାର ରାଷ୍ଟ୍ରପତିଙ୍କ ଦ୍ୱାରା ପ୍ରସ୍ତାବିତ ବଜେଟ୍ ବିଲ୍ ଉପରେ ଉଭୟଙ୍କ ମଧ୍ୟରେ ମତଭେଦ ଏବଂ ମସ୍କ -ଟ୍ରମ୍ପ ବାକ୍ ଯୁଦ୍ଧ ମଧ୍ୟରେ ଗୁରୁବାର ଟେସଲା ସେୟାର ୧୪%ରୁ ▶ପୃଷ୍ଠା-୭

ବିଶ୍ୱବ୍ୟାଙ୍କ୍ ରିପୋର୍ଟ ୨୦୨୨-୨୩ରେ ଓଡ଼ିଶାର ଗୋଲାପୀ ଚିତ୍ର

ବଢ଼ିଛି ଗ୍ରାମାଞ୍ଚଳ ଲୋକଙ୍କ ଖର୍ଚ୍ଚ କ୍ଷମତା

■ **ଭୁବନେଶ୍ୱର, ୭।୬ (ସମିସ):** ଦୀର୍ଘ ଏକ ଦଶନ୍ଧିରୁ ଉର୍ଦ୍ଧ୍ୱ ସମୟ ମଧ୍ୟରେ ଭାରତବର୍ଷରେ ଦାରିଦ୍ର୍ୟ ହାର ଉଲ୍ଲେଖନୀୟ ଭାବେ ହ୍ରାସ ପାଇଛି । କେନ୍ଦ୍ର ଓ ରାଜ୍ୟ ସରକାରମାନଙ୍କର ଲୋକାଭିମୁଖୀ ଯୋଜନା ସାଧାରଣ ଜନତାଙ୍କର ସଞ୍ଚୟ ଓ କ୍ରୟ ଶକ୍ତି ବୃଦ୍ଧି କରିବାରେ ପ୍ରମୁଖ ଭାବେ ସହାୟକ ହୋଇଛି । ଓଡ଼ିଶା କ୍ଷେତ୍ରରେ ଏହାର ପ୍ରଭାବ ଜାତୀୟ ସ୍ତରରେ ସର୍ବାଧିକ ପରିଲକ୍ଷିତ ହୋଇଛି । ବିଶ୍ୱବ୍ୟାଙ୍କର ୨୦୨୨-୨୩ ରିପୋର୍ଟରେ ଓଡ଼ିଶାର ଅଭିବୃଦ୍ଧିକୁ ନେଇ ଏଭଳି ଗୋଲାପୀ ଚିତ୍ର ଅଙ୍କାଯାଇଛି ।

ବିଶ୍ୱବ୍ୟାଙ୍କ ରିପୋର୍ଟ ଅନୁଯାୟୀ ୨୦୧୧-୧୨ରୁ ୨୦୨୨-୨୩ ମଧ୍ୟରେ ଭାରତରେ ୨୬୯ ନିୟୁତ ଅର୍ଥାତ୍ ପ୍ରାୟ ୨୭ କୋଟି ଲୋକ ଅତ୍ୟଧିକ ଦାରିଦ୍ର୍ୟତାରୁ ବାହାରକୁ ଆସିଛନ୍ତି । ୨୦୧୧-୧୨ରେ ଅତ୍ୟଧିକ ଗରିବୀ ହାର ୨୭.୧୨ ପ୍ରତିଶତ ଥିବା ବେଳେ ୨୦୨୨-୨୩ରେ ଏହା ୫.୨୫ ପ୍ରତିଶତକୁ ହ୍ରାସ ପାଇଛି । ଅତ୍ୟଧିକ ଗରିବୀ ହ୍ରାସ କ୍ଷେତ୍ରରେ ଓଡ଼ିଶାର ମଧ୍ୟ ପ୍ରଭୁତଃ ଅବଦାନ ଥିବା ନେଇ ବିଶେଷଜ୍ଞ ମହଲ ମତ ପ୍ରକାଶ କରିଛନ୍ତି ।

ଗତ ୧୦ ଦଶନ୍ଧିର କାଳଖଣ୍ଡରେ ବିଜେଡି ସରକାରଙ୍କ ଏକାଧିକ ଜନମଙ୍ଗଳକାରୀ ଯୋଜନାର ସଫଳ ରୂପାୟଣ

୧୪ ପ୍ରତିଶତ ମୁଣ୍ଡ ପିଛା ଖର୍ଚ୍ଚ ବୃଦ୍ଧି ସହ ଓଡ଼ିଶା ସୂଚୀର ଶୀର୍ଷରେ

୧୧ ବର୍ଷରେ ମିଳିଲା ସଫଳତା, ଓଡ଼ିଶାର ଭୂମିକାକୁ ବିଶେଷଜ୍ଞଙ୍କ ପ୍ରଶଂସା

ଗତ ସରକାରଙ୍କ ଜନମଙ୍ଗଳକାରୀ ଯୋଜନା ସାଜିଛି ବରଦାନ; ବଢ଼ିଛି ଲୋକଙ୍କ ସଞ୍ଚୟ ଓ କ୍ରୟଶକ୍ତି

ରାଜ୍ୟରେ ଲୋକଙ୍କ ସଞ୍ଚୟ ଏବଂ କ୍ରୟ ଶକ୍ତି ବୃଦ୍ଧି ଘଟାଇବାରେ ସକ୍ଷମ ହୋଇଛି । ଏପରିକି ଜାତୀୟ ସ୍ତରରେ ଏହା ମଧ୍ୟ ଓଡ଼ିଶାକୁ ଶୀର୍ଷରେ ପହଞ୍ଚାଇଛି । ଶନିବାର ପିଆଇବି ପକ୍ଷରୁ ଜାରି ବ୍ୟବହାରିକ ଖର୍ଚ୍ଚ ସର୍ବେକ୍ଷଣ (ଏଚସିଇଏସ)ରିପୋର୍ଟ ୨୦୨୩-୨୪ ଅନୁଯାୟୀ, ଦେଶର ପ୍ରମୁଖ ୧୮ ରାଜ୍ୟ ମଧ୍ୟରେ ଗ୍ରାମାଞ୍ଚଳରେ ଓଡ଼ିଶାର ହାରାହାରି ମାସିକ ମୁଣ୍ଡପିଛା ଖର୍ଚ୍ଚ(ଏମପସିଇ) ଦେଶରେ ସର୍ବାଧିକ ଥିବା ଜଣାପଡ଼ିଛି । ୨୦୨୨-୨୩ରୁ ୨୦୨୩-୨୪ ମଧ୍ୟରେ ଓଡ଼ିଶାର ଗ୍ରାମାଞ୍ଚଳରେ ମାସିକ ମୁଣ୍ଡପିଛା ଖର୍ଚ୍ଚ ୨,୯୫୦ରୁ ୩,୩୫୭ ଟଙ୍କାରେ ପହଞ୍ଚିଛି । ବର୍ଷକ ମଧ୍ୟରେ ଓଡ଼ିଶାର ମୁଣ୍ଡ ପିଛା ଖର୍ଚ୍ଚ ୧୪ ପ୍ରତିଶତ ବୃଦ୍ଧି ପାଇଥିବା ବେଳେ ଏହା ଦେଶରେ ସର୍ବାଧିକ ବୋଲି ଜଣାପଡ଼ିଛି ।

ସମାନ ଭାବେ ୨୦୧୧-୧୨ରୁ ୨୦୨୨-୨୩ ମଧ୍ୟରେ ଦେଶରେ ମାସିକ ମୁଣ୍ଡପିଛା ହାରାହାରି ଖର୍ଚ୍ଚରେ ଉଲ୍ଲେଖନୀୟ ଅଭିବୃଦ୍ଧି ଘଟିଥିବା ବେଳେ ଓଡ଼ିଶା ମଧ୍ୟ ଏ କ୍ଷେତ୍ରରେ ଉଲ୍ଲେଖନୀୟ ଅଗ୍ରଗତି କରିଛି । ବିଶେଷଜ୍ଞ ମହଲର ଯୁକ୍ତି ଅନୁଯାୟୀ ସାଧାରଣ ଲୋକଙ୍କ କ୍ରୟ ଏବଂ ଖର୍ଚ୍ଚ କରିବାର ଶକ୍ତି ବଢ଼ିଥିବା କାରଣରୁ ଭାରତ ନିଜର ଅତ୍ୟଧିକ ଦାରିଦ୍ର୍ୟତାକୁ ହ୍ରାସ କରିବାରେ ସଫଳ ହୋଇଛି । ଜାତୀୟ ସ୍ତରରେ ଉଜ୍ଜ୍ୱଳା ଯୋଜନା, ପ୍ରଧାନମନ୍ତ୍ରୀ ଆବାସ ଯୋଜନା, ଆୟୁଷ୍ମାନ ଭାରତ ଯୋଜନା କାରଣରୁ ଲୋକଙ୍କର ସଞ୍ଚୟ ଶକ୍ତି ବଢ଼ିଥିବା ବେଳେ ସାଧାରଣ ଲୋକେ ଅଧିକ ଖର୍ଚ୍ଚ କରିବାକୁ ସକ୍ଷମ ହୋଇଛନ୍ତି । ସମାନ ଭାବରେ ଗତ ▶ପୃଷ୍ଠା-୭

ବିସ୍ଫୋରଣରେ ଥରିଲା ଇଚ୍ଛାପୁର

ମହିଳା ମୃତ; ଦୁଇ ଆହତ

■ **ବୋଲଗଡ଼, ୭।୬ (ସମିସ):** ଶନିବାର ଅପରାହ୍ଣରେ ବୋଲଗଡ଼ ଥାନା ଇଚ୍ଛାପୁର ଗ୍ରାମରେ ଏକ ପରିତ୍ୟକ୍ତ ଘରେ ବିସ୍ଫୋରଣ ଘଟି ଜଣେ ମହିଳାଙ୍କ ମୃତ୍ୟୁ ହୋଇଥିବା ବେଳେ ଦୁଇ ଜଣ ଆହତ ହୋଇଛନ୍ତି । ମୃତା ମହିଳାଙ୍କ ନା ମିଲି ବେଗମ୍ (୨୭) ଏବଂ ଆହତଦ୍ୱୟ ହେଲେ, ମୃତ ମହିଳାଙ୍କ ମାଉସୀ ଅମିନା ବିବି(୩୫) ଓ ଝିଅ ରୁକ୍‌ସାନା ବେଗମ (୧୦) । ଆହତଙ୍କୁ ଚିକିତ୍ସା ପାଇଁ ବୋଲଗଡ଼ ଗୋଷ୍ଠୀ ସ୍ୱାସ୍ଥ୍ୟକେନ୍ଦ୍ରରେ ଭର୍ତ୍ତି କରାଯାଇଛି । ପୁଲିସ ଘଟଣାସ୍ଥଳରେ ପହଞ୍ଚି ତଦନ୍ତ ଚଳାଇଛି ।

ଥାନା ନିରୀକ୍ଷିକା ସ୍ନିଗ୍ଧାମୟୀ ବରାଳଙ୍କ ସୂଚନା ଅନୁଯାୟୀ, ଏହି ବିସ୍ଫୋରଣ ବାଣ ନା ବୋମା, ତାହା ସ୍ପଷ୍ଟ ହୋଇନାହିଁ । ଖୋର୍ଦ୍ଧାରୁ ଆସିଥିବା ବୋମା ନିଷ୍କ୍ରିୟକାରୀ ଦଳ ଘଟଣାର ଅନୁସନ୍ଧାନ କରି ଫେରିଥିବା ବେଳେ ରବିବାର ପୁଣି ବୋମା ନିଷ୍କ୍ରିୟକାରୀ ଦଳ ଆସି ତନଖି କରିବେ ବୋଲି ସୂଚନା ମିଳିଛି । ଏଥିସହ ସାଇଣ୍ଟିଫିକ୍ ଟିମ୍ ତଦନ୍ତ କରିବା ପରେ ଶବ ବ୍ୟବଚ୍ଛେଦ ପାଇଁ ପଠାଯିବ । ସେପଟେ ବିସ୍ଫୋରଣ ଘଟିଥିବା ସ୍ଥାନରେ ଆଉ କିଛି ବିସ୍ଫୋରକ ରହିଛି କି ନାହିଁ, ସ୍ପଷ୍ଟ ହୋଇପାରି ନ ଥିବା ବେଳେ ଘଟଣାସ୍ଥଳରେ ପୁଲିସ ମୁତୟନ ରହିଛି । ବିସ୍ଫୋରଣ ସ୍ଥାନକୁ କାହାକୁ ଛଡ଼ାଯାଉନାହିଁ । ସେପଟେ ମୃତକଙ୍କ ବାପା ସେଖ୍ ସୁକୁର ତାଙ୍କ ଘରେ କେହି ଅଜ୍ଞାତ ବିସ୍ଫୋରଣ ସାମଗ୍ରୀ ରଖି ଦେଇଥିବା ଥାନାରେ ଅଭିଯୋଗ କରିଛନ୍ତି । ଏ ସଂକ୍ରାନ୍ତରେ ବୋଲଗଡ଼ ଥାନାରେ ମାମଲା ରୁଜୁ ହେବା ସହିତ ପୁଲିସ ଘଟଣାର ତଦନ୍ତ ଜାରି ରଖିଛି ।

ଘରୁ ଘୋଷାଡ଼ିନେଇ ଗଣଦୁଷ୍କର୍ମ

■ **ଆନନ୍ଦପୁର/ରାମଚନ୍ଦ୍ରପୁର, ୭।୬ (ସମିସ):** ନାରୀବିରୋଧୀ ଅତ୍ୟାଚାର ରାଜ୍ୟରେ ସୀମା ଟପିଲାଣି । ପ୍ରତିଦିନ କେଉଁଠୁ ନା କେଉଁଠୁ ଅପହରଣ, ଦୁଷ୍କର୍ମ, ଗଣଦୁଷ୍କର୍ମ, ହତ୍ୟା ଭଳି ଘଟଣା ପଦାକୁ ଆସୁଛି । ଗଞ୍ଜାମ ଜିଲ୍ଲା ଗୋଳନ୍ଥରା ଥାନା ଅଞ୍ଚଳରେ ଦୁଇଜଣ ନାବାଳିକାଙ୍କୁ ଅପହରଣ ଓ ଗଣଦୁଷ୍କର୍ମ ଘଟଣାକୁ ଦିନ ୨ଟା ନ ପୂରୁଣୁ କେନ୍ଦୁଝର ଜିଲ୍ଲାରୁ ପୁଣି ଏଭଳି ଏକ ସାଂଘାତିକ ଘଟଣା ପଦାକୁ ଆସିଛି । ପଡ଼ୋଶୀ ଘରର ଜଣେ ମହିଳାଙ୍କୁ ଘରୁ ଘୋଷାଡ଼ି ନେଇ ଦୁଇଜଣ ଯୁବକ ଏକ ପରିତ୍ୟକ୍ତ ଘରେ ଗଣଦୁଷ୍କର୍ମ କରିଛନ୍ତି । ଶନିବାର ଭୋର୍‌ରେ ଏହି ପାଶବିକ ଘଟଣା ଘଟିଛି । ଏନେଇ ଅଭିଯୋଗ ହେବା ପରେ ରାମଚନ୍ଦ୍ରପୁର ପୁଲିସ୍ ନମ୍ବର ୧୬୭/୨୫ରେ ଏକ ମାମଲା ରୁଜୁ କରି ଦୁଇ ଅଭିଯୁକ୍ତଙ୍କୁ ଗିରଫ କରିଥିବା ଥାନାଧିକାରୀ ମନୋଜ ସ୍ୱାଇଁ ସୂଚନା ଦେଇଛନ୍ତି । ସେମାନେ ହେଲେ, ବବୁଲ ମଲିକ ଏବଂ ଲିପୁନ ମଲ୍ଲିକ । ଏହାସହ ପୁଲିସ୍ ▶ପୃଷ୍ଠା-୭

ଦୁଇ ନାବାଳିକାଙ୍କୁ ଗଣଦୁଷ୍କର୍ମ ଘଟଣା

ଆନ୍ଧ୍ରରୁ ୪ ଅଭିଯୁକ୍ତ ଗିରଫ

■ **ବ୍ରହ୍ମପୁର, ୭।୬ (ସମିସ):** ଗାଁରୁ ଅପହରଣ କରି ଭିନ୍ନଭିନ୍ନ ଜାଗାରେ ଦୁଇ ନାବାଳିକାଙ୍କୁ ଗଣଦୁଷ୍କର୍ମ କରିବା ସହ ହାତ, ଗୋଡ଼ ବାନ୍ଧି ମାଡ଼ ମାରିବା ମାମଲାରେ ଆଜି ଗୋଳନ୍ଥରା ପୁଲିସ୍ ଆନ୍ଧ୍ରରୁ ୪ ଅଭିଯୁକ୍ତଙ୍କୁ ଗିରଫ କରିଛି । ସେମାନେ ହେଲେ, ମାର୍କଣ୍ଡି ଗ୍ରାମର କେ. ଶିବା(୨୧), କେ. ସାଇ(୨୧), ଜି. ଗାରେୟା(୨୧) ଓ ଏନ. ଶ୍ରୀନୁ (୨୨) । ଅଭିଯୁକ୍ତମାନେ ବିଶାଖାପାଟନମ୍‌କୁ ଫେରାର୍ ହେବା ପାଇଁ ଚେଷ୍ଟା ▶ପୃଷ୍ଠା-୭

ବ୍ରହ୍ମପୁରରେ ବିଜେଡିର ଫ୍ୟାକ୍ଟ ଫାଇଣ୍ଡିଂ ଟିମ୍

ତ୍ୱରିତ କାର୍ଯ୍ୟାନୁଷ୍ଠାନ ପାଇଁ ଏସ୍‌ପିଙ୍କୁ ଦାବି

ପୀଡ଼ିତାଙ୍କ ନିକଟରେ ପହଞ୍ଚିଲେନି ଖଣି ମନ୍ତ୍ରୀ ବିଭୂତି ଜେନା

ଆଇଏମ୍‌ଏରେ ବ୍ୟାପକ ଅନିୟମିତତା

କୁଳସଚିବ ନେଇଛନ୍ତି ୩ ଗୁଣା ଦରମା

■ **ଭୁବନେଶ୍ୱର, ୭।୬ (ସମିସ):** ଗଣିତ ଓ ପ୍ରୟୋଗ ପ୍ରତିଷ୍ଠାନ (ଆଇଏମ୍‌ଏ)ରେ ହୋଇଛି ବ୍ୟାପକ ଅନିୟମିତତା । ଅଧିକାରୀଙ୍କ ନିଯୁକ୍ତି ଠାରୁ ଆରମ୍ଭ କରି ଦରମା ପର୍ଯ୍ୟନ୍ତ ସବୁଥିରେ କରାଯାଇଛି ତଞ୍ଚକତା । ଏପରିକି ଧାର୍ଯ୍ୟ ଦରମା ଠାରୁ ୩ଗୁଣା ଅଧିକ ଅର୍ଥ ଦରମା ଭାବେ ନେଇଛନ୍ତି । ସ୍ୱେଚ୍ଛାକୃତ ଅବସର ପରେ ମଧ୍ୟ ପ୍ରତିଷ୍ଠାନରେ ନିୟମିତ ଭଳି ଚାକିରି କରିଛନ୍ତି । ସବୁ ସରକାରୀ ସୁବିଧା ନେଇଛନ୍ତି । ପ୍ରତିଷ୍ଠାନର କୁଳସଚିବ ଡ. ଅଳକା ରାୟଙ୍କ ଏପରି କାରନାମାକୁ ପ୍ରଧାନ ମହାଲେଖାଗାର (ସିଏଜି) ଅଡିଟ୍ ସମୟରେ ଧରିବା ପରେ ହଟଚମଟ ସୃଷ୍ଟି ହୋଇଛି । ପ୍ରତିଷ୍ଠାନର କୁଳସଚିବ ପଦରେ ନୂତନ ନିଯୁକ୍ତି ପାଇଁ ୨୦୨୩ ଫେବୃଆରୀରେ ବିଜ୍ଞପ୍ତି ପ୍ରକାଶ ପାଇଲା । ୩ଜଣ ଆଶାୟୀ ଆବେଦନ କଲେ । ସେମାନଙ୍କ ମଧ୍ୟରୁ ଡ. ରାୟଙ୍କୁ ପ୍ରତିଷ୍ଠାନର କୁଳସଚିବ ଭାବେ ନିଯୁକ୍ତି ପାଇଁ ୨୦୨୩ ଜୁଲାଇରେ ବିଜ୍ଞାନ ଓ ବୈଷୟିକ ଶିକ୍ଷା ବିଭାଗ ଅନୁମୋଦନ ଦେଲା । ମାସିକ ୪୬ ହଜାର ଟଙ୍କା ଦରମା ଦିଆଯିବ ବୋଲି ମଧ୍ୟ ସ୍ପଷ୍ଟ କଲା । ହେଲେ କାର୍ଯ୍ୟରେ ଯୋଗଦେବା ପୂର୍ବରୁ ଡ. ରାୟ ତାଙ୍କ ଦରମାକୁ ପୁନଃବିଚାର କରିବାକୁ ଏକ ପ୍ରସ୍ତାବ ଦେଲେ । ପୂର୍ବରୁ ଦିଲ୍ଲୀର ଏକ ▶ପୃଷ୍ଠା-୭

ଅଡିଟ୍‌ରେ ଧରିଲେ ସିଏଜି

୨୦ଲକ୍ଷରୁ ଅଧିକ ଆଦାୟ କରିବାକୁ ସୁପାରିସ୍

ସହରୀ ବିକାଶ ବାଟବଣା !

ମନ୍ତ୍ରୀ କହିଲେ ସବୁ ହବ; ଲୋକଙ୍କ ପ୍ରଶ୍ନ, କେବେ ?

ବାହାରିପାରୁନି ପାର୍ଟ ପ୍ଲଟ୍ ନୋଟିଫିକେସନ୍

ଟାଉନ୍ ପ୍ଲାନିଂକୁ ବିଭିନ୍ନ ସ୍ଥାନରେ ବିରୋଧ

ଅଧାରେ ଅଟକିଛି ଆପାର୍ଟମେଣ୍ଟ ରେଜିଷ୍ଟ୍ରେସନ୍

କେଳେଙ୍କାରୀ କରିଥିବା ବାବୁଙ୍କୁ କାର୍ଯ୍ୟାନୁଷ୍ଠାନ ନାମରେ କାରଣଦର୍ଶାଅ ନୋଟିସ୍

■ **ଭୁବନେଶ୍ୱର, ୭।୬ (ସମିସ):** ସହରୀ ବିକାଶ ପାଇଁ ପାର୍ଟ ପ୍ଲଟ୍ କିଣାବିକା ଆରମ୍ଭ ହେବ । ଆପାର୍ଟମେଣ୍ଟ ରେଜିଷ୍ଟ୍ରେସନ୍ ବି ହେବ । ଟାଉନ୍ ପ୍ଲାନିଂ ସ୍କିମ୍‌କୁ ଜୋରଦାର କରାଯିବ । ଏହାସହ ସରକାରୀ ନିୟମ ନମାନି କାମ କରିଥିବା ଅଧିକାରୀଙ୍କ ବିରୋଧରେ ଦୃଢ଼ କାର୍ଯ୍ୟାନୁଷ୍ଠାନ ମଧ୍ୟ ଗ୍ରହଣ କରାଯିବ । ରାଜ୍ୟ ସରକାରଙ୍କ ମନ୍ତ୍ରୀମାନେ ସହରବାସୀଙ୍କୁ ଏଭଳି ଗୋଟିଏ ପରେ ଗୋଟିଏ ସ୍ୱପ୍ନ ଦେଖାଇଲେ । କ୍ୟାମେରା ସାମ୍ନାର

ଚରିତ୍ର ସନ୍ଦେହରେ କାଟିଦେଲା ସ୍ତ୍ରୀର ମୁଣ୍ଡ

ବେଙ୍ଗାଲୁରୁ, ୭।୬(ଏଜେନ୍ସି): ବେଙ୍ଗାଲୁରୁ ଉପକଣ୍ଠରେ ସ୍ୱାମୀ-ସ୍ତ୍ରୀ ଝଗଡ଼ା ଭୟଙ୍କର ମୋଡ଼ ନେଇ ହତ୍ୟାକାଣ୍ଡ ଘଟିଛି। ଶୁକ୍ରବାର ୨୬ ବର୍ଷୀୟ ଯୁବକ ଶଙ୍କର ସ୍ତ୍ରୀର ଚରିତ୍ର ଉପରେ ସନ୍ଦେହ କରି ତାଙ୍କ ମୁଣ୍ଡ କାଟି ପୁଲିସ ନିକଟରେ ଆତ୍ମସମର୍ପଣ କରିଛି। ମୃତ ମହିଳା ମନସା(୨୫) ଓ ଶଙ୍କର ୫ବର୍ଷରୁ ଅଧିକ ସମୟ ଧରି ଦାମ୍ପତ୍ୟ ଜୀବନ ବିତାଉଥିଲେ। ସେମାନଙ୍କର ୪ ବର୍ଷ ବୟସର ଗୋଟିଏ ଝିଅ ଅଛି। ଉଭୟ ଘରୋଇ ସଂସ୍ଥାରେ ଚାକିରି କରୁଥିଲେ।

ପୁଲିସ ସୂଚନା ଅନୁଯାୟୀ, ମନସା ଅନ୍ୟ ଜଣେ ପୁରୁଷ ସହିତ ଅନୈତିକ ସମ୍ପର୍କ ରଖିଥିବା ଶଙ୍କର ସନ୍ଦେହ କରିଥିଲେ। ଏହାକୁ ନେଇ ସେମାନଙ୍କ ମଧ୍ୟରେ ବାରମ୍ବାର ଝଗଡ଼ା ହେଉଥିଲା। ଏଥିରେ ଅତିଷ୍ଠ ହୋଇ ମନସା ନିଜ ମା'ଙ୍କ ଘରକୁ ଚାଲିଯାଇଥିଲେ। ଶୁକ୍ରବାର ବୁଝାସୁଝା ପରେ ସେ ଘରକୁ ଫେରିଥିଲେ। ମାତ୍ର ହଠାତ୍ ଉଭୟଙ୍କ ମଧ୍ୟରେ ପୁଣି ଯୁକ୍ତିତର୍କ ଉଗ୍ର ରୂପ ନେଇଥିଲା। ଏଥିରେ ଉତ୍କ୍ଷିପ୍ତ ହୋଇ ଶଙ୍କର ଏକ କଟୁରୀରେ ମନସାଙ୍କ ମୁଣ୍ଡ କାଟି ଦେଇଥିଲା। ଏପରି ବର୍ବର କାଣ୍ଡ ଭିଆଇ ସେ କଟାମୁଣ୍ଡକୁ ବାଇକରେ ନେଇ ପୁଲିସ ଷ୍ଟେସନ ପହଞ୍ଚିଥିଲା। ନିଜ ଅପରାଧ ସ୍ୱୀକାର କରିବାରୁ ପୁଲିସ ଏକ ହତ୍ୟା ମାମଲା ରୁଜୁ କରି ଶଙ୍କରକୁ ହେପାଜତକୁ ନେଇଛି। ଶଙ୍କର ଆକ୍ରମଣ ପୂର୍ବରୁ ଏକ ନୂଆ କଟୁରୀ କିଣି ରଖିଥିଲା। ଏହି ଘଟଣାରେ ପୁଲିସ ଅଧିକ ତଦନ୍ତ ଚାଲୁ ରଖିଛି। ପ୍ରାଥମିକ ତଦନ୍ତରୁ ହତ୍ୟା ଯୋଜନାବଦ୍ଧ ଥିବା କଥା ପୁଲିସ ସନ୍ଦେହ କରିଛି।

ଆଇସିୟୁରେ ମହିଳା ରୋଗୀଙ୍କୁ ନର୍ସିଂ କର୍ମଚାରୀଙ୍କ ଦୁଷ୍କର୍ମ

ଅଲୱର, ୭।୬(ଏଜେନ୍ସି): ରାଜସ୍ଥାନର ଅଲୱରରେ ଥିବା ଏକ ମେଡିକାଲ କଲେଜରେ ଘଟିଛି ଅଭାବନୀୟ ଘଟଣା। ଜଣେ ୩୨ ବର୍ଷ ବୟସ୍କା ମହିଳାଙ୍କୁ ଆଇସିୟୁ ଭିତରେ ଦୁଷ୍କର୍ମ କରିଛି ଜଣେ ନର୍ସିଂ କର୍ମଚାରୀ। ମହିଳାଙ୍କୁ ଦୁଷ୍କର୍ମ କରିବା ପୂର୍ବରୁ ସମ୍ପୃକ୍ତ ନର୍ସିଂ ଷ୍ଟାଫ ପ୍ରଥମେ ମହିଳା ରୋଗୀଙ୍କୁ ନିଶ୍ଚେତକ ଇଞ୍ଜେକ୍ସନ ଦେଇଥିଲେ। ମହିଳାଙ୍କୁ ନର୍ସିଂ ଷ୍ଟାଫ୍ ଦୁଷ୍କର୍ମ କରିବା ବେଳେ ମହିଳାଙ୍କ ସ୍ୱାମୀ ଓ ସମ୍ପର୍କୀୟମାନେ ହସ୍ପିଟାଲ ୱାର୍ଡ ବାହାରେ ଅପେକ୍ଷା କରିଥିଲେ। ମହିଳା ଜଣକ ଶୋଇଥିବା ଶଯ୍ୟା ଚାରିପାଖରେ ପରଦା ଟାଣିଦେଇ ନର୍ସିଂ ଷ୍ଟାଫ ପ୍ରଥମେ ମହିଳାଙ୍କୁ ନିଶ୍ଚେତକ ଇଞ୍ଜେକ୍ସନ ଦେଇଥିଲେ। ମହିଳା ସାମାନ୍ୟ ଘୁମେଇବା ଅବସ୍ଥାକୁ ଆସିବା ପରେ ସେ ତାଙ୍କୁ ଦୁଷ୍କର୍ମ କରିଥିଲେ। ନିସ୍ତେଜ ଅବସ୍ଥାରେ ଥାଇ ମଧ୍ୟ ମହିଳା ଏହାର ପ୍ରତିବାଦ କରିବା ସହ କାନ୍ଦି କାନ୍ଦି ନିଜ ସ୍ୱାମୀଙ୍କୁ ଡାକିବା ପାଇଁ ଚେଷ୍ଟା କରିଥିଲେ। କିନ୍ତୁ ନିଶା ପରିମାଣ ଶରୀରରେ ବଢୁଥିବା ଯୋଗୁଁ ସେ ଉଚ୍ଚ ସ୍ୱରରେ ଚିତ୍କାର କରିପାରି ନଥିଲେ। ପରେ ପରେ ମହିଳା ଜଣଙ୍କ ଗଭୀର ନିଦ୍ରାରେ ଶୋଇଯାଇଥିଲେ। ସକାଳୁ ନିଦ ଭାଙ୍ଗିବା ପରେ ସେ ସମସ୍ତ ଘଟଣା ନିଜ ସ୍ୱାମୀଙ୍କୁ ଜଣାଇଥିଲେ। ସ୍ୱାମୀ ଏ ସମ୍ପର୍କରେ ହସ୍ପିଟାଲ କର୍ତ୍ତୃପକ୍ଷ ଜଣାଇଥିଲେ। କିନ୍ତୁ ହସ୍ପିଟାଲ କର୍ତ୍ତୃପକ୍ଷ ଘଟଣାକୁ ଅସ୍ୱୀକାର କରିବା ସହ ଚପାଇଦେବାକୁ ଉଦ୍ୟମ କରିଥିଲେ। ଅଭିଯୁକ୍ତ ନର୍ସିଂ ଷ୍ଟାଫ ଏନେଇ ସର୍ବସମ୍ମୁଖରେ କ୍ଷମା ମଧ୍ୟ ମାଗିଥିଲେ। ତଥାପି ହସ୍ପିଟାଲ କର୍ତ୍ତୃପକ୍ଷ କୌଣସି ପଦକ୍ଷେପ ନେଇ ନ ଥିଲେ। ତେବେ ପୀଡ଼ିତା ମହିଳାଙ୍କ ନିକଟସ୍ଥ ଶଯ୍ୟାରେ ଚିକିତ୍ସିତ ହେଉଥିବା ଆଉଜଣେ ମହିଳାଙ୍କ ସ୍ୱାମୀ ସମଗ୍ର ଘଟଣା ଦେଖିଥିବା ପ୍ରକାଶ କରିଥିଲେ। ଘଟଣାକୁ ନେଇ ହସ୍‌ପିଟାଲ ପରିସରରେ ଉତ୍ତେଜନା ପ୍ରକାଶ ପାଇଥିଲା। ପୀଡ଼ିତାଙ୍କ ସ୍ୱାମୀ ଅଲୱାର ପୁଲିସ ଏବଂ ଅତିରିକ୍ତ

ଜିଲ୍ଲାପାଳଙ୍କ ଦୃଷ୍ଟି ଆକର୍ଷଣ କରିଥିଲେ। ଅତିରିକ୍ତ ଜିଲ୍ଲାପାଳଙ୍କ ନିର୍ଦ୍ଦେଶ କ୍ରମେ ପୁଲିସ ଘଟଣାର ଅନୁସନ୍ଧାନ ଆରମ୍ଭ କରିଛି। ଅପରପକ୍ଷରେ ହସ୍ପିଟାଲ କର୍ତ୍ତୃପକ୍ଷ କହିଛନ୍ତି ଯେ ସିସିଟିଭି ଆଧାରରେ ଯାଞ୍ଚ ଚାଲିଛି। ଘଟଣାର ଅନୁସନ୍ଧାନ ପାଇଁ ତୁରନ୍ତ ଏକ କମିଟି ଗଠନ କରାଯାଇଛି।

ଆର୍‌ସିବି ବିଜୟ ଉତ୍ସବରେ ଦଳାଚକଟା

ସିଆଇଡି ତଦନ୍ତ ଆରମ୍ଭ

ବେଙ୍ଗାଲୁରୁ, ୭।୬(ଏଜେନ୍ସି): ଆର୍‌ସିବିର ଆଇପିଏଲ୍ ବିଜୟ ଉତ୍ସବ ପାଳନ ବେଳେ ବେଙ୍ଗାଲୁରୁର ଚିନ୍ନାସ୍ୱାମୀ ଷ୍ଟାଡିୟମ ବାହାରେ ଦଳାଚକଟା ଘଟଣାର ବିଧିବଦ୍ଧ ତଦନ୍ତ ଆରମ୍ଭ କରିଛି ସିଆଇଡି। ଘଟଣାରେ ୧୧ ଜଣଙ୍କ ମୃତ୍ୟୁ ଘଟିଥିବାବେଳେ ୫୦ରୁ ଅଧିକ ଲୋକ ଆହତ ହୋଇଥିଲେ।

ସିଆଇଡି ଏସପି ଶୁଭନ୍ୱିତା ତଦନ୍ତର ନେତୃତ୍ୱ ନେଉଛନ୍ତି। ଏହି ଟିମ୍‌ରେ ଡିଏସପି ଗୌତମ ଓ ତଦନ୍ତକାରୀ ଅଧିକାରୀ ପୁରୁଷୋତ୍ତମ ସଦସ୍ୟ ଅଛନ୍ତି। ସିଆଇଡି ପକ୍ଷରୁ ଚିନ୍ନାସ୍ୱାମୀ ଷ୍ଟାଡିୟମକୁ ନିଜ ହାତକୁ ନିଆଯାଇଛି। ପୂର୍ବରୁ ଏହି ଦଳାଚକଟା ଘଟଣାରେ କୁବୋନ ପାର୍କ ପୁଲିସ ପକ୍ଷରୁ ଏକ ମାମଲା ରୁଜୁ ହୋଇଥିଲା। ପରେ ଏହି ଘଟଣାର ତଦନ୍ତ ଭାର ସିଆଇଡିକୁ ଦିଆଯାଇଥିଲା। ଷ୍ଟାଡିୟମର ଗେଟ୍ ନମ୍ବର ୭, ୧୭, ୧୮, ୧୯ ଓ ୨୧ରେ ଘଟିଥିବା ଘଟଣା ସମ୍ପର୍କରେ ସିଆଇଡି ତଦନ୍ତ କରୁଛି। ଆସନ୍ତା ସୋମବାର ଆଉ କିଛି ବ୍ୟକ୍ତିଙ୍କୁ ଗିରଫ କରାଯିବ ବୋଲି ସୂଚନା ମିଳିଛି।

ମୃତକଙ୍କ ପରିବାରକୁ ୨୫ ଲକ୍ଷ ଲେଖାଏଁ ଅନୁଦାନ

ବେଙ୍ଗାଲୁରୁ,୭।୬(ଏଜେନ୍ସି): ବେଙ୍ଗାଲୁରୁ ଦଳାଚକଟା ଘଟଣାରେ ମୁଖ୍ୟମନ୍ତ୍ରୀ ସିଦ୍ଧାରାମେୟା ମୃତକଙ୍କ ପାଇଁ ଅନୁଦାନ ରାଶିରେ ଦେଢ଼ଗୁଣା ବୃଦ୍ଧି କରିଛନ୍ତି। ପୂର୍ବରୁ ୧୦ ଲକ୍ଷ ଟଙ୍କା ଦେବାକୁ ଘୋଷଣା କରାଯାଇଥିଲା। କିନ୍ତୁ ଏବେ ମୃତକଙ୍କ ପରିବାରକୁ ୨୫ ଲକ୍ଷ ଟଙ୍କା ଦିଆଯିବ ବୋଲି ସେ ଶନିବାର ଘୋଷଣା କରିଛନ୍ତି। ଆଇପିଏଲ୍ ଇତିହାସରେ ବିରାଟ କୋହଲିଙ୍କ ରୟାଲ ଚ୍ୟାଲେଞ୍ଜର୍ସ ବେଙ୍ଗାଲୁରୁ (ଆରସିବି) ଦୀର୍ଘ ୧୮ ବର୍ଷ ପରେ ପ୍ରଥମଥର ପାଇଁ ଟାଇଟଲ ଜିତି ଇତିହାସ ସୃଷ୍ଟି କରିଥିଲା।

କେଏସ୍‌ସିଏ ସମ୍ପାଦକ, କୋଷାଧ୍ୟକ୍ଷଙ୍କ ଇସ୍ତଫା

ଦଳାଚକଟା ମାମଲାରେ କର୍ଣ୍ଣାଟକ ଷ୍ଟେଟ୍ କ୍ରିକେଟ ଆସୋସିଏସନର ଦୁଇ ପଦାଧିକାରୀ ନିଜ ପଦରୁ ଇସ୍ତଫା ଦେଇଛନ୍ତି। ଆସୋସିଏସନ ସମ୍ପାଦକ ଏ ଶଙ୍କର ଓ କୋଷାଧ୍ୟକ୍ଷ ଏଇ ଜୟରାମ ଶୁକ୍ରବାର ରାତିରେ ଇସ୍ତାଫା ଦେବା ପରେ ଶନିବାର ସକାଳେ ଏକ ଯୁଗ୍ମ ବାର୍ତ୍ତା ଦେଇ ନୈତିକତା ଦୃଷ୍ଟିକୋଣରୁ ଆମେ ଇସ୍ତଫା ଦେଇଛୁ ବୋଲି କହିଛନ୍ତି।

ୟୁକ୍ରେନ ଉପରେ ରୁଷ୍‌ର ଡ୍ରୋନ୍, ମିସାଇଲ ବର୍ଷା

ଖରକିଭ୍,୭।୬(ଏଜେନ୍ସି): ରୁଷିଆ ଓ ୟୁକ୍ରେନ୍ ମଧ୍ୟରେ ୩ ବର୍ଷଧରି ଚାଲିଥିବା ଯୁଦ୍ଧ ଏବେ ନିର୍ଣ୍ଣାୟକ ମୋଡରେ ପହଞ୍ଚିଛି। ୫ଟି ଏୟାର ବେସ ଓ ୪୧ଟି ଲଢୁଆ ବିମାନ ଧ୍ୱଂସ ହେବା ପରେ ରୁଷିଆ ଏବେ ୟୁକ୍ରେନଠାରୁ ପ୍ରତିଶୋଧ ନେବା ପ୍ରକ୍ରିୟାକୁ ଆହୁରି ଜୋରଦାର କରିଛି। ଶନିବାର ରୁଷିଆ ପୂର୍ବ ୟୁକ୍ରେନ ସ୍ଥିତ ଦେଶର ଦ୍ୱିତୀୟ ବୃହତ୍ତମ ସହର ଖରକିଭ୍ ଉପରେ ଡ୍ରୋନ ଓ ମିସାଇଲ ବର୍ଷା କରିଛି। ଏଥିରେ ଅତିକମ୍‌ରେ ୩ଜଣ ଲୋକ ମୃତ୍ୟୁବରଣ କରିଥିବା ବେଳେ ୨୧ଜଣ ଆହତ ହୋଇଛନ୍ତି।

ରୁଷିଆ ୪୮ଟି ଡ୍ରୋନ ଛାଡ଼ିବା ସହ ଦୁଇଟି ମିସାଇଲ ଓ ୪ଟି ଗ୍ଲାଇଡିଂ ବମ୍ ମାଡ କରିଥିଲା। ତେବେ ରୁଷିଆ ୨୧୫ ମିସାଇଲ୍ ଓ ଡ୍ରୋନ ରାତିସାରା ମାଡ କରିଥିଲା ବୋଲି ୟୁକ୍ରେନ ବାୟୁସେନା ତରଫରୁ କୁହାଯାଇଛି। କିନ୍ତୁ ୟୁକ୍ରେନ ଏୟାର ଡିଫେନ୍ସ ୮୭ ଡ୍ରୋନ ଓ ୭ଟି ମିସାଇଲକୁ ନ୍ୟୁଟ୍ରାଲାଇଜ୍ କରିଥିଲା ବାୟୁସେନା ସୂଚନା ଦେଇଛି। ଏଥିସହ ୟୁକ୍ରେନର ଅନ୍ୟ କେତୋଟି ଅଞ୍ଚଳରେ ମଧ୍ୟ ଆକ୍ରମଣ ହୋଇଛି। ଡୋନେଟସ୍କ, ଡନିପ୍ରୋପେଟ୍ରୋଭସ୍କ, ଓଡେଶା ଓ ସିଟି ଅଫ୍ ଟେର୍ଣ୍ଣୋପିଲ୍‌ରେ ମଧ୍ୟ ଆକ୍ରମଣ ହୋଇଛି ବୋଲି ୟୁକ୍ରେନ ବୈଦେଶିକ ମନ୍ତ୍ରୀ ଆଣ୍ଡ୍ରିଲ ସିବିହା ଏକ୍ସରେ ପୋଷ୍ଟ କରି ସୂଚନା ଦେଇଛନ୍ତି। ରୁଷିଆର ଏହି ଆକ୍ରମଣରେ ୧୮ଟି ଆପାର୍ଟମେଣ୍ଟ ବିଲ୍ଡିଂ, ୧୩ଟି ଘରୋଇ ବିଲ୍ଡିଂ କ୍ଷତିଗ୍ରସ୍ତ ହୋଇଛି। ୨୦୨୨ ଫେବୃଆରୀରୁ ଯୁଦ୍ଧ ଆରମ୍ଭ ହେବା ପରେ ଖରକିଭ୍ ଉପରେ ରୁଷିଆର ଏହା ସର୍ବବୃହତ୍ ଆକ୍ରମଣ ସାବ୍ୟସ୍ତ ହୋଇଛି। ଏଥିରେ ଛୋଟ ପିଲା ଓ ୧୪ ବର୍ଷର ବାଳିକା ମୃତ୍ୟୁବରଣ କରିଛନ୍ତି। ପୂର୍ବରୁ ଶୁକ୍ରବାର ରୁଷିଆର ୟୁକ୍ରେନର ୬ଟି ଅଞ୍ଚଳରେ ଆକ୍ରମଣ କରିଥିଲା ଓ ଏଥିରେ ୬ ଜଣ ଲୋକ ମୃତ୍ୟୁବରଣ କରିବା ସହ ୮୦ଜଣ ଆହତ ହୋଇଥିଲେ।

ସିନ୍ଧୁ ଜଳ ଚୁକ୍ତି: ଭାରତକୁ ୪ଟି ଚିଠି ପଠାଇଛି ପାକିସ୍ତାନ

ନୂଆଦିଲ୍ଲୀ,୭।୬(ଏଜେନ୍ସି): ସିନ୍ଧୁ ଜଳ ଚୁକ୍ତିକୁ ପୁଣି ଥରେ କାର୍ଯ୍ୟକ୍ଷମ କରିବାକୁ ପାକିସ୍ତାନ ଭାରତକୁ ୪ଟି ଚିଠି ଲେଖିଛି। ଏହି ୪ଟି ମଧ୍ୟରୁ ଗୋଟିଏ ଚିଠି ଅପରେସନ ସିନ୍ଦୂର ପରେ ପଠାଯାଇଛି ବୋଲି କୁହାଯାଇଛି। ପାକିସ୍ତାନର ଜଳ ସଂସାଧନ ମନ୍ତ୍ରଣାଳୟର ସଚିବ ସୟଦ ଅଲୀ ମୁର୍ତ୍ତଜା ଏହି ଚିଠି ଭାରତ ଜଳ ଶକ୍ତି ମନ୍ତ୍ରଣାଳୟକୁ ପଠାଇଛନ୍ତି। ଏହାପରେ ଏହି ଚିଠିଗୁଡିକୁ ବୈଦେଶିକ ମନ୍ତ୍ରଣାଳୟକୁ ପଠାଇ ଦିଆଯାଇଥିଲା। ପାଣି ଦେବାକୁ ପାକିସ୍ତାନ ଏହି ଚିଠିଗୁଡିକରେ ଅନୁରୋଧ କରିଛି। ଏପ୍ରିଲ ୨୨ରେ ପହଲଗାମ ଆତଙ୍କବାଦୀ ଆକ୍ରମଣ ପରେ ଭାରତ ୧୯୬୦ରୁ ହୋଇଥିବା ସିନ୍ଧୁ ଜଳ ଚୁକ୍ତିକୁ ସ୍ଥଗିତ ରଖିଥିଲା। ଏହି ସନ୍ଧି ଅନୁସାରେ ପାକିସ୍ତାନକୁ ୮୦ ପ୍ରତିଶତ ଜଳ ମିଳୁଥିଲା।

ବାଂଲାଦେଶ ନିର୍ବାଚନକୁ ପ୍ରତ୍ୟାଖ୍ୟାନ କଲା ବିଏନ୍‌ପି

ଢ଼ାକା, ୭।୬(ଏଜେନ୍ସି): ବାଂଲାଦେଶ ମୁଖ୍ୟ ଉପଦେଷ୍ଟା ତଥା କାମଚଳା ସରକାର ମୁଖ୍ୟ ମହମ୍ମଦ ୟୁନୁସ ଗୁରୁବାର ନିର୍ବାଚନ ତାରିଖ ଘୋଷଣା କରିଥିଲେ। ତେବେ ଏହାକୁ ବାଂଲାଦେଶ ନ୍ୟାସାନାଲିଷ୍ଟ ପାର୍ଟି (ବିଏନ୍‌ପି) ପ୍ରତ୍ୟାଖ୍ୟାନନ କରିଛି। ଏହି ନିର୍ବାଚନ ଆସନ୍ତା ୨୦୨୬ ଏପ୍ରିଲ ହେବ ବୋଲି ଘୋଷଣା କରାଯାଇଥିଲା। କିନ୍ତୁ ନିର୍ବାଚନ ତାରିଖରେ ବିଳମ୍ବ ହୋଇଛି ଓ ଏହା ଦେଶବାସୀଙ୍କୁ ନିରାଶ କରିଛି ବୋଲି ବିଏନ୍‌ପି ତରଫରୁ କୁହାଯାଇଛି। ନିର୍ବାଚନ ଡିସେମ୍ବର ପରେ ହେବା ଉଚିତ ନୁହଁ। ରାମଜାନ, ସ୍କୁଲ ପରୀକ୍ଷା ଓ ପାଣିପାଗ ଜନିତ ସମସ୍ୟା ରହିଥିବାରୁ ନିର୍ବାଚନ ପାଇଁ ଘୋଷିତ ହୋଇଥିବା ତାରିଖ ଗ୍ରହଣୀୟ ନୁହଁ। ପୁଣି ଡିସେମ୍ବରରେ କାହିଁକି ନିର୍ବାଚନ ହୋଇପାରିବ ନାହିଁ ସେ ନେଇ ୟୁନୁସ ସ୍ପଷ୍ଟ କରିବା ଉଚିତ ବୋଲି ବିଏସ୍‌ପିର ଜାତୀୟ ଷ୍ଟାଣ୍ଡିଂ କମିଟି ମୁଖ୍ୟ ତାରିକ ରହମାନ କହିଛନ୍ତି।

■ ରକ୍ତଚାପ ବଢ଼ିବା ଯୋଗୁଁ ସୋନିଆ ଅସୁସ୍ଥ

ଚିକିତ୍ସା ପରେ ହସ୍ପିଟାଲରୁ ଫେରିଲେ

ସିମଳା, ୭।୬(ଏଜେନ୍ସି): ରକ୍ତଚାପ ବଢ଼ିବା କାରଣରୁ କଂଗ୍ରେସ ବରିଷ୍ଠ ନେତ୍ରୀ ସୋନିଆ ଗାନ୍ଧୀ ହଠାତ୍ ଅସୁସ୍ଥ ହୋଇପଡ଼ିଥିଲେ। ଚିକିତ୍ସା ପାଇଁ ତାଙ୍କୁ ସିମ୍‌ଳାର ଇନ୍ଦିରା ଗାନ୍ଧୀ ମେଡିକାଲ କଲେଜ (ଆଇଜିଏମ୍‌ସି)କୁ ଅଣାଯାଇଥିଲା। ସେଠାରେ ଏକ ଡାକ୍ତରୀ ଦଳ ତାଙ୍କର ଚିକିତ୍ସା କରାଇଥିଲେ ଓ ସେ ପରେ ହସ୍ପିଟାଲରୁ ଫେରିଥିଲେ। ସେ ରୁଟିନ ଚେକ୍‌ଅପ୍ ପାଇଁ ଆସିଥିଲେ ବୋଲି ମେଡିକାଲ ସୁପରିଟେଣ୍ଡେଣ୍ଟ ଡା ରାହୁଲ ରାଓ କହିଛନ୍ତି। କିଛି ସାମାନ୍ୟ ସ୍ୱାସ୍ଥ୍ୟଗତ କାରଣ ଓ ଚେକ୍‌ଅପ୍ ପାଇଁ ତାଙ୍କୁ ହସ୍ପିଟାଲ ଅଣାଯାଇଥିଲା ଓ ତାଙ୍କ ସ୍ୱାସ୍ଥ୍ୟାବସ୍ଥା ସ୍ଥିର ରହିଛି ବୋଲି ମୁଖ୍ୟମନ୍ତ୍ରୀ ସୁଖବିନ୍ଦର ସିଂ ଖୁସ୍‌ରୁଙ୍କ ପ୍ରିନ୍ସପାଲ ମିଡିଆ ଆଡଭାଇଜର ନରେଶ ଚୌହାନ କହିଛନ୍ତି। ଉଲ୍ଲେଖଥାଉ କି, ଜୁନ୍ ୨ରେ ସୋନିଆ ସିମଳା ଆସିଥିଲେ। ସ୍ଥାନୀୟ ଛରାବଡ଼ାରେ ଥିବା ଝିଅ ପ୍ରିୟଙ୍କା ଗାନ୍ଧୀଙ୍କ ଫାର୍ମ ହାଉସ୍‌ରେ ରହୁଥିଲେ। ପ୍ରିୟଙ୍କା ପୂର୍ବରୁ ୨ ସପ୍ତାହ ପୂର୍ବରୁ ଏଠାକୁ ଆସିଛନ୍ତି। ଗ୍ରୀଷ୍ମରେ ସିମ୍‌ଳାକୁ ଛୁଟି କାଟିବା ପାଇଁ ଗାନ୍ଧୀ ପରିବାର ଏଠାକୁ ଆସିଥାନ୍ତି। ଏହି ଫାର୍ମ ହାଉସ ସିମ୍‌ଲାଠାରୁ ୧୩ କିମି ଦୂରରେ ଅବସ୍ଥିତ। ଗତ ୨୦୨୪ ମାର୍ଚ୍ଚରେ ମଧ୍ୟ ସୋନିଆଙ୍କ ସ୍ୱାସ୍ଥ୍ୟ ବିଗିଡିଥିଲା। ସେହିପରି ୨୦୨୨ରେ ସେ କରୋନା ସଂକ୍ରମଣ କାରଣରୁ ହସ୍ପିଟାଲ୍‌ରେ ଭର୍ତ୍ତି ହୋଇଥିଲେ।

ହସ୍ପିଟାଲରେ ସତ୍ୟପାଲ ମଲିକ୍‌ଙ୍କ ସ୍ଥିତି ଗମ୍ଭୀର

ନୂଆଦିଲ୍ଲୀ, ୭।୬(ଏଜେନ୍ସି): ମେ ୧୧ରୁ ଦିଲ୍ଲୀର ରାମ ମନୋହର ଲୋହିଆ ହସ୍ପିଟାଲରେ ଭର୍ତ୍ତି ହୋଇଥିବା ଜମ୍ମୁ-କଶ୍ମୀର ପୂର୍ବତନ ରାଜ୍ୟପାଳ ସତ୍ୟପାଲ ମଲିକଙ୍କ ସ୍ୱାସ୍ଥ୍ୟାବସ୍ଥା ବିଗିଡି ଯାଇଛି। ତାଙ୍କ ଅବସ୍ଥା ଏବେ ଗମ୍ଭୀର। ଜମ୍ମୁ-କଶ୍ମୀରର କିରୁ ହାଇଡ୍ରୋପାୱାର ପ୍ରୋଜେକ୍ଟ ସହିତ ଜଡିତ ଦୁର୍ନୀତି ମାମଲାରେ ତାଙ୍କ ବିରୋଧରେ ଚାର୍ଜସିଟ୍ ଦାଖଲ କରାଯିବା ପରେ ସେ ମୁହଁ ଖୋଲିଛନ୍ତି। ସେ ସାମାଜିକ ଗଣମାଧ୍ୟମ ଏକ୍ସରେ ଏନେଇ ବେଶ୍ ଭାବପ୍ରବଣ ହୋଇ ପୋଷ୍ଟ କରିଛନ୍ତି। ତାଙ୍କ ବିରୋଧରେ ଆସିଥିବା ସବୁ ଅଭିଯୋଗକୁ ସେ ଖଣ୍ଡନ କରିଛନ୍ତି। ଗତ ମାସେ ହେବ ହସ୍ପିଟାଲରେ ଭର୍ତ୍ତି ହୋଇଛି ଓ କିଡ୍‌ନୀ ଜନିତ ସମସ୍ୟା ଦେଇ ଗତି କରୁଛି। ପହରଦିନ ଠିକ୍ ଥିଲି, କିନ୍ତୁ ଆଜି ପୁଣି ଆଇସିୟୁରେ ଭର୍ତ୍ତି ହୋଇଛି। ବେଳକୁ ବେଳ ସ୍ୱାସ୍ଥ୍ୟାବସ୍ଥାନ ଗମ୍ଭୀର ହେବାରେ ଲାଗିଛି। କାଲି ଦୁନିଆରେ ଥିବି କି ନ ଥିବି, ସେଥିପାଇଁ ଦେଶବାସୀଙ୍କୁ ସତ କଥା

କହିବାକୁ ଚାହୁଁଛି। ମୋ ପାଖରେ ଅର୍ଥ ଥିଲେ ଘରୋଇ ହସ୍ପିଟାଲରେ ନିଜର ଚିକିତ୍ସା କରାଇଥାନ୍ତି। ଯେଉଁ ମାମଲାରେ ମୋତେ ଫସାଯାଉଛି, ସେହି ଟେଣ୍ଡରକୁ ଅକାମୀ କରିଥିଲି। ଏ ସଂକ୍ରାନ୍ତରେ ପ୍ରଧାନମନ୍ତ୍ରୀଙ୍କୁ ଅବଗତ କରାଇଥିଲି। ରାଜ୍ୟପାଳ ଥିବା ବେଳେ ମୋତେ ୧୫୦ କୋଟି ଟଙ୍କାର ଲାଞ୍ଚ ଯଚାଯାଇଥିଲା। କିନ୍ତୁ ଏହାକୁ ଗ୍ରହଣ କରି ନଥିଲି। ଚାଷୀ ଆନ୍ଦୋଳନ ଚାଲିଥିବା ବେଳେ ବିନା ରାଜନୈତିକ ଅଭିସନ୍ଧିରେ ଚାଷୀଙ୍କର ଦାବିକୁ ଗୁରୁତ୍ୱ ଦେଇଥିଲି। ସେହିପରି ମହିଳା ମୁଷ୍ଟିଯୋଦ୍ଧା ଆନ୍ଦୋଳନରେ ମଧ୍ୟ ସେମାନଙ୍କୁ ସମର୍ଥନ କରିଥିଲି। ସେହିପରି ପୁଲୱାମା ମାମଲାରେ

ଆଇସିୟୁରୁ ଭାବପୂର୍ଣ୍ଣ ପୋଷ୍ଟ

ସହିଦ ସୈନ୍ୟଙ୍କ କଥା ଉଠାଇଥିଲି। ତେଣୁ ସରକାର ମୋ ବିରୋଧରେ ଷଡ଼ଯନ୍ତ୍ର କରିଛନ୍ତି। କିନ୍ତୁ ମୁଁ ଡରିବା କିମ୍ବା ମୁଣ୍ଡ ନଇଁବା ଲୋକ ନୁହଁ। ସରକାର ମୋତେ ବଦନାମ କରିବାକୁ ପ୍ରୟାସ କରୁଛନ୍ତି ବୋଲି ସେ ପୋଷ୍ଟରେ ଉଲ୍ଲେଖ କରିଛନ୍ତି। ଉଲ୍ଲେଖଥାଉ କି, ଗତ ମେ ୨୨ରେ ସିବିଆଇ ସତ୍ୟପାଲଙ୍କ ସହ ଆଉ ୫ଜଣଙ୍କ ବିରୋଧରେ କିରୁ ହାଇଡ୍ରୋପାୱାର ପ୍ରୋଜେକ୍ଟ ସହିତ ଜଡିତ ଦୁର୍ନୀତି ମାମଲାରେ ଚାର୍ଜସିଟ୍ ଦାଖଲ କରିଥିଲା। ଏଥିରେ ପାଖାପାଖି ୨, ୨୦୦ କୋଟି ଟଙ୍କାର ଦୁର୍ନୀତି ହୋଇଛି ବୋଲି ଅନୁମାନ କରାଯାଉଛି।

ମହାରାଷ୍ଟ୍ରରେ ବିଜେପି ଅନୈତିକ ଉପାୟରେ ନିର୍ବାଚନ ଜିତିଛି: ରାହୁଲ

ନୂଆଦିଲ୍ଲୀ, ୭।୬(ଏଜେନ୍ସି): ୨୦୨୪ରେ ମହାରାଷ୍ଟ୍ରରେ ହୋଇଥିବା ନିର୍ବାଚନ ନେଇ କଂଗ୍ରେସ ନେତା ରାହୁଲ ଗାନ୍ଧୀ ପୁଣି ମୁହଁ ଖୋଲିଛନ୍ତି। ବିଜେପି ଏହି ନିର୍ବାଚନରେ ଅନୈତିକ ଉପାୟ ଅବଲମ୍ବନ କରି ବିଜୟୀ ହୋଇଥିଲା ବୋଲି ସେ ଅଭିଯୋଗ କରିଛନ୍ତି। ବିଭିନ୍ନ ଗଣମାଧ୍ୟମରେ ଏକ ସ୍ତମ୍ଭ ଲେଖି ରାହୁଲ ନିଜର ମତ ରଖିଛନ୍ତି। ମହାରାଷ୍ଟ୍ରରେ ବିଜେପି ଓ ତା'ର ସହଯୋଗୀ ଦଳଗୁଡିକ ବିଜୟୀ ହେବାକୁ ୫ଟି ପର୍ଯ୍ୟାୟରେ ପ୍ରାକ୍ ପ୍ରସ୍ତୁତି କରିଥିଲେ। ମହାରାଷ୍ଟ୍ର ଭଳି ଏଥର ବିହାରରେ ମଧ୍ୟ ମ୍ୟାଚ୍ ଫିକ୍ସିଂ କରାଯିବ। ପୁଣି ବିଜେପି ହାରିବାର ଆଶଙ୍କା ଥିବା ରାଜ୍ୟଗୁଡିକରେ ଏହି ପନ୍ଥା ଅବଲମ୍ବନ କରାଯିବ ବୋଲି ସେ ଆଶଙ୍କା ପ୍ରକାଶ କରିଛନ୍ତି। ନିର୍ବାଚନ

କମିଶନ ନିଯୁକ୍ତି ଆଇନ ମାଧ୍ୟମରେ କମିଶନରେ ନିଯୁକ୍ତି କରିବାକୁ ଥିବା କମିଟିରେ ମୁଖ୍ୟ ବିଚାରପତିଙ୍କ ବଦଳରେ କେନ

ରଥର ଅଂଶ ବିକ୍ରି ନିମନ୍ତେ ନୂଆ ଦର ଧାର୍ଯ୍ୟ

ନନ୍ଦିଘୋଷ ଚକ ୩ ଲକ୍ଷ, ତାଳଧ୍ୱଜ ୨ ଲକ୍ଷ

ପୁରୀ,୭।୬(ସମିସ): ମହାପ୍ରଭୁଙ୍କ ରଥର ବିଭିନ୍ନ ଅଂଶ ବିକ୍ରି ପାଇଁ ନୂଆ ଦର ଧାର୍ଯ୍ୟ କରିଛି ଶ୍ରୀମନ୍ଦିର ପ୍ରଶାସନ। ଯେହେତୁ ଚତୁର୍ଦ୍ଧାବିଗ୍ରହ ଏହି ରଥରେ ବସି ଶ୍ରୀଗୁଣ୍ଡିଚା ମନ୍ଦିରକୁ ବିଜେ କରିଥାନ୍ତି ଏବଂ ବାହୁଡ଼ାରେ ପୁଣି ଶ୍ରୀମନ୍ଦିର ଫେରନ୍ତି ତେଣୁ ରଥର ବିଭିନ୍ନ ଅଂଶକୁ ନେବା ପାଇଁ ଭକ୍ତଙ୍କ ମଧ୍ୟରେ ବିଶେଷ ଆଗ୍ରହ ରହିଥାଏ। ଏହାକୁ ନଜରରେ ରଖି ମନ୍ଦିର ପ୍ରଶାସନ ଦର ଧାର୍ଯ୍ୟ କିଛି।

ନୂଆ ଧାର୍ଯ୍ୟ ଦର ଅନୁଯାୟୀ, ମହାପ୍ରଭୁ ଜଗନ୍ନାଥଙ୍କ ନନ୍ଦିଘୋଷ ରଥର ଚକ ପିଛା ଦାମ୍ ୩ ଲକ୍ଷ ଟଙ୍କା ରହିଛି। ସେହିପରି ବଡ଼ଠାକୁରଙ୍କ ତାଳଧ୍ୱଜ ରଥର ଚକ ପିଛା ଦାମ୍ ୨ ଲକ୍ଷ ରହିଥିବାବେଳେ ଦେବୀ ସୁଭଦ୍ରାଙ୍କ ଦର୍ପଦଳନ ରଥର ଚକ ପିଛା ଦାମ୍ ରହିଛି ୧.୫ ଲକ୍ଷ ଟଙ୍କା। ସେହିପରି ଗୁଜ ଓ ଅଂଶୁଆରୀ ଗୋଟା ପିଛା ୧୫ ହଜାର ଟଙ୍କା ଧାର୍ଯ୍ୟ ହୋଇଥିବା ବେଳେ ପ୍ରଭା ପିଛା ଦାମ୍ ରହିଛି ୨୫ ହଜାର ଟଙ୍କା। ପ୍ରତ୍ୟେକ ରଥର ଗୋଟିଏ ଲେଖାଏଁ ଚକ କିଣିଲେ ୬ ଲକ୍ଷ ଟଙ୍କା ଦେବାକୁ ପଡ଼ିବ। କୌଣସି ସାମଗ୍ରୀ କିଣିବାକୁ ସେପ୍ଟେମ୍ବର ୧୫ ତାରିଖ ସୁଦ୍ଧା ଶ୍ରୀମନ୍ଦିର

ପ୍ରଶାସନ ନିକଟରେ ଆବେଦନ କରିବା ପାଇଁ କୁହାଯାଇଛି। ଆବେଦନ ପାଇଁ ହଜାରେ ଟଙ୍କା ଦେବାକୁ ପଡ଼ିବ। ରଥ ଉପକରଣ କିଣିବା ନିମନ୍ତେ ଆଲର୍ଟ ହେବା ପରେ ଆବେଦନକାରୀ ସପ୍ତାହେ ମଧ୍ୟରେ ଅର୍ଥରାଶି ଜମା କରିବେ। ଧାର୍ଯ୍ୟ ସମୟରେ ଟଙ୍କା ଜମା କରିବାକୁ ବିଫଳ ହେଲେ ପରବର୍ତ୍ତୀ ଆବେଦନକାରୀଙ୍କୁ ଆଲର୍ଟ କରାଯିବ। ଗତ ୨୭ ତାରିଖରେ ଶ୍ରୀମନ୍ଦିର ଉନ୍ନୟନ ପ୍ରଶାସକ ସଂଶୋଧିତ ଏସ୍ଓପି ଜାରି କରିଛନ୍ତି।

ପ୍ରତିବର୍ଷ ମହାପ୍ରଭୁଙ୍କ ରଥଯାତ୍ରା ପାଇଁ ନୂତନ ଭାବେ ତିନିରଥ ପ୍ରସ୍ତୁତ ହୋଇଥାଏ। ଯାତ୍ରା ଶେଷ ପରେ ରଥଗୁଡ଼ିକ ଖୋଲାଯାଏ। ତିନିରଥରୁ ୪୨ଟି ଚକ(ନନ୍ଦିଘୋଷ ୧୬,

ଦର୍ପଦଳନର ଚକ ପିଛା ଦର ୧.୫ ଲକ୍ଷ

ତାଳଧ୍ୱଜ ୧୪ ଓ ଦର୍ପଦଳନ ୧୨) ସହିତ ଅନ୍ୟାନ୍ୟ ଅଂଶ ବାହାରିଥାଏ, ଯାହାକୁ ନେବା ପାଇଁ ଭକ୍ତ ଆଗ୍ରହ ପ୍ରକାଶ କରନ୍ତି। ଏହି ଆଗ୍ରହ କିଛିବର୍ଷ ହେବ ଅଧିକ ମାତ୍ରାରେ ଦେଖିବାକୁ ମିଳୁଛି। ୧୯୯୬ ଥିଲା ନବକଳେବର ବର୍ଷ। ସେହିବର୍ଷ କୋଟି କୋଟି ଭକ୍ତ ବୈଦ୍ୟୁତିକ ଗଣମାଧ୍ୟମରେ ଦେଖିଲେ ନବକଳେବର ଯାତ୍ରା ଓ ଜାଣିଲେ ଏହାର ମାହାତ୍ମ୍ୟ। କହିବାକୁ ଗଲେ ସେହି ବର୍ଷଠାରୁ ପୁରୀକୁ ଲକ୍ଷ ଲକ୍ଷ ଭକ୍ତଙ୍କ ସମାଗମ ହେଲା। ସେହି ବର୍ଷରୁ କେବଳ ଭକ୍ତ ବଢ଼ିଲେ ନାହିଁ ରଥ ଚକ ଏବଂ ଅନ୍ୟାନ୍ୟ କିଛି ଅଂଶର ମହତ୍ୱ ବଢିଲା। ରଥଚକ ଗୁଣ୍ଡିଚା ମନ୍ଦିରରେ ରଖାଗଲା। କିଛି ବର୍ଷ ପରେ ଶ୍ରୀମନ୍ଦିର ସହ ସମ୍ପର୍କିତ ସ୍ଥାନ ଓ ମନ୍ଦିରକୁ ରଥ ଚକ ପ୍ରଦାନ ହେଲା। ଏ ସବୁ ଭିତରେ ସୁରକ୍ଷିତ ସ୍ଥାନ ଅଭାବରୁ ଅନେକ ଚକ ବର୍ଷା ଖରାରେ ନଷ୍ଟ ହେବା ପରେ ଶ୍ରୀମନ୍ଦିର ପ୍ରଶାସନ ଧର୍ମ, ସଂସ୍କୃତି ସହ ସମ୍ପର୍କିତ ଅନୁଷ୍ଠାନକୁ ଅର୍ଥ ଦେୟରେ ଚକ ଦେବାକୁ ଘୋଷଣା କଲା। ପ୍ରଥମେ ୨୫ ଓ ପରେ ୫୦ ହଜାର ଟଙ୍କା ଚକ ପିଛା ଦର ରହିଥିଲା। ଦାମ ବଢ଼ିବା ପରେ ଆଗ୍ରହ କମିଥିଲା। ଏହାପରେ ମାଗଣାରେ ଦିଆଯିବାକୁ ଘୋଷଣା ହେବା ସହ ଏଥିପାଇଁ କିଛି ସର୍ତ୍ତ ରହିଥିଲା। ଫଳରେ ବହୁ ଚକ ବିଭିନ୍ନ ସ୍ଥାନକୁ ଯିବା ପରେ ଚଳିତବର୍ଷ ରଥଯାତ୍ରା ପରେ ବାହାରିବାକୁ ଥିବା ଚକ ନେବା ଲାଗି ମନ୍ଦିର ପ୍ରଶାସନ ଦର ଧାର୍ଯ୍ୟର ନୂଆ ଏସ୍ଓପି ବାହାର କରିଛି।

ରଥ ଖଳାରୁ....

ରଥ ଉପରକୁ ଉଠିଲା ଚାରିନହକା

କାଳ ହେଲା ଇଅର୍-ଫୋନ୍

ଟ୍ରେନ୍ ଧକ୍କାରେ ଯୁବକଙ୍କ ମୃତ୍ୟୁ

ବାଲେଶ୍ୱର,୭।୬(ସମିସ): ବାଲେଶ୍ୱର ରେଳଷ୍ଟେସନ୍‌ର ଅନତି ଦୂର ଓଭରବ୍ରିଜ୍ ନିକଟରେ ଶନିବାର ଅପରାହ୍ଣରେ ଏକ ଦୁଃଖଦ ଘଟଣା ଘଟିଛି। କାନରେ ଇଅର୍-ଫୋନ୍ ଦେଇ ରେଳଧାରଣା ପାର୍ ହେଉଥିବା ବେଳେ ଟ୍ରେନ୍ ଧକ୍କାରେ ଜଣେ ଯୁବକଙ୍କ ମୃତ୍ୟୁ ଘଟିଛି। ମୃତ ଯୁବକଜଣଙ୍କ ହେଲେ, ସହଦେବଖୁଣ୍ଟା ଥାନା ଅଧୀନ ହରିପୁର ବେଗୁନିଆ ଅଞ୍ଚଳର ଦୀପକ ପାଣିଗ୍ରାହୀ। ଜିଆରପି ପୁଲିସ୍ ଘଟଣାସ୍ଥଳରେ ପହଞ୍ଚି ମୃତଦେହକୁ ଜବତ କରି ବ୍ୟବଚ୍ଛେଦ ପାଇଁ ପଠାଇବା ସହ ଏନେଇ ଏକ ମାମଲା ରୁଜୁ କରି ତଦନ୍ତ ଆରମ୍ଭ କରିଛି।

ସୂଚନାନୁସାରେ, ଶନିବାର ଅପରାହ୍ଣ ପ୍ରାୟ ୨ଟା ୪୫ରେ ଦୀପକ କାନରେ ଇଅର-ଫୋନ୍ ଦେଇ ଭିଡିଓ କଲରେ କଥା ହୋଇ ମାଲଗୋଦାମ ରାସ୍ତା ଓ ଫାଣ୍ଡି ଛକ ଆଡ଼କୁ ରେଳଧାରଣା ଦେଇ ଆସୁଥିଲେ। ଏହି ସମୟରେ ଷ୍ଟେସନରୁ ବାହାରିଥିବା ସାଲିମାର ହାଇଦ୍ରାବାଦ ଇଷ୍ଟକୋଷ୍ଟ ହର୍ଣ୍ଣ ଦେଇଥିଲେ ହେଁ ଦୀପକଙ୍କୁ ଶୁଭାଯାଇନଥିଲା। ଫଳରେ ଟ୍ରେନ୍‌ଟି ତାଙ୍କ ଡାହାଣପଟ ମୁଣ୍ଡରେ ମାଡ଼ ହୋଇଯାଇଥିଲା। ଏଥିରେ ଘଟଣାସ୍ଥଳରେ ହିଁ ତାଙ୍କର ମୃତ୍ୟୁ ଘଟିଥିଲା।

ବଜ୍ରପାତରେ ୩ ମହିଳା ଗୁରୁତର

ବୌଦ୍ଧ, ୭।୬(ସମିସ): ବୌଦ୍ଧ ଜିଲ୍ଲା ବାଉଁଶୁଣୀ ଥାନା ତାଳସରଡ଼ା ପଞ୍ଚାୟତ କଙ୍କଲାରେ ଶନିବାର ବଜ୍ରପାତରେ ୩ ମହିଳା ଗୁରୁତର ହୋଇଛନ୍ତି। ସେମାନେ ହେଲେ, ପିଙ୍କି ମହାକୁଡ଼, ବିଲ ଗୁରୁ ଓ ଲିପ୍‌ସା ବସ୍ତିଆ। ଏମାନେ ନିଜନିଜ ବିଲରେ କାମ କରି ଗାଁ ନିକଟ ମହାନଦୀକୁ ଗାଧୋଇବା ପାଇଁ ଯାଇଥିଲେ। ସେଠାରୁ ଘରକୁ ଫେରୁଥିବା ବେଳେ ବାଟରେ ବଜ୍ରପାତ ହୋଇଥିଲା ଏବଂ ଏଥିରେ ୩ଜଣ ଯାକ ଗୁରୁତର ଆହତ ହୋଇଥିଲେ। ପରିବାରଲୋକ ସେମାନଙ୍କୁ ଉଦ୍ଧାର କରି ବୌଦ୍ଧ ଡାକ୍ତରଖାନାରେ ଭର୍ତ୍ତି କରାଇଥିଲେ। ପିଙ୍କିଙ୍କ ଅବସ୍ଥା ସଂକଟାପନ୍ନ ରହିଥିବା ଡାକ୍ତର ସୂଚନା ଦେଇଛନ୍ତି।

ଫେରାର୍ ଦୁଷ୍କର୍ମ ଅଭିଯୁକ୍ତ ଗିରଫ

ଯୋଡ଼ା, ୭।୬ (ସମିସ): ଯୋଡ଼ା ପୁଲିସ ଶନିବାର ଜଣେ ଫେରାର୍ ଦୁଷ୍କର୍ମ ଅଭିଯୁକ୍ତକୁ ଗିରଫ କରିଛି। ସେ ହେଲା, ଯୋଡ଼ା ସହିଦନଗର ଅଞ୍ଚଳର ବିଶ୍ୱଜିତ୍ ଶର୍ମା। ବିବାହର ପ୍ରଲୋଭନ ଦେଖାଇ ବିଶ୍ୱଜିତ ଯୋଡ଼ା ସହରର ଜଣେ ଯୁବତୀଙ୍କୁ ଦୁଷ୍କର୍ମ କରି ଆସୁଥିଲା। ଏନେଇ ଅଭିଯୋଗ ହେବା ପରେ ପୁଲିସ୍ ଏକ ମାମଲା ରୁଜୁ କରି ତଦନ୍ତ ଆରମ୍ଭ କରିଥିଲା। କିନ୍ତୁ ବିଶ୍ୱଜିତ୍ ଫେରାର୍ ହୋଇଯାଇଥିଲା। ତେବେ କିଛି ଦିନ ତଳେ ସେ ଘରକୁ ଫେରିଥିବା ବିଶ୍ୱସ୍ତ ସୂତ୍ରରୁ ଖବର ପାଇ ପୁଲିସ୍ ତାକୁ ଗିରଫ କରିଛି।

ନୂଆଦିଲ୍ଲୀ ବଜାରରେ ରାୟଗଡ଼ା ଆମ୍ବର ଚାହିଦା

ରପ୍ତାନୀ ହେଲା ୧୫୪୫ କେଜି ଆମ୍ରପାଲି ଓ ମଲିକା

ରାୟଗଡ଼ା, ୭।୬(ସମିସ): ରାଜ୍ୟର ବିଭିନ୍ନ ଜିଲ୍ଲାରେ ଆମ୍ବ ଉତ୍ପାଦନ ହେଉଥିଲେ ହେଁ ରାୟଗଡ଼ା ଜିଲ୍ଲା ମାଟିର ସୁଆଦିଆ ଆମ୍ବର ଦେଶବିଦେଶରେ ଏକ ସ୍ୱତନ୍ତ୍ର ଚାହିଦା ରହିଛି। ପୂର୍ବରୁ ଇଟାଲି, ପୋଲାଣ୍ଡକୁ ଏହି ଆମ୍ବ ରପ୍ତାନୀ ହୋଇଥିବା ବେଳେ ଏବେ ଦ୍ୱିତୀୟ ପର୍ଯ୍ୟାୟରେ ଦେଶର ରାଜଧାନୀ ନୂଆଦିଲ୍ଲୀକୁ ୧.୫ମେଟ୍ରିକ ଟନ୍ ଆମ୍ବ ପଠାଯାଇଛି। ଓରମାସ୍ ଓ ରାୟଗଡ଼ା ଜିଲ୍ଲା ପ୍ରଶାସନ ତରଫରୁ ଦ୍ୱିତୀୟ ପର୍ଯ୍ୟାୟରେ ଆଜି ବିଶାଖାପାଟଣମ-ନିଜାମୁଦ୍ଦିନ୍ ଏକ୍ସପ୍ରେସ୍ ଯୋଗେ ଆମ୍ରପାଲି ଓ ମଲିକା କିସମର ସ୍ୱାଦିଷ୍ଟ ଆମ୍ବ ପଠାଯାଇଥିବା ଜଣାଯାଇଛି। ଆମ୍ବଗୁଡ଼ିକ ନୂଆଦିଲ୍ଲୀସ୍ଥିତ ମଦର ଡାଏରୀକୁ ପଠାଯାଇଛି। ସେଠାରେ ଏହି ସଂସ୍ଥା ଆମ୍ବଗୁଡ଼ିକର ପ୍ରକ୍ରିୟାକରଣ କରିବା ପରେ ତାକୁ ନୂଆଦିଲ୍ଲୀ ବଜାରରେ ବିକ୍ରି କରିବ

ବୋଲି ଜଣାଯାଇଛି। ଏହାର ୨ ପ୍ରତିଶତ ଲାଭାଂଶ ଏଫ୍‌ପିଓଙ୍କୁ ଏବଂ ବଳକା ଚାଷୀଙ୍କ ଜମା ଖାତାକୁ ସିଧାସଳଖ ପଠାଯିବ ବୋଲି ଓରମାସ ରାୟଗଡ଼ା କାର୍ଯ୍ୟାଳୟର ବରିଷ୍ଠ ନିର୍ବାହୀ ଆକାଉଣ୍ଟସ୍ ଅଧିକାରୀ ଲକ୍ଷ୍ମଣ ରାଓ ସୂଚନା ଦେଇଛନ୍ତି। ତେବେ ଆଗକୁ ଆଉ ଦୁଇ ତିନି ପର୍ଯ୍ୟାୟରେ ୩ମେଟ୍ରିକ୍ ଟନ୍ ଆମ୍ବ ପଠାଇବା ପାଇଁ ଯୋଜନା ରହିଛି ବୋଲି ଓରମାସର ରାୟଗଡ଼ା ଉପ-ନିର୍ଦ୍ଦେଶକ ମନୋଜ କୁମାର ପାତ୍ର କହିଛନ୍ତି।

ଉଲ୍ଲେଖଯୋଗ୍ୟ, ଜିଲ୍ଲା ପ୍ରଶାସନ ଓ ରାୟଗଡ଼ା ଓରମାସ ପକ୍ଷରୁ ଜିଲ୍ଲାର କାଶୀପୁର, ବିଷମକଟକ, ଗୁଣପୁର, ରାୟଗଡ଼ା, ମୁନିଗୁଡ଼ା ଭଳି ଅନ୍ୟାନ୍ୟ ବ୍ଲକ୍‌ରେ ଥିବା ଆମ୍ବ ଚାଷୀମାନଙ୍କୁ ବିନା ରସାୟନିକ ସାରର ବ୍ୟବହାର ଏବଂ ଜୈବିକ ପଦ୍ଧତିରେ ଆମ୍ବ ପାଚିବା ପ୍ରକ୍ରିୟାକୁ ଅନୁସରଣ କରିବାକୁ ପ୍ରୋତ୍ସାହିତ କରାଯାଉଛି।

ଟାର୍ଗେଟ୍ ମିଳୁନି... / ମଣ୍ଡିରେ ଧାନ ଜଗିଛି ଚାଷୀ

ସମ୍ବଲପୁର, ୭।୬ (ସମିସ): ସମ୍ବଲପୁର ଜିଲ୍ଲାର ଧାନ ମଣ୍ଡି ଗୁଡ଼ିକରେ ଅବ୍ୟବସ୍ଥା ସାମ୍ନାକୁ ଆସିଛି। ଧାନ ବିକ୍ରି କରିନପାରି ଚାଷୀ ହତାଶ। ମଣ୍ଡିରେ ପଡ଼ି ରହିଛି ଶହଶହ ବସ୍ତା ଧାନ। ମିଲର୍ସଙ୍କୁ ଟାର୍ଗେଟ ନଥିବାରୁ ଟୋକନ ଥାଇ ବି ଚାଷୀ ଧାନ ବିକ୍ରି କରିପାରୁ ନଥିବା ବେଳେ ଅଦିନିଆ ବର୍ଷାରେ ଓଦା ଧାନ କିପରି ବିକ୍ରି କରିବ ବୋଲି ଚାଷୀମାନେ ପ୍ରଶ୍ନ କରିଛନ୍ତି। ସରକାର ଗଠନ କଲେ ଚାଷୀଙ୍କ ସହିତ ରହିବୁ ଓ ସବୁ ସମସ୍ୟାର ସମାଧାନ ହେବ ବୋଲି କହି ଏବେ ବିଜେପି ଚାଷୀଙ୍କ କଥା ଭୁଲି ଯାଇଛି ବୋଲି ଚାଷୀମାନେ ଅଭିଯୋଗ କରିଛନ୍ତି। ଜିଲ୍ଲାର ବିଭିନ୍ନ ମଣ୍ଡିରେ ଦିନରାତି ଧାନ ଜଗୁଛି ଚାଷୀ। ଆସନ୍ତାକାଲି ସୁଦ୍ଧା ଧାନ ସଂଗ୍ରହ ନହେଲେ ଚାଷୀମାନେ ରାସ୍ତାରୋକ୍ ଚେତାବନୀ ଦେଇଛନ୍ତି।

କିଛି ଦିନ ତଳେ ଜିଲ୍ଲାର ବିଭିନ୍ନ ସ୍ଥାନରେ ଲଘୁଚାପ ପ୍ରଭାବରେ ବର୍ଷା ହେବାରୁ କେତେକ ସ୍ଥାନରେ ଫସଲ ନଷ୍ଟ ହୋଇଥିବା ବେଳେ ଅନ୍ୟ କେତେକ ସ୍ଥାନରେ ଚାଷୀ ଧାନ ଅମଳ କରି କ୍ଷେତରୁ ମଣ୍ଡିକୁ ଆଣିଲା। ବର୍ଷା ତା'ର ପରିଶ୍ରମର ଫଳକୁ ନଷ୍ଟ କରି ନଦେଉ ବୋଲି ଶୀଘ୍ର ଶୁଖିଲା ଧାନ ବସ୍ତାରେ ଭରି ମଣ୍ଡିକୁ ନେଇଆସିଲା। କିନ୍ତୁ ଟୋକନ ଥିବା ସତ୍ତ୍ୱେ ଟାର୍ଗେଟ୍ ନଥିବାରୁ ମଣ୍ଡି ଗୁଡ଼ିକରେ ଚାଷୀ ଧାନ ରଖି ଜଗି ରହିଛି। ଏବେ ଧାନ ବିକ୍ରୟକୁ ନେଇ ଚିନ୍ତାରେ ଚାଷୀ।

ଗତ ମେ' ୧୪ ତାରିଖରୁ ସମ୍ବଲପୁର ଜିଲ୍ଲାରେ ରବି ଧାନକ୍ରୟ ଆରମ୍ଭ ହୋଇଛି। ଜିଲ୍ଲାରେ ରବି ଧାନକ୍ରୟ ପାଇଁ ପ୍ରାରମ୍ଭିକ ଭାବେ ୮ ଲକ୍ଷ ୭୩ ହଜାର ୧୭୦ କ୍ୱିଣ୍ଟାଲ ଟାର୍ଗେଟ୍ ଦିଆଯାଇଥିବା ବେଳେ ପରେ ୨ ଲକ୍ଷ ୧୯ ହଜାର କ୍ୱିଣ୍ଟାଲ ଧାନକିଣା ପାଇଁ ଟାର୍ଗେଟ୍ ଆସିଥିଲା। କିନ୍ତୁ ପଞ୍ଜିକୃତ ଚାଷୀଙ୍କ ସଂଖ୍ୟା ଅନୁଯାୟୀ ଏହା ପର୍ଯ୍ୟାପ୍ତ ନୁହେଁ। ଚାଷୀମାନେ ମଣ୍ଡିକୁ ଦୈନିକ ପ୍ରାୟ ୭ରୁ ୧୦ହଜାର ପ୍ୟାକେଟ୍ ଧାନ ନେଉଥିବା ବେଳେ ଟାର୍ଗେଟ୍ ନଥିବାରୁ ମଣ୍ଡିମାନଙ୍କରେ ଅପେକ୍ଷା କରି ରହୁଛନ୍ତି କିମ୍ବା ଫେରାଇ ନେଉଛନ୍ତି। ଆଉ ପ୍ରାୟ ସପ୍ତାହକ ପରେ ରବି ଧାନକିଣା ଅବଧି ଶେଷ ହୋଇଯିବ। ଏବେଠାରୁ ଦଲାଲମାନେ ସକ୍ରିୟ ହୋଇ କମ୍ ଦରରେ ଧାନ କିଣିବାକୁ ମସୁଧା କଲେଣି। ଫଳରେ ଚାଷୀ ଅଭାବୀ ବିକ୍ରିର ଶିକାର ହୋଇ ପରିଶ୍ରମ ଅନୁଯାୟୀ କୌଣସି ଲାଭ ପାଇବ ନାହିଁ। ଏନେଇ ଜିଲ୍ଲା ପ୍ରଶାସନ ସରକାରଙ୍କୁ ଜଣାଇ ଶୀଘ୍ର ପଦକ୍ଷେପ ନେବା ପାଇଁ ଚାଷୀମାନେ ଦାବି କରିଛନ୍ତି।

ଜୁଆ ଖେଳରୁ ହତ୍ୟା | ରାଏଡିହି ସଂରକ୍ଷିତ ଜଙ୍ଗଲରୁ ଯୁବକଙ୍କ ମୃତଦେହ ଉଦ୍ଧାର

ସୁନ୍ଦରଗଡ଼, ୭।୬ (ସମିସ): ଲେଫ୍ରିପଡ଼ା ଥାନା ଅନ୍ତର୍ଗତ ରାଏଡିହି ସଂରକ୍ଷିତ ଜଙ୍ଗଲରୁ ଶନିବାର ଜଣେ ଯୁବକଙ୍କ ମୃତଦେହ ଉଦ୍ଧାର ହୋଇଛି। ଜୁଆଖେଳରୁ ଏହି ହତ୍ୟାକାଣ୍ଡ ଘଟିଥିବା କୁହାଯାଉଛି। ମୃତ ଯୁବକଜଣଙ୍କ ହେଲେ, ହେମଗିରି ଥାନା ଅନ୍ତର୍ଗତ ବିହାଜୋର ଗ୍ରାମର ରଙ୍କନିଧି ଓରାମ (୪୩)। ରଙ୍କନିଧିଙ୍କ ମୁଣ୍ଡକୁ ପଥରରେ ଛେଚି ହତ୍ୟା କରାଯାଇଥିବା ପ୍ରାଥମିକ ତଦନ୍ତରୁ ଜଣାପଡ଼ିଛି। ରଙ୍କନିଧିଙ୍କ ଭଣଜା ନନ୍ଦଲାଲ ଓରାମଙ୍କ ଅଭିଯୋଗକ୍ରମେ, ରାଏଡିହି ସଂରକ୍ଷିତ ଜଙ୍ଗଲରେ ଜଣେ ଯୁବକଙ୍କ ମୃତଦେହ ପଡ଼ିଥିବା ଶନିବାର ଦେଖିବାକୁ ମିଳିଥିଲା। ସୂଚନା ପାଇ ପୁଲିସ୍ ଘଟଣାସ୍ଥଳରେ ପହଞ୍ଚି ମୃତଦେହକୁ ଜବତ କରି ଜିଲ୍ଲା ମୁଖ୍ୟ ଚିକିତ୍ସାଳୟକୁ ପଠାଇଥିଲା। ଅତିରିକ୍ତ ଆରକ୍ଷୀ ଅଧୀକ୍ଷକ ଶାନ୍ତା ନୂତନ ସାମଦ, ସଦର ଏସ୍‌ଡିପିଓ ନିର୍ମଳ କୁମାର ମହାପାତ୍ର ଘଟଣାସ୍ଥଳ ପରିଦର୍ଶନ କରିଥିବା ବେଳେ ପୁଲିସ ସାଇଣ୍ଟିଫିକ ଟିମ ଘଟଣାସ୍ଥଳରୁ ବିଭିନ୍ନ ନମୁନା ସଂଗ୍ରହ କରିଛନ୍ତି। ପୁଲିସ ସନ୍ଧାନୀ କୁକୁର ଘଟଣାସ୍ଥଳରୁ ରାଏଡିହି ଗ୍ରାମକୁ ଯାଇ ଫେରି ଆସିଛି। ଘଟଣାସ୍ଥଳରୁ ମୃତକଙ୍କ ସ୍କୁଟି ଓ ମୋବାଇଲ ସହ ତାସ ମୁଠା, ମଦ ବୋତଲ, ସିଗାରେଟ ଆଦି ଜବତ ହୋଇଛି। ଏହି ଜଙ୍ଗଲରେ ରୀତିମତ ଜୁଆ ଖେଳ ହେଉଥିବା ଓ ଘଟଣାସ୍ଥଳରୁ ତାସ ମୁଠା ଜବତ ହୋଇଥିବାରୁ ଜୁଆ ଖେଳରୁ ହତ୍ୟାକାଣ୍ଡ ସଂଘଟିତ ହୋଇଥିବା ସ୍ପଷ୍ଟ ହୋଇଛି। ଅଭିଯୁକ୍ତଙ୍କୁ ଚିହ୍ନଟ କରିବାକୁ ପୁଲିସ ତନାଘନା ଚଳାଇଛି। ରବିବାର ମୃତଦେହ ବ୍ୟବଚ୍ଛେଦ ପରେ ପରିବାରକୁ ହସ୍ତାନ୍ତର କରାଯିବ ବୋଲି ଆଇଆଇସି ଅଶୋକ କୁମାର ଦାଶ ସୂଚନା ଦେଇଛନ୍ତି।

ରାଜ୍ୟ ସରକାରଙ୍କ ବର୍ଷ ପୂର୍ତ୍ତି କାର୍ଯ୍ୟକ୍ରମ

୨୦ରେ ଆସିବେ ପ୍ରଧାନମନ୍ତ୍ରୀ

ଭୁବନେଶ୍ୱର,୭।୬(ସମିସ): ପ୍ରଧାନମନ୍ତ୍ରୀ ନରେନ୍ଦ୍ର ମୋଦୀ ଜୁନ୍ ୧୨ ପରିବର୍ତ୍ତେ ୨୦ ତାରିଖରେ ଓଡ଼ିଶା ଗସ୍ତରେ ଆସିବାର କାର୍ଯ୍ୟକ୍ରମ ରହିଛି। ଏନେଇ ରାଜସ୍ୱ ମନ୍ତ୍ରୀ ସୁରେଶ ପୂଜାରୀ ସୂଚନା ଦେଇଛନ୍ତି। ସୂଚନାଯୋଗ୍ୟ ଯେ ଚଳିତ ମାସ ୧୨ ତାରିଖରେ ବିଜେପି ସରକାରଙ୍କୁ ପ୍ରଥମ ବର୍ଷ ପୂର୍ତ୍ତି ହେଉଛି। ଏହି ଅବସରରେ ଜୁନ ୧୨ରୁ ୨୦ ତାରିଖ ରାଜ୍ୟବ୍ୟାପୀ ବିଭିନ୍ନ କାର୍ଯ୍ୟକ୍ରମ ଅନୁଷ୍ଠିତ ହେବ। ରାଜ୍ୟସ୍ତରରୁ ଜିଲ୍ଲା, ବ୍ଲକ ଓ ପଞ୍ଚାୟତ ପୌର ସଂସ୍ଥାଗୁଡ଼ିକରେ ରାଜ୍ୟ ସରକାରଙ୍କ ଗତ ଏକ ବର୍ଷର ଉପଲବ୍ଧିକୁ ନେଇ ବିଶେଷ କାର୍ଯ୍ୟକ୍ରମମାନ ଧାର୍ଯ୍ୟ ହୋଇଛି।

ବିଜେପି ପକ୍ଷରୁ ହେଉଥିବା ରାଜ୍ୟସ୍ତରୀୟ କାର୍ଯ୍ୟକ୍ରମରେ ପ୍ରଧାନମନ୍ତ୍ରୀଙ୍କ ବ୍ୟତୀତ ବିଜେପିର ଅନ୍ୟ ଶୀର୍ଷ କେନ୍ଦ୍ରୀୟ ନେତୃତ୍ୱ ମଧ୍ୟ ଓଡ଼ିଶା ଆସିପାରନ୍ତି ବୋଲି ଜଣାପଡ଼ିଛି।

ବିପଦପୂର୍ଣ୍ଣ ସମୁଦ୍ର ସ୍ନାନ

ଗାଧୋଇବା ବେଳେ ଭାସିଗଲେ ୭ ଛାତ୍ର

ପାରାଦୀପ, ୭।୬(ସମିସ): ପାରାଦୀପ ସମୁଦ୍ରରେ ଆଜି ଏକ ଅଘଟଣ ଘଟିଛି। ଲାଇଟ୍‌ହାଉସ୍ ନିକଟ ବେଳାଭୂମିରେ ଗାଧୋଇବା ବେଳେ ୭ ଛାତ୍ର ଭାସି ଯାଇଛନ୍ତି। ସେମାନଙ୍କ ମଧ୍ୟରୁ ୬ଜଣ କୂଳକୁ ଚାଲି ଆସିଥିବା ବେଳେ ଜଣେ ନିଖୋଜ ହୋଇଯାଇଛନ୍ତି। ନିଖୋଜ ଛାତ୍ରଜଣଙ୍କ ହେଲେ, ଏସ୍.କେ. ଅମନ (୨୦)। ତାଙ୍କ ଘର କେନ୍ଦ୍ରାପଡ଼ା ଜିଲ୍ଲାରେ। ମେରାଇନ୍ ପୁଲିସ୍ ଓ ଅଗ୍ନିଶମ ବାହିନୀ ସମୁଦ୍ରରେ ତାଙ୍କୁ ଖୋଜାଖୋଜି କରିଥିଲେ ହେଁ ସଂଧ୍ୟା ପର୍ଯ୍ୟନ୍ତ ତାଙ୍କ ପତ୍ତା ମିଳିପାରିନାହିଁ।

କୂଳକୁ ଫେରିଲେ ୬, ଜଣେ ନିଖୋଜ

ସୂଚନାନୁଯାୟୀ, ଇଦ୍ ଅବସରରେ ସମୂହ ନମାଜ ପାଠ କରିବା ପରେ ଅମନ ଓ ତାଙ୍କର ୬ସାଙ୍ଗ ପାରାଦୀପ ବୁଲି ଆସିଥିଲେ। ସେମାନେ ଲାଇଟ୍ ହାଉସ୍ ନିକଟ ବେଳାଭୂମିରେ ଗାଧୋଇବା ବେଳେ ହଠାତ୍ ଏକ ଲହଡ଼ି ସମସ୍ତଙ୍କୁ ସମୁଦ୍ର ଭିତରକୁ ଟାଣି ନେଇଥିଲା। ସୌଭାଗ୍ୟକୁ ୬ଜଣ କୂଳକୁ ଫେରି ଆସିଥିବା ବେଳେ ଅମନଙ୍କର କିନ୍ତୁ ପତ୍ତା ମିଳିନଥିଲା। ଏ ସଂପର୍କରେ ଖବର ପାଇ ମେରାଇନ ପୁଲିସ, ଅଗ୍ନିଶମ ବାହିନୀ ଘଟଣାସ୍ଥଳରେ ପହଞ୍ଚି ଉଦ୍ଧାର କାର୍ଯ୍ୟ ଆରମ୍ଭ କରିଥିଲେ।

ଉଲ୍ଲେଖଯୋଗ୍ୟ, ବେଳାଭୂମିରେ ପର୍ଯ୍ୟଟକଙ୍କ ଗାଧୋଇବା ପାଇଁ ସମ୍ପୂର୍ଣ୍ଣ ବାରଣ ରହିଛି। ଏଥିପାଇଁ ମେରାଇନ୍ ପୁଲିସ୍ ମଧ୍ୟ କୂଳରେ ଜଗି ରହୁଛି। କିନ୍ତୁ ଏହାସତ୍ତ୍ୱେ ସେମାନେ କେମିତି ଓ କେଉଁ ପରିସ୍ଥିତିରେ ଗାଧୋଇବା ପାଇଁ ଗଲେ, ସେନେଇ ପ୍ରଶ୍ନ ଉଠିଛି। ପୁଲିସ ସମୁଦ୍ର କୂଳରେ ପଇନ୍ତରା ମାରିବା ସହ ଗାଧୋଇବାକୁ ବାରଣ କରିଥିଲେ ଆଜି ଏଭଳି ଅଘଟଣ ଘଟି ନ ଥା'ନ୍ତା ବୋଲି ସ୍ଥାନ

ହସ୍ପିଟାଲରେ ୬ ଜଣ ରୋଗୀଙ୍କ ମୃତ୍ୟୁ ଘଟଣା

ହସ୍ପିଟାଲ ଅଧୀକ୍ଷକଙ୍କୁ ଭେଟିଲେ ବିଜେଡି ଟିମ୍

କୋରାପୁଟ, ୭।୬(ସମିସ)

କୋରାପୁଟ ସହିଦ ଲକ୍ଷ୍ମଣ ନାୟକ ମେଡିକାଲ କଲେଜ ଓ ହସ୍‌ପିଟାଲରେ ୬ ରୋଗୀଙ୍କ ମୃତ୍ୟୁକୁ ନେଇ ଜିଲ୍ଲା ବିଜେଡି ଟିମ୍ ହସ୍‌ପିଟାଲ ଅଧୀକ୍ଷକଙ୍କୁ ଭେଟିଛନ୍ତି। ଦଳର ସୁପ୍ରିମୋ ନବୀନ ପଟ୍ଟନାୟକଙ୍କ ନିର୍ଦ୍ଦେଶ କ୍ରମେ ପୂର୍ବତନ ସାଂସଦ ଝିନ ହିକକାଙ୍କ ନେତୃତ୍ୱରେ ପୂର୍ବତନ ବିଧାୟକ ରଘୁରାମ ପଡ଼ାଲ, ପ୍ରଭୁ ଜାନୀ ଓ ପୀତମ ପାଢ଼ୀ, କୋରାପୁଟ ଜିଲ୍ଲା ପରିଷଦ ସଭାପତି ସସ୍ମିତା ମେଲେକା, କୋରାପୁଟ ପୌର ପରିଷଦ ଅଧକ୍ଷ ଲଲାଟ ରଞ୍ଜନ ସେଠୀଙ୍କ ସହ କାଉନ୍‌ସିଲର ମାନେ ଉପସ୍ଥିତ ରହି ହସ୍‌ପିଟାଲ ଅଧ୍ୟକ୍ଷ ପ୍ରଫେସର ଡାକ୍ତର ସୁଶାନ୍ତ କୁମାର ସାହୁଙ୍କ ସହ ଆଲୋଚନା କରିଥିଲେ। ଟିମ ମେଡିକାଲ ଗସ୍ତ କରି ଆଇସିୟୁ ଓ ୱାର୍ଡ ବୁଲି ଦେଖିବା ସହିତ କେଉଁ କାରଣରୁ ରୋଗୀଙ୍କ ମୃତ୍ୟୁ ଘଟିଲା ସେ ନେଇ ମେଡିକାଲ ଅଧ୍ୟକ୍ଷ ଡା.ସାହୁଙ୍କ ସହିତ ଆଲୋଚନା କରିଛନ୍ତି। ତଦନ୍ତ ସଠିକ ଭାବେ କରିବା ପାଇଁ ବିଜେଡି ଦଳ ଦାବି କରିଛି। ପ୍ରତି ମୃତକ ପରିବାରଙ୍କୁ ୨୫ ଲକ୍ଷ ଟଙ୍କା ଅନୁକମ୍ପା ରାଶି ପ୍ରଦାନ କରିବା ପାଇଁ ବିଜେଡି ଦାବି କରିଛି। ବିଏସ୍‌କେୱାଇ ମାଧ୍ୟମରେ ଲୋକମାନେ ମାଗଣାରେ ଚିକିତ୍ସିତ ହେଉଥିଲେ, ଏହା ମାଧ୍ୟମରେ ସମଗ୍ର ରାଜ୍ୟରେ ଲୋକମାନଙ୍କୁ ଉନ୍ନତ ମାନର ସ୍ୱାସ୍ଥ୍ୟ ସେବା ପ୍ରଦାନ କରାଯାଉଥିଲା। କିନ୍ତୁ ଡବଲ ଇଞ୍ଜିନ ସରକାର ଆସିବା ପରେ ସ୍ୱାସ୍ଥ୍ୟ ସେବା ଭୁଷୁଡି ପଡ଼ିଛି ବୋଲି କୋରାପୁଟର ପୂର୍ବତନ ବିଧାୟକ ରଘୁରାମ ପଡ଼ାଲ କହିଛନ୍ତି। ବିଜେଡି ସମୟରେ ସହିଦ ଲକ୍ଷ୍ମଣ ନାୟକ ମେଡିକାଲ କଲେଜ ଓ ହସ୍ପିଟାଲ ହୋଇଥିଲା। ପୂର୍ବ ସରକାର ଥିବା ବେଳେ ମେଡିକାଲ ଠିକ୍ ଠାକ୍ ଚାଲିଥିଲା। ଏବେ ବିଜେପି ସରକାର ଆସିବା ପରେ ସ୍ୱାସ୍ଥ୍ୟ ବିଭାଗ ପୁରା ଭୁଶୁଡି ପଡ଼ିଲାଣି। ଯେଉଁ ମେଡିକାଲ ଦିନେ ପ୍ରଶଂସା ସାଉଣ୍ଟୁ ଥିଲା ସେଇ ମେଡିକାଲ ଆଜି ରୋଗୀଙ୍କ ବିଶ୍ୱାସ ହରାଇଛି। ବିଜେଡି ଟିମ ମେଡିକାଲ କର୍ତ୍ତୃପକ୍ଷଙ୍କୁ ସାକ୍ଷାତ କରି ଆଲୋଚନା କରିବା ସହିତ ଜିଲ୍ଲା ପରିଷଦ ମୁଖ୍ୟ ଉନ୍ନୟନ ଅଧିକାରୀଙ୍କୁ ସାକ୍ଷାତ କରି ଏକ ଦାବିପତ୍ର ମଧ୍ୟ ପ୍ରଦାନ କରିଛନ୍ତି।

ମୃତକଙ୍କ ପରିବାରକୁ ଭେଟିଲେ ବିଜେଡି ଟିମ୍

■ ୨୫ ହଜାର ଟଙ୍କା ଅନୁକମ୍ପାମୂଳକ ସହାୟତା ରାଶି ପ୍ରଦାନ

କୋରାପୁଟ, ୭।୬(ସମିସ): କୋରାପୁଟ ସହୀଦ ଲକ୍ଷ୍ମଣ ନାୟକ ମେଡିକାଲ କଲେଜ ଓ ହସପିଟାଲରେ ୬ ଜଣ ରୋଗୀଙ୍କ ମୃତ୍ୟୁକୁ ନେଇ ବିଜେଡି ଟିମ୍ ଦୁଃଖ ପ୍ରକାଶ କରିବା ସହ ଆଜି ମାଛରା ଗ୍ରାମକୁ ଯାଇ ମୃତକ ବଡି ଖରାଙ୍କ ପରିବାରକୁ ଭେଟିଛନ୍ତି। ପୂର୍ବତନ ସାଂସଦ ଝିନ ହିକକାଙ୍କ ନେତୃତ୍ୱରେ ବିଜେଡି ନେତା ଓ କର୍ମୀ ମାନେ ମୃତକଙ୍କ ପରିବାରକୁ ଭେଟି ସମବେଦନା ଜଣାଇଛନ୍ତି। ମୃତକଙ୍କ ସ୍ୱାମୀଙ୍କୁ ୨୫ ହଜାର ଟଙ୍କା ଅନୁକମ୍ପାମୂଳକ ସହାୟତା ରାଶି ପ୍ରଦାନ କରିଛନ୍ତି। କେଉଁ ରୋଗରେ ମୃତକ ମାନେ ଆକ୍ରାନ୍ତ ଥିଲେ। କେଉଁ କାରଣ ଯୋଗୁଁ ରୋଗୀଙ୍କ ମୃତ୍ୟୁ ଘଟିଛି। ସେ ନେଇ ମଧ୍ୟ ଆଲୋଚନା କରିଛନ୍ତି। ଭୁଲ ଇଞ୍ଜେକ୍ସନ ଯୋଗୁଁ ରୋଗୀଙ୍କ ମୃତ୍ୟୁ ଘଟିଛି ବୋଲି ମୃତକଙ୍କ ସମ୍ପର୍କୀୟ ମାନେ ଅଭିଯୋଗ କରିଛନ୍ତି। ପ୍ରତି ମୃତକଙ୍କ ପରିବାର ବର୍ଗଙ୍କୁ ସାକ୍ଷାତ କରିବା ସହିତ ସମବେଦନା ଜଣାଇଛନ୍ତି। ତା ସହିତ ବିଜେଡି ଦଳ ତରଫରୁ ପ୍ରତି ମୃତକଙ୍କ ପରିବାର ବର୍ଗଙ୍କୁ ୨୫ ହଜାର ଟଙ୍କା ଲେଖାଏଁ ସହାୟତା ଅନୁକମ୍ପା ରାଶି ପ୍ରଦାନ କରାଯାଇଛି।

■ ସୁନାବେଡ଼ା ପୌର ପରିଷଦ

ଆଲୋକୀକରଣ ପାଇଁ ହାଲ୍ ଦେବ ୫୦ ଲକ୍ଷ

ସୁନାବେଡ଼ା/ସେମିଳିଗୁଡା, ୭।୬ (ସମିସ): କୋରାପୁଟ ଜିଲ୍ଲାର ସୁନାବେଡ଼ା ପୌର ପରିଷଦକୁ ହାଲ ପକ୍ଷରୁ ଆଲୋକୀକରଣ ସୁବିଧା ପାଇଁ ୫୦ ଲକ୍ଷ ଟଙ୍କା ମଞ୍ଜୁର କରାଯାଇଥିବା ପୌର ପରିଷଦ ଅଧକ୍ଷ ରାଜେନ୍ଦ୍ର କୁମାର୍ ପାତ୍ର ସୂଚନା ଦେଇଛନ୍ତି। ସୁନାବେଡ଼ା ସ୍ଥିତ ହିନ୍ଦୁସ୍ଥାନ ଏରୋ ନେଟିକ୍ ଲିମିଟେଡ, କୋରାପୁଟ ଡିଭିଜନର ସିଏସ ଆର ପାଣ୍ଠି ଅଧୀନରେ ୨୦୨୫-୨୬ ଆର୍ଥିକ ବର୍ଷ ପାଇଁ ସିଏସ ଆର ବଜେଟ୍ ଅଧୀନରେ ୫୦ ଲକ୍ଷ ଟଙ୍କା ସୁନାବେଡ଼ା ପୌର ପରିଷଦକୁ ମଞ୍ଜୁର କରିଛି। ଜାତୀୟ ରାଜପଥ ସୁନାବେଡା ମ୍ୟୁନିସିପାଲିଟି ମାର୍କେଟରୁ ସେମିଳିଗୁଡ଼ା ସ୍ଥିତ ନାଲ୍‌କୋ ସ୍କୋୟାର ପର୍ଯ୍ୟନ୍ତ ରାସ୍ତାରେ ଆଲୋକୀକରଣ ବ୍ୟବସ୍ଥାକୁ ସହଜ କରିବା ପାଇଁ ଉକ୍ତ ଟଙ୍କା ମଞ୍ଜୁର କରାଯାଇଥିବା ହାଲ ପକ୍ଷରୁ ପୌର ପରିଷଦକୁ ଏକ ଚିଠି ପଠାଯାଇଥିଲା। ଏହି ପ୍ରକଳ୍ପ ଅଞ୍ଚଳରେ ସଡ଼କ ସୁରକ୍ଷା ଏବଂ ଜନସାଧାରଣଙ୍କ ସୁବିଧା ବୃଦ୍ଧି କରିବା ଦିଗରେ ଏକ ଗୁରୁତ୍ୱପୂର୍ଣ୍ଣ ପଦକ୍ଷେପ ହେବ ହାଲ ଉକ୍ତ ଚିଠିରେ ଉଲ୍ଲେଖ କରିଛି। କାର୍ଯ୍ୟାନ୍ୱୟନକାରୀ ସଂସ୍ଥା ଭାବରେ ଟେଣ୍ଡରିଂ ଏବଂ ଅନ୍ୟାନ୍ୟ ସମ୍ବନ୍ଧିତ କାର୍ଯ୍ୟକଳାପ ପାଇଁ ସମୟସୀମା ସହିତ ଏକ ବିସ୍ତୃତ କାର୍ଯ୍ୟାନ୍ୱୟନ ଯୋଜନା ପ୍ରସ୍ତୁତ କରିବାକୁ ଅନୁରୋଧ କରାଯାଉଛି। ଯାହା ଦ୍ୱାରା ପାରସ୍ପରିକ ସହଯୋଗ ପାଇଁ ଏକ ଏମ୍‌ଓୟୁରେ ପ୍ରବେଶ କରିବା ପାଇଁ ହାଲ୍ ପକ୍ଷରୁ ନିବେଦନ କରାଯାଇଛି। ହାଲ ପକ୍ଷରୁ ପ୍ରଥମ ଥର ପାଇଁ ସିଏସଆର ପାଣ୍ଠି ମଞ୍ଜୁରୀ କରିଥିବାରୁ ପୌର ପରିଷଦ ଅଧକ୍ଷ ରାଜେନ୍ଦ୍ର କୁମାର୍ ପାତ୍ର ହାଲ ଅଧିକାରୀ ମାନେଙ୍କୁ ଧନ୍ୟବାଦ ଅର୍ପଣ କରିଥିଲେ।

ଦୁଇ ବାଇକ୍ ମୁହାଁମୁହିଁ ଧକ୍କା, ଜଣେ ମୃତ

ବୈପାରିଗୁଡ଼ା, ୭।୬(ସମିସ): ବୈପାରିଗୁଡା ବ୍ଲକ ଅନ୍ତର୍ଗତ ଦଶମନ୍ତପୁର ପଞ୍ଚାୟତର ଗିର୍ଲୀପୁଟ ଛରେ ଦୁଇ ବାଇକ୍ ମୁହାଁମୁହିଁ ଧକ୍କା ହେବା ଫଳରେ ଜଣଙ୍କର ମୃତ୍ୟୁ ଓ ଅନ୍ୟ ଜଣେ ଆହାତ ହୋଇଛନ୍ତି।। ଘଟଣା ଅନୁଯାୟୀ, ଦଶମନ୍ତପୁର ପଞ୍ଚାୟତର ଗିର୍ଲୀପୁଟ ଗ୍ରାମର ମନ ଜାନୀ (୨୯) ଗତକାଲି ସନ୍ଧ୍ୟାରେ କାମ ସାରି ନିଜ ଘରକୁ ଫେରୁଥିବା ବେଳେ ବିପରୀତ ଦିଗରୁ ଆସୁଥିବା ଅନ୍ୟ ଏକ ବାଇକ୍ ସହ ମୁହାଁମୁହିଁ ଧକ୍କା ହୋଇଥିଲା। ଫଳରେ ଦୁହେଁ ଛିଟିକି ପଡ଼ିଥିବା ବେଳେ ମନ ଜାନୀଙ୍କ ମୁଣ୍ଡରେ ଗଭୀର ଆଘାତ ଲାଗିଥିଲା। ସ୍ଥାନୀୟ ଲୋକେ ଦୁର୍ଘଟଣା ଘଟିବା ଦେଖି ଗୁରୁତର ଅବସ୍ଥାରେ ତାଙ୍କୁ ତୁରନ୍ତ ବୈପାରିଗୁଡା ମେଡ଼ିକାଲରେ ଭର୍ତ୍ତି କରିଥିଲେ। ଗଭୀର ଆଘାତ ଲାଗିଥିବାରୁ ପ୍ରାଥମିକ ଚିକିତ୍ସା ପରେ ତାଙ୍କୁ ଜୟପୁର ଜିଲ୍ଲା ହସ୍‌ପିଟାଲକୁ ସ୍ଥାନାନ୍ତର କରାଯାଇଥିଲା। ରାତିରେ ଚିକିତ୍ସାଧୀନ ଅବସ୍ଥାରେ ତାଙ୍କର ମୃତ୍ୟୁ ହୋଇଯାଇଥିବା ସୂଚନା ମିଳିଛି। ଖବର ପାଇ ବୈପାରିଗୁଡା ଥାନା ଏଏସଆଇ ବିଜୟ ପଟ୍ଟନାୟକ ଜିଲ୍ଲା ହସ୍‌ପିଟାଲରେ ପହଞ୍ଚି ଶବ ବ୍ୟବଚ୍ଛେଦ କରାଇ ପରିବାର ଲୋକଙ୍କୁ ହସ୍ତାନ୍ତର କରାଯାଇଥିବା ପ୍ରକାଶ କରିଛନ୍ତି।

ଛି ଛି ଛିରେ ନନୀ.. ଗାୟକଙ୍କ ପତ୍ନୀଙ୍କ ପରଲୋକ

ଜୟପୁର, ୭।୬(ସମିସ): କୋରାପୁଟିଆ ଆଦିବାସୀ ଗୀତର ଗାୟକ ତଥା ଚର୍ଚ୍ଚିତ ଛି ଛି ଛି ରେ ନୋନୀ ଛି ..ଗୀତର ଗାୟକ ତଥା ବିଶିଷ୍ଟ ଆଇନଜୀବି ସ୍ୱର୍ଗତ ସତ୍ୟନାରାୟଣ ଅଧିକାରୀଙ୍କ ଧର୍ମପତ୍ନୀ ପଦ୍ମିନୀ ଅଧିକାରୀ (୬୩)ଙ୍କର ଗତକାଲି ରାତିରେ ହୃଦ୍‌ଘାତରେ ପରଲୋକ ହୋଇଯାଇଛି। ଆଜି ପୂର୍ବାହ୍ନରେ ତାଙ୍କର ଅନ୍ତେଷ୍ଟିକ୍ରିୟା ସ୍ଥାନୀୟ ଚମ୍ପାକୁପୁଲି ଶ୍ମଶାନରେ କରାଯାଇଥିଲା। ଏହି ଅବସରରେ ତାଙ୍କର ଏକମାତ୍ର ଝିଅ ଏବଂ ଜ୍ୱାଇଁ ଉପସ୍ଥିତ ଥିଲେ। ଜ୍ୱାଇଁ ରୋହିତ ନାୟକ ମୁଖାଗ୍ନି ଦେଇଥିଲେ। ଗତକାଲି ସଂଧ୍ୟାରେ ତାଙ୍କୁ ହୃଦଘାତ ହେବା ପରେ ତୁରନ୍ତ ସ୍ଥାନୀୟ ଜିଲ୍ଲା ଚିକିତ୍ସାଳୟକୁ ନିଆଯାଇଥିଲା। ସେଠାରେ ଚିକିତ୍ସାଧିନ ଅବସ୍ଥାରେ ତାଙ୍କର ମୃତ୍ୟୁ ହୋଇଥିଲା। ସ୍ୱର୍ଗତା ପଦ୍ମିନୀ ଆଇନଜୀବୀ ତଥା ଆଦିବାସୀ ସଙ୍ଗୀତ ଗାୟକ ସତ୍ୟ ଅଧିକାରୀଙ୍କୁ ବିବାହ ପରେ ଜୟପୁର ପାରାବେଢ଼ା ନିଜସ୍ୱ ବାସଭବନରେ ରହୁଥିଲେ। ତାଙ୍କ ସ୍ୱାମୀଙ୍କ ଆଦିବାସୀ ଗୀତ ସାରା ଦେଶ ବିଦେଶରେ ଚର୍ଚ୍ଚା ହେବା ପରେ ତାଙ୍କୁ ଏବଂ ଝିଅକୁ କେତେକ ଅନୁଷ୍ଠାନ ପକ୍ଷରୁ ସମ୍ମାନିତ କରାଯାଇଥିଲା। ତାଙ୍କର ପରଲୋକ ଖବର ପ୍ରଚାର ହେବା ପରେ ଆଇନଜୀବୀ ଏବଂ ସଙ୍ଗୀତ କଳାକାରଙ୍କ ସମେତ ଅନ୍ୟମାନେ ପାରାବେଢ଼ା ସ୍ଥିତ ତାଙ୍କ ଘର ସମ୍ମୁଖରେ ଏକତ୍ରିତ ହୋଇ ଶ୍ରଦ୍ଧାଞ୍ଜଳି ଅର୍ପଣ କରିଥିଲେ।

ପୌର ଅଧକ୍ଷ ଓ ନିର୍ବାହୀ ଅଧିକାରୀଙ୍କ ଆହାର କେନ୍ଦ୍ର ପରିଦର୍ଶନ

କୋରାପୁଟ, ୭।୬ (ସମିସ): ପୌର ଅଧକ୍ଷ ଲଲାଟ ରଞ୍ଜନ ସେଠୀ ଏବଂ ନିର୍ବାହୀ ଅଧିକାରୀ ଜ୍ଞାନଜୀତ ତ୍ରିପାଠୀ କୋରାପୁଟ ସହୀଦ ଲକ୍ଷ୍ମଣ ନାୟକ ମେଡ଼ିକାଲ କଲେଜ ଓ ହସପିଟାଲ ପରିସରରେ ଥିବା ଆହାର କେନ୍ଦ୍ର ପରିଦର୍ଶନ କରିଛନ୍ତି। ଏଠାରେ ରୋଗୀଙ୍କ ସମ୍ପର୍କୀୟ ମାନେ ସୁଲଭ ମୂଲ୍ୟରେ ଖାଦ୍ୟ ପାଇଥାନ୍ତି। ଏହାର ସ୍ଥିତି ଅନୁଧ୍ୟାନ କରିବାକୁ ପୌର ଅଧକ୍ଷ, ନିର୍ବାହୀ ଅଧିକାରୀ ଏବଂ କାର୍ଯ୍ୟାଳୟର ଅନ୍ୟ କର୍ମଚାରୀ ମାନେ ପରିଦର୍ଶନ କରି ମହିଳା ଗୋଷ୍ଠୀ ସଦସ୍ୟା ମାନଙ୍କ ସହ ଆଲୋଚନା କରିଥିଲେ। ଖାଦ୍ୟର ମାନ ନିରୀକ୍ଷଣ ପାଇଁ ଦୁଇ ଜଣ ୫ ଟଙ୍କାର ଆହାର ଖାଦ୍ୟ ଖାଇଥିଲେ। ଆହାର କେନ୍ଦ୍ର ରୋଷେଇ ଘର ମଧ୍ୟ ପରିଦର୍ଶନ କରିଥିଲେ। ଆହାର କେନ୍ଦ୍ରର ଶୌଚାଳୟ ୪ ଦିନ ମଧ୍ୟରେ ମରାମତି କରାଯିବ ବୋଲି ଅଧକ୍ଷ ଲଲାଟ ରଞ୍ଜନ ସେଠୀ କହିଛନ୍ତି।

ତେନ୍ତୁଳିଖୁଣ୍ଟିରେ ବିକଶିତ କୃଷି ସଂକଳ୍ପ ଅଭିଯାନ

ତେନ୍ତୁଳିଖୁଣ୍ଟି, ୭।୬(ସମିସ): ତେନ୍ତୁଳିଖୁଣ୍ଟି ବ୍ଲକ କୃଷି ବିଭାଗ, କୃଷକ ସଶକ୍ତିକରଣ ଓ କୃଷି ବିଜ୍ଞାନ କେନ୍ଦ୍ରର ମିଳିତ ସହଯୋଗରେ ତେନ୍ତୁଳିଖୁଣ୍ଟି ବ୍ଲକର ୬ ଟି ସ୍ଥାନରେ ବିକଶିତ କୃଷି ସଂକଳ୍ପ ଅଭିଯାନ ଅନୁଷ୍ଠିତ ହୋଇଯାଇଛି। ଏହି କ୍ରମରେ ଖାତିଗୁଡ଼ା, ଜାନିଗୁଡା, ପୂଜାରିଗୁଡ଼ା, ଡ଼ମୁଗୁଡା, ମଞ୍ଜା ଗାଁ ଓ ମେରେଇ ଠାରେ କାର୍ଯ୍ୟକ୍ରମ ଅନୁଷ୍ଠିତ ହୋଇଥିଲା। ଆୟୋଜିତ ସମସ୍ତ ସଂକଳ୍ପ ଅଭିଯାନ କାର୍ଯ୍ୟକ୍ରମରେ ବୈଜ୍ଞାନିକ ଡକ୍ଟର ଶଶାଙ୍କ ଲେଙ୍କା, ଡକ୍ଟର ନୀତିଶ ଚନ୍ଦନ, କୃଷି ଇଞ୍ଜିନିୟର ସ୍ୱାଗତିକା ମଲ୍ଲିକ, ଅଭିକ୍ଷିତ୍ ପ୍ରଧାନ ବୈଜ୍ଞାନିକ ଡକ୍ଟର ପରିତୋଷ ମୁର୍ମୁ, ବୈଜ୍ଞାନିକ ଡକ୍ଟର ଅନିର୍ବାଣ ପାଲ, ବିହନ ନିରୀକ୍ଷକ ଅମିତ୍ ମଲ୍ଲିକ, ଜିଲ୍ଲା କୃଷି ଅଧିକାରୀ ଅନିଲ କୁମାର ପ୍ରହରାଜ, ପ୍ରୋଟେକ୍ସନ୍ ଅଧିକାରୀ ରୁଦ୍ର ପ୍ରସନ୍ନ ମହାଳିକ, ବରିଷ୍ଠ ବୈଜ୍ଞାନିକ ନାଗେସ ବାରିକ, ବ୍ଲକ କୃଷି ଅଧିକାରୀ ବରୁଣ ଧାନଫୁଲ, ଜିଲ୍ଲା ମୁଖ୍ୟ କୃଷି କାର୍ଯ୍ୟଳୟ ଡିପିଓ ସିଦ୍ଧାର୍ଥ ପରିଡ଼ା ପ୍ରମୁଖ କୃଷକ ମାନଙ୍କୁ ସଚେତନତା ଓ ପରାମର୍ଶ ଦେଇଥିଲେ। ପରଜା ବାରଙ୍ଗ ପଦର ଗ୍ରାମ ପଞ୍ଚାୟତ ଖାତି ଗୁଡ଼ାଠାରେ ଇଆୟୋଜିତ ସଭାରେ ବିଜେପି ମଣ୍ଡଳ ସଭାପତି ପ୍ରଶାନ୍ତ ନାୟକ ଯୋଗଦେଇଥିଲେ। କୃଷି ବୈଜ୍ଞାନିକ ଓ ବ୍ଲକ କୃଷି ଅଧିକାରୀ, ଏଏଓ ପ୍ରମୁଖ ଯୋଗଦେଇ ଚାଷୀଙ୍କୁ ଖରିଫ ଫସଲର ସଦ୍ୟତମ ପ୍ରଯୁକ୍ତି ସୂଚନା, ମୃତ୍ତିକା ସ୍ୱାସ୍ଥ୍ୟ କାର୍ଡ ଆଧାରିତ ଫସଲ ଚୟନ, ଅଧିକରୁ ଅଧିକ ଚାଷୀଙ୍କ ନିକଟରେ ସରକାରୀ ଯୋଜନାର ଲାଭ ପହଞ୍ଚାଇବା ଆଦି ବିଷୟରେ ବୁଝେଇଥିଲେ। ଏଟିଏମ ବାଳ ଗୋବିନ୍ଦ ସାହୁ ସହଯୋଗ କରିଥିଲେ। ସେହିପରି ଜାନୀ ଗୁଡ଼ା ଠାରେ ଆୟୋଜିତ କାର୍ଯ୍ୟକ୍ରମରେ କୃଷି ବୈଜ୍ଞାନିକ ମାନେ ଉନ୍ନତ ମାନର କୃଷି ଉତ୍ପାଦନ ବୃଦ୍ଧି ପାଇଁ ବୈଷୟିକ, ନୂତନ ପଦ୍ଧତିରେ ଚାଷ ପ୍ରଣାଳୀ ନେଇ ପରାମର୍ଶ ଦେଇଥିଲେ। କୃଷି ଓଭର ସୀୟର ଧ୍ରେନ୍ ବେନ୍ୟା ପରିଚାଳନାରେ ସହଯୋଗ କରିଥିଲେ। ପୂଜାରିଗୁଡ଼ା ମଧୁସ୍ମିତା ପତି ପରିଚାଳନା କରିଥିବା ବେଳେ ଡମୁଗୁଡ଼ାରେ ଏଟିଏମ ଆଶିଷ ପରିଡ଼ା ମଞ୍ଜା ଗାଁରେ କୃଷି ଓଭର ସିୟର ବନ୍ଦିତା ମହାରଣା ମେରେଇ ଠାରେ କୃଷି ଓଭରସିୟର ଜିତେନ୍ଦ୍ର ଟାକ୍ରୀ କାର୍ଯ୍ୟକ୍ରମ ପରିଚାଳନାରେ ସହଯୋଗ କରିଥିଲେ। ପଶୁପାଳନ, ମତ୍ସ୍ୟ ଚାଷ ପନିପରିବା ଚାଷ ଆଦି ଆପଣେଇ ମିଶ୍ରିତ କୃଷି ଏବଂ ଉଦ୍ୟୋଗୀ ହେବା ନିମନ୍ତେ ପରାମର୍ଶ ଦିଆଯାଇଥିଲା।

ହିଣ୍ଡାଲ୍‌କୋ ସହଯୋଗରେ କ୍ରିକେଟ୍ ଟୁର୍ଣ୍ଣାମେଣ୍ଟ

ସେମିଳିଗଡ଼ା, ୭।୬ (ସମିସ): କୋରାପୁଟ ଜିଲ୍ଲାର ସେମିଳିଗୁଡା ବ୍ଲକର ଦଲେଇଗୁଡ଼ା ପଞ୍ଚାୟତ ଅନ୍ତର୍ଗତ ଡୋଲିଆମ୍ବ ଠାରେ ଏକ ଅନ୍ତଃଗ୍ରାମ୍ୟ କ୍ରିକେଟ୍ ଟୁର୍ଣ୍ଣାମେଣ୍ଟ ଉଦ୍‌ଘାଟିତ ହୋଇଯାଇଛି। ଏହି ଟୁର୍ଣ୍ଣାମେଣ୍ଟ କୁ ସେମିଳିଗୁଡା ସ୍ଥିତ ହିଣ୍ଡାଲ୍‌କୋ ୟୁନିଟ ହେଡ୍ ମନୋଜ ନାୟକ ଉଦ୍‌ଘାଟନ କରିଥିବା ବେଳେ କମ୍ପାନୀର ସିଏସ୍‌ଆର ମ୍ୟାନେଜର ପ୍ରକାଶ ସାହୁ ଉପସ୍ଥିତ ଥିଲେ। ଉକ୍ତ ଟୁର୍ଣ୍ଣାମେଣ୍ଟରେ ସ୍ଥାନୀୟ ଅଞ୍ଚଳର ୩୨ ଗୋଟି ଦଳ ଅଂଶ ଗ୍ରହଣ କରୁଥିବା ବେଳେ ଏହା ଜୁନ ୧୫ ତାରିଖରେ ଉଦ୍‌ଯାପନ ହେବ ବୋଲି ଜଣାଯାଇଛି। ଟୁର୍ଣ୍ଣାମେଣ୍ଟର ପ୍ରଥମ ଦିବସରେ ତେନ୍ତୁଳିଗୁଡ଼ା ଓ କୋକରିଗୁଡା, ରାଜନାଗୁଡା ଓ ସେମିଳିଗୁଡା (କ) ଦଳ ଏବଂ ମଝି କୁନ୍ଦୁଲି ଓ ସେମିଳିଗୁଡା (ଖ) ଦଳ ମଧ୍ୟରେ ପ୍ରତିଯୋଗିତା ହୋଇଥିବା ବେଳେ କୋକରିଗୁଡା, ରାଜନାଗୁଡା ଓ ସେମିଳିଗୁଡା (ଖ) ଦଳ ବିଜୟ ଲାଭ କରିଥିଲେ। ପ୍ରାୟ ୧୦ ଦିନ ଧରି ଚାଲିବାକୁ ଥିବା ଏହି ଟୁର୍ଣ୍ଣାମେଣ୍ଟକୁ ଡୋଲିଆମ୍ବ ଗ୍ରାମର ସିଓାଇ କ୍ରିକେଟ କ୍ଲବ ଆୟୋଜନ କରୁଥିବା ବେଳେ ଗ୍ରାମର ନେତୃ ସ୍ଥାନୀୟ ବ୍ୟକ୍ତି ସୁବାସ ମହାନ୍ତି, ଜଗବନ୍ଧୁ ସାକିଆ, ଅଜିତ ଟାକ୍ରି, ଯୋହନ ଡଗ୍ରି ସହାୟତା କରିବା ସହ ଆଖପାଖ ଗ୍ରାମ କଣ୍ଟାଗୁଡ଼ା ଯୁବକ ସଂଘର ସଦସ୍ୟ ବୃନ୍ଦ ଏଥିରେ ସହଯୋଗ ପ୍ରଦାନ କରିଥିଲେ।

କୋଟପାଡ଼ ବିଧାୟକଙ୍କ ଜି. ମାଝିଗୁଡ଼ା ଗସ୍ତ

ବୈପାରିଗୁଡ଼ା, ୭।୬(ସମିସ) : କୋଟପାଡ଼ ନିର୍ବାଚନ ମଣ୍ଡଳୀ ବିଧାୟକ ରୁପୁ ଭତ୍ରା ବୈପାରିଗୁଡା ବ୍ଲକ ଜି. ମାଝିଗୁଡା ପଞ୍ଚାୟତ। ଗସ୍ତ କରିଛନ୍ତି। ଜି. ମାଝିଗୁଡା ପଞ୍ଚାୟତର ବିଭିନ୍ନ ଗ୍ରାମକୁ ଯାଇ ସ୍ଥାନୀୟ ଲୋକଙ୍କ ସହ ସମସ୍ୟା ସମ୍ପର୍କରେ ଆଲୋଚନା କରିଥିଲେ। ଜି. ମାଝିଗୁଡା ଗ୍ରାମରେ ଏକ ମିଶ୍ରଣ ପର୍ବ କାର୍ଯ୍ୟକ୍ରମ ଅନୁଷ୍ଠିତ ହୋଇଯାଇଥିଲା। ଏହି ଅବସରରେ ଜି. ମାଝିଗୁଡା ପଞ୍ଚାୟତର ବିଜେପି ପଞ୍ଚାୟତ ସଭାପତି ଦୁଲବ ମାଳିଙ୍କ ନେତୃତ୍ୱରେ କାସାପାକନା, ବାଙ୍କୁଳି, ଭାଲିଆ ପଦର, ଟିକରପୋଡା, ମାଝୀଗୁଡ଼ା, ପଣ୍ଡିତବେଡା, ବିଜାପୋଡ଼ରଓ ମାଙ୍କିଡ଼ି ଗାଁର ପ୍ରାୟ ୫୦ରୁ ଅଧିକ କର୍ମୀ ନିଜ ଦଳ ଛାଡ଼ି ବିଧାୟକ ଶ୍ରୀ ଭତ୍ରାଙ୍କ ଉପସ୍ଥିତିରେ ବିଜେପିରେ ଯୋଗଦାନ କରିଥିଲେ। କାର୍ଯ୍ୟକ୍ରମରେ ନବରଙ୍ଗପୁର ସାଂସଦ ପ୍ରତିନିଧି ନରେନ୍ଦ୍ର କାନ୍ଦଲିଆ, ରାମଗିରି ମଣ୍ଡଳ ସଭାପତି ଦୈତାରୀ ବାରିକ, ଦଣ୍ଡାବାଡି ମଣ୍ଡଳ ସଭାପତି ରାମଚନ୍ଦ୍ର ଚେରକିଆ, ଲଳିତ ପୂଜାରୀ, ଜଗତ ଆର୍ଲାବ, ତ୍ରିଲୋଚନ ଖରା, ସିମାଞ୍ଚଳ ନାୟକ, ଧନପତି ନାୟକଙ୍କ ସମେତ ବହୁ ବିଜେପି କର୍ମୀ ଉପସ୍ଥିତ ଥିଲେ।

ସାପ୍ତାହିକ ହାଟ ବେଳେ ଭାରୀଯାନ ଚଳାଚଳ ବନ୍ଦ ଦାବି

କୋଷାଗୁମୁଡ଼ା, ୭।୬(ସମିସ): କୋଷାଗୁମୁଡ଼ା ମୁଖ୍ୟ ବଜାର ମଝିରେ ଶୁକ୍ରବାର ସାପ୍ତାହିକ ହାଟ ଗହଳି ବେଳେ ମାଳ ମାଳ ବାଲି ବୋଝେଇ ଟିପ୍ପର ତଥା ଭାରୀଯାନ କ୍ଷୀପ୍ରଗତିରେ ଯାଉଥିବା ସାଧାରଣରେ ଦେଖିବାକୁ ମିଳିଛି। କୋଷାଗୁମୁଡ଼ା ଏକ ବୃହତ ପଞ୍ଚାୟତ ସମିତି ଥିବାରୁ ଦୈନିକ ହଜାର ହଜାର ସଂଖ୍ୟାରେ ୨୬ଟି ପଞ୍ଚାୟତର ଜନସାଧାରଣ ଶିକ୍ଷା, ବ୍ଲକ, ତହସିଲ, ମେଡିକାଲ, ଥାନା, ବଜାର ଓ ବିଦ୍ୟୁତ୍ କାର୍ଯ୍ୟାଳୟ ଭଳି ଗୁରୁତ୍ୱପୂର୍ଣ୍ଣ ଅନୁଷ୍ଠାନକୁ ଆସନ୍ତି। କୋଷାଗୁମୁଡ଼ା ରାସ୍ତାଦେଇ ପଡ଼ୋଶୀ କୋରାପୁଟ ଜିଲ୍ଲାର କୋଟପାଡ଼, ଉମରକୋଟ, ନବରଙ୍ଗପୁର ଏବଂ ପ

ଡାଲା ଅଟୋକୁ ଧକ୍କାଦେଲା ଅଜଣା ଗାଡ଼ି

ରାୟଗଡ଼ା/କୋଲନରା, ୭।୬(ସମିସ): ନାଗାବଳୀ ସେତୁ ଉପରେ ଅଜଣା ଗାଡ଼ି ଧକ୍କାରେ ଦୁର୍ଘଟଣା ଗ୍ରସ୍ତ ହୋଇଛି ଏକକାଠ ବୋଝେଇ ଡାଲା ଅଟୋ। ଏଥିରେ ଅଟୋ ଚାଳକ ସାମାନ୍ୟ ଆହତ ହୋଇଥିବା

● ନଦୀକୁ ଖସିପଡ଼ିଲେ ଶ୍ରମିକ

ବେଳେ ପଛଡାଲାରେ ବସିଥିବା ଜଣେ ଶ୍ରମିକ ବ୍ରିଜ ଉପରୁ ୧୦୦ଫୁଟ ତଳ ନାଗାବଳୀ ନଦୀକୁ ଛିଟିକି ପଡ଼ି ଗୁରୁତର ହୋଇଛି। ଆହାତମାନେ ହେଲେ ରାୟଗଡ଼ା ଜିଲ୍ଲା ଚାନ୍ଦିଲି ଥାନା ଅନ୍ତର୍ଗତ ପେଣ୍ଡା ଗ୍ରାମର ଅରବିନ୍ଦ କାଡ୍ରକା(୧୮) ଓ ଚରଣ ଜାମ୍ବୁକା (୨୦)। ଘଟଣା ସ୍ଥଳରେ ଚାନ୍ଦିଲି ଥାନା ପୁଲିସ ପହଞ୍ଚି ତଦନ୍ତ ଆରମ୍ଭ କରିଥିବା ବେଳେ ଗୁରୁତରମାନଙ୍କୁ ରାୟଗଡ଼ା ଜିଲ୍ଲା ମୁଖ୍ୟ ଚିକିତ୍ସାଳୟରେ ଭର୍ତ୍ତି କରାଯାଇଛି। ସୂଚନା ପ୍ରକାରେ, ୩୨୬ ନମ୍ବର ଜାତୀୟ ରାଜପଥର ଜେକେପୁର-ଅମଲାଭଟ୍ଟା ଛକ ମଧ୍ୟରେ ଥିବା ନାଗାବଳୀ ନଦୀ ସେତୁ ଉପରେ ଶନିବାର ଅପରାହ୍ନରେ ସେଣ୍ଟରିଂ କାଠ ବୋଝେଇ ଡାଲା ଅଟୋଟି ଜେକେପୁର ଅଭିମୁଖେ ଯାଉଥିବା ବେଳେ ପଛପଟୁ ଏକ ଟ୍ୟାଙ୍କର ଗାଡ଼ି ଧକ୍କା ଦେଇଥିଲା। ଫଳରେ ଅଟୋଟି ବ୍ରିଜ୍ ଉପର ସୁରକ୍ଷା ପାଚେରିକୁ ଲାଗି ଲଟକି ରହିଥିବା ବେଳେ ଡାଲାରେ ବସିଥିବା ଶ୍ରମିକ ଚରଣ କାଠ ସହ ବ୍ରିଜ ତଳକୁ ଖସି ପଡ଼ି ଗୁରୁତର ହୋଇଥିଲେ ଏବଂ ଅଟୋ ଡ୍ରାଇଭର ଅରବିନ୍ଦ ମଧ୍ୟ ଆହାତ ହୋଇଥିଲେ। ତେବେ ଗାଡ଼ିଟି ଧକ୍କା ଦେଇ ଘଟଣାସ୍ଥଳରୁ ଫେରାର ଥିବା ବେଳେ ଚାନ୍ଦିଲି ଥାନା ପୁଲିସ ଅଜଣା ଗାଡିଟିକୁ ଧରିବାକୁ ତଦନ୍ତ ଜାରି ରଖିଥିବା ଜଣାପଡ଼ିଛି। ଚିକିତ୍ସା ପରେ ଉଭୟ ଆହତଙ୍କ ସ୍ୱାସ୍ଥ୍ୟବସ୍ଥା ଭଲ ଥିବା ଜଣାପଡ଼ିଛି।

ମାଣ୍ଡିଆ ସହ ଖାଇଦେଲେ ୮୦ ହଜାର ଟଙ୍କା

ବିଷମ କଟକ, ୭।୬(ସମିସ)

ରାୟଗଡ଼ା ଜିଲ୍ଲା ବିଷମ କଟକ ବ୍ଲକ ଅନ୍ତର୍ଗତ ଭାପତପୁର ଗ୍ରାମ ପଞ୍ଚାୟତର କୁମ୍ଭାରବାଡି ଗାଁରୁ କିଛି ଦୂରରେ ଥିବା କାଟ୍ରିରଗୁଡା ଜଙ୍ଗଲରେ ଏବେ ୨୪ଟିକିଆ ହାତୀପଲ ଆତଙ୍କରାଜ ଚଳାଇଛନ୍ତି।

● ୨୪ ଟିକିଆ ହାତୀପଲଙ୍କ ଆତଙ୍କରାଜ

ଗୁରୁବାର ରାତିରେ ନାରାୟଣ ହୁଇକାଙ୍କ ଚାଳ ଛପର ଘରଟିକୁ ସମ୍ପୂର୍ଣ୍ଣ ଭାଙ୍ଗିଦେବା ସହ ଘରେ ରହିଥିବା ଘରେ ରଖିଥିବା କଷ୍ଟ ଉପାର୍ଜୀତ ଧାନ, ଚାଉଳ, ମାଣ୍ଡିଆ, ଘରର ଆସବାବପତ୍ର, ସାଲାର ଲାଇଟ୍‌କୁ ନଷ୍ଟ କରିଦେବା ସହ ମାଣ୍ଡିଆ ବସ୍ତା ଭିତରେ ଥିବା ନଗଦ ୮୦ ହଜାର ଟଙ୍କା ଖାଇ ଦେଇଛନ୍ତି। ଏହାସହ ବଗିଚାର କଦଳି, ପଣସ ଏବଂ ଆମ୍ବ ଫସଲକୁ ସମ୍ପୂର୍ଣ୍ଣ ନଷ୍ଟ କରି ଦେଇଛନ୍ତି। ହେଲେ ଏହି ହାତୀପଲ ଅଞ୍ଚଳ ଛାଡ଼ି କୁଆଡେ ଯାଇନଥିଲେ। ପୁଣି ଗତକାଲି ରାତିରେ ସେହି ଗ୍ରାମର ଲକି ପ୍ରାକ୍ସାଙ୍କ ଘର ସମ୍ପୂର୍ଣ୍ଣ ଭାଙ୍ଗି ଦେବା ସହ ଘରର ସମସ୍ତ ଆସବାପତ୍ର ଖାଦ୍ୟସାମଗ୍ରୀ ନଷ୍ଟ କରି ଦେଇଛନ୍ତି।୨୪ ଟିକିଆ ହାତୀପଲ ଦୀର୍ଘ ଦିନ ହେବ କଲ୍ୟାଣସିଂହପୁର ବାନାଞ୍ଚଳର ନିୟମଗିରି ଅଞ୍ଚଳରେ ଆତଙ୍କ ଖେଳାଇ ଆସିଥିବା ବେଳେ ଏବେ ଏହି ହାତୀପଲ ବିଷମ କଟକ ବାନାଞ୍ଚଳର କାଟ୍ରିଗୁଡା ଅଞ୍ଚଳ ଛାଡି ଯାଉନଥିବାରୁ ନିକଟସ୍ଥ ସମସ୍ତ ଗ୍ରାମବାସୀ ଭୟଭୀତ ହୋଇ ରହିଛନ୍ତି। ହାତୀ ପଲକୁ ଘଞ୍ଚ ଜଙ୍ଗଲ ମୁହାଁ କରାଇବାକୁ ବନ ବିଭାଗ କର୍ମଚାରୀ ମାନେ ଚେଷ୍ଟା ଜାରି ରଖିଥିଲେ ମଧ୍ୟ ସଫଳ ହୋଇପାରୁନାହାନ୍ତି।

ଗୁଣୁପୁର ଶବର ସାଂସ୍କୃତିକ ସଂଘର ବୈଠକ

ଗୁଣୁପୁର, ୭।୬(ସମିସ): ଗୁଣୁପୁର ସ୍ଥିତ ଶବର ସାଂସ୍କୃତିକ ସଂଘ ସଭାଗୃହରେ ଚକ୍ରପାଣି ଶବରଙ୍କ ଅଧ୍ୟକ୍ଷତାରେ ଜୁନ୍ ୧୬ ତାରିଖ ଦିନ ହେବାକୁ ଥିବା ସ୍ୱର୍ଗତ ଗୁରୁ ମାଙ୍ଗେଇ ଗମାଙ୍ଗ ଙ୍କ ୧୦୯ ତମ ଜୟନ୍ତୀ ଉତ୍ସବ ପାଳନ ଉପଲକ୍ଷେ ଏକ ପ୍ରସ୍ତୁତି ବୈଠକ ଆଜି ଅନୁଷ୍ଠିତ ହୋଇଥିଲା। ଏହି ପ୍ରସ୍ତୁତି ବୈଠକରେ ଜୟନ୍ତି ଉତ୍ସବ, ଆଗାମୀ ଗୁଣ୍ଡିଚା ଓ ବାହୁଡ଼ା ଯାତ୍ରା ଉପଲକ୍ଷେ ଶବର ସାଂସ୍କୃତିକ ସଂଘ ତରଫରୁ ହେଉଥିବା ଜଳଦାନ ଶିବିର, ଏସ୍‌ପି ମାଙ୍ଗେଇ ଆଶ୍ରମ ପରିଚାଳନା ସହିତ ଅନ୍ୟାନ୍ୟ ସମସ୍ୟାକୁ ନେଇ ବିଶେଷ ଆଲୋଚନା କରାଯାଇଥିଲା। ଏ ବର୍ଷ ରଥଯାତ୍ରାରେ ସବୁ ବର୍ଷ ଭଳି ଜଳଦାନ ଶିବିର ଆୟୋଜନ ହେବ। ଏସ୍‌ପି ମାଙ୍ଗାଇ ଆଶ୍ରମର ବିଭିନ୍ନ ସମସ୍ୟାର ଉଚିତ ସମାଧାନ ପନ୍ଥା ଗ୍ରହଣ କରିବା ସହିତ ଏ ବର୍ଷ ଏଙ୍ଗେର୍ବା ସ୍ଥିତ ଏସ୍‌ପି ମାଙ୍ଗାଇ ଆଶ୍ରମ ପରିସରରେ ଧୁମଧାମ୍‌ରେ ଜୟନ୍ତୀ ଉତ୍ସବ ପାଳନ କରିବା ପାଇଁ ସର୍ବ ସମ୍ମତି କ୍ରମେ ନିଷ୍ପତ୍ତି ନିଆଗଲା। ଏହି ବୈଠକରେ ସଙ୍ଘ କମିଟିର ଉପସଭାପତି ଆରସି ଶବର, ସମ୍ପାଦକ ଶ୍ରୀବଳରାମ ଶବର, ଉପ ସମ୍ପାଦକ ବିଦ୍ୟାଧର ଶବର, କୋଷାଧ୍ୟକ୍ଷ କାର୍ତ୍ତିକ ଗମାଙ୍ଗ, ସହ କୋଷାଧ୍ୟକ୍ଷ ଲୋକନାଥ ଶବର, ଉପଦେଷ୍ଟା କମଳାକାନ୍ତ ଶବର, ସଦସ୍ୟ ରାମଚନ୍ଦ୍ର ଗମାଙ୍ଗ ଓ ବିଜୟ ଶବର ଏବଂ ମାଙ୍ଗାଇ ଆଶ୍ରମ ପରିଚାଳନା କମିଟିର ସମସ୍ତ ସଦସ୍ୟ ତଥା ମହିଳା ସଦସ୍ୟା ଶ୍ରୀମତୀ ରାଣୀ ଶବର ପ୍ରମୁଖ ଉପସ୍ଥିତ ରହିଥିଲେ। ଶେଷରେ ବିଦ୍ୟାଧର ଶବର ଧନ୍ୟବାଦ ଅର୍ପଣ କରିଥିଲେ।

ଘୋଷଯାତ୍ରା ପାଇଁ ଚାଲିଛି ରଥ ନିର୍ମାଣ

ମାଲକାନଗିରି, ୭।୬ (ସମିସ): ମାଲକାନଗିରି ଜିଲ୍ଲା ସଦର ମହକୁମାଠାରେ ଥିବା ଶ୍ରୀଜଗନ୍ନାଥ ମନ୍ଦିର ସମ୍ମୁଖ ରଥଖଳାରେ ରଥ ନିର୍ମାଣ କାମ ପବିତ୍ର ଅକ୍ଷୟ ତୃତୀୟା ଠାରୁ ଆରମ୍ଭ ହୋଇଛି। ଘୋଷ ଯାତ୍ରା ପାଇଁ ମହାରଣାମାନେ ପୁରଣା ରଥକୁ ମରାମତ କରିବା ଆରମ୍ଭ କରିଦେଇଛନ୍ତି। ଘୋଷ ଯାତ୍ରା ଆଉ ଅଳ୍ପଦିନ ଥିବାରୁ ମାଲକାନଗିରି ଜିଲ୍ଲା ସଦର ମହକୁମା ଜଗନ୍ନାଥ ମନ୍ଦିରର ରଥ ନିର୍ମାଣ କାମ ଜୋରଦାର ଚାଲିଛି। ଚଳିତ ବର୍ଷ ରଥରେ ଅଖ, ତଳ ଓ ଉପର ବିମ୍ ବଦଳାଯାଇ ନୂଆ ନିର୍ମାଣ କରାଯାଉଛି। ଏହାବ୍ୟତୀତ ରଥର ଟାହିଆ, ବାଢା, ନାଇକା ଖମ୍ବ, ଉପର ଛପର କାମ ସହ ଅନ୍ୟାନ୍ୟ କାମ ପର୍ଯ୍ୟାୟ କ୍ରମେ ହେବ। ଏହି ରଥ ନିର୍ମାଣ କାମରେ ମୁଖ୍ୟ ବିନ୍ଧାଣି ଲକ୍ଷ୍ମଣ ମହାରଣା, ଖଲି ମହାରଣା, ରତ୍ନାକର ମହାରଣା, ବାବୁଲି ମହାରଣା, ତ୍ରିନାଥ ରାଜୁ, ଗୋପାଳ ମହାରଣା, ସୁମନ ମହାରଣା, ଶିବ ଶଙ୍କର ମହାପାତ୍ର, ରାହୁଲ ମହାରଣାଙ୍କ ସହିତ ଅନ୍ୟ ବଢ଼େଇ ମାନେ ଲାଗିଛନ୍ତି। ଏହି ରଥ ନିର୍ମାଣ କାର୍ଯ୍ୟରେ ସାଇ ପଟ୍ଟନାୟକ, ତ୍ରିନାଥ ପାଢ଼ୀ, ମନ୍ଦିର ପୂଜକ ସନ୍ତୋଷ ନନ୍ଦ ପ୍ରମୁଖ ଉପସ୍ଥିତ ରହି ସହଯୋଗ କରିବା ସହିତ ନିର୍ମାଣ କାର୍ଯ୍ୟ ତଦାରଖ କରିଥିଲେ। ପରମ୍ପରା ଅନୁଯାୟୀ ଗୌଡଗୁଡ଼ା ଗ୍ରାମର ଗୌଡ଼ ସମ୍ପ୍ରଦାୟର ଲୋକେ ରଥକାଠ ଯୋଗାଇଥାନ୍ତି। ମନ୍ଦିରରେ କାଠ ପୂଜା ହେବା ପରେ ରଥ ନିର୍ମାଣ ହୋଇଥାଏ।

■ ମୈଦଲପୁରକୁ ନୂତନ ବ୍ଲକ୍ ଗଠନ ଦାବି

ବିଡିଓଙ୍କ ଜରିଆରେ ମୁଖ୍ୟମନ୍ତ୍ରୀଙ୍କୁ ଦାବିପତ୍ର ପ୍ରଦାନ

ମୈଦଲପୁର, ୭।୬(ସମିସ): ନବରଙ୍ଗପୁର ଜିଲ୍ଲା ପାପଡ଼ାହାଣ୍ଡି ବ୍ଲକ ଅନ୍ତର୍ଗତ ମୈଦଲପୁର ଅଞ୍ଚଳକୁ ନୂତନ ବ୍ଲକ ମାନ୍ୟତା ଦାବିରେ ମୈଦଲପୁର ଯୁବ ପରିଷଦ ବୈଠକ ପରେ ପାପଡ଼ାହାଣ୍ଡି ବିଡିଓଙ୍କ ଜରିଆରେ ମୁଖ୍ୟମନ୍ତ୍ରୀଙ୍କୁ ଦାବିପତ୍ର ପ୍ରଦାନ କରାଯାଇଛି। ୨୩ ଟି ପଞ୍ଚାୟତକୁ ନେଇ ଗଠିତ ପାପଡ଼ାହାଣ୍ଡି ବ୍ଲକ କାର୍ଯ୍ୟାଳୟଠାରୁ ମୈଦଲପୁର ଅଞ୍ଚଳର ଦୂରତା ଅଧିକ ରହୁଥିବାରୁ କୌଣସି ସ୍ଥାନୀୟ ସମସ୍ୟା ନେଇ ବ୍ଲକ କାର୍ଯ୍ୟାଳୟକୁ ଯିବା ଲୋକଙ୍କ ପାଇଁ ଅସୁବିଧା ହେଉଛି। ତେଣୁ ପ୍ରଶାସନ ଓ ସାଧାରଣ ଜନତାଙ୍କ ମଧ୍ୟରେ ଦୂରତା ବୃଦ୍ଧି ପାଉଛି। ସ୍ଥାନୀୟ ସମସ୍ୟା ସମାଧାନରେ ଅହେତୁକ ବିଳମ୍ବ ହେଉଛି। ଯାହାକୁ ନେଇ ଗତ ୨୦୧୮ ମସିହାରେ ଏକ ଷ୍ଟାଣ୍ଡିଙ୍ଗ କମିଟି ଆସି ମୈଦଲପୁର ଅଞ୍ଚଳ ଗସ୍ତ କରି ଜିଲ୍ଲାର ଚାରୋଟି ସ୍ଥାନରେ ନୂତନ ବ୍ଲକ ଗଠନ ପାଇଁ ପ୍ରସ୍ତାବ ଦେଇଥିଲେ। ସେଥିମଧ୍ୟରୁ ମୈଦଲପୁର ଠାରେ ମଧ୍ୟ ନୂତନ ବ୍ଲକ କାର୍ଯ୍ୟାଳୟ କରିବା ପାଇଁ ପ୍ରସ୍ତାବ ଦେଇଥିଲେ। ଗୋଟିଏ ନୂତନ ବ୍ଲକ ମାନ୍ୟତା ପ୍ରଦାନ ପାଇଁ ଯେଉଁ ମାପଦଣ୍ଡ ରହିଛି ମୈଦଲପୁର ସେସବୁ ପୂରଣ କରୁଥିବାରୁ ମୈଦଲପୁରକୁ ଯଥାଶୀଘ୍ର ବ୍ଲକ ମାନ୍ୟତା ପ୍ରଦାନ ପାଇଁ ଦାବି କରାଯାଇଛି। ଏନେଇ ମୈଦଲପୁର ଯୁବ ପରିଷଦର ସଦସ୍ୟ ସନ୍ତୋଷ କୁମାର ପାଣିଗ୍ରାହୀ, ଅରବିନ୍ଦ ପାଞ୍ଜିଆ, ନିର୍ମଳ ବିଷୋୟୀ, ପ୍ରଦୀପ ସେନା, ନୀତେଶ ପଟ୍ଟନାୟକ, ଅମିତି ମହାନ୍ତି, ମୋହନ କଲାର, ପୂର୍ଣ୍ଣ ନାୟକଙ୍କ ସମେତ ଅନେକ ଅଞ୍ଚଳବାସୀ ଉପସ୍ଥିତ ଥିଲେ। ପାପଡ଼ାହାଣ୍ଡି ବିଡିଓ ମନୋଜ କୁମାର ପାଣିଗ୍ରାହୀଙ୍କୁ ଦାବିପତ୍ର ପ୍ରଦାନ କରାଯାଇଛି।

■ କାଳବୈଶାଖୀରେ ଭାଙ୍ଗିଥିଲା ବିଦ୍ୟୁତ୍ ଖୁଣ୍ଟ

ମାସେ ହେଲାଣି ଅନ୍ଧାରରେ ଗ୍ରାମବାସୀ

ମୁନିଗୁଡା, ୭।୬(ସମିସ): ରାୟଗଡ଼ା ଜିଲ୍ଲା ମୁନିଗୁଡା ବ୍ଲକ ରଘୁବାରି ପଞ୍ଚାୟତ ଖଇରପଡ଼ା ଓ ଖାରି ଗ୍ରାମବାସୀ ମାସେ ହେଲାଣି ଅନ୍ଧାରରେ ରହି ଆସୁଛନ୍ତି। କାଳବୈଶାଖୀରେ ପ୍ରବଳ ବର୍ଷା, ପବନ ଯୋଗୁଁ ଉକ୍ତ ଗ୍ରାମ ନିକଟରେ ଥିବା ବିଦ୍ୟୁତ୍ ଖୁଣ୍ଟ ଭାଙ୍ଗି ଯାଇଥିବା ବେଳେ କେତେକ ସ୍ଥାନରେ ଖମ୍ବ ଉପୁଡ଼ି ଯାଇଥିବା ଦେଖିବାକୁ ମିଳିଥିଲା। ଯା'ଦ୍ୱାରା ଆଜକୁ ମାସେ ହେଲାଣି ଉକ୍ତ ଗ୍ରାମକୁ ବିଦ୍ୟୁତ୍ ସରବରାହ ବନ୍ଦ ରହିଛି। ଫଳରେ ଖଇରପଡ଼ା ଓ ଖାରି ଗ୍ରାମବାସୀ ଅନ୍ଧାରରେ ରହି ଆସୁଛନ୍ତି। ଏ ବିଷୟରେ ବିଦ୍ୟୁତ୍ ବିଭାଗ କର୍ମଚାରୀ ମାନଙ୍କୁ ଗ୍ରାମବାସୀ ଅଭିଯୋଗ କରିବା ସହ ଅନେକ ଥର ଦୃଷ୍ଟି ଆକର୍ଷଣ କରି ଆସୁଥିଲେ ସୁଦ୍ଧା ବିଭାଗ ପକ୍ଷରୁ କୌଣସି ପଦକ୍ଷେପ ଗ୍ରହଣ କରାଯାଉନାହିଁ। ଉକ୍ତ ଦୁଇ ଗ୍ରାମର ଜିତୁ ଛାତି, ସଦାରମ୍ ଛାତି, ତାମୁଡୁ ଛାତି, କଦଲି କଷି, ହରେନ୍ଦ୍ର ନାୟକ, ବୁଢ଼ା ନାୟକ, ରଘୁ ନାୟକ, କୃଷ୍ଣ ନାୟକ, ଖଦିରାମ ନାୟକ, ପଦ୍ମନ ନାୟକ, କୁଲି ନାୟକ ପ୍ରମୁଖ ଏ ନେଇ ଅଭିଯୋଗ କରିଛନ୍ତି। ଯୁଦ୍ଧକାଳୀନ ପରିସ୍ଥିତିରେ ବିଦ୍ୟୁତ ଖୁଣ୍ଟର ମରାମତି ସହ ଉକ୍ତ ଦୁଇ ଗ୍ରାମବାସୀଙ୍କୁ ବିଜୁଳି ଆଲୁଅ ଯୋଗାଇ ଦେବାକୁ ଅଞ୍ଚଳବାସୀ ଦାବି କରିଛନ୍ତି।

ଗୁଡ଼ାରୀରେ ଜିଓ ନେଟୱର୍କ ସମସ୍ୟା

ଗୁଡାରୀ, ୭।୬ (ସମିସ): ୮ ଦିନ ହେଲାଣି ଗୁଡାରୀ ସହରରେ ଜିଓ ନେଟୱର୍କରେ ସମସ୍ୟା ଦେଖାଦେଇଛି। ଫଳରେ ଗ୍ରାହକ ମୋବାଇଲ୍ ସେବାରୁ ବଞ୍ଚିତ ହେଉଛନ୍ତି। ବାରମ୍ବାର ଫୋନ ନ ଲାଗିବା, ଅନ୍ୟ କେହି ଫୋନ୍ କଲେ ମେସେଜ୍ ଆସିବା, ଫୋନ ପେ, ଗୁଗୁଲ ପେ କଲେ ନେଟୱର୍କ ସମସ୍ୟା ପାଇଁ ଲୋକଙ୍କୁ ନ ମିଳି ଟଙ୍କା କଟିଯିବା ପରି ସମସ୍ୟା ଦେଖାଯାଉଛି। ଫୋନ୍‌ରେ ଥିବା କୌଣସି ଆପ୍ କାମ କରୁନି। ଅନ୍‌ଲାଇନ୍‌ରେ ଗୋଟିଏ କାମ କରିବା ପାଇଁ ଘଣ୍ଟା ଘଣ୍ଟା ଅପେକ୍ଷା କରିବାକୁ ପଡ଼ିଛି। ନେଟୱର୍କ ଅସୁବିଧା ଯୋଗୁଁ କୌଣସି ଜରୁରୀ କାମ ଫୋନ୍ ମଧ୍ୟମରେ ଯୋଗାଯୋଗ ହୋଇପାରୁନି। ଅଧିକାଂଶ ସମୟରେ ପିଲାମାନେ ଅନ୍‌ଲାଇନ ପାଠପଢ଼ାରେ ଅସୁବିଧାର ସମ୍ମୁଖୀନ ହେଉଛନ୍ତି। ଏମିତିରେ ଜିଓ ଅଫିସ ଯାଇ ବୁଝିବାରୁ ସେମାନେ କହିଛନ୍ତି, ଜିଓ ଫାଇବର ଲାଗିବା ଯୋଗୁଁ ନେଟୱର୍କରେ ଅସୁବିଧା ଦେଖାଦେଇଛି। ଆଗାମୀ ୪ ରୁ ୫ ଦିନ ଭିତରେ ଠିକ୍ ହେବ। ତୁରନ୍ତ ଏହାକୁ ଠିକ କରିବା ପାଇଁ ସାଧାରଣରେ ଦାବି ହୋଇଛି।

ଲାଗୁନି ଫୋନ୍, ଆସୁଛି ମେସେଜ୍

ଏସ୍‌ଆଇ ପଦବୀ ଖାଲି, ଥାନା କାର୍ଯ୍ୟ ବାଧାପ୍ରାପ୍ତ

କଲ୍ୟାଣସିଂହପୁର, ୭।୬(ସମିସ): ରାୟଗଡ଼ା ଜିଲ୍ଲା କଲ୍ୟାଣସିଂହପୁର ଥାନାରେ ଜଣେ ଥାନା ଅଧିକାରୀ ଥିବା ବେଳେ ଦୁଇଜଣ ଏସ୍‌ଆଇ ରହିବା କଥା। କିନ୍ତୁ ମାତ୍ର ଜଣେ ନିଯୁକ୍ତି ପାଇ ଛୁଟିରେ ପୂର୍ବ ସ୍ଥାନର କାର୍ଯ୍ୟ କରିବା ପାଇଁ ଚାଲି ଯାଇଥିବାରୁ ଅଧିକାରୀଙ୍କ କାର୍ଯ୍ୟ ଶୂନ୍ୟ ହୋଇ ପଡ଼ିଛି। ଏହି ଥାନାରେ ପୂର୍ବରୁ ଦୁଇଜଣ ଏସ୍‌ଆଇ କାର୍ଯ୍ୟ କରୁଥିଲେ। କିନ୍ତୁ ଜିଲ୍ଲା ଆରକ୍ଷୀ ଅଧୀକ୍ଷକ ଜଣଙ୍କୁ ନିଯୁକ୍ତି ଦେଇ ଥିବାରୁ ଥାନା ଏସ୍‌ଆଇଙ୍କ ସ୍ଥାନ ଖାଲି ପଡ଼ି ରହିଥିବାରୁ କାର୍ଯ୍ୟରେ ଅଚଳାବସ୍ଥା ସୃଷ୍ଟି ହୋଇଛି। ଧୀରେ ଧୀରେ ସୁଧୁରୁଥିବା ଆଇନ ଶୃଙ୍ଖଳା ବିପର୍ଯ୍ୟସ୍ତ ହେବାରେ ଲାଗିଛି। ଏଣୁ ନୂତନ ଏସ୍‌ଆଇ ନିଯୁକ୍ତି କରିବା ପାଇଁ ସାଧାରଣରେ ଦାବି ହୋଇଛି।

ନିଶା ନିବାରଣ ପାଇଁ ସଚେତନତା ଅଭିଯାନ

କୁଡୁମୁଲୁଗୁମ୍ମା, ୭।୬(ସମିସ): ମାଲକାନଗିରି ଜିଲ୍ଲା କୁଡୁମୁଲୁଗୁମ୍ମା ସ୍ଥିତ ଗ୍ରାମ ପଞ୍ଚାୟତ କାର୍ଯ୍ୟାଳୟ ପରିସରରେ ଜିଲ୍ଲା ଅବକାରୀ ବିଭାଗ ତରଫରୁ, ନିଶାଦ୍ରବ୍ୟ ସେବନ ଓ ଅପମିଶ୍ରିତ ବିଷାକ୍ତ ମାଦକ ଦ୍ରବ୍ୟ ସେବନ ବିରୋଧରେ ଏକ ସଚେତନତା ଅଭିଯାନ ଅନୁଷ୍ଠିତ ହୋଇଯାଇଛି। ଉକ୍ତ ଜନ ସଚେତନତା ଅଭିଯାନ ବୈଠକରେ ଜିଲ୍ଲା ଅବକାରୀ ବିଭାଗର ସବ୍ ଇନ୍ସପେକ୍ଟର ରମେଶ ଚନ୍ଦ୍ର ସାହୁକାର ସଭାପତିତ୍ୱ କରିଥିଲେ। ମୁଖ୍ୟ ଅତିଥି ଭାବେ ସ୍ଥାନୀୟ ସରପଞ୍ଚ ମଙ୍ଗଳା ମାଢୀ, ସମ୍ମାନିତ ଅତିଥି ଭାବେ ସମାଜସେବୀ ଭଗବାନ ସାହୁ, ଅବକାରୀ ସହକାରୀ ସବ୍ ଇନ୍ସପେକ୍ଟର ରାମଚନ୍ଦ୍ର ହନ୍ତାଳ, କନେଷ୍ଟବଳ ସରୀତା ନାୟକ, ନାଗେଶ୍ ପଣ୍ଡା, ଚନ୍ଦ୍ରକାନ୍ତ ନାୟକ ଓ ପୋଲିସ ବିଭାଗ ତରଫରୁ ଏ. ଶ୍ରୀରାମ ପ୍ରମୁଖ ଉପସ୍ଥିତ ଥିଲେ। ଏହି କାର୍ଯ୍ୟକ୍ରମରେ ସମସ୍ତେ ନିଜ ଅଞ୍ଚଳରେ ବସବାସ କରୁଥିବା ନିଶାଗ୍ରସ୍ତ ବ୍ୟକ୍ତି ମାନଙ୍କୁ ନିଶା ନିବାରଣ ପାଇଁ ସଚେତନତା କରିବାକୁ ସଙ୍କଳ୍ପ ନେଇଥିଲେ। ଶେଷରେ ଖଇରପୁଟ ବ୍ଲକର ମାଁ ପଦ୍ମିନି କଳା ଓ ସଚେତନତା ସଂଘ ତରଫରୁ ଏକ ପଥପ୍ରାନ୍ତ ନାଟକ ମାଧ୍ୟମରେ 'ନିଶାର ଭୟାବହତା' ସମ୍ପର୍କରେ ଏକ ଲଘୁ ନାଟକ ମଞ୍ଚସ୍ଥ କରାଯାଇଥିଲା।

କୁମାରଗୁଡ଼ା ନଦୀ କୂଳରେ ପଥର ପ୍ୟାକିଂ

ନିର୍ମାଣ କାର୍ଯ୍ୟ ନିମ୍ନମାନର ନେଇ ଅସନ୍ତୋଷ

କଲ୍ୟାଣସିଂହପୁର, ୭।୬(ସମିସ)

ରାୟଗଡ଼ା ଜିଲ୍ଲାର କଲ୍ୟାଣସିଂହପୁର ବ୍ଲକ ନାଗାବଳି ନଦୀ ଦୁଇପାର୍ଶ୍ୱରେ ନିର୍ମାଣ ହେଉଥିବା ପଥର କାର୍ଯ୍ୟ ଅତି ନିମ୍ନମାନର ହେଉଥିବାରୁ ସାଧାରଣରେ ଅସନ୍ତୋଷ ପ୍ରକାଶ ପାଇଛି। ଗତ ବନ୍ୟାରେ ନଦୀକୂଳ ଖାଇବା ସହ ଗ୍ରାମମାନଙ୍କରେ ବନ୍ୟା ଜଳ ପଶି ଧନସମ୍ପଦ ନଷ୍ଟ ହୋଇଥିଲା। ଏହି କାର୍ଯ୍ୟ କରି ବନ୍ୟାକୁ ରୋକିବା ପାଇଁ ଜଳସମ୍ପଦ ବିଭାଗ କୋଟି କୋଟି ଟଙ୍କା ଖର୍ଚ୍ଚ କରିଛି। ଏହି ବ୍ଲକର ବୁଢ଼ାଗୁଡା ପଞ୍ଚାୟତ କୁମାରଗୁଡା ଗ୍ରାମର ପଛପଟ ନାଗାବଳି ନଦୀକୂଳରେ ଜଳ ସମ୍ପଦ ବିଭାଗ ପକ୍ଷରୁ ୬କୋଟି ଟଙ୍କାରୁ ଅଧିକ ବ୍ୟୟରେ ପଥର କାର୍ଯ୍ୟ କରାଯାଉଛି। ଏହି କାର୍ଯ୍ୟ ଅତି ନିମ୍ନମାନର କରାଯାଉଥିବାରୁ ସ୍ଥାୟିତ୍ୱକୁ ପ୍ରଶ୍ନ ଉଠାଇଛନ୍ତି ଅଞ୍ଚଳବାସୀ। ନଦୀ କୂଳ ଖାଉଥିବାରୁ ବିଭିନ୍ନ ସମୟରେ ନଦୀ ଗ୍ରାମ ଭିତରେ ପଶିବା ସହ ଗତି ପଥ ବଦଳାଇ ଦେଉଥିବାରୁ ରାଜ୍ୟ ସରକାରଙ୍କ ଜଳ ସମ୍ପଦ ବିଭାଗ ପକ୍ଷରୁ ଏହି କାର୍ଯ୍ୟ ଟେଣ୍ଡର ମାଧ୍ୟମରେ କରାଯାଉଛି। ହେଲେ କୌଣସି ସ୍ଥାନରେ ସୂଚନା ଫଳକ ଲଗା ଯାଇନଥିବାରୁ ଲୋକେ ଆଶ୍ଚର୍ଯ୍ୟ ପ୍ରକାଶ କରିଛନ୍ତି। ଏଥିରୁ ସ୍ପଷ୍ଟ ଜଣାପଡୁଛି ଠିକାଦାର ଓ ବିଭାଗୟ ଅଧିକାରୀଙ୍କ ମଧ୍ୟରେ ମଧୁଚନ୍ଦ୍ରିକାରେ ଏହି କାର୍ଯ୍ୟ ଚାଲୁଛି। ନଦୀକୂଳରେ ପଥର ପକାଇବା ବେଳେ ପଥର ନ ଖସିବା ପାଇଁ କୂଳରେ ତିନି ଫୁଟ ଖୋଳି ପଥର ସଜାଇ ରଖିବା କଥା। କିନ୍ତୁ ସେମିତି କିଛି କରୁନାହାନ୍ତି ଠିକାଦାର। ବର୍ଷା ଦିନରେ ନଦୀରେ ପାଣି ବଢ଼ିବା ପରେ ପଥର ଖସି ନଦୀରେ ଲୀନ ହୋଇଯିବ ବୋଲି ଅଞ୍ଚଳବାସୀ ଅଭିଯୋଗ କରିଛନ୍ତି। ସେହିପରି ପଥର ପ୍ୟାକିଂ ସମୟରେ ଉନ୍ନତମାନର କାର୍ଯ୍ୟ କରୁନଥିବାରୁ ବିଭିନ୍ନ ସ୍ଥାନରେ ପଥର ଦବିଯାଇ ଭାଙ୍ଗିରୁଜି ଗଲାଣି। ବର୍ଷା କାଳ ନ ଆସିବା ପୂର୍ବରୁ ଏପରି ସମସ୍ୟା ସୃଷ୍ଟି ହୋଇଛି। କାର୍ଯ୍ୟ ଶେଷ ହେବା ବେଳକୁ ପଥର ଥିବ କି ନାହିଁ ତାହା ସନ୍ଦେହ ପ୍ରକାଶ କରିଛନ୍ତି ଅଞ୍ଚଳବାସୀ। ଏଣୁ ଜିଲ୍ଲା ପ୍ରଶାସନ ଦୃଷ୍ଟି ଦେବା ସହ ଭିଜିଲାନ୍ସ ତଦନ୍ତ ପାଇଁ ଦାବି ହୋଇଛି।

ରାମନାଗୁଡ଼ାରେ ବିଜୁ ଜନତା ଦଳ ବୈଠକ

ସୃଜନିକା

ସକାଳ
THE SAKALA
www.sakalaepaper.com

ଭାଗ୍ୟର ଖେଳ

ଶ୍ରୁତକୀର୍ତ୍ତି ତ୍ରିପାଠୀ

ନିଜକୁ ତିନୋଟି ପୁଅର ମାଆ ବୋଲି ବହୁତ ଭାଗ୍ୟବାନ ମନେ କରୁଥିଲେ ରମାଦେବୀ । ଗର୍ବରେ ତାଙ୍କ ଛାତି ଫୁଲି ଉଠେ ଯେବେ ପାଖ ପଡ଼ୋଶୀ ତାଙ୍କ ତିନି ପୁଅଙ୍କ ଗୁଣ ଗାରିମା କଥା କହି ତାଙ୍କ ପ୍ରଶଂସା କରନ୍ତି । ତିନି ଜଣ ଯାକ ଭଲ ପାଠ ପଢ଼ି ଉଚ୍ଚ ପଦ ପଦବିରେ ଅଧିଷ୍ଠିତ, କାହିଁକି ଗର୍ବ ନ କରିବେ ଯେ ! କମ କଷ୍ଟ କରିନାହାନ୍ତି ବାପା ମାଆ ଦିଜଣ ତିନି ତିନିଟା ପିଲାଙ୍କୁ ବଢ଼େଇବା ପାଇଁ । ରମେଶ ବାବୁ ସରକାରୀ ଦରମାରେ ବଡ଼ କଷ୍ଟରେ ଘର ଚଳାଉଥିବେ ବି ପିଲାଙ୍କ ପାଠପଢ଼ାରେ ଊଣା କରିନାହାନ୍ତି କେବେ କିଛି । ଅତି ଅଭାବ ପଡ଼ିଲେ, ବାପ ଦାଦିଙ୍କଠାରୁ ପାଇଥିବା ଜମି ଖଣ୍ଡେ ଖଣ୍ଡେ ବିକ୍ରି କରିଦେଇଛନ୍ତି, ହେଲେ ପିଲାଙ୍କର ଅସୁବିଧା ହେବାକୁ ଦେଇ ନାହାନ୍ତି । କ'ଣ ହେବ ସେ ଜମି ଜମା, ଯାହା ତ ଅଛି ସବୁ ପିଲାଙ୍କ ପାଇଁ । ତାପରେ ସେମାନେ ବଡ଼ ହୋଇଗଲେ ଘରର ସବୁ ଦାୟିତ୍ୱ ନେବେ ନାହିଁକି ?

ଆଗତ ଭବିଷ୍ୟତର ସୁନେଲି ସ୍ୱପ୍ନ ଦେଖି ବିଭୋର ହୁଅନ୍ତି ବାପାମାଆ । ଏ ଜନ୍ମରେ ତ ଅନ୍ତତଃ ତାଙ୍କର କିଛି ଅସୁବିଧା ରହିବ ନାହିଁ ବୋଲି ବିଶ୍ୱାସଟିଏ ଦାନା ବାନ୍ଧୁଥାଏ ତାଙ୍କ ଅନ୍ତରରେ । ବାର୍ଦ୍ଧକ୍ୟ ସୁଖମୟ ହେବାର ପୂର୍ଣ୍ଣ ବିଶ୍ୱାସ ଦୁହିଁଙ୍କ ମୁଖମଣ୍ଡଳକୁ ଉଜ୍ଜ୍ୱଳ କରେ । ଅବସର ନେଲା ପରେ କାହା ଘରେ ରହିବେ, କେଉଁଠିକୁ ବୁଲିବାକୁ ଯିବେ, ସବୁ ତାଙ୍କ ଇଚ୍ଛା ଅନୁସାରେ ହେବା ତ ଥୟ । ଏବେ ଟିକେ କଷ୍ଟ କରିଦେଲେ ଗଲା । ଏହି ବିଚାର ଜନିତ ଆଶ୍ୱସ୍ତି ଦମ୍ପତିଙ୍କ ମନରେ ସଦା ରହିଥାଏ । ସେଥିପାଇଁ ତ ବାର୍ଦ୍ଧକ୍ୟ ପାଇଁ କିଛି ସଞ୍ଚୟ କରିବାକୁ ଉଚିତ ମଣି ନାହାନ୍ତି ସୁରେଶ ବାବୁ । ପୁଅମାନଙ୍କ ସହ ଖୁସି ଜୀବନ ବିତେଇବାର ଯୋଜନା ତାଙ୍କ ମସ୍ତିଷ୍କ କେବେଠାରୁ କରି ସାରିଛି ।

ଦାରୁଣ ଭାଗ୍ୟର କି ଖେଳ ! ତିନି ତିନିଟା ପୁଅର ମାଆ, ଆଜି ପରିଣତ ବୟସରେ ନିଜେ ରୋଷେଇ କରି ଖାଇବାକୁ ବାଧ୍ୟ ହେଉଛି । ସୁରେଶ ବାବୁଙ୍କ ମୃତ୍ୟୁ ପରେ ରମାଦେବୀ ଯେମିତି ହଠାତ ବୋଝ ପାଲଟି ଯାଇଛନ୍ତି ସେମାନଙ୍କ ପାଇଁ । ବାପାଙ୍କ ପେନ୍‌ସନ୍ ଲୋଭରେ ସମସ୍ତେ କିଛି କିଛି ଦିନ ପାଳି କରି ତାଙ୍କୁ ଘରେ ରଖିଲେ । ବୟସ ବଢ଼ିବାରୁ ମାଆର ବି ଉଚ୍ଚ ରକ୍ତଚାପ, ମଧୁମେହ ରୋଗ ବାହାରି ପଡ଼ିଲା । ପେନ୍‌ସନ୍ ତକ ତାଙ୍କ ନିୟମିତ ଚିକିତ୍ସା, ଔଷଧ ଆଉ ଟିକେ ଭଲମନ୍ଦ ଖାଇବାରେ ଶେଷ । ପୁଅମାନେ ଦେଖିଲେ ମାଆକୁ ଏବେ ପାଖରେ ରଖିଲେ ଲାଭଠାରୁ ବରଂ ଖର୍ଚ୍ଚ ଅଧିକ । ଜଣେ ଅନ୍ୟ ଜଣଙ୍କୁ ମାଆର ଦାୟିତ୍ୱ ନେବାକୁ କହିଲେ ନିଜର ଭିନ୍ନ ଭିନ୍ନ ଅସୁବିଧା ଦେଖାଇ ।

ରମାଦେବୀ ବୁଝି ପାରିଲେ ତାଙ୍କ ସିଆଣିଆ ପୁଅମାନଙ୍କ ମନକଥା । ନିଜ ସ୍ୱାମୀ ଗଢ଼ିଥିବା ଗାଁର ପରିତ୍ୟକ୍ତ ଘରକୁ ଫେରିଯିବା ପାଇଁ ସେ ନିଷ୍ପତ୍ତି ନେଲେ । ଉପରେ ଉପରେ ପୁଅମାନେ ବହୁତ ମନ ଦୁଃଖ କଲେ, ମାଆକୁ ମନା ବି କଲେ ନ ଯିବା ପାଇଁ । ହେଲେ ମାଆ ତ, ପିଲାମାନଙ୍କର ମନକଥା ଜାଣିବା ପରେ ସେମାନଙ୍କ ସହ ଦଣ୍ଡେ ହେଲେ ଆଉ ରହିବାକୁ ଚାହିଁଲେ ନାହିଁ । ଶେଷ ନିଶ୍ୱାସ ନିଜ ସ୍ୱାମୀ ତୋଳିଥିବା ଘରେ ନେଲେ ହିଁ ମୁକ୍ତି ଅଛି, ଭାବି ଏକୁଟିଆ ଗାଁରେ ରହିବାକୁ ଲାଗିଲେ ।

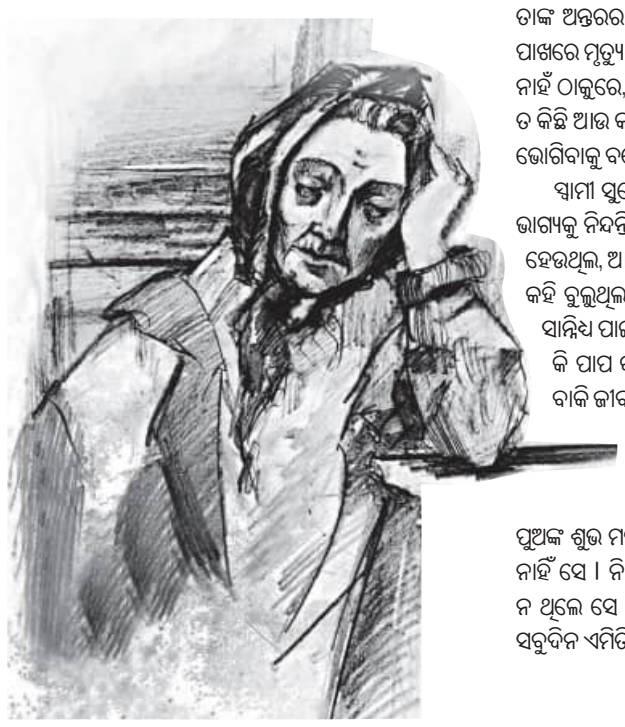

ପରଳ ପଡ଼ିଥିବା ଆଖିରେ ଭଲରେ କିଛି ଦେଖାଯାଏନି ବୋଲି ଦିନକୁ ଥରେ କ'ଣ ଗଣ୍ଡେ ଫୁଟେଇ ଦେଇ ଦିନଯାକ ସେୟାକୁ ଖାଇ ଦିଅନ୍ତି ରମାଦେବୀ । ଦେହ ପା' ଅସୁଖ ଦିନ ଚୁଲି ନ ଜାଳି ପାରିଲେ ଶୁଖିଲା ମୁଢ଼ି କି ଚୁଡ଼ା ପାଟିରେ ପକେଇ ନିଜ ଭାଗ୍ୟକୁ ନିନ୍ଦନ୍ତି । କେତେଥର ଝାଡ଼ା, ପରିସ୍ରା ଗଳା ବେଳେ ଶିଉଳି ଲଗା ଭୂଇଁ ଉପରେ ପାଦ ଖସି ପଡ଼ିଯାଇଛନ୍ତି । ମୁଣ୍ଡରେ, କହୁଣୀରେ ବାଜି କ୍ଷତ ସୃଷ୍ଟି ହୁଏ । ପୁଣି ଉଠି ନିଜେ ମଲମ ଲଗାଇ ନିଜକୁ ବୋଧ ଦିଅନ୍ତି ସେ । ଏମିତି ନୁହେଁ ଯେ ଯନ୍ତ୍ରଣା ହୁଏ ନାହିଁ, ହେଲେ ସେ କଷ୍ଟ ତାଙ୍କ ଅନ୍ତରର ଯନ୍ତ୍ରଣାଠାରୁ ଢେର କମ୍ । ନିତି ଠାକୁରଙ୍କ ପାଖରେ ମୃତ୍ୟୁ ପାଇଁ ପ୍ରାର୍ଥନା କରନ୍ତି, "କାହିଁକି ନେଇ ଯାଉ ନାହିଁ ଠାକୁରେ, ଏ ଜୀବନ ଥାଇ ଆଉ କି ଲାଭ ? କାହାର ତ କିଛି ଆଉ କାମରେ ଆସୁନାହିଁ ମୁଁ, କାହିଁକି ଏକାକୀ କଷ୍ଟ ଭୋଗିବାକୁ ବଞ୍ଚେଇ ରଖିଛ ମୋତେ!"

ସ୍ୱାମୀ ସୁରେଶଙ୍କ ଫଟୋ ଆଗରେ ଛିଡ଼ା ହୋଇ ନିଜ ଭାଗ୍ୟକୁ ନିନ୍ଦନ୍ତି । "ତିନି ପୁଅ ହେଲେ ବୋଲି କେତେ ଖୁସି ହେଉଥିଲ, ଆମେ କେତେ ଭାଗ୍ୟବାନ ବୋଲି ଚାରିଆଡ଼େ କହି ବୁଲୁଥିଲ, ମାତ୍ର ସେଇ ତିନି ପୁଅଙ୍କ ସେବା, ସ୍ନେହ, ସାନ୍ନିଧ୍ୟ ପାଇବା ଆମ ଭାଗ୍ୟରେ ନାହିଁ । କେଉଁ ଜନ୍ମରେ କି ପାପ କରିଥିଲି ବୋଧେ, ତା'ର ଫଳ ଭୋଗିବାକୁ ବାକି ଜୀବନ ଏକୁଟିଆ ବିତେଇବାକୁ ହେଉଛି ।"

ଥର ଥର ହାତରେ ଘରକାମ କଲା ବେଳକୁ ତାଙ୍କର ମନ କଷ୍ଟ ହୁଏ ସିନା, ତଥାପି ପରମେଶ୍ୱରଙ୍କ ପାଖରେ ତିନି ପୁଅଙ୍କ ଶୁଭ ମନାସି ପ୍ରତିଦିନ ଦୀପଟିଏ ଜାଳିବାକୁ ଭୁଲନ୍ତି ନାହିଁ ସେ । ନିଜ ଭାଗ୍ୟକୁ ନେଇ କେତେ ଯେ ଗର୍ବ କରୁ ନ ଥିଲେ ସେ ! ଏବେ ନିଜ ଭାଗ୍ୟର ତର୍ଜମା କରି ପ୍ରାୟ ସବୁଦିନ ଏମିତି ତାଙ୍କ ଆଖିରୁ ଲୁହ ବୋହିଯାଏ । ■

ଭୁବନେଶ୍ୱର - ୨
ମୋ: ୬୩୭୦୫୧୬୪୭୮

ପୁସ୍ତକ ପରିଚୟ

ଅଶେଷ ଅନୁରାଗ

ବିଜୟାନନ୍ଦ ସିଂହ

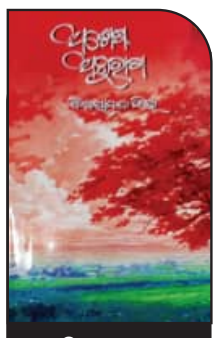

ଓଡ଼ିଶା ବୁକ୍ ଷ୍ଟୋର
ବିନୋଦ ବିହାରୀ, କଟକ-୨
ପ୍ରଥମ ସଂସ୍କରଣ: ୨୦୨୪
ମୂଲ୍ୟ: ୧୮୦ ଟଙ୍କା

ମଣିଷର ଜୀବନ ଦୁଃଖ, ବେଦନା, ନୈରାଶ୍ୟ, ଯନ୍ତ୍ରଣା ଜର୍ଜରିତ । ତଥାପି ପ୍ରେମ ଓ ଆତ୍ମୀୟତା ଜୀବନକୁ ଅମୃତମୟ କରିଦିଏ । ଜୀବନର ଏଭଳି ମହନୀୟ ଉପଲବ୍ଧିକୁ ଅନୁଭବ କରିହୁଏ ବିଜୟାନନ୍ଦ ସିଂହଙ୍କ 'ଅଶେଷ ଅନୁରାଗ' ପୁସ୍ତକର ଗପଗୁଡ଼ିକରେ । ଏହି ପୁସ୍ତକରେ ସନ୍ନିବେଶିତ 'ଅଶେଷ ମୋହ', 'ଦୁଃଖର ବୋଇତ', 'ନବଜନ୍ମ', 'ଅବ୍ୟକ୍ତ', 'ପାଣିଫୋଟକା', 'ବିଭାଜିତା ସ୍ୱପ୍ନ', 'ଫେରିବାର ବେଳ', 'ଅତର୍କିତ ସମୟ', 'ଉତ୍ତୀର୍ଣ୍ଣ ଶିହରଣ', 'ସୁନ୍ଦର ସକାଳ', 'ସଂସାର ପଥେ, 'ଚାଲ! ଫେରିଯିବା', 'ଏକତ୍ରବାସ', 'ଚଢ଼େଇ ବସା', 'ସ୍ୱଚ୍ଛ ସେବକ', 'ଅନୁରାଗର ଛାଇ' ଆଦି ଗପଗୁଡ଼ିକ ମନଛୁଆଁ ହୋଇଛି । ଶିଶୁରୋଗ ବିଶେଷଜ୍ଞ ସରିତାଙ୍କ ହୃଦୟ ମାତୃତ୍ୱର ଅକୁହା ବେଦନାରେ କିଭଳି ଛଟପଟ ହେଉଛି ତାହା 'ଅଶେଷ ମୋହ' ଗଳ୍ପରେ ମାର୍ମିକ ଭାବେ ବର୍ଣ୍ଣନା ହୋଇଛି । ସେହିପରି ଗୋଟିଏ ପଟେ ରୋଗରେ ପୀଡ଼ିତ ବାପା ପ୍ରତି ଜଣେ ପୁଅର କର୍ତ୍ତବ୍ୟ ଓ ଅନ୍ୟପଟେ ଦେଶସେବା ପ୍ରତି ଉତ୍ସର୍ଗୀକୃତ ମନୋଭାବ 'ଅନୁରାଗର ଛାଇ' ଗପରେ ଚମତ୍କାର ଭାବେ ପ୍ରତିଫଳିତ ହୋଇଛି । ଶ୍ରୀଜଗନ୍ନାଥଙ୍କ ପ୍ରତି ଭକ୍ତି, ପିତୃସେବା, ଦେଶପ୍ରେମ ଏହି ଗପରେ ପ୍ରସ୍ଫୁଟିତ ହୋଇଉଠିଛି । ମାନବୀୟ ମୂଲ୍ୟବୋଧ, ମାନବୀୟ ଭାବାବେଗ, ଜୀବନ ପ୍ରତି ଗଭୀର ଅନୁରାଗ ଓ ଅନ୍ତରଙ୍ଗ ଆବେଦନ ଏହି ପୁସ୍ତକର ଗପଗୁଡ଼ିକକୁ ଅଧିକ ଆକର୍ଷଣୀୟ କରିଛି । 'ଅଶେଷ ଅନୁରାଗ' ପୁସ୍ତକର ଗପଗୁଡ଼ିକ ପାଠକମାନଙ୍କ ହୃଦୟକୁ ସ୍ପର୍ଶ କରିବ ବୋଲି ଆଶା କରାଯାଏ । ■

ସୂର୍ଯ୍ୟ ଉଇଁବାର ବେଳ

ଅରୁଣ କୁମାର ସାହୁ

ପକ୍ଷୀଘର ପ୍ରକାଶନୀ
୩୨, ମଧୁସୂଦନ ନଗର,
ଭୁବନେଶ୍ୱର-୧
ପ୍ରଥମ ସଂସ୍କରଣ: ୨୦୨୫
ମୂଲ୍ୟ: ୨୫୦ ଟଙ୍କା

ମଣିଷକୁ ଯିଏ ଭଲ ପାଏ, ଦେଶପ୍ରେମରେ ଯିଏ ଉଦ୍‌ବୁଦ୍ଧ ହୋଇପାରେ ସେ ହିଁ ପ୍ରକୃତରେ ବିପ୍ଳବୀ । ମଣିଷ ପ୍ରତି ଅନ୍ୟାୟ ହେଲେ, ଦେଶରେ ଅରାଜକତା ସୃଷ୍ଟି ହେଲେ ମନ ଭିତରେ ବିପ୍ଳବ ଆରମ୍ଭ ହୁଏ । "ଗୁଳି ଦିଅ ମୋ ଥାଳିରେ/ ଗୋଳା ଭର ଥାଳରେ ମୋ/ ଯୁଦ୍ଧ ପାଇଁ ଭୂଇଁ ଦିଅ/ ଦେଖାଅ ଅଜାଗା ଜାଗା/ ଅଦୃଶ୍ୟ ଶତ୍ରୁର/ ଲଢ଼ିବି ମୁଁ ଅଯୋଦ୍ଧା ମେଳିରେ/ ଲଢ଼ିବି ମୁଁ ଈର୍ଷାର ଗଳିରେ ।" (ଅଦୃଶ୍ୟ ଶତ୍ରୁ) ଏଭଳି ବିପ୍ଳବର ପ୍ରତିଧ୍ୱନି ପ୍ରତିଫଳିତ ହୋଇଛି ଅରୁଣ କୁମାର ସାହୁଙ୍କ 'ସୂର୍ଯ୍ୟ ଉଇଁବାର ବେଳ' ପୁସ୍ତକର କବିତାଗୁଡ଼ିକରେ । ଏହି ପୁସ୍ତକର 'କ୍ରାନ୍ତିର କିଛି ହଳ ଚଲେଇବା', 'ଭାରତ', 'ବିଭାଜନ ବିଭୀଷିକାର ଶରଣାର୍ଥୀ', 'ଦେଶଦ୍ରୋହୀ ଖୋଜିବା ଆସ ଆମରି ଭିତରେ', 'ନଇଁ ପଡ଼ିଥିବା ମଣିଷ ପାଇଁ', 'ଅଦୃଶ୍ୟ ଶତ୍ରୁ', 'ବିପ୍ଳବ ଆଞ୍ଚରେ ଏବେ ନିଆଁ ଲାଗିଲାଣି', 'ଅହିଂସାର ଖଦଡ଼ରେ ଏତେ ରକ୍ତ', 'କାଳରାତ୍ରୀ ଆବାହନୀ' ଆଦି କବିତାରେ ସମାଜର ଅରାଜକତା, ସାମାଜିକ ଅସମାନତା, ଅବହେଳିତ ମଣିଷ ପ୍ରତି ଅନ୍ୟାୟ, ଅତ୍ୟାଚାର ବିରୁଦ୍ଧରେ କବି ସ୍ୱର ଉତ୍ତୋଳନ କରିଛନ୍ତି । ଜଣେ ସଚ୍ଚୋଟ ପ୍ରେମିକ ହିଁ ବିପ୍ଳବର ସ୍ୱର ତୋଳିପାରେ । ଯାହା ଏହି ପୁସ୍ତକର ଅନେକ କବିତାରେ ବଳିଷ୍ଠ ଭାବେ ପ୍ରତିଫଳିତ ହୋଇଛି । ଏ ବିପ୍ଳବ ଅସତ୍ୟରୁ ସତ୍ୟକୁ, ଅନ୍ଧାରରୁ ଆଲୋକ ଆଡ଼କୁ ମଣିଷକୁ ଉତ୍ତୋଳିତ କରି ନେବାର ଏକ ସର୍ଜନଶୀଳ ପ୍ରୟାସ । 'ସୂର୍ଯ୍ୟ ଉଇଁବାର ବେଳ' ପୁସ୍ତକର କବିତାଗୁଡ଼ିକ ପାଠକମାନଙ୍କ ହୃଦୟକୁ ଛୁଇଁ ପାରିବ ବୋଲି ଆଶା କରାଯାଏ । ■

ବୋଝ ଓ ଅନ୍ୟାନ୍ୟ ଗଳ୍ପ

ରଶ୍ମି ସାମଲ

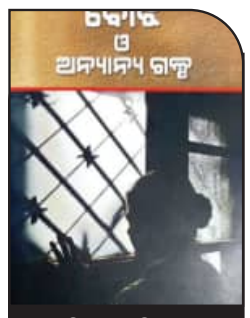

ଶାନ୍ତିସେନା ପବ୍ଲିକେଶନ୍ସ
ଜଗତସିଂହପୁର
ପ୍ରଥମ ପ୍ରକାଶନ: ୨୦୨୪
ମୂଲ୍ୟ: ୧୫୦ ଟଙ୍କା

ଜୀବନର ନିବିଡ଼ ଅନୁଭବ ଓ ଅଭୁଲା ଅନୁଭୂତି ରଶ୍ମି ସାମଲଙ୍କ 'ବୋଝ ଓ ଅନ୍ୟାନ୍ୟ ଗଳ୍ପ' ପୁସ୍ତକର ଅନେକ ଗଳ୍ପରେ ପ୍ରତିଫଳିତ ହୋଇଛି । ଏହି ପୁସ୍ତକରେ ମୋଟ ୩୧ଟି ଗପ ସଂକଳିତ ହୋଇଛି । ପ୍ରତିଟି ଗଳ୍ପର ଆବେଦନ ଓ ସ୍ୱର ଭିନ୍ନ ଭିନ୍ନ । ମାନବୀୟ ଭାବାବେଗ ଓ ସାମାଜିକ ବାସ୍ତବତାର ଚିତ୍ର ମାର୍ମିକ ଭାବେ ଅନେକ ଗପରେ ପ୍ରସ୍ଫୁଟିତ ହୋଇ ଉଠିଛି । ଏହି ପୁସ୍ତକରେ ସନ୍ନିବେଶିତ 'ଭୋକର ସ୍ୱପ୍ନ', 'ଅବୁଝାମଣା', 'ବାୟା ଚଢ଼େଇ', 'ଜନ୍ମଦିନ', 'ବୋଝ', 'ନିରୁତ୍ତର', 'ପୋଡ଼ପିଠା', 'ରକ୍ତ ସଂପର୍କ' 'ଝାପ୍‌ସା ଅନ୍ଧାର', 'ଜୀବନର ଦୋଛକି', 'ବୋକୀ ଝିଅଟା', 'ସଂପର୍କ', 'କଳାମାଳି', 'ଅବ୍ୟକ୍ତ ଅପରାହ୍ଣ' ଆଦି ଗପ ମନଛୁଆଁ ହୋଇଛି । ଜଣେ ପୁଅକୁ ନେଇ ବାପାମାଆ ଦେଖିଥିବା ସ୍ୱପ୍ନ କିଭଳି ଧୂଳିସାତ୍ ହୋଇଯାଇଛି 'ବୋଝ' ଗପରେ ତାହା ଅତି ହୃଦୟସ୍ପର୍ଶୀ ଭାବେ ବର୍ଣ୍ଣିତ ହୋଇଛି । ଅନିତା ଦେବୀ ଓ ତାଙ୍କ ସ୍ୱାମୀ ଅଶ୍ୱିନୀ ବାବୁ ସ୍ୱାମୀସ୍ତ୍ରୀ ଉଭୟେ ବହୁ ଦୁଃଖକଷ୍ଟରେ ଏକମାତ୍ର ପୁଅ ବାପିକୁ ଡାକ୍ତରୀ ପାଠ ପଢ଼ାଇ ଥିଲେ । ସେ ବାପାମାଙ୍କ ସ୍ୱପ୍ନ ସାକାର କରିବ ବୋଲି ଭାବୁଥିଲେ । ହେଲେ ଡାକ୍ତର ପୁଅ ଓ ବୋହୂଙ୍କ ପାଇଁ ସେମାନେ କିଭଳି ବୋଝ ପାଲଟି ଯାଇଛନ୍ତି, ତାହାକୁ ନେଇ ଏହି ଗପର କାହାଣୀ ଗତିଶୀଳ ହୋଇଛି । ମାନବୀୟ ସଂପର୍କ, ଆତ୍ମୀୟତା, ସାଂପ୍ରତିକ ସମାଜର ବାସ୍ତବ ଚିତ୍ର, ଗ୍ରାମ୍ୟଜୀବନର ନିଛକ ପ୍ରତିଛବି ଅନେକ ଗପରେ ପ୍ରତିଫଳିତ ହୋଇଛି । ପ୍ରତିଟି ଗପରେ ଏକ ସାମାଜିକ ବାର୍ତ୍ତା ରହିଛି । 'ବୋଝ ଓ ଅନ୍ୟାନ୍ୟ ଗଳ୍ପ' ପୁସ୍ତକର ଗପଗୁଡ଼ିକ ପାଠକମାନଙ୍କ ମନକୁ ଛୁଇଁ ପାରିବ ବୋଲି ଆଶା କରାଯାଏ । ■

ନିବୃତ୍ତ ରହିବି

ମନୁଆ ଦାସ

ଯେତେ ଦିନ ବଞ୍ଚିବି
ଇଚ୍ଛା ହୁଏ ନିବୃତ୍ତ ରହିବି
ହିଂସାର ପ୍ରତିଯୋଗିତାରୁ
କିଏ କେତେ କଲା ସୀମାରେ
ନରସଂହାର
ନିବୃତ୍ତ ରହିବି ନ୍ୟାୟ ଅନ୍ୟାୟର
ବଦଳୁଥିବା ସାମରିକ ପରିଭାଷାରୁ

ମୋ ପରିଚୟରୁ ଉତାରି ଦେବି ଦେଶର ସାଂଗିଆ
ଜାତିର ସାଂଗିଆ, ଧର୍ମର ସାଂଗିଆ ଆଉ ପୁଞ୍ଜିର ମାପକାଠି
ମୋ ସମ୍ପର୍କରୁ ଓହ୍ଲାଇଦେବି ଅହଂକାରର ଯେତେ ପରିପାଟୀ

ଯେତେ ଦିନ ବଞ୍ଚିବି
ଇଚ୍ଛା ହୁଏ ନିବୃତ୍ତ ରହିବି
ରାଜନୀତିର ସଂକ୍ରମଣରୁ
କିଏ କେତେ ଅକ୍ତିଆର କଲା କ୍ଷମତା
ବସିବାକୁ ସର୍ବୋଚ୍ଚ ନିଶାପରେ
ନିବୃତ୍ତ ରହିବି ଜୟପରାଜୟର
ବଦଳୁଥିବା ବେପାର ଚିହ୍ନରୁ

ମୋ ମନୁଷ୍ୟତ୍ୱରୁ ଉତାରି ଦେବି ଉପଭୋକ୍ତାର ଭୋକ
ଆତ୍ମସାତ୍ କରିବାର ଲୋଭ, ପକ୍ଷଧାରୀର ଛଦ୍ମବେଶ
ମୋ ସଂପର୍କରୁ ଓହ୍ଲାଇଦେବି ସମତାର ବିଚାର ବିଦ୍ୱେଷ

ଯେତେ ଦିନ ବଞ୍ଚିବି
ଇଚ୍ଛା ହୁଏ ନିବୃତ୍ତ ରହିବି

ମୋ ଚଳଣିରୁ ଉତାରି ଦେବି ନିର୍ବାଚନର ସୁଆଙ୍ଗ
ମୋ ନିଃସର୍ତ୍ତ ପ୍ରେମରୁ ଉତାରି ଦେବି ଅପ୍ରାପ୍ତିର ହିସାବ
ମୋ ମର୍ଯ୍ୟାଦାରୁ ଓହ୍ଲାଇ ଦେବି ପ୍ରତିପତ୍ତିର ରଙ୍ଗ
ମୋ ଅପାସୋରା ସ୍ମୃତିରୁ ଓହ୍ଲାଇଦେବି ଅମରତ୍ୱ

ସତରେ କ'ଣ ନିବୃତ୍ତ ରହିପାରିବି
ପ୍ରତ୍ୟାହାର କରିପାରିବି ନିଜକୁ
ଯେତେ ଦିନ ବଞ୍ଚିବି
ମୋ ଅଶାନ୍ତ ନିଃସଙ୍ଗତାରେ
ସଂସାରର ଆଶା
ମୋ ବ୍ୟର୍ଥ ଏକାକୀତ୍ୱରେ
କ'ଣ ସମ୍ବରଣ କରିପାରିବି
ବଞ୍ଚିରହିବାର ପିପାସା
ମୋ ପ୍ରେରିତ ସର୍ଜନାରେ
କ'ଣ ଲିଭେଇ ଦେଇପାରିବି
ସ୍ୱତ୍ୱଲିପିର ଉତ୍ତରାଧିକାର

ଅଥଚ ବାରମ୍ବାର କାହିଁକି
ଇଚ୍ଛା ହୁଏ ନିବୃତ୍ତ ରହିବି
ଅପଦାର୍ଥ ହୋଇ ବଞ୍ଚିବି
ଅଚିହ୍ନା ଅକିଞ୍ଚନ ହୋଇଯିବି
ସମୟର ଘନଘଟାରେ ଏଇଠି
ଥାଉ ଥାଉ ଥିବି ଯେପରି ନିଷ୍ଭ୍ରାନ୍ତ ■

ମୋ: ୯୭୭୭୯୬୫୩୨୦

ବାପା : ଅବୁଝା ଈଶ୍ୱର

ଡକ୍ଟର ପୁରୁଷୋତ୍ତମ ମିଶ୍ର

ନିରୀହ ବାପା
ଯାହା କଲେ ବି ମନ ବୁଝେନା କାହାରି
ଗାମୁଛା କାନିରେ ବାନ୍ଧିକି ଆଣିଥିବା
ଅବୋଲକରା ନିଶ୍ୱାସକୁ ସାଇତି ରଖେ
କାଠ ବାକ୍ସରେ
ଦଶ ପ୍ରାଣୀର ଦଶ ଆଙ୍ଗୁଳାରେ
ନିଇତି ପରଷି ଦିଏ ଝାଳ ।

ଆଗତ ବିଗତ ଭଲ ମନ୍ଦ ଜଣେ ନା,
ତେଣୁ ଯାହା ବି ଏ ଘରେ
ଅଶାନ୍ତି, ଅସନ୍ତୋଷ ଉପୁଜୁଛି
ସବୁଥି ପାଇଁ ସେ ଦାୟୀ ବୋଲି
ନିରୀହ ବାପା କେତେ ଟାପରା ଶୁଣେ,
ଶୁଣି ଶୁଣି
ହସି ଦିଏ ବଗଂ, ତୀକ୍ଷ୍ଣ ଏକ ଛୁରିକାରେ
ତରଭୁଜ ପରି ହୃଦୟକୁ କରେ ଦଶ ଫାଳ ।

ଅନ୍ତିମରେ ନିଜର କିଛି ବୋଲି କିଛି ନାହିଁ
କି ଆମ ପାଇଁ ବାପା କିଛି କଲେ ନାହିଁ ବୋଲି
ବାରମ୍ବାର ଶୁଣିବା ସତ୍ତ୍ୱେ
ମୁଣ୍ଡରେ ଗାମୁଛା ଭିଡ଼େ ଯକ୍ଷ,
ଭିଡ଼େ ଜଞ୍ଜାଳ
ଗଧପୂର୍ଣ୍ଣି ସାଗ ପଟାଳିରେ
ପାଣି ମଡ଼ାଏ ସାରାଟା ଖରାବେଳ ।

ବାପାର ଛାତିରେ ଧୂଆଁ ଉଠେ
ଛାତିରେ ଚୁଲି ଜଳେ
ବାପାର ଛାତି, ଝାଲୁଆ ଗନ୍ଧେ

ବାପା ଲେଙ୍କଡ଼ା ପିନ୍ଧେ,
ବାପା କିଛି ଜାଣେନା
ଫୋକଡ୍ ରାମ୍ ଗିରିଧାରୀ
ତେଣୁ ତାଙ୍କୁ ଛାଡ଼ କହି
ବୁଢ଼ା ବୟସରେ ସଭିଏଁ ଦୂରରେ ରଖନ୍ତି,
ତଥାପି କିଏ ଖାଇଲା ନ ଖାଇଲା
କିଏ ଯାଇଛି, କିଏ ଆସିଲା
ସବୁ ପଚାରି ପଚାରି ବାପା
ଶୁଣେ ଅସହଣି ପଦ ।

ବାପା, ଜୀବନ ସାରା ବୁଝାମଣାର
ଏକ ଲମ୍ବା ସ୍ୱାକ୍ଷର,
ନିରୀହ ବାପା
ବାଇଶି ଏକଡ଼ ଜମି ମଝିରେ କରି ଦେଇଛି
ମସ୍ତବଡ଼ ଗୋଟିଏ ଘର,
ବାପାର ଅନ୍ୟ ନାମ ଅବୁଝା ଈଶ୍ୱର । ■

ସୁବର୍ଣ୍ଣପୁର
ମୋ: ୮୮୯୫୮୦୮୦୫୦

'ଜ୍ଞାନମଣ୍ଡଳ'ର ଏକକ ପ୍ରଣେତା ବିନୋଦ କାନୁନ୍‌ଗୋ

ବୈଷ୍ଣବ ମେହେର

"ମୁଁ ମନୁଷ୍ୟ । ଅନ୍ୟ ପ୍ରାଣୀମାନଙ୍କ ତୁଳନାରେ ମୋର ଗୋଟିଏ ଉନ୍ନତ ମସ୍ତିଷ୍କ ଅଛି । ତେଣୁ ଜଗତର ଯେ କୌଣସି କଥା ଜାଣିବା ପାଇଁ ଆଗ୍ରହ ହେବ । ମୁଁ ସହଜରେ ଜାଣିବି-ଜାଣିବାର ସୁଯୋଗ ପାଇବି । ମୁଁ ମନୁଷ୍ୟ ହୋଇଥିବାରୁ ଜ୍ଞାନ ହାସଲ କରିବାଟା ମୋର ଜନ୍ମଗତ ଅଧିକାର । ସେହି ଅଧିକାରରୁ କେହି ମୋତେ ବଞ୍ଚିତ କରିପାରିବେ ନାହିଁ । ଗୋଟିଏ ଅଭିଧାନରୁ ଗୋଟିଏ ଭାଷାର ପ୍ରତ୍ୟେକ ଶବ୍ଦର ଅର୍ଥ ମିଳିଗଲା ଭଳି ଗୋଟିଏ ପୁସ୍ତକରୁ ମାନବ ଜ୍ଞାନର ପ୍ରତ୍ୟେକ ବିଭାଗର ସଂକ୍ଷିପ୍ତ ପରିଚୟ ମିଳୁଥିବା ପୁସ୍ତକଟିର ଆବଶ୍ୟକତା ଅନୁଭବ କରାଗଲା...ଆମେ ଓଡ଼ିଆ, ଆମର ଗୋଟିଏ ଉନ୍ନତ ଭାଷା ଅଛି । ଦୁନିଆର ଚାରିଆଡ଼େ ଏହି ଭଳି ପୁସ୍ତକ ପ୍ରକାଶ ପାଉଥିଲା ବେଳେ ଆମେ କ'ଣ ସେଭଳି କରି ପାରିବା ନାହିଁ ? ଏହି ପ୍ରଶ୍ନ ଯେତେବେଳେ ମୋ ମନ ଭିତରେ ଉଠିଛି, ମୁଁ ବ୍ୟଥିତ ହୋଇ ପଡ଼ିଛି ଓ ନିଶ୍ଚୟ ପ୍ରକାଶ ପାଇବା ଉଚିତ ବୋଲି ବିଚାରି ୧୯୫୪ରେ ଗୋଟିଏ ଯୋଜନା କଲି ଓ ଆଜିର ଏହି ପ୍ରଥମ ଖଣ୍ଡିକ ସେଇ ଯୋଜନାର ଫଳ ।" 'ଜ୍ଞାନମଣ୍ଡଳ'ର ପ୍ରଥମ ଭାଗ ମୁଖବନ୍ଧର ନିଜକଥାରେ ଏହା ହେଉଛି ପ୍ରଣେତାଙ୍କ ଲିଖିତ ନିଜସ୍ୱ ଉକ୍ତି । ଉକ୍ତ ମୁଖବନ୍ଧରେ ମାତୃଭୂମି ଓ ମାତୃଭାଷା ପ୍ରତି ଜଣେ ସର୍ଜନଶୀଳ ମଣି

ବିସ୍ଫୋରକ ସହ ଟ୍ରକ୍ ଲୁଟ୍ ଘଟଣା

ସରିଲା ୨ ଦିନିଆ ରିମାଣ୍ଡ; ଜେଲ୍ ଗଲେ ଗୋଦାମ ମାଲିକ

ରାଉରକେଲା, ୭।୬(ସମିସ): ଦୁଇ ଦିନିଆ ରିମାଣ୍ଡ ଶେଷ ପରେ ପୁଣି ଜେଲ ହାଜତକୁ ଯାଇଛନ୍ତି ବିସ୍ଫୋରକ ଗୋଦାମ ମାଲିକ ଶ୍ରବଣ କୁମାର ଅଗ୍ରୱାଲ। ଶ୍ରବଣ ଓ ତାଙ୍କ ପତ୍ନୀ ନିକିତା ଅଗ୍ରୱାଲଙ୍କୁ ରଘୁନାଥପଲ୍ଲୀ ଥାନାରେ ଗତକାଲି ସନ୍ଧ୍ୟାରେ ମୁହାଁମୁହିଁ ଜେରା କରି ପୁଲିସ ଅନେକ ତଥ୍ୟ ହାସଲ କରିଛି। ରଘୁନାଥପାଲି ଥାନା ପୁଲିସଙ୍କ ସହ ଅତିରିକ୍ତ ଏସପିଙ୍କ ନେତୃତ୍ୱରେ ଏସଆଟି ଟିମ ଓ ଜିଏସଟି ଟିମ ଘନଘନ ଜେରା କରି ଅନେକ ତଥ୍ୟ ହାସଲ କରିଛନ୍ତି। ଦୁଇଦିନିଆ ରିମାଣ୍ଡ ଶେଷ ହେବା ପରେ ଶନିବାର ରାଉରକେଲା ଜେଲ ହାଜତକୁ ଯାଇଛନ୍ତି ଶ୍ରବଣ।

ରଘୁନାଥପାଲି ଥାନା ପୁଲିସଙ୍କ ସହ ଅତିରିକ୍ତ ଏସପିଙ୍କ ନେତୃତ୍ୱରେ ପୁଲିସ ଏସଆଇଟି ଟିମ ଜେରା କରି ଅନେକ ତଥ୍ୟ ହାସଲ କରିଛନ୍ତି। ଏହାସହ ଜିଏସ୍‌ଟି ଡେପୁଟି କମିଶନଙ୍କ ନେତୃତ୍ୱରେ ଏକ ଟିମ୍ ମଧ୍ୟ ପଚରାଉଚରା କରିଛନ୍ତି। ଶ୍ରବଣ ଓ ତାଙ୍କ ପତ୍ନୀ ନିକିତା ଅଗ୍ରୱାଲଙ୍କ ନାମରେ ୪ ଟି ଲାଇସେନ୍ସ ରହିଥିବା ପ୍ରାଥମିକ ତଦନ୍ତରୁ ଜଣାପଡ଼ିଛି। ନିକିତା ବିସ୍ଫୋରକ ସାମଗ୍ରୀ କିଣିବା ମହଜୁଦ ରଖିବା ଓ ବିକ୍ରି କରିବା କାର୍ଯ୍ୟ କରୁଥିବାବେଳେ ଶ୍ରବଣ ଖଣିରେ ବ୍ଲାଷ୍ଟିଙ୍ଗ କରିବା କାର୍ଯ୍ୟ କରୁଥିଲେ। ଏଥିସହ ଏହାର ଲାଇସେନ୍ସ ଥିବା ପଚରାଉଚରା ସମୟରେ ଜଣାପଡ଼ିଛି।

ଜିଏସଟି ପଇଠ ନକରି ଓ ବିନା କାଗଜପତ୍ରରେ କାହିଁକି ବିସ୍ଫୋରକ ସାମଗ୍ରୀ ଚାଲାଣ କରୁଥିଲେ, ସେନେଇ ପୁଲିସ ପଚରାଉଚରା ସମୟରେ ଅନେକ ତଥ୍ୟ ସଂଗ୍ରହ କରିଥିବା ସୂଚନା ମିଳିଛି।

ପତ୍ନୀ ଓ ପତିଙ୍କ ବିସ୍ଫୋରକ ବ୍ୟବସାୟରେ କ'ଣ ଭୂମିକା ରହିଛି। ବିସ୍ଫୋରକ ସାମଗ୍ରୀ କେଉଁଠୁ କିଣି ଆଣୁଥିଲେ। କେଉଁ କେଉଁ ଅଞ୍ଚଳକୁ ବିସ୍ଫୋରକ ସାମଗ୍ରୀ ଯୋଗାଣ କରୁଥିଲେ ଓ ଏସ୍‌ଓପି କାହିଁକି ପାଳନ କରାଯାଉନଥିଲା, ସେନେଇ ପଚରାଉଚରା କରାଯାଇ ପୁଲିସ ପକ୍ଷରୁ ଅନେକ ତଥ୍ୟ ହାସଲ କରାଯାଇଥିବା ସୂଚନା ମିଳିଛି।

ବାଙ୍କୋ ପଥର ଖଣିରେ ବିସ୍ଫୋରଣ ମହଜୁଦ ରଖିବା ଓ ବ୍ଲାଷ୍ଟିଙ୍ଗ କରିବା ପାଇଁ ପଥର ଖଣି ମାଲିକଙ୍କ ଲାଇସେନ୍ସ ନଥିବାରୁ ଗର୍ଗ ବ୍ଲାଷ୍ଟ ସର୍ଭିସର ଶ୍ରବଣ କୁମାର ଅଗ୍ରୱାଲଙ୍କୁ ବ୍ଲାଷ୍ଟିଙ୍ଗ କରିବା ପାଇଁ ଏଗ୍ରିମେଣ୍ଟ ହୋଇଥିବା ତଦନ୍ତରୁ ଜଣାପଡିଛି। ଶ୍ରବଣଙ୍କ ବିସ୍ଫୋରକ ସାମଗ୍ରୀ ଖଣିକୁ ନେଇ ବିସ୍ଫୋରକ ସାମଗ୍ରୀ ବ୍ୟବହାର କରିବା ପରେ ବିଲ୍ କରୁଥିବା ପଥର ଖଣି ମାଲିକ ନିରଜ ପାଣ୍ଡେ ପୁଲିସକୁ ସୂଚନା ଦେଇଛନ୍ତି। ଯେତିକି ବିସ୍ଫୋରକ ସାମଗ୍ରୀ ବ୍ୟବହାର ହେବା ଓ ବଳକା ବିସ୍ଫୋରକ ସାମଗ୍ରୀ ଫେରସ୍ତ ହେବା ପରେ ବିଲ ହୋଇ ପରେ ପେମେଣ୍ଟ କରାଯାଉଥିଲା। ବଙ୍କୋ ପଥର ଖଣି ମାଲିକ ନିରଜ ପାଣ୍ଡେ ସୂଚନା ଦେଇଛନ୍ତି। ଅନ୍ୟପକ୍ଷରେ ଗତ ମଇ ୨୭ ତାରିଖ ରାତିରେ ବାଙ୍କୋ ପଥର ଖଣି ନିକଟରୁ ମାଓବାଦୀମାନେ ୫ ହଜାର କେଜି ବିସ୍ଫୋରକ ଲୁଟି ନେବା ଘଟଣାରେ ଓଡିଶା ଝାଡଖଣ୍ଡ ପୁଲିସ ଓ ସିଆରପିଏଫ ପକ୍ଷରୁ ମିଳିତ ସର୍ଚ୍ଚ ଅପରେସନ ଓ କମ୍ବିଂ ଅପରେସନ କରି ଏବେ ସୁଦ୍ଧା ୩୮୦୦ କେଜି ବିସ୍ଫୋରକ ସାମଗ୍ରୀ ଜବତ କରାଯାଇଛି। ବଳକା ବିସ୍ଫୋରକ ସାମଗ୍ରୀ ଜବତ କରିବା ପାଇଁ ପୁଲିସ ପକ୍ଷରୁ ଅପରେସନ ଜାରି ରହିଛି।

ଇନ୍ଦ୍ରାବତୀ ଜାତୀୟ ଉଦ୍ୟାନରେ କମ୍ବିଂ

୩ ଦିନରେ ଗଲାଣି ୭ ମାଓବାଦୀଙ୍କ ଜୀବନ

ମାଲକାନଗିରି, ୭।୬(ସମିସ): ମାଲକାନଗିରି ଜିଲ୍ଲା ସୀମାନ୍ତ ଛତିଶଗଡ଼ର ବିଜାପୁର ଜିଲ୍ଲାସ୍ଥିତ ଇନ୍ଦ୍ରାବତୀ ଜାତୀୟ ଉଦ୍ୟାନରେ ଗତ ୩ଦିନ ଧରି ଯବାନ ଓ ମାଓବାଦୀଙ୍କ ମଧ୍ୟରେ ଗୁଳି ବିନିମୟ ଜାରି ରହିଛି। ବର୍ତ୍ତମାନ ସୁଦ୍ଧା ଏଥିରେ ୭ ମାଓବାଦୀଙ୍କ ମୃତ୍ୟୁ ଘଟିଥିବା ବେଳେ ଆଜି ସେମାନଙ୍କ ମରଶରୀର ଉଦ୍ଧାର କରାଯାଇଛି। ଏହି ଅପରେସନ୍‌ରେ ୫ ତାରିଖରେ ମାଓ କେନ୍ଦ୍ରୀୟ କମିଟିର ସଦସ୍ୟ ସୁଧାକର, ୬ତାରିଖରେ ତେଲେଙ୍ଗାନା କମିଟିର ସଦସ୍ୟ ଭାସ୍କର ଏବଂ ଆଜି ୫ଜଣ ମାଓବାଦୀଙ୍କ ମୃତ୍ୟ ଘଟିଥିବା ଜଣାଯାଇଛି। ନିହତ ୫ମାଓବାଦୀଙ୍କ ମଧ୍ୟରେ ୨ମହିଳା ଓ ୩ ପୁରୁଷ ରହିଛନ୍ତି। ପୁଲିସ୍ ଘଟଣାସ୍ଥଳରୁ ୨ଟି ଏକେ-୪୭ବନ୍ଧୁକ ଓ ମାଓ ସାମଗ୍ରୀ ଜବତ କରିଛି। ତେବେ ଗତ ୩ ଦିନ ମଧ୍ୟରେ ୭ ମାଓବାଦୀଙ୍କ ଜୀବନ ଯିବା ମାଓ ସଂଗଠନକୁ ଏକ ଶକ୍ତ ଧକ୍କା ଦେଇଛି। ଏପରିକି, ବର୍ତ୍ତମାନ ସଙ୍ଗଠନର ମଙ୍ଗ ଧରିବାକୁ କେହି ନାହାନ୍ତି ବୋଲି କୁହାଯାଉଛି।

ବ୍ରହ୍ମପୁର କୋର୍ଟରେ ହାଜର ହେଲେ ତାରା

ବ୍ରହ୍ମପୁର,୭।୬(ସମିସ): ୨୦୧୬ ମସିହାର ଏକ ଦେଶୀ ମଦଭାଟି ପୋଡ଼ି ଓ ଟଙ୍କା ଲୁଟ ମାମଲାରେ ଜୟପୁର ବିଧାୟକ ତାରାପ୍ରସାଦ ବାହିନୀପତି ଶନିବାର ବ୍ରହ୍ମପୁର ଅତିରିକ୍ତ ଜିଲ୍ଲା ଜଜ୍ (ତୃତୀୟ) ବିବସ୍ୱତ ଗୌତମଙ୍କ କୋର୍ଟରେ ହାଜର ହୋଇଛନ୍ତି। ଉକ୍ତ ମାମଲାରେ ତାଙ୍କୁ ଜଡ଼ିତ କରାଯାଇଥିବା ଜଜ୍ ତାଙ୍କୁ ସୂଚନା ଦେଇଥିଲେ। ଏହି ମାମଲାର ବିଚାରଣା ଜୁଲାଇ ୧ରେ ଆରମ୍ଭ ହେବ। ପୂର୍ବରୁ ଗତ ୨୦୨୪ ଏପ୍ରିଲ ୧୮ରେ ଏହି କୋର୍ଟରେ ସେ ଆତ୍ମସମର୍ପଣ କରିଥିଲେ। ବିଧାୟକ ବାହିନୀପତିଙ୍କୁ ୫୦ହଜାର ଟଙ୍କାର ୨ଟି ମୁଚାଲିକା ଓ ୧୦ହଜାର ଟଙ୍କା ପଇଠରେ ସର୍ତ୍ତମୂଳକ ଜାମିନ ମଞ୍ଜୁର ହୋଇଥିଲା।

ଟ୍ରକ୍ ଧକ୍କାରେ ବଳଦ ସହ ଚାଷୀ ମୃତ

ଦେବଗଡ଼, ୭।୬(ସମିସ): ଦେବଗଡ଼ ଥାନା ଅନ୍ତର୍ଗତ କଳାମାଟି ଗ୍ରାମ ଦେଇଯାଇଥିବା ୪୯ ନମ୍ବର ଜାତୀୟ ରାଜପଥରେ ଆଜି ଏକ ଟ୍ରକ୍ ଧକ୍କାରେ ଦୁଇ ବଳଦ ସମେତ ଜଣେ ଭାଗଚାଷୀଙ୍କ ମୃତ୍ୟୁ ଘଟିଛି। ମୃତ ଚାଷୀଜଣଙ୍କ ହେଲେ, ପୁଡାପଡା ଗ୍ରାମର ସାମ୍ବାରୁ ମୁଣ୍ଡା (୫୫)। ସାମ୍ବାରୁ ପୁଡ଼ାପଡ଼ାସ୍ଥିତ ନିଜ ଘରୁ ଦୁଇ ବଳଦଙ୍କୁ ନେଇ କଳାମାଟି ଗ୍ରାମକୁ ଚାଷ ପାଇଁ ଜାତୀୟ ରାଜପଥରେ ଯାଉଥିଲେ। ଏହି ସମୟରେ ଦ୍ରୁତ ଗତିରେ ଆସୁଥିବା ଏକ ଟ୍ରକ୍ ସେମାନଙ୍କୁ ଧକ୍କା ଦେଇଥିଲା। ଘଟଣାସ୍ଥଳରେ ହିଁ ଦୁଇ ବଳଦ ଓ ସାମ୍ବାରୁଙ୍କ ମୃତ୍ୟୁ ହୋଇଯାଇଥିଲା। ଦୁର୍ଘଟଣା ପରେ ଟ୍ରକ୍‌ଟି ଘଟଣାସ୍ଥଳରୁ ଫେରାର୍ ହୋଇଯାଇଛି। ଦେବଗଡ଼ ପୁଲିସ୍ ମୃତଦେହକୁ ଜବତ କରି ବ୍ୟବଚ୍ଛେଦ ପାଇଁ ପଠାଇବା ସହ ଘଟଣାର ତଦନ୍ତ ଆରମ୍ଭ କରିଛି।

ରାଇଘର ବ୍ଲକ ଚାଷୀଙ୍କ ଧାନ ବିକ୍ରି ବକେୟା ତୁରନ୍ତ ଦିଆଯାଉ: ବିଜେଡି

ଭୁବନେଶ୍ୱର,୭।୬(ସମିସ): ନବରଙ୍ଗପୁର ଜିଲ୍ଲା ରାଇଘର ବ୍ଲକର ୩୪୪ ଚାଷୀଙ୍କ ଧାନ ବିକ୍ରି ବକେୟା ପ୍ରାୟ ସାଢ଼େ ୪ କୋଟି ଟଙ୍କା ତୁରନ୍ତ ରାଜ୍ୟ ସରକାର ପ୍ରଦାନ କରନ୍ତୁ ବୋଲି ବିଜେଡି ଦାବି କରିଛି। ଭୁବନେଶ୍ୱରଠାରେ ରାଇଘର ଚାଷୀଙ୍କ ଅହୋରାତ୍ର ଧାରଣାସ୍ଥଳକୁ ଯାଇ ବିଜେଡିର ବରିଷ୍ଠ ଉପସଭାପତି ଦେବୀ ପ୍ରସାଦ ମିଶ୍ର ଓ ଉପସଭାପତି ସଞ୍ଜୟ ଦାସବର୍ମା, ଚାଷୀଙ୍କ ନ୍ୟାଯ୍ୟ ଦାବିକୁ ସମର୍ଥନ ଜଣାଇବା ସହ ରାଜ୍ୟ ସରକାର ଏ ବାବଦରେ ଅତିଶୀଘ୍ର କାର୍ଯ୍ୟାନୁଷ୍ଠାନ ଗ୍ରହଣ କରନ୍ତୁ ବୋଲି ଦାବି କରିଛନ୍ତି।

ଗତ ତିନି ଦିନ ଧରି ରାଇଘର ବ୍ଲକର ଚାଷୀମାନେ ଆସି ରାଜଧାନୀରେ ଅହୋରାତ୍ର ଧାରଣା ଦେଇଛନ୍ତି। ସେମାନେ ସରକାରୀ ନିୟମ ମୁତାବକ ଟୋକେନ ଜରିଆରେ ୧୮,୦୦୦ କୁଣ୍ଟାଇ ଧାନ ବିକ୍ରୟ କରିବାର ଚାରି ମାସ ବିତିଯାଇଥିଲେ ମଧ୍ୟ ସେମାନଙ୍କର ପ୍ରାପ୍ୟ ସରକାର ପ୍ରଦାନ କରିନାହାନ୍ତି। ଗତକାଲି ଧାରଣାସ୍ଥଳକୁ ବରିଷ୍ଠ ସାଧାରଣ ସମ୍ପାଦକ ରମେଶ ମାଝୀ ଓ ପ୍ରଦୀପ ମାଝୀ ଯାଇ ଚାଷୀଙ୍କୁ ସମର୍ଥନ ଜଣାଇଥିଲେ। ଶନିବାର ବିଜେଡିର ଦୁଇ ବରିଷ୍ଠ ନେତା ଶ୍ରୀ ମିଶ୍ର ଓ ଶ୍ରୀ ଦାସବର୍ମା ଧାରଣାରେ ସାମିଲ ହେବା ସହ ସରକାରଙ୍କ ଚାଷୀଙ୍କ ପ୍ରତି ହେୟ ମନୋଭାବକୁ କଡ଼ା ଭାଷାରେ ନିନ୍ଦା କରିଥିଲେ। ଚାଷୀଙ୍କ ଜୀବନଜୀବିକା ସହ ଖେଳି ଏଭଳି ଅପରାଧୀଙ୍କୁ ଅବହେଳା କରିଥିବା ଅଧିକାରୀମାନଙ୍କ ବିରୋଧରେ ଦୃଷ୍ଟାନ୍ତମୂଳକ କାର୍ଯ୍ୟାନୁଷ୍ଠାନ ନିଆଯାଉ। ଧାନ ସଂଗ୍ରହକୁ ନେଇ ରାଜ୍ୟ ସରକାର ଯେଉଁଭଳି ନିଜ ପିଠି ନିଜେ ଥାପୁଡଉଛନ୍ତି, ଏହା ତାହାର ଏକ ଜ୍ୱଳନ୍ତ ନମୁନା। ଚାଷୀଙ୍କଠାରୁ ଧାନ ସଂଗ୍ରହ କରି ସାରିବା ପରେ ଚାରି ମାସ ଧରି ବକେୟା ପ୍ରଦାନ ନକରି ନିରବ ରହିବା ରାଜ୍ୟ ସରକାରଙ୍କ ଚାଷୀକୁଳ ପ୍ରତି ସମ୍ବେଦନହୀନତାର ପରିଚୟ ବୋଲି ଉଭୟ ଶ୍ରୀ ମିଶ୍ର ଓ ଦାସବର୍ମା ଅଭିଯୋଗ କରିଛନ୍ତି।

ଯୁବକଙ୍କ ମୃତଦେହ ଉଦ୍ଧାର

ବରଗଡ଼,୭।୬(ସମିସ): ବରଗଡ଼ ସହର ଦିନକୁ ଦିନ ଅଶାନ୍ତ ହୋଇପଡୁଛି। ପୁଲିସକୁ ଚ୍ୟାଲେଞ୍ଜ କଲା ପରି ଆସାମୀମାନେ ଗୋଟିଏ ପରେ ଗୋଟିଏ କାଣ୍ଡ ଭିଆଇ ଚାଲିଛନ୍ତି। ଦିନକ ପୂର୍ବରୁ ୩ ଲକ୍ଷ ୫୦ ହଜାର ଟଙ୍କା ସ୍କୁଟି ଡିକିରୁ ଗାଏବ ହୋଇଥିବାବେଳେ ଆଜି ବରଗଡ଼ ସହର ଉପଖଣ୍ଡ ପଞ୍ଚାୟତ କଲେଜ ପାଖ ବିଲ ମଧ୍ୟରୁ ଜଣେ ଯୁବକଙ୍କ ଖଣ୍ଡବିଖଣ୍ଡିତ ମୃତ ଦେହ ଦେଖିବାକୁ ମିଳିଛି। କେହି ଦୁର୍ବୃତ୍ତ ହତ୍ୟା କରିବା ପରେ ମୃତଦେହକୁ ମାଟି ରେ ପୋତିବାକୁ ଚେଷ୍ଟା କରି ଅଧା ପୋତି ଛାଡ଼ିଦେଇ ଚାଲିଯାଇଛି। ମୃତକ ସ୍ଥାନୀୟ ଅଞ୍ଚଳର ୪୫ ବର୍ଷୀୟ ଯୁବକ ଦେବରାଜ ପାଣିଗ୍ରାହୀ ବୋଲି ଜଣାପଡ଼ିଛି। ତେବେ କିଏ ଓ କାହିଁକି ତାଙ୍କୁ ହତ୍ୟା କଲା ସେ ନେଇ ଘଟଣାସ୍ଥଳରେ ପୁଲିସ ପହଞ୍ଚି ତଦନ୍ତ ଜାରି ରଖିଛି। ମୃତ ବ୍ୟକ୍ତି ଜଣକ ବରଗଡ଼ରେ ଏକୁଟିଆ ରହୁଥିଲେ। ସେ ମୋବାଇଲ ଫୋନ୍ ବ୍ୟବହାର କରୁ ନ ଥିଲେ। କେମିତି କୋଉ ଆଧାରକୁ ନେଇ ପୁଲିସ ତଦନ୍ତ କରିବ ତାହା ଏବେ ପୁଲିସ ପାଇଁ ଚାଲେଞ୍ଜ ହୋଇଛି। ଅନ୍ୟପଟେ ମୃତକଙ୍କ ଭଉଣୀ ଘଟଣାର ଉଚିତ୍ ତଦନ୍ତ ସହ ଭାଇଙ୍କ ହତ୍ୟାକାରୀଙ୍କୁ ଶୀଘ୍ର ଗିରଫ କରାଯାଉ ବୋଲି ଦାବି କରିଛନ୍ତି।

ଅବଶିଷ୍ଟାଂଶ

ଆହୁରି ୫ ଦିନ...

ଉଲ୍ଲେଖଥାଉ କି, ଗତ ୨୪ଘଣ୍ଟାରେ ଉପକୂଳ ଓଡିଶାର ଚାରି ଜିଲ୍ଲାରେ ସର୍ବାଧିକ ବର୍ଷା ରେକର୍ଡ ହୋଇଛି। ଜଗତସିଂହପୁରରେ ସର୍ବାଧିକ ୮୬.୮ମିମି ବର୍ଷା ରେକର୍ଡ ହୋଇଛି। ସେହିପରି ଗଜପତିରେ ୮୨ମିମି, ଭଦ୍ରକରେ ୭୯.୧ମିମି, ପୁରୀରେ ୬୯.୧ମିମି ବର୍ଷା ରେକର୍ଡ ହୋଇଛି। ନୟାଗଡ଼ରେ ୪୮.୨ମିମି, କେନ୍ଦ୍ରାପଡାରେ ୪୫ମିମି, ଖୋର୍ଦ୍ଧାରେ ୪୦ ମିମି ବର୍ଷା ସହ ଗଞ୍ଜାମରେ ୩୭.୪ମିମି ବାଲେଶ୍ୱରରେ ୩୫ ମିମି ବର୍ଷା ରେକର୍ଡ ହୋଇଛି। ତାପମାତ୍ରାରେ ବିଶେଷ ପରିବର୍ତ୍ତନ ଦେଖାଯାଇ ନାହିଁ। ପୂର୍ବପରି ପ୍ରାୟ ସମସ୍ତ ଜିଲ୍ଲାରେ ୩୩ ଡିଗ୍ରି ଉପରେ ତାପମାତ୍ରା ରହୁଛି। କେବଳ ଫୁଲବାଣୀରେ ସର୍ବନିମ୍ନ ୨୨ଡିଗ୍ରୀ ତାପମାତ୍ରା ରେକର୍ଡ ହୋଇଥିବାବେଳେ ସମ୍ବଲପୁରରେ ସର୍ବାଧିକ ୩୯.୮ ଡିଗ୍ରୀ ରେକର୍ଡ ହୋଇଛି। ଗତ ୨୪ ଘଣ୍ଟାରେ ଭୁବନେଶ୍ୱରରେ ୩୬.୭ ଡିଗ୍ରୀ ଓ କଟକରେ ୩୭ ଡିଗ୍ରୀ ତାପମାତ୍ରା ରେକର୍ଡ ହୋଇଛି। ଆସନ୍ତାକାଲିଠୁ ଏକାଧିକ ଜିଲ୍ଲାରେ ତାପମାତ୍ରା ୪୦ଡିଗ୍ରୀ ଅତିକ୍ରମ କରିବ ବୋଲି ଅନୁମାନ କରାଯାଉଛି। ବିଶେଷକରି ପଶ୍ଚିମ ଓଡ଼ିଶାରେ ତାପମାତ୍ରା ବୃଦ୍ଧି ପାଇବାର ସମ୍ଭାବନା ଅଧିକ ରହିଛି ବୋଲି ପାଣିପାଗ ବିଭାଗ ସୂଚନା ଦେଇଛି। ସେହିପରି ରାଜଧାନୀ ଭୁବନେଶ୍ୱରରେ ଆସନ୍ତାକାଲି ପାଇଁ ବର୍ଷା ଥିବାବେଳେ ଅଗାମୀ ୭ ଦିନ ପାଇଁ ବିଶେଷ ବର୍ଷା ନ ହେଲେ ବି ପାଗ କୋହଳା ରହିବ ବୋଲି ବିଭାଗ କହିଛି।

ବଢ଼ିଛି ଗ୍ରାମାଞ୍ଚଳ...

ବିଜେଡି ସରକାରଙ୍କ ବହୁ ଜନକଲ୍ୟାଣକାରୀ କାର୍ଯ୍ୟକାରୀ କରିଥିବା ବେଳେ ଏଥିଯୋଗୁଁ ଗରିବ ଲୋକେ ସ୍ୱାସ୍ଥ୍ୟ, ଶିକ୍ଷା, କୃଷି କ୍ଷେତ୍ରରେ ଅତ୍ୟଧିକ ଖର୍ଚ୍ଚରୁ ବର୍ତ୍ତି ଯାଇଥିବା ବେଳେ ନିଜ ସଞ୍ଚୟ ସାମର୍ଥ୍ୟ ବୃଦ୍ଧି କରିପାରିଛନ୍ତି। ଏକ୍ଷେତ୍ରରେ ବିଜୁ ସ୍ୱାସ୍ଥ୍ୟ କଲ୍ୟାଣ ଯୋଜନା, କାଳିଆ ଯୋଜନା, ମିଶନ ଶକ୍ତି, ମୋ ସ୍କୁଲ ପରି ସରକାରୀ ଯୋଜନା ରାଜ୍ୟବାସୀଙ୍କ ପାଇଁ ବରଦାନ ସାଜିଥିବା ବେଳେ ଲୋକେ ଅଯଥା ଖର୍ଚ୍ଚରୁ ବର୍ତ୍ତି ପାରିଛନ୍ତି। ବିଶେଷକରି ସ୍ୱାସ୍ଥ୍ୟସେବା କ୍ଷେତ୍ରରେ ବିଜୁ ସ୍ୱାସ୍ଥ୍ୟ କଲ୍ୟାଣ ଯୋଜନା କାରଣରୁ ଲୋକେ ସ୍ୱାସ୍ଥ୍ୟ ବାବଦରେ ବାର୍ଷିକ ଲକ୍ଷ ଲକ୍ଷ ଟଙ୍କା ଖର୍ଚ୍ଚରୁ ବର୍ତ୍ତିଥିବା ବେଳେ ଏହା ସେମାନଙ୍କର ସଞ୍ଚୟ ଶକ୍ତିକୁ ବୃଦ୍ଧି କରିପାରିଛି। ଯାହା ସେମାନଙ୍କର କ୍ରୟ ଏବଂ ଖର୍ଚ୍ଚ ଶକ୍ତିକୁ ବୃଦ୍ଧି କରିପାରିଛି। ସେହିପରି ପିଲାଙ୍କ ପାଠ ପଢ଼ାଟାରୁ ଆରମ୍ଭ କରି ମହିଳାଙ୍କୁ ଆତ୍ମନିର୍ଭର କରିବା ଯାଏଁ ବିଜେଡି ସରକାରଙ୍କ ପ୍ରଣୀତ ଏକାଧିକ ଯୋଜନା ରାଜ୍ୟବାସୀଙ୍କୁ ଆର୍ଥିକ ଦୃଷ୍ଟିକୋଣରୁ ସଶକ୍ତ କରିପାରିଛି। ରାଜ୍ୟ ସରକାରଙ୍କ ଏହି ଯୋଜନାଗୁଡ଼ିକର ସୁଫଳତା ଏଚସିଇଏସ ରିପୋର୍ଟରେ ପ୍ରତିଫଳିତ ହୋଇଛି ବୋଲି ଅର୍ଥନୀତି ବିଶେଷଜ୍ଞମାନେ ମତ ପ୍ରକାଶ କରିଛନ୍ତି।

ଟ୍ରମ୍ପଙ୍କୁ ଚ୍ୟାଲେଞ୍ଜ...

ଅଧିକ ହ୍ରାସ ଘଟିଛି। ଟ୍ରମ୍ପ ସହ ବିବାଦରେ ମସ୍କଙ୍କ ଟେସଲାକୁ ବଡ଼ କ୍ଷତି ସହିବାକୁ ପଡିଛି। ଏମିତିକି ମାତ୍ର ଗୋଟିଏ ଦିନରେ ଟେସଲାର ବଜାର ମୂଲ୍ୟରେ ପ୍ରାୟ ୧୫୦ ବିଲିୟନ ଡଲାର ହ୍ରାସ ଘଟିଛି। ଟ୍ରମ୍ପ ତାଙ୍କ ସାହାଯ୍ୟ ବିନା ଜିତିପାରି ନ ଥାନ୍ତେ ବୋଲି ନିକଟରେ ମସ୍କ କହିବା ପରେ ଟ୍ରମ୍ପ ପାଲଟା ଆକ୍ରମଣ କରିଛନ୍ତି। ଟ୍ରମ୍ପ୍ ସୋସିଆଲ ମିଡିଆରେ ମସ୍କଙ୍କୁ ଦେଶଦ୍ରୋହୀ ବୋଲି କହି ତାଙ୍କ ବିରୁଦ୍ଧରେ କାର୍ଯ୍ୟାନୁଷ୍ଠାନ ନିଆଯାଇପାରେ ବୋଲି ଚେତାବନୀ ଦେଇଛନ୍ତି। ସେ କହିଛନ୍ତି ଯେ ବଜେଟ୍‌ରେ କୋଟି କୋଟି ଡଲାର ସଞ୍ଚୟ କରିବାର ସହଜ ଉପାୟ ହେଉଛି ଏଲନ୍ ମସ୍କଙ୍କ ସରକାରୀ ସବସିଡି ଏବଂ ଚୁକ୍ତିନାମାକୁ ବନ୍ଦ କରିବା।

ଅପରପକ୍ଷେ ଟ୍ରମ୍ପଙ୍କ ସହ ବିବାଦ ପରେ, ମସ୍କ ଏକ ନୂତନ ରାଜନୈତିକ ଦଳ ଗଠନ କରିବାକୁ ଚିନ୍ତା କରୁଛନ୍ତି। ମସ୍କ ଏକ ସୋସିଆଲ ମିଡିଆ ପୋଷ୍ଟରେ ଲେଖିଛନ୍ତି, ଆମେରିକାରେ ଏକ ନୂତନ ରାଜନୈତିକ ଦଳ ଗଠନ କରିବାର ସମୟ କ୍ଷଣ ଆସିଛି, ଯାହା ଆମେରିକାର ୮୦% ମଧ୍ୟବିତ୍ତ ବର୍ଗର ଲୋକଙ୍କୁ ପ୍ରତିନିଧିତ୍ୱ କରେ। ତାଙ୍କ ପୋଷ୍ଟରେ ୫୬ ଲକ୍ଷରୁ ଅଧିକ ଲୋକ ଅନଲାଇନରେ ଭୋଟ ଦେଇଛନ୍ତି। ଏଥିମଧ୍ୟରୁ ୮୦.୪% ଲୋକ ମସ୍କଙ୍କ ଧାରଣା ସହିତ ସହମତ। ଏକ ଥିଙ୍କ ଟ୍ୟାଙ୍କକୁ ଜବାବ ଦେଇ ମସ୍କ କହିଛନ୍ତି, ଡୋନାଲ୍ଡ ଟ୍ରମ୍ପ ଆଉ ମାତ୍ର ୩.୫ ବର୍ଷ ପାଇଁ ରାଷ୍ଟ୍ରପତି ରହିବେ, କିନ୍ତୁ ମୁଁ ଏଠାରେ ୪୦ ବର୍ଷ କିମ୍ବା ତା'ଠାରୁ ଅଧିକ ସମୟ ପାଇଁ ରହିବି। ବିଶେଷଜ୍ଞଙ୍କ ଅନୁସାରେ, ମସ୍କଙ୍କୁ ଯେଉଁ ପ୍ରକାରର ସମର୍ଥନ ମିଳିଛି, ସେ ଆଗାମୀ ଦିନରେ ଏକ ରାଜନୈତିକ ଦଳ ଗଠନ କରିପାରିବେ। ଚିନାଯୋଗ୍ୟ ଯେ, 'ଏକ୍ସ' ରେ ମସ୍କଙ୍କ ୨୦୦ ନିୟୁତରୁ ଅଧିକ ଅନୁଗାମୀ ଅଛନ୍ତି।

କୁଳସଚିବ ନେଇଛନ୍ତି...

ପୂର୍ବରୁ ଦିଲ୍ଲୀର ଏକ ଘରୋଇ ଶିକ୍ଷାନୁଷ୍ଠାନରେ ସହକାରୀ-କୁଳସଚିବ ଭାବେ କାର୍ଯ୍ୟ କରିଥିବାରୁ ତଦନୁଯାୟୀ ଦରମା ପ୍ରଦାନ କରିବାକୁ ଅନୁରୋଧ କଲେ। ଏହାପରେ ଆଇଏମ୍‌ଏ ପକ୍ଷରୁ ତାଙ୍କ ମୂଳ ଦରମାକୁ ତିନିଗୁଣାରୁ ଅଧିକ ଅର୍ଥାତ ୧,୫୧,୧୦୦ ଟଙ୍କା କରାଯାଇଥିଲା। ଏନେଇ କୌଣସି ଅଫିସ୍ ଅର୍ଡର ମଧ୍ୟ ପ୍ରକାଶ ପାଇଲା ନାହିଁ।

ଅପରପକ୍ଷରେ ଆଇଏମ୍‌ଏରେ ନିଯୁକ୍ତି ପାଇଁ ଆବେଦନ କରିବା ସମୟରେ ମିଥ୍ୟା ତଥ୍ୟ ଦେଇଥିବା ଅଡିଟ୍‌ରେ ଜଣାପଡ଼ିଛି। ଦିଲ୍ଲୀର ସେହି ଘରୋଇ ଶିକ୍ଷାନୁଷ୍ଠାନରୁ ୨୦୨୩ ମେ' ମାସରେ ସ୍ୱେଚ୍ଛାକୃତ ଅବସର ନେଇଥିଲେ ମଧ୍ୟ ଆବେଦନ ସମୟରେ ତାହା ଦର୍ଶାଇ ନଥିଲେ। ଚତୁରତାର ସହିତ କେବଳ ସ୍ୱେଚ୍ଛାକୃତ ଅବସର ପାଇଁ ଆବେଦନ କରିଥିବା ଦର୍ଶାଇଥିଲେ। ଆବେଦନର ଶେଷ ତାରିଖ ୨୦୨୩ ମାର୍ଚ୍ଚ ୧୮ ତାରିଖ ଥିବାବେଳେ ସେହି ସମୟରେ ଡ. ରାୟ ଚାକିରି କରୁଥିଲେ। ଅବସର ନନେଇ କିପରି ଆବେଦନ କଲେ ବୋଲି ଅଡିଟ୍‌ରେ ପ୍ରଶ୍ନ କରାଯାଇଛି। ସେ ଅନ୍ୟ ସ୍ଥାନରେ ଚାକିରି କରୁଥାଇ ମଧ୍ୟ ଆଇଏମ୍‌ଏରେ କୁଳସଚିବ ପଦ ପାଇଁ ଆବେଦନ କରିଥିବା ଦର୍ଶାଇ ତାଙ୍କ ନିଯୁକ୍ତିକୁ ଅବୈଧ ବୋଲି ଦର୍ଶାଯାଇଛି।

ସେହିପରି କୁଳସଚିବଙ୍କ ମାସିକ ଦରମା ୪୬ହଜାର ଟଙ୍କା ଧାର୍ଯ୍ୟ କରାଯାଇଛି। ଡ. ରାୟ ଜଣେ ଅବସରପ୍ରାପ୍ତ ଅଧିକାରୀଭାବେ ସେହି ପଦରେ ନିଯୁକ

କୃଷିଭିତ୍ତିକ ବିଶ୍ୱାସର ପର୍ବ ବିରିପାଣି ଯାତ୍ରା

ପରମ୍ପରା ଅନୁସାରେ ହୁଏ ବର୍ଷାର ଆକଳନ

ଜୟପୁର, ୭।୬(ସମିସ)

କୋରାପୁଟ ଜିଲ୍ଲାରେ ଆଦିବାସୀ ବିଭିନ୍ନ ପର୍ବପର୍ବାଣି ପାଳନ କରୁଛନ୍ତି। ଅନେକ ପର୍ବ ମଧ୍ୟରୁ କୃଷିଭିତ୍ତିକ, ପରମ୍ପରା ଓ ବିଶ୍ୱାସର ପର୍ବ ହେଲା ବିରିପାଣି ଯାତ୍ରା। ଜୟପୁର ବ୍ଲକ ଗଡ଼ପଦର ଗ୍ରାମପଞ୍ଚାୟତର ସଦର ଗ୍ରାମଠାରେ ଏହି ନିଆରା ପର୍ବ ପାଳିତ ହୋଇଯାଇଛି। ଏହି ପର୍ବର ବିଶେଷତ୍ୱ ହେଉଛି ପରମ୍ପରା ଅନୁସାରେ ବର୍ଷା ପରିମାଣ ଆକଳନ। ଶନିବାର ଗଡ଼ପଦର ଗ୍ରାମଠାରେ ଦେବୀଙ୍କ ପୀଠରେ ବିରିପାଣିଙ୍କୁ ପରମ୍ପରା ଅନୁଯାୟୀ ପୂଜାର୍ଚ୍ଚନା କରାଯାଇଥାଏ। ମଧ୍ୟାହ୍ନରେ ବିରିପାଣି ଦେବୀଙ୍କ ସହିତ ଗ୍ରାମଦେବୀ ଏବଂ ଅନ୍ୟାନ୍ୟ ପ୍ରତୀକ ଭାବେ ଲାଠି ଗୁଡ଼ିକ ଗ୍ରାମରେ ଶୋଭାଯାତ୍ରା ମାଧ୍ୟମରେ ବାଜାବାଜଣାରେ ଗ୍ରାମ ନିକଟସ୍ଥ ପର୍ବତ ଚଢି ଉପରକୁ ନିଆଯାଇଥାଏ। ସେଠାରେ ଏକ ପଥର ଗର୍ତ୍ତଠାରେ ମୁଖ୍ୟ ଆଦିବାସୀ ପରଜା ସମ୍ପ୍ରଦାୟର ପୂଜକ ଲକ୍ଷ୍ମଣ ଜାନୀ ପୂଜାର୍ଚ୍ଚନା କରିବା ସହ ଏକ ଧଳାରଙ୍ଗର ପାରାକୁ ପଥର ଗର୍ତ୍ତଭିତରକୁ ଉଡାଇ ଥାଆନ୍ତି। ଏହା ପରେ ପଥର ଭିତରକୁ ପାଣି ଝରିବା ଆରମ୍ଭ ହୋଇଥାଏ। ଉକ୍ତ ପାଣିର ମାପ ଅନୁଯାୟୀ ଚଳିତ ବର୍ଷ କେତେ ପରିମାଣର ବର୍ଷା ହେବ ପୂଜକ ସୂଚନା ଦେଇଥାଆନ୍ତି। ଏହିପରି ପାଣିର ପରିମାଣ କମ୍ ହେଲେ ମରୁଡ଼ି ହେବାର ଆକଳନ କରାଯାଇଥାଏ ବୋଲି ସ୍ଥାନୀୟ ଲୋକଙ୍କ ମଧ୍ୟରେ ବିଶ୍ୱାସ ରହିଛି। ଏହି ବିଶ୍ୱାସ ଓ ପରମ୍ପରାର ଯାତ୍ରାରେ ଯୋଗଦେବା ପାଇଁ କୋରାପୁଟ, ନବରଙ୍ଗପୁର ଜିଲ୍ଲା ସମେତ ପଡ଼ୋଶୀ ଛତିଶଗଡ଼ ରାଜ୍ୟରୁ ଭକ୍ତ, ଶ୍ରଦ୍ଧାଳୁ ଏବଂ ମାନସିକଧାରୀଙ୍କ ଭିଡ଼ ଜମିଥାଏ। ଚଳିତ ବର୍ଷ ପୁଣି ପୂର୍ବବର୍ଷ ଭଳି ଜନସମାବେଶରେ ସାରା ରାତି ଗ୍ରାମଠାରେ ଆୟୋଜନ ହୋଇଥାଏ। ଏହି ଅବସରରେ ବିଭିନ୍ନ ବ୍ୟଞ୍ଜନ ବିକ୍ରି, ହୋଟେଲ, ଖେଳନା ଦୋକାନ ଏବଂ ରାତିରେ ସ୍ଥାନୀୟ ଆଦିବାସୀ ପୌରାଣିକ ନାଟକ ଅନୁଷ୍ଠିତ ହୋଇଥିଲା। ସ୍ଥାନୀୟ ଗ୍ରାମବାସୀଙ୍କ କହିବା ଅନୁଯାୟୀ, ଜୟପୁର ମହାରାଜାଙ୍କ ପକ୍ଷରୁ ଏହି ଯାତ୍ରା ବହୁବର୍ଷ ପୂର୍ବରୁ ଆରମ୍ଭ ହୋଇଥିଲା ଏବଂ ଜୟପୁର ମହାରାଜାଙ୍କ ଏକ ଐତିହାସିକ ପର୍ବ ଭାବେ ଏହାକୁ ଗଣତି କରାଯାଇଥାଏ। ତେଣୁ ପ୍ରତ୍ୟେକ ବର୍ଷ ଜ୍ୟେଷ୍ଠ ମାସ ଶୁକ୍ଳ ପକ୍ଷ ଦ୍ୱିତୀୟ ଶନିବାରରେ ଏହି ଯାତ୍ରା ଆୟୋଜନ ହୋଇଥାଏ। ଏହି ପୂଜାର ଆୟୋଜନ ଓ ପାଳନ ନିମନ୍ତେ ସମସ୍ତ ଦାୟିତ୍ୱ ରାଜାରାଜୁଡା ସମୟରୁ ସ୍ଥାନୀୟ ବାସିନ୍ଦା ରାୟ ପରିବାର ଲୋକଙ୍କ ଉପରେ ନ୍ୟସ୍ତ କରାଯାଇଥିଲା। ତେଣୁ ଏହି ପରମ୍ପରାକୁ ବଜାୟ ରଖିବା ପାଇଁ ବର୍ତ୍ତମାନ ରାୟ ପରିବାରଙ୍କ ସମେତ ଗ୍ରାମବାସୀଙ୍କୁ ନେଇ ପୂଜାକ ମିଟି ଗଠନ କରାଯାଇ ଏହାକୁ ଆୟୋଜନ କରାଯାଉଛି। ହଜାର ହଜାର ସଂଖ୍ୟାରେ ଶ୍ରଦ୍ଧାଳୁ ମାନେ ଯୋଗ ଦେଉଛନ୍ତି। ସୁରକ୍ଷା ପାଇଁ ପୁଲିସ ସହିତ ସ୍ଥାନୀୟଯୁବକ ଶାନ୍ତି ଶୃଙ୍ଖଳା ଦାୟିତ୍ୱ ତୁଲାଉଛନ୍ତି। ଏହିପରି ଦେବୀଙ୍କ ଲାରି ଏବଂ ପ୍ରତୀକ ନେଇ ଅପରାହ୍ନରେ ଏହି ଗ୍ରାମ ପରିକ୍ରମା ବେଳେ ଛୋଟ ଛୋଟ ଛୁଆମାନେ ସମସ୍ତ ରୋଗ ଓ କୁଦୃଷ୍ଟିରୁ ରକ୍ଷା କରିବା ପାଇଁ ରାସ୍ତା ଉପରେ ଶୋଇଥାନ୍ତି। ଲାଠିଧାରୀ ଓ ପ୍ରତୀକଧାରୀ ପୂଜକ ଓ ଦିସାରୀ ମାନେ ଉକ୍ତ ଛୁଆ ମାନଙ୍କୁ ପାଦରେ ଛୁଇଁ ଡେଇଁ ଯାଇଥାନ୍ତି। ଫଳରେ ସେମାନେ ସୁସ୍ଥରେ ରହିବେ ବୋଲି ସ୍ଥାନୀୟ ଲୋକଙ୍କ ମଧ୍ୟରେ ବିଶ୍ୱାସ ରହିଛି। ଏହିପରି ମାନସିକଧାରୀଙ୍କ ପକ୍ଷରୁ ଶତାଧିକ ଛେଳି, ମେଣ୍ଢା, କୁକୁଡା ବଳି ଭାବେ ଦେବୀଙ୍କ ଲାଠି ନିକଟରେ ଦିଆଯାଇଥାଏ। ସାରାରାତି ଗ୍ରାମର ଯାତ୍ରା ସହିତ ଲୋକଙ୍କ ଭିଡ଼ ଏବଂ ବିଭିନ୍ନ ସାଂସ୍କୃତିକ କାର୍ଯ୍ୟକ୍ରମ ଓ ଦୋକାନ ବଜାର ଖୋଲାଯାଇ ଏକ ପ୍ରକାର ଚହଳ ଗହଳ ଦେଖିବାକୁ ମିଳିଥାଏ।

ଜୟପୁରରେ ଇଦ୍ ଉଲ୍ ଜୁହା ପାଳିତ

ଜୟପୁର, ୭।୬(ସମିସ): ମୁସଲମାନ ସମ୍ପ୍ରଦାୟ ପକ୍ଷରୁ ସମର୍ପଣର ପର୍ବ ଇଦ୍-ଉଲ୍-ଜୁହା ଆନନ୍ଦ ଉଲ୍ଲାସରେ ଶନିବାର ପାଳିତ ହୋଇଯାଇଛି। ଜୟପୁର ସହରର ସୁନ୍ନି ମୁସଲମାନ ସମ୍ପ୍ରଦାୟପକ୍ଷରୁ ପୂର୍ବାହ୍ନରେ ଖ୍ରୀଷ୍ଟିଆନ ସାହିର ଇଦ୍‌ଗା ମଇଦାନ, ଡେରା ସାହି ସ୍ଥିତ ଜାମା ମସଜିଦ୍ ଏବଂ ନାଗାର୍ଜି ସାହି ମଦିନା ମସ୍‌ଜିଦରେ ବିଭିନ୍ନ ପର୍ଯ୍ୟାୟରେ ମିଳିତ ଭାବେ ନମାଜ ପାଠ କରାଯାଇଥିଲା। କବରସ୍ଥାନରେ ଲୋକମାନେ ପହଞ୍ଚି ନିଜ ନିଜ ମୃତ ପରିବାର ବର୍ଗଙ୍କ କବର ସମ୍ମୁଖରେ ପ୍ରାର୍ଥନା କରିଥିଲେ। ପରମ୍ପରାକୁ ବଜାୟ ରଖିବାପାଇଁ ମୁସଲମାନ ସମ୍ପ୍ରଦାୟ ପକ୍ଷରୁ ଇଦ-ଉଲ-ଜୁହା ଅବସରରେ ବିଭିନ୍ନ ପଶୁଙ୍କୁ ବଳି ଦେବା ସହିତ ଗରିବ ଲୋକଙ୍କୁ ଖାଦ୍ୟ, ଟଙ୍କା ଏବଂ ଅନ୍ୟାନ୍ୟ ସାମଗ୍ରୀ ବଣ୍ଟନ କରାଯାଇଥିବା ଅଞ୍ଜୁମନ କମିଟି ପକ୍ଷରୁ ପ୍ରକାଶ କରାଯାଇଛି।

ଚନ୍ଦାହାଣ୍ଡିରେ ଇଦ୍ ଉଲ୍ ଜୁହା ପାଳିତ

ଚନ୍ଦାହାଣ୍ଡି, ୭।୬(ସମିସ): ନବରଙ୍ଗପୁର ଜିଲ୍ଲା ଚନ୍ଦାହାଣ୍ଡି ବ୍ଲକ ଅଧିନସ୍ଥ ମୋହରା ଏବଂ ବେହେରାମୁଣ୍ଡା ମସ୍‌ଜିଦ ପରିସରରେ ଇଦ୍ ଉଲ୍ ଜୁହା ପର୍ବ ମହାସମାରୋହରେ ପାଳିତ ହୋଇଯାଇଛି। ଆଜି ସକାଳୁ ସମସ୍ତ ମୁସଲମାନ ଭାଇ ଏକ ଶୋଭାଯାତ୍ରାରେ ଯାଇ ଇଦ୍‌ଗାହା ପଡ଼ିଆରେ ସମବେତ ହୋଇଥିଲେ। ମୌଲାନା ସୋହେବ ରଜାଙ୍କ ପୌରୋହିତ୍ୟରେ ସମୂହ ନମାଜ ପାଠ କରାଯାଇଥିଲା। ନମାଜ ପାଠ ପରେ ପରସ୍ପରକୁ ଇଦ୍‌ର ଅଭିନନ୍ଦନ ଜଣାଇଥିଲେ। ଏହା ପରେ ସମସ୍ତେ କବ୍ରସ୍ଥାନକୁ ଯାଇ ନିଜ ନିଜ ପରିବାରର ମୃତ ବ୍ୟକ୍ତିଙ୍କ ଆତ୍ମାର ସଦ୍‌ଗତି ନିମନ୍ତେ ଆଲ୍ଲାଙ୍କ ନିକଟରେ ପ୍ରାର୍ଥନା କରିଥିଲେ। ଏହି କାର୍ଯ୍ୟକ୍ରମରେ ମୋହରା ମୁସଲିମ କମିଟି ସଭାପତି ସୁଲତାନ ଅଲ୍ଲା, ସମ୍ପାଦକ ମହମ୍ମଦ ସକିଲ୍, କୋଷାଧକ୍ଷ ମହମ୍ମଦ ଇଲିୟାସ, ଉପସଭାପତି ମୁରାଦ ଅଲ୍ଲା, ଅବଦୁଲ ମଜିଦ, ମହମ୍ମଦ ହନିଫ, ମହମ୍ମଦ ଇଶା, ମହମ୍ମଦ ୟୁନୁସ, ମହମ୍ମଦ ସଫିକ, ମୁମତାଜ ଅଲ୍ଲା, ସହିଦ ଅଲ୍ଲା, ଅବଦୁଲ କୟୁମ, ମହମ୍ମଦ ଇକବାଲ, ସହାଦତ ଅଲ୍ଲା, ମକବୁଲ ଅଲ୍ଲାଙ୍କ ସମେତ ଶତାଧିକ ବ୍ୟକ୍ତି ଉପସ୍ଥିତ ଥିଲେ।

ପୁରୁଣା ମାଉସୀ ମା' ମନ୍ଦିର ଘରୁ ଗଳିତ ଶବ ଉଦ୍ଧାର

ନାରାୟଣପାଟଣା, ୬।୫(ସମିସ): ନାରାୟଣପାଟଣା ବ୍ଲକ ସଦର ସ୍ଥିତ ଅବ୍ୟବହୃତ ଭୂତଗୋଠୀ ପାଲଟିଥିବା ପୁରୁଣା ମାଉସୀ ମା'ଙ୍କ ମନ୍ଦିର ଘର ଭିତରୁ ଆଜି ସକାଳେ ଏକ ଅପରିଚିତ ଶବ ଉଦ୍ଧାର କରାଯାଇଛି। ତିନିଦିନ ଧରି ଦୁର୍ଗନ୍ଧ ବାହାରୁଥିବା ଖବର ସମସ୍ତେ ଜାଣିଥିବା ବେଳେ କୋଣସି ପଶୁ ମରିଥିବା ଭାବି ଚୁପ୍ ରହିଥିଲେ। ଆଜି ଚାରିଆଡ଼େ ପ୍ରବଳ ଦୁର୍ଗନ୍ଧ ବ୍ୟାପିବାରୁ ଭିଡ଼ ଜମିଥିଲା। ପିଡିଏସ୍ ଚାଉଳ ନେବାକୁ ଚାଉଳ ଗୋଦାମକୁ ଆସୁଥିବା ହିତାଧିକାରୀ ଦୁର୍ଗନ୍ଧ ଦେଖି ଚାଉଳ ନେବା ବନ୍ଦ କରିଦେଇଥିଲେ। ଫଳରେ ଚାଉଳ ଗୋଦାମର ଦାୟିତ୍ୱରେ ଥିବା ଯୋଗାଣ ସହାୟକ ମନୋଜ ଘଣ୍ଟ ଦୁର୍ଗନ୍ଧ ଖବର ପିଇଓ ଏବଂ ସରପଞ୍ଚଙ୍କ ଦୃଷ୍ଟି ଆକର୍ଷଣ କରିଥିଲେ। ଏକ ଅଜଣା ବ୍ୟକ୍ତିଙ୍କ ମୃତଦେହ ପଡ଼ିଥିବା ଦେଖି ଭିଡ ଭିତରୁ କେହି ପୁଲିସକୁ ଜଣାଇଥିଲେ। ଖବର ପାଇ ପୁଲିସ ଏସ୍‌ଆଇ ନରସିଂହ ପାଢ଼ୀ, ହାବିଲଦାର ଧନେଶ୍ୱର ପ୍ରଧାନ, ଗଣମାଧ୍ୟମ ପ୍ରମୁଖ ପହଞ୍ଚି ମନ୍ଦିର ଭିତରକୁ ପ୍ରବେଶ କରି ମୃତଦେହ ଉଦ୍ଧାର କରିଥିଲେ।

ଉକ୍ତ ମୃତଦେହ ନାରାୟଣପାଟଣାରେ ବୁଲୁଥିବା ଜଣେ ମାନସିକ ଅନଗ୍ରସର ବ୍ୟକ୍ତିଙ୍କର ଚିହ୍ନଟ ହୋଇଛି। ଶବକୁ ବ୍ୟବଚ୍ଛେଦ ପରେ ସ୍ଥାନୀୟ ସମାଜସେବୀ ସାହେବ ସିଂ, ସାମ୍ବାଦିକ ଦିଲିପ୍ ଦାସ୍, ଏନ୍ ସନ୍ତୋଷ କୁମାର, ଅନୀଲ ସୁବୁଦ୍ଧି, କେ ଶାୟା ରାଜୁ, ବୈଶ୍ୟ ସଙ୍ଘର ସଭାପତି ଏସ୍ ପୁରୁଷତୋମଙ୍କ ସହାୟତାରେ ପୋତା ଯାଇଛି। ପୁଲିସ ଏକ ଅପମୃତ୍ୟୁ ମାମଲା ରୁଜୁ କରି ତଦନ୍ତ କରୁଥିବା ଜଣାପଡ଼ିଛି।

ରଥଯାତ୍ରା ପାଇଁ ପ୍ରସ୍ତୁତି ବୈଠକ

ପାପଡ଼ାହାଣ୍ଡି, ୭।୬(ସମିସ): ନବରଙ୍ଗପୁର ଜିଲ୍ଲା ପାପଡ଼ାହାଣ୍ଡି ଜଗନ୍ନାଥ ମନ୍ଦିର ପରିସରରେ ରଥଯାତ୍ରା ପାଇଁ ପ୍ରସୂତି ବୈଠକ ଅନୁଷ୍ଠିତ ହୋଇଯାଇଛି। ମନ୍ଦିର ପୂଜକ ବାଞ୍ଛାନିଧି ନନ୍ଦଙ୍କ ଅଧ୍ୟକ୍ଷତାରେ ଶିବପ୍ରସାଦ ତ୍ରିପାଠୀ, ଜି.ଅନନ୍ତମୂର୍ତ୍ତି, ଗଣପତି ନାଇଡୁ, ହରି ପାଣିଗ୍ରାହୀ, ନରସିଂହ ପାଢ଼ୀ, ଶିବ ପ୍ରସାଦ ଅଗ୍ରୱାଲ, ପ୍ରଶାନ୍ତ ପାତ୍ର, ଦୁର୍ଗାଚରଣ ଦାସ ପ୍ରମୁଖ ଉପସ୍ଥିତ ରହିଥିଲେ। ଏହି ବୈଠକରେ ରଥଯାତ୍ରା ପାଇଁ ପ୍ରସ୍ତୁତି ସହ ରଥ ନିର୍ମାଣ, ରଥଯାତ୍ରା ପାଇଁ ତହସିଲଦାର ଓ ଥାନାରୁ ଅନୁମତି ପତ୍ର ପାଇଁ ନିବେଦନ ଲାଗି ଆଲୋଚନା ହୋଇଥିଲା। ରଥ ନିର୍ମାଣ ପାଇଁ କାଠ, ରାସ୍ତା କଡ଼ରେ ରହିଥିବା ଗଛ ପତ୍ର ସଫା କରିବା, ରଥ ପାଇଁ ନୂତନ ଚାନ୍ଦୁଆଁ ପାଇ ପ୍ରସ୍ତାବ ହୋଇଥିଲା। ଅଗ୍ନିଶମ ବିଭାଗ ରାସ୍ତା କଡ଼ରେ ରହିଥିବା ଗଛପତ୍ର ସଫା କରିବା, ପୁଲିସ ଦ୍ୱାରା ଶାନ୍ତିଶୃଙ୍ଖଳା ରକ୍ଷା କରିବା ପାଇଁ ନିଷ୍ପତ୍ତି ହୋଇଥିଲା। ୨୭ ତାରିଖ ଦିନ ପ୍ରଥମେ ୧୨ ଘଣ୍ଟା ସମୟରେ ରଥ ପୂଜାର୍ଚ୍ଚନା କରାଯିବ, ଦିନ ୨ ଘଣ୍ଟା ସମୟରେ ପହଣ୍ଡି ହେବ, ୪ଟା ସମୟରେ ରଥ ଟଣା ଆରମ୍ଭ କରାଯିବ ବୋଲି ବୈଠକରେ ନିଷ୍ପତ୍ତି ହୋଇଥିଲା। ଏହି ବୈଠକରେ ସତ୍ୟନାରାୟଣ ନନ୍ଦ, ନୀଳକଣ୍ଠ ତ୍ରିପାଠୀ, ମନୋଜ ମହାନ୍ତି, ମନୋଜ ରଥ, ସନ୍ଦୀପ ଜେନା ଓ ଏନ.ଜନାର୍ଦ୍ଦନ ରାଓ ପ୍ରମୁଖ ଉପସ୍ଥିତ ରହିଥିଲେ।

■ ବୋହିନେଲେଣି ସରକାରୀ ସମ୍ପତ୍ତି

ବାହାରେ ତାଲା, ଭିତରେ ମେଲା

ତେନ୍ତୁଳିଖୁଣ୍ଟି, ୭।୬(ସମିସ): ନବରଙ୍ଗପୁର ଜିଲ୍ଲା ଇନ୍ଦ୍ରାବତୀ ପ୍ରକଳ୍ପ ସ୍ଥିତ ଅଫିସର କ୍ଲବ ପରିସରରୁ ଝରକା କବାଟ ଆଦି ଚୋରି ହେଉଥିବାରୁ ଅସନ୍ତୋଷ ଦେଖାଦେଉଛି। ପ୍ରକଳ୍ପ ସହର ଏବେ ପ୍ରଶାସନ ପାଇଁ ଅଦରକାରୀ ହୋଇପଡ଼ିଛି। ସରକାରୀ ସମ୍ପତ୍ତିର ରକ୍ଷଣାବେକ୍ଷଣରେ ପ୍ରକଳ୍ପ ଏବେ ନୀରବ ରହୁଛି। ଯାହାର ଫାଇଦା ନେଉଛନ୍ତି ଦୁର୍ବୃତ୍ତ। ସରକାରୀ ଆବାସ

● ଅଭିଯୋଗର ତଦନ୍ତ କରିବ କିଏ ?

ଗୁଡିକରେ ଲାଗିଥିବା ଝରକା, କବାଟ, ଝରକା ଲୁହାରଡ଼ ଆଦି ରାତିଅଧିଆ ବୁହା ଚାଲିଥିବା ବେଳେ ପ୍ରଶାସନ ନିରବ ରହିଛି। ଫଳରେ ଲକ୍ଷ ଲକ୍ଷ ଟଙ୍କାର ସରକାରୀ ସମ୍ପତି ବାଟମାରଣା ହେଉଛି। ତେନ୍ତୁଳିଖୁଣ୍ଟି ବ୍ଲକର ଏହା ଏକ ପ୍ରମୁଖ ସହର ହୋଇଥିବା ବେଳେ ଏଠାରେ ଗୋଟିଏ ମଧ୍ୟ କଲ୍ୟାଣ ମଣ୍ଡପ ନାହିଁ। ବିବାହ, ବ୍ରତ ଆଦି ଶୁଭ କାର୍ଯ୍ୟ ପାଇଁ ଲୋକେ ସ୍ଥାନୀୟ ମନ୍ଦିର ନଚେତ ଖାତିଗୁଡା ସ୍ଥିତ ଅଫିସର କ୍ଲବକୁ ବ୍ୟବହାର କରିଥାନ୍ତି। କିନ୍ତୁ ପରିତାପର ବିଷୟ ବିବାହ ପାଇଁ ବ୍ୟବହୃତ ଏକମାତ୍ର ଏହି କ୍ଲବରୁ ଝରକା, କବାଟ ଆଦି ଦୁର୍ବୃତ୍ତ ମାନେ ବୋହି ନେଉଥିବା ବେଳେ ଅଭିଯୋଗ ବର୍ତ୍ତମାନ ସୁଦ୍ଧା ହୋଇନଥିବା ଜଣାପଡ଼ିଛି। ପ୍ରକଳ୍ପ ପ୍ରଶାସନିକ ଅଧିକାରୀଙ୍କ ଦାୟିତ୍ୱହୀନତା କାରଣରୁ ପ୍ରକଳ୍ପ ଅଞ୍ଚଳ ମୁରବିବିହୀନ ହୋଇପଡ଼ିଥିବା ଅଭିଯୋଗ ହେଉଛି। ପ୍ରକଳ୍ପ ଅଞ୍ଚଳରେ ଯିଏ ଯାହା ପାରିଲେ ବୋହି ନେଉଥିଲେ ସୁଦ୍ଧା ଆପତ୍ତି ଅଭିଯୋଗ ହେଉନଥିବାରୁ ସରକାରୀ ସମ୍ପତି ହରିଲୁଟ ହେଉଛି। କେବଳ ଅଫିସର କ୍ଲବ୍ ନୁହେଁ, ପ୍ରକଳ୍ପ ଅଞ୍ଚଳରେ ଥିବା ଅବ୍ୟବହୃତ ସରକାରୀ ଆବାସ ହେଉ କି ବିଦ୍ୟାଳୟ ପରିସରରେ ଥିବା ଶ୍ରେଣୀଗୃହ ହେଉ ସବୁ ସ୍ଥାନରୁ ମୂଲ୍ୟବାନ ସାମଗ୍ରୀ ଚୋରି ହେଉଛି। ଇନ୍ଦ୍ରାବତୀ ଉଚ୍ଚ ବିଦ୍ୟାଳୟର ଭଙ୍ଗା ଘରୁ ଯିଏ ଯେତେ ପାରିଲେ ଲୁହା ଏବଂ ମୂଲ୍ୟବାନ ଟିଣ ବୋହି ନେଲା। ବଳକା ଲୁହ ବିଦ୍ୟାଳୟ ପରିସରରେ ପଡ଼ିଥିଲେ ସୁଦ୍ଧା ସେଗୁଡିକୁ ଅକ୍ତିଆରକୁ ନ ନେଇ ଚୋରି ପାଇଁ ଛାଡି ଦିଆଯାଇଥିବା ଅଭିଯୋଗ ହେଉଛି। ଓଡ଼ିଶା ସରକାରଙ୍କ ଜଳସମ୍ପଦ ବିଭାଗ ଏଥିପ୍ରତି ବିଶେଷ ଦୃଷ୍ଟି ଦେବା ସହ ସରକାରୀ ସମ୍ପତ୍ତିର ଉଚିତ ରକ୍ଷଣାବେକ୍ଷଣ କରିବାକୁ ଦାବି ହେଉଛି।

ଅସ୍ତିତ୍ୱ ହରାଉଛି ଐତିହାସିକ ମୈଦଲପୁର ରାଣୀ ସାଗର

ମୈଦଲପୁର, ୭।୬ (ସମିସ): ଅସ୍ତିତ୍ୱ ହରାଉଛି ୨୦୦ ବର୍ଷର ପୁରୁଣା ଐତିହାସିକ ରାଣୀ ସାଗର। ରାଜା ଅମଳରେ ଖନନ ହୋଇଥିବା ଏହି ରାଣୀ ସାଗର ପ୍ରଶାସନର ଆନ୍ତରିକତା ଅଭାବରୁ ଅସ୍ତିତ୍ୱ

● ପୁନରୁଦ୍ଧାର ଦାବି କଲେ ଅଞ୍ଚଳବାସୀ

ହରାଇବାକୁ ବସିଛି। ଦୀର୍ଘଦିନର ସ୍ମୃତି ଏବେ ପତନ ହେବାକୁ ବସିଲାଣି। ପ୍ରଶାସନ ତରଫରୁ ଗ୍ରାମାଞ୍ଚଳରେ ଉନ୍ନୟନମୂଳକ କାର୍ଯ୍ୟ ପାଇଁ କୋଟି କୋଟି ଟଙ୍କା ଖର୍ଚ୍ଚ କରାଯାଉଛି। କିନ୍ତୁ ଏହି ରାଣୀ ସାଗର ପ୍ରତି ଅଣଦେଖା କରାଯାଉଛି। ପୂର୍ବରୁ ଏହି ସାଗରରେ ପଦ୍ମଫୁଲ ଫୁଟୁଥିବା ଦେଖିବାକୁ ମିଳୁଥିଲା। ଏହା ଲୋକଙ୍କ ବେଶ ମଦ ମୋହି ନେଉଥିଲା।

ସୂଚନା ଅନୁସାରେ, ନବରଙ୍ଗପୁର ଜିଲ୍ଲା ପାପଡ଼ାହାଣ୍ଡି ବ୍ଲକ ମୈଦଲପୁର ସାପ୍ତାହିକ ବଜାର ନିକଟରେ ରହିଛି ଏହି ରାଣୀ ସାଗର। ମୈଦଲପୁର ଅଞ୍ଚଳର କେତେକ ବୁଦ୍ଧିଜୀବୀ କହିବା ପ୍ରକାରେ ୧୭୦୦ ରୁ ୧୮୦୦ ମସିହାରେ ଜୟପୁର ରାଜା ବିକ୍ରମ ଦେବଙ୍କ ରାଣୀ ମୈଦଲପୁର ହାଟପଦା ଠାରେ ରାଣୀ ସାଗର ଖୋଳାଇଛନ୍ତି। ବ୍ରିଟିଶ ମାନଙ୍କ ଅମଳରେ ଏହି ରାଣୀ ସାଗର ଦେଖିବାକୁ ବେଶ ନିଆରା ଓ ପଦ୍ମଫୁଲରେ ଭରପୁର ଥିଲା। ସ୍ଥାନୀୟ ଲୋକେ ଏହି ରାଣୀ ସାଗରର ପାଣି ପିଇ ଜୀବନ ବିତାଉଥିଲେ। କିନ୍ତୁ ଏବେ ରାଣୀ ସାଗର ମଧ୍ୟରେ ଅନାବନା ଗଛ ଭର୍ତ୍ତି ହୋଇଥିବା ବେଳେ ମଇଳା ଆବର୍ଜନା ମଧ୍ୟ ଭର୍ତ୍ତି ହୋଇ ରହିଥିବା ଦେଖିବାକୁ ମିଳିଛି। ୫୦ ବର୍ଷ ତଳେ ଏଠାକାର ପାଣି ବିଶୁଦ୍ଧ ଥିବା ବେଳେ ଆଜି ଦିନରେ ମଇଳା ପାଣି ରହୁଛି। ଏଥିପ୍ରତି ଦୃଷ୍ଟି ଦେବାକୁ ଜନପ୍ରତିନିଧିଙ୍କ ଠାରୁ ଆରମ୍ଭ କରି ପ୍ରଶାସନ ଅଧିକାରୀଙ୍କୁ ବାରମ୍ବାର ଜଣାଇଲେ ବି ଏହାର ପୁନରୁଦ୍ଧାର ପାଇଁ କେହି ଧ୍ୟାନ ଦେଉନାହାନ୍ତି। ରାଜ୍ୟ ସରକାର ଏଥିପ୍ରତି ଧ୍ୟାନ ଦେବାକୁ ଦାବି ହେଉଛି।

ଅଶୋକ କୁମାର କର୍ଣ୍ଣ ନୂତନ ପୌର ନିର୍ବାହୀ ଅଧିକାରୀ

ନବରଙ୍ଗପୁର, ୭।୬ (ସମିସ): ନବରଙ୍ଗପୁର ପୌରପାଳିକାର ନୂତନ କାର୍ଯ୍ୟନିର୍ବାହୀ ଅଧିକାରୀ ଭାବେ ଓଏଏସ ଅଧିକାରୀ ଅଶୋକ କୁମାର କର୍ଣ୍ଣ ଯୋଗ ଦେଇଛନ୍ତି। ପୂରାତନ କାର୍ଯ୍ୟନିର୍ବାହୀ ଅଧିକାରୀ ସମରେଶ ମହାନ୍ତିଙ୍କ ବଦଳି ପରେ ତାଙ୍କ ବଦଳରେ ଶ୍ରୀ କର୍ଣ୍ଣ ନୂତନ ପୌର ନିର୍ବାହୀ ଅଧିକାରୀ ଭାବରେ ଯୋଗ ଦେଇଛନ୍ତି। ଶ୍ରୀ କର୍ଣ୍ଣ ପୂର୍ବରୁ ଦିଗପହଣ୍ଡି ପୌରପାଳିକାର କାର୍ଯ୍ୟନିର୍ବାହୀ ଅଧିକାରୀ ରୂପେ କାର୍ଯ୍ୟରତ ରହିଥିଲେ। ତାଙ୍କ ଯୋଗଦାନ ପରେ ପୌର ଅଧ୍ୟକ୍ଷ କୁନୁ ନାୟକ, ଉପାଧ୍ୟକ୍ଷା ସୌମ୍ୟା ମହାପାତ୍ର, ପୌର ପରିଷଦର ୧୦ ନମ୍ବର ୱାର୍ଡ କାଉନସିଲର ଏ.ସତୀଶ, ସର୍ମିଷ୍ଠା ଦେଓ, ମମତା ମହାରଣା ପ୍ରମୁଖ ପାର୍ଷଦ ମାନେ ସ୍ୱାଗତ ସମ୍ବର୍ଦ୍ଧନା କରିଥିଲେ। ନୂତନ କାର୍ଯ୍ୟନିର୍ବାହୀ ଅଧିକାରୀ କାର୍ଯ୍ୟରେ ଯୋଗ ଦେବା ପରେ ନବରଙ୍ଗପୁର ପୌରପାଳିକାର ବିକାଶ, ସହରର ପରିମଳ ବ୍ୟବସ୍ଥାର ସୁଧାର ସହ ଉନ୍ନୟନମୂଳକ କାର୍ଯ୍ୟକୁ ତ୍ୱରାନିତ କରାଯିବ ବୋଲି ସେ ନିଜ ପ୍ରତିକ୍ରିୟାରେ କହିଛନ୍ତି। ସୂଚନାଯୋଗ୍ୟ ଯେ, ନିକଟରେ ଷ୍ଟଲ ଆବଣ୍ଟନରେ ଅନିୟମିତତାକୁ ନେଇ ପୌରପାଳିକା ଚର୍ଚ୍ଚାରେ ରହିଥିଲା। ଷ୍ଟଲ ଆବଣ୍ଟନରେ ଦୁର୍ନୀତି, ପରିମଳ କୁପରିଚାଳନା ଓ ନିମ୍ନମାନର ଗ୍ରୀନ୍ ଫିଲ୍ଡ ରୋଡକୁ ନେଇ ବିଜେଡି ପକ୍ଷରୁ ଦୁର୍ନୀତି ନିବାରଣ ବିଭାଗରେ ଏକ ମାମଲା ଦାଏର କରାଯାଇଥିଲା। ଏଭଳି ସ୍ଥିତିରେ ନୂତନ କାର୍ଯ୍ୟନିର୍ବାହୀ ଅଧିକାରୀଙ୍କ କାର୍ଯ୍ୟ ଶୈଳୀ ଉପରେ ସମସ୍ତଙ୍କ ନଜର ରହିଥିବା ବେଳେ ପୌରାଞ୍ଚଳ ବାସିନ୍ଦା ପ୍ରତ୍ୟେକ ୱାର୍ଡର ସାହି ଗଳି ରାସ୍ତାଘାଟର ଉନ୍ନତିକରଣ ସହିତ ପରିମଳ ବ୍ୟବସ୍ଥା ଆଦିର ଆଗକୁ ବହୁ ସୁଧାର ଆସିବା ଆଶା ରଖିଛନ୍ତି।

ସୁନାବେଡ଼ାରେ ନିଃଶୁଳ୍କ ସ୍ୱାସ୍ଥ୍ୟ ଚିକିତ୍ସା ଶିବିର

ସୁନାବେଡ଼ା, ୭।୬ (ସମିସ): ସୁନାବେଡା-୩ ସ୍ଥିତ ଡିପିକ୍ୟାମ୍ପ୍ ସ୍ଥିତ କ୍ଲବ ଠାରେ କୋରାପ

■ ବାଲିମେଳା ଜଳଭଣ୍ଡାରରେ ଡଙ୍ଗାବୁଡ଼ି ଘଟଣା

ନିଖୋଜ ବ୍ୟକ୍ତିଙ୍କ ମୃତଦେହ ଉଦ୍ଧାର

ଚିତ୍ରକୋଣ୍ଡା, ୭।୬ (ସମିସ): ମାଲକାନଗିରି ବାଲିମେଳା ଜଳଭଣ୍ଡାରରେ ଡ଼ଙ୍ଗାବୁଡ଼ି ଘଟଣାରେ ନିଖୋଜ ବ୍ୟକ୍ତିର ୨୪ ଘଣ୍ଟା ପରେ ମୃତଦେହ ଉଦ୍ଧାର କରାଯାଇଛି। ଶୁକ୍ରବାର ଦିନ ମାଲକାନଗିରି ଜିଲ୍ଲା ନାକାମାମୁଡି ପଞ୍ଚାୟତ ବାଟାଗୁଡା ଗ୍ରାମର ଶଙ୍କା ପଲାସୀ (୩୬), ତାଙ୍କ ପତ୍ନୀ ଓ ସାନ ମା' ଚିତ୍ରକୋଣ୍ଡା ବ୍ଲକସ୍ଥିତ ସ୍ୱାଭିମାନ ଅଞ୍ଚଳର ଓରାପଦର ଗ୍ରାମର ବନ୍ଧୁ ଘରକୁ ଯାଇ ଜଳଭଣ୍ଡାରରେ ଏକ ଦେଶୀ ଡଙ୍ଗାରେ ନିଜ ଘରକୁ ଫେରୁଥିଲେ। ହଠାତ୍ ଝଡ଼ ତୋଫାନ ହେବାରୁ ଡଙ୍ଗାଟି ଦୋହଲି ଯାଇ ଟଳମଳ ହୋଇଥିଲା। ଭାରସାମ୍ୟ ହରାଇ ଶଙ୍କା ପଲାସୀ ଜଳଭଣ୍ଡାର ମଧ୍ୟକୁ ଖସିପଡ଼ି ନିଖୋଜ ଥିବା ବେଳେ ପତ୍ନୀ ଓ ସାନ ମା ଡ଼ଙ୍ଗାଟିକୁ ସମ୍ଭାଳି କାତ ମାରି କୂଳରେ ପହଞ୍ଚି ନିଜ ଜୀବନ ବଞ୍ଚାଇଥିଲେ। ଶଙ୍କା ବୁଡ଼ି ଯିବା ସମ୍ପର୍କରେ ଗ୍ରାମବାସୀଙ୍କୁ ଜଣାଇବା ପରେ ଗତ କାଲିଠାରୁ ଗ୍ରାମବାସୀ ଓ ଅଗ୍ନିଶମ କର୍ମଚାରୀ ମାନେ ବହୁତ ଖୋଜା ଖୋଜି କରିବା ପରେ ମଧ୍ୟ କିଛି ପତ୍ତା ମିଳିନଥିଲା। ପୁଣି ଆଜି ଖୋଜିବାରୁ ବାକୁଲି ଘାଟର କିଛି ଦୂରରେ ତାଙ୍କ ମୃତ ଶରୀର ଉଦ୍ଧାର କରାଯାଇଥିଲା। ଚିତ୍ରକୋଣ୍ଡା ଥାନା ପୁଲିସ ଘଟଣା ସ୍ଥଳରେ ପହଞ୍ଚି ମୃତ ଶରୀର ଜବତ କରି ଶବ ବ୍ୟବଚ୍ଛେଦ ନିମନ୍ତେ ହସ୍ପିଟାଲ୍‌କୁ ପଠାଇ ତଦନ୍ତ ଆରମ୍ଭ କରିଛି। ଶଙ୍କା ପଲାସୀ ଘରର ଏକମାତ୍ର ରୋଜଗାରକ୍ଷମ ବ୍ୟକ୍ତି ହୋଇଥିବାରୁ ତାଙ୍କ ମୃତ୍ୟୁରେ ଗ୍ରାମରେ ଶୋକର ଛାୟା ଖେଳିଯାଇଛି।

ବିନିସପୁର ଗ୍ରାମରେ ବ୍ୟାପୁଛି ଜ୍ୱର

ରାୟଗଡ଼ା/କୋଲନରା, ୭।୬(ସମିସ)

ରାୟଗଡ଼ା ଜିଲ୍ଲା କୋଲନରା ବ୍ଲକ ଗାଡ଼ିଶେଷଖାଲ ଗ୍ରାମ ପଞ୍ଚାୟତ ଅନ୍ତର୍ଗତ ବିନିସପୁର ଗ୍ରାମରେ ଗତ ତିନି ସପ୍ତାହ ଧରି ଜ୍ୱର, ହାତଗୋଡ଼, ମୁଣ୍ଡ ଓ ପେଟ ବ୍ୟଥା ଭଳି ରୋଗରେ ୫୦ରୁ ଅଧିକ ଗ୍ରାମବାସୀ ଆକ୍ରାନ୍ତ ହୋଇଛନ୍ତି। କୋଲନରା ଗୋଷ୍ଠୀ ସ୍ୱାସ୍ଥ୍ୟକେନ୍ଦ୍ରର ଏକ

● ୫୦ରୁ ଊର୍ଦ୍ଧ୍ୱ ଆକ୍ରାନ୍ତ, ଗାଁରେ ପହଞ୍ଚିଲା ମେଡିକାଲ ଟିମ୍

ମେଡିକଲ ଟିମ୍ ଗାଁରେ ପହଞ୍ଚି ଗତକାଲି ରାତି ୦ାରୁ ସ୍ଥିତି ଅନୁଧ୍ୟାନ କରିବା ସହ ରୋଗୀଙ୍କ ନିକଟରୁ ରକ୍ତ ନମୂନା ସଂଗ୍ରହ କରିଛନ୍ତି। ଗତକାଲି ପ୍ରାୟ ୩୫ଜଣ ରୋଗୀଙ୍କ ରକ୍ତ ନମୂନା ପରୀକ୍ଷା କରାଯାଇଥିବା ବେଳେ ଗ୍ରାମର ସନାଇ ପେଦେଂଟି, ବିଶ୍ୱନାଥ ମୁଣ୍ଡୁକା ଓ ବର୍ଷା ମୁଣ୍ଡୁକାଙ୍କ ରକ୍ତ ନମୂନାରେ ମ୍ୟାଲେରିଆ ପଜିଟିଭ୍ ବାହାରିଥିବାରୁ ସେମାନଙ୍କୁ ରାୟଗଡ଼ାଜିଲ୍ଲା ମୁଖ୍ୟ ଚିକିତ୍ସାଳୟରେ ଭର୍ତି କରାଯାଇଛି। ଗ୍ରାମରେ ୭୦ ଘର ଆଦିବାସୀ ପରିବାର ବସବାସ କରୁଥିବା ବେଳେ ଏଭଳି ରୋଗରେ ସବୁ ବସ୍ତ୍ର ଲୋକେ ଆକ୍ରାନ୍ତ ହୋଇଥିବା ଗ୍ରାମର ବିରୁଦେବ ମୁଣ୍ଡୁକା ପ୍ରକାଶ କରିଛନ୍ତି। ଏହି ବିନିସପୁର ଗାଁରେ ଅନେକ ପରିବାର ଦିନ ମଜୁରିଆ ହୋଇଥିବା ବେଳେ ହାତଗୋଡ଼ ବିନ୍ଧା ଯୋଗୁଁ ସେମାନେ କାମକୁ ଯାଇ ପାରୁ ନ ଥିବାରୁ ପରିବାର ଭରଣପୋଷଣ ପାଇଁ ଚିନ୍ତାରେ ବସିଛନ୍ତି। ଗତକାଲି କୋଲନରା ଗୋଷ୍ଠୀ ସ୍ୱାସ୍ଥ୍ୟ କେନ୍ଦ୍ରର ଡାକ୍ତର ଜ୍ୟୋତ୍ସ୍ନାମୟୀ ରାଉତଙ୍କ ନେତୃତ୍ୱରେ ୪ଜଣିଆ ଡାକ୍ତରୀ ଦଳ ଖବର ପାଇ ଗାଁରେ ରାତି ୯ଟାରେ ପହଞ୍ଚି ଚିକିତ୍ସା ଆରମ୍ଭ କରିଥିଲେ। ଅନେକଙ୍କ ରକ୍ତ ନୂମନାରେ ମ୍ୟାଲେରିଆ ନେଗେଟିଭ୍ ରହିଥିବା ଜଣାପଡ଼ିଛି। ତେବେ ରକ୍ତ ନମୂନା ସହ ଗ୍ରାମବାସୀ ବ୍ୟବହୃତ କରୁଥିବା ପାଣିର ନମୂନା ମଧ୍ୟ ପରୀକ୍ଷା ପାଇଁ ପଠାଯାଇଥିବା ବେଳେ ରିପୋର୍ଟ ଆସିବା ପରେ ଜଣାପଡ଼ିବ ବୋଲି ଡାକ୍ତରୀ ଦଳ କହିଛନ୍ତି। ସେହିପରି ଶନିବାର ସକାଳ ୧୦ଟାରୁ ଅପରାହ୍ନ ୫ଟା ପର୍ଯ୍ୟନ୍ତ ଡାକ୍ତରୀ ଦଳଙ୍କ ସହ ଆଶାକର୍ମୀ ଓ ଅନ୍ୟ ସ୍ୱାସ୍ଥ୍ୟକର୍ମୀମାନେ ଉପସ୍ଥିତ ରହି ଗ୍ରାମବାସୀଙ୍କୁ ମଶାରୀର ବ୍ୟବହାର, ପାଣିକୁ ଫୁଟାଇ ପିଇବା, ହାତଧୋଇ ଖାଦ୍ୟ ଗ୍ରହଣ କରିବା, ଓଆରଏସ ପାଣି ପିଇବା ଭଳି ସଚେତନତାର ବାର୍ତ୍ତା ଦେଇଥିଲେ। ବର୍ତ୍ତମାନ ଗ୍ରାମରେ କମଳା କାଡ୍ରକା, ବସନ୍ତ କାଡ୍ରାକା, ପେରିସିକା ସିନ୍ଦୁରୀଙ୍କ ସମେତ ଅନେକ ଗ୍ରାମବାସୀ ଜ୍ୱରରେ ଆକ୍ରାନ୍ତ ହୋଇ ଚିକିତ୍ସିତ ହେଉଥିବା ଜଣାପଡ଼ିଛି। ତେବେ ଏଭଳି ରୋଗ ବ୍ୟାପିବା କାରଣ ସ୍ୱାସ୍ଥ୍ୟ ବିଭାଗ ଜାଣି ପାରୁ ନ ଥିବା ବେଳେ ରକ୍ତ ଓ ପାଣି ନମୂନା ରିପୋର୍ଟ ପରେ ରୋଗକୁ ଚିହ୍ନଟ କରିହେବ ଓ ତାହାର ନିରାକରଣ ହୋଇପାରିବ ବୋଲି ଡାକ୍ତରୀ ଦଳ କହିଛନ୍ତି।

ମୋଟର ଚୋରି ମାମଲା, ୨ ଅଭିଯୁକ୍ତ ଗିରଫ, ନାବାଳକ ଅଟକ

ଜୟପୁର, ୭।୬(ସମିସ): ମଟର ଚୋରି ମାମଲାରେ ଆଜି ଜୟପୁର ସଦର ଥାନା ପୁଲିସ ଦୁଇଜଣ ଅଭିଯୁକ୍ତଙ୍କୁ ଗିରଫ କରିବା ସହ କୋର୍ଟ ଚାଲାଣ କରିଛନ୍ତି। ପୁଲିସ ସୂଚନା ଅନୁଯାୟୀ, ଗିରଫ ଦୁଇ ଅଭିଯୁକ୍ତ ସ୍ଥାନୀୟ ନୂଆଗୁଡା ଗ୍ରାମର ଜଣେ ୧୭ ବର୍ଷର ନାବାଳକ ଏବଂ ମକାପୁଟ ଗ୍ରାମର ସୁଦର୍ଶନ ନାଗ(୧୯)କୁ ଗିରଫ କରିବା ସହ ସେମାନଙ୍କ ଠାରୁ ମଟର ଜବତ କରାଯାଇଛି। ବଡକାଉଡି ଗ୍ରାମର ରଙ୍ଗାକାନ୍ତ ରଥଙ୍କ ଘରରୁ ମଙ୍ଗଳବାର ରାତିରେ ୧୦ ହଜାର ମୂଲ୍ୟର ଏକ ବଡ଼ ମୋଟର ଚୋରି ହୋଇଥିବା ନେଇ ଥାନାରେ ଲିଖିତ ଅଭିଯୋଗ ହୋଇଥିଲା। ପୁଲିସ ଏକ ମାମଲା ରୁଜୁ କରିବା ପରେ ତଦନ୍ତ ବେଳେ ଦୁଇଜଣ ଅଭିଯୁକ୍ତଙ୍କୁ ଗିରଫ କରିବା ସହ ମଟର ଉଦ୍ଧାର କରିଥିଲେ। କୋର୍ଟର ନିର୍ଦ୍ଦେଶକ୍ରମେ ନାବାଳାକ ଅଭିଯୁକ୍ତଙ୍କୁ ମାଲକାନଗିରି ସୁଧାର ଗୃହ ଏବଂ ଯୁବକ ଅଭିଯୁକ୍ତଙ୍କୁ ଜେଲ ହାଜତକୁ ପଠାଯାଇଛି।

ବ୍ୟାଟେରି ଚୋରି ମାମଲାରେ ନାବାଳକ ଗିରଫ

ଜୟପୁର, ୭।୬(ସମିସ):ବ୍ୟାଟେରି ଚୋରି ମାମଲାରେ ଜୟପୁର ଟାଉନ ପୁଲିସ ଜଣେ ନାବାଳକକୁ ଗିରଫ କରି କୋର୍ଟ ଚାଲାଣ କରିଛନ୍ତି। ପୁଲିସ ସୂଚନା ଅନୁଯାୟୀ ମିଲ ସାହିରେ ବାହାରେ ରଖାଯାଇଥିବା ୨ଟି ଅଟୋରୁ ବ୍ୟାଟେରି ଚୋରି ହୋଇଥିବା ନେଇ ଜୟପୁର ଟାଉନ ଥାନାରେ ଏକ ଲିଖିତ ଅଭିଯୋଗ ହୋଇଥିଲା। ପୁଲିସ ମାମଲା ରୁଜୁ ପରେ ତଦନ୍ତ ବେଳେ ଆଜି ଜଣେ ୧୭ ବର୍ଷିୟା ଅଭିଯୁକ୍ତ ନାବାଳକଙ୍କୁ ଧରିବା ସହ ତାଙ୍କ ନିକଟରୁ ଚୋରି ହୋଇଥିବା ବ୍ୟାଟେରିକୁ ଜବତ କରିଥିବା ବେଳେ ଅନ୍ୟ ଏକ ବ୍ୟାଟେରିକୁ ସେ ବିକ୍ରି କରିଦେଇଛନ୍ତି। ନାବାଳକକୁ ସଂଧାରେ ଜୁଭେନାଲ ଜଷ୍ଟିସଙ୍କ ବୋର୍ଡ ନିକଟରେ ହାଜର କରାଯାଇଥିଲା। ତାଙ୍କର ଜାମିନ ଆବେଦନ ପରେ ମାଲାକାନଗିରି ସୁଧାର ଗୃହକୁ ପଠାଯାଇଛି।

ପୋଷଣ ଡାକ୍ତର କହି ୧୨ହଜାର ଠକିନେଲେ

ଟିକିରି, ୭।୬(ସମିସ): ରାୟଗଡ଼ା ଜିଲ୍ଲା କାଶିପୁର ବ୍ଲକ ଟିକିରିରେ ଜଣେ ଅଙ୍ଗନବାଡି କର୍ମୀ ସାଇବର ଠକେଇର ଶିକାର ହୋଇଛନ୍ତି। ନିଜକୁ ଅଙ୍ଗନବାଡିର ପଷୋଣ ଡାକ୍ତର କହି ଜଣେ ଠକ ଅଙ୍ଗନବାଡି କର୍ମୀଙ୍କୁ ପିଲାଙ୍କୁ ଠିକ୍ ଭାବେ ଖାଦ୍ୟ ଦିଆଯାଉଛି କି ନାହିଁ ପଚାରିଥିଲେ ଏବଂ ତାଙ୍କୁ ପୋଷଣ ଆଇଡି ନମ୍ବର ମାଗିଥିଲେ। କିନ୍ତୁ କର୍ମୀ ଜଣଙ୍କ ନ ଦେବାରୁ ତାଙ୍କ ମୋବାଇଲ୍ ଫୋନ୍‌କୁ ଏକ ଓଟିପି ପଠାଇଥିଲେ। ନିଜ ଅଫିସର ଭାବେ ସେ ଓଟିପି ନମ୍ବର ଦେବାରୁ ତାଙ୍କ ପୋଷଣ ଏକାଉଣ୍ଟ୍ ହ୍ୟାକ୍ କରି ଅଙ୍ଗନବାଡି କର୍ମୀଙ୍କୁ ଫୋନ୍ ଲାଇନ୍‌ରେ ରଖି ସେଥିରେ ଯେଉଁ ମାନଙ୍କ ନମ୍ବର ରହିଛି ସେହି ନମ୍ବରକୁ ସାଇବର ଠକ କଲ କରି ଗର୍ଭବତୀ ମହିଳାଙ୍କୁ ମମତା ଟଙ୍କା ଦିଆଯିବ କହିଥିଲେ। ୧୨ ହଜାର ଟଙ୍କା ପଠାଇଲେ ୧୮ ହଜାର ଟଙ୍କା ମିଳିବ କହି ତାଙ୍କଠାରୁ ଏହି ଟଙ୍କା ନେଇ ଆଉ ଟେଲିଫୋନ ଉଠାଇ ନଥିଲେ। ଏ ନେଇ ଏକ କେଶ ରୁଜୁ ହୋଇଥିବା ଜଣାପଡ଼ିଛି।

ବାଲିମେଳାରେ ରଥଯାତ୍ରା ପାଇଁ ପ୍ରସ୍ତୁତି ବୈଠକ

କୋରୁକୋଣ୍ଡା, ୭।୬ (ସମିସ): ଚଳିତ ବର୍ଷ ଜୁନ୍ ୨୭ ତାରିଖରେ ମାଲକାନଗିରି ଜିଲ୍ଲା ବାଲିମେଳା ସହରରେ ଶ୍ରୀ ଜଗନ୍ନାଥ ମନ୍ଦିର ପରିଚାଳନା କମିଟି ପକ୍ଷରୁ ଅନୁଷ୍ଠିତ ହେବ ରଥଯାତ୍ରା। ଏଥିନିମନ୍ତେ ଗତ ଶୁକ୍ରବାର ସନ୍ଧ୍ୟାରେ ବାଲିମେଳା ଜଗନ୍ନାଥ ମନ୍ଦିର ପରିସରରେ ମନ୍ଦିର ପରିଚାଳନା କମିଟିର ଟ୍ରଷ୍ଟି ଦିଲୀପ କୁମାରବେପାରୀଙ୍କ ଅଧ୍ୟକ୍ଷତାରେ ଏକ ପ୍ରସ୍ତୁତି ବୈଠକ ଅନୁଷ୍ଠିତ ହୋଇଯାଇଛି। ରଥଯାତ୍ରା ଠାରୁ ବାହୁଡା ଓ ଚତୁର୍ଦ୍ଧା ମୂର୍ତ୍ତିଙ୍କ ଶ୍ରୀମନ୍ଦିର ବିଜେ ପର୍ଯ୍ୟନ୍ତ ଶୃଙ୍ଖଳା ସହ ଶ୍ରଦ୍ଧାଳୁ ଯେପରି କୌଣସି ପ୍ରକାର ସମସ୍ୟାର ସମ୍ମୁଖୀନ ନ ହେବେ ସେ ନେଇ ବିସ୍ତୃତ ଭାବେ ଆଲୋଚନା କରାଯାଇଥିଲା। ଏହି ବୈଠକରେ ଏନଏସି ଅଧ୍ୟକ୍ଷ ପ୍ରଦୀପ କୁମାର ନାୟକ, ଓର୍କେଲ ଥାନା ଅଧିକାରୀ ଧୀରେନ ପଟ୍ଟନାୟକ, ବରିଷ୍ଠ ନାଗରିକ ତଥା ସମାଜସେବୀ ବିଜୟ କୁମାର ରାଉତ, ରାଜେନ୍ଦ୍ର କୁଲଦୀପଙ୍କ ସମେତ ବିଭିନ୍ନ ବିଭାଗର ଅଧିକାରୀ ଓ ସ୍ଥାନୀୟ ଜନସାଧାରଣ ଏହି ବୈଠକରେ ଉପସ୍ଥିତ ଥିଲେ। ମୁଖ୍ୟତଃ ସ୍ୱଚ୍ଛତା, ବିଶୁଦ୍ଧ ପାନୀୟଜଳ, ବିଦ୍ୟୁତ, ସୁରକ୍ଷା ଓ ଅନ୍ୟାନ୍ୟ ବିଷୟରେ ଆଲୋଚନା କରାଯାଇଥିଲା। ରଥର ସୁରକ୍ଷା ଓ ଅଞ୍ଚଳରେ ଶାନ୍ତଶୃଙ୍ଖଳା ରକ୍ଷା ନିମନ୍ତେ ପୋଲିସ ପ୍ରଶାସନଙ୍କୁ ଦାଇତ୍ୱ ବଣ୍ଟନ କରାଯାଇଛି। ମନ୍ଦିର ପରିଚାଳନା କମିଟି ପକ୍ଷରୁ ଯେଉଁ ୧୩ ଜଣଙ୍କ ନାମ ଘୋଷଣା କରାଯିବ ସେମାନେ ହିଁ ରଥ ଉପରେ ଉପସ୍ଥିତ ରହିବେ ବୋଲି ନିଷ୍ପତ୍ତି ନିଆଯାଇଛି। ରଥଯାତ୍ରା ପରିଚାଳନା ନିମନ୍ତେ ଏକ ସ୍ୱତନ୍ତ୍ର କମିଟି ଗଠନ କରାଯାଇଛି। କମିଟିର ଟ୍ରଷ୍ଟି ଶ୍ରୀ ବେପାରୀ, ଉପଦେଷ୍ଟା ଭାବେ ଚିତ୍ରକୋଣ୍ଡା ଏସଡିପିଓ ପ୍ରଦୋଷ କୁମାର ପ୍ରଧାନ, ପଟେରୁ ଜଳ ସେଚନ ବିଭାଗର ମୁଖ୍ୟ ନିର୍ମାଣଯନ୍ତ୍ରୀ ପୀତବାସ ସେଠୀ, ବାଲିମେଳା ବନାଞ୍ଚଳ ଅଧିକାରୀ ଲିପ୍ସିତା କଅଁର, ଚିତ୍ରକୋଣ୍ଡା ତହସିଲଦାର ନଟବର ଗରଡ଼ା, ଉପ ସଭାପତି ଭାବେ ବାଲିମେଳା ଏନଏସିର ନଗରପାଳ ପ୍ରଦୀପ କୁମାର ନାୟକ, ବିଜୟ କୁମାର ରାଉତ, ନିମାଇଁ ଚରଣ ସ୍ୱାଇଁ, ସୁଭାଶିଷ କର, କୋଷାଧ୍ୟକ୍ଷ ରମେଶ ଚନ୍ଦ୍ର ସ୍ୱାଇଁ, ପୂର୍ଣ୍ଣଚନ୍ଦ୍ର ଗୌଡ଼, ସମ୍ପାଦକ ଅରୁଣକୁମାର ପାତ୍ର ପ୍ରମୁଖ ପରିଚାଳନା କମିଟିରେ ରହିଛନ୍ତି। ରଥଯାତ୍ରା ସମୟରେ ଶୁଖିଲା ଭୋଗ ଦାୟିତ୍ୱରେ ଅକ୍ଷୟ ବିଶ୍ୱାଳ ଏବଂ ଅନ୍ନ ପ୍ରସାଦ ପାଇଁ ଶୀତଳ ଚର୍ଚ୍ଚିଙ୍କୁ କମିଟି ପକ୍ଷରୁ ଦାୟିତ୍ୱ ପ୍ରଦାନ କରାଯାଇଛି। ଚଳିତ ବର୍ଷ ରଥଯାତ୍ରାରେ ବାଲିମେଳା ଜଳବିଦ୍ୟୁତ କେନ୍ଦ୍ରର ବରିଷ୍ଠ ସାଧାରଣ ପରିଚାଳକ ଦିଲୀପ କୁମାର ସ୍ୱାଇଁ ରଥରେ ରାଜା ଭାବେ ଛେରା ପହଁରା ଦାୟିତ୍ୱ ତୁଲାଇବାକୁ ସର୍ବସମ୍ମତି କ୍ରମେ ନିଷ୍ପତି ନିଆଯାଇଛି। ଆସନ୍ତା ଜୁନ ୧୧ ତାରିଖ ଦିନ ରୀତିନୀତି ଅନୁସାରେ ଠାକୁରଙ୍କ ଦେବସ୍ନାନ ପୁର୍ଣିମା ଅନୁଷ୍ଠିତ ହେବ ବୋଲି ମନ୍ଦିର ପରିଚାଳନା କମିଟିର ଟ୍ରଷ୍ଟି ଶ୍ରୀ ବେପାରୀ ସୂଚନା ଦେଇଛନ୍ତି।

ଟ୍ରେନ୍‌ରେ ଚାଲାଣ ପୂର୍ବରୁ ଗଞ୍ଜେଇ ଜବତ

ଜୟପୁର, ୭।୬(ସମିସ): ଜୟପୁର ଠାରୁ ଉତ୍ତରପ୍ରଦେଶ ଚାଲାଣ ପାଇଁ ରେଳଷ୍ଟେନକୁ ଯାଉଥିବା ବେଳେ ଉମୁରୀ ଗ୍ରାମ ନିକଟସ୍ଥ ରେଳ ଷ୍ଟେସନର ମାଲବାହୀ ଲୋଡିଂ କେନ୍ଦ୍ର ରାସ୍ତାରେ ଜୟପୁର ଅବକାରୀ ବିଭାଗ ପକ୍ଷରୁ ଚଢ଼ଉ କରାଯାଇ ୨୦ କିଲୋ ୮୦୦ ଗ୍ରାମ ଗଞ୍ଜେଇ ଜବତ କରାଯାଇଛି। ଏହାକୁ ଚାଲାଣ କରୁଥିବା ଅଭିଯୋଗରେ ଉତ୍ତର ପ୍ରଦେଶର ସିଦ୍ଧାର୍ଥ ନଗର ଜିଲ୍ଲା ଇଟୱା ବଜାର ଥାନା ଅଞ୍ଚଳର ଅଭିଯୁକ୍ତ ପଙ୍କଜ ଦୁବେ (୩୩)ଙ୍କୁ ଗିରଫ ସହ କୋର୍ଟ ଚାଲାଣ କରାଯାଇଛି।

ସୂଚନା ଅନୁଯାୟୀ, ଆଜି ଅପରାହ୍ନରେ ଅଭିଯୁକ୍ତ ଏକ ପଲିଥିନ ବସ୍ତାରେ ଜବତ ଗଞ୍ଜେଇ ରଖି ରେଳ ଷ୍ଟେସନକୁ ଯାଉଥିବା ବେଳେ ପାଟ୍ରୋଲିଂ କରୁଥିବା ଅବକାରୀ ଇନ୍ସପେକ୍ଟର ଶଶୀକାନ୍ତ ଦତ୍ତ, ଅବକାରୀ ଥାନା ଅଧିକାରୀ ସୁବ୍ରତ ହିରନ ଗିରଫ କରିଥିଲେ। ଅଭିଯୁକ୍ତ ଏହି ଗଞ୍ଜେଇ ବୈପାରିଗୁଡା ଥାନା ଅଞ୍ଚଳରୁ ଜଣେ ବେଆଇନ ଗଞ୍ଜେଇ ବ୍ୟବସାୟୀଙ୍କୁ ଠାରୁ ଆଣିଥିବା ନେଇ ସ୍ୱୀକାର କରିଥିଲେ। ତେଣୁ ଉକ୍ତ ବ୍ୟବସାୟୀଙ୍କୁ ଠାବ କରିବା ପାଇଁ ଅବକାରୀ ବିଭାଗ ତଦନ୍ତ ଆରମ୍ଭ କରିଥିବା ନେଇ ଇନସପେକ୍ଟର ଶ୍ରୀ ଦତ୍ତ ପ୍ରକାଶ କରିଛନ୍ତି।

୨୧କେଜି ଗଞ୍ଜେଇ ଜବତ, ଦୁଇ ଗିରଫ

ରାୟଗଡ଼ା, ୭।୬(ସମିସ): ରାୟଗଡ଼ା ଜିଲ୍ଲା ଅବକାରୀ ଏବଂ ରେଳବାଇ ପୁଲିସ ପକ୍ଷରୁ ଆଜି ମିଳିତ ଭାବେ ରେଳବାଇ ଷ୍ଟେସନ ଅଞ୍ଚଳରେ ଚଢ଼ାଉ ହୋଇଥିଲା। ଏହି ସମୟରେ ମୁମ୍ବାଇକୁ ଚୋରା ଚାଲାଣ ପାଇଁ ଉଦ୍ୟମ କରାଯାଉଥିବା ୨୦କେଜି ୬୦୦ ଗ୍ରାମ (ପ୍ରାୟ ୨୧କେଜି)ର ଗଞ୍ଜେଇ ଜବତ ସହ ସମ୍ପୃକ୍ତ ଦୁଇ ଜଣ ଅଭିଯୁକ୍ତଙ୍କୁ ଗିରଫ କରାଯାଇଥିବା ନେଇ ଜିଲ୍ଲା ଅବକାରୀ ଅଧିକ୍ଷକ ସନ୍ତୋଷ କୁମାର ଧଳସାମନ୍ତ ସୂଚନା ଦେଇଛନ୍ତି। ଜବତ ଗଞ୍ଜେଇର ଆନୁମାନିକ ବଜାର ମୂଲ୍ୟ ଦୁଇ ଲକ୍ଷ ଟଙ୍କାରୁ ଊର୍ଦ୍ଧ୍ୱ ହେବ ବୋଲି କୁହାଯାଇଛି। ରାୟଗଡ଼ା ରେଳବାଇ ଷ୍ଟେସନରୁ ଟ୍ରେନ ଯୋଗେ ଗଞ୍ଜେଇ ଚୋରା ଚାଲାଣ ପାଇଁ ଦୁଇ ଅଭିଯୁକ୍ତମାନେ ଯୋଜନା କରିଥିବା ବେଳେ ଅବକାରୀ ପୁଲିସ ସେମାନଙ୍କୁ ଗିରଫ କରିଛି।

ସଙ୍ଗୀତ, ମଞ୍ଚ ନିର୍ଦ୍ଦେଶକ ନିହାର ମହାନ୍ତିଙ୍କ ପରଲୋକ

ଜୟପୁର, ୭।୬(ସମିସ): ଅବିଭକ୍ତ କୋରାପୁଟ ଜିଲ୍ଲାର ସୁପରିଚିତ ବିଶିଷ୍ଟ ସଙ୍ଗୀତ ଏବଂ ମଞ୍ଚ ନିର୍ଦ୍ଦେଶକ ନିହାର ମହାନ୍ତି(୬୦)ଙ୍କ ଚିକିତ୍ସାଧିନ ଅବସ୍ଥାରେ ବିଶାଖପାଟଣାସ୍ଥିତ ଏକ ଘରୋଇ ଚିକିତ୍ସାଳୟରେ ପୂର୍ବାହ୍ନ ସାଢେ ୭ଟାରେ ପରଲୋକ ଘଟିଛି। ଆଜି ଅପରାହ୍ନରେ ତାଙ୍କ ମରଶରୀରକୁ ଜୟପୁର ଆଣିବା ପରେ ସ୍ଥାନୀୟ ଶ୍ମଶାନରେ ସ୍ଥାନୀୟ କଳାକାର, ପରିବାର ସଦସ୍ୟଙ୍କ ଉପସ୍ଥିତିରେ ଅନ୍ତେଷ୍ଟିକ୍ରୀୟା ସମ୍ପନ୍ନ କରାଯାଇଛି। ତାଙ୍କ ଏକମାତ୍ର ପୁଅ ଆୟୁଷମାନ ମହାନ୍ତି ମୁଖାଗ୍ନି ଦେଇଥିଲେ। ଏହିପରି ଘଟଣାକୁ ନେଇ ସାରା ଅବିଭକ୍ତ କୋରାପୁଟ ଜିଲ୍ଲାରେ ଶୋକରଛାୟା ଖେଳିଯାଇଛି। ଅବିଭକ୍ତ କୋରାପୁଟ ଜିଲ୍ଲାରେ ଜଣେ ସଙ୍ଗୀତ ଏବଂ ବାଦ୍ୟ ଯନ୍ତ୍ର ଶିକ୍ଷକ ଭାବେ ତାଙ୍କର ସୁନାମ ରହିଥିଲା। ଜଣେ ସଙ୍ଗୀତ ନିର୍ଦ୍ଦେଶକ ଭାବେ ବିଭିନ୍ନ ଆଲବମ ଏବଂ ଆକାଶବାଣୀ କେନ୍ଦ୍ରରେ ସୁପରିତ ଥିଲେ। ଏହିପରି ପିଲାଟି ଦିନରୁ ଜଣେ ମଞ୍ଚ କଳାକାର ଭାବେ ଶିକ୍ଷା ଗ୍ରହଣ କରିବା ପରେ ମଞ୍ଚ ନିର୍ଦ୍ଦେଶକ ଭାବେ ମଧ୍ୟ ବହୁ ମଞ୍ଚ ନାଟକରେ ନିର୍ଦ୍ଦେଶନା ଦେଇଛନ୍ତି। ଜୟପୁର ସୌରାସାହିସ୍ଥିତ ନୀଳଶୈଳ ସଙ୍ଗୀତ ପ୍ରତିଷ୍ଠାନର ଦାୟୀତ୍ୱ ୧୯୯୫ ମସିହାରେ ଗ୍ରହଣ କରିବା ପରେ ଅନେକ ସଙ୍ଗୀତ ଶିକ୍ଷା ଗ୍ରହଣ କରୁଥିବା ଛାତ୍ରଛାତ୍ରୀଙ୍କୁ ହିନ୍ଦୁସ୍ଥାନୀ ଏବଂ ଓଡିଶୀ ଶାସ୍ତ୍ରୀୟ ସଙ୍ଗୀତ ଶିକ୍ଷାଦାନ କରିଛନ୍ତି। ଏହିପରି ତବଲା ଏବଂ ହାରୋମନିୟମ ମଧ୍ୟ ଶିକ୍ଷାଦାନ କରିଛନ୍ତି। ସେହିପରି ମଞ୍ଚ ନାଟକରେ ମଧ୍ୟ ନିଜେ କଳାକାର ସହ ନିର୍ଦ୍ଦେଶନା ଦେଇଛନ୍ତି। ପ୍ରକାଶ ଯେ, ଗତ ଦୁଇଦିନ ପୂର୍ବରୁ ହଦ୍ ସମସ୍ୟା ନେଇ ବିଶାଖପାଟଣାକୁ ଚିକିତ୍ସା ପାଇଁ ଯାଇଥିବା ବେଳେ ସେଠାରେ ସ୍ୱାସ୍ଥ୍ୟରେ ଅବନତି ଘଟିଥିଲା। ଏହିପରି ସେଠାରେ ଏକ ଘରୋଇ ଚିକିତ୍ସାଳୟରେ ଭର୍ତ୍ତି ହୋଇଥିଲେ।

ଖଣି ମନ୍ତ୍ରୀଙ୍କ ରାୟଗଡ଼ା ଗସ୍ତ

ଜିଲ୍ଲାରେ ଓଏସ୍‌ଆରଟିସି ବସ୍‌ସେବା କେବେ ?

ରାୟଗଡ଼ା, ୭।୬(ସମିସ)

ଗତ ୪ ମାସ ଧରି ରାୟଗଡ଼ା ଜିଲ୍ଲାରେ ଓଡ଼ିଶା ରାଜ୍ୟ ସଡ଼କ ପରିବହନ ନିଗମର ୯ଟି ରୁଟ୍‌ରେ ସରକାରୀ ବସ୍ ସେବା ବନ୍ଦ ରହିଥିବା ବେଳେ କେବଳ ଯଥାଶୀଘ୍ର ବସ୍ ସେବା ଆରମ୍ଭ ହେବ ବୋଲି କହୁଛି ପରିବହନ ବିଭାଗ। ଏପରି କି ଶନିବାର ଦିନ ଓଡ଼ିଶା ସରକାରଙ୍କ ବାଣିଜ୍ୟ ଓ ପରିବହନ, ଖଣି ଓ ଇସ୍ପାତ ବିଭାଗ ତଥା ରାୟଗଡ଼ା ଜିଲ୍ଲା ପ୍ରଭାରୀ ମନ୍ତ୍ରୀ

● ବିକାଶ ମେଳା ଆୟୋଜନ ନେଇ ସମୀକ୍ଷା

ବିଭୁତି ଭୂଷଣ ଜେନା ଦିନିକିଆ ରାୟଗଡ଼ା ଜିଲ୍ଲା ଗସ୍ତରେ ଆସିଥିବା ବେଳେ ସ

ଦାଦନ ଯନ୍ତ୍ରଣା

ଓମାନରେ ପଡ଼ିଛି ସ୍ୱାମୀଙ୍କ ଶବ

ବାଲେଶ୍ୱର, ୭।୬ (ସମିସ): ସାତ ଦରିଆପାରିରେ ପଡ଼ିଛି ସ୍ୱାମୀଙ୍କ ଶବ। ଏପଟେ, ଶେଷଥର ପାଇଁ ସ୍ୱାମୀର ମୁହଁ ଦେଖିବାକୁ ଏବଂ ଗାଁ ମଶାଣିରେ ଅନ୍ତିମ ସଂସ୍କାର କରାଇବା ପାଇଁ ସରକାରୀ ଅଫିସ୍ ଘୂରି ବୁଲୁଛନ୍ତି ପତ୍ନୀ। ବାଲେଶ୍ୱର ଜିଲ୍ଲାପାଳ ଅଫିସ୍‌ରେ ଆଜି ଏପରି ଏକ ଦୃଶ୍ୟ ସମସ୍ତଙ୍କୁ ବିଚଳିତ କରିଛି। ମୃତ ବ୍ୟକ୍ତିଜଣଙ୍କ ହେଲେ, ବାଲେଶ୍ୱର ଜିଲ୍ଲା ରେମୁଣା ବ୍ଲକ୍ ଅନ୍ତର୍ଗତ ଅନନ୍ତପାଣି ଗ୍ରାମର ନିତ୍ୟାନନ୍ଦ ମହାଳିକ (୪୬)। ପରିବାର ଚଳାଇବା ପାଇଁ ଗତ ୧୧ ବର୍ଷ ଧରି ସେ ଓମାନର ଏକ ହୋଟେଲରେ ଦାଦନ ଶ୍ରମିକ ଭାବେ କାମ କରିଆସୁଥିଲେ। ତେବେ ଗତକାଲି ସେଠାରେ ତାଙ୍କର ରହସ୍ୟଜନକ ଭାବେ ମୃତ୍ୟୁ ଘଟିଛି। ତେଣୁ, ସ୍ୱାମୀଙ୍କ ଶବକୁ ଭିଟାମାଟିକୁ ଫେରାଇ ଆଣିବା ପାଇଁ ପତ୍ନୀ ଅନୁପମା ଆଜି ଜିଲ୍ଲାପାଳଙ୍କୁ କାନ୍ଦି କାନ୍ଦି ଗୁହାରି କରିଛନ୍ତି।

ଅନୁପମାଙ୍କ କହିବା ଅନୁସାରେ, ତାଙ୍କ ପରିବାର ଅତ୍ୟନ୍ତ ଗରିବ। ପରିବାର କହିଲେ, ଦୁଇପୁଅ, ଝିଅ ଏବଂ ବୃଦ୍ଧ ବାପା-ମାଆ। ପରିବାର ପ୍ରତିପୋଷଣ ପାଇଁ ନିତ୍ୟାନନ୍ଦ ବିଦେଶକୁ ଗୋଡ଼ ବଢ଼ାଇଥିଲେ। ଭଲ ଦି' ପଇସା ରୋଜଗାର ଆଶାରେ ସେ ସାଉଦି ଆରବ, ଦୁବାଇ ଭଳି ସ୍ଥାନରେ ୨ବର୍ଷ ଲେଖାଏଁ କାର୍ଯ୍ୟ କରିବା ପରେ ଗତ ୧୧ବର୍ଷ ଧରି ଓମାନର ଏକ ହୋଟେଲରେ କାମ କରି ଆସୁଥିଲେ। ଗତକାଲି (ଶୁକ୍ରବାର) ସକାଳ ଓ ଅପରାହ୍ଣରେ ସେ ଅନୁପମାଙ୍କ ସହ କଥା ହେବା ବେଳେ ତାଙ୍କ ପେଟ ବଥା ହେଉଥିବା କହିଥିଲେ। ତେବେ ରାତି ପ୍ରାୟ ୯ଟାରେ ହଠାତ୍ ଉକ୍ତ ହୋଟେଲର ମ୍ୟାନେଜର୍ ତାଙ୍କୁ ଫୋନ୍ କରି ନିତ୍ୟାନନ୍ଦଙ୍କ ହୃଦ୍‌ଘାତରେ ମୃତ୍ୟୁ ହୋଇଥିବା କହିଥିଲେ। ଆଜି ସକାଳେ ସେ ପୁଣିଥରେ ଫୋନ୍ କରିବାରୁ ତାଙ୍କ ସ୍ୱାମୀଙ୍କ ମୃତଦେହ ପଲିଥିନରେ ଘୋଡ଼ାଇ ହୋଇଥିବା ଦେଖିବାକୁ ପାଇଥିଲେ। ଏପରିକି, ହୋଟେଲ ମ୍ୟାନେଜର୍ ତାଙ୍କୁ ଅଧିକ କିଛି ନ ପଚାରିବା ପାଇଁ ଧମକ ଦେଇ ଫୋନ୍ ରଖି ଦେଇଥିଲା। ନିତ୍ୟାନନ୍ଦଙ୍କ ଏପରି

ଫେରାଇ ଆଣିବା ପାଇଁ ଜିଲ୍ଲାପାଳଙ୍କୁ ଗୁହାରି କଲେ ପତ୍ନୀ

ହଠାତ୍ ମୃତ୍ୟୁକୁ ଅନୁପମା ସହଜରେ ବିଶ୍ୱାସ କରିପାରୁନାହାନ୍ତି। ତାଙ୍କୁ ସେଠାରେ ହତ୍ୟା କରାଯାଇଥିବା ସେ ଅଭିଯୋଗ କରିଛନ୍ତି। ଅପରପକ୍ଷେ, ଓମାନରୁ ନିତ୍ୟାନନ୍ଦଙ୍କ ମୃତଦେହ ଆଣିବା ଅନୁପମାଙ୍କ ପରିବାର ପକ୍ଷେ କଷ୍ଟକର ହୋଇପଡ଼ିଛି। ତେଣୁ, ମୃତଶରୀର ଆଣିବା ପାଇଁ ଆଜି ଅନୁପମା ଜିଲ୍ଲାପାଳଙ୍କୁ ଗୁହାରି କରିଛନ୍ତି।

ଜିଲ୍ଲାପାଳ ଏନେଇ ଉପଜିଲ୍ଲାପାଳଙ୍କ ନେତୃତ୍ୱରେ ୪ଜଣିଆ ଟିମ ଗଠନ କରି ଓମାନ ସହ ଯୋଗଯୋଗ କରିଥିବା ଜଣାଯାଇଛି। ଜିଲ୍ଲାପାଳ ସୂର୍ଯ୍ୟବଂଶୀ ମୟୂର ବିକାଶ କହିଛନ୍ତି ଯେ ଏ ସଂପର୍କରେ ତୁରନ୍ତ ଶ୍ରମ କମିଶନ କାର୍ଯ୍ୟାଳୟକୁ ଜଣାଯିବା ସହ ବୈଦେଶିକ ମନ୍ତ୍ରାଳୟକୁ ମଧ୍ୟ ଯୋଗାଯୋଗ କରାଯାଇଛି। ଉପଜିଲ୍ଲାପାଳ, ଜିଲ୍ଲା ଶ୍ରମଅଧିକାରୀ, ଦାୟିତ୍ୱରେ ଥିବା ରେମୁଣା ବିଡିଓ ଏବଂ ଜିଲ୍ଲା ସୂଚନା ଓ ଲୋକସମ୍ପର୍କ ଅଧିକାରୀଙ୍କୁ ନେଇ ଟିମ୍ ଗଠନ କରାଯାଇ ଉକ୍ତ ହୋଟେଲ ସହ ଯୋଗାଯୋଗ ଆରମ୍ଭ କରାଯାଇଛି। ଯେହେତୁ ଓମାନରେ ଏହି ଘଟଣା ଘଟିଛି, ଓଡ଼ିଶା ସରକାରଙ୍କ ପକ୍ଷରୁ ଯୋଗାଯୋଗ କରାଯାଉଛି। ଖୁବ୍‌ଶୀଘ୍ର ତାଙ୍କ ମୃତଦେହ ଫେରାଇ ଆଣିବାକୁ ଚେଷ୍ଟା କରାଯାଉଛି ବୋଲି ସେ କହିଛନ୍ତି।

ଫୁଲବାଣୀରେ ୧୦୦ ଶଯ୍ୟା ବିଶିଷ୍ଟ ସରକାରୀ ମେଡିକାଲ କଲେଜ ଉଦ୍‌ଘାଟିତ

କନ୍ଧମାଳରେ ପର୍ଯ୍ୟଟନ ବିକାଶ ପାଇଁ ସ୍ୱତନ୍ତ୍ର ଧ୍ୟାନ ଦିଆଯାଉଛି: ମୁଖ୍ୟମନ୍ତ୍ରୀ

୭୫୦ କୋଟିର ୧୦ଟି ଉନ୍ନୟନମୂଳକ ପ୍ରକଳ୍ପ ଉଦ୍‌ଘାଟନ ଓ ଭିତ୍ତିପ୍ରସ୍ତର ସ୍ଥାପନ

ଫୁଲବାଣୀ, ୭।୬ (ସମିସ): ମୁଖ୍ୟମନ୍ତ୍ରୀ ମୋହନ ଚରଣ ମାଝୀ ଶନିବାର କନ୍ଧମାଳ ଜିଲ୍ଲା ଗସ୍ତ କରି ଫୁଲବାଣୀରେ ୧୦୦ ଶଯ୍ୟା ବିଶିଷ୍ଟ ସରକାରୀ ମେଡିକାଲ କଲେଜ ଓ ୬୫୦ ଶଯ୍ୟା ବିଶିଷ୍ଟ ହସ୍ପିଟାଲ୍‌ର ଉଦ୍‌ଘାଟନ କରିବା ସହିତ ପ୍ରାୟ ୭୫୦ କୋଟି ଟଙ୍କା ମୂଲ୍ୟର ବିଭିନ୍ନ ଉନ୍ନୟନମୂଳକ ପ୍ରକଳ୍ପର ଉଦ୍‌ଘାଟନ ଓ ଭିତ୍ତିପ୍ରସ୍ତର ସ୍ଥାପନ କରିଛନ୍ତି।

କନ୍ଧମାଳବାସୀଙ୍କ ବହୁଦିନର ଆଶା ପୂରଣ କରିଛି ଏବଂ ଉନ୍ନତ ସ୍ୱାସ୍ଥ୍ୟ ସେବା ପାଇବା ପାଇଁ ସେମାନଙ୍କର ଦୀର୍ଘ ଦିନର ସ୍ୱପ୍ନ ସାକାର ହୋଇଛି। କନ୍ଧମାଳର ଏହି ମେଡିକାଲ୍ କଲେଜ୍ କେବଳ ଚିକିତ୍ସା ଶିକ୍ଷା ପ୍ରଦାନ କରିବ ନୁହେଁ, ବରଂ ଏହା ଏଠାରେ ଏକ ସୁନିଶ୍ଚିତ ଓ ଗୁଣବତ୍ତାପୂର୍ଣ୍ଣ ସ୍ୱାସ୍ଥ୍ୟ ସେବା ପ୍ରଦାନ କରିବ ଏବଂ ଆଖପାଖ ଅଞ୍ଚଳର ଲୋକଙ୍କ ଜୀବନରେ ବଡ଼ ପରିବର୍ତ୍ତନ ଆଣିବା ପାଇଁ ପ୍ରେରଣା ପାଲଟିବ। ଏହି ୬୫୦ ଶଯ୍ୟା ବିଶିଷ୍ଟ ସରକାରୀ ଭେଷଜ ମହାବିଦ୍ୟାଳୟ ଓ ଚିକିତ୍ସାଳୟ ଦ୍ୱାରା କେବଳ କନ୍ଧମାଳ ଜିଲ୍ଲା ନୁହେଁ ବରଂ ସମଗ୍ର ରାଜ୍ୟରେ ସ୍ୱାସ୍ଥ୍ୟ ସେବାର ଏକ ନୂତନ ଅଧ୍ୟାୟ ସୃଷ୍ଟି ହେବ ବୋଲି ମୁଖ୍ୟମନ୍ତ୍ରୀ କହିଛନ୍ତି। ଏହାପରେ ମୁଖ୍ୟମନ୍ତ୍ରୀ ଫୁଲବାଣୀରେ ଜିଲ୍ଲାର ବିକାଶ ପାଇଁ ପ୍ରାୟ ୭୫୦ କୋଟି ଟଙ୍କା ମୂଲ୍ୟର ୧୦ଟି ବିଭିନ୍ନ ଉନ୍ନୟନ ମୂଳକ ପ୍ରକଳ୍ପର ଶୁଭ ଉଦଘାଟନ ଓ ଭିତ୍ତିପ୍ରସ୍ତର ସ୍ଥାପନ କରିଥିଲେ। କନ୍ଧମାଳ ପର୍ଯ୍ୟଟନର ବିକାଶ ପାଇଁ ରାଜ୍ୟ ସରକାର ସ୍ୱତନ୍ତ୍ର ଧ୍ୟାନ ଦେଉଥିବା ମୁଖ୍ୟମନ୍ତ୍ରୀ ପ୍ରକାଶ କରିଥିଲେ।

ଏହି ପ୍ରକଳ୍ପ ମଧ୍ୟରୁ ୬୫୫ କୋଟି ଟଙ୍କାରୁ ଅଧିକ ୫ଟି ପ୍ରକଳ୍ପର ଉଦ୍‌ଘାଟନ ସହିତ ପ୍ରାୟ ୯୪ କୋଟିରୁ ଊର୍ଦ୍ଧ୍ୱ ୫ ପ୍ରକଳ୍ପର ଭିତ୍ତିପ୍ରସ୍ତର ସ୍ଥାପନ ହୋଇଛି। କାର୍ଯ୍ୟକ୍ରମରେ ସ୍ୱାସ୍ଥ୍ୟମନ୍ତ୍ରୀ ଡା. ମୁକେଶ ମହାଲିଙ୍ଗ, କନ୍ଧମାଳ ସାଂସଦ ସୁକାନ୍ତ କୁମାର ପାଣିଗ୍ରାହୀ ଓ ଫୁଲବାଣୀ ବିଧାୟକ ଉମାଚରଣ ମଲ୍ଲିକ ମଞ୍ଚାସୀନ ଥିଲେ।

■ ମାହାଙ୍ଗାରେ ଚାଞ୍ଚଲ୍ୟ

ବନ୍ଦ ଘରୁ ପ୍ରେମୀଯୁଗଳଙ୍କ ଝୁଲନ୍ତା ଶବ ଜବତ

ଭଦ୍ରେଶ୍ୱର, ୭।୬(ସମିସ): ମାହାଙ୍ଗା ଥାନାଞ୍ଚଳରେ ଏକ ବନ୍ଦ ଘରୁ ପ୍ରେମୀଯୁଗଳଙ୍କ ଝୁଲନ୍ତା ଶବ ଉଦ୍ଧାର ହେବା ଘଟଣା ଚାଞ୍ଚଲ୍ୟ ଖେଳାଇ ଦେଇଛି। ମାହାଙ୍ଗା ପୁଲିସ ଶବଦ୍ୱୟକୁ ଜବତ କରି ବ୍ୟବଚ୍ଛେଦ ପାଇଁ ପଠାଇବା ସହ ଏକ ମାମଲା ରୁଜୁ କରି ତଦନ୍ତ ଜାରି ରଖିଛି।

ସୂଚନାନୁସାରେ, କଟକ ଜିଲ୍ଲା ସାଲେପୁର ଥାନା ବାଲିସାହି ଗ୍ରାମପଞ୍ଚାୟତ ମାଛୁଆତି ଗ୍ରାମର ଚିନ୍ମୟୀ ଭୋଇ(୨୫) ସ୍ଥାନୀୟ ରାଇସୁଙ୍ଗୁଡା ପ୍ରାଥମିକ ସ୍ୱାସ୍ଥ୍ୟକେନ୍ଦ୍ରରେ ସ୍ୱାସ୍ଥ୍ୟକର୍ମୀ ରୂପେ କାର୍ଯ୍ୟ କରିଆସୁଥିଲେ। ଦୀର୍ଘ ଦିନ ହେଲା ଚିନ୍ମୟୀଙ୍କ ସାଲେପୁର ଥାନା ରାମକୃଷ୍ଣପୁର ପଞ୍ଚାୟତ ବାଲିସିମଳା ଗ୍ରାମର ଦେବେନ୍ଦ୍ର ମୁଣ୍ଡା(୨୫)ଙ୍କ ସହ ପ୍ରେମ ସମ୍ପର୍କ ଗଢ଼ି ଉଠିଥିଲା। ଏହି ଦୁଇଜଣ ବିବାହ କରି ନପାରି ମାହାଙ୍ଗା ଥାନା ପଲ୍ଲିସାହି ପଞ୍ଚାୟତ ଖନ୍ଦୋଳ ଗ୍ରାମର କ୍ଷୀରୋଦ ଲେଙ୍କାଙ୍କ ଘରକୁ ୪ ଦିନ ତଳେ ଭଡ଼ା ସୂତ୍ରରେ ନେଇ ରହିଆସୁଥିଲେ। ଶନିବାର ଏହି ଭଡ଼ା ଘର ବନ୍ଦ କୋଠରୀରୁ ଦୁର୍ଗନ୍ଧ ଆସିଥିଲା। କବାଟ ଖୋଲା ନଥିବା କାରଣରୁ ଲୋକେ ସନ୍ଦେହ ପ୍ରକଟ କରିଥିଲେ। ଘର ମାଲିକ କ୍ଷୀରୋଦ ଲେଙ୍କାଙ୍କ ଝିଅ ଜୁଲି କବାଟ ବାଡ଼େଇ ଡାକିଥିଲେ ମଧ୍ୟ କୌଣସି ଉତ୍ତର ମିଳି ନଥିଲା। ଏ ସମ୍ପର୍କରେ ଜୁଲି ଫୋନ ଯୋଗେ ଭୁବନେଶ୍ୱର ଯାଇଥିବା ବାପା ଓ ଦାଦା ସୁରେନ୍ଦ୍ରଙ୍କୁ ଜଣାଇଥିଲେ। ଖବର ପାଇ କ୍ଷୀରୋଦ ଭୁବନେଶ୍ୱରରୁ ଫେରି ଆସି ଏଠାରେ ପହଞ୍ଚିବା ସହ ମାହାଙ୍ଗା ଥାନାରେ ଲିଖିତ ଅଭିଯୋଗ କରିଥିଲେ। ଅଭିଯୋଗ ଆଧାରରେ ମାହାଙ୍ଗା ଥାନା ପୁଲିସ ଓ ଅତିରିକ୍ତ ତହସିଲଦାର ଅତନୁ ପ୍ରଧାନ ଘଟଣାସ୍ଥଳରେ ପହଞ୍ଚିଥିଲେ। ଅତିରିକ୍ତ ତହସିଲଦାରଙ୍କ ଉପସ୍ଥିତି ଓ ନିର୍ଦ୍ଦେଶରେ ବନ୍ଦ ଥିବା କବାଟ ଓ ଝରକାକୁ ତାଡ଼ି ଘରେ ପୁଲିସ କର୍ମଚାରୀମାନେ ପଶିଥିଲେ। ତେବେ ଘରର ପଙ୍ଖାରେ ଦୁଇଜଣ ଶାଢି ସାହାଯ୍ୟରେ ଆତ୍ମହତ୍ୟା କରିଥିବା ଦେଖିବାକୁ ମିଳିଥିଲା। ପୁଲିସ ଏହି ଦୁଇଜଣଙ୍କ ଝୁଲନ୍ତା ଶବକୁ ଉଦ୍ଧାର କରି ବ୍ୟବଚ୍ଛେଦ ନିମନ୍ତେ କଟକ ବଡ ଡାକ୍ତରଖାନାକୁ ପଠାଇଥିଲା।

ବାଲି ଚୋରି ରୋକିବାକୁ ଆସିବ ନୂଆ ଏସ୍‌ଓପି

ଆବାସ ଲାଗି ମିଳିବ ଦୁଇ ଟ୍ରାକ୍ଟର ମାଗଣା ବାଲି

ଭୁବନେଶ୍ୱର,୭।୬(ସମିସ): ପ୍ରଧାନମନ୍ତ୍ରୀ ଆବାସ ଯୋଜନାରେ ଘର ତିଆରି ପାଇଁ ଆଗକୁ ଦୁଇ ଟ୍ରାକ୍ଟର୍ ବାଲି ନିଃଶୁଳ୍କରେ ଯୋଗାଇ ଦିଆଯିବ। ଏନେଇ ସରକାର ଯୋଜନା ପ୍ରସ୍ତୁତ କରୁଛନ୍ତି ବୋଲି ରାଜସ୍ୱ ମନ୍ତ୍ରୀ ସୁରେଶ ପୂଜାରୀ କହିଛନ୍ତି। ଏହାସହ ବାଲି ଚୋରି ରୋକିବା ଲାଗି ନୂଆ ଏସ୍‌ଓପି ଆସିବ। ଏଥିଲାଗି କ୍ୟାବିନେଟ୍‌ରେ ଆଲୋଚନା ହୋଇଛି ଶ୍ରୀ ପୂଜାରୀ ଗଣମାଧ୍ୟମକୁ ସୂଚନା ଦେଇଛନ୍ତି।

ରାଜସ୍ୱ ମନ୍ତ୍ରୀ କହିଛନ୍ତି ଯେ ଗରିବ ଲୋକଙ୍କୁ ମାଗଣାରେ ବାଲି ଦିଆଗଲେ ସେମାନେ ଘର ଖଣ୍ଡେ ସହଜରେ ତିଆରି କରିପାରିବେ। ଏଥିପାଇଁ ସେମାନଙ୍କୁ ପରମିଟ୍ ଇସ୍ୟୁ କରାଯିବ, ଯାହାଦ୍ୱାରା ଗରିବ ଲୋକେ ବାଲି ମାଗଣାରେ ଆଣିପାରିବେ। ଏହାସହ ଆଗାମୀ ଦିନରେ ବାଲି ଉଠାଣରେ ହାଇୱା ଗାଡ଼ି ବ୍ୟବହାରକୁ ବନ୍ଦ କରିବାକୁ ସରକାର ବିଚାର କରୁଛନ୍ତି। ହାଇୱାରେ ପ୍ରାୟ ୪୦ ଟନ ବାଲି ଆସୁଥିବା ବେଳେ ପ୍ରଧାନମନ୍ତ୍ରୀ ସଡ଼କ ଯୋଜନାରେ ନିର୍ମିତ ରାସ୍ତା ଏତେ ଲୋଡ୍ ସହ୍ୟ କରିପାରୁନାହିଁ। ଏହାଦ୍ୱାରା ରାସ୍ତା ନଷ୍ଟ ହେଉଛି। ତେଣୁ ଏ ସବୁକୁ ନେଇ ନୂଆ ଏସଓପି ଆସିବାକୁ ଯାଉଛି ବୋଲି ରାଜସ୍ୱ ମନ୍ତ୍ରୀ କହିଛନ୍ତି। ଏଥିସହ କପ୍ତିପଦାରେ ଅତିରିକ୍ତ ତହସିଲଦାରଙ୍କୁ ବାଲି ମାଫିଆ ଆକ୍ରମଣ କରିବା ଘଟଣାରେ ମଧ୍ୟ ରାଜସ୍ୱ ମନ୍ତ୍ରୀ ପ୍ରତିକ୍ରିୟା ରଖିଛନ୍ତି। ଏହି ଆକ୍ରମଣ କରିବାର ଯେଉଁ ଦୁଃସାହସ ସେମାନେ କରିଛନ୍ତି ଏହା ତାଙ୍କର ଶେଷ ଦୁଃସାହସ ହେଉ। ଘଟଣାରେ ମୁଁ ଅଧିକାରୀମାନଙ୍କ ସହ କଥା ହୋଇଛି। ଯେଉଁମାନେ ଏହି କାଣ୍ଡ କରିଛନ୍ତି ଏବଂ ଯେଉଁମାନେ ପ୍ରଚ୍ଛଦପଟରେ ରହିଛନ୍ତି ସମସ୍ତଙ୍କୁ ଧରାଯିବ। ତଦନ୍ତ ସେ ପର୍ଯ୍ୟନ୍ତ ହେବ ଯେଉଁ ପର୍ଯ୍ୟନ୍ତ ସେମାନେ ଧରା ନ ପଡ଼ିଛନ୍ତି ବୋଲି ମନ୍ତ୍ରୀ ଶ୍ରୀ ପୂଜାରୀ ଦୃଢ଼ୋକ୍ତି ପ୍ରକାଶ କରିଛନ୍ତି।

ଯୌତୁକ ଜୁଇରେ ନବବିବାହିତା

ଅଭିଯୁକ୍ତ ସ୍ୱାମୀ ଥାନାରେ ଅଟକ

କୋକସରା, ୭।୬ (ସମିସ): କଳାହାଣ୍ଡି ଜିଲ୍ଲା କୋକସରା ଥାନା ଅଧୀନ ଲଡୁଗାଁ ପଞ୍ଚାୟତର ଆଁଇଲି ଗ୍ରାମରେ ଯୌତୁକ ଲାଗି ଜଣେ ନବବିବାହିତାଙ୍କୁ ହତ୍ୟା କରାଯାଇଥିବା ଅଭିଯୋଗ ହୋଇଛି। ମୃତ୍ୟୁ ଘଟିଥିବା ଏହି ନବ ବିବାହିତା ଜଣକ ହେଲେ ମାଳତୀ ଛତ୍ରିଆ। ତେବେ ଏହି ଘଟଣାରେ ପୁଲିସ ତାଙ୍କ ସ୍ୱାମୀ ଲିଙ୍ଗରାଜ ବାଗଙ୍କୁ ଥାନାରେ ଅଟକ ରଖିଛି। ମାତ୍ର ୩ମାସ ତଳେ ତାଙ୍କ ବିବାହ ହୋଇଥିଲା। ଶାଶୂ ଘର ଲୋକ ଦୁର୍ଘଟଣାରେ ଗୁରୁତର ହୋଇଥିବାରୁ ମେଡିକାଲ ନେବା ସମୟରେ ବୋହୂର ମୃତ୍ୟୁ ଘଟିଥିବା କହୁଥିବାବେଳେ ଝିଅକୁ ମାଡ ମାରି ଦୁର୍ଘଟଣାର ରୂପ ଦିଆଇଥିବା ଝିଅର ଭଉଣୀ ଅଭିଯୋଗ କରିଛନ୍ତି। ମାର୍ଚ୍ଚ ୮ରେ ଆମପାଣି ଥାନା କାଉଡୋଳା ଗ୍ରାମର ଗଗନ ଛତ୍ରିଆଙ୍କ ବଡ ଝିଅ ମାଳତୀଙ୍କୁ ଲିଙ୍ଗରାଜ ବୈଦିକ ରୀତିନୀତି ଅନୁସାରେ ବିବାହ ହୋଇଥିଲା। ତେବେ ବିବାହର ଏକ ମାସ ସେମାନେ ଭଲରେ ଥିଲେ। ପରେ ଯୌତୁକକୁ ନେଇ ଝିଅକୁ ନିର୍ଯାତନା ଦେବା ସହ ମାଡ ମାରିବା ଆରମ୍ଭ କରିଥିଲେ ଯୌତୁକ ଲୋଭି ସ୍ୱାମୀ। ଏ ନେଇ କୋକସରା ଥାନାରେ ଝିଅର ବାପା ଏତଲା ଦେଇଛନ୍ତି। ମାଜିଷ୍ଟ୍ରେଟଙ୍କ ଉପସ୍ଥିତିରେ ସାଇଣ୍ଟିଫିକ୍ ଟିମ୍ ସହ ପୁଲିସ ତଦନ୍ତ କରିଛି। କୋକସରା ମେଡିକାଲରେ ଶବ ବ୍ୟବଚ୍ଛେଦ ପରେ ପରିବାର ଲୋକଙ୍କୁ ହସ୍ତାନ୍ତର କରାଯାଇଛି।

ବିଶ୍ୱ ବାଣିଜ୍ୟ

ମୁଦ୍ରା ବିନିମୟ ମୂଲ୍ୟ

ମୁଦ୍ରା ବିନିମୟ ମୂଲ୍ୟ (ଟଙ୍କାରେ)
- ଡଲାର ୮୫.୯୯
- ପାଉଣ୍ଡ ୧୧୬.୬୪
- ୟୁରୋ ୯୮.୬୮
- ୟେନ୍ ୦.୫୯

ସୁନା, ରୁପା ଦର (ଟଙ୍କାରେ)

୧୦ ଗ୍ରାମ ପିଛା (୨୨ କ୍ୟାରେଟ୍)
- ସୁନା: ୯୧,୨୯୦ (ନୂଆଦିଲ୍ଲୀ)
- ରୁପା : ୧,୦୭,୧୦୦ (କେଜି)

ଷ୍ଟକ୍ ମାର୍କେଟ୍

ବଜାର କାରବାର (ପଏଣ୍ଟରେ)
- ସେନ୍‌ସେକ୍ସ ୮୨,୧୮୮.୦୦
- ନିଫ୍ଟି ୨୫,୦୦୩.୦୦

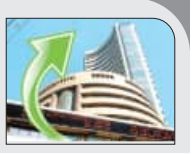

ପେଟ୍ରୋଲ-ଡିଜେଲ୍

ଲିଟର ପିଛା (ଟଙ୍କାରେ)
- ପେଟ୍ରୋଲ୍- ୧୦୧.୨୯ (ଭୁବନେଶ୍ୱର)
- ଡିଜେଲ୍ - ୯୨.୮୦

● ଆମେରିକାର 'ୱାନ୍ ବିଗ୍ ବ୍ୟୁଟିଫୁଲ ବିଲ୍'

ସବୁଠୁ ଅଧିକ ପ୍ରଭାବିତ ଦେଶ ମଧ୍ୟରେ ଭାରତ

ନୂଆଦିଲ୍ଲୀ,୭।୬(ଏଜେନ୍ସି): ରାଷ୍ଟ୍ରପତି ଡୋନାଲ୍ଡ ଟ୍ରମ୍ପଙ୍କ 'ୱାନ ବିଗ ବ୍ୟୁଟିଫୁଲ ବିଲ୍' ନିକଟରେ ଆମେରିକା ହାଉସ୍ ଅଫ ରିପ୍ରେଜେଣ୍ଟେଟିଭ୍ସରେ ୨୧୫-୨୧୪ ଭୋଟର ମାମୁଲି ଅନ୍ତରରେ ଗୃହୀତ ହୋଇଯାଇଛି। ଏହି ବିଧେୟକରେ ଏକ ଏପରି ପ୍ରାବଧାନ ରହିଛି ଯାହା ବୈଶ୍ୱିକ ରେମିଟାନ୍ସ (ବିଦେଶକୁ ପଠାଯାଉଥିବା ପଇସା) ସ୍ରୋତକୁ ବଦଳାଇଦେବ। ଏହାର ସବୁଠୁ ଅଧିକ ପ୍ରଭାବ ପଡୁଥିବା ଦେଶଙ୍କ ମଧ୍ୟରେ ଭାରତ ମଧ୍ୟ ରହିଛି। ତେବେ ସିନେଟ୍‌ରେ ଏହି ବିଲକୁ ତୀବ୍ର ବିରୋଧ କରାଯାଉଛି। ଏହି ବିଲକୁ ବିଶ୍ୱର ଶୀର୍ଷ ଧନୀକ ଏଲନ ମସ୍କ ମଧ୍ୟ ବିରୋଧ କରୁଛନ୍ତି। ଏଥିରେ ଟ୍ରମ୍ପ-ମସ୍କ ସମ୍ପର୍କ ଅଭୂତ ଭାବେ ବଦଳିଯାଇଛି। ତେବେ ଆମେରିକାର ଏହି ବିଧେୟକ ଭାରତ ପାଇଁ ଚିନ୍ତାର ବିଷୟ ପାଲଟିଛି, କାରଣ ଭାରତକୁ ପ୍ରତି ବର୍ଷ ହଜାର ହଜାର କୋଟି ଡଲାର ରେମିଟାନ୍ସ ରୂପେ ମିଳିଥାଏ। ବିଲ୍‌ରେ ବିଦେଶରେ କାମ କରୁଥିବା ପ୍ରଫେସନାଲ, ଗ୍ରୀନକାର୍ଡ ଧାରୀ ଓ ଏଚ-୧ ଭିସାଧାରୀ ଯେଉଁମାନେ ଆମେରିକାରୁ ବିଦେଶକୁ ପଇସା ପଠାଉଛନ୍ତି ସେମାନଙ୍କ ପଇସା ଉପରେ ୩.୫% ଟ୍ୟାକ୍ସ ଲଗାଇବାକୁ ପ୍ରସ୍ତାବ ରହିଛି। ପୂର୍ବରୁ ଏହି ଟ୍ୟାକ୍ସ ୫% ଥିଲା। ତେବେ ଚାପପଡିବା ପରେ ଏହାକୁ ହ୍ରାସ କରାଯାଇଥିଲା।

ମହଙ୍ଗା ହେବ ଗାଡ଼ିର ତୃତୀୟ ପକ୍ଷ ବୀମା

- ପ୍ରିମିୟମ୍ ୨୫% ବଢ଼ିପାରେ
- ଆଇଆର୍‌ଡିଏଆଇ ଦେଇଛି ପ୍ରସ୍ତାବ

ନୂଆଦିଲ୍ଲୀ,୭।୬(ଏଜେନ୍ସି): ଆଗକୁ ଗାଡ଼ିର ଥାର୍ଡ ପାର୍ଟି ଇନ୍‌ସ୍ୟୁରାନ୍ସ ବା ତୃତୀୟ ପକ୍ଷ ବୀମା କରିବା ମହଙ୍ଗା ହୋଇପାରେ। ଏଥିରେ ବୀମା ପ୍ରିମିୟମ୍ ପାଖାପାଖି ୨୫ ପ୍ରତିଶତ ପର୍ଯ୍ୟନ୍ତ ବୃଦ୍ଧି ପାଇବାର ସମ୍ଭାବନା ରହିଛି। ଏକ ରିପୋର୍ଟ ଅନୁଯାୟୀ, ଭାରତୀୟ ବୀମା ନିୟାମକ ଏବଂ ବିକାଶ ପ୍ରାଧିକରଣ (ଆଇଆର୍‌ଡିଏଆଇ) ସରକାରଙ୍କୁ ତୃତୀୟ ପକ୍ଷ ବୀମା ପ୍ରିମିୟମ ବୃଦ୍ଧି କରିବାକୁ ପରାମର୍ଶ ଦେଇଛି।

ଆଇଆର୍‌ଡିଏଆଇ ପକ୍ଷରୁ ପ୍ରିମିୟମରେ ହାରାହାରି ୧୮%ବୃଦ୍ଧି କରିବାକୁ ପରାମର୍ଶ ଦିଆଯାଇଛି, ଯେତେବେଳେ କି କିଛି ବର୍ଗର ଗାଡ଼ିରେ ଏହି ବୃଦ୍ଧି ୨୦% ରୁ ୨୫% ପର୍ଯ୍ୟନ୍ତ ହୋଇପାରେ। ବର୍ତ୍ତମାନ ଏହି ପ୍ରସ୍ତାବ ଉପରେ ଚୂଡ଼ାନ୍ତ ନିଷ୍ପତ୍ତି କେନ୍ଦ୍ର ସଡ଼କ ପରିବହନ ଏବଂ ରାଜପଥ ମନ୍ତ୍ରଣାଳୟନେବ। ଆସନ୍ତା ୨ ରୁ ୩ ସପ୍ତାହ ମଧ୍ୟରେ ଏହା ଉପରେ ନିଷ୍ପତ୍ତି ନିଆଯାଇପାରିବ। ମନ୍ତ୍ରଣାଳୟର ଅନୁମୋଦନ ପରେ, ସାଧାରଣ ସମ୍ମତି ପାଇଁ ଏକ ଚିଠା ବିଜ୍ଞପ୍ତି ଜାରି କରାଯିବ। ଏହାପରେ ପରାମର୍ଶ ନେବା ଏବଂ ସମୀକ୍ଷା କରିବା ଭଳି ଅନ୍ୟାନ୍ୟ ପ୍ରକ୍ରିୟା କରାଯିବ। ତା'ପରେ ହିଁ ଏହି ପରିବର୍ତ୍ତନଗୁଡ଼ିକ କାର୍ଯ୍ୟକାରୀ ହେବ। ଗତ ତିନି ବର୍ଷ ଧରି ଗାଡ଼ିର ତୃତୀୟ ପକ୍ଷ ବୀମା ପ୍ରିମିୟମ୍‌ରେ ପରିବର୍ତ୍ତନ କରାଯାଇନାହିଁ। ଏହି ବୀମା ଆପଣଙ୍କ ଗାଡ଼ି ଦ୍ୱାରା ତୃତୀୟ ବ୍ୟକ୍ତି (ଯେପରିକି ଜଣେ ପଦଯାତ୍ରୀ, ଅନ୍ୟ ଜଣେ ଡ୍ରାଇଭର, କିମ୍ବା ସେମାନଙ୍କ ସମ୍ପତ୍ତି) କୁ ହୋଇଥିବା କ୍ଷତି ପାଇଁ କ୍ଷତିପୂରଣ ଦିଏ। ଏହା ଆପଣଙ୍କୁ କିମ୍ବା ଆପଣଙ୍କ ଗାଡ଼ିର କ୍ଷତିକୁ କଭର କରେ ନାହିଁ, କିନ୍ତୁ ଅନ୍ୟମାନଙ୍କ ପାଇଁ

ଆଦିବାସୀ କଳା, ସଂସ୍କୃତିର ସଂଗ୍ରାହକ ଡ. ଅଞ୍ଜଳି ପାଢ଼ୀ

ଡକ୍ଟର ଅଞ୍ଜଳି ପାଢ଼ୀ ହେଉଛନ୍ତି ନୂଆପଡ଼ା ଜିଲ୍ଲା ଖଡ଼ିଆଳ ସ୍ୱୟଂଶାସିତ ମହାବିଦ୍ୟାଳୟର ଜଣେ ଅବସରପ୍ରାପ୍ତ ଅଧ୍ୟକ୍ଷା । ଆଦିବାସୀ ଲୋକ ସଂସ୍କୃତି ଗବେଷିକା ତଥା ସଂଗ୍ରାହିକା ଭାବରେ ତାଙ୍କର ରହିଛି ଭିନ୍ନ ପରିଚୟ । ଅଧ୍ୟାପନା କାଳରେ ଡ.ପାଢ଼ୀ ରାଜ୍ୟର ବିଭିନ୍ନ ଆଦିବାସୀ ଅଧ୍ୟୁଷିତ ଅଞ୍ଚଳ ଯାତ୍ରା କରି ସେଠାର ଲୋକବାଦ୍ୟ, ଦେଖି ଚମତ୍କୃତ ହୋଇଥିଲେ । ଏହା କ୍ରମଶଃ ଲୋପ ପାଇଯାଉଥିବାରୁ ସଂରକ୍ଷଣ ଉପରେ ଗୁରୁତ୍ୱ ଦେଇଥିଲେ । ଆଦିବାସୀ ସଂସ୍କୃତି ଓ କଳା ସହ ଜଡ଼ିତ ସାମଗ୍ରୀକୁ ସଂଗ୍ରହ କରିବା ଆରମ୍ଭ କରିଥିଲେ । ପରେ ଏସବୁକୁ ନେଇ ସେ ଏକ ସଂଗ୍ରହାଳୟ ପ୍ରତିଷ୍ଠା କରିଛନ୍ତି । ଏଥିପାଇଁ ତାଙ୍କୁ ଦୀର୍ଘ ୨୭ ବର୍ଷ ପରିଶ୍ରମ କରିବାକୁ ପଡ଼ିଛି ।

ଅଞ୍ଜଳିଙ୍କ ଏହି ସଂଗ୍ରହାଳୟରେ ଆଦିବାସୀ ଜନଜୀବନ ସହ ଜଡ଼ିତ ଲୋକବାଦ୍ୟ ଢୋଲ, ନିଶାନ, ତାସା, ମହୁରୀ, ସାଙ୍ଗକୁ ପାରମ୍ପରିକ ଅଳଙ୍କାର ରହିଛି । ଦିନ ଥିଲା ସଂସ୍କୃତି ଓ ପରମ୍ପରା ଅନୁଯାୟୀ ମହିଳାମାନେ କତରିଆ, ବନ୍ଦରିଆ, ତାଡ଼ ବାହାସୂତା, ନାଗମୁରି ସମେତ ଅନେକ ଅଳଙ୍କାର ପିନ୍ଧୁଥିଲେ । ବହୁ ପୁରାତନ ସମୟର ଅଳଙ୍କାରକୁ ମଧ୍ୟ ସେ ସାଇତି ରଖିଛନ୍ତି । ସେହିପରି ଅତି ସୂକ୍ଷ୍ମ ବାଉଁଶ କାରିଗରିରେ ତିଆରି ମନଲୋଭା ସାମଗ୍ରୀ ଯଥା- ଚାଙ୍ଗୁଡ଼ି, ସାନ ଚାଙ୍ଗୁଡି, ଝାପି, ମାଛଧରା ପାରମ୍ପରିକ ଜିନିଷ ରହିଛି । ଏପରିକି ଧାନରେ ତିଆରି ଲକ୍ଷ୍ମୀଙ୍କ ଖଟୁଲି ମଧ୍ୟ ରଖାଯାଇଛି । ପ୍ରାଚୀନ ଓ ପାରମ୍ପରିକ ସାମଗ୍ରୀ ଦେଖିବା ପାଇଁ ପ୍ରତିଦିନ ତାଙ୍କ ସଂଗ୍ରାହଳୟରେ ଲୋକଙ୍କର ଭିଡ଼ ଜମିଥାଏ । ଏଠାକୁ ଆସୁଥିବା ଲୋକଙ୍କୁ ସେ ପୁରାତନ ସଂସ୍କୃତି ଓ ପରମ୍ପରାକୁ ସବିଶେଷ ତଥ୍ୟ ସହ ବୁଝାଇଥାଆନ୍ତି ।

ଆଗାମୀ ଦିନରେ ସଂସ୍କୃତି ଓ ପରମ୍ପରା ସହ ଜଡ଼ିତ ଜିନିଷ ସଂଗ୍ରହ କରିବାକୁ ସେ ଉଦ୍ୟମ ଜାରି ରଖିଛନ୍ତି । ଏଥି ସହ କହିଛନ୍ତି, ଏହି ସଂଗ୍ରହାଳୟ ଆଗାମୀ ପିଢ଼ିଙ୍କୁ ଆମ ସଂସ୍କୃତି ଓ ପରମ୍ପରା ସହ ପରିଚିତ କରାଇବାର ଏକ ମାଧ୍ୟମ । ଭାରତୀୟ ସଂସ୍କୃତିରେ ଅନେକ ଜାତି ଓ ଜନଜାତିର ଲୋକବାସ କରୁଛନ୍ତି । ଭିନ୍ନ ଭିନ୍ନ ଜାତି ବର୍ଣ୍ଣ ଅନୁସାରେ ଲୋକ ସଂସ୍କୃତି ପରମ୍ପରା ଓ ଅଳଙ୍କାର ମଧ୍ୟରେ ଭିନ୍ନତା ରହିଛି । ହେଲେ ଯୁଗ ଅନୁସାରେ ବେଶଭୂଷା ଅଳଙ୍କାର ସମେତ ଅନେକ ଘରକରଣ ସାମଗ୍ରୀର ରୂପରେଖ ବଦଳିବାରେ ଲାଗିଛି । ପୁରୁଣାକୁ ଭୁଲି ସମୟ ଅନୁସାରେ ନୂଆ ସାମଗ୍ରୀର ଚାହିଦା ବଢ଼ିବାରେ ଲାଗିଛି । ଯାହା ପରବର୍ତ୍ତୀ ସମୟରେ ପୁରୁଣା ସଂସ୍କୃତିକୁ ମନେ ପକାଇ ଇତିହାସର ଆଇନା ସ୍ମୃତିରେ ସାଉଁଟି ରଖିବାକୁ ପଡ଼େ । ସେତେବେଳର ସେହି ପୁରୁଣା ସ୍ମୃତିକୁ ପରବର୍ତ୍ତୀ ପିଢ଼ିକୁ କହିବା ସାର ହୁଏ ହେଲେ ଦେଖେଇ ହୁଏ ନାହିଁ । ଏହାକୁ ବିଚାରକୁ ନେଲେ ଡଃ ପାଢ଼ୀ ଙ୍କ ସଂଗ୍ରହାଳୟ ଆଗାମୀ ଭବିଷ୍ୟ ପିଢ଼ି ପାଇଁ ନିଶ୍ଚିତ ପ୍ରେରଣା ଓ ଗବେଷଣାର ମାଧ୍ୟମ ସାଜିବ, ଏଥିରେ ତିଳେମାତ୍ର ସନ୍ଦେହ ନାହିଁ ।

-ଶୁଭ୍ରାଂଶୁ କୁମାର ନାଏକ
ସିନାପାଲି, ନୂଆପଡ଼ା

ଲିକ୍ୟୁଇଡ୍ ସନ୍‌ସ୍କ୍ରିନ୍

ସାଧାରଣତଃ ଖରାଦିନେ ତ୍ୱଚାରେ ଟ୍ୟାନିଙ୍ଗ୍, ନାଲି ପଡ଼ିଯିବା ଭଳି ସମସ୍ୟା ଦେଖାଯାଏ । ଏହାକୁ ଦୂରେଇବା ପାଇଁ ମହିଳାମାନେ ସନ୍‌ସ୍କ୍ରିନ୍ ଲଗାଇଥାନ୍ତି । ହେଲେ ନିୟମିତ ଜେଲ୍ ତଥା କ୍ରିମ୍ ସନ୍‌ସ୍କ୍ରିନ୍ ଲଗାଇବାକୁ ଅଧିକାଂଶ ମହିଳା ପସନ୍ଦ କରନ୍ତିନି । ଏପରିସ୍ଥଳେ ଲିକ୍ୟୁଇଡ୍ ସନ୍‌ସ୍କ୍ରିନ୍ ବ୍ୟବହାର କରିପାରିବେ । ଏହା ସୂର୍ଯ୍ୟାଲୋକରୁ ତ୍ୱଚାକୁ ସୁରକ୍ଷା ଦେଇଥାଏ ।

ଲିକ୍ୟୁଇଡ୍ ସନ୍‌ସ୍କ୍ରିନ୍ କ'ଣ ?

ଲିକ୍ୟୁଇଡ୍ ସନ୍‌ସ୍କ୍ରିନ୍ ଏକ ପ୍ରକାର ପାନୀୟ, ଏହାକୁ ମୁହଁରେ ନ ଲଗାଇ ପିଇବାକୁ ପଡ଼ିଥାଏ । ଏହା ସୂର୍ଯ୍ୟର କ୍ଷତିକାରକ କିରଣରୁ ତ୍ୱଚାକୁ ସୁରକ୍ଷା ଦେଇଥାଏ । ଏଥିରେ ଭିଟାମିନ୍, ଆଣ୍ଟି ଅକ୍ସିଡାଣ୍ଟ ଭଳି ପ୍ରାକୃତିକ ତତ୍ତ୍ୱ ରହିଥାଏ । ଯାହା ତ୍ୱଚାକୁ ଭିତରୁ ସୁରକ୍ଷା ଦେଇଥାଏ । ଏହାକୁ ପିଇବା ଦ୍ୱାରା ଶରୀରରେ ଥିବା ତତ୍ତ୍ୱ ଜାଗ୍ରତ ହୋଇଥାଏ । ତେଣୁ ଖରାରେ ବାହାରକୁ ବାହାରିଲେ ମଧ୍ୟ ସନ୍‌ସ୍କ୍ରିନ୍ ଲଗାଇବାକୁ ପଡ଼େ ନାହିଁ ।

ଏହାର ଫାଇଦା -

ଏହି ସନ୍‌ସ୍କ୍ରିନ୍‌କୁ ବ୍ୟବହାର କରିବା ଖୁବ୍ ସହଜ । ଏହାକୁ କେବଳ ପିଇବାକୁ ପଡ଼ିଥାଏ । ଫଳରେ ତ୍ୱଚାରେ ବାରମ୍ବାର ସନ୍‌ସ୍କ୍ରିନ୍ ଲଗାଇବା ସମସ୍ୟାରୁ ମୁକ୍ତି ମିଳିଥାଏ । ବିଶେଷ କରି ସନସ୍କ୍ରିନ୍ ଲଗାଇବାକୁ ପସନ୍ଦ କରୁ ନଥିବା ମହିଳାଙ୍କ ପାଇଁ ଏହା ବେଶ୍ ସହାୟକ ହୋଇଥାଏ ।

ତ୍ୱଚାକୁ ରଖେ ସୁସ୍ଥ

ଏହା କେବଳ ସୂର୍ଯ୍ୟକିରଣରୁ ତ୍ୱଚାକୁ ସୁରକ୍ଷା ଦିଏ ନାହିଁ, ଏହା ଭିତରୁ ତ୍ୱଚାକୁ ସୁସ୍ଥ ରଖିଥାଏ । ଏହି ସନ୍‌ସ୍କ୍ରିନ୍ ଭିଟାମିନ୍ –ଇ, ଆଣ୍ଟିଅକ୍ସିଡାଣ୍ଟ, ଭଳି ତତ୍ତ୍ୱରୁ ତିଆରି ହୋଇଥାଏ । ଏହା ତ୍ୱଚାରେ ବୟସଛାପ ଓ ସନ୍‌ବନ୍‌କୁ ଦୂର କରିବାରେ ସହାୟକ ହୋଇଥାଏ ।

ଦୀର୍ଘ ସ୍ଥାୟୀ

ସାଧାରଣତଃ କ୍ରିମ୍ ଯୁକ୍ତ ସନ୍‌ସ୍କ୍ରିନ୍ ବାରମ୍ବାର ଲଗାଇବାକୁ ପଡ଼ିଥାଏ । କିନ୍ତୁ ଏହାକୁ ଥରେ ପିଇବା ମାତ୍ରେ ଏହା ଦୀର୍ଘ ସମୟ ଯାଏ କାର୍ଯ୍ୟ କରିଥାଏ ।

ୱାଟର୍ ପ୍ରୁଫ୍

ସାଧାରଣ ସନ୍‌ସ୍କ୍ରିନ୍ ଝାଳ ତଥା ପାଣିରେ ଧୋଇଯାଏ । କିନ୍ତୁ ସନ୍‌ସ୍କ୍ରିନ୍ ଧୋଇଯିବାର କୌଣସି ସମସ୍ୟା ନଥାଏ । ତେଣୁ ଏହାକୁ ଥରେ ପିଇବା ଦ୍ୱାରା ଏହା ଦୀର୍ଘ ସମୟ ଧରି ତ୍ୱଚାକୁ ସୁରକ୍ଷା କରିଥାଏ ।

ମେହେନ୍ଦୀରେ ଚୋଗା ସୁଟ୍

ଅଧିକାଂଶ ଯୁବତୀ ସାଙ୍ଗ ବିବାହରେ କିଛି ଭିନ୍ନ ତଥା ନୂଆ ପିନ୍ଧିବାକୁ ପସନ୍ଦ କରନ୍ତି । ଆଉଟ୍‌ଫିଟ୍‌କୁ ନେଇ ଯୁବତୀଙ୍କ ମନରେ ସର୍ବଦା ଉତ୍କଣ୍ଠା ରହିଥାଏ । ହେଲେ ଶାଢ଼ି, ଲେହେଙ୍ଗା, କୁର୍ତ୍ତାସେଟ୍, ଗାଉନ ପିନ୍ଧିବାକୁ ଅନେକ ନାପସନ୍ଦ କରନ୍ତି । ତେଣୁ ହଲ୍‌ଦି, ମେହେନ୍ଦୀ ଭଳି ବିବାହ ଉତ୍ସବରେ ଯିବାକୁ ଚାହିଁଲେ, ଚୋଗା ସୁଟ୍ ପିନ୍ଧିପାରିବେ । ଏ ପ୍ରକାର ସୁଟ୍ ଏବେ ଟ୍ରେଣ୍ଡରେ ରହିଛି । ଏହା ଷ୍ଟାଇଲିଶ୍ ସାଙ୍ଗକୁ ପିନ୍ଧିବା ସୁବିଧାଜନକ ହୋଇଥାଏ । ଏହା ବିଭିନ୍ନ ଡିଜାଇନରେ ଉପଲବ୍ଧ ।

ଚୋଗା ସୁଟ୍ କ'ଣ ?

ଏହି ସୁଟ୍‌ରେ ଢିଲା କୁର୍ତ୍ତି ସାଙ୍ଗକୁ ଗୋଟିଏ ପ୍ୟାଣ୍ଟ ସେଟ୍ ଥାଏ । ଏଥିରେ ହାତ ଡିଜାଇନ ଢିଲା ଏବଂ ଫୁଲ୍ ରହିଥାଏ । ବର୍ତ୍ତମାନ ଏହା ଅନ୍‌ଲାଇନ୍‌ରେ ବିଭିନ୍ନ ଡିଜାଇନ୍‌ରେ ଉପଲବ୍ଧ । ଏହାକୁ ପିନ୍ଧି ସମସ୍ତ ପାର୍ଟି ଫଙ୍କ୍‌ସନ୍‌ରେ ଯୋଗ ଦେଇପାରିବେ ।

ହଳଦିଆ

ହଳଦିଆ ରଙ୍ଗ ଚୋଗା ସୁଟ୍ ସହ ଟ୍ରାଉଜର ଏବଂ ମ୍ୟାଚିଙ୍ଗ୍ ଓଢ଼ଣୀ ଥାଏ । ଏଥିରେ ଥିବା ଏମ୍ବ୍ରୋଡୋରୀ କାମ ସୁଟ୍‌କୁ ଅଧିକ ଆକର୍ଷଣୀୟ କରିଥାଏ । ଏଥି ସହ ପକେଟ୍ ମଧ୍ୟ ରହିଥାଏ । ଏଥିରୁ ଏକ ପାରମ୍ପରିକ୍ ଲୁକ୍ ଚାହୁଁଥିଲେ ଅକ୍ସିଡାଇଜ୍ ଚୁଡ଼ି ସାଙ୍ଗକୁ ଭାରି କାନଫୁଲ ପିନ୍ଧିପାରିବେ ।

କମଳା

ଏହା କ୍ରିସ୍ପ କ୍ରେପ୍ ଫାବ୍ରିକ୍‌ରେ ତିଆରି ହୋଇଥାଏ । ଏଥିରେ ସୂକ୍ଷ୍ମ ଜରିକାମ ଥାଏ । ଏହା ସୁନ୍ଦର ସାଙ୍ଗକୁ ଏକ ରାଜକୀୟ ଲୁକ୍ ଦେଖିଥାଏ । ବିଶେଷ କରି ଖରାଦିନିଆ ବିବାହସ୍ରୋବ ପାଇଁ ଏହାକୁ ପିନ୍ଧିବା ସୁବିଧାଜନକ ହୋଇଥାଏ । ଏହାକୁ ଖୋଲା ହେୟାର୍‌ଷ୍ଟାଇଲ୍ ଭଲ ମାନିଥାଏ ।

ପିଙ୍କ୍

ଏ ପ୍ରକାର ସୁଟ୍ ମୁଖ୍ୟତଃ ଭେଲ୍‌ଭେଟ୍ ଓ ସିଲ୍କ ଫ୍ୟାବ୍ରିକ୍‌ରେ ଥାଏ । ଏଥିରେ ସୁନ୍ଦର ଜରିକାମ ହୋଇଥାଏ । ଏହାକୁ ବିଶେଷ କରି ରାତି ସମୟରେ ପିନ୍ଧିଲେ ବେଶୀ ସୁନ୍ଦର ଦେଖାଯାଏ । ଏହା ଭିନେକ୍ ସାଙ୍ଗକୁ ଥ୍ରୀ କ୍ୱାଟର୍ ସ୍ଲିଭସ ରହିଥାଏ ।

ସାମୁଦ୍ରିକ ଅଳଙ୍କାର

ଯେ କୌଣସି ଲୁକ୍‌ରେ ସୁନ୍ଦର ଓ ଆକର୍ଷଣୀୟ ଦିଶିବା ପାଇଁ, ଯୁବତୀମାନେ ନାନା ଅଳଙ୍କାର ପିନ୍ଧିଥାନ୍ତି । ଆଉଟ୍‌ଫିଟ୍ ସହ କେଉଁ ଅଳଙ୍କାର ଭଲମାନିବ ସେ ନେଇ ସର୍ବଦା ତତ୍ପରଥାନ୍ତି । ସେହିପରି ବର୍ତ୍ତମାନ ସମୟରେ ସାମୁଦ୍ରିକ ଅଳଙ୍କାର ଟ୍ରେଣ୍ଡରେ ରହିଛି । ଏ ପ୍ରକାର ଅଳଙ୍କାର ବିଶେଷ କରି କଉଡ଼ି, ଶାମୁକା, ଶଙ୍ଖ ଆଦିକୁ ବ୍ୟବହାର କରି ତିଆରି କରାଯାଇଥାଏ । ଏଥିରୁ ଏକ ଆକର୍ଷଣୀୟ ଲୁକ୍ ମିଳିଥାଏ ।

- ସାମୁଦ୍ରିକ ଅଳଙ୍କାର ଉଭୟ ପାରମ୍ପରିକ ଓ ଆଧୁନିକ ଆଉଟ୍‌ଫିଟ୍‌କୁ ଭଲ ମାନିଥାଏ । ବର୍ତ୍ତମାନ ସମୟରେ ଯୁବତୀଙ୍କ ମଧ୍ୟରେ ରଙ୍ଗିନ୍ ସାମୁଦ୍ରିକ ଅଳଙ୍କାର ଚାହିଦା ବେଶୀ ରହିଛି ।
- ସେହିପରି ପାର୍ଟି, ଫଙ୍କ୍‌ସନ୍‌କୁ ଯାଉଥିଲେ ଭାରି କାମଯୁକ୍ତ ଅଳଙ୍କାର ପିନ୍ଧିପାରିବେ । ବଜାରରେ ଏ ପ୍ରକାର ନେକ୍‌ଲେସ୍ ଶୁଲଭ ମୂଲ୍ୟରେ ମିଳିଥାଏ । ଏଥି ସହ ବିଭିନ୍ନ ଡିଜାଇନ୍ ଥାଏ ।
- ଦୈନନ୍ଦିନ ଜୀବନରେ ଅଫିସ୍ ପାଇଁ ଏ ପ୍ରକାର ଅଳଙ୍କାର ପିନ୍ଧିବାକୁ ଚାହୁଁଥିଲେ, ସିମ୍ପଲ ଡିଜାଇନର ଲକେଟ୍ ସାଙ୍ଗକୁ ଚେନ୍ ପିନ୍ଧିପାରିବେ । ଏଥିରୁ ଏକ ଜେଣ୍ଟେଲ ଲୁକ୍ ମିଳିଥାଏ । ଯୁବତୀଙ୍କ ମଧ୍ୟରେ ପର୍ଲ ଓ ଷ୍ଟୋନ୍ ଲାଗିଥିବା ଜୁଏଲାରୀର ଚାହିଦା ବେଶୀ ।
- ଟିକେ ଭିନ୍ନ ତଥା ଷ୍ଟାଇଲିଶ୍ ଲୁକ୍ ଚାହୁଁଥିଲେ, ସାମୁଦ୍ରିକ ଜିନିଷରେ ନିର୍ମିତ ରଙ୍ଗିନ ଅଳଙ୍କାର ପିନ୍ଧିପାରିବେ । ଡିପ୍ ଏବଂ ଭି- ନେକ୍ ଡିଜାଇନ୍ ଡ୍ରେସ୍‌କୁ ଏ ପ୍ରକାର ଅଳଙ୍କାର ବେଶି ସୁନ୍ଦର ମାନିଥାଏ ।

ଗ୍ରୀଷ୍ମରେ ମେକ୍‌ଅପ୍

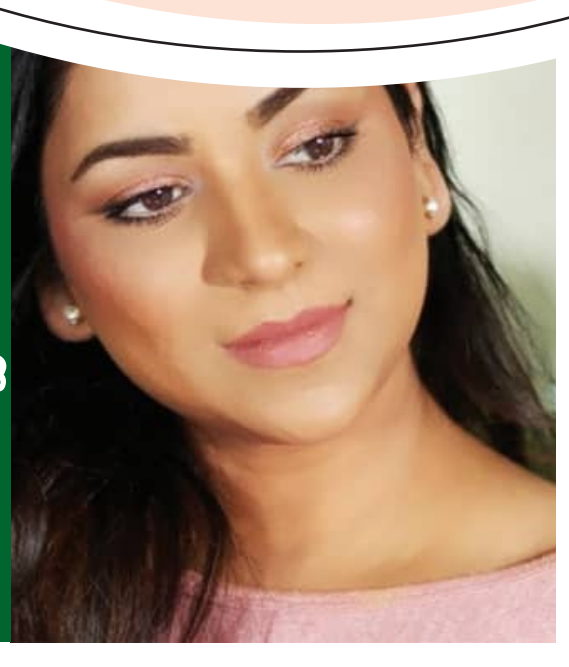

ସାଧାରଣତଃ ଖରାଦିନେ ମେକ୍‌ଅପ୍‌ରୁ ଝାଳ ବାହାରିଥାଏ । ଏହା ଦ୍ୱାରା ମୁହଁ କଳା ପଡ଼ିଯାଏ । ତେଣୁ ଝାଳ ତଥା ଖରାରୁ ମେକ୍‌ଅପ୍‌କୁ ସୁରକ୍ଷା ଦେବାକୁ ଚାହୁଁଥିଲେ, କିଛି ବିଶେଷ ଦିଗ ପ୍ରତି ଧ୍ୟାନ ଦେବାକୁ ପଡ଼ିଥାଏ । ଏହାଦ୍ୱାରା ତ୍ୱଚା ସତେଜ ଓ ଉଜ୍ଜ୍ୱଳ ଦିଶିବ ।

ମେକ୍‌ଅପ୍ ପୂର୍ବରୁ ତ୍ୱଚାର ଯତ୍ନ

ଯେ କୌଣସି ମେକ୍‌ଅପ୍ କରିବା ପୂର୍ବରୁ ପ୍ରଥମେ ମୁହଁକୁ ଭଲ ଭାବ ଧୋଇ ଅଏଲ୍ ଫ୍ରି ମଏଶ୍ଚରାଇଜର୍ ଲଗାନ୍ତୁ । ଏହାଦ୍ୱାରା ତ୍ୱଚା ହାଇଡ୍ରେଟ୍ ରହିଥାଏ । ସେହିପରି ଖରାରୁ ମେକ୍‌ଅପ୍‌କୁ ସୁରକ୍ଷା ଦେବା ପାଇଁ ଏକ ଭଲ ପ୍ରାଇମର ଲଗାନ୍ତୁ । ଏହା ତ୍ୱଚାରେ ଥିବା ତେଲିଆପଣକୁ ନିୟନ୍ତ୍ରଣ କରିଥାଏ ।

ଅଏଲ୍ ଫ୍ରି – ଫାଉଣ୍ଡେସନ୍

ବିଶେଷ କରି ଖରାଦିନେ ବହଳିଆ ଫାଉଣ୍ଡେସନ୍ ଲଗାଇବାରୁ ଦୂରେଇ ରୁହନ୍ତୁ । କାରଣ ଏହା ଶୀଘ୍ର ତରଳି ଯାଏ । ଏହା ବଦଳରେ ହାଲୁକା ଫାଉଣ୍ଡେସନ୍, ବିବି କ୍ରିମ୍, ଲଗାଇପାରିବେ । ଏଥିସହ ୮-୧୨ ଘଣ୍ଟା ରହୁଥିବା ଫାଉଣ୍ଡେସନ୍ ଚୟନ କରନ୍ତୁ ।

ସେଟିଙ୍ଗ୍ ସ୍ପ୍ରେ

ମେକ୍‌ଅପ୍‌କୁ ଦୀର୍ଘ ସମୟ ମୁହଁରେ ରଖିବା ପାଇଁ ସେଟିଙ୍ଗ୍ ସ୍ପ୍ରେ ବ୍ୟବହାର କରନ୍ତୁ । ଏହା ତ୍ୱଚାର ତେଲିଆ ଅଂଶକୁ ଅବଶୋଷିତ କରିବାରେ ସହାୟକ ହୋଇଥାଏ । ସେହିପରି ମେକ୍‌ଅପ୍ ତରଳିବାକୁ ସୁରକ୍ଷା ଦେଇ ତ୍ୱଚାରେ ଏକ ସତେଜପଣ ଦେଇଥାଏ ।

ମୋ ହାଣ୍ଡିଶାଳରୁ...

ନୋ ବ୍ରେଡ୍ ସାଣ୍ଡୱିଚ୍

ଆବଶ୍ୟକ ସାମଗ୍ରୀ

ସୁଜି : ଏକ କପ, ଦହି : ଅଧା କପ୍, ଗ୍ରେଟେଡ୍ ଗାଜର: ଅଧା କପ୍, କଟା ପିଆଜ : ଅଧା କପ୍, ଗ୍ରେଟେଡ୍ ଆଳୁ: ଏକ କପ୍, କଟା ଧନିଆପତ୍ର : ଅଳ୍ପ, ଇନୋ: ଏକ ପ୍ୟାକେଟ୍, ଚିଜ୍ ଲୁଣ : ସ୍ୱାଦ ଅନୁସାରେ, ବଟର : ଖଣ୍ଡେ ।

ପ୍ରସ୍ତୁତି ପ୍ରଣାଳୀ

ଏକ ବାଉଲ୍‌ରେ ସୁଜି ନେଇ ସେଥିରେ ଦହି, ଲୁଣ ଓ ଅଳ୍ପ ପାଣି ଦେଇ ଭଲ ଭାବେ ଗୋଳାଇ ଦିଅନ୍ତୁ । ଏହାକୁ ଦଶ ମିନିଟ୍ ରଖି ଦିଅନ୍ତୁ । ଏହାପରେ ସେଥିରେ କଟା ପିଆଜ, ଗ୍ରେଟେଡ୍ ଆଳୁ, ଗ୍ରେଟେଡ୍ ଗାଜର, ଧନିଆ ପତ୍ର, ଇନୋ ସାଙ୍ଗକୁ ଲୁଣ ଓ ଅଳ୍ପ ପାଣି ଦେଇ ଭଲ ଭାବେ ଗୋଳାଇ ଦିଅନ୍ତୁ । ଏହାପରେ ସାଣ୍ଡୱିଚ୍ ମେକରକୁ ଗରମ କରି ସେଥିରେ ବଟର ଲଗାଇ ଦିଅନ୍ତୁ । ସେଥିରେ ଗୋଳାଇ ରଖିଥିବା ପେଷ୍ଟକୁ ଦେଇ ତା' ଉପରେ ଚିଜ୍ ଖଣ୍ଡ ରଖି ଆଉ ଏକ ପରସ୍ତ ପେଷ୍ଟ ଦେଇ ଏହାକୁ ଗ୍ରିଲ୍ କରି ଦିଅନ୍ତୁ । ଦୁଇପାଖ ଗ୍ରିଲ ହୋଇଯିବା ପରେ ଏହାକୁ ପ୍ଲେଟ୍‌କୁ କାଢ଼ି ଟମାଟୋ ସସ୍ ସହ ପରଷି ଦିଅନ୍ତୁ 'ନୋ -ବ୍ରେଡ୍ ସାଣ୍ଡୱିଚ୍' ।

ପ୍ରଥମ ଟି-୨୦ରେ ଜିତିଲା ଇଂଲଣ୍ଡ

ଚେଷ୍ଟର ଲୀ ଷ୍ଟ୍ରିଟ୍,୭।୬ (ଏଜେନ୍ସି): ୩୫ ବର୍ଷୀୟ ବାମହାତୀ ସ୍ପିନ ବୋଲର ଲିଆମ ଡାୱସନଙ୍କ ଯାଦୁକରୀ ବୋଲିଂ ବଳରେ ଏଠାରେ ଶୁକ୍ରବାର ଖେଳାଯାଇଥିବା ପ୍ରଥମ ଟି-୨୦ରେ ଇଂଲଣ୍ଡ ୨୧ ରନ୍‌ରେ ୱେଷ୍ଟଇଣ୍ଡିଜ୍‌କୁ ପରାସ୍ତ କରିଛି। ଏହା ଫଳରେ ଦଳ ୩ ମ୍ୟାଚ୍ ବିଶିଷ୍ଟ ଟି-୨୦ ସିରିଜ୍‌ରେ ୧-୦ରେ ଆଗୁଆ ରହିଛି। ଏହି ସିରିଜ୍‌ର ଦ୍ୱିତୀୟ ମୁକାବିଲା ବ୍ରିଷ୍ଟଲରେ ଅସନ୍ତାକାଲି ରାତିରେ ଖେଳାଯିବ। ପ୍ରଥମ ମ୍ୟାଚ୍‌ରେ ୨୦ ରନ୍ ଦେଇ ୪ଟି ୱିକେଟ ନେଇଥିବା ଡାୱସନଙ୍କୁ ମ୍ୟାଚ୍‌ର ଶ୍ରେଷ୍ଠ ଖେଳାଳି ବିବେଚିତ କରାଯାଇଛି। ଏହି ମ୍ୟାଚ୍‌ରେ ପ୍ରଥମେ ବ୍ୟାଟିଂ କରି ଜୋଶ ବଟ୍ଲରଙ୍କ ୫୯ ବଲ୍‌ରେ ୯୬ ରନ୍ ସହାୟତାରେ ଇଂଲଣ୍ଡ ନିର୍ଦ୍ଧାରିତ ୨୦ ଓଭରରେ ୬ ୱିକେଟ ହରାଇ ୧୮୮ ରନ୍ କରିଥିଲା। ଦଳ ପକ୍ଷରୁ ଜେମି ସ୍ମିଥ୍ ୩୮ ଓ ଜ୍ୟାକବ ବେଥେଲ ଅପରାଜିତ ୨୩ ରନ୍ କରି ଦୁଇ ଅଙ୍କ ଛୁଇଁଥିଲେ। ଜବାବରେ ୱେଷ୍ଟଇଣ୍ଡିଜ୍ ପକ୍ଷରୁ କେହି ବଡ଼ ସ୍କୋର କରିବାରେ ଅସମର୍ଥ ହୋଇଥିଲେ। ଫଳରେ ଏହି ମ୍ୟାଚ୍‌କୁ ହାରିଯାଇଥିଲା। ଏଭିନ ଲୁଇସ୍ ସର୍ବାଧିକ ୩୯, ରୋଷ୍ଟୋନ ଚେଜ୍ ୨୪ ରନ୍ କରିଥିଲେ। ଇଂଲଣ୍ଡ ପକ୍ଷରୁ ଡାୱସନଙ୍କ ୪ ୱିକେଟ ସଫଳତା ବ୍ୟତୀତ ମାଥ୍ୟୁ ପଟ୍‌ସ ଓ ଜ୍ୟାକବ ବେଥେଲ ୨ଜଣ ଲେଖାଏଁ ଖେଳାଳିଙ୍କୁ ଆଉଟ କରିଥିଲେ।

ୟୁରୋପରେ ୫ଟି ଟେଷ୍ଟ ଖେଳିବ କନିଷ୍ଠ ମହିଳା ହକି ଦଳ

ନୂଆଦିଲ୍ଲୀ, ୭।୬ (ଏଜେନ୍ସି): ଦକ୍ଷିଣ ଆମେରିକାରେ ଚତୁରାଷ୍ଟ୍ରୀୟ ବନ୍ଧୁତ୍ୱପୂର୍ଣ୍ଣ ହକି ଖେଳି ସଫଳ ହେବା ପରେ କନିଷ୍ଠ ମହିଳା ହକି ଦଳ ୟୁରୋପ ଟୁର୍‌ରେ ଯାଇଛି। ଏହି ଟୁର୍ ଜୁନ୍ ୮ରୁ ୧୭ ତାରିଖଯାଏ ଖେଳାଯିବ। ଏଥିରେ ଭାରତର ପ୍ରତିଦ୍ୱନ୍ଦ୍ୱୀ ହେବେ ବେଲଜିୟମ, ଅଷ୍ଟ୍ରେଲିଆ ଓ ନେଦରଲାଣ୍ଡସ। ବିଶ୍ୱରେ ଏହି ୩ଟି ଦେଶ ଶ୍ରେଷ୍ଠ ଖେଳ ପ୍ରଦର୍ଶନ କରିଥାନ୍ତି। ଏମାନଙ୍କ ସହ ଖେଳି ଭାରତୀୟ ମହିଳା ଦଳ ବେଶ ଅଭିଜ୍ଞତା ଆସଲ କରିବ ବୋଲି ଆଶା କରାଯାଉଛି। ନିକଟରେ ଭାରତୀୟ ଦଳ ଦକ୍ଷିଣ ଆମେରିକୀୟ ଦେଶ ସହ ଖେଳି ବେଶ ସଫଳତା ଅର୍ଜନ କରିଥିଲା। ୟୁରୋପ ଟୁର୍‌ରେ ବେଲଜିୟମ ସହ ଭାରତ ୩ଟି ମ୍ୟାଚ୍ ଖେଳିବ। ଏହା ବ୍ୟତୀତ ଅଷ୍ଟ୍ରେଲିଆ ଓ ନେଦରଲାଣ୍ଡସ ସହ ଗୋଟିଏ ଲେଖାଏଁ ମ୍ୟାଚ୍ ଖେଳିବ। ଏହା ଫଳରେ ଦଳ କନିଷ୍ଠ ବିଶ୍ୱକପ୍ ହକି-୨୦୨୫ ଲାଗି ଏହି ଟୁର୍ ଭାରତ ଲାଗି ବେଶ ସହାୟକ ହେବ।

ଫ୍ରେଞ୍ଚ୍ ଓପନ ଗ୍ରାଣ୍ଡସ୍ଲାମ୍

ଗଫ୍ ମହିଳା ଏକକ ଚାମ୍ପିଅନ

ପ୍ୟାରିସ୍, ୭।୬ (ଏଜେନ୍ସି)

ଦ୍ୱିତୀୟ ସିଡ୍ ଆମେରିକାର କୋକୋ ଗଫ୍ ଫ୍ରେଞ୍ଚ ଓପନ ମହିଳା ଏକକ ଚାମ୍ପିଅନ ଆଖ୍ୟା ଅର୍ଜନ କରିଛି। ରୋଲାଣ୍ଡ ଗ୍ୟାରୋସ୍‌ରେ ଶନିବାର ଅନୁଷ୍ଠିତ ପ୍ରତିଦ୍ୱନ୍ଦ୍ୱିତାମୂଳକ ଫାଇନାଲରେ ବିଶ୍ୱର ନଂ-୨ ଖେଳାଳି ଗଫ୍ ୬-୭, ୬-୨, ୬-୪ରେ ବିଶ୍ୱର ନଂ-୧ ଖେଳାଳି ଆରିନା ସାବାଲେଙ୍କାଙ୍କୁ ପରାସ୍ତ କରି ଫ୍ରେଞ୍ଚ ଓପନରେ ପ୍ରଥମ ତଥା କ୍ୟାରିୟରରେ ଦ୍ୱିତୀୟ ଗ୍ରାଣ୍ଡସ୍ଲାମ୍ ଟାଇଟଲ କବ୍‌ଜା କରିଛନ୍ତି। ଏହି ନାଟକୀୟ ଫାଇନାଲରେ ଗଫ୍ ପ୍ରଥମ ସେଟ୍‌ରେ ଜୋରଦାର ଲଢ଼େଇ ସତ୍ତ୍ୱେ ୫-୭ ଟାଇବ୍ରେକରରେ ପ୍ରଥମ ସେଟ୍‌କୁ ହାରିଯାଇଥିଲେ। ଏହା ପରେ ଗଫ୍ ଆଦୌ ନିଜ ଧୈର୍ଯ୍ୟ କିମ୍ବା ଟେମ୍ପରାମେଣ୍ଟ ହରାଇ ନ ଥିଲେ। ଯାହା ଫଳରେ ଦ୍ୱିତୀୟ ସେଟ୍‌କୁ ସେ ୬-୨ରେ ସହଜରେ ଜିତିନେଇଥିଲେ। ଉଭୟ ପ୍ରତିଦ୍ୱନ୍ଦ୍ୱୀ ଗୋଟିଏ ଲେଖାଏଁ ସେଟ୍ ଜିତିବା ପରେ ତୃତୀୟ ତଥା ନିର୍ଣ୍ଣାୟକ ମୁକାବିଲା ତୀବ୍ର ପ୍ରତିଦ୍ୱନ୍ଦ୍ୱିତାମୂଳକ ହୋଇଥିଲା। ଉଭୟ ଖେଳାଳି ସେମାନଙ୍କ ସର୍ଭିସରେ ପଏଣ୍ଟ ଜିତିଥିଲାବେଳେ ଗଫ୍ ସର୍ଭିସ ବ୍ରେକ୍ କରିବା ସହ ସେଟ୍‌କୁ ୬-୪ରେ ଜିତିନେଇ ନୂଆ ଚାମ୍ପିଅନ ହୋଇଥିଲେ। ୨୦୧୩ରେ ଶେଷଥର ଫ୍ରେଞ୍ଚ ଓପନରେ ବିଶ୍ୱର ନଂ-୧ ଓ ନଂ-୨ ଖେଳାଳିଙ୍କ ମଧ୍ୟରେ ଟାଇଟଲ ମୁକାବିଲା ହୋଇଥିଲା। ଏଥିରେ ମାରିଆ ସାରାପୋଭାଙ୍କୁ ହରାଇ ସେରେନା ୱିଲିୟମ୍ସ ଚାମ୍ପିଅନ ହୋଇଥିଲେ। ଗତ ୩୦ ବର୍ଷ ମଧ୍ୟରେ ଦ୍ୱିତୀୟଥର ଲାଗି ନଂ-୧ ଓ ନଂ-୨ ଖେଳାଳିଙ୍କ ମଧ୍ୟରେ ଟାଇଟଲ ମୁକାବିଲା ହୋଇଛି।

ହାର୍ଡକୋର୍ଟରେ ଜଣେ ସ୍ପେଶାଲିଷ୍ଟ ଖେଳାଳିଭାବେ ପ୍ରତିଷ୍ଠା ଲାଭ କରିଥିବା ସାବାଲେଙ୍କା ଗତ ବର୍ଷ ୟୁଏସ୍ ଓପନ, ୨୦୨୩ ଓ ୨୪ରେ ଅଷ୍ଟ୍ରେଲିଆନ୍ ଓପନ ଟାଇଟଲ ଜିତିଥିଲେ। କିନ୍ତୁ ସେ କେବେ ବି ଫ୍ରେଞ୍ଚ ଓପନ ଫାଇନାଲରେ ପ୍ରବେଶ କରି ନ ଥିଲେ। ସାବାଲେଙ୍କାଙ୍କୁ ୨୦୨୨ ୟୁଏସ୍ ଓପନ ଫାଇନାଲରେ ହରାଇ ଚାମ୍ପିଅନ ହୋଇଥିବା ଗଫ୍‌ଙ୍କର ଏହା ଥିଲା ପ୍ରଥମ ଗ୍ରାଣ୍ଡସ୍ଲାମ୍ ଟାଇଟଲ। ଏହା ପରେ ସେ ଆଉ ସଫଳତା ପାଇ ନ ଥିଲେ। ଏଠାରେ ଗତବର୍ଷ ମହିଳା ଯୁଗଳ ଟାଇଟଲ କବ୍‌ଜା କରିଥିଲାବେଳେ ଗଫ୍ ଏଥର ଏକକ ମୁକାବିଲାରେ ସଫଳ ହୋଇଛନ୍ତି। ଆସନ୍ତାକାଲି ବା ରବିବାର ପୁରୁଷ ଏକକ ଫାଇନାଲ ମୁକାବିଲା ହେବ। ଏଥିରେ ମଧ୍ୟ ନଂ-୧ ଓ ନଂ-୨ ସିଡ୍ ଖେଳାଳି ଯଥା ଇଟାଲୀର ଜାନିକ ସିନ୍ନର ଓ ସ୍ପେନ୍‌ର କାର୍ଲୋସ ଆଲକାରାଜଙ୍କ ମଧ୍ୟରେ ଖେଳାଯିବ। ଗତକାଲି ଅନୁଷ୍ଠିତ ସେମିଫାଇନାଲରେ ସିନ୍ନର ୩-୦ରେ ସର୍ବିୟାର ନୋଭାକ ଜୋକୋଭିଚ୍‌ଙ୍କୁ ଏବଂ ଆଲକାରାଜ ୩-୧ରେ ଲୋରୋଞ୍ଜୋ ମୁସେଟିଙ୍କୁ ହରାଇ ଫାଇନାଲରେ ପ୍ରବେଶ କରିଥିଲେ।

ଇଂଲଣ୍ଡ ଲାୟନ୍ସର ଲଢୁଆ ଜବାବ

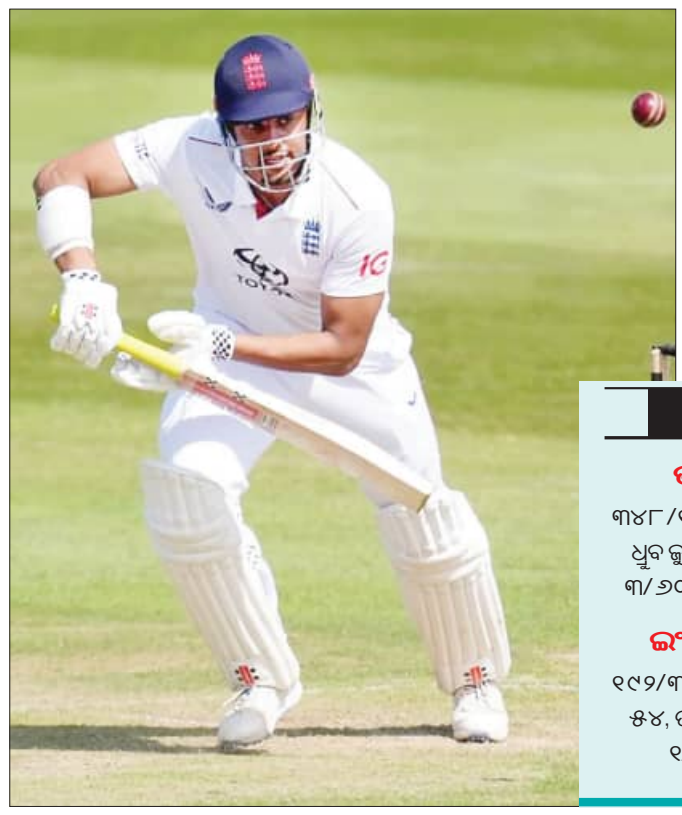

ନଟିଂହାମ୍, ୭।୬ (ଏଜେନ୍ସି): ଏଠାରେ ଚାଲିଥିବା ଦ୍ୱିତୀୟ ଅନ୍‌ଅଫିସିଆଲ ଟେଷ୍ଟର ଦ୍ୱିତୀୟ ଦିନରେ ଭାରତ-ଏ'କୁ ଲଢୁଆ ଜବାବ ଦେଇଛି ଇଂଲଣ୍ଡ ଲାୟନ୍ସ। ଏଠାରେ ଖେଳାଯାଇଥିବା ମ୍ୟାଚ୍‌ରେ ପ୍ରଥମେ ବ୍ୟାଟିଂ କରିଥିବା ଭାରତ-ଏ ପ୍ରଥମ ଇନିଂସରେ କରିଥିଲା ୩୪୮ ରନ୍। ଜବାବରେ ଦ୍ୱିତୀୟ ଆଲୋକ ଅଭାବରୁ ଦ୍ୱିତୀୟ ଦିନ ଖେଳ ବନ୍ଦ ରହିଲା ବେଳକୁ ଇଂଲଣ୍ଡ ଲାୟନ୍ସ ପ୍ରଥମ ଇନିଂସରେ ୪୬ ଓଭର ଖେଳି ୩ ୱିକେଟ ହରାଇ ୧୯୨ ରନ୍ ସଂଗ୍ରହ କରିନେଇଛି। ଏହି ସମୟରେ ଜୋର୍ଡାନ କକ୍ସ ୩୧ ଓ ଅଧିନାୟକ ଜେମ୍ସ ରିଉ ୦ ରନ୍‌ରେ ବ୍ୟାଟିଂ କରୁଥିଲେ। ଲାୟନ୍ସ ଇନିଂସରେ ଦୁଇ ଓପନର ଟମ୍ ହେନ୍ସ ୫୪ ଓ ବେନ୍‌ମ୍ୟାକ୍‌କିନ୍ନି ୧୨ ରନ୍‌ରେ ଆଉଟ ହୋଇଥିଲେ। କିନ୍ତୁ ଏମିଲିଓ ଗେ ସୁନ୍ଦର ବ୍ୟାଟିଂ କରି ୭୧ ରନ୍‌ରେ ଆଉଟ ହୋଇଥିଲେ। ଭାରତ-ଏ' ପକ୍ଷରୁ ଅଂଶୁଲ କାମ୍ବୋଜ, ତୁଷାର ଦେଶପାଣ୍ଡେ ଓ ତନୁସ କୋଟିଆନ୍ ଜଣେ ଲେଖାଏଁ ଖେଳାଳିଙ୍କୁ ଆଉଟ କରିଛନ୍ତି। ଭାରତୀୟ ବୋଲରମାନେ ଅତିରିକ୍ତରୁ ୨୪ ରନ୍ ଦେଇଛନ୍ତି। ଏହା ମଧ୍ୟରେ ୮ଟି ବାଇ, ୬ଟି ଲେଗ୍‌ବାଇ ଓ ୧୦ଟି ନୋବଲ ହୋଇଛି।

ପୂର୍ବରୁ ୭ ୱିକେଟରେ ୩୧୯ ରନ୍‌ରୁ ଭାରତ-ଏ' ତାହାର ଅସମାପ୍ତ ପ୍ରଥମ ଇନିଂସ ଖେଳ ଆରମ୍ଭ କରି ବାକିଥିବା ୩ ୱିକେଟ ୨୯ ରନ୍ ମଧ୍ୟରେ ହରାଇଥିଲା। ସେମାନଙ୍କ ମଧ୍ୟରେ ତନୁସ କୋଟିଆନ ୧୫ ଓ ତୁଷାର ଦେଶପାଣ୍ଡେ ୧୧ ରନ୍ କରି ଦୁଇ ଅଙ୍କରେ ପହଞ୍ଚିଥିଲେ। ପୂର୍ବରୁ ପ୍ରଥମ ଦିନରେ ଓପନର ଲୋକେଶ ରାହୁଲ ଶତକ ହାସଲ କରିବା ସହ ସର୍ବାଧିକ ୧୧୬ ରନ୍ କରିଥିଲେ। ୱିକେଟରକ୍ଷକ ଧ୍ରୁବ ଜୁରେଲ ୫୨, କରୁନ ନାୟାର ୪୦ ଓ ନୀତିଶ କୁମାର ରେଡ୍ଡି ୩୪ ରନ୍‌ର ଉଲ୍ଲେଖନୀୟ ପାଳି ଖେଳିଥିଲେ। ଲାୟନ୍ସ ପକ୍ଷରୁ କ୍ରିସ୍ ୱକ୍ସ ପ୍ରଥମ ଦିନରେ ନେଇଥିବା ପ୍ରଥମ ୩ଟି ୱିକେଟ ଦଳ ଲାଗି ଶ୍ରେଷ୍ଠ ସଫଳତା ଥିଲା। ଜୋଶ ଟଙ୍ଗ୍ ଓ ଜର୍ଜ ହିଲ୍ ୨ଟି ଲେଖାଏଁ ୱିକେଟ ଅକ୍ତିଆର କରିଥିଲେ।

ସଂକ୍ଷିପ୍ତ ସ୍କୋର

ଭାରତ-ଏ' ପ୍ରଥମ ଇନିଂସ

୩୪୮/୧୦, ୮୯.୩ ଓଭର (ଲୋକେଶ ରାହୁଲ-୧୧୬, ଧ୍ରୁବ ଜୁରେଲ-୫୨, କରୁନ ନାୟାର-୪୦, କ୍ରିସ୍ ୱକ୍ସ-୩/୬୦, ଜର୍ଜ ହିଲ୍-୨/୫୬, ଜୋଶ ଟଙ୍ଗ୍-୨/୯୧)।

ଇଂଲଣ୍ଡ ଲାୟନ୍ସ ପ୍ରଥମ ଇନିଂସ

୧୯୨/୩, ୪୬ ଓଭର (ଏମିଲିଓ ଗେ'-୭୧, ଟମ୍ ହେନ୍ସ-୫୪, ତନୁସ କୋଟିଆନ୍-୧/୨୧, ଅଂଶୁଲ କାମ୍ବୋଜ-୧/୩୮, ତୁଷାର ଦେଶପାଣ୍ଡେ-୧/୪୪)।

ଭୁବନେଶ୍ୱରସ୍ଥିତ ଉତ୍କଳ କରାଟେ ସ୍କୁଲ ପରିସରରେ ଅନୁଷ୍ଠିତ ଟୁର୍ଣ୍ଣାମେଣ୍ଟ ଅଫିସିଆଲଙ୍କ କର୍ମଶାଳାରେ ଭାଗନେଇଥିବା କର୍ମକର୍ତ୍ତାମାନେ। ରାଜ୍ୟରେ ଉତ୍କୃଷ୍ଟମାନର କର୍ମକର୍ତ୍ତା ସୃଷ୍ଟି କରିବା ଲକ୍ଷ୍ୟ ନେଇ ଉତ୍କଳ କରାଟେ ଡୋ ଆସୋସିଏସନ ପକ୍ଷରୁ ଏହା ନିୟମିତ ଆୟୋଜିତ ହେଉଛି। ଏହି କର୍ମଶାଳାରେ ରାଜ୍ୟରୁ ୪୦ ଜଣ କର୍ମକର୍ତ୍ତା ଅଂଶଗ୍ରହଣ କରିଥିଲେ।

ରଗ୍‌ବୀ ପ୍ରିମିୟର ଲିଗ୍

କଳିଙ୍ଗ ବ୍ଲାକ୍ ଟାଇଗର୍ସର ଜର୍ସି ଓ ମାସ୍କଟ୍ ଉନ୍ମୋଚିତ

ଭୁବନେଶ୍ୱର, ୭।୬ (ସମିସ): ଭାରତରେ ଏବେ ଖେଳର ଯୁଗ ଚାଲିଛି। ଏହି ଯୁଗ ସହ ତାଳ ଦେଇ ଚାଲିବା ଲାଗି ରଗ୍‌ବୀ ପ୍ରିମିୟର ଲିଗ୍ ଜୁନ୍ ୧୫ରୁ ଆରମ୍ଭ ହେବ। ଏହି ଲିଗ୍‌ରେ ଭାଗ ନେବାକୁ ଯୋଗ୍ୟତା ଅର୍ଜନ କରିଛି କଳିଙ୍ଗ ବ୍ଲାକ୍ ଟାଇଗର୍ସ। ପ୍ରିମିୟର ଲିଗ୍ ଲାଗି ବ୍ଲାକ୍ ଟାଇଗର୍ସ ଜୋରଦାର ପ୍ରସ୍ତୁତି ଆରମ୍ଭ କରିଛି। ଏହି ଟିମ୍‌ର ମାଲିକାନା ହାସଲ କରିବାରେ ହଞ୍ଚ ଭେଞ୍ଚର୍ସ।ର ଗୁରୁତ୍ୱପୂର୍ଣ୍ଣ ଭୂମିକା ରହିଛି। ଟିମ୍‌ର ଜର୍ସି ଓ ମାସ୍କଟ କଳିଙ୍ଗ ଷ୍ଟାଡିୟମ୍‌ରେ ଆଜି ଉଦ୍‌ଘାଟିତ ହୋଇଯାଇଛି। ଏହି ଉନ୍ମୋଚନ କାର୍ଯ୍ୟକ୍ରମରେ ଓଡ଼ିଶାର ଉପମୁଖ୍ୟମନ୍ତ୍ରୀ କେଭି ସିଂଦେଓ, ରଗ୍‌ବୀ ଇଣ୍ଡିଆ ସଭାପତି ରାହୁଲ ବୋଷ, ଓଡ଼ିଶା ରଗ୍‌ବୀ ଫୁଟବଲ ସଂଘ ସଭାପତି ପ୍ରିୟଦର୍ଶୀ ମିଶ୍ର, ହଞ୍ଚ ଭେଞ୍ଚର୍ସର ପ୍ରତିଷ୍ଠାତା ତଥା କଳିଙ୍ଗ ବ୍ଲାକ୍ ଟାଇଗର୍ସର ସହମାଲିକ କରନପାଲ ସିଂହ, ହେଡ୍ କୋଚ୍ ମାଇକ୍ ଫ୍ରାଇଡେ, ସହକାରୀ କୋଚ୍ ରାଜୀବ ନାଥ ଓ ଟିମ୍‌ର ସମସ୍ତ ଖେଳାଳି ଉପସ୍ଥିତ ଥିଲେ। ଏହି ଦଳରେ ଜଣେ ମାତ୍ର ଖେଳାଳି ଆଶିଷ ଶବର ରହିଛନ୍ତି।

ଅରବିନ୍ଦ ସ୍ମାରକୀ କ୍ରିକେଟ୍

ରାଇଜିଂ ଷ୍ଟୁଡେଣ୍ଟସ-ମୁକ୍ତେଶ୍ୱର ଫାଇନାଲ୍

ଭୁବନେଶ୍ୱର,୭।୬ (ସମିସ)

କଟକର ରାଇଜିଂ ଷ୍ଟୁଡେଣ୍ଟସ ଓ ଭୁବନେଶ୍ୱରର ମୁକ୍ତେଶ୍ୱର କ୍ରିକେଟ କ୍ଲବ୍ ମଧ୍ୟରେ ପ୍ରଥମଥର ବରିଷ୍ଠ ବିଭାଗରେ ଅନୁଷ୍ଠିତ ଅରବିନ୍ଦ ସ୍ମାରକୀ କ୍ରିକେଟ ଟୁର୍ଣ୍ଣାମେଣ୍ଟର ଫାଇନାଲ ମୁକାବିଲା ହେବ। ପାରାମାଉଣ୍ଟ ପଡ଼ିଆରେ ଶନିବାର ଖେଳାଯାଇଥିବା ଦ୍ୱିତୀୟ ସେମିଫାଇନାଲରେ ମୁକ୍ତେଶ୍ୱର ସହରର ପ୍ରତିଦ୍ୱନ୍ଦ୍ୱୀ ସହିଦ୍ ସ୍ପୋର୍ଟିଂ କ୍ଲବ୍‌କୁ ୮ ୱିକେଟରେ ପରାସ୍ତ କରିଛି। ଗତକାଲି ଖେଳାଯାଇଥିବା ପ୍ରଥମ ସେମିଫାଇନାଲରେ ରାଇଜିଂ ଷ୍ଟୁଡେଣ୍ଟସ ୧୬୮ ରନ୍‌ରେ ନିଜ ସହରର ପ୍ରତିଦ୍ୱନ୍ଦ୍ୱୀ ୟୁନିଅନ ସ୍ପୋର୍ଟିଂକୁ ହରାଇ ଫାଇନାଲରେ ପ୍ରବେଶ କରିଥିଲା। ଟୁର୍ଣ୍ଣାମେଣ୍ଟର ଫାଇନାଲ ମୁକାବିଲା ରବିବାର ଖେଳାଯିବ। ଆଜିର ମୁକାବିଲାରେ ୮ ଓଭର ବୋଲିଂ କରି ୧୨ ରନ୍‌ରେ ୪ଟି ୱିକେଟ ନେଇଥିବା ମୁକ୍ତେଶ୍ୱରର ରଣଜୀ ସ୍ପିନର ହର୍ଷିତ ରାଠୋଡଙ୍କୁ ମ୍ୟାଚ୍‌ର ଶ୍ରେଷ୍ଠ ଖେଳାଳି ବିବେଚିତ କରାଯାଇଥିଲା।

ଶନିବାର ଅନୁଷ୍ଠିତ ଅନୁଷ୍ଠିତ ଦ୍ୱିତୀୟ ସେମିଫାଇନାଲରେ ପ୍ରଥମେ ବ୍ୟାଟିଂ କରି ସହିଦ୍ ସ୍ପୋର୍ଟିଂ ୩୮.୪ ଓଭରରେ ମାତ୍ର ୧୧୮ ରନ୍ କରି ଅଲଆଉଟ ହୋଇଯାଇଥିଲା। ଦଳ ପକ୍ଷରୁ ଦେବଜ୍ୟୋତି ପଟ୍ଟନାୟକ ସର୍ବାଧିକ ୪୧ ଓ ପାର୍ଥସାରଥୀ ନାୟକ ୨୧ ରନ୍ କରିଥିଲେ। ମୁକ୍ତେଶ୍ୱର ପକ୍ଷରୁ ରାଠୋଡ ସର୍ବାଧିକ ୪ଟି ୱିକେଟ ପାଇଥିଲେ। ଅନ୍ୟମାନଙ୍କ ମଧ୍ୟରେ ଶୁଭମ ବିଷ୍ଟଙ୍କୁ ୩ଟି ଓ ସନ୍ତୋଷ ଯାଦବଙ୍କୁ ୨ଟି ୱିକେଟ ମିଳିଥିଲା। ଜବାବରେ ମୁକ୍ତେଶ୍ୱର ୨୦.୪ ଓଭରରେ ମାତ୍ର ୨ ୱିକେଟ ହରାଇ ବିଜୟ ଲକ୍ଷ୍ୟରେ ପହଞ୍ଚିଯାଇଥିଲା। ଓପନର ତଥା ରଣଜୀ ଖେଳାଳି ଅନୁରାଗ ଷଡଙ୍ଗୀ ଅପରାଜିତ ୭୨ ରନ୍ କରିବା ସହ ଦଳକୁ ଏକାକୀ ବିଜୟୀ କରାଇଥିଲେ। ତନୟ ବିଶ୍ୱା, ୨୫ ଓ ଅଧିନାୟକ ରମଣୀରଞ୍ଜନ ଜେନା ୧୬³ ରନ୍‌ର ଉପଯୋଗୀ ସହାୟତା ଦେଇଥିଲେ। ଅମ୍ପାୟାର ପ୍ରଦୀପ ଜେନା ଓ ଅଭିଷେକ ମହାନ୍ତି ଖେଳ ପରିଚାଳନା କରିଥିଲେ ଗାୟତ୍ରୀ ଡକୁଟେକ୍‌ର ପ୍ରୋପାଇଟର ଜାନକୀନାଥ ପରିଡ଼ା ଅତିଥିଭାବେ ଯୋଗ ଦେଇ ଖେଳ ପରିଚାଳନା କରିଥିଲେ।

ୱାସୀମ ମେ'ରେ ଆଇସିସିର ଶ୍ରେଷ୍ଠ ଖେଳାଳି

ଦୁବାଇ,୭।୬ (ଏଜେନ୍ସି): ସଂଯୁକ୍ତ ଆରବ ଏମିରେଟ୍ସ (ୟୁଏଇ)ର ମହମ୍ମଦ ୱାସୀମ ଓ ଦକ୍ଷିଣ ଆଫ୍ରିକାର ଅଲରାଉଣ୍ଡର ଚୋଲେ ଟ୍ରାୟନଙ୍କୁ ମେ' ମାସ ଲାଗି ଆଇସିସିର ଶ୍ରେଷ୍ଠ ପୁରୁଷ ଓ ମହିଳା ଖେଳାଳି ଭାବେ ବିବେଚିତ କରାଯାଇଛି। ୱାସୀମଙ୍କର ଏହା ଦ୍ୱିତୀୟ ପୁରସ୍କାର। ଆଇସିସି ପୁରୁଷ ୱାର୍ଲ୍ଡ କପ୍ ଲିଗ୍-୨ର ବାଂଲାଦେଶ ବିପକ୍ଷ ଟି-୨୦ ସିରିଜ୍‌ରେ ୱାସୀମ ୧୬୯ ରନ୍ କରିବା ସହ ଶ୍ରେଷ୍ଠ ଖେଳାଳି ବିବେଚିତ ହୋଇଥିଲେ। ତାଙ୍କର ଦମ୍‌ଦାର ପ୍ରଦର୍ଶନ ଯୋଗୁଁ ୟୁଏଇ ୨-୧ରେ ବାଂଲାଦେଶକୁ ହରାଇବାରେ ସମର୍ଥ ହୋଇଥିଲା। ସେ ଏପ୍ରିଲରେ ମଧ୍ୟ ଏହି ପୁରସ୍କାର ପାଇଥିଲେ। ମହିଳା ବିଭାଗରେ ଦକ୍ଷିଣ ଆଫ୍ରିକାର ଚୋଲେ ଟ୍ରାୟନ୍ ଶ୍ରୀଲଙ୍କା ବିପକ୍ଷ ସିରିଜ୍‌ରେ ୧୩୧.୩୪ ଷ୍ଟ୍ରାଇକ୍ ରେଟ୍‌ରେ ୧୭୬ ରନ୍ କରିଥିଲେ। ତ୍ରିରାଷ୍ଟ୍ରୀୟ ସିରିଜ୍‌ରେ ସେ ଭାରତ ବିପକ୍ଷରେ ୬୭, ଶ୍ରୀଲଙ୍କା ବିପକ୍ଷରେ ୩୫ ଓ ୭୪ ରନ୍ କରିଥିଲେ। ଶ୍ରୀଲଙ୍କା ବିପକ୍ଷରେ ୩୪ ରନ୍‌ରେ ୫ ୱିକେଟ ନେବା ତାଙ୍କର ଶ୍ରେଷ୍ଠ ସଫଳତା ଥିଲା। ସେ ୱେଷ୍ଟଇଣ୍ଡିଜ୍ ଅଧିନାୟିକା ହାଲେ ମାଥ୍ୟୁସ ଓ ଭାରତର ଜେମିମା ରୋଡ୍ରିଗ୍ସେଜ୍‌ଙ୍କୁ ପଛରେ ପକାଇ ଟ୍ରାୟନ ଏହି ପୁରସ୍କାର ପାଇଥିଲେ। ଜଣେ ଭଲ ଅଲରାଉଣ୍ଡର ଭାବେ ସେ ପ୍ରଭାବ ବିସ୍ତାର କରିବାରେ ଅଗ୍ରଣୀ ଅଛନ୍ତି।

ଏସୀୟ ଭାରୋତ୍ତୋଳନରେ ଭାଗନେବେ ମିନା ଓ ବିଦୁସ୍ମିତା

ଭୁବନେଶ୍ୱର,୭।୬ (ସମିସ): ଏସୀୟ ଭାରୋତ୍ତୋଳନରେ ଭାଗନେବାକୁ ଓଡ଼ିଶାର ଦୁଇ ପ୍ରତିଯୋଗୀ ଯୋଗ୍ୟତା ଅର୍ଜନ କରିଛନ୍ତି। ସେମାନେ ହେଲେ କନିଷ୍ଠ ୫୮ କିଲୋ ବର୍ଗରେ ମିନା ସାନ୍ତା-ଏ' ଓ ୬୩ କିଲୋ ବର୍ଗରେ ବିଦୁସ୍ମିତା ଭୋଇ। ଏହି ପ୍ରତିଯୋଗିତା ଜାଜାଖସ୍ତାନର ଆସ୍ତାନାଠାରେ ଜୁଲାଇ ୧ରୁ ୧୦ ତାରିଖଯାଏ ଆୟୋଜିତ ହେବ। ଏହି ଚାମ୍ପିଅନସିପ୍ ଲାଗି ପଟିଆଲାରେ ଯୋଗ୍ୟତା ପର୍ଯ୍ୟାୟ ଚୟନ ଶିବିର ଆୟୋଜିତ ହୋଇଥିଲା। ଏଥିରେ ଓଡ଼ିଶାରୁ ୬ଜଣ ଭାରୋତ୍ତୋଳକ ଭାଗନେଇଥିଲେ। କିନ୍ତୁ ସେମାନଙ୍କ ମଧ୍ୟରୁ କେବଳ ଉପରୋକ୍ତ ୨ଜଣ ପ୍ରତିଯୋଗୀ ଯୋଗ୍ୟତା ଅର୍ଜନ କରିଥିଲେ। କଳିଙ୍ଗ ଷ୍ଟାଡିୟମ୍ ଏର୍‌ପିସିରୁ ପ୍ରଶିକ୍ଷଣ ନେଇ ମିନା ସାନ୍ତା-ଏ ଏବେ ପଟିଆଲାର ଏନ୍‌ଓସିଇରେ ଉଚ୍ଚତର ପ୍ରଶିକ୍ଷଣ ନେଉଛନ୍ତି। ଢେଙ୍କାନାଳ ଭାରୋତ୍ତୋଳନ ଏର୍‌ପିସି ସବ୍‌ସେଣ୍ଟରରେ ବିଦୁସ୍ମିତା ପ୍ରଶିକ୍ଷଣ ନେଇଛନ୍ତି।

PRINTED & PUBLISHED BY AMIT KUMAR MALLICK FOR 'THE SAKALA' A UNIT OF NANDIGHOSHA NETWORK PRIVATE LIMITED.
PRINTED AT THE SAKALA, PLOT NO.125, IRRIGATION COLONY, JEYPORE-764001, DIST: KORAPUT, ODISHA
କାର୍ଯ୍ୟନିର୍ବାହୀ ସମ୍ପାଦକ : ସମରେନ୍ଦ୍ର ଦାସ
EXECUTIVE EDITOR: SAMARENDU DAS