ରେକର୍ଡ ଭାଙ୍ଗିବ 'ପୁଷ୍ପା-୨'

▶ପୃଷ୍ଠା ୧୪ ଦେଖନ୍ତୁ...

- RNI REGD NO: 42041/83
- www.sakalaepaper.com
- /sakalanews
- /sakalanews
- www.thesakala.in

ସକାଳ

THE SAKALA

PRINTED AT BHUBANESWAR ■ JEYPORE ■ SAMBALPUR ■ PANIKOILI

◆VOLUME- 41 ◆ISSUE-282 ◆BHUBANESWAR ◆MONDAY ◆8 APRIL 2024 ◆PAGE-16 ◆₹ 6.00

◆ବର୍ଷ-୪୧ ◆ସଂଖ୍ୟା-୨୮୨ ◆ଭୁବନେଶ୍ୱର ◆ସୋମବାର ◆୮ ଏପ୍ରିଲ୍ ୨୦୨୪ ◆ପୃଷ୍ଠା-୧୬ ◆ଟ.୬.୦୦

ନରପିଶାଚ

ସ୍ତ୍ରୀକୁ ହତ୍ୟା ପରେ କଲା ୨୨୪ ଖଣ୍ଡ

■ **ଲଣ୍ଡନ, ୭।୪ (ଏଜେନ୍ସି):** ବ୍ରିଟେନରୁ ବିଚଳିତ କରିବା ଭଳି ଏକ ମାମଲା ସାମ୍ନାକୁ ଆସିଛି। ଏଠାକାର ନିକୋଲସ ମେଟସନ (୨୮) ଜଘନ୍ୟ ହତ୍ୟାକାଣ୍ଡ ଘଟାଇଛି। ସେ ନୃଶଂସତାର ସମସ୍ତ ସୀମାକୁ ପାର କରିଯାଇଛି। ହତ୍ୟା ପରେ ନିଜ ସ୍ତ୍ରୀ ହାଲି ବ୍ରେମଲି (୨୬)ଙ୍କ ମୃତଦେହକୁ ୨୨୪ ଖଣ୍ଡ କରିଛି। ପରେ ଏହାକୁ ୭ ଦିନ ପର୍ଯ୍ୟନ୍ତ ଫ୍ରିଜ୍‌ରେ ରଖି ବନ୍ଧୁଙ୍କ ସହାୟତାରେ ବାହାରେ ନେଇ ଫୋପାଡ଼ିଛି। ଏଥିପାଇଁ ବନ୍ଧୁଙ୍କୁ ୫ ହଜାର ଟଙ୍କା ଦେଇଥିଲା। ଗତ ବର୍ଷ ମାର୍ଚ୍ଚ ମାସରେ ଏହି ହତ୍ୟାକାଣ୍ଡ ଘଟିଥିଲା। ହତ୍ୟାର ବର୍ଷକ ପରେ ସେ ଗତ ୫ ତାରିଖରେ ମେଟସନ କୋର୍ଟରେ ପତ୍ନୀଙ୍କୁ ହତ୍ୟା କରିଥିବା ସ୍ୱୀକାର କରିଥିଲା। ଏବେ ସେ ଜେଲ୍‌ରେ ଦିନ କଟାଉଛି। ରିପୋର୍ଟ ଅନୁଯାୟୀ ହତ୍ୟାକାଣ୍ଡ ପୂର୍ବରୁ ପତ୍ନୀଙ୍କ ଗୃହପାଳିତ ପଶୁ ହାମଷ୍ଟରକୁ ନିକୋଲାସ ନୃଶଂସ ଭାବେ ମାରିଥିଲା। ତାକୁ ମାଇକ୍ରୋୱେଭରେ ଭର୍ତ୍ତି କରି ଜିଅନ୍ତା ଜାଳି ଦେଇଥିଲା। ପତ୍ନୀ ମରିଗଲେ କ'ଣ ଲାଭ ମିଳିବ? ମରିବା ପରେ ସ୍ତ୍ରୀ ଡରାଇବ କି ନାହିଁ ତାହା ଜାଣିବା ପାଇଁ ଅନ୍‌ଲାଇନରେ ସର୍ଚ୍ଚ କରିଥିଲା।

ପୁଲିସ ପକ୍ଷରୁ କୋର୍ଟରେ କୁହାଯାଇଛି ଯେ ଏ ପର୍ଯ୍ୟନ୍ତ ହତ୍ୟାକାଣ୍ଡର କାରଣ ସ୍ପଷ୍ଟ ହୋଇନାହିଁ। କିନ୍ତୁ ଉଭୟଙ୍କ ଛାଡ଼ପତ୍ର ହେବାର ଥିଲା। ଏହା ପୂର୍ବରୁ ହାଲି ଗାଏବ ହୋଇ ଯାଇଥିଲେ। ୨୦୨୩ ମାର୍ଚ୍ଚ ୧୭ରେ ତାଙ୍କୁ ▶ପୃଷ୍ଠା-୯

ପାଣ୍ଡିଆନଙ୍କ ହୁଙ୍କାର ରେକର୍ଡ ବ୍ୟବଧାନରେ ବିଜୟ ଲାଭ କରିବ ବିଜୁ ଜନତା ଦଳ

ତିନି ଚତୁର୍ଥାଂଶ ଆସନରେ ମହାବିଜୟ

- ୧୪୭ ବିଧାନସଭା ଓ ୨୧ ଲୋକସଭା ଆସନରେ ଲଢ଼ୁଛନ୍ତି ନିଜେ ନବୀନ ପଟ୍ଟନାୟକ
- ନିର୍ବାଚନରେ ଲୋକସଭା ଓ ବିଧାନସଭା ଲାଗି ମୁଖ୍ୟମନ୍ତ୍ରୀଙ୍କୁ ଆଶୀର୍ବାଦ କରିବାକୁ ଆହ୍ୱାନ
- ରେକର୍ଡ ବିଜୟ ସହିତ ରେକର୍ଡ ୬ଷ୍ଠ ଥର ମୁଖ୍ୟମନ୍ତ୍ରୀ ପଦରେ ଅଭିଷିକ୍ତ ହେବେ ନବୀନ
- ମୁଖ୍ୟମନ୍ତ୍ରୀଙ୍କ ବ୍ୟକ୍ତିଗତ ହସ୍ତକ୍ଷେପ ପରେ ଶ୍ରମିକମାନଙ୍କ ମଜୁରୀ ୧୦୦ ଟଙ୍କା ବୃଦ୍ଧି ପାଇଛି
- ଶ୍ରମିକଙ୍କ ମଜୁରୀ ୧୧ ଟଙ୍କାରୁ ୨୫ ଟଙ୍କାକୁ ବୃଦ୍ଧି କରିବାକୁ ବିଜୁବାବୁ ନେଇଥିଲେ ନିଷ୍ପତ୍ତି

■ **ଭୁବନେଶ୍ୱର, ୭।୪ (ସମିସ):** ଆଗାମୀ ନିର୍ବାଚନରେ ୧୪୭ ବିଧାନସଭା ଆସନ ମଧ୍ୟରୁ ତିନି ଚତୁର୍ଥାଂଶ ଆସନରେ ରେକର୍ଡ ବ୍ୟବଧାନରେ ବିଜୟୀ ହେବ ବିଜେଡି। ଅନୁରୂପ ଭାବରେ ଲୋକସଭା ନିର୍ବାଚନରେ ମଧ୍ୟ ବିଜୁ ଜନତା ଦଳ ଗତଥରଠାରୁ ବେଶ୍ ଭଲ ପ୍ରଦର୍ଶନ କରିବ। ବିପୁଳ ବିଜୟ ସହ ୬ଷ୍ଠଥର କ୍ରମାଗତ ମୁଖ୍ୟମନ୍ତ୍ରୀ ଭାବରେ ନବୀନ ପଟ୍ଟନାୟକ ରେକର୍ଡ କରିବେ ବୋଲି କହିଛନ୍ତି ବିଜୁ ଜନତା ଦଳର ବରିଷ୍ଠ ନେତା ତଥା 'ୟ-ଟି' ଓ 'ନବୀନ ଓଡ଼ିଶା' ଅଧ୍ୟକ୍ଷ କାର୍ତ୍ତିକ ପାଣ୍ଡିଆନ। ଭୁବନେଶ୍ୱରଠାରେ ଅନୁଷ୍ଠିତ ବିଜୁ ଶ୍ରମିକ ସାମ୍ମୁଖ୍ୟର ରାଜ୍ୟସ୍ତରୀୟ ସମ୍ମିଳନୀରେ ଯୋଗଦେଇ ଶ୍ରୀ ପାଣ୍ଡିଆନ କହିଛନ୍ତି ଯେ ବିଜୁ ଜନତା ଦଳ ପୁନର୍ବାର ସରକାର ଗଠନ କରିବ ଓ ରାଜ୍ୟର ବିକାଶ ଧାରା ଆହୁରି ଆଗକୁ ଅଗ୍ରସର ହେବ। ଏଥିପାଇଁ ରାଜ୍ୟର ଲୋକମାନେ ଦୁଇଟି ଆଶୀର୍ବାଦ ଦେବା ଦରକାର। ଗୋଟିଏ ବିଧାନସଭା ପାଇଁ ଓ ଅନ୍ୟଟି ଲୋକସଭା ପାଇଁ। ରାଜ୍ୟର ୧୪୭ ବିଧାନସଭା ଓ ୨୧ ଲୋକସଭା ଆସନରେ ନିଜେ ମୁଖ୍ୟମନ୍ତ୍ରୀ ନବୀନ ପଟ୍ଟନାୟକ ଠିଆ ହୋଇଛନ୍ତି। ଏଥିପାଇଁ ରାଜ୍ୟର ଲୋକମାନେ ଦୁଇଟି ଆଶୀର୍ବାଦ ଦେବା ଦରକାର। ଗୋଟିଏ ବିଧାନସଭା ପାଇଁ ଓ ଅନ୍ୟଟି ଲୋକସଭା ପାଇଁ। ରାଜ୍ୟର ୧୪୭ ବିଧାନସଭା ଓ ୨୧ ଲୋକସଭା ଆସନରେ ନିଜେ ମୁଖ୍ୟମନ୍ତ୍ରୀ ନବୀନ ପଟ୍ଟନାୟକ ଠିଆ ହୋଇଛନ୍ତି। ଶଙ୍ଖ ଚିହ୍ନ ଠିଆ ହୋଇଛି। ତେଣୁ କିଏ ପ୍ରାର୍ଥୀ ହୋଇଛି ତାହାକୁ ନ ଦେଖି ମୁଖ୍ୟମନ୍ତ୍ରୀ ନବୀନ ପଟ୍ଟନାୟକଙ୍କୁ ଓ ଶଙ୍ଖ ଚିହ୍ନକୁ ଦେଖିବାକୁ ଆହ୍ୱାନ ଦେଇଛନ୍ତି ଶ୍ରୀ ପାଣ୍ଡିଆନ।

ବିଜୁ ଶ୍ରମିକ ସାମ୍ମୁଖ୍ୟର ଗଣ ସମ୍ମିଳନୀରେ ମୁଖ୍ୟ ଅତିଥି ଭାବେ ଯୋଗଦେଇ ଶ୍ରୀ ପାଣ୍ଡିଆନ୍ କହିଛନ୍ତି ଯେ ଆମର ଶ୍ରମିକ ଭାଇ-ଭଉଣୀମାନେ ମୁଖ୍ୟମନ୍ତ୍ରୀଙ୍କ ସବୁ ଯୋଜନାର ମୂଳ ଆଧାର। ରାଜ୍ୟର ଭିତ୍ତିଭୂମିରେ ଅଭୂତପୂର୍ବ ରୂପାନ୍ତରଣ ଆସିଛି। ଏହା କେବଳ ସମ୍ଭବ ହୋଇଛି ଆମର ଶ୍ରମିକମାନଙ୍କ ଅଧ୍ୟବସାୟ ହେତୁ। ମୁଖ୍ୟମନ୍ତ୍ରୀ ଯେଉଁ 'ନୂଆ ଓଡ଼ିଶା, ସଶକ୍ତ ଓଡ଼ିଶା' ଗଠନ ପାଇଁ ସ୍ୱପ୍ନ ଦେଖୁଛନ୍ତି ତାହା ଆମର ଶ୍ରମିକମାନେ ହିଁ ପୂରଣ କରିବେ। ସେଥିପାଇଁ ମୁଖ୍ୟମନ୍ତ୍ରୀ ସବୁବେଳେ ଶ୍ରମିକମାନଙ୍କୁ ପ୍ରାଥମିକତା ଓ ସମ୍ମାନ ଦେଇ ଆସିଛନ୍ତି। ମୁଖ୍ୟମନ୍ତ୍ରୀ ନବୀନ ପଟ୍ଟନାୟକଙ୍କ ପିତା ▶ପୃଷ୍ଠା-୯

ବଦଳିଲା ପାଗର ମିଜାଜ୍

ଫଟୋ: ବୁଲୁ

■ **ଭୁବନେଶ୍ୱର, ୭।୪ (ସମିସ):** ରାଜ୍ୟରେ ବଦଳିଲା ପାଗର ମିଜାଜ। ୪ ଦିନର ଅଗ୍ନିବର୍ଷା ଖରା ପରେ ରବିବାର ଅପରାହ୍ଣରୁ ସାମାନ୍ୟ ଆଶ୍ୱସ୍ତି ମିଳିଛି। ଦିନ ବେଳା ଯଦିଓ କିଛି ପରିମାଣରେ ଗୁଳୁଗୁଳି ଅନୁଭୂତ ହୋଇଛି; ଅପରାହ୍ଣରେ ରାଜ୍ୟର ଏକାଧିକ ସ୍ଥାନରେ କାଳବୈଶାଖୀ ଜନିତ ବର୍ଷା ଯୋଗୁଁ ଗରମ ଗୁଳୁଗୁଳିରୁ ମୁକ୍ତି ମିଳିଛି। ଅନ୍ୟପଟେ ଗତ ଦୁଇ ଦିନ ମଧ୍ୟରେ ରାଜ୍ୟର ୨୦ରୁ ଊର୍ଦ୍ଧ୍ୱ ସହରରେ ତାପମାତ୍ରା ୪୦ ଡିଗ୍ରୀ ଉପରେ ରହୁଥିବା ବେଳେ ରବିବାର କେବଳ ମାଲକାନଗିରିକୁ ଛାଡ଼ି ଦେଲେ ବାକି ସାରା ରାଜ୍ୟରେ ତାପମାତ୍ରା ୪୦ ଡିଗ୍ରୀ ତଳେ ରହିଛି। ପାଣିପାଗ କେନ୍ଦ୍ରର ସୂଚନା ଅନୁଯାୟୀ ରାଜ୍ୟ ଉପରେ ବର୍ତ୍ତମାନ ଏକ ପଶ୍ଚିମା ଝଡ଼ ସକ୍ରିୟ ହୋଇଥିବା ବେଳେ ବାୟୁମଣ୍ଡଳର ଉପରିଭାଗରେ ଏକ ନିମ୍ନଚାପରେଖା ସୃଷ୍ଟି ହୋଇଛି। ଏହାସହ ଉପକୂଳ ଓଡ଼ିଶାରେ ଏକ ଗୁରୁଚାପବଳୟ ମଧ୍ୟ ସକ୍ରିୟ ରହିଛି। ଏଥିପାଇଁ ରାଜ୍ୟକୁ ପ୍ରଚୁର ମାତ୍ରାରେ ଜଳୀୟବାଷ୍ପ ପୂର୍ଣ୍ଣ ବାୟୁ ପ୍ରବେଶ କରୁଛି। ତେଣୁ ରାଜ୍ୟରେ ବିଜୁଳି ଘଡ଼ଘଡ଼ି ସହ ଝଡ଼ବର୍ଷା ପାଇଁ ପାଗ ଅନୁକୂଳ ହୋଇଛି।

ଉପକୂଳ ଓଡ଼ିଶାରେ ଗୁରୁଚାପ ବଳୟ ସକ୍ରିୟ

ସୋମବାର ୧୧ ଜିଲ୍ଲାରେ ବିଜୁଳି-ଘଡ଼ଘଡ଼ି ସହ ବର୍ଷା ସମ୍ଭାବନା

ଘଡ଼ଘଡ଼ି ଓ ବର୍ଷା ଯୋଗୁଁ ଶନିବାର ତୁଳନାରେ ରାଜ୍ୟରେ ଅଧିକାଂଶ ସ୍ଥାନରେ ତାପମାତ୍ରା ୩-୫ ଡିଗ୍ରୀ ପର୍ଯ୍ୟନ୍ତ ହ୍ରାସ ପାଇଛି। ଅନୁରୂପ ଭାବରେ ଅଧିକାଂଶ ସ୍ଥାନରେ କାଳବୈଶାଖୀ ଜନିତ ବର୍ଷା ଓ ଘଡ଼ଘଡ଼ି ହେବା ନେଇ ପାଣିପାଗ ବିଭାଗ ପୂର୍ବାନୁମାନ ଜାରି କରିଛି। ସୋମବାର କେନ୍ଦୁଝର, ମୟୂରଭଞ୍ଜ, ଦେବଗଡ଼, ସୋନପୁର, ସମ୍ବଲପୁର, ନୟାଗଡ଼, ଗଞ୍ଜାମ, ଗଜପତି, ରାୟଗଡ଼ା, କନ୍ଧମାଳ, କଳାହାଣ୍ଡି ଓ ଅନୁଗୁଳରେ ବିଜୁଳି ଘଡ଼ଘଡ଼ି ସହ ବର୍ଷା ଆଶଙ୍କା ରହିଛି। ଏହି ଜିଲ୍ଲାଗୁଡ଼ିକରେ ବର୍ଷା ସାଙ୍ଗକୁ ପବନର ବେଗ ମଧ୍ୟ ୩୦-୪୦ କିମି ବେଗରେ ବହିବା ନେଇ ପାଣିପାଗ କେନ୍ଦ୍ର ଆକଳନ କରିଛି। ତେଣୁ ରାଜ୍ୟରେ ତାପମାତ୍ରା ଆଉ ୨-୩ ଡିଗ୍ରୀ ପର୍ଯ୍ୟନ୍ତ ତାପମାତ୍ରା ହ୍ରାସ ହେବାର ସମ୍ଭାବନା ରହିଛି। ତେବେ ମଙ୍ଗଳବାରଠାରୁ ପୁଣି ଥରେ ତାପମାତ୍ରା ବୃଦ୍ଧି ହୋଇପାରେ ବୋଲି କୁହାଯାଉଛି।

ରବିବାର ମାଲକାନଗିରିରେ ତାପମାତ୍ରା ୪୧.୧ ଡିଗ୍ରୀ ସେଲସିୟସ ରେକର୍ଡ କରାଯାଇଛି। ଅନ୍ୟପଟେ କାଳବୈଶାଖୀ ଜନିତ ବର୍ଷା ଯୋଗୁଁ ରାଜ୍ୟର ସମସ୍ତ ଜିଲ୍ଲାର ଜିଲ୍ଲାପାଳଙ୍କୁ ଏସ୍‌ଆରସିଙ୍କ କାର୍ଯ୍ୟାଳୟ ପକ୍ଷରୁ ସତର୍କ କରାଯାଇଛି। ବିଶେଷ କରି ଯେଲୋ ଆଲର୍ଟ ଜାରି ହୋଇଥିବା ଜିଲ୍ଲାର ଜିଲ୍ଲାପାଳମାନଙ୍କୁ ସବୁ ପ୍ରକାର ପରିସ୍ଥିତିର ମୁକାବିଲା ପାଇଁ ପରାମର୍ଶ ଦିଆଯାଇଛି।

ବିଜେଡିରେ ଦୁଇ ଜାତୀୟ ଦଳର ରାଜ୍ୟ ଉପସଭାପତି

ଶଙ୍ଖ ଫୁଙ୍କିଲେ ଗଣେଶ୍ୱର

■ **ଭୁବନେଶ୍ୱର,୭।୪ (ସମିସ):** ପୂର୍ବତନ ମନ୍ତ୍ରୀ ଓ ପିସିସି ଉପସଭାପତି ଗଣେଶ୍ୱର ବେହେରା ରବିବାର ବିଧିବଦ୍ଧ ଭାବରେ ବିଜେଡିରେ ଯୋଗ ଦେଇଛନ୍ତି। ଶ୍ରୀ ବେହେରାଙ୍କ ସମେତ ଶତାଧିକ କଂଗ୍ରେସ କର୍ମକର୍ତ୍ତା ଓ ନିର୍ବାଚିତ ପ୍ରତିନିଧି ଶଙ୍ଖଭବନଠାରେ ବିଧିବଦ୍ଧ ବିଜେଡିରେ ସାମିଲ ହୋଇଛନ୍ତି। ଦଳର ସଭାପତି ତଥା ମୁଖ୍ୟମନ୍ତ୍ରୀ ନବୀନ ପଟ୍ଟନାୟକ, ସାଙ୍ଗଠନିକ ସମ୍ପାଦକ ପ୍ରଣବ ପ୍ରକାଶ ଦାସଙ୍କ ପକ୍ଷରୁ ଗଣେଶ୍ୱରଙ୍କୁ ପୂର୍ବତନ ମନ୍ତ୍ରୀ ତଥା ମାହାଙ୍ଗା ବିଧାୟକ ▶ପୃଷ୍ଠା-୯

କେନ୍ଦ୍ରାପଡ଼ାର ୫୦ରୁ ଊର୍ଦ୍ଧ୍ୱ ପଞ୍ଚାୟତର ସହସ୍ରାଧିକ କଂଗ୍ରେସ କର୍ମକର୍ତ୍ତା ସାମିଲ

ସତ୍ତା ସପକ୍ଷ ବାତାବରଣ ରାଜ୍ୟରେ ସୃଷ୍ଟି କରିଛି ଏକ ଅଭୂତପୂର୍ବ ପରିବେଶ। ପ୍ରତିଦିନ ଦୁଇ ଜାତୀୟ ଦଳ କଂଗ୍ରେସ ଓ ବିଜେପିର ବହୁ ନେତା ଦଳ ଛାଡ଼ି ବିଜେଡିରେ ଯୋଗ ଦେଉଛନ୍ତି। ଗତ ଏକ ମାସ ମଧ୍ୟରେ ରାଜ୍ୟସ୍ତରରୁ ପଞ୍ଚାୟତସ୍ତର ପର୍ଯ୍ୟନ୍ତ ହଜାର ହଜାର ନେତା କଂଗ୍ରେସ ଓ ବିଜେପି ତ୍ୟାଗ କରିଛନ୍ତି ଏବଂ ବିଜେଡିରେ ଯୋଗ ଦେଇଛନ୍ତି। ଏହି କ୍ରମରେ ଆଜି ଗୋଟିଏ ଦିନରେ କଂଗ୍ରେସର ରାଜ୍ୟ ଉପସଭାପତି ତଥା ପୂର୍ବତନ ମନ୍ତ୍ରୀ ଗଣେଶ୍ୱର ବେହେରା ଓ ବିଜେପି ଉପସଭାନେତ୍ରୀ ଲେଖାଶ୍ରୀ ସାମନ୍ତସିଂହାର ବିଜେଡିରେ ବିଧିବଦ୍ଧ ଭାବରେ ଯୋଗ ଦେଇଛନ୍ତି।

ନବୀନ ନିବାସରେ ଲେଖାଶ୍ରୀ

■ **ଭୁବନେଶ୍ୱର, ୭।୪ (ସମିସ):** ବିଜେପି ଉପସଭାପତି ଡଃ ଲେଖାଶ୍ରୀ ସାମନ୍ତସିଂହାର ତୁଟାଇଛନ୍ତି ତାଙ୍କ ଦଳ ସହ ସମ୍ପର୍କ। ନିଜ ପଦ ଓ ପ୍ରାଥମିକ ସଭ୍ୟ ପଦରୁ ଇସ୍ତଫା ଦେଇ ଲେଖାଶ୍ରୀ ବିଧିବଦ୍ଧ ଭାବରେ ବିଜେଡିରେ ସାମିଲ ହୋଇଛନ୍ତି। ଶଙ୍ଖ ଭବନରେ ଦଳର ସାଧାରଣ ସମ୍ପାଦକ ତଥା ରାଜ୍ୟସଭା ସାଂସଦ ମାନସ ରଞ୍ଜନ ମଙ୍ଗରାଜ, ସାଂସଦ ଡଃ ସସ୍ମିତ ପାତ୍ର, ପୂର୍ବତନ ସାଂସଦ ରବୀନ୍ଦ୍ର କୁମାର ଜେନା ପ୍ରମୁଖ ଲେଖାଶ୍ରୀଙ୍କୁ ସ୍ୱାଗତ କରିଛନ୍ତି। ଡଃ ସାମନ୍ତସିଂହାର ରାଜ୍ୟ ରାଜନୀତିରେ ଜଣେ ପରିଚିତ ନାମ। ▶ପୃଷ୍ଠା-୯

ବିଜେଡିରେ ସାମିଲ ପରେ ମୁଖ୍ୟମନ୍ତ୍ରୀଙ୍କୁ ଭେଟି ନେଲେ ଆଶୀର୍ବାଦ

ବିଜେପିରେ ରହି ଓଡ଼ିଶାବାସୀଙ୍କ ସେବା କରିବା ସମ୍ଭବ ନୁହେଁ ଓଡ଼ିଶାର ଅସ୍ମିତା ପାଇଁ ଅବିଶ୍ରାନ୍ତ ପରିଶ୍ରମ କରୁଛନ୍ତି ମୁଖ୍ୟମନ୍ତ୍ରୀ

ଲୋକକଥା

କମଳୁ କମଳା ଛାଡ଼ି ଚାଲିଯାନ୍ତି
ବଢ଼ାଏ ନେତୃତ୍ୱ ବ୍ୟଥା,
ଯେତେ ଲୁଚାଇଲେ ଲୁଚିବ ବା କାହିଁ
ହାଟରେ ଗଡ଼ୁଚି କଥା !
ଉଜୁଡ଼ି ଯିବକି ସତ୍ତା ?
ଅସନ୍ତୋଷ ନିଆଁ ଜଳେ ହୁତୁହୁତୁ
କର୍ମୀଏ ଉଲୁକୁମତ୍ତା !!

ଭାଙ୍ଗୁଛି ଦମ୍ଭ

'ବର୍ଜ୍ୟ' ଗୋଟାଉଛି ରାଜ୍ୟ ବିଜେପି

ସବୁ ନିର୍ବାଚନ ମଣ୍ଡଳୀରେ ଦଳୀୟ ପ୍ରାର୍ଥୀଙ୍କୁ ବିରୋଧ

- ଦଳ ପାଇଁ କାମ କରୁଥିବା ନେତାଙ୍କୁ କ୍ରମାଗତ ଉପେକ୍ଷା
- ବିଜେପି ଛାଡୁଛନ୍ତି ଜଣକ ପରେ ଜଣେ ଟାଣୁଆ ନେତା
- ଭୃଗୁ, ପ୍ରକାଶ, ଇରାନୀଙ୍କ ପରେ ଏବେ ଲେଖାଶ୍ରୀ
- ପୂର୍ବରୁ ଦଳ ଛାଡ଼ିଛନ୍ତି ରଘୁନାଥ, ସୁକାନ୍ତ, ରବି ପାଣି

■ **ଭୁବନେଶ୍ୱର, ୭।୪ (ସମିସ):** ୧୪୭ ଆସନରେ ଏକାକୀ ଲଢ଼ି ସରକାର ଗଢ଼ିବାକୁ ଦମ୍ଭ ଦେଖାଉଥିବା ରାଜ୍ୟ ବିଜେପି ନେତାଙ୍କ ତୁଣ୍ଡରୁ ଆଉ ସ୍ୱର ବାହାରୁ ନାହିଁ। ବିଜେଡିରୁ ବହିଷ୍କୃତ, ନିଲମ୍ବିତ ଓ ଅଲୋଡ଼ା ବର୍ଜ୍ୟଙ୍କୁ ଏକାଠି କରି ନିର୍ବାଚନ ଲଢ଼ିବାକୁ ବିଜେପିର ରଣନୀତି ଏବେ ଫେଲ୍ ମାରିବାକୁ ବସିଛି। ଆମଦାନୀ ଅଲୋଡ଼ା ନେତାଙ୍କ ଯୋଗୁଁ ଉପକୂଳରୁ ଉପାନ୍ତ ସବୁଠି ଦଳରେ ସୃଷ୍ଟି ହୋଇଛି ଅସନ୍ତୋଷ ଓ ବିଦ୍ରୋହ। ରାଜ୍ୟ ନେତୃତ୍ୱଙ୍କ ଏକଦେଶଦର୍ଶୀ ନୀତି, ଦଳର ଅସ୍ପଷ୍ଟ ଆଭିମୁଖ୍ୟ, ନିଷ୍ଠାପର ନେତା ଓ କର୍ମୀଙ୍କୁ ଉପେକ୍ଷା, ମହିଳାଙ୍କୁ ଅସମ୍ମାନ ପ୍ରତିବାଦରେ ପ୍ରତିଦିନ ଜଣକ ପରେ ଜଣେ ଟାଣୁଆ ନେତା ଦଳ ଛାଡୁଛନ୍ତି। ରାଜ୍ୟରେ ନାମାଙ୍କନ ବିଜ୍ଞପ୍ତି ପ୍ରକାଶ ପାଇବା ପୂର୍ବରୁ ବିଜେପିରେ ଏ ପ୍ରକାର ଅସମଞ୍ଜସ୍ୟ ସ୍ଥିତି; ଯୁଦ୍ଧ ପୂର୍ବରୁ ଆତ୍ମସମର୍ପଣ ବୋଲି ରାଜନୈତିକ ସମୀକ୍ଷକମାନେ ମନେ କରୁଛନ୍ତି।

ସମ୍ବଲପୁର, ଖୋର୍ଦ୍ଧା, ବେଗୁନିଆ, ଧର୍ମଶାଳା, କଟକ-ଚୌଦ୍ୱାର, ଜଟଣୀ, ବଡ଼ମ୍ବା, ଛତ୍ରପୁର, ମହାକାଳପଡ଼ା, ରେଡ଼ାଖୋଲ, ଦେବଗଡ଼, ବରଗଡ଼, ନୂଆପଡ଼ା, ଗଞ୍ଜାମ, ଜୟଦେବ ଆଦି ନିର୍ବାଚନମଣ୍ଡଳୀରେ ଘୋଷିତ ପ୍ରାର୍ଥୀ ପ୍ରବଳ ବିରୋଧର ସମ୍ମୁଖୀନ ହୋଇଛନ୍ତି। ଏପରିକି ଘୋଷିତ ପ୍ରାର୍ଥୀଙ୍କୁ ଦଳର ସ୍ଥାନୀୟ ସଙ୍ଗଠନ ଗ୍ରହଣ କରିପାରୁ ନାହାନ୍ତି। ରାଜ୍ୟ ନେତୃତ୍ୱ ବିରୋଧରେ କର୍ମୀ ଓ ସ୍ଥାନୀୟ ନେତା ବିଦ୍ରୋହ ଘୋଷଣା କରିଛନ୍ତି। ରାବଣର ଅଶୋକବାଟିକା ହନୁମାନ ଧ୍ୱଂସ କରିବା ପରି ବିଦ୍ରୋହୀ କର୍ମୀ ରାଜ୍ୟ କାର୍ଯ୍ୟାଳୟ ପରିସରରେ ଫୁଲକୁଣ୍ଡଠାରୁ ଆରମ୍ଭ କରି ଚୌକି ମେଜ ପର୍ଯ୍ୟନ୍ତ ଭଙ୍ଗାରୁଜା କରିଛନ୍ତି। ଅନ୍ୟପକ୍ଷରେ ଜଗତସିଂହପୁର, ନୟାଗଡ଼, ଅନୁଗୋଳ, ଖୋର୍ଦ୍ଧା, ଯାଜପୁର ଜିଲ୍ଲାରେ ଅବଶିଷ୍ଟ ଆସନର ସମ୍ଭାବ୍ୟ ପ୍ରାର୍ଥୀଙ୍କୁ ନେଇ ଦଳରେ ଅସନ୍ତୋଷର ନିଆଁ ହୁତୁହୁତୁ ଜଳିବା ଆରମ୍ଭ କରିଛି।

ରାଜ୍ୟ ବିଜେପି ନେତୃତ୍ୱଙ୍କ ଅହଂକାର ଓ ଏକଜିଦିଆ ମନୋଭାବ ଦଳର ନିଷ୍ଠାପର କର୍ମୀ ଓ ନେତାମାନଙ୍କ ମଧ୍ୟରେ ସୃଷ୍ଟି କରିଛି ତୀବ୍ର ଅସନ୍ତୋଷ। ବିଜେଡିର କିଛି ପରିତ୍ୟକ୍ତ ଛିନ୍ନମୂଳ ନେତାଙ୍କୁ ଦଳରେ ସାମିଲ କରି ରାଜ୍ୟ ନେତୃତ୍ୱ ଦେଖୁଥିବା ସଫଳତାର ଦିବାସ୍ୱପ୍ନକୁ ତାଙ୍କରି ଦଳର କର୍ମୀ ଓ ନେତାମାନେ ବି ଗ୍ରହଣ କରିପାରୁ ନାହାନ୍ତି। ଭର୍ତ୍ତୃହରି ମହତାବ, ପ୍ରଶାନ୍ତ ଜଗଦେବ, ପ୍ରଦୀପ ପାଣିଗ୍ରାହୀ, ଅରବିନ୍ଦ ଢ଼ାଲି, ଆକାଶ ଦାସ ନାୟକ, ସିଦ୍ଧାନ୍ତ ମହାପାତ୍ର, ଅରିନ୍ଦମ ରାୟ, ଅନୁଭବ ମହାନ୍ତି ପ୍ରମୁଖଙ୍କୁ ଦଳରେ ସାମିଲ କରି ବିଜେପି ରାଜ୍ୟ ନେତୃତ୍ୱ ଓ ପରାମର୍ଶଦାତାମାନେ ଗଢ଼ ଜିଣିବା ପରି ମଣୁଛନ୍ତି। ମାତ୍ର ବିଡ଼ମ୍ବନା ହେଉଛି, ସେହି ବିଜେପିର ତୁଙ୍ଗ ନେତାମାନେ ରାଜ୍ୟ ନେତୃତ୍ୱ ଗ୍ରହଣ କରୁଥିବା ପଦକ୍ଷେପକୁ ସ୍ୱୀକାର କରିପାରୁ ନାହାନ୍ତି। ସାଧାରଣ କର୍ମୀମାନେ ମଧ୍ୟ ରାଜ୍ୟ ନେତୃତ୍ୱର ପଦକ୍ଷେପ ବିରୋଧରେ ପ୍ରତିବାଦ କରିବାକୁ ରାଜଧାନୀରେ ପହଞ୍ଚି ଯାଇଛନ୍ତି। ଧର୍ମଶାଳାର ହିମାଂଶୁ ସାହୁ, ଛତ୍ରପୁରର ବନମାଳୀ ସେଠୀ, ଖୋର୍ଦ୍ଧାର କାଳୁ ଖଣ୍ଡାୟତରାୟ, ଜଟଣୀର ସନ୍ତୋଷ ଜେନା, କଟକ-ଚୌଦ୍ୱାରରୁ ନମିତା ମଞ୍ଜରୀ ସାହୁଙ୍କ ସହ ବିଭିନ୍ନ ନିର୍ବାଚନମଣ୍ଡଳୀର ନେତା ଓ କର୍ମୀ ରାଜଧାନୀରେ ବିଜେପି ରାଜ୍ୟ କାର୍ଯ୍ୟାଳୟରେ ଘେରାଉ କରିଛନ୍ତି। କାର୍ଯ୍ୟାଳୟ ଫାଟକରେ ତାଲା ପକାଇ ହଙ୍ଗାମା କରିଛନ୍ତି। ଘୋଷିତ ପ୍ରାର୍ଥୀ ଓ ରାଜ୍ୟ ନେତୃତ୍ୱ ବିରୋଧରେ ସ୍ଲୋଗାନ ଦେଇ ଟିକଟ ▶ପୃଷ୍ଠା-୯

କେଜ୍ରିୱାଲଙ୍କ ଗିରଫକୁ ବିରୋଧ

ଆପ୍ ନେତାଙ୍କ ସାମୂହିକ ଉପବାସ

ନୂଆଦିଲ୍ଲୀ, ୭।୪ (ଏଜେନ୍ସି)

ଦିଲ୍ଲୀ ମୁଖ୍ୟମନ୍ତ୍ରୀ ଅରବିନ୍ଦ କେଜ୍ରିୱାଲଙ୍କ ଗିରଫକୁ ବିରୋଧ କରି ଆମ୍ ଆଦମୀ ପାର୍ଟି (ଆପ୍) ନେତା ରବିବାର ସାରା ଦେଶରେ ସାମୂହିକ ଉପବାସ କରିଛନ୍ତି। ଦଳର ବଡ଼ ନେତା ଦିଲ୍ଲୀର ଜନ୍ତରମନ୍ତରଠାରେ ଏକତ୍ରିତ ହୋଇ ସକାଳୁ ସନ୍ଧ୍ୟା ଯାଏଁ ଉପବାସ କରିଛନ୍ତି। ବିଦେଶରେ ରହୁଥିବା ଭାରତୀୟ ମଧ୍ୟ ଏହି ବିକ୍ଷୋଭ ପ୍ରଦର୍ଶନରେ ସାମିଲ ହୋଇଛନ୍ତି। ବୋଷ୍ଟନର ହାଭାର୍ଡ ସ୍କୋୟାର, ଲସ୍ ଆଞ୍ଜେଲସ୍‌ର ହଲିଉଡ ସାଇନ, ୱାଶିଂଟନ ଡିସିର ଭାରତୀୟ ଦୂତାବାସ ବାହାରେ, ନ୍ୟୁୟର୍କର ଟାଇମ ସ୍କୋୟାର, ଟୋରୋଣ୍ଟୋ, ଲଣ୍ଡନ ଏବଂ ମେଲ୍‌ବୋର୍ଣ୍ଣରେ କେଜ୍ରିୱାଲଙ୍କ ସମର୍ଥନରେ ପ୍ରଦର୍ଶନ ହୋଇଛି। ଦିଲ୍ଲୀ ମଦ ନୀତି ଦୁର୍ନୀତି ମାମଲାରେ ଗତ ୨୧ ତାରିଖରେ ଗିରଫ କେଜ୍ରିୱାଲଙ୍କୁ ତୁରନ୍ତ ମୁକ୍ତ କରିବାକୁ ସେମାନେ ଦାବି କରିଛନ୍ତି। ପ୍ରବର୍ତ୍ତନ ନିର୍ଦ୍ଦେଶାଳୟ (ଇଡି) ତାଙ୍କୁ ମିଥ୍ୟା ମାମଲାରେ ଫସାଇ ଦେଇଛି ବୋଲି ଅଭିଯୋଗ କରାଯାଇଛି। ସାମାଜିକ ଗଣମାଧ୍ୟମରେ ଆପ୍ ପକ୍ଷରୁ କୁହାଯାଇଛି ଯେ ଏକଛତ୍ରଶାସନ ବିରୋଧରେ ସାରା ଦେଶ ଏକାଠି ହୋଇଛି। ସମସ୍ତେ ମିଶି ଦେଶର ପୁଅ ପାଇଁ ସ୍ୱର ଉତ୍ତୋଳନ କରିବାକୁ ଆହ୍ୱାନ ଦିଆଯାଇଛି। ଆପ୍ ନେତା ସଞ୍ଜୟ ସିଂହ କହିଛନ୍ତି ଯେ ଇଡି-ସିବିଆଇ ପାଖରେ ୪୫୬ ସାକ୍ଷୀ ଅଛନ୍ତି। ଆରୋପପତ୍ରରେ ୫୦ ହଜାର ପୃଷ୍ଠା ରହିଛି। ୪୫୬ ସାକ୍ଷୀଙ୍କ ମଧ୍ୟରୁ କେବଳ ୪ ଜଣ ଶରଥ ରେଡ୍ଡୀ, ମଗୁନ୍ତ ରେଡ୍ଡୀ, ରାଘବ ରେଡ୍ଡୀ ଏବଂ ସି ଅରବିନ୍ଦ ଚାପର ବଶବର୍ତ୍ତୀ ହୋଇ ଅରବିନ୍ଦ କେଜ୍ରିୱାଲଙ୍କ ନାମ ନେଇଛନ୍ତି। ଦିଲ୍ଲୀର ୨ କୋଟି ଲୋକ ଏହା ଜାଣିବା ଉଚିତ। ଦିଲ୍ଲୀ ମନ୍ତ୍ରୀ ଆତିଶୀ କହିଛନ୍ତି ଯେ ତଦନ୍ତକାରୀ ଏଜେନ୍ସି ଆପ୍ ନେତାଙ୍କ ମନି ଟ୍ରେଲ (ଟଙ୍କା ପ୍ରବାହ) ଲିଙ୍କର ସୂଚନା ଦେବାରେ ବିଫଳ ହୋଇଛି। ମାତ୍ର ବିଜେପିକୁ ଟଙ୍କା ଦିଆଯାଇଛି। ମଦ ବ୍ୟବସାୟୀ ଶରଥ ରେଡ୍ଡୀ ଏହି ଟଙ୍କା ବିଜେପିକୁ ଦେଇଛନ୍ତି।

ସେହିଭଳି ପଞ୍ଜାବରଆପ୍‌ନେତା ଓ ସମର୍ଥକମାନେ ଖଟକର କାଲାନଠାରେ ସାମୂହିକ ଉପବାସ କରିଛନ୍ତି। ଖଟକର କାଲାନ ହେଉଛି ସହିଦ ଭଗତ ସିଂହଙ୍କ ପୈତୃକ ଗ୍ରାମ। ପଞ୍ଜାବ ମୁଖ୍ୟମନ୍ତ୍ରୀ ଭଗବନ୍ତ ମାନ ଖଟକର କାଲାନଠାରେ ପହଞ୍ଚି ଏହି ପ୍ରତିବାଦ ଉପବାସରେ ଅଂଶଗ୍ରହଣ କରିଥିଲେ। ଜନ୍ତରମନ୍ତର ପ୍ରତିବାଦ ଉପବାସରେ ଅଂଶଗ୍ରହଣ କରିଥିବା ପ୍ରମୁଖ ଆପ୍ ନେତାମାନେ ହେଲେ, ଦିଲ୍ଲୀ ବିଧାନସଭାର ବାଚସ୍ପତି ରାମନିବାସ ଗୋଏଲ, ଉପବାଚସ୍ପତି ରାଖୀ ବିଲା, ଗୋପାଳ ରାୟ, ଇମ୍ରାନ ହୁସେନ । ହରିୟାଣା, ରାଜସ୍ଥାନ, ଉତ୍ତରପ୍ରଦେଶ, ଗୁଜରାଟ, ମହାରାଷ୍ଟ୍ର, ପଶ୍ଚିମବଙ୍ଗ, ତାମିଲନାଡୁ ଆଦି ରାଜ୍ୟରେ ଆପ୍ ନେତା ଓ ସମର୍ଥକମାନେ ଏବଂ ବିଦେଶରେ ଥିବା ଆପ୍ ସମର୍ଥକମାନେ ଆଜି ସାମୂହିକ ଉପବାସ କରିଛନ୍ତି। ଅନ୍ୟପକ୍ଷରେ ବିଜେପି କେଜ୍ରିୱାଲଙ୍କ ଦୁର୍ନୀତି ମଡେଲ ଦେଖାଇଛି। ଦିଲ୍ଲୀ ବିଜେପି ଅଧ୍ୟକ୍ଷ ବୀରେନ୍ଦ୍ର ସଚଦେବା ଏବଂ ଅନ୍ୟ ନେତାମାନେ 'ମଦରୁ କାଚର ଘର' ଅଭିଯାନ ଅଧିନରେ ଆପ୍ ବିରୋଧରେ ବିକ୍ଷୋଭ ପ୍ରଦର୍ଶନ କରିଛନ୍ତି। ସେ କେଜ୍ରିୱାଲଙ୍କ ଘରର ମଡେଲ ପ୍ରଦର୍ଶନ କରି ଏହାକୁ ଦୁର୍ନୀତିର ମଡେଲ କହିଥିଲେ। ଏହା ବ୍ୟତୀତ ଦଳ ଏକ ବ୍ୟାନରରେ ମଦ ବୋତଲ ଉପରେ ସଞ୍ଜୟ ସିଂହଙ୍କ ଫଟୋ ଲଗାଇ ପ୍ରଦର୍ଶନ କରିଥିଲା।

■ ଦେଶ ବିଦେଶରେ ବିକ୍ଷୋଭ ପ୍ରଦର୍ଶନ
■ ଅରବିନ୍ଦଙ୍କ ଦୁର୍ନୀତି ମଡେଲ ଦେଖାଇଲା ବିଜେପି

● ବେଙ୍ଗାଲୁରୁବାସୀଙ୍କ ଡବଲ୍ ଦୁର୍ଦ୍ଦଶା

ଜଳାଭାବ ବେଳେ ଗ୍ରୀଷ୍ମ ଲହର

ବେଙ୍ଗାଲୁରୁ, ୭।୪(ଏଜେନ୍ସି): ଦ୍ୱୈତ ଦୁର୍ଦ୍ଦଶାର ସମ୍ମୁଖୀନ ହୋଇଛନ୍ତି ଆଇଟି ନଗରୀ ବେଙ୍ଗାଲୁରୁର ବାସିନ୍ଦା। ନଗରୀର କେତେକ ଅଞ୍ଚଳରେ ଜଳ ଯୋଗାଣ ସମସ୍ୟା ତ ଲାଗିରହିଛି, ଭୂତଳ ଜଳସ୍ତର ବହୁ ତଳକୁ ଖସିଯାଇଥିବାରୁ ଲୋକେ ସ୍ନାନ ଓ ରୋଷେଇ କରିବାକୁ ମଧ୍ୟ ପାଣି ପାଉନାହାନ୍ତି। ଏବେ ଜଳକଷ୍ଟ ସହ ଗ୍ରୀଷ୍ମ ଲହରର ପ୍ରକୋପରେ ଜନଜୀବନ ଅସହ୍ୟ ହୋଇପଡ଼ିଛି। ଗତ କିଛି ଦିନ ଧରି ଏଠାରେ ଦିନର ସର୍ବୋଚ୍ଚ ତାପମାତ୍ରା ୩୮ ଡିଗ୍ରୀ ସେଲସିୟସରୁ ଅଧିକ ରହୁଛି। ଏପ୍ରିଲ ମାସରେ ବେଙ୍ଗାଲୁରୁର ସର୍ବୋଚ୍ଚ ତାପମାତ୍ରା ୨୦୧୬ରେ ୩୯.୨ ଡିଗ୍ରୀ ସେଲସିୟସ୍ ଥିଲା ଯାହା ଏଯାଏ ଅତୁଟ ଏକ ରେକର୍ଡ। ସମ୍ଭବତଃ ଚଳିତ ବର୍ଷ ସେ ରେକର୍ଡ ଭାଙ୍ଗିବ। ନଗରରେ ଏପ୍ରିଲର ସ୍ୱାଭାବିକ ତାପମାତ୍ରାଠାରୁ ପ୍ରାୟ ୩ଡିଗ୍ରୀ ଅଧିକ ରହିଛି ବର୍ତ୍ତମାନର ତାପମାତ୍ରା। ରାତିର ତାପମାତ୍ରା ମଧ୍ୟ ବଢ଼ିଛି। ଏହାର କାରଣ ବୁଝାଇବାକୁ ଚାହିଁ ପାଣିପାଗ ବିଜ୍ଞାନୀ ଡ. ଏନ୍ ପୁଭିଆରାସନ କହିଛନ୍ତି, ଗତବର୍ଷ ଉତ୍ତରପୂର୍ବ ମୌସୁମୀରେ ବେଙ୍ଗାଲୁରୁରେ ସ୍ୱାଭାବିକଠାରୁ କମ୍ ବର୍ଷା ହୋଇଥିଲା। ଜଳବାୟୁ ପରିବର୍ତ୍ତନ ଓ ଏଲନିନୋ କାରଣରୁ ଗତବର୍ଷ ଶୀତଦିନେ ମଧ୍ୟ ବର୍ଷା ନଥିଲା। ଦ୍ରୁତ ସହରୀକରଣ ଓ ବ୍ୟାପକ ସ୍ତରରେ କୋଠାବାଡ଼ି, ସଡ଼କାଦି ନିର୍ମାଣ କାରଣରୁ ସିମେଣ୍ଟ କଂକ୍ରିଟର ଜଙ୍ଗଲ ପାଲଟିଥିବା ନଗରାଞ୍ଚଳରେ ତାପମାତ୍ରା ବଢ଼ିବାରେ ଲାଗିଛି। ତେବେ ଆସନ୍ତା ୧୪ ତାରିଖ ଆଡ଼କୁ ଗ୍ରୀଷ୍ମକାଳୀନ ବର୍ଷା ହେବା ଆଶା କରାଯାଉଛି।

● ସିବିଆଇ ନେଲା କେରଳ ଛାତ୍ରଙ୍କ ଆତ୍ମହତ୍ୟା ମାମଲା

୨୯ ଘଣ୍ଟା ଧରି ଦିଆଯାଇଥିଲା ନିର୍ଯାତନା

ୱାୟନାଡ, ୭।୪(ଏଜେନ୍ସି): କେରଳ ୱାୟନାଡରେ ପଶୁ ଚିକିତ୍ସା ବିଜ୍ଞାନର ଛତ୍ର ସିଦ୍ଧାର୍ଥନ ଜେଏସ ବରିଷ୍ଠ ଛାତ୍ରଙ୍କ ର୍ୟାଗିଂ ସହିନପାରି ହଷ୍ଟେଲରେ ଆତ୍ମହତ୍ୟା କରିଥିଲେ। ଫେବୃଆରୀ ୧୮ରେ ତାଙ୍କ ମୃତ ଶରୀର ହଷ୍ଟେଲର ବାଥରୁମରୁ ମିଳିଥିଲା। କେରଳ ପୁଲିସ ଏହି ଆତ୍ମହତ୍ୟା ମାମଲାର ତଦନ୍ତ କରୁଥିଲା। କେରଳ ପୁଲିସ ରିପୋର୍ଟରେ ଲେଖିଛି ଯେ ର୍ୟାଗିଂ ବାହାନାରେ ସିଦ୍ଧାର୍ଥନଙ୍କୁ ଫେବୃଆରୀ ୧୬ ଦିନ ୯ଟାରୁ ଫେବୃଆରୀ ୧୭ ଅପରାହ୍ନ ୨ଟା ଟାଏ ଦୀର୍ଘ ୨୯ଘଣ୍ଟା ଧରି ଅମାନୁଷିକ ନିର୍ଯ୍ୟାତନା ଦିଆଯାଇଥିଲା। ତାଙ୍କୁ ହାତରେ ଓ ବେଲ୍ଟରେ ପ୍ରହାର କରାଯାଇଥିଲା। ମାନସିକ ଚାପ ସହିନପାରି ଫେବୃଆରୀ ୧୮ ଅପରାହ୍ନ ୧୨ଟା ୩୦ରୁ ଗୋଟାଏ ୪୫ ମିନିଟ ମଧ୍ୟରେ ସିଦ୍ଧାର୍ଥନ ହଷ୍ଟେଲ ବାଥରୁମରେ ଦଉଡ଼ି ଦେଇ ଆତ୍ମହତ୍ୟା କରିଥିଲେ। ସିଦ୍ଧାର୍ଥନଙ୍କ ମୃତ୍ୟୁକୁ ନେଇ ତୁମୁଳ ରାଜନୈତିକ ଆଲୋଡ଼ନ ଦେଖାଦେବାରୁ ମୁଖ୍ୟମନ୍ତ୍ରୀ ପି ବିଜୟନ ମାମଲାର ତଦନ୍ତଭାର ସିବିଆଇକୁ ଦେବା ନିମନ୍ତେ ନିଷ୍ପତ୍ତି ନେଇଥିଲେ। ତଦନୁଯାୟୀ କେରଳ ସରକାରଙ୍କ ଦ୍ୱାରା ପ୍ରେରିତ ଏହି ମାମଲାକୁ ସିବିଆଇ ହାତକୁ ନେଇ ଏଫଆଇଆର ପୁନଃପଞ୍ଜିକୃତ କରି ତଦନ୍ତ ଆରମ୍ଭ କରିଛି। ଏହି ମାମଲାରେ ୨୦ ଜଣଙ୍କୁ ସନ୍ଦିଗ୍ଧ ତାଲିକାରେ ରଖାଯାଇଛି ଓ ମାମଲାରେ ସେମାନଙ୍କ ସଂପୃକ୍ତି ନେଇ ସିବିଆଇ ପକ୍ଷରୁ ତଦନ୍ତ ଆରମ୍ଭ କରାଯାଇଛି। ସନ୍ଦିଗ୍ଧଙ୍କ ମଧ୍ୟରେ ଷ୍ଟୁଡେଣ୍ଟସ ଫେଡେରେସନ୍ ଅଫ୍ ଇଣ୍ଡିଆ(ଏସଏଫଆଇ)ର କେତେଜଣ ସଦସ୍ୟ ଅଛନ୍ତି ବୋଲି କୁହାଯାଉଛି। ଏସ,ଫଆଇ ହେଉଛି କେରଳର ଶାସକ ଦଳ ସିପିଏମର ଛାତ୍ର ଶାଖା।

କାନାଡ଼ା ଅଭିଯୋଗକୁ ଭାରତର ଖଣ୍ଡନ

ନୂଆଦିଲ୍ଲୀ, ୭।୪ (ଏଜେନ୍ସି): ପୁଣିଥରେ ଭାରତ କାନାଡାକୁ ଦୃଢ଼ ଜବାବ ଦେଇଛି। ଏହି କାନାଡ଼ା ନିର୍ବାଚନରେ ହସ୍ତକ୍ଷେପ ନେଇ ଲଗାଯାଇଥିବା ଅଭିଯୋଗକୁ ଆଧାରହୀନ କହି ଖଣ୍ଡନ କରିଦିଆଯାଇଛି। ବିଦେଶ ମନ୍ତ୍ରାଳୟର ପ୍ରବକ୍ତା ରଣଧୀର ଜୟସ୍ୱାଲ କହିଛନ୍ତି ଯେ ଅନ୍ୟ ଦେଶର ଗଣତାନ୍ତ୍ରିକ ପ୍ରକ୍ରିୟାରେ ଦଖଲ ଦେବା ଭାରତର ନୀତି ନୁହେଁ। କିନ୍ତୁ କାନାଡ଼ା ଏପରି କରୁଛି। ବାରମ୍ବାର ଭାରତର ଆଭ୍ୟନ୍ତରୀଣ ମାମଲାରେ ଦଖଲ ଦେଉଛି। ସୂଚନାଯୋଗ୍ୟ ଯେ ଗତ ବର୍ଷ ସେପ୍ଟେମ୍ବରରେ ଜାରି ଏକ ରିପୋର୍ଟରେ କାନାଡାର ୨୦୧୯ ଏବଂ ୨୦୨୧ ନିର୍ବାଚନରେ ଚୀନ୍ ଦଖଲ ଦେଇଥିବା ଜଣାପଡ଼ିଥିଲା। ଟ୍ରୁଡୋଙ୍କ ବିଜୟରେ ଚୀନ୍ ସହାୟତା କରିଥିଲା। ଏହାକୁ ନେଇ ଅନେକ ବିବାଦ ସୃଷ୍ଟି ହୋଇଥିଲା।

ଚଳଚ୍ଚିତ୍ର ନିର୍ମାତା ଗଙ୍ଗୁ ରାମ୍‌ସେଙ୍କ ପରଲୋକ

ମୁମ୍ବାଇ, ୭।୪ (ଏଜେନ୍ସି): ସୁପ୍ରସିଦ୍ଧ ଚଳଚ୍ଚିତ୍ର ନିର୍ମାତା, ନିର୍ଦ୍ଦେଶକ ତଥା ସିନେମାଟୋଗ୍ରାଫର ଗଙ୍ଗୁ ରାମସେଙ୍କ ରବିବାର ସକାଳେ ପରଲୋକ ହୋଇଛି। ମୃତ୍ୟୁବେଳକୁ ତାଙ୍କୁ ୮୩ ବର୍ଷ ହୋଇଥିଲା। ସେ ମାସେ ହେଲା ଅସୁସ୍ଥ ଥିଲେ। ମୁମ୍ବାଇର କୋକିଲାବେନ ହସ୍ପିଟାଲରେ ତାଙ୍କର ଚିକିତ୍ସା ଚାଲିଥିଲା। ଗଙ୍ଗୁ ରାମସେ ୭ ଭାଇଙ୍କ ସଂସ୍ଥା 'ରାମସେ ବ୍ରଦର୍ସ'ରେ ସାମିଲ ଥିଲେ। ସମସ୍ତେ ଚଳଚ୍ଚିତ୍ର ନିର୍ମାତା ଏଫ.ୟୁ ରାମସେଙ୍କ ପୁଅ ଥିଲେ। ୭ ଭାଇ ମିଶି ଚଳଚ୍ଚିତ୍ର ପ୍ରସ୍ତୁତ କରୁଥିଲେ। ଗଙ୍ଗୁ ତାଙ୍କର ଦ୍ୱିତୀୟ ସନ୍ତାନ ଥିଲେ। ସେ ସିନେମାଟୋଗ୍ରାଫି କାମ ଦେଖୁଥିଲେ। ଏହି ସଂସ୍ଥା ଭୂତ ଚଳଚ୍ଚିତ୍ର ପାଇଁ ପ୍ରସିଦ୍ଧି ଅର୍ଜନ କରିଥିଲା। ୧୯୭୨ରେ ଏହି ଟିମ୍‌ର ପ୍ରଥମ ଚଳଚ୍ଚିତ୍ର 'ଦୋ ଗଜ୍ ଜମିନ' ମୁକ୍ତିଲାଭ କରିଥିଲା। ପରେ ଅନ୍ଧେରା, ଦରବାଜା, ଔର କୌନ, ସବୁତ, ଗେଷ୍ଟ ହାଉସ, ଦହଶତ, ପୁରାନା ମନ୍ଦିର, ତହଖାନା, ଭିରାନା, ପୁରାନି ହବେଲି, ଧୁନ୍ଦ ଭଳି ଫିଲ୍ମ ବନାଇ ଥିଲା। 'ରାମସେ ବ୍ରଦର୍ସ' 'ହରର ସୋ' ଆୟୋଜନ କରି ମଧ୍ୟ ଚର୍ଚ୍ଚାରେ ଥିଲା। ଏହା ୧୯୯୩-୨୦୦୧ ପର୍ଯ୍ୟନ୍ତ ଚାଲିଥିଲା।

ମୁଖ୍‌ତାର ଘରେ ଅଖିଲେଶ

ଗାଜିପୁର, ୭।୪ (ଏଜେନ୍ସି): ସମାଜବାଦୀ ପାର୍ଟି (ଏସ୍‌ପି) ମୁଖ୍ୟ ଅଖିଲେଶ ଯାଦବ ରବିବାର ମାଫିଆ ମୁଖ୍‌ତାର ଅନ୍‌ସାରୀର ପରିବାର ସଦସ୍ୟଙ୍କୁ ଭେଟିଛନ୍ତି। ତାଙ୍କ ହେଲିକପ୍ଟର ଅନ୍‌ସାରରୀ ଘରଠାରୁ କିଛି ଦୂରରେ ଥିବା ସହିଦ ଇଣ୍ଟର କଲେଜରେ ଅବତରଣ କରିଥିଲା। ପରେ ଅନ୍ୟମାନଙ୍କ ସହ ମାଫିଆ ଘରକୁ ଯାଇ ପ୍ରାୟ ୪୫ ମିନିଟ ପର୍ଯ୍ୟନ୍ତ ରହିଥିଲେ। ମୁଖ୍‌ତାରର ଭାଇ ଅଫଜଲ ଏବଂ ପୁଅ ଉମର ତାଙ୍କୁ ସ୍ୱାଗତ କରିଥିଲେ। ଘରୁ ବାହାରିବା ପରେ ସାମ୍ବାଦିକଙ୍କୁ ପ୍ରତିକ୍ରିୟା ଦେଇ ସରକାରଙ୍କୁ ସମାଲୋଚନା କରିଥିଲେ। ସରକାରଙ୍କୁ ଉପରେ ବିଶ୍ୱାସ ନ ଥିବା ଉଲ୍ଲେଖ କରି ସୁପ୍ରିମକୋର୍ଟ ବିଚାରପତିଙ୍କ ତତ୍ତ୍ୱାବଧାନରେ ମାମଲାର ତଦନ୍ତ ହେଲେ ସତ ସାମ୍ନାକୁ ଆସିବ ବୋଲି କହିଥିଲେ।

୭ ବିଦେଶୀ ଛାତ୍ରଙ୍କୁ ଛାତ୍ରାବାସ ଛାଡ଼ିବାକୁ କହିଲା ୟୁନିଭର୍ସିଟି

ଅହମଦାବାଦ, ୭।୪ (ଏଜେନ୍ସି): ନମାଜ ବିବାଦ ପରେ ଅହମଦାବାଦ ସ୍ଥିତ ଗୁଜରାଟ ୟୁନିଭର୍ସିଟି ପ୍ରଶାସନ ୭ ପୂର୍ବତନ ଛାତ୍ରଙ୍କୁ ଛାତ୍ରାବାସ (ହଷ୍ଟେଲ) ଛାଡ଼ିବାକୁ କହିଛି। ପଢ଼ା ଶେଷ ହେବା ସତ୍ତ୍ୱେ ଏମାନେ କୌଣସି ନା କୌଣସି ବାହାନା କରି ହଷ୍ଟେଲରେ ରହିଥିଲେ। ଏମାନଙ୍କ ମଧ୍ୟରେ ଆଫଗାନିସ୍ତାନର ୬ ଜଣ ଏବଂ ଆଫ୍ରିକାର ଜଣେ ଛାତ୍ର ସାମିଲ ଅଛନ୍ତି। ଗୁଜରାଟ ୟୁନିଭର୍ସିଟି ଆଫଗାନିସ୍ତାନ ଦୂତାବାସକୁ ଏହାର ସୂଚନା ଦେଇଛି। ଏହା ସହିତ ଛାତ୍ରଙ୍କ ଯିବା ବ୍ୟବସ୍ଥା ମଧ୍ୟ କରିଦେଇଛି। ସୂଚନାଯୋଗ୍ୟ ଯେ ଗତ ୧୬ ତାରିଖରେ ଏଠାରେ ନମାଜ ପଢ଼ିବାକୁ ନେଇ ବିଦେଶୀ ଏବଂ ଭାରତୀୟଛାତ୍ରଙ୍କ ମଧ୍ୟରେ ସଂଘର୍ଷ ହୋଇଥିଲା। ଏହା ପରେ ସବୁ ବିଦେଶୀ ଛାତ୍ରଙ୍କୁ ଅନ୍ୟ ହଷ୍ଟେଲକୁ ସ୍ଥାନାନ୍ତର କରାଯାଇଥିଲା। ଏହି ମାମଲାରେ କଡ଼ା କାର୍ଯ୍ୟାନୁଷ୍ଠାନ ଗ୍ରହଣ ପାଇଁ ସରକାର ନିର୍ଦ୍ଦେଶ ଦେଇଥିଲେ।

ଗିରଫ ଟିଏମ୍‌ସି ନେତାଙ୍କ ପତ୍ନୀଙ୍କ ଅଭିଯୋଗ

ଏନ୍‌ଆଇଏ ଟିମ୍ ବିରୋଧରେ ଏତଲା

କୋଲକାତା, ୭।୪ (ଏଜେନ୍ସି)

ପଶ୍ଚିମବଙ୍ଗ ପୂର୍ବ ମେଦିନପୁର ଜିଲ୍ଲା ଭୁପତିନଗରରୁ ଗିରଫ ଟିଏମ୍‌ସି ନେତା ମନୋବ୍ରତ ଜାନାଙ୍କ ପତ୍ନୀ ମୋନୀ ଜାନା ଏନ୍‌ଆଇଏ ଅଧିକାରୀଙ୍କ ବିରୋଧରେ ଏତଲା ରୁଜୁ କରାଇଛନ୍ତି। ଏନ୍‌ଆଇଏ ଟିମ୍ ଯାଞ୍ଚ ଆଳରେ ଶୁକ୍ରବାର ଘରେ ଜୋର ଜବରଦସ୍ତ ପ୍ରବେଶ କରିଥିଲା ବୋଲି ସେ ଅଭିଯୋଗ କରିଛନ୍ତି। ଅଧିକାରୀଙ୍କ ଉପରେ ମାର୍‌ପିଟ, ଖରାପ ବ୍ୟବହାର ଏବଂ ଘରେ ଭଙ୍ଗାରୁଜା କରିଥିବା ଅଭିଯୋଗ ଲଗାଇଛନ୍ତି। ଭୁପତିନଗର ଥାନାରେ ଆଇପିସିର ଧାରା ୩୨୫, ୩୪, ୩୫୪, ୩୫୪ (ବି), ୪୨୭, ୪୪୮, ୫୦୯ ଅଧିନରେ ଅଭିଯୋଗ ରୁଜୁ କରାଯାଇଛି। ପୁଲିସ ମାମଲାର ତଦନ୍ତ କରୁଛି। ଅନ୍ୟପକ୍ଷରେ ସମସ୍ତ ଅଭିଯୋଗକୁ ଏନ୍‌ଆଇଏ ପକ୍ଷରୁ ଖଣ୍ଡନ କରିଦିଆଯାଇଛି। ଏଜେନ୍ସି ପକ୍ଷରୁ ସାମ୍ବାଦିକ ସମ୍ମିଳନୀ କରି କୁହାଯାଇଛି ଯେ ବେଆଇନ ଭାବେ କୌଣସି କାର୍ଯ୍ୟାନୁଷ୍ଠାନ ନିଆଯାଇ ନାହିଁ। ଟିମ୍ କଲକତା ହାଇକୋର୍ଟଙ୍କ ନିର୍ଦ୍ଦେଶରେ ୨୦୨୨ ବୋମା ବିସ୍ଫୋରଣ ମାମଲାର ତଦନ୍ତ ପାଇଁ ଯାଇଥିଲା। ଟିଏମ୍‌ସି ନେତା ବଲାଇ ଚରଣ ମେଇତି ଏବଂ ମନୋବ୍ରତ ଜାନା ଏହି ମାମଲାର ମୁଖ୍ୟ ଷଡ଼ଯନ୍ତ୍ରକାରୀ। ୫ ତାରିଖ ରାତରେ ଭୂପିତନଗରର ୫ ସ୍ଥାନରେ ଚଢ଼ଉ କରାଯାଇଥିଲା। ଏହି ସମୟରେ ସିଆରପିଏଫ ଏବଂ ମହିଳା କନଷ୍ଟେବଳ ଉପସ୍ଥିତ ଥିଲେ। ଲୋକେ ଏମାନଙ୍କୁ କାର୍ଯ୍ୟାନୁଷ୍ଠାନ ନେବାକୁ ଦେଇ ନ ଥିଲେ। ଗିରଫ କରି ନେବା ସମୟରେ ବାଡ଼ି ଧରି ଟିମ୍ ସାମ୍ନାରେ ଛିଡ଼ା ହୋଇ ରହିଥିଲେ। ପରେ ପଥରମାଡ଼ କରିଥିଲେ। ଅନ୍ୟପକ୍ଷରେ ପୁରଲିୟାରେ ଏକ ଜନସଭାକୁ ସମ୍ବୋଧନ କରି ପଶ୍ଚିମବଙ୍ଗ ମୁଖ୍ୟମନ୍ତ୍ରୀ ମମତା ବାନାର୍ଜୀ କେନ୍ଦ୍ରୀୟ ଏଜେନ୍ସିର ଭୂମିକା ଉପରେ ପ୍ରଶ୍ନ ଉଠାଇଛନ୍ତି। ରାମନବମୀରେ ଚକୋଲେଟ ବୋମା ଫୁଟିଲେ ବି ଏନ୍‌ଆଇଏ ଆସିଯିବ ବୋଲି କହିଛନ୍ତି। ବିଜେପି ଏହାକୁ ପ୍ରସଙ୍ଗ ବନାଉଛି ବୋଲି କହିଛନ୍ତି।

ମୃଷା ଖାଇଦେଲେ ୯ କେଜି ଗଞ୍ଜେଇ, ୧୦ କେଜି ଭାଙ୍ଗ

ଧାନବାଦ, ୭।୪(ଏଜେନ୍ସି): ଝାଡଖଣ୍ଡର ଧାନବାଦ ଜିଲ୍ଲାର ରାଜଗଞ୍ଜ ପୁଲିସ ଥାନାର ଭାରପ୍ରାପ୍ତ ଅଧିକାରୀ ଗତକାଲି ସେସନ୍ସ କୋର୍ଟରେ ଜଜଙ୍କୁ କହିଥିଲେ ଯେ ୬ବର୍ଷ ତଳେ ୨୦୧୮ ଡିସେମ୍ବର ୧୪ ତାରିଖରେ ଅଭିଯୁକ୍ତ ଶମ୍ଭୁ ପ୍ରସାଦ ଅଗ୍ରୱାଲ ଓ ତାଙ୍କ ପୁତ୍ରଙ୍କଠାରୁ ଜବତ କରାଯାଇ ଥାନା ମାଲଖାନାରେ ରଖାଯାଇଥିବା ୯କିଲୋ ଗଞ୍ଜେଇ ଓ ୧୦ କିଲୋ ଭାଙ୍ଗ ମୂଷାମାନେ ଖାଇ ନଷ୍ଟ କରିଦେଇଛନ୍ତି। ଏହି ମାମଲାର ବିଚାର କରୁଥିବା ଜଜ୍ ଜବତ ସାମଗ୍ରୀ(ଗଞ୍ଜେଇ ଓ ଭାଙ୍ଗ)କୋର୍ଟରେ ଏପ୍ରିଲ ୬ତାରିଖରେ ଦାଖଲ କରିବାକୁ ତଦନ୍ତକାରୀ ଅଫିସରଙ୍କୁ ନିର୍ଦ୍ଦେଶ ଦେଇଥିଲେ। ତଦନୁଯାୟୀ ତଦନ୍ତକାରୀ ଅଫିସର ଜୟପ୍ରକାଶ ପ୍ରସାଦ ଗତକାଲି ଅଦାଲତରେ ହାଜର ହୋଇ ରାଜଗଞ୍ଜ ପୁଲିସ ଷ୍ଟେସନର ଭାରପ୍ରାପ୍ତ ଅଧିକାରୀଙ୍କ ପତ୍ର କୋର୍ଟରେ ଦାଖଲ କରିଥିଲେ। ଥାନା ଭାରପ୍ରାପ୍ତ ଅଧିକାରୀଙ୍କ ସେହି ପତ୍ରରେ ଲେଖାଥିଲା ଯେ ଜବତ ସାମଗ୍ରୀ ମୂଷା ସମ୍ପୂର୍ଣ୍ଣ ଖାଇ ନଷ୍ଟ କରିଦେଇଛନ୍ତି। ଅଭିଯୁକ୍ତଙ୍କ ଓକିଲ କୋର୍ଟଙ୍କୁ କହିଥିଲେ ଜବତ ସାମଗ୍ରୀ କୋର୍ଟରେ ଦାଖଲ କରିବାକୁ ପୁଲିସ୍ ଅସମର୍ଥ ହୋଇଥିବାରୁ ଜଣାପଡୁଛି ଯେ ତାଙ୍କ ମହକିଲଙ୍କୁ ମିଥ୍ୟା ମକଦ୍ଦମାରେ ଫସାଯାଇଛି।

ଦେଶରେ ସକ୍ରିୟ ଅଙ୍ଗପ୍ରତ୍ୟଙ୍ଗ ର୍ୟାକେଟ

ଚୋରାଚାଲାଣ ହେଉଛି କିଡ୍‌ନୀ-ଲିଭର

ଜୟପୁର, ୭।୪ (ଏଜେନ୍ସି)

ଅନେକ ସମୟରେ ବିଭିନ୍ନ ଡାକ୍ତରଖାନାରେ କିଡ୍‌ନୀ (ବୃକକ) ଏବଂ ଲିଭର (ଯକୃତ)ର ସଫଳ ଅସ୍ତ୍ରୋପଚାର ହୋଇଥିବା ନେଇ ଖବର ପ୍ରକାଶ ପାଇଥାଏ। ଡାକ୍ତରୀ ଟିମ୍ ଅକ୍ଳାନ୍ତ ପରିଶ୍ରମ କରି ଜୀବନ ବଞ୍ଚାଇ ଥିବା କୁହାଯାଇଥାଏ। ବର୍ଷେ ମଧ୍ୟରେ ରାଜସ୍ଥାନର ଅନେକ ଘରୋଇ ଡାକ୍ତରଖାନା ଏଭଳି ଦାବି କରିଥିଲେ। ଏବେ ଏହି ସବୁ ଦାବି କାଠଗଡ଼ାକୁ ଟାଣି ହୋଇଯାଇଛି। ଏହି ସବୁ ଅସ୍ତ୍ରୋପଚାର ଉପରେ ପ୍ରଶ୍ନ ଉଠୁଛି। ରାଜ୍ୟରେ ଅଙ୍ଗପ୍ରତ୍ୟଙ୍ଗ ର୍ୟାକେଟ ଚାଲିଛି। କିଡ୍‌ନୀ-ଲିଭର ଚୋ

ବିଜୁ ଶ୍ରମିକ ସାମ୍ମୁଖ୍ୟର ରାଜ୍ୟସ୍ତରୀୟ ସମ୍ମିଳନୀ

'ମୁଖ୍ୟମନ୍ତ୍ରୀ ନବୀନ ଦେଶରେ ନମ୍ବର ୱାନ୍'

ଭୁବନେଶ୍ୱର, ୭।୪(ସମିସ): ରବିବାର ଓଡ଼ିଶା ବିଜୁ ଶ୍ରମିକ ସାମ୍ମୁଖ୍ୟର ରାଜ୍ୟସ୍ତରୀୟ ସମ୍ମିଳନୀ ଭୁବନେଶ୍ୱର ସ୍ଥିତ ମୁଖ୍ୟ କାର୍ଯ୍ୟାଳୟ ଠାରେ ଆୟୋଜିତ ହୋଇଯାଇଛି। ଏହି ସମ୍ମିଳନୀରେ ସାରା ରାଜ୍ୟରୁ ବିଭିନ୍ନ ଶ୍ରମିକ ସଂଗଠନର ପ୍ରାୟ ଦୁଇ ହଜାରରୁ ଅଧିକ ନେତୃମଣ୍ଡଳୀ ଓ କର୍ମକର୍ତା ଯୋଗ ଦେଇଥିଲେ। 'ନବୀନ ଓଡ଼ିଶା' ଅଧ୍ୟକ୍ଷ କାର୍ତ୍ତିକ ପାଣ୍ଡିଆନ୍ ସମ୍ମିଳନୀକୁ ଉଦ୍‌ଘାଟନ କରିବା ସହିତ ଓଡ଼ିଶାରେ ମୁଖ୍ୟମନ୍ତ୍ରୀ ନବୀନ ପଟ୍ଟନାୟକଙ୍କ ରୂପାନ୍ତରୀକରଣରେ ପ୍ରକୃତ ଭୂମିକାରେ ଲୁହ ଲହୁ ଦେଇ ସମସ୍ତ ଯୋଯନାକୁ ସଫଳତାର ଶୀର୍ଷରେ ପହଞ୍ଚାଉଥିବା ଶ୍ରମିକ ଭାଇ ଓ ଭଉଣୀମାନଙ୍କୁ କୃତଜ୍ଞତା ଜଣାଇଥିଲେ। ଏହି ସମ୍ମିଳନୀରେ ସଭାପତିତ୍ୱ କରି ବିଜୁ ଶ୍ରମିକ ସାମ୍ମୁଖ୍ୟର ମହାସଚିବ ତଥା କଟକ ମେୟର ଶ୍ରୀ ସୁବାସ ସିଂହ କହିଥିଲେ ଯେ ଓଡ଼ିଶାରେ ପାଖାପାଖି ୨ କୋଟି ଶ୍ରମିକ କାର୍ଯ୍ୟରତ ଅଛନ୍ତି। ମୁଖ୍ୟମନ୍ତ୍ରୀ ସେମାନଙ୍କ ପାଇଁ ବିଭିନ୍ନ ପ୍ରକାର ସହାୟତା ଯୋଜନା ପ୍ରଣୟନ କରିଛନ୍ତି। ଜୀବନଜୀବିକା କ୍ଷେତ୍ରରେ କଲ୍ୟାଣକାରୀ ଯୋଜନା ଭାବରେ ସାରା ଦେଶରେ ଓଡ଼ିଶା ଏକ ନମ୍ବର ହୋଇରହିଛି। ଆମ ମୁଖ୍ୟମନ୍ତ୍ରୀ ମଧ୍ୟ ୧ନଂ ମୁଖ୍ୟମନ୍ତ୍ରୀ ଭାବରେ ପୁରସ୍କୃତ ହୋଇଛନ୍ତି। ଓଡ଼ିଶାରେ କାର୍ଯ୍ୟକାରୀ ହେଉଥିବା ସମସ୍ତ ଯୋଜନା ଯଥା- ଲକ୍ଷ୍ମୀବସ୍, ବିଜୁ ସ୍ୱାସ୍ଥ୍ୟ କଲ୍ୟାଣ ଯୋଜନା ଆଦି ଶ୍ରମିକ ମାନଙ୍କ ପାଇଁ ସହାୟକ ହୋଇପାରିଛି। ଶ୍ରମିକମାନଙ୍କ ସର୍ବନିମ୍ନ ମଜୁରି ଦୈନିକ ୭୦ଟଙ୍କା ବୃଦ୍ଧି କରିବାକୁ ପ୍ରସ୍ତାବ ଦିଆଯାଇଥିଲା। କିନ୍ତୁ ମୁଖ୍ୟମନ୍ତ୍ରୀ ଦୈନିକ ଏକକାଳୀନ ୧୦୦ ଟଙ୍କାରୁ ଊର୍ଦ୍ଧ୍ୱ ବୃଦ୍ଧିକରି ଏକ ଉଦାହରଣ ସୃଷ୍ଟି କରିଛନ୍ତି। ଆଗକୁ ମଧ୍ୟ ଆପଣ ମାନଙ୍କ ସହାୟତାରେ ମୁଖ୍ୟମନ୍ତ୍ରୀଙ୍କ ହାତ ମୁଠାକୁ ଟାଣ କରିବା ସହିତ ଶକ୍ତିବୃଦ୍ଧି କରିବା ପାଇଁ ଶ୍ରୀ ସିଂହ ଆହ୍ୱାନ ଦେଇଛନ୍ତି।

ଅନୁରୂପ ଭାବରେ ବିଜୁ ଶ୍ରମିକ ସାମ୍ମୁଖ୍ୟର କାର୍ଯ୍ୟକାରୀ ସଭାନେତ୍ରୀ ମୋନିଦୀପା ସର୍ଖେଲ୍, ସାମ୍ମୁଖ୍ୟର ଉପଦେଷ୍ଟା ତଥା ମନ୍ତ୍ରୀ ପ୍ରୀତିରଞ୍ଜନ ଘଡେଇ, ବିଧାୟକ ସୁଶାନ୍ତ ରାଉତ, ଭୁବନେଶ୍ୱର ଲୋକସଭା ପ୍ରାର୍ଥୀ ମନ୍ମଥ ରାଉତରାୟ, ସାମ୍ମୁଖ୍ୟର ଉପ-ସଭାପତି ବୈଦ୍ୟନାଥ ଦାସ, ପଞ୍ଚାନନ ସେନାପତି, ସମ୍ପାଦକ ରାଜେନ୍ଦ୍ର ଦାସ, ଗୋଲେଖ ଚନ୍ଦ୍ର ନାୟକ, ଶ୍ରୀକାନ୍ତ ପଟ୍ଟନାୟକ, ଦୁର୍ଗା ସାମନ୍ତରାୟ, ରାଜ୍ୟ ଉପଦେଷ୍ଟା ରାଜୀବ ମହାନ୍ତି, ଯୋଗେନ୍ଦ୍ର ସ୍ୱାଇଁ, ପ୍ରଦ୍ୟୁମ୍ନ ସାମଲ, ଚୈତନ୍ୟ ସାହାଣୀ, ନିରଞ୍ଜନ ପାତ୍ର ଓ ସାମ୍ମୁଖ୍ୟର ଅନ୍ୟାନ୍ୟ ପଦାଧିକାରୀ ବକ୍ତବ୍ୟ ରଖିଥିଲେ। ମୁଖ୍ୟମନ୍ତ୍ରୀ ନବୀନ ପଟ୍ଟନାୟକ ଶ୍ରମିକମାନଙ୍କ କଲ୍ୟାଣ ପାଇଁ ଐତିହାସିକ ନିଷ୍ପତ୍ତି ନେଇଛନ୍ତି। ସାରା ବିଶ୍ୱର ଶିଳ୍ପ ସଂସ୍ଥା ଓଡ଼ିଶାକୁ ଆସିବା ଆମ ଶ୍ରମିକମାନଙ୍କ ସଶକ୍ତିକରଣକୁ ଦର୍ଶାଉଛି। କରୋନା ସମୟରେ ଶ୍ରମିକ ମାନଙ୍କର ଅବଦାନ ସ୍ୱର୍ଣ୍ଣକ୍ଷରରେ ଲିପିବଦ୍ଧ ହୋଇରହିବ। ଓଡ଼ିଶାରେ କାର୍ଯ୍ୟରତ ଲକ୍ଷାଧିକ ଠିକା କର୍ମଚାରୀଙ୍କ ଦରମା ୨୫% ବୃଦ୍ଧି କରିବା ଓ ୫ବର୍ଷରୁ ଊର୍ଦ୍ଧ୍ୱ କାର୍ଯ୍ୟରତ ଶ୍ରମିକଙ୍କୁ ଏକ ହଜାର ଟଙ୍କା ସ୍ୱତନ୍ତ୍ର ବୋନସ୍ ପ୍ରଦାନ କରିବା, ବୁଣାକାର ଓ କେନ୍ଦୁପତ୍ର ତୋଳାଳି ମାନଙ୍କର ସବୁପ୍ରକାର ସାମାଜିକ ସୁରକ୍ଷା ବୃଦ୍ଧି କରାଯାଇଛି। ଓଡ଼ିଶାର ସବୁସ୍ତରର ଶ୍ରମିକ ମାନଙ୍କୁ ପ୍ରଶିକ୍ଷଣ ଦେଇ ଦେଶ ଓ ବିଦେଶରେ ଓଡ଼ିଶା ପୁରସ୍କୃତ ହୋଇଆସୁଛି। ନିର୍ମାଣ ଶ୍ରମିକ ମାନଙ୍କୁ ସର୍ବାଧିକ ସୁରକ୍ଷା ପ୍ରଦାନକରି ମୁଖ୍ୟମନ୍ତ୍ରୀ ସମଗ୍ର ଦେଶରେ ଉଦାହରଣ ସୃଷ୍ଟି କରିଛନ୍ତି। ନିର୍ମାଣ ଶ୍ରମିକ କଲ୍ୟାଣ ଯୋଜନା ମାଧ୍ୟମରେ ବର୍ତମାନ ସୁଦ୍ଧା ୪୨ଲକ୍ଷ ୪୮ ହଜାର ଶ୍ରମିକ ମାନଙ୍କୁ ପଞ୍ଜିକୃତ କରାଯାଇ ବିଭିନ୍ନ ଯୋଜନା ମାଧ୍ୟମରେ ୩୫୨୪ କୋଟିରୁ ଅଧିକ ଟଙ୍କାର ସହାୟତା ପ୍ରଦାନ କରାଯାଇଛି। ଓଡ଼ିଶାରେ କାର୍ଯ୍ୟରତ ପ୍ରାୟ ୧୦ଲକ୍ଷ ଶ୍ରମିକଙ୍କ ସହ ମିଶନ ଶକ୍ତି, ଅଙ୍ଗନବାଡି, ଆଶା, ପାଚିକା, କୃଷି କ୍ଷେତ୍ରରେ, ସ୍ୱାସ୍ଥ୍ୟ କ୍ଷେତ୍ରରେ ସବୁ ପ୍ରକାର ଶ୍ରମିକମାନଙ୍କ ଭତ୍ତା ବୃଦ୍ଧି ସହ କଲ୍ୟାଣକାରୀ ଯୋଜନାରେ ସାମିଲ କରାଯାଇଛି। ବିଜୁ ଶ୍ରମିକ ସାମ୍ମୁଖ୍ୟ ସମସ୍ତ ସ୍ତରର ଶ୍ରମିକ ଶ୍ରେଣୀ ଭାଇମାନଙ୍କୁ ସଂଗଠିତକରି ସାମାଜିକ ସୁରକ୍ଷା ପହଞ୍ଚାଇବାରେ ଏକ ବଳିଷ୍ଠ ଭୂମିକା ଗ୍ରହଣ କରିଛି ବୋଲି ମଞ୍ଚରେ ଉପସ୍ଥିତ ନେତୃବୃନ୍ଦ ପ୍ରକାଶ କରିଥିଲେ। ସାମ୍ମୁଖ୍ୟର ଭୁବନେଶ୍ୱର ସଭାପତି ତଥା ବିଶିଷ୍ଟ ଶ୍ରମିକନେତା ନବ କିଶୋର ମହାନ୍ତି ଧନ୍ୟବାଦ ଅର୍ପଣ କରିଥିଲେ।

- **ଶ୍ରମିକ ସଶକ୍ତୀକରଣରେ ଓଡ଼ିଶା ସମଗ୍ର ଦେଶରେ ଅନନ୍ୟ ଉଦାହରଣ**
- **ରାଜ୍ୟର ବିଭିନ୍ନ ପ୍ରାନ୍ତରୁ ୨ ହଜାରରୁ ଊର୍ଦ୍ଧ୍ୱ କର୍ମକର୍ତ୍ତାଙ୍କ ଯୋଗଦାନ**

୫ ସଂସଦୀୟ କ୍ଷେତ୍ର ପାଇଁ ବିଜେଡିର ସଂଯୋଜକ ନିଯୁକ୍ତ

- **ଚନ୍ଦ୍ରଶେଖରଙ୍କୁ ବ୍ରହ୍ମପୁର, ପ୍ରତାପଙ୍କୁ କେନ୍ଦ୍ରାପଡ଼ା, ସୁଜିତ୍‌ଙ୍କୁ କଳାହାଣ୍ଡି**
- **ଭଦ୍ରକ ଦାୟିତ୍ୱରେ ସାଂସଦ ଦେବାଶିଷ, ପୁରୀ ପାଇଁ ଶୁଭାଶିଷ**

ଭୁବନେଶ୍ୱର,୭।୪(ସମିସ): ଆଗାମୀ ନିର୍ବାଚନ ପରିପ୍ରେକ୍ଷୀରେ ୫ଟି ସଂସଦୀୟ କ୍ଷେତ୍ର ପାଇଁ ସଂଯୋଜକଙ୍କୁ ନିଯୁକ୍ତ କରିଛି ବିଜେଡି। ଦଳର ବରିଷ୍ଠ ଓ ସାଂଗଠନିକ ଦକ୍ଷତା ଥିବା ଅଭିଜ୍ଞ ନେତାଙ୍କୁ ମୁଖ୍ୟମନ୍ତ୍ରୀ ନବୀନ ପଟ୍ଟନାୟକ ଏଭଳି ଗୁରୁତ୍ୱପୂର୍ଣ୍ଣ ଦାୟିତ୍ୱ ପ୍ରଦାନ କରିଛନ୍ତି। ବିଜେଡି ଉପସଭାପତି ତଥା ଇସ୍ତାହାର କମିଟିର ଅଧ୍ୟକ୍ଷ ଚନ୍ଦ୍ରଶେଖର ସାହୁଙ୍କୁ ବ୍ରହ୍ମପୁର ସଂସଦୀୟ କ୍ଷେତ୍ର ପାଇଁ ସଂଯୋଜକ ଭାବେ ନିଯୁକ୍ତି ପ୍ରଦାନ କରାଯାଇଛି। ରାଜ୍ୟସଭା ସାଂସଦ ଦେବାଶିଷ ସାମନ୍ତରାୟଙ୍କୁ ଭଦ୍ରକ, ପ୍ରତାପ ଜେନାଙ୍କୁ କେନ୍ଦ୍ରାପଡ଼ା, ସୁଜିତ କୁମାରଙ୍କୁ କଳାହାଣ୍ଡି ଓ ଶୁଭାଶିଷ ଖୁଣ୍ଟିଆଙ୍କୁ ପୁରୀ ସଂସଦୀୟ କ୍ଷେତ୍ର ପାଇଁ ସଂଯୋଜକ ଭାବେ ଦାୟିତ୍ୱ ଦିଆଯାଇଛି। ବିଜେଡି ସୁପ୍ରିମୋ ନବୀନ ପଟ୍ଟନାୟକ ଏହି ୫ ଜଣ ବରିଷ୍ଠ ନେତାଙ୍କୁ ଏହି ଗୁରୁ ଦାୟିତ୍ୱ ଦେଇଥିବା ବେଳେ ଏମାନେ ଆଗାମୀ ନିର୍ବାଚନରେ ଦଳର ଶୀର୍ଷ ନେତୃତ୍ୱ ଓ ପ୍ରାର୍ଥୀଙ୍କ ସମେତ କର୍ମକର୍ତ୍ତାଙ୍କ ମଧ୍ୟରେ ସମନ୍ୱୟ ରକ୍ଷା କରି ଦଳକୁ ବିଜୟୀ କରିବା ଦିଗରେ କାର୍ଯ୍ୟ କରିବେ।

ଅମିତ ମଲ୍ଲିକ ଖଣ୍ଡପଡ଼ା ବିଜେଡି ପର୍ଯ୍ୟବେକ୍ଷକ

ଭୁବନେଶ୍ୱର,୭।୪(ସମିସ): ବିଜେଡି ସୁପ୍ରିମୋ ତଥା ମୁଖ୍ୟମନ୍ତ୍ରୀ ନବୀନ ପଟ୍ଟନାୟକ ଖଣ୍ଡପଡ଼ା ବିଧାନସଭା କ୍ଷେତ୍ର ପାଇଁ ପର୍ଯ୍ୟବେକ୍ଷକ ରୂପେ ଅମିତ ମଲ୍ଲିକଙ୍କୁ ନିଯୁକ୍ତି ଦେଇଛନ୍ତି। ବର୍ତ୍ତମାନ ଶ୍ରୀ ମଲ୍ଲିକ ଦଳର ମୁଖପାତ୍ର ଭାବେ ଦାୟିତ୍ୱ ନିର୍ବାହ କରୁଛନ୍ତି ଓ ନିର୍ବାଚନକୁ ଦୃଷ୍ଟିରେ ରଖି ଦଳ ତାଙ୍କୁ ଏହି ଗୁରୁତ୍ୱପୂର୍ଣ୍ଣ ଦାୟିତ୍ୱ ଦେଇଛନ୍ତି। ନୟାଗଡ଼ ଜିଲ୍ଲା ଖଣ୍ଡପଡ଼ା ବିଧାନସଭା କ୍ଷେତ୍ର ରାଜନୈତିକ ଦୃଷ୍ଟିକୋଣରୁ ଏକ ଗୁରୁତ୍ୱପୂର୍ଣ୍ଣ ଆସନ ହୋଇଥିବା ବେଳେ ଅମିତଙ୍କ କାର୍ଯ୍ୟଦକ୍ଷତା ଉପରେ ଦଳ ଆସ୍ଥା ସ୍ଥାପନ କରିଛି। ଏହି ଦାୟିତ୍ୱ ପାଇଁ ଶ୍ରୀ ମଲ୍ଲିକ ବିଜେଡି ସୁପ୍ରିମୋ ନବୀନ ପଟ୍ଟନାୟକ, '୫-ଟି' ଅଧ୍ୟକ୍ଷ କାର୍ତ୍ତିକ ପାଣ୍ଡିଆନ, ସାଂଗଠନିକ ସମ୍ପାଦକ ପ୍ରଣବ ପ୍ରକାଶ ଦାସ ଓ ସାଧାରଣ ସମ୍ପାଦକ ତଥା ସାଂସଦ ମାନସ ରଞ୍ଜନ ମଙ୍ଗରାଜଙ୍କୁ

୪ ନେତାଙ୍କୁ ସମ୍ପାଦକ ଦାୟିତ୍ୱ

କୃତଜ୍ଞତା ଜଣାଇଛନ୍ତି। ଅନୁରୂପ ଭାବରେ ଦଳର ୪ ନେତାଙ୍କୁ ରାଜ୍ୟ ସମ୍ପାଦକ ଭାବରେ ନିଯୁକ୍ତି ଦିଆଯାଇଛି। ଶଶିଭୂଷଣ ମହାନ୍ତି, ମିଟୁ ଦାଶ, ରଞ୍ଜନ କୁମାର ପୋଲାଇ ଓ ଲକ୍ଷ୍ମଣ କୁମାର ମେହେରଙ୍କୁ ବିଜେଡି ସୁପ୍ରିମୋ ନବୀନ ପଟ୍ଟନାୟକ ଦଳର ନୂତନ ସମ୍ପାଦକ ଭାବରେ ନିଯୁକ୍ତି ଦେଇଛନ୍ତି। ଏ ସଂକ୍ରାନ୍ତରେ ଦଳ ପକ୍ଷରୁ ବିଧିବଦ୍ଧ ବିଜ୍ଞପ୍ତି ପ୍ରକାଶ ପାଇଛି।

ବାଲେଶ୍ୱର ପୁଲିସ୍ ପଞ୍ଝାରେ ମନ୍ଦିର ଲୁଟେରା ଗ୍ୟାଙ୍ଗ୍

ବାଲେଶ୍ୱର, ୭।୪ (ସମିସ): ଜିଲ୍ଲାର ବିଭିନ୍ନ ମନ୍ଦିରରୁ ଲୁଟ୍‌ପାଟ୍ କରି ନିଦ ହଜାଇ ଦେଇଥିବା ଏକ ଲୁଟେରା ଗ୍ୟାଙ୍ଗ୍ ବାଲେଶ୍ୱର ପୁଲିସ ପଞ୍ଝାରେ ପଡ଼ିଛି। ଜିଲ୍ଲାର ୨୫ରୁ ଊର୍ଦ୍ଧ୍ୱ ମନ୍ଦିରରେ ଚୋରି କରିଥିବା ଏହି ଗ୍ୟାଙ୍ଗ୍‌ର ୪ ସଦସ୍ୟଙ୍କ ସମେତ ମୋଟ ୭ଜଣଙ୍କୁ ପୁଲିସ ଗିରଫ କରିଛି। ତେବେ ଏହି ଗ୍ୟାଙ୍ଗ୍‌ର ଆଉ କିଛି ସଦସ୍ୟ ବାହାରେ ଥିବାରୁ ତଦନ୍ତରେ ବାଧା ଉପୁଜିବା ଆଶଙ୍କା କରି ପୁଲିସ ଗିରଫ ଅଭିଯୁକ୍ତମାନଙ୍କ ନାମ ଗଣମାଧ୍ୟମକୁ କହିନାହିଁ। ସେମାନଙ୍କଠାରୁ ଚୋରିରେ ବ୍ୟବହୃତ ଗୋଟିଏ କାର୍, ଦୁଇଟି ବାଇକ୍ ସହ ବିଭିନ୍ନ ମନ୍ଦିର ସାମଗ୍ରୀ ଜବତ ହୋଇଛି। ଆଜି ଜିଲ୍ଲା ପୁଲିସ କାର୍ଯ୍ୟାଳୟ ପରିସରରେ ଅନୁଷ୍ଠିତ ଏକ ସାମ୍ବାଦିକ ସମ୍ମିଳନୀରେ ଜିଲ୍ଲା ଆରକ୍ଷୀ ଅଧୀକ୍ଷକ ସାଗରିକା ନାଥ ଉପରୋକ୍ତ ସୂଚନା ଦେଇଛନ୍ତି।

- **୪ ଲୁଟେରା, ୩ କ୍ରେତା ଗିରଫ**
- **କାର୍, ଦୁଇଟି ବାଇକ ଓ ଚୋରି ସାମଗ୍ରୀ ଜବତ**

ସୂଚନାଯୋଗ୍ୟ, ଗତ ୫ ତାରିଖରେ ଚାନ୍ଦିପୁର ଏବଂ ସଦର ଥାନା ଅଧୀନରେ ଥିବା କେତେକ ମନ୍ଦିରରୁ ଚୋରି ନେଇ ଅଭିଯୋଗ ପରେ ପୁଲିସର ଏକ ସ୍ୱତନ୍ତ୍ର ଟିମ୍ ତଦନ୍ତ ଆରମ୍ଭ କରିଥିଲା। ସଦର ଏସଡିପିଓ ଡ. ଶଶାଙ୍କ ଶେଖର ନାୟକଙ୍କ ତତ୍ତ୍ୱାବଧାନରେ ସଦର ଥାନା ଅଧିକାରୀ, ସୋର ଥାନା ଅଧିକାରୀ, ଶିଳ୍ପାଞ୍ଚଳ ଥାନା ଅଧିକାରୀ, ଖନ୍ତାପଡ଼ା ଥାନା ଅଧିକାରୀ ଏବଂ ସାଇବର ଟିମ୍ ମିଳିତ ଭାବେ ତଦନ୍ତ ଆରମ୍ଭ କରିଥିଲେ। ଏହି ସମୟରେ ପୁଲିସ ୪ ଜଣଙ୍କୁ ଗିରଫ କରିଥିଲା। ତେବେ ସେମାନଙ୍କୁ ରିମାଣ୍ଡରେ ଆଣିବା ପରେ ବାଲେଶ୍ୱର ସମେତ ମୟୂରଭଞ୍ଜ ଜିଲ୍ଲାର ବିଭିନ୍ନ ମନ୍ଦିରରୁ ଚୋରିରେ ସେମାନଙ୍କ ସମ୍ପୃକ୍ତି ଥିବା ଜଣାପଡ଼ିଥିଲା। ଲୁଟେରାମାନେ ଚୋରି ମନ୍ଦିର ସାମଗ୍ରୀ ବାଲେଶ୍ୱର ଜିଲ୍ଲା ବସ୍ତା ଏବଂ ସହରରେ ତିନିଜଣ ବ୍ୟକ୍ତିଙ୍କୁ ବିକିଥିବା ପୁଲିସ ଜାଣିବାକୁ ପାଇଥିଲେ। ପରେ ପୁଲିସ ସେହି ୩ କ୍ରେତାଙ୍କୁ ଗିରଫ କରିଥିଲା। ଏହି ଲୁଟେରାମାନେ ଜନଗହଳିଠାରୁ ଦୂରରେ ଥିବା ମନ୍ଦିରକୁ ଟାର୍ଗେଟ୍ କରୁଥିଲେ। ଚୋରି ହୋଇଥିବା ସାମଗ୍ରୀରୁ ବର୍ତ୍ତମାନ ପର୍ଯ୍ୟନ୍ତ ୮୦ ପ୍ରତିଶତ ସାମଗ୍ରୀ ଜବତ ହୋଇଛି। ଚାନ୍ଦିପୁର ଥାନା ଅଧୀନ ଝଗଡ଼ପାଢ଼ୀଠାରେ ଥିବା ହନୁମାନ ମନ୍ଦିର, ଶିବ ମନ୍ଦିର, ରେମୁଣାର ଶିବ ମନ୍ଦିର, ଖନ୍ତାପଡ଼ା ଥାନା ଅଧିନ ନୂଆଗଡ଼ିଆସ୍ଥିତ ହନୁମାନ ମନ୍ଦିର, ଶିଳ୍ପାଞ୍ଚଳ ଥାନା ଅଧୀନ ଶ୍ରୀକୃଷ୍ଣପୁର ଏବଂ ନରହରିପୁର ଅଞ୍ଚଳର ଦୁଇଟି ହନୁମାନ ମନ୍ଦିର, ସଦର ଥାନା ଅର୍ନ୍ତଗତ ପରିଖୀ ସ୍ଥିତ ଶିବ ମନ୍ଦିର, ହର୍ସପୁରାସ୍ଥିତ ଅନନ୍ତ ନାରାୟଣ ମନ୍ଦିର, ସୋର ସ୍ଥିତ ନୀଳକଣ୍ଠ ମହାଦେବ ମନ୍ଦିର, ଦାଣକାଳୀ ମନ୍ଦିର, ଲକ୍ଷ୍ମୀନାରାୟଣ ମନ୍ଦିର, ମଙ୍ଗଳା ମନ୍ଦିର, ନୀଳଗିରି ଥାନା ଅନ୍ତର୍ଗତ ଅଯୋଧ୍ୟାସ୍ଥିତ ତାରିଣୀ ମନ୍ଦିର, କମର୍ଦ୍ଦାର ତାରିଣୀ ମନ୍ଦିର, ସିଂଲା ଅଞ୍ଚଳର ନିତାଇ ଗୌରୀ ମଠ ଆଦି ୨୫ଟି ମନ୍ଦିରରୁ ଏହି ଚୋରି ହୋଇଥିଲା। ଏନେଇ ଜିଲ୍ଲାର ବିଭିନ୍ନ ଥାନାରେ ୧୯ଟି ମାମଲା ରୁଜୁ ହୋଇଛି। ଏହି ସାମ୍ବାଦିକ ସମ୍ମିଳନୀରେ ରେମୁଣା ଥାନା ଅଧିକାରୀ ଦୟାନିଧି ଦାସ, ଖନ୍ତାପଡ଼ା ଥାନା ଅଧିକାରୀ ବିରଞ୍ଚି ସାହୁଙ୍କ ସମେତ ଅନ୍ୟ ଅଧିକାରୀମାନେ ଉପସ୍ଥିତ ଥିଲେ।

ନିର୍ବାଚନ ପାଇଁ ଯାଞ୍ଚ କଡ଼ାକଡ଼ି

କାର୍‌ରୁ ୬ଲକ୍ଷ ଟଙ୍କାର ଅଳଙ୍କାର ଜବତ

ବାରିପଦା,୭।୪(ସମିସ): ଆଗାମୀ ସାଧାରଣ ନିର୍ବାଚନକୁ ଦୃଷ୍ଟିରେ ରଖି ଜିଲ୍ଲା ପ୍ରଶାସନ ପକ୍ଷରୁ ମିଳିତ ଭାବେ ଯାଞ୍ଚ ପ୍ରକ୍ରିୟାକୁ କଡ଼ାକଡ଼ି କରାଯାଇଛି। ରବିବାର ପ୍ରଶାସନ ପକ୍ଷରୁ ଯାଞ୍ଚ ଚାଲିଥିବା ବେଳେ ଏକ କାର୍‌ରୁ ୬ ଲକ୍ଷରୁ ଊର୍ଦ୍ଧ୍ୱ ଟଙ୍କାର ଅଳଙ୍କାର ଜବତ ହୋଇଛି। ଅବାଧ ଓ ଶାନ୍ତିପୂର୍ଣ୍ଣ ନିର୍ବାଚନ ପରିଚାଳନା ପାଇଁ ବାରିପଦା ସହରକୁ ପ୍ରବେଶ ଓ ପ୍ରସ୍ଥାନ ପଥରେ କଡ଼ାକଡ଼ି ଭାବେ ଯାଞ୍ଚ ହେଉଛି। ବାରିପଦାରୁ ପଡ଼ୋଶୀ ପଶ୍ଚିମବଙ୍ଗକୁ ସଂଯୋଗ କରୁଥିବା ରାଜ୍ୟ ରାଜପଥ ୧୯ନଂ.ର କଇଁଫୁଲିଆ ଛକ ନିକଟରେ ପୁଲିସ, ଆଞ୍ଚଳିକ ପରିବହନ ବିଭାଗ ଏବଂ ସିଟି ଜିଏସଟି ଓ ଫ୍ଲାଇଂ ଟିମ ମିଳିତ ଯାଞ୍ଚ ସମୟରେ ଏକ କାର୍‌ରୁ ସୁନା ଓ ରୁପା ଅଳଙ୍କାର ଜବତ କରାଯାଇଥିଲା। ନିର୍ବାଚନ ସମୟରେ ନଗଦ ଟଙ୍କା, ମାଦକଦ୍ରବ୍ୟ, ବିସ୍ଫୋରକ ସାମଗ୍ରୀ, ମାରଣାସ୍ତ୍ର ଓ ଉପହାରମୂଳକ ସାମଗ୍ରୀ ଚାଲାଣକୁ ରୋକିବା ପାଇଁ ନିର୍ବାଚନ କମିସନରଙ୍କ ନିର୍ଦ୍ଦେଶରେ ଉପରୋକ୍ତ ଯାଞ୍ଚ ଚାଲିଛି। ତେବେ ଲକ୍ଷାଧିକ ଟଙ୍କାର ସୁନାରୁପା ଅଳଙ୍କାର କାର୍‌ରୁ ଜବତ ହେବା ପରେ ସନ୍ଦେହ ସୃଷ୍ଟି ହୋଇଛି। କାର ଓ ଅଳଙ୍କାରଗୁଡ଼ିକ ବିଭାଗ ପକ୍ଷରୁ ଜବତ କରି ରଖାଯାଇଥିବା ବେଳେ ଅଧିକ ତଦନ୍ତ ଚାଲିଛି।

ବାରିପଦାର ଜଣେ ବ୍ୟବସାୟୀଙ୍କୁ ଏ ନେଇ ସିଟି ଜିଏସଟି ଓ ଫ୍ଲାଇଂ ଟିମ ଯୁକ୍ତିଯୁକ୍ତ ପ୍ରମାଣ ଉପସ୍ଥାପନ ପାଇଁ ନୋଟିସ ଜାରି କରିଛନ୍ତି। ତେବେ ଅଳଙ୍କାରଗୁଡ଼ିକ ସେ ବାରିପଦାରୁ ଶୁଳିଆପଦା ଅଞ୍ଚଳର ଏକ ହାଟକୁ ବ୍ୟବସାୟ ଉଦ୍ଦେଶ୍ୟରେ ନେଉଥିବା ପ୍ରାଥମିକ ତଦନ୍ତରୁ ଜଣାପଡ଼ିଛି। ଏହାର କାଗଜପତ୍ର ଉପସ୍ଥାପନ ପାଇଁ ବିଭାଗ ପକ୍ଷରୁ କୁହାଯାଇଛି। ଏହି ଘଟଣାକୁ ନେଇ ମୟୂରଭଞ୍ଜ ଜିଲ୍ଲାପାଳ ଦତ୍ତାତ୍ରେୟ ଭାଉସାହେବ ସିନ୍ଦେ 'ଏକ୍ସ'ରେ ଯାଞ୍ଚ ଓ ତଦନ୍ତ ସମୟର ଫଟୋ ଓ ସମସ୍ତ ବିବରଣୀ ପୋଷ୍ଟ କରି ସମସ୍ତଙ୍କୁ ସତର୍କ କରାଇଛନ୍ତି।

- **ଘରେ ପଶି ସଶସ୍ତ୍ର ଡକାୟତି**

ଡାକ୍ତର ଦମ୍ପତିଙ୍କୁ ହାଣି ଲୁଟିନେଲେ ୧୦ଲକ୍ଷର ଗହଣା

ବଳଙ୍ଗା, ୭।୪ (ସମିସ): ପୁରୀ ଜିଲ୍ଲା ବଳଙ୍ଗା ଥାନା ସରସ୍ୱତୀପୁର ପଞ୍ଚାୟତ ଦକ୍ଷିଣସାହି ଗ୍ରାମରେ ଶନିବାର ବିଳମ୍ବିତ ରାତିରେ ଏକ ବଡ଼ଧରଣର ଡକାୟତି ହୋଇଛି। ଗାଁରେ ରହୁଥିବା ଡାକ୍ତର ଦମ୍ପତିଙ୍କ ଘରେ ପଶି ଡକାୟତମାନେ ତାଙ୍କୁ ହାଣିବା ସହ ୧୦ ଲକ୍ଷ ଟଙ୍କାର ସୁନା ଅଳଙ୍କାର ଲୁଟି ନେଇଛନ୍ତି। ଡକାୟତିର ଶିକାର ହୋଇଥିବା ଦମ୍ପତି ହେଲେ, ହୋମିଓପାଥିକ ଡାକ୍ତର ରବୀନ୍ଦ୍ରନାଥ ମହାପାତ୍ର ଓ ତାଙ୍କ ପତ୍ନୀ। ସକାଳୁ ଏହି ଘଟଣା ଜଣାପଡ଼ିବା ପରେ ପିପିଲି ଆରକ୍ଷୀ ଉପଖଣ୍ଡ ଅଧିକାରୀ ବିରଞ୍ଚିନାରାୟଣ ପତି, ଥାନା ଅଧିକାରୀ ଦିବ୍ୟରଞ୍ଜନ ପଣ୍ଡା ଓ ସାଇଣ୍ଟିଫିକ୍ ଟିମ୍ ପହଞ୍ଚି ତଦନ୍ତ କରିଥିଲେ। ଏହାସହ ଆହତ ଦମ୍ପତିଙ୍କୁ ଚିକିତ୍ସା ଲାଗି କ୍ୟାପିଟାଲ ହସ୍ପିଟାଲରେ ଭର୍ତ୍ତି କରାଯାଇଛି। ଅପରପକ୍ଷେ, ଏହି ଘଟଣା ଆଜି ପଦାକୁ ଆସିବା ପରେ ସ୍ଥାନୀୟ ଅଞ୍ଚଳରେ ଚାଞ୍ଚଲ୍ୟ ଖେଳି ଯାଇଛି।

ମିଳିଥିବା ସୂଚନାନୁଯାୟୀ, ଶନିବାର ବିଳମ୍ବିତ ରାତିରେ ୫ରୁ ୬ଜଣ ଦୁର୍ବୃତ୍ତ ମୁହଁରେ କଳାକପଡ଼ା ବାନ୍ଧି ଡାକ୍ତର ମହାପାତ୍ରଙ୍କ ଘରେ ପଶିଥିଲେ। ସେମାନେ ସାଥିରେ ଆଣିଥିବା ଗ୍ୟାସ୍-କଟର୍ ସାହାଯ୍ୟରେ ଗ୍ରୀଲ୍‌କାଟି ଝରକା ବାଟେ ତାଙ୍କ ଘରେ ପଶିଥିଲେ। ସେମାନଙ୍କ ଶବ୍ଦ ଶୁଣି ଡାକ୍ତର ଦମ୍ପତିଙ୍କ ନିଦ ଭାଙ୍ଗି ଯାଇଥିଲା। ଡାକ୍ତର ମହାପାତ୍ର ଓ ତାଙ୍କ ପତ୍ନୀ ଦୁର୍ବୃତ୍ତମାନଙ୍କୁ ବିରୋଧ କରିବାକୁ ଚେଷ୍ଟା କରିବାରୁ ସେମାନେ ତାଙ୍କୁ ଏକ

ଫୁଲବାଣୀ ଓ ଜି.ଉଦୟଗିରି ବିଧାନସଭା ନିର୍ବାଚନମଣ୍ଡଳୀ

ଏଥର ହେବ ତ୍ରିମୁଖୀ ଲଢ଼େଇ

ଫୁଲବାଣୀ,୭।୪(ସମିସ): କନ୍ଧମାଳ ଜିଲ୍ଲାର ତିନୋଟି ବିଧାନସଭା ଆସନ ମଧ୍ୟରୁ ଫୁଲବାଣୀ ଓ ଜି.ଉଦୟଗିରିରେ ତ୍ରିମୁଖୀ ଲଢ଼େଇ ପାଇଁ କ୍ଷେତ୍ର ପ୍ରସ୍ତୁତ ହୋଇଛି। ଇତିମଧ୍ୟରେ ଏହି ଦୁଇ ଆସନ ପାଇଁ ତିନି ପ୍ରମୁଖ ଦଳ ସେମାନଙ୍କ ପ୍ରାର୍ଥୀଙ୍କ ନାମତାଲିକା ଘୋଷଣା କରିଛନ୍ତି। ଫୁଲବାଣୀରୁ ପ୍ରତିଭା କହଁର କଂଗ୍ରେସ ପ୍ରାର୍ଥୀ ହୋଇଥିବା ବେଳେ ବିଜେପି ଉମାଚରଣ ମଲିକଙ୍କୁ ଓ ବିଜେଡି ଜୟଶ୍ରୀ କହଁରଙ୍କୁ ପ୍ରାର୍ଥୀ କରିଛି। ସମୁଦାୟ ୧, ୯୮, ୮୩୯ ଭୋଟର୍ ଥିବା ଏହି ଆସନରେ ୧୯୮୫ ମସିହା ପରଠାରୁ କଂଗ୍ରେସ ବିଜୟୀ ହୋଇ ନାହିଁ। ୨୦୦୦ ମସିହାରୁ ଏହା ବିଜେଡି ଅକ୍ତିଆରରେ ରହିଛି। ବିଜେପି କେବେ ବି ଏଠି ବିଜୟ ସ୍ୱାଦ ଚାଖିନି। ଗତ ନିର୍ବାଚନରେ ବିଜେଡି ପ୍ରାର୍ଥୀ ଅଙ୍ଗଦ କହଁର ବିପୁଳ ଭୋଟ ପାଇ ବିଜୟୀ ହୋଇଥିଲେ। ବିଜେପିର ଦେବ ନାରାୟଣ ପ୍ରଧାନ ଦ୍ୱିତୀୟ ସ୍ଥାନରେ ରହିଥିବା ବେଳେ କଂଗ୍ରେସ ପ୍ରାର୍ଥୀ କିଶୋର କହଁର ତୃତୀୟ ସ୍ଥାନରେ ରହିଥିଲେ। ବିଜେଡି ପ୍ରତ୍ୟେକଥର ନୂଆ ପ୍ରାର୍ଥୀ ଦେଇଆସୁଛି। ଚଳିତଥର ମଧ୍ୟ ଏହି ଫର୍ମୁଲା ଦୋହରାଇଛି ଦଳ। ଗତ ସମସ୍ତ ନିର୍ବାଚନରେ ଏହି ଫର୍ମୁଲା ଦଳ ପାଇଁ ଲାଭଜନକ ସାବ୍ୟସ୍ତ ହୋଇଛି ମଧ୍ୟ।

ସେହିଭଳି ଜି. ଉଦୟଗିରି ଆସନ ପାଇଁ ମଧ୍ୟ ତିନି ଦଳ ନିଜର ପ୍ରାର୍ଥୀ ଘୋଷଣା କରିସାରିଛନ୍ତି। ବିଜେଡି ବର୍ତ୍ତମାନର ବିଧାୟକ ତଥା ଉପବାଚସ୍ପତି ସାଲୁଗା ପ୍ରଧାନଙ୍କୁ ପୁଣି ପ୍ରାର୍ଥୀ କରିଥିବା ବେଳେ କଂଗ୍ରେସ ପୁରୁଖା ନେତା ପ୍ରଫୁଲ୍ଲ ପ୍ରଧାନଙ୍କୁ ପ୍ରାର୍ଥୀ କରିଛି। ଅପରପକ୍ଷରେ ବିଜେପି ପ୍ରାର୍ଥୀ ହୋଇଛନ୍ତି ମାନଗୋବିନ୍ଦ ପ୍ରଧାନ। ଏହି ନିର୍ବାଚନମଣ୍ଡଳୀରେ ସମୁଦାୟ ୨, ୦୬୪୦୬ ଭୋଟର ଅଛନ୍ତି। ସାଲୁଗା ଏଥରକୁ ମିଶାଇ ଚତୁର୍ଥଥର ପାଇଁ ଦଳୀୟ ପ୍ରାର୍ଥୀ ହୋଇଛନ୍ତି। ସୂଚନାଯୋଗ୍ୟ, ଏହି ଆସନରୁ ସ୍ୱାଧୀନତା ପରଠାରୁ ୨୦୦୦ ମସିହା ପର୍ଯ୍ୟନ୍ତ କେବଳ ୧୯୭୭କୁ ବାଦ୍ ଦେଇ ପ୍ରତ୍ୟେକଥର କଂଗ୍ରେସ ବିଜୟୀ ହୋଇଛି। ୧୯୮୦ ରୁ ୧୯୯୫ ପର୍ଯ୍ୟନ୍ତ କ୍ରମାଗତ ଚାରିଥର ପାଇଁ ନାଗାର୍ଜୁନ ପ୍ରଧାନ ବିଧାୟକ ହେବା ସହ ମନ୍ତ୍ରୀ ବି ହୋଇଥିଲେ। ୨୦୦୦ରେ ପ୍ରଥମଥର ପାଇଁ ବିଜେଡିର ସାଲୁଗା ଏହି ଆସନକୁ କଂଗ୍ରେସ ହାତରୁ ଛଡ଼ାଇ ଆଣିବା ପାଇଁ ସକ୍ଷମ ହୋଇଥିଲେ। ତେବେ ପୁଣି ୨୦୦୪ରେ କଂଗ୍ରେସ ଆସନ ଫେରିପାଇଥିଲା। ଅପରପକ୍ଷରେ ୨୦୦୯ ନିର୍ବାଚନରେ କନ୍ଧମାଳ ଦଙ୍ଗା ପରବର୍ତ୍ତୀ ପରିସ୍ଥିତିରେ ଏହି ଆସନରେ ପ୍ରଥମ ଓ ଶେଷଥର ପାଇଁ ବିଜେପି ବିଜୟୀ ହୋଇଥିଲା। ପୁଣି ୨୦୧୪ରେ କଂଗ୍ରେସ ଓ ୨୦୧୯ରେ ବିଜେଡି ବିଜୟୀ ହୋଇଥିଲା। ଗତ ତିନିଥର ହେଲା ଲଢ଼େଇ ମୁଖ୍ୟତଃ ବିଜେଡି ଓ କଂଗ୍ରେସ ମଧ୍ୟରେ ହେଉଛି।

ପୁରୀ ବିଧାନସଭା ନିର୍ବାଚନମଣ୍ଡଳୀ

ଜୟନ୍ତଙ୍କ ଉପରେ ଭାରିପଡ଼ିବେ ଗୁରୁପୁତ୍ର!

ପୁରୀ,୭।୪(ସମିସ): ପୁରୀ ଜିଲ୍ଲାର ଏକ ପ୍ରମୁଖ ନିର୍ବାଚନମଣ୍ଡଳୀ ପୁରୀ। ଏହି ଆସନକୁ ହାତେଇବା ଲାଗି ପ୍ରମୁଖ ରାଜନୈତିକ ଦଳ ଆପ୍ରାଣ ଉଦ୍ୟମ କରିଆସିଛନ୍ତି। ହେଲେ ପ୍ରଥମେ ଜନତା ଦଳ ଏବଂ ପରେ ବିଜୁ ଜନତା ଦଳର ପ୍ରାର୍ଥୀ ଏଠାରେ ନିଜର ଦବ୍‌ଦବା ଜାହିର କରିଆସିଛନ୍ତି। ୧୯୯୫ରୁ ୨୦୧୯ ପ୍ରାୟ ୨୫ ବର୍ଷ ଧରି ଏହାକୁ ନିଜ କବ୍‌ଜାରେ ରଖିଥିଲେ ଦିବଂଗତ ନେତା ମହେଶ୍ୱର ମହାନ୍ତି। ହେଲେ ୨୦୧୯ ନିର୍ବାଚନରେ ଅଳ୍ପ କିଛି ଭୋଟ ବ୍ୟବଧାନରେ ମହେଶ୍ୱରଙ୍କ ହାତରୁ ଏହି ଆସନଟି ଖସି ଯାଇଥିଲା। ରାଜନୀତିରେ ମହେଶ୍ୱରଙ୍କ ଶିଷ୍ୟ ଭାବେ ଜଣାଶୁଣା ଜୟନ୍ତ ଷଡ଼ଙ୍ଗୀ ବିଜେପିରୁ ପ୍ରାର୍ଥୀ ହୋଇ ନିର୍ବାଚିତ ହୋଇଥିଲେ। ଇତିମଧ୍ୟରେ ୫ ବର୍ଷ ବିତିଯାଇଛି। ଭୋଟର୍ ବି ପ୍ରାର୍ଥୀଙ୍କ ଦକ୍ଷତାକୁ ମାପି ସାରିଛନ୍ତି। ହାତପାହାନ୍ତାରେ ୨୦୨୪ ନିର୍ବାଚନ। ବିଜେପି ପୁଣିଥରେ ଜୟନ୍ତଙ୍କ ଉପରେ ଭରସା କରିଥିବା ବେଳେ ମହେଶ୍ୱରଙ୍କ ଅବର୍ତ୍ତମାନରେ ଏଥର ନିର୍ବାଚନ ମଇଦାନକୁ ଓହ୍ଲାଇଛନ୍ତି ତାଙ୍କ ପୁଅ ସୁନୀଲ। ତେବେ ଏଥର ଜୟନ୍ତଙ୍କ ଉପରେ ଗୁରୁପୁତ୍ର ଭାରିପଡ଼ିବେ ବୋଲି ଚର୍ଚ୍ଚା ହେଉଛି।

ବର୍ତ୍ତମାନ ସୁଦ୍ଧା ପୁରୀରୁ କଂଗ୍ରେସ କାହାରି ନାଁ ଘୋଷଣା କରିନାହିଁ। ତେଣୁ ପ୍ରମୁଖ ରାଜନୈତିକ ଦଳ ମଧ୍ୟରୁ ବିଜେଡିରୁ ମହେଶ୍ୱରଙ୍କ ପୁଅ ସୁନୀଲ ଏବଂ ବିଜେପିରୁ ଜୟନ୍ତ ଷଡ଼ଙ୍ଗୀ ପ୍ରାର୍ଥୀ ହୋଇଛନ୍ତି। ଏହି ଦୁଇଜଣଙ୍କ ମଧ୍ୟରେ ସୁନୀଲ ରାଜନୀତି ମଇଦାନରେ ଜଣେ ନବାଗତ ଚେହେରା। ଅବଶ୍ୟ ବାପାଙ୍କ ସହ ରାଜନୀତିକୁ ଅତି ପାଖରୁ ଦେଖିଛନ୍ତି। ଓଡ଼ିଶା ରାଜନୀତିରେ ତାଙ୍କ ବାପା ଏକ ପରିଚିତ ଚେହେରା ଥିଲେ। ଏକାଧିକ ବିଭାଗର ମନ୍ତ୍ରୀ, ବାଚସ୍ପତି ସାଙ୍ଗକୁ ବିଭିନ୍ନ କମିଟିରେ ତାଙ୍କୁ ସ୍ଥାନ ମିଳିଥିଲା। ତେଣୁ ତାଙ୍କର ଦାୟାଦ ହିସାବରେ ସୁନୀଲଙ୍କର ଏକ ସ୍ୱତନ୍ତ୍ର ପରିଚୟ ରହିଛି। ସୁନୀଲ ଜଣେ ଉଚ୍ଚ ଶିକ୍ଷିତ ଏବଂ ଯୁବ ଚେହେରା। ରାଜ୍ୟ ଯୁବ ବିଜେଡିର ଉପସଭାପତି ମଧ୍ୟ ରହିଛନ୍ତି। ତେଣୁ ଛାତ୍ର ଏବଂ ଯୁବଗୋଷ୍ଠୀଙ୍କୁ ସଙ୍ଗଠିତ କରିବାରେ ତାଙ୍କର ସେମିତି କୌଣସି ଅସୁବିଧା ନାହିଁ। ଅନ୍ୟପକ୍ଷରେ ମହେଶ୍ୱରଙ୍କ ପରଲୋକ ପରେ ସମସ୍ତଙ୍କର ସହାନୁଭୂତି ସୁନୀଲଙ୍କ ଉପରେ ରହିଛି। ସ୍ୱଚ୍ଛ ଭାବମୂର୍ତ୍ତିର ସୁନୀଲ ଧୀର, ସ୍ଥିର ଏବଂ ନମ୍ର ଭାବେ ଲୋକଙ୍କ ସମସ୍ୟା ଶୁଣି ଯଥାସମ୍ଭବ ସମାଧାନ ପାଇଁ ବିଭିନ୍ନ ଉଦ୍ୟମ କରିଆସିଛନ୍ତି। ସମସ୍ତଙ୍କୁ ସାଥୀରେ ନେଇ ଆଗକୁ ବଢ଼ିବାରେ ବିଶ୍ୱାସ ରଖିଥିବା ସୁନୀଲ ତାଙ୍କ ପ୍ରଚାରକୁ ବି ଜୋର୍‌ଦାର କଲେଣି। ବିଶେଷକରି

ପୁରୀର ବିକାଶ ହିଁ ସୁନୀଲଙ୍କର ବଡ଼ ପୁଞ୍ଜି। ରାଜ୍ୟ ସରକାର ପୁରୀକୁ ବିଶ୍ୱସ୍ତରୀୟ ଐତିହ୍ୟ ସହରରେ ପରିଣତ କରିବା ଲାଗି ନିରବଚ୍ଛିନ୍ନ ଉଦ୍ୟମ ଜାରି ରଖିଛନ୍ତି। ଯେଉଁଥିପାଇଁ ବଡ଼ ବଡ଼ ମେଗା ପ୍ରକଳ୍ପ ପୁରୀ ମାଟିରେ ଛିଡ଼ା ହୋଇଛି। ଶ୍ରୀମନ୍ଦିର ପରିକ୍ରମା ପ୍ରକଳ୍ପ, ରାଜ୍ୟର ପ୍ରଥମ ଟ୍ରମ୍ପେଟ ବ୍ରିଜ୍ (ଶ୍ରୀସେତୁ), ୩ଟି ଅତ୍ୟାଧୁନିକ ମାର୍କେଟ୍ କମ୍ପ୍ଲେକ୍ସ, ବହୁତଳ ବିଶିଷ୍ଟ ପାର୍କିଂ, ମେଡିକାଲ କଲେଜ, ଶ୍ରୀମାର୍ଗ, ତୀର୍ଥ ପୁଷ୍କରିଣୀର ସୌନ୍ଦର୍ଯ୍ୟକରଣ, ରାସ୍ତାଘାଟର ସମ୍ପ୍ରସାରଣ, କ୍ରୀଡ଼ା ଭିତ୍ତିଭୂମିର ବିକାଶ ଭଳି ଅନେକ କାମ ପୁରୀ ପାଇଁ କରିଛନ୍ତି ମୁଖ୍ୟମନ୍ତ୍ରୀ ନବୀନ ପଟ୍ଟନାୟକ। ସେହିପରି ଆନ୍ତର୍ଜାତୀୟ ବିମାନବନ୍ଦର ମଧ୍ୟ ପୁରୀରେ ନିର୍ମାଣ ହେବାକୁ ଯାଉଛି। ଏସବୁକୁ ପୁଞ୍ଜି କରି ଭୋଟରଙ୍କୁ ଭେଟୁଛନ୍ତି ସୁନୀଲ।

ଅପରପକ୍ଷେ ଗତ ୨୦୧୯ରେ ମହେଶ୍ୱରଙ୍କଠାରୁ ଅଳ୍ପ ଭୋଟ ବ୍ୟବଧାନରେ ବିଜୟୀ ହୋଇଥିବା ଜୟନ୍ତଙ୍କୁ ଦ୍ୱିତୀୟଥର ଲାଗି ପୁରୀରୁ ପ୍ରାର୍ଥୀ କରିଛି ବିଜେପି। ହେଲେ ୫ ବର୍ଷ କାର୍ଯ୍ୟକାଳ ମଧ୍ୟରେ ପୁରୀ ପାଇଁ ସେ କ'ଣ କରିଛନ୍ତି, ତାଙ୍କ ଦଳ ବିଜେପି ପୁରୀ ବିକାଶରେ କେତେଦୂର ସହଯୋଗ ଦେଇଛି; ଏ ସବୁର ହିସାବ ରଖିଛନ୍ତି ଭୋଟର। ଜୟନ୍ତ ବି ୨୦୨୪ ନିର୍ବାଚନକୁ ନେଇ ବେଶ୍ ଉତ୍ସାହିତ ଅଛନ୍ତି। ଦଳ ତାଙ୍କ ଉପରେ ଭରସା କରିଥିବାରୁ ସେ ମଧ୍ୟ ଦଳକୁ ନିରାଶ କରିବେ ନାହିଁ ବୋଲି କହୁଛନ୍ତି। ଏହାରି ଭିତରେ ଏବେ ପୁରୀ ବିଧାନସଭା ନିର୍ବାଚନମଣ୍ଡଳୀରେ ଗୋଟିଏ କଥା ଚର୍ଚ୍ଚା ହେଉଛି ଏଥର ଭୟନ୍ତ ଷଡ଼ଙ୍ଗୀଙ୍କ ଉପରେ ଭାରି ପଡ଼ିବେ ତାଙ୍କ ରାଜନୈତିକ ଗୁରୁ ମହେଶ୍ୱର ମହାନ୍ତିଙ୍କ ପୁତ୍ର ସୁନୀଲ। ଆଉ ଏହି ଭାରି ପଡ଼ିବାର ମୁଖ୍ୟ କାରଣ ରହିବ ମୁଖ୍ୟମନ୍ତ୍ରୀ ନବୀନ ପଟ୍ଟନାୟକଙ୍କ ଦ୍ୱାରା ପୁରୀରେ ହୋଇଥିବା ବିକାଶମୂଳକ କାର୍ଯ୍ୟ।

ଖଣ୍ଡପଡ଼ା ବିଜେପିରେ ତେଜିଲା ଅସନ୍ତୋଷ

ଖଣ୍ଡପଡ଼ା,୭।୪ (ସମିସ): ଖଣ୍ଡପଡ଼ା ବିଧାନସଭା ଆସନ ପାଇଁ ବିଜେପି ଦୁଷ୍ମନ୍ତ କୁମାର ସ୍ୱାଇଁଙ୍କୁ ଦଳୀୟ ଟିକଟ ଦେବା ପରେ ଦଳ ଏଠି ଦୁଇଫାଳ ହୋଇଯାଇଛି। ଇଂ ଅର୍ଚ୍ଚନା ଦାଶଙ୍କ ଗୋଷ୍ଠୀ ଏଥିରେ ତୀବ୍ର ଅସନ୍ତୋଷ ପ୍ରକାଶ

କରିବା ସହ ରାଜ୍ୟ ନେତୃତ୍ୱଙ୍କ ବିରୋଧରେ ବିଷୋଦ୍‌ଗାର କରିଛନ୍ତି। ଏହି ଆସନ ଉପରେ ପୁନର୍ବିଚାର କରି ପ୍ରାର୍ଥୀ ବଦଳା ନଗଲେ, ଆଗାମୀ ଦିନରେ ଦଳକୁ ଏହା ମହଙ୍ଗା ପଡ଼ିବ ବୋଲି ଶ୍ରୀମତୀ ଦାଶଙ୍କ ସମର୍ଥକମାନେ ଖୋଲାଖୋଲି ଧମକ ଦେଇଛନ୍ତି। ଏହି ଗୋଷ୍ଠୀର ଅଭିଯୋଗ ହେଲା, ବିଜେପିର ଜଣେ ଶୃଙ୍ଖଳିତ କର୍ମୀ ହିସାବରେ ୭ ବର୍ଷ ଧରି ଶ୍ରୀମତୀ ଦାଶ ଦଳର ପ୍ରଚାରପ୍ରସାର କରିବା ସହ ବୁଥ୍‌ସ୍ତରୀୟ କାର୍ଯ୍ୟକ୍ରମ କରି ଆସୁଥିଲେ। କିନ୍ତୁ ତାଙ୍କୁ ଉପେକ୍ଷା କରି କିଛି ଦିନ ତଳେ ମିଶିଥିବା ଦୁଷ୍ମନ୍ତଙ୍କୁ ଟିକଟ ଦେଇ ଦଳ ଶ୍ରୀମତୀ ଦାଶଙ୍କ ପ୍ରତି ଅନ୍ୟାୟ କରିଛି।

ଗତ ୨୦୧୯ ସାଧାରଣ ନିର୍ବାଚନରେ ସ୍ୱାଧୀନ ପ୍ରାର୍ଥୀ ଭାବରେ ଦୁଷ୍ମନ୍ତ ସ୍ୱାଇଁ ନିର୍ବାଚନ ଲଢ଼ିଥିଲେ। କିଛି ଦିନ ତଳେ ନିଜ ସମର୍ଥକଙ୍କ ସହ ବିଜେପିରେ ମିଶିଥିଲେ ଦୁଷ୍ମନ୍ତ। ଦଳ ତାଙ୍କ ଉପରେ ଆସ୍ଥା ପ୍ରକଟ କରି ଟିକଟ ଦେଇଥିବା ସେ ବିଭିନ୍ନ ଗଣମାଧ୍ୟମ ସମ୍ମୁଖରେ ପ୍ରକାଶ କରିଛନ୍ତି। ଯିଏ ଦଳ ପାଇଁ ନିରନ୍ତର ଭାବେ କାର୍ଯ୍ୟ କରି

- **ଟିକଟ୍ ବଣ୍ଟନକୁ ନେଇ ନେତା-କର୍ମୀ ଖପ୍ପା**
- **ଦଳୀୟ ବ୍ୟବସ୍ଥା ଉପରେ ପ୍ରଶ୍ନ ଉଠାଇଲେ ବିଜେପି ନେତ୍ରୀ ଇଂ ଅର୍ଚ୍ଚନା ଦାଶ**

ଆସୁଛନ୍ତି, ତାଙ୍କୁ ଦଳୀୟ ଟିକଟ ଦେବା ପରିବର୍ତ୍ତେ ଦଳର ଆଭିମୁଖ୍ୟ ସହିତ ଜଡ଼ିତ ନଥିବା ଆମଦାନୀ ନେତାଙ୍କୁ କିପରି ଟିକଟ ଦିଆଯାଇଛି ବୋଲି ସେ ସିଧାସଳଖ ପ୍ରଶ୍ନ କରିଛନ୍ତି।

ଅନ୍ୟପକ୍ଷରେ ଏଭଳି ପରିସ୍ଥିତିରେ ଖଣ୍ଡପଡ଼ା ନିର୍ବାଚନ ମଣ୍ଡଳୀରେ ବିଜେପିରେ ବିଦ୍ରୋହର ନିଆଁ ପ୍ରତ୍ୟେକ ପଞ୍ଚାୟତରେ ଦେଖିବାକୁ ମିଳିଛି। ମୁଣ୍ଡ ଉପରେ ନିର୍ବାଚନ ଥିବା ବେଳେ ଏହି ଦଳୀୟ କନ୍ଦଳ ବିଜେପିକୁ ମହଙ୍ଗା ପଡ଼ିବ ବୋଲି ରାଜନୈତିକ ମହଲରେ ଚର୍ଚ୍ଚା ହେଉଛି।

ନବରଙ୍ଗପୁର ବିଧାନସଭା ଆସନ

ରୋଚକ ହେବ ଖୁଡ଼ୀ-ପୁଡୁରା ଲଢ଼େଇ

ନବରଙ୍ଗପୁର, ୭।୪(ସମିସ): ଚଳିତ ୨୦୨୪ ନିର୍ବାଚନରେ ନବରଙ୍ଗପୁର ବିଧାନସଭା ନିର୍ବାଚନମଣ୍ଡଳୀରେ ଖୁଡ଼ୀ-ପୁଡୁରା ମଧ୍ୟରେ ହେବ ଲଢ଼େଇ। କଂଗ୍ରେସ ପକ୍ଷରୁ ଲଢ଼ି ୯ ଥର ସାଂସଦ ହୋଇ ଇତିହାସ ରଚିଥିବା ସ୍ୱର୍ଗତ ଖଗପତି ପ୍ରଧାନୀଙ୍କ ସାନ ଭାଇ ତଥା ନବରଙ୍ଗପୁର ଜିଲ୍ଲାର ପ୍ରଥମ ଜିଲ୍ଲା ପରିଷଦ ଅଧ୍ୟକ୍ଷ ସ୍ୱର୍ଗତ ଗୋପୀନାଥ ପ୍ରଧାନୀଙ୍କ ପୁଅ ହେଉଛନ୍ତି ନବରଙ୍ଗପୁର ବିଧାୟକ ସଦାଶିବ ପ୍ରଧାନୀ। ସଦାଶିବଙ୍କ ସ୍ତ୍ରୀ କୌଶଲ୍ୟା ପ୍ରଧାନୀ ଏଥର ବିଜେଡିର ବିଧାୟିକା ପ୍ରାର୍ଥୀ। ଅନ୍ୟପଟେ ସ୍ୱର୍ଗତ ଖଗପତି ପ୍ରଧାନୀଙ୍କ ପୁଅ ତଥା ଜିଲ୍ଲା ପରିଷଦ ସଭ୍ୟ ତ୍ରିନାଥ ପ୍ରଧାନୀଙ୍କ ପୁଅ ହେଉଛନ୍ତି ଏଥରର କଂଗ୍ରେସ ପ୍ରାର୍ଥୀ ଦିଲ୍ଲୀପ ପ୍ରଧାନୀ। ତେଣୁ ନବରଙ୍ଗପୁର ଆସନ ଏଥର ଖୁଡ଼ୀ-ପୁଡୁରାଙ୍କ ମଧ୍ୟରେ ଲଢ଼େଇ ଦେଖିବାକୁ ଯାଉଛି ବୋଲି ଚର୍ଚ୍ଚା ଜୋର୍ ଧରିଛି।

୨୦୧୯ରେ ସରକାରୀ ଚାକିରିରୁ ସ୍ୱେଚ୍ଛାକୃତ ଅବସର ନେଇ ରାଜନୈତିକ କ୍ୟାରିୟର୍ ଆରମ୍ଭ କରିଥିଲେ ସଦାଶିବ ପ୍ରଧାନୀ। ପ୍ରଥମଥର ନିର୍ବାଚନ ଲଢ଼ି ନିର୍ବାଚନରେ ନବରଙ୍ଗପୁର ବିଧାୟକ ଭାବେ ବିଜୟୀ ହୋଇଥିଲେ। ଏଥର କିନ୍ତୁ ବିଜେଡି ତାଙ୍କୁ ଟିକଟ ନ ଦେଇ ତାଙ୍କ ଧର୍ମପତ୍ନୀ କୌଶଲ୍ୟାଙ୍କ ଉପରେ ଭରସା କରିଛି। ଅନ୍ୟପଟେ ୨୦୨୨ ପଞ୍ଚାୟତ ନିର୍ବାଚନରେ ପାତ୍ରପୁଟ ସମିତି ସଭ୍ୟ ଭାବେ ଲଢ଼ି ବିଜୟୀ ହୋଇଥିଲେ ଦିଲ୍ଲୀପ ପ୍ରଧାନୀ। ପରବର୍ତ୍ତୀ ସମୟରେ ତେନ୍ତୁଳିଖୁଣ୍ଟି ବ୍ଲକ ଅଧ୍ୟକ୍ଷ ପଦ ପାଇଁ ମଧ୍ୟ ଆଶାୟୀ ରହି ଗୋଟିଚାଳନା କରିଥିଲେ। କିନ୍ତୁ ଅଙ୍କ ତାଙ୍କର ସାଥି ଦେଇନଥିଲେ। ସେବେଠାରୁ ଦିଲ୍ଲୀପ ନବରଙ୍ଗପୁର ବିଧାନସଭା ଆସନରୁ ନିର୍ବାଚନ ଲଢ଼ିବା ପାଇଁ ମନସ୍ଥ କରିଥିଲେ। ଏବେ ସେ କଂଗ୍ରେସ ପକ୍ଷରୁ ନବରଙ୍ଗପୁର ବିଧାନସଭା ପ୍ରାର୍ଥୀ ଭାବରେ ଲଢ଼େଇ କରୁଛନ୍ତି। ଗୋଟିଏ ପରିବାରର ଖୁଡ଼ୀ-ପୁଡୁରା ଦୁଇ ନୂଆ ମୁହଁ ପ୍ରମୁଖ ଦୁଇ ଦଳର ପ୍ରାର୍ଥୀ ହୋଇ ନିର୍ବାଚନ ଲଢ଼ିବା ଏକପ୍ରକାର ରୋଚକ ହେବ ବୋଲି କୁହାଯାଉଛି।

ଚମ୍ପୁଆ ବିଧାନସଭା ଆସନ

ନିର୍ଣ୍ଣାୟକ ଭୂମିକା ନିର୍ବାହ କରନ୍ତି ସ୍ୱାଧୀନ

କେନ୍ଦୁଝର/ଚମ୍ପୁଆ, ୭।୪ (ସମିସ): କେନ୍ଦୁଝରର ଜିଲ୍ଲାର ଅଣସଂରକ୍ଷିତ ଆସନ ଭାବେ ପରିଚିତ ଖଣିଖାଦନଭରା ଚମ୍ପୁଆ ରାଜ୍ୟ ରାଜନୀତିରେ ବେଶ ମହତ୍ୱ ରଖେ। ବିଭିନ୍ନ ଦଳ ଏଠାରେ ପ୍ରାର୍ଥୀ ଦେଉଥିଲେ ମଧ୍ୟ ସ୍ୱାଧୀନ ପ୍ରାର୍ଥୀ ଏଠାରେ ନିର୍ଣ୍ଣାୟକ ଭୂମିକା ନିଅନ୍ତି। ଏପରିକି ଏହି ଆସନରେ ୩ଥର ସ୍ୱାଧୀନ ପ୍ରାର୍ଥୀ ବିଜୟୀ ହୋଇଥିବା ବେଳେ ୨୦୧୪ରେ ପ୍ରମୁଖ ଲଢ଼େଇ ମଧ୍ୟ ସ୍ୱାଧୀନ ପ୍ରାର୍ଥୀଙ୍କ ମଧ୍ୟରେ ହୋଇଥିଲା। ତେବେ ୨୦୧୯ରେ ସବୁ ଅଙ୍କ ଓଲଟି ଯାଇଥିଲା। ଦଳୀୟ ପ୍ରାର୍ଥୀ ଭାବେ ବିଜେଡି ବିଜୟୀ ହୋଇଥିବା ବେଳେ ସ୍ୱାଧୀନ ପ୍ରାର୍ଥୀଙ୍କ ଅଙ୍କ କାମ କରିନଥିଲା।

ବଡ଼ବିଲ ପୌରପାଳିକା, ଯୋଡ଼ା ପୌରପାଳିକା, ଚମ୍ପୁଆ ଏନ୍‌ଏସିର ୧୧ଟି ୱାର୍ଡ, ଯୋଡ଼ା ବ୍ଲକ୍‌ର ୧୯ଟି ପଞ୍ଚାୟତ ଅଞ୍ଚଳ, ଚମ୍ପୁଆ ବ୍ଲକର ୧୭ ପଞ୍ଚାୟତକୁ ନେଇ ଚମ୍ପୁଆ ବିଧାନସଭା ନିର୍ବାଚନ ମଣ୍ଡଳୀ ଗଠିତ। ୩ଟି ସହରାଞ୍ଚଳର ଓ ୩୬ଟି ପଞ୍ଚାୟତ ରହିଛି ଏହି ନିର୍ବାଚନ ମଣ୍ଡଳୀରେ। ୨୦୦୦ ମସିହାରେ ଏଠାରେ ସ୍ୱାଧୀନ ଭାବେ ସହରାଇ ଓରାମ ଜିତିଥିବା ବେଳେ ୨୦୦୪ରେ କଂଗ୍ରେସରୁ ଧନୁର୍ଜୟ ସିଦ୍ଧୁ ଜିତିଥିଲେ। ୨୦୦୯ରେ ଏହି ନିର୍ବାଚନମଣ୍ଡଳୀ ବେଶ୍ ଚର୍ଚ୍ଚାରେ ରହିଥିଲା। ୮ଜଣ ଦଳୀୟ ପ୍ରାର୍ଥୀ ଓ ୧୪ଜଣ ସ୍ୱାଧୀନ ପ୍ରାର୍ଥୀଙ୍କ ସହ ମୋଟ ୨୨ଜଣ ପ୍ରାର୍ଥୀ ଏଠାରେ ନିର୍ବାଚନ ଲଢ଼ିଥିଲେ। ଦୁଇ ସ୍ୱାଧୀନ ପ୍ରାର୍ଥୀ ଜିତୁ ପଟ୍ଟନାୟକ, କୁଶ ଆପଟ ଓ କଂଗ୍ରେସ ପ୍ରାର୍ଥୀ ସନାତନ ମହାକୁଡ଼ଙ୍କ ସହ ମେଣ୍ଟରୁ ବିଜେପି ପ୍ରାର୍ଥୀ ମୁରଲୀ ମନୋହର ଶର୍ମାଙ୍କ ମଧ୍ୟରେ ପ୍ରମୁଖ ଲଢ଼େଇ ହୋଇଥିଲା। କିନ୍ତୁ କଂଗ୍ରେସ ପ୍ରାର୍ଥୀଙ୍କୁ ହରାଇ ସ୍ୱାଧୀନ ପ୍ରାର୍ଥୀ ଜିତୁ ପଟ୍ଟନାୟକ ବିଜୟୀ ହୋଇଥିଲେ। ୨୦୧୪ରେ ବିଜେଡିରୁ ପ୍ରାର୍ଥୀ ହୋଇଥିଲେ ବିଶିଷ୍ଟ ହାସ୍ୟାଭିନେତା ପପୁ ପମ୍‌ପମ୍। କିନ୍ତୁ ପପୁଙ୍କୁ ମାତ୍ର ୧୦,୨୩୩ ଖଣ୍ଡ ଭୋଟରେ ସନ୍ତୁଷ୍ଟ ହେବାକୁ ପଡ଼ିଥିଲା। ଏଠାରେ ଦୁଇ ସ୍ୱାଧୀନ ପ୍ରାର୍ଥୀ ସନାତନ ମହାକୁଡ଼ ଓ କୁଶ ଆପଟଙ୍କ ମଧ୍ୟରେ ଲଢ଼େଇ ହୋଇଥିଲା। ୪୫.୫୦ ପ୍ରତିଶତ ଭୋଟ ସହିତ ମୋଟ ୬୯, ୬୩୫ ଖଣ୍ଡ ଭୋଟ ପାଇ ସନାତନ ମହାକୁଡ଼ ୧୪, ୬୭୮ ଖଣ୍ଡ ଭୋଟ ବ୍ୟବଧାନରେ କୁଶ ଆପଟଙ୍କୁ ପରାସ୍ତ କରିଥିଲେ। ବିଜେପି ପ୍ରାର୍ଥୀ ଗିରୀଶ ମହାନ୍ତ ୭୦୭୦ ଖଣ୍ଡ, କଂଗ୍ରେସ ପ୍ରାର୍ଥୀ କ୍ଷେତ୍ରମୋହନ ମହାନ୍ତ ମାତ୍ର ୨୩୩୨ ଖଣ୍ଡ ଭୋଟ ପାଇବାକୁ ସକ୍ଷମ ହୋଇଥିଲେ। ୨୦୧୯ ନିର୍ବାଚନରେ ଚମ୍ପୁଆ ଆସନଟି ବିଜେଡି ହାତକୁ ଯାଇଥିଲା। ବିଜେଡିର ମୀନାକ୍ଷୀ ମହାନ୍ତ ୮୯, ୫୨୫ ଖଣ୍ଡ ଭୋଟ ପାଇଥିବା ବେଳେ ବିଜେପି ପ୍ରାର୍ଥୀ ମୁରଲୀ ମନୋହର ଶର୍ମା ୬୩, ୧୧୭ ଖଣ୍ଡ ଭୋଟ ପାଇ ୨୬, ୪୦୮ ଭୋଟ ବ୍ୟବଧାନରେ ହାରି ଯାଇଥିଲେ। ୨୦୧୯ରେ କଂଗ୍ରେସର ଦଳୀୟ ପ୍ରାର୍ଥୀ ଯଦୁମଣି ବାରିକ ମାତ୍ର ୪୨୧୭ ଖଣ୍ଡ ଭୋଟ ପାଇବାକୁ ସକ୍ଷମ ହୋଇଥିଲେ।

କିନ୍ତୁ ୨୦୨୪ ପାଇଁ ଏ ପର୍ଯ୍ୟନ୍ତ ୩ ପ୍ରମୁଖ ଦଳ ନିଜ ନିଜର ପ୍ରାର୍ଥୀ

ମଉଳା ପଦ୍ମକୁ ଆତ୍ମଘାତୀ ଚିନ୍ତା

ବଲାଙ୍ଗିର, ୭।୪ (ସମିସ): ବଲାଙ୍ଗିର ବିଜେପିକୁ ଏବେ ଆତ୍ମଘାତୀ ଚିନ୍ତା ଘାରିଛି। ଟିକଟ ନ ପାଇ ଅପମାନ ଓ ପ୍ରତିଶୋଧର ନିଆଁରେ ଜଳୁଥିବା ଏହି ଆତ୍ମଘାତୀମାନେ ବିଜେପିକୁ ଅକଳରେ ପକାଇବେ ବୋଲି ଚର୍ଚ୍ଚା ଏବେ ବଲାଙ୍ଗିର ଜିଲ୍ଲାରେ ଜୋର୍ ଧରିଛି। ଜିଲ୍ଲାର ପ୍ରାୟ ସମସ୍ତ ବିଧାନସଭା ନିର୍ବାଚନମଣ୍ଡଳୀରେ ପୃଥକପୃଥକ ସମାନ୍ତରାଳ ଗୋଷ୍ଠୀ ରହିଥିବା ବେଳେ ଏହା ଦଳୀୟ ପ୍ରାର୍ଥୀଙ୍କ ପାଇଁ ମୁଣ୍ଡବ୍ୟଥାର କାରଣ ପାଲଟିଛି। ଏହାକୁ ପ୍ରଶମନ କରିବା ମଧ୍ୟ ବର୍ତ୍ତମାନ ପରିସ୍ଥିତିରେ ମୁଣ୍ଡିଆଳ ନେତାଙ୍କ ପାଇଁ ଏତେଟା ସହଜ ନ ଥିବା ବେଳେ ଏହା ଆଗକୁ ପ୍ରାର୍ଥୀଙ୍କ ପାଇଁ ବୁମେରାଂ ସାଜିବ ବୋଲି ରାଜନୈତିକ ସମୀକ୍ଷକମାନେ ମତ ରଖିଛନ୍ତି।

ବଲାଙ୍ଗିର ଜିଲ୍ଲାରେ ରହିଛି ପାଞ୍ଚଟି ବିଧାନସଭା ନିର୍ବାଚନମଣ୍ଡଳୀ। ପ୍ରତି ନିର୍ବାଚନରେ ଅନ୍ତତଃ ଗୋଟିଏ ଆସନରେ ବିଜେପିର ପ୍ରାର୍ଥୀ ବିଜୟୀ ହୋଇ ବିଧାନସଭା ଯାଇଥାନ୍ତି। ପୂର୍ବରୁ ଲଗାତାର କନକବର୍ଦ୍ଧନ ସିଂହଦେଓ ଯାଉଥିବା ବେଳେ ଗତ ନିର୍ବାଚନରେ ସେ ପରାଜିତ ହୋଇଥିଲେ। ତଥାପି ଲୋଇସିଂହା ଆସନରୁ ମୁକେଶ ମହାଲିଙ୍ଗ ଜିତି ବିଜେପିର ସମ୍ମାନ ରଖିଥିଲେ। ଚଳିତ ନିର୍ବାଚନରେ କିନ୍ତୁ ସମୀକରଣରେ ଅନେକ ପରିବର୍ତ୍ତନ ହୋଇଛି। ଜିଲ୍ଲାର ପ୍ରାୟ ସମସ୍ତ ନିର୍ବାଚନମଣ୍ଡଳୀରେ ବିଜେପିର ସଂଗଠନ ଭାଗ ଭାଗ ହୋଇଥିବା ଚର୍ଚ୍ଚା ହେଉଛି।

ପାଟଣାଗଡ଼କୁ ଛାଡ଼ିଦେଲେ ଦଳର ତୃଣମୂଳସ୍ତର ନେତା ଓ ଉପର ସ୍ତରର ନେତାଙ୍କ ମଧ୍ୟରେ ସମନ୍ୱୟର ଅଭାବ ଦେଖିବାକୁ ମିଳିଛି। ଲୋଇସିଂହା ବିଧାନସଭା ନିର୍ବାଚନମଣ୍ଡଳୀରେ ଉଭୟ ବିଧାୟକ ଓ ସାଂସଦଙ୍କ ଅଲଗା ଗୋଷ୍ଠୀ ରହିଥିବା ଦେଖିବାକୁ ମିଳିଛି। କିଛିଦିନ ପୂର୍ବରୁ ବିଧାୟକ ମୁକେଶ ମହାଲିଙ୍ଗ ନିଜସ୍ୱ ବିଧାୟକ ପାଣ୍ଠିର କାମ ନିଜ କର୍ମୀମାନଙ୍କୁ ଦେବା ବଦଳରେ କିଛି ଠିକାଦାରଙ୍କୁ ୧୦ ପ୍ରତିଶତ ପିସି ନେଇ ବିକୁଥିବା ଦଳର କିଛି କର୍ମୀ ଅଭିଯୋଗ କରିଥିଲେ। ଏଥିରେ ସାଂସଦ ସଙ୍ଗୀତା କୁମାରୀ ସିଂଦେଓଙ୍କ ପ୍ରତିନିଧି ମଧ୍ୟ ରହିଥିଲେ। ବିଧାୟକ ହେବା ପରେ ଶ୍ରୀ ମହାଲିଙ୍ଗ ଦଳର ସଂଗଠନକୁ ଧ୍ୟାନ ଦେଇ ନ ଥିବା ମଧ୍ୟ ଅଭିଯୋଗ କରିଥିଲେ। ଏଥିରୁ ଏହା ସ୍ପଷ୍ଟ ଯେ ବିଧାୟକ ଓ ସାଂସଦ ଗୋଷ୍ଠୀ ପୃଥକ ରହିଛି। ଏହାର ଫାଇଦା ନେବା ପାଇଁ ବିଜେଡି ଗୋଟିଚାଳନା କରୁଥିବା ଚର୍ଚ୍ଚା ହେଉଛି।

ସେହିପରି ବଲାଙ୍ଗିର ବିଧାନସଭାରେ ମଧ୍ୟ ସମାନ ସ୍ଥିତି। କିଛି ମାସ ପୂର୍ବରୁ ନୂତନ ଭାବେ ଦାୟିତ୍ୱ ନେଇଥିବା ରାଜ୍ୟ ସଭାପତିଙ୍କୁ ସ୍ୱାଗତ କରିବା ପାଇଁ ଅନୁଷ୍ଠିତ କାର୍ଯ୍ୟକ୍ରମରେ ଗତ ନିର୍ବାଚନର ପ୍ରାର୍ଥୀ ଅନନ୍ତ ଦାସ ଓ ଚଳିତ ନିର୍ବାଚନର ପ୍ରାର୍ଥୀ ଗୋପାଳଜୀ ପାଣିଗ୍ରାହୀ ପରସ୍ପର ହାତାହାତି ହୋଇଥିଲେ, ଯାହା ସାରା ରାଜ୍ୟ ଦେଖିଥିଲା। ଏଥିରୁ ସ୍ପଷ୍ଟ ଯେ ଉଭୟଙ୍କ ପୃଥକ୍ ଗୋଷ୍ଠୀ ରହିଛି। ସେହିପରି ଟିଟିଲାଗଡ଼ରେ ଟିକଟ ପାଇଥିବା ନବୀନ ଜୈନଙ୍କର ମଧ୍ୟ ସାଂସଦ ଶ୍ରୀମତୀ ସିଂଦେଓଙ୍କ ସହ ସେମିତି ମଧୁର ସମ୍ପର୍କ ନ ଥିବା ଚର୍ଚ୍ଚା ହେଉଛି। ସାଂସଦ ତାଙ୍କର ଜଣେ ଅନୁଗତ ମୁକେଶ ଜୈନଙ୍କୁ ଟିକଟ ମିଳିବା ପାଇଁ ଇଚ୍ଛା କରିଥିବା ବେଳେ ନବୀନ ବାଜି ମାରିଥିଲେ। ଫଳରେ ଉଭୟ ସାଂସଦ ଓ ବିଧାୟକ ପ୍ରାର୍ଥୀ ପରସ୍ପର ପାଇଁ ଆତ୍ମଘାତୀ ପାଲଟି ପାରନ୍ତି।

■ ନେତାଙ୍କ କଳିରେ ବଳି ପଡୁଛନ୍ତି ସାଧାରଣ କର୍ମୀ
■ ବିଜେଡି ଓ କଂଗ୍ରେସ ଲିଙ୍କ୍‌ରେ ଅନେକ ଅସନ୍ତୁଷ୍ଟ ନେତା

ଅପରପକ୍ଷେ କଣ୍ଟାବାଞ୍ଜି ବିଧାନସଭା ନିର୍ବାଚନମଣ୍ଡଳୀରେ ଗତ ନିର୍ବାଚନରେ ବିଜେପି ଭଲ ପ୍ରଦର୍ଶନ କରିଥିଲା। ବିଜେପି ପ୍ରାର୍ଥୀ ଲକ୍ଷ୍ମଣ ବାଗ ମାତ୍ର ୧୨୭ ଖଣ୍ଡ ଭୋଟରେ ପରାଜିତ ହୋଇଥିଲେ। ଚଳିତ ନିର୍ବାଚନରେ ଶ୍ରୀ ବାଗଙ୍କ ଉପରେ ଦଳ ଭରସା କରି ପୁଣି ତାଙ୍କୁ ପ୍ରାର୍ଥୀ କରିଛି। ହେଲେ ସାଂସଦଙ୍କ ଅନୁଗତ କୁହାଯାଉଥିବା ଜିଲ୍ଲା ସଭାପତି ଶିବାଜି ମହାନ୍ତି କଣ୍ଟାବାଞ୍ଜି ବିଧାନସଭା କ୍ଷେତ୍ରରୁ ଟିକଟ ପାଇଁ ଆଶାୟୀ ଥିଲେ। ଅପରପକ୍ଷରେ ଶ୍ରୀ ମହାନ୍ତି ଓ ଶ୍ରୀ ବାଗଙ୍କ ସମର୍ଥକ ମଧ୍ୟରେ ଶୀତଳ ଯୁଦ୍ଧ ସବୁବେଳେ ଲାଗି ରହିଥିବାରୁ ଦଳୀୟ ପ୍ରାର୍ଥୀଙ୍କ ପାଇଁ ଶ୍ରୀ ମହାନ୍ତି ଘାତକ ସାଜିପାରନ୍ତି। ପାଟଣାଗଡ଼ ନିର୍ବାଚନ ମଣ୍ଡଳୀରେ କନକ ବର୍ଦ୍ଧନ ସିଂହଦେଓଙ୍କୁ କିଛି କର୍ମୀ ତାଙ୍କୁ ନାପସନ୍ଦ କରୁଥିବାରୁ ସେମାନେ ନିର୍ବାଚନରେ ଅନ୍ୟ ଦଳ ସହ ହାତ ମିଳାଇ ଆତ୍ମଘାତୀ କାର୍ଯ୍ୟ କରିବା ସମ୍ଭାବନାକୁ ମଧ୍ୟ ଏଡ଼ାଇ ଦିଆଯାଇନପାରେ।

କଳାହାଣ୍ଡି ଲୋକସଭା ଆସନ

ଭାଗ୍ୟ ପରୀକ୍ଷା କରିବେ ତିନି ନୂଆ ଚେହେରା

ଭବାନୀପାଟଣା, ୭।୪ (ସମିସ): କଳାହାଣ୍ଡି ଲୋକସଭା ଆସନ ହାତେଇବା ପାଇଁ ତିନି ପ୍ରମୁଖ ରାଜନୈତିକ ଦଳ ବିଜେଡି, ବିଜେପି ଓ କଂଗ୍ରେସର ସାଂସଦ ପ୍ରାର୍ଥୀମାନେ ପ୍ରଚାରରେ ବାହାରିଛନ୍ତି। ୨୦୨୪ ନିର୍ବାଚନ ପରିପ୍ରେକ୍ଷୀରେ ଲୋକସଭା ଆସନରେ ପ୍ରତିଦ୍ୱନ୍ଦ୍ୱିତା କରୁଥିବା ତିନି ଦଳର ପ୍ରାର୍ଥୀ ସମ୍ପୂର୍ଣ୍ଣ ନୂଆ ଚେହେରା। ଯଦିଓ ତିନି ଜଣଙ୍କ ରାଜନୈତିକ ପୃଷ୍ଠଭୂମି ରହିଛି କିନ୍ତୁ ସାଂସଦ ପ୍ରାର୍ଥୀ ରୂପେ ନିଜକୁ ପ୍ରତିପାଦନ କରି ଭୋଟର୍‌ଙ୍କ କେତେ ନିକଟତର ହେଉଛନ୍ତି ତାହା ବଡ଼ ପ୍ରଶ୍ନ ହୋଇଛି।

ତ୍ରିମୁଖୀ ଲଢ଼େଇରେ ବିଜେଡି ପ୍ରାର୍ଥୀ ଲମ୍ବୋଦର ନିଆଲ, ବିଜେପିର ମାଳବିକା କେଶରୀ ଦେଓ ଏବଂ କଂଗ୍ରେସରୁ ଦ୍ରୌପଦୀ ମାଝୀ ନିଜ ନିଜର ଶକ୍ତି ପ୍ରଦର୍ଶନ କରିବେ। ତିନି ପ୍ରାର୍ଥୀଙ୍କ ମଧ୍ୟରୁ ବିଜେଡି ପ୍ରାର୍ଥୀ ଲମ୍ବୋଦର ଯାଦବ ଭୋଟ ଉପରେ ଭରସା କରିଥିବା ବେଳେ କଳାହାଣ୍ଡି ରାଜ ପରିବାରର ବୋହୂ ମାଳବିକା ଦେବୀ ବିଜେପିର ଦଳୀୟ ଭୋଟ ବ୍ୟତୀତ ଜିଲ୍ଲାରେ ଥିବା ରାଜାଘରିଆ ଭୋଟ ନିଜ ଆଡ଼କୁ ଯିବ ବୋଲି ବଡ଼ ଭରସା କରିଛନ୍ତି। ସେହିପରି କଂଗ୍ରେସ ପ୍ରାର୍ଥୀ ଆଦିବାସୀଙ୍କ ଭୋଟକୁ ପୁଞ୍ଜି ଭାବି ଆଶାବାଦୀ ଅଛନ୍ତି। କଳାହାଣ୍ଡି ଲୋକସଭା ଆସନରେ ବିଶେଷ ଭାବେ ଆଦିବାସୀ ଓ ଯାଦବଙ୍କ ଭୋଟହାର ଅଧିକ। ରାଜାଘରିଆ ଭୋଟ ସେ ତୁଳନାରେ ଯଥେଷ୍ଟ ନାହିଁ ବୋଲି ଜଣାଯାଇଛି। ତଥାପି ମାଳବିକା କେଶରୀ ଦେଓ ଯେଉଁ ରାଜ ପରିବାରରୁ ଆସିଛନ୍ତି ତାଙ୍କ ସ୍ୱାମୀ ଅର୍କକେଶରୀ ଦେଓ ୨୦୧୪ ମସିହାରେ ବିଜେଡିରୁ ଟିକଟ ପାଇ ପ୍ରଥମ ଥର ପାଇଁ ସାଂସଦ ହୋଇଥିଲେ। ପୂର୍ବରୁ ସେହି ପରିବାରର ବିକ୍ରମ କେଶରୀ ଦେଓ ୩ ଥର ଓ ପ୍ରତାପ କେଶରୀ ଦେଓ ୬ ଥର ସାଂସଦ ହୋଇଥିଲେ। ଗତ ୨୦୧୪ ନିର୍ବାଚନରେ ଅର୍କକେଶରୀ ନିର୍ବାଚିତ ହୋଇଥିଲେ ମଧ୍ୟ ୫ ବର୍ଷ କାଳ ଲୋକଙ୍କ ସହିତ

ଜଡ଼ିତ ହୋଇ ରହିବା କଳାକୌଶଳକୁ ଆପଣେଇ ପାରି ନଥିଲେ। ଫଳରେ ୨୦୧୯ ନିର୍ବାଚନରେ ବିଜେଡି ପକ୍ଷରୁ ତାଙ୍କୁ ଟିକଟ ମିଳି ନଥିଲା। ଏଥର ନିର୍ବାଚନ ସମୟରେ ସେ ବିଜେପିରେ ଯୋଗଦେଇ ଟିକଟ ପାଇବା ଅପେକ୍ଷାରେ ରହିଥିଲେ। କିନ୍ତୁ ବିଜେପି ମହିଳା କାର୍ଡ ଖେଳି ତାଙ୍କ ଧର୍ମପତ୍ନୀ ମାଳବିକାଙ୍କୁ ପ୍ରାର୍ଥୀ କରିବାକୁ ନିଷ୍ପତ୍ତି ନେଇଛି। ଅନ୍ୟପକ୍ଷରେ, ୭ଟି ବିଧାନସଭା ନିର୍ବାଚନମଣ୍ଡଳୀର ଦଳୀୟ ପ୍ରାର୍ଥୀ ମାଳବିକାଙ୍କୁ କେତେ ସାଥ ଦେଉଛନ୍ତି ଦେଖିବାକୁ ରହିଛି। 'ମୋଦି କ୍ରେଜ୍' ସତ୍ତ୍ୱେ ନୂଆ ଚେହେରା ରାଣୀଙ୍କୁ ନେଇ ରାଜନୈତିକ ରଣାଙ୍ଗନରେ ବିଜେପି କେମିତି ସଫଳ ହେବ, ତାହା ବଡ଼ ପ୍ରଶ୍ନବାଚୀ ହୋଇଛି।

ନିର୍ଣ୍ଣାୟକ ହେବ ଆଦିବାସୀ, ଯାଦବ ଓ ରଜାଘରିଆ ଭୋଟ

ବିଜେଡି ପ୍ରାର୍ଥୀଙ୍କ କ୍ଷେତ୍ରରେ ନିର୍ବାଚନ ପାଇଁ ପ୍ରସ୍ତୁତିରେ ଏତେଟା କଷ୍ଟ ଉଠାଇବାକୁ ପଡୁନାହିଁ ବୋଲି ପ୍ରାର୍ଥୀ ଲମ୍ବୋଦର ନିଆଲ ପ୍ରକାଶ କରିଛନ୍ତି। କାରଣ ମୁଖ୍ୟମନ୍ତ୍ରୀ କଳାହାଣ୍ଡି ସଂସଦୀୟ କ୍ଷେତ୍ରକୁ ପୂର୍ଣ୍ଣମାତ୍ରାରେ ଭଲ ପାଉଛନ୍ତି। ବିକାଶମୂଳକ କାର୍ଯ୍ୟ କରି କଳାହାଣ୍ଡି ଓ ନୂଆପଡ଼ାବାସୀଙ୍କ ପ୍ରିୟ ମଣିଷ ଭାବେ ସମସ୍ତଙ୍କ ହୃଦୟରେ ସ୍ଥାନ ପାଇ ସାରିଛନ୍ତି। ତେଣୁ ଲୋକଙ୍କ ନିକଟରେ ବିକାଶର ବାର୍ତ୍ତା ହିଁ ପହଁଞ୍ଚିବା ଦରକାର ବୋଲି ସେ କହିଛନ୍ତି। ୪ ଲକ୍ଷ ୫୦ ହଜାରରୁ ଊର୍ଦ୍ଧ୍ୱ ଯାଦବ ଭୋଟ ନିଆଲଙ୍କ ପାଇଁ ସବୁଠାରୁ ବଡ଼ ଶକ୍ତି। ଲମ୍ବୋଦର ଖୋଦ୍ ଉତ୍କଳ ଯାଦବ ମହାସଭାର ମହାସଚିବ ଥିବାରୁ ସେ ତାଙ୍କ ବିଜୟ ନେଇ ଆଶାବାଦୀ। ସରପଞ୍ଚ ଓ ସମିତି ସଭ୍ୟ ଭାବେ ସେ ନିର୍ବାଚିତ ହୋଇ ନିଜ ରାଜନୈତିକ ଜୀବନ ନୂଆପଡ଼ା ଜିଲ୍ଲାର ବୋଡେନ ବ୍ଲକରୁ ଆରମ୍ଭ କରି ଆଜି ସାଂସଦ ପ୍ରାର୍ଥୀ ହେବାର ସୁଯୋଗ ପାଇଛନ୍ତି। କେବଳ ସେତିକି ନୁହେଁ, ନୂଆପଡ଼ା ଜିଲ୍ଲା ବିଜେଡିର ସାଧାରଣ ସମ୍ପାଦକ ଦାୟିତ୍ୱ ମୁଣ୍ଡାଇଛନ୍ତି। ବିପୁଳ ଜନସମର୍ଥନ ପାଇବା ଆଶା ରଖି ନିର୍ବାଚନ ପ୍ରଚାରରେ ଲାଗି ପଡ଼ିଛନ୍ତି।

କଂଗ୍ରେସର ସାଂସଦ ପ୍ରାର୍ଥୀ ଦ୍ରୌପଦୀ ମାଝୀଙ୍କ ସମ୍ପର୍କରେ କୁହାଗଲେ, ପ୍ରଥମେ ଦୁର୍ଗମ ଆଦିବାସୀ ଅଧ୍ୟୁଷିତ ଅଞ୍ଚଳ ଥୁଆମୂଳ ରାମପୁର ବ୍ଲକର ଚିତ୍ର ଆଖିରେ ନାଚିଯାଏ। ସେଭଳି ଏକ ଅବିକଶିତ ବ୍ଲକ୍‌ରୁ ୧୯୯୭ରୁ ରାଜନୈତିକ ଜୀବନ ଆରମ୍ଭ କରିବା ଓ ସମିତି ସଭ୍ୟ, ଜିଲ୍ଲା ପରିଷଦ ସଦସ୍ୟା, ସରପଞ୍ଚ ହେବା ସହ ବ୍ଲକ୍ ଅଧକ୍ଷା ରୂପେ ନିଜର ବ୍ୟକ୍ତିତ୍ୱ ସମ୍ମାନ ବୃଦ୍ଧି କରି ଲୋକଙ୍କ ମାନସପଟରେ ଏବେ ବି ସଦା ସତେଜ ରହିଛନ୍ତି। ଶିକ୍ଷାଗତ ଯୋଗ୍ୟତା ମାଟ୍ରିକ ଫେଲ, କିନ୍ତୁ ତାଙ୍କର କର୍ମତତ୍ପର ମନ ହିଁ ସେ କେବେ ଭାବି ନଥିବା ପଦରେ ପ୍ରାର୍ଥୀ ହେବାକୁ ତାଙ୍କୁ ସୁଯୋଗ ଦେଇଛି। କଳାହାଣ୍ଡି ଲୋକସଭା ଆସନରୁ ଦ୍ରୌପଦୀ କଂଗ୍ରେସର ପ୍ରାର୍ଥୀ ହେବା ପଛର ମହାନାୟକ ହେଉଛନ୍ତି ପୂର୍ବତନ ସାଂସଦ ତଥା କେନ୍ଦ୍ରମନ୍ତ୍ରୀ ଭକ୍ତ ଚରଣ ଦାସ। ଭକ୍ତ ଲଗାତାର ଦୁଇଥର ପରାଜୟକୁ ସାମ୍ନା କରିବା ପରେ ତୃତୀୟଥର ଆଉ ରିସ୍କ ନେବାକୁ ଉଚିତ ମଣିନାହାନ୍ତି ବୋଲି ରାଜନୈତିକ ମହଲ କହୁଛି। ତେଣୁ କେସିଙ୍ଗା ଅଞ୍ଚଳର ପୁରୁଖା କଂଗ୍ରେସ ନେତା ଦୌଡ଼ରେ ଥିଲେ ମଧ୍ୟ ଦ୍ରୌପଦୀଙ୍କ ଭାଗ୍ୟରେ ଜୁଟିଛି ସାଂସଦ ଟିକଟ। ଯେଉଁଠି ଭକ୍ତଙ୍କ ଭଳି ନେତା ଟଳି ପଡୁଛନ୍ତି ଦ୍ରୌପଦୀଙ୍କ କ୍ଷେତ୍ରରେ କି ପ୍ରକାର ଗଣିତ ଭକ୍ତ ଦାସ କରିଛନ୍ତି, ତାହାର ଆଗ ପଛ ଜଣାପଡୁନାହିଁ ବୋଲି ଏହି ମହଲର କହିବା କଥା। କଳାହାଣ୍ଡି ଜିଲ୍ଲାରେ ଯଦି ଆଦିବାସୀଙ୍କ ଭୋଟ ଦ୍ରୌପଦୀ ହାତେଇପାରନ୍ତି, ତେବେ ସେ ନିଜ ସମ୍ମାନ ରକ୍ଷା କରିବାରେ ସମ୍ଭବ ହେବେ।

ନର୍ଲା: ଅଡୁଆରେ ପଡ଼ିବେ କି ବିଜେପି ସାଂସଦ ପ୍ରାର୍ଥିନୀ

ରାଣୀଙ୍କୁ ବାଟ ଓଗାଳିବ ନର୍ଲା ରେଳ ଷ୍ଟପେଜ୍!

ଭବାନୀପାଟଣା, ୭।୪ (ସମିସ): କଳାହାଣ୍ଡି ଲୋକସଭା ଆସନର ରାଜନୈତିକ ତାତି ଭିତରେ ଏବେ ଜନସାଧାରଣ ପୂର୍ବର ପ୍ରମୁଖ ଦାବିଗୁଡ଼ିକର ପୋଷ୍ଟମର୍ଟମ୍ କରି ପ୍ରାର୍ଥୀଙ୍କୁ ଅଡୁଆରେ ପକାଉଛନ୍ତି। ଏବେ ଏହି ଅଡୁଆ ଭିତରେ ପଡ଼ିଛନ୍ତି ବିଜେପିର ସାଂସଦ ପ୍ରାର୍ଥିନୀ ରାଣୀ ମାଳବିକା ଦେଓ।

ପୂର୍ବରୁ ନର୍ଲାରୋଡ ଓ ରୁପ୍ରାରୋଡରେ ରହଣୀ ହେଉଥିବା ଏକ୍ସପ୍ରେସ ଟ୍ରେନ୍ ସବୁ କରୋନା କାଳରୁ ଆଉ ଏହି ଦୁଇଟି ଷ୍ଟେସନ୍‌ରେ ଅଟକୁ ନାହିଁ। ଫଳରେ ଲୋକେ ନାହିଁ ନଥିବା ଅସୁବିଧାର ସମ୍ମୁଖୀନ ହେଉଛନ୍ତି। ଏନେଇ ବାରମ୍ବାର ସାଂସଦ ବସନ୍ତ ପଣ୍ଡାଙ୍କ ପାଖରେ ଦାବି ହେବା ସହ ଆନ୍ଦୋଳନ ମଧ୍ୟ ହୋଇଛି। ତେବେ ସାମାନ୍ୟ ଟ୍ରେନ ଷ୍ଟପେଜ୍ କରାଇବାରେ ବିଫଳ ହୋଇଥିଲେ ବିଜେପି ସାଂସଦ। ଗତ ମାର୍ଚ୍ଚରେ ପ୍ରଧାନମନ୍ତ୍ରୀ ମୋଦୀ ଭିଡିଓ କନଫରେନ୍ସ ମାଧ୍ୟମରେ ନର୍ଲାରେ ହେବାକୁ ଥିବା ଲୋକମୋଟିଭ କାରଖାନା ପାଇଁ ଶିଳାନ୍ୟାସ କରି ସାରିଛନ୍ତି। ହେଲେ ନର୍ଲାରୋଡ୍ ଓ ରୁପ୍ରାରୋଡ୍ ରେଳ ଷ୍ଟେସନରେ ଆଗରୁ ରହିଥିବା ଗୁରୁତ୍ୱପୂର୍ଣ୍ଣ ଏକ୍ସପ୍ରେସ ଟ୍ରେନ୍‌ଗୁଡ଼ିକର ରହଣୀକୁ ଅଣଦେଖା କରାଯାଇଛି। ଏଥିପାଇଁ ନର୍ଲାରୋଡ୍ ଷ୍ଟେସନ୍ ପରିସରରେ ହୋଇଥିବା ଶିଳାନ୍ୟାସ ଉତ୍ସବରେ ଲୋକେ ଟ୍ରେନ ଷ୍ଟପେଜ୍‌କୁ ନେଇ ପାଟିତୁଣ୍ଡ ମଧ୍ୟ କରିଥିଲେ। ଅନ୍ୟପକ୍ଷରେ, ୨୦୨୪ ନିର୍ବାଚନରେ ସାଂସଦ ଶ୍ରୀ ପଣ୍ଡାଙ୍କ ଟିକଟ କାଟି ରାଜପରିବାରର ବୋହୂ ତଥା ପୂର୍ବତନ ସାଂସଦ ଅର୍କ କେଶରୀ ଦେଓଙ୍କ ଧର୍ମପତ୍ନୀ ମାଳବିକା କେଶରୀ ଦେଓଙ୍କୁ କଳାହାଣ୍ଡି ଲୋକସଭା ପ୍ରାର୍ଥୀ କରିଛି ବିଜେପି। ଟିକଟ ପାଇବା ପରେ ରାଣୀ ମାଳବିକା ନିର୍ବାଚନମଣ୍ଡଳୀର ବିଭିନ୍ନ ଅଞ୍ଚଳ ଗସ୍ତ କରୁଛନ୍ତି। ଆଗକୁ ସେ ନର୍ଲା ଅଞ୍ଚଳ ମଧ୍ୟ ଗସ୍ତ କରିବେ। ଏପଟେ ପ୍ରଧାନମନ୍ତ୍ରୀ ମୋଦୀ ଦେଶ ପାଇଁ ଯେତେ ଯାହା କାମ କରିଥାଆନ୍ତୁ ପଛକେ ନର୍ଲାରୋଡ ଓ ରୁପ୍ରାରୋଡରେ କରୋନା ପୂର୍ବରୁ ରହୁଥିବା ଟ୍ରେନ୍‌ଗୁଡ଼ିକର ଷ୍ଟପେଜ ଦିଆନଯିବାରୁ ଅଞ୍ଚଳର ଜନସାଧାରଣ କ୍ଷୁବ୍ଧ ଅଛନ୍ତି। ବିଜେପି ଯଦି ମୋଦୀ କ୍ରେଜରେ ଭୋଟ ପାଇବାର ଅଛି ତାହେଲେ ନର୍ଲାରୋଡ ଓ ରୁପ୍ରାରୋଡ ଷ୍ଟେସନ୍‌ରେ ବିଶାଖାପାଟନମ- ନିଜାମୁଦ୍ଦିନ ସୁପରଫାଷ୍ଟ ସମତା ଏକ୍ସପ୍ରେସ, ଏଲେପି- ଧାନବାଦ ଓ ବିଲାସପୁର- ତିରୁପତି ଏକ୍ସପ୍ରେସର ପୂର୍ବବତ ରହଣୀ ଦିଆଯାଉ ବୋଲି ପୁନଃ ଦାବି ହେଉଛି। ଏହାସହ ୨୦୧୪ ନିର୍ବାଚନରେ ନିର୍ବାଚିତ ହୋଇ କଳାହାଣ୍ଡି ସାଂସଦ ହୋଇଥିବା ଅର୍କକେଶରୀ ମଧ୍ୟ ଅଞ୍ଚଳର ବିକାଶ ପାଇଁ ବିଶେଷ ଧ୍ୟାନ ଦେଇନଥିଲେ। ସେ କୌଣସି କାରଣରୁ ବିଜେଡ଼ି ଛାଡ଼ି ବିଜେପିକୁ ଆସି ନିଜ ଧର୍ମପତ୍ନୀଙ୍କ ପାଇଁ ଟିକଟ ହାତେଇବାରେ ସକ୍ଷମ ହୋଇଛନ୍ତି। ଅର୍କ କେଶରୀଙ୍କ ୫ ବର୍ଷର କାର୍ଯ୍ୟକାଳରେ କଳାହାଣ୍ଡିର ଆଖିଦୃଶିଆ ବିକାଶ ହୋଇନଥିବା କୁହାଯାଉଛି। ଏସବୁ କାରଣ ଯୋଗୁଁ ବିଜେପିର କଳାହାଣ୍ଡି ସାଂସଦ ପ୍ରାର୍ଥିନୀଙ୍କୁ ସହଜରେ ଗ୍ରହଣ କରିପାରୁ ନାହାନ୍ତି ନର୍ଲା ଅଞ୍ଚଳର ଜନସାଧାରଣ। କଳାହାଣ୍ଡି ଲୋକସଭା ନିର୍ବାଚନ କ୍ଷେତ୍ରର ଜନତା ୯ ଥର ରାଜ ପରିବାରକୁ ସାଂସଦ ଭାବେ ନିର୍ବାଚିତ କରି ସାରିଛନ୍ତି। କିନ୍ତୁ ବିକାଶ ଡଙ୍ଗାର ମଙ୍ଗ ସେମାନେ ଠିକ୍ ଢଙ୍ଗରେ ଧରି ଗତିଶୀଳ କରିପାରି ନ ଥିବା ଅଭିଯୋଗ ହେଉଛି। ଏପଟେ ଉଠିଛି ୨୦୧୯ରେ ବିଜୟୀ ହୋଇଥିବା ବିଜେପି ଲୋକସଭା ସାଂସଦ ବସନ୍ତ ପଣ୍ଡାଙ୍କ ବିଫଳତାର ସୂଚୀପତ୍ର। ତେଣୁ ଏହି ତୀବ୍ର ଅସନ୍ତୋଷର ପ୍ରତିଫଳନ ଚଳିତ ନିର୍ବାଚନରେ ଦେଖିବାକୁ ମିଳିବ ବୋଲି ରାଜନୈତିକ ସମୀକ୍ଷକମାନେ ଆକଳନ କରୁଛନ୍ତି।

ବିଜେଡିର ଅଭେଦ୍ୟ ଗଡ଼ ବିଞ୍ଝାରପୁର

ଏଥର ବି ପ୍ରମିଳା-ବବିତା ଲଢ଼େଇ

ଯାଜପୁର, ୭।୪(ସମିସ): ଯାଜପୁର ଜିଲ୍ଲାର ପ୍ରତ୍ୟେକଟି ବିଧାନସଭାର କ୍ଷେତ୍ର ରାଜ୍ୟ ରାଜନୀତିରେ ବେଶ ଗୁରୁତ୍ୱବହନ କରେ। କେବଳ ଜିଲ୍ଲାର ଜନତା ନୁହଁନ୍ତି, ସାରା ରାଜ୍ୟର ଜନତା ଯାଜପୁର ଜିଲ୍ଲା ରାଜନୀତି ଉପରେ ନଜର ରଖିଥା'ନ୍ତି। ଏହି ଜିଲ୍ଲାର ଏକ ଅଣକଂଗ୍ରେସ ଓ ଅଣବିଜେପି ଆସନ ଭାବେ ବେଶ୍ ପରିଚିତ ବିଞ୍ଝାରପୁର। ଏହା ଗତ ୨୪ ବର୍ଷ ଧରି ବିଜେଡିର ଅଭେଦ୍ୟ ଗଡ଼ ପାଲଟିଛି। ଆଉ ଏହି ଆସନର ଅପ୍ରତିଦ୍ୱନ୍ଦ୍ୱୀ ନେତ୍ରୀ ପାଲଟିଛନ୍ତି ରାଜ୍ୟ ରାଜନୀତିର ଭେଟେରାନ୍ ନାରୀନେତ୍ରୀ ପ୍ରମିଳା ମଲ୍ଲିକ।

ବିଞ୍ଝାରପୁର ବ୍ଲକ ଓ ଦଶରଥପୁର ବ୍ଲକର ୧୨ଟି ପଞ୍ଚାୟତକୁ ନେଇ ଗଠିତ ଏହି ନିର୍ବାଚନ ମଣ୍ଡଳୀର ପ୍ରଥମ ବିଧାୟକ ହେଉଛନ୍ତି ପଦ୍ମନାଭ ରାୟ। ପ୍ରଥମେ ଅସଂରକ୍ଷିତ ଥିବା ଏହି ଆସନରୁ ପଦ୍ମନାଭ ରାୟ, ବାଙ୍କବିହାରୀ ଦାସ ଓ ଚିତ୍ତରଞ୍ଜନ ନାୟକ ପ୍ରଥମ ୩ଟି ନିର୍ବାଚନରେ ବିଜୟୀ ହୋଇଥିଲେ। ୧୯୬୭ରେ ଏହି ଆସନଟି ତଫସିଲଭୁକ୍ତ ଜାତି ବର୍ଗଙ୍କ ପାଇଁ ସଂରକ୍ଷିତ ହୋଇଥିଲା। ଏହାପରଠାରୁ କଂଗ୍ରେସର ଗଡ଼ ଥିଲା ଏହି ଆସନରେ। ୧୯୯୦ ମସିହାରେ ପ୍ରମିଳା ମଲ୍ଲିକ ଜନତା ଦଳରୁ ପ୍ରଥମେ ମହିଳା ବିଧାୟିକା ଭାବେ ନିର୍ବାଚିତ ହୋଇଥିଲେ। ଏହା ପରେ ସ୍ୱର୍ଗତ ଅର୍ଜୁନ ଦାସ କଂଗ୍ରେସରୁ ୧୯୯୫ରେ ନିର୍ବାଚିତ ହୋଇଥିଲେ। ତେବେ ୨୦୦୦ରେ ବିଜୁ ଜନତା ଦଳ ପ୍ରତିଷ୍ଠା ବର୍ଷଠାରୁ ପ୍ରମିଳା ମଲ୍ଲିକ ଏପର୍ଯ୍ୟନ୍ତ ୫ ଥର ବିଧାୟିକା ହେଲେଣି ଏହି

କଟକ ସିଟି

କାୟା ବିସ୍ତାର କରୁଛି କାମଳ

ଦୁଇ ଦିନରେ ରାଜେନ୍ଦ୍ର ନଗରରୁ ୧୧ ଆକ୍ରାନ୍ତ ଚିହ୍ନଟ

କଟକ,୭।୪(ସମିସ)

- ସଂକ୍ରମିତ ପାନୀୟଜଳରୁ ରୋଗ ବଢୁଥିବା ଆଶଙ୍କା
- ଡାକ୍ତରୀ ଦଳ ନିୟୋଜିତ; ୱାଟକୋର ତନାଘନା

ରାଜେନ୍ଦ୍ରନଗର ଅଞ୍ଚଳରେ କାମଳ ରୋଗୀଙ୍କ ସଂଖ୍ୟା ବଢ଼ିବାରେ ଲାଗିଛି । ଗତ ଦୁଇ ଦିନ ଭିତରେ ଏଠାରୁ ୧୧ଜଣ ଚିହ୍ନଟ ହେଲେଣି । ଶନିବାର ୬ଜଣଙ୍କର ଏବଂ ରବିବାର ୪୨ଜଣଙ୍କର ରକ୍ତ ନମୁନା ସଂଗ୍ରହ କରାଯାଇ ପରୀକ୍ଷା ପାଇଁ ପଠାଯାଇଥିଲା । ଏମାନଙ୍କ ଭିତରୁ ୧୧ଜଣଙ୍କ ଶରୀରରେ କାମଳ ଭୂତାଣୁ ଚିହ୍ନଟ ହୋଇଛି । ତେବେ ୩ଜଣ କାମଳରେ ଆକ୍ରାନ୍ତ ହୋଇଛନ୍ତି । ୮ଜଣଙ୍କ ଶରୀରରେ କାମଳ ଭୂତାଣୁ ଚିହ୍ନଟ ହୋଇଥିଲେ ସୁଦ୍ଧା କୌଣସି ଲକ୍ଷଣ ଏପର୍ଯ୍ୟପ୍ତ ପରିଲକ୍ଷିତ ହୋଇନାହିଁ । ଜିଲ୍ଲା ସ୍ୱାସ୍ଥ୍ୟ ଅଧିକାରୀ ଡାକ୍ତର ମକରାନନ୍ଦ ବେଉରା କହିଛନ୍ତି ଯେ, କାମଳକୁ ନିୟନ୍ତ୍ରଣରେ ରଖିବା ପାଇଁ ଉଦ୍ୟମ ଜାରି ରହିଛି । ସଂକ୍ରମିତ ପାଣି ପିଇ ରୋଗ ହୋଇଥିବା ଅନୁମାନ କରାଯାଉଛି । ଏ ନେଇ ୱାଟକୋକୁ ନିର୍ଦ୍ଦେଶ ଦିଆଯାଇଛି । ୱାଟକୋର ଅଧିକାରୀମାନେ ବିଭିନ୍ନ ସ୍ଥାନରେ ପାଣି ପାଇପ୍ ଯାଞ୍ଚ କରୁଛନ୍ତି । ଏହାଛଡ଼ା ଏକ ଡାକ୍ତରୀ ଦଳ ନିୟୋଜିତ ହୋଇଛି । କାମଳ ରୋଗୀ ଚିହ୍ନଟ ହୋଇଥିବା ଅଞ୍ଚଳରୁ ପାନୀୟ ଜଳ ସଂଗ୍ରହ କରାଯାଇ ଭୁବନେଶ୍ୱରସ୍ଥିତ ରିଜିଓନାଲ ମେଡିକାଲ ରିସର୍ଚ୍ଚ ସେଣ୍ଟର(ଆରଏମଆରସି)କୁ ପଠାଯାଇଛି । ରିପୋର୍ଟ ଆସିବା ପରେ ଅଧିକ ତଥ୍ୟ ଦିଆଯିବ ବୋଲି ସେ କହିଛନ୍ତି ।

କିଛି ବର୍ଷର ବ୍ୟବଧାନ ପରେ ପୁଣି ଥରେ କଟକରେ କାମଳ ରୋଗ ମୁଣ୍ଡ ଟେକିଛି । କିଛି ବର୍ଷ ପୂର୍ବେ ଯୋବ୍ରା, ସୂତାହାଟ ପ୍ରଭୃତି ଅଞ୍ଚଳରେ କାମଳ ରୋଗର ଭୟାବହତା ଦେଖିବାକୁ ମିଳିଥିଲା । ରାଜେନ୍ଦ୍ରନଗର ସମସ୍ତ ଅଞ୍ଚଳରେ କାମଳ ରୋଗ ବ୍ୟାପିନାହିଁ । କିଛି ନିର୍ଦ୍ଦିଷ୍ଟ ଅଞ୍ଚଳବାସୀଙ୍କ ପାଇଁ ଏହା ଚିନ୍ତା ସୃଷ୍ଟି କରିଛି ବୋଲି ଜିଲ୍ଲା ସ୍ୱାସ୍ଥ୍ୟ ବିଭାଗ ପକ୍ଷରୁ କୁହାଯାଇଛି । ସ୍ୱାସ୍ଥ୍ୟ ବିଭାଗ ତରଫରୁ ଯାଞ୍ଚ ପ୍ରକ୍ରିୟାକୁ ଅଧିକ ତ୍ୱରାନ୍ୱିତ କରାଯାଉଛି । ଏପରିକି ସିଡିଏମଓ ଡାକ୍ତର ବେଉରାଙ୍କ ନିର୍ଦ୍ଦେଶ କ୍ରମେ ଆଜି ସ୍ୱାସ୍ଥ୍ୟ ବିଭାଗର ଏକ ଟିମ୍ ରାଜେନ୍ଦ୍ରନଗର ଅଞ୍ଚଳରେ ଘର ଘର ବୁଲି ପାନୀୟ ଜଳ, ରକ୍ତ ନମୁନା ସଂଗ୍ରହ କରିଥିଲା । ଜିଲା ଅତିରିକ୍ତ ଜନ ସ୍ୱାସ୍ଥ୍ୟ ଅଧିକାରୀ ଡାକ୍ତର ଲୋକନାଥ ପାତ୍ରଙ୍କ ନେତୃତ୍ୱରେ ଏକ ବିଶେଷଜ୍ଞ ଦଳ ସ୍ଥିତି ଅନୁଧ୍ୟାନ କରିଥିଲା । ୫ ପରିବାର ଲୋକଙ୍କ ଘରୁ ପାନୀୟ ସଂଗ୍ରହ କରାଯାଇ ଜଳ ପରୀକ୍ଷା ନିମନ୍ତେ ଭୁବନେଶ୍ୱର ସ୍ଥିତ ଆର୍‌ଏମଆରସିକୁ ପଠାଯାଇଛି । ନୂଆବଜାର ସହରାଞ୍ଚଳ ଡାକ୍ତରଖାନା ପକ୍ଷରୁ ରାଜେନ୍ଦ୍ର ନଗରଠାରେ ଏକ ସ୍ୱାସ୍ଥ୍ୟ ଶିବିର କରିବା ନିମନ୍ତେ ନିର୍ଦ୍ଦେଶ ଦିଆଯାଇଛି । ଦୂଷିତ ପାଣିକୁ ଠିକ୍ କରି ଯୋଗାଇବା ନିମନ୍ତେ ୱାଟକୋକୁ ବିଭାଗ ପକ୍ଷରୁ ଚିଠି କରାଯାଇଛି । ସେହିପରି ପରିମଳ ବ୍ୟବସ୍ଥା ଉପରେ ନଜର ରଖିବାକୁ ସିଏମ୍‌ସି ସ୍ୱାସ୍ଥ୍ୟ ଅଧିକାରୀଙ୍କୁ ନିର୍ଦ୍ଦେଶ ଦିଆଯାଇଛି । ଏହି ଟିମ୍‌ରେ ଜିଲା ଏପିଡେମି ଲୋଜିଷ୍ଟ୍ ଡାକ୍ତର କାଶୀନାଥ ପଣ୍ଡା, ମାଇକ୍ରୋ ବାୟୋଲୋଜିଷ୍ଟ ସୁଚରିତା ଦାସ, ସୁପରଭାଇଜରଙ୍କ ସମେତ ନୂଆବଜାର ସ୍ୱାସ୍ଥ୍ୟ କେନ୍ଦ୍ରର ଅଧିକାରୀ ଏବଂ ତାଙ୍କ ଟିମ୍ ଉପସ୍ଥିତ ଥିଲେ । ସ୍ୱାସ୍ଥ୍ୟ ବିଭାଗ ପକ୍ଷରୁ ସଚେତନତା ମାଧ୍ୟମରେ ଲୋକମାନଙ୍କୁ ପାଣି ଫୁଟାଇ ପିଇବା ସହ ହାଲୋଜିନ ବାଟିକା ଯୋଗାଇ ଦିଆଯାଇଛି । ହାଲୋଜିନ ବଟିକାକୁ ପାଣିରେ ପକାଇ ପିଇବାକୁ ପରାମର୍ଶ ଦିଆଯାଇଛି ।

ଓଡ଼ିଆ ଗବେଷଣା ପରିଷଦର ବାର୍ଷିକ ଉତ୍ସବ

କଟକ,୭।୪(ସମିସ): ଗବେଷଣା ଏକ ପ୍ରବୃତ୍ତି ଏବଂ ତାହା ଆସେ ଜିଜ୍ଞାସାରୁ । ଛୋଟ ଛୋଟ ପ୍ରଶ୍ନର ଉତ୍ତର ସନ୍ଧାନରୁ ବଡ଼ ବଡ଼ ଗବେଷଣାର ସୂତ୍ରପାତ ହୋଇଥାଏ । ଅନେକ ସମୟରେ ପୋଥି, ପୁରାଣ ଓ ଶାସ୍ତ୍ର, ଗ୍ରନ୍ଥରୁ ନ ମିଳୁଥିବା ଉତ୍ତର ମଧ୍ୟ ଲୋକଙ୍କ ଠାରୁ ଓ ଲୋକଧାରାରୁ ମିଳିଥାଏ । ଏହି ଲୋକଧାରା ବଡ଼ ବଡ଼ ସର୍ଜନଶୀଳ ସୃଷ୍ଟିର ଉପାଦାନ ମଧ୍ୟ ହୋଇପାରେ ବୋଲି ଆଜି ପୂର୍ବାହ୍ନରେ ଅନୁଷ୍ଠିତ ଓଡ଼ିଆ ଗବେଷଣା ପରିଷଦର ୪୪ତମ ବାର୍ଷିକ ଉତ୍ସବରେ ଅତିଥିମାନେ ମତବ୍ୟକ୍ତ କରିଛନ୍ତି । କଟକସ୍ଥିତ ଶ୍ରୀରାମଚନ୍ଦ୍ର ଭବନରେ ଆଜି ପୂର୍ବାହ୍ନରେ ଏହି ଉତ୍ସବ ଅନୁଷ୍ଠିତ ହୋଇଥିଲା । ଏହାକୁ ଲୋକବିଦ୍ୟାର ବିଶିଷ୍ଟ ଗବେଷକ ଡକ୍ଟର ଅରବିନ୍ଦ ପଟ୍ଟନାୟକ ଉଦଘାଟନ କରିଥିଲେ । ମୁଖ୍ୟଅତିଥି ଭାବେ ଓଡ଼ିଆ ଭାଷା ବିଶ୍ୱବିଦ୍ୟାଳୟର କୁଳପତି ପ୍ରଫେସର ସବିତା ପ୍ରଧାନ ଯୋଗଦେଇଥିଲେ । ଉତ୍ସବରେ ବର୍ଷୀୟାନ ମାନବ ବିଦ୍ୟାବିତ୍ ଆଚାର୍ଯ୍ୟ ଭାବାନନ୍ଦ (ଭାବଗ୍ରାହୀ ମିଶ୍ର) ଙ୍କୁ କ୍ଷେତ୍ରବାସୀ ସାହିତ୍ୟବିଦ୍ୟା ପୁରସ୍କାର ଏବଂ ବିଶିଷ୍ଟ କବି ତଥା ସଂପାଦକ ସରୋଜ ରଞ୍ଜନ ମହାନ୍ତିଙ୍କୁ କୃଷ୍ଣଚରଣ କାବ୍ୟ ପୁରୁଷ ପୁରସ୍କାର ପ୍ରଦାନ କରାଯାଇଥିଲା । ଏହି ଅବସରରେ ପରିଷଦର ଷାଣ୍ମାଷିକ ଗବେଷଣା ପତ୍ରିକା 'ଏଷଣା'ର ନୂତନ ସଂଖ୍ୟା ଏବଂ ଆଚାର୍ଯ୍ୟ ଭାବାନନ୍ଦଙ୍କ ଇଂରାଜୀ ଗବେଷଣା ପ୍ରବନ୍ଧର ଓଡ଼ିଆ ଅନୂଦିତ ସଂକଳନ 'ଲୋକ ଓ ଅ-ଲୋକ'କୁ ଅତିଥିମାନେ ଉନ୍ମୋଚନ କରିଥିଲେ । ଅଞ୍ଜଳି ପାଢ଼ୀ, ଅସିତ ମହାନ୍ତି ଓ ବିଜୟଲକ୍ଷ୍ମୀ ଦାଶ ଏହି ପୁସ୍ତକର ସଂପାଦକ । ଏହି ବାର୍ଷିକ ଉତ୍ସବରେ ପରିଷଦର ସଭାପତି ସୁଧୀର ଚନ୍ଦ୍ର ବେହୁରା ଅଧ୍ୟକ୍ଷତା କରିଥିବାବେଳେ ଉପସଭାପତି ଅସିତ ମହାନ୍ତି, ସଂପାଦକ ଗୌରାଙ୍ଗ ଚରଣ ଦାଶ ଉପସ୍ଥିତ ଥିଲେ । ସାଂଗଠନିକ ବୈଠକରେ ସଂପାଦକ ସଂପାଦକୀୟ ବିବରଣୀ ଏବଂ କୋଷାଧ୍ୟକ୍ଷ ସୁବାସ ପଟ୍ଟନାୟକ ଆୟ ବ୍ୟୟ ବିବରଣୀ ଉପସ୍ଥାପନ କରିଥିଲେ । ଏଥିରେ ସାରା ଓଡ଼ିଶାର ସଦସ୍ୟ ସଦସ୍ୟା ଯୋଗଦେଇଥିଲେ ।

ବିଭିନ୍ନ ଅନୁଷ୍ଠାନ ପକ୍ଷରୁ ଦହିପଣା ବଣ୍ଟନ

କଟକ,୭।୪(ସମିସ): ରବିବାର ଶ୍ରୀ ହରି ଫାଉଣ୍ଡେସନ ପକ୍ଷରୁ ଗ୍ରୀଷ୍ମ ପ୍ରବାହକୁ ଦୃଷ୍ଟିରେ ରଖି ଚହଟା ଶିବ ମନ୍ଦିର ପାଖରେ ଏକ ଦହିପଣା ବିତରଣ କେନ୍ଦ୍ର ଉଦଘାଟନ କରାଯାଇଛି । ଏଥିରେ ଅତିଥିରୂପେ ବିରେନ୍ଦ୍ର ସାହୁ, ଶ୍ରୀତମ ଦାସ, ବିଶ୍ୱଜିତ୍ ସୂର୍ଯ୍ୟବଂଶୀ, ପ୍ରମୋଦ ପଟ୍ଟନାୟକ, ଗୀତା ବେଉରା, ଶିତଲ୍ ବସ୍ତିଆ, ବିପ୍ଳବ ଶିଳାଦିତ୍ୟ, ସରୋଜ କେଶରୀ, ବିଜୟ ବେହେରା ପ୍ରମୁଖ ଯୋଗଦେଇଥିଲେ । ଏଥିରେ ଶ୍ରୀହରି ଫାଉଣ୍ଡେସନର ସମସ୍ତ ସଦସ୍ୟ ଓ ସଦସ୍ୟା ତଥା ସମ୍ପାଦକ ସତ୍ୟଜିତ ସେନାପତି, ପ୍ରତିଷ୍ଠାତା ଆଶ୍ମା ସ୍ୱାଇଁ, ସନ୍ତୋଷ ସେଠୀ, ମମତା ମହାନ୍ତି, ଧ୍ରୁବନିଧି, ସିଦ୍ଧାର୍ଥ, ଜ୍ୟୋତି, ଅସିମ, ଆଶିଷ, ବିଜୟଲକ୍ଷ୍ମୀ, ରଜନୀ, ଶୁଭମ୍, ଦିବ୍ୟରଞ୍ଜନ, ସଚିନ୍, ତାପସ, ଶଙ୍କର, ପ୍ରିୟଙ୍କା, ଲିଟୁ, ସସ୍ମିତା, ବିଭୁତି ଓ

କଲ୍ୟାଣୀ ବେହେରା ଉପସ୍ଥିତ ରହି କାର୍ଯ୍ୟକ୍ରମକୁ ସୂଚାରୁ ପରିଚାଳନା କରିଥିଲେ । ଏହି ଦହି ପଣା ବଣ୍ଟନ କାର୍ଯ୍ୟକ୍ରମ ଦୀର୍ଘ ଦୁଇମାସରୁ ଅଧିକ ଦିନ ଚାଲିବ ବୋଲି ସମ୍ପାଦକ ସତ୍ୟଜିତ ସେନାପତି ସୂଚନା ଦେଇଛନ୍ତି । ଏଥିରେ ବିଭିନ୍ନ ସଂଗଠନର ଭାଇ ଭଉଣୀମାନେ ମଧ୍ୟ ରହି ସହଯୋଗ କରିଥିଲେ । ଶ୍ରୀ ହରି ଫାଉଣ୍ଡେସନର ଏପରି ମହତ୍ କାର୍ଯ୍ୟକୁ ବିଭିନ୍ନ ମହଲରୁ ପ୍ରଶଂସା କରାଯାଇଛି ।

ସେହିପରି ପ୍ରବଳ ଗ୍ରୀଷ୍ମ ପ୍ରଭାବକୁ ଦୃଷ୍ଟିରେ ରଖି ଯୁଥ୍ ଚାରିଟେବୁଲ ଟ୍ରଷ୍ଟ, କଟକ ତରଫରୁ ତିନିକୋଣିଆ ବଗିଚା ଅର୍ବାନ୍ ବ୍ୟାଙ୍କ୍ ନିକଟରେ ୧୫୦୦ ଲୋକମାନଙ୍କ ପାଇଁ ଦହି ସର୍ବତ ବଣ୍ଟନ କରିଥିଲେ । ଏହି କାର୍ଯ୍ୟକ୍ରମରେ ଟ୍ରଷ୍ଟର ସମସ୍ତ ସଦସ୍ୟଙ୍କ ଯୋଗଦାନ ଯୋଗୁ ଏହି କାର୍ଯ୍ୟକ୍ରମ ସଫଳ ହୋଇଥିଲା ।

ଜେଜେଙ୍କ ଏକାଦଶାହରେ ନାତିର ମୃତ୍ୟୁ

- ଠୁଠ କର୍ମ ବେଳେ ମହାନଦୀରେ ନିଖୋଜ; ଦେଢ଼ ଘଣ୍ଟା ପରେ ମିଳିଲା ମୃତଦେହ
- ପ୍ରଥମଥର ପାଇଁ ବ୍ୟବହାର ହେଲା ଅତ୍ୟାଧୁନିକ 'ଅଣ୍ଡର୍‌ସର୍ଚ୍ଚ କ୍ୟାମେରା'

କଟକ,୭।୪(ସମିସ)

କ୍ୟାଣ୍ଟନ୍‌ମେଣ୍ଟ୍ ଥାନା ଅନ୍ତର୍ଗତ ପ୍ରମୋଦ ହୋଟେଲ୍ ନିକଟସ୍ଥ ହାତୀଗରକରେ ଏକ ଦୁଃଖଦାୟକ ଘଟଣା ଘଟିଯାଇଛି । ଜଣେ ୨୨ବର୍ଷୀୟ ଯୁବକଙ୍କ ପାଦ ଖସିଯିବାରୁ ମହାନଦୀର ଗଭୀର ଜଳରାଶିରେ ନିଖୋଜ ହୋଇଯାଇଥିଲେ । ମୃତକଙ୍କ ଘର ସିଡିଏ ସେକ୍ଟର-୬ରେ ହୋଇଥିବା ବେଳେ ତାଙ୍କ ନାଁ ରୂପକ ବାନାର୍ଜୀ । ଅଗ୍ନିଶମ ବିଭାଗର ୨ଟି ଟିମ୍ ଦେଢ଼ଘଣ୍ଟା କାଳ ଖୋଜାଖୋଜି କରିବା ପରେ ଅଣ୍ଡର୍‌ସର୍ଚ୍ଚ କ୍ୟାମେରା ଦ୍ୱାରା ରୂପକଙ୍କୁ ଠାବ କରାଯାଇଥିଲା । ତାଙ୍କୁ ତୁରନ୍ତ ଆମ୍ବୁଲାନ୍ସ ଯୋଗେ ଏସ୍‌ସିବି ପଠାଯାଇଥିବା ବେଳେ ସେଠାରେ ଡାକ୍ତର ମୃତ ବୋଲି ଘୋଷଣା କରିଥିଲେ । ବ୍ୟବଚ୍ଛେଦ ପରେ ମଙ୍ଗଳାବାଗ ପୁଲିସ ପରିବାରବର୍ଗଙ୍କୁ ଶବ ହସ୍ତାନ୍ତର କରିଥିଲା ।

ଆଜିର ଏ ଘଟଣା ସ୍ଥାନୀୟ ଅଞ୍ଚଳରେ ଶୋକାକୁଳ ପରିସ୍ଥିତି ସୃଷ୍ଟି କରିଛି । ହାତୀଗଡ଼ାରେ ନଦୀ ମଧ୍ୟକୁ ପ୍ରବେଶ ବିପଦଜନକ ବୋଲି ସୂଚନା ଫଳକ ଲାଗିଛି । ଏହି ଠୁଠରେ ସ୍ଥାନୀୟ ଜନସାଧାରଣ ଦଶାହ କର୍ମ କରନ୍ତି । ଦଶ ଠୁଠ ଭାବେ ଏହି ହାତୀଗଡ଼ା ଘାଟକୁ ବ୍ୟବହାର କରାଯାଏ । ନଦୀକୂଳରେ ବ୍ରାହ୍ମଣ କର୍ମ କରୁଥିବା ବେଳେ ଅଳ୍ପ ପାଣିରେ ପରିବାରବର୍ଗ ସ୍ନାନ କରିଥାଆନ୍ତି । ରବିବାର ଦିନ ୧୧ଟା ୩୦ରେ ରୂପକଙ୍କ ଜେଜେ ମରିଯାଇଥିବା ହେତୁ ତାଙ୍କ ଦଶାହ କର୍ମ କରାଯାଉଥିଲା । ବ୍ରାହ୍ମଣ ମନ୍ତ୍ରରେ ପରିବାରବର୍ଗ ଠୁଠକର୍ମରେ ବସିଥିଲେ । ରୂପକଙ୍କ ବାପା ରବୀନ୍ଦ୍ରନାଥ ବାନାର୍ଜୀଙ୍କ ସହ ପରିବାର ଓ ବନ୍ଧୁ ପରିଜନ ଘାଟକୂଳରେ ଉପସ୍ଥିତ ଥିଲେ । କର୍ମ ଶେଷ ହୋଇ ନଥିବା ବେଳେ ରୂପକ ସ୍ନାନ କରିବାକୁ ନଦୀ ମଧ୍ୟକୁ ପ୍ରବେଶ କରିଥିଲେ । ସ୍ନାନବେଳେ ସେ ନଦୀକୂଳରୁ ୨ଶହ ମିଟର ଆଗକୁ ଚାଲି ଯାଇଥିଲେ । ସେଠାରେ ଗଣ୍ଡ ରହିଥିବା ହେତୁ ରୂପକଙ୍କ ପାଦ ଖସି ଯାଇଥିଲା । ସେ ଗଭୀର ଜଳରାଶିରେ ବୁଡ଼ି ଯାଇଥିଲେ । ଏ ବିଷୟରେ ପରିବାରବର୍ଗ ଜାଣିପାରି ବକ୍ସିବଜାର ଦମକଳ କେନ୍ଦ୍ରକୁ ଯୋଗାଯୋଗ କରିଥିଲେ । ଘଟଣାସ୍ଥଳରେ ବକ୍ସିବଜାର ଓ ବିଡ଼ାନାସୀ ଦମକଳ କେନ୍ଦ୍ରର ୧୨ଜଣ କର୍ମଚାରୀ ପହଞ୍ଚିଥିଲେ । ଏକ ସ୍ପୁବା ରେସ୍କ୍ୟୁ ଟିମ୍ ବୋଟ୍‌ରେ ଯାଇ ନଦୀ କୂଳରୁ ଅଳ୍ପ ଦୂରରେ ଥିବା ଗଣ୍ଡରେ ଖୋଜାଖୋଜି କରିଥିଲେ । ଅଣ୍ଡର୍ ସର୍ଚ୍ଚ କ୍ୟାମେରା ମାଧ୍ୟମରେ ଦେଢ଼ ଘଣ୍ଟା ପରେ ରୂପକଙ୍କୁ ଠାବ କରାଯାଇଥିଲା । ସେତେବେଳକୁ ତାଙ୍କ ମୃତ୍ୟୁ ଘଟି ସାରିଥିଲା । ଆମ୍ବୁଲାନ୍ସ ଯୋଗେ ତାଙ୍କୁ ଅଗ୍ନିଶମ କର୍ମଚାରୀମାନେ ଏସ୍‌ସିବି ପଠାଇଥିଲେ । ଅତ୍ୟାଧୁନିକ ଅଣ୍ଡର୍ ସର୍ଚ୍ଚ କ୍ୟାମେରା ପ୍ରଥମ ଥର ବ୍ୟବହାର କରାଯାଇ ରୂପକଙ୍କୁ ଖୋଜାଯାଇଥିଲା ବୋଲି ଅଗ୍ନିଶମ କର୍ମଚାରୀ କହିଛନ୍ତି ।

ଧର୍ମପରାୟଣ ବ୍ୟକ୍ତିଙ୍କ ପରଲୋକ

କଟକ,୭।୪(ସମିସ): କଟକ ପଦ୍ମପୁର ମୁତରିଫା ନିବାସୀ ମୁରଲୀଧର ସାହୁଙ୍କର ୮୭ବର୍ଷ ବୟସରେ ଗତ ଶନିବାର ଦିନ ସକାଳ ୬ ଘଟିକା ସମୟରେ ପରଲୋକ ହୋଇଯାଇଛି । ବାର୍ଦ୍ଧକ୍ୟ ଜନିତ ରୋଗରେ ପୀଡ଼ିତ ଥାଇ ଶ୍ରୀରାମଚନ୍ଦ୍ରଭଞ୍ଜ ମେଡିକାଲ୍‌ରେ ସେ ଚିକିତ୍ସିତ ହେଉଥିଲେ । ସେ ଜଣେ ସମାଜସେବୀ, ପରୋପକାରୀ ଏବଂ ଜନପ୍ରିୟ ବ୍ୟକ୍ତି ଥିଲେ । ତାଙ୍କ ମୃତ୍ୟୁ ଶଯ୍ୟା ନିକଟରେ ତାଙ୍କ ଧର୍ମପତ୍ନୀ, ପୁଅ, ବୋହୂ, ଝିଅ, ଜ୍ୱାଇଁ, ପୁତୁରା, ନାତି, ନାତୁଣୀ, ଭଣଜା, ଭାଣିଜୀମାନେ ଉପସ୍ଥିତ ଥିଲେ । ତାଙ୍କର ମର ଶରୀରକୁ ଗ୍ରାମ ପରିକ୍ରମା କରାଯାଇ ଗ୍ରାମ ଶ୍ମଶାନରେ ଶବ ସତ୍କାର କରାଯାଇଥିଲା । ତାଙ୍କର ପୁତ୍ର ଭରତ ଚନ୍ଦ୍ର ସାହୁ ମୁଖାଗ୍ନି ଦେଇଥିଲେ ।

ଡ୍ରିମ୍‌ସ ନର୍ସିଂ ସ୍କୁଲରେ ବିଶ୍ୱ ସ୍ୱାସ୍ଥ୍ୟ ଦିବସ

କଟକ,୭।୪(ସମିସ): ଡ୍ରିମ୍‌ସ ସ୍କୁଲ ଅଫ ନର୍ସିଂରେ ବିଶ୍ୱ ସ୍ୱାସ୍ଥ୍ୟ ଦିବସ ପାଳିତ ହୋଇଯାଇଛି । ଡ୍ରିମ୍‌ସ ବିଶ୍ୱ ବିଦ୍ୟାଳୟର ପ୍ରତିଷ୍ଠାତା ଅଧ୍ୟକ୍ଷ ଡ. ପ୍ରମୋଦ ଚନ୍ଦ୍ର ରଥ ଆଭାସୀରେ ସମସ୍ତଙ୍କୁ ଶୁଭେଚ୍ଛା ଜଣାଇବା ସହ ଚଳିତ ଚଳିତ ବର୍ଷ ବିଶ୍ୱ ସ୍ୱାସ୍ଥ୍ୟ ଦିବସର ବାର୍ତ୍ତା 'ମୋ ସ୍ୱାସ୍ଥ୍ୟ ମୋ ଅଧିକାର'ର ଗୁରୁତ୍ୱ ସଂପର୍କରେ ଉଲ୍ଲେଖ କରି ଏହାକୁ ଜନସାଧାରଣଙ୍କ ପାଖରେ ପହଞ୍ଚାଇବା ଏବଂ ସେମାନଙ୍କୁ ସଚେତନ କରାଇବାରେ ନର୍ସିଂ ଛାତ୍ରଛାତ୍ରୀଙ୍କର ପ୍ରମୁଖ ଭୂମିକା ରହିଛି ବୋଲି କହିଥିଲେ । ଏହି ଉପଲକ୍ଷେ ଛାତ୍ରଛାତ୍ରୀଙ୍କ ମଧ୍ୟରେ ପୋଷ୍ଟର ଓ ତର୍କ ପ୍ରତିଯୋଗିତା ଆୟୋଜିତ ହୋଇଥିଲା । ଛାତ୍ରଛାତ୍ରୀମାନେ ସଚେତନତା ପଦଯାତ୍ରାରେ କ୍ୟାମ୍ପସ ପରିକ୍ରମା କରିଥିଲେ । ବିଶ୍ୱବିଦ୍ୟାଳୟର କୁଳପତି ପ୍ରଫେସର ଡ. ପ୍ରକାଶ କୁମାର ହୋତା, ରେଜିଷ୍ଟ୍ରାର ଡ. ଭକ୍ତ ଚରଣ ପ୍ରଧାନ, ପ୍ରଶାସନିକ ନିର୍ଦ୍ଦେଶକ ବଳରାମ କର, ବରିଷ୍ଠ ନିର୍ଦ୍ଦେଶକ ପ୍ରଦୀପ୍ତ ଚନ୍ଦ୍ର ରଥ, ନିର୍ଦ୍ଦେଶକ ଲୋକନାଥ ବେହେରା, ଡିନ ଡ. ଗୋପୀ ଡି., ଉପାଧ୍ୟକ୍ଷା ଏନ୍ ପ୍ରେମଲତା ଦେବୀ ପ୍ରମୁଖ ବିଶ୍ୱ ସ୍ୱାସ୍ଥ୍ୟ ଦିବସ ପାଳନର ତାତ୍ପର୍ଯ୍ୟ ସଂପର୍କରେ କହିଥିଲେ । ଶିକ୍ଷାନୁଷ୍ଠାନର ବିଭିନ୍ନ ବିଭାଗର ଅଧ୍ୟାପକ, ଅଧ୍ୟାପିକା ଓ କର୍ମଚାରୀ କାର୍ଯ୍ୟକ୍ରମରେ ଯୋଗଦେଇଥିଲେ ।

ବରିଷ୍ଠ କ୍ରୀଡ଼ା ସଂଗଠକ ଆଶୀର୍ବାଦ ବେହେରା (ଉପର) ଓ ପୂର୍ବତନ ବିଧାୟକ ପ୍ରଭାତ ତ୍ରିପାଠୀ(ତଳ)ଙ୍କ ସହ ବାରବାଟୀ-କଟକ ବିଜେଡି ପ୍ରାର୍ଥୀ ପ୍ରକାଶ ବେହେରା

ଚୌଦ୍ୱାର ବିଜେଡି ପକ୍ଷରୁ ସାଂସଦ ପ୍ରାର୍ଥୀଙ୍କୁ ଭବ୍ୟ ସମ୍ବର୍ଦ୍ଧନା

ମତଦାତାଙ୍କ ହୃଦୟ ଜିତିବାକୁ ସନ୍ତୃପ୍ତଙ୍କ ସଂକଳ୍ପ

କଟକ, ୭।୪(ସମିସ): ନବୀନଙ୍କ ଶାସନ ଏତେ ମାତ୍ରରେ ଜନସାଧାରଣଙ୍କୁ ପ୍ରଭାବିତ କରିଛି, ତାହାର ପ୍ରମାଣ ବିଶ୍ୱବାସୀ ଦେଖିଛନ୍ତି । ମୁଖ୍ୟମନ୍ତ୍ରୀଙ୍କ ନିର୍ମଳ ଭାବମୂର୍ତ୍ତି, ରାଜ୍ୟରେ ସ୍ୱଚ୍ଛ ଶାସନ, ରୂପାନ୍ତରଣର ବାସ୍ତବ ଚିତ୍ର, ଶିକ୍ଷା ଠାରୁ ଆରମ୍ଭ କରି କୃଷି ଓ ସ୍ୱାସ୍ଥ୍ୟ'ର ଉନ୍ନତିକରଣ ଯୋଗୁଁ ଏବେ ପ୍ରତିଟି ଓଡ଼ିଆଙ୍କ ହୃଦୟରେ ନବୀନ ପଟ୍ଟନାୟକ ଓ ବିଜେଡି ସରକାର ରହିଛି । ନବୀନଙ୍କ ପ୍ରତିବଦ୍ଧତା, କାର୍ଯ୍ୟଶୈଳୀ ଓ ସୁଶାସନର ରୂପରେଖ ପାଇଁ ଏବେ ସାରା ରାଜ୍ୟରେ ବିଜେଡି ସର୍ବାଗ୍ରେ ରହିଛି । ଏଭଳି ସ୍ଥିତିରେ ନବୀନ ବାବୁଙ୍କୁ ପୁନର୍ବାର ମୁଖ୍ୟମନ୍ତ୍ରୀ କରିବା ସହ ପୂର୍ବଥର ଥିବା ବିଜେଡିର ବିଧାନସଭା ଆସନ ୧୧୩କୁ ୧୩୧ ଓ ସାଂସଦ ଆସନ ୧୨କୁ ୨୧ରେ ପରିଣତ କରିବାକୁ ଜନସାଧାରଣଙ୍କୁ ଅନ୍ତର୍ଜାତୀୟ କର୍ପୋରେଟ୍ ଜଗତର ଚର୍ଚ୍ଚିତ ବ୍ୟକ୍ତିତ୍ୱ ତଥା ଲୋକସଭା ସାଂସଦ ପ୍ରାର୍ଥୀ ସନ୍ତୃପ୍ତ ମିଶ୍ର ନିବେଦନ କରିଥିଲେ । ସେ ନୂଆବଜାର ପୋତାପୋଖରୀସ୍ଥିତ ନେତାଜୀ ଖେଳ ପଡିଆ ଠାରେ ଆୟୋଜିତ ସମ୍ବର୍ଦ୍ଧନା ସଭାରେ ଉଦ୍‌ବୋଧନ ଦେଇ ପ୍ରତ୍ୟେକ ଭୋଟରଙ୍କ ହୃଦୟ ଜିତିବାକୁ ସଂକଳ୍ପ ନେଇଥିଲେ ।

ସାଧାରଣ ନିର୍ବାଚନ ଅବସରରେ ଚୌଦ୍ୱାର କଟକ ବିଜୁ ଜନତା ଦଳର ପୂର୍ବତନ ବିଧାୟକ ଡ. ପ୍ରଭାତ ରଞ୍ଜନ ବିଶ୍ୱାଳଙ୍କ ଅଧ୍ୟକ୍ଷତାରେ ଏହି ସମ୍ବର୍ଦ୍ଧନା ସଭା ଅନୁଷ୍ଠିତ ହୋଇଥିଲା । ଏହି ଅବସରରେ ବିଜୁ ଯୁବ ଛାତ୍ର ଜନତା ଦଳ ତରଫରୁ ସାଂସଦ ପ୍ରାର୍ଥୀ ସନ୍ତୃପ୍ତ ମିଶ୍ର ଏବଂ ଚୌଦ୍ୱାର କଟକ ନିର୍ବାଚନ ମଣ୍ଡଳୀର ବିଧାୟକ ପ୍ରାର

କଟକ ସିଟି

ଜାପାନ ଭାରତୀୟ ଦୂତାବାସରେ ଉତ୍କଳ ଦିବସ

କଟକ, ୭।୪(ସମିସ)

ଜାପାନର ଟୋକିଓସ୍ଥିତ ଭାରତୀୟ ଦୂତାବାସରେ ଓଡ଼ିଶାର ପ୍ରତିଷ୍ଠା ଦିବସ ପାଳିତ ହୋଇଯାଇଛି। ଉତ୍କଳ ଦିବସ ଅବସରରେ ଆୟୋଜିତ ସଭାରେ ଭାରତ ଓ ଟୋକିଓ ମିଶନ ଦୂତାବାସର ଉପ ଆୟୁକ୍ତ ମୟଙ୍କ ଯୋଶୀ ମୁଖ୍ୟଅତିଥି ଭାବେ ଯୋଗଦାନ କରି ଓଡ଼ିଶା କଳା ଏବଂ ହସ୍ତଶିଳ୍ପ ପ୍ରଦର୍ଶନୀକୁ ଉଦଘାଟନ କରିଥିଲେ। ବିଶ୍ୱ ପ୍ରସିଦ୍ଧ ପିପିଲି ଚାନ୍ଦୁଆ, କଟକ ତାରାକାସୀ କାମ ଏବଂ ପଟ୍ଟଚିତ୍ର ଏହି ପ୍ରଦର୍ଶନର ମୁଖ୍ୟ ଆକର୍ଷଣ ରହିଥିଲା। ଓଡ଼ିଶା କମ୍ୟୁନିଟି ଜାପାନର ସଭାନେତ୍ରୀ ପ୍ରତୀମା ବେହେରା ସ୍ୱାଗତ ଭାଷଣ ପ୍ରଦାନ କରିଥିଲେ। ଏହି ଅବସରରେ ମୁଖ୍ୟମନ୍ତ୍ରୀ ନବୀନ ପଟ୍ଟନାୟକଙ୍କ ଲିଖିତ ବାର୍ତ୍ତା ପାଠ କରାଯାଇଥିଲା। ସେହିପରି କେନ୍ଦ୍ରମନ୍ତ୍ରୀ ଧର୍ମେନ୍ଦ୍ର ପ୍ରଧାନଙ୍କ ସ୍ୱତନ୍ତ୍ର ଭିଡିଓ ବାର୍ତ୍ତା ପ୍ରଦର୍ଶନ କରାଯାଇଥିଲା। ସଂଗଠନର ଉପସଭାପତି କ୍ଷିତିଶ ବେହେରାଙ୍କ ଦ୍ୱାରା ଓଡ଼ିଶା ନୃତ୍ୟ ସହ ଓଡ଼ିଶାର ହସ୍ତତନ୍ତର ପ୍ରଚାର ପ୍ରସାର ନିମନ୍ତେ ଏକ ଫ୍ୟାସନ ସୋ' ଆୟୋଜିତ ହୋଇଥିଲା। "ମାଟି ମୋର ମା' ଟି", ଭଳି ଲୋକାଦୃତ ସଙ୍ଗୀତ ଶିଶୁ କଳାକାରଙ୍କ ଦ୍ୱାରା ପରିବେଷଣ କରାଯାଇଥିଲା। ନିବେଦିତା ସାହୁ ପାରମ୍ପାରିକ ଭଜନ 'ଆହେ ନୀଳ ଶୈଳ' ତାଳେ ତାଳେ ଯୋଗ ଆସନ ଉପସ୍ଥାପନ କରି ଓଡ଼ିଶାର ଆଧ୍ୟାତ୍ମିକ ମହତ୍ତ୍ୱ ପ୍ରଦର୍ଶନ କରିଥିଲେ। ସମ୍ବଲପୁରୀ ଲୋକନୃତ୍ୟ ଏବଂ ଓଡ଼ିଶାରକିମ୍ବଦନ୍ତୀ ଲେଖକ ଫକୀରମୋହନ ସେନାପତିଙ୍କ ବ୍ୟଙ୍ଗ ଗୀତିନାଟ୍ୟ 'ପେଟେଣ୍ଟ ମେଡିସିନ୍' ଦର୍ଶକଙ୍କ ମନୋରଞ୍ଜନ କରିଥିଲା। ସଂଗଠନର ସାଂସ୍କୃତିକ ସଚିବ କାଜଲ ମିଶ୍ର ମଞ୍ଚ ପରିଚାଳନା କରିଥିଲେ। ଦର୍ଶକଙ୍କ ପାଇଁ ଓଡ଼ିଶାର ସୁସ୍ୱାଦୁ ଖାଦ୍ୟ ପରିବେଷଣ କରାଯାଇଥିଲା।

ଗତ ସାଧାରଣ ନିର୍ବାଚନର ଅବଲୋକନ

ସ୍ୱାଧୀନ ପ୍ରାର୍ଥୀଙ୍କଠୁ ଆଗରେ 'ନୋଟା'

କଟକ, ୭।୪(ସମିସ)

ନିର୍ବାଚନ ଲଢ଼ନ୍ତି ସ୍ୱାଧୀନ ପ୍ରାର୍ଥୀ। ବିଭିନ୍ନ ରାଜନୈତିକ ଦଳର ଟାଣୁଆ ପ୍ରାର୍ଥୀଙ୍କୁ ଟକ୍କର ଦେବାକୁ ନିର୍ବାଚନୀ ମଇଦାନରେ ଅବତୀର୍ଣ୍ଣ ହୁଅନ୍ତି। ଜନତାଙ୍କ ସମର୍ଥନ ବଳରେ ବିଜୟୀ ହେବାର ଆଶା ବାନ୍ଧିଥାନ୍ତି। ମାତ୍ର ଫଳାଫଳ ଉପରେ ବିଶେଷ ପ୍ରଭାବ ପକାଇବାରେ ସଫଳ ହୋଇ ପାରୁନାହାନ୍ତି ସ୍ୱାଧୀନ ପ୍ରାର୍ଥୀମାନେ। ଗତ ୨୦୧୯ ସାଧାରଣ ନିର୍ବାଚନକୁ ଏହାର ଉଦାହରଣ ନିଆଯାଇପାରେ। ଯେଉଁଥିରେ 'ନୋଟା'କୁ ଟପିବାରେ ସ୍ୱାଧୀନପ୍ରାର୍ଥୀମଧ୍ୟଫେଲ୍‌ମାରିଥିଲେ।କଟକଜିଲ୍ଲାରସମସ୍ତ ନିର୍ବାଚନମଣ୍ଡଳୀରେ ଏଭଳି ସ୍ଥିତି ଦେଖିବାକୁ ମିଳିଥିଲା।

ନିଜ ପାଇଁ ନେତା ବାଛିବାର ସ୍ୱାଧୀନତା ଜନତାଙ୍କ ରହିଛି। ଯଦି ନିର୍ବାଚନରେ ଭାଗ ନେଉଥିବା କୌଣସି ପ୍ରାର୍ଥୀ ପସନ୍ଦ ନଆସନ୍ତି ତାହେଲେ 'ନୋଟା' ବଟନ୍‌କୁ ଟିପି ନିଜ ଭୋଟ୍ ଅଧିକାରକୁ ସାବ୍ୟସ୍ତ କରିପାରିବେ। ୨୦୧୩ ମସିହାରେ 'ନୋଟା'କୁ ଅପସନ୍ ଭାବେ ରଖିବାକୁ ଭାରତୀୟ ନିର୍ବାଚନ କମିଶନଙ୍କୁ ସୁପ୍ରିମକୋର୍ଟ ନିର୍ଦ୍ଦେଶ ଦେଇଥିଲେ। ଏହା ପରଠାରୁ ଦେଶର ସମସ୍ତ ନିର୍ବାଚନରେ ଇଭିଏମ୍ ମେସିନ୍‌ରେ ନୋଟା ବଟନ୍ ବାଧ୍ୟତାମୂଳକ ହୋଇଛି।୨୦୧୯ ସାଧାରଣ ନିର୍ବାଚନରେ ସ୍ୱାଧୀନ ପ୍ରାର୍ଥୀଙ୍କ ଠାରୁ ନୋଟାକୁ ଅଧିକ ଭୋଟ୍ ମିଳିଥିଲା। ବଡମ୍ବା ବିଧାନସଭା ନିର୍ବାଚନରେ ୧ଲକ୍ଷ ୨୩ହଜାର ୫୦ ମତଦାନ ହୋଇଥିଲା। ମତଦାନ ଅନୁସାରେ ବିଜେଡିର ଦେବୀ ମିଶ୍ର, ବିଜେପିର ବିଜୟ କୁମାର ଦଳ

ରାଜନୈତିକ ଅଙ୍କକଷାରେ ସ୍ୱାଧୀନ ପ୍ରାର୍ଥୀ ପ୍ରଭାବଶୂନ୍ୟ

ବେହେରା ଏବଂ କଂଗ୍ରେସର ବବି ମହାନ୍ତି ଯଥାକ୍ରମେ ପ୍ରଥମ, ଦ୍ୱିତୀୟ ଏବଂ ୩ୟ ସ୍ଥାନରେ ରହିଥିଲେ। ଏହି ନିର୍ବାଚନମଣ୍ଡଳୀରେ ନୋଟାକୁ ମିଳିଥିଲା ୪ର୍ଥ ସ୍ଥାନ। ଏକ ହଜାର ୧୧୪ଜଣ ମତଦାତା ନିଜ ଭୋଟ୍ ନୋଟାକୁ ଦେଇଥିଲେ। ଆଉ ନୋଟା ଠାରୁ କମ୍ ଭୋଟ ପାଇ ପଛରେ ରହିଥିଲେ ୭ଜଣ ପ୍ରାର୍ଥୀ। ଜଣେ ବିଏସ୍‌ପି ଦଳରୁ ଥିବା ବେଳେ ୬ଜଣ ସ୍ୱାଧୀନ ପ୍ରାର୍ଥୀ ଥିଲେ। ବାଙ୍କୀରେ ମଧ୍ୟ ଅନୁରୂପ ଅବସ୍ଥା। ଏଠାରେ ୧ଲକ୍ଷ ୭୩ହଜାର ୫୩୬ ମତଦାନ ହୋଇଥିଲା। ତିନି ରାଜନୈତିକ ଦଳ ତଥା ବିଜେଡି, କଂଗ୍ରେସ ଓ ବିଜେପିର ପ୍ରାର୍ଥୀଙ୍କ ପଛକୁ ୪ର୍ଥ ସ୍ଥାନରେ ନୋଟା ରହିଥିଲା। ୯୭୦ ମତଦାତା ନୋଟାକୁ ବାଛିଥିଲେ। ଆଉ ନୋଟା ପଛକୁ ରହିଥିଲେ ୪ଜଣ ପ୍ରାର୍ଥୀ। ଯେଉଁଥିରୁ ୨ଜଣ ସ୍ୱାଧୀନ, ଜଣେ ଏସ୍‌ୟୁସିଆଇ ଏବଂ ଜଣେ ଆରଏଆଇଏମର ପ୍ରାର୍ଥୀ।

ସେହିପରି ଆଠଗଡ଼ରେ ୧ଲକ୍ଷ ୬୦ହଜାର ୨୯୨ ମତଦାନ ଭିତରୁ ତିନୋଟି ରାଜନୈତିକ ଦଳର ପ୍ରାର୍ଥୀ କଡା ମୁକାବିଲା କରିଥିଲେ। ବିଜେଡିକୁ ବହୁମତ ମିଳିଥିଲା। ଚଳିତଥର ବିଜେପିରୁ ପ୍ରତିଦ୍ୱନ୍ଦିତା କରିବାକୁ ସଜବାଜ ହେଉଥିବା ଅଭୟ ବାରିକ ସ୍ୱାଧୀନ ପ୍ରାର୍ଥୀ ଭାବେ ଲଢ଼ି ୪ର୍ଥ ସ୍ଥାନରେ ରହିଥିଲେ। ଆଠଗଡ଼ରେ ୮୯୪ ଭୋଟ୍ ସହ ନୋଟା ୫ମ ସ୍ଥାନରେ ଥିବା ବେଳେ ତା ପଛକୁ ରହିଥିଲେ ୬ଜଣ ପ୍ରାର୍ଥୀ। ୩ଜଣ ସ୍ୱାଧୀନ, ଜଣେ ବିଏସ୍‌ପି ଏବଂ ଅନ୍ୟଜଣେ ଏଏନ୍‌ସିର ପ୍ରାର୍ଥୀ ଥିଲେ। ବାରବାଟୀ-କଟକ ନିର୍ବାଚନ ମଣ୍ଡଳୀରେ ୯ ଜଣ ପ୍ରାର୍ଥୀ ନିର୍ବାଚନ ଲଢ଼ିଥିଲେ। ଏଠାରେ ମଧ୍ୟ ନୋଟା ୪ର୍ଥ ସ୍ଥାନ ବଜାୟ ରଖିଥିଲା। ଚୌଦ୍ୱାର-କଟକ ନିର୍ବାଚନ ମଣ୍ଡଳୀର ୧୧ପ୍ରାର୍ଥୀଙ୍କ ଭିତରୁ ନୋଟା ୫ମରେ ଥିବା ବେଳେ ନିଆଳିର ୯ଜଣ ପ୍ରାର୍ଥୀଙ୍କ ଭିତରୁ ନୋଟାକୁ ୪ର୍ଥ ସ୍ଥାନରେ ଦେଖିବାକୁ ମିଳିଥିଲା। କଟକ ସଦର, ସାଲେପୁର ହେଉ କି ମାହାଙ୍ଗା ନିର୍ବାଚନ ମଣ୍ଡଳୀ। ସ୍ୱାଧୀନ ପ୍ରାର୍ଥୀଙ୍କ ଠାରୁ ଅଧିକ ମତ ନୋଟାକୁ ଯାଇଥିବା ଦେଖିବାକୁ ମିଳିଛି।

ତିନୋଟି ପ୍ରମୁଖ ରାଜନୈତିକ ଦଳ ଯଥା ବିଜେଡି, ବିଜେପି ଓ କଂଗ୍ରେସ ନିର୍ବାଚନ ଲଢ଼େଇରେ ପ୍ରମୁଖ ଭୂମିକା ଗ୍ରହଣ କରୁଛନ୍ତି। ଯାହାକି ଗତ ନିର୍ବାଚନ ଫଳାଫଳରୁ ଜଣାପଡେ। ବିଜେଡିକୁ ବହୁମତ ମିଳୁଛି। ଅନ୍ୟ ଦୁଇ ଦଳ ପଛକୁ ରହୁଛନ୍ତି। ତେବେ ସ୍ୱାଧୀନ ପ୍ରାର୍ଥୀ ବଡ ଦଳର ନେତାଙ୍କୁ ଟକ୍କର ଦେବା ଏକ ପୁରୁଣା ପରମ୍ପରା। କଟକରେ ଏହାର ଯଥେଷ୍ଟ ଉଦାହରଣ ରହିଛି। ପ୍ରଭାତ ବିଶ୍ୱାଳ ପୂର୍ବରୁ ସ୍ୱାଧୀନ ଭାବେ ପ୍ରତିଦ୍ୱନ୍ଦିତା କରି ବିଜୟୀ ହୋଇଥିବା ନଜିର ରହିଛି। ବହୁକ୍ଷେତ୍ରରେ ସ୍ୱାଧୀନ ପ୍ରାର୍ଥୀ ବିପୁଳ ସଂଖ୍ୟକ ଭୋଟ ହାତେଇବାକୁ ଅତୀତରେ ଉଦ୍ୟମ କରିଥିଲେ ମଧ୍ୟ ଫଳପ୍ରଦ ହୋଇ ପାରିନାହାନ୍ତି। ସେମାନଙ୍କ ଅଙ୍କକଷା ଭୁଲ ବୋଲି ପ୍ରମାଣିତ ହୋଇଛି। 'ନୋଟା' ଏମାନଙ୍କଠାରୁ ଆଗରେ ରହିଥିବା ଗତ ନିର୍ବାଚନ ଫଳାଫଳରୁ ସ୍ପଷ୍ଟ ହୋଇଛି।

ମହାମାୟା ଶିଶୁ ମନ୍ଦିରର ବାର୍ଷିକ ଉତ୍ସବ

କଟକ, ୭।୪(ସମିସ): ମହାମାୟା ଶିଶୁ ମନ୍ଦିରର ଏକବିଂଶତମ ବାର୍ଷିକ ପୁରସ୍କାର ବିତରଣସମାରୋହ କଟକ ଟାଉନହଲଠାରେ ଅନୁଷ୍ଠିତ ହୋଇଯାଇଛି।ବରିଷ୍ଠ ସାମ୍ବାଦିକ ଡ଼ ସତ୍ୟ ରାୟ ଉତ୍ସବ ଉଦଘାଟନ କରିଥିଲେ। ପଣ୍ଡିତ ନିରଦଚନ୍ଦ୍ର ଆର୍ଯ୍ୟଙ୍କ ଅଧ୍ୟକ୍ଷତାରେ ଅନୁଷ୍ଠିତ ଏହି ଉତ୍ସବ ରେ କର୍ପୋରେଟର ଗୋପାଳ ବେହେରା, ଅଧ୍ୟାପକ ଡ଼ ସୁନାମଣି ରାଉତ, ଅଧ୍ୟାପକ କିଶୋର ଚନ୍ଦ୍ର ଦାସ, କବି ବିଭୁ ପ୍ରସାଦ ମିଶ୍ର, ଅଧ୍ୟାପକ ଅଶୋକ କୁମାର ପଣ୍ଡା ପ୍ରମୁଖ ଯୋଗଦେଇଥିଲେ। ବିଦ୍ୟାଳୟର ସମ୍ପାଦକ ଗଣେଶ୍ୱର ନାୟକ ସ୍ୱାଗତ ଭାଷଣ ଦେଇଥିଲେ ଓ ସଂକର୍ଷଣ ବାରିକ ବିବରଣୀ ପାଠ କରିଥିଲେ।

କଟକ କଲେଜରେ ଶୋକସଭା

କଟକ, ୭।୪(ସମିସ): କଟକ କଲେଜର ଅବସର ପ୍ରାପ୍ତ ପ୍ରାଧ୍ୟାପକ ଅଭୟ କୁମାର ରାଉଳଙ୍କ ବିୟୋଗରେ ମହାବିଦ୍ୟାଳୟ ତରଫରୁ ଶୋକ ସଭା ଅନୁଷ୍ଠିତ ହୋଇଯାଇଛି। କଲେଜ ଅଧ୍ୟକ୍ଷା ଡକ୍ଟର ପ୍ରଣତୀ ପଟ୍ଟନାୟକ ସ୍ୱର୍ଗତ ରାଉଳଙ୍କ କର୍ମମୟ ଜୀବନର ଅବତାରଣା ସହ ଶ୍ରଦ୍ଧାଞ୍ଜଳି ଜ୍ଞାପନ କରିଥିଲେ। ପ୍ରଶାସନିକ ଅଧିକାରୀ ପ୍ରାଧ୍ୟାପକ ପ୍ରଦୀପ୍ତ କୁମାର ପଣ୍ଡା, ରେଡ୍‌କ୍ରସ୍ ଅଧିକାରୀ ପ୍ରଦୀପ୍ତ ମିଶ୍ର, ଲାଇବ୍ରେରୀ ମୁଖ୍ୟ ଅଜୟ ମହାରଣା ଓ ବରିଷ୍ଠ ଅଫିସ୍ ସହାୟକ କମଳ ଲୋଚନ ସାମଲଙ୍କ ସମେତ ମହାବିଦ୍ୟାଳୟର ସମସ୍ତ ଅଧ୍ୟାପକ ଅଧ୍ୟାପିକା ଓ କର୍ମଚାରୀମାନେ ଉପସ୍ଥିତ ରହି ଶ୍ରଦ୍ଧାଞ୍ଜଳି ଜଣାଇଥିଲେ।

ଶ୍ରୀଜଗନ୍ନାଥ କଥା ଗୁରୁକୂଳମ୍-ଚାରଣ ସମ୍ମିଳନୀର ଦ୍ୱିତୀୟ ଦିବସ

କଟକ/ପୁରୀ, ୭।୪(ସମିସ)

ଡୁଡୁଓଲା ଧର୍ମଶାଳା ପରିସରରେ ବରିଷ୍ଠ ଦଇତାପତି ରାମଚନ୍ଦ୍ର ଦାସମହାପାତ୍ରଙ୍କ ମାର୍ଗଦର୍ଶନରେ ଆନ୍ତର୍ଜାତୀୟ ଚାରଣ ଗୋଷ୍ଠୀ ଦ୍ୱାରା 'ଶ୍ରୀଜଗନ୍ନାଥ କଥା ଗୁରୁକୂଳମ୍-୪୭ତମ ଚାରଣ ସମ୍ମିଳନୀ' ତାର ଦ୍ୱିତୀୟ ଦିବସର କାର୍ଯ୍ୟକ୍ରମ ଅନୁଷ୍ଠିତ ହୋଇଯାଇଛି। ପ୍ରାତଃ ୫ ଘଟିକା ସମୟରେ ଉପଦଳପତି ଡ. ଶରତ ଚନ୍ଦ୍ର ପାତ୍ରଙ୍କ ନେତୃତ୍ୱରେ ଶ୍ରୀ ମନ୍ଦିର ସମ୍ମୁଖରେ ପ୍ରାୟ ୭୦୦ରୁ ଊର୍ଦ୍ଧ୍ୱ ଚାରଣ ମାନେ ବିଷ୍ଣୁ ସହସ୍ରନାମ, ପଞ୍ଚଦଶ ଅଧ୍ୟାୟ ଶ୍ରୀମଦ୍ ଭଗବତ ଗୀତା, ହନୁମାନ ଚାଳିଶା ପାଠ କରିଥିଲେ। ଧ୍ୱଜାଧାରଣ ସହିତ ବିଭିନ୍ନ ଜିଲ୍ଲାରୁ ଆସିଥିବା ଚାରଣମାନେ ସଂକୀର୍ତ୍ତନ ସହିତ ଶ୍ରୀ ମନ୍ଦିର ପରିକ୍ରମା କରିଥିଲେ। ଶ୍ରୀଜଗନ୍ନାଥ ମହାପ୍ରଭୁଙ୍କ ବିଷୟରେ ଜ୍ଞାନ ଆହରଣ ପାଇଁ ଶିକ୍ଷା ଶିବିରରେ ଯୋଗଦାନ କରିବାକୁ ଆବେଦନ କରିଥିବା ୨୫୦ରୁ ଊର୍ଦ୍ଧ୍ୱ ଶିବିରାର୍ଥୀମାନେ ଯୋଗଦେଇ ଆଚାର୍ଯ୍ୟଙ୍କ ଠାରୁ ଶିକ୍ଷା ଗ୍ରହଣ କରିଥିଲେ। ଏହି ପରିପ୍ରେକ୍ଷୀରେ ଚତୁର୍ଦ୍ଧାମୂର୍ତ୍ତିଙ୍କ ଆବିର୍ଭାବ ପ୍ରସଙ୍ଗରେ ଡ. ଭାସ୍କର ମିଶ୍ର, ଶ୍ରୀ ମହାପ୍ରସାଦରେ ଆୟୁର୍ବେଦର ଭୂମିକା ପ୍ରସଙ୍ଗ ବିଷୟରେ ବିଶ୍ୱନାଥ ସାମନ୍ତରା, ଜଗା କଥା ଆମ କଥା ପ୍ରସଙ୍ଗରେ ପଣ୍ଡିତ ଭଜରାମ ଶତପଥୀ, ବେଢ଼ା ପରିକ୍ରମା ପ୍ରସଙ୍ଗରେ ଡ. ଆଶୁତୋଷ ମିଶ୍ର, ମହାପ୍ରଭୁଙ୍କ ବିଡ଼ିଆପାନ ପ୍ରସଙ୍ଗରେ ରବିନାରାୟଣ ମହାପାତ୍ର, ସାକାହାରର ସ୍ୱାସ୍ଥ୍ୟ ପାଇଁ ଉପାଦେୟତା ପ୍ରସଙ୍ଗରେ ଡ. ଦେବାଶିଷ ଜ୍ୟେଷ୍ଠୀ ଶିବିରାର୍ଥୀଙ୍କୁ ଶିକ୍ଷାଦାନ କରିଥିଲେ। ଇତ୍ୟବସରରେ ଏକ ଜ୍ଞାନ ପରୀକ୍ଷା କରାଯାଇ କୃତି ଶିବିରାର୍ଥୀଙ୍କୁ ସମ୍ବର୍ଦ୍ଧିତ କରାଯାଇଥିଲା। ସନ୍ଧ୍ୟା ମଞ୍ଚରେ ଶ୍ରୀଜଗନ୍ନାଥ ମନ୍ଦିର ପରିଚାଳନା କମିଟିର ସଦସ୍ୟ ମାଧବ ଚନ୍ଦ୍ର ପୂଜାପଣ୍ଡା ସାମନ୍ତ, ମାଧବ ଚନ୍ଦ୍ର ମହାପାତ୍ର, ଦୁର୍ଗାପ୍ରସାଦ ଦାସ ମହାପାତ୍ର, ଜଗନ୍ନାଥ ମହାପାତ୍ର, ଅନନ୍ତ ତିଆଡି, ଆଦିତ୍ୟ ବାହିନୀର ରାଷ୍ଟ୍ରୀୟ ମାର୍ଗଦର୍ଶକ ପଣ୍ଡିତ ମାତୃ ପ୍ରସାଦ ମିଶ୍ର ମହାପ୍ରଭୁଙ୍କ ମହିମା ପ୍ରଚାର କରିବା ସହିତ ଚାରଣଙ୍କ କାର୍ଯ୍ୟକ୍ରମକୁ ପ୍ରଶଂସା କରିଥିଲେ। ଏହି ଅବସରରେ ଡଃ ସୌମ୍ୟ ଦର୍ଶନ ନାୟକ, ଡ. ପ୍ରୀତିରଞ୍ଜନ ମାଝି, ବିଷ୍ଣୁ ଚରଣ ସାହୁ ସ୍ମୃତି ସଂସଦର ସମ୍ପାଦିକା ମୋନାଲିସା ସାହୁଙ୍କୁ ଶ୍ରୀ ଜଗନ୍ନାଥ ସେବା ସମ୍ମାନରେ ସମ୍ମାନିତ କରାଯାଇଥିଲା। କାର୍ଯ୍ୟକ୍ରମକୁ ଡ. ଶୁଭେନ୍ଦୁ ସ୍ୱାଇଁ ପରିଚାଳନା କରିବା ସହିତ ବରିଷ୍ଠ ଚାରଣ ବଂଶୀଧର ପରିଡ଼ା, ପଣ୍ଡିତ ଗଣେଶ୍ୱର ପରିଡ଼ା, କାହ୍ନୁଚରଣ ସାହୁ, ଭରତ ଚନ୍ଦ୍ର ନାଥ, ହେମନ୍ତ ସୂତାର, ଲିଙ୍ଗରାଜ ପତି, ତରଣୀସେନ ଲେଙ୍କା, ଭଗବାନ ଶତପଥୀ, ଅଭିମନ୍ୟୁ ବେହେରା ଆଦି ସହଯୋଗ କରିଥିଲେ।

ଡାକ୍ତର ନିରୁପମା ରଥଙ୍କ ସ୍ମୃତିସଭା

କଟକ, ୭।୪(ସମିସ): ବିଶିଷ୍ଟ ଚିକିତ୍ସକ, ସମାଜସେବୀ ଓ ସୁଲେଖିକା ଡାକ୍ତର ନିରୁପମା ରଥଙ୍କ ଶ୍ରାଦ୍ଧ ବାର୍ଷିକୀ ଉପଲକ୍ଷେ ଆଜି ସନ୍ଧ୍ୟାରେ ଗହ୍ଲାଡ଼ିଆ ସ୍ଥିତ ଉତ୍କଳ ମହିଳା ସମିତି ପରିସରରେ ଏକ ସ୍ମୃତିସଭା ଅନୁଷ୍ଠିତ ହୋଇଯାଇଛି। ଏଥିରେ ବହୁ ବିଶିଷ୍ଟ ବ୍ୟକ୍ତି ଯୋଗଦେଇ ଡାକ୍ତର ରଥଙ୍କୁ ଜଣେ ଦକ୍ଷ ସର୍ବଭାରତୀୟ ନାରୀ ନେତ୍ରୀ ରୂପେ ବର୍ଣ୍ଣନା ତାଙ୍କର ସେବା ଓ ତ୍ୟାଗ ସମ୍ପର୍କରେ ଆଲୋଚନା କରିଥିଲେ। ପ୍ରତି ବର୍ଷ ରାଜ୍ୟର ଜଣେ ଶ୍ରେଷ୍ଠ ସମାଜସେବିକାଙ୍କୁ 'ଡାକ୍ତର ନିରୁପମା ରଥ ସ୍ମାରକୀ ସେବା ସମ୍ମାନ' ପ୍ରଦାନ କରାଯିବାକୁ ନିଷ୍ପତ୍ତି ନିଆଯାଇଥିଲା। ସଭାନେତ୍ରୀ ବାସନ୍ତୀ ସାହୁଙ୍କ ଅଧ୍ୟକ୍ଷତାରେ ଅନୁଷ୍ଠିତ ଏହି ସଭାରେ ସାମାଜିକ କର୍ମୀ ଡ. ସତ୍ୟ ରାୟ ମୁଖ୍ୟ ଅତିଥି, ଡାକ୍ତର ଭାଗ୍ୟଲକ୍ଷ୍ମୀ ନାୟକ ମୁଖ୍ୟବକ୍ତା ରୂପେ ଯୋଗଦେଇଥିଲେ। ଉପସଭାନେତ୍ରୀ ଡ. ମିନାକ୍ଷୀ ପଣ୍ଡା ସ୍ୱାଗତ ଭାଷଣ ଦେଇଥିଲେ। ଶକୁନ୍ତଳା ପଟ୍ଟନାୟକ ଧନ୍ୟବାଦ ଅର୍ପଣ କରିଥିଲେ। ସାବିତ୍ରୀ ନାୟକ, ମଧୁସ୍ମିତା ମିଶ୍ର, ସନ୍ଧ୍ୟାରାଣୀ ସ୍ୱାଇଁ ଓ ଡା. ରେଣୁକା ଜେନା ପ୍ରମୁଖ ଶ୍ରଦ୍ଧାଞ୍ଜଳି ଅର୍ପଣ କରିଥିଲେ।

ସମ୍ବାଦପତ୍ର ସଂଘ ପକ୍ଷରୁ ଆର୍ଥିକ ସହାୟତା

କଟକ, ୭।୪(ସମିସ): ସମ୍ବାଦପତ୍ର ବିକ୍ରେତା ପକ୍ଷରୁ ଏକ ଆର୍ଥିକ ସହାୟତା କରାଯାଇଛି। ଖବର କାଗଜ ବିକ୍ରେତା ବୁଦ୍ଧଦେବ ଛାଟୋଇ ସଡ଼କ ଦୁର୍ଘଟଣାରେ ଗୁରୁତର ଆହତ ହୋଇ ଏକ ଘରୋଇ ହସ୍ପିଟାଲ୍‌ରେ ଚିକିତ୍ସିତ ହେଉଛନ୍ତି। ସଂଘ ପକ୍ଷରୁ ତାଙ୍କୁ ୫ହଜାର ଟଙ୍କା ପ୍ରଦାନ କରାଯାଇଛି। ସଂଘର କର୍ମକର୍ତ୍ତା ରତ୍ନାକର ପ୍ରଧାନ, ପ୍ରଭାସ ପ୍ରଧାନ, ହିମାଂଶୁ ମହାପାତ୍ର, ପ୍ରଦ୍ୟୁମ୍ନ ବିଶୋଇ ଓ ଦୁର୍ଗାପ୍ରସାଦ ଛାଟୋଇ ପ୍ରମୁଖ ଉପସ୍ଥିତ ରହି ଏହି ଆର୍ଥିକ ସହାୟତା ପ୍ରଧାନ କରିଥିଲେ।

ବାଜଲତା ଦେଇଙ୍କ ପ୍ରଥମ ଶ୍ରାଦ୍ଧବାର୍ଷିକୀ

ନିଶ୍ଚିନ୍ତକୋଇଲି, ୭।୪(ସମିସ): ଅବସରପ୍ରାପ୍ତ ସରକାରୀ କର୍ମଚାରୀ ତଥା ବିଶିଷ୍ଟ ନାଟ୍ୟକାର, ନାଟ୍ୟ ନିର୍ଦ୍ଦେଶକ ଓ କଳାକାର ଅଭୟ ଦାସଙ୍କ ମାତୃଦେବୀ 'ଆଦର୍ଶ ମାଆ' ବାଜଲତା ଦେଇଙ୍କୁ ପ୍ରଥମ ଶ୍ରାଦ୍ଧବାର୍ଷିକୀ ପାଳିତ ହୋଇଛି। ବିରିବାଟି ହଂସଦଳ ଭଜନ ମଣ୍ଡଳୀ ଦ୍ୱାରା ଭାଗବତ ପାରାୟଣ, ଗୀତା ପାରାୟଣ ଓ ଭଜନ କୀର୍ତ୍ତନ କରାଯାଇଥିଲା। ଏହି ଅବସରରେ ସ୍ମୃତି ରକ୍ଷା ପାଇଁ ମା'ଙ୍କର ଏକ ପ୍ରତିମୂର୍ତ୍ତି ଅନାବରଣ ମଧ୍ୟ କରାଯାଇଥିବା ବେଳେ ଅତିଥିଙ୍କ ଦ୍ୱାରା ଚାରାରୋପଣ କରାଯାଇଥିଲା। ଶ୍ରୀ ଦାସଙ୍କ ପୌରୋହିତ୍ୟରେ ଅନୁଷ୍ଠିତ ଏକ ସ୍ମୃତିସଭାରେ ମୁଖ୍ୟଅତିଥି ଭାବେ ଜଟାଧାରୀ ଆଶ୍ରମର ମୁଖ୍ୟ ପରିଚାଳକ ଅଶୋକ ସାମଲ, ମୁଖ୍ୟବକ୍ତା ଭାବେ ଗୀତିକବି ବିଶେଶ୍ୱର ମହାନ୍ତି, ସମ୍ମାନିତ ଅତିଥି ଭାବେ କେନ୍ଦ୍ରାପଡ଼ା ଦାଶିଆ ସଂଘର ସଭାପତି ସୁଦର୍ଶନ ପରିଡ଼ା, ସମ୍ପାଦକ ଜଗନ୍ନାଥ ଦାସ, ପ୍ରଫୁଲ୍ଲ ଦାସ, ସୌରୀ ଦାସ, ହରିହର ଦାସ, ଅନାଦୀ ରାଉତ, ସନ୍ତୋଷ ଦାସ ପ୍ରମୁଖ ଯୋଗଦେଇ ଆଦର୍ଶ ମା'ଙ୍କର କର୍ମମୟ ଜୀବନର ସୁଗୁଣାବଳୀ ସଂକ୍ରାନ୍ତରେ ଆଲୋଚନା କରିବା ସହ ମା'ଙ୍କ ଆଶୀର୍ବାଦ ଥିଲେ ସବୁ ସମ୍ଭବ ହୋଇପାରିବ ବୋଲି ମତବ୍ୟକ୍ତ କରିଥିଲେ। କନିଷ୍ଠ ପୁତ୍ର ଉମେଶ ଦାସ ଧନ୍ୟବାଦ ଅର୍ପଣ କରିଥିଲେ।

ଯେଉଁମାନେ ଅଧିକରୁ ଅଧିକ ପଢ଼ନ୍ତି ଓ ମସ୍ତିଷ୍କକୁ ଉପଯୋଗ କରନ୍ତି, ସେମାନଙ୍କଠାରେ ଚିନ୍ତନ-ସ୍ଥାଣୁତା କମ୍ ଦେଖାଯାଏ ।
-ଆଲବର୍ଟ ଆଇନଷ୍ଟାଇନ୍

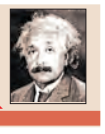

ସକାଳ
THE SAKALA

ନିର୍ବାଚନ ପରିଦୃଶ୍ୟରେ ଭୋଟରଙ୍କ ଦ୍ୱନ୍ଦ୍ୱ

ସୁସ୍ଥ ଜନାଦେଶ ସମସ୍ତଙ୍କ ଦାୟିତ୍ୱ

ସତରେ ଜଣେ ଭୋଟର କେତେ ମାନସିକ ଚାପରେ ରହେ, କେବେ ବିଚାର କରିଛନ୍ତି? ଆମ ଭିତରୁ ଅଧିକାଂଶ ଭାବନ୍ତି, ନିର୍ବାଚନ ବେଳ ଆସିଲେ ଭୋଟରଙ୍କ କେତେ କାଟ୍‌ତି! ନେତାମାନେ ଦୁଆରକୁ ଆସି ଜୁହାର କରିବେ, ଭଲମନ୍ଦ ପଚାରିବେ, ଖାଇବା ପିଇବା ଜିନିଷ ଆପଣା ଛାଏଁ ପହଞ୍ଚି ଯିବ । ଟଙ୍କା ପଇସା ମଧ୍ୟ ଆସିବ! ବସ୍ତିବାସିନ୍ଦା ହେଲେ ତ ଆହୁରି କେତେ ଆଶ୍ୱାସନା ମିଳିବ । ତୁମ ସାଇ ରାସ୍ତା ପକ୍କା ହେଇଯିବ, ତୁମ ବସ୍ତିର ଡ୍ରେନ ନୂଆ ତିଆରି ହେବ, ଆଉ ତା' ଉପରେ କଂକ୍ରିଟ ଘୋଡ଼ଣି ପଡ଼ି ଧାଡ଼ିଏ ଫୁଲ କୁଣ୍ଡ ଥୁଆ ହେବ । ବସ୍ତିର ଚେହେରା ବଦଳିଯିବ । ସବୁ ଗାଆଁରେ, ସବୁ ସହରରେ, ସବୁ ଆଦିବାସୀ ଇଲାକାରେ ଏହିଭଳି କେତେକଣ ସ୍ୱପ୍ନର କାହାଣୀ ବୁଣା ହେବ! ମଜାକଥା ହେଉଛି ଯେ ଯୋଉ ରାଜନୀତି ଦଳ କ୍ଷମତାରେ ଅଛନ୍ତି ସେମାନେ ଆସି କହିଯିବେ ସେମାନେ ଅଞ୍ଚଳ ପାଇଁ କ'ଣ କ'ଣ କରିଛନ୍ତି, ଆଉ ବିରୋଧୀ ଦଳର ନେତା ଆସି କହିବେ ଯେ ସରକାରୀ ଦଳରେ ସବୁ ଭକ୍ଷକ ଗୋଷ୍ଠୀ । ବିରୋଧୀ ଦଳ ଶାସନକୁ ଆସିଲେ ଦୁର୍ନୀତିଖୋର ସବୁ ନେତାଙ୍କୁ ଜେଲରେ ପୂରେଇଦେବେ । ନିର୍ବାଚନ ସବୁ ଦଳର କୁଜି ନେତା ଆଉ ସାଇ ନେତାମାନଙ୍କର ତ ପୁଷମାସ! ଖାଇପିଇ ମସ୍ତି କରି ଦଳଦଳ ହେଇ ଖାଲି ଜିନ୍ଦାବାଦ କରୁଥିବେ! ଭୋଟ ଗୀତ ବଜେଇ ବଜେଇ ଲୋକଙ୍କ କାନ ଗାଉଦା କରିବା କଥା । ରାତି ହେଲେ ଧୂମ ଖାନାପିନା ।

ସତରେ ନିର୍ବାଚନରେ ସମସ୍ତେ ଖୁସି । ଦଳ, ନେତା, କର୍ମୀ, କୁଜି ନେତା, ଗାଆଁ ସରପଞ୍ଚ, ସାଇ ମୁଖିଆ ସମସ୍ତେ । ସହଜେ ଆଜିକାଲି ଭୋଟ ମଧ୍ୟ ସାତ/ଆଠ ପର୍ଯ୍ୟାୟରେ ହେଉଛି । ତେଣୁ ସମସ୍ତେ ଲାଗିଯା'ନ୍ତି ଆପ୍ରାଣ ଉଦ୍ୟମରେ । କେମିତି ସବୁ ଭୋଟର ପାଖରେ ନେତା ଆଉ ପ୍ରାର୍ଥୀଙ୍କ ବାର୍ତ୍ତା ପହଞ୍ଚିବ । ସେଥିପାଇଁ ରାଲି, ସଭା, ରୋଡ ଶୋ, କର୍ମୀସଭା, ସାମ୍ବାଦିକ ସମ୍ମିଳନୀ ଆଉ ଗଣମାଧ୍ୟମ ମଞ୍ଚଙ୍କୁ ଖୋଷାମତି । ଆଉ ଦରକାର ପଡ଼ିଲେ ନାଲିଆଖି ତଥା ଅନ୍ୟାନ୍ୟ ବହୁ ପରୀକ୍ଷିତ ବଶୀକରଣ ଉପାୟ ସବୁ!

ଆପଣ ଲକ୍ଷ୍ୟ କରିଥିବେ, ଏସବୁ କୋଳାହଳ ମଧ୍ୟରେ ବିଚରା ସାଧାରଣ ଭୋଟର ଜଣେ କିମିତି ଆକଳନ କରିବ, କିଏ ତା'ର 'ଭୋଟ୍'ର ଅସଲି ହକଦାର? ଯିଏ ତାଙ୍କ ଅଞ୍ଚଳ ପାଇଁ, ରାଜ୍ୟ ପାଇଁ ଆଉ ଦେଶ ପାଇଁ ଭଲ କାମ କରିଛି ସିଏ, ନା ଯିଏ କାମ କଲା ଦଳର କୁସ୍ପାରଟନା କରି, ହାତଗୁଞ୍ଜା ଦେଇ, ନାଲି ଆଖି ଦେଖାଇ ଧମକେଇ ଯାଇଛି, ନା ଜାତି ଭାଇ ଓ ବିରାଦରି ବାଲା ନିୟମ କରେଇ ଯାହା ପାଇଁ ତାଗିଦ୍ କରିଛନ୍ତି? ସତରେ ଭୋଟରଙ୍କ ଅକଲ ଗୁଡୁମ୍ ହେବନି କିପରି? କରିବେ କ'ଣ? ଯେଉଁ ଦଳ କ୍ଷମତାରେ ଥାଇ ରାସ୍ତାଘାଟ, ସ୍କୁଲ, କଲେଜ, ଡାକ୍ତରଖାନା, ଚାକିରୀ କଥା ସବୁ ବୁଝିଛନ୍ତି, ସେମାନେ ପୁଣିଥରେ ଶାସନକୁ ଆସିଲେ ଅସୁବିଧା କେଉଁଠି? ବୁଝେଇବ କିଏ? ପ୍ରଚାରରୁ ଅବସର ମିଳିଲେ ତ? ରାଜନୀତି ଅର୍ଥ ଓ କ୍ଷମତାର ଖେଳ! ତେବେ ଯିଏ କ୍ଷମତାରେ ରହି କାମ କରିଛି ଲୋକଙ୍କ ପାଇଁ, ରାଜ୍ୟ ପାଇଁ ଆଉ ଦେଶ ପାଇଁ, ତା' ବିରୁଦ୍ଧରେ ସବୁ ବିରୋଧୀ ଲାଗିଯାଉଛନ୍ତି । କଳେବଳେକୌଶଳେ ସେଇ ଦଳଟାକୁ ତଳକୁ ଖସାଇବାକୁ ପଡ଼ିବ! ସେ ଯେତେ ଭଲ କାମ କରିଥାଉ ପଛେ, ତାଙ୍କ ନାଆଁରେ ସତମିଛ ଚୁଗୁଲି କରି ବଦନାମ କରିବା କଥା ତ? ସେଥିପାଇଁ ଆଜିକାଲି ଡିଜିଟାଲ ଗଣମାଧ୍ୟମରେ କେତେ ପ୍ରଯୁକ୍ତି ବିଦ୍ୟା ବାହାରିଛି । ସଜ ମାଛରେ ପୋକ ପକେଇ ଦେବେ ପରା! ବଡ଼ ବଡ଼ ନେତାଙ୍କର ଅବିକଳ ଭିଡିଓ ଚିତ୍ର ଓ ସ୍ୱାଭାବିକ କଥାବାର୍ତ୍ତାର କଥାକୁ ନେଇ ଏମିତି ବିଭ୍ରାନ୍ତକାରୀ ଭିଡିଓ ବାର୍ତ୍ତା ନିର୍ମାଣ ହୋଇପାରୁଛି ଯେ ଏଭଳି ଅସ୍ତ୍ର ବିରୋଧରେ ସମ୍ପୃକ୍ତ ଦଳ କିଛି ପ୍ରତିରୋଧ କଲା ପୂର୍ବରୁ ଏହି ଚୁଗୁଲି ବାରତା ଲକ୍ଷ ଲକ୍ଷ ଲୋକଙ୍କ ସ୍ମାର୍ଟଫୋନ୍‌ରେ ପହଞ୍ଚି ଯାଉଛି । ୟୁଟ୍ୟୁବ୍ ଓ ଏକ୍ସ ମଞ୍ଚରେ ସେହି ଅବସ୍ଥା । ସେଇଥିପାଇଁ ତ କେନ୍ଦ୍ର ସରକାର ନିକଟରେ ବାଧ୍ୟ ହୋଇ ସବୁ ଡିଜିଟାଲ୍ ଗଣମାଧ୍ୟମକୁ ଏଭଳି କୁସ୍ପାରଟନା ବିରୁଦ୍ଧରେ ତତ୍କାଳ ପଦକ୍ଷେପ ନେଇ ବିଭ୍ରାନ୍ତକାରୀ ବାର୍ତ୍ତାଗୁଡ଼ିକୁ ହଟାଇବାକୁ ଆଦେଶ ଦେଇଛନ୍ତି ।

ଆଜିକାଲି ତ ସୂଚନା ପ୍ରଯୁକ୍ତି ବିଦ୍ୟାର ଯୁଗ । ଭୋଟରମାନଙ୍କ ପାଖକୁ ସ୍ୱୟଂଚାଳିତ ବ୍ୟବସ୍ଥାରେ ଭିଡିଓ ତଥା ଅଡିଓ ବାର୍ତ୍ତା ଅନବରତ ପ୍ରେରଣ ଚାଲିଛି । ଏପଟେ ସାମ୍ନାସାମ୍ନି ପ୍ରଚାର ମଧ୍ୟ ଜୋର ଧରୁଛି । ନିର୍ବାଚନ ଯେତେ ପାଖେଇବ ସଭା, ସମିତି, ରାଲି ଆଦି ବାତାବରଣକୁ ଆହୁରି ଗରମ କରିବ । ଜଣେ ସାଧାରଣ ଭୋଟର ତା'ର ଜୀବିକା ଓ ପେଟପାଟଣା କଥା ବୁଝିବ ନା ରାସ୍ତାରେ କୋଳାହଳମୟ ନିର୍ବାଚନୀ ପଟୁଆର ପୃଷ୍ଠଭୂମିରେ ସମାଜ ପାଇଁ, ରାଜ୍ୟ ପାଇଁ ଆଉ ଦେଶ ପାଇଁ ରଚନାତ୍ମକ ବାର୍ତ୍ତାଟିଏ ଖୋଜିବ । ମୁକ୍ତ ଓ ଅବାଧ ନିର୍ବାଚନ ନାଁରେ ନିର୍ଦ୍ଦିଷ୍ଟ କେତେକ ଦଳଙ୍କ ଟଙ୍କା, ଠେଙ୍ଗା ଓ ବଶୀକରଣ ରଣନୀତିର ସତେଯେମିତି ନଈବଢ଼ି ମାଡ଼ି ଆସିଛି । ଶିକ୍ଷିତ ଓ ସମ୍ଭ୍ରାନ୍ତ ଭୋଟରମାନଙ୍କ କଥା ତ ଛାଡ଼! ସେମାନେ ଅଧିକାଂଶ ସହଜରେ ଭୋଟ ଦେବାକୁ ଯାଆନ୍ତିନି । କାରଣ ପଚାରିଲେ ସେ ଭିତରୁ କେତେକ କହନ୍ତି ଏ ରାଜନୈତିକ ଦଳମାନଙ୍କର କାନଫଟା ଘୋଷଣାରୁ କ୍ଷମତାକୁ ଆସିଲେ କିଏ କ'ଣ କରିବ ସ୍ପଷ୍ଟ ଜାଣି ହେଉନାହିଁ । ନେତାମାନେ ତ ଗାଁଗଣ୍ଡା ଓ ଜନଗହଳି ବସ୍ତି ଆଡ଼େ ଧାଉଁଛନ୍ତି । ଆମେ କାହାକୁ ପଚାରି ବୁଝିବୁ? ଏମିତି ତ ଦଳୀୟ ନିର୍ବାଚନ ଇସ୍ତାହାର ଶେଷ ମୁହୂର୍ତ୍ତ ପର୍ଯ୍ୟନ୍ତ ଚୂଡ଼ାନ୍ତ ହୋଇପାରୁନି । ସ୍ଥାନୀୟ କର୍ମୀ ଓ ନେତାଙ୍କୁ ପଚାରିଲେ ଆଉ ଟିକିଏ ଅପେକ୍ଷା କରନ୍ତୁ ବୋଲି କହୁଛନ୍ତି । ତେଣେ ପ୍ରାର୍ଥୀ ଚୟନ ମଧ୍ୟ ଶେଷ ସେକେଣ୍ଡ ପର୍ଯ୍ୟନ୍ତ ଚାଲିଛି । ଖବରକାଗଜ, ରେଡିଓ ଓ ଟିଭିରେ ନିରପେକ୍ଷ ସମ୍ବାଦ ଓ ଆଲୋଚନା ଖୋଜିବା ଦୁରୁହ ବ୍ୟାପାର ହେଲାଣି । ଏ ଶ୍ରେଣୀର ଭୋଟରମାନେ ଓଲଟା ପଚାରନ୍ତି, ସୁସ୍ଥ ଜନାଦେଶ କ'ଣ କେବଳ ଭୋଟରଙ୍କ ଦାୟିତ୍ୱ? ନା ରାଜନୈତିକ ଦଳ ଓ ନେତାମାନଙ୍କର କିଛି ଏଥିରେ କରିବାର ଅଛି । ନିର୍ବାଚନ କମିଶନ୍ ତ ଭୋଟ ମେସିନ୍ ଆଉ ପୁଲିସ ସୁରକ୍ଷା ବଳର ପ୍ରବନ୍ଧନରେ ବ୍ୟସ୍ତ । ଯେଉଁ ନିର୍ବାଚନ ଦିନକରେ ହେଉଥିଲା, ତାହା ଏବେ ଦେଢ଼ମାସ ଲାଗୁଛି । ଅବଶ୍ୟ ଦୀର୍ଘବର୍ଷ ଧରି ସ୍ଥିର ଓ ବିକାଶମୂଳକ ଶାସନ ଦେଇ ଆସିଥିବା ଦଳଙ୍କ ପାଇଁ ତାଙ୍କର କରିଥିବା କାର୍ଯ୍ୟସୂଚୀ ହିଁ ଯଥାର୍ଥରେ ତାଙ୍କର ନିର୍ବାଚନୀ ଇସ୍ତାହାର । ଏଭଳି କ୍ଷେତ୍ରରେ ଭୋଟରଙ୍କ ଦ୍ୱନ୍ଦ୍ୱ ରହେ ନାହିଁ ।

ମୋଟ ଉପରେ କହିବାକୁ ଗଲେ ନିରପେକ୍ଷ ଭୋଟରମାନେ ନିଜେ ନିଜେ ପରିଶ୍ରମ କରି ଗୋଟିଏ ଦଳର ଭବିଷ୍ୟତ ଶାସନ ଆଭିମୁଖ୍ୟ ଓ ଯୋଜନା ଜାଣିବାକୁ ଉଦ୍ୟମ ନ କଲେ ତାକୁ ଆଉ କେହି ଏ ସମ୍ପର୍କରେ ସାହାଯ୍ୟ କରିବା ପାଇଁ ବୋଧେ ନାହାନ୍ତି । ଏଇଥିପାଇଁ ବୋଧେ ଅଧିକାଂଶ ଶିକ୍ଷିତ ଓ ସମ୍ଭ୍ରାନ୍ତ ଭୋଟର ନିର୍ବାଚନକୁ ଖଣ୍ଡିଆ ଭୂତ ବୋଲି ଭାବି ଡରି ଯାଇ ଦୂଷିତ ପ୍ରଭାମଣ୍ଡଳରୁ ଦୂରେଇ ରହନ୍ତି । ବାକି ଅନ୍ୟ ସବୁ ସାଧାରଣ ଭୋଟରଙ୍କ ଭୋଟ ହାତେଇବା ପାଇଁ ନେତା ଯେ କ'ଣ ନ କରନ୍ତି ତାହା ଆମେ ସମସ୍ତେ ଊଣା ଅଧିକେ ଜାଣୁ । ତେଣୁ ପବିତ୍ର ନିର୍ବାଚନ ଗଙ୍ଗାରେ ଆବିଳତା ଯଦି ଗଙ୍ଗୋତ୍ରିରୁ ହିଁ ଆସେ ତେବେ ସୁଅ ତଳପଟେ ସ୍ରୋତ ପରିଷ୍କାର କରିବା ଅର୍ଥ କିଛି ନୁହେଁ । ବିଶେଷକରି ବିରୋଧୀ ଦଳମାନେ ଭୋଟରଙ୍କ ସ୍ୱାର୍ଥ ରକ୍ଷା ପାଇଁ ଯାହା କରିବା କଥା, ତାହା କରିବାର ଆଗ୍ରହ ସେମାନଙ୍କଠାରେ ଦେଖାଯାଉନାହିଁ ।

ସହଜେ ତ ଭୋଟରଙ୍କୁ ଅଧିକାଂଶ ରାଜନୈତିକ ଦଳଙ୍କର ଶାସନ ପରିକଳ୍ପନାର ନୀଳନକ୍ସା ଜଣାପଡ଼େ ନାହିଁ । ଏତଦ୍‌ବ୍ୟତୀତ ଦଳଡିଆଁ ସର୍କସର ବହୁଳ ଘଟଣା ଭୋଟରଙ୍କ ଦ୍ୱନ୍ଦ୍ୱ ଅଧିକ ବଢ଼ାଉଛି । ଏହି ଦଳଡିଆଁ ଅଭ୍ୟାସ ମଧ୍ୟ ନିର୍ବାଚନ ପରେ ସରକାର ଗଠନ ବେଳେ ନିର୍ବାଚିତ ଲୋକପ୍ରତିନିଧିଙ୍କୁ ଭୋଟ ଦେଇଥିବା ଜନତାଙ୍କ ସହ ବିଶ୍ୱାସଘାତ କଲା ପରି ନୁହେଁ କି? ଦଳବଦଳ ନିରୋଧୀ ଆଇନ ଥିବା ସତ୍ତ୍ୱେ ଦେଶର ସାମୂହିକ ଗଣତାନ୍ତ୍ରିକ ଭୋଟ ବ୍ୟବସ୍ଥାକୁ ଏହା କଳୁଷିତ କରୁନାହିଁ କି? ତେଣୁ ବିବେକବନ୍ତ ଭୋଟର ବିଭ୍ରାନ୍ତକାରୀ ନିର୍ବାଚନୀ ପରିଦୃଶ୍ୟର ପ୍ରତିକ୍ରିୟାରେ 'ନୋଟା' ଚିହ୍ନରେ ଭୋଟ ଦେଉଛନ୍ତି । ତଥାପି ଆମେ କହି ଚାଲିଛେ ଭାରତ ବିଶ୍ୱର ସର୍ବବୃହତ୍ ସକ୍ଷମ ଗଣତନ୍ତ୍ର । ଏହାର ଯଥାର୍ଥତା ପ୍ରତିପାଦନ ପାଇଁ ସୁସ୍ଥ ଜନାଦେଶ ପ୍ରକରଣ ଆମ ସମସ୍ତଙ୍କ ଦାୟିତ୍ୱ - ଉଭୟ ଯିଏ ଭୋଟ ଦେଉଛନ୍ତି ଓ ଯେଉଁମାନେ ଭୋଟ ମାଗୁଛନ୍ତି ।

ଘୋଷଣା

ଦୈନିକ **'ସକାଳ'** ଓ ଏହାର ବିଶେଷ ଅଧିପତ୍ର, ପତ୍ରିକା ଆଦିରେ ପ୍ରକାଶିତ ଆଲେଖ୍ୟର ଉଦ୍ଧୃତି, ତଥ୍ୟ, ମତାମତ, ବିଶ୍ଳେଷଣ ସମ୍ପୃକ୍ତ ଲେଖକଙ୍କ ସମ୍ପୂର୍ଣ୍ଣ ନିଜସ । ସେଥିପାଇଁ 'ସକାଳ' କର୍ତ୍ତୃପକ୍ଷ ଉତ୍ତରଦାୟୀ ହେବେ ନାହିଁ ।

ଲେଖା ଓ ଲୋକମତ ପାଇଁ: sakalaeditorial@gmail.com

ସୁନିଦ୍ରା ଓ ସୃଜନଶୀଳତା

ଡଃ ଫକୀର ମୋହନ ସାହୁ
ଭୁବନେଶ୍ୱର, ମୋ: ୯୯୩୭୧୨୧୨୭୯

ନିଦ୍ରାକାଳୀନ ଶିକ୍ଷା ଏକପ୍ରକାର ଚମକ ସୃଷ୍ଟି କରେ । ଆମେ ସମସ୍ତେ ଜାଣୁ ଯେ, ଆମ ଶରୀର ଓ ମନର କ୍ଲାନ୍ତିହରଣ କରି ବିଶ୍ରାମ ପ୍ରଦାନ କରିବା ନିଦ୍ରାର ମୁଖ୍ୟ ଲକ୍ଷ୍ୟ । ଏ ସମୟରେ ଇନ୍ଦ୍ରିୟସମୂହ ଓ ମାଂସପେଶୀ ଶିଥିଳ ରହିଥାଏ । କିନ୍ତୁ ମସ୍ତିଷ୍କର ସକ୍ରିୟତା ପୂରାପୂରି କମି ନ ଥାଏ । ବାସ୍ତବରେ ଆମର କେତେକ ଶିକ୍ଷଣ ନିଦ୍ରା ସମୟରେ ହିଁ ଦୃଢ଼ ହୁଏ । ବିଶେଷଜ୍ଞମାନେ ଏବେ ଆବିଷ୍କାର କରିଛନ୍ତି ଯେ ଆମର ଜାଗ୍ରତ ସମୟ ତୁଳନାରେ ନିଦ୍ରାବସ୍ଥାରେ କେତେକ ସଂଯୋଗ ଦୃଢ଼ତର ହୁଏ । ଗୋଟିଏ ରାତିର ସୁନିଦ୍ରା ପୂର୍ବଦିନ ଶିକ୍ଷା କରିଥିବା ସାମଗ୍ରୀକୁ ଭଲରୂପେ ସଂଗଠିତ କରେ ଏବଂ ପୁନଃସ୍ମରଣ ପାଇଁ ସହାୟକ ହୁଏ ।

ନିଦ୍ରାକାଳୀନ ଶିକ୍ଷାର ଗୁରୁତ୍ୱ ଅନୁଶୀଳନ ପାଇଁ କିଛିବର୍ଷ ପୂର୍ବେ ଗୋଟିଏ ନିର୍ଣ୍ଣାୟକ ଅନୁସନ୍ଧାନ କରାଯାଇଥିଲା । ଜର୍ମାନୀର ଏକ ବିଶେଷଜ୍ଞଦଳ କିଛିଲୋକଙ୍କୁ ଜଟିଳ ପଦ୍ଧତିରେ ଗୋଟିଏ ସମସ୍ୟା ସମାଧାନର ପ୍ରଣାଳୀ ଶିକ୍ଷା ଦେଲେ । ଏହି ଗାଣିତିକ ସମସ୍ୟାଟି ଏତେ ଜଟିଳ ଥିଲା ଯେ ସେମାନେ ସମାଧାନର ପ୍ରଣାଳୀ ଶିକ୍ଷା କରିବା ପାଇଁ ୧୦୦ ଥର ଅଭ୍ୟାସ କଲେ ଏବଂ ଘରକୁ ଫେରିଗଲେ । ବାରଘଣ୍ଟା ପରେ ଫେରିବା ପାଇଁ ବିଶେଷଜ୍ଞମାନେ ପରାମର୍ଶ ଦେଇଥିଲେ । ଫେରିବା ପରେ ସେମାନଙ୍କୁ ପୁନଶ୍ଚ ୨୦୦ ଥର ଅଭ୍ୟାସ କରିବା ପାଇଁ ପରାମର୍ଶ ଦିଆଗଲା ଏବଂ ସେମାନେ ଅଭ୍ୟାସ କଲେ ।

ସମସ୍ୟା ସମାଧାନ ସମ୍ପର୍କରେ ଗୋଟିଏ କଥା ଗବେଷକମାନେ ଗୋପନୀୟ ରଖିଥିଲେ । ଜଟିଳ ପଦ୍ଧତିର ସମସ୍ୟା ସମାଧାନ ବ୍ୟତୀତ ଗୋଟିଏ ସରଳ ଉପାୟରେ ମଧ୍ୟ ସମସ୍ୟାଟିର ସମାଧାନ ସମ୍ଭବପର, ଏହା ଲୋକମାନଙ୍କୁ କୁହାଯାଇନଥିଲା । ପୁଣିଥରେ ଗବେଷକମାନଙ୍କ ପାଖକୁ ଫେରିବା ପରେ ଦେଖାଗଲା ଯେ କିଛି ଲୋକ ଏହି ସରଳ ଉପାୟଟି ଆବିଷ୍କାର କରିପାରିଛନ୍ତି । ଗବେଷକମାନେ ଦେଖିଲେ ଯେ ଠିକ୍ ପରିମାଣର ସୁନିଦ୍ରାର ସୁଯୋଗ

ପାଇଥିବା ଲୋକମାନେ ହିଁ ପ୍ରକୃତ ସରଳ ଉପାୟଟି ଜାଣିପାରିଛନ୍ତି । ନିଧାର୍ଯ୍ୟଭାବେ ଦେଖିବାକୁ ଗଲେ ଜଣାଯିବ ଯେ ଠିକ୍ ଭାବେ ଶୋଇଥିବା ଲୋକମାନେ ସରଳ ପଦ୍ଧତିଟି ଜାଣିପାରିବାର ପ୍ରାୟ ଅଢ଼େଇଗୁଣ ସମ୍ଭାବନା ରହିଛି । ବ୍ୟକ୍ତି ଶୋଇଥିବା ଅନୁସାରେ ମଧ୍ୟ ତା'ର ମସ୍ତିଷ୍କ ଯେ ସକ୍ରିୟ ଥାଏ ଏବଂ କେତେକ ସମସ୍ୟାର ସମାଧାନ କରିପାରେ, ଏହି ଅନୁଧ୍ୟାନଟି ତା'ର ଠିକ୍ ପ୍ରାମାଣିକ ରୂପରେଖ ।

ଗୋଟିଏ ଦିନରେ ଆମେ ଯାହା ଶିକ୍ଷା କରୁ ସେ ଶିକ୍ଷଣ ଓ ଅନୁଭୂତି ମଧ୍ୟରେ ନିଦ୍ରା ଏକ ସଂଯୋଗ ସ୍ଥାପନ କରେ । ପରଦିନ ଜାଗ୍ରତ ହେବା ପୂର୍ବରୁ ଆମ ମନର ବିଭିନ୍ନ ଭାବନାବିନ୍ଦୁ ମଧ୍ୟରେ ସଂଯୋଗ ସ୍ଥାପିତ ହୁଏ । ସମ୍ଭବତଃ ଆମର ଜାଗ୍ରତ ଅବସ୍ଥାରେ ବିଭିନ୍ନ ଭାବନା ମଧ୍ୟରେ ଯେପରି ସଂଯୋଗ ଯୋଡ଼ା ହୁଏ, ନିଦ୍ରା ଅବସ୍ଥାରେ ଅଧିକ ସଫଳତାର ସହିତ ଏପରି ସଂଶ୍ଳେଷଣ ସାଧିତ ହୁଏ ।

ସୁନିଦ୍ରାର ଏପରି ଉପଯୋଗୀ ଭୂମିକା ପରିପ୍ରେକ୍ଷୀରେ ନିଦ୍ରାର ଉପଯୋଗୀ ପରିମାଣ ସମ୍ପର୍କରେ ପ୍ରଶ୍ନ ଉଠିବା ସ୍ୱାଭାବିକ । ଗବେଷଣାରୁ ଜଣାଯାଏ ଯେ ଶାରୀରିକ ଓ ମାନସିକ ସ୍ୱାସ୍ଥ୍ୟ ଦୃଷ୍ଟିରୁ ପ୍ରତିରାତିରେ ସାତଘଣ୍ଟାରୁ ଆଠଘଣ୍ଟାର ନିଦ୍ରା ସର୍ବାଧିକ ଉପଯୋଗିତା ଯୋଗାଏ । ଅଳ୍ପ ପରିମାଣରେ (ପ୍ରାୟ ପାଞ୍ଚ ଛ ଘଣ୍ଟା କିମ୍ବା ତା'ଠାରୁ କମ୍) ଏବଂ ମାତ୍ରାଧିକ ପରିମାଣରେ (ନ ଦଶ ଘଣ୍ଟା କିମ୍ବା ଏହାଠାରୁ ଅଧିକ) ଶୋଇବାର ଅଭ୍ୟାସଥିବା ଲୋକମାନେ କୁପରିଣତିର ଶରବ୍ୟ ହୁଅନ୍ତି ।

ଅଳ୍ପ ପରିମାଣର କିମ୍ବା ମାତ୍ରାଧିକ ନିଦ୍ରା ଯାଉଥିବା ଲୋକମାନଙ୍କର ସ୍ୱାସ୍ଥ୍ୟଗତ ସମସ୍ୟା ରହିଥାଏ । ରାତିରେ ଭଲ ନିଦ ନ ହେଲେ ହରମୋନ୍ସ୍ଥିତ ଅସ୍ଥିରତା ଜନ୍ମେ । କମ୍ ମାତ୍ରାର ନିଦ ଫଳରେ ରୋଗପ୍ରତିରୋଧ ଶକ୍ତି ବାଧାପ୍ରାପ୍ତ ହେବାର ପ୍ରମାଣ ରହିଛି ।

କେତେକ ଗବେଷକ ଯୁକ୍ତି କରନ୍ତି ଯେ ନିଦ୍ରିତ ଅବସ୍ଥାରେ ନିଦ୍ରାକୁ ବ୍ୟାଘାତ କରୁନଥିବା ମୃଦୁସ୍ୱରରେ ଉଚ୍ଚାରିତ କେତେକ କଥା ନିଦ୍ରାସମୟରେ ଅଧିକ ଗ୍ରହଣଶୀଳ ହୋଇଥାଏ । ଜଣେ ଗବେଷକ ପିଲାମାନଙ୍କର ଗ୍ରୀଷ୍ମକାଳୀନ ଶିବିରରେ ଗୋଟିଏ ସମ୍ପରୀକ୍ଷଣର ଆୟୋଜନ କଲେ । ସେ ଆଠବର୍ଷରୁ ବାରବର୍ଷ ବୟସର ୨୦ ଜଣ ପିଲାଙ୍କୁ ଅନୁଧ୍ୟାନ କଲେ । ଏମାନଙ୍କର ନିଜର ନଖ ଦାନ୍ତରେ କାମୁଡ଼ିବାର ଅଭ୍ୟାସ ରହିଥିଲା । ଏଗାର ବର୍ଷରୁ ଚଉଦ ବର୍ଷ ବୟସର ନଖ କାମୁଡୁଥିବା ଆଉ ଗୋଟିଏ ଦଳକୁ ମଧ୍ୟ ସେ ଅନୁଧ୍ୟାନ କଲେ । ଏପରି ସବୁ ପିଲାମାନେ ଶୋଇଥିବା ସମୟରେ ମୃଦୁସ୍ୱରରେ ରେକର୍ଡ କରାଯାଇଥିବା ଗୋଟିଏ ବାର୍ତ୍ତା ୩୦୦ ଥର ୫୪ଟି ରାତି କ୍ରମାଗତ ଭାବରେ ଉପସ୍ଥାପନ କରାଗଲା । ବାର୍ତ୍ତାଟି ଥିଲା 'ମୋର ଆଙ୍ଗୁଳିର ନଖଗୁଡ଼ିକ ଖୁବ୍ ପିତା' । ଗବେଷକ ତୁଳନାତ୍ମକ ବିଚାର ପାଇଁ ଆଉ କିଛି ସମବୟସୀ ପିଲାମାନଙ୍କୁ ଏପରି ନିଦ୍ରାକାଳୀନ ଅନୁଭବର ସୁଯୋଗ ଦେଇ ନଥିଲେ ।

ଗବେଷକ ଦେଖିଲେ ଯେ ନଖ କାମୁଡୁଥିବା ପିଲାମାନଙ୍କ ମଧ୍ୟରୁ ୪୦ ପ୍ରତିଶତ ପିଲା ଏପରି ଖରାପ ଅଭ୍ୟାସ ଛାଡ଼ି ଦେଇଛନ୍ତି । ନିଦ୍ରାକାଳୀନ ବାର୍ତ୍ତା ଯେ ଏପରି ପ୍ରଭାବ ସୃଷ୍ଟି କରିପାରେ ତାହାର ଏକାଧିକ ପ୍ରମାଣ ରହିଛି । ଦିଆଯାଇଥିବା ସମ୍ପରୀକ୍ଷଣଟି ତାହାର ଗୋଟିଏ ମାତ୍ର ନମୁନା । ଆମର ନିଦ୍ରା ସମୟରେ ଆମର ଅବଚେତନ ମନ ସକ୍ରିୟ ରହୁଥିବାରୁ ଏବଂ ଅବଚେତନ ମନ ସ୍ମୃତିର ଗନ୍ତାଘର ହୋଇଥିବାରୁ ବାର୍ତ୍ତା ଓ ଶିକ୍ଷା ସାମଗ୍ରୀର ଗ୍ରହଣଶୀଳତା ଓ ସଂରକ୍ଷଣ ସମ୍ଭାବନା ବୃଦ୍ଧି ପାଇବାର ସମ୍ଭାବନା ବିଜ୍ଞାନସମ୍ମତ ମନେହୁଏ । ଅନ୍ୟ ଦିଗରୁ ବିଚାରକଲେ ଉପଲବ୍ଧ ହୁଏ ଯେ ନିଦ୍ରାକାଳୀନ ଶିକ୍ଷା ଓ ପ୍ରୋତ୍ସାହନର ସୁଯୋଗ ନେଇ ଅବାଞ୍ଛିତ ବ୍ୟବହାରର ବିଲୋପସାଧନ ଏବଂ ବାଞ୍ଛନୀୟ ବ୍ୟବହାରର ଦୃଢ଼ୀକରଣ କରାଯାଇପାରେ ।

ଲୁପ୍ତପ୍ରାୟ ପ୍ରଜାତିଙ୍କ ସୁରକ୍ଷା

ପ୍ରଣତି ଆଚାର୍ଯ୍ୟ ମିଶ୍ର
ନୟାଗଡ଼, ମୋ: ୯୪୩୭୬୪୨୯୪୭

ଜଳବାୟୁ ପରିବର୍ତ୍ତନ ଯୋଗୁଁ କ୍ଷୁଦ୍ରାତିକ୍ଷୁଦ୍ର ଜୀବ, ମନୁଷ୍ୟ ଓ ୧୦ ଲକ୍ଷରୁ ଅଧିକ ବନ୍ୟପ୍ରାଣୀ ପ୍ରଜାତି ବିଲୁପ୍ତର ଦ୍ୱାରଦେଶରେ । ବନ୍ୟପ୍ରାଣୀଙ୍କ ମଧ୍ୟରେ ପାଖାପାଖି ୧୦ ହଜାର ପ୍ରଜାତିର ପକ୍ଷୀ ଜୀବିତ ଥିଲା ବେଳେ ୧ ହଜାର ୪ଶହ ୮୦ ଟି ବିଲୁପ୍ତ ପ୍ରାୟ ଓ ୨୨୩ଟି ପ୍ରଜାତିର ପକ୍ଷୀଙ୍କ ଅବସ୍ଥା ସଙ୍କଟାପନ୍ନ ରହିଛି । 'ଷ୍ଟେଟ୍ ଅଫ୍ ଇଣ୍ଡିଆଜ୍ ବାର୍ଡସ୍'ର ତଥ୍ୟାନୁଯାୟୀ, କେତେକ ରାପ୍ଟର୍ ଓ ବତକଙ୍କ ସଂଖ୍ୟାରେ ସର୍ବାଧିକ ହ୍ରାସ ଦେଖିବାକୁ ମିଳିଛି । ସେହିଭଳି ଭାରତୀୟ ଘରଚଟିଆ ଓ କାଠହଣଶ ଚଢ଼େଇ ବିଲୁପ୍ତ ହେଉଛନ୍ତି ବୋଲି ଉକ

ଗଞ୍ଜେଇ ଚାଲାଣ ମାମଲାରେ ଡିଭିଏଫ ଯବାନ ଗିରଫ

ବୌଦ୍ଧ, ୭।୪(ସମିସ): ପୁଣି ଖାକିରେ ଦାଗ। ଏସ୍‌ପିଙ୍କ ବିଶେଷ ଟିମ୍‌ର ଜଣେ ଯବାନଙ୍କୁ ଗଞ୍ଜେଇ ଚାଲାଣ ବେଳେ ବୌଦ୍ଧ ଅବକାରୀ ବିଭାଗ ଗିରଫ କରିଛି। ସଦର ଥାନା ଅନ୍ତର୍ଗତ ଦେବଗଡ଼ ଛକରେ ଯାଞ୍ଚ ବେଳେ ଏକ କାର୍‌ରେ ୫୮ କେଜି ୩୦୦ ଗ୍ରାମ ଗଞ୍ଜେଇ ନେଇ ଯାଉଥିବା ଅବସ୍ଥାରେ ଡିଭିଏଫ ଯବାନ ଡିଙ୍ଗର୍ ମାଝୀ ଧରାପଡ଼ିଛନ୍ତି। ସୂଚନାନୁଯାୟୀ, ବୌଦ୍ଧ ଏସ୍‌ପିଙ୍କ ପ୍ରତ୍ୟକ୍ଷ ତତ୍ତ୍ୱାବଧାନରେ ଥିବା ଜଣେ ଡିଭିଏଫ ଯବାନ ଡିଙ୍ଗର ମାଝୀ କାରରେ ଦେବଗଡ଼ ଅଞ୍ଚଳରୁ ଗଞ୍ଜେଇ ଆଣି ବାହାରକୁ ଚାଲାଣ କରୁଥିବା ନେଇ ଅବକାରୀ ବିଭାଗ ଖବର ପାଇ ଦେବଗଡ଼ ଅଞ୍ଚଳରେ ଚଢ଼ଉ କରିଥିଲା। ହେଲେ ଯବାନଜଣକ ଅବକାରୀ ବିଭାଗକୁ ଚକମା ଦେଇ ସେଠାରୁ ଫେରାର୍ ହୋଇଯାଇଥିଲେ। ପରେ ଅବକାରୀ ବିଭାଗ ତାଙ୍କ ପଛରେ ଗୋଡ଼ାଉଥିବା ସମୟରେ ଦେବଗଡ଼ ଛକ ନିକଟରେ ପରିବହନ ବିଭାଗ ଦ୍ୱାରା ଯାଞ୍ଚ ଚାଲିଥିବା ବେଳେ ସେଠାରେ ଯବାନଙ୍କ ଗାଡ଼ିକୁ ଅଟକାଇଥିଲେ। ଏହି ସମୟରେ ଅବକାରୀ ବିଭାଗ ଆସି ଗାଡ଼ିକୁ ଯାଞ୍ଚ କରିଥିବାବେଳେ ଗାଡ଼ିରେ ଗଞ୍ଜେଇ ଥିବା ଦେଖିବାକୁ ପାଇଥିଲେ। ଗାଡ଼ିରୁ ୫୮ କେଜି ୩୦୦ ଗ୍ରାମ ଗଞ୍ଜେଇ ଜବତ କରିବା ସହିତ ଉକ୍ତ ଯବାନଙ୍କୁ ଗିରଫ କରିଥିଲେ। ରବିବାର ତାଙ୍କୁ କୋର୍ଟ ଚାଲାଣ କରାଯାଇଛି।

● ଘରୋଇ ବିବାଦରୁ ହତ୍ୟାକାଣ୍ଡ

ଦାଦାକୁ କଟୁରୀରେ ହାଣିଦେଲେ ଦୁଇ ପୁଅ

ବାରିପଦା/କପ୍ତିପଦା, ୭।୪(ସମିସ): ସମ୍ପର୍କରେ ଲାଗିଲା ରକ୍ତଛିଟା। ଜମିବାଡ଼ି ଭାଗବଣ୍ଟାକୁ କେନ୍ଦ୍ର କରି ନିଜ ଦାଦା ରବୀନ୍ଦ୍ର ତିରିଆଙ୍କୁ କଟୁରୀରେ ହାଣି ହତ୍ୟା କରିଛନ୍ତି ଦୁଇ ପୁଅ। ଏଭଳି ଏକ ଆପରାଧିକ ଘଟଣା ଘଟିଛି ମୟୂରଭଞ୍ଜ ଜିଲ୍ଲାର କପ୍ତିପଦା ଥାନା କଲୋନୀସାହି ଗ୍ରାମରେ। ରବୀନ୍ଦ୍ର ରବିବାର ସମୀବୃକ୍ଷ ନିକଟ ଚାଷ ଜମିରେ କାମ କରୁଥିବା ବେଳେ ଦୁଇ ପୁଅ ତାଙ୍କୁ ହାଣି ଦେଇଥିଲେ। ପୁଲିସ ସୂଚନା ପାଇ ଗ୍ରାମରେ ପହଞ୍ଚି ଅଭିଯୁକ୍ତ ଦୁଇ ପୁଅଙ୍କୁ ଗିରଫ କରିଛି। ସେମାନେ ହେଲେ, ରାଜେନ୍ଦ୍ର ତିରିଆ ଓ କାହ୍ନୁରଣ ତିରିଆ। ପୁଲିସ ମୃତଦେହ ସମେତ କଟୁରୀ ଏବଂ ଠେଙ୍ଗାକୁ ଜବତ କରି ତଦନ୍ତ ଜାରି ରଖିଛି। ଆସନ୍ତାକାଲି ସାଇଣ୍ଟିଫିକ୍ ଟିମ୍ ପହଞ୍ଚିବା ପରେ ଅନୁସନ୍ଧାନ କରାଯାଇ ପ୍ରକୃତ ଘଟଣା ସାମ୍ନାକୁ ଆସିବ ବୋଲି ଥାନାଧିକାରୀ ପ୍ରଭଞ୍ଜନ ବେହେରା ପ୍ରକାଶ କରିଛନ୍ତି।

ରାଜ୍ୟ ବିଜେପିକୁ ଶନି ଦଶା

ରାଜ୍ୟ କାର୍ଯ୍ୟାଳୟ ଘେରିଲେ ବାଙ୍କୀ ଓ ଚୌଦ୍ୱାର-କଟକ କର୍ମୀ

ଭୁବନେଶ୍ୱର, ୭।୪(ସମିସ): ରାଜ୍ୟ ବିଜେପିର ପିଛା ଛାଡୁନି ଟିକଟ ବିବାଦ। ବିଧାନସଭା ପ୍ରାର୍ଥୀ ଘୋଷଣା ପରେ ଯେପରି ବିଜେପି ଉପରେ ପଡ଼ିଛି ଶନିଙ୍କ କୋପଦୃଷ୍ଟି। ପ୍ରତିଦିନ ବିଭିନ୍ନ ଅଞ୍ଚଳର ହଜାର ହଜାର ବିଜେପି କର୍ମୀ ରାଜ୍ୟ କାର୍ଯ୍ୟାଳୟ ସମ୍ମୁଖରେ ବିରୋଧ ପ୍ରଦର୍ଶନ କରୁଛନ୍ତି। ଫଳରେ ଅବଶିଷ୍ଟ ଆସନ ପାଇଁ ଟିକଟ ଘୋଷଣା ଆଗକୁ ବଢ଼ି ପାରୁନାହିଁ। ଗୋଟିଏ ପର୍ଯ୍ୟାୟ ଟିକଟ ଘୋଷଣା ପରେ ଦଳୀୟ ସଂଗଠନର ଢାଞ୍ଚା ଦୋହଲି ଯାଇଛି।

କାରଣ ବିଜେପି ପକ୍ଷରୁ ପ୍ରଥମ ପର୍ଯ୍ୟାୟରେ ୧୧୨ ଟି ବିଧାନସଭା ଆସନ ପାଇଁ ପ୍ରାର୍ଥୀ ଘୋଷଣା ହୋଇଥିବା ଅର୍ଦ୍ଧାଧିକ ଆସନରେ ପ୍ରାର୍ଥୀ ନିଜ ଅଞ୍ଚଳରେ ବିରୋଧର ସମ୍ମୁଖୀନ ହୋଇଛନ୍ତି। ହାରୁ ନେତା ଓ ସଙ୍ଗଠନ ନ ଥିବା ନେତାଙ୍କୁ ଟିକଟ ଦେଇ ଦଳ ଅଡୁଆରେ ପଡ଼ିଛି। ପରିଣାମ ସ୍ୱରୂପ ପ୍ରତିଟି ନିର୍ବାଚନ ମଣ୍ଡଳୀରେ ରାଜ୍ୟ ବିଜେପି ସଂଗଠନ ବହୁଧା ବିଭକ୍ତ। ସପ୍ତାହେ ହେବ ବିଜେପି କାର୍ଯ୍ୟାଳୟ ବିରୋଧୀ କବଳରୁ ମୁକ୍ତ ହୋଇପାରୁ ନାହିଁ। ରବିବାର ମଧ୍ୟ ଦୁଇଟି ନିର୍ବାଚନମଣ୍ଡଳୀରୁ ଶତାଧିକ ବିଜେପି କର୍ମୀ ଘୋଷିତ ପ୍ରାର୍ଥୀଙ୍କୁ ବିରୋଧ କରିଛନ୍ତି। ବାଙ୍କୀରୁ ତୁଷାରକାନ୍ତି ଚକ୍ରବର୍ତ୍ତୀଙ୍କୁ ବିଜେପି ପ୍ରାର୍ଥୀ କରିଛି। ହେଲେ ଏଠାରେ

ଦୀର୍ଘ ଦିନ ହେବ ସଂଗଠନର ମଙ୍ଗ ଧରିଥିବା ନେତା ଶୁଭ୍ରାଂଶୁ ମୋହନ ପାଢ଼ୀଙ୍କୁ ଉପେକ୍ଷା କରି ତୁଷାରକାନ୍ତିଙ୍କୁ ଟିକଟ ପ୍ରଦାନକୁ କର୍ମୀମାନେ ଗ୍ରହଣ କରିପାରୁ ନାହାନ୍ତି। ଶୁଭ୍ରାଂଶୁଙ୍କ ଶହ ଶହ ସମର୍ଥକ ରାଜ୍ୟ ବିଜେପି କାର୍ଯ୍ୟାଳୟ ସମ୍ମୁଖରେ ତୁଷାରକାନ୍ତିଙ୍କ ବିରୋଧରେ ନାରାବାଜି କରିଛନ୍ତି। ଏହାସହିତ ଦଳ ନେଇଥିବା ନିଷ୍ପତ୍ତି ପୁନର୍ବିଚାର କରୁ ବୋଲି ଦାବି କରିଛନ୍ତି। ଅନୁରୂପ ଭାବରେ କଟକ ଚୌଦ୍ୱାର ଆସନରୁ ଦଳ ଏଥର ନୟନ କିଶୋର ମହାନ୍ତିଙ୍କୁ ପ୍ରାର୍ଥୀ କରିବା ପରେ ଏହାକୁ କର୍ମୀମାନେ ବିରୋଧ କରିଛନ୍ତି। ନୟନକିଶୋର ୫ ଥର ପରାଜିତ ହୋଇଛନ୍ତି। ତେଣୁ ତାଙ୍କୁ ପ୍ରାର୍ଥୀ କଲେ ଦଳକୁ ଆଉଥରେ ପରାଜୟ ଭୋଗିବାକୁ ପଡ଼ିବ। ତେଣୁ ପ୍ରମୋଦ ସାହୁଙ୍କୁ କଟକ-ଚୌଦ୍ୱାରରୁ ଟିକଟ ଦେବାକୁ ତାଙ୍କ ସମର୍ଥକମାନେ ଦାବି କରିଛନ୍ତି। ଏପରିକି ପ୍ରମୋଦଙ୍କ ସମର୍ଥକ ଦଳୀୟ କାର୍ଯ୍ୟାଳୟ ସମ୍ମୁଖରେ ନୟନଙ୍କୁ କୁଶ ପୁତ୍ତଳିକା ଦାହ କରିଛନ୍ତି। ଦଳ ଯଦି ପ୍ରମୋଦ ସାହୁଙ୍କୁ ଏଠାରୁ ଟିକଟ ନ

କାର୍ଯ୍ୟାଳୟ ସମ୍ମୁଖରେ ନାରାବାଜି ସହ କୁଶପୁତ୍ତଳିକା ଦାହ

ଦିଏ ତେବେ ପରିସ୍ଥିତି ଭୟଙ୍କର ହେବ ବୋଲି ବିଜେପି କର୍ମୀ ଚେତାବନୀ ଦେଇଛନ୍ତି।

ଦଳର ଆଭ୍ୟନ୍ତରୀଣ କନ୍ଦଳ ଏବେ ନିର୍ବାଚନୀ ମଣ୍ଡଳୀ ଓ ରାଜ୍ୟ ସୀମା ଅତିକ୍ରମ କରି ଦିଲ୍ଲୀରେ ପହଞ୍ଚିଛି। ଜଣକ ପରେ ଜଣେ ନେତା ଦଳ ଛାଡ଼ିବାକୁ ନେଇ ରାଜ୍ୟ ନେତୃତ୍ୱ ଅଡୁଆରେ ପଡ଼ିଛନ୍ତି। ଦଳରୁ ନେତା ଓ କର୍ମୀଙ୍କ ଇସ୍ତଫାର ପର୍ବ ଲମ୍ବି ଚାଲିଥିବାବେଳେ ଲେଖାଶ୍ରୀ ସାମନ୍ତ ସିଂହାରଙ୍କ ଭଳି ଜଣେ ଟାଣୁଆ ନାରୀ ନେତ୍ରୀ ଦଳ ଛାଡ଼ିବା ଦଳ ପାଇଁ ମହଙ୍ଗା ପଡ଼ିବ ବୋଲି କୁହାଯାଉଛି।

ବୋଲଗଡ଼କୁ ଡେଇଁଲାଣି 'ଅପରାଜିତା ନିଆଁ'

ବୋଲଗଡ଼/ବେଗୁନିଆ, ୭।୪(ସମିସ): ଭୁବନେଶ୍ୱର ସାଂସଦ ଅପରାଜିତା ଷଡ଼ଙ୍ଗୀଙ୍କୁ ନେଇ ଦିନକୁ ଦିନ ଦଳୀୟ କର୍ମୀଙ୍କ ଅସନ୍ତୋଷ ବଢ଼ିବାରେ ଲାଗିଛି। ବିଶେଷତଃ ବେଗୁନିଆ ନିର୍ବାଚନମଣ୍ଡଳୀରେ ଦଳୀୟ କର୍ମୀଙ୍କ ମଧ୍ୟରେ ଅସନ୍ତୋଷ ଚରମସୀମାରେ ପହଞ୍ଚିଛି। ୩ ଦିନ ହେବ ବେଗୁନିଆର ବିଭିନ୍ନ ସ୍ଥାନରେ ଅପରାଜିତାଙ୍କୁ ଦଳୀୟ କର୍ମୀ ବିରୋଧ କରି ଆସୁଥିବା ବେଳେ ଆଜି ବୋଲଗଡ଼କୁ ଅସନ୍ତୋଷର ଏହି ନିଆଁ ବ୍ୟାପିଛି। ବୋଲଗଡ଼ ବ୍ଲକ ଖଙ୍ଗୁରିଆ ପଞ୍ଚାୟତ ଅନ୍ତର୍ଗତ ସ୍ଥାନୀୟ ଯୋଡାପଡ଼ା ଗ୍ରାମସ୍ଥିତ ରାମମନ୍ଦିର ପରିସରରେ ପୂର୍ବତନ ବିଜେପି ମଣ୍ଡଳ ସଭାପତି ଚନ୍ଦ୍ରଭାନୁ ମହାରଥାଙ୍କ ନେତୃତ୍ୱରେ ଉପେକ୍ଷିତ କର୍ମୀଙ୍କୁ ନେଇ ଏକ ବୈଠକ ଅନୁଷ୍ଠିତ ହୋଇଥିଲା। ଏଥିରେ ଅପରାଜିତାଙ୍କ ପୁନର୍ବାର ସାଂସଦ ପ୍ରାର୍ଥିତ୍ୱକୁ ଦୃଢ଼ ବିରୋଧ କରାଯାଇଥିଲା। ବିଜେପି ସାଙ୍ଗଠନିକ କର୍ମକର୍ତ୍ତା ଏବଂ କର୍ମୀମାନେ ଅପରାଜିତାଙ୍କୁ ଭୋଟ ନଦେଇ ନୋଟାରେ ଭୋଟ ଦେବା ପାଇଁ

ଜନସାଧାରଣଙ୍କୁ ସଚେତନ କରିବେ ବୋଲି କହିଛନ୍ତି। ଖାସ୍ ଏଥିପାଇଁ ବେଗୁନିଆ-ବୋଲଗଡ଼ ନିର୍ବାଚନମଣ୍ଡଳୀରେ ଗଢ଼ା ହୋଇଥିବା 'ଅପରାଜିତା ହଟାଅ, ବିଜେପି ବଞ୍ଚାଅ' ଅଭିଯାକୁ ଆହୁରି ତ୍ୱରାନ୍ୱିତ କରାଯିବ ବୋଲି ଆଲୋଚନା ହୋଇଥିଲା।

ସୂଚନାଯୋଗ୍ୟ ଯେ ଗତ ପଞ୍ଚାୟତ ନିର୍ବାଚନରେ ସଂସଦୀୟ କ୍ଷେତ୍ରରେ ଅପରାଜିତାଙ୍କ ପତିଆରା କାମ କରିନଥିଲା। ଦଳକୁ

ସଂସଦୀୟ କ୍ଷେତ୍ରରେ ସବୁଠି ବିରୋଧର ଶିକାର

ସବୁଠି ନିରାଶ ହେବାକୁ ପଡ଼ିଥିଲା। ଅପରାଜିତା ନିଜ ସମର୍ଥକଙ୍କୁ ନେଇ ଭୁବନେଶ୍ୱର ସଂସଦୀୟ କ୍ଷେତ୍ରରେ ସମାନ୍ତରାଳ ଶାସନ ଚଳାଇବାକୁ ଉଦ୍ୟମ କରୁଛନ୍ତି। ଯାହାକୁ ସହଜରେ ହଜମ କରିପାରୁନାହାନ୍ତି ଦଳୀୟ ନେତା ଓ କର୍ମୀ। ବିଜେପିରେ ଦୀର୍ଘ ଦିନ ହେଲା କାର୍ଯ୍ୟ କରୁଥିବା ଅଭିଜ୍ଞ, ଦକ୍ଷତାସମ୍ପନ୍ନ ନେତାଙ୍କୁ କଣଠେସା କରି ନିଜ ପତିଆରା ଜାହିର କରିବାରେ ଲାଗିଛନ୍ତି। ଏନେଇ ଦଳରେ କନ୍ଦଳ ବଢ଼ିବାରେ ଲାଗିଛି। ତେଣୁ ତାଙ୍କୁ ଦଳୀୟ ପ୍ରାର୍ଥୀ କରାନଯାଇ ତାଙ୍କ ସ୍ଥାନରେ ଅନ୍ୟ ପୁରୁଖା କର୍ମୀଙ୍କୁ ପ୍ରାର୍ଥୀ କରିବାକୁ କର୍ମୀମାନେ ପୁଣିଥରେ ଦାବି ଦୋହରାଇଥିଲେ।

ବୈଠକରେ ପୂର୍ବତନ ବିଜେପି ଆଦିବାସୀ ମୋର୍ଚ୍ଚା ସଭାପତି ବାଇନ ମଲ୍ଲିକ, ଖଙ୍ଗୁରିଆ ପଞ୍ଚାୟତ ସଭାପତି ବେଣୁଧର ଷଡ଼ଙ୍ଗୀ, ମଣ୍ଡଳ ଉପସଭାପତି ଲକ୍ଷ୍ମୀଧର ସାମନ୍ତରାୟ, ଦଲେଇ ସାହି ପୂର୍ବତନ ପଞ୍ଚାୟତ ସଭାପତି ଧରମା ମହାରଣା ଓ ଡାବରଧୁଆ ପଞ୍ଚାୟତ ପୂର୍ବତନ ସଭାପତି ବ୍ରଜବନ୍ଧୁ ନାୟକଙ୍କ ସମେତ ବହୁ ଦଳୀୟ କର୍ମୀ ଓ ଜନସାଧାରଣ ଉପସ୍ଥିତ ଥିଲେ।

ଛାତ୍ରଛାତ୍ରୀଙ୍କଠାରୁ ଆଦାୟ ୨୪ ଲକ୍ଷ ହଡପ

ଫାର୍ମାସୀ କଲେଜ ପ୍ରଫେସର୍ ଗିରଫ

ବ୍ରହ୍ମପୁର, ୭।୪(ସମିସ): ଛାତ୍ରଛାତ୍ରୀଙ୍କଠାରୁ ଟ୍ୟୁସନ୍ ଫି' ବାବଦକୁ ଆଦାୟ ହୋଇଥିବା ୨୪ଲକ୍ଷରୁ ଅଧିକ ଟଙ୍କା ହଡ଼ପ କରିବା ଅଭିଯୋଗରେ ଗିରଫ ହୋଇଛନ୍ତି ମହୁଡ଼ା ଫାର୍ମାସି କଲେଜର ଆସୋସିଏଟ୍ ପ୍ରଫେସର୍ ପ୍ରଶାନ୍ତ କୁମାର ପଣ୍ଡା। ସୂଚନାନୁସାରେ, ଦିଗପହଣ୍ଡି ଥାନା ଅନ୍ତର୍ଗତ ମହୁଡ଼ାଠାରେ ଥିବା କଲେଜ ଅଫ୍ ଫାର୍ମାସିଟୁଆଲ ସାଇନ୍ସେସରେ ପ୍ରଶାନ୍ତ କୁମାର ପଣ୍ଡା ଆସୋସିଏଟ୍ ପ୍ରଫେସର ଭାବେ କାମ କରୁଥିଲେ। ୨୦୨୧ରୁ ୨୦୨୨ମଧ୍ୟରେ ସେ କଲେଜରେ ପଢୁଥିବା ପ୍ରାୟ ୧୦୦ଜଣ ବି.ଫାର୍ମା ଛାତ୍ରଛାତ୍ରୀଙ୍କଠାରୁ ଟ୍ୟୁସନ୍ ଫି' ବାବଦ ୨୪ ଲକ୍ଷ ୭୨ ହଜାର ଟଙ୍କା ଆଦାୟ କରିଥିଲେ। ହେଲେ ସେହି ଟଙ୍କାକୁ ସେ କଲେଜ ଆକାଉଣ୍ଟରେ ଡିପୋଜିଟ କରିନଥିଲେ। ୨୦୨୨ ଏପ୍ରିଲରେ ଶ୍ରୀ ପଣ୍ଡା ୮ଦିନ ପାଇଁ ଛୁଟିରେ ଯାଇଥିଲେ। ହେଲେ ତା' ପରେ ଆଉ କଲେଜରେ ଯୋଗ ଦେଇନଥିଲେ। ଏହାପରେ କଲେଜ କର୍ତ୍ତୃପକ୍ଷ ଯାଞ୍ଚ କରି ୨୪ଲକ୍ଷ ୭୨ ହଜାର ଟଙ୍କା ହଡ଼ପ କରାଯାଇଥିବା ଜାଣିବାକୁ ପାଇଥିଲେ। ଛାତ୍ରଛାତ୍ରୀମାନେ ତାଙ୍କୁ ବିଶ୍ୱାସ କରି ଟଙ୍କା ଦେଇଥିବା ବେଳେ ସେ ଟଙ୍କା କଲେଜରେ ଜମା ନକରି ତାହାକୁ ହଡ଼ପ କରି ନିଜ ପାଖରେ ରଖି ଦେଇଥିଲେ। ଘଟଣା ସମ୍ପର୍କରେ ଆଜକୁ ୩ ଦିନ ତଳେ କଲେଜର ଅଧ୍ୟକ୍ଷ ପ୍ରଫେସର୍ ସୁବ୍ରତ ସେନ ଦିଗପହଣ୍ଡି ଥାନାରେ ଅଭିଯୋଗ କରିଥିଲେ।

ବିନାନୁମତିରେ ଏନ୍‌ସିଇଆର୍‌ଟି ବିଷୟବସ୍ତୁ ଛାପିଲେ ହେବ ମାମଲା

ଭୁବନେଶ୍ୱର, ୭।୪(ସମିସ): ବିନା ଅନୁମତିରେ ଛାପି ପାରିବେନି ନ୍ୟାସନାଲ୍ କାଉନସିଲ ଅଫ୍ ଏଜୁକେସନାଲ୍ ରିସର୍ଚ୍ଚ ଆଣ୍ଡ ଟ୍ରେନିଂ (ଏନ୍‌ସିଇଆର୍‌ଟି) ବହିର ବିଷୟବସ୍ତୁ। ନଚେତ୍ କପି-ରାଇଟ୍ ନିୟମରେ ମାମଲା ରୁଜୁ କରାଯିବ। ଏନେଇ ରବିବାର ଏନ୍‌ସିଇଆର୍‌ଟି ପକ୍ଷରୁ ଏକ ପ୍ରେସ୍ ବିଜ୍ଞପ୍ତି ଜାରି କରି କଠୋର ଚେତାବନୀ ଦିଆଯାଇଛି। ସୂଚନାନୁଯାୟୀ, ଏନ୍‌ସିଇଆର୍‌ଟି ପ୍ରସ୍ତୁତ କରିଥିବା ପାଠ୍ୟକ୍ରମକୁ ବିନା ଅନୁମତିରେ କିଛି ପ୍ରକାଶନୀ ସଂସ୍ଥା ପ୍ରସ୍ତୁତ କରୁଛନ୍ତି। ୱେବ୍‌ସାଇଟ୍‌ରେ ଉପଲବ୍ଧ ବିଷୟବସ୍ତୁକୁ ନେଇ ନିଜ ପ୍ରକାଶନୀ ସଂସ୍ଥା ନାମରେ ଛାପୁଛନ୍ତି। ଏହାକୁ ବଜାରରେ ବିକ୍ରି ମଧ୍ୟ କରୁଛନ୍ତି। ଏନ୍‌ସିଇଆର୍‌ଟି ନିକଟରେ ଏନେଇ ଅଭିଯୋଗ ହେବାପରେ ବିଭିନ୍ନ ସ୍ଥାନରେ ଚଢ଼ଉ କରାଯାଇଛି। ଆଗକୁ ଏପରି ମାମଲା ରୋକିବାକୁ ଏନ୍‌ସିଇଆର୍‌ଟି ପକ୍ଷରୁ ପଦକ୍ଷେପ ନିଆଯାଇଛି। ଏନ୍‌ସିଇଆର୍‌ଟି ପାଠ୍ୟକ୍ରମର ସମ୍ପୂର୍ଣ୍ଣ ବା ଆଂଶିକ ବିଷୟବସ୍ତୁ ପ୍ରକାଶିତ କରିଥିବା କୌଣସି ପ୍ରକାଶନୀ ସଂସ୍ଥାର ପୁସ୍ତକ ନ କିଣିବାକୁ ସାଧାରଣ ଲୋକଙ୍କୁ ଅନୁରୋଧ କରାଯାଇଛି। ଏହାସହ ଏପରି ପୁସ୍ତକ ବିକ୍ରି ହେଉଥିବା ନେଇ ଜାଣିଲେ pd.ncert@nic.in ମେଲ୍ ଆଇଡିରେ ଜଣାଇବାକୁ କୁହାଯାଇଛି।

ଅବଶିଷ୍ଟାଂଶ...

ନରପିଶାଚ...

ଶେଷ ଥର ପାଇଁ ଦେଖା ଯାଇଥିଲା। ପୁଲିସ ଘରେ ପହଞ୍ଚିବା ପରେ ମେଟସନ ବିଭ୍ରାନ୍ତିକର ମନ୍ତବ୍ୟ ଦେଇଥିଲା। ପତ୍ନୀ ଖଟ ତଳେ ଲୁଚିଥାଇପାରନ୍ତି ବୋଲି କହିଥିଲା। ଘରୁ ଦୁର୍ଗନ୍ଧ ଆସିବା ପରେ ପୁଲିସ ତାକୁ ଗିରଫ କରିଥିଲା। ଏହାର ୮ ଦିନ ପରେ ୨୦୨୩ ମାର୍ଚ୍ଚ ୨୫ରେ ହାଲିଙ୍କ ଶବଖଣ୍ଡ (୨୨୪ ଖଣ୍ଡ) ନିକଟସ୍ଥ ନଦୀରୁ ମିଳିଥିଲା। ଗୋଟିଏ ବ୍ୟାଗ୍‌ରେ ହାତ ଏବଂ ଅନ୍ୟଟିରେ ମୁଣ୍ଡ ରହିଥିଲା। ତେବେ ହାଲିଙ୍କ ମୁଣ୍ଡରେ ଚୁଟି ନ ଥିଲା। ଏ ପର୍ଯ୍ୟନ୍ତ ଅନେକ ଶବ ଖଣ୍ଡ ମିଳିନାହିଁ ବୋଲି ପୁଲିସ ପକ୍ଷରୁ କୁହାଯାଇଛି।

ତିନି ଚତୁର୍ଥାଂଶ...

ବିଜୁ ପଟ୍ଟନାୟକ ଏକ ସମୟରେ ୧୧ଟଙ୍କାରୁ ୨୫ ଟଙ୍କାକୁ ଦୈନିକ ମଜୁରୀ ବୃଦ୍ଧି ପାଇଁ ଐତିହାସିକ ନିଷ୍ପତ୍ତି ନେଇଥିଲେ। ଏବେ ମଧ୍ୟ ନବୀନ ପଟ୍ଟନାୟକ ସର୍ବାଧିକ ୧୦୦ଟଙ୍କା ମଜୁରୀ ବୃଦ୍ଧି କରି ରେକର୍ଡ କରିଛନ୍ତି। ସରକାରଙ୍କ ବିଭିନ୍ନ ବିଭାଗ ୧୦୦ ଟଙ୍କ ମଜୁରୀ ବୃଦ୍ଧି ସପକ୍ଷରେ ନ ଥିଲେ। କାରଣ ୧୦୦ଟଙ୍କା ମଜୁରୀ ବୃଦ୍ଧି କଲେ ରାଜ୍ୟ ସରକାରଙ୍କ ଉପରେ ବାର୍ଷିକ ୫ରୁ ୬ହଜାର କୋଟି ଟଙ୍କାର ଅଧିକ ବୋଝ ପଡିବ ବୋଲି ଆକଳନ କରାଯାଇଥିଲା ; କିନ୍ତୁ ମୁଖ୍ୟମନ୍ତ୍ରୀଙ୍କ ଯୁକ୍ତିଥିଲା ଯେଉଁ ଶ୍ରମିକମାନେ ରାଜ୍ୟ ବିକାଶର ମୁଖ୍ୟ ବିନ୍ଧାଣୀ । ସେମାନଙ୍କ ପାଇଁ ୫/୬ ହଜାର କୋଟିର ବୋଝ ନେବାକୁ ସରକାର ପ୍ରସ୍ତୁତ। ମୁଖ୍ୟମନ୍ତ୍ରୀ ବ୍ୟକ୍ତିଗତ ଭାବେ ହସ୍ତକ୍ଷେପ କରି ୩୫୦ଟଙ୍କାରୁ ମଜୁରୀ ୪୫୦ଟଙ୍କାକୁ ବୃଦ୍ଧି କରିଛନ୍ତି। ରାଜ୍ୟରେ ଅନେକ କାମ ହୋଇଛି, ମାତ୍ର ଆହୁରି ବହୁତ କିଛି କରିବାକୁ ବାକି ଅଛି। ଏଥର ସରକାରକୁ ଆସିଲେ ସେ ସବୁ ପୂରଣ କରାଯିବ ବୋଲି କହିଛନ୍ତି ଶ୍ରୀ ପାଣ୍ଡିଆନ।

ସେ ପୁଣି କହିଛନ୍ତି ଯେ ବିଏସ୍‌କେୱାଇ ହେଉଛି ଗରିବ ଲୋକଙ୍କ ବଡ ସ୍ୱପ୍ନ। ଆଜି ବସ୍ତିରେ ରହୁଥିବା ଲୋକଟିଏ କର୍ପୋରେଟ୍ ହସ୍ପିଟାଲରେ ଚିକିତ୍ସା ପାଇପାରୁଛି। ଗ୍ରାମାଞ୍ଚଳରେ ରହୁଥିବା ୯୦ ପ୍ରତିଶତ ଲୋକ ବିଏସ୍‌କେୱାଇ କାର୍ଡ ପାଇଛନ୍ତି। ଗରିବ ଲୋକଙ୍କ ସ୍ୱାସ୍ଥ୍ୟ ସମସ୍ୟାର ସମାଧାନ କରି ଲୋକଙ୍କ ସ୍ୱପ୍ନ ପୂରଣ କରିଛନ୍ତି ନବୀନ ପଟ୍ଟନାୟକ। ଦେଶର ପ୍ରଥମ ରାଜ୍ୟ ଭାବେ ଓଡ଼ିଶା ସମସ୍ତ ସରକାରୀ ବିଦ୍ୟାଳୟରେ କଳାପଟା ସ୍ଥାନରେ ସ୍ମାର୍ଟ ଏଲ୍‌ଇଡି ବୋର୍ଡ ଲଗାଇଛନ୍ତି। ଓଡ଼ିଶା ହେଉଛି ଦେଶରେ ଏକମାତ୍ର ରାଜ୍ୟ ଯେଉଁଠି ସରକାର ନିଜ ଦାୟିତ୍ୱରେ ବିଦେଶକୁ ବିମାନ ଚଳାଉଛନ୍ତି। କାରଣ ମୁଖ୍ୟମନ୍ତ୍ରୀ ଚାହନ୍ତି ଦୁବାଇ ଓ ସାଉଦୀ ଭଳି ବାହାର ଦେଶରେ ଥିବା ଶ୍ରମିକ କିଭଳି କମ ପଇସାରେ ଘରକୁ ଯା ଆସ କରିପାରିବେ। ନିଜ ଘରକୁ ଆସି ପିତା ମାତାଙ୍କ ସେବା କରିପାରିବେ। ସେଥିପାଇଁ ବିମାନ ଭଡା ମଧ୍ୟ କମ ରଖାଯାଇଛି। ସେଥିପାଇଁ ବିଦେଶରେ ରହୁଥିବା ଶ୍ରମିକଟି ୫ ବର୍ଷରେ ଥରେ ଘରକୁ ଆସିବା ବଦଳରେ ଅନ୍ତତଃ ବର୍ଷକୁ ଥରେ ଘରକୁ ଆସିପାରୁଛି। କେବଳ ସେତିକି ନୁହେଁ ଗ୍ରାମାଞ୍ଚଳରୁ ଶ୍ରମିକଙ୍କ ଯାତାୟତ ସୁବିଧା ପାଇଁ ରାଜ୍ୟସରକାର ଲକ୍ଷ୍ମୀ ବସ ଯୋଜନା କରିଛନ୍ତି। ଏବେ ୮୦ପ୍ରତିଶତ ପଞ୍ଚାୟତରେ ଏହି ସୁବିଧା ମିଳୁଛି। ଦୁଇବର୍ଷ କୋଭିଡ ସତ୍ତ୍ୱେ ରାଜ୍ୟର ବିକାଶ ଶିଖର ଛୁଇଁଛି। ୨୦୧୯ରୁ ୨୦୨୪ ମଧ୍ୟରେ ବହୁ ବିକାଶମୂଳକ କାର୍ଯ୍ୟ ହାତକୁ ନିଆଯାଇଛି। ରାଜ୍ୟରେ ଏବେ ୧୦ହଜାରରୁ ଅଧିକ ମନ୍ଦିରର ରୂପାନ୍ତରଣ କାର୍ଯ୍ୟ ଜାରି ରହିଛି। ନବୀନ ପଟ୍ଟନାୟକ ମୁଖ୍ୟମନ୍ତ୍ରୀଭାବେ ଦାୟିତ୍ୱ ନେଲାବେଳକୁ ମହାନଦୀ ଉପରେ ମାତ୍ର ଗୋଟିଏ ପୋଲ ଥିଲା। ଏବେ ୬ରୁ ୭ଟି ପୋଲ ନିର୍ମାଣ ହେଲାଣି। କୋରାପୁଟ, ମୟୂରଭଞ୍ଜ, ଫୁଲବାଣୀ ଭଳି ସ୍ଥାନରେ ମେଡିକାଲ କଲେଜ ସ୍ଥାନ ହେଲାଣି। କଟକର ରୂପରେଖ ବଦଳିଯାଇଛି। କଟକକୁ ଦେଖିଲେ ସ୍ୱପ୍ନଭଳି ଲାଗୁଛି। ସମଲେଶ୍ୱରୀ ମନ୍ଦିରର ରୂପାନ୍ତରଣ ଏଭଳି ହୋଇଛି ଯେ, ନିଜେ ସମ୍ବଲପୁରବାସୀ ତାକୁ ବିଶ୍ୱାସ କରିପାରୁନାହାନ୍ତି। ଶ୍ରୀମନ୍ଦିର ପରିକ୍ରମା ପ୍ରକଳ୍ପ କେମିତି ହୋଇଛି ବୋଲି ପ୍ରଶ୍ନ କରିବା ସହ କେହି କେବେ ଏଭଳି ହୋଇପାରିବ ବୋଲି ଭାବିଥିଲା କି ବୋଲି ପ୍ରଶ୍ନ କରିଥିଲେ ଶ୍ରୀ ପାଣ୍ଡିଆନ। ଏ ସବୁ ଶ୍ରମିକମାନଙ୍କ ପାଇଁ ହିଁ ସମ୍ଭବ ହୋଇପାରିଛି ବୋଲି ସେ କହିଛନ୍ତି। ବିଜୁ ଶ୍ରମିକ ସାମ୍ମୁଖ୍ୟର ଏହି ରାଜ୍ୟସ୍ତରୀୟ ସମ୍ମିଳନୀରେ ବ

ଚୌହ୍ୱାର ପୁଲିସର ଫ୍ଲାଗ୍‌ମାର୍ଚ୍ଚ

ଚୌହ୍ୱାର, ୭।୪(ସମିସ): ଆଗାମୀ ନିର୍ବାଚନରେ ଶୃଙ୍ଖଳା ରକ୍ଷାକୁ ଦୃଷ୍ଟିରେ ରଖି ଚୌହ୍ୱାର ପୁଲିସ ତରଫରୁ ରବିବାର ସଧାରେ ଏକ ମକ୍ ଡ୍ରିଲ କାର୍ଯ୍ୟକ୍ରମ ଆୟୋଜିତ ହୋଇଥିଲା । ଆଇଆଇସି ବିଶ୍ୱ ରଞ୍ଜନ ସାହୁଙ୍କ ନେତୃତ୍ୱରେ ଥାନାର ସମସ୍ତ ଅଧିକାରୀ ଓ ୨ ପ୍ଲାଟୁନ୍ ଫୋର୍ସ ଚୌହ୍ୱାର ଥାନାରୁ ବାହାରି ଚୌହ୍ୱାର ଗ୍ରାମ ପରିକ୍ରମା କରିବା ସହିତ ଓଟିଏମ୍ ବଜାର, ଗାନ୍ଧୀଛକ, କଳିଙ୍ଗ ଛକ ସମେତ ସହରର ମୁଖ୍ୟ ରାସ୍ତାରେ ଫ୍ଲାଗ୍ ମାର୍ଚ୍ଚ କରିଥିଲେ ।

ଲଉଡ଼ି ଉତ୍ସବ ଉଦ୍‌ଯାପିତ

ଚୌହ୍ୱାର, ୭।୪(ସମିସ): ଚୌହ୍ୱାର ପୌରପାଳିକା ୪ନଂ ୱାର୍ଡସ୍ଥିତ ସରଦେଇ ମନ୍ଦିର ପ୍ରାଙ୍ଗଣରେ ଲଉଡ଼ି ଉତ୍ସବ ଅନୁଷ୍ଠିତ ହୋଇଯାଇଛି । ଚୌହ୍ୱାର ଯାଦବ ମହାସଭା ଓ ମା' ସରଦେଇ ଲଉଡ଼ି ସଂଘର ମିଳିତ ଆନୁକୂଲ୍ୟରେ ଅନୁଷ୍ଠିତ ଏହି ଉତ୍ସବରେ ଆଖପାଖ ଅଞ୍ଚଳର ୮ଟି ଲଉଡ଼ି ଦଳ ଯୋଗଦେଇ ରାଧାକୃଷ୍ଣଙ୍କ ରାସ ସଙ୍ଗୀତ ଗାନ ପୂର୍ବକ ଚିତ୍ତାକର୍ଷକ ଲଉଡି ନୃତ୍ୟ ପରିବେଷଣ କରିଥିଲେ । ବିଜେଡ଼ିର କଟକ ଲୋକସଭା ସାଂସଦ ପ୍ରାର୍ଥୀ ସଂତୃପ୍ତ ମିଶ୍ର, ବିଧାୟକ ସୌଭିକ୍ ବିଶ୍ୱାଳ, ପୌରାଧ୍ୟକ୍ଷା ମାନସୀ ସ୍ୱର୍ଣ୍ଣପ୍ରଭା ସାମଲ, ଉପାଧ୍ୟକ୍ଷ ଶୁଭେନ୍ଦୁ ସାମଲ, ନଗର ସଭାପତି ବିଷ୍ଣୁ ଚରଣ ପରିଡ଼ା, ପ୍ରେମଚାନ୍ଦ ନାୟକ, ଗଣେଶଚନ୍ଦ୍ର ବେହେରା, କଟକ ଯାଦବ ମହାସଭାର କାର୍ଯ୍ୟକାରୀ ସଭାପତି ସୁବାସ ଚନ୍ଦ୍ର ବେହେରା, ସମ୍ପାଦକ ତୀର୍ଥବାସୀ ବେହେରାଙ୍କ ସମେତ ସ୍ଥାନୀୟ ବହୁ କାଉନସିଲର କାର୍ଯ୍ୟକ୍ରମରେ ଅତିଥି ଭାବେ ଯୋଗଦେଇଥିଲେ । ଚୌହ୍ୱାର ଯାଦବ ମହାସଭାର କାର୍ଯ୍ୟକାରୀ ସଭାପତି ସୋରେନ ବେହେରା, ଝୁଲେନ୍ଦ୍ର ବେହେରା ଓ ସମ୍ପାଦକ ବିଷ୍ଣୁଚରଣ ନାୟକଙ୍କ ପରିଚାଳନାରେ ଅନୁଷ୍ଠିତ ଏହି ଉତ୍ସବରେ ସ୍ଥାନୀୟ କାଉନସିଲର ଅଜିନୀ କୁମାର ବେହେରାଙ୍କ ସମେତ ବହୁ ଯୁବନେତା, ସାହି ପ୍ରତିନିଧି, ୧୯ଟି ଯାକ ୱାର୍ଡ଼ ଓ ୫ଟି ପଞ୍ଚାୟତର ଯାଦବ ସଭାର ପ୍ରତିନିଧିମାନେ କାର୍ଯ୍ୟକ୍ରମରେ ଯୋଗଦେଇଥିଲେ ।

ଶାନ୍ତିଲତା ବାରିକଙ୍କ ବିୟୋଗରେ ସ୍ମୃତିସଭା

ତିଗିରିଆ, ୭।୪(ସମିସ): ଭଜନ ସାମ୍ରାଜ୍ଞୀ ଶାନ୍ତିଲତା ବାରିକ (ଛୋଟରାୟ)ଙ୍କ ଅମର ଆତ୍ମାର ସଦ୍‌ଗତି କାମନା ନିମନ୍ତେ ରବିବାର ତିଗିରିଆ ବ୍ଲକର ଅଗ୍ରଣୀ କଳାନୁଷ୍ଠାନ ଡିଏମ ମ୍ୟୁଜିକ ପରିସରରେ ଏକ ସ୍ମୃତି ସଭା ଅନୁଷ୍ଠିତ ହୋଇଯାଇଛି । ବରିଷ୍ଠ ଆଇନଜୀବୀ ତଥା ଡିଏମ ମ୍ୟୁଜିକର ଉପଦେଷ୍ଟା ପ୍ରଶାନ୍ତ କୁମାର ପଟ୍ଟନାୟକଙ୍କ ପୌରୋହିତ୍ୟରେ ଆୟୋଜିତ ଏହି କାର୍ଯ୍ୟକ୍ରମର ପ୍ରାରମ୍ଭରେ ଡିଏମ ମ୍ୟୁଜିକର ଛାତ୍ରଛାତ୍ରୀ, କର୍ମକର୍ତ୍ତା ଦିବଙ୍ଗତ ଶାନ୍ତିଲତା ଛୋଟରାୟଙ୍କ ତୈଳଚିତ୍ରରେ ପୁଷ୍ପମାଲ୍ୟ ଅର୍ପଣ କରିବା ସହ ତାଙ୍କ ଅମର ଆତ୍ମାର ସଦଗତି ନିମନ୍ତେ ଦୁଇ ମିନିଟର ନିରବ ପ୍ରାର୍ଥନା କରିଥିଲେ । କାର୍ଯ୍ୟକ୍ରମରେ ଅନ୍ୟମାନଙ୍କ ମଧ୍ୟରେ ଅନୁଷ୍ଠାନର ନିର୍ଦ୍ଦେଶକ ପୂର୍ଣ୍ଣଚନ୍ଦ୍ର ଦାସ, ବରିଷ୍ଠ ଗୀତିକାର ଅନିଲ ପଟ୍ଟନାୟକ, ସମାଜସେବୀ ପ୍ରଣବ ପଟ୍ଟନାୟକ, ଉପଦେଷ୍ଟା ଅର୍ଚ୍ଚନା ସିଂହ ସାମନ୍ତ, ବିଶିଷ୍ଟ ତବଲା ବାଦକ ମାନସ ରଞ୍ଜନ ମହାନ୍ତି, ମାନସ ବେହେରା, କଣ୍ଠଶିଳ୍ପୀ ରମାକାନ୍ତ ମାଝୀ, ରମେଶ ଚନ୍ଦ୍ର ପୃଷ୍ଟି, ମଧୁସ୍ମିତା ରଥ, ଶୁଭେନ୍ଦୁ ଚାନ୍ଦ, ସତ୍ୟଜିତ୍ ମହାପାତ୍ର, ଜ୍ୟୋତିମୟୀ ରଣା, ପ୍ରବାସିନୀ ସ୍ୱାଇଁ, କୃଷ୍ଣପ୍ରିୟା ଦାସ, ଜୟନ୍ତ କୁମାର ସିଂ, ଅକ୍ଷୟ କଁଅର, କୁଳମଣୀ ସ୍ୱାଇଁ ସ୍ୱର୍ଗତ ଶାନ୍ତିଲତା ବାରିକଙ୍କ ସ୍ମୃତିଚାରଣ କରିଥିଲେ ।

ବାଙ୍କୀ ବିଜେପିର ସାଧାରଣ ପରିଷଦ ବୈଠକ

ବାଙ୍କୀ, ୭।୪(ସମିସ): ବାଙ୍କୀ ବ୍ଲକ ବିଜେପିର ରତାଗଡ଼ ଗୋବିନ୍ଦପୁର ପଞ୍ଚାୟତରେ ସାଧାରଣ ପରିଷଦ ବୈଠକ ଅନୁଷ୍ଠିତ ହୋଇଛି । ବରିଷ୍ଠ ବିଜେପି ନେତା ଜୟନ୍ତ କୁମାର ବେଉରାଙ୍କ ଅଧ୍ୟକ୍ଷତାରେ ଆୟୋଜିତ ଏହି କାର୍ଯ୍ୟକ୍ରମରେ ମୁଖ୍ୟଅତିଥି ଭାବେ ବାଙ୍କୀ ବିଜେପି ବିଧାୟକ ପାର୍ଥୀ ତୁଷାରକାନ୍ତ ଚକ୍ରବର୍ତ୍ତୀ ଯୋଗଦେଇ ଆସନ୍ତା ନିର୍ବାଚନ ସମ୍ପର୍କରେ ଦଳୀୟ କର୍ମୀମାନଙ୍କ ସହ ଆଲୋଚନା କରିଥିଲେ । ପରେ ଏହି ଅବସରରେ ବହୁ ଅନ୍ୟ ଦଳର କର୍ମୀ ବିଧିବଦ୍ଧ ଭାବେ ବିଜେପି ଦଳରେ ଯୋଗଦେଇଥିଲେ । ବିଜେପି ଦଳରେ ସାମିଲ ହୋଇଥିବା କାର୍ଯ୍ୟକର୍ତ୍ତାଙ୍କୁ ଦଳୀୟ ଉତ୍ତରୀୟ ପିନ୍ଧାଇ ବିଜେପି ନେତା ଶ୍ରୀ ଚକ୍ରବର୍ତ୍ତୀ ସ୍ୱାଗତ କରିଥିଲେ ।

ଖଣ୍ଡଗାଁ-ରସୁଲପୁର ରାସ୍ତାକାର୍ଯ୍ୟ ନିମ୍ନମାନର ଅଭିଯୋଗ

କାମ ବନ୍ଦକଲେ ଗ୍ରାମବାସୀ

ନିଶ୍ଚିନ୍ତକୋଇଲି, ୭।୪(ସମିସ)

ନିଶ୍ଚିନ୍ତକୋଇଲି ଗ୍ରାମ୍ୟ ଉନ୍ନୟନ ବିଭାଗ ଅଧୀନରେ ଥିବା ଖଣ୍ଡଗାଁ-ରସୁଲପୁର ରାସ୍ତାର ଉନ୍ନତିକରଣ କାର୍ଯ୍ୟ ଚାଲିଛି । ଉକ୍ତ ରାସ୍ତାର ଏକ ଅଂଶ ରାମକୃଷ୍ଣପୁର ଗ୍ରାମ ଛକଠାରୁ ପଞ୍ଚାୟତ ଅଫିସ ଦେଇ ପାଟପାରୀ ପର୍ଯ୍ୟନ୍ତ ହେଉଥିବା ପିଚୁ କାର୍ଯ୍ୟ ଅତ୍ୟନ୍ତ ନିମ୍ନମାନର କରାଯାଉଛି । ଏହି ରାସ୍ତାରେ ଶନିବାର ଦିନ ହୋଇଥିବା ପିଚୁ କାର୍ଯ୍ୟକୁ ରବିବାର ଦିନ ଲୋକେ ଦେଖି ଆଶ୍ଚର୍ଯ୍ୟ ହୋଇଥିଲେ । ଉକ୍ତ ପିଚୁ ରାସ୍ତାରୁ ସମ୍ପୂର୍ଣ୍ଣ ଗୋଡ଼ି ଉଠିଯାଇଥିଲା ବେଳେ ଏହାର ଦୁଇ ପାର୍ଶ୍ୱକୁ ୩ ଫୁଟ ଲେଖା ବର୍ଦ୍ଧିତ ହୋଇଥିବା ପିଚୁଗୁଡ଼ିକ ଛେଲା ଛେଲା ହୋଇ ହାତରେ ଉଠିଯାଉଥିବା ଦେଖା ଯାଇଥିଲା । ଏଭଳି ନିମ୍ନମାନର କାର୍ଯ୍ୟର ସ୍ଥାୟିତ୍ୱ ନେଇ ଗ୍ରାମବାସୀଙ୍କ ମଧ୍ୟରେ ତୀବ୍ର ପ୍ରତିକ୍ରିୟା ପ୍ରକାଶ ପାଇଥିଲା । ଠିକାଦାର ଜଣକ ରବିବାର ଦିନ କାର୍ଯ୍ୟ ଆରମ୍ଭ କରିବା ମାତ୍ରେ ଗ୍ରାମବାସୀମାନେ ଏହି ନିମ୍ନମାନର କାମକୁ ବନ୍ଦ କରିଥିଲେ । ବିଭାଗୀୟ ଅଧିକାରୀ ଉପସ୍ଥିତ ହେଲେ କାର୍ଯ୍ୟ କରାଯିବ ବୋଲି ଗ୍ରାମବାସୀମାନେ ଦାବି କରିଥିଲେ । ରାସ୍ତା କାର୍ଯ୍ୟ ଚାଲିଥିବା ବେଳେ କୌଣସି ବିଭାଗୀୟ ଯନ୍ତ୍ରୀ କିମ୍ବା ଉଚ୍ଚପଦସ୍ଥ ଅଧିକାରୀ ତଦାରଖ କରୁ ନ ଥିବାରୁ ଏଭଳି ନିମ୍ନମାନର କାମ ହେଉଥିବା ଗ୍ରାମବାସୀମାନେ ଅଭିଯୋଗ କରିଥିଲେ । ରବିବାର ଛୁଟି ଦିନ ହୋଇଥିଲେ ମଧ୍ୟ ଖବର ପାଇ ଘଟଣାସ୍ଥଳରେ କନିଷ୍ଠ ଯନ୍ତ୍ରୀ ଓ ସହକାରୀ ନିର୍ବାହୀଯନ୍ତ୍ରୀ ପହଞ୍ଚିଥିଲେ । ଉଠିଯାଇଥିବା ଗୋଡ଼ି ଓ ପିଚୁକୁ ସମ୍ପୂର୍ଣ୍ଣ ଭାବେ ଉଠାଯାଇ ପୁଣିଥିରେ ରାସ୍ତା କାର୍ଯ୍ୟ କରିବାକୁ ଗ୍ରାମବାସୀ ଦାବି କରିଥିଲେ । ଅଧିକାରୀମାନେ ଗ୍ରାମବାସୀଙ୍କୁ ବୁଝାସୁଝା କରିବା ସହିତ ପୁଣି ଥରେ ପିଚୁ କାର୍ଯ୍ୟ କରିବା ପାଇଁ ଠିକାଦାରଙ୍କୁ କହିବା ପରେ କାର୍ଯ୍ୟ ଚାଲିଥିଲା । ଅଧିକାରୀଙ୍କ ଅନୁପସ୍ଥିତିର ସୁଯୋଗ ନେଇ ଠିକାଦାର ସମ୍ପୂର୍ଣ୍ଣ ନୀତିନିୟମକୁ ଉଲ୍ଲଙ୍ଘନ କରି ପିଚୁ କାର୍ଯ୍ୟ କରିଥିବା ଲୋକମାନେ ଅଭିଯୋଗ କରିଛନ୍ତି । ରାସ୍ତାରେ ପିଚୁ ହେବା ପୂର୍ବରୁ ଏହାକୁ ଭଲ ଭାବରେ ପରିଷ୍କାର, ପରିଚ୍ଛନ୍ନ କରି ପ୍ରଥମେ ପ୍ରାଇମର ପକାଇ ତା'ପରେ ପିଚୁ ପକାଇବାକୁ ନିୟମ ଥିଲା ବେଳେ ଏହା କରାଯାଉ ନ ଥିବାରୁ ରାସ୍ତାରୁ ପିଚୁ ଉଠିଯାଇଥିବା ଦେଖାଯାଇଛି । ଏଥିପ୍ରତି ବିଭାଗୀୟ ଉଚ୍ଚ କର୍ତ୍ତୃପକ୍ଷ ଦୃଷ୍ଟିଦେବା ପାଇଁ ଗ୍ରାମବାସୀମାନେ ଦାବି କରିଛନ୍ତି ।

ବାଙ୍କୀ ବିଜେଡି କର୍ମକର୍ତ୍ତା ବୈଠକ ଓ ମିଶ୍ରଣ ପର୍ବ

ବାଙ୍କୀ, ୭।୪(ସମିସ)

ବାଙ୍କୀ ବିଜେଡି ପକ୍ଷରୁ ସରଣ୍ଡା ଅଞ୍ଚଳରେ ବିଜେଡି କର୍ମକର୍ତ୍ତାଙ୍କର ଏକ ସମ୍ମିଳନୀ ଅନୁଷ୍ଠିତ ହୋଇଥିଲା । ଏଥିରେ ସ୍ଥାନୀୟ ସରପଞ୍ଚ ଗତିକୃଷ୍ଣ ସ୍ୱାଇଁ ସଭାପତିତ୍ୱ କରିଥିଲେ । ବିଧାୟକ ଦେବୀରଞ୍ଜନ ତ୍ରିପାଠୀ ମୁଖ୍ୟଅତିଥି ଓ ବାଙ୍କୀର ବରିଷ୍ଠ ବିଜେଡି ନେତା ପୂର୍ବତନ ବିଧାୟକ ପ୍ରଭାତ କୁମାର ତ୍ରିପାଠୀ ସମ୍ମାନିତ ଅତିଥି ଭାବରେ ଯୋଗଦେଇ ଆସନ୍ତା ବିଧାନସଭା ଓ ଲୋକସଭା ନିର୍ବାଚନରେ ବାଙ୍କୀ ନିର୍ବାଚନ ମଣ୍ଡଳିରୁ ବିଜେଡି ପାର୍ଥୀ କିପରି ସର୍ବାଧିକ ଭୋଟ ପାଇବେ ସେଥିପାଇଁ କର୍ମୀମାନେ ଉଦ୍ୟମ କରିବାକୁ ପରାମର୍ଶ ଦେଇଥିଲେ । ଏହି ବୈଠକରେ ବିଜେପିର ବରିଷ୍ଠ ନେତା ପ୍ରସନ୍ନ କୁମାର ଜେନା ଉପସ୍ଥିତ ରହି ବିଜେଡି ଦଳରେ ସାମିଲ୍ ହୋଇଥିଲେ । ଶ୍ରୀ ଜେନାଙ୍କୁ ଅତିଥିମାନେ ବିଜେଡି ଦଳର ଉତ୍ତରୀୟ ଓ ଫୁଲତୋଡା ପ୍ରଦାନ କରି ଦଳରେ ସାମିଲ୍ କରିଥିଲେ । ଶ୍ରୀ ଜେନାଙ୍କ ଯୋଗଦାନ ଫଳରେ ବିଜେଡି ଦଳରେ ଏଠାରେ ଦୃଢ଼ ହୋଇପାରିବ ବୋଲି ଅତିଥିମାନେ କହିଥିଲେ ।

ଏହି ବୈଠକରେ ବାଙ୍କୀ କେନ୍ଦ୍ର ସମବାୟ ବ୍ୟାଙ୍କ ସଭାପତି ସୁବାସ ଚନ୍ଦ୍ର ପାଢ଼ୀ, ଜିଲ୍ଲାପରିଷଦ ସଭ୍ୟ ଆଶିଷ କୁମାର ସାହୁ, ଜିଲ୍ଲାପରିଷଦ ସଭ୍ୟଙ୍କ ପ୍ରତିନିଧି ରାଜେଶ ପଣ୍ଡା, ଆର୍ତ୍ତବନ୍ଧୁ ବେହେରା, ବରିଷ୍ଠ ବିଜେଡି ନେତା ମାନସ ମହାପାତ୍ର, ସଂଗ୍ରାମ କେଶରୀ ସାମନ୍ତସିଂହାର, ଭରତ ଚନ୍ଦ୍ର ବେହେରା, ବେଣୁଧର ଦାସ, ତରୁଣକାନ୍ତ ମହାପାତ୍ର, ପ୍ରଭାତ ନାୟକ, ପ୍ରଦୀପ ବେଉରା, ପ୍ରକାଶ ବେଉରା, ଜିତେନ୍ଦ୍ର ଖଟୁଆ, ବନ୍ଦାଳନ ସରପଞ୍ଚଙ୍କ ପ୍ରତିନିଧି ପବିତ୍ର ମୋହନ ସ୍ୱାଇଁ, ସୌମେନ୍ଦ୍ର ସାମଲ ପ୍ରମୁଖ ଯୋଗଦେଇ ଆଲୋଚନାରେ ଭାଗନେଇଥିଲେ ।

ଦିବାରାତ୍ର କ୍ରିକେଟ; କୋଠପଦା ବିଜୟୀ

ମାହାଙ୍ଗା, ୭।୪(ସମିସ): ମାହାଙ୍ଗା ବ୍ଲକ କୁଆଁପାଳ ସ୍ଥିତ ରାଧାବଲ୍ଲଭ କ୍ରିକେଟ କ୍ଲବ ପକ୍ଷରୁ ଅଷ୍ଟମ ବାର୍ଷିକ କ୍ରୀଡ଼ା ପ୍ରତିଯୋଗିତା ଅବସରରେ କୁଆଁପାଳ ପ୍ରିମିୟର ଦିବାରାତ୍ର କ୍ରିକେଟ ଟୁର୍ଣ୍ଣାମେଣ୍ଟ ଅନୁଷ୍ଠିତ ହୋଇଯାଇଛି । ଗ୍ରାମାଞ୍ଚଳର ଆଠଟି ଦଳ ଭାଗ ନେଇଥିବା ବେଳେ ଚାହାପଡ଼ା ଓ କୋଠପଦା କ୍ରିକେଟ ଟିମ୍ ମଧ୍ୟରେ ଫାଇନାଲ ଖେଳ ହୋଇଥିଲା । ଏଥିରେ କୋଠପଦା ଟିମ୍ ଚାମ୍ପିଅନ୍ ହୋଇ ଟ୍ରଫି ହାସଲ କରିଥିଲା । ନୃସିଂହ ବେହେରା ଓ ବିଜୟ ସିହ୍ନା ଖେଳ ପରିଚାଳନା କରିଥିବା ବେଳେ ରଞ୍ଜିତ ସିହ୍ନା, ସଞ୍ଜୟ ସିହ୍ନା, ସମେତ କ୍ଲବର ସମସ୍ତ କର୍ମକର୍ତ୍ତା ଉପସ୍ଥିତ ରହି ଖେଳରେ ସହଯୋଗ କରିଥିଲେ । ବ୍ଲକର ସଭାପତି ସମତିର ଦାସଙ୍କ ସଭାପତିତ୍ୱରେ ଆୟୋଜିତ ଟୁର୍ଣ୍ଣାମେଣ୍ଟରେ ମୁଖ୍ୟଅତିଥିଭାବେ ପିସିସି ସାଧାରଣ ସମ୍ପାଦକ ପ୍ରଦୀପ କିଶୋର ଦାସ ମୁଖ୍ୟ ଅତିଥିଭାବେ ଯୋଗଦେଇ ଟୁର୍ଣ୍ଣାମେଣ୍ଟକୁ ଉଦ୍‌ଘାଟନ କରିବା ସହ ଖେଳାଳିଙ୍କୁ ଉତ୍ସାହିତ କରିଥିଲେ । ସମ୍ମାନିତ ଅତିଥିଭାବେ ନାଟ୍ୟକାର ମନୋଜ ପଣ୍ଡା, ଆଇନଜୀବୀ ଦୀପକ ମହାନ୍ତି ଯୋଗଦେଇଥିଲେ ।

ସେଣ୍ଟ ଜାଭିୟର ସ୍କୁଲର ବାର୍ଷିକ ଉତ୍ସବ

ତିଗିରିଆ, ୭।୪(ସମିସ): ତିଗିରିଆ ବ୍ଲକ ନିଜିଗଡ଼ ପଞ୍ଚାୟତ ଅଧୀନ ମହାବୀରବଜାର ଠାରେ ଥିବା ସେଣ୍ଟ ଜାଭିୟର ହାଇସ୍କୁଲର ବାର୍ଷିକ ଉତ୍ସବ ଶନିବାର ଓ ରବିବାର ଦୁଇଦିନ ଧରି ଅନୁଷ୍ଠିତ ହୋଇଯାଇଛି । ବିଦ୍ୟାଳୟର ଅଧ୍ୟକ୍ଷ ବ୍ରଜସୁନ୍ଦର ଦାସଙ୍କ ପୌରୋହିତ୍ୟରେ ଆୟୋଜିତ ଉଦ୍‌ଯାପନୀ ଉତ୍ସବରେ ମୁଖ୍ୟଅତିଥି ରୂପେ ଆଠଗଡ଼ସ୍ଥିତ ଗୋପବନ୍ଧୁ ମହିଳା ମହାବିଦ୍ୟାଳୟର ଅବସରପ୍ରାପ୍ତ ଅଧ୍ୟକ୍ଷା ମମତା ମିଶ୍ର ଯୋଗଦେଇଥିବା ବେଳେ ସମ୍ମାନିତ ଅତିଥି ରୂପେ ବିଦ୍ୟାଳୟର ଅଧ୍ୟକ୍ଷ ଅଦ୍ରିଶ୍ ରଞ୍ଜନ ବାରିକ, ସଭାପତି ଅଭିରାମ ବାରିକ, ସମ୍ପାଦକ ସୁକାନ୍ତ କୁମାର ସ୍ୱାଇଁ ପ୍ରମୁଖ ଯୋଗଦେଇଥିଲେ । ସୋମାଲିକା ଜାଫର ଓ ଦିପାଳୀ ସ୍ୱାଇଁଙ୍କ ମଞ୍ଚ ପରିଚାଳନାରେ ଆୟୋଜିତ ଏହି କାର୍ଯ୍ୟକ୍ରମରେ ବିଦ୍ୟାଳୟର କୁନି କୁନି ଛାତ୍ରଛାତ୍ରୀମାନେ ବିଭିନ୍ନ ପ୍ରକାର ସାଂସ୍କୃତିକ କାର୍ଯ୍ୟକ୍ରମ ପରିବେଷଣ କରି ଅତିଥି ତଥା ଦର୍ଶକଙ୍କୁ ଆମୋଦିତ କରିଥିଲେ । ଆୟୋଜିତ କାର୍ଯ୍ୟକ୍ରମରେ ମୁଖ୍ୟଅତିଥି ଶ୍ରୀମତୀ ମିଶ୍ର ବିଦ୍ୟାଳୟସ୍ତରରେ ଆୟୋଜିତ ବିଭିନ୍ନ ପ୍ରତିଯୋଗିତାରେ ଅଂଶଗ୍ରହଣ କରି କୃତିତ୍ୱ ହାସଲ କରିଥିବା ଛାତ୍ରଛାତ୍ରୀଙ୍କୁ ପୁରସ୍କୃତ କରିଥିଲେ ।

ବାଙ୍କୀରେ ନିର୍ବାଚନ ପ୍ରସ୍ତୁତି ସମୀକ୍ଷା କଲେ ଜିଲ୍ଲାପାଳ

ବାଙ୍କୀ, ୭।୪(ସମିସ): କଟକ ଜିଲ୍ଲାପାଳ ଅରିନ୍ଦମ୍ ଡାକୁଆ ଏବଂ ଜିଲ୍ଲା ଆରକ୍ଷୀ ଅଧିକାରୀ ଏଲ ଦିବ୍ୟା ରବିବାର ବାଙ୍କୀ ନିର୍ବାଚନମଣ୍ଡଳୀ ଗସ୍ତ କରି ନିର୍ବାଚନ ପ୍ରସ୍ତୁତି ପ୍ରକ୍ରିୟାର ସମୀକ୍ଷା କରିଛନ୍ତି । ଶ୍ରୀ ଡାକୁଆ ବାଙ୍କୀ ସ୍ୱୟଂଶାସିତ ମହାବିଦ୍ୟାଳୟ ପରିଦର୍ଶନ କରି ଷ୍ଟ୍ରଙ୍ଗ ରୁମ୍‌ର ନିରୀକ୍ଷଣ କରିବା ସହିତ ଇଭିଏମ୍ ଏବଂ ଭିଭିପ୍ୟାଟ୍ ମେସିନ୍ କିପରି ଏଠାରେ ସୁରକ୍ଷିତ ଭାବେ ପରିଚାଳିତ ହୋଇପାରିବ ସେ ବିଷୟରେ ଆଲୋଚନା କରିଥିଲେ । ନିର୍ବାଚନ ସମୟରେ ଉଦ୍ଦିଷ୍ଟ ସ୍ଥାନମାନଙ୍କରେ ଉପଯୁକ୍ତ ଯାତାୟତ, ଆଲୋକ ବ୍ୟବସ୍ଥା, ପାନୀୟ ଜଳ ଏବଂ ଅନ୍ୟାନ୍ୟ ସୁବିଧା ବ୍ୟବସ୍ଥା ଥିବା ସମ୍ବନ୍ଧରେ ନିରୀକ୍ଷଣ କରିଥିଲେ । ଏହା ସହିତ ଆଗାମୀ ସାଧାରଣ ନିର୍ବାଚନକୁ ଶାନ୍ତିଶୃଙ୍ଖଳା ସହିତ ପରିଚାଳନା କରିବା ସହିତ ନିର୍ବାଚନରେ ନିୟୋଜିତ ସମସ୍ତ ଅଧିକାରୀମାନେ ନିଜର ଦାୟିତ୍ୱକୁ ଯେପରି ସଠିକ୍ ଭାବରେ ତୁଲାଇବେ ସେ ସମ୍ପର୍କରେ ଆଲୋଚନା କରିଥିଲେ । ଏହି କାର୍ଯ୍ୟକ୍ରମରେ ଅତିରିକ୍ତ ଜିଲ୍ଲାପାଳ ଶିବ ଟପୋ, ଅତିରିକ୍ତ ଜିଲ୍ଲା ଉମାକାନ୍ତ ରାଜ, ଜିଲ୍ଲାପରିଷଦ କାର୍ଯ୍ୟନିର୍ବାହୀ ଅଧିକାରୀ ସୁବାସ ଚନ୍ଦ୍ର ରାୟ, ବାଙ୍କୀ ଉପଜିଲ୍ଲାପାଳ ଦେବୀପ୍ରସାଦ ମହାନ୍ତି, ବାଙ୍କୀ ବ୍ଲକ ବିଡିଓ ମନସ୍ୱିନୀ ଦାଶ, ଡମପଡ଼ା ବ୍ଲକ ବିଡିଓ ଅଶୁମାନ ଦାସ, ବାଙ୍କୀ ତହସିଲଦାର ଅଶେଷ କୁମାର ନାୟକ, ଡମପଡ଼ା ତହସିଲଦାର ସୁଚିସ୍ମିତା ଦାସ, ବାଙ୍କୀ ଏନ୍‌ଏସି କାର୍ଯ୍ୟନିର୍ବାହୀ ଅଧିକାରୀ ସମ୍ପଦ ସ୍ୱାଇଁ ଓ ସୂଚନା ଲୋକସମ୍ପର୍କ ଅଧିକାରୀ ଅମ୍ଳାନ ଦାସଙ୍କ ସମେତ ଅନ୍ୟ ସମସ୍ତ ବିଭାଗର ବିଭାଗୀୟ ଅଧିକାରୀମାନେ ଉପସ୍ଥିତ ଥିଲେ ।

ଶ୍ରୀସୁବୁଦ୍ଧେଶ୍ୱର ସାହିତ୍ୟ ସଂସଦର ବାର୍ଷିକ ଉତ୍ସବ

ବାଙ୍କୀ, ୭।୪(ସମିସ)

'ମୋ ଗାଁ ମୋ ମାଟି' ସମ୍ମାନ ପ୍ରଦାନ

ଡମପଡ଼ା ବ୍ଲକ ଅନ୍ତର୍ଗତ ବାଆଁରା ଗ୍ରାମର ଶ୍ରୀ ସୁବୁଦ୍ଧେଶ୍ୱର ସାହିତ୍ୟ ସଂସଦର ୮ମ ବାର୍ଷିକ ଉତ୍ସବ ଓ କୃତୀ ପ୍ରତିଭାଙ୍କୁ 'ମୋ ଗାଁ ମୋ ମାଟି' ସମ୍ମାନ ପ୍ରଦାନ ଉତ୍ସବ ପ୍ରଭୁ ଧୂଳିଆଷଣ୍ଢ ପୀଠ ଠାରେ ଅନୁଷ୍ଠିତ ହୋଇଯାଇଛି । ଓଡ଼ିଶା ସାହିତ୍ୟ ଏକାଡେମୀ ପୁରସ୍କାର ପ୍ରାପ୍ତ ଗାଳ୍ପିକ ନକୁଳଚନ୍ଦ୍ର ସାହୁ ଏହି ଉତ୍ସବରେ ସଭାପତିତ୍ୱ କରି ସାହିତ୍ୟିକଙ୍କୁ ଶୁଭେଚ୍ଛା ଜଣାଇଥିଲେ । ଅନୁଷ୍ଠାନର ସମ୍ପାଦକ କବି ଗୌରାଙ୍ଗ ଚରଣ ରାଉତ ସ୍ୱାଗତ ଭାଷଣ ଦେବା ସହ ଅତିଥିମାନଙ୍କର ପରିଚୟ ପ୍ରଦାନ କରିଥିଲେ । ମୁଖ୍ୟଅତିଥି ଭାବେ କଳିଙ୍ଗରତ୍ନ ବ୍ରହ୍ମାନନ୍ଦ ମହାନ୍ତି ଯୋଗଦାନ କରି ଓଡ଼ିଆ ଭାଷା ସାହିତ୍ୟ ମନରୁ ଆସିଥାଏ ତାହା ହିଁ ଓଡ଼ିଆ ସାହିତ୍ୟକୁ ସମୃଦ୍ଧ କରିଥାଏ ବୋଲି କହିଥିଲେ । ମୁଖ୍ୟବକ୍ତା ଭାବେ ଶିକ୍ଷାବିତ୍ କାହ୍ନୁଚରଣ ସାହୁ ଯୋଗଦାନ କରି ବାଙ୍କୀ ହେଉଛି ଏକ ସାହିତ୍ୟ ଓ ସଂସ୍କୃତିର ପୀଠ ଭାବେ ବର୍ଣ୍ଣନା କରିଥିଲେ । ସମ୍ମାନିତ ଅତିଥିଭାବେ ବାଙ୍କୀ କଲେଜର ପୂର୍ବତନ ଉପାଧ୍ୟକ୍ଷ ପ୍ରାଧ୍ୟାପକ ମନୋଜ କୁମାର ମହାପାତ୍ର, କବି କୌଶିକ ନାୟକ, ପ୍ରେସ କ୍ଲବ ଉପସଭାପତି ସମରେନ୍ଦ୍ର ମହାପାତ୍ର, ଜ୍ୟୋତିର୍ବିଦ୍ ବିଚିତ୍ରାନନ୍ଦ ମହାପାତ୍ର, ଅଧ୍ୟାପିକା ବିଷ୍ଣୁପ୍ରିୟା ସେନାପତି ପ୍ରମୁଖ ଯୋଗଦାନ କରିଥିଲେ । ଏହି ଅବସରରେ ଅନୁଷ୍ଠାନର ମୁଖପତ୍ର 'ଶ୍ରୀ ସୁବୁଦ୍ଧେଶ୍ୱର' ଓ ଶିକ୍ଷାବିତ୍ ତଥା ନାଟ୍ୟକାର ଗୟାଧର ନାୟକ ରଚିତ 'ଆଧୁନିକ ଓଡ଼ିଆ ବ୍ୟାକରଣ'ର ଶୁଭ ଉନ୍ମୋଚନ ଅତିଥିମାନଙ୍କ ଦ୍ୱାରା କରାଯାଇଥିଲା । କାର୍ଯ୍ୟକ୍ରମକୁ ଶିକ୍ଷାବିତ୍ ମନୋଜ କୁମାର

ଆଠଗଡ଼ରେ ବଢୁଛି ବିଜେଡି; ଛିଡୁଛି ବିଜେପି

● ବିଜେଡିରେ ମିଶିଲେ କଖଡ଼ିର ବିଜେପି ନେତା

ତିଗିରିଆ/ଆଠଗଡ଼, ୭।୪(ସମିସ): ଚଳିତ ସାଧାରଣ ନିର୍ବାଚନ ପାଇଁ ସାରା ରାଜ୍ୟରେ ବିଜ୍ଞପ୍ତି ଜାରି ହୋଇଥିବା ବେଳେ ଆଠଗଡ଼ ନିର୍ବାଚନ ମଣ୍ଡଳୀରେ ବିଜୁ ଜନତା ଦଳ ପକ୍ଷରୁ ମିଶ୍ରଣ ପର୍ବ ଚାଲିଛି। ଏହି ପରିପ୍ରେକ୍ଷୀରେ ରବିବାର ଖୁଣ୍ଟୁଣୀ ସ୍ଥିତ ବିଜୁ ଜନତା ଦଳ କାର୍ଯ୍ୟାଳୟ ଠାରେ ଆଠଗଡ଼ ବିଧାୟକ ତଥା କୃଷି ମନ୍ତ୍ରୀ ରଣେନ୍ଦ୍ର ପ୍ରତାପ ସ୍ୱାଇଁ ତଥା ବିଜୁ ଜନତା ଦଳର ସଭାପତି ନବୀନ ପଟ୍ଟନାୟକଙ୍କ ବଳିଷ୍ଠ ନେତୃତ୍ୱ ଉପରେ ଆସ୍ଥା ପ୍ରକଟ କରି କଖଡି ପଞ୍ଚାୟତର ପୂର୍ବତନ ସରପଞ୍ଚ ପ୍ରାର୍ଥୀ ମନୋଜ କୁମାର ରାଉତ, ଲିପକ ମହାନ୍ତି ଓ ରଞ୍ଜନ କୁମାର ସାହୁ ପ୍ରମୁଖ ବିଜୁ ଜନତା ଦଳରେ ଯୋଗଦେଇଛନ୍ତି। ଖୁଣ୍ଟୁଣୀସ୍ଥିତ ବିଜେଡି କାର୍ଯ୍ୟାଳୟ ପରିସରରେ କଖଡି ପଞ୍ଚାୟତ ବିଜୁ ଜନତା ଦଳ ସଭାପତି ରଞ୍ଜନ କୁମାର ମୁଦୁଲି, କଖଡି ସରପଞ୍ଚ ପ୍ରତିନିଧି ଦିଲ୍ଲୀପ କୁମାର ଛତାର ଓ ଅନ୍ୟାନ୍ୟ ନେତୃମଣ୍ଡଳୀଙ୍କ ଉପସ୍ଥିତିରେ ଏହି ମିଶ୍ରଣ ପର୍ବ ସମାପନ ହୋଇଛି। ଦଳୀୟ ନେତୃବୃନ୍ଦଙ୍କ ପକ୍ଷରୁ ବିଜେଡି ପତାକା ପ୍ରଦାନ କରାଯାଇ ସେମାନଙ୍କୁ ଦଳରେ ସାମିଲ କରାଯାଇଛି।

● ବିଜେପି ଛାଡ଼ିଲେ ବିନ୍ଧାଣିମା ପଞ୍ଚାୟତର କର୍ମକର୍ତ୍ତା

ତିଗିରିଆ, ୭।୪(ସମିସ): ଆଠଗଡ଼ ନିର୍ବାଚନମଣ୍ଡଳୀ ଅନ୍ତର୍ଗତ ବିନ୍ଧାଣିମା ପଞ୍ଚାୟତର ବହୁ ଟାଣୁଆ ବିଜେପି ନେତା ବିଜେପି ଦଳ ଛାଡ଼ି ବିଜେଡିରେ ଯୋଗଦାନ କରିଛନ୍ତି। ଆଜି ସ୍ଥାନୀୟ ଖୁଣ୍ଟୁଣୀ ସ୍ଥିତ ବିଜୁ ଜନତା ଦଳ କାର୍ଯ୍ୟାଳୟ ଠାରେ ଆଠଗଡ଼ ବିଧାୟକ ତଥା ବଳିଷ୍ଠ ମନ୍ତ୍ରୀ ରଣେନ୍ଦ୍ର ପ୍ରତାପ ସ୍ୱାଇଁଙ୍କ ନେତୃତ୍ୱ ଓ ବିଜୁ ଜନତା ଦଳର ସଭାପତି ନବୀନ ପଟ୍ଟନାୟକ ଉପରେ ଆସ୍ଥା ପ୍ରକଟ କରି ଆଜି ବିନ୍ଧାଣିମା ପଞ୍ଚାୟତର ମହେଶ୍ୱର ନାୟକ, ପ୍ରଭାକର ରାଉତ, ବିଶ୍ୱନାଥ ବେହେରା, ପ୍ରେମାନନ୍ଦ ରାଉତ, ଭାଗିରଥି ସାହୁ, ପାଲୁର ରଣା, ପ୍ରଭାକର ଚିନେରା, ସୁରେଶ ସାମଲ, ଆଲୋକ ରଣା, ପ୍ରକାଶ କୁମାର ରାଉତ, ଅଜୟ ରାଉତ, ଲକ୍ଷ୍ମୀଧର ରାଉତ, ରସାନନ୍ଦ ରାଉତ ପ୍ରମୁଖ ମିଶ୍ରଣ ପର୍ବରେ ବିଜେଡିର ଯୋଗଦାନ କରିଛନ୍ତି। ଖୁଣ୍ଟୁଣୀ ବିଜୁ ଜନତା ଦଳ କାର୍ଯ୍ୟାଳୟ ଠାରେ ଅନୁଷ୍ଠିତ ଏହି କାର୍ଯ୍ୟକ୍ରମରେ କଖଡି ପଞ୍ଚାୟତ ବିଜୁ ଜନତା ଦଳ ସଭାପତି ରଞ୍ଜନ କୁମାର ମୁଦୁଲି, ବିନ୍ଧାଣିମା ଗ୍ରାମପଞ୍ଚାୟତର ଯୁବନେତା ଝୁନୁ ରାଉତ, ଖୁଣ୍ଟୁଣୀ ସରପଞ୍ଚ କୈଳାଶ ଦାସ ଓ ଅନ୍ୟାନ୍ୟ ନେତୃମଣ୍ଡଳୀ ସମସ୍ତ କାର୍ଯ୍ୟକର୍ତ୍ତାଙ୍କୁ ଦଳୀୟ ଉତ୍ତରୀୟ ଦେଇ ବିଜୁ ଜନତା ଦଳରେ ସ୍ୱାଗତ କରିଥିଲେ।

ତିଗିରିଆ, ୭।୪(ସମିସ):

ଆଠଗଡ଼-ତିଗିରିଆ ବିଧାୟକ ମନ୍ତ୍ରୀ ରଣେନ୍ଦ୍ର ପ୍ରତାପ ସ୍ୱାଇଁ ତଥା ମୁଖ୍ୟମନ୍ତ୍ରୀ ନବୀନ ପଟ୍ଟନାୟକଙ୍କ ନୀତି ଓ ଆଦର୍ଶରେ ଅନୁପ୍ରାଣିତ ହୋଇ ତିଗିରିଆ ବ୍ଲକ ସୋମପଡ଼ା ପଞ୍ଚାୟତର ବିଜେପି ସମର୍ଥିତ ସରପଞ୍ଚ ପ୍ରାର୍ଥିନୀ ନିରୁପମା ନାୟକ ଶନିବାର ସଂଧାରେ ବିଜୁ ଜନତା ଦଳରେ ସାମିଲ ହୋଇଛନ୍ତି। ସଧାରେ ତିଗିରିଆ ନିଜିଗଡ଼ ବିଜେଡି କାର୍ଯ୍ୟାଳୟରେ ଆୟୋଜିତ ମିଶ୍ରଣ କାର୍ଯ୍ୟକ୍ରମରେ ବିଧାୟକ ତଥା ମନ୍ତ୍ରୀ ଶ୍ରୀ ସ୍ୱାଇଁଙ୍କ ଉପସ୍ଥିତିରେ ଜିଲ୍ଲା ପରିଷଦ ଜୋନ୍ ନଂ ୧୪ର ମହିଳା ମୋର୍ଚ୍ଚା ସଭାନେତ୍ରୀ ନିରୁପମା ନାୟକଙ୍କ ସମେତ ସୋମପଡ଼ା ପଞ୍ଚାୟତର ମିଟୁ ସାହୁ, ଜିତେଶ ବେହେରା, ନରେଶ

● ବିଜେପି ମହିଳା ମୋର୍ଚ୍ଚା ସଭାନେତ୍ରୀଙ୍କ ବିଜେଡିରେ ଯୋଗଦାନ

ପ୍ରଧାନ, ସନ୍ତୋଷ ସାହୁ, ଲକ୍ଷ୍ମୀଧର ବେହେରା, ଗୋପୀନାଥ ବେହେରା, ପିଙ୍କୁ ପିରୋଇ, ପ୍ରଭାତ ବେହେରା, ବେବିନା ନାୟକ, ସୋନି ନାୟକ, କଳ୍ପନା ନାୟକ, ରାଣୀ ନାୟକ, ଏମିଲ ସେଠୀ, ସୁମନ ଦେଇ, ସୋନି ନାୟକ, ଚିମିନା ଖମାରି, ଗୁନି ଦେଇ, ଲକ୍ଷ୍ମୀପ୍ରୀୟା ନାୟକ, ମିତା ବେହେରା, ମାଧୁରୀ ପିରୋଇ, ଗୋଲାପ ପିରୋଇ, ସାବିତ୍ରୀ ପିରୋଇ ପ୍ରମୁଖ ୫୦ରୁ ଊର୍ଦ୍ଧ୍ୱ ମହିଳା ଆନୁଷ୍ଠାନିକ ଭାବେ ବିଜୁ ଜନତା ଦଳରେ ମିଶିବା ସହ ଆସନ୍ତା ଦିନରେ ବିଜୁ ଜନତା ଦଳକୁ ଆହୁରି ମଜବୁତ କରିବା ପାଇଁ ପ୍ରଚେଷ୍ଟା କରିବେ ବୋଲି ଶପଥ ପାଠ କରିଥିଲେ। ମିଶ୍ରଣ ପର୍ବ ସମୟରେ ବ୍ଲକ ବିଜେଡି ସଭାପତି ଅଜିତ୍ ଧିର, ବ୍ଲକ ଅଧ୍ୟକ୍ଷା ସଂଧାରାଣୀ ନାୟକ ପ୍ରମୁଖ ଉପସ୍ଥିତ ଥିଲେ।

ଅସହ୍ୟ ହେଲା ରୋଗ ଯନ୍ତ୍ରଣା

ବିଷପିଇ ଦମ୍ପତିଙ୍କ ଆତ୍ମହତ୍ୟା

ଆଠଗଡ଼, ୭।୪(ସମିସ): ଖୁଣ୍ଟୁଣୀ ଥାନା ଅନ୍ତର୍ଗତ ତୋଟାପଡ଼ା ଗ୍ରାମରେ ଘଟିଛି ଏକ ଅଭାବନୀୟ ଘଟଣା। ରୋଗ ଯନ୍ତ୍ରଣା ସହି ନ ପାରି ସ୍ୱାମୀ-ସ୍ତ୍ରୀ ବିଷ ପିଇ ଆତ୍ମହତ୍ୟା କରିଥିବା ଖବର ମିଳିଛି। ଘଟଣାରୁ ପ୍ରକାଶ ଯେ ତୋଟାପଡ଼ା ଗ୍ରାମର ଦମ୍ପତି ଭୀମସେନ ସାହୁ (୬୭) ଓ ପତ୍ନୀ କୁନି ସାହୁ (୫୮) ସପରିବାର ରହୁଥିଲେ। କିଛି ଦିନ ହେବ କୁନି ଅସୁସ୍ଥ ହୋଇପଡ଼ିଥିଲେ। ତାଙ୍କ ମେରୁଦଣ୍ଡରେ ସେ ଯନ୍ତ୍ରଣା ଅନୁଭବ କରିଥିଲେ। ଏହି ଯନ୍ତ୍ରଣା ଦିନକୁ ଦିନ ଅସହ୍ୟ ହୋଇପଡ଼ିଥିଲା। ସେ ଦୀର୍ଘ ଦିନ ଧରି ଚିକିତ୍ସିତ ହେଉଥିଲେ। ଗତ ଦୁଇ ମାସ ପୂର୍ବେ ତାଙ୍କର ମେରୁଦଣ୍ଡରେ ଅପରେସନ ହେଇଥିଲା। ହେଲେ ଏହା ପରେ ସେ ଆଉ ଚାଲିବୁଲି ପାରି ନ ଥିଲେ। ଫଳରେ ସ୍ୱାମୀ ଭୀମସେନ ସ୍ତ୍ରୀର ସମସ୍ତ ସେବା କାର୍ଯ୍ୟ କରୁଥିଲେ। ତେବେ କୁନି ଯନ୍ତ୍ରଣାରେ ଅଧିକ କଷ୍ଟ ଅନୁଭବ କରି ମାନସିକ ସ୍ତରରେ ଭାଙ୍ଗି ପଡ଼ିଥିଲେ। ଭୀମସେନ ମଧ୍ୟ ପତ୍ନୀଙ୍କର ଏଭଳି ଅବସ୍ଥା ଦେଖି ଚିନ୍ତାରେ ରହୁଥିଲେ। ଏଭଳି ପରିସ୍ଥିତିରେ ଏହି ଦମ୍ପତି ଆତ୍ମହତ୍ୟା କରିବା ପାଇଁ ନେଇଥିଲେ ଚରମ ନିଷ୍ପତ୍ତି। ରବିବାର ଭୀମସେନ ବାହାରକୁ ଆସି ବିଷ ପିଇ ଘରକୁ ଫେରିବା ସହ ସ୍ତ୍ରୀଙ୍କୁ ମଧ୍ୟ ବିଷ ପିଆଇ ଦେଇଥିଲେ। ସେମାନେ ଘରୁ ନ ବାହାରିବାରୁ ପରିବାର ଲୋକେ ସନ୍ଦେହ କରିଥିଲେ। ସେଠାରେ ପହଞ୍ଚି ଉଭୟଙ୍କ ଅବସ୍ଥା ଦେଖି ପରିବାର ଲୋକେ ଆଠଗଡ଼ ଡାକ୍ତରଖାନାକୁ ଆଣିଥିଲେ। ଚିକିତ୍ସାଧୀନ ଥିବା ଅବସ୍ଥାରେ ଏହି ଦମ୍ପତିଙ୍କର ମୃତ୍ୟୁ ଘଟିଥିଲା। ଖବର ପାଇ ଖୁଣ୍ଟୁଣୀ ଥାନା ପୁଲିସ ଘଟଣାସ୍ଥଳରେ ପହଞ୍ଚି ମାମଲା ରୁଜୁକରି ଶବ ବ୍ୟବଚ୍ଛେଦ କରାଇ ପରିବାରବର୍ଗଙ୍କୁ ହସ୍ତାନ୍ତର କରିଥିଲା। ମୃତ ଦମ୍ପତିଙ୍କର ତିନୋଟି ଝିଅ ବିବାହିତ ଥିବା ବେଳେ ଦୁଇଟି ପୁଅ ଅବିବାହିତ ଅଛନ୍ତି। ଗ୍ରାମ ଶ୍ମଶାନରେ ଉଭୟଙ୍କୁ ଦାହ କରାଯାଇଥିଲା। ଏହି ଖବର ସ୍ଥାନୀୟ ଅଞ୍ଚଳରେ ଶୋକାକୁଳ ପରିବେଶ ସୃଷ୍ଟି କରିଛି।

ବିଧାୟକ ପ୍ରାର୍ଥୀଙ୍କୁ ସମ୍ବର୍ଦ୍ଧନା

ନିଶ୍ଚିନ୍ତକୋଇଲି, ୭।୪(ସମିସ): ମାହାଙ୍ଗା ନିର୍ବାଚନ ମଣ୍ଡଳୀ ଅନ୍ତର୍ଗତ ନିଶ୍ଚିନ୍ତକୋଇଲି ବ୍ଲକ କେରିଲୋ ପଞ୍ଚାୟତ ପକ୍ଷରୁ ବିଜେଡିର ନୂତନ ବିଧାୟକ ପ୍ରାର୍ଥୀ ଅଙ୍କିତ ପ୍ରତାପ ଜେନାଙ୍କୁ ସ୍ୱାଗତ ସମ୍ବର୍ଦ୍ଧନା ଜ୍ଞାପନ କରାଯାଇଛି। ପଞ୍ଚାୟତ ପକ୍ଷରୁ ବହୁ ବିଜେଡି ସମର୍ଥିତ ଜନସାଧାରଣମାନେ ତାଙ୍କ ବାସଭବନରେ ପହଞ୍ଚି ଉତ୍ତରୀୟ ଓ ପୁଷ୍ପଗଚ୍ଛ ପ୍ରଦାନ କରିଛନ୍ତି। ସରପଞ୍ଚ ଶୁଭ୍ରା ମହାନ୍ତି, ସମିତିସଭ୍ୟା ସୌରପ୍ରଭା ଜଗଦେବ, ପ୍ରାକ୍ତନ ବ୍ଲକ ଅଧ୍ୟକ୍ଷ ଗିରିଶ ରଞ୍ଜନ ମହାପାତ୍ର, ବ୍ରଜମୋହନ ପଣ୍ଡା, ନାଏବ ସରପଞ୍ଚ ପ୍ରଭାବତୀ ପଣ୍ଡା, ଯୁବନେତା ଅଜିତ୍ ନାୟକ, ବୈକୁଣ୍ଠନାଥ ସିଂଙ୍କ ସମେତ ସମସ୍ତ ୱାର୍ଡ଼ ସଭ୍ୟ ସଭ୍ୟ ଏଥିରେ ଯୋଗଦେଇଥିଲେ।

ସାଲେପୁର ପୁଲିସ ପକ୍ଷରୁ ମୃତଦେହ ଜବତ

ସାଲେପୁର, ୭।୪(ସମିସ): ଅଲିପୁର ଗ୍ରାମର ଜଣେ ବ୍ୟକ୍ତିଙ୍କ ମୃତଦେହକୁ ସାଲେପୁର ପୁଲିସ ଜବତ କରି ଏକ ଅପମୃତ୍ୟୁ ମାମଲା ରୁଜୁ କରିବା ସହ ତଦନ୍ତ ଚାଲୁ ରଖିଥିବା ଜଣାଯାଇଛି। ପୁଲିସ ସୂତ୍ରରୁ ପ୍ରକାଶ ଯେ, ସାଲେପୁର ବ୍ଲକ ଅନ୍ତର୍ଗତ ଅଲିପୁର ଗ୍ରାମର ଶାନ୍ତନୁ କୁମାର ପରିଡ଼ା(୫୨)ଙ୍କୁ ମୃତ ଅବସ୍ଥାରେ ସାଲେପୁର ଗୋଷ୍ଠୀ ସ୍ୱାସ୍ଥ୍ୟକେନ୍ଦ୍ରକୁ ଆସିଥିଲେ। ଏନେଇ ସାଲେପୁର ଡାକ୍ତରଖାନା ପକ୍ଷରୁ ପୁଲିସକୁ ସୂଚନା ଦେବାପରେ ସାଲେପୁର ପୁଲିସ ମେଡ଼ିକାଲରେ ପହଞ୍ଚି ମୃତଦେହକୁ ଜବତ କରି ସାଲେପୁର ଥାନାର ଅପମୃତ୍ୟୁ ମାମଲା କେସ୍ ନଂ ୯/୨୪ରେ ମାମଲା ରୁଜୁ କରି ଘଟଣାର ତଦନ୍ତ କରୁଥିବା ଜଣାଯାଇଛି। ମୃତ ବ୍ୟକ୍ତି ଜଣକ ବେକରେ ଦଉଡ଼ି ବାନ୍ଧି ଆତ୍ମହତ୍ୟା କରିଥିବା କୁହାଯାଉଛି।

ରଙ୍ଗେଶ୍ୱରୀ ପୀଠରେ ଅଷ୍ଟପ୍ରହର ନାମଯଜ୍ଞ

ନିଶ୍ଚିନ୍ତକୋଇଲି, ୭।୪(ସମିସ): ବଡ଼କ୍ଷୀର ପଞ୍ଚାୟତ ଗୋପପୁର ରଙ୍ଗମୁଣ୍ଡେଇ ଗ୍ରାମର ଇଷ୍ଟଦେବୀ ମା'ରଙ୍ଗେଶ୍ୱରୀ ପୀଠରେ ୩ ଦିନ ଧରି ଏକବିଂଶତମ ଅଷ୍ଟପ୍ରହର ବ୍ୟାପୀ ନାମଯଜ୍ଞ ଅନୁଷ୍ଠିତ ହୋଇଛି। ପୂଜକ ସୁରେନ୍ଦ୍ରନାଥ ପଣ୍ଡା ଓ ରଘୁନାଥ ପଣ୍ଡାଙ୍କ ଦ୍ୱାରା ଶୁକ୍ରବାର ଦିନ କଳସ ସ୍ଥାପନ ପରେ ଶୁଭାଧିବାସ କରାଯିବା ପରେ ଶନିବାର ଅହୋରାତ୍ରି ନାମଯଜ୍ଞ ଓ ରବିବାର ଦିନ ନଗର ପରିକ୍ରମା ମହୋତ୍ସବ ଓ ଦଧିହାଣ୍ଡି ଭଙ୍ଗା କାର୍ଯ୍ୟକ୍ରମ ଅନୁଷ୍ଠିତ ହୋଇଛି। ଏଥିରେ କର୍ତ୍ତା ଭାବେ ପରମାନନ୍ଦ ପଣ୍ଡା ଓ ବିଶ୍ୱନାଥ ନନ୍ଦ କର୍ତ୍ତା କାର୍ଯ୍ୟ ତୁଲାଇଥିଲେ। ଏହିଆଧ୍ୟାତ୍ମିକ କାର୍ଯ୍ୟକ୍ରମରେ ବିଭିନ୍ନ ସ୍ଥାନରୁ ୭ଟି ମହିଳା ଓ ପୁରୁଷ ସଂକୀର୍ତ୍ତନ ମଣ୍ଡଳୀ ଆସି ହରିନାମ ସଂକୀର୍ତ୍ତନ କରିଥିଲେ। ସ୍ଥାନୀୟ ଅଞ୍ଚଳର ବହୁ ଶ୍ରଦ୍ଧାଳୁମାନେ ଏହି କାର୍ଯ୍ୟକ୍ରମରେ ଯୋଗଦେଇ ହରିନାମ କୀର୍ତ୍ତନ ଶ୍ରବଣ କରି ଦୀପଦାନ କରିଥିଲେ। ଉକ୍ତ କାର୍ଯ୍ୟକ୍ରମକୁ ଅଷ୍ଟପହରୀ କମିଟିର ସମସ୍ତ କର୍ମକର୍ତ୍ତା ଓ ଗୋପପୁର, ସାଧୁପୁର, ବଳରାମପୁରର ଅଧିବାସୀମାନେ କାର୍ଯ୍ୟକ୍ରମ ପରିଚାଳନାରେ ସହଯୋଗ କରିଥିଲେ।

ଭାଗବତ ଗୋସେଇଁଙ୍କ ବାର୍ଷିକ ଉତ୍ସବ

ଫୁଲନଖରା, ୭।୪(ସମିସ): କଟକ ସଦର ଥାନା ଅନ୍ତର୍ଗତ ଆମଣ ଗ୍ରାମସ୍ଥ ଭାବବତ ଟୁଙ୍ଗୀରେ ଭାଗବତ ଗୋସେଇଁଙ୍କର ୬୮ତମ ବାର୍ଷିକ ଉତ୍ସବ ମହାଆଡମ୍ବରରେ ପାଳିତ ହୋଇଯାଇଛି। ଆମଣ ଗ୍ରାମର ହରିଜନ ସାହିର ପ୍ରାୟ ୯୫ଟି ପରିବାର ଓ ଗ୍ରାମବାସୀଙ୍କ ସହଯୋଗରେ ତିନିଦିନ ଧରି ଅନୁଷ୍ଠିତ ହୋଇଥିବା ଉକ୍ତ କାର୍ଯ୍ୟକ୍ରମରେ ଅତିଥିଭାବରେ ବିଧାୟକ ଚନ୍ଦ୍ରସାରଥି ବେହେରା, କଟକ ଜିଲ୍ଲା କଂଗ୍ରେସ ସଭାପତି ମାନସ ରଞ୍ଜନ ଚୌଧୁରୀ, କଟକ ସଦର ବ୍ଲକ କଂଗ୍ରେସ ସଭାପତି ରାମଚନ୍ଦ୍ର ଗୋଛାୟତ, ପ୍ରକାଶ ସେଠୀ ପ୍ରମୁଖ ପର୍ଯ୍ୟାୟକ୍ରମେ ଯୋଗଦେଇଥିଲେ। ଦଶମୀ ତିଥିରେ ଭଗବତ ଗୋସେଇଁ ବାଜା, ବାଣ ରୋଷଣୀରେ ନିକଟସ୍ଥ ଚାମରପଡ଼ା ଗ୍ରାମ ହରିଜନ ସାହିରେ ଭୋଗ ଖାଇବା ପରେ ନିଜ ଗ୍ରାମ ପରିକ୍ରମା କରିଥିଲେ। ଏକାଦଶୀ ଦିନ ବାରଙ୍ଗ ପଦାସାହିର କାର୍ତ୍ତିକ ଚରଣ କାଣ୍ଡିଙ୍କ ପ୍ରତ୍ୟେକ୍ଷ ତତ୍ତ୍ୱବଧାନରେ ପାତ୍ରପଡ଼ାର ସନ୍ତୋଷ ଭୋଇ, ଉରାଡର ବାବୁଲି ଭୋଇ ଓ ପିପିଲିର ମାନସ ପ୍ରଧାନ ପ୍ରମୁଖ ବ୍ରହ୍ମଜ୍ଞାନ ଭଜନ ପରିବେଷଣ କରିଥିଲେ। ଉକ୍ତ ଭଜନ କାର୍ଯ୍ୟକ୍ରମରେ ଅଞ୍ଚଳର ବହୁ ଭକ୍ତ ଯୋଗଦାନ କରି ଭଗବତ୍ ଚେତନାରେ ମଜ୍ଜି ରହିବା ସଙ୍ଗେ ସଙ୍ଗେ ଅଧ୍ୟାତ୍ମିକ ଜ୍ଞାନ ଆହରଣ ପୂର୍ବକ ଆନନ୍ଦ ପ୍ରାପ୍ତି ହୋଇଥିଲେ। ଦୁଇଦିନ ଧରି ସଧ୍ୟା ସମୟରେ ଉତ୍କଳୀୟ ଲୋକକଳା ଘୋଡାନାଚ ଅନୁଷ୍ଠିତ ହୋଇଥିଲା। ଉଦ୍ଧବ ଭୋଇ, ଶତ୍ରୁଘନ ଭୋଇ, କାର୍ତ୍ତିକ ନାୟକ, ବିଚିତ୍ର ସାମଲ, କାଳନ୍ଦୀ ଭୋଇ, ବାବାଜୀ ଭୋଇ, ପୁନାନନ୍ଦ ଭୋଇ, ବନମାଳୀ ଭୋଇ, ଅମରେନ୍ଦ୍ର ସାମଲ, ଯଦୁମଣି ସାମଲ, ହେମନ୍ତ ଭୋଇ, ଅଭିରାମ ସାମଲ, ପ୍ରଶାନ୍ତ ଭୋଇ ଓ ନରେନ୍ଦ୍ର ଭୋଇ ପ୍ରମୁଖ କାର୍ଯ୍ୟକ୍ରମ ପରିଚାଳନା କରିଥିବା ବେଳେ ଅନୁଷ୍ଠାନର ଗାୟକ ହରି ଭୋଇ, ପୂଜକ ସୁକାନ୍ତ ଭୋଇ ଓ ସମସ୍ତ କର୍ମକର୍ତ୍ତାମାନେ ସହଯୋଗ କରିଥିଲେ।

ମା' ଅମ୍ବିକେଶ୍ୱରୀ ପୀଠରେ ଅଷ୍ଟପ୍ରହର ନାମଯଜ୍ଞ

ମାହାଙ୍ଗା, ୭।୪(ସମିସ): ମାହାଙ୍ଗା ବ୍ଲକ ଅନ୍ତର୍ଗତ କୁରୁଜଙ୍ଗା ପଞ୍ଚାୟତ ସ୍ଥିତ ମା' ଅମ୍ବିକେଶ୍ୱରୀ ପୀଠ ପରିସରରେ ଅଷ୍ଟପ୍ରହର ନାମଯଜ୍ଞ ଅନୁଷ୍ଠିତ ହୋଇଯାଇଛି। ଏହି ଅବସରରେ ୫ରୁ ଊର୍ଦ୍ଧ୍ୱ ସଂକୀର୍ତ୍ତନ ମଣ୍ଡଳୀ ଭାଗ ନେଇଥିଲେ। ଏଥିରେ କର୍ତ୍ତା ଭାବେ ଅଭିମନ୍ୟୁ ବରାଳ, କର୍ତ୍ତୀ ଭାବେ ଲିରଲୀନ ବରାଳ ପୂଜା କାର୍ଯ୍ୟରେ ବସିଥିବାବେଳେ ପୂଜକ ଭାବେ ପଣ୍ଡିତ ଶ୍ୟାମସୁନ୍ଦର ଦାଶ, ହରିହର ଦାଶ ଓ ସହଦେବ ତ୍ରିପାଠୀ ପୂଜା କାର୍ଯ୍ୟ ସମ୍ପାଦନ କରିଥିଲେ। ଉକ୍ତ କାର୍ଯ୍ୟକ୍ରମରେ ପ୍ରଫୁଲ୍ଲ କୁମାର ସାହୁ, କୈଳାସ ରାଉତ, ଅମରେଶ ବରାଳ, କବିରାଜ ସ୍ୱାଇଁ, ଗଙ୍ଗାଧର ବରାଳ, ତ୍ରିଲୋଚନ ଗିରି, ଚର୍ତୁଭୁଜ ଗିରି, ରଘୁନାଥ ସାହୁ, ପ୍ରଦୀପ୍ତ କିଶୋର ସାହୁ, ଯଶକେତନ ରାଉତ, ଅମରେନ୍ଦ୍ର ସାହୁ, ମହେଶ ବରାଳ, ସୂର୍ଯ୍ୟ ନାରାୟଣ ସେଠୀ, ଅଜୟ ସେଠୀ, ଦୀପକ ଘଡେଇ, ଜିତେନ୍ଦ୍ର ଭୂୟାଁ, ମନୋରଞ୍ଜନ ସାହୁ, ସଞ୍ଜୟ ବେହେରା, ନଟ ବେହେରା, ଧନେଶ୍ୱର ଗିରି, ତାପସ ଖଟୁଆ, ଅନାଦି ବରାଳ, ସୁଦାମ ସ୍ୱାଇଁ, କୁଲୁ ବେହେରାଙ୍କ ସମେତ ସମସ୍ତ ଗ୍ରାମବାସୀ ଉପସ୍ଥିତ ରହି କାର୍ଯ୍ୟକ୍ରମ ପରିଚାଳନାରେ ସହଯୋଗ କରିଥିଲେ। ଏହି ଅବସରରେ ସମସ୍ତ ଗ୍ରାମବାସୀ ଓ ସଂକୀର୍ତ୍ତନ ମଣ୍ଡଳୀଙ୍କ ଉଦ୍ଦେଶ୍ୟରେ ପ୍ରସାଦ ସେବନ ବ୍ୟବସ୍ଥା କରାଯାଇଥିଲା।

ବିଶ୍ୱ ସ୍ୱାସ୍ଥ୍ୟ ଦିବସ ପାଳିତ

ସାଲେପୁର, ୭।୪(ସମିସ): ବିଜ୍ଞାନ ପ୍ରଚାର ସମିତି ପକ୍ଷରୁ ବିଶ୍ୱ ସ୍ୱାସ୍ଥ୍ୟ ଦିବସ ପାଳିତ ହୋଇଯାଇଛି। ବିଜ୍ଞାନ ପ୍ରଚାର ସମିତି ସାଲେପୁର ପକ୍ଷରୁ ବିଶ୍ୱ ସ୍ୱାସ୍ଥ୍ୟ ଦିବସ ଗୋପିନାଥପୁର ଜଗନ୍ନାଥ ଟ୍ରଷ୍ଟ ପରିସରରେ ମେଜର ଡ. ମଞ୍ଜୁଶ୍ରୀ ପତିଙ୍କ ସଭାପତିତ୍ୱରେ ପାଳିତ ହୋଇଯାଇଛି। ମୃଦୁପାନୀୟର କରାମତି ସମ୍ପର୍କରେ ଶିକ୍ଷାବିତ୍ ବିପିନ ବିହାରୀ କର, ପ୍ରକୃତିର ବିଚିତ୍ର ସୃଷ୍ଟି ଇଲ୍‌ମା ସମ୍ପର୍କରେ ଆବାହକ ସୁଶାନ୍ତ କିଶୋର ମହାନ୍ତି ଓ ବିଚିତ୍ର ଜୀବ ଏଟିତନା ସମ୍ପର୍କରେ ପ୍ରବନ୍ଧମାନ ପାଠ କରିଥିଲେ। ଏଥିରେ ଅନ୍ୟମାନଙ୍କ ମଧ୍ୟରେ ବିଜ୍ଞାନ ପ୍ରଚାର ସମିତିର ଉପଦେଷ୍ଟା ଡ. ଉମେଶ ଚନ୍ଦ୍ର ପତି, ସମ୍ପାଦକ ମହେନ୍ଦ୍ର ଚନ୍ଦ୍ର କର, ସହସମ୍ପାଦକ ଦିବାକର ପ୍ରଧାନ, କୋଷାଧ୍ୟକ୍ଷ ପୁରସ୍ତମ ବେହେରା ପ୍ରମୁଖ ଉପସ୍ଥିତ ଥିଲେ। ଶେଷରେ ଶିକ୍ଷାବିତ୍ ପ୍ରତାପ ଚନ୍ଦ୍ର ଜେନା ଧନ୍ୟବାଦ ଅର୍ପଣ କରିଥିଲେ।

ଅବସରପ୍ରାପ୍ତ ପ୍ରତିରକ୍ଷା କର୍ମଚାରୀଙ୍କ ଏକାଦଶାହ

ଟାଙ୍ଗୀ, ୭।୪(ସମିସ): ପ୍ରତିରକ୍ଷା ବିଭାଗର ଅବସରପ୍ରାପ୍ତ ଟେକ୍ନିସିଆନ ତଥା କୋଟସାହି ପଞ୍ଚାୟତ ଟାଙ୍ଗୀ ରାମଗଡ଼ ନିବାସୀ ଗଣେଶ ଚନ୍ଦ୍ର ସେଠୀ (୬୯)ଙ୍କ ଏକାଦଶାହ ଶ୍ରଦ୍ଧାଞ୍ଜଳି ସଭା ଶନିବାର ସନ୍ଧ୍ୟାରେ ଅନୁଷ୍ଠିତ ହୋଇଯାଇଛି। ପୁତ୍ର ବଳରାମ ସେଠୀଙ୍କ ପୌରୋହିତ୍ୟରେ ଅନୁଷ୍ଠିତ ସଭାରେ ସାଲେପୁର ବିଧାୟକ ପ୍ରଶାନ୍ତ ବେହେରା, ଜିଲ୍ଲା ପରିଷଦ ସଭ୍ୟ ଚିତ୍ତରଞ୍ଜନ ସାମଲ, ପଞ୍ଚାୟତ ସମିତି ଅଧ୍ୟକ୍ଷାଙ୍କ ପ୍ରତିନିଧି ଜନ୍ମେଜୟ ଖିଲାର, ଆମ୍ଭା ଅଧ୍ୟକ୍ଷ ରାଜେଶ ରଞ୍ଜନ ଷଡ଼ଙ୍ଗୀ, ଯୁବନେତା ପରମଜିତ ମହାନ୍ତି ଓ ଶାରଦା ପ୍ରସନ୍ନ ମହାନ୍ତି ପ୍ରମୁଖ ବହୁ ବିଶିଷ୍ଟ ବ୍ୟକ୍ତି ଯୋଗଦାନ କରି ଶ୍ରଦ୍ଧାଞ୍ଜଳି ଅର୍ପଣ ପୂର୍ବକ ସ୍ୱର୍ଗତଃ ଆତ୍ମାର ସଦଗତି କାମନା କରିଥିଲେ। ସ୍ୱର୍ଗତଃ ସେଠୀ ଚୌହାର ସ୍ଥିତ ଆଭିଏସନ ରିସର୍ଚ୍ଚ ସେଣ୍ଟର (ଏଆରସି)ରେ କାର୍ଯ୍ୟ କରି ଅବସର ଗ୍ରହଣ କରିଥିଲେ। ଶାରିରୀକ ଅସୁସ୍ଥତା ଯୋଗୁଁ ଗତ ମାର୍ଚ୍ଚ ମାସ ୨୭ ତାରିଖରେ ଇହଲୀଳା ସମ୍ବରଣ କରିଥିଲେ।

ନରହରି ବାରିକ ସ୍ମୃତି ସଂସଦ ପକ୍ଷରୁ ମେଧାବୃତ୍ତି ପରୀକ୍ଷା

ମାହାଙ୍ଗା, ୭।୪(ସମିସ):

ମାହାଙ୍ଗା ବ୍ଲକ ସ୍ଥିତ

ମୁଦ୍ରା ବିନିମୟ ମୂଲ୍ୟ

ମୁଦ୍ରା ବିନିମୟ ମୂଲ୍ୟ (ଟଙ୍କାରେ)

- ଡଲାର ୮୩.୩୦
- ପାଉଣ୍ଡ ୧୦୫.୨୭
- ୟୁରୋ ୯୦.୨୯
- ୟେନ୍ ୦.୫୪

ସୁନା, ରୁପା ଦର

୧୦ ଗ୍ରାମ ପିଛା (ଟଙ୍କାରେ)

- ସୁନା : ୬୫,୩୫୦ (ନୂଆଦିଲ୍ଲୀ)
- ରୁପା : ୮୭,୦୦୦ (କେଜି)

ଷ୍ଟକ୍ ମାର୍କେଟ୍

ବଜାର କାରବାର (ପଏଣ୍ଟରେ)

- ସେନ୍‌ସେକ୍ସ ୭୪,୨୪୮.୦୦
- ନିଫ୍ଟି ୨୨,୫୧୩.୦୦

ପେଟ୍ରୋଲ-ଡିଜେଲ୍

ଲିଟର ପିଛା (ଟଙ୍କାରେ)

- ପେଟ୍ରୋଲ୍- ୧୦୧.୩୭ (ଭୁବନେଶ୍ୱର)
- ଡିଜେଲ୍ - ୯୨.୮୬

ଭାରତୀୟ ଷ୍ଟକ୍ ବଜାରରେ ଉତ୍ସାହଜନକ ସ୍ଥିତି

୩ ପ୍ରମୁଖ କମ୍ପାନୀଙ୍କ ବଜାର ପୁଞ୍ଜିରେ ୧ ଲକ୍ଷ ୭୧ ହଜାର କୋଟି ବୃଦ୍ଧି

ମୁମ୍ବାଇ,୭।୪(ଏଜେନ୍ସି): ଆନ୍ତର୍ଜାତିକ ସ୍ତରରେ ବିଭିନ୍ନ ସମସ୍ୟା ସତ୍ତ୍ୱେ ଭାରତୀୟ ଷ୍ଟକ୍ ବଜାରରେ ଉତ୍ସାହଜନକ ସ୍ଥିତି ଲାଗି ରହିଛି। ସ୍ଥିର ବଜାର ସ୍ଥିତି ଏବଂ ଆଗାମୀ ନିର୍ବାଚନକୁ ଦୃଷ୍ଟିରେ ରଖି ବିଦେଶୀ ନିବେଶକ ଭାରତୀୟ ପୁଞ୍ଜି ବଜାର ପ୍ରତି ଆଗ୍ରହ ବଢାଇଥିବାରୁ ପ୍ରମୁଖ କମ୍ପାନୀଙ୍କ ବଜାର ପୁଞ୍ଜି ସ୍ଥିତିରେ ଗତ ସପ୍ତାହରେ ଉଲ୍ଲେଖନୀୟ ବୃଦ୍ଧି ପରିଲକ୍ଷିତ ହୋଇଛି। ପ୍ରମୁଖ ୧୦ କମ୍ପାନୀଙ୍କ ମଧ୍ୟରୁ ଏଚଡିଏଫସି ବ୍ୟାଙ୍କ ବଜାର ପୁଞ୍ଜିରେ ୭୬ ହଜାର ୮୮୦ କୋଟି ଟଙ୍କା ବୃଦ୍ଧି ଘଟି ଏହାର ମୋଟ ବଜାର ପୁଞ୍ଜି ପରିମାଣ ୧୧ ଲକ୍ଷ ୭୭ ହଜାର କୋଟି ଟଙ୍କାରେ ପହଞ୍ଚିଛି।ଏହାପଛକୁ ଏଲଆଇସିର ୬ ଲକ୍ଷ ୨୭ ହଜାର ୬୯୨ କୋଟି ଟଙ୍କା ବୃଦ୍ଧିରେ କମ୍ପାନୀର ମୋଟ ବଜାର ପୁଞ୍ଜି ପରିମାଣ ପରିମାଣ ୪୯,୨୦୮,୪୮ କୋଟି ଟଙ୍କାରେ ପହଞ୍ଚିଛି। ସେହିପରି ଟିସିଏସ୍‌ର ବଜାର ପୁଞ୍ଜି ପରିମାଣରେ ୩୪ ହଜାର ୭୩୩ କୋଟି ଟଙ୍କା ବୃଦ୍ଧି ଘଟି ଏହାର ମୋଟ ପୁଞ୍ଜି ପରିମାଣ ୧୪ ଲକ୍ଷ ୩୯ ହଜାର ୮୩୬ କୋଟି ଟଙ୍କାକୁ ବୃଦ୍ଧି ପାଇଛି। ଭାରତୀୟ ଷ୍ଟେଟ ବ୍ୟାଙ୍କର ମଧ୍ୟ ୧୦ ହଜାର ୪୮୬ କୋଟି ଟଙ୍କା ବୃଦ୍ଧିରେ ଏହାର ମୋଟ ବଜାର ପୁଞ୍ଜି ପରିମାଣ ୬ ଲକ୍ଷ ୮୨ ହଜାର ୧୫୨ କୋଟି ଟଙ୍କା ବୃଦ୍ଧି ପାଇଥିବା କୁହାଯାଇଛି। ଏହି ତିନି କମ୍ପାନୀର ସାମୁହିକ ବଜାର ପୁଞ୍ଜିରେ ୧ ଲକ୍ଷ ୭୧ ହଜାର ୩୦୯ କୋଟି ଟଙ୍କା ବୃଦ୍ଧି ଘଟିଛି ବୋଲି ବିଏସଇ ଷ୍ଟକ୍ ଏକ୍ସଚେଞ୍ଜ କାରବାର ସୂତ୍ରରୁ ଜଣାପଡ଼ିଛି। ଅନ୍ୟପକ୍ଷରେ ରିଲାଏନ୍ସ ଇଣ୍ଡଷ୍ଟ୍ରିଜ୍‌ର ବଜାର ପୁଞ୍ଜିରେ ସର୍ବାଧିକ ହ୍ରାସ ଘଟିଛି। କମ୍ପାନୀର ବଜାର ପୁଞ୍ଜିରେ ୩୮ ହଜାର ୪୬୨ କୋଟି ଟଙ୍କା ହ୍ରାସ ଘଟି ଏହା ୧୯ ଲକ୍ଷ ୭୫ ହଜାର ୫୪୭ କୋଟି ଟଙ୍କାକୁ ଖସି ଆସିଛି। ଏହାପଛକୁ ଆଇସିଆଇସିଆଇ ବ୍ୟାଙ୍କ ଏବଂ ଭାରତୀ ଏୟାରଟେଲର ମଧ୍ୟ ବଜାର ପୁଞ୍ଜି ହ୍ରାସ ପାଇଛି। ଆଇସିଆଇସିଆଇ ବ୍ୟାଙ୍କର ବଜାର ପୁଞ୍ଜି ୯୪୫୮ କୋଟି ଟଙ୍କା ହ୍ରାସରେ ୭ ଲକ୍ଷ ୬୦ ହଜାର କୋଟି ଟଙ୍କାକୁ ହ୍ରାସ ପାଇଥିଲା ବେଳେ ଭାରତୀ ଏୟାରଟେଲ ବଜାର ପୁଞ୍ଜି ୨୧ ହଜାର ୨୦୬ କୋଟି ଟଙ୍କା ହ୍ରାସରେ ୬ ଲକ୍ଷ ୭୩ ହଜାର କୋଟି ଟଙ୍କାକୁ ଖସି ଆସିଥିବା ଜଣାପଡ଼ିଛି।

ହୁ ହୁ ହୋଇ ବଢୁଛି ସୁନା ଦର

୬ ମାସରେ ୨୫% ମହଙ୍ଗା

ନୂଆଦିଲ୍ଲୀ, ୭।୪ (ଏଜେନ୍ସି)

ଦେଶରେ ସୁନା ମୂଲ୍ୟ ହୁ ହୁ ହୋଇ ବଢ଼ି ଚାଲିଛି। ଏହା କ୍ରମାଗତ ଭାବେ ରେକର୍ଡ ଭାଙ୍ଗି ଚାଲିଛି। ୬ ମାସରେ ସୁନା ମୂଲ୍ୟ ୨୫ ପ୍ରତିଶତ ପର୍ଯ୍ୟନ୍ତ ମହଙ୍ଗା ହୋଇଛି। ଏହା ୧୦ ଗ୍ରାମ ପିଛା ୫୭ ହଜାରରୁ ୭୦ ହଜାର ଟଙ୍କାରେ ପହଞ୍ଚି ଯାଇଛି।

- ୫୭ରୁ ୭୦ ହଜାରରେ ପହଞ୍ଚିଲା
- ୭୨ ହଜାର ଟପିପାରେ

ଏହା କେବଳ ଗତ ୩ ମାସରେ ୧୦ ପ୍ରତିଶତରୁ ଅଧିକ ରିଟର୍ଣ୍ଣ ଦେଇଛି। ୨୪ କ୍ୟାରେଟ ସୁନା ମୂଲ୍ୟ (୧୦ ଗ୍ରାମ ପିଛା) ୬୯, ୮୮୨ ଟଙ୍କାରେ ଏବଂ ୨୨ କ୍ୟାରେଟ ମୂଲ୍ୟ ୬୪, ୦୧୨ ଟଙ୍କାରେ ପହଞ୍ଚି ଯାଇଛି। ଆଗାମୀ ଦିନରେ ଦାମ୍ ଆହୁରି ବଢ଼ିବ ବୋଲି ବିଶେଷଜ୍ଞମାନେ କହିଛନ୍ତି। ଆମେରିକା ସୁଧ ହାର ହ୍ରାସ ନେଇ ଅନିଶ୍ଚିତତା

ଲାଗି ରହିଥିବାବେଳେ ଡଲାର ମୂଲ୍ୟ ହ୍ରାସ ପାଇଛି। ତେଣୁ ସୁନା ମୂଲ୍ୟ ବୃଦ୍ଧି ପାଇ ଚାଲିଛି। ଏସଏସ ୱେଲଥ ଷ୍ଟ୍ରିଟ୍‌ର ପ୍ରତିଷ୍ଠାତା ସୁଗନ୍ଧା ସଚଦେବ କହିଛନ୍ତି ଯେ ଚଳିତ ବର୍ଷ ଶେଷ ସୁଦ୍ଧା ସୁନା ୭୨ ହଜାର ଟଙ୍କାରେ ପହଞ୍ଚି ଯିବ। ଅର୍ଥାତ୍ ସୁନା ଆହୁରି ୨ ହଜାର ଟଙ୍କା ପର୍ଯ୍ୟନ୍ତ ବୃଦ୍ଧି ପାଇବ। ଏଭଳି ସ୍ଥିତିରେ ସୁନାରେ ନିବେଶ ଉପଯୋଗୀ ସାବ୍ୟସ୍ତ ହେବ। ସେହିପରି ଏଚ୍‌ଡିଏଫ୍‌ସି ସିକ୍ୟୁରିଟିଜର କମୋଡିଟି ଏବଂ କରେନ୍ସି ମୁଖ୍ୟ ଅନୁଜ ଗୁପ୍ତା କହିଛନ୍ତି ଯେ ରେକର୍ଡସ୍ତରରେ ପହଞ୍ଚିବା ସତ୍ତ୍ୱେ ମୂଲ୍ୟ ହ୍ରାସ ହେବାର କୌଣସି ସମ୍ଭାବନା ନାହିଁ। ନିବେଶ ପାଇଁ ଏହାର ଚାହିଦା ବଢ଼ିବାରେ ଲାଗିଛି।

ସୂଚନା ଅନୁଯାୟୀ ଗତ ୨୦ ବର୍ଷ ହେଲା ସୁନା ମୂଲ୍ୟ କ୍ରମାଗତ ଭାବେ ବୃଦ୍ଧି ପାଇବାରେ ଲାଗିଛି। କମୋଡିଟି ବିଶେଷଜ୍ଞଙ୍କ ଅନୁଯାୟୀ ଯଦି ମୁଦ୍ରାସ୍ଫିତୀ ବଢ଼ିବ ତେବେ ସୁନା ମୂଲ୍ୟ ଆହୁରି ବୃଦ୍ଧି ପାଇବ। ଆମେରିକା ନିର୍ବାଚନ ଫଳାଫଳ ମଧ୍ୟ ଏହା ଉପରେ ପ୍ରଭାବ ପକାଇବ। ୨୦୨୫ ପର୍ଯ୍ୟନ୍ତ ସୁନା ମୂଲ୍ୟରେ ବୃଦ୍ଧି ଧାରା ଜାରି ରହିବ ବୋଲି ସଚଦେବ କହିଛନ୍ତି। ସେହିପରି ଗତ ବର୍ଷ ସୁନା ୮ ହଜାରରୁ ଅଧିକ ଟଙ୍କା ମହଙ୍ଗା ହୋଇଥିଲା। ୨୦୨୩ ପ୍ରାରମ୍ଭରେ ଏହାର ମୂଲ୍ୟ ୫୪, ୮୬୭ ଟଙ୍କା ଥିଲାବେଳେ ବର୍ଷ ଶେଷ ହେବାବେଳକୁ ୬୩, ୨୪୬ ଟଙ୍କାରେ ପହଞ୍ଚି ଯାଇଥିଲା। ସେହିପରି ରୁପା ମୂଲ୍ୟ ୬୮, ୦୯୨ ଟଙ୍କାରୁ ବୃଦ୍ଧି ପାଇ ୭୩, ୩୯୫ ଟଙ୍କାରେ ପହଞ୍ଚି ଥିଲା।

ଉତ୍ତମ ସ୍ୱାସ୍ଥ୍ୟଯତ୍ନ ପାଇଁ ଉତ୍କଳ ଆଲୁମିନାର ନିରୋଗଶାଳା

ଭୁବନେଶ୍ୱର,୭।୪(ସମିସ): ଆଦିତ୍ୟ ବିର୍ଲା ଗ୍ରୁପର ଉତ୍କଳ ଆଲୁମିନା ଇଣ୍ଟରନ୍ୟାସନାଲ ଲିମିଟେଡ୍ (ୟୁଏଆଇଲ) ବହୁବିଧ ସାମାଜିକ ପ୍ରକଳ୍ପରେ ନିୟୋଜିତ ରହିଛି ଯାହା ବଞ୍ଚିତ ବର୍ଗଙ୍କ ଜୀବନରେ ଗୁଣାତ୍ମକ ପାର୍ଥକ୍ୟ ଆଣୁଛି। ଏହାର ପ୍ରମୁଖ ପ୍ରୟାସ ଗୁଡିକ ମଧ୍ୟରେ କାର୍ଯ୍ୟକାରୀ କରାଯାଉଥିବା ସ୍ୱାସ୍ଥ୍ୟଯତ୍ନ ପ୍ରକଳ୍ପ ମାଧ୍ୟମରେ ଅନେକ ସଫଳତା ହାସଲ କରାଯାଇପାରିଛି ବୋଲି କମ୍ପାନୀ ପକ୍ଷରୁ କୁହାଯାଇଛି। କମ୍ପାନୀ ପରିଚାଳିତ ଉତ୍କଳ ହସ୍ପିଟାଲ, ନୂଆପଡା ସ୍ୱାସ୍ଥ୍ୟକେନ୍ଦ୍ରସମୂହ ଏବଂ ମାଇନ୍ସ ଓପିଡ଼ି (ବହିଃରୋଗୀ ବିଭାଗ) ସହିତ 'ନିରୋଗଶାଳା' ଶୀର୍ଷକରେ ଏକ ବୃହତ ସ୍ୱାସ୍ଥ୍ୟ ପ୍ରୟାସ ଆରମ୍ଭ କରିଛି।ଗ୍ରାମ ସ୍ତରରେ ଦାତବ୍ୟ ଚିକିତ୍ସା କେନ୍ଦ୍ର ଭାବରେ କାର୍ଯ୍ୟ କରୁଥିବା ଏହି ନିରୋଗଶାଳାଗୁଡିକ ଜରିଆରେ ଏହା ଜନସାଧାରଣଙ୍କୁ ସେବା ଯୋଗାଇ ଦେଉଛି। ସମ୍ପ୍ରତି ଏଭଳି ସ୍ୱାସ୍ଥ୍ୟ ।।କେନ୍ଦ୍ର ଚାରିଟି ଗ୍ରାମରେ ସ୍ଥାପନ କରାଯାଇଛି। ରାୟଗଡା ଓ କଳାହାଣ୍ଡି ଜିଲ୍ଲାରେ ଅଣ୍ଡିରାକଞ୍ଚ, ପି କୂପଖାଲ, ପୋଡାପାଡି ଓ ଗୋପୀନାଥପୁର ଗ୍ରାମରେ ଏହାକୁ କାର୍ଯ୍ୟକାରୀ କରାଯାଉଛି।ଉତ୍କଳ ଆଲୁମିନା ଓ ଆଦିତ୍ୟ ଆଲୁମିନାର ୟୁନିଟ ହେଡ ଓ ପ୍ରେସିଡେଣ୍ଟ ମଜହର ବେଗ କହିଛନ୍ତି,"ଏହି ଆଦିବାସୀ ବହୁଳ ଆଭ୍ୟନ୍ତରୀଣ ଅଞ୍ଚଳରେ ସ୍ୱାସ୍ଥ୍ୟଯତ୍ନ ମାନରେ ଉନ୍ନତି ଆଣିବାର ଜରୁରୀ ଆବଶ୍ୟକତା ପ୍ରତି ୟୁଏଆଇଏଲ ଧ୍ୟାନ ଦେବା ସହିତ ଜନସାଧାରଣ ସମ୍ମୁଖୀନ ହେଉଥିବା ଆହ୍ୱାନ ଓ ସେଗୁଡିକର ସମାଧାନ ସମ୍ପର୍କରେ ଅନୁଧ୍ୟାନ କରିଛି।ଓଡ଼ିଶାର ଆଭ୍ୟନ୍ତରୀଣ ଅଞ୍ଚଳରେ 'ନିରୋଗଶାଳା'ଗୁରୁତ୍ୱପୂର୍ଣ୍ଣ ଭୂମିକା ଗ୍ରହଣ କରୁଛି। ଏହି ଦାତବ୍ୟ ଚିକିତ୍ସା କେନ୍ଦ୍ରଗୁଡିକ ସୁଲଭ ଓ ପୂର୍ଣ୍ଣାଙ୍ଗ ପ୍ରାଥମିକ ସ୍ୱାସ୍ଥ୍ୟଯତ୍ନ ଯୋଗାଇ ଦେଉଛନ୍ତି।ଏହି ପ୍ରୟାସ ସ୍ୱାସ୍ଥ୍ୟଗତ ପ୍ରଦର୍ଶନରେ ଉଲ୍ଲେଖନୀୟ ଅବଦାନ ରଖୁଛି। ସ୍ୱାସ୍ଥ୍ୟଗତ ପରାମର୍ଶ, ସ୍ୱାସ୍ଥ୍ୟ ଯାଞ୍ଚ ଓ ଜରୁରୀ ସ୍ୱାସ୍ଥ୍ୟଯତ୍ନ ସହିତ ମାଗଣା ଔଷଧ ଆଦି ପ୍ରମୁଖ ସୁବିଧା 'ନିରୋଗଶାଳା' ଛାତ ତଳେ ଯୋଗାଇ ଦିଆଯାଉଛି ବୋଲି ଶ୍ରୀ ବେଗ ଉଲ୍ଲେଖ କରିଛନ୍ତି।

ଆର୍‌ବିଆଇ ନିୟମ ପାଳନରେ ଅବହେଳା

ଏଲ୍‌ଆଇସି ହାଉସିଂ ଫାଇନାନ୍ସ, ଆଇଡିଏଫ୍‌ସି ବ୍ୟାଙ୍କକୁ ଜୋରିମାନା

ମୁମ୍ବାଇ,୭।୪(ଏଜେନ୍ସି): ଆବଶ୍ୟକ ନିମୟ ପାଳନରେ ଅବହେଳା କରିବା ଯୋଗୁଁ ଭାରତୀୟ ରିଜର୍ଭ ବ୍ୟାଙ୍କ ଆଇଡିଏଫ୍‌ସି ଫାର୍ଷ୍ଟ ବ୍ୟାଙ୍କ ଏବଂ ଏଲ୍‌ଆଇସି ହାଉସିଂ ଫାଇନାନ୍ସ ଉପରେ ଜୋରିମାନା ଲଗାଇଛି। ଏଥିସହିତ ୪ଟି ଅଣ ବ୍ୟାଙ୍କିଙ୍ଗ ଅର୍ଥ ଲଗାଣକାରୀ ସଂସ୍ଥା(ଏନ୍‌ବିଏଫ୍‌ସି) ର ଲାଇସେନ୍ସ ମଧ୍ୟ ବାତିଲ କରିଛି। ମିଳିଥିବା ସୂଚନା ଅନୁସାରେ ଆରବିଆଇ ଆଇଡିଏଫ୍‌ସି ଫାର୍ଷ୍ଟ ବ୍ୟାଙ୍କ ଉପରେ ୧ କୋଟି ଟଙ୍କା ଏବଂ ଏଲ୍‌ଆଇସି ହାଉସିଂ ଫାଇନାନ୍ସ ଉପରେ ୪୯.୭୦ ଲକ୍ଷ ଟଙ୍କାର ଜୋରିମାନା ଲଗାଇଛି। ଯେଉଁ ୪ଟି ଏନ୍‌ବିଏଫ୍‌ସିର ଲାଇସେନ୍ସ ରଦ୍ଦ କରାଯାଇଛି ସେଗୁଡିକ ମଧ୍ୟରେ ଉତ୍ତରପ୍ରଦେଶର କୁଣ୍ଡଲ୍ସ ମୋଟର ଫାଇନାନ୍ସ, ତାମିଲନାଡୁର ନିତ୍ୟା ଫାଇନାନ୍ସ, ପଞ୍ଜାବର ଭାଟିଆ ହାୟର ପର୍‌ଚେଜ୍ ଏବଂ ହିମାଚଳପ୍ରଦେଶର ଜୀବନ ଜ୍ୟୋତି ଡିପୋଜିଟ୍‌ସ ଆଣ୍ଡ୍ ଆଡଭାନସେସ୍ ଆଦି ସଂସ୍ଥା ସାମିଲ ରହିଛନ୍ତି। ରିଜର୍ଭ ବ୍ୟାଙ୍କର ଏହି କାର୍ଯ୍ୟାନୁଷ୍ଠାନ ପରେ ଏହି ୪ଟି ଏନ୍‌ବିଏଫ୍‌ସି ଏଣିକି କାରବାର କରିପାରିବେ ନାହିଁ ବୋଲି କୁହାଯାଇଛି। ଆଇଡିଏଫ୍‌ସି ବ୍ୟାଙ୍କ ଅନ୍ୟ ଏକ ବ୍ୟାଙ୍କିଙ୍ଗ ସଂସ୍ଥାକୁ ନିୟମ ଉଲ୍ଲଙ୍ଘନ କରି ଋଣ ପ୍ରଦାନ କରିଥିବା ଆରବିଆଇ କହିଛି।

ତୈଳ ବିପଣନ କମ୍ପାନୀଙ୍କ ଚିନ୍ତା ବଢ଼ିଲା

ଅଶୋଧିତ ପେଟ୍ରୋଲିୟମ ମୂଲ୍ୟ ୯୦ ଡଲାର ପାର୍

ନୂଆଦିଲ୍ଲୀ,୭।୪(ଏଜେନ୍ସି): ଇତିମଧ୍ୟରେ ଅନ୍ତର୍ଜାତୀୟ ବଜାରରେ ଅଶୋଧିତ ତେଲ ମୂଲ୍ୟ ୯୦ ଡଲାର ପାର୍ କରିଛି। ଶୁକ୍ରବାର ବ୍ରେଣ୍ଟ କ୍ରୁଡ୍ ପେଟ୍ରୋଲିୟମ ବ୍ୟାରେଲ ପିଛା ମୂଲ୍ୟ ୯୧ ଡଲାର ଛୁଇଁବା ପରେ ଏହା ବିଭିନ୍ନ କ୍ଷେତ୍ରକୁ ପ୍ରଭାବିତ କରିଛି। ଗତ ୬ ମାସ ମଧ୍ୟରେ ଏବଂ ଅକ୍ଟୋବର ପରେ ଅଶୋଧିତ ତେଲର ଏହା ହେଉଛି ସର୍ବୋଚ୍ଚ ମୂଲ୍ୟସ୍ତର। ଗୋଟିଏ ପକ୍ଷରେ ରୁଷ ଏବଂ ୟୁକ୍ରେନ ଯୁଦ୍ଧକୁ ନେଇ ଆନ୍ତର୍ଜାତିକ ପେଟ୍ରୋଲିମ ବଜାର ପ୍ରଭାବିତ ହୋଇ ଆସିଥିଲା ବେଳେ ଏବେ ଇସ୍ରାଏଲ ବିରୋଧରେ ଇରାନର ଯୁଦ୍ଧ ଧମକ ପୁଣି ବୈଶ୍ୱିକ ଭୂ-ରାଜନୀତିକୁ ସରଗରମ କରିବା ସହ ଏହାର ପ୍ରଭାବ ମଧ୍ୟ ପେଟ୍ରୋଲିୟମ ଉତ୍ପାଦନ କ୍ଷେତ୍ରରେ ପଡ଼ିଛି। ବିଶ୍ୱ ବଜାରରେ ଅଶୋଧିତ ତେଲ ଦର ଚାହିଦା ବୃଦ୍ଧି ପାଇଥିଲାବେଳେ ଯୋଗାଣ କ୍ଷେତ୍ର ପ୍ରଭାବିତ ହେବା ଦ୍ୱାରା ବ୍ରେଣ୍ଟ କ୍ରୁଡ୍ ଅଏଲ ମୂଲ୍ୟ ବ୍ୟାରେଲ ପିଛା ୯୧.୨୦ ଡଲାରରେ ପହଞ୍ଚିଥିବା କୁହାଯାଇଛି। ସେହିଭଳି ଡବ୍ଲ୍ୟୁଟିଆଇ କ୍ରୁଡ ଅଏଲ ମୂଲ୍ୟ ବ୍ୟାରେଲ ପିଛା ୮୬.୬୬ ଡଲାରରେ ପହଞ୍ଚିଛି। ଏହାଦ୍ୱାରା ଭାରତୀୟ ତୈଳ ବିପଣନକାରୀ କମ୍ପାନୀଙ୍କ ଚିନ୍ତା ବଢିଛି। ନିକଟରେ ଘରୋଇ ପେଟ୍ରୋଲ ଏବଂ ଡିଜେଲ ମୂଲ୍ୟରେ ହ୍ରାସ କରାଯାଇଥିଲା ବେଳେ ଏବେ ଆନ୍ତର୍ଜାତିକ ସ୍ତରରେ ପେଟ୍ରୋଲିୟମ ମୂଲ୍ୟ ବୃଦ୍ଧି ଏହି କମ୍ପାନୀଙ୍କ ପାଇଁ କ୍ଷତି ଆଣିପାରେ ବୋଲି କୁହାଯାଉଛି। ଆନ୍ତର୍ଜାତିକ ବିଶେଷଜ୍ଞଙ୍କ ମତାମତ ଅନୁସାରେ ଇସ୍ରାଏଲ ବିରୋଧରେ ଯଦି ଇରାନ ସେଭଳି କିଛି

କାର୍ଯ୍ୟାନୁଷ୍ଠାନ ଗ୍ରହଣ କରେ ତେବେ ଆଗାମୀ ଦିନରେ ଅଶୋଧିତ ତୈଳ ଯୋଗାଣ ଶୃଙ୍ଖଳ ଘୋର ପ୍ରଭାବିତ ହେବ। ଏହା ଫଳରେ ଆସନ୍ତା କିଛିଦିନ ମଧ୍ୟରେ ଅଶୋଧିତ ତୈଳ ମୂଲ୍ୟ ବ୍ୟାରେଲ ପିଛା ୯୫ରୁ ୧୦୦ ଡଲାର ଛୁଇଁବା ଆଶଙ୍କାକୁ ଏଡାଇ ଦିଆଯାଇ ପାରିବନି ବୋଲି କୁହାଯାଇଛି। ତେବେ ଭାରତରେ ଏବେ ନିର୍ବାଚନ ଋତୁ ଚାଲିଥିବା ବେଳେ ଅନ୍ତର୍ଜାତୀୟ ବଜାରରେ ଅଶୋଧିତ ତେଲ ମୂଲ୍ୟ ବୃଦ୍ଧି ଆଗାମୀ ଦିନରେ ସରକାରଙ୍କ ପାଇଁ ମୁଣ୍ଡବିନ୍ଧାର କାରଣ ହୋଇପାରେ ବୋଲି କୁହାଯାଉଛି। ଅଶୋଧିତ ତୈଳ ମୂଲ୍ୟ ବୃଦ୍ଧି ଦ୍ୱାରା ତୈଳ କମ୍ପାନୀଙ୍କ ଲାଭ ହାର ହ୍ରାସ ପାଇବ। କିନ୍ତୁ ନିର୍ବାଚନ ଶେଷ ହେବା ନ ଯାଏ ସେମାନେ ମୂଲ୍ୟ ବୃଦ୍ଧି କରିପାରିବେ ନାହିଁ। ଫଳରେ ତୈଳ ବିପଣନ କମ୍ପାନୀଙ୍କ ପାଇଁ ଭିନ୍ନ ସ୍ଥିତି ଉପଜିବ। ଏହିକ୍ରମରେ ଗତକାଲି ରିଜର୍ଭ ବ୍ୟାଙ୍କ ଗଭର୍ଣ୍ଣର ଶକ୍ତିକାନ୍ତ ଦାସ ୨୦୨୪-୨୫ ଆର୍ଥିକ ବର୍ଷର ପ୍ରଥମ ଦ୍ୱିମାସିକ ମୁଦ୍ରାନୀତି ସମୀକ୍ଷା କରିବା ସମୟରେ ଅଶୋଧିତ ତୈଳ ମୂଲ୍ୟ ବୃଦ୍ଧିକୁ ନେଇ ଚିନ୍ତା ବ୍ୟକ୍ତ କରିଛନ୍ତି। ଅନ୍ତର୍ଜାତୀୟ ବଜାରରେ ତୈଳ ମୂଲ୍ୟ ବୃଦ୍ଧି ଉପରେ କଡ଼ା ନଜର ରଖି ଆବଶ୍ୟକ ପଦକ୍ଷେପ ନେବାକୁ ପଡ଼ିବ ବୋଲି ସେ ସତର୍କ କରାଇ ଦେଇଛନ୍ତି।

ଟେଲିକମ୍ କ୍ଷେତ୍ରରେ ଜିଓ ନେତୃତ୍ୱ

୫-ଜିକୁ ନେଇ ବିଶ୍ୱର ଶ୍ରେଷ୍ଠ ୧୫ଟି ଦେଶ ମଧ୍ୟରେ ଭାରତ

ମୁମ୍ବାଇ,୭।୪(ଏଜେନ୍ସି)

ବ୍ରଡବ୍ୟାଣ୍ଡ ସ୍ପିଡ୍ ମାପକ ସଂସ୍ଥା ଓକ୍‌ଲା ଭାରତରେ ବିଭିନ୍ନ ଟେଲିକମ୍ କମ୍ପାନୀଙ୍କ ଦ୍ୱାରା ପ୍ରଦତ୍ତ ୫ଜି ପ୍ରଦର୍ଶନ ଏବଂ ଗ୍ରାହକ ଅଭିଜ୍ଞତା ଉପରେ ଏହାର ରିପୋର୍ଟ ପ୍ରକାଶ କରିଛି। ଭାରତର ଟେଲିକମ୍ ଶିଳ୍ପର ପରିବର୍ତ୍ତିତ ଦୃଶ୍ୟପଟ୍ଟରେ ରିଲାଏନ୍ସ ଜିଓ ୫ଜି କ୍ଷେତ୍ରରେ ଆଧିପତ୍ୟ ବିସ୍ତାର କରିବା ସହିତ ଏହି ଦୌଡ଼ରେ ସବୁଠୁ ଆଗୁଆ ରହିଛି ବୋଲି ରିପୋର୍ଟରେ କୁହାଯାଇଛି। ଜିଓ ତ୍ୱରାନ୍ୱିତ ଢାଞ୍ଚାରେ ୫ଜି ସଂପ୍ରସାରଣ କାର୍ଯ୍ୟ ରିବା ସହିତ ଏଥିରେ ବହୁ ଉନ୍ନତି ସାଧନ କରିଥିବା କୁହାଯାଇଛି । ଦୂରସଂଚାର ବିଭାଗ ଅନୁଯାୟୀ ୨୦୨୪ ଫେବୃଆରୀ ୨୯ ସୁଦ୍ଧା ଭାରତରେ ୪.୨୫ ଲକ୍ଷ ୫ଜି ବିଟିଏସ୍ ସ୍ଥାପନ କରାଯାଇଛି ଯେଉଁଥିରୁ ପ୍ରାୟ ୮୦% ବିଟିଏସ୍ ରିଲାଏନ୍ସ ଜିଓ ଦ୍ୱାରା ସ୍ଥାପନ କରାଯାଇଛି। ରିଲାଏନ୍ସ ଜିଓ ଏବଂ ଭାରତୀ ଏୟାରଟେଲ ସମଗ୍ର ଭାରତରେ ୫ଜି ନେଟୱାର୍କ ବିସ୍ତାର କରିବା ପାଇଁ ବ୍ୟାପକ ପୁଞ୍ଜିନିବେଶ କରିଛନ୍ତି, ଯାହା ଫଳରେ ଭାରତରେ ୫ଜି ଉପଲବ୍ଧତାରେ ଉଲ୍ଲେଖନୀୟ ବୃଦ୍ଧି ଦେଖାଯାଇଛି । ୫ଜି ଉପଲବ୍ଧତା ୨୦୨୩ର ପ୍ରଥମ ତ୍ରୟମାସରେ ୨୮.୧% ଥିବାବେଳେ ୨୦୨୩ର ଚତୁର୍ଥ ତ୍ରୟମାସରେ ଏହା ୫୨.୦%କୁ ବୃଦ୍ଧି ପାଇଛି । ଆରମ୍ଭରୁ ୫ଜି ଷ୍ଟାଣ୍ଡଏଲୋନ

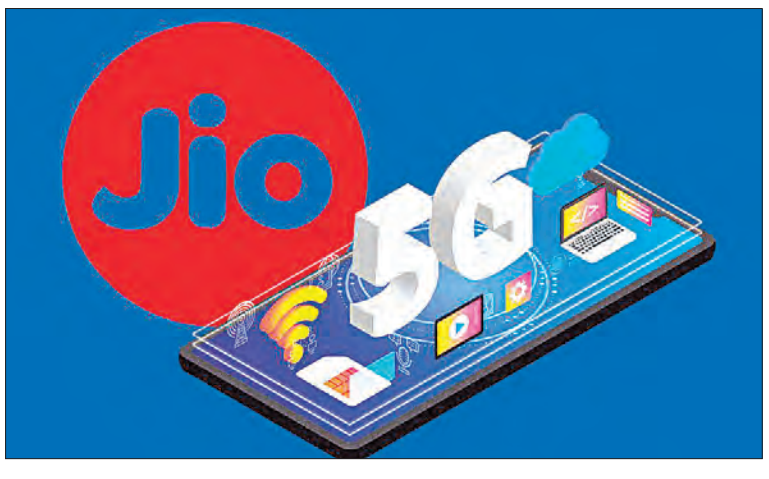

ନେଟୱାର୍କ କାର୍ଯ୍ୟକାରୀ କରିବା ଦ୍ୱାରା ରିଲାଏନ୍ସ ଜିଓ ପରବର୍ତୀ ପିଢ଼ିର ଯୋଗାଯୋଗ କ୍ଷେତ୍ରରେ ଅଗ୍ରଣୀ ଭାବରେ ପ୍ରତିଷ୍ଠିତ ହୋଇପାରିଛି ।ଜିଓର ବ୍ୟାପକ ୫ଜି କଭରେଜ୍ ଏହାର ଉନ୍ନତ ୫ଜି ଉପଲବ୍ଧତା ହାରରୁ ସ୍ପଷ୍ଟ ହୋଇଛି । ୨୦୨୩ ର ଚତୁର୍ଥ ତ୍ରୟମାସରେ ଜିଓର ୫ଜି ଉପଲବ୍ଧତା ହାର ୬୮.୮%କୁ ବୃଦ୍ଧି ପାଇଥିବା ବେଳେ ପ୍ରତିଦ୍ୱନ୍ଦ୍ୱୀ ଏୟାରଟେଲର ୩୦.୩%କୁ ହ୍ରାସ ପାଇଛି । ରିଲାଏନ୍ସ ଜିଓ ଲୋ-ବ୍ୟାଣ୍ଡ (୭୦୦ ମେଗାହର୍ଜ) ଏବଂ ମିଡ୍ ବ୍ୟାଣ୍ଡ (୩.୫ ଗିଗାହର୍ଜ) ସ୍ପେକ୍ଟ୍ରମ ଏବଂ ବିସ୍ତୃତ ଫାଇବର ନେଟୱାର୍କ ସହିତ ଗ୍ରାହକଙ୍କୁ ବ୍ୟାପକ କଭରେଜ୍ ଏବଂ ବ୍ୟାପକ ନେଟୱାର୍କ ପ୍ରଦାନ କରିବାରେ ସକ୍ଷମ ହୋଇଛି ।ରିଲାଏନ୍ସ ଜିଓର ୫ଜି ନେଟୱାର୍କ ବିଶେଷ କରି ଭିଡିଓ ଷ୍ଟ୍ରିମିଂ ଏବଂ ମୋବାଇଲ ଗେମିଂରେ ଗ୍ରାହକଙ୍କ ଅଭିଜ୍ଞତାରେ ଯଥେଷ୍ଟ ଉନ୍ନତି ଆଣିଛି । ସ୍ପିଡ୍ ଟେଷ୍ଟ ଇଣ୍ଟେଲିଜେନ୍ସ ଡାଟାରୁ ଜଣାପଡିଛି ଯେ ରିଲାଏନ୍ସ ଜିଓର ୫ଜି ନେଟୱାର୍କ ଦ୍ରୁତ ଭିଡିଓ ଷ୍ଟାର୍ଟ ଟାଇମ୍ ପ୍ରଦାନ କ

୨୦୨୪ ଲୋକସଭା ନିର୍ବାଚନ: ସ୍ଥିତି ଓ ସମ୍ଭାବନା

ମଣିପୁର: ଆସନ ସଂଖ୍ୟା ୦୨

ପ୍ରମୁଖ ଦଳ: ବିଜେପି, କଂଗ୍ରେସ, ନାଗା ପିପୁଲ୍ସ ଫ୍ରଣ୍ଟ, ମଣିପୁର ଡେମୋକ୍ରାଟିକ୍ ପିପୁଲ୍ସ ଫ୍ରଣ୍ଟ, ମଣିପୁର ନ୍ୟାସନାଲ ଡେମୋକ୍ରାଟିକ୍ ଫ୍ରଣ୍ଟ ଏବଂ ମଣିପୁର ପିପୁଲ୍ସ ପାର୍ଟି

ବଞ୍ଚିବାକୁ ରାହା ନାହିଁ; ନିର୍ବାଚନକୁ ପଚାରେ କିଏ ?

୨୦୨୪ ସାଧାରଣ ନିର୍ବାଚନକୁ ନେଇ ଏବେ ସାରା ଦେଶରେ ବଢିଛି ଉତ୍କଣ୍ଠା । ଏକ ଦଶନ୍ଧି ଧରି ଦୁଇଟି ପର୍ଯ୍ୟାୟରେ କ୍ଷମତାସୀନ ହୋଇଥିବା ବିଜେପି ପୁଣି କ୍ଷମତା ଦଖଲ କରି ନିଜର ରାଜନୈତିକ ଅଭିସନ୍ଧି ପୂରଣ କରିବାକୁ ଅଣ୍ଟା ଭିଡିଥିଲା ବେଳେ କଂଗ୍ରେସ ନେତୃତ୍ୱରେ ବିରୋଧୀ ବିଜେପିକୁ ହଟାଇ ଦେଶର ରାଜନୈତିକ ଦୃଶ୍ୟପଟ୍‌ରେ ପରିବର୍ତ୍ତନ ଆଣିବାକୁ ଅଣ୍ଟା ଭିଡିଛନ୍ତି । ଏହିକ୍ରମରେ ବ୍ୟକ୍ତିଗତ ଆଦର୍ଶ ଏବଂ ନୀତିକୁ ନେଇ ରାଜନୀତିରେ ରୁଚି ରଖିଥିବା ରାଜନେତାଙ୍କ ଠାରୁ ଆରମ୍ଭ କରି ସାଧାରଣ ଜନତା ନିଜ ନିଜ ଦଳକୁ ବିଜୟୀ କରିବା ଲାଗି ରାତି ଦିନ ଏକାକାର କରିଦେଇଛନ୍ତି । ଯାହାକୁ ନେଇ କନ୍ୟାକୁମାରୀ ଠାରୁ କାଶ୍ମୀର ଯାଏଁ ଏବେ ସବୁ ଆଡେ କେବଳ ରାଜନୈତିକ ଚର୍ଚ୍ଚା ହିଁ ଚର୍ଚ୍ଚା । କିନ୍ତୁ ଏହି କ୍ରମରୁ ବାଦ୍ ପଡ଼ିଛି ଦେଶର ଉତ୍ତରପୂର୍ବାଞ୍ଚଳର ଅନ୍ୟତମ ରାଜ୍ୟ ମଣିପୁର । ଯେଉଁଠି ଦୀର୍ଘ ବର୍ଷେ ପରେ ବି ସ୍ଥିତି ବଦଳିପାରି ନାହିଁ । ଜାତିଆଣ ଭେଦଭାବକୁ ନେଇ ଏଠାରେ ଗତ ବର୍ଷ ମେ 'ରେ ଆରମ୍ଭ ହୋଇଥିବା ହିଂସା, ଦଙ୍ଗା ଆଜି ମଧ୍ୟ ଥମିନାହିଁ । ବିଗତ ୧୧ ମାସ ମଧ୍ୟରେ ସାରା ମଣିପୁରରେ ଦଙ୍ଗା , ହଙ୍ଗାମାରେ ୨୦୦ ରୁ ଅଧିକ ଲୋକଙ୍କ ମୃତ୍ୟୁ ହୋଇସାରିଥିଲା ବେଳେ ଏକ ଲକ୍ଷରୁ ଅଧିକ ଲୋକ ବାସହରା ହୋଇ ଏବେ ମଧ୍ୟ ସୁରକ୍ଷା ଶିବିରରେ ଜୀବନ କାଟୁଛନ୍ତି । ହତ୍ୟା, ଲୁଣ୍ଠନ, ଦୁଷ୍କର୍ମ ଏବଂ ଅତ୍ୟାଚାରରୁ ସାଧାରଣ ଲୋକଙ୍କୁ ମୁକ୍ତି ମିଳିପାରି ନାହିଁ । ଏହାସତ୍ତ୍ୱେ ବି ଏଠାରେ ସାଧାରଣ ନିର୍ବାଚନ ହେବାକୁ ଯାଉଛି । ମଣିପୁରର ଲୋକସଭା ଆସନ ସଂଖ୍ୟା ୨ ରହିଥିବା ବେଳେ ଆଭ୍ୟନ୍ତରୀଣ ମଣିପୁର ଏବଂ ବାହ୍ୟ ମଣିପୁରର ଦୁଇଟି ଆସନ ପାଇଁ ଦୁଇଟି ପର୍ଯ୍ୟାୟରେ ମତଦାନ ହେବ । ଏପ୍ରିଲ ୧୯ ରେ ପ୍ରଥମ ପର୍ଯ୍ୟାୟରେ ଆଭ୍ୟନ୍ତରୀଣ ମଣିପୁର ଏବଂ ଏପ୍ରିଲ ୨୬ ରେ ଦ୍ୱିତୀୟ ପର୍ଯ୍ୟାୟରେ ବାହ୍ୟ ମଣିପୁର ଲୋକସଭା ଆସନ ପାଇଁ ମତଦାନ ହେବ । ଏଥିପାଇଁ ପ୍ରାରମ୍ଭିକ ପ୍ରସ୍ତୁତି ଆରମ୍ଭ ହୋଇଯାଇଥିଲେ ହେଁ ନିର୍ବାଚନକୁ ନେଇ ସାଧାରଣ ଭୋଟରଙ୍କ ନିକଟରେ କୌଣସି ଉତ୍ସାହ ନାହିଁ । ଯେଉଁଠି ବଞ୍ଚିବାକୁ ରାହା ମିଳୁନାହିଁ ସେଠାରେ ମତଦାନ କରି ସେମାନଙ୍କୁ ଆଉ ଅଧିକ କ'ଣ ବା ମିଳିବ ବୋଲି ଏବେ ସ୍ଥାନୀୟ ଲୋକଙ୍କ ମନରେ ପ୍ରଶ୍ନ ଉଙ୍କି ମାରୁଛି । ଜାତୀୟସ୍ତରରେ ରାଜନୈତିକ ଦଳ ବିଭିନ୍ନ ବିଷୟକୁ ପ୍ରସଙ୍ଗ କରି ନିର୍ବାଚନ ଲଢିବା ସହିତ ଭୋଟରମାନଙ୍କୁ ନିଜ ପ୍ରତି ଆକୃଷ୍ଟ କରିବାକୁ ଦିନ ରାତି ଏକ କରିଦେଇଛନ୍ତି । କିନ୍ତୁ ମଣିପୁରରେ ଜୀବନ ବଞ୍ଚାଇବା ଏବଂ ସମାଜିକ ଶାନ୍ତି, ସୌହାର୍ଦ୍ଦ୍ୟ ଫେରାଇ ଆଣି ଲୋକଙ୍କୁ ସମାଜିକ ସୁରକ୍ଷା ଦେବା ପ୍ରସଙ୍ଗ ଠାରୁ ଆଉ ବଡ଼ ପ୍ରସଙ୍ଗ କିଛି ନାହିଁ ବୋଲି ଏଠାକାର ବାସିନ୍ଦା ହୃଦୟଙ୍ଗମ କରୁଛନ୍ତି ।

ଯାହାକୁ ନେଇ ଚଳିତ ନିର୍ବାଚନ ପାଇଁ ନା ସାଧାରଣ ଭୋଟର , ନା ରାଜନେତା କାହାରି ମନରେ ସେଭଳି ଉତ୍ସାହ ଦେଖିବାକୁ ମିଳୁନାହିଁ । ପ୍ରାୟ ଏକ ବର୍ଷ ଧରି ହିଂସା,ଦଙ୍ଗାରେ ପ୍ରପୀଡ଼ିତ ମଣିପୁରବାସୀ ସେମାନଙ୍କ ଜୀବନଜୀବିକା ହରାଇ ବସିଥିଲା ବେଳେ ଗତ ଫେବୃଆରୀ ୮ ରେ କେନ୍ଦ୍ର ସରକାର ମ୍ୟାଁମାର ସୀମାକୁ ବନ୍ଦ କରିଦେବା ବିଷୟ ରାଜ୍ୟବାସୀଙ୍କ ପାଇଁ ଆହୁରି ସମସ୍ୟାବହୁଳ ହୋଇପଡ଼ିଛି । ବର୍ଷ ବର୍ଷ ଧରି ମ୍ୟାଁମାର ସହ ରହିଆସିଥିବା 'ଫ୍ରି ମୁଭମେଣ୍ଟ ରେଜିମ୍ (ଏଫଏମଆର) ସୁବିଧା ଯୋଗୁଁ ଏଠାକାର ବହୁ ଜିଲ୍ଲାର ସୀମାନ୍ତବାସୀ ଉଭୟ ପଟରେ କିଛି ବ୍ୟବସାୟ କରି ପେଟ ପୋଷୁଥିଲେ । କିନ୍ତୁ ତାହା ମଧ୍ୟ ବନ୍ଦ ହୋଇଗଲା । ତେଣୁ ପ୍ରତିଦିନ ପେଟ ପାଇଁ ଚିନ୍ତା କରୁଥିବା ମଣିପୁରବାସୀ ମତଦାନ କଥା କ'ଣ ଚିନ୍ତା କରିବେ ବୋଲି ଏବେ ସ୍ଥାନୀୟ ବାସିନ୍ଦାଙ୍କ ମନରେ ପ୍ରଶ୍ନ ଉଠିଛି ।

ରିଲିଫ୍ କ୍ୟାମ୍ପରେ ଥାଇ ମତଦାନ କରିବେ ୨୫ ହଜାର ଭୋଟର

ତେବେ ମତଦାନ ପାଇଁ ନିର୍ବାଚନ ଆୟୋଗଙ୍କ ପକ୍ଷରୁ ସବିଶେଷ ବ୍ୟବସ୍ଥା ଗ୍ରହଣ କରାଯାଇଛି । ରାଜ୍ୟର ବିଭିନ୍ନ ସ୍ଥାନରେ ହଜାର ହଜାର ହିଂସା ପ୍ରପୀଡ଼ିତ ଲୋକ ଏବେ ରିଲିଫ କ୍ୟାମ୍ପରେ ଜୀବନ ବିତାଉ ଥିବା ବେଳେ ପ୍ରାୟ ୨୫ ହଜାରରୁ ଅଧିକ ଲୋକ ଏହି କ୍ୟାମ୍ପରେ ଥାଇ ମତଦାନ କରିବେ ବୋଲି ଜଣାପଡ଼ିଛି ।

ରାଜ୍ୟର ଦୁଇଟି ଲୋକସଭା ନିର୍ବାଚନ କ୍ଷେତ୍ର ମଧ୍ୟରୁ ୨୦୧୯ ରେ ଆଭ୍ୟନ୍ତରୀଣ ମଣିପୁର ଆସନ ପାଇଁ ମୋଟ ୯ ଲକ୍ଷ ୩୭ ହଜାର ୪୬୪ ମତଦାନ ହୋଇଥିଲା । ଏଠାରେ ବିଜେପି ପ୍ରାର୍ଥୀ ଡ. ରାଜକୁମାର ରଞ୍ଜନ ସିଂ କଂଗ୍ରେସ ପ୍ରାର୍ଥୀ ଓନାମ ନବ କିଶୋର ସିଂଙ୍କୁ ପ୍ରାୟ ୧୭ ହଜାରରୁ ଅଧିକ ଭୋଟରେ ପରାସ୍ତ କରି ବିଜୟୀ ହୋଇଥିଲେ । ସେହିପରି ବାହ୍ୟ ମଣିପୁର ଲୋକସଭା ଆସନରେ ନାଗା ପିପୁଲ୍ସ ଫ୍ରଣ୍ଟ ନେତା ଡ.ଲୋରୋ ଏସ ଫୋଜ୍ ବିଜୟୀ ହୋଇଥିଲେ । ମଣିପୁରରେ ମୁଖ୍ୟତଃ ବିଜେପି, କଂଗ୍ରେସ, ନାଗା ପିପୁଲ୍ସ ଫ୍ରଣ୍ଟ, ମଣିପୁର ଡେମୋକ୍ରାଟିକ୍ ପିପୁଲ୍ସ ଫ୍ରଣ୍ଟ, ମଣିପୁର ନ୍ୟାସନାଲ ଡେମୋକ୍ରାଟିକ୍ ଫ୍ରଣ୍ଟ ଏବଂ ମଣିପୁର ପିପୁଲ୍ସ ପାର୍ଟି ପ୍ରତିଦ୍ୱନ୍ଦ୍ୱିତା କରୁଥିଲେ ହେଁ ଏବେ ବିଜେପି କ୍ଷମତା ରହିଛି । କିନ୍ତୁ ସାଂପ୍ରତିକ ହିଂସା ଏବଂ ଦଙ୍ଗାକୁ ନେଇ ଏବେ ସବୁ ଦଳ ସାଧାରଣ ଲୋକଙ୍କ ଆକ୍ରୋଶରେ ରହିଛନ୍ତି । ରାଜ୍ୟର ଦୁଇ ମୁଖ୍ୟ ସଂପ୍ରଦାୟ ମେଇତି ଏବଂ କୁକିଙ୍କ ବ୍ୟତୀତ ଅନ୍ୟ ବହୁ ଆଦିବାସୀ ସଂପ୍ରଦାୟର ଭୋଟ ପ୍ରତି ଦଳ ପାଇଁ ମହତ୍ତ୍ୱପୂର୍ଣ୍ଣ ରହିଥିଲେ ହେଁ ସାଂପ୍ରତିକ ସ୍ଥିତିକୁ ନେଇ କେଉଁ ଦଳର ସ୍ଥିତି କିଭଳି ରହିବ ତାହା ଆକଳନ କରିବା ଏବେ କଷ୍ଟକର ହୋଇପଡ଼ିଛି ।

୧୧ ରାଜ୍ୟର ମତଦାନ ହାର ଜାତୀୟ ହାରଠାରୁ କମ୍

୨୦୧୯ ଲୋକସଭା ନିର୍ବାଚନରେ ଜାତୀୟ ମତଦାନ ହାର ୬୭.୪୦ ପ୍ରତିଶତ ରହିଥିଲା ବେଳେ ୧୧ଟି ରାଜ୍ୟରେ ମତଦାନ ହାର ଜାତୀୟ ହାରଠାରୁ କମ୍ ରହିଥିଲା । ସେହି ରାଜ୍ୟଗୁଡ଼ିକ ହେଲେ- ବିହାର, ଉତ୍ତରପ୍ରଦେଶ, ଦିଲ୍ଲୀ, ମହାରାଷ୍ଟ୍ର, ଉତ୍ତରାଖଣ୍ଡ, ତେଲେଙ୍ଗାନା, ଗୁଜରାଟ, ପଞ୍ଜାବ, ରାଜସ୍ଥାନ, ଜମ୍ମୁ-କଶ୍ମୀର ଓ ଝାଡଖଣ୍ଡ । ମତଦାନ ହାର ଜାତୀୟ ମତଦାନ ହାରଠାରୁ କମ୍ ରହିଥିବା ଏହି ରାଜ୍ୟଗୁଡ଼ିକରେ କିପରି ଅଧିକ ସଂଖ୍ୟାରେ ଭୋଟର ଭୋଟ ଦେବାକୁ ଆଗ୍ରହୀ ହେବେ ସେଥିପାଇଁ ନିର୍ବାଚନ କମିଶନ ପ୍ରୟାସ କରୁଛନ୍ତି । ଭୋଟ ଦାନ ହାର ବଢ଼ାଇବା ଯେଉଁ ପଦକ୍ଷେପ ବିଷୟରେ ଚିନ୍ତା କରାଯାଇଛି ତାହା ହେଲା- ଭୋଟର ତାଲିକାରୁ ଅଯୋଗ୍ୟ ଭୋଟରଙ୍କୁ ବାଦ ଦିଆଯିବ, ୪୫୦୦ ସ୍ୱଚ୍ଛ ଅଟୋ ଉପଯୋଗ କରି ଭୋଟଦାନର ମହତ୍ତ୍ୱ ସମ୍ପର୍କରେ ଭୋଟରଙ୍କୁ ସଚେତନ କରାଯିବ ଓ ଭୋଟରଙ୍କ ମୋବାଇଲ ଫୋନକୁ ଧାଡିର ଲମ୍ବ ବିଷୟରେ ସୂଚନା ପ୍ରେରଣ କରାଯିବ । ଭୋଟ ଦାନ କେନ୍ଦ୍ରରେ ଧାଡ଼ି ସମ୍ଭାଳିବାକୁ ସ୍ଥାନୀୟ ଯୁବକଙ୍କୁ ନିୟୋଜିତ କରାଯିବ । ସହରାଞ୍ଚଳର ଭୋଟର ଭୋଟଦାନ ପ୍ରତି ଅନାଗ୍ରହୀ ହେଉଥିବାରୁ ଓ ଗ୍ରାମାଞ୍ଚଳର ଭୋଟର କର୍ମସଂସ୍ଥାନ ବାହାର ରାଜ୍ୟକୁ ଯାଉଥିବା କାରଣରୁ ଭୋଟ ଦାନ ହାର କମୁଛି । ବିହାରର ୧୨ଟି ଓ ମହାରାଷ୍ଟ୍ରର ୮ ଟି ଲୋକସଭା ନିର୍ବାଚନମଣ୍ଡଳୀରେ ଜାତୀୟ ହାରଠାରୁ କମ୍ ରହିଛି । ମତଦାନ ହାର ସବୁଠାରୁ କମ୍ ରହିଥିବା ନିର୍ବାଚନମଣ୍ଡଳୀ ମଧ୍ୟରେ ରହିଛି ନଗରାଞ୍ଚଳର ୧୭ ଟି ନିର୍ବାଚନମଣ୍ଡଳୀ । ଲୋକସଭା ନିର୍ବାଚନମଣ୍ଡଳୀ ମଧ୍ୟରୁ ୪ଟି-ହାଇଦ୍ରାବାଦ, ସିକନ୍ଦରାବାଦ, ଓ ଝେଭିଲା ଲୋକସଭା ନିର୍ବାଚନମଣ୍ଡଳୀ ମତଦାନ ହାର ସବୁଠାରୁ କମ୍ ରହିଥିବା ୫୦ ଲୋକସଭା ନିର୍ବାଚନମଣ୍ଡଳୀ ମଧ୍ୟରେ ରହିଛି । ହାଇଦ୍ରାବାଦ, ସିକନ୍ଦରାବାଦ ମତଦାନ ହାର ସବୁଠାରୁ କମ୍ ରହିଥିବା ୧୦ ଲୋକସଭା ନିର୍ବାଚନମଣ୍ଡଳୀ ମଧ୍ୟରେ ରହିଛି । ୨୦୧୯ ରେ ହାଇଦ୍ରାବାଦର ମନଦାନ ହାର ୪୪.୮%ଥିଲା ଯାହା ଦେଶର ଚତୁର୍ଥ ନିମ୍ନତମ । ସିକିନ୍ଦରାବାଦର ମନଦାନ ହାର ୪୬.୫%ଥିଲା ଯାହା ଯାହା ଦେଶର ସପ୍ତମ ନିମ୍ନତମ । ମାଲକାଜଗିରି ନିର୍ବାଚନମଣ୍ଡଳୀ ମତଦାନ ହାର ୪୯.୬% ଯାହା ଦେଶର ଦ୍ୱାଦଶ ନିମ୍ନତମ । ସେହିଭଳି ଝେଭିଲା ଲୋକସଭା ନିର୍ବାଚନମଣ୍ଡଳୀ ମତଦାନ ହାର ୫୩.୨% ଯାହା ଦେଶର ପଞ୍ଚବିଂଶ ନିମ୍ନତମ । ଅନ୍ୱେଷଣରେ ଉତ୍ତରପ୍ରଦେଶର ୧୫ଟି, ଭୋଟଦାନ ହାର ୫୦ ଲୋକସଭା ତେଲେଙ୍ଗାନାର ୧୭ ମାଲକାଜଗିରି କମ୍ ରହିଥିବା ସିକନ୍ଦରାବାଦ ମଧ୍ୟରେ ଯାହା

ରାହୁଲଙ୍କୁ ପ୍ରଶାନ୍ତ କିଶୋରଙ୍କ ପରାମର୍ଶ

ନିର୍ବାଚନ ହାରିଲେ ଇସ୍ତଫା ଦିଅନ୍ତୁ

ରାଜନୈତିକ ବିଶାରଦ ଏବଂ ନିର୍ବାଚନ ରଣନୀତିଜ୍ଞ ପ୍ରଶାନ୍ତ କିଶୋର ଆଗାମୀ ନିର୍ବାଚନକୁ ନେଇ ବିଭିନ୍ନ ଦିଗରେ ଆକଳନ କରିବା ସହିତ ପରୋକ୍ଷରେ ବିଜେପିର ବିଜୟକୁ ସୂଚିତ କରିଛନ୍ତି । ଅନ୍ୟପକ୍ଷରେ କଂଗ୍ରେସର ପରାଜୟ ଆକଳନକୁ ନେଇ ସେ ରାହୁଲ ଗାନ୍ଧୀଙ୍କ ପ୍ରତି ପରାମର୍ଶ ଜାରି କରିଛନ୍ତି । ସେ କହିଛନ୍ତି ଯେ, ଯଦି ଲୋକସଭା ନିର୍ବାଚନରେ କଂଗ୍ରେସ ଆଶାନୁରୂପ ପ୍ରଦର୍ଶନ କରି ନ ପାରେ ତେବେ ରାହୁଲ ଇସ୍ତଫା ଦେବାକୁ ବିଚାର କରିବା ଉଚିତ । ଗଣମାଧ୍ୟମ ସହ ଏକ ସାକ୍ଷାତକାରରେ ସେ କହିଛନ୍ତି ଯେ, ରାହୁଲ ଗାନ୍ଧୀ ତାଙ୍କ ବିଚାରଧାରାରେ ଦଳ ପରିଚାଳିତ କରୁଛନ୍ତି । ହେଲେ ସବୁ ସମୟରେ ଦଳୀୟ ନେତୃତ୍ୱକୁ ନେଇ ସମସ୍ୟା ଲାଗି ରହିଛି । ଦଳୀୟ ସାଂଗଠନିକ କାର୍ଯ୍ୟ ହେଉ କି ଚିନ୍ତାଧାରା, ଗତ ୧୦ ବର୍ଷ ମଧ୍ୟରେ ସେ ସବୁଥିରେ ଅସମର୍ଥ ହୋଇଥିଲେ ମଧ୍ୟ ପଛକୁ ହଟିଯିବାକୁ କିମ୍ବା ଅନ୍ୟ କାହା ହାତରେ ଦଳର ନେତୃତ୍ୱ ଦେବାକୁ ଚାହିଁ ନାହାନ୍ତି । ତାଙ୍କ ମତରେ ଏହା ମଧ୍ୟ ଗଣତାନ୍ତ୍ରିକ ବିରୋଧୀ ବୋଲି ସେ କହିଛନ୍ତି । ଏକଦା କଂଗ୍ରେସ ଦଳ ପାଇଁ ପୁନରୁଦ୍ଧାର ଯୋଜନା ପ୍ରସ୍ତୁତ କରିଥିବା କିଶୋର କହିଛନ୍ତି, ତାଙ୍କ ରଣନୀତିକୁ କାର୍ଯ୍ୟକାରୀ କରିବା କ୍ଷେତ୍ରରେ ମଧ୍ୟ ଦଳରେ ସଙ୍କଟ ଦେଖାଯାଇଥିଲା । ତାଙ୍କର ବିଚାରଧାରା ଏବଂ ପରାମର୍ଶକୁ କାର୍ଯ୍ୟକାରୀ କରିବାକୁ ଦଳ ମଧ୍ୟରେ ଦ୍ୱନ୍ଦ୍ୱ ଦେଖାଯିବାରୁ ସେ ଦଳରୁ ଓହରି ଯାଇଥିଲେ ବୋଲି କହିଛନ୍ତି । କଂଗ୍ରେସକୁ ବିଗତ ୧୦ ବର୍ଷ ମଧ୍ୟରେ କୌଣସି ସଫଳତା ମିଳି ନାହିଁ । ଯଦି ବିନା ସଫଳତାରେ ଜଣେ କାର୍ଯ୍ୟ କରିପାରନ୍ତି ସେତେବେଳେ ସେହି ବ୍ୟକ୍ତିଙ୍କ ପାଇଁ ବିରତି ନେବାରେ କୌଣସି କ୍ଷତି ନାହିଁ ବୋଲି ରାହୁଲଙ୍କ ଉଦ୍ଦେଶ୍ୟରେ ପ୍ରଶାନ୍ତ କହିଛନ୍ତି । କ୍ରମାଗତ ବିଫଳ ହୋଇ ଚାଲିଥିବା ନେତା ଅନ୍ୟ କାହାରି ହାତରେ ଅନ୍ୟୂନ ପାଞ୍ଚ ବର୍ଷ ପାଇଁ କାର୍ଯ୍ୟ କରିବାକୁ ଦେବା ଉଚିତ ବୋଲି ସେ କହିଛନ୍ତି । ରାଜୀବ ଗାନ୍ଧୀଙ୍କ ନିଧନ ପରେ ରାଜନୀତିରୁ ଦୂରେଇ ରହିବାକୁ ସୋନିଆ ଗାନ୍ଧିଙ୍କ ନିଷ୍ପତ୍ତିକୁ ମନେ ପକାଇ ରାହୁଲଙ୍କ ଉଦ୍ଦେଶ୍ୟରେ ସେ କହିଛନ୍ତି ଯେ, ତାଙ୍କ ମାଆ ମଧ୍ୟ ଏଭଳି କରିବାକୁ ପଛାଇ ନଥିଲେ । ସେତେବେଳେ ସୋନିଆ ଦଳୀୟ ଦାୟିତ୍ୱ ପିଭି ନରସିଂହ ରାଓଙ୍କୁ ଦେଇଥିଲେ । ବିଶ୍ୱସ୍ତରରେ ସଫଳ ନେତାମାନଙ୍କ ଉଦାହରଣ ଦେଇ ସେ କହିଛନ୍ତି ଯେ,ରାଜନୀତିରେ ଯେଉଁମାନେ ସଫଳ ହୋଇଛନ୍ତି ସେମାନେ ସଦାସର୍ବଦା ସେମାନଙ୍କ ଭିତରେ ରହିଥିବା ଅଭାବ କିମ୍ବା ନକରାତ୍ମକ ଦିଗକୁ ତର୍ଜମା କରିଥାଆନ୍ତି । ପରେ ବିଚାର ବିମର୍ଷ କରି ତାହାର ନିରାକରଣ ମଧ୍ୟ କରାଇଥାଆନ୍ତି ।

କିନ୍ତୁ ରାହୁଲଙ୍କ କ୍ଷେତ୍ରରେ ତାହା କେବେ ବି ଦେଖିବାକୁ ମିଳିନାହିଁ । ସେ ସବୁ ଜାଣିଛନ୍ତି ଏବଂ ସବୁକିଛି କରିପାରିବେ ବୋଲି ଅନୁଭବ କରନ୍ତି । ଯଦି କେହି ବ୍ୟକ୍ତି ନିଜ ପାଇଁ ସହଯୋଗ କିମ୍ବା ସହାୟତାର ଆବଶ୍ୟକତା କ'ଣ ରହିଛି ତାହାକୁ ବୁଝିବାକୁ ଅକ୍ଷମ ହୁଅନ୍ତି ତେବେ ତାଙ୍କୁ କିଏ ବା କାହିଁକି ସହାୟତା କରିବ ବୋଲି ପ୍ରଶାନ୍ତ ପ୍ରଶ୍ନ କରିଛନ୍ତି । ରାହୁଲ ଭାବନ୍ତି ଯେ, ତାଙ୍କ ପାଇଁ ଜଣେ ବ୍ୟକ୍ତିଙ୍କ ସହାୟତାର ଆବଶ୍ୟକତା ରହିଛି । କିନ୍ତୁ ସେ ଯାହା ଚାହାନ୍ତି ତାହାକୁ ବିନା ଆପତ୍ତିରେ ଯେଭଳି କାର୍ଯ୍ୟକାରୀ କରାଯିବ ଏହା ମଧ୍ୟ ଚାହାନ୍ତି । ଯାହାକି କେବେ ସମ୍ଭବ ହୋଇପାରି ନାହିଁ ।

ନେହରୁ, ଇନ୍ଦିରା ଓ ମୋଦୀ

ପ୍ରଧାନମନ୍ତ୍ରୀ ନରେନ୍ଦ୍ର ମୋଦୀଙ୍କୁ ଆଜିକାଲି ଦୁଇ ଭୂତପୂର୍ବ ପ୍ରଧାନମନ୍ତ୍ରୀ ଜବାହରଲାଲ ନେହରୁ ଓ ଇନ୍ଦିରା ଗାନ୍ଧୀଙ୍କ ସହ ତୁଳନା କରାଯାଉଛି । ଭିନ୍ନ ଭିନ୍ନ ପିଢ଼ିର ଏହି ତିନି ପ୍ରଧାନମନ୍ତ୍ରୀଙ୍କୁ ତୁଳନା କରାଯିବାର କାରଣ ହେଉଛି, ସମଗ୍ର ଭାରତରେ ସେମାନଙ୍କ ରାଜନୈତିକ ପତିଆରା ଓ ପ୍ରଭାବ, ନିଜ ଦଳ ଉପରେ ସେମାନଙ୍କ ପୂର୍ଣ୍ଣ ନିୟନ୍ତ୍ରଣ ଓ ଲୋକପ୍ରିୟତା ଏବଂ ସର୍ବୋପରି ନିଜ ଦଳକୁ ଏକାକୀ ଜିତାଇବାର ସେମାନଙ୍କ ସାମର୍ଥ୍ୟ । ପ୍ରଧାନମନ୍ତ୍ରୀ ନରେନ୍ଦ୍ର ମୋଦୀ ଆଜି ଦେଶର ସବୁଠାରୁ ଅଧିକ ଲୋକପ୍ରିୟ ଜନନେତା । ଏବେ ଭାରତର ଜନସଂଖ୍ୟାର ୫୮.୨୨% ନାଗରିକ ହେଉଛନ୍ତି ବିଜେପି ନେତୃତ୍ୱରେ ପରିଚାଳିତ ଏନଡିଏର ଶାସନାଧୀନ । ବିଭିନ୍ନ ରାଜ୍ୟର ବିଜେପି ସରକାର ଏବେ ୫୩% ଭାରତୀୟଙ୍କୁ ଶାସନ କରୁଛନ୍ତି । ଜନସଂଖ୍ୟାର ୫.୪୧%ଙ୍କୁ ଶାସନ କରୁଛନ୍ତି ଏନଡିଏର ଅନ୍ୟ ଅଂଶୀଦାର ବା ସହଯୋଗୀ ଦଳ ।

କେନ୍ଦ୍ରରେ ପୂର୍ଣ୍ଣ ସଂଖ୍ୟାଗରିଷ୍ଠତା ଥାଇ ସରକାର ଚଳାଇବା ଓ ୫୨.୮୧% ନାଗରିକ ରହୁଥିବା ରାଜ୍ୟଗୁଡ଼ିକରେ ଶାସନ କ୍ଷମତା ପାଇବା ନିଶ୍ଚୟ ଏକ ବିରାଟ ସଫଳତା । ବିଜେପିର ଏହି ସଫଳତା କେବଳ ପ୍ରଧାନମନ୍ତ୍ରୀ ମୋଦୀଙ୍କ ପାଇଁ-

ଏହା ସ୍ୱୀକାର୍ଯ୍ୟ । ଦିନେ ମୋଦୀ ଥିଲେ ବିଜେପିର, ଆଜି ବିଜେପି ହେଉଛି ମୋଦୀଙ୍କର । ନେହରୁ ଓ ଇନ୍ଦିରାଙ୍କ ଭଳି ମୋଦୀ କୌଣସି ବୁନିଆଦୀର ସାହାରାରେ ଏହି ଉଚ୍ଚତାକୁ ଉଠିନାହାନ୍ତି । ଜବାହରଲାଲ ନେହରୁ ଥିଲେ ବିଖ୍ୟାତ ଆଇନଜ୍ଞ, ବରିଷ୍ଠ କଂଗ୍ରେସ ନେତା ମୋତିଲାଲ ନେହରୁଙ୍କ ପୁତ୍ର । ଜବାହର କେମ୍ବ୍ରିଜରେ ଶିକ୍ଷାଲାଭ କରିଥିଲେ । ଇନ୍ଦିରା ଥିଲେ ଜବାହରଲାଲଙ୍କ କନ୍ୟା । ମୋଦୀ କିନ୍ତୁ ରାସ୍ତା କଡ଼ରେ ଚାହା ଦୋକାନ ଚଳାଉଥିବା ଜଣେ ଅତିସାଧାରଣ ବ୍ୟକ୍ତିଙ୍କ ସନ୍ତାନ । ସେ ନିଜ ପ୍ରତିଭା, ପ୍ରଚେଷ୍ଟା, ଆତ୍ମବିଶ୍ୱାସ, ସାଧୁତା ଓ କର୍ମପ୍ରବଣତାକୁ ସାଥୀରେ ନେଇ ତୃଣମୂଳ ସ୍ତରରୁ ଉଠି ଜନନେତା, ପ୍ରଧାନମନ୍ତ୍ରୀ, ବିଜେପର ମୁଖ୍ୟ ଭୋଟ ସଂଗ୍ରାହକ ଓ ବିଶ୍ୱର ଅନ୍ୟତମ ସଫଳ ନେତା ହୋଇଛନ୍ତି । ୧୯୫୭ ଲୋକସଭା ନିର୍ବାଚନରେ ନେହରୁଙ୍କ ନେତୃତ୍ୱରେ କଂଗ୍ରେସ ଦଳ ମୋଟ ୪୯୪ ଆସନରୁ ୩୭୧ଟି ଜିତିଥିଲା । ସେହି ନିର୍ବାଚନରେ କଂଗ୍ରେସ ପାଇଥିଲା ୪୭.୮%ଚଭୋଟ । ୧୯୭୧ ଲୋକସଭା ନିର୍ବାଚନରେ ଇନ୍ଦିରାଙ୍କ ନେତୃତ୍ୱରେ କଂଗ୍ରେସ ଦଳ ମୋଟ ୫୧୮ ଆସନରୁ ଜିତିଥିଲା ୩୫୨ ଆସନ । ସେହି ନିର୍ବାଚନରେ କଂଗ୍ରେସ ପାଇଥିଲା୪୩.୭% ଭୋଟ । ୨୦୧୪ ଲୋକସଭା ନିର୍ବାଚନରେ ମୋଦୀଙ୍କ ନେତୃତ୍ୱରେ ବିଜେପି ପାଇଥିଲା ଏକକ ସଂଖ୍ୟାଗରିଷ୍ଠତା । ମୋଦୀଙ୍କ ୨୦୧୪ ବିଜୟ ଏଥିପାଇଁ ମହତ୍ତ୍ୱପୂର୍ଣ୍ଣ ଯେ ୧୯୮୪ ପରଠାରୁ ଅନୁଷ୍ଠିତ ଲୋକସଭା ନିର୍ବାଚନଗୁଡ଼ିକରେ । କୌଣସି ଦଳ ଏକକ ସଂଖ୍ୟାଗରିଷ୍ଠତା ପାଇବାକୁ ସକ୍ଷମ ହୋଇ ନଥିଲା ଓ ମେଣ୍ଟ ସରକାରର ଯୁଗ ଚାଲିଥିଲା । ମୋଦୀଙ୍କ ବିଜୟ ମେଣ୍ଟ ସରକାରର ଯୁଗାବସାନ ଘଟାଇଥିଲା । ତେବେ ନିର୍ବାଚନୀ ସଫଳତା ଦୃଷ୍ଟିରୁ ନେହରୁ ଓ ଇନ୍ଦିରାଙ୍କୁ ମୋଦୀ ଟପିପାରି ନାହାନ୍ତି । ୨୦୧୪ରେ ମାତ୍ର ୩୧% ଭୋଟ ପାଇ ବିଜେପି ୨୮୨ ଆସନ ପାଇଥିଲା । କୌଣସି ଦଳ ଏତେ କମ୍ ହାର ଭୋଟ ପାଇ ଏକକ ସଂଖ୍ୟାଗରିଷ୍ଠତା ହାସଲ କରିପାରିବା ପ୍ରଥମ ଥିଲା ଓ ଅଛି । ୧୯୬୭ ଲୋକସଭା ନିର୍ବାଚନରେ କଂଗ୍ରେସ ଦଳ ୪୦.୮% ଭୋଟ ପାଇ ମୋଟ ୫୨୦ ଆସନରୁ ୨୮୩ଟିରେ ଜିତି ଏକକ ସଂଖ୍ୟାଗରିଷ୍ଠତା ହାସ

ଆଜି ଆସିଥିଲେ...

କଥାଶିଳ୍ପୀ ରାଜକିଶୋର ପଟ୍ଟନାୟକ

ଓଡ଼ିଆ ସାହିତ୍ୟର ଅନ୍ୟତମ ପ୍ରତିଷ୍ଠିତ କଥାଶିଳ୍ପୀ ଥିଲେ ରାଜକିଶୋର ପଟ୍ଟନାୟକ। ଜୀବନର ବିବିଧ ରୂପକୁ ରୂପାୟନ କରିବା କ୍ଷେତ୍ରରେ ତାଙ୍କ ଗଳ୍ପଗୁଡ଼ିକର ଭୂମିକା ବିଶେଷ ସ୍ମରଣୀୟ। ସେ ଏକାଧାରରେ ଅନନ୍ୟ ସାରସ୍ୱତ ସ୍ରଷ୍ଟା, ସତ୍ୟନିଷ୍ଠ ସାମ୍ବାଦିକ, ସମ୍ପାଦକ, ଦକ୍ଷ ଆଇନଜ୍ଞ, ସଫଳ କ୍ରୀଡ଼ାବିତ୍, ପ୍ରକାଶକ ତଥା ସମାଜସେବୀ ଭାବେ ଖ୍ୟାତି ଅର୍ଜନ କରିଛନ୍ତି।

୧୯୧୭ ମସିହା ଆଜିର ଦିନରେ ସେ କଲିକତାର ଗ୍ରେ ଷ୍ଟ୍ରିଟ୍‌ରେ ଜନ୍ମ ହୋଇଥିଲେ। ତାଙ୍କ ପିତା ଶ୍ରୀବତ୍ସ ପଟ୍ଟନାୟକ ଥିଲେ ଜଣେ ସରକାରୀ କର୍ମଚାରୀ। ତାଙ୍କ ପୈତୃକ ଗ୍ରାମ ଥିଲା ଗଞ୍ଜାମ ଜିଲ୍ଲାର ଭଞ୍ଜନଗର ନିକଟସ୍ଥ ରସୁଲୁକୁଣ୍ଡା । ସେ ଜଣେ ମେଧାବୀ ଛାତ୍ର ଓ ଉତ୍ତମ ଖେଳାଳି ଥିଲେ । ସେ ରେଭେନ୍ସା ମହାବିଦ୍ୟାଳୟରୁ ବିଜ୍ଞାନରେ ସ୍ନାତକ ପାସ୍ କରି ଆଇନ ପଢ଼ିଥିଲେ। ସାଇକଲ ରେସିଂରେ ସେ ଚାମ୍ପିଅନ ହୋଇଥିଲେ ଓ ତାଙ୍କର ଏକ ରେକର୍ଡ ୪୦ ବର୍ଷ ଧରି ବଳବତ୍ତର ରହିଥିଲା। ୧୯୩୪ ମସିହାରେ ରାଜକିଶୋରଙ୍କର ସାରସ୍ୱତ ଜୀବନ ଆରମ୍ଭ ହୋଇଥିଲା । ସେ ସମୟରେ ସେ ନିଜର ପ୍ରଥମ ଉପନ୍ୟାସ ଲେଖିଥିଲେ, କିନ୍ତୁ ତାହା ଅସମ୍ପୂର୍ଣ୍ଣ ରହିଥିଲା । ୧୯୩୭ ମସିହାରେ ରେଭେନ୍ସାରେ ପଢୁଥିବା ସମୟରେ ସେ 'ନବଭାରତ' ପତ୍ରିକାରେ ଧାରାବାହିକ ଭାବରେ 'ମୋ ଚିଠି ଫାଇଲ' ଶୀର୍ଷକରେ ଲେଖାଲେଖି ଆରମ୍ଭ କରିଥିଲେ। ସେ ଲେଖାସବୁ ପରବର୍ତ୍ତୀ ସମୟରେ 'ପଞ୍ଜୁରା ପକ୍ଷୀ' ନାମରେ ପ୍ରକାଶ ପାଇଥିଲା। 'ପ୍ରେମର ନିୟତି', 'ସିନ୍ଦୂରଗାର', 'ବିରହିଣୀ', 'ଭସା ମେଘ', 'ଚଲାବାଟ', 'ପ୍ରୀତିର ବଣିକ', 'ପ୍ରେମିକର ଡାଏରି' ଆଦି ତାଙ୍କର କେତେକ ପ୍ରସିଦ୍ଧ ଉପନ୍ୟାସ। ୧୯୪୦ ମସିହାରୁ କଟକରେ ସେ ଓକିଲାତି କରୁଥିଲେ । କିଛିଦିନ ଆଇନ ପାଠର ଅଧ୍ୟାପନା ମଧ୍ୟ କରିଥିଲେ। ସାମ୍ବାଦିକତା ରାଜକିଶୋରଙ୍କ ଜୀବନର ଅନ୍ୟ ଏକ ବଳିଷ୍ଠ ଦିଗନ୍ତ ଭାବେ ପ୍ରତିଭାତ। 'ସ୍କୁଟିନି', 'ପାଠଚକ୍ର', 'ଦୈନିକ', 'ଆମର ଆଇନ', 'କଟକ ଲ ନୋଟ୍‌ସ' ଆଦି ପତ୍ରପତ୍ରିକା ତାଙ୍କ ସଂପାଦନାରେ ପ୍ରକାଶ ପାଉଥିଲା। ସାହିତ୍ୟ କ୍ଷେତ୍ରରେ ସରକାରଙ୍କ ହସ୍ତକ୍ଷେପର ସେ ପ୍ରବଳ ବିରୋଧୀ ଥିଲେ। ସରକାରୀ ପରିଚାଳନାରେ ଓଡ଼ିଶା ସାହିତ୍ୟ ଏକାଡେମୀ ଗଠନର ସେ ତୀବ୍ର ବିରୋଧ କରିଥିଲେ। ୧୯୯୭ ମସିହା ମାର୍ଚ୍ଚ ୧ ତାରିଖରେ ଏହି ମହାନ୍ ସାରସ୍ୱତ ସାଧକଙ୍କର ପରଲୋକ ଘଟିଥିଲା। ଜୀବନ ଜଞ୍ଜାଳ ମଧ୍ୟରେ ସେ ଯେଉଁ ଗଳ୍ପ ଓ ଉପନ୍ୟାସଗୁଡ଼ିକ ରଚନା କରି ଓଡ଼ିଆ ସାହିତ୍ୟକୁ ଋଦ୍ଧିମନ୍ତ କରିଛନ୍ତି, ତାହା ଚିରଭାସ୍ୱର ହୋଇ ରହିବ।

ମହାକାଶରେ ଶ୍ରଦ୍ଧାଞ୍ଜଳି

ଆଜିକାଲି ମୃତକଙ୍କୁ ବେଶ୍ ନିଆରା ଢଙ୍ଗରେ ଶ୍ରଦ୍ଧାଞ୍ଜଳି ଜ୍ଞାପନ କରାଯାଉଛି। ଏହି କ୍ରମରେ ଇଂଲଣ୍ଡର ଜଣେ ମହିଳାଙ୍କୁ ମହାକାଶରେ ଶ୍ରଦ୍ଧାଞ୍ଜଳି ଦିଆଯିବା ଘଟଣା ଚର୍ଚ୍ଚାର ଖୋରାକ ପାଲଟିଛି। ଏଲିଜାବେଥ୍ ଗ୍ରାସିଆ ନାମ୍ନୀ ଏହି ମହିଳାଙ୍କୁ ମହାକାଶରେ ଶ୍ରଦ୍ଧାଞ୍ଜଳି ପ୍ରଦାନ କରାଯାଇଛି। କେବଳ ତାଙ୍କୁ ନୁହେଁ, ତାଙ୍କ ପୋଷା ବିଲେଇର ଅସ୍ଥି ପାଉଁଶ ମଧ୍ୟ ମହାକାଶରେ ପହଞ୍ଚିଛି। ଭ୍ରମଣ ସଉକ ରଖିଥିବା ଏଲିଜାବେଥ୍‌ଙ୍କର ୭୦ ବର୍ଷ ବୟସରେ ହୃଦ୍‌ରୋଗରେ ମୃତ୍ୟୁ ହୋଇଥିଲା। ଜୀବିତାବସ୍ଥାରେ ସେ ତାଙ୍କ ସ୍ୱାମୀ ଜନ୍‌ଙ୍କ ସହ ବିଶ୍ୱର ବିଭିନ୍ନ ସ୍ଥାନ ବୁଲିଥିଲେ। କିନ୍ତୁ ତାଙ୍କର ମହାକାଶ ଯାତ୍ରା ଇଚ୍ଛା ପୂର୍ଣ୍ଣ ହୋଇ ପାରି ନ ଥିଲା। ଯଦିଓ ସେ ବଞ୍ଚିଥିବାବେଳେ ମହାକାଶକୁ ଯାଇପାରିଲେ ନାହିଁ, ତଥାପି ତାଙ୍କ ଅସ୍ଥି ପାଉଁଶକୁ ସେଠାକୁ ପଠାଯାଇ ତାଙ୍କ ଇଚ୍ଛା ପୂରଣ କରାଯାଇଛି। ଅବଶ୍ୟ ଏ ଲାଗି ଏଲିଜାବେଥ୍ ମୃତ୍ୟୁ ପୂର୍ବରୁ ସମସ୍ତ ବ୍ୟବସ୍ଥା କରିଥିଲେ। ସେ ଜାଣିବାକୁ ପାଇଥିଲେ ଯେ, ଅରା ଫ୍ଲାଇଟ୍ସ ନାମକ ଏକ କମ୍ପାନି ଲୋକଙ୍କ ସ୍ମୃତି ମହାକାଶରେ ପ୍ରଦାନ କରିଥାଏ। ଏହାପରେ ସେ ଏହି କମ୍ପାନି ସହ ଆଲୋଚନା କରି ତାଙ୍କର ମୃତ୍ୟୁ ପରେ ଅସ୍ଥି ପାଉଁଶକୁ ମହାକାଶରେ ଛାଡ଼ିବାର ଇଚ୍ଛା କରିଥିଲେ। ଶେଷରେ ଏଲିଜାବେଥ୍‌ଙ୍କ ମୃତ୍ୟୁ ପରେ ଏକ ବିଶେଷଜ୍ଞ ଦଳ ତାଙ୍କର ଅସ୍ଥି ପାଉଁଶକୁ ଷ୍ଟ୍ରାଟୋଫେରିକ୍ ବେଲୁନ୍ ମାଧ୍ୟମରେ ଏକ ଜାହାଜ ଦ୍ୱାରା ପୃଥିବୀପୃଷ୍ଠରୁ ଏକ ଲକ୍ଷ ଫୁଟ୍ ଉପରକୁ ପଠାଇଥିଲେ। ଅସ୍ଥି ପାଉଁଶ ସହ ତାଙ୍କର ଏକ ଫଟୋକୁ ମଧ୍ୟ ମହାକାଶକୁ ପଠାଯାଇଥିଲା। ଏହି ପୂରା ଦୃଶ୍ୟକୁ କ୍ୟାମେରାରେ କଏଦ କରାଯାଇଥିଲା। ୨୦୨୩ ମସିହା ଜାନୁଆରୀରେ ଅରା ଫ୍ଲାଇଟ୍ସ ଏଭଳି ନିଆରା ଢଙ୍ଗରେ ଏଲିଜାବେଥ୍‌ଙ୍କୁ ଶ୍ରଦ୍ଧାଞ୍ଜଳି ଜ୍ଞାପନ କରିଥିଲା। ଏ ଲାଗି ୩.୧୦ ଲକ୍ଷ ଟଙ୍କା ଖର୍ଚ୍ଚ ହୋଇଥିଲା। ଅନ୍ୟପଟେ ଶ୍ରଦ୍ଧାଞ୍ଜଳି ଜ୍ଞାପନ କରିବା ପରେ ଅରା ଫ୍ଲାଇଟ୍ସ ପକ୍ଷରୁ ଏନେଇ ଏକ ପ୍ରମାଣପତ୍ର ଏଲିଜାବେଥ୍‌ଙ୍କ ପରିବାରକୁ ପ୍ରଦାନ କରିଥିଲା।

ଆଜିର ଇତିହାସ

- ୧୮୫୭- ମହାନ୍ କ୍ରାନ୍ତିକାରୀ ମଙ୍ଗଳ ପାଣ୍ଡେଙ୍କୁ ଫାଶୀ ଦିଆଯାଇଥିଲା।
- ୧୮୯୪-ବନ୍ଦେ ମାତରମ୍ ସଙ୍ଗୀତର ରଚୟିତା ବଙ୍କିମ ଚନ୍ଦ୍ର ଚଟ୍ଟୋପାଧ୍ୟାୟଙ୍କର କଲିକତାରେ ଦେହାନ୍ତ।
- ୧୯୫୦-ଭାରତ-ପାକିସ୍ତାନ ମଧ୍ୟରେ ଲିଆକତ-ନେହରୁ ବୁଝାମଣା।
- ୧୯୬୪-ନାସା ପ୍ରଥମ ଥର ମାନବବିହୀନ ମହାକାଶଯାନ ଜେମିନି-୧ ଲଞ୍ଚ୍ କଲା।
- ୧୯୭୩-ସ୍ପେନ୍‌ର ପ୍ରସିଦ୍ଧ ଚିତ୍ରକର ପାବଲୋ ପିକାସୋଙ୍କ ବିୟୋଗ।
- ୨୦୧୩- ବ୍ରିଟେନର ପୂର୍ବତନ ପ୍ରଧାନମନ୍ତ୍ରୀ ମାର୍ଗାରେଟ୍ ଥାଚରଙ୍କ ପରଲୋକ।

'ବାହୁବଳୀ-୨'ର ରେକର୍ଡ ଭାଙ୍ଗିବ 'ପୁଷ୍ପା-୨'

ଚଳିତବର୍ଷ ଅଗଷ୍ଟ ୧୫ରେ ପରଦାକୁ ଆସିବ ସାଉଥ୍‌ର ଲୋକପ୍ରିୟ ଅଭିନେତା ଅଲ୍ଲୁ ଅର୍ଜୁନ୍‌ଙ୍କ ବହୁ ପ୍ରତୀକ୍ଷିତ ଫିଲ୍ମ 'ପୁଷ୍ପା: ଦ ରୁଲ୍'। 'ପୁଷ୍ପା: ଦ ରାଇଜ୍'ର ଅଭୂତପୂର୍ବ ସଫଳତା ପରେ ଏବେ 'ପୁଷ୍ପା: ଦ ରୁଲ୍'କୁ ନେଇ ଏହାର ନିର୍ମାତା ବେଶ୍ ଆଶାବାଦୀ ଅଛନ୍ତି। ପ୍ରଥମ ଭାଗର କାହାଣୀ, ଗୀତ ଓ ଡାଏଲଗ ଲୋକପ୍ରିୟ ହୋଇଥିବା ବେଳେ ଦ୍ୱିତୀୟ ଭାଗକୁ ବ୍ଲକ୍‌ବଷ୍ଟର୍ କରିବାକୁ ଯୋଜନା କରିଛନ୍ତି ଏହାର ନିର୍ମାତା। ଅନ୍ୟପକ୍ଷରେ ଏହିଦିନ ଅଜୟଦେବଗନ୍‌ଙ୍କ ଫିଲ୍ମ 'ସିଂଘମ୍ ଏଗେନ୍' ମଧ୍ୟ ରିଲିଜ୍ ହେବ। ଏଥିରୁ ଅଲ୍ଲୁ ଓ ଅଜୟଙ୍କ ମଧ୍ୟରେ କଡ଼ା ଟକ୍କର ହେବ ବୋଲି ଏକପ୍ରକାର ସ୍ପଷ୍ଟ ହୋଇଛି। 'ପୁଷ୍ପା-୨'କୁ ନେଇ ଦର୍ଶକେ ମଧ୍ୟ ବେଶ୍ ଉତ୍ସାହିତ ଅଛନ୍ତି। ବିଶେଷକରି ହିନ୍ଦୀ ବେଲ୍ଟ'ର ଦର୍ଶକେ ଏହାକୁ ଅପେକ୍ଷା କରିଛନ୍ତି। ଅଲ୍ଲୁଙ୍କ ଜନ୍ମଦିନ(ଏପ୍ରିଲ୍ ୮ ତାରିଖ)ରେ ଫିଲ୍ମର ପ୍ରଥମ ଝଲକ୍ ଦର୍ଶକେ ପାଇପାରିବେ ବୋଲି କୁହାଯାଉଛି। ଫିଲ୍ମର ସୁଟିଂ ସରିସାଇଛି। ଏବେ ପୋଷ୍ଟ ପ୍ରଡକ୍ସନ୍ କାମ ଚାଲିଛି। ତେବେ 'ପୁଷ୍ପା-୨'ର କ୍ରେଜ୍ ଦେଖି ଏହା 'ବାହୁବଳୀ-୨'ର ରେକର୍ଡ କାଟିପାରେ ବୋଲି ଚର୍ଚ୍ଚା ହେବାକୁ ଲାଗିଲାଣି। 'ବାହୁବଳୀ-୨' ହିନ୍ଦୀ ଭର୍ସନ୍‌ରେ ସାନଦାର୍ ବିଜିନେସ୍ କରିଥିଲା। ଏହା ୫୧୧ କୋଟି ଆୟ କରିଥିଲା। ଏହା ଏକମାତ୍ର ସାଉଥ୍ ଫିଲ୍ମ ଯାହା ହିନ୍ଦୀ ଡବ୍ ହୋଇ ୫୦୦ କୋଟି ଆୟ କରିଥିଲା। ତେବେ 'ପୁଷ୍ପା-୨' ହିନ୍ଦୀ ବେଲ୍ଟରେ ୬୦୦ କୋଟିରୁ ଅଧିକ ଆୟ କରିବ ବୋଲି ଆକଳନ କରାଯାଉଛି।

ରାଶିଫଳ

ମେଷ: ମନୋରଞ୍ଜନରେ ସମୟ ଅତିବାହିତ ହେବ। ସମ୍ପର୍କୀୟଙ୍କ ସହଯୋଗରୁ ଚାକିରି ମିଳିବ। ବ୍ୟବସାୟ ଆଗକୁ ବଢ଼ାଇବେ। ସ୍ୱାସ୍ଥ୍ୟରେ ସୁଧାର ଆସିବ। ଧନପ୍ରାପ୍ତି ଯୋଗ ଅଛି।

ବୃଷ: ବିନମ୍ରତା ସହ କଥାବାର୍ତ୍ତା କରନ୍ତୁ। ପିଲାଙ୍କ ସହ ସମୟ ଅତିବାହିତ କରିବେ। କ୍ଷୁଦ୍ର ଉଦ୍ୟୋଗୀଙ୍କୁ ଲାଭ ମିଳିବ। ଅବିବାହିତଙ୍କ ପାଇଁ ବିବାହ ପ୍ରସ୍ତାବ ଆସିପାରେ।

ମିଥୁନ: ଅଟକି ରହିଥିବା କାର୍ଯ୍ୟ ପୁଣି ଥରେ ଆରମ୍ଭ କରିବେ। ପ୍ରେମିକ-ପ୍ରେମିକାଙ୍କୁ ଦିନଟି ଶୁଭଫଳ ପ୍ରଦାନ କରିବ। ଭାବପ୍ରବଣ ହୋଇ କୌଣସି ନିଷ୍ପତ୍ତି ନିଅନ୍ତୁ ନାହିଁ। ଯାତ୍ରା ଯୋଗ ଅଛି।

କର୍କଟ: ତରବରିଆ ଭାବେ ନିବେଶ କରନ୍ତୁ ନାହିଁ। ଜୀବନସାଥୀଙ୍କଠାରୁ ଭଲ ଖବର ପାଇବେ। ପରିବାର ସଦସ୍ୟଙ୍କ ସହ ସମୟ ଅତିବାହିତ କରିବେ। ଅଯଥା କାମରେ ସମୟ ନଷ୍ଟ କରନ୍ତୁନି।

ସିଂହ: ଚିନ୍ତା ଦୂର ହେବ। ଯେକୌଣସି ପରିସ୍ଥିତିରେ ଧୈର୍ଯ୍ୟ ହରାନ୍ତୁନି। ଅଫିସ୍‌ରେ ସହକର୍ମୀଙ୍କ ସହିତ ମନୋନାଳିନ୍ୟ ଦେଖା ଦେବ। ପିଲାଙ୍କ ପଢ଼ାପାଇଁ ବ୍ୟସ୍ତ ବିବ୍ରତ ହେବେ। ସମାଜସେବାରେ ସମୟ ଦେବେ।

କନ୍ୟା: ବନ୍ଧୁଙ୍କ ଦ୍ୱାରା ଆୟର ମାର୍ଗ ଉନ୍ମୁକ୍ତ ହେବ। ଦାମ୍ପତ୍ୟ ଜୀବନ ସୁଖମୟ ହେବ। ନିଜ ପାଇଁ ସମୟ ବାହାର କରିବେ। ପରିବାର ସଦସ୍ୟଙ୍କ ସହ ଧାର୍ମିକ କାର୍ଯ୍ୟରେ ସାମିଲ ହେବେ।

ତୁଳା: ଯୋଜନା ମୁତାବକ କାର୍ଯ୍ୟ କରନ୍ତୁ। ପଡ଼ୋଶୀଙ୍କଠାରୁ ବିବାଦରୁ ଦୂରେଇ ରୁହନ୍ତୁ। ଭାଇ,ଭଉଣୀଙ୍କ ସହଯୋଗ ମିଳିବ। ନିବେଶରୁ ଲାଭ ମିଳିବ। ଉଚ୍ଚଶିକ୍ଷା ପାଇଁ ବିଦ୍ୟାର୍ଥୀ ବିଦେଶ ଯାତ୍ରା କରିବେ।

ବିଛା: ପୈତୃକ ବ୍ୟବସାୟରେ ପରିବର୍ତ୍ତନ ଆଣିବେ। ବିବାହକୁ ନେଇ ଶୁଭ ଖବର ମିଳିବ। ବିଳମ୍ବରେ କାର୍ଯ୍ୟ ଆରମ୍ଭ କରିବେ। ଜୀବନସାଥୀଙ୍କ ମନଦୁଃଖ ହେବ। ଆର୍ଥିକ ସ୍ଥିତିରେ ଉନ୍ନତି ପରିଲକ୍ଷିତ ହେବ।

ଧନୁ: ଦିନଟି ହସଖୁସିରେ ଅତିବାହିତ ହେବ। ପୁରୁଣା ବନ୍ଧୁଙ୍କ ସହ ଭେଟ ହେବ। ଶାରୀରିକ ପୀଡ଼ା ଅନୁଭବ କରିବେ। ସୃଜନାତ୍ମକ କାମ ପ୍ରତି ରୁଚି ବଢ଼ିବ। ଅବିବାହିତାଙ୍କ ବିବାହରେ ସମସ୍ୟା ଉପୁଜିବ।

ମକର: ଜୀବନସାଥୀଙ୍କ ସହ ଦୂର ସ୍ଥାନକୁ ଯାତ୍ରା କରିବେ। ସ୍ୱଭାବରେ ପରିବର୍ତ୍ତନ ଆସିବ। ସ୍ୱାମୀ-ସ୍ତ୍ରୀଙ୍କ ମଧ୍ୟରେ ଭୁଲ୍ ବୁଝାମଣା ବୃଦ୍ଧି ପାଇବ। ଛାତ୍ରଛାତ୍ରୀ ଖେଳକୁଦରେ ସୁନାମ ଅର୍ଜନ କରିବେ।

କୁମ୍ଭ: କର୍ମଚଞ୍ଚଳ ହେବେ। ଯାନବାହନ କିଣିବା ଯୋଗ ଅଛି। ଶତ୍ରୁଙ୍କଠାରୁ ଦୂରେଇ ରୁହନ୍ତୁ। ଠକାମିର ଶିକାର ହେବେ। ଅଫିସ୍‌ରେ ବରିଷ୍ଠ ଅଧିକାରୀଙ୍କ ସାହାଯ୍ୟ ମିଳିବ। ଆତ୍ମବିଶ୍ୱାସ ହରାନ୍ତୁନି।

ମୀନ: ରାଜନୀତିରେ ଯୋଗଦେବେ। ଜୀବନସାଥୀଙ୍କୁ ମନକଥା କହିବେ। ଇଚ୍ଛା ପୂରଣ ହେବ। ନୂଆ ଚାକିରି ମିଳିବ। ସନ୍ତାନଙ୍କ ଭବିଷ୍ୟତକୁ ନେଇ ଚିନ୍ତାମୁକ୍ତ ରହିବେ।

ପାଦ ଅଙ୍ଗୁଳିରେ କଳାଫିତା

ଆଜିକାଲି ଉଭୟ ମହିଳା-ପୁରୁଷ ଗୋଡ଼ରେ କଳା ଫିତା ବାନ୍ଧୁଥିବା ଦେଖିବାକୁ ମିଳୁଛି। କେତେଜଣ ପାଦ ଅଙ୍ଗୁଳିରେ ମଧ୍ୟ କଳାଫିତା ବାନ୍ଧୁଛନ୍ତି। ଜ୍ୟୋତିଷ ଶାସ୍ତ୍ରରେ, ପାଦରେ ଅଙ୍ଗୁଳିରେ କଳାଫିତା ବାନ୍ଧିବାର ଅନେକ ଲାଭ ଥିବା କୁହାଯାଇଛି।

- କୁହାଯାଏ ଅଙ୍ଗୁଳିରେ କଳାଫିତା ବାନ୍ଧିବା ଦ୍ୱାରା ନକାରାତ୍ମକ ଶକ୍ତି ତଥା ଖରାପ ନଜରରୁ ରକ୍ଷା କରିବାରେ ସାହାଯ୍ୟ କରେ।
- ପାଦ ଅଙ୍ଗୁଳିରେ ଏହାକୁ ବାନ୍ଧିବା ଦ୍ୱାରା ସ୍ୱାସ୍ଥ୍ୟ ଭଲ ରହେ।
- ଜୀବନରେ ସକାରାତ୍ମକ ଶକ୍ତି ବଜାୟ ରହେ।
- ପାଦ ଅଙ୍ଗୁଳିରେ କଳାଫିତା ବାନ୍ଧିବା ଦ୍ୱାରା ଘର, ପରିବାର ଏବଂ ଜୀବନରେ ସୁଖଶାନ୍ତି ଆସେ।
- ଏଭଳି କରିବା ଦ୍ୱାରା କୁଣ୍ଡଳିରୁ ଶନିଙ୍କ ଦଶା ମଜଭୁତ ହୁଏ। ତା'ସହ ଶନି ଦୋଷରୁ ମୁକ୍ତି ମିଳିଥାଏ।

ଗୀତାବାଣୀ

ଅଜ୍ଞଶ୍ଚାଶ୍ରଦ୍ଦଧାନଶ୍ଚ ସଂଶୟାତ୍ମା ବିନଶ୍ୟତି।
ନାୟଂ ଲୋକୋଽସ୍ତି ନ ପରୋ
ନ ସୁଖଂ ସଂଶୟାତ୍ମନଃ ॥୪୦॥

ବିବେକହୀନ ଓ ଶ୍ରଦ୍ଧାବିହୀନ ସଂଶୟାତ୍ମା ମନୁଷ୍ୟର ପତନ ହୁଏ। ଏପରି ସଂଶୟାତ୍ମା ମନୁଷ୍ୟ ପାଇଁ ଇହଲୋକ ହିତକର ହୁଏ ନାହିଁ, ପରଲୋକ ହିତକର ହୁଏ ନାହିଁ ଓ ସୁଖ ମଧ୍ୟ ନାହିଁ।

(ଚତୁର୍ଥୋଽଧ୍ୟାୟଃ ଶ୍ଳୋକ -୪୦)

ଭକ୍ତି ଓ ସଂଯମର ମାସ ଚୈତ୍ର

ସୂର୍ଯ୍ୟଙ୍କୁ ଅର୍ଘ୍ୟ ଅର୍ପଣ

ଏହି ମାସରେ ସୂର୍ଯ୍ୟ ଉଦୟ ପୂର୍ବରୁ ଉଠି ଥଣ୍ଡା ପାଣିରେ ସ୍ନାନ କରିବା ଉଚିତ। ଏହାପରେ ସୂର୍ଯ୍ୟଙ୍କୁ ଅର୍ଘ୍ୟ ପ୍ରଦାନ କରି ଦିନ ତମାମ ଥରେ ଖାଦ୍ୟ ଗ୍ରହଣ କରିବା ଆବଶ୍ୟକ। ଏଭଳି କରିବା ଦ୍ୱାରା ରୋଗରୁ ରକ୍ଷା ମିଳିବା ସହ ଆୟୁ ବୃଦ୍ଧି ହେଉଥିବା ବିଶ୍ୱାସ ଅଛି। ଏହି କଥା ପୁରାଣ ସମେତ ଆୟୁର୍ବେଦ ଗ୍ରନ୍ଥରେ ଉଲ୍ଲେଖ ରହିଛି।

ଭଗବାନ ବିଷ୍ଣୁଙ୍କ ପ୍ରଥମ ଅବତାର

ପୌରାଣିକ ମାନ୍ୟତାନୁସାରେ, ଚୈତ୍ର ଶୁକ୍ଳ ପ୍ରତିପଦାରୁ ହିଁ ବ୍ରହ୍ମା ସୃଷ୍ଟିର ରଚନା କରିଥିଲେ। ଏହାକୁ ରାଷ୍ଟ୍ରୀୟ ନବବର୍ଷ ଭାବେ ପାଳନ କରାଯାଏ। ଅନ୍ୟପକ୍ଷରେ ଏହି ମାସରେ ଭଗବାନ ବିଷ୍ଣୁ ଦଶାବତାର ମଧ୍ୟରୁ ପ୍ରଥମେ ମତ୍ସ୍ୟ ଅବତାର ନେଇଥିଲେ। ମତ୍ସ୍ୟ ଅବତାର ଗ୍ରହଣ କରି ପ୍ରଳୟକାଳରେ ଜଳରେ ମନୁଙ୍କ ନୌକାକୁ ସୁରକ୍ଷିତ ସ୍ଥାନରେ ପହଞ୍ଚାଇ ଥିଲେ। ପ୍ରଳୟକାଳ ଶେଷ ହେବା ପରେ ମନୁଙ୍କଠାରୁ ହିଁ ନୂଆ ସୃଷ୍ଟିର ରଚନା ହେଲା।

ମଧୁ ଅମାବାସ୍ୟା

ଚୈତ୍ର କୃଷ୍ଣ ପକ୍ଷରେ ପଡୁଥିବା ଅମାବାସ୍ୟାକୁ 'ଚୈତ୍ର ଅମାବାସ୍ୟା' ବା ମଧୁ ଅମାବାସ୍ୟା କୁହାଯାଏ। ହିନ୍ଦୁ ଧର୍ମରେ ଅମାବାସ୍ୟାର ବିଶେଷ ମହତ୍ତ୍ୱ ଥିବା ବେଳେ ଏହିଦିନ ସ୍ନାନ, ଦାନ ତଥା ଅନ୍ୟାନ୍ୟ ଧାର୍ମିକ କାର୍ଯ୍ୟ କରାଯାଏ। ଏହିଦିନ ପିତୃପୁରୁଷଙ୍କ ମୋକ୍ଷପ୍ରାପ୍ତି ପାଇଁ ପୂଜା ତଥା ବ୍ରତ ରଖିବା ବିଧି ଅଛି। ତା'ସହ ଗରିବଙ୍କୁ ଅନ୍ନଦାନ କରାଇଲେ ଉତ୍ତମ ଫଳ ପ୍ରାପ୍ତି ହୁଏ।

ହିନ୍ଦୁ ଧର୍ମରେ ଚୈତ୍ର ମାସର ବିଶେଷ ମହତ୍ତ୍ୱ ଅଛି। ଏହି ମାସକୁ ଭକ୍ତି ଓ ସଂଯମର ମାସ ବୋଲି କୁହାଯାଏ। କାରଣ ଏହି ମାସରେ ଅନେକ ବ୍ରତ ଓ ପୂଜାପର୍ବ ପାଳନ କରାଯାଇଥାଏ।

କ'ଣ କରଣୀୟ

- ମହାଭାରତ ଅନୁସାରେ ଏହି ମାସରେ ଗୋଟିଏ ଥର ଖାଦ୍ୟ ଗ୍ରହଣ କରିବା ଉଚିତ।
- ନିୟମିତ ଭାବେ ଭଗବାନ ବିଷ୍ଣୁ ଏବଂ ସୂର୍ଯ୍ୟଙ୍କ ଉପାସନା ସାଙ୍ଗକୁ ବ୍ରତ ରଖିବା ଦରକାର।
- ସୂର୍ଯ୍ୟୋଦୟ ପୂର୍ବରୁ ଉଠି ଧ୍ୟାନ ଓ ଯୋଗ କରିବା ଆବଶ୍ୟକ। ଏପରି କରିବା ଦ୍ୱାରା ମଣିଷ ଚିନ୍ତାମୁକ୍ତ ଓ ସୁସ୍ଥ ରହେ।
- ଗଛଲତାରେ ପାଣି ଦେବା ସହ ଲାଲ୍ ଫଳ ଦାନ କରିବା ଉଚିତ।
- ଏହି ମାସରେ ନିମ୍ବ ପିତା ଖାଇବା ଭଲ।

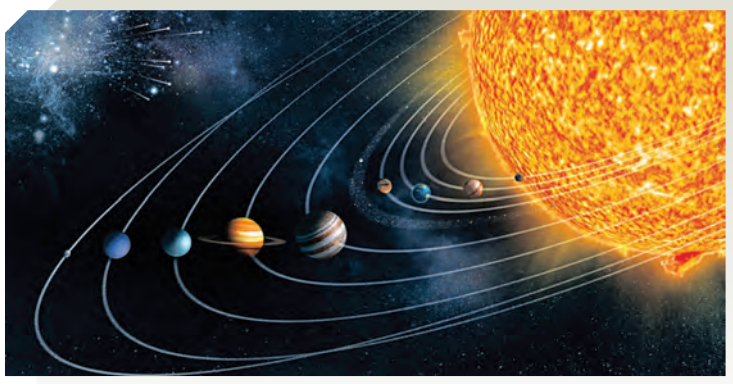

ସୂର୍ଯ୍ୟଙ୍କ ସହ ଶୁକ୍ରଙ୍କ ମିଳନ

ଚମକିବ ତିନି ରାଶିଙ୍କ ଭାଗ୍ୟ

ଜ୍ୟୋତିଷ ଶାସ୍ତ୍ର ଅନୁସାରେ ପ୍ରତ୍ୟେକ ଗ୍ରହଙ୍କ ପରିବର୍ତ୍ତନ ଖୁବ୍ ଗୁରୁତ୍ୱ ବହନ କରେ। ଏହାର ପ୍ରଭାବ ୧୨ଟି ରାଶି ଉପରେ ପଡ଼ିଥାଏ। କେଉଁ ରାଶି ଉପରେ ଶୁଭ ତ ଆଉ କାହା ଉପରେ ଅଶୁଭ। ଏ ଦୃଷ୍ଟିରୁ ଏପ୍ରିଲ ମାସରେ ଅନେକ ଗ୍ରହ ସେମାନଙ୍କ ସ୍ଥିତି ପରିବର୍ତ୍ତନ କରିବେ। ତେବେ ଏପ୍ରିଲ ୧୩ରେ ଗ୍ରହ ରାଜ ସୂର୍ଯ୍ୟ ମେଷ ରାଶିରେ ପ୍ରବେଶ କରୁଥିବା ବେଳେ ଏପ୍ରିଲ ୨୪ରେ ସୁଖ ସୁବିଧାର ଦାତା ଶୁକ୍ର ଗ୍ରହ ମଧ୍ୟ ମେଷ ରାଶିକୁ ପ୍ରବେଶ କରିବେ। ଏହାର ଫଳସ୍ୱରୂପ ସୂର୍ଯ୍ୟ ଓ ଶୁକ୍ରଙ୍କ ମିଳନ ଘଟିବ। ଏହି ମିଳନ ତିନି ରାଶି ପାଇଁ ଶୁଭଫଳ ପ୍ରଦାନ କରିବ।

ସିଂହ: କାର୍ଯ୍ୟରେ ସମସ୍ତ ବାଧା ଦୂର ହେବ ଏବଂ ସଫଳତା ପ୍ରାପ୍ତି ହେବ। ଅଟକି ରହିଥିବା କାର୍ଯ୍ୟ ଶେଷ ହେବ। ନୂଆ ଯାନବାହନ କ୍ରୟ କରିବା ଯୋଗ ଅଛି। ବିଦେଶ ଯାତ୍ରା କରିପାରନ୍ତି।

ତୁଳା: ବୈବାହିକ ସମସ୍ୟା ଦୂର ହେବ। ପାରିବାରିକ ଜୀବନ ସୁଖମୟ ହେବ। ଅବିବାହିତଙ୍କ ପାଇଁ ବିବାହ ପ୍ରସ୍ତାବ ଆସିବ। ବ୍ୟବସାୟୀଙ୍କ ପାଇଁ ଭଲ ସମୟ। କର୍ମଜୀବୀଙ୍କୁ ଶୁଭ ସମାଚାର ପ୍ରାପ୍ତି ହେବ।

ଧନୁ: ସୁଖ ସୁବିଧା ପ୍ରାପ୍ତ ହେବ। ଚାକିରି ସମସ୍ୟା ଦୂର ହେବ। ସନ୍ତାନ ସୁଖ ପ୍ରାପ୍ତ ହେବ। ବ୍ୟବସାୟ ପାଇଁ ନୂଆ ଯୋଜନା କରିବେ। କାର୍ଯ୍ୟକ୍ଷେତ୍ରରେ ପ୍ରଶଂସିତ ହେବେ।

ହକି ଟେଷ୍ଟ ସିରିଜ: ୪-୨ ଗୋଲ୍‌ରେ ଜିତିଲା ଅଷ୍ଟ୍ରେଲିଆ

ଭାରତର କ୍ରମାଗତ ଦ୍ୱିତୀୟ ପରାଜୟ

ପର୍ଥ,୭।୪(ଏଜେନ୍ସି)

ଅଷ୍ଟ୍ରେଲିଆ ଗସ୍ତରେ ଯାଇଥିବା ହରମନପ୍ରୀତ ସିଂହଙ୍କ ନେତୃତ୍ୱାଧୀନ ଭାରତୀୟ ହକି ଦଳ କ୍ରମାଗତ ଦ୍ୱିତୀୟ ପରାଜୟ ବରଣ କରିଛି। ସ୍ଥାନୀୟ ପର୍ଥ ହକି ଷ୍ଟାଡିୟମରେ ଅନୁଷ୍ଠିତ ଦ୍ୱିତୀୟ ମ୍ୟାଚ୍‌ରେ ଅଷ୍ଟ୍ରେଲିଆ ୪-୨ ଗୋଲରେ ଭାରତକୁ ପରାସ୍ତ କରିଛି। ଫଳରେ ୫ ମ୍ୟାଚ୍ ବିଶିଷ୍ଟ ଏହି ସିରିଜରେ ଅଷ୍ଟ୍ରେଲିଆ ୨-୦ରେ ଅଗ୍ରଣୀ ହାସଲ କରିଛି। ବୁଧବାର ଏହି ଗ୍ରାଉଣ୍ଡରେ ତୃତୀୟ ଟେଷ୍ଟ ମ୍ୟାଚ୍ ଖେଳାଯିବ। ପୂର୍ବରୁ ଶନିବାର ଅନୁଷ୍ଠିତ ପ୍ରଥମ ମୁକାବିଲାରେ ଭାରତ ୧-୫ ଗୋଲରେ ଘରୋଇ ଦଳଠାରୁ ପରାସ୍ତ ହୋଇଥିଲା। ଘରୋଇ ପରିବେଶରୁ ଅଷ୍ଟ୍ରେଲିଆ ଫାଇଦା ଉଠାଇବାରେ ସଫଳ ହୋଇଛି। ଏହି ହାଇପ୍ରୋଫାଇଲ ସିରିଜକୁ ପର୍ଥ ଇଣ୍ଟରନ୍ୟାସାନାଲ ଫେଷ୍ଟିଭାଲ ଅଫ୍ ହକି ରଖାଯାଇଛି।

ହେୱାର୍ଡଙ୍କ ଡବଲ୍ ଗୋଲ

ପ୍ରଥମ ଭଳି ଦ୍ୱିତୀୟ ମ୍ୟାଚ୍ ଏକ ପାଖିଆ ଥିଲା। ଭାରତ ପାଇଁ ଯୁଗରାଜ ସିଂ ୯ମ ଓ ହରମନପ୍ରୀତ ୩୦ତମ ମିନିଟ୍‌ରେ ଗୋଲ ଦେଇଥିଲେ। ଦୁଇଟି ଯାକ ଗୋଲ ପେନାଲ୍ଟି କର୍ଣ୍ଣର ମାଧ୍ୟମରେ ଦିଆଯାଇଥିଲା। ଅଷ୍ଟ୍ରେଲିଆ ଲାଗି ଜେରେମି ହେୱାର୍ଡ ପେନାଲ୍ଟି କର୍ଣ୍ଣର ଜରିଆରେ ଷଷ୍ଠ ଓ ୩୪ତମ ମିନିଟ୍‌ରେ ଦୁଇଟି ଗୋଲ ଦେଇଥିଲେ। ସେହିପରି ୪୨ତମ ମିନିଟ୍‌ରେ ଜ୍ୟାକବ ଆଣ୍ଡରସନ ଓ ୪୫ତମ ମିନିଟ୍‌ରେ ନାଥନ୍ ଇଫ୍ରାଉମ୍ସ ଗୋଲ ସ୍କୋର କରିଥିଲେ। ମ୍ୟାଚ୍ ଆରମ୍ଭରୁ ଦୁଇ ଦଳ ଆକ୍ରମଣାତ୍ମକ ଖେଳ ପ୍ରଦର୍ଶନ କରିଥିଲେ। ଏଫ୍‌ଆଇଏଚ୍ ମାନ୍ୟତାରେ ଭାରତ ୫ମ ସ୍ଥାନରେ ରହିଥିବା ବେଳେ ଅଷ୍ଟ୍ରେଲିଆ ଗୋଟିଏ ସ୍ଥାନ ଉପରେ ଅର୍ଥାତ ଚତୁର୍ଥ ସ୍ଥାନରେ ରହିଛି। ପ୍ରଥମାର୍ଦ୍ଧ ଶେଷ ସୁଦ୍ଧା ଭାରତ କିନ୍ତୁ ୨-୧ ଗୋଲରେ ଆଗରେ ରହିଥିଲା। କିନ୍ତୁ ପରେ ଭାରତ ଏହି ଅଗ୍ରଣୀକୁ ବଜାୟ ରଖିପାରି ନଥିଲା। ତୃତୀୟ କ୍ୱାର୍ଟରରେ ଭାରତୀୟ ରକ୍ଷଣଭାଗର ଦୁର୍ବଳତାର ଫାଇଦା ଉଠାଇ ଗୋଟିଏ ପରେ ଗୋଟିଏ ଗୋଲ ଦେଇଥିଲା। ଭାରତର ଦୁଇଟି ଯାକ ଗୋଲ ପେନାଲ୍ଟି କର୍ଣ୍ଣର ମାଧ୍ୟମରେ ହୋଇଥିଲା। ମଧ୍ୟଭାଗରେ ଭାରତୀୟ ଉପ- ଅଧିନାୟକ ହାର୍ଦ୍ଦିକ ସିଂ ପ୍ରଭାବୀ ପ୍ରଦର୍ଶନ କରିଥିଲେ। ଭାରତୀୟ ଖେଳାଳିଙ୍କ କ୍ରମାଗତ ଆକ୍ରମଣ କରିଥିଲେ ମଧ୍ୟ ଅଷ୍ଟ୍ରେଲିଆ ଡିଫେନ୍ସକୁ ଭେଦ କରିପରା ନଥିଲା ଓ ଅଧିକ ସୁଯୋଗ ସୃଷ୍ଟି କରିପାରି ନଥିଲା।

ମୋଟ ଉପରେ ଅଷ୍ଟ୍ରେଲିଆ ଏହି ମୁକାବିଲାରେ ପ୍ରଭାବ ବିସ୍ତାର କରି ଖେଳିଥିଲା। ଆସନ୍ତା ଜୁଲାଇ- ଅଗଷ୍ଟରେ ଆୟୋଜନ ହେବାକୁ ଥିବା ପ୍ୟାରିସ ଅଲିମ୍ପିକ୍ସ ପାଇଁ ଦୁଇ ଦଳ ପ୍ରସ୍ତୁତି ତଥା ଅଭ୍ୟାସ ପାଇଁ ଏହି ସିରିଜ ଖେଳୁଛନ୍ତି। ସିରିଜର ଚତୁର୍ଥ ଓ ପଞ୍ଚମ ମ୍ୟାଚ୍ ଯଥାକ୍ରମେ ଆସନ୍ତା ୧୨ ଓ ୧୩ ତାରିଖରେ ଖେଳାଯିବ। ଭାରତର ପ୍ରଦର୍ଶନରେ କୋର୍ କ୍ରେଗ୍ ଫୁଲଟନ ନୈରାଶ୍ୟ ଜାହିର କରିଛନ୍ତି। ଭାରତର ଅଗ୍ରଭାଗ ଖେଳାଳିମାନେ ପୂର୍ବତ୍ରୁଟିକୁ ଦୋହରାଇଥିଲେ। ସେହିପରି ରକ୍ଷଣଭାଗରେ ମଧ୍ୟ ଭାରତର ଦୁର୍ବଳତା ପଦାରେ ପଡିଛି। ଭାରତକୁ ତୃତୀୟ ମ୍ୟାଚ୍‌ରେ ପ୍ରଦର୍ଶନରେ ଉନ୍ନତି ଆଣିବାକୁ ହେବ ଓ ସିରିଜକୁ ବଞ୍ଚାଇବାକୁ ସଫଳ ହେବ ବୋଲି ଆଶା କରାଯାଉଛି।

ବଟଲର: ୧୦୦ତମ ମ୍ୟାଚ୍‌ରେ ଶତକ

ଜୟପୁର, ୭।୪(ଏଜେନ୍ସି): ଏଠାରେ ଶନିବାର ରୟାଲ ଚ୍ୟାଲେଞ୍ଜର୍ସ ବେଙ୍ଗାଲୁରୁ ସହ ଘରୋଇ ରାଜସ୍ଥାନ ରୟାଲ୍ସ ଚଳିତ ଆଇପିଏଲ୍‌ର ୧୯ତମ ଲିଗ୍ ମ୍ୟାଚ୍‌ରେ ମୁହାଁମୁହିଁ ହୋଇଥିଲେ। ଏହି ମ୍ୟାଚ୍‌ରେ ବିରାଟ କୋହଲି ଆଇପିଏଲ୍‌ର ୮ମ ଶତକ ହାସଲ କରିବା ପରେ ଦଳ ନିର୍ଦ୍ଧାରିତ ୨୦ ଓଭରରେ ୩ ୱିକେଟ ହରାଇ କରିଥିଲା ୧୮୩ ରନ୍। କୋହଲି ୭୨ ବଲ୍‌ରେ ୧୧୩ ରନ୍ କରି ଅପରାଜିତ ରହିଥିଲେ। ଆଇପିଏଲ୍‌ରେ ଏହା କୋହଲିଙ୍କର ଥିଲା ୮ମ ଶତକ ଓ ଏଥିଲାଗି ସେ ୬୭ଟି ବଲ୍‌ର ସହାୟତା ନେଇଥିଲେ। ଏହା ଫଳରେ ସେ ଆଇପିଏଲ୍‌ରେ ମଚ୍ଛରତମ ଶତକ ହାସଲ କରିବାରେ ମନୀଷ ପାଣ୍ଡେଙ୍କ ନାମରେ ଥିବା ରେକର୍ଡ ସହ ସମକକ୍ଷ ହୋଇଥିଲେ। କୋହଲି ମଧ୍ୟ ଏହି ମ୍ୟାଚ୍‌ରେ ଟି-୨୦ ଫର୍ମାଟରେ ୭,୫୦୦ ରନ୍ ପୂରଣ କରିଥିଲେ। କିନ୍ତୁ କୋହଲିଙ୍କର ଏତେ ସବୁ ରେକର୍ଡ ସତ୍ତ୍ୱେ ରାଜସ୍ଥାନ ରୟାଲ୍ସ ୬ ୱିକେଟରେ ଏହି ମ୍ୟାଚ୍‌କୁ ଜିତିନେଇଥିଲା। ବିଜୟର ଶ୍ରେୟ ଯାଇଥିଲା ରାଜସ୍ଥାନ ଓପନର ତଥା ଇଂଲଣ୍ଡ ସୀମିତ ଓଭର କ୍ରିକେଟ ଦଳର ଅଧିନାୟକ ଜୋଶ ବଟଲରଙ୍କୁ। ବଟଲର ମାତ୍ର ୫୮ଟି ବଲ୍ ଖେଳି ଅପରାଜିତ ୧୦୦ ରନ୍ କରି ଦଳକୁ ଏହି ମ୍ୟାଚ୍ ଜିତାଇଥିଲେ। ଏହା ମଧ୍ୟ ତାଙ୍କ ଲାଗି ଡବଲ ଖୁସି ଆଣିଦେଇଛି। ଏହି ମୁକାବିଲାଟି ଥିଲା ବଟଲରଙ୍କ ଆଇପିଏଲ୍ କ୍ୟାରିୟରର ୧୦୦ତମ ମ୍ୟାଚ୍। ଏଥିରେ ସେ ଅପରାଜିତ ଶତକ ହାସଲ କରି ନିଜ ଦଳକୁ ଜିତାଇବା ସହ ସ୍ମରଣୀୟ ପାଳି ଖେଳିଛନ୍ତି। ପୂର୍ବରୁ ଲକ୍ଷ୍ନୌ ସୁପର ଜାଏଣ୍ଟର ଅଧିନାୟକ ଲୋକେଶ ରାହୁଲ ପ୍ରଥମ ଖେଳାଳି ଭାବେ ଆଇପିଏଲ୍‌ର ୧୦୦ତମ ମ୍ୟାଚ୍‌ରେ ଶତକ ହାସଲ କରିଥିଲେ। ବିଶ୍ୱର ଏହି ଶ୍ରେଷ୍ଠ ଟୁର୍ଣ୍ଣାମେଣ୍ଟରେ କୋହଲି ୮ମ ଶତକ ହାସଲ କରିଥିଲେ। କିନ୍ତୁ କୋହଲି ଶତକ ହାସଲ କରିବା ପରେ ତାଙ୍କ ଦଳ ତୃତୀୟଥର ଲାଗି ପରାଜିତ ହୋଇଥିଲା। ଚଳିତ ସଂସ୍କରଣରେ ବଟଲର ସେପରି କିଛି ବଡ଼ ସ୍କୋର କରି ନଥିଲାବେଳେ ଚତୁର୍ଥ ମୁକାବିଲାରେ ଶତକ ହାସଲ କରି ମ୍ୟାଚ୍‌ର ଶ୍ରେଷ୍ଠ ଖେଳାଳି ବିବେଚିତ ହୋଇଛନ୍ତି। ଅଧିନାୟକ ସଞ୍ଜୁ ସାମସନ ମଧ୍ୟ ୬୯ ରନ୍‌ର ଏକ ଭଲ ପାଳି ଖେଳିଥିଲେ। ଏହା ଫଳରେ ରାଜସ୍ଥାନ ରୟାଲ୍ସ ତାହାର ପ୍ରଥମ ୪ଟି ଲିଗ୍ ମ୍ୟାଚ୍‌ରୁ ୪ଟିରେ ବିଜୟ ହାସଲ କରି ପଏଣ୍ଟ ସାରଣୀର ପ୍ରଥମ ସ୍ଥାନକୁ ଉନ୍ନୀତ ହୋଇଥିଲେ।

ଜାପାନିଜ ଫର୍ମୁଲା-୧ ଗ୍ରାଁ ପ୍ରି

ଭର୍ଷ୍ଟାପେନ୍ ଚାମ୍ପିଅନ

ସୁଜୁକା,୭।୪(ଏଜେନ୍ସି)

ନେଦରଲାଣ୍ଡସ ଓ ବେଲଜିୟମର ଫର୍ମୁଲା-୧ ରେସିଂ ଡ୍ରାଇଭର ରେଡ୍‌ବୁଲ୍‌ର ମ୍ୟାକ୍ସ ଭର୍ଷ୍ଟାପେନ୍ ଏଥର ଜାପାନିଜ ଫର୍ମୁଲା-୧ ଗ୍ରାଁ ପ୍ରିରେ ବାଜି ମାରିଛନ୍ତି। ରବିବାର ସୁଜୁକା ଅନ୍ତର୍ଜାତୀୟ ରେସିଂ କୋର୍ସ୍‌ରେ ଅନୁଷ୍ଠିତ ଫାଇନାଲ ରେସ୍‌ରେ ଭର୍ଷ୍ଟାପେନ୍ ୧: ୫୪: ୨୩.୫୬୬ ସେକେଣ୍ଡ ସମୟ ନେଇ ୨୬ ପଏଣ୍ଟ ହାସଲ କରିବା ସହ ଶୀର୍ଷରେ ରହି ଟାଇଟଲ ହାସଲ କରିଛନ୍ତି। ଏଥିସହ ଚଳିତ ସିଜନରେ ସେ ୪ଟି ରେସ୍‌ରୁ ୩ଟିରେ ଚାମ୍ପିଅନ ହୋଇଛନ୍ତି। ସେହିପରି ରେଡ୍‌ବୁଲ୍‌ର ଅନ୍ୟତମ ଡ୍ରାଇଭର ସର୍ଗିଓ ପେରେଜ୍ ୧୨. ୫୩୫ ସେକେଣ୍ଡ ସମୟ ଅଧିକ ନେଇ ଦ୍ୱିତୀୟ ସ୍ଥାନରେ ରହିଥିବା ବେଳେ ଫେରାରିର କାର୍ଲୋସ ସେଞ୍ଜ୍ ୨୦. ୮୬୬ ସେକେଣ୍ଡ ସମୟ ଅଧିକ ନେଇ ତୃତୀୟ ସ୍ଥାନରେ ରହିଛନ୍ତି। ଅଭିଜ୍ଞ ଫର୍ଣ୍ଣାଣ୍ଡୋ ଆଲୋନ୍ସୋ ଷଷ୍ଠ ଓ ମର୍ସିଡିଜ୍‌ର ତାରକା ଲୁଇସ୍ ହାମିଲଟନ ୯ମ ସ୍ଥାନରେ ରହିଛନ୍ତି। ଭର୍ଷ୍ଟାପେନ୍ ସହଜରେ ରେସ୍‌ରେ ବାଜି ମାରିଥିଲେ। ଡାନିଏଲ ରିକାର୍ଡୋ ଓ ଆଲେକ୍ସ ଆଲବୋନଙ୍କ କାର୍ ମଧ୍ୟରେ ଧକ୍କା ହେବାରୁ ରେସ୍ ବାଧାପ୍ରାପ୍ତ ହୋଇଥିଲା। ଦୁର୍ଘଟଣା ପରେ ଦୁଇ ଡ୍ରାଇଭର ସେଠାରୁ ଚାଲିଯାଇଥିଲେ। ଅବସରରୁ ପ୍ରତ୍ୟାବର୍ତ୍ତନ କରିବା ପରେ ଭର୍ଷ୍ଟାପେନଙ୍କ ପ୍ରଦର୍ଶନରେ ଉନ୍ନତି ଆସିଛି।

ମାରାକେକ୍ ଓପନ୍ ଟେନିସ

ଯୁଗଳ ସେମିରେ ହାରିଲେ ଭାମ୍ବ୍ରୀ

ମାରାକେକ୍,୭।୪(ଏଜେନ୍ସି): ଉତ୍ତର ଆଫ୍ରିକୀୟ ଦେଶ ମରକ୍କୋ ମାରାକେକ୍‌ଠାରେ ଚାଲିଥିବା ଏଟିପି ୨୫୦ ଟେନିସ ଟୁର୍ଣ୍ଣାମେଣ୍ଟରେ ଭାରତୀୟ ତାରକା ଯୁକି ଭାମ୍ବ୍ରୀ ପୁରୁଷ ଯୁଗଳ ଶ ସେମିଫାଇନାଲରେ ପରାସ୍ତ ହୋଇ ବିଦାୟ ନେଇଛନ୍ତି। ଅଣସିଡ୍ ଯୋଡି ଭାମ୍ବ୍ରୀ ଓ ତାଙ୍କ ଫ୍ରେଞ୍ଚ୍ ସାଥୀ ଆଲବାନୋ ଓଲିଭେଟି ସେମିରେ ସଂଘର୍ଷ କରି ୫-୭, ୬-୩, ୭-୧୦ ସେଟ୍‌ରେ ଦ୍ୱିତୀୟ ସିଡ୍ ଅଷ୍ଟ୍ରିଆ ଯୋଡି ଲୁକାସ ମିଡଲର ଓ ଆଲେକଜାଣ୍ଡର ଏରଲେରଙ୍କଠାରୁ ପରାସ୍ତ ହୋଇ ବିଦାୟ ନେଇଛନ୍ତି। ପୂର୍ବରୁ କ୍ୱାର୍ଟର ଫାଇନାଲରେ ଏହି ଇଣ୍ଡୋ- ଫ୍ରେଞ୍ଚ୍ ଯୋଡି ତୃତୀୟ ସିଡ୍ ଯୋଡି ନିକୋଲାସ ବାରିଏଣ୍ଟୋସ ଓ ରାଫାଏଲ ମାଟୋସଙ୍କୁ ପରାସ୍ତ କରି ସେମିକୁ ଉଠିଥିଲେ। ୩୧ ବର୍ଷୀୟ ଭାମ୍ବ୍ରୀ ଏବେ ବିଶ୍ୱ ଯୁଗଳ ମାନ୍ୟତାର ୬୨ତମ ସ୍ଥାନରେ ରହିଛନ୍ତି। ଭାମ୍ବ୍ରୀ ଓ ବୋପାନ୍ନା ପ୍ୟାରିସ ଅଲିମ୍ପିକ୍ସରେ ସାଥି ହୋଇ ଖେଳିବେ।

କେଡି ପିଲାଇ ସ୍ମାରକୀ ସ୍କୁଲ ଓପନ ଚେସ୍

ଟାଇଟଲ ଜିତିଲେ ମନସିଜ ସାମଲ

ଭୁବନେଶ୍ୱର, ୭।୪ (ସମିସ)

ଚନ୍ଦ୍ରଶେଖରପୁର ଡିଏଭି ପବ୍ଲିକ୍ ସ୍କୁଲର ମନସିଜ ସାମଲ ତୃତୀୟ କେଡି ପିଲାଇ ସ୍ମାରକୀ ଓପନ ଚେସ୍ ଟୁର୍ଣ୍ଣାମେଣ୍ଟରେ ଟାଇଟଲ ବିଜୟୀ ହୋଇଛନ୍ତି। ଓଡ଼ିଶା ରାଜ୍ୟ ସ୍କୁଲ ଚେସ ସଂଘ ଦ୍ୱାରା କେଶୁରାସ୍ଥିତ ରୟାଲ ପବ୍ଲିକ୍ ସ୍କୁଲ ପରିସରରେ ରବିବାର ଅନୁଷ୍ଠିତ ଏହି ପ୍ରତିଯୋଗିତାରେ ମନସିଜ ୫ ରାଉଣ୍ଡରୁ ୫ ପଏଣ୍ଟ ପାଇ ଏକାକୀ ପ୍ରଥମ ସ୍ଥାନରେ ରହିଥିଲେ। ତାଙ୍କ ପଛକୁ ୪ ଜଣ ଖେଳାଳି ସମାନ ୪ ପଏଣ୍ଟ ଲେଖାଏଁ ସଂଗ୍ରହ କରିଥିଲେ। ସେମାନଙ୍କ ମଧ୍ୟରୁ ବୁକୋଲଜ୍‌ରେ ସାଇ ଇଣ୍ଟରନ୍ୟାସନାଲ ସ୍କୁଲ୍‌ର ସାହାନା ଲେଙ୍କା ଦ୍ୱିତୀୟ, ବ୍ରହ୍ମେଶ୍ୱର ହାଇସ୍କୁଲ୍‌ର ଅଞ୍ଜଳି ମିଶ୍ର ତୃତୀୟ, ଚନ୍ଦ୍ରଶେଖରପୁର ଡିଏଭିର ଓମ୍ ସ୍ୱରୂପ ପତି ଚତୁର୍ଥ ଓ ଭୁବନେଶ୍ୱର ଷ୍ଟିୱାର୍ଟ ସ୍କୁଲ୍‌ର ରୁଦ୍ରପ୍ରତାପ ମିଶ୍ର ପଞ୍ଚମ ସ୍ଥାନ ଅଧିକାର କରିଛନ୍ତି। ଏମାନଙ୍କ ପଛକୁ ଆଉ ୫ଜଣ ଖେଳାଳି ୩.୫ ପଏଣ୍ଟ ଲେଖାଏଁ ସଂଗ୍ରହ କରି ମେଧା ତାଲିକାରେ ସ୍ଥାନ ପାଇଛନ୍ତି। ସେମାନଙ୍କ ମଧ୍ୟରୁ ନୟାପଲ୍ଲୀ ନାରାୟଣ ସ୍କୁଲ୍‌ର ଆୟବନ୍ତ ମହାନ୍ତି, ଚନ୍ଦ୍ରଶେଖରପୁର ଡିଏଭିର ଶ୍ରୀମାନ ଦାଶ, ସାମନ୍ତରାପୁର ସେଣ୍ଟ ଜାଭିୟରର ଆର୍ଯ୍ୟଂଶ ମିଶ୍ର, କଟକ ମେଡିକାର ଡିଏଭି ପବ୍ଲିକ୍ ସ୍କୁଲ୍‌ର ସାଇ ରଞ୍ଜନ ମିଶ୍ର ଓ ପୋଖରିପୁଟ ଡିଏଭିର ଅନୁଭବ ଦାଶ ଯଥାକ୍ରମେ ୬ଷ୍ଠରୁ ଦଶମ ସ୍ଥାନ ଅଧିକାର କରିଛନ୍ତି। ଏହି ପ୍ରତିଯୋଗିତାକୁ କେଶୁରା ରୟାଲ ପବ୍ଲିକ୍ ସ୍କୁଲ୍‌ର ଅଧ୍ୟକ୍ଷ ସର୍ବେଶ୍ୱର ସାମଲ ଆନୁଷ୍ଠାନିକ ଉଦ୍‌ଘାଟନ କରିଥିଲାବେଳେ ଏସ୍‌ଡିଏମ୍ ସଫ୍ଟୱେର ସଲ୍ୟୁସନ୍ସର ଏମ୍‌ଡି ଦୀପଶିଖା ଦେ ଓ ରାଜ୍ୟ ଚେସ ସଂଘ ନିର୍ଦ୍ଦେଶକ ଦେବାଶିଷ ପାଣିଗ୍ରାହୀ ଅତିଥିଭାବେ ଯୋଗ ଦେଇ ପୁରସ୍କାର ପ୍ରଦାନ କରିଥିଲେ।

କୋପା ଡେଲ୍ ରେ': ଆଥଲେଟିକ ବିଲବାଓ ଜିତିଲା ୪୨ତମ ଟାଇଟଲ

ସେଭିଲା,୭।୪(ଏଜେନ୍ସି)

ସ୍ପାନିଶ ଫୁଟବଲର ଅନ୍ୟତମ ସମ୍ମାନଜନକ ନକ୍‌ଆଉଟ ଫୁଟବଲ ପ୍ରତିଯୋଗିତା 'କୋପା ଡେଲ ରେ' ଉଦ୍‌ଯାପିତ ହୋଇଛି। ସ୍ପେନର ଜଣାଶୁଣା କ୍ଲବ ଆଥଲେଟିକ୍ ବିଲବାଓ ଏଥର ବାଜି ମାରିଛି। ସେଭିଲାରେ ଅନୁଷ୍ଠିତ ଫାଇନାଲ ମୁକବିଲରେ ଆଥଲେଟିକ୍ ବିଲବାଓ ମାଲୋର୍କାଙ୍କୁ ପେନାଲ୍ଟି ସୁଟ୍ ଆଉଟ୍‌ରେ ୪-୨ ଗୋଲରେ ପରାସ୍ତ କରି ୨୪ ଥର ପାଇଁ ଚାମ୍ପିଅନ ହେବାର ଗୌରବ ଅର୍ଜନ କରିଛି। ୧୯୮୪ ପରେ ବିଲ୍‌ବାଓ ପ୍ରଥମଥର ପାଇଁ ଏହି ଟୁର୍ଣ୍ଣାମେଣ୍ଟରେ ଟାଇଟଲ ଜିତିଛି। ନିର୍ଦ୍ଧାରିତ ସମୟ ଓ ଅତିରିକ୍ତ ସମୟ ଶେଷ ସୁଦ୍ଧା ମ୍ୟାଚ୍ ୧-୧ ଗୋଲରେ ଅମୀମାଂସିତ ରହିଥିଲା। ଫଳରେ ପେନାଲ୍ଟି ସୁଟ୍ ଆଉଟ୍‌ର ସହାୟତା ନିଆଯାଇଥିଲା। ଏହି ଲିଗ୍‌ରେ ବାର୍ସିଲୋନ ୩୧ଥର ଚାମ୍ପିଅନ ହୋଇ ସଫଳତମ ଦଳ ବିବେଚିତ ହେଉଛି। ୨୪ଥର ଟାଇଟଲ ଜିତି ବିଲବାଓ ଦ୍ୱିତୀୟ ସ୍ଥାନରେ ରହିଛି। ମ୍ୟାଚ୍‌ରେ ୨୧ତମ ମିନିଟ୍‌ରେ ଡାନି ରୋଡ୍ରିଗୁଏଜ୍ ଗୋଲ ଦେଇ ମାଲୋର୍କାଙ୍କୁ ଅଗ୍ରଣୀ କରାଇଥିଲେ। ତେବେ ୫୦ତମ ମିନିଟ୍‌ରେ ବିଲବାଓର ଓହିହାନ ସାନସେଟ ଗୋଲ ଦେଇ ମ୍ୟାଚ୍‌କୁ ୧-୧ ବରାବର ସ୍ଥିତିକୁ ଆଣିଥିଲେ। କୋପା ଡେଲ୍ ରେ ସ୍ପେନର ସବୁଠାରୁ ପୁରୁଣା ଘରୋଇ ଫୁଟବଲ ଟୁର୍ଣ୍ଣାମେଣ୍ଟ ବିବେଚିତ ହେଉଛି। ୧୯୦୩ରେ ପ୍ରଥମଥର ପାଇଁ ଏହି ଟୁର୍ଣ୍ଣାମେଣ୍ଟର ଶୁଭାରମ୍ଭ ହୋଇଥିଲା। ଏହି ଟୁର୍ଣ୍ଣାମେଣ୍ଟରେ ସ୍ପେନ୍‌ର ସବୁ ପେସାଦାର ଫୁଟବଲ ସାମିଲ ହେବାର ସୁଯୋଗ ପାଇଥାନ୍ତି। ଏବର୍ଷ ମୋଟ୍ ୧୨୬ଟି ଦଳ ଅଂଶଗ୍ରହଣ କରିଥିଲେ।

ଆଇ ଲିଗ୍ ଫୁଟବଲ

ମହମ୍ମଡାନ ସ୍ପୋର୍ଟିଂ ଚାମ୍ପିଅନ

ନୂଆଦିଲ୍ଲୀ,୭।୪(ଏଜେନ୍ସି)

ଭାରତୀୟ ଘରୋଇ ଫୁଟବଲ ପ୍ରତିଯୋଗିତାର ଦ୍ୱିତୀୟସ୍ତରୀୟ ଟୁର୍ଣ୍ଣାମେଣ୍ଟ ଆଇ ଲିଗ୍‌ରେ ଏଥର ମହମ୍ମଡାନ ସ୍ପୋର୍ଟିଂ କ୍ଲବ ଚାମ୍ପିଅନ ହୋଇଛି। ୧୩୩ ବର୍ଷର ପୁରୁଣା ଏହି କ୍ଲବ ୨-୧ ଗୋଲରେ ଶିଲଂ ଲାଜଂ କ୍ଲବକୁ ପରାସ୍ତ କରି ଏହି ସଫଳତା ପାଇଛି। ଲିଗରେ ମହମ୍ମଡାନ ସ୍ପୋର୍ଟିଂ ୨୩ଟି ମ୍ୟାଚ୍ ଖେଳି ୧୫ ବିଜୟ, ୭ ଡ୍ର ଓ ଗୋଟିଏ ପରାଜୟ ସହ ୫୨ ହାସଲ କରି ତାଲିକା ଶୀର୍ଷରେ ରହିବା ସହ ବାଜି ମାରିଛି। ଆଉ ଗୋଟିଏ ମ୍ୟାଚ୍ ବାକିଥିଲେ ତା'ର ଫଳାଫଳ ଅଙ୍କ ତାଲିକାକୁ ପ୍ରଭାବିତ କରିବ ନାହିଁ। ତେଣୁ ଲିଗ୍ ଶେଷ ହେବା ପୂର୍ବରୁ ମହମ୍ମଡାନ ଟାଇଟଲ ଜିତିଛି। ଶ୍ରୀନିଧି ଡେକାନ ୨୨ ମ୍ୟାଚ୍ ଖେଳି ୧୩ ବିଜୟ, ୫ ଡ୍ର ଓ ୪ ପରାଜୟ ସହ ୪୪ ଅଙ୍କ ହାସଲ କରି ଦ୍ୱିତୀୟ ସ୍ଥାନରେ ରହିଛି। ସେହିପରି ରିଅଲ କଶ୍ମୀର ୨୩ ମ୍ୟାଚ୍ ଖେଳି ୧୧ ବିଜୟ, ୭ ଡ୍ର ଓ ୫ ପରାଜୟ ସହ ୪୦ ପଏଣ୍ଟ ହାସଲ କରି ତୃତୀୟ ସ୍ଥାନରେ ରହିଛି। ଏଥିସହ ମହମ୍ମଡାନ ସ୍ପୋର୍ଟିଂ ଇଣ୍ଡିଆନ ସୁପର ଲିଗ୍ (ଆଇଏସ୍‌ଏଲ) ଖେଳିବାକୁ ଯୋଗ୍ୟତା ଅର୍ଜନ କରିଛି। ଶିଲଂ ଲାଜଂ ବିପକ୍ଷରେ ମହମ୍ମଡାନ ତରଫରୁ ପ୍ରଥମ ମିନିଟ୍‌ରେ ଆଲେକ୍ସିଜ ଗୋମେଜ ଓ ୬୨ତମ ମିନିଟ୍‌ରେ ଏଭଗେନି କୋଜଲୋଭ ଗୋଲ ସ୍କୋର କରିଥିଲେ। ସେହିପରି ୧୫ତମ ମିନିଟ୍‌ରେ ଶିଲଂ ତରଫରୁ ଡୋଗଲାସ ଟାର୍ଡିନ ପେନାଲ୍ଟି ଜରିଆରେ ଏକମାତ୍ର ଗୋଲ ଦେଇଥିଲେ।

ରୋମାରିଓ ସେଫର୍ଡଙ୍କ ବିସ୍ଫୋରକ ବ୍ୟାଟିଂ

ମୁମ୍ବାଇ ଇଣ୍ଡିଆନ୍ସର ପ୍ରଥମ ବିଜୟ

ମୁମ୍ବାଇ, ୭।୪(ଏଜେନ୍ସି)

ରୋମାରିଓ ସେଫର୍ଡଙ୍କ ବିସ୍ଫୋରକ ବ୍ୟାଟିଂ ଓ ବ୍ୟାଟରଙ୍କ ମିଳିତ ପ୍ରଦର୍ଶନ ବଳରେ ମୁମ୍ବାଇ ଇଣ୍ଡିଆନ୍ସ ଚଳିତ ଆଇପିଏଲ୍‌ରେ ପ୍ରଥମ ବିଜୟ ହାସଲ କରିଛି । ଏଠାରେ ରବିବାର ଖେଳାଯାଇଥିବା ୨୦ତମ ଲିଗ୍ ମ୍ୟାଚ୍‌ରେ ମୁମ୍ବାଇ ଇଣ୍ଡିଆନ୍ସ ୨୯ ରନ୍‌ରେ ଦିଲ୍ଲୀ କ୍ୟାପିଟାଲ୍ସକୁ ପରାସ୍ତ କରି ଏହି ସଫଳତା ପାଇଛି । ଏହି ମ୍ୟାଚ୍‌ରେ ପ୍ରଥମେ ବ୍ୟାଟିଂ କରି ମୁମ୍ବାଇ ଇଣ୍ଡିଆନ୍ସ ୫ ୱିକେଟରେ ୨୩୪ ରନ୍‌ର ବିଶାଳ ସ୍କୋର କରିଥିଲା । ଦଳ ପକ୍ଷରୁ ପୂର୍ବତନ ଅଧିନାୟକ ରୋହିତ ଶର୍ମା ୨୭ ବଲ୍‌ରେ ୪୯, ଟିମ୍ ଡେଭିଡ୍ ୨୧ ବଲ୍‌ରେ ଅପରାଜିତ ୪୫, ଇଶାନ କିଶାନ ୨୫ ବଲ୍‌ରେ ୪୨, ହାର୍ଦ୍ଦିକ ପାଣ୍ଡ୍ୟା ୩୩ ବଲ୍‌ରେ ୩୯ ଓ ରୋମାରିଓ ସେଫର୍ଡ ୧୩ ବଲ୍‌ରେ ଅପରାଜିତ ୩୯ ରନ୍ କରିଥିଲେ । ଏହା ମଧ୍ୟରୁ ଆନ୍‌ରିଚ୍ ନୋର୍ଜେ ବୋଲିଂ କରିଥିବା ଶେଷ ଓଭରରେ ରୋମାରିଓ ୨ ଚୌକା ଓ ୪ ଛକା ସହ ୬ ବଲ୍‌ରୁ ୩୨ ରନ୍ କରିଥିଲେ । ୨୩୫ ରନ୍‌ର ବିଜୟ ଲକ୍ଷ୍ୟକୁ ପିଛା କରି ଦିଲ୍ଲୀ କ୍ୟାପିଟାଲ୍ସ ନିର୍ଦ୍ଧାରିତ ୨୦ ଓଭରରେ ୮ ୱିକେଟ ହରାଇ ୨୦୫ ରନ୍ କରିବାକୁ ସମର୍ଥ ହୋଇଛି । ଏହା ଫଳରେ ଦିଲ୍ଲୀ ୫ମ ମୁକାବିଲାରୁ ଚତୁର୍ଥ ପରାଜୟ ବରଣ କରିଛି । ଦିଲ୍ଲୀ ପାଳିରେ ଗୋଟିଏ ୱିକେଟ ନେବା ସହ ଅପରାଜିତ ୩୯ ରନ୍ କରିଥିବା ମୁମ୍ବାଇର ରୋମାରିଓ ସେଫର୍ଡ ମ୍ୟାଚ୍‌ର ଶ୍ରେଷ୍ଠ ଖେଳାଳି ବିବେଚିତ ହୋଇଛନ୍ତି ।

ଆଇପିଏଲ୍-୧୭

ଆଜିର ମ୍ୟାଚ୍

ଚେନ୍ନାଇ- କୋଲକାତା

ସ୍ଥାନ- ଚେନ୍ନଇ, ସମୟ- ରାତି ୭.୩୦

- ପ୍ରସାରଣ -

ଷ୍ଟାର୍ ସ୍ପୋର୍ଟ୍ସ ନେଟ୍‌ୱର୍କ, ଜିଓସିନେମା

ଶ' ଓ ଷ୍ଟବ୍ସଙ୍କ ଅର୍ଦ୍ଧଶତକ ବେକାର

୨୩୫ ରନ୍‌ର ରେକର୍ଡ ଚେଜ୍‌କୁ ପିଛା କରି ଦିଲ୍ଲୀ କ୍ୟାପିଟାଲ୍ସ ଦମ୍‌ଦାର ଆରମ୍ଭ କରିଥିଲା । କିନ୍ତୁ ଡେଭିଡ ୱାର୍ଣ୍ଣର ୧୦ ରନ୍ କରି ଆଉଟ ହେବା ପରେ ଦୁଇ ଯୁବ ଖେଳାଳି ପୃଥ୍ୱୀ ଶ' ଓ ଅଭିଷେକ ପୋରେଲ ୪୯ ବଲ୍‌ରୁ ୮୮ ରନ୍ ଉଠାଇ ଦିଲ୍ଲୀକୁ ଆଶା ଦେଇଥିଲେ । ଏହି ସମୟରେ ପୃଥ୍ୱୀ ଶ' ୪୦ବଲ୍‌ରୁ ୮ ଚୌକା ଓ ୩ଛକା ସହ ୬୬, ପୋରେଲ ୩୧ ବଲ୍‌ରେ ୪୧ ଓ ଋଷଭ ପନ୍ତ ୧ ରନ୍‌ରେ ଆଉଟ ହୋଇଯାଇଥିଲେ । ଏହାର ଅର୍ଥ ଗୋଟିଏ ପଟେ ଟ୍ରିଷ୍ଟାନ ଷ୍ଟବ୍ସ ପାହାଡ ଭଳି ଛିଡ଼ା ହୋଇଥିଲାବେଳେ ଅନ୍ୟ ପଟେ ଜଣଙ୍କ ପରେ ଜଣେ ଖେଳାଳି ପାଭିଲିଅନରୁ ପିଚ୍‌କୁ ଯିବା ଆସିବା କରିଥିଲେ । କେବଳ ଷ୍ଟବ୍ସ ବିସ୍ଫୋରକ ବ୍ୟାଟିଂ କରି ୨୫ ବଲ୍‌ରୁ ୩ ଚୌକା ଓ ୭ଟି ଛକା ସହାୟତାରେ ୭୧ ରନ୍ କରି ଗୋଟିଏ ପଟେ ଅସହାୟ ଭାବେ ଅପରାଜିତ ରହିଥିଲେ । ମ୍ୟାଚ୍‌ର ଶେଷ ଓଭରରେ ଗେରାଲ୍ଡ କୋଏଜି ୩ଜଣଙ୍କୁ ଆଉଟ କରିବା ସହ ମ୍ୟାଚ୍‌ରେ ସର୍ବାଧିକ ୪ଟି ୱିକେଟ ପାଇଥିଲେ । ଯଶପ୍ରୀତ୍ ବୁମ୍‌ରା ଦୁଇ ବିପଜ୍ଜନକ ପୃଥ୍ୱୀ ଶ' ଓ ଅଭିଷେକ ପୋରେଲଙ୍କୁ ଆଉଟ କରି ଦିଲ୍ଲୀର ଆଶାକୁ ଧୂଳିସାତ କରିଦେଇଥିଲେ ।

ଆଇପିଏଲ୍; ଗୋଟିଏ ଓଭରରେ ସର୍ବାଧିକ ରନ୍

ରନ୍	ବ୍ୟାଟର (ଦଳ)	ବୋଲର (ଦଳ)	ଭେନ୍ୟୁ	ବର୍ଷ
୩୭	କ୍ରିସ୍ ଗେଲ୍ (ବେଙ୍ଗାଲୁରୁ)	ପରମେଶ୍ୱରନ (କୋଚି ଟସ୍କର୍ସ)	ବେଙ୍ଗାଲୁରୁ	୨୦୧୧
୩୭	ରବିନ୍ଦ୍ର ଜାଡେଜା (ଚେନ୍ନାଇ)	ହର୍ଷଲ ପଟେଲ (ବେଙ୍ଗାଲୁରୁ)	ମୁମ୍ବାଇ	୨୦୨୧
୩୫	ପ୍ୟାଟ୍ କମିନ୍ସ (କୋଲକାତା)	ଡାନିଏ୍ ସାମ୍ସ (ମୁମ୍ବାଇ)	ପୁଣେ	୨୦୨୨
୩୩	ସୁରେଶ ରାଇନା (ଚେନ୍ନାଇ)	ପରୱିନ୍ଦର ଆୱାନା (ପଞ୍ଜାବ)	ମୁମ୍ବାଇ	୨୦୧୪
୩୩	ଗେଲ-ମନୋଜ (କୋଲକାତା)	ରବି ବୋପ୍ପରା (ପଞ୍ଜାବ)	କୋଲକାତା	୨୦୧୦
୩୨	ରୋମାରିଓ ସେଫର୍ଡ (ମୁମ୍ବାଇ)	ଆନରିଚ୍ ନୋର୍ଜେ (ଦିଲ୍ଲୀ)	ମୁମ୍ବାଇ	୨୦୨୪

ପ୍ରଥମଥର ମିଳିତ ବ୍ୟାଟିଂ ସଫଳତା

ଘରୋଇ ପିଚ୍‌ରେ ପ୍ରଥମେ ବ୍ୟାଟିଂ କରିଥିବା ମୁମ୍ବାଇ ଇଣ୍ଡିଆନ୍ସର ପ୍ରଥମଥର ଲାଗି ବ୍ୟାଟିଂ କ୍ଲିକ୍ କରିଥିଲା । ପ୍ରଥମ ୱିକେଟ ଯୋଡ଼ିରେ ରୋହିତ ଶର୍ମା ଓ ଇଶାନ କିଶାନ ୪୨ ବଲ୍‌ରୁ ୮୦ ରନ୍ ଉଠାଇ ଭଲ ଆରମ୍ଭ ଦେଇଥିଲେ । ମାତ୍ର ଗୋଟିଏ ରନ୍ ଲାଗି ଅର୍ଦ୍ଧଶତକରୁ ବଞ୍ଚିତ ହୋଇଥିଲେ ରୋହିତ । ବାମହାତୀ ସ୍ପିନର ଅକ୍ଷର ପଟେଲ ରୋହିତଙ୍କୁ ୪୯ ରନ୍‌ରେ ବୋଲ୍ଡ କରି ଦିଲ୍ଲୀକୁ ପ୍ରଥମ ବ୍ରେକ୍‌ଥ୍ରୁ ଦେଇଥିଲେ । ସେ ୨୭ ବଲ୍ ଖେଳି ୬ ଚୌକା ଓ ୩ ଛକା ମାରିବା ସହ ଦିଲ୍ଲୀ ବିପକ୍ଷରେ ଏକ ହଜାର ରନ୍ ପୂରଣ କରିଛନ୍ତି । ଚଳିତ ଟୁର୍ଣ୍ଣାମେଣ୍ଟରେ ପ୍ରଥମ ମ୍ୟାଚ୍ ଖେଳୁଥିବା ସୂର୍ଯ୍ୟକୁମାର ଯାଦବ ଖାତା ଖୋଲିବା ପୂର୍ବରୁ ଆଉଟ ହୋଇଯାଇଥିଲା । ଗୋଟିଏ ରନ୍‌ରେ ୨ଟି ଜଣଙ୍କୁ ହରାଇଥିବା ମୁମ୍ବାଇ ୪୧ ରନ୍‌ରେ ୪ଟି ୱିକେଟ ହରାଇ ମିଡଲ ଅର୍ଡରରେ ସାମୟିକ ବିପର୍ଯ୍ୟୟର ସମ୍ମୁଖୀନ ହୋଇଥିଲା । ଏହା ମଧ୍ୟରେ ଇଶାନ କିଶାନ ମଧ୍ୟ ସାମିଲ ଥିଲେ । ସେ ୨୩ ବଲ୍‌ରେ ୪ ଚୌକା ଓ ୨ଛକା ସହ ୪୨ ରନ୍ କରିଥିଲେ । ୧୩ ଓଭରରେ ମୁମ୍ବାଇ ୧୨୧ ରନ୍‌ରେ ୪ ୱିକେଟ ହରାଇଥିଲାବେଳେ ଅଧିନାୟକ ହାର୍ଦ୍ଦିକ ପାଣ୍ଡ୍ୟାଙ୍କ ସହ ଟିମ୍ ଡେଭିଡ୍ ଯୋଗ ଦେଇ ଦଳର ସ୍ଥିତିକୁ ସମ୍ଭାଳିଥିଲେ । ପାଣ୍ଡ୍ୟା ଗୋଟିଏ ପଟେ ତିଷ୍ଠି ରହିଥିଲାବେଳେ ଡେଭିଡ ଦ୍ରୁତଗତିରେ ରନ୍ ସଂଗ୍ରହ କରିଥିଲେ । ପାଣ୍ଡ୍ୟା ୩୩ ବଲ୍‌ରେ ୩ ଚୌକା ଓ ୧ ଛକା ସହ ୩୯ ରନ୍‌ରେ ଆଉଟ ହେବା ପରେ ଦର୍ଶକ ତାଙ୍କୁ ପୁଣିଥରେ ଟାର୍ଗେଟ କରିଥିଲେ ।

ରଙ୍ଗ ବଦଳାଇଦେଲେ ରୋମାରିଓ, ଶେଷ ଓଭରରେ ୩୨ ରନ୍ ସଂଗ୍ରହ

ପାଣ୍ଡ୍ୟାଙ୍କ ଆଉଟ ମୁମ୍ବାଇ ଲାଗି ବରଦାନ ସାବ୍ୟସ୍ତ ହୋଇଥିଲା । ୧୮ ତମ ଓଭରର ଶେଷ ବଲ୍‌ରେ ଡେଭିଡଙ୍କୁ ସାଥି ଦେଇଥିଲେ ରୋମାରିଓ ସେଫର୍ଡ । ଉଭୟ ଖେଳାଳି ଆଖିବୁଜା ଆକ୍ରମଣ କରି ରନ୍ ସଂଗ୍ରହ କରିଥିଲେ । ଫଳରେ ଏମାନଙ୍କ ୬ଷ୍ଠ ୱିକେଟ ଭାଗୀଦାରିରୁ ମିଳିଥିଲା ୧୩ ବଲ୍‌ରୁ ୫୩ ରନ୍ । ଏହା ମଧ୍ୟରୁ ଡେଭିଡ ୩ଟି ବଲ୍ ଖେଳିଥିଲାବେଳେ ରୋମାରିଓ ୧୦ଟି ବଲ୍ ଖେଳି ୩୯ ରନ୍‌ର ଏକ ଆକର୍ଷଣୀୟ ପାଳି ଖେଳିଥିଲେ । ଏଥିରେ ଥିଲା ୩ ଚୌକା ଓ ୪ ଛକା । ଆନରିଚ୍ ନୋର୍ଜେ ବୋଲିଂ କରିଥିବା ଶେଷ ଓଭରରେ ରୋମାରିଓ ୩୨ ରନ୍ ଉଠାଇ ମ୍ୟାଚ୍‌ର ରଙ୍ଗ ବଦଳାଇ ଦେଇଥିଲେ । ଏହି ଓଭରରେ ସେ ୨ ଚୌକା ଓ ୪ ଛକା ମାରି ଏହି ରେକର୍ଡ ରନ୍ ସଂଗ୍ରହ କରିଥିଲେ । ଡେଭିଡ ଓ ରୋମାରିଓଙ୍କ ବିସ୍ଫୋରକ ବ୍ୟାଟିଂ ବଳରେ ମୁମ୍ବାଇ ଶେଷ ୫ ଓଭରରେ ସଂଗ୍ରହ କରିଥିଲା ୧୧୨ ରନ୍ । ଏଠାରେ ସଂଗୃହୀତ ହୋଇଥିବା ୫ ୱିକେଟରେ ୨୩୪ ରନ୍ ମଧ୍ୟ ଆଇପିଏଲ୍‌ରେ ମୁମ୍ବାଇର ତୃତୀୟ ସର୍ବାଧିକ ସ୍କୋର । ଡେଭିଡ ମାତ୍ର ୨୧ ବଲ୍ ଖେଳି ୨ ଚୌକା ଓ ୪ ଛକା ସହାୟତାରେ ଅପରାଜିତ ୪୫ ରନ୍ କରିଥିଲେ ।

ଦିଲ୍ଲୀ ଦଳ କ୍ରମାଗତ ଦ୍ୱିତୀୟ ମ୍ୟାଚ୍‌ରେ ୨୦୦ରୁ ଅଧିକ ରନ୍ ବ୍ୟୟ କରିଛି । ଅକ୍ଷର ଓ ନୋର୍ଜେ ୨ଟି ଲେଖାଏଁ ୱିକେଟ ନେଇଥିଲେ ମଧ୍ୟ ଦଳର ବୋଲର ପ୍ରତିପକ୍ଷ ବ୍ୟାଟରଙ୍କୁ ନିୟନ୍ତ୍ରଣରେ ରଖିପାରି ନ ଥିଲେ । କୁଲଦୀପ ଯାଦବ ଓ ମୁକେଶ କୁମାରଙ୍କ ଅନୁପସ୍ଥିତି ଅନୁଭୂତ ହୋଇଥିଲା । ଦିଲ୍ଲୀ ଲାଗି କୁଲଦୀପ କ୍ରମାଗତ ତୃତୀୟ ମ୍ୟାଚ୍ ଖେଳି ନାହାନ୍ତି । ଏହା ଦଳକୁ ଅଡୁଆରେ ପକାଇଛି ।

ଠାକୁରଙ୍କୁ ୫ ୱିକେଟ: ଲକ୍ଷ୍ନୌ ନିକଟରୁ ଗୁଜରାଟର ପ୍ରଥମ ପରାଜୟ

ଲକ୍ଷ୍ନୌ, ୭।୪(ଏଜେନ୍ସି): ପେସ୍ ବୋଲର ୟଶ ଠାକୁର (୫/୩୦) ଓ ସ୍ପିନର କ୍ରୁନାଲ ପାଣ୍ଡ୍ୟା (୩/୧୧)ଙ୍କ ଚତୁର ବୋଲିଂ ବଳରେ ଗୁଜରାଟ ଟାଇଟାନ୍ସ ବିପକ୍ଷରେ ଲକ୍ଷ୍ନୌ ସୁପର ଜାଏଣ୍ଟସ ଆଇପିଏଲ୍‌ରେ ପ୍ରଥମ ବିଜୟ ହାସଲ କରିଛି । ଏହି ମ୍ୟାଚ୍‌ରେ ମାର୍କସ ଷ୍ଟୋଇନିସ ୫୮ ଓ ନିକୋଲସ ପୂରନଙ୍କ ଦ୍ରୁତ ୩୨ ରନ ବଳରେ ପ୍ରଥମେ ବ୍ୟାଟିଂ କରି ଲକ୍ଷ୍ନୌ ୫ ୱିକେଟରେ ୧୬୩ ରନ୍ କରିଥିଲା । ଜବାବରେ ଗୁଜରାଟ ୧୮.୫ ଓଭରରେ ମାତ୍ର ୧୩୦ ରନ୍ କରି ଅଲଆଉଟ ହୋଇଯାଇଥିଲା । ଦଳ ପକ୍ଷରୁ କେହି ବଡ଼ ସ୍କୋର କରି ପାରି ନଥିଲାବେଳେ ସାଇ ସୁଦର୍ଶନ ସର୍ବାଧିକ ୩୧, ରାହୁଲ ତେୱାତିଆ ୩୦, ଅଧିନାୟକ ଶୁବମାନ ଗିଲ୍ ୧୯, ବିଜୟ ଶଙ୍କର ୧୭ ରନ୍ କରିଥିଲେ । ବିଜୟୀ ଲକ୍ଷ୍ନୌ ପକ୍ଷରୁ ସ୍ପିନରମାନେ ଚମତ୍କାର ବୋଲିଂ କରିଥିଲେ । ସେମାନଙ୍କ ମଧ୍ୟରେ କ୍ରୁନାଲ ପାଣ୍ଡ୍ୟା ୩ଟି ୱିକେଟ ନେଇଥିଲେ । କିନ୍ତୁ ଯୁବ ପେସ ବୋଲର ୟଶ ଠାକୁର ୫ଟି ୱିକେଟ ନେଇ ଦଳର ବିଜୟରେ ମୁଖ୍ୟ ଭୂମିକା ଗ୍ରହଣ କରିଥିଲେ । ଏଠାରେ ଗୁଜରାଟ ଗୁଜରାଟ ଚଳିତ ସଂସ୍କରଣରେ ୫ମ ମ୍ୟାଚ୍‌ରୁ ତୃତୀୟ ପରାଜୟ ବରଣ କରିଛି । ଅନ୍ୟପକ୍ଷରେ ଲକ୍ଷ୍ନୌ ଚତୁର୍ଥ ମୁକାବିଲାରୁ ତୃତୀୟ ବିଜୟ ସହ ପଏଣ୍ଟ ସାରଣୀର ତୃତୀୟ ସ୍ଥାନକୁ ଉନ୍ନୀତ ହୋଇଛି ।

ସମ୍ମାନ ରଖିଲେ ଷ୍ଟୋଇନିସ

ଏହି ମ୍ୟାଚରେ ପ୍ରଥମେ ବ୍ୟାଟିଂ କରିଥିବା ଲକ୍ଷ୍ନୌ ୧୮ ରନ୍‌ରେ ଡି କକ୍ (୬) ଓ ପାଡ଼ିକଲ (୭)ଙ୍କ ୱିକେଟ ହରାଇ ବିପଦରେ ପଡ଼ିଥିଲା । ଲୋକେଶ ରାହୁଲ ଓ ମାର୍କସ ଷ୍ଟୋଇନିସ ପାଳି ସଜାଡିବାକୁ ଯାଇ ତୃତୀୟ ୱିକେଟରେ ୬୨ ବଲ୍‌ରୁ ୭୩ ରନ୍ ଉଠାଇଥିଲେ । ଧୈର୍ଯ୍ୟପୂର୍ଣ୍ଣ ବ୍ୟାଟିଂ କରୁଥିବା ରାହୁଲଙ୍କୁ ଆଉଟ କରି ଦର୍ଶନ ଏହି ଯୋଡି ଭାଙ୍ଗିଦେଇଥିଲେ । ରାହୁଲ ୩୧ ବଲ୍‌ରେ ୩୩ ଏବଂ ଜାବନଦାନ ପାଇଥିବା ଷ୍ଟୋଇନିସ ୪୩ ବଲ୍‌ରେ ୪ ଚୌକା ଓ ୨ ଛକା ସହ ୫୮ ରନ୍ କରି ଦଳକୁ ଏକ ସମ୍ମାନଜନକ ସ୍କୋର ଦେବାକୁ ଉଦ୍ୟମ କରିଥିଲେ । ଏମାନଙ୍କ ଆଉଟ ପରେ ଆୟୁଷ ବଦୋନୀ ୧୧ ବଲ୍‌ରେ ୨୦ ରନ୍ କରି ଆଉଟ ହୋଇଥିଲେ । କିନ୍ତୁ ନିକୋଲସ୍ ପୂରନ ଦ୍ରୁତ ରନ୍ କରିବାକୁ ଉଦ୍ୟମ କରିଥିଲେ ମଧ୍ୟ ତାଙ୍କ ସଂଘର୍ଷ କରିବାକୁ ହୋଇଥିଲା । ସେ ୨୨ ବଲ୍‌ରୁ ୩ ଛକା ସହ ୩୨ ରନ୍ କରିବା ଫଳରେ ଦଳ ୧୫୦ ରନ୍ ମାର୍କ ଅତିକ୍ରମ କରିଥିଲା । ଗୁଜରାଟର ଭେଟେରାନ ବୋଲର ଉମେଶ ଯାଦବ ଓ ନବାଗତ ବୋଲର ଦର୍ଶନ ନାଲକଣ୍ଡେ ଦୁଇ ଜଣ ଲେଖାଏଁ ଖେଳାଳିଙ୍କୁ ଆଉଟ କରିଥିଲେ ।

ପଏଣ୍ଟ ସାରଣୀ

ଦଳ	ମ୍ୟାଚ୍	ବିଜୟ	ପରାଜୟ	ପଏଣ୍ଟ	ରନରେଟ୍
ରାଜସ୍ଥାନ	୪	୪	୦	୮	+୧.୨୦
କୋଲକାତା	୩	୩	୦	୬	+୨.୫୧୮
ଲକ୍ଷ୍ନୌ	୪	୩	୧	୬	+୦.୭୭୫
ଚେନ୍ନାଇ	୪	୨	୨	୪	+୦.୫୧୭ ।
ହାଇଦ୍ରାବାଦ	୪	୨	୨	୪	+୦.୪୦୯
ପଞ୍ଜାବ	୪	୨	୨	୪	-୦.୨୨୦
ଗୁଜରାଟ	୫	୨	୩	୪	-୦.୭୯୭
ମୁମ୍ବାଇ	୪	୧	୩	୨	-୦.୭୦୪
ବେଙ୍ଗାଲୁରୁ	୫	୧	୪	୨	-୦.୮୪୩
ଦିଲ୍ଲୀ	୫	୧	୪	୨	-୧.୩୭୦

କମ୍ବାଟ୍ ଜାତୀୟ କୁସ୍ତି ଚାମ୍ପିଅନସିପ ଉଦ୍‌ଯାପିତ

ଓଡ଼ିଶା ଚାମ୍ପିଅନ; ବିହାର ରନର୍ସ ଅପ୍

ପୁରୀ,୭।୪(ସମିସ)

ଶରଧାବାଲିରେ ଚାଲିଥିବା ତିନିଦିନିଆ ପ୍ରଥମ ଜାତୀୟସ୍ତରୀୟ କମ୍ବାଟ୍ କୁସ୍ତି ଚାମ୍ପିଅନସିପ୍ ରବିବାର ଉଦ୍‌ଯାପିତ ହୋଇଯାଇଛି । ଏଥିରେ ୧୪ଟି ରାଜ୍ୟରୁ ବିଭିନ୍ନ ବର୍ଗରେ ୪୦୦ରୁ ଊର୍ଦ୍ଧ୍ୱ ପ୍ରତିଯୋଗୀ ଭାଗ ନେଇ ନିଜ ନିଜ ରାଜ୍ୟ ପାଇଁ ଗୌରବ ଆଣିଛନ୍ତି । ଏଥିରେ ଓଡ଼ିଶା ଚାମ୍ପିଅନ ହୋଇଥିବା ବେଳେ ବିହାର ରନର୍ସଅପ୍ ହୋଇଛି । ଉଦ୍‌ଯାପନୀ କାର୍ଯ୍ୟକ୍ରମରେ ମୁଖ୍ୟଅତିଥି ଭାବେ ରାଜ୍ୟସଭା ସାଂସଦ ଶୁଭାଶିଷ ଖୁଣ୍ଟିଆ ଯୋଗ ଦେଇଥିଲେ । ଅନ୍ୟମାନଙ୍କ ମଧ୍ୟରେ ବିଧାୟକ ଜୟନ୍ତ ଷଡ଼ଙ୍ଗୀ, ଅନନ୍ତ ତିଆଡ଼ି, ରାକେଶ କୁମାର ପାତ୍ର, ସିଏଫ୍‌ଆଇ ସଭାପତି ପ୍ରବୀଣ ସିଂ, ସମ୍ପାଦକ ସଞ୍ଜୟ ରାଏ ପ୍ରମୁଖ ଯୋଗଦେଇ ଖେଳାଳିଙ୍କୁ ପୁରସ୍କୃତ କରିଥିଲେ । ଏଥିରେ ଓଡ଼ିଶା ପ୍ରଥମ, ବିହାର ଦ୍ୱିତୀୟ ଏବଂ ହରିୟାଣା ତୃତୀୟ ସ୍ଥାନ ଅଧିକାର କରିଛି । ଓଡ଼ିଶା ୫୬ ସ୍ୱର୍ଣ୍ଣ, ୩୭ ରୌପ୍ୟ, ୧୬ଟି ବ୍ରୋଞ୍ଜ ପଦକ ଜିତିଥିବା ବେଳେ ବିହାର ୧୧ଟି ସ୍ୱର୍ଣ୍ଣ, ୧୦ଟି ରୌପ୍ୟ, ୧୪ଟି ବ୍ରୋଞ୍ଜ, ହରିୟାଣା ୧୨ ସ୍ୱର୍ଣ୍ଣ, ୧୮ ରୌପ୍ୟ, ୫ ବ୍ରୋଞ୍ଜ, ଛତିଶଗଡ଼ ୩ ସ୍ୱର୍ଣ୍ଣ, ୩ ରୌପ୍ୟ ୬ ବ୍ରୋଞ୍ଜ, କଲିକତା ୪ ସ୍ୱର୍ଣ୍ଣ, ୭ ରୌପ୍ୟ ୬ ବ୍ରୋଞ୍ଜ, ରାଜସ୍ଥାନ ୩ ସ୍ୱର୍ଣ୍ଣ, ୧ ରୌପ୍ୟ, ଗୁଜରାଟ ୧ ସ୍ୱର୍ଣ୍ଣ, ମଧ୍ୟପ୍ରଦେଶ ୨ ସ୍ୱର୍ଣ୍ଣ, ୨ ରୌପ୍ୟ, ୪ ବ୍ରୋଞ୍ଜ, ଉତ୍ତରପ୍ରଦେଶ ୪ ସ୍ୱର୍ଣ୍ଣ, ୨ ରୌପ୍ୟ, ଗୋଟିଏ ବ୍ରୋଞ୍ଜ, ଦିଲ୍ଲୀ ୪ ସ୍ୱର୍ଣ୍ଣ, ୩ ରୌପ୍ୟ, ୨ ବ୍ରୋଞ୍ଜ, ଆନ୍ଧ୍ରପ୍ରଦେଶ ୩ ସ୍ୱର୍ଣ୍ଣ, ୨ ରୌପ୍ୟ, ଗୋଟିଏ ବ୍ରୋଞ୍ଜ, ମହାରାଷ୍ଟ୍ର ୩ ସ୍ୱର୍ଣ୍ଣ, ୨ ରୌପ୍ୟ, ଗୋଟିଏ ବ୍ରୋଞ୍ଜ ଏବଂ ଝାଡ଼ଖଣ୍ଡ ଗୋଟିଏ ବ୍ରୋଞ୍ଜ ପଦକ ଜିତିଛି । ଏଥିରେ ମଞ୍ଚ ପରିଚାଳନା କରିଥିଲେ ଭବାନୀ ମିଶ୍ର ଓ ମିସ୍ ଅର୍ଚ୍ଚନା ଦାସ । ସବୁ ଖେଳାଳି, ଅଫିସିଆଲଙ୍କୁ ଧନ୍ୟବାଦ ଦେଇଥିଲେ ଶ୍ୟାମସୁନ୍ଦର ମହାପାତ୍ର ।

ଜୁଲାଇରେ ଆଇସିସି ବାର୍ଷିକ ବୈଠକ

ମୁମ୍ବାଇ, ୭।୪(ଏଜେନ୍ସି): ଅନ୍ତର୍ଜାତୀୟ କ୍ରିକେଟ କାଉନ୍ସିଲ (ଆଇସିସି)ର ବାର୍ଷିକ ବୈଠକ ଶ୍ରୀଲଙ୍କାର ରାଜଧାନୀ କଲମ୍ବୋରେ ଅନୁଷ୍ଠିତ ହେବ । ଏହି ସମ୍ମିଳନୀ ଲାଗି କୌଣସି ତାରିଖ ଘୋଷିତ ହୋଇ ନ ଥିଲେ ମଧ୍ୟ ଜୁଲାଇ ମାସ ତୃତୀୟ ସପ୍ତାହରେ ଆୟୋଜିତ ହେବାର ସୂଚନା ରହିଛି । ଆମେରିକା ଏବଂ ୱେଷ୍ଟଇଣ୍ଡିଜ୍‌ରେ ଟି-୨୦ ବିଶ୍ୱକପ୍ ଶେଷ ହେବା ପରେ ଏହି ବୈଠକ ଆୟୋଜିତ ହେବାକୁ ଯାଉଥିବାରୁ ଏହା ଗୁରୁତ୍ୱ ଅନେକ ପରିମାଣରେ ବଢ଼ିଯାଇଛି । ଆମେରିକା ଏବେ ଆଇସିସିର ମୁଣ୍ଡବ୍ୟଥାର କାରଣ ପାଲଟିଛି । ବୈଠକରେ ଆମେରିକାର ଉପରେ କଟକଣା ଲାଗିବାର ଆଶଙ୍କା ରହିଛି । ଅନ୍ୟ ଗୁରୁତ୍ୱପୂର୍ଣ୍ଣ ବିଷୟ ହେଉଛି ଆଇସିସି ସଭାପତି ଚୟନ । ଏବେ ସଭାପତି ଥିବା ନ୍ୟୁଜିଲାଣ୍ଡର ଗ୍ରେଗ୍ ବାର୍କଲେଙ୍କ କାର୍ଯ୍ୟକାଳ ଶେଷ ହୋଇଯାଇଛି । ତାଙ୍କ ସ୍ଥାନରେ କାହାକୁ ଏହି ପଦ ଲାଗି ଚୟନ କରାଯିବ ତାହା ଉପରେ ମଧ୍ୟ ଆଲୋଚନା ହେବ । ଏହି ପଦ ଲାଗି ବିସିସିଆଇ ସମ୍ପାଦକ ଜୟ ଶାହ ଆଶାୟୀ ଥିବା ଚର୍ଚ୍ଚା ହେଉଛି । କିନ୍ତୁ ଏଯାଏ ସେ କିଛି ଖୋଲାଖୋଲି ଆଲୋଚନା କରି ନାହାନ୍ତି କିମ୍ବା ପ୍ରସ୍ତାବ ଦେଇ ନାହାନ୍ତି । ସଭାପତିଙ୍କ କାର୍ଯ୍ୟକାଳ ୩ ବର୍ଷ ବୃଦ୍ଧି କରିବାକୁ ମଧ୍ୟ ଆଲୋଚନା ହୋଇପାରେ । କିନ୍ତୁ ସଭାପତି ଭାବେ ଜଣେ ୩ଥର ପରିବର୍ତ୍ତେ ୨ଥର କମାଇବାକୁ ହେବ ବୋଲି ଆଲୋଚନା ହେଉଛି । ଆମେରିକାରେ ହେବାକୁ ଥିବା ଟି-୨୦ ବିଶ୍ୱକପ୍ ଲାଗି ସମସ୍ତ କାର୍ଯ୍ୟ ଶେଷ ହୋଇନାହିଁ । ଫ୍ଲୋରିଡ଼ାରେ ଡ୍ରପ୍ ଇନ୍ ପିଚ୍ ତିଆରି ଚାଲିଛି । ଏହାକୁ ଷ୍ଟାଡିୟମ୍‌ରେ ଖୁବ୍ ଶୀଘ୍ର ସ୍ଥାପନ କରାଯିବ ବୋଲି ଆଇସିସି ପକ୍ଷରୁ ସୂଚନା ମିଳିଛି ।

ମଣ୍ଟେ କାର୍ଲୋ ମାଷ୍ଟର୍ସ ଟେନିସ୍

ନାଗଲ ମୁଖ୍ୟ ଡ୍ର'ରେ ସାମିଲ

ମୋଣ୍ଟେ କାର୍ଲୋ,୭।୪(ଏଜେନ୍ସି): ଭାରତୀୟ ଶ୍ରେଷ୍ଠ ଏକକ ଟେନିସ ତାରକା ସୁମିତ ନାଗଲ ଇତିହାସ ସୃଷ୍ଟି କରିଛନ୍ତି । ଦୀର୍ଘ ୪୨ ବର୍ଷରେ ସେ ପ୍ରଥମ ଭାରତୀୟ ଟେନିସ ଖେଳାଳି ଭାବେ ମଣ୍ଟେ କାର୍ଲୋ ମାଷ୍ଟର୍ସ ଟେନିସ ଟୁର୍ଣ୍ଣାମେଣ୍ଟର ମୁଖ୍ୟ ଡ୍ର'ରେ ସାମିଲ ହୋଇଛନ୍ତି । ଏହାପୂର୍ବରୁ ୧୯୮୨ରେ ରମେଶ କ୍ରିଷ୍ଣନ୍ ଏହି ଟୁର୍ଣ୍ଣାମେଣ୍ଟର ମୁଖ୍ୟ ଡ୍ର'ରେ ସାମିଲ ହେବାର ସୁଯୋଗ ପାଇଥିଲେ । କିନ୍ତୁ ସେ ପ୍ରଥମ ରାଉଣ୍ଡରେ ପରାସ୍ତ ହୋଇ ବିଦାୟ ନେଇଥିଲେ । ରବିବାର ଅନୁଷ୍ଠିତ ଅନ୍ତିମ ଯୋଗ୍ୟତା ପର୍ଯ୍ୟାୟ ମ୍ୟାଚ୍‌ରେ ୨୬ ବର୍ଷୀୟ ନାଗଲ ତୃତୀୟ ସିଡ୍ ଖେଳାଳି ଆର୍ଜେଣ୍ଟିନାର ଫକୁଣ