RNI REGD NO: 42041/83
www.sakalaepaper.com
/sakalanews
/sakalanews
www.thesakala.in

ସକାଳ
THE SAKALA
PRINTED AT BHUBANESWAR ■ JEYPORE ■ SAMBALPUR ■ PANIKOILI

◆VOLUME- 41 ◆ISSUE-298 ◆BHUBANESWAR ◆WEDNESDAY ◆24 APRIL 2024 ◆PAGE-16 ◆₹ 6.00

◆ବର୍ଷ-୪୧ ◆ସଂଖ୍ୟା-୨୯୮ ◆ଭୁବନେଶ୍ୱର ◆ବୁଧବାର ◆୨୪ ଏପ୍ରିଲ୍ ୨୦୨୪ ◆ପୃଷ୍ଠା-୧୬ ◆ଟ.୬.୦୦

ମିତବ୍ୟୟୀ ମୃଣାଳ

▶ପୃଷ୍ଠା ୧୪ ଦେଖନ୍ତୁ...

୧୨ ଘଣ୍ଟାରେ ୮୦ ଝଟ୍‌କା; ଥରିଲା ତାଇୱାନ

■ **ତାଇପେଇ, ୨୩।୪ (ଏଜେନ୍ସି):** ସୋମବାର ମଧ୍ୟ ରାତ୍ରରୁ ମଙ୍ଗଳବାର ପ୍ରତ୍ୟୁଷ ମଧ୍ୟରେ ତାଇୱାନରେ ଉଚ୍ଚ ତୀବ୍ରତାର ଭୂକମ୍ପ ଅନୁଭୂତ ହୋଇଛି । ବିଶେଷକରି ପୂର୍ବ ତାଇୱାନର ହୁଆଲିନ ପ୍ରଦେଶ ସର୍ବାଧିକ ଭାବେ ପ୍ରଭାବିତ ହୋଇଛି । ୧୨ ଘଣ୍ଟା ମଧ୍ୟରେ ୮୦ ଥର ଭୂକମ୍ପ ଆସିବାରୁ ଲୋକଙ୍କ ମଧ୍ୟରେ କୋକୁଆ ଭୟ ସୃଷ୍ଟି ହୋଇଛି । ପୂର୍ବ ତାଇୱାନ ବ୍ୟତୀତ ରାଜଧାନୀ ସହର ତାଇପେଇ ଏବଂ ପଶ୍ଚିମ ଭାଗର ଅନ୍ୟ କେତେକ ସହର ମଧ୍ୟ ଭୂକମ୍ପ ଦ୍ୱାରା ପ୍ରଭାବିତ ହୋଇଥିବା କୁହାଯାଇଛି । ତାଇୱାନ ଜାତୀୟ ଗଣମାଧ୍ୟମର ସୂଚନା ଅନୁଯାୟୀ, ଭୂକମ୍ପର ତୀବ୍ରତା ରିକ୍ଟର ସ୍କେଲରେ ୬.୩ ରହିଥିଲା । ତେବେ ଭୂକମ୍ପରେ କୌଣସି ସ୍ଥାନରେ ଧନଜୀବନ ନଷ୍ଟ ହୋଇ ନଥିବା କୁହାଯାଇଛି । କେବଳ ତାଇପେଇ ଏବଂ ଅନ୍ୟ କିଛି ସହରରେ କେତେକ ଘର ଭାଙ୍ଗି ଯାଇଛି ବୋଲି ରିପୋର୍ଟ କରାଯାଇଛି । ଗତ ୩ ତାରିଖରେ ତାଇୱାନରେ ଆସିଥିବା ଭୂକମ୍ପ ପରେ ଏହା ସବୁଠୁ ବଡ଼ ଭୂକମ୍ପ ବୋଲି କୁହାଯାଇଛି । ଏପ୍ରିଲ ୩ରେ ସୃଷ୍ଟି ହୋଇଥିବା ଭୂକମ୍ପରେ ୧୪ ଜଣଙ୍କ ମୃତ୍ୟୁ ହୋଇଥିଲା ବେଳେ ଭୂକମ୍ପ ପରେ ପ୍ରାୟ ୧୦୦୦ ଥର ଝଟକା ଅନୁଭୂତ ହୋଇଥିଲା । ଏହି ସମୟରେ ବହୁ ଉଚ୍ଚ ଅଟ୍ଟାଳିକା ଧ୍ୱଂସ ପାଇଥିଲା । ଏଗୁଡିକର ପୁନରୁଦ୍ଧାର କାର୍ଯ୍ୟ ଶେଷ ହୋଇ ନଥିଲା ବେଳେ ପୁଣି ଏକ ଉଚ୍ଚ ତୀବ୍ରତାର ଭୂକମ୍ପ ତାଇୱାନବାସୀଙ୍କ ସମସ୍ୟା ବଢାଇ ଦେଇଥିବା କୁହାଯାଇଛି ।

ଭୂକମ୍ପର ତୀବ୍ରତା ୬.୩

ନୁଡୁଲ୍ସରୁ ୨ କୋଟିର ହୀରା, ୪ କୋଟିର ସୁନା ଜବତ

■ **ମୁମ୍ବାଇ, ୨୩।୪ (ଏଜେନ୍ସି):** ମୁମ୍ବାଇ ବିମାନବନ୍ଦରରୁ ନୁଡୁଲ୍ସ ପ୍ୟାକେଟ ମଧ୍ୟରୁ ୬ କୋଟି ଟଙ୍କାର ହୀରା ଏବଂ ସୁନା ଜବତ କରାଯାଇଛି । ଏହି ମାମଲାରେ ୪ ଯାତ୍ରୀଙ୍କୁ ଗିରଫ କରାଯାଇଛି । ସୀମା ଶୁଳ୍କ ବିଭାଗର ଅଧିକାରୀଙ୍କ ସୂଚନା ଅନୁଯାୟୀ ୨.୦୨ କୋଟି ଟଙ୍କାର ହୀରା ଏବଂ ୪.୪୪ କୋଟି ଟଙ୍କାର ୬ କେଜି ସୁନା ଜବତ କରାଯାଇଛି । ମୁମ୍ବାଇରୁ ବ୍ୟାଙ୍କକ ଯାଉଥିବା ଜଣେ ଭାରତୀୟ ଯାତ୍ରୀ ହୀରା ଚାଲାଣ କରୁଥିଲେ । ସେ

ଟ୍ରଲି ବ୍ୟାଗ୍‌ରେ ଥିବା ନୁଡୁଲ୍ସ ପ୍ୟାକେଟ୍‌ରେ ଏହାକୁ ଲୁଚାଇ ରଖିଥିଲେ । ସେହିପରି କଲମ୍ବୋରୁ ମୁମ୍ବାଇ ଆସିଥିବା ଜଣେ ବିଦେଶୀ ନାଗରିକଙ୍କଠାରୁ ସୁନା ଖଣ୍ଡ ମିଳିଥିଲା । ସେ ଗୋପନୀୟ ଅଙ୍ଗରେ ଏହାକୁ ଲୁଚାଇ ନେଉଥିଲେ । ସେହିପରି ୧୦ ଭାରତୀୟଙ୍କଠାରୁ ୬.୧୯୯ କେଜି ସୁନା ଜବତ କରାଯାଇଛି । ଏମାନେ ଦୁବାଇ, ଆବୁଧାବୀ, ବାହାରିନ, ଦୋହା, ରିଆଧ, ମସ୍କଟ, ବ୍ୟାଙ୍କକ ଏବଂ ସିଙ୍ଗାପୁରରୁ ମୁମ୍ବାଇ ଆସିଥିଲେ ।

ମିଶନ ପଶ୍ଚିମ

'ନବୀନ' ବିକାଶର ପ୍ରୟୋଗଶାଳା

ପ୍ରତ୍ୟେକ କ୍ଷେତ୍ରରେ ରୂପାନ୍ତରଣରେ ସମୃଦ୍ଧ ପଶ୍ଚିମ ଓଡ଼ିଶା

- ଯୋଗାଯୋଗ, ଜଳସେଚନ କ୍ଷେତ୍ରରେ ପରିବର୍ତ୍ତନ ଅଭୂତପୂର୍ବ
- ୧୬୭୭ କୋଟିରେ ଗଙ୍ଗାଧର ମେହେର ଉଠା ଜଳ ପ୍ରକଳ୍ପ
- ଆଶୀର୍ବାଦ ହୋଇଛି ଲୋୟର ଇନ୍ଦ୍ର ଓ ଲୋୟର ସୁକତେଲ
- 'ପଶ୍ଚିମ'ର ଜୀବନରେଖା ପାଲଟିଛି 'ବିଜୁ ଏକ୍ସପ୍ରେସ ୱେ'
- ୧୦୦୦ କୋଟି ଟଙ୍କା ବିନିମୟରେ ଭିସୁଟର ରୂପାନ୍ତରଣ
- ଝାରସୁଗୁଡ଼ା, ଉତ୍‌କେଲା, ରାଉରକେଲାକୁ ବିମାନ ସେବା
- ବରଗଡ଼, ଝାରସୁଗୁଡ଼ା ଜିଲ୍ଲାରେ କ୍ୟାନ୍‌ସର୍ ହସ୍‌ପିଟାଲ
- ପର୍ଯ୍ୟଟନ କ୍ଷେତ୍ରରେ ନୂଆ ସମ୍ଭାବନା 'ସମଲେଇ' ପ୍ରକଳ୍ପ
- ରୂପାନ୍ତରଣ ହୋଇଛି ନୃସିଂହନାଥ ଓ ହରିଶଙ୍କର ପୀଠ
- ବଲାଙ୍ଗୀର ଓ କଳାହାଣ୍ଡିରେ ମେଡିକାଲ କଲେଜ

■ **ଭୁବନେଶ୍ୱର, ୨୩।୪ (ସମିସ):** ପଶ୍ଚିମ ଓଡ଼ିଶା ହୋଇଛି 'ନବୀନ' ବିକାଶର ପ୍ରୟୋଗଶାଳା । ଗତ ୫ ବର୍ଷ ମଧ୍ୟରେ ପ୍ରତ୍ୟେକ କ୍ଷେତ୍ରରେ ଆସିଛି ବାରି ହୋଇ ପଡୁଥିବା ରୂପାନ୍ତରଣ । କୃଷି, ଶିକ୍ଷା, ସ୍ୱାସ୍ଥ୍ୟ, ଯୋଗାଯୋଗ, ଜଳସେଚନ ଆଦି ପ୍ରତ୍ୟକ କ୍ଷେତ୍ରରେ ଅଭୂତପୂର୍ବ ପରିବର୍ତ୍ତନ ଘଟିଛି । ଏବେ ପଶ୍ଚିମ ଓଡ଼ିଶାକୁ ରାଜ୍ୟର ସବୁଠୁ ସମୃଦ୍ଧ ଅଞ୍ଚଳରେ ପରିଣତ କରିବା ନିମନ୍ତେ ମୁଖ୍ୟମନ୍ତ୍ରୀ ନବୀନ ପଟ୍ଟନାୟକ ଆରମ୍ଭ କରିଛନ୍ତି 'ପଶ୍ଚିମ' ଅଭିଯାନ । ଚଳିତ ନିର୍ବାଚନରେ ହିଞ୍ଜିଳି ସହ ବଲାଙ୍ଗୀର ଜିଲ୍ଲାର କଣ୍ଟାବାଞ୍ଜି ଆସନରୁ ପ୍ରତିଦ୍ୱନ୍ଦିତା କରିବାକୁ ମୁଖ୍ୟମନ୍ତ୍ରୀ ନବୀନ ପଟ୍ଟନାୟକ ନିଷ୍ପତ୍ତି ନେଇଛନ୍ତି । ଅନୁରୂପ ଭାବରେ ବିଜୁ ଜନତା ଦଳର ସାଂଗଠନିକ ସମ୍ପାଦକ ପ୍ରଣବ ପ୍ରକାଶ ଦାସ ପଶ୍ଚିମ ଓଡ଼ିଶାରୁ ନିର୍ବାଚନ ଲଢ଼ିବାକୁ ମଧ୍ୟ ନିଷ୍ପତ୍ତି ନେଇଛନ୍ତି । ସେମାନଙ୍କର ବିଜୟ ଆଗାମୀ ଦିନରେ ସମଗ୍ର ଅଞ୍ଚଳକୁ ପ୍ରଗତିର ଦିଶା ଦେଖାଇବ ଓ ସମଗ୍ର ପଶ୍ଚିମ ଓଡ଼ିଶା ରାଜ୍ୟରେ ସମୃଦ୍ଧ ଅଞ୍ଚଳ ରୂପେ ପରିଗଣିତ ହେବ ।

ବିଗତ କିଛି ବର୍ଷରେ ପଶ୍ଚିମ ଓଡ଼ିଶା ଜଳସେଚନ କ୍ଷେତ୍ରରେ ବ୍ୟାପକ ବିକାଶ ଦେଖିଛି । ବରଗଡ଼ ଜିଲ୍ଲାରେ ଗଙ୍ଗାଧର ମେହେର ଜଳସେଚନ ପ୍ରକଳ୍ପ ଏହାର ଏକ ଶ୍ରେଷ୍ଠ ଉଦାହରଣ । ପ୍ରାୟ ୧୬୭୭ କୋଟି ଟଙ୍କାରେ ନିର୍ମିତ ଏହି ପ୍ରକଳ୍ପ ଦ୍ୱାରା ବରଗଡ଼ ଜିଲ୍ଲାର ୬୦ ହଜାର ଏକର ଜମିକୁ ପାଣି ମାଡ଼ି ପରିଛି । ସେହିପରି ନୂଆପଡ଼ା ଓ ବଲାଙ୍ଗୀର ଜିଲ୍ଲା ପାଇଁ ମୁଖ୍ୟମନ୍ତ୍ରୀ ଲୋୟର ଇନ୍ଦ୍ର ଜଳସେଚନ ପ୍ରକଳ୍ପ ଭେଟି ଦେଇଥିବା ବେଳେ ପ୍ରକଳ୍ପ ଦ୍ୱାରା ହଜାର ହଜାର ସଂଖ୍ୟାରେ ଚାଷୀ ଉପକୃତ ହେବେ । ସେହିପରି ବଲାଙ୍ଗୀର ଜିଲ୍ଲାବାସୀଙ୍କୁ ଲୋୟର ସୁକତେଲ ପ୍ରକଳ୍ପ ଭେଟି

▶ପୃଷ୍ଠା-୯

ସାଧାରଣ ନିର୍ବାଚନ

ଅନ୍‌ଲାଇନ୍ ପେମେଣ୍ଟରେ ବି ନିର୍ବାଚନ ଆୟୋଗଙ୍କ ନଜର

■ **ମୁମ୍ବାଇ, ୨୩।୪ (ଏଜେନ୍ସି):** ସମ୍ପ୍ରତି ଦେଶରେ ପର୍ଯ୍ୟାୟକ୍ରମେ ସାଧାରଣ ନିର୍ବାଚନ ଅନୁଷ୍ଠିତ ହେଉଛି । ନିର୍ବାଚନ ସମୟରେ ଚାରିଆଡେ ଭୋଟରଙ୍କୁ ପ୍ରଭାବିତ କରିବା ଲାଗି ବ୍ୟାପକ ମାତ୍ରାରେ ନଗଦ ଅର୍ଥ କାରବାର ହୋଇଥାଏ । ହେଲେ ବର୍ତ୍ତମାନ ଅଧିକାଂଶ ପେମେଣ୍ଟ କାରବାର ଅନ୍‌ଲାଇନ୍ ଜରିଆରେ କରାଯାଉଥିବାରୁ ନିର୍ବାଚନରେ ମଧ୍ୟ ରାଜନୈତିକ ଦଳଗୁଡିକ ଦ୍ୱାରା ଏହି ମାଧ୍ୟମରେ ଅର୍ଥ କାରବାର ହେବା ନେଇ ନିର୍ବାଚନ ଆୟୋଗ ଆଶଙ୍କାବ୍ୟକ୍ତ କରିଛନ୍ତି । ଏଥିପାଇଁ ବର୍ତ୍ତମାନ ନିର୍ବାଚନ ଆୟୋଗ କେବଳ ନଗଦ ଟଙ୍କା ନୁହେଁ ଅନ୍‌ଲାଇନ୍ ଜରିଆରେ ହେଉଥିବା ପେମେଣ୍ଟ ଉପରେ କଡ଼ା ନଜର ରଖିଛନ୍ତି । ଭାରତୀୟ ରିଜର୍ଭ ବ୍ୟାଙ୍କ (ଆର୍‌ବିଆଇ) ଚଳିତମାସ ୧୫ରେ ପେମେଣ୍ଟ ସିଷ୍ଟମ୍ ଅପରେଟର(ପିଓଏସ୍) ମାନଙ୍କୁ ଚିଠି ଲେଖି ନିର୍ବାଚନ ଉଚ୍ଚ ମୂଲ୍ୟର ଅନ୍ ଲାଇନ୍ ପେମେଣ୍ଟ କାରବାର ଉପରେ ନଜର ରଖିବାକୁ ନିର୍ଦ୍ଦେଶ ଦେଇଛି । ଏହାଦ୍ୱାରା ଟଙ୍କା ବଳାରେ ଭୋଟ୍ କିଣାକୁ ରୋକାଯାଇପାରିବ ।

ରାଜନୈତିକ ଦଳ ଅନ୍‌ଲାଇନ୍ ପେମେଣ୍ଟ ବିକଳ୍ପର ସହାୟତା ନେବା ଆଶଙ୍କା

ଅପରେଟରଙ୍କୁ ଚିଠି ଲେଖିଲା ଆର୍‌ବିଆଇ

ନିର୍ବାଚନ ସମୟରେ ଭୋଟରଙ୍କୁ ପ୍ରଭାବିତ କରିବା ପାଇଁ ରାଜନୈତିକ ଦଳଗୁଡିକ ବିଭିନ୍ନ ପେମେଣ୍ଟ ପଦ୍ଧତି ବ୍ୟବହାର କରିପାରନ୍ତି । କେନ୍ଦ୍ରୀୟ ବ୍ୟାଙ୍କ ଦେଇଥିବା ନିର୍ଦ୍ଦେଶ ମୁତାବକ ଅନ୍‌ଲାଇନ୍ ପେମେଣ୍ଟ କମ୍ପାନୀଗୁଡିକ ଉଚ୍ଚ ମୂଲ୍ୟ କିମ୍ବା ସନ୍ଦେହଜନକ ଦେୟଗୁଡିକୁ ନିର୍ଦ୍ଦିଷ୍ଟ ଭାବରେ ଟ୍ରାକ୍ କରିବା ଉଚିତ୍ । ଏହାବ୍ୟତୀତ ବାରମ୍ବାର ବ୍ୟକ୍ତିବିଶେଷଙ୍କ ଦ୍ୱାରା କରାଯାଉଥିବା ଅନ୍‌ଲାଇନ୍ ପେମେଣ୍ଟକୁ ମଧ୍ୟ

▶ପୃଷ୍ଠା-୯

ବଢ଼ିଲା ପ୍ରଦୀପଙ୍କ ଅଡୁଆ: ସର୍ତ୍ତ ଉଲ୍ଲଙ୍ଘନ ପାଇଁ ହଟିଲା ହାଇକୋର୍ଟଙ୍କ ରହିତାଦେଶ

ତାରିଖ ଅନୁଯାୟୀ ହାଜିରା ନିର୍ଦ୍ଦେଶ

■ **ଭୁବନେଶ୍ୱର, ୨୩।୪ (ସମିସ):** ବିଜେପି ସାଂସଦ ପ୍ରାର୍ଥୀ ପ୍ରଦୀପ ପାଣିଗ୍ରାହୀଙ୍କ ପାଇଁ ଏବେ ବଢିଛି ଅଡୁଆ । ଟାଟା ମୋଟର୍ସ ଠକେଇ ମାମଲାରେ ସ୍ଥଗିତାଦେଶକୁ ହାଇକୋର୍ଟ ପ୍ରତ୍ୟାହାର କରି ନେଇଛନ୍ତି । କେବଳ ପ୍ରଦୀପଙ୍କ ନୁହେଁ ତାଙ୍କ ସହ ଅନ୍ୟ ଅଭିଯୁକ୍ତ ବି ହାଜର ହେବେ ।

ବ୍ରହ୍ମପୁର ଲୋକସଭା ଆସନର ବିଜେପି ପ୍ରାର୍ଥୀ ପ୍ରଦୀପ ପାଣିଗ୍ରାହୀ ଓ ତାଙ୍କ ସହଯୋଗୀ ତଥା ଭାବୀ ଜ୍ୱାଇଁ ଆକାଶ ପାଠକ ଟାଟା ମୋଟର୍ସରେ ଚାକିରି କରାଇ ଦେବା ପ୍ରତିଶ୍ରୁତି ଦେଇ ବହୁ ନିରୀହ ଲୋକଙ୍କଠାରୁ ଲକ୍ଷଲକ୍ଷ ଟଙ୍କା ଠକି ନେଇଥିଲେ ବୋଲି ଅଭିଯୋଗ ହୋଇଥିଲା । ସେହିପରି ଟାଟା ମୋଟର୍ସ ପକ୍ଷରୁ ମଧ୍ୟ ଆକାଶ ପାଠକ ଓ ପ୍ରଦୀପ ପାଣିଗ୍ରାହୀଙ୍କ ନାମରେ ଅଭିଯୋଗ ହୋଇଥିଲା । ଟାଟା ମୋଟର୍ସର ଜାଲ ଇ-ମେଲ ଆଇଡ଼ି ସୃଷ୍ଟି କରି ଆକାଶ ନିଜକୁ ଟାଟା ମୋଟର୍ସର ଏମ୍‌ଡ଼ି ପରିଚୟ ଦେଇଥିଲେ ।

ଟାଟା ମୋଟର୍ସ ଠକେଇ ମାମଲା

ପ୍ରଦୀପ ପାଣିଗ୍ରାହୀ ଓ ଆକାଶ ପାଠକ ରାଜ୍ୟର ବିଭିନ୍ନ ପ୍ରାନ୍ତ, ଏପରିକି ବ୍ରହ୍ମପୁର ଅଞ୍ଚଳର ଗରିବ ଲୋକଙ୍କଠାରୁ ବିପୁଳ ଅର୍ଥ ଠକି ନେଇଥିଲେ । ଶେଷରେ କ୍ରାଇମ୍‌ବ୍ରାଞ୍ଚ ସାଇବର ଥାନା ପ୍ରଦୀପ ପାଣିଗ୍ରାହୀଙ୍କୁ ଗିରଫ କରିଥିଲା । ସେ ସର୍ତ୍ତମୂଳକ ଜାମିନରେ ମୁକୁଳିଥିଲେ ହେଁ ଅଦାଲତଙ୍କ ନିର୍ଦ୍ଦେଶର ଅନୁପାଳନ କରି ନ ଥିଲେ । ସର୍ତ୍ତ ଅନୁସାରେ ନିୟମିତ ଭାବେ କୋର୍ଟରେ ହାଜର ହେଉନଥିଲେ । ମାମଲାର ବିଚାର ଚାଲିଥିବାବେଳେ ଗଣମାଧ୍ୟମରେ କିଛି ବିବୃତି ମାମଲା ଚାଲିଥିବା ବେଳେ ଗଣମାଧ୍ୟମରେ କିଛି ବି ବିବୃତି ରଖି ପାରିବେ ନାହିଁ । କୌଣସି ସାକ୍ଷୀ କିମ୍ବା ମାମଲାରେ ଜଡିତ ଲୋକଙ୍କୁ ଧମକ ଚମକ ଦେଇପାରିବେ ନାହିଁ । ପ୍ରମାଣପତ୍ର ନଷ୍ଟ କରିବାକୁ ଉଦ୍ୟମ କରିପାରିବେ ନାହିଁ । ସେ ସିଧାସଳଖ କିମ୍ବା ପରୋକ୍ଷରେ ଧମକ ଚମକ ଦେଇପାରିବେ ନାହିଁ । ଯେବେ ଆବଶ୍ୟକ ହେବ ତଦନ୍ତକାରୀ

▶ପୃଷ୍ଠା-୯

ମଇଦାନକୁ ଆଜି ଓହ୍ଲାଇବେ ନବୀନ

ବାଜିବ ପ୍ରଚାରର ଶୁଭ ଶଙ୍ଖ

■ **ବ୍ରହ୍ମପୁର, ୨୩।୪ (ସମିସ):** ୨୦୨୪ ନିର୍ବାଚନ ମହାସମର ନିମନ୍ତେ ଆସନ୍ତାକାଲି ପ୍ରଚାର ଅନୁକୂଳ କରିବେ ବିଜେଡି ସଭାପତି ତଥା ମୁଖ୍ୟମନ୍ତ୍ରୀ ନବୀନ ପଟ୍ଟନାୟକ । ଚଳିତ ନିର୍ବାଚନ ନିମନ୍ତେ ନିଜର ପାରମ୍ପରିକ ଆସନ ହିଞ୍ଜିଳିରୁ ବିଧିବଦ୍ଧ ଭାବରେ ପ୍ରଚାର ମଇଦାନକୁ ଓହ୍ଲାଇବେ ଓ ଫୁଙ୍କିବେ ବିଜୟର 'ଶଙ୍ଖ ଧ୍ୱନୀ' । ଦଳର ଶୀର୍ଷ ତାରକା ପ୍ରଚାରକ ନବୀନ ପଟ୍ଟନାୟକଙ୍କ ସହ ଅନ୍ୟତମ ସେନାପତି କାର୍ତ୍ତିକ ପାଣ୍ଡିଆନ ମଧ୍ୟ ହିଞ୍ଜିଳି ଗସ୍ତ କରିବେ । ଆସନ୍ତାକାଲି ସକାଳ ୧୦ଟା ୩୦ ମିନିଟରେ ହିଞ୍ଜିଳି ଓ ୧୧ଟା ୩୦ ମିନିଟରେ ଶେରଗଡ଼ରେ ଦୁଇଟି ଜନ ସମାବେଶରେ ମୁଖ୍ୟମନ୍ତ୍ରୀ ଉଦବୋଧନ ଦେବାର କାର୍ଯ୍ୟକ୍ରମ ରହିଛି ।

ମୁଖ୍ୟମନ୍ତ୍ରୀଙ୍କ ଗସ୍ତ ନିମନ୍ତେ ହିଞ୍ଜିଳି ଓ ଶେରଗଡ଼ରେ ବିଜେଡ଼ି କର୍ମୀ ଓ କର୍ମକର୍ତ୍ତାମାନେ ସମ୍ପୂର୍ଣ୍ଣ ପ୍ରସ୍ତୁତ ରହିଛନ୍ତି । ମୁଖ୍ୟମନ୍ତ୍ରୀଙ୍କୁ ସ୍ୱାଗତ କରିବା ଲାଗି ଗଞ୍ଜାମବାସୀ ବେଶ ଉତ୍ସାହିତ ରହିଛନ୍ତି । ପ୍ରିୟ ମୁଖ୍ୟମନ୍ତ୍ରୀଙ୍କୁ ପାଖରେ ଭେଟିବା ପାଇଁ ହିଞ୍ଜିଳିବାସୀଙ୍କ ମନରେ ନୂଆ ଉନ୍ମାଦନା ସୃଷ୍ଟି ହୋଇଛି । ମୁଖ୍ୟମନ୍ତ୍ରୀ ପ୍ରତିଟି କାର୍ଯ୍ୟରେ ଗଞ୍ଜାମ ଜିଲ୍ଲାରୁ ଗୁରୁତ୍ୱ ଦେଉଥିବା ବେଳେ ଅନେକ ମିଶନ ଏଠାରୁ ଆରମ୍ଭ କରିଥାନ୍ତି । ଏହି ଦୃଷ୍ଟିରୁ ୨୦୨୪ ନିର୍ବାଚନର ପ୍ରଥମ ପ୍ରଚାର ସେ ନିଜ ପ୍ରତିନିଧିତ୍ୱ ଜିଲ୍ଲା ଗଞ୍ଜାମରୁ ଆରମ୍ଭ କରିବେ । ଏନେଇ ବିଜୁ ଜନତା ଦଳର କର୍ମୀ, ନେତା ଓ ସାଧାରଣ ଜନତାଙ୍କ ମଧ୍ୟରେ ନାହିଁ ନ ଥିବା ଉତ୍ସାହ ଭରି ରହିଛି । ମୁଖ୍ୟମନ୍ତ୍ରୀଙ୍କ ଏହି କାର୍ଯ୍ୟକ୍ରମରେ

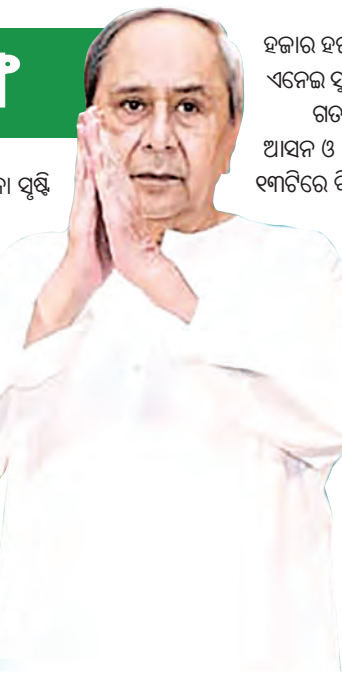

ହଜାର ହଜାର ସଂଖ୍ୟାରେ ଜନସାଧାରଣ ଯୋଗଦେବେ । ଏନେଇ ସୁରକ୍ଷା ବ୍ୟବସ୍ଥା ମଧ୍ୟ କଡ଼ାକଡ଼ି କରାଯାଇଛି ।

ଗତ ନିର୍ବାଚନରେ ଗଞ୍ଜାମ ଜିଲ୍ଲାର ଦୁଇ ଲୋକସଭା ଆସନ ଓ ଏହା ଅନ୍ତର୍ଗତ ୧୪ ବିଧାନସଭା ଆସନ ମଧ୍ୟରୁ ୧୩ଟିରେ ବିଜେଡି ବିଜୟୀ ହୋଇଥିଲା । ନିଜେ ମୁଖ୍ୟମନ୍ତ୍ରୀ ୬୦ ହଜାରରୁ ଊର୍ଦ୍ଧ୍ୱ ଭୋଟ ବ୍ୟବଧାନରେ ହିଞ୍ଜିଳିରୁ ବିଜୟୀ ହୋଇଥିଲେ । ଆଗାମୀ ନିର୍ବାଚନରେ ବିଜେଡି ଗଞ୍ଜାମ ଜିଲ୍ଲାର ଦୁଇ ଲୋକସଭା ସହ ସମସ୍ତ ବିଧାନସଭା ଆସନରେ ବିଜୟୀ ହେବା ସହ ବିଜୟ ବ୍ୟବଧାନ ବୃଦ୍ଧି ନିମନ୍ତେ ରଣକୌଶଳ ପ୍ରସ୍ତୁତ କରିଛି । ଆସନ୍ତାକାଲି ମୁଖ୍ୟମନ୍ତ୍ରୀ ତାଙ୍କର ପ୍ରଥମ ନିର୍ବାଚନୀ ସମାବେଶ ଗଞ୍ଜାମ ଜିଲ୍ଲାରୁ ଆରମ୍ଭ କରିବାକୁ ଯାଉଛନ୍ତି । ଏହାପରେ ସେ ଆସନ୍ତା ୩୦ ତାରିଖରେ ମା' ତାରାତାରିଣୀଙ୍କ ଦର୍ଶନ ପରେ ଛତ୍ରପୁରରେ ନିଜର ନାମାଙ୍କନ ପତ୍ର ଦାଖଲ କରିବେ ବୋଲି ସୂଚନା ମିଳିଛି ।

ଲୋକକଥା

ଭୋଟ ରଣାଙ୍ଗନେ ଅବତୀର୍ଣ୍ଣ ଏବେ
ମହାରଥୀ ଶଙ୍ଖ ବଜେଇ,
ଶଙ୍ଖ ନାଦ ଶୁଣି ବିରୋଧୀ ଥରଇ
ପାଣି ହୋଇଯାଏ ପିଲେଇ !
ହଉଚନ୍ତି ବିଲିବିଲେଇ,
ପ୍ରଚାର ଆରମ୍ଭ ହଉ ହଉ କ'ଣ
କ୍ଷେତ୍ର ଛାଡ଼ି ଯିବେ ପଳେଇ !!

କେନ୍ଦ୍ରମନ୍ତ୍ରୀଙ୍କ ମହିଳା ବିରୋଧୀ ମୁଖା ଖୋଲିଲା ବିଜେଡି

'ମିଶନ ଶକ୍ତି' ବନ୍ଦ ପାଇଁ ଧର୍ମେନ୍ଦ୍ରଙ୍କ ସାଂଘାତିକ ଷଡ଼ଯନ୍ତ୍ର

■ **ଭୁବନେଶ୍ୱର, ୨୩।୪ (ସମିସ):** ମିଶନ୍ ଶକ୍ତି ହେଉଛି ଓଡ଼ିଶା ସରକାରଙ୍କର ଏକ ଯୁଗାନ୍ତକାରୀ ପଦକ୍ଷେପ । ରାଜ୍ୟର ୭୦ ଲକ୍ଷ ମହିଳା ସ୍ୱୟଂ ସହାୟିକା ଗୋଷ୍ଠୀ ଓ ୬ ଲକ୍ଷ ମିଶନ ଶକ୍ତି ଏସଏଚଜି ସାରା ଓଡ଼ିଶାର ଲକ୍ଷ ଲକ୍ଷ ମହିଳାଙ୍କ ଜୀବନରେ ପରିବର୍ତ୍ତନ ଆଣିବାରେ ସକ୍ଷମ ହୋଇଛି । ଓଡ଼ିଶାର ମା' ମାନଙ୍କୁ ମିଶନ ଶକ୍ତି ନୂଆ ପରିଚୟ ଦେଇଛି । ସରକାରୀ ଯୋଜନାରୁ ଊର୍ଦ୍ଧ୍ୱକୁ ଉଠି ଏହା ଏକ ସାମାଜିକ ଆନ୍ଦୋଳନରେ ପରିଣତ ହୋଇଛି । ମାତ୍ର ଓଡ଼ିଶାରେ ନାରୀ ଶକ୍ତିର ଅଭ୍ୟୁଦୟ, ମହିଳାଙ୍କ ବିକାଶ, ଆର୍ଥିକ ସ୍ୱାବଲମ୍ବନ, ସାମାଜିକ ସଶକ୍ତୀକରଣକୁ କେନ୍ଦ୍ରମନ୍ତ୍ରୀ ଧର୍ମେନ୍ଦ୍ର ପ୍ରଧାନ ସହି ପାରୁନାହାନ୍ତି । ସେଥିପାଇଁ ସେ ମିଶନ୍ ଶକ୍ତି ଓ ଏହାର ସଦସ୍ୟାମାନଙ୍କ ବିରୋଧରେ ଷଡ଼ଯନ୍ତ୍ର ଚଳାଇଛନ୍ତି ବୋଲି ସାଂଘାତିକ ଅଭିଯୋଗ ଆଣିଛନ୍ତି ବିଜେଡି ସାଂସଦ ସୁଲତା ଦେଓ । ଏହି ମହିଳା ବିରୋଧୀ ମାନସିକତା ଶ୍ରୀ ପ୍ରଧାନଙ୍କ ଉଗ୍ର ଅସହିଷ୍ଣୁତା, ଈର୍ଷା ଏବଂ ମହିଳା-ବିରୋଧୀ ମନୋଭାବକୁ ପ୍ରଦର୍ଶିତ କରିଛି । ଓଡ଼ିଶାରେ ମିଶନଶକ୍ତିକୁ ବନ୍ଦ କରି ସ୍ୱାବଲମ୍ବୀ ୭୦ ଲକ୍ଷ ମହିଳାଙ୍କୁ ପୁଣିଥରେ ଘରର ଚାରିକାନ୍ଥ ଭିତରକୁ ଠେଲିଦେବାକୁ ସେ ପଣ କରିଥିବା ତାଙ୍କ କାର୍ଯ୍ୟରେ ପ୍ରତିଫଳିତ ହୋଇଛି । ସମ୍ବଲପୁର, ଦେବଗଡ଼, ଅନୁଗୁଳ ଓ ଢେଙ୍କାନାଳ ସହ ରାଜ୍ୟର କୋଟିକୋଟି ମହିଳା ଆଗାମୀ ନିର୍ବାଚନରେ ତାଙ୍କର ଏହି ଘୃଣ୍ୟ ରାଜନୀତି ଓ ଷଡ଼ଯନ୍ତ୍ରର ଉଚିତ୍ ଜବାବ ଦେବେ ବୋଲି ଶ୍ରୀମତୀ ଦେଓ କହିଛନ୍ତି ।

ବନ୍ଦ କଲେ ମିଶନ ଶକ୍ତି ମହିଳାଙ୍କ ଦୁବାଇ ଗସ୍ତ କାର୍ଯ୍ୟକ୍ରମ

ଘରର ଚାରିକାନ୍ଥ ମଧ୍ୟରେ ସ୍ୱାବଲମ୍ବୀ ମହିଳାଙ୍କୁ ବାନ୍ଧିବାକୁ ଚକ୍ରାନ୍ତ

ମହିଳା ବିରୋଧୀ ମନୋଭାବର ଉଚିତ୍ ଜବାବ ଦେବେ ନାରୀଶକ୍ତି

ଶ୍ରୀମତି ଦେଓ କହିଛନ୍ତି ଯେ ମୁଖ୍ୟମନ୍ତ୍ରୀ ନବୀନ ପଟ୍ଟନାୟକଙ୍କ ଦୂରଦୃଷ୍ଟି ପାଇଁ ମହିଳାମାନେ ହାଣ୍ଡିଶାଳରୁ ବାହାରି ଆର୍ଥିକ ଓ ସାମାଜିକ କ୍ଷେତ୍ରରେ ସ୍ୱାବଲମ୍ବୀ ହୋଇଛନ୍ତି । ଆନ୍ତର୍ଜାତିକ ବାଣିଜ୍ୟିକ ଜ୍ଞାନ ଆହରଣ ଓ ବ୍ୟବସାୟ କୌଶଳ ସମ୍ପର୍କରେ ଅଧ୍ୟୟନ ସହ ଓଡ଼ିଶାରେ ନିଜ ନିଜ ମହିଳା ସ୍ୱୟଂ ସହାୟକ

▶ପୃ

● ପଶ୍ଚିମବଙ୍ଗ ବରହମପୁର ଲୋକସଭା ନିର୍ବାଚନ ଘୁଞ୍ଚିବ

ଇସିଙ୍କୁ ସୁପାରିସ କରିବେ ହାଇକୋର୍ଟ

କୋଲକାତା,୨୩।୪(ଏଜେନ୍ସି): ଆସନ୍ତା ମେ ' ୧୩ରେ ପଶ୍ଚିମବଙ୍ଗର ମୁର୍ଶିଦାବାଦ ଜିଲ୍ଲା ବରହମପୁର ଲୋକସଭା କ୍ଷେତ୍ରର ନିର୍ବାଚନ ଘୁଞ୍ଚାଇବାକୁ କୋଲକାତା ହାଇକୋର୍ଟ ନିଷ୍ପତ୍ତି ନେଇଛନ୍ତି । ଏଠାରେ ଗତ ୧୭ରେ ରାମନବମୀ ଉତ୍ସବ ପାଳନ ବେଳେ ସାଂପ୍ରଦାୟିକ ହିଂସା ହୋଇଥିବାରୁ ବର୍ତ୍ତମାନ ଏହି ଘଟଣା ଉପରେ ଯାଞ୍ଚ ଚାଲିଛି । ତେଣୁ ଧାର୍ଯ୍ୟ ଦିନରେ ଏଠାରେ ମତଦାନ ନକରିବାକୁ ହାଇକୋର୍ଟ ମୁଖ୍ୟ ନିର୍ବାଚନ କମିସନଙ୍କୁ ସୁପାରିସ କରିବେ ବୋଲି ମଙ୍ଗଳବାର କହିଛନ୍ତି ।

ଇସ୍ରାଏଲ ଉପରେ ହିଜବୁଲ୍ଲାର ଆକ୍ରମଣ

ନୂଆଦିଲ୍ଲୀ,୨୩।୪(ଏଜେନ୍ସି): ଇସ୍ରାଏଲର ବହୁ ଗୁରୁତ୍ୱପୂର୍ଣ୍ଣ ସାମରିକ ଘାଟି ଉପରେ ଇରାନ ସମର୍ଥିତ ଲେବାନନର ହିଜବୁଲ୍ଲା ଆତଙ୍କବାଦୀ ସଂଗଠନ ପକ୍ଷରୁ ଜୋରଦାର ଆକ୍ରମଣ କରାଯାଇଛି ବୋଲି ମଙ୍ଗଳବାର ଦାବି କରାଯାଇଛି । ଇସ୍ରାଏଲର ଆକେର ସହରର ଉତ୍ତର ଭାଗରେ ଥିବା ସାମରିକ ଘାଟି ଉପରେ ଆକ୍ରମଣ କରାଯାଇଛି ଏବଂ ଏହା ଗାଜା ଯୁଦ୍ଧ ପରବର୍ତ୍ତୀ ସବୁଠାରୁ ବଡ଼ ଆକ୍ରମଣ ବୋଲି ହିଜବୁଲ୍ଲା କହିଛି । କିନ୍ତୁ ଏହି ଘଟଣାକୁ ଇସ୍ରାଏଲ ସେନା ପକ୍ଷରୁ ଅସ୍ୱୀକାର କରାଯାଇଛି । କେବଳ ଇସ୍ରାଏଲର ଉତ୍ତର ଭାଗରେ ଦୁଇଟି ଏରିୟଲ ଟାର୍ଗେଟକୁ ନଷ୍ଟ କରିଦିଆଯାଇଛି ।

ସରକାରୀ କର୍ମଚାରୀଙ୍କୁ ହତ୍ୟା କଲେ ଆତଙ୍କବାଦୀ

ଶ୍ରୀନଗର, ୨୩।୪ (ଏଜେନ୍ସି): ଜମ୍ମୁ-କାଶ୍ମୀରରେ ଟାର୍ଗେଟ ହତ୍ୟା ଥମିବାର ନା ଧରୁନି । ଆତଙ୍କବାଦୀ ସୋମବାର ରାତିରେ ରାଜୌରିର ସାହଦରା ସରିଫ ଗାଁର ଏକ ଘର ଉପରେ ଗୁଳିମାଡ଼ କରିଛନ୍ତି । ଏଥିରେ ସରକାରୀ କର୍ମଚାରୀ ମହମ୍ମଦ ସଜାକଙ୍କ ମୃତ୍ୟୁ ହୋଇଛି । ଗତ ମାସେ ମଧ୍ୟରେ ଏଭଳି ତିନୋଟି ଘଟଣା ସାମ୍ନାକୁ ଆସିଲାଣି । ସଜାକଙ୍କ ଭାଇ ସେନାରେ ଅଛନ୍ତି । ୧୯ ବର୍ଷ ତଳେ ଆତଙ୍କବାଦୀ ଏହି ଗାଁରେ ସଜାକଙ୍କ ବାପା ମହମ୍ମଦ ଆକବରଙ୍କୁ ମଧ୍ୟ ଗୁଳି କରି ହତ୍ୟା କରିଥିଲେ । ସେ ଜନକଲ୍ୟାଣ ବିଭାଗରେ ଚାକିରି କରିଥିଲେ । ପରେ ଏହି ଚାକିରି ସଜାକଙ୍କୁ ମିଳିଥିଲା । ରିପୋର୍ଟ ଅନୁଯାୟୀ ଆତଙ୍କବାଦୀ ଆମେରିକାରେ ପ୍ରସ୍ତୁତ ଏମ୍୪ ରାଇଫଲ ଏବଂ ଏକ ପିସ୍ତଲରୁ ଗୁଳିମାଡ଼ କରିଥଇଲେ । ପୁଲିସ ଏମ୍୪ର ବୁଲେଟ ଜବତ କରିଛି ।

ପତଞ୍ଜଳି ବିଜ୍ଞାପନ ପ୍ରସଙ୍ଗରେ ରାମଦେବଙ୍କୁ ସୁପ୍ରିମକୋର୍ଟଙ୍କ ପ୍ରଶ୍ନ

କ୍ଷମା ପ୍ରାର୍ଥନା ଆପଣଙ୍କ ବିଜ୍ଞାପନ ଭଳି ବଡ଼ ତ'

ନୂଆଦିଲ୍ଲୀ,୨୩।୪(ଏଜେନ୍ସି)

ବାବା ରାମଦେବଙ୍କ ଆୟୁର୍ବେଦ କମ୍ପାନୀ ପତଞ୍ଜଳି କମ୍ପାନୀର ବିଭ୍ରାନ୍ତିକର ବିଜ୍ଞାପନକୁ ନେଇ ଅଡୁଆ ଥମିବାର ନାଁ ଧରୁ ନାହିଁ । ଏହି ମାମଲାକୁ ନେଇ ସୁପ୍ରିମକୋର୍ଟରେ ଶୁଣାଣି ଚାଲିଥିଲା ବେଳେ ବାବା ରାମଦେବ ଓ ପତଞ୍ଜଳି କମ୍ପାନୀର ନିର୍ଦ୍ଦେଶକ ଆଚାର୍ଯ୍ୟ ବାଳକୃଷ୍ଣଙ୍କ ସମସ୍ୟା ବଢିବାରେ ଲାଗିଛି । ପତଞ୍ଜଳି କମ୍ପାନୀର ବିଭ୍ରାନ୍ତିକର ବିଜ୍ଞାପନକୁ ନେଇ ପୂର୍ବରୁ ସର୍ବୋଚ୍ଚ ନ୍ୟାୟାଳୟ ଉଭୟଙ୍କୁ ତୀବ୍ର ଭର୍ତ୍ସନା କରିଥିଲା ବେଳେ ମଙ୍ଗଳବାର ମଧ୍ୟ କଡ଼ା ଟିପ୍ପଣୀ ରଖିଛନ୍ତି । ବିଭ୍ରାନ୍ତିକର ବିଜ୍ଞାପନକୁ ନେଇ ପତଞ୍ଜଳି କମ୍ପାନୀକୁ ସର୍ବସାଧାରଣରେ କ୍ଷମାପ୍ରାର୍ଥନା କରିବାକୁ ସୁପ୍ରିମକୋର୍ଟ କହିଥିଲେ । କମ୍ପାନୀ ପକ୍ଷରୁ ବିଭିନ୍ନ ଖବର କାଗଜରେ ଏହା କରାଯାଇଥିଲେ ହେଁ ବିଜ୍ଞାପନର ଆକାରକୁ ନେଇ ସୁପ୍ରିମକୋର୍ଟ ପ୍ରଶ୍ନ ଉଠାଇଥିଲେ । ମଙ୍ଗଳବାର ଶୁଣାଣି ବେଳେ ରାମଦେବ ଓ ବାଳକୃଷ୍ଣ ସୁପ୍ରିମକୋର୍ଟରେ ହାଜର ହୋଇଥିଲା ବେଳେ ବିଜ୍ଞାପନର ଆକାର ଯେତିକି ବଡ଼ ଥିଲା କ୍ଷମା ପ୍ରାର୍ଥନାର ଆକାର ସେତିକି ବଡ ଥିଲା କି ନାହିଁ ବୋଲି ଅଦାଲତ ପ୍ରଶ୍ନ କରିଥିଲେ । ଅନ୍ୟପକ୍ଷରେ କ୍ଷମାପ୍ରାର୍ଥନା କରିବାକୁ ଅଦାଲତଙ୍କ ପକ୍ଷରୁ ଦିଆଯାଇଥିବା ସମୟର ଯଥେଷ୍ଟ ପୂର୍ବରୁ କାହିଁକି ଏହା କରାଯାଇ ନଥିଲା ବୋଲି ଖଣ୍ଡପୀଠ ପ୍ରଶ୍ନ କରିଥିଲେ । ଉଲ୍ଲେଖଯୋଗ୍ୟ ଯେ, ଜଷ୍ଟିସ୍ ହିମା କୋହଲି ଓ ଜଷ୍ଟିସ ଅମନାତୁଲ୍ଲାଙ୍କ ଖଣ୍ଡପୀଠ ପୂର୍ବ ଶୁଣାଣି ବେଳେ ପତଞ୍ଜଳି କମ୍ପାନୀ କ୍ଷମାପ୍ରାର୍ଥନା କରିବାକୁ ବାବା ରାମେଦବ ଓ ବାଳକୃଷ୍ଣଙ୍କୁ ଏକ ସପ୍ତାହ ସମୟ ଦେଇଥିଲେ । ତେବେ ଏହି ଅବଧି ଶେଷ ହେବାର ଦିନକ ପୂର୍ବରୁ ପତଞ୍ଜଳି ତରଫରୁ କ୍ଷମା ପ୍ରାର୍ଥନା କରାଯାଇଥିଲା । ଯାହାକୁ ନେଇ ସୁପ୍ରିମକୋର୍ଟ ପୁଣି ବର୍ଷିଥିଲେ । କ୍ଷମାପ୍ରାର୍ଥନାକୁ ନେଇ ପ୍ରକାଶିତ ପେପର କଟିଂ ଅଦାଲତରେ ଦାଖଲ କରିବାକୁ ଅଦାଲତ କହିଥିଲା ବେଳେ ଏହାର ଉତ୍ତରରେ ୬୭ଟି ଖବରକାଗଜରେ କ୍ଷମା ପ୍ରାର୍ଥନା କରାଯାଇଛି ଏବଂ ବିଜ୍ଞାପନଗୁଡ଼ିକର ମୂଲ୍ୟ ୧୦ ଲକ୍ଷ ଟଙ୍କା ବୋଲି ପତଞ୍ଜଳି କମ୍ପାନୀ ପକ୍ଷରୁ କୁହାଯାଇଥିଲା । ସେହିପରି ଭବିଷ୍ୟତରେ ଏଭଳି ଭୁଲ୍ ଆଉ ହେବ ନାହିଁ ବୋଲି ପତଞ୍ଜଳି ତରଫରୁ ପ୍ରକାଶିତ କ୍ଷମା ପ୍ରାର୍ଥନାରେ କୁହାଯାଇଛି ବୋଲି ଅଦାଲତଙ୍କୁ ଅବଗତ କରାଯାଇଥିଲା । ତେବେ ଏହି କ୍ଷମା ପ୍ରାର୍ଥନାକୁ ସୁପ୍ରିମକୋର୍ଟ ଗ୍ରହଣ କରିନାହାନ୍ତି । ପତଞ୍ଜଳି କ୍ଷମା ପ୍ରାର୍ଥନାର ବିଜ୍ଞାପନକୁ ପୁଣି ଥରେ ବଡ ଆକାରରେ ଜାରି କରିବାକୁ କୋର୍ଟ ରାମଦେବଙ୍କୁ ନିର୍ଦ୍ଦେଶ ଦେଇଛନ୍ତି । ଏହି ମାମଲାର ପରବର୍ତ୍ତୀ ଶୁଣାଣି ଆସନ୍ତା ୩୦ ତାରିଖରେ କରିବାକୁ ସୁପ୍ରିମକୋର୍ଟ ଦିନ ଧାର୍ଯ୍ୟ କରିଥିଲା ବେଳେ ଉଭୟ ରାମଦେବ ଏବଂ ବାଳକୃଷ୍ଣଙ୍କୁ ହାଜର ହେବାକୁ କୁହାଯାଇଛି ।

ବ୍ରିଟେନ ସଂସଦରେ ରୱାଣ୍ଡା ବିଲ୍ ପାରିତ

ଲଣ୍ଡନ, ୨୩।୪ (ଏଜେନ୍ସି): ବ୍ରିଟେନ ସଂସଦରେ ମଙ୍ଗଳବାର ବିବାଦୀୟ ରୱାଣ୍ଡା ବିଲ୍ ପାରିତ ହୋଇଯାଇଛି । ବ୍ରିଟେନରେ ଥିବା ବେଆଇନ ଆଫ୍ରିକୀୟ ଶରଣାର୍ଥୀଙ୍କୁ ତାଙ୍କ ଦେଶକୁ ପଠାଇବା ପାଇଁ ଏହି ବିଲ୍ ଅଣାଯାଇଛି । ଏହାକୁ ନେଇ ବ୍ରିଟେନ ପ୍ରଧାନମନ୍ତ୍ରୀ ତଥା ଭାରତୀୟ ବଂଶୋଦ୍ଭବ ଋଷି ସୁନକ ଖୁସି ପ୍ରକଟ କରିଛନ୍ତି । ଆଗାମୀ ୧୦ରୁ ୧୨ ସପ୍ତାହ ମଧ୍ୟରେ ପ୍ରଥମ ପର୍ଯ୍ୟାୟରେ ବ୍ରିଟେନରୁ ବେଆଇନ ଶରଣାର୍ଥୀଙ୍କୁ ରୱାଣ୍ଡା ପଠାଇବା ଆରମ୍ଭ ହେବ ବୋଲି କହିଛନ୍ତି । ଏବେ ବ୍ରିଟେନ ଆର୍ଥିକ ସଙ୍କଟ ସହିତ ବେଆଇନ ଶରଣାର୍ଥୀ ସମସ୍ୟାର ମୁକାବିଲା କରୁଛି । ବ୍ରିଟେନର କନଜରଭେଟିବ ପାର୍ଟି ଦେଶରେ ବେକାରୀ ଏବଂ ମୂଲ୍ୟବୃଦ୍ଧିକୁ ବେଆଇନ ଶରଣାର୍ଥୀଙ୍କ ସହ ଯୋଡୁଛି । ଏହି ବିଲ୍ ପାସ ହେଲେ ୨୦୨୫ ନିର୍ବାଚନରେ ପ୍ରଧାନମନ୍ତ୍ରୀ ସୁନକଙ୍କୁ ଲାଭ ମିଳିବ ବୋଲି କୁହାଯାଉଛି । ଏହି ଦଳ ୨୦୧୯ର ପ୍ରଧାନମନ୍ତ୍ରୀ ନିର୍ବାଚନରେ ରୱାଣ୍ଡା ବିଲ୍ ଆଣିବାକୁ ପ୍ରତିଶ୍ରୁତି ଦେଇଥିଲା । ତେବେ ୨୦୨୨ ଜୁନ୍‌ରେ ୟୁରୋପୀୟ ସଂଘ (ଇୟୁ)ର କୋର୍ଟ ଆଇନକୁ ବେଆଇନ କହିଥିଲେ । ମାତ୍ର ଇୟୁରୁ ବାହାରିବା ପରେ ବ୍ରିଟେନ ସୁପ୍ରିମକୋର୍ଟ ଏହାକୁ ବୈଧ କହିଥିଲେ ।

୨ ନୌସେନା ହେଲିକପ୍ଟର ଧକ୍କା; ୧୦ ମୃତ

କୁଆଲାଲମପୁର, ୨୩।୪ (ଏଜେନ୍ସି): ମାଲେସିଆ ବଡ଼ ଦୁର୍ଘଟଣା ଘଟିଛି । ମଙ୍ଗଳବାର ସକାଳ ୯ଟା ୩୦ରେ

ନୌସେନାର ୨ ହେଲିକପ୍ଟର ମଧ୍ୟରେ ଧକ୍କା ହୋଇଛି । ଏହି ଦୁର୍ଘଟଣାରେ ପାଇଲଟଙ୍କ ସହିତ ୧୦ ଜଣଙ୍କ ମୃତ୍ୟୁ ହୋଇଛି । ସମସ୍ତ ମୃତକ ନୌସେନାର କ୍ୟୁ ସଦସ୍ୟ ଥିଲେ । ସମସ୍ତଙ୍କ ବୟସ ୪୦ ବର୍ଷରୁ କମ୍ ଥିଲା । ରିପୋର୍ଟ ଅନୁଯାୟୀ ନୌସେନାର ୯୦ ତମ ପ୍ରତିଷ୍ଠା ଦିବସ ପାଇଁ ଲୁମୁତ ନୌସେନା ଘାଟୀରେ ରିହର୍ସାଲ ଚାଲିଥିଲା । ଏହି ସମୟରେ ଆକାଶ ମାର୍ଗରେ ଏଚଓଏମ୍ (ଏମ୍୫୦୩-୩) ହେଲିକପ୍ଟର ଫେନେକ ହେଲିକପ୍ଟରର ରୋଟରକୁ ଧକ୍କା ଦେଇଥିଲା । ପରେ ଫେନେକ ନିକଟରେ ଥିବା ଏକ ସ୍ୱିମିଂ ପୁଲ୍‌ରେ ଯାଇ ପଡ଼ିଥିଲା । ତେବେ ଏଚଓଏମ୍ ଲୁମୁତ ଘାଟୀର ଷ୍ଟାଡିୟମ ନିକଟରେ ଦୁର୍ଘଟଣାଗ୍ରସ୍ତ ହୋଇ ଖସି ପଡ଼ିଥିଲା । ଏହାର ଭିଡିଓ ଭାଇରାଲ ହେବାରେ ଲାଗିଛି । ତେବେ ଏ ପର୍ଯ୍ୟନ୍ତ ଦୁର୍ଘଟଣାର କାରଣ ଜଣାପଡ଼ି ନାହିଁ । ମାଲେସିଆ ନୌସେନାର ଟିମ୍ ମାମଲାର ତଦନ୍ତ କରୁଛି ।

● ପାକିସ୍ତାନକୁ ଧକ୍କା

କାଶ୍ମୀର ପ୍ରସଙ୍ଗରେ ସମର୍ଥନ ଦେବାକୁ ମନାକଲା ଇରାନ

ଇସଲାମାବାଦ,୨୩।୪(ଏଜେନ୍ସି): କାଶ୍ମୀର ପ୍ରସଙ୍ଗରେ ଇରାନ ପକ୍ଷରୁ ପାକିସ୍ତାନକୁ ବଡ଼ ଧକ୍କା ମିଳିଥିଲା ବେଳେ ଭାରତ କୂଟନୈତିକ ବିଜୟ ହାସଲ କରିଛି । ସଂପ୍ରତି ଇରାନ ରାଷ୍ଟ୍ରପତି ଇବ୍ରାହିମ୍ ରାଇସି ତିନି ଦିନିଆ ଗସ୍ତରେ ପାକିସ୍ତାନ ଆସିଛନ୍ତି । ଏହି ଅବସରରେ ପାକିସ୍ତାନ ପକ୍ଷରୁ କାଶ୍ମୀର ପ୍ରସଙ୍ଗ ଉତ୍ଥାପନ କରାଯିବା ସହ ପରୋକ୍ଷରେ ଇରାନର ସମର୍ଥନ ଲୋଡାଯାଇଥିଲା । କିନ୍ତୁ କାଶ୍ମୀର ପ୍ରସଙ୍ଗରେ ପାକିସ୍ତାନକୁ ସମର୍ଥନ କରିବାକୁ ରାଷ୍ଟ୍ରପତି ରାଇସି ରୋକ୍‌ଠୋକ୍ ମନା କରିଦେଇଥିବା ଜଣାପଡ଼ିଛି । ଇରାନ-ଇସ୍ରାଏଲ ମଧ୍ୟରେ ଚାଲିଥିବା ବିବାଦକୁ ନେଇ ବର୍ତ୍ତମାନ ମଧ୍ୟପ୍ରାଚ୍ୟ ସ୍ଥିତି ବିଗିଡିଛି । ଏହି ସମୟରେ ରାଷ୍ଟ୍ରପତି ରାଇସିଙ୍କ ପାକିସ୍ତାନ ଗସ୍ତକୁ ଏଠାକାର ସରକାର ବହୁ ଗୁରୁତ୍ୱ ଦେଇଛନ୍ତି । ବିଶେଷକରି କାଶ୍ମୀର ପ୍ରସଙ୍ଗକୁ ନେଇ ଭାରତ ଏବଂ ପାକିସ୍ତାନ ମଧ୍ୟରେ ରହିଆସିଥିବା ବିବାଦର ସମାଧାନ ଦିଗରେ ଇରାନ ନିଜର ଆଭିମୁଖ୍ୟ ସ୍ପଷ୍ଟ କରିବ ବୋଲି ପାକିସ୍ତାନ ଆଶାବାଦୀ ରହିଥିଲେ ହେଁ ଶେହବାଜ୍ ସରକାରଙ୍କୁ ନିରାଶ ହେବାକୁ ପଡ଼ିଛି ।

ମେ' ୭ ଯାଏଁ ବଢ଼ିଲା କେଜ୍ରିୱାଲ, କବିତାଙ୍କ ଜେଲ୍ ମିଆଦ

ନୂଆଦିଲ୍ଲୀ, ୨୩।୪(ଏଜେନ୍ସି)

ଦିଲ୍ଲୀର ରାଉଜ୍ ଏଭେନ୍ୟୁ ସିବିଆଇ ଓ ଇଡି କୋର୍ଟ ଆଜି ଦିଲ୍ଲୀ ମୁଖ୍ୟମନ୍ତ୍ରୀ ଅରବିନ୍ଦ କେଜ୍ରିୱାଲଙ୍କ ଜେଲ ହାଜତ ମିଆଦକୁ ମେ' ୭ ତାରିଖ ଯାଏଁ ବଢ଼ାଇଛନ୍ତି । ଦିଲ୍ଲୀ ଅବକାରୀ ନୀତି ନିର୍ଦ୍ଧାରଣରେ ଦୁର୍ନୀତି ଓ ସେ ସମ୍ପର୍କିତ ମନିଲଣ୍ଡରିଂ ମାମଲାରେ ପ୍ରବର୍ତ୍ତନ ନିର୍ଦ୍ଦେଶାଳୟ(ଇଡି) ଦ୍ୱାରା ଗତ ମାର୍ଚ୍ଚ ୨୧ ତାରିଖ ରାତ୍ରରେ ଗିରଫ ହୋଇ ୧୧ ଦିନ ଇଡି ରିମାଣ୍ଡରେ ରହିବା ପରେ କେଜ୍ରିୱାଲଙ୍କୁ ତିହାର ଜେଲକୁ ପଠାଯାଇଛି । ସେହି ମାମଲାରେ ଇଡି ଓ ସିବିଆଇ ଦ୍ୱାରା ଗିରଫ ହୋଇଥିବା କେ କବିତାଙ୍କ ଜେଲ ହାଜତ ମିଆଦ ମଧ୍ୟ ମେ' ୭ ତାରିଖ ଯାଏଁ ବଢ଼ାଯାଇଛି । କେଜ୍ରିୱାଲ ତାଙ୍କ ଗିରଫ ଓ ରାଉଜ୍ ଏଭେନ୍ୟୁ କୋର୍ଟଙ୍କ ରିମାଣ୍ଡ ଆଦେଶକୁ ଚ୍ୟାଲେଞ୍ଜ କରି ଦିଲ୍ଲୀ ହାଇକୋର୍ଟରେ ଦାଖଲ କରିଥିବା ପିଟିସନ୍ ଖାରଜ ହେବା ପରେ ହାଇକୋର୍ଟଙ୍କ ରାୟକୁ ସୁପ୍ରିମକୋର୍ଟରେ ଚ୍ୟାଲେଞ୍ଜ୍ କରିଛନ୍ତି । ବିଚାରପତି ସଞ୍ଜୀବ ଖାନ୍ନା ଓ ବିଚାରପତି ଦୀପଙ୍କର ଦତ୍ତଙ୍କୁ ନେଇ ଗଠିତ ସୁପ୍ରିମକୋର୍ଟ ଖଣ୍ଡପୀଠ କେଜ୍ରିୱାଲଙ୍କ ପିଟିସନ୍ ଉପରେ ଆସନ୍ତା ୨୪ ତାରିଖ ସୁଦ୍ଧା ଜବାବ ରଖିବାକୁ ଇଡିକୁ ନିର୍ଦ୍ଦେଶ ଦେଇଛନ୍ତି । ପରବର୍ତ୍ତୀ ଶୁଣାଣି ଏପ୍ରିଲ ୨୯ ତାରିଖରେ ହେବ । ଦିଲ୍ଲୀ ଅବକାରୀ ଦୁର୍ନୀତି ଓ ମନିଲଣ୍ଡରିଂ ମାମଲାରେ ମୁଖ୍ୟମନ୍ତ୍ରୀ ଅରବିନ୍ଦ କେଜ୍ରିୱାଲ, ପୂର୍ବତନ ଉପମୁଖ୍ୟମନ୍ତ୍ରୀ ମନୀଷ ସିସୋଦିଆ, ରାଜ୍ୟସଭା ସାଂସଦ ସଞ୍ଜୟ ସିଂହ, ତେଲଙ୍ଗାନା ଏମଏଲସି କେ କବିତାଙ୍କ ସମେତ ମୋଟ ୧୭ଜଣଙ୍କୁ ଗିରଫ କରାଗଲାଣି । ଇଡି ଏହି ମାମଲାରେ ଛନପ୍ରୀତ ସିଂହ ନାମକ ବ୍ୟକ୍ତିଙ୍କୁ ଗିରଫ କରିଛି । ଛନପ୍ରୀତ ଆପର ଗୋଆ ପାଣ୍ଠି ପରିଚାଳନା କରୁଥିଲେ । ଏହି ମାମଲାରେ ରାଜସାକ୍ଷୀ ହୋଇଥିବା ଅଭିଯୁକ୍ତ ଶରତ ରେଡ୍ଡୀ ଜାମିନରେ ଅଛନ୍ତି । ସାଂସଦ ସଞ୍ଜୟ ସିଂହଙ୍କୁ ମଧ୍ୟ ସୁପ୍ରିମକୋର୍ଟରୁ ଜାମିନ ମିଳିଛି । କେ କବିତା ହେଉଛନ୍ତି ତେଲେଙ୍ଗାନାର ପୂର୍ବତନ ମୁଖ୍ୟମନ୍ତ୍ରୀ କେ ଚନ୍ଦ୍ରଶେଖର ରାଓଙ୍କ କନ୍ୟା । ସେ ତେଲେଙ୍ଗାନା ବିଧାନ ପରିଷଦର ଭାରତ ରାଷ୍ଟ୍ର ସମିତି ସଦସ୍ୟା ଅଛନ୍ତି ।

କେଜ୍ରିୱାଲଙ୍କୁ ଜେଲରେ ଦିଆଗଲା ଇନସୁଲିନ୍

ଉପରାଜ୍ୟପାଳଙ୍କୁ ତିହାର ପ୍ରଶାସନର ରିପୋର୍ଟ

ତିହାର ଜେଲରେ ମୁଖ୍ୟମନ୍ତ୍ରୀ ଅରବିନ୍ଦ କେଜ୍ରିୱାଲଙ୍କ ମଧୁମେହ ନିୟନ୍ତ୍ରଣ ପାଇଁ ଗତକାଲି ସନ୍ଧ୍ୟାରେ ଡାକ୍ତର ଇନସୁଲିନ୍ ଇଞ୍ଜେକ୍ସନ୍ ଦେଇଛନ୍ତି ।ଇନସୁଲିନ ଦିଆ ନଯିବାକୁ ନେଇ ଆପ୍ ପକ୍ଷରୁ ବିଭିନ୍ନ ଅଭିଯୋଗ ଅଣାଯିବା ପରେ ଦଳୀୟ କର୍ମୀ ଜେଲ ସମ୍ମୁଖରେ ବିକ୍ଷୋଭ କରିଥିଲେ । ଏହାପରେ କେଜ୍ରିୱାଲଙ୍କୁ ଇନସ୍ୟୁଲିନ ଦିଆଯାଇଛି । କେଜ୍ରିୱାଲଙ୍କ ରକ୍ତ ଶର୍କରା ସ୍ତର ଗତକାଲି ସନ୍ଧ୍ୟାରେ ୨୧୭କୁ ବଢ଼ିଥିବା ଜାଣି ଜେଲ ଡାକ୍ତରତାଙ୍କୁ ୨ୟୁନିଟ୍‌ରଲୋ-ଡୋଜ୍ ଇନସୁଲିନ୍ ଦେଇଛନ୍ତି । ପୂର୍ବରୁ ଏମ୍ସ ଡାକ୍ତରୀ ଟିମ୍ କହିଥିଲେ ଯେ, କେଜ୍ରିୱାଲଙ୍କ ରକ୍ତ ଶର୍କରା ସ୍ତର ୨୦୦ ଟପିଲେ ତାଙ୍କୁ ଲୋ-ଡୋଜ୍ ଇନସୁଲିନ୍ ଦିଆଯାଇପାରିବ । ତେବେ ଇନସୁଲିନ ଦିଆଯିବା ପରେ ଆପ୍ ନେତ୍ରୀ ଆତିଶୀ କହିଛନ୍ତି, ପ୍ରଭୁ ହନୁମାନଙ୍କ କୃପା ଓ ଦିଲ୍ଲୀବାସୀଙ୍କ ଲଢ଼େଇ ପାଇଁ ମୁଖ୍ୟମନ୍ତ୍ରୀ କେଜ୍ରିୱାଲଙ୍କୁ ଜେଲରେ ଇନସୁଲିନ୍ ମିଳିପାରିଛି । ଅନ୍ୟପକ୍ଷରେ କେଜ୍ରିୱାଲଙ୍କ ସ୍ୱାସ୍ଥ୍ୟାବସ୍ଥା ନେଇ ରିପୋର୍ଟ ଦେବାକୁ ଦିଲ୍ଲୀ ଉପରାଜ୍ୟପାଳ ତିହାର ପ୍ରଶାସନକୁ ନିର୍ଦ୍ଦେଶ ଦେଇଥିଲା ବେଳେ ତଦନୁଯାୟୀ ଜେଲ ପ୍ରଶାସନ ତାଙ୍କୁ ରିପୋର୍ଟ ଦେଇଥିବା କୁହାଯାଇଛି ।

ନାଗାଲାଣ୍ଡର ୬ ଜିଲ୍ଲାରେ ନୂଆ ରାଜ୍ୟ ଦାବି

୨ ମାସ ହେଲା ସ୍କୁଲ୍-ସରକାରୀ କାର୍ଯ୍ୟ ବନ୍ଦ

କୋହିମା, ୨୩।୪ (ଏଜେନ୍ସି)

■ ଲୋକସଭା ନିର୍ବାଚନକୁ ବହିଷ୍କାର କରିଛନ୍ତି ୪ ଲକ୍ଷ ଭୋଟର

■ ଭୋଟ ଦେଇ ନ ଥିଲେ ୬ ଜିଲ୍ଲାର ୨୦ ବିଧାୟକ

ପୂର୍ବୋତ୍ତର ରାଜ୍ୟ ନାଗାଲାଣ୍ଡର ୬ ଜିଲ୍ଲାରେ ୪ ଲକ୍ଷରୁ ଅଧିକ ଭୋଟର ଅଛନ୍ତି । ଲୋକସଭା ନିର୍ବାଚନ ପାଇଁ ଏଠାରେ ୭୩୮ଟି ମତଦାନ କେନ୍ଦ୍ର ହୋଇଥିଲା । ଏହା ସତ୍ତ୍ୱେ ଶୂନ୍ୟ ମତଦାନ ହୋଇଥିଲା । କାରଣ ଭୋଟ ନ ଦେବା ପାଇଁ ଲୋକଙ୍କୁ ଇଷ୍ଟର୍ଣ୍ଣ ନାଗାଲାଣ୍ଡ ପିପୁଲ୍ସ ଅର୍ଗାନାଇଜେସନ (ଇଏନପିଓ) ଧମକ ଦେଇଥିଲା । ଏଥିଯୋଗୁଁ ଭୟରେ କେହି ଘରୁ ବାହାରି ନ ଥିଲେ । ଆଶ୍ଚର୍ଯ୍ୟର ବିଷୟ ଏହି କି ଯେ ୬ ଜିଲ୍ଲାର ୨୦ ବିଧାୟକ ମଧ୍ୟ ଭୋଟ ଦେଇ ନ ଥିଲେ । ସୂଚନା ଅନୁଯାୟୀ ଏହି ସଂଗଠନ ନାଗାଲାଣ୍ଡରୁ ଅଲଗା ହୋଇ ନୂଆ ରାଜ୍ୟ ଫ୍ରଣ୍ଟିୟର ନାଗାଲାଣ୍ଡ ଗଠନ ଦାବି କରୁଛି । ଏହାକୁ ନେଇ ମୋନ, ଦ୍ୱେସାଙ୍ଗ, କିଫିରେ, ଲୋଙ୍ଗଲେଙ୍ଗ, ନୋକଲାକ ଏବଂ ସାମାଟୋର ଜିଲ୍ଲାରେ ଗତ ୨ ମାସ ହେଲା ବିକ୍ଷୋଭ ପ୍ରଦର୍ଶନ ଜାରି ରହିଛି । ଏଥିଯୋଗୁଁ ପ୍ରାୟ ସବୁ କିଛି ବନ୍ଦ ରହିଛି । ବହୁତ କଷ୍ଟରେ କାଁ ଭାଁ ଦୋକାନ ବଜାର ଖୋଲୁଛି । ସଂଗଠନ ଯେବେ କହୁଛି ସେବେ ସ୍କୁଲ୍ ବନ୍ଦ କରିଦିଆଯାଉଛି ।

ଏ ବିଷୟରେ ମୁଖ୍ୟମନ୍ତ୍ରୀ ନେଫ୍ୟୁ ରିୟୋ କହିଛନ୍ତି ଯେ ସ୍ଥାନୀୟ ଲୋକ ତାହା କଲେ ଯାହା ତାଙ୍କୁ ଭଲ ଲାଗିଲା । ଏହି ପ୍ରସଙ୍ଗରେ ସରକାର ଇଏନପିଓ ସହ ମୁହାଁମୁହିଁ ହେବାକୁ ଚାହୁଁ ନାହାନ୍ତି । ଏଥିପାଇଁ ଦଖଲ ଦେଉନାହୁଁ । ସେହିପରି ସାଧାରଣ ଲୋକ କହିଛନ୍ତି ଯେ ୬ ଜିଲ୍ଲାରେ କେବେ ଆଶଙ୍କ ତ ଆଉ କେବେ ସମ୍ପୂର୍ଣ୍ଣ ବନ୍ଦ ରହୁଛି । ଏହା ଦ୍ୱାରା ଜନଜୀବନ ବହୁଳ ପ୍ରଭାବିତ ହେଉଛି । କାମଧନ୍ଦା ବନ୍ଦ ରହିଛି । ଏହା ସତ୍ତ୍ୱେ ଲୋକେ ଇଏନପିଓକୁ ସମର୍ଥନ ଦେଉଛନ୍ତି । ରାସନ ଯୋଗାଣ ବାଧାପ୍ରାପ୍ତ ହେଉଛି । ପଡ଼ୋଶୀ ରାଜ୍ୟରୁ ରାସନ ଆସିପାରୁ ନାହିଁ । ଇଏନପିଓ ମୁଖ୍ୟ ଆର.ସାପିକିଓ ସାଙ୍ଗତାମ କହିଛନ୍ତି ଯେ ଆମେ ହିଂସା ଚାହୁଁନାହୁଁ । ଏଥିପାଇଁ ନିର୍ବାଚନ ପରେ ବନ୍ଦ ପ୍ରତ୍ୟାହାର କରାଯାଇଥିଲା । ଏହି ଗତିରୋଧ ପାଇଁ ସରକାରଙ୍କ ଆଭିମୁଖ୍ୟ ଦାୟୀ ।

ପବନରେ ଭୁଶୁଡ଼ିଲା ନିର୍ମାଣାଧୀନ ପୋଲ

ହାଇଦରାବାଦ, ୨୩।୪ (ଏଜେନ୍ସି)

ଜୋର୍‌ରେ ପବନ ହେବାରୁ ତେଲଙ୍ଗାନା ପେଦାପଲ୍ଲି ଜିଲ୍ଲା ଓଡ଼େଦୁ ଗ୍ରାମରର ମନେର ନଦୀରେ ଥିବା ଏକ ପୋଲର କିଛି ଅଂଶ ସୋମବାର ରାତିରେ ଭୁଶୁଡ଼ି

ଧର୍ମେନ୍ଦ୍ରଙ୍କ ନିଦ ହଜାଇଛି ନବୀନଙ୍କ 'ଯୋଡ଼ି ଶଙ୍ଖ' ଭିଡ଼ିଓ

ଭୁବନେଶ୍ୱର, ୨୩।୪(ସମିସ): ବିଜେଡି ସଭାପତି ତଥା ମୁଖ୍ୟମନ୍ତ୍ରୀ ନବୀନ ପଟ୍ଟନାୟକ ଏ ପର୍ଯ୍ୟନ୍ତ ନିର୍ବଚନୀ ମୈଦାନକୁ ଓହ୍ଲାଇ ନାହାନ୍ତି। କେବଳ ଗୋଟିଏ ଛୋଟ ଭିଡିଓରେ ବିକାଶ ପାଇଁ ଶଙ୍ଖ ଚିହ୍ନରେ ଦୁଇ ଥର ଭୋଟ ଦେବା ପାଇଁ ରାଜ୍ୟବାସୀଙ୍କୁ ଅନୁରୋଧ କରିଛନ୍ତି। ଏତିକିରେ ହଜି ଯାଇଛି କେନ୍ଦ୍ରମନ୍ତ୍ରୀ ଧର୍ମେନ୍ଦ୍ର ପ୍ରଧାନଙ୍କ ନିଦ ମୁଖ୍ୟମନ୍ତ୍ରୀଙ୍କର ଗୋଟିଏ ଛୋଟ ଭିଡିଓ ଏତେ ଲୋକପ୍ରିୟତା ସାଉଁଟିଛି ଯେ ତାକୁ ଦେଖି ଶ୍ରୀ ପ୍ରଧାନଙ୍କ ମୁଣ୍ଡ କାମ କରୁ ନାହିଁ। ଈର୍ଷା ଏବଂ କ୍ରୋଧରେ ନିଜର ହିତାହିତ ଜ୍ଞାନ ହରାଇ ମୁଖ୍ୟମନ୍ତ୍ରୀ ପିନ୍ଧିଥିବା ସମ୍ବଲପୁରୀ ଲୁଙ୍ଗିକୁ ସମାଲୋଚନା କରିଛନ୍ତି। ସେ ଓଡ଼ିଶାର ପରମ୍ପରା ଓ ସଂସ୍କୃତିକୁ ଅପମାନିତ କରିଛନ୍ତି। ଲକ୍ଷ ଲକ୍ଷ ବୁଣାକାର, ଯେଉଁମାନେ ଏହାକୁ ତିଆରି କରିଛନ୍ତି, ଓଡ଼ିଶାର ଲକ୍ଷ ଲକ୍ଷ ଲୋକ ଯେଉଁମାନେ ଏହାକୁ ପିନ୍ଧୁଛନ୍ତି, ସେମାନଙ୍କୁ ଅପମାନିତ କରିବାକୁ ମଧ୍ୟ ପଛାଇ ନାହାନ୍ତି ବୋଲି କହିଛି ବିଜେଡି।

ମଙ୍ଗଳବାର ଭୁବନେଶ୍ୱରରେ ବିଜେଡି ସାଂସଦ ତଥା ରାଷ୍ଟ୍ରୀୟ ମୁଖପାତ୍ର ଡ଼ ସସ୍ମିତ ପାତ୍ର ଏବଂ ମୁଖପାତ୍ର ସ୍ୱୟମ୍ ପ୍ରକାଶ ମହାପାତ୍ର ଗଣମାଧ୍ୟମକୁ କହିଛନ୍ତି ଯେ ଯୋଡି ଶଙ୍ଖ ଭିଡିଓ ଦେଖି ଶ୍ରୀ ପ୍ରଧାନଙ୍କ ରାତିର ନିଦ ହଜିଯାଇଛି। ମୁଖ୍ୟମନ୍ତ୍ରୀଙ୍କ ଯୋଡି ଶଙ୍ଖର ଭିଡିଓ ଏତେ ଲୋକପ୍ରିୟ ହୋଇଛି ଯେ ଇନଷ୍ଟାଗ୍ରାମରେ ସବୁ ରେକର୍ଡ ଭାଙ୍ଗିଛି। ୨୪ ଘଣ୍ଟାରୁ କମ୍ ସମୟରେ ୪ ନିୟୁତ ଲୋକ ଏହି ଭିଡିଓ

ଦେଖିସାରିଲେଣି। ମୁଖ୍ୟମନ୍ତ୍ରୀଙ୍କ ଏହି ଲୋକପ୍ରିୟତା ହିଁ ବିରୋଧୀ ଦଳର ନେତା ବିଶେଷକରି ଧର୍ମେନ୍ଦ୍ର ପ୍ରଧାନଙ୍କୁ ଈର୍ଷାନ୍ୱିତ କରିଦେଇଛି।

ଡକ୍ଟର ପାତ୍ର କହିଛନ୍ତି ଯେ କେନ୍ଦ୍ରମନ୍ତ୍ରୀ ଶ୍ରୀ ପ୍ରଧାନ କଣ କହୁଛନ୍ତି, ଆଉ କଣ କରୁଛନ୍ତି ତାହା ଜାଣିପାରୁନାହାନ୍ତି। ଈର୍ଷା ଏବଂ କ୍ରୋଧରେ ନିଜର ହିତାହିତ ଜ୍ଞାନ ହରାଇ ବସି ମୁଖ୍ୟମନ୍ତ୍ରୀ ପିନ୍ଧିଥିବା ସମ୍ବଲପୁରୀ ଲୁଙ୍ଗିକୁ ସମାଲୋଚନା

- ୨୪ ଘଣ୍ଟାରୁ କମ୍ ସମୟରେ ଦେଖିଲେଣି ୪୦ ଲକ୍ଷ ଲୋକ
- ହିତାହିତ ଜ୍ଞାନ ହରାଇ ସମାଲୋଚନା କଲେ କେନ୍ଦ୍ରମନ୍ତ୍ରୀ
- ପାରମ୍ପରିକ ସମ୍ବଲପୁରୀ ଲୁଙ୍ଗିକୁ ନେଇ ବିଜେପିର ରାଜନୀତି
- ଲକ୍ଷ ଲକ୍ଷ ବୁଣାକାରଙ୍କ ଆତ୍ମସମ୍ମାନକୁ ଆଘାତ ଦେଇଛନ୍ତି
- ବୁଣାକାରମାନଙ୍କ ପେଟରେ ଲାତ ମାରିବାକୁ ଉଦ୍ୟମ

କରିବାକୁ ପଛାଇ ନାହାନ୍ତି। କିନ୍ତୁ ସେ ଭୁଲି ଯାଉଛନ୍ତି ଯେ ରାଜ୍ୟରେ ବୁଣାକାର ମାନଙ୍କର ଏକ ସଶକ୍ତ ଅର୍ଥନୀତି ରହିଛି। ସେମାନଙ୍କର ଉତ୍ପାଦ ବେଶ୍ ଲୋକପ୍ରିୟ ଏବଂ ତାହାର ବେଶ୍ ଚାହିଦା ମଧ୍ୟ ରହିଛି। ଓଡ଼ିଶାର ଏହି ସଶକ୍ତ ଅର୍ଥନୀତି ଉପରେ ଆଘାତ ଦେବାକୁ ଶ୍ରୀ ପ୍ରଧାନ ଉଦ୍ୟମ କରିଛନ୍ତି। ସାରା ଓଡ଼ିଶାରେ ବିଶେଷକରି ଗ୍ରାମାଞ୍ଚଳରେ ଲକ୍ଷ ଲକ୍ଷ ଲୋକ ଆଜି ବି ଲୁଙ୍ଗି ପିନ୍ଧନ୍ତି। ସେହି ଲୁଙ୍ଗିକୁ ଓଡ଼ିଶାର ବୁଣାକାର ମାନେ ତିଆରି କରିଥାନ୍ତି। ଭିଡିଓରେ ମୁଖ୍ୟମନ୍ତ୍ରୀ ଯେଉଁ ଲୁଙ୍ଗି ପିନ୍ଧିଥିଲେ ତାହା ହେଉଛି ସମ୍ବଲପୁରୀ ଲୁଙ୍ଗି। ଯାହା ପଛରେ ଅନେକ ବୁଣାକାରଙ୍କ ପରିଶ୍ରମ ଥିଲା। ଶ୍ରୀ ପ୍ରଧାନ ଓଡ଼ିଶା ବାହାରେ ବହୁ ବର୍ଷ ଧରି ରହିଛନ୍ତି। ଉତ୍ତରପ୍ରଦେଶ, ବିହାର, ମଧ୍ୟପ୍ରଦେଶରେ ଅନେକ ସମୟ ତାଙ୍କର କଟିଛି। ସେଥିପାଇଁ ଓଡ଼ିଶାର ପରମ୍ପରା, ସଂସ୍କୃତି ଏବଂ ଅର୍ଥନୀତିକୁ ବୁଣାକାର ଭାଇ ଭଉଣୀଙ୍କ ଅବଦାନକୁ ସେ ଭୁଲି ଯାଇଛନ୍ତି। ବିଜେଡି ମୁଖପାତ୍ର ଶ୍ରୀ ମହାପାତ୍ର କହିଛନ୍ତି, ରାଜନୀତି ପାଇଁ ଶ୍ରୀ ପ୍ରଧାନ ବହୁ ତଳ ସ୍ତରକୁ ଖସି ଯାଉଛନ୍ତି। ଓଡ଼ିଶାର ପରମ୍ପରା, ସଂସ୍କୃତି ତଥା ରାଜ୍ୟର ବୁଣାକାରମାନଙ୍କ ଆତ୍ମସମ୍ମାନ ତାଙ୍କ ପାଖରେ ଗୁରୁତ୍ୱହୀନ ହୋଇଯାଇଛି। ସେଥିପାଇଁ ଶ୍ରୀ ପ୍ରଧାନ ଲକ୍ଷ ଲକ୍ଷ ବୁଣାକାରଙ୍କ ପାଖରେ, ଓଡ଼ିଶାବାସୀଙ୍କ ପାଖରେ ମୁଖ୍ୟତଃ ସମ୍ବଲପୁରବାସୀଙ୍କ ପାଖରେ ସେମାନଙ୍କର ପରମ୍ପରାକୁ ଅପମାନିତ କରିଥିବାରୁ କ୍ଷମା ପ୍ରାର୍ଥନା କରନ୍ତୁ ବୋଲି ବିଜେଡି ମୁଖପାତ୍ର ହ୍ୱୟ କହିଛନ୍ତି।

ଆଗୁଆ ଖରାଛୁଟି ପାଇଁ ପିଲାଙ୍କୁ ମିଳିବ ଶୁଖିଲା ରାସନ

ଭୁବନେଶ୍ୱର,୨୩।୪(ସମିସ): ଆଗୁଆ ଖରାଛୁଟି ପାଇଁ ଛାତ୍ରୀଛାତ୍ରଙ୍କୁ ଦିଆଯିବ ପିଏମ୍ ପୋଷଣର ଚାଉଳ ଏବଂ ଅନ୍ୟାନ୍ୟ ସାମଗ୍ରୀ। ଏନେଇ ମଙ୍ଗଳବାର ବିଦ୍ୟାଳୟ ଓ ଗଣଶିକ୍ଷା ବିଭାଗ ପକ୍ଷରୁ ସମସ୍ତ ଜିଲ୍ଲାପାଳଙ୍କୁ ଅବଗତ କରାଯାଇଛି। ସୂଚନାଯୋଗ୍ୟ, ଗ୍ରୀଷ୍ମପ୍ରବାହ ପାଇଁ ରାଜ୍ୟ ସରକାର ଗତ ୧୮ରୁ ୨୦ ତାରିଖ ପର୍ଯ୍ୟନ୍ତ ୩ ଦିନ ବିଦ୍ୟାଳୟଗୁଡ଼ିକୁ ଛୁଟି ଘୋଷଣା କରିଥିଲେ। ଏହାସହ ଆସନ୍ତା ୨୫ତାରିଖରୁ ଆଗୁଆ ଖରାଛୁଟି ଘୋଷଣା କରାଯାଇଛି। ଶିକ୍ଷାବର୍ଷ କ୍ୟାଲେଣ୍ଡର ଅନୁଯାୟୀ ମେ' ୪ ତାରିଖ ପର୍ଯ୍ୟନ୍ତ ପାଠପଢ଼ା ହେବାକୁ ଧାର୍ଯ୍ୟ ହୋଇଥିଲା। ଆଗୁଆ ଭାବେ ୨୫ ତାରିଖରୁ ଛୁଟି ହୋଇଥିବାରୁ ଅଧିକ ୯ ଦିନ ବିଦ୍ୟାଳୟ ବନ୍ଦ ରହିବ। ଏହି ୯ଦିନ ସମେତ ପୂର୍ବ ୩ ଦିନକୁ ମିଶାଇ ସମୁଦାୟ ୧୨ ଦିନ କାର୍ଯ୍ୟଦିବସ ଛୁଟି ହୋଇଛି। ତେଣୁ ଏହି ସମୟର ମଧ୍ୟାହ୍ନ ଭୋଜନ ବାବଦକୁ ଛାତ୍ରଛାତ୍ରୀଙ୍କୁ ଶୁଖିଲା ରାସନ ଦିଆଯିବ। ପ୍ରଥମରୁ ଅଷ୍ଟମ ଶ୍ରେଣୀ ଛାତ୍ରଛାତ୍ରୀଙ୍କ ପାଇଁ ତାଙ୍କ ଅଭିଭାବକଙ୍କୁ ପ୍ରଧାନ ଶିକ୍ଷକ ଶୁଖିଲା ରାସନ ପ୍ରଦାନ କରିବେ। ସେହିପରି ଅନ୍ୟାନ୍ୟ ରନ୍ଧନ ସାମଗ୍ରୀ ବାବଦକୁ ଅର୍ଥ ସିଧାସଳଖ ଡିବିଟି ମୋଡ୍‌ରେ ଛାତ୍ରଛାତ୍ରୀ ବା ଅଭିଭାବକଙ୍କ ଆକାଉଣ୍ଟରେ ପେଠ କରାଯିବ। ଯେଉଁଠି ଆକାଉଣ୍ଟ ସ୍ଥାନାନ୍ତର ସମ୍ଭବ ନୁହେଁ, ସେଠାରେ ଏକ ନିର୍ଦ୍ଦିଷ୍ଟ ରେଜିଷ୍ଟର ମାଧ୍ୟମରେ ଦେୟ ପ୍ରଦାନ କରାଯିବ ବୋଲି ସୂଚନା ଦିଆଯାଇଛି। ଏହି ବଣ୍ଟନ ପ୍ରକ୍ରିୟା ୧୫ଦିନ ମଧ୍ୟରେ ଶେଷ କରିବା ପାଇଁ ବିଭାଗ ପକ୍ଷରୁ ନିର୍ଦ୍ଦେଶ ଦିଆଯାଇଛି।

ମେ' ୬ରୁ ୧୦ ଓଜେଇଇ ପରୀକ୍ଷା

ଭୁବନେଶ୍ୱର,୨୩।୪(ସମିସ): ଓଡ଼ିଶା ଯୁଗ୍ମ ପ୍ରବେଶିକା ପରୀକ୍ଷା(ଓଜେଇଇ) ୨୦୨୪ ଆସନ୍ତା ମେ' ୬ ତାରିଖରୁ ଆରମ୍ଭ ହେବ। କମ୍ପୁଟର ବେସଡ୍ ଟେଷ୍ଟ (ସିବିଟି) ମୋଡ୍‌ରେ ଏହି ପରୀକ୍ଷା ୧୦ ତାରିଖ ପର୍ଯ୍ୟନ୍ତ ଚାଲିବ। ପ୍ରତିଦିନ ତିନୋଟି ପର୍ଯ୍ୟାୟରେ ପରୀକ୍ଷା ହେବ। ପ୍ରଥମ ପର୍ଯ୍ୟାୟ ସକାଳ ୮. ୩୦ଟାରୁ ୧୦. ୩୦ପର୍ଯ୍ୟନ୍ତ, ଦ୍ୱିତୀୟ ପର୍ଯ୍ୟାୟରେ ଅପରାହ୍ଣ ୧୨.୩୦ରୁ ୨.୩୦ ପର୍ଯ୍ୟନ୍ତ ଏବଂ ତୃତୀୟ ପର୍ଯ୍ୟାୟରେ ୪.୩୦ରୁ ସନ୍ଧ୍ୟା ୬.୩୦ ପର୍ଯ୍ୟନ୍ତ ପରୀକ୍ଷା ଅନୁଷ୍ଠିତ ହେବ। ଛାତ୍ରଛାତ୍ରୀମାନେ ଆସନ୍ତା ୨୭ ତାରିଖରୁ ଆଡମିଟ୍ କାର୍ଡ ଡାଉନଲୋଡ୍ କରିପାରିବେ। ପରୀକ୍ଷା ସୂଚୀ ନେଇ ଓଜେଇଇ ପକ୍ଷରୁ ବିଜ୍ଞପ୍ତି ପ୍ରକାଶ ପାଇଛି।

ଚା' ଦୋକାନୀଙ୍କୁ ହତ୍ୟା

ଜୟପୁର, ୨୩।୪(ସମିସ): କୋରାପୁଟ ଜିଲ୍ଲା ଜୟପୁର ସହରର ଜଣାଶୁଣା ଚା' ଦୋକାନୀ ତାମ୍ବି ଆୟର (୫୬)ଙ୍କୁ ହତ୍ୟା କରାଯାଇଛି। ମଙ୍ଗଳବାର ସାହିବାସିନ୍ଦାଙ୍କ ଉପସ୍ଥିତିରେ ପୁଲିସ ତାଙ୍କ ଗଳିତ ମୃତଦେହ ତାଙ୍କ ଘରୁ ଉଦ୍ଧାର କରିଛି। ସାଇଣ୍ଟିଫିକ୍ ଟିମ୍ ସହ ଟାଉନ୍ ଥାନା ପୁଲିସ୍ ଘଟଣାସ୍ଥଳରେ ପହଞ୍ଚି ତଦନ୍ତ ଆରମ୍ଭ କରିଛନ୍ତି। ପାରିପାର୍ଶ୍ୱିକ ସ୍ଥିତିରୁ ପୁଲିସ୍ ଜାଣିବାକୁ ପାଇଛି ଯେ କେହି ଦୁର୍ବୃତ୍ତ ତାମ୍ବିଙ୍କୁ ହତ୍ୟା କରିବା

- ବନ୍ଦ ଘରୁ ମିଳିଲା ଗଳିତ ଶବ
- ପୁଲିସ ଓ ସାଇଣ୍ଟିଫିକ ଦଳର ତଦନ୍ତ ଆରମ୍ଭ

ପରେ ବାହାର ପଟୁ କବାଟ ତାଲା ଦେଇଦେଇଛି। ତାମ୍ବିଙ୍କ ଘର ତାମିଲନାଡୁ ବାସିନ୍ଦା ହୋଇଥିବା ବେଳେ ତାଙ୍କର ସମ୍ପର୍କୀୟମାନେ ମାଦୁରାଇ ସହରର ବସବାସ କରୁଛନ୍ତି। ତାମ୍ବି ଅବିବାହିତ, ଜୟପୁରଠାରେ ନିଜ ଘରେ ଏକୁଟିଆ ରହୁଥିଲେ। ତେଣୁ ଡକାୟତି କରିବା ଉଦ୍ଦେଶ୍ୟରେ ତାଙ୍କୁ ହତ୍ୟା କରାଯାଇଥାଇପାରେ ବୋଲି ସନ୍ଦେହ କରାଯାଉଛି। ପୁଲିସ ତାଙ୍କ ଶବକୁ ଜିଲ୍ଲା ମୁଖ୍ୟ ଚିକିତ୍ସାଳୟର ଶବ ସଂରକ୍ଷଣ ଗୃହରେ ରଖିଛି। ବୁଧବାର ବ୍ୟବଚ୍ଛେଦ କରାଯିବ ବୋଲି ଜଣାଯାଇଛି। ମୃତ ବ୍ୟବସାୟୀଙ୍କ ଦେହରେ ଛୁରିରେ ଆଘାତ ଚିହ୍ନ ଦେଖାଯାଇଛି। ତାଙ୍କର ମୋବାଇଲ ଉଦ୍ଧାର ନେଇ ପ୍ରୟାସ ଜାରି ରହିଛି। ମୋବାଇଲରୁ ତାଙ୍କ ପରିବାର ନମ୍ବର ଉଦ୍ଧାର କରାଯାଇ ସମ୍ପର୍କୀୟଙ୍କୁ ସୂଚନା ଦିଆଯିବ ବୋଲି ଏସଡିପିଓ ଅଙ୍କିତ ବର୍ମା କହିଛନ୍ତି।

ସାହିବାସିନ୍ଦାଙ୍କ କହିବାନୁଯାୟୀ, ଗତ ୧୦ଦିନ ହେଲାଣି ତାଙ୍କର ଦୋକାନ ବନ୍ଦ ରହିଥିବା ବେଳେ ଘର ବାହାରପଟେ ତାଲା ପଡ଼ିଥିଲା। ମଙ୍ଗଳବାର ଘର ଭିତରୁ ଉତ୍କଟ ଦୁର୍ଗନ୍ଧ ବାହାରିବାରୁ ସେମାନଙ୍କର ସନ୍ଦେହ ହୋଇଥିଲା ଏବଂ ସେମାନେ ତାଲା ଭାଙ୍ଗି ଭିତରେ ପ୍ରବେଶ କରିଥିଲେ। ଭିତରେ ଆସବାବପତ୍ର, ଖଟଶେଯ ବିକ୍ଷିପ୍ତ ହୋଇ ପଡ଼ିରହିଥିବା ବେଳେ ତାମ୍ବିଙ୍କ ଗଳିତ ମୃତଦେହ ରକ୍ତାକ୍ତ ଅବସ୍ଥାରେ ମୁହଁମାଡ଼ି ତଳେ ପଡ଼ି ରହିଥିଲା। ଏହି ଘଟଣାରେ ପୁଲିସ ଏକ ମାମଲା ରୁଜୁ କରି ତଦନ୍ତ ଚଳାଇଛି। ବିଭିନ୍ନ ଦିଗକୁ ନେଇ ତଦନ୍ତ ଜାରି ରହିଛି ବୋଲି ଏବଂ ଟାଉନ୍ ଥାନା ଅଧିକାରୀ ରମଣୀ ରଞ୍ଜନ ଦଳେଇ କହିଛନ୍ତି।

■ ଭେଡେନ ଥାନା ହାଜତ ମୃତ୍ୟୁ ମାମଲାରେ ହାଇକୋର୍ଟଙ୍କ ରାୟ

ଦାୟୀ କର୍ମଚାରୀଙ୍କ ଦରମାରୁ ମୃତକଙ୍କ ପରିବାରକୁ ୫ଲକ୍ଷ କ୍ଷତିପୂରଣ ଦିଅ

କଟକ,୨୩।୪(ସମିସ): ବରଗଡ଼ ଜିଲ୍ଲା ଭେଡେନ୍ ଥାନା ମୁଖୁନ ବାଗଙ୍କ ହାଜତ ମୃତ୍ୟୁ ଘଟଣାକୁ ହାଇକୋର୍ଟ ଗୁରୁତ୍ୱର ସହ ଗ୍ରହଣ କରି ରାୟ ପ୍ରକାଶ କରିଛନ୍ତି। ମୃତକଙ୍କ ପରିବାରକୁ ୫ଲକ୍ଷ ଟଙ୍କା ମଧ୍ୟବର୍ତ୍ତୀକାଳୀନ କ୍ଷତିପୂରଣ ରାଶି ପ୍ରଦାନ ପାଇଁ କୋର୍ଟ ନିର୍ଦ୍ଦେଶ ଦେଇଛନ୍ତି। ସମ୍ପୃକ୍ତ ଦାୟୀ ପୁଲିସ କର୍ମଚାରୀ ତଥା ଯେଉଁମାନଙ୍କ ବିରୋଧରେ ବିଭାଗୀୟ ଶୃଙ୍ଖଳାଗତ କାର୍ଯ୍ୟାନୁଷ୍ଠାନ ଗ୍ରହଣ କରାଯାଇଛି, ସେମାନଙ୍କ ଦରମାରୁ ଏହି କ୍ଷତିପୂରଣ ରାଶିକୁ ସରକାର ଭରଣା କରିବ। ହାଇକୋର୍ଟ କହିଛନ୍ତି, ହାଜତ ମୃତ୍ୟୁ ଏକ ଭୟଙ୍କର ଘଟଣାକୁ ପ୍ରତିପାଦିତ କରେ, ଯାହା ଏକ ନ୍ୟାୟପୂର୍ଣ୍ଣ ନାଗରିକ ସମାଜର ହୃଦୟକୁ ଆଘାତ କରିଥାଏ। ଏହା ମାନବିକ ଅଧିକାରର ଚରମ ଉଲ୍ଲଙ୍ଘନ। ସେହିପରି ପୁଲିସର ନିୟନ୍ତ୍ରଣାଧୀନ ବା ହେପାଜତରେ ଥିବା ବ୍ୟକ୍ତିଙ୍କ ସୁରକ୍ଷା ପୁଲିସ ଉତ୍ତରଦାୟିତ୍ୱ ବୋଲି ହାଇକୋର୍ଟ କହିଛନ୍ତି। ସେହିପରି କ୍ଷତିପୂରଣ ପ୍ରଦାନ ଉତ୍ତରଦାୟିତ୍ୱ ପାଇଁ ଏକ ବିକଳ୍ପ ନୁହେଁ। ଦାୟୀ ବ୍ୟକ୍ତିଙ୍କୁ ଦୋଷୀ ସାବ୍ୟସ୍ତ କରିବା ସହ ଭବିଷ୍ୟତରେ ଏପରି ଘଟଣାକୁ ରୋକିବାକୁ ବ୍ୟବସ୍ଥାରେ ପରିବର୍ତ୍ତନ ଆଣିବା ଉପରେ ହାଇକୋର୍ଟ ଗୁରୁତ୍ୱାରୋପ କରିଛନ୍ତି। ମୃତକଙ୍କ ପୁତ୍ର ବିଜୁ ବାଗଙ୍କ ପକ୍ଷରୁ ଦାୟର ଆବେଦନର ଶୁଣାଣି କରି ଡଃ ଜଷ୍ଟିସ ସଞ୍ଜୀବ କୁମାର ପାଣିଗ୍ରାହୀ ଏପରି ନିର୍ଦ୍ଦେଶ ଦେଇଛନ୍ତି।

ମାମଲାରୁ ପ୍ରକାଶ ଯେ ୨୦୧୫ ଜୁଲାଇ ୧୭ରେ ପୁତ୍ର ତଥା ଆବେଦନକାରୀ ରାଜୁ ବାଗ ଏକ ମାମଲାରେ ଛନ୍ଦି ହୋଇ କେଉଁଆଡ଼େ ନିଖୋଜ ଥିବା ସଂକ୍ରାନ୍ତରେ ବୁଝିବାକୁ ବରଗଡ଼ ଭେଡେନ ଥାନାକୁ ଯାଇଥିଲେ ମୁଖୁନ। ହେଲେ ମୁଖୁନ ଆଉ ଘରକୁ ଫେରି ନଥିଲେ। ପରିବାର ପକ୍ଷରୁ ପୁଲିସରେ ବହୁବାର ଅଭିଯୋଗ ହୋଇଥିଲେ ମଧ୍ୟ ସୁଫଳ ମିଳିନଥିଲା। ୨୦୧୫ ସେପ୍ଟେମ୍ବର ୨୪ରେ ସୁବର୍ଣ୍ଣପୁର ଜିଲ୍ଲା ପାଣିଛପର ଜଙ୍ଗଲରୁ ମୁଖୁନଙ୍କ କଙ୍କାଳ ମିଳିଥିଲା। ଏନେଇ ଭେଡେନ ଥାନା ପୁଲିସ ବିରୋଧରେ ହାଜତ ମୃତ୍ୟୁ ଅଭିଯୋଗ ଆଣି ଉଲୁଣ୍ଡା ଥାନାରେ ଏତଲା ଦିଆଯାଇଥିଲା। ଆଇନଜୀବୀ ପ୍ରବୀର କୁମାର ଦାସ ଏହି ମାମଲା ପରିଚାଳନା କରୁଥିଲେ।

ଅମର ଶତପଥୀ ବିଜେଡିର ବରିଷ୍ଠ ଉପସଭାପତି

ଶ୍ରୀମୟୀ ବିଜୁ ମହିଳା ଜନତା ଦଳର କାର୍ଯ୍ୟକାରୀ ସଭାପତି

ଭୁବନେଶ୍ୱର,୨୩।୪(ସମିସ): ବିଜେଡି ସଭାପତି ତଥା ମୁଖ୍ୟମନ୍ତ୍ରୀ ନବୀନ ପଟ୍ଟନାୟକଙ୍କ ଆଜି ଦଳର ବରିଷ୍ଠ ନେତା ତଥା ବିଧାୟକ ଅମର ପ୍ରସାଦ ଶତପଥୀଙ୍କୁ ବରିଷ୍ଠ ଉପସଭାପତି ଓ ଶ୍ରୀମୟୀ ଶ୍ୱେତା ସ୍ନିଗ୍ଧା ମିଶ୍ରଙ୍କୁ ବିଜୁ ମହିଳା ଜନତା ଦଳର କାର୍ଯ୍ୟକାରୀ ସଭାପତି ଭାବେ ନିଯୁକ୍ତି ଦେଇଛନ୍ତି। ସରୋଜ ସାମଲଙ୍କୁ ବରିଷ୍ଠ ରାଜ୍ୟ ସାଧାରଣ ସମ୍ପାଦକ ଭାବେ ନୂଆ ଦାୟିତ୍ୱ ମିଳିଛି। ସେହିପରି ପ୍ରଶାନ୍ତ ସେଠୀଙ୍କୁ ବିଜେଡି ରାଜ୍ୟ ସମ୍ପାଦକ ଭାବେ ଅବସ୍ଥାପିତ କରାଯାଇଛି। ନୂଆ ନିଯୁକ୍ତି ନେଇ ମଙ୍ଗଳବାର ବିଜେଡି ରାଜ୍ୟ ସାଧାରଣ ସମ୍ପାଦକ ମାନସ ରଞ୍ଜନ ମଙ୍ଗରାଜଙ୍କ ଏକ ପ୍ରେସ ବିଜ୍ଞପ୍ତିରେ ସୂଚନା ଦେଇଛନ୍ତି।

୧୫ଜଣ ବିଚାର ବିଭାଗୀୟ ଅଧିକାରୀଙ୍କ ବଦଳି

କଟକ, ୨୩।୪ (ସମିସ): ଜିଲ୍ଲା ଜଜ୍ କ୍ୟାଡରର ୧୫ଜଣ ବିଚାର ବିଭାଗୀୟ ଅଧିକାରୀଙ୍କୁ ନୂତନ ସ୍ଥାନକୁ ବଦଳି କରାଯାଇଛି। ଏହି କ୍ରମରେ ରିଜା ରାୟଙ୍କୁ ନୟାଗଡ଼ ଏଡିଜେ, ସୌମ୍ୟ ଶୁଭଦର୍ଶିନୀଙ୍କୁ ଏଡିଜେ ତଥା ଅନୁଗୁଳ ସ୍ୱତନ୍ତ୍ର ପୋକ୍ସୋ ଅଦାଲତ, ପ୍ରିୟରଞ୍ଜନ ମିଶ୍ରଙ୍କୁ ବଲାଙ୍ଗୀର ଦ୍ୱିତୀୟ ଏଡିଜେ, ବିଷ୍ଣୁପ୍ରସାଦ ମିଶ୍ରଙ୍କୁ ନବରଙ୍ଗପୁର ଏଡିଜେ, ଶାନ୍ତନୁ କୁମାର ଦାଶଙ୍କୁ ମାଲକାନାଗିରି ଏଡିଜେ, ବିଦ୍ୟାଧର ପୃଷ୍ଟି ଜୟପୁର, ଦିଲ୍ଲୀପ କୁମାର ସାହୁଙ୍କୁ ଏଡିଜେ(ଏଲଆର) କଟକ, ଚିନ୍ମୟୀ ଦେହୁରୀଙ୍କୁ ତୃତୀୟ ଏଡିଜେ ପୁରୀ, ସୁନୀତା ପଟ୍ଟନାୟକଙ୍କୁ ତୃତୀୟ ଏଡିଜେ କଟକ, ରଞ୍ଜୁଲତା ଲେଙ୍କାଙ୍କୁ ଦ୍ୱିତୀୟ ଏଡିଜେ ଖୋର୍ଦ୍ଧା, ସିଦ୍ଧାର୍ଥ ସାହୁଙ୍କୁ ବରଗଡ଼ ପରିବାର ଅଦାଲତ ଜଜ୍, ହୃଷୀକେଶ ସାହୁଙ୍କୁ ଏଡିଜେ ତଥା ସ୍ୱତନ୍ତ୍ର ପୋକ୍ସୋ ଅଦାଲତ ପୁରୀ, ବାସୁଦେବ ଆଚାର୍ଯ୍ୟଙ୍କୁ ଦ୍ୱିତୀୟ ଏଡିଜେ ବାରିପଦା, ସଙ୍ଗୀତା ପାଣିଙ୍କୁ ଓପିଆଇଡି ଅଦାଲତ ବ୍ରହ୍ମପୁରର ପି.ଓ ଏବଂ ସୁଶୀଲ କୁମାର ସାହୁଙ୍କୁ ଢେଙ୍କାନାଳ ଏଡିଜେ ଭାବେ ବଦଳି କରାଯାଇଛି।

ଶଙ୍ଖ ଧରିଲେ ବିଭିନ୍ନ ଆଦିବାସୀ ସଂଘର ଶତାଧିକ ନେତା

ଭୁବନେଶ୍ୱର, ୨୩।୪(ସମିସ): ନିର୍ବାଚନ ଯେତିକି ପାଖେଇ ଆସୁଛି ବିଜେଡିର ବଳ ସେତିକି ବଢୁଛି। ବିଜେଡି ତଥା ମୁଖ୍ୟମନ୍ତ୍ରୀ ନବୀନ ପଟ୍ଟନାୟକଙ୍କ ଲୋକପ୍ରିୟତା ଆଗରେ ଧରାଶାୟୀ ହେଉଛନ୍ତି ବିକାଶ ବିରୋଧୀ। ବିଜେଡି ଓ ମୁଖ୍ୟମନ୍ତ୍ରୀଙ୍କ ପ୍ରତି ବଢ଼ି ଚାଲିଛି

କଳାହାଣ୍ଡି ଜିଲ୍ଲା ଆଦିବାସୀ ସଂଘ ସଭାପତି ଦ୍ରୋଣାଚାର୍ଯ୍ୟ ମାଝୀ ବିଜେଡିରେ ସାମିଲ

ଜନତାଙ୍କ ସମର୍ଥନ। ଏହି କ୍ରମରେ ଆଜି କଳାହାଣ୍ଡି ଜିଲ୍ଲା ଆଦିବାସୀ ସଂଘ ସଭାପତି ଦ୍ରୋଣାଚାର୍ଯ୍ୟ ମାଝୀ ଓ ଜିଲ୍ଲାର ବିଭିନ୍ନ ଆଦିବାସୀ ସଂଘର ନେତା, କର୍ମକର୍ତ୍ତା ବିଜୁ ଜନତା ଦଳରେ ସାମିଲ ହୋଇ ୬ଷ୍ଠ ଥର ପାଇଁ ନବୀନ ପଟ୍ଟନାୟକଙ୍କୁ ମୁଖ୍ୟମନ୍ତ୍ରୀ ଆସନରେ ବସାଇବା ପାଇଁ ନେଇଛନ୍ତି ଶପଥ। ମଙ୍ଗଳବାର ଶଙ୍ଖଭବନ ଠାରେ ରାଜ୍ୟସଭା ସାଂସଦ ଡକ୍ଟର ସସ୍ମିତ ପାତ୍ର ଓ କଳାହାଣ୍ଡି ଜିଲ୍ଲା ବିଜେଡି ପର୍ଯ୍ୟବେକ୍ଷକ ତଥା ଧର୍ମଶାଳା ବିଧାୟକ ପ୍ରଣବ ବଳବନ୍ତରାୟଙ୍କ ଉପସ୍ଥିତିରେ ସମସ୍ତେ ବିଜେଡିରେ ଯୋଗ ଦେଇଛନ୍ତି। ଆଜି ବିଭିନ୍ନ ଆଦିବାସୀ ସଂଘର କର୍ମକର୍ତ୍ତାଙ୍କ ଯୋଗଦାନ ଫଳରେ କଳାହାଣ୍ଡି ଜିଲ୍ଲାରେ ଦଳୀୟ ସଂଗଠନ ଆହୁରି ମଜଭୁତ ହେବ ବୋଲି ଡକ୍ଟର ପାତ୍ର ଓ ଶ୍ରୀ ବଳବନ୍ତରାୟ କହିଛନ୍ତି।

ଆଜି ବିଜେଡ଼ିରେ ସାମିଲ୍ ହୋଇଥିବା କଳାହାଣ୍ଡି ଜିଲ୍ଲା ଆଦିବାସୀ ସଂଘ ଉପସଭାପତି ଦ୍ରୋଣାଚାର୍ଯ୍ୟ ମାଝୀ କହିଛନ୍ତି ଯେ ମୁଖ୍ୟମନ୍ତ୍ରୀ ତଥା ବିଜେଡ଼ି ସୁପ୍ରିମୋ ନବୀନ ପଟ୍ଟନାୟକ ହେଉଛନ୍ତି ଓଡ଼ିଶାର ବିକାଶର ବିନ୍ଧାଣି। ତାଙ୍କର ଦୂରଦୃଷ୍ଟି ପାଇଁ ଓଡ଼ିଶା ଆଜି ବିକାଶ ସ୍ରୋତରେ ଅଗ୍ରସର ହେଉଛି

ବଲାଙ୍ଗିର: ନିର୍ବାଚନରେ 'ନ' ପ୍ରକରଣ

ବିଜେଡିର ବଳ ନବୀନ, ବିଜେପି ପାଇଁ ଆଶା ନରେନ୍ଦ୍ର, ପୁଅ ପାଇଁ ମଇଦାନରେ ନରସିଂହ

ବଲାଙ୍ଗିର,୨୩।୪(ସମିସ): ବଲାଙ୍ଗିର ଜିଲ୍ଲାରେ ଥିବା ସମସ୍ତ ନିର୍ବାଚନମଣ୍ଡଳୀରେ ୩ ପ୍ରମୁଖ ରାଜନୈତିକ ଦଳ ବିଜେଡି, କଂଗ୍ରେସ ଓ ବିଜେପିର ପ୍ରାର୍ଥୀ ତାଲିକା ସ୍ପଷ୍ଟ ହୋଇସାରିଛି। ଟିକଟ ପାଇଥିବା ପ୍ରାର୍ଥୀମାନେ ନିଜ ପ୍ରଚାର ଅଭିଯାନ ଆରମ୍ଭ କରିଥିବା ବେଳେ ଜିଲ୍ଲାରେ ଏହି ତିନି ଦଳ ଏବେ 'ନ' ନାମଧାରୀ ନେତାଙ୍କ ଭରସାରେ ରହିଛନ୍ତି। ଏହି 'ନ' ନାମଧାରୀ ନେତାଙ୍କ ବ୍ୟକ୍ତିତ୍ୱ ଓ ପଡିଆରାରେ ପ୍ରାର୍ଥୀମାନେ ନିର୍ବାଚନୀ ବୈତରଣୀ ପାର ହେବାକୁ ଉଦ୍ୟମ ଚଳାଇଥିବା ଚର୍ଚ୍ଚା ହେଉଛି।

ବଲାଙ୍ଗିର ଜିଲ୍ଲାରେ ଥିବା ୫ଟି ବିଧାନସଭା ନିର୍ବାଚନମଣ୍ଡଳୀରେ ରାଜନୀତି ପାଣିପାଗ ସରଗରମ ହୋଇସାରିଛି। ସମସ୍ତ ଦଳ ନିର୍ବାଚନ ଜିତିବା ପାଇଁ ରଣନୀତି ପ୍ରସ୍ତୁତ କରିବାରେ ବ୍ୟସ୍ତ ରହିଛନ୍ତି। ସମସ୍ତ ଦଳ ଏବେ କିଏ ତାଙ୍କ ପାଇଁ ପ୍ରଚାର କଲେ ଭୋଟରଙ୍କ ମନରେ ଅଧିକ ପ୍ରଭାବ ପକାଇବ ସେଭଳି ନେତାଙ୍କ ଭରସାରେ ରହିଛନ୍ତି। ଏହି ସମୀକରଣରେ କିନ୍ତୁ ବଲାଙ୍ଗିର ଜିଲ୍ଲାରେ ୩ ପ୍ରମୁଖ ଦଳ ବିଜେଡି, କଂଗ୍ରେସ ଓ ବିଜେପିରେ ମଣିକାଞ୍ଚନ ସଂଯୋଗ ଦେଖିବାକୁ ମିଳିଛି। ଏହି ୩ ଦଳର ପ୍ରଦର୍ଶନ ଏବେ 'ନ' ନାମଧାରୀ ନେତାଙ୍କ ଭରସାରେ ରହିଥିବା ଚର୍ଚ୍ଚା ହେଉଛି। ବିଜେଡି ଦଳର ପ୍ରାର୍ଥୀ ଏବେ ମୁଖ୍ୟମନ୍ତ୍ରୀ ତଥା ଦଳର ସୁପ୍ରିମୋ ନବୀନ ପଟ୍ଟନାୟକଙ୍କ ଭରସାରେ ରହିଛନ୍ତି।

ନବୀନ ନିଜେ କଣ୍ଟାବାଞ୍ଜି ବିଧାନସଭାରେ ପ୍ରାର୍ଥୀ ହେଉଥିବାରୁ ଦଳ

ପାଇଁ ଏକ ବଡ଼ ଚ୍ୟାଲେଞ୍ଜ। ନବୀନଙ୍କ ସପକ୍ଷରେ ଅଧିକରୁ ଅଧିକ ଭୋଟ କରାଇବା ଓ ଜିଲ୍ଲାର ସମସ୍ତ ବିଧାନସଭା ନିର୍ବାଚନମଣ୍ଡଳୀରେ ବିଜୟୀ ହେବା ପାଇଁ ଦଳ ଉଦ୍ୟମ ଚଳାଇଛି। ପ୍ରାର୍ଥୀମାନେ ମଧ୍ୟ ନବୀନଙ୍କ ପ୍ରଭାବ ଓ ପଡିଆରାକୁ ନେଇ ଭୋଟରଙ୍କ ପାଖକୁ ଯାଉଥିବା ଦେଖିବାକୁ ମିଳିଛି। ଯେଉଁଥିରେ ତାଙ୍କୁ ଅଧିକ ସମର୍ଥନ ମିଳୁଥିବା ପ୍ରାର୍ଥୀମାନେ କହିଛନ୍ତି।

ସେହିପରି ବିଜେପି ଦଳର ପ୍ରାର୍ଥୀମାନେ ମଧ୍ୟ 'ନ' ନାମଧାରୀ ନେତା ନରେନ୍ଦ୍ର ମୋଦୀଙ୍କ ଭରସାରେ ରହିଛନ୍ତି। ଦେଶରେ ପ୍ରଧାନମନ୍ତ୍ରୀ ନରେନ୍ଦ୍ର ମୋଦୀଙ୍କ ସପକ୍ଷରେ ସମର୍ଥନ ରହିଥିବା ବେଳେ ବଲାଙ୍ଗିର ଜିଲ୍ଲାରେ ମଧ୍ୟ ଏହାର ଫାଇଦା ନେବା ପାଇଁ ପ୍ରାର୍ଥୀମାନେ ଉଦ୍ୟମ ଜାରି ରଖିଛନ୍ତି। ନରେନ୍ଦ୍ର ମୋଦୀ ହାୱାରେ ପୁଣିଥରେ ବିଜୟୀ ହେବାକୁ ଅନେକ ପ୍ରାର୍ଥୀ ଆଶାୟୀ ଥିବା ବେଳେ ଦଳ ପକ୍ଷରୁ ସେହିଭଳି ରଣନୀତି ଦେଖିବାକୁ ମିଳିନାହିଁ। ଅବଶ୍ୟ ଆଗାମୀ ଦିନରେ ପ୍ରଚାର ପାଇଁ ପ୍ରଧାନମନ୍ତ୍ରୀ ନରେନ୍ଦ୍ର ମୋଦୀଙ୍କ କାର୍ଯ୍ୟକ୍ରମ ରହିପାରେ ବୋଲି ମଧ୍ୟ ଚର୍ଚ୍ଚା ହେଉଛି। ଦଳୀୟ ମହଲରେ ଏନେଇ ଆଲୋଚନା ଚାଲିଥିବା ବେଳେ ବିଧାୟକ ଓ ସାଂସଦ ପ୍ରାର୍ଥୀ ମଧ୍ୟ ଏଥିପାଇଁ ଉଦ୍ୟମ ଚଳାଇଥିବା ଆଲୋଚନା ହେଉଛି।

ଅପରପକ୍ଷେ କଂଗ୍ରେସ ଦଳ ମଧ୍ୟ ବଲାଙ୍ଗିର ଜିଲ୍ଲାରେ 'ନ' ନାମଧାରୀ ନେତାଙ୍କ ଭରସାରେ ରହିଥିବା ମିଳିଛି। ଯଦିଓ ପିସିସି ସଭାପତି ଶରତ ପଟ୍ଟନାୟକ ବଲାଙ୍ଗିର ଜିଲ୍ଲାର ତଥାପି ତାଙ୍କ ଅପେକ୍ଷା ନରସିଂହଙ୍କ ପ୍ରଭାବ ଓ ପଡିଆରା ଜିଲ୍ଲାରେ ଅଧିକ ରହିଛି। ଏହରା ଫାଇଦା ନେବା ପାଇଁ କଂଗ୍ରେସ କର୍ମୀମାନେ ଉଦ୍ୟମ ଚଳାଇଛନ୍ତି। ଆଗାମୀ ଦିନରେ ନରସିଂହ ଅନ୍ୟ ନିର୍ବାଚନମଣ୍ଡଳୀକୁ ଯାଇ ପ୍ରଚାର କରିବେ ବୋଲି ଦଳ ଭିତରେ ଚର୍ଚ୍ଚା ହେଉଛି। ତେବେ ସେ ଯାହା ହେଉନା କାହିଁକି ଏହି 'ନ' ନାମଧାରୀ ନେତା କାହା ପାଇଁ ଶୁଭ ଓ କାହା ପାଇଁ ଅଶୁଭ ସାଜିବେ ତାହା ଦେଖିବାକୁ ବାକି ରହିଲା।

ବିଜେପି ଟିକଟକୁ ନେଇ ବଢୁଛି ଦ୍ୱନ୍ଦ୍ୱ

ଦଳତିଆଁଙ୍କୁ ନେଇ ବସ୍ତା ବିଜେପିରେ ବିଦ୍ରୋହ

ବସ୍ତା,୨୩।୪(ସମିସ): ବାଲେଶ୍ୱର ସଂସଦୀୟ କ୍ଷେତ୍ର ଅଧୀନ ବସ୍ତା ବିଧାନସଭା ଆସନ ପାଇଁ ବିଜେପି ଶିବିରରେ କମ୍ପନ ସୃଷ୍ଟି ହୋଇଛି। ବସ୍ତା ନିର୍ବାଚନମଣ୍ଡଳୀରେ ଅନେକ ଆଶାୟୀ ଥିବାରୁ ଦଳ କାହାକୁ ଟିକଟ ଦେବ, ତାକୁ ନେଇ ଲାଗି ରହିଥିବା ଦ୍ୱନ୍ଦ୍ୱର ସମାଧାନ ହୋଇପାରୁନାହିଁ। ଜଳେଶ୍ୱର ପରେ ବସ୍ତାରେ ବିଜେପିର ଟିକଟ ନେଇ ବିଷମ ପରିସ୍ଥିତି ସୃଷ୍ଟି ହୋଇଛି। ଯଦି ଦଳତିଆଁ ନେତାଙ୍କୁ ଦଳ ପ୍ରାର୍ଥୀ କରେ, ତା'ହାଲେ ଟିକଟ ଘୋଷଣା ପରେ ବସ୍ତା ବିଜେପିରେ ବିଦ୍ରୋହ ଚରମସୀମା ଲଂଘିବ ବୋଲି ଦଳ ଭିତରେ ଆଲୋଚନା ଜୋର୍ ଧରିଛି।

ପ୍ରକାଶ ଯେ ଆସନ୍ତା ନିର୍ବାଚନ ପାଇଁ ବସ୍ତା ବିଜେପିରେ ରବୀନ୍ଦ୍ର କୁମାର ଜୈନ, ପୂର୍ବତନ ମନ୍ତ୍ରୀ ରଘୁନାଥ ମହାନ୍ତି ଓ ବାଲିଆପାଳର ମହେଶ୍ୱର ଜେନାଙ୍କ ନାମ ଚର୍ଚ୍ଚାରେ ରହିଥିଲା। ଏହି ଦୁଇ ନେତା ଗତ ୫ବର୍ଷ ଧରି ସଂଗଠନକୁ ସୁଦୃଢ଼ କରିବା ସହ ବିଭିନ୍ନ ଦଳୀୟ କାର୍ଯ୍ୟକ୍ରମରେ ଯୋଗଦେଇ ଆସୁଥିଲେ। ୨୦୧୯ ନିର୍ବାଚନରେ ବିଜେଡି ଛାଡ଼ି ବିଜେପିକୁ ଆସିଥିବା ପୂର୍ବତନ ମନ୍ତ୍ରୀ ରଘୁନାଥଙ୍କୁ ଦଳ ବିଜେପିରୁ ପ୍ରାର୍ଥୀ କରିଥିଲା। ମାତ୍ର ନିର୍ବାଚନରେ ରଘୁନାଥଙ୍କୁ ସଫଳତା ମିଳି ନଥିଲା। ବସ୍ତା ଆସନରେ ବିଜେଡିର ନିତ୍ୟାନନ୍ଦ ସାହୁ ବିଜୟୀ ହୋଇ ଗଡ଼କୁ ଦଖଲକୁ ନେଇଥିଲେ। ନିର୍ବାଚନ ପରେ ରଘୁନାଥ ମହାନ୍ତି ଚୁପଚାପ ହୋଇଯାଇଥିଲେ। ଦଳୀୟ କାର୍ଯ୍ୟକ୍ରମରେ ତାଙ୍କର ଦେଖା ମିଳୁ ନଥିଲା। ସେ ପୁଣି ବିଜେଡିକୁ ବାହୁଡ଼ିଯିବେ ବୋଲି ଚର୍ଚ୍ଚା ହେଉଥିଲା। ୨୦୨୪ ନିର୍ବାଚନରେ ସେ ବିଜେପିରୁ ଜଳେଶ୍ୱର ପାଇଁ ଆଗ୍ରହ ପ୍ରକାଶ କରିଥିଲେ। ମାତ୍ର ତାଙ୍କୁ ଦଳ ଟିକଟ ଦେଇନଥିଲା। ଫଳରେ ସେ ବିଜେପିରୁ ଇସ୍ତଫା ଦେଇଥିଲେ। ସେ ବିଜେଡିରେ ମିଶିବା ନେଇ ଚର୍ଚ୍ଚା ହେଉଥିଲା। ମାତ୍ର ସେ ଏବେ ଅଲୋଡ଼ା ହୋଇଥିବା କୁହାଯାଉଛି।

ସେହିପରି ବିଜେଡିରୁ ବାଲିଆପାଳର ଯୁବନେତା ରବୀନ୍ଦ୍ର ଅଣ୍ଡିଆଙ୍କୁ ଦଳ ବିରୋଧୀ କାର୍ଯ୍ୟ ପାଇଁ ନିଲମ୍ବନ କରିବା ପରେ

ସେ ତାଙ୍କ କିଛି ସମର୍ଥକଙ୍କୁ ଧରି ବିଜେପି ଶିବିରରେ ମିଶିଛନ୍ତି। ସେ ବି ଏଠାରୁ ବିଜେପି ଟିକଟ ପାଇଁ ଆଶାୟୀ ଅଛନ୍ତି। ବିଜେଡିର ବାଲିଆପାଳର ଯୁବନେତା ସଞ୍ଜୀବ ପାଢ଼ୀ ବିଜେପିରେ ମିଶି ଟିକଟ ଆଶା କରଛନ୍ତି। ଫଳରେ ଏହି ଦଳତିଆଁ ନେତା ଏବେ ବିଜେପିର ମୁଣ୍ଡବିନ୍ଧାର କାରଣ ପାଲଟିଛି। କାରଣ ବସ୍ତା ଆସନ ପାଇଁ ବସ୍ତାରୁ ରବୀନ୍ଦ୍ର ଜୈନ ଆଶାୟୀ ପ୍ରାର୍ଥୀ ଥିବା କୁହାଯାଉଥିବା ବେଳେ ବାଲିଆପାଳରୁ ମହେଶ୍ୱର ଜେନା, ବିକାଶ ଗିରି ଓ ବିଜେଡିରୁ ଆସିଥିବା ରବୀନ୍ଦ୍ର ନାଥ ଅଣ୍ଡିଆ, ସଞ୍ଜୀବ ପାଢ଼ୀ ଟିକଟ ପାଇଁ କସରତ କରୁଥିବା ଜଣାପଡ଼ିଛି।

ତେବେ ଯିଏ ବସ୍ତାର ସଂଗଠନ କରିଛି, ସେମାନଙ୍କ ମଧ୍ୟରୁ ଜଣକୁ ବସ୍ତା ଟିକଟ ଦିଆଯାଉ ବୋଲି କର୍ମୀ ମହଲରେ ଦାବି ହୋଇଛି। ଦଳତିଆଁଙ୍କୁ ପ୍ରାର୍ଥୀ ନ କରିବାକୁ କର୍ମୀ ଓ ନେତୃମଣ୍ଡଳୀ ଜିଦ୍‌ରେ ଅଟଳ ଥିବା ବେଳେ ଯଦି ଦଳ ଭୁଲ ନିଷ୍ପତ୍ତି ନିଏ, ତାହେଲେ ଅନେକ ନେତା ଓ କର୍ମୀ ଦଳ ଛାଡ଼ିବେ ବୋଲି ଖୋଲାଖୋଲି ଚେତାବନୀ ଦେଇଛନ୍ତି। ବାଲିଆପାଳରେ ଅଧିକ ଆଶାୟୀ ଥିବାରୁ ବସ୍ତାରୁ ରବୀନ୍ଦ୍ର କୁମାର ଜୈନଙ୍କୁ ପ୍ରାର୍ଥୀ କରିବାକୁ ଦାବି ହେଉଛି। ୨୦୧୯ର ନିର୍ବାଚନର ଫଳାଫଳ ଅନୁସାରେ ବସ୍ତା ନିର୍ବାଚନମଣ୍ଡଳୀରେ ବିଜେପି ପାଖାପାଖି ୩୭ହଜାର ଭୋଟ ପାଇଥିବା ବେଳେ ବସ୍ତା ବ୍ଲକର ୧୭ ପଞ୍ଚାୟତରୁ ୨୨ ହଜାରରୁ ଊର୍ଦ୍ଧ୍ୱ ଭୋଟ ପାଇଥିବା ବେଳେ ବାଲିଆପାଳର ୨୮ ପଞ୍ଚାୟତରୁ ୧୨ ହଜାର ଭୋଟ ପାଇଥିଲା। ତେଣୁ ବସ୍ତାରୁ ପ୍ରାର୍ଥୀ ହେଲେ ଦଳକୁ ସୁହାଇବ ବୋଲି କର୍ମୀମାନେ ଦାବି କରିଛନ୍ତି। ଏହା ନ ହେଲେ ବାଲିଆପାଳ ବିଜେପିରେ ଭୟଙ୍କର ବିଦ୍ରୋହକୁ ଦଳ ସାମ୍ନା କରିବ ବୋଲି ଶୁଣିବାକୁ ମିଳିଛି।

ଧର୍ମଗଡ଼ ବିଧାନସଭା ନିର୍ବାଚନମଣ୍ଡଳୀ

ନିର୍ଣ୍ଣାୟକ ହେବ କି ଅନୁସୂଚିତ ଜାତି ଓ ଜନଜାତି ଭୋଟ୍

କୋକସରା/କଲମପୁର,୨୩।୪(ସମିସ): ଧର୍ମଗଡ଼ ବିଧାନସଭା ଆସନରେ ୨୦୧୯ ସାଧାରଣ ନିର୍ବାଚନରେ ସୁସଂଗଠିତ ଥିବା ଯାଦବ ସମାଜ ଏକତରଫା ଭୋଟ ଦେଇ ବିଜେଡିର ମୌଷଧୀ ବାଗଙ୍କୁ ଶିକ୍ଷକରୁ ସିଧା ବିଧାୟକ କରିଥିଲା। ଚଳିତ ନିର୍ବାଚନରେ ମଧ୍ୟ ଜାତିଭିତ୍ତିକ ରାଜନୀତି ନେଇ ବିଭିନ୍ନ ଦଳ ଅଙ୍କ କଷୁଥିବା ଆଭାସ ମିଳୁଛି। ଏଥର ନିର୍ବାଚନରେ ଅନୁସୂଚିତ ଜାତି ଓ ଜନଜାତିଙ୍କ ଭୋଟ ନିର୍ଣ୍ଣାୟକ ହୋଇପାରେ ବୋଲି ରାଜନୈତିକ ମହଲରେ ଆଲୋଚନା ଜୋର୍ ଧରିଛି।

ଏହି ଆସନରେ ବିଜେଡି ପୁଷ୍କେନ୍ଦ୍ର ସିଂଦେଓଙ୍କୁ ମଇଦାନକୁ ଓହ୍ଲାଇଥିବା ବେଳେ କଂଗ୍ରେସ ରଶ୍ମିରେଖା ରାଉତ ଓ ବିଜେପି ସୁଧୀର ରଞ୍ଜନ ପାଟ୍ଟଯୋଶୀଙ୍କୁ ପ୍ରାର୍ଥୀ କରିଛି। ଆସନ୍ତା ନିର୍ବାଚନରେ ଏହି ୩ ପ୍ରାର୍ଥୀଙ୍କ ଭାଗ୍ୟ ଭବିଷ୍ୟତ ନେଇ ରାଜନୀତିର ବଡ଼ପଣ୍ଡା ମଧ୍ୟରେ ଭିନ୍ନ ଭିନ୍ନ ଆଲୋଚନା ଜାରି ରହିଛି। ସେମାନଙ୍କ କହିବା କଥା, ବିଗତ ଦିନମାନଙ୍କର ରେକର୍ଡକୁ ଦେଖିଲେ ଜାତିଭିତ୍ତିକ ରାଜନୀତି ଏ ଅଞ୍ଚଳରେ ପ୍ରମୁଖ ପ୍ରସଙ୍ଗ ରହି ଆସିଛି। ଗତ ନିର୍ବାଚନରେ ଏହି କାରଣରୁ ମୌଷଧି ବାଗ ବିଧାୟକ ହେବା ଏହାର ଜ୍ୱଳନ୍ତ ଉଦାହରଣ। ଏଥର କିନ୍ତୁ ବ୍ୟତିକ୍ରମ ଦେଖାଦେବାର ସମ୍ଭାବନା ରହିଛି। କାରଣ କଂଗ୍ରେସ ପ୍ରାର୍ଥିନୀ ରଶ୍ମିରେଖା ପଛୁଆ ବର୍ଗ ଅର୍ଥାତ ଯାଦବ ସମ୍ପ୍ରଦାୟରୁ ହୋଇଥିବା

ବେଳେ ଅନୁସୂଚିତ ଜାତି ଓ ଜନଜାତିଙ୍କ ଭୋଟ ଏଠାରେ ନିର୍ଣ୍ଣାୟକ ହେବା ସମ୍ଭାବନା ରହିଛି। ଗତଥର ଭଳି ଯାଦବ ସମ୍ପ୍ରଦାୟ ବିଧାୟକ ମୌଷଧ ବାଗଙ୍କୁ ଏକତରଫା ଭୋଟ ଦେଲା ଭଳି କଂଗ୍ରେସ ପ୍ରାର୍ଥିନୀ ରଶ୍ମୀରେଖାଙ୍କୁ ଯଦି ସେପରି ସମର୍ଥନ ଦେଖାନ୍ତି, ତେବେ ବିଜେଡି ଓ କଂଗ୍ରେସ ମଧ୍ୟରେ ସିଧାସଳଖ ଲଢ଼େଇ ହେବ। ହେଲେ ରାଜପରିବାର ସଦସ୍ୟ ଭାବେ ପୁଷ୍କେନ୍ଦ୍ରଙ୍କ ସପକ୍ଷରେ ଅନୁସୂଚିତ ଜାତି ଓ ଜନଜାତିଙ୍କ ସମର୍ଥନ ମଧ୍ୟ ରହିଛି। ବିଜେଡି ମୁଖ୍ୟମନ୍ତ୍ରୀଙ୍କ ଜନହିତକର ଯୋଜନାକୁ ନେଇ ଲୋକଙ୍କ ପାଖରେ ପହଞ୍ଚୁଛି। ବିରୋଧୀ ଦଳ ଶାସକ ବିଜେଡିକୁ ଘେରିବାକୁ ହେଲେ କେଉଁ ପ୍ରସଙ୍ଗକୁ ନେଇ ଲୋକଙ୍କ ପାଖକୁ ଯିବ, ତାହା ସେମାନଙ୍କ ପାଇଁ ମୁଣ୍ଡବ୍ୟଥାର କାରଣ ପାଲଟିଛି।

ବିଜେପିରେ ପ୍ରାର୍ଥୀଙ୍କୁ ନେଇ ଦଳୀୟ କିଛି ନେତା ଅସନ୍ତୋଷ ବ୍ୟକ୍ତ କରୁଥିବା ବେଳେ ସାଂସଦ ପ୍ରାର୍ଥିନୀ ଓ ବିଧାୟକ ପ୍ରାର୍ଥୀଙ୍କ ସମର୍ଥକମାନଙ୍କ ମଧ୍ୟରେ ମତାନ୍ତର ମନାନ୍ତର ଲାଗି ରହିଥିବା ଚର୍ଚ୍ଚା ଜୋର ଧରିଛି। ଏମିତିକି ନିଜ ପସନ୍ଦର ନେତାଙ୍କୁ ଟିକଟ ନ ମିଳିବା ପରେ ବିଜେପି କର୍ମୀମାନେ ଉପର ଠାଉରିଆ ଭାବେ ଦଳୀୟ ପ୍ରଚାରରେ ବୁଲୁଛନ୍ତି। ହେଲେ ପରୋକ୍ଷରେ ସେମାନେ ଅସନ୍ତୁଷ୍ଟ ରହିଛନ୍ତି ବୋଲି ଅନ୍ଦରମହଲରୁ ସୂଚନା ମିଳିଛି। ଏପଟେ କଂଗ୍ରେସ ଅନୁସୂଚିତ ଜାତିର କଳାହାଣ୍ଡି ଲୋକସଭା ସାଂସଦ ପ୍ରାର୍ଥିନୀ ଭାବେ ଦ୍ରୌପଦୀ ମାଝୀଙ୍କୁ ନିର୍ବାଚନ ମଇଦାନକୁ ଓହ୍ଲାଇଛି। ବିଧାୟକ ଓ ସାଂସଦ ଭାବେ ଦୁଇ ଜଣ ମହିଳାଙ୍କୁ ନିର୍ବାଚନ ମଇଦାନକୁ ଓହ୍ଲାଇ ମହିଳା କାର୍ଡ ଖେଳି ଭୋଟ୍ ହାତେଇବାକୁ ପ୍ରୟାସ କରିବା ସହ ଅନୁସୂଚିତ ଜାତି ଓ ଜନଜାତି ଭୋଟକୁ ବଜାୟ ରଖିବାକୁ ଉଦ୍ୟମ କରିଛି। କଂଗ୍ରେସ ଉପରେ ଭରସା କରିପାରୁ ନଥିବା କଂଗ୍ରେସିଆ ଭୋଟକୁ ନିଜ ସପକ୍ଷରେ ନେଇ ବିଜେଡି ବିଗତ ଦିନରେ ସଫଳ ହୋଇଥିବା ବେଳେ ଚଳିତ ନିର୍ବାଚନ ରଣାଙ୍ଗନରେ ଏହି ଭୋଟ ହିଁ ନିର୍ଣ୍ଣାୟକ ଭୂମିକା ଗ୍ରହଣ କରିବା ଯଥେଷ୍ଟ ସମ୍ଭାବନା ରହିଛି।

ଉତ୍ତର ବାଲେଶ୍ୱର ପାଲଟିଛି ବିଜେଡିର ଅଭେଦ୍ୟ ଦୁର୍ଗ

ବାଲେଶ୍ୱର,୨୩।୪(ସମିସ): ପଶ୍ଚିମବଙ୍ଗ ସୀମାନ୍ତବର୍ତ୍ତୀ ଉତ୍ତର ବାଲେଶ୍ୱରର ୩ଟି ବିଧାନସଭା ଆସନ ଭୋଗରାଇ, ଜଳେଶ୍ୱର ଓ ବସ୍ତା। ସୁବର୍ଣ୍ଣରେଖା କୂଳର ଏହି ଅଞ୍ଚଳ ଧାନ, ପାନ ଓ ମୀନ ପାଇଁ ବେଶ୍ ପ୍ରସିଦ୍ଧ। କୃଷି ପ୍ରଧାନ ଏହି ଅଞ୍ଚଳ ଦୀର୍ଘ ତିନି ଦଶନ୍ଧି ଧରି ପାଲଟିଛି ଜନତା ଦଳରୁ ବିଜୁ ଜନତା ଦଳ ପାଇଁ ଅଭେଦ୍ୟ ଦୁର୍ଗ। ବିଜେଡିର ପାରମ୍ପରିକ ଭୋଟ ବ୍ୟାଙ୍କ ଓ ସଫଳ ରଣନୀତି ଆଗରେ ବିରୋଧୀଙ୍କ ଯୋଜନା ସଫଳ ହୋଇନି ଏହି ଆସନଗୁଡ଼ିକରେ। ଭୋଗରାଇ ଓ ବସ୍ତା ନିର୍ବାଚନମଣ୍ଡଳୀରେ ଦୀର୍ଘ ତିନି ଦଶନ୍ଧିରୁ ଊର୍ଦ୍ଧ୍ୱ

- **ଭୋଗରାଇ ଓ ବସ୍ତା ଆସନରୁ ବିଜେଡିକୁ ୫ଥର ନିରବଚ୍ଛିନ୍ନ ବିଜୟ**
- **ଜଳେଶ୍ୱର ଆସନରୁ ହ୍ୟାଟ୍ରିକ୍ ଅପେକ୍ଷାରେ ବିଜେଡି**

ସମୟ ଧରି ପ୍ରଥମେ ଜନତା ଦଳ ଓ ପରବର୍ତ୍ତୀ ସମୟରେ ବିଜୁ ଜନତା ଦଳ ନିରବଚ୍ଛିନ୍ନ ଭାବେ ଜିତି ଆସୁଛି। ୧୯୯୦ ମସିହାଠାରୁ ବିରୋଧୀ କଂଗ୍ରେସ ହାତରୁ ଖସିଥିବା ଏହି ୨ଟି ଆସନ ଜନତା ଦଳ ଓ ବିଜୁ ଜନତା ଦଳ ପାଖରେ ରହି ଆସୁଛି। ଲଗାତାର ୭ଟି ନିର୍ବାଚନରେ ଏହି ୨ଟି ଆସନରୁ ବିରୋଧୀ କଂଗ୍ରେସ ଆଉ କ୍ଷମତାକୁ ଫେରିପାରୁନାହିଁ। ତେବେ ଉତ୍ତରବାଲେଶ୍ୱରର ଅନ୍ୟତମ ଗୁରୁତ୍ୱପୂର୍ଣ୍ଣ ଜଳେଶ୍ୱର ବିଧାନସଭା ଆସନରେ ବିଜେଡି ବିଜୟର ହ୍ୟାଟ୍ରିକ୍ କରିବା ଲକ୍ଷ୍ୟରେ ରହିଛି। ବିଶେଷକରି ବିରୋଧୀ କଂଗ୍ରେସ ପୁରୁଣା ବଳକୁ ଗୋଟାଇ ବିଜେଡିକୁ ଟକ୍କର ଦେବାକୁ ଚାହୁଁଥିବା ବେଳେ ଦୁର୍ବଳ ସଙ୍ଗଠନ ଅଣ୍ଟା ସଳଖାଇ ଛିଡ଼ା ହେବାକୁ ଦେଉନାହିଁ ବୋଲି ବିଭିନ୍ନ ମହଲରେ ଚର୍ଚ୍ଚା ଚାଲିଛି।

ସୂଚନାଯୋଗ୍ୟ, ୧୯୯୦ ମସିହାରୁ ତିନି ଦଶନ୍ଧିରୁ ଊର୍ଦ୍ଧ୍ୱ ସମୟ ଧରି ଭୋଗରାଇରେ ଅଣଙ୍କଂଗ୍ରେସ ବିଧାୟକ ଭାବେ ଡାଃ କମଳା ଦାସ ୩ଥର ଓ ପରବର୍ତ୍ତୀ ସମୟରେ ଅନନ୍ତ ଦାସ ଲଗାତାର ୪ଥର ବିଜୟୀ ହୋଇଛନ୍ତି। ୧୯୯୦ ମସିହାରୁ ୨୦୦୦ ମସିହା ପର୍ଯ୍ୟନ୍ତ ଡାଃ କମଳା ଦାସ ଜନତା ଦଳରୁ ଦୁଇ ଥର ବିଜୟୀ ହୋଇଥିବା ବେଳେ ୨୦୦୦ ମସିହାରେ ବିଜୁ ଜନତା ଦଳରୁ ବିଜୟୀ ହୋଇ ମନ୍ତ୍ରୀ ହୋଇଥିଲେ। ୨୦୦୪ ମସିହାରୁ ୨୦୨୪ ପର୍ଯ୍ୟନ୍ତ ୨୦ ବର୍ଷ ଧରି ଭୋଗରାଇରୁ ଅନନ୍ତ ଦାସ ଲଗାତାର ଚାରିଥର ବିଜେଡିରୁ ବିଜୟୀ ହୋଇଆସୁଛନ୍ତି। ବୟସାଧିକ୍ୟ କାରଣରୁ ଚଳିତ ନିର୍ବାଚନରେ ଭୋଗରାଇରୁ ଅନନ୍ତ ଦାସଙ୍କ ସ୍ଥାନରେ ନୂଆ ଚେହେରାଙ୍କୁ ବିଜେଡି ମଇଦାନକୁ ଓହ୍ଲାଇପାରେ ବୋଲି ରାଜନୈତିକ ମହଲରେ ଚର୍ଚ୍ଚା ହେଉଛି। ବିଜେଡିର ଅଭେଦ୍ୟ ଦୁର୍ଗ ଭାଙ୍ଗିବାକୁ କଂଗ୍ରେସ ପ୍ରାର୍ଥୀ ସତ୍ୟଶିବ ଦାସ ମଇଦାନରେ ଟକ୍କର ଦେବାକୁ ଥିବା ବେଳେ ବିଜେପି ଏବେ ସୁଦ୍ଧା ପ୍ରାର୍ଥୀ ଘୋଷଣା କରିନାହିଁ।

ଅନ୍ୟତମ ଗୁରୁତ୍ୱପୂର୍ଣ୍ଣ ବସ୍ତା ନିର୍ବାଚନମଣ୍ଡଳୀରୁ ୧୯୯୦ ମସିହାରୁ ୨୦୦୯ ମସିହା ପର୍ଯ୍ୟନ୍ତ ରଘୁନାଥ ମହାନ୍ତି ଅଣଙ୍କଂଗ୍ରେସ ରାଜନୀତି କରି ବିଜୟୀ ହୋଇଥିଲେ। ପ୍ରଥମେ ଜନତା ଦଳରୁ ୨ଥର ପରେ ବିଜେଡିରୁ ୩ଥର ଲଗାଦାର ସେ ବିଜୟୀ ହୋଇଥିଲେ। ଶ୍ରୀ ମହାନ୍ତି ରାଜ୍ୟ ସରକାରଙ୍କ ବହୁ ଗୁରୁତ୍ୱପୂର୍ଣ୍ଣ ବିଭାଗର ମନ୍ତ୍ରୀ ରହିଥିଲେ। ୨୦୧୦ ଓ ୨୦୧୯ରେ ବିଜେଡିର ନିତ୍ୟାନନ୍ଦ ସାହୁ ବିଧାୟକ ରହି ଆସିଛନ୍ତି। ଚଳିତ ନିର୍ବାଚନ ପାଇଁ ବସ୍ତାରୁ ବିଜେଡି ପ୍ରଥମ ମହିଳା ପ୍ରାର୍ଥୀ ଭାବେ ସୁବାସିନୀ ଜେନାଙ୍କୁ ମଇଦାନକୁ ଓହ୍ଲାଇଛି। ତାଙ୍କ ଲଢ଼େଇରେ କଂଗ୍ରେସ ପ୍ରାର୍ଥୀ ବିଜନ ନାୟକଙ୍କ ସହ ହେବାକୁ ଥିବା ବେଳେ ଏଠାରେ ମଧ୍ୟ ବିଜେପି ଏବେ ସୁଦ୍ଧା ପ୍ରାର୍ଥୀ ଘୋଷଣା କରିନାହିଁ।

ଉତ୍ତର ବାଲେଶ୍ୱରର ଅନ୍ୟତମ ଗୁରୁତ୍ୱପୂର୍ଣ୍ଣ ଜଳେଶ୍ୱର ବିଧାନସଭା ଆସନରୁ ମନ୍ତ୍ରୀ ଅଶ୍ୱିନୀ କୁମାର ପାତ୍ରଙ୍କୁ ବିଜେଡି ପୁଣି ନିର୍ବାଚନୀ ମଇଦାନକୁ ଓହ୍ଲାଇ ସାରିଛି। ଅଶ୍ୱିନୀ ବିଜେଡିରୁ ବିଜୟର ହ୍ୟାଟ୍ରିକ୍ ଲଗାଇବା ଲକ୍ଷ୍ୟରେ ମଇଦାନରେ ଲଢ଼େଇ ଜାରି ରଖିଛନ୍ତି। ଯଦିଓ ଅଶ୍ୱିନୀ ୧୯୯୦ ମସିହାରେ ଜଳେଶ୍ୱରୁ ଜନତା ଦଳ ଟିକଟରେ ବିଜୟୀ ହୋଇଥିଲେ, ପରବର୍ତ୍ତୀ ସମୟରେ କଂଗ୍ରେସର ଜୟନାରାୟଣ ମହାନ୍ତିଙ୍କ ହାତକୁ ଚାଲି ଯାଇଥିଲା ଏହି ଆସନ। ୨୦୦୪ ମସିହାରେ ଅଶ୍ୱିନୀ ପୁଣି ବିଜେପି ଟିକଟରେ ବିଜେଡି-ବିଜେପି ମେଣ୍ଟରୁ ବିଜୟୀ ହୋଇଥିଲେ। ୨୦୦୯ରେ ପୁଣି ଜଳେଶ୍ୱର ନିର୍ବାଚନ ମଣ୍ଡଳୀବାସୀ କଂଗ୍ରେସର ଦେବ

ଓଡ଼ିଶା ପାଇଁ ବିଜେପିର ଷ୍ଟାର ପ୍ରଚାରକ ତାଲିକା

ମୋଦୀ-ନଡ୍ଡା-ଶାହ-ରାଜନାଥ ସାମିଲ

ଭୁବନେଶ୍ୱର, ୨୩।୪(ସମିସ): ଓଡ଼ିଶା ପାଇଁ ଆଜି ବିଜେପି ପକ୍ଷରୁ ତାରକା ପ୍ରଚାରକ ତାଲିକା ପ୍ରକାଶ ପାଇଛି। ଉଭୟ ଲୋକସଭା ଓ ବିଧାନସଭା ପାଇଁ ଏହି ୪୦ ଜଣିଆ ତାଲିକା ପ୍ରକାଶ ପାଇଛି। ତାଲିକାର ପ୍ରଥମ ସ୍ଥାନରେ ପ୍ରଧାନମନ୍ତ୍ରୀ ନରେନ୍ଦ୍ର ମୋଦୀ ଥିବା ବେଳେ ବିଜେପି ରାଷ୍ଟ୍ରୀୟ ଅଧ୍ୟକ୍ଷ ଜେ ପି ନଡ୍ଡା ଦ୍ୱିତୀୟ ସ୍ଥାନରେ ରହିଛନ୍ତି। ସେହିପରି କେନ୍ଦ୍ରମନ୍ତ୍ରୀ ରାଜନାଥ ସିଂ, ଅମିତ ଶାହ, ନୀତିନ ଗଡ଼କରୀଙ୍କ ସମେତ ୪ଟି ରାଜ୍ୟର ମୁଖ୍ୟମନ୍ତ୍ରୀ ଏବଂ ଅନେକ କେନ୍ଦ୍ରମନ୍ତ୍ରୀଙ୍କ ନାମ ତାଲିକାରେ ରହିଛି। ପ୍ରଚାରକ ତାଲିକାରେ ମଧ୍ୟରେ ଉତ୍ତରପ୍ରଦେଶ ମୁଖ୍ୟମନ୍ତ୍ରୀ ଯୋଗୀ ଆଦିତ୍ୟନାଥ, ମଧ୍ୟପ୍ରଦେଶ ମୁଖ୍ୟମନ୍ତ୍ରୀ ମୋହନ ଯାଦବ, ଆସାମ ମୁଖ୍ୟମନ୍ତ୍ରୀ ହିମନ୍ତ ବିଶ୍ୱଶର୍ମା, ଛତିଶଗଡ଼ ମୁଖ୍ୟମନ୍ତ୍ରୀ ବିଷ୍ଣୁଦେଓ ସାଇ ରହିଛନ୍ତି। ଅନ୍ୟମାନଙ୍କ ମଧ୍ୟରେ

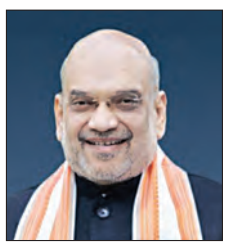

କେନ୍ଦ୍ରମନ୍ତ୍ରୀ ଧର୍ମେନ୍ଦ୍ର ପ୍ରଧାନ, ସ୍ମୃତି ଇରାନୀ, ଭୂପେନ୍ଦ୍ର ଯାଦବ, ଅଶ୍ୱିନୀ ବୈଷ୍ଣବ, ଜ୍ୟୋତିରାଦିତ୍ୟ ସିନ୍ଧିଆ ଦଳର ରାଷ୍ଟ୍ରୀୟ ଉପାଧ୍ୟକ୍ଷ ବୈଜୟନ୍ତ ପଣ୍ଡା, ସୁନୀଲ ବଂଶଲ, ବିଜୟପାଲ ସିଂହ ତୋମାର, ଲତା ଉସେଣ୍ଡି, ଶାନ୍ତନୁ ଠାକୁର, ବିଶ୍ୱେଶ୍ୱର ଟୁଡୁ, ଜୟ ନାରାୟଣ ମିଶ୍ର, ଜୁଏଲ ଓରାମ, ପ୍ରତାପ ଚନ୍ଦ୍ର ଷଡ଼ଙ୍ଗୀ, କେଦାରନାଥ କଶ୍ୟପ, ଅପରାଜିତା ଷଡ଼ଙ୍ଗୀ, ସମ୍ବିତ ପାତ୍ର ପ୍ରମୁଖ ସ୍ଥାନ ପାଇଛନ୍ତି। ସେହିପରି ବସନ୍ତ କୁମାର ପଣ୍ଡା, ସୁରେଶ ପୂଜାରୀ, କନକ ବର୍ଦ୍ଧନ ସିଂହଦେଓ, ସମୀର ମହାନ୍ତି, ମାନସ କୁମାର ମହାନ୍ତି, ଗୋଲକ ପ୍ରସାଦ ମହାପାତ୍ର, ପୁର୍ଣ୍ଣିମା କେରକେଟା, ସାରଦା ପ୍ରସାଦ ଶତପଥୀ, ରମେଶ ସାହୁ, ଅନୁଭବ ମହାନ୍ତି, ହରିହର ମହାପାତ୍ର, ପିଙ୍କି ପ୍ରଧାନ ଓ ଶ୍ରୀତମ ଦାସ ପ୍ରମୁଖ ମଧ୍ୟ ତାଲିକାରେ ଅଛନ୍ତି।

ଶୋଭାଯାତ୍ରାରେ ଆସିଲେ

ନାମାଙ୍କନ ନକରି ଫେରିଗଲେ ବିଜୟ ପଟ୍ଟନାୟକ

ପାରଳାଖେମୁଣ୍ଡି, ୨୩।୪ (ସମିସ): ପାରଳାଖେମୁଣ୍ଡି ବିଧାନସଭା ନିର୍ବାଚନମଣ୍ଡଳୀର କଂଗ୍ରେସ ବିଧାୟକ ପ୍ରାର୍ଥୀ ବିଜୟ କୁମାର ପଟ୍ଟନାୟକ ନାମାଙ୍କନପତ୍ର ଦାଖଲ ପାଇଁ ଶୋଭାଯାତ୍ରାର ଆୟୋଜନ ହୋଇଥିଲା। ଜିଲ୍ଲା କଂଗ୍ରେସ କାର୍ଯ୍ୟାଳୟରୁ ହଜାର ହଜାର ସମର୍ଥକଙ୍କ ଗହଣରେ ବିଧାୟକ ପ୍ରାର୍ଥୀ ଶ୍ରୀ ପଟ୍ଟନାୟକ ପାରଳାନଗର ପରିକ୍ରମା କରିଥିଲେ। ଶେଷରେ ଶୋଭାଯାତ୍ରା ଉପଜିଲ୍ଲାପାଳଙ୍କ କାର୍ଯ୍ୟାଳୟରେ ପହଞ୍ଚିଥିଲା। କିନ୍ତୁ ଶ୍ରୀ ପଟ୍ଟନାୟକ ପ୍ରାର୍ଥିପତ୍ର ଦାଖଲ କରି ନଥିଲେ। ସେ ବୁଧବାର ନାମାଙ୍କନପତ୍ର ଦାଖଲ

କରିବେ ବୋଲି କୁହାଯାଇଥିଲା। ଏହା ପରେ ହଜାର ହଜାର ସମର୍ଥକ ନିଜ ଗନ୍ତବ୍ୟସ୍ଥଳକୁ ଚାଲି ଯାଇଥିବାର ଦେଖିବାକୁ ମିଳିଥିଲା। ତେବେ ଶୋଭାଯାତ୍ରାରେ ସାମିଲ ହୋଇଥିଲେ ମଧ୍ୟ କାହିଁକି ନାମାଙ୍କନପତ୍ର ଦାଖଲ କଲେ ନାହିଁ, ସେ ସଂପର୍କରେ ଶ୍ରୀ ପଟ୍ଟନାୟକ କହିଛନ୍ତି ଯେ ଆଜିର ବିଶାଳ ଶୋଭାଯାତ୍ରାରେ ଲୋକଙ୍କ ମନରେ ଅନ୍ୟ ଦଳ ପ୍ରତି ଥିବା ବିଦ୍ୱେଷ ମନୋଭାବର ପରିପ୍ରକାଶ ହୋଇଛି। ବୁଧବାର ନାମାଙ୍କନପତ୍ର ଦାଖଲ କରାଯିବା ପାଇଁ ଆଗରୁ ନିଷ୍ପତ୍ତି ହୋଇଥିଲା ଏବଂ ଏଥିଲାଗି କୌଣସି ଶୋଭାଯାତ୍ରା କରାଯିବ ନାହିଁ। ନିର୍ବାଚନ ବିଧି ମୁତାବକ, ଯେତିକି ସଂଖ୍ୟକ ସମର୍ଥକ ଯିବା କଥା, ସେତିକିକୁ ନେଇ ଆମେ ନାମାଙ୍କନପତ୍ର ଦାଖଲ କରିବୁ ବୋଲି ବିଧାୟକ ପ୍ରାର୍ଥୀ ଶ୍ରୀ ପଟ୍ଟନାୟକ କହିଛନ୍ତି।

ରାଜନଗର ରାଜନୀତି

ବିଜେପି ପାଇଁ ଅଡୁଆ 'ଅଲେଖ-ଅଜୟ' ରଣନୀତି

ରାଜନଗର,୨୩।୪(ସମିସ): ଉପକୂଳ ଓଡ଼ିଶାର ଅନ୍ୟତମ ସମ୍ବେଦନଶୀଳ ନିର୍ବାଚନମଣ୍ଡଳୀ ରାଜନଗର ରାଜନୀତି ରୋଚକ ମୋଡ଼ରେ ପହଞ୍ଚିଛି। ୩ ପ୍ରମୁଖ ରାଜନୈତିକ ଦଳ ବିଜେଡି, ବିଜେପି ଓ କଂଗ୍ରେସ ପ୍ରାର୍ଥୀ ଘୋଷଣା କରି ସାରିଛନ୍ତି। ବିଜୁ ଜନତା ଦଳ ବର୍ତ୍ତମାନର ବିଧାୟକ ଧ୍ରୁବ ସାହୁଙ୍କୁ ପ୍ରାର୍ଥୀ କରିଥିବା ବେଳେ କଂଗ୍ରେସ କେନ୍ଦ୍ରାପଡ଼ା ଜିଲ୍ଲା ପରିଷଦ ଉପାଧ୍ୟକ୍ଷ ଅଶୋକ କୁମାର ପ୍ରତିହାରୀ ଓ ବିଜେପି ନବାଗତ ଯୁବନେତା ଲଳିତ କୁମାର ବେହେରାଙ୍କୁ ପ୍ରାର୍ଥୀ କରିଛି।

ତେବେ ପ୍ରାର୍ଥୀ ଘୋଷଣା ପରେ ରାଜନଗର ବିଜେପି କର୍ମୀ ଓ ଆଶାୟୀଙ୍କ ମଧ୍ୟରେ ଅସନ୍ତୋଷ ଚରମ ସୀମାରେ ପହଞ୍ଚିଛି। ପ୍ରାର୍ଥୀ ଘୋଷଣା ପରଦିନ ଅନ୍ୟତମ ଆଶାୟୀ ଯୁବନେତା ଅଜୟ କୁମାର ବେହେରାଙ୍କ ସମର୍ଥକମାନେ ରାଜନଗରରେ ବିକ୍ଷୋଭ ପ୍ରଦର୍ଶନ କରିବା ସହ ବିଜେପି ପ୍ରାର୍ଥୀ ଲଳିତଙ୍କ କୁଶପୁତ୍ତଳିକା ଦାହ କରିଥିଲେ। ସେହିପରି ପଟ୍ଟାମୁଣ୍ଡାଇର ମା' ଛୁଆଳିଆ ଶକ୍ତିପୀଠରେ ରାଜନଗରର ପୂର୍ବତନ ବିଧାୟକ ତଥା ବିଜେପିର ଅନ୍ୟତମ ଟିକଟ ଆଶାୟୀ ଅଲେଖ କୁମାର ଜେନା ନିଜ ସମର୍ଥକମାନଙ୍କୁ ଏକାଠି କରି ବିଜେପି ନେତୃବୃନ୍ଦଙ୍କୁ ଚେତାବନୀ ଦେଇଛନ୍ତି। ପ୍ରାର୍ଥୀ ପରିବର୍ତ୍ତନ କରାନଗଲେ ଅଲେଖଙ୍କ ସହ ଛାମୁଆ କର୍ମୀମାନେ ସମୂହ ଦଳରୁ ଇସ୍ତଫା ଦେବେ ବୋଲି ରାଜ୍ୟ ସଭାପତି ଓ ସାଂସଦ ପ୍ରାର୍ଥୀ ବୈଜୟନ୍ତ ପଣ୍ଡାଙ୍କୁ ଜଣାଇଛନ୍ତି। ଏପରିକି, ଲଳିତଙ୍କଠାରୁ ୫କୋଟି ନେଇ ବିଜେପି ରାଜ୍ୟ ସଭାପତି ତାଙ୍କୁ ଟିକଟ ବିକିଥିବାର ଗୁରୁତର ଅଭିଯୋଗ ଆଣିଥିଲେ ଅଜୟଙ୍କ ସମର୍ଥକ।

ଅଜୟ ଓ ଅଲେଖ ଉଭୟ ଲଳିତଙ୍କୁ ବିରୋଧ କରୁଥିବାରୁ ରାଜନଗର ବିଜେପିରେ ଏକପ୍ରକାର ଅଚଳାବସ୍ଥା ସୃଷ୍ଟି ହୋଇଛି। ୧୦ ଦିନ ହେଲା ଟିକେଟ ଘୋଷଣା ହୋଇଥିଲେ ବି ଦଳୀୟ କର୍ମୀଙ୍କ ବିରୋଧ ଯୋଗୁଁ ଲଳିତ ଆଜିଯାଏଁ ପ୍ରଚାର ଆରମ୍ଭ କରିପାରିନାହାଁନ୍ତି। ଏପରି ସ୍ଥିତିରେ ଯଦି ପ୍ରାର୍ଥୀ ପରିବର୍ତ୍ତନ ହୁଏ, କିଏ ଟିକେଟ ପାଇବ ଓ ପ୍ରାର୍ଥୀ ପରିବର୍ତ୍ତନ ନହେଲେ ଅଜୟ ଓ ଅଲେଖଙ୍କ ରଣନୀତି କ'ଣ ରହିବ; ତା' ଉପରେ ସମସ୍ତଙ୍କ ନଜର ରହିଛି।

ରାଜନଗରରେ ବିଜେଡି ଓ କଂଗ୍ରେସ ମଧ୍ୟରେ ସିଧାସଳଖ ମୁକାବିଲା ହେଉଥିଲା। କଂଗ୍ରେସର ପୂର୍ବତନ ବିଧାୟକ ଅଂଶୁମାନ ମହାନ୍ତି ବିଜେଡିରେ ମିଶିବା ପରେ ବିଜୁ ଜନତା ଦଳ ତାଙ୍କୁ କେନ୍ଦ୍ରାପଡ଼ାର ସାଂସଦ ପ୍ରାର୍ଥୀ କରିଛି। ଧ୍ରୁବ ଓ ଅଂଶୁମାନ ପରସ୍ପର ବିରୋଧୀରୁ ମିତ୍ର ପାଲଟି ମିଳିତ ଭାବେ ରଣନୀତି ସ୍ଥିର କରୁଥିବା ବେଳେ ଧ୍ରୁବଙ୍କ ଏକାନ୍ତ ଅନୁଗତ ଥିବା ଅଶୋକ ଏବେ

କଂଗ୍ରେସରୁ ପ୍ରାର୍ଥୀ ହୋଇଛନ୍ତି। ଏପରି ସ୍ଥିତିରେ ବିଜେପିରେ ପ୍ରାର୍ଥୀ ପରିବର୍ତ୍ତନ ଦାବିରେ କର୍ମୀଙ୍କ ଅସନ୍ତୋଷ ଓ ବିକ୍ଷୋଭ ରାଜନଗର ରାଜନୀତିକୁ ଉଷ୍ମ କରିଦେଇଛି। ଅନ୍ୟପକ୍ଷରେ କଂଗ୍ରେସରେ ମଧ୍ୟ ଗୋଷ୍ଠୀକନ୍ଦଳ ଆରମ୍ଭ ହୋଇଛି। ଟିକଟ ଆଶାୟୀ ଥିବା ପ୍ରଶାନ୍ତ ଉପରେ ହିଁ କହି ଭିତରେ ଅଶୋକଙ୍କ ଗୋଛି କାଟିବାରେ ଲାଗି ପଡ଼ିଥିବା କୁହାଯାଉଛି। ଅନ୍ୟପକ୍ଷରେ କାଉନସିଲର ତଥା ଟିକଟ ଲଢ଼େଇରେ ସବୁଠୁ ଆଗରେ ଥିବା ସମ୍ରାଟ ଜେନା ଟିକଟ ନପାଇବା ଫଳରେ ତାଙ୍କ ଅନୁଗତମାନେ ଅଶୋକଙ୍କୁ ଗ୍ରହଣ କରିବା ସ୍ଥିତିରେ ନାହାନ୍ତି। ବିଜେପି ଓ କଂଗ୍ରେସରେ ଗୋଷ୍ଠୀକନ୍ଦଳ ଏବେ ବିଜେଡି ପାଇଁ ନିର୍ବାଚନ ସହଜ ହେବାକୁ ଯାଉଥିବା କୁହାଯାଉଛି।

କଟକ ଜିଲ୍ଲାର ୯ ବିଧାନସଭା କ୍ଷେତ୍ର

୨୦୦୯ର ସଫଳତା ଦୋହରାଇବା ଲକ୍ଷ୍ୟରେ ବିଜେଡି

କଟକ, ୨୩।୪ (ସମିସ): ରାଜ୍ୟ ରାଜନୀତିରେ କଟକ ଜିଲ୍ଲାର ସ୍ଥାନ ସ୍ୱତନ୍ତ୍ର। ଆଗକୁ ସାଧାରଣ ନିର୍ବାଚନ ଥିବା ବେଳେ ଜିଲ୍ଲା ମୋଟ ୯ଗୋଟି ବିଧାନସଭା ଆସନରେ ପ୍ରଚାର ମଇଦାନ ମଧ୍ୟ ସରଗରମ ହେଲାଣି। କଟକ ଜିଲ୍ଲାର ସମସ୍ତ ଆସନରେ ବିଜୁ ଜନତା ଦଳ ପ୍ରାର୍ଥୀ ଘୋଷଣା କରି ପ୍ରଚାର ଅଭିଯାନକୁ ଜୋରଦାର କରିଥିଲେ ମଧ୍ୟ ଏପର୍ଯ୍ୟନ୍ତ କଂଗ୍ରେସ ଓ ବିଜେପି ସବୁ ଆସନରେ ପ୍ରାର୍ଥୀ ଚୟନ କରିପାରିନାହିଁ। ନିର୍ବାଚନ ପ୍ରଚାରରେ ବିଜେଡି ଆଗରେ ରହିଥିବା ବେଳେ ଉଭୟ କଂଗ୍ରେସ ଓ ବିଜେପି ବ୍ୟାକଫୁଟରେ ରହି ଯାଇଛନ୍ତି।

କଂଗ୍ରେସ ଓ ବିଜେପି ପାଇଁ ଆହ୍ୱାନ

୨୦୦୯ ପର୍ଯ୍ୟନ୍ତ କଟକ ଜିଲ୍ଲାରେ ମୋଟ ୧୦ ଗୋଟି ବିଧାନସଭା କ୍ଷେତ୍ର ରହିଥିବା ବେଳେ ୨୦୦୯ ନିର୍ବାଚନମଣ୍ଡଳୀ ପୁନର୍ଗଠନ ହେବା ପରେ ନିର୍ବାଚନମଣ୍ଡଳୀ ସଂଖ୍ୟା ୯କୁ ହ୍ରାସ ପାଇଥିଲା। ପୁନର୍ଗଠନ ପ୍ରକ୍ରିୟାରେ କିଶନନଗର ନିର୍ବାଚନମଣ୍ଡଳୀ ବିଲୁପ୍ତ ହୋଇଯାଇଥିଲା। ପୁନର୍ଗଠିତ କଟକ ଜିଲ୍ଲାର ୯ ଗୋଟି ବିଧାନସଭା କ୍ଷେତ୍ର ତଥା ବାଙ୍କୀ, ଆଠଗଡ଼, ବଡମ୍ବା, ବାରବାଟୀ-କଟକ, ଚୌଦ୍ୱାର-କଟକ, କଟକ ସଦର, ସାଲେପୁର, ମାହାଙ୍ଗା ଓ ନିଆଳି ଆସନକୁ ୨୦୦୯ ନିର୍ବାଚନରେ ଦଖଲ କରି ବିଜୁ ଜନତା ଦଳ କ୍ଲିନ ସ୍ୱିପ କରିଥିଲା। ୨୦୨୪ରେ ଏହି ସଫଳତା ଦୋହରାଇବା ଲକ୍ଷ୍ୟରେ ରହିଛି ବିଜେଡି। ଅନ୍ୟପଟରେ କଂଗ୍ରେସକୁ ଗତ ୨୦୧୪ ଓ ୨୦୧୯ ନିର୍ବାଚନରେ ଗୋଟିଏ ଲେଖାଏଁ ବିଧାନସଭା ଆସନରେ ସନ୍ତୁଷ୍ଟ ହେବାକୁ ପଡ଼ିଥିଲା। ୨୦୧୪ ନିର୍ବାଚନରେ ସାଲେପୁର ବିଧାନସଭା ଆସନରେ କଂଗ୍ରେସ ପ୍ରାର୍ଥୀ ଭାବେ ପ୍ରକାଶ ଚନ୍ଦ୍ର ବେହେରା ବିଜୟୀ ହୋଇଥିଲେ। ୨୦୧୯ରେ କଂଗ୍ରେସ ବାରବାଟୀ-କଟକ ବିଧାନସଭା ଆସନ ହାତେଇବାକୁ ସକ୍ଷମ ହୋଇଥିଲା। କଂଗ୍ରେସ ପାଇଁ ଏହି ଆସନକୁ ବଜାୟ ରଖିବା ଓ ବିଜେପି ପାଇଁ ଜିଲ୍ଲାରେ ଖାତା ଖୋଲିବା ଏଥର ଚ୍ୟାଲେଞ୍ଜ ହୋଇଥିବା ନେଇ ଆଲୋଚନା ହେଉଛି।

ଗତ ୨୦୧୯ ନିର୍ବାଚନରେ ବାରବାଟୀ-କଟକରେ କଂଗ୍ରେସ ଜିତିଥିବା ବେଳେ ବାଙ୍କୀରେ କେବଳ ଦ୍ୱିତୀୟ ସ୍ଥାନରେ ରହିଥିଲେ କଂଗ୍ରେସ ପ୍ରାର୍ଥୀ। ବାକି ସବୁଠି ଦଳ ଦୟନୀୟ ପ୍ରଦର୍ଶନ କରିଥିଲା। ସେହିପରି ଚୌଦ୍ୱାର-କଟକ, ମାହାଙ୍ଗା, କଟକ ସଦର, ନିଆଳି, ଆଠଗଡ଼, ବଡ଼ମ୍ବା ଆଦି ୬ ବିଧାନସଭା କ୍ଷେତ୍ରରେ ଗତ ୨୦୧୯ ନିର୍ବାଚନରେ ବିଜେପି ପ୍ରାର୍ଥୀ ଦ୍ୱିତୀୟ ସ୍ଥାନରେ ରହି ପରାଜିତ ହୋଇଥିଲେ। କିନ୍ତୁ ୨୦୨୨ ତ୍ରିସ୍ତରୀୟ ପଞ୍ଚାୟତ ନିର୍ବାଚନରେ ଉଭୟ କଂଗ୍ରେସ ଓ ବିଜେପି ଶୋଚନୀୟ ପ୍ରଦର୍ଶନ କରିଥିଲେ। ଏଣୁ ଏଥର ନିର୍ବାଚନ ଦୁଇ ଦଳ ପାଇଁ ଆହ୍ୱାନ ହୋଇଛି।

କେନ୍ଦ୍ରାପଡ଼ା ଜିଲ୍ଲା ପ୍ରଶାସନର ନିଆରା ପ୍ରୟାସ: ଜିଲ୍ଲାରେ ଶତ ପ୍ରତିଶତ ମତଦାନ ପାଇଁ ମହାନଦୀରେ ନୌକାଯାତ୍ରା କରି ସଚେତନତା

କେନ୍ଦୁଝର ଲୋକସଭା ଆସନ

ତ୍ରିମୁଖୀ ପ୍ରତିଦ୍ୱନ୍ଦ୍ୱିତା ପାଇଁ କ୍ଷେତ୍ର ପ୍ରସ୍ତୁତ

କେନ୍ଦୁଝର,୨୩।୪(ସମିସ): କେନ୍ଦୁଝର ଲୋକସଭା ଆସନ ପାଇଁ ଆସନ୍ତା ମେ' ୨୫ ତାରିଖରେ ଭୋଟ ଗ୍ରହଣ କରାଯିବ। ଏଥିପାଇଁ ପ୍ରଶାସନିକ ପ୍ରସ୍ତୁତି ଜୋରଦାରରେ ଚାଲିଥିବା ବେଳେ ତିନି ପ୍ରମୁଖ ରାଜନୈତିକ ଦଳ ସେମାନଙ୍କର ପ୍ରାର୍ଥୀ ଘୋଷଣା କରିସାରିଛନ୍ତି। ନିର୍ବାଚନ ଲଢ଼ିବାକୁ ଥିବା ଅନ୍ୟାନ୍ୟ ରାଜନୈତିକ ଦଳଗୁଡ଼ିକ ପକ୍ଷରୁ ବର୍ତ୍ତମାନ ପର୍ଯ୍ୟନ୍ତ ପ୍ରାର୍ଥୀ ଘୋଷଣା ହୋଇନାହିଁ। ତଥାପି ଏହି ଆସନରେ ତ୍ରିମୁଖୀ ପ୍ରତିଦ୍ୱନ୍ଦ୍ୱିତା ହେବା ନେଇ ଅନୁମାନ କରାଯାଉଛି। ବିଶେଷକରି ବିଜୁ ଜନତା ଦଳ, ଭାରତୀୟ ଜନତା ପାର୍ଟି ଏବଂ ଜାତୀୟ କଂଗ୍ରେସ ମଧ୍ୟରେ ପ୍ରତିଦ୍ୱନ୍ଦ୍ୱିତା ସମ୍ଭାବନା ରହିଛି। ଏହି ଆସନଟି ଅନୁସୂଚିତ ଜାତି ବର୍ଗ ନିମନ୍ତେ ସଂରକ୍ଷିତ ଥିବାରୁ ସବୁବେଳେ ୩ଟି ଯାକ ପ୍ରମୁଖ ଦଳ ଦଳର ନେତୃତ୍ୱ, ପ୍ରାର୍ଥୀଙ୍କର ଭାବମୂର୍ତ୍ତି, ବିଜୟୀ ହେବାର ସମ୍ଭାବନା, ଜାତି ସମୀକରଣ ମଧ୍ୟ ଏଠାରେ ପ୍ରମୁଖ କାରଣ ସାଜି ଆସିଛି।

ବର୍ତ୍ତମାନ ନିର୍ବାଚନ ମୈଦାନରେ ବିଜୁ ଜନତା ଦଳର ପ୍ରାର୍ଥୀ ଭାବେ ଧନୁର୍ଜୟ ସିଙ୍ଗୁ ଅବତୀର୍ଣ୍ଣ ହୋଇଛନ୍ତି। ସେ ପୂର୍ବରୁ ଚମ୍ପୁଆ ନିର୍ବାଚନମଣ୍ଡଳୀର ବିଧାୟକ ଥିଲେ। ପରବର୍ତ୍ତୀ ସମୟରେ କଂଗ୍ରେସ ଟିକଟରେ ୨୦୦୯ ସାଧାରଣ ନିର୍ବାଚନରେ କେନ୍ଦୁଝର ଲୋକସଭା ପ୍ରାର୍ଥୀ ଭାବେ ନିର୍ବାଚନ ଲଢ଼ି ୨,୬୨, ୬୨୦ ଭୋଟ ପାଇଥିଲେ। ଗତ ୨୦୧୯ ନିର୍ବାଚନରେ ଶ୍ରୀ ସିଙ୍ଗୁ ତେଲକୋଇ ନିର୍ବାଚନ ମଣ୍ଡଳୀରେ ମଧ୍ୟ ବିଜେପିରୁ ବିଧାୟକ ପ୍ରାର୍ଥୀ ହୋଇଥିଲେ। ତେଣୁ ରାଜନୀତି ତାଙ୍କ ପାଇଁ ନୂଆ ନଥିବା ବେଳେ ଭେଟେରାନ ରାଜନେତା ଭାବେ ସେ ଜିଲ୍ଲାରେ ଲୋକପ୍ରିୟତା ଅର୍ଜନ କରିଛନ୍ତି। ସେ ମୁଖ୍ୟମନ୍ତ୍ରୀ ନବୀନ ପଟ୍ଟନାୟକଙ୍କ ଜନକଲ୍ୟାଣକାରୀ ଯୋଜନା, ବିଜେଡିର ଲୋକପ୍ରିୟତା, ମହିଳା ଭୋଟରଙ୍କର ଗ୍ରହଣୀୟତା, ତାଙ୍କର ଜନସମ୍ପର୍କ ଏବଂ ଦଳୀୟ ରଣନୀତିକୁ ପାଥେୟ କରି ପ୍ରଚାର କାମ ବହୁ ଆଗରୁ ଚଳାଇଛନ୍ତି।

ସେହିପରି ବିଜେପିରୁ ଦଳୀୟ ପ୍ରାର୍ଥୀ ହୋଇଥିବା ଅନନ୍ତ ନାୟକ ଜଣେ ଭେଟେରାନ ନେତା ହୋଇଥିବା ବେଳେ ସେ ୧୯୯୯ ଓ ୨୦୦୪ରେ ବିଜେପିରୁ ଦୁଇଥର ବିଜୟୀ ହୋଇଥିଲେ। ପୂର୍ବରୁ ଦଳର ଜିଲ୍ଲା ସଭାପତି, ଜନଜାତି ମୋର୍ଚ୍ଚାର ରାଷ୍ଟ୍ରୀୟ ସଭାପତି, ଜନଜାତି କମିସନ ସଦସ୍ୟ ଓ ଉପାଧ୍ୟକ୍ଷ ପଦରେ ଥିଲେ। ୧୯୯୯ରୁ ୨୦୨୪ ପର୍ଯ୍ୟନ୍ତ ସେ ୬ଥର ଲୋକସଭା ଟିକଟ ପାଇଲେଣି। କିନ୍ତୁ ପୂର୍ବରୁ ତିନିଥର ହାରିଛନ୍ତି। ସେ ପ୍ରଧାନମନ୍ତ୍ରୀ ମୋଦୀଙ୍କ ଲୋକପ୍ରିୟତା, ରାମମନ୍ଦିର ପ୍ରତିଷ୍ଠା, ପୂର୍ବରୁ କରିଥିବା କାମ ଏବଂ ଲୋକସମ୍ପର୍କକୁ ନେଇ ତାଙ୍କର ପ୍ରଚାର ଚଳାଇଛନ୍ତି। ଅପରପକ୍ଷରେ ଅଳ୍ପଦିନ ତଳେ ନାମ ଘୋଷଣା କରିଥିବା କଂଗ୍ରେସ ଦଳର କେନ୍ଦୁଝର ଲୋକସଭା ପ୍ରାର୍ଥୀ ବିନୋଦ ବିହାରୀ ନାଏକ ପୂର୍ବରୁ କେବେ ସାଂସଦ ପଦବୀରେ ନିର୍ବାଚନ ଲଢ଼ି ନଥିବା ବେଳେ ୨୦୧୯ରେ ପାଟଣା ନିର୍ବାଚନମଣ୍ଡଳୀରୁ କଂଗ୍ରେସ ବିଧାୟକ ପ୍ରାର୍ଥୀ ହୋଇ ହାରିଥିଲେ। କଂଗ୍ରେସ ଦଳ ୨୦୨୪ ନିର୍ବାଚନ ନିମନ୍ତେ କେନ୍ଦୁଝରରୁ ମୋହନ ହେମ୍ବ୍ରମଙ୍କୁ ପ୍ରାର୍ଥୀ ଘୋଷଣା କରିଥିଲା। କିନ୍ତୁ ଦଳୀୟ ନେତାମାନଙ୍କର ବିରୋଧ ଏବଂ ପଦାଧିକାରୀମାନଙ୍କର ଇସ୍ତଫା ପରେ ମୋହନଙ୍କ ନାମ କାଟି ବିନୋଦ ବିହାରୀ ନାଏକଙ୍କୁ ଲୋକସଭା ପ୍ରାର୍ଥୀ କରିଛି। ଆସନ୍ତା ୨୯ ତାରିଖରୁ ଏଥିପାଇଁ ଗେଜେଟ୍ ନୋଟିଫିକେସନ୍ ହେବାକୁ ଥିବା ବେଳେ ନାମାଙ୍କନ ମଧ୍ୟ ହେବ। ଧୀରେଧୀରେ ପ୍ରଚାର ସରଗରମ ହେବା ସହିତ ରାଜନୈତିକ ଉଷ୍ମତା ବୃଦ୍ଧି ପାଇବ।

ବାଲିକୁଦା- ଏରସମା ନିର୍ବାଚନମଣ୍ଡଳୀ

ତୃଣମୂଳସ୍ତର ନେତାଙ୍କ ପ୍ରତି ତିନି ଦଳର ଆସ୍ଥା

ଜଗତସିଂହପୁର,୨୩।୪(ସମିସ): ଜଗତସିଂହପୁର ଜିଲ୍ଲାର ସମ୍ମାନଜନକ ବାଲିକୁଦା-ଏରସମା ନିର୍ବାଚନମଣ୍ଡଳୀରେ ୩ ପ୍ରମୁଖ ଦଳ ବିଜେଡି, ବିଜେପି ଓ କଂଗ୍ରେସ ନୂଆ ଚେହେରା ତଥା ତୃଣମୂଳସ୍ତରୀୟ କର୍ମୀ/ ନେତାଙ୍କ ଉପରେ ଆସ୍ଥା ଜୁଟାଇଛନ୍ତି। ପୁରୁଣାଙ୍କ ଅପେକ୍ଷା ନୂଆ ଚେହେରା ଓ ତୃଣମୂଳସ୍ତରର ନେତା ବେଶୀ ପ୍ରଭାବୀ ତଥା ଗ୍ରହଣୀୟ ହୋଇପାରନ୍ତି ବୋଲି ଚିନ୍ତା କରି ୩ ଦଳ ସମାନ ରଣନୀତି ପ୍ରସ୍ତୁତ କରିଥିବା କୁହାଯାଉଛି।

ବିଜେଡିର ସପ୍ତମ ପର୍ଯ୍ୟାୟ ପ୍ରାର୍ଥୀ ତାଲିକାରେ ଦଳ ବାଲିକୁଦା-ଏରସମା ଆସନରୁ ତୃଣମୂଳସ୍ତରର ନେତା ସାରଦା ପ୍ରସନ୍ନ ଜେନାଙ୍କୁ ପ୍ରାର୍ଥୀ ଘୋଷଣା କରିଛି। ବିଜେଡି ପ୍ରାର୍ଥୀ ସାରଦା ପ୍ରସନ୍ନ ଜେନା ଛାତ୍ର ଜୀବନରୁ ରାଜନୀତିରେ ସମ୍ପୃକ୍ତ ରହିଥିଲେ। ସେ ୧୯୯୨-୯୩ ଛାତ୍ର ସଂସଦ ନିର୍ବାଚନରେ ସଭାପତି ଭାବେ ନିର୍ବାଚିତ ହୋଇଥିଲେ। ୧୯୯୫, ୨୦୦୦ ଓ ୨୦୦୪ ପଞ୍ଚାୟତିରାଜ ନିର୍ବାଚନରେ ଏଠାରେ କଂଗ୍ରେସର ଦବ୍‌ଦବା ରହିଥିବା ସମୟରେ ଦଳ ପାଇଁ ନିଷ୍ଠାର ସହିତ କାମ କରି ତୃଣମୂଳସ୍ତରରେ ଟାଣୁଆ କର୍ମୀ ଭାବରେ ଏରସମା ଅଞ୍ଚଳରେ ନିଜର ପରିଚୟ ସୃଷ୍ଟି କରିଥିଲେ। ୧୯୯୭ ପଞ୍ଚାୟତ ନିର୍ବାଚନରେ ସମିତି ସଭ୍ୟ ଓ ଜିଲ୍ଲା ପରିଷଦ ସଭ୍ୟ ଭାବେ ସେ ଦୁଇଟି ସ୍ଥାନରୁ ନିର୍ବାଚନ ଲଢ଼ି ଜିତିଥିଲେ। ସେହିପରି ୨୦୦୨, ୨୦୦୭ ଓ ୨୦୧୨ରେ ବିଭିନ୍ନ ଜୋନରୁ ଜିଲ୍ଲା

ରାଉରକେଲାରେ ବଢ଼ୁଛି ନିର୍ବାଚନୀ ତାତି

ଦିଲୀପ-ସାରଦା ଲଢ଼େଇରେ ନିର୍ଣ୍ଣାୟକ ହେବେ ନୀହାର !

ରାଉରକେଲା, ୨୩।୪(ସମିସ)

ପାଖେଇ ଆସିଲାଣି ନିର୍ବାଚନ। ସଜ ହେଲାଣି ରାଉରକେଲା ସହର। ରାଉରକେଲାରେ ବଢ଼ିଚାଲିଛି ନିର୍ବାଚନୀ ତାତି। ରାଉରକେଲା ନିର୍ବାଚନମଣ୍ଡଳୀରେ ତ୍ରିମୁଖୀ ଲଢ଼େଇ ସ୍ପଷ୍ଟ ହୋଇଥିବା ବେଳେ ୩ ପ୍ରମୁଖ ଦଳ ବିଜେଡି, ବିଜେପି ଓ କଂଗ୍ରେସରେ ଅନ୍ତର୍କନ୍ଦଳ ସମ୍ପୃକ୍ତ ଦଳକୁ ଅଡୁଆରେ ପକାଇବା ସମ୍ଭାବନାକୁ ଏଡ଼ାଇ ଦିଆଯାଇ ନ ପାରେ। ବିଜେପିରୁ ଟିକେଟ ଆଶାୟୀ ଥିବା ନୀହାର ରାୟ ଏଥିରୁ ବଞ୍ଚିତ ହୋଇ ଏବେ ପ୍ରତିଶୋଧପରାୟଣ। ତୁହାକୁ ତୁହା ବୈଠକ କରି ଶକ୍ତି ପ୍ରଦର୍ଶନ କରୁଛନ୍ତି ନୀହାର। ବିଜେପି ପ୍ରାର୍ଥୀ ଦିଲୀପ ରାୟଙ୍କ ମନୋବଳ ଭାଙ୍ଗିବା ପାଇଁ ନୀହାର ସ୍ୱାଧୀନ ପ୍ରାର୍ଥୀ ଭାବେ ଲଢ଼ିବା ଆଶଙ୍କା ଦେଖାଦେଇଥିବା ବେଳେ ନୀହାରଙ୍କୁ ସାଂସଦ ଜୁଏଲ ଓରାମ ଓ ଦିଲୀପ ରାୟ ମନେଇବା ପାଇଁ ପ୍ରଚେଷ୍ଟା ଜାରି ରଖିଛନ୍ତି। ଯଦି ଏଥିରେ ସେମାନେ ସଫଳ ହୁଅନ୍ତି ତେବେ ନୀହାର ସ୍ୱାଧୀନ ପ୍ରାର୍ଥୀ ଭାବେ ନାମାଙ୍କନ ଦାଖଲ ପୂର୍ବରୁ କିମ୍ବା ପରେ ତାଙ୍କ ନିଷ୍ପତ୍ତିରୁ ଓହରିଯିବା ଚର୍ଚ୍ଚା ଜୋର ଧରିଛି। ତେବେ ଏସବୁ ନାଟକ ପଛରେ ସହରର ଜଣେ ପ୍ରତିଷ୍ଠିତ ଶିଳ୍ପପତିଙ୍କ ଭୂମିକା ରହିଥିବା ବେଳେ ଦିଲୀପ ରାୟ ଓ ସାରଦା ପ୍ରସାଦ ନାୟକଙ୍କ ଲଢ଼େଇରେ ନୀହାର ନିର୍ଣ୍ଣାୟକ ହୋଇପାରନ୍ତି ବୋଲି ରାଜନୈତିକ ମହଲରେ ଚର୍ଚ୍ଚା ହେଉଛି। ବୁଝାମଣା ସଫଳ ନ ହେଲେ ଏବଂ ଯଦି ଅସନ୍ତୁଷ୍ଟ ନୀହାର ସ୍ୱାଧୀନ ପ୍ରାର୍ଥୀ ଭାବେ ମଇଦାନକୁ ଓହ୍ଲାନ୍ତି, ତେବେ ଏହା ବିଜେଡି ପ୍ରାର୍ଥୀ ସାରଦା ପ୍ରସାଦ ନାୟକଙ୍କୁ ବେଶ୍ ସୁହାଇବ ବୋଲି ଜଳ ଜଳ ଦେଖାଯାଉଛି।

ସାରଦା ପ୍ରସାଦ ନାୟକ

ଦିଲୀପ ରାୟ

ବୀରେନ୍ଦ୍ର ନାଥ ପଟ୍ଟନାୟକ

ଅପରପକ୍ଷେ ବିଜେପି, ବିଜେଡି ଏବଂ କଂଗ୍ରେସ ପ୍ରମୁଖ ରାଜନୈତିକ ଦଳଗୁଡ଼ିକ ଭୋଟରଙ୍କୁ ଆକୃଷ୍ଟ କରିବା ପାଇଁ ନିଜର ଭିନ୍ନ ଭିନ୍ନ ରଣନୀତି ପ୍ରସ୍ତୁତ କରିସାରିଲେଣି। ତେବେ ସେମାନଙ୍କ ରଣନୀତି କ'ଣ ରହିବ। କେଉଁ ଦଳ କାହା ଉପରେ ରହିବ ଏବଂ କିଏ କେଉଁ ସବୁ ପ୍ରସଙ୍ଗ ଉଠାଇ ଲୋକଙ୍କ ଭରସା ଜିତିବ ସେ ନେଇ ପ୍ରସ୍ତୁତ ସ୍ୱତନ୍ତ୍ର ରିପୋର୍ଟ। ଚଳିତ ନିର୍ବାଚନରେ ଶାସକ ବିଜେଡିର ଷ୍ଟ୍ରାଟେଜିକ୍ ଫୋକସ୍ ରହିବ ବୋଲି ଆଶା ବ୍ୟକ୍ତ କରିଛନ୍ତି ରାଜନୀତି ସମୀକ୍ଷକ। ମୁଖ୍ୟମନ୍ତ୍ରୀ ନବୀନ ପଟ୍ଟନାୟକଙ୍କ ନେତୃତ୍ୱରେ ଶାସକ ବିଜେଡି ବିକାଶ ଓ ଜନ କଲ୍ୟାଣକାରୀ ଯୋଜନାର ଟ୍ରାକ୍ ରେକର୍ଡ ଉପରେ ନିର୍ଭର କରୁଛି। ଉନ୍ନତ ଭିତ୍ତିଭୂମି, ଶିକ୍ଷା, ସ୍ୱାସ୍ଥ୍ୟସେବା ଉପରେ ଅଧିକ ଗୁରୁତ୍ୱ ଦେଉଥିବା ଏହି ଦଳ ନିର୍ବାଚନମଣ୍ଡଳୀରେ ନିଜ ଆଧିପତ୍ୟକୁ ଆହୁରି ସୁଦୃଢ଼ କରିବାକୁ ଲକ୍ଷ୍ୟ ରଖିଛି। ବିଜେଡିର ରଣନୀତିରେ ଆଞ୍ଚଳିକ ବିକାଶ ଓ ରାଜ୍ୟର କଲ୍ୟାଣ ପାଇଁ ନିଜ ପ୍ରତିବଦ୍ଧତାକୁ ମଧ୍ୟ ସାମିଲ କରାଯାଇଛି। ଚଳିତ ବର୍ଷ ରେକର୍ଡସ୍ତରୀୟ ହକି ଷ୍ଟାଡିୟମ ନିର୍ମାଣ ସହ ହକି ବିଶ୍ୱକପ ଆୟୋଜନ ଏବଂ ରାଉରକେଲା ସହର ସମେତ ସୁନ୍ଦରଗଡ଼ ଜିଲ୍ଲାର ବିଭିନ୍ନ ଉନ୍ନତୀମୂଳକ କାର୍ଯ୍ୟ ଯୋଗୁଁ ଏଥର ରାଉରକେଲା ନିର୍ବାଚନ ମଣ୍ଡଳୀରେ ନିଶ୍ଚିତ ବିଜୟ ଲାଭ କରିବ ବୋଲି କହିଛି ବିଜେଡି। ନବୀନ ପଟ୍ଟନାୟକଙ୍କ ସ୍ୱଚ୍ଛ ଭାବମୂର୍ତ୍ତି ଏବଂ ଜନସାଧାରଣଙ୍କ ମଧ୍ୟରେ ଲୋକପ୍ରିୟତା ଏବେ ବି ଗୁରୁତ୍ୱପୂର୍ଣ୍ଣ ପଏଣ୍ଟ ହୋଇ ରହିଛି। ତେବେ ଆଗାମୀ ନିର୍ବାଚନରେ ଏକପାଖିଆ ବିଜୟ ହେବ ବୋଲି ବିଜେଡି ନେତାମାନେ କହିଛନ୍ତି।

ସେହିପରି ବିଜେପିର କାଉଣ୍ଟର ଷ୍ଟ୍ରାଟେଜି ମଧ୍ୟ ପ୍ରସ୍ତୁତ। ସୁଶାସନ ଓ ଦୃଢ଼ ନେତୃତ୍ୱ ଉପରେ ଗୁରୁତ୍ୱ ଦେଇ ଦଳ ଜାତୀୟ ସ୍ତରର ନିଜର ସଫଳତାକୁ ବଖାଣିବା ସହ ଭୋଟରଙ୍କ ନିକଟରେ ପହଞ୍ଚିବାକୁ ଚାହୁଁଛି। ପ୍ରଧାନମନ୍ତ୍ରୀ ନରେନ୍ଦ୍ର ମୋଦିଙ୍କ ଲୋକପ୍ରିୟତା ଏବଂ ସବକା ସାଥ୍ ସବକା ବିକାଶ, ବର୍ତ୍ତମାନ ମୋଦିଙ୍କ ପରିବାର ସହ ମୋଦି ଗ୍ୟାରେଣ୍ଟି ମନ୍ତ୍ର ବିଜେପିର ବାର୍ତ୍ତାର କେନ୍ଦ୍ରରେ ରହିବ ବୋଲି ଆଶା କରାଯାଉଛି। ସେହିପରି କଂଗ୍ରେସ ରାଉରକେଲାରେ ନିଜ ସ୍ଥିତିର ପୁନରୁଦ୍ଧାର ପାଇଁ ରଣନୀତି ପ୍ରସ୍ତୁତ କରିବା ସହ କେନ୍ଦ୍ର ସରକାରଙ୍କ ଦ୍ୱାରା ଅତ୍ୟାବଶ୍ୟକ ସାମଗ୍ରୀ ସାଙ୍ଗକୁ ପେଟ୍ରୋଲ, ଡିଜେଲ, ଜାଳେଣି ଗ୍ୟାସ ଆଦିର ଅହେତୁକ ଦରବୃଦ୍ଧିକୁ ପ୍ରସଙ୍ଗ କରିବାକୁ ନିଷ୍ପତ୍ତି ନେଇଛି। ତେବେ କଂଗ୍ରେସର ଗୋଷ୍ଠୀକନ୍ଦଳ ଯୋଗୁଁ ଦଳକୁ କଡ଼ା କସରତ କରିବାକୁ ପଡ଼ିବ ବୋଲି କହିଛନ୍ତି ରାଜନୈତିକ ସମୀକ୍ଷକ। ଲୋକାଭିମୁଖୀ ନୀତି ଉପରେ ଏହାର ଫୋକସ୍, ସ୍ଥାନୀୟ ସମସ୍ୟା ଉପରେ ପୁଣି ଥରେ ଗୁରୁତ୍ୱାରୋପ, ଭୋଟରଙ୍କ ବିଶ୍ୱାସ ଫେରିପାଇବା ଲକ୍ଷ୍ୟରେ ରହିଛି ରାଉରକେଲା କଂଗ୍ରେସ।

କଂଗ୍ରେସ ଓ ବିଜେପି ବେକାରୀ, ଶିକ୍ଷା, ସ୍ୱାସ୍ଥ୍ୟସେବା, ଭିତ୍ତିଭୂମି ବିକାଶ ଭଳି ପ୍ରମୁଖ ସମସ୍ୟାର ସମାଧାନକୁ ନେଇ ନିର୍ବାଚନ ଲଢ଼ିବେ ବୋଲି ଆଶା କରାଯାଉଛି। ପ୍ରତ୍ୟେକ ପକ୍ଷ ପରିବେଶର ସ୍ଥାୟିତ୍ୱକୁ ସୁନିଶ୍ଚିତ କରିବା ସହ ଶିଳ୍ପ ଅଭିବୃଦ୍ଧିକୁ ପ୍ରୋତ୍ସାହନ ଦେବା ପାଇଁ ନିଜ ଦୃଷ୍ଟିଭଙ୍ଗୀ ବର୍ତ୍ତମାନଠାରୁ ଉପସ୍ଥାପନ କରୁଛନ୍ତି। ୨୦୧୯ ନିର୍ବାଚନରେ ବିଜେପି ଏବଂ ବିଜେଡି ମଧ୍ୟରେ କଡ଼ା ଟକ୍କର ହୋଇଥିଲା ବେଳେ ବିଜେଡି ବିଜୟୀ ହୋଇଥିଲା। ଏଥର ବି କଡ଼ା ମୁକାବିଲା ହେବ ବୋଲି କୁହାଯାଉଛି। ସେପଟେ ରାଉରକେଲାରେ କଂଗ୍ରେସ ହାଇକମାଣ୍ଡ ନୂଆ ଚେହେରା ବୀରେନ୍ଦ୍ର ନାଥ ପଟ୍ଟନାୟକଙ୍କ ଉପରେ ଆସ୍ଥା ପ୍ରକଟ କରିଛନ୍ତି। ବିଜେପି ପ୍ରାର୍ଥୀ ଦିଲୀପ ଓ ବୀରେନ୍ଦ୍ରଙ୍କ ପ୍ରାର୍ଥିତ୍ୱକୁ ନେଇ ଉଭୟ ବିଜେପି ଓ କଂଗ୍ରେସରେ ବିରୋଧର ସ୍ୱର ଏବେ ବି ଜାରି ରହିଛି। ଏଭଳି ପରିସ୍ଥିତିରେ ଆଗାମୀ ଗଣିତ କ'ଣ ହେବ ତାହା ଦେଖିବା ବାକି ରହିଲା।

କେବେ ବାସ୍ତବ ରୂପ ନେବ ତାଳଚେର-ବିମଳାଗଡ଼ ରେଳପଥ

ରାଉରକେଲା, ୨୩।୪(ସମିସ): ଦୀର୍ଘ ୬ ଦଶନ୍ଧି ଧରି ନିର୍ମାଣାଧୀନ ତାଳଚେର-ବିମଳାଗଡ଼ ରେଳପଥ କେବେ ନେବ ବାସ୍ତବ ରୂପ? ପ୍ରକଳ୍ପ ପାଇଁ ଅର୍ଥ ମଞ୍ଜୁର ହୋଇଥିବା ବେଳେ ନିର୍ମାଣ ଅବଧି ବି ଶେଷ ହେଲାଣି। ଗୋଟିଏ ପଟେ ଜମି ଅଧିଗ୍ରହଣରେ ଅଯଥା ବିଳମ୍ବ ଯୋଗୁଁ ପ୍ରକଳ୍ପ କାର୍ଯ୍ୟ ତ୍ୱରାନ୍ୱିତ ହୋଇପାରୁ ନ ଥିବା ବେଳେ ସମ୍ପ୍ରତି ସାଧାରଣ ନିର୍ବାଚନ ପାଇଁ ଆଚରଣବିଧି ଲାଗୁ ହୋଇଛି। ସେପଟେ ଆଗକୁ ଆସୁଛି ମୌସୁମୀ। ସୁତରାଂ ନିର୍ମାଣ କାର୍ଯ୍ୟରେ କଛୁପ ଗତି ଯୋଗୁଁ ପ୍ରକଳ୍ପ ଆହୁରି ବିଳମ୍ବ ହେବା ସମ୍ଭାବନା ଦେଖାଦେଇଛି।

ବାଧକ ସାଜିଛି ଜମି ଅଧିଗ୍ରହଣ ପ୍ରକ୍ରିୟା

ମିଳିଥିବା ସୂଚନା ମୁତାବକ, ଏପର୍ଯ୍ୟନ୍ତ ସୁନ୍ଦରଗଡ଼ ଜିଲ୍ଲାର ୭ ଗାଁରୁ ୭୬.୫ ଏକର ଜମି ଅଧିଗ୍ରହଣ କରାଯାଇ ନ ଥିବା ବେଳେ ଦେବଗଡ଼ ଜିଲ୍ଲାର ୪ ଗାଁର ୧୨୩.୮୩ ଏକର ଜମି ବାକି ଅଛି। ଖମାର-ଶ୍ରୀରାମପୁର-ବିମଳାଗଡ଼ ପର୍ଯ୍ୟନ୍ତ ବିମଳାଗଡ଼ ପଟୁ ପ୍ରାୟ ୧୦୦ କିଲୋମିଟର ଜମି ଅଧିଗ୍ରହଣ ଏ ପର୍ଯ୍ୟନ୍ତ ହୋଇନାହିଁ। ତାଳଚେର ପଟୁ ନିର୍ମାଣ କାର୍ଯ୍ୟ ଚାଲିଥିବା ବେଳେ ତାଳଚେରଠାରୁ ସୁନାଖଣି ପର୍ଯ୍ୟନ୍ତ ୧୭.୬୨ କିଲୋମିଟର ପର୍ଯ୍ୟନ୍ତ ରେଳଧାରଣା ନିର୍ମାଣ କାର୍ଯ୍ୟ ସମ୍ପୂର୍ଣ୍ଣ ହୋଇଥିବା ସୂଚନା ମିଳିଛି। ସୁନାଖଣିରୁ ଶ୍ରୀରାମପୁର ପର୍ଯ୍ୟନ୍ତ କାର୍ଯ୍ୟ ଜାରି ରହିଛି। ସୁନାଖଣି-ସାମଲ ରେଳପଥ ନିର୍ମାଣ ଶେଷ ହୋଇସାରିଛି। ଏବେ ସାମଲ-ପରବିଲ, ପରବିଲ-ଖମାର ଓ ଖମାର-ଶ୍ରୀରାମପୁର କାମ ନିର୍ମାଣାଧୀନ ଥିବା ବେଳେ ଶ୍ରୀରାମପୁର-ପାଲଲହଡ଼ା ପାଇଁ ଟେଣ୍ଡର ପ୍ରକ୍ରିୟା ଆରମ୍ଭ ହୋଇଛି। କେବଳ ଦେବଗଡ଼ ଓ ସୁନ୍ଦରଗଡ଼ ଜିଲ୍ଲାରେ ଜମି ଅଧିଗ୍ରହଣ ସମ୍ପନ୍ନ ହୋଇ ନ ଥିବାରୁ ପ୍ରାୟ ୬୫ କିଲୋମିଟର ବିଶିଷ୍ଟ ପାଲଲହଡ଼ା-ବିମଳାଗଡ଼ ରେଳପଥ ନିର୍ମାଣ ଆରମ୍ଭ ହୋଇପାରୁନି।

ସୂଚନାଯୋଗ୍ୟ, ନିର୍ମାଣ ହେବାକୁ ଥିବା ତାଳଚେର-ବିମଳାଗଡ଼ ରେଳପଥର ମୋଟ ଦୂରତା ହେଉଛି ୧୪୯. ୭୮ କିଲୋମିଟର। ଏହାର ବ୍ୟୟ ଅଟକଳ ୧୯୨୮.୦୭ କୋଟି ଟଙ୍କା ରହିଛି। ଏଥିରେ ମୋଟ ୧୦୦୨.୬୧ ଏକର ଜମି ବ୍ୟକ୍ତିଗତ ଲୋକଙ୍କର ରହିଥିବା ବେଳେ ତନ୍ମଧ୍ୟରୁ ୫୩.୨୨ ପ୍ରତିଶତ ଅର୍ଥାତ୍ ୫୩୩.୬୩ ଏକର ଜମି ଅଧିଗ୍ରହଣ ହୋଇ ସାରିଛି। ୪୬୮.୯୮ ଏକର ଜମି ଅଧିଗ୍ରହଣରେ ବିଳମ୍ବ ହେଉଛି। ସେହିପରି ୪୨୨.୬୮ ଏକର ସରକାରୀ ଜମି ମଧ୍ୟରୁ ୫୯.୪୯ ପ୍ରତିଶତ ଅର୍ଥାତ୍ ୨୫୧.୩୦ ଏକର ଅନାବାଦି ଜମି ରେଳ ବିଭାଗକୁ ହସ୍ତାନ୍ତର ହୋଇ ସାରିଥିବା ବେଳେ ୧୭୧.୦୮ ଏକର ଜମି ହସ୍ତାନ୍ତର ହୋଇପାରି ନାହିଁ। ମୋଟ ୬୬୩.୭୮ ଏକର ଜଙ୍ଗଲ ଜମିର ଶତ ପ୍ରତିଶତ ଜମି ହସ୍ତାନ୍ତର ହୋଇ ସାରିଛି।

ଆର୍‌ଏସ୍‌ପି ପକ୍ଷରୁ ବୋକାରୋ ଇସ୍ପାତ କାରଖାନାକୁ ଏଲଡି କନଭର୍ଟର ସେଲ ପ୍ଲେଟ୍ ଯୋଗାଣ

ରାଉରକେଲା, ୨୩।୪(ସମିସ): ଆର୍‌ଏସ୍‌ପିର ଷ୍ଟ୍ରକଚରାଲ୍ ଏବଂ ଫ୍ୟାବ୍ରିକେସନ୍ ସପ ଏହାର ପାରଦର୍ଶିତା ଏବଂ ପ୍ରତିବଦ୍ଧତାକୁ ଦୋହରାଇ ବୋକାରୋ ଇସ୍ପାତ କାରଖାନାକୁ ଏସଏମଏସ-୨ ଏଲଡି କନଭର୍ଟର ପାଇଁ ଏଲଡି କନଭର୍ଟର ସେଲ ପ୍ଲେଟ୍ ନିଜସ୍ୱ ରୂପେ ପ୍ରସ୍ତୁତ କରିବା ସହ ଆଇପିଟିଆର ଆଧାରରେ ଯୋଗାଇ ଦେଇଛି। ଏପ୍ରିଲ ଶେଷ ସପ୍ତାହରେ କନଭର୍ଟର ସଟ'ଡାଉନ ଦୃଷ୍ଟିରୁ ଏହା ବିଏସଏଲ ପାଇଁ ଏକ ଜରୁରୀ ଆବଶ୍ୟକତା ଥିଲା। ଏହି ବରାଦର ମୋଟ ମୂଲ୍ୟ ୧. ୯୨ କୋଟି ଟଙ୍କା ରହିଥିଲା। ନିଜସ୍ୱ ରୂପେ ଏହି କାର୍ଯ୍ୟ ସମ୍ପାଦନ କରି ଆରଏସପି କମ୍ପାନୀର ବହୁମୂଲ୍ୟ ଖର୍ଚ୍ଚ ସଞ୍ଚୟ କରିପାରିଛି। ଉଲ୍ଲେଖଯୋଗ୍ୟ, ଏହି କାର୍ଯ୍ୟରେ ଏଲଡି ଭେସେଲର ସିଲିଣ୍ଡ୍ରିକ୍ ଏବଂ କୋନିକାଲ୍ ସେଗମେଣ୍ଟ ନିମନ୍ତେ ୧୦୦ ମିଲିମିଟର ଏବଂ ୮୦ ମିମି ମୋଟେଇ ସ୍ଲାବଗୁଡ଼ିକର ପ୍ରୋଫାଇଲ୍ କଟିଂ ଏବଂ ବେଣ୍ଡିଂ ଅନ୍ତର୍ଭୁକ୍ତ ଥିଲା। ଏହି ସମ୍ମାନଜନକ ବରାଦର ନିର୍ମାଣ ପାଇଁ ନୂତନ ପ୍ଲେଟ୍ ମିଲରେ ପ୍ରାୟ ୩୦୦ ଟନ୍ ସ୍ୱତନ୍ତ୍ର ଗ୍ରେଡ୍ ୧୦୦ ମିମି ଏବଂ ୮୦ ମିମି ମୋଟେଇ ପ୍ଲେଟ ରୋଲିଂ ସମ୍ପନ୍ନ ହୋଇଥିଲା। ଷ୍ଟିଲ୍ ମେଲ୍ଟିଂ ସପ-୨ରେ ସ୍ୱତନ୍ତ୍ର ଗ୍ରେଡ୍ ଷ୍ଟିଲ୍ ପ୍ରସ୍ତୁତ କରିବା ଏବଂ ନୂତନ ପ୍ଲେଟ୍ ମିଲ୍‌ରେ ରୋଲିଂ ପାଇଁ ଆର ଆଣ୍ଡ ସି ଲ୍ୟାବ୍ ଏବଂ ପିପିସି ବିଭାଗ ଯୋଜନା କରିଥିଲେ। କାର୍ଯ୍ୟ ଯୋଜନା, ଆକଳନ ଏବଂ କାର୍ଯ୍ୟକାରିତା ପାଇଁ ପିସିଏସ ବିଭାଗ ସମନ୍ୱୟ କରିଥିଲା। ଆବଶ୍ୟକ ଆକାର ଏବଂ ଆକୃତିର ସ୍ଲାବଗୁଡ଼ିକର ପ୍ରୋଫାଇଲ୍ କଟିଂ ଓ ବେଣ୍ଡିଂ ନିଜସ୍ୱ ସମ୍ବଳ ଉପଯୋଗ ପୂର୍ବକ ଷ୍ଟ୍ରକଚରାଲ ଓ ଫେବ୍ରିକେସନ ସପ ବିଭାଗରେ ସମ୍ପାଦିତ ହୋଇଥିଲା। ସମୁଦାୟ ଆସାଇନମେଣ୍ଟ ପରିମାଣର ପ୍ରାୟ ୧୬ପ୍ରତିଶତର ପ୍ରଥମ କିସ୍ତି ଏପ୍ରିଲ ୧୮ ତାରିଖ ବୋକାରୋ ଷ୍ଟିଲ୍ କାରଖାନାକୁ ପ୍ରଦାନ କରାଯାଇଥିଲା। ଅର୍ଡରର ଅବଶିଷ୍ଟ ପରିମାଣ ଖୁବ୍‌ଶୀଘ୍ର ପ୍ରେରଣ କରାଯିବ।

ଉଲ୍ଲେଖଯୋଗ୍ୟ, ଆରଏସପିର ଷ୍ଟ୍ରକଚରାଲ୍ ଆଣ୍ଡ ଫ୍ୟାବ୍ରିକେସନ୍ ସପ ସାମୁଦାୟିକ ପ୍ରଥମ ଥର ପାଇଁ ୧୦୦ ମିମି ପର୍ଯ୍ୟନ୍ତ ସ୍ୱତନ୍ତ୍ର ଗ୍ରେଡ୍ ପ୍ଲେଟଗୁଡ଼ିକର ଉଚ୍ଚତାକୁ ବକ୍ରାକାର କରିବା ଆହ୍ୱାନ ଗ୍ରହଣ କରିଥିଲେ। ବୃହତ ସ୍ଲାବଗୁଡ଼ିକ ପରିଚାଳନା, ଭାରୀ ସ୍ଲାବଗୁଡ଼ିକ ବେଣ୍ଡିଂ ସମୟରେ ଯନ୍ତ୍ରପାତିର ସର୍ବାଧିକ ନିରାପତ୍ତା ସହ ସଠିକ୍ କାଟିବା ଏବଂ ବେଣ୍ଡିଂ ଏକ ପ୍ରମୁଖ ଆହ୍ୱାନ ଥିଲା। ଅତୀତରେ ଷ୍ଟ୍ରକଚରାଲ୍ ଏବଂ ଫ୍ୟାବ୍ରିକେସନ୍ ସପ ବିଏସ୍‌ଏଲ୍‌କୁ ବ୍ଲାଷ୍ଟ ଫର୍ଣ୍ଣେସ୍ ଏବଂ ଏସଏମଏସ-୧ ଏଲଡି କନଭର୍ଟର ସେଲ ପ୍ଲେଟ୍ ପ୍ରସ୍ତୁତ କରି ଯୋଗାଇ ଦେଇଛି। ବିଏସଏଲରୁ ଏସଏମଏସ-୧ କନଭର୍ଟର ସେଲ ପ୍ଲେଟଗୁଡ଼ିକର ପ୍ରସ୍ତୁତି ଓ ଯୋଗାଣ ପାଇଁ ଆଉ ଏକ ବରାଦ ମଧ୍ୟ ପ୍ରାପ୍ତ ହୋଇଛି ଯାହାର ଆନୁମାନିକ ମୂଲ୍ୟ ପ୍ରାୟ ୧.୭୭ କୋଟି ଟଙ୍କା ରହିଛି। ଏହି ବରାଦ ଖୁବ୍‌ଶୀଘ୍ର ସମ୍ପୂର୍ଣ୍ଣ ହେବ ବୋଲି କୁହାଯାଇଛି।

ଗ୍ରାମଦେବୀଙ୍କ ବାର୍ଷିକ ପୂଜନୋତ୍ସବ

ରାଜଗାଙ୍ଗପୁର, ୨୩।୪(ସମିସ): ସୁନ୍ଦରଗଡ଼ ଜିଲ୍ଲା ରାଜଗାଙ୍ଗପୁର କୁମାରକେଲା ଗ୍ରାମ ସାରନା ପୀଠରେ ଗ୍ରାମବାସୀଙ୍କ ବାର୍ଷିକ ପୂଜା ଉତ୍ସବ ଅନୁଷ୍ଠିତ ହୋଇଛି। ପ୍ରତିବର୍ଷ ବସନ୍ତ ଋତୁରେ ସାରନା ଦେବୀଙ୍କୁ ମାନସିକଧାରୀଙ୍କ ପକ୍ଷରୁ ଗ୍ରାମଦେବୀଙ୍କ ପୂଜକ କାଲୋଙ୍କ ଦ୍ୱାରା ପୂଜାର୍ଚ୍ଚନା କରି ଗ୍ରାମର ସମସ୍ତ ପରିବାରଙ୍କୁ ବିଭିନ୍ନ ମହାମାରୀ ରୋଗରୁ ରକ୍ଷା କରିବା ପାଇଁ ଆରଧନା କରିଆସୁଛନ୍ତି। ମା' ସାରନା ଦେବୀଙ୍କୁ ପୂଜାର୍ଚ୍ଚନା କଲେ କୌଣସି ମହାମାରୀ ରୋଗ ହେବ ନାହିଁ ବୋଲି ଗ୍ରାମବାସୀଙ୍କ ବିଶ୍ୱାସ ରହିଛି। ମା'ଙ୍କ ପାଖରେ ବଳି ଦିଆଯାଇଥିବା ପ୍ରସାଦକୁ ସେହିଠାରେ ରୋଷେଇ କରାଯାଇ ଗ୍ରାମବାସୀ ସେବନ କରିଥାନ୍ତି। ପ୍ରସାଦ ଘରକୁ ନ ନେବା ଏବଂ ମହିଳାଙ୍କୁ ନ ଦେବା ପ୍ରଥା ରହି ଆସିଛି। ଉକ୍ତ ବାର୍ଷିକ ପୂଜନରେ କୁମାରକେଲା ମୌଜାର ଶତାଧିକ ଶ୍ରଦ୍ଧାଳୁ ସାମିଲ ହୋଇଥିଲେ।

ଅବହେଳିତ ଶିଶୁ ଉଦ୍ୟାନ; ପୁନରୁଦ୍ଧାର କରିବାକୁ ଦାବି

ବଣାଇଁ, ୨୩।୪(ସମିସ)

ସରକାରଙ୍କ ତରଫରୁ ବିଭିନ୍ନ ସ୍ଥାନରେ ଶିଶୁ ଉଦ୍ୟାନ ମାନ ନିର୍ମାଣ କରାଯାଇଛି। ହେଲେ ରକ୍ଷଣାବେକ୍ଷଣା ଅଭାବରୁ ତାହା ଏବେ ଶ୍ରୀହୀନ ହୋଇପଡ଼ିଥିବା ଦେଖିବାକୁ ମିଳିଛି। ବଣାଇଁ ସହର ମଧ୍ୟରେ ନିୟମ ସେଣ୍ଟର ସମ୍ମୁଖରେ ଥିବା ଶିଶୁ ଉଦ୍ୟାନ ଦୀର୍ଘଦିନ ହେବ ଶ୍ରୀହୀନ ଅବସ୍ଥାରେ ପଡ଼ିରହିଛି। ଉଦ୍ୟାନ ଭିତରେ କେବଳ କେତୋଟି ଲୁହା ଖମ୍ବକୁ ଛାଡ଼ିଦେଲେ ଶିଶୁମାନଙ୍କ ଖେଳିବା ପାଇଁ ଲାଗିଥିବା ସାମଗ୍ରୀଗୁଡ଼ିକ ସେଠାରୁ ଉଭାନ ହୋଇଯାଇଛି। ଏହି ସ୍ଥାନ ନିକଟରେ ବଣାଇଁର ବଡ଼ ବଡ଼ ଅଧିକାରୀଙ୍କ ବାସଭବନ ରହିଥିବା ବେଳେ ପ୍ରତ୍ୟେକ ଦିନ ଏହି ରାସ୍ତା ଦେଇ ସେମାନେ ଯାତାୟାତ କରୁଥିଲେ ମଧ୍ୟ ଉଦ୍ୟାନର ରକ୍ଷଣାବେକ୍ଷଣା ତ ଦୂର କଥା ଏହା ଉପରେ କାହାରି ଦୃଷ୍ଟି ବି ପଡୁନାହିଁ। ଫଳରେ ଉଦ୍ୟାନ ପରିସରରେ ଏବେ ଅନାବନା ଗଛଲତା ମାଡ଼ିଯାଇ ଶ୍ମଶାନ ସଦୃଶ ଦେଖାଯାଉଛି। ଲକ୍ଷ ଲକ୍ଷ ଟଙ୍କା ବ୍ୟୟରେ ପୂର୍ବରୁ ଆଲୋକୀକରଣ ବ୍ୟବସ୍ଥା କରାଯାଇଥିଲେ ମଧ୍ୟ ଏଠାରେ ସର୍ବଦା ଅନ୍ଧକାର ବିରାଜମାନ କରୁଛି। ସେହିପରି ଭାବେ ଅରବିନ୍ଦ ପୂର୍ଣ୍ଣାଙ୍ଗ ସ୍କୁଲ ସାମ୍ନାରେ ଥିବା ଶିଶୁ ଉଦ୍ୟାନର ମଧ୍ୟ ସମାନ ଅବସ୍ଥା। ସନ୍ଧ୍ୟା ହେଲା ମାତ୍ରେ ଅସାମାଜିକ ଲୋକେ ଏହାକୁ ସେମାନଙ୍କ ଆଡ୍ଡାସ୍ଥଳୀ କରି ନେଉଛନ୍ତି। ଅବସର ସମୟରେ ଶିଶୁମାନଙ୍କ ସମେତ ବୟସ୍କ ବ୍ୟକ୍ତିମାନେ ଏଠାରେ ଚଲାବୁଲା କରି ନିଜକୁ ଫିଟ୍ ରଖିବା ପାଇଁ ଏହି ସବୁ ଉଦ୍ୟାନ ଉପରେ ନିର୍ଭର କରିଥାନ୍ତି। ପିଲାମାନଙ୍କ ଖେଳିବା ସାମଗ୍ରୀ ସବୁ ଭାଙ୍ଗିରୁଜି ଯାଇଥିବା ବେଳେ ସୌନ୍ଦର୍ଯ୍ୟକରଣ ପାଇଁ ହୋଇଥିବା ସମସ୍ତ ବ୍ୟବସ୍ଥା ଏବେ ନଷ୍ଟ ହୋଇଯାଇଛି। ଏବେ ସହରର ଶିଶୁମାନଙ୍କ ପାଇଁ ବିଜୁ ପାର୍କ ହିଁ ଏକମାତ୍ର ବିକଳ୍ପ ରହିଛି। ଅବହେଳିତ ଅବସ୍ଥାରେ ଥିବା ବଣାଇଁର ଦୁଇ ଶିଶୁ ଉଦ୍ୟାନକୁ ପୁନରୁଦ୍ଧାର କରାଯିବାକୁ ବିଭିନ୍ନ ମହଲରୁ ଦାବି କରାଯାଇଛି।

ୀୟ ଜନ୍ମବାର୍ଷିକ ଶୁଭେଚ୍ଛା

ଶ୍ରୀୟାଂଶୀ

ମହାପ୍ରଭୁ ଶ୍ରୀ ଜଗନ୍ନାଥ ତୋତେ ନିରୋଗ, ଦୀର୍ଘାୟୁ ଓ ଯଶସ୍ୱୀ କରନ୍ତୁ। ତୋର ଚଲାପଥ କୁସୁମିତ ହେଉ ଓ ଭବିଷ୍ୟତ ଉଜ୍ଜ୍ୱଳମୟ ହେଉ । ଆଜି ଜନ୍ମଦିନରେ ଏତିକି ପ୍ରାର୍ଥନା।

ଶୁଭେଚ୍ଛା ସହ:
ବାପା, ମାମା ଓ ପରି

ବ୍ୟାଙ୍କମିତ୍ର ଓ ସିଏସ୍‌ସି କର୍ମଚାରୀଙ୍କ ଗ୍ରାହକ ଶୋଷଣ ଅଭିଯୋଗ

ସୁନ୍ଦରଗଡ଼, ୨୩।୪(ସମିସ): ଭାରତୀୟ ଷ୍ଟେଟ ବ୍ୟାଙ୍କର ତଳସରା ଶାଖା ପରିସରରେ କାର୍ଯ୍ୟରତ ବ୍ୟାଙ୍କମିତ୍ର ଓ ସିଏସସି କର୍ମଚାରୀ ମନମୁଖି ଭାବେ ଗ୍ରାହକଙ୍କଠାରୁ ଅର୍ଥ ଆଦାୟ କରୁଥିବା ଅଭିଯୋଗ ହେଉଛି।

ସମ୍ପୃକ୍ତ ବ୍ୟାଙ୍କମିତ୍ର ଓ ଜଣେ ସିଏସସି କର୍ମଚାରୀ ନିରୀହ ଗରିବ ଲୋକଙ୍କଠାରୁ କେୱାଇସି ଖାତା ଖୋଲିବା ଓ ଫର୍ମ ପୂରଣ କରିବା ପାଇଁ ଜଣ ପିଛା ୧୦୦ରୁ ୨୦୦ ଟଙ୍କା ନେଉଛନ୍ତି। ଅଞ୍ଚଳର ଅଶିକ୍ଷିତ, ଗରିବ, ଆଦିବାସୀ ଲୋକେ ଏଥିରେ ବଳି ପଡୁଛନ୍ତି। ଏଥିପ୍ରତି ବ୍ୟାଙ୍କ କର୍ତ୍ତୃପକ୍ଷ ଦୃଷ୍ଟିଦେଇ ଏପରି ଗ୍ରାହକ ଶୋଷଣ ବନ୍ଦ କରିବାକୁ ଦାବି ହେଉଛି।

ରୋଶନ ବିଜେଡି ଜିଲ୍ଲା ସାଂସ୍କୃତିକ ସଂଯୋଜକ ନିଯୁକ୍ତ

ସୁନ୍ଦରଗଡ଼, ୨୩।୪(ସମିସ): ବିଜେଡି ସଭାପତି ତଥା ମୁଖ୍ୟମନ୍ତ୍ରୀ ନବୀନ ପଟ୍ଟନାୟକ ରାଜ୍ୟର ସମସ୍ତ ଜିଲ୍ଲା ପାଇଁ ବିଜେଡି ଜିଲ୍ଲା ସାଂସ୍କୃତିକ ସଂଯୋଜକ ନିଯୁକ୍ତ କରିଛନ୍ତି। ଏହି କ୍ରମରେ ସୁନ୍ଦରଗଡ଼ ଜିଲ୍ଲା ସାଂସ୍କୃତିକ ସଂଯୋଜକ ଭାବେ ଯୁବ ବିଜେଡି ନେତା ତଥା ଉଦୀୟମାନ କଳାକାର ରୋଶନ ସାହୁଙ୍କୁ ନିଯୁକ୍ତ କରାଯାଇଛି। ନବୀନଙ୍କ ନିର୍ଦ୍ଦେଶ କ୍ରମେ ରାଜ୍ୟ ସାଙ୍ଗଠନିକ ସମ୍ପାଦକ ପ୍ରଣବ ପ୍ରକାଶ ଦାଶ ଏ ନେଇ ମଙ୍ଗଳବାର ପ୍ରେସ ବିଜ୍ଞପ୍ତି ଜାରି କରିଛନ୍ତି। ସୁନ୍ଦରଗଡ଼ ସାଂଗଠନିକ ଜିଲ୍ଲା ସାଂସ୍କୃତିକ ସଂଯୋଜକ ଭାବେ ନିଯୁକ୍ତ ହୋଇଥିବାରୁ ରୋଶନ ମୁଖ୍ୟମନ୍ତ୍ରୀଙ୍କ ସମେତ ରାଜ୍ୟ ସାଂଗଠନିକ ସମ୍ପାଦକ ଦାସ, ଜିଲ୍ଲା ପର୍ଯ୍ୟବେକ୍ଷକ ପ୍ରାତିରଞ୍ଜନ ଘଡ଼େଇ, ଜିଲ୍ଲା ବିଜେଡି ସଭାପତି ବିନୟ ଟପ୍ପୋ ଏବଂ ରାଜ୍ୟ ଯୁବ ବିଜେଡି କାର୍ଯ୍ୟକାରୀ ସଭାପତି ବୈକୁଣ୍ଠ ନାଏକଙ୍କୁ କୃତଜ୍ଞତା ଜଣାଇଛନ୍ତି।

ଦୁର୍ଘଟଣାରେ ଜଣେ ମୃତ, ଜଣେ ଗୁରୁତର

ଟିକସ ଫାଙ୍କି ବେଆଇନ୍ କୋଇଲା ପରିବହନ

ହେମଗିରି, ୨୩।୪(ସମିସ)

ସୁନ୍ଦରଗଡ଼ ଜିଲ୍ଲା ହେମଗିରି ବ୍ଲକ ଆଙ୍କେଲବୀରା ପଞ୍ଚାୟତ କାଉଦରହ ଗ୍ରାମ୍ୟ ରାସ୍ତାରେ ଦୁର୍ଘଟଣା ଘଟି ଜଣେ ଯୁବକଙ୍କ ମୃତ୍ୟୁ ଘଟିଥିବାବେଳେ ଅନ୍ୟଜଣେ ଗୁରୁତର ଆହତ ହୋଇଛନ୍ତି। ମୃତକ ହେଲେ କାଉଦରହ ଗ୍ରାମର କିରନ ବଗର୍ତ୍ତି। ତାଙ୍କ ସହ ବାଇକ୍‌ରେ ଯାଉଥିବା ସେହି ଗ୍ରାମର ବିଷ୍ଣୁ ସେଠ ଗୁରୁତର ଆହତ ହୋଇଛନ୍ତି। ମିଳିଥିବା ସୂଚନା ଅନୁଯାୟୀ, କିରନ ଓ ବିଷ୍ଣୁ ପ୍ରତିଦିନ ପରି ମଙ୍ଗଳବାର ଭୋର୍ ସମୟରେ ବେଲପାହାଡ଼ସ୍ଥିତ ଟିଆର୍‌ଏଲ କମ୍ପାନୀ ନିଜ କର୍ମକ୍ଷେତ୍ରକୁ ବାଇକ୍ ଯୋଗେ ବାହାରିଥିଲେ। ତେବେ ସାମ୍ନାପଟୁ ଦ୍ରୁତ ଗତିରେ ଏକ ଟ୍ରକ୍ ଆସୁଥିବା ଦେଖି ନିଜ ବାଇକ୍‌କୁ ସାଇଡ କରିଥିଲେ। ହେଲେ ସେହି ରାସ୍ତା ବେଆଇନ ଭାବେ ପାର୍କିଂ ହୋଇଥିବା ଏକ କୋଇଲା ଗାଡ଼ି ପଛପଟେ ତାଙ୍କ ବାଇକ୍ ଧକ୍କା ହୋଇଥିଲେ। ଫଳରେ ଦୁହେଁ ଗୁରୁତର ଆହତ ହୋଇଥିଲେ। ସେମାନଙ୍କୁ ଉଦ୍ଧାର କରାଯାଇ ସୁନ୍ଦରଗଡ଼ ଜିଲ୍ଲା ମୁଖ୍ୟ ଚିକିତ୍ସାଳୟ ଓ ପରେ ରାଉରକେଲା ଘରୋଇ ଡାକ୍ତରଖାନା ସ୍ଥାନାନ୍ତର କରାଯାଇଥିଲା। ତେବେ ବାଟରେ କିରନଙ୍କ ମୃତ୍ୟୁ ଘଟିଛି। ଏହି ଦୁର୍ଘଟଣା ପରେ ଗ୍ରାମରେ ଉତ୍ତେଜନା ପ୍ରକାଶ ପାଇଛି। ଉକ୍ତ ଗ୍ରାମବାସୀ ରାସ୍ତାରୋକ କରି ବେଆଇନ୍ କୋଇଲା ପରିବହନ ବନ୍ଦ କରିବା ସହ ମୃତାହତଙ୍କ ପରିବାରକୁ କ୍ଷତିପୂରଣ ପ୍ରଦାନ ଦାବି କରିଥିଲେ। ଖବର ଲେଖାହେବା ପର୍ଯ୍ୟନ୍ତ ରାସ୍ତାରୋକ ଜାରି ରହିଛି।

ପ୍ରକାଶଥାଉକି, ଅଞ୍ଚଳବାସୀଙ୍କ ବହୁଦିନର ଅନୁରୋଧ ଏବଂ ପ୍ରଚେଷ୍ଟାରେ ଉକ୍ତ ଗ୍ରାମ୍ୟରାସ୍ତାକୁ ପିଚୁ କରାଯାଇଥିଲା। ହେଲେ କୋଇଲା ବୋଝେଇ ଟ୍ରକ୍‌ଗୁଡ଼ିକ ବେଆଇନ୍ ଭାବେ ଟିକସ ଫାଙ୍କିବା ତଥା ଡିଜେଲ ବଞ୍ଚାଇବା ପାଇଁ ସର୍ଟକଟ ମାରିବାକୁ ଏହି ରାସ୍ତା ବ୍ୟବହାର କରି ରାସ୍ତା ଖରାପ୍ କରିବା ସହ ଜନସାଧାରଣଙ୍କ ପାଇଁ ବିପଦ ସୃଷ୍ଟି କରୁଛନ୍ତି। ଲୁଚିଛପି ରାତିଅଧିଆ ତଥା ଭୋର୍ ସମୟରେ ଏହି ସଂକୀର୍ଣ୍ଣ ଗ୍ରାମ୍ୟ ରାସ୍ତାରେ ଦ୍ରୁତଗତିରେ ଗାଡ଼ି ଚଳାଇଥାନ୍ତି। ଅଞ୍ଚଳର କିଛି ଅସାଧୁ ବ୍ୟକ୍ତିଙ୍କ ଛତ୍ରଛାୟାରେ ଏହି ବେଆଇନ କାର୍ଯ୍ୟ ଚାଲିଛି। ଏ ସମ୍ପର୍କରେ ପ୍ରଶାସନକୁ ଅବଗତ କରାଯାଇଥିଲେ ସୁଦ୍ଧା କୌଣସି ପଦକ୍ଷେପ ନିଆଯାଇ ନ ଥିବାରୁ ଆଜି ଏପରି ପରିସ୍ଥିତି ଉପୁଜିଥିବା ଅଞ୍ଚଳବାସୀ ଅଭିଯୋଗ କରିଛନ୍ତି।

ସିପିଆଇର କର୍ମୀ ସମ୍ମିଳନୀ; ବ୍ୟୟବହୁଳ ନିର୍ବାଚନକୁ ବିରୋଧ

ସୁନ୍ଦରଗଡ଼, ୨୩।୪(ସମିସ): ଭାରତୀୟ କମ୍ୟୁନିଷ୍ଟ ପାର୍ଟି ସିପିଆଇ)ର କର୍ମୀ ସମ୍ମିଳନୀ ମଙ୍ଗଳବାର ସୁନ୍ଦରଗଡ଼ ପତ୍ରାପଡ଼ାସ୍ଥିତ ପାର୍ଟି କାର୍ଯ୍ୟାଳୟରେ ଅନୁଷ୍ଠିତ ହୋଇଛି। ଜିଲ୍ଲା ସହ ସମ୍ପାଦକ ସୁନୀଲ କୁମାର ନାଏକଙ୍କ ସଭାପତିତ୍ୱରେ ଆୟୋଜିତ ଉକ୍ତ କର୍ମୀ ସମ୍ମିଳନୀରେ ଜିଲ୍ଲା ସମ୍ପାଦକ ପ୍ରଦୋଷ କୁମାର ମହାନ୍ତି ଯୋଗଦେଇ କାର୍ଯ୍ୟକ୍ରମର ଆଭିମୁଖ୍ୟ ଉପରେ ଆଲୋକପାତ କରିଥିଲେ। ରାଜନୈତିକ ଅପାରଗତା ଓ ପ୍ରଶାସନିକ ଅବହେଳା ଯୋଗୁଁ ସୁନ୍ଦରଗଡ଼ ପଛୁଆ ଜିଲ୍ଲା ଭାବେ ପରିଗଣିତ ହେଉଥିବା ରାଜ୍ୟ ସମ୍ପାଦକ ମଣ୍ଡଳୀ ସଦସ୍ୟ ଅଶୋକ କୁମାର ଦାଶ ଦର୍ଶାଇ ଏହି ବାର୍ତ୍ତା ଜନସାଧାରଣଙ୍କ ପାଖରେ ପହଞ୍ଚାଇବାକୁ ପରାମର୍ଶ ଦେଇଥିଲେ। ହେମଗିରି ଜୋନ୍ ସମ୍ପାଦକ ରାଧେଶ୍ୟାମ ଗଡ଼ିଆ, ଲେଫ୍ରିପଡ଼ା ଜୋନର ଅଖିଲ ମାଝୀ, ଧନେଶ୍ୱର କାଲୋ, ଟାଙ୍ଗରପାଲି ଜୋନ୍ ସମ୍ପାଦକ ସନ୍ତୋଷ କୁମାର ଆଚାର୍ଯ୍ୟ, ସଦର ଜୋନର ପୁଷ୍ପଲତା ସା ପ୍ରମୁଖ ବକ୍ତବ୍ୟ ରଖିଥିଲେ। ସମ୍ମିଳନୀରେ ଆସନ୍ତା ୨୭ ତାରିଖ ସିପିଆଇର ସୁନ୍ଦରଗଡ଼ ବିଧାନସଭା ପ୍ରାର୍ଥୀ ରାଜେନ୍ଦ୍ର ନାଏକଙ୍କ ନାମାଙ୍କନପତ୍ର ଦାଖଲ ପାଇଁ ଦିନ ଧାର୍ଯ୍ୟ କରାଯାଇଛି। ବ୍ୟୟବହୁଳ ନିର୍ବାଚନ ଦୁର୍ନୀତିର ମୂଳ କାରଣ ହୋଇଥିବାରୁ କମ୍ୟୁନିଷ୍ଟ ପାର୍ଟି ଏଥିରୁ ନିବୃତ ରହି ବ୍ୟୟବହୁଳ ନିର୍ବାଚନ ପ୍ରଚାରକୁ ଦୃଢ଼ ବିରୋଧ କରିବାକୁ ନିଷ୍ପତ୍ତି ଗ୍ରହଣ କରିଛି। ଶୃଙ୍ଖଳିତ ଭାବେ ସମସ୍ତ ଜନ ସମସ୍ୟାର ସମାଧାନ ପାଇଁ ପାର୍ଟି ତରଫରୁ ସଂଗ୍ରାମୀ ଜନନେତା ରାଜେନ୍ଦ୍ରଙ୍କୁ ବିଧାନସଭା ପଠାଇବା ପାଇଁ ସଂକଳ୍ପ ନିଆଯାଇଛି। ଅନ୍ୟମାନଙ୍କ ମଧ୍ୟରେ ନରେଶ ମେହେର, ରମେଶ ଜୟପୁରିଆ, ଗୋକୁଳ ଦଣ୍ଡସେନା, ନୀଳମଣି କାଲୋ, କେଦାର ସା, ବ୍ରହ୍ମା କିଶାନ, ରବୀନ୍ଦ୍ର ବେହେରା, ଗୋବିନ୍ଦ କିଶାନ୍, ବଂଶୀଧର କଉଡ଼ି, ପ୍ରଦୀପ ମହାନନ୍ଦିଆ, ଦଶରୁ କିଶାନ ପ୍ରମୁଖ ଏଥିରେ ଯୋଗଦେଇ ନିଜ ସୁଚିନ୍ତିତ ମତାମତ ରଖିଥିଲେ।

ଜିଲ୍ଲାର ବିଭିନ୍ନ ସ୍ଥାନରେ ଭୋଟର ସଚେତନତା କାର୍ଯ୍ୟକ୍ରମ

ସୁନ୍ଦରଗଡ଼, ୨୩।୪(ସମିସ): ଚଳିତ ସାଧାରଣ ନିର୍ବାଚନରେ ମତଦାନ ହାର ବୃଦ୍ଧି ଲକ୍ଷ୍ୟରେ ସୁନ୍ଦରଗଡ଼ ଜିଲ୍ଲାବ୍ୟାପୀ ଭୋଟର ସଚେତନତା କାର୍ଯ୍ୟକ୍ରମ ଚାଲିଛି। ଏହି ପରିପ୍ରେକ୍ଷୀରେ ଟାଙ୍ଗରପାଲି ବ୍ଲକ ପରିସରରେ ବ୍ଲକ ବୁଥସ୍ତରୀୟ ଅଧିକାରୀଙ୍କ ପ୍ରଶିକ୍ଷଣ ଶିବିର ଅନୁଷ୍ଠିତ ହୋଇଛି। ବୁଥସ୍ତରୀୟ ଅଧିକାରୀଙ୍କୁ ନିଜ ବୁଥ ଅଞ୍ଚଳର ଜନସାଧାରଣଙ୍କୁ ମତଦାନ କରିବା ନିମନ୍ତେ ଉତ୍ସାହିତ କରିବା ସକାଶେ ତାଲିମ ଦିଆଯାଇଥିଲା। ସେମାନେ ଘରକୁ ଘର ବୁଲି ଲୋକଙ୍କୁ ଭୋଟ ଦିନ ନିଶ୍ଚିତ ଭାବେ ନିଜ ବୁଥକୁ ଯାଇ ମତଦାନ କରିବା ଉପରେ ଗୁରୁତ୍ୱାରୋପ କରାଯାଇଥିଲା। ଅତିରିକ୍ତ ଜିଲ୍ଲାପାଳ ରବିନାରାୟଣ ସାହୁ, ବିଡିଓ ରଞ୍ଜିତ କୁମାର ମହାନ୍ତ, ତହସିଲଦାର ରାଜୀବ ହାଁସଦା ଏବଂ ସମସ୍ତ ବ୍ଲକସ୍ତରୀୟ ଅଧିକାରୀ ଯୋଗଦେଇ ମାଗର୍ଦର୍ଶନ କରିଥିଲେ। ସଦର ବ୍ଲକ କିଞ୍ଜିର୍ମାସ୍ଥିତ ଆଇଏମପିଏସ୍ ଡିଗ୍ରୀ କଲେଜରେ ଯୁବ ଭୋଟରଙ୍କ ମଧ୍ୟରେ ମତଦାନ ନିମନ୍ତେ ସଚେତନତା କାର୍ଯ୍ୟକ୍ରମ କରାଯାଇଥିଲା। ଏଥିରେ ସଦର ବିଡିଓ ମୋତିଲାଲ ସୁଲିଆ, ଏବିଡିଓ ସଚ୍ଚିଦାନନ୍ଦ ପଟେଲ ଯୋଗଦେଇ ଦିଗଦର୍ଶନ ଦେଇଥିଲେ। ସେହିପରି ରାଜଗାଙ୍ଗପୁରସ୍ଥିତ ସୁଶୀଳା କଶ୍ୟପ ବିଦ୍ୟାମନ୍ଦିରରେ ଭୋଟର ସଚେତନତା କାର୍ଯ୍ୟକ୍ରମ ଅନୁଷ୍ଠିତ ହୋଇଛି। ଏଠାରେ ରଙ୍ଗୋଲିରେ ମତଦାନ ତାରିଖ ଉଲ୍ଲେଖ କରି ଜନସାଧାରଣଙ୍କୁ ଭୋଟଦାନ ନିମନ୍ତେ ଉତ୍ସାହିତ କରାଯାଇଥିଲା। ଏହି କାର୍ଯ୍ୟକ୍ରମରେ ଅଞ୍ଚଳର ଜନସାଧାରଣ ଯୋଗଦେଇ ମତଦାନ ପ୍ରକ୍ରିୟା ତଥା ଇଭିଏମରେ କିଭଳି ମତଦାନ କରାଯିବ ସେ ନେଇ ପଚାରି ବୁଝିଥିଲେ। ରାଜଗାଙ୍ଗପୁର ବିଡିଓ ଅକ୍ଷୟ କୁମାର ବାଗଙ୍କ ତତ୍ତ୍ୱାବଧାନରେ ଏହା ଆୟୋଜିତ ହୋଇଥିଲା।

ଇଣ୍ଡିଆ ବୁକ୍ ଅଫ୍ ରେକର୍ଡରେ ସ୍ଥାନ ପାଇଲେ ଅଷ୍ଟମ ଶ୍ରେଣୀ ଛାତ୍ର ସ୍ୱରିତ

ସୁନ୍ଦରଗଡ଼, ୨୩।୪(ସମିସ): ସୁନ୍ଦରଗଡ଼ ଆରଆରଆଇଟି କଲୋନୀସ୍ଥିତ ରିଭର ଷ୍ଟୋନ ଇଣ୍ଟରନ୍ୟାସନାଲ ସ୍କୁଲର ଅଷ୍ଟମ ଶ୍ରେଣୀ ଛାତ୍ର ସ୍ୱରିତ ଉପାଧ୍ୟାୟ ମାତ୍ର ୧୨ ବର୍ଷ ବୟସରେ ଇଣ୍ଡିଆ ବୁକ ଅଫ୍ ରେକର୍ଡରେ ସ୍ଥାନିତ ହେବାର ଗୌରବ ଅର୍ଜନ କରିଛନ୍ତି। ପ୍ରଶ୍ନୋତ୍ତରୀ ପ୍ରତିଯୋଗିତାରେ ନିରନ୍ତର ସଫଳ ପ୍ରଦର୍ଶନ ସକାଶେ ସେ ଇଣ୍ଡିଆ ବୁକ ଅଫ ରେକର୍ଡରେ ସ୍ଥାନ ପାଇ ନିଜ ସ୍କୁଲ, ଜିଲ୍ଲା ତଥା ରାଜ୍ୟର ସମ୍ମାନ ରଖିଛନ୍ତି। ନିରନ୍ତର ଭାବେ ୨୭ରୁ ଅଧିକ ପ୍ରଶ୍ନୋତ୍ତରୀ ପ୍ରତିଯୋଗିତାରେ ଉଲ୍ଲେଖନୀୟ ସଫଳତା ହାସଲ କରି ଏହି ବିରଳ ରେକର୍ଡର ଅଧିକାରୀ ହୋଇଛନ୍ତି ସ୍ୱରିତ।

ଲେଫ୍ରିପଡ଼ା ବ୍ଲକ ଝୁରିମାଲ ଗ୍ରାମର ଦିଗମ୍ବର ଉପାଧ୍ୟାୟ ଓ ଅନୁପମା ଉପାଧ୍ୟାୟଙ୍କ ଏକମାତ୍ର ପୁଅ ସ୍ୱରିତ ପିଲାଦିନରୁ ବନ୍ୟପ୍ରାଣୀ, ବନ୍ୟଜନ୍ତୁ, ସଂସ୍କୃତି, ବିଜ୍ଞାନ ଆଧାରିତ ସାଧାରଣ ଜ୍ଞାନ ଉପରେ ରୁଚି ରଖି ନିୟମିତ ଭାବରେ ବିଭିନ୍ନ ପ୍ରଶ୍ନୋତ୍ତରୀ ପ୍ରତିଯୋଗିତାରେ ଅଂଶଗ୍ରହଣ କରି ଆସୁଛନ୍ତି। ଗତ ଚାରିବର୍ଷ ଧରି ବିଭିନ୍ନ ଅନଲାଇନ ଓ ଅଫଲାଇନ ପ୍ରଶ୍ନୋତ୍ତରୀ ପ୍ରତିଯୋଗିତାରେ ଭାଗ ନେଇଛନ୍ତି। ଜଙ୍ଗଲ, ପରିବେଶ ଓ ଜଳବାୟୁ ପରିବର୍ତ୍ତନ ବିଭାଗ ତରଫରୁ ଆୟୋଜିତ ରାଜ୍ୟସ୍ତରୀୟ କୁଇଜ ପ୍ରତିଯୋଗିତା, ନନ୍ଦନକାନନ ଜୋଲୋଜିକାଲ ପାର୍କ ତରଫରୁ ଆୟୋଜିତ ଜାତୀୟସ୍ତରୀୟ କୁଇଜ ପ୍ରତିଯୋଗିତା, ଭାରତ ସରକାରଙ୍କ ପର୍ଯ୍ୟଟନ ବିଭାଗ, ଜିଟିଭି ଓ ମାଇଣ୍ଡ ୱାର ଦ୍ୱାରା ଆୟୋଜିତ ଜାତୀୟସ୍ତରୀୟ କ୍ୱିଜ ପ୍ରତିଯୋଗିତାରେ ସେ ପ୍ରଥମ ସ୍ଥାନ ଅଧିକାର କରିଛନ୍ତି। ତାଙ୍କ ସଫଳତା ପାଇଁ ନିଜ ବିଦ୍ୟାଳୟର ନିର୍ଦ୍ଦେଶକ, ଶିକ୍ଷକ, ଶିକ୍ଷୟିତ୍ରୀ, ବାପା, ମା' ତଥା ପରିବାର ସଦସ୍ୟଙ୍କୁ ଶ୍ରେୟ ଦେଇଛନ୍ତି। ଭବିଷ୍ୟତରେ ଆନ୍ତର୍ଜାତିକ କ୍ୱିଜ ପ୍ରତିଯୋଗୀତା ତଥା ମେଗା ଟିଭି ସୋ 'କୌନ ବନେଗା କରୋଡପତି'ରେ ବିଜୟୀ ହେବାକୁ ଲକ୍ଷ୍ୟ ରଖିଥିବା ସ୍ୱରିତ କହିଛନ୍ତି। ସେହିପରି ନୂଆ ନୂଆ ବିଷୟବସ୍ତୁ ଉପରେ ଜାଣିବାର ଅଦମ୍ୟ ଇଚ୍ଛାଶକ୍ତିର ଅଧିକାରୀ ସ୍ୱରିତ ଭବିଷ୍ୟତରେ ଜଣେ ହୃଦରୋଗ ବିଶେଷଜ୍ଞ ହେବାକୁ ଲକ୍ଷ୍ୟ ରଖିଥିବା ସୂଚନା ଦେଇଛନ୍ତି।

ସ୍ୱରିତ ଆମ ବିଦ୍ୟାଳୟର ଜଣେ ସଫଳତମ ଛାତ୍ର। ପିଲାଦିନରୁ ତାଙ୍କର ନୂଆ କିଛି କରିବାର ଜିଜ୍ଞାସା, ନୂତନ ଜ୍ଞାନ ଆହରଣ ନିମନ୍ତେ ପ୍ରବଳ ଆଗ୍ରହ, ସଫଳତାର ଶୀର୍ଷକୁ ଛୁଇଁବାର ତୃଷ୍ଣା ହିଁ ହେଉଛି ସ୍ୱରିତଙ୍କ ସଫଳତାର ମୂଳମନ୍ତ୍ର। ପ୍ରଶ୍ନୋତ୍ତରୀ ସାଙ୍ଗକୁ ବକ୍ତୃତା, ବିଜ୍ଞାନ ଆଧାରିତ ପ୍ରକଳ୍ପରେ ମଧ୍ୟ ସ୍ୱରିତଙ୍କ ଅସାଧାରଣ ପ୍ରତିଭା ରହିଛି। ଏହି ସଫଳତା ବିଦ୍ୟାଳୟ ତଥା ଜିଲ୍ଲାର ସମସ୍ତ ଛାତ୍ରଛାତ୍ରୀଙ୍କ ପାଇଁ ପ୍ରେରଣା ସାଜିବ ବୋଲି ସ୍କୁଲ ନିର୍ଦ୍ଦେଶକ ରୋଶନ ପଟେଲ କହିଛନ୍ତି।

ଶ୍ମଶାନ ବନ୍ଧୁ ପକ୍ଷରୁ ଜଳଛତ୍ର ଶୁଭାରମ୍ଭ

ସୁନ୍ଦରଗଡ଼, ୨୩।୪(ସମିସ): ସୁନ୍ଦରଗଡ଼ ଷ୍ଟାଡିୟମ ଛକରେ ସମର୍ପିତ ସେବା ସଂସ୍ଥାନ (ଟିମ ଶ୍ମଶାନ ବନ୍ଧୁ) ଓ ଜିଲ୍ଲା କ୍ରୀଡ଼ା ସଂସଦ ମିଳିତ ଆନୁକୂଲ୍ୟରେ ମଙ୍ଗଳବାର ଜଳଛତ୍ର ଶୁଭାରମ୍ଭ କରାଯାଇଛି। ଖ୍ୟାତନାମା ଡାକ୍ତର ଦିଲୀପ ମିଶ୍ର ମୁଖ୍ୟଅତିଥି ଭାବେ ଏହାକୁ ଉଦଘାଟନ କରିବା ସହ ଏହି ଜଳଛତ୍ରରେ ବିଶୁଦ୍ଧ ପାନୀୟ ଜଳ ସହ ସରବତ ବଣ୍ଟନ କାର୍ଯ୍ୟକ୍ରମର ଭୂୟସୀ ପ୍ରଶଂସା କରିଥିଲେ। ମୁଣ୍ଡଫଟା ଖରା ତଥା ପ୍ରବଳ ରୌଦ୍ରତାପରେ ବାଟୋଇ ତଥା ତୃଷାର୍ତ୍ତଙ୍କ ତୃଷ୍ଣା ନିବାରଣ ସହ ଅଂଶୁଘାତରୁ ରକ୍ଷା କରିବାରେ ଏହା ସହାୟକ ହେବ ବୋଲି କହିଥିଲେ। ଶ୍ମଶାନ ବନ୍ଧୁ ସିଦ୍ଧାନ୍ତ ପଣ୍ଡା, ଚିଣ୍ଟୁ ରହ୍ମା, ଦେବେନ୍ଦ୍ର ସାହୁ, ଶିଶିର ବେହେରା, କମଲେଶ ନଥାନୀଙ୍କ ସମେତ ଜୟଦେବ ପାତ୍ର, ଶିଶିର ପଟେଲ, ଅଧ୍ୟାପକ ଅଶୋକ ବରାଇ, ସାମ୍ବାଦିକ ଡମ୍ବରୁଧର ନାୟକ, ଦେବାଶିଷ କବି, ବିଜୟ ବରୁଆ, କିଶୋର ନାୟକ, ମନୋଜ ଧଳ, ପିଙ୍କୁ ଦାସ, ସଞ୍ଜୟ ପୋଢ଼, ହେମନ୍ତ ପାଢ଼ୀ, ସୁମନ୍ତ ସାହୁ, ବୀରକିଶୋର ସାମଲ, ବିଭୂତି ଭୁୟାଁ, ଟୁନା ସାହୁ, ରାକେଶ ଗୁରୁ, ସୁମନ୍ତ ମହାପାତ୍ର, ଜ୍ୟୋତିଷ ବିଶ୍ୱାଳ, ବସନ୍ତ ସାହୁ, ନରେନ୍ଦ୍ର ସିଂ, ନିର୍ଲିପ୍ତ ବେହୁରା, ମନୋଜ ସାହୁ, ପଙ୍କଜ ଠାକୁର, ପ୍ରଶାନ୍ତ ମହନ୍ତ, ରାଜା ପଟ୍ଟନାୟକ ପ୍ରମୁଖ ସହଯୋଗ କରିଥିଲେ। ଜିଲ୍ଲା କ୍ରୀଡ଼ା ସଂସଦ ସମ୍ପାଦକ ପ୍ରଭାତ ଭୋଳ ଧନ୍ୟବାଦ ଦେଇଥିଲେ।

ସୂଚନାଯୋଗ୍ୟ, ଗତବର୍ଷ ଶ୍ମଶାନ ବନ୍ଧୁ ପକ୍ଷରୁ ଏହି ସ୍ଥାନରେ ଜଳଛତ୍ର ଖୋଲାଯାଇ ୬୪ ଦିନ ଧରି ସେବା ଯୋଗାଇ ଦିଆଯାଇଥିଲା। ଏହି ଜଳଛତ୍ରରେ ଥଣ୍ଡା ପାନୀୟ ଜଳ ସହ ଓଆରଏସ ଘୋଳ, ଲେମ୍ବୁ ସରବତ, ଘୋଳ ଦହି, ଆମ୍ବ ସରବତ, ବେଲପଣା, ତରଭୁଜ ସରବତ ତଥା ଦେହପକ୍ଷେ ହିତକର ବିଭିନ୍ନ କିସମର ଥଣ୍ଡା ପାନୀୟବିନାମୂଲ୍ୟରେଉପଲବ୍ଧହୋଇଥାଏ। ପ୍ରତିଦିନ ସକାଳ ୯ଟାରୁ ଅପରାହ୍ନ ୪ଟା ଯାଏ ଏହା ବଣ୍ଟନ କରାଯାଉଛି।

କୃଷକ ଉତ୍ପାଦକ ସଂଗଠନ କର୍ମକର୍ତ୍ତାଙ୍କ ତାଲିମ ଶିବିର

ସୁନ୍ଦରଗଡ଼, ୨୩।୪(ସମିସ)

ସିବିବିଓ ଏବଂ ସ୍ୱେଚ୍ଛାସେବୀ ସଂସ୍ଥା ସେବକ ପକ୍ଷରୁ ସୁନ୍ଦରଗଡ଼, ଝାରସୁଗୁଡ଼ା ଓ କେନ୍ଦୁଝର ଜିଲ୍ଲାର କୃଷକ ଉତ୍ପାଦକ ସଂଗଠନ ମୁଖ୍ୟ କାର୍ଯ୍ୟନିର୍ବାହୀ ଅଧିକାରୀ ଏବଂ ନିର୍ଦ୍ଦେଶକ ମଣ୍ଡଳୀଙ୍କୁ ନେଇ ଦୁଇଦିନିଆ ଦକ୍ଷତା ବିକାଶ ତାଲିମ କାର୍ଯ୍ୟକ୍ରମ ଅନୁଷ୍ଠିତ ହୋଇଛି। ସେବକର ଆରଆରସି କ୍ୟାମ୍ପସ୍‌ରେ ଏହାର ଅଧକ୍ଷ ଅମିୟକାନ୍ତ ନାଏକଙ୍କ ସଭାପତିତ୍ୱରେ କାର୍ଯ୍ୟକ୍ରମ ହୋଇଥିଲା। କୃଷକ ଉତ୍ପାଦକ ସଂଗଠନକୁ ପ୍ରଗତି ପଥରେ ନେବା ଏବଂ ଅଧିକ ସଂଖ୍ୟକ କୃଷକଙ୍କୁ କୃଷକ ଉତ୍ପାଦକ ସଂଗଠନ ସହ ଯୋଡ଼ି ଲାଭବାନ କରିବା ଉପରେ ଅଧକ୍ଷ ନାଏକ ମାର୍ଗଦର୍ଶନ କରିଥିଲେ। ପ୍ରୋଗ୍ରାମ ମ୍ୟାନେଜର ରଞ୍ଜନ କୁମାର ଭୋକ୍ତା ଅଂଶଗ୍ରହଣକାରୀଙ୍କୁ ସେମାନଙ୍କ କୃଷକ ଉତ୍ପାଦକ ସଂଗଠନଗୁଡ଼ିକ ପ୍ରଭାବଶାଳୀ ଭାବେ ପରିଚାଳନା ଓ ଅଭିବୃଦ୍ଧି ପାଇଁ ଅତ୍ୟାବଶ୍ୟକ କୌଶଳ ଏବଂ ଜ୍ଞାନ ଆହରଣ ହେଉଛି ଏହି କାର୍ଯ୍ୟକ୍ରମର ଉଦ୍ଦେଶ୍ୟ ବୋଲି ବୁଝାଇଥିଲେ। ପ୍ରଶିକ୍ଷକ ଜଗଦୀଶ ନାୟକ ଅଂଶଗ୍ରହଣକାରୀଙ୍କ ଦକ୍ଷତା ବୃଦ୍ଧି ପାଇଁ ବିଭିନ୍ନ ଖେଳ, ଉଦାହରଣ, କୌଶଳ ମାଧ୍ୟମରେ ମୁଖ୍ୟ କାର୍ଯ୍ୟନିର୍ବାହୀ ଅଧିକାରୀ ଏବଂ ନିର୍ଦ୍ଦେଶକ ମଣ୍ଡଳୀଙ୍କୁ ନିଜ ଦାୟିତ୍ୱ, ଦକ୍ଷତା, କାର୍ଯ୍ୟ ସହିତ ପରିଭାଷା ସମ୍ପର୍କରେ ଦିଗଦର୍ଶନ ଦେଇଥିଲେ। ନାବାର୍ଡ ଡିଡିଏମ ତାପସ ବେହେରା ମୂଲ୍ୟବାନ ଦୃଷ୍ଟିକୋଣ ପ୍ରଦାନ କରି ପ୍ରକଳ୍ପ ପରିଚାଳନା ଉପରେ ନିଜ ଅଭିଭାଷଣ ରଖିଥିଲେ।

ସେବକର ସମ୍ପାଦକ ପ୍ରଦୀପ କୁମାର ବ୍ରହ୍ମ କୃଷକ ଉତ୍ପାଦକ ସଂଗଠନର ଲକ୍ଷ୍ୟ ଏବଂ ଉଦ୍ଦେଶ୍

ମୁଦ୍ରା ଏକ ରାଷ୍ଟ୍ରର ରାଜନୀତି, ରାଷ୍ଟ୍ରନୀତି, ଅର୍ଥନୀତି ଓ ସଂସ୍କୃତିର ପରିଚାୟକ ।
-ଚାଣକ୍ୟ

ସକାଳ
THE SAKALA

ପତଞ୍ଜଳି ମାମଲାରେ ଅଦାଲତଙ୍କ ଉଚିତ ରାୟ

ଜନତାଙ୍କ ବୃହତ୍ ସ୍ୱାର୍ଥ ସୁରକ୍ଷିତ ରହୁ

ଯୋଗ, ଭକ୍ତି, ଧ୍ୟାନ, ନିୟମ, ପ୍ରାଣାୟାମ, ଆୟୁର୍ବେଦ ଆଦି ଭାରତୀୟ ସଂସ୍କୃତିର ଗୋଟିଏ ଗୋଟିଏ ଅଙ୍ଗ, ଯାହା ମାନବ କଲ୍ୟାଣ ପାଇଁ ଅଭିପ୍ରେତ । ଏଥିରେ ବ୍ୟବସାୟିକତା ନଥାଏ । ଏହା ଆମ ସଂସ୍କୃତିର ଏକ ଅବିଚ୍ଛେଦ୍ୟ ଅଙ୍ଗ । ଏହାସତ୍ତ୍ୱେ ଆଧୁନିକ ଉପଭୋକ୍ତାବାଦ ଏ ସବୁକୁ ବେପାରରେ ପରିଣତ କରିଛି । ଯୋଗ ପାଇଁ ଖ୍ୟାତି ଅର୍ଜନ କରିଥିବା ବାବା ରାମଦେବଙ୍କ ଦ୍ୱାରା ପ୍ରତିଷ୍ଠିତ ପତଞ୍ଜଳି ଆୟୁର୍ବେଦ ଔଷଧ କମ୍ପାନୀ ବିଭ୍ରାନ୍ତିକର ବିଜ୍ଞାପନ ଦେଇ ଲୋକଙ୍କୁ ଠକି ଯେଉଁସବୁ ଔଷଧ ବିକ୍ରି କରୁଛି ତାହାର ଦ୍ରବ୍ୟଗୁଣ, ମାନ ଓ କରାମତି ବିଜ୍ଞାପନ ଅନୁରୂପ ନୁହେଁ ବୋଲି ଜଣାପଡ଼ିବା ପରେ ବାବା ଓ ତାଙ୍କ ଔଷଧ କମ୍ପାନୀ ପତଞ୍ଜଳି ଏବେ କାଠଗଡ଼ାରେ । ମଙ୍ଗଳବାର ସୁପ୍ରିମକୋର୍ଟ ରାମଦେବ ଓ ତାଙ୍କ କମ୍ପାନୀର ପରିଚାଳକ ଆଚାର୍ଯ୍ୟ ବାଳକୃଷ୍ଣଙ୍କୁ ଅଦାଲତ ନିର୍ଦ୍ଦେଶ ଉଲ୍ଲଙ୍ଘନ କରିଥିବା ଅଭିଯୋଗରେ ବଡ଼ ବିଜ୍ଞାପନ ମାଧ୍ୟମରେ କ୍ଷମା ପ୍ରାର୍ଥନା କରିବାକୁ ନିର୍ଦ୍ଦେଶ ଦେଇଛନ୍ତି । ଏହାର ଅନୁପାଳନ ନ କଲେ ବାବାଙ୍କ ପ୍ରତି କଠୋର ଦଣ୍ଡବିଧାନ ହୋଇପାରେ । ଅଦାଲତ ସ୍ପଷ୍ଟ କରିଦେଇଛନ୍ତି ଯେ ପତଞ୍ଜଳି କମ୍ପାନୀ ନିଜର ଔଷଧର ବିଜ୍ଞାପନ ଯେପରି ବଡ଼ ବଡ଼ ଆକାରରେ ଦିଏ ରାମଦେବ ସେହି ଆକାରର କ୍ଷମାପ୍ରାର୍ଥନା ବିଜ୍ଞାପନ ଗଣମାଧ୍ୟମରେ ଦେବା ସହିତ ତାହାର ପରିବର୍ଦ୍ଧିତ ଅକାରରେ ନକଲ ଆଦଲତରେ ଉପସ୍ଥାପିତ କରିବେ ।

ଅନେକେ ହୁଏତ ପଚାରି ପାରନ୍ତି ଯେ ବାବାଙ୍କ ଉପରେ ସୁପ୍ରିମକୋର୍ଟ ଏତେ କଠୋର କାହିଁକି? ଏହାର ଉତ୍ତର ବଡ଼ ସରଳ । ଜଣେ ବାବା ହୁଅନ୍ତୁ କି ତପସ୍ୱୀ ଦେଶର ଆଇନ ଆଗରେ ସମସ୍ତେ ସମାନ । ବାବା ରାମଦେବ ଜଣେ ଯୋଗଗୁରୁ ହୋଇଥିଲେ ମଧ୍ୟ ସେ ବ୍ୟବସାୟିକ ଜଗତରେ ଜଣେ ପ୍ରତିଷ୍ଠିତ ବ୍ୟକ୍ତିତ୍ୱ । କିନ୍ତୁ ସେ ଯଦି ଦେଶର ପ୍ରଚଳିତ ନିୟମ ଓ କାନୁନ ଅନୁଯାୟୀ ଆୟୁର୍ବେଦ ଔଷଧ ପ୍ରସ୍ତୁତ କରିଥା'ନ୍ତେ ଏବଂ ସେଗୁଡ଼ିକର ବିକ୍ରିବଟା ପାଇଁ ଦେଉଥିବା ବିଜ୍ଞାପନରେ ସାଧୁତା ଅବଲମ୍ବନ କରିଥା'ନ୍ତେ ତେବେ ଅସୁବିଧା ନଥା'ନ୍ତା । ପତଞ୍ଜଳି ପ୍ରସ୍ତୁତ ଔଷଧ କ୍ୟାନସର, ଏଡ୍‌ସ, କରୋନା, ଟିବି ଓ ଆହୁରି ଅନେକ ମାରାତ୍ମକ ରୋଗସବୁ ଭଲ କରିଦେବାର ଦକ୍ଷତା ରଖିଛି ବୋଲି ଦାବି କରି ରାମଦେବ ଯେଉଁ ବିରାଟ ବିରାଟ ବିଜ୍ଞାପନ ଗଣମାଧ୍ୟମରେ ଦେଉଥିଲେ ତାହାକୁ ଚାଲେଞ୍ଜ କରି କେତେକ ପକ୍ଷ ଭାରତୀୟ ଭେଷଜ ପରିଷଦ, ସ୍ୱାସ୍ଥ୍ୟ, ରାସାୟନ, ଖାଦ୍ୟ, ଔଷଧ, ପ୍ରସାଧନ ଏବଂ ସୂଚନା ପ୍ରସାରଣ ମନ୍ତ୍ରଣାଳୟର ଦ୍ୱାରସ୍ଥ ହୋଇଥିଲେ । ଭାରତୀୟ ଚିକିତ୍ସା ପରିଷଦ ମଧ୍ୟ ବାବା ରାମଦେବଙ୍କ ଓ ତାଙ୍କ କମ୍ପାନୀର ମିଥ୍ୟା ପ୍ରଚାର ଓ ଦାବି ବିରୋଧରେ ମୋକଦ୍ଦମା କରିଥିଲା ।

ବାବା ରାମଦେବ ଜଣେ ପ୍ରତିଷ୍ଠିତ ଯୋଗଗୁରୁ ଭାବେ ସମ୍ମାନ ଓ ମର୍ଯ୍ୟାଦାର ଅଧିକାରୀ । ଏଥିସହିତ ବିରାଟ ବ୍ୟବସାୟ ସାମ୍ରାଜ୍ୟର ସମ୍ମାନ ଓ ପ୍ରତିଷ୍ଠାର ମୋହ ଆଗରେ ତାଙ୍କୁ ସର୍ବୋଚ୍ଚ ଅଦାଲତଙ୍କ ନିର୍ଦ୍ଦେଶ ହେୟ ମନେ ହୋଇଥାଇପାରେ । ତେଣୁ ବୋଧହୁଏ ଏ ସମ୍ପର୍କିତ ଶୁଣାଣି ବେଳେ ବାରମ୍ବାର ସମନ୍ ସତ୍ତ୍ୱେ ବାବା ରାମ୍‌ଦେବ ଅଦାଲତରେ ଉପସ୍ଥିତ ହେଉନଥିଲେ । ଶେଷରେ ତାଙ୍କୁ ଗିରଫ କରାଯିବ ବୋଲି ଅଦାଲତ ଚେତାବନୀ ଦେବା ପରେ ରାମଦେବ ବହୁ ବିଳମ୍ବରେ ଅଦାଲତରେ ହାଜର ହୋଇ ନିଃସର୍ତ୍ତ କ୍ଷମାପ୍ରାର୍ଥନା କରିଥିଲେ । କେବଳ ସେତିକି ନୁହେଁ, ସର୍ବସାଧାରଣରେ ସେ କରିଥିବା କ୍ଷମାପ୍ରାର୍ଥନାକୁ ଅତି ଛୋଟ ଆକାରରେ ଗଣମାଧ୍ୟମରେ ଦେଇଥିଲେ । ତାହା ଏତେ ଛୋଟ ଓ ଗୌଣ ଥିଲା ଯେ ଲୋକଙ୍କ ନଜରରେ ପଡ଼ି ନ ଥିଲା । ତେଣୁ ଅଦାଲତଙ୍କ ରାୟକୁ ଠିକ୍ ଭାବେ ପାଳନ ନ କରିବା ଓ ଏଥିପାଇଁ ଅଯଥାରେ ଅନେକ ସମୟ ନେଇ ନିଜ ସାମଗ୍ରୀ ସପକ୍ଷରେ ଖବର ପ୍ରକାଶ କରାଇବା ଗର୍ହିତ ଅପରାଧ ନିଶ୍ଚିତ । ଡ୍ରଗସ୍ ତଥା ଫାର୍ମାସ୍ୟୁଟିକାଲ୍ ଓ ଏଫ୍‌ଏମ୍‌ସିଜି ସାମଗ୍ରୀ ମାନ ସମ୍ପର୍କରେ ଲୋକଙ୍କୁ ବିଭ୍ରାନ୍ତ କରିବା ଭଳି ବିଜ୍ଞାପନ ଦେବା ମଧ୍ୟ ଆଇନ ବିରୋଧୀ ଓ ଧର୍ତ୍ତବ୍ୟ ଅପରାଧ ବର୍ଗଭୁକ୍ତ । ତେଣୁ ସୁପ୍ରିମକୋର୍ଟର ପୀଠ ଯଥାର୍ଥରେ କହିଛନ୍ତି ଯେ ପତଞ୍ଜଳି ସାମଗ୍ରୀ ବିଜ୍ଞାପନ ଯେପରି ବଡ଼ ବଡ଼ ଆକରରେ ପ୍ରକାଶ ପାଏ ସେହିଭଳି ରାମଦେବ ଓ ତାଙ୍କ ସହଯୋଗୀଙ୍କ କ୍ଷମା ପ୍ରାର୍ଥନାର ବିଜ୍ଞାପନ ମଧ୍ୟ ବଡ଼ ଆରକରେ ପ୍ରକାଶ ପାଇବାକୁ ବାଧ୍ୟ । ବୋଧହୁଏ ବାବା ଓ ତାଙ୍କ କମ୍ପାନୀ ପତଞ୍ଜଳି ପାଇଁ ଏହି ଦଣ୍ଡ ଯଥେଷ୍ଟ । ଏହାର କୁପ୍ରଭାବ ପତଞ୍ଜଳି ବ୍ୟବସାୟ ଉପରେ ଅବଶ୍ୟ ପଡ଼ିବ ଏବଂ ଲୋକଙ୍କ ବିଶ୍ୱାସ ହରାଇବ । ସୂଚନାଯୋଗ୍ୟ ଯେ ପତଞ୍ଜଳି ଗ୍ରୁପ୍‌ର ମୋଟ ବ୍ୟାବସାୟିକ କାରବାର ୫୩, ୩୧୧ କୋଟି ଟଙ୍କା । ସେଥିମଧ୍ୟରୁ ବଡ଼ ଭାଗ ହେଉଛି ଆୟୁର୍ବେଦ ଔଷଧ ଓ ଖାଦ୍ୟ ସାମଗ୍ରୀ । ଏହି କ୍ଷମା ପ୍ରାର୍ଥନା ପରେ କମ୍ପାନୀର ଅଂଶଧନ ମୂଲ୍ୟ ହ୍ରାସ ପାଇବା ନିଶ୍ଚିତ । ପାର୍ଥିବ ବ୍ୟାପାରରୁ ମୁକ୍ତ ରହି ଜଗତ କଲ୍ୟାଣ ପାଇଁ କାମ କରିବା ବାବା ମାନଙ୍କର ମୌଳିକ କାର୍ଯ୍ୟ ଓ ଧର୍ମ । କିନ୍ତୁ ବାବା ରାମଦେବ ସେହି ପନ୍ଥା ଛାଡ଼ି ବିଷୟାସକ୍ତ ହୋଇ ଆଜି ଏଭଳି ହିନସ୍ତା ହୋଇଛନ୍ତି ।

ଏହି ମାମଲାରେ ସୁପ୍ରିମକୋର୍ଟଙ୍କ ରାୟ ସ୍ୱାଗତଯୋଗ୍ୟ । ଏହାସତ୍ତ୍ୱେ କେବଳ ବାବା ରାମଦେବ ଓ ପତଞ୍ଜଳି କମ୍ପାନୀ କାହିଁକି? ଭାରତରେ ନିମ୍ନମାନର ଏଲୋପାଥି ଔଷଧକୁ ମଧ୍ୟ ଉଚ୍ଚମାନର କୁହାଯାଇ ଚିକିତ୍ସକମାନଙ୍କ ଜରିଆରେ ସେଗୁଡ଼ିକୁ ରୋଗୀଙ୍କ ଚିକିତ୍ସାରେ ପ୍ରୟୋଗ କରାଯାଉଛି । ଭାରତୀୟ ଭେଷଜ ପରିଷଦ ଓ ଭାରତୀୟ ଚିକିତ୍ସକ ସଂଘ ମଧ୍ୟ ଅନେକ ସମୟରେ ଏ କ୍ଷେତ୍ରରେ ଔଷଧର ଦ୍ରବ୍ୟଗୁଣ ଓ ମାନ ନିର୍ଦ୍ଧାରଣ ଠିକ୍ ଭାବେ କରୁନାହାନ୍ତି । ଏଲୋପାଥି ଔଷଧର ଅପ୍ରମିଶ୍ରଣ ଏବେ ସାଧାରଣ କଥା ହୋଇଛି । ସେହିଭଳି ଅନ୍ୟାନ୍ୟ ଖାଉଟି ସାମଗ୍ରୀ(ଏଫଏମ୍‌ସିଜି), ଯାହା ବହୁଦେଶୀୟ କମ୍ପାନୀ ଦ୍ୱାରା ଉତ୍ପାଦିତ, ବିଜ୍ଞାପିତ ଓ ବିକ୍ରିବଟା ହେଉଛି, ତାହାର ମାନ ମଧ୍ୟ ସନ୍ଦେହରେ । ଏ ସବୁ ସାମଗ୍ରୀର ଗୁଣମାନ ଓ ବିଜ୍ଞାପନର ସଠିକତା ନେଇ ମାଳମାଳ ଅଭିଯୋଗ ହେଉଛି । ସୁପ୍ରିମକୋର୍ଟ ଏବେ କିଛି ତଥାକଥିତ କମ୍ପାନୀ ଦ୍ୱାରା ପ୍ରସ୍ତୁତ ଶିଶୁ ଖାଦ୍ୟ ଓ ଶକ୍ତିବର୍ଦ୍ଧକ ପାନୀୟ ବିରୋଧରେ କାର୍ଯ୍ୟାନୁଷ୍ଠାନ ଆରମ୍ଭ କରିଛନ୍ତି । ତେବେ ଭାରତୀୟ ବଜାରରେ ଖାଉଟିଙ୍କ ସ୍ୱାର୍ଥ ରକ୍ଷା ପାଇଁ ଥିବା ଆଇନ୍ ଓ ବ୍ୟବସ୍ଥା ବିଶେଷ ଫଳପ୍ରଦ ହେଉ ନଥିବା ମନେ ହେଉଛି । ଏଠାକାର ଔଷଧ, ଖାଦ୍ୟ ଓ ଏଫଏମ୍‌ସିଜି ବଜାର ପ୍ରକାଣ୍ଡ । ଏହାକୁ ଆଗକୁ ବଢ଼ାଇବାକୁ କମ୍ପାନୀମାନେ ପ୍ରଚୁର ଅର୍ଥ ବିଜ୍ଞାପନରେ ଖର୍ଚ୍ଚ କରନ୍ତି ଏବଂ ନିୟାମକ ବ୍ୟବସ୍ଥା ସହ ସମ୍ପୃକ୍ତ ଅଧିକାରୀଙ୍କୁ ଖୁସି କରିବାକୁ ଅର୍ଥ ଓ ଅନ୍ୟାନ୍ୟ ପନ୍ଥାର ଆଶ୍ରୟ ନିଅନ୍ତି । ନିୟାମକ ବ୍ୟବସ୍ଥା କୋହଳ ଓ ଦୁର୍ନୀତିପୂର୍ଣ୍ଣ ହେଲେ ଜନସ୍ୱାର୍ଥ ପ୍ରଭାବିତ ହୁଏ । ବିଜ୍ଞାପନ ଏପରି ଏକ ମାଧ୍ୟମ, ଯେଉଁଠି ଭେଣ୍ଡିକୁ ସୁନା ଭାବେ ଉପସ୍ଥାପିତ କରି ଲୋକଙ୍କ ମନରେ ବିଶ୍ୱାସ ଜନ୍ମାଇ ସେମାନଙ୍କୁ ଠକି ହୁଏ । ତେଣୁ ଅଦାଲତ ଏହାକୁ ଏକା ରୋକିପାରିବେ ନାହିଁ । ସରକାର ଏବଂ ନିୟାମକ ବ୍ୟବସ୍ଥାର ଦାୟିତ୍ୱ ଏ କ୍ଷେତ୍ରରେ ଅଧିକ । ଅବଶ୍ୟ ବାବା ରାମଦେବ ପ୍ରସଙ୍ଗରେ ସର୍ବୋଚ୍ଚ ଅଦାଲତ ଖାଉଟି ବ୍ୟାପାର, ସୂଚନା ଓ ପ୍ରସାରଣ ମନ୍ତ୍ରଣାଳୟ ଏବଂ ଭାରତୀୟ ଡାକ୍ତରୀ ସଂଘକୁ ନୋଟିସ୍ ଜାରି କରିବା ସ୍ୱାଗତଯୋଗ୍ୟ ।

ସକାଳ
THE SAKALA
ଯୋଗାଯୋଗ ଠିକଣା
NEWS & INFO
news@thesakala.com
CIRCULATION
circulation@thesakala.com
ADVERTISEMENT
advt@thesakala.com
THE SAKALA
(A Unit of Nandighosha Network Pvt. Ltd.)
At: IDCO Plot No. 90 & 91, Bhagabanpur I/E, BBSR-751019
Ph.: 0674-2954342 | 2955342
ଲେଖା ଓ ଲୋକମତ ପାଇଁ: sakalaeditorial@gmail.com

ଓଡ଼ିଶାର ପ୍ରାଚୀନ ମୁଦ୍ରା

ଡ. ଭାରତୀ ପାଲ୍
ଭୁବନେଶ୍ୱର, ମୋ: ୯୮୬୧୧୪୫୦୬୬

୧୯୩୨, ଡିସେମ୍ବର ୨୯ ତାରିଖରେ ପ୍ରତିଷ୍ଠିତ ଓଡ଼ିଶା ରାଜ୍ୟ ସଂଗ୍ରହାଳୟ ଏକାଧାରରେ ଐତିହ୍ୟର ମୂକସାକ୍ଷୀ ଓ ବିଦ୍ୟାର ମନ୍ଦିର । ଓଡ଼ିଆ ଜାତିର ଅସ୍ମିତାର ପରିଚୟ । ଭାରତବର୍ଷ ଏପରିକି ବିଶ୍ୱରେ ଥିବା ସଂଗ୍ରହାଳୟ ମଧ୍ୟରୁ ଓଡ଼ିଶା ରାଜ୍ୟ ସଂଗ୍ରହାଳୟ ଏକ ସ୍ୱତନ୍ତ୍ର ସ୍ଥାନ ଅଧିକାର କରିଛି । ଏହି ସଂଗ୍ରହାଳୟ ପ୍ରାଗ୍ ଐତିହାସିକ ଯୁଗରୁ ଆରମ୍ଭ କରି ଐତିହାସିକ ଏପରିକି ଆଧୁନିକ ଯୁଗର ବିଭିନ୍ନ ବିରଳ କଳାକୃତି ଦ୍ୱାରା ଭରପୂର । ଏଠାରେ ଥିବା ବିଭିନ୍ନ ବିଭାଗ ଯଥା ପ୍ରତ୍ନତତ୍ତ୍ୱ, ଲିପିତତ୍ତ୍ୱ, ମୁଦ୍ରା, ପ୍ରାଣୀବିଭାଗ, ଅସ୍ତ୍ରଶସ୍ତ୍ର ବିଭାଗ, ଚାରୁ ଓ କାରୁକଳା ବିଭାଗ, ନୃତତ୍ତ୍ୱ ବିଭାଗ, ପାଣ୍ଡୁଲିପି ବିଭାଗ, ପୋଷ୍ଟାଲ ଆଦି ବିଭିନ୍ନ ପ୍ରାଚୀନ କଳାକୃତି ଦ୍ୱାରା ବିମଣ୍ଡିତ । ଏହିସବୁ ବିଭିନ୍ନ ବିଭାଗ ମଧ୍ୟରୁ ମୁଦ୍ରା ବିଭାଗଟି ଉଭୟ ଗବେଷକ ଏବଂ ସାଧାରଣ ଦର୍ଶକ ଦ୍ୱାରା ବହୁଳ ଆଦୃତ । ଓଡ଼ିଶା ରାଜ୍ୟ ସଂଗ୍ରହାଳୟ ସ୍ୱର୍ଣ୍ଣ, ରୌପ୍ୟ, ତାମ୍ର ଆଦି ଧାତୁରେ ନିର୍ମିତ ପ୍ରାୟ କୋଡ଼ିଏ ହଜାରରୁ ଊର୍ଦ୍ଧ୍ୱ ବିଭିନ୍ନ କାଳର ମୁଦ୍ରାକୁ ଧାରଣ କରିଛି । ଏହି ପ୍ରାଚୀନ ମୁଦ୍ରା ଇତିହାସକୁ ପୁନରୁଦ୍ଧାର କରିବାରେ ସାହାଯ୍ୟ କରେ । ଲିପିତତ୍ତ୍ୱ ପରି ମୁଦ୍ରା ମଧ୍ୟ ବିସ୍ମୃତ ଅତୀତ ଘଟଣାବଳୀର ପୁନରାବଲୋକନ କ୍ଷେତ୍ରରେ ଗୁରୁତ୍ୱପୂର୍ଣ୍ଣ ଭୂମିକା ଗ୍ରହଣ କରିଛି । ଦେଶ ଓ ଜାତିର ରାଜନୈତିକ, ଆର୍ôଥକ, ସାମାଜିକ ସର୍ବୋପରି ଧାର୍ମିକ ଇତିହାସ ସମ୍ବନ୍ଧରେ ସମ୍ୟକ୍ ତଥ୍ୟ ପ୍ରଦାନ କରେ ମୁଦ୍ରା । ଏଥିସହିତ ଲୁପ୍ତ ପ୍ରାଚୀନ ଇତିହାସ ଓ ସଂସ୍କୃତି ପୁନରୁଦ୍ଧାରରେ ମଧ୍ୟ ପ୍ରମୁଖ ଭୂମିକା ଗ୍ରହଣ କରେ ।

ଓଡ଼ିଶାରେ ଆବିଷ୍କୃତ ସର୍ବପ୍ରାଚୀନ ମୁଦ୍ରା ହେଉଛି ରୌପ୍ୟ ଲାଞ୍ଛନ । ଏହି ମୁଦ୍ରା ସମଗ୍ର ଭାରତବର୍ଷରେ ଖ୍ରୀଷ୍ଟପୂର୍ବ ୬ଷ୍ଠ ଶତାବ୍ଦୀରେ ଦେଖିବାକୁ ମିଳେ । ଓଡ଼ିଶାରେ ମୁଖ୍ୟତଃ ଦୁଇପ୍ରକାର ଲାଞ୍ଛନ ମୁଦ୍ରା ଦେଖିବାକୁ ମିଳେ । ଏହାକୁ ଜନପଦ ବା ଆଞ୍ଚଳିକ ମୁଦ୍ରାଭାବେ ଐତିହାସିକମାନେ ଅଭିହିତ କରିଥା'ନ୍ତି । ଏହି ମୁଦ୍ରା ସାଧାରଣତଃ ଷୋଡ଼ଶ ଜନପଦ ଯଥା ପୁରାଣ ବର୍ଣ୍ଣିତ ଅଙ୍ଗ, ବଙ୍ଗ, କଳିଙ୍ଗ, ପାଞ୍ଚକ କୋଶଳ ଆଦି ରାଜ୍ୟରେ ଆବିଷ୍କୃତ ହୋଇଛି । ପତଳା ରୌପ୍ୟ ଖଣ୍ଡର ଏକ ପାର୍ଶ୍ୱରେ ଚାରଟି ପ୍ରତୀକ ଛାଞ୍ଚ ସାହାଯ୍ୟରେ ଉତ୍କୀର୍ଣ୍ଣ କରାଯାଇଥାଏ । ଅନ୍ୟ ପାର୍ଶ୍ୱରେ କୌଣସି ଚିହ୍ନ ନଥାଏ । ଦ୍ୱିତୀୟ ପ୍ରକାର ମୁଦ୍ରାଗୁଡ଼ିକୁ ମୌର୍ଯ୍ୟଯୁଗୀୟ ମୁଦ୍ରା କୁହାଯାଏ । ଏହି ମୁଦ୍ରାଗୁଡ଼ିକ କୌଣସି ନିର୍ଦ୍ଦିଷ୍ଟ ଆକାରଯୁକ୍ତ ନ ହୋଇ ଚତୁଷ୍କୋଣ, ତ୍ରିକୋଣ ବା ବହୁକୋଣ ବିଶିଷ୍ଟ ହୋଇଥାଏ । ଏହି ମୁଦ୍ରାଗୁଡ଼ିକର ଗୋଟିଏ ପାର୍ଶ୍ୱରେ ପାଞ୍ଚଗୋଟି ପ୍ରତୀକ ଏବଂ ଅନ୍ୟପାର୍ଶ୍ୱରେ ଏକ ବା ଦୁଇଟି ପ୍ରତୀକ ଦେଖିବାକୁ ମିଳିଥାଏ । ସେହିପରି ଏହି ମୁଦ୍ରାଗୁଡ଼ିକରେ ସୂର୍ଯ୍ୟ, ବିଭିନ୍ନ ପଶୁ, ବୃକ୍ଷ, ମନୁଷ୍ୟ, ପର୍ବତ ଆଦି ବିଭିନ୍ନ ପ୍ରତୀକ ଦେଖିବାକୁ ମିଳିଥାଏ । ଓଡ଼ିଶାର କଳାହାଣ୍ଡି, ବଲାଙ୍ଗୀର, ଭୁବନେଶ୍ୱର ଶିଶୁପାଳଗଡ଼ ଆଦି ସ୍ଥାନରୁ ଏଭଳି ବହୁଳ ମୁଦ୍ରା ଆବିଷ୍କୃତ ହୋଇଛି ।

ପରବର୍ତ୍ତୀ ପର୍ଯ୍ୟାୟରେ ଭାରତବର୍ଷର ଉତ୍ତରପ୍ରଦେଶ ଓ ଉତ୍ତର-ପଶ୍ଚିମ ସୀମନ୍ତରେ ରାଜତ୍ୱ କରୁଥିବା କୁଷାଣ ରାଜବଂଶ ଦ୍ୱାରା ପ୍ରଚଳିତ ତାମ୍ର ମୁଦ୍ରା ଅନୁକରଣରେ 'ପୁରୀ-କୁଷାଣ' ମୁଦ୍ରା ଦେଖିବାକୁ ମିଳେ । ଏହି କୁଷାଣ ପ୍ରତିରୂପ ମୁଦ୍ରାଗୁଡ଼ିକ ପ୍ରଥମେ ପୁରୀ ଜିଲ୍ଲାର ମାଣିକପାଟଣା ନିକଟରୁ ୧୮୯୩ ମସିହାରେ ଆବିଷ୍କୃତ ହୋଇଥିବାରୁ ଏହାକୁ 'ପୁରୀ-କୁଷାଣ' ମୁଦ୍ରା ନାମରେ ଐତିହାସିକମାନେ ନାମିତ କରିଛନ୍ତି । ଓଡ଼ିଶାରୁ ଅନେକ ଅଞ୍ଚଳରୁ ଏଭଳି ହଜାର ହଜାର ସଂଖ୍ୟକ ତାମ୍ରମୁଦ୍ରା ଆବିଷ୍କୃତ ହୋଇ ରାଜ୍ୟ ସଂଗ୍ରହାଳୟରେ ଗଚ୍ଛିତ ଅଛି । ଏହି ମୁଦ୍ରାଗୁଡ଼ିକର ଗୋଟିଏ ପାର୍ଶ୍ୱରେ କୁଷାଣ ରାଜା କନିଷ୍କ, ହୁବିଷ୍କ, ବାସୁଦେବ ଆଦିଙ୍କର ପ୍ରତିଛବି ଦେଖିବାକୁ ମିଳେ ଏବଂ ଅନ୍ୟ ପାର୍ଶ୍ୱରେ ଚନ୍ଦ୍ର ବା ଅର୍ଦ୍ଧଚନ୍ଦ୍ରର ପ୍ରତୀକ ଦେଖାଯାଏ । ତାମ୍ର ମୁଦ୍ରା ବ୍ୟତୀତ ଏହି ବଂଶର ପାଞ୍ଚଟି ସ୍ୱର୍ଣ୍ଣମୁଦ୍ରା ମଧ୍ୟ ଆବିଷ୍କୃତ ହୋଇଛି । ଓଡ଼ିଶାରେ ପ୍ରାପ୍ତ କୁଷାଣ ମୁଦ୍ରା ତାମ୍ରଧାତୁ ନିର୍ମିତ ମୁଦ୍ରା-ଛାଞ୍ଚ କିମ୍ବା ପୋଡ଼ା ମାଟିର ଛାଞ୍ଚରେ ପ୍ରସ୍ତୁତ କରାଯାଏ । ଓଡ଼ିଶାରେ କୁଷାଣ ମୁଦ୍ରାର ପ୍ରଚଳନ ସାଧାରଣତଃ ବ୍ୟବସାୟ ବାଣିଜ୍ୟ ବିନିମୟ ମାଧ୍ୟମରେ ହୋଇଥିବା ଏବଂ ମଧ୍ୟପ୍ରଦେଶ, ଛତିଶଗଡ଼ ଆଦି ରାଜ୍ୟରୁ ଓଡ଼ିଶାକୁ ଆସିଥିବାର ଅନୁମାନ କରାଯାଏ ।

ଖ୍ରୀଷ୍ଟାବ୍ଦ ତୃତୀୟ ଓ ଚତୁର୍ଥ ଶତାବ୍ଦୀରେ ଭାରତ ବଂଶରେ ଗୁପ୍ତ ସାମ୍ରାଜ୍ୟର ଅଭ୍ୟୁଦୟ ଘଟିଲା । ଗୁପ୍ତଯୁଗକୁ ଭାରତବର୍ଷ ଇତିହାସରେ ସୁବର୍ଣ୍ଣଯୁଗ ଭାବେ ଅଭିହିତ କରାଯାଇଛି । ଏହି ବଂଶର ବିଭିନ୍ନ ଶାସକ ଯଥା ଚନ୍ଦ୍ରଗୁପ୍ତ, ସମୁଦ୍ରଗୁପ୍ତ, ଚନ୍ଦ୍ରଗୁପ୍ତ(ଦ୍ୱିତୀୟ), କୁମାରଗୁପ୍ତ ଆଦି ରାଜାମାନେ ସୁବର୍ଣ୍ଣ ମୁଦ୍ରା ବହୁଳ ଭାବରେ ପ୍ରବର୍ତ୍ତନ କରିଥିଲେ । ଏହି ରାଜାମାନେ ପ୍ରବଳ ପରାକ୍ରମୀ ଥିଲେ ଏବଂ ନିଜର ବାହୁବଳରେ ଅନେକ ରାଜ୍ୟକୁ ନିଜ ଶାସନାଧୀନ କରିଥିଲେ । ଖ୍ରୀଷ୍ଟାବ୍ଦ ୪ର୍ଥ ଶତାବ୍ଦୀରେ ସମୁଦ୍ରଗୁପ୍ତଙ୍କର ଦାକ୍ଷିଣାତ୍ୟ ଅଭିଯାନ ସମୟରେ କଳିଙ୍ଗ ରାଷ୍ଟ୍ରର ପାର୍ବତୀୟ ଅଞ୍ଚଳ ଏବଂ ଉପକୂଳବର୍ତ୍ତୀ ଅଞ୍ଚଳରେ ଶାସକମାନେ ବିଶେଷକରି ଦକ୍ଷିଣ କୋଶଳର ଅନେକ ରାଜାଙ୍କୁ ଯୁଦ୍ଧରେ ପରାସ୍ତ କରିଥିଲେ ଏବଂ ଏହି ରାଜାମାନେ ତାଙ୍କର ସାର୍ବଭୌମତ୍ୱ ସ୍ୱୀକାର କରିଥିଲେ । ଏହି ରାଜ୍ୟଗୁଡ଼ିକ ସେ ଅଧିଗ୍ରହଣ ନକରି ସେମାନଙ୍କର ଠାରୁ ବହୁ ପରିମାଣରେ ରାଜସ୍ୱ ଆଦାୟ କରି ସେମାନଙ୍କର ରାଜ୍ୟ ଫେରାଇ ଦେଇଥିଲେ । ପ୍ରାଚୀନ ଯୁଗରେ ସମଗ୍ର ଉତ୍ତର ଭାରତରେ ଗୁପ୍ତମାନଙ୍କର ପ୍ରଭବ ଦେଖିବାକୁ ମିଳେ । ସେମାନଙ୍କର ରାଜନୈତିକ ଦକ୍ଷତା, ସୁଚିନ୍ତିତ ଅର୍ଥନୈତିକ ବ୍ୟବସ୍ଥା ଏବଂ ସାଂସ୍କୃତିକ ଓ ଧର୍ମୀୟ କ୍ଷେତ୍ରରେ ନୂତନ ଜାଗରଣ ସେମାନଙ୍କ ଶାସନ ବ୍ୟବସ୍ଥାର ପାରଦର୍ଶିତା ପ୍ରମାଣ କରେ । ଏହି ରାଜାମାନେ ବହୁସଂଖ୍ୟାରେ ସ୍ୱର୍ଣ୍ଣମୁଦ୍ରା ପ୍ରବର୍ତ୍ତନ କରିଥିଲେ । ଓଡ଼ିଶାରେ ଚନ୍ଦ୍ରଗୁପ୍ତ ଏବଂ କୁମାରଦେବୀଙ୍କର ଯୁଗ୍ମପ୍ରତୀକ ଥିବା ମୁଦ୍ରା, ସମୁଦ୍ରଗୁପ୍ତଙ୍କର ବୀଣା ବଜାଇବା ଦୃଶ୍ୟ, ଚନ୍ଦ୍ରଗୁପ୍ତ ଦ୍ୱିତୀୟ ଏବଂ କୁମାରଗୁପ୍ତଙ୍କର ଧନୁତୀରଧାରୀ ପ୍ରତୀକ ସମ୍ବଳିତ ମୁଦ୍ରା ଆବିଷ୍କୃତ ହୋଇଛି । ଏହି ମୁଦ୍ରାମାନଙ୍କର ମଧ୍ୟ ଦେବୀ ଲକ୍ଷ୍ମୀଙ୍କର ପ୍ରତୀକ ଦେଖିବାକୁ ମିଳେ ।

ସେହିପରି ଖ୍ରୀଷ୍ଟାବ୍ଦ ୬ଷ୍ଠ-୭ମ ଶତାବ୍ଦୀରେ ଦକ୍ଷିଣ କୋଶଳ ଅର୍ଥାତ ଓଡ଼ିଶାର କଳାହାଣ୍ଡି, କୋରାପୁଟ, ବଲାଙ୍ଗୀର ଏବଂ ସମ୍ବଲପୁର ଅଞ୍ଚଳ, ମଧ୍ୟପ୍ରଦେଶ ଓ ଛତିଶଗଡ଼ ଅଞ୍ଚଳରେ ଶାସନ କରୁଥିବା ଶରଭପୁରୀୟ ଶାସକମାନେ ମଧ୍ୟ ସ୍ୱର୍ଣ୍ଣମୁଦ୍ରା ପ୍ରବର୍ତ୍ତନ କରିଥିଲେ । ଏହି ଶାସକମାନେ ବୈଷ୍ଣବ ଧର୍ମାବଲମ୍ବୀ ଥିବାରୁ ସେମାନଙ୍କର ପ୍ରବର୍ତ୍ତନ ମୁଦ୍ରାରେ ବୈଷ୍ଣବ ଧର୍ମର ପ୍ରତୀକ ଗରୁଡ଼, ଶଙ୍ଖ, ଚକ୍ର ଆଦିର ପ୍ରତୀକ ଦେଖିବାକୁ ମିଳେ । ଶରଭପୁରୀୟ ଶାସକମାନଙ୍କ ମଧ

କେନ୍ଦୁଝର ବନଖଣ୍ଡର ୩୬୦ ସ୍ଥାନରେ ଜଙ୍ଗଲ ନିଆଁ

୧୦ ରକ୍ଷକ ଗାଡ଼ି, ୧୪୪ଟି ମେସିନ୍ ଓ ୧୦୪ ଜଣ ନିଆଁ ଲିଭାରେ ନିୟୋଜିତ

କେନ୍ଦୁଝର, ୨୩।୪(ସମିସ): ମଙ୍ଗଳବାର ସୁଦ୍ଧା କେନ୍ଦୁଝର ବନଖଣ୍ଡର ୩୬୦ଟି ସ୍ଥାନରେ ଜଙ୍ଗଲ ନିଆଁ ଲାଗିଥିବା ସୂଚନା ମିଳିଛି । ଆଉ ଦିନେ କିମ୍ବା ଦୁଇ ଦିନ ମଧ୍ୟରେ ବର୍ଷା ନ ହେଲେ ସ୍ଥିତି ଉତ୍କଟ ହେବାର ଆଶଙ୍କା ଉପୁଜିଛି । ଜିଲ୍ଲାରେ ବର୍ତ୍ତମାନ ବ୍ୟାପକ ଜଙ୍ଗଲରେ ନିଆଁ ଲାଗି ଔଷଧୀୟ ବୃକ୍ଷଲତା ସମେତ ହଜାର ହଜାର ଅନ୍ୟାନ୍ୟ ଗଛଲତା ପୋଡ଼ି ପାଉଁଶ ହେଉଥିବା ବେଳେ ନିଆଁ ଲିଭାଇବା ବନ ବିଭାଗ ପାଇଁ ଏବେ ଚ୍ୟାଲେଞ୍ଜ ସୃଷ୍ଟି ହୋଇଛି । ସୂଚନାନୁସାରେ, ମଙ୍ଗଳବାର କେନ୍ଦୁଝର ବନଖଣ୍ଡର ମୁଖ୍ୟତଃ ୩ଗୋଟି ରେଞ୍ଜ ଅଞ୍ଚଳରେ ୩୬୦ ସ୍ଥାନରେ ନିଆଁ ଲାଗିଛି । ଏଥି ମଧ୍ୟରୁ ୨୮୦ ସ୍ଥାନରେ ଜଙ୍ଗଲ ମଧ୍ୟରେ ଏବଂ ଜଙ୍ଗଲ ବାହାରେ ୮୦ ସ୍ଥାନରେ ନିଆଁ ଲାଗିଥିବା ଜଣାପଡ଼ିଛି । ସମସ୍ତ ସ୍ଥାନର ନିଆଁ ମନୁଷ୍ୟକୃତ ବୋଲି କେନ୍ଦୁଝର ଡିଏଫଓ ଧନରାଜ ଏଚ୍‌ଡି କହିଛନ୍ତି ।

ମିଳିଥିବା ସୂଚନାନୁଯାୟୀ, ମଙ୍ଗଳବାର ସୁଦ୍ଧା ଚମ୍ପୁଆ ରେଞ୍ଜର ୮୦ଟି ସ୍ଥାନ, କେନ୍ଦୁଝର ସଦର ରେଞ୍ଜର ୫୫ଟି ସ୍ଥାନ, ଭୂୟାଁ ଜୁଆଙ୍ଗ ପିଢ଼ ଅଞ୍ଚଳରେ ୭୦ଟି ପଏଣ୍ଟରେ ନିଆଁ ଲାଗିଥିବା ଜଣାଡ଼ିଛି । ଏଥିମଧ୍ୟରୁ ସିଦ୍ଧମଠ ସଂରକ୍ଷିତ ଜଙ୍ଗଲ, କାକୁଡ଼ିଅମ୍ବା, କାଞ୍ଜିପାଣି, ଚମକପୁର, ଠାକୁରାଣୀ ଓ କଳାପାଟ ସଂରକ୍ଷିତ ଜଙ୍ଗଲ ଅଞ୍ଚଳରେ ନିଆଁ ଲାଗିଥିବା ସୂଚନା ମିଳିଛି ।

ଡିଏଫ୍‌ଓ କହିଛନ୍ତି ଯେ ବନବିଭାଗ ପକ୍ଷରୁ ବ୍ୟାପକ ସଚେତନତା କାର୍ଯ୍ୟକ୍ରମ କରାଯିବା ସତ୍ତ୍ୱେ ଲୁଚାଛପାରେ ପାହାଡ଼ରେ ପୋଡୁଚାଷ, ମହୁଲ ଫୁଲ ଗୋଟାଇବା, ଜନ୍ତୁ ଶିକାର ଏବଂ ଜାଳେଣି କାଠ ସଂଗ୍ରହ କରିବା ପାଇଁ ଏଭଳି ମନୁଷ୍ୟକୃତ ଜଙ୍ଗଲ ନିଆଁ ସୃଷ୍ଟି କରାଯାଉଛି । ଗତ ୭ଦିନ ମଧ୍ୟରେ ଯେତିକି ସ୍ଥାନରେ ନିଆଁ ଲାଗିଥିଲା, ବନ କର୍ମଚାରୀ ଓ ଟିମ୍ ମିଶି ନିଆଁ ଲିଭାଇବାକୁ ଉଦ୍ୟମ କରିଥିଲେ । କିନ୍ତୁ ତାପମାତ୍ରା ବୃଦ୍ଧି କାରଣରୁ ଅଧିକ ମାତ୍ରାରେ ନିଆଁ ବ୍ୟାପୁଥିବା ଜଣାପଡ଼ିଛି । ପରିସ୍ଥିତିକୁ ନିୟନ୍ତ୍ରଣ କରିବା ପାଇଁ ଜଙ୍ଗଲଗୁଡ଼ିକରେ ଥିବା ୬୮୫ଟି ବନସୁରକ୍ଷା ସମିତିର ସଦସ୍ୟ/ସଦସ୍ୟାଙ୍କ ମାଧ୍ୟମରେ ବ୍ୟାପକ ସଚେତନତା କରାଯାଉଛି । ଏବର୍ଷ ୨୩୭ ଟି ସାଂସ୍କୃତିକ କାର୍ଯ୍ୟକ୍ରମ ମାଧ୍ୟମରେ ସଚେତନତା ସରିଲାଣି । ନିଆଁ ଲିଭାଇବାକୁ ୧୪୪ ନିଆଁଲିଭା ମେସିନର ବ୍ୟବହାର କରାଯାଉଥିବା ବେଳେ ୧୦ଟି ଅତ୍ୟାଧୁନିକ ରକ୍ଷକ ଗାଡ଼ି ନିୟୋଜିତ ଅଛନ୍ତି । ଏଥି ନିମନ୍ତେ ୧୦୪ଜଣ ନିୟୋଜିତ ରହିଛନ୍ତି । ମଙ୍ଗଳବାର ପର୍ଯ୍ୟନ୍ତ ବନ ବିଭାଗ ପକ୍ଷରୁ ୧୨୩୫ କିଲୋମିଟର ସ୍ଥାନରେ ନିଆଁ ନ ଡେଇଁବା ରାସ୍ତା ମଧ୍ୟ ତିଆରି କରାଯାଇଥିବା ଡିଏଫଓ କହିଛନ୍ତି । ବନ ବିଭାଗକୁ ଜଙ୍ଗଲରେ ନିଆଁ ଲାଗିଥିବା ସୂଚନା ମିଳିବା ମାତ୍ରେ ୧ ଘଣ୍ଟା ମଧ୍ୟରେ ନିଆଁଲିଭା ଯନ୍ତ୍ରପାତି ସହିତ ବନ କର୍ମଚାରୀ ଟିମ ସେଠାରେ ପହଞ୍ଚି ନିଆଁ ଲିଭା କାର୍ଯ୍ୟ କରୁଥିବା ଡିଏଫଓ କହିଛନ୍ତି ।

ବନାଗ୍ନି ମୁକ୍ତ ହେଲା ଶିମିଳିପାଳ

ବାରିପଦା, ୨୩।୪(ସମିସ): ଶିମିଳିପାଳ ଅଭୟାରଣ୍ୟରେ ବନାଗ୍ନି ସମ୍ପୂର୍ଣ୍ଣଭାବେ ନିୟନ୍ତ୍ରଣ ହୋଇଛି । ଯୋଜନାବଦ୍ଧ ପଦକ୍ଷେପ ନିଆଯିବାରୁ ଏହି ସଫଳତା ମିଳିଛି । ବ ନସୁରକ୍ଷା ସମିତି, ଓଡ୍ରାଫ ଟିମ, ବନ କର୍ମଚାରୀ ଓ ଅଗ୍ନିଶମ କର୍ମଚାରୀଙ୍କ ଉଦ୍ୟମ ଯୋଗୁ ସମସ୍ତ ଫାୟାର ପଏଣ୍ଟରେ ନିଆଁ ଲିଭିଛି । ଫଳରେ ଅଭୟାରଣ୍ୟ ମଙ୍ଗଳବାର ଜିରୋ ଫାୟାର ପଏଣ୍ଟ ସ୍ଥିତି ରହିଛି ବୋଲି ଶିମିଳିପାଳ ବ୍ୟାଘ୍ର ସଂରକ୍ଷଣ ପ୍ରକଳ୍ପର କ୍ଷେତ୍ର ନିର୍ଦ୍ଦେଶକ ତଥା ଆଞ୍ଚଳିକ ମୁଖ୍ୟ ବନ୍ୟପ୍ରାଣୀ ସଂରକ୍ଷକ ଡ. ପ୍ରକାଶ ଚାନ୍ଦ ଗୋଗିନେନି ମଙ୍ଗଳବାର ଗଣମାଧ୍ୟମକୁ ସୂଚନା ଦେଇଛନ୍ତି ।

ସଫଳତା ଦେଲା ଯୋଜନାବଦ୍ଧ ପଦକ୍ଷେପ

ଅସହ୍ୟ ଗ୍ରୀଷ୍ମ ପ୍ରବାହ ସହ ଜିଲ୍ଲାର ତାପମାତ୍ରା ପାରଦ ୪୫ ଡିଗ୍ରୀ ପାର ହୋଇଥିବା ବେଳେ ହୁଡୁହୁଡୁ ହୋଇ ଜଳୁଥିଲା ଶିମିଳିପାଳ । ଅଭୟାରଣ୍ୟ ମଧ୍ୟରେ ଥିବା ବନ୍ୟଜନ୍ତୁ ଗରମରେ ଆଉଟୁପାଉଟୁ ହେଉଥିଲେ । ପ୍ରତିଦିନ କ୍ରମଶଃ ତାପମାତ୍ରା ବୃଦ୍ଧି ପାଇବା ସହ ବନାଗ୍ନି ସ୍ଥିତି ମଧ୍ୟ ବଢ଼ିବାରେ ଲାଗିଥିଲା । ଗତ ଶନିବାର ଶିମିଳିପାଳ ଅଭୟାରଣ୍ୟ ମଧ୍ୟରେ ୧୩ଟି ଫାୟାର ପଏଣ୍ଟ ଚିହ୍ନଟ ହୋଇଥିବା ବେଳେ ରବିବାର ଏହି ସଂଖ୍ୟା ୪୫କୁ ବୃଦ୍ଧି ପାଇଥିଲା । ସେହିପରି ସୋମବାର ୨୮ଗୋଟି ଫାୟାର ପଏଣ୍ଟ ଚିହ୍ନଟ ହୋଇଥିଲା । ଫଳରେ ଅଭୟାରଣ୍ୟରେ ଜଙ୍ଗଲ ନିଆଁ ଅଣାୟତ୍ତ ହୋଇଥିଲା । ତେବେ ବନ କର୍ମଚାରୀ ସମେତ ୨୬ଜଣିଆ ଓଡ୍ରାଫ ଟିମ, ଅଗ୍ନିଶମ ବାହିନୀ ସ୍ଥିତି ନିୟନ୍ତ୍ରଣ କରିବାରେ ଆପ୍ରାଣ ଉଦ୍ୟମ କରିବା ପରେ ସଫଳତା ମିଳିଛି ।

ଅବଶିଷ୍ଟାଂଶ...

'ନବୀନ' ବିକାଶର...

ଦେଇଥିବା ବେଳେ ଏହାଦ୍ୱାରା ଜିଲ୍ଲାର ୮୦ ହଜାର ଚାଷୀ ଏବଂ ୭୦ ହଜାର ଲୋକଙ୍କୁ ପିଇବା ପାଣି ମିଳିପାରିଛି । ଜଳସେଚନ କ୍ଷେତ୍ରରେ ଏହି ତିନୋଟି ବଡ଼ ପ୍ରକଳ୍ପ ଅଭୂତପୂର୍ବ ରୂପାନ୍ତରଣ ଆଣିଥିବା ବେଳେ ଏହା ସହ ଏକାଧିକ ଅନ୍ତଃନଦୀ ଜଳାଶୟ ପ୍ରକଳ୍ପ ଏବଂ ଅନ୍ୟାନ୍ୟ ପ୍ରକଳ୍ପ ଜାରି ରହିଛି ।

ଅପରପକ୍ଷେ ସମଗ୍ର ପଶ୍ଚିମ ଓଡ଼ିଶାବାସୀଙ୍କ ପାଇଁ ଗମନାଗମନ କ୍ଷେତ୍ରରେ ବରଦାନ ସାଜିଛି ବିଜୁ ଏକ୍ସପ୍ରେସ ୱେ । ପଶ୍ଚିମ ଓଡ଼ିଶାର ଜୀବନରେଖା କୁହାଯାଉଥିବା ଏହି ଏକ୍ସପ୍ରେସ୍ ୱେ ଗମନାଗମନ କ୍ଷେତ୍ରରେ ବୈପ୍ଳବିକ ପରିବର୍ତ୍ତନ ଆଣିଥିବା ବେଳେ ପଶ୍ଚିମ ଓଡ଼ିଶାର ବିଭିନ୍ନ ସହରକୁ ଏବେ ନିବେଶକଙ୍କ ଆଗମନ ବଢ଼ିଛି । ପର୍ଯ୍ୟଟନ ରୂପାନ୍ତରଣ କ୍ଷେତ୍ରରେ ମଧ୍ୟ ପଛରେ ପଡ଼ିନାହିଁ । ରାଜ୍ୟ ସରକାର ସମ୍ବଲପୁରବାସୀଙ୍କୁ ସମଲେଇ ପ୍ରକଳ୍ପ ଭେଟି ଦେଇଥିବା ଏହାସହ ହରିଶଙ୍କର, ନୃସିଂହନାଥ ପ୍ରକଳ୍ପ ମଧ୍ୟ ପର୍ଯ୍ୟଟନକୁ ନୂଆରୂପ ଦେଇଛି । ସେହିପରି ୧୦୦୦ କୋଟି ଟଙ୍କା ବିନିମୟରେ ଭିସ୍ମଟର ରୂପାନ୍ତରଣ, ହଜାର ହଜାରକୋଟି ଟଙ୍କା ବ୍ୟୟରେ ଭିମସାରର ଉନ୍ନତିକରଣ, ଝାରସୁଗୁଡ଼ା ଓ ବରଗଡ଼ରେ କ୍ୟାନ୍ସର ହସ୍ପିଟାଲ ସହ ଝାରସୁଗୁଡ଼ା, ରାଉରକେଲା, କଳାହାଣ୍ଡିରେ ନୂଆ ବିମାନ ବନ୍ଦର, ତୁଷରା ଏୟାରଷ୍ଟ୍ରିପର ଉନ୍ନତିକରଣ ପଶ୍ଚିମ ଓଡ଼ିଶାର ବିକାଶ ପ୍ରକ୍ରିୟାକୁ ନୂଆ ଦିଗ ଦେଇଛି । ସେହିପରି ହଜାର ହଜାର କୋଟି ଟଙ୍କା ମୂଲ୍ୟରେ ଏକାଧିକ ଉନ୍ନୟନ ମୂଳକ ପ୍ରକଳ୍ପର କାର୍ଯ୍ୟକାରୀ କରି ରାଜ୍ୟ ସରକାର ପଶ୍ଚିମ ଓଡ଼ିଶାର ବିକାଶ ପ୍ରକ୍ରିୟାକୁ ଅବ୍ୟାହତ ରଖିଥିବା ବେଳେ ପଶ୍ଚିମ ଓଡ଼ିଶା ବିକାଶ ପରିଷଦ ଅଧିନରେ ସମଗ୍ର ଅଞ୍ଚଳର ଉନ୍ନୟନ ପ୍ରକ୍ରିୟାକୁ ଗୁରୁତ୍ୱ ଦେଉଛନ୍ତି ।

ବିଗତ କିଛିବର୍ଷ ଧରି ମୁଖ୍ୟମନ୍ତ୍ରୀ ନବୀନ ପଟ୍ଟନାୟକଙ୍କ ନିର୍ଦ୍ଦେଶକ୍ରମେ ୫-ଟି ଅଧକ୍ଷ କାର୍ତ୍ତିକ ପାଣ୍ଡିଆନ୍ ପଶ୍ଚିମ ଓଡ଼ିଶାକୁ ଘନ ଘନ ଗସ୍ତ କରିଛନ୍ତି । ବିକାଶ ପ୍ରକ୍ରିୟାକୁ ସଠିକ୍ ମାର୍ଗରେ ପରିଚାଳନା ପାଇଁ ମୁଖ୍ୟମନ୍ତ୍ରୀ ରୋଡମ୍ୟାପ୍ ପ୍ରସ୍ତୁତ କରିଥିବା ବେଳେ ଏହାକୁ କାର୍ଯ୍ୟକାରୀ କରୁଛନ୍ତି କାର୍ତ୍ତିକ ପାଣ୍ଡିଆନ୍ । ଅତଏବ ମୁଖ୍ୟମନ୍ତ୍ରୀ ଏଠାରୁ ବିଜୟ ଲାଭ କଲେ ଆଗାମୀ ଦିନରେ ପଶ୍ଚିମ ଓଡ଼ିଶାର ବିକାଶ ପ୍ରକ୍ରିୟା ଶିଖର ଛୁଇଁବ ବୋଲି ସାଧାରଣରେ ମତପ୍ରକାଶ ପାଇଛି । ଅପରପକ୍ଷେ ମୁଖ୍ୟମନ୍ତ୍ରୀଙ୍କ ନିର୍ଦ୍ଦେଶକ୍ରମେ ବିଜେଡି ସାଂଗଠନିକ ସମ୍ପାଦକ ପ୍ରଣବ ପ୍ରକାଶ ଦାସ ସମ୍ବଲପୁର ଲୋକସଭା ଆସନରୁ ଲଢୁଛନ୍ତି । ଯାହାକୁ ନେଇ ବିଜେଡି ପ୍ରାର୍ଥୀ ଏବଂ କର୍ମୀମାନେ ପ୍ରବଳ ଉତ୍ସାହ ମଧ୍ୟରେ ରହିଛନ୍ତି । ଉଭୟଙ୍କ ପ୍ରାର୍ଥିତ୍ୱ ପୂରା ପଶ୍ଚିମ ଓଡ଼ିଶାର ବିଜେଡି ପାଇଁ ରାସ୍ତା ସହଜ କରିବ ବୋଲି ସାଧାରଣରେ ମତପ୍ରକାଶ ପାଇଛି ।

ଅନ୍‌ଲାଇନ୍ ପେମେଣ୍ଟରେ...

ଯାଞ୍ଚ କରାଯାଇପାରିବ । ସୂଚନାଯୋଗ୍ୟ ଯେ ପିଓଏସ୍‌ରେ ଭିସା, ମାଷ୍ଟରକାର୍ଡ ଏବଂ ରୁପେ ଭଳି ନେଟୱାର୍କ ଅନ୍ତର୍ଭୁକ୍ତ । ଏହାସହିତ, ରୋଜରପାଇ, କ୍ୟାସଫ୍ରି, ସିସିଏଭେନ୍ୟୁ ଏବଂ ମିସୱାଇପ୍ ପରି ଟେନ୍‌ଟେକ୍ କମ୍ପାନୀଗୁଡିକ ହେଉଛନ୍ତି ନିୟନ୍ତ୍ରିତ ପେମେଣ୍ଟ ଏଗ୍ରିଗେଟର୍ । ଏଡାଛଡା ପେଟିଏମ୍, ଫୋନ୍ ପେ', ଭାରତ ପେ' ଏବଂ ମୋବିକ୍ୱିକ୍ ଭଳି କମ୍ପାନୀଗୁଡିକ ହେଉଛନ୍ତି ମୋବାଇଲ୍ ୱାଲେଟ୍ ଲାଇସେନ୍ସଧାରୀ । ପେମେଣ୍ଟ କମ୍ପାନୀଗୁଡ଼ିକ ଦ୍ୱାରା ହେଉଥିବା ସନ୍ଦେହଜନକ କାରବାର ଉପରେ ନଜର ରଖିବାକୁ ଏବଂ ସଂପୃକ୍ତ ଅଧିକାରୀଙ୍କ ନିକଟରେ ଏ ସମ୍ପର୍କରେ ରିପୋର୍ଟ କରିବାକୁ କେନ୍ଦ୍ରୀୟ ବ୍ୟାଙ୍କ ଅପରେଟରମାନଙ୍କୁ କହିଛି । ସୂଚନାଯୋଗ୍ୟ ଯେ ନିର୍ବାଚନ ସମୟରେ ନଗଦ ଅର୍ଥ କାରବାରରେ ଐତିହାସିକ ବୃଦ୍ଧି ଘଟିଛି ।

'ମିଶନ ଶକ୍ତି' ବନ୍ଦ ପାଇଁ...

ଗୋଷ୍ଠୀରେ ଏହାକୁ କାର୍ଯ୍ୟକାରୀ କରି ସେମାନଙ୍କୁ ବିଶ୍ୱସ୍ତରୀୟ ମାନଦଣ୍ଡ ସହ ସମକକ୍ଷ କରିବା, ଏଚଏଚଜିଗୁଡ଼ିକୁ ଏମ୍‌ଏସ୍‌ଏମ୍‌ଇରେ ପରିଣତ କରିବା ପାଇଁ ତୃଣମୂଳସ୍ତରର ମିଶନଶକ୍ତି ମହିଳାଙ୍କ ନେତୃତ୍ୱର ଅନେକ ପ୍ରତିନିଧିଙ୍କୁ ଦୁବାଇ ପଠାଯାଇଥିଲା । ତେବେ ମିଶନ ଶକ୍ତିର ବିଶ୍ୱସ୍ତରୀୟ ସଫଳତା ଏବଂ ମିଶନ ଶକ୍ତି ମାଧ୍ୟମରେ ଓଡ଼ିଶାର ଲକ୍ଷ ଲକ୍ଷ ମହିଳାଙ୍କ ସଶକ୍ତିକରଣରେ ଅସହିଷ୍ଣୁ ଓ ଈର୍ଷାପରାୟଣ ହୋଇପଡିଥିବା କେନ୍ଦ୍ରମନ୍ତ୍ରୀ ଧର୍ମେନ୍ଦ୍ର ପ୍ରଧାନ ମିଶନ ଶକ୍ତିର ଏହି ମହିଳା ଏସଏଚଜି ସଦସ୍ୟମାନେ ୨୦୨୪ ଏପ୍ରିଲରେ କିଭଳି ଦୁବାଇକୁ ଯାଇ ନପାରିବେ ସେଥିପାଇଁ ଷଡ଼ଯନ୍ତ୍ର କରିଛନ୍ତି । ଶ୍ରୀ ଧର୍ମେନ୍ଦ୍ର ପ୍ରଧାନ ୨୦୨୪ ମାର୍ଚ୍ଚ ୨୭ ତାରିଖରେ ମିଶନ ଶକ୍ତି ପ୍ରତିନିଧିଙ୍କ ଦୁବାଇ ଗସ୍ତରେ ପ୍ରତିବନ୍ଧକ ଆଣିବା ନିମନ୍ତେ ଏକ ଅଭିଯୋଗ ପତ୍ର ପଠାଇବା ପାଇଁ ଯୋଜନା କରିଥିଲେ ଏବଂ ଏହାର ଶୀର୍ଷରେ ରହିଥିଲେ । ମିଶନ ଶକ୍ତି ମହିଳା ନେତ୍ରୀଙ୍କ ନାମ ତାଲିକାକୁ ପରବର୍ତ୍ତୀ ସମୟରେ ଇସିଆଇଙ୍କ ମାର୍ଗଦର୍ଶିକା ଆଧାରରେ ପ୍ରକାଶ କରାଯାଇଥିଲା; କିନ୍ତୁ ଶ୍ରୀ ପ୍ରଧାନ ମିଶନ ଶକ୍ତିର ମହିଳାମାନଙ୍କୁ ସଶକ୍ତିକରଣ କରିବାକୁ ଚାହୁଁନଥିବା ଏଥିରୁ ସ୍ପଷ୍ଟ ହୋଇଥିଲା ।

ସୁଲତା ପୁଣି କହିଛନ୍ତି ଯେ ଚଳିତ ନିର୍ବାଚନରେ ସମ୍ବଲପୁର ଲୋକସଭାରୁ ପ୍ରାର୍ଥୀ ଭାବେ ସେ ସମ୍ବଲପୁରରୁ ମିଶନ ଶକ୍ତି ଏସ୍‌ଏଚଜି ସଦସ୍ୟଙ୍କୁ ଦୁବାଇ ଗସ୍ତରେ ଯିବାକୁ ବାରଣ କରିଛନ୍ତି । ଯଦି ସେ ସାଂସଦ ଭାବେ ନିର୍ବାଚିତ ହୁଅନ୍ତି, ତେବେ ମିଶନ ଶକ୍ତିକୁ ବନ୍ଦ କରି ଦେବେ ଏବଂ ୭୦ ଲକ୍ଷ ମିଶନ ଶକ୍ତି ମହିଳାଙ୍କ ସଶକ୍ତୀକରଣକୁ ନଷ୍ଟ କରି ପୁଣିଥରେ ସେମାନଙ୍କୁ ଘରର ଚାରି କାନ୍ଥ ଭିତରକୁ ଠେଲି ଦେବେ । ଏହା କେବଳ ଶ୍ରୀ ପ୍ରଧାନଙ୍କ ଉଗ୍ର ଅସହିଷ୍ଣୁତା, ଈର୍ଷା ଏବଂ ମହିଳା-ବିରୋଧୀ ମନୋଭାବକୁ ଦର୍ଶାଉଛି । କେନ୍ଦ୍ରମନ୍ତ୍ରୀ ଶ୍ରୀ ପ୍ରଧାନ ମହିଳାମାନଙ୍କ ସଶକ୍ତିକରଣକୁ ବରଦାସ୍ତ କରିପାରୁ ନାହାନ୍ତି । ଓଡ଼ିଶାର ମହିଳାମାନଙ୍କ ସଫଳତାକୁ ଗ୍ରହଣ ସେ କରିପାରୁ ନାହାନ୍ତି । ସେ ମହିଳା ସଶକ୍ତିକରଣ ବିରୋଧୀ, ମହିଳା ବିକାଶର ବିରୋଧୀ ଏବଂ ମିଶନ ଶକ୍ତି ବିରୋଧର ଷଡଯନ୍ତ୍ରକାରୀ ବୋଲି ଶ୍ରୀମତୀ ଦେଓ କହିଛନ୍ତି ।

ତାରିଖ ଅନୁଯାୟୀ...

ଅଫିସରଙ୍କ ନିକଟରେ ହାଜର ହେବ । ଆହୁରି ମଧ୍ୟ ତଦନ୍ତ ସମୟରେ ସହଯୋଗ କରିବେ । କୋର୍ଟଙ୍କ ବିନା ଅନୁମତିରେ ରାଜ୍ୟ ବାହାରକୁ ଯାଇପାରିବେ ନାହିଁ । ଅଭିଯୁକ୍ତ କୋର୍ଟରେ ନିଜ ପାସ୍‌ପୋର୍ଟ ଦାଖଲ କରିବେ ବୋଲି ହାଇକୋର୍ଟ ସର୍ତ୍ତ ରଖିଥିଲେ ।

ମାତ୍ର ହାଇକୋର୍ଟଙ୍କ ସର୍ତ୍ତକୁ ଶ୍ରୀ ପାଣିଗ୍ରାହୀ ବାରମ୍ବାର ଉଲ୍ଲଙ୍ଘନ କରିଥିବା ସୂଚନା ଅଦାଲତଙ୍କ ନିକଟରେ ପହଞ୍ଚିଥିଲା । ଜାମିନରେ ଥିବା ସମୟରେ ମାମଲା ସହ ଜଡ଼ିତ ପ୍ରସଙ୍ଗରେ କୌଣସି ମନ୍ତବ୍ୟ ଗଣମାଧ୍ୟମରେ ରଖିବେ ନାହିଁ ଓ ସାକ୍ଷାତକାର ଦେବେ ନାହିଁ ବୋଲି ସର୍ତ୍ତକୁ ମଧ୍ୟ ଶ୍ରୀ ପାଣିଗ୍ରାହୀ ଭାଙ୍ଗିଥିଲେ । ତେଣୁ ଏହି ମାମଲାରେ ରହିଥିବା ରହିତାଦେଶକୁ ହାଇକୋର୍ଟ ପ୍ରତ୍ୟାହାର କରି ନେଇଛନ୍ତି । ଏପରିକି ଏହି କାରଣ ଯୋଗୁଁ ତାଙ୍କ ଜାମିନ ଖାରଜ ହୋଇପାରେ ବୋଲି କଳ୍ପନାଜଳ୍ପନା ପ୍ରକାଶ ପାଇଛି । ସେହିପରି ଏହି ଠକେଇରେ ଜଡ଼ିତ ଅନ୍ୟ ଅଭିଯୁକ୍ତ ଭି.ସର୍ବେଶ୍ୱର ରାଓଙ୍କ ଏକ ପିଟିସନରେ ହାଇକୋର୍ଟ ଜାରି କରିଥିବା ରହିତାଦେଶକୁ ମଧ୍ୟ ପ୍ରତ୍ୟାହାର କରିଛନ୍ତି । ତେଣୁ ବିଚାରବିଭାଗୀୟ ଅଦାଲତରେ ବିଚାରାଧୀନ ମାମଲାରେ ଅଭିଯୁକ୍ତ ପ୍ରଦୀପ ପାଣିଗ୍ରାହୀ ଓ ଆକାଶ ପାଠକଙ୍କୁ ହାଜର ହେବାକୁ ପଡ଼ିବ ବୋଲି ସୂଚନା ମିଳିଛି ।

ମିଳିଲାନି ଦଣ୍ଡ ଉପରେ...

ଦୀପଙ୍କର ଦଣ୍ଡକୁ ନେଇ ଗଠିତ ଦୁଇ ଜଣିଆ ଖଣ୍ଡପୀଠ ଏହି ମାମଲାରେ ମୋକିମ୍‌କୁ ନିରାଶ କରିଛନ୍ତି । ତାଙ୍କର ଜେଲ ଦଣ୍ଡ ନିର୍ଦ୍ଦେଶ ଉପରେ ପ୍ରତିବନ୍ଧକ ଆବେଦନ ଖାରଜ ହୋଇଥିଲେ ହେଁ ଏହି ମାମଲାର ଚୂଡ଼ାନ୍ତ ବିଚାର ପର୍ଯ୍ୟନ୍ତ ତାଙ୍କୁ ଗିରଫ କରାଯାଇ ପାରିବ ନାହିଁ ବୋଲି କହିଛନ୍ତି । ଅନ୍ୟପକ୍ଷରେ ରାଜ୍ୟ ସରକାର ଓ ଭିଜିଲାନ୍ସକୁ ସୁପ୍ରିମକୋର୍ଟ ନୋଟିସ ଜାରି କରିଛନ୍ତି । ଗତ ୧୬ତାରିଖରେ ସୁପ୍ରିମକୋର୍ଟ ପରବର୍ତ୍ତୀ ଶୁଣାଣି ପର୍ଯ୍ୟନ୍ତ ତାଙ୍କୁ ଆତ୍ମସମର୍ପଣରୁ ମୁକ୍ତ କରିଥିଲେ । ପୂର୍ବରୁ ନିମ୍ନ ଅଦାଲତଙ୍କ ଦଣ୍ଡାଦେଶକୁ ଚାଲେଞ୍ଜ କରି ମୋକିମଙ୍କ ପକ୍ଷରୁ ରୁଜୁ କ୍ରିମିନାଲ ଅପିଲକୁ ହାଇକୋର୍ଟ ଖାରଜ କରିଦେଇଥିଲେ । ଏଥିସହ ନିମ୍ନ ଅଦାଲତ ପ୍ରଦାନ କରିଥିବା ୩ବର୍ଷ ସଶ୍ରମ ଜେଲ ଦଣ୍ଡ ଓ ଜରିମାନା ଆଦେଶକୁ କାଏମ ରଖିଥିଲେ । ଏହା ବିରୋଧରେ ସୁପ୍ରିମକୋର୍ଟରେ ମୋକିମ ଏକ ଏସଏଲପି ରୁଜୁ କରିଥିଲେ । ସୁପ୍ରିମକୋର୍ଟ ଯେହେତୁ ତାଙ୍କର ଦୋଷୀସାବ୍ୟସ୍ତ ଆଦେଶ ଉପରେ ରୋକ ଲଗାଇନାହାଁନ୍ତି ଏଣୁ ସେ ଜନପ୍ରତିନିଧି ଆଇନ ଅନୁସାରେ ନିର୍ବାଚନ ଲଢିପାରିବେ ନାହିଁ ବୋଲି ଆଇନ ବିଶାରଦ ମାନେ ମତ ଦିଅନ୍ତି । ବାରବାଟୀ-କଟକରୁ ନିର୍ବାଚନ ଲଢିବାକୁ ଆଶାୟୀ ଥିବା ମୋକିମଙ୍କୁ ଏହା ଏକ ଝଟକା ହୋଇଛି । ଓଆରଏଚଡିସିର ଦେଢ କୋଟି ଟଙ୍କା ଦୁର୍ନୀତି ମାମଲାରେ ଭୁବନେଶ୍ୱର ସ୍ୱତନ୍ତ୍ର ଭିଜିଲାନ୍ସ ଅଦାଲତ ମେଟ୍ରୋ ବିଲଡର୍ସର ପରିଚାଳନା ନିର୍ଦ୍ଦେଶକ ଙ୍କ ମହମ୍ମଦ ମୋକିମ,ଆଇଏଏସ ବିନୋଦ କୁମାରଙ୍କ ସମେତ ଅନ୍ୟ ୨ଜଣଙ୍କୁ ୩ବର୍ଷ ଜେଲ ଓ ୫୦ହଜାର ଜରିମାନା ଦଣ୍ଡାଦେଶ ଶୁଣାଇଥିଲେ ।

ମେ' ୧୦ରେ ଚନ୍ଦନ ଯାତ୍ରା

ନରେନ୍ଦ୍ରରୁ କଢ଼ାଗଲା ୫ ଡଙ୍ଗା

ପୁରୀ, ୨୩।୪(ସମିସ): ଆସନ୍ତା ମେ' ୧୦ ତାରିଖରେ ମହାପ୍ରଭୁଙ୍କ ଚନ୍ଦନ ଯାତ୍ରା । ୨୧ ଦିନିଆ ବାହାର ଚନ୍ଦନ ଯାତ୍ରାରେ ପବିତ୍ର ନରେନ୍ଦ୍ର ପୁଷ୍କରିଣୀରେ ଚାପ ଖେଳିବେ ମହାପ୍ରଭୁ । ତେଣୁ ଠାକୁରଙ୍କ ନନ୍ଦା ଓ ଭଦ୍ରାଚାପ ନିର୍ମାଣ ନିମନ୍ତେ ଆରମ୍ଭ ହୋଇଛି ପ୍ରସ୍ତୁତି । ପରମ୍ପରା ମୁତାବକ, ନରେନ୍ଦ୍ର ପୁଷ୍କରିଣୀ ମଧ୍ୟରେ ବୁଡ଼ାଯାଇଥିବା ୫ ଡଙ୍ଗା(୨ଟି ଲେଖାଏଁ ଡଙ୍ଗାକୁ ଯୋଡ଼ି ନନ୍ଦା ଓ ଭଦ୍ରା ଚାପ ଓ ଅନ୍ୟଟି ବୈଜୟନ୍ତୀ)କୁ ଚୈତ୍ର ପୂର୍ଣ୍ଣିମାରେ ଭୋଇ ସେବକମାନେ ଉପରକୁ କାଢ଼ିଛନ୍ତି । ଭୋଇ ସର୍ଦ୍ଦାର ରବି ଭୋଇଙ୍କ ନେତୃତ୍ୱରେ ୨୮ଜଣ ଭୋଇ ସେବକ ପ୍ରାୟ ୫ ଘଣ୍ଟା ପରିଶ୍ରମ କରି ଡଙ୍ଗାଗୁଡ଼ିକୁ ପାଣି ଭିତରୁ ବାହାର କରିଛନ୍ତି ।

ଏ ସମ୍ପର୍କରେ ଭୋଇ ସର୍ଦ୍ଦାର କୁହନ୍ତି, ଗତବର୍ଷ ଚନ୍ଦନ ଯାତ୍ରା ଶେଷ ହେବା ପରେ ୨ଟି ଚାପକୁ ଖୋଲି ୪ଟି ଡଙ୍ଗାକୁ ଅଲଗା କରାଯାଏ । ଚନ୍ଦନ ଯାତ୍ରାରେ ସାମିଲ ୫ଟି ଯାକ ଡଙ୍ଗାକୁ ନରେନ୍ଦ୍ରରେ ବୁଡ଼ାଇ ରଖାଯାଏ । ପରମ୍ପରା ଅନୁଯାୟୀ, ପ୍ରତିବର୍ଷ ଚୈତ୍ର ପୂର୍ଣ୍ଣିମା ଦିନ ଡଙ୍ଗାଗୁଡ଼ିକୁ ବାହାର କରାଯାଇ ନରେନ୍ଦ୍ର ପୁଷ୍କରିଣୀ କଡ଼

ଫାଶୀ ଦେଇ ଯୁବକଙ୍କ ଆତ୍ମହତ୍ୟା

ରାଉରକେଲା, ୨୩।୪(ସମିସ): ଫାଶୀ ଦେଇ ଜଣେ ଯୁବକ ଆତ୍ମହତ୍ୟା କରିଥିବା ବନ୍ଧମୁଣ୍ଡା ଥାନାରେ ଅଭିଯୋଗ ହୋଇଛି। ମୃତକ ହେଲେ ଡି କ୍ୟାବିନ, ଲେଙ୍ଗଡି ବସ୍ତିର ବିଶାଲ ବାର୍ଲା (୨୭)। ପୁଲିସ ଅପମୃତ୍ୟୁ ମାମଲା ରୁଜୁ କରି ଘଟଣାର ତଦନ୍ତ ଚଳାଇଛି।

ପୁଲିସ ସୂଚନା ମୁତାବକ, ସୋମବାର ବିଳମ୍ବିତ ରାତିରେ ପରିବାର ସଦସ୍ୟ ଶୋଇପଡ଼ିବା ପରେ ବିଶାଲ ଏକ ବେଲ୍ଟ ସାହାଯ୍ୟରେ ଝୁଲିପଡ଼ିଥିଲେ। ମଙ୍ଗଳବାର ସକାଳେ ପରିବାର ଲୋକେ ଘଟଣା ବିଷୟରେ ଜାଣି ଥାନାରେ ଅଭିଯୋଗ କରିଥିଲେ। ପୁଲିସ ମୃତଦେହ ବ୍ୟବଚ୍ଛେଦ କରି ପରିବାରକୁ ହସ୍ତାନ୍ତର କରିଛି। ପାରିବାରିକ କଳହରୁ ସେ ଆତ୍ମହତ୍ୟା କରିଥିବା ପୁଲିସ ପ୍ରାଥମିକ ତଦନ୍ତରୁ ଜଣାପଡ଼ିଛି।

ଶିଶୁକୁ ଦୁଷ୍କର୍ମ; ୨ ନାବାଳକଙ୍କୁ ଧରିଲା ପୁଲିସ

ରାଉରକେଲା,୨୩।୪(ସମିସ): ଶିଶୁକୁ ଦୁଷ୍କର୍ମ କରିବା ଅଭିଯୋଗରେ ଉଦିତନଗର ଥାନା ପୁଲିସ ଦୁଇ ନାବାଳକଙ୍କୁ ଧରିଛି। ଉକ୍ତ ଥାନା ଅଞ୍ଚଳର ଶିଶୁକୁ ବିଭିନ୍ନ ପ୍ରଲୋଭନ ଦେଖାଇ ଦୁଷ୍କର୍ମ କରାଯାଇଥିଲା। ଘଟଣା ବାବଦରେ ପରିବାର ଲୋକେ ଜାଣିବା ପରେ ଥାନାରେ ଅଭିଯୋଗ କରିଥିଲେ। ପୁଲିସ ମାମଲା ରୁଜୁ କରି ଘଟଣାର ତଦନ୍ତ ଚଳାଇଥିଲା।

ବିଜେଡିର ନିର୍ବାଚନ ପ୍ରଚାର ରୋଡ୍‌ମ୍ୟାପ ପ୍ରସ୍ତୁତ

ରାଉରକେଲା, ୨୩।୪(ସମିସ): ବୀରମିତ୍ରପୁର ନିର୍ବାଚନମଣ୍ଡଳୀ ନୂଆଗାଁ ବ୍ଲକ ସୋରଡ଼ାଠାରେ ଉରମେଇ, ଚିତାପିଡ଼ି ଏବଂ ସୋରଡ଼ା ପଞ୍ଚାୟତ ବିଜେଡି ପକ୍ଷରୁ ମୋ ବୁଥସ୍ତରୀୟ ବୈଠକ ଅନୁଷ୍ଠିତ ହୋଇଛି। ଏଥିସହ ବୀରମିତ୍ରପୁର ବିଧାନସଭା ପ୍ରାର୍ଥୀ ରୋହିତ ଯୋଶେଫ ତିର୍କୀ ଏବଂ ସୁନ୍ଦରଗଡ଼ ଲୋକସଭା ପ୍ରାର୍ଥୀ ପଦ୍ମଶ୍ରୀ ଡ. ଦିଲୀପ ତିର୍କୀଙ୍କ ଭୋଟ ପ୍ରଚାର ପାଇଁ ରୋଡମ୍ୟାପ୍ ପ୍ରସ୍ତୁତ କରାଯାଇଛି। ଏହି କାର୍ଯ୍ୟକ୍ରମରେ ବୀରମିତ୍ରପୁର ନିର୍ବାଚନମଣ୍ଡଳୀ ପର୍ଯ୍ୟବେକ୍ଷକ ମନୋଜ ସେନାପତି, ନୂଆଗାଁ ବ୍ଲକ ଅଧ୍ୟକ୍ଷ ବିଶ୍ୱାସୀ ଟପ୍ପୋ, ଏସଡିସି ଉପାଧ୍ୟକ୍ଷା ସୁଶୀଳା ଟପ୍ପୋ, ନୂଆଗାଁ ବ୍ଲକ ସଭାପତି ଦିଗମ୍ବର ଦାସ, ଏସଡିସି ସଦସ୍ୟ ହିମାଂଶୁ ପଣ୍ଡା, ସରପଞ୍ଚ ଏଡୁଆ ଖାଖା, ଅନୁଗ୍ରହ ଯୋଜ, ବରିଷ୍ଠ ନେତା ସୁଲେମାନ କାଉଡ଼ିଆ, ପ୍ରକାଶ ସାହୁ, ମୁବାରକ ଆନସାରୀ, ଛାତ୍ରନେତା ମହେନ୍ଦ୍ର ବଡ଼ାଇକ, ଯୁବନେତା ହିମାଂଶୁ ତ୍ରିପାଠୀ, ମୁବାରକ ଆନସାରୀ, ରାଜା ପଣ୍ଡା, ଦିଲୀପ ଲେହେରି, ମହେନ୍ଦ୍ର ଗୋୱାଲା, ବିଜୟ ମହାପାତ୍ର, ଲିଟୁନ ସିଂ, ଗଞ୍ଜୁଆ ଓରାମ, ହିମାଂଶୁ ପ୍ରଧାନ, ଇବ୍ରାହିମ, ଜନ୍ମେଜୟ ପଣ୍ଡା, ରାମେଶ୍ୱର ଭଇସାଲ, ରାଜେଶ ବଡ଼ାଇକ, ଜାକିର ଆନସାରୀ, ସିମନ କୁଜୁର ଏବଂ ସମସ୍ତ ବୁଥ କମିଟି ସଦସ୍ୟ ଉପସ୍ଥିତ ଥିଲେ।

ଦିନତମାମ ଆସୁଛି ମାତ୍ର ୧୦ ମିନିଟ ପାଣି

■ ବାସନ୍ତୀ କଲୋନୀବାସୀ ଡହଳବିକଳ

ରାଉରକେଲା, ୨୩।୪(ସମିସ): ରାଜ୍ୟ ତମାମ ପ୍ରଚଣ୍ଡ ଗ୍ରୀଷ୍ମପ୍ରବାହ ଜାରି ରହିଥିବା ବେଳେ ସ୍ମାର୍ଟ ସିଟି ରାଉରକେଲାରେ ପାରଦ ୪୦ ଡିଗ୍ରୀ ସେଲସିୟସ ତଳକୁ ଖସୁନି। ଏପରିସ୍ଥଳେ ଜନସ୍ୱାସ୍ଥ୍ୟ ବିଭାଗ ପକ୍ଷରୁ ପାନୀୟ ଜଳ ଯୋଗାଣରେ ଅବ୍ୟବସ୍ଥା ବାସନ୍ତୀ କଲୋନୀବାସୀଙ୍କୁ ଅତିଷ୍ଠ କରିଛି। ଦିନତମାମ ମାତ୍ର ୧୦ ମିନିଟ ପାଇଁ ପାଣି ଆସିବା ପରେ ବନ୍ଦ ହୋଇଯାଉଛି। ଫଳରେ ଲୋକେ ପାଣି ଟୋପେ ପାଇଁ ଡହଳବିକଳ ହେଉଛନ୍ତି।

ରାଉରକେଲା ପରି ସଦ୍ୟ ବିକଶିତ ସହରରେ ପାନୀୟ ଜଳର ଉତ୍କଟ ସମସ୍ୟା ସମସ୍ତଙ୍କୁ ବିସ୍ମିତ କରିଛି। ସକାଳ ଏବଂ ସନ୍ଧ୍ୟାରେ ଘଣ୍ଟାଏ ଲେଖାଏଁ ଜନସ୍ୱାସ୍ଥ୍ୟ ବିଭାଗ ପକ୍ଷରୁ ପୂର୍ବରୁ ପାଣି ଯୋଗାଣ ହେଉଥିବା ବେଳେ ଏବେ ପ୍ରବଳ ଗ୍ରୀଷ୍ମଋତୁ ବେଳେ ଦିନରେ ମାତ୍ର ଥରୁଟିଏ ଜଳ ଯୋଗାଣ କରାଯାଇଛି, ତାହା ପୁଣି ମାତ୍ର ୧୦ ମିନିଟ ପାଇଁ। ଜନସ୍ୱାସ୍ଥ୍ୟ ବିଭାଗ ପକ୍ଷରୁ ବାସନ୍ତୀ କଲୋନୀ ଅଞ୍ଚଳରେ ବିଭିନ୍ନ ବ୍ଲକ ପାଇଁ ପାନୀୟ ଜଳ ଯୋଗାଣ ସମୟ ନିର୍ଘଣ୍ଟ କରାଯାଇଥିବା ବେଳେ ତା'ର କୌଣସି ସମୟ ରକ୍ଷା କରାଯାଉନି। ଯେତେବେଳେ ଇଚ୍ଛା ମାତ୍ର ୧୦ ମିନିଟ ପାଇଁ ପାଇପରେ ଜଳ ଯୋଗାଣ କରାଯାଉଛି। ଯାହାକି ଡହ ଡହ ଖରାରେ ସମୁଦ୍ରକୁ ଶଙ୍ଖେ ସଦୃଶ। ଆଜି ବି ମାତ୍ର ୧୦ ମିନିଟ ପାଇଁ ପାଣି ଆସିଥିଲା। ପାଣି ଓଭର ହେଡ୍ ଟାଙ୍କିକୁ ଉଠିବା ପୂର୍ବରୁ ବନ୍ଦ ହୋଇଯାଉଛି। ଫଳରେ ଏହାକୁ ନେଇ ସ୍ଥାନୀୟ ବାସିନ୍ଦାଙ୍କ ମଧ୍ୟରେ ତୀବ୍ର ଅସନ୍ତୋଷ ପ୍ରକାଶ ପାଇଛି। ତେବେ କ'ଣ ପାଇଁ ପାଣି ଯୋଗାଣରେ ଏପରି ଅବ୍ୟବସ୍ଥା ସେ ନେଇ ପ୍ରଶ୍ନ ଉଠିଛି। କିଛିଦିନ ପୂର୍ବେ ପିଏଚଡି ପାଇପରେ ଗୋଳିଆ ପାଣି ଆସିବାରୁ ଏହାକୁ ଲୋକେ ବ୍ୟବହାର କରିପାରି ନ ଥିଲେ। ଗୋଟିଏ ପଟେ ସାଧାରଣ ନିର୍ବାଚନ ଆସୁଥିବା ବେଳେ ଲୋକକେ ନିଜ ମୌଳିକ ଅଧିକାର ପାନୀୟ ଜଳ ଟୋପେ ନ ପାଇବା ରାଜନେତାଙ୍କ ପାରିବାପଣିଆ ଉପରେ ପ୍ରଶ୍ନଚିହ୍ନ ଲଗାଇଛି।

ବିଜେପିରେ ଟ୍ରକ ମାଲିକ ସଂଘ କର୍ମକର୍ତ୍ତାଙ୍କ ଯୋଗଦାନ

ରାଉରକେଲା, ୨୩।୪(ସମିସ): ରାଉରକେଲା ମାଇନିଂ ଏରିଆ ଟ୍ରକ ଆଣ୍ଡ ଟିପ୍ପର ଓନର୍ସ ଆସୋସିଏସନ୍, ବେଦବ୍ୟାସ ଟ୍ରକ ଆସୋସିଏସନ୍, ରାଉରକେଲା ଟେଲର ଆସୋସିଏସନ୍, ଟ୍ରକ ଓନର୍ସ ଆସୋସିଏସନ୍‌ର ଶତାଧିକ ସଂଖ୍ୟାରେ କର୍ମକର୍ତ୍ତା ମଙ୍ଗଳବାର ବିଜେପିରେ ଯୋଗଦେଇଛନ୍ତି। ସେମାନେ ବାଇକ ଶୋଭାଯାତ୍ରାରେ ଆସି ରାଉରକେଲା ବିଜେପି ବିଧାୟକ ପ୍ରାର୍ଥୀ ଦିଲୀପ ରାୟଙ୍କ କଲ୍ୟାଣୀ ଅଫିସରେ ପହଞ୍ଚି ଦଳରେ ସାମିଲ ହୋଇଥିଲେ। ଶୋଭାଯାତ୍ରାରେ ଦିଲୀପ ମହାନ୍ତି, ବିଶ୍ୱରଞ୍ଜନ ବେଉରା, ଶିବ ବିଶୋଇ, ଗୌତମ ବାଡ଼ା, ସୁମନ କୁମାର, ବିଶ୍ୱମ୍ଭର ସାମଲ, ବିଶ୍ୱନାଥ ସାହୁ, ଶତ୍ରୁଘ୍ନ ମିଶ୍ର, ଶ୍ରୀନିବାସ ରାଓ, ଅନୁପ କୁମାର, ଶୁଭଙ୍କର ମାଇତି, ଏମଡି ଜାବେଦ, ବିଜୟ ଚୌଧୁରୀ, ସନ୍ତୋଷ ଯାଦବ, ଜୟ ବାହାଦୁର ସିଂହଙ୍କ ସମେତ ବହୁ ସଂଖ୍ୟାରେ କର୍ମକର୍ତ୍ତା ସାମିଲ ହୋଇଥିଲେ।

କଲୁଙ୍ଗାରେ ହନୁମାନ ଆଖଡ଼ା ଶୋଭାଯାତ୍ରା

ରାଉରକେଲା, ୨୩।୪(ସମିସ): କଲୁଙ୍ଗାରେ ହନୁମାନ ଆଖଡ଼ା ଶୋଭାଯାତ୍ରା ଆୟୋଜିତ ହୋଇଛି। ମନ୍ଦିରରେ ପୂଜାର୍ଚ୍ଚନା ପରେ ଶୋଭାଯାତ୍ରା ବାହାରିଥିଲା। ଏହା କଲୁଙ୍ଗା ରେଲୱେ ଲେବୁଲ କ୍ରସିଂ ହୋଇ କଲୁଙ୍ଗା ବସ୍ତି ଓ ଇଦଗା ପଡ଼ିଆ ଦେଇ ପରିକ୍ରମା କରିଥିଲା। ଏହି ଅବସରରେ ଆଖଡ଼ା କମିଟିର ଯୁବକମାନେ ଆକର୍ଷଣୀୟ ବାଡ଼ିଖେଳ ପ୍ରଦର୍ଶନ କରିଥିଲେ। ଡିଏସପି ନିର୍ମଳ ମହାପାତ୍ରଙ୍କ ନେତୃତ୍ୱରେ ଶାନ୍ତିଶୃଙ୍ଖଳା ସହ ଶୋଭାଯାତ୍ରା ସମ୍ପନ୍ନ ହୋଇଛି।

ଅବସରପ୍ରାପ୍ତ ଆର୍‌ଏସ୍‌ପି ଅଧିକାରୀଙ୍କ ବିୟୋଗ

ରାଉରକେଲା, ୨୩।୪(ସମିସ): ରାଉରକେଲା ଇସ୍ପାତ କାରଖାନାର ଅବସରପ୍ରାପ୍ତ ବରିଷ୍ଠ ଅଧିକାରୀ ଦାମୋଦର ମହାନ୍ତିଙ୍କର ମଙ୍ଗଳବାର ପରଲୋକ ହୋଇଛି। ସେ ଜଣେ ଲୋକପ୍ରିୟ ବ୍ୟକ୍ତି ଥିଲେ। ତାଙ୍କ ବିୟୋଗରେ ସହରରେ ଶୋକର ଛାୟା ଖେଳିଯାଇଛି।

କଣ୍ଟାବାଞ୍ଜି ଓ ଟିଟିଲାଗଡ଼ ପୌରାଞ୍ଚଳ ନିର୍ବାଚନ ସଂଯୋଜକ ହେଲେ ମଣ୍ଟୁ ନାଏକ

ଭବାନୀପାଟଣା,୨୩।୪(ସମିସ): କଳାହାଣ୍ଡି ଜିଲ୍ଲା ଭବାନୀପାଟଣା ସହରର ମଣ୍ଟୁ ନାଏକଙ୍କୁ କଣ୍ଟାବାଞ୍ଜି ଓ ଟିଟିଲାଗଡ଼ ପୌରାଞ୍ଚଳ ନିମନ୍ତେ ବିଜେଡିର ନିର୍ବାଚନ ସଂଯୋଜକ ଭାବରେ ସାଙ୍ଗଠନିକ ସମ୍ପାଦକ ପ୍ରଣବ ପ୍ରକାଶ ଦାସ ନିଯୁକ୍ତି ଦେଇଛନ୍ତି। ମଣ୍ଟୁ ଭବାନୀପାଟଣା ସଦର ନିର୍ବାଚନମଣ୍ଡଳୀର ବିଜେଡି ପ୍ରାର୍ଥୀ ନିମନ୍ତେ ଆଶାୟୀ ଥିଲେ। ତାଙ୍କ ସ୍ଥାନରେ ପୂର୍ବତନ ବିଧାୟକ ଦୁଷ୍ମନ୍ତ ନାଏକଙ୍କ ପତ୍ନୀ ଲଳିତା ନାଏକଙ୍କୁ ବିଜେଡି ଟିକେଟ ଦେଇଥିଲା । ମୁଖ୍ୟମନ୍ତ୍ରୀ ନବୀନ ପଟ୍ଟନାୟକ କଣ୍ଟାବାଞ୍ଜି ବିଧାନସଭା ଆସନରେ ପ୍ରତିଦ୍ୱନ୍ଦ୍ୱିତା କରୁଥିବାରୁ କଣ୍ଟାବାଞ୍ଜି ପୌରାଞ୍ଚଳ ନିର୍ବାଚନ ଦାୟିତ୍ୱ ଦିଆଯିବା ନେଇ ସାଧାରଣରେ ଆଲୋଡ଼ନ ସୃଷ୍ଟି ହୋଇଛି।

■ ବିପୁଳ ପରିମାଣର ମଦ ଓ ଗଞ୍ଜେଇ ଜବତ

ପୃଥକ ମାମଲାରେ ୧୨ ଗିରଫ

ଭବାନୀପାଟଣା,୨୩।୪(ସମିସ): ସାଧାରଣ ନିର୍ବାଚନ ସମୟରେ ମଦ ସମେତ ଅନ୍ୟ ନିଶା କାରବାର ରୋକିବାକୁ ଜିଲ୍ଲା ପ୍ରଶାସନ ଦ୍ୱାରା ଗଠିତ ପୁଲିସ, ଅବକାରୀ ଓ ଅନ୍ୟାନ୍ୟ ବିଭାଗର ଭ୍ରାମ୍ୟମାଣ ସ୍କାର୍ଡ ସଂଯୁକ୍ତ ଟିମ୍ ଯାଞ୍ଚ ଜୋରଦାର କରିଛି। କଳାହାଣ୍ଡି ଜିଲ୍ଲାର ବିଭିନ୍ନ ଅଞ୍ଚଳରେ ଏପ୍ରିଲ ପହିଲାରୁ ନିୟମିତ ଚଢଉ ଜାରି ରହିଛି। ବର୍ତ୍ତମାନ ସୁଦ୍ଧା ପ୍ରାୟ ୧୦ହଜାର ଲିଟରରୁ ଅଧିକ ଦେଶୀ ଓ ବିଦେଶୀ ମଦ ଜବତ ହୋଇଛି। ପ୍ରାୟ ୫କ୍ୱିଣ୍ଟାଲ ଗଞ୍ଜେଇ ଜବତ ହୋଇଛି। ସୂଚନା ଅନୁସାରେ ୪୦୧୦.୧୬ ଦେଶୀ, ୬୫୦ ଲିଟର ଆଇଡି, ୪୩୮.୩୧୫ ଲିଟର ବିଦେଶୀ ମଦ ଜବତ ହୋଇଛି। ସେହିପରି ବେଆଇନ ଚାଲାଣ ବେଳେ ୪୯ ୯.୫୮୭ କେଜି ଗଞ୍ଜେଇ ଜବତ ହୋଇଛି। ଗଞ୍ଜେଇ ମାମଲାରେ ପୃଥକ ଘଟଣାରେ ୫ଜଣ ଅଭିଯୁକ୍ତଙ୍କୁ ଗିରଫ କରାଯାଇ କୋର୍ଟ ଚାଲାଣ କରାଯାଇଛି। ସେହିପରି ଧାରା ୪୧ ସିଆରପିସି ୬୨୭ ଜଣଙ୍କୁ ନୋଟିସ ଜାରି କରାଯାଇଛି। ୭ଜଣ ଅଭିଯୁକ୍ତ ଅବକାରୀ ମାମଲାରେ ଗିରଫ କରାଯାଇ କୋର୍ଟଚାଲାଣ ହୋଇଛି।

ଅବସରପ୍ରାପ୍ତ ସରକାରୀ କର୍ମଚାରୀ ସଂଘ ତରଫରୁ ସର୍ବତ ବଣ୍ଟନ

ଭବାନୀପାଟଣା,୨୩।୪(ସମିସ): କଳାହାଣ୍ଡି ଜିଲ୍ଲାରେ ପ୍ରଚଣ୍ଡ ଗ୍ରୀଷ୍ମ ପ୍ରଭାହ ଜାରି ରହିଛି। ଏହାକୁ ଦେଖି କଳାହାଣ୍ଡି ଜିଲ୍ଲାର ଅବସରପ୍ରାପ୍ତ ସରକାରୀ କର୍ମଚାରୀ ସଂଘର ମହିଳା ସଦସ୍ୟାମାନେ ଦହି ସର୍ବତ ବଣ୍ଟନ କରିଥିଲେ। ସୁଶ୍ରୀ ସବିତା ପଟ୍ଟନାୟକ, ସଂଘମିତ୍ରା କାନୁନଗୋ, କଳ୍ପନା ରଥ, ସଞ୍ଜୁରାଣୀ ଆଚାର୍ଯ୍ୟ, ଅମ୍ବିକା ନାଏକ, ପ୍ରଣତି ମିଶ୍ର, ଆନନ୍ଦୀନୀ ପାତ୍ର, ବିଜୟାଲକ୍ଷ୍ମୀ ବେହେରା, ସୁରଜିତ ସିଂହ, ଦୁର୍ଗାଚରଣ ମିଶ୍ର, ମଧୁସୂଦନ ମହାପାତ୍ର, ସଂଘ ସଭାପତି ଶରତ ନାୟକ, ରାଜେନ୍ଦ୍ର କୁମାର ସାହୁ, ମହମ୍ମଦ ବୁରହାନ, ଚନ୍ଦ୍ରମଣି ତ୍ରିପାଠୀ, ସନ୍ତୋଷ କୁମାର ପାତ୍ର, ପ୍ରଫୁଲ୍ଲ ଶତପଥୀ, ଆପା ରାଓ, ଅମୀନ ଖାଁ, ସମୀର ମହାପାତ୍ର ଓ ବାଲ୍ମୀକି ଦାସ ଆଦି ଅଂଶଗ୍ରହଣ କରିଥିଲେ। ଜଳଛତ୍ର ଓ ପଣା ବଣ୍ଟନ ରଜ ସଂକ୍ରାନ୍ତି ପର୍ଯ୍ୟନ୍ତ ଚାଲୁ ରହିବ ବୋଲି ସଂଘର ସଭାପତି ଶ୍ରୀ ନାୟକ ପ୍ରକାଶ କରିଛନ୍ତି।

ବେଦାନ୍ତ ଆଲୁମିନିୟମ୍ ପକ୍ଷରୁ ପୃଥିବୀ ଦିବସ

ଭବାନୀପାଟଣା,୨୩।୪(ସମିସ): ଆଲୁମିନିୟମ ଉତ୍ପାଦନକାରୀ ବେଦାନ୍ତ ଆଲୁମିନିୟମ, ବିଦ୍ୟୁତ୍ ଉତ୍ପାଦନ ପାଇଁ ବାୟୋମାସ୍ ବ୍ରିକେଟ୍ ନିୟୋଜନ ସହିତ ଇନ୍ଧନ ମିଶ୍ରଣକୁ ଅଧିକ ସ୍ଥାୟୀ କରିଛି। କମ୍ପାନୀ ବର୍ତ୍ତମାନ ଲାଞ୍ଜିଗଡ଼ରେ ଥିବା ବିଶ୍ୱସ୍ତରୀୟ ଆଲୁମିନା ରିଫାଇନାରୀରେ ପ୍ରତିଦିନ ୨୦ ଟନ୍ ବାୟୋମାସ୍ ବ୍ରିକେଟ୍ ବ୍ୟବହାର କରୁଛି । ଏହା ଜୀବାଶ୍ମ ଇନ୍ଧନ ଉପରେ ନିର୍ଭରଶୀଳତା ହ୍ରାସ କରିବା ସହିତ ପ୍ରତିବର୍ଷ ୧୦,୦୦୦ ଟନରୁ ଅଧିକ ଅଙ୍ଗାରକାମ୍ଳ ସମାନ୍ତରାଳ ଭାବରେ ୟୁନିଟର ଗ୍ରୀନ୍ ହାଉସ୍ ଗ୍ୟାସ୍ (ଜିଏଚଜି) ନିର୍ଗମନକୁ ହ୍ରାସ କରିବ। ପୃଥିବୀ ଦିବସ ୨୦୨୪ ପାଳନ ଅବସରରେ ଏହା ୨୦୫୦ କିମ୍ବା ଶୀଘ୍ର ନେଟ୍ ଜିରୋ କାର୍ବନ ହାସଲ କରିବା ପାଇଁ କମ୍ପାନୀପକ୍ଷରୁ ଗୁରୁତ୍ୱ ଦିଆଯାଇଛି। ବାୟୋମାସ୍ ବ୍ରିକେଟ୍ ସ୍ଥାନୀୟ କୃଷକମାନଙ୍କଠାରୁ ମିଳିଥିବା କୃଷି ଅବଶିଷ୍ଟାଂଶରୁ ନିର୍ମିତ, ଯେଉଁମାନେ ଅନ୍ୟଥା ଏହାକୁ ଜଳାଇ ପରିବେଶ ପ୍ରଦୂଷଣର କାରଣ ସାଜିଥାନ୍ତି। ବୃତ୍ତାକାର ଅର୍ଥ ବ୍ୟବସ୍ଥାକୁ ସର୍ବଦା ପ୍ରୋତ୍ସାହନ ଦେଉଥିବା ବେଦାନ୍ତ ଆଲୁମିନିୟମ୍ କୃଷକମାନଙ୍କୁ ସେମାନଙ୍କ ଫସଲର ଉପଯୁକ୍ତ ପାରିଶ୍ରମିକ ଦେଇ ଏହି ପଦକ୍ଷେପ ମାଧ୍ୟମରେ ସେମାନଙ୍କ କାର୍ଯ୍ୟ କ୍ଷେତ୍ରରେ କୃଷକଙ୍କ ଆୟକୁ ମଧ୍ୟ ବୃଦ୍ଧି କରୁଛି। ଛତିଶଗଡର କୋରବାଠାରେ ଅବସ୍ଥିତ ବେଦାନ୍ତ ଆଲୁମିନିୟମର ଏକ ୟୁନିଟ୍ ପୂର୍ବରୁ ମଧ୍ୟ ଏହି ପରି ପଦକ୍ଷେପ ମଧ୍ୟ ଗ୍ରହଣ କରିସାରିଛି । ଏହାଛଡା କମ୍ପାନୀ ଏହାର କାର୍ଯ୍ୟକୁ ଦେଶବ୍ୟାପୀ ଶକ୍ତି ଯୋଗାଇବା ପାଇଁ ୧୩୩୫ ମେଗାୱାଟ ଅକ୍ଷୟ ଶକ୍ତି ଉତ୍ସ କରିବାକୁ ଦୀର୍ଘକାଳୀନ ଶକ୍ତି ବିତରଣ ଚୁକ୍ତିନାମା କରିଛି। ଏହି ଅବସରରେ ବେଦାନ୍ତ ଆଲୁମିନା ବିଜନେସ ସିଇଓ ପ୍ରଣବ କୁମାର ଭଟ୍ଟାଚାର୍ଯ୍ୟ ପ୍ରକାଶ କହିଛନ୍ତି ଯେ ଭାରତ ସ୍ୱଚ୍ଛ ଏବଂ ଅଧିକ ସ୍ଥାୟୀ ଶକ୍ତି ପ୍ରଣାଳୀକୁ ଏକୀଭୂତ କରିବା ଦିଗରେ କାର୍ଯ୍ୟ କରୁଥିବାରୁ ଆମ ଅପରେସନ୍ ମଧ୍ୟରେ ବାୟୋମାସ୍ ସହ ରଣନୈତିକ ନିୟୋଜନ ନିର୍ଗମନ ହାସଲ କରିବାରେ ଏକ ପ୍ରମୁଖ ଭୂମିକା ଗ୍ରହଣ କରିପାରିବ। ହ୍ରାସ ଲକ୍ଷ୍ୟ ଏବଂ ଗ୍ରାମୀଣ ଅର୍ଥନୀତିକୁ ସମର୍ଥନ କରିବା ଆମର କାର୍ଯ୍ୟକଳାପକୁ ଡିକାର୍ବୋନାଇଜିଂ ଟେକ୍ନୋଲୋଜିର ମୂଲ୍ୟାଙ୍କନ କରିବା ପାଇଁ ଏହା ଆମର ରଣନୀତିର ଏକ ଗୁରୁତ୍ୱପୂର୍ଣ୍ଣ ଅଂଶ ଗଠନ କରେ । ଏହି ଅବସରରେ ବେଦାନ୍ତ କମ୍ପାନୀର ବହୁ ଅଧିକାରୀ ଓ କର୍ମଚାରୀ ଉପସ୍ଥିତ ଥିଲେ।

ଡିଏଭି ଛକରେ ଜଳଛତ୍ର ଉଦ୍‌ଘାଟିତ

ରାଉରକେଲା, ୨୩।୪(ସମିସ): ଜେଲ ରୋଡ ଉତ୍କଳମଣି ଗୋପବନ୍ଧୁ ଭେଣ୍ଡିଂ ଜୋନ୍ କମିଟି ପକ୍ଷରୁ ଏକ ଜଳଛତ୍ର ଉଦଘାଟିତ ହୋଇଛି। ଉତ୍କଳମଣି ଗୋପବନ୍ଧୁ ଭେଣ୍ଡିଂ ଜୋନ୍ କମିଟି ସମ୍ପାଦକ କହରା ଜେନାଙ୍କ ନେତୃତ୍ୱରେ ଅନୁଷ୍ଠିତ ଏହି ଉଦ୍‌ଘାଟନୀ କାର୍ଯ୍ୟକ୍ରମରେ ଅନୁଷ୍ଠାନର ସଭାପତି ଦେବବ୍ରତ ସିଂ, ସୁବାସ ନାୟକ, ଭଞ୍ଜା ସିଂ, ସୁରେନ୍ଦ୍ର ବାରିକ, ସୁକାନ୍ତି ମଲ୍ଲିକ, ରଞ୍ଜନ ସାହୁ, ପଦ୍ମାବତୀ ସାହୁ, ମୋହନ ସୁବୁଦ୍ଧି, ସମର ସିଂ ରାଉତ, ଟୁଲୁ ଦଳେଇ, ଲୁନା ଜେନା, ଶ୍ରୀପତି ସାହୁ, ଅମୀୟ ପୋଥାଲ, କିଶୋର କର, ଟୁକ ଦାସ, ଅରବିନ୍ଦ ମହାନ୍ତିଙ୍କ ସମେତ ଅନ୍ୟମାନେ ଉପସ୍ଥିତ ଥିଲେ।

ରବି ଋତୁ ମାଣ୍ଡିଆ ଶସ୍ୟକ୍ଷେତ୍ର ପରିଦର୍ଶନ

ସିନାପାଲି,୨୩।୪(ସମିସ): ଓଡ଼ିଶା ସରକାର ମହତ ଉଦ୍ଦେଶ୍ୟ ରଖି ମାଣ୍ଡିଆ ଚାଷ ପ୍ରତି ଗୁରୁତ୍ୱ ଦେଇଛନ୍ତି। ଏହି ଚାଷ କରି ସ୍ୱାବଲମ୍ବୀ ହେବାକୁ ରାଜ୍ୟ ସରକାର ଚାଷୀଙ୍କୁ ରାସ୍ତା ଦେଖାଇଛନ୍ତି। ମାଣ୍ଡିଆ ଶସ୍ୟରୁ ବିଭିନ୍ନ ବ୍ୟଞ୍ଜନ ପ୍ରସ୍ତୁତ କରି ଖାଇବା ଦ୍ୱାରା ଶରୀର ହୃଷ୍ଟପୃଷ୍ଟ ରହିବା ସହ ଶରୀର ପକ୍ଷେ ହିତକର ବୋଲି ଏହାକୁ ପ୍ରାଧାନ୍ୟ ଦେଇ ରାଜ୍ୟର ବିଭିନ୍ନ ଅଞ୍ଚଳରେ ଚାଷୀଙ୍କୁ ସଚେତନ କରାଇବା ସହ ଚାଷ କରିବା ପାଇଁ ବୁଝାଯାଉଛି। ନୂଆପଡ଼ା ଜିଲ୍ଲା ସିନାପାଲି ବ୍ଲକରେ ମଧ୍ୟ ଏହି ଚାଷ ପ୍ରତି ଗୁରୁତ୍ୱ ଦିଆଯାଇଛି। ଓଡ଼ିଶା ମିଲେଟ ମିଶନ ଓ ସହଭାଗୀ ବିକାଶ ଅଭିଯାନ କାର୍ଯ୍ୟକାରୀ ସଂସ୍ଥା ପକ୍ଷରୁ କୁସୁମଯୋର ପଞ୍ଚାୟତର କସେଇପାଣି ଗ୍ରାମର ହରି ସିଂ ହଂସଙ୍କ ଜମିରେ କରାଯାଇଥିବା ରବି ଋତୁ ମାଣ୍ଡିଆ ଚାଷ କ୍ଷେତ୍ର ପରିଦର୍ଶନ ସହ କ୍ରପ କଟିଂ କରାଯାଇଛି। ଏପରିକି ଚାଷ ପ୍ରତି ଆକୃଷ୍ଟ କରିବା ପାଇଁ ଅନ୍ୟ ଚାଷୀଙ୍କୁ ସଚେତନ କରାଯାଇଛି। ଛତିଶଗଡ଼ ରାଜ୍ୟ ସୀମାରେ ଥିବା ଏହି ଗ୍ରାମରେ ଆଗକୁ ଆହୁରି ଅନେକ ଚାଷୀଙ୍କୁ ସାମିଲ କରାଯିବ ବୋଲି ବିଭାଗୀୟ କୃଷି ବିଭାଗ ଓ କାର୍ଯ୍ୟକାରୀ ସଂସ୍ଥା ପକ୍ଷରୁ କହାଯାଇଛି।

୨୯ରୁ ନବ ଦିବସୀୟ ଶିବ ମହାପୁରାଣ ଜ୍ଞାନଯଜ୍ଞ

କେସିଙ୍ଗା,୨୩।୪(ସମିସ): କଳାହାଣ୍ଡି ଜିଲ୍ଲାର ଧାର୍ମିକ ସହର କେସିଙ୍ଗାର ପ୍ରତିଷ୍ଠିତ ନନ୍ଦରାମ କିଶନଲାଲ ପରିବାର ପକ୍ଷରୁ ଚଳିତ ମାସ ୨୯ ତାରିଖ ଠାରୁ ନଅ ଦିନ ଧରି ୭ ମଇ ପର୍ଯ୍ୟନ୍ତ ସ୍ଥାନୀୟ ଆମ୍ବେଦକର ଛକସ୍ଥିତ ଶ୍ୟାମଜି ରାଇସ ମିଲ ପରିସରରେ ଶିବ ମହାପୁରାଣ ଜ୍ଞାନଯଜ୍ଞ ଅନୁଷ୍ଠିତ ହେବ ବୋଲି ନନ୍ଦରାମ କିସନଲାଲ ପରିବାର ପକ୍ଷରୁ ସୂଚନା ଦିଆଯାଇଛି। ଏଥିରେ ଧାମପୁର ବିଜନୋର (ଉତ୍ତରପ୍ରଦେଶ) ର ଜଣାଶୁଣା ଶିବ କଥାବାଚକ ପରମପୂଜ୍ୟ ଶ୍ରୀ ରାଧେଶ୍ୟାମ ବ

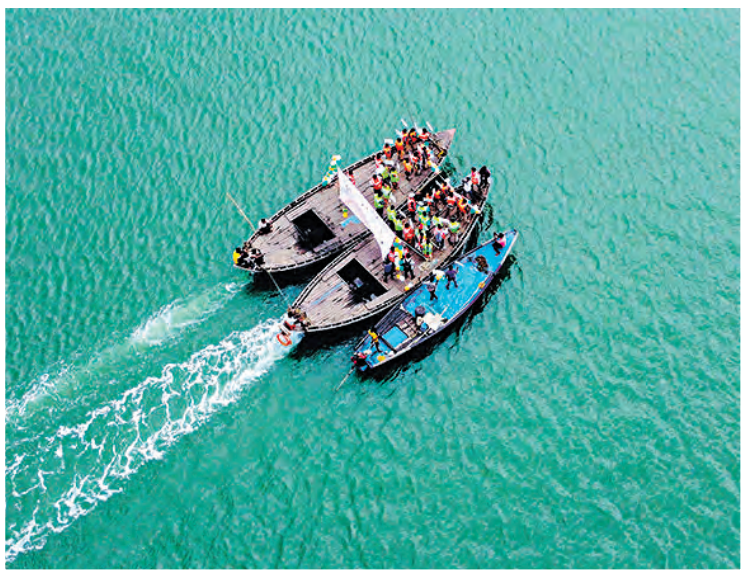

ଜିଲ୍ଲା ପ୍ରଶାସନର ନିଆରା ପ୍ରୟାସ

ମହାନଦୀରେ ନୌକାଯାତ୍ରାରେ ମତଦାନ ସଚେତନତା

କେନ୍ଦ୍ରାପଡ଼ା/ମହାକାଳପଡ଼ା ୨୩/୪(ସମିସ)

ଗଣତନ୍ତ୍ରର ମହାନ ପର୍ବ ଭାବରେ ସାଧାରଣ ନିର୍ବାଚନକୁ ବିବେଚନା କରାଯାଇଥାଏ, ଏହି ପର୍ବରେ ସାମିଲ ହୋଇ ସମସ୍ତ ନାଗରିକ ନିଜ ନିଜର ମତଦାନ ସାବ୍ୟସ୍ତ କରିବା ଆବଶ୍ୟକ। ମତଦାନ ହାର ବୃଦ୍ଧି ହେଲେ ଗଣତନ୍ତ୍ର ବଳିଷ୍ଠ ହେବ। ତେଣୁ ଜୁନ ୧ ତାରିଖରେ କେନ୍ଦ୍ରାପଡ଼ା ଜିଲ୍ଲାରେ ହେବାକୁଥିବା ସବୁ ବର୍ଗର ଭୋଟର ସାମିଲ ହୋଇ ମତଦାନ କରିବାକୁ ଏକ ସଚେତନତା କାର୍ଯ୍ୟକ୍ରମ ମହାକାଳପଡ଼ା ବ୍ଲକ ଅଞ୍ଚଳରେ ଅନୁଷ୍ଠିତ ହୋଇଥିଲା। କେନ୍ଦ୍ରାପଡ଼ା ଜିଲ୍ଲା ପ୍ରଶାସନ ପକ୍ଷରୁ ନିଆରା ଢଙ୍ଗରେ ଏହି ସଚେତନତା କାର୍ଯ୍ୟକ୍ରମ ଅନୁଷ୍ଠିତ ହୋଇଥିଲା। କେନ୍ଦ୍ରାପଡ଼ା ଜିଲ୍ଲାର ସବୁଠାରୁ ଚଳଚଞ୍ଚଳ ଏବଂ ଜନଗହଳି ଥିବା ରାମନଗରର ବାହାକୁଦ ପାରାଦ୍ୱୀପ ଫେରିଘାଟରେ ଯୋଡ଼ିଡଙ୍ଗା ନୌକାଯାତ୍ରା ପରିକ୍ରମା କରି ପ୍ରଶାସନ ସଚେତନତା ବାର୍ତ୍ତା ପ୍ରଚାର କରିଥିଲେ। କେନ୍ଦ୍ରାପଡ଼ା ଜିଲ୍ଲାପାଳ ସୂର୍ଯ୍ୟ ବଂଶୀ ମୟୂର ବିକାଶ, ଅତିରିକ୍ତ ଜିଲ୍ଲାପାଳ ନିଲୁ ମହାପାତ୍ର, ମହାକାଳପଡ଼ା ବିଡ଼ିଓ ସାଗର କୁମାର ନନ୍ଦ, ତହସିଲଦାର ମାନସ ରଞ୍ଜନ ତ୍ରିପାଠୀଙ୍କ ସମେତ ବ୍ଲକ ପ୍ରଶାସନର ଅନେକ କର୍ମଚାରୀ ସାମିଲ ହୋଇଥିଲେ।

ସେହିପରି ଜିଲ୍ଲା ପରିଷଦର ମୁଖ୍ୟ ଉନ୍ନୟନ ଅଧିକାରୀ ତଥା ନିର୍ବାହୀ ଅଧିକାରୀ ରାଜେନ୍ଦ୍ର କୁମାର ପଣ୍ଡା, ଅତିରିକ୍ତ ଉପଜିଲ୍ଲାପାଳ ତଥା ମହାକାଳପଡ଼ା ବିଧାନସଭା ନିର୍ବାଚନ ମଣ୍ଡଳୀର ରିଟର୍ଣ୍ଣିଂ ଅଫିସର୍ ଅଶୋକ କୁମାର ଦାସ, ସ୍ଥାନୀୟ ତହସିଲଦାର ଶ୍ରୀ ମାନସ ରଞ୍ଜନ ତ୍ରିପାଠୀ, ବିଡିଓ ସାଗର କୁମାର ନନ୍ଦ, ଡେପୁଟି କଲେକ୍ଟର ପଲ୍ଲବୀ ପାତ୍ର, ବ୍ଲକ ଓ ତହସିଲ୍ କାର୍ଯ୍ୟାଳୟର କର୍ମଚାରୀ ପ୍ରମୂଖ ଏହି ସଚେତନତା କାର୍ଯ୍ୟକ୍ରମରେ ଅଂଶଗ୍ରହଣ କରିଥିଲେ। 'ଚାଷୀ ହୁଡ଼ିଲେ ବରଷେ, ଭୋଟର ହୁଡ଼ିଲେ ପାଞ୍ଚ ବରଷ', 'ମୋ ଭୋଟ ମୋ ପସନ୍ଦର', ଭୋଟ ଫର ବେଟର ଇଣ୍ଡିଆ, ପ୍ରାଇଡ ଟୁ ବି ଏ ଭୋଟର ରେଡି ଟୁ ଭୋଟ, ଆଦି ସ୍ଲୋଗାନ ଲେଖା ଥିବା ଫ୍ଲା-କାର୍ଡ ଧରି ଯୋଡ଼ାଡ଼ଙ୍ଗାରେ ମହାନଦୀ ପରିକ୍ରମା କରିଥିଲେ। ୨୦୧୯ ସାଧାରଣ ନିର୍ବାଚନରେ କେନ୍ଦ୍ରାପଡ଼ା ଜିଲ୍ଲା ରେ ମତଦାନ ହାର ୭୨ ପ୍ରତିଶତ ହୋଇଥିଲା, ଚଳିତ ନିର୍ବାଚନରେ ଏହି ହାର ବୃଦ୍ଧି ହେବା ନେଇ ଜନସାଧାରଣ ଓ ନାଗରିକଙ୍କ ମନରେ ଉତ୍ସାହ ବୃଦ୍ଧି କରାଇ ଏହାକୁ ଶତ ପ୍ରତିଶତ କରିବାକୁ ଲକ୍ଷ୍ୟ ରଖାଯାଇଛି। ଯେପରି ଗାଁ ଗହଳିରେ ସବୁବର୍ଗର ଲୋକମାନେ ମତଦାନ କେନ୍ଦ୍ରରେ ପହଞ୍ଚି ମତଦାନ କରିପାରିବେ ସେଥିପାଇଁ ଜିଲ୍ଲା ପ୍ରଶାସନ ପକ୍ଷରୁ ସମସ୍ତ ପ୍ରକାର ସହଯୋଗ ଏବଂ ସୁବିଧା କରାଯିବ। ମହାନଦୀର ଶେଷମୁଣ୍ଡ ଘାଟ ବାହାକୁଦ ଫେରିଘାଟରେ ତ୍ରିରଙ୍ଗା ବେଲୁନରେ ସଜିତ ଦୁଇଟି ଯନ୍ତ୍ରଚାଳିତ ଡଙ୍ଗାରେ ସବୁ ବର୍ଗର ଭୋଟରଙ୍କୁ ସାଥିରେ ନେଇ ଜିଲ୍ଲା ପ୍ରଶାସନ କରିଥିବା ଏହି ନିଆରା ଢଙ୍ଗର କ୍ୟାମ୍ପେନରେ ସ୍ଥାନୀୟ ଜନସାଧାରଣ, କଲେଜର ଛାତ୍ରଛାତ୍ରୀ ସାମିଲ ହୋଇଥିଲେ।

ଶତ ପ୍ରତିଶତ ମତଦାନ ଅଭିଯାନ

ସଖୀବଟ ସେବା ସମ୍ମାନରେ ସମ୍ମାନିତ ହେଲେ ଦମନ

କେନ୍ଦ୍ରାପଡ଼ା, ୨୩।୪(ସମିସ): କେନ୍ଦ୍ରାପଡ଼ା ଜିଲ୍ଲାର ଗୁପ୍ତ କ୍ଷେତ୍ର ଭାବରେ ସଖୀବଟକୁ ବୁଝାଯାଏ। ଯେଉଁ ସ୍ଥାନରେ ମହାପ୍ରଭୁ ବଳଭଦ୍ର ଗୁପ୍ତ ଭାବରେ ଅବସ୍ଥାନ କରିଥିଲେ। ଏହି କ୍ଷେତ୍ରର ମହିମା ସାରା ଜିଲ୍ଲାରେ ପରିବ୍ୟାପ୍ତ ଅଟେ। ସଖୀବଟରେ ବିଭିନ୍ନ ପ୍ରକାରର ପର୍ବ ପର୍ବାଣୀ ପାଳନ କରାଯାଇଥାଏ। ଏହି ସମୟରେ ଶ୍ରୀ ଜଗନ୍ନାଥ ଚାରିଟେବୁଲ ଟ୍ରଷ୍ଟ ପକ୍ଷରୁ ଭିନ୍ନ ଭିନ୍ନ ସେବା କାର୍ଯ୍ୟ ଯଥା ରକ୍ତଦାନ ଶିବିର, ସ୍ୱଚ୍ଛତା ହିଁ ସେବା, ଜଳ ସେବା କେନ୍ଦ୍ର, ବୃକ୍ଷ ରୋପଣ ସହ ଅନ୍ୟାନ୍ୟ କାର୍ଯ୍ୟକ୍ରମ

ହୋଇଥାଏ। ଏହି ସବୁ କାର୍ଯ୍ୟକ୍ରମକୁ ଦେଖି ସଖୀବଟ ଉନ୍ନୟନ ପରିଷଦ ପକ୍ଷରୁ ଶ୍ରୀ ଜଗନ୍ନାଥ ଚାରିଟେବୁଲ ଟ୍ରଷ୍ଟ ର ସଭାପତି ଙ୍କୁ ବାର୍ଷିକ ଯଜ୍ଞ ଅବସରରେ ସମ୍ବର୍ଦ୍ଧିତ କରାଯାଇଛି। ଟ୍ରଷ୍ଟର ସଭାପତି ଦମନ ମହାନ୍ତିଙ୍କୁ 'ସଖୀବଟ ସେବା ସମ୍ମାନ'ରେ ସମ୍ମାନିତ କରାଯାଇଥିଲା।ଏହି ମଞ୍ଚର ଅତିଥି ଭାବରେ ଇଞ୍ଜିନିୟର ଶତ୍ରୁଘ୍ନ ଦାସ, ଟ୍ରଷ୍ଟ ବୋର୍ଡ ସଭାପତି ଅକ୍ଷୟ ପାଣି, ବିଷ୍ଣୁ ଚରଣ ସ୍ୱାଇଁ, ସଖୀବଟ ଉନ୍ନୟନ ପରିଷଦର ସହ ସଂଯୋଜକ ଅଭୟ କୁମାର ପତ୍ରୀ ଉପସ୍ଥିତ ଥିଲେ।

ବିଦ୍ୟାଳୟରେ ନିରାପତ୍ତା ଏବଂ ସୁରକ୍ଷା ସମ୍ପର୍କିତ କର୍ମଶାଳା

କେନ୍ଦ୍ରାପଡ଼ା, ୨୩।୪(ସମିସ): କେନ୍ଦ୍ରାପଡ଼ା ବ୍ଲକ ଅନ୍ତର୍ଗତ ଦେପୁରସ୍ଥିତ ସରସ୍ୱତୀ ସରକାରୀ ଉଚ୍ଚ ବିଦ୍ୟାଳୟରେ ନିରାପତ୍ତା ଓ ସୁରକ୍ଷା ସମ୍ପର୍କିତ ଏକ କର୍ମଶାଳା ଅନୁଷ୍ଠିତ ହୋଇଯାଇଛି। ବିଦ୍ୟାଳୟର ପ୍ରଧାନ ଶିକ୍ଷୟିତ୍ରୀ କାଦମ୍ବିନୀ ନାୟକଙ୍କ ସଭାପତିତ୍ୱରେ ବିଦ୍ୟାଳୟ ସଭାଗୃହରେ ଅନୁଷ୍ଠିତ ଏହି କର୍ମଶାଳାରେ ମୋ ସ୍କୁଲ ଅଭିଯାନ ସଭାପତି ଡ. ଉପେନ୍ଦ୍ର ନାଥ ପ୍ରଧାନ ମୁଖ୍ୟ ଅତିଥି ଭାବେ ଯୋଗଦେଇଥିବା ବେଳେ ବିଦ୍ୟାଳୟ ପରିଚାଳନା ସମିତି ସଭାପତି ମନୋଜ କୁମାର ନାୟକ ସମ୍ମାନୀତ ଅତିଥି ଭାବେ ଯୋଗଦେଇଥିଲେ। କେନ୍ଦ୍ରାପଡ଼ା ଅଗ୍ନିଶମ ବିଭାଗର ସହକାରୀ ଅଗ୍ନିଶମ ଅଧିକାରୀ ନିରଞ୍ଜନ ମନ୍ତ୍ରୀଙ୍କ ନେତୃତ୍ୱରେ ଏକ ୬ଜଣିଆ ଟିମ ଏହି କର୍ମଶାଳାରେ ଯୋଗଦେଇ ନିରାପତ୍ତା ଏବଂ ସୁରକ୍ଷା ସମ୍ପର୍କରେ ଉପସ୍ଥିତ ଶିକ୍ଷକ, ଶିକ୍ଷୟିତ୍ରୀ ଏବଂ ଛାତ୍ରଛାତ୍ରୀମାନଙ୍କ ସମ୍ମୁଖରେ ବିଭିନ୍ନ କଳା କୌଶଳ ପ୍ରଦର୍ଶନ କରିବା ସହିତ ବହୁ ଶିକ୍ଷଣୀୟ ଉପଦେଶମାନ ଦେଇଥିଲେ। ଆକସ୍ମିକ ଅଗ୍ନିକାଣ୍ଡ ଘଟିଲେ କିପରି ଅଗ୍ନିକୁ ଆୟତ୍ତ

ଇକୋ କ୍ଲବ୍‌ର ବୃକ୍ଷରୋପଣ କାର୍ଯ୍ୟକ୍ରମ

କରାଯାଇପାରିବ ଏବଂ ଜରୁରୀ ସମୟରେ କିପରି ୧୧୨ନମ୍ବରକୁ ଫୋନ କରି ଆବଶ୍ୟକ ସେବାପ୍ରାପ୍ତ କରାଯାଇପାରିବ ସେ ସମ୍ପର୍କରେ ପରାମର୍ଶ ଦେଇଥିଲେ। ପ୍ରଧାନ ଶିକ୍ଷୟିତ୍ରୀ ଶ୍ରୀମତୀ ନାୟକ ବଜ୍ରପାତ ବେଳେ କି ପ୍ରକାର ପଦକ୍ଷେପ ନିଆଯିବା ଉଚିତ, ବରିଷ୍ଠ ଶିକ୍ଷୟିତ୍ରୀ ମଧୁସ୍ମିତା ଲେଙ୍କା ସାପ କାମୁଡ଼ିଦେଲେ ପ୍ରଥମେ କିଭଳି ପ୍ରାଥମିକ ଚିକିତ୍ସା କରାଯିବା କଥା, ଶିକ୍ଷୟିତ୍ରୀ ସବିତା ରାଉତ ଗ୍ରୀଷ୍ମପ୍ରବାହରେ ଅଂଶୁଘାତରୁ ସୁରକ୍ଷା ପାଇଁ ପ୍ରାଥମିକ ଉପଚାର କିଭଳି କରାଯିବା କଥା ସେ ସମ୍ପର୍କରେ ଆଲୋଚନା କରିଥିଲେ। ବିଦ୍ୟାଳୟର ଇକୋ କ୍ଲବ ସଂଯୋଜକ ଶିକ୍ଷକ ସନ୍ତୋଷ କୁମାର ଜେନା ପ୍ରଚଣ୍ଡ ଗ୍ରୀଷ୍ମରେ ରୌଦ୍ରତାପକୁ ନିୟନ୍ତ୍ରଣ କରିବା ପାଇଁ ବୃକ୍ଷରୋପଣର ଆବଶ୍ୟକତା ବିଷୟରେ ଆଲୋଚନା କରିଥିଲେ। ପରେ ପ୍ରଧାନ ଶିକ୍ଷୟିତ୍ରୀ ଶ୍ରୀମତୀ ନାୟକଙ୍କ ନେତୃତ୍ୱରେ ବିଦ୍ୟାଳୟର ହତା ମଧ୍ୟରେ ଏବଂ ବାହାରେ ଦେବଦାରୁ, ତାଳ ପ୍ରଭୃତି ବିଭିନ୍ନ ବୃକ୍ଷର ଚାରା ରୋପଣ କରାଯାଇଥିଲା। କାର୍ଯ୍ୟକ୍ରମ ପରିଚାଳନାରେ ଶିକ୍ଷୟିତ୍ରୀ ସୁଜାତା ସାହୁ, ସାବିତ୍ରୀ ସାହୁ, ଆରତୀ ଖଟୁଆ, ଲକ୍ଷ୍ମୀ ନାୟକ, ଜୟନ୍ତୀ କୁମାରୀ ମହାନ୍ତି, ଦୀପା ରାଉତରାୟ, ଶଙ୍କର୍ଷଣ ମେକାପ, ରାଇସନ ମାରାଣ୍ଡୀ, ଦିବ୍ୟଜ୍ୟୋତି ଦାସ, ମାନସ କୁମାର ତରାଇ ପ୍ରମୁଖ ସହଯୋଗ କରିଥିଲେ। ସର୍ବଶେଷରେ ବିଦ୍ୟାଳୟର ବରିଷ୍ଠ ଶିକ୍ଷକ ମହେଶ୍ୱର ସାହୁ ଧନ୍ୟବାଦ ପ୍ରଦାନ କରିଥିଲେ।

ପୋଖରୀଆପଡ଼ା ମା' ମଙ୍ଗଳାଙ୍କ ପୀଠରେ ଝାମୁଯାତ୍ରା

ପଟ୍ଟାମୁଣ୍ଡାଇ, ୨୩।୪(ସମିସ): ପଟ୍ଟାମୁଣ୍ଡାଇ ପୌରାଞ୍ଚଳ ଅନ୍ତର୍ଗତ ପୋଖରୀଆପଡ଼ାରେ ଅଧିଷ୍ଠାତ୍ରୀ ଦେବୀ ମା ମଙ୍ଗଳାଙ୍କ ପୀଠରେ ଝାମୁଯାତ୍ରା ଅନୁଷ୍ଠିତ ହୋଇଯାଇଛି। ପୂର୍ବ ବିଧି ଅନୁଯାୟୀ କାକଟପୁର ମା' ମଙ୍ଗଳାଙ୍କ ପୀଠରୁ ଆଜ୍ଞାମାଳ ପହଞ୍ଚିବା ପରେ କଳସ ଯାତ୍ରା, ମା'ଙ୍କ ଚଳନ୍ତା ପ୍ରତିମା ମନ୍ଦିର ପ୍ରଦକ୍ଷିଣ, ମା'ଙ୍କ ଷୋଡଶ ଉପଚାରରେ ପୂଜା, ଚଣ୍ଡୀପାଠ, ହୋମଯଜ୍ଞାଦି କର୍ମ ଅନୁଷ୍ଠିତ ହୋଇଥିଲା। ବ୍ରତଧାରିଣୀ ଶହ ଶହ ସଂଖ୍ୟାରେ ମହିଳାମାନେ ମା'ଙ୍କ ମନ୍ଦିର ବେଢ଼ାରେ ଅଧିଆ ପଡ଼ିବା ସହିତ ପୂଜାର୍ଚ୍ଚନା କରିଥିଲେ। ମଙ୍ଗଳା ମା'ଙ୍କ ବିଭାନ ବାଜା, କୀର୍ତ୍ତନ ସହ ଆଖପାଖ ଗ୍ରାମ ପରିକ୍ରମା କରିଥିଲା। କାକଟପୁର ମା' ମଙ୍ଗଳାଙ୍କ ପୀଠରୁ ଆସିଥିବା ପାଟୁଆ ମସ୍ତକରେ ରୁଖା ଧାରଣ କରି ଝାମୁ ଗାଢରେ ପ୍ରସ୍ତୁତ ଅଗ୍ନିରେ ଖାଲି ପାଦରେ ଚାଲିବା ଦୃଶ୍ୟ ଦେଖିବା ପାଇଁ ହଜାର ହଜାର ଶ୍ରଦ୍ଧାଳୁଙ୍କ ସମାଗମ ହୋଇଥିଲା। ମା ମଙ୍ଗଳା ସ୍ୱତନ୍ତ୍ର ପୂଜାନୀତିରେ ପଣା ଲାଗି କରାଯିବା ପରେ ଭକ୍ତମାନଙ୍କ ମଧ୍ୟରେ ବାଣ୍ଟି ଦିଆଯାଇଥିଲା। ପୀଠ ପରିଚାଳକ ଜଗବନ୍ଧୁ ନାୟକଙ୍କ ପ୍ରତ୍ୟକ୍ଷ ତତ୍ତ୍ୱାବଧାନରେ ଅନୁଷ୍ଠିତ ଝାମୁଯାତ୍ରା ଉତ୍ସବରେ ଭଜନ ସମାରୋହ ସାଂସ୍କୃତିକ କାର୍ଯ୍ୟକ୍ରମ ପରିବେଷଣ କରାଯାଇଥିଲା। ପ୍ରସ୍ତୁତ କରାଯାଇଥିବା ସ୍ୱତନ୍ତ୍ର ପ୍ରସାଦକୁ ମା'ଙ୍କୁ ଲାଗି କରାଯିବା ପରେ ଶ୍ରଦ୍ଧାଳୁମାନଙ୍କ ମଧ୍ୟରେ ବଣ୍ଟନ କରାଯାଇଥିଲା। ଏହି ଉତ୍ସବକୁ କାଉନସିଲର ଲାସ୍ୟମୟୀ ସାହୁ, ସମାଜସେବୀ ଶୁଭେନ୍ଦ୍ର ଚୌଧୁରୀ, ନିରାକାର ସାହୁ, ଧିରେନ୍ଦ୍ର ଚୌଧୁରୀ, ଧିରେନ ନାୟକ, କୃପାସିନ୍ଧୁ ନାୟକ, ଅରୁଣ ନାଥ, ପିଣ୍ଟା ଚୌଧୁରୀ, ଜିତେନ୍ଦ୍ର ନାୟକ, ଲକି ପାତ୍ର ପ୍ରମୁଖ ଗ୍ରାମବାସୀ ପରିଚାଳନା କରିଥିଲେ। ହଜାର ହଜାର ଭକ୍ତ ମଙ୍ଗଳା ମାଙ୍କୁ ଦର୍ଶନ କରି ଝାମୁଯାତ୍ରା ଦେଖିବା ସହିତ ପ୍ରସାଦ ସେବନ କରିଥିଲେ।

ଶ୍ରୀଶ୍ରୀ ଅଭିରାମ ପରମହଂସଦେବଙ୍କ ବାର୍ଷିକ ଉତ୍ସବ

ମାର୍ଶାଘାଇ, ୨୩।୪(ସମିସ) ମାର୍ଶାଘାଇ ବ୍ଲକ ପରକୁଳା ଅଭିରାମ ଆଶ୍ରମ ପ୍ରାଙ୍ଗଣରେ ଅଭିନ୍ନସୁନ୍ଦର ଭକ୍ତ ଗୋଷ୍ଠୀ ଆନୁକୂଲ୍ୟରେ ଲୀଳାମୟ ଯୁଗପୁରୁଷ ଜଗତଗୁରୁ ଠାକୁର ଶ୍ରୀଶ୍ରୀ ଅଭିରାମ ପରମହଂସଦେବଙ୍କ ୩୭ତମ ଭକ୍ତ ବାର୍ଷିକ ଉତ୍ସବ ଓ ଧର୍ମସମ୍ମିଳନୀ ଚତୁର୍ଥପ୍ରହରୀ ନାମଯଜ୍ଞ କାର୍ଯ୍ୟକ୍ରମ ମହାସମାରୋହରେ ଅନୁଷ୍ଠିତ ହୋଇଛି। ବାର୍ଷିକ ଉତ୍ସବ ଉଦ୍‌ଘାଟନ ଦିବସରେ କଳସ ସଂସ୍ଥାପନ, ଶ୍ରୀ ଶ୍ରୀଠାକୁରଙ୍କ ମଞ୍ଚ ଆରୋହଣ, ଶୁଭାଧିବାସ ଷୋଡ଼ଶ ଉପଚାର ପୂଜା ସହ ଚତୁର୍ଥପ୍ରହରୀ ନାମଯଜ୍ଞ, ଶୁଭାଧିବାସ ଓ ନାମସଂକୀର୍ତ୍ତନ ଅନୁଷ୍ଠିତ ହୋଇଛି। ଶ୍ରୀ ଶାନ୍ତି ଧାମରପରମପୂଜ୍ୟ ଆଚାର୍ଯ୍ୟଦେବ ଓ ପୂଜନୀୟ ଭଗବତଗୋଷ୍ଠୀ ଦ୍ୱାରା ସ୍ୱିକୃତିପ୍ରାପ୍ତପୂଜ୍ୟବାବାଜୀହରିଶଙ୍କରଦାସ ମହାରାଜ ଯେଗାଦେଇ ଶ୍ରୀ ଜଗନ୍ନାଥ ପଞ୍ଚରାତ୍ର ଧାରାବାହିକ ପ୍ରବଚନ ପ୍ରଦାନକରିଥିଲେ। ଏଥିରେ ମନ୍ତ୍ରୀ ଅତନୁସବ୍ୟସାଚୀ ନାୟକଙ୍କଚ ଅଭିନ୍ନ ସୁନ୍ଦର ଭକ୍ତସମିତି ତରଫରୁ ମାନପତ୍ର ପ୍ରଦାନ କରାଯାଇ ସମ୍ବର୍ଦ୍ଧିତ କରାଯାଇଥିଲା। ଆଞ୍ଚଳିକ ବାଣିଜ୍ୟ ସମବାୟ ସମିତି ସଭାପତି ପ୍ରଫୁଲ୍ଲ ଚନ୍ଦ୍ର ଦାସ, ପ୍ରତାପ ଚନ୍ଦ୍ର ଦାସ ପ୍ରମୁଖ ଉପସ୍ଥିତଥିଲେ। ପ୍ରତ୍ୟେହ ସନ୍ଧ୍ୟାରେ ସନ୍ୟାସିନୀ ସୀତାମାତା, ବାବାଜୀ ଦିଗାମ୍ବର ଦାସ ମହାରାଜ, ବାବାଜୀ ସୁଧାନନ୍ଦ ଦାସ ମହାରାଜବାବାଜୀ ଦୟାନିଧିଦାସ ମହାରାଜ ଓ ବରିଷ୍ଠ ନାଟ୍ୟକାର ପ୍ରବଚକ ଅଧ୍ୟାପକ ଉତ୍ତମ ଚରଣ ଦାସ ମହାରାଜ ଉପସ୍ଥିତ ରହି ହରିକଥା ଓ ଆର୍ଶୀବଚନ ପ୍ରଦାନ କରିଥିଲେ।

ପାଣିରେ ବୁଡ଼ି ଯୁବକ ମୃତ

ତିର୍ତ୍ତୋଲ, ୨୩।୪(ସମିସ): ତିର୍ତ୍ତୋଲ ଥାନା ଜଡତିରା ଗ୍ରାମର ବନମାଳୀ ରାଉତଙ୍କ ପୁତ୍ର ମନୋଜ ରାଉତ ଆଜି ଅପରାହ୍ନରେ ପାଣି ବୁଡି ଯାଇ ମୃତ୍ୟୁ ବରଣ କରିଛନ୍ତି। ସେ ତିର୍ତ୍ତୋଲ ଫାର୍ମ ନିକଟରେ ଥିବା ଖାଲକୁ ଶୌଚ ହେବା ପାଇଁ ଯାଇଥିବାବେଳେ ତାଙ୍କ ଗୋଡ ଖସିଯାଇଥିଲା। ସେ ପାଣି ପଡ଼ିଯାଇଥିଲେ। ପରେ ଗ୍ରାମବାସୀ ପାଣିରେ ଖୋଜାଖୋଜି କରି ନପାଇବାରୁ ତିର୍ତ୍ତୋଲ ଦମକଳ ବାହିନୀକୁ ଖବର ଦେଇଥିଲେ। ଦମକଳ ବାହିନୀର କର୍ମଚାରୀ ମାନେ ଖୋଜାଖୋଜି କରି ମୃତଦେହ ଉଦ୍ଧାର କରିଥିଲେ।

ହିନ୍ଦୁଳିଆ ପଞ୍ଚାୟତ ଦିବାରାତ୍ରି କ୍ରିକେଟ ଟୁର୍ଣ୍ଣାମେଣ୍ଟ

ଜଗତସିଂହପୁର ମୁନ୍‌ଲାଇଟ ଟିମ୍ ଚାମ୍ପିଅନ

ମାର୍ଶାଘାଇ, ୨୩।୪(ସମିସ): ମାର୍ଶାଘାଇ ବ୍ଲକ ହିନ୍ଦୁଳିଆ ପଞ୍ଚାୟତ ହାତିଆ ଗ୍ରାମ କ୍ରିକେଟ ପଡ଼ିଆଠାରେ ଷଷ୍ଠ ବାର୍ଷିକ ଦିବାରାତ୍ରି କ୍ରିକେଟ ଟୁର୍ଣ୍ଣାମେଣ୍ଟ ସୋମବାର ଅନୁଷ୍ଠିତ ହୋଇଥିଲା। ଜଗତସିଂହପୁର ମୁନ ଲାଇଟ କ୍ରିକେଟ ଟିମ ପାରାଦୀପ ଶ୍ରୀରାମ କ୍ରିକେଟ ଟିମକୁ ହରାଇ ଚମ୍ପିୟାନ ହୋଇଛି। ହାତିଆ ଗ୍ରାମର ରଘୁନାରାୟଣୀ କ୍ରିକେଟ କ୍ଲବ ଦ୍ୱାରା ଆୟୋଜିତ ଏହି ଟୁର୍ଣ୍ଣାମେଣ୍ଟକୁ ଖ।।ଦ. ଯୋଗାଣ, ସମବାୟ ସମିତି, ଉଚ୍ଚଶିକ୍ଷା ମନ୍ତ୍ରୀ ଅତନୁ ସବ୍ୟସାଚୀ ନାୟକ ମୁଖ ଅତିଥି ଭାବରେ ଯୋଗଦେଇ ଉଦଘାଟନ କରିଥିଲେ। ମାର୍ଶାଘାଇ ପଞ୍ଚାୟତ ସମିତି ଅଧକ୍ଷା ମଧୁସ୍ମିତା ସାମଲ, ମାର୍ଶାଘାଇ ବ୍ଲକ ବିଜେଡି ସଭାପତି ତଥା ପୂର୍ବତନ ପଞ୍ଚାୟତ ସମିତି ଅଧକ୍ଷ ସଞ୍ଜୟ ଲୋଙ୍କା, ହିନ୍ଦୁଳିଆ ସରପଞ୍ଚ ମନୋଜ କୁମାର ସ୍ୱାଇଁ, ବିଜୁ କୃଷକ ମୋର୍ଚ୍ଚା ସଭାପତି ତଥା ଆଖୁଆ ସମବାୟ ସମିତି ସଭାପତି ପ୍ରଫୁଲ୍ଲ ଦାସ, ହିନ୍ଦୁଳିଆ ସମିତି ସଭ୍ୟ ବିପିନ୍ ସ୍ୱାଇଁ, ଜିଲ୍ଲା ପରିଷଦ ସଦସ୍ୟାଙ୍କ ପ୍ରତିନିଧି ମାଧବାନନ୍ଦ ପାତ୍ର, ନବଘନ ମହାରଣା ପ୍ରମୁଖ ଅତିଥି ଭାବେ ପୁରସ୍କାର ବିତରଣୀ ଉତ୍ସବରେ ଯୋଗ ଦେଇଥିଲେ। ରଘୁ ନାରାୟଣୀ କ୍ରିକେଟ କ୍ଲବର ଚନ୍ଦ୍ରକାନ୍ତ ଦାସ, ମାନସ ଦ୍ୱିବେଦୀ, ପ୍ରଦିପ ଦାସ, ମନୋଜ ଦାସଙ୍କ ସମେତ ହାତିଆ ଗ୍ରାମର ବହୁ ସଦସ୍ୟ ଟୁର୍ଣ୍ଣାମେଣ୍ଟ ପରିଚାଳନାରେ ସହଯୋଗ କରିଥିଲେ।

ଅମର ସହିଦ ବାସୁ-ବିଶୁନିଙ୍କ ଆତ୍ମୋତ୍ସର୍ଗ ଦିବସରେ ଶ୍ରଦ୍ଧାଞ୍ଜଳି

ରାଜକନିକା, ୨୩।୪(ସମିସ)

ଅତ୍ୟାଚାରୀ ରାଜଶାସନରେ ଅତିଷ୍ଠ କନିକାର ପ୍ରଜାକୁଳକୁ ମୁକ୍ତିର ମନ୍ତ୍ର ଦେଇ କ୍ରାନ୍ତିର ଆହ୍ୱାନ ତୋଳି ପ୍ରଜାମେଳିର ନେତୃତ୍ୱ ନେଇ ବ୍ରିଟିଶ ପୁଲିସ ଗୁଳିରେ ପ୍ରାଣବଳୀ ଦେଇଥିବା ଅମର ସହିଦ ବାସୁ ବିଶୁନିଙ୍କ ୧୦୨ ତମ ଆତ୍ମୋତ୍ସର୍ଗ ଦିବସରେ ଆଜି କନିକାବାସୀଙ୍କ ପକ୍ଷରୁ ଗଭୀର ଶ୍ରଦ୍ଧାଞ୍ଜଳି ଅର୍ପଣ କରାଯାଇଛି। ଓଡ଼ିଶା ଅସହଯୋଗ ଆନ୍ଦୋଳନର ପ୍ରଥମ ସହିଦ ଭାବେ ଖ୍ୟାତ କନିକାର

ଜାତୀୟ ସ୍ମାରକୀ ଘୋଷଣା ପାଇଁ ଦାବି

ଦୁଇ ବରପୁତ୍ରଙ୍କ ଆଜି ବଳିଦାନ ଦିବସରେ କନିକାର ସେହି ଅମା ଅନ୍ଧକାର ଯୁଗର ରକ୍ତିମ ଇତିହାସକୁ ମନେ ପକାଇ ଆଜି କନିକା ସହିଦ ସ୍ମୃତି ସଂସଦ ବେବର୍ତ୍ତା ସହିଦ ସରୋବର ତଟରେ କନିକା ପ୍ରଜା ଆନ୍ଦୋଳନର ଅତୀତର ପୃଷ୍ଠାକୁ ରୋମନ୍ଥନ କରିଛି। ବୀର ପ୍ରସବିନୀ କନିକାର ଦୁଇ ଯୋଗଜନ୍ମା ସନ୍ତାନଙ୍କ ଆତ୍ମ ବଳିଦାନ ସମ୍ପର୍କରେ ଉତ୍ତରପିଢିକୁ ପ୍ରେରଣା ଦେଇ ନିଜ ବିପ୍ଳବୀ ମାନସିକତାକୁ ରୁଦ୍ଧିମନ୍ତ କରିବା ଉଦ୍ଦେଶ୍ୟରେ ଏହି ସ୍ମାରକୀକୁ ଜାତୀୟ

ମାନ୍ୟତା ପାଇଁ ଦାବି କରାଯାଇଛି। ୧୯୮୦ ମସିହା ଠାରୁ ସ୍ମୃତି ସଂସଦ ପକ୍ଷରୁ ପାଳନ କରାଯାଇ ଆସୁଥିବା କନିକାବାସୀଙ୍କ ବୀରତ୍ୱକୁ ସାବାସୀ ଜଣାଇ ଆଜି ରାଜକନିକା ବ୍ଲକର ବିଡ଼ିଓ ପୃଥ୍ୱୀରାଜ ପରିଡ଼ା ବିପ୍ଳବୀ ସହିଦ ସ୍ତମ୍ଭରେ ସହିଦଙ୍କ ସ୍ମୃତିରେ ମାଲ୍ୟାର୍ପଣ କରି ଜାତୀୟ ପତାକା ଉତ୍ତୋଳନ କରି ସହିଦ ପୀଠର ବିକାଶ କାମନା କରିଥିଲେ। ତେନ୍ତୁଳିକୋଳି ଗାଁର ବାସୁ ସେଠି ଓ ବର୍ତ୍

କରୁଆଁଝର ଡକାୟତି ଘଟଣାରେ ନାବାଳକ ସମେତ ୭ ଗିରଫ

ଦେଓଗାଁ, ୨୩।୪(ସମିସ)

ବଲାଙ୍ଗିର ଜିଲ୍ଲା ଦେଓଗାଁ ଥାନା ଅନ୍ତର୍ଗତ କରୁଆଁଝର ଗ୍ରାମରେ ୨ ଦିନ ତଳେ ୨୦ ରୁ ୨୫ ଜଣ ଡକାୟତ ମାରଣାସ୍ତ୍ର ଧରି କବାଟ ଭାଙ୍ଗି ଘର ଭିତରୁ ସୁନା, ରୁପା ଓ ଟଙ୍କା ଲୁଟି ନେଇଥିବା ଥାନାରେ ଅଭିଯୋଗ ହୋଇଥିଲା। ଏହି ଗ୍ରାମର ସତ୍ୟନାରାୟଣ ସୁନାଙ୍କ ଓ ତାଙ୍କ ପତ୍ନୀଙ୍କ ଅଭିଯୋଗ କ୍ରମେ ପୁଲିସ ତଦନ୍ତ କରି ୭ ଜଣଙ୍କୁ ଅଟକ ରଖି ପଚରାଉଚରା ପରେ ମଙ୍ଗଳବାର କୋର୍ଟଚାଲାଣ କରିଛି। ଅଭିଯୁକ୍ତମାନେ ହେଲେ ବନ୍ଧପଡ଼ା ଫାଣ୍ଡି ଅନ୍ତର୍ଗତ ସେହି ଗ୍ରାମର ପ୍ରଫୁଲ୍ଲ ମିଶ୍ର (୩୨), ଦେବପ୍ରତାପ ଷଣ୍ଢ (୩୨), ସଇଁନ୍ତଲା ଥାନା ଅନ୍ତର୍ଗତ ଖରସେଲବାଞ୍ଜିର ରାଜିବ ବଏ (୩୨), ମିଥୁନ ବଏ (୨୮), କରମତଲାର ସୌମ୍ୟ ରଞ୍ଜନ ନାଏକ (୨୩), କମରଲଗା ଗାଁର ଶକ୍ତିମାନ ଓରଫ ଅଖିଲ ମାଝୀ (୨୪) ସମେତ ଜଣେ ନାବାଳକକୁ ଗିରଫ କରି ପୁଲିସ କୋର୍ଟଚାଲାଣ କରିଛି। ଅଭିଯୋଗକାରୀଙ୍କ କହିବାନୁସାରେ ବଲାଙ୍ଗିରର ବହୁ ଚର୍ଚ୍ଚିତ ଘଟଣା ସୁଦପଡ଼ା ମଦଭାଟିରୁ ଶହଶହ କୋଟି ଟଙ୍କା ଜବତ ହେବାପରେ କିଛି ଭାଟି କର୍ମଚାରୀ କରୁଆଁଝରକୁ ଆସି ଏକ ମହୁଲ ଗୋଦାମ ଘରେ କିଛି ଦିନ ରାତ୍ରି ଯାପନ କରିଥିଲେ। ଫଳରେ ସେଥିରୁ ପ୍ରାୟ କୋଡିଏ କୋଟି ଟଙ୍କା କରୁଆଁଝରର କିଛି ପରିବାରଙ୍କ ନିକଟରେ ଥିବା ସେସମୟରେ ଚର୍ଚ୍ଚା ହୋଇଥିଲା। ଏହାକୁ ନେଇ ଉପରୋକ୍ତ ଅଭିଯୁକ୍ତମାନେ ବିଳମ୍ବିତ ରାତିରେ ଘରକୁ ପଶି ଅଭିଯୋଗକାରୀଙ୍କୁ ମାଡ଼ ମାରି ମାରଣାସ୍ତ୍ର ଦେଖାଇ ଟଙ୍କା କେଉଁଠି ଲୁଚାଯାଇଛି ଦେଖାଇବାକୁ କହିଥିଲେ। ଏପରିକି ଟଙ୍କା ନ ପାଇବାରୁ ଅଭିଯୁକ୍ତମାନେ ଦୁଇଟି ପରିବାରର ଘରେ ଥିବା ସୁନା, ରୁପା ଓ ଟଙ୍କା ଲୁଟି ନେଇଥିବା ମଧ୍ୟ ଅଭିଯୋଗ ହୋଇଛି। ଉକ୍ତ ଘଟଣାରେ ଦେଓଗାଁ ପୁଲିସ ଡକାୟତି ମାମଲା ରୁଜୁ କରି ୭ ଜଣ ଅଭିଯୁକ୍ତକୁ କୋର୍ଟ ଚାଲାଣ କରିବାସହ ଘଟଣାରେ ସମ୍ପୃକ୍ତ ଅନ୍ୟ ଅଭିଯୁକ୍ତମାନଙ୍କୁ ଗିରଫ କରାଯିବ ବୋଲି ଥାନା ଅଧିକାରୀ ହରିବନ୍ଧୁ ଗଡ଼ତ୍ୟା ସୂଚନା ଦେଇଛନ୍ତି।

ବୋଲେରୋ, ବାଇକ୍ ଓ ମାରଣାସ୍ତ୍ର ଜବତ

ଲୋଇସିଂହାରେ ବିଜେଡିର ମିଶ୍ରଣ ପର୍ବ

ଲୋଇସିଂହା, ୨୩।୪(ସମିସ): ବଲାଙ୍ଗିର ଜିଲ୍ଲା ଲୋଇସିଂହା ବିଜୁ ଜନତା ଦଳର କାର୍ଯ୍ୟାଳୟ ଠାରେ ମଙ୍ଗଳବାର ଏକ ମିଶ୍ରଣ ପର୍ବ ଅନୁଷ୍ଠିତ ହୋଇଯାଇଛି। ଏଥିରେ ତଳିଉଡ଼ାର, ଉପରବାହାଳ ପଞ୍ଚାୟତ ବହୁ ଯୁବକ ଓ ଛାତ୍ର ବିଜୁ ଜନତା ଦଳରେ ଯୋଗଦେଇଥିଲେ। ସେହିପରି ରାଘୁପଦର ଗାଁର ୧୫ ଜଣ ବିଜେପି କର୍ମକର୍ତ୍ତା ଓ ବାନିପାଳି କଂଗ୍ରେସ କର୍ମକର୍ତ୍ତା ମଧ୍ୟ ମୁଖ୍ୟମନ୍ତ୍ରୀ ନବୀନ ପଟ୍ଟନାୟକଙ୍କ ନୀତି ଓ ଆଦର୍ଶରେ ଅନୁପ୍ରାଣିତ ହୋଇ ବିଜୁ ଜନତା ଦଳରେ ସାମିଲ ହୋଇଥିଲେ। ଏହି ମିଶ୍ରଣ ପର୍ବ ବ୍ଲକ ବିଜେଡି ସଭାପତି ହୃଦୟାନନ୍ଦ ବେହେରାଙ୍କ ସଭାପତିତ୍ୱରେ ଅନୁଷ୍ଠିତ ହୋଇଥିବା ବେଳେ ବିଜୁ ଜନତା ଦଳର ବିଧାୟକ ପ୍ରାର୍ଥୀ ନିହାର ରଞ୍ଜନ ବେହେରା, ବ୍ଲକ ଅଧ୍ୟକ୍ଷ ଯତୀନ୍ଦ୍ର ପଟେଲ, ୩୪ ନମ୍ବର ଜୋନ ଜିଲ୍ଲା ପରିଷଦ ପ୍ରତିନିଧି କୈଳାଶ ବରିହା, ବ୍ଲକ ମହିଳା ସଭାପତି ଜ୍ୟୋତ୍ସ୍ନାମୟୀ ନାଗ, ନେହେରୁ ବିଶ୍ୱାଳ, ରାଜକିଶୋର ପଟେଲ, ସରୋଜ ବେହେରା ଓ ସହ ଅନେକ କର୍ମକର୍ତ୍ତା ଉପସ୍ଥିତ ଥିଲେ।

■ ଡାକ୍ତରଖାନାରୁ ବୃଦ୍ଧଙ୍କ ସାଇକଲ ଚୋରି

ସୋନପୁର, ୨୩।୪(ସମିସ): ସୁବର୍ଣ୍ଣପୁର ସଦର ମହକୁମାରେ ନୂତନ ଭାବେ ନିର୍ମିତ ମୁଖ୍ୟ ଡାକ୍ତରଖାନାରେ ଚୋରି ଘଟଣା ବୃଦ୍ଧି ପାଉଛି। ମଙ୍ଗଳବାର ଜଣେ ରୋଗୀ ସହାୟକଙ୍କ ସାଇକଲ ଚୋରି ହୋଇଛି। ସକାଳ ୧୦ ଘଣ୍ଟାରେ ସୋନପୁର ବ୍ଲକର ଜନମୁରା ପଞ୍ଚାୟତ ହଳଦିପାଲି ଗାଁର ଉପେନ୍ଦ୍ର ସାହା ନାମକ ଜଣେ ବ୍ୟକ୍ତି ତାଙ୍କ ସ୍ତ୍ରୀଙ୍କ ଚିକିତ୍ସା ପାଇଁ ନୂତନ ମେଡ଼ିକାଲକୁ ଆସିଥିଲେ। ଡାକ୍ତର ଦେଖାଇ ନିରାମୟ କେନ୍ଦ୍ରରୁ ଔଷଧ ନେଇ ଫେରିବା ପରେ ସାଇକଲ ଷ୍ଟାଣ୍ଡରେ ତାଙ୍କ ସାଇକଲ ନ ଥିଲା। ଖୋଜା ଖୋଜି କରି ସାଇକଲ ନ ମିଳିବାରୁ ନିରାଶ ହୋଇଥିଲେ। ଏହା ପରେ ସେ ସଦର ଥାନାକୁ ଆସି ସାଇକଲ ଚୋରି ନେଇ ଲିଖିତ ଅଭିଯୋଗ କରିଥିଲେ।

■ ମୁଖ୍ୟାଳୟରେ ରହୁ ନାହାନ୍ତି ଅଧିକାରୀ

ସୁବଳୟା, ୨୩।୪(ସମିସ): ସୁବର୍ଣ୍ଣପୁର ଜିଲ୍ଲା ବୀରମହାରାଜପୁର ବ୍ଲକର ବିଭିନ୍ନ ବିଭାଗର ସରକାରୀ ଅଧିକାରୀ ମୁଖ୍ୟାଳୟରେ ରହୁ ନାହାନ୍ତି। ଅଧିକାରୀମାନେ ଜିଲ୍ଲା ମୁଖ୍ୟାଳୟ ସୁବର୍ଣ୍ଣପୁର ସହରରେ ରହି ଯିବା ଆସିବା କରୁଛନ୍ତି। ଏଣୁ ସେମାନେ ନିଜ କାର୍ଯ୍ୟରେ ଠିକ୍ ସମୟ ଅନୁସାରେ ପହଞ୍ଚି ପାରୁ ନାହାନ୍ତି। ପଞ୍ଚାୟତ କାର୍ଯ୍ୟ ନିର୍ବାହୀ ଅଧିକାରୀମାନେ ମଧ୍ୟ ମୁଖ୍ୟାଳୟରେ ରହୁନାହାନ୍ତି। ତେବେ ଏଥିପାଇଁ ଲୋକେ ବିଭିନ୍ନ କାମରେ ଆସି ଘଣ୍ଟା ଘଣ୍ଟା କାଳ ଅଧିକାରୀଙ୍କୁ ସାକ୍ଷାତ କରିବାକୁ ଅପେକ୍ଷା କରୁଛନ୍ତି।

■ ଗଞ୍ଜେଇ ଚାଲାଣ ବେଳେ ଜଣେ ଗିରଫ

ହରଭଙ୍ଗା, ୨୩।୪(ସମିସ): ହରଭଙ୍ଗା ପୁଲିସ ଗଞ୍ଜେଇ କାରବାରରେ ଜଣକୁ ଗିରଫ କରିଛି। ଅଭିଯୁକ୍ତ ଜଣକ ହେଉଛି ରାମଗଡ଼ ଗ୍ରାମର ସନତ ନାୟକ। ବାଇକ୍‌ରେ ସେ ଗଞ୍ଜେଇ ନେଇ ବୌଦ୍ଧ ଜିଲ୍ଲାରୁ ଧଳପୁର ବ୍ରିଜ ଦେଇ ଅନୁଗୋଳ ଜିଲ୍ଲା ଆଠମଲ୍ଲିକକୁ ଚାଲାଣ କରୁଥିଲା। ଧଳପୁର ବ୍ରିଜ ଉପରେ ହରଭଙ୍ଗା ପୁଲିସ ଯାଞ୍ଚରେ ପଡ଼ି ଧରା ପଡ଼ିଥିଲା। ପୁଲିସ ଗାଡି ତଲାସି କଲାବେଳେ ୪କେଜି ଗଞ୍ଜେଇ ପାଇଥିଲା।

ବଲାଙ୍ଗିରରେ କଂଗ୍ରେସକୁ ବଡ଼ ଝଟ୍‌କା

ବଲାଙ୍ଗିର, ୨୩।୪ (ସମିସ): ବଲାଙ୍ଗିର ପୂର୍ବତନ ସାଂସଦ ତଥା ଅଞ୍ଚଳର ଟାଣୁଆ ନେତା ବାଲଗୋପାଳ ମିଶ୍ରଙ୍କ ପୁଅ ଆକାଶ ମିଶ୍ର କଂଗ୍ରେସ ଦଳରୁ ଇସ୍ତଫା ଦେଇଛନ୍ତି। ସେ ରାଜ୍ୟ କଂଗ୍ରେସ ସାଧାରଣ ସମ୍ପାଦକ ପଦବୀ ସହ ପ୍ରାଥମିକ ସଦସ୍ୟତାରୁ ଇସ୍ତଫା ଦେଇଛନ୍ତି। ଆଗାମୀ ଭବିଷ୍ୟତରେ ରାଜନୈତିକ ଆଭିମୁଖ୍ୟ କଣ ରହିବ ସେ ନେଇ ସମର୍ଥକମାନଙ୍କ ସହ ଆଲୋଚନା କରିବେ ବୋଲି ଶ୍ରୀ ମିଶ୍ର କହିଛନ୍ତି। ଶ୍ରୀ ମିଶ୍ର ୨୦୦୪ ମସିହାରୁ ସେ ରାଜନୀତି କ୍ୟାରିୟର ଆରମ୍ଭ କରିଥିଲେ। ସେହି ବର୍ଷ ପ୍ରଥମ ଥର ପାଇଁ କଂଗ୍ରେସ ପ୍ରାର୍ଥୀ ନରସିଂହ ମିଶ୍ରଙ୍କ ବିରୋଧରେ ଲୋଇସିଂହା ନିର୍ବାଚନ ମଣ୍ଡଳୀରୁ ବିଧାୟକ ଆସନରେ ସ୍ୱାଧୀନ ଭାବେ ଲଢ଼ି ପ୍ରାୟ ୪ ହଜାର ଭୋଟରେ ସେ ପରାଜିତ ହୋଇଥିଲେ। ପରବର୍ତ୍ତୀ ସମୟର ସେ କଂଗ୍ରେସରେ ରହି ବିଭିନ୍ନ ପଦପଦବୀରେ କାମ କରିଛନ୍ତି। ୨୦୧୨ ମସିହାରେ ସେ ବଲାଙ୍ଗିର ଲୋକସଭା ନିର୍ବାଚନମଣ୍ଡଳୀ ଯୁବ ସଭାପତି ଭାବେ ନିର୍ବାଚିତ ହୋଇଥିଲେ। ଗତ ୨୦୧୪ ନିର୍ବାଚନ ପରେ ସେ କଂଗ୍ରେସ ଦଳରୁ ଲୋକସଭା ଆସନ ପାଇଁ କ୍ରମାଗତ ଭାବେ ଆଶାୟୀ ରହିଥିଲେ। ନିର୍ବାଚନ ସମୟରେ ତାଙ୍କୁ ଦଳ ରାଜ୍ୟ ସାଧାରଣ ସମ୍ପାଦକ ଭାବେ ଦଳ ଦାୟିତ୍ୱ ଦେଇଥିଲା ସତ୍ କିନ୍ତୁ ନିର୍ବାଚନର କୌଣସି ଦାୟିତ୍ୱ ତାଙ୍କୁ ପ୍ରଦାନ କରିବା ତାଙ୍କ ସ୍ୱାଭିମାନକୁ କୁଠାରଘାତ କରିଥିବା ସେ କ୍ଷୋଭର ସହ କହିଛନ୍ତି। କଂଗ୍ରେସ ନେତୃବର୍ଗ ଯୁବନେତାମାନଙ୍କୁ ସୁଯୋଗ ଦେଉନଥିବା ବେଳେ ଜାଣିଶୁଣି ତାଙ୍କୁ ଦଳରେ କଣଠେସା କରାଯାଇଥିବା ସେ ଅଭିଯୋଗ କରିଛନ୍ତି। ସେ ଦଳରୁ ନିରାଶ ହେବା ପରେ ଆଜି ବାଧ୍ୟ ହୋଇ ସେ ଦଳ ଛାଡ଼ିଥିବା କହିଛନ୍ତି। ତେବେ ଶ୍ରୀ ମିଶ୍ର ଦଳ ଛାଡ଼ିବା କଂଗ୍ରେସ ପାଇଁ ଏକ ବଡ଼ କ୍ଷତି ବୋଲି ଆଲୋଚନା ହେଉଛି। ଜଣେ ଦୃଢ଼ ଯୁବ ସଂଗଠକ ହୋଇଥିବା ବେଳେ ବଲାଙ୍ଗିର ଓ ସୋନପୁର ଜିଲ୍ଲାରେ ତାଙ୍କର ବ୍ୟକ୍ତିଗତ ସଂଗଠନ ରହିଛି। ସେ ପୂର୍ବତନ ସାଂସଦ ବାଲଗୋପାଳ ମିଶ୍ରଙ୍କ ସାନପୁଅ ତଥା ବରିଷ୍ଠ କଂଗ୍ରେସ ନେତା ନରସିଂହ ମିଶ୍ରଙ୍କ ଭଣଜା। ତେବେ ଉଭୟଙ୍କ ମଧ୍ୟରେ ପୂର୍ବରୁ ହିଁ ତିକ୍ତ ରାଜନୈତିକ ସମ୍ପର୍କ ରହିଆସିଛି। ସେ ତାଙ୍କ ଇସ୍ତଫା ପତ୍ର ଜାତୀୟ ସଭାପତି, ରାଜ୍ୟ ସଭାପତିଙ୍କୁ ପଠାଇ ଦେଇଥିବା ଏକ ସାମ୍ବାଦିକ ସମ୍ମିଳନୀରେ କହିଛନ୍ତି।

ଦଳ ଛାଡ଼ିଲେ ଆକାଶ

ମା' ନିତେଇ ଧୋବଣୀଙ୍କ ଚୈତ୍ର ପର୍ବ

ବଲାଙ୍ଗିର, ୨୩।୪(ସମିସ): ବଲାଙ୍ଗିର ଜିଲ୍ଲା ରଜକ ସମାଜ ତରଫରୁ ମଙ୍ଗଳବାର ପୂର୍ଣ୍ଣିମା ଦିନ ଇଷ୍ଟଦେବୀ ମା' ନିତେଇ ଧୋବଣୀଙ୍କ ଚୈତ୍ର ପର୍ବ ବିଷ୍ଣୁମୁଣ୍ଡା ଗ୍ରାମସ୍ଥିତ ମା' ନିତେଇ ଧୋବଣୀଙ୍କ ମନ୍ଦିରରେ ମହାଆଡ଼ମ୍ବରରେ ଅନୁଷ୍ଠିତ ହୋଇଛି। ପୂଜକ ଚୈତରାମ ସେଠ୍ ଓ ଛବିଲାଲ ସେଠ୍ ପରମ୍ପରା ଅନୁଯାୟୀ ପୂଜାର୍ଚ୍ଚନା କରିଥିଲେ। ପର୍ବରେ ବଲାଙ୍ଗିର ଜିଲ୍ଲାର ବିଭିନ୍ନ ପ୍ରାନ୍ତରୁ ବହୁ ସଂଖ୍ୟାରେ ରଜକ ଭାଇ ବନ୍ଧୁ ଯୋଗଦେଇଥିଲେ। ବଲାଙ୍ଗିର ଜିଲ୍ଲା ରଜକ ସମାଜର ସଭାପତି କଳାକାହ୍ନୁ ସେଠ୍‌ଙ୍କ ସଭାପତିତ୍ୱରେ ବୈଠକ ଅନୁଷ୍ଠିତ ହୋଇଥିଲା। ଜିଲ୍ଲା ସମ୍ପାଦକ କିଉଁଚନ୍ଦ୍ର ସେଠ୍ ସଭା ପରିଚାଳନା କରିଥିଲେ। ବୈଠକରେ ଆଗକୁ ହେବାକୁ ଥିବା ମନ୍ଦିର ପ୍ରତିଷ୍ଠା କାର୍ଯ୍ୟକ୍ରମକୁ କିପରି ଭାବରେ ସମ୍ପାଦନ କରାଯିବ ସେ ବିଷୟରେ ସମସ୍ତଙ୍କ ସହଯୋଗ କାମନା କରାଗଲା। କୋଷାଧ୍ୟକ୍ଷ ଶେଖରସେନ୍ ସେଠ୍ ହିସାବ କାର୍ଯ୍ୟ ତୁଲାଇଥିଲେ। ମନ୍ଦିର କମିଟି ସମ୍ପାଦକ ଗଦାଧର ସେଠ୍ ବିଶେଷ କାର୍ଯ୍ୟ ତୁଲାଇଥିଲେ। ବଲାଙ୍ଗିର ଉପଖଣ୍ଡ ସଭାପତି ଭୁବନେଶ୍ୱର ସେଠ୍ ଓ ସମ୍ପାଦକ ଶିବପ୍ରସାଦ ସେଠ୍ ସମସ୍ତଙ୍କ ସହଯୋଗ କାମନା କରିଥିଲେ। ବରିଷ୍ଠ ସଭ୍ୟ ଜଗଦୀଶ ସେଠ୍ ଓ ସୁଦାମ ସେଠ୍ ସମସ୍ତ କାର୍ଯ୍ୟରେ ସହଯୋଗ କରିଥିଲେ।

ଅଂଶୁଘାତ ସଚେତନତା କାର୍ଯ୍ୟକ୍ରମ

ସଇଁତଲା, ୨୩।୪(ସମିସ): ସଇଁତଲା ବ୍ଲକ ଅନ୍ତର୍ଗତ ଡେଙ୍ଗ ସ୍ଥିତ ସରକାରୀ ଉନ୍ନୀତ ଉଚ୍ଚ ବିଦ୍ୟାଳୟ ଠାରେ ଜୁନିଅର ରେଡ କ୍ରସ ତରଫରୁ ଅଂଶୁଘାତ ପ୍ରତି ସଚେତନତା କାର୍ଯ୍ୟକ୍ରମ ବିଦ୍ୟାଳୟର ପ୍ରଧାନଶିକ୍ଷକ ଚଣ୍ଡାଳ ମିଶ୍ରଙ୍କ ସଭାପତିତ୍ୱରେ ଅନୁଷ୍ଠିତ ହୋଇଯାଇଛି। କାର୍ଯ୍ୟକ୍ରମକୁ ଜୁନିଅର ରେଡକ୍ରସ କାଉନସିଲର ରାମ ନାରାୟଣ ଦାଶ ସଂଯୋଜନା କରିଥିଲେ। ମୁଖ୍ୟଅତିଥି ଭାବେ ବିଡିଓ ବିନୟ କୁମାର ଭୋଇ, ସମ୍ମାନିତ ଅତିଥି ଭାବେ ସହକାରୀ କାର୍ଯ୍ୟନିର୍ବାହୀ ଅଧିକାରୀ ବନଜା ବାସିନୀ ଦାଶ ଓ ଡେଙ୍ଗ ପଞ୍ଚାୟତର ପିଇଓ ଅକ୍ଷୟ କୁମାର ମହାନ୍ତି ଯୋଗଦେଇଥିଲେ। ମୁଖ୍ୟ ଅତିଥି ଅଶୁଂଘାତ ପ୍ରତି ସଚେତନତା ବାର୍ତ୍ତା ଦେଇଥିଲେ। ଟାଣ ଖରାରେ ପଦାକୁ ନ ବାହାରିବା, ଖରାରେ କଠିନ ପରିଶ୍ରମ କରିବା ନାହିଁ, ଜରୁରୀ କାମରେ ବାହାରକୁ ଯିବାକୁ ହେଲେ କଳାଚଷମା ଓ ମୁଣ୍ଡରେ ଓଦା ଗାମୁଛା ଏବଂ ଛତା ବ୍ୟବହାର କରିବା, ହାଲୁକା ଓ ଢିଲା ପୋଷାକ ପରିଧାନ, ମାଦକ ଦ୍ରବ୍ୟରୁ ଦୂରେଇ ରହିବା, ଜଳ ଶୁଷ୍କତାରୁ ରକ୍ଷା ପାଇବା ପାଇଁ ଓଆର୍‌ଏସ୍ ଦ୍ରବଣ, ପଣା, ତୋରାଣି ପିଇବା, ଅଂଶୁଘାତରେ ଆକ୍ରାନ୍ତ ବ୍ୟକ୍ତିଙ୍କୁ ଯଥାଶୀଘ୍ର ଡାକ୍ତରଖାନା ନେଇ ଚିକିତ୍ସା କରିବା, ଗୃହପାଳିତ ପଶୁପକ୍ଷୀମାନଙ୍କୁ ଛାଇରେ ରଖନ୍ତୁ ଏବଂ ପ୍ରଚୁର ପରିମାଣରେ ପାଣି ପିଇବାକୁ ଦେବା ଆଦି ବିଷୟରେ ସେ ମତ ରଖିଥିଲେ। ଶିକ୍ଷାର୍ଥୀଙ୍କୁ ପରିବାରର ଅନ୍ୟ ସଦସ୍ୟ ଓ ଗ୍ରାମବାସୀଙ୍କୁ ସଚେତନ କରିବା ପାଇଁ ଉପଦେଶ ଦେଇଥିଲେ। ଶିକ୍ଷକ କୃପାସିନ୍ଧୁ ମିଶ୍ର, ସୁଦର୍ଶନ ଦାଶ, ସମୀର ସେଠି, ହିମାଂଶୁ ଶେଖର ବିଶ୍ୱାଳ, ଲିଙ୍ଗରାଜ ନନ୍ଦ, ଜୁନିଅର ଆସିଷ୍ଟାଣ୍ଟ ଅବିନାଶ ଭୋଇ, ଶିକ୍ଷୟିତ୍ରୀ ରେଣୁକା ସାହୁ, ତପସ୍ୱିନୀ ପଟେଲ, କାନ୍ତି ଭୋଇ, ଶିବାନୀ ଭୋଇ ଓ ଛାତ୍ରଛାତ୍ରୀ ଉପସ୍ଥିତ ଥିଲେ। କାର୍ଯ୍ୟକ୍ରମକୁ ବିଜ୍ଞାନ ଶିକ୍ଷୟିତ୍ରୀ ଗାୟତ୍ରୀ ବାରିକ ପରିଚାଳନା କରୁଥିବା ବେଳେ ଶିକ୍ଷକ ଦୀପକ ସେନ ଧରୁଆ ଧନ୍ୟବାଦ ଅର୍ପଣ କରିଥିଲେ।

ମିଛ ଭିଡିଓ ପ୍ରସ୍ତୁତକାରୀଙ୍କ ବିରୋଧରେ ଗ୍ରାମବାସୀଙ୍କ କାର୍ଯ୍ୟାନୁଷ୍ଠାନ ଦାବି

ଶଗଡ଼ା, ୨୩।୪(ସମିସ): ବୌଦ୍ଧ ଜିଲ୍ଲା କଣ୍ଟାମାଳ ବ୍ଲକ ଶିମିଳିପଦର ପଞ୍ଚାୟତ ଲୋକାପଡ଼ାରେ ସରକାରଙ୍କ ପକ୍ଷରୁ ପ୍ରାୟ ୫ଶହ କୋଟି ଟଙ୍କାରେ ମେଗା ପାନୀୟ ଜଳ ପ୍ରକଳ୍ପ ନିର୍ମାଣ କରାଯାଇଛି। ବ୍ଲକର ୨୪ଟି ପଞ୍ଚାୟତର ପ୍ରତ୍ୟେକ ପରିବାରକୁ ଜଳଯୋଗାଣ କରିବାର ଏହି ପ୍ରକଳ୍ପର ମୂଳ ଲକ୍ଷ୍ୟ; କିନ୍ତୁ ବିଭାଗୀୟ ଅଧିକାରୀ ଓ ଏଠାରେ କାର୍ଯ୍ୟରତ କର୍ମଚାରୀଙ୍କ ମନ୍ଦ ବୁଦ୍ଧି ଯୋଗୁଁ ଗୋଟିଏ ଗ୍ରାମର ଗ୍ରାମବାସୀଙ୍କ ନାଁରେ ଏକ ମିଛ ଭିଡିଓ ପ୍ରସ୍ତୁତ କରି ପାଣି ପାଉଥିବା କହି ଉଚ୍ଚ କର୍ତ୍ତୃପକ୍ଷଙ୍କ ଦୃଷ୍ଟି ଆକର୍ଷଣ କରାଯାଇଛି।

ଏହି ମେଗା ପ୍ରକଳ୍ପରୁ ପ୍ରାୟ ୨ ବର୍ଷ ହେଲା ଜଳଯୋଗାଣ କାର୍ଯ୍ୟ ଆରମ୍ଭ ହୋଇଛି। ଶିମିଳିପଦର ପଞ୍ଚାୟତ ସିଆଲଝୁଲି ଗ୍ରାମବାସୀ ବର୍ତ୍ତମାନ ସୁଦ୍ଧା ଉକ୍ତ ପାଣି ପାଇବାରୁ ବଞ୍ଚିତଥିବା ଅଭିଯୋଗ କରିଛନ୍ତି; ଯାହାକି ଉକ୍ତ ପ୍ରକଳ୍ପରୁ ମାତ୍ର ୨ କିଲୋମିଟର ଦୂରରେ ଅବସ୍ଥିତ; କିନ୍ତୁ ବିଭାଗୀୟ ଅଧିକାରୀ ହେଉ କିମ୍ବା ଉକ୍ତ ପ୍ରକଳ୍ପର କାର୍ଯ୍ୟରତ କର୍ମଚାରୀ ହୁଅନ୍ତୁ ଏକ ମିଛ ଭିଡିଓ ପ୍ରସ୍ତୁତ କରିଛନ୍ତି। ସେମାନେ କିନ୍ତୁ ଶିଆଲଝୁଲି ଗ୍ରାମର ନୁହନ୍ତି ବୋଲି ଗ୍ରାମବାସୀ ଅଭିଯୋଗ କରିଛନ୍ତି। ତେଣୁ ସେହି ଭିଡିଓକୁ ନେଇ ଉଚ୍ଚ କର୍ତ୍ତୃପକ୍ଷଙ୍କ ଦୃଷ୍ଟି ଆକର୍ଷଣ କରାଯାଇଛି। ପ୍ରବଳ ଗ୍ରୀଷ୍ମ ପ୍ରବାହକୁ ଆଖି ଆଗରେ ରଖି ମିଛ ଭିଡିଓ ପ୍ରସ୍ତୁତକାରୀଙ୍କ ବିରୋଧରେ ଦୃଢ଼ କାର୍ଯ୍ୟାନୁଷ୍ଠାନ ଗ୍ରହଣ କରିବା ସହ ଗାଁକୁ ଜଳଯୋଗାଣ କରିବାକୁ ଗ୍ରାମବାସୀ ଦାବି କରିଛନ୍ତି। ଏ ସମ୍ପର୍କରେ ଜିଲ୍ଲା ଜଳ ଓ ପରିମଳ ବିଭାଗୀୟ ନିର୍ବାହୀ ଯନ୍ତ୍ରୀଙ୍କୁ ପଚାରିବାରୁ ଏହି ଭିଡିଓ ପ୍ରସ୍ତୁତକାରୀଙ୍କ ବିରୋଧରେ ଦୃଢ଼ କାର୍ଯ୍ୟାନୁଷ୍ଠାନ ଗ୍ରହଣ କରାଯାଇ ଏହି ଗ୍ରାମକୁ ଅତିଶୀଘ୍ର ଜଳଯୋଗାଣ କରାଯିବ ବୋଲି କହିଛନ୍ତି।

'ନବୀନ ଯେଉଁଠି ବିକାଶ ସେଇଠି'

ସାଲୁଜା ବିକାଶ ବିରୋଧୀ

ତୁରେକେଲା, ୨୩।୪(ସମିସ): କଣ୍ଟାବାଞ୍ଜି ନିର୍ବାଚନମଣ୍ଡଳୀରେ ମୁଖ୍ୟମନ୍ତ୍ରୀ ପ୍ରାର୍ଥୀ ଭାବେ ନା ଘୋଷଣା ହେବା ପରେ ମୁଖ୍ୟମନ୍ତ୍ରୀଙ୍କ ନାମରେ ଅପପ୍ରଚାର କରୁଛନ୍ତି କଂଗ୍ରେସ ନେତା। ଏହାକୁ ନେଇ ମୁଁହ ଖୋଲିଛନ୍ତି ପୂର୍ବତନ ସୈନିକ ତଥା ଯୁବ ବିଜେଡି ନେତା ଗିରିରାଜ ସିଂ ମାଝୀ। ସେ କହିଛନ୍ତି ଯେ, କଣ୍ଟାବାଞ୍ଜି ନିର୍ବାଚନମଣ୍ଡଳୀରୁ ଅନେକ ଥର ବିଧାୟକ ଭାବେ ବିଜୟ ହୋଇଥିବା ବରିଷ୍ଠ କଂଗ୍ରେସ ବିଧାୟକ ସନ୍ତୋଷ ସିଂ ସାଲୁଜା ରାଜ୍ୟ ସରକାରଙ୍କୁ ଏହି ଅଞ୍ଚଳ ଶ୍ରମିକ ବାହାର ରାଜ୍ୟକୁ ଦାଦନ କେମିତି ଯାଉଛନ୍ତି ବୋଲି ପ୍ରଶ୍ନ କରୁଛନ୍ତି। କିନ୍ତୁ କଂଗ୍ରେସ ବିଧାୟକ ସାଲୁଜା ମଧ୍ୟ କଣ୍ଟାବାଞ୍ଜିରୁ ଅନେକ ଥର ବିଧାୟକ ଭାବେ ବିଜୟ ହୋଇଛନ୍ତି। ସେ କାହିଁକି ଏହି ସମସ୍ୟାର ସମାଧାନ କରିପାରିଲେ ନାହିଁ। କଣ୍ଟାବାଞ୍ଜିରେ ଏକ କାରଖାନା ସ୍ଥାପନ କରି ସ୍ଥାନୀୟ ନିଯୁକ୍ତି ଦେବାକୁ କାହିଁକି ସେ ସ୍ୱର ଉଠାଇ ପାରିଲେ ନାହିଁ। ଆଜି ମୁଖ୍ୟମନ୍ତ୍ରୀ ନବୀନ ପଟ୍ଟନାୟକ କଣ୍ଟାବାଞ୍ଜି ନିର୍ବାଚନମଣ୍ଡଳୀ ସବୁ ସମସ୍ୟାର ସମାଧାନ କରି ପ୍ରଗତି ପଥରେ କଣ୍ଟାବାଞ୍ଜି ନିର୍ବାଚନମଣ୍ଡଳୀକୁ ଆଗେଇ ନେବାକୁ ଆମ ଅଞ୍ଚଳ ପ୍ରାର୍ଥୀ ହୋଇଛନ୍ତି। ଆଜି ତାଙ୍କୁ ବିରୋଧ କରୁଛନ୍ତି ସାଲୁଜା। ମୁଖ୍ୟମନ୍ତ୍ରୀ ଏହି ଅଞ୍ଚଳ ବିଧାୟକ ହେଲେ ସବୁ ସମସ୍ୟାର ସମାଧାନ ହେବ ଦାଦନ ସମସ୍ୟା ଦୂର ହେବ କଳକାରଖାନା ସ୍ଥାପନ ହେବ। ଶିକ୍ଷିତ ଯୁବକଯୁବତୀ ରୋଜଗାର ପାଇବେ। ହଜାରହଜାର ଭୋଟ ପାଇ ମୁଖ୍ୟମନ୍ତ୍ରୀ ବିଜୟ ହେବେ। ଏନେଇ କୌଣସି ଦ୍ୱନ୍ଦ୍ୱ ନାହିଁ। କଣ୍ଟାବାଞ୍ଜି ନିର୍ବାଚନମଣ୍ଡଳୀରେ ମୁଖ୍ୟମନ୍ତ୍ରୀଙ୍କ ଆଶୀର୍ବାଦରୁ ୯୦ ପ୍ରତିଶତ ବିକାଶ ହୋଇଛି। ଆଉ ୧୦ ପ୍ରତିଶତ ବିକାଶ ବାକି ରହିଛି ଯାହା ମୁଖ୍ୟମନ୍ତ୍ରୀ ଆସିଲେ ପୂରଣ ହେବ। ଆମ ଅଞ୍ଚଳରୁ ମୁଖ୍ୟମନ୍ତ୍ରୀ ନବୀନ ପଟ୍ଟନାୟକ ପ୍ରାର୍ଥୀ ହୋଇଥିବାରୁ ଶ୍ରମିକରୁ ଚାଷୀ

୨୦୨୪ ଲୋକସଭା ନିର୍ବାଚନ : ସ୍ଥିତି ଓ ସମ୍ଭାବନା

କେରଳରେ ତ୍ରିମୁଖୀ ଲଢ଼େଇ

୨୦୨୪ ଲୋକସଭା ନିର୍ବାଚନର ଦ୍ୱିତୀୟ ପର୍ଯ୍ୟାୟରେ ଆସନ୍ତା ୨୬ ତାରିଖରେ କେରଳରେ ମତଦାନ ହେବ। ଉତ୍ତରପୂର୍ବାଞ୍ଚଳ ରାଜ୍ୟ ସମେତ ମହାରାଷ୍ଟ୍ର, ଛତିଶଗଡ଼, ବିହାର, ପଶ୍ଚିମବଙ୍ଗ, ରାଜସ୍ଥାନ, ମଧ୍ୟପ୍ରଦେଶ ଏବଂ କର୍ଣ୍ଣାଟକ ଭଳି ବହୁ ଗୁରୁତ୍ୱପୂର୍ଣ୍ଣ ରାଜ୍ୟରେ ମଧ୍ୟ ଦ୍ୱିତୀୟ ପର୍ଯ୍ୟାୟରେ ମତଦାନ ହେବ। ତେବେ ଏସବୁ ରାଜ୍ୟମାନଙ୍କ ମଧ୍ୟରେ ଦକ୍ଷିଣ ଭାରତର ଦୁଇ ରାଜ୍ୟ କର୍ଣ୍ଣାଟକ ଏବଂ କେରଳକୁ ନେଇ ଆକଳନ କରାଯିବା ଆରମ୍ଭ ହୋଇଛି। ବିଶେଷକରି କେରଳରେ ଚଳିତ ନିର୍ବାଚନରେ ତ୍ରିମୁଖୀ ପ୍ରତିଦ୍ୱନ୍ଦ୍ୱିତା ହେବାକୁ ଯାଉଥିବାରୁ ୨୦୨୪ ନିର୍ବାଚନ ଫଳାଫଳ କ'ଣହେବ ତାହାକୁ ନେଇ ଆଲୋଚନା ଆରମ୍ଭ ହୋଇଛି। ୨୦ ଲୋକସଭା ଆସନ ବିଶିଷ୍ଟ ଏହି ରାଜ୍ୟରେ ୨୦୧୯ ନିର୍ବାଚନରେ ୨୦ଟି ଆସନ ମଧ୍ୟରୁ କଂଗ୍ରେସ ସର୍ବାଧିକ ୧୫ଟି ଆସନରେ ବିଜୟୀ ହେବା ସହିତ ୩୭.୫ ପ୍ରତିଶତ ଭୋଟ ହାସଲ କରିଥିଲା। ଏହାପଛକୁ ଇଣ୍ଡିଆନ ମୁସଲିମ ଲିଗ୍ ୨ଟି (୫.୫ ପ୍ରତିଶତ),ସିପିଆଇ(ଏମ) ୧(୨୬ ପ୍ରତିଶତ),ଆରସିପି ୧(୨.୫ ପ୍ରତିଶତ) ଏବଂ କେସିଏମ୧(୨.୧ ପ୍ରତିଶତ) ଆସନ ପାଇଥିଲା। ଏହି ବର୍ଷ ମୁଖ୍ୟତଃ କଂଗ୍ରେସ ଏବଂ ବାମପନ୍ଥୀ ଦଳଙ୍କ ମଧ୍ୟରେ ପ୍ରତିଦ୍ୱନ୍ଦ୍ୱିତା ହୋଇଥିଲା ବେଳେ ବିଜେପିର କୌଣସି ପ୍ରଭାବ ନଥିଲା। କିନ୍ତୁ ବିଗତ କିଛି ବର୍ଷ ମଧ୍ୟରେ ବିଜେପି ଏଠାରେ ନିଜର ପ୍ରଭାବ ବିସ୍ତାର କରିବା ସହିତ ଚଳିତ ନିର୍ବାଚନରେ କଂଗ୍ରେସ ଏବଂ ବାମପନ୍ଥୀଙ୍କ ପାଇଁ ବଡ଼ ଆହ୍ୱାନ ସୃଷ୍ଟି କରିଛି। ଅନ୍ୟପକ୍ଷରେ ବିରୋଧୀ ଇଣ୍ଡିଆ ମେଣ୍ଟରେ ସଦସ୍ୟ ରହିଥିବା କଂଗ୍ରେସ ଓ ସିପିଆଇ ଅନ୍ୟ ରାଜ୍ୟରେ ମେଣ୍ଟ କରି ଲଢୁଥିଲେ ହେଁ ଏଠାରେ ପରସ୍ପର ସହ ପ୍ରତିଦ୍ୱନ୍ଦ୍ୱିତାରେ ଅବତୀର୍ଣ୍ଣ ହେବା କଂଗ୍ରେସ ପାଇଁ କାଳ ହୋଇଛି। ସ୍ଥିତି ଏଭଳି ହୋଇଛି ଯେ, ଖୋଦ୍ ରାହୁଲ ଗାନ୍ଧୀଙ୍କ ନିର୍ବାଚନ ମଣ୍ଡଳୀରେ ରାହୁଲ ଜିତିବେ କି ହାରିବେ ତାହାକୁ ନେଇ ଦଳ ଭିତରେ ଦ୍ୱନ୍ଦ୍ୱ ଉପୁଜୁଛି। ଯେଉଁଥିପାଇଁ ଏବେ ମଧ୍ୟ କଂଗ୍ରେସ ଆମେଠି ଆସନ ରାହୁଲଙ୍କ ପାଇଁ ସଂରକ୍ଷିତ ରଖିଛି। ଯଦି ମତଦାନ ପରେ ରାହୁଲ ହାରିଯିବାର ସମ୍ଭାବନା ବଢେ ତେବେ ଆମେଠି ଆସନରେ ପୁଣି ରାହୁଲଙ୍କୁ ଛିଡ଼ା କରାଯିବ ବୋଲି କଂଗ୍ରେସ ଚିନ୍ତା କରୁଥିବା କୁହାଯାଉଛି। ଅନ୍ୟପକ୍ଷରେ ଚଳିତ ନିର୍ବାଚନକୁ ନେଇ ଅଧିକ ସକ୍ରିୟ ହୋଇଥିବା ସିପିଆଇ, ସିପିଆଇ(ଏମ) ୨୦୦୪ ସ୍ଥିତି ହାସଲ କରିବାକୁ ଅଣ୍ଟା ଭିଡିଛନ୍ତି। ଏହି ବର୍ଷ ଦଳ ୨୦ଟି ଆସନରୁ ୧୫ଟି ଆସନରେ ବାମପନ୍ଥୀ ବିଜୟୀ ହୋଇଥିଲା ବେଳେ ଚଳିତ ବର୍ଷ ମଧ୍ୟ ସେଭଳି ସଫଳତା ହାସଲ କରିବାକୁ ରଣନୀତି ପ୍ରସ୍ତୁତ କରିଛନ୍ତି। ବିଶେଷକରି ୱାଏନାଡରେ ରାହୁଲଙ୍କ ବିରୋଧରେ ସିପିଆଇ ସାଧାରଣ ସମ୍ପାଦକ ଡି ରାଜାଙ୍କ ପତ୍ନୀ ଆନ୍ନି ରାଜାଙ୍କୁ ଦଳ ଛିଡ଼ା କରିବା ଏହାର ପ୍ରମୁଖ ଉଦାହରଣ ବୋଲି ରାଜନୈତିକ ବିଶେଷଜ୍ଞମାନେ ମତ ଦେଇଛନ୍ତି। ସେହିପରି ବିଜେପି ମଧ୍ୟ ନିଜର ପ୍ରଭାବ ବିସ୍ତାର କରିବା ସହିତ କେରଳରେ ୪ଟି ଆସନ ହାସଲ କରିବାକୁ ରଣନୀତି ପ୍ରସ୍ତୁତ କରିଛି। ତିରୁଅନନ୍ତପୁରମ ଏବଂ ତ୍ରିଶୂର ବ୍ୟତୀତ ଅନ୍ୟ ଦୁଇ ପ୍ରମୁଖ ଆସନରେ ଦଳ ଭଲ ପ୍ରଦର୍ଶନ କରିବ ବୋଲି କୁହାଯାଉଛି। ହିନ୍ଦୁ ଭୋଟରଙ୍କ ବ୍ୟତୀତ ଖ୍ରୀଷ୍ଟିୟାନ ଭୋଟରଙ୍କୁ ମଧ୍ୟ ନିଜ ସପକ୍ଷରେ ଟାଣିବାକୁ ଦଳ ପକ୍ଷରୁ ଉଦ୍ୟମ ଜାରି ରହିଛି। ୱାଏନାଡ କଂଗ୍ରେସ ସାଧାରଣ ସମ୍ପାଦକ ପିଏମ ସୁଧାକରନ୍ ଦୁଇ ଦିନ ତଳେ କଂଗ୍ରେସ ଛାଡି ବିଜେପିରେ ଯୋଗ ଦେବା ଦଳ ପାଇଁ ଅଧିକ ସଫଳତା ଆଣିଦେବ ବୋଲି କୁହାଯାଉଛି।

ଆସନ ସଂଖ୍ୟା
୨୦

ମୁଖ୍ୟ ପ୍ରତିଦ୍ୱନ୍ଦ୍ୱୀ
କଂଗ୍ରେସ, ସିପିଆଇ(ଏମ), ବିଜେପି

୨୦୧୯ ସ୍ଥିତି

ଦଳ	ଆସନ	ସଂଖ୍ୟା ଭୋଟ୍
କଂଗ୍ରେସ	୧୫	୩୭.୪%
ଆଇଏମଏଲ	୨	୫.୫%
ସିପିଆଇ(ଏମ୍)	୧	୨୬%
ଆରସିପି	୧	୨.୫%
କେସିଏମ୍	୧	୨.୧%

ନିର୍ବାଚନୀ ଇସ୍ତାହାରକୁ ନେଇ ରାଜନୀତି ଜୋରଦାର୍

ନିଜ ଜାଲରେ ନିଜେ ଫସିଗଲେ ରାହୁଲ !

ଦଳୀୟ ନିର୍ବାଚନ ଇସ୍ତାହାରକୁ ନେଇ ରାହୁଲ ନିକଟରେ ହାଇଦରାବାଦରେ ଏକ ନିର୍ବାଚନୀ ରାଲିରେ ଯାହା କହିଥିଲେ ତାହାକୁ ପ୍ରଧାନମନ୍ତ୍ରୀ ମୋଦୀ ରାଜନୈତିକ ଚାଲ୍ ଖେଳିଛନ୍ତି। ରାହୁଲଙ୍କ ବୟାନର ରାଜନୈତିକ ରୂପକରଣ କରି ସେ ଭୋଟରମାନଙ୍କ ନିକଟରେ ଯେଭଳି ଉପସ୍ଥାପନ କରିଛନ୍ତି ତାହା ଏବେ କଂଗ୍ରେସ ପାଇଁ ବଡ଼ ସମସ୍ୟା ପାଲଟିଛି। ବରଂ ବିଜେପିକୁ ଫସାଇବା ପାଇଁ କଂଗ୍ରେସ ଯେଉଁ ଜାଲ ବିଛାଇଥିଲା ସେହି ଜାଲରେ ନିଜେ ରାହୁଲ ପଡ଼ିଯାଇଛନ୍ତି ବୋଲି ରାଜନୀତିକ ବିଶେଷଜ୍ଞମାନେ ମତ ଦେଇଛନ୍ତି।

୨୦୨୪ ଲୋକସଭା ନିର୍ବାଚନର ପ୍ରଥମ ପର୍ଯ୍ୟାୟ ମତଦାନ ଶେଷ ହେବା ପରେ ଆସନ୍ତା ୨୬ ତାରିଖରେ ଦ୍ୱିତୀୟ ପର୍ଯ୍ୟାୟ ମତଦାନ ହେବାକୁ ଯାଉଛି। ଏହି ପର୍ଯ୍ୟାୟରେ ଆସାମ, ବିହାର, ଛତିଶଗଡ଼, କର୍ଣ୍ଣାଟକ, ରାଜସ୍ଥାନ, କେରଳ, ମଧ୍ୟପ୍ରଦେଶ, ମହାରାଷ୍ଟ୍ର, ମଣିପୁର, ତ୍ରିପୁରା, ଉତ୍ତରପ୍ରଦେଶ, ପଶ୍ଚିମବଙ୍ଗ ଏବଂ ଜମ୍ମୁ-କାଶ୍ମୀର ଭଳି ୧୩ ରାଜ୍ୟରେ ମତଦାନ ହେବ। ଜମ୍ମୁ କାଶ୍ମୀର ବ୍ୟତୀତ ତ୍ରିପୁରା, ମଣିପୁର, ଆସାମ ଭଳି ଉତ୍ତରପୂର୍ବାଞ୍ଚଳ ରାଜ୍ୟଗୁଡିକୁ ବାଦ୍ ଦେଲେ ଆଉ ପ୍ରାୟ ସବୁ ରାଜ୍ୟରେ ବିଜେପି ସହ କଂଗ୍ରେସର ତୀବ୍ର ପ୍ରତିଦ୍ୱନ୍ଦ୍ୱିତା ହେବ। ଏଥିପାଇଁ ମୁଖ୍ୟତଃ ଏହି ଦୁଇ ପ୍ରମୁଖ ଦଳ ପକ୍ଷରୁ ପ୍ରଚାର ଅଭିଯାନ ଜୋରଦାର କରାଯାଇଛି। ବିଜେପି ପକ୍ଷରୁ ପ୍ରଧାନମନ୍ତ୍ରୀ ନରେନ୍ଦ୍ର ମୋଦୀ ବିଭିନ୍ନ ରାଜ୍ୟରେ ଘନ ଘନ ସଭାସମିତି କରୁଥିଲା ବେଳେ କଂଗ୍ରେସ ନେତା ରାହୁଲ ଗାନ୍ଧୀ ମଧ୍ୟ ନିଜର ଦଳୀୟ କାର୍ଯ୍ୟକ୍ରମକୁ ଜୋରଦାର କରିଛନ୍ତି। ହେଲେ ଏହାମଧ୍ୟରେ କଂଗ୍ରେସର ନିର୍ବାଚନୀ ଇସ୍ତାହାରକୁ ନେଇ ଉଠିଥିବା ବିବାଦ ସବୁଠୁ ରୋଚକ ହେବାରେ ଲାଗିଛି। ଦଳୀୟ ନିର୍ବାଚନ ଇସ୍ତାହାରକୁ ନେଇ ରାହୁଲ ନିକଟରେ ହାଇଦରାବାଦ୍‌ରେ ଏକ ନିର୍ବାଚନୀ ରାଲିରେ ଯାହା କହିଥିଲେ ତାହାକୁ ପ୍ରଧାନମନ୍ତ୍ରୀ ମୋଦୀ ରାଜନୈତିକ ରୂପକରଣ କରି ଭୋଟରମାନଙ୍କ ନିକଟରେ ଯେଭଳି ଉପସ୍ଥାପନ କରିଛନ୍ତି ତାହା ଏବେ କଂଗ୍ରେସ ପାଇଁ ବଡ଼ ସମସ୍ୟା ପାଲଟିଛି। ବରଂ ବିଜେପିକୁ ଫସାଇବା ପାଇଁ କଂଗ୍ରେସ ଯେଉଁ ଜାଲ ବିଛାଇଥିଲା ସେହି ଜାଲରେ ନିଜେ ରାହୁଲ ପଡ଼ିଯାଇଛନ୍ତି ବୋଲି ରାଜନୀତିକ ବିଶେଷଜ୍ଞମାନେ ମତ ଦେଇଛନ୍ତି। କଂଗ୍ରେସ ନିଜ ନିର୍ବାଚନୀ ଇସ୍ତାହାରରେ ଦେଶର ଲୋକମାନଙ୍କ ମଧ୍ୟରେ ଧନ ସମ୍ପତ୍ତିକୁ ନେଇ ରହିଥିବା ଅସାମଞ୍ଜସ୍ୟ ନେଇ ଉଲ୍ଲେଖ କରିବା ସହିତ ଦଳ କ୍ଷମତାକୁ ଆସିଲେ ଏହାକୁ ଦୂର କରିବ ବୋଲି କହିଥିଲା। ଏହାକୁ ଦୃଷ୍ଟିରେ ରଖି ରାହୁଲ ହାଇଦରାବାଦରେ କହିଥିଲେ ଯେ, ତାଙ୍କ ଦଳ କ୍ଷମତାକୁ ଆସିଲେ ପ୍ରଥମେ ଦେଶରେ ସାମାଜିକ-ଅର୍ଥନୈତିକ ସ୍ଥିତିକୁ ନେଇ ଜାତିଭିତ୍ତିକ ଜନଗଣନା କରିବା। ଏହା ପରେ ଲୋକଙ୍କ ଆର୍ଥିକ ଦିଗକୁ ନେଇ ସର୍ଭେ କରାଯିବା ସହିତ ଦେଶର ସମ୍ବଳ ଓ ସମ୍ପତ୍ତିକୁ ମଧ୍ୟ ସମାନ ଭାବରେ ବାଣ୍ଟିବା ପାଇଁ କଂଗ୍ରେସ ଗୁରୁତ୍ୱ ଦେବ। କେବଳ ଗରୁତ୍ୱ ନୁହେଁ, ତାଙ୍କ ଦଳ ଏଥିପାଇଁ ଗ୍ୟାରେଣ୍ଟି ଦେଉଛି ବୋଲି ରାହୁଲ କହିଥିଲେ। କେବଳ ସେତିକି ନୁହେଁ, ଏହାପରେ ଦେଶରେ ଆର୍ଥିକ ସ୍ତରରେ କଂଗ୍ରେସ କ୍ରାନ୍ତି ଆଣିବ ବୋଲି ରାହୁଲ କହିଥିଲା ବେଳେ ପ୍ରଧାନମନ୍ତ୍ରୀ ମୋଦୀ ରାହୁଲଙ୍କ ଏହି ଉକ୍ତିକୁ ନେଇ ରାଜନୈତିକ ଚାଲ ଖେଳିଛନ୍ତି। କଂଗ୍ରେସ କ୍ଷମତାକୁ ଆସିଲେ ଲୋକଙ୍କ ଧନ ସମ୍ପତ୍ତି ଉପରେ ଆଖି ପକାଇବ ଏବଂ ଅଧିକ ସମ୍ପତ୍ତି ଥିବା ଲୋକମାନଙ୍କ ଧନକୁ ଦଳ ଅନ୍ୟମାନଙ୍କ ମଧ୍ୟରେ ବାଣ୍ଟି ଦେବ ବୋଲି ମୋଦୀ କହିଛନ୍ତି। ଏହାଛଡ଼ା କଂଗ୍ରେସ ନିଜର ନବ ସଙ୍କଳ୍ପ ଅର୍ଥନୀତିକୁ ନେଇ ଆର୍ଥିକ ସମତୁଲତା ବିଷୟରେ ଯାହା କହୁଛି ତାହା କେବଳ ତୁଷ୍ଟୀକରଣ ରାଜନୀତିକ ପାଇଁ ଉଦ୍ଦିଷ୍ଟ। କଂଗ୍ରେସ ଗରିବ ଏବଂ ଅଳ୍ପ ସଂଖ୍ୟକଙ୍କ କଥା ଉଠାଇଥିଲା ବେଳେ ସମ୍ପତ୍ତି ଥିଲାବାଲା ଲୋକଙ୍କ ଧନକୁ କଂଗ୍ରେସ ବେଆଇନ ଭାବେ ଭାରତରେ ରହିଥିବା ବିଦେଶାଗତ ଲୋକଙ୍କ ମଧ୍ୟରେ ବିତରଣ କରିଦେବ ବୋଲି ମୋଦୀ କହିଛନ୍ତି। ଏପରିକି ମହିଳାମାନଙ୍କ ମଙ୍ଗଳସୂତ୍ର ଉପରେ ମଧ୍ୟ କଂଗ୍ରେସ ଆଖି ପକାଇବାକୁ ପଛାଇବ ନାହିଁ। ତେଣୁ ଦେଶବାସୀ କଂଗ୍ରେସ ଠାରୁ ସତର୍କ ରହିବା ଦରକାର ବୋଲି ମୋଦୀ କହିଥିଲା ବେଳେ ଏହି ପ୍ରସଙ୍ଗକୁ ନେଇ କଂଗ୍ରେସ ଏକପ୍ରକାର ସମସ୍ୟାରେ ପଡ଼ିଥିବା ରାଜନୀତିକ ମହଲରେ ବିଚାର କରାଯାଉଛି। ମୋଦୀଙ୍କ ଏଭଳି ବୟାନକୁ ନେଇ କଂଗ୍ରେସ ଖପ୍ପା ହେବା ସହିତ ଲୋକଙ୍କ ସମ୍ପତ୍ତିକୁ କଂଗ୍ରେସ କିଛି ନିର୍ଦ୍ଦିଷ୍ଟ ଶ୍ରେଣୀଙ୍କ ମଧ୍ୟରେ ବିତରଣ କରିବ ବୋଲି ମୋଦୀ ଯାହା କହିଛନ୍ତି ତାହା ସମ୍ପୂର୍ଣ୍ଣ ମିଥ୍ୟା ଏବଂ ମୋଦୀଙ୍କ ଏଭଳି ବୟାନ ଦେଶରେ ସଂପ୍ରଦାୟଗତ ବିଭେଦ ଆଣିବା ପାଇଁ ଉଦ୍ଦିଷ୍ଟ ବୋଲି କଂଗ୍ରେସ ଅଭିଯୋଗ କରିଛି। ଏହାସହିତ ଏହା ନିର୍ବାଚନ ଆଚରଣ ବିଧି ଉଲ୍ଲଙ୍ଘନ କରୁଛି ବୋଲି ଅଭିଯୋଗ କରି ଦଳ ନିର୍ବାଚନ ଆୟୋଗଙ୍କ ନିକଟରେ ବିଜେପି ବିରୋଧରେ ଫେରାଦ ହୋଇଛି। ତେବେ କଂଗ୍ରେସର ନିର୍ବାଚନ ଇସ୍ତାହାର ଏବଂ ରାହୁଲଙ୍କ ନିର୍ବାଚନୀ ଭାଷଣକୁ ନେଇ ରାଜନୈତିକ ବିଶେଷଜ୍ଞମାନଙ୍କ ମହଲରେ ମଧ୍ୟ ଗୁଞ୍ଜରଣ ସୃଷ୍ଟି କରିଛି। ରାହୁଲ ଏବଂ ତାଙ୍କ ଦଳର ଆଭିମୁଖ୍ୟ ଯାହା ରହିଛି ତାହା ସମ୍ପୂର୍ଣ୍ଣ ବାମପନ୍ଥୀ ଚିନ୍ତାଧାରା ଆଧାରିତ। ବାମପନ୍ଥୀ ଚିନ୍ତାଧାରାରେ ହିଁ କେବଳ ସାମ୍ୟବାଦର ସ୍ୱର ଉଠିପାରେ ଏବଂ ଦେଶର ସମ୍ପତ୍ତି ଓ ଧନ ଉତ୍ସ ଲୋକଙ୍କ ମଧ୍ୟରେ ସମାନ ଭାବେ ବାଣ୍ଟି ଦିଆଯାଇପାରେ। କିନ୍ତୁ ଏଭଳି କଥା ରୁଷିଆ ଏବଂ ଚୀନ ଭଳି କମ୍ୟୁନିଷ୍ଟ ଚିନ୍ତାଧାରା ରାଷ୍ଟ୍ରରେ ଯେତେବେଳେ ସମ୍ଭବ ହୋଇ ନାହିଁ ତାହା ଭାରତ ଭଳି ଏକ ଗଣତନ୍ତ୍ରରେ କିଭଳି ସମ୍ଭବ ହେବ ବୋଲି ରାଜନୀତିକ ବିଶେଷଜ୍ଞମାନେ ପ୍ରଶ୍ନ ଉଠାଇଛନ୍ତି। ପଶ୍ଚିମବଙ୍ଗରେ କ୍ରମାଗତ ୩୪ ବର୍ଷ ଧରି କ୍ଷମତାରେ ରହିଥିବା ବାମପନ୍ଥୀ ଦଳ ଏହି ଚିନ୍ତାଧାରାକୁ ନେଇ ଶାସନ କରିଥିଲା ବେଳେ ଦେଶର ପ୍ରମୁଖ ଶିଳ୍ପନଗରୀ ଭାବେ ପରିଚିତ ଥିବା କୋଲକାତା ସହର କ୍ରମଶଃ ଶିଳ୍ପାୟନ ଦୃଷ୍ଟିରୁ ଶ୍ରୀହୀନ ହେବାରେ ଲାଗିଥିଲା। କେବଳ ଭୋଟ ହାସଲ ଲାଗି କଂଗ୍ରେସ ଗରିବଙ୍କ କଥା ଉଠାଇବା ସହିତ ତୁଷ୍ଟୀକରଣ ରାଜନୀତି କରିବା ଉଦ୍ଦେଶ୍ୟରେ ଏଭଳି ଅବାସ୍ତବ ପ୍ରସଙ୍ଗ ଆଣିଛି ବୋଲି ବିଭିନ୍ନ ଜାତୀୟସ୍ତରର ଗଣମାଧ୍ୟମରେ ରାଜନୀତିକ ବିଶାରଦମାନେ ମତାମତ ଦେଇଛନ୍ତି।

ଶ୍ରୀନଗରରେ ବିଶାଳ ଭୋଟର ସଚେତନତା କାର୍ଯ୍ୟକ୍ରମ

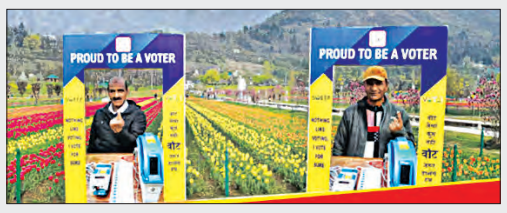

ସିଷ୍ଟମେଟିକ୍ ଭୋଟର୍ସ ଏଜୁକେସନ ଆଣ୍ଡ ଇଲେକ୍ଟୋରାଲ ପାର୍ଟିସିପେସନ୍ (ଏସଭିଇଇପି)ର ଅଂଶ ଭାବେ ଆଜି ଶ୍ରୀନଗରର ଟୁଲିପ୍ ଗାର୍ଡେନରେ ଏକ ବିଶାଳ ଭୋଟର ସଚେତନତା କାର୍ଯ୍ୟକ୍ରମର ଆୟୋଜନ ହୋଇଥିଲା। ଭୋଟ ଦାନର ମହତ୍ତ୍ୱ ଓ ଆବଶ୍ୟକତା, ଭୋଟର ପଞ୍ଜୀକରଣର ପଦ୍ଧତି, ନିର୍ବାଚନ ପ୍ରକ୍ରିୟାରେ ଅଂଶଗ୍ରହଣର ଆବଶ୍ୟକତା ଆଦି ବିଷୟରେ ଲୋକଙ୍କୁ ବୁଝାଇବା ଏହି କାର୍ଯ୍ୟକ୍ରମର ଲକ୍ଷ୍ୟ ଥିଲା। ଭୋଟର ସଚେତନତା କାର୍ଯ୍ୟକ୍ରମରେ କୁହାଯାଇଛି, ଆତଙ୍କବାଦୀଙ୍କ ଭୟରେ କାଶ୍ମୀର ଉପତ୍ୟକାରୁ ପଳାୟନ କରି ଯେଉଁମାନେ ଜମ୍ମୁ, ଉଦ୍ଧମପୁର କିମ୍ବା ଅନ୍ୟତ୍ର ଥିବା ଆଶ୍ରୟ ଶିବିରରେ ଓ ସୁରକ୍ଷା ଜୋନରେ ରହୁଛନ୍ତି, ସେମାନେ ଯେପରି ୨୦୨୪ ଲୋକସଭା ନିର୍ବାଚନରେ ଭୋଟ ଦେଇପାରିବେ ତାହାର ବ୍ୟବସ୍ଥା ଜାତୀୟ ନିର୍ବାଚନ କମିଶନ କରିଛନ୍ତି। ବିସ୍ଥାପିତ ଓ ସ୍ଥାନାନ୍ତରିତ ଲୋକଙ୍କ ପାଇଁ ଜମ୍ମୁରେ ୨୧ଟି ଓ ଉଦ୍ଧମପୁରରେ ଗୋଟିଏ ସ୍ୱତନ୍ତ୍ର ଭୋଟ କେନ୍ଦ୍ରର ବ୍ୟବସ୍ଥା ହୋଇଛି। ବାରମୂଳା, ଶ୍ରୀନଗର ଓ ଅନନ୍ତନାଗ-ରଜୌରୀର ବିସ୍ଥାପିତ ଭୋଟର, ବିଶେଷକରି ବିସ୍ଥାପିତ କାଶ୍ମୀରୀ ପଣ୍ଡିତଙ୍କୁ ଫର୍ମ ଏମ୍ ଭରିବାକୁ ପଡ଼ିବ ନାହିଁ। ନିଜ ନିର୍ବାଚନମଣ୍ଡଳୀ ବାହାରେ କୌଣସି ଭୋଟ କେନ୍ଦ୍ରରେ ଭୋଟ ଦେବାକୁ ଅନୁମତି ପାଇଁ ଫାର୍ମ ଏମ୍ ଭରିବାକୁ ପଡ଼ିଥାଏ। ପ୍ରବାସୀ କାଶ୍ମୀରୀମାନେ ଆଶ୍ରୟ ଶିବିରରେ ଖୋଲାଯିବାକୁ ଥିବା ଭୋଟ କେନ୍ଦ୍ରକୁ ଯାଇ କିମ୍ବା ପୋଷ୍ଟାଲ ବ୍ୟାଲେଟ ଜରିଆରେ ଭୋଟ ଦେଇପାରିବେ।

ଲୋକସଭା ନିର୍ବାଚନର ସବୁଠୁ ଧନୀ ପ୍ରାର୍ଥୀ

ପି ଚନ୍ଦ୍ରଶେଖରଙ୍କ ସମ୍ପତ୍ତି ୫, ୭୮୫ କୋଟି

ତେଲୁଗ ଦେଶ ପାର୍ଟି (ଟିଡିପି)ର ଗୁଣ୍ଟୁର ଲୋକସଭା ପ୍ରାର୍ଥୀ ପି ଚନ୍ଦ୍ରଶେଖର ଏବେ ସାରା ଦେଶରେ ଚର୍ଚ୍ଚା ଅଛନ୍ତି। ଏହି ଚର୍ଚ୍ଚା ତାଙ୍କ ସମ୍ପତ୍ତିକୁ ନେଇ ହେଉଛି। ପି ଚନ୍ଦ୍ରଶେଖର ଏବଂ ତାଙ୍କ ପରିବାର ସ୍ଥାବର ଓ ଅସ୍ଥାବର ସମ୍ପତ୍ତିର ମୂଲ୍ୟ ୫, ୭୮୫ କୋଟି ଟଙ୍କା ରହିଛି। ସେ ନିର୍ବାଚନ କମିଶନ (ଇସି)ଙ୍କ ନିକଟରେ ଦାଖଲ କରିଥିବା ସତ୍ୟପାଠରେ ଏହା ଦର୍ଶାଇଛନ୍ତି। ଏଥି ସହିତ ସେ ଚଳିତ ନିର୍ବାଚନର ସବୁଠାରୁ ଧନୀ ପ୍ରାର୍ଥୀ ହୋଇଛନ୍ତି। ସତ୍ୟପାଠ ଅନୁଯାୟୀ ତାଙ୍କର ବ୍ୟକ୍ତିଗତ ସମ୍ପତ୍ତିର ମୂଲ୍ୟ ୨, ୪୪୮ କୋଟି ଟଙ୍କା ରହିଛି। ସେହିପରି ତାଙ୍କ ପତ୍ନୀ ଶ୍ରୀରତ୍ନା କୋନେରୁଙ୍କ ପାଖରେ ୨, ୩୪୩. ୭୮ କୋଟି ଟଙ୍କା ଏବଂ ପିଲାମାନଙ୍କ ପାଖରେ ପ୍ରାୟ ହଜାରେ କୋଟି ଟଙ୍କାର ସମ୍ପତ୍ତି ରହିଛି। ଏହା ପୂର୍ବରୁ ଆସୋସିଏସନ ଫର୍ ଡେମୋକ୍ରାଟିକ ରିଫର୍ମ୍ସ (ଏଡିଆର) ପକ୍ଷରୁ ଜାରି ରିପୋର୍ଟରେ କୁହାଯାଇଥିଲା ଯେ ପ୍ରଥମ ପର୍ଯ୍ୟାୟରେ ମଧ୍ୟପ୍ରଦେଶର ପୂର୍ବତନ ମୁଖ୍ୟମନ୍ତ୍ରୀ କମଲନାଥଙ୍କ ପୁଅ ନକୁଲନାଥ ଧନୀ ତାଲିକାର ଶୀର୍ଷରେ ଥିଲେ। ତାଙ୍କ ପାଖରେ ପ୍ରାୟ ୭୧୭ କୋଟି ଟଙ୍କାର ସମ୍ପତ୍ତି ଥିଲା।

ଚନ୍ଦ୍ରଶେଖରଙ୍କ ପରିବାର ନାମରେ ୧,୧୩୮ କୋଟି ଟଙ୍କାର ଋଣ ରହିଛି। ଆମେରିକାର ଜେପି ମୋର୍ଗାନ ଚେଜ୍ ବ୍ୟାଙ୍କରୁ ଏହି ଋଣ ଅଣାଯାଇଛି। ଆନ୍ଧ୍ର ପ୍ରଦେଶ ବୁରିପାଲେମ ଗ୍ରାମରୁ ଜନ୍ ହପ୍‌କିନ୍ସ ୟୁନିଭର୍ସିଟି ଡାକ୍ତରୀ ଶିକ୍ଷକ, ସିନାଇ ହସ୍ପିଟାରୁ ୟୁଆର୍ଲ୍ଡର ପ୍ରତିଷ୍ଠାତା ଭାବେ ଚନ୍ଦ୍ରଶେଖରଙ୍କ ଯାତ୍ରା ଅତ୍ୟନ୍ତ ଆକର୍ଷଣୀୟ ଥିଲା। ସେ ଏକାଧାରରେ ଜଣେ ଡାକ୍ତର, ଉଦ୍ୟୋଗୀ ଏବଂ ରାଜନେତା। ସେ ୧୯୯୯ରେ ବିଜୟୱାଡ଼ାର ୟୁନିଭର୍ସିଟି ଅଫ୍ ହେଲ୍‌ଥ ସାଇନ୍ସରେ ଏମ୍‌ବିବିଏସ୍ ପାସ୍ କରିଥିଲେ। ପରେ ୨୦୦୫ରେ ପେନସିଲଭାନିଆର ଜେଇସିଞ୍ଜର ମେଡିକାଲ ସେଣ୍ଟର ଇନ୍ ଡାନିଭିଲେରୁ ଇଣ୍ଟରନାଲ ମେଡିସନ୍‌ରୁ ଏମ୍‌ଡି କରିଥିଲେ। ଚନ୍ଦ୍ରଶେଖର ଜନସେବା କରିବାକୁ ଚାହୁଁଥିଲେ। ସେ ୨୦୧୦ରୁ ସେ ଟିଡିପିର ଏନ୍‌ଆର୍‌ଆଇ ଶାଖା ସହ ଜଡ଼ିତ ହୋଇ ବିଭିନ୍ନ ଜନକଲ୍ୟାଣମୂଳକ କାର୍ଯ୍ୟକ୍ରମରେ ଦଳକୁ ସମର୍ଥ ଦେଇ ଆସୁଛନ୍ତି।

ଚନ୍ଦ୍ରଶେଖର ୨୦୧୪ ନରସରାୟପେଟରୁ ସଂସଦୀୟ ନିର୍ବାଚନ ଲଢ଼ିବାକୁ ଚାହୁଁଥିଲେ। ମାତ୍ର ରାଜନୈତିକ ସମସ୍ୟା ଯୋଗୁଁ ସେହି ବର୍ଷ ଆର ଶାମ୍ବାଶିବ ରାଓଙ୍କୁ ଦଳ ପ୍ରାର୍ଥୀ କରିଥିଲା। ଅନ୍ୟପକ୍ଷରେ ୨୦୨୨ ଜାନୁଆରୀରୁ ଡିସେମ୍ବର ମଧ୍ୟରେ ସ୍ୱାମୀସ୍ତ୍ରୀଙ୍କ ସମ୍ପତ୍ତି ୬୦୫.୫୭ କୋଟି ଟଙ୍କା ଥିବା ଘୋଷଣା କରିଥିଲେ। ସେ ଆମେରିକାରେ ଏହି ତଥ୍ୟ ଦେଇଥିଲେ। ଆମେରିକାର ବିଭିନ୍ନ କମ୍ପାନୀରେ ପି ଚନ୍ଦ୍ରଶେଖରଙ୍କ ସେୟାର ରହିଛି। ସେ ନିବେଶ ମଧ୍ୟ କରିଛନ୍ତି। ତାଙ୍କ ପାଖରେ ରୋଲ୍ସ ରୟେସ୍ ଘୋଷ୍ଟ, ମର୍ସିଡିଜ୍ ବେଞ୍ଜ୍ ଏବଂ ଆମେରିକାରେ ଟେସ୍‌ଲା ଭଳି ବିଳାସପୂର୍ଣ୍ଣ କାର୍ ରହିଛି।

**ବ୍ୟକ୍ତିଗତ ସମ୍ପତ୍ତି ମୂ

ସମ୍ପୂର୍ଣ୍ଣା

ସକାଳ THE SAKALA
www.sakalaepaper.com

ମିତବ୍ୟୟୀ ମୃଣାଳ

ଛୋଟ ପରଦାରୁ କ୍ୟାରିୟର୍ ଆରମ୍ଭ କରିଥିବା ଅଭିନେତ୍ରୀ ମୃଣାଳ ଠାକୁର ବଡ଼ ପରଦାରେ ମଧ୍ୟ ତାଙ୍କ ଅଭିନୟର ଛାପ ଛାଡ଼ିଛନ୍ତି । ସେ 'ସୁପର୍ ୩୦' ଫିଲ୍ମରେ ବଲିଉଡ୍ ଡେବ୍ୟୁ କରିଥିଲେ । ତେଲୁଗୁ ଫିଲ୍ମ 'ସୀତା ରାମମ୍' ପାଇଁ ସେ ବେଶ୍ ପ୍ରଶଂସା ସାଉଁଟିଥିଲେ । ସାଧାରଣତଃ ସେଲିବ୍ରିଟିମାନେ ବ୍ରାଣ୍ଡେଡ୍ ପୋଷାକ ଓ ଜୋତା ପିନ୍ଧୁଥିବାର ଦେଖାଯାଏ । ଏହି ପୋଷାକଗୁଡ଼ିକୁ ନାମୀଦାମୀ ଡିଜାଇନର୍‌ମାନେ ଡିଜାଇନ୍ କରିଥାଆନ୍ତି । ଏହି କ୍ଷେତ୍ରରେ ମୃଣାଳ ଏକ ବ୍ୟତିକ୍ରମ ।

ନିକଟରେ ଗଣମାଧ୍ୟମକୁ ଦେଇଥିବା ଏକ ସାକ୍ଷାତକାରରେ ମୃଣାଳ ତାଙ୍କ ଆଉଟ୍‌ଫିଟ୍‌କୁ ନେଇ ଆଲୋଚନା କରିଥିଲେ । ମୃଣାଳ କହିଥିଲେ ଯେ, 'ମୁଁ ନିଜ ପାଖରେ ଯେତିକି ଆବଶ୍ୟକ ସେତିକି ପୋଷାକ ରଖେ । ଫିଲ୍ମ ସ୍କ୍ରିନିଂ କିମ୍ବା ଇଭେଣ୍ଟଗୁଡ଼ିକରେ ଯେଉଁ ପୋଷାକଗୁଡ଼ିକ ମୁଁ ପିନ୍ଧିଥାଏ, ସେଗୁଡ଼ିକ ପିନ୍ଧିବା ପାଇଁ ସଂପୃକ୍ତ ସଂସ୍ଥାଗୁଡ଼ିକ ପକ୍ଷରୁ ମୋତେ ଦିଆଯାଇଥାଏ । ଯେତେବେଳେ ମୋ ନିଜ ପାଇଁ ମୁଁ ପୋଷାକ କିଣେ ଅତିବେଶୀରେ ଏଥିପାଇଁ ୨୦୦୦ ଟଙ୍କା ଖର୍ଚ୍ଚ କରେ । ଏହା ବି ମୋତେ ବେଶୀ ଲାଗେ । ଯେଉଁ ପୋଷାକଗୁଡ଼ିକ ଦାମୀ ହୋଇଥାଏ, ତାକୁ ଜଣେ ବାରମ୍ବାର ପିନ୍ଧି ପାରିବେନି । ତେଣୁ ବ୍ରାଣ୍ଡେଡ୍ ପୋଷାକ କିଣିବା ଅର୍ଥ ଅଯଥା ଅର୍ଥ ବ୍ୟୟ କରିବା ଛଡ଼ା କିଛି ନୁହେଁ । କେବଳ ପୋଷାକ ନୁହେଁ ଅତି ଦାମୀ ଜିନିଷ ବି ମୁଁ କେବେ କିଣେ ନାହିଁ । ଦାମୀ ପୋଷାକ ବଦଳରେ ଖାଦ୍ୟ, ଗଛ, ଚାଷୋପଯୋଗୀ ଜମି କିଣିବାରେ ଅର୍ଥ ବ୍ୟୟ କରିବାକୁ ମୋତେ ଭଲ ଲାଗେ ।'

ଆଜିର ଇତିହାସ

- ୧୮୭୭-ରୁଷ୍ ଅଟୋମନ ସାମ୍ରାଜ୍ୟ ବିରୋଧରେ ଯୁଦ୍ଧ ଘୋଷଣା କଲା ।
- ୧୮୯୮-ସ୍ପେନ୍ ଆମେରିକା ବିରୋଧରେ ଯୁଦ୍ଧ ଘୋଷଣା କଲା ।
- ୧୯୨୦- ପୋଲାଣ୍ଡ ସେନା ୟୁକ୍ରେନ୍ ଉପରେ ଆକ୍ରମଣ କଲା ।
- ୧୯୫୪- ଅଷ୍ଟ୍ରେଲିଆ ସୋଭିଏତ୍ ସଂଘଠାରୁ ରାଜନୈତିକ ସମ୍ପର୍କ ଛିନ୍ନ କଲା ।
- ୨୦୦୨-ଆର୍ଜେଣ୍ଟିନାରେ ବ୍ୟାଙ୍କଗୁଡ଼ିକୁ ଅନିଶ୍ଚିତ କାଳ ପାଇଁ ବନ୍ଦ କରି ଦିଆଗଲା ।
- ୨୦୧୧- ଶ୍ରୀ ସତ୍ୟସାଇ ବାବାଙ୍କ ଦେହାନ୍ତ ।
- ୨୦୧୩- ଢାକାରେ ଏକ କୋଠା ଭୁଶୁଡ଼ି ପଡ଼ିବାରୁ ୧୧୨୯ ଲୋକଙ୍କ ମୃତ୍ୟୁ, ୨୫୦୦ ଆହତ ।

ମେଟ୍ରୋସିଟିରେ ରହୁଥିଲେ ସାବଧାନ

ଦେଖାଯାଉଛି ଏହି ଭିଟାମିନ୍‌ର ଅଭାବ

ମହାନଗରରେ ରହୁଥିବା ଲୋକେ ବହୁତ କମ୍ ବୟସରୁ ବିଭିନ୍ନ ରୋଗରେ ଆକ୍ରାନ୍ତ ହେଉଥିବାର ଦେଖାଯାଉଛି । ଏହାର ମୁଖ୍ୟ କାରଣ ବିଶୃଙ୍ଖଳିତ ଜୀବନଚର୍ଯ୍ୟା । ଫ୍ଲାଟ୍‌ର ନିବୁଜ ଘର ଭିତରେ ଅଧିକ ସମୟ ବିତାଇବା ସହ ଅଧିକ ସମୟ ଏସିରେ ରହିବା, ଅପମିଶ୍ରଣ ଯୁକ୍ତ ଖାଦ୍ୟ ଖାଇବା ଦ୍ୱାରା ଶରୀରକୁ ଆବଶ୍ୟକୀୟ ଭିଟାମିନ୍ ଓ ଖଣିଜପଦାର୍ଥ ମିଳିପାରୁନାହିଁ ବୋଲି ଏକ ରିପୋର୍ଟରେ ପ୍ରକାଶ ପାଇଛି । ରିପୋର୍ଟ ଅନୁସାରେ, ବନ୍ଦ ଘରେ ରହିବା ଓ ଅଫିସ୍‌ରେ ଅଧିକ ସମୟ ଏସିରେ ବସି ରହି କାମ କରିବା ଯୋଗୁ ଶରୀରରେ ଭିଟାମିନ୍-ଡି'ର ଅଭାବ ଦେଖାଯାଉଛି । ଏଥିସହିତ ଅପମିଶ୍ରଣ ଯୁକ୍ତ ଖାଦ୍ୟ ଖାଇବା ଯୋଗୁ ଶରୀରକୁ ପର୍ଯ୍ୟାପ୍ତ ପରିମାଣରେ ପୋଷକ ତତ୍ତ୍ୱ ମିଳୁନାହିଁ । ଏଥିଯୋଗୁ ଭିଟାମିନ୍ ବି-୧୨ର ଅଭାବ ଦେଖାଯାଉଛି । ଏହି ଦୁଇଟି ଭିଟାମିନ୍ ଶରୀରକୁ ସୁସ୍ଥ ରଖିବାରେ ସାହାଯ୍ୟ କରେ । ଭିଟାମିନ୍–ଡି'ର ଅଭାବ ଯୋଗୁ ମାଂସପେଶୀରେ ଯନ୍ତ୍ରଣା ହେବା ସହ ହାଡ଼ଗୁଡ଼ିକ ଦୁର୍ବଳ ହୋଇ ବିନ୍ଧିଥାଏ । ଏହାର ଅଭାବକୁ ଦୂର କରିବା

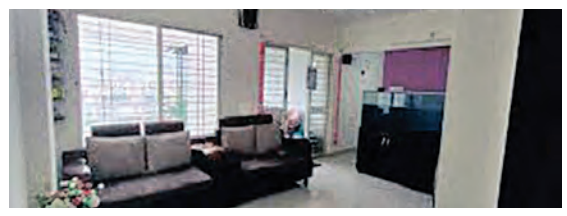

ପାଇଁ ନିୟମିତ ସକାଳେ ୧୫ରୁ ୨୦ ମିନିଟ୍ କଅଁଳ ଖରାରେ ବସିବା ଆବଶ୍ୟକ । ଏହାବାଦ୍ ଦୁଗ୍ଧ ଜାତୀୟ ଖାଦ୍ୟ, ଛତୁ, କମଳା ଆଦି ଖାଇବା ଉଚିତ୍ । ସେହିଭଳି ଭିଟାମିନ୍ ବି-୧୨ର ଅଭାବ ଯୋଗୁ ସବୁବେଳେ ଥକ୍କା ଲାଗେ । ଅବସାଦ, ଚିନ୍ତା ଭଳି ସମସ୍ୟା ଦେଖାଯାଏ । ପାଟି ଘା' ସମସ୍ୟା ମଧ୍ୟ ଦେଖାଦିଏ । ଭିଟାମିନ୍ ବି-୧୨ର ଅଭାବକୁ ଦୂର କରିବା ପାଇଁ ମାଂସ, ମାଛ, କ୍ଷୀର, ପନିର, ଦହି, ଆଲମଣ୍ଡ, ପାଳଙ୍ଗ ଆଦି ଖାଇବା ଆବଶ୍ୟକ । ଏହାବାଦ୍ ଭିଟାମିନ୍ ବି-୧୨ ସପ୍ଲିମେଣ୍ଟ ନେଇ ଏହାର ଅଭାବକୁ ଦୂର କରିହେବ । ତେବେ ଭିଟାମିନ୍ ସପ୍ଲିମେଣ୍ଟ ନେବା ପୂର୍ବରୁ ଡାକ୍ତରଙ୍କ ଗପରାମର୍ଶ ନେବା ଜରୁରି ।

ପରିବେଶ ପ୍ରଦୂଷଣ ହେବନି ବୋଲି...

ସାଇକଲରେ ଆସିଲେ ବର ଓ ବରଯାତ୍ରୀ

ବିନା ବାଜା, ବାଣ, ଡିଜେରେ ବି ହୋଇପାରେ ବାହାଘର । ପରିବେଶକୁ ପ୍ରଦୂଷିତ ନ କରିବାର ଦୃଢ଼ ସଙ୍କଳ୍ପ ଯୋଗୁ ଏମିତି ଏକ ନିଆରା ଓ ଭିନ୍ନ ବାହାଘର ଦେଖିବାକୁ ମିଳିଛି ଏବେ ଉତ୍ତର ପ୍ରଦେଶ ପ୍ରତାପଗଡ଼ରେ । ଏହି ବାହାଘରରେ ଉଭୟ ବର ଓ ବରଯାତ୍ରୀ ସାଇକଲ ଚଳାଇ କନିଆ ଘରେ ପହଞ୍ଚିଥିଲେ । ପ୍ରତାପଗଡ଼ରୁ ସାଇକଲରେ ବରଯାତ୍ରୀ ଶୋଭାଯାତ୍ରା ଆରମ୍ଭ ହୋଇ ଉଷରାପୁର ଗାଁରେ ପହଞ୍ଚିଥିଲା । ବର ସହ ୨୫ଜଣ ବରଯାତ୍ରୀ ସମୁଦାୟ ୮କିଲୋମିଟର ସାଇକଲ ଚଳାଇ କନିଆ ଘରେ ପହଞ୍ଚି ଥିଲେ । ସାଇକଲରେ ବର ତଥା ବରଯାତ୍ରୀ ଆସିବା ଦେଖି ସ୍ଥାନୀୟ ଗ୍ରାମବାସୀଙ୍କ ମଧ୍ୟରେ କୌତୂହଳ ପ୍ରକାଶ ପାଇଥିଲା । ଏହାସହ ସେମାନେ ଏଭଳି ନିଆରା ବରଯାତ୍ରୀଙ୍କ ଫଟୋ ଉତ୍ତୋଳନ କରିବା ସହିତ ଭିଡିଓ କରିଥିଲେ । ତେବେ ଏହି ସବୁଜ ବାହାଘରର ଶ୍ରେୟ ଯାଏ ପରିବେଶ କର୍ମୀ ଅଜୟ କ୍ରାନ୍ତିକାରୀଙ୍କୁ । ସେ ହିଁ ବର ଅଭିଷେକ ପଟେଲ ଏବଂ ତାଙ୍କ ପରିବାର ସଦସ୍ୟଙ୍କୁ ବ୍ୟାଣ୍ଡ, ବାଜା ବଦଳରେ ସାଇକଲ ଚଳାଇ କନିଆ ଘରେ ପହଞ୍ଚିବାକୁ ପରାମର୍ଶ ଦେଇଥିଲେ ।

ଆଜିର ରାଶିଫଳ

ମେଷ: ବ୍ୟବସାୟରେ ଆଶାଜନକ ପରିଣାମ ମିଳିବ ନାହିଁ । ସ୍ୱାସ୍ଥ୍ୟରେ ଉନ୍ନତି ପରିଲକ୍ଷିତ ହେବ । ଆର୍ଥିକ ସ୍ଥିତି ଭଲ ରହିବ । ବନ୍ଧୁଙ୍କ ସହାୟତା ମିଳିବ । ନକାରାତ୍ମକ ଚିନ୍ତା ଦୂର ହେବ ।

ବୃଷ: ଯାତ୍ରା ଯୋଗ ଅଛି । ଯାନବାହନ କିଣିବେ । ନିବେଶରୁ ଦୂରେଇ ରୁହନ୍ତୁ । ଛାତ୍ରଛାତ୍ରୀ ମନପସନ୍ଦ କାର୍ଯ୍ୟରେ ସମୟ ଅତିବାହିତ କରିବେ । ବନ୍ଧୁଙ୍କ ସହ ମନୋମାଳିନ୍ୟ ଦେଖା ଦେବ ।

ମିଥୁନ: ଧାର୍ମିକ ପୁସ୍ତକ ପ୍ରତି ଆଗ୍ରହ ବଢ଼ିବ । ମନ ପ୍ରସନ୍ନ ରହିବ । ପ୍ରେମିକ-ପ୍ରେମିକାଙ୍କ ପାଇଁ ଦିନଟି ଭଲ । ପରୋପକାର କାର୍ଯ୍ୟରେ ନିଜକୁ ନିୟୋଜିତ କରିବେ । ଘରେ ମାଙ୍ଗଳିକ କାର୍ଯ୍ୟ ଅନୁଷ୍ଠିତ ହେବ ।

କର୍କଟ: ଅଫିସ୍‌ରେ କାର୍ଯ୍ୟଭାର ବଢ଼ିବ । କୌଣସି କାର୍ଯ୍ୟରେ ସମସ୍ୟା ଦେଖା ଦେବ । ବିବାହରେ ସମସ୍ୟା ଆସିବ । ପ୍ରତିଯୋଗିତାମୂଳକ ପରୀକ୍ଷାରେ ବିଦ୍ୟାର୍ଥୀ କୃତକାର୍ଯ୍ୟ ହେବେ ।

ସିଂହ: ଚାକିରିରେ ସଫଳତା ମିଳିବ । ଜୀବନସାଥୀଙ୍କ ସହଯୋଗ ମିଳିବ । ପିତାଙ୍କ ସ୍ୱାସ୍ଥ୍ୟ ସମସ୍ୟାକୁ ନେଇ ଚିନ୍ତାରେ ରହିବେ । ଦାମ୍ପତ୍ୟ ଜୀବନ ସୁଖମୟ ହେବ ।

କନ୍ୟା: ଚାକିରିକୁ ନେଇ କୌଣସି ସମସ୍ୟା ଦେଖା ଦେବ । ପାରିବାରିକ ଜୀବନ ସୁଖମୟ ହେବ । ଘରେ ପୂଜାପାଠ ଆୟୋଜନ କରିବେ । ଅଟକିଥିବା କାର୍ଯ୍ୟ ପୂରା ହେବ । ଆୟର ନୂଆ ଅବସର ପ୍ରାପ୍ତ ହେବ ।

ତୁଳା: ଦିନଟି ମିଶ୍ରଫଳ ପ୍ରଦାନ କରିବ । ଆର୍ଥିକ ସ୍ଥିତି ମଜଭୁତ୍ ହେବ । ବିବାହ ପ୍ରସ୍ତାବ ଆସିବ । ରାଜନୀତିରେ ସଫଳତା ମିଳିବ । ଛାତ୍ରଛାତ୍ରୀ କ୍ୟାରିୟର ପାଇଁ ନୂଆ ଯୋଜନା କରିବେ ।

ବିଛା: ଆଇଟି ଓ ବ୍ୟାଙ୍କ କ୍ଷେତ୍ରରେ ସଫଳତା ମିଳିବ । ଅଫିସ୍‌ରେ ବରିଷ୍ଠ ଅଧିକାରୀଙ୍କ ସହଯୋଗ ମିଳିବ । ବୈବାହିକ ଜୀବନ ସୁଖଶାନ୍ତିରେ କଟିବ । ବିଦ୍ୟାର୍ଥୀ ପଢ଼ାରେ ମନୋନିବେଶ କରିବେ ।

ଧନୁ: ପରିବାର ଲୋକଙ୍କ ସହଯୋଗ ମିଳିବ । ସ୍ୱାସ୍ଥ୍ୟରେ ସୁଧାର ଆସିବ । ଆୟ ତୁଳନାରେ ବ୍ୟୟ ଅଧିକ ହେବ । କଥାରେ ମଧୁରତା ରକ୍ଷା କରିବେ । ଦାମ୍ପତ୍ୟ ଜୀବନରେ ତିକ୍ତତା ଦେଖା ଦେବ ।

ମକର: ଦିନଟିରେ କର୍ମଚଞ୍ଚଳ ରହିବେ । ଛାତ୍ରଛାତ୍ରୀ କଠିନ ପରିଶ୍ରମ କରିବେ । ପଡ଼ୋଶୀଙ୍କ ସହ ମତାନ୍ତର ହେବ । ପୈତୃକ ସମ୍ପତ୍ତିରୁ ଲାଭ ମିଳିବ । ପ୍ରେମ ସମ୍ବନ୍ଧ ସୁଖମୟ ହେବ ।

କୁମ୍ଭ: ବ୍ୟବସାୟକୁ ନେଇ ଦୂରସ୍ଥାନକୁ ଯାତ୍ରା କରିବେ । ନିବେଶରୁ ଦୂରେଇ ରୁହନ୍ତୁ । ଘରେ ପୂଜାପାଠ ଆୟୋଜନ ହେବ । ବିବାହ ସମସ୍ୟାର ସମାଧାନ ହେବ । ଯାନବାହନ କ୍ରୟର ଯୋଗ ଅଛି ।

ମୀନ: ଆୟ-ବ୍ୟୟ ସମାନ ରହିବ । କର୍ମକ୍ଷେତ୍ରରେ କାମଚାପ ବଢ଼ିବ । ପରିବାରରେ ସୁଖସମୃଦ୍ଧି ବୃଦ୍ଧି ପାଇବ । ଶିକ୍ଷାକ୍ଷେତ୍ରରେ ସଫଳ ହେବେ । ବହୁ ଦିନରୁ ଅଟକି ଥିବା କାର୍ଯ୍ୟ ପୂରା କରିବେ ।

ଡ୍ରାଏ ପ୍ରମୋସନ

ବଢ଼େନି ପାରିଶ୍ରମିକ

ସାଧାରଣତଃ ଚାକିରିରେ କର୍ମଚାରୀଙ୍କ ପଦୋନ୍ନତି ହେଲେ ସେମାନଙ୍କ ଦରମା ବୃଦ୍ଧି ପାଏ । କିନ୍ତୁ ଏବେ କର୍ପୋରେଟ୍ ହାଉସ୍‌ରେ 'ଡ୍ରାଏ ପ୍ରମୋସନ' ଧାରା ଦେଖିବାକୁ ମିଳିଛି । ଯେଉଁଥିରେ କର୍ମଚାରୀଙ୍କୁ ପଦୋନ୍ନତି ମିଳୁଥିଲେ ମଧ୍ୟ ସେମାନଙ୍କର ଦରମା ବୃଦ୍ଧି ଘଟୁ ନାହିଁ । ଏହା ପଛରେ ବି କାରଣ ରହିଛି ।

ଏବେ ବହୁ ସଂଖ୍ୟକ କର୍ମଚାରୀ ଇସ୍ତଫା ଦେଉଛନ୍ତି । ତା'ସହ ଜଲ୍‌ଦି ଜଲ୍‌ଦି ଲୋକମାନେ ଚାକିରି ବଦଳାଉଛନ୍ତି । ଏହାକୁ ରୋକିବା ପାଇଁ ଡ୍ରାଏ ପ୍ରମୋସନ ଦିଗରେ କମ୍ପାନି ଗୁରୁତ୍ୱ ଦେଉଛନ୍ତି । ଡ୍ରାଏ ପ୍ରମୋସନ ମାଧ୍ୟମରେ ଜଣଙ୍କ ପଦୋନ୍ନତି କରାଯାଏ । ସେମାନଙ୍କ କାମ ଓ ଦାୟିତ୍ୱ ବୃଦ୍ଧି କରାଯାଏ, କିନ୍ତୁ ପାରିଶ୍ରମିକ ବୃଦ୍ଧି କରାଯାଏ ନାହିଁ ।

ସର୍ଭେରୁ ଜଣାପଡ଼ିଛି ଯେ, ଡ୍ରାଏ ପ୍ରମୋସନକୁ ନେଇ କର୍ମଚାରୀମାନେ ଗଭୀର ଅସନ୍ତୋଷ ବ୍ୟକ୍ତ କରୁଛନ୍ତି । ପାରିଶ୍ରମିକ ବୃଦ୍ଧି ହେଉ ନ ଥିବାରୁ ସେମାନଙ୍କ ମନରେ ନିରାଶା ଭାବ ସୃଷ୍ଟି ହେଉଛି । ଅନ୍ୟପକ୍ଷରେ କିଛି କର୍ମଚାରୀ ନିଜ ବାୟୋଡାଟାକୁ ମଜଭୁତ କରିବା ପାଇଁ ଏଭଳି ବ୍ୟବସ୍ଥାକୁ ଗ୍ରହଣ କରୁଛନ୍ତି ।। ଏହାବାଦ୍ କମ୍ପାନିର ସ୍ଥିତି ଠିକ୍ ନ ଥିଲେ କେତେକ କର୍ମଚାରୀ ଏଭଳି ଧାରାକୁ ଆପଣାଉ ଥିବା ଦେଖାଯାଏ ।

ବିମାନ ଯାତ୍ରାରେ କେଉଁ ଗ୍ୟାଜେଟ୍ ରଖିବେନି

ବିମାନଯାତ୍ରାକୁ ମଜାଦାର କରିବା ପାଇଁ ବହୁ ଯାତ୍ରୀ ଅନେକ ଗ୍ୟାଜେଟ୍ ନେଇ ଯାଆନ୍ତି । କିନ୍ତୁ ସ୍ମାର୍ଟଫୋନ୍ ଏବଂ ହେଡ୍‌ଫୋନ୍ ବ୍ୟତୀତ କିଛି ଗ୍ୟାଜେଟ୍ ଏଭଳି ଅଛି, ଯାହାକୁ ବିମାନଯାତ୍ରା ସମୟରେ ନିଜ ପାଖରେ ରଖିବା ଠିକ୍ ନୁହେଁ ।

ପୋର୍ଟେବଲ ୱାଇଫାଇ ହଟ୍‌ସ୍ପଟ୍: ଯଦିଓ ଏହା ଉପଯୋଗୀ ତଥାପି, ବିମାନର ୱେୟାର୍‌ଲେସ୍ ନେଟ୍‌ୱାର୍କ ଏବଂ ନାଭିଗେସନ୍ ସିଷ୍ଟମ୍‌କୁ ଏହା ପ୍ରଭାବିତ କରିଥାଏ । ଏଣୁ ଆବଶ୍ୟକ ସ୍ଥଳେ ବିମାନର ମାଗଣା ୱାଇଫାଇ ବା ମୋବାଇଲ ଡାଟାକୁ ଉପଯୋଗ କରନ୍ତୁ ।

ଉଚ୍ଚ କ୍ଷମତା ସମ୍ପନ୍ନ ପାୱାର ବ୍ୟାଙ୍କ: ବିମାନ ଯାତ୍ରା ସମୟରେ କମ୍ କ୍ଷମତା ସମ୍ପନ୍ନ ପାୱାର ବ୍ୟାଙ୍କକୁ ପାଖରେ ରଖନ୍ତୁ । କାରଣ ୨୦୦୦ଏମ୍‌ଏଏଚ୍‌ରୁ ଅଧିକ କ୍ଷମତାଯୁକ୍ତ ପାୱାର ଉପରେ କଟକଣା ଅଛି ।

ରିମୋଟ୍ କଣ୍ଟ୍ରୋଲ ଖେଳଣା: ଡ୍ରୋନ୍ ଏବଂ ରିମୋଟ୍ କଣ୍ଟ୍ରୋଲଯୁକ୍ତ ଖେଳଣାକୁ ବିମାନଯାତ୍ରାରେ କଟକଣା ଲଗା ଯାଇଛି । ଏହି ଉପକରଣ ଯାତ୍ରୀ ଓ କର୍ମଚାରୀଙ୍କ ସୁରକ୍ଷା ଉପରେ ପ୍ରଶ୍ନବାଚୀ ସୃଷ୍ଟି କରେ ।

ଲେଜର୍ ପଏଣ୍ଟର: ଲେଜର ପଏଣ୍ଟର ଓ ପେନ୍ ବିମାନବନ୍ଦର ସେଟିଂ ପାଇଁ ବିପଜ୍ଜନକ ହୋଇପାରେ । ଏହି ଡିଭାଇସ୍ ପାଇଲଟ୍ ଏବଂ ବିମାନ କର୍ମଚାରୀଙ୍କ ଦୃଷ୍ଟିଶକ୍ତିକୁ ପ୍ରଭାବିତ କରିଥାଏ । ଏହାକୁ ପାଖରେ ରଖିବା ଅନୁଚିତ ।

ସମ୍ଭାବନା

ବୃତ୍ତିଗତ ଶିକ୍ଷା

ଡବିଂ ଆର୍ଟିଷ୍ଟ

ପରଦା ଆଡୁଆଳରେ ରହି ବିଭିନ୍ନ ଚରିତ୍ରଙ୍କ ପାଇଁ ଯେଉଁମାନେ ସ୍ୱର ପ୍ରଦାନ କରନ୍ତି ସେମାନେ ହେଲେ ଡବିଂ ବା ଭଏସ୍ ଓଭର୍ ଆର୍ଟିଷ୍ଟ । ବିଭିନ୍ନ ଭାଷାରେ ପ୍ରଚାର କରିବା ପାଇଁ ବି ଡବିଂ ଆର୍ଟିଷ୍ଟ ଲୋଡ଼ା ପଡ଼ନ୍ତି । ଏଭଳି କଳକାର ନିଜ ସ୍ୱର ମାଧ୍ୟମରେ ଲୋକଙ୍କ ମନୋରଞ୍ଜନ କରିଥାନ୍ତି । ଏଣୁ ସୁନ୍ଦର କଣ୍ଠ ସ୍ୱର ଥିଲେ ଡବିଂ ଆର୍ଟିଷ୍ଟ ଏକ ଉତ୍ତମ କ୍ୟାରିୟର ବିକଳ୍ପ ହୋଇପାରିବ ।

ଶିକ୍ଷାଗତ ଯୋଗ୍ୟତା

ଏ ଲାଗି ନିର୍ଦ୍ଦିଷ୍ଟ ଶିକ୍ଷାଗତ ଯୋଗ୍ୟତାର ଆବଶ୍ୟକତା ନାହିଁ । କେବଳ ସ୍ପଷ୍ଟ ଉଚ୍ଚାରଣ ତଥା ଶବ୍ଦ ଜ୍ଞାନ ଥିବା ଜରୁରି । ଦଶମ ପରେ ବି ଏହି କୋର୍ସ କରିପାରିବେ । ଡବିଂ ଆର୍ଟିଷ୍ଟ ପାଇଁ ଭଏସ୍ ଆକ୍ଟିଂ, ଡବିଂ ଆର୍ଟିଷ୍ଟ ବା ଭଏସ୍ ଓଭର ଆର୍ଟିଷ୍ଟ ସମ୍ବନ୍ଧିତ କୋର୍ସ କରିବାକୁ ହେବ । ସେହିପରି ସ୍ୱର ଉପରେ ବି ବହୁ କାମ କରିବାକୁ ହୋଇଥାଏ । ମୁଖ୍ୟତଃ ସ୍ୱର ଯେଭଳି ଆକର୍ଷଣୀୟ ଲାଗିବ, ସେ ଦିଗରେ ଗୁରୁତ୍ୱ ଦେବା ଜରୁରି ।

ଅବସରର ଅଭାବ ନାହିଁ

ଡବିଂ ଆର୍ଟିଷ୍ଟ ଭାବେ ଫିଲ୍ମ ତଥା ଟିଭି ଉଦ୍ୟୋଗରେ କାମ କରିବାର ଅବସର ଅଛି । ଟିଭି ସିରିଏଲ, ସାଉଥ୍ ଫିଲ୍ମ, ବଲିଉଡ୍, ଆନିମେସନ୍ ଫିଲ୍ମ, କାର୍ଟୁନ୍ ଫିଲ୍ମ, ଡକ୍ୟୁମେଣ୍ଟ୍ରିରେ ଡବିଂ ଆର୍ଟିଷ୍ଟଙ୍କ ଚାହିଦା ଅଧିକ । ମୁଖ୍ୟତଃ ଏଥିରେ କଳାକାରଙ୍କ ସ୍ୱରକୁ ଡବିଂ କରାଯାଏ । ଏଭଳି କରିବାର କାରଣ ହେଉଛି ବେଳେବେଳେ କିଛି କଳକାର,

ରୋଜଗାର

ସେମାନଙ୍କ ପାରିଶ୍ରମିକ ମାସିକ ହିସାବରେ ନ ଥାଏ । ଏସବୁ ସିନେମା ତଥା ପ୍ରୋଜେକ୍ଟ ହିସାବରେ ନିର୍ଦ୍ଧାରିତ କରାଯାଏ । ବଲିଉଡ୍, ହଲିଉଡ୍, ସାଉଥ୍ ଫିଲ୍ମରେ ଡବିଂ ଆର୍ଟିଷ୍ଟଙ୍କୁ ପାରିଶ୍ରମିକ ଭଲ ମିଳିଥାଏ । ମାସକୁ ସେମାନେ ୨୦ରୁ ୩୫ ହଜାର ରୋଜଗାର କରିଥାନ୍ତି ।

ପ୍ରମୁଖ ସଂସ୍ଥାନ

- ଫିଲ୍ମ ଆଣ୍ଡ ଟେଲିଭିଜନ ଇନ୍‌ଷ୍ଟିଚ୍ୟୁଟ୍ ଅଫ୍ ଇଣ୍ଡିଆ, ପୁଣେ
- ହାଇଦ୍ରାବାଦ ବିଶ୍ୱବିଦ୍ୟାଳୟ, ହାଇଦ୍ରାବାଦ

କୋର୍ସ

- ସାର୍ଟିଫିକେଟ୍ ଇନ୍ ଡବିଂ ଆର୍ଟିଷ୍ଟ
- ଡିପ୍ଲୋମା ଇନ୍ ଭଏସ୍ ଆକ୍ଟିଂ
- ଏମ୍‌ଏସ୍‌ସି ଇନ୍ ମାସକମ୍ୟୁନିକେସନ୍

ପରୀକ୍ଷା ପାଇଁ ପ୍ରସ୍ତୁତ ହେଉଥିଲେ...

ସାଧାରଣତଃ ପରୀକ୍ଷା ପାଖେଇ ଆସିଲେ ବିଦ୍ୟାର୍ଥୀ ପଢ଼ାପଢ଼ିରେ ବ୍ୟସ୍ତ ରୁହନ୍ତି । ପରୀକ୍ଷାରେ କିଭଳି ଭଲ ମାର୍କ ରଖିବେ, ସେଥିପାଇଁ ଜୋରଦାର ପ୍ରସ୍ତୁତି ଆରମ୍ଭ କରିଥାନ୍ତି । ସେହିପରି ଦିନରାତି ପରିଶ୍ରମ କରିବା ପରେ ମଧ୍ୟ ଅନେକ ପିଲା ଅସଫଳ ହୋଇଥାନ୍ତି । ଏଣୁ ପରୀକ୍ଷା ପ୍ରସ୍ତୁତି ସମୟରେ ନିମ୍ନ ପ୍ରଦତ୍ତ ଦିଗ ଉପରେ ଦୃଷ୍ଟି ଦେବା ଜରୁରି ।

- ପରୀକ୍ଷା ଚିନ୍ତାରେ ନିଦ ହୁଏ ନାହିଁ । ଫଳରେ ସ୍ୱାସ୍ଥ୍ୟ ଉପରେ ଏହାର ପ୍ରଭାବ ପଡ଼େ । ଏଣୁ ଉପଯୁକ୍ତ ନିଦ୍ରା ଯାଆନ୍ତୁ ।
- ଭୟଭୀତ ନ ହୋଇ ଶାନ୍ତ ମନରେ ପଢ଼ା ଉପରେ ଧ୍ୟାନ କେନ୍ଦ୍ରିତ କରନ୍ତୁ ।
- ଏହି ସମୟରେ ସାମାଜିକ ଗଣମାଧ୍ୟମଠାରୁ ଦୂରତ୍ୱ ରକ୍ଷା କରନ୍ତୁ । ଏହା ଦ୍ୱାରା ସମୟ ନଷ୍ଟ ହୁଏ ।
- ରିଭିଜନ୍ ଉପରେ ଗୁରୁତ୍ୱ ଦିଅନ୍ତୁ ।
- କମ୍ ସମୟ ମଧ୍ୟ କିଭଳି ବେଶି ପାଠ ପଢ଼ିବେ, ସେହି ସମୟ ସାରଣୀ ପ୍ରସ୍ତୁତ କରନ୍ତୁ ।

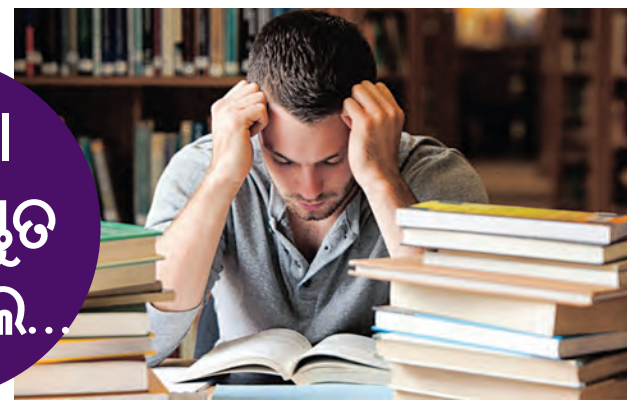

ରୋହିତଙ୍କ ସହ କୋହଲି ଓପନିଂ କରିବା ଉଚିତ୍: ଗାଙ୍ଗୁଲି

ନୂଆଦିଲ୍ଲୀ,୨୩।୪(ଏଜେନ୍ସି): ଆଗାମୀ ଜୁନ୍‌ରେ ଆମେରିକା ଓ ୱେଷ୍ଟଇଣ୍ଡିଜ୍‌ରେ ଆୟୋଜନ ହେବାକୁ ଯାଉଥିବା ଟି-୨୦ ବିଶ୍ୱକପ୍‌ରେ ଭାରତର ଓପନିଂ ଯୋଡି ନେଇ ମତ ରଖିଛନ୍ତି ପୂର୍ବତନ ଅଧିନାୟକ ସୌରଭ ଗାଙ୍ଗୁଲି। ଅଧିନାୟକ ରୋହିତ ଶର୍ମାଙ୍କ ସହ ବ୍ୟାଟିଂ ସୁପରଷ୍ଟାର ବିରାଟ କୋହଲି ବିଶ୍ୱକପ୍‌ରେ ଓପନିଂ କରିବା ଉଚିତ୍ ବୋଲି ସେ କହିଛନ୍ତି। ଏବେ କୋହଲି ୪୦ ବଲରୁ ଶତକ ହାସଲ କରିବାର ଦକ୍ଷତା ରଖୁଛନ୍ତି। କିଛି ଦିନ ତଳେ କୋହଲି ରାଜସ୍ଥାନ ରୟାଲ୍ସ ବିପକ୍ଷରେ ୬୭ ବଲରୁ ବିସ୍ଫୋରକ ଶତକ ହାସଲ କରିଥିଲେ। ତେଣୁ କୋହଲି ଇନିଂସ ଓପନ୍ କରିବାରେ କୌଣସି ସମସ୍ୟା ନାହିଁ ବୋଲି ସେ କହିଛନ୍ତି। ତେବେ ଚୟନ କମିଟି, ମୁଖ୍ୟ ପ୍ରଶିକ୍ଷକ ରାହୁଲ ଦ୍ରାବିଡ୍ ଓ ଅଧିନାୟକ ରୋହିତ ଏକ ଶ୍ରେଷ୍ଠ ଦଳ ଚୟନ ପାଇଁ ଯାହା ନିଷ୍ପତ୍ତି ନେବାକୁ ହେବ ତାହା ନେବା ଉଚିତ ବୋଲି ଗାଙ୍ଗୁଲି ସ୍ପଷ୍ଟ କରିଛନ୍ତି। ଅଭିଜ୍ଞ ଓ ଯୁବ ଖେଳାଳିଙ୍କୁ ନେଇ ଦଳ ଚୟନ କରାଯିବା ଉପରେ ଧ୍ୟାନ ଦିଆଯିବା ଉଚିତ। ଭାରତୀୟ ଦଳରେ ଏକାଧିକ ଅଭିଜ୍ଞ ଖେଳାଳିମାନେ ରହିଛନ୍ତି ଓ ସେମାନେ ବହୁ ସଂଖ୍ୟାରେ ମ୍ୟାଚ୍ ଖେଳିଛନ୍ତି। ରୋହିତ ୩୭, କୋହଲି ଓ ରବୀନ୍ଦ୍ର ଜାଡେଜା ଚଳିତ ବର୍ଷ ଶେଷ ଆଡକୁ ୩୬ ବର୍ଷରେ ପଦାର୍ପଣ କରିବେ। କ୍ରିକେଟରେ ବୟସ ଅପେକ୍ଷା ପ୍ରଦର୍ଶନକୁ ଅଧିକ ଗୁରୁତ୍ୱ ଦିଆଯିବା ଉଚିତ। ଦଳରେ କୋହଲି, ରୋହିତଙ୍କ ସମେତ ସୂର୍ଯ୍ୟକୁମାର ଯାଦବ, ହାର୍ଦ୍ଦିକ ପାଣ୍ଡ୍ୟା ଓ ଶିବମ ଦୁବେଙ୍କ ଭଳି ଖେଳାଳିଙ୍କର ଆବଶ୍ୟକତା ରହିଛି ବୋଲି ସେ କହିଛନ୍ତି।

ଟି-୨୦ ବିଶ୍ୱକପ୍

ପେସାଦାର ସ୍କ୍ୱାଶ୍‌ରୁ ଓହରିଲେ ସୌରଭ

ନୂଆଦିଲ୍ଲୀ,୨୩।୪(ଏଜେନ୍ସି): ଭାରତର ଅନ୍ୟତମ ସଫଳ ସ୍କ୍ୱାଶ ଖେଳାଳି ସୌରଭ ଘୋଷାଲ ଅବସର ଘୋଷଣା କରିଛନ୍ତି। ସାମାଜିକ ଗଣମାଧ୍ୟମ ଇନଷ୍ଟାଗ୍ରାମ୍‌ରେ ସେ ଏ ନେଇ ସୂଚନା ଦେଇଛନ୍ତି। ଅବସର ନେବାର ଏହା ହିଁ ପ୍ରକୃତ ସମୟ। ଶାରୀରିକ ଓ ମାନସିକ ଭାବେ ଏବେ ବିଶ୍ରାମ ନେବାର ଅବଶ୍ୟକତା ଅନୁଭବ କରୁଛି ବୋଲି ସେ କହିଛନ୍ତି। ପେସାଦାର ସ୍କ୍ୱାଶରୁ ଅବସର ନେଇଥିଲେ ମଧ୍ୟ ସେ ଭାରତ ପାଇଁ ଖେଳିବା ଜାରି ରଖିବେ ବୋଲି କହିଛନ୍ତି। ୩୭ ବର୍ଷୀୟ ସୌରଭ ୧୦ ପିଏସ୍‌ଏ ଟୁର ଟାଇଟଲ, ୧୩ ଥର ଜାତୀୟ ଏକକ ଟାଇଟଲ ହାସଲ କରିଛନ୍ତି। ଏକମାତ୍ର ଭାରତୀୟ ପୁରୁଷ ଖେଳାଳି ଭାବେ ସେ ବିଶ୍ୱ ମାନ୍ୟତାର ଶ୍ରେଷ୍ଠ-୧୦ରେ ସ୍ଥାନ ପାଇଥିଲେ। ଅଗାମୀ ଜୁନ ୧୨ରୁ ୧୬ ତାରିଖ ମଧ୍ୟରେ ଆୟୋଜନ ହେବାକୁ ଥିବା ୨୨ତମ ଏସିଆନ ଟିମ୍ ଚାମ୍ପିଅନସିପ୍‌ରେ ସେ ଅଂଶଗ୍ରହଣ କରିବେ ନାହିଁ। ୨୦୦୩ରେ ସେ ପେସାଦର ସ୍କ୍ୱାଶ୍‌ରେ ପାଦ ଦେଇଥିଲେ।

ଲୌରିୟସ ପୁରସ୍କାର

ଜୋକୋଭିଚ୍, ବୋନମାତି ଶ୍ରେଷ୍ଠ କ୍ରୀଡ଼ାବିତ୍

ରାଫେଲ ନାଦାଲ ଫାଉଣ୍ଡେସନ ,ସ୍ପେନ୍ ମହିଳା ଫୁଟବଲ ଦଳ ପୁରସ୍କୃତ

ମାଦ୍ରିଦ୍,୨୩।୪(ଏଜେନ୍ସି)

ବିଶ୍ୱର ଅନ୍ୟତମ ଶ୍ରେଷ୍ଠ କ୍ରୀଡ଼ା ସମ୍ମାନ ବିବେଚିତ ହେଉଥିବା ଲୌରିୟସ କ୍ରୀଡ଼ା ପୁରସ୍କାର ସ୍ପେନ୍ ରାଜଧାନୀ ମାଦ୍ରିଦ୍‌ରେ ସୋମବାର ବିଳମ୍ବିତ ରାତିରେ ପ୍ରଦାନ କରାଯାଇଛି। ଏହି ସମ୍ମାନଜନକ ପୁରସ୍କାର ଉତ୍ସବର ୨୫ତମ ସଂସ୍କରଣରେ ବିଶ୍ୱରେ ୧ ନମ୍ବର ପୁରୁଷ ଟେନିସ ଖେଳାଳି ସର୍ବିୟାର ନୋଭାକ ଜୋକୋଭିଚ୍ ଏଥର ଶ୍ରେଷ୍ଠ କ୍ରୀଡ଼ାବିତ୍ ବିବେଚିତ ହୋଇଛନ୍ତି। ତାଙ୍କୁ ୨୦୨୪ ବର୍ଷ ପାଇଁ ଲୌରିୟସ ସ୍ପୋର୍ଟ୍ସ ପର୍ସନ ଅଫ୍ ଦି ଇୟର ପୁରସ୍କାର ପ୍ରଦାନ କରାଯାଇଛି। ଗତ କ୍ୟାଲେଣ୍ଡର ବର୍ଷରେ ପ୍ରଦର୍ଶନକୁ ଭିତ୍ତି କରି କ୍ରୀଡ଼ାବିତ ଓ ଦଳଗୁଡିକୁ ଏହି ପୁରସ୍କାର ପ୍ରଦାନ କରାଯାଇ ବିଶେଷ ଭାବେ ସମ୍ବର୍ଦ୍ଧିତ କରାଯାଇଥାଏ। ଲୌରିୟସ ସ୍ପୋର୍ଟ୍ସ ଫର ଗୁଡ୍ ଫାଉଣ୍ଡେସନ ୧୯୯୯ରୁ ଏହି ପୁରସ୍କାର ପ୍ରଦାନ କରିଆସୁଛି।

୫ମ ଥର ପୁରସ୍କାର ଜିତି ଫେଡରରଙ୍କ ସମକକ୍ଷ

ଜୋକୋଭିଚ୍ ଏଥିସହ ୫ମଥର ପାଇଁ ଏହି ପୁରସ୍କାର ହାସଲ କରିଛନ୍ତି। ଏଥିସହ ସେ ସୁଇଜରଲାଣ୍ଡର କିମ୍ବଦନ୍ତୀ ଖେଳାଳି ରୋଜର ଫେଡେରରଙ୍କ ସମକକ୍ଷ ହୋଇଛନ୍ତି। ଏହି ଦୁଇ ଟେନିସ ଖେଳାଳି ଲୌରିୟସ ପୁରସ୍କାର ଇତିହାସରେ ସର୍ବାଧିକ ସମ୍ମାନୀତ ହୋଇଥିବା କ୍ରୀଡ଼ାବିତ୍‌ର ମାନ୍ୟତା ପାଇଛନ୍ତି। ପୂର୍ବରୁ ଜୋକୋଭିଚ୍ ୨୦୧୯, ୨୦୧୬, ୨୦୧୫ ଓ ୨୦୧୨ରେ ଏହି ପୁରସ୍କାରରେ ସମ୍ମାନୀତ ହୋଇଥିଲେ। ଜୋକୋଭିଚ୍ ପୁରୁଷ ଟେନିସରେ ସର୍ବାଧିକ ୨୪ଟି ଗ୍ରାଣ୍ଡସ୍ଲାମ ଟାଇଟଲ ଜିତିଛନ୍ତି। ସେ ଗତବର୍ଷ ବର୍ଷର ପ୍ରଥମ ଗ୍ରାଣ୍ଡସ୍ଲାମ ଅଷ୍ଟ୍ରେଲିଆନ୍ ଓପନ୍, ଫ୍ରେଞ୍ଚ ଓପନ ଓ ୟୁଏସ୍ ଓପନ୍ ଟାଇଟଲ ଜିତିଥିଲେ। କିନ୍ତୁ ଉିମ୍ବଲଡନ୍ ଫାଇନାଲରେ ୩୬ ବର୍ଷୀୟ ଜୋଭୋଭିଚ୍ ସ୍ପେନ କାର୍ଲୋସ ଆଲକାରାଜଙ୍କଠାରୁ ପରାସ୍ତ ହୋଇ ରନର୍ସଅପ୍ ହୋଇଥିଲେ। ବିଜୟୀ ହୋଇଥିଲେ ସବୁ ୪ଟି ଗ୍ରାଣ୍ଡସ୍ଲାମ ଜିତି ଏକ ବିରଳ ସଫଳତା ଅର୍ଜନ କରିଥାନ୍ତେ। ସେ ମଧ୍ୟ ଏହି ବର୍ଷ ଏଟିପି ଫାଇନାଲ୍ସ ଜିତିଥିଲେ ଓ ଏଟିପି ମାନ୍ୟତାର ନଂ ୧ ସ୍ଥାନ ଅଳଙ୍କୃତ କରିଥିଲେ। ଦୀର୍ଘ ୨୧ ବର୍ଷର କ୍ୟାରିୟରରେ ଜୋକୋଭିଚ୍ ୧୦ଟି ଅଷ୍ଟ୍ରେଲିଆନ୍ ଓପନ୍, ୭ଟି ଉିମ୍ବଲଡନ, ୪ଟି ୟୁଏସ୍ ଓପନ୍ ଓ ୩ଟି ଫ୍ରେଞ୍ଚ ଓପନ୍ ଟାଇଟଲ ଜିତିଛନ୍ତି। ପୁରସ୍କାର ଜିତିବା ପରେ ଜୋକୋଭିଚ୍ ଖୁସି ଜାହିର କରିଛନ୍ତି। ୫ମଥର ପାଇଁ ଏହି ପୁରସ୍କାର ହାସଲ କରିବା ମୋ ପାଇଁ ଗୌରବର ବିଷୟ ବୋଲି ସେ କହିଛନ୍ତି।

ଏତାନା ବୋନମାତି

ବୋନମାତି ଶ୍ରେଷ୍ଠ ମହିଳା କ୍ରୀଡାବିତ

ସ୍ପେନ୍ ମହିଳା ଫୁଟବଲ ଦଳର ମିଡ୍‌ଫିଲ୍ଡର ଏତାନା ବୋନମାତି ମହିଳା କ୍ରୀଡ଼ାବିତ୍ ଭାବେ ଲୌରିୟସ ପୁରସ୍କାର ହାସଲ କରିଛନ୍ତି। ଗତ ବର୍ଷ ଅନୁଷ୍ଠିତ ଫିଫା ମହିଳା ବିଶ୍ୱକପ୍‌ରେ ସେ ଶ୍ରେଷ୍ଠ ଖେଳାଳି ବିବେଚିତ ହେବା ସହ ଗୋଲ୍ଡେନ୍ ବୁଟ୍ ପୁରସ୍କାର ଜିତିଥିଲେ।

ସ୍ପେନ୍ ମହିଳା ଫୁଟବଲକୁ ଟିମ୍ ପୁରସ୍କାର

ଗତବର୍ଷ ମହିଳା ଫିଫା ବିଶ୍ୱକପ୍‌ରେ ଟାଇଟଲ ଜିତିଥିବା ସ୍ପେନ୍ ଫୁଟବଲ ଦଳକୁ ଲୌରିୟସ ଟିମ୍ ପୁରସ୍କାର ପ୍ରଦାନ କରାଯାଇଛି। ଅଷ୍ଟ୍ରେଲିଆ ଓ ନ୍ୟୁଜିଲାଣ୍ଡରେ ଅନୁଷ୍ଠିତ ବିଶ୍ୱକପ୍‌ର ଫାଇନାଲ ମୁକାବିଲାରେ ସ୍ପେନ୍ ୧-୦ ଗୋଲରେ ଇଂଲଣ୍ଡକୁ ପରାସ୍ତ କରି ପ୍ରଥମଥର ପାଇଁ ଚାମ୍ପିଅନ ହୋଇ ଇତିହାସ ସୃଷ୍ଟି କରିଥିଲା। ସେହିପରି ସ୍ପେନ୍ ଟେନିସ ସୁପରଷ୍ଟାର ରାଫେଲ ନାଦାଲଙ୍କ ଫାଉଣ୍ଡେସନ ଲୌରିୟସ ସ୍ପୋର୍ଟ୍ସ ଫର ଗୁଡ୍ ପୁରସ୍କାର ହାସଲ କରିଛି।

ସର୍ବିୟାର ନୋଭାକ ଜୋକୋଭିଚ୍

ଇଂଲଣ୍ଡ ତାରକା ଫୁଟବଲର ଜୁଡେ ବେଲିଂହାମ ଲୌରିୟସ ବ୍ରେକ୍ ଥ୍ରୁ ଅଫ୍ ଦି ଇୟର ପୁରସ୍କାର ଜିତିଛି। ସେହିପରି ଆମେରିକା ତାରକା ମହିଳା ଜିମ୍ନାଷ୍ଟ ସାଇମନ ବାଇଲ୍ସ ଲୌରିୟସ ପ୍ରତ୍ୟାବର୍ତ୍ତନ ଅର୍ଥାତ କମ୍‌ବ୍ୟାକ୍ ପୁରସ୍କାର ହାସଲ କରିଛନ୍ତି।

ପୁରସ୍କାର ବିଜେତା ତାଲିକା

- **ପୁରୁଷ କ୍ରୀଡ଼ାବିତ୍:** ନୋଭାକ ଜୋକୋଭିଚ୍
- **ମହିଳା କ୍ରୀଡ଼ାବିତ୍:** ଏତାନା ବୋନମାତି
- **ଦଳୀୟ ପୁରସ୍କାର:** ସ୍ପେନ୍ ମହିଳା ଫୁଟବଲ ଦଳ
- **ବ୍ରେକ୍‌ଥ୍ରୁ ପୁରସ୍କାର:** ଜୁଡେ ବେଲିଂହାମ୍
- **କମ୍‌ବ୍ୟାକ୍ ପୁରସ୍କାର:** ସାଇମୋନ ବାଇଲ୍ସ
- **ସ୍ପୋର୍ଟ୍ସ ଫର ଗୁଡ୍:** ରାଫେଲ ନାଦାଲ ଫାଉଣ୍ଡେସନ
- **ଭିନ୍ନକ୍ଷମ ପୁରୁଷ କ୍ରୀଡ଼ାବିତ୍:** ଡିଏଡ୍ ଡି ଗ୍ରୁଟ୍
- **ଆକ୍ସନ କ୍ରୀଡ଼ାବିତ୍:** ଆରିସା ଟ୍ରେଉ

କାଉଣ୍ଟି କ୍ରିକେଟ

ସସେକ୍ସକୁ ଜିତାଇଲେ ପୂଜାରା

ଲଣ୍ଡନ,୨୩।୪(ଏଜେନ୍ସି)

କାଉଣ୍ଟି କ୍ରିକେଟରେ ଭାରତୀୟ ଟେଷ୍ଟ ସ୍ପୋଶାଲିଷ୍ଟ ଚେତେଶ୍ୱର ପୂଜାରା ନିଜ ଦମ୍‌ଦାର ପ୍ରଦର୍ଶନ ବଳରେ ସସେକ୍ସକୁ ଜିତାଇଛନ୍ତି। ହୋଭସ୍ଥିତ ଗ୍ରାଉଣ୍ଡରେ ଅନୁଷ୍ଠିତ କାଉଣ୍ଟି ଚାମ୍ପିଅନସିପ୍ ଗ୍ରାଉଣ୍ଡ-୨ ଟୁର୍ଣ୍ଣାମେଣ୍ଟର ଗ୍ଲୋସେଷ୍ଟାରସାୟର ବିପକ୍ଷ ମୁକାବିଲାରେ ପୂଜାର ପ୍ରଥମ ପାଳିରେ ୮୬ ଓ ଦ୍ୱିତୀୟ ପାଳିରେ ଅପରାଜିତ ୪୪ ରନକରି ସସେସ୍କକୁ ୪ ୱିକେଟରେ ବିଜୟୀ କରାଇଛନ୍ତି। ପୂଜାରା ଏବେ ଭାରତୀୟ ଟେଷ୍ଟ ଦଳରୁ ବାଦ୍ ପଡିଛନ୍ତି। ୨୦୨୩ ଜୁନ୍ ୧୧ ଅଷ୍ଟ୍ରେଲିଆ ବିପକ୍ଷରେ ଶେଷଥର ପାଇଁ ଟେଷ୍ଟ ଖେଳିଥିଲେ। ଏବେ ସେ ଇଂଲଣ୍ଡରେ କାଉଣ୍ଟି କ୍ରିକେଟ ଖେଳୁଛନ୍ତି ଓ ସସେସ୍କ ତରଫରୁ ପ୍ରତିନିଧିତ୍ୱ କରୁଛନ୍ତି। ଏଥିସହ ସସେସ୍କ ୩ଟି ମ୍ୟାଚ୍ ଖେଳି ଗୋଟିଏ ବିଜୟ, ୨ ଡ୍ର ସହ ୫୧ ଅଙ୍କ ହାସଲ କରି ତାଲିକା ଶୀର୍ଷରେ ରହିଛି।

- ପ୍ରଥମ ପାଳିରେ ଶତକରୁ ବଞ୍ଚିତ
- ଦ୍ୱିତୀୟରେ ଅପରାଜିତ ୪୪ ରନ

ଟସ୍ ହାରି ପ୍ରଥମ ପାଳିରେ ଗ୍ଲୋସେଷ୍ଟରସାୟର ୧୦୮.୫ ଓଭରରେ ୪୧୭ ରନ ସଂଗ୍ରହ କରିଥିଲା। ଜବାବରେ ସସେକ୍ସ ୧୩୫.୫ ଓଭରରେ ୪୭୯ ରନ କରି ୬୨ରନର ମହତ୍ତ୍ୱପୂର୍ଣ୍ଣ ଅଗ୍ରଣୀ ହାସଲ କରିଥିଲା। ଏହାପରେ ଦ୍ୱିତୀୟ ପାଳିରେ ଗ୍ଲୋସେଷ୍ଟାସାୟର ୮୫.୨ ଓଭରରେ ୨୦୫ ରନକରି ଅଲଆଉଟ ହୋଇଥିଲା। ଫଳରେ ସସେକ୍ସ ସମ୍ମୁଖରେ ୧୪୪ ରନର ବିଜୟ ଲକ୍ଷ୍ୟ ଧାର୍ଯ୍ୟ ହୋଇଥିଲା। ଜବାବରେ ସସେକ୍ସ ୩୭.୪ ଓଭରରେ ୬ ୱିକେଟ ହରାଇ ୧୪୪ ରନକରି ବିଜୟୀ ହୋଇଥିଲା। ପ୍ରଥମ ପାଳିରେ ୮୬ ରନକରି ବ୍ୟାଟିଂ କରୁଥିବା ବେଳେ ପୂଜାରା ଦୁର୍ଭାଗ୍ୟଜନକ ଭାବେ ରନ୍‌ଆଉଟ ହୋଇଥିଲେ ଓ ଶତକ ହାସଲରୁ ବଞ୍ଚିତ ହୋଇଥିଲେ। କ୍ରିଜ୍‌ରେ ୨୧୯ ମିନିଟ୍ ବ୍ୟାଟିଂ କରିବା ସହ ୧୪୮ ବଲ ଖେଳି ସେ ୮ଟି ଚୌକା ମାରିଥିଲେ। ସେହିପରି ଦ୍ୱିତୀୟ ପାଳିରେ ୧୨୬ ମିନିଟ ବ୍ୟାଟିଂ କରି ସେ ୧୦୨ ବଲ ଖେଳି ୫ ଚୌକା ସହ ୪୪ ରନ କରି ଅପରାଜିତ ରହିବା ସହ ଦଳକୁ ବିଜୟୀ କରାଇଥିଲେ।

● ୟୁଇଏଫ୍‌ଏ ୟୁଥ୍ ଲିଗ୍

ଅଲିମ୍ପିଆକୋସ ଚାମ୍ପିଅନ

ନିୟନ,୨୩।୪(ଏଜେନ୍ସି): ସୁଇଜରଲାଣ୍ଡରେ ଅନୁଷ୍ଠିତ ୧୯ ବର୍ଷରୁ କମ୍ ୟୁନିଅନ ଅଫ୍ ୟୁରୋପିଆନ୍ ଫୁଟବଲ ଆସୋସିଏସନ (ୟୁଇଏଫ୍‌ଏ) ୟୁଥ୍ ଲିଗ୍‌ରେ ଏଥର ଗ୍ରୀସର ପେସାଦାର ଫୁଟବଲ କ୍ଲବ୍ ଅଲିମ୍ପିଆକୋସ୍ ପ୍ରଥମଥର ପାଇଁ ଟାଇଟଲ ଜିତିଛି। ସୋମବାର ବିଳମ୍ବିତ ରାତିରେ ସ୍ଥାନୀୟ କୋଲୋଭ୍ରେ ସ୍ପୋର୍ଟ୍ସ ସେଣ୍ଟରରେ ଅନୁଷ୍ଠିତ ଫାଇନାଲ ମ୍ୟାଚ୍‌ରେ ୩-୦ ଗୋଲରେ ଏସି ମିଲାନକୁ ପରାସ୍ତ କରି ଅଲିମ୍ପିଆକୋସ ବାଜି ମାରିଛି। ଦ୍ୱିତୀୟାର୍ଦ୍ଧରେ ମାତ୍ର ୬ ମିନିଟ୍ ମଧ୍ୟରେ ଅଲିମ୍ପିଆକୋସ ତରଫରୁ ୩ଟି ଯାକ ଗୋଲ ସ୍କୋର କରାଯାଇଥିଲା। ଦଳ ତରଫରୁ କ୍ରିଷ୍ଟୋସ ମୌଜାକିଟିସ୍ ୬୦ତମ ମିନିଟ୍‌ରେ ପେନାଲ୍ଟି ଜରିଆରେ, ୬୧ତମ ମିନିଟ୍‌ରେ ଆଣ୍ଟୋନିସ ପାପାକେନେଲୋସ ଓ ୬୬ତମ ମିନିଟ୍‌ରେ ଥେଓଫାନିସ ବାକୋଉଲାସ୍ ଗୋଲ ସ୍କୋର କରିଥିଲେ। ନିର୍ଣ୍ଣାୟକ ମୁକାବିଲାରେ ମିଲାନ ଖେଳାଳି ଗୋଟିଏ ହେଲେ ବି ଗୋଲ ଦେଇପାରି ନଥିଲେ। ମିଲାନ କିନ୍ତୁ ଏହି ମ୍ୟାଚ୍‌ରେ ଅପେକ୍ଷାକୃତ ଭଲ ପ୍ରଦର୍ଶନ କରିଥିଲା। ମିଲାନ ଅଧିକ ସମୟ ବଲ ନିଜ ଅକ୍ତିଆରରେ ରଖିବା ସହ ପାସପାସ୍ ଆକ୍ୟୁରେସି, ସଟ୍ ଓ ସଟ୍ ଅନ୍ ଟାର୍ଗେଟରେ ଯଥେଷ୍ଟ ଆଗରେ ରହିଥିଲା। କିନ୍ତୁ ଦଳକୁ ଭାଗ୍ୟ ଦେବୀ ସହାୟ ହୋଇ ନଥିଲେ। ଏହି ଲିଗ୍‌ରେ ବାର୍ସିଲୋନ ଓ ଚେଲସି ୨ଟି ଲେଖାଏ ଟାଇଟଲ ଜିତି ସଫଳତମ ଦଳ ବିବେଚିତ ହେଉଛନ୍ତି। ୨୦୧୩ରେ ଅର୍ଥାତ୍ ୧୧ ବର୍ଷ ତଳେ ପ୍ରଥମଥର ପାଇଁ ଏହି ଲିଗ୍ ଆରମ୍ଭ ହୋଇଥିଲା।

ବିଶ୍ୱ ବିଶ୍ୱବିଦ୍ୟାଳୟ ରଗ୍‌ବୀ ଓ ଚେସ୍ ଦଳ

ଭାରତୀୟ ଦଳରେ ଓଡ଼ିଶାରୁ ୮ ଖେଳାଳି

ଭୁବନେଶ୍ୱର, ୨୩।୪ (ସମିସ): ଅନ୍ତର୍ଜାତୀୟ ବିଶ୍ୱବିଦ୍ୟାଳୟ କ୍ରୀଡ଼ା ମହାସଂଘ (ଏଫ୍‌ଆଇଏସ୍‌ୟୁ) ଆନୁକୂଲ୍ୟରେ ବିଶ୍ୱ ବିଶ୍ୱବିଦ୍ୟାଳୟ ରଗ୍‌ବୀ ୭ ଚାମ୍ପିଅନସିପ୍ ଓ ଚେସ୍ ଚାମ୍ପିଅନସିପ୍ ଖେଳାଯିବ। ଜୁନ ୧୦ରୁ ୧୨ ତାରିଖ ପର୍ଯ୍ୟନ୍ତ ଫ୍ରାନ୍ସରେ ବିଶ୍ୱ ବିଶ୍ୱବିଦ୍ୟାଳୟ ରଗ୍‌ବୀ ଓ ଜୁନ ୨୫ରୁ ୩୦ ତାରିଖ ପର୍ଯ୍ୟନ୍ତ ଚେସ୍ ଚାମ୍ପିଅନସିପ୍ ହେବ। ଏଥିଲାଗି ମଙ୍ଗଳବାର ଭାରତୀୟ ବିଶ୍ୱବିଦ୍ୟାଳୟ ରଗ୍‌ବୀ ଓ ଚେସ୍ ଦଳ ଘୋଷଣା କରାଯାଇଛି। ଉଭୟ ଦଳରେ ଓଡ଼ିଶାରୁ ୮ଜଣ ଖେଳାଳି ସ୍ଥାନ ପାଇଛନ୍ତି। ଯେଉଁଥିରେ କିଟ୍ ଓ କିସ୍ ବିଶ୍ୱବିଦ୍ୟାଳୟର ୭ଜଣ ଖେଳାଳି ରହିଛନ୍ତି।

ଭାରତୀୟ ବିଶ୍ୱବିଦ୍ୟାଳୟ ରଗ୍‌ବୀ ଦଳ ପ୍ରଥମଥର ଲାଗି ଏହି ଚାମ୍ପିଅନସିପ୍‌ରେ ଅଂଶଗ୍ରହଣ କରିବାର ସୁଯୋଗ ପାଇଛି। ଭାରତୀୟ ମହିଳା ରଗ୍‌ବୀ ଦଳରେ କିଟ୍‌ର ନିର୍ମାଲ୍ୟ ରାଉତ ଓ କିସ୍‌ର ଦୁମୁଣୀ ମାର୍ଣ୍ଡି ଏବଂ ପୁରୁଷ ଦଳରେ କିଟ୍‌ର ମନୋଜ କୁମାର ସିଂ, ବିନୋଦ ମାରାଣ୍ଡି, ସାଲେ ମାଝି ଓ କିସ୍‌ର ଯୁଗଳ କିଶୋର ମାଝି ସ୍ଥାନ ପାଇଛନ୍ତି। ରିଜର୍ଭ ଦଳରେ କିଟ୍‌ର ତରୁଲତା ନାଏକ ଓ ରଞ୍ଜିତା ନାୟକ ଏବଂ କିସ୍‌ର ମକରନ୍ଦ ପ୍ରଧାନ ଓ ଫନିନ୍ଦ୍ର ଭୋଇ ରହିଛନ୍ତି। ଅପରପକ୍ଷରେ ଚେସ୍ ଲାଗି ଘୋଷିତ ଭାରତୀୟ ବିଶ୍ୱବିଦ୍ୟାଳୟ ମହିଳା ଦଳରେ କିସ୍‌ର ଜୁନୁ ବିରୁଆ ରହିଛନ୍ତି। ସେହିଭଳି ଦିଲ୍ଲୀ ବିଶ୍ୱବିଦ୍ୟାଳୟ ପକ୍ଷରୁ ପ୍ରତିନିଧିତ୍ୱ କରୁଥିବା ଓଡ଼ିଆ ମହିଳା ଖେଳାଳି ସାଇନା ସାଲୋନିକା ମଧ୍ୟ ସ୍ଥାନ ପାଇଛନ୍ତି। ଏହି ଉଭୟ ପ୍ରତିଯୋଗିତା ଲାଗି କିଟ୍ ବିଶ୍ୱବିଦ୍ୟାଳୟ ପରିସରରେ ଗତ ୧୮ରୁ ଚୟନ ଶିବିର ଅନୁଷ୍ଠିତ ହୋଇଥିଲା। ଚେସ୍ ଚୟନ ଶିବିରରେ ଆଇଏସ୍ ଶେଖର ଚନ୍ଦ୍ର ସାହୁ, ଫିଡେ ପ୍ରଶିକ୍ଷକ ରଞ୍ଜନ ମହାନ୍ତି, ଅପରାଜିତା ଗୋଛିକର ଏବଂ ରଗ୍‌ବୀ ପାଇଁ ବିଜୟଲକ୍ଷ୍ମୀ ବାରିକ ଓ ଗଗନେନ୍ଦୁ ଦାଶ ଚୟନ କମିଟିରେ ରହିଥିଲେ। ଏହି ଅବସରରେ ଭାରତୀୟ ବିଶ୍ୱବିଦ୍ୟାଳୟ ଦଳରେ ସ୍ଥାନ ପାଇଥିବା ଖେଳାଳିଙ୍କୁ କିଟ୍ ଓ କିସ୍‌ର ପ୍ରତିଷ୍ଠାତା ତଥା ସାଂସଦ ଅଚ୍ୟୁତ ସାମନ୍ତ ଶୁଭେଚ୍ଛା ଜଣାଇଛନ୍ତି।

ଆଇପିଏଲ୍‌ରେ ଚହଲଙ୍କ ୱିକେଟ୍ ଶିକାର

ବିଜୟ ପ୍ରଥମ; ନବି ୨୦୦ତମ

ଜୟପୁର, ୨୩।୪ (ଏଜେନ୍ସି)

ବିଶ୍ୱର ପ୍ରଥମ ବୋଲର ଭାବେ ୟୁଜବେନ୍ଦ୍ର ଚହଲ ଆଇପିଏଲ୍‌ରେ ୨୦୦ ୱିକେଟ ଅକ୍ତିଆର କରିବାର ସୌଭାଗ୍ୟ ଲାଭ କରିଛନ୍ତି। ଚଳିତ ଆଇପିଏଲ୍-୧୭ରେ ସୋମବାର ଖେଳାଯାଇଥିବା ଏକ ମ୍ୟାଚରେ ମୁମ୍ବାଇ ଇଣ୍ଡିଆନ୍ସର ମହମ୍ମଦ ନବୀଙ୍କୁ ଫଲୋ ଥ୍ରୁ'ରେ କ୍ୟାଚ୍ ଆଉଟ୍ କରି ରାଜସ୍ଥାନ ରୟାଲ୍ସର ଏହି ଲେଗ୍ ସ୍ପିନର ୨୦୦ ୱିକେଟ୍ ମାଇଲଖୁଣ୍ଟ ଛୁଇଁଛନ୍ତି। ୧୫୩ତମ ମ୍ୟାଚ ଖେଳୁଥିବାବେଳେ ଚହଲ ଏହି ସଫଳତା ପାଇଛନ୍ତି।

ଚହଲ ୨୦୧୪ରେ ରୟାଲ୍ ଚ୍ୟାଲେଞ୍ଜର୍ସ ବାଙ୍ଗାଲୋର ପକ୍ଷରୁ ଖେଳି ଆଇପିଏଲ୍ ପଦାର୍ପଣ କରିଥିଲେ। ସେ ସମୟରେ ଦିଲ୍ଲୀ ଡେୟାରଡେଭିଲ୍ସ ପକ୍ଷରୁ ପ୍ରତିନିଧିତ୍ୱ କରୁଥିବା ମୁରଲୀ ବିଜୟଙ୍କୁ ଆଉଟ୍ କରି ଚହଲ ଆଇପିଏଲ୍‌ରେ ତାଙ୍କ ୱିକେଟ୍ ଖାତା ଖୋଲିଥିଲେ। ଏହାପରେ ୨୦୧୬ରେ କିଙ୍ଗ୍‌ସ ଇଲେଭେନ ବ୍ୟାଟର୍ କାଏଲ୍ ଆବଟଙ୍କୁ ଆଉଟ୍ କରି ସେ ଆଇପିଏଲ୍‌ରେ ୫୦ତମ ୱିକେଟ୍ ପୂରଣ କରିଥିଲେ। ଚହଲଙ୍କ ୧୦୦ତମ ଶିକାର ଥିଲେ ୟୁସୁଫ ପଠାନ। ୨୦୧୯ରେ ସନରାଇଜର୍ସ ହାଇଦ୍ରାବାଦ ପକ୍ଷରୁ ଖେଳୁଥିବାବେଳେ ଚହଲଙ୍କ ଶିକାର ବନିଥିଲେ ପଠାନ। ଏହାପରେ ଚହଲ ରାଜସ୍ଥାନ ରୟାଲ୍ସ ଫ୍ରାଞ୍ଚାଇଜ ପକ୍ଷରୁ ଖେଳୁଥିବାବେଳେ ୧୫୦ତମ ଓ ୨୦୦ତମ ୱିକେଟ୍ ସଫଳତା ପାଇଛନ୍ତି। ୨୦୨୨ରେ ଲକ୍ଷ୍ନୌର ଦୁଷ୍ମନ୍ତ ଚାମିରା ଓ ଚଳିତ ବର୍ଷ ମୁମ୍ବାଇ ଇଣ୍ଡିଆନ୍ସର ମହମ୍ମଦ ନବୀ ଯଥାକ୍ରମେ ଚହଲଙ୍କ ଦେଢ଼ଶହତମ ଓ ୨୦୦ତମ ଶିକାର ବନିଥିଲେ।

ଆର୍‌ପି ସିଂଙ୍କଠାରୁ ଚହଲଙ୍କ ପର୍ଯ୍ୟନ

ଆଇଏସ୍‌ଏଲ୍ ସେମିଫାଇନାଲ

ପ୍ରଥମ ଲେଗ୍ ଜିତିଲା ଓଡ଼ିଶା ଏଫ୍‌ସି

ଭୁବନେଶ୍ୱର,୨୩।୪(ସମିସ)

- ମୋହନ ବାଗାନ ୧-୨ ଗୋଲ୍‌ରେ ପରାସ୍ତ
- ରବିବାର ଖେଳାଯିବ ଦ୍ୱିତୀୟ ଲେଗ୍

ମୁଖ୍ୟ ପ୍ରଶିକ୍ଷକ ସର୍ଜିଓ ଲୋବେରାଙ୍କ ତତ୍ତ୍ୱାବଧାନରେ ଓଡ଼ିଶା ଏଫ୍‌ସି ଚଳିତ ଇଣ୍ଡିଆନ ସୁପର ଲିଗ୍ (ଆଇଏସ୍‌ଏଲ୍) ୧୦ମ ସଂସ୍କରଣରେ ଚମତ୍କାର ପ୍ରଦର୍ଶନ କରିଛି। ସ୍ଥାନୀୟ ଆଇକନିକ କଳିଙ୍ଗ ଷ୍ଟାଡିୟମରେ ମଙ୍ଗଳବାର ଅନୁଷ୍ଠିତ ସେମିଫାଇନାଲ ପ୍ରଥମ ଲେଗ୍ ମୁକାବିଲାରେ ଓଡ଼ିଶା ୨-୧ ଗୋଲରେ ଲିଗ୍ ଶିଲ୍ଡ ବିଜେତା ମୋହନ ବାଗାନ ସୁପର ଜାଏଣ୍ଟସକୁ ପରାସ୍ତ କରିଛି। ଆସନ୍ତା ୨୮ ତାରିଖ ରବିବାର କୋଲକାତାର ସଲ୍ଟ ଲେକ୍ ଷ୍ଟାଡିୟମରେ ସେମିଫାଇନାଲରେ ଦ୍ୱିତୀୟ ଲେଗ୍ ମୁକାବିଲା ଖେଳାଯିବ। ଏବେ ଫାଇନାଲ ଟିକଟ ହାସଲ କରିବାକୁ ହେଲେ ଓଡ଼ିଶାକୁ ଏହି ନର୍ଣ୍ଣାୟକ ମ୍ୟାଚ୍‌କୁ ଅତିକମ୍‌ରେ ଅମୀମାଂସିତ ରଖିବାକୁ ହେବ। ଏହା ହେଲେ ଏଗ୍ରିଗେଟରେ ଓଡ଼ିଶା ଅଗ୍ରଣୀ ହୋଇ ପ୍ରଥମଥର ପାଇଁ ଆଇଏସ୍‌ଏଲ୍ ଫାଇନାଲରେ ପ୍ରବେଶ କରି ଇତିହାସ ସୃଷ୍ଟି କରିବ। ଦଳର ପ୍ରଦର୍ଶନରେ ଲୋବେରା ଖୁସି ଜାହିର କରିଛନ୍ତି।

ଏହି ବିଜୟ ସହ ଘରୋଇ କଳିଙ୍ଗ ଷ୍ଟାଡିୟମରେ ଓଡ଼ିଶା ତା'ର ଅପରାଜେୟଧାରକୁ ବଜାୟ ରଖିବାରେ ସଫଳ ହୋଇଛି। କଡ଼ା ସଂଘର୍ଷପୂର୍ଣ୍ଣ ଏହି ମୁକାବିଲାରେ ପ୍ରଥମାର୍ଦ୍ଧରେ୩ଟି ଯାକ ଗୋଲ ସ୍କୋର ହୋଇଥିଲା। ତୃତୀୟ ମିନିଟ୍‌ରେ ମନବୀର ସିଂ ଗୋଲ ଦେଇ ଭ୍ରମଣକାରୀ ଦଳକୁ ଅଗ୍ରଣୀ କରାଇଥିଲେ। ଏହାପରେ ୧୧ତମ ମିନିଟ୍‌ରେ କାର୍ଲୋସ ଡେଲଗାଡୋ ଓ ୩୯ତମ ମିନିଟ୍‌ରେ ରଏ କ୍ରିଷ୍ଣା ଗୋଲ ଦେଇ ଓଡ଼ିଶାକୁ ଅଗ୍ରଣୀ କରାଥିଲେ। ଦ୍ୱିତୀୟାର୍ଦ୍ଧରେ ଜବରଦସ୍ତ ସଂଘର୍ଷ ଓ ରୋମାଞ୍ଚ ଦେଖାଦେଇଥିଲେ ମଧ୍ୟ ଗୋଲ ସମ୍ଭବ ହୋଇ ନଥିଲା। ଫଳରେ ଶେଷରେ ଓଡ଼ିଶା ବାଜି ମାରିଥିଲା। ଦ୍ୱିତୀୟାର୍ଦ୍ଧରେ ୬୭ତମ ମିନିଟ୍‌ରେ ଅର୍ମାଣ୍ଡୋ ସାଦିକୁ ଓ ୭୪ତମ ମିନିଟ୍‌ରେ ଓଡ଼ିଶାର ଡେଲଗାଡୋଙ୍କୁ ବିଶୃଙ୍ଖଳିତ ଆଚରଣ ଯୋଗୁ ରେଫରି ରେଡ୍ କାର୍ଡ ଦେଖାଇଥିଲେ। ଫଳରେ ଦୁଇ ଦଳ ୧୦ ଜଣ ଖେଳାଳିଙ୍କୁ ନେଇ ସଂଘର୍ଷ କରିଥିଲେ। ମ୍ୟାଚ୍‌ର ୫୯ତମ ମିନିଟ୍‌ରେ ମୋହନ ବାଗାନକୁ ୬୫ତମ ମିନିଟ୍‌ରେ ଓଡ଼ିଶାକୁ ଗୋଲ ସୁଯୋଗ ମିଳିଥିଲେ ମଧ୍ୟ ଗୋଲ ସ୍କୋର ହୋଇପାରି ନଥିଲା। ଇଞ୍ଜୁରି ଟାଇମ ବାବଦରେ ଅଧିକ ଷଷ୍ଠ ମିନିଟ୍ ଖେଳ ହୋଇଥିଲେ ମଧ୍ୟ ଫଳାଫଳ ପ୍ରଭାବିତ ହୋଇ ନଥିଲା।

ମୋହନ ବାଗାନ କିନ୍ତୁ ସାରା ମ୍ୟାଚ୍‌ରେ କଳାତ୍ମକ ଖେଳ ପ୍ରଦର୍ଶନ କରି ବଲ୍‌କୁ ନିଜ ଅକ୍ତିଆରରେ ବେଶି ସମୟ ରଖିଥିଲା। ପାସ୍ ଦେବାରେ ଓ ନିର୍ଭୁଲ ପାସରେ ଓଡ଼ିଶା ପଛରେ ରହିଥିଲା। ସଟ୍ ଓ ଗୋଲ ପୋଷ୍ଟକୁ ସଟ୍ ମାରିବାରେ ମୋହନ ବାଗାନ ସାମାନ୍ୟ ଆଗରେ ରହିଥିଲା। ଉଭୟ ଦଳ ମିଳିଥିବା ସୁଯୋଗର ସଦ୍ ବ୍ୟବହାର କରିପାରିଥିଲେ ଫଳାଫଳ ଅଲଗା ହୋଇଥାନ୍ତା। ଘରୋଇ ଦର୍ଶକଙ୍କ ସମର୍ଥନ ଓଡ଼ିଶା ଖେଳାଳିଙ୍କୁ ଉତ୍ସାହିତ କରିଥିଲା।

ପ୍ରଥମାର୍ଦ୍ଧରେ ୩ଟି ଯାକ ଗୋଲ

ଏହି ନିର୍ଣ୍ଣାୟକ ମ୍ୟାଚ୍‌ର ଆରମ୍ଭରୁ ନାଟକୀୟ ସ୍ଥିତି ଦେଖିବାକୁ ମିଳିଥିଲା। ପ୍ରଥମାର୍ଦ୍ଧରେ ୩ଟି ଗୋଲ ସ୍କୋର ହୋଇଥିଲା। ଘରୋଇ ପରିବେଶର ଫାଇଦା ଉଠାଇ ଓଡ଼ିଶା ଦୁଇଟି ଗୋଲ ଦେଇଥିଲା। କିନ୍ତୁ ମ୍ୟାଚ୍‌ର ତୃତୀୟ ମିନିଟ୍‌ରେ ମୋହନ ବାଗାନ ଗୋଲ ଦେଇ ଅଗ୍ରଣୀ ହାସଲ କରିଥିଲା। ଗୋଟିଏ ଗୋଲ ପଛରେ ପଡିଥିଲେ ମଧ୍ୟ ଓଡ଼ିଶା ପ୍ରତ୍ୟାବର୍ତ୍ତନ କରି ଦୁଇଟି ଗୋଲ ଦେବା ସହ ୨-୧ରେ ଅଗ୍ରଣୀ ହାସଲ କରିଥିଲା। ମ୍ୟାଚ୍‌ର ତୃତୀୟ ମିନିଟ୍‌ରେ ପଞ୍ଜାବ ଜନ୍ମିତ ଅଗ୍ରଭାଗ ଖେଳାଳି ୨୮ ବର୍ଷୀୟ ମନବୀର ସିଂ ଫ୍ରି ହେଡର ମାଧ୍ୟମରେ ଏକ ଚମତ୍କାର ଗୋଲ ଦେଇ ମୋହନ ବାଗାନକୁ ଅଗ୍ରଣୀ କରାଇଥିଲେ। ଏହାପରେ ୧୧ତମ ମିନିଟ୍‌ରେ ସ୍ପେନର ୩୪ ବର୍ଷୀୟ ସେଣ୍ଟର ବ୍ୟାକ କାର୍ଲୋସ୍ ଡେଲଗାଡୋ କର୍ଣ୍ଣର କିକ୍ ମାଧ୍ୟମରେ ଗୋଲ ସ୍କୋର କରି ମ୍ୟାଚ୍‌କୁ ବରାବର ସ୍ଥିତିକୁ ଆଣିଥିଲେ। ୧୯ତମ ମିନିଟ୍‌ରେ ଓଡ଼ିଶା ଆଉ ଏକ ସୁଯୋଗ ପାଇଥିଲେ ମଧ୍ୟ ଗୋଲ ଦେଇପାରି ନଥିଲା। ତାରକା ଷ୍ଟ୍ରାଇକର ରଏ କ୍ରିଷ୍ଣାଙ୍କ ସଟ୍‌କୁ ଅନୱର ଅଲି ଅଟକାଇବା ସହ ଗୋଲ ପ୍ରୟାସକୁ ପଣ୍ଡ କରିଥିଲେ। ୩୪ତମ ମିନିଟ୍‌ରେ ମୋହନ ବାଗାନର ଡିମିଟ୍ରି ପେଟ୍ରଟୋସ କର୍ଣ୍ଣର କିକ୍ ଜରିଆରେ ଦମ୍‌ଦାର ସଟ୍ ମାରିଥିଲେ। ତେବେ ଓଡ଼ିଶା ଗୋଲରକ୍ଷକ ଅମରିନ୍ଦର ସିଂ ତାହାଙ୍କୁ ଅଟକାଇବାରେ ସଫଳ ହୋଇଥିଲେ। ଶେଷରେ ୩୯ତମ ମିନିଟ୍‌ରେ କ୍ରିଷ୍ଣା ଏକ ଫିଲ୍ଡ ଗୋଲ ଦେଇ ଓଡ଼ିଶାକୁ ଅଗ୍ରଣୀ କରାଇଥିଲେ। କ୍ରିଷ୍ଣା ହେକ୍ଟର ୟୁସ୍ତେ ଓ ଗୋଲରକ୍ଷକ ବିଶାଲ କାଇଥଙ୍କୁ ଚକ୍‌ମା ଦେଇ ଗୋଲ ଦେବାରେ ସଫଳ ହୋଇଥିଲେ। ପ୍ରଥମାର୍ଦ୍ଧରେ ଇଞ୍ଜୁରି ଟାଇମ ବାବଦରେ ୫ ମିନିଟ୍ ଅଧିକ ଖେଳ ହୋଇଥିଲା।

ରଏ କ୍ରିଷ୍ଣାଙ୍କ ରେକର୍ଡ

ଏହି ଗୁରୁତ୍ୱପୂର୍ଣ୍ଣ ମୁକାବିଲାରେ ଓଡ଼ିଶା ତାରକା ଅଗ୍ରଭାଗ ଖେଳାଳି ତଥା ୩୬ ବର୍ଷୀୟ ଫିଜି ଫୁଟବଲର ରଏ କ୍ରିଷ୍ଣା ଏକ ବିରଳ ରେକର୍ଡ ସୃଷ୍ଟି କରିଛନ୍ତି। ଦଳ ତରଫରୁ ଦ୍ୱିତୀୟ ଗୋଲ ସ୍କୋର କରିବା ସହ ସେ ଓଡ଼ିଶା ପାଇଁ ଗୋଟିଏ ସେସନରେ ସର୍ବାଧିକ ଗୋଲ ସ୍କୋରର ବିବେଚିତ ହୋଇଛନ୍ତି। ସେ ଚଳିତ ସଂସ୍କରଣରେ ମୋଟ୍

ଉପରେ ୧୩ଟି ଗୋଲ ସ୍କୋର କରିଛନ୍ତି। ଏଥିସହ ସେ କେରଳ ବ୍ଲାଷ୍ଟର୍ସ ଷ୍ଟ୍ରାଇକର ଡିମିଟ୍ରିଅସ୍ ଡିଆମାଣ୍ଟୋକାସ୍‌ଙ୍କ ସହ ସମକକ୍ଷ ହୋଇ ଗୋଲ୍ଡେନ ବୁଟ୍ ପୁରସ୍କାର ଦୌଡ଼ରେ ଆଗରେ ରହିଛନ୍ତି। ପୂର୍ବରୁ କ୍ରିଷ୍ଣା ୨୦୨୦-୨୧, ୨୦୨୨-୨୩ ସଂସ୍କରଣରେ ମଧ୍ୟ ଏହି ସଫଳତା ପାଇଥିଲେ। ଓଡ଼ିଶାର ଅନ୍ୟତମ ଖେଳାଳି ଡିଏଗୋ ମୌରିସିଓ ୧୧ଟି ଗୋଲ ସ୍କୋର କରି ଗୋଆର ନୋହ ସାଦାଓଉଇ ସହ ଯୁଗ୍ମ ଦ୍ୱିତୀୟ ସ୍ଥାନରେ ରହିଛନ୍ତି।

ମନିକାଙ୍କୁ ହଟାଇ ଶ୍ରୀଜା ଦେଶର ଶୀର୍ଷ ମାନ୍ୟତା ଟିଟି ଖେଳାଳି

ନୂଆଦିଲ୍ଲୀ, ୨୩।୪ (ଏଜେନ୍ସି): ରାଜ୍ୟଗୋଷ୍ଠୀ କ୍ରୀଡ଼ା ମିଶ୍ରିତ ଯୁଗଳ ଚାମ୍ପିଅନ ଶ୍ରୀଜା ଅକୁଲ ଭାରତର ଶ୍ରେଷ୍ଠ ମାନ୍ୟତାପ୍ରାପ୍ତ ମହିଳା ଟେବଲ୍ ଟେନିସ (ଟିଟି) ଖେଳାଳି ହେବାର ସୌଭାଗ୍ୟ ଲାଭ କରିଛନ୍ତି। ବିଶ୍ୱ ଟେବଲ୍ ଟେନିସର ସର୍ବୋଚ୍ଚ ସଂସ୍ଥା ଆଇଟିଟିଏଫ୍ ପକ୍ଷରୁ ସଦ୍ୟ ପ୍ରକାଶିତ ମହିଳା ଏକକ ର୍ୟାଙ୍କିଙ୍ଗ୍‌ରେ ଶ୍ରୀଜା ଗୋଟିଏ ପାହାଚ ଉପରକୁ ଉଠି ୩୮ ତମ ସ୍ଥାନରେ ରହିଛନ୍ତି। ୨୫ ବର୍ଷୀୟା ଶ୍ରୀଜାଙ୍କ କ୍ୟାରିୟରର ଏହା ଶ୍ରେଷ୍ଠ ମାନ୍ୟତା ହୋଇଛି। ସେହିଭଳି ଭାରତର ଶୀର୍ଷ ମାନ୍ୟତା ଖେଳାଳି ରହିଥିବା ମନିକା ବାତ୍ରା ସଦ୍ୟ ବିଶ୍ୱ ର୍ୟାଙ୍କିଙ୍ଗରେ ଦୁଇଟି ସ୍ଥାନ ତଳକୁ ଖସି ୩୯ରେ ରହିଛନ୍ତି। ଫଳରେ ର୍ୟାଙ୍କିଙ୍ଗ ଦୃଷ୍ଟିରୁ ଶ୍ରୀଜା ଭାରତର ଏକ ନମ୍ବର ମହିଳା ଟିଟି ଖେଳାଳି ହୋଇଛନ୍ତି।

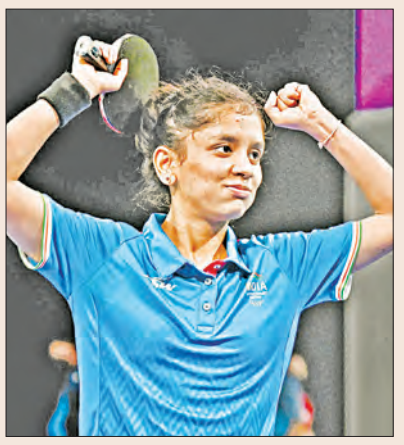

ଅଭୟ ଉଗାଣ୍ଡା କ୍ରିକେଟ୍ ଦଳର ମୁଖ୍ୟ ପ୍ରଶିକ୍ଷକ

ନୂଆଦିଲ୍ଲୀ, ୨୩।୪ (ଏଜେନ୍ସି): ଭାରତର ଅଭୟ ଶର୍ମା ଉଗାଣ୍ଡା କ୍ରିକେଟ୍ ଦଳର ମୁଖ୍ୟ ପ୍ରଶିକ୍ଷକ ଭାବେ ନିଯୁକ୍ତ ହୋଇଛନ୍ତି। ଆଗାମୀ ୩ ବର୍ଷ ଲାଗି ଅଭୟଙ୍କୁ ଉଗାଣ୍ଡା କ୍ରିକେଟ୍ ଦଳର ଗୁରୁଦାୟିତ୍ୱ ପ୍ରଦାନ କରାଯାଇଛି। ୱେଷ୍ଟଇଣ୍ଡିଜ ଓ ଆମେରିକାରେ ଖେଳାଯିବାକୁ ଥିବା ଆଗାମୀ ଟି-୨୦ ବିଶ୍ୱକପ୍‌ରୁ ସେ ଦାୟିତ୍ୱ ଆରମ୍ଭ କରିବେ ବୋଲି ଜଣାପଡ଼ିଛି। ପୂର୍ବ-ଆଫ୍ରିକୀୟ ଦେଶ ଉଗାଣ୍ଡା ପ୍ରଥମଥର ଲାଗି ଟି-୨୦ ବିଶ୍ୱକପ୍‌ରେ ପଦାର୍ପଣ କରିବ। ୫୪ ବର୍ଷୀୟ ଅଭୟ ଶର୍ମା ଭାରତୀୟ ଘରୋଇ କ୍ରିକେଟ୍‌ରେ ଜଣେ ପରିଚିତ ଚେହେରା। ସେ ଦିଲ୍ଲୀ ଓ ରେଲବାଇ ପକ୍ଷରୁ ପ୍ରତିନିଧିତ୍ୱ କରିଥିଲେ ମଧ୍ୟ କେବେ ଭାରତୀୟ ଦଳରୁ ସୁଯୋଗ ପାଇ ନ ଥିଲେ। ମୋଟ୍ ଉପରେ ସେ ୮୯ ପ୍ରଥମ ଶ୍ରେଣୀ ଓ ୪୦ ଲିଷ୍ଟ-ଏ ମ୍ୟାଚ୍ ଖେଳି ଯଥାକ୍ରମେ ୪୧୦୫ ଓ ୭୮୦ ରନ ସଂଗ୍ରହ କରିଛନ୍ତି। ଅବସର ପରେ ଶର୍ମା ରେଲବାଇ ଦଳର ପ୍ରଶିକ୍ଷକ ଏବଂ ଭାରତ-ଏ ଓ ଭାରତୀୟ ୧୯ ବର୍ଷରୁ କମ୍ ଦଳର ଫିଲ୍ଡିଂ ପ୍ରଶିକ୍ଷକ ଭାବେ ଦାୟିତ୍ୱ ତୁଲାଇଥିଲେ।

ସ୍ୱାମୀ ବିବେକାନନ୍ଦ ଜାତୀୟ ଫୁଟବଲ

ଓଡ଼ିଶାର ଦ୍ୱିତୀୟ ବିଜୟ

କଟକ,୨୩।୪(ସମିସ): ସର୍ବଭାରତୀୟ ଫୁଟ୍‌ବଲ ମହାସଂଘ (ଏଆଇଏଫ୍‌ଏଫ୍) ଆନୁକୂଲ୍ୟରେ ୨୦ବର୍ଷରୁ କମ ପୁରୁଷ ସ୍ୱାମୀ ବିବେକାନନ୍ଦ ଜାତୀୟ ଫୁଟବଲ ଚାମ୍ପିଅନସିପ୍‌ରେ ଓଡ଼ିଶା ଦ୍ୱିତୀୟ ବିଜୟ ହାସଲ କରିଛି। ଛତିଶଗଡର ରାମକୃଷ୍ଣ ମିଶନ ଆଶ୍ରମ ଗ୍ରାଉଣ୍ଡରେ ମଙ୍ଗଳବାର ଅନୁଷ୍ଠିତ ଦ୍ୱିତୀୟ ମ୍ୟାଚରେ ଓଡ଼ିଶା ୨-୦ ଗୋଲରେ ଚଣ୍ଡିଗଡ଼କୁ ହରାଇଥିଲା। ୨୨ତମ ମିନିଟରେ ମିଡଫିଲ୍ଡର ଅନୀଲ ଟପ୍ପୋ ଓଡ଼ିଶାର ଗୋଲ ଖାତା ଖୋଲିଥିଲେ। ଏହି ଗୋଲ ବଳରେ ଦଳ ପ୍ରଥମାର୍ଦ୍ଧରେ ୧-୦ରେ ଆଗୁଆ ରହିଥିଲା। ଚଣ୍ଡିଗଡ଼ ମ୍ୟାଚ୍‌କୁ ପ୍ରତ୍ୟାବର୍ତ୍ତନ କରିବାକୁ ଚେଷ୍ଟା କରି ବିଫଳ ହୋଇଥିଲା। ମ୍ୟାଚର ଅନ୍ତିମ କ୍ଷଣରେ ଓଡ଼ିଶା ନିମନ୍ତେ ଦ୍ୱିତୀୟ ଗୋଲ ସ୍କୋର କରିଥିଲେ ଫରୱାର୍ଡ ଚନ୍ଦ୍ରମୋହନ ପୂର୍ତ୍ତି। ସେ ଦ୍ୱିତୀୟାର୍ଦ୍ଧ ଇଞ୍ଜୁରୀ ଟାଇମ ତଥା ୯୫ତମ ମିନିଟରେ ଏହି ଗୋଲଟି ଦେଇ ଓଡ଼ିଶାକୁ ୨-୦ରେ ଜିତାଇଥିଲେ।

ଗୋଆ-ମୁମ୍ବାଇ ସେମି ଲେଗ୍-୧ ମୁକାବିଲା ଆଜି

ମାର୍ଗାଓ,୨୩।୪(ସମିସ)

ଆଇଏସ୍‌ଏଲ୍‌ରେ ଦ୍ୱିତୀୟ ସେମିଫାଇନାଲର ଲେଗ-୧ ମୁକାବିଲା ବୁଧବାର ଖେଳାଯିବ। ଏହି ଗୁରୁତ୍ୱପୂର୍ଣ୍ଣ ମ୍ୟାଚ୍‌ରେ ଏଫ୍‌ସି ଗୋଆ ଓ ମୁମ୍ବାଇ ସିଟି ଏଫ୍‌ସି ପରସ୍ପରକୁ ଭେଟିବେ। ସ୍ଥାନୀୟ ଫଟୋର୍ଡର୍‌ା ଷ୍ଟାଡିୟମରେ ଖେଳାଯିବାକୁ ଥିବା ଏହି ମ୍ୟାଚ୍‌ରେ ଗୋଆ ଘରୋଇ ପରିବେଶରୁ ଫାଇଦା ଉଠାଇ ମୁମ୍ବାଇକୁ ଚକ୍‌ମା ଦେବା ଲକ୍ଷ୍ୟରେ ରହିଛି। ଗ୍ରୁପ୍ ପର୍ଯ୍ୟାୟରେ ୨୨ଟି ମ୍ୟାଚ୍ ଖେଳି ମୁମ୍ବାଇ ୧୪ ବିଜୟ, ୫ ଡ୍ର ଓ ୩ ପରାଜୟସହ ୪୭ ଅଙ୍କ ହାସଲ କରି ତାଲିକାର ଦ୍ୱିତୀୟ ସ୍ଥାନରେ ରହି ସିଧାସଳଖ ସେମିକୁ ଉଠିଥିଲା। କିନ୍ତୁ ଗୋଆ ପ୍ଲେ-ଅଫ୍‌ରେ ଚେନ୍ନାଇ ଏଫ୍‌ସିକୁ ୨-୧ ଗୋଲରେ ହରାଇ ସେମିକୁ ଉଠିଥିଲା। ଗୋଆ ଗ୍ରୁପ୍ ପର୍ଯ୍ୟାୟରେ ୨୨ଟି ମ୍ୟାଚ୍ ଖେଳି ୧୩ ବିଜୟ, ୬ ଡ୍ର ଓ ୩ ପରାଜୟ ସହ ୪୫ ଅଙ୍କ ହାସଲ କରି ତାଲିକାର ତୃତୀୟ ସ୍ଥାନରେ ରହିଥିଲା। ପର୍ଯ୍ୟନ୍ତ ଦୁଇ ଦଳ ପରସ୍ପରକୁ ୨୪ଟି ମୁକାବିଲାରେ ପରସ୍ପରକୁ ଭେଟିଛନ୍ତି। ଏଥିମଧ୍ୟରୁ ମୁମ୍ବାଇ ୧୦ଟିରେ ବିଜୟୀ ହୋଇଥିବା ବେଳେ ଗୋଆ ୭ଟିରେ ବାଜି ମାରିଛି। ୭ଟି ମ୍ୟାଚ୍ ଅମୀମାଂସିତ ରହିଛି। ରେକର୍ଡ, ଦକ୍ଷତା ଓ ପ୍ରଦର୍ଶନ ଦୃଷ୍ଟିକୋଣରୁ ଦେଖିବାକୁ ଗଲେ ମୁମ୍ବାଇ ପାଦେ ଆଗରେ ରହିଛି। କିନ୍ତୁ ଘରୋଇ ଦର୍ଶକଙ୍କ ସମର୍ଥନ ଗୋଆ ପାଇଁ ସୁବିଧାଜନକ ସ୍ଥିତି ସୃଷ୍ଟି କରିବ। ଗୋଆର ନୋହ ସଦାଓଇ ଓ ମୁମ୍ବାଇର ଲାଲିଆନଜୁଆଲା ଚାଙ୍ଗତେଙ୍କ ପ୍ରଦର୍ଶନ ଉପରେ ସମସ୍ତଙ୍କ ନଜର ରହିବ।

ଗାଏକ୍ୱାଡଙ୍କ ଶତକ ବେକାର; ସୁପର୍ କିଙ୍ଗ୍‌ସ ପରାସ୍ତ

ଲକ୍ଷ୍ନୌକୁ ଏକାକୀ ଜିତାଇଲେ ଷ୍ଟୋଇନିସ

ଚେନ୍ନଇ, ୨୩।୪ (ଏଜେନ୍ସି)

ମାର୍କସ ଷ୍ଟୋଇନିସଙ୍କ ବିସ୍ଫୋରକ ଶତକ ଆଗରେ ଫିକା ପଡ଼ିଲା ଅଧିନାୟକ ଋତୁରାଜ ଗାଏକ୍ୱାଡ ଶତକ। ସ୍ଥାନୀୟ ଏମ୍ ଚିଦାମ୍ବରମ ଷ୍ଟାଡିୟମରେ ଚଳିତ ଆଇପିଏଲ୍‌ରେ ଖେଳାଯାଇଥିବା ଏକ ମ୍ୟାଚରେ ଲକ୍ଷ୍ନୌ ସୁପର୍ ଜାଏଣ୍ଟସ ୬ ୱିକେଟ୍‌ରେ ଚେନ୍ନାଇ ସୁପର୍ କିଙ୍ଗ୍‌ସକୁ ପରାସ୍ତ କରିଛି। ଗାଏକ୍ୱାଡ୍‌ଙ୍କ ଅପରାଜିତ ୧୦୮ ରନ ବଳରେ ଚେନ୍ନାଇ ପ୍ରଥମେ ବ୍ୟାଟିଂ କରି ୪ ୱିକେଟ୍‌ରେ ୨୧୦ ରନ କରିଥିଲା। ଜବାବରେ ଷ୍ଟୋଇନିସ ୬୩ ବଳରେ ୧୨୪ ରନର ଅପରାଜିତ ପାଳି ଖେଳି ଲକ୍ଷ୍ନୌକୁ ଏକାକୀ ଜିତାଇଥିଲେ। ଫଳରେ ଚଳିତ ସିଜନରେ ଚେନ୍ନାଇ ବିପକ୍ଷରେ ଲକ୍ଷ୍ନୌ ୨ୟ ବିଜୟ ହାସଲ କରିଛି। ଗତ ୧୯ରେ ଅନୁଷ୍ଠିତ ମ୍ୟାଚରେ ଲକ୍ଷ୍ନୌ ୮ ୱିକେଟ୍‌ରେ ସୁପର୍ କିଙ୍ଗ୍‌ସକୁ ପରାସ୍ତ କରିଥିଲା। ଏଥିସହ ୮ମ ମ୍ୟାଚରୁ ୫ମ ବିଜୟ ହାସଲ କରି ୧୦ ପଏଣ୍ଟ ସହ ଲକ୍ଷ୍ନୌ ୪ର୍ଥ ସ୍ଥାନକୁ ଉଠିଛି।

୨୧୧ ରନର ବିଶାଳ ଲକ୍ଷ୍ୟକୁ ପିଛା କରିଥିବା ଲକ୍ଷ୍ନୌ ପ୍ରାରମ୍ଭରୁ ୩୩ ରନ ମଧ୍ୟରେ କ୍ୱିଣ୍ଟନ ଡି କକ୍ (୦) ଓ ଅଧିନାୟକ ଲୋକେଶ ରାହୁଲ (୧୬ ରନ)ଙ୍କ ୱିକେଟ୍ ହରାଇଥିଲା। ତେବେ ବ୍ୟାଟିଂକ୍ରମର ୩ୟ ସ୍ଥାନରେ ଆସିଥିବା ଷ୍ଟୋଇନିସ ଏକ ବିଧ୍ୱଂସୀ ଶତକୀୟ ପାଳି ଖେଳି ଚେନ୍ନାଇ ହାତରୁ ମ୍ୟାଚ୍ ଛଡ଼ାଇ ଆଣିଥିଲେ। ସେ ୧୨୪ ରନ କରି ଶେଷ ପର୍ଯ୍ୟନ୍ତ ଅପରାଜିତ ରହିବା ସହ ଦଳକୁ ୩ଟି ବଲ୍ ପୂର୍ବରୁ ୪ ୱିକେଟ୍‌ରେ ରୋମାଞ୍ଚକ ବିଜୟ ଭେଟି ଦେଇଥିଲେ। ଶେଷ ଓଭରରେ ବିଜୟ ଲାଗି ୧୭ ରନ ଆବଶ୍ୟକ ହେଉଥିବାବେଳେ ମୁସ୍ତାଫିଜୁର ରେହମାନଙ୍କ ପ୍ରଥମ ୩ଟି ବଲ୍ (୬, ୪, ନୋବଲ୍ ୪, ୪)ରୁ ଷ୍ଟୋଇନିସ ଆବଶ୍ୟକ ରନ ସଂଗ୍ରହ କରିନେଇଥିଲେ। ୬୩ ବଳର ପାଳିରେ ଷ୍ଟୋଇନିସ ୧୩ଟି ଚୌକା ଓ ୬ ଛକା ମାରିଥିଲେ। ଆଇପିଏଲ୍‌ରେ ଏହା ତାଙ୍କର ପ୍ରଥମ ଶତକ ଥିଲା। ଅନ୍ୟମାନଙ୍କ ମଧ୍ୟରେ ଦେବଦତ୍ତ ପାଡିକଲ୍ ୧୩, ନିକୋଲାସ ପୁରନ ୧୫ ବଳରେ ୩୪ ରନ କରିଥିଲେ। ସେହିଭଳି ଦୀପକ ହୁଡା ୬ ବଳରେ ଅପରାଜିତ ୧୭ ରନର ଉପଯୋଗୀ ପାଳି ଖେଳିଥିଲେ। ବୋଲିଂରେ ଘରୋଇ ଚେନ୍ନାଇ ପକ୍ଷରୁ ମଥିସା ପତିରାଣାଙ୍କୁ ୨ଟି ୱିକେଟ୍ ମିଳିଥିଲା।

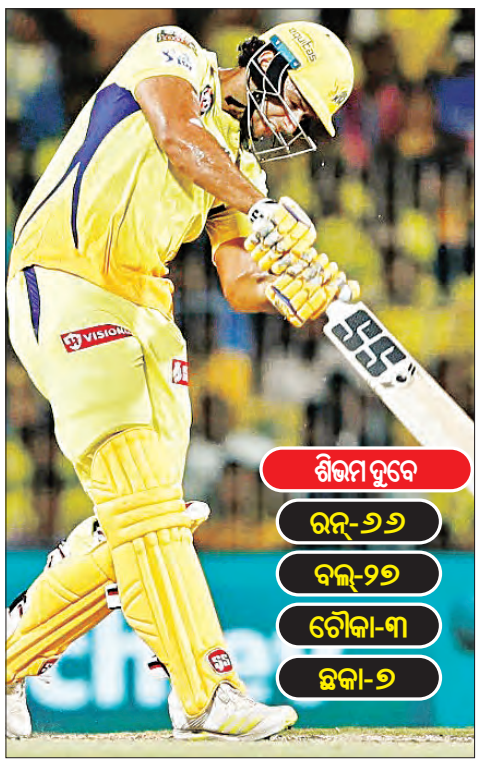

ଚତୁର୍ଥ ୱିକେଟ୍‌ରେ ୧୦୪ ରନ୍

ପୂର୍ବରୁ ଏହି ହାଇସ୍କୋରିଂ ମ୍ୟାଚରେ ଟସ୍ ହାରି ବ୍ୟାଟିଂ ଆମନ୍ତ୍ରଣ ପାଇଥିବା ଚେନ୍ନାଇ ସୁପର୍ କିଙ୍ଗ୍‌ସ ପ୍ରଥମ ଓଭରରେ ଅଜିଙ୍କ୍ୟା ରାହାଣେ (୧ ରନ)ଙ୍କ ୱିକେଟ୍ ହରାଇଥିଲା। ତେବେ ଅନ୍ୟତମ ଓପନର୍ ତଥା ଅଧିନାୟକ ଋତୁରାଜ ଗାଏକ୍ୱାଡଙ୍କ ଅପରାଜିତ ଶତକ ସହାୟତାରେ ୪ ୱିକେଟ୍‌ରେ ୨୦୧ ରନର ଏକ ଚ୍ୟାଲେଞ୍ଜିଂ ସ୍କୋର କରିପାରିଥିଲା। ଗାଏକ୍ୱାଡ ୬୦ ବଳରୁ ୧୨ ଚୌକା ଓ ୩ ଛକା ସହାୟତାରେ ୧୦୮ ରନ କରି ଶେଷ ପର୍ଯ୍ୟନ୍ତ ଅପରାଜିତ ରହିଥିଲେ। ଆଇପିଏଲ୍‌ରେ ଏହା ତାଙ୍କର ୨ୟ ଶତକ ଥିଲା। ଅନ୍ୟମାନଙ୍କ ମଧ୍ୟରେ ଶିଭମ ଦୁବେ ତାଙ୍କୁ ଉପଯୁକ୍ତ ସହାୟତା କରିଥିଲେ। ବ୍ୟାଟିଂକ୍ରମର ୫ମ ସ୍ଥାନରେ ଆସିଥିବା ଦୁବେ ୨୭ ବଳରୁ ୬୬ ରନର ବିସ୍ଫୋରକ ଅର୍ଦ୍ଧଶତକୀୟ ପାଳି ଖେଳିଥିଲେ। ଯେଉଁଥିରେ ସେ ୭ଟି ବିଶାଳ ଛକା ଓ ୩ଟି ଚୌକା ମାରିଥିଲେ। ୧୯.୪ ଓଭରରେ ଆଉଟ୍ ହେବା ପୂର୍ବରୁ ଦୁବେ ୪ର୍ଥ ୱିକେଟ୍‌ରେ ଗାଏକ୍ୱାଡଙ୍କ ସହ ୧୦୪ ରନ ଭାଗୀଦାରି ଗଢ଼ି ଦଳୀୟ ସ୍କୋରକୁ ୨୦୦ ରନ ଅତିକ୍ରମ କରାଇବାରେ ସହାୟକ ହୋଇଥିଲେ। ପାଳିର ଶେଷ ବଲ୍ ଖେଳିଥିବା ମହେନ୍ଦ୍ର ସିଂ ଧୋନି ଚୌକା ମାରିବା ଫଳରେ ଚେନ୍ନାଇ ୪ ୱିକେଟ୍‌ରେ ୨୧୦ ରନର ଏକ ବଡ଼ ସ୍କୋର ଠିଆ କରିଥିଲା। ଚେନ୍ନାଇ ଏଥିସହ ପୁରୁଷ ଟି-୨୦ କ୍ରିକେଟ୍ ଇତିହାସରେ ସର୍ବାଧିକ ୩୪ ଥର ୨୦୦ରୁ ଊର୍ଦ୍ଧ୍ୱ ସ୍କୋର କରିବାରେ କାଉଣ୍ଟି କ୍ରିକେଟ୍ କ୍ଲବ ସମରସେଟ୍ ସହ ସମକକ୍ଷ ହୋଇଛି।

ପଏଣ୍ଟ ସାରଣୀ

ଦଳ	ମ୍ୟାଚ୍	ବିଜୟ	ପରାଜୟ	ପଏଣ୍ଟ	ରନରେଟ୍
ରାଜସ୍ଥାନ	୮	୭	୧	୧୪	+୦.୬୯