ଆଜିର 'ସକାଳ' ସହ 'ସିନ୍ଦୂରା' ପଢ଼ନ୍ତୁ

RNI REGD NO: 42041/83
www.sakalaepaper.com
/sakalanews
/sakalanews
www.thesakala.in

ସକାଳ
THE SAKALA

PRINTED AT BHUBANESWAR ■ JEYPORE ■ SAMBALPUR ■ PANIKOILI

◆VOLUME- 41 ◆ISSUE-295 ◆BHUBANESWAR ◆SUNDAY ◆21 APRIL 2024 ◆PAGE-20 ◆₹ 6.00

◆ବର୍ଷ-୪୧ ◆ସଂଖ୍ୟା-୨୯୫ ◆ଭୁବନେଶ୍ୱର ◆ରବିବାର ◆୨୧ ଏପ୍ରିଲ୍ ୨୦୨୪ ◆ପୃଷ୍ଠା-୨୦ ◆ଟ.୬.୦୦ (ସିନ୍ଦୂରା ସହ)

ମଧ୍ୟ ପ୍ରାଚ୍ୟରେ ଉତ୍ତେଜନା

ସୁନା ୭୫ ହଜାର ଟପି ସର୍ବକାଳୀନ ରେକର୍ଡ

■ **ନୂଆଦିଲ୍ଲୀ, ୨୦।୪ (ଏଜେନ୍ସି):** ଇସ୍ରାଏଲ୍-ଇରାନ୍ ମଧ୍ୟରେ ଯୁଦ୍ଧ ଯୋଗୁଁ ମଧ୍ୟ ପ୍ରାଚ୍ୟରେ ଉତ୍ତେଜନା ବଢ଼ିବାର ପ୍ରଭାବ ଏବେ ବିଶ୍ୱ ସୁନା ବଜାରରେ ଜୋରଦାର ଅନୁଭବ ହେବାରେ ଲାଗିଛି। କାରଣ ଶନିବାର ଘରୋଇ ବଜାରରେ ୧୦ ଗ୍ରାମ ପିଛା ସୁନା ମୂଲ୍ୟ ୭୫ ହଜାର ଟଙ୍କା ଅତିକ୍ରମ କରି ନୂଆ ସର୍ବକାଳୀନ ରେକର୍ଡ ସ୍ତର ଛୁଇଁଛି। ରାଜଧାନୀ ଭୁବନେଶ୍ୱରରେ ଆଜି ୨୪ କ୍ୟାରେଟ୍ ସୁନା ମୂଲ୍ୟ ୧୦ ଗ୍ରାମ ପିଛା ୭୫,୨୫୦ ଟଙ୍କା ଏବଂ ରୁପା ୬୮ ହଜାର ଟଙ୍କା ସ୍ତର ଅତିକ୍ରମ କରିଯାଇଛି। ଅପରପକ୍ଷେ ରୁପା ମୂଲ୍ୟ କିଲୋଗ୍ରାମ ପିଛା ପୂର୍ବ ଭଳି ସର୍ବାଧିକ ୮୮,୦୦୦ ଟଙ୍କା ସ୍ତରରେ ରହିଛି। ବଜାରରେ ୨୨ କ୍ୟାରେଟ୍ ସୁନା ମୂଲ୍ୟ ୧୦ ଗ୍ରାମ ପିଛା ୬୮,୦୦୦ ଟଙ୍କା ଟପି ନୂଆ ରେକର୍ଡ ପ୍ରତିଷ୍ଠା ହୋଇଛି। ଚଳିତବର୍ଷ ବର୍ତ୍ତମାନ ପର୍ଯ୍ୟନ୍ତ ସୁନା ମୂଲ୍ୟରେ ପ୍ରାୟ ୧୦ ହଜାର ଟଙ୍କାରୁ ଅଧିକ ବୃଦ୍ଧି ଘଟିସାରିଛି। ତେବେ ଇସ୍ରାଏଲ ଓ ଇରାନ ମଧ୍ୟରେ ସୃଷ୍ଟି ହୋଇଥିବା ଉତ୍ତେଜନାଠାରୁ ସୁନା ମୂଲ୍ୟ ପାଖାପାଖି ୫୦୦୦ ଟଙ୍କା ମହଙ୍ଗା ହୋଇଛି।

ବିଶେଷଜ୍ଞଙ୍କ ସତର୍କବାଣୀ

'କ୍ଲାଉଡ୍ ସିଡିଂ' ଆଣିପାରେ ପାଣିପାଗ ଯୁଦ୍ଧ

■ **ଦୁବାଇ, ୨୦।୪ (ଏଜେନ୍ସି):** ଅପ୍ରତ୍ୟାଶିତ ଲଗାଣ ବର୍ଷା ଯୋଗୁଁ ଦୁବାଇ ସମେତ ୟୁଏଇର ବିଭିନ୍ନ ସହରରେ ଉପୁଜିଥିବା ବନ୍ୟା ପରିସ୍ଥିତି ପାଣିପାଗ ବିଶେଷଜ୍ଞଙ୍କୁ ଚିନ୍ତିତ କରିଛି। ଦୁବାଇ ସହର ଯେଉଁ ଭଳି ଭାବେ ପାଣିରେ ଉବୁଟୁବୁ ହେବା ଦେଖାଯାଇଛି ତାହା ପୂର୍ବରୁ କେବେ ଦେଖିବାକୁ ମିଳି ନ ଥିଲା । ତେବେ ଅଚାନକ ଭାବେ ଏଭଳି ସ୍ଥିତି ଦେଖାଯିବା ପଛର କାରଣ ତର୍ଜମା କରିବା ପରେ ପାଣିପାଗ ବିଶେଷଜ୍ଞମାନେ 'କ୍ଲାଉଡ ସିଡିଂ'କୁ ଦାୟୀ କରିଛନ୍ତି । ଯଦି ଏବେ ଠାରୁ ଏହା ପ୍ରତି ସତର୍କତା ଅବଲମ୍ବନ ନ କରାଯାଏ ତେବେ ଆଗକୁ ପାଣିପାଗଜନିତ ବିଭିନ୍ନ ସମସ୍ୟା ଦେଖାଯିବ ବୋଲି ସେମାନେ କହିଛନ୍ତି। କେବଳ ସେତିକି ନୁହେଁ , କ୍ଲାଉଡ୍ ସିଡିଂକୁ ଉପଯୋଗ କରି ବିଭିନ୍ନ ରାଷ୍ଟ୍ର ମଧ୍ୟରେ ପାଣିପାଗ ଯୁଦ୍ଧ ମଧ୍ୟ ଆରମ୍ଭ ହୋଇପାରେ ବୋଲି ସେମାନେ ସତର୍କ କରାଇ ଦେଇଛନ୍ତି। ପ୍ରକାଶଯୋଗ୍ୟ ଯେ, କ୍ଲାଉଡ୍ ସିଡିଂ ମାଧ୍ୟମରେ ଆକାଶରେ ରହିଥିବା ବାଦଲର ସ୍ଥିତିକୁ ମନୁଷ୍ୟକୃତ ଉପାୟରେ ପରିବର୍ତ୍ତନ କରାଯାଇ ଅନାବୃଷ୍ଟି ଅଞ୍ଚଳରେ ବର୍ଷା କରାଯାଇଥାଏ। ବିମାନ ସହାୟତାରେ ଛୋଟ ▶ପୃଷ୍ଠା-୮

ତାତିରେ ରେକର୍ଡ

ପୃଥିବୀର ୧୦ ଉତ୍ତପ୍ତ ସହର ତାଲିକାରେ ବାରିପଦା, ବୌଦ୍ଧ

■ **ଭୁବନେଶ୍ୱର, ୨୦।୪ (ସମିସ):** ଗତ କିଛିଦିନ ଧରି ପ୍ରଚଣ୍ଡ ତାତିରେ ପୂରା ଓଡ଼ିଶା ସନ୍ତୁଳି ହେଉଥିବା ବେଳେ ଶନିବାର ତାତିରେ ଅଲୋଡ଼ା ରେକର୍ଡ କରିଛି ଓଡ଼ିଶା। ପୃଥିବୀର ପ୍ରଥମ ଦଶଟି ଉତ୍ତପ୍ତ ସହର ମଧ୍ୟରେ ଓଡ଼ିଶାର ବାରିପଦା ଏବଂ ବୌଦ୍ଧ ସହର ସ୍ଥାନ ପାଇଛନ୍ତି। ଉଭୟ ସହର ୯ମ ଉତ୍ତପ୍ତ ସହର ଭାବେ ପରିଗଣିତ ହୋଇଛନ୍ତି। ବିଶ୍ୱବ୍ୟାପୀ ପାଣିପାଗ ସମ୍ବନ୍ଧରେ ଅଧ୍ୟୟନ ଏବଂ ତଥ୍ୟ ରଖୁଥିବା ସଂସ୍ଥା ଓଜିମେଟ ପକ୍ଷରୁ ଏହି ତଥ୍ୟ ପ୍ରକାଶ ପାଇଛି। ଏହାସହ ବୌଦ୍ଧ ଏବଂ ବାରିପଦା ଦେଶର ସବୁଠାରୁ ଉତ୍ତପ୍ତ ସହର ଏବଂ ଏସିଆ ମହାଦେଶରେ ତୃତୀୟ ଉତ୍ତପ୍ତ ସହର ଭାବେ ପରିଗଣିତ ହୋଇଛି। କେବଳ ବାରିପଦା କିମ୍ବା ବୌଦ୍ଧ ନୁହେଁ, ଆଜି ରାଜ୍ୟବ୍ୟାପୀ ବିଭିନ୍ନ ସହରରେ ପ୍ରଚଣ୍ଡ ତାତି ଅନୁଭୂତ ହୋଇଛି। ଚଳିତ ବର୍ଷରେ ଆଜି ପ୍ରଥମ ଥର ପାଇଁ ୨ଟି ସହରରେ ତାତି ୪୫ ଡିଗ୍ରୀ ଅତିକ୍ରମ କରିଥିବା ବେଳେ ୧୩ଟି ସହରରେ ତାପମାତ୍ରା ୪୩ ଡିଗ୍ରୀ କିମ୍ବା ଏହାଠାରୁ ଅଧିକ ରେକର୍ଡ କରାଯାଇଛି। ସେହିପରି ୩୦ ସହରରେ ତାପମାତ୍ରା ୪୦ ଡିଗ୍ରୀ କିମ୍ବା ଏହାଠାରୁ ଅଧିକ ରେକର୍ଡ କରାଯାଇଛି। ତେବେ ସୋମବାରଠାରୁ ପାଗରେ ପରିବର୍ତ୍ତନ ହେବା ସହ କାଳବୈଶାଖୀ ତାତିରୁ ସାମୟିକ ସମୟ ପାଇଁ ଆଶ୍ୱସ୍ତି ପ୍ରଦାନ କରିବ ବୋଲି ଭୁବନେଶ୍ୱର ଆଞ୍ଚଳିକ ପାଣିପାଗ କେନ୍ଦ୍ର ପକ୍ଷରୁ ସୂଚନା ମିଳିଛି।

ଚଳିତ ବର୍ଷରେ ପ୍ରଥମଥର ତାତି ଛୁଇଁଲା ୪୫ ଡିଗ୍ରୀ

ବାରିପଦା, ବୌଦ୍ଧରେ ରେକର୍ଡ ୪୫.୨ ଡିଗ୍ରୀ ତାତି

୧୩ଟି ସହରରେ ତାପମାତ୍ରା ୪୫ ଡିଗ୍ରୀରୁ ଅଧିକ ରେକର୍ଡ

କାଲିଠାରୁ ଅଧିକ ସ୍ଥାନରେ କାଳବୈଶାଖୀ; ଖସିବ ପାରଦ

ପାଣିପାଗ କେନ୍ଦ୍ରର ତଥ୍ୟ ଅନୁଯାୟୀ ଶନିବାର ବାରିପଦା ଏବଂ ବୌଦ୍ଧରେ ୪୫.୨ ଡିଗ୍ରୀ ତାପମାତ୍ରା ରେକର୍ଡ କରାଯାଇଛି। ନୂଆପଡ଼ାରେ ପାରଦ ୪୪ ଡିଗ୍ରୀ ଛୁଇଁଥିବା ବେଳେ ତାଳଚେର ଓ ବଲାଙ୍ଗୀରରେ ୪୩.୬ ଡିଗ୍ରୀ, ନୟାଗଡ, ଅନୁଗୋଳ ଓ କେନ୍ଦୁଝରରେ ୪୩.୫ ଡିଗ୍ରୀ, ଝାରସୁଗୁଡାରେ ୪୩.୨ ଡିଗ୍ରୀ, ହୀରାକୁଦରେ ୪୩.୧ ଡିଗ୍ରୀ ତାପମାତ୍ରା ରେକର୍ଡ କରାଯାଇଛି। ସେହିପରି ସମ୍ବଲପୁର, ସୁନ୍ଦରଗଡ ଓ ଟିଟିଲାଗଡରେ ତାପମାତ୍ରା ୪୩ ଡିଗ୍ରୀ ଛୁଇଁଥିବା ବେଳେ ସୋନପୁରରେ ୪୨.୭ ଡିଗ୍ରୀ, ରାଉରକେଲାରେ ୪୨.୬ ଡିଗ୍ରୀ, ଢେଙ୍କାନାଳ ଓ ଭବାନୀପାଟଣାରେ ▶ପୃଷ୍ଠା-୮

ବିଜେଡିର ଷଷ୍ଠ ପର୍ଯ୍ୟାୟ ପ୍ରାର୍ଥୀ ତାଲିକା

୯ ରୁ ୪ ମହିଳା

■ **ଭୁବନେଶ୍ୱର, ୨୦।୪ (ସମିସ):** ବିଜେଡି ସୁପ୍ରିମୋ ତଥା ମୁଖ୍ୟମନ୍ତ୍ରୀ ନବୀନ ପଟ୍ଟନାୟକ ଆଜି ବିଧାନସଭା ପାଇଁ ଷଷ୍ଠ ପର୍ଯ୍ୟାୟ ପ୍ରାର୍ଥୀ ତାଲିକା ଘୋଷଣା କରିଛନ୍ତି। ଏହି ପର୍ଯ୍ୟାୟରେ ଆଉ ୯ ପ୍ରାର୍ଥୀଙ୍କ ନାମ ଘୋଷଣା କରିଛନ୍ତି ମୁଖ୍ୟମନ୍ତ୍ରୀ। ତାଲିକାରେ ୪ ଜଣ ମହିଳା ପ୍ରାର୍ଥୀ ରହିଥିବା ବେଳେ ୪ ନୂଆ ମୁହଁଙ୍କୁ ଟିକଟ ମିଳିଛି। ବିଶେଷକରି ପୂର୍ବ ପର୍ଯ୍ୟାୟ ପରି ଷଷ୍ଠ ପର୍ଯ୍ୟାୟରେ ମଧ୍ୟ ମୁଖ୍ୟମନ୍ତ୍ରୀ ଯୁବ ଓ ମହିଳା ପ୍ରାର୍ଥିତ୍ୱକୁ ସର୍ବାଧିକ ଗୁରୁତ୍ୱ ପ୍ରଦାନ କରିଛନ୍ତି। ଦଳ ପକ୍ଷରୁ କରଞ୍ଜିଆ ବିଧାନସଭା ଆସନରୁ ମନ୍ତ୍ରୀ ବାସନ୍ତି ହେମ୍ବ୍ରମ ପ୍ରାର୍ଥୀ ହୋଇଥିବା ବେଳେ କେନ୍ଦ୍ରାପଡ଼ାରୁ ପୂର୍ବତନ ମନ୍ତ୍ରୀ ଗଣେଶ୍ୱର ବେହେରାଙ୍କୁ ପ୍ରାର୍ଥୀ କରାଯାଇଛି। ସେହିପରି ଚିଲିକାରୁ ରଘୁନାଥ ସାହୁ, ▶ପୃଷ୍ଠା-୮

କେନ୍ଦ୍ରାପଡ଼ାରୁ ଗଣେଶ୍ୱର, ବଡ଼ଚଣାରୁ ଅଭିନେତ୍ରୀ ବର୍ଷା

୯ ପ୍ରାର୍ଥୀରୁ ୪ନୂଆ ମୁହଁ, ୫ ବିଧାୟକଙ୍କ କଟିଲା ଟିକଟ

ଏଯାବତ୍ ୩୨ ମହିଳାଙ୍କୁ ବିଧାନସଭା ଟିକଟ

■ **ଭୁବନେଶ୍ୱର, ୨୦।୪ (ସମିସ):** ମୁଖ୍ୟମନ୍ତ୍ରୀ ନବୀନ ପଟ୍ଟନାୟକ ଆଜି ଷଷ୍ଠ ପର୍ଯ୍ୟାୟ ବିଧାନସଭା ପ୍ରାର୍ଥୀ ତାଲିକା ଘୋଷଣା କରିଛନ୍ତି। ପ୍ରତିଟି ପର୍ଯ୍ୟାୟରେ ମୁଖ୍ୟମନ୍ତ୍ରୀ ଯୁବ ଓ ମହିଳାଙ୍କୁ ଗୁରୁତ୍ୱ ଦେଇ ଆସୁଥିବା ବେଳେ ଏହି ପର୍ଯ୍ୟାୟରେ ମଧ୍ୟ ଏହାର ପୁନରାବୃତ୍ତି ଘଟିଛି। ଷଷ୍ଠ ପର୍ଯ୍ୟାୟରେ ୯ ଜଣ ପ୍ରାର୍ଥୀଙ୍କ ନାମ ଘୋଷଣା କରିଥିବା ବେଳେ ଏଥିରେ ୪ ଜଣ ମହିଳାଙ୍କୁ ସ୍ଥାନ ମିଳିଛି। ବିଜେଡି ପକ୍ଷରୁ ଏଯାବତ୍ ଘୋଷିତ ୧୩୫ ଜଣିଆ ପ୍ରାର୍ଥୀ ବିଧାନସଭା ପ୍ରାର୍ଥୀ ତାଲିକାରେ ୩୨ ଜଣ ମହିଳାଙ୍କୁ ଟିକଟ ଦିଆଯାଇଛି। ମହିଳା ସଶକ୍ତିକରଣ ଯେ କଥାରେ ନୁହେଁ, ବରଂ କାମରେ; ଏହାକୁ ମୁଖ୍ୟମନ୍ତ୍ରୀ ଆଉଥରେ ପ୍ରମାଣିତ କରିଛନ୍ତି। ଏଠାରେ ଉଲ୍ଲେଖଯୋଗ୍ୟ ଯେ ମହିଳା କିପରି ଆଗକୁ ବଢ଼ିବେ, ଆତ୍ମନିର୍ଭର ହେବେ, ରାଜ୍ୟ ବିକାଶର ସାରଥୀ ହେବେ। ଉପରୋକ୍ତ ଲକ୍ଷ୍ୟ ନେଇ ମୁଖ୍ୟମନ୍ତ୍ରୀ ନିଜର ପ୍ରତିଟି କାର୍ଯ୍ୟକ୍ରମ, ଯୋଜନା ଜାରି ରଖିଛନ୍ତି। ▶ପୃଷ୍ଠା-୮

ବିଜେଡିର ପ୍ରଚାର ମଇଦାନ ପ୍ରସ୍ତୁତ

ନବୀନ-କାର୍ତ୍ତିକ 'ଷ୍ଟାର୍ ଓପନର୍'

୪୦ ଜଣିଆ ତାଲିକାରେ ଅଭିଜ୍ଞ ଓ ଯୁବନେତାଙ୍କୁ ପ୍ରାଧାନ୍ୟ

ଭୋଟରଙ୍କ ସହ ପ୍ରତ୍ୟକ୍ଷ ସଂପର୍କ, ଦିଆଯିବ ବିକାଶର ବାର୍ତ୍ତା

ପଶ୍ଚିମରେ ବିରୋଧୀଙ୍କୁ ଧୂଳି ଚଟାଇବ ଅଭେଦ୍ୟ ରଣନୀତି

■ **ଭୁବନେଶ୍ୱର, ୨୦।୪ (ସମିସ):** ଷଷ୍ଠଥର ପାଇଁ ଦଳର ସଭାପତି ନବୀନ ପଟ୍ଟନାୟକଙ୍କୁ ମୁଖ୍ୟମନ୍ତ୍ରୀ ପଦରେ ବସାଇ ନୂଆ ଇତିହାସ ସୃଷ୍ଟି କରିବାକୁ ଶାସକ ବିଜୁ ଜନତା ଦଳ ନେଇଛି ବଜ୍ର ଶପଥ। ଏହି ଲକ୍ଷ୍ୟରେ ଦଳ ତା'ର ନିର୍ବାଚନ ରଣନୀତି ପ୍ରସ୍ତୁତ କରିଛି। ସୁଚିନ୍ତିତ ଭାବେ ଦଳ ବିଧାନସଭା ପ୍ରାର୍ଥୀ ଚୟନ କରୁଥିବାବେଳେ ଅଭିଜ୍ଞ ନେତାଙ୍କ ସହିତ ଯୁବବର୍ଗ ଏବଂ ମହିଳାଙ୍କୁ ପ୍ରାଧାନ୍ୟ ଦେଇଛି। ଜନତାଙ୍କ ପ୍ରସ୍ତାବ ଆଧାରରେ ନିର୍ବାଚନୀ ଇସ୍ତାହାର ପ୍ରସ୍ତୁତ କରିବା ପାଇଁ ଐତିହାସିକ ନିଷ୍ପତ୍ତି ନେଇଛି ଦଳ। ଏହି କ୍ରମରେ ରାଜ୍ୟରେ ପ୍ରଥମ ପର୍ଯ୍ୟାୟ ନିର୍ବାଚନ ପାଇଁ ନାମାଙ୍କନ ଆରମ୍ଭ ହୋଇଯାଇଥିବା ବେଳେ ଶନିବାର ଦଳ ତା'ର ଷ୍ଟାର୍ ପ୍ରଚାରକ ତାଲିକା ପ୍ରସ୍ତୁତ କରିଛି। ଉଭୟ ଅଭିଜ୍ଞ ବିଧାୟକ, ଦକ୍ଷ ସଂଗଠକ, ଧୂରୀଣ ପର୍ଯ୍ୟବେକ୍ଷକ, ଯୁବନେତା ଏବଂ ଜଣାଶୁଣା ମହିଳା ନେତ୍ରୀଙ୍କୁ ପ୍ରଚାର ଭାର ସମ୍ଭାଳିବାକୁ ଦାୟିତ୍ୱ ଦିଆଯାଇଛି। ଦଳର ସଭାପତି ତଥା ମୁଖ୍ୟମନ୍ତ୍ରୀ ନବୀନ ପଟ୍ଟନାୟକ ଏବଂ 'ୟ-ଟି' ଅଧ୍ୟକ୍ଷ ତଥା ରୂପାନ୍ତରିତ ଓଡ଼ିଶାର ପ୍ରମୁଖ ବିନ୍ଧାଣି କାର୍ତ୍ତିକ ପାଣ୍ଡିଆନ 'ଷ୍ଟାର୍ ଓପନର୍' ଭାବେ ପ୍ରଚାର ମଙ୍ଗ ଧରିବେ। ତାଙ୍କ ସହିତ ଦଳର ସାଂଗଠନିକ ସଂପାଦକ ପ୍ରଣବ ପ୍ରକାଶ ଦାସ, ଇସ୍ତାହାର କମିଟି ଅଧ୍ୟକ୍ଷ ଚନ୍ଦ୍ରଶେଖର ସାହୁ, ରାଜ୍ୟସଭା ସାଂସଦ ତଥା ବ୍ରହ୍ମପୁର ଓ ସମ୍ବଲପୁର ସଂସଦୀୟ କ୍ଷେତ୍ର ପର୍ଯ୍ୟବେକ୍ଷକ ମାନସ ମଙ୍ଗରାଜ, ପ୍ରବୀଣ ରାଜନେତା, ଦେବୀପ୍ରସାଦ ମିଶ୍ର, ରଣେନ୍ଦ୍ର ପ୍ରତାପ ସ୍ୱାଇଁ, ଅରୁଣ ସାହୁ, ଅତନୁ ସବ୍ୟସାଚୀ ନାୟକ, ସୁଶାନ୍ତ ସିଂ, ସଞ୍ଜୟ ଦାସବର୍ମା, ପ୍ରତାପ କେଶରୀ ଦେବ, ନିରଞ୍ଜନ ପୂଜାରୀ, ଚିରଞ୍ଜୀବ ବିଶ୍ୱାଳ, ଶ୍ରୀମୟୀ ମିଶ୍ର, ସ୍ନେହାଙ୍ଗିନୀ ଛୁରିଆ ପ୍ରମୁଖ ଏହି ୪୦ ଜଣିଆ ଷ୍ଟାର୍ ପ୍ରଚାରକ ତାଲିକାରେ ସ୍ଥାନ ପାଇଛନ୍ତି।

(ଷ୍ଟାର୍ ପ୍ରଚାରକ ତାଲିକା: ପୃଷ୍ଠା-୮)

କେନ୍ଦ୍ର ଶିକ୍ଷାମନ୍ତ୍ରୀଙ୍କ 'ଦ୍ୱୈତ' ଚରିତ୍ର

ଏପଟେ ଭାଷଣ, ସେପଟେ ପ୍ରତାରଣା

■ **ଭୁବନେଶ୍ୱର, ୨୦।୪ (ସମିସ):** ଏପଟେ 'ବେଟି ବଚାଓ, ବେଟି ପଢ଼ାଓ' ସ୍ଲୋଗାନ; ସେପଟେ କନ୍ୟା ସନ୍ତାନଙ୍କୁ ଦିଆଯାଉଥିବା ବିଭିନ୍ନ ପ୍ରୋତ୍ସାହନର ପ୍ରତ୍ୟାହାର। କେନ୍ଦ୍ର ଶିକ୍ଷା ମନ୍ତ୍ରୀ ଧର୍ମେନ୍ଦ୍ର ପ୍ରଧାନଙ୍କ ଦୋହରା ଚରିତ୍ର ଏବେ ପଦାରେ ପଡ଼ିଛି। କେନ୍ଦ୍ର ଶିକ୍ଷା ବିଭାଗ ମନ୍ତ୍ରୀ ଭାବେ ଶ୍ରୀ ପ୍ରଧାନ ଦାୟିତ୍ୱ ଗ୍ରହଣ ପରଠୁ ଏକକ କନ୍ୟା ସନ୍ତାନଙ୍କ ଉଚ୍ଚଶିକ୍ଷା ପ୍ରୋତ୍ସାହନରେ ରୋକ୍ ଲାଗିଛି। ତାଙ୍କରି ମନ୍ତ୍ରୀପଦ ଅବଧି ମଧ୍ୟରେ ପରିବାରର ଏକମାତ୍ର କନ୍ୟାସନ୍ତାନଙ୍କୁ ଗବେଷଣା ନିମନ୍ତେ ପ୍ରଦାନ କରାଯାଉଥିବା ସାବିତ୍ରୀବାଇ ଜ୍ୟୋତିରାଓ ଫୁଲେ ଫେଲୋସିପ୍ ବନ୍ଦ ହୋଇ ଯାଇଛି। ୨୦୨୩ ଓ ୨୦୨୪ରେ ଏହି ଫେଲୋସିପ୍ ନିମନ୍ତେ ବିଜ୍ଞପ୍ତି ଏଯାଏ ୟୁଜିସି ପ୍ରକାଶ କରୁନାହିଁ। ଫଳରେ ଓଡ଼ିଶା ସମେତ ଦେଶର ହଜାର ହଜାର ମେଧାବୀ ଛାତ୍ରୀ ଏହି ପ୍ରୋତ୍ସାହନ ଓ ଫେଲୋସିପ୍‌ରୁ ବଞ୍ଚିତ ହୋଇଛନ୍ତି।

ଏକ କନ୍ୟା ସନ୍ତାନଙ୍କ ଉଚ୍ଚ ଶିକ୍ଷା ପ୍ରୋତ୍ସାହନରେ ଲାଗିଛି ରୋକ୍

୨୦୨୩ରୁ ପ୍ରକାଶ ପାଇନି ସାବିତ୍ରୀବାଇ ଫେଲୋସିପ୍ ବିଜ୍ଞପ୍ତି

କେଭିରୁ ଉଚ୍ଛେଦ ହୋଇଛି ୩ ପ୍ରତିଶତ ସ୍ୱତନ୍ତ୍ର ସ୍ଥାନ ସଂରକ୍ଷଣ

ପୂର୍ବରୁ କେନ୍ଦ୍ର ଶିକ୍ଷା ମନ୍ତ୍ରଣାଳୟ ଅଧୀନସ୍ଥ ବିଶ୍ୱବିଦ୍ୟାଳୟ ଅନୁଦାନ ଆୟୋଗ ପକ୍ଷରୁ ଗବେଷଣା କ୍ଷେତ୍ରରେ ପରିବାରର ଏକମାତ୍ର କନ୍ୟାସନ୍ତାନଙ୍କ ନିମନ୍ତେ ସ୍ୱାମୀ ବିବେକାନନ୍ଦ ଫେଲୋସିପ୍ ପ୍ରଦାନ କରାଯାଉଥିଲା। ମାତ୍ର ୨୦୧୯ରେ ଏହାକୁ ବନ୍ଦ କରାଯାଇ ଏକମାତ୍ର କନ୍ୟାସନ୍ତାନମାନଙ୍କୁ ଗବେଷଣା ବା ପିଏଚ୍‌ଡି ନିମନ୍ତେ ସାବିତ୍ରୀବାଇ ଜ୍ୟୋତିରାଓ ଫୁଲେ ଫୋଲୋସିପ୍ ପ୍ରଦାନ କରିବାକୁ ୟୁଜିସି ନିଷ୍ପତ୍ତି ନେଲା। ୨୦୨୨ମସିହାରେ ଓଡ଼ିଶାର ▶ପୃଷ୍ଠା-୮

ଲୋକକଥା

ଖରା ତାତି ଯେତେ ବଢ଼ି ବଢ଼ି ଚାଲେ
ପରିସ୍ଥିତି ଅସମ୍ଭାଳ,
ଗଛଲତାଠାରୁ ପ୍ରାଣୀ ପରିଯନ୍ତ
ହୁଅନ୍ତି କେତେ ବିକଳ !
ତାତିରୁ ହୁଏ ସକାଳ,
ଗ୍ରୀଷ୍ମ ତାତି ସହ ଭୋଅଟ ତାତିରେ
ଝାଉଁଳି ପଡ଼େ 'କମଳ' !!

ମହାନଦୀରେ ଡଙ୍ଗାବୁଡ଼ି ଘଟଣା

ମୃତ୍ୟୁସଂଖ୍ୟା ୮ କୁ ବୃଦ୍ଧି

■ **ଝାରସୁଗୁଡ଼ା, ୨୦।୪ (ସମିସ):** ମହାନଦୀର ଶରଧା ଫେରିଘାଟ ନିକଟରେ ଶୁକ୍ରବାର ହୋଇଥିବା ଡଙ୍ଗାବୁଡ଼ି ଘଟଣାରେ ମୃତକଙ୍କ ସଂଖ୍ୟା ୮ରେ ପହଞ୍ଚିଛି। ଆଜି ଅପରାହ୍ନ ୨ଟା ସୁଦ୍ଧା ନିଖୋଜ ଥିବା ୭ଜଣଙ୍କ ଶବ ଉଦ୍ଧାର କରାଯାଇଛି। ମୃତକମାନେ ହେଲେ, ରାୟଗଡ଼ ଜିଲ୍ଲା ଖରସିଆ ଅଞ୍ଜୁରୀପାଲିର ଟିକେଶ୍ୱର ରାଠିଆ (୭), ନବୀନ ରାଠିଆ (୭), ରାଧିକା ରାଠିଆ (୩୫), ତେରଷବାଇ ରାଠିଆ (୬୦), କୁନାଲ ରାଠିଆ (୯) ଓ ଲକ୍ଷ୍ମୀନ୍ ରାଠିଆ (୩୬) ଓ ଘାସ୍ମୀନ୍ ବାଇ ରାଠିଆ (୪୦) ବୋଲି ଜଣାପଡ଼ିଛି। ଚାଣ୍ଟିପାଲି ପ୍ରାଥମିକ ସ୍ୱାସ୍ଥ୍ୟକେନ୍ଦ୍ରରେ ଶବ ବ୍ୟବଚ୍ଛେଦ ପରେ ଛତିଶଗଡ଼ର ରାୟଗଡ଼ ପ୍ରଶାସନ ପକ୍ଷରୁ ଆସିଥିବା ଶବବାହକ ଗାଡ଼ିରେ ମୃତକଙ୍କୁ ସେମାନଙ୍କ ଗାଁ ପଠାଇ ଦିଆଯାଇଛି। ସୂଚନାଯୋଗ୍ୟ, ଗତକାଲି ରାୟଗଡ଼ ଜିଲ୍ଲା ଖରସିଆ ଅଞ୍ଜୁରୀପାଲିର ରାଧିକା ନିଶାଦ(୪୦)ଙ୍କ ମୃତଦେହ ମିଳିଥିଲା।

ମୃତକଙ୍କ ମଧ୍ୟରେ ୫ ମହିଳା ଓ ୩ ଶିଶୁ

ସ୍ନୁବା ଡାଇଭର ଓ ଏନ୍‌ଡିଆରଏଫ୍ ଦଳ ଭୋର୍ ୫ଟାରୁ ଉଦ୍ଧାର କାର୍ଯ୍ୟ ଆରମ୍ଭ କରିଥିଲେ। ଉଦ୍ଧାର କାର୍ଯ୍ୟ ବେଳେ ମୃତକଙ୍କ ଆତ୍ମୀୟ ପରିଜନ ନଦୀ କୂଳରେ ବସି ରହିଥିବାର ଦୃଶ୍ୟ ଏକ ଶୋକାକୁଳ ପରିବେଶ ସୃଷ୍ଟି କରିଥିଲା। ଉଦ୍ଧାର କାର୍ଯ୍ୟ ଜାରି ରହିଥିବା ବେଳେ ନଦୀ ▶ପୃଷ୍ଠା-୮

ପାଳନ ହେଉନି ଓଡ଼ିଶା ଡଙ୍ଗା ନିୟମ

■ **ଭୁବନେଶ୍ୱର, ୨୦।୪ (ସମିସ):** ରାଜ୍ୟରେ ନଦୀଘାଟ ଓ ଡ୍ୟାମ୍‌ଗୁଡ଼ିକରେ ଯାତାୟାତ ପାଇଁ ଲୋକେ ଡଙ୍ଗା ବ୍ୟବହାର କରିଥାନ୍ତି। ଏହି ଯାତାୟାତ ବ୍ୟବସ୍ଥାକୁ ସଠିକ କରିବା ସହ ଯାତ୍ରୀଙ୍କ ସୁରକ୍ଷାକୁ ସୁନିଶ୍ଚିତ କରିବା ପାଇଁ ରାଜ୍ୟରେ ଓଡ଼ିଶା ଡଙ୍ଗା ନିୟମ-୨୦୦୪ ପ୍ରଣୟନ କରାଯାଇଛି। ୨୦୦୪ ମସିହାରୁ ରାଜ୍ୟ ବାଣିଜ୍ୟ ଓ ପରିବହନ ବିଭାଗ ତରଫରୁ ଓଡ଼ିଶା ଡଙ୍ଗା ନିୟମ-୨୦୦୪ ଲାଗୁ କରାଯାଇଛି। ମାତ୍ରା ସାରା ରାଜ୍ୟରେ ଏହାର ଖୁଲମଖୁଲା ଉଲଙ୍ଘନ ହେଉଥିବା ଦେଖିବାକୁ ମିଳୁଛି। ରାଜ୍ୟରେ ଥିବା ସମୁଦ୍ର, ନଦୀ, ହ୍ରଦ, ଜଳଭଣ୍ଡାର ଆଦି ଗୁଡ଼ିକରେ ପର୍ଯ୍ୟଟନ ପାଇଁ ହେଉ ବା ଯାତାୟାତ ପାଇଁ ହେଉ; ଯାତ୍ରୀମାନଙ୍କୁ ଲାଇଫ୍ ଜ୍ୟାକେଟ୍ ପିନ୍ଧିବା ସହ ଡଙ୍ଗା ଚାଳକମାନଙ୍କୁ ଡଙ୍ଗାରେ ଲାଇଫ୍-ବୋଏ (ପାଣିରେ ଭାସମାନ ରହୁଥିବା ଜୀବନ ସୁରକ୍ଷାକାରୀ ବଳୟ) ନେବା ▶ପୃଷ୍ଠା-୮

ଯାଞ୍ଚ ନାହିଁକି ସଚେତନତା ନାହିଁ

ବିନା ଲାଇଫ୍ ଜାକେଟରେ ଯାତ୍ରା କରୁଛନ୍ତି ଲୋକେ

ରକ୍ତ ସମ୍ପର୍କରେ ଲାଗିଲା ଛିଟା

ପୁଝୁରାକୁ ହତ୍ୟାକଲା କକା

ଅଭିଯୁକ୍ତ

ନୂଆ ନ୍ୟାୟ ସଂହିତା ଐତିହାସିକ | ନୂଆ ଯୁଗ ଆଣିବ କାର୍ଯ୍ୟକାରିତା

ନୂଆଦିଲ୍ଲୀ,୨୦।୪(ଏଜେନ୍ସି)

ଦେଶରେ ଅପରାଧିକ ନ୍ୟାୟକରଣ ବ୍ୟବସ୍ଥାରେ ଲାଗୁ ହେବାକୁ ଯାଉଥିବା ନୂଆ ଆଇନ ନିର୍ଣ୍ଣାୟକ ମୋଡ଼ ଆଣିବା ସହିତ ଏକ ନୂଆ ଯୁଗ ସୃଷ୍ଟି କରିବ ବୋଲି ପ୍ରଧାନବିଚାରପତି ଜଷ୍ଟିସ୍ ଡିୱାଇ ଚନ୍ଦ୍ରଚୂଡ଼ କହିଛନ୍ତି। ନୂଆ ଭାରତୀୟ ନ୍ୟାୟ ସଂହିତା,ଭାରତୀୟ ନାଗରିକ ସୁରକ୍ଷା ସଂହିତା ଏବଂ ଭାରତୀୟ ସାକ୍ଷ୍ୟ ଅଧିନିୟମ ସମାଜ ପାଇଁ ମହତ୍ତ୍ୱପୂର୍ଣ୍ଣ ହେବା ସହିତ ଅପରାଧିକ ନ୍ୟାୟକରଣ କ୍ଷେତ୍ରରେ ବଳିଷ୍ଠ ଭୂମିକା ଗ୍ରହଣ କରିବ ବୋଲି ଜଷ୍ଟିସ୍ ଚନ୍ଦ୍ରଚୂଡ଼ କହିଛନ୍ତି। 'ଭାରତର ଅପରାଧିକ ନ୍ୟାୟ ପ୍ରଶାସନିକ ବ୍ୟବସ୍ଥାରେ ବିକାଶପଥ' ଶୀର୍ଷକ ସମ୍ମିଳନୀର ଉଦ୍‌ଘାଟନୀ ଉତ୍ସବରେ ଯୋଗ ଦେଇ ପ୍ରଧାନବିଚାରପତି ଜଷ୍ଟିସ୍ ଚନ୍ଦ୍ରଚୂଡ଼ ଏହା କହିବା ସହିତ ଏଭଳି ନୂଆ ଆଇନ ଅପରାଧିକ ତଦନ୍ତ ଏବଂ ବିଚାର କ୍ଷେତ୍ରରେ ନୂଆ ଦିଗ ସୃଷ୍ଟି କରିବ। ବିଶେଷକରି କୌଣସି ଅପରାଧିକ ମାମଲାରେ ପୀଡ଼ିତଙ୍କ ସ୍ୱାର୍ଥ ରକ୍ଷା ସହିତ ତଦନ୍ତ ପ୍ରକ୍ରିୟାକୁ ତ୍ୱରାନ୍ୱିତ କରିବା ଏବଂ ଦୋଷୀ ପ୍ରତି ଯଥାସମୟରେ ଦଣ୍ଡ ବିଧାନ ପାଇଁ ପଥ ପରିଷ୍କାର କରିବ ବୋଲି ସେ କହିଛନ୍ତି। ୧୯୭୩ ମସିହାରେ ପ୍ରଣୀତ ଅପରାଧିକ ଦଣ୍ଡ ସଂହିତା ବଦଳରେ ଏବେ ଭାରତୀୟ ନାଗରିକ ସୁରକ୍ଷା ସଂହିତା ଲାଗୁ ହେବାକୁ ଯାଉଥିବାରୁ ସାଂପ୍ରତିକ ଡିଜିଟାଲ ଯୁଗରେ ଅପରାଧ ରୋକିବା ଦିଗରେ ବିଶେଷ ଭୂମିକା ଗ୍ରହଣ କରିବ। ଏହି ଆଇନରେ ଅପରାଧିକ ତଦନ୍ତ ପାଇଁ ଅଡିଓ ଭିଜୁଆଲ ରେକର୍ଡିଂ ଭଳି ଅତ୍ୟାଧୁନିକ ବ୍ୟବସ୍ଥା ସହିତ ଫରେନସିକ୍ ବିଶେଷଜ୍ଞଙ୍କ ଉପସ୍ଥିତିରେ ଯାଞ୍ଚ ଏବଂ ଜବତ ବ୍ୟବସ୍ଥା ମଧ୍ୟ ନୂଆ ଧାରା ସୃଷ୍ଟି କରିବ। ଏହା ସାଧାରଣ ନାଗରିକଙ୍କ ମୌଳିକ ଅଧିକାରର ସୁରକ୍ଷା ସହିତ ଦୋଷୀକୁ ଯଥାଶୀଘ୍ର ଦଣ୍ଡିତ ପାଇଁ କ୍ଷେତ୍ର ପ୍ରସ୍ତୁତ କରିବ ବୋଲି ଜଷ୍ଟିସ୍ ଚନ୍ଦ୍ରଚୂଡ଼ କହିଛନ୍ତି।

'୫ ବର୍ଷରେ ଦେଶ ପାଇଁ ୫ ମିନିଟ୍ ସମୟ ବାହାର କରନ୍ତୁ'

ବର୍ତ୍ତମାନ ଦେଶରେ ନିର୍ବାଚନ ଋତୁ ଚାଲିଥିଲା ବେଳେ ପ୍ରଥମ ପର୍ଯ୍ୟାୟ ଲୋକସଭା ନିର୍ବାଚନ ପାଇଁ ମତଦାନ ସରିଛି। ଏହାସହିତ ଆଗାମୀ ୨୬ ତାରିଖରେ ଦ୍ୱିତୀୟ ପର୍ଯ୍ୟାୟ ପାଇଁ ମତଦାନ ହେବାକୁ ଯାଉଛି। ଗଣତନ୍ତ୍ରର ଏହି ମହାନ ପର୍ବରେ ପ୍ରତ୍ୟେକ ଭୋଟର ଯେଭଳି ନିଜର ମତଦାନ କରି ଦେଶ ପ୍ରତି ଦାୟିତ୍ୱ ସମ୍ପନ୍ନ କରିବେ ଏବଂ ଭୋଟ ପ୍ରତିଶତ ଯେଭଳି ବୃଦ୍ଧି ପାଇବ ସେଥିପାଇଁ ମୁଖ୍ୟ ନିର୍ବାଚନ ଆୟୋଗ ନିରନ୍ତର ଉଦ୍ୟମ ଜାରି ରଖିଛନ୍ତି। ଏହିକ୍ରମରେ ପ୍ରତ୍ୟେକ ନାଗରିକ ସାଧାରଣ ନିର୍ବାଚନରେ ମତଦାନ କରିବାକୁ ପ୍ରଧାନବିଚାରପତି ଜଷ୍ଟିସ୍ ଡି.ୱାଇ ଚନ୍ଦ୍ରଚୁଡ଼ ନିବେଦନ କରିଛନ୍ତି। ସେ କହିଛନ୍ତି ଯେ କୌଣସି ଗଣତନ୍ତ୍ର ବ୍ୟବସ୍ଥାରେ ମତଦାନ କରିବା ହେଉଛି ଜଣେ ନାଗରିକଙ୍କ ପାଇଁ ସବୁଠାରୁ ଗୁରୁତ୍ୱପୂର୍ଣ୍ଣ କର୍ତ୍ତବ୍ୟ। ଏହି ସୁଯୋଗକୁ କେହି ବି ହାତଛଡା କରିବା ଉଚିତ ନୁହେଁ। ରାଷ୍ଟ୍ର ହିତ ପାଇଁ ପାଞ୍ଚ ବର୍ଷରେ ପାଞ୍ଚ ମିନିଟ୍ ସମୟ ବାହାର କରିବା ଦରକାର। ଚଳିତ ଲୋକସଭା ନିର୍ବାଚନ ପାଇଁ ନିର୍ବାଚନ ଆୟୋଗର 'ମୋ ଭୋଟ୍ ମୋ ସ୍ୱର' ମିଶନ ପାଇଁ ଏକ ଭିଡିଓ ବାର୍ତ୍ତାରେ ଜଷ୍ଟିସ ଚନ୍ଦ୍ରଚୁଡ଼ କହିଛନ୍ତି, ବିଶ୍ୱର ସର୍ବବୃହତ ଗଣତନ୍ତ୍ର ଭାବେ ଭାରତୀୟ ସମ୍ବିଧାନ ଆମକୁ ଅନେକ ଅଧିକାର ପ୍ରଦାନ କରେ। ତେଣୁ ପରୋକ୍ଷରେ ପ୍ରତ୍ୟେକ ସଚେତନଶୀଳ ନାଗରିକ ସାମ୍ବିଧାନିକ ଦାୟିତ୍ୱ ପ୍ରତି ସଚେତନ ରହି ଏହି କର୍ତ୍ତବ୍ୟ ସମ୍ପାଦନ କରିବା ଆବଶ୍ୟକ।

■ ୧୨ ରାଜ୍ୟରେ ଗ୍ରୀଷ୍ମ ପ୍ରବାହ

୪୩ ଡିଗ୍ରୀ ଟପିଲା ପାରଦ

ନୂଆଦିଲ୍ଲୀ, ୨୦।୪ (ଏଜେନ୍ସି)

ଦେଶରେ ଦିନକୁ ଦିନ ତାତି ବଢ଼ିବାରେ ଲାଗିଛି। ଅସହ୍ୟ ଖରା ହେଉଛି। ଉତ୍ତାପ ବୃଦ୍ଧି ଯୋଗୁଁ ନାହିଁ ନ ଥିବା ସ୍ଥିତି ସୃଷ୍ଟି ହୋଇଛି। ଲୋକେ ଘରୁ ବାହାରି ପାରୁନାହାନ୍ତି। ଜଳଭଣ୍ଡାର ଶୁଖି ଯାଇଛି। ଜଳ ସଙ୍କଟ ଉତ୍କଟ ହେବାରେ ଲାଗିଛି। କର୍ଣ୍ଣାଟକ ଏବଂ ଆନ୍ଧ୍ରପ୍ରଦେଶ ସ୍ଥିତି ସବୁଠାରୁ ଖରାପ ରହିଛି। ଏବେ ୧୨ଟି ରାଜ୍ୟ ଭୟଙ୍କର ଗ୍ରୀଷ୍ମପ୍ରବାହର ସମ୍ମୁଖୀନ ହେଉଛି। ଏଗୁଡ଼ିକ ମଧ୍ୟରେ ବିହାର, ମହାରାଷ୍ଟ୍ର, ଆନ୍ଧ୍ର ପ୍ରଦେଶ, ତେଲଙ୍ଗାନା, ଛତିଶଗଡ଼, ଓଡ଼ିଶା, ମଧ୍ୟପ୍ରଦେଶ, ପଶ୍ଚିମବଙ୍ଗ, ଉତ୍ତର ପ୍ରଦେଶ, ଝାଡ଼ଖଣ୍ଡ, ଗୁଜରାଟ ଏବଂ ତାମିଲନାଡୁ ସାମିଲ ରହିଛି। ଏହି ସବୁ ରାଜ୍ୟରେ ତାପମାତ୍ରା ୪୩ ଡିଗ୍ରୀ ପାର କରିଛି। ସେହିପରି ହରିୟାଣାର ନାନ୍ଦଲ, ବିହାରର ବୋଧଗୟା, ପଶ୍ଚିମବଙ୍ଗର ଆସନସୋଲ ଏବଂ ମହାରାଷ୍ଟ୍ରର ଅକୋଲା ତାପମାତ୍ରା ୪୪ ଡିଗ୍ରୀ ଟପିଛି। ଏହି ସ୍ଥିତି ଆଗାମୀ ୪ ଦିନ ପର୍ଯ୍ୟନ୍ତ ଜାରି ରହିବ ବୋଲି ପାଣିପାଗ ବିଭାଗ (ଆଇଏମଡି) ପକ୍ଷରୁ କୁହାଯାଇଛି।

ମତଦାନ ପରେ ବିଜେପି ସାଂସଦ ପ୍ରାର୍ଥୀଙ୍କ ମୃତ୍ୟୁ

ମୋରାଦାବାଦ,୨୦।୪(ଏଜେନ୍ସି): ଉତ୍ତରପ୍ରଦେଶର ମୋରାଦାବାଦ ଲୋକସଭା ଆସନ ପାଇଁ ଗତକାଲି ମତଦାନ ହୋଇଥିଲା ବେଳେ ଏହାର ଦିନକ ପରେ ଏଠାକାର ବିଜେପି ପ୍ରାର୍ଥୀ କନୱର ସର୍ବେଶ ସିଂଙ୍କ ଦେହାନ୍ତ ହୋଇଛି। ସେ କିଛି ଦିନ ହେଲା ଅସୁସ୍ଥ ରହିଥିବାରୁ ଗତକାଲି ଦିଲ୍ଲୀସ୍ଥିତ ଏମ୍ସକୁ ସ୍ୱାସ୍ଥ୍ୟ ପରୀକ୍ଷା ପାଇଁ ଯାଇଥିଲେ। ତେବେ ଚିକିତ୍ସିତ ଅବସ୍ଥାରେ ସେଠାରେ ତାଙ୍କର ମୃତ୍ୟୁ ହୋଇଛି। ମୃତ୍ୟୁ ବେଳକୁ ସର୍ବେଶଙ୍କୁ ୭୨ ବର୍ଷ ହୋଇଥିଲା। ସେ ସାଂସଦ ରହିବା ସହିତ ପାଞ୍ଚଥର ବିଧାନସଭାକୁ ନିର୍ବାଚିତ ହୋଇଥିଲେ। ୨୦୧୯ ନିର୍ବାଚନରେ ମୋରାଦାବାଦ୍‌ରେ ସମାଜବାଦୀ ପାର୍ଟି ବିଜୟ ହୋଇଥିଲା। କିନ୍ତୁ ଚଳିତ ନିର୍ବାଚନରେ ବିଜେପି ସର୍ବେଶଙ୍କୁ ଏଠାରେ ପ୍ରାର୍ଥୀ କରିଥିଲା। ତାଙ୍କ ପରଲୋକ ଖବର ପାଇ ରାଜ୍ୟ ବିଜେପିରେ ଗଭୀର ଶୋକ ଖେଳିଯାଇଛି।

କାଶ୍ମୀର ବିଚ୍ଛିନ୍ନତାବାଦୀଙ୍କୁ ଭେଟିଲେ ବ୍ରିଟିଶ ସାଂସଦ

ଲଣ୍ଡନ, ୨୦।୪ (ଏଜେନ୍ସି): ବ୍ରିଟେନ ସାଂସଦ ରେଚଲ ହପକିନ୍ସ ନିଷିଦ୍ଧ ସଂଗଠନ ତଥା ଜମ୍ମୁ-କାଶ୍ମୀର ଲିବରେସନ ଫ୍ରଣ୍ଟ (ଜେକେଏଲଏଫ)ର କୂଟନୈତିକ ବ୍ୟୁରୋ ମୁଖ୍ୟ ଜାଫର ଖାନ ଏବଂ ଅନ୍ୟ ସଦସ୍ୟଙ୍କୁ ଭେଟିଛନ୍ତି। ବ୍ରିଟେନ ସଂସଦରେ ହୋଇଥିବା ଏହି ସାକ୍ଷାତରେ କାଶ୍ମୀର ଆତଙ୍କବାଦୀ ୟାସିନ ମଲିକ ମାମଲା ଉପରେ ଚର୍ଚ୍ଚା ହୋଇଥିଲା। ନିଜେ ରେଚଲ ଏହାର ସୂଚନା ଦେଇଛନ୍ତି। ସେ ସଦାସର୍ବଦା କାଶ୍ମୀରୀ ଏବଂ ସେମାନଙ୍କ ଅଧିକାର ପାଇଁ ଛିଡ଼ାହେବେ ବୋଲି କହିଛନ୍ତି। ସୂଚନାଯୋଗ୍ୟ ଯେ ଜେକେଏଲଏଫ ବିରୋଧରେ ଆତଙ୍କବାଦୀ କାର୍ଯ୍ୟକଳାପକୁ ଉସୁକାଇବା ଏବଂ ବିଚ୍ଛିନ୍ନତାବାଦକୁ ପ୍ରୋତ୍ସାହନ ଦେବା ଅଭିଯୋଗ ଲାଗିଥିଲା। ଏଥିପାଇଁ ୨୦୧୯ ରେ ଭାରତ ସରକାର ଏହି ଆତଙ୍କବାଦୀ ସଂଗଠନକୁ ନିଷିଦ୍ଧ ଘୋଷଣା କରିଥିଲେ।

୬ ସନ୍ତାନ ଜନ୍ମକଲେ ମହିଳା

ଇସଲାମାବାଦ, ୨୦।୪ (ଏଜେନ୍ସି): ପାକିସ୍ତାନ ରାୱଲପିଣ୍ଡି ଜିଲ୍ଲା ହଜାରା କଲୋନୀର ମହମ୍ମଦ ୱହିଦଙ୍କ ପତ୍ନୀ ଜିନତ ୱହିଦ(୨୭)ଙ୍କ କ୍ଷେତ୍ରରେ ବିରଳ ଘଟଣା ଘଟିଛି। ସେ ଶୁକ୍ରବାର ଜିଲ୍ଲା ହସ୍ପିଟାଲରେ ଘଣ୍ଟାଏ ମଧ୍ୟରେ ଗୋଟିଏ କି ଦୁଇଟି ନୁହେଁ ଏକାଥରକେ ୬ଟି ସନ୍ତାନଙ୍କୁ ଜନ୍ମ ଦେଇଛନ୍ତି। ଏମାନଙ୍କ ମଧ୍ୟରେ ଚାରି ପୁଅ ଏବଂ ୨ ଝିଅ ସାମିଲ ଅଛନ୍ତି। ୩ଟି ସନ୍ତାନ ଜନ୍ମ ଦେବା ପରେ ମହିଳାଙ୍କ ଅସ୍ତ୍ରୋପଚାର କରାଯାଇଥିଲା ବୋଲି ସୁପରିଟେଣ୍ଡେଣ୍ଟ ଡ.ଫରଜାନା କହିଛନ୍ତି। ସମସ୍ତଙ୍କ ଓଜନ ୨ ପାଉଣ୍ଡରୁ କମ୍ ରହିଛି। ମାତ୍ର ମାଆ ଓ ଶିଶୁ ସମସ୍ତେ ସୁସ୍ଥ ଅଛନ୍ତି। ଶିଶୁଙ୍କୁ ଇନକ୍ୟୁବେଟରରେ ରଖାଯାଇଛି। ସେମାନଙ୍କ ପ୍ରତି କୌଣସି ବିପଦ ନ ଥିବା କୁହାଯାଇଛି।

ସିସୋଦିଆଙ୍କ ଜାମିନକୁ ସିବିଆଇର ବିରୋଧ

ନୂଆଦିଲ୍ଲୀ, ୨୦।୪ (ଏଜେନ୍ସି): ଦିଲ୍ଲୀ ମଦ ନୀତି ଦୁର୍ନୀତି ମାମଲାରେ ଗିରଫ ପୂର୍ବତନ ଉପ-ମୁଖ୍ୟମନ୍ତ୍ରୀ ମନୀଷ ସିସୋଦିଆ ଜାମିନ ଆବେଦନକୁ ସିବିଆଇ ଏବଂ ଇଡି ବିରୋଧ କରିଛି। ରାଉଜ ଆଭିନ୍ୟୁ କୋର୍ଟ ଉଭୟ ପକ୍ଷର ବିତର୍କ ଶୁଣିବା ପରେ ରାୟକୁ ସଂରକ୍ଷିତ ରଖିଛନ୍ତି। ୩୦ ତାରିଖରେ ଏହି ରାୟ ପ୍ରକାଶ ପାଇବ। ଶୁଣାଣି ସମୟରେ ଇଡି ଓକିଲ କହିଥିଲେ ଯେ ସୁପ୍ରିମକୋର୍ଟ ଏବଂ ହାଇକୋର୍ଟ ସିସୋଦିଆଙ୍କୁ ମାମଲାର ମାଷ୍ଟରମାଇଣ୍ଡ କହିଛନ୍ତି। ସେ ତଦନ୍ତକୁ ପ୍ରଭାବିତ କରିପାରନ୍ତି। ସିସୋଦିଆ ନିର୍ବାଚନ ପ୍ରଚାର ପାଇଁ ମଧ୍ୟ ଜାମିନ ମାଗିଥିଲେ। ମାତ୍ର ପରେ ଏହି ଆବେଦନକୁ ପ୍ରତ୍ୟାହାର କରି ନେଇଥିଲେ।

■ ପାକିସ୍ତାନର କ୍ଷେପଣାସ୍ତ୍ର କାର୍ଯ୍ୟକ୍ରମକୁ ସମର୍ଥନ

୩ ଚୀନ୍ କମ୍ପାନୀଙ୍କୁ ନିଷିଦ୍ଧ କଲା ଆମେରିକା

ୱାଶିଂଟନ, ୨୦।୪ (ଏଜେନ୍ସି): ପାକିସ୍ତାନର ବାଲିଷ୍ଟିକ ମିସାଇଲ କାର୍ଯ୍ୟକ୍ରମ ପାଇଁ ଜ୍ଞାନକୌଶଳ ଯୋଗାଉ ଥିବା ଚୀନ୍‌ର ୩ କମ୍ପାନୀକୁ ଆମେରିକା ନିଷିଦ୍ଧ କରିଦେଇଛି। ଏହି ତାଲିକାରେ ବେଲାରୁଷ୍‌ର ମଧ୍ୟ ଗୋଟିଏ କମ୍ପାନୀ ସାମିଲ ରହିଛି। ଆମେରିକା ବିଦେଶ ମନ୍ତ୍ରାଳୟ ପକ୍ଷରୁ ଏହି ସୂଚନା ଦିଆଯାଇଛି। ମନ୍ତ୍ରାଳୟର ପ୍ରବକ୍ତା ମାଥ୍ୟୁ ମିଲର କହିଛନ୍ତି ଯେ କମ୍ପାନୀଙ୍କ ସମସ୍ତ ସମ୍ପତ୍ତି ଜବତ କରାଯିବ। ଏହାର ଅଧିକାରୀଙ୍କ ଆମେରିକା ପ୍ରବେଶ ଉପରେ ମଧ୍ୟ କଟକଣା ଲଗାଇ ଦିଆଯାଇଛି। ଟ୍ରେଜେରି ବିଭାଗକୁ ଏହାର ସୂଚନା ଦିଆଯାଇଛି। ନିଷିଦ୍ଧ କମ୍ପାନୀଙ୍କ ମଧ୍ୟରେ ଚୀନ୍‌ର ଶିୟାନ ଲାଙ୍ଗଦେ ଟେକ୍ନୋଲୋଜି, ତିୟାଞ୍ଜିନ କ୍ରିଏଟିଭ ସୋର୍ସ, ଗ୍ରେନପେକ୍ଟ କମ୍ପାନୀ ଏବଂ ବେଲାରୁଷର ମିନସ୍କ ହ୍ୱିଲ ଟ୍ରାକ୍ଟର ପ୍ଲାଣ୍ଟ ସାମିଲ ରହିଛି। ପାକିସ୍ତାନର ଦୀର୍ଘ ଦୂରଗାମୀ ବାଲିଷ୍ଟିକ ମିସାଇଲ ପାଇଁ ଚେଚିସ ଭେଇକିଲ ଯୋଗାଉ ଥିଲା। ମିସାଇଲ ଲଞ୍ଚ ପାଇଁ ଏହାକୁ ବ୍ୟବହାର କରାଯାଇଥାଏ। ସେହିପରି ଚୀନ୍ କମ୍ପାନୀ ମିସାଇଲ ଉପକରଣ ଦେଉଥିଲା।

କଂଗ୍ରେସକୁ ଝଟ୍‌କା ପରେ ଝଟ୍‌କା

ବିଜେପିରେ ମିଶିଲେ ହିମାଚଳ ପ୍ରଭାରୀ ତାଜିନ୍ଦର

ନୂଆଦିଲ୍ଲୀ,୨୦।୪(ଏଜେନ୍ସି): ୨୦୨୪ ସାଧାରଣ ନିର୍ବାଚନକୁ ନେଇ ସାରା ଦେଶରେ ରାଜନୀତିକ ମହଲ ସରଗରମ ରହିଥିବା ବେଳେ କଂଗ୍ରେସକୁ ବିଭିନ୍ନ ରାଜ୍ୟରେ ଝଟକା ପରେ ଝଟକା ଲାଗିବାରେ ଚାଲିଛି। ଦୁଇ ସପ୍ତାହ ଭିତରେ ବହୁ ପ୍ରମୁଖ ନେତା ଦଳ ଛାଡି ବିଜେପିରେ ସାମିଲ ହୋଇଥିଲେ। ଏବେ ହିମାଚଳ ପ୍ରଦେଶ କଂଗ୍ରେସ ପ୍ରଭାରୀ ତାଜିନ୍ଦର ସିଂହ ବିଟ୍ଟୁ ଦଳରୁ ଇସ୍ତଫା ଦେଇ ବିଜେପିରେ ସାମିଲ ହୋଇଛନ୍ତି। ତାଜିନ୍ଦର ପ୍ରିୟଙ୍କା ଗାନ୍ଧୀଙ୍କ ଅତ୍ୟନ୍ତ ଘନିଷ୍ଠ ଭାବେ ଜଣାଶୁଣା। କିନ୍ତୁ ତାଙ୍କର ଏହି ନିଷ୍ପତ୍ତି ରାଜ୍ୟ କଂଗ୍ରେସ ନେତାଙ୍କୁ ବିସ୍ମିତ କରିଛି। ଦଳରୁ ଇସ୍ତଫା ଦେବା ପରେ ତାଜିନ୍ଦର ବିଜେପି ମହାସଚିବ ବିନୋଦ ତାୱଡେ ଏବଂ କେନ୍ଦ୍ର ମନ୍ତ୍ରୀ ଅଶ୍ୱିନୀ ବୈଷ୍ଣବଙ୍କ ଉପସ୍ଥିତିରେ ବିଧିବଦ୍ଧ ଭାବେ ଦଳରେ ସାମିଲ ହୋଇଛନ୍ତି।

ମଧ୍ୟପ୍ରଦେଶରେ ବିଜେପିରେ ସାମିଲ ହେଲେ ୧୦୦ କଂଗ୍ରେସ ନେତା ଓ କର୍ମୀ

ଭୋପାଳ,୨୦।୪(ଏଜେନ୍ସି): ମଧ୍ୟପ୍ରଦେଶରେ ଜଣେ ପୂର୍ବତନ ବିଧାୟକଙ୍କ ସମେତ ୧୦୦ କଂଗ୍ରେସ ନେତା ଓ କର୍ମୀ ଦଳ ଛାଡି ବିଜେପିରେ ସାମିଲ ହୋଇଛନ୍ତି। ଶନିବାର ଏକ ବିଶେଷ କାର୍ଯ୍ୟକ୍ରମରେ ମୁଖ୍ୟମନ୍ତ୍ରୀ ମୋହନ ଯାଦବଙ୍କ ଉପସ୍ଥିତିରେ ପୂର୍ବତନ କଂଗ୍ରେସ ବିଧାୟକ ହରିବଲ୍ଲଭ ଶୁକ୍ଲା ଏବଂ ଶିବପୁରୀ ଜିଲ୍ଲାର ପ୍ରାୟ ୧୦୦ ନେତା ବିଜେପିରେ ସାମିଲ ହୋଇଛନ୍ତି। ମଧ୍ୟପ୍ରଦେଶର ୬ଟି ଲୋକସଭା ଆସନ ପାଇଁ ଗତକାଲି ପ୍ରଥମ ପର୍ଯ୍ୟାୟରେ ମତଦାନ କରାଯିବାର ପରଦିନ ଏହି ସଂଖ୍ୟକ କଂଗ୍ରେସ ନେତା ବିଜେପିରେ ସାମିଲ ହେବା ଘଟଣା ରାଜନୈତିକ ମହଲକୁ ସରଗରମ କରିଛି। ଏହି ସମସ୍ତ ନେତାଙ୍କୁ ସ୍ୱାଗତ କରି ମୁଖ୍ୟମନ୍ତ୍ରୀ ଶ୍ରୀ ଯାଦବ କହିଛନ୍ତି ଯେ, ସେମାନେ ମୁକ୍ତ ଭାବେ ଦଳରେ ରହି କାର୍ଯ୍ୟ କରିବେ ଏବଂ ସେମାନଙ୍କ ଭୂମିକା ଦଳ ପାଇଁ ଗୁରୁତ୍ୱପୂର୍ଣ୍ଣ ରହିବ। ଏହି ନେତାମାନଙ୍କୁ କଂଗ୍ରେସ ଭର୍ତ୍ସନା କରିବା ସହିତ ସେମାନଙ୍କୁ ବିଶ୍ୱାସଘାତକ ବୋଲି କହିଛି।

'ଇଡି-ସିବିଆଇ ଲଗାଇ ଏନ୍‌ସିପି ଭାଙ୍ଗିଛି ବିଜେପି'

ମୁମ୍ବାଇ, ୨୦।୪ (ଏଜେନ୍ସି): କିଛି ସୁବିଧାବାଦୀ ଲୋକ ଏବେ ବିଜେପିରେ ସାମିଲ ହୋଇଛନ୍ତି। ବିଜେପିକୁ ନ ଗଲେ ପ୍ରବର୍ତ୍ତନ ନିର୍ଦ୍ଦେଶାଳୟ (ଇଡି) କାର୍ଯ୍ୟାନୁଷ୍ଠାନ ନେବ ବୋଲି ଦିନେ ଏମାନେ କହୁଥିଲେ। ଇଡି ଏବଂ ସିବିଆଇକୁ ବ୍ୟବହାର କରି ବିଜେପି ଏପରି କିଛି ପଦକ୍ଷେପ ନେଇଥିଲା ଯେଉଁଥି ପାଇଁ ଏହି ଲୋକମାନେ ବିଜେପିକୁ ପଳାଇ ଥିଲେ। ମହାରାଷ୍ଟ୍ରରେ ଜିତି ପାରିବ ନାହିଁ ବୋଲି ଏହି ଦଳ ଜାଣିଥିଲା। ତେଣୁ ଇଡି, ସିବିଆଇ ଲଗାଇ ଏନ୍‌ସିପିକୁ ଭାଙ୍ଗି ଦେଇଥିଲା। ମହାରାଷ୍ଟ୍ରରେ ଯାହା ସବୁ ଘଟିଥିଲା, ଲୋକେ ତାହାକୁ ଜମାରୁ ପସନ୍ଦ କରୁନାହାନ୍ତି। ଲୋକଙ୍କୁ ଭୟଭୀତ କରାଇ ଦଳରେ ସାମିଲ କରିବାକୁ ନାପସନ୍ଦ କରାଯାଉଛି। ଏକ ସାକ୍ଷାତକାରରେ ଏନ୍‌ସିପି ଶରଦ ଚନ୍ଦ୍ର ପାୱାରର ମୁଖ୍ୟ ଶରଦ ପାୱାର ଏହି ମନ୍ତବ୍ୟ ଦେଇଛନ୍ତି। କିଏ ଅସଲ ଏନ୍‌ସିପି ତାହା ଲୋକେ ଜାଣନ୍ତି ବୋଲି କହିଛନ୍ତି।

ଇରାନ ସମର୍ଥିତ ଇରାକ ଫୋର୍ସ ଉପରେ ଆକ୍ରମଣ

ବାଗଦାଦ, ୨୦।୪ (ଏଜେନ୍ସି): ଇରାନ ଏବଂ ଇସ୍ରାଏଲ ମୁହାଁମୁହିଁ ସ୍ଥିତିରେ ଅଛନ୍ତି। ଏପରି ସମୟରେ ଇରାକର ଏକ ମିଲିଟାରୀ ବେସ୍ ଉପରେ ଏୟାରଷ୍ଟ୍ରାଇକ କରାଯାଇଛି। ଏହି ଆକ୍ରମଣରେ ଜଣଙ୍କ ମୃତ୍ୟୁ ହୋଇଥିବାବେଳେ ୮ ଜଣ ଆହତ ହୋଇଛନ୍ତି। ଇରାନ ସମର୍ଥନ ପାଇଥିବା ପପୁଲାର ମୋବିଲାଇଜେସନ ଫୋର୍ସ (ପିଏମ୍‌ଏଫ) ମୁଖ୍ୟାଳୟ ଉପରେ ଏହି ଆକ୍ରମଣ ହୋଇଥିଲା। ଏଥିରେ ଭଣ୍ଡାର ଗୃହକୁ ନିଶାଣ କରାଯାଇଥିଲା। ଏହା ପଛରେ କାହାର ହାତ ଅଛି ତାହା ଏ ପର୍ଯ୍ୟନ୍ତ ଜଣାପଡ଼ି ନାହିଁ। ମାତ୍ର ପିଏମଏଫ୍ ଅଧିକାରୀ ଆମେରିକା ସେନାକୁ ଦୋଷ ଦେଇଛନ୍ତି। କିନ୍ତୁ ଆମେରିକା ଏହାକୁ ଖାରଜ କରିଦେଇଛି। ସେହିପରି ଏହି ଆକ୍ରମଣରେ ଦେଶର କୌଣସି ଭୂମିକା ନାହିଁ ବୋଲି ଇସ୍ରାଏଲ ପକ୍ଷରୁ କୁହାଯାଇଛି। ଅନ୍ୟପକ୍ଷରେ ଇସ୍ରାଏଲର ଆକ୍ରମଣକୁ ଇରାନ ବିଦେଶ ମନ୍ତ୍ରୀ କଟାକ୍ଷ କରିଛନ୍ତି। ଇସ୍ରାଏଲ ଇସ୍ପାହନ ସହରରେ ଆକ୍ରମଣ ପାଇଁ ଯେଉଁ ଅସ୍ତ୍ର ବ୍ୟବହାର କରିଥିଲା ତାହାକୁ ଧରି ଦେଶର ଶିଶୁ ଖେଳୁଥିବା କହିଛନ୍ତି। ଏହା ମଧ୍ୟରେ ଇସ୍ରାଏଲ ଆକ୍ରମଣରେ ଇରାନର ଏସ୍-୩୦୦ ମିସାଇଲ ସିଷ୍ଟମ ଧ୍ୱଂସ ହୋଇ ଯାଇଥିବା ଉପଗ୍ରହ ଚିତ୍ରରୁ ଜଣାପଡିଛି।

କର୍ଣ୍ଣାଟକ କଂଗ୍ରେସ, ବିଜେପି, ଜେଡିଏସ ମୁଖ୍ୟଙ୍କ ବିରୋଧରେ ଏତଲା

ବେଙ୍ଗାଲୁରୁ, ୨୦।୪ (ଏଜେନ୍ସି): ନିର୍ବାଚନ ନିୟମ ଉଲଂଘନକୁ ନେଇ କର୍ଣ୍ଣାଟକ ଉପ-ମୁଖ୍ୟମନ୍ତ୍ରୀ ତଥା ପ୍ରଦେଶ କଂଗ୍ରେସ ମୁଖ୍ୟ ଡିକେ ଶିବକୁମାର, ଜେଡିଏସ୍ ମୁଖ୍ୟ ଏଚ୍‌ଡି କୁମାର ସ୍ୱାମୀ ଏବଂ ବିଜେପି ମୁଖ୍ୟ ବିୱାଇ ବିଜେନ୍ଦ୍ରଙ୍କ ବିରୋଧରେ ରାଜ୍ୟ ନିର୍ବାଚନ କମିଶନ ଏତଲା ରୁଜୁ କରିଛନ୍ତି। ସୂଚନା ଅନୁଯାୟୀ ଆର୍‌ଆର୍ ନଗରରେ ଏକ ଜନସଭାକୁ ସମ୍ବୋଧନ କରି ଡିକେ ଶିବକୁମାର ଆଦର୍ଶ ଆଚରଣ ବିଧି ଉଲ୍ଲଙ୍ଘନ କରିଥିବା ଅଭିଯୋଗ ହୋଇଛି। ସେହିପରି କୁମାରସ୍ୱାମୀ ନିର୍ବାଚନକୁ ନେଇ ମିଥ୍ୟା ବିବୃତି ଦେଇଥିଲେ। ଏହା ବ୍ୟତୀତ ବିଜେପି ମୁଖ୍ୟ ଜଣେ କଂଗ୍ରେସ ନେତାଙ୍କ ବିରୋଧରେ ଅପମାନଜନକ ମନ୍ତବ୍ୟ ଦେଇଥିଲେ।

ଝିଅ ହତ୍ୟାକୁ 'ଲଭ୍ ଜିହାଦ' କହିଲେ କଂଗ୍ରେସ ନେତା

ବେଙ୍ଗାଲୁରୁ, ୨୦।୪ (ଏଜେନ୍ସି): କର୍ଣ୍ଣାଟକ କଂଗ୍ରେସ ସରକାରଙ୍କ ସମସ୍ୟା ବଢ଼ିବାରେ ଲାଗିଛି। ହୁବଳୀର କଂଗ୍ରେସ କାଉନସିଲର ନିରଞ୍ଜନ ହିରେମଥ ଝିଅର ହତ୍ୟାକୁ ଲଭ୍ ଜିହାଦ କହିଛନ୍ତି। ହତ୍ୟାକାରୀ ଫୟାଜ ତାଙ୍କ ଝିଅକୁ ଫସାଇବାକୁ ଯୋଜନା କରୁଥିଲା ବୋଲି ଅଭିଯୋଗ କରିଛନ୍ତି। ସେ ବା

ଦେବଗଡ଼ ଓ କୁଚିଣ୍ଡାରେ ପ୍ରଣବଙ୍କ ରଣହୁଙ୍କାର

ଅପାରଗତାକୁ ନେଇ କେନ୍ଦ୍ରମନ୍ତ୍ରୀ ଧର୍ମେନ୍ଦ୍ରଙ୍କୁ କଲେ ନିଶାଣ

ଭୁବନେଶ୍ୱର,୨୦।୪(ସମିସ): ବିଜୁ ଜନତା ଦଳ ଲୋକଙ୍କ ଦଳ। ନେତାଙ୍କୁ ଜନତା ଦରକାର, ଜନତାଙ୍କୁ ନେତା ନୁହେଁ। ତେଣୁକରି ଆମେ ସମସ୍ତେ ସମାନ। ଏହି ଆଭିମୁଖ୍ୟ ନେଇ କାମ କରୁଥିବା ବିଜେଡି ସଭାପତି ତଥା ମୁଖ୍ୟମନ୍ତ୍ରୀ ନବୀନ ପଟ୍ଟନାୟକଙ୍କୁ ଓଡ଼ିଶାବାସୀ ବାରମ୍ବାର ଆଶୀର୍ବାଦ ଦେଇ ଆସୁଛନ୍ତି। ରାଜ୍ୟ ସରକାରଙ୍କର ବିକାଶର ବାର୍ତ୍ତା ଘରେ ଘରେ ପହଞ୍ଚିବା ଆବଶ୍ୟକ ବୋଲି ବିଜେଡି ସଂଗଠନ ସମ୍ପାଦକ ତଥା ସମ୍ବଲପୁର ବିଜେଡି ଲୋକସଭା ପ୍ରାର୍ଥୀ ପ୍ରଣବ ପ୍ରକାଶ ଦାସ କହିଛନ୍ତି। ଆଜି ଦେବଗଡ଼ ତଥା କୁଚିଣ୍ଡାରେ ଆୟୋଜିତ ବିଜେଡି କର୍ମୀ ସମ୍ମିଳନୀରେ ଶ୍ରୀ ଦାସ ଏହା କହିବା ସହିତ ଅପାରଗତା ପାଇଁ କେନ୍ଦ୍ରମନ୍ତ୍ରୀ ଧର୍ମେନ୍ଦ୍ର ପ୍ରଧାନଙ୍କୁ ଶାଣିତ ଆକ୍ରମଣ କରିଛନ୍ତି।

ଆଜି ପୂର୍ବାହ୍ନରେ ଦେବଗଡ଼ ଜିଲ୍ଲା ବିଜେଡି କାର୍ଯ୍ୟାଳୟ ନିକଟରେ ଅନୁଷ୍ଠିତ ବିଜୁ ଜନତା ଦଳର କର୍ମୀ ସମ୍ମିଳନୀରେ ଯୋଗଦେଇ ଶ୍ରୀ ଦାସ କହିଥିଲେ ଓଡ଼ିଶାବାସୀଙ୍କ କଲ୍ୟାଣ ପାଇଁ ରାଜ୍ୟ ସରକାର ସବୁମତେ ଉଦ୍ୟମ କରୁଛନ୍ତି। ଓଡ଼ିଶା ଏବଂ ଓଡ଼ିଶାବାସୀଙ୍କ କଲ୍ୟାଣ ହିଁ ବିଜେଡିର ଏକମାତ୍ର ଆଭିମୁଖ୍ୟ। ମୁଖ୍ୟମନ୍ତ୍ରୀ ନବୀନ ପଟ୍ଟନାୟକଙ୍କ ନେତୃତ୍ୱରେ ଆଜି ରାଜ୍ୟର କୋଣ ଅନୁକୋଣରେ ରୂପାନ୍ତରଣ ସ୍ପଷ୍ଟ ବାରି ହୋଇପଡୁଛି। ସାଢ଼େ ଚାରି କୋଟି ଓଡ଼ିଶାବାସୀଙ୍କୁ ନିଜ ପରିବାର ଭାବେ ଗ୍ରହଣ କରିଥିବା ମୁଖ୍ୟମନ୍ତ୍ରୀ ନୂଆ ଓଡ଼ିଶା, ସଶକ୍ତ ଓଡ଼ିଶା ନିର୍ମାଣ ପାଇଁ ପଣ କରିଛନ୍ତି। କିନ୍ତୁ କେନ୍ଦ୍ରମନ୍ତ୍ରୀ ଧର୍ମେନ୍ଦ୍ର ପ୍ରଧାନଙ୍କ ପାଇଁ ଏହି ରୂପାନ୍ତରଣ ଅସହ୍ୟ ହୋଇଛି। ୧୦ ବର୍ଷ ଧରି କେନ୍ଦ୍ର ସରକାରରେ ମନ୍ତ୍ରୀ ରହିଥିଲେ ସୁଦ୍ଧା ଓଡ଼ିଶା କଥା ଦୂରରେ ଥାଉ ନିଜ ଅଞ୍ଚଳ ପାଇଁ କିଛି କଲେ ନାହିଁ। ରାଜ୍ୟ ସରକାରଙ୍କ ଉନ୍ନତିମୂଳକ କାର୍ଯ୍ୟକୁ ବିରୋଧ କରୁଥିବା ଦେବଗଡ଼ ବିଧାୟକ ଓ କେନ୍ଦ୍ର ଶିକ୍ଷାମନ୍ତ୍ରୀ ଥାଇ ସମ୍ବଲପୁର ସଂସଦୀୟ କ୍ଷେତ୍ରରେ କେନ୍ଦ୍ରୀୟ ବିଦ୍ୟାଳୟଟିଏ ମଧ୍ୟ କରିପାରିଲେ ନାହିଁ। ଏହା ହେଉଛି ଶ୍ରୀ ପ୍ରଧାନଙ୍କର ଅବଦାନ। ଏବେ ନିର୍ବାଚନ ଥିବାରୁ ଉନ୍ନତି ନାମରେ ଲୋକଙ୍କୁ ଭୂଆଁ ବୁଲାଇ ଚାଲିଛନ୍ତି। ବିକାଶ ବିରୋଧୀ ଧର୍ମେନ୍ଦ୍ର ପ୍ରଧାନଙ୍କ ମିଥ୍ୟା ପ୍ରତିଶ୍ରୁତିକୁ ଜନସାଧାରଣ ଉଚିତ ଜବାବ ଦେବେ ବୋଲି ଶ୍ରୀ ଦାସ କହିଥିଲେ।

- କେନ୍ଦ୍ର ଶିକ୍ଷାମନ୍ତ୍ରୀ ଥାଇ ବି ସମ୍ବଲପୁରରେ ବିଦ୍ୟାଳୟଟିଏ ଖୋଲି ପାରିଲେ ନାହିଁ
- ନେତାଙ୍କୁ ଜନତା ଦରକାର, ଜନତାଙ୍କୁ ନେତା ନୁହେଁ
- ଘରେ ଘରେ ପହଞ୍ଚୁ ରାଜ୍ୟ ସରକାରଙ୍କ ଉନ୍ନତିମୂଳକ କାର୍ଯ୍ୟର ବାର୍ତ୍ତା
- ଏକାଠି ଲଢ଼ିବା, ବିଜେଡିକୁ ବଡ଼ ବିଜୟ ଦେବା

ଦେବଗଡ଼ରେ ଜିଲ୍ଲା ସଭାପତି ଚିତ୍ତରଞ୍ଜନ ପ୍ରଧାନଙ୍କ ଅଧ୍ୟକ୍ଷତାରେ ଆୟୋଜିତ ହୋଇଥିବା ଏହି କାର୍ଯ୍ୟକ୍ରମରେ ଶ୍ରୀ ଦାସ କର୍ମୀମାନଙ୍କ ଉତ୍ସାହ ବୃଦ୍ଧି କରିବା ସହ ରାଜ୍ୟ ସରକାରଙ୍କ ଜନକଲ୍ୟାଣକାରୀ ବାର୍ତ୍ତା ପ୍ରତ୍ୟେକ ପରିବାରରେ ପହଞ୍ଚାଇବାକୁ ଆହ୍ୱାନ ଜଣାଇଥିଲେ। ଦେବଗଡ଼ରେ ଦଳୀୟ ସଂଗଠନକୁ ସୁଦୃଢ କରି ବିଜେଡିକୁ ଏକ ବଡ ବିଜୟ ଆଣିଦେବା ଲାଗି ଶ୍ରୀ ଦାସଙ୍କ ଉପସ୍ଥିତିରେ ହଜାର ହଜାର ଦଳୀୟ କର୍ମୀ ସଂକଳ୍ପ କରିଥିଲେ। ଏହି କର୍ମୀ ସମ୍ମିଳନୀରେ ଦେବଗଡ଼ ବିଜେଡି ବିଧାୟିକା ପ୍ରାର୍ଥୀ ଅରୁନ୍ଧତୀ ଦେବୀ, ବିଜେଡି ଜିଲ୍ଲା ପର୍ଯ୍ୟବେକ୍ଷକ ଗୌତମ ବୁଦ୍ଧ ଦାସ, କେନ୍ଦୁପତ୍ର ତୋଳାଳୀ ସଂଘ ରାଜ୍ୟ ସମ୍ପାଦକ ସଞ୍ଜିତ କୁମାର ମହାନ୍ତି, ଦେବଗଡ଼ ପୌରପରିଷଦ ଅଧ୍ୟକ୍ଷା ଶାନ୍ତି ମଞ୍ଜରୀ ଦେଇ, ଉମା ଶଙ୍କର ସାହୁ, ରୋମାଞ୍ଚ ରଞ୍ଜନ ବିଶ୍ୱାଳ ପ୍ରମୁଖ ଉପସ୍ଥିତ ଥିଲେ।

ସେହିପରି ସମ୍ବଲପୁର ଲୋକସଭା କ୍ଷେତ୍ର ଅର୍ନ୍ତଗତ କୁଚିଣ୍ଡା ବିଧାନସଭା ମଣ୍ଡଳୀ ବିଜେଡି ପକ୍ଷରୁ ସ୍ଥାନୀୟ ସିନେମା ହଲ୍ ଠାରେ ଅନୁଷ୍ଠିତ ସମ୍ମିଳନୀରେ ଭବ୍ୟ ସ୍ୱାଗତ ସମ୍ବର୍ଦ୍ଧନା କରିଥିବାରୁ କୁଚିଣ୍ଡାବାସୀଙ୍କୁ ଶ୍ରୀ ଦାସ କୃତଜ୍ଞତା ଜଣାଇଥିଲେ। ଦଳର ସୁପ୍ରିମୋ ନବୀନ ପଟ୍ଟନାୟକ କୁଚିଣ୍ଡା ନିର୍ବାଚନ ମଣ୍ଡଳୀ ପାଇଁ ପୂର୍ବତନ ବିଧାୟକ ରାଜେନ୍ଦ୍ର ଛତ୍ରିଆଙ୍କୁ ପ୍ରାର୍ଥୀ କରିଛନ୍ତି। ଏଣୁ ସମସ୍ତ ମତଭେଦ ଦୂର କରି ସମସ୍ତେ ଏକ ହୋଇ ଦଳ ପାଇଁ କାମ କରିବା ସହିତ ଶଙ୍ଖ ଚିହ୍ନରେ ବିପୁଳ ମାତ୍ରାରେ ଭୋଟଦେଇ ବିଜୟୀ କରାଇବା ବୋଲି ଶ୍ରୀ ଦାସ କହିଥିଲେ। ସମ୍ବଲପୁର ଜିଲ୍ଲାରେ ଯେପରି ଶଙ୍ଖ ଚିହ୍ନରେ ଅଧିକରୁ ଅଧିକ ଭୋଟ ହୋଇପାରିବ ସେଥିପାଇଁ ସମସ୍ତଙ୍କୁ କାମ କରିବାକୁ ପଡ଼ିବ ବୋଲି ସଂଗଠନ ସମ୍ପାଦକ ନେତା ଓ କର୍ମୀମାନଙ୍କୁ ଆହ୍ୱାନ ଦେଇଥିଲେ। ବିଜେଡି ବିଧାୟକ ପ୍ରାର୍ଥୀ ରାଜେନ୍ଦ୍ର ଛତ୍ରିଆ, ଜିଲ୍ଲା ପରିଷଦ ଅଧ୍ୟକ୍ଷା କୁମୁଦିନୀ ନାୟକ, ଏନଏସି ଅଧ୍ୟକ୍ଷ ପ୍ରଦ୍ୟୁତ କୁମାର ମହାନ୍ତି, ସଞ୍ଜିତ ମହାନ୍ତି, ପୂର୍ବତନ ନଗର ସଭାପତି ଗଣେଶ ରାମ ଅଗ୍ରୱାଲ, ଭୀମରାଜ ପ୍ରସାଦ, ଗଗନ ଶର୍ମା, ସଞ୍ଜୟ ବେହେରା, ଲକ୍ଷ୍ମଣ ସା, ଗଣେଶ ଅଗ୍ରୱାଲ, ମିଳନ ଖୁଣ୍ଟିଆ, ତନୟା ଧୁରୁଆ, ଜିଲ୍ଲା ପରିଷଦ ସଭ୍ୟ ଜମନକିରା ସୁଜତା ଖୁଣ୍ଟିଆ, ଅଜିତ ମହାପାତ୍ର, ଭୁବନେଶ୍ୱର କିଷାନ, ମୁନ୍ନୁ ମିଶ୍ର, ଅଶୋକ ପରିଡ଼ାଙ୍କ ସହିତ ବାମରା, କୁଚିଣ୍ଡା ଓ ଜମନକିରା ଅଞ୍ଚଳର ନେତୃବୃନ୍ଦ ଓ ଶତାଧିକ କର୍ମୀ ଉପସ୍ଥିତ ଥିଲେ।

ବଜ୍ରପାତରେ ୨ ମୃତ

ବନ୍ଧୁଗାଁ/ପୋଡ଼ାଗଡ଼, ୨୦।୪(ସମିସ): କୋରାପୁଟ ଜିଲ୍ଲାରେ ଆଜି ବଜ୍ରପାତରେ ୨ ଜଣଙ୍କର ମୃତ୍ୟୁ ହୋଇଥିବା ଜଣାପଡ଼ିଛି। ମୃତକଦ୍ୱୟ ହେଲେ, କୋରାପୁଟ ସଦର ଥାନା ଅନ୍ତର୍ଗତ ଗାଦିଆଗୁଡ଼ା ପଞ୍ଚାୟତର ବେଞ୍ଚିଖୋଳା ଗାଁର ବକ୍ସି ସାଉନ୍ତା ଏବଂ ବନ୍ଧୁଗାଁ ବ୍ଲକ୍ କାବ୍ରିବାଡ଼ି ପଞ୍ଚାୟତ ଡିମିଟିଗୁଡ଼ା ଗ୍ରାମର କିଷ୍ଟମା କାଡ୍ରାକା (୬୦)। ଶନିବାର ଅପରାହ୍ଣରେ ବକ୍ସି ସ୍ତ୍ରୀ ସହ ଘରକୁ ଫେରୁଥିବାବେଳେ ଅଚାନକ ଘଡ଼ଘଡ଼ି ସହ ବର୍ଷା ହୋଇଥିଲା ଓ ବଜ୍ରପାତ ହେବାରୁ ଗୁରୁତର ଆହତ ହୋଇଥିଲେ। ସ୍ଥାନୀୟ ଲୋକେ ତାଙ୍କୁ ପୋଡ଼ାଗଡ଼ ଗୋଷ୍ଠୀ ସ୍ୱାସ୍ଥ୍ୟ କେନ୍ଦ୍ରରେ ଭର୍ତ୍ତି କରାଇଥିଲେ। କିନ୍ତୁ ଡାକ୍ତର ସେଠାରେ ତାଙ୍କୁ ମୃତ ଘୋଷଣା କରିଥିଲେ। କୋରାପୁଟ ସଦର ଥାନା ଅଧିକାରୀ ରୁନୁ ମାଝୀ ପୁଲିସ ଟିମ୍ ସହ ପହଞ୍ଚି ମୃତଦେହ ଜବତ କରିବା ସହ ବ୍ୟବଚ୍ଛେଦ ନିମନ୍ତେ କୋରାପୁଟ ବଡ଼ ମେଡିକାଲ ପଠାଇଛନ୍ତି। ସେହିପରି କିଷ୍ଟମା ନିଜ ଘର ପଛରେ ଥିବା ପଣସ ଗଛ ତଳେ ଠିଆ ହୋଇଥିବା ବେଳେ ବଜ୍ରପାତ ହେବାରୁ ଘଟଣାସ୍ଥଳରେ ତାଙ୍କର ମୃତ୍ୟୁ ହୋଇଥିଲା। ଖବର ପାଇ ବନ୍ଧୁଗାଁ ଥାନା ପୁଲିସ ଘଟଣାସ୍ଥଳରେ ପହଞ୍ଚି ଶବ ଜବତ କରିବା ସହ ରବିବାର ବ୍ୟବଚ୍ଛେଦ କରାଯିବ ବୋଲି କହିଛନ୍ତି।

■ ଲାଞ୍ଚ ମାଗିବା ମହଙ୍ଗା ପଡ଼ିଲା

କେନ୍ଦ୍ରାପଡ଼ା ଅବକାରୀ ଅଧୀକ୍ଷକ ନିଲମ୍ବିତ

କେନ୍ଦ୍ରାପଡ଼ା,୨୦।୪(ସମିସ): ୫୪ସେକେଣ୍ଡର ଏକ ଭାଇରାଲ ଅଡିଓ ଘଟଣାର ପୁଙ୍ଖାନୁପୁଙ୍ଖ ତଦନ୍ତ କରି କେନ୍ଦ୍ରାପଡ଼ା ଅବକାରୀ ଅଧୀକ୍ଷକଙ୍କୁ ନିଲମ୍ବିତ କରାଯାଇଛି। ଓଡ଼ିଶା ଅବକାରୀ କମିସନର ଏଭଳି କଠୋର କାର୍ଯ୍ୟାନୁଷ୍ଠାନ ଗ୍ରହଣ କରିଛନ୍ତି। ଭାଇରାଲ ହୋଇଥିବା ଅଡିଓରେ କେନ୍ଦ୍ରାପଡ଼ା ଅବକାରୀ ଅଧୀକ୍ଷକ ଦେବୀପ୍ରସାଦ ମିଶ୍ର ଓ ଜଣେ ବିଦେଶୀ ମଦ ଦୋକାନ ମାଲିକଙ୍କ ମଧ୍ୟରେ କଥୋପକଥନ ରହିଛି। ଏହି ବିବାଦୀୟ ଅଡିଓ ଭାଇରାଲ ହେବା ପରେ ଅଭିଯୋଗକାରୀ କେନ୍ଦ୍ରାପଡ଼ା ଜିଲ୍ଲାପାଳ ଓ ଅବକାରୀ କମିସନରଙ୍କ ଦ୍ୱାରସ୍ଥ ହୋଇଥିଲେ। ଏପ୍ରିଲ ୧୦ ତାରିଖରେ ଅବକାରୀ ଡେପୁଟି କମିସନର କେନ୍ଦ୍ରାପଡ଼ା ଅବକାରୀ ଅଧୀକ୍ଷକଙ୍କ କାର୍ଯ୍ୟାଳୟରେ ପହଞ୍ଚି ତଦନ୍ତ କରିଥିବା ବେଳେ ଗତ ଶୁକ୍ରବାର ରାତିରେ କେନ୍ଦ୍ରାପଡ଼ା ଅବକାରୀ ଅଧୀକ୍ଷକଙ୍କୁ କମିସନର ନିଲମ୍ବନ କରିଛନ୍ତି। ଏନେଇ କେନ୍ଦ୍ରାପଡ଼ା ଜିଲ୍ଲାପାଳ ଆଜି ନିଜ ପ୍ରତିକ୍ରିୟାରେ ଏହାର ପ୍ରାଥମିକ ତଦନ୍ତ ଶେଷ ହେବା ପରେ ଏହି ନିଷ୍ପତ୍ତି ନିଆଯାଇଛି। ଅନ୍ୟପଟେ ନୂତନ ନିଯୁକ୍ତି ପର୍ଯ୍ୟନ୍ତ ଅବକାରୀ ଅଧୀକ୍ଷକଙ୍କ ଦାୟିତ୍ୱରେ କେନ୍ଦ୍ରାପଡ଼ା ତହସିଲଦାର ରହିବେ ବୋଲି ଜିଲ୍ଲାପାଳ କହିଛନ୍ତି। ରାଜ୍ୟ ଅବକାରୀ ବିଭାଗ ପକ୍ଷରୁ ଏ ସଂକ୍ରାନ୍ତରେ ନିର୍ଦ୍ଦେଶନାମା ପ୍ରକାଶ ପାଇଛି।

୩ ଲୋକସଭା, ୧୬ ବିଧାନସଭା ପାଇଁ କଂଗ୍ରେସର ପ୍ରାର୍ଥୀ ଘୋଷଣା

ଭୁବନେଶ୍ୱର,୨୦।୪(ସମିସ): ଶନିବାର କଂଗ୍ରେସ ପକ୍ଷରୁ ଆଉ ଏକ ପ୍ରାର୍ଥୀ ତାଲିକା ଘୋଷଣା କରାଯାଇଛି। ଏଥିରେ ୩ଟି ଲୋକସଭା ଓ ୧୬ଟି ବିଧାନସଭା ଆସନ ପାଇଁ ପ୍ରାର୍ଥୀଙ୍କ ନାମ ଘୋଷଣା କରାଯାଇଛି। ଦଳ ପକ୍ଷରୁ ସମ୍ବଲପୁର, ଆସିକା ଓ କେନ୍ଦୁଝର ଲୋକସଭା ଆସନ ପାଇଁ ପ୍ରାର୍ଥୀ ଘୋଷଣା କରାଯାଇଛି। ସମ୍ବଲପୁରରେ ଦଳ ଦୁଲାଲ ଚନ୍ଦ୍ର ପ୍ରଧାନଙ୍କୁ ପ୍ରାର୍ଥୀ କରିଥିବା ବେଳେ ଆସ୍କାରେ ଦେବକାନ୍ତ ଶର୍ମାଙ୍କୁ ପ୍ରାର୍ଥୀ କରିଛି। ତେବେ କେନ୍ଦୁଝର ଲୋକସଭା ଆସନ ପାଇଁ ଦଳ ପ୍ରାର୍ଥୀ ପରିବର୍ତ୍ତନ କରିଛି। ପୂର୍ବରୁ ଏଠାରୁ ଦଳ ମୋହନ ହେମ୍ବ୍ରମଙ୍କୁ ପ୍ରାର୍ଥୀ ଘୋଷଣା କରିଥିଲା। ଆଜି ପ୍ରକାଶିତ ତାଲିକାରେ ମୋହନଙ୍କ ବଦଳରେ ବିନୋଦ ନାୟକଙ୍କୁ ଦଳ ପ୍ରାର୍ଥୀ କରିଛି। ସମାନ ଭାବେ ବିଧାନସଭା ପାଇଁ ଦଳ ପକ୍ଷରୁ ୧୬ପ୍ରାର୍ଥୀଙ୍କ ନାମ ଘୋଷଣା କରାଯାଇଥିବା ବେଳେ ଏଥିମଧ୍ୟରୁ ୩ ଆସନରେ ପ୍ରାର୍ଥୀ ପରିବର୍ତ୍ତନ କରାଯାଇଛି। ନିକଟରେ ବିଜେଡି ଛାଡ଼ି କଂଗ୍ରେସରେ ସାମିଲ ହୋଇଥିବା ସିପ୍ରା ମଲ୍ଲିକଙ୍କୁ କେନ୍ଦ୍ରାପଡ଼ା ବିଧାନସଭା ଆସନରୁ ପ୍ରାର୍ଥୀ କରାଯାଇଛି। ବିଜେପି ଛାଡ଼ି କଂଗ୍ରେସରେ ମିଶିଥିବା ସୋନାଲି ସାହୁଙ୍କୁ ଦଳ ଖୋର୍ଦ୍ଧାରୁ ଟିକେଟ ଦେଇଛି। ଝାରସୁଗୁଡ଼ା ବିଧାନସଭା ଆସନରୁ କଂଗ୍ରେସ ଅମିତା ବିଶ୍ୱାଳଙ୍କୁ ପ୍ରାର୍ଥୀ କରିଥିବା ବେଳେ ବଡସାହିରୁ କ୍ଷୀରୋଦ ପାତ୍ର, ସୁକିନ୍ଦାରୁ ବିଭୁ ଭୂଷଣ ରାଉତ, ରାଜନଗରରୁ ଅଶୋକ ପ୍ରତିହାରୀ, ମହାକାଳପଡ଼ାରୁ ଲୋକନାଥ ମହାରଥୀ, ନିମାପଡ଼ାରୁ ଜଟଣୀ ବିଧାୟକ ସୁରେଶ ରାଉତରାୟଙ୍କ ବଡ଼ପୁଅ ସିଦ୍ଧାର୍ଥ ରାଉତରାୟ, ପିପିଲିରୁ ଜ୍ଞାନରଞ୍ଜନ ପଟ୍ଟନାୟକ, ଚିଲିକାରୁ ପ୍ରଦୀପ ସ୍ୱାଇଁ ଏବଂ ଗୋପାଳପୁରରୁ ଶ୍ୟାମସୁନ୍ଦର ସାହୁଙ୍କୁ ପ୍ରାର୍ଥୀ କରିଛି। ଅପରପକ୍ଷେ ଦଳ କଣ୍ଟାମାଳ, ଜୟଦେବ ଓ କବିସୂର୍ଯ୍ୟନଗରରେ ପ୍ରାର୍ଥୀ ପରିବର୍ତ୍ତନ କରିଛି। କଣ୍ଟାମାଳରେ ଦଳ ମନୋଜ ଆଚାର୍ଯ୍ୟଙ୍କ ସ୍ଥାନରେ ଶରତ ପ୍ରଧାନଙ୍କୁ ପ୍ରାର୍ଥୀ କରିଥିବା ବେଳେ ଜୟଦେବରେ ଜୟନ୍ତ ଭୋଇଙ୍କ ସ୍ଥାନରେ କୃଷ୍ଣ ସଗରିଆ ଓ କବିସୂର୍ଯ୍ୟନଗର ବିପିନ ସ୍ୱାଇଁଙ୍କ ବଦଳରେ ସଞ୍ଜୟ ମଣ୍ଡଳଙ୍କୁ ମଇଦାନକୁ ଓହ୍ଲାଇଛି।

● ଖଣିଯାନ୍ତ୍ରିକ ମହାବିଦ୍ୟାଳୟରେ ଜଣ୍ଡିସ୍ ଘଟଣା

ନମୁନା ସଂଗ୍ରହ କଲା ଡାକ୍ତରୀ ଟିମ୍

କେନ୍ଦୁଝର, ୨୦।୪(ସମିସ): କେନ୍ଦୁଝର ଖଣି ଯାନ୍ତ୍ରିକ ମହାବିଦ୍ୟାଳୟର ଗନ୍ଧମାର୍ଦ୍ଦନ ଛାତ୍ରାବାସରେ ଜଣ୍ଡିସ୍ ବ୍ୟାପିବା ଘଟଣାର ତଦନ୍ତ ଆରମ୍ଭ କରିଛନ୍ତି ଡାକ୍ତରୀ ଟିମ୍। ସେମାନେ ହଷ୍ଟେଲରେ ବ୍ୟବହାର ହେଉଥିବା ପାଣିର ନମୁନା ସଂଗ୍ରହ କରିବା ସହ ଛାତ୍ରମାନଙ୍କୁ ଚିକିତ୍ସା କରିଛନ୍ତି। ହଷ୍ଟେଲର ୨୦ରୁ ଅଧିକ ଛାତ୍ର ଏଥିରେ ଆକ୍ରାନ୍ତ ହୋଇଥିବା ଜଣାପଡ଼ିଛି। ଏତେସଂଖ୍ୟାରେ ଛାତ୍ର ହଷ୍ଟେଲରେ ଜଣ୍ଡିସ ରୋଗରେ ଆକ୍ରାନ୍ତ ହେବା ଜଣାପଡ଼ିବା ପରେ ଜିଲ୍ଲା ମୁଖ୍ୟ ଚିକିତ୍ସାଳୟରୁ ଏଡିପିଏଚ୍‌ଓଙ୍କ ନେତୃତ୍ୱରେ ଏକ ଡାକ୍ତରୀ ଟିମ୍ ହଷ୍ଟେଲ ଯାଇ ଛାତ୍ରମାନଙ୍କର ସ୍ୱାସ୍ଥ୍ୟ ପରୀକ୍ଷା କରିବା ସହିତ ଏହାର ମୂଳ କାରଣ ଖୋଜିଛନ୍ତି। ହଷ୍ଟେଲରେ ବ୍ୟବହାର ହେଉଥିବା ପାଣି ଏହାର ମୂଳ କାରଣ ବୋଲି ସନ୍ଦେହ କରାଯାଉଛି। ଜଣ୍ଡିସ ଆକ୍ରାନ୍ତ ଛାତ୍ରମାନଙ୍କର ସ୍ୱାସ୍ଥ୍ୟ ସ୍ଥିର ଥିବା ବେଳେ ଚିକିତ୍ସା ଚାଲିଥିବା ସୂଚନା ମିଳିଛି। ଆକ୍ରାନ୍ତ ଥିବା କେତେକ ଛାତ୍ରଙ୍କର ସ୍ୱାସ୍ଥ୍ୟ ପରୀକ୍ଷା ପରେ ଘରକୁ ଚାଲିଯାଇଥିବା ଜଣାପଡ଼ିଛି। କେନ୍ଦୁଝର ସିଡିଏମ୍‌ଓଙ୍କ କହିବା ଅନୁସାରେ, ନମୁନା ପରୀକ୍ଷା ପରେ କାରଣ ଜଣାପଡ଼ିବ।

ଆଚରଣ ବିଧି ଉଲ୍ଲଂଘନ କରୁଛନ୍ତି ଧର୍ମେନ୍ଦ୍ର, ଜୟନାରାୟଣ

ଭୁବନେଶ୍ୱର, ୨୦।୪(ସମିସ): ନିର୍ବାଚନ ଯେତିକି ପାଖେଇ ଆସୁଛି ବିଜେପି ନେତାଙ୍କ ବେଆଇନ୍ କାର୍ଯ୍ୟ ସେତିକି ବଢ଼ି ଚାଲିଛି। କେନ୍ଦ୍ରମନ୍ତ୍ରୀଙ୍କ ଠାରୁ ଆରମ୍ଭ କରି ବିଜେପିର ସାଂସଦ, ବିଧାୟକ ପ୍ରାର୍ଥୀ ବାରମ୍ବାର ଆଇନ୍ ଭଙ୍ଗ କରି ଚାଲିଛନ୍ତି। କେଉଁଠି ସରକାରୀ କର୍ମଚାରୀଙ୍କୁ ଧମକାଇଲେଣି ତ ଆଉ କେଉଁଠି ଛୋଟ ପିଲାମାନଙ୍କୁ ନିର୍ବାଚନ ପ୍ରଚାରରେ ବ୍ୟବହାର କଲେଣି। ଏବେ ପୁଣି ଅଭିଯୋଗ ଆସିଛି ସମ୍ବଲପୁର ବିଜେପି ସାଂସଦ ପ୍ରାର୍ଥୀ ଧର୍ମେନ୍ଦ୍ର ପ୍ରଧାନ ଏବଂ ସମ୍ବଲପୁର ବିଧାୟକ ପ୍ରାର୍ଥୀ ଜୟନାରାୟଣ ମିଶ୍ରଙ୍କ ବିରୋଧରେ। ଓଡ଼ିଶା ବିଜେପି ନେତା ଏବଂ ପ୍ରାର୍ଥୀଙ୍କ ଦ୍ୱାରା ବାରମ୍ବାର ଆଦର୍ଶ ଆଚରଣ ବିଧି ଉଲ୍ଲଙ୍ଘନ ହେଉଥିବା ପରିପ୍ରେକ୍ଷୀରେ ବିଜୁ ଜନତା ଦଳ ଭାରତୀୟ ନିର୍ବାଚନ ଆୟୋଗଙ୍କ ଦୃଷ୍ଟି ଆକର୍ଷ କରି ସେମାନଙ୍କ ବିରୋଧରେ ଦୃଢ଼ କାର୍ଯ୍ୟାନୁଷ୍ଠାନ ପାଇଁ ଦାବି କରି ଆସୁଛି। ଆଜି ମଧ୍ୟ ବିଜେଡିର ଏକ ପ୍ରତିନିଧି ଦଳ ମୁଖ୍ୟ ନିର୍ବାଚନ ଅଧିକାରୀଙ୍କୁ ଭେଟି କେନ୍ଦ୍ରମନ୍ତ୍ରୀ ଶ୍ରୀ ପ୍ରଧାନ ଏବଂ ଜୟନାରାୟଣଙ୍କ ବିରୋଧରେ କଠୋର କାର୍ଯ୍ୟାନୁଷ୍ଠାନ ପାଇଁ ଦାବି କରିଛି।

ବିଜେଡି ପକ୍ଷରୁ ହୋଇଥିବା ଅଭିଯୋଗ ଅନୁସାରେ ଶ୍ରୀ ପ୍ରଧାନ ଏବଂ ବିଧାୟକ ପ୍ରାର୍ଥୀ ଶ୍ରୀ ମିଶ୍ର ସମ୍ବଲପୁର ସ୍ଥିତ ଜାତୀୟ ରାଜପଥର ଚିଫ୍ କନଷ୍ଟ୍ରକ୍ସନ୍ ଇଞ୍ଜିନିୟରଙ୍କ କାର୍ଯ୍ୟାଳୟରେ ନିର୍ବାଚନୀ ସଭା ଆୟୋଜନ କରିଥିଲେ। ସେହିପରି ଆଜି ଶ୍ରୀ ପ୍ରଧାନ ଏବଂ ଶ୍ରୀ ମିଶ୍ର ଏନ୍‌ସିସି ଅଧିକାରୀ ଏବଂ କ୍ୟାଡେଟ୍ ମାନଙ୍କ ସହ ବୈଠକ କରିଥିଲେ। ସରକାରୀ କାର୍ଯ୍ୟାଳୟ ପରିସରରେ ଏନ୍‌ସିସି ଅଧିକାରୀ ଏବଂ କ୍ୟାଡେଟ୍ ମାନଙ୍କ ସହିତ ବୈଠକ କରି ଉଭୟ ବିଜେପି ନେତା ଦିନକରେ ଆଉ ଥରେ ଆଦର୍ଶ ଆଚରଣ ବିଧି ଉଲ୍ଲଙ୍ଘନ କରିଛନ୍ତି। ନିର୍ବାଚନ ପ୍ରଚାରରେ ସରକାରୀ କାର୍ଯ୍ୟାଳୟ କିମ୍ବା ଏହାର ପରିସର ବ୍ୟବହାର କରିବା, ସରକାରୀ ଅଧିକାରୀଙ୍କ ସହ ବୈଠକକୁ ଭାରତୀୟ ନିର୍ବାଚନ ଆୟୋଗ ସମ୍ପୂର୍ଣ୍ଣ ବାରଣ କରିଛନ୍ତି। କିନ୍ତୁ ଅଭ୍ୟାସଗତ ଆଇନ୍ ଭଙ୍ଗକାରୀ ଭାବେ ଶ୍ରୀ ପ୍ରଧାନ ଏବଂ ଶ୍ରୀ ମିଶ୍ର ପୁଣି ଥରେ ନିର୍ବାଚନ ଆଚରଣ ବିଧି ଉଲ୍ଲଙ୍ଘନ କରିଛନ୍ତି ବୋଲି ବିଜେଡି ଅଭିଯୋଗ କରିଛି। ଆଜି ବିଜେଡି ଦାବି ପତ୍ର ସହିତ ଶ୍ରୀ ପ୍ରଧାନ ଏବଂ ଶ୍ରୀ ମିଶ୍ରଙ୍କ ବୈଠକ ସମୟର ଫଟୋ ଏବଂ ଭିଡିଓ ପ୍ରମାଣ ସ୍ୱରୂପ ନିର୍ବାଚନ ଅଧିକାରୀଙ୍କୁ ପ୍ରଦାନ କରିବା ସହ ଦୃଷ୍ଟାନ୍ତମୂଳକ କାର୍ଯ୍ୟାନୁଷ୍ଠାନ ଦାବି କରିଛି। ବିଜେଡିର ଏହି ପ୍ରତିନିଧି ଦଳରେ ରାଜ୍ୟସଭା ସାଂସଦ ସୁଲତା ଦେଓ ଏବଂ ଡ଼ ସସ୍ମିତ ପାତ୍ର, ଡ଼ ପ୍ରିୟବ୍ରତ ମାଝୀ, ଓମ୍ ପ୍ରକାଶ ସାହୁ, ମିହିର ରାୟ, ଇପ୍ସିତା ସାହୁ, ମାହିକ୍ଷୀତା ମିଶ୍ର, ମଧୁସ୍ମିତା ନାୟକ ପ୍ରମୁଖ ସାମିଲ ହୋଇଥିଲେ।

- ସରକାରୀ କାର୍ଯ୍ୟାଳୟରେ ବୈଠକ କରୁଛନ୍ତି
- ଇସିଙ୍କ ନିକଟରେ ଦୃଷ୍ଟାନ୍ତମୂଳକ କାର୍ଯ୍ୟାନୁଷ୍ଠାନ ଦାବିକଲା ବିଜେଡି

ତୃତୀୟ ଦିନରେ ୮ ଲୋକସଭା ଓ ୨୭ ବିଧାନସଭା ପ୍ରାର୍ଥୀଙ୍କ ନାମାଙ୍କନ

ଭୁବନେଶ୍ୱର, ୨୦।୪(ସମିସ): ରାଜ୍ୟରେ ପ୍ରଥମ ପର୍ଯ୍ୟାୟ ମତଦାନ ପାଇଁ ଗତ ଗୁରବାରଠାରୁ ମତଦ

ବିଜେଡିର ୬ଷ୍ଠ ପର୍ଯ୍ୟାୟ ବିଧାନସଭା ପ୍ରାର୍ଥୀ ତାଲିକା

ବର୍ଷା ପ୍ରିୟଦର୍ଶିନୀ
ବଡ଼ଚଣା

ଦେବାଶିଷ ମାର୍ଣ୍ଡି
ସାରସକଣା

ବାସନ୍ତୀ ହେମ୍ବ୍ରମ
କରଞ୍ଜିଆ

ସନାତନ ମହାକୁଡ଼
ଚମ୍ପୁଆ

ରଘୁନାଥ ସାହୁ
ଚିଲିକା

ଅଭିମନ୍ୟୁ ସେଠୀ
ଆନନ୍ଦପୁର

ବିଦ୍ୟାସ୍ମିତା ମହାଳିକ
ରେମୁଣା

ସୁଭାସିନୀ ସାହୁ
ସିମୁଳିଆ

ଗଣେଶ୍ୱର ବେହେରା
କେନ୍ଦ୍ରାପଡ଼ା

କଣ୍ଟାବାଞ୍ଜି ମୈଦାନରେ ନବୀନ

ପଶ୍ଚିମ ଓଡ଼ିଶାର ଏକାଧିକ ନିର୍ବାଚନମଣ୍ଡଳୀକୁ ସପକ୍ଷ ହାୱା

ବରଗଡ଼, ୨୦।୪ (ସମିସ): ସମସ୍ତଙ୍କୁ ଆଶ୍ଚର୍ଯ୍ୟଚକିତ କରି ମୁଖ୍ୟମନ୍ତ୍ରୀ ନବୀନ ପଟ୍ଟନାୟକ ନିଜେ କଣ୍ଟାବାଞ୍ଜିରୁ ପ୍ରାର୍ଥୀ ହେବା ଘୋଷଣା ପରେ ଏହାର ସୁଦୂରପ୍ରସାରୀ ପ୍ରଭାବ ପଶ୍ଚିମ ଓଡ଼ିଶାର ବହୁ ନିର୍ବାଚନମଣ୍ଡଳୀରେ ପଡ଼ିବ ବୋଲି ରାଜନୈତିକ ସମୀକ୍ଷକଙ୍କ ମଧ୍ୟରେ ଏବେ ଆଲୋଚନାର ବିଷୟ ପାଲଟିଛି । କଣ୍ଟାବାଞ୍ଜି ବିଧାନସଭା ନିର୍ବାଚନମଣ୍ଡଳୀ ବଲାଙ୍ଗିର ଲୋକସଭା ଅଧୀନରେ ଆସୁଛି । ଗତ ୨୦୧୯ ନିର୍ବାଚନରେ ବଲାଙ୍ଗିରରୁ ବିଜେପିର ସଙ୍ଗୀତା ସିଂହଦେଓ ସାଂସଦ ନିର୍ବାଚିତ ହୋଇଥିବା ବେଳେ କଣ୍ଟାବାଞ୍ଜିରୁ ବିଧାନସଭା ଆସନ କଂଗ୍ରେସର ସନ୍ତୋଷ ସିଂ ସାଲୁଜାଙ୍କ ପାଖକୁ ଯାଇଥିଲା । ଏହାଛଡ଼ା ବଲାଙ୍ଗିର ଲୋକସଭା ଆସନରେ ଥିବା ସାତଟି ବିଧାନସଭା ଆସନ ମଧ୍ୟରୁ ଚାରୋଟିରେ ବିଜେଡି ବିଧାୟକ ପ୍ରାର୍ଥୀ ନିର୍ବାଚିତ ହୋଇଥିବା ବେଳେ ଗୋଟିଏରେ ବିଜେପି ଓ ଦୁଇଟିରେ କଂଗ୍ରେସ ପ୍ରାର୍ଥୀ ନିର୍ବାଚିତ ହୋଇଥିଲେ ।

ଏବେ ମୁଖ୍ୟମନ୍ତ୍ରୀ କଣ୍ଟାବାଞ୍ଜି ଆସନରୁ ଲଢ଼ିବାକୁ ନିଷ୍ପତ୍ତି ନେବା ପରେ ଏହି ସମସ୍ତ ସାତଟି ଆସନରେ ବିଜେଡି ପ୍ରାର୍ଥୀ ଲାଭରେ ରହିବେ ବୋଲି କୁହାଯାଉଛି । କଣ୍ଟାବାଞ୍ଜି ବିଧାନସଭା କ୍ଷେତ୍ରକୁ ଲାଗି କଳାହାଣ୍ଡି ଲୋକସଭା କ୍ଷେତ୍ର ବିଶେଷକରି ନୂଆପଡ଼ା, ଖଡ଼ିଆଳ, ଜୁନାଗଡ଼, ଭବାନୀପାଟଣା ବିଧାନସଭା କ୍ଷେତ୍ର ରହିଛି । ତେଣୁ ମୁଖ୍ୟମନ୍ତ୍ରୀଙ୍କ ପ୍ରାର୍ଥିତ୍ୱର ପ୍ରଭାବ କଳାହାଣ୍ଡି ଓ ନୂଆପଡ଼ା ଜିଲ୍ଲାରେ ମଧ୍ୟ ଦେଖିବାକୁ ମିଳିବ । କଳାହାଣ୍ଡି ଲୋକସଭା ଆସନ ମଧ୍ୟ ଗତ ୨୦୧୯ ନିର୍ବାଚନରେ ବିଜେପି ପାଖକୁ ଯାଇଥିଲା ଏବଂ ଏଠାରୁ ଦଳର ପୂର୍ବତନ ସଭାପତି ବସନ୍ତ ପଣ୍ଡା ସାଂସଦ ହୋଇଥିଲେ । ତେଣୁ ଏଭଳି ଏକ ଭୌଗୋଳିକ ଦୃଷ୍ଟିରୁ ଗୁରୁତ୍ୱ ବହନ କରୁଥିବା କଣ୍ଟାବାଞ୍ଜି ବିଧାନସଭା ଆସନରେ ମୁଖ୍ୟମନ୍ତ୍ରୀଙ୍କ ପ୍ରାର୍ଥିତ୍ୱର ପ୍ରଭାବ ବହୁ ଆସନରେ ଦେଖିବାକୁ ମିଳିବ ।

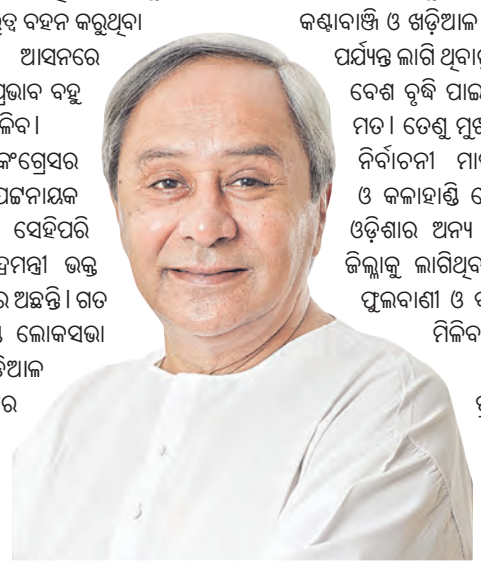

ନୂଆପଡ଼ାରୁ ଏଥର କଂଗ୍ରେସର ରାଜ୍ୟ ସଭାପତି ଶରତ ପଟ୍ଟନାୟକ ନିର୍ବାଚନ ଲଢୁଛନ୍ତି । ସେହିପରି ନର୍ଲାରୁ ପୂର୍ବତନ କେନ୍ଦ୍ରମନ୍ତ୍ରୀ ଭକ୍ତ ଚରଣ ଦାସ ମଇଦାନରେ ଅଛନ୍ତି । ଗତ ନିର୍ବାଚନରେ କଳାହାଣ୍ଡି ଲୋକସଭା ଅନ୍ତର୍ଗତ ଏକମାତ୍ର ଖଡ଼ିଆଳ ବିଧାନସଭା ଆସନରେ କଂଗ୍ରେସକୁ ସଫଳତା ମିଳିଥିଲା । ଏହି ଆସନରୁ କଂଗ୍ରେସର ଅଧିରାଜ ମୋହନ ପାଣିଗ୍ରାହୀ ନିର୍ବାଚିତ ହୋଇଥିଲେ । ପରବର୍ତ୍ତିତ ରାଜନୈତିକ ପରିସ୍ଥିତିରେ ଅଧିରାଜ କଂଗ୍ରେସ ଛାଡି ମୁଖ୍ୟମନ୍ତ୍ରୀ ନବୀନ ପଟ୍ଟନାୟକଙ୍କ ନେତୃତ୍ୱକୁ ଗ୍ରହଣ କରି ବିଜେଡିରେ ଯୋଗଦେଇ ପୁଣି ଖଡ଼ିଆଳରେ ପ୍ରାର୍ଥୀ ହୋଇଛନ୍ତି । କଣ୍ଟାବାଞ୍ଜି ଓ ଖଡ଼ିଆଳ ନିର୍ବାଚନମଣ୍ଡଳୀର ସୀମା ବହୁଦୂର ପର୍ଯ୍ୟନ୍ତ ଲାଗି ଥିବାରୁ ଏହି ଅଞ୍ଚଳରେ ବିଜେଡିର ପ୍ରଭାବ ବେଶ ବୃଦ୍ଧି ପାଇବ ବୋଲି ରାଜନୀତି ବିଶେଷଜ୍ଞଙ୍କ ମତ । ତେଣୁ ମୁଖ୍ୟମନ୍ତ୍ରୀ ନବୀନ ପଟ୍ଟନାୟକଙ୍କ ଏହି ନିର୍ବାଚନୀ ମାଷ୍ଟରଷ୍ଟ୍ରୋକ୍‌ର ପ୍ରଭାବ ବଲାଙ୍ଗିର ଓ କଳାହାଣ୍ଡି ଲୋକସଭା କ୍ଷେତ୍ର ବ୍ୟତୀତ ପଶ୍ଚିମ ଓଡ଼ିଶାର ଅନ୍ୟ ସମସ୍ତ ଆସନ ଏବଂ ବଲାଙ୍ଗୀର ଜିଲ୍ଲାକୁ ଲାଗିଥିବା କନ୍ଧମାଳ, ବୌଦ୍ଧ, ସୁବର୍ଣ୍ଣପୁର, ଫୁଲବାଣୀ ଓ ବରଗଡ଼ ଜିଲ୍ଲାରେ ମଧ୍ୟ ଦେଖିବାକୁ ମିଳିବ ବୋଲି ସେମାନେ ଯୁକ୍ତି ବାଢ଼ିଛନ୍ତି ।

ଅପରପକ୍ଷେ, ମୁଖ୍ୟମନ୍ତ୍ରୀ ଏଠାରୁ ପ୍ରାର୍ଥୀ ହେବା ପରେ ଅଞ୍ଚଳରେ କର୍ମୀମାନଙ୍କ ମଧ୍ୟରେ ନୂତନ ଉତ୍ସାହ ଜାଗ୍ରତ ହୋଇଥିବା ବେଳେ ବିରୋଧୀ କଂଗ୍ରେସ ଓ ବିଜେପି ଚିନ୍ତାରେ ପଡ଼ିଛନ୍ତି ।

୩ ଲୋକସଭା ଆସନ ପାଇଁ କଂଗ୍ରେସର ପ୍ରାର୍ଥୀ ତାଲିକା

ସମ୍ବଲପୁର	ଦୁଲାଲ ଚନ୍ଦ୍ର ପ୍ରଧାନ
କେନ୍ଦୁଝର	ବିନୋଦ ବିହାରୀ ନାୟକ
ଆସ୍କା	ଦେବକାନ୍ତ ଶର୍ମା

୧୬ ବିଧାନସଭା ଆସନ ପାଇଁ କଂଗ୍ରେସର ପ୍ରାର୍ଥୀ ତାଲିକା

ଝାରସୁଗୁଡ଼ା	ଅମିତା ବିଶ୍ୱାଳ
ବଡ଼ସାହି	କ୍ଷୀରୋଦ ଚନ୍ଦ୍ର ପାତ୍ର
ସୁକିନ୍ଦା	ବିଭୁଭୂଷଣ ରାଉତ
କଣ୍ଟାମାଳ	ଶରତ କୁମାର ପ୍ରଧାନ
କେନ୍ଦ୍ରାପଡ଼ା	ସିପ୍ରା ମଲ୍ଲିକ
ରାଜନଗର	ଅଶୋକ ପ୍ରତିହାରୀ
ମହାକାଳପଡ଼ା	ଲୋକନାଥ ମହାରଥି
ନିମାପଡ଼ା	ସିଦ୍ଧାର୍ଥ ରାଉତରାୟ
ପିପିଲି	ଜ୍ଞାନରଞ୍ଜନ ପଟ୍ଟନାୟକ
ଜୟଦେବ	କୃଷ୍ଣ ସଗରିଆ
ଖୋର୍ଦ୍ଧା	ସୋନାଲୀ ସାହୁ
ଚିଲିକା	ପ୍ରଦୀପ କୁମାର ସ୍ୱାଇଁ
ଖଣ୍ଡପଡ଼ା	ମନୋଜ କୁମାର ପ୍ରଧାନ
ଦଶପଲ୍ଲା	ନକୁଳ ନାଏକ
କବିସୂର୍ଯ୍ୟନଗର	ସଞ୍ଜୟ କୁମାର ମଣ୍ଡଳ
ଗୋପାଳପୁର	ଶ୍ୟାମ ସୁନ୍ଦର ସାହୁ

ବିଜେପୁର ନିର୍ବାଚନମଣ୍ଡଳୀ

ସ୍ୱାମୀଙ୍କ ହ୍ୟାଟ୍ରିକ ରେକର୍ଡ ଦୋହରାଇବା ଲକ୍ଷ୍ୟରେ ରୀତା

ବରଗଡ଼,୨୦।୪(ସମିସ): ବରଗଡ଼ ଜିଲ୍ଲାର ବିଜେପୁର ଏକ ସମ୍ବେଦନଶୀଳ ଓ ସ୍ୱର୍ଣ୍ଣକାତର ନିର୍ବାଚନମଣ୍ଡଳୀ । ଉପନିର୍ବାଚନ ପାଇଁ ହେଉ କିମ୍ବା ମୁଖ୍ୟମନ୍ତ୍ରୀଙ୍କ ପ୍ରାର୍ଥିତ୍ୱ ପାଇଁ; ଭିନ୍ନଭିନ୍ନ କାରଣକୁ ନେଇ ଏହି ନିର୍ବାଚନମଣ୍ଡଳୀ ଚର୍ଚ୍ଚାରେ ରହି ଆସିଛି । ଚଳିତ ନିର୍ବାଚନରେ ବିଜେପୁର ପାଇଁ ତିନି ପ୍ରମୁଖ ଦଳ ପ୍ରାର୍ଥୀ ଘୋଷଣା କରି ସାରିଛନ୍ତି । ୧୯୮୫ରେ କଂଗ୍ରେସ ହାୱା ସତ୍ତ୍ୱେ ଏଠାରୁ ଜନତା ଦଳର ନିକୁଞ୍ଜ ବିହାରୀ ସିଂ ବିଜୟୀ ହୋଇଥିଲେ ଏବଂ ଏହାର ପରବର୍ତ୍ତୀ ନିର୍ବାଚନରେ ମଧ୍ୟ ସେ ବିଜୟ ଲାଭ କରିଥିଲେ । ତେବେ ଏହି ନର୍ବାଚନମଣ୍ଡଳୀରେ ସର୍ବାଧିକ ସଫଳତା ପାଇଥିବା ରାଜନେତା ହେଉଛନ୍ତି ସ୍ୱର୍ଗତ ସୁବଳ ସାହୁ । ସେ ଏହି ନର୍ବାଚମଣ୍ଡଳୀରୁ ଲଗାତାର ତିନିଥର ବିଜୟୀ ହୋଇଥିବା ରେକର୍ଡ କରିଛନ୍ତି । ସ୍ୱର୍ଗତ ସାହୁଙ୍କ ପତ୍ନୀ ରୀତା ସାହୁ ଏବେ ସମାନ ହ୍ୟାଟ୍ରିକ ଆଶାରେ ମଇଦାନରେ ଅଛନ୍ତି ।

ରାଜ୍ୟରେ ବିଜେଡି-ବିଜେପି ମେଣ୍ଟ ସରକାର ଥିବା ବେଳେ ଏହି ଆସନରୁ ୨୦୦୪ ମସିହାରେ ସୁବଳ କଂଗ୍ରେସ ପ୍ରାର୍ଥୀ ହୋଇ ୬୬,୪୦୭ ଭୋଟ ପାଇ ବିଜେଡିର ଅଶୋକ ପାଣିଗ୍ରାହାଙ୍କୁ ପ୍ରାୟ ୨୨ହଜାର ଭୋଟରେ ପରାସ୍ତ କରିଥିଲେ । ଏହାର ପରବର୍ତ୍ତୀ ନିର୍ବାଚନ ୨୦୧୪ରେ ସେ ୫୩୨୯୦ ଭୋଟ ପାଇ ବିଜେଡି ନେତା ପ୍ରସନ୍ନ ଆଚାର୍ଯ୍ୟଙ୍କୁ ୪୦୦ରୁ ଅଧିକ ଭୋଟରେ ପରାସ୍ତ କରି ହ୍ୟାଟ୍ରିକ କରିଥିଲେ । ଶ୍ରୀ ସାହୁଙ୍କ ପରଲୋକ ପରେ ହୋଇଥିବା ଉପ-ନିର୍ବାଚନରେ ତାଙ୍କ ପତ୍ନୀ ତଥା ବର୍ତ୍ତମାନର ବିଧାୟିକା ରୀତା ସାହୁ ବିଜେଡିରୁ ପ୍ରାର୍ଥୀ ହୋଇ ୧୦୨୮୭୧ ଭୋଟ ପାଇ ବିଜୟୀ ହୋଇଥିଲେ । ୨୦୧୯ ନିର୍ବାଚନରେ ଖୋଦ୍ ମୁଖ୍ୟମନ୍ତ୍ରୀ ନବୀନ ପଟ୍ଟନାୟକ ଏଠାରୁ ପ୍ରାର୍ଥୀ ହୋଇ ୫୭ହଜାରରୁ ଅଧିକ ଭୋଟରେ ବିଜୟୀ ହୋଇଥିଲେ । ଏହି ଆସନଟି ମୁଖ୍ୟମନ୍ତ୍ରୀ ଶ୍ରୀ ପଟ୍ଟନାୟକ ଛାଡ଼ିବା ପରେ ହୋଇଥିବା ଉପନିର୍ବାଚନରେ ପୁଣି ବିଜେଡିରୁ ରୀତା ସାହୁ ପ୍ରାର୍ଥୀ ହୋଇ ରେକର୍ଡ ସଂଖ୍ୟକ ୧୩୫୯୫୭ ଭୋଟ ପାଇ ବିଜୟୀ ହୋଇଥିଲେ । ରାଜ୍ୟ ସରକାରଙ୍କ ବୟନ ଓ ହସ୍ତଶିଳ୍ପ ମନ୍ତ୍ରୀ ଥିବା ରୀତା ସାହୁ ତୃତୀୟଥର ପାଇଁ ଚଳିତ ନର୍ବାଚନରେ ନିଜର ଭାଗ୍ୟ ପରୀକ୍ଷା କରୁଛନ୍ତି । ବିଜେପୁର ନିର୍ବାଚନମଣ୍ଡଳୀରେ ସୁବଳ ସାହୁଙ୍କର ଏହି ହ୍ୟାଟ୍ରିକ ବିଜୟକୁ ପୁଣିଥରେ ଦୋହରାଇବା ପାଇଁ ସେ ଆଶା ରଖି ନିଜର ନର୍ବାଚନ ପ୍ରଚାର ଆରମ୍ଭ କରିଛନ୍ତି । ଚଳିତ ନିର୍ବାଚନରେ ତାଙ୍କର ପୂର୍ବବର୍ଷର ସଫଳତାକୁ ଦୋହରାଇଲେ, ସେ ନିଜର ଦିବଂଗତ ସ୍ୱାମୀ ସୁବଳ ସାହୁଙ୍କ ହ୍ୟାଟ୍ରିକ ବିଜୟର ସମକକ୍ଷ ହେବେ ବୋଲି ରାଜନୈତିକ ସମୀକ୍ଷକ ମତବ୍ୟକ୍ତ କରିଛନ୍ତି ।

ନିର୍ବାଚନ ମଇଦାନରେ ଦମ୍ପତି

ସ୍ୱାମୀ ସାଂସଦ, ସ୍ତ୍ରୀ ବିଧାୟିକା ପ୍ରାର୍ଥୀ

ବ୍ରହ୍ମପୁର, ୨୦।୪(ସମିସ): ନିର୍ବାଚନ ଋତୁରେ ନେତାଙ୍କ ଉତ୍ସାହ ଗଣତନ୍ତ୍ରର ପର୍ବକୁ ଆହୁରି ଆକର୍ଷିତ କରୁଛି । କର୍ମୀଙ୍କ ମନୋବଳ ବୃଦ୍ଧି ବି ହେଉଛି । ଭୋଟର ମଧ୍ୟ ଅନେକ ବିକଳ୍ପ ପାଉଛନ୍ତି । ନିର୍ବାଚନ ରଣାଙ୍ଗନରେ ବାପା-ପୁଅ, ଭାଇ-ଭାଇ, ଭାଇ-ଭଉଣୀ ମଧ୍ୟରେ ଲଢ଼େଇ ହେବାର ଅନେକ ନଜିର ଅତୀତରେ ଓ ଏବେ ବି ଦେଖିବାକୁ ମିଳୁଛି । ଚଳିତ ନିର୍ବାଚନରେ ଏକ ଦମ୍ପତି ନିର୍ବାଚନ ମଇଦାନକୁ ଓହ୍ଲାଇଛନ୍ତି । ସ୍ୱାମୀ ସାଂସଦ ପ୍ରାର୍ଥୀ ଲାଗି ନାମାଙ୍କନ ଭରିଥିବା ବେଳେ ସ୍ତ୍ରୀ ବିଧାନସଭା ପ୍ରାର୍ଥୀ ଲାଗି ପ୍ରାର୍ଥିପତ୍ର ଦାଖଲ କରିଛନ୍ତି । ଗଣତନ୍ତ୍ରର ଏଭଳି ଏକ ନିଆରା ପରମ୍ପରା ଦେଖିବାକୁ ମିଳିଛି ବ୍ରହ୍ମପୁର ସହରରେ । ଯୁବନେତା ସୋମନାଥ ବେହେରା ବ୍ରହ୍ମପୁର ସାଂସଦ ପ୍ରାର୍ଥୀ ହୋଇଥିବା ବେଳେ ତାଙ୍କ ସ୍ତ୍ରୀ ଶୁଭସ୍ମିତା ପାଣିଗ୍ରାହୀ ଗୋପାଳପୁର ବିଧାନସଭା ଲାଗି ବିଧାୟକ ପ୍ରାର୍ଥୀ ହୋଇଛନ୍ତି । ଉଭୟେ ନାମାଙ୍କନପତ୍ର ଦାଖଲ କରିସାରିଛନ୍ତି । ଏସୟୁସିଆଇ (କମ୍ୟୁନିଷ୍ଟ) ପାର୍ଟି ପକ୍ଷରୁ ସ୍ୱାମୀ-ସ୍ତ୍ରୀ ନିର୍ବାଚନ ଲଢ଼ିବେ । ଏନେଇ ଉଭୟଙ୍କ ମଧ୍ୟରେ ଉତ୍ସାହ ଦେଖାଦେଇଛି । ସୋମନାଥ ୧୯୯୮ ମସିହାରୁ ବାମପନ୍ଥୀ ବିଚାରଧାରାରେ ପ୍ରଭାବିତ ହୋଇ ଏସୟୁସିଆଇ ପାର୍ଟି ସହ ରହି ଆସିଛନ୍ତି । ଅନେକ ସମୟରେ ଲୋକଙ୍କ ନ୍ୟାଯ୍ୟ ଦାବି ଲାଗି ଆନ୍ଦୋଳନ କରୁଥିବା ମଧ୍ୟ ଦେଖିବାକୁ ମିଳିଛି । ସମ୍ପ୍ରତି ତାଙ୍କ ସ୍ତ୍ରୀ ମଧ୍ୟ ନିର୍ବାଚନ ମୈଦାନକୁ ଓହ୍ଲାଇଛନ୍ତି । ଗୋପାଳପୁର ବିଧାନସଭାରୁ ପ୍ରାର୍ଥୀ ହୋଇଥିବା ତାଙ୍କ ସ୍ତ୍ରୀ ଶୁଭସ୍ମିତା ପାଣିଗ୍ରାହୀ ଜଣେ ଉଚ୍ଚଶିକ୍ଷିତା । ୨୦୧୫ ମସିହାରୁ ସେ ଏହି ଦଳର ଛାତ୍ର ସଂଗଠନ ସହିତ ଜଡ଼ିତ ଥିଲେ । ସ୍ୱାମୀ ଓ ସ୍ତ୍ରୀ ସଂଗଠନ ସହିତ ରହି କାମ କରୁଥିଲେ । ବର୍ତ୍ତମାନ ତାଙ୍କୁ ଦଳ ଏଭଳି ସୁଯୋଗ ଦେଇଥିବାରୁ ସେମାନେ କୃତଜ୍ଞତା ଜଣାଇଛନ୍ତି ।

ମା' ଶାରଳାଙ୍କୁ ଦର୍ଶନ କରି ପ୍ରଚାର ଆରମ୍ଭ କଲେ ପ୍ରଶାନ୍ତ

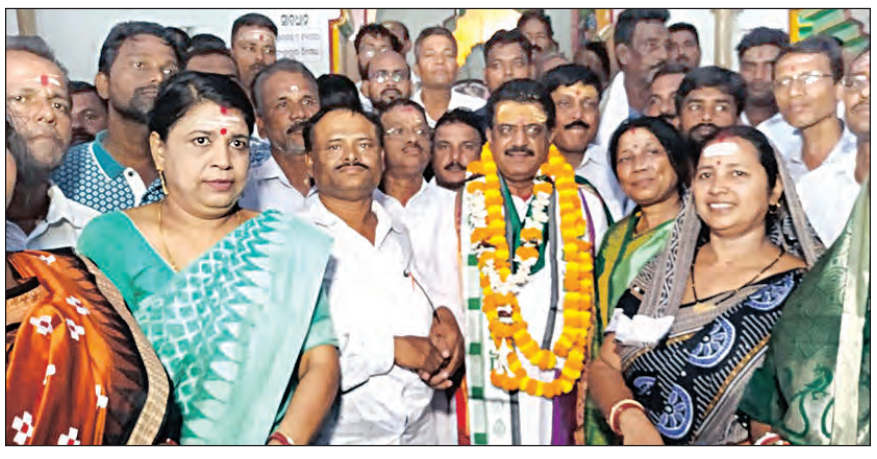

ଜଗତସିଂହପୁର, ୨୦।୪ (ସମିସ): ଜଗତସିଂହପୁର ବିଧାନସଭା ଆସନ ପାଇଁ ବିଜେଡି ବିଧାୟକ ପ୍ରାର୍ଥୀ ପ୍ରଶାନ୍ତ କୁମାର ମୁଦୁଲି ଆଜି ଜିଲ୍ଲାର ଅଧିଷ୍ଠାତ୍ରୀ ଦେବୀ ମା' ଶାରଳାଙ୍କ ଆଶିଷ ଭିକ୍ଷା କରି ପ୍ରଚାର ଆରମ୍ଭ କରିଛନ୍ତି । ଆଜି ଅପରାହ୍ଣରେ ସେ ମା'ଙ୍କ ମନ୍ଦିରରେ ପହଞ୍ଚି ପୂଜାର୍ଚ୍ଚନା କରିଥିଲେ । ସିଦ୍ଧବକୁଳ ବେଦୀ ନିକଟରେ ମା'ଙ୍କର ପଣ୍ଡା ସେବକମାନେ ତାଙ୍କୁ ମା'ଙ୍କ ପାଦୁକ ଚନ୍ଦନ, ଆଜ୍ଞାମାଳ ଓ ଉତ୍ତରୀୟ ପ୍ରଦାନ କରି ସମ୍ବର୍ଦ୍ଧିତ କରିଥିଲେ ।

ଏହି ଅବସରରେ ଗଣମାଧ୍ୟମକୁ ସୂଚନା ଦେଇ ଶ୍ରୀ ମୁଦୁଲି କହିଥିଲେ ଯେ ବିଜେଡି ସଭାପତି ନବୀନ ପଟ୍ଟନାୟକଙ୍କୁ ଷଷ୍ଠଥର ମୁଖ୍ୟମନ୍ତ୍ରୀ ଏବଂ ଜିଲ୍ଲାରେ ସମସ୍ତ ବିଜେଡି ପ୍ରାର୍ଥୀଙ୍କ ବିଜୟ ପାଇଁ ସେ ମା' ଶାରଳାଙ୍କ ଆଶିଷ ଭିକ୍ଷା କରିଛନ୍ତି । ସେ ଆହୁରି କହିଥିଲେ, ସରକାରଙ୍କର ସମସ୍ତ ଜନମଙ୍ଗଳ କାର୍ଯ୍ୟକ୍ରମ ଓ ବିକାଶର ଧାରାକୁ ସାଧାରଣ ଲୋକଙ୍କ ପାଖରେ ପହଞ୍ଚାଇବା ପାଇଁ ସେ ପ୍ରୟାସ ଜାରି ରଖିଛନ୍ତି । ସମସ୍ତଙ୍କୁ ଏଥିସହିତ ଯୋଡ଼ିବା ପାଇଁ ତାଙ୍କର ଉଦ୍ୟମ ଜାରି ରହିବ । ମା'ଙ୍କ ଦର୍ଶନ ପରେ ଶ୍ରୀ ମୁଦୁଲି ଜଗତସିଂହପୁରରେ ପହଞ୍ଚି ବିଜୁବାବୁଙ୍କ ପ୍ରତିମୂର୍ତ୍ତିରେ ମାଲ୍ୟାର୍ପଣ କରିଥିଲେ । ପରେ ସହରରେ ଏକ ବିଶାଳ ରାଲି ଅନୁଷ୍ଠିତ ହୋଇଥିଲା । ଏହି ରାଲି ବିଜେଡି କାର୍ଯ୍ୟାଳୟ ସିପି ଛକରେ ପହଞ୍ଚିବା ପରେ ଦଳୀୟ କାର୍ଯ୍ୟାଳୟକୁ ଶ୍ରୀ ମୁଦୁଲି ଉଦ୍‌ଘାଟନ କରିଥିଲେ । ଏହି ଅବସରରେ ଏକ କର୍ମୀ ସମ୍ମିଳନୀ ଅନୁଷ୍ଠିତ ହୋଇଥିଲା । ପ୍ରଶାନ୍ତଙ୍କ ସହ ଜିଲ୍ଲାପରିଷଦ ଅଧକ୍ଷ ମନୋଜ ଭୋଇ, କନକପ୍ରଭା ଲେଙ୍କା, ମନୋଜ ମହାନ୍ତି, ଶ୍ରୀରାମଚନ୍ଦ୍ର ସାହୁ, ଶ୍ରୀକାନ୍ତ ଜେନା, ତ୍ରିଲୋଚନ ମହାନ୍ତି, ଆଲୋକ ଖୁଣ୍ଟିଆ, ବିଜୟ ରାଉତ, ବିଷ୍ଣୁ ଚରଣ ସ୍ୱାଇଁ, ସୁମନ୍ତ ପାଲ, ପ୍ରଣତି ନାୟକଙ୍କ ସମେତ ବହୁ ସଂଖ୍ୟାରେ ଦଳୀୟ କର୍ମୀ ଉପସ୍ଥିତ ଥିଲେ ।

ଅକଳରେ କେନ୍ଦୁଝର ବିଜେପି

ମୋହନ ହଟହଟା; ଅଖିଳ ହଟାଅ ଦାବି

କେନ୍ଦୁଝର/ପାଟଣା/ତୁରୁମୁଙ୍ଗା, ୨୦।୪(ସମିସ): ଘରେ ନ ପଶୁଣୁ ବିଜେପିର ବାଜିଲାଣି ଚାଳ । ସବୁ ନିର୍ବାଚନମଣ୍ଡଳୀରେ ବିଜେପି ପ୍ରାର୍ଥୀ ଆରମ୍ଭରୁ କର୍ମୀଙ୍କ ବିରୋଧର ସମ୍ମୁଖୀନ ହେଲେଣି । ନିର୍ବାଚନ ଯେତିକି ପାଖଉଛି, ବିଜେପିର ବିବାଦ ସେତିକି ବଢୁଛି । କେଉଁଠି ମେଳି କରି ପ୍ରାର୍ଥୀଙ୍କୁ ବିରୋଧ କଲେଣି ତ ଆଉ କେଉଁଠି ପ୍ରାର୍ଥୀଙ୍କୁ କର୍ମୀ ଅଟକ ରଖିଲେଣି । ଏ ପର୍ଯ୍ୟନ୍ତ ଜିଲ୍ଲାର ୪ ନିର୍ବାଚନମଣ୍ଡଳୀରେ ଦଳୀୟ ପ୍ରାର୍ଥୀ ଘୋଷଣା ସରିଛି । ଶନିବାର ସନ୍ଧ୍ୟା ପର୍ଯ୍ୟନ୍ତ ଚମ୍ପୁଆ ଓ

ମେଳି କରି ବିରୋଧ କଲେ ଦଳୀୟ ନେତା

ତେଲକୋଇ ନିର୍ବାଚନମଣ୍ଡଳୀରେ ଦଳ କାହାକୁ ପ୍ରାର୍ଥୀ କରିବ ଜଣାପଡ଼ିନାହିଁ । କିନ୍ତୁ କିନ୍ତୁ ଦଳୀୟ କନ୍ଦଳ ସବଠି ଚରମରେ ପହଞ୍ଚିଲାଣି ।

କେନ୍ଦୁଝର ସଦରରୁ ବିଧାୟକ ପ୍ରାର୍ଥୀ ହୋଇଥିବା ମୋହନ ମାଝୀଙ୍କୁ ପ୍ରବଳ ବିରୋଧର ସମ୍ମୁଖୀନ ହେବାକୁ ପଡ଼ିଛି । ମୋହନ ଶନିବାର ସଦର ନିର୍ବାଚନମଣ୍ଡଳୀ ଅନ୍ତର୍ଗତ ପଦ୍ମପୁର ଶିଶୁ ବିଦ୍ୟାମନ୍ଦିରରେ ନିର୍ବାଚନୀ ସଭା କରୁଥିଲେ । ସ୍ଥାନୀୟ ଲୋକେ ସେଠାରେ ତାଙ୍କୁ ଘେରାଉ କରିବା ସହ ବିରୋଧ କରିଥିଲେ । ଖବର ପାଇ ସେଠାରେ ପୁଲିସ ପହଞ୍ଚି ସ୍ଥାନୀୟ ଲୋକଙ୍କୁ ବୁଝାସୁଝା କରିବା ପରେ ମୋହନ ସେଠାରୁ ଉଦ୍ଧାର ପାଇଥିଲେ । ଗତ ୫ ବର୍ଷ ମଧ୍ୟରେ ବିଧାୟକ ଥିବା ମୋହନ ସ୍ଥାନୀୟ ଅଞ୍ଚଳରେ କୌଣସି ଉନ୍ନତିମୂଳକ କାର୍ଯ୍ୟ କରିନଥିବା ଅଭିଯୋଗ କରିଛନ୍ତି ଲୋକେ । ଆଜି ସେ ପଦ୍ମପୁର ଶିଶୁ ବିଦ୍ୟାମନ୍ଦିରରେ ନିର୍ବାଚନୀ ସଭା କରୁଥିବା ବେଳେ ତାଙ୍କୁ ଘେରାଉ କରି ଲୋକେ ପ୍ରଶ୍ନ ପଚାରିଥିଲେ । ଏପରିକି 'ଗୋବ୍ୟାକ୍ ମୋହନ' ବୋଲି ନାରା ଦେଇଥିଲେ । ପରିସ୍ଥିତି ଏମିତି ହେଲା ଯେ ଶେଷରେ ପୁଲିସ ପହଞ୍ଚି ତାଙ୍କୁ ସେଠାରୁ ଉଦ୍ଧାର କଲା ।

ସେହିପରି ପାଟଣାରେ ପ୍ରାର୍ଥୀ ହୋଇଥିବା ଅଖିଳ ଚନ୍ଦ୍ର ନାଏକଙ୍କୁ ଆରମ୍ଭରୁ ବିରୋଧର ସମ୍ମୁଖୀନ ହେବାକୁ ପଡୁଛି । ପାଟଣାରେ ଆଗରୁ ସଂଗଠନ ସହିତ ରହି କାମ କରୁଥିବା ନେତା ବା ନେତ୍ରୀଙ୍କୁ ଦଳ ପ୍ରାର୍ଥୀ ନକରି ଜଣେ ଅବସରପ୍ରାପ୍ତ କର୍ମଚାରୀଙ୍କୁ ପ୍ରାର୍ଥୀ ଘୋଷଣା କରି ଥିବାରୁ ପାଟଣା ନିର୍ବାଚନ ମଣ୍ଡଳୀରେ ପ୍ରବଳ ବିରୋଧ ହେଉଛି । ଏପରିକି ଜିଲ୍ଲା ସଭାପତିଙ୍କ ସମେତ ବହୁ ବରିଷ୍ଠ ନେତା ମଧ୍ୟ ଏଠାରେ ପ୍ରାର୍ଥୀ ବଦଳାଇବା ସପକ୍ଷରେ ମତ ଦେଉଥିବା ଶୁଣିବାକୁ ମିଳୁଛି । ଏହାକୁ ନେଇ ଗୁରୁବାର ରାଜ୍ୟ କାର୍ଯ୍ୟାଳୟ ଘେରଉ କରାଯାଇଥିବା ବେଳେ ଶନିବାର ବିଜେପିର ଗୋଟିଏ ଗୋଷ୍ଠୀ ଖୋଲା ବିଦ୍ରୋହ ଘୋଷଣା କରିଛନ୍ତି । ଅଖିଳଙ୍କ ପ୍ରାର୍ଥିତ୍ୱକୁ ବିରୋଧ କରି ଶନିବାର ପାଟଣା ବୈତରଣୀ ନଦୀ କୂଳ ଧାନବେଣୀ ପାର୍ଶ୍ୱରେ ବିଜେପିର ଅସନ୍ତୋଷ ଗୋଷ୍ଠୀ ପକ୍ଷରୁ ଏକ ସାମାବେଶ ଅନୁଷ୍ଠିତ ହୋଇଥିଲା । ପାଟଣା ନିର୍ବାଚନମଣ୍ଡଳୀ ସଂଯୋଜକ ସ

ରେମୁଣା ନିର୍ବାଚନମଣ୍ଡଳୀ

ସରପଞ୍ଚରୁ ବିଧାୟିକା ପ୍ରାର୍ଥୀ ବିଦ୍ୟାସ୍ମିତା

ବାଲେଶ୍ୱର, ୨୦।୪(ସମିସ): ବିଜେଡି ସୁପ୍ରିମୋ ନବୀନ ପଟ୍ଟନାୟକ ବାଲେଶ୍ୱର ଜିଲ୍ଲାର ଦୁଇଟି ବିଧାନସଭା ଆସନ ପାଇଁ ପ୍ରାର୍ଥୀ ଘୋଷଣା କରିଛନ୍ତି। ରେମୁଣାରୁ ବିଦ୍ୟାସ୍ମିତା ମହାଳିକ ଏବଂ ସିମୁଳିଆରୁ ସୁବାସିନୀ ସାହୁଙ୍କୁ ଦଳ ପ୍ରାର୍ଥୀ କରିଛି। ତେବେ ରେମୁଣାରୁ ପ୍ରାର୍ଥୀ ହୋଇଥିବା ବିଦ୍ୟାସ୍ମିତାଙ୍କୁ ନେଇ ଏବେ ରାଜନୈତିକ ମହଲରେ ଚର୍ଚ୍ଚା ଆରମ୍ଭ ହୋଇଯାଇଛି। ବିଦ୍ୟାସ୍ମିତା ନୂଆ ମୁହଁ ହୋଇଥିଲେ ହେଁ ରାଜନୀତିରେ ପୁରୁଣା ଖେଳାଳି। ସେ ବର୍ତ୍ତମାନ ରେମୁଣାର ପତ୍ରିପାଳ ପଞ୍ଚାୟତର ସରପଞ୍ଚ ପଦରେ ଅଧିଷ୍ଠିତ ଅଛନ୍ତି।

୨୦୨୨ ମସିହାରେ ବିଦ୍ୟାସ୍ମିତା ସରପଞ୍ଚ ଭାବେ ନିର୍ବାଚିତ ହୋଇ ଲୋକମାନଙ୍କ ସହ ଜଡ଼ିତ ରହି କାର୍ଯ୍ୟ କରୁଛନ୍ତି। ସରପଞ୍ଚ ହେବା ପରେ ପଞ୍ଚାୟତ ଯେପରି ତାଙ୍କ ପାଇଁ ଗୋଟିଏ ପରିବାର ଥିଲା, ଏବେ ରେମୁଣା ନିର୍ବାଚନମଣ୍ଡଳୀ ତାଙ୍କ ପରିବାର ସଦୃଶ ହୋଇଛି ବୋଲି ସେ ପ୍ରତିକ୍ରିୟାରେ କହିଛନ୍ତି। ମୁଖ୍ୟମନ୍ତ୍ରୀଙ୍କ ଜନକଲ୍ୟାଣକାରୀ ଯୋଜନା ସାଙ୍ଗକୁ ତାଙ୍କର ଲୋକସମ୍ପର୍କ; ଏହି ଦୁଇଟିକୁ ଆୟୁଧ କରି ସେ ମଇଦାନକୁ ଓହ୍ଲାଇବେ ବୋଲି କହିଛନ୍ତି।

ଦଳ ପକ୍ଷରୁ ତାଙ୍କ ନାମ ଘୋଷଣା କରାଯିବା ପରେ ରେମୁଣାର ବିଭିନ୍ନ ସଙ୍ଗଠନ ଏବଂ ବହୁ ସରପଞ୍ଚ ତାଙ୍କୁ ରେମୁଣାଠାରେ ଥିବା କନକ ଦୁର୍ଗାମନ୍ଦିରରେ ଶୁଭେଚ୍ଛା ଜଣାଇଛନ୍ତି। ଜଣେ ସାଧାରଣ ପରିବାରର ମହିଳାଙ୍କୁ ବିଧାୟିକା ପ୍ରାର୍ଥୀ କରିଥିବାରୁ ମୁଖ୍ୟମନ୍ତ୍ରୀଙ୍କୁ ମଧ୍ୟ ସେମାନେ ଧନ୍ୟବାଦ ଜଣାଇଛନ୍ତି। ଏହି ଅବସରରେ ବିଦ୍ୟାସ୍ମିତା 'ୟ-ଟି' ଅଧ୍ୟକ୍ଷ କାର୍ତ୍ତିକ ପାଣ୍ଡିଆନ, ଦଳର ସାଙ୍ଗଠନିକ ସମ୍ପାଦକ ପ୍ରଣବ ପ୍ରକାଶ ଦାସ, ଜିଲ୍ଲା ପର୍ଯ୍ୟବେକ୍ଷକ ତଥା ମନ୍ତ୍ରୀ ପ୍ରତାପ କେଶରୀ ଦେବ, ଜିଲ୍ଲା ସଭାପତି ଅଶ୍ୱନୀ ପାତ୍ରଙ୍କ ସମେତ ରେମୁଣା ମାଟିର ସମସ୍ତ ଜନପ୍ରତିନିଧିଙ୍କୁ କୃତଜ୍ଞତା ପ୍ରଦାନ କରିବା ସହ ସମସ୍ତଙ୍କର ସ୍ନେହ ଶ୍ରଦ୍ଧା ଥିବା କାରଣରୁ ଆଜି ଏହି ସୁଯୋଗ ସେ ପାଇଛନ୍ତି ବୋଲି କହିଛନ୍ତି।

ପଦାରେ ପଡ଼ିଲା ବିଜେପିର ମିଛ 'ମିଶ୍ରଣ ପର୍ବ'

ବ୍ରହ୍ମପୁର,୨୦।୪(ସମିସ): ନିର୍ବାଚନ ସମୟରେ ମିଶ୍ରଣ ପର୍ବ ଜରିଆରେ ଦଳତିଆଁ ଭଳି ଘଟଣା କିଛି ନୂଆ କଥା ନୁହେଁ। ହେଲେ ଲୋକଙ୍କୁ ମିଛ କହି ଘରୁ ଡାକିନେଇ ଦଳୀୟ ଟୋପି, ଉତ୍ତରୀୟ ପିନ୍ଧାଇ ହଟହଟା କରିବା ଭଳି ଘଟଣା ବିଜେପି ଭଳି ଏକ ଜାତୀୟ ଦଳର ଗରିମାକୁ ତଳେ ପକାଇଛି ବୋଲି ବ୍ରହ୍ମପୁର ସହରର ରାଜନୈତିକ ମହଲରେ ଏବେ ଚର୍ଚ୍ଚାର ମୁଖ୍ୟ ବିଷୟ ପାଲଟିଛି। ଲୋକଙ୍କୁ ମିଛ କହି ସାଙ୍ଗରେ ନେଇ ଯେ ନେତାଏ ନିଜ ପାଖ ଲୋକଙ୍କୁ ଧୋକା ଦେଇପାରନ୍ତି, ଏଭଳି ଏକ ଘଟଣା ଦେଖିବାକୁ ମିଳିଛି ବ୍ରହ୍ମପୁରରେ।

■ ମିଛ କହି ଡାକିନେଇ ଟୋପି ପିନ୍ଧାଇଦେଲେ : ସୀମାଞ୍ଚଳ
■ ୨୪ଘଣ୍ଟା ନ ପୂରୁଣୁ ପଦ୍ମ ପଙ୍କରୁ ମୁକୁଳି ଶଙ୍ଖକୁ ଫେରିଲେ

ବ୍ରହ୍ମପୁରର ସୀମାଞ୍ଚଳ ସାହୁ ୨୦୧୨ରୁ ବିଜେଡିର ଜଣେ ଶୃଙ୍ଖଳିତ ଓ ସକ୍ରିୟ କର୍ମୀ ଭାବେ ଦଳୀୟ କାର୍ଯ୍ୟ କରିଆସୁଛନ୍ତି। ହଠାତ୍ ଗତ ୧୮ ତାରିଖ ଦିନ ସୀମାଞ୍ଚଳ ଭୁବନେଶ୍ୱରସ୍ଥିତ ରାଜ୍ୟ ବିଜେପି କାର୍ଯ୍ୟାଳୟକୁ ଯାଇ ସେଠାରେ ଗେରୁଆ ଦଳରେ ସାମିଲ ହୋଇଥିଲେ। ଏହାର ଫଟୋ ବିଭିନ୍ନ ସାମାଜିକ ଗଣମାଧ୍ୟମରେ ଭାଇରାଲ ହୋଇଥିଲା। ଏହାକୁ ନେଇ ବିଜେଡି ଶିବିରରେ ହଟଚମଟ ସୃଷ୍ଟି ହୋଇଥିଲା। ତେବେ ଏନେଇ ସୀମାଞ୍ଚଳ ମୁହଁ ଖୋଲିବା ପରେ ବ୍ରହ୍ମପୁର ରାଜନୀତିରେ ହଇଚଇ ସୃଷ୍ଟି ହୋଇଛି। ସୀମାଞ୍ଚଳ କହିଛନ୍ତି ଯେ ନିକଟରେ ବିଜେଡି ଛାଡ଼ିଥିବା ଟି. ଗୋପୀ ଭୁବନେଶ୍ୱର ବୁଲାଇନେବା ଆଳରେ ମିଛ କଥା କହି ତାଙ୍କୁ ରାଜ୍ୟ ବିଜେପି କାର୍ଯ୍ୟାଳୟକୁ ନେଇଥିଲେ ଏବଂ ସେଠାରେ ତାଙ୍କୁ ଦଳରେ ସାମିଲ କରାଯାଇଥିଲା। ପାଖରେ କେହି ସାହାରା ନଥିବାରୁ ଏକୁଟିଆ ସୀମାଞ୍ଚଳ ଦୋଛକିରେ ପଡ଼ି ଗେରୁଆ ଟୋପି ପିନ୍ଧିବାକୁ ବାଧ୍ୟ ହୋଇଥିଲେ।

ତେବେ ସୀମାଞ୍ଚଳ ଭୁବନେଶ୍ୱରରୁ ଫେରିବା ପରେ ଏ ସଂପର୍କରେ ତାଙ୍କର ଜଣେ ବନ୍ଧୁଙ୍କୁ ଜଣାଇବା ପରେ ଘଟଣା ପଦାକୁ ଆସିଥିଲା। ପରେ ସେ ବିଜେଡି ଜିଲ୍ଲା ସଭାପତି ତଥା ବ୍ରହ୍ମପୁର ବିଧାୟକ ପ୍ରାର୍ଥୀ ଡାକ୍ତର ରମେଶ ଚନ୍ଦ୍ର ଚ୍ୟାଉପଟ୍ଟନାୟକଙ୍କ ନିକଟକୁ ଯାଇ ସବୁ ସତ ଜଣାଇବା ପରେ ପୁଣି ତାଙ୍କୁ ବିଜେଡିରେ ସାମିଲ କରାଯାଇଛି। ଡାକ୍ତର ଚ୍ୟାଉପଟ୍ଟନାୟକ, ବ୍ରହ୍ମପୁର ଅର୍ବାନ କୋଅପରେଟିଭ ବ୍ୟାଙ୍କ ସଭାପତି ଆର. ମୁରଲୀ ମୋହନ ଓ କର୍ପୋରେଟର ଟି. ତିରୁପତି ପାତ୍ର, ନୀଳକଣ୍ଠ ସାହୁ, ମୁକୁନ୍ଦ ଗୌଡ଼ ଓ ବିଜୟ ସିଂସାମନ୍ତଙ୍କ ଉପସ୍ଥିତିରେ ସୀମାଞ୍ଚଳଙ୍କୁ ଉପଢ଼ୌକନ ଓ ପୁଷ୍ପଗୁଚ୍ଛ ପ୍ରଦାନ କରାଯାଇ ସ୍ୱାଗତ କରାଯାଇଥିଲା।

ସୀମାଞ୍ଚଳ କହିଛନ୍ତି, ବିଜେପି ଏଭଳି ମିଛ ମିଶ୍ରଣ ପର୍ବ କରି ଲୋକଙ୍କୁ ଭୁଆଁ ବୁଲାଉଛି। ସେ କେବେ ବିଜେଡିରୁ ଇସ୍ତଫା ଦେଇ ନଥିଲେ। ଗେରୁଆ ଟୋପି ପିନ୍ଧିବା ପରେ ମଧ୍ୟ ବିଜେପି ପକ୍ଷରୁ ତାଙ୍କୁ ସଭ୍ୟ ଭାବେ ପଞ୍ଜୀକରଣ କରାଯାଇନଥିବା ସେ ସ୍ପଷ୍ଟ କରିଛନ୍ତି। ପ୍ରକୃତ କଥା ହେଲା, ନିକଟରେ ବିଜେଡି ଛାଡ଼ିଥିବା ଟି.ଗୋପୀଙ୍କ କେହି ସମର୍ଥକ ନାହାନ୍ତି। ସେ କାଳେ ଏକୁଟିଆ ହୋଇଯିବେ ଓ ରାଜ୍ୟ ବିଜେପି କାର୍ଯ୍ୟାଳୟରେ ତାଙ୍କୁ କେହି ଗ୍ରହଣ କରିବେ କି ନାହିଁ, ଏଭଳି ଆଶଙ୍କା କରି ନିଜେ ମିଛ କଥା କହି ସୀମାଞ୍ଚଳଙ୍କୁ ସାଙ୍ଗରେ ନେଇ ମିଶ୍ରଣ ପର୍ବରେ ସାମିଲ କରିଥିବା ଜଣାପଡ଼ିଛି। କେବଳ ଟି.ଗୋପୀ ନୁହନ୍ତି, ସମର୍ଥକ ବିହୀନ ଏଭଳି ଅନେକ ବ୍ୟକ୍ତି ଅଛନ୍ତି, ଯେଉଁମାନେ ଏକୁଟିଆ ଯାଇ ବିଜେପିରେ ସାମିଲ ହୋଇଛନ୍ତି ଓ ଦଳ ମଧ୍ୟ ସେମାନଙ୍କୁ ଗ୍ରହଣ କରିଛି।

ନବରଙ୍ଗପୁର ରାଜନୀତି ସରଗରମ

କଂଗ୍ରେସ ପାଇଁ ଅଡୁଆ ପରିବାରବାଦ

ନବରଙ୍ଗପୁର,୨୦।୪(ସମିସ): ନବରଙ୍ଗପୁର ଜିଲ୍ଲା ରାଜନୀତି ସରଗରମ ହେବାରେ ଲାଗିଛି। ଡାବୁଗାଁର ପୂର୍ବତନ ବିଧାୟକ ଭୁଜବଳ ମାଝୀ ଓ ତାଙ୍କ ଝିଅ ତଥା ଜିଲ୍ଲା ପରିଷଦ ସଭ୍ୟା ଲିପିକା ମାଝୀ କଂଗ୍ରେସରୁ ପ୍ରାର୍ଥୀ ହୋଇଛନ୍ତି। ଭୁଜବଳ ନବରଙ୍ଗପୁର ଲୋକସଭା ଆସନରୁ ସାଂସଦ ପ୍ରାର୍ଥୀ ହୋଇଥିବା ବେଳେ ତାଙ୍କ ଝିଅ ତଥା ପାପଡ଼ାହାଣ୍ଡି ଜୋନ-୨ ଜିଲ୍ଲା ପରିଷଦ ସଭ୍ୟା ଲିପିକାଙ୍କୁ ଡାବୁଗାଁ ବିଧାନସଭା ଆସନରୁ ପ୍ରାର୍ଥିନୀ କରିଛି କଂଗ୍ରେସ। ଉଭୟ ଗାଁ ଗାଁ ବୁଲି ଲୋକଙ୍କ ପାଖରେ ଭୋଟ ଭିକ୍ଷା କରୁଛନ୍ତି। ତେବେ ପରିବାରବାଦ ରାଜନୀତି ବାପା-ଝିଅଙ୍କ ପଥରେ କଣ୍ଟା ସାଜିପାରେ ଜିଲ୍ଲାର ବିଭିନ୍ନ ମହଲରେ ଚର୍ଚ୍ଚା ହେଉଛି। ଭୁଜବଳ ଜିଲ୍ଲା କଂଗ୍ରେସର ସଭାପତି ଥିବା ବେଳେ ନିଜ ପରିବାରର ୩ଜଣଙ୍କୁ ଟିକଟ ଦେଇଥିବାରୁ କଂଗ୍ରେସ କର୍ମୀ ଏହାକୁ ଦୃଢ଼ ବିରୋଧ କରୁଛନ୍ତି। ଲିପିକାଙ୍କୁ ଛାଡ଼ି ତାଙ୍କର ଜଣେ ସଂପର୍କୀୟ ଶାଳକ ଦିଲ୍ଲୀପ ପ୍ରଧାନୀ ନବରଙ୍ଗପୁର ଆସନରୁ କଂଗ୍ରେସ ଟିକଟ ପାଇଥିବା ବେଳେ କୋରାପୁଟ ଜିଲ୍ଲା କୋଟପାଡ଼ ଆସନରୁ ସଂପର୍କୀୟ ପୁଡୁରା ଅନାମ ଦିଆନ ଟିକଟ ପାଇଛନ୍ତି। ଏହି ଦୁଇଜଣ ଟିକଟ ପାଇବା ପଛରେ ଭୁଜବଳଙ୍କ ହାତ ଥିବା କଂଗ୍ରେସ କର୍ମୀମହଲରେ ଅଭିଯୋଗ ହେଉଛି। ତେଣୁ କର୍ମୀ ମହଲରେ

ନିର୍ବାଚନୀ ମଇଦାନରେ ବାପା- ଝିଅ

ଥିବା ଅସନ୍ତୋଷର ଏହି ନିଆଁ ତାଙ୍କୁ ନିର୍ବାଚନରେ ଅଡୁଆ କରିପାରେ ବୋଲି କୁହାଯାଉଛି। ଏହା ଭିତରେ ବାପ-ଝିଅଙ୍କୁ ନେଇ ଲୋକ କେମିତି ଗ୍ରହଣ କରିବେ, ତାହା ଦେଖିବା ବାକି ରହିଲା।

କଂଗ୍ରେସର ଗଡ଼ ଭାବେ ଜଣାଶୁଣା ଡାବୁଗାଁ ବିଧାନସଭା ନିର୍ବାଚନ ମଣ୍ଡଳୀ ୨୦୧୯ରେ ବିଜେଡି ହାତକୁ ଚାଲି ଯାଇଥିଲା। ତେବେ ଗଡ଼ ପୁନଃ ଦଖଲ ଆଶା ନେଇ ମଇଦାନକୁ ଓହ୍ଲାଇଛନ୍ତି ଲିପିକା। ନିଜର ଡାକ୍ତର ବୃତ୍ତିକୁ ଛାଡ଼ି ଗତ ପଞ୍ଚାୟତ ନିର୍ବାଚନରେ ପାପଡ଼ାହାଣ୍ଡି ଜୋନ-୨ରେ କଂଗ୍ରେସ ତରଫରୁ ଜିଲ୍ଲା ପରିଷଦ ସଭ୍ୟା ଭାବେ ସେ ନିର୍ବାଚିତ ହୋଇଥିଲେ। ଜିଲ୍ଲାରେ ବିଜେଡି ଏକତରଫା ବିଜୟ ହାସଲ କରିଥିବା ବେଳେ ଲିପିକା ଏକମାତ୍ର କଂଗ୍ରେସ ପ୍ରାର୍ଥିନୀ ଭାବେ ବିଜୟୀ ହୋଇଥିଲେ। କିନ୍ତୁ ପୂର୍ବତନ ସାଂସଦ ପ୍ରଦୀପ ମାଝୀ କଂଗ୍ରେସ ଛାଡ଼ି ବିଜେଡିରେ ଯୋଗଦେବା ପରେ କଂଗ୍ରେସ ଏବେ ଦୁର୍ବଳ ହୋଇପଡ଼ିଛି। ଭୁଜବଳ ମଧ୍ୟ ନିଜ ବିଧାୟକ ଆସନ ଝିଅକୁ ଛାଡ଼ି ନବରଙ୍ଗପୁର ସାଂସଦ ପ୍ରାର୍ଥୀ ହୋଇଛନ୍ତି। ତେଣୁ ପରିବର୍ତ୍ତିତ ସମୀକରଣ ଓ କର୍ମୀମହଲରେ ବିରୋଧ ଭିତରେ ଭୁଜବଳ କେଉଁ ରଣନୀତି ଆପଣାଇବେ, ତାହାକୁ ସମେସ୍ତ ଅନେଇ ବସିଛନ୍ତି।

ବିଜେଡ଼ିରେ ଯୋଗଦେଲେ ପୂର୍ବତନ ଓଡ଼ଗାଁ ବ୍ଲକ ଅଧ୍ୟକ୍ଷ ସନ୍ନ୍ୟାସୀ ପ୍ରଧାନ

ଭୁବନେଶ୍ୱର,୨୦।୪(ସମିସ): ନୟାଗଡ଼ ଜିଲ୍ଲା ରଣପୁର ନିର୍ବାଚନମଣ୍ଡଳୀର ପୂର୍ବତନ ଓଡ଼ଗାଁ ବ୍ଲକ ଅଧ୍ୟକ୍ଷ ସନ୍ନ୍ୟାସୀ ପ୍ରଧାନଙ୍କ ସମେତ ଶତାଧିକ ବିଜେପି କର୍ମୀ ଆଜି ବିଜେଡିରେ ମିଶିଛନ୍ତି। ଶଙ୍ଖଭବନଠାରେ ଆୟୋଜିତ ମିଶ୍ରଣ ପର୍ବରେ ନୟାଗଡ଼ ବିଧାୟକ ଅରୁଣ କୁମାର ସାହୁ, ରଣପୁର ବିଧାୟକ ସତ୍ୟନାରାୟଣ ପ୍ରଧାନ ଓ ରାଜ୍ୟସଭା ସାଂସଦ ଡକ୍ଟର ସସ୍ମିତ ପାତ୍ରଙ୍କ ଉପସ୍ଥିତିରେ ବିଜେଡିରେ ଯୋଗ ଦେଇଛନ୍ତି। ଦଳରେ ସାମିଲ୍ ହୋଇଥିବା ସନ୍ନ୍ୟାସୀ ପ୍ରଧାନଙ୍କ ସହ ସମସ୍ତ ବିଜେପି କର୍ମୀଙ୍କୁ ଶ୍ରୀ ସାହୁ, ଶ୍ରୀ ପ୍ରଧାନ ଓ ଡକ୍ଟର ପାତ୍ର ଉପଢୌକନ ଦେଇ ଦଳକୁ ସ୍ୱାଗତ କରିଥିଲେ। ଆଜି ବିଜେପି କର୍ମୀଙ୍କ ଯୋଗଦାନ ଫଳରେ ବିଶେଷକରି ରଣପୁର ନିର୍ବାଚନ ମଣ୍ଡଳୀରେ ଦଳୀୟ ସଂଗଠନ ଆହୁରି ମଜଭୂତ ହେବ ବୋଲି ଶ୍ରୀ ସାହୁ, ଶ୍ରୀ ପ୍ରଧାନ ଓ ଡକ୍ଟର ପାତ୍ର କହିଥିଲେ।

ଏହି ଅବସରରେ ବିଜେଡ଼ିରେ ସାମିଲ୍ ହୋଇଥିବା ସନ୍ନ୍ୟାସୀ ପ୍ରଧାନ ନିଜ ପ୍ରତିକ୍ରିୟାରେ କହିଥିଲେ ଯେ, ମୁଖ୍ୟମନ୍ତ୍ରୀ ତଥା ବିଜେଡ଼ି ସୁପ୍ରିମୋ ନବୀନ ପଟ୍ଟନାୟକଙ୍କ ଲୋକାଭିମୁଖୀ କାର୍ଯ୍ୟ, ସ୍ୱଚ୍ଛ ଶାସନ, ନିର୍ମଳ ଭାବମୂର୍ତ୍ତି ଓ ନୀତି ଆଦର୍ଶରେ ଅନୁପ୍ରାଣିତ ହୋଇ ଆଜି ବିଧିବଦ୍ଧ ଭାବେ ବିଜେଡିରେ ଯୋଗ ଦେଲେ। ନୂତନ ଓଡ଼ିଶା ଗଠନ ଦିଗରେ ମୁଖ୍ୟମନ୍ତ୍ରୀ ମୋତେ ଯାହା ଦାୟିତ୍ୱ ଦେବେ ତାକୁ ସୂଚାରୁ ରୂପେ ତୁଲାଇବି। ଦଳରେ ମୋତେ ଏବଂ ମୋ ସହ ଯୋଗ ଦେଇଥିବା ସମସ୍ତ ବିଜେପି କର୍ମୀଙ୍କୁ ଗ୍ରହଣ କରିଥିବାରୁ ମୁଖ୍ୟମନ୍ତ୍ରୀଙ୍କୁ ଦଳର ସାଂଗଠନିକ ସମ୍ପାଦକ ପ୍ରଣବ ପ୍ରକାଶ ଦାସ ଏବଂ ସମସ୍ତ ନେତୃବୃନ୍ଦଙ୍କୁ କୃତଜ୍ଞତା ଜ୍ଞାପନ କରୁଛୁ। ଏହି ମିଶ୍ରଣ ପର୍ବରେ ନୟାଗଡ଼ ଜିଲ୍ଲାପରିଷଦ ସଭାପତି ଦେବାଶିଷ ପଟ୍ଟନାୟକ, ଜୋନ-୪ର ଜିଲ୍ଲାପରିଷଦ ସଦସ୍ୟା ସଂଯୁକ୍ତା ପାଢ଼ୀ, ଜୋନ ୩ର ଜିଲ୍ଲାପରିଷଦ ସଦସ୍ୟ ଚିନ୍ମୟ ଦାଶ, ରଣପୁର ଆପା ସଂଘର ଅଧ୍ୟକ୍ଷା ନର୍ମଦା ରାୟ, ଜୋନ ୨ରେ ଜିଲ୍ଲାପରିଷଦ ସଦସ୍ୟ କିଶୋର ପଟ୍ଟନାୟକ, ବିଜେପି ମହିଳା ନେତ୍ରୀ ସ୍ମୀତା ସିଂହ, ସମିତି ସଭ୍ୟ ଭାଗବତ ସେଠୀ, ରଣପୁର ନିର୍ବାଚନ ମଣ୍ଡଳୀର ବିଜେପି କୃଷକ ମୋର୍ଚ୍ଚା ସଭାପତି ଜନାର୍ଦ୍ଦନ ଦଳବେହେରା, ସ୍ୱାଧୀନତା ସଂଗ୍ରାମୀ ପରିବାର ସଦସ୍ୟ ତ୍ରିନାଥ ବିଶ୍ୱାଳଙ୍କ ସହ ଶତାଧିକ ବିଜେପି କର୍ମୀ ବିଜେଡ଼ିରେ ସାମିଲ ହୋଇଥିଲେ। ଶେଷରେ ବିଜେଡ଼ି ମୁଖପାତ୍ର ଡ. ପ୍ରିୟବ୍ରତ ମାଝୀ ଧନ୍ୟବାଦ ଦେଇଥିଲେ।

ମାଡ଼ି ଚାଲିଛି 'ଅପରାଜିତା ନିଆଁ'

ବେଗୁନିଆରେ ସାଂସଦଙ୍କୁ ପୂରାଇ ନ ଦେବାକୁ ନିଷ୍ପତ୍ତି

ଖୋର୍ଦ୍ଧା/ବେଗୁନିଆ, ୨୦।୪(ସମିସ): ସାଂସଦ ଅପରାଜିତାଙ୍କୁ ନେଇ ବେଗୁନିଆ ବିଜେପିରେ ଲାଗିଥିବା ଅସନ୍ତୋଷର ନିଆଁ ଲିଭିବା ପରିବର୍ତ୍ତେ ଦିନକୁ ଦିନ ମାଡ଼ି ଚାଲିଛି। ଏହି ନିର୍ବାଚନମଣ୍ଡଳୀର ୪୦ଟି ପଞ୍ଚାୟତରେ ସାଂସଦ ଅପରାଜିତାଙ୍କୁ ଜୋରଦାର ବିରୋଧ ପ୍ରଦର୍ଶନ କରାଯାଉଛି। ଆଜି ୨୩ ନମ୍ବର ଜୋନର ଦୁର୍ଗାପୁର ପଞ୍ଚାୟତ ଗୁଡୁମଗ୍ରାମସ୍ଥିତ ମା' ରାମଚଣ୍ଡୀ ମନ୍ଦିର ପରିସରରେ ଅସନ୍ତୋଷ କର୍ମୀମାନେ ଅପରାଜିତାଙ୍କ ବିରୋଧରେ ଏକାଠି ହୋଇଥିଲେ। ବେଗୁନିଆ (ମଧ୍ୟ) ମଣ୍ଡଳ ସଭାପତି ଭଗବାନ ପଣ୍ଡାଙ୍କ ଅଧ୍ୟକ୍ଷତାରେ ଅନୁଷ୍ଠିତ ଏହି ବୈଠକରେ ମଧ୍ୟ ସମାନ ଅଭିଯୋଗ ହୋଇଥିଲା। କର୍ମୀମାନେ ବିଷୋଦ୍‌ଗାର କରି କହିଥିଲେ ଯେ ସାଂସଦଙ୍କ ମନମୁଖୀ କାର୍ଯ୍ୟ ଯୋଗୁଁ ସଙ୍ଗଠନ ଦିନକୁ ଦିନ ଦୁର୍ବଳ ହେବାରେ ଲାଗିଛି। ଏଠାରେ ସକ୍ରିୟ ପୁରୁଣା କର୍ମୀଙ୍କୁ ଉପେକ୍ଷା କରାଯାଇ ନୂତନ କର୍ମୀଙ୍କୁ ଧରି ସାଂସଦ କାର୍ଯ୍ୟ କରୁଛନ୍ତି। ଏନେଇ ବାରମ୍ବାର ରାଜ୍ୟ ନେତୃତ୍ୱଙ୍କୁ ଅଭିଯୋଗ କରାଗଲେ ମଧ୍ୟ କୌଣସି ସୁଫଳ ମିଳୁନାହିଁ। ତେଣୁ ଏହାର ପ୍ରତିବାଦସ୍ୱରୂପ, ଆଗାମୀ ଦିନରେ ସେମାନେ ସାଂସଦଙ୍କୁ ବେଗୁନିଆରେ ପ୍ରବେଶ କରାଇଦେବେ ନାହିଁ ବୋଲି ସର୍ବସମ୍ମତିକ୍ରମେ ଆଜିର ବୈଠକରେ ନିଷ୍ପତ୍ତି ନିଆଯାଇଛି।

ଗୁଡୁମରେ ପୁଣି ଏକାଠି ହେଲେ ଉପେକ୍ଷିତ କର୍ମୀ

ଏଥିରେ ଦକ୍ଷିଣ ବେଗୁନିଆ ମଣ୍ଡଳ ସଭାପତି ଯଜ୍ଞେଶ୍ୱର ସୁନ୍ଦରାୟ, ଉତ୍ତର ବେଗୁନିଆ ମଣ୍ଡଳ ସଭାପତି ଅଜୟ କୁମାର ମାର୍ଥା, ଖୋର୍ଦ୍ଧା ଜିଲ୍ଲା ସଂଖ୍ୟା ଲଘୁ ମୋର୍ଚ୍ଚା ସଭାପତି ହାଇଦର ଅଲ୍ଲୀ, ବରିଷ୍ଠ କାର୍ଯ୍ୟକର୍ତ୍ତା ଶାନ୍ତି ଶେଖର ମହାପାତ୍ର, ଦୁର୍ଗାପୁର ପଞ୍ଚାୟତ ସଭାପତି ପ୍ରଫୁଲ୍ଲ ପ୍ରଧାନ ଓ ଉପସଭାପତି ପ୍ରାଣବନ୍ଧୁ ସାହୁଙ୍କ ସମେତ ତିନି ଶହରୁ ଊର୍ଦ୍ଧ୍ୱ କର୍ମୀ ଉପସ୍ଥିତ ଥିଲେ। ମଣ୍ଡଳ ସମ୍ପାଦକ ଲିଙ୍ଗରାଜ ପାଇକରାୟ ଧନ୍ୟବାଦ ଦେଇଥିଲେ।

ସୋନପୁର ବିଧାନସଭା ଆସନ

ଅଭିଜ୍ଞଙ୍କ ସହ ଲଢ଼ିବେ ନବାଗତ

ସୋନପୁର,୨୦।୪(ସମିସ): ଚଳିତ ସାଧାରଣ ନିର୍ବାଚନ ତାରିଖ ପାଖେଇ ଆସୁଥିବା ବେଳେ ବିଭିନ୍ନ କୌଶଳ ଅବଲମ୍ବନ କରି ନେତାମାନେ ଜନତାଙ୍କ ନିକଟକୁ ପହଞ୍ଚିବା ପାଇଁ ପ୍ରୟାସ କରୁଛନ୍ତି। କିଏ ନିଜ ଦଳର ନେତାଙ୍କୁ ନେଇ ବୈଠକ କରୁଛନ୍ତି ତ କିଏ ନାମଯଜ୍ଞ ଅବା ମନ୍ଦିର ଦର୍ଶନ କରି ଲୋକଙ୍କ ସମର୍ଥନ ନେବା ପାଇଁ ଉଦ୍ୟମ କରୁଛନ୍ତି। ତେବେ ଏହା ଭିତରେ ସୋନପୁରରେ ଏକ ଚର୍ଚ୍ଚା ଜୋର୍ ଧରିଛି। ତାହା ହେଲା, ଅଭିଜ୍ଞଙ୍କୁ ଟକ୍କର ଦେବେ ନବାଗତ। ଜିଲ୍ଲାର ଦୁଇ ବରିଷ୍ଠ ନେତା ବିଜେଡିର ନିରଞ୍ଜନ ପୂଜାରୀ ଏବଂ ବିଜେପିର ପ୍ରମୋଦ ମହାପାତ୍ରଙ୍କ ସହ ଲଢ଼େଇ କରୁଛନ୍ତି ନିର୍ବାଚନ ରଣାଙ୍ଗନ ପାଇଁ ଦୁଇ ନୂଆ ମୁହଁ ସୋନାଲି ବିଶି ଏବଂ ପ୍ରିୟବ୍ରତ ସାହୁ। ରାଜନୀତିର ପୋଖତ ଖେଳାଳି ଭାବେ ନିରଞ୍ଜନ ପୂଜାରୀ ଖୁବ୍ ଜଣାଶୁଣା। ଜିଲ୍ଲା ବିଜେପି ସଭାପତି ପ୍ରମୋଦ ମହାପାତ୍ର ମଧ୍ୟ ରାଜନୀତିରେ ବହୁ ଦିନ ହେଲା ସମ୍ପୃକ୍ତ। ଉଭୟ ଭେଟେରାନ ସହ ଦୁଇ ନୂଆ ମୁହଁ କେଉଁ ରଣକୌଶଳରେ ଆପଣାଇବେ, ତାହା ଦେଖିବାକୁ ବାକି ରହିଲା। ସୁବର୍ଣ୍ଣପୁର ଜିଲ୍ଲା ସୋନପୁର ବିଧାନସଭା ଆସନ ପାଇଁ ସର୍ବପ୍ରଥମେ ନବନିର୍ମାଣ କୃଷକ ସଂଗଠନ ସମର୍ଥିତ 'ମୋ ଦଳ' ପ୍ରାର୍ଥୀ ଭାବେ ସୋନାଲି ବିଶିଙ୍କ ନାମ ଘୋଷଣା ହୋଇଥିଲା। କିଛି ଦିନ ପରେ ସ୍ୱାସ୍ଥ୍ୟ ଓ ପରିବାର କଲ୍ୟାଣ ମନ୍ତ୍ରୀ ନିରଞ୍ଜନ ପୂଜାରୀଙ୍କୁ ପ୍ରାର୍ଥୀ କରିବା ପାଇଁ ବିଜେଡି ଘୋଷଣା କରିଥିଲା। ପରେ ସମସ୍ତ କଳ୍ପନାଜଳ୍ପନାର ଅନ୍ତ ଘଟାଇ ସୋନପୁର ପୌର ପରିଷଦର ପୂର୍ବତନ ନଗରପାଳ ତଥା ଜିଲ୍ଲା ଶାଖା ସଭାପତି ପ୍ରମୋଦ ମହାପାତ୍ରଙ୍କୁ ବିଜେପି ପ୍ରାର୍ଥୀ କରିଥିଲା। ଶେଷରେ ପ୍ରିୟବ୍ରତ ସାହୁଙ୍କ ନାମରେ ମୋହର ଲଗାଇଛି କଂଗ୍ରେସ। ଫଳରେ ସୋନପୁରର ନିର୍ବାଚନ ମୈଦାନରେ ବରିଷ୍ଠଙ୍କୁ ଟକ୍କର ଦେବେ ନବାଗତ। ଏହି ଚାରି ପ୍ରାର୍ଥୀଙ୍କ ମଧ୍ୟରୁ ଉଭୟ ନିରଞ୍ଜନ ଏବଂ ପ୍ରମୋଦଙ୍କ ପୂର୍ବରୁ ନିର୍ବାଚନ ଲଢ଼ିବାର ଅଭିଜ୍ଞତା ରହିଛି।

ସତ୍ୟବାଦୀରେ ବିଜେଡି ପକ୍ଷରୁ ପଞ୍ଚାୟତସ୍ତରୀୟ କର୍ମୀ ବୈଠକ

ସାକ୍ଷୀଗୋପାଳ, ୨୦।୪(ସମିସ)

ସାଧାରଣ ନିର୍ବାଚନ ତାରିଖ ଯେତେ ପାଖେଇ ଆସୁଛି ନେତାଙ୍କ ଠାରୁ କର୍ମୀମାନେ ସେତିକି ଚଳଚଞ୍ଚଳ ହୋଇଯାଇଛନ୍ତି। ସତ୍ୟବାଦୀ ନିର୍ବାଚନ ମଣ୍ଡଳୀରେ ବିଜେଡି ତାର ପ୍ରଚାରକୁ ଜୋରଦାର କରିଛି। ବିଶେଷ କରି ପଞ୍ଚାୟତସ୍ତରୀୟ କର୍ମୀ ବୈଠକ ଜୋରଦାର କରିଛି। ଅନ୍ୟପକ୍ଷେ ପଞ୍ଚାୟତସ୍ତରୀୟ କର୍ମୀ ବୈଠକରେ ଶହ ଶହ ସଂଖ୍ୟାରେ ମହିଳା ପୁରୁଷ ଓ ଯୁବଭୋଟର ବିଜେଡିରେ ସାମିଲ ହେଉଥିବାର ଦେଖାଯାଇଛି। କର୍ମୀ ବୈଠକ ହେବା ସହିତ ଯେଉଁମାନେ ବିଜେପି ଦଳକୁ ସମର୍ଥନ କରୁଥିଲେ ଏବେ ସେମାନେ ବିଜେଡି ପ୍ରାର୍ଥୀଙ୍କୁ ସମର୍ଥନ କରୁଥିବା ଦେଖାଯାଉଛି। ଯାହାକୁ ନେଇ ବିଜେପି ଦଳର ସତ୍ୟବାଦୀ ନିର୍ବାଚନ ମଣ୍ଡଳୀର ପ୍ରାର୍ଥୀ ଓ କର୍ମୀ ମାନଙ୍କର ମୁଣ୍ଡ ବିନ୍ଧାର କାରଣ ହେଲାଣି। ବିଜେଡି ପକ୍ଷରୁ ଜୟପୁର ଗ୍ରାମ ପଞ୍ଚାୟତର କର୍ମୀ ବୈଠକ ଅନୁଷ୍ଠିତ ହୋଇଯାଇଛି। ବୈଠକରେ ବିଜେଡି ଦଳର ପ୍ରାର୍ଥୀ ତଥା ପୂର୍ବତନ ମନ୍ତ୍ରୀ ସଞ୍ଜୟ କୁମାର ଦାସ

ବର୍ମା ଯୋଗଦେଇ ନବୀନଙ୍କୁ ୬ଷ୍ଠ ଥର ପାଇଁ ମୁଖ୍ୟମନ୍ତ୍ରୀ ଆସନରେ ବସାଇ ଓଡ଼ିଶା ରାଜନୀତି ଇତିହାସରେ ଏକ ନୂତନ ଫର୍ଦ୍ଦ ରଚିବା ପାଇଁ ଆପଣମାନଙ୍କର ସହଯୋଗ ଏକାନ୍ତ ଆବଶ୍ୟକତା ରହିଛି ବୋଲି କହିଛନ୍ତି। ବୈଠକରେ ଜୟପୁର ପଞ୍ଚାୟତର ସରପଞ୍ଚଙ୍କ ପ୍ରତିନିଧି ତଥା ବିଜେଡି ପଞ୍ଚାୟତ ସଭାପତି ଦେବଦତ୍ତଉ ସାମନ୍ତରା ଅତିଥି ପରିଚୟ ପ୍ରଦାନ କରିବା ସହ ସ୍ୱାଗତ ଭାଷଣ ଦେଇଥିଲେ। ଏପରିକି ଜୟପୁର ପଞ୍ଚାୟତ ସତ୍ୟବାଦୀ ବ୍ଲକରେ ସବୁଠାରୁ ଅଧିକ ବିଜେଡି ଦଳକୁ ଭୋଟ ଦେଇ ଏକ ଉଦାହରଣ ସୃଷ୍ଟି କରିବା ପାଇଁ ଉପସ୍ଥିତ ମାହିଳା, ମୁରବୀ ଓ ଯୁବ ଗୋଷ୍ଠୀଙ୍କୁ ନିବେଦନ କରିଥିଲେ। ଅନ୍ୟମାନଙ୍କ ମଧ୍ୟରେ ସତ୍ୟବାଦୀ ବ୍ଲକ ଅଧ୍ୟକ୍ଷ ସୁନୀଲ କୁମାର ପଣ୍ଡା, ଜିଲ୍ଲାପରିଷଦ ସଭ୍ୟ ନାରାୟଣ ରାଉତ, ବ୍ଲକ ବିଜେଡି ସଭାପତି ପ୍ରମୋଦ ରାଉତରାୟ, ପୂର୍ବତନ ବ୍ଲକ ଅଧ୍ୟକ୍ଷ ପ୍ରେମାନନ୍ଦ ପାତ୍ର, ପ୍ରହ୍ଲାଦ ଘଟୁଆରୀ, ଆମ୍ବାର ପୂର୍ବତନ ସଭାପତି ରାମଚନ୍ଦ୍ର ମହାନ୍ତି, ଦେବାଶିଷ ରାୟ, ସ୍ୱାଧୀନ ଭାରତ ଜେନା, ପ୍ରକାଶ ଖଟୋଇ, ଲକ୍ଷ୍ମୀପିୟା ଦାସ, ଯମୁନା ବେହେରା, ପୁଷ୍ପାଞ୍ଜଳି ବିଶ୍ୱାଳ, ସୁରେଶ ସାହୁ ପ୍ରମୁଖ ବୈଠକରେ ଉପସ୍ଥିତ ଥିଲେ। ସେହିପରି ରାୟଖଣ୍ଡି ପଞ୍ଚାୟତରେ ବିଜେଡି ଯୁବଗୋଷ୍ଠୀ ପକ୍ଷରୁ କର୍ମୀ ବୈଠକ ହୋଇଥିଲା। ପେଣ୍ଡପଡ଼ା ପଞ୍ଚାୟତର କୋଶେଳଶ୍ୱର ମହାଦେବଙ୍କ ମନ୍ଦିର ନିକଟ ପଡ଼ିଆରେ କର୍ମୀ ବୈଠକ ଅନୁଷ୍ଠିତ ହୋଇଥିଲା। ଉକ୍ତ ସଭା ସ୍ଥଳକୁ ଯିବା ସମୟରେ ମହିଳା ଓ ଯୁବ ଗୋଷ୍ଠୀ ମାନେ ବାଜା ଓ ଶଙ୍ଖ ବଜାଇ ହୁଳହୁଳି ଓ ଫୁଲମାଲ ଦେଇ ଏକ ପଟୁଆରେ ବିଜେଡିର ବିଧାୟକ ପ୍ରାର୍ଥୀ ସଞ୍ଜୟ କୁମାର ଦାସବର୍ମାଙ୍କୁ ପାଛୋଟି ନେଇଥିଲେ। ସେଠାରେ ସ୍ଥାନୀୟ ସରପଞ୍ଚଅ ଚିନ୍ମୟ ରାଉତ, ପୂର୍ବତନ ସରପଞ୍ଚଅ ଦେବେନ୍ଦ୍ର ମହାପାତ୍ର, କାମେନା ପ୍ରଧାନଙ୍କ ସହିତ ପ୍ରମୁଖ ଉପସ୍ଥିତ ଥିଲେ।

■ ଅଭିଯୁକ୍ତ ସ୍ୱାମୀକୁ ଗିରଫ କରିବାରେ ବିଳମ୍ବ

ନ୍ୟାୟ ଅପେକ୍ଷାରେ ପୁଷ୍ପାଞ୍ଜଳି

ଚାରିଛକ, ୨୦।୪(ସମିସ): ପୁରୀ ଜିଲ୍ଲା ଗୋପଥାନା ଅଧିନ ନୟାହାଟ ଫାଣ୍ଡି ଅନ୍ତର୍ଗତ ପିଣ୍ଡୋଳ ଗ୍ରାମର ସାମ୍ବାଦିକ ମୃତ୍ୟୁଞ୍ଜୟ ମହାପାତ୍ର ଗତବର୍ଷ ଚାରିଛକ ଥାନା ଅନ୍ତର୍ଗତ ବେଲପଡ଼ା ଗ୍ରାମର ସ୍ୱର୍ଗତ ବାଇଧର ସାହୁଙ୍କ ଝିଅ ପୁଷ୍ପାଞ୍ଜଳୀକୁ ବୈଦିକ ରୀତିରେ ମନ୍ଦିରରେ ବିବାହ କରିଥିଲେ। ବିବାହ ସମୟରେ ପୁଷ୍ପାଞ୍ଜଳୀଙ୍କ ଭାଇମାନେ ବର ଘରର ଦାବି ମୁତାବକ ସମସ୍ତ ଯାନୀ ଯୌତୁକ ପ୍ରଦାନ କରିଥିଲେ। ବିବାହର କିଛିଦିନ ଭଲରେ ଚଳିବା ପରେ ଶାଶୁ ସୁଷମା ଓ ସ୍ୱାମୀ ମୃତ୍ୟୁଞ୍ଜୟ ପୁଷ୍ପାଞ୍ଜଳୀକୁ ଅଧିକ ଯୌତୁକ ଆଣିବାକୁ ଦାବିକରି ବାରମ୍ବାର ଶାରୀରିକ ଓ ମାନସିକ ନିର୍ଯାତନା ଦେବାସହ ମାରଧର କରିଥିଲେ। ପୁଷ୍ପାଞ୍ଜଳୀ ନିର୍ଯାତନା ସହିନପାରି ବାପଘରକୁ ଆସି ସବୁକଥା କହିଥିଲା। କିଛି ଦିନ ବାପଘରେ ରହିବାପରେ ଶାଶୁଘର ପକ୍ଷରୁ କିଛି ଭଦ୍ରଲୋକଙ୍କ ଜରୀଆରେ ଉଭୟ ପରିବାରର ଲୋକମାନଙ୍କୁ ବୁଝାଶୁଝା କରି ଆପୋସ ସମାଧାନ କରି ପୁଷ୍ପାଞ୍ଜଳୀକୁ ତା ଶାଶୁଘରକୁ ପଠାଇଥିଲେ। ମାତ୍ର କିଛି ଦିନ ଚଳିବାପରେ ପୁର୍ନବାର ସ୍ୱାମୀ ଓ ଶାଶୁ ମିଶି ପୁଷ୍ପାଞ୍ଜଳୀକୁ ଜୀବନରୁ ମାରିଦେବାକୁ ଉଦ୍ୟମ କରିଥିଲେ। କୌଶଳ କ୍ରମେ ପୁଷ୍ପାଞ୍ଜଳୀ ସେଠାରୁ ଜୀବନ ବିକଳରେ ଖସି ଆସି ବାପଘରେ ଫହଚି ସବୁକଥା କହିଥିଲେ। ଗତ ୧୬ ତାରିଖ ମଙ୍ଗଳବାର ଦିନ ମୃତ୍ୟୁଞ୍ଜୟ ତାଙ୍କ ପତ୍ନୀ ପୁଷ୍ପାଞ୍ଜଳୀଙ୍କୁ ବିଭିନ୍ନ ପ୍ରଲୋଭନ ଦେଖାଇ ବେଲପଡ଼ା ଠାରେ ଯେଉଁ ମନ୍ଦିରରେ ଉଭୟଙ୍କ ବିବାହ ହୋଇଥିଲା ସେଠାକୁ ଡକାଇ ସେହି ମନ୍ଦିରରେ ବିଭିନ୍ନ ମାରଣାସ୍ତ୍ରରେ ପୁଷ୍ପାଞ୍ଜଳୀକୁ ଆକ୍ରମଣ କରିଥିଲା। ପୁଷ୍ପାଞ୍ଜଳୀ ସେଠାରେ ସଂଜ୍ଞାହୀନ ହୋଇ ପଡ଼ିଯିବା ପରେ ମରିଗଲା ଭାବି ସ୍ୱାମୀ ମୃତ୍ୟୁଞ୍ଜୟ ସେଠାରୁ ଫେରାର ହୋଇଯାଇଥିଲା। ମୁମୂର୍ଷୁ ଅବସ୍ଥାରେ ପୁଷ୍ପାଞ୍ଜଳୀ ସେଠାରେ ପଡ଼ିଥିବା କିଛି ଲୋକ ଦେଖି ଚାରିଛକ ପୁଲିସକୁ ଖବର ଦେଇଥିଲେ। ପୁଲିସ ଘଟଣା ସ୍ଥଳରୁ ପୁଷ୍ପାଞ୍ଜଳୀକୁ ସେଠାରୁ ଉଦ୍ଧାରକରି ଚିକିତ୍ସା ପାଇଁ ଚାରିଛକ ଗୋଷ୍ଠୀ ସ୍ୱାସ୍ଥ୍ୟକେନ୍ଦ୍ରକୁ ପଠାଇଥିଲେ। ମାତ୍ର ତାଙ୍କର ଅବସ୍ଥା ଅତ୍ୟଧିକ ଗୁରୁତର ଥିବାରୁ ଡାକ୍ତର ତାଙ୍କର ଅଧିକ ଚିକିତ୍ସା ପାଇଁ ଭୁବନେଶ୍ୱରକୁ ସ୍ଥାନାନ୍ତରିତ କରିଥିଲେ। ପୁଷ୍ପାଞ୍ଜଳୀ ବର୍ତ୍ତମାନ ମୃତ୍ୟୁ ସହ ସଂଗ୍ରାମ କରିବା ସହିତ ଏକ ଘରୋଇ ସ୍ୱାସ୍ଥ୍ୟ କେନ୍ଦ୍ରରେ ଚିକିତ୍ସାଧିନ ଅଛନ୍ତି। ଏନେଇ ଉକ୍ତ ଦିନ ପୁଷ୍ପାଞ୍ଜଳୀଙ୍କ ଭାଇ ଚାରିଛକ ଥାନାରେ ଅଭିଯୋଗ କରିଥିଲେ। ତାଙ୍କ ଅଭିଯୋଗକ୍ରମେ ପୁଲିସ ମାମଲା ରୁଜୁକରି ତଦନ୍ତ ଚାଲୁରଖିଛି। ମାତ୍ର ଘଟଣା ଘଟିବାର ପ୍ରାୟ ଚାରିଦିନ ବିତିଯାଇଥିଲେ ସୁଦ୍ଧା ପୁଲିସ ଅଭିଯୁକ୍ତ ସ୍ୱାମୀ ମୃତ୍ୟୁଞ୍ଜୟକୁ ଗିରଫ କରିବାରେ ବିଫଳ ହୋଇଛି। ବିବାହିତ ମହିଳା ପୁଷ୍ପାଞ୍ଜଳୀ ଜଣେ ଅସହାୟ ଗରୀବ ପରିବାର ଝିଅ ହୋଇଥିବାରୁ ତାକୁ ନ୍ୟାୟ ମିଳିବାରେ ବିଳମ୍ବ ଘଟୁଛି ବୋଲି ଆଲୋଚନା ଜୋରଧରିଛି। ଯଦି ଅଭିଯୁକ୍ତ ସ୍ୱାମୀକୁ ତୁରନ୍ତ ଗିରଫ କରାନଯାଏ ତେବେ ପୁଷ୍ପାଞ୍ଜଳୀଙ୍କ ପରିବାର ଲୋକ ପୁରୀ ଆରକ୍ଷୀ ଅଧିକ୍ଷକ ଦୃଷ୍ଟି ଆର୍କଷଣ କରିବେ ବୋଲି ପ୍ରକାଶ କରିଛନ୍ତି।

ଅଗ୍ନିବିପନ୍ନଙ୍କୁ ସହାୟତା

କୁଣ୍ଢେଇ, ୨୦।୪(ସମିସ) : ପୁରୀ ଜିଲ୍ଲା କାକଟପୁର ବ୍ଲକ କୁଣ୍ଢେଇ ପଞ୍ଚାୟତ ଛୋଟରାପୁର ଗ୍ରାମରେ ଥିବା ଅଠରଗଡ଼ କାଳନ୍ଦୀ କୂଳ ମହାସଂଘ ପକ୍ଷରୁ ଅଗ୍ନି ବିପନ୍ନଙ୍କୁ ସହାୟତା ପ୍ରଦାନ କରାଯାଇଛି। ମିଳିଥିବା ସୂଚନା ଅନୁଯାୟୀ ବାରୁତୁଙ୍ଗ ପଞ୍ଚାୟତ କଣ୍ଟି ଗ୍ରାମର ପ୍ରମୋଦ ମଲ୍ଲିକଙ୍କ ୪ ବଖରା ସହିତ ଗୋଟିଏ ଗୁହାଳ ପୋଡି ପାଉଁଶ ହୋଇଯାଇଛି। ରବିବାର ରାତିରେ ହଠାତ୍ ଭୟାବହ ଅଗ୍ନିକାଣ୍ଡ ଘଟି ଘରର ସମସ୍ତ ଜିନିଷ ପତ୍ର ସହିତ ଝିଅ ବିବାହ ପାଇଁ କିଣାଯାଇଥିବା ଲକ୍ଷାଧିକ ଟଙ୍କାର ଜିନିଷ ପୋଡି ପାଉଁଶ ହୋଇଯାଇଛି। ଗୁହାଳ ଘରେ ଥିବା ଗାଈଙ୍କ ମୃତ ହୋଇଛି। ଏହି ଖବର ଜାଣିବା ପରେ ଅଠରଗଡ଼ କାଳନ୍ଦୀକୂଳ ମହାସଂଘର ସଭାପତି ଧୀରେନ୍ଦ୍ର କୁମାର ମଲ୍ଲିକ, ଉପସଭାପତି ଚକ୍ରଧର ମଲ୍ଲିକ, ସମ୍ପାଦକ ଶୁକଦେବ ମଲ୍ଲିକ, ସହ ସମ୍ପାଦକ ପ୍ରବୀର ମଲ୍ଲିକ, କୋଷାଧକ୍ଷ ଅର୍ଜୁନ ମଲ୍ଲିକ, ନିରୀକ୍ଷକ ଜଗନ୍ନାଥ ମଲ୍ଲିକଙ୍କ ଉପସ୍ଥିତରେ ଅଗ୍ନି ବିପନ୍ନ ପରିବାରଙ୍କୁ ୧୫ ଦିନ ପାଇଁ ଖାଦ୍ୟ ସାମଗ୍ରୀ ସହିତ ନଗଦ ୧୦ ହଜାର ଟଙ୍କା ପ୍ରଦାନ କରାଯାଇଛି।

ମଙ୍ଗଳାଙ୍କ ପୀଠରେ ଚଇତି ପର୍ବ

କଣାସ, ୨୦।୪(ସମିସ): କଣାସ ବ୍ଲକ କଣାସ ପଞ୍ଚାୟତ ଜଳିଆପଡ଼ା ଗ୍ରାମରେ ପ୍ରତିଷ୍ଠିତ ମା'ମଙ୍ଗଳା ମାତୃ ଶକ୍ତିପୀଠରେ ଶନିବାର ଠାରୁ

ବାର୍ଷିକ ବିଶ୍ୱଶାନ୍ତି ମହାଯଜ୍ଞ ତଥା ଚଇତି ପର୍ବ ଅନୁଷ୍ଠିତ ହୋଇଛି। ୨୩ତାରିଖ ଅପରାହ୍ନରେ ପୂର୍ଣ୍ଣାହୂତି କାର୍ଯ୍ୟ ସମାପନ କରାଯାଇ ଉଦ୍‌ଯାପିତ ହେବ। ୨୧ତାରିଖ ଦିନ ଜଳଯାତ୍ରା କାର୍ଯ୍ୟ ଥିବାରୁ ଏଥିରେ ରାଜ୍ୟ ବିଭିନ୍ନ ପ୍ରାନ୍ତରରୁ ହଜାର ହଜାର ଭକ୍ତ ଜଳଯାତ୍ରାରେ ଭାଗ ନେବେ। ଶାନ୍ତିଶୃଙ୍ଖଳା ରକ୍ଷାକରିବା ପାଇଁ କଣାସ ଥାନା ଆଇଆଇସି ରାକେଶ କୁମାର ତ୍ରିପାଠୀ ବ୍ୟାପକ ପୁଲିସ୍ ବ୍ୟବସ୍ଥା ବନ୍ଦୋବସ୍ତ କରିଥିବା ଜଣାପଡ଼ିଛି। ୪ ଦିନ ଧରି ଅଙ୍କୁରାରୋପଣ, ମଣ୍ଡଳକରଣ, ଜଳଯାତ୍ରା, ଅଗ୍ନିସ୍ଥାପନ, ସୂର୍ଯ୍ୟପୂଜା, ଚଣ୍ଡିପାଠ, ଅଭିଷେକ, ଯଜ୍ଞ ଆହୁତି ଓ ଅଳତା ସେବା ଏବଂ ପୂର୍ଣ୍ଣାହୂତି କାର୍ଯ୍ୟ କରାଯିବାର ବ୍ୟବସ୍ଥା କରାଯାଇଛି। ପ୍ରତ୍ୟେକ ଦିନ ସାଂସ୍କୃତିକ କାର୍ଯ୍ୟକ୍ରମ ଅନୁଷ୍ଠିତ ହେବ।

କୃଷ୍ଣପ୍ରସାଦ ଅଞ୍ଚଳରେ ଜଳଛତ୍ର ଖୋଲିବାକୁ ଦାବି

କୃଷ୍ଣପ୍ରସାଦ, ୨୦।୪(ସମିସ): ରାଜ୍ୟରେ ଦିନକୁ ଦିନ ପ୍ରଚଣ୍ଡ ରୌଦ୍ରତାପ ବୃଦ୍ଧି ପାଇବାରେ ଲାଗିଛି। ଦିନ ୮ଟା ହେଲେ ବାହାରକୁ ବାହାରିବା କଷ୍ଟକର ହୋଇପଡ଼ିଛି। ପ୍ରଚଣ୍ଡ ରୌଦ୍ରତାପ ପ୍ରଭାବରେ ଅସହ୍ୟ ଗୁଳୁଗୁଳି ଅନୁଭୂତ ହେଉଥିବାରୁ ଜନଜୀବନ ଅସ୍ତବ୍ୟସ୍ତ ହୋଇପଡ଼ିଛି। ଦିନବେଳା ପ୍ରଚଣ୍ଡ ରୌଦ୍ରତାପରେ ରାସ୍ତା ଘାଟ ଜନଶୂନ୍ୟ ପାଲଟି ଯାଉଛି। ରାଜ୍ୟ

● ପୋଖରୀ ଗାଡ଼ିଆ ଶୁଖିଗଲାଣି

● ପାନୀୟ ଜଳ ସମସ୍ୟା ସମାଧାନ ଦାବି

ଓ କେନ୍ଦ୍ର ସରକାର ଜଳ ଯୋଗାଣରେ ବିଭିନ୍ନ ଜନହିତକର ଯୋଜନା କରିବା ସହିତ ଗାଁ କଲ୍ୟାଣ ସମିତି ପକ୍ଷରୁ ଜଳଛତ୍ର ଖୋଲିବା ବ୍ୟବସ୍ଥା ଥିବା

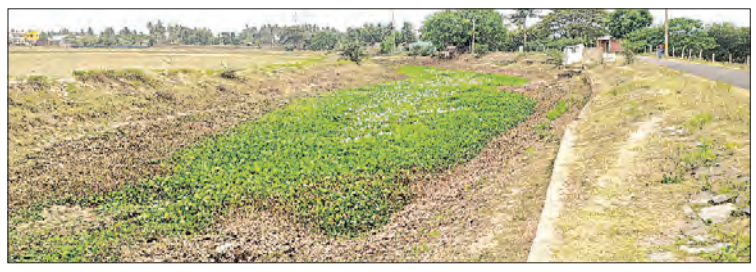

ବେଳେ ଆଜି ପର୍ଯ୍ୟନ୍ତ ଜଳଛତ୍ର ନଖୋଲିବା ପ୍ରଶ୍ନବାଚୀ ସୃଷ୍ଟି ହୋଇଛି। ରାସ୍ତାରେ ଯାତାୟାତ କରୁଥିବା ସମସ୍ତ ବାଟୋଇ ପାଣି ମୁନ୍ଦେ ପାଇଁ ନାହିଁ ନଥିବା ଅସୁବିଧାର ସମ୍ମୁଖୀନ ହେଉଛନ୍ତି। ପୋଖରୀ ଗାଡ଼ିଆ ଶୁଖିବାକୁ ଲାଗିଥିବା ବେଳେ ଗୋରୁଗାଈଙ୍କ ଅବସ୍ଥା କହିଲେ ନସରେ। କୃଷ୍ଣପ୍ରସାଦ ବ୍ଲକ ଅଞ୍ଚଳରେ ପାଇପ ଯୋଗେ ପାନୀୟ ଜଳ ଯୋଗାଣ ବ୍ୟବସ୍ଥା କରାଯାଇଥିବା ବେଳେ ଯୋଗାଣ ହେଉଥିବା ଜଳ ଯଥେଷ୍ଟ ନୁହେଁ ବୋଲି ସ୍ଥାନୀୟ ଲୋକମାନେ ପ୍ରକାଶ କରିଛନ୍ତି। ପାଇପ୍ ଯୋଗେ ପାନୀୟ ଜଳ ଯୋଗାଣ ଯୋଗୁଁ କୃଷ୍ଣପ୍ରସାଦ ଅଞ୍ଚଳରେ ନଳକୂପ ଖନନ ସଂଖ୍ୟା କମିଯାଇଛି। ଏହାର ତୁରନ୍ତ ସମାଧାନ ଲାଗି ପ୍ରତି ଛକରେ ଜଳଛତ୍ର ଖୋଲିବା, ପାନୀୟ ଜଳ ସମସ୍ୟା ସମାଧାନ କରିବା ସହିତ ଦିନକୁ ୩ଘଣ୍ଟା ଜଳଯୋଗାଣ କରିବା ଓ ବିଭିନ୍ନ ସରକାରୀ ତଥା ବେସରକାରୀ କାର୍ଯ୍ୟାଳୟରେ ବିଶୁଦ୍ଧ ପାନୀୟ ଜଳ ଯୋଗାଣ କରିବା ପାଇଁ ବିଭାଗୀୟ ଅଧିକାରୀ ଦୃଷ୍ଟି ଦେବାକୁ କୃଷ୍ଣପ୍ରସାଦ ବ୍ଲକ ଅଞ୍ଚଳର ସମସ୍ତେ ଜନସାଧାରଣ ଦୃଢ଼ ଦାବି କରୁଛନ୍ତି।

■ ସରକାରଙ୍କ ଧାନମଣ୍ଡି ଖୋଲିଲା ନାହିଁ

ଆନ୍ଧ୍ର ବେପାରୀ ଓ ଦଲାଲ ମାଲେମାଲ

କଣାସ, ୨୦।୪(ସମିସ): ପୁରୀ ଜିଲ୍ଲାର କଣାସ ବ୍ଲକ ଚିଲିକା ଉପକୂଳରେ ଅବସ୍ଥାପିତ ହୋଇଥିବା ବେଳେ ଏହା ଖାଲୁଆ ଅଞ୍ଚଳ ହୋଇଥିବାରୁ ପ୍ରତ୍ୟେକ ବର୍ଷ ବନ୍ୟାରେ ଶାରଦଧାନ ଫସଲ ଚାଷୀମାନେ ହରାଇ ରବିଋତୁର ଖରାଟିଆ ଧାନ ଫସଲ ଉପରେ ନିର୍ଭର କରନ୍ତି। ଚଳିତ ବର୍ଷ ଚାଷୀମାନେ ବିଭିନ୍ନ ବ୍ୟାଙ୍କ, ସମବାୟ ସମିତି, ଗ୍ରାମ୍ୟ ମହାଜନମାନଙ୍କ ଠାରୁ ଚଢ଼ାଦରରେ ଋଣ ଆଣି ଖରାଟିଆ ଧାନଚାଷ କରିଥିଲେ। ବର୍ତ୍ତମାନ ଅନେକ ଚାଷୀ ଖରାଟିଆ ଧାନ ଅମଳ କରୁଥିବା ବେଳେ ସରକାରୀ ମଣ୍ଡି ଖୋଲାଯାଇନଥିବାରୁ ଦଲାଲମାନେ ଚାଷୀମାନଙ୍କ ଠାରୁ ଶାଗମାଛ ଦରରେ ଧାନକିଣି ଆନ୍ଧ୍ର ବେପାରୀମାନଙ୍କୁ ଟ୍ରକ୍ ଟ୍ରକ୍ ଧାନ ବିକ୍ରି କରି ଦେଉଥିବା ଜଣାପଡ଼ିଛି। ଏ ସମ୍ପର୍କରେ କଣାସ ପଞ୍ଚାୟତର ଡିମିରି ଗ୍ରାମର ଚାଷୀ ଶ୍ରୀକାନ୍ତ ପଟ୍ଟଯୋଷୀଙ୍କୁ ପଚାରିବାରୁ ସେ

କୁହନ୍ତି ସରକାର ଧାନାମଣ୍ଡି ଖୋଲିନଥିବାରୁ ବାଧ୍ୟହୋଇ ବିଲମୁଣ୍ଡରେ ଧାନ ଅମଳ କରି ଆନ୍ଧ୍ର ବେପାରୀଙ୍କୁ ଶାଗମାଛ ଦରରେ ବିକ୍ରି ଧାନ କରିବାକୁ ବାଧ୍ୟ ହେଉଛୁ ବୋଲି କହିଛନ୍ତି।

ଅଷ୍ଟପ୍ରହର ନାମଯଜ୍ଞ ଉଦ୍‌ଯାପିତ

କଣାସ, ୨୦।୪(ସମିସ): କଣାସ ବ୍ଲକ ଅର୍ନ୍ତଗତ ସିରେଇ ଗ୍ରାମରେ ପ୍ରତିଷ୍ଠିତ ଠାକୁର ଭଗବତ ବାସୁଦେବଙ୍କ ପୀଠରେ ୩ଦିନ ଧରି ଚାଲିଥିବା ଅଷ୍ଟପ୍ରହର ନାମଯଜ୍ଞ ଶୁକ୍ରବାର ଉଦ୍‌ଯାପିତ ହୋଇଯାଇଛି। ୩ଦିନ ଧରି ଗ୍ରାମବାସୀ ଅଷ୍ଟପ୍ରହର ନାମଯଜ୍ଞରେ ସାମିଲ ହୋଇ ନାମସଂକୀର୍ତ୍ତନ ପରିବେଷଣ କରିଥିଲେ। ଉଦ୍‌ଯାପନ ପରେ ଠାକୁରଙ୍କୁ ସୁସଜ୍ଜିତ ବିମାନରେ ବସାଇ ନଗରକୀର୍ତ୍ତନ ଗ୍ରାମ ପରିକ୍ରମା କରିଥିଲେ।

■ ଛାତ୍ରଙ୍କୁ ମରଣାନ୍ତକ ଆକ୍ରମଣ ଘଟଣା

ଜେଲ୍ ଗଲେ ୩ ଅଭିଯୁକ୍ତ

ପୁରୀ, ୨୦।୪(ସମିସ): ଜଣେ ଛାତ୍ରକୁ ଭଡ଼ା ଘରୁ ଜଙ୍ଗଲକୁ ଟେକିନେଇ ମରଣାନ୍ତକ ଆକ୍ରମଣ କରିବା ଘଟଣାରେ ୩ ଅଭିଯୁକ୍ତଙ୍କୁ ଜେଲ୍ ଯିବାକୁ ପଡ଼ିଛି। ଅନ୍ୟଜଣେ ନାବାଳକ ଅଭିଯୁକ୍ତକୁ କୁଭେନାଇଲ କୋର୍ଟରେ ହାଜର କରାଯାଇଛି। ଜେଲ୍ ଯାଇଥିବା ଅଭିଯୁକ୍ତମାନେ ହେଲେ ଅସ୍ତରଙ୍ଗର ଓମ୍‌ପ୍ରକାଶ ଓଝା, ଜଗତ୍‌ସିଂହପୁରର ପ୍ରୀତିରଞ୍ଜନ ମଲ୍ଲ ଏବଂ ସାକ୍ଷୀଗୋପାଳର ଦୁର୍ଗାପ୍ରସାଦ ବାରିକ। ସୂଚନାଥାଉ କି, ଅସ୍ତରଙ୍ଗ ଥାନା ବରାଙ୍ଗ ଗ୍ରାମର ଅରୁଣ କୁମାର ମହାନ୍ତିଙ୍କ ପୁଅ ଦିବ୍ୟଜ୍ୟୋତି ବ୍ରହ୍ମଗିରିସ୍ଥିତ ପଲିଟେକ୍‌ନିକ କଲେଜରେ ପଢୁଛନ୍ତି। ଗତ ବୁଧବାର ବିଳମ୍ବିତ ରାତିରେ ଅଭିଯୁକ୍ତମାନେ ଦିବ୍ୟଜ୍ୟୋତିଙ୍କୁ ତାଙ୍କ ଭଡ଼ା ଘରୁ ନିକଟସ୍ଥ ଜଙ୍ଗଲକୁ ଟେକି ନେଇଥିଲେ। ଡ୍ରେସ୍ ଖୋଲି ତାଙ୍କୁ ନିସ୍ତୁକ ମାଡ଼ ମାରିଥିଲେ। ସଂଜ୍ଞାହୀନ ଅବସ୍ଥାରେ ତାଙ୍କୁ ହରଚଣ୍ଡୀ ମନ୍ଦିର ନିକଟକୁ ନେଇଥିବା ବେଳେ କୌଣସି ପ୍ରକାରେ ଅଭିଯୁକ୍ତଙ୍କ କବଳରୁ ସେ ଖସି ଆସିଥିଲେ। ଭଡ଼ା ଘରେ ପହଞ୍ଚିବା ପରେ ଅଭିଯୁକ୍ତମାନେ ଦିବ୍ୟଜ୍ୟୋତିଙ୍କୁ ଦୁଇଦିନ ହେବ ଗୋଟିଏ ଘରେ ପୂରାଇ ରଖିଥିଲେ। ସେ ଦୁଇଦିନ ହେବ କିଛି ଖାଇ ନ ଥିଲେ। ଘର ମାଲିକ ତାଙ୍କ ବାପାଙ୍କୁ ଖବର ଦେବା ପରେ ଏ ନେଇ ବ୍ରହ୍ମଗିରି ଥାନାରେ ଅଭିଯୋଗ ହୋଇଥିଲା।

ଷଷ୍ଠ ବାର୍ଷିକ ବାଇଦେଇ ମହୋତ୍ସବ ଉଦ୍‌ଘାଟିତ

ଚାରିଛକ/ନୟାହାଟ, ୨୦।୪(ସମିସ): ପୁରୀ ଜିଲ୍ଲା ଚାରିଛକ ନିକଟସ୍ଥ ତୁଳସୀପୁର ପଞ୍ଚାୟତ ଗଡ଼ ଅମରପ୍ରସାଦ ଗ୍ରାମରେ ଷଷ୍ଠ ବାର୍ଷିକ ବାଇଦେଇ ମହୋତ୍ସବ ଉଦ୍‌ଘାଟିତ ହୋଇଯାଇଛି। ଅବସରପ୍ରାପ୍ତ ପ୍ରଧାନଶିକ୍ଷକ ଦ୍ୱିଜବର ମୁଦୁଲିଙ୍କ ସଭାପତିତ୍ୱରେ ଆୟୋଜିତ ଉତ୍ସବରେ ମୁଖ୍ୟ ଅତିଥିଭାବେ ଚଳଚିତ୍ର ଅଭିନେତା ସୂର୍ଯ୍ୟକାନ୍ତ ସାମଲ, ମୁଖ୍ୟବକ୍ତା ଭାବେ ପ୍ରାଚୀ ସାହିତ୍ୟ ସଂସଦର ସଭାପତି ଅବସରପ୍ରାପ୍ତ ଅଧ୍ୟକ୍ଷ ପ୍ରଫେସର ଗୋପୀନାଥ କର, ଶିକ୍ଷାବିତ୍ ରାଜକିଶୋର ସାହୁ ଓ ଶିକ୍ଷକ ମୂରଲୀଧର ପ୍ରଧାନ ପ୍ରମୁଖ ଯୋଗଦେଇ ମହୋତ୍ସବର ତାତ୍ପର୍ଯ୍ୟ ସମ୍ପର୍କରେ ମତବ୍ୟକ୍ତ କରିଥିଲେ। ମହୋତ୍ସବ ହେଉଛି ଏକତାର ମୂଳମନ୍ତ୍ର ବୋଲି ମୁଖ୍ୟବକ୍ତା ପ୍ରଫେସର ଶ୍ରୀ କର କହିଥିଲେ। ଉକ୍ତ

କାର୍ଯ୍ୟକ୍ରମ ୧୯ତାରିଖରୁ ମା'ବାଇଦେଇଙ୍କ ପୀଠରେ ଅଷ୍ଟପ୍ରହର ନାମଯଜ୍ଞ ପରେ ୨୦ତାରିଖରୁ ୨୨ ତାରିଖ ପର୍ଯ୍ୟନ୍ତ ବାଇଦେଇ ମହୋତ୍ସବ ଚାଲିବ ବୋଲି କମିଟିର ସଭାପତି ପ୍ରକାଶ କରିଛନ୍ତି। ପରେ ଇଣ୍ଡିଆନ୍ ଡ୍ୟାନ୍ସ ଏକାଡେମୀ ବାଙ୍କି, ଇଣ୍ଡିଆନ୍ ଡ୍ୟାନ୍ସ ଏକାଡେମୀ ନୟାଗଡ଼, ନିଳଶୈଳ ଏକାଡେମୀ ଜଟଣୀ, ଅଭିନ୍ନ ସୁନ୍ଦର ଗୋଟିପୁଅ ନୃତ୍ୟ ପରିଷଦ ରଘୁରାଜପୁରଙ୍କ ଦ୍ୱାରା ନୃତ୍ୟ ସଙ୍ଗୀତ ପରିବ

ପ୍ରଧାନ ଡାକଘର ପକ୍ଷରୁ ଭୋଟର ସଚେତନତା

ଅନୁଗୋଳ,୨୦।୪(ସମିସ): ଆଗାମୀ ସାଧାରଣ ନିର୍ବାଚନରେ ଅଧିକରୁ ଅଧିକ ମତଦାତା ଅଂଶଗ୍ରହଣ କରିବା ପାଇଁ ଅନୁଗୋଳ ପ୍ରଧାନ ଡାକଘର ପକ୍ଷରୁ ଆଜି ଭୋଟର ସଚେତନତା କାର୍ଯ୍ୟକ୍ରମ ଅନୁଷ୍ଠିତ ହୋଇଯାଇଛି। ପ୍ରଧାନ ଡାକଘରର ସମସ୍ତ କର୍ମଚାରୀ କାର୍ଯ୍ୟାଳୟରୁ ବାହାରି ବଜାର ଛକ, ଜଗନ୍ନାଥ ମନ୍ଦିର, କାଞ୍ଚନ ଟକିଜ୍ ଛକ ଦେଇ ସଚେତନତା କାର୍ଯ୍ୟକ୍ରମ କରିଥିଲେ। ସମସ୍ତେ ବିଭିନ୍ନ କାର୍ଡ, ପୋଷ୍ଟର ଓ ବ୍ୟାନର ଧରି ଲୋକଙ୍କୁ ସଚେତନ କରାଇଥିଲେ। ପ୍ରଧାନ ଡାକଘରର ପୋଷ୍ଟମାଷ୍ଟର ମମତା ପଣ୍ଡା ଓ ବ୍ୟବସାୟିକ ଅଧିକାରୀ ସୁଜିତ କୁମାର ଦେହୁରୀଙ୍କ ତତ୍ତ୍ୱାବଧାନରେ କାର୍ଯ୍ୟକ୍ରମ ପରିଚାଳିତ ହୋଇଥିଲା। ପ୍ରଧାନ ଡାକଘରର ସମସ୍ତ କର୍ମଚାରୀ ଏହି କାର୍ଯ୍ୟକ୍ରମରେ ଭାଗ ନେଇଥିଲେ।

୧୮୦ ଲିଟର ବିଦେଶୀ ମଦ ଜବତ; ୩ ଗିରଫ

କଣିହାଁ ୨୦।୪(ସମିସ) : କଣିହା ଥାନା ପୁଲିସ ବେଆଇନ ବିଦେଶୀ ମଦ ବିକ୍ରିକୁ ନେଇ ଶନିବାର ୩ ଜଣଙ୍କୁ ଗିରଫ କରି କୋର୍ଟଚାଲାଣ କରିଛି । ଆଇଆଇସି ମନୋଜ କୁମାର ପ୍ରଧାନ ଏସ୍‌ଆଇ ବିଷ୍ଣୁ ସାହୁଙ୍କ ସୂଚନାରୁ ଜଣାଯାଏ ଯେ, ଥାନାର ପୁଲିସ ଟିମ୍ ବେଆଇନ ମଦ କାରବାରକୁ ନେଇ କଂସମୁଣ୍ଡା ବଡ଼ଗୁଣ୍ଡୁରୀ ଗ୍ରାମରେ ପାଟ୍ରୋଲିଂ ବେଳେ ଘର ପାଖ ଦୋକାନରେ ମଦ ବିକ୍ରି ହେଉଥିଲା । କଂସମୁଣ୍ଡା ଗ୍ରାମର ଗଣେଶ୍‌ୱର ବେହେରା, ବଡ଼ଗୁଣ୍ଡୁରୀ ଗ୍ରାମର ନିର୍ମଳ ବେହେରା, ସିଲୁ ବେହେରାଙ୍କ ଠାରୁ ବିଭିନ୍ନ ବ୍ରାଣ୍ଡର ବିଦେଶୀ ମଦ ବୋତଲ ଜବତ କରାଯାଇଥିଲା । ଅକଳନକୁ ନେଇ ଏହା ୧୮୦ ଲିଟର ହିସାବ କରାଯାଇଛି । ତିନି ଅଭିଯୁକ୍ତଙ୍କ ବିରୋଧରେ ତିନୋଟି ପୃଥକ ମାମଲା ରୁଜୁ କରାଯାଇ ଅଦାଲତ ବିଚାର ପାଇଁ ପଠାଯାଇଛି ।

ବାମୁରରେ ମା' ସୁରେଶ୍ୱରୀଙ୍କ ପୂଜା

କିଶୋରନଗର, ୨୦।୪(ସମିସ): କିଶୋରନଗର ବ୍ଲକ ବାମୁରର ସୁରେଶ୍ୱରୀ ପାହାଡ଼ରେ ମା' ସୁରେଶ୍ୱରୀ ଦେବୀଙ୍କ ପୂଜା ଅନୁଷ୍ଠିତ ହୋଇଯାଇଛି । ଏଥିରେ ମା' ସୁରେଶ୍ୱରୀ ଦେବୀଙ୍କ ଯଥାରୀତି ପୂଜାର୍ଚ୍ଚନା କରାଯାଇଥିଲା । ଏଥିରେ ହଜାର ହଜାର ଭକ୍ତଙ୍କ ସମାଗମ ହୋଇଥିଲା ।

ଜଳୁଛି ମାଲ୍ୟଗିରି, ନିଦରେ ବନ ବିଭାଗ

ଜଙ୍ଗଲର ଶୋଭା ବଦଳରେ ବ୍ୟାପିଛି ଧୂଆଁର ଆସ୍ତରଣ

ପାଲଲହଡ଼ା ୨୦।୪(ସମିସ)

ଅନୁଗୋଳ ଜିଲ୍ଲା ପାଲଲହଡ଼ା ସଦର ମହକୁମାର ସୀମାରେଖା ସାଜିଥିବା ଓ ସୌନ୍ଦର୍ଯ୍ୟ ବୃଦ୍ଧି କରି ଛିଡ଼ା ହୋଇଥିବା ମାଲ୍ୟଗିରି ପର୍ବତ ଏବେ ହୁତ୍ ହୁତ୍ ହେଇ ଜଳୁଛି। ଜଙ୍ଗଲି ନିଆଁ ଲାଗି ଦିନରେ ମଧ୍ୟ ଧୂଆଁପୂର୍ଣ୍ଣ ହୋଇ ପଡିଛି। ମାଲ୍ୟଗିରି ପାଦ ଦେଶରେ ଥିବା ଖୁଲୁଡ଼ି ସ୍ଥିତ ବାବା ଗିରିଶ୍ୱର ଶୈବପୀଠରୁ ମାଲ୍ୟଗିରିକୁ ଦେଖିଲେ ଜଙ୍ଗଲର ଶୋଭା ବଦଳରେ ଧୂଆଁର ଆସ୍ତରଣ ଦେଖିବାକୁ ମିଳୁଛି। ଗତକାଲି ଏହି ଧୂଆଁ ପ୍ରଭାବରେ ପାଲଲହଡ଼ା ସଦର ମହକୁମା ମଧ୍ୟ ଧୂଆଁଳିଆ ଦେଖାଯାଉଥିଲା। ଏନେଇ ବନ ବିଭାଗ ସହିତ ଯୋଗାଯୋଗ କରିବାରୁ ବନ ବିଭାଗ ପକ୍ଷରୁ ୧୦ ଜଣ କର୍ମଚାରୀ ମୁତୟନ ହୋଇଥିବା ବେଳେ ନିଆଁକୁ ଆୟତ୍ତ କରିବା ପାଇଁ ସ୍ଥାନୀୟ ଅଞ୍ଚଳର ଲୋକଙ୍କୁ ମଧ୍ୟ ନିୟୋଜିତ କରାଯାଇଛି। ଉଦ୍ଦେଶ୍ୟମୂଳକ ଭାବରେ ଜଙ୍ଗଲରେ ନିଆଁ ଲଗାଉଛନ୍ତି ଦୁର୍ବୃତ୍ତ। ବର୍ତ୍ତମାନ ଯାଏ ନିଆଁ ବନ ବିଭାଗ ଆୟତ୍ତରେ ଅଛି, ମାତ୍ର ଅଧିକ ଅଞ୍ଚଳରେ ବ୍ୟାପିଥିବାରୁ ସମୟ ଲାଗୁଛି ବୋଲି ବନାଞ୍ଚଳ ଅଧିକାରୀ ରମେଶ ଚନ୍ଦ୍ର ତ୍ରିପାଠୀ ପ୍ରକାଶ କରିଥିଲେ। ତେବେ ଜଙ୍ଗଲ ସୁରକ୍ଷା ପାଇଁ ସରକାର କୋଟି କୋଟି ଟଙ୍କା ଖର୍ଚ୍ଚ କରୁଥିବା ବେଳେ ଐତିହ୍ୟ ସମ୍ପନ୍ନ ମାଲ୍ୟଗିରି ପର୍ବତ ନିଆଁରେ ଜଳୁଥିବା ବେଳେ ବନ ବିଭାଗର ଅବହେଳା ପରିବେଶବିତଙ୍କୁ ବିଚଳିତ କରିଛି।

ମାଧ୍ୟମିକ ଶିକ୍ଷକ ସଂଘର ନୂତନ କାର୍ଯ୍ୟକର୍ତ୍ତା

କାମାକ୍ଷାନଗର, ୨୦।୪(ସମିସ) : ଢେଙ୍କାନାଳ ଜିଲ୍ଲା କାମାକ୍ଷାନଗର ବ୍ଲକ ବାଙ୍କୁଆଳ ଉଚ୍ଚ ବିଦ୍ୟାଳୟ ଠାରେ କାମାକ୍ଷାନଗର ମାଧ୍ୟମିକ ଶିକ୍ଷକ ସଙ୍ଘର ନୂତନ କର୍ମକର୍ତ୍ତା ନିମନ୍ତେ ନିର୍ବାଚନ ଅନୁଷ୍ଠିତ ହୋଇଯାଇଛି। ଏହି ବୈଠକରେ ଜିଲ୍ଲା ଓଷ୍ଟା ସଭାପତି ସନ୍ତୋଷ

କୁମାର ପାଣିଗ୍ରାହୀ, ସମ୍ପାଦକ ବିଭୁତି ସାମଲ, କାର୍ଯ୍ୟକାରୀ ସଭାପତି ପିତାମ୍ବର ଦାସ, ରାଜ୍ୟ କାର୍ଯ୍ୟକାରୀ ସଦସ୍ୟ ଶ୍ରୀରାମ ରାଉତଙ୍କ ତତ୍ତ୍ୱାବଧାନରେ ନିର୍ବାଚନ ଅନୁଷ୍ଠିତ ହୋଇଥିଲା। ଏହି କାର୍ଯ୍ୟକ୍ରମରେ ପୁରାତନ କର୍ମକର୍ତ୍ତାଙ୍କୁ ଧନ୍ୟବାଦ ଦେବା ସହ ସର୍ବସମ୍ମତି କ୍ରମେ ନୂତନ କର୍ମକର୍ତ୍ତା ନିର୍ବାଚିତ ହୋଇଥିଲେ। ପ୍ରଭାତୀ ଦେହୁରୀ, ସଭାପତି, ସୁରେଶ କୁମାର ବିଶ୍ୱାଳ ଓ ପ୍ରବୋଧ କୁମାର ମହାପାତ୍ର, ଉପସଭାପତି, ଗଜେନ୍ଦ୍ର କୁମାର ନାୟକ, ସମ୍ପାଦକ, ନନ୍ଦିନୀ ନାୟକ ଓ ଗୋକୁଳାନନ୍ଦ ସାହୁ, ଯୁଗ୍ମ ସମ୍ପାଦକ, ନୃସିଂହ ଚରଣ ମଲ୍ଲିକ, ପ୍ରଦ୍ୟୁତ ମୁମାର ମହାକୁଡ଼, ରମେଶ ଚନ୍ଦ୍ର ବେହେରା, ଅଞ୍ଜନ କୁମାର ଖୁଣ୍ଟିଆ ଓ ପ୍ରମୋଦ କୁମାର ବାରିକ ଜିଲ୍ଲା ପ୍ରତିନିଧି, ମହେଶ୍ୱର ବେହେରା, ପ୍ରକାଶ ଚନ୍ଦ୍ର ବେହେରା ଓ ରାକେଶ କୁମାର ବେହୁରା ରାଜ୍ୟ ପ୍ରତିନିଧି ରୂପେ ନିର୍ବାଚିତ ହୋଇଥିଲେ। କାମାକ୍ଷାନଗର ଓଷ୍ଟା କିପରି ଗଠନମୂଳକ କାର୍ଯ୍ୟକରିବ ସେ ବିଷୟରେ ପ୍ରାକ୍ତନ ସଭାପତି ପ୍ରିୟବ୍ରତ ପଣ୍ଡା, ବ୍ଲକ ନୋଡାଲ ଅଧିକାରୀ ସୁରେନ୍ଦ୍ର କୁମାର ବେହେରା, ରାଜ୍ୟ କାର୍ଯ୍ୟକାରିଣୀ ସଦସ୍ୟ ଶ୍ରୀରାମ ରାଉତ, ଖଗେଶ୍ୱର ବିଶ୍ୱାଳ, ପ୍ରବୋଧ କୁମାର ମହାପାତ୍ର, ନୃସିଂହ ଚରଣ ମଲ୍ଲିକ ପ୍ରମୁଖ ମତାମତ ପ୍ରଦାନ କରିଥିଲେ। ବରିଷ୍ଠ ଉପଦେଷ୍ଟା ବିନୋଦ କୁମାର ସ୍ୱାଇଁ ବିଭିନ୍ନ ପରାମର୍ଶ ଦେଇ ସଙ୍ଘକୁ ମଜଭୁତ କରିବା ପାଇଁ ଆହ୍ୱାନ ପ୍ରଦାନ କରିଥିଲେ। ବିଦ୍ୟାଳୟର ପ୍ରଧାନଶିକ୍ଷକ ରମେଶ ଚନ୍ଦ୍ର ବେହେରା ଧନ୍ୟବାଦ ଅର୍ପଣ କରିଥିଲେ।

ଲକ୍ଷାଧିକ ଟଙ୍କା ହଡ଼ପ ଘଟଣା ଫାଇନାନ୍ସ କର୍ମଚାରୀ ଗିରଫ

ଢେଙ୍କାନାଳ,୨୦।୪(ସମିସ) : ଢେଙ୍କାନାଳ ଜିଲ୍ଲା ଗଁଦିଆ ଠାରେ ଥିବା ଏକ ଘରୋଇ ଅର୍ଥ ଲଗାଣକାରୀ ସଂସ୍ଥାରେ କାର୍ଯ୍ୟ କରୁଥିବା ଜଣେ କର୍ମଚାରୀ ଆଦାୟ ଟଙ୍କା ନେଇ ଫେରାର ହେବା ଘଟଣାରେ ଗଁଦିଆ ପୁଲିସ ତାକୁ ଗିରଫ କରି କୋର୍ଟଚାଲାଣ କରିଥିବା ଜଣାପଡ଼ିଛି। ଉକ୍ତ ବ୍ଲକରେ କାର୍ଯ୍ୟ କରୁଥିବା ସମସ୍ତା ଅର୍ଥ ଲଗାଣକାରୀ ଘରୋଇ ସଂସ୍ଥାରେ ୨ବର୍ଷ ହେଲା କଟକ ଜିଲ୍ଲା ଅନ୍ତର୍ଗତ ମାହାଙ୍ଗା ଥାନା ଅଧୀନ ଅଧାଙ୍ଗ ପାଲିସାହି ଗ୍ରାମର ବାଳକୃଷ୍ଣ ସେଠିଙ୍କ ପୁଅ ହେମନ୍ତ କୁମାର ସେଠି ଜଣେ କଲେକ୍ସନ କର୍ମଚାରୀ ଭାବରେ ନିଯୁକ୍ତି ପାଇ କାର୍ଯ୍ୟ କରୁଥିଲା। ଉକ୍ତ ସଂସ୍ଥା ଗ୍ରାମାଞ୍ଚଳରେ ମହିଳା ଗ୍ରୁପଗୁଡିକୁ ଋଣ ପ୍ରଦାନ କରିଥାନ୍ତି। ପ୍ରତି ମାସରେ ଋଣ ଗ୍ରହୀତାଙ୍କଠାରୁ କିସ୍ତି ବାବଦରେ ଟଙ୍କା ଆଦାୟ କରାଯାଇଥାଏ। ଉକ୍ତ ଅଭିଯୁକ୍ତ ବିଭିନ୍ନ ଅଞ୍ଚଳରୁ ୨ ଲକ୍ଷ ୮୦ହଜାର ଟଙ୍କା ଆଦାୟ କରି ସଂସ୍ଥାରେ ଜମା ନଦେଇ ତାହାକୁ ହଡ଼ପ କରି ଫେରାର ଥିଲା। ଘଟଣା ସମ୍ପର୍କରେ ଉକ୍ତ ସଂସ୍ଥାର ମୁଖ୍ୟ ପରିଚାଳକ ଗଁଦିଆ ଥାନାରେ ଲିଖିତ ଭାବରେ ଚଳିତ ମାସ ୧୭ତାରିଖରେ ଅଭିଯୋଗ କରିବା ପରେ ପୁଲିସ କେସ ନଂ ୧୧୦/୨୪ରେ ଏକ ମାମଲା ରୁଜୁ କରି ଅଭିଯୁକ୍ତକୁ ଗିରଫ କରି କୋର୍ଟ ଚାଲାଣ କରିଛି।

୨୪ରେ ପ୍ରଣବ ପ୍ରକାଶଙ୍କ ଛେଣ୍ଡିପଦା ଗସ୍ତ

ବିଜେଡିର ପ୍ରସ୍ତୁତି ବୈଠକ ଓ କର୍ମୀ ସମ୍ମିଳନୀ

ଛେଣ୍ଡିପଦା, ୨୦।୪(ସମିସ): ଅନୁଗୋଳ ଜିଲ୍ଲା ଛେଣ୍ଡିପଦା ନିର୍ବାଚନ ମଣ୍ଡଳୀର ସଦର ମହାକୁମାକୁ ବିଜେଡିର ସାଂଗଠନିକ ସମ୍ପାଦକ ପ୍ରଣବ ପ୍ରକାଶ ଦାସଙ୍କ ଗସ୍ତକୁ ନେଇ ବିଜୁ ଜନତା ଦଳ ପକ୍ଷରୁ ଏକ ପ୍ରସ୍ତୁତି ବୈଠକ ଅନୁଷ୍ଠିତ ହୋଇଯାଇଛି। ଛେଣ୍ଡିପଦା ବ୍ଲକ ବିଜୁ ଜନତା ଦଳର ସଭାପତି ଶରତ ଗଡ଼ନାୟକଙ୍କ ପ୍ରତ୍ୟକ୍ଷ ତତ୍ତ୍ୱାବଧାନରେ ଆୟୋଜିତ ବୈଠକରେ ଛେଣ୍ଡିପଦା ବିଧାୟକ ପାର୍ଥୀ ସୁଶାନ୍ତ କୁମାର ବେହେରା, ସହ ପର୍ଯ୍ୟବେକ୍ଷକ କୁନୁ ବିହାରୀ ଦାସ, ଛେଣ୍ଡିପଦା ନିର୍ବାଚନ ମଣ୍ଡଳୀର ସହ ପର୍ଯ୍ୟବେକ୍ଷକ ସଞ୍ଜୟ ଅଗ୍ରୱାଲ, କେନ୍ଦ୍ରାପଡ଼ା ଜିଲ୍ଲା ମହିଳା ସଭାପତି ତଥା ମହିଳା ପର୍ଯ୍ୟବେକ୍ଷକ ରୋଶନା ସାହୁ, ଦୀପକ ମିଶ୍ର ପ୍ରମୁଖ ଯୋଗଦେଇ ନବୀନ ପଟ୍ଟନାୟକଙ୍କ ବିଭିନ୍ନ ଲୋକାଭିମୁଖୀ ଯୋଜନା ଏବଂ ଦଳୀୟ ସଂଗଠନକୁ ମଜଭୁତ କରିବା ପାଇଁ କର୍ମୀମାନଙ୍କୁ ପରାମର୍ଶ ଦେଇଥିଲେ।

ଚଳିତ ନିର୍ବାଚନରେ ଦଳକୁ ବିଜୟୀ କରିବା ପାଇଁ ଗୁରୁମନ୍ତ୍ର ଦେଇଥିଲେ। ଏଥି ସହିତ ଆସନ୍ତା ୨୪ ତାରିଖରେ ବିଜୁ ଜନତା ଦଳର ସାଂଗଠନିକ ସମ୍ପାଦକ ତଥା ସମ୍ବଲପୁର ସାଂସଦ ପାର୍ଥୀ ପ୍ରଣବ ପ୍ରକାଶ ଦାସଙ୍କ ଛେଣ୍ଡିପଦା ଗସ୍ତ ରହିଥିବା ବେଳେ ବିଜୁ ଜନତା ଦଳ ପକ୍ଷରୁ ଛେଣ୍ଡିପଦା ସଦର ମହକୁମାଠାରେ ସକାଳ ୯ଟା ବେଳେ ଏକ ସାଧାରଣ ସଭାର ଆୟୋଜନ କରାଯାଉଛି। ଉକ୍ତ ସାଧାରଣ ସଭାକୁ ସଫଳ କରିବା ପାଇଁ ଏହି ବୈଠକରେ ଆଲୋଚନା କରାଯାଇଥିଲା। ଏହି ବୈଠକରେ ବିଜୁ ଜନତା ଦଳର ଜିଲ୍ଲା କାର୍ଯ୍ୟକାରୀ ସଭାପତି ପ୍ରଦୀପ କୁମାର ସାହୁ, ଜୋନ ପର୍ଯ୍ୟବେକ୍ଷକ ଅମ୍ବିକା ବେହେରା, ସନ୍ତୋଷ ସାହୁ, ଦିଲୀପ କୁମାର ସାହୁ, ସରପଞ୍ଚ ଅମରେଶ ନାଥ, ବାବୁଲି ପ୍ରଧାନ, ରାମ ଚନ୍ଦ୍ର ବେହେରା, ଜନ୍ମେଜୟ ମାଝୀ, ମାନସ ରଞ୍ଜନ ସାହୁ, ଜେନାମଣି ଦେହୁରୀଙ୍କ ସମେତ ବହୁ କର୍ମୀ ଯୋଗ ଦେଇଥିଲେ।

କାରୁବାକି ମହୋତ୍ସବ ଉଦ୍‌ଘାଟିତ

ଢେଙ୍କାନାଳ, ୨୦।୪(ସମିସ) : ସ୍ଥାନୀୟ ଓଡ଼ିଶୀ ରିସର୍ଚ ସେଣ୍ଟର ସତରୂପା ଆନୁକୂଲ୍ୟରେ ୪୦ତମ କାରୁବାକି ମହୋତ୍ସବ ଉଦଘାଟିତ ହୋଇଯାଇଛି। ସ୍ଥାନୀୟ ଗୋପବନ୍ଧୁ ଟାଉନ୍ ହଲ୍‌ରେ ଏହି ମହୋତ୍ସବ ଦୁଇଦିନ ଧରି ଅନୁଷ୍ଠିତ ହେବ। ଏହି ଆୟୋଜିତ କାର୍ଯ୍ୟକ୍ରମରେ ମୁଖ୍ୟ ଅତିଥି ଭାବେ ଦକ୍ଷିଣ ରେଙ୍ଗାଳୀ କେନାଲ ଢେଙ୍କାନାଳ ଡିଭିଜନର ସହକାରୀ କାର୍ଯ୍ୟନିର୍ବାହୀ ଯନ୍ତ୍ରୀ ଇଂ. ସୀମାଦ୍ରୀ ନାୟକ, ସମ୍ମାନିତ ଅତିଥି ଭାବେ ଭାରତୀୟ ଜନସଞ୍ଚାର ଢେଙ୍କାନାଳ ଆଞ୍ଚଳିକ ନିର୍ଦ୍ଦେଶକ ମ୍ରିଣାଳ ଚାଟାର୍ଜୀ, ବରିଷ୍ଠ ଆଇନ୍‌ଜୀବୀ ତଥା ସମାଜସେବୀ ଦୀପ୍ତିଶ ପ୍ରସାଦ ପଟ୍ଟନାୟକ, ବିଶିଷ୍ଟ କବି ତଥା ଜିଲ୍ଲା ଲେଖକ ସଂସଦର ସଭାପତି ବସନ୍ତ ପଟ୍ଟନାୟକ, ବିଶିଷ୍ଟ ନାଟ୍ୟକାର ତଥା ମଞ୍ଚ ଅଭିନେତା କଟକ ଅନ୍ନପୂର୍ଣ୍ଣ ଥିଏଟର ସଭାପତି ଶରତ କୁମାର ମାଝୀ, ବରିଷ୍ଠ ସାମ୍ବାଦିକ ତଥା ମଞ୍ଚ କଳାକାର ରତନ ନାୟାର ପ୍ରମୁଖ ଦୀପ ପ୍ରଜ୍ୱଳନ କରି କାର୍ଯ୍ୟକ୍ରମକୁ ଶୁଭାରମ୍ଭ କରିଥିଲେ। ଅତିଥିମାନେ କାରୁବାକି ମହୋତ୍ସବକୁ ଉଚ୍ଚପ୍ରଶଂସା କରିବା ସହିତ ତା'ର ଉତ୍ତରୋତର ଉନ୍ନତି କାମନା କରିଥିଲେ। ଏହି ଅବସରରେ ସାଂସ୍କୃତିକ କାର୍ଯ୍ୟକ୍ରମ ଅନୁଷ୍ଠିତ ହୋଇଥିଲା। ଏହି କାର୍ଯ୍ୟକ୍ରମକୁ ଆନ୍ତର୍ଜାତୀକ ଖ୍ୟାତି ସମ୍ପନ୍ନ ଓଡ଼ିଶୀ ନୃତ୍ୟଶିଳ୍ପୀ ତିମିରସୁ

ପଟ୍ଟନାୟକ, ବିଶିଷ୍ଟ ସଙ୍ଗୀତଜ୍ଞ ଖାରବେଳେ ପଟ୍ଟନାୟକ, ବିଶିଷ୍ଟ ତାବଲା ବାଦକ ଅଜାତଶତ୍ରୁ ପଟ୍ଟନାୟକ, ଖ୍ୟାତି ସମ୍ପନ୍ନ ନୃତ୍ୟ ଶିଳ୍ପୀ ବିଜିଗୁପ୍ତ ପଟ୍ଟନାୟକ ପ୍ରମୁଖ କାର୍ଯ୍ୟକ୍ରମକୁ ପରିଚାଳନା କରିଥିଲେ। ଚନ୍ଦନ କୁମାର ନାୟକ ସଂଯୋଜନା କରିଥିଲେ। ଶେଷରେ କୃତୀ କଳାକାରମାନଙ୍କୁ ପୁରସ୍କାର ବିତରଣ କରାଯାଇଥିଲା।

ସଡ଼କ ଦୁର୍ଘଟଣାରେ ଜଣେ ମୃତ

ଛେଣ୍ଡିପଦା, ୨୦।୪(ସମିସ): ଅନୁଗୋଳ ଜିଲ୍ଲା ଜରପଡ଼ା ଥାନା କାତଡ଼ା ଗ୍ରାମରେ ଅଜଣା ଗାଡ଼ି ଧକ୍କାରେ ଗୁରୁତର ଆହତଙ୍କ ଚିକିତ୍ସାଧୀନ ଅବସ୍ଥାରେ ମୃତ୍ୟୁ ହୋଇଥିବା ନେଇ ଥାନାରେ ଅଭିଯୋଗ ହୋଇଛି। ପୁଲିସ ସୂତ୍ରରୁ ପ୍ରକାଶ ଯେ, କାତଡ଼ା ଗ୍ରାମର ନରୋତ୍ତମ ପଧାନ ଅପ୍ରେଲ ୧୯ତାରିଖ ମଧ୍ୟାହ୍ନରେ ଅନୁଗୋଳ-ସମ୍ବଲପୁର ୫୫ ନଂ ଜାତୀୟ ରାଜପଥ କଡ଼ରେ ଚାଲି ଚାଲି ଘରକୁ ଫେରୁଥିବା ବେଳେ ନୂଆସାହି ନିକରେ ଅଜଣା ଗାଡ଼ି ଧକ୍କା ଦେଇ ଫେରାର ହୋଇଯାଇଥିଲା। ଫଳରେ ନରୋତ୍ତମ ରାସ୍ତା କଡ଼କୁ ଛିଟିକି ପଡ଼ିଥିଲେ। ଏହା ଦେଖି ସ୍ଥାନୀୟ ଲୋକମାନେ ଗୁରୁତର ନରୋତ୍ତମଙ୍କୁ ଉଦ୍ଧାର କରି ଅନୁଗୋଳ ଜିଲ୍ଲା ମୁଖ୍ୟ ଚିକିତ୍ସାଳୟକୁ ପଠାଇଥିଲେ। ଦୁଇଦିନ ଧରି ଚିକିତ୍ସା ହେବା ପରେ ଅପରାହ୍ନରେ ନରୋତ୍ତମଙ୍କ ଚିକିତ୍ସାଧୀନ ଅବସ୍ଥାରେ ମୃତ୍ୟୁ ହୋଇଛି। ଏନେଇ ତାଙ୍କ ପୁଅ ଦେବଧି ପଧାନ ଜରପଡ଼ା ଥାନାରେ ଲିଖିତ ଅଭିଯୋଗ କରିଛନ୍ତି। ଏ ନେଇ ଏକ ମାମଲା ରୁଜୁ କରି ପୁଲିସ ଘଟଣାର ତଦନ୍ତ ଚଳାଇଛନ୍ତି।

୩ କେଜି ଗଞ୍ଜେଇ ଜବତ; ବ୍ୟବସାୟୀ ଗିରଫ

ଢେଙ୍କାନାଳ, ୨୦।୪(ସମିସ) : ସଦର ଥାନାର ଭାପୁର ଫାଣ୍ଡି ଅନ୍ତର୍ଗତ କଦମପାଳ ଜଙ୍ଗଲ ମଧ୍ୟରୁ ୩ କେଜିରୁ ଊର୍ଦ୍ଧ୍ୱ ଗଞ୍ଜେଇ ଜବତ କରାଯାଇଥିବା ବେଳେ ଜନୈକ ବ୍ୟବସାୟୀକୁ ପୁଲିସ ଗିରଫ କରିଛି। ନୟାଗଡ଼ ଜିଲ୍ଲା ଗଣିଆ ଥାନା ଅନ୍ତର୍ଗତ ପ୍ରଭାତ କୁମାର ଗଣ୍ଡିଆ ଏକ ବାଜାଜ୍ ପଲସର ମଟର ସାଇକେଲ (ଓ ଡି ୨୫ ଏ ୧୦୭୮) ଯୋଗେ ୩ କେଜି ୨୦୦ ଗ୍ରାମ ଗଞ୍ଜେଇ ନେଇ ଯାଉଥିଲେ। କୌଣସି ସୂତ୍ରରୁ ଖବର ପାଇ ଭାପୁର ପୁଲିସ କଦମପାଳ ଜଙ୍ଗଲ ନିକଟରୁ ପ୍ରଭାତକୁ ଗିରଫ କରି ଗଞ୍ଜେଇକୁ ଜବତ କରିଛନ୍ତି। ଏହି ବ୍ୟବସାୟରେ ସମ୍ପୃକ୍ତ ଥିବା ଭାପୁର ଫାଣ୍ଡି ଅନ୍ତର୍ଗତ ବୃନ୍ଦାବନପୁର ଗ୍ରାମର ବିଭୁତି ନାୟକକୁ ମଧ୍ୟ ପୁଲିସ ଗିରଫ କରିଛି। ଏ ସଂକ୍ରାନ୍ତରେ ଭାପୁର ପୁଲିସ ୩୩୦/୨୪ ରେ ଏକ ମକଦ୍ଦମା ରଜୁ କରି ତଦନ୍ତ ଚଳାଇଛି। ଏହି ଜବତ ଗଞ୍ଜେଇର ମୂଲ୍ୟ ୧୦ ହଜାର ଟଙ୍କା ହେବ ବୋଲି ପୁଲିସ ସୂତ୍ରରୁ ଜଣାପଡ଼ିଛି।

ବିଜେଡିର ପ୍ରଚାର ମଙ୍ଗ ଧରିବେ ନବୀନ

ଭୁବନେଶ୍ୱର, ୨୦।୪ (ସମିସ): ୨୦୧୯ ନିର୍ବାଚନରେ ଥିବା ରାଜ୍ୟର ପ୍ରମୁଖ ବିରୋଧୀ ଦଳ ବିଜେପିକୁ ଏଥର ଚେକ୍ ଦେବା ଲାଗି ଅଣ୍ଟା ଭିଡ଼ିଛି ବିଜେଡି। ଗତ ନିର୍ବାଚନରେ ପଶ୍ଚିମ ଓଡ଼ିଶାରୁ ବିଜେପି ୫ଟି ଲୋକସଭା ସହିତ କିଛି ବିଧାନସଭା ଆସନ ନିଜ ଦଖଲକୁ ନେଇଥିଲା। ତେବେ ୫-୫ଜଣ ସାଂସଦ ପଶ୍ଚିମ ଓଡ଼ିଶାରୁ ଜିତାପଟ୍ ହାସଲ କରିଥିଲେ ମଧ୍ୟ ସେଠାରେ ବିକାଶ ପକ୍ରିୟା ସେପରି ଆଖିଦୃଶିଆ ହୋଇପାରି ନାହିଁ। ପଶ୍ଚିମ ଓଡ଼ିଶା ଯେପରି ବିକାଶର ଟ୍ରାକ୍‌ରେ ଦୌଡ଼ିବ, ସେଥିପାଇଁ ରାଜ୍ୟ ସରକାର ଅହରହ ଉଦ୍ୟମ କରୁଛନ୍ତି। ମାତ୍ର ମୁଖ୍ୟ ବିରୋଧୀ ବିଜେପିର ସାଂସଦମାନେ ଏଥିରେ ବିଭିନ୍ନ ସମୟରେ ଅନ୍ତରାୟ ସୃଷ୍ଟି କରୁଥିବା ନଜିର୍ ଆସିଛି। ଅତଏବ ପଶ୍ଚିମରେ ବିଜୟ ବାନା ଉଡ଼ାଇବା ସହ ଏଥର ରାଜ୍ୟ ବିଜେପିର ସ୍ୱପ୍ନକୁ ଭାଙ୍ଗିବା ଲକ୍ଷ୍ୟରେ ଅଛି ବିଜେଡି। ସେଥିପାଇଁ ଖୋଦ୍ ବିଜେଡି ସଭାପତି ତଥା ମୁଖ୍ୟମନ୍ତ୍ରୀ କଣ୍ଟାବାଞ୍ଜିରୁ ପ୍ରାର୍ଥୀ ହୋଇଥିବା ବେଳେ ସଂଗଠନ ସମ୍ପାଦକ ପ୍ରଣବ ପ୍ରକାଶ ଦାସଙ୍କୁ ସମ୍ବଲପୁରରୁ ଲୋକସଭା ପ୍ରାର୍ଥୀ କରାଇଛନ୍ତି।

ଗତ ସାଧାରଣ ନିର୍ବାଚନରେ ମୁଖ୍ୟମନ୍ତ୍ରୀ ପଶ୍ଚିମ ଓଡ଼ିଶାର ବରଗଡ଼ ଜିଲ୍ଲା ବିଜେପୁର ନିର୍ବାଚନମଣ୍ଡଳୀରୁ ପ୍ରାର୍ଥୀ ହୋଇଥିଲେ। ଯାହାଫଳରେ ଏହା ସ୍ଥାନୀୟ ବିଜେଡି ସଂଗଠନକୁ ବେଶ୍ ଶକ୍ତିଶାଳୀ କରିଥିବା ବେଳେ କର୍ମୀଙ୍କ ମନୋବଳ ଆକାଶଛୁଆଁ କରିଥିଲା। ସମାନ ଭାବେ ଚଳିତଥର ମୁଖ୍ୟମନ୍ତ୍ରୀ ଦ୍ୱିତୀୟ ଥର ପାଇଁ ପଶ୍ଚିମ ଓଡ଼ିଶାର କଣ୍ଟାବାଞ୍ଜି ବିଧାନସଭା ଆସନକୁ ବାଛିଛନ୍ତି। ଭୌଗୋଳିକ ଏବଂ ରାଜନୀତିକ ଦୃଷ୍ଟିକୋଣରୁ ଏହି ଆସନର ବେଶ୍ ମହତ୍ତ୍ୱ ରହିଥିବା ବେଳେ ମୁଖ୍ୟମନ୍ତ୍ରୀଙ୍କ ପ୍ରାର୍ଥିତ୍ୱ ପୂରା ଅଞ୍ଚଳର ସମୀକରଣରେ ବେଶ୍ ବଡ଼ ପରିବର୍ତ୍ତନ ଆଣିବାକୁ ଯାଉଛି। ବିଜେଡି ପ୍ରାର୍ଥୀମାନେ ଏଠାରୁ ସର୍ବାଧିକ ଲାଭାନ୍ୱିତ ହେବାକୁ ଥିବାବେଳେ ପ୍ରଣବ ପ୍ରକାଶଙ୍କ ପରି କୁଶଳୀ ସଂଗଠକଙ୍କ ସମ୍ବଲପୁର ପ୍ରାର୍ଥିତ୍ୱ ବିଜେଡି ସଂଗଠନକୁ ସ୍ଥାନୀୟ ଅଞ୍ଚଳରେ ଡବଲ ଡୋଜ୍ ପ୍ରଦାନ କରିଥିବା ନେଇ ଚର୍ଚ୍ଚା ହେଉଛି। ସେହିପରି ପଶ୍ଚିମ ଓଡ଼ିଶାର ସବୁ ଆସନରେ ବଛା ବଛା ତଥା ଅଭିଜ୍ଞ ଏବଂ ଦଳପ୍ରତି ସମର୍ପିତ ନେତାମାନଙ୍କୁ ପ୍ରାର୍ଥୀ କରାଯାଇଛି। ବିଜେଡିର ଏପରି ରଣନୀତି ଆଗାମୀ ନିର୍ବାଚନରେ ପଶ୍ଚିମ ଓଡ଼ିଶାରେ ବିଜେଡିକୁ ବୃହତ୍ ବିଜୟ ଦେଇପାରେ ବୋଲି ଆକଳନ କରୁଛନ୍ତି ରାଜନୀତିକ ମହଲ। କେବଳ ପଶ୍ଚିମ ନୁହେଁ; ଉପକୂଳରୁ ନେଇ ଉତ୍ତର, ଦକ୍ଷିଣରୁ ନେଇ ପୂର୍ବ ଓଡ଼ିଶା ପର୍ଯ୍ୟନ୍ତ, ସବୁଆଡ଼େ ବିଜେଡିର ବିଜୟ ବାନା ସୁନିଶ୍ଚିତ କରିବା ପାଇଁ ପ୍ରଚାରକ ତାଲିକାରେ ଗୁରୁତ୍ୱ ଦିଆଯାଇଛି।

ଗତ ୨୫ ବର୍ଷ ଧରି ଓଡ଼ିଶାକୁ ବିକାଶ ପଥରେ ଟାଣି ନେଉଥିବା ନବୀନ ପଟ୍ଟନାୟକଙ୍କୁ ୬ଷ୍ଠ ଥର ମୁଖ୍ୟମନ୍ତ୍ରୀ କରିବା ଲାଗି ବଜ୍ର ଶପଥ ନେଇଛନ୍ତି ଦଳର କର୍ମକର୍ତ୍ତା। ଦଳ ଦୃଢ଼ତାର ସହ କହିଛି ଯେ ଗତ ୫ ବର୍ଷରେ ଓଡ଼ିଶା ଦେଖିଥିବା ଅଭୂତପୂର୍ବ ରୂପାନ୍ତରଣ ଆଗାମୀ ୧୦ ବର୍ଷରେ ଏକ ନୂଆ ଏବଂ ସଶକ୍ତ ଓଡ଼ିଶା ନିର୍ମାଣ ପାଇଁ ଭିତ୍ତିପ୍ରସ୍ତର ଦେଇଛି। ଗୋଟିଏ ପଟେ ଶିକ୍ଷା, ସ୍ୱାସ୍ଥ୍ୟ, ଶିଳ୍ପ, କ୍ରୀଡ଼ା, କୃଷି, ବିପର୍ଯ୍ୟୟ ପରିଚାଳନା, ଆଇଟିରେ ଓଡ଼ିଶା ପାଇଥିବା ଉତ୍କର୍ଷ ଏବଂ ଆଗାମୀ ୧୦ ବର୍ଷର ଉଜ୍ଜ୍ୱଳ ଭବିଷ୍ୟତକୁ ନେଇ ବିଜେଡି ଲୋକଙ୍କ ପାଖକୁ ଯିବ। ବିକାଶ ଓ ସଫଳତା ହିଁ ବିଜେଡି ବିଜୟର ମାପକାଠି ହେବ। ଖୋଦ୍ ମୁଖ୍ୟମନ୍ତ୍ରୀ ଏବଂ 'ୟ-ଟି' ଅଧ୍ୟକ୍ଷ ବୁଲି ବୁଲି ରାଜ୍ୟ ସରକାରଙ୍କ ବିକାଶ ବାର୍ତ୍ତା ପହଞ୍ଚାଇବେ। ତାଙ୍କ ସହିତ ଦଳର ଅଭିଜ୍ଞ ଏବଂ ଯୁବ ଶକ୍ତି ପ୍ରଚାର ରଣନୀତିକୁ ସଫଳ କରିବେ। ଗତ ପଞ୍ଚାୟତ ଓ ପୌର ନିର୍ବାଚନରେ ବିଜେଡି ପ୍ରତି ବଢ଼ି ଚାଲିଥିବା ବିପୁଳ ଜନସମର୍ଥନକୁ ନେଇ ଦଳୀୟ କର୍ମୀ ବେଶ୍ ଉତ୍ସାହିତ ଥିବା ବେଳେ ତାରକା ପ୍ରଚାରକ ତାଲିକା ବିରୋଧୀଙ୍କ ପାଇଁ ମହଙ୍ଗା ସାବ୍ୟସ୍ତ ହେବ ବୋଲି କୁହାଯାଉଛି।

ବିଜେଡି ଷ୍ଟାର୍ ପ୍ରଚାରକ ତାଲିକା

ନବୀନ ପଟ୍ଟନାୟକ	ନିରଞ୍ଜନ ବିଶି
କାର୍ତ୍ତିକ ପାଣ୍ଡିଆନ୍	ମମତା ମହନ୍ତ
ପ୍ରଣବ ପ୍ରକାଶ ଦାସ	ମୁଜିବୁଲ୍ଲା ଖାନ୍ (ମୁନ୍ନା)
ଦେବୀ ପ୍ରସାଦ ମିଶ୍ର	ସୁଲତା ଦେଓ
ରଣେନ୍ଦ୍ର ପ୍ରତାପ ସ୍ୱାଇଁ	ରବୀନ୍ଦ୍ର କୁମାର ଜେନା
ଚନ୍ଦ୍ରଶେଖର ସାହୁ	ସରୋଜିନୀ ହେମ୍ବ୍ରମ୍
ଅଶୋକ ଚନ୍ଦ୍ର ପଣ୍ଡା	ସୁଶାନ୍ତ ସିଂ
ସ୍ନେହାଙ୍ଗିନୀ ଛୁରିଆ	ପ୍ରୀତି ରଞ୍ଜନ ଘଡ଼େଇ
ନିରଞ୍ଜନ ପୂଜାରୀ	ପ୍ରଣବ କୁମାର ବଳବନ୍ତରାୟ
ପ୍ରତାପ ଜେନା	ଚିରଞ୍ଜୀବ ବିଶ୍ୱାଳ
ପ୍ରତାପ କେଶରୀ ଦେବ	ରମେଶ ଚନ୍ଦ୍ର ମାଝୀ
ଅତନୁ ସବ୍ୟସାଚୀ ନାୟକ	ସୁଧୀର କୁମାର ସାମଲ
ଅରୁଣ କୁମାର ସାହୁ	ବ୍ୟୋମକେଶ ରାୟ
ସଞ୍ଜୟ କୁମାର ଦାସବର୍ମା	ଦେବୀ ରଞ୍ଜନ ତ୍ରିପାଠୀ
ପଦ୍ମନାଭ ବେହେରା	ବିଜୟ ନାୟକ
ପ୍ରଦୀପ କୁମାର ଅମାତ	ଶ୍ରୀମୟୀ ସ୍ୱେତାସ୍ନିଗ୍ଧା ମିଶ୍ର
ଏନ୍ ଭାସ୍କର ରାଓ	ଏସ୍‌କେ ନିଜାମୁଦ୍ଦିନ୍
ସୁବାସ ସିଂ	ଈଶ୍ୱର ପାଣିଗ୍ରାହୀ
ଡଃ ସସ୍ମିତ ପାତ୍ର	ଅମରେଶ ଜେନା
ମାନସ ରଞ୍ଜନ ମଙ୍ଗରାଜ	ଏଲିନା ଦାଶ

ବିଜେପି ଛାଡ଼ିଲେ ସତ୍ୟ ଜେନା

ଭୁବନେଶ୍ୱର, ୨୦।୪(ସମିସ): କଟକ ବିଜେପିକୁ ଆଜି ଆଉ ଏକ ବଡ଼ ଧକ୍କା ଲାଗିଛି। ଦଳର ପ୍ରାଥମିକ ସଦସ୍ୟ ପଦରୁ ବରିଷ୍ଠ ନେତା ସତ୍ୟ ଜେନା ଇସ୍ତଫା ପ୍ରଦାନ କରିଛନ୍ତି। ସେ ନିଜର ଇସ୍ତଫାପତ୍ର ରାଜ୍ୟ ବିଜେପି ସଭାପତି ମନମୋହନ ସାମଲଙ୍କ ନିକଟକୁ ପଠାଇ ଦେଇଛନ୍ତି। ସୂଚନାଯୋଗ୍ୟ ଯେ ଶ୍ରୀ ଜେନା ପୂର୍ବରୁ ରାଜ୍ୟ ବିଜେପିର ସମ୍ପାଦକ ଦାୟିତ୍ୱ ତୁଲାଇଥିବା ବେଳେ ଏବେ ରାଜ୍ୟ କାର୍ଯ୍ୟକାରିଣୀ ସଦସ୍ୟ ଭାବେ ଦାୟିତ୍ୱ ତୁଲାଉଛନ୍ତି। ତାଙ୍କ ଇସ୍ତଫା କଟକ ବିଜେପି ସଂଗଠନକୁ ଏକ ବଡ଼ କ୍ଷତି ବୋଲି ବିଜେପି କର୍ମୀ ମହଲରେ ମତ ପ୍ରକାଶ ପାଇଛି।

କୁଶ ଆପଟ କେନ୍ଦୁଝର ଜିଲ୍ଲା ବିଜେଡି ସଭାପତି

ଭୁବନେଶ୍ୱର, ୨୦।୪ (ସମିସ): ବିଜେଡି ସୁପ୍ରିମୋ ନବୀନ ପଟ୍ଟନାୟକଙ୍କ ଅନୁମୋଦନକ୍ରମେ ଦଳୀୟ ନେତାମାନଙ୍କୁ ବିଭିନ୍ନ ଦାୟିତ୍ୱ ପ୍ରଦାନ କରାଯାଇଛି। ବିଜେଡି ନେତା କୁଶ ଆପଟଙ୍କୁ ଦଳର କେନ୍ଦୁଝର ଜିଲ୍ଲା ସଭାପତି ଭାବେ ନିଯୁକ୍ତି ଦିଆଯାଇଛି। ମାନାକ୍ଷୀ ମହନ୍ତଙ୍କୁ ରାଇରଙ୍ଗପୁର ଓ ଯଶିପୁର ନିର୍ବାଚନମଣ୍ଡଳୀ ପାଇଁ ନିର୍ବାଚନୀ ସଂଯୋଜକ ଭାବେ ନିଯୁକ୍ତି ଦିଆଯାଇଛି। ସେହିପରି ସନ୍ଦୀପ ମିଶ୍ରଙ୍କୁ ବୀରମିତ୍ରପୁର ନିର୍ବାଚନମଣ୍ଡଳୀର ପ୍ରଚାର ସଂଯୋଜକ ଭାବେ ନିଯୁକ୍ତି ମିଳିଛି। ବିଜେଡି ସଙ୍ଗଠନ ସମ୍ପାଦକ ପ୍ରଣବ ପ୍ରକାଶ ଦାସଙ୍କ ଦସ୍ତଖତ ସମ୍ବଳିତ ପ୍ରେସ୍ ବିଜ୍ଞପ୍ତିରେ ଏହି ସୂଚନା ଦିଆଯାଇଛି।

ତରିମୂଳ ଗାଁରେ ଗୋଷ୍ଠୀ ସଂଘର୍ଷ; ୬ ଗୁରୁତର

ରାମଚନ୍ଦ୍ରପୁର, ୨୦।୪ (ସମିସ): ଜମିବାଡି ବିବାଦକୁ କେନ୍ଦ୍ର କରି ଦୁଇ ପରିବାର ମଧ୍ୟରେ ସଂଘର୍ଷ ଘଟି ୬ ଗୁରୁତର ଆହତ ହୋଇଥିବା ବେଳେ ୩ଜଣ ସାମାନ୍ୟ ଆହତ ହୋଇଛନ୍ତି। କେନ୍ଦୁଝର ଜିଲ୍ଲା ଘସିପୁରା ଥାନା ତରିମୂଳ ଗାଁରେ ଘଟିଛି ଏଭଳି ଘଟଣା। ଗାଁର କାଠିଆ ଦାସଙ୍କ ପରିବାର ସହ ସେହି ଗ୍ରାମର ସୁଦର୍ଶନ ଦାସଙ୍କ ପରିବାର ମଧ୍ୟରେ ଏକ ଜମିକୁ କେନ୍ଦ୍ର କରି ଦୀର୍ଘଦିନ ହେବ ବିବାଦ ଲାଗି ରହିଥିଲା। ଏପରିକି ବିବାଦ ଥାନା ଫାଣ୍ଡିଠାରୁ ଆରମ୍ଭ କରି କୋର୍ଟ କଚେରୀ ପର୍ଯ୍ୟନ୍ତ କଥା ଯାଇଥିଲା। ଏହାକୁ କେନ୍ଦ୍ର କରି ପୂର୍ବରୁ ବହୁବାର ଉଭୟ ପରିବାର ମଧ୍ୟରେ ଗଣ୍ଡଗୋଳ ମଧ୍ୟ ହୋଇଛି। ତେବେ ଆଜି ସନ୍ଧ୍ୟାରେ ବାଡ଼ ବୁଜିବାକୁ କେନ୍ଦ୍ର କରି କାଠିଆଙ୍କ ପରିବାର ଉପରେ ସଂଘବଦ୍ଧ ହୋଇ ସୁଦର୍ଶନଙ୍କ ପରିବାରର ୨୦ରୁ ଉର୍ଦ୍ଧ୍ୱ ସଦସ୍ୟ ଆକ୍ରମଣ କରିଥିବା ଅଭିଯୋଗ ହୋଇଛି।

୨୨ ରେ ସରିବ +୨ ଖାତାଦେଖା

ଭୁବନେଶ୍ୱର, ୨୦।୪(ସମିସ): ମାଧ୍ୟମିକ ଶିକ୍ଷା ପରିଷଦ (ସିଏଚ୍‌ଏସ୍‌ଇ) ପରିଚାଳିତ +୨ ପରୀକ୍ଷା ଖାତାଦେଖା ଆସନ୍ତା ୨୨ ତାରିଖ ସରିବ। ଅନଲାଇନ୍ ମୂଲ୍ୟାଙ୍କନ ଶେଷ ହୋଇଥିବା ବେଳେ ଅଫଲାଇନ୍‌ରେ ସ୍ୱଳ୍ପ ଖାତା ଦେଖିବା ବାକି ଅଛି। ସମ୍ପୂର୍ଣ୍ଣ ଖାତାଦେଖା ସୋମବାର ଶେଷ ହେବ ବୋଲି ପରିଷଦର ଜଣେ ବରିଷ୍ଠ ଅଧିକାରୀ ସୂଚନା ଦେଇଛନ୍ତି।

AFFIDAVIT

By virtue of an affidavit before The Notary Public, Puroshattam, Ganjam, I, Kurman Krushna Pradhan, S/o Kurman rama Pradhan,of Vill/ Po/PS/Taluk: Puroshattampur,Dist:Ganjam, Odisha declare That, in my SLC of Upper Primary School, Chattamundali, Dist: Ganjam Odisha my name recoreded as kruman Krushan Padhan instead of Kurman Krushana Pradhan,S/o Kurman Rama Pradhan.That myself Kurman Krushana Pradhan and Kurman Krushana Padhan,S/o Kurman Rama Prahan both are one and same person.

AFFIDAVIT

I, S Dinesh, S/o- Maguni Patra resident of Gola Gandapalli, Rambha, Subalaya, Ganjam, Pin-761028, Odisha declare by this affidavit No. 726, date-18/04/2024, that now onwards I shall be known as **S. DINABANDHU PATRA** for all future purposes.

AFFIDAVIT

I, S Dileep Kumar, S/o- S. Dinabandhu Patra, resident of Gola Gandapalli, Rambha, Subalaya, Ganjam, Pin-761028, Odisha declare by this affidavit No. 727, date-18/04/2024, that now onwards I shall be known as **S. DILEEP KUMAR PATRA** for all future purposes.

LOST

ମୁଁ ଶ୍ରୀମତୀ ମମତା ସାହୁ, ପିତା: ହରେକୃଷ୍ଣ ସାହୁ, ସା/ପୋ: ମତୋ, ଥାନା; ଚାନ୍ଦବାଲି, ଜିଲ୍ଲା- ଭଦ୍ରକ, ଘୋଷଣା କରୁଅଛି ଯେ, ଗତ ୩୧.୩.୨୪ରିଖରେ ବାଇକ ଯୋଗେ ମତୋରୁ ଚାନ୍ଦବାଲି କୁ ଯାଉଥିବା ବେଳେ ମୋର କେତେକ ଦରକାରୀ ନଥିପତ୍ର ଥିବା ବ୍ୟାଗଟି ମୋ ଅଜ୍ଞାତରେ କେଉଁଠି ଖସି ପଡିଛି। ଯେଉଁ ବ୍ୟାଗରେ ଥିବା କବଳା କ୍ରମିକ ସଂଖ୍ୟା ୧୫୧୧/୨୦୦୩ ଜମିର କବଳା ରହିଥିଲା ମୁଁ ଉପରୋକ୍ତ ଜମିର ନଥିପତ୍ର ବନ୍ଧକ ରଖି ମତୋ ପଞ୍ଜାବ ନ୍ୟାସନାଲ ବ୍ୟାଙ୍କରେ ଋଣ ଆବେଦନ କରିଅଛି। ଯଦି କୌଣସି ବ୍ୟକ୍ତି ଏହି ଜମିର ମାଲିକାନା କିମ୍ବା ଦାବିଦାର ଅଥବା କୌଣସି ଅଭିଯୋଗ କରିବାକୁ ଚାହୁଁଛନ୍ତି, ୭ଦିନ ମଧ୍ୟରେ ପଞ୍ଜାବ ନ୍ୟାସନାଲ ବ୍ୟାଙ୍କରେ ଜଣାଇପାରିବେ।

AFFIDAVIT

By virtue of an affidavit sworn before the Notary Public, Bargarh, Dated 10.04.2024, I Sushree Padhan D/o Bhubaneswar Padhan, Resident of Bandhapali, Ghess, PS: Melchhamunda, Dist: Bargarh, Odisha declare that my Father's actual & correct name is Bhubaneswar Padhan which is mentioned in the Aadhar Card 9189 5516 8455, but in my Educational Certificate my Father's name is mentioned as Bhubaneshwar Padhan. By this affidavit No.221, Dated 10.04.2024, both the name Bhubaneswar Padhan & Bhubaneshwar Padhan is same & one person. Henceforth he shall be known as **BHUBANESWAR PADHAN** for all purposes.

ଓଡ଼ିଶା ରାଜ୍ୟ ଗୃହ ନିର୍ମାଣ ସଂସ୍ଥା

ସଚିବାଳୟ ମାର୍ଗ, ଭୁବନେଶ୍ୱର-୭୫୧୦୦୧
ଫୋନ୍: (୦୬୭୪) ୨୩୯୩୫୨୪
ଇପିବିଏକ୍ସ: (୦୬୭୪) ୨୩୯୫୫୪୨, ୨୩୯୦୧୪୧
ଫାକ୍ସ: (୦୬୭୪) ୨୩୯୩୯୫୨, ୱେବସାଇଟ୍: https://oshb.org

CAD-50

ପତ୍ର ସଂଖ୍ୟା- ୯୧ RHS-27/2000 LIG-116

ବିଜ୍ଞାପନ

ତା.୦୮.୦୪.୨୦୨୪

ଏତଦ୍ୱାରା ସର୍ବସାଧାରଣଙ୍କ ଅବଗତି ନିମନ୍ତେ ଜଣାଇ ଦିଆଯାଉଅଛି କି ଘର ନଂ. ଏଲ୍.ଆଇ.ଜି-୧୧୬ (LIG-116), ସୁନାବେଡା (କାକି) ଗୃହ ନିର୍ମାଣ ପ୍ରକଳ୍ପରେ ଶ୍ରୀ ପ୍ରତାପ ଚନ୍ଦ୍ର ପ୍ରଧାନ, ପିତା- ୺ ଗୋବିନ୍ଦ ପ୍ରଧାନ, ଗ୍ରାମ- ଏଲ.ଆଇ.ଜି-୧୧୬, ପୋ/ଥା- ହାଉସିଂ ବୋର୍ଡ କଲୋନୀ, ସୁନାବେଡା, ଜିଲ୍ଲା- କୋରାପୁଟ (ଓଡ଼ିଶା), ପିନ୍-୭୬୩୦୦୧ଙ୍କୁ ଆବଣ୍ଟନ କରାଯାଇଥିଲା। ବର୍ତ୍ତମାନ ଆବଣ୍ଟନ ଗ୍ରହୀତା ଶ୍ରୀ ପ୍ରତାପ ଚନ୍ଦ୍ର ପ୍ରଧାନ ଉକ୍ତ ଗୃହଟିକୁ ଦାନ ସୂତ୍ର ଆଧାରରେ ଶ୍ରୀମତୀ ଭାରତୀ ପ୍ରଧାନ, ସ୍ୱାମୀ- ଅରୁଣ କୁମାର ନାୟକ ଓ ପିତା- ଶ୍ରୀ ପ୍ରତାପ ଚନ୍ଦ୍ର ସୂତ୍ର ପ୍ରଧାନ, ସ୍ଥାନ- ଜି-୪୮, ହାଲ ଟାଉନସିପ, ପୋଷ୍ଟ/ଥାନା- ସୁନାବେଡା-୨, ଜିଲ୍ଲା- କୋରାପୁଟ (ଓଡ଼ିଶା)ଙ୍କ ନାମରେ ମାଲିକାନା ପରିବର୍ତ୍ତନ କରିବା ପାଇଁ ଏହି କର୍ତ୍ତୃପକ୍ଷଙ୍କୁ ଅନୁରୋଧ କରିଅଛନ୍ତି।

ଉକ୍ତ ପ୍ରକଳ୍ପ ଗୃହର ମାଲିକାନା ସତ୍ୱ ପରିବର୍ତ୍ତନ ସମ୍ବନ୍ଧରେ ଯଦି କାହାର କିଛି ଦାବି / ଆପତ୍ତି ଥାଏ, ତାହେଲେ ଏହି ବିଜ୍ଞାପନ ପ୍ରକାଶନର ୧୫ ଦିନ ମଧ୍ୟରେ ଉପଯୁକ୍ତ ପ୍ରମାଣ ସହ ନିମ୍ନ ସ୍ୱାକ୍ଷରକାରୀଙ୍କୁ ଲିଖିତଭାବେ ଜଣାଇବେ । ତତ୍‌ପରେ ଏ ସମ୍ବନ୍ଧରେ କୌଣସି ଆପତ୍ତି ଅଭିଯୋଗ ଗ୍ରହଣଯୋଗ୍ୟ ନୁହେଁ ଏବଂ ଗୃହଟିର ମାଲିକାନା ସତ୍ତ୍ୱ ପରିବର୍ତ୍ତନ ଆଇନ୍ ଅନୁଯାୟୀ କରାଯାଇପାରେ।

ସା/- ପ୍ରଶାସନିକ ଅଧିକାରୀ
ଓଡ଼ିଶା ରାଜ୍ୟ ଗୃହ ନିର୍ମାଣ ସଂସ୍ଥା

OIPR-13030/11/0052/2425

ପ୍ରଥମ ପୃଷ୍ଠାର ଅବଶିଷ୍ଟାଂଶ...

'କ୍ଲାଉଡ ସିଡିଂ' ଆଣିପାରେ...

ଛୋଟ କଣିକା ବାଦଲ ମଧ୍ୟକୁ ଛଡାଯାଇ ଜଳକଣାରେ ପରିବର୍ତ୍ତନ କରାଯାଏ ଏବଂ ପରେ ପରେ ଏହା ମାଧ୍ୟମରେ ବର୍ଷା କରାଯାଇଥାଏ। କ୍ଲାଉଡ ସିଡିଂ ପ୍ରକ୍ରିୟା ୧୯୪୦ରୁ ଆରମ୍ଭ ହୋଇଥିଲା ବେଳେ ଆମେରିକା, ରୁଷିଆ,ଅଷ୍ଟ୍ରେଲିଆ, ୟୁଏଇ, ଜର୍ମାନୀ, ଚାଇନା,ଭାରତ ଏବଂ ମେକ୍ସିକୋ ଭଳି ବିଶ୍ୱର ବିଭିନ୍ନ ଦେଶରେ ଏହି ଉପାୟରେ କୃତ୍ରିମ ବର୍ଷା କରାଯାଇଥାଏ। ସାଉଦି ଆରବରେ ଏହି ଉପାୟରେ ବର୍ଷା କରାଇବା ଲାଗି କେବଳ ୨୦୨୩ରେ ୪୫୦ରୁ ଅଧିକ ବିମାନ ଉପଯୋଗ କରାଯାଇଛି। କିନ୍ତୁ ଏଭଳି ପ୍ରକ୍ରିୟାକୁ ନେଇ ଆଗାମୀ ଦିନରେ ବିପଦ ସୃଷ୍ଟି ହେବ ବୋଲି ବିଶେଷଜ୍ଞମାନେ ସତର୍କ କରାଇ ଦେଇଛନ୍ତି। ଏବେ ଦୁବାଇରେ ଯେତେ ପରିମାଣର ବର୍ଷା ହେଇଛି ତାହା ସେଠାକାର ବର୍ଷକର ବର୍ଷା ସହ ସମାନ । ଅଧିକ ବର୍ଷା ବନ୍ୟା ପରିସ୍ଥିତି ସୃଷ୍ଟି କରିବା ସହିତ ପ୍ରାକୃତିକ ପରିବେଶ ଉପରେ ଗଭୀର ପ୍ରଭାବ ପକାଇବ ବୋଲି ସେମାନେ କହିଛନ୍ତି।

ତାତିରେ ରେକର୍ଡ...

୪୨ ଡିଗ୍ରୀ, ଚାନ୍ଦବାଲି ଓ ମାଲକାନଗିରିରେ ୪୧.୬ ତାପମାତ୍ରା ରେକର୍ଡ କରାଯାଇଛି। ଅପରପକ୍ଷେ ପାଣିପାଗ କେନ୍ଦ୍ର ରବିବାର ୧୨ ଜିଲ୍ଲାରେ ଗ୍ରୀଷ୍ମ ପ୍ରବାହ ଅନୁଭୂତ ହେବ ବୋଲି ସତର୍କ ସୂଚନା ଜାରି କରିଛି। ତନ୍ମଧ୍ୟରୁ ମୟୂରଭଞ୍ଜ, କେନ୍ଦୁଝର ଓ ଅନୁଗୋଳ ଜିଲ୍ଲାକୁ ଅରେଞ୍ଜ ୱାର୍ଣ୍ଣିଂ ଜାରି କରାଯାଇଥିବା ବେଳେ ବାଲେଶ୍ୱର, ଯାଜପୁର, ଢେଙ୍କାନାଳ, ବୌଦ୍ଧ, କନ୍ଧମାଳ, ଖୋର୍ଦ୍ଧା, କଟକ, କେନ୍ଦ୍ରାପଡା ଓ ଜଗତସିଂହପୁର ଜିଲ୍ଲାକୁ ଯେଲୋ ୱାର୍ଣ୍ଣିଂ ଜାରି କରାଯାଇଛି। ସେହିପରି ଭଦ୍ରକ, ଯାଜପୁର, କେନ୍ଦ୍ରାପଡା, କଟକ, ଜଗତସିଂହପୁର, ପୁରୀ ଓ ଖୋର୍ଦ୍ଧା ଜିଲ୍ଲାରେ ଉଷ୍ମ ଓ ଆର୍ଦ୍ର ପାଣିପାଗ ଅନୁଭୂତ ହେବ ବୋଲି ପାଣିପାଗ କେନ୍ଦ୍ର ଆକଳନ କରିଛି। ତେବେ ଶନିବାର ରାଜ୍ୟର କିଛି ଅଞ୍ଚଳରେ କାଳବୈଶାଖୀ ହୋଇଥିବା ବେଳେ ରବିବାରଠାରୁ ଏହାର ବିସ୍ତୃତି ବଢ଼ିବ। କନ୍ଧନମାଳ, ଗଞ୍ଜାମ, ରାୟଗଡା, ଗଜପତି, କୋରାପୁଟ, ମାଲକାନଗିରି, ନବରଙ୍ଗପୁର, ନୂଆପଡା, କଳାହାଣ୍ଡି ଓ ବଲାଙ୍ଗୀର ଜିଲ୍ଲାରେ କାଳବୈଶାଖୀ ସମ୍ଭାବନା ଥିବାନେଇ ଆକଳନ କରିଛି ପାଣିପାଗ କେନ୍ଦ୍ର। ସେହିପରି ୨୨ ତାରିଖ କିଛି ଜିଲ୍ଲାକୁ ଚାଡ଼ିଦେଲେ ରାଜ୍ୟର ପ୍ରାୟ ଅଧିକାଂଶ ଅଞ୍ଚଳରେ କାଳବୈଶାଖୀ ସମ୍ଭାବନା ରହିଛି ବୋଲି ଭୁବନେଶ୍ୱର ଆଞ୍ଚଳିକ ପାଣିପାଗ କେନ୍ଦ୍ର ପକ୍ଷରୁ ଆକଳନ କରାଯାଇଛି।

୯ରୁ ୪ ମହିଳା...

ଆନନ୍ଦପୁରରୁ ଅଭିମନ୍ୟୁ ସେଠୀ, ସାରସକଣାରୁ ଦେବାଶିଷ ମାରାଣ୍ଡି, ସିମୁଳିଆରୁ ସୁଭାସିନୀ ସାହୁ, ରେମୁଣାରୁ ବିଦ୍ୟାସ୍ମିତା ମହାଳିକଙ୍କୁ ଟିକଟ ମିଳିଛି। ବଡ଼ଚଣାରୁ ବର୍ଷା ପ୍ରିୟଦର୍ଶିନୀ ନିର୍ବାଚନ ଲଢ଼ିବାକୁ ଯାଉଥିବା ବେଳେ ଚମ୍ପୁଆରୁ ସନାତନ ମହାକୁଡ଼ଙ୍କୁ ମୁଖ୍ୟମନ୍ତ୍ରୀ ଟିକଟ ପ୍ରଦାନ କରିଛନ୍ତି। ତାଲିକାରେ ନୂଆମୁହଁ ଭାବେ ଦଳ ୪ଜଣଙ୍କୁ ଟିକଟ ପ୍ରଦାନ କରିଛି। ସେମାନେ ହେଲେ ବିଦ୍ୟାସ୍ମିତା ମହାଳିକ, ସୁଭାଶିନୀ ସାହୁ, ବର୍ଷା ପ୍ରିୟଦର୍ଶିନୀ ଓ ଅଭିମନ୍ୟୁ ସେଠୀ। ଅପରପକ୍ଷେ ଏହି ଷଷ୍ଠ ପର୍ଯ୍ୟାୟ ତାଲିକାରୁ ୫ ବିଧାୟକଙ୍କ ଟିକଟ କଟିଛି। ଆନନ୍ଦପୁର ବିଧାୟକ ଭାଗିରଥୀ ସେଠୀ, ସିମୁଳିଆ ବିଧାୟକ ଜ୍ୟୋତି ପ୍ରକାଶ ପାଣିଗ୍ରାହୀ, ବଡ଼ଚଣା ବିଧାୟକ ଅମର ଶତପଥୀ, କେନ୍ଦ୍ରାପଡ଼ା ବିଧାୟକ ଶଶିଭୂଷଣ ବେହେରା ଓ ଚମ୍ପୁଆ ବିଧାୟକ ମିନାକ୍ଷୀ ମହାନ୍ତଙ୍କୁ ଦଳ ଟିକଟ ପ୍ରଦାନ କରିନାହିଁ। ଏହି ପର୍ଯ୍ୟାୟର ୯ଜଣଙ୍କୁ ମିଶାଇ ବର୍ତ୍ତମାନ ସୁଦ୍ଧା ବିଜେଡି ୧୩୫ ଜଣ ପ୍ରାର୍ଥୀଙ୍କ ନାମ ଘୋଷଣା କରିଛି।

ଏଯାବତ୍ ୩୨ ମହିଳାଙ୍କୁ...

ଗତ ୨୦୧୯ ଲୋକସଭା ନିର୍ବାଚନରେ ମୁଖ୍ୟମନ୍ତ୍ରୀ ୩୩ ପ୍ରତିଶତ ମହିଳାଙ୍କୁ ଟିକଟ ଦେଇ ଉଦାହରଣ ସୃଷ୍ଟି କରିଥିଲେ। ଚଳିତଥର ମଧ୍ୟ ଲୋକସଭାରେ ୩୩ ପ୍ରତିଶତ ଅର୍ଥାତ୍ ୭ଜଣ ମହିଳାଙ୍କ

ଗୁଡ୍ ମର୍ଣ୍ଣିଂ ଓଡ଼ିଶା

ପ୍ରକଳ୍ପ, ପ୍ରତିବାଦ, ସଂଘର୍ଷ ଓ ସଫଳତା

ଲୋୟର ସୁକତେଲ ପକଳ୍ପ ସମ୍ପୂର୍ଣ୍ଣ ହେବାକୁ ପ୍ରାୟ ୨୩ ବର୍ଷ ଲାଗିଛି । ଏହାରି ଭିତରେ ପ୍ରକଳ୍ପ ବିରୋଧରେ ପ୍ରତିବାଦର ସ୍ୱର ଉଠିଥିବା ବେଳେ ସମ୍ପୂର୍ଣ୍ଣ କରିବାକୁ ପ୍ରଶାସନକୁ ଅନେକ ସଂଘର୍ଷ କରିବାକୁ ପଡ଼ିଥିଲା । ସଂଘର୍ଷ କରିବା ପରେ ଶେଷରେ ସଫଳତା ମିଳିଥିଲା । ଯାହାକି ବଲାଙ୍ଗୀର ପାଇଁ ଏକ ନୂଆ ଉଦାହରଣ ସୃଷ୍ଟି କରିଥିଲା । ୨୦୦୧ରେ ଶିଳାନ୍ୟାସ କରିବା ପରଠାରୁ ଗାଁରେ ପ୍ରଭାବିତ ହେବାକୁ ଥିବା ୨୯ ଖଣ୍ଡ ଗାଁ ବିରୋଧ କରିଥିଲେ । ଅନେକ ବିରୋଧକାରୀଙ୍କ ବିରୋଧରେ ଏବେ ବି ମାମଲା ଚାଲିଛି । ଗ୍ରାମବାସୀ ବିସ୍ଥାପନ ଓ ଥଇଥାନ ବ୍ୟବସ୍ଥାକୁ ବିରୋଧ କରି ଆନ୍ଦୋଳନ କରିଥିବାରୁ ଏହି ପ୍ରକଳ୍ପ କାମ ସମ୍ପୂର୍ଣ୍ଣ ହେବାକୁ ୨୩ ବର୍ଷ ସମୟ ଲାଗିଥିଲା । ଶେଷରେ ଏହି ପ୍ରକଳ୍ପ ଡ୍ୟାମ୍ କାମ ସମ୍ପୂର୍ଣ୍ଣ ହେବା ପରେ ୨୦୨୪ ଜାନୁୟାରୀ ୩ ତାରିଖରେ ମୁଖ୍ୟମନ୍ତ୍ରୀ ନବୀନ ପଟ୍ଟନାୟକ ଏହାକୁ ଉଦ୍‌ଘାଟନ କରିଥିଲେ । ଯାହାକି ବଲାଙ୍ଗୀର ଇତିହାସରେ ନୂଆ ଫର୍ଦ୍ଦ ଯୋଡ଼ିଥିଲା ।

ସୁକତେଲ ନଏଦ୍ ଉପରେ ମାଗୁରବେଡ଼ା ଠାନେ ବନ୍ଧା ହେବା ବନ୍ଧନ୍ । ବନ୍ଧନ୍ ଥି ଅଟକିବା ସୁକତେଲ ନଏଦ୍‌ର ପାଏନ୍ । ସେ ପାଏନ୍ ଗାଁ କେ ଗାଁ, ଜମିନ୍ କେ ଜମିନ୍ ଲାଗ୍‌ବା । ଆଉ ଫସ୍‌ଲେ ନାଇ ଦୁଇ ଫସ୍‌ଲି ହେବା ଚାଷ୍ । ଜମିନ୍ ଥି ଫଳବା ସୁନାର ଫସଲ୍ । ଆର୍ ଗାଁ ଗାଁରେ ନାଇ ରହେ ପାନିର୍ ଗୁଲ୍‌ଗୁଲା । ଅଞ୍ଚଲ୍‌ର ବିକାଶ ସାଙ୍ଗେ ସାଙ୍ଗେ ଜିଲ୍ଲାର ବିକାଶ ହେବା । ଆର୍ ଇଟା ହେବା ବଲାଙ୍ଗିର୍ ବିକାଶ୍‌ର ବନ୍ଧନ୍ । ଏନ୍ତା କେତେଟା ସପନ୍ କେ ନେଇକରି ମୁଲ୍ ହେଇଥିଲା ଲୋୟର ସୁକତେଲ ବନ୍ଧନ୍‌ର ସପନ୍ । ଆର୍ ଆଜି ସେ ସପନ୍ ପୂରା ହେଇଛେ । କୁଡ଼ିଏ ବଛର୍ ତ୍ୟାଗ୍, ବଳିଦାନ୍ ଆଉ ସଂଘର୍ଷର କଥା କେ ନେଇକରି ଆମର୍ ଇ ଉପସ୍ଥାପନା 'ବିକାଶର ବନ୍ଧନ୍' ।

ଲୋୟର ସୁକତେଲ

ବିକାଶର ବନ୍ଧନ୍

ଲୋୟର ସୁକତେଲ ପ୍ରକଳ୍ପରେ୧୨ଟି ରେଡିଆଲ ଗେଟ୍ ରହିଛି । ୧୨ ଗେଟ ବିଶିଷ୍ଟ ଏହି ଡ୍ୟାମ୍‌ର ଉଚ୍ଚତା ୩୦ ମିଟର ଥିବା ବେଳେ ଲମ୍ବ ୧୪୧୦ ମିଟର ରହିଛି । ଏହି ଡ୍ୟାମ୍‌ରେ ପ୍ରାୟ ୩୨ କୋଟି ୨ ଲକ୍ଷ ୮ ହଜାର ଘନମିଟର ଜଳ ସଂରକ୍ଷଣ ହୋଇରହିପାରିବ । ଏହି ଡ୍ୟାମ୍‌ରୁ ଉଭୟ ବାମ ଓ ଡାହାଣ ପାର୍ଶ୍ୱରେ ବଲାଙ୍ଗିର ଓ ସୋନପୁର ଜିଲ୍ଲାର ପ୍ରାୟ ଏକ ଲକ୍ଷ ଏକର ଜମିକୁ ପାଣି ମାଡ଼ିବ । ଜଳସେଚନ ପାଇଁ ଉଚ୍ଚ କ୍ଷମତା ସମ୍ପନ୍ନ ପ୍ରେସରାଇଜ ପାଇପ୍ ଜଳସେଚନ ବ୍ୟବସ୍ଥା କରାଯାଇଛି । ଯାହାକି ସ୍କାଡା ପଦ୍ଧତିରେ ସ୍ୱୟଂଚାଳିତ ଭାବେ କାମ କରିବ । ପମ୍ପ ହାଉସରୁ ବିଭିନ୍ନ ସ୍ଥାନକୁ ମାଟି ତଳେ ପାଇପ୍ ବିଛାଇ ଏକ ନେଟୱର୍କ ତିଆରି କରାଯିବ । ଉଭୟ ପାର୍ଶ୍ୱରେ ପମ୍ପହାଉସ୍‌ର ବ୍ୟବସ୍ଥା କରାଯାଇଛି । ବାମ ପାର୍ଶ୍ୱରେ ରାନୀପାଲି ଠାରେ ପମ୍ପହାଉସ୍ ନିର୍ମାଣ କରାଯାଉଥିବା ବେଳେ ଏହି ପମ୍ପହାଉସରୁ ୧୯୯୫ କିଲୋମିଟର ପାଇପ ବିଛାଯାଇଛି । ସେହିପରି ଡାହାଣ ପାର୍ଶ୍ୱରେ ଖୁଣ୍ଟପାଲି ଠାରେ ପମ୍ପହାଉସ୍ ନିର୍ମାଣ କରାଯାଉଥିବା ବେଳେ ୩୨୮ ୯ କିଲୋମିଟର ପାଇପ୍ ଜାଲ ସୃଷ୍ଟି କରାଯାଇଥିବା ଜଣାପଡ଼ିଛି । ଏହା ଦ୍ୱାରା ବଲାଙ୍ଗିର ଓ ସୋନପୁର ଜିଲ୍ଲାର ୧ ଲକ୍ଷ ଏକର ଜମିକୁ ପାଣି ମାଡ଼ିବ । ୨୦୩ ଖଣ୍ଡ ଗାଁର ୮୦ ହଜାରରୁ ଅଧିକ ଚାଷୀ ଏହାର ଫାଇଦା ପାଇବେ । ସେହିପରି ୭୦ ହଜାରରୁ ଅଧିକ ପରିବାରକୁ ପାନୀୟ ଜଳ ଯୋଗାଣ ହୋଇପାରିବ ।

ବଲାଙ୍ଗିରରୁ ଶିଶିରକାନ୍ତ ଶତପଥୀ ଓ ଅଭିଳାଷ ହୋତାଙ୍କ ରିପୋର୍ଟ

ଚାଷ ଚାଷୁଡ଼ି ପରିବର୍ତ୍ତନ

ବଲାଙ୍ଗିର ଜିଲ୍ଲା ଏକ ମରୁଡ଼ି ପ୍ରବଣ ଜିଲ୍ଲା । ଜିଲ୍ଲା ଦେଇ ସେହିଭଳି କିଛି ବଡ଼ ନଦୀର ପ୍ରବାହ ନାହିଁ । ଫଳରେ ଜିଲ୍ଲାରେ ହେଉଥିବା ଧାନଚାଷ ସମ୍ପୂର୍ଣ୍ଣ ଭାବେ ବର୍ଷା ଉପରେ ନିର୍ଭରଶୀଳ । ଅବଶ୍ୟ କିଛି ବର୍ଷ ହେଲା ଜିଲ୍ଲାର ଜଳସେଚନ ହାରରେ ଉନ୍ନତି ହୋଇଛି । ଉଠାଜଳସେଚନ, ମେଗା ଉଠାଜଳସେଚନ ପ୍ରକଳ୍ପ ଦ୍ୱାରା କିଛି ପରିମାଣର ଜମିକୁ ପାଣି ମାଡ଼ିଛି । ଏମିତିରେ ବଲାଙ୍ଗିର ଦେଇ ବହିଯାଇଥିବା ସୁକତେଲ ନଦୀରେ ଏକ ଡ୍ୟାମ୍ ନିର୍ମାଣ କରିବା ପାଇଁ ଯୋଜନା ପ୍ରସ୍ତୁତ କରାଯାଇଥିଲା । ସୂଚନା ଅନୁସାରେ ବଲାଙ୍ଗିର ଜିଲ୍ଲା ଲୋଇସିଂହା ବ୍ଲକ ମାଗୁରବେଡ଼ା ଠାରେ ଲୋୟର ସୁକତେଲ ଡ୍ୟାମ୍ ନିର୍ମାଣ କରିବା ପାଇଁ ୧୯୯୪ ମସିହାରେ ପ୍ରଥମେ ପ୍ରସ୍ତାବ ଦିଆଯାଇଥିଲା । ୧୯୯୯ ମସିହାରେ ଏହି ପ୍ରସ୍ତାବକୁ ମୋହର ବାଜିଥିବା ବେଳେ ୨୦୦୧ ମସିହାରେ ମୁଖ୍ୟମନ୍ତ୍ରୀ ନବୀନ ପଟ୍ଟନାୟକ ଏହାର ଶିଳାନ୍ୟାସ କରିଥିଲେ । ଏଥିପାଇଁ ଆବଶ୍ୟକ ପ୍ରକ୍ରିୟା ସରିବା ପରେ ୨୦୧୩ ମସିହାରେ ଏହି ଡ୍ୟାମ୍ କାମ ଆରମ୍ଭ ହୋଇଥିଲା । ଏହି ଡ୍ୟାମକୁ ସ୍ଥାନୀୟ ଲୋକେ ଆରମ୍ଭରୁ ହିଁ ପ୍ରବଳ ବିରୋଧ କରିଥିଲେ । ୨୦୧୩ ରୁ ୨୦୧୮ ମସିହା ପର୍ଯ୍ୟନ୍ତ କାମ ସ୍ୱାଭାବିକ ଭାବେ ଚାଲିଥିଲା । ୨୦୨୮ରେ ପୁଣି ବିସ୍ଥାପନ ଓ ଥଇଥାନକୁ ନେଇ ବିରୋଧ ଆରମ୍ଭ ହୋଇଥିଲା । ପ୍ରାୟ ତିନି ବର୍ଷ ଧରି କାମ ବନ୍ଦହେବା ପରେ ୨୦୨୧ରେ ଏହି ପ୍ରକଳ୍ପକୁ ୫ଟି ଉପକ୍ରମରେ ସାମିଲ କରାଯାଇ ପୁଣି କାମ ଆରମ୍ଭ ହୋଇଥିଲା । ଜିଲ୍ଲା ପ୍ରଶାସନ ଜରିଆରେ ରାଜ୍ୟ ସରକାର ବିସ୍ଥାପିତଙ୍କ ବିସ୍ଥାପନ ଓ ଥଇଥାନ ସମସ୍ୟାକୁ ତ୍ୱରିତ କରିଥିଲେ । ଫଳରେ ବିସ୍ଥାପିତ ମାନେ ନିଜ ଆଡୁ ଗାଁ ଛାଡ଼ି ଦେଇଥିଲେ । ଫଳସ୍ୱରୂପ ଆଜି ଏହି ଡ୍ୟାମ୍ କାମ ସମ୍ପୂର୍ଣ୍ଣ ହେବା ସହିତ ମୁଖ୍ୟମନ୍ତ୍ରୀ ନବୀନ ପଟ୍ଟନାୟକଙ୍କ ଦ୍ୱାରା ଏହି ପ୍ରକଳ୍ପ ଉଦ୍‌ଘାଟନ ହୋଇଥିଲା । ଚଳିତ ବର୍ଷ ପ୍ରଥମ ଥର ପାଇଁ ଏହି ଡ୍ୟାମ୍‌ରେ ଜଳ ସଂରକ୍ଷିତ କରି ରଖାଯାଇଥିଲା ।

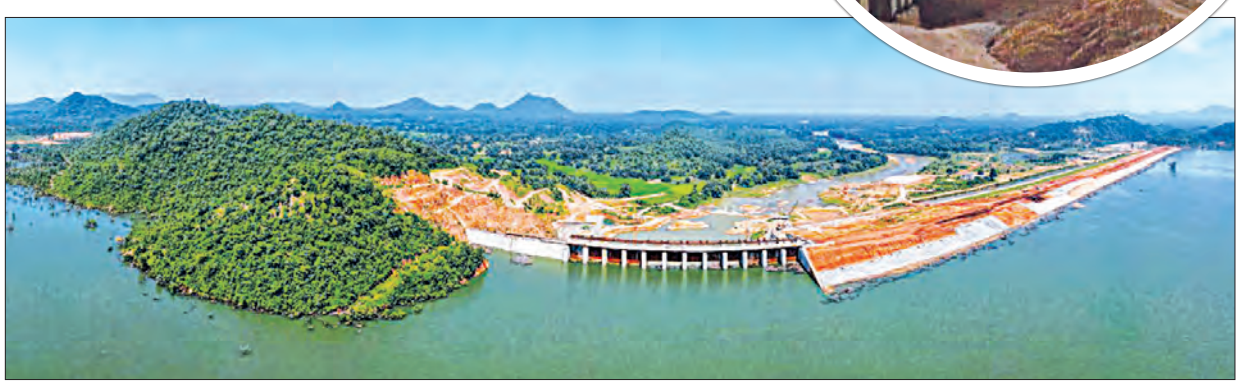

ଅତ୍ୟାଧୁନିକ ବ୍ୟବସ୍ଥା ସହ ଆଦର୍ଶ ପ୍ରକଳ୍ପ

ବଲାଙ୍ଗିରରେ ନିର୍ମାଣ ହୋଇଥିବା ଲୋୟର୍ ସୁକତେଲ ପ୍ରକଳ୍ପ ଅତ୍ୟାଧୁନିକ ବ୍ୟବସ୍ଥା ସହ ରାଜ୍ୟର ଏକ ଆଦର୍ଶ ପ୍ରକଳ୍ପ ଭାବେ ବିବେଚନା କରାଯାଉଛି । ଖୁବ୍‌ଶୀଘ୍ର ଏହି ପ୍ରକଳ୍ପର ଜଳ ପରିଚାଳନା ସ୍ୱୟଞ୍ଚାଳିତ ହେବ ବୋଲି ଜଣାପଡ଼ିଛି । ଯେଉଁଥିପାଇଁ ଏକ ଅଟୋମେସନ କେନ୍ଦ୍ର ନିର୍ମାଣ କରାଯାଇଛି । ସେହିପରି ଏହି ପ୍ରକଳ୍ପରୁ ହେବାକୁ ଥିବା ଜଳସେଚନ ପାଇଁ ମଧ୍ୟ ଅତ୍ୟାଧୁନିକ ବ୍ୟବସ୍ଥା କରାଯାଇଛି । ଚାପଯୁକ୍ତ ପାଇପ ଯୋଗାଣ ବ୍ୟବସ୍ଥାକୁ ରାଜ୍ୟ ସରକାର ମଞ୍ଜୁରୀ ପଦାନ କରିଛନ୍ତି । ଡ୍ୟାମ୍‌ରୁ ବଡ଼ ପାଇପ୍ ଯୋଗେ ପାଣି ଜଳସେଚନ ପାଇଁ ଯିବ । ସେହିଠାରୁ ଚିହ୍ନଟ ହୋଇଥିବା ଅଞ୍ଚଳକୁ ପୁଣି ଛୋଟ ପାଇପ୍‌ରେ ଜଳସେଚନ କରାଯିବ । ଏହା ସହିତ ଏହି ଛୋଟ ପାଇପରୁ ପୁଣି ଚାଷୀମାନେ ନିଜ ଆବଶ୍ୟକତା ଅନୁସାରେ ବୁନ୍ଦା ଜଳସେଚନର ବ୍ୟବସ୍ଥା ମଧ୍ୟ କରିପାରିବେ । ଏହି ବ୍ୟବସ୍ଥା ସମ୍ପୂର୍ଣ୍ଣ ଭାବେ ଅତ୍ୟାଧୁନିକ ଶୈଳୀରେ ଚାଲିବ । ଏଥିପାଇଁ ବ୍ୟବସ୍ଥା କରାଯାଇଥିବା ବେଳେ ଚାଷୀଙ୍କ ଆବଶ୍ୟକତା ଅନୁସାରେ ଠିକ ସମୟରେ ପାଣି ଯୋଗାଣ କରାଯିବ ବୋଲି ଜଣାପଡ଼ିଛି । ରାଜ୍ୟରେ ପୂର୍ବରୁ ଏହିଭଳି ଜଳସେଚନ ବ୍ୟବସ୍ଥା ନ ଥିବା ବେଳେ ଲୋୟର ସୁକତେଲରେ ଏହି ବ୍ୟବସ୍ଥା କରାଯାଇଛି । ଫଳରେ ଏହାକୁ ଆଦର୍ଶ ପ୍ରକଳ୍ପ ଭାବେ ବିବେଚନା କରାଯାଉଛି ।

ଉଦାହରଣ ସାଜିଲା ବିସ୍ଥାପନ ଓ ଥଇଥାନ ବ୍ୟବସ୍ଥା

ରାଜ୍ୟର ବିଭିନ୍ନ ବୃହତ୍ ପ୍ରକଳ୍ପ ଦ୍ୱାରା ବିସ୍ଥାପିତ ହୋଇଥିବା ଲୋକେ ଅନେକ ସମସ୍ୟାର ସମ୍ମୁଖୀନ ହୋଇଥିବାର ଉଦାହରଣ ରହିଛି । କିନ୍ତୁ ଲୋୟର ସୁକତେଲ ପ୍ରକଳ୍ପ ବିସ୍ଥାପିତଙ୍କ ଥଇଥାନ ଦିଗରେ ରାଜ୍ୟ ସରକାର ଉଠାଇଥିବା ପଦକ୍ଷେପ ଉଦାହରଣ ସୃଷ୍ଟି କରିଛି । ବିସ୍ଥାପିତଙ୍କୁ ଜମି ଯୋଗାଇଦେବା ସହିତ ଘର ନିର୍ମାଣ, ଆତ୍ମନିର୍ଭର ହେବା ପାଇଁ ସହାୟତା ପ୍ରଦାନ କରାଯାଇଥିଲା । ବଲାଙ୍ଗିର ତହସିଲ୍‌ର ସଦେଇପାଲି, ଝାଙ୍କରପାଲି, ଲର୍କିପାଲି, ଲୋଇସିଂହା ତହସିଲର କୁଶମେଲ, ଉପରବାହାଲ ଭଳି ପ୍ରାୟ ୧୦ଟି ଅଞ୍ଚଳରେ ପ୍ରାୟ ଚାରି ହଜାରରୁ ଅଧିକ ବିସ୍ଥାପିତଙ୍କୁ ଜମି ପ୍ରଦାନ କରାଯାଇଛି । କେବଳ ଏତିକି ନୁହଁ ସେହି ଅଞ୍ଚଳର ଲୋକଙ୍କ ପାଇଁ ସ୍କୁଲ, ଅଙ୍ଗନବାଡ଼ି, ପାନୀୟ ଜଳ ବ୍ୟବସ୍ଥା, ବିଦ୍ୟୁତ ବ୍ୟବସ୍ଥା, ସ୍ୱାସ୍ଥ୍ୟକେନ୍ଦ୍ର ନିର୍ମାଣ ସହ ଅନ୍ୟ ପ୍ରାଥମିକ ବ୍ୟବସ୍ଥା କରାଯାଇଛି । ଏହି ଅଞ୍ଚଳକୁ ଆଦର୍ଶ କଲୋନୀରେ ପରିଣତ କରାଯାଇଛି । ବିସ୍ଥାପିତଙ୍କ ଭାବାବେଗକୁ ସମ୍ମାନ ଜଣାଇ କଲୋନୀଗୁଡ଼ିକରେ ସେହି ଗାଁର ଦେବଦେବୀଙ୍କ ପାଇଁ ମନ୍ଦିର ମଧ୍ୟ ନିର୍ମାଣ କରାଯାଇଛି । ଯେଉଁଥିପାଇଁ ବିସ୍ଥାପିତମାନେ ଖୁସି ପ୍ରକାଶ କରିଛନ୍ତି ।

୨୯ଟି ଗ୍ରାମବାସୀଙ୍କ ତ୍ୟାଗର ପ୍ରକଳ୍ପ

ବଲାଙ୍ଗିର ଜିଲ୍ଲାର ଲୋଇସିଂହା ବ୍ଲକ ମାଗୁରବେଡ଼ା ନିକଟରେ ବହିଯାଇଥିବା ସୁକତେଲ ନଦୀ ପରେ ନିର୍ମାଣ କରାଯାଇଛି ଲୋୟରସୁକତେଲ ପ୍ରକଳ୍ପ । ଏହି ପ୍ରକଳ୍ପ ଦ୍ୱାରା ବଲାଙ୍ଗିର ଦେଇ ବହିଯାଇଥିବା ସୁକତେଲ ନଦୀ ପାଣିକୁ ସଂରକ୍ଷଣ କରାଯାଇ ଜିଲ୍ଲାର ଜଳସେଚନ ହାରବୃଦ୍ଧି କରିବାର ଲକ୍ଷ୍ୟ ରଖାଯାଇଛି । ଏହି ପ୍ରକଳ୍ପ ପଛରେ ଲୋଇସିଂହା ଓ ବଲାଙ୍ଗିର ସଦର ବ୍ଲକର ୨୯ଟି ଗାଁର ଲୋକଙ୍କ ତ୍ୟାଗ ପାଇଁ ସଫଳ ହୋଇପାରିଛି । ୧୫ଟି ଗାଁ ସମ୍ପୂର୍ଣ୍ଣ ମାତ୍ରାରେ କ୍ଷତିଗ୍ରସ୍ତ ହୋଇଥିବା ବେଳେ ୧୪ ଟି ଗାଁ ଆଂଶିକ ଭାବେ କ୍ଷତିଗ୍ରସ୍ତ ହୋଇଛନ୍ତି । ଏହି ପ୍ରକଳ୍ପରେ ପରଧିଆପାଲି, କଏଣ୍ଡାପାଲି, କୁମିଆପାଲି, ଗଡ଼ଶଙ୍କର ଡୁଙ୍ଗୁରିପାଲି, ଖୁଣ୍ଟାପାଲି, କଅଖାଲ, ଚୁଡ଼ାପାଲି, କୁଟେନସିଲେଟ, ଢୁଲୁଶର, ବାରପିଟା, କଙ୍କରା, କଏଁଣ୍ଡାପାଲି, ଗର୍ଜନ, ବଡ଼ ତେଲେନପାଲି, ସାନତେଲେନପାଲି, ପୋଢ଼ମୁଣ୍ଡ, ତାବଲବାଞ୍ଜି, ସରଗାଟପାଲି, ଖଗସାବାହାଲ, ବାରପୁରଗିଆ, ଡୁମେରପିଟା, ବିଜାପାଟି, ଭୁଣ୍ଡିମୁହାଣ, ବନଛୋରପାଲି, ଡୁଷୁରାବାହାଲ, କପିଲବାହାଲ, ଉଚ୍ଚବାହାଲ, ବୁଢ଼ାବାହାଲ, ଅନ୍ତପାଲି ଗାଁ କ୍ଷତିଗ୍ରସ୍ତ ହୋଇଛନ୍ତି ।

ଗୁଡ୍ ମର୍ଣ୍ଣିଂ ଓଡ଼ିଶା

ଲୋକନୃତ୍ୟରେ ଯୁଦ୍ଧବାଦ୍ୟ 'ଘୁମୁରା'

କଳାହାଣ୍ଡିର ସୌନ୍ଦର୍ଯ୍ୟ ବୃଦ୍ଧି ପଛରେ ରହିଛି ବଣ, ପାହାଡ଼, ନଦୀ ଓ ଝରଣାର ରମଣୀୟ ଦୃଶ୍ୟରାଜି । ଆମ୍‌ବିଭୋର ଓ ସୃଜନଶୀଳତାକୁ ଆଧାର କରି ଜୀବନ ଜିଉଁଥିବା କଳାକାରମାନେ ହିଁ କଳାହାଣ୍ଡିର ବଳିଷ୍ଠ ସାଂସ୍କୃତିକ ଐତିହ୍ୟର ଗର୍ବ ଓ ଗୌରବ । ସଭ୍ୟତା ଓ ସଂସ୍କୃତିକୁ ପ୍ରତ୍ୟେକ ଜାତିର ମାନଦଣ୍ଡ ରୂପେ ନିର୍ଣ୍ଣୟ କରାଯାଇଛି । ଏହି ଦୁଇଟି ଯାହାର ଯେମିତି ସମୃଦ୍ଧ, ସେହି ଜାତି ସେତିକି ଦୃଢ଼ ଓ ବିକଶିତ ବୋଲି କୁହାଯାଏ । ଜିଲ୍ଲାରେ ପୂର୍ବପୁରୁଷଙ୍କ ଠାରୁ ଆରମ୍ଭ ହୋଇ ଏଯାବତ ବହୁ ପ୍ରବୀଣ ଓ ତରୁଣ କଳାକାରଙ୍କୁ ନେଇ ଆଗେଇ ଚାଲିଛି ବାରବାଦ୍ୟ ବା ଯୁଦ୍ଧବାଦ୍ୟ ଘୁମୁରା ସମେତ ଅନେକ ଲୋକନୃତ୍ୟ । କିନ୍ତୁ 'ଘୁମୁରା' କଳାହାଣ୍ଡି ସଂସ୍କୃତିର ଅନ୍ତରାତ୍ମା ପାଲଟିଯାଇଛି । ଘୁମୁରା ଏମିତି ଏକ ନୃତ୍ୟ ପରମ୍ପରା, ଯାହାକି ଯୋଦ୍ଧାଙ୍କୁ ଆକ୍ରମଣ କରିବା ପାଇଁ ମନରେ ଶକ୍ତି ଭରି ଦେଇଥାଏ ଏବଂ ଶତ୍ରୁ ଛାତିରେ ଭୟର ହୃତ୍‌କମ୍ପନ ସୃଷ୍ଟିକରେ । ତେବେ ଘୁମୁରାକୁ ତାଳ ଦେଇ ବଜାସାଲିଆ ସମଗ୍ର ଦେଶ କାହିଁକି ବିଦେଶରେ ମଧ୍ୟ ଚମତ୍କାର ପରିବେଷଣ ଦ୍ୱାରା କଳାହାଣ୍ଡି ପାଇଁ ଗୌରବ ଆଣିବା ଶତାଧିକ କଳାକାର ନିଜସ୍ୱ କଳା ଶୈଳୀରେ ଜନମାନସରେ ସ୍ୱତନ୍ତ୍ର ସ୍ଥାନ ଅଧିକାର କରିପାରିଛନ୍ତି । ଘୁମୁରା କହିଲେ କଳାହାଣ୍ଡି ଓ କଳାହାଣ୍ଡିର ନାଁ ପଡ଼ିଲେ ଘୁମୁରା କଥା ଆପେଆପେ ସମସ୍ତଙ୍କ ମନକୁ ଚାଲି ଆସିଥାଏ । 'ଘୁମୁରା' ଓଡିଶା କାହିଁକି, ଦେଶ ତଥା ବିଶ୍ୱରେ ଖ୍ୟାତି ଓ ସମ୍ମାନ ଲାଭ କରିବା ସହିତ କଳାହାଣ୍ଡି ମାଟିକୁ ଗୌରବମୟ କରିପାରିଛି ।

କଳାହାଣ୍ଡିରୁ
ସ୍ୱାଧୀନ ପାତ୍ରଙ୍କ
ରିପୋର୍ଟ

ଓଡ଼ିଶା ଓ ଓଡ଼ିଶା ସଙ୍ଗୀତ ନାଟକ ଏକାଡେମୀ ଆନୁକୂଲ୍ୟରେ ଉଦ୍ୟାନପାଟଣା ଠାରେ ଏକ 'ଘୁମୁରା ପ୍ରଶିକ୍ଷଣ କେନ୍ଦ୍ର' ପ୍ରତିଷ୍ଠା ହୋଇଛି । ଏହି ପ୍ରଶିକ୍ଷଣ କେନ୍ଦ୍ରରେ ବୁଲାଜଣ ଗୁରୁ ଚୈତନ୍ୟ ରାଉତ ଓ କେଜାରୀ ସିଂହ ଦଣ୍ଡାବଧାରରେ ୩୦ଜଣ ଛାତ୍ର ତାଲିମ ଗ୍ରହଣ କରୁଛନ୍ତି । ତେବେ 'ଘୁମୁରା' ର କଳ୍ପନାକ ବିଷୟରେ ଅନେକ ଗବେଷକ ଓ ପ୍ରାବନ୍ଧିକ ଭିନ୍ନ ଭିନ୍ନ ମତ ଦେଇଥାନ୍ତି । ପୌରାଣିକ ପୃଷ୍ଠଭୂମିରୁ ଆରମ୍ଭ କରି ଏଯାବତ୍ ଯାହା ବି ଜଣାପଡିଛି, ସେଥିରୁ ଅନୁମାନ କଲେ ଏହା ଅତି ପ୍ରାଚୀନ ସମୟର ନୃତ୍ୟ । ଖଡ଼ିଆଳ ରାଜା ଆର୍ତ୍ତତ୍ରାଣ ଦେବଙ୍କଠାରୁ ଆରମ୍ଭ କରି ଅନେକ ଗୁଣୀ ବ୍ୟକ୍ତି ଘୁମୁରାର ଜନ୍ମ 'ଲଙ୍କା' ବୋଲି ମତ ରଖୁଛନ୍ତି । ପ୍ରାବନ୍ଧିକଙ୍କ ମତରେ ରାଜା ରାବଣର ଏହା ଥିଲା ରଣବାଦ୍ୟ, ଏହି ବାଦ୍ୟ ରାବଣର ପୁତ୍ର ମେଘନାଦର ଦପଦ୍ୟାର ଟଙ୍କା । ଯେଉଁ ବାଦ୍ୟ ଶତ୍ରୁପକ୍ଷ ଛାତିରେ ଭୟର ବାତାବରଣ ସୃଷ୍ଟି କରିବା ସହିତ ନିଜ ଯୋଦ୍ଧାମାନଙ୍କ ସାହସର ଜବତ ସ୍ୱରୂପ କାର୍ଯ୍ୟ କରୁଥିଲା । ରାମାୟଣ ଯୁଗରେ ହିଁ ଘୁମୁରାର ଉତ୍ପତ୍ତି କିମ୍ବା ରାମାୟଣ ପୂର୍ବରୁ ସତ୍ୟ ଯୁଗରେ ଘୁମୁରା ଜନ୍ମ ନେଇଥିଲା; ତାହା ମଧ୍ୟ ନିଶ୍ଚିତ କରି କହିବା ସମ୍ଭବ ନୁହେଁ । ଯୁଦ୍ଧବାଦ୍ୟର ବିଭାଶିକାମୟ ଶବ୍ଦ କଥା ଅନେକଙ୍କୁ ରାମାୟଣ ଓ ସତ୍ୟଯୁଗ ଆଡ଼କୁ ଟାଣିନେଇଥାଏ । କଳାହାଣ୍ଡି ଜିଲ୍ଲାର ଗୁଡ଼ହାଣ୍ଡିଠାରେ ଥିବା କେତେକ ଚିତ୍ରକାରି, ଯୋଗାମଠ ଗୁମ୍ଫାଚିତ୍ର, ଅର୍କକ୍ଷେତ୍ର କୋଣାର୍କର ପଥର କଳାକୃତି, ଭୁବନେଶ୍ୱରର ଲିଙ୍ଗରାଜ ମନ୍ଦିର ଗାତ୍ର, କଟକ ଜିଲ୍ଲାର ନରାଜ ପାହାଡ଼ରେ ଚିତ୍ର ଓ କାଠିରାଜି ଘୁମୁରାକୁ ସର୍ବପୁରାତନ ନୃତ୍ୟ ଭାବରେ ସୂଚାଉଛି । ମୋଟାମୋଟି ଭାବରେ କୁହାଗଲେ, ଘୁମୁରା କଳାହାଣ୍ଡିର ନିଜସ୍ୱ ପରିଚୟ ।

'ଘୁମୁରା' ଆକୃତିର 'ଘୁମୁରା' ବାଦ୍ୟର କୁମ୍ଭକାର ବିଶ୍ୱନିୟନ୍ତାଙ୍କ ପରାମର୍ଶ କ୍ରମେ ବାରବାଦ୍ୟକୁ ନିର୍ମାଣ କରିଥିଲେ ବୋଲି ଜଣଶ୍ରୁତିରୁ ଜଣାପଡ଼େ । ଏହାର କେଵ ଲାଗ ଲମ୍ବା ଓ ପେଟ ଲାଗ ଗୋଲାକାର । ମୁହଁରେ ଗୋଧି ଚର୍ମର ଛାଉଣି ଦିଆଯାଇଥାଏ । ଦୁଇ ହାତରେ ଅଙ୍ଗୁଳି ଆଘାତ ଓ ଆଘ ଦ୍ୱାରା ଛାଡ଼ି ଉପରେ ବାଜି ବଜାନ୍ତି । 'ଘୁମୁରା' ର ସହଯୋଗୀ ବାଦ୍ୟଦ୍ୱୟ ହେଲା ନିଶାନ୍, ତାଳ ବା ଝାଞ୍ଜ ଓ କାହାଳୀ । 'ଘୁମୁରା' ନୃତ୍ୟର ବେଶଭୂଷା ସେମିନିକର ବେଶଯୋଷାକ ପରି, ଯଥା: ମୁଣ୍ଡରେ ଜରିଲାଗା ପଗଡ଼ି, ପଗଡ଼ି ଉପରେ ମୟୂରପୁଚ୍ଛ ବା ଟାସା, କାନ୍ଧ ପାଖରୁ ପିଠି ଚଳକୁ ଅଣ୍ଟା ପର୍ଯ୍ୟନ୍ତ ଝୁଲେ ଏବଂ ପରିଧାନ ପାଇଁ କଳ୍ପା ଧୋତି । ଆଦିବାସୀ ଅଧ୍ୟୁଷିତ କଳାହାଣ୍ଡି ଜିଲ୍ଲାର ଅଧିଷ୍ଠାତ୍ରୀ ଦେବୀ ମା' ମାଣିକେଶ୍ୱରୀଙ୍କ ସହ 'ଘୁମୁରା' ରୁ ପ୍ରଚଳିତ ଶବ୍ଦ ଭିତରେ ଗଳିଶ୍ଚ ସମ୍ପର୍କ ଯୋଡ଼ିହୋଇ ରହିଛି । ମା' ମାଣିକେଶ୍ୱରୀଙ୍କ 'ଛତର୍ ଯାତ୍ରା' ରେ ବାରବାଦ୍ୟ 'ଘୁମୁରା' ନୃତ୍ୟ ପରିବେଶଣ କରି ମା'ଙ୍କୁ ପାଛୋଟି ଅଣାଯାଇଥାଏ । ଆଜି କଳାହାଣ୍ଡିର ଗାଁ ଗାଁରେ ଘୁମୁରା ନୃତ୍ୟ ତା'ର ଆସ୍ଥାନ ଜମାଇ ଉଚ୍ଚକୋଟୀର ନୃତ୍ୟ ପରିବେଶଣ କରିବାରେ ସକ୍ଷମ ହୋଇଛି ।

କଳାହାଣ୍ଡିଆ ବାରବାଦ୍ୟ ଘୁମୁରା 'ଫୋଏଲ ଉଆଁସ' ବା ଚିତାଲାରି ଅମାନାବାସ୍ୟା ଦିନ ପୂଜାପାଠ କରାଯାଇଥାଏ । ଏହାପରେ ପଶ୍ଚିମ ଓଡିଶାର ମହାନ୍ ଗଣପର୍ବ 'କୁଆଖାଇ' ଠାରୁ ଦଶହରାର ବିଜୟା ଦଶମୀ ପର୍ଯ୍ୟନ୍ତ ସର୍ବତ୍ର ପୁରପଲ୍ଲୀରେ ଘୁମୁରାର ଘୁମ୍ ଘୁମ୍ ଶବ୍ଦ ମଣିଷ ମନରେ ଉତ୍ସାହ ଉଦ୍ଦୀପନା ଜାଗ୍ରତ କରାଏ । କୁଆଖାଇ ପରିବା ପରେ ଗର୍ଜକ ଘୁମୁରା ବଜାଇ ଗ୍ରାମ ପରିକ୍ରମା କରିଥାନ୍ତି ।

ଆଦିକବି ସାରଳା ଦାସ ତାଙ୍କ ରଚିତ 'ସାରଳା ମହାଭାରତ' ରେ ଉଲ୍ଲେଖ କରିଛନ୍ତି ଯେ, ଦେବଦେବୀଙ୍କଦ୍ୱାରା ଯୁଦ୍ଧ ସମୟରେ ଘୁମୁରା ବାଦ୍ୟ ବ୍ୟବହାର ହେଉଥିଲା । ସାରଳା ମହାଭାରତ ଅନୁସାରେ ସତ୍ୟ ଯୁଗରେ ଜେନାବଳାପାଟଣା ମହିଷାସୁରଙ୍କ ନାତି ରୋଗିଫଣ୍ଡ ଦୈତ୍ୟଙ୍କ ରାଜଧାନୀ ଥିଲା । ଲୋକବିଶ୍ୱାସ ଅନୁସାରେ ସେବେବେଳର ଜେନାବଳାପାଟଣା ବର୍ତ୍ତମାନର ଅସୁରଗଡ଼ । ସାରଳା ମହାଭାରତର ମଧ୍ୟ ପର୍ବରେ ରୋଗିଫଣ୍ଡ ଦୈତ୍ୟର ହତ୍ୟା ସମୟରେ ଘୁମୁରା ବାଦ୍ୟ ବଜାଯିବା କଥା ଉଲ୍ଲେଖ ହୋଇଛି । ସାରଳା ଦାସ ଏହି ବାଦ୍ୟକୁ ମହିଷାସୁରଙ୍କ ରଣବାଦ୍ୟ ବୋଲି ମଧ୍ୟ ଉଲ୍ଲେଖ କରିଛନ୍ତି ।

କଳାହାଣ୍ଡିର ଲୋକନୃତ୍ୟ - ବଜାଶାଲିଆ

ପୁରାଣ କିମ୍ବଦନ୍ତୀରେ 'ଘୁମୁରା'

'ବାଜଇ ଦମ କାହାଳୀ ବାଜଣ୍ତି ଘୁମୁରା କାଦମ୍ବରୀ ପାନକରି ନାଚନ୍ତି ଅସୁରା ।'

'ଘୁମୁରା' ନୃତ୍ୟରେ ସ୍ୱତନ୍ତ୍ରତା ରହିଛି । ଗୀତଗୁଡ଼ିକ ମୁଖ୍ୟତଃ ଓଡ଼ିଶୀ ଛାନ୍ଦ ଓ ଚୌପଦୀ ଶୈଳୀରେ ରଚିତ । ଘୁମୁରା ଗୀତରେ ବୀର ଓ ଶୃଙ୍ଗାର ରସର ବହୁଳ ବ୍ୟବହାର ଦେଖିବାକୁ ମିଳୁଥିବା ବେଳେ ବିଭିନ୍ନ ତାଳର ବାଦ୍ୟ ଓ ନୃତ୍ୟଭଙ୍ଗୀ ପରିବେଷିତ ହୋଇଥାଏ । ୧୯୫୦, ୧୯୫୫ ଓ ୧୯୬୨ ମସିହାରେ କଳାହାଣ୍ଡିର ଘୁମୁରା ଦଳ ପ୍ରଥମକରି ଭାରତର ସାଧାରଣତନ୍ତ୍ର ଦିବସ ପ୍ୟାରେଡ୍‌ରେ ଅଂଶଗ୍ରହଣ କରି ଭାରତର ପ୍ରଥମ ପ୍ରଧାନମନ୍ତ୍ରୀ ପଣ୍ଡିତ ଜବାହରଲାଲ ନେହରୁ, ରାଷ୍ଟ୍ରପତି ସର୍ବପଲ୍ଲୀ ରାଧାକ୍ରିଷ୍ଣନଙ୍କ ପ୍ରିୟଭାଜନ ହୋଇପାରିଥିଲେ । ୧୯୮୧ ମସିହାରେ ମହାବୀର ସାଂସ୍କୃତିକ ଅନୁଷ୍ଠାନ ଆନୁକୂଲ୍ୟରେ ମହାରାଜା ପ୍ରତାପ କେଶରୀ ଦେବ ଘୁମୁରା ଏକାଡେମୀ ପ୍ରତିଷ୍ଠା କରାଯାଇଥିଲା । ସେହିପରି ୧୯୮୨ ରେ ନବମ ଏସିଆଡ କ୍ରୀଡ଼ା ପ୍ରତିଯୋଗିତାରେ ଘୁମୁରା କଳାକାର ଉଦ୍‌ଘାଟନୀ ଉତ୍ସବରେ ଯୋଗଦାନ, ୧୯୩୮ ରେ ସେଭିଏତ ରୁଷରେ ଭାରତ ମହୋତ୍ସବରେ ରୁଷର ବିଭିନ୍ନ ରାଜ୍ୟ ଘୁମୁରା ନୃତ୍ୟ ପରିବେଷଣ, ୧୯୯୩ ମସିହାରେ ଦିଲ୍ଲୀ ଠାରେ ଜାତୀୟ ଲୋକନୃତ୍ୟ ଉତ୍ସବରେ ପୁରସ୍କୃତ, ୧୯୯୫

ମସିହାରେ ୨୮ ଜଣ ଶିଶୁ ଘୁମୁରା ଶିଳ୍ପୀଙ୍କ କୁଆଦିଲ୍ଲୀ ଗଣତନ୍ତ୍ର ଦିବସ ପ୍ୟାରେଡରେ ଯୋଗଦାନ, ୨୦୧୦ ମସିହାରେ ଲୋଧାଳ ଠାରେ ରାଷ୍ଟ୍ରୀୟ ଲୋକନୃତ୍ୟ ଉତ୍ସବରେ ଘୁମୁରା ଶ୍ରେଷ୍ଠ ବିବେଚିତ ହୋଇ କଳାହାଣ୍ଡି ମାଟିକୁ ଗୌରବାନ୍ୱିତ କରିଛି । ଚୀନ୍, ଜାପାନ, ଲଣ୍ଡନ, ଦୁବାଇ, ବ୍ୟାଙ୍କକ ଆଦି ସ୍ଥାନରେ ଘୁମୁରା ନୃତ୍ୟ ପରିବେଷଣ ହୋଇ ଉଚ୍ଚପ୍ରଶଂସିତ ହୋଇଛି । ଏପରିକି ଘୁମୁରା ନୃତ୍ୟରେ ଗବେଷଣା କରି କଳାକାରମାନେ ଜାତୀୟ ସ୍ତରରେ ଫେଲୋସିପ୍ ପାଇଛନ୍ତି ।

ଭବିଷ୍ୟତ ଦଂଶଧରମାନଙ୍କ ପାଇଁ ଘୁମୁରାର ସ୍ଥିତି ଓ ପ୍ରଚାରକୁ ସୁଦୃଢ଼ କରିବାକୁ ହେବ । ସେଥିଲାଗି ଆଜି ସମସ୍ତଙ୍କୁ ବାସ୍ତବବାଦୀ ହେବାକୁ ପଡ଼ିବ । କେବଳ ପାରମ୍ପାରିକ ନୁହେଁ, ଆଧୁନିକ ଜୀବନଶୈଳୀରେ ମଧ୍ୟ ସବୁ ପ୍ରକାର ସୁବିଧା ଓ ସୁଯୋଗ ଉପଲବ୍ଧ ହେବା ଜରୁରୀ । କଳାହାଣ୍ଡି ଲୋକନୃତ୍ୟ ଧାରାରେ ଆଜି ବି ଗ୍ରାମାଞ୍ଚଳ ଗୁଡ଼ିକରେ ଢମ୍ବୁ, ମାବଲି, ଦଣ୍ଡାଗୀ, ବନାବାଡ଼ି ଆଦି ପରିବେଷଣ ହେଉଥିବା ଦେଖିବାକୁ ମିଳେ । କଳାହାଣ୍ଡି ଜିଲ୍ଲାର ଲୋକନୃତ୍ୟ ଗୁଡ଼ିକର ରୂପସଜ୍ଜା ଓ ସଙ୍ଗୀତ ଏକାନ୍ତ ମୌଳିକ । ଏଗୁଡ଼ିକର ବିଧିବଦ୍ଧ ବିକାଶ ସଙ୍ଗେସଙ୍ଗେ ନୃତ୍ୟଶିଳ୍ପୀ ମାନଙ୍କୁ ପ୍ରୋତ୍ସାହନ ଦିଆଗଲେ ଏହାର ମୌଳିକ ସ୍ୱରୂପ ଅକ୍ଷୁଣ୍ଣ ରହିପାରିବ ।

ସେହିଭଳି କଳାହାଣ୍ଡିର ଗର୍ବ ଗୌରବର ସ୍ୱାକ୍ଷର ବହନ କରିଥିବା ବଜାଶାଲିଆ ନୃତ୍ୟ କଳାହାଣ୍ଡିରୁ ଯାଇ ଅନ୍ତର୍ଜାତୀୟ ସ୍ତରରେ ପହଞ୍ଚି ପାରିଛି । ଲୋକଗୀତ, ଲୋକବାଦ୍ୟ ଓ ଲୋକନୃତ୍ୟ ବଜାଶାଲିଆର ମୁଖ୍ୟ ଅଙ୍ଗବିଶେଷ । କଳାହାଣ୍ଡି ସଂସ୍କୃତି ଘୁମୁରା ପରେ ବଜାଶାଲିଆ ନୃତ୍ୟର ଉତ୍କର୍ଷତା ଆଜି ସମଗ୍ର ବିଶ୍ୱର ଅଧିକାଂଶ ଦେଶ ଦେଖିପାରିଛି । ଯେଉଁ ସ୍ଥାନରେ ବଜନିଆ ମାନେ ବସି ବଜା ବଜାଇଥାନ୍ତି ସେହି ସ୍ଥାନକୁ 'ବଜାଶାଳ' କହିଥାନ୍ତି । ଅନ୍ୟ ପକ୍ଷରେ ବିବାହ ଉତ୍ସବାଦିରେ ତଥା ସାମାଜିକ ପର୍ବରେ ବଜାଶାଳ ଏକ ପ୍ରମୁଖ ଭୂମିକା ଗ୍ରହଣ କରିଥାଏ । ବିବାହ ଉତ୍ସବରେ ବଜାବସା ଜଳି ଏକ ବିଧି ମଧ୍ୟ ଏହି ବଜାଶାଲିଆ ନୃତ୍ୟ ସହ ସଂଯୋଗ ହୋଇ ରହିଛି । ବଜାଶାଲିଆ କେବଳ ବିବାହ ଉତ୍ସବ କିମ୍ବା ଅନ୍ୟ ମନୋରଞ୍ଜନଧର୍ମୀ କାର୍ଯ୍ୟକ୍ରମ ଭିତରେ ନିଜକୁ ପ୍ରତିପାଦିତ କରି ଜନମୁଖରେ ପ୍ରଶଂସାର ଶିଖର ଛୁଇଁଛି । ନୃତ୍ୟର କଳାମୂଳ ଦିଗ ଧାଙ୍କଡ଼ା ଧାଙ୍କଡ଼ିଙ୍କ ଆଖିରୁ ଠାଣି ଏବଂ ପାଦର ଯାଦୁକାରୀ ତମକ ଲାଗି ଲଣ୍ଡନ ଓ ଦୁବାଇ ଯିବା ସଙ୍ଗେ ସଙ୍ଗେ ଜାପାନରେ ମଧ୍ୟ ନୃତ୍ୟ ପରିବେଷଣ କରି କଳାହାଣ୍ଡି ମାଟିର ଖ୍ୟାତି ବଢାଇଛି । ବିଶ୍ୱାସ ପରେରୁ ପଡ଼ିଆ ହେଉ କି ଭୁବନେଶ୍ୱରର ଯେଉଁଣିସି ସାଂସ୍କୃତିକ କାର୍ଯ୍ୟକ୍ରମରେ ବଜାଶାଲିଆ ଏକ ସ୍ୱତନ୍ତ୍ର ସ୍ଥାନ ଗଢ଼ିବାରେ ସୁନିଶ୍ଚିତ କରିଥାଏ । ଏହି ନୃତ୍ୟରେ ଢୋଲ, ନିଶାନ୍, ତାସା ବ୍ୟବହାର ହୋଇଥାଏ । ଏଥିରେ ବ୍ୟବହୃତ ହେଉଥିବା ଗୀତରେ ଟାଟିମପାଇ ସହିତ ଶୃଙ୍ଗାର ରସଭିତ୍ତିକ ସଙ୍ଗୀତ ପରିବେଷଣ କରାଯାଇଥାଏ । ବାଦ୍ୟର ତାଳେତାଳେ ତାଳେ ସଙ୍ଗୀତର ଅପୂର୍ବ ଝଙ୍କାରରେ ଧାଙ୍କଡ଼ା ଧାଙ୍କଡ଼ିମାନେ ବିଭିନ୍ନ ଭଙ୍ଗୀରେ ନୃତ୍ୟ ପରିବେଷଣ କରିଥାନ୍ତି । ପରମ୍ପରା ଅଣ୍ଟା ଭିଡ଼ି ଅର୍ଦ୍ଧବୃତ୍ତାକାର ହୋଇ ଆଗକୁ ପଛକୁ ନଇଁ ନୃତ୍ୟ କରିଥାନ୍ତି ।

ବୋଲିଆ ନୃତ୍ୟଶିଳ୍ପୀମାନଙ୍କୁ ନିଜ ବାଦ୍ୟ ଏକାରେ ନଚାଇ ଆଉ ଟିକେ ମସଗୁଲ କରିଦିଅନ୍ତି । ଏହି ନୃତ୍ୟଶିଳ୍ପୀମାନଙ୍କ ମଧ୍ୟରେ ଧାଙ୍କଡ଼ା ବା ଯୁବକୀ ମାନେ ଶାଢ଼ି, ବୁଡ଼ି, ମାଳି, ପାଉଁଜି, ଚୁଟକି, କଡ଼ିଆ, ବଡ଼ିଆ, ଝମ୍ବୁ, ଟଙ୍କାମାଳି, ପାନପତ୍ରୀ, ପଇଁରି, ଖଣ୍ଡା ପ୍ରଭୃତି ଅଳଙ୍କାର ପରିଧାନ କରି ଦର୍ଶକଙ୍କ ମନକୁ ଛୁଇଁ ପାରିଥାନ୍ତି ।

ମୋ ନିଜସ୍ୱ ଅନୁଭବରୁ ପଦେ...

ମୋ ପାଇଁ ସେ ଦିନଟି ଅତି ମୂଲ୍ୟବାନ ଓ ସ୍ମରଣୀୟ ମୁହୂର୍ତ୍ତଟିଏ ଥିଲା । ୧୯୮୭ ମସିହାର କଥା, ମାର୍ଚ୍ଚ ୫ ରୁ ୭ ତାରିଖ ପର୍ଯ୍ୟନ୍ତ କୁଆଦିଲ୍ଲୀସ୍ଥିତ ପିଡି ଅଡିଟୋରୀୟମରେ ଜାତୀୟ ସାଂସ୍କୃତିକ ଉତ୍ସବ ଅନୁଷ୍ଠିତ ହୋଇଥାଏ । ଘୁମୁରା ଲୋକନୃତ୍ୟ ଏହି ସର୍ବଭାରତୀୟ ଉତ୍ସବରେ ଅଂଶ ଗ୍ରହଣ କରିଥିଲା । ଘୁମୁରାର ଘୁମ୍ ଘୁମ୍ ଶବ୍ଦ ଏବଂ କିଶାନ ବାଦ୍ୟର ଗୁରୁଗମ୍ଭୀର ନିନାଦ ଅଡିଟୋରିୟମକୁ ପ୍ରକମ୍ପିତ କରି ଦେଇଥାଏ । ଘୁମୁରା ନୃତ୍ୟ ଜାତୀୟ ଉତ୍ସବର ୩ଦିନ ଧରି ପରିବେଷଣ ହେବା ସଙ୍ଗେ ସଙ୍ଗେ ଦର୍ଶକଙ୍କ ମୁଖ୍ୟ ଆକର୍ଷଣ ହୋଇଥିଲା । ସମସ୍ତଙ୍କ ମୁହଁରେ ଘୁମୁରା ନୃତ୍ୟର ପ୍ରଶଂସା । ସେଭିଏତ ଗଣ ଠାରେ ଅନୁଷ୍ଠିତ ହେବାକୁ ଥିବା ଭାରତ ଉତ୍ସବରେ ଘୁମୁରା ନୃତ୍ୟ ଅଂଶଗ୍ରହଣ କରିବା ନିମନ୍ତେ ମନୋନୀତ ହୋଇଥିଲା ।

ଘୁମୁରା ନୃତ୍ୟ ପାଇଁ ଅଶୀତଶତ ହିଁ ଶୃଙ୍ଖଳର ସମ୍ଭାଳ ଥିଲା କହିଲେ ଭୁଲ ହେବନାହିଁ । ୧୯୮୨ ମସିହାରେ ନବମ ଏସିଆ କ୍ରୀଡ଼ା ପ୍ରତିଯୋଗିତାରେ ଉଦ୍‌ଘାଟନୀ ଉତ୍ସବରେ ଅବିଭକ୍ତ କଳାହାଣ୍ଡିର ୨୫୦ ଜଣ କଳାକାରଙ୍କୁ ଅଂଶଗ୍ରହଣ କରିବାର ସୁଯୋଗ ମିଳିଥିଲା ବେଳେ ୧୯୮୭ ମସିହାରେ ସୋଭିଏତ ରୁଷରେ ଅନୁଷ୍ଠିତ ହୋଇଥିବା ଭାରତ ଉତ୍ସବରେ ମଧ୍ୟ ଅଂଶଗ୍ରହଣ କରି ଭଲ ପ୍ରଶଂସିତ ହୋଇଥିଲେ । ୧୯୮୨ ଏବଂ ୧୯୮୭ ରେ ଘୁମୁରା ନୃତ୍ୟକୁ ଆନ୍ତର୍ଜାତିସ୍ତରରେ ପହଞ୍ଚାଇବାରେ ମହାବୀର ସାଂସ୍କୃତିକ ଅନୁଷ୍ଠାନ ମୁଖ୍ୟ ଭୂମିକା ଗ୍ରହଣ କରିଥିଲା ବେଳେ ଅନୁଷ୍ଠାନର ସଭାପତିଭାବେ ମୁଁ ଏହାର ନେତୃତ୍ୱ ନେଇ ଆଜି ଗର୍ବିତ ।

-ଜୟନ୍ତ ବେହେରା
ପୂର୍ବତନ ସଭାପତି, ମହାବୀର ସାଂସ୍କୃତିକ ଅନୁଷ୍ଠାନ

ସେମାନେ କ'ଣ କୁହନ୍ତି

ଲୋକଜୀବନ ଓ ଲୋକନୃତ୍ୟ ପରମ୍ପରା ଏକ ଓ ଅଭିନ୍ନ । ପରସ୍ପର ପ୍ରେରଣାଦାୟୀ ଓ ପ୍ରକାଶର ଅପୂର୍ବ ସଙ୍ଗମ କହିଲେ ଉଚିତ ହେବ । କଳାହାଣ୍ଡିର ଲୋକନୃତ୍ୟ ବିଶେଷ କରି ଘୁମୁରା, ବଜାଶାଲ୍, ଜାପ୍, ମାବଲି, ବନାବାଡ଼ି ଆଦି ସ୍ୱତନ୍ତ୍ର ପରିଚୟ ବହନ କରିଛି । କଳାହାଣ୍ଡିର ଲୋକନୃତ୍ୟକୁ ଆହୁରି ନିଖୁଣ କରି ଜନାଭିମୁଖୀ ଲୋକାଦୃତ କରିବା ପାଇଁ ଓଡ଼ିଶା ସଙ୍ଗୀତ ନାଟକ ଏକାଡେମୀ ପକ୍ଷରୁ ମା ମାଣିକେଶ୍ୱରୀ ଘୁମୁରା ପ୍ରଶିକ୍ଷଣ କେନ୍ଦ୍ର ପ୍ରତିଷ୍ଠା କରିଛି ଏବଂ ବନାବାଡ଼ିକୁ କଳାହାଣ୍ଡିର ବିଭିନ୍ନ ବ୍ଲକ ଯଥା ଜୁନାଗଡ଼, ଗୋଲାମୁଣ୍ଡା ଏବଂ ଭୋଜପୁର ଆଦି ବ୍ଲକରେ ପ୍ରୋତ୍ସାହନ ଦେବାପାଇଁ 'ଦୀକ୍ଷାନ୍ତ' କାର୍ଯ୍ୟକ୍ରମରେ ଅନ୍ତର୍ଭୁକ୍ତ କରିଛି । ଆଗାମୀ ଦିନରେ ବନାବାଡ଼ି କଳାକାର, ଘୁମୁରା କଳାକାରଙ୍କୁ ସ୍ୱତନ୍ତ୍ର ପରିଚୟ ଦେବା ସହ ଯୁବ ପ୍ରତିଭାମାନଙ୍କୁ ଆକୃଷ୍ଟ କରିବା କ୍ଷେତ୍ରରେ ଏକାଡେମୀ ଏବଂ ମୁଁ ବ୍ୟକ୍ତିଗତ ଭାବରେ ପଦକ୍ଷେପ ନେବି ।

-ପ୍ରବୋଧ ରଥ
ସଚିବ, ଓଡ଼ିଶା ସଙ୍ଗୀତ ନାଟକ ଏକାଡେମୀ

ଲୋକ ସଂସ୍କୃତି ଓ ଲୋକନୃତ୍ୟକୁ ଜୀବନର ଆଧାର ଭାବି ପିଲାଟି ଦିନରୁ ମୁଁ ବାପାଙ୍କଠାରୁ ପ୍ରେରଣା ପାଇ ଜଣେ ବିଶିଷ୍ଟ ଘୁମୁରା ଗୁରୁ ସ୍ଥାନରେ ପହଞ୍ଚି ପାରିଛି । ନବମ ଶ୍ରେଣୀ ସମୟରୁ ମୁଁ ଘୁମୁରା ନୃତ୍ୟ ପ୍ରତି ଆକର୍ଷିତ ହୋଇଥିଲି । ଜାମ୍ବୁ ଠାରୁ କନ୍ୟାଜୁମାରୀ, ଘୁମୁରାରୁ ଆଣ୍ଧ୍ରାମାନ, ଆସାମ, ବୋଲକାତା, ସିଲିଗୁଡ଼ି, କଲକତ୍ତା ଏବଂ ଆଇଲାଣ୍ଡ, ରୁଷିଆ ଓ ବିଶ୍ୱର ବିଭିନ୍ନ ସ୍ଥାନରେ ହଜାର ହଜାର ଦର୍ଶକଙ୍କ ସମ୍ମୁଖରେ ଘୁମୁରା ପରିବେଷଣ କରିବାର ସୁଯୋଗ ଲାଭ କରିଛି । କଳାହାଣ୍ଡି ଉତ୍ସବ ବେଳେ ଗୋଟିଏ ବର୍ଷ ମାଗାଅନ୍ତ ଘୁମୁରାରେ ନିଜର ଝମ୍ପୁଣ୍ଡି ଦେଉ କି ଏସିଆଡ଼ ଯିବା ପାଇଁ ନିଜର ପ୍ରସ୍ତୁତି ମୋ ଜୀବନର ଗୋଟିଏ ଗୋଟିଏ

ଗୁଡ୍ ମର୍ଣ୍ଣିଂ ରିପୋର୍ଟର

ମାଲକାନଗିରି ଜିଲ୍ଲାର ଅଧିକାଂଶ ଅଧିବାସୀ ଆଦିବାସୀ ସମ୍ପ୍ରଦାୟର ଅଟନ୍ତି । ଏଠାରେ ଏକାଧିକ ଜନଜାତି ବସବାସ କରନ୍ତି । ଏହି ଆଦିବାସୀ ଜନଜାତିଙ୍କ ଚାଲି ଚଳଣ ବେଶ ନିଆରା । ସାରା ବିଶ୍ୱ ଆଧୁନିକତାକୁ ଆଦରି ନେଇଥିବା ବେଳେ ଏମାନେ ନିଜର ସଂସ୍କୃତି ଓ ପରମ୍ପରାକୁ କେବେ ଭୁଲି ନାହାନ୍ତି । ପୂର୍ବ କାଳରେ ଲୋକେ ନିଜର ପ୍ରତିପୋଷଣ ପାଇଁ ଦେଣ ନେଣ ତଥା ଅଦଳ ବଦଳ ପ୍ରଥା ପ୍ରଚଳନ କରିଥିବା ବେଳେ ଏହି ପ୍ରଥାକୁ ଅନେକ ମାତ୍ରାରେ ଆଜି ମଧ୍ୟ ମାଲକାନଗିରି ଜିଲ୍ଲାର ଆଦିବାସୀ ଲୋକେ ବଞ୍ଚାଇ ରଖିଛନ୍ତି ।

ଏବେ ବି ବଞ୍ଚିଛି 'ଅଦଳବଦଳ'

ଅଶୋକ ମିଶ୍ର
ମାଲକାନଗିରି

ପ୍ରକୃତିର ଅବଦାନ ଅନନ୍ୟ ଓ ଏହାର ସୃଷ୍ଟି ମଧ୍ୟ ବେଶ ନିଆରା । କୁହାଯାଏ ପ୍ରକୃତିମୟ ପରିବେଶ ମଣିଷ ଜୀବନରେ ଅନେକ ପରିବର୍ତ୍ତନ ଆଣେ, ଥକା ମନକୁ ଶାନ୍ତ କରିଦିଏ ଏବଂ ମନୁଷ୍ୟର ଚରିତ୍ରକୁ ମଧ୍ୟ ବଦଳାଇ ଦିଏ । ତେବେ ଏପରି ପ୍ରକୃତି କୋଳ ମଧ୍ୟରେ ରହିଥିବା ସ୍ଥାନ ମଧ୍ୟରେ ଏକ ସ୍ୱତନ୍ତ୍ର ସ୍ଥାନ ହାସଲ କରିଛି ମାଲକାନଗିରି ଜିଲ୍ଲା । ଯାହାର ଭୌଗଳିକ ସ୍ଥିତି ଜଙ୍ଗଲ ପାହାଡ଼ ଘେରା ଅଟେ । ଜିଲ୍ଲାକୁ ଦେଖିଲେ ସତେ ଯେମିତି ପ୍ରକୃତିର କୋଳରେ କଅଁଳ ଛୁଆଟେ ଶୋଇ ରହିଛି ପରି ମନେହୁଏ । ମାଲକାନଗିରି ଜିଲ୍ଲାର ଅଧିକାଂଶ ଅଧିବାସୀ ଆଦିବାସୀ ସମ୍ପ୍ରଦାୟର ଅଟନ୍ତି । ଏଠାରେ ଏକାଧିକ ଜନଜାତି ବସବାସ କରନ୍ତି । ଏହି ଆଦିବାସୀ ଜନଜାତିଙ୍କ ଚାଲି ଚଳନି ବେଶ ନିଆରା, ଏମାନେ ପ୍ରକୃତି ସହ ତାଳ ଦେଇ ତାହାରି କୋଳରେ ବଢ଼ି ଆସିଛନ୍ତି । ପ୍ରାକୃତିକ ପରିବେଶ ଏମାନଙ୍କ ସରଳ, ନିରାଡମ୍ବର ଏବଂ ନିଷ୍କପଟ କରିଥିବା ବେଳେ ଏମାନେ ଆଜି ମଧ୍ୟ ବେଶ ସରଳ ଜୀବନ ଯାପନ କରନ୍ତି । ସାରା ବିଶ୍ୱ ଆଧୁନିକତାକୁ ଆଦରି ନେଇଥିବା ବେଳେ ଏମାନେ ପ୍ରକୃତି କୋଳରେ ରହି ମଧ୍ୟ ଆଧୁନିକତା ସହ ତାଳ ଦେଉଥିବା ସହ ନିଜର ସଂସ୍କୃତି ଓ ପରମ୍ପରାକୁ କେବେ ଭୁଲି ନାହାନ୍ତି । ଖାସ ଏଇଥି ପାଇଁ ଆଜି ମଧ୍ୟ ମାଲକାନଗିରି ଜିଲ୍ଲାରେ ଏହି ଆଦିବାସୀ ସମ୍ପ୍ରଦାୟର ଲୋକେ ନିଜର ପୁରାତନ ପରମ୍ପରାକୁ ଅନେକ ମାତ୍ରାରେ ବଞ୍ଚାଇ ରଖିଛନ୍ତି । ତେବେ ପୂର୍ବ କାଳରେ ଲୋକେ ନିଜର ପ୍ରତିପୋଷଣ ପାଇଁ ଦେଣ ନେଣ ତଥା ଅଦଳ ବଦଳ ପ୍ରଥା ପ୍ରଚଳନ କରିଥିବା ବେଳେ ଏହି ପ୍ରଥାକୁ ଅନେକ ମାତ୍ରାରେ ଆଜି ମଧ୍ୟ ମାଲକାନଗିରି ଜିଲ୍ଲାର ଆଦିବାସୀ ଲୋକେ ବଞ୍ଚାଇ ରଖିଛନ୍ତି । ଯୁଗ ବଦଳିଛି ଆଉ ବଦଳିଛି ସଭ୍ୟତା ହେଲେ ମାଲକାନଗିରି ଜିଲ୍ଲାର ଆଦିବାସୀ ଲୋକେ ଆଜି ମଧ୍ୟ ସେହି ପୁରୁଣା ପରମ୍ପରାକୁ ଭୁଲି ପାରି ନାହାନ୍ତି । ପ୍ରକୃତି ଉପରେ ପ୍ରାୟ ନିର୍ଭରଶୀଳ ଏହି ଲୋକ ମାନେ ଆଜି ମଧ୍ୟ ଜଙ୍ଗଲ ଜାତ ଦ୍ରବ୍ୟରୁ ନିଜର ଗୁଜୁରାଣ ମେଣ୍ଟାଉଛନ୍ତି । ତେବେ ପରମ୍ପରାକୁ ଗୁରୁତ୍ୱ ଦେଉଥିବା ଏହି ଆଦିବାସୀ ଲୋକେ ନିଜର ଆବଶ୍ୟକ ସାମଗ୍ରୀ ଲାଗି ଜଙ୍ଗଲରୁ ସଂଗ୍ରହ କରୁଥିବା ମହୁଲ, ଟୋଲା, କରଞ୍ଜ ଭଳି ଅନେକ ସାମଗ୍ରୀକୁ ପରସ୍ପର ମଧ୍ୟରେ ଅଦଳ ବଦଳ କରିଥାନ୍ତି । ଖରାଦିନ ହେଲେ ମାଲକାନଗିରି ଜିଲ୍ଲାରେ ଆଦିବାସୀଙ୍କ ଜୀବନ ଓ ଜୀବିକା କହିଲେ ବିଶେଷ କରି ମହୁଲ ଫୁଲକୁ ବୁଝାଯାଏ । ଏହି ସମୟରେ ଜିଲ୍ଲାର କୋୟା, ପରଜା ଓ ଡିଡାଇ ଭଳି ଅନେକ ଆଦିବାସୀ ସମ୍ପ୍ରଦାୟର ଲୋକେ ପାହାଡ ଜଙ୍ଗଲକୁ ବାହାରି ଯାଆନ୍ତି ମହୁଲ ଫୁଲ ସଂଗ୍ରହ କରିବା ଲାଗି । ପାହାନ୍ତିଆ ସକାଳରୁ ମଧ୍ୟାହ୍ନ ପର୍ଯ୍ୟନ୍ତ ଆଦିବାସୀମାନେ ଜଙ୍ଗଲରୁ ଏପରି ଭାବେ ଗୋଟିଏ ଗୋଟିଏ ମହୁଲ ଫୁଲ ଗୋଟେଇ ଥାଆନ୍ତି । ପରେ ଏହାକୁ ଭାରରେ ବୋହି ନିଜ ନିଜ ଘରକୁ ନେଇ ଖରାରେ ଶୁଖେଇ ଥାଆନ୍ତି ସେମାନେ । ମହୁଲ ଫୁଲ ଦୁଇ ତିନିଦିନ ଖରାରେ ଶୁଖିବା ପରେ ଏହାର ରଙ୍ଗ ସବୁଜରୁ ନାଲି ହେବା ପରେ ଏହା ବିକ୍ରି ଉପଯୋଗି ହୋଇଯାଏ । ହାଟ ବଜାରରେ କିଲୋ ପିଛା ୧୫ରୁ ୨୫ଟଙ୍କା ଦରରେ ମହୁଲ ବିକ୍ରି କରି ଆଦିବାସୀ ଲୋକେ ନିଜର ଜୀବିକା ଅର୍ଜନ କରନ୍ତି । ତେବେ ଏସବୁ ଭିତରେ ମାଲକାନଗିରି ଜିଲ୍ଲାର କୋୟା ଆଦିବାସୀ ଲୋକେ ଆଜି ମଧ୍ୟ ପୁରୁଣା ପରମ୍ପରାକୁ ବଞ୍ଚାଇ ରଖି ଏହି ମହୁଲକୁ ଅଦଳ ବଦଳ କରନ୍ତି । ନିଜର ଆବଶ୍ୟକୀୟ ସାମଗ୍ରୀ ଲାଗି ଆଦିବାସୀ ଲୋକେ ଏଯାଏଁ ଅନେକ ସ୍ଥାନରେ ଅଦଳ ବଦଳ ପ୍ରଥା ଉପରେ ହିଁ ବିଶ୍ୱାସ କରୁଥିବା ବେଳେ ବିଶେଷ କରି ମହିଳାମାନେ ବର୍ତ୍ତମାନ ହାତରେ ମହୁଲ ଭରା ଟୋକେଇ ନେଇ ପରିବା ବିକାଳିଙ୍କ ଠାରୁ ଟମାଟୋ ନେବା ଲାଗି ଅଦଳ ବଦଳ କରୁଥିବା ଦେଖିବାକୁ ମିଳୁଛି । ମହୁଲ ବଦଳରେ ଟମାଟୋ ମିଳିଗଲା ବାସ୍, ଏତିକିରେ ସେମାନେ ଖୁସି । କାରଣ ସେମାନେ ଜାଣନ୍ତି ନାହିଁ ବଜାରରେ କାହାର ଦାମ କେତେ । କେବଳ ଯେ ମହୁଲକୁ ଏପରି ଅଦଳ ବଦଳ କରାଯାଏ ତାହା ନୁହେ ଅନେକ ସ୍ଥାନରେ ପନିପରିବା, ଖାଦ୍ୟ ସାମଗ୍ରୀ ଏପରି ଅନେକ କିଛି ଏମାନେ ଅଦଳ ବଦଳ କରନ୍ତି । ଏହି ପ୍ରଥା ଅନେକ ସ୍ଥାନରେ ବନ୍ଦ ହୋଇ ଯାଇଥିବା ବେଳେ ଅନେକ ସ୍ଥାନରେ ଲୋକେ ଏହାକୁ ଭୁଲି ମଧ୍ୟ ଗଲେଣି । ତେବେ ମାଲକାନଗିରି ଜିଲ୍ଲାରେ କିନ୍ତୁ ଏହି ପ୍ରଥା ଆଜି ମଧ୍ୟ ବଞ୍ଚି ରହିଥିବା ବେଳେ ଏହା ଆଦିବାସୀଙ୍କ ନିଆରା ପରମ୍ପରାର ଏକ ଝଲକ ଅଟେ । ଯେଉଁଠି ଲୋକେ ଏହିପରି ଅନେକ ପୁରାତନ ପ୍ରଥା ତଥା ପଦ୍ଧତିକୁ ଆଜି ମଧ୍ୟ ଆପଣେଇ ରଖିଛନ୍ତି । ଏହି ପ୍ରଥା ହୁଏତ ପୁରୁଣା ହୋଇଗଲାଣି, ବିଂଶ ଶତାବ୍ଦିରେ ଲୋକେ ଢେର ଆଗକୁ ମଧ୍ୟ ଗଲେଣି । କିନ୍ତୁ ଏହି ଲୋକଙ୍କ ପାଇଁ ଏହା ସେମାନଙ୍କ ଭିତରେ ଥିବା ସମ୍ପର୍କକୁ ସୁଦୃଢ କରି ରଖିବାର ଏକ ମାଧ୍ୟମ ବୋଲି ସେମାନେ ପ୍ରକାଶ କରିଛନ୍ତି ।

କୃଷିପ୍ରିୟ ଲରିଆ ଛତିଶଗଡ଼ରୁ ଓଡ଼ିଶା

ବରଗଡ଼ର ଜୀବନରେଖା ଭାବେ ପରିଚିତ ଜୀରାନଦୀ । ଜୀରାନଦୀ ଅନେକ ଲୋକଙ୍କର ଜୀବନ ଜୀବିକା ସହିତ ଯୋଡି ହୋଇଯାଇଥିବା ବେଳେ ପଡୋଶୀ ଛତିଶଗଡ଼ ରାଜ୍ୟର ଲରିଆ ସମ୍ପ୍ରଦାୟର ଲୋକଙ୍କ ପାଇଁ ପେଟପାଟଣାର ମାଧ୍ୟମ ସାଜିଛି ଦଶନ୍ଧି ଦଶନ୍ଧି ଧରି । ଜୀରାନଦୀର ବାଲି ପଠାରେ ବିଭିନ୍ନ ପ୍ରକାର ପନିପରିବା ଚାଷ କରି ନିଜ ପରିବାର ପ୍ରତିପୋଷଣ କରିଥାନ୍ତି ଏହି ଲରିଆ ।

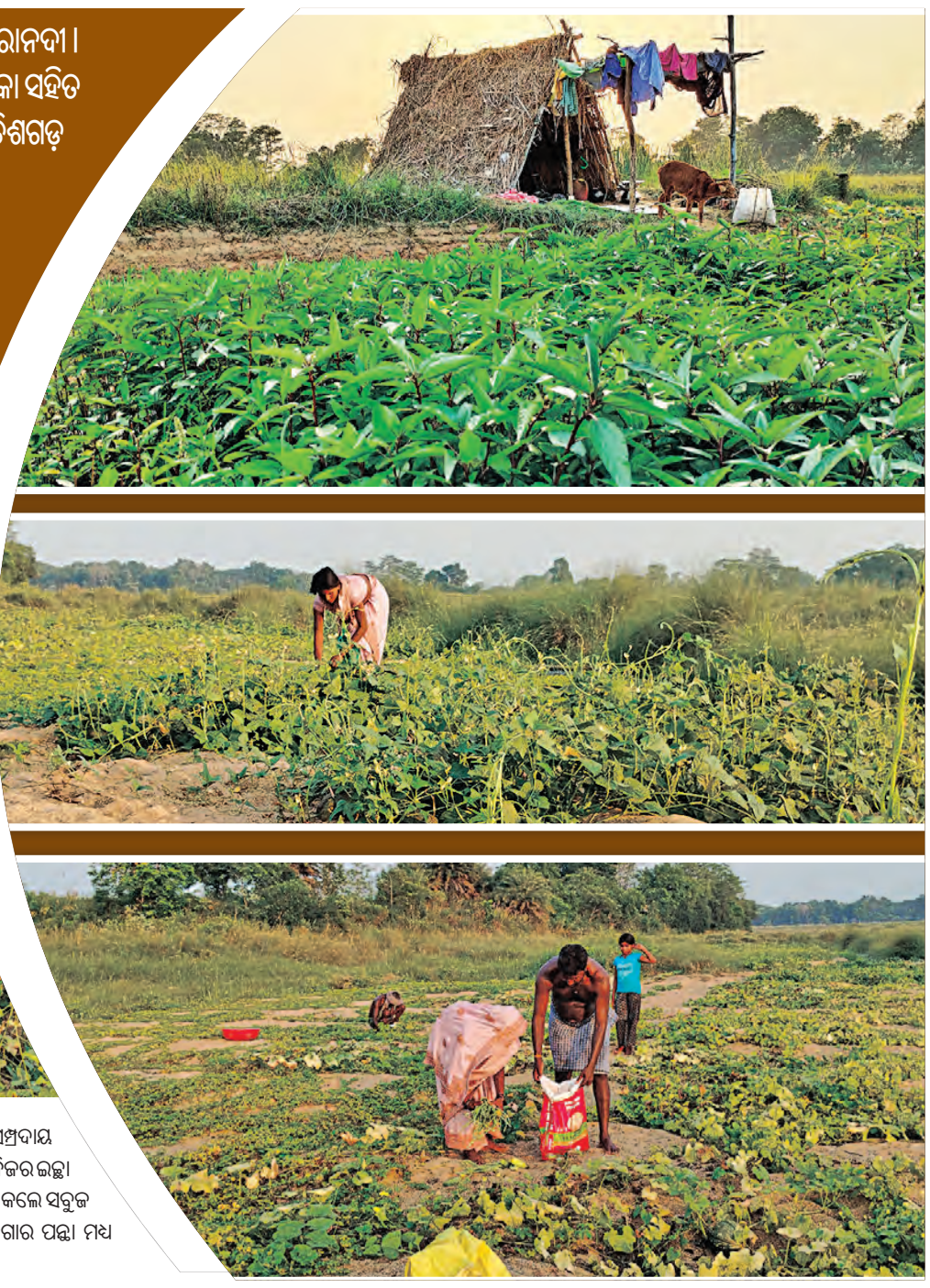

ଲରିଆ ସମ୍ପ୍ରଦାୟର ଲୋକମାନେ ଭୂମିହୀନ ଥିବା ବେଳେ ଦୀର୍ଘ ୩୫ ବର୍ଷରୁ ଊର୍ଦ୍ଧ୍ୱ ସମୟ ହେବ ଏଠାକୁ ପ୍ରତିବର୍ଷ ଆସଥାନ୍ତି । ଅନ୍ୟପକ୍ଷରେ ଏହି ନଦୀପଠାରେ ସେମାନେ କୁଡିଆ ଘର କରି ରହୁଥିବା ବେଳେ ପରିବାରର ମହିଳା ଏବଂ ପୁରୁଷ ସମସ୍ତେ ମିଶ ଚାଷ କାର୍ଯ୍ୟରେ ଲାଗିଥାନ୍ତି । ଏହି ଲରିଆ ସମ୍ପ୍ରଦାୟର ଲୋକମାନେ ଖୁବ୍ ପରିଶ୍ରମୀ ଥିବା ବେଳେ ଦିନସାରା ଖରାରେ କାମ କରୁଥିବା ବେଳେ ଛୋଟ ଛୋଟ ପିଲାମାନେ ବାଲିପଠାରେ ଖେଳକୁଦରେ ମାତିଥାନ୍ତି ।

ସାରା ଭାରତରେ ଜଳସେଚନ ବ୍ୟବସ୍ଥାକୁ କୃଷି ଉତ୍ପାଦନର ମୂଳ ଲକ୍ଷ୍ୟ । କିନ୍ତୁ ବହୁ କ୍ଷେତ୍ରରେ ଚାଷୀ ନିଜ ସ୍ୱଚେଷ୍ଟାରେ ବିନା ଜଳସେଚନ ବ୍ୟବସ୍ଥାରେ କିପରି ପନିପରିବା ଚାଷ କରି ଲାଭ ଅର୍ଜନ କରାଯାଇପାରେ ଏ କଥାକୁ ପ୍ରମାଣ କରି ଦେଖାଇଛନ୍ତି ଛତିଶଗଡ଼ର ଅଧିବାସୀ । ବରଗଡ଼ର ଜୀବନରେଖା ଭାବେ ପରିଚିତ ଜୀରାନଦୀ । ଏହି ନଦୀ ଅନେକ ଲୋକଙ୍କର ଜୀବନ ଜୀବିକା ସହିତ ଯୋଡି ହୋଇଯାଇଥିବା ବେଳେ ପଡୋଶୀ ଛତିଶଗଡ଼ ରାଜ୍ୟର ଲରିଆ ସମ୍ପ୍ରଦାୟର ଲୋକଙ୍କ ପାଇଁ ପେଟପାଟଣାର ମାଧ୍ୟମ ସାଜିଛି ଦଶନ୍ଧି ଦଶନ୍ଧି ଧରି । ଜୀରା ନଦୀର ବାଲି ପଠାରେ ବିଭିନ୍ନ ପ୍ରକାର ପନିପରିବା ଚାଷ କରି ନିଜ ପରିବାର ପ୍ରତିପୋଷଣ କରିଥାନ୍ତି ଏହି ଲରିଆ ସମ୍ପ୍ରଦାୟର ଲୋକେ । ବରଗଡ଼ ସହରରୁ ପାଞ୍ଚ କିଲୋମିଟର ଦୂରରେ ରହିଛି ସର୍ଯାଁ ଗାଁ । ଗାଁର ନିକଟରେ ବୋହିଯାଇଛି ଜୀରା ନଦୀ । ଏହି ନଦୀପଠାକୁ ଦୂରରୁ ଦେଖିଲେ ଲାଗେ ସତେ ଯେମିତି ଲମ୍ବି ଯାଇଛି ଏକ ସବୁଜ ଗାଲିଚା । ଅପରପକ୍ଷେ ଏହି ନଦୀ ପଠାକୁ ପାଖରେ ଦେଖିଲେ ଜଣାପଡେ ତାହା ହେଉଛି ବିଭିନ୍ନ ପ୍ରକାର ପନିପରିବା ଚାଷରେ ପରିପୂର୍ଣ୍ଣ । ତାକୁ ଚାଷ କରିଥାନ୍ତି ପଡୋଶୀ ଛତିଶଗଡ଼ ରାଜ୍ୟର ଲରିଆ ସମ୍ପ୍ରଦାୟ ଲୋକମାନେ । ଏମାନେ ଦଶହରା ମାସ ପରେ ଏଠାକୁ ଆସ ବର୍ଷା ସମୟରେ ନଈର ପ୍ରଖର ଜଳସ୍ରୋତରେ ଅସମତଳ ନଦୀପଠାକୁ ସମତଳ କରିଥାନ୍ତି । ଏହି ଲରିଆ ସମ୍ପ୍ରଦାୟର ଲୋକମାନଙ୍କ ଏହା ନିଜର ଚାଷ ଜମି ହୋଇ ନ ଥିବା ସତ୍ତ୍ୱେ ସେମାନେ ଖୁବ ଯତ୍ନର ସହକାରେ ସେହି ବାଲି ପଠାକୁ ଚାଷ କାର୍ଯ୍ୟ ପାଇଁ ବ୍ୟବହାର ଉପଯୋଗୀ କରିଥାନ୍ତି । ତାପରେ ପ୍ରାୟ ଛଅ ମାସ ଧରି ଚାଷ କରିଥାନ୍ତି ।

ବଦ୍ରି ନାରାୟଣ ସାହୁ
ବରଗଡ଼

କାକୁଡି, କଲରା, ଜହ୍ନି, କଖାରୁ, ଲାଉ, ତରଭୁଜ, ଟମାଟର, ଭେଣ୍ଡି ତଥା ଅନ୍ୟାନ୍ୟ ପନିପରିବା । ଏହି ଉତ୍ପାଦିତ ଫସଲକୁ ନେଇ ପରିବାର ଉଭୟ ପୁରଷ ମହିଳା ବରଗଡ଼ ସ୍ଥିତ ମୁଖ୍ୟ ବଜାରକୁ ବିକ୍ରି କରିବାକୁ ଆଣିଥାନ୍ତି । ତେବେ ଏମାନଙ୍କ ଉତ୍ପାଦିତ ଏହି ପନିପରିବା ଏକ ଭିନ୍ନ ପରିଚୟ ରହିଥିବା ବେଳେ ବଜାରରେ ଏହାର ଚାହିଦା ମଧ୍ୟ ବେଶ ଅଧିକ ରହିଛି । ଛତିଶଗଡ଼ର ସାରଙ୍ଗଗଡ଼ ଜିଲ୍ଲା ଚିଚୋଲି, ରାୟପୁର ନିକଟସ୍ଥ ନୟାପରା ଆଦି ଅଞ୍ଚଳରୁ ଆସିଥିବା ଏହି ଲରିଆ ସମ୍ପ୍ରଦାୟ ଲୋକମାନେ ଜୀରା ନଦୀପଠାରେ ରହିବା ସହ ବିଭିନ୍ନ ପ୍ରକାର ପନିପରିବା ଚାଷ କରୁଛନ୍ତି । ସେହିପରି ବଜାରରେ ଏମାନଙ୍କ ଉତ୍ପାଦିତ ପନିପରିବା ବିକ୍ରି ଭଲ ହେଉଥିବା ସହ ପରିଶ୍ରମର ସଠିକ ମୂଲ୍ୟ ପାଇପାରୁଛନ୍ତି । ତେବେ ଧିରେ ଧିରେ ଜୀରା ନଦୀର ଜଳସ୍ରୋତ କମିବା ସହ ବିସ୍ତୀର୍ଣ୍ଣ ବାଲୁକା ଶର୍ଯ୍ୟା ନ ଥିବା ଯୋଗୁଁ ଏମାନେ ଠିକ ଭାବେ ଚାଷ କାର୍ଯ୍ୟ କରି ପାରୁ ନ ଥିବା କହିଛନ୍ତି ।

ଛତିଶଗଡ଼ରୁ ଆସୁଥିବା ଏହି ଲରିଆ ସମ୍ପ୍ରଦାୟ ଲୋକଙ୍କ ପ୍ରଚେଷ୍ଟାରୁ ପ୍ରମାଣିତ ହେଉଛି ଯେ ନିଜର ଇଚ୍ଛା ଶକ୍ତି ଓ ପ୍ରାକୃତିକ ସମ୍ପଦକୁ ସଠିକ୍ ବିନିଯୋଗ କଲେ ସବୁଜ ପୃଥିବୀ ସୃଷ୍ଟ ହେବା ସହ ନିଜ ପାଇଁ ରୋଜଗାର ପନ୍ଥା ମଧ୍ୟ ବାହାର କରାଯାଇପାରିବ ।

ମୁଦ୍ରା ବିନିମୟ ମୂଲ୍ୟ

ମୁଦ୍ରା ବିନିମୟ ମୂଲ୍ୟ (ଟଙ୍କାରେ)
- ଡଲାର ୮୩.୫୮ ● ପାଉଣ୍ଡ ୧୦୪.୨୧
- ୟୁରୋ ୮୯.୪୩ ● ୟେନ୍ ୦.୫୪

ସୁନା, ରୁପା ଦର

୧୦ ଗ୍ରାମ ପିଛା (ଟଙ୍କାରେ)
- ସୁନା : ୬୮,୦୦୦ (ନୂଆଦିଲ୍ଲୀ)
- ରୁପା : ୮୮,୦୦୦ (କେଜି)

ଷ୍ଟକ୍ ମାର୍କେଟ୍

ବଜାର କାରବାର (ପଏଣ୍ଟରେ)
- ସେନ୍‌ସେକ୍ସ ୭୩,୦୮୮.୦୦
- ନିଫ୍ଟି ୨୨,୧୪୭.୦୦

ପେଟ୍ରୋଲ-ଡିଜେଲ୍

ଲିଟର ପିଛା (ଟଙ୍କାରେ)
- ପେଟ୍ରୋଲ୍- ୧୦୧.୩୭ (ଭୁବନେଶ୍ୱର)
- ଡିଜେଲ୍ - ୯୨.୮୬

ସୁରତ ଏପିଏମ୍‌ସିକୁ ସୁପ୍ରିମକୋର୍ଟଙ୍କ ଭର୍ତ୍ସନା

ଚାଷ ଜମିରେ ନିର୍ମାଣ ହୋଇଛି ମଲ୍-ହୋଟେଲ

ନୂଆଦିଲ୍ଲୀ, ୨୦।୪(ଏଜେନ୍ସି): ସୁରତର ଅଗ୍ରିକଲ୍‌ଚର ପ୍ରଡ୍ୟୁସ ମାର୍କେଟିଂ କମିଟି (ଏପିଏମ୍‌ସି) ନିଜ ଜମିରେ ମଲ୍ ଏବଂ ପଞ୍ଚ ତାରକା ହୋଟେଲ ନିର୍ମାଣ କରିଛି । ଏ କ୍ଷେତ୍ରରେ ହୋଇଥିବା ବଡ଼ ଦୁର୍ନୀତି ଏବେ ପଦାକୁ ଆସିଛି। ଏହାକୁ ନେଇ ଭାରତର ପ୍ରଧାନ ବିଚାରପତି (ସିଜେଆଇ) ଡିୱାଇ ଚନ୍ଦ୍ରଚୂଡ ଏବଂ ଜଷ୍ଟିସ ଜେବି ପାରଦିୱାଲାଙ୍କ ଖଣ୍ଡପୀଠ ଏପିଏମସିକୁ ତୀବ୍ର ଭର୍ତ୍ସନା କରିଛନ୍ତି। ଚାଷୀଙ୍କ ମଙ୍ଗଳ ପାଇଁ ଗୁଜରାଟ ସରକାର ୧୯ ୬୦ରେ ଅଧିଗ୍ରହଣ କରିଥିବା ଏହି ଜମିରେ ନିର୍ମାଣକୁ ନେଇ ସୁରତ ଏପିଏମ୍‌ସିକୁ ସମାଲୋଚନା କରି କହିଛନ୍ତି ଯେ ସର୍ବାଧିକ ଲାଭ ଆଶାରେ କରାଯାଇଥିବା ଏହା ସବୁଠାରୁ ବଡ଼ ଦୁର୍ନୀତି। ଅତିରିକ୍ତ ଭାବେ ମିଳିଥିବା ଜମିରେ ଏପିଏମସି କେମିତି ମଲ୍ ଏବଂ ହୋଟେଲ ନିର୍ମାଣ କଲା । କେଉଁ ନିୟମ ଅନୁଯାୟୀ ଏହି ନିର୍ମାଣ କରାଯାଇଥିଲା ବୋଲି କୋର୍ଟ ପଚାରିଛନ୍ତି। ଏପିଏମ୍‌ସି ପକ୍ଷରୁ ବରିଷ୍ଠ ଓକିଲ ମୁକୁଲ ରୋହତଗୀ କହିଥିଲେ ଯେ ଏହା ସଂସ୍ଥାର ଜମି। ରାଜସ୍ୱ ପାଇଁ ଏହାକୁ ଯେକୌଣସି କାର୍ଯ୍ୟରେ ବ୍ୟବହାର କରିବା ସଂସ୍ଥାର ସ୍ୱାଧୀନ ଅଧିକାର। ଏହି ଜମି ଏବଂ ସମ୍ପତ୍ତିକୁ ଅଧିଗ୍ରହଣ କରିବା ପାଇଁ ଗୁଜରାଟ ହାଇକୋର୍ଟ ରାଜ୍ୟ ସରକାରଙ୍କୁ କେମିତି ନିର୍ଦ୍ଦେଶ ଦେଇପାରିବେ। ସେହିପରି ହୋଟେଲ ନିର୍ମାଣ ଅନୁମତି ପାଇବା ନିମନ୍ତେ କୌଣସି ଅନିୟମିତତା ହୋଇନାହିଁ ବୋଲି ଏହାର ପରିଚାଳକଙ୍କ ଓକିଲ ନିଧେଶ ଗୁପ୍ତା କହିଥିଲେ। ପୂର୍ବରୁ କୃଷକଙ୍କ ମଙ୍ଗଳ ପାଇଁ ମିଳିଥିବା ଜମିରେ ନିର୍ମାଣକୁ ହାଇକୋର୍ଟ ବେଆଇନ କହିଥିଲେ। ହୋଟେଲ ନିର୍ମାଣ ଅନୁମତି ଦେବାରେ ଅନିୟମିତତା ହୋଇଥିବା ଅନୁଧ୍ୟାନ କରିଥିଲେ। ତେଣୁ ଉଭୟ ଏପିଏମ୍‌ସି ଏବଂ ହୋଟେଲ ଲିଜ୍‌ଧାରକଙ୍କ ଆବେଦନକୁ ଖାରଜ କରିଦେଇଥିଲେ। ସମ୍ପତ୍ତି ନିଲାମ କରି ଅର୍ଥକୁ ରାଜ୍ୟର ମାର୍କେଟ ପାଣ୍ଠିରେ ଜମା କରିବାକୁ ସରକାରଙ୍କୁ ନିର୍ଦ୍ଦେଶ ଦେଇଥିଲେ। ଏହି ହୋଟେଲ ଏବଂ ମଲ୍‌ରେ ଚାଷୀଙ୍କ କଲ୍ୟାଣ ପାଇଁ କୌଣସି କାର୍ଯ୍ୟ କରାଯାଉନାହିଁ ଦାବି କରି ଜଣେ ଆବେଦନକାରୀ ହାଇକୋର୍ଟଙ୍କ ଦ୍ୱାରସ୍ଥ ହୋଇଥିଲେ। କୃଷି ଉପରେ ସଂସଦୀୟ ସ୍ଥାୟୀ କମିଟି ୨୦୧୯ ଡିସେମ୍ବରରେ ଦେଇଥିବା ରିପୋର୍ଟ ସହ ସୁପ୍ରିମକୋର୍ଟଙ୍କ ଟପ୍ପଣୀ ମେଳ ଖାଉଛି। ୟୁପି ଏବଂ ପଞ୍ଜାବ ବ୍ୟତୀତ ସମଗ୍ର ଭାରତରେ କୃଷକଙ୍କ ସୁବିଧା ପାଇଁ ଏପିଏମସି ଯେଉଁଭଳି ଭାବେ କାର୍ଯ୍ୟ କରୁଛି ତାହାକୁ କମିଟି କଡ଼ା ସମାଲୋଚନା କରିଥିଲା। ଏପିଏମସି ଆଇନରେ ସଂଶୋଧନ କରିବାକୁ ସୁପାରିସ କରିଥିଲା।

ଭାରତ ଆସିବେନି ଏଲନ୍ ମସ୍କ

- ୨୧ରେ ଭାରତ ଗସ୍ତରେ ଆସିବାର ଥିଲା
- ମସ୍କଙ୍କର ୩ ବିଲିୟନ ଡଲାର ନିବେଶ ଯୋଜନା ଥିଲା
- ଚଳିତ ବର୍ଷ ଶେଷ ଭାଗରେ ଭାରତ ଆସିବେ
- ମାଇକ୍ରୋବ୍ଲଗିଂ ସାଇଟ୍ 'ଏକ୍ସ'ରେ କରିଛନ୍ତି ପୋଷ୍ଟ

ନୂଆଦିଲ୍ଲୀ,୨୦।୪(ଏଜେନ୍ସି)

ସ୍ପେସ୍ ଏକ୍ସ ଏବଂ ଟେସଲା ମାଲିକ ଏଲନ୍ ମସ୍କଙ୍କ ଭାରତ ଗସ୍ତ ଏବେ ସ୍ଥଗିତ ହୋଇଛି। ବର୍ତ୍ତମାନ ସେ ଚଳିତବର୍ଷ ଶେଷ ଆଡକୁ ଭାରତ ଆସିବେ ବଶେଲି କହିଛନ୍ତି। ମାଇକ୍ରୋବ୍ଲଗିଂ ସାଇଟ୍‌ରେ ଏକ ପୋଷ୍ଟ ଜରିଆରେ ମସ୍କ ଏ ସମ୍ପର୍କରେ ସୂଚନା ଦେଇଛନ୍ତି।

ଏଲନ୍ ମସ୍କ ଚଳିତମାସ ୨୧ ଏବଂ ୨୨ରେ ଦୁଇ ଦିନିଆ ଭାରତ ଗସ୍ତରେ ଆସିବାର କାର୍ଯ୍ୟକ୍ରମ ରହିଥିଲା। ହଠାତ୍ ମସ୍କଙ୍କ ଏହି ଗସ୍ତ କାର୍ଯ୍ୟକ୍ରମ ରଦ୍ଦ ହୋଇଛି। ଖବର ଅନୁଯାୟୀ, ମସ୍କ ଏହି ଗସ୍ତ ସମୟରେ ପ୍ରଧାନମନ୍ତ୍ରୀ ନରେନ୍ଦ୍ର ମୋଦୀଙ୍କୁ ମଧ୍ୟ ଭେଟିବାର କାର୍ଯ୍ୟକ୍ରମ ଥିଲା। ଏହା ବ୍ୟତୀତ ଟେସଲା ସିଇଓ ଏବଂ ତାଙ୍କ ଟିମ୍ ସରକାରୀ କର୍ମଚାରୀ ଏବଂ ଶିଳ୍ପ ପ୍ରତିନିଧୀମାନଙ୍କୁ ଭେଟିବା ପାଇଁ ଦିନ ସ୍ଥିର ହୋଇଥିଲା। ଏହା ପୂର୍ବରୁ ଖୋଧ୍ ମସ୍କ ଏପ୍ରିଲ ୧୦ରେ ସୋସିଆଲ ମିଡିଆ ପ୍ଲାଟଫର୍ମରେ ଏକ ପୋଷ୍ଟ ସେୟାର କରିଥିଲେ। ସେଥିରେ ସେ ଏପ୍ରିଲ ୨୧ ଏବଂ ୨୨ରେ ଭାରତ ଗସ୍ତରେ ଆସୁଥିବା ନେଇ ସୂଚନା ଦେଇଥିଲେ।

ଏଠାରେ ସୂଚନାଯୋଗ୍ୟ ଯେ, ମୋଦୀ ମସ୍କଙ୍କ ମଧ୍ୟରେ ଏ ପର୍ଯ୍ୟନ୍ତ ଦୁଇଥର ସାକ୍ଷାତ ହୋଇଛି। ଉଭୟେ ୨୦୧୫ରେ କାଲିଫର୍ଣ୍ଣିଆର ଟେସ୍‌ଲା କାରଖାନାରେ ଭେଟାଭେଟି ହୋଇଥିଲେ। ଏହାପରେ ୨୦୨୩ ଜୁନ୍ ରେ ଦୁହେଁ ନ୍ୟୁୟର୍କରେ ସାକ୍ଷାତ ହୋଇଥିଲେ। ଯଦି ଗସ୍ତ ବାତିଲ ହୋଇ ନ ଥାନ୍ତା ତେବେ ଏହା ମସ୍କଙ୍କର ପ୍ରଥମ ଭାରତ ଗସୌତ ହୋଇଥାନ୍ତା। ଗସ୍ତ ସମୟରେ ମସ୍କ ଭାରତରେ ଟେସଲାର ଉତ୍ପାଦନ କାରଖାନା ସମ୍ପର୍କରେ ଘୋଷଣା କରିଥାନ୍ତେ। ମସ୍କ ଭାରତରେ ୨-୩ ବିଲିୟନ ଡଲାର ଅର୍ଥ ବିନିଯୋଗ କରିବା ସମ୍ପର୍କରେ ଯୋଜନା ଘୋଷଣା କରିବେ। ଟେସଲା କେବଳ ଭାରତ ପାଇଁ କାର ଉତ୍ପାଦନ କରିବାକୁ ଚାହୁଁନାହିଁ, ବରଂ ଏଠାରୁ ବିଶ୍ୱ ବଜାରକୁ ରପ୍ତାନି କରିବାକୁ ଚାହୁଁଛି। ଏହା ବ୍ୟତୀତ ମସ୍କ ମଧ୍ୟ ଶୀଘ୍ର ଉପଗ୍ରହ ଭିତ୍ତିକ ବ୍ରଡବ୍ୟାଣ୍ଡ ସେବା ଆରମ୍ଭ କରିବାକୁ ଯୋଜନା କରିଛନ୍ତି। ଏକ ରିପୋର୍ଟ ଅନୁଯାୟୀ, ଷ୍ଟାରଲିଙ୍କ ପାଇଁ ନିୟାମକ ଅନୁମୋଦନ ଶେଷ ପର୍ଯ୍ୟାୟରେ ରହିଛି। କମ୍ପାନୀ ଶୀଘ୍ର ଲାଇସେନ୍ସ ପାଇବ ବୋଲି ଆଶା କରାଯାଉଛି | ମସ୍କ ଜଳିତ ସପ୍ତାହରେ 'ଏକ୍ସ' ଏକ ପୋଷ୍ଟ ଜରିଆରେ କହିଥିଲେ ଯେ ଭାରତରେ ଇଲେକ୍ଟ୍ରିକ୍ କାର ନିର୍ମାଣ ହେବା ଉଚିତ, ଯେପରି ଅନ୍ୟ ଦେଶରେ ହେଉଛି। ଭାରତରେ ଟେସଲା ବୈଦ୍ୟୁତିକ ଯାନ ଉପଲବ୍ଧ କରାଇବା ଜରୁରୀ ହୋଇପଡିଛି। ଅପରପକ୍ଷେ ମସ୍କ ଭାରତକୁ ଯେଉଁ ସମୟରେ ଆସିବାକୁ ଯୋଜନା କରିଥିଲେ ସେହି ସମୟରେ ଏଠାରେ ନିର୍ବାଚନ ଅନୁଷ୍ଠିତ ହେଉଛି। ବର୍ତ୍ତମାନ ଆମେରିକା ଏବଂ ଚାଇନାର ବଜାରରେ ଇଭି ଚାହିଦା ହ୍ରାସ ପାଇଛି। ଚାଇନାର ଯାନବାହାନରୁ ଟେସଲା ମଧ୍ୟ ତୀବ୍ର ପ୍ରତିଯୋଗିତାର ସମ୍ମୁଖୀନ ହୋଇଛି।

ଏୟାରଟେଲ୍ ପେମେଣ୍ଟ ବ୍ୟାଙ୍କ ପକ୍ଷରୁ ଏନସିଏମସି ଡେବିଟ୍, ପ୍ରିପେଡ୍ କାର୍ଡର ଶୁଭାରମ୍ଭ

ଭୁବନେଶ୍ୱର,୨୦।୪(ସମିସ)

ଏୟାରଟେଲ ପେମେଣ୍ଟ ବ୍ୟାଙ୍କ ପକ୍ଷରୁ ଏହାର ପରିବେଶ ଅନୁକୂଳ ଏନସିଏମସି (ନ୍ୟାଶନାଲ କମନ ମୋବିଲିଟି କାର୍ଡସ) ସକ୍ଷମ ଡେବିଟ୍ ଓ ପ୍ରିପେଡ୍ କାର୍ଡର ଶୁଭାରମ୍ଭ କରାଯାଇଛି। ରୁପେ ଦ୍ୱାରା ପରିଚାଳିତ ଏହି ଇଂଟରଅପରେବୁଲ କାର୍ଡଗୁଡିକୁ ଉନ୍ମୋଚନ କରିବା ପାଇଁ ଏହି ବ୍ୟାଙ୍କ ନ୍ୟାଶନାଲ ପେମେଂଟ୍ସ କର୍ପୋରେଶନ ଅଫ୍ ଇଣ୍ଡିଆ (ଏନପିସିଆଇ) ସହ ସହଭାଗିତା କରିଛି। ବ୍ୟାଙ୍କ ଏହାର ସେଭିଂସ ଆକାଉଣ୍ଟ ଗ୍ରାହକଙ୍କ ପାଇଁ ଏନସିଏମସି ସକ୍ଷମ ଡେବିଟ କାର୍ଡ ଏବଂ ୱାଲେଟ ଗ୍ରାହକଙ୍କ ପାଇଁ ଏନସିଏମସି ସକ୍ଷମ ପ୍ରିପେଡ କାର୍ଡର ଶୁଭାରମ୍ଭ କରିଛି। ଉଭୟ କାର୍ଡକୁ ପରିବେଶ ଅନୁକୂଳ ଇ-ପିଭିସି ସାମଗ୍ରୀରେ ନିର୍ମାଣ କରାଯାଇଛି, ଯାହାକି ଏହାର ପରିବେଶ ସ୍ଥାୟୀତ୍ୱ ପାଇଁ ପ୍ରମାଣିତ ଅଟେ। ଏହି କାର୍ଡଗୁଡିକର ଗ୍ରହଣୀୟତା ଦ୍ୱାରା ଏୟାରଟେଲ ପେମେଣ୍ଟସ ବ୍ୟାଙ୍କ ପରିବେଶ ଉପରେ ଏକ ଗୁରୁତ୍ୱପୂର୍ଣ୍ଣ ସକାରାତ୍ମକ ପ୍ରଭାବ ସୃଷ୍ଟି କରିପାରିବ। ମେଟ୍ରୋ ଷ୍ଟେସନଗୁଡିକରେ ଯାତ୍ରୀମାନଙ୍କୁ ଧାଡିରେ ଠିଆ ହେବା ଓ ଟିକେଟ କିଣିବାର ସମସ୍ୟା ବିନା କେବଳ ଗେଟ୍ସଗୁଡିକରେ ଟ୍ୟାପ୍ ଓ ଗୋ କରିବାକୁ ପଡିବ। ଏହି କାର୍ଡ ଟ୍ରାନ୍ସପୋର୍ଟ ଅପରେଟରଙ୍କ ଦ୍ୱାରା ସମର୍ଥିତ ସ୍ଥାନଗୁଡିକରେ ରିହାତି ଓ ମାସିକ ପାସ୍ ପ୍ରଦାନକୁ ସୁଗମ କରୁଛି, ଯାହା ବିଭିନ୍ନ ଟ୍ରାନ୍ସପୋର୍ଟ ଅପରେଟରଙ୍କ ପାଇଁ ଏକାଧିକ କାର୍ଡ କ୍ରୟ କରିବା ଓ ନିୟନ୍ତ୍ରଣ କରିବାର ଆବଶ୍ୟକତାକୁ ଦୂର କରୁଛି।

ୟସ୍ ବ୍ୟାଙ୍କ ସହ-ପ୍ରତିଷ୍ଠାତା ରାଣା କପୁରଙ୍କୁ ଜାମିନ୍

ନୂଆଦିଲ୍ଲୀ,୨୦।୪(ଏଜେନ୍ସି)

ୟସ୍ ବ୍ୟାଙ୍କର ସହ-ପ୍ରତିଷ୍ଠାତା ରାଣା କପୁରଙ୍କୁ ଦୀର୍ଘ ଚାରି ବର୍ଷ ପରେ ମିଳିଛି ଆଶ୍ୱସ୍ତି। ମନି ଲଣ୍ଡରିଂ ମାମଲାରେ ଜେଲରେ ଥିବା ରାଣା କପୁରଙ୍କୁ ଶୁକ୍ରବାର ଜାମିନ୍ ମିଳିବା ପରେ ତାଙ୍କୁ ଜେଲରୁ ମୁକ୍ତ କରାଯାଇଛି। ଉଲ୍ଲେଖଯୋଗ୍ୟ ଯେ ୪୦୦ କୋଟି ଟଙ୍କାର ମନି ଲଣ୍ଡରିଂ ମାମଲାରେ ସେ ଜେଲରେ ବନ୍ଦୀ ଥିଲେ।

ରାଣା କପୁରଙ୍କୁ ୨୦୨୦ ମାର୍ଚ୍ଚ ୭ରେ ପ୍ରବର୍ତ୍ତନ ନିର୍ଦ୍ଦେଶାଳୟ ଗିରଫ କରିଥିଲା। ଗତ ୪ ବର୍ଷ ହେବ ସେ ତଲୋଜା ସେଣ୍ଟ୍ରାଲ ଜେଲରେ ବନ୍ଦୀ ଥିଲେ। ଏହି ମାମଲାରେ ଶୁକ୍ରବାର ମୁମ୍ବାଇର ଏକ ସ୍ୱତନ୍ତ୍ର କୋର୍ଟ ରାଣା କପୁରଙ୍କୁ ଜାମିନ ପ୍ରଦାନ କରିଥିଲେ। ଏହାପରେ ସେ ଜେଲରୁ ବାହାରକୁ ଆସିଛନ୍ତି। ପ୍ରବର୍ତ୍ତନ ନିର୍ଦ୍ଦେଶାଳୟ ୟସ୍ ବ୍ୟାଙ୍କରେ କଥିତ ଆର୍ଥିକ ହେରଫେର ମାମଲାରେ ବ୍ୟାଙ୍କର ସହ-ପ୍ରତିଷ୍ଠାତା ରାଣା କପୁରଙ୍କ ବିରୋଧରେ ମୋଟ ୮ଟି ମାମଲା ରୁଜୁ କରିଥିଲା, ଯେଉଁଥିରୁ ୭ ମାମଲାରେ ରାଣା କପୁରଙ୍କୁ ଜାମିନ ମିଳିସାରିଥିଲା, ଏବେ ଶେଷ ମାମଲାରେ ବି ଜାମିନ ମିଳିଛି। ୟସ୍ ବ୍ୟାଙ୍କ ମନି ଲଣ୍ଡ୍ରିଂ ମାମଲାରେ ପ୍ରବର୍ତ୍ତନ ନିର୍ଦ୍ଦେଶାଳୟ ବ୍ୟାଙ୍କର ସହ-ପ୍ରତିଷ୍ଠାତା ରାଣା କପୁର ଏବଂ ଦିୱାନ୍ ହାଉସିଂ ଫାଇନାନ୍ସ ଲିମିଟେଡ୍ ସହ ଜଡିତ ଭାରତ ଏବଂ ବିଦେଶରେ ଥିବା ୨୮୦୦ କୋଟି ଟଙ୍କା ସମ୍ପତ୍ତି ଜବତ କରିଥିଲା।

୪ ବର୍ଷ ପରେ ବାହାରିଲେ ଜେଲରୁ

ଆର୍‌ବିଆଇ କର୍ମଚାରୀଙ୍କ ପକ୍ଷରୁ ସାମାଜିକ କାର୍ଯ୍ୟକ୍ରମ

ଭୁବନେଶ୍ୱର,୨୦।୪(ସମିସ)

ଓଡିଶାର ବିଭିନ୍ନ ସ୍ଥାନରେ ବିଶେଷ କରି ରାଜଧାନୀ ଭୁବନେଶ୍ୱର ରେ ତୀବ୍ର ଗ୍ରୀଷ୍ମ ପରିସ୍ଥିତିର ମୁକାବିଲା କରିବା ପାଇଁ ଭାରତୀୟ ରିଜର୍ଭ ବ୍ୟାଙ୍କ (ଆର୍‌ବିଆଇ) ଭୁବନେଶ୍ୱରର କର୍ମଚାରୀମାନେ ଏକ ଅଭିନବ ଉପାୟ ଅବଲମ୍ବନ କରିଛନ୍ତି। ଏଥିରେ କର୍ମଚାରୀମାନେ ଘୋଳ ଦହି ବଣ୍ଟନ କରିଥିଲେ। ଆରବିଆଇ ଭୁବନେଶ୍ୱରର କର୍ମଚାରୀମାନେ ନିଜ ମଧ୍ୟରେ ସ୍ୱେଚ୍ଛାକୃତ ଅବଦାନ ଦେଇ ଏହି ଶିବିରର ଆୟୋଜନ କରିଥିଲେ। ଆରବିଆଇର ଆବାସିକ କଲୋନୀ ନିକଟସ୍ଥ ତିନୋଟି ଜନଗହଳିପୂର୍ଣ୍ଣ ବଜାର ଅଞ୍ଚଳ ଯଥା ଇନ୍ଦ୍ରଧନୁ ମାର୍କେଟ,ୟୁନିଟ-୪ ମାର୍କେଟ ଏବଂ ରୁଚିକା ମାର୍କେଟରେ ଏହି ଘୋଳଦହି ବଣ୍ଟନ ଶିବିରଗୁଡିକୁ ପରିଚାଳନା କରାଯାଇଥିଲା। ଆରବିଆଇର କର୍ମଚାରୀଙ୍କ ଦ୍ୱାରା ଏଭଳି ସାମାଜିକ ପଦକ୍ଷେପକୁ ଜନସାଧାରଣ ପ୍ରଶଂସା କରିଥିଲେ। କର୍ମଚାରୀମାନେ ୨୧ ଅପ୍ରେଲରେ ପୁନର୍ବାର ଏଭଳି ଶିବିରର ଆୟୋଜନ କରିବାକୁ ନିଷ୍ପତ୍ତି ନେଇଛନ୍ତି।

ମୋଟୋରୋଲା ମୋଟୋ ଜି୬୪ ୫ଜି ଫୋନ୍

ଭୁବନେଶ୍ୱର, ୨୦।୪(ସମିସ): ୫ଜି ସ୍ମାର୍ଟଫୋନ୍ ବ୍ରାଣ୍ଡ ମୋଟୋରୋଲା ପକ୍ଷରୁ ନୂଆ ସ୍ମାର୍ଟଫୋନ୍ ମୋଟୋ ଜି୬୪ ୫ଜିର ଶୁଭାରମ୍ଭ ଘୋଷଣା କରିଛି। ମୋଟୋ ଜି୬୪ ୫ଜି ବିଶ୍ୱର ପ୍ରଥମ ମିଡିଆଟେକ୍ ଟିଏମ୍ ଡାଇମେନସିଟି ୭୦୨୫ ପ୍ରୋସେସର ଏବଂ ସେଗେମେଣ୍ଟର ଶ୍ରେଷ୍ଠ ୬୦୦୦ ଏମଏଏଚ ବ୍ୟାଟେରୀ ସହିତ ୧୫ ହଜାରରୁ କମ୍ ସ୍ମାର୍ଟଫୋନ୍ ବଜାରକୁ ବ୍ୟାହତ କରୁଛି। କ୍ୱାଡ୍ ପିକ୍ସେଲ ଟେକ୍ନୋଲୋଜି ସହିତ ସେଗମେଣ୍ଟର ଅଗ୍ରଣୀ ଶେକ୍ ଫ୍ରି ୫୦ ଏମପି ଓଆଇଏସ୍ କ୍ୟାମେରା ମାତ୍ର ୧୪,୯୯୯ ଟଙ୍କା (ଅଫର ସହିତ ୧୩,୯୯୯ ଟଙ୍କା) ରହିଛି। ଏକ ଅଗ୍ରଣୀ ପ୍ରୋସେସର, ବ୍ୟାଟେରୀ ଏବଂ କ୍ୟାମେରା ସହିତ ଏଥିରେ ସେଗମେଣ୍ଟର ଶ୍ରେଷ୍ଠ ଇନ୍-ବିଲ୍ଟ ୧୨ ଜିବି ରାମ୍ +୨୫୬ ଜିବି ଷ୍ଟୋରେଜ୍ ସ୍ମାର୍ଟଫୋନ ରହିଛି ଯାହାର ମୂଲ୍ୟ ୧୬,୯୯୯ ଟଙ୍କା (ଅଫର ସହିତ ୧୫,୯୯୯ ଟଙ୍କା) ରହିଛି। ମୋଟୋ ଜି୬୪ ୫ଜିରେ ବିଶ୍ୱର ପ୍ରଥମ ମିଡିଆଟେକ୍ ଡିମେନସିଟି ୭୦୨୫ ପ୍ରୋସେସର ରହିଛି, ଯାହା ଏକ ଶକ୍ତିଶାଳୀ ଅକ୍ଟା-କୋର ପ୍ରୋସେସର ଯାହା ୨.୫ ଗିଗାହର୍ଜ ପର୍ଯ୍ୟନ୍ତ ଫ୍ରିକ୍ୱେନ୍ସି ପ୍ରଦାନ କରିଥାଏ। ଏହି ଅବିଶ୍ୱସନୀୟ ଦ୍ରୁତ ପ୍ରୋସେସର ଅଲଟ୍ରାଫାଷ୍ଟ ପ୍ରଦର୍ଶନ ପ୍ରଦାନ କରିବାରେ ସକ୍ଷମ। ଏହା ଦ୍ୱାରା ଉପଭୋକ୍ତାମାନେ ସେମାନଙ୍କ ଡିଭାଇସରୁ ଅଧିକରୁ ଅଧିକ ଉପଯୋଗ କରିପାରିବେ ଏବଂ ବିନା ତ୍ରୁଟି ଏବଂ ସହଜ ଭିଡିଓରେ ଗେମିଂ ଅନୁଭବ କରିବା ସହିତ ଉତମ ନାଇଟ୍ ଲାଇଟ୍ ଫଟୋଗ୍ରାଫି ପାଇଁ ମିଡିଆଟେକ୍ ଦ୍ୱାରା ପରି.ଳିତ ଏହାର ଅତ୍ୟାଧୁନିକ ଇମାଜିକ୍ ଟେକ୍ନୋଲୋଜି ସହିତ ଉତମ ଫଟୋଗ୍ରାଫି ଅଭିଜ୍ଞତା ଅନୁଭବ କରିପାରିବେ।

ଚଳିତବର୍ଷ ଆଇଟିରେ ଛଟେଇ ଛାଟ

- ବର୍ଷକରେ ୬୪ ହଜାର କର୍ମଚାରୀ ଚାକିରିରୁ ବିଦା
- ବଡ଼ କମ୍ପାନୀରେ ହୋଇଛି ବେଶୀ ଛଟେଇ
- ଦୁର୍ବଳ ବୈଶ୍ୱିକ ଚାହିଦାରେ ନିଯୁକ୍ତି କମୁଛି

ନୂଆଦିଲ୍ଲୀ,୨୦।୪(ଏଜେନ୍ସି)

ସମ୍ପ୍ରତି ଦେଶର ଆଇଟି କ୍ଷେତ୍ର ଉପରେ ପଡିଛି ଚଡକ। ୨୦୨୩-୨୪ ଆର୍ଥିକବର୍ଷରେ ଦେଶର ତିନୋଟି ବୃହତ ଆଇଟି କମ୍ପାନୀ ଟାଟା କନ୍ସଲଟାନ୍ସି ସର୍ଭିସେସ୍, ଇନଫୋସିସ୍ ଏବଂ ୱିପ୍ରୋ ବଡ଼ ଧରଣର କର୍ମଚାରୀ ଛଟେଇ କରିଛନ୍ତି। ଏହି ତିନୋଟି ଯାନ କମ୍ପାନୀ ମିଶି ପ୍ରାୟ ୬୪,୦୦୦ କର୍ମଚାରୀଙ୍କ କମ୍ପାନୀରୁ ବାହାର ରାସ୍ତା ଦେଖାଇଛନ୍ତି। ସମ୍ପ୍ରତି ବିଶ୍ୱରେ ଦେଖାଦେଇଥିବା ଦୁର୍ବଳ ଚାହିଦା ଏବଂ ଗ୍ରାହକଙ୍କ ଦ୍ୱାରା ଟେକ୍ନୋଲୋଜି ଖର୍ଚ୍ଚରେ ହ୍ରାସ ଯୋଗୁ ଏହି କମ୍ପାନୀଗୁଡିକରେ କର୍ମଚାରୀଙ୍କୁ ବିଦା ହେବାକୁ ପଡିଛି।

ନିକଟରେ ଦେଶର ଏହି ତିନୋଟି ବୃହତ ଆଇଟି କମ୍ପାନୀର ତ୍ରୈମାସିକ ଆକଳନ ପ୍ରକାଶ ପାଇଛି। ବିଗତ କିଛି ମାସ ହେବ ଉକ୍ତ ତିନୋଟି କମ୍ପାନୀରେ ନିଯୁକ୍ତିରେ କ୍ରମାଗତ ହ୍ରାସ ଘଟିଛି। ଗତ ଆର୍ଥିକବର୍ଷରେ ମଧ୍ୟ ଏହି କମ୍ପାନୀଗୁଡିକରେ କର୍ମଚାରୀଙ୍କ ସଂଖ୍ୟା ପ୍ରାୟ ୬୪ ହଜାର ହ୍ରାସ ପାଇଥିଲା। ଏହାର ଅର୍ଥ ହେଉଛି ଏହି କମ୍ପାନୀଗୁଡିକ ୬୪ ହଜାର କର୍ମଚାରୀଙ୍କୁ ଛଟେଇ କରିଛି। ଦୁର୍ବଳ ଚାହିଦା ଏବଂ କଟକଣା ଯୋଗୁଁ ନିଯୁକ୍ତିରେ ଏହି ହ୍ରାସ ଘଟିଛି।

ୱିପ୍ରୋ ପକ୍ଷରୁ ଏହାର ଚତୁର୍ଥ ତ୍ରୈମାସିକ ଆର୍ଥିକ ଫଳାଫଳ ଘୋଷଣା କରାଯାଇଛି। ଏଥିରେ କମ୍ପାନୀ କହିଛି ଯେ ମାର୍ଚ୍ଚ ୨୦୨୪ ସୁଦ୍ଧା ୱିପ୍ରୋ ଏହାର କର୍ମଚାରୀ ସଂଖ୍ୟା ୨,୩୪,୦୫୪କୁ ହ୍ରାସ ଘଟାଇଛି। ,ଠାରେ ସୂଚନାଯୋଗ୍ୟ ଯେ, ପୂର୍ବ ବର୍ଷର ସମାନ ମାରେ ୱିପ୍ରୋର କର୍ମଚାରୀ ସଂଖ୍ୟା ୨,୫୮,୫୭୦ ରହିଥିଲା। ତେବେ ଚଳିତବର୍ଷ ମାର୍ଚ୍ଚ ସୁଦ୍ଧା କମ୍ପାନୀ କର୍ମଚାରୀଙ୍କ ସଂଖ୍ୟାରେ ୨୪,୫୧୬ ହ୍ରାସ ଘଟାଇଛି। ବିଶ୍ୱରେ ସମ୍ପ୍ରତି ଦେଖାଦେଇଥିବା ମାକ୍ରୋ-ଅର୍ଥନୈତିକ ଅନିଶ୍ଚିତତା ଏବଂ ଭୌଗୋଳିକ ପରିବର୍ତ୍ତନ ଯୋଗୁଁ ଭାରତର ଆଇଟି ସେବା ଶିଳ୍ପ ଚାପ ଅନୁଭବ କରୁଛି। ଦେଶର ଦ୍ୱିତୀୟ ବୃହତ ଆଇଟି ସେବା ରପ୍ତାନିକାରୀ ଇନଫୋସିସ୍ କହିଛି ଯେ ଚଳିତବର୍ଷ ମାର୍ଚ୍ଚ ଶେଷ ସୁଦ୍ଧା ଏହାର ମୋଟ କର୍ମଚାରୀ ସଂଖ୍ୟା ୩,୧୭,୨୪୦ ରହିଥିଲା, ଯାହା ଗତ ବର୍ଷ ସମାନ ଅବଧିରେ ୩,୪୩,୨୩୪ ଥିଲା। ତେବେ କମ୍ପାନୀ ୨୫,୯୯୪ କର୍ମଚାରୀଙ୍କୁ ଛଟେଇ କରିଛି। ସେହିପରି ଦେଶର ବୃହତ ଆଇଟି କମ୍ପାନୀ ଟିସିଏସ୍ ମଧ୍ୟ ଏହାର ୧୩,୨୪୯ କର୍ମଚାରୀଙ୍କୁ ଛଟେଇ କରିଛି। ଗତ ଆର୍ଥିକବର୍ଷ ଶେଷ ସୁଦ୍ଧା କମ୍ପାନୀରେ ମୋଟ ୬୦୧,୫୪୬ କାର୍ଯ୍ୟରତ ଥିଲେ।

ରାସ୍ତା ଉପରେ ଜଳିଗଲା ତେଲ ଟ୍ୟାଙ୍କର

ପାରାଦୀପ, ୨୦।୪(ସମିସ): ପାରାଦୀପ ବିପିସିଏଲ ଟର୍ମିନାଲ ନିକଟରେ ଭୟାବହ ଅଗ୍ନିକାଣ୍ଡ ଘଟିଛି। ନିଆଁ ଲାଗି ହୁଡୁହୁଡୁ ହୋଇ ଜଳିଯାଇଛି ଏକ ତେଲ ଟ୍ୟାଙ୍କର। ଚାହୁଁ ଚାହୁଁ ନିଆଁ ଆଉ ଦୁଇଟି ଗାଡିକୁ ବ୍ୟାପିଥିଲେ ମଧ୍ୟ ବଡ ଅଘଟଣ ପୂର୍ବରୁ ଏହାକୁ କାବୁ କରାଯାଇଥିଲା। ପ୍ରଥମେ ସ୍ଥାନୀୟ ଚାଳକ ଓ ସାଧାରଣ ଲୋକେ ନିଆଁକୁ ଆୟତ୍ତ କରିବାକୁ ପ୍ରୟାସ ଚଳାଇଥିବା ବେଳେ ଘଟଣାସ୍ଥଳରେ କୁଜଙ୍ଗ ଓ ପାରାଦୀପ ସିଆଇଏସ୍‌ଏଫ୍ ଅଗ୍ନିଶମ ବିଭାଗ ପହଞ୍ଚି ନିଆଁକୁ ଆୟତ୍ତ କରିଥିଲେ। ବ୍ୟାଟେରିରୁ ସର୍ଟସର୍କିଟ କାରଣରୁ ଅଗ୍ନିକାଣ୍ଡ ଘଟିଥିବା ସନ୍ଦେହ କରାଯାଉଛି।

ପାରାଦୀପ ଅଠରବାଙ୍କି ସ୍ଥିତ ଭାରତ ପେଟ୍ରୋଲିୟମ କର୍ପୋରେସନଲିମିଟେଡ ସମ୍ମୁଖରେ ଥିବା ଏକ ତେଲ ଟ୍ୟାଙ୍କରରେ ଶନିବାର ହଠାତ୍ ନିଆଁ ଲାଗି ଯାଇଥିଲା। ଟ୍ୟାଙ୍କର ନିକଟରେ ରହିଥିବା ଆଉ ଦୁଇଟି ଟ୍ୟାଙ୍କର ମଧ୍ୟ କ୍ଷତିଗ୍ରସ୍ତ ହୋଇଛି। ନିଆଁ ଲାଗିଥିବା ଟ୍ୟାଙ୍କରର ସମ୍ମୁଖ ଭାଗ ସମ୍ପୂର୍ଣ୍ଣ ଜଳିଯାଇଛି। ତେବେ ସେଠାରେ ଉପସ୍ଥିତ ଥିବା ଡ୍ରାଇଭର ମାନଙ୍କର ଉପସ୍ଥିତ ବୁଦ୍ଧି ଯୋଗୁ ଏକ ବଡ ଅଘଟଣକୁ ରୋକାଯାଇପାରିଛି। ନିକଟରେ ଆଇଓସିଏଲ, ବିପିସିଏଲ, ଏଚପିସିଏଲ୍‌ର ତିନୋଟି ତୈଳ ଟର୍ମିନାଲ ରହିଥିବା ବେଳେ ଆଇଓସିଏଲର ଏକ ଗ୍ୟାସ ଟର୍ମିନାଲ ମଧ୍ୟ ରହିଛି। ଯେଉଁଥିରେ ଲକ୍ଷାଧିକ ଲିଟର ପେଟ୍ରୋଲ, ଡିଜେଲ ଓ ଗ୍ୟାସ ଗଚ୍ଛିତ ରହିଛି। ମାତ୍ର ଏଠାରେ ଟ୍ୟାଙ୍କର ଗୁଡିକୁ ରଖିବା ପାଇଁ ସ୍ୱତନ୍ତ୍ର ପାର୍କିଂ ବ୍ୟବସ୍ଥା ନଥିବାରୁ, ସମସ୍ତ ଗାଡି ପାଖକୁ ପାଖ ରଖାଯାଇଛି। ଅଗ୍ନିକାଣ୍ଡ ଘଟିଥିବା ଟ୍ୟାଙ୍କରଟି ଫାଙ୍କା ଥିବାରୁ ବଡ ଅଘଟଣରୁ ବର୍ତ୍ତିଯାଇଛନ୍ତି ସ୍ଥାନୀୟ ଲୋକେ। ଗାଡିର ବ୍ୟାଟେରି ସର୍ଟସର୍କିଟ କାରଣରୁ ଗାଡିରେ ଅଗ୍ନିକାଣ୍ଡ ଘଟିଥିବା ଅନୁମାନ କରାଯାଉଛି। ସ୍ଥାନୀୟ ଡ୍ରାଇଭରମାନେ ପ୍ରଥମେ ଫୋନ କରି ନିଆଁକୁ ଆୟତ୍ତ କରିବାକୁ ଚେଷ୍ଟା କରିଥିଲେ। ପରେ ପାରାଦୀପ ବନ୍ଦର ଓ କୁଜଙ୍ଗ ଅଗ୍ନିଶମ ବିଭାଗ ଗାଡି ପହଞ୍ଚି ନିଆଁକୁ ସମ୍ପୂର୍ଣ୍ଣ ଆୟତ କରିଥିଲା। ଟ୍ୟାଙ୍କରରେ ନିଆଁ ଲାଗିବା ପରେ ନିକଟରେ ରହିଥିବା ବାଉରିଆପାଳନ୍ଦା ବସ୍ତିର ହଜାର ହଜାର ଲୋକ ଭୟଭୀତ ହୋଇପଡ଼ିଥିଲେ। ନିଆଁର ବେଗ ଏତେ ଜୋରରେ ଥିଲା ଯେ ଆୟତ୍ତ କରିବା ବଡ ମୁସ୍କିଲ ହୋଇପଡ଼ିଥିଲା। ତେବେ ଅଗ୍ନିଶମ ବିଭାଗ ତରଫରୁ ନିଆଁକୁ ଆୟତ୍ତ କରାଯିବା ପରେ ସ୍ଥାନୀୟ ଲୋକେ ଆଶ୍ୱସ୍ତି ଲାଭ କରିଥିଲେ।

ଆଉ ୨ ଟ୍ୟାଙ୍କରକୁ ବ୍ୟାପିଲା; ଟଳିଗଲା ବଡ଼ ଅଘଟଣ

ଦୁଇ ପିଲା ଥାଇ ସ୍ୱାମୀଙ୍କ ଦ୍ୱିତୀୟ ପତ୍ନୀ ଗ୍ରହଣ

ଥାନାର ଦ୍ୱାରସ୍ଥ ହେଲେ ପ୍ରଥମ ପତ୍ନୀ

ଜଗତସିଂହପୁର/ତିର୍ତ୍ତୋଲ, ୨୦।୪(ସମିସ): ନିଜର ପୁଅ, ଝିଅ ଓ ପ୍ରଥମ ସ୍ତ୍ରୀ ଥାଉ ଥାଉ, ଆଉଜଣେ ମହିଳା ଙ୍କୁ ବିବାହ କରିବା ସହିତ, ପ୍ରଥମ ସ୍ତ୍ରୀ ଜୟଶ୍ରୀ ପରିଡ଼ାଙ୍କୁ ନିର୍ଯାତନା ଦେବା ନେଇ ତିର୍ତ୍ତୋଲ ଥାନାରେ ଅଭିଯୋଗ ହୋଇଛି। ନିଜ ଜୀବନ ରକ୍ଷାକରିବା ପାଇଁ ଶାଶୁ ଘରୁ ଲୁଚି ଆସି ବାପଘରେ ପହଞ୍ଚିବା ପରେ, ନ୍ୟାୟ ପାଇଁ ଜୟଶ୍ରୀ ତିର୍ତ୍ତୋଲ ଥାନାର ଦ୍ୱାରସ୍ଥ ହୋଇଛନ୍ତି।

ଅଭିଯୋଗ ଅନୁଯାୟୀ ଗତ ୪ ଜୁନ୍ ୨୦୧୫ରେ ହିନ୍ଦୁ ରୀତିନୀତି ଅନୁସାରେ, ପିପଲମାଧବ ବନ୍ଧବାଟି ସ୍ଥିତ ବାବା ଧର୍ମେଶ୍ୱର ମହାଦେବଙ୍କ ମନ୍ଦିରରେ ଜଗନ୍ନାଥପୁର ଚୋଟଳ ଗ୍ରାମର କୈଳାଶ ଚନ୍ଦ୍ର ପରିଡ଼ାଙ୍କ ପୁଅ ମାନସ ରଞ୍ଜନ ପରିଡ଼ା (ବନୁ)ଙ୍କୁ ବିବାହ କରିଥିଲେ ଜୟଶ୍ରୀ। ବିବାହ ସମୟରେ ସାମାଜିକ ବିଧି ବ୍ୟବସ୍ଥା ତଥା ପୁଅ ଘରର ଦାବି ମୁତାବକ ଆବଶ୍ୟକୀୟ ଯୌତୁକ ଜୟଶ୍ରୀଙ୍କ ବାପା ପ୍ରଦାନ କରିଥିଲେ। ବିବାହର କିଛିବର୍ଷ ଜୟଶ୍ରୀ ସ୍ୱାମୀଙ୍କ ପରିବାରରେ ରହି ଏକ ପୁତ୍ର ସନ୍ତାନ ଓ ଏକ ଝିଅର ମାଆ ହୋଇଥିଲେ। ମାତ୍ର ଇତି ମଧ୍ୟରେ ମାନସ ରଞ୍ଜନ ନିକଟସ୍ଥ ଜଗନ୍ନାଥପୁର କେଁପୁର ଗ୍ରାମରେ ଦ୍ୱିତୀୟ ବିବାହ କରିବାକୁ ନିଷ୍ପତ୍ତି ନେଇଥିଲେ। ଏଥିରେ ପ୍ରତିବାଦ କରିବାରୁ ଶାଶୁ ଓ ସ୍ୱାମୀ ମିଶି ଜୟଶ୍ରୀଙ୍କ ଉପରେ ବିଭିନ୍ନ ସମୟରେ ଶାରୀରିକ ଓ ମାନସିକ ନିର୍ଯାତନା ଦେବା ସହ ଗାଳିଗୁଲଜ କରୁଥିଲେ। ଏହା ମଧ୍ୟରେ ମାନସ ରଞ୍ଜନ ଦ୍ୱିତୀୟ ବିବାହ କରି ପତ୍ନୀକୁ ଘରକୁ ଆଣିଲେ। ଏହାଦ୍ୱାରା ଜୟଶ୍ରୀଙ୍କ ଉପରେ ଅତ୍ୟାଚାର ବଢ଼ିଚାଲିଲା। ଶେଷରେ ଜୀବନ ରକ୍ଷାକରିବାକୁ ଲୁଚିଛପି ଜୟଶ୍ରୀ ନିଜର ବାପଘର ଗୋବିନ୍ଦପୁର ପଞ୍ଚାୟତ ଅଧୀନ ଉରାଡ଼ ଧମିଲୋ ଗ୍ରାମକୁ ଚାଲିଆସି ଦୁଃଖକଷ୍ଟରେ ଜୀବନ ବିତାଉଛନ୍ତି। ଉଭୟ ପଞ୍ଚାୟତର ସରପଞ୍ଚଙ୍କ ମାଧ୍ୟମରେ ସମାଧାନ ପାଇଁ ପ୍ରୟାସ ନିଆଯାଇଥିଲେ ମଧ୍ୟ ସୁଫଳ ମିଳିନଥିଲା। ଫଳରେ ଜୟଶ୍ରୀ ଏନେଇ ଥାନାର ଦ୍ୱାରସ୍ଥ ହୋଇଛନ୍ତି।

ବନ୍ଦର ପକ୍ଷରୁ ଜାତୀୟ ଅଗ୍ନିସେବା ସପ୍ତାହ ଉଦ୍‌ଯାପିତ

ପାରାଦୀପ, ୨୦।୪(ସମିସ): ପାରାଦୀପ ବନ୍ଦର ପ୍ରାଧିକରଣ (ପିପିଏ) ପକ୍ଷରୁ ଜାତୀୟ ଅଗ୍ନି ସେବା ସପ୍ତାହ-୨୦୨୪ ଉଦ୍‌ଯାପିତ ହୋଇଯାଇଛି। ଏପ୍ରିଲ ୧ରୁ ୨୦ ପର୍ଯ୍ୟନ୍ତ ଚାଲିଥିବ ଏହି କାର୍ଯ୍ୟକ୍ରମରେ ଅଗ୍ନି ନିରାପତ୍ତା ସଚେତନତା ଅଭିଯାନ ଆୟୋଜିତ ହୋଇଥିଲା। ଯାହା ବନ୍ଦର କର୍ମଚାରୀ ଏବଂ ହିତାଧିକାରୀ ତଥା ସ୍ଥାନୀୟ ଜନସାଧାରଣ ତଥା ସ୍କୁଲ ପିଲାମାନଙ୍କୁ ଅଗ୍ନିସୁରକ୍ଷା ବିଷୟରେ ସଚେତନତା କରାଯାଇଥିଲା। ବନ୍ଦର ଶିଳ୍ପ ନିରାପତ୍ତା ବାହିନୀ (ସିଆଇଏସଏଫ) ଅଗ୍ନିଶମ ବିଭାଗ କାର୍ଯ୍ୟାଳୟ ପରିସରରେ ଆୟୋଜିତ ଉଦଯାପନୀ ସମାରୋହରେ ପାରାଦୀପବନ୍ଦରଉପାଧ୍ୟକ୍ଷନୀଳାଭ୍ରଦାସଗୁପ୍ତା ମୁଖ୍ୟ ଅତିଥି ଭାବେ ଯୋଗ ଦେଇଥିଲେ। ପ୍ରାରମ୍ଭରେ ସିଆଇଏସଏଫ୍ କମାଣ୍ଡାଣ୍ଟ ଅକ୍ଷତ ପଟେଲ ନିମନ୍ତ୍ରିତମାନଙ୍କୁ ସ୍ୱାଗତ କରିବା ସହ ବାର୍ଷିକ ବିବରଣୀ ଉପସ୍ଥାପନ କରିଥିଲେ। ଏହି ଅବସରରେ ଅଗ୍ନି-ଉଦ୍ଧାରକାରୀ ଏବଂ ବିପର୍ଯ୍ୟୟ ପରିଚାଳନା ଅଭ୍ୟାସ କୌଶଳ ପ୍ରଦର୍ଶନ କରାଯାଇଥିଲା।

ସପ୍ତାହ ବ୍ୟାପି ସଚେତନତା ଅଭିଯାନରେ ବେଥାନି, ଡିଏଭି, କେଭି, ଏନ୍‌ଏସି ବିଦ୍ୟାଳୟ ଛାତ୍ରଛାତ୍ରୀମାନଙ୍କୁ ଅଗ୍ନି ନିରାପତ୍ତା ସଚେତନତା କରାଯିବା ସହ ବିଭିନ୍ନ ପ୍ରବନ୍ଧ, କୁଇଜ୍, ଚିତ୍ରାଙ୍କନ ଏବଂ ସ୍ଲୋଗାନ୍ ପ୍ରତିଯୋଗିତା ଏବଂ ଫାୟାର ଡ୍ରିଲ ପ୍ରତିଯୋଗିତାର ବିଜେତାମାନଙ୍କୁ ମୁଖ୍ୟ ଅତିଥି ତଥା ଅନ୍ୟାନ୍ୟ ବିଶିଷ୍ଟ ଅତିଥିମାନେ ପୁରସ୍କୃତ ଓ ସମ୍ମାନିତ କରିଥିଲେ। ଶେଷରେ ଅଗ୍ନିଶମ ବିଭାଗ ଡେପୁଟି କମାଣ୍ଡାଣ୍ଟ ବିଷ୍ଣୁ ସ୍ୱରୂପ ସମସ୍ତ ମାନ୍ୟଗଣ୍ୟ ତଥା ଆମନ୍ତ୍ରିତ ବ୍ୟକ୍ତିଙ୍କୁ ଧନ୍ୟବାଦ ଅର୍ପଣ କରିଥିଲେ। ଏହି କାର୍ଯ୍ୟକ୍ରମକୁ କମ୍ପାନୀ କମାଣ୍ଡର ଫାୟାର ୱିଙ୍ଗ ଇନ୍ସପେକ୍ଟର ଭାସ୍କର ଦାସ ପରିଚାଳନା କରିଥିଲେ।

ମତଦାତାଙ୍କୁ ସଚେତନ ନିମନ୍ତେ ଦସ୍ତଖତ ଅଭିଯାନ

ଉଦ୍‌ଘାଟିତ ହେଲା ସେଲ୍‌ଫି ପଏଣ୍ଟ

ଜଗତସିଂହପୁର, ୨୦।୪(ସମିସ): ଜଗତସିଂହପୁର ଜିଲ୍ଲାରେ ଆସନ୍ତା ଜୁନ ୧ ତାରିଖରେ ସାଧାରଣ ନିର୍ବାଚନ ଅନୁଷ୍ଠିତ ହେବ। ଏହି ନିର୍ବାଚନ ଜିଲ୍ଲାରେ ଯେପରି ଶାନ୍ତିଶୃଙ୍ଖଳାର ସହ ଅନୁଷ୍ଠିତ ହେବ ସେ ନେଇ ଜିଲ୍ଲା ପ୍ରଶାସନ ପକ୍ଷରୁ ବ୍ୟାପକ ପଦକ୍ଷେପ ଗ୍ରହଣ କରାଯାଇଛି। ବିଶେଷ କରି ମତଦାତାମାନଙ୍କ ମଧ୍ୟରେ ସଚେତନତା ସୃଷ୍ଟି କରିବା ନିମନ୍ତେ ଏସ୍‌ଭିଇଇପି ଅନ୍ତର୍ଗତ ବିଭିନ୍ନ କାର୍ଯ୍ୟକ୍ରମ ବ୍ଲକ ତଥା ପଞ୍ଚାୟତସ୍ତରରେ ଚାଲୁରହିଛି। ଏହି ଉପଲକ୍ଷେ ଆଜି ଜିଲ୍ଲାପାଳ ଶ୍ରୀ ଅନୁପମ ସାହା ଜିଲ୍ଲାପାଳଙ୍କ କାର୍ଯ୍ୟାଳୟ ସମ୍ମୁଖରେ ଏକ ଦସ୍ତଖତ ଅଭିଯାନର ଶୁଭାରମ୍ଭ କରିଛନ୍ତି। 'ଲେଟ୍ ଅସ୍ ଭୋଟ'ର ସ୍ଲୋଗାନ ସହିତ ଜିଲ୍ଲାପାଳ ଶ୍ରୀ ସାହା ମତଦାନର ମହତ୍ୱ ପ୍ରତିପାଦିତ କରିଥିଲେ। ଏହାପରେ ଜିଲ୍ଲାପାଳ ସେଲ୍‌ଫଫି ପଏଣ୍ଟରେ ଫଟୋ ଉଠାଇ ଜୁନ ୧ତାରିଖରେ ମତଦାନ ନିମନ୍ତେ ବାର୍ତ୍ତା ଦେଇଥିଲେ। ଏହି ଦସ୍ତଖତ ଅଭିଯାନରେ ଅତିରିକ୍ତ ଜିଲ୍ଲାପାଳ ଅଭିମନ୍ୟୁ ବେହେରା, ଅତିରିକ୍ତ ଜିଲ୍ଲାପାଳ ସମ୍ବିତ୍ ରାଉତ, ଉପ ଜିଲ୍ଲାପାଳ ପ୍ରଦୀପ କୁମାର ସାହୁ ପ୍ରମୁଖ ନିର୍ବାଚନ ସଚେତନତା ବାର୍ତ୍ତା ସହ ନିଜର ଦସ୍ତଖତ କରିଥିଲେ। ଏହି ଅବସରରେ ଡେପୁଟି କଲେକ୍ଟର, ସହକାରୀ ଜିଲ୍ଲାପାଳ, ଜିଲ୍ଲା ସୂଚନା ଓ ଲୋକସମ୍ପର୍କ ଅଧିକାରୀ, ଜିଲ୍ଲା ପଞ୍ଚାୟତ ଅଧିକାରୀ ତଥା ଅନ୍ୟାନ୍ୟ ଜିଲ୍ଲାସ୍ତରୀୟ ଅଧିକାରୀ ଓ କାର୍ଯ୍ୟାଳୟର କର୍ମଚାରୀମାନେ ଉପସ୍ଥିତ ଥିଲେ। ଏସ୍‌ଭିଇଇପ ଅନ୍ତର୍ଗତ ଏହି ସଚେତନତା ପ୍ରୟାସ ନିଶ୍ଚିତ ଭାବେ ଜିଲ୍ଲାବାସୀଙ୍କୁ ଗଣତନ୍ତ୍ରର ମହାପର୍ବରେ ସାମିଲ କରିବ ବୋଲି ଆଶା କରାଯାଉଛି।

ମା ଶାରଳାଙ୍କ ମଧୁ ପାର୍ବଣ ବାସନ୍ତୀ ପୂଜା ଉଦ୍‌ଯାପିତ

ଜଗତସିଂହପୁର, ୨୦।୪(ସମିସ): ମା ଶାରଳାଙ୍କ ପୀଠରେ ଚୈତ୍ର ଶୁକ୍ଳ ମଧୁ ପାର୍ବଣ ବାସନ୍ତୀ ପୂଜା ଗତ ୯ତାରିଖ ମଙ୍ଗଳବାର ଠାରୁ ଆରମ୍ଭ ହୋଇ ୧୮ ତାରିଖ ଗୁରୁବାର ସୁଦଶାବ୍ରତ ଦିନ ଦଶହରାରେ ଉଦ୍‌ଯାପିତ ହୋଇଯାଇଛି। ଏହି ଉପଲକ୍ଷେ ପ୍ରତ୍ୟେହ ପ୍ରାତଃ ସମୟରେ ପହୁଡ଼ ଖୋଲାଯାଇ ମଙ୍ଗଳ ଆଳତି ପରେ ମାର୍ଜନା, ଅଭିନବ ବେଶରେ ମା'ଙ୍କୁ ସଜ୍ଜିତ କରାଯିବା ପରେ, ଶ୍ରୀ ଜଗନ୍ନାଥଙ୍କ ମହାପ୍ରସାଦ ସମର୍ପଣ, ଦଶଦିଗପାଳପୂଜା, ପାର୍ଶ୍ୱ ଦେବଦେବୀପୂଜା, ସୂର୍ଯ୍ୟପୂଜା, ଦୈନିକ ପାଞ୍ଚିପାଠ, ବାଲଭୋଗ ପୂଜା ଓ ସମୂହ ସପ୍ତଶତୀ ଚଣ୍ଡୀ ମନ୍ତ୍ର ଧ୍ୱନିରେ ମା'ଙ୍କ ବେଢ଼ାରେ ଏକ ଅପୂର୍ବ ଭକ୍ତି ଭାବମୟ ପରିବେଶ ସୃଷ୍ଟି ହୋଇଥିଲା। ପରେ ପରେ ପ୍ରଥମ୍ ପ୍ରହର ଧୂପ କରାଯାଇ ବଡସିଂହାର ଓ ଷୋଡ଼ଶ ଉପଚାର ପୂଜା ସହିତ ବିଶ୍ୱଶାନ୍ତି ଯଜ୍ଞରେ ଆହୂତି ପ୍ରଦାନ କରାଯାଇଥିଲା। ଦ୍ୱିତୀୟପ୍ରହର ଧୂପ ଶେଷରେ ପଲଙ୍କ ଶଯ୍ୟା କରାଯାଇ ପହୁଡ଼ ପଡ଼ିଥିଲା। ଅପରାହ୍ନ ୩ ଟାରେ ପୁନଶ୍ଚ ପହୁଡ଼ ଖୋଲାଯାଇ, ମାର୍ଜନା ପରେ ସନ୍ଧ୍ୟା ବେଶରେ ମା'ଙ୍କୁ ସଜ୍ଜିତ କରାଯାଇଥିଲା। ପଣା ଓ ପୁରୀ ମରିଚ ଲଡୁ ଭୋଗ ଅର୍ପଣ ପରେ ସନ୍ଧ୍ୟା ଆରତୀ, ଜପଯଜ୍ଞ, ବଡ଼ସିଂହାର ବେଶ ଓ ଷୋଡ଼ଶ ଉପଚାର ପୂଜା ପରେ ଦ୍ୱିତୀୟ ପ୍ରହର ଧୂପରେ ଦହିପଖାଳ ଭୋଗ ଓ ପଇଡ ଜଳ ଅର୍ପଣ କରାଯାଇ ପହୁଡ଼ ପଡ଼ିଥିଲା। ତେବେ ଏହି ସମସ୍ତ ନୀତିକାନ୍ତିରେ ମା'ଙ୍କ ବଡପଣ୍ଡା ରଞ୍ଜନ କୁମାର ପଣ୍ଡା, ପରିଚ୍ଛା ପଣ୍ଡିତ ସୁଦାମଚରଣ ପଣ୍ଡା, ପୁରୋହିତ ପଣ୍ଡିତ ପୀତାମ୍ବର ଆଚାର୍ଯ୍ୟ, ପୁସ୍ତକାଚାର୍ଯ୍ୟ ପଣ୍ଡିତ ପ୍ରସନ୍ନ କୁମାର ଆଚାର୍ଯ୍ୟଙ୍କ ସମେତ, ପାଳିଆ ସେବକ ଓ ଛତିଶା ନିଯୋଗମାନଙ୍କ ସହିତ ସମସ୍ତ ସେବାୟତ କାର୍ଯ୍ୟକ୍ରମ ପରିଚାଳନାରେ ସହଯୋଗ କରିଥିଲେ। ଆଶ୍ୱିନ ପାର୍ବଣ ଭଳି ଏହି ବାସନ୍ତୀ ପୂଜାରେ ମଧ୍ୟ ପ୍ରତିଦିନ ମଣ୍ଡା ପିଠା ଭୋଗ ମା'ଙ୍କ ନିକଟରେ ପୂଜା ଲାଗି ହୋଇଥିଲା।

କର୍କଟ ଓ କିଡ୍‌ନୀ ରୋଗରେ ପୀଡ଼ିତ ଲକ୍ଷ୍ମଣ; ସହାୟତା ଦାବି

ଜଗତସିଂହପୁର, ୨୦।୪(ସମିସ): ଦୂରାରୋଗ୍ୟ କର୍କଟ ଓ କିଡ଼ନୀ ରୋଗରେ ପଡ଼ି ଜିଲ୍ଲାର ତିର୍ତ୍ତୋଲ ବ୍ଲକ ଅନ୍ତର୍ଗତ ମୂଳସିଂହ ଗ୍ରାମ କାଣ୍ଡି ସାହିର ଲକ୍ଷ୍ମଣ ମହାରଣା ଗୋଟିଏ ଗୋଡ଼ ହରାଇଛନ୍ତି। ସେହିପରି କିଡ୍‌ନୀ ସମସ୍ୟାରେ ପଡ଼ି ସେ ହସ୍ପିଟାଲରେ ଭର୍ତ୍ତି ହୋଇଥିଲେ। ବିଜୁ ସ୍ୱାସ୍ଥ୍ୟ କାର୍ଡରେ ତାଙ୍କର ଚିକିତ୍ସା ଚାଲିବାପରେ ଅର୍ଥ ସରି ଯିବାରୁ ମେଡିକାଲ କର୍ତ୍ତୃପକ୍ଷ ତାଙ୍କୁ ଘରକୁ ଫେରାଇ ଦେଇଥିବା ତାଙ୍କ ପତ୍ନୀ କହିଛନ୍ତି। ଚିକିତ୍ସା ପାଇଁ କୌଣସି ସମ୍ବଳ ନଥିବାରୁ ସେ ଘରେ ପଡ଼ିରହି ରୋଗରେ ସଢୁଥିବା ପ୍ରକାଶ କରିଛନ୍ତି।

ପୂର୍ବରୁ ଦରଜୀକାମ କରିଆସୁଥିବା ଲକ୍ଷ୍ମଣ ମହାରଣା ଉଚ୍ଚ ମଧୁମେହ ରୋଗରେ ପଡ଼ି କାମ କରିବାକୁ ଶକ୍ତି ସାମର୍ଥ ହରାଇବା ପରେ, କିଛିମାସ ହେବ ମୂଳସିଂହ ପଞ୍ଚାୟତ ଅଫିସରେ ପିଅନ ଭାବେ କାମ କରୁଥିଲେ। ସ୍ୱଳ୍ପ ଦରମାରେ ସ୍ତ୍ରୀ ପ୍ରତିମା, ପୁଅ ସରୋଜ ଓ ମନୋଜଙ୍କୁ ନେଇ ୪ପ୍ରାଣୀ କୁଟୁମ୍ବଙ୍କୁ ଚଳାଇବା କଷ୍ଟକର ହୋଇଥିଲା। ଏପରି କ୍ଷେତ୍ରରେ ସେ ଦିନକୁ ଦିନ ରୋଗାକ୍ରାନ୍ତ ହୋଇ ପଡ଼ିଥିଲେ। ପତ୍ନୀ ପ୍ରତିମା ତାଙ୍କୁ କଟକର ଏକ ହସ୍ପିଟାଲରେ ଭର୍ତ୍ତି କରିଥିଲେ। ଦୂରାରୋଗ୍ୟ କର୍କଟରୁ ରକ୍ଷା ପାଇବା ପାଇଁ ଶେଷରେ ତାଙ୍କର ଡାହାଣ ଗୋଡଟାକୁ ସବୁଦିନ ପାଇଁ ହରାଇବାକୁ ପଡ଼ିଲା। ସେହିପରି କିଡ୍‌ନୀ ରୋଗର ମଧ୍ୟ ଚିକିତ୍ସା ଚାଲିଥିଲା। ତେବେ ଅର୍ଥ ଅଭାବରୁ ମେଡିକାଲ କର୍ତ୍ତୃପକ୍ଷ ତାଙ୍କୁ ଘରକୁ ଫେରାଇଦେଇଥିଲେ। ବିଚରା ବଖରାଏ ଘର ଭିତରେ ଦୁଇ ପୁଅଙ୍କ ସହିତ ଭାଗ୍ୟକୁ ଆଦରି ପଡ଼ି ରହିଛନ୍ତି ଲକ୍ଷ୍ମଣ। ତାଙ୍କର ଏଇ ଜୀବନ ମରଣ ସମସ୍ୟା ମଧ୍ୟରେ ଘରେ ଔଷଧ ଖାଇବା ତ ଦୂରର କଥା, କଟା ଗୋଡର ଡ୍ରେସିଂ ପାଇଁ ମଧ୍ୟ ପଇସା ନାହିଁ। ଏପରି ଅଭାବନୀୟ ପରିସ୍ଥିତିରେ ବଞ୍ଚିରହିବାକୁ ମୃତ୍ୟୁ ସହିତ ସଂଗ୍ରାମ କରୁଛନ୍ତି ଲକ୍ଷ୍ମଣ ମହାରଣା। ଏହି ପରିସ୍ଥିତିରେ କୌଣସି ସ୍ୱେଚ୍ଛାସେବୀ ଅନୁଷ୍ଠାନ ଅଥବା ବଦାନ୍ୟ ବ୍ୟକ୍ତି ବିଶେଷ କିଛି ସହାୟତା କରିବାକୁ ସେ ନିବେଦନ କରିଛନ୍ତି। ତାଙ୍କର ଫୋନ ନମ୍ବର ୮୬୫୮୧୫୪୧୩୬ରେ ଯୋଗାଯୋଗ କରିବାକୁ ସେ ନିବେଦନ କରିଛନ୍ତି।

ତିହୁଡି-ମରିଚପୁର ରାସ୍ତା କାମ ନିମ୍ନମାନର

ମେଳି ବାନ୍ଧିଲେ ଅଞ୍ଚଳବାସୀ; ଆଜି ପ୍ରତିବାଦ

ବାଲିକୁଦା, ୨୦।୪(ସମିସ): ବାଲିକୁଦା ବ୍ଲକ ସମୁଦ୍ର ଉପକୂଳବର୍ତ୍ତୀ ଅଞ୍ଚଳ ଭାବେ ପରିଚିତ ମାଳ ମରିଚପୁର ଅଞ୍ଚଳର ୮ ପଞ୍ଚାୟତର ଜୀବନରେଖା କୁହାଯାଉଥିବା ତିହୁଡି-ମରିଚପୁର ମୁଖ୍ୟରାସ୍ତା କାର୍ଯ୍ୟ ପୂର୍ତ୍ତବିଭାଗ ପକ୍ଷରୁ ପ୍ରାୟ ୨୪ କୋଟି ଟଙ୍କା ବ୍ୟୟରେ ନିର୍ମାଣ କରାଯାଉଛି। ହେଲେ ଏହି କାର୍ଯ୍ୟ ନିମ୍ନମାନର ହେଉଥିବା ସହ କାର୍ଯ୍ୟରେ ଅନିୟମିତତା ହେଉଥିବା ଅଭିଯୋଗ ଆଣିଛନ୍ତି ଅଞ୍ଚଳର ବୁଦ୍ଧିଜୀବୀ। ଏହାର ପ୍ରତିବାଦରେ ଆଜି ସନ୍ଧ୍ୟାରେ ବରମୁଣ୍ଡଳୀ ପଞ୍ଚାୟତ ଦଶବାଟିଆ ପଡ଼ିଆରେ ଏକତ୍ରିତ ହୋଇଛନ୍ତି ଅଞ୍ଚଳର ବୁଦ୍ଧିଜୀବୀ। ଏହି ରାସ୍ତା ନିର୍ମାଣ ପ୍ରାରମ୍ଭରେ ତିହୁଡି ଠାରୁ ଭଲ କାର୍ଯ୍ୟ ହୋଇଥିଲା, ହେଲେ ଦୁଇ କିମି ନିର୍ମାଣ ହେବା ପରେ ବିଭାଗୀୟ ଯନ୍ତ୍ରୀଙ୍କ ଦାଇତ୍ୱହୀନତା ଓ ଠିକାଦାରଙ୍କ ଲାଭଖୋର୍ ମନୋଭାବ ଯୋଗୁ ପରବର୍ତ୍ତୀ ସମୟରେ କାର୍ଯ୍ୟ ଅତ୍ୟନ୍ତ ନିମ୍ନମାନର ହେଉଥିବା ନେଇ ବୈଠକରେ ଉଦ୍‌ବେଗ ପ୍ରକାଶ ପାଇଛି। ଅବସରପ୍ରାପ୍ତ ପ୍ରଧାନ ଶିକ୍ଷକ ଭଗବାନ ମହାନ୍ତିଙ୍କ ଅଧ୍ୟକ୍ଷତାରେ ଅନୁଷ୍ଠିତ ଏହି ଆଲୋଚନାରେ ଆସନ୍ତାକାଲି କାର୍ଯ୍ୟସ୍ଥଳୀରେ ଅଞ୍ଚଳର ଶତାଧିକ ଲୋକ ଏକତ୍ରିତ ହୋଇ ନିମ୍ନମାନର କାର୍ଯ୍ୟର ପ୍ରତିବାଦ କରିବାକୁ ନିଷ୍ପତ୍ତି ନିଆଯାଇଛି। ଏଥିସହ କାର୍ଯ୍ୟସ୍ଥଳୀକୁ ବିଭାଗୀୟ ଯନ୍ତ୍ରୀଙ୍କୁ ଡକାଯିବ। ଏପରିକି ରାସ୍ତା ନିର୍ମାଣର ସମ୍ପୂର୍ଣ୍ଣ ତଥ୍ୟ ହାସଲ ପରେ ଯନ୍ତ୍ରୀଙ୍କ ଉପସ୍ଥିତିରେ କାର୍ଯ୍ୟ କରାଯିବ ବୋଲି ଆଲୋଚନା ହୋଇଥିଲା।

ସୂଚନା ଅନୁଯାୟୀ, ରାସ୍ତା କାମ ନିମ୍ନମାନର ହେଉଥିବା ଅଭିଯୋଗ ହେବାରୁ ବିଭାଗର ଉଚ୍ଚସ୍ତରୀୟ ଅଧିକାରୀ କାର୍ଯ୍ୟର ଯାଞ୍ଚ କରିବା ସହ କାର୍ଯ୍ୟ ନିମ୍ନମାନର ହେଉଥିବା ଜାଣି ବିରକ୍ତି ପ୍ରକାଶ କରିବା ସହ ସଠିକ ଭାବେ କାମ କରିବା ପାଇଁ ଗତ ୧୦ ଦିନ ତଳେ କଡା ଚେତାବନୀ ଦେଇଥିଲେ। ଏହି ରାସ୍ତା ନିର୍ମାଣ ସମୟରେ ସଠିକ ଭାବେ ଡ଼ବ୍ଲ୍ୟୁ ମେଣ୍ଟାଲ ଦିଆଯାଉ ନଥିବା ବେଳେ ଏହାର ମୋଟେଇ କମ କରି ଦିଆଯାଉଛି ଏପରିକି ପିଚୁ ପ୍ରଲେପ ସମୟରେ ଯେତିକି ଇଞ୍ଚ ପିଚୁ ଲେୟାର ଦେବା କଥା ତାହା ଦିଆଯାଉନ

ତତଲା କଡେଇରେ ସିଝୁଛନ୍ତି ଚିଲିକା ଅଞ୍ଚଳବାସୀ

ପ୍ରବଳ ଗ୍ରୀଷ୍ମ ପ୍ରବାହ ; ରାସ୍ତାଘାଟ ଶୂନ୍‌ଶାନ୍

ବାଲୁଗାଁ, ୨୦।୪(ସମିସ):

ସମଗ୍ର ଚିଲିକା ନିର୍ବାଚନ ମଣ୍ଡଳୀ ତଥା ବାଲୁଗାଁ-ବାଣପୁର ଅଞ୍ଚଳରେ ଗତ କିଛି ଦିନ ହେଲା ପ୍ରଚଣ୍ଡ ଗ୍ରୀଷ୍ମପ୍ରବାହ ସହ ଅସହ୍ୟ ଗୁଳୁଗୁଳି ଅନୁଭୂତି ହେଉଛି । ବିଗତ ବର୍ଷମାନଙ୍କ ଅପେକ୍ଷା ସମୟାନୁକ୍ରମେ ବର୍ତ୍ତମାନ ତାତି ରେକର୍ଡ଼ ଭାଙ୍ଗିବା ସହ ଅସହ୍ୟ ଗୁଳୁଗୁଳିରେ ଲୋକେ ତହଳବିକଳ ହେଉଛନ୍ତି। ତତ୍ ସହିତ ଅଞ୍ଚଳରେ ବାରମ୍ବାର ଅଘୋଷିତ ବିଦ୍ୟୁତ୍ କାଟ ହେବାରେ ଲୋକେ ଗରମରେ ସିଝି ତହଳ ବିକଳ ହୋଇପଡୁଛନ୍ତି। ଏହି ପରିପ୍ରେକ୍ଷୀରେ ମଙ୍ଗଳବାର ସମଗ୍ର ଚିଲିକା ଅଞ୍ଚଳରେ ମଧ୍ୟାହ୍ନ ସମୟ ବେଳକୁ ତାପମାତ୍ରା ସର୍ବାଧିକ ୩୮ ଡ଼ିଗ୍ରୀରେ ପହଁଞ୍ଚିଥିଲା। ବାଣପୁରରେ ମଧ୍ୟ ତାପମାତ୍ରା ୩୮ ଡ଼ିଗ୍ରୀ ଛୁଇଁ ଅସହ୍ୟ ତାତି ସହ ଗୁଳୁଗୁଳି ଅନୁଭୂତ ହୋଇଥିବା ବଳେ ବାଲୁଗାଁ ଅଞ୍ଚଳରେ ତାପମାତ୍ରା ୩୭ ଡ଼ିଗ୍ରୀରେ ପହଁଞ୍ଚିବାରେ ପ୍ରବଳ ତାତି ସହ ଅସହ୍ୟ ଗୁଳୁଗୁଳି ଲୋକଙ୍କୁ ହନ୍ତସନ୍ତ କରିପକାଇଛି । ଅଞ୍ଚଳରେ ଗତ କିଛି ଦିନ ହେବ ପୂର୍ବାହ୍ନ ୧୧ଘଟିକା ସମୟରେ ତାପମାତ୍ରା ୩୩ ଡ଼ିଗ୍ରୀ ରହିଥିବା ବେଳେ ପରେ ବର୍ତ୍ତି ସମୟରେ ତଥା ମଧ୍ୟାହ୍ନ ସମୟକୁ ବୃଦ୍ଧି ପାଇ ତାପମାତ୍ରା ୩୮ ଡ଼ିଗ୍ରୀରେ ପହଁଞ୍ଚିଯାଉଛି । ଅପରାହ୍ନ ୪ଘଟିକା ସମୟ ପର୍ଯ୍ୟନ୍ତ ମଧ୍ୟ ୩୭ ଡ଼ିଗ୍ରୀ ତାପମାତ୍ରା ରହୁଛି । ସନ୍ଧ୍ୟାରେ ସମଗ୍ର ଅଞ୍ଚଳରେ ଚିଲିକା ହ୍ରଦର ଥଣ୍ଡା ପବନ ବହିବାରେ ତାପମାତ୍ରା ସାମସନ୍ୟ ହ୍ରାସ ପାଉଥିବା ପରିଲକ୍ଷିତ ହେଉଛି । ମଧ୍ୟାହ୍ନ ସମୟ ବେଳକୁ ରାସ୍ତାଘାଟ ଜନଶୂନ୍ୟ ହୋଇ ଖାଁ ଖାଁ ହୋଇପଡୁଥିବା ଦେଖିବାକୁ ମିଳୁଛି । ଚିଲିକା ଅଚଂଳବାସୀ କ୍ରମାଗତ କିଛିଦିନ ହେଲା ଅସହ୍ୟ ତାତି ଏବଂ ଗୁଳୁଗୁଳି ସହ ବାରମ୍ବାର ଅଘୋଷିତ ବିଦ୍ୟୁତ କାଟ ଲୋକଙ୍କ ପାଇଁ ବୋଝ ଉପରେ ଲଳିତ ବିତା ସଦୃଶ ହୋଇପଡ଼ିଛି ।

ନିଆଁ ଲାଗି ଜଳିଗଲା ଦୋକାନ

ବାଣପୁର, ୨୦।୪(ସମିସ): ବାଣପୁର ଥାନା ଅନ୍ତର୍ଗତ ନନ୍ଦପୁର ପଞ୍ଚାୟତ ଅନ୍ତର୍ଗତ ଅଲାଇଡିହ ଗ୍ରାମର ଏକ ଦୋକାନ ଘରେ ନିଆଁ ଲାଗି ବ୍ୟାପକ କ୍ଷୟକ୍ଷତି ହୋଇଛି । ଅଗ୍ନିକାଣ୍ଡରେ ଘରର ବହୁ ଆସବାବପତ୍ର, ଜରୁରୀ କାଗଜାତ୍ ସହ ଦୋକାନର ବହୁ ସାମଗ୍ରୀ ସବୁ ପୋଡ଼ି ପାଉଁଶ ହୋଇ ଯାଇଛି । ସୂଚନା ମୁତାବକ ଅଲାଇଡିହ ଗ୍ରାମର ସୁଧିର ପଣ୍ଡା ନିଜ ଘର ସମ୍ମୁଖରେ ଏକ ଦୋକାନ କରି ନିଜର ପରିବାର ପ୍ରତିପୋଷଣ କରୁଥିଲେ । କୌଣସି କାରଣବସତଃ ମଧ୍ୟାହ୍ନ ସମୟରେ ହଠାତ୍ ଘରେ ନିଆଁ ଲାଗି ଯାଇ ଥିବାର ପରିବାର ଲୋକେ ଦେଖି କିଛି ଗ୍ରାମବାସୀଙ୍କ ସହାୟତାରେ ବହୁ ଚେଷ୍ଟା କରି ନିଆଁକୁ ଆୟତ୍ତ କରିବାରେ ବିଫଳ ହୋଇଥିଲେ । ଏନେଇ ଅଗ୍ନିଶମ ବାହିନୀକୁ ସୂଚନା ଦେବାରେ ଖବର ପାଇ ତୁରନ୍ତ ବାଲୁଗାଁ ଅଗ୍ନିଶମ ବାହିନୀର କର୍ମଚାରୀ ପହଞ୍ଚି ନିଆଁକୁ ଆୟତ୍ତ କରିଥିଲେ କିନ୍ତୁ ସେତେବେଳକୁ ଘର ଭିତରେ ଥିବା ବହୁ ଆସବାବପତ୍ର, ଦରକାରୀ କାଗଜପତ୍ର ସମେତ ଦୋକାନର ସମସ୍ତ ସାମଗ୍ରୀ ଆଦି ପୋଡି ପାଉଁଶ ହୋଇ ଯାଇଥିବା ସୁଧିର କହିଛନ୍ତି । ଅନ୍ୟପକ୍ଷରେ ପ୍ରାଥମିକ ତଦନ୍ତରୁ ବିଦ୍ୟୁତ୍ ସର୍ଟସର୍କିଟ ଯୋଗୁଁ ଅଗ୍ନିକାଣ୍ଡ ଘଟିଥିବା ନେଇ ଅଗ୍ନିଶମ ବାହିନୀ ପକ୍ଷରୁ ସୂଚନା ମିଳିଛି ।

ଅଗ୍ନିବିପନ୍ନଙ୍କୁ ରିଲିଫ୍ ପ୍ରଦାନ

ନିରାକାରପୁର, ୨୦।୪(ସମିସ): ଖୋର୍ଦ୍ଧା ଜିଲ୍ଲା ଜଙ୍କିଆ ଥାନା ଅନ୍ତର୍ଗତ ଶଗଡ଼ଭଙ୍ଗା ପଞ୍ଚାୟତ ଅନ୍ତର୍ଗତ ପିଣ୍ଡାମୂଳ ଗ୍ରାମରେ ଗତ ୧୮ ତାରିଖରେ ଅଗ୍ନିକାଣ୍ଡ ଘଟି ଗ୍ରାମର ୪ ପରିବାରର ୭ ବଖରା ଘର ସମେତ ଅନ୍ୟାନ୍ୟ ସମସ୍ତ ଆସାବପତ୍ର ପୋଡି ପାଉଁଶ ହୋଇଯାଇଛି । ଅଗ୍ନି ବିପନ୍ନ ରବୀନ୍ଦ୍ର ବେହେରା, ଚିନ୍ତାମଣି ବେହେରା, ଜଳଧର ବେହେରା ଓ ଭଗବାନ ବେହେରାଙ୍କ ନିକଟରେ ଜିଲ୍ଲାର ସାମାଜିକ ଅନୁଷ୍ଠାନ ଇଶ୍ୱାର୍ଡର ସମ୍ପାଦକ ମୃତ୍ୟୁଞ୍ଜୟ ପ୍ରଧାନ ପହଞ୍ଚି ସେମାନଙ୍କୁ ନିତ୍ୟ ବ୍ୟବହାର ସାମଗ୍ରୀ ପ୍ରଦାନ କରିଥିଲେ । ଏହି ସାମଗ୍ରୀ ସାମାଜିକ ଅନୁଷ୍ଠାନ ଗୁଞ୍ଜ୍ ତରଫରୁ ପ୍ରଦାନ କରାଯାଇଥିଲା । ଗୁଞ୍ଜ୍‌ର ଓଡ଼ିଶା ମୁଖ୍ୟ ସୁରେଶ କୁମାରଙ୍କୁ ଗ୍ରାମବାସୀ ଭୂୟସୀ ପ୍ରଶଂସା କରିଥିଲେ । କ୍ଷେତ୍ର କର୍ମଚାରୀ ଅଶୋକ କୁମାର ବେହେରା ଏବଂ ଇଶ୍ୱାର୍ଡ ସ୍ୱଚ୍ଛୋସେବୀ ମାନେ ରିଲିଫ୍ କାର୍ଯ୍ୟରେ ସହଯୋଗ କରିଥିଲେ ।

ଯୁବକଙ୍କ ଅଂଶୁଘାତ ମୃତ୍ୟୁସନ୍ଦେହ

ବେଗୁନିଆ, ୨୦।୪(ସମିସ): ବେଗୁନିଆ ବ୍ଲକ ପଙ୍ଗାରସିଂହ ପଞ୍ଚାୟତ ଅନ୍ତର୍ଗତ ଗୋଡ଼ି ପୋଖରୀ ଗ୍ରାମର ସ୍ୱର୍ଗତ ମଦନ ଦେଉରାଙ୍କ ପୁଅ କେଶବ (୨୬)ଦିନ ମଜୁରିଆ ଭାବେ କାର୍ଯ୍ୟ କରି ଆସୁଥିଲେ । ଶନିବାର ମଧ୍ୟାହ୍ନରେ କେନ୍ଦୁପଲ୍ଲୀ ଗ୍ରାମରୁ କାମ ସାରି ଘରକୁ ଫେରିବା ବାଟରେ ଅଚେତ ଅବସ୍ଥାରେ ପଡ଼ି ରହି ପ୍ରବଳ ଗ୍ରୀଷ୍ମ ପ୍ରବାହ ଯୋଗୁଁ ମୃତ୍ୟୁ ବରଣ କରିଥାଇ ପାରନ୍ତି ବୋଲି ସନ୍ଦେହ ରହିଛି । ମୃତକଙ୍କ ପରିବାରଙ୍କ ସଦସ୍ୟ ଆର୍ଥିକ ସ୍ୱଚ୍ଛଳ ନ ଥିବା ହେତୁ ଚିକିତ୍ସାଳୟକୁ ନେବା ପାଇଁ ସ୍ଥାନୀୟ ଲୋକମାନେ ୧୦୮ ଆମ୍ବୁଲାନ୍ସକୁ ଫୋନ କରିଥିଲେ ମଧ୍ୟ ଶବ ନେବା ତାଙ୍କର କାର୍ଯ୍ୟ ନୁହେଁ କହିଛନ୍ତି ବୋଲି ସ୍ଥାନୀୟ ଲୋକମାନେ ଜଣାଇଛନ୍ତି । ଖବର ପାଇ ସ୍ଥାନୀୟ ସରପଞ୍ଚ ଲାବଣ୍ୟ ଜୟସିଂହ ଓ ପୂର୍ବତନ ସରପଞ୍ଚ ସୁକାନ୍ତ କୁମାର ଜୟସିଂହ ପହଞ୍ଚି ସହଯୋଗ କରିଥିଲେ । ବିଜେଡ଼ି ରାଜ୍ୟ ସମ୍ପାଦକ ପ୍ରଦୀପ କୁମାର ସାହୁ ଶୋକ ସନ୍ତପ୍ତ ପରିବାରକୁ ସମବେଦନା ଜଣାଇବା ସହ ତୁରନ୍ତ ଆର୍ଥିକ ପ୍ରୋତ୍ସାହନ ଯୋଗାଇ ଦେବାକୁ ପ୍ରଶାସନକୁ ଦାବି କରିଛନ୍ତି । ସ୍ଥାନୀୟ ତହସିଲଦାର ତାପସ ବିଶିଙ୍କୁ ପଚାରିବାରୁ ଘଟଣାର ତଦନ୍ତ କରି ମୃତକଙ୍କ ପରିବାରକୁ ରେଡକ୍ରସ ପାଣ୍ଠିରୁ ସହାୟତା ପ୍ରଦାନ କରାଯିବ ବୋଲି କହିଛନ୍ତି ।

୨ ଲୁଟେରା ଗିରଫ; ୩ ବାଇକ୍ ଜବତ

ଖୋର୍ଦ୍ଧା, ୨୦।୪(ସମିସ): ଗତ ୭ଦିନ ତଳେ ମେଡିକାଲ ନିକଟରୁ ଚୋରି ହୋଇଥିବା ବାଇକ୍ ସମେତ ପୁଲିସ ୩ଟି ବାଇକ୍ ଜବତ କରିଥିବା ବେଳେ ୨ଜଣ ଲୁଟେରାଙ୍କୁ ଗିରଫ କରିଛି । ଗିରଫ ଲୁଟେରା ନୟାଗଡ଼ ଜିଲ୍ଲା ଖଣ୍ଡପଡ଼ା ଥାନା ଯୋଗିଆପଲି ଗ୍ରାମର ମୁରଲୀ ପରିଡ଼ା ଓରଫ ଶଙ୍କ (୨୨) ଓ ଖୋର୍ଦ୍ଧା ଆଦର୍ଶ ଥାନା କାମନାବର ସାହିର କୁନା ନାୟକ(୨୪) । ସୂଚନା ଅନୁସାରେ, ଏପ୍ରିଲ ୧୪ତାରିଖ ଦିନ ଖୋର୍ଦ୍ଧା ମେଡିକାଲ ନିକଟସ୍ଥ ଏକ ଘରୋଇ ମେଡିକାଲ ଠାରୁ ଗୁରୁଜଙ୍କ କୋଚିଲାକଣ ସାହିର ଅମିତ କୁମାର ବିଶ୍ୱାଳଙ୍କ ବାଇକ୍ ନଂ ଓଡ଼ି.୦୨.ଡବ୍ଲ୍ୟୁ -୭୫୧୮ କୁ କେହି ଅଜଣା ବ୍ୟକ୍ତି ଚୋରି କରି ନେଇଥିବା ଥାନାରେ ଅଭିଯୋଗ କରିଥିଲେ । ଅଭିଯୋଗ ଉପରେ ପୁଲିସ ଏକ ମାମଲା ରୁଜୁ କରି ତଦନ୍ତ ଚଳାଇଥିବା ବେଳେ ବାଇକ ଚୋର ଗ୍ୟାଙ୍ଗକୁ ଧରିବାକୁ ଏସ୍‌ପି ଅଭିନାଶ କୁମାରଙ୍କ ନିର୍ଦ୍ଦେଶକ୍ରମେ ଏସ୍‌ଡିପିଓ ଦିଲ୍ଲୀପ କୁମାର ଦାସ ତତ୍ତ୍ୱାବଧାନରେ ଥାନା ଅଧିକାରୀ ସଞ୍ଜୟ କୁମାର ନାୟକଙ୍କ ନେତୃତ୍ୱରେ ଏକ ଟିମ୍ ଜିଲ୍ଲା ଏବଂ ଜିଲ୍ଲାବାହାରେ ଯାଞ୍ଚ କରିଥିଲେ ।ଏହି ସମୟରେ ପୁଲିସ ଶଙ୍କ ଓ କୁନାକୁ ଗିରଫ କରିଥିଲେ । ସେମାନଙ୍କୁ ପଚରାଉଚରା ସମୟରେ ତାଙ୍କଠାରୁ ୩ଟି ବାଇକ୍ ପୁଲିସ ଜବତ କରିଛି । ଅଭିଯୁକ୍ତ ଦ୍ୱୟଙ୍କୁ ପୁଲିସ ଗିରଫ କରି କୋର୍ଟ ଚାଲାଣ କରିଥିବା ଥାନା ଅଧିକାରୀ ଶ୍ରୀ ନାୟକ ସୂଚନା ଦେଇଛନ୍ତି । ତେବେ ଗିରଫ ଶଙ୍କ ନାଁ ରେ ଆଦର୍ଶ ଥାନାରେ ୩ଟି ଓ ଖଣ୍ଡପଡ଼ା ଥାନାରେ ୨ଟି ଏବଂ କୁନା ନାଁରେ ଆଦର୍ଶ ଥାନାରେ ୫ଟି ମାମଲା ରହିଥିବା ଶ୍ରୀ ନାୟକ ସୂଚନା ଦେଇଛନ୍ତି ।

ସପ୍ତମ ବାର୍ଷିକ ବିଶ୍ୱଶାନ୍ତି ମହାଯଜ୍ଞ

ବେଗୁନିଆ, ୨୦।୪(ସମିସ): ବେଗୁନିଆ ବ୍ଲକ ପଙ୍ଗାରସିଂହ ପଞ୍ଚାୟତ ଅନ୍ତର୍ଗତ ତଳଗଡ଼ ଗ୍ରାମସ୍ଥିତ ଶ୍ରୀଲୋକନାଥ ଦେବଙ୍କ ପୀଠରେ ସପ୍ତମ ବାର୍ଷିକ ବିଶ୍ୱଶାନ୍ତି ମହାଯଜ୍ଞ ଅନୁଷ୍ଠିତ ହୋଇଛି । ଏଥିରେ ପ୍ରଥମ ଦିନ ଅଙ୍କୁରାରୋପଣ ଶୁଭାଧିବାସ, ଦ୍ୱିତୀୟ ଦିନ କଳସ ସ୍ଥାପନ, ଅଗ୍ନି ସ୍ଥାପନ କରାଯାଇଥିବା ବେଳେ ଶେଷ ଦିନରେ ଶତ ରୁଦ୍ରେଣ ମନ୍ତ୍ର ଆହୁତି, ଚଣ୍ଡୀପାଠ ଓ ପୂର୍ଣ୍ଣାହୁତି କାର୍ଯ୍ୟକ୍ରମ ଅନୁଷ୍ଠିତ ହୋଇଥିଲା । ଏଥିରେ ବିଜେଡ଼ି ରାଜ୍ୟ ସମ୍ପାଦକ ପ୍ରଦୀପ କୁମାର ସାହୁ ଉପସ୍ଥିତ ରହି ଉତ୍ସାହିତ କରିଥିଲେ ।

ବାଇକ୍ ଲୁଟେରା ଗିରଫ, ବାଇକ୍ ଜବତ

ଜଟଣୀ, ୨୦।୪(ସମିସ): ଜଟଣୀ ଥାନା ଅଞ୍ଚଳରୁ ବାଇକ ଚୋରି ଅଭିଯୋଗରେ ଲୁଟେରାକୁ ଗିରଫ କରିଛି ପୁଲିସ । ଅଭିଯୁକ୍ତ ହେଲା ରାମଚନ୍ଦ୍ରପୁର ବଜାର ଅଞ୍ଚଳର ଏସ୍ ଲୋକେଶ ରେଡ଼ି(୩୦) । ତା ନିକଟରୁ ଚୋରି ବାଇକ ଜବତ କରିଛି ପୁଲିସ । ସୂଚନାଯୋଗ୍ୟ ଯେ, ଗତ ୧୭ତାରିଖ ଅପରାହ୍ନରେ ଅଭିଯୋଗକାରୀ ପି କ୍ରୀଷ୍ଣା ରାଓ ନିଜର ବାଇକକୁ ଜଟଣୀ କ୍ୟାସ୍ ଆଣ୍ଡ ପେ ଅଫିସ୍ ସମ୍ମୁଖରେ ପାର୍କିଂ କରି କାମ କରୁଥିଲେ । ଏହି ସମୟରେ ଅଭିଯୁକ୍ତ ଉକ୍ତ ବାଇକର ଲକ୍ କୁ ଭାଙ୍ଗି କୌଶଳକ୍ରମେ ଲୁଟି ନେଇଥିଲା । ଶ୍ରୀ ରାଓ ଡିୟୁଟି ସାରି ପାର୍କିଂ ସ୍ଥାନରେ ନିଜର ବାଇକ ନଥିବା ଦେଖି ବହୁ ଖୋଜା ଖୋଜି କରି ନିରାଶ ହୋଇଥିଲେ । ଥାନାରେ ଅଭିଯୋଗ ପରେ ପୁଲିସ ତଦନ୍ତ କରି ଶନିବାର ଅଭିଯୁକ୍ତକୁ କାବୁ କରିଥିଲା । ଏନେଇ ଥାନାରେ କେସ ନଂ ୧୬୭/୨୪ ରେ ମାମଲା ରୁଜୁ କରି ଅଭିଯୁକ୍ତକୁ କୋର୍ଟ ଚାଲାଣ କରିଛି ପୁଲିସ । ତେବେ ଅଭିଯୁକ୍ତ ନାଁରେ ପୂର୍ବରୁ କଟକ ଜିଆରପି ଥାନାରେ ଏକ ମାମଲା ରହିଥିବା ଜଣାପଡ଼ିଛି ।

ଜଙ୍କିଆ ଥାନା ଅଞ୍ଚଳରେ ପୁଲିସର ଫ୍ଲାଗ୍ ମାର୍ଚ୍ଚ

ନିରାକାରପୁର, ୨୦।୪(ସମିସ): ୨୦୨୪ ସାଧାରଣ ନିର୍ବାଚନକୁ ଅବାଧ, ନିରପେକ୍ଷ, ଶୃଙ୍ଖଳିତ ମତଦାନ ଲାଗି ଖୋର୍ଦ୍ଧା ଜିଲ୍ଲା ଜଙ୍କିଆ ପୁଲିସ ପକ୍ଷରୁ ଶନିବାର ବିଭିନ୍ନ ଅଞ୍ଚଳରେ ଫ୍ଲାଗ ମାର୍ଚ୍ଚ କରାଯାଇଛି । ଜଂକିଆ ଥାନା ଅନ୍ତର୍ଗତ ମଳିପଡ଼ା, ନରଣଗଡ଼, ଜଙ୍କିଆ, ଛଣଗିରି, ହଜ ଓ ସିକୋ, କମାଗୁରୁ ଅଞ୍ଚଳରେ ଥାନା ଆଇଆଇସି ପ୍ରଜ୍ଞା ରିତମ୍ଭରା କର ଏବଂ ଅନ୍ୟ ପୁଲିସ ଅଧିକାରୀ, ସିଏପିଏଫ କର୍ମଚାରୀଙ୍କ ସହ ପୁଲିସ ଫୋର୍ସ ଫ୍ଲାଗମାର୍ଚ୍ଚ କରିଥିଲେ ।

ପାନୀୟ ଜଳଯୋଗାଣରେ ଅନିୟମିତତା

ଟାଙ୍ଗୀ, ୨୦।୪(ସମିସ): ଟାଙ୍ଗୀ ବ୍ଲକ ଅଧିନସ୍ଥ ୨୬ଟି ଯାକ ପଞ୍ଚାୟତର ୧୬୩ ଟି ରାଜସ୍ୱ ଗ୍ରାମକୁ ଗ୍ରାମ୍ୟ ଜଳଯୋଗାଣ ଓ ପରିମଳ ବିଭାଗ ତରଫରୁ ପାଇପ୍ ଯୋଗେ ପାନୀୟ ଜଳଯୋଗାଣ କାର୍ଯ୍ୟକାରୀ ହେଉଛି ।। ଏହି ଜଳଯୋଗାଣ କାର୍ଯ୍ୟକୁ ପଞ୍ଚାୟତ ସ୍ତରକୁ ହସ୍ତାନ୍ତର କରିଦିଆଯାଇଛି । କେବଳ ଯାନ୍ତ୍ରିକ ତ୍ରୁଟି ପରିଲକ୍ଷିତ ହେଲେ ବିଭାଗ ତରଫରୁ ଏହାର ମରାମତି କାର୍ଯ୍ୟ କରାଯିବ । ଏହି ଜଳଯୋଗାଣ ପାଇଁ ସରକାରଙ୍କ ତରଫରୁ ପ୍ରତି ପଞ୍ଚାୟତକୁ ଏକ ସ୍ୱତନ୍ତ୍ର ଅନୁଦାନ ମଧ୍ୟ ଯୋଗାଇ ଦିଆଯାଇଛି । କିନ୍ତୁ ଅନେକ ପଞ୍ଚାୟତ ରେ ଏହାର ପରିଚାଳନାଗତ ତ୍ରୁଟି ଯୋଗୁ ଦିନର ନିର୍ଦ୍ଦିଷ୍ଟ ସମୟରେ ଜଳ ଯୋଗାଣ କରାଯାଉନଥିବା ଅଭିଯୋଗ ହେଉଛି । ଜଳ ଯୋଗାଣ କେନ୍ଦ୍ରର ପମ୍ପ ହାଉସରେ ନିଯୁକ୍ତ କର୍ମଚାରୀମାନଙ୍କ ବେପରୁଆ ମନୋଭାବ ଯୋଗୁ ଏତାଦୃଶ ଅବ୍ୟବସ୍ଥା ହେଉଥିବା ଦେଖିବାକୁ ମିଳୁଛି । ଏହି କର୍ମଚାରୀମାନଙ୍କର ସ୍ଥାୟୀ ନିଯୁକ୍ତି ହୋଇନଥିବାରୁ ସେମାନଙ୍କୁ ସଂସ୍ଥା ପାରିଶ୍ରମିକରେ କାର୍ଯ୍ୟ କରିବାକୁ ପଡୁଛି । ତେଣୁ ଜୀବନ ଜୀବିକା ପାଇଁ ସେମାନେ ଅନ୍ୟ କାର୍ଯ୍ୟରେ ନିୟୋଜିତ ହେଉଥିବା ହେତୁ ଏହି ଜଳଯୋଗାଣ କାର୍ଯ୍ୟକୁ ନିର୍ଦ୍ଦିଷ୍ଟ ସମୟରେ କରୁନଥିବା ଅଭିଯୋଗ ହେଉଛି । ତେଣୁ ଏବେ ଅସହ୍ୟ ଗ୍ରୀଷ୍ମ ସମୟରେ ପାଇପ୍ ଜଳ ଯୋଗାଣରେ ନିୟମିତତା ରହୁନଥିବାରୁ ପାନୀୟ ଜଳ ପାଇଁ ବିଶେଷ କରି ମହିଳାମାନେ ନାହିଁ ନଥିବା ଅସୁବିଧାର ସମ୍ମୁଖୀନ ହେଉଛନ୍ତି । ଜଳ ଯୋଗାଣ ଷ୍ଟାଣ୍ଡ ନିକଟରେ ମହିଳାମାନେ ଗରା ବାଲଟି ଧରି ଦୀର୍ଘ ସମୟ ପର୍ଯ୍ୟନ୍ତ ଅପେକ୍ଷା କରୁଥିବାର ଦେଖାଯାଉଛି । ଏହି ଜଳଯୋଗାଣକୁ ନିୟମିତ ତଥା ଦିନେ ଛଡା ଦିନେ ଜଳ ଯୋଗାଣ ବନ୍ଦ କରି ପ୍ରତିଦିନ ଯୋଗାଣ କରିବା ପାଇଁ ସାଧାରଣରୁ ଦାବି ହେଉଛି ।

ଟାଙ୍ଗିଆପଡ଼ାରେ ନାଟକ ମଞ୍ଚସ୍ଥ

ନାଟକ ଦ୍ୱାରା ଏକତା ଓ ଭାଇଚାରା ସୃଷ୍ଟି ହୁଏ

ଖୋର୍ଦ୍ଧା, ୨୦।୪(ସମିସ): ଖୋର୍ଦ୍ଧା ବ୍ଲକ ଟାଙ୍ଗିଆପଡ଼ା ପଞ୍ଚାୟତ ଟାଙ୍ଗିଆପଡ଼ା ଗ୍ରାମରେ ଗ୍ରାମବାସିଙ୍କ ସହଯୋଗରେ ମା'ଖଣ୍ଡେଶ୍ୱରୀ ନାଟ୍ୟ ସଂସଦ ଆନୁକୂଲ୍ୟରେ ସାମାଜିକ ନାଟକ'ଆଖି ଲୁହକୁ ମୁଁ କରିଛି ସାଥି'ମଞ୍ଚସ୍ଥ ହୋଇଯାଇଛି । ମୁଖ୍ୟ ପରିଚାଳକ ବିଶ୍ୱନାଥ ନନ୍ଦ, ଉପଦେଷ୍ଟା ବାଦଲ ମଙ୍ଗରାଜ ଓ ନାଟକର ନିର୍ଦ୍ଦେଶକ ପ୍ରଶାନ୍ତ କୁମାର ସାହୁଙ୍କ ଉଦ୍ୟମରେ ନାଟକ ସମ୍ପୂର୍ଣ୍ଣ ପାରିବାରିକ ଥିଲା । ନାଟକ କାର୍ଯ୍ୟକ୍ରମରେ ମୁଖ୍ୟଅତିଥି ଭାବେ ଖୋର୍ଦ୍ଧା ବିଜୁ ଜନତା ଦଳ ସଭାପତି ତଥା ଜଟଣୀ ବିଧାୟକ ପ୍ରାର୍ଥ ବିଭୂତି ଭୂଷଣ ବଳବନ୍ତରାୟ ଯୋଗଦେଇ କାର୍ଯ୍ୟକ୍ରମକୁ ଉଦ୍‌ଘାଟନ କରିବା ସହିତ ଏହି ନାଟକ ଦ୍ୱାରା ଗ୍ରାମରେ ଏକତା ଓ ଭାଇଚାରା ଭାବ ସୃଷ୍ଟି ହୁଏ ବୋଲି ମତ ଦେବା ସହ ଏହି ପରମ୍ପରା ବଞ୍ଚାଇ ରଖିଥିବା ଟାଙ୍ଗିଆପଡ଼ା ଗ୍ରାମବାସୀ ଓ ଉତ୍ସାହି ଯୁବକଙ୍କୁ ବହୁତ ବହୁତ ଧନ୍ୟବାଦ ଦେଇଥିଲେ । ଅନ୍ୟମାନଙ୍କ ମଧ୍ୟରେ ସମ୍ମାନିତ ଅତିଥିଭାବେ ସମାଜସେବୀ ତଥା ସାମ୍ବାଦିକ ଗୋପାଳକୃଷ୍ଣ ପ୍ରଧାନ, ଶିକ୍ଷାବିତ ଧୀରେନ୍ଦ୍ର ନନ୍ଦ ପ୍ରମୁଖ ଯୋଗ ଦେଇଥିଲା ବେଳେ ନାଟକରେ ବରିଷ୍ଠ କଳାକାର ଉମାକାନ୍ତ ପଟ୍ଟନାୟକ, ବାଉରିବନ୍ଧୁ ସାମନ୍ତରାୟ, ଶ୍ରୀକାନ୍ତ, ପବିତ୍ର ସାହୁ, ଆଶିଷ ସାହୁ, ବିଭୁ ଛୋଟରାୟ, ଜୀବନଜ୍ୟୋତି ସାମନ୍ତରାୟ, ଇତୁଲ ଶତପଥୀ, ଲିଙ୍କନ, ଚନ୍ଦନ, ସନାତନ ରଣା, ପ୍ରଫୁଲ ରଣା, ମହିଳା କଳାକାର ହେଲେ ଲିଜା, ମାମା, ସୀତା, କୁନି ଓ ଅନ୍ୟମାନେ ନିଜର କଳା ପ୍ରଦର୍ଶନ କରିଥିଲେ ।

ମଳିପଡ଼ାରେ ରାମଲୀଳା ଆରମ୍ଭ

ନିରାକାରପୁର, ୨୦।୪(ସମିସ): ରାମ ନବମୀ ଦିନଠାରୁ ଖୋର୍ଦ୍ଧା ଜିଲ୍ଲା ମଳିପଡ଼ା ସ୍ଥିତ ଉପରସାହି ରଘୁନାଥ ରାମ ମାନସ ସଂସଦ ତରଫରୁ ରାମଲୀଳା ପରିବେଷଣ ଆରମ୍ଭ ହୋଇଛି । ଏଥିରେ ସହଯୋଗୀ ଭାବରେ, ଜଗନ୍ନାଥ ଭୁଜବଳ, ଗୁଲୁରୀ କଳସ, ଶୁଭ୍ରଜିତ୍ ଖଣ୍ଡେଇତରାୟ, ସାଗର କଳସ, ଦିଲ୍ଲୀପ ଖଣ୍ଡେଇତରାୟ ଓ ସମୀର ଜେନା ପ୍ରମୁଖ କାର୍ଯ୍ୟକ୍ରମକୁ ପରିଚାଳନା କରୁଛନ୍ତି । କଳାକାର ଭାବେ ଗୁଲୁ ପରିଡ଼ା, ଟିଂକୁ ନିଃସଙ୍କ, ପ୍ରଦ୍ୟୁମ୍ନ ଖଣ୍ଡେଇତରାୟ, ଲିପୁନ ମହାରଣା, ରଶ୍ମିରଞ୍ଜନ ମହାରଣା, ବିଜୟ ରାୟଗୁରୁ, ବାଇନ ଦଳେଇ ଏବଂ ଅଜୟ କଳସ, ଜିତେନ୍ଦ୍ର କଳସ, ଅର୍ଜୁନ ନିସଙ୍କ, ସୀତାରାମ ମହାପାତ୍ର ପ୍ରମୁଖ ଯୋଗ ଦେଇ କାର୍ଯ୍ୟକ୍ରମକୁ ସାଫଲ୍ୟ ମଣ୍ଡିତ କରୁଛନ୍ତି ।

ବାବା କପିଳେଶ୍ୱରଦେବଙ୍କ ନିଆରା ବାହୁଡ଼ା ଯାତ୍ରା ଶେଷ

ନିରାକାରପୁର, ୨୦।୪(ସମିସ):

ପ୍ରାଚୀନ ଶୈବପୀଠ ଖୋର୍ଦ୍ଧା ଜିଲ୍ଲା ଟାଙ୍ଗୀ ବ୍ଲକ ଡିଆସ୍ଥିତ ଶ୍ରୀକପିଳେଶ୍ୱର ଦେବଙ୍କ ଅଶୋକାଷ୍ଟମୀ ରଥଯାତ୍ରାର ୪ଦିନ ପରେ ନିଆରା ବାହୁଡା ଯାତ୍ରା ଅନୁଷ୍ଠିତ ହୋଇଯାଇଛି ।ରାତିର ନିଶାର୍ଦ୍ଧରେ ଗହିର ବିଲମାଳରେ ରଥ ଗଡ଼ି ଭେଟବାଲି ନିକଟରେ ରଥ ପହଞ୍ଚିଛି । ଶ୍ରୀମନ୍ଦିର ସହିତ କପିଳେଶ୍ୱର ଦେବଙ୍କ ସମ୍ପର୍କ ରହିଛି । ଗଜପତି ମହାରାଜା କପିଳେନ୍ଦ୍ର ଦେବଙ୍କ ଦ୍ୱାରା ପ୍ରତିଷ୍ଠିତ ଶ୍ରୀକପିଳେଶ୍ୱର ଦେବଙ୍କ ପୀଠରେ ଅନୁଷ୍ଠିତ ହେଉଛି ଅଶୋକାଷ୍ଟମୀ ର

ସୃଜନିକା

ସକାଳ
THE SAKALA
www.sakalaepaper.com

ଅଦିନ

ସୁପ୍ରିୟା ମଲିକ୍

ସେମାନେ ସମସ୍ତେ ଅପେକ୍ଷା କରିଥିଲେ, ଛାତରୁପଡ଼ି ଗୋଡ଼ ଆଙ୍ଗୁଠିରେ କ୍ଷତକରିଥିବା ଜେଜେବାପା, ଅଭିଜ୍ଞତା ଓ ଆନନ୍ଦରେ ଭାରି ଦିଶୁଥିବା ଜେଜେମା, ଅଳ୍ପ କଥାକହି ବେଶୀ ଶ୍ରମ କରୁଥିବା ବାପା, ତନ୍ତରେ ଶାଢ଼ି ବୁଣି ନିଜେ ପିନ୍ଧୁଥିବା ମା' ଓ ଅନ୍ୟ ଖୁଡ଼ିମାନେ, ଲୋନ୍‌ରେ ଟ୍ରେକର୍‌ଟିଏ କିଣି ବ୍ୟବସାୟ ଆରମ୍ଭ କରିବାକୁ ସ୍ୱପ୍ନ ଦେଖୁଥିବା ଦାଦା, ପ୍ରାଥମିକ ସ୍କୁଲ୍‌ରେ ପଢୁଥିବା ପରିବାରର ଦୁଇଟି ଝିଅ ଓ ବିଲ୍‌କୁଲ୍ ସ୍କୁଲ୍ ଯିବାକୁ ଆରମ୍ଭ କରିନଥିବା, କେବଳ ଅଙ୍ଗନୱାଡ଼ିର ଖାଦ୍ୟଖାଇ ଘରକୁ ଫେରୁଥିବା ଗୋଟିଏ ଶିଶୁ। ସେମାନେ ସମସ୍ତେ ଅପେକ୍ଷା କରିଥିଲେ।

ଠିକ୍ ଦିନ ବାରଟା ପାଖାପାଖି ଯେଉଁ ଚାରିଜଣ ଆସି ପହଞ୍ଚିଲେ, ସେମାନେ ହେଲେ ଜଣେ ଅବସରପ୍ରାପ୍ତ ସେକ୍‌ସନ୍ ଅଫିସର୍, ଜଣେ ପ୍ରଫେସର୍, ଜଣେ ସରକାରୀ ଅଫିସର୍ ଓ ଆଉ ଜଣେ ଲାଇବ୍ରେରୀରେ କାମ କରୁଥିବା କଣ୍ଟ୍ରାକ୍‌ଚୁଆଲ୍ ଷ୍ଟାଫ୍।

ଅପେକ୍ଷା କରିଥିବା ପରିବାରଟି କହେ, ଆପଣ ଯେ, ଆମ ପୁଅଟିକୁ ପସନ୍ଦ କରିଛନ୍ତି, ଏତେବାଟ ଆମଘରକୁ ଆସିଛନ୍ତି ସେଥିପାଇଁ ଆମେ ଧନ୍ୟ ହୋଇଯାଇଛୁ। ନହେଲେ ଆପଣଙ୍କର ଗାଈ ରହୁଥିବା ଗୁହାଳ ସୁଦ୍ଧା ଆମ ଘରଠାରୁ ଅଧିକ ଭଲ। ଆମେ ସବୁ କ'ଣ ଆପଣଙ୍କ ସହିତ ସମାନ ବନ୍ଧୁ ହୋଇପାରିବୁ।

ଅତିଥି ପରିବାରଟି କହେ, ଆମ ଝିଅ ଓ ଆପଣଙ୍କର ପୁଅ ପରସ୍ପରକୁ ଭଲପାଇଛନ୍ତି। ପସନ୍ଦ କରିଛନ୍ତି। ତ ଆମେ ଆଉ ଅଧିକ କୋଉଠି କ'ଣ ଖୋଜିଥାଆନ୍ତୁ? ପିଲାଙ୍କ ମତ ଯାହା, ଆମ ମତ ସେଇଆ। ପିଲାଙ୍କ ପସନ୍ଦ ଯାହା, ଆମ ପସନ୍ଦ ସେଇଆ।

ଅତିଥି ପରିବାର ସେହିଘରେ ବସିଥିଲେ, ଯେଉଁ ଘରଟି ଏବେ ଅଳ୍ପଦିନ ହେଲା ତିଆରି ହୋଇଛି। ମାତ୍ର ଇଟା ଯୋଡ଼େଇ କୋଠରିଟିଏ। ଯାହାର ତଳ କି କାନ୍ଥ ପଲସ୍ତରା ହୋଇନାହିଁ। ଘରର ସାଇଜ୍ ହେବ ଆଠରେ ଆଠ ଫୁଟ୍। ଘରେ ବାଥ୍‌ରୁମ୍ ପାଇଖାନା ନାହିଁ, କି ସେତିକି କରିବାକୁ ଜାଗାନାହିଁ। କେଇହାତର ନଂଘାରେ ତନ୍ତ ଲାଗିଛି, ଲୁଗାବୁଣା ତନ୍ତ। କେଇହାତର ଅଗଣାରେ ମା'କୁକୁଡ଼ା ପଲେ ଛୁଆଙ୍କୁ ଧରି ବୁଲୁଛି। ରୋଷେଇଘର ଚାଳି ଭିତରକୁ ପଶିବାବେଳେ ମୁଣ୍ଡନୋଇ ପଶିବାକୁ ହେବ, ନହେଲେ ଚାଳରେ ମୁଣ୍ଡ ବାଜିବ। ଅତିଥି ପରିବାରଙ୍କର ଗାଁରେ ଛଅ ବଖରା ଘର, ଦୁଇଟି ରୋଷେଇଘର। ଦୁଇଟି ଟଏଲେଟ୍, ଛଅବଖରା ଘରେ ରହିବ କିଏ? ନାତିନାତୁଣୀ ଦୁହେଁ ବିଦେଶରେ। ବାପା ଦାଦା ଚାକିରିଆ। ଦୁଇଟି ପିଲା ରାଜ୍ୟ ଛାଡ଼ି ଅନ୍ୟ ରାଜ୍ୟରେ ପାଣିପାଇପ୍ କାମ କରନ୍ତି। ଆଉ ଏଇ ଯେଉଁ ଝିଅଟି ଏଇ ଯେଉଁ ପୁଅଟିକୁ ପସନ୍ଦ କରିଛି ବା ଉଭୟେ ଉଭୟଙ୍କୁ ବାହାହେବେ ବୋଲି ସ୍ଥିର କରିଛନ୍ତି, ସେହି ଝିଅଟି ମଧ୍ୟ ବାହାର ରାଜ୍ୟରେ ପ୍ରବାସୀ ଶ୍ରମିକ। ସେ ଗୋଟେ ସୂତାକଳରେ କାମକରେ। ସେହି ସୂତାକଳରେ ପୁଅଟି ସହିତ ତା'ର ସାକ୍ଷାତ ଓ ସେମାନେ ମନସ୍ଥିର କରନ୍ତି ବିବାହ ପାଇଁ।

କୁହାଯାଏ, କାନ୍ଧ ସମାନ ବନ୍ଧୁ କରିବ।

ପିଲା କ'ଣ ତାହା ବୁଝନ୍ତି ?

ଏଇ ଦେଖ ଗୋଟିଏ ପରିବାରରେ କୋଠାଘର ଅଛି, ଘରେ ରହିବାକୁ ଲୋକ ନାହାନ୍ତି ବୋଲି ତାଲା ପଡ଼ିପଡ଼ି ଉଇ ଲାଗୁଛି। ଆଉ ଅନ୍ୟ ପରିବାରରେ ବହୁଲୋକ, ବହୁ ସଦସ୍ୟ, ହେଲେ ରହିବାକୁ ଘରନାହିଁ। ଅଭିଜ୍ଞତା ଓ ଆନନ୍ଦରେ ଭାରି ଜେଜେମା ଭାବନ୍ତି, ପୁଅ ବାହାଘର ଆଗରୁ ଘର କରିବା ନିହାତି ଦରକାର। ନହେଲେ ପୁଅବୋହୂ ଆସି ରହିବେ କେଉଁଠି? ହେଲେ ଘର କରିବାର ଦିନ ସମୟ ନଆସିଲେ, ବେଳା ସେମିତି ନଆସିଲେ ଘରତୋଳା ହୋଇପାରେନାହିଁ।

ଘରଡିଆରି ବେଳେ, ଜେଜେବାବା ଛାତରୁ ପଡ଼ି ଗୋଡ଼ ଆଙ୍ଗୁଠି ଭାଙ୍ଗିଛନ୍ତି ସତ, ହେଲେ ଚାଷକାମରୁ ତାଙ୍କୁ ଫୁରସତ୍ ନାହିଁ। ଅଳ୍ପ କେଇଗୁଣ୍ଠ ଜମିରେ ଦାଲୁଅ ଧାନର ସବୁଜ ଫସଲ ଖେଳୁଛି। ଅମଳ ଧାନରୁ ବର୍ଷସାରାର ଚାଉଳ ମିଳିବ। ହନୁମାନ ଡର ନଥିଲେ ସେଇ ଜମିରେ ମୁଗବିରି କି ପରିବା ଫସଲ ହୁଅନ୍ତା।

ଅତିଥି ପରିବାରର କେଇ ଏକର ଜମି ଅଛି, ସେଠି ଚାଷ ହୁଏନା। ଫସଲ ହୁଏନା। ପଡ଼ିଆ ପଡ଼ିଥାଏ। କେବେ କେମିତି ଚାଷ ହୁଏ ଯେ, ଅମଳ କାଇଁ? ଭାଗଦିଆ ହେଲାବେଳେ, ଯାହା ଗଣ୍ଡେ ଦିଗଣ୍ଡା ଚାଉଳ ମିଳୁଥିଲା, ଏବେ ସବୁ ବନ୍ଦ। ଏବେ ପାଖ ଗାଁର ଜଣେ ଚାଷୀ ଜୋର୍ ଜବରଦସ୍ତ ନିଜର ହିଡ଼କୁ ବଢ଼ାଇ ଆଣି ବାଡ଼ ଉଠାଇ କେତେଜାଗା ନେଇଗଲାଣି ବୋଲି କେଶ୍ ଚାଲିଛି।

ଅତିଥିମାନଙ୍କୁ ଚା' ଓ ଲେମ୍ବୁପାଣି ପରଷାଗଲା ତ, ଗୋଟେ ସମସ୍ୟା ଉଠି ଛିଡ଼ାହୋଇପଡ଼ିଲା। ସବୁ ଗ୍ଲାସ୍, ସବୁ କପ୍ ଭର୍ତ୍ତିଥାଇ ଫେରିଆସିଲା। ଗ୍ଲାସ୍ ଓ କପ୍‌ର ଆକାର ସବୁ ବହୁତ ବଡ଼ଥିଲା। ପାନୀୟରେ ପଡ଼ିଥିଲା ଚିନି। ଅତିଥିମାନେ ଡାଏବେଟିସ୍‌କୁ ରୋକନ୍ତେ କିପରି, ତାଙ୍କର ଦାଦା ଡାଏବେଟିସ୍‌ରେ ମରିଯାଇଥିଲେ, ତାଙ୍କର ବାପା ଓ ଜେଜେବାପା ଉଚ୍ଚ ରକ୍ତଚାପରେ ବ୍ରେନ୍‌ର ଧମନୀ ଫାଟି ରକ୍ତସ୍ରାବରୁ ମରିଥିଲେ। କହିବାକୁ ଗଲେ ପରିବାରର ପୁରୁଷମାନେ ଏଇ ଦୁଇଟି ରୋଗ ଭୋଗି ଚାଲିଛନ୍ତି ଅନେକ କାଳୁ। ଅପେକ୍ଷା କରିଥିବା ପରିବାର ଭାବିଲେ ଓ କହିଦେଲେ, ହଉ ଆଗକୁ ଏହାକୁ ଧ୍ୟାନଦେବୁ। ସବୁ ମିଠା ପାନୀୟ ଓ ମିଠା ଜଳଖିଆ ଫେରିଗଲା।

ଚାଳରେ ବସିଥିବା କାଉ କହେ କା' କା'।

କୁକୁଡ଼ା ତା'ର ଛୁଆମାନଙ୍କୁ ଡାକେ କକ୍ କକ୍ କକ୍- ଏଣିକି ଆସ, ଏଠି ଖାଦ୍ୟ ଅଛି, ସେଣିକି ଯାଅନା। ଶୁଆ ଶାରୀ ଥିଲେ, ଶୁଆ ପଚାରିଥାଆନ୍ତା, କୁହତ ଏଇଯେଉଁ ପ୍ରେମୀ ଯୁଗଳଙ୍କ ବାହାଘର ପାଇଁ ଦୁଇଟି ପରିବାର ସେଠି ଏକାଠି ବସିଛନ୍ତି, ତାଙ୍କର ଭବିଷ୍ୟତ କ'ଣ?

ଶାରୀ କହେ, 'ମୁଁ ଜ୍ୟୋତିଷ ନୁହେଁ।' ତମଭଳି ମିଛକଥା ମୁଁ କହିପାରେ ନାହିଁ। ତଥାପି ମୋର ଅନୁମାନ, ତାଙ୍କର ପ୍ରେମଜୀବନ ସୁନ୍ଦର ହୋଇପାରେ, ବାସ୍ତବ ଜୀବନ ଭଲ ହେବନାହିଁ।

ଗୋଲ୍ ଗୋଲ୍ ଆଖି କରେ, ଧିକ୍କାର କରେ ଶୁଆ, "କେମିତି ଭଲ ହବ ?

ମାଇପାଗୁଡ଼ାଙ୍କର କଥା ବୁଝିବା ଶକ୍ତି ଥିଲେ ସିନା? ସେମାନେ କୋଉ ବୁଝନ୍ତିକି? ସେମାନେ ଖାଲି ସ୍ୱପ୍ନ ଦେଖିଦେଖି ମରନ୍ତି।

ଶାରୀ ଥେନ୍ତେରେଇ ହେଲା, କହିଲା, ଡାଇବେଟିସ୍ ଆଉ ରକ୍ତଚାପରେ ମରିବାଠାରୁ ସ୍ୱପ୍ନରେ କି ଦୁଃସ୍ୱପ୍ନରେ ମରିବା ଶହେଗୁଣ ଭଲ। ମୁଁ ସେଦିନ ରାତିରେ ଯଦି ସ୍ୱପ୍ନଦେଖି ତୁମକୁ ଖୋଜିଖୋଜି ଉଡ଼ିନଥାନ୍ତି, ଏତେବେଳକୁ ତୁମେ ରାଜାର ପେଟଭିତରେ ହଜମ ହୋଇସରନ୍ତିଣି।"

ସବୁ ଘଟଣା ସମସ୍ତେ ଜାଣିନଥାଆନ୍ତି, ଏଣୁ ସବୁ ଘଟଣା ଗପ ହୋଇପାରେ ନାହିଁ କି ସତହୋଇ ପାରେନାହିଁ। ଘଟଣାଟି ଏମିତି। ରାଜାଙ୍କ ଫଳ ବଗିଚାରୁ ପ୍ରତିରାତିରେ ଫଳ ଖାଉଥିବା ଶୁଆକୁ ଥରେ ରାଜାଙ୍କ ମାଳି ଧରିନେଇ ରାଜାକୁ ଦେଲା। ରାଜା ତତ୍‌କ୍ଷଣାତ୍ ତାକୁ ଗିଳିଦେଲେ। ପେଟ ଫୁଲାଇ ଶୋଇଗଲେ। ଶାରୀ ଖୋଜିଖୋଜି ଆସିଲା। ରାତିର ଜହ୍ନ ଆଲୁଅରେ ସେ ବହୁତ ଉଡ଼ିଥିଲା, ଘରୁ ବାହାର, ଗଛରୁ ଗଛ, ପାହାଡ଼ରୁ ପାହାଡ଼, ବଗିଚାରୁ ବଗିଚା ପୁଣି ଘର ଝରକାରୁ ଘର ଝରକା, ରାଜାଙ୍କ ଝରକାଦେଇ ଭିତରେ ପଶିଲା। ତାଙ୍କ ନାକରେ ଟିକେ ନିଜ ଲାଞ୍ଜକୁ ଲଗାଇ ଖୁଚ୍ ଖୁଚ୍ କରିଦେଲା ଯେ, ରାଜା ଛିଙ୍କିଲେ ଓ ପେଟରୁ ବାହାରି ଆଁ ପାଟିବାଟେ ଶୁଆ ଉଡ଼ିଗଲା ଆକାଶକୁ। ଶାରୀ ବି ଉଡ଼ିଗଲା, ଦୁହେଁ ଖୁସିରେ ରହିଲେ।

ଶୁଆ କହିଲା, ଓଃ ଭାରି ପ୍ରେମରେ ମୋତେ ଖୋଜିବାକୁ ଯାଇଥିଲ?

ଶାରୀ କହିଲା, ପ୍ରେମରେ କାହିଁକି ? ଦୟାରେ, କରୁଣାରେ।

ମା' କୁକୁଡ଼ା ତା'ର ଛୁଆମାନଙ୍କୁ ଚାହିଁଥାଆନ୍ତା। କାଉ କାଉଆଣୀ ଟେରେଇ ଟେରେଇ ଶୁଆ ଶାରୀଙ୍କୁ ଚାହିଁଲେ।

ଶୁଆ କହିଲା ଶାରୀକୁ, 'ହଉ ଆମକଥା ଛାଡ଼। ଏ ପ୍ରେମୀଯୁଗଳଙ୍କ କଥା କୁହ।'

ମୁହଁ ଛିଆଡ଼ି ଶାରୀ କହିଲା, କାଇଁ ତମେ କହୁନ? ଭାରି ଜ୍ୟୋତିଷ ହୋଇଥିଲ। କାର୍ଡ଼ ଉଠାଇ ମଣିଷଙ୍କର ଭାଗ୍ୟ ଦୁର୍ଭାଗ୍ୟ ପଢୁଥିଲ। ଏବେ ପୁଣି କ'ଣ ହେଲାକି?

ଗମ୍ଭୀର ହୋଇ ଶୁଆ କିଛି ସମୟ ଆକାଶକୁ ଚାହିଁଲା। ତା'ପରେ ପଚାରିଲା- ଆଚ୍ଛା ଏଥର କହ।

ବାହାହୋଇଗଲେ ପ୍ରେମୀଯୁଗଳ କେଉଁଠି ରହିବେ?

ଯାଙ୍କ ଘରେ ନା, ତାଙ୍କ ଘରେ?

ଶାରୀ ଆହୁରି ବିରକ୍ତିରେ କହିଲା-ଦମ୍ପତି କୁହ। ସେତେବେଳେ ସେମାନେ ପ୍ରେମୀନଥିବେ। କିଏ କାହାକୁ ଦୟା କରୁଣା କରୁଥିବ ଯଦି, ବଡ଼କଥା। କିଏ କେଉଁଠି ଖାପଖୁଆଇ ଚଳିପାରୁଥିବ ଯଦି ବଡ଼କଥା।

ଶୁଆ କହିଲା- ହଉ ହେଲା, ତୋ'ରି କଥା ରହିଲା। ଦୁହେଁ ରହିବେ କେଉଁଠି? ଯେଉଁଠି ଘର ଅଛି, ହେଲେ ମଣିଷ ନାହାନ୍ତି, ନା, ଯେଉଁଠି ମଣିଷ ଅଛନ୍ତି, ହେଲେ ଘରନାହିଁ?

ଶାରୀ ନିରବ ହୋଇଗଲା। ଏ ପ୍ରଶ୍ନ ବଡ଼ ଜଟିଳଥିଲା। ଏ ପ୍ରଶ୍ନ ମଣିଷ ଯେ, ଆଜିଯାଏ ସମାଧାନ କରିପାରିନାହିଁ। ଆଉ ଏ ପକ୍ଷୀ ଜନ୍ମ? ଛାର ପକ୍ଷୀଜନ୍ମରେ ଏତେ ବୁଦ୍ଧି କେଉଁଠୁ ଆସିବ ଯେ, ସେ ଉତ୍ତର ପାଇଯିବ।

ଯେଉଁ ପ୍ରଶ୍ନ ଉପରେ ଶୁଆଶାରୀ ଅଟକିଥିଲେ; ଠିକ୍ ସେହି ପ୍ରଶ୍ନ ଉପରେ ଅତିଥି ପରିବାର ଓ ସତ୍କାରକ ପରିବାର ମଧ୍ୟ ଅଟକି ରହିଥିଲେ। ଦି'ଘଣ୍ଟା ହେଲାଣି ଏତେ ଶବ୍ଦ, ଏତେ ବାକ୍ୟ, ଏତେ କଥାବାର୍ତ୍ତା ତାଳି ଦେଇଥିବା ଦି ପରିବାର ତଳକୁ ଚାହିଁ ନିରବରେ ବସିଥିଲେ। ତଳୁ ଗୋଟେ ଯୋଡ଼େ ଶବ୍ଦ ଗୋଟାଇ ସାଉଁଟି ଆଣି ଖଞ୍ଜିଦେଲେ; ଉତ୍ତର ମିଳିଯିବ କି?

କାଉକାଉଆଣୀ ଗଛ ଡାଳରୁ ଅପେକ୍ଷା କରିଥିଲେ। ଦି/ଚାରି ହାତ ଲମ୍ବା-ଚଉଡ଼ା ଅଗଣାରେ କୁକୁଡ଼ା ତା'ର ଛୁଆଙ୍କୁ ନେଇ ବୁଲୁଥିଲା। ଶୁଆଶାରୀ ଆକାଶସାରା ଖେଦୁଥିଲେ। ତାଙ୍କ ଉଡ଼ାଣରେ ପୁଣି ଡାକରେ।

ପରିବାର ଦୁଇଟା ବନ୍ଧୁ ହେବା ପୂର୍ବରୁ ଶତ୍ରୁ ଭଳି ଜୁଟୁଥିଲେ ନିରବରେ। 'ତମର ଘରନାହିଁ ବୋଲି, ଆଉ ଆମର ପଇସା କମାଉଥିବା ଝୁଅଟାକୁ ତମ ପୁଅ ପାଲରେ ପକାଇ ଦେଇଛି। ଆମ ଝୁଅ ତମଘରର ବୋହୂ ହେବ ଓ ସେଠି ଘର ତୋଳିବ।' ତମର ଘରେ ଲୋକନାହାନ୍ତି, ପୁଅନାତି ପ୍ରବାସରେ କି ବିଦେଶରେ କମ୍ପାନୀ ପାଖରେ ବନ୍ଧାପଡ଼ିଛନ୍ତି ବୋଲି, ତମ ଝିଅ ଆମପୁଅଟାକୁ ପାଲରେ ପକାଇ ଦେଇଛି। ଆମ ପୁଅଟାକୁ ତମେ ଘରଜୋଇଁଆ କରି ରଖିଦେବ?

ଏ ଯୁଦ୍ଧ, ଏ ଶତ୍ରୁତା ଯେତିକି ଘର ଭାଙ୍ଗିବ ଭାଙ୍ଗିବ ହଉଥିଲା, ସେତିକି ସେତିକି ନୂଆ ଘରଟିଏ ଗଢ଼ିବ ଗଢ଼ିବ ହେଉଥିଲା। ସମସ୍ତେ ଅପେକ୍ଷାରେ ଥିଲେ, ବାହାଘର କେବେ ହେବ।

ସେଯାଏ, ଦିନ ସ୍ଥିର ହୋଇନଥିଲା। ସ୍ଥିରହେବା ପୂର୍ବରୁ ସବୁଦିନ ତ ଅଦିନ। ■

mallikSupriya3@gmail.com

ଏ ସପ୍ତାହର କବିତା

ଗୟସ ଫୁଲର ଝିଅ

ଶୁଭଶ୍ରୀ ଶୁଭସ୍ମିତା ମିଶ୍ର

ଗୟସ ଫୁଲ ମନେ ପଡ଼ିଲେ
ମନେ ପଡ଼େ ପିଲାଦିନ!

ହଂସୁଆ ନଦୀର କୋଳରେ କେତେ ପାଣି ବହିବଣି କୁହ?
କେତେ ଗଛ କଟା ହେଇ କାଠ ପାଲଟି ଯିବେଣି
ଧର୍ତ୍ତଙ୍ଗଡ଼ରୁ,

ଏ ଭିତରେ ତିନୋଟି କି ଚାରୋଟି ନବକଳେବର ହେଲେଣି
ପୁରାରେ ଦିଅଁ,
ବୋଉର ମଥାରେ ଚଉଡ଼ା ହେଲାଣି ସୁନ୍ଥାଣୀ,
ଗର୍ଭିଣୀ ଗାଈ ବାଟ ଛାଡୁଥିବା ନନା ମୋର ଏବେ ବୁଢ଼ା ସିଂହ!

ଗୟସ ଫୁଲ ଆଜିକାଲି ଭାରି ମନେପଡ଼େ ,
ବଡ଼ ପଡ଼ିଆ ଭିତରେ ମନେପଡ଼େ ଗୋଟେ ବରଗଛ
ହଂସୁଆ ନଈର ସୁଅରେ ଭସେଇ ଥିବା ସେ କାର୍ତ୍ତିକ ପୂର୍ଣ୍ଣମୀର ନୌକା କ'ଣ
ପହଁଞ୍ଚିବଣି ଜାଭା ସୁମାତ୍ରା?

ଧର୍ତ୍ତଙ୍ଗଡ଼ ଯିବାକୁ ଥିବା କାଠପୋଲ ଏବେ ବ୍ରିଜ୍‌ରେ ରୂପାନ୍ତରିତ,
ବୋଉ ଆଖିରେ ମୋଟା ଫ୍ରେମ୍‌ର ଚଷମା
ନନାଙ୍କ ହାତ ଥରୁଛି ଆଉ ଲେଖି ପାରୁନାହାନ୍ତି ଦରଖାସ୍ତ!

ଗୋଟେ ଛୋଟ ଝିଅଟେ ଥିଲା,
ଗୟସ ଫୁଲର ସହରରେ ଘର କରିବ କହି
ମହୁମାଛିର ଶୁଣ୍ଢରେ ଉଡ଼ି ବୁଲୁଥିଲା,

ସ୍ୱପ୍ନରେ ଦେଖିଥିଲା ଗୋଟେ ଧଳାରଙ୍ଗର ସହର
ଯେଉଁଠି ଗଦା ହେଇଥିବ ଅପରାଜିତା!

ଅନେକ ଦିନ ହେବ ଦେଖିନି ଗୟସ ଫୁଲ
ଏତେ ଟିକେ ମଧୁଥାଏ ଫୁଲର ପଛପଟେ
ଚୋଷିଛନ୍ତି କେବେ?

ଭୁବନେଶ୍ୱରରେ ଗୟସ ଫୁଲ ଫୁଟେନା।

ମୋର କିନ୍ତୁ ଆଜିକାଲି ଖୁବ୍ ମନେପଡ଼େ
ଗୋଟେ ଗୟସ ଫୁଲର କ୍ଷେତ,
ଆଉ ଗୋଟେ ଧଳା ଫ୍ରକପିନ୍ଧା ଝିଅ!

ସେ ଝିଅଟି କିଏ କେଜାଣି?
ମୁଁ ତାକୁ ବିଲ୍‌କୁଲ୍ ଚିହେଁନା! ■

ମୋ: ୯୮୬୧୭୮୮୯୯୯

ପବନର ଚିତ୍ରସ୍ୱନ

ଡକ୍ଟର ଅଭୟ ନାରାୟଣ ନାୟକ

ଫୁଟୁଥାଏ ଉଦରର ଜ୍ୱାଳା
କ୍ରମଶଃ ଅନ୍ନ ହୋଇ
ଜଳ ହୋଇ
କ୍ଷୁଧା ହୋଇ
ରକ୍ତରେ, ଅସ୍ଥିର ଅସ୍ତିତ୍ୱରେ
କ୍ଷୁଧାର ପ୍ରଶମିତ ଉପପାଦ୍ୟ
ମୁଁ କ୍ରମଶଃ ପଢ଼େ
କ୍ଷତର ସ୍ରାବରୁ
ଯନ୍ତ୍ରଣାର କାତର ଚିତ୍କାରରୁ
ବେଦନାର ଅଶ୍ରୁରୁ
ଅସହାୟତାର ଆର୍ତ୍ତିରୁ
ମୁଁ କ୍ରମଶଃ ବଞ୍ଚୁଥାଏ
ଏକ ଭଗ୍ନାଂଶର କ୍ଷୟଷ୍ଣୁ ଜୀବନ
ଧ୍ୱଜାଧାରୀ ଅସ୍ମିତାମାନେ
ବୁଣନ୍ତି ପରାଗ, ବୀଜ ଓ ଶୁକ୍ରାଣୁ
ବିକଶିତ ହେଉଥିବା ପରାଗରେଣୁର ଅବୟବ
ଖୁବ୍ ପାଖରୁ ଦେଖିହୁଏ
ଅପହଞ୍ଚ ଜୀବନର
ଦାଉଦାଉ ଅଗ୍ନିର ଶିଖା
ମୁଁ ଲୋଡ଼େ ଶେଷାଂଶରେ ନିଷ୍କର୍ଷରେ

ପବନ ହିଁ ଏକାନ୍ତ ନିଃଶ୍ୱାସର
ଧାରେ ପବନ ପ୍ଲାବନ
ମୋର ସମଗ୍ର ରୁଧିରରୁ
ବିପନ୍ନ ହୁଏ ସ୍ୱର୍ଶାତୁର ପବନ
ଫୁଟୁଥାଏ ଅବଶିଷ୍ଟ ପବନହୀନ
ଶରୀର ହିଁ କେବଳ
ଭାଙ୍ଗୁଥାଏ ବାଲିର ଖଣ୍ଡିଆ ଭୂତ ପରି
ସାୟାହ୍ନର ଯୌବନ
କ୍ରମଶଃ କ୍ଷୁଧା ପାଲଟେ କ୍ଷୀଣରୁ କ୍ଷୀଣ
ଅପେକ୍ଷା ଥାଏ ଅମୃତବେଳାର ପଲକ
ପୁଲକିତ, ଉଲ୍ଲସିତ ଓ ଆହ୍ଲାଦିତ କ୍ଷଣ
ଅନୁକ୍ଷଣ... ■

ଉପନିର୍ଦ୍ଦେଶକ
ଜନଗଣନା ନିର୍ଦ୍ଦେଶାଳୟ, ଓଡ଼ିଶା
ୟୁନିଟ୍ – ୯, ଜନପଥ, ଭୁବନେଶ୍ୱର -୨୨
ମୋ: ୯୪୩୭୮୯୨୫୪୦

ପୁସ୍ତକ ପରିଚୟ

ସ୍ୱରଚିତ୍ର

ବିପିନ୍ ନାୟକ

ସର୍ଜନା
ପାଣିଗ୍ରାହୀ ସାହି, ଗୋସାଇଁନୂଆଗାଁ
ବ୍ରହ୍ମପୁର-୭୬୦୦୦୩
ଦ୍ୱିତୀୟ ସଂସ୍କରଣ: ୨୦୨୩
ମୂଲ୍ୟ: ୧୦୦ ଟଙ୍କା

"ପଚାରନା/ ମୋର ଦୁଃଖ କ'ଣ?/ ଦୁଃଖ ମାନେ ତ ମୋର/ ଦିଅଁ ହେଇ ସାରିଲେଣି/ କେଉଁକାଳୁ,/ ସେମାନଙ୍କ ପାଇଁ ଯାହା/ ମୁଁ ଗଢ଼ି ସାରିଚି/ ଗୋଟେ ଦେଉଳ/ ଲୁହର ଦୀପାଳିଟିଏ/ ଜାଳି ଦେଇଚି ଗର୍ଭ ଗୃହରେ/ ନିବିଷ୍ଟ/ ନିଶ୍ଚଳ।" (ପଚାରନା ମୋର ଦୁଃଖ କ'ଣ) ପ୍ରକୃତରେ କବି ହିଁ ଦୁଃଖର ଜ୍ୱାଳାକୁ ଭୋଗିପାରେ ନିର୍ବିକାର ଭାବେ। ତେଣୁ ତ ସବୁ ବେଦନା ଭିତରେ କବି ମୁହଁ ଉଜ୍ଜ୍ୱଳ ଦିଶୁଥାଏ। ଏମିତି ଦୁଃଖକୁ ଛାତିରେ ଚାପିରଖି ଜୀବନକୁ ନେଇ ସ୍ୱପ୍ନ ଦେଖୁଥିବା କବି ହେଉଛନ୍ତି ବିପିନ୍ ନାୟକ। 'ପଚାରନା ମୋର ଦୁଃଖ କ'ଣ' ଏଇ ଗୋଟିଏ କବିତାରୁ କବିଙ୍କ କାବ୍ୟଚେତନାକୁ ହୃଦୟଙ୍ଗମ କରିହୁଏ ନିବିଡ଼ ଭାବରେ। ବିଶିଷ୍ଟ କବି ବିପିନ୍ ନାୟକଙ୍କ କବିତା ପୁସ୍ତକ 'ସ୍ୱରଚିତ୍ର'ର ଦ୍ୱିତୀୟ ସଂସ୍କରଣ ପ୍ରକାଶ ପାଇଛି। ଓଡ଼ିଶା ସାହିତ୍ୟ ଏକାଡେମୀ ପୁରସ୍କାରପ୍ରାପ୍ତ ଏହି ପୁସ୍ତକର କବିତାଗୁଡ଼ିକରେ ଜୀବନାନୁଭବ ଓ ସାମାଜିକ ବାସ୍ତବତାର ଚିତ୍ର ପ୍ରସ୍ଫୁଟିତ ହୋଇଉଠିଛି ସଜୀବ ଭାବରେ। 'ହାତର ପତଙ୍ଗ ମୋର', 'ଦୂରକୁ ଦୂରକୁ', 'ଖନା ବଚନ', 'ଥିବା ନଥିବା', 'ଆକାଶରୁ ଅନ୍ଧାର ଆଡ଼କୁ', 'କାଠ ଖଣ୍ଡକର କଥା', 'ପକ୍ଷୀ ପକ୍ଷୀ ଲାଗୁଚି', 'ଶବ୍ଦ ନାରୀ', 'ସ୍ୱରଚିତ୍ର', 'ସନାତନର ଗୀତ', 'ଭାବଶିଳା', 'ଅହଲ୍ୟା' ପ୍ରଭୃତି କବିତା ହୃଦୟସ୍ପର୍ଶୀ ହୋଇଛି। ଜୀବନାନୁଭବର ନିବିଡ଼ ଚିତ୍ର ପ୍ରତିଫଳିତ ହୋଇଛି ଏହି ପୁସ୍ତକର ଅନେକ କବିତାରେ। ପ୍ରତିଟି କବିତାର ଭାବ, ଭାଷା, ସଂରଚନା ଅତ୍ୟନ୍ତ ମାର୍ମିକ ହୋଇଛି। 'ସ୍ୱରଚିତ୍ର'ର କବିତାଗୁଡ଼ିକ ପାଠକମାନଙ୍କ ଦ୍ୱାରା ନିଶ୍ଚୟ ଆଦୃତି ଲାଭ କରିବ। ■

କେତେ ପାଖରେ ଆକାଶ

ପ୍ରଭାତୀ ମାଝୀ

ସୋନମ୍ ପ୍ରକାଶନ
ବାଦାମବାଡ଼ି
କଟକ- ୭୫୩୦୧୨
ପ୍ରଥମ ପ୍ରକାଶ: ୨୦୨୪
ମୂଲ୍ୟ: ୧୨୦ ଟଙ୍କା

"ମାଟି , ମଞ୍ଜି ମା' ଦି ଫାଳ ହୁଅନ୍ତି/ ଉକୁଟି ଆସେ ନୀଳ ଅଙ୍କୁର ଜୀବନ/ ମା'ଟିଏ ସୃଜିଥିବାରୁ ପ୍ରଣାମ ନିଅନ୍ତି ଈଶ୍ୱର/ ଏବେ କିନ୍ତୁ ମା' କାନ୍ଦକାନ୍ଦ ଚଉଦିଗ।" (ସ୍ତ୍ରୀ ଲୋକ) ମା' ହେଉଛି ସହନଶୀଳା, ସର୍ବଂସହା। ସନ୍ତାନ ପାଇଁ ସମର୍ପିତ ତା'ର ସାରା ଜୀବନ। ତେବେ ମା' ବି ବେଳେ ବେଳେ ଅସହାୟ ହୋଇପଡ଼େ, ଆଖିରୁ ଲୁହ ଝରାଏ। ନାରୀ ହୃଦୟର କୋମଳ ଅନୁଭବ ପ୍ରକାଶିତ ହୋଇଛି ପ୍ରଭାତୀ ମାଝୀଙ୍କ 'ସ୍ତ୍ରୀ ଲୋକ' କବିତାରେ। ୪୪ଟି କବିତାକୁ ନେଇ ପ୍ରକାଶ ପାଇଛି ପ୍ରଭାତୀ ମାଝୀଙ୍କ 'କେତେ ପାଖରେ ଆକାଶ' ପୁସ୍ତକ। 'ଅଭାଜନର ଶୃତଲିଖନ', 'ଦେଶ', 'ବାପା', 'ତମେ ପୁରୁଷ ବୋଲି ତ', 'ମନମନ୍ତ୍ର', 'କୁଜଙ୍ଗ ମାଟି', 'କ୍ଷେତ କଷଣ', 'ଘର ମଣିଷ', 'ବୃକ୍ଷ

ପ୍ରଥମ ପର୍ଯ୍ୟାୟ ମତଦାନରେ ଉଦାସିନତା

କ'ଣ ସୂଚାଉଛି ଭୋଟରଙ୍କ ମାନସିକତା

୨୦୨୪ ନିର୍ବାଚନ ପାଇଁ ଗଣମାଧ୍ୟମ ଠାରୁ ଆରମ୍ଭ କରି ସୋସିଆଲ ମିଡିଆ ପ୍ଲାଟଫର୍ମ ପର୍ଯ୍ୟନ୍ତ ଜୋରଦାର ଚର୍ଚ୍ଚା ଚାଲିଛି । ଏହି ନିର୍ବାଚନରେ ଶାସକ ଏବଂ ବିରୋଧୀ ଦଳଙ୍କ ଭବିଷ୍ୟତକୁ ନେଇ ଆକଳନ କରାଯାଉଛି । ହେଲେ ତୃଣମୂଳ ସ୍ତରରେ ରାଜନୈତିକ ଦଳଙ୍କ ଭବିଷ୍ୟତ ନିର୍ଦ୍ଧାରଣ କ୍ଷେତ୍ରରେ ଭୋଟରଙ୍କ ମାନସିକତା ଯାହା ଦେଖାଯାଇଛି , ତାହା ସବୁ ଚର୍ଚ୍ଚା, ଆକଳନକୁ ଏକପ୍ରକାର ଶିଥିଳ କରିଦେଇଛି । ବିଶେଷକରି ଚଳିତ ନିର୍ବାଚନର ପ୍ରଥମ ପର୍ଯ୍ୟାୟରେ ମତଦାନ ହାର ୨୦୧୯ ନିର୍ବାଚନ ତୁଳନରେ ଯଥେଷ୍ଟ ଭାବେ ହ୍ରାସ ପାଇବା ଘଟଣା ବିଭିନ୍ନ ମହଲରେ ଦ୍ୱନ୍ଦ୍ୱ ସୃଷ୍ଟି କରିଛି । ୨୦୧୯ରେ ପ୍ରାୟ ୭୧% ରହିଥିବା ମତଦାନ ହାର ୨୦୨୪ରେ ୬୩%କୁ ହ୍ରାସ ପାଇଛି । ଭୋଟରଙ୍କ ମାନସିକତାକୁ ଦେଖି ଉଭୟ ଶାସକ ଏବଂ ବିରୋଧୀ ଦଳଙ୍କ ମନରେ ଛନକା ପଶିଛି ।

୨୦୧୯ରେ ମତଦାନ ହାର ଥିଲା ୭୦.୯ ପ୍ରତିଶତ

୨୦୨୪ରେ ମତଦାନ ହାର ୬୩ ପ୍ରତିଶତକୁ ହ୍ରାସ

ଭାରତ ଭଳି ବିଶ୍ୱର ସର୍ବବୃହତ ଗଣତନ୍ତ୍ରରେ ଲୋକସଭା ନିର୍ବାଚନକୁ ନେଇ କେବଳ ଭାରତ ନୁହେଁ, ବରଂ ସାରା ବିଶ୍ୱର ନଜର ନିବଦ୍ଧ ରହିଛି । ଗଣମାଧ୍ୟମ ଠାରୁ ଆରମ୍ଭ କରି ବିଭିନ୍ନ ସୋସିଆଲ ମିଡିଆ ପ୍ଲାଟଫର୍ମରେ ଉତ୍ସାହ, ଉଦ୍ଦୀପନା ଲାଗି ରହିଥିବା ବେଳେ ଅନ୍ୟାନ୍ୟ ଯୋଗାଯୋଗ ମାଧ୍ୟମରେ କେବଳ ନିର୍ବାଚନକୁ ନେଇ ହିଁ ଚର୍ଚ୍ଚା ଚାଲିଛି । ହେଲେ ନିର୍ବାଚନ ପ୍ରାରମ୍ଭରେ ଭୋଟରଙ୍କ ମାନସିକତାକୁ ନେଇ ଯାହା ଦେଖାଯାଇଛି ତାହା ଏହିସବୁ ଉତ୍ସାହକୁ ଅର୍ଥହୀନ ସାବ୍ୟସ୍ତ କରିଛି । କାରଣ ପ୍ରଥମଥର ଲାଗି କୌଣସି ସାଧାରଣ ନିର୍ବାଚନର ପ୍ରଥମ ପର୍ଯ୍ୟାୟ ମତଦାନରେ ଭୋଟ ସଂଖ୍ୟା ବହୁ ହାରରେ ହ୍ରାସ ପାଇଛି । ଭୋଟରଙ୍କ ସଂଖ୍ୟା ହ୍ରାସ ପାଇବା ଘଟଣା ଏହି ନିର୍ବାଚନକୁ ଏକ ଉତ୍ସାହହୀନ ନିର୍ବାଚନରେ ପରିଣତ କରିଥିଲା ବେଳେ ଏଭଳି ସ୍ଥିତିକୁ ନେଇ ମତଦାତାଙ୍କ ମାନସିକତା କ'ଣ ରହିଛି ତାହାର ବିଶ୍ଳେଷଣ କରାଯିବାର ଆବଶ୍ୟକତା ରହିଛି ।

୨୦୨୪ ସାଧାରଣ ନିର୍ବାଚନର ପ୍ରଥମ ପର୍ଯ୍ୟାୟ ଭାବେ ଶୁକ୍ରବାର ୨୧ ରାଜ୍ୟ ଏବଂ କେନ୍ଦ୍ରଶାସିତ ଅଞ୍ଚଳର ୧୦୨ ଲୋକସଭା ଆସନ ପାଇଁ ମତଦାନ ହୋଇଥିଲା । ତାମିଲନାଡୁର ସମସ୍ତ ୩୯ଟି ଆସନ ସମେତ ଉତ୍ତରାଖଣ୍ଡ ୫,ଅରୁଣାଚଳ ପ୍ରଦେଶ ୨,ମେଘାଳୟ ୧ , ନାଗାଲାଣ୍ଡ ୧, ପୁଦୁଚେରୀ ୧, ସିକିମ୍ ୧, ଲାକ୍ଷାଦ୍ୱୀପ ୧,ରାଜସ୍ଥାନ ୧୨,ଉତ୍ତରପ୍ରଦେଶ ୮, ମଧ୍ୟପ୍ରଦେଶ ୬, ମହାରାଷ୍ଟ୍ର ଏବଂ ଆସାମରେ ପ୍ରତ୍ୟେକ ୫,ବିହାର ୪, ପଶ୍ଚିମବଙ୍ଗ ୩ , ମଣିପୁର ୨ ଏବଂ ତ୍ରିପୁରା,ଜମ୍ମୁ –କାଶ୍ମୀର ଓ ଛତିଶଗଡ଼ରେ ପ୍ରତ୍ୟେକ ଗୋଟିଏ ଲେଖାଏଁ ଆସନରେ ମତଦାନ ହୋଇଥିଲା । କିନ୍ତୁ ୨୦୧୯ ନିର୍ବାଚନ ତୁଳନାରେ ଚଳିତ ନିର୍ବାଚନରେ ସବୁ ରାଜ୍ୟ ଏବଂ କେନ୍ଦ୍ରଶାସିତ ଅଞ୍ଚଳରେ ଭୋଟଦାନ ହାର ହ୍ରାସ ପାଇବା ବିଭିନ୍ନ ମହଲକୁ ବିସ୍ମିତ କରିଛି । ମତଦାନ ଶେଷ ସୁଦ୍ଧା ଏବଂ ନିର୍ବାଚନ ଆୟୋଗଙ୍କ ସୂଚନା ଅନୁସାରେ ତ୍ରିପୁରାରେ ଭୋଟଦାନ ହାର ସର୍ବାଧିକ ୮୦ ପ୍ରତିଶତ ରହିଥିଲା ବେଳେ ଏହାପଛକୁ ପଶ୍ଚିମବଙ୍ଗରେ ୭୭ ପ୍ରତିଶତ,ଆସାମ ୭୨ ପ୍ରତିଶତ,ମେଘାଳୟ ୭୪ ପ୍ରତିଶତ, ମଣିପୁର ୬୯ ପ୍ରତିଶତ,ତାମିଲନାଡୁ ୬୩ ପ୍ରତିଶତ, ମହାରାଷ୍ଟ୍ର ୫୫ ପ୍ରତିଶତ,ମଧ୍ୟପ୍ରଦେଶ ୬୪ ପ୍ରତିଶତ,ଉତ୍ତରପ୍ରଦେଶ ୫୮ ପ୍ରତିଶତ,ରାଜସ୍ଥାନ ୫୪ ପ୍ରତିଶତ,ବିହାର ୪୮ ପ୍ରତିଶତ,ଉତ୍ତରାଖଣ୍ଡ ୫୪ ପ୍ରତିଶତ ଏବଂ ଜମ୍ମୁ-କାଶ୍ମୀରରେ ୬୫ ପ୍ରତିଶତ ମତଦାନ ହୋଇଛି । କିନ୍ତୁ ହାରାହାରି ଭାବେ ୨୦୧୯ ତୁଳନାରେ ଚଳିତ ବର୍ଷ ଭୋଟଦାନ ହାର ୭.୭ ପ୍ରତିଶତ ହ୍ରାସ ପାଇଛି । ୨୦୧୯ରେ ଏହି ସବୁ ଆସନ ପାଇଁ ହୋଇଥିବା ନିର୍ବାଚନରେ ଭୋଟଦାନ ହାର ୭୦.୯ ପ୍ରତିଶତ ରହିଥିଲା ବେଳେ ଚଳିତଥର ଏହା ୬୩,୨ ପ୍ରତିଶତକୁ ହ୍ରାସ ପାଇଛି । ଏହିସବୁ ନିର୍ବାଚନ ମଣ୍ଡଳୀର ମୋଟ ଭୋଟଦାତାଙ୍କ ସଂଖ୍ୟା ୧୬ କୋଟି ୧୨ ଲକ୍ଷ ରହିଛି । ହେଲେ ଏହାର ୩୫ ପ୍ରତିଶତ ଭାବେ ପ୍ରାୟ ୬ କୋଟି ୧୨ ଲକ୍ଷ ଭୋଟର ସେମାନଙ୍କ ମତଦାନ କରିନାହାନ୍ତି । ୨୦୧୯ ତୁଳନାରେ ତାମିଲନାଡୁରେ ଚଳିତଥର ମତଦାନ ହାର ୧୦.୩ ପ୍ରତିଶତ ହ୍ରାସ ପାଇଥିଲା ବେଳେ ଉତ୍ତରପ୍ରଦେଶରେ ୮.୭ ପ୍ରତିଶତ,ମହାରାଷ୍ଟ୍ରରେ ୯.୩ ପ୍ରତିଶତ,ଉତ୍ତରାଖଣ୍ଡରେ ୭.୩ ପ୍ରତିଶତ,ରାଜସ୍ଥାନରେ ୧୧.୫ ପ୍ରତିଶତ, ବିହାରରେ ୬ ପ୍ରତିଶତ ଏବଂ ପଶ୍ଚିମବଙ୍ଗରେ ମତଦାନ ହାର ୭.୨ ପ୍ରତିଶତ ହ୍ରାସ ପାଇଛି । ଏହିସବୁ ବଡ଼ ବଡ଼ ରାଜ୍ୟ ବ୍ୟତୀତ ଅନ୍ୟାନ୍ୟ ଛୋଟ ଏବଂ କେନ୍ଦ୍ରଶାସିତ ଅଞ୍ଚଳରେ ମତଦାନ ହାର ୧୫ ରୁ ୩୦ ପ୍ରତିଶତ ପର୍ଯ୍ୟନ୍ତ ହ୍ରାସ ପାଇଥିବା କୁହାଯାଇଛି । ସିକିମ ଏବଂ ମଣିପୁର ଭଳି ରାଜ୍ୟରେ ମତଦାନ ହାର ଅନ୍ୟୂନ ୧୩ ପ୍ରତିଶତ ହ୍ରାସ ପାଇଥିବା ବେଳେ ନାଗାଲାଣ୍ଡରେ ୨୬ ପ୍ରତିଶତ, ଲାକ୍ଷାଦ୍ୱୀପରେ ୨୬ ପ୍ରତିଶତ, ଅରୁଣାଚଳ ପ୍ରଦେଶରେ୧୬,୫ ପ୍ରତିଶତ ଏବଂ ଆସାମରେ ମତଦାନରେ ୬.୮ ପ୍ରତିଶତ ହ୍ରାସ ଘଟିଛି । ୨୦୧୯ ଲୋକସଭା ନିର୍ବାଚନରେ ଏହି ୧୦୨ଟି ଆସନ ପାଇଁ ହୋଇଥିବା ନିର୍ବାଚନରେ ବିଜେପି କେବଳ୫୬ଟି ଆସନରେ ପ୍ରତିଦ୍ୱନ୍ଦ୍ୱିତା କରିଥିଲା ବେଳେ ୪୦ଟି ଆସନରେ ବିଜୟୀ ହୋଇଥିଲା । କଂଗ୍ରେସ ୬୫ଟି ଆସନରେ ପ୍ରତିଦ୍ୱନ୍ଦ୍ୱିତା କରି ମାତ୍ର ୧୫ଟି ଆସନ ପାଇଥିଲା । ଅନ୍ୟ ଦଳମାନଙ୍କ ମଧ୍ୟରେ ଡିଏମକେ ୨୩,ସମାଜବାଦୀ ପାର୍ଟି ୨, ବିଏସପି ୩, ଜେଡିୟୁ୧, ଏଲଜେପିକୁ ଦୁଇଟି ଆସନ ମିଳିଥିଲା । ପଶ୍ଚିମବଙ୍ଗରେ ଟିଏମସିକୁ ଗୋଟିଏ ଆସନ ମିଳିନଥିଲା ବେଳେ ଆରଜେଡି ମଧ୍ୟ କୌଣସି ଆସନରେ ବିଜୟୀ ହୋଇ ନଥିଲା । ତେବେ ମତଦାନ ହ୍ରାସ ପାଇବା ଘଟଣା ବିଜେପି ପାଇଁ କାଳ ହୋଇପାରେ ବୋଲି କୁହାଯାଉଛି ।

ବିଶେଷକରି ଉତ୍ତର ଭାରତର ବିଜେପିର ଗଡ଼ କୁହାଯାଉଥିବା ରାଜ୍ୟ ଉତ୍ତରପ୍ରଦେଶ, ଉତ୍ତରାଖଣ୍ଡ,ରାଜସ୍ଥାନ,ମଧ୍ୟପ୍ରଦେଶରେ ମତଦାନ ହାର ହ୍ରାସ ପାଇବା ଘଟଣା ଆଶ୍ଚର୍ଯ୍ୟଜନକ ବୋଲି କୁହାଯାଉଛି । କେବଳ ବିଜେପି ନୁହେଁ, ୨୦୧୯ରେ କଂଗ୍ରେସ ଏହି ସବୁ ନିର୍ବାଚନ କ୍ଷେତ୍ର ମଧ୍ୟରୁ ଯେଉଁସବୁ ଆସନରେ ବିଜୟୀ ହୋଇଥିଲା ସେଗୁଡିକରେ ମଧ୍ୟ ହାରାହାରି ଭାବେ ମତଦାନ ହାର ୮ ପ୍ରତିଶତ ହ୍ରାସ ପାଇଥିବା ଜଣାପଡ଼ିଛି । ଏଭଳିସ୍ଥଳେ ଚଳିତ ବର୍ଷ ନିର୍ବାଚନକୁ ନେଇ ଭୋଟରଙ୍କ ମାନସିକତା କ'ଣ ରହିଛି ତାହା ଏବେ ରାଜନୈତିକ ମହଲ ଠାରୁ ଆରମ୍ଭ କରି ଗଣମାଧ୍ୟମ ଏବଂ ସାଧାରଣ ଲୋକଙ୍କ ଯାଏଁ ବଡ଼ ପ୍ରଶ୍ନ ଛିଡା କରିଛି । ୨୦୧୪ ନିର୍ବାଚନରେ ନରେନ୍ଦ୍ର ମୋଦୀ ପ୍ରଧାନମନ୍ତ୍ରୀ ପ୍ରାର୍ଥୀ ଭାବେ ଅବତୀର୍ଣ୍ଣ ହେବା ପରେ ଦେଶର ରାଜନୀତିରେ ଏକ ପରିବର୍ତ୍ତନ ଆଣିବାକୁ ଲୋକ ବିଜେପି ସମର୍ଥନରେ ଭୋଟ ଦେଇ ବହୁମତରେ ବିଜୟୀ କରିଥିଲେ । ଏହାପରେ ୫ ବର୍ଷ ମଧ୍ୟରେ ମୋଦୀଙ୍କ କାର୍ଯ୍ୟକଳାପ ଏବଂ ନୀତିଗତିକୁ ଦୃଷ୍ଟିରେ ରଖି ତାଙ୍କୁ ଆଉଥରେ ସୁଯୋଗ ଦେବାକୁ ୨୦୧୯ରେ ମଧ୍ୟ ଭୋଟରଙ୍କ ସମର୍ଥନ ବିଜେପି ଖାତାକୁ ଯାଇଥିଲା । ଏହାବ୍ୟତୀତ ଏହି ନିର୍ବାଚନରେ ପୁଲୱାମା ଘଟଣା ଭୋଟରଙ୍କ ମାସନିକ ସ୍ତରକୁ ଅଧିକ ଭାବେ ପ୍ରଭାବିତ କରିଥିଲା । କିନ୍ତୁ ୨୦୨୪ ନିର୍ବାଚନକୁ ନେଇ ଭୋଟରଙ୍କ ମନରେ ସେଭଳି କିଛି ନୂଆ କଥା ନାହିଁ । ତେଣୁ ଏହି ନିର୍ବାଚନକୁ ନେଇ ଭୋଟରଙ୍କ ମନରେ ସେଭଳି କୌଣସି ଆଗ୍ରହର ବିଷୟ ନଥିବାରୁ ମତଦାନ ହାର ହ୍ରାସ ପାଇଥିବା ଆକଳନ କରାଯାଉଛି । ମତଦାନ ପ୍ରତି ଭୋଟରଙ୍କ ଅନାଗ୍ରହ ନିର୍ବାଚନୀ ବିଜୟ ଗଣିତକୁ ଏପଟ ସେପଟ କରିଦେଇପାରେ ବୋଲି କୁହାଯାଉଛି । ତେବେ ଆଗାମୀ ପର୍ଯ୍ୟାୟ ମତଦାନର ରୂପରେଖ ଉଭୟ ଶାସକ ଏବଂ ବିରୋଧୀଙ୍କ ଭାଗ୍ୟ ନିର୍ଦ୍ଧାରଣ କରିବ ବୋଲି କୁହାଯାଉଛି ।

ଗୁଜରାଟରେ ବିଜେପିର ସବୁଠାରୁ କନିଷ୍ଠ ପ୍ରାର୍ଥୀ ହେମାଙ୍ଗ ଯୋଶୀ

ଗୁଜରାଟର ଭଦୋଦରା ଲୋକସଭା ଆସନରେ ବିଜେପି ହେମାଙ୍ଗ ଯୋଶୀଙ୍କୁ ପ୍ରାର୍ଥୀ କରିଛି । ୩୩ବର୍ଷ ବୟସର ହେମାଙ୍ଗ ହେଉଛନ୍ତି ଗୁଜରାଟର ବିଜେପି ପ୍ରାର୍ଥୀମାନଙ୍କ ମଧ୍ୟରେ ସର୍ବକନିଷ୍ଠ । ପୁଣି ଭଦୋଦରା ହେଉଛି ସେହି ଆସନ ଯେଉଁଠାରୁ ୨୦୧୪ ଲୋକସଭା ନିର୍ବାଚନରେ ପ୍ରଧାନମନ୍ତ୍ରୀ ନରେନ୍ଦ୍ର ମୋଦୀ ଜିତିଥିଲେ । ହେମାଙ୍ଗ କହିଛନ୍ତି ଲୋକସଭା ନିର୍ବାଚନରେ ପ୍ରାର୍ଥୀ ହେବେ ବୋଲି ସ୍ୱପ୍ନରେ ବି ଭାବି ନ ଥିଲେ । ଭଦୋଦରା ଆସରୁ ବିଜେପିର ପ୍ରାର୍ଥୀ ଭାବେ ତାଙ୍କ ନାମ ବିଚାର କରାଯୁଛି ବୋଲି କେହି ତାଙ୍କୁ ଫୋନ୍ ବି କରି ନଥିଲେ । ରଞ୍ଜନ ଭଟ୍ଟ ହେଉଛନ୍ତି ଭଦୋଦରାରେ ବିଜେପିର ସିଟିଂ ସାଂସଦ । ତାଙ୍କୁ ଏଥର ବି ଟିକେଟ୍ ମିଳିଥିଲା ଓ ସେ ପ୍ରାର୍ଥୀପତ୍ର ଦାଖଲ ମଧ୍ୟ କରିଥିଲେ । କିନ୍ତୁ ପରେ ସେ ନିର୍ବାଚନ ନ ଲଢ଼ିବାକୁ ନିଷ୍ପତ୍ତି ନେଇ ପ୍ରାର୍ଥପତ୍ର ପ୍ରତ୍ୟାହାର କରିବାରୁ ହେମାଙ୍ଗଙ୍କୁ ସୁଯୋଗ ମିଳିଛି । ହେମାଙ୍ଗ ହେଉଛନ୍ତି ଜଣେ ପୂର୍ବତନ ଛାତ୍ରନେତା । ୧୦ ଲକ୍ଷ ଭୋଟ ପାଇ ଜିତିବା କୁ ସେ ଟାର୍ଗେଟ୍ ରଖିଛନ୍ତି । ତାଙ୍କୁ ସେ ଟାର୍ଗେଟ୍ ଦେଇଛନ୍ତି ବିଜେପି ଗୁଜରାଟ ରାଜ୍ୟ ଶାଖା ସଭାପତି ସିଆର ପାଟିଲ । ଭଦୋଦରା ହେଉଛି ପାରମ୍ପାରିକ ଭାବେ ବିଜେପିର ଗଡ଼ । ପୁଣି ଭଦୋଦରା ହେଉଛି ପ୍ରଧାନମନ୍ତ୍ରୀ ନରେନ୍ଦ୍ର ମୋଦୀଙ୍କ କର୍ମଭୂମୀ । ମେ' ୭ତାରିଖରେ ଗୁଜରାଟର ସମସ୍ତ ୨୬ ଲୋକସଭା ଆସନରେ ମତଦାନ ହେବ । ଗୁଜରାଟରେ ୧୯୯୫ରୁ ବିଜେପି ସରକାର ଅଛି । ୨୦୧୪ ଓ ୨୦୧୯ ଲୋକସଭା ନିର୍ବାଚନରେ ବିଜେପିର ସଫଳତା ହାର ଥିଲା ୧୦୦% । ଅର୍ଥାତ୍ ସମସ୍ତ ଆସନରେ ବିଜେପି ପ୍ରାର୍ଥୀ ଜିତିଥିଲେ ।

ତାମିଲନାଡୁର ୧୨ ଗ୍ରାମର ବାସିନ୍ଦା ଭୋଟ ବର୍ଜନ କରିଛନ୍ତି

ତାମିଲନାଡୁର ସମସ୍ତ ୩୯ଲୋକସଭା ଆସନରେ ଗତକାଲି ମତଦାନ ସରିଛି । ଅନ୍ୟୂନ ୧୨ଟି ଗ୍ରାମର ବାସିନ୍ଦାମାନେ ଭୋଟ ବର୍ଜନ କରିଥିବା ଖବର ମିଳିଛି । କାଞ୍ଚିପୁରମ୍ ଜିଲ୍ଲାର ଏକନାପୁରମ ଗ୍ରାମରେ ୧୪୦୦ ଭୋଟର ଥିବା ବେଳେ ସେଠାରେ ମାତ୍ର ୨୧ଜଣ ଭୋଟ ଦେଇଛନ୍ତି ଯେଉଁମାନେ ହେଉଛନ୍ତି ସରକାରୀ କର୍ମଚାରୀ । କୌଣସି ସ୍ଥାୟୀ ବାସିନ୍ଦା ବା ଚାଷୀ ଭୋଟ ଦେଇନାହାନ୍ତି । ପାରାନ୍ଦୁରରେ ଦ୍ୱିତୀୟ ବିମାନବନ୍ଦର ନିର୍ମାଣକୁ ଓ ବିମାନବନ୍ଦର ପାଇଁ ଚାଷଜମି ଅଧିଗ୍ରହଣକୁ ଏକନାପୁରମ ଗ୍ରାମବାସୀମାନେ ବିରୋଧ କରି ଗତ ୬୦୦ରୁ ଅଧିକ ଦିନ ଧରି ପ୍ରତିବାଦ ପ୍ରଦର୍ଶନ କରୁଛନ୍ତି । ଡିଏମକେ ସରକାର ସେମାନଙ୍କ ଦାବି ପ୍ରତି କର୍ଣ୍ଣପାତ କରିନଥିବାରୁ ଗ୍ରାମବାସୀ ଭୋଟ ବର୍ଜନ ନିଷ୍ପତ୍ତି ନେଇଥିଲେ । ପୁଡୁକୋଟ୍ଟାଇ ଜିଲ୍ଲାର ଭେଙ୍ଗାଇଭାୟଲ ଗ୍ରାମର ୬୦ ଦଳିତ ପରିବାର ପୁଲିସ୍ ନିଷ୍କ୍ରିୟତାର ପ୍ରତିବାଦରେ ଭୋଟ ବର୍ଜନ କରିଛନ୍ତି । ସେହି ପରିବାରଗୁଡ଼ିକୁ ପାନୀୟ ଜଳ ଯୋଗାଉଥିବା ଏକ ଓଭରହେଡ୍ ଟ୍ୟାଙ୍କରେ ୨୦୨୨ ଡିସେମ୍ବରରେ ଦୁଷ୍ଟମାନେ ମନୁଷ୍ୟ ମଳ ପକାଇଥିଲେ । ଏପରି ଅପକର୍ମ କରିଥିବା ବ୍ୟକ୍ତିମାନଙ୍କୁ ପୁଲିସ୍ ଏଯାଏଁ ଚିହ୍ନଟ କରିନାହିଁ । ତେଣୁ ୬୦ ଦଳିତ ପରିବାର ଗତକାଲି ନିଜନିଜ ଘର ଉପରେ କଳା ପତାକା ଝୁଲାଇ ଭୋଟ ଦେବାକୁ ଗଲେନାହିଁ । କୁଡାଲୋର ଜିଲ୍ଲାର ଏକ ପଞ୍ଚାୟତର ୪ଟି ଗ୍ରାମର ବାସିନ୍ଦାମାନେ ପାନୀୟ ଜଳ ଯୋଗାଣ ନହେବାରୁ ଓ ପିଚୁ ସଡ଼କ ନଥିବାରୁ ଭୋଟ ବର୍ଜନ କରିଛନ୍ତି । ନାଗପଟ୍ଟିନାମ ଜିଲ୍ଲାର ଗୋଟି ଗ୍ରାମର ଲୋକେ ପାଣି ସମସ୍ୟାର ସମାଧାନ କରାଯାଇ ନ ଥିବାରୁ ଭୋଟ ଦେଇନାହାନ୍ତି । ତିରୁଭନ୍ନାମଲାଇ ଜିଲ୍ଲାର ମୋଥାକ୍କାଲ ଗ୍ରାମର ୬୦୦ ଦଳିତ ପରିବାର ପାଣି, ସଡ଼କ, ବିଜୁଳି ସମସ୍ୟା ଥିବାରୁ ଭୋଟ ବର୍ଜନ କରିଛନ୍ତି । ତିରୁଭାଲୁର ଜିଲ୍ଲାର ଏକ ଗ୍ରାମରେ ଏକ ସରକାରୀ ପ୍ରକଳ୍ପ ପାଇଁ ଦୁଇଟି ମନ୍ଦିର ଭଙ୍ଗାଯାଇଥିବାରୁ ଲୋକେ ଭୋଟ ବର୍ଜନ କରିଛନ୍ତି ।

ଗୋଆ ନିର୍ବାଚନ

ବିଜୟ ପାଇଁ ଟଙ୍କା, ମଦ, ଡ୍ରଗ୍‌ସର ବର୍ଷା

ଦେଶର କ୍ଷୁଦ୍ରତମ ରାଜ୍ୟ ଗୋଆର ଲୋକସଭା ଆସନ ସଂଖ୍ୟା ହେଉଛି ୨ । ମେ' ୭ତାରିଖରେ ଉତ୍ତର ଗୋଆ ଓ ଦକ୍ଷିଣ ଗୋଆ- ଏହି ଦୁଇ ଲୋକସଭା ଆସନରେ ମତଦାନ ହେବ । ମାର୍ଚ୍ଚ ପହିଲାରୁ ଏପ୍ରିଲ ୧୩ ଭିତରେ ଏଠାରେ ୧୫କୋଟି ୬୪ଲକ୍ଷ ନଗଦ ଟଙ୍କା, ୧ଲକ୍ଷ ୧ ହଜାର ୪୪୬ ଲିଟର ମଦ, ୩କୋଟି ୨୩ଲକ୍ଷ ଟଙ୍କାର ଡ୍ରଗସ୍ ଓ ୧କୋଟି ୧୮ଲକ୍ଷ ଟଙ୍କା ମୂଲ୍ୟର ପ୍ରଲୁବ୍ଧକ ସାମଗ୍ରୀ(ଫ୍ରିବିସ୍) ଜବତ ହୋଇଛି । ରାଜ୍ୟର ଆକାର ଓ ଲୋକସଭା ଆସନ ସଂଖ୍ୟା ଦୃଷ୍ଟିରୁ ଏହି ଜବତ ପରିମାଣ ଅନ୍ୟ ରାଜ୍ୟଙ୍କ ତୁଳନାରେ ବହୁତ ଅଧିକ । ମାର୍ଚ୍ଚ ପହିଲାରୁ ଏପ୍ରିଲ ୧୩ ଭିତରେ ଗୁଜରାଟରେ ୬କୋଟି ୫୦ଲକ୍ଷ, ଦିଲ୍ଲୀରେ ୧୧କୋଟି ୨୮ଲକ୍ଷ, ଉତ୍ତରାଖଣ୍ଡରେ୬କୋଟି୧୦ଲକ୍ଷ, ଓଡ଼ିଶାରେ୧କୋଟି୪୭ଲକ୍ଷଟଙ୍କା ନଗଦ ବା କ୍ୟାସ୍ ଆକାରରେ ଜବତ ହୋଇଥିଲା ବେଳେ ନାଗାଲ୍ୟାଣ୍ଡ, ଲାଦାଖ, ଲାକ୍ଷାଦ୍ୱୀପ ଓ ପୁଡୁଚେରୀରେ ଟଙ୍କାଟିଏ ବି ଜବତ ହୋଇନାହିଁ । ଗୁଜରାଟ ଓ ବିହାର ହେଉଛି ଦୁଇଟି ରାଜ୍ୟ ଯେଉଁଠାରେ ମଦର ବିକ୍ରି ଓ ଭଣ୍ଡାରଣ ଉପରେ ବାରଣ ରହିଛି । ତେବେ ନିର୍ବାଚନ କମିଶନଙ୍କ ଏନଫୋର୍ସମେଣ୍ଟ ଏଜେନ୍ସିଗୁଡ଼ିକ ଏବଂ ସ୍ଥାନୀୟ ପୁଲିସ ଗୁଜରାଟରୁ ୭ଲକ୍ଷ ୬୦ହଜାର ୬୨ ଲିଟର ଓ ବିହାରରୁ ୮ଲକ୍ଷ ୪୫ହଜାର ୭୫୮ ଲିଟର ମଦ ଜବତ କରିଛନ୍ତି । କିଛି ଦିନ ତଳେ ନିର୍ବାଚନ କମିଶନ ଏକ ପ୍ରେସ୍ ରିଲିଜରେ ଜଣାଇଥିଲେ ଯେ ଲୋକସଭା ନିର୍ବାଚନରେ ଭୋଟରଙ୍କୁ ପ୍ରଲୋଭିତ କରିବା ପାଇଁ ପଠାଯାଉଥିବା ଟଙ୍କା, ମଦ, ଡ୍ରଗସ୍ ଆଦି ନିଶାଦ୍ରବ୍ୟ, ଦାମୀ ଉପହାର/ସାମଗ୍ରୀ ଆଦି ଜବତ କରିବାରେ ନୂଆ ରେକର୍ଡ ସୃଷ୍ଟି ହୋଇଛି । ପ୍ରଥମ ପର୍ଯ୍ୟାୟମତଦାନ ନହେଉଣୁବିଭିନ୍ନ ଯାଞ୍ଚ ସଂସ୍ଥାମାନେ ୪୬୫୦ କୋଟି ଟଙ୍କା ମୂଲ୍ୟର ନଗଦ ଓ ସାମଗ୍ରୀ ଜବତ କରିଲେଣି । ୨୦୧୯ ଲୋକସଭା ନିର୍ବାଚନ ମୂଳରୁ ଶେଷ ଯାଏ ଜବତ କରାଯାଇଥିଲା ୩୪୭୫ କୋଟି ଟଙ୍କା ମୂଲ୍ୟର ନଗଦ ଓ ସାମଗ୍ରୀ । ମୋଟ ଜବତର ୪୫% ହେଉଛି ଡ୍ରଗସ୍ ଓ ନାର୍କୋଟିକ୍ସ । କେଉଁ ରାଜ୍ୟରୁ କେତେ ଓ କ'ଣ ଜବତ ହୋଇଛି ତାହାର ତାଲିକା ଦେଇଛନ୍ତି ନିର୍ବାଚନ କମିଶନ । ତଦନୁଯାୟୀ ରାଜସ୍ଥାନରୁ ୭୭୮ କୋଟି ଟଙ୍କା, ଗୁଜରାଟରୁ ୬୦୫ କୋଟି ଟଙ୍କା, ମହାରାଷ୍ଟ୍ରରୁ ୪୩୧ କୋଟି ଟଙ୍କା ମୂଲ୍ୟର ନଗଦ ଓ ସାମଗ୍ରୀ ଜବତ ହୋଇଛି । ଅର୍ଥ ବଳ, ବାହୁ ବଳ, ଅସତ୍ୟସୂଚନା ଓ ନିର୍ବାଚନ ଆଦର୍ଶ ଆଚରଣ ବିଧି ଉଲ୍ଲଂଘନ-ଏହି ୪ଟିକୁ ନିୟନ୍ତ୍ରଣ କରାଯାଇପାରିଲେ ଅବାଧ ଓ ମୁକ୍ତ ନିର୍ବାଚନ ସମ୍ଭବ ହେବ ବୋଲି ମୁଖ୍ୟ ନିର୍ବାଚନ କମିଶନର (ସିଇସି) ରାଜୀବ କୁମାର କହିଥିଲେ ।

ଦକ୍ଷିଣ ଗୋଆ ଲୋକସଭା ଆସନରେ ବିଜେପି ପଲ୍ଲବୀ ଡେମ୍ପୋଙ୍କୁ ପ୍ରାର୍ଥୀ କରିଛି । ସେ ନିର୍ବାଚନ କମିଶନଙ୍କୁ ଦେଇଥିବା ୧୧୯ ପୃଷ୍ଠାର ସତ୍ୟପାଠରେ ଦର୍ଶାଇଛନ୍ତି ଯେ ତାଙ୍କର ଓ ତାଙ୍କ ସ୍ୱାମୀ ଶ୍ରୀନିବାସଙ୍କ ମୋଟ ସମ୍ପତ୍ତିର ମୂଲ୍ୟ ହେଉଛି ୧୪୦୦ କୋଟି ଟଙ୍କା । ଗୋଆରେ ଆଜିଯାଏଁ ଯେତେ ନିର୍ବାଚନ ହୋଇଛି, ସେଥିରେ ପଲ୍ଲବୀ ହେଉଛନ୍ତି ସବୁଠାରୁ ଧନୀ ପ୍ରାର୍ଥୀ । ତାଙ୍କ ନେଟୱର୍ଥ ହେଉଛି ୨୫୫ କୋଟି ୪୪ ଲକ୍ଷ ଟଙ୍କା । ଯେଉଁଥିରେ ରହିଛି ୨୧୬ କୋଟି ୧୧ଲକ୍ଷ ଟଙ୍କାର ବଣ୍ଡସ୍, ୧୨କୋଟି ୯୨ଲକ୍ଷ ଟଙ୍କାର ସଞ୍ଚୟ, ୨କୋଟି ୫୪ଲକ୍ଷ ଟଙ୍କାର ଗାଡ଼ି, ୫କୋଟି ୬୯ଲକ୍ଷ ଟଙ୍କାର ସୁନା ଓ ୯କୋଟି ୭୫ଲକ୍ଷ ଟଙ୍କାର ଅନ୍ୟ ମୂଲ୍ୟବାନ ସାମଗ୍ରୀ ।

ଦକ୍ଷିଣ ଗୋଆ ବିଜେପି ପ୍ରାର୍ଥୀଙ୍କ ସମ୍ପତ୍ତି ମୂଲ୍ୟ ୧୪୦୦ କୋଟି ଟଙ୍କା ।

ଚନ୍ଦ୍ରବାବୁ ନାଇଡୁଙ୍କ ପରିବାରର ସମ୍ପତ୍ତି ମୂଲ୍ୟ ୯୩୨ କୋଟି ଟଙ୍କା ।

ଆନ୍ଧ୍ର ପ୍ରଦେଶର ପୂର୍ବତନ ମୁଖ୍ୟମନ୍ତ୍ରୀ ଚନ

ସକାଳ
THE SAKALA
www.sakalaepaper.com

'କଷ୍ଟମାଇଜ୍‌ଡ ଏମ୍ବ୍ରୋଡୋରୀ ଆର୍ଟକୁ ଲୋକାଦୃତ କରିବା ମୋର ଲକ୍ଷ୍ୟ'

ତାଙ୍କର ସ୍ୱପ୍ନ ଥିଲା ଫ୍ୟାସନ ଡିଜାଇନିଂ । କିନ୍ତୁ, ଘରର ଆର୍ଥିକ ପରିସ୍ଥିତି ପାଇଁ ସେ ଏ ଦିଗରେ ଆଗେଇ ପାରି ନ ଥିଲେ । ତଥାପି ସେ ହାରି ନଥିଲେ । ଏ ସଂକ୍ରାନ୍ତୀୟ ଶିକ୍ଷାଗତ ଡିଗ୍ରୀ ନ ମିଳିଲେ ବି ବିଭିନ୍ନ ଅନ୍‌ଲାଇନ୍ ପ୍ଲାଟଫର୍ମରୁ ନୂଆ ନୂଆ ଜିନିଷ ଶିଖିଲେ । ନିଜର ଆଗ୍ରହ ତଥା ଇଚ୍ଛାଶକ୍ତି ତାଙ୍କୁ ଏ ଦିଗରେ କିଛି ନୂଆ କରିବାକୁ ବାଟ ଦେଖାଇଲା । ଫଳରେ ବିଦ୍ୟାଳୟରେ ପଢ଼ିବା ସମୟରେ ଶିଖିଥିବା ସିଲେଇ ଓ ଏମ୍ବ୍ରୋଡୋରୀ କଳାକୁ କାର୍ଯ୍ୟରେ ଲଗାଇଲେ । ରଙ୍ଗିନ୍ ସୂତାରେ ବିଭିନ୍ନ ଏମ୍ବ୍ରୋଡୋରୀ ଆର୍ଟ କରି ବ୍ୟବସାୟ କରିବା ସହ ନିଜର ଏକ ସ୍ୱତନ୍ତ୍ର ପରିଚୟ ତିଆରି କରିଛନ୍ତି ଭୁବନେଶ୍ୱର ସ୍ଥିତ ୟୁନିଟ- ୯ ଅଞ୍ଚଳର ସ୍ୱର୍ଣ୍ଣମୁଦ୍ରା ଦାସ ।

ଏମ୍ବ୍ରୋଡୋରୀ କଳା ପ୍ରତି ରୁଚି

ଛୋଟବେଳୁ ଫ୍ୟାସନ ସହ ଜଡ଼ିତ ଜିନିଷ ତିଆରି କରିବାକୁ ଖୁବ୍ ପସନ୍ଦ କରୁଥିଲେ ସେ । ତେଣୁ ସ୍କୁଲରେ ପଢୁଥିବା ସମୟରେ ବିଦ୍ୟାଳୟକୁ ସିଲେଇ ଶିକ୍ଷା ଦେବାକୁ ଆସୁଥିବା ମ୍ୟାଡାମ୍‌ଙ୍କ ପାଖରୁ କିଛି ମାସ ସିଲେଇ ଶିଖିବା ସହ ଏମ୍ବ୍ରୋଡୋରୀ କାମ ଶିଖିଥିଲେ । ଏହା ପରେ ନିଜର କଣ୍ଢେଇ ପାଇଁ ଡିଜାଇନର ଡ୍ରେସ୍ ତିଆରି କରିବା ଆରମ୍ଭ କରିଥିଲେ । ସମୟ ଗଡ଼ିବା ସହ ରୁଚି ବଢ଼ିଲା । ଯୁକ୍ତ ତିନିରେ ପାଠ ପଢ଼ିବା ସମୟରେ ସେ କିଛି ସାଇଟ୍ ବ୍ୟବସାୟ କରିବାକୁ ଇଚ୍ଛା କରିଥିଲେ । ଧୀରେ ଧୀରେ ଡିଜାଇନର ଡ୍ରେସ୍ ସହିତ ଏମ୍ବ୍ରୋଡୋରୀ କରିବା ଆରମ୍ଭ କରିଥିଲେ । ଯଦିଓ ଇଚ୍ଛାଥିଲା ପାଠପଢ଼ା ସହ ଏମ୍ବ୍ରୋଡୋରୀ କଳା ପ୍ରଶିକ୍ଷଣ ନେବା, କିନ୍ତୁ ତାହା ସମ୍ଭବ ହୋଇପାରି ନ ଥିଲା । କିଛି ବର୍ଷ ବ୍ୟବଧାନ ପରେ ସେ କରୋନା ସମୟରେ ଇନ୍‌ଷ୍ଟାଗ୍ରାମ୍ ତଥା ୟୁଟ୍ୟୁବ୍ ଭିଡିଓ ଦେଖି ବିଭିନ୍ନ ଡିଜାଇନର ଏମ୍ବ୍ରୋଡୋରୀ ଆର୍ଟ ଆରମ୍ଭ କରିଥିଲେ ।

ଶୁଖିଲା ପତ୍ର, ହେୟାରବ୍ୟାଣ୍ଡ ଓ ହୁପ୍‌ରେ ଏମ୍ବ୍ରୋଡୋରୀ

ଏମ୍ବ୍ରୋଡୋରୀ କଥା କହିଲେ ଲୋକମାନେ ଶାଢ଼ି, ଡ୍ରେସ୍ ବିଷୟରେ ଭାବନ୍ତି । କିନ୍ତୁ, ଏମ୍ବ୍ରୋଡୋରୀରେ ବିଭିନ୍ନ ପ୍ରକାର କଷ୍ଟମାଇଜ୍‌ଡ ଆର୍ଟ ତିଆରି ହୋଇପାରିବ ବୋଲି କେହି ଏତେଟା ଜାଣନ୍ତିନି । ତେଣୁ ଟ୍ରେଣ୍ଡ୍ ଅନୁଯାୟୀ ଫେସନ୍‌କୁ ଅନୁକରଣ କରି ବିଭିନ୍ନ ପ୍ରକାର ହେୟାର୍ କ୍ଲିପ୍, ହୁପ୍, ଫଟୋଫ୍ରେମ୍, କ୍ରଞ୍ଚିଜ୍, ଶୁଖିଲା ପତ୍ର ଆଦିରେ ଏମ୍ବ୍ରୋଡୋରୀ ଆର୍ଟ କରି ସେ ନିଜର ଏକ ସ୍ୱତନ୍ତ୍ର ପରିଚୟ ତିଆରି କରିଛନ୍ତି । ରଙ୍ଗବେରଙ୍ଗର ସୂତା ସହ ଅଠା, ରବର, ପତ୍ର ବ୍ୟବହାର କରି ସେ ଏହି ଆର୍ଟ କରନ୍ତି ।

ପାଠପଢ଼ା ସହ ବ୍ୟବସାୟ

ସେ ବିଏଡ୍ – ଦ୍ୱିତୀୟ ବର୍ଷରେ ପାଠ ପଢ଼ିବା ସହ ଏହି ବ୍ୟବସାୟ ଜାରି ରଖିଛନ୍ତି । ଦୈନିକ ୩- ୪ ଘଣ୍ଟା ସେ ଏ ଲାଗି ସମୟ ଦେଇଥାନ୍ତି । ବାକି ସମୟରେ ପଢ଼ାପଢ଼ି କରନ୍ତି । ପ୍ରଥମେ ଛୋଟପିଲାଙ୍କ ଡିଜାଇନର ଡ୍ରେସ୍ ତିଆରି କରିତାକୁ ଫ୍ଲିପ୍‌କାର୍ଟ, ମିଶୋ ଓ ଇନ୍‌ଷ୍ଟାଗ୍ରାମ୍ ଭଳି ଅନ୍‌ଲାଇନ୍ ପ୍ଲାର୍ଟଫର୍ମରେ ବିକ୍ରି କରୁଥିଲେ । କିନ୍ତୁ ଆୟ ତୁଳନାରେ ବ୍ୟୟ ଅଧିକ ହେବାରୁ ସେ କେବଳ, ଏମ୍ବ୍ରୋଡୋରୀ ଆର୍ଟ କରିବାର ନିଷ୍ପତ୍ତି ନେଇ ଥିଲେ । ବିଭିନ୍ନ ପ୍ରକାର ଏମ୍ବ୍ରୋଡୋରୀ ଜିନିଷ ତିଆରି କରି ସେ ଉଭୟ ଅନ୍‌ଲାଇନ୍ ଓ ଅଫ୍‌ଲାଇନ୍‌ରେ ବିକ୍ରି କରିଥାନ୍ତି ।

ପାରିବାରିକ ସହଯୋଗ

ଘରେ ସମସ୍ତଙ୍କର ସହଯୋଗ ରହିଛି । ତଥାପି ପରିବାର ଲୋକ ଚାହାନ୍ତି, ସେ ପାଠ ପଢ଼ି ଚାକିରି କରନ୍ତୁ । କିନ୍ତୁ, ବ୍ୟବସାୟରୁ ଆଶା ଅନୁଯାୟୀ ଅର୍ଥ ରୋଜଗାର ହୋଇପାରିଲେ ଚାକିରି ନ କରି ଏ ଦିଗରେ ଆଗେଇବେ ବୋଲି ସ୍ୱର୍ଣ୍ଣ ଆଶା ରଖିଛନ୍ତି ।

ଆଗାମୀ ଲକ୍ଷ୍ୟ

ଭାରତ ବାହାରେ କଷ୍ଟମାଇଜ୍‌ଡ ଏମ୍ବ୍ରୋଡୋରୀ ଆର୍ଟର ଖୁବ୍ ଲୋକପ୍ରିୟତା ଥିବା ବେଳେ ଏହା କେବଳ ଶାଢ଼ି, ପୋଷାକରେ ଏଠାରେ ସୀମିତ ରହିଛି । ଆଗାମୀ ଦିନରେ ନିଜର ଏକ ସ୍ୱତନ୍ତ୍ର ଦୋକାନ ଖୋଲି ହାତତିଆରି ଏମ୍ବ୍ରୋଡୋରିର ସମସ୍ତ ଜିନିଷ ବିକ୍ରି କରିବା ଲକ୍ଷ୍ୟ ରଖିଛନ୍ତି । ତା'ସହ ଅନ୍ୟ ପିଲାମାନଙ୍କୁ ଏହି କଳା ଶିଖାଇ ରୋଜଗାରକ୍ଷମ କରାଇବାକୁ ତାଙ୍କର ଇଚ୍ଛା ରହିଛି ।

ଲୋକଙ୍କ ପସନ୍ଦ ବୋ– କ୍ଲିପ୍

ଧୀରେ ଧୀରେ ଲୋକମାନେ ଏହି ନିଆରା ଜିନିଷକୁ ପସନ୍ଦ କରୁଛନ୍ତି । ଲୋକଙ୍କ ଅର୍ଡର ଅନୁଯାୟୀ ସେ ବିଭିନ୍ନ ପ୍ରକାର ଏମ୍ବ୍ରୋଡୋରୀ ଆର୍ଟ ଯଥା – ଗିଫ୍ଟ ଆଇଟମ୍, ଫଟୋଫ୍ରେମ୍‌ରେ ଏମ୍ବ୍ରୋଡୋରୀ ଓ ପତ୍ରରେ ବାର୍ତ୍ତା ଲେଖିବା, ମା' ଦୁର୍ଗାଙ୍କ ଚିତ୍ରରେ ମଧ୍ୟ ଏମ୍ବ୍ରୋଡୋରୀ କରିଥାନ୍ତି । କିନ୍ତୁ, ବର୍ତ୍ତମାନର ଟ୍ରେଣ୍ଡ ଅନୁସାରେ ଲୋକମାନେ ବୋ- କ୍ଲିପ୍‌କୁ ବେଶୀ ପସନ୍ଦ କରୁଛନ୍ତି । ବୋ – କ୍ଲିପ୍ ପାଇଁ ଅଧିକ ଅର୍ଡର ଆସେ । ଏହି ବୋ- କ୍ଲିପ୍‌ର ସର୍ବନିମ୍ନ ମୂଲ୍ୟ ୫୦ ଟଙ୍କା ରହିଥିବାବେଳେ, ଆର୍ଟ ଅନୁସାରେ ମୂଲ୍ୟ ରହିଥିବା ସେ କହିଛନ୍ତି ।

ଘରେ ବନାନ୍ତୁ ହେୟାର୍ ସ୍କ୍ରବ୍

ଖରାଦିନେ କେଶର ଉପଯୁକ୍ତ ଯତ୍ନ ନେବାକୁ ପଡ଼ିଥାଏ । କେବଳ ସାମ୍ପୁ କେଶ ପାଇଁ ଯଥେଷ୍ଟ ହୋଇ ନ ଥାଏ, ତେଣୁ କେଶ ମୂଳକୁ ଏକ୍ସଫୋଏଟ୍ କରିବା ଆବଶ୍ୟକ । ଟାଣଖରା ଯୋଗୁ କେଶ ମୂଳରୁ ଅଧିକ ଝାଳ ବାହାରି ଥାଏ । ଫଳରେ ଧୂଳି, ମାଟି ଜମି କେଶ ନଷ୍ଟ ହୁଏ । ତେଣୁ ଖରାଦିନେ ପ୍ରାକୃତିକ ଉପାୟରେ ସ୍କ୍ରବ୍ ତିଆରି କରି କେଶର ଯତ୍ନ ନେଇପାରିବେ । ଜାଣିବା ସେ ବିଷୟରେ...

ଚିନି ସ୍କ୍ରବ୍

ଏହି ସ୍କ୍ରବ୍ ପ୍ରସ୍ତୁତ କରିବା ପାଇଁ ଚିନିକୁ ଖଦଡ଼ିଆ ରଖି ଗ୍ରାଇଣ୍ଡ କରନ୍ତୁ । ସେଥିରେ ୨ ଚାମଚ ମହୁ ମିଶାନ୍ତୁ । ଏହାକୁ ମୁଣ୍ଡ ଧୋଇବା ପୂର୍ବରୁ ସ୍କାଲପ୍‌ରେ ଲଗାଇ ମସାଜ୍ କରନ୍ତୁ । କିଛି ସମୟ ପରେ ମାଇଲ୍ଡ ଶାମ୍ପୁ ଲଗାଇ କେଶ ଧୋଇ ଦିଅନ୍ତୁ । ଏହାକୁ କେଶରେ ବେଶୀ ସମୟ ଲଗାଇ ରଖନ୍ତୁ ନାହିଁ । ଏହି ସ୍କ୍ରବ୍‌କୁ ସପ୍ତାହରେ ଥରେ ଲଗାନ୍ତୁ ।

କମଳା ଚୋପା, ଆଲୋଭେରା

ପ୍ରଥମେ କମଳା ଚୋପାକୁ ଶୁଖାଇ ପାଉଡର୍ ପ୍ରସ୍ତୁତ କରନ୍ତୁ । ସେଥିରେ ଆଲୋଭେରା ଜେଲ୍ ମିଶାଇ ଏକ ପେଷ୍ଟ ତିଆରି କରନ୍ତୁ । ସେହି ପେଷ୍ଟକୁ ସ୍କାଲପ୍‌ରେ ଲଗାଇ ମସାଜ କରନ୍ତୁ । କିଛି ସମୟ ପରେ କେଶକୁ ଥଣ୍ଡା ପାଣିରେ ଧୋଇ ଦିଅନ୍ତୁ । ଏହି ସ୍କ୍ରବ୍‌କୁ ବେଶୀ ସମୟ ଲଗାଇ ରଖିଲେ ସଂକ୍ରମଣ ଆଶଙ୍କା ଥାଏ ।

ଖରା ପାଇଁ ପାରମ୍ପରିକ ପୋଷାକ

ଖରାଦିନେ ସମସ୍ତେ ହାଲୁକା ପୋଷାକ ପିନ୍ଧିବାକୁ ପସନ୍ଦ କରନ୍ତି । ଯାହା ଷ୍ଟାଇଲିସ୍ ସାଙ୍ଗକୁ କୁଲ୍ ଲୁକ୍ ଦେଇଥାଏ । ତେଣୁ ହାଲୁକା ରଙ୍ଗର ପାରମ୍ପରିକ ପୋଷାକ ପିନ୍ଧିବାକୁ ଚାହୁଁଥିଲେ ଆପଣାନ୍ତୁ ଏହି ଡିଜାଇନ୍...

ଫ୍ଲୋରାଲ୍ କୋ – ଅର୍ଡ ସେଟ

ବର୍ତ୍ତମାନ ଫ୍ଲୋରାଲ କୋ – ଅର୍ଡ ସେଟ୍ ଟ୍ରେଣ୍ଡରେ ରହିଛି । ଯାହା ହୋଲ୍ ନେକ୍ ଡିଜାଇନର ଉପଲବ୍ଧ ହୋଇଥାଏ । ଏହାର ବଜାର ଦର ମଧ୍ୟ ଶସ୍ତା ରହିଛି । ଏହା ୧୦୦୦ରୁ ୧୫୦୦ ଟଙ୍କା ମଧ୍ୟରେ ଆସିଥାଏ ।

ବ୍ଲାକ୍ ପ୍ରିଣ୍ଟ୍ ଅନାରକଲି

ବେକ ଓ ହାତରେ କାମ ରହିଥିବା ଏହି ଅନାକରଲି ଡିଜାଇନ ଦେଖିବାକୁ ଖୁବ୍ ସୁନ୍ଦର । ଏହି ଅନାରକଲିକୁ ଅକ୍ସିଡାଇଜ୍ ଅଳଙ୍କାର ଓ କଳା ଟିକିଲି ଖୁବ୍ ସୁନ୍ଦର ମାନିଥାଏ ।

ଷ୍ଟ୍ରାଇପ୍‌ଡ କୁର୍ତ୍ତା, ପ୍ଲାଜୋ ସେଟ୍

ଷ୍ଟ୍ରାଇପ୍‌ଡ ଡିଜାଇନର ଏହି କୁର୍ତ୍ତା ସହ ଫ୍ଲୋଜୋ ସେଟ୍ ଖୁବ୍ ସୁନ୍ଦର ଲାଗିଥାଏ । ଏହା ହାଲୁକା ହୋଇଥିବାରୁ ପିନ୍ଧିବାକୁ ଆରାମଦାୟକ ହୋଇଥାଏ । ଏହା ସହ ଅକ୍ସିଡାଇଜ୍ ନେକ୍‌ପିସ୍ ଖୁବ୍ ସୁନ୍ଦର ମାନିଥାଏ ।

ସ୍ଲିଭ୍‌ଲେସ୍ କୁର୍ତ୍ତା ପ୍ଲାଜୋ ସେଟ୍

ଫ୍ଲୋରାଲ ଡିଜାଇନର ସ୍ଲିଭ୍‌ଲେସ୍ କୁର୍ତ୍ତା ସହ ପ୍ଲାଜୋ ଖୁବ୍ ସୁନ୍ଦର ମାନିଥାଏ । ଏହାକୁ ପିନ୍ଧି ବିଭିନ୍ନ ସ୍ଥାନକୁ ଯାଇପାରିବେ ।

ଘର ସଜାଇବା ପାଇଁ

ସାଧାରଣତଃ ମହିଳାମାନେ ଘର ସଜାଇବାକୁ ବେଶୀ ଭଲପାଆନ୍ତି । ଏବେ ଖରାଦିନ ହେତୁ ଘର ପରିବେଶକୁ ଥଣ୍ଡା ରଖିବା ସହ ସୁନ୍ଦର କରି ସଜାଇବାକୁ ଚାହୁଁଥିଲେ, ଋତୁ ଅନୁସାରେ ସରଳ ଉପାୟ ଆପଣାନ୍ତୁ ।

ବଡ଼ କାନ୍ଥ ଘଣ୍ଟା ଲଗାନ୍ତୁ

ସାଧାରଣତଃ ଘର କାନ୍ଥରେ ବଡ଼ କାନ୍ଥ ଘଡ଼ି ଲାଗିଥିବା ଦେଖିବାକୁ ମିଳିଥାଏ । ଯାହା ଘରକୁ ଏକ ଆକର୍ଷଣୀୟ ଲୁକ୍ ଦେଇଥାଏ । ତେଣୁ ଘରକୁ ସଜାଇବାକୁ ଚାହୁଁଥିଲେ ଲିଭିଙ୍ଗ୍ ରୁମ୍‌ରେ ବଡ଼ କାନ୍ଥ ଘଣ୍ଟା ଲଗାଇ ସଜାଇପାରିବେ ।

ରଙ୍ଗିନ୍ କୁଶନ

ଖରାଦିନେ ବିଭିନ୍ନ ପ୍ରକାର ରଙ୍ଗ ମନକୁ ଆନନ୍ଦ ଦେବା ସହ ଓ ଶାନ୍ତି ପ୍ରଦାନ କରିଥାଏ । ତେଣୁ ଲିଭିଙ୍ଗ୍ ରୁମରେ ଥିବା ସୋଫାରେ ବିଭିନ୍ନ ରଙ୍ଗବେରଙ୍ଗର କୁଶନ ବ୍ୟବହାର କରିପାରିବେ । ଏହା ଘରର ସୌନ୍ଦର୍ଯ୍ୟ ବୃଦ୍ଧି କରିବା ସହ ଅତିଥିଙ୍କୁ ଆକର୍ଷିତ କରିଥାଏ ।

ଘରେ ଗଛ ଲଗାନ୍ତୁ

ବର୍ତ୍ତମାନ ସମୟରେ ଘର ସାଜସଜ୍ଜାରେ ଗଛର ଏକ ଗୁରୁତ୍ୱପୂର୍ଣ୍ଣ ସ୍ଥାନ ରହିଛି । ତେଣୁ ଖରାଦିନେ ଏପରି ବୃକ୍ଷ ଲଗାନ୍ତୁ ଯାହା ଘରକୁ ଥଣ୍ଡା ସହ ଶାନ୍ତିବଜାୟ ରଖିବାରେ ସହାୟକ ହୋଇପାରିବ । ସେଥିପାଇଁ ଆପଣ ଚାହିଁଲେ ପିସ୍ ଲିଲି, ସ୍ନାଇଡର୍ ପ୍ଲାଣ୍ଟ ଲଗାଇପାରିବେ ।

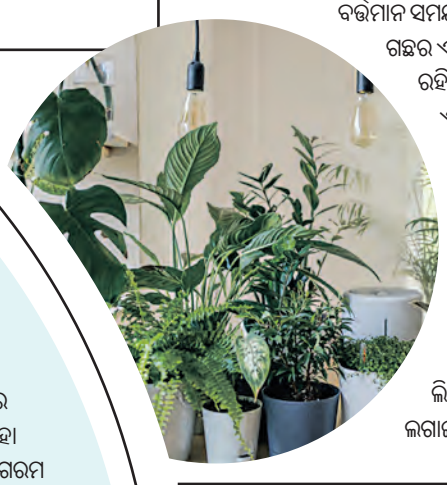

କୁଲିଙ୍ଗ୍ ଫେସ୍‌ପ୍ୟାକ୍

ଖରାଦିନେ ତ୍ୱଚାର ଯତ୍ନ ନେବା ଖୁବ୍ କଷ୍ଟକର ହୋଇପଡ଼େ । ଟାଣଖରା ଓ ଗରମ ଯୋଗୁଁ ତ୍ୱଚାରେ ଟ୍ୟାନିଙ୍ଗ୍ ସମସ୍ୟା ଦେଖାଯାଏ । ତେଣୁ ଖରାଦିନେ ତ୍ୱଚାର ଉପଯୁକ୍ତ ଯତ୍ନ ନ ନେଲେ ମୁହଁର ଚମକ ହଜିଯାଏ । ଏପରିସ୍ଥଳେ ମୁହଁରେ ପ୍ରାକୃତିକ ଉପାୟରେ କୁଲିଙ୍ଗ୍ ମାସ୍କ ଲଗାଇ ତ୍ୱଚାରେ ଚମକ ଆଣିପାରିବେ । ଜାଣିବା ସେ ବିଷୟରେ...

କାକୁଡ଼ି, ଟମାଟୋ ଓ ମହୁ ଫେସ୍‌ପ୍ୟାକ୍

ସାଧାରଣତଃ କାକୁଡ଼ିରେ ଡିହାଇଡ୍ରେଟିଂ ଉପାଦାନ ଅଧିକ ମାତ୍ରାରେ ରହିଥାଏ । ଏହା କଳା ଦାଗ ଦୂର କରିବାରେ ସହାୟକ ହୋଇଥାଏ । କୁଲିଙ୍ଗ୍ ମାସ୍କ ପ୍ରସ୍ତୁତ କରିବା ପାଇଁ ଫାଳେ କାକୁଡ଼ି ନିଅନ୍ତୁ । କାକୁଡ଼ି ଚୋପାକୁ ଛଡ଼ାଇ ଟମାଟୋ ପକାଇ ଗ୍ରାଇଣ୍ଡିଂ କରି ପେଷ୍ଟ ପ୍ରସ୍ତୁତ କରନ୍ତୁ । ସେଥିରେ ଦୁଇ ଚାମଚ ମହୁ ଦିଅନ୍ତୁ । ଏହାକୁ କିଛି ସମୟ ଫ୍ରିଜ୍‌ରେ ରଖି ମୁହଁରେ ଲଗାନ୍ତୁ । ଏହାକୁ ତ୍ୱଚାରେ ୨୦ ମିନିଟ୍ ରଖି ଧୋଇ ଦିଅନ୍ତୁ । ଏହା ତ୍ୱଚାର ରୁକ୍ଷପଣ ଦୂର କରିଥାଏ।

ଗ୍ରୀନ ଟି' ମହୁ ଫେସ୍‌ପ୍ୟାକ୍

ଗୋଟିଏ ଗ୍ଲାସ୍ ପାଣିରେ ଦୁଇ ଚାମଚ ଗ୍ରୀନ ଟି' ପକାଇ ଫୁଟାନ୍ତୁ । ପାଣିଫୁଟି ଅଧା ହୋଇଗଲେ ଗ୍ୟାସ୍‌କୁ ବନ୍ଦ କରି ଦିଅନ୍ତୁ । ପାଣି ଥଣ୍ଡା ହେବା ପରେ ସେଥିରେ ଏକ ଚାମଚ ମହୁ ମିଶାଇ ଗୋଳାନ୍ତୁ । ଏହାକୁ ମୁହଁରେ ଲଗାଇ ୧୫ ମିନିଟ୍ ପରେ ଧୋଇ ଦିଅନ୍ତୁ ।

ପୋଦିନା ପତ୍ର ଓ ଦହି

ସାଧାରଣତଃ ପୋଦିନା ପତ୍ରରେ ବହୁ ଔଷଧୀୟ ଗୁଣ ରହିଥାଏ । ଏହା ତ୍ୱଚାକୁ ପୋଷଣ ଦେବା ସହ ହାଇଡ୍ରେଟ୍ ରଖିଥାଏ । ଏହି ପେଷ୍ଟ ପ୍ରସ୍ତୁତ କରିବା ପାଇଁ ପ୍ରଥମେ ପୋଦିନା ପତ୍ରକୁ ଗ୍ରାଇଣ୍ଡିଂ କରି ରଖନ୍ତୁ । ସେଥିରେ ଦୁଇ ଚାମଚ ଦହି ଦେଇ ଏକ ପେଷ୍ଟ ପ୍ରସ୍ତୁତ କରନ୍ତୁ । ଏହାକୁ ମୁହଁ ଓ ବେକରେ ଲଗାଇ ୧୫ ମିନିଟ୍ ପରେ ମୁହଁ ଧୋଇ ଦିଅନ୍ତୁ । ଏହା ତ୍ୱଚା ପାଇଁ ଲାଭଦାୟକ ହୋଇଥାଏ ।

ଦହି ପୋଟଳ

ମୋ ହାଣ୍ଡିଶାଳରୁ...

ଆବଶ୍ୟକ ସାମଗ୍ରୀ

ପୋଟଳ - ୨୫୦ ଗ୍ରାମ୍, ଦହି - ଅଧା କପ୍, କଟା ଟମାଟୋ – ଏକ କପ୍, ଲଙ୍କା ଗୁଣ୍ଡ - ଅଧା ଚାମଚ, ହଳଦୀ ଗୁଣ୍ଡ - ଅଧା ଚାମଚ, ଧନିଆଗୁଣ୍ଡ - ଏକ ଚାମଚ, ଗରମମସଲା- ଏକ ଚାମଚ, ଜୀରା ଗୁଣ୍ଡ - ଏକ ଚାମଚ, ଅଦା କଞ୍ଚାଲଙ୍କା ପେଷ୍ଟ - ଏକ ଚାମଚ, ତେଜପତ୍ର - ଗୋଟିଏ, ଶୁଖିଲା ଲଙ୍କା - ଗୋଟିଏ, ଗୋଟା - ଜିରା ଅଧା ଚାମଚ, ହେଙ୍ଗୁ - ଅଧା ଚାମଚ, ଧନିଆପତ୍ର - ଅଳ୍ପ, ତେଲ - ଆବଶ୍ୟକତା ଅନୁସାରେ, ଲୁଣ - ସ୍ୱାଦ ଅନୁସାରେ ।

ପ୍ରସ୍ତୁତି ପ୍ରଣାଳୀ

ପୋଟଳରୁ ହାଲୁକା ଚୋପା ଛଡ଼ାଇ ଧୋଇ ଦିଅନ୍ତୁ । ଏହାକୁ ମଝିରୁ ଟିକେ ଟିକେ ଦାଗ ଦେଇ ରଖନ୍ତୁ । ଗୋଟିଏ ପାତ୍ରରେ ଦହି ନେଇ ସେଥିରେ ଲୁଣ, ଧନିଆ ଗୁଣ୍ଡ, କାଶ୍ମୀର ଲଙ୍କା ଗୁଣ୍ଡ, କସୁରୀ ମେଥି ପକାଇ ଭଲ ଭାବେ ଗୋଳାଇ ରଖନ୍ତୁ । ଏହା ପରେ ଚୁଲି ଲଗାଇ କଡ଼େଇ ବସାନ୍ତୁ, ସେଥିରେ ସୋରିଷ ତେଲ ଦିଅନ୍ତୁ । ତେଲ ଗରମ ହୋଇଯିବା ପରେ ପୋଟଳ ପକାଇ ସାମାନ୍ୟ ଲୁଣ ଦେଇ ଭାଜନ୍ତୁ । ଭାଜି ହୋଇଗଲା ପରେ ପୋଟଳକୁ କାଢ଼ି ଏକ ପାତ୍ରରେ ରଖନ୍ତୁ । ସେହି କଡ଼େଇରେ ଅଳ୍ପ ତେଲ ଦେଇ ଜୀରା, ତେଜପତ୍ର, ଶୁଖିଲା ଲଙ୍କା ଓ ହେଙ୍ଗୁ ପକାନ୍ତୁ । ଏହାପରେ ଅଦା କଞ୍ଚାଲଙ୍କା ପେଷ୍ଟ ପକାଇ କଷନ୍ତୁ । କଷି ହୋଇଯିବା ପରେ ସେଥିରେ କଟା ଟମୋଟୋ, ଲୁଣ, ହଳଦୀ, ଲଙ୍କାଗୁଣ୍ଡ ଦେଇ କଷନ୍ତୁ । ଏହା ପରେ ଅଳ୍ପ ପାଣି ଦିଅନ୍ତୁ । ସେଥିରେ ପୂର୍ବରୁ ମିଶ୍ରଣ କରି ରଖିଥିବା ଦହିକୁ ପକାନ୍ତୁ । ମସଲାରୁ ତେଲ ଛାଡ଼ିବା ଯାଏଁ ଭଲ ଭାବେ କଷନ୍ତୁ । ଏହାପରେ ସେଥିରେ ପୋଟଳ ପକାଇ ଏପଟସେପଟ କରନ୍ତୁ । ସ୍ୱାଦ ପାଇଁ ସାମାନ୍ୟ ଚିନି ସହ ଅଳ୍ପ ପାଣି ଦେଇ ଫୁଟାନ୍ତୁ । ଏହାପରେ ଗରମ ମସଲା ଓ ଧନିଆ ପତ୍ର ପକାଇ ପରଷି ଦିଅନ୍ତୁ 'ଦହି ପୋଟଳ ।'

ସମର୍ ଆଇ ମେକ୍‌ଅପ୍

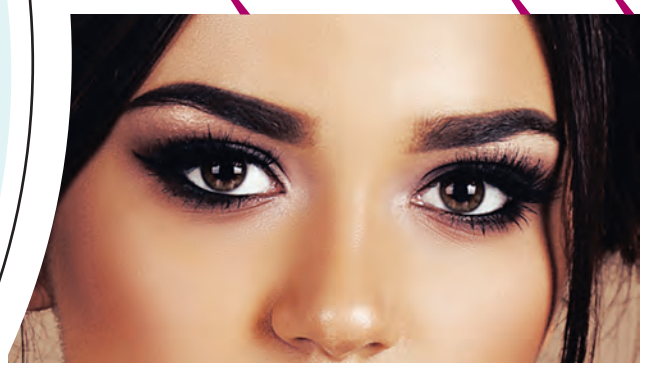

ମହିଳାମାନେ ମେକ୍‌ଅପ୍ ପ୍ରିୟ ହୋଇଥାନ୍ତି । କିନ୍ତୁ, ଖରାଦିନେ ମେକ୍‌ଅପ୍ ନେବା ଖୁବ୍ କଷ୍ଟକର ବ୍ୟାପାର । କାରଣ ଗରମ ଓ ଝାଳ ଯୋଗୁଁ କାଜଲ ବହି ଯାଇ ଆଖି ମେକ୍‌ଅପ୍‌କୁ ଖରାପ କରିଥାଏ । ତେଣୁ ଖରାଦିନେ ଆଖି ମେକ୍‌ଅପ୍ ଦୀର୍ଘ ସମୟ ପର୍ଯ୍ୟନ୍ତ ରଖିବାକୁ ଚାହୁଁଥିଲେ ଆପଣାନ୍ତୁ ଏହି ଉପାୟ...

- ଆଖି ମେକ୍‌ଅପ୍ କରିବା ପୂର୍ବରୁ ପ୍ରଥମେ ଆଇ ପ୍ରାଇମର୍ ଲଗାନ୍ତୁ । ଏହା ଆଖି ମେକ୍‌ଅପ୍‌କୁ ଦୀର୍ଘ ସମୟ ରଖିବାରେ ସହାୟକ ହୋଇଥାଏ ।
- ଖରାଦିନେ ସର୍ବଦା ହାଲୁକା ରଙ୍ଗର ଆଇସ୍ୟାଡୋ ଲଗାନ୍ତୁ । ଝାଳରେ ମେକ୍‌ଅପ୍ ବୋହିବାର ସମ୍ଭାବନା ଥିବାରୁ ହାଲୁକା ଆଇସ୍ୟାଡୋ ଲଗାଇବା ଭଲ ।
- ବିଶେଷକରି ଖରାଦିନେ ରଙ୍ଗିନ ଆଇ ମେକ୍‌ଅପ୍ ଖୁବ୍ ସୁନ୍ଦର ଲାଗିଥାଏ । ଏଥିପାଇଁ ଆଖିର ୱାଟର ଲାଇନ୍‌ରେ ରଙ୍ଗିନ୍ କଳା ଲଗାଇପାରିବେ ।

ଇଣ୍ଡିଆନ୍ ସୁପର୍ ଲିଗ୍-୧୦

ସେମିରେ ଓଡ଼ିଶା ଏଫ୍‌ସି-ମୋହନ ବାଗାନ ଲଢ଼େଇ

ଭୁବନେଶ୍ୱର, ୨୦।୪ (ସମିସ)

ଚଳିତ ଇଣ୍ଡିଆନ ସୁପର୍ ଲିଗ୍ (ଆଇଏସ୍‌ଏଲ୍)ର ପ୍ଲେ-ଅଫ୍ ପର୍ଯ୍ୟାୟ ଶେଷ ହୋଇଯାଇଛି। ଲିଗ୍ ପର୍ଯ୍ୟାୟରେ ଟେବଲ ସାରଣୀର ପ୍ରଥମ ଦୁଇ ସ୍ଥାନରେ ରହି ଏଟିକେ ମୋହନ ବାଗାନ (୪୮ ପଏଣ୍ଟ) ଓ ମୁମ୍ବାଇ ସିଟି (୪୭ ପଏଣ୍ଟ) ସିଧାସଳଖ ସେମିଫାଇନାଲ ଟିକଟ୍ ହାସଲ କରିଥିଲେ। ଏହାପରେ ପ୍ରଥମ ପ୍ଲେ-ଅଫ୍‌ରେ ଅତିରିକ୍ତ ସମୟରେ ୨-୧ ଗୋଲରେ କେରଳା ବ୍ଲାଷ୍ଟର୍ସକୁ ପରାସ୍ତ କରି ଓଡ଼ିଶା ଫୁଟ୍‌ବଲ କ୍ଲବ (ଓଏଫ୍‌ସି) ତୃତୀୟ ଦଳ ଭାବେ ଶୁକ୍ରବାର ସେମିଫାଇନାଲରେ ପହଞ୍ଚିଥିଲା। ଓଡ଼ିଶା ଏଫ୍‌ସି ଆଇଏସ୍‌ଏଲ୍ ଇତିହାସରେ ପ୍ରଥମଥର ସେମିଫାଇନାଲ ଖେଳିବାର ସୌଭାଗ୍ୟ ଲାଭ କରିଛି। ସେହିଭଳି ଅନ୍ତିମ ତଥା ୨ୟ ପ୍ଲେ-ଅଫ୍‌ରେ ଏଫ୍‌ସି ଗୋଆ ୨-୧ ଗୋଲରେ ଚେନ୍ନାଇନ ଏଫ୍‌ସିକୁ ହରାଇ ସେମିଫାଇନାଲରେ ସ୍ଥାନ ପକ୍କା କରିଛି।

ଆସନ୍ତା ୨୩ରୁ ଦୁଇ ଲେଗ୍ ବିଶିଷ୍ଟ ସେମିଫାଇନାଲ ମୁକାବିଲା ଆରମ୍ଭ ହେବ। ପ୍ରଥମ ସେମିଫାଇନାଲରେ ଡିଫେଣ୍ଡିଂ ଚାମ୍ପିଅନ ମୋହନ ବାଗାନ ଓ ଓଡ଼ିଶା ଏଫ୍‌ସି ମଧ୍ୟରେ କଳିଙ୍ଗ ଷ୍ଟାଡିୟମରେ ଖେଳାଯିବ। ସେହିଭଳି ଏହି ଦୁଇ ଦଳ ମଧ୍ୟରେ ସେମିଫାଇନାଲର ୨ୟ ଲେଗ୍ ୨୮ ତାରିଖରେ କୋଲକାତାରେ ଅନୁଷ୍ଠିତ ହେବ। ଅପରପକ୍ଷରେ ଲିଗ୍ ସିଲ୍ଡ ବିଜେତା ମୁମ୍ବାଇ ସିଟି ଓ ଏଫ୍‌ସି ଗୋଆ ମଧ୍ୟରେ ଦ୍ୱିତୀୟ ସେମିଫାଇନାଲର ପ୍ରଥମ ଲେଗ୍ ଏପ୍ରିଲ ୨୪ରେ ଏବଂ ୨ୟ ଲେଗ୍ ଏପ୍ରିଲ ୨୯ରେ ଅନୁଷ୍ଠିତ ହେବ। ଦୁଇ ସେମିଫାଇନାଲରେ ଏଗ୍ରିଗେଟ୍ ସ୍କୋରକୁ ବିଚାରକୁ ନେଇ ଫାଇନାଲ ଦଳ ଚୂଡ଼ାନ୍ତ ହେବ। ମେ ୪ରେ ଆଇଏସ୍‌ଏଲ୍-୧୦ର ମେଗା ଫାଇନାଲ ଖେଳାଯିବ।

ଓଡ଼ିଶା ଏଫ୍‌ସିର ସେମିଫାଇନାଲ ଯାତ୍ରା

ଭୁବନେଶ୍ୱରଭିତ୍ତିକ କ୍ଲବ ଓଡ଼ିଶା ଏଫ୍‌ସି ଆଇଏସ୍‌ଏଲ୍ ଇତିହାସରେ ପ୍ରଥମଥର ସେମିଫାଇନାଲକୁ ଯୋଗ୍ୟତା ଅର୍ଜନ କରିଛି। ସ୍ପାନିଶ ପ୍ରଶିକ୍ଷକ ସର୍ଗିଓ ଲୋବେରାଙ୍କ ପ୍ରଶିକ୍ଷଣରେ ଓଡ଼ିଶା ଦଳ ଏହି ସଫଳତା ପାଇଛି। ୪୭ ବର୍ଷୀୟ ଲୋବେରା ଚଳିତ ସିଜନରେ ପ୍ରଥମଥର ଓଡ଼ିଶା ଏଫ୍‌ସିର ଦାୟିତ୍ୱ ନେଇ କ୍ଲବକୁ ଏହି ଐତିହାସିକ ସଫଳତା ଦେଇଛନ୍ତି। ଶୁକ୍ରବାର ସ୍ଥାନୀୟ କଳିଙ୍ଗ ଷ୍ଟାଡିୟମରେ ଖେଳାଯାଇଥିବା କଡ଼ା ସଂଘର୍ଷପୂର୍ଣ୍ଣ ପ୍ରଥମ ପ୍ଲେ-ଅଫ୍‌ରେ ଓଡ଼ିଶା ଏଫ୍‌ସି ଅତିରିକ୍ତ ସମୟରେ ୨-୧ ଗୋଲରେ କେରଳା ବ୍ଲାଷ୍ଟର୍ସକୁ ପରାସ୍ତ କରି ସେମିଫାଇନାଲ ଟିକଟ୍ ଅର୍ଜନ କରିଥିଲା। ନିର୍ଦ୍ଧାରିତ ୯୦ ମିନିଟ୍ ମଧ୍ୟରେ ମ୍ୟାଚ୍ ୧-୧ ଗୋଲରେ ବରାବର୍ ରହିବା ପରେ ଅତିରିକ୍ତ ୩୦ ମିନିଟ୍ ଖେଳାଯାଇଥିଲା। ଏଥିରେ ଓଡ଼ିଶା ଆଉ ଏକ ଗୋଲ୍ ଦେଇ ୨-୧ରେ ମ୍ୟାଚକୁ ହାତେଇନେଇଥିଲା।

ଲିଗ୍‌ରେ ୨୨ରୁ ୧୧ ମ୍ୟାଚ୍ ବିଜୟୀ

ରଏ କ୍ରିଷ୍ଣା, ଡିଏଗୋ ମୌରିସିଓ, ଅହମ୍ମଦ ଜାହୋଉଙ୍କ ଦମ୍‌ଦାର ପ୍ରଦର୍ଶନ ବଳରେ ଓଡ଼ିଶା ଏଫ୍‌ସି ଚଳିତ ଆଇଏସ୍‌ଏଲ୍‌ର ଲିଗ୍ ପର୍ଯ୍ୟାୟରେ ଆଖିଦୃଶିଆ ପ୍ରଦର୍ଶନ କରିଥିଲା। ମୋଟ୍ ୨୨ ମ୍ୟାଚରୁ ଓଡ଼ିଶା ଏଫ୍‌ସି ୧୧ ବିଜୟ, ୬ ଡ୍ର ଓ ୫ ପରାଜୟ ସହ ୩୯ ପଏଣ୍ଟ ପାଇ ୪ର୍ଥ ସ୍ଥାନରେ ରହି ପ୍ଲେ-ଅଫ୍‌ରେ ପହଞ୍ଚିଥିଲା। ଏପରିକି ଓଡ଼ିଶା ଏଫ୍‌ସି ଘରୋଇ କଳିଙ୍ଗ ଷ୍ଟାଡିୟମରେ ଲିଗ୍ ଓ ପ୍ଲେ-ଅଫ୍‌କୁ ମିଶାଇ ଅପରାଜେୟ ଧାରା ବଜୟ ରଖିଛି।

ରୟ-୧୨; ମୌରିସିଓ- ୧୧ ଗୋଲ୍

ଓଡ଼ିଶା ଏଫ୍‌ସିକୁ ସେମିଫାଇନାଲରେ ପହଞ୍ଚାଇବାରେ ଫିଜିର ଷ୍ଟ୍ରାଇକର୍ ରୟ କ୍ରିଷ୍ଣା ଓ ବ୍ରାଜିଲର ଡିଏଗୋ ମୌରିସିଓଙ୍କ ଭୂମିକା ବେଶ୍ ଗୁରୁତ୍ୱପୂର୍ଣ୍ଣ ରହିଛି। ବର୍ତ୍ତମାନ ସୁଦ୍ଧା ଆଇଏସ୍‌ଏଲ୍-୧୦ରେ ସର୍ବାଧିକ ଗୋଲସ୍କୋରର ତାଲିକାରେ ରୟ ଓ ମୌରିସିଓ ଯଥାକ୍ରମେ ୨ୟ ଓ ୩ୟ ସ୍ଥାନରେ ରହିଛନ୍ତି। କ୍ରିଷ୍ଣା ୧୨ଟି ଓ ମୌରିସିଓ ୧୧ଟି ଗୋଲ୍ ଦେଇଛନ୍ତି। କେରଳାର ଦିମିତ୍ରିଅସ୍ ଡାଏମାନଟାକୋସ ୧୩ ଗୋଲ୍ ସହ ତାଲିକାର ଶୀର୍ଷରେ ରହିଛନ୍ତି। ସେହିଭଳି ଓଡ଼ିଶା ଏଫ୍‌ସିର ଅହମ୍ମଦ ଜାହୋଉ ଚଳିତ ଲିଗ୍‌ରେ ସର୍ବାଧିକ ୧୨୯୫ ପାସ୍ ଦେଇଛନ୍ତି।

ଟି-୨୦ ବିଶ୍ୱକପ୍ ଖେଳିବାକୁ ଶତ ପ୍ରତିଶତ ପ୍ରସ୍ତୁତ: କାର୍ତ୍ତିକ

ନୂଆଦିଲ୍ଲୀ,୨୦।୪(ଏଜେନ୍ସି): ଚଳିତ ଇଣ୍ଡିଆନ ପ୍ରିମିୟର ଲିଗ୍ (ଆଇପିଏଲ୍)ରେ ଦମଦାର ପ୍ରଦର୍ଶନ କରି ସମସ୍ତଙ୍କ ଦୃଷ୍ଟି ଆକର୍ଷଣ କରିଥିବା ଭାରତୀୟ ଅଭିଜ୍ଞ ୱିକେଟରକ୍ଷକ ବ୍ୟାଟର ଦୀନେଶ କାର୍ତ୍ତିକ ଆଗାମୀ ଟି-୨୦ ବିଶ୍ୱକପ୍ ଖେଳିବା ନେଇ ମୁହଁ ଖୋଲିଛନ୍ତି। ଜୁନ୍‌ରେ ଆମେରିକା ଓ ୱେଷ୍ଟଇଣ୍ଡିଜରେ ଆୟୋଜନ ହେବାକୁ ଥିବା ଟି-୨୦ ବିଶ୍ୱକପ୍ ଖେଳିବାକୁ ସମ୍ପୂର୍ଣ୍ଣ ଭାବେ ପ୍ରସ୍ତୁତ ଅଛି ବୋଲି ସେ କହିଛନ୍ତି। ଏହି ବୟସରେ ଭାରତ ପାଇଁ ପ୍ରତିନିଧିତ୍ୱ କରିବା ମୋ ପାଇଁ ଗୌରବର ବିଷୟ। ବିଶ୍ୱକପ୍ ପାଇଁ ଶତ ପ୍ରତିଶତ ପ୍ରସ୍ତୁତ ରହିଛି ଓ ବିଶ୍ୱକପ୍ ଦଳରେ ସାମିଲ ହେବାକୁ ସବୁ ପ୍ରକାର ପ୍ରୟାସ କରିବି ବୋଲି ସେ କହିଛନ୍ତି। ଗତ ୨୦୨୨ ଟି-୨୦ ବିଶ୍ୱକପ୍‌ରେ କାର୍ତ୍ତିକ ଶେଷଥର ପାଇଁ ଅନ୍ତର୍ଜାତୀୟ ମ୍ୟାଚ୍ ଖେଳିଥିଲେ। ସେବେଠାରୁ ସେ ଭାରତ ପାଇଁ କୌଣସି ମ୍ୟାଚ୍ ଖେଳିନାହାନ୍ତି ଓ ସେ ଭାଷ୍ୟକାର ରୂପେ ଦାୟିତ୍ୱ ନିର୍ବାହ କରୁଛନ୍ତି।

ଆଇପିଏଲରେ ଦମ୍‌ଦାର ପ୍ରଦର୍ଶନ

ଚଳିତ ଆଇପିଏଲରେ ୩୮ ବର୍ଷୀୟ କାର୍ତ୍ତିକ ଦମ୍‌ଦାର ପ୍ରଦର୍ଶନ କରିଛନ୍ତି। ଏପର୍ଯ୍ୟନ୍ତ ସେ ୭ଟି ମ୍ୟାଚ୍ ଖେଳି ୨୦୫.୪୫ ଷ୍ଟ୍ରାଇକ୍‌ରେଟ୍‌ରେ ସେ ୨୨୬ ରନ ସଂଗ୍ରହ କରିଛନ୍ତି। ଏଥିରେ ତାଙ୍କୁ ଦୁଇଟି ଅର୍ଦ୍ଧଶତକ ସାମିଲ ରହିଛି। ଚଳିତ ସଂସ୍କରଣରେ ସେ ତୃତୀୟ ସର୍ବାଧିକ ସ୍କୋରର ବିବେଚିତ ହୋଇଛନ୍ତି। ଭାରତ ପାଇଁ ସେ ଏପର୍ଯ୍ୟନ୍ତ ୬୦ଟି ଟି-୨୦ ମ୍ୟାଚ୍ ଖେଳି ୧୪୨.୬୨ ଷ୍ଟ୍ରାଇକ୍‌ରେଟ୍‌ରେ ୬୮୬ ରନ ସଂଗ୍ରହ କରିଛନ୍ତି। ଏଥିରେ ତାଙ୍କର ଗୋଟିଏ ଅର୍ଦ୍ଧଶତକ ସାମିଲ ରହିଛି।

ଖେଳିଛନ୍ତି ୩ଟି ଟି-୨୦ ବିଶ୍ୱକପ୍

କାର୍ତ୍ତିକ ଏପର୍ଯ୍ୟନ୍ତ ତାଙ୍କ କ୍ୟାରିୟରରେ ୩ଟି ଟି-୨୦ ବିଶ୍ୱକପ୍ ଖେଳିଛନ୍ତି। ଭାରତ ପାଇଁ ସେ ୨୦୦୭, ୨୦୨୦ ଓ ୨୦୨୨ ବିଶ୍ୱକପ୍ ଖେଳିଛନ୍ତି। ସେ ମୋଟ୍ ଉପରେ ୧୦ଟି ବିଶ୍ୱକପ୍ ମ୍ୟାଚ୍ ଖେଳି ୯୭.୨୬ ଷ୍ଟ୍ରାଇକ୍‌ରେଟ୍‌ରେ ମାତ୍ର ୭୧ ରନ ସଂଗ୍ରହ କରିଛନ୍ତି।

ଏଆଇଏଫ୍‌ଏଫ୍ ଶ୍ରେଷ୍ଠ ଡିଫେଣ୍ଡର ପୁରସ୍କାର

ହମାଦ ପ୍ରଥମ ଜାମ୍ମୁ-କାଶ୍ମୀର ଖେଳାଳି

ଶ୍ରୀନଗର, ୨୦।୪ (ଏଜେନ୍ସି): ସର୍ବଭାରତୀୟ ଫୁଟ୍‌ବଲ ମହାସଂଘ (ଏଆଇଏଫ୍‌ଏଫ୍) ପକ୍ଷରୁ ଆଇ-ଲିଗ୍‌ର ଶ୍ରେଷ୍ଠ ଡିଫେଣ୍ଡର ପୁରସ୍କାର ବିଜେତାଙ୍କ ନାମ ଘୋଷଣା କରାଯାଇଛି। ଜାମ୍ମୁ-କାଶ୍ମୀରର ମହମ୍ମଦ ହମାଦ ଏହି ସମ୍ମାନଜନକ ପୁରସ୍କାର ଜିତିବାରେ ସଫଳ ହୋଇଛନ୍ତି। ଏଥିସହ ଜାମ୍ମୁ-କାଶ୍ମୀରର ପ୍ରଥମ ଖେଳାଳି ଭାବେ ସେ ଏଆଇଏଫ୍‌ଏଫ୍‌ର ଏହି ପୁରସ୍କାର ହାସଲ କରି ଇତିହାସ ରଚିଛନ୍ତି। ପୁରସ୍କାର ବାବଦକୁ ହମାଦଙ୍କୁ ଟ୍ରଫି ସହ ଏକ ଲକ୍ଷ ଟଙ୍କା ପୁରସ୍କାର ପ୍ରଦାନ କରାଯାଇଛି। ହମାଦ କ୍ରମାଗତ ଭାବେ ଜାତୀୟସ୍ତରରେ ନିଜ ଅତୁଳନୀୟ ଦକ୍ଷତା ପ୍ରଦର୍ଶିତ କରିଆସୁଛନ୍ତି। ସେ ଏହି ପୁରସ୍କାର ଜିତିବା ଫଳରେ ଜାମ୍ମୁ-କାଶ୍ମୀରର ଅଗଣିତ ଯୁବ ଫୁଟ୍‌ବଲରଙ୍କ ପାଇଁ ପ୍ରେରଣାର ଉତ୍ସ ପାଲଟି ଯାଇଛନ୍ତି।

ଭଦ୍ରକରେ ଓସିଏର ଦକ୍ଷତା ବିକାଶ ଶିବିର

ଭୁବନେଶ୍ୱର, ୨୦।୪ (ସମିସ): ଓଡ଼ିଶା କ୍ରିକେଟ୍ ଆସୋସିଏସନ (ଓସିଏ) ପକ୍ଷରୁ ଯାଜପୁରରୁ ଆରମ୍ଭ ହୋଇଥିବା ଦକ୍ଷତା ବିକାଶ ଶିବିର ଏବେ ଭଦ୍ରକରେ ପହଞ୍ଚିଛି। ଶନିବାର ଭଦ୍ରକ କ୍ରିକେଟ୍ ଏକାଡେମୀରେ ଅନୁଷ୍ଠିତ ଏହି ଶିବିରରେ ୮୦ରୁ ଊର୍ଦ୍ଧ୍ୱ ପୁରୁଷ ଓ ମହିଳା କ୍ରିକେଟର୍ ଅଂଶଗ୍ରହଣ କରିଥିଲେ। ଓସିଏର ଟେକନିକାଲ ଡିରେକ୍ଟର ଭି. ଭେଙ୍କଟରାମଙ୍କ ପ୍ରତ୍ୟେକ୍ଷ ତତ୍ତ୍ୱାବଧାନରେ ଏହି ଶିବିର ପରିଚାଳିତ ହେଉଛି। ଖେଳାଳିଙ୍କ ବାଦ୍ ଭଦ୍ରକ ଜିଲ୍ଲା କ୍ରିକେଟ୍ ସଂଘ (ବିଡିସିଏ) ପକ୍ଷରୁ ମଧ୍ୟ ପ୍ରଶିକ୍ଷକଙ୍କ ଲାଗି ଏକ ପ୍ରଶିକ୍ଷଣ ଶୈଖିକ କାର୍ଯ୍ୟକ୍ରମ ଏହି ଅବସରରେ ଆୟୋଜିତ ହୋଇଛି। ବିଡିସିଏ ସଭାପତି ଉପେନ୍ଦ୍ର ବାରିକ, ସମ୍ପାଦକ ଧୀରେନ ପଲାଇ, ଓସିଏ ପ୍ରଶିକ୍ଷକ କେଭି ପ୍ରସାଦ, ଭଦ୍ରକ କ୍ରିକେଟ୍ ଏକାଡେମୀର ପ୍ରଶିକ୍ଷକ ଚନ୍ଦନ ନାୟକ ପ୍ରମୁଖ ଏହି ଶିବିରକୁ ପରିଚାଳନାରେ ସହଯୋଗ କରିଛନ୍ତି।

ଏଟିପି ମାନ୍ୟତା

ଶ୍ରେଷ୍ଠ-୧୦୦ରେ ସ୍ଥାନିତ ୧୦ ଭାରତୀୟ

ଯଶଜିତ୍‌ଙ୍କଠାରୁ ନାଗଲଙ୍କ ପର୍ଯ୍ୟନ୍ତ

ଭାରତୀୟ ଶ୍ରେଷ୍ଠ ଏକକ ଟେନିସ ତାରକା ସୁମିତ ନାଗଲ ନିକଟରେ ଏଟିପି ମାନ୍ୟତାର ଶ୍ରେଷ୍ଠ-୧୦୦ରେ ପ୍ରବେଶ କରି ନିଜ ପ୍ରତିଭା ଓ ଦକ୍ଷତାର ପରିଚୟ ଦେଇଛନ୍ତି। ନିକଟରେ ଅନୁଷ୍ଠିତ ମଣ୍ଟେକାର୍ଲୋ ଟେନିସ ଟୁର୍ଣ୍ଣାମେଣ୍ଟରେ ସେ ପ୍ରଥମ ରାଉଣ୍ଡ ମୁକାବିଲାରେ ଇଟାଲୀର ମାଟେଓ ଅର୍ଣ୍ଣାଲ୍ଡିଙ୍କୁ ୫-୭, ୬-୨, ୬-୪ ସେଟ୍‌ରେ ପରାସ୍ତ କରି ଦ୍ୱିତୀୟ ରାଉଣ୍ଡକୁ ଉଠିଥିଲେ। ତେବେ ସେ ଦ୍ୱିତୀୟ ରାଉଣ୍ଡରେ ଡେନମାର୍କର ହୋଲଗାର ରୁନ୍‌ଙ୍କଠାରୁ ପରାସ୍ତ ହୋଇଥିଲେ। ପରାଜୟ ସତ୍ତ୍ୱେସେ ୧୩ଟି ସ୍ଥାନ ଉପରକୁ ଉଠି ଏଟିପି ମାନ୍ୟତାର ୮୦ତମ ସ୍ଥାନ ଅଧିକାର କରିଥିଲେ। ସେ ଭାରତୀୟ ଟେନିସ ଇତିହାସର ୧୦ମ ଖେଳାଳି ଭାବେ ଶ୍ରେଷ୍ଠ-୧୦୦ରେ ସ୍ଥାନିତ ହୋଇଛନ୍ତି। ପ୍ରଥମ ଭାରତୀୟ ଖେଳାଳି ଭାବେ ଯଶଜିତ ସିଂ ୧୯୭୪ରେ ଏଟିପି ଏକକ ମାନ୍ୟତାର ଶ୍ରେଷ୍ଠ-୧୦୦ରେ ସ୍ଥାନିତ ହୋଇଥିଲେ। ଯଶଜିତ୍‌ଙ୍କଠାରୁ ନାଗଲଙ୍କ ପର୍ଯ୍ୟନ୍ତ ଏହି ସଫଳତା ହାସଲ କରିଥିବା ୧୦ ଜଣ ଭାରତୀୟ ପୁରୁଷ ଖେଳାଳିଙ୍କୁ ନେଇ ଆମର ଏହି ଉପସ୍ଥାପନା.....

ଯଶଜିତ ସିଂ (ଉଚ୍ଚତମ ମାନ୍ୟତା ୮୯, ୧୯୭୪)

ଭାରତର ପ୍ରଥମ ଶିଖ ଟେନିସ ଖେଳାଳି ଭାବେ ଯଶଜିତ ସିଂ ଭାରତୀୟ ଡେଭିସ୍ କପ୍ ଦଳରେ ସାମିଲ ହୋଇଥିଲେ। ସେ ୧୯୭୪ ଜୁନ୍‌ରେ ଏକକ ମାନ୍ୟତାରେ ୮୯ତମ ସ୍ଥାନ ଅଧିକାର କରି ଶ୍ରେଷ୍ଠ-୧୦୦ରେ ସ୍ଥାନିତ ହୋଇଥିଲେ। ଅବଶ୍ୟ ସେ କୌଣସି ଟାଇଟଲ ଜିତିବାକୁ ସକ୍ଷମ ହୋଇ ନଥିଲେ।

ଆନନ୍ଦ ଅମ୍ରିତରାଜ (୭୪, ୧୯୭୪)

ଆନନ୍ଦ ଅମ୍ରିତରାଜ ମଧ୍ୟ ନିଜ ସମୟରେ ଭାରତର ଅନ୍ୟତମ ଶ୍ରେଷ୍ଠ ଟେନିସ ଖେଳାଳି ବିବେଚିତ ହେଉଥିଲେ। ୧୯୭୪ ନଭେମ୍ବରରେ ସେ ଏକକ ମାନ୍ୟତାରେ କ୍ୟାରିୟର ଶ୍ରେଷ୍ଠ ୭୪ତମ ସ୍ଥାନ ଅଧିକାର କରିଥିଲେ। ୧୯୮୪ ଜାନୁଆରୀରେ ସେ ଯୁଗଳ ମାନ୍ୟତାରେ କ୍ୟାରିୟର ଶ୍ରେଷ୍ଠ ୮୦ତମ ସ୍ଥାନ ଅଧିକାର କରିଥିଲେ। ସେ ୧୨ଟି ଯୁଗଳ ଓ ୭ଟି ଏକକ ଟାଇଟଲ ହାସଲ କରିଥିଲେ। ସେ ୧୯୭୪ ଓ ୧୯୮୭ରେ ଡେଭିସ୍ କପ୍ ଯୁଗଳ ଫାଇନାଲରେ ପ୍ରବେଶ କରି ଶ୍ରେଷ୍ଠ ପ୍ରଦର୍ଶନ କରିଥିଲେ।

ଶଶି ମେନନ୍ (୭୧, ୧୯୭୫)

୧୯୭୦ରୁ ୧୯୮୪ ମଧ୍ୟରେ ଭାରତ ପାଇଁ ପେସାଦାର ଟେନିସ ଖେଳିଥିବା ଶଶି ମେନନ୍ ୧୯୭୫ ଅକ୍ଟୋବର ୨୧ରେ ଏଟିପି ଏକକ ମାନ୍ୟତାରେ କ୍ୟାରିୟର ଶ୍ରେଷ୍ଠ ୭୧ତମ ସ୍ଥାନ ଅଧିକାର କରିଥିଲେ। ୩ୟ ଭାରତୀୟ ଖେଳାଳି ଭାବେ ସେ ଶ୍ରେଷ୍ଠ-୧୦୦ରେ ସ୍ଥାନିତ ହୋଇଥିଲେ। ସେ ଏକକ ୪ ଓ ଯୁଗଳରେ ୩ଟି ଟାଇଟଲ ହାସଲ କରିଥିଲେ।

ବିଜୟ ଅମ୍ରିତରାଜ (୧୮, ୧୯୮୦)

୧୯୭୦ରେ ପେସାଦର ଟେନିସରେ ପାଦ ଦେଇଥିବା ଆନନ୍ଦଙ୍କ ସାନ ଭାଇ ବିଜୟ ଅମ୍ରିତ ରାଜ ଜୁଲାଇ ୧୯୮୦ରେ ଏଟିପି ମାନ୍ୟତାରେ କ୍ୟାରିୟର ଶ୍ରେଷ୍ଠ ୧୮ତମ ସ୍ଥାନ ଅଧିକାର କରିଥିଲେ। ଦୀର୍ଘ ୨୩ ବର୍ଷର କ୍ୟାରିୟରରେ ସେ ମୋଟ୍ ୧୬ଟି ଏକକ ଓ ୧୪ଟି ଯୁଗଳ ଟାଇଟଲ ଜିତିଥିଲେ। ୧୯୮୦ ମାର୍ଚ୍ଚରେ ସେ ଯୁଗଳ ମାନ୍ୟତାର ୨୩ତମ ସ୍ଥାନ ଅଧିକାର କରିଥିଲେ।

ରମେଶ କ୍ରିଷ୍ଣନ (୨୩, ୧୯୮୫)

ଭାରତର ଅନ୍ୟତମ ଶ୍ରେଷ୍ଠ ଟେନିସ ଖେଳାଳି ବିବେଚିତ ହେଉଥିବା ରମେଶ କ୍ରିଷ୍ଣନ୍ ଦୀର୍ଘ ୧୫ ବର୍ଷର କ୍ୟାରିୟରରେ ଏକକରେ ୮ ଓ ଯୁଗଳରେ ଗୋଟିଏ ଟାଇଟଲ ଜିତିଥିଲେ। ସେ ୧୯୮୫ ଜାନୁଆରୀରେ ଏକକ ମାନ୍ୟତାରେ କ୍ୟାରିୟର ଶ୍ରେଷ୍ଠ ୨୩ତମ ସ୍ଥାନ ଅଧିକାର କରିଥିଲେ।

ଲିଆଣ୍ଡର ପେସ୍ (୭୩,୧୯୯୮)

ଲିଆଣ୍ଡର ପେସ୍ ଏକମାତ୍ର ଭାରତୀୟ ଟେନିସ ଖେଳାଳି ଭାବେ ଅଲିମ୍ପିକ୍ସ ପଦକ ହାସଲ କରିଥିଲେ। ସେ ୧୯୯୬ ଆଟଲାଣ୍ଟା ଅଲିମ୍ପିକ୍ସରେ କାଂସ୍ୟ ପଦକ ଜିତି ଇତିହାସ ସୃଷ୍ଟି କରିଥିଲେ। ଦୀର୍ଘ ୩ ଦଶନ୍ଧିର କ୍ୟାରିୟରରେ ଗୋଟିଏ ଏକକ ଓ ୫୫ଟି ଯୁଗଳ ଟାଇଟଲ ଜିତିଥିବା ପେସ୍ ୧୯୯୮ ଅଗଷ୍ଟ ୨୪ରେ କ୍ୟାରିୟର ଶ୍ରେଷ୍ଠ ୭୩ତମ ସ୍ଥାନ ଅଧିକାର କରିଥିଲେ।

ସୋମଦେବ ଦେବବର୍ମନ (୬୨,୨୦୧୧)

ଭାରତର ଅନ୍ୟତମ ଶ୍ରେଷ୍ଠ ଏକକ ଖେଳାଳି ବିବେଚିତ ହେଉଥିବା ସୋମଦେବ ଦେବବର୍ମନ ୯ ବର୍ଷର କ୍ୟାରିୟରରେ ଏକକ କିମ୍ବା ଯୁଗଳରେ କୌଣସି ଟାଇଟଲ ହାସଲ କରିପାରି ନଥିଲେ। ତେବେ ସେ ୨୦୧୧ରେ ଜୁଲାଇରେ କ୍ୟାରିୟର ଶ୍ରେଷ୍ଠ ୬୨ତମ ସ୍ଥାନ ଅଧିକାର କରି ୭ମ ଭାରତୀୟ ଖେଳାଳି ଭାବେ ଏଟିପି ମାନ୍ୟତାର ଶ୍ରେଷ୍ଠ-୧୦୦ରେ ସ୍ଥାନ ପାଇଥିଲେ।

ୟୁକି ଭାମ୍ବ୍ରୀ (୮୩, ୨୦୧୮)

୨୦୦୮ ରେ ପେସାଦାର ଟେନିସରେ ପାଦ ଦେଇଥିବା ୟୁକି ଭାମ୍ବ୍ରୀ ୨୦୧୫ରେ ଏଟିପି ମାନ୍ୟତାର ଶ୍ରେଷ୍ଠ-୧୦୦ରେ ସ୍ଥାନ ହାସଲ କରିଥିଲେ। କିନ୍ତୁ ସେ ୨୦୧୮ ରେ କ୍ୟାରିୟର ଶ୍ରେଷ୍ଠ ୮୩ତମ ସ୍ଥାନ ଅଧିକାର କରିଥିଲେ। ଯୁଗଳରେ ସେ ଗୋଟିଏ ଟାଇଟଲ ଜିତିଥିଲେ ମଧ୍ୟ ଏକକରେ କୌଣସି ଟୁର୍ଣ୍ଣାମେଣ୍ଟରେ ଚାମ୍ପିଅନ ହୋଇପାରି ନଥିଲେ।

ପ୍ରଜନେଶ ଗୁଣେଶ୍ୱରନ (୭୫, ୨୦୧୯)

ପ୍ରଜନେଶ୍ ଗୁଣେଶ୍ୱରନ ୨୦୧୦ରେ ପେସାଦର ଟେନିସରେ ପାଦ ଦେଇଥିଲେ। କ୍ୟାରିୟରରେ ଏପର୍ଯ୍ୟନ୍ତ ଏକକ କିମ୍ବା ଯୁଗଳ ଟାଇଟଲ ଜିତିପାରି ନଥିବା ଗୁଣେଶ୍ୱରନ କିନ୍ତୁ ଏଟିପି ମାନ୍ୟତାର ଶ୍ରେଷ୍ଠ-୧୦୦ରେ ସ୍ଥାନ ପାଇଥିଲେ। ସେ ୨୦୧୯ ଏପ୍ରିଲ୍‌ରେ କ୍ୟାରିୟର ଶ୍ରେଷ୍ଠ ୭୫ତମ ସ୍ଥାନ ଅଧିକାର କରିଥିଲେ।

ସୁମିତ ନାଗଲ (୮୦, ୨୦୨୪)

ବର୍ତ୍ତମାନ ସୁମିତ ନାଗଲ ଭାରତ ଶ୍ରେଷ୍ଠ ଏକକ ଟେନିସ ଖେଳାଳି ବିବେଚିତ ହେଉଛନ୍ତି। ଏଟିପି ମାନ୍ୟତାରେ ସେ ବର୍ତ୍ତମାନ କ୍ୟାରିୟର ଶ୍ରେଷ୍ଠ ୮୦ତମ ସ୍ଥାନରେ ରହିଥିଲେ ମଧ୍ୟ ଚଳିତ ବର୍ଷ ୯୮ତମ ସ୍ଥାନକୁ ଉଠି ୧୦ମ ଭାରତୀୟ ଖେଳାଳି ଭାବେ ଶ୍ରେଷ୍ଠ-୧୦୦ରେ ସ୍ଥାନିତ ହୋଇଥିଲେ। ଗତ ୧୫ ତାରିଖରେ ସେ କ୍ୟାରିୟର ଶ୍ରେଷ୍ଠ ୮୦ତମ ସ୍ଥାନ ଅଧିକାର କରିଥିଲେ। ଏପର୍ଯ୍ୟନ୍ତ ସେ କୌଣସି ଏକକ କିମ୍ବା ଯୁଗଳ ଟାଇଟଲ ଜିତିନାହାନ୍ତି।

ହେଡ୍-ଅଭିଷେକଙ୍କ ବିଧ୍ୱଂସୀ ବ୍ୟାଟିଂ

ଦିଲ୍ଲୀକୁ ହରାଇଲା ସନ୍‌ରାଇଜର୍ସ

ନୂଆଦିଲ୍ଲୀ, ୨୦।୪ (ଏଜେନ୍ସି)

ଚଳିତ ଆଇପିଏଲ୍ ଶନିବାର ଖେଳାଯାଇଥିବା ଏକ ହାଇସ୍କୋରିଂ ମ୍ୟାଚରେ ସନରାଇଜର୍ସ ହାଇଦ୍ରବାଦ୍ ୬୭ ରନରେ ଘରୋଇ ଦିଲ୍ଲୀ କ୍ୟାପିଟାଲ୍ସକୁ ପରାସ୍ତ କରିଛି। ଲିଗ୍‌ର ଏହି ୩୫ତମ ମୁକାବିଲାରେ ଟସ୍ ହାରି ବ୍ୟାଟିଂ ଆମନ୍ତ୍ରଣ ପାଇଥିବା ହାଇଦ୍ରାବାଦ୍ ଦୁଇ ଓପନର୍ ଟ୍ରାଭିସ୍ ହେଡ୍ (୩୨ ବଲରେ ୮୯ ରନ) ଓ ଅଭିଷେକ ଶର୍ମା (୧୨ ବଲରେ ୪୬ ରନ)ଙ୍କ ବିଧ୍ୱଂସୀ ପାଳି ସହାୟତାରେ ୭ ୱିକେଟ୍‌ରେ ୨୬୬ ରନ କରିଥିଲା। ଏହି ବିଶାଳ ସ୍କୋରକୁ ପିଛା କରିଥିବା ଦିଲ୍ଲୀ ୧୯.୧ ଓଭରରେ ୧୯୯ ରନ କରି ଅଲ୍‌ଆଉଟ୍ ହୋଇଥିଲା। ଦଳ ପକ୍ଷରୁ ଅଷ୍ଟ୍ରେଲୀୟ ଯୁବ ବ୍ୟାଟର୍ ଜ୍ୟାକ୍ ଫ୍ରେଜର-ମ୍ୟାକ୍‌ଗର୍କ ୬୫, ଅଧିନାୟକ ଋଷଭ ପନ୍ତ ୪୪, ଅଭିଷେକ ପୋରେଲ ୪୨ ରନର ଉପଯୋଗୀ ପାଳି ଖେଳିଥିଲେ। ଅନ୍ୟମାନଙ୍କ ମଧ୍ୟରେ ଡେଭିଡ୍ ୱାର୍ଣ୍ଣର (୧), ଅକ୍ଷର ପଟେଲ (୬), ପୃଥ୍ୱୀ ଶ (୧୬ ରନ) ଓ ତ୍ରିଷ୍ଟାନ ଷ୍ଟବ୍ସ (୧୦) ନିରାଶ କରିଥିଲେ। ବୋଲିଂରେ ସନରାଇଜର୍ସ ପକ୍ଷରୁ ଟି ନଟରାଜନ (୪-୧-୧୯-୪) ସୁନ୍ଦର ବୋଲିଂ ଫିଗର ପାଇଥିଲେ।

ଟ୍ରାଭିସ୍ ହେଡ୍
ରନ୍-୮୯
ବଲ୍-୩୨
ଚୌକା-୧୧
ଛକା-୬

ଅଭିଷେକ ଶର୍ମା
ରନ୍-୪୬
ବଲ୍-୧୨
ଚୌକା-୨
ଛକା-୬

୫ ଓଭରରେ ଶହେ; ପାୱାର ପ୍ଲେ'ରେ ୧୨୫

ଏହି ହାଇସ୍କୋରିଂ ମ୍ୟାଚରେ ଟସ୍ ଜିତିବା ପରେ ଦିଲ୍ଲୀ କ୍ୟାପିଟାଲ୍ସ ଅଧିନାୟକ ଋଷଭ ପନ୍ତ ବୋଲିଂ ନିଷ୍ପତ୍ତି ନେଇଥିଲେ। ପନ୍ତଙ୍କ ଏହି ନିଷ୍ପତ୍ତି ହିଁ ଦଳ ପାଇଁ ଘାତକ ସାବ୍ୟସ୍ତ ହୋଇଥିଲା। ବ୍ୟାଟିଂ ଆମନ୍ତ୍ରଣ ପାଇଥିବା ସନରାଇଜର୍ସର ଦୁଇ ବାମହାତୀ ଓପନର୍ ଟ୍ରାଭିସ୍ ହେଡ୍ ଓ ଅଭିଷେକ ଶର୍ମା ପ୍ରଥମ ଓଭର ବୋଲିଂ କରିଥିବା ଖଲିଲ ଅହମ୍ମଦଙ୍କଠାରୁ ୧୯ ରନ ସଂଗ୍ରହ କରି ଉଦ୍ଦେଶ୍ୟ ଜାହିର କରିଥିଲେ। ଏହାପରେ ପରବର୍ତ୍ତୀ ୪ ଓଭରରେ ଯଥାକ୍ରମେ ୨୧, ୨୨, ୨୧ ଓ ୨୦ ରନ ସଂଗୃହିତ ହୋଇଥିଲା। ଫଳରେ ହାଇଦ୍ରାବାଦ୍‌ର ଦଳୀୟ ସ୍କୋର ପ୍ରଥମ ୫ ଓଭରରେ ହିଁ ୧୦୩ ରନ କରିସାରିଥିଲା। ଆଇପିଏଲ୍ ଇତିହାସରେ ପ୍ରଥମ ଦଳ ଭାବେ ସନରାଇଜର୍ସ ୫ ଓଭରରେ ୧୦୦ ରନ ଅତିକ୍ରମ କରିବାର ରେକର୍ଡ କରିଥିଲା। ଏହି ସମୟରେ ହେଡ୍ ୨୦ ବଲରେ ୬୨ ଓ ଅଭିଷେକ ୧୦ ବଲରେ ୪୦ ରନ କରିଥିଲେ। ଏହାପରେ ୬ଷ୍ଠ ଓଭରରେ ୨୨ ରନ ସଂଗ୍ରହ ହେବା ଫଳରେ ହାଇଦ୍ରାବାଦ୍ ପାୱାର ପ୍ଲେ'ରେ କୌଣସି ୱିକେଟ୍ ନ ହରାଇ ୧୨୫ ରନ ଉଠାଇ ଏକ ଦୃଢ଼ ମୂଳଦୁଆ ପକାଇଥିଲା। ଆଇପିଏଲ୍ ଇତିହାସରେ ଏହା ମଧ୍ୟ ପାୱାର ପ୍ଲେ'ରେ ସଂଗୃହିତ ହୋଇଥିବା ସର୍ବାଧିକ ରନର ରେକର୍ଡ ହୋଇଛି। ଏହାପରେ ୭ମ ଓଭର ବୋଲିଂ କରିବାକୁ ଆସିଥିବା ବାମହାତୀ ରିଷ୍ଟ ସ୍ପିନର କୁଲଦୀପ ଯାଦବ ଦୁଇଟି ୱିକେଟ୍ ନେଇ ଦିଲ୍ଲୀକୁ ପ୍ରତୀକ୍ଷିତ ବ୍ରେକ-ଥ୍ରୁ ଦେଇଥିଲେ। ସେ ଅଭିଷେକ ଶର୍ମାଙ୍କୁ ଆଉଟ୍ କରି ଏହି ଯୋଡ଼ି ଭାଙ୍ଗିଥିଲେ। ଅଭିଷେକ ମାତ୍ର ୧୨ଟି ବଲର ସମ୍ମୁଖୀନ ହୋଇ ୬ ଛକା ଓ ୨ ଚୌକା ସହାୟତାରେ ୪୬ ରନ କରି ଅଳ୍ପକେ ଅର୍ଦ୍ଧଶତକରୁ ବଞ୍ଚିତ ହୋଇଥିଲେ। ଆଉଟ୍ ହେବା ପୂର୍ବରୁ ସେ ହେଡ୍‌ଙ୍କ ସହ ଓପନିଂ ଯୋଡ଼ିରେ ମାତ୍ର ୩୮ ବଲରେ ୧୩୧ ରନର ଭାଗୀଦାରି ଗଢ଼ିଥିଲେ। ଏହାପରେ ଆସିଥିବା ଆଇଡେନ ମାର୍କରାମ (୧ ରନ) ସେହି ଓଭରରେ କୁଲଦୀପଙ୍କ ୨ୟ ଶିକାର ବନିଥିଲେ।

୩୨ ବଲରେ ହେଡ୍‌ଙ୍କ ୮୯ ରନ

ସେହିଭଳି ୯ମ ଓଭରରେ କୁଲଦୀପ ଦିଲ୍ଲୀକୁ ହେଡ୍‌ଙ୍କ ୱିକେଟ ସହ ଆଉ ଏକ ବଡ଼ ସଫଳତା ଦେଇଥିଲେ। ହେଡ୍ ୧୧ ଚୌକା ଓ ୬ ଛକା ସହାୟତାରେ ୩୨ ବଲରେ ୮୯ ରନ କରି ସିଜନରେ ୨ୟ ଶତକରୁ ବଞ୍ଚିତ ହୋଇଥିଲେ। ତେବେ ଏହି ବିଧ୍ୱଂସୀ ପାଳିରେ ସେ ଏକାଧିକ ରେକର୍ଡ କରିଛନ୍ତି। ଆଇପିଏଲ୍ ଇତିହାସରେ ପାୱାର ପ୍ଲେ'ରେ ଦ୍ୱିତୀୟ ସର୍ବୋଚ୍ଚ ବ୍ୟକ୍ତିଗତ ସ୍କୋର (୮୪ ରନ) ହେଡ୍‌ଙ୍କ ନାମରେ ଲିପିବଦ୍ଧ ହୋଇଛି। ପାୱାର ପ୍ଲେ'ରେ ସର୍ବାଧିକ ବ୍ୟକ୍ତିଗତ ସ୍କୋର ସୁରେଶ ରାଇନା (୮୭ ବନାମ ପଞ୍ଜାବ) କରିଛନ୍ତି।

ଟି-୨୦ରେ ସର୍ବାଧିକଥର ୨୫୦ରୁ ଊର୍ଦ୍ଧ୍ୱ ସ୍କୋର

ହେଡ୍ ଆଉଟ୍ ହେବାପରେ ମଧ୍ୟକ୍ରମରେ ନୀତୀଶ ରେଡ୍ଡୀ ଓ ଶାହବାଜ ଅହମ୍ମଦ ଉପଯୋଗୀ ବ୍ୟାଟିଂ କରିବା ଯୋଗୁ ହାଇଦ୍ରାବାଦ୍ ୨୦ ଓଭରରେ ୭ ୱିକେଟ୍ ହରାଇ ୨୬୬ ରନ କରିଥିଲା। ନୀତୀଶ ୨୭ ବଲରେ ୩୭ ରନ ଓ ଶାହବାଜ ୫ ଛକା ଓ ୨ ଚୌକା ବଳରେ ୨୯ ବଲରୁ ଅପରାଜିତ ୫୯ ରନର ପାଳି ଖେଳିଥିଲେ। ଅନ୍ୟମାନଙ୍କ ମଧ୍ୟରେ ହେନରିଚ କ୍ଲାସେନ ୧୫, ଅବଦୁଲ୍ ସାମାଦ ୧୩ ଓ ଅଧିନାୟକ ପ୍ୟାଟ୍ କମିନ୍ସ ୧ ରନ କରିଥିଲେ। ଏଥିସହ ସନରାଇଜର୍ସ ଫ୍ରାଞ୍ଚାଇଜଭିତ୍ତିକ ଟି-୨୦ ଲିଗ୍ ଇତିହାସରେ ସର୍ବାଧିକ ୩ଯଥର ଲାଗି ୨୫୦ରୁ ଊର୍ଦ୍ଧ୍ୱ ସ୍କୋର କରି ଇଂଲଣ୍ଡର କାଉଣ୍ଟି ଦଳ ସରେ ସହ ସମକକ୍ଷ ହୋଇଛି।

୩ବୋଲର ବ୍ୟୟକଲେ ୫୦ରୁ ଊର୍ଦ୍ଧ୍ୱ ରନ

ଘରୋଇ ଦିଲ୍ଲୀ ପକ୍ଷରୁ ସଫଳ ବୋଲର ଭାବେ କୁଲଦୀପ ଯାଦବ ୫୫ ରନରେ ୪ଟି ୱିକେଟ୍ ନେଇଥିଲେ। ସେହିଭଳି ମୁକେଶ କୁମାର ୫୭ ରନରେ ଗୋଟିଏ ୱିକେଟ୍ ନେଇଥିଲେ। ଖଲିଲ ୩ ଓଭରରେ ୫୧ ରନ ବ୍ୟୟ କରିଥିଲେ ମଧ୍ୟ ୱିକେଟ୍‌ଶୂନ୍ୟ ରହିଥିଲେ। ଦିଲ୍ଲୀ ବୋଲିଂରେ ୩ଜଣ ବୋଲର ୫୦ରୁ ଊର୍ଦ୍ଧ୍ୱ ରନ ବ୍ୟୟ କରିଥିଲେ। ପୂର୍ବରୁ ଚଳିତ ସିଜନରେ ସମାନ ହାଇଦ୍ରାବାଦ୍ ବିପକ୍ଷ ମୁକାବିଲାରେ ବେଙ୍ଗାଲୁରୁର ୪ଜଣ ବୋଲର ୫୦ରୁ ଊର୍ଦ୍ଧ୍ୱ ରନ ବ୍ୟୟ କରି ମହଙ୍ଗା ସାବ୍ୟସ୍ତ ହୋଇଥିଲେ।

ଆଇପିଏଲ୍-୧୭

ଆଜିର ମ୍ୟାଚ୍

କୋଲକାତା- ବେଙ୍ଗାଲୁରୁ
ସ୍ଥାନ- କୋଲକାତା, ସମୟ- ଅପରାହ୍ଣ ୩.୩୦

ପଞ୍ଜାବ- ଗୁଜରାଟ
ସ୍ଥାନ- ମୋହାଲି, ସମୟ- ରାତି ୭.୩୦

- ପ୍ରସାରଣ -
ଷ୍ଟାର୍ ସ୍ପୋର୍ଟ୍ସ ନେଟ୍‌ୱର୍କ, ଜିଓସିନେମା

ପଏଣ୍ଟ ସାରଣୀ

ଦଳ	ମ୍ୟାଚ୍	ବିଜୟ	ପରାଜୟ	ପଏଣ୍ଟ	ରନରେଟ୍
ରାଜସ୍ଥାନ	୭	୬	୧	୧୨	+୦.୬୭୭
ହାଇଦ୍ରାବାଦ	୭	୫	୨	୧୦	+୦.୯୧୪
କୋଲକାତା	୬	୪	୨	୮	+୧.୩୯୯
ଚେନ୍ନାଇ	୭	୪	୩	୮	+୦.୫୨୯
ଲକ୍ଷ୍ନୌ	୭	୪	୩	୮	+୦.୧୨୩
ମୁମ୍ବାଇ	୭	୩	୪	୬	-୦.୧୩୩
ଦିଲ୍ଲୀ	୮	୩	୫	୬	-୦.୪୭୭
ଗୁଜରାଟ	୭	୩	୪	୬	-୧.୩୦୩
ପଞ୍ଜାବ	୭	୨	୫	୪	-୦.୨୫୧
ବେଙ୍ଗାଲୁରୁ	୭	୧	୬	୨	-୧.୧୮୫

ଆଇପିଏଲ୍‌ରେ ରେକର୍ଡ

ପାୱାର ପ୍ଲେ'ରେ ସର୍ବାଧିକ ଦଳଗତ ସ୍କୋର

୧୨୫/୦: ହାଇଦ୍ରାବାଦ୍ ବନାମ ଦିଲ୍ଲୀ, ୨୦୨୪
୧୦୫/୦: କୋଲକାତା ବନାମ ବେଙ୍ଗାଲୁରୁ, ୨୦୧୭
୧୦୦/୨: ଚେନ୍ନାଇ ବନାମ ପଞ୍ଜାବ, ୨୦୧୪
୯୦/୦: ଚେନ୍ନାଇ ବନାମ ମୁମ୍ବାଇ, ୨୦୧୫
୮୮/୧: କୋଲକାତା ବନାମ ଦିଲ୍ଲୀ, ୨୦୨୪

ପାୱାର ପ୍ଲେ'ରେ ସର୍ବାଧିକ ବ୍ୟକ୍ତିଗତ ସ୍କୋର

୮୭: ସୁରେଶ ରାଇନା ବନାମ ପଞ୍ଜାବ, ୨୦୧୫
୮୪: ଟ୍ରାଭିସ୍ ହେଡ୍ ବନାମ ଦିଲ୍ଲୀ, ୨୦୨୪
୬୨*: ଡେଭିଡ୍ ୱାର୍ଣ୍ଣର ବନାମ କୋଲକାତା, ୨୦୧୯
୫୯*: ଟ୍ରାଭିସ ହେଡ୍ ବନାମ ମୁମ୍ବାଇ, ୨୦୨୪

ଦ୍ରୁତତମ ଦଳଗତ ୧୦୦ ରନ

ହାଇଦ୍ରାବାଦ୍ ୫ ଓଭରରେ ବନାମ ଦିଲ୍ଲୀ, ୨୦୨୪
ଚେନ୍ନାଇ ୬ ଓଭରରେ ବନାମ ପଞ୍ଜାବ, ୨୦୧୪
କୋଲକାତା ୬ ଓଭରରେ ବନାମ ବାଙ୍ଗାଲୋର, ୨୦୧୭
ଚେନ୍ନାଇ ୬.୫ ଓଭରରେ ବନାମ ମୁମ୍ବାଇ, ୨୦୧୫
ହାଇଦ୍ରାବାଦ୍ ୭ ଓଭରରେ ବନାମ ମୁମ୍ବାଇ, ୨୦୨୪

ଗୋଟିଏ ପାଳିରେ ସର୍ବାଧିକ ଛକା

ହାଇଦ୍ରାବାଦ୍ ୨୨ଟି: ବନାମ ବେଙ୍ଗାଲୁରୁ, ୨୦୨୪
ହାଇଦ୍ରାବାଦ୍ ୨୨ଟି: ବନାମ ଦିଲ୍ଲୀ, ୨୦୨୪
ବାଙ୍ଗାଲୋର ୨୧ଟି: ବନାମ ପୁଣେ, ୨୦୧୩
ବାଙ୍ଗାଲୋର ୨୦ଟି: ବନାମ ଗୁଜରାଟ, ୨୦୧୬

ଡେଭିଡ୍, ପୋଲାର୍ଡଙ୍କ ଉପରେ ଜରିମାନା

ମୁମ୍ବାଇ,୨୦।୪(ଏଜେନ୍ସି): ମୁମ୍ବାଇ ଇଣ୍ଡିଆନ୍ସ ବ୍ୟାଟର ଟିମ୍ ଡେଭିଡ୍ ଓ ବ୍ୟାଟିଂ କୋଚ୍ କାଇରନ ପୋଲାର୍ଡଙ୍କ ଉପରେ ଆଇପିଏଲ ଆଚରଣ ବିଧି ଉଲ୍ଲଂଘନ ପାଇଁ ଜରିମାନା ଲାଗୁ କରାଯାଯାଇଛି। ଉଭୟଙ୍କର ମ୍ୟାଚ୍ ପାଉଣାର ୨୦ ପ୍ରତିଶତ କାଟାଯାଇଛି। ଗତ ୧୮ ତାରିଖରେ ମୁଲାନପୁରରେ ଅନୁଷ୍ଠିତ ପଞ୍ଜାବ କିଙ୍ଗ୍ସ ବିପକ୍ଷ ମୁକାବିଲରେ ଦୁହେଁ ଆଇପିଏଲ ଆଚରଣ ବିଧିର ୨.୨୦ ନିୟମର ଉଲ୍ଲଂଘନ କରିଛନ୍ତି ବୋଲି କୁହାଯାଇଛି। ଦୁହେଁ ଦୋଷ ସ୍ୱୀକାର କରିଛନ୍ତି। କିନ୍ତୁ ଦୁହେଁ କେଉଁ ତ୍ରୁଟି କରିଛନ୍ତି ସେ ନେଇ ଆଇପିଏଲ୍ ତରଫରୁ କିଛି କୁହାଯାଇନାହିଁ। ମ୍ୟାଚ୍ ଅବସରରେ କିନ୍ତୁ ଡେଭିଡ୍ ଓ ପୋଲାର୍ଡଙ୍କ ଏକ ଭିଡିଓ ବେଶ୍ ଭାଇରାଲ ହୋଇଛି। ୧୫ତମ ଓଭରରେ ଅର୍ଶଦୀପ ସିଂଙ୍କ ଏକ ବଲ୍ ଷ୍ଟମ୍ପର ଯଥେଷ୍ଟ ବାହାରେ ଥିଲା। ସେତେବେଳେ ସୂର୍ଯ୍ୟକୁମାର ଯାଦବ ୬୭ ରନକରି ବ୍ୟାଟିଂ ଜାରି ରଖିଥିଲେ। ଅମ୍ପାୟାର ଏହାକୁ ୱାଇଡ୍ ଦେଇ ନଥିଲେ। ଫଳରେ ପୋଲାର୍ଡ ଓ ଟିମ୍ ଡେଭିଡ୍ ୱାଇଡ୍ ପାଇଁ ରିଭ୍ୟୁ ନେବାକୁ ସୂର୍ଯ୍ୟଙ୍କୁ ଇଶାରା କରୁଥିବାର ଦେଖାଯାଇଥିଲା। ଏହି କାରଣ ପାଇଁ ଦୁହିଁଙ୍କ ଉପରେ ଜରିମାନ ଲାଗୁ କରାଯାଇଛି ବୋଲି କୁହାଯାଉଛି।

ଦ୍ୱିତୀୟ ଟି-୨୦ ଜିତିଲା ପାକିସ୍ତାନ

ରାୱଲପିଣ୍ଡି,୨୦।୪(ଏଜେନ୍ସି): ନ୍ୟୁଜିଲାଣ୍ଡ ବିପକ୍ଷ ଦ୍ୱିତୀୟ ଟି-୨୦ ମ୍ୟାଚ୍‌ରେ ଘରୋଇ ପାକିସ୍ତାନ ୪୭ ବଲ ବାକି ଥାଇ ୭ ୱିକେଟରେ ବିଜୟୀ ହୋଇଛି। ଟସ୍ ହାରି ନ୍ୟୁଜିଲାଣ୍ଡ ପ୍ରଥମେ ବ୍ୟାଟିଂ କରି ୧୮.୧ ଓଭରରେ ୯୦ ରନକରି ଅଲଆଉଟ ହୋଇଥିଲା। ଜବାବରେ ପାକିସ୍ତାନ ୧୨.୧ ଓଭରରେ ୩ ୱିକେଟ ହରାଇ ୯୨ ରନକରି ବିଜୟୀ ହୋଇଛି। ଏଥିସହ ପାକିସ୍ତାନ ୫ ମ୍ୟାଚ୍ ବିଶିଷ୍ଟ ଏହି ସିରିଜରେ ୧-୦ରେ ଅଗ୍ରଣୀ ହୋଇଛି। ପ୍ରଥମ ମ୍ୟାଚ୍ ବର୍ଷା ଯୋଗୁ ବାତିଲ ହୋଇଥିଲା। ରବିବାର ତୃତୀୟ ଟି-୨୦ ମ୍ୟାଚ୍ ଏହି ଗ୍ରାଉଣ୍ଡରେ ଖେଳାଯିବ।

ଇଣ୍ଡିଆନ ସୁପର ଲିଗ୍

ଚେନ୍ନାଇନ୍‌କୁ ହରାଇ ସେମିରେ ଏଫ୍‌ସି ଗୋଆ

ମାର୍ଗାଓ,୨୦।୪(ଏଜେନ୍ସି): ଚଳିତ ଇଣ୍ଡିଆନ ସୁପର ଲିଗ୍ (ଆଇଏସ୍‌ଏଲ) ୧୦ମ ସଂସ୍କରଣର ସେମି ଫାଇନାଲ ଲାଇନ୍ ଅପ୍ ସ୍ପଷ୍ଟ ହୋଇଛି। ଶନିବାର ସ୍ଥାନୀୟ ଫଟୋର୍ଡା ଷ୍ଟାଡିୟମରେ ଦ୍ୱିତୀୟ ପ୍ଲେଅଫ୍‌ରେ ଏଫ୍‌ସି ଗୋଆ ୨-୧ ଗୋଲରେ ଭ୍ରମଣକାରୀ ଚେନ୍ନାଇନ୍ ଏଫ୍‌ସିକୁ ପରାସ୍ତ କରି ଚତୁର୍ଥ ଦଳ ଭାବେ ସେମିଫାଇନାଲରେ ପ୍ରବେଶ କରିଛି। ଗୋଆ ତରଫରୁ ନୋହ ସାଦାଉଇ ୩୬ ଓ ବ୍ରାଣ୍ଡନ ଫର୍ଣ୍ଣାଣ୍ଡିଜ ୪୫ତମ ମିନିଟ୍‌ରେ ଗୋଲ ସ୍କୋର କରିଥିଲେ। ଅନ୍ୟପଟେ ପ୍ରଥମାର୍ଦ୍ଧର ଇଞ୍ଜୁରି ଟାଇମର ଚତୁର୍ଥ ମିନିଟ୍‌ରେ ଲାଜର ସିରକୋଭିକ୍ ଚେନ୍ନାଇନ ତରଫରୁ ଏକମାତ୍ର ଗୋଲ ସ୍କୋର କରିଥିଲେ। ଦ୍ୱିତୀୟାର୍ଦ୍ଧରେ କଡ଼ା ସଂଘର୍ଷ ଦେଖିବାକୁ ମିଳିଥିଲେ ମଧ୍ୟ କୌଣସି ଗୋଲ ସ୍କୋର ହୋଇ ନଥିଲା। ଘରୋଇ ପରିବେଶରୁ ଫାଇଦା ଉଠାଇ ଶେଷରେ ଗୋଆ ବାଜି ମାରିଥିଲା। ଶୁକ୍ରବାର କଳିଙ୍ଗ ଷ୍ଟାଡିୟମରେ ଅନୁଷ୍ଠିତ ପ୍ରଥମ ପ୍ଲେ-ଅଫ୍‌ରେ ଓଡ଼ିଶା ଏଫ୍‌ସି ଅତିରିକ୍ତ ସମୟରେ ୨-୧ ଗୋଲରେ କେରଳା ବ୍ଲାଷ୍ଟର୍ସ ଏଫ୍‌ସିକୁ ହରାଇ ସେମିକୁ ଉଠିଥିଲେ। ପୂର୍ବରୁ ମୋହନ ବାଗାନ ଓ ମୁମ୍ବାଇ ସିଟି ଏଫ୍‌ସି ଅଙ୍କ ଟେବଲ ସାରଣୀରେ ଯଥାକ୍ରମେ ପ୍ରଥମ ଓ ଦ୍ୱିତୀୟ ସ୍ଥାନରେ ରହି ସିଧାସଳଖ ସେମି ଟିକଟ ହାସଲ କରିଥିଲେ। ମୋହନ ବାଗାନ ଶୀର୍ଷରେ ରହିବା ସହ ପ୍ରଥମଥର ପାଇଁ ଲିଗ୍ ଶିଲ୍ଡ ହାସଲ କରିଥିଲା।

ସେମି ଲାଇନ୍ ଅପ୍ ସ୍ପଷ୍ଟ

ଆଇଏସଏଲ୍‌ର ସେମିଫାଇନାଲ ଲାଇନ୍‌ଅପ୍ ସ୍ପଷ୍ଟ ହୋଇଛି। ଓଡ଼ିଶା ଏଫ୍‌ସି ସେମିରେ ମୋହନବାଗାନକୁ ଭେଟିବ। ସେହିପରି ଗୋଆ ଓ ମୁମ୍ବାଇ ସିଟି ସେମିରେ ପରସ୍ପରକୁ ଭେଟିବେ। ସେମିଫାଇନାଲ ଦୁଇ ଲେଗ୍ ଅର୍ଥାତ୍ ପର୍ଯ୍ୟାୟ ବିଶିଷ୍ଟ ହେବ। ଓଡ଼ିଶା ଓ ମୋହନବାଗାନ ମଧ୍ୟରେ ଖେଳାଯିବାକୁ ଥିବା ସେମିଫାଇନାଲର ପ୍ରଥମ ଲେଗ୍ ଆସନ୍ତା ୨୩ ତାରିଖରେ କଳିଙ୍ଗରେ ଓ ଦ୍ୱିତୀୟ ଲେଗ୍ ଆସନ୍ତା ୨୮ ରେ କୋଲକାତାର ସଲ୍ଟଲେକ୍ ଷ୍ଟାଡିୟମରେ ଖେଳାଯିବ। ସେହିପରି ମୁମ୍ବାଇ ଓ ଗୋଆ ମଧ୍ୟରେ ଖେଳାଯିବାକୁ ଥିବା ସେମିର ପ୍ରଥମ ଲେଗ୍ ଗୋଆରେ ୨୪ ଓ ଦ୍ୱିତୀୟ ଲେଗ୍ ମୁମ୍ବଇରେ ୨୯ ତାରିଖରେ ଖେଳାଯିବ। ଫାଇନାଲ ମ୍ୟାଚ୍ ମେ ୪ ରବିବାର ଆୟୋଜନ ହେବ।

● ପୋଲ୍ ଭଲ୍ଟରେ ନୂଆ ବିଶ୍ୱ କୀର୍ତ୍ତିମାନ

ନିଜ ରେକର୍ଡ ଭାଙ୍ଗିଲେ ଆର୍ମଣ୍ଡ

ନୂଆଦିଲ୍ଲୀ, ୨୦।୪ (ଏଜେନ୍ସି): ସ୍ୱିଡେନର ଆର୍ମଣ୍ଡ ଡୁପ୍ଲେଣ୍ଟିସ ନିଜ ନାମରେ ରହିଥିବା ପୋଲ୍ ଭଲ୍ଟ ବିଶ୍ୱରେକର୍ଡକୁ ଭଙ୍ଗ କରିଛନ୍ତି। ଚାଇନାର ଜିଆମେନଠାରେ ଅନୁଷ୍ଠିତ ଡାଏମଣ୍ଡ ଲିଗ୍‌ରେ ଶନିବାର ଆର୍ମଣ୍ଡ ୬.୨୪ ମିଟର ଉଚ୍ଚକୁ ଲମ୍ଫ ପ୍ରଦାନ କରି ପୁରୁଷ ପୋଲ୍ ଭଲ୍ଟରେ ନୂଆ ବିଶ୍ୱ କୀର୍ତ୍ତିମାନ ସ୍ଥାପନ କରିଛନ୍ତି। ଡିଫେଣ୍ଡିଂ ଅଲିମ୍ପିକ୍ସ ଓ ବିଶ୍ୱ ଚାମ୍ପିଅନ ୨୪ ବର୍ଷୀୟ ଆର୍ମଣ୍ଡ ଏଥିସହ ୮ ମଥର ଲାଗି ପୁରୁଷ ପୋଲ୍ ଭଲ୍ଟ ବିଶ୍ୱ ରେକର୍ଡକୁ ଭଙ୍ଗ କରିଛନ୍ତି। ଆମେରିକା ଜନ୍ମିତ ଏହି ଆଥ୍‌ଲେଟ୍ ୨୦୨୩ ସେପ୍ଟେମ୍ବରରେ ଅନୁଷ୍ଠିତ ଡାଏମଣ୍ଡ ଲିଗ୍ ଫାଇନାଲରେ ୬.୨୩ ମିଟର ଉଚ୍ଚକୁ ଲମ୍ଫ ପ୍ରଦାନ କରି ବିଶ୍ୱ ରେକର୍ଡ କରିଥିଲେ। ଯାହାକୁ ଏବେ ସେ ନିଜେ ୭ ମାସ ପରେ ଭଙ୍ଗ କରିଛନ୍ତି। ଶନିବାର ଚାଇନାରେ ଅନୁଷ୍ଠିତ ଏହି ପ୍ରତିଯୋଗିତାର ପୁରୁଷ ପୋଲ୍ ଭଲ୍ଟରେ ଆର୍ମଣ୍ଡ ଏକମାତ୍ର ପ୍ରତିଯୋଗୀ ଭାବେ ୬ ମିଟରରୁ ଊର୍ଦ୍ଧ୍ୱକୁ ଲମ୍ଫ ପ୍ରଦାନ କରିଥିଲେ। ଆମେରିକାର ସାମ୍ ହେଣ୍ଡ୍ରିକ୍ସ (୫.୮୨ ମିଟର) ଓ ଚାଇନାର ବୋକାଇ ହୁଆଙ୍ଗ (୫.୭୨ମି) ଯଥାକ୍ରମେ ୨ୟ ଓ ୩ୟ ସ୍ଥାନରେ ରହିଥିଲେ। ଏହି ସଫଳତା ବଳରେ ଆର୍ମଣ୍ଡ ଆଗାମୀ ପ୍ୟାରିସ ଅଲିମ୍ପିକ୍ସରେ ନିଜ ଟାଇଟଲ୍‌କୁ ବଜାୟ ରଖିବାକୁ ଲକ୍ଷ୍ୟ ରଖିଛନ୍ତି।

ଭାରତ- ବାଂଲାଦେଶ ମହିଳା ଟି-୨୦ ସିରିଜ

ମ୍ୟାଚ୍ ପରିଚାଳନା କରିବେନି ତନବୀର

ଢାକା,୨୦।୪(ଏଜେନ୍ସି): ଭାରତ ବିପକ୍ଷ ଘରୋଇ ମହିଳା ଟି-୨୦ ସିରିଜରେ ପାକିସ୍ତାନ ଅମ୍ପାୟର ତନବୀର ଅହମ୍ମଦ ମ୍ୟାଚ୍ ପରିଚାଳନା କରିବେ ନାହିଁ ବୋଲି ବାଂଲାଦେଶ କ୍ରିକେଟ ବୋର୍ଡ (ବିସିବି) ତରଫରୁ ସୂଚନା ଦିଆଯାଇଛି। ଏହି ସିରିଜରେ ୫ଟି ମ୍ୟାଚ୍ ଖେଳାଯିବ। ୨୦୨୩ରେ ଅନୁଷ୍ଠିତ ଦ୍ୱିପାକ୍ଷିକ ସିରିଜରେ ହୋଇଥିବା ବିବାଦରେ ତନବୀରଙ୍କ ଭୂମିକା ଅଧିକ ରହିଥିଲା। ଅନ୍ତିମ ଦିନିକିଆରେ ଭାରତୀୟ ଅଧିନାୟିକା ହରମନପ୍ରୀତ କୌରଙ୍କୁ ତନବୀର ବିବାଦୀୟ ଢଙ୍ଗରେ ଏଲ୍‌ବିଡବ୍ଲ୍ୟୁ ଆଉଟ ଘୋଷଣା କରିଥିଲେ। ଫଳରେ ହରମନପ୍ରୀତ ଅମ୍ପାୟର ତନବୀରଙ୍କ ସହ ଯୁକ୍ତି କରିଥିଲେ ଓ ଅସନ୍ତୋଷ ଜାହିର କରି ଷ୍ଟମ୍ପକୁ ବ୍ୟାଟ୍‌ରେ ବାଡେଇଥିଲେ। ଏଥିପାଇଁ ହରମନପ୍ରୀତଙ୍କୁ ଦୁଇଟି ମ୍ୟାଚ୍‌ରୁ ବାସନ୍ଦ କରାଯାଇଥିଲା। ଯଦି ତନବୀର ପୁଣି ମ୍ୟାଚ୍ ପରିଚାଳନା କରନ୍ତି ତେବେ ଭାରତୀୟ ମହିଳା କ୍ରିକେଟରମାନେ ତାଙ୍କୁ ପୁଣିଥରେ ଆକ୍ରୋଶମୂଳକ ବ୍ୟବହାର କରିପାରିନ୍ତି। ତେଣୁ ଏହି ସିରିଜରେ ସବୁ ପ୍ରକାର ସମ୍ଭାବ୍ୟ ବିବାଦକୁ ଏଡାଇବା ପାଇଁ ବିସିବି ଏହି ତନବୀରଙ୍କୁ ସିରିଜରେ ମ୍ୟାଚ୍ ପରିଚାଳନା କରିବାକୁ ଦେବ ନାହିଁ ବୋଲି ସ୍ପଷ୍ଟ କରିଛି।

ଭିନେସ, ଅଂଶୁ, ରିତିକାଙ୍କୁ ପ୍ୟାରିସ ଅଲିମ୍ପିକ୍ସ ଯୋଗ୍ୟତା

ନୂଆଦିଲ୍ଲୀ,୨୦।୪(ଏଜେନ୍ସି)

ଭାରତୀୟ ମହିଳା କୁସ୍ତି ଯୋଦ୍ଧା ଭିନେସ ଫୋଗତଙ୍କ ସମେତ ୩ ଜଣ ଭାରତୀୟ ମହିଳା କୁସ୍ତିଯୋଦ୍ଧା ପ୍ୟାରିସ ଅଲିମ୍ପିକ୍ସ ଯୋଗ୍ୟତା ହାସଲ କରିଛନ୍ତି। କିରଗିଜସ୍ଥାନ ରାଜଧାନୀ ବିଶ୍‌କେକ୍‌ଠାରେ ଚାଲିଥିବା ଏସିଆନ ଅଲିମ