ମେ ୩୧ରେ 'ମିଷ୍ଟର୍ ଆଣ୍ଡ ମିସେସ୍ ମାହି'

▶ପୃଷ୍ଠା ୧୮ ଦେଖନ୍ତୁ...

- RNI REGD NO: 42041/83
- www.sakalaepaper.com
- /sakalanews
- /sakalanews
- www.thesakala.in

ସକାଳ

THE SAKALA

PRINTED AT BHUBANESWAR ■ JEYPORE ■ SAMBALPUR ■ PANIKOILI

◆VOLUME- 41 ◆ISSUE-292 ◆BHUBANESWAR ◆THURSDAY ◆18 APRIL 2024 ◆PAGE-20 ◆₹ 6.00

◆ବର୍ଷ-୪୧ ◆ସଂଖ୍ୟା-୨୯୨ ◆ଭୁବନେଶ୍ୱର ◆ଗୁରୁବାର ◆୧୮ ଏପ୍ରିଲ୍ ୨୦୨୪ ◆ପୃଷ୍ଠା-୨୦ ◆ଟ.୬.୦୦

୭୫ବର୍ଷରେ ରେକର୍ଡ ବର୍ଷା; ୟୁଏଇ ଉବୁଟୁବୁ

■ **ଦୁବାଇ, ୧୭।୪ (ଏଜେନ୍ସି):** ମିଳିତ ଆରବ ଆମିରାତ୍‌ରେ ଗତ ଦୁଇ ଦିନ ଧରି ଲାଗି ରହିଥିବା ବର୍ଷା ଏଠକାର ସବୁ ରେକର୍ଡ ଭାଙ୍ଗିଛି। ଲଗାଣ ବର୍ଷାକୁ ନେଇ ୟୁଏଇରେ ବନ୍ୟା ପରିସ୍ଥିତି ସୃଷ୍ଟି ହୋଇଥିବା ବେଳେ ଏହା ଦେଶର ପାଣିପାଗ ଇତିହାସରେ ବିରଳ ଘଟଣା ବୋଲି କୁହାଯାଇଛି। ଲଗାଣ ବର୍ଷା ଯୋଗୁଁ ବହୁ ସହର ଜଳମଗ୍ନ ହେବା ସହିତ ରାସ୍ତାଘାଟ ଏବଂ ବିମାନ ବନ୍ଦରରେ ପାଣି ଭର୍ତ୍ତି ହୋଇଛି। ଏହାକୁ ଦୃଷ୍ଟିରେ ରଖି ୟୁଏଇ ସରକାର ସବୁ ଶିକ୍ଷାନୁଷ୍ଠାନ ଏବଂ

୫୦୦ ବିମାନ ଗତିପଥ ପରିବର୍ତ୍ତନ

୨୮ ଭାରତୀୟ ବିମାନ ଉଡ଼ାଣ ବାତିଲ

କେତେକ ସରକାରୀ କାର୍ଯ୍ୟାଳୟ ବନ୍ଦ ଘୋଷଣା କରିଛନ୍ତି। ଅନ୍ୟପକ୍ଷରେ ଦୁବାଇ ସମେତ ଅନ୍ୟ କେତେକ ବିମାନ ବନ୍ଦର ଜଳମଗ୍ନ ହୋଇପଡ଼ିଥିବାରୁ ଏଠାକୁ ଯାତ୍ରା କରିବାକୁ ଥିବା ୫୦୦ରୁ ଅଧିକ ବିମାନର ଗତିପଥ ପରିବର୍ତ୍ତନ କିମ୍ବା ବାତିଲ୍ କରାଯାଇଛି। ବାତିଲ ହୋଇଥିବା ବିମାନ ମଧ୍ୟରେ ଭାରତର ବିଭିନ୍ନ ସହରରୁ ୟୁଏଇ ଯିବାକୁ ଥିବା ୧୫ଟି ବିମାନ ରହିଛି। ସେହିପରି ୟୁଏଇରୁ ଭାରତକୁ ଆସିବାକୁ ଥିବା ୧୩ଟି ବିମାନ ବାତିଲ କରାଯାଇଛି ବୋଲି ଭାରତୀୟ ବେସାମରିକ ବିମାନ ଚଳାଚଳ କର୍ତ୍ତୃପକ୍ଷ କହିଛନ୍ତି। ଦୁବାଇର ପ୍ରମୁଖ ବିମାନ କମ୍ପାନୀ ଏମିରେଟ୍ସ ଏୟାରଲାଇନ୍ସ କହିଛି ଯେ, ଖରାପ ପାଗକୁ ଦୃଷ୍ଟିରେ ରଖି ଯାତ୍ରୀମାନଙ୍କ ପାଇଁ ସମସ୍ତ ଚେକ୍ ଇନ୍ ବନ୍ଦ କରାଯାଇଛି।

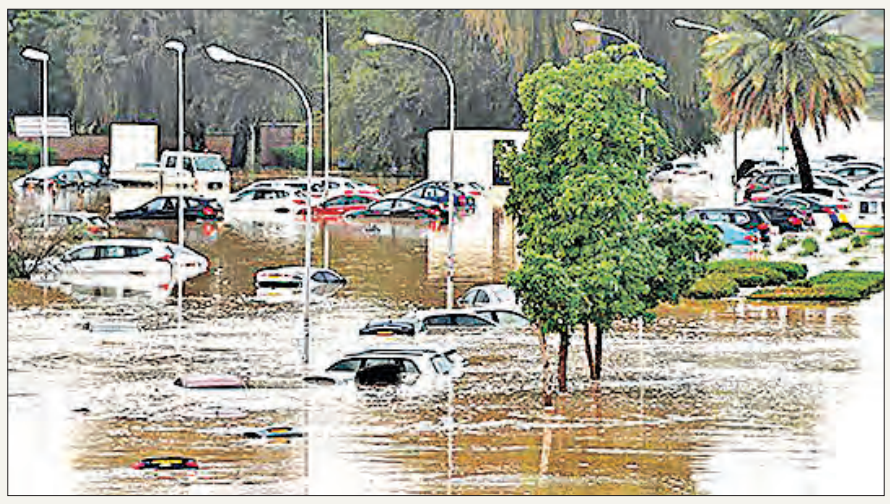

ବିଜେଡିର ପଞ୍ଚମ ପର୍ଯ୍ୟାୟ ପ୍ରାର୍ଥୀ ତାଲିକା: ୯ ରୁ ୬ ମହିଳା

କଣ୍ଟାବାଞ୍ଜିରୁ ଲଢ଼ିବେ ନବୀନ

■ **ଭୁବନେଶ୍ୱର, ୧୭।୪ (ସମିସ):** ବିଜେଡି ସୁପ୍ରିମୋ ତଥା ମୁଖ୍ୟମନ୍ତ୍ରୀ ନବୀନ ପଟ୍ଟନାୟକ ଆଜି ବିଧାନସଭା ପାଇଁ ପଞ୍ଚମ ପର୍ଯ୍ୟାୟ ପ୍ରାର୍ଥୀ ତାଲିକା ଘୋଷଣା କରିଛନ୍ତି। ଘୋଷିତ ୯ ପ୍ରାର୍ଥୀଙ୍କ ମଧ୍ୟରେ ୬ ଜଣ ମହିଳା ଥିବାବେଳେ ନିଜେ ନବୀନ ବଲାଙ୍ଗୀର ଜିଲ୍ଲାର କଣ୍ଟାବାଞ୍ଜି ଆସନରୁ ପ୍ରାର୍ଥୀ ହୋଇଛନ୍ତି। ହିଞ୍ଜିଳି ସହିତ ଦ୍ୱିତୀୟ ଆସନ ଭାବେ ନବୀନ ପଟ୍ଟନାୟକ କଣ୍ଟାବାଞ୍ଜିରୁ ପ୍ରତିଦ୍ୱନ୍ଦ୍ୱିତା କରିବେ। ଘୋଷିତ ୯ ଆସନ ମଧ୍ୟରୁ ୩ ଜଣ ବିଧାୟକଙ୍କ ଟିକଟ କାଟିଛି ଦଳ। ନିମାପଡା ବିଧାୟକ ସମୀର ରଞ୍ଜନ ଦାସ, କୁଚିଣ୍ଡାର କିଶୋର ନାୟକ ଓ ଚିତ୍ରୋକୋଣ୍ଡା ବିଧାୟକ ପୂର୍ଣ୍ଣଚନ୍ଦ୍ର ବାକାଙ୍କ ସ୍ଥାନରେ ଅନ୍ୟ ଆଶାୟୀଙ୍କୁ ସୁଯୋଗ ଦେଇଛି। ଅନୁଗୋଳ ବିଧାୟକ ତଥା ପୂର୍ବତନ ଉପବାଚସ୍ପତି ରଜନୀକାନ୍ତ ସିଂଙ୍କ ସ୍ଥାନରେ ତାଙ୍କ ପତ୍ନୀ ସଂଯୁକ୍ତା ସିଂହ ବିଜେଡିର ପ୍ରାର୍ଥୀ ହୋଇଛନ୍ତି। ଅନୁରୂପ ଭାବରେ ଜୟପୁରରୁ ପୂର୍ବତନ ମନ୍ତ୍ରୀ ରବି ନନ୍ଦଙ୍କ ପତ୍ନୀ ଇନ୍ଦିରା ନନ୍ଦ, ଚିତ୍ରକୋଣ୍ଡାରୁ ଲକ୍ଷ୍ମୀପ୍ରିୟା ନାୟକ, ସାନଖେମୁଣ୍ଡିରୁ ପୂର୍ବତନ ବିଧାୟିକା ରାଣୀ ନନ୍ଦିନୀ ଦେବୀଙ୍କ ଝିଅ ସୁଲକ୍ଷଣା ଗୀତାଞ୍ଜଳି ଦେବୀ, ପଦ୍ମପୁରରୁ ବର୍ଷା ସିଂ ବରିହା, କୁଚିଣ୍ଡାରୁ ରାଜେନ୍ଦ୍ର ଛତ୍ରିଆଙ୍କୁ ଦଳ ପ୍ରାର୍ଥୀ କରିଛି।

ଦେବଗଡ଼ରୁ ଅରୁନ୍ଧତୀ, ଜୟପୁରରୁ ଇନ୍ଦିରା, ପଦ୍ମପୁରରୁ ବର୍ଷା

ବଦଳିଲା ରୋହିତ ପୂଜାରୀ ଓ ପ୍ରସନ୍ନ ଆଚାର୍ଯ୍ୟଙ୍କ ଆସନ

ଅନ୍ୟପକ୍ଷରେ ଗତକାଲି ବିଜେଡିରେ ଯୋଗ ଦେଇଥିବା ସମ୍ବଲପୁର ବିଜେପି ସାଂସଦ ନୀତେଶ ଗଙ୍ଗଦେବଙ୍କ ପତ୍ନୀ ତଥା ରାଣୀ ଅରୁନ୍ଧତୀ କୁମାରୀ ଦେବୀଙ୍କୁ ଦେବଗଡ଼ ଆସନ ନିମନ୍ତେ ପ୍ରାର୍ଥୀ କରାଯାଇଛି। ନିମାପଡ଼ାରେ ଦିଲ୍ଲୀପ କୁମାର ନାୟକଙ୍କୁ ଦଳ ପ୍ରାର୍ଥୀ ଘୋଷଣା କରିଛି। ଆଜିର ୯ ଆସନକୁ ମିଶାଇ ଦଳ ଏଯାବତ୍ ୧୨୬ ଆସନ ପାଇଁ ପ୍ରାର୍ଥୀ ଘୋଷଣା କରିଛି। ଅପରପକ୍ଷେ ବିଜେଡି ଦୁଇଟି ବିଧାନସଭା ଆସନରେ ପ୍ରାର୍ଥୀ ଅଦଳବଦଳ କରିଛି। ପୂର୍ବରୁ ସମ୍ବଲପୁର ଆସନରୁ ଟିକଟ ପାଇଥିବା ବରିଷ୍ଠ ନେତା ପ୍ରସନ୍ନ ଆଚାର୍ଯ୍ୟ ରେଢ଼ାଖୋଲ ଓ ରେଢ଼ାଖୋଲର ବିଧାୟକ ପ୍ରାର୍ଥୀ ରୋହିତ ପୂଜାରୀଙ୍କୁ ସମ୍ବଲପୁରରୁ ପ୍ରାର୍ଥୀ କରାଯାଇଛି।

୨୮ ମହିଳାଙ୍କୁ ବିଧାନସଭା ଟିକଟ

■ **ଭୁବନେଶ୍ୱର,୧୭।୪(ସମିସ):** ମୁଖ୍ୟମନ୍ତ୍ରୀ ନବୀନ ପଟ୍ଟନାୟକ ଆଜି ପଞ୍ଚମ ପର୍ଯ୍ୟାୟ ବିଧାନସଭା ପ୍ରାର୍ଥୀ ତାଲିକା ଘୋଷଣା କରିଛନ୍ତି। ପଞ୍ଚମ ପର୍ଯ୍ୟାୟରେ ୯ ଆସନ ନିମନ୍ତେ ପ୍ରାର୍ଥୀଙ୍କ ନାମ ଘୋଷଣା କରିଥିବା ବେଳେ ଏଥିରେ ସ୍ଥାନ ପାଇଛନ୍ତି ୬ ଜଣ ମହିଳା। ମହିଳା ସଶକ୍ତିକରଣ କେବଳ କଥାରେ ନୁହେଁ; ଏହାକୁ ମୁଖ୍ୟମନ୍ତ୍ରୀ ଆଉଥରେ ପ୍ରମାଣିତ କରିଛନ୍ତି। ବିଜେଡି ପକ୍ଷରୁ ଏଯାବତ୍ ଘୋଷିତ ୧୨୬ ଜଣିଆ ପ୍ରାର୍ଥୀ ବିଧାନସଭା ପ୍ରାର୍ଥୀ ତାଲିକାରେ ୨୮ ଜଣ ମହିଳାଙ୍କୁ ଟିକଟ ଦିଆଯାଇଛି। ମହିଳା ଆଗକୁ ବଢ଼ିବେ, ଆତ୍ମନିର୍ଭର ହେବେ, ରାଜ୍ୟ ବିକାଶର ସାରଥୀ ହେବେ। ଉପରୋକ୍ତ ଲକ୍ଷ୍ୟ ନେଇ ମୁଖ୍ୟମନ୍ତ୍ରୀ ନିଜର ପ୍ରତିଟି କାର୍ଯ୍ୟକ୍ରମ, ଯୋଜନା ଜାରି ରଖିଛନ୍ତି। ଗତ ୨୦୧୯ ଲୋକସଭା ନିର୍ବାଚନରେ ମୁଖ୍ୟମନ୍ତ୍ରୀ ୩୩ ପ୍ରତିଶତ ମହିଳାଙ୍କୁ ଟିକଟ ଦେଇ ଉଦାହରଣ ସୃଷ୍ଟି କରିଥିଲେ। ଚଳିତଥର ▶ପୃଷ୍ଠା-୧୧

ଲୋକସଭାରେ ୩୩% ମହିଳା ପ୍ରାର୍ଥୀ

ଲୋକସଭା ନିର୍ବାଚନ

ପ୍ରଥମ ପର୍ଯ୍ୟାୟର ୧୦୨ ଆସନରେ ପ୍ରଚାର ଶେଷ

ଆସନ୍ତାକାଲି ମତଦାନ

■ **ନୂଆଦିଲ୍ଲୀ, ୧୭।୪(ଏଜେନ୍ସି):** ଲୋକସଭା ନିର୍ବାଚନ-୨୦୨୪ର ପ୍ରଥମ ପର୍ଯ୍ୟାୟରେ ୨୧ଟି ରାଜ୍ୟ ଓ କେନ୍ଦ୍ରଶାସିତ ଅଞ୍ଚଳର ୧୦୨ ନିର୍ବାଚନମଣ୍ଡଳୀରେ ଆସନ୍ତା ୧୯ରେ ମତଦାନ ହେବାକୁ ଯାଉଛି। ଆଜି ଥିଲା ସେହି ୧୦୨ ଆସନରେ ପ୍ରଚାରର ଶେଷ ଦିବସ। ପ୍ରଥମ ପର୍ଯ୍ୟାୟରେ ସିକ୍କିମ ଓ ଅରୁଣାଚଳ ପ୍ରଦେଶର ବିଧାନସଭା ପାଇଁ ମଧ୍ୟ ମତଦାନ ହେବ। ଏହି ପର୍ଯ୍ୟାୟରେ ୧୦ଟି ରାଜ୍ୟ ଓ କେନ୍ଦ୍ରଶାସିତ ଅଞ୍ଚଳରେ ମତଦାନ ପ୍ରକ୍ରିୟା ସମ୍ପୂର୍ଣ୍ଣ ହେଉଥିବା ବେଳେ ୧୧ ରାଜ୍ୟ ଓ କେନ୍ଦ୍ରଶାସିତ ଅଞ୍ଚଳରେ ତାହା ଆଂଶିକ ସରିବ। ଉତ୍ତରପ୍ରଦେଶର ୮ଟି, ଆସାମ, ଉତ୍ତରାଖଣ୍ଡର ୫ଟି ଲେଖାଏଁ, ବିହାରର ୪ଟି, ଆଣ୍ଡାମାନ ନିକୋବର, ଛତିଶଗଡ଼, ଜମ୍ମୁ-କାଶ୍ମୀର, ଲାକ୍ଷାଦ୍ୱୀପ, ମିଜୋରାମ, ନାଗାଲାଣ୍ଡ, ପୁଡୁଚେରୀ ଏବଂ ତ୍ରିପୁରାର ଗୋଟିଏ ଲେଖାଏଁ, ମଧ୍ୟପ୍ରଦେଶର ୬, ▶ପୃଷ୍ଠା-୧୧

ଓଡ଼ିଶାରେ ଆଜିଠୁ ନାମାଙ୍କନ

୪ ଲୋକସଭା, ୨୮ ବିଧାନସଭା ଆସନ ପାଇଁ ମେ ୧୩ରେ ପ୍ରଥମ ପର୍ଯ୍ୟାୟ ମତଦାନ

■ **ଭୁବନେଶ୍ୱର, ୧୭।୪ (ସମିସ):** ସାଧାରଣ ନିର୍ବାଚନ ୨୦୨୪ର ତୃତୀୟ ଚରଣ ଅର୍ଥାତ୍ ଆସନ୍ତା ମେ ୧୩ ତାରିଖରେ ଓଡ଼ିଶାରେ ଆରମ୍ଭ ହେବ ପ୍ରଥମ ପର୍ଯ୍ୟାୟ ଭୋଟ ଗ୍ରହଣ। ଏହି ପର୍ଯ୍ୟାୟରେ ମୋଟ ୪ଟି ଲୋକସଭା ଏବଂ ୨୮ଟି ବିଧାନସଭା ଆସନରେ ଭୋଟର ନିଜ ପ୍ରତିନିଧି ବାଛିବାକୁ ଯାଉଛନ୍ତି। ଏଥିପାଇଁ ଆସନ୍ତାକାଲିଠାରୁ ନାମାଙ୍କନ ପ୍ରକ୍ରିୟା ଆରମ୍ଭ ହେବାକୁ ଯାଉଛି। ନିର୍ବାଚନ କମିସନ ଧାର୍ଯ୍ୟ କରିଥିବା ସମୟସୀମା ଅନୁଯାୟୀ, ରାଜ୍ୟରେ ପ୍ରଥମ ପର୍ଯ୍ୟାୟ ମତଦାନ ପାଇଁ ଆସନ୍ତାକାଲି ଗେଜେଟ ବିଜ୍ଞପ୍ତି ପ୍ରକାଶ ପାଇବ। ଏହାସହ ଆସନ୍ତାକାଲିଠାରୁ ବିଧିବଦ୍ଧ ଭାବେ ନାମାଙ୍କନ ପ୍ରକ୍ରିୟା ଆରମ୍ଭ ହେବ। ସେହିପରି ଆସନ୍ତା ୨୫ ତାରିଖ ▶ପୃଷ୍ଠା-୧୧

ଆଜିଠୁ ୫ଦିନ 'ଖରା କର୍ଫ୍ୟୁ'

ସବୁଠୁ ତତଲା ତାଳଚେର @ ୪୩.୨

୩୦ ସହରରେ ୪୦ ଡିଗ୍ରୀ ଛୁଇଁଲା ତାତି

୪୧° ଉପରେ ଦ୍ୱୈତନଗରୀ ତାପମାତ୍ରା

■ **ଭୁବନେଶ୍ୱର, ୧୭।୪ (ସମିସ):** ରାଜ୍ୟରେ ଅସମ୍ଭାଳ ତାତି ଜାରି ରହିଛି। ଅଗ୍ନିବର୍ଷୀ ଖରାରେ ସମଗ୍ର ରାଜ୍ୟବାସୀ ହନ୍ତସନ୍ତ ହେଉଛନ୍ତି। ସକାଳ ୮ଟାରୁ ଆରମ୍ଭ ହୋଇଯାଉଛି ଖରାର କର୍ଫ୍ୟୁ। ଦିନ ୧୧ରୁ ତାପମାତ୍ରା ୪୦ ଡିଗ୍ରୀ ଡେଉଁଛି। ବୁଧବାର ରାଜ୍ୟର ୩୦ଟି ସହରରେ ତାପମାତ୍ରା ୪୦ ଡିଗ୍ରୀ କିମ୍ବା ଏହାଠାରୁ ଅଧିକ ପହଞ୍ଚିଛି। ୪୩.୨ଡିଗ୍ରୀ ସହ ତାଳଚେର ରାଜ୍ୟର ଉତ୍ତପ୍ତ ସହର ପାଲଟିଥିବା ବେଳେ ଏକାଧିକ ସହରରେ ତାପମାତ୍ରା ୪୨ ଡିଗ୍ରୀ ଉପରେ ରହିଛି। ନୂଆପଡ଼ାରେ ତାପମାତ୍ରା ୪୩ ଡିଗ୍ରୀ, ପାରଳାଖେମୁଣ୍ଡି ୪୨.୮, ବୌଦ୍ଧ ୪୨.୮, ଅନୁଗୁଳ ୪୨.୭, ନୟାଗଡ଼ ୪୨.୭, ବାରିପଦା: ୪୨.୬, ଟିଟିଲାଗଡ଼: ୪୨.୫, ଭବାନୀପାଟଣା ୪୨ ଓ ମାଲକାନଗିରିରେ ତାପମାତ୍ରା ୪୨ ଡିଗ୍ରୀ ରହିଛି। ଚଳିତବର୍ଷ ପ୍ରଥମଥର ପାଇଁ ଦ୍ୱୈତନଗରୀ କଟକ-ଭୁବନେଶ୍ୱର ୪୧ ଡିଗ୍ରୀ ▶ପୃଷ୍ଠା-୧୧

୩ ଦିନ ସ୍କୁଲ୍ ଛୁଟି ଘୋଷଣା

■ **ଭୁବନେଶ୍ୱର, ୧୭।୪ (ସମିସ):** ରାଜ୍ୟରେ ବଢୁଥିବା ଗ୍ରୀଷ୍ମ ପ୍ରବାହକୁ ଦୃଷ୍ଟିରେ ରଖି ରାଜ୍ୟର ସମସ୍ତ ବିଦ୍ୟାଳୟକୁ ୩ ଦିନ ବନ୍ଦ ଘୋଷଣା କରାଯାଇଛି। ଆସନ୍ତାକାଲି ଅର୍ଥାତ ଗୁରୁବାର ଠାରୁ ଶନିବାର ପର୍ଯ୍ୟନ୍ତ ବିଦ୍ୟାଳୟ ବନ୍ଦ ରହିବ। ସମସ୍ତ ସରକାରୀ, ସରକାରୀ ଅନୁଦାନପ୍ରାପ୍ତ ଏବଂ ବେସରକାରୀ ବିଦ୍ୟାଳୟଗୁଡ଼ିକୁ ବନ୍ଦ କରିବାକୁ ନିଷ୍ପତ୍ତି ନିଆଯାଇଛି। ଏନେଇ ସୂଚନା ଓ ଲୋକସମ୍ପର୍କ ବିଭାଗ ପକ୍ଷରୁ ବୁଧବାର ସୂଚନା ଦିଆଯାଇଛି। ଅତ୍ୟଧିକ ଗ୍ରୀଷ୍ମ ପ୍ରବାହ ଯୋଗୁଁ ରାଜ୍ୟରେ ସକାଳୁଆ ପାଠପଢ଼ା କରାଯାଇଛି। ସକାଳ ୭ଟାରୁ ୧୧.୩୦ ପର୍ଯ୍ୟନ୍ତ ପାଠପଢ଼ା ପାଇଁ ନିର୍ଦ୍ଦେଶ ଦିଆଯାଇଛି। ଜିଲ୍ଲାରେ ଖରାକୁ ଦୃଷ୍ଟିରେ ରଖି ଜିଲ୍ଲାପାଳମାନେ ମଧ୍ୟ ଏହି ସମୟରେ ପରିବର୍ତ୍ତନ କରିପାରିବେ ବୋଲି କୁହାଯାଇଛି। ତେବେ ଏହି ସମୟରେ ଶିକ୍ଷକମାନେ ନାମଲେଖା, ଟିସି ପ୍ରଦାନ, ଅଫିସ କାର୍ଯ୍ୟ କରିବେ ବୋଲି ସୂଚନା ମିଳିଛି।

'ନବୀନ ଓଡ଼ିଶା'ର ମନ୍ତ୍ର 'ପ୍ରତିଟି ଜୀବନ ମୂଲ୍ୟବାନ'

କୋଭିଡ୍ ପରିଚାଳନା ସଫଳତାକୁ ସ୍ମରଣ କଲେ '୫-ଟି' ଅଧ୍ୟକ୍ଷ

ଦେଶର ୨୨ ରାଜ୍ୟକୁ ଅମ୍ଳଜାନ ଯୋଗାଇ ଥିଲା ଓଡ଼ିଶା

ଓଡ଼ିଶାର ମୃତ୍ୟୁହାର ସମଗ୍ର ଦେଶରେ ଥିଲା ସର୍ବନିମ୍ନ

ନବୀନଙ୍କ '୫-ଟି' ଉପରେ ରାଜ୍ୟବାସୀଙ୍କ ପ୍ରଗାଢ଼ ବିଶ୍ୱାସ

■ **ଭୁବନେଶ୍ୱର, ୧୭।୪ (ସମିସ):** ପ୍ରତିଟି ଜୀବନ ମୂଲ୍ୟବାନ। ଏହି ନୀତିରେ ମୁଖ୍ୟମନ୍ତ୍ରୀ ନବୀନ ପଟ୍ଟନାୟକ ସର୍ବଦା ରାଜ୍ୟ ପ୍ରଶାସନକୁ ପରିଚାଳିତ କରି ଆସିଛନ୍ତି। ଏହାର ସୁଫଳ ଏବେ ତୃଣମୂଳସ୍ତରରେ ବେଶ୍ ପରିଲକ୍ଷିତ ହେଉଛି। ରାଜ୍ୟରେ ତୃଣମୂଳ ସ୍ତରରେ ସ୍ୱାସ୍ଥ୍ୟସେବାର ଅଭୂତପୂର୍ବ ରୂପାନ୍ତରଣ ଆସିଥିବା ବେଳେ ଓଡ଼ିଶା କୋଭିଡ ପରି ମହାମାରୀର ସଫଳ ମୁକାବିଲା କରିପାରିଛି। ଆଜି '୫-ଟି' ଅଧ୍ୟକ୍ଷ କାର୍ତ୍ତିକ ପାଣ୍ଡିଆନ ଏ ସଂକ୍ରାନ୍ତରେ ସାମାଜିକ ଗଣମାଧ୍ୟମ ଇନଷ୍ଟାଗ୍ରାମରେ ଏକ ଭିଡିଓ ପୋଷ୍ଟ କରିବା ସହ ରାଜ୍ୟ ସରକାରଙ୍କ ସଫଳ କୋଭିଡ ପରିଚାଳନା ଓ ସାରା ଦେଶକୁ ଅମ୍ଳଜାନ ଯୋଗାଇବାର କାହାଣୀର ଅବତାରଣା କରିଛନ୍ତି। ଶ୍ରୀ ପାଣ୍ଡିଆନଙ୍କ ଏହି ପୋଷ୍ଟକୁ ରାଜ୍ୟର କୋଲ ଅନୁକେଣର ବହୁ ଜନସାଧାରଣ ପସନ୍ଦ ମଧ୍ୟ କରିଛନ୍ତି।

'୫-ଟି' ଅଧ୍ୟକ୍ଷ କହିଛନ୍ତି ଯେ ଆମେ ସବୁବେଳେ ପରିବର୍ତ୍ତନ କଥା କହୁଥିଲୁ। ବିଶେଷକରି ସ୍ୱାସ୍ଥ୍ୟକ୍ଷେତ୍ରରେ ପରିବର୍ତ୍ତନ ଆଣିବା ପାଇଁ ଆମେ କାମ କରିଥିଲୁ। କୋଭିଡ ମହାମାରୀ ସମୟରେ ଆମେ ୨୨ ରାଜ୍ୟକୁ ଅମ୍ଳଜାନ ପଠାଇ ପାରିଥିଲୁ। ଏହାସହ ଓଡ଼ିଶା ପରି ରାଜ୍ୟ କୋଭିଡ ମହାମାରୀରେ ଓଡ଼ିଶାର ମୃତ୍ୟୁହାର ଦେଶରେ ସବୁଠାରୁ କମ ଥିଲା। ଏହାହିଁ ▶ପୃଷ୍ଠା-୧୧

ଇସ୍ରାଏଲ ଉପରେ ପୁଣି ଆକ୍ରମଣ; ୧୪ ଆହତ

ତେଲ୍ ଆଭିଭ, ୧୭।୪ (ଏଜେନ୍ସି): ଇରାନ ଏବଂ ଇସ୍ରାଏଲ ମଧ୍ୟରେ ଉତ୍ତେଜନା ଜାରି ରହିଛି। ଏହା ମଧ୍ୟରେ ବୁଧବାର ସନ୍ଧ୍ୟାରେ ଇସ୍ରାଏଲର ଅଲ-ଅରାମେସ ଗ୍ରାମରେ ଥିବା ସେନା ଘାଟୀ ଉପରେ ଡ୍ରୋନ ଏବଂ କ୍ଷେପଣାସ୍ତ୍ର ମାଡ଼ କରାଯାଇଛି। ଏଥିରେ ୧୪ ଜଣ ଆହତ ହୋଇଛନ୍ତି। ଏମାନଙ୍କ ମଧ୍ୟରୁ ୨ ଜଣଙ୍କ ସ୍ୱାସ୍ଥ୍ୟାବସ୍ଥା ଗୁରୁତର ରହିଛି। ଆତଙ୍କବାଦୀ ସଂଗଠନ ହିଜବୁଲ୍ଲା ଏହି ଆକ୍ରମଣ ପାଇଁ ନିଜକୁ ଦାୟୀ କରିଛି। ଇରାନ ଆକ୍ରମଣ ପରେ ଏ ପର୍ଯ୍ୟନ୍ତ ୫ ଥର ଇସ୍ରାଏଲ ୱାର କ୍ୟାବିନେଟର ବୈଠକ ବସିଲାଣି।

କାଶ୍ମୀରରେ ଶ୍ରମିକଙ୍କୁ ହତ୍ୟାକଲେ ଆତଙ୍କବାଦୀ

ଶ୍ରୀନଗର, ୧୭।୪ (ଏଜେନ୍ସି): ଜମ୍ମୁ-କାଶ୍ମୀରରେ ପୁଣି ଟାର୍ଗେଟ ହତ୍ୟା ହୋଇଛି। ଆତଙ୍କବାଦୀ ବୁଧବାର ସନ୍ଧ୍ୟାରେ ଅନନ୍ତନାଗର ଜାବିଲପୁର ବିଜବେହରାରେ ବିହାର ଶ୍ରମିକ ରାଜୁ ଶାହାଙ୍କୁ ଗୁଳି ମାଡ଼ କରିଛନ୍ତି। ଏଥିରେ ତାଙ୍କ ପେଟ ଏବଂ ବେକରେ ଗୁଳି ବାଜିଛି। ଗୁରୁତର ଅବସ୍ଥାରେ ତାଙ୍କୁ ଡାକ୍ତରଖାନାରେ ଭର୍ତ୍ତି କରାଯାଇଥିଲା। ମାତ୍ର ସେଠାରେ ଚିକିତ୍ସାଧୀନ ଅବସ୍ଥାରେ ତାଙ୍କର ମୃତ୍ୟୁ ହୋଇଥିଲା। ଏବେ ସୁରକ୍ଷାବାହିନୀ ଅଞ୍ଚଳକୁ ଘେରଉ କରି ତଲାସୀ ଅଭିଯାନ ଆରମ୍ଭ କରିଛି। ଏହା ପୂର୍ବରୁ ଆଜି ସେନା ଜମ୍ମୁ-କାଶ୍ମୀର ପୁଲିସ ସହ ମିଳିତ ଅଭିଯାନ 'ନୈନା' ଆରମ୍ଭ କରି ବିଜବେହରାରୁ ୨ ଜଣ ଆତଙ୍କବାଦୀଙ୍କୁ ଗିରଫ କରିଥିଲା। ଏମାନଙ୍କ ନିକଟରୁ ଗ୍ରେନେଡ, ଅସ୍ତ୍ରଶସ୍ତ୍ର ଏବଂ ଅନ୍ୟ ସାମଗ୍ରୀ ଜବତ କରାଯାଇଥିଲା।

୫୦୦ ବର୍ଷର ଇତିହାସରେ ପ୍ରଥମ

ରାମଲାଲାଙ୍କ ମନ୍ଦିରରେ ରାମ ନବମୀ

ଅଯୋଧ୍ୟା,୧୭।୪(ଏଜେନ୍ସି)

ସୂର୍ଯ୍ୟାଭିଷେକ ପରେ ଝଲସିଲା ସୂର୍ଯ୍ୟ ତିଳକ

ପ୍ରାୟ ତିନି ମାସର ବ୍ୟବଧାନ ପରେ ରାମ ନଗରୀ ଅଯୋଧ୍ୟା ଆଉ ଏକ ଇତିହାସ ରଚିଛି। ଗତ ଜାନୁଆରୀ ୨୨ ତାରିଖରେ ଏଠାରେ ପ୍ରଭୁ ରାମଲାଲାଙ୍କ ପ୍ରାଣ ପ୍ରତିଷ୍ଠା ଉତ୍ସବ କେବଳ ଭାରତ ନୁହେଁ ,ବରଂ ସାରା ବିଶ୍ୱରେ ରାମ ଶ୍ରଦ୍ଧାଳୁଙ୍କ ମଧ୍ୟ ନୂତନ ଉନ୍ମାଦନା ଆଣିଥିଲା। ଏହାର ପ୍ରାୟ ତିନି ମାସ ପରେ ବୁଧବାର ପ୍ରଥମଥର ପାଇଁ ରାମଲଲାଙ୍କ ମନ୍ଦିରରେ ଉତ୍ସାହ, ଉଦ୍ଦୀପନା ସହ ରାମ ନବମୀ ଉତ୍ସବ ପାଳନ ମଧ୍ୟ ଐତିହାସିକ ପାଲଟିଛି। କାରଣ ରାମଲାଲାଙ୍କ ଉପସ୍ଥିତିରେ ରାମ ନବମୀ ପାଳନ ଭାରତର ୫୦୦ ବର୍ଷର ଇତିହାସରେ ପ୍ରଥମ ଘଟଣା ହୋଇଛି। କେବଳ ସେତିକି ନୁହେଁ, ରାମ ନବମୀ ଅବସରରେ ରାମଲାଲାଙ୍କ ସୂର୍ଯ୍ୟାଭିଷେକ ପରେ ମଥାରେ ସୂର୍ଯ୍ୟ ତିଳକ ଝଲସିବା ମଧ୍ୟ ରାମଭକ୍ତମାନଙ୍କ ମଧ୍ୟରେ ଅଫୁରନ୍ତ ଶିହରଣ ଭରିଦେଇଛି। ଭାରତର ଆସ୍ଥା ଏବଂ ବିଶ୍ୱାସର ପ୍ରତୀକ ପ୍ରଭୁ ରାମଙ୍କ ଜନ୍ମ ଉତ୍ସବ ପ୍ରତି ବର୍ଷ ସାରା ଦେଶରେ ଉତ୍ସାହ ଉଦ୍ଦୀପନା ସହିତ ପାଳିତ ହୋଇଥାଏ। ଚଳିତ ବର୍ଷ ମଧ୍ୟ ଦେଶର ବିଭିନ୍ନ ଭାଗରେ ନାନାଦି କାର୍ଯ୍ୟକ୍ରମ ସହ ଏହି ଉତ୍ସବ ପାଳିତ ହୋଇଛି। କିନ୍ତୁ ଅଯୋଧ୍ୟାରେ ରାମଲଲାଙ୍କ ମନ୍ଦିରରେ ଏହି ଉତ୍ସବ ପାଳନ ଶ୍ରଦ୍ଧାଳୁମାନଙ୍କ ମଧ୍ୟରେ ଏକ ନୂଆ ଅନୁଭୂତି ଆଣିଛି। ବିଶେଷକରି ସୂର୍ଯ୍ୟାଭିଷେକ ପରେ ଗର୍ଭଗୃହରେ ରାମଲଲାଙ୍କ ଦିବ୍ୟ ଦର୍ଶନର ଅନୁଭୂତି ଶ୍ରଦ୍ଧାଳୁମାନଙ୍କୁ ବିମୋହିତ କରିଦେଇଥିବା ଭକ୍ତମଣ୍ଡଳୀ ବର୍ଣ୍ଣନା କରିଛନ୍ତି। ଏହି ସମୟରେ ମନ୍ଦିର ଭିତରେ ଅଦ୍ଭୁତ ଦୃଶ୍ୟ ଦେଖିବାକୁ ମିଳିଥିବା ଅନେକ କହିଛନ୍ତି। ।ବିଶ୍ୱାସ ଏବଂ ବିଜ୍ଞାନର ସମ୍ମେଳନରେ ରାମଲଲାଙ୍କ ଏହି ସୂର୍ଯ୍ୟାଭିଷେକ ସମୟରେ ଶ୍ରୀବିଗ୍ରହଙ୍କ ମସ୍ତକରେ ଶୋଭିତ ହୀରା ଓ ମାଣିକ୍ୟ ଖଚିତ ସ୍ୱର୍ଣ୍ଣ ତିଳକ ପ୍ରାୟ ୪ ମିନିଟି ପର୍ଯ୍ୟନ୍ତ ତେଜିୟାନ ସୂର୍ଯ୍ୟ ଭଳି ଝଲସିଥିଲା। ୫୦୦ ବର୍ଷ ଇତିହାସରେ ପ୍ରଥମ ଥର ପାଇଁ ଶ୍ରୀ ରାମଙ୍କ ଏହି ସୂର୍ଯ୍ୟାଭିଷେକ ନୀତି ଅଲୌକିକ ବୋଲି କୁହାଯାଇଛି। ରାମଲାଲାଙ୍କ ସୂର୍ଯ୍ୟ ତିଳକ ପରେ ସମଗ୍ର ମନ୍ଦିର ପରିସର ରାମ ଧ୍ୱନୀରେ ଉତ୍ସବ ମୁଖର ହୋଇ ଉଠିଥିଲା। ସୂର୍ଯ୍ୟ ତିଳକର ଏହି ଭିଡିଓ ସୋସିଆଲ ମିଡିଆରେ ଭାଇରାଲ ହେଉଛି। ସୂର୍ଯ୍ୟାଭିଷେକ ବ୍ୟତୀତ ରାମ ନବମୀରେ ରାମଲଲାଙ୍କ ବିଶେଷ ପୂଜାର୍ଚ୍ଚନା ବିଧି ମଧ୍ୟ ପାଳିତ ହୋଇଛି। ଦ୍ୱିପ୍ରହର ସମୟରେ ରାମଲାଲାଙ୍କ ସୂର୍ଯ୍ୟ ତିଳକ ଅନୁଷ୍ଠିତ ହେବା ପରେ ଭଗବାନ ଶ୍ରୀରାମଙ୍କର ବିଶେଷ ଉପାସନା ଏବଂ ଆଳତି କରାଯାଇଥିଲା। ରାମଲଲାଙ୍କ ଏହି ବିଶେଷ ପୂଜାର୍ଚ୍ଚନା ଦେଖିବା ପାଇଁ ଅଯୋଧ୍ୟାରେ ଲକ୍ଷାଧିକ ଭକ୍ତଙ୍କ ଭିଡ଼ ଜମିଛି।

ଟାଇମ୍ ମାଗାଜିନ୍‌ର ଶହେ ପ୍ରଭାବଶାଳୀ ତାଲିକା

ଆଲିଆ, ଅଜୟ ବାଙ୍ଗା ସାମିଲ

ନୂଆଦିଲ୍ଲୀ, ୧୭।୪ (ଏଜେନ୍ସି): ଟାଇମ ମାଗାଜିନ ଚଳିତ ବର୍ଷ ପାଇଁ ବିଶ୍ୱର ସବୁଠାରୁ ଶହେ ପ୍ରଭାବଶାଳୀ ଲୋକଙ୍କ ତାଲିକା ଜାରି କରିଛି। ଏହି ତାଲିକାରେ ବିଶ୍ୱ ବ୍ୟାଙ୍କ ଅଧ୍ୟକ୍ଷ ଅଜୟ ବାଙ୍ଗା, ବଲିଉଡ ଅଭିନେତ୍ରୀ ଆଲିଆ ଭଟ୍ଟ, ମାଇକ୍ରୋସଫ୍ଟ ସିଇଓ ସତ୍ୟ ନାଦେଲା, ଅଲମ୍ପିକ ବିଜେତା ସାକ୍ଷୀ ମଲିକ, ଅଭିନେତା ଦେବ ପଟେଲ, ଆମେରିକା ଶକ୍ତି ବିଭାଗର ଋଣ କାର୍ଯ୍ୟକ୍ରମର ନିର୍ଦ୍ଦେଶକ ଜିଗର ଶାହ, ଭୂତତ୍ତ୍ୱ ବିଜ୍ଞାନର ପ୍ରଫେସର ତଥା ୟେଲ ବିଶ୍ୱବିଦ୍ୟାଳୟର ଭୌତିକ ବିଜ୍ଞାନ ପ୍ରଫେସର ପ୍ରିୟମ୍ବଦା ନଟରାଜନ ଏବଂ ଭାରତୀୟ ବଂଶୋଦ୍ଭବ ରେସ୍ତୋରାଁ ମାଲିକାଣୀ ଅସ୍ମା ଖାନ ସାମିଲ ଅଛନ୍ତି।

ପଶ୍ଚିମବଙ୍ଗ ରାଜ୍ୟପାଳଙ୍କୁ ଇସିଙ୍କ ଚେତାବନୀ

ନୂଆଦିଲ୍ଲୀ, ୧୭।୪ (ଏଜେନ୍ସି): ପଶ୍ଚିମବଙ୍ଗ ରାଜ୍ୟପାଳ ସିଭି ଆନନ୍ଦ ବୋଷଙ୍କୁ ନିର୍ବାଚନ କମିଶନ (ଇସି) ବୁଧବାର ଚେତାବନୀ ଦେଇଛନ୍ତି। ୧୮ ଏବଂ ୧୯ ତାରିଖରେ ପ୍ରସ୍ତାବିତ ପୂର୍ବ ପଶ୍ଚିମବଙ୍ଗର କୁଚ ବେହାର ଗସ୍ତକୁ ବାତିଲ କରିବାକୁ ପରାମର୍ଶ ଦେଇଛନ୍ତି। ଏହି ଗସ୍ତ ଦ୍ୱାରା ନିର୍ବାଚନ ଆଚରଣ ବିଧି ଉଲ୍ଲଙ୍ଘନ ହେଉଛି ବୋଲି କହିଛନ୍ତି। ଇସିଙ୍କ ପକ୍ଷରୁ ଜାରି ନିର୍ଦ୍ଦେଶରେ କୁହାଯାଇଛି ଯେ ୧୯ ତାରିଖରେ ପଶ୍ଚିମବଙ୍ଗରେ ପ୍ରଥମ ପର୍ଯ୍ୟାୟ ନିର୍ବାଚନ ହେବାକୁ ଯାଉଛି। ଏଥିଯୋଗୁଁ ଆଜି ସନ୍ଧ୍ୟାରୁ ନିର୍ବାଚନ ପ୍ରଚାର ଶେଷ ହୋଇ ୪୮ ଘଣ୍ଟାର ନିରବତା ଅବଧି ଆରମ୍ଭ ହୋଇଛି। ତେଣୁ ଏହି ସମୟରେ ଉକ୍ତ ନିର୍ବାଚନୀ କ୍ଷେତ୍ରର ଭୋଟର ହୋଇ ନ ଥିବା ଭିଆଇପି, ନେତା ଏବଂ ରାଜନୈତିକ କର୍ମଚାରୀଙ୍କୁ ଗସ୍ତରୁ ଦୂରେଇ ରହିବା ପାଇଁ ପରାମର୍ଶ ଦିଆଯାଇଛି। କେବଳ ମୁକ୍ତ ଏବଂ ଅବାଧ ନିର୍ବାଚନ ନୁହେଁ, ବରଂ ସୁରକ୍ଷାବାହିନୀଙ୍କୁ ଅଧିକ ଚାପ ନ ଦେବା ପାଇଁ ଏହି ପଦକ୍ଷେପ ନିଆଯାଇଛି।

● ରାଜ୍ୟ ମୁଖ୍ୟ ନିର୍ବାଚନ କମିଶନରଙ୍କୁ ଡିଏମ୍‌କେର ଫେରାଦ

ପ୍ରାର୍ଥୀ ଓ ନେତାଙ୍କ ଫୋନ୍ ଟ୍ୟାପିଙ୍ଗ୍ ହେଉଛି

ଚେନ୍ନାଇ, ୧୭।୪(ଏଜେନ୍ସି): ତାମିଲନାଡୁର ଶାସକ ଦଳ ଡିଏମକେ ଗତକାଲି ରାଜ୍ୟ ମୁଖ୍ୟ ନିର୍ବାଚନ କମିଶନରଙ୍କୁ ପତ୍ର ଲେଖି ଅଭିଯୋଗ କରିଛି ଯେ ପ୍ରବର୍ତ୍ତନ ନିର୍ଦ୍ଦେଶାଳୟ(ଇଡି), ସିବିଆଇ, ଆୟକର ବିଭାଗ ଭଳି କେନ୍ଦ୍ରୀୟ ଯାଞ୍ଚ୍ ଏଜେନ୍ସିଗୁଡ଼ିକ ବେଆଇନ ସଫ୍ଟୱେର୍ ବ୍ୟବହାର କରି ଡିଏମକେର ପ୍ରାର୍ଥୀ, ନେତା, ସେମାନଙ୍କ ଆତ୍ମୀୟସ୍ୱଜନ ଓ ପାଖଲୋକମାନଙ୍କ ଫୋନ୍ ଟ୍ୟାପ୍ କରୁଛନ୍ତି। ଏହା ଦ୍ୱାରା ସମସ୍ତ ପ୍ରାର୍ଥୀଙ୍କୁ ସମାନ ସୁବିଧାସୁଯୋଗ(ଲେଭେଲ୍ ପ୍ଲେଇଂ ଫିଲ୍ଡ) ଯୋଗାଇଦେଇ ନିରପେକ୍ଷ, ଅବାଧ ଓ ମୁକ୍ତ ନିର୍ବାଚନ କରାଇବା ପାଇଁ ଜାତୀୟ ନିର୍ବାଚନ କମିଶନଙ୍କ ଲକ୍ଷ୍ୟରେ ବାଧା ପହଞ୍ଚୁଛି। କେନ୍ଦ୍ରୀୟ ଯାଞ୍ଚ୍ ଏଜେନ୍ସିଗୁଡ଼ିକ ରାଜନୈତିକ ବିରୋଧୀଙ୍କ ମୋବାଇଲ ଫୋନ୍ ଓ ଅନ୍ୟ ଡିଭାଇସରେ ବାର୍ତ୍ତାଳାପ ଓ ପତ୍ର ପ୍ରେରଣ ଉପରେ ପେଗାସସ୍ ଭଳି ସଫ୍ଟୱେର ଉପଯୋଗ କରି ଗୋଇନ୍ଦାଗିରି କରୁଥିବା ବିଷୟକୁ ଅଣଦେଖା କରାଯାଇପାରିବ ନାହିଁ। ତେଣୁ ଏ ସମ୍ପର୍କରେ ତଦନ୍ତ ପାଇଁ ଜାତୀୟ ନିର୍ବାଚନ କମିଶନ ତୁରନ୍ତ ଆଦେଶ ଜାରି କରନ୍ତୁ ବୋଲି ଡିଏମକେ ଦାବି କରିଛି।

● ଜେଲ୍‌ରୁ ସରକାର ଚଳାଇବାକୁ ଦାବି

କେଜ୍ରିୱାଲଙ୍କ ପାଇଁ ହାଇକୋର୍ଟରେ ପିଆଇଏଲ୍

ନୂଆଦିଲ୍ଲୀ, ୧୭।୪ (ଏଜେନ୍ସି): ଦିଲ୍ଲୀ ହାଇକୋର୍ଟରେ ଏକ ଜନସ୍ୱାର୍ଥ ମାମଲା (ପିଆଇଏଲ) ଦାଏର କରାଯାଇଛି। ଆବେଦନକାରୀ ଶ୍ରୀକାନ୍ତ ପ୍ରସାଦ ଏଥିରେ ଦିଲ୍ଲୀ ମୁଖ୍ୟମନ୍ତ୍ରୀ ଅରବିନ୍ଦ କେଜ୍ରିୱାଲଙ୍କୁ ତିହାର ଜେଲ୍‌ରୁ ସରକାର ଚଳାଇବାକୁ ଅନୁମତି ଦେବା ପାଇଁ ଦାବି କରିଛନ୍ତି। କ୍ୟାବିନେଟ ମନ୍ତ୍ରୀ, ବିଧାୟକଙ୍କ ସହ ଭିଡିଓ କନଫରେନ୍ସି କରିବାକୁ ଅନୁମତି ମାଗିଛନ୍ତି। ଦିଲ୍ଲୀରେ ଉତ୍ତମ ପ୍ରଶାସନିକ ବ୍ୟବସ୍ଥା କରିବାକୁ ଜେଲ୍ ମହାନିର୍ଦ୍ଦେଶକଙ୍କୁ ନିର୍ଦ୍ଦେଶ ଦେବାକୁ ଦାବି କରାଯାଇଛି।

● ଶମ୍ଭୁ ସୀମାରେ ରେଳଧାରଣା ଜାମ୍‌କଲେ ଚାଷୀ

ବ୍ୟାରିକେଡ୍ ଭାଙ୍ଗି ପୁଲିସ ସହ ସଂଘର୍ଷ

ଅମ୍ବାଲା, ୧୭।୪ (ଏଜେନ୍ସି): ପଞ୍ଜାବ-ହରିୟାଣାର ଶମ୍ଭୁ ସୀମାରେ ଆନ୍ଦୋଳନରତ ଚାଷୀ ବୁଧବାର ରେଳ ଷ୍ଟେସନରେ ରେଳଧାରଣା ଜାମ୍ କରିଥିଲେ। ଦ୍ୱିପହର ୧୨ଟାରୁ ସୀମା ନିକଟରେ ଥିବା ରେଳ ଟ୍ରାକ୍‌ରେ ବସି ରହିଥିଲେ। ଏହି ସମୟରେ ପୁଲିସ ମଧ୍ୟ ଚାଷୀଙ୍କୁ ଅଟକାଇବାକୁ ପ୍ରୟାସ କରିଥିଲା। ଏହାକୁ ନେଇ ପୁଲିସ ଏବଂ ଚାଷୀଙ୍କ ମଧ୍ୟରେ ସଂଘର୍ଷ ହୋଇଥିଲା। ଏହା ସତ୍ତ୍ୱେ ଚାଷୀ ବ୍ୟାରିକେଡ ଭାଙ୍ଗି ଦେଇ ଟ୍ରାକ୍‌ରେ ବସି ଯାଇଥିଲେ। ଯୁବ ନେତା ନବଦୀପ ସିଂହ ଜଲବେଡ଼ା ସମେତ ୩ ଚାଷୀଙ୍କ ମୁକ୍ତି ଦାବିରେ ଏହି ବିକ୍ଷୋଭ ପ୍ରଦର୍ଶନ କରିଛନ୍ତି। ପଞ୍ଜାବ ଏବଂ ହରିୟାଣା ସରକାର ଏହି ଚାଷୀଙ୍କୁ ମୁକ୍ତ କରିବାକୁ ପ୍ରତିଶ୍ରୁତି ଦେଇ ପାଳନ କରି ନ ଥିଲେ। ଚାଷୀଙ୍କ ପ୍ରଦର୍ଶନ ଯୋଗୁଁ ୩୪ ଟ୍ରେନ୍ ପ୍ରଭାବିତ ହୋଇଛି। ୧୧ ଟ୍ରେନକୁ ବାତିଲ କରିଦିଆଯାଇଛି।

ଛତିଶଗଡ଼ ମାଓ ଏନ୍‌କାଉଣ୍ଟର ଘଟଣା

ମୃତକଙ୍କ ମଧ୍ୟରେ ୧୫ ମହିଳା ମାଓବାଦୀ

ନୂଆଦିଲ୍ଲୀ,୧୭।୪(ଏଜେନ୍ସି)

ଛତିଶଗଡ଼ର କାଙ୍କେର ଜିଲ୍ଲାରେ ଗତକାଲି ମାଓ ଏନକାଉଣ୍ଟରରେ ମାଓନେତା ଶଙ୍କର ରାଓଙ୍କ ସମେତ ୨୯ ଜଣଙ୍କ ମୃତ୍ୟୁ ହୋଇଥିଲା ବେଳେ ସେମାନଙ୍କ ମଧ୍ୟରେ ୧୫ ଜଣ ମହିଳା କ୍ୟାଡର ମାଓବାଦୀ ରହିଥିବା ବୁଧବାର ସ୍ପଷ୍ଟ ହୋଇଛି। ଗତକାଲିର ଘଟଣା ସମ୍ପର୍କରେ ବୁଧବାର ବସ୍ତର ରେଞ୍ଜ ଆଇଜି ସୁନ୍ଦରରାଜ ପି ଏକ ସାମ୍ବାଦିକ ସମ୍ମିଳନୀରେ ସୂଚନା ଦେଇଥିଲା ବେଳେ ସମସ୍ତ ମୃତ ମାଓବାଦୀଙ୍କ ମୃତଦେହ ଉଦ୍ଧାର କରାଯାଇଛି ବୋଲି କହିଛନ୍ତି। ସେମାନଙ୍କ ମଧ୍ୟରେ କେବଳ ମହିଳା କ୍ୟାଡର ମାଓବାଦୀ ୧୫ ଏବଂ ୧୪ ପୁରୁଷ ରହିଛନ୍ତି ବୋଲି ଆଇଜି କହିଛନ୍ତି। ସମସ୍ତ ମୃତକଙ୍କ ଶବବ୍ୟବଚ୍ଛେଦ କରାଯାଉଥିବା ବେଳେ ସେମାନଙ୍କ ଠାରୁ ଜବତ ହୋଇଥିବା ବିପୁଳ ସଂଖ୍ୟାର ଅତ୍ୟାଧୁନିକ ଅସ୍ତ୍ରଶସ୍ତ୍ରର ମଧ୍ୟ ଯାଞ୍ଚ କରାଯାଉଛି ବୋଲି ସେ କହିଛନ୍ତି।

୨୯ ମାଓବାଦୀଙ୍କ ମୃତ୍ୟୁ ଉପରେ କଂଗ୍ରେସର ସନ୍ଦେହ

ଛତିଶଗଡ଼ କାଙ୍କେରରେ ପୁଲିସ ସହ ସଂଘର୍ଷରେ ମଙ୍ଗଳବାର ୨୯ ମାଓବାଦୀ ନିପାତ ହୋଇଥିଲେ। ଏହାକୁ ରାଜ୍ୟର ବଡ଼ ମାଓବାଦୀ ଏନକାଉଣ୍ଟର କୁହାଯାଉଛି। ତେବେ କଂଗ୍ରେସ ଏହା ଉପରେ ସନ୍ଦେହ ପ୍ରକଟ କରି ତଦନ୍ତ ଦାବି କରିଛି। ଦଳର ପ୍ରବକ୍ତା ସୁପ୍ରିୟା ଶ୍ରୀନେତ କହିଛନ୍ତି ଯେ ଯେଉଁ ଲୋକ ସହିଦ ହୋଇଛନ୍ତି ଏବଂ ଆହତ ସୁରକ୍ଷାକର୍ମୀଙ୍କ ପ୍ରତି କଂଗ୍ରେସ ସମବେଦନା ପ୍ରକାଶ କରୁଛି। ସେହିପରି ପୂର୍ବତନ ମୁଖ୍ୟମନ୍ତ୍ରୀ ଭୂପେଶ ବଘେଲ କହିଛନ୍ତି ଯେ ବିଜେପି ସରକାର ଆସିବା ପରେ ଜାଲ୍ ସଂଘର୍ଷ ବଢ଼ିଛି। ତେବେ ବିବାଦ ବଢ଼ିବା ପରେ ଏନ୍‌କାଉଣ୍ଟରପୂର୍ବରୁସେ ଏହିମନ୍ତବ୍ୟଦେଇଥିବାକହିଥିଲେ।ଅନ୍ୟପକ୍ଷରେ ବିଜେପି କଂଗ୍ରେସର ମନ୍ତବ୍ୟକୁ ଦୁର୍ଭାଗ୍ୟଜନକ କହିଛି। ଗୃହମନ୍ତ୍ରୀ ବିଜୟ ଶର୍ମା ୨ ଆହତ ଯବାନଙ୍କୁ ଭେଟିଥିବା କହିଛନ୍ତି। ଉଭୟଙ୍କୁ ଗୁଳଇ ବାଜିଛି। ଏହା କ'ଣ ମିଛ ବୋଲି ସେ କଂଗ୍ରେସକୁ ପଚାରିଛନ୍ତି। ମୃତ ମାଓବାଦୀଙ୍କଠାରୁ ଏସଏଲଆର, ଏକେ-୪୭, ଇନ୍‌ସାସ ୩୦୩ ଭଳି ବନ୍ଧୁକ ମିଳିଛି।

ଟ୍ରେଲର୍ ଭିତରେ ପଶିଗଲା କାର୍; ୧୦ ମୃତ

ନୂଆଦିଲ୍ଲୀ,୧୭।୪(ଏଜେନ୍ସି): ଗୁଜୁରାଟର ଅହମ୍ମଦାବାଦ-ବଡୋଦରା ଏକ୍ସପ୍ରେସୱେରେ ବୁଧବାର ଏକ ମର୍ମନ୍ତୁଦ ସଡ଼କ ଦୁର୍ଘଟଣାରେ ୧୦ ଜଣଙ୍କ ମୃତ୍ୟୁ ହୋଇଛି। ଏକ ମାରୁତି ଆର୍ଟିଗା ଏସୟୁଭିରେ କିଛି ଲୋକ ବଡୋଦରାରୁ ଅହମ୍ମଦାବାଦ ଅଭିମୁଖେ ଯାତ୍ରା କରୁଥିଲା ବେଳେ ନଦିୟାଦ ନିକଟରେ ଗାଡିଟି ଭୟାବହ ଦୁର୍ଘଟଣାର ଶିକାର ହୋଇଥିଲା। ଦ୍ରୁତ ଗତିରେ ଯାଉଥିବା ଏହି ଗାଡି ଏକ ଟ୍ରେଲର ପଛକୁ ଧକ୍କା ଦେଇ ଭିତରକୁ ପଶିଯାଇଥିଲା। ଦୁର୍ଘଟଣା ପରେ କାରଟି ଟ୍ରଲର ପଛରେ ସମ୍ପୂର୍ଣ୍ଣ ଭାବେ ଚାପି ହୋଇଯିବାରୁ ଏଥିରେ ବସିଥିବା କୌଣସି ଯାତ୍ରୀ ବାହାରକୁ ବାହାରି ପାରି ନଥିବା ପୁଲିସ କହିଛି।

ନିର୍ବାଚନ ଲଢ଼ିବେନି ଗୁଲାମ ନବି

ଶ୍ରୀନଗର, ୧୭।୪ (ଏଜେନ୍ସି): ଡେମୋକ୍ରାଟିକ ପ୍ରୋଗ୍ରେସିଭ ଆଜାଦ ପାର୍ଟି (ଡିପିଏପି) ଦଳର ମୁଖ୍ୟ ଗୁଲାମ ନବି ଆଜାଦ ଲୋକସଭା ନିର୍ବାଚନ ଲଢ଼ିବେ ନାହିଁ। କିଛି କାରଣରୁ ଏହି ନିଷ୍ପତ୍ତି ନିଆଯାଇଛି ବୋଲି ଦଳ ପକ୍ଷରୁ କୁହାଯାଇଛି। ତେବେ ଏ ବିଷୟରେ କୌଣସି ସୂଚନା ଦିଆଯାଇ ନାହିଁ। ପୂର୍ବରୁ ଆଜାଦ ଅନନ୍ତନାଗ-ରାଜୌରି ଲୋକସଭା ଆସନରୁ ଲଢ଼ିବେ ବୋଲି ଘୋଷଣା କରାଯାଇଥିଲା। ମାତ୍ର ପିଡିପି ମୁଖ୍ୟ ମେହବୁବା ମୁଫ୍‌ତି ଏଠାରୁ ପ୍ରାର୍ଥୀ ହେବା ପରେ ଆଜାଦ ପରାଜୟ ଭୟରେ ଏହି ନିଷ୍ପତ୍ତି ନେଇଛନ୍ତି ବୋଲି ଚର୍ଚ୍ଚା ହେଉଛି।

ମ୍ୟାଁମାର୍ ଜେଲ୍‌ରୁ ମୁକୁଳିଲେ ସୁକି

ନାପିଡୋ, ୧୭।୪ (ଏଜେନ୍ସି): ମ୍ୟାଁମାର୍ ସେନା ଗଣତନ୍ତ୍ର ସମର୍ଥକ ତଥା ନୋବେଲ ଶାନ୍ତି ପୁରସ୍କାର ବିଜେତା ଆଙ୍ଗ ସାନ ସୁକି ଏବଂ ପୂର୍ବତନ ରାଷ୍ଟ୍ରପତି ୱିନ୍ ମିଣ୍ଟଙ୍କୁ ଜେଲ୍‌ରୁ ବାହାର କରିଛି। ଏବେ ଉଭୟଙ୍କୁ ଗୃହବନ୍ଦୀ କରି ରଖାଯାଇଛି। ଦେଶରେ ପ୍ରବଳ ଗରମ ଏବଂ ଗ୍ରୀଷ୍ମପ୍ରବାହ ଯୋଗୁଁ ଉଭୟ ନେତାଙ୍କୁ ଜେଲ୍‌ରୁ ବାହାର କରିବାକୁ ନିଷ୍ପତ୍ତି ନିଆଯାଇଥିଲା ବୋଲି ସେନା ପକ୍ଷରୁ କୁହାଯାଇଛି। ତେବେ ଉଭୟଙ୍କୁ କେଉଁଠାରେ ରଖାଯାଇଛି ତାହାର ସୂଚନା ଦେଇନାହାନ୍ତି। ଅନ୍ୟପକ୍ଷରେ ସୁକିଙ୍କ ଓକିଲ କହିଛନ୍ତି ଯେ ତାଙ୍କୁ କାହା ସହ ଭେଟିବାକୁ ଦିଆଯାଉନାହିଁ। ସେ ଅସୁସ୍ଥ ଅଛନ୍ତି ଏବଂ କିଛି ଖାଇପାରୁନାହାନ୍ତି।

ପାକିସ୍ତାନରେ ଭାରତ ବିରୋଧୀ ଆତଙ୍କବାଦୀଙ୍କ ନିପାତ ପ୍ରସଙ୍ଗ

ମୁଣ୍ଡ ପୁରାଇବନି କହିଲା ଆମେରିକା

ନୂଆଦିଲ୍ଲୀ,୧୭।୪(ଏଜେନ୍ସି)

ପାକିସ୍ତାନରେ ଅଜଣା ଶକ୍ତି ଦ୍ୱାରା ଭାରତ ବିରୋଧୀ ଆତଙ୍କବାଦୀଙ୍କୁ ନିପାତ କରାଯିବା ଘଟଣା ଦିନକୁ ଦିନ ବଢି ଚାଲିଥିଲା ବେଳେ ଏହାକୁ ସହଜରେ ହଜମ କରିପାରୁନି। ବରଂ ଏଭଳି ଘଟଣାକୁ ନେଇ ପାକିସ୍ତାନ ସେନା ଏବଂ ଆଇଏସଆଇର ନିଦ ହଜିଯାଇଛି। କେବଳ ସେତିକି ନୁହେଁ, ଭାରତ ବିରୋଧୀ ଶକ୍ତିଙ୍କୁ ସେମାନଙ୍କ ଘରେ ପଶି ମରାଯିବ ବୋଲି ପ୍ରଧାନମନ୍ତ୍ରୀ ନରେନ୍ଦ୍ର ମୋଦୀ ଏବଂ ଗୃହମନ୍ତ୍ରୀ ଅମିତ ଶାହା ଖୋଲାଖୋଲି ଭାବେ ମନ୍ତବ୍ୟ ଦେବା ପାକିସ୍ତାନ ପାଇଁ ନିଆଁରେ ଘିଅ ଢାଳିବା ଭଳି ହୋଇଛି। ତେବେ ଏହି ଘଟଣା ପଛରେ ଭାରତର ପ୍ରଚ୍ଛଦ ହାତ ରହିଛି ଏବଂ ଭାରତୀୟ ଗୁଇନ୍ଦା ସଂସ୍ଥା 'ର' ପ୍ରରୋଚନାରେ ପାକିସ୍ତାନରେ ଏଭଳି ନରସଂହାର ଚାଲିଛି ବୋଲି ପାକିସ୍ତାନ ଅଭିଯୋଗ ଆଣି ଆମେରିକାର ଦ୍ୱାରସ୍ଥ ହୋଇଥିଲା ବେଳେ ଆମେରିକା ଏହି ପ୍ରସଙ୍ଗରୁ ନିଜକୁ ଦୂରେଇ ଦେଇଛି। କେବଳ ପାକିସ୍ତାନ ନୁହେଁ, ଆମେରିକା ଏବଂ କାନାଡାରେ ମଧ୍ୟ ଭାରତ ଏଭଳି କାର୍ଯ୍ୟ ଚଳାଇଛି ବୋଲି ପାକିସ୍ତାନ ଅଭିଯୋଗ କରିଛି। ଏହିକ୍ରମରେ ଆମେରିକାରେ ଖଲିସ୍ତାନୀ ସମର୍ଥକ ଗୁର

ମହାପ୍ରଭୁଙ୍କ ରଥଯାତ୍ରା ପାଇଁ କଟକରେ ରଥ କାଠ ଚିରଟ

କଟକ, ୧୭।୪(ସମିସ): ମହାପ୍ରଭୁ ଶ୍ରୀଜଗନ୍ନାଥଙ୍କ ପବିତ୍ର ଘୋଷଯାତ୍ରା ଆସନ୍ତା ଜୁଲାଇ ୭ରେ ଅନୁଷ୍ଠିତ ହେବ। ସେହିପରି ଆସନ୍ତା ଅକ୍ଷୟ ତୃତୀୟାଠାରୁ ଆରମ୍ଭ ହେବ ରଥ ନିର୍ମାଣ କାମ। ରଥ ନିର୍ମାଣ ପାଇଁ ବୁଧବାର ତଥା ପବିତ୍ର ଶ୍ରୀରାମ ନବମୀରେ ରଥକାଠ ଚିରଟ ଅନୁକୂଳ ହୋଇଛି। ଖପୁରିଆସ୍ଥିତ ସରକାରୀ କରତକଲରେ ରଥ କାଠ ଚିରଟ ଆରମ୍ଭ ହୋଇଛି। ପୁରୀ ଶ୍ରୀମନ୍ଦିର କାର୍ଯ୍ୟାଳୟରୁ ଅପରାହ୍ନରେ ରଥ କାଠ କଟକକୁ ଆସିଥିଲା। ନୀତି ପ୍ରଶାସକ ଜିତେନ୍ଦ୍ର ଦାସ, ରଥ ଅମିନ ଲକ୍ଷ୍ମଣ ମହାପାତ୍ର, ଭୋଇ ସର୍ଦ୍ଦାର ରବୀନ୍ଦ୍ରନାଥ ଭୋଇ, ବରିଷ୍ଠ ତତ୍ତ୍ୱବଧାରକ ସୁଦର୍ଶନ ମେକାପ, ଭାରପ୍ରାପ୍ତ ଅଧିକାରୀ ରବୀନ୍ଦ୍ରନାଥ ଦାସ, କର୍ମଚାରୀ ବେଣୁଧର ମହାରଣା ପ୍ରମୁଖ ଆଜ୍ଞାମାଳ ଓ ରଥ କାଠ ସହ ଆସିଥିଲେ। ରୀତିନୀତି ଅନୁସାରେ, ପୂଜାର୍ଚ୍ଚନା କରାଯାଇ ତିନୋଟି ଧଉରା କାଠ ପ୍ରଥମେ ଚିରଟ ହୋଇଥିଲା। ତେବେ ଗତବର୍ଷରୁ ପ୍ରାୟ ୨୦୦ ରଥକାଠ ବଳକା ଥିବା ବେଳେ ଚଳିତବର୍ଷ ୪୫୦ ଖଣ୍ଡ କାଠ ଅଣାଯାଇଛି। ଚତୁର୍ଦ୍ଧାମୂର୍ତ୍ତିଙ୍କ ରଥ ନିର୍ମାଣ ପାଇଁ ମୋଟ ୮୧୨ ଖଣ୍ଡ କାଠର ଆବଶ୍ୟକ। ଫାଶି, ଶିମିଳ, ଅଶନ, ଧଉରା, ରାଇ, ମଇ ଭଳି କାଠ ଆଦି କାଠ ଚିରଟ ହୋଇ ରଥଖଳାକୁ ଅକ୍ଷୟ ତୃତୀୟା ପୂର୍ବରୁ ପହଞ୍ଚିବ।

ବିରୋଧୀଙ୍କ ପାଇଁ ଅବୋଧ 'ନବୀନ' ରଣନୀତି

ଭୁବନେଶ୍ୱର,୧୭।୪(ସମିସ): ବଲାଙ୍ଗିର ଜିଲ୍ଲାର କଣ୍ଟାବାଞ୍ଜି ବିଧାନସଭା ଆସନରୁ ପ୍ରତିଦ୍ୱନ୍ଦ୍ୱିତା କରିବାକୁ ଘୋଣେ କରି ବିରୋଧୀଙ୍କୁ ହତବମ୍ବ କରିଛନ୍ତି ବିଜେଡି ସଭାପତି ନବୀନ ପଟ୍ଟନାୟକ। ରାଜନୀତିରେ ବିରୋଧୀଙ୍କଠାରୁ ସର୍ବଦା ଦୁଇପାଦ ଆଗରେ ରହୁଥିବା ଓ ଦୂର ଭବିଷ୍ୟତକୁ ଦୃଷ୍ଟିରେ ରଖି ପଦକ୍ଷେପ ଗ୍ରହଣ କରୁଥିବା ନବୀନଙ୍କ ଏହି ନିଷ୍ପତ୍ତି ଉଭୟ କଂଗ୍ରେସ ଓ ବିଜେପି ପାଇଁ ଅତ୍ୟନ୍ତ ଅସ୍ୱସ୍ତିକର ମନେ ହୋଇଛି। ପଶ୍ଚିମ ଓଡ଼ିଶାକୁ ନିଜର ଗଡ଼ ମନେକରି ବିଜେପିଆଗାମୀ ନିର୍ବାଚନରେ ବିଜୟ ରଣନୀତି ପ୍ରସ୍ତୁତ କରୁଥିବାବେଳେ ନବୀନଙ୍କ ଏହି ଘୋଷଣା ସେମାନଙ୍କ ସବୁ ଗଣିତକୁ ଓଲଟପାଲଟ କରି ଦେଇଛି। ଅନୁରୂପ ଭାବରେ ବଲାଙ୍ଗିର, କଳାହାଣ୍ଡି, ନୂଆପଡ଼ା, ନବରଙ୍ଗପୁରରେ କଂଗ୍ରେସ ଦେଖୁଥିବା ସଫଳତାର ସ୍ୱପ୍ନ ମଧ୍ୟ ଅଧାରୁ ତୁଟି ଯାଇଛି। କଣ୍ଟାବାଞ୍ଜିରୁ ନବୀନଙ୍କ ପ୍ରାର୍ଥିତ୍ୱ ପଶ୍ଚିମ ଓଡ଼ିଶାର ୪ ଲୋକସଭା ଓ ୨୮ ବିଧାନସଭା ଆସନରେ ବିରୋଧୀଙ୍କ ହିସାବକିତାବକୁ ଗଡ଼ବଡ଼ କରି ଦେଇଛି।

ପୂର୍ବରୁ ମୁଖ୍ୟମନ୍ତ୍ରୀ ନିଜର ପାରମ୍ପରିକ ହିଞ୍ଜିଳି ଆସନରୁ ପ୍ରତିଦ୍ୱନ୍ଦ୍ୱିତା କରିବାକୁ ଘୋଷଣା କରିଛନ୍ତି; ଆଜି ଘୋଷିତ ପ୍ରାର୍ଥୀ ତାଲିକାରେ ସେ ହିଞ୍ଜିଳି ସହ ପଶ୍ଚିମ ଓଡ଼ିଶାର କଣ୍ଟାବାଞ୍ଜିରୁ ମଧ୍ୟ ପ୍ରତିଦ୍ୱନ୍ଦ୍ୱିତା କରିବେ ବୋଲି କହିଛନ୍ତି। ଏହା ହିଁ ବିରୋଧୀଙ୍କ ପାଇଁ ଅଡୁଆ ହୋଇଛି। ଗତ ନିର୍ବାଚନରେ ପଶ୍ଚିମ ଓଡ଼ିଶାର ୫ ଲୋକସଭା କ୍ଷେତ୍ରରେ ବିଜେପି ବିଜୟୀ ହୋଇଥିଲା। କଳାହାଣ୍ଡି, ବଲାଙ୍ଗୀର, ବରଗଡ଼, ସମ୍ବଲପୁର ଓ ସୁନ୍ଦରଗଡ଼ ଲୋକସଭା କ୍ଷେତ୍ର ଅଧୀନସ୍ଥ ବିଧାନସଭା ଆସନରେ ବିଜେଡି ଭଲ ସଫଳତା ପାଇଥିଲେ ହେଁ ବିଜେପି ପ୍ରାର୍ଥୀମାନେ ସଂସଦକୁ ନିର୍ବାଚିତ ହୋଇଥିଲେ। ମାତ୍ର ଆଗାମୀ ନିର୍ବାଚନରେ ବିରୋଧୀଙ୍କୁ କୌଣସି ସୁଯୋଗ ଦେବାକୁ ବିଜେଡି ଚାହୁଁ ନାହିଁ। ସମ୍ବଲପୁର ଲୋକସଭା ଆସନରୁ ଦଳର ସଂଗଠନ ସମ୍ପାଦକ ପ୍ରଣବ ପ୍ରକାଶ ଦାସ ନିର୍ବାଚନ ଲଢ଼ିବେ। ସେହିପରି ବଲାଙ୍ଗିର ଲୋକସଭା ଆସନ ଅନ୍ତର୍ଗତ କଣ୍ଟାବାଞ୍ଜି ବିଧାନସଭା ଆସନରୁ ପ୍ରତିଦ୍ୱନ୍ଦ୍ୱିତା କରିବେ ନିଜେ ନବୀନ। ଫଳରେ ବଲାଙ୍ଗୀର ଲୋକସଭା ଆସନ ସହ ଏହାର ସୀମାକୁ ଲାଗିଥିବା କଳାହାଣ୍ଡି, ନିକଟବର୍ତ୍ତୀ ନବରଙ୍ଗପୁର, ବରଗଡ଼ ଲୋକସଭା ଆସନ ଓ ଏହା ଅନ୍ତର୍ଗତ ବିଧାନସଭା ଆସନଗୁଡ଼ିକ ଦଳୀୟ ପ୍ରାର୍ଥୀଙ୍କ ବିଜୟ ସହଜ ହୋଇ ପାରିବ ବୋଲି ରାଜନୈତିକ ସମୀକ୍ଷକମାନେ ମନେ କରୁଛନ୍ତି।

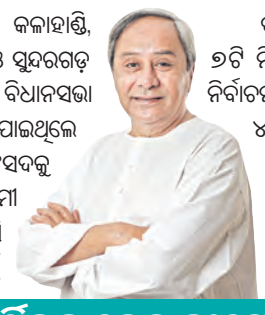

- କଣ୍ଟାବାଞ୍ଜିରୁ ପ୍ରାର୍ଥିତ୍ୱକୁ ନେଇ କଂଗ୍ରେସ-ବିଜେପିରେ ଅସ୍ୱସ୍ତି
- ୪ ଲୋକସଭା ଓ ୨୮ ବିଧାନସଭାରେ ବଦଳିଗଲା ଗଣିତ
- ବିରୋଧୀଙ୍କ ହାତ ଖାଲି କରିବ ନବୀନ-ପ୍ରଣବ ଯୁଗଳବନ୍ଦୀ

ବଲାଙ୍ଗୀର ଲୋକସଭା କ୍ଷେତ୍ର ଅଧୀନରେ ୭ଟି ନିର୍ବାଚନ ମଣ୍ଡଳୀ ରହିଛି। ଗତ ସାଧାରଣ ନିର୍ବାଚନରେ ୭ ବିଧାନସଭା ଆସନରୁ ବିଜେଡି ୪ଟିରେ ବିଜୟୀ ହୋଇଥିଲା।

ବଲାଙ୍ଗୀର ଓ କଣ୍ଟାବାଞ୍ଜି ଆସନ ଦୁଇଟି କଂଗ୍ରେସକୁ ଏବଂ ଲୋଇସିଂହା ଆସନ ବିଜେପିକୁ ଯାଇଥିଲା। ମାତ୍ର ନବୀନ କଣ୍ଟାବାଞ୍ଜିରୁ ପ୍ରତିଦ୍ୱନ୍ଦ୍ୱିତା କରିବା ପରେ ୪ଟି ଲୋକସଭା ଆସନର ରାଜନୈତିକ ଚିତ୍ର ବଦଳିଯିବା ସମ୍ଭାବନା ସୃଷ୍ଟି ହୋଇଛି। ବଲାଙ୍ଗିର ଜିଲ୍ଲାକୁ ଲାଗି କଳାହାଣ୍ଡି, ବୌଦ୍ଧ, ସୋନପୁର, ନୂଆପଡ଼ା ଓ ବରଗଡ଼ ପରି ଜିଲ୍ଲା ରହିଛି। ନବୀନଙ୍କ କଣ୍ଟାବାଞ୍ଜି ପ୍ରାର୍ଥୀତ୍ୱ ବଲାଙ୍ଗୀର, ବରଗଡ଼, କଳାହାଣ୍ଡି ଓ କନ୍ଧମାଳ ଲୋକସଭା ଆସନ ଉପରେ ସିଧାସଳଖ ପ୍ରଭାବ ପକାଇବ। ଏହାସହ ଏହି ୪ ଲୋକସଭା ଅନ୍ତର୍ଗତ ୨୮ ବିଧାନସଭା ଆସନରେ ବିଜେଡି ସଂଗଠନକୁ ଅଧିକ ବଳ ମିଳିବ। କଣ୍ଟାବାଞ୍ଜିରୁ ଟିଟିଲାଗଡ଼ର ଦୂରତା ମାତ୍ର ୩୧ କିଲୋମିଟର, ସେହିପରି ପାଟଣାଗଡ଼ ୩୫, ବଲାଙ୍ଗିର ୬୪, ଭବାନୀପାଟଣା ୬୯କିଲୋମିଟର ଦୂରରେ ଅବସ୍ଥିତ। କଣ୍ଟାବାଞ୍ଜି ନିର୍ବାଚନମଣ୍ଡଳୀର ୧୫୦ କିଲୋମିଟର ଦୂରତା ମଧ୍ୟରେ ପଶ୍ଚିମ ଓ ଦକ୍ଷିଣ ଓଡ଼ିଶାର ଅଧିକାଂଶ ଲୋକସଭା କ୍ଷେତ୍ରର ଦୁଇ ତୃତୀୟାଂଶ ବିଧାନସଭା ଅଞ୍ଚଳ ଅବସ୍ଥିତ। ତେଣୁ ନବୀନ କ'ଣ ପାଇଁ ପଶ୍ଚିମ ଓଡ଼ିଶାର କଣ୍ଟାବାଞ୍ଜି ପରି ସହରରୁ ପ୍ରତିଦ୍ୱନ୍ଦ୍ୱିତା କରିବାକୁ ନିଷ୍ପତ୍ତି ନେଇଛନ୍ତି ତାହା ସମ୍ଭବତଃ ରାଜନୈତିକ ସମୀକ୍ଷକମାନଙ୍କୁ ଅବୁଝା ହୋଇ ନାହିଁ।

ସମଗ୍ର ରାଜ୍ୟର ସମତୁଲ ବିକାଶ ପାଇଁ ନବୀନଙ୍କ ରଣନୀତିର ଏହା ଏକ ଅଂଶ ବୋଲି ମଧ୍ୟ ମନେ କରାଯାଉଛି। ଗତ ବିଧାନସଭା ନିର୍ବାଚନରେ ମୁଖ୍ୟମନ୍ତ୍ରୀ ହିଞ୍ଜିଳି ସହ ବରଗଡ଼ ଜିଲ୍ଲାର ବିଜେପୁର ଆସନରୁ ପ୍ରତିଦ୍ୱନ୍ଦ୍ୱିତା କରିଥିଲେ। ପାଞ୍ଚ ବର୍ଷ ତଳର ବିଜେପୁର ଓ ଆଜିର ବିଜେପୁର ମଧ୍ୟରେ ଆକାଶପାତାଳ ପାର୍ଥକ୍ୟ। ଶିକ୍ଷା, ସ୍ୱାସ୍ଥ୍ୟ, ଗମନାଗମନ, ଜଳସେଚନ ଆଦି କ୍ଷେତ୍ରରେ ବିଜେପୁର ଏବେ ମଡ଼େଲ ପାଲଟିଛି। ଏହି କ୍ରମରେ ପଶ୍ଚିମ ଓଡ଼ିଶାର ବିକାଶ ପ୍ରକ୍ରିୟାକୁ ଆଗେଇ ନେବାପାଇଁ ମୁଖ୍ୟମନ୍ତ୍ରୀ ଏଥର କଣ୍ଟାବାଞ୍ଜିରୁ ନିର୍ବାଚନ ଲଢ଼ିବାକୁ ନିଷ୍ପତ୍ତି ନେଇଥିବା କୁହାଯାଉଛି। ମୁଖ୍ୟମନ୍ତ୍ରୀଙ୍କ ଉପରୋକ୍ତ ନିଷ୍ପତ୍ତି ଦ୍ୱାରା ପଶ୍ଚିମ ଓଡ଼ିଶାବାସୀ ବେଶ୍ ଲାଭାନ୍ୱିତ ହେବାକୁ ଯାଉଛନ୍ତି। କେବଳ କଣ୍ଟାବାଞ୍ଜି କିମ୍ବା ବଲାଙ୍ଗୀର ନୁହେଁ, ନବୀନଙ୍କ ପ୍ରାର୍ଥୀତ୍ୱ ପୂରା ପଶ୍ଚିମ ଓଡ଼ିଶାର ବିକାଶ ପ୍ରକ୍ରିୟା ପାଇଁ ଲାଭ ଦାୟକ ହେବ ବୋଲି ଆଶା କରାଯାଉଛି।

ରାଜ୍ୟରେ ମହିଳା ନେତୃତ୍ୱଙ୍କୁ ଧମକ ଦେଉଛି ବିଜେପି

ନିର୍ବାଚନ କମିସନଙ୍କ ନାଁ' ନେଇ ଦିଆଯାଉଛି ଧମକ

ଭୁବନେଶ୍ୱର,୧୭।୪(ସମିସ): ରାଜ୍ୟରେ ତୃଣମୂଳ ସ୍ତରରେ କାର୍ଯ୍ୟ କରୁଥିବା ମିଶନ ଶକ୍ତି, ଆଶା ଏବଂ ଅଙ୍ଗନୱାଡି ମହିଳାମାନଙ୍କୁ ଲଗାତାର ରାଜ୍ୟ ବିଜେପିର ସଦସ୍ୟ, ପାର୍ଥୀ ଏହାର ନେତୃବୃନ୍ଦ ଧମକଚମକ ଦେଉଛନ୍ତି। ଏପରିକି କିଛି ସ୍ଥାନରେ ନିର୍ବାଚନ କମିସନଙ୍କ ନାଁ'ରେ ମହିଳା ନେତୃତ୍ୱଙ୍କୁ ଧମଚଚମକ ଦିଆଯାଉଛି। ରାଜ୍ୟ ବିଜେପିର ଏଭଳି କାର୍ଯ୍ୟକଳାପକୁ ବିଜେଡି ପକ୍ଷରୁ ନିନ୍ଦା କରିବା ସହ କମିସନ ଏହି ମାମଲାରେ ହସ୍ତକ୍ଷେପ କରିବାକୁ ଦାବି କରାଯାଇଛି। ବୁଧବାର ବିଜେଡିର ଏକ ପ୍ରତିନିଧିମଣ୍ଡଳୀ ନିର୍ବାଚନ କମିସନଙ୍କ କାର୍ଯ୍ୟାଳୟକୁ ଯାଇ ଅଧିକାରୀଙ୍କୁ ଅଭିଯୋଗପତ୍ର ପ୍ରଦାନ କରିଛନ୍ତି।

ଅଭିଯୋଗ ଅନୁଯାୟୀ, ମିଶନ ଶକ୍ତି ମହିଳାମାନେ ମହିଳା ଶସକ୍ତୀକରଣ କ୍ଷେତ୍ରରେ ତୃଣମୂଳସ୍ତରରେ ଏକ ଗୁରୁତ୍ୱପୂର୍ଣ୍ଣ ନେତୃତ୍ୱ ନେଇଛନ୍ତି। ଅଙ୍ଗନୱାଡି ଏବଂ ରାଜ୍ୟରେ ସ୍ୱାସ୍ଥ୍ୟ, ଶିକ୍ଷା, ପୋଷଣ, ମହିଳା ଏବଂ ଶିଶୁ ବିକାଶ ଏବଂ ସଶକ୍ତୀକରଣ କ୍ଷେତ୍ରରେ ଆଶାକର୍ମୀ ଏବଂ ଅଙ୍ଗନୱାଡି ମାନଙ୍କ ଅବଦାନ ଅତୁଳନୀୟ। ଏହାସତ୍ତ୍ୱେ ରାଜ୍ୟ ବିଜେପି ନେତୃତ୍ୱ ନିର୍ବାଚନ ସମୟରେ ସେମାନଙ୍କୁ ନିୟମିତ ଧମକ ଚମକ ଦେଉଛନ୍ତି। ଏପରିକି ନିର୍ବାଚନ କମିସନଙ୍କ ନାଁ' ନେଇ ଧମକଚମକ ଦେଉଛନ୍ତି। ଯଦି ନିର୍ବାଚନ କାର୍ଯ୍ୟରେ ଏହି ମହିଳାକର୍ମୀମାନେ ବିଜେପିକୁ ସମର୍ଥନ ନ କରନ୍ତି ତେବେ ନିର୍ବାଚନ କମିସନଙ୍କୁ କହି ସେମାନଙ୍କ ବିରୋଧରେ କାର୍ଯ୍ୟାନୁଷ୍ଠାନ ନିଆଯିବ ବୋଲି ବିଜେପି ପକ୍ଷରୁ ଧମକ ଦିଆଯାଉଛି।

ରାଜ୍ୟରେ ମହିଳାମାନଙ୍କ ନେତୃତ୍ୱଙ୍କୁ ସୁରକ୍ଷା ଯୋଗାଇଦେବା ନିର୍ବାଚନ କମିସନଙ୍କ ପ୍ରାଥମିକ ଦାୟିତ୍ୱ। ଏହି ମାମଲାରେ କମିସନ ହସ୍ତକ୍ଷେପ କରିବା ସହ ମହିଳାମାନଙ୍କୁ ସୁରକ୍ଷା ଯୋଗଇବାର ପଦକ୍ଷେପ ନ ନେଲେ ରାଜ୍ୟରେ ଅବାଧ ଏବଂ ମୁକ୍ତ ନିର୍ବାଚନ ଅସମ୍ଭବ। ଏଣୁ ଏହି ମାମଲାରେ ନିର୍ବାଚନ କମିସନ ହସ୍ତକ୍ଷେପ କରିବାକୁ ବିଜେଡି ପକ୍ଷରୁ ଦାବି କରିବା ସହ ମୁଖ୍ୟ ନିର୍ବାଚନ ଅଧିକାରୀଙ୍କ ଉଦ୍ଦେଶ୍ୟରେ ଅଭିଯୋଗପତ୍ର ପ୍ରଦାନ କରିଛନ୍ତି। ବିଜେଡି ପ୍ରତିନିଧିମଣ୍ଡଳୀରେ ରାଜ୍ୟସଭା ସାଂସଦ ସୁଲତା ଦେଓ, ସ୍ୱୟମ୍‌ପ୍ରକାଶ ମହାପାତ୍ର, ତୁମ୍ବନାଥ ପଣ୍ଡା, ମିହିର ରାୟ, ଇସ୍ମିତା ସାହୁ, ପ୍ରିୟବ୍ରତ ମାଝୀ, ମଧୁସ୍ମିତା ନାୟକ ପ୍ରମୁଖ ସାମିଲ୍ ଥିଲେ।

ଶୋଭାଯାତ୍ରାରୁ ପ୍ରଶାନ୍ତଙ୍କୁ ତଣ୍ଟିଆମାରି ତଡ଼ିଦେଲେ ଯୁବଗୋଷ୍ଠୀ

ଖୋର୍ଦ୍ଧା/ଟାଙ୍ଗୀ, ୧୭।୪(ସମିସ): ଗତ ୬ଦିନ ତଳେ ଟାଙ୍ଗୀ ଛଣଗିରିରେ ଜଣେ କାର୍ଯ୍ୟରତ ସାମ୍ବାଦିକଙ୍କୁ ଆକ୍ରମଣ କରି ବିବାଦରେ ଫସିଥିବା ଚିଲିକା ବିଧାୟକ ତଥା ତଡ଼ାଖିଆ ବିଜେପି ନେତା ପ୍ରଶାନ୍ତ ଜଗଦ୍ଦେବ ଆଜି ପୁଣି ଟାଙ୍ଗୀରେ ହଟହଟା ହୋଇଛନ୍ତି। ବାରମ୍ବାର ଖୋର୍ଦ୍ଧା ନିର୍ବାଚନମଣ୍ଡଳୀର ବିଭିନ୍ନ କାର୍ଯ୍ୟକ୍ରମରେ ଧସେଇ ପଶି ଲୋକଙ୍କୁ ଆକ୍ରମଣ କରି ବିବାଦରେ ରହିଛନ୍ତି ଶ୍ରୀ ଜଗଦ୍ଦେବ। ଶ୍ରୀରାମ ନବମୀ ଉପଲକ୍ଷେ ଗାଁ ଗାଁରେ ଉତ୍ସବ ପାଳନ ହେଉଥିବାବେଳେ ଏହି ଅବସରରେ ଆଜି ଟାଙ୍ଗୀ, ଚାନ୍ଦପୁର, କନ୍ଧନୟାଗଡ଼ ସଂସ୍କୃତି ସୁରକ୍ଷା ମଞ୍ଚ ପକ୍ଷରୁ ଶୋଭାଯାତ୍ରା ଆୟୋଜନ କରାଯାଇଥିଲା। ଟାଙ୍ଗୀ କଲେଜ ଛକରେ ଜବରଦସ୍ତ ଶୋଭାଯାତ୍ରାରେ ବିଧାୟକ ଶ୍ରୀ ଜଗଦ୍ଦେବ ଓ ତାଙ୍କ ସହଯୋଗୀ ପଶିଥିବାବେଳେ ଏହାକୁ ସୁରକ୍ଷା ମଞ୍ଚର ସଦସ୍ୟମାନେ ବିରୋଧ କରିଥିଲେ। ଯୁବଗୋଷ୍ଠୀ ଓ ବିଧାୟକଙ୍କ ଗୋଷ୍ଠୀ ମଧ୍ୟରେ କିଛି ସମୟ ପାଇଁ ଠେଲାପେଲା ହୋଇଥିଲା। ବିଧାୟକ କ୍ଷମା ପ୍ରାର୍ଥନା କରିବାକୁ ଯୁବକମାନେ ଅଡ଼ି ବସିଥିଲେ। ଶେଷରେ ଭୟଭୀତ ହୋଇ ବିଧାୟକ ଶ୍ରୀ ଜଗଦ୍ଦେବ କ୍ଷମା ପ୍ରାର୍ଥନା କରିବା ସହ ସେଠାରୁ ପୁଲିସ ଉପସ୍ଥିତିରେ ସେ ମୁକୁଳିଥିବା ଜଣାଯାଇଛି।

- ଜନବିରୋଧୀ ନେତାଙ୍କୁ ଗ୍ରହଣ କରୁନାହାନ୍ତି ଜନତା
- ତଡ଼ାଖିଆ ଜଗଦ୍ଦେବଙ୍କ ଦାଦାଗିରି ଛଡ଼ାଇଲେ ସ୍ଥାନୀୟ ଲୋକେ

ପ୍ରକାଶ ଥାଉକି, ଟାଙ୍ଗୀ, ଚାନ୍ଦପୁର, କନ୍ଧନୟାଗଡ଼ ସଂସ୍କୃତି ସୁରକ୍ଷା ମଞ୍ଚର ଶତାଧିକ ଯୁବକ ରାମନବମୀ ଯୋଗୁ ଜୟ ଶ୍ରୀରାମ ଧ୍ୱନି ଦେଇ କନ୍ଧନୟାଗଡ଼ ହନୁମାନମନ୍ଦିର ପରିସରରୁ ଟାଙ୍ଗୀ ଅଭିମୁଖେ ଶୋଭାଯାତ୍ରାରେ ଆସୁଥିଲେ। ଟାଙ୍ଗୀ କଲେଜ ଛକ ନିକଟରେ ଶୋଭାଯାତ୍ରାକୁ ଅଟକାଇ ସେଠାରେ ଜବରଦସ୍ତ ସାମିଲ ହୋଇଥିଲେ ଶ୍ରୀ ଜଗଦ୍ଦେବ ଓ ତାଙ୍କ ସମର୍ଥକ। ଏହାକୁ ମଞ୍ଚର କର୍ମକର୍ତ୍ତାମାନେ ବିରୋଧ କରିଥିଲେ। ଏହା କୌଣସି ରାଜନୈତିକ ଦଳୀୟ ଶୋଭାଯାତ୍ରା ନୁହେଁ ବରଂ ଏକ ଆଧ୍ୟାତ୍ମିକ ଶୋଭାଯାତ୍ରା ବୋଲି କହି ବିରୋଧ କରିଥିଲେ। ମାତ୍ର ସାମିଲ ହେବାକୁ ଜିଦ୍ କରି ବିଧାୟକ ସମର୍ଥକଙ୍କ ସହ ପଶିଥିଲେ। ଫଳରେ ଉଭୟ ଗୋଷ୍ଠୀଙ୍କ ମଧ୍ୟରେ ଠେଲାପେଲା ହୋଇଥିଲା। ଏପରିକି କାର୍ଯ୍ୟରତ ପୁଲିସ ଅଧିକାରୀଙ୍କୁ ମଧ୍ୟ ଶ୍ରୀ ଜଗଦ୍ଦେବ ତାଗିଦ କରୁଥିବା ଭିଡିଓ ଭାଇରାଲ୍ ହେଉଛି। ବିଧାୟକ ଶ୍ରୀ ଜଗଦ୍ଦେବ ଓ ପୂର୍ବତନ ଜିଲ୍ଲା ସଭାପତି ନିକୁଞ୍ଜ ପଟ୍ଟନାୟକଙ୍କୁ ଯୁବକମାନେ ଠେଲାପେଲା କରି ଶୋଭାଯାତ୍ରାରୁ ବାହାର କରିଥିବା ମଞ୍ଚର ସଦସ୍ୟମାନେ ପ୍ରକାଶ କରିଛନ୍ତି। ଶୋଭାଯାତ୍ରା ବନ୍ଦ କରି ମଞ୍ଚର ସଦସ୍ୟମାନେ ବିଧାୟକ ଶ୍ରୀ ଜଗଦ୍ଦେବ ଭୁଲ ମାଗନ୍ତୁ ବୋଲି ଦାବି କରିଥିଲେ। ପରେ ପୁଲିସ ଉପସ୍ଥିତିରେ ବିଧାୟକ ଭୁଲ ମାଗିବା ସହ ଘଟଣାସ୍ଥଳରୁ ପୁଲିସ ସହାୟତାରେ ଟାଙ୍ଗୀର ଜଣେ ସରପଞ୍ଚଙ୍କ ଘରେ ଆଶ୍ରୟ ନେଇଥିବା ଚର୍ଚ୍ଚା ହେଉଛି। ତେବେ ଜନବିରୋଧୀ ବିଧାୟକ ଶ୍ରୀ ଜଗଦ୍ଦେବଙ୍କ ଏଭଳି ବାରମ୍ବାର ଜନତାଙ୍କୁ ଆକ୍ରମଣ ଘଟଣାକୁ ବିଭିନ୍ନ ମହଲରେ ନିନ୍ଦା କରାଯାଇଛି।

ଲଳିତଙ୍କ ପ୍ରାର୍ଥିତ୍ୱ ପରେ ରାଜନଗରରେ ବିଦ୍ରୋହ

୫ କୋଟି ନେଇ ମନମୋହନ ଟିକଟ ବିକିଥିବା ଅଭିଯୋଗ

ରାଜନଗର, ୧୭।୪(ସମିସ): ରାଜନଗର ବିଧାନସଭା ନିର୍ବାଚନମଣ୍ଡଳୀ ପାଇଁ ବିଜେପି ପକ୍ଷରୁ ଯୁବନେତା ଲଳିତ କୁମାର ବେହେରାଙ୍କ ନାଁ ଘୋଷଣା ପରେ ରାଜନଗରରେ ତୀବ୍ର ପ୍ରତିକ୍ରିୟା ପ୍ରକାଶ ପାଇଛି। ଗତକାଲି ସୋସିଆଲ ମିଡିଆରେ ଅତି କଟୁ ଶବ୍ଦରେ ବିଜେପି ରାଜ୍ୟ ସଭାପତିଙ୍କୁ ସମାଲୋଚନା କରାଯାଇଥିବା ବେଳେ ଆଜି ବିଜେପି କର୍ମୀମାନେ ରାସ୍ତାକୁ ଓହ୍ଲାଇଛନ୍ତି। ଶତାଧିକ ବିଜେପି କର୍ମୀ ଶୋଭାଯାତ୍ରାରେ ସାମିଲ ହୋଇ ବିକ୍ଷୋଭ ପ୍ରଦର୍ଶନ ସହ ବିଜେପି ପ୍ରାର୍ଥୀ ଲଳିତ ବେହେରାଙ୍କ କୁଶପୁତ୍ତଳିକା ଦାହ କରିଥିଲେ। ରାଜ୍ୟ ସଭାପତି ମନମୋହନ ସାମଲ ରାଜନଗର ବିଜେପି କର୍ମକର୍ତ୍ତାଙ୍କୁ ଚିହ୍ନି ନଥିବାବେଳେ ଲଳିତଙ୍କ ଠାରୁ ୫କୋଟି ଟଙ୍କାନେଇ ଟିକଟ ବିକ୍ରି କରିଛନ୍ତି ବୋଲି କର୍ମୀମାନେ ଅଭିଯୋଗ କରିଛନ୍ତି। ପ୍ରକାଶ ଯେ, ଗତକାଲି ବିଜେପି ପକ୍ଷରୁ ରାଜନଗର ବିଧାନସଭା ନିର୍ବାଚନମଣ୍ଡଳୀ ପାଇଁ ଯୁବନେତା ଲଳିତ କୁମାର ବେହେରାଙ୍କ ନାଁ ଘୋଷଣା କରିଥିଲା। ଲଳିତଙ୍କ ନାଁ ଘୋଷଣା ପରେ ରାଜନଗର ନିର୍ବାଚନମଣ୍ଡଳୀରେ ତୀବ୍ର ପ୍ରତିକ୍ରିୟା ପ୍ରକାଶ ପାଇଥିଲା। ଆଜି ଅପରାହ୍ନରେ ଶତାଧିକ ବିଜେପି କର୍ମୀ ତ୍ରିନାଥବଜାର ଠାରୁ ଶୋଭାଯାତ୍ରାରେ ଆସି ରାଜନଗର ହଂସୁଆ ସେତୁ ନିକଟରେ ବିକ୍ଷୋଭ ପ୍ରଦର୍ଶନ ସହ ରାଜ୍ୟ ସଭାପତି ମନମୋହନ ସାମଲ ହାଏ ହାଏ, ଲଳିତ ବେହେରା ମୁର୍ଦ୍ଦାବାଦ ନାରା ଦେଇ ଲଳିତଙ୍କ କୁଶ ପୁତଳିକା ଦାହ କରିଥିଲେ। ଲଳିତ ଜଣେ ମଦ ମାଫିଆ, ତାଙ୍କ ଟିକଟ ତୁରନ୍ତ କଟାଯାଉ। ରାଜ୍ୟ ସଭାପତି ମନମୋହନ ସାମଲଙ୍କ ସହିତ ତାଙ୍କର ବ୍ୟବସାୟିକ ସମ୍ପର୍କ ରହିଛି। ତେଣୁ ମନମୋହନ ଲଳିତଙ୍କ ଠାରୁ ୫ କୋଟି ଟଙ୍କା ନେଇ ରାଜନଗର ବିଜେପି ଟିକଟ ବିକି ଦେଇଛନ୍ତି ବୋଲି କର୍ମୀମାନେ ସିଧା ସଳଖ ଅଭିଯୋଗ କରିଥିଲେ। ତୁରନ୍ତ ଲଳିତଙ୍କ ଟିକେଟ କାଟି ରାଜନଗରରେ ସଂଗଠନ କରିଥିବା ଅଜୟ କୁମାର ବେହେରାଙ୍କୁ ଦିଆଯାଉ। ନଚେତ୍ ଲଳିତଙ୍କୁ ରାଜନଗରରେ ପୁରାଇ ଦିଆଯିବନାହିଁ। ରାଜନଗରରେ ଆଜି ସୃଷ୍ଟି ହୋଇଥିବା ନିଆଁ ରାଜଧାନୀ ଯାଏ ଯିବ। ଏଥିପାଇଁ ରାଜ୍ୟ ସଭାପତି ଦାୟୀ ରହିବେ, ରାଜ୍ୟ ସଭାପତି ଜାଣିଶୁଣି ସଂଗଠନକୁ ନଷ୍ଟ କରିବା ସହ ବିରୋଧି ଦଳକୁ ୱାକ୍‌ଓଭର ଦେଉଛନ୍ତି ବୋଲି ବିଜେପି କର୍ମୀମାନେ କହିଛନ୍ତି। ୧୭ନଂ ଜୋନ ଉପସଭାପତି ଚନ୍ଦନ କୁମାର ଦାସ, ୩୧ନଂ ଜୋନ ସଭାପତି ସଞ୍ଚିତା ପାତ୍ର, ଯୁବନେତା ଚନ୍ଦନ କୁମାର ସ୍ୱାଇଁ, ବିଭୂ ପ୍ରସାଦ ସାହୁଙ୍କ ନେତୃତ୍ୱରେ ଶତାଧିକ କର୍ମୀ ଏହି ଶୋଭାଯାତ୍ରା ଓ ବିକ୍ଷୋଭରେ ସାମିଲ ହୋଇଥିଲେ। ଟିକଟ ପରିବର୍ତ୍ତନ ହେବା ଯାଏଁ ଏ ବିକ୍ଷୋଭ ଜାରି ରହିବ ବୋଲି କର୍ମୀମାନେ ସିଧା ସଳଖ କହିଛନ୍ତି।

ବିଜେପି ପ୍ରାର୍ଥୀଙ୍କ କୁଶପୁତ୍ତଳିକା ଦାହକଲେ ଦଳୀୟ କର୍ମୀ

କଟକ ବଡ଼ ମେଡିକାଲ

ପ

ବିଜେଡିର ୫ମ ପର୍ଯ୍ୟାୟ ବିଧାନସଭା ପ୍ରାର୍ଥୀ ତାଲିକା

ନବୀନ ପଟ୍ଟନାୟକ
କଣ୍ଟାବାଞ୍ଜି

ସଂଯୁକ୍ତା ସିଂହ
ଅନୁଗୁଳ

ଦିଲୀପ ନାୟକ
ନିମାପଡ଼ା

ସୁଲକ୍ଷଣା ଗୀତାଞ୍ଜଳି ଦେବୀ
ସାନଖେମୁଣ୍ଡି

ଇନ୍ଦିରା ନନ୍ଦ
ଜୟପୁର

ଲକ୍ଷ୍ମୀପ୍ରିୟା ନାୟକ
ଚିତ୍ରକୋଣ୍ଡା

ବର୍ଷା ସିଂ ବରିହା
ପଦ୍ମପୁର

ରାଜେନ୍ଦ୍ର ଛତ୍ରିଆ
କୁଚିଣ୍ଡା

ଅରୁନ୍ଧତୀ ଦେବୀ
ଦେବଗଡ଼

ବିଧାନସଭା ପ୍ରାର୍ଥୀ ପରିବର୍ତ୍ତନ

ପ୍ରସନ୍ନ ଆଚାର୍ଯ୍ୟ
ରେଢ଼ାଖୋଲ

ରୋହିତ ପୂଜାରୀ
ସମ୍ବଲପୁର

ଢେଙ୍କାନାଳ ଲୋକସଭା ଆସନ

ରୁଦ୍ରଙ୍କ ପଥରେ ସସ୍ମିତା କଣ୍ଟା; ସୁବିଧା ସ୍ଥିତିରେ ଅବିନାଶ

ଅନୁଗୋଳ, ୧୭।୪(ସମିସ): କ୍ରମାଗତ ନିର୍ବାଚନ ପରାଜୟରେ ରେକର୍ଡ଼ କରିଥିବା ବିଜେପି ପ୍ରାର୍ଥୀ ରୁଦ୍ରନାରାୟଣ ପାଣିଙ୍କ ବିଜୟ ପଥରେ କଣ୍ଟା ହୋଇଛନ୍ତି କଂଗ୍ରେସର ସସ୍ମିତା। ପୂର୍ବରୁ ଏହି ଆସନରେ ତ୍ରିମୁଖୀ ପ୍ରତିଦ୍ୱନ୍ଦ୍ୱିତା ହେବ ବୋଲି କୁହାଯାଉଥିଲେ ହେଁ ଏବେ ନିର୍ବାଚନ ଏକତରଫା ଆଡ଼କୁ ଗତି କରୁଛି ଓ ବିଜେଡି ପ୍ରାର୍ଥୀ ଅବିନାଶ ସାମଲ ସୁବିଧାଜନକ ସ୍ଥିତିରେ ପହଞ୍ଚିଛନ୍ତି। ଚଳିତ ନିର୍ବାଚନର ବିଗୁଲ ବାଜିବା ପରେ ବିଜେପି ଏହି ଆସନରୁ ତିନି ଥର ପରାଜିତ ରୁଦ୍ର ନାରାୟଣ ପାଣିଙ୍କୁ ପ୍ରାର୍ଥୀ କରିଥିବାବେଳେ ବିଜେଡି ନବାଗତ ଯୁବ ଡାକ୍ତର ଅଭିନାଶ ସାମଲଙ୍କୁ ପ୍ରାର୍ଥୀ କରିଛି। ସେ ହେଉଛନ୍ତି ଢେଙ୍କାନାଳର ସଦର ବିଧାୟକ ସୁଧୀର ସାମଲଙ୍କ ପୁତୁରା। ଏପଟେ କଂଗ୍ରେସର ମଙ୍ଗ ଧରିଛନ୍ତି ପୂର୍ବତନ ମହିଳା କଂଗ୍ରେସ ସଭାନେତ୍ରୀ ଙ୍କ ସସ୍ମିତା ବେହେରା। ସେ ଅନୁଗୋଳ ଜିଲ୍ଲା ପରିଷଦର ଅଧକ୍ଷା ଥିଲେ ଏବଂ ତାଳଚେର ଓ ଛେଣ୍ଡିପଦା ବିଧାନସଭା ଆସନରୁ ନିର୍ବାଚନ ମଧ୍ୟ ଲଢିଛନ୍ତି। ସେ ଏକ ରାଜନୈତିକ ପରିବାରରୁ ଆସିଥିବାବେଳେ ତାଙ୍କ ବାପା ଭଜମନ ବେହେରା ଢେଙ୍କାନାଳ ଲୋକସଭା ଆସନରୁ ନିର୍ବାଚିତ ହୋଇ କେନ୍ଦ୍ରରେ ମନ୍ତ୍ରୀ ମଧ୍ୟ ଥିଲେ। ପ୍ରଥମେ କଂଗ୍ରେସ ଆଉ ପରେ ଦୀର୍ଘ ବର୍ଷ ଧରି ବିଜେଡି କବ୍‌ଜାରେ ଥିବା ଏହି ସଂସଦୀୟ କ୍ଷେତ୍ର କିଏ ଦଖଲ କରିବ ତାକୁ ନେଇ ଆରମ୍ଭ ହୋଇଗଲାଣି ଗୋଟିଚାଳନା। ରାଜ୍ୟ ରାଜନୀତିର ୨୧ ଟି ଲୋକସଭା ଆସନ ମଧ୍ୟରୁ ଅନ୍ୟତମ ଗୁରୁତ୍ୱପୂର୍ଣ୍ଣ ସଂସଦୀୟ କ୍ଷେତ୍ର ଢେଙ୍କାନାଳ। ଢେଙ୍କାନାଳ ସଦର, ହିନ୍ଦୋଳ, କାମାକ୍ଷା ନଗର, ପରଜଙ୍ଗ ଭଳି ଚାରୋଟି ବିଧାନସଭା ନିର୍ବାଚନ ମଣ୍ଡଳୀ ଢେଙ୍କାନାଳ ଜିଲ୍ଲାରେ ରହିଥିବା ବେଳେ ଅନୁଗୁଳ, ତାଳଚେର ଓ ପାଲଲହଡା ନିର୍ବାଚନମଣ୍ଡଳୀ ଅନୁଗୁଳ ଜିଲ୍ଲାରେ ରହିଛି।ଢେଙ୍କାନାଳ ଲୋକସଭା କ୍ଷେତ୍ରରେ ମୋଟ ଭୋଟର ସଂଖ୍ୟା ୧୫ଲକ୍ଷ ୭ହଜାର ୫ଶହ ୮୯। ସେଥିରୁ ପୁରୁଷ ଭୋଟର ୭ଲକ୍ଷ ୭୮ହଜାର ୪ଶହ ୬୬ ଓ ମହିଳା ଭୋଟର ସଂଖ୍ୟା ୭ଲକ୍ଷ ୨୮ହଜାର ୯ଶହ ୫୩।

ଏକଦା କଂଗ୍ରେସର ଗଡ଼ ଥିଲା ଏହି ଢେଙ୍କାନାଳ ସଂସଦୀୟ କ୍ଷେତ୍ର। ଏଠାରୁ ଛଅ ଛଅ

ଥର ନିର୍ବାଚିତ ହୋଇ କେନ୍ଦ୍ରରେ ବହୁ ଗୁରୁତ୍ୱପୂର୍ଣ୍ଣ ମନ୍ତ୍ରୀ ମଣ୍ଡଳରେ ଦାୟିତ୍ୱ ତୁଲାଇ ଆସୁଥିଲେ ବ୍ରିଗେଡ଼ିୟର କେପି ସିଂହଦେଓ। ମାତ୍ର ବିଗତ ୨୦ବର୍ଷ ହେବ ଏଠାରେ ଅତି ନୈରାଶ୍ୟ ଜନକ ଭାବରେ ପ୍ରଦର୍ଶନ କରି ଆସୁଛି କଂଗ୍ରେସ। ୧୯୯୮ ମସିହାରୁ ଲଗାତାର ୪ଥର ତଥାଗତ ଶତପଥୀ ପରେ ୨୦୧୯ ମସିହାରେ ବିଜେଡିର ମହେଶ ସାହୁ ଏଠାରେ ବିଜୟୀ ହୋଇଥିଲେ। ମହେଶ ସାହୁ ୫ଲକ୍ଷ ୨୧ ହଜାର ୯୫୪ ଖଣ୍ଡ ଭୋଟ ପାଇଥିବା ବେଳେ ବିଜେପିର ରୁଦ୍ର ନାରାୟଣ ପାଣି ୪ଲକ୍ଷ ୮୩ହଜାର ୯୭୮ ଖଣ୍ଡ ଭୋଟ ପାଇ ଦ୍ୱିତୀୟ ସ୍ଥାନରେ ରହିଥିଲେ। କଂଗ୍ରେସ ପକ୍ଷରୁ ବ୍ରିଗେଡ଼ିୟର କେପି ସିଂହଦେଓ ପାଇଥିଲେ ମାତ୍ର ୭୯୯୦୭। କେବଳ ଲୋକସଭା କାହିଁକି ବରଂ ଲୋକସଭା ଆସନ ଅନ୍ତର୍ଗତ ସାତଟି ଯାକ ବିଧାନସଭା କ୍ଷେତ୍ର ବି ନିଜ ଦଖଲକୁ ନେଇଥିଲା ବିଜୁ ଜନତା ଦଳ। ୨୦୨୪ ସାଧାରଣ ନିର୍ବାଚନରେ ବିଜେପିର ବିଜୟ ବାନା ଉଡାଇବାକୁ ପଦ୍ମ କ୍ୟାମ୍ପ କରୁଛି ସ୍ୱତନ୍ତ୍ର ରଣନୀତି। ପ୍ରଥମ ଥର ପାଇଁ ଏଠାରେ ପଦ୍ମ ଫୁଟାଇବା ପାଇଁ ଦଳ ବଳ କୌଶଳ ଲଗାଇ ମଇଦାନକୁ ଓହ୍ଲାଇବ ବିଜେପି। ଅନ୍ୟପକ୍ଷରେ କେନ୍ଦ୍ର ସରକାରଙ୍କ ଜନବିରୋଧୀ କାର୍ଯ୍ୟକଳାପକୁ ନେଇ କଂଗ୍ରେସ ମଇଦାନକୁ ଓହ୍ଲାଇଛି ଓ ଖେଳିଛି ମହିଳା କାର୍ଡ଼। ମାତ୍ର କଂଗ୍ରେସ ଓ ବିଜେପି ଅପେକ୍ଷା ବିଜେଡି ଏଠାରେ ସବୁ କ୍ଷେତ୍ରରେ ଆଗୁଆ ଥିବା କୁହାଯାଉଛି। ମୁଖ୍ୟମନ୍ତ୍ରୀ ନବୀନ ପଟ୍ଟନାୟକଙ୍କର ଲୋକାଭିମୁଖୀ ଯୋଜନା, ସଂସଦୀୟ କ୍ଷେତ୍ରରେ ବିଭିନ୍ନ ଉନ୍ନୟନମୂଳକ କାର୍ଯ୍ୟ ଓ ଉଚ୍ଚଶିକ୍ଷିତ ଅବିନାଶଙ୍କ ଲୋକପ୍ରିୟତା ବିଜେଡି ପାଇଁ ଲାଭଦାୟକ ହେବ ବୋଲି ଆକଳନ କରାଯାଉଛି।

ଗଞ୍ଜାମ ରାଜନୀତିରେ ଗଣିତ-ଭୂଗୋଳ-ସାହିତ୍ୟ

କେଉଁଠି ଚାରଣା, କେଉଁଠି ଆଠଣା-ବାରଣା

ବ୍ରହ୍ମପୁର,୧୭।୪(ସମିସ): ଗଞ୍ଜାମ ରାଜନୀତିର ଇତିହାସ ଯେତିକି ଜଟିଳ, ଗଣିତ ସେତିକି ରୋମାଞ୍ଚକର। ଏଠାକାର ଭୂଗୋଳ ଆକାର ଯଥେଷ୍ଟ ବଡ଼ ଥିଲେ ବି ରାଜନୀତିରେ ଲୋକ ସାହିତ୍ୟର ପ୍ରୟୋଗ ସମସ୍ତଙ୍କୁ ଆବାକ କରିଥାଏ। କେବଳ ଦୈନନ୍ଦିନ ଜୀବନ ନୁହେଁ, ରାଜନୀତି ମଇଦାନରେ ବି ଗଞ୍ଜାମର ଲୋକକଥା ଭଳି ଗଣିତ ଆହୁରି ମଧୁର ଥିବା ସ୍ପଷ୍ଟ ହୁଏ। ଏହି ପ୍ରୟୋଗ ହଠାତ୍ ଅନ୍ୟ ଜିଲ୍ଲାର ନେତା ଅଥବା ରାଜନୈତିକ ସମୀକ୍ଷକ ମଧ୍ୟ ଜାଣିବା ବୋଧହୁଏ କଠିନ ହୋଇଥାଏ। ସାମ୍ପ୍ରତିକ ସ୍ଥିତିରେ ମଧ୍ୟ ଗଞ୍ଜାମର ରାଜନେତା ଓ କର୍ମୀମାନେ ଅଣା, ଦୁଇ ଅଣା, ଆଠଣା, ବାରଣା ଏଭଳି ଅଙ୍କ କଷିଥାନ୍ତି। ଏହି ଗଣିତ ମାଧ୍ୟମରେ ଗ୍ରାମାଞ୍ଚଳର କର୍ମୀମାନେ ସହଜରେ ବୁଝିପାରନ୍ତି। କେଉଁ ନେତାଙ୍କ କେଉଁ ଅଞ୍ଚଳରେ ଦବଦବା ରହିଛି, ତାହା ଏହି ଗଣିତରୁ ସ୍ପଷ୍ଟ ହୋଇଥାଏ।

ବର୍ତ୍ତମାନ ସାଧାରଣ ନିର୍ବାଚନ ବିଗୁଲ ବାଜିସାରିଛି। ଗାଁ ଦାଣ୍ଡ ପ୍ରଚାର ପ୍ରସାରରେ କମୁଛି। ଆଉ କେଇଟା ଦିନ ପରେ ଭୋଟର ସେମାନଙ୍କ ପ୍ରିୟ ପ୍ରତିନିଧି ମଧ୍ୟ ବାଛିବେ। ଏନେଇ ପ୍ରାର୍ଥୀମାନେ ମଧ୍ୟ ସେମାନଙ୍କ ରଣନୀତି ଆରମ୍ଭ କରି ଦେଇଛନ୍ତି। କର୍ମୀମାନେ ମଧ୍ୟ ଭୋଟ ସଂଗ୍ରହରେ ଲାଗି ପଡ଼ିଛନ୍ତି। ଭୋଟର ବି କ'ଣ ନିର୍ଣ୍ଣୟ ନେବେ, ସେନେଇ ମନସ୍ଥ କରୁଛନ୍ତି। ସବୁଠାରୁ ବଡ଼ କଥା ହେଲା ସମ୍ପ୍ରତି ଗୋଷ୍ଠୀଗତ ଭୋଟ ହାତେଇବାକୁ ନେତାଏଁ ବାଉଳା ହେଉଛନ୍ତି। ଏହି କ୍ରମରେ କର୍ମୀମାନଙ୍କୁ ଏନେଇ ସଜାଗ କରୁଛନ୍ତି। ଗୋଷ୍ଠୀ ଭୋଟ ହାତେଇଲେ ରାଜନୀତିର ଗଣିତ ବଢ଼ିବ ବୋଲି ମଧ୍ୟ ଭାବୁଛନ୍ତି। କର୍ମୀମାନେ ବି କେତେ ଭୋଟ ଅଛି, କେତେ ପରିମାଣର ଭୋଟ ଦଳ ହାତେଇପାରିବ, ସେ ସମ୍ପର୍କରେ ନିଜ ମତ ରଖୁଛନ୍ତି। ହେଲେ ଏହା ଉପସ୍ଥାପନର ଶୈଳୀ ମଧ୍ୟ ଭିନ୍ନ ହୋଇଥାଏ। ଏହି ଦଳ ଚାରଣା ଭୋଟ ପାଇବ। ଆମକୁ ଆଠଣା ଭୋଟ ମିଳିବ। ଏଭଳି କଥା ହୋଇଥାନ୍ତି। ଏହାର ଅର୍ଥ ହେଲା ଚାରଣାମାନେ ୨୫

GANJAM DISTRICT
NAYAGARH
PHUL
GAJAPATI
CHHATRAPUR
ANDHRA PRADESH
Aska
Kodala
Khallikote
Chikiti
Berhampur
Patapur
Sorada
Bhanjanagar
Jaranga
Pratapur
Digapahandi
Brahmapur
Narendrapur
Aryapalli
Gopalpur
Monalkandi
Sorala
Jakara
Chikiligarh
Bellagantha
Aska
Buguda
Sunandal
Balipadar
Dharakote
Bahanaga
Gallery
Tarasingi
Bonta
Majagarh
Kullada
Gopalpur
Gopagandla
Sanbandal
Bellapada
Narendrapur
Pratapur
Jaranga
Pratapur
Chikiligarh
Bhanjanagar
Patapur
Sorala
Monalkandi
Gopalpur
Aryapalli
Chhatrapur
Berhampur
Brahmapur
Digapahandi
Aska
Kodala
Khallikote
Sorada
Bellagantha
Aska
Buguda
Sunandal
Balipadar
Dharakote
Bahanaga
Gallery
Tarasingi
Bonta
Majagarh
Kullada

ବିଜେଡିରେ ସାମିଲ ହେଲେ ଅନୁଗୁଳର ଶିକ୍ଷାବିତ୍ ମହେଶ ଚନ୍ଦ୍ର ଧଳ

ଭୁବନେଶ୍ୱର, ୧୭ ।୪(ସମିସ): ଅନୁଗୁଳ ଜିଲ୍ଲାର ବିଶିଷ୍ଟ ଶିକ୍ଷାବିତ୍ ତଥା ଆଦର୍ଶ ଗ୍ରୁପର ପ୍ରତିଷ୍ଠାତା ମହେଶ ଚନ୍ଦ୍ର ଧଳ ବୁଧବାର ବିଜୁ ଜନତା ଦଳରେ ସାମିଲ ହୋଇଛନ୍ତି। ଶଙ୍ଖଭବନରେ ଅନୁଷ୍ଠିତ ମିଶ୍ରଣ ପର୍ବରେ ରାଜ୍ୟସଭା ସାଂସଦ ଡକ୍ଟର ସସ୍ମିତ ପାତ୍ର ତାଙ୍କୁ ଦଳରେ ସ୍ୱାଗତ କରିଛନ୍ତି। ଶ୍ରୀ ଧଳଙ୍କ ଯୋଗଦାନ ଫଳରେ ସମଗ୍ର ଅନୁଗୁଳ ଜିଲ୍ଲା ଓ ବିଶେଷକରି ଅନୁଗୁଳ ବିଧାନସଭାରେ ଦଳୀୟ ସଂଗଠନ ଆହୁରି ସୁଦୃଢ଼ ହେବ ବୋଲି ଡକ୍ଟର ପାତ୍ର କହିଛନ୍ତି। ଏହି ଅବସରରେ ମହେଶ କହିଛନ୍ତି ଯେ ଆଜି ଦିନଟି ତାଙ୍କ ପାଇଁ ସ୍ମରଣୀୟ ଓ ମୁଖ୍ୟମନ୍ତ୍ରୀ ନବୀନ ପଟ୍ଟନାୟକଙ୍କ ନିକଟରେ ସେ ଅତ୍ୟନ୍ତ କୃତଜ୍ଞ। ମୁଖ୍ୟମନ୍ତ୍ରୀଙ୍କ ଲୋକାଭିମୁଖୀ କାର୍ଯ୍ୟ, ସ୍ୱଚ୍ଛ ଶାସନ, ନିର୍ମଳ ଭାବମୂର୍ତ୍ତି ଓ ନୀତି ଆଦର୍ଶରେ ଅନୁପ୍ରାଣିତ ହୋଇ ସେ ବିଜେଡିରେ ଯୋଗଦେଇଛନ୍ତି। ନୂତନ ଓଡ଼ିଶା ଗଠନରେ ମୁଖ୍ୟମନ୍ତ୍ରୀ ଯାହା ଦାୟିତ୍ୱ ଦେବେ ତାକୁ ସୂଚାରୁଭାବେ ତୁଲାଇବେ ବୋଲି ସେ କହିଛନ୍ତି। ଏହା ସହ ସେ ମୁଖ୍ୟମନ୍ତ୍ରୀ, ସାଙ୍ଗଠନିକ ସମ୍ପାଦକ ପ୍ରଣବ ପ୍ରକାଶ ଦାସଙ୍କ ସହ ବରିଷ୍ଠ ନେତାମାନଙ୍କ ନିକଟରେ କୃତଜ୍ଞତା ପ୍ରକାଶ କରିଛନ୍ତି। ବିଜେଡି ମୁଖପାତ୍ର ପ୍ରିୟବ୍ରତ ମାଝି କାର୍ଯ୍ୟକ୍ରମ ସଞ୍ଚାଳନ ଓ ଧନ୍ୟବାଦ ଅର୍ପଣ କରିଥିଲେ। ସୂଚନାଯୋଗ୍ୟ ଯେ ଶ୍ରୀ ଧଳ ଅନୁଗୁଳ ଜିଲ୍ଲାରେ ପ୍ରଥମ କୋଭିଡ୍ ହସ୍ପିଟାଲ କରି ଲୋକଙ୍କୁ ଚିକିତ୍ସା ସେବା ଯୋଗାଇଦେଇଥିଲେ। ୨ ବର୍ଷ ଧରି ମାଗଣା ଅକ୍ସିଜେନ ଯୋଗାଇ ସେ ସେବା କାର୍ଯ୍ୟ ଜାରି ରଖିଥିଲେ।

ଶଙ୍ଖ ଧରିଲେ କଂଗ୍ରେସ ମୁଖପାତ୍ର କୈଳାଶ ମୁଖୀ

ଭୁବନେଶ୍ୱର, ୧୭ ।୪(ସମିସ): କନ୍ଧମାଳ କଂଗ୍ରେସର ବରିଷ୍ଠ ନେତା ତଥା ମୁଖପାତ୍ର କୈଳାଶ ମୁଖୀ ବିଜେଡିରେ ଯୋଗ ଦେଇଛନ୍ତି। ବିଜେଡି ସାଂଗଠନିକ ସମ୍ପାଦକ ପ୍ରଣବ ପ୍ରକାଶ ଦାସ ଓ ମନ୍ତ୍ରୀ ବିକ୍ରମ କେଶରୀ ଆରୁଖଙ୍କ ଉପସ୍ଥିତିରେ ସେ ବିଜେଡିରେ ସାମିଲ ହୋଇଛନ୍ତି। ମୁଖ୍ୟମନ୍ତ୍ରୀ ନବୀନ ପଟ୍ଟନାୟକଙ୍କ ସ୍ୱଚ୍ଛ ଶାସନ, ନିର୍ମଳ ଭାବମୂର୍ତ୍ତି, ନୀତି ଆଦର୍ଶ ଓ ବିକାଶମୂଳକ କାର୍ଯ୍ୟରେ ସେ ଅନୁପ୍ରାଣିତ ହୋଇଛନ୍ତି ଏବଂ ଆଗାମୀ ଦିନରେ ବିଜୁ ଜନତା ଦଳକୁ ମଜବୁତ କରିବା ସହିତ ମୁଖ୍ୟମନ୍ତ୍ରୀଙ୍କ ନେତୃତ୍ୱରେ ଓଡ଼ିଶାର ବିକାଶ ପାଇଁ କାର୍ଯ୍ୟ କରିବେ ବୋଲି କହିଛନ୍ତି। ଏହି ଅବସରରେ ସେ ବିଜେଡି ସଭାପତି ତଥା ମୁଖ୍ୟମନ୍ତ୍ରୀ ନବୀନ ପଟ୍ଟନାୟକ, ସାଂଗଠନିକ ସମ୍ପାଦକ ପ୍ରଣବ ପ୍ରକାଶ ଦାସ ଓ ମନ୍ତ୍ରୀ ବିକ୍ରମ କେଶରୀ ଆରୁଖଙ୍କୁ କୃତଜ୍ଞତା ଜ୍ଞାପନ କରିଛନ୍ତ।

କ୍ୟାପଟେନ୍ ରାଜନାରାୟଣ ମହାପାତ୍ର ବିଜେଡିରେ ସାମିଲ

ଭୁବନେଶ୍ୱର,୧୭ ।୪(ସମିସ): ଯାଜପୁର ଜିଲ୍ଲା ବଡ଼ଚଣା ନିର୍ବାଚନମଣ୍ଡଳୀର ପିସିସି ସମ୍ପାଦକ କ୍ୟାପଟେନ ରାଜନାରାୟଣ ମହାପାତ୍ର ବୁଧବାର ବିଜୁ ଜନତା ଦଳରେ ଯୋଗଦେଇଛନ୍ତି। ତାଙ୍କ ସହ ଶତାଧିକ କଂଗ୍ରେସ କର୍ମକର୍ତ୍ତା ଓ ନିର୍ବାଚିତ ପ୍ରତିନିଧି ଶଙ୍ଖଭବନ ଠାରେ ଅନୁଷ୍ଠିତ ମିଶ୍ରଣ ପର୍ବରେ ଦଳରେ ସାମିଲ ହୋଇଛନ୍ତି। ରାଜ୍ୟସଭା ସାଂସଦ ଡକ୍ଟର ସସ୍ମିତ ପାତ୍ର ଓ ମୟୂରଭଞ୍ଜ ପର୍ଯ୍ୟବେକ୍ଷକ ଜନ୍ମେଜୟ ଲେଙ୍କା ଦଳୀୟ ଉପଢୌକନ ଦେଇ ସମସ୍ତଙ୍କୁ ଦଳକୁ ସ୍ୱାଗତ କରିଛନ୍ତି। ବହୁ ସଂଖ୍ୟାରେ କଂଗ୍ରେସ କର୍ମୀଙ୍କ ଯୋଗଦାନ ଫଳରେ ବଡ଼ଚଣା ନିର୍ବାଚନମଣ୍ଡଳୀରେ ଦଳୀୟ ସଂଗଠନ ଆହୁରି ମଜଭୂତ ହେବ ବୋଲି ଡକ୍ଟର ପାତ୍ର ଓ ଶ୍ରୀ ଲେଙ୍କା କହିଛନ୍ତି। ବିଜେଡିରେ ସାମିଲ୍ ହେବାପରେ କ୍ୟାପଟେନ ରାଜନାରାୟଣ ମହାପାତ୍ର ନିଜ ପ୍ରତିକ୍ରିୟାରେ କହିଛନ୍ତି, ମୁଖ୍ୟମନ୍ତ୍ରୀ ତଥା ବିଜେଡି ସୁପ୍ରିମୋ ନବୀନ ପଟ୍ଟନାୟକଙ୍କ ଲୋକାଭିମୁଖୀ କାର୍ଯ୍ୟ, ସ୍ୱଚ୍ଛ ଶାସନ, ନିର୍ମଳ ଭାବମୂର୍ତ୍ତି ଓ ନୀତି-ଆଦର୍ଶରେ ଅନୁପ୍ରାଣିତ ହୋଇ ସେ ବିଜେଡିରେ ଯୋଗ ଦେଇଛନ୍ତି। ନୂତନ ଓଡ଼ିଶା ଗଠନରେ ମୁଖ୍ୟମନ୍ତ୍ରୀ ଯାହା ଦାୟିତ୍ୱ ଦେବେ ତାକୁ ସୂଚାରୁ ଭାବେ ତୁଲାଇବେ ବୋଲି କହିଛନ୍ତି। ଦଳରେ ସେମାନଙ୍କୁ ଗ୍ରହଣ କରିଥିବାରୁ ସେ ମୁଖ୍ୟମନ୍ତ୍ରୀଙ୍କ ସମେତ ସାଂଗଠନିକ ସମ୍ପାଦକ ପ୍ରଣବ ପ୍ରକାଶ ଦାସ ଓ ଦଳୀୟ ନେତୃବୃନ୍ଦଙ୍କୁ କୃତଜ୍ଞତା ଜଣାଇଛନ୍ତି। ଏହି ମିଶ୍ରଣ ପର୍ବରେ ଓବିସି ସେଲ ସଭାପତି ଅଶୋକ କୁମାର ସାମଲ, ପୂର୍ବତନ ବଡ଼ଚଣା ଅଧ୍ୟକ୍ଷ ନିରଞ୍ଜନ ସାହୁ, ଶୁକ୍ରମଣୀ ପୂର୍ତ୍ତୀ, ବ୍ଲକ ଉପସଭାପତି କିଶୋର ଚନ୍ଦ୍ର ରାଉତ, ବରଦା ପ୍ରସାଦ ରାୟ, ମଇନା ରାୟ, ସମିତିସଭ୍ୟ କୁଳମଣୀ ବାରିକ, ନିରଞ୍ଜନ ମହାନ୍ତି, ପୁଷ୍ପଲତା ସାମଲ, ବ୍ଲକ କଂଗ୍ରେସ ସଭାପତି ଉମେଶ ଚନ୍ଦ୍ର ଜେନା, ସଞ୍ଜୀବ ସାମଲ, ସୁଲତାନ ସୈଫୁଲ ଖାନ, ସତ୍ୟବ୍ରତ ସାମଲ, ଜାମା ଖାନ, ଧର୍ମରାଜ ମହାନ୍ତି, ପଙ୍କଜିନୀ ନାୟକ, ପ୍ରିୟଙ୍କା ମଲ୍ଲିକ, ରଞ୍ଜିତା ମଲ୍ଲିକ, କୃଷ୍ଣଚନ୍ଦ୍ର ସାହୁ, ସମୀର କୁମାର ମହାନ୍ତି, ଉତ୍ତମ ଦାସ, ସାରଦାପ୍ରସନ୍ନ ବଳ, ଉତ୍କଳକେଶରୀ ସାମଲ, ଅନୀଲ କୁମାର ପାଢ଼ୀ, ଜ୍ଞାନେନ୍ଦ୍ର ସାହୁ, ଦେବେନ୍ଦ୍ର ଜେନାଙ୍କ ସହ ଶତାଧିକ କର୍ମୀ ବିଜେଡିରେ ସାମିଲ ହୋଇଛନ୍ତି। ଶେଷରେ ବିଜେଡି ମୁଖପାତ୍ର ଡଃ ପ୍ରିୟବ୍ରତ ମାଝୀ ଧନ୍ୟବାଦ ଅର୍ପଣ କରିଥିଲେ।

ଇସ୍ତଫା ପ୍ରତ୍ୟାହାର କଲେ ପଶ୍ଚିମ ଓଡ଼ିଶାର ଟାଣୁଆ ନେତାଗଣ

ଭୁବନେଶ୍ୱର, ୧୭ ।୪ (ସମିସ): ବୀରମହାରାଜପୁର ବ୍ଲକ ଅଧ୍ୟକ୍ଷା ତଥା ସୋନପୁର ବିଜୁ ମହିଳା ଜନତା ଦଳର ଉପସଭାପତି ଶାନ୍ତି ଲୁହା, ବ୍ଲକ ଉପାଧ୍ୟକ୍ଷ ତଥା ବୀରମହାରାଜପୁର ବିଜୁ ଯୁବ ଜନତା ଦଳ ସଭାପତି ନାରାୟଣ ଲୁହା, ବିଜେଡି ଜିଲ୍ଲା ସମ୍ପାଦକ ଧୀରେନ୍ଦ୍ର ନାରାୟଣ ପଣ୍ଡା, ବରିଷ୍ଠ ବିଜେଡି ନେତା ରଷିନାଥ ମହାକୁଡ଼ଙ୍କ ସମେତ ବିଜେଡିର ବିଭିନ୍ନ ପଦରେ ଥିବା ୫୪ ଜଣ କର୍ମକର୍ତ୍ତା ସେମାନଙ୍କ ଇସ୍ତଫାପତ୍ର ପ୍ରତ୍ୟାହାର କରିଛନ୍ତି। ଗତ ୮ ତାରିଖ ଦିନ ଉପରୋକ୍ତ ବିଜେଡି ନେତା ଓ ନେତ୍ରୀମାନେ ଦଳରୁ ଇସ୍ତଫା ଦେଇଥିଲେ। ମାତ୍ର ଇତିମଧ୍ୟରେ ସେମାନେ ତାଙ୍କର ଇସ୍ତଫାପତ୍ରକୁ ଗ୍ରହଣ ନ କରିବାକୁ ବିଜେଡି ସଭାପତି ତଥା ମୁଖ୍ୟମନ୍ତ୍ରୀ ନବୀନ ପଟ୍ଟନାୟକଙ୍କୁ ଅନୁରୋଧ କରିଛନ୍ତି। ସେମାନଙ୍କ ଏହି ଅନୁରୋଧକୁ ମୁଖ୍ୟମନ୍ତ୍ରୀ ରକ୍ଷା କରିବା ସହ ଦଳରେ ରହିବା ନିମନ୍ତେ ନେଇଥିବା ନିଷ୍ପତ୍ତିରେ ଖୁସି ବ୍ୟକ୍ତ କରିଛନ୍ତି। ଏହାସହିତ ସେମାନଙ୍କୁ ଦଳର ସଦସ୍ୟ ଭାବରେ ପୂର୍ବ ପଦପଦବୀରେ କାର୍ଯ୍ୟ ଜାରି ରଖିବାକୁ ଅନୁମତି ପ୍ରଦାନ କରିଛନ୍ତି ବୋଲି ବିଜେଡି ସାଧାରଣ ସମ୍ପାଦକ ତଥା ସାଂସଦ ମାନସ ରଞ୍ଜନ ମଙ୍ଗରାଜ ସୂଚନା ଦେଇଛନ୍ତ।

ନୂଆପଡ଼ା: ବାଟ ପାଉନାହାଁନ୍ତି ପିସିସି ସଭାପତି ଶରତ

ନୂଆପଡ଼ା, ୧୭ ।୪(ସମିସ): ଗୁରୁବାର ସାଧାରଣ ନିର୍ବାଚନ ସକାଶେ ନାମାଙ୍କନପତ୍ର ଦାଖଲର ପର୍ବ ଆରମ୍ଭ ହେବ। ଏଥର ବହୁ ପୂର୍ବରୁ ନୂଆପଡ଼ା ବିଧାନସଭା ନିର୍ବାଚନମଣ୍ଡଳୀରେ ଟିକଟ ଘୋଷିତ ପ୍ରାର୍ଥୀମାନଙ୍କ ପ୍ରଚାରପ୍ରସାର ଏକ ପ୍ରକାର ଚୂଡ଼ାନ୍ତ ପର୍ଯ୍ୟାୟରେ ଆସି ପହଞ୍ଚିଛି। ଏଭଳି ସ୍ଥିତିରେ ବିଜେଡି, ବିଜେପି ସହ କଂଗ୍ରେସରୁ ବାଦ୍ ପଡ଼ିଥିବା ସ୍ୱାଧୀନପ୍ରାର୍ଥୀଙ୍କ ଚେହେରା ଦେଖାଯାଉଥିବାବେଳେ କଂଗ୍ରେସ ପ୍ରାର୍ଥୀଙ୍କ ଦେଖା ଦର୍ଶନ ମିଳୁ ନ ଥିବାରୁ ନାନାଦି ଚର୍ଚ୍ଚା ଆଲୋଚନା ଜୋର୍ ଧରୁଛି। ଗତ ମାସ ୨୭ତାରିଖ ଦିନ ବିଜେଡି ତା'ର ବିଧାନସଭା ପ୍ରଥମ ପର୍ଯ୍ୟାୟଟିକଟ ଘୋଷଣା କରିଥିଲା। ଏଥିରେ ନୂଆପଡ଼ାର ପୂର୍ବତନ ବିଧାୟକ ରାଜେନ୍ଦ୍ର ଢୋଲକିଆ ପ୍ରାର୍ଥୀ ହୋଇଥିବାବେଳେ ବିଜେପି ବହୁ ବିଳମ୍ବରେ ଅର୍ଥାତ ଏପ୍ରିଲ ମାସ ୨ତାରିଖ ଦିନ ଅଭିନନ୍ଦନ ପଣ୍ଡାଙ୍କୁ ଟିକଟ ଦେଲା। ପରେ ପରେ କଂଗ୍ରେସରେ ପୂର୍ବରୁ ଦୁଇଟି ନିର୍ବାଚନରେ ଲଢିଥିବା ପୂର୍ବତନ କଂଗ୍ରେସ ଜିଲ୍ଲା ସଭାପତି ଘାସିରାମ ମାଝୀଙ୍କୁ ବାଦ ଦେଇ ଖୋଦ ରାଜ୍ୟ ସଭାପତି ଶରତ କୁମାର ପଟ୍ଟନାୟକଙ୍କ ଟିକଟ ଘୋଷଣା ହେଲା। ବିଜେଡି ଏବଂ ବିଜେପିର ଟିକଟ ପାଇଥିବା ପ୍ରାର୍ଥୀମାନେ ଆଜିକୁ ପନ୍ଦର ଦିନ ହେବ ଯେଉଁ ବାଟରେ ନିର୍ବାଚନ ପ୍ରଚାର ଚଳାଇଥିବାବେଳେ କଂଗ୍ରେସ ଏବେସୁଦ୍ଧା ପ୍ରଚାର ଆରମ୍ଭ କରିନାହିଁ। କଂଗ୍ରେସର ଟିକଟ ଘୋଷଣା ପରେ ପୂର୍ବତନ ସଭାପତି ଘାସିରାମ ମାଝୀ ତୀବ୍ର ଅସନ୍ତୋଷ ପ୍ରକାଶ କରି ସ୍ୱାଧୀନ ପ୍ରାର୍ଥୀ ଭାବେ ନିର୍ବାଚନ ଲଢିବାକୁ ଏକ ପ୍ରକାର ନିଷ୍ପତ୍ତି ନେଇସାରିଲେଣି। କଂଗ୍ରେସକୁ ବିରୋଧ କରି ଜିଲ୍ଲା ଆଦିବାସୀ କଲ୍ୟାଣ ସଂଘ ଘାସିରାମଙ୍କୁ ସ୍ୱାଧୀନ ପ୍ରାର୍ଥୀ ଭାବେ ଛିଡ଼ା କରିବାକୁ ଘୋଷଣା କରିଥିବାବେଳେ ଏହାକୁ ନେଇ ପ୍ରଚାର ମଧ୍ୟ ଜୋର୍‌ସୋର୍ ଚଳାଇଛନ୍ତି। ଅନ୍ୟପକ୍ଷେ କଂଗ୍ରେସ ରାଜ୍ୟ ସଭାପତିଙ୍କୁ ରୋକ ଲଗାଇବାକୁ ସମସ୍ତ ଆଦିବାସୀ ଜାତି ସମାଜକୁ ସମର୍ଥନରେ ବାହାରିବାକୁ ରୋକଠୋକ ମନା କରିଦିଆଯାଇଛି। ପୁଣି ଶରତ ପଟ୍ଟନାୟକ ଜଣେ ରପ୍ତାନୀ ନେତା ବୋଲି ଏଠିକାର କଂଗ୍ରେସ ନେତାମାନେ ତାଙ୍କ ସମର୍ଥନରେ ବାହାରୁ ନ ଥିବା ପ୍ରକାଶ କରିଛନ୍ତି। ଇତିମଧ୍ୟରେ ଦୁଇ ତିନି ଥର ରାଲି କରିବାକୁ ଶରତ ବଳ ଗୋଟାଇଥିଲେ ମଧ୍ୟ ଲୋକେ ବାହାରୁ ନ ଥିବାରୁ ସବୁ ଯୋଜନା ପଣ୍ଡ ହେଉଛି। ରାଜ୍ୟ ସଭାପତି କୁଆଡେ ସବୁବେଳେ ରାଜଧାନୀ ଗସ୍ତ କରୁଥିବାବେଳେ ବେଳେ ବେଳେ ଜିଲ୍ଲାକୁ ଆସି ଗୁପ୍ତ ବୈଠକ କରୁଥିବା ଚର୍ଚ୍ଚା ହେଉଛି। ଏଭଳି ସ୍ଥିତିରେ ମୈଦାନରେ ଦୁଇ ଦଳୀୟ ଏବଂ ଜଣେ ସ୍ୱାଧୀନ ପ୍ରାର୍ଥୀଙ୍କ ଦବଦବା ଦେଖାଯାଉଛି। ଏବର ସ୍ଥିତିରେ କଂଗ୍ରେସ ରାଜ୍ୟ ସଭାପତି ଏକ ପ୍ରକାର ବାଟ ପାଉନଥିବାରୁ ଏଠାରେ ପ୍ରଚାର ରେସ୍‌ରେ ବହୁ ପଛରେ ରହିଥିବା ଆଲୋଚ୍ୟର ବିଷୟ ହୋଇଛି। ବିଜେପି ନେତା ଜଣେ ନବାଗତ ଏବଂ କଂଗ୍ରେସର ଦୋମୁହାଁ ସ୍ଥିତିରୁ କିଛି ଫାଇଦା ପାଇବେ ବୋଲି ବିଜେଡିର ପୁରୁଣା ଚେହେରା ରାଜେନ୍ଦ୍ର ଢୋଲକିଆ ଆଶା ବାନ୍ଧି ବସିଛନ୍ତି।

ନିର୍ବାଚନ ପାଇଁ ପ୍ରସ୍ତୁତ ରାଜ୍ୟର ଏକମାତ୍ର କମ୍ପ୍ୟୁଟରୀକୃତ ବ୍ରେଲ୍ ମୁଦ୍ରଣାଳୟ

ଦୃଷ୍ଟିବାଧିତ ଭୋଟରଙ୍କ ପାଇଁ ଛପାହେବ ଡମି ବାଲଟ୍ ପେପର

ବ୍ରହ୍ମପୁର,୧୭ ।୪(ସମିସ): ଆଗାମୀ ସାଧାରଣ ନିର୍ବାଚନ ପାଇଁ ପ୍ରସ୍ତୁତି ଜୋରଦାର ଚାଲିଛି। ୨୦୧୪ ମସିହାରୁ ନିର୍ବାଚନରେ ଦୃଷ୍ଟିବାଧିତଙ୍କ ମତଦାନ ନେଇ ଥିବା ସମସ୍ୟାର ସମାଧାନ କରି ଆସୁଛି ବ୍ରହ୍ମପୁରରେ ଥିବା ରାଜ୍ୟର ଏକମାତ୍ର କମ୍ପ୍ୟୁଟରୀକୃତ ବ୍ରେଲ ମୁଦ୍ରଣାଳୟ। ପୂର୍ବରୁ ଏଠାରେ ମାନୁଆଲ ବା ବ୍ୟକ୍ତିବିଶେଷଙ୍କ ଦ୍ୱାରା ଖୋଦେଇ କରି ବ୍ରେଲ ପୁସ୍ତକ ଓ ଅନ୍ୟାନ୍ୟ ପୁସ୍ତିକା ପ୍ରସ୍ତୁତ କରାଯାଉଥିଲା। ତେବେ ୨୦୧୩ ମସିହାରେ ମୁଖ୍ୟମନ୍ତ୍ରୀ ନବୀନ ପଟ୍ଟନାୟକଙ୍କ ଦ୍ୱାରା ଏହି ବ୍ରେଲ ମୁଦ୍ରଣାଳୟକୁ କମ୍ପ୍ୟୁଟରୀକରଣ କରାଯାଇଥିଲା। ଫଳସ୍ୱରୂପ ନିର୍ବାଚନ ଆସିଲେ, ଏହାର ଆବଶ୍ୟକତା ଉପଲବ୍ଧି ହୋଇଥାଏ।

ଦୃଷ୍ଟିବାଧିତ ଭୋଟରମାନଙ୍କୁ ସାଧାରଣତଃ ନିଜର ଗୁପ୍ତ ମତଦାନ ସାବ୍ୟସ୍ତ କରିବା ବେଳେ ପୂର୍ବରୁ ଅନ୍ୟର ସହଯୋଗ ନେବାକୁ ପଡୁଥିଲା। କିନ୍ତୁ ୨୦୧୪ ମସିହାରୁ ଏହି ସମସ୍ୟାର ସ୍ଥାୟୀ ସମାଧାନ ହୋଇପାରିଛି। ଭୋଟଦାନ କେନ୍ଦ୍ରରେ ଜଣେ ଦୃଷ୍ଟିବାଧିତ ଭୋଟର ନିଜ ପସନ୍ଦର ପ୍ରାର୍ଥୀଙ୍କୁ ଅନ୍ୟର ବିନା ସହାୟତାରେ ଭୋଟ ଦେଇପାରୁଛି। ୨୦୧୪ ମସିହାରେ ଅନୁଷ୍ଠିତ ସାଧାରଣ ନିର୍ବାଚନରେ ଦୃଷ୍ଟିବାଧିତ ଭୋଟରଙ୍କ ପାଇଁ ପ୍ରଥମ ଥର ଗଞ୍ଜାମ ଜିଲ୍ଲାରୁ ପରୀକ୍ଷାମୂଳକ ଭାବେ ଏକ ସ୍ୱତନ୍ତ୍ର ବ୍ୟବସ୍ଥା ଆରମ୍ଭ କରାଯାଇଥିଲା। ଠିକ ସେହିଭଳି ଇଭିଏମରେ ମଧ୍ୟ ବ୍ରେଲ ଅକ୍ଷରରେ କ୍ରମିକ ନମ୍ବର, ପ୍ରାର୍ଥୀଙ୍କ ନାମ ଓ ଦଳୀୟ ଚିହ୍ନର ଆଦିର ବ୍ରେଲ ମାର୍କିଂ ବ୍ୟବସ୍ଥା କରାଯାଇଛି। ସେପଟେ ସମସ୍ତ ବୁଥ୍‌ରେ ଉଭୟ ବିଧାୟକ ଓ ସାଂସଦ ପ୍ରାର୍ଥୀଙ୍କ ପାଇଁ ଦୁଇଟି ସ୍ୱତନ୍ତ୍ର ତଥା ଡମି ବାଲାଟ ପେପର ରଖାଯାଇଥିଲା। ଯାହା ପ୍ରଜାଇଡିଂ ଅଫିସରଙ୍କ ନିକଟରେ ରହୁଥିଲା ଓ ଭୋଟର ଜଣକ ସେଠାରେ ଡମି ବାଲାଟ ପେପରକୁ ସ୍ପର୍ଶ କରି ଇଭିଏମରେ ନିଜ ପସନ୍ଦର ପ୍ରାର୍ଥୀଙ୍କ ବାଲାଟ ନମ୍ବର ଓ ସ୍ଥିତି ଜାଣିପାରି ଭୋଟ ଦେଇପାରୁଥିଲେ। ଏଠାରେ ମାନୁଆଲ ବା ବ୍ୟକ୍ତିବିଶେଷଙ୍କ ଦ୍ୱାରା ଖୋଦେଇ କରି ବ୍ରେଲ ପୁସ୍ତକ ଓ ଅନ୍ୟାନ୍ୟ ପୁସ୍ତିକା ପ୍ରସ୍ତୁତ କରାଯାଉଥିଲା। ତେବେ ୨୦୧୩ ମସିହାରେ ମୁଖ୍ୟମନ୍ତ୍ରୀ ନବୀନ ପଟ୍ଟନାୟକଙ୍କ ଦ୍ୱାରା ଏହି ବ୍ରେଲ ମୁଦ୍ରଣାଳୟକୁ କମ୍ପ୍ୟୁଟରୀକରଣ କରାଯାଇଥିଲା। ଫଳସ୍ୱରୂପ ନିର୍ବାଚନ ଆସିଲେ, ଏହାର ଆବଶ୍ୟକତା ଉପଲବ୍ଧି ହୋଇଥାଏ।

ଏହି ପରୀକ୍ଷଣରେ ସଫଳତା ମିଳିବା ପରେ ୨୦୧୯ ସାଧାରଣ ନିର୍ବାଚନରେ ସବୁ ରାଜ୍ୟରେ ସମସ୍ତ ଚିହ୍ନଟ ବୁଥରେ ଦୃଷ୍ଟିବାଧିତ ଭୋଟରଙ୍କ ପାଇଁ ଏହି ଡମି ବାଲାଟ ପେପରର ବ୍ୟବସ୍ଥା କରାଯାଇଥିଲା।

ମିଳିଥିବା ସୂଚନାନୁସାରେ, ଗତ ସାଧାରଣ ନିର୍ବାଚନରେ ମୋଟ ୩୫ ହଜାରରୁ ଊର୍ଦ୍ଧ୍ୱ ବୁଥ ମଧ୍ୟରୁ ୨୪ ହଜାରରୁ ଊର୍ଦ୍ଧ୍ୱ ବୁଥରେ ଦୃଷ୍ଟିବାଧିତ ଭୋଟର ଥିବା ସର୍ଭେରୁ ଜଣାପଡ଼ିଥିଲା। ସେହି କ୍ରମରେ ଚିହ୍ନଟ ବୁଥଗୁଡ଼ିକ ପାଇଁ ଉଭୟ ବିଧାୟକ ଓ ସାଂସଦ ପ୍ରାର୍ଥୀଙ୍କ ଲାଗି ପ୍ରାୟ ୪୮ ହଜାର ଡମି ବାଲାଟ ପେପର ପ୍ରସ୍ତୁତ କରାଯାଇ ବ୍ୟବହାର କରାଯାଇଥିଲା। ଚଳିତ ନିର୍ବାଚନରେ ମଧ୍ୟ ଦୃଷ୍ଟିବାଧିତ ଭୋଟରଙ୍କ ସୁବିଧା ପାଇଁ ଏହି ବ୍ୟବସ୍ଥାକୁ କାର୍ଯ୍ୟକାରୀ କରାଯିବ। ରାଜ୍ୟରେ ବିଭିନ୍ନ ସ୍ଥାନରେ ହୋଇଥିବା ମୋଟ ୯ଟି ଉପନିର୍ବାଚନ ଯଥା ଝାରସୁଗୁଡ଼ା, ବିଜେପୁର, ପାଟକୁରା, ତିର୍ତ୍ତୋଲ, ବାଲେଶ୍ୱର, ପିପିଲି, ବ୍ରଜରାଜନଗର, ଧାମନଗର ଓ ପଦ୍ମପୁରରେ ଏହି ବ୍ୟବସ୍ଥାକୁ ସଫଳତାର ସହ କାର୍ଯ୍ୟକାରୀ କରାଯାଇଥିଲା। ଡମି ବାଲାଟ୍ ପେପର୍ ପ୍ରସ୍ତୁତ କରିବା କାର୍ଯ୍ୟ ସାଧାରଣତଃ ପ୍ରାର୍ଥୀଙ୍କ ନାମାଙ୍କନପତ୍ର ପ୍ରତ୍ୟାହାର ପରେ ଚୂଡ଼ାନ୍ତ ପ୍ରାର୍ଥୀ ତାଲିକା ପ୍ରକାଶ ପାଇବା ପରେ କରାଯାଇଥାଏ। ପୂର୍ବବର୍ଷ ଭଳି ଚଳିତ ନିର୍ବାଚନରେ ମଧ୍ୟ ପ୍ରାୟ ୨୫ହଜାରରୁ ଊର୍ଦ୍ଧ୍ୱ ଡମି ବାଲାଟ ପେପର୍ ଛପାଯିବ ବୋଲି କହିଛନ୍ତି ବ୍ରହ୍ମପୁରସ୍ଥିତ କମ୍ପ୍ୟୁଟରୀକୃତ ବ୍ରେଲ ମୁଦ୍ରଣାଳୟର ପରିଚାଳକ ପ୍ରକାଶ ଚନ୍ଦ୍ର ରଥ।

ଚଳିତ ନିର୍ବାଚନରେ ଏହି ବ୍ୟବସ୍ଥାକୁ ସୁଚାରୁ ଭାବେ ପରିଚାଳନା କରିବାକୁ ପ୍ରାୟ ୮ଲକ୍ଷ ୬୦ ହଜାରରୁ ଊର୍ଦ୍ଧ୍ୱ ବ୍ୟୟ ଅଟକଳ କରାଯାଇଥିବା ବେଳେ ଏଥିରେ ପ୍ରାୟ ୨୫ଜଣ କର୍ମଚାରୀ ନିୟୋଜିତ ରହିବେ। ଏଥିପାଇଁ ଡାଟା ଏଣ୍ଟ୍ରି ଅପରେଟର, ପ୍ରୁଫ୍ ରିଡର, କପି ହୋଲ୍ଡର, ମେସିନ ଅପରେଟର ଓ କର୍ମଚାରୀଙ୍କ ସମେତ ଅନ୍ୟାନ୍ୟ ଅଧିକାରୀଙ୍କ ଆବଶ୍ୟକତା ରହିଛି। ନିର୍ବାଚନ ପୂର୍ବରୁ ଡମି ବାଲାଟ ପେପର ଖୋଦ୍ ଗଞ୍ଜାମ ଜିଲ୍ଲାପାଳଙ୍କ ପ୍ରତ୍ୟକ୍ଷ ତତ୍ତ୍ୱାବଧାନରେ ପ୍ରସ୍ତୁତ କରାଯିବ। ପରେ ବିଭିନ୍ନ ଜିଲ୍ଲାରୁ ଅଧିକୃତ ଅଧିକାରୀମାନେ ଏଠାକୁ ଆସି ନିଜ ନିଜ ଜିଲ୍ଲାର ବୁଥ୍‌ଗୁଡ଼ିକ ପାଇଁ ଡମି ବାଲାଟ ପେପର ସଂଗ୍ରହ କରିବେ। ଏଥିପାଇଁ ଏହି ମୁଦ୍ରଣାଳୟରେ ସୁରକ୍ଷା ବ୍ୟବସ୍ଥାକୁ ମଧ୍ୟ କଡ଼ାକଡ଼ି କରାଯାଇଥାଏ। ବ୍ରହ୍ମପୁରସ୍ଥିତ ରାଜ୍ୟର ଏହି ଏକମାତ୍ର ବ୍ରେଲ ପ୍ରେସ୍‌ରେ ଇଣ୍ଟରପେଣ୍ଟ ୫୫ବ୍ରେଲ ପ୍ରିଣ୍ଟର ମେସିନ ୪ଟି ରହିଛି। ସେଥିମଧ୍ୟରୁ ୩ଟି ବେଲଜିୟମରୁ ଓ ଅନ୍ୟଟି ନରୱେରୁ ଅଣାଯାଇଛି। ଏହି ବ୍ରେଲ ପ୍ରେସ୍‌ରେ ରାଜ୍ୟର ସମସ୍ତ ଦୃଷ୍ଟିବାଧିତ ବିଦ୍ୟାଳୟକୁ ପାଠ୍ୟପୁସ୍ତକ, ବାର୍ଷିକ କ୍ୟାଲେଣ୍ଡର, ମାଗାଜିନ ଆଦି ଛପାଯାଇଥାଏ।

୨୦୦୯ ରୁ କ୍ରମାଗତ ଭାବେ କମି ଚାଲି

୧୭/୪/୨୦୨୪ (ବୁଧବାର) ଶ୍ରୀଜଗନ୍ନାଥଙ୍କ ହୁଣ୍ଡିରେ ସମର୍ପଣ
ଟ. ୩,୨୩,୨୫୭/- ସୁନା: ୦୦.୦୦୦ ଗ୍ରାମ୍ ରୁପା: ୦୦.୦୦୦ ଗ୍ରାମ୍

ଆରମ୍ଭ ହେଲା ସାହିଯାତ; ଚଳଚଞ୍ଚଳ ଶ୍ରୀକ୍ଷେତ୍ର

ପୁରୀ,୧୭।୪(ସମିସ)

ଜଗନ୍ନାଥ ସଂସ୍କୃତିରେ ଉଭୟ ମର୍ଯ୍ୟାଦା ପୁରୁଷୋତ୍ତମ ଶ୍ରୀରାମ ଓ ଭଗବାନ ଶ୍ରୀକୃଷ୍ଣଙ୍କ ଚରିତ୍ରର ଅପୂର୍ବ ସମନ୍ୱୟ ଦେଖିବାକୁ ମିଳେ। ଶ୍ରୀମନ୍ଦିର ନୀତିକାନ୍ତିରେ ଶ୍ରୀକୃଷ୍ଣ ଓ ଶ୍ରୀରାମଙ୍କ ଉପାସନା ତିଥି ନକ୍ଷତ୍ର ଅନୁସାରେ ଅନୁଷ୍ଠିତ ହୋଇଥାଏ। ଶ୍ରୀରାମଙ୍କ ଲୀଳାଖେଳାକୁ ସାହିଯାତ ମାଧ୍ୟମରେ ପରିବେଷଣ କରାଯାଏ, ଯାହାକି ଆମ ଉତ୍କଳୀୟ ସଂସ୍କୃତିର ଏକ ଅନନ୍ୟ ତଥା ଅଦ୍ୱିତୀୟ ପରମ୍ପରା। ବୁଧବାର ପବିତ୍ର ଶ୍ରୀରାମ ନବମୀଠାରୁ ଆରମ୍ଭ ହୋଇଛି ସାହିଯାତ। ଶ୍ରୀକ୍ଷେତ୍ରର ସ୍ୱତନ୍ତ୍ରତା ବହନ କରୁଥିବା ଏହି ଯାତ୍ରାକୁ ନେଇ ଚଳଚଞ୍ଚଳ ହୋଇପଡ଼ିଛି ସହର। ଶ୍ରୀରାମଙ୍କ ଜନ୍ମ ଲୀଳାରୁ ଆରମ୍ଭ ହୋଇଥିବା ଏହି ଯାତ ଆସନ୍ତା ମେ ୧ ତାରିଖରେ ରାମାଭିଷେକରେ ସମାପନ ହେବ।

ଶ୍ରୀଜଗନ୍ନାଥଙ୍କ ଉପାସନାରେ ଶ୍ରୀରାମଲୀଳା ଏକ ଅଙ୍ଗ। ଏହି ଲୀଳା ଶ୍ରୀମନ୍ଦିରରେ ପାଳିତ ହେବା ସହିତ ଶ୍ରୀକ୍ଷେତ୍ରରେ ସାହିଯାତ ମାଧ୍ୟମରେ ପାଳିତ ହୋଇଆସୁଛି। ସାହିଯାତରେ ସାମରିକ କଳା,

ଲୋକକଳା, ଲୋକନୃତ୍ୟ ଓ ସାଂସ୍କୃତିକ ପରମ୍ପରାର ସମିଶ୍ରଣ ଭରପୂର ହୋଇରହିଛି। ଶ୍ରୀକ୍ଷେତ୍ରର ଆଠସାହି ଆଖଡା ପକ୍ଷରୁ ଏହି ଯାତ ସମ୍ପନ୍ନ ହୋଇଥାଏ। ଏହି ଯାତରେ ଶ୍ରୀରାମ ଜନ୍ମ, ଯଜ୍ଞରକ୍ଷା, ସୀତାବିବାହ, ଶ୍ରୀରାମଙ୍କ ବନବାସ, ମାୟାମୃଗ ପ୍ରସ୍ତାବ, ଲଙ୍କାପୋଡ଼ି, ସେତୁବନ୍ଧ, ରାବଣ ବଧ ଏବଂ ରାମାଭିଷେକ ଲୀଳା ଅନୁଷ୍ଠିତ ହୋଇଥାଏ। ବୁଧବାର ସାହିଯାତର ପ୍ରଥମ ଦିବସ। କାଳିକାବେଦୀ ସାହି ଆଖଡ଼ା ପକ୍ଷରୁ ସମ୍ପନ୍ନ ହୋଇଛି ଶ୍ରୀରାମ ଜନ୍ମ ନୀତି। ଶ୍ରୀମନ୍ଦିରରେ ଦ୍ୱିପହର ଧୂପ ସରିବା ପରେ ଶ୍ରୀରାମ ଜନ୍ମ ନୀତି ସମ୍ପନ୍ନ ହୋଇଥିଲା। ସାହି ଆଖଡାରୁ ରାମ, ଲକ୍ଷ୍ମଣ, ଭରତ, ଶତ୍ରୁଘ୍ନ, ହନୁମାନ ବାହାରି ଶ୍ରୀମନ୍ଦିରକୁ ଯାଇଥିଲେ। ମହାପ୍ରଭୁଙ୍କ ଦର୍ଶନ କରିବା ପରେ ଶ୍ରୀନଅରକୁ ଯାଇଥିଲେ। ସେଠାରୁ ବାଦିସାହି ମାଟିମଣ୍ଡପ ସାହି ଦେଇ ପୁଣି କାଳିକାଦେବୀ ସାହିକୁ ଫେରିଥିଲେ। ରାତିରେ ସାହି ଆଖଡାରୁ ଆଗରେ ନିଶାଣ ରହି ପଟୁଆର ବାହାରିଥିଲା। ପଟୁଆର କାଳିକାଦେବୀ ସାହି ପରିକ୍ରମା କରି ସିଂହଦ୍ୱାରକୁ ଆସିଥିଲା। ସେଠାରୁ ମିତ୍ର ସାହି ମାଟିମଣ୍ଡପ ସାହିକୁ ଯାଇ ପରିକ୍ରମା କରିଥିଲା। ଜିଲ୍ଲାପାଳ ସିଦ୍ଧାର୍ଥ ଶଙ୍କର ସ୍ୱାଇଁ, ଏସ୍‌ପି ପିନାକ ମିଶ୍ର, ଉପଜିଲ୍ଲାପାଳ ଗୋପୀନାଥ କୁଅଁର, ଡେପୁଟି କଲେକ୍ଟର ରାକେଶ କୁମାର ପଣ୍ଡା, ସିଟି ଡିଏସ୍‌ପି ପ୍ରଶାନ୍ତ କୁମାର ସାହୁ, ଜିଲ୍ଲା ସୂଚନା ଓ ଲୋକ ସମ୍ପର୍କ ଅଧିକାରୀ ସନ୍ତୋଷ କୁମାର ସେଠୀ, ଜିଲ୍ଲା ସଂସ୍କୃତି ଅଧିକାରୀ ହେମନ୍ତ ବେହେରା, ଟାଉନ ଥାନା ଅଧିକାରୀ ସୁନିଲ କୁମାର ପ୍ରଧାନ, ସିଂହଦ୍ୱାର ଥାନା ଅଧିକାରୀ ଶ୍ୱେତ ପଦ୍ମା ଦାସ ପ୍ରମୁଖ ଯୋଗ ଦେଇଥିଲେ। କାଳିକା ଦେବୀ ସାହି ଆଖଡ଼ାର ସଭାପତି ଲକ୍ଷ୍ମୀକାନ୍ତ ରଥ, ସମ୍ପାଦକ ପ୍ରଫୁଲ୍ଲ ଖୁଣ୍ଟିଆଙ୍କ ପ୍ରତ୍ୟକ୍ଷ ତତ୍ତ୍ୱାବଧାନରେ ସଦସ୍ୟମାନେ କାର୍ଯ୍ୟକ୍ରମକୁ ପରିଚାଳନା କରିଥିଲେ। ଆଠସାହି ସମ୍ପାଦକ

ତଳଛୁ ନୀଳକଣ୍ଠ ମହାପାତ୍ର, ସଂଯୋଜକ ନରେନ୍ଦ୍ର ମହାନ୍ତି, ସହ ସମ୍ପାଦକ ଚକ୍ରଧର ମହାପାତ୍ର, ହରଚଣ୍ଡୀ ସାହିର ସହ ସମ୍ପାଦକ ନାରାୟଣ କୋଠରୀ, କୁଣ୍ଟେଇ ବେଣ୍ଟ ସାହିର ସଭାପତି ସାହିନାୟକ ନାରାୟଣ ମହାପାତ୍ର, ସମ୍ପାଦକ ଜଗନ୍ନାଥ ମହାପାତ୍ର ପ୍ରମୁଖ କାର୍ଯ୍ୟ ପରିଚାଳନାରେ ସହଯୋଗ କରିଥିଲେ।

ଶ୍ରୀମନ୍ଦିରକୁ ୨.୫ କୋଟି ଦେଲେ ଅନନ୍ତ ଅମ୍ବାନୀ

ପୁରୀ,୧୭।୪(ସମିସ): ବିବାହ ପୂର୍ବରୁ ମହାପ୍ରଭୁଙ୍କୁ ଦର୍ଶନ କରିଛନ୍ତି ବିଶିଷ୍ଟ ଶିଳ୍ପପତି ମୁକେଶ ଅମ୍ବାନୀଙ୍କ ପୁଅ ଅନନ୍ତ ଅମ୍ବାନୀ। ମଙ୍ଗଳବାର ରାତିରେ ଅନନ୍ତ ପୁରୀ ଶ୍ରୀଜୀଉଙ୍କୁ ଦର୍ଶନ କରିଥିଲେ। କଡ଼ା ସୁରକ୍ଷା ମଧ୍ୟରେ ମହାପ୍ରଭୁଙ୍କ ସହ ମା' ବିମଳା ଓ ଅନ୍ୟ ପାଶ୍ୱର୍ ଦେବଦେବୀଙ୍କ ଦର୍ଶନ କରିଥିଲେ ଅନନ୍ତ। ମହାଲକ୍ଷ୍ମୀ ମନ୍ଦିରରେ କିଛି ସମୟ ବସିବା ସହ ନୃସିଂହ ମନ୍ଦିରରେ ବସି ହନୁମାନ ଚାଳିଶା ପାଠ କରିଥିଲେ। ରାତି ଗୋଟାଏ ପର୍ଯ୍ୟନ୍ତ ମନ୍ଦିରରେ ରହି ମହାପ୍ରଭୁଙ୍କ ଶୟନ ଆଳତି ଓ ପହୁଡ଼ ଦର୍ଶନ ସହ ମହାପ୍ରସାଦ ସେବନ କରି ବାହାରକୁ ଆସିଥିଲେ। ଏହି ଅବସରରେ ଅନନ୍ତ ଶ୍ରୀମନ୍ଦିରକୁ ୨କୋଟି ୫୧ଲକ୍ଷ ଟଙ୍କା ଦାନ କରିଛନ୍ତି। ନୀତି ପ୍ରଶାସକ ଜିତେନ୍ଦ୍ର ସାହୁ ଏହି ଦାନ ଗ୍ରହଣ କରିଛନ୍ତି। ସୂଚନାଯୋଗ୍ୟ ଯେ, ଜୁଲାଇ ୧୨ରେ ଅନନ୍ତ ରାଧିକା ମର୍ଚ୍ଚାଣ୍ଟଙ୍କୁ ବିବାହ କରିବେ। ଏହା ପୂର୍ବରୁ ମହାପ୍ରଭୁଙ୍କ ଦର୍ଶନ କରିବାକୁ ସେ ପୁରୀ ଆସିଥିଲେ।

ଶ୍ରୀମନ୍ଦିରରେ ଶ୍ରୀରାମ ଜନ୍ମ ନୀତି ସମ୍ପନ୍ନ

ପୁରୀ,୧୭।୪(ସମିସ): ଶ୍ରୀମନ୍ଦିରରେ ବୁଧବାର ଶ୍ରୀରାମ ନବମୀ ତଥା ଶ୍ରୀରାମ ଜନ୍ମନୀତି ସମ୍ପନ୍ନ ହୋଇଛି। ଏହି ନୀତି ପାଇଁ ଜୟ ବିଜୟ ଦ୍ୱାର ବନ୍ଦ ହୋଇଥିଲା। ମଧ୍ୟାହ୍ନ ଧୂପ ନୀତି ବଢ଼ିବା ପରେ ଶୁଦ୍ଧସୁଆର ଭଣ୍ଡାର ଘର ଆଗରେ ପୋଛା ମାରିଥିଲେ। ପୂଜାପଣ୍ଡା ପଞ୍ଚ ମୁରୁଜରେ ଜନ୍ମମଣ୍ଡଳ କାଟିଥିଲେ। ଦକ୍ଷିଣୀ ଘର ଭୋଗ ସମ୍ପନ୍ନ ହେବା ପରେ ଶ୍ରୀରାମଦେବଙ୍କୁ ମହାଜନ ସେବକ ରତ୍ନସିଂହାସନକୁ ବିଜେ କରାଇଥିଲେ। ମୁଦିରସ୍ତ ଧଣ୍ଡି ପ୍ରସାଦ ଲାଗି କରିଥିଲେ। ମହାପ୍ରଭୁଙ୍କଠାରୁ ଆଜ୍ଞାମାଳ ପାଇ ଶ୍ରୀରାମଦେବ ମଣ୍ଡଳ ଉପରକୁ ବିଜେ କରିଥିଲେ। ସେଠାରେ ଜଣେ ମହାଜନ ସେବକ ଦଶରଥ ଏବଂ ଅନ୍ୟଜଣେ କୌଶଲ୍ୟା ରୂପରେ ଖଣ୍ଟୁଆ ଘୋଡି ହୋଇ ଜନ୍ମନୀତି ସମ୍ପନ୍ନ କରିଥିଲେ। ଏହାପରେ ଠାକୁରଙ୍କୁ କର୍ପୁର ଆଳତି ବନ୍ଦାପନା କରାଯାଇଥିଲା। ମହାସୁଆର ସେବକ ଗଣ୍ଡୁସ ମସଲା ଓ କ୍ଷୀର ମଣୋହି କରିଥିଲେ। ପୂଜାପଣ୍ଡା ଜନ୍ମ ବିଧିମାନ କରାଇ ପଇତା ଲାଗି ବଢ଼ିବା ପରେ ଶୀତଳ ଭୋଗ ମଣୋହି ହୋଇଥିଲା। ମହାସୁଆର ସେବକ ଜୟ ବିଜୟ ଦ୍ୱାର ଚରୁଭାତ ମଣୋହି କରାଇଥିଲେ। ଏହାପରେ ଠାକୁର ଦକ୍ଷିଣୀ ଘରକୁ ବିଜେ ହୋଇଥିଲେ।

ଶଙ୍କରାଚାର୍ଯ୍ୟଙ୍କ ଆଶୀର୍ବାଦ ନେଲେ ସୁଜିତ

ପୁରୀ,୧୭।୪(ସମିସ): ଜଗତ୍‌ଗୁରୁ ଶଙ୍କରାଚାର୍ଯ୍ୟଙ୍କ ଆଶୀର୍ବାଦ ନେଇଛନ୍ତି କଂଗ୍ରେସ ପୁରୀ ବିଧାନସଭା ନିର୍ବାଚନମଣ୍ଡଳୀର ବିଧାୟକ ପ୍ରାର୍ଥୀ ସୁଜିତ ମହାପାତ୍ର। ବୁଧବାର ପବିତ୍ର ରାମ ନବମୀରେ ଗୋବର୍ଦ୍ଧନ ମଠକୁ ଯାଇ ମା' ବିମଳାଙ୍କ ଦର୍ଶନ କରିବା ସହ ପୁରୀବାସୀଙ୍କ ଉତ୍ତୋରତର ଉନ୍ନତି କାମନା କରିଛନ୍ତି ସୁଜିତ। ପରେ ଶଙ୍କରାଚାର୍ଯ୍ୟ ସ୍ୱାମୀ ନିଶ୍ଚଳାନନ୍ଦ ସରସ୍ୱତୀଙ୍କୁ ଭେଟି ଆଶୀର୍ବାଦ ନେଇଛନ୍ତି। ଏହି ଅବସରରେ ସୁଜିତ୍ କହିଥିଲେ, ଆଜିପରି ପବିତ୍ର ଦିନରେ ଜଗତ୍‌ଗୁରୁ ଶଙ୍କରାଚାର୍ଯ୍ୟଙ୍କ ଦର୍ଶନ ସହ ଆଶୀର୍ବାଦ ଭିକ୍ଷା କଲି। ଜୀବନର ପ୍ରତିଟି କ୍ଷେତ୍ରରେ ଗୁରୁଙ୍କ ମାର୍ଗଦର୍ଶନ ଏକାନ୍ତ ଆବଶ୍ୟକ ବୋଲି କହିଛନ୍ତି ସୁଜିତ।

ଶ୍ରୀକ୍ଷେତ୍ରରେ ବିଷୁବ ମିଳନ

ପୁରୀ,୧୭।୪(ସମିସ): ଉତ୍କଳୀୟ ନବବର୍ଷ ଓ ପବିତ୍ର ବିଷୁବ ସଂକ୍ରାନ୍ତି ଅବସରରେ ଶ୍ରୀକ୍ଷେତ୍ରରେ ବିଷୁବ ମିଳନ ଅନୁଷ୍ଠିତ ହୋଇଯାଇଛି। ସ୍ଥାନୀୟ ଗାନ୍ଧୀ ସ୍ମୃତିପୀଠ ସଭାଗୃହରେ ବରିଷ୍ଠ ଅଧିବକ୍ତା ଓ ବିଶିଷ୍ଟ ସମାଜସେବୀ ଉମାବଲ୍ଲଭ ମହାପାତ୍ରଙ୍କ ସଭାପତିତ୍ୱରେ ଅନୁଷ୍ଠିତ ଏହି କାର୍ଯ୍ୟକ୍ରମରେ ବିଷୁବର ଗୁରୁତ୍ୱ ଓ ଶ୍ରୀଜଗନ୍ନାଥଙ୍କ ସହ ଏହାର ସମ୍ପର୍କ ବିଷୟରେ ଆଲୋଚନା କରାଯାଇଥିଲା। କବି ମାନସ ରଞ୍ଜନ ମହାପାତ୍ରଙ୍କ ସଭାପତିତ୍ୱରେ ଅନୁଷ୍ଠିତ କବିତା ପାଠୋତ୍ସବରେ ଉମାକାନ୍ତ ମହାପାତ୍ର, ସୁଚିତ୍ରା ରଥ, ଆଲୋକ ପ୍ରଧାନ, ବିଚିତ୍ରା ଦାଶ, ଅନନ୍ତ ପ୍ରଧାନ, ମଞ୍ଜୁଶ୍ରୀ ମିଶ୍ର, ରାଜେନ୍ଦ୍ର ମହାପାତ୍ର, ଡ. ଚିତ୍ତରଞ୍ଜନ ବିଶ୍ୱାଳ, ସଞ୍ଜୁକ୍ତା ନନ୍ଦ, ସୁନୀଲ କୁମାର ମିଶ୍ର ପ୍ରମୁଖ ଭାଗ ନେଇଥିଲେ। ସମସ୍ତ କବିଙ୍କୁ ବେଲପଣାରେ ଆପ୍ୟାୟିତ କରାଯାଇଥିଲା। ଏହି ବିଷୁବ ମିଳନ ପ୍ରତିବର୍ଷ ଅନୁଷ୍ଠିତ ହେବ ଏବଂ ଜଣେ କବିଙ୍କୁ ବିଷୁବ ପୁରସ୍କାର ପ୍ରଦାନ କରାଯିବ ବୋଲି ସ୍ଥିର କରାଗଲା। ଅବଶେଷରେ ବରିଷ୍ଠ ଅଧିବକ୍ତା ସମ୍ପାଦକ ଶିବପ୍ରସାଦ ମିଶ୍ର ଧନ୍ୟବାଦ ଅର୍ପଣ କରିଥିଲେ।

କନ୍ୟା ପୂଜନ ଉତ୍ସବ

ପୁରୀ,୧୭।୪(ସମିସ): ପବିତ୍ର ଚୈତ୍ର ମାସ ନବରାତ୍ରିର ନବମୀ ତିଥିରେ ବଳିଆପଣ୍ଡାସ୍ଥିତ ହୋଟେଲ୍ ଏମ୍ପାୟର୍ସ ସମ୍ମିଳନୀ କକ୍ଷରେ ହୋଟେଲ ଏମ୍ପାୟର୍ସ, ସମର୍ପଣ ଚାରିଟେବୁଲ ଟ୍ରଷ୍ଟ ଓ ଆର୍ଟ ଅଫ୍ ଲିଭିଙ୍ଗର ମିଳିତ ଆନୁକୂଲ୍ୟରେ କନ୍ୟା ପୂଜନ ଉତ୍ସବ ଅନୁଷ୍ଠିତ ହୋଇଯାଇଛି। ଏହି ଅବସରରେ ପୁରୀର ବସ୍ତି ଅଞ୍ଚଳର ପ୍ରାୟ ୩୦ ଜଣ କୁନି କୁନି ଝିଅଙ୍କୁ ଅନୁଷ୍ଠାନ ପକ୍ଷରୁ ନିମନ୍ତ୍ରିତ କରାଯାଇଥିଲା। ସେମାନେ ହୋଟେଲରେ ପହଞ୍ଚିବା ପରେ ହୋଟେଲ କର୍ତ୍ତୃପକ୍ଷ ପୁଷ୍ପ ଚନ୍ଦନ ଦେଇ ସ୍ୱାଗତ କରିଥିଲେ। ଆର୍ଟ ଅଫ୍ ଲିଭିଂ ଓ ସମର୍ପଣ ଚାରିଟେବୁଲ ଟ୍ରଷ୍ଟର ସଦସ୍ୟାମାନଙ୍କ ଦ୍ୱାରା ବିଧି ମୁତାବକ କୁନି ଝିଅମାନଙ୍କୁ ବନ୍ଦାପନା ସହ କନ୍ୟା ପୂଜନ କରାଯାଇଥିଲା। ଏହି ଅବସରରେ ଆର୍ଟ ଅଫ୍ ଲିଭିଂର ପ୍ରଦୀପ ସାହୁ, ସଂଘମିତ୍ରା ମହାନ୍ତି, ଅରୁଣ ମହାନ୍ତି, ପ୍ରବୀର ମହାନ୍ତି ପ୍ରମୁଖ କୁନି ଝିଅମାନଙ୍କୁ ଉପହାର ପ୍ରଦାନ କରିଥିଲେ। ହୋଟେଲ ପକ୍ଷରୁ ପିଲାମାନଙ୍କୁ ସୁସ୍ୱାଦୁ ଖାଦ୍ୟ ପରିବେଷଣ କରାଯାଇଥିଲା। ପରେ କୁନି ଝିଅମାନେ କେକ୍ କାଟି ଖୁସି ମନାଇଥିଲେ। ସମସ୍ତ କାର୍ଯ୍ୟକ୍ରମକୁ ହୋଟେଲର ମୁଖ୍ୟ ପରିଚାଳକ ରବୀନ୍ଦ୍ର କୁମାର ଦାସଙ୍କ ସମେତ ସମର୍ପଣ ଚାରିଟେବୁଲ ଟ୍ରଷ୍ଟର ଜଗନ୍ନାଥ ସାହୁ, ଲୋକନାଥ ମହାନ୍ତି, ବ୍ରଜକିଶୋର ସାହୁ, ସତ୍ୟନାରାୟଣ ସାହୁ ଓ ସନ୍ତୋଷ ରାଉତ ପ୍ରମୁଖ କାର୍ଯ୍ୟକ୍ରମ ପରିଚାଳନା କରିଥିଲେ।

ମହିଳା ଶ୍ରମିକଙ୍କୁ ସେବାୟତଙ୍କ ମାଡ଼

ପୁରୀ,୧୭।୪(ସମିସ)

ଶ୍ରୀମନ୍ଦିରରେ ଘଟିଛି ଲଜ୍ଜାଜନକ ଘଟଣା। ପେଟପାଟଣା ପାଇଁ ଏଏସ୍‌ଆଇ ପକ୍ଷରୁ ମନ୍ଦିରରେ ଶ୍ରମିକ ଭାବେ କାମ କରୁଥିବା ଜଣେ ମହିଳାଙ୍କୁ ସେବାୟତ ମାଡ଼ ମାରିଥିବା ଅଭିଯୋଗ ହୋଇଛି। ଏ ନେଇ ମହିଳା ଶ୍ରମିକ ପୂର୍ଣ୍ଣିମା ବେହେରା ସିଂହଦ୍ୱାର ଥାନାରେ ଏତଲା ଦେଇଛନ୍ତି। ପୁଲିସ ତଦନ୍ତ କରୁଥିଲେ ମଧ୍ୟ ସମ୍ପୃକ୍ତ ସେବାୟତ ଜଣଙ୍କ କିଏ ତାହା ଏ ପର୍ଯ୍ୟନ୍ତ ଚିହ୍ନଟ କରିପାରି ନାହିଁ। ଅଭିଯୋଗ ଅନୁଯାୟୀ, ଏଏସ୍‌ଆଇ ପକ୍ଷରୁ ଶ୍ରୀମନ୍ଦିର ପରିସରରେ ବିଭିନ୍ନ ପ୍ରକାର କାମରେ ଶ୍ରମିକମାନଙ୍କୁ ନିୟୋଜିତ କରାଯାଇଛି। ବୁଧବାର ଦକ୍ଷିଣ ଦ୍ୱାର ଗୁମୁଟ ମରାମତି ସହ ଓ ରୋଷଶାଳା ପାଖରେ କାର୍ଯ୍ୟ ଚାଲୁଥିଲା। ମହିଳା ଶ୍ରମିକମାନେ ଦକ୍ଷିଣ ଦ୍ୱାର ଦେଇ ବାଲି, ଗୋଡ଼ି ବୋହି ମନ୍ଦିର ଭିତରକୁ ନେଉଥିଲେ। ପୂର୍ବାହ୍ନ ପ୍ରାୟ ସାଢ଼େ ୧୦ଟା ସୁଦ୍ଧା ଗୋଡ଼ି ବୁହା ସରିଥିଲା। ପ୍ରବଳ ଖରା ବି ହେଉଥିଲା। ତେଣୁ ଗୋଡ଼ି ବୋହି ସାରିବା ପରେ ପୂର୍ଣ୍ଣିମା ଦକ୍ଷିଣ ଦ୍ୱାର ଗୁମୁଟ ନିକଟରେ ଛିଡା ହୋଇଥିଲେ। ଏହି ଦ୍ୱାରରେ ପ୍ରସାଦ ରୋଷେଇ ପାଇଁ ଡାଲି, ଚାଉଳ ଆଦି ଅମୁଣିଆ ରହିଥିଲା। ପୂର୍ଣ୍ଣିମା ତାଙ୍କ ହାତକୁ ପାଟି ପାଖରେ ରଖିଥିଲେ। ଏହାଦେଖି ଜଣେ ସେବାୟତ ତାଙ୍କୁ ଖରାପ ଭାଷାରେ ଗାଳିମନ୍ଦ କରିଥିଲେ। ଏଠି ଅମୁଣିଆ ଥୁଆ ହୋଇଛି। ପାଟିରେ କାହିଁକି ହାତ ଦେଇଛୁ, ମାରା ହେବ କହିଥିଲେ। ପୂର୍ଣ୍ଣିମା କହିଥିଲେ ଯେ, ମୁଁ ୨୨ ବର୍ଷ ହେବ ଏଏସ୍‌ଆଇ ପକ୍ଷରୁ ଶ୍ରୀମନ୍ଦିରରେ କାମ କରୁଛି। ଏ କଥା ମୁଁ ଜାଣିଛି। ପାଟି ଭିତରେ ହାତ ରଖିନି ବୋଲି କହିଥିଲେ। ସେବାୟତ ଜଣଙ୍କ ଅଧିକ ଖରାପ ଭାଷା ପ୍ରୟୋଗ କରିବା ସହ ହାତ ଧୋଇ ଆସିବାକୁ କହିଥିଲେ। ପୂର୍ଣ୍ଣିମା ହାତ ଧୋଇବାକୁ ଗଲାବେଳେ ତାଙ୍କୁ ଜାତିଆଣ ଆକ୍ଷେପ କରିଥିଲେ। ଏପରି କାହିଁକି କହୁଛ ବୋଲି ପୂର୍ଣ୍ଣିମା ପଚାରିବାରୁ ସମ୍ପୃକ୍ତ ସେବାୟତ ତାଙ୍କ ଗାଲକୁ ଜାବୁଡ଼ା ମାରିବା ସହ ଧକ୍କା ମାରିଥିଲେ ବୋଲି ଥାନାରେ ଅଭିଯୋଗ ହୋଇଛି। ସବୁଠୁ ଗୁରୁତ୍ୱପୂର୍ଣ୍ଣ କଥା ହେଉଛି ପୂର୍ଣ୍ଣିମାଙ୍କୁ ସେବାୟତ ଜଣଙ୍କ ଗାଳିମନ୍ଦ ଏବଂ ମାଡ଼ ମାରିବା ଜେଟିପି ଦେଖୁଥିଲେ ମଧ୍ୟ ଅଟକାଇ ନ ଥିଲେ। ବରଂ ନଈ ମଝିରେ ଘର କରି କୁମ୍ଭୀର ସହିତ କାହିଁକି କଳି କରୁଛ ବୋଲି ଓଲଟା କହିଥିଲେ। ଏହି ଘଟଣା ପରେ ଏଏସ୍‌ଆଇ ପକ୍ଷରୁ ନିୟୋଜିତ ସମସ୍ତ ଶ୍ରମିକ କାର୍ଯ୍ୟବନ୍ଦ କରିବା ସହ ସିଂହଦ୍ୱାର ଥାନା ସମ୍ମୁଖରେ ଆନ୍ଦୋଳନ କରିଥିଲେ। ଅନ୍ୟପକ୍ଷରେ ସେବାୟତଙ୍କୁ ଚିହ୍ନଟ କରାଯାଇ କାର୍ଯ୍ୟାନୁଷ୍ଠାନ ଗ୍ରହଣ କରାଯିବ ବୋଲି ଥାନା ଅଧିକାରୀ କହିଛନ୍ତି।

ଶ୍ରୀମନ୍ଦିରକୁ ପ୍ରବେଶ ବେଳେ ଧରାପଡ଼ିଲେ ଅଣହିନ୍ଦୁ

ପୁରୀ,୧୭।୪(ସମିସ): ଶ୍ରୀମନ୍ଦିରକୁ ଜଣେ ଅଣହିନ୍ଦୁ ପ୍ରବେଶ ବେଳେ ଧରାପଡ଼ିଲେ। ବୁଧବାର ଜଣେ ଅଣହିନ୍ଦୁ ମନ୍ଦିର ଭିତରକୁ ଯିବା ପାଇଁ ଚେଷ୍ଟା କରିଥିଲେ। ସେ ସିଂହଦ୍ୱାର ଗୁମୁଟରେ ଥିବା ପତିତପାବନଙ୍କ ନିକଟରେ ହୋଇଥିବା ବେଳେ ତାଙ୍କୁ ଚିହ୍ନିପାରି ଅଟକାଇଲେ ପ୍ରତିହାରୀ ସେବାୟତ ଓ ଜେଟିପି। ସେ ଭକ୍ତମାନଙ୍କ ସହ ସିଂହଦ୍ୱାର ଦେଇ ପ୍ରବେଶ କରୁଥିଲେ। ମାତ୍ର ତାଙ୍କୁ ଚିହ୍ନଟ ପରେ ବାହାରକୁ ବାହାର କରି ଦିଆଯାଇଥିଲା। ସୂଚନାଥାଉ କି, ନିକଟରେ ଏକାଧିକ ଅଣହିନ୍ଦୁ ମନ୍ଦିର ଭିତରକୁ ପ୍ରବେଶ କରିବା ପରେ ପ୍ରତିହାରୀ ସେବକମାନେ ସିଂହଦ୍ୱାରରେ ନିୟୋଜିତ ଅଛନ୍ତି। ସେମାନେ ଅଣହିନ୍ଦୁଙ୍କୁ ଅଟକାଇବେ ବୋଲି ମନ୍ଦିର ପ୍ରଶାସନଠାରୁ ଅନୁମତି ପାଇବା ପରେ ଜଗୁଛନ୍ତି।

ସମତା ସାହିତ୍ୟ ସମିତିର ଆଲୋଚନାଚକ୍ର

ପୁରୀ,୧୭।୪(ସମିସ): ସମତା ସାହିତ୍ୟ ସମିତି ପକ୍ଷରୁ ଓଡ଼ିଶା ସଙ୍ଗୀତ ପରିଷଦରେ ଓଡ଼ିଆ ସାହିତ୍ୟରେ ସହାବସ୍ଥାନର ବର୍ଣ୍ଣନା ଶୀର୍ଷକ ଆଲୋଚନାଚକ୍ର ସହ କବିତା ପାଠୋତ୍ସବ ଅନୁଷ୍ଠିତ ହୋଇଯାଇଛି। ସମିତିର ସଭାପତି ପ୍ରତିଭା ତ୍ରିପାଠୀ ଅଧ୍ୟକ୍ଷତା କରିଥିବା ବେଳେ ଶିକ୍ଷାବିତ୍ ଶିବସୁନ୍ଦର ମିଶ୍ର ଆଲୋଚନାଚକ୍ରକୁ ସଂଯୋଜନା କରିଥିଲେ। ଏଥିରେ ମତ ପ୍ରକାଶ ପାଇଥିଲା ଓଡ଼ିଆ ସାହିତ୍ୟରେ ଶାନ୍ତି, ମୈତ୍ରୀ, ପ୍ରୀତି ଏକ ସାଙ୍ଗେ ବସବାସ କରିବା ନିଜ ନିଜ ଭିତରେ ସହଯୋଗ ରଖିବା ଏକାନ୍ତ ଆବଶ୍ୟକ। ଅତିଥିଭାବେ ବରିଷ୍ଠ ଓଡ଼ିଆ ଅଧ୍ୟାପକ ଅଶୋକ କୁମାର ମିଶ୍ର, ଶିକ୍ଷାବିତ୍ ବିଜୟଲକ୍ଷ୍ମୀ ଦାଶ, ପଣ୍ଡିତ ସଦାଶିବ ମିଶ୍ର, ବିଶିଷ୍ଟ ଲେଖିକା ପୌର୍ଣ୍ଣମାସି ଦେବୀ, ଡ. ସସ୍ମିତା ମିଶ୍ର ପ୍ରମୁଖ ମଞ୍ଚାସୀନ ଥିଲେ। ପ୍ରାରମ୍ଭରେ ସମିତି ସମ୍ପାଦକ ଭାଗବତ ପ୍ରସାଦ ପଟ୍ଟନାୟକ ଆଲୋଚନାଚକ୍ରର ଆଭିମୁଖ୍ୟ ବର୍ଣ୍ଣନା କରିଥିବା ବେଳେ ଅନୁକୂଳ ଚନ୍ଦ୍ର ସେଠୀ ସ୍ୱାଗତ ଭାଷଣ ଏବଂ ଅଶୋକ କୁମାର ମହାନ୍ତି ଧନ୍ୟବାଦ ଅର୍ପଣ କରିଥିଲେ।

ସାକ୍ଷୀଗୋପାଳରେ ରାମନବମୀ ପାଳିତ

ସାକ୍ଷୀଗୋପାଳ,୧୭।୪(ସମିସ): ସାକ୍ଷୀଗୋପୀନାଥ ଦେବଙ୍କ ମନ୍ଦିର ସଲଗ୍ନରେ ରହିଛି ରାମ ମନ୍ଦିର। ଆଜି ରାମ ନବମୀ ଅବସରରେ ସକାଳୁ ଦ୍ୱାରଫିଟା, ସ୍ନାନ, ନୂତନ ବସ୍ତ୍ର ପରିଧାନ, ତୁଳସୀ, ଫୁଲ ମାଳ ଲାଗି ପରେ ଆଳତି, ଅବକାଶ, ବାଳଭୋଗ, ଖେଚୁଡ଼ି ଭୋଗ କରାଯାଇଥିଲା। ପରେ ଜନ୍ମବିଧି ଅନୁଯାୟୀ ହୋମଯଜ୍ଞର ଆୟୋଜନ କରାଯାଇଥିଲା। ମନ୍ଦିର ପୁରୋହିତ ଗୋପୀନାଥ ଦାଶ ଓ ପୂଜକ ବଂଶୀଧର ପାଢ଼ୀ ପୂଜାକାର୍ଯ୍ୟ ସମାପନ କରିଥିଲେ। ମନ୍ଦିର ସୁପରଭାଇଜର ବିଶ୍ୱନାଥ ମହାପାତ୍ର ଓ ରାମଚନ୍ଦ୍ର ନନ୍ଦ ସହଯୋଗ କରିଥିଲେ। ଏହି ଅବସରରେ ଶ୍ରୀରାମ ଜନ୍ମ ମହୋତ୍ସବ କମିଟି ପକ୍ଷରୁ ସାଂସ୍କୃତିକ ଶୋଭାଯାତ୍ରା, ଓଡ଼ିଶୀ ନୃତ୍ୟ, ଆଳତି ଓ ଶ୍ରୀରାମ ବନ୍ଦନା ସହିତ ପୁରସ୍କାର ବିତରଣ କରାଯାଇଥିଲା। ଏହି କାର୍ଯ୍ୟକ୍ରମରେ ଅତିଥି ଭାବେ ଶିକ୍ଷାବିତ୍ ସତ୍ୟବାଦୀ ଦାଶ, ସ

ଆମ ଐତିହ୍ୟ: ଆମ ଅସ୍ମିତା

ଐତିହ୍ୟ କହିଲେ ଅନେକ ବୁଝନ୍ତି ସୁବର୍ଣ୍ଣ ଅତୀତର ବର୍ତ୍ତମାନ । ଜୀବନ୍ତ ଓ ଚଳମାନ । ଏକ ଦେଶର ସଭ୍ୟତାର ମାନଦଣ୍ଡ, ଏକ ଜାତି-ଜୀବନର ସୂଚୀପତ୍ର । ଯେକୌଣସି ଜନସମୁଦାୟର ପରିଚୟ ଏବଂ ତାହାର ମାନସିକ ଅନ୍ନ । ତାହା ଜାତିର ଇତିହାସର କଥା କୁହେ ଏବଂ ଭବିଷ୍ୟତ ଗଢ଼ିବାର ଉତ୍‌ପ୍ରେରକ ହୋଇ ରହିଥାଏ । ଆମେ ଜନସମୁଦାୟ ସେହି ଉତ୍‌ପ୍ରେରକଗୁଡ଼ିକୁ ନିଜର ପରିଚୟ ବୋଲି ଦାବି କରୁ । ତେଣୁ ଆମେ ସବୁବେଳେ ଐତିହ୍ୟକୁ ଖୋଜିଥାଉ । ତା'ର ସ୍ୱରୂପ ଜାଣିବା ପାଇଁ ସାଧନା କରିଥାଉ । ମାନବ ସଭ୍ୟତାର ଇତିହାସ ପର୍ଯ୍ୟାଲୋଚନା ପରିପ୍ରେକ୍ଷୀରେ ଆମେ ଏକଥା କହିପାରିବା ଯେ ଐତିହ୍ୟ ଓ ସଂସ୍କୃତି ମଧ୍ୟ ଉପର୍ଯ୍ୟୁକ୍ତ ମାନସିକତାର ପଲ୍ଲବନ ଓ ଗତିଶୀଳତାର ମାଧ୍ୟମ ହୋଇ ରହିଛି ।

ବିଭିନ୍ନ ଜାତିର ସାଂସ୍କୃତିକ ଗତିଶୀଳତା, ଜାତି ଜାତି ମଧ୍ୟରେ ଐକ୍ୟ ପ୍ରତିଷ୍ଠାରେ ଐତିହ୍ୟ ସହାୟକ ହୋଇଛି । ଏକ ଶକ୍ତିଶାଳୀ ଜାତି ଆପଣା ପରିଚିତି ପ୍ରସାରଣ ପାଇଁ ସଂସ୍କୃତି ଓ ଐତିହ୍ୟର ପତାକା ଧରି ଚାଲୁଥାଏ । ଏବେ ଆମେ ପ୍ରାଚୀନ ଓଡ଼ିଶାର ସ୍ଥାପତ୍ୟ କଳାର ଇତିହାସ ବିଷୟରେ ଚର୍ଚ୍ଚା କରିବା । ଅଶୋକଙ୍କ ସମୟରେ ଖ୍ରୀ.ପୂ ୩ୟ ଶତାବ୍ଦୀରେ ଧଉଳିଗିରିର ପଥରଖୋଦିତ ସୁନ୍ଦର ହସ୍ତୀ । ତାହା ପୂର୍ବରୁ କଳିଙ୍ଗରେ ଜୈନଧର୍ମର ପ୍ରଚଳନ ଥିଲା ଏବଂ କଳିଙ୍ଗର ଶିଳ୍ପୀମାନେ ସୁନ୍ଦର କାରୁକାର୍ଯ୍ୟପୂର୍ଣ୍ଣ ମୂର୍ତ୍ତି ନିର୍ମାଣରେ ନିପୁଣ ଥିଲେ । ଏହା ହିଁ ହେଉଛି କଳିଙ୍ଗର ପ୍ରଥମ ସ୍ଥାପତ୍ୟ କଳାର ନିଦର୍ଶନ- ଯାହାର ଭିତ୍ତିଭୂମି ଉପରେ ସଗର୍ବରେ ଆଜି ଦଣ୍ଡାୟମାନ ଆମ ସମୃଦ୍ଧ ଐତିହ୍ୟର ଅନେକ ସ୍ମାରକୀ । ଖାରବେଳଙ୍କ ରାଜତ୍ୱର ଶେଷଭାଗରେ ଖଣ୍ଡଗିରି ଓ ଉଦୟଗିରିରେ ଶୋଭା ପାଇଲା କାରୁକାର୍ଯ୍ୟପୂର୍ଣ୍ଣ ଗୁମ୍ଫାରାଜି । ମଞ୍ଚପୁରୀ, ଅଳକାପୁରୀ, ରାଣୀଗୁମ୍ଫା ଆଦି ଗୁମ୍ଫା-କଳିଙ୍ଗର ଗୁମ୍ଫା ସ୍ଥାପତ୍ୟ କଳାକୁ ଦେଲା ଏକ ନୂତନ ପରିଚୟ ।

ଓଡ଼ିଶା ମନ୍ଦିର ମାଳିନୀ । ସ୍ଥାପତ୍ୟର ପ୍ରାଚୁର୍ଯ୍ୟ । ପଥରରେ କଥା ଓ ଗୀତ । କୋଣାର୍କ, ମୁକ୍ତେଶ୍ୱର, ରାଜାରାଣୀ, ପର୍ଶୁରାମେଶ୍ୱର, ଭାସ୍କରେଶ୍ୱର, ଶ୍ରୀଜଗନ୍ନାଥ ମନ୍ଦିର ଓ ଲିଙ୍ଗରାଜ ମନ୍ଦିର ଏହାର ଉଦାହରଣ । ମାତ୍ର ସେଗୁଡ଼ିକର ସ୍ଥିତି କ୍ରମଶଃ ବିକୃତ ହେବାରେ ଲାଗିଛି । ଧୂଳି, ଧୂଆଁ ଓ ଧ୍ୱନି ପ୍ରଦୂଷଣରେ ସେଗୁଡ଼ିକ କ୍ରମଶଃ ବିବର୍ଣ୍ଣ ହୋଇଯାଉଛନ୍ତି । ଭୂଚଳନ ସେମାନଙ୍କର ଭିତ୍ତିଭୂମିକୁ ଦୁର୍ବଳ କରିଦେଉଛି ।

ଏବେ ଚିତ୍ରକଳା କଥା ବିଚାର କରାଯାଉ । କେନ୍ଦୁଝରର ସୀତାବିଞ୍ଜ, ନୂଆପଡ଼ାର ଯୋଗୀମଠ ଏବଂ ଅନ୍ୟତ୍ର ଚମତ୍କାର ଭିତ୍ତିଚିତ୍ରମାନ ଥିଲା । ତୃତୀୟ/ଚତୁର୍ଥ ଶତାବ୍ଦୀର ସୀତାବିଞ୍ଜରେ ଅଙ୍କିତ ପ୍ରସ୍ତରଚିତ୍ର । ନାଁ ରାବଣଛାୟା, ଏବେ ପଥର ଅଛି । ଚିତ୍ରଗୁଡ଼ିକ ଲିଭିଗଲାଣି । ବୁଗୁଡ଼ାର କାଠ ତିଆରି ବିରଞ୍ଚି ନାରାୟଣ ମନ୍ଦିରକୁ ଉଦାହରଣ ଭାବେ ନିଆଯାଉ । ଶାଗୁଆନ୍ କାଠରେ କୁଟିକମକରା ମନ୍ଦିର । କାଠର ଛୋଟ କୋଣାର୍କ ବୋଲି କୁହାଯାଏ । ମନ୍ଦିରର କାଠକାନ୍ଥରେ ଥିଲା ଭିତ୍ତିଚିତ୍ର । ମନ୍ଦିର ବାହାର କାନ୍ଥକୁ ଲାଗିଥିଲା କାଠ ତିଆରି ବିଭିନ୍ନ ଅଙ୍ଗଭଙ୍ଗୀରେ ପ୍ରମୂର୍ତ୍ତ ପ୍ରତିମା । ଏବେ ଏସବୁ ଲିଭିଗଲାଣି । ନୃସିଂହନାଥ ମନ୍ଦିରର ସ୍ଥିତି ବିପନ୍ନ । ବିଶ୍ୱ ଐତିହ୍ୟର ମାନ୍ୟତା ପାଇଥିବା କୋଣାର୍କ ମନ୍ଦିରର ସୂକ୍ଷ୍ମ କାରୁକାର୍ଯ୍ୟପୂର୍ଣ୍ଣ ମୂର୍ତ୍ତିଗୁଡ଼ିକ ଧୀରେ ଧୀରେ ଅଦୃଶ୍ୟ ହୋଇ ଆସୁଛନ୍ତି । ଶ୍ରୀଜଗନ୍ନାଥ ମନ୍ଦିରର କଳସ ଓ ନୀଳଚକ୍ର ବିପଦମୁକ୍ତ ନୁହେଁ । ଲିଙ୍ଗରାଜ ମନ୍ଦିରର ଚତୁର୍ଥ ବେଢ଼ା ଓ ଜଗମୋହନ ଆଶୁ ସଂରକ୍ଷଣର ଅପେକ୍ଷାରେ । ଖଣ୍ଡଗିରି, ଉଦୟଗିରି ପ୍ରଦୂଷଣମୁକ୍ତ ନୁହେଁ । ବାରବାଟୀର ଗଡ଼ଖାଇ ଦଳ ଓ ପଙ୍କପୂର୍ଣ୍ଣ । ଅଂଶୁପା ହ୍ରଦ ପ୍ରଦୂଷିତ । ରତ୍ନଗିରି, ଲଳିତଗିରି ସ୍ଥିତି ମଧ୍ୟ ଅନୁରୂପ । ଯାହା ଆମର ପରିଚୟ, ଅବିଚାରିତ ଭାବେ ସେ ସବୁକୁ ଆମେ ନଷ୍ଟ କରିବାରେ ଲାଗିଛୁ । ଦେଖିଲେ ଲାଗେ, ଆମେ ଐତିହ୍ୟକୁ ଭଲ ପାଉନାହୁଁ । ଐତିହ୍ୟକୁ ଭଲ ନ ପାଇବାର ଅର୍ଥ ନିଜକୁ ଭଲ ନ ପାଇବା, ନିଜର ପରିଚୟକୁ ଧ୍ୱଂସମୁଖୀ କରାଇବା ।

ଏବେ ଅବଶ୍ୟ ମୂର୍ତ୍ତି ତିଆରି ହେଉଛି, ମାତ୍ର ତାହା ବିଦେଶକୁ ଯାଉଛି । ବ୍ୟବସାୟୀମାନେ ଶହ ଶହ କୋଟି ଟଙ୍କାର ମାଲିକ ହେଉଛନ୍ତି ଏବଂ ମନ୍ଦିର ତିଆରି ପାଇଁ ବ୍ୟବହୃତ ପଥରଗୁଡ଼ିକ ଧୀରେ ଧୀରେ ଶେଷ ହୋଇଯାଉଛି । ଏହି ମାନସିକତାକୁ ଆମେ ଜଗତୀକରଣର ସ୍ପଷ୍ଟ ପ୍ରଭାବ ବୋଲି କହିପାରିବା । ଆମ ସ୍ଥାପତ୍ୟ, ଆମ କଳା, ପଶ୍ଚିମ ଭୂଖଣ୍ଡର ଧନୀମାନଙ୍କର ବୈଠକଖାନା, ଦେଶୀ ସାହେବମାନଙ୍କ ଷ୍ଟାର ହୋଟେଲ୍ ଓ ବଗିଚାରେ ଶୋଭା ପାଉଛି । ଏହାକୁ ସ୍ଥାପତ୍ୟର ପ୍ରସାର ନା ବିପଣନ, କେଉଁ ଆଦର୍ଶ ଭାବରେ ଗ୍ରହଣ କରାଯିବ, ତାହା ଅବଶ୍ୟ ବିଚାର୍ଯ୍ୟ ।

ଏବେ ଆମ କୀର୍ତ୍ତିରାଜିଗୁଡ଼ିକୁ ସୁରକ୍ଷିତ କରି ରଖିବାର ସମୟ ଆସିଛି । ଏହି ସୁରକ୍ଷା ମଧ୍ୟ ଆମ ଆର୍ଥିକ ସ୍ଥିତିକୁ ସମ୍ପନ୍ନ କରିବ ଏବଂ ଆମ ଐତିହ୍ୟକୁ ବିଶ୍ୱଗ୍ରାମରେ ସ୍ୱତନ୍ତ୍ର ରୂପରେ ଚିହ୍ନେଇବାରେ ସମର୍ଥ ହେବ । ନିଜ ଐତିହ୍ୟର ସୁରକ୍ଷା ଓ ସମ୍ମାନ ଏବଂ ତତ୍‌ସହିତ ବିଶ୍ୱ ସହିତ ନିଜକୁ ଯୋଡ଼ିବାର ମାନସିକତା ହେଉଛି ବିଶ୍ୱ ଐତିହ୍ୟ ଦିବସ ପାଳନର ପ୍ରକୃତ ଆଭିମୁଖ୍ୟ ।

ଭାଗ୍ୟଲିପି ମଲ୍ଲ,
ଅଧ୍ୟକ୍ଷ, ଓଡ଼ିଶା ରାଜ୍ୟ ସଂଗ୍ରହାଳୟ,
ଭୁବନେଶ୍ୱର

ଐତିହ୍ୟ ସମ୍ପନ୍ନ ସହରରେ
ସ୍ୱସ୍ତି ଗ୍ରୁପ୍‌ର ଅଭିନବ ଯୋଜନା

SWOSTI GROUP
HOTELS . RESORTS . TRAVELS
SINCE 1981
WHERE PASSION LIVES

- ପୁରୀରେ ହେବ ରାଜ୍ୟର ପ୍ରଥମ ପାଞ୍ଚ ତାରକା ବିଳାସପୂର୍ଣ୍ଣ ବିଚ୍ ରିସର୍ଟ
- ସ୍ୱସ୍ତି ଗ୍ରୁପ ପକ୍ଷରୁ ମାଇସ ଟୁରିଜିମର ନୂଆ ଡେଷ୍ଟିନେସନ

ଆତିଥେୟ ସେବା କ୍ଷେତ୍ରରେ ସୁନାମ ଅର୍ଜନ କରିଥିବା ସ୍ୱସ୍ତି ଗ୍ରୁପ ପକ୍ଷରୁ ପୁରୀ ଶିପସରୁବାଲିଠାରେ ସ୍ଥାପିତ ହେବାକୁ ଯାଉଛି ରାଜ୍ୟର ପ୍ରଥମ ୫ ଷ୍ଟାର ଲକ୍‌ଜୁରୀ ବିଚ୍ ରିସର୍ଟ । ସ୍ୱସ୍ତି ଗ୍ରୁପ୍ ଅଧ୍ୟକ୍ଷ ଜେ.କେ ମହାନ୍ତିଙ୍କ ସୂଚନା ଅନୁଯାୟୀ, ଏବେ ପର୍ଯ୍ୟଟକମାନଙ୍କ ଚାହିଦା ଓ ରୁଚି ବଦଳିବାରେ ଲାଗିଛି । ସେମାନଙ୍କ କ୍ରମବର୍ଦ୍ଧିଷ୍ଣୁ ଚାହିଦାକୁ ଦୃଷ୍ଟିରେ ରଖି ସ୍ୱସ୍ତି ଗ୍ରୁପ୍ ପକ୍ଷରୁ ଏଭଳି ନୂଆ ଯୋଜନା ହାତକୁ ନିଆଯାଇଛି । ଏହି ରିସର୍ଟରେ ପର୍ଯ୍ୟଟକମାନଙ୍କ ପାଇଁ ସମସ୍ତ ପ୍ରକାର ଅତ୍ୟାଧୁନିକ ଓ ବିଳାସପୂର୍ଣ୍ଣ ସେବା ଓ ସୁବିଧା ଉପଲବ୍ଧ ହେବ । ଏଥିସହିତ ପ୍ରାକୃତିକ ସୌନ୍ଦର୍ଯ୍ୟକୁ ମଧ୍ୟ ଭରପୂର ଉପଭୋଗ କରିହେବ । ଏହି ରିସର୍ଟରେ ୧୨୫ଟି ସମୁଦ୍ର ମୁହାଁ ବିଳାସପୂର୍ଣ୍ଣ କୋଠରି ରହିଛି । ଏଥିସହିତ ବିଶାଳ ସଭାକକ୍ଷରେ ସଭା, ବିବାହ ଉତ୍ସବ, ପ୍ରଦର୍ଶନୀ ଆଦି ମଧ୍ୟ ଆୟୋଜନ କରାଯାଇପାରିବ । ବିବାହ ଏବଂ ବିଭିନ୍ନ କାର୍ଯ୍ୟକ୍ରମ ପାଇଁ ୪ଟି ୱେଡିଂ ସ୍ଥଳ, ମୁକ୍ତ ଆକାଶ ଲନ୍ ସହିତ ମେଗା ବାଂକ୍ୱେଟ୍ ହଲ୍ ଏବଂ ୭୫୦ ଲୋକ ବସିପାରୁଥିବା ଭଳି କକ୍ଷ ମଧ୍ୟ ରହିଛି । ରୁଫ୍ ଟପ୍ ସ୍କାଏ ଲାଉଞ୍ଜ ବାର୍ ରହିଛି । ସେହିପରି ଚବିଶ ଘଣ୍ଟିଆ ରେଷ୍ଟୁରାଣ୍ଟ, ସୁଇମିଂ ପୁଲ୍, ଅତ୍ୟାଧୁନିକ ସ୍ପା, ବ୍ୟାୟାମଶାଳା, ମନୋରଞ୍ଜନ କକ୍ଷ, ବୟସ୍କ ଓ ଶିଶୁମାନଙ୍କ ପାଇଁ ସ୍ୱତନ୍ତ୍ର ସୁବିଧା ଏହି ରିସର୍ଟରେ ଉପଲବ୍ଧ ହେବ । ପର୍ଯ୍ୟଟକମାନେ ବିଚ୍ ହଟ୍‌ରେ ସ୍ଥାନୀୟ ଏବଂ ବିଦେଶୀ ଖାଦ୍ୟର ମଜା ନେଇପାରିବେ । ତେଣୁ ସବୁବର୍ଗର ପର୍ଯ୍ୟଟକ ଓ ଗ୍ରାହକଙ୍କ ପାଇଁ ଏହି ରିସର୍ଟ ଉପଯୋଗୀ ହୋଇପାରିବ । ଆଗାମୀ ଦୁଇ ମାସ ମଧ୍ୟରେ ଆରମ୍ଭ ହେବାକୁ ଥିବା ଏହି ରିସର୍ଟ ପର୍ଯ୍ୟଟନ କ୍ଷେତ୍ରରେ ରାଜ୍ୟକୁ ନୂଆ ପରିଚୟ ଦେବ ବୋଲି ଆଶା କରାଯାଉଛି ।

- ରୁଫ୍ ଟପ୍ ସ୍କାଏ ଲାଉଞ୍ଜ ବାର୍
- ୨୪ ଘଣ୍ଟିଆ ରେଷ୍ଟୁରାଣ୍ଟ, ସୁଇମିଂ ପୁଲ୍, ଅତ୍ୟାଧୁନିକ ସ୍ପା, ବ୍ୟାୟାମଶାଳା, ମନୋରଞ୍ଜନ କକ୍ଷ ଉପଲବ୍ଧ
- ବିଚ୍ ହଟ୍‌ରେ ସ୍ଥାନୀୟ ଏବଂ ବିଦେଶୀ ଖାଦ୍ୟର ମଜା
- ବିବାହ ଏବଂ ବିଭିନ୍ନ କାର୍ଯ୍ୟକ୍ରମ ପାଇଁ ୪ଟି ୱେଡିଂ ସ୍ଥଳ, ମୁକ୍ତ ଆକାଶ ଲନ୍ ସହିତ ମେଗା ବାଂକ୍ୱେଟ୍ ହଲ୍
- ସବୁବର୍ଗର ପର୍ଯ୍ୟଟକ ଓ ଗ୍ରାହକଙ୍କ ପାଇଁ ଏହି ରିସର୍ଟ ଉପଯୋଗୀ

ବିଜୁ ବାବୁଙ୍କ ଶ୍ରାଦ୍ଧବାର୍ଷିକୀ

'ବିଜୁ ପଟ୍ଟନାୟକ ଥିଲେ ବିରଳ ବ୍ୟକ୍ତିତ୍ୱ'

ପୁରୀ/କଣାସ, ୧୭।୪(ସମିସ)

ମହାନ ଜନନାୟକ ତଥା ପ୍ରବାଦ ପୁରୁଷ ବିଜୁ ପଟ୍ଟନାୟକଙ୍କ ତିରୋଧାନ ଦିବସରେ ସତ୍ୟବାଦୀ ନିର୍ବାଚନ ମଣ୍ଡଳୀ ଅନ୍ତର୍ଗତ କଣାସ ବ୍ଲକ ଗଡ଼ସାହି ପଞ୍ଚାୟତ ଜଙ୍କିଆଗଡ଼ସାହି ମେଳଣ ପଡ଼ିଆରେ ଶ୍ରଦ୍ଧାଞ୍ଜଳି ସଭା ଅନୁଷ୍ଠିତ ହୋଇଯାଇଛି । ଏଥିରେ ପୁରୀ ଜିଲ୍ଲା ବିଜୁ ଜନତା ଦଳ ସାଂସଦ ପ୍ରାର୍ଥୀ ଅରୂପ ପଟ୍ଟନାୟକ ଏବଂ ସତ୍ୟବାଦୀ ନିର୍ବାଚନ ମଣ୍ଡଳୀର ବିଧାୟକ ପ୍ରାର୍ଥୀ ସଞ୍ଜୟ କୁମାର ଦାସବର୍ମା ଯୋଗ ଦେଲେଥିଲେ । ପ୍ରଥମେ ସଭାକାର୍ଯ୍ୟ ଆରମ୍ଭ ହେବା ପୂର୍ବରୁ ପ୍ରବାଦ ପୁରୁଷ ବିଜୁ ପଟ୍ଟନାୟକଙ୍କ ଫଟୋଚିତ୍ରରେ ପୁଷ୍ପମାଲ୍ୟ ଅର୍ପଣ କରି ଶ୍ରଦ୍ଧାଞ୍ଜଳି ଜଣାଇଥିଲେ । କଣାସ ବ୍ଲକ ବିଜୁ ଜନତା ଦଳ ସଭାପତି ସୁରେଶ କୁମାର ସାହୁଙ୍କ ସଭାପତିତ୍ୱରେ ଏହି ସଭା କାର୍ଯ୍ୟ ଅନୁଷ୍ଠିତ ହୋଇଥିଲା । ଶ୍ରୀ ଦାସବର୍ମା କହିଥିଲେ, ଓଡ଼ିଶାର ରାଜନୀତି ଓ ସାଧାରଣ ଜୀବନରେ ପ୍ରବାଦ ପୁରୁଷ ବିଜୁ ପଟ୍ଟନାୟକ ଥିଲେ ଏକ ବିରଳ ବ୍ୟକ୍ତିତ୍ୱ । ରାଜ୍ୟର ସ୍ୱାର୍ଥ ଓ ଗରିବ ଲୋକଙ୍କ ହିତ ସାଧନା ପାଇଁ ସେ ଯେପରି ଦୃଢ଼ତା ଓ ନିର୍ଭିକତାର ସହ ପଦେକ୍ଷପ ନେଉଥିଲେ ତାଙ୍କ ପୂର୍ବରୁ କୌଣସି ମୁଖ୍ୟମନ୍ତ୍ରୀ ଦୃଢ଼ତା ପ୍ରଦର୍ଶନ କରିଥିବାର ଦେଖାଯାଏ ନାହିଁ । ସ୍ୱାଭିମାନୀ ଓ ସାହାସିକତାର ସେ ଥିଲେ ଏକ ସ୍ପର୍ଦ୍ଧିତ ଉଚ୍ଚାରଣ ଓ ଅନନ୍ୟ ପ୍ରତୀକ । ବିଗତ ଶତାବ୍ଦୀର ଷଷ୍ଠ ଦଶକରେ ମାତ୍ର ଅଢ଼େଇ ବର୍ଷ ଓଡ଼ିଶାର ମୁଖ୍ୟମନ୍ତ୍ରୀ ଥିବା ସମୟରେ ଯୁବକ ବିଜୁ ଓଡ଼ିଶାର ବିକାଶକୁ ମୂଳମନ୍ତ୍ର କରି ସାହାସିକତାର ପଦେକ୍ଷପ ନେଇ ଜାତୀୟ ମାନଚିତ୍ରରେ ଏହାକୁ ସ୍ଥାନିତ କରିଥିଲେ, ଯାହା ତାକୁ ଆଧୁନିକ ଓଡ଼ିଶାର ବିଶ୍ୱକର୍ମାର ପରିଚୟ ପ୍ରଦାନ କରିଥିଲା ବୋଲି ଶ୍ରୀ ଦାସବର୍ମା ମତପ୍ରକାଶ କରିଛନ୍ତି । ଏହି ଶ୍ରଦ୍ଧାଞ୍ଜଳି ସଭାରେ କଣାସ ବ୍ଲକ ଅଧ୍ୟକ୍ଷା ପ୍ରଭାତୀ ରାଉତ, ସତ୍ୟବାଦୀ ବ୍ଲକ ଅଧ୍ୟକ୍ଷ ସୁନିଲ କୁମାର ପଣ୍ଡା, କଣାସ ବ୍ଲକ ବିଜୁ ଜନତା ଦଳ ସଭାପତି ସୁରେଶ କୁମାର ସାହୁ, ସତ୍ୟବାଦୀ ବ୍ଲକ ପୂର୍ବତନ ଅଧ୍ୟକ୍ଷ ପ୍ରେମାନନ୍ଦ ବେହେରା, କଣାସ ବ୍ଲକ ପୂର୍ବତନ ଅଧ୍ୟକ୍ଷ ସୁସୀଲ କୁମାର ରାଉତ, ଜିଲ୍ଲା ପରିଷଦ ସଦସ୍ୟ ଭୀମସେନ ରାଉତରାୟ, ପୂର୍ବତନ ଜିଲ୍ଲା ପରିଷଦ ସଦସ୍ୟ ବାବୁଲି ସ୍ୱାଇଁ, ବିଜୁ ଜନତା ଦଳର ବରିଷ୍ଠ ନେତୃବୃନ୍ଦ ଓ ନିର୍ବାଚିତ ପ୍ରତିନିଧି, ମହିଳା, ଯୁବ ଛାତ୍ର ପ୍ରମୁଖଙ୍କ ସମେତ ବହୁ ବିଜୁପ୍ରେମୀ ଉପସ୍ଥିତ ଥିଲେ ।

ସତ୍ୟବାଦୀରେ ବିଜୁ ବାବୁଙ୍କ ଶ୍ରାଦ୍ଧବାର୍ଷିକୀ ପାଳିତ

ସାକ୍ଷୀଗୋପାଳ, ୧୭।୪(ସମିସ)

ସତ୍ୟବାଦୀ ବ୍ଲକ ଛକ ବାଟମହାବୀର ନିକଟ ବିଜୁମଣ୍ଡପରେ ବିଜୁ ବାବୁଙ୍କ ଶ୍ରାଦ୍ଧବାର୍ଷିକୀ ପାଳିତ ହୋଇଯାଇଛି । ମୁଖ୍ୟ ଅତିଥି ଭାବେ ନୀଳାଚଳ କୃଷକ ମହାସଂଘର ଅଧ୍ୟକ୍ଷ ନିରଞ୍ଜନ ମହାପାତ୍ର ଯୋଗଦେଇ ବିଜୁବାବୁଙ୍କ ଫଟୋଚିତ୍ରରେ ପୁଷ୍ପମାଲ୍ୟ ଅର୍ପଣ କରିଥିଲେ । ବିଜୁବାବୁଙ୍କ ସ୍ମୃତି ସଂସଦର ସଭାପତି ଅନନ୍ତ ମହାପାତ୍ର ଅନୁଷ୍ଠିତ ସ୍ମୃତିସଭାରେ ସଭାପତିତ୍ୱ କରିଥିଲେ । ବିଜୁପ୍ରେମୀ ରବୀନ୍ଦ୍ର ନାଥ ଶତପଥୀ, ବିଶ୍ୱନାଥ ଗ୍ରାମ ପଞ୍ଚାୟତର ସରପଞ୍ଚ ସର୍ବେଶ କୁମାର ଷଡ଼ଙ୍ଗୀଙ୍କ ସମେତ ଶତ୍ରୁଘ୍ନ ରାଉତ, ଭଜେନ୍ଦ୍ର ନାୟକ, ନିରଞ୍ଜନ ପ୍ରଧାନ, ପ୍ରକାଶ ବେହେରା, କାଳିଆ ଭୋଇ, କୈଳାସ ଚନ୍ଦ୍ର ମହାପାତ୍ର, ସଂଗ୍ରାମ ମହାପାତ୍ର, ଚନ୍ମୟ ରଞ୍ଜନ ମହାପାତ୍ର, ଶ୍ୟାମସୁନ୍ଦର ବାରିକ, ଶିବ ରାଉତ, କୃଷ୍ଣଚନ୍ଦ୍ର ପଣ୍ଡା ପ୍ରମୁଖ ଯୋଗଦେଇ ବିଜୁବାବୁଙ୍କ ସ୍ମୃତିଚାରଣ କରିଥିଲେ । ବିଜୁବାବୁଙ୍କୁ ଭାରତରତ୍ନ ପ୍ରଦାନ କରିବାକୁ ଭାରତ ସରକାରଙ୍କୁ ସ୍ମୃତି ସଂସଦ ପକ୍ଷରୁ ନିବେଦନ କରାଯାଇଥିଲା । ଶେଷରେ ସାମ୍ବାଦିକ ଧୀରେନ୍ଦ୍ର ସେନାପତି ଧନ୍ୟବାଦ ଦେଇଥିଲେ ।

ପଟଣପୁର ଭଗବତ ମେଳଣ ଉଦ୍‌ଯାପିତ

ଡେଲାଙ୍ଗ, ୧୭।୪(ସମିସ): ଡେଲାଙ୍ଗ ବ୍ଲକ ପଟଣପୁର ଗ୍ରାମର ବହୁ ପୁରାତନ ଭଗବତ ମେଳଣ ମଙ୍ଗଳବାର ବିଳମ୍ବିତ ରାତିରେ ଆତସବାଜି ପ୍ରଦର୍ଶନ ସହିତ ସମାପନ ହୋଇଛି । ୩ଦିନ ଧରି ଚାଲିଥିବା ଏହି ମେଳଣର ଜମାଣ ଉତ୍ସବରେ ସ୍ଥାନାଧିପତି ଭାବେ ପଟଣପୁର ଗ୍ରାମର ଆରାଧ୍ୟ ଦେବତା ଶ୍ରୀ ଗୋପାଳଜୀ ବିରାଟ ପଟୁଆର ସହିତ ମେଳଣ ପଡ଼ିଆ ଅଭିମୁଖେ ଯାତ୍ରା କରିଥିବା ବେଳେ ଆଖପାଖ ଅଞ୍ଚଳର ୧୩ଟି ଦୋଳ ବିମାନକୁ ଯଥାବିଧି ମେଳଣ କମିଟି ପକ୍ଷରୁ ସ୍ୱାଗତ କରାଯାଇ ଖୁଣ୍ଟି ଲାଗି କରାଯାଇଥିଲା । ମଙ୍ଗଳବାର ଗୋଧୂଳି ଲଗ୍ନରେ ହରିହର ଭେଟ କରାଯିବା ସହିତ ବେନୁପଡ଼ା, ତିରିମଲ ଓ ଗୋଲାସାହିର ସୁଖ୍ୟାତ ବାଣକାର ମାନଙ୍କ ପକ୍ଷରୁ ଆତସବାଜି ପ୍ରଦର୍ଶନ କରଯାଇଥିଲା । ଏହି ଅବସରରେ ସ୍ଥାନୀୟ ବିଧାୟକ ରୁଦ୍ର ପ୍ରତାପ ମହାରଥୀ, ବ୍ଲକ ଅଧ୍ୟକ୍ଷା ବାସନ୍ତୀ ସାହୁ, ଉପାଧ୍ୟକ୍ଷ ଦୁର୍ବାଶା ନିଶଙ୍କ, ବ୍ଲକ ବିଜେଡି ସଭାପତି ବୈରାଗୀ ଜେନା ପ୍ରମୁଖ ଉପସ୍ଥିତ ରହି ଆତସବାଜି ପ୍ରଦର୍ଶନ କରିଥିବା ବାଣକାର ମାନଙ୍କୁ ଉତ୍ତରୀୟ ଓ ପୁଷ୍ପଗୁଚ୍ଛ ପ୍ରଦାନ କରିବା ସହିତ ସମ୍ବର୍ଦ୍ଧନା ଜଣାଇଥିଲେ । ମେଳଣ ପରିଚାଳନା କମିଟି ସଦସ୍ୟ ବିପିନ ବିହାରୀ ନରେନ୍ଦ୍ର, ବିପ୍ଳବ ନରେନ୍ଦ୍ର, ମୀନକେତନ ମଙ୍ଗରାଜ, ସନାତନ ସାହୁ, ଗୋବିନ୍ଦ ସାହୁ, ନରେନ୍ଦ୍ର ବେହେରା ପ୍ରମୁଖ କାର୍ଯ୍ୟକ୍ରମ ପରିଚାଳନାରେ ସହଯୋଗ କରିଥିଲେ ।

ବାହାରଣା ମଠତୋଟାରେ ହରିହର ମେଳଣ

ନୟାହାଟ, ୧୭।୪(ସମିସ): ଚାରିଛକ ଥାନା ଅନ୍ତର୍ଗତ ବାହାରଣା ଗ୍ରାମରେ ବହୁ ପୁରାତନ ମଠ ତୋଟାରେ ଆଜି ରାମ ନବମୀ ତିଥିରେ ହରିହର ମେଳଣ ଅନୁଷ୍ଠିତ ହୋଇଯାଇଛି । ଏହି ମେଳଣରେ ବାହାରଣା ଐସାନେଶ୍ୱରଙ୍କ ସମେତ ବରିମୁଣ୍ଡ କଣ୍ଟି, ଗଡ଼ କର୍ମଳା, ମଠ ଓ ଘନ ସୁନ୍ଦରାରୁ ସୁସଜ୍ଜିତ ବିମାନରେ ହରିହର, ରାଧାକୃଷ୍ଣ ଆସି ମେଳଣ ପଡ଼ିଆରେ ବିଜେ କରିଥିଲେ । ପୂଜାର୍ଚ୍ଚନା ପରେ ସନ୍ଧ୍ୟାରେ ମନ୍ଦିରକୁ ବାହୁଡ଼ି ଥିଲେ । ଏହି ପୁରାତନ ମେଳଣରେ ହରିହର, ରାଧାକୃଷ୍ଣ ଠାକୁରଙ୍କୁ ଦର୍ଶନ କରିବାକୁ ଶ୍ରଦ୍ଧାଳୁଙ୍କ ଭିଡ଼ ଜମିଥିଲା ।

ସମୁଦ୍ରକୂଳରୁ କ୍ଷତାକ୍ତ ମୃତଦେହ ଉଦ୍ଧାର

ବନ ବିଭାଗ ବିରୋଧରେ ଅଭିଯୋଗ କଲେ ପରିବାର ଲୋକେ

ଅସ୍ତରଙ୍ଗ, ୧୭।୪(ସମିସ): ଅସ୍ତରଙ୍ଗ ବ୍ଲକ ଛୁରିଆନା ପଞ୍ଚାୟତ ଗୁଣ୍ଡଳବା ଗ୍ରାମ ସମୁଦ୍ର କୂଳରୁ ଜଣେ ବ୍ୟକ୍ତିଙ୍କ କ୍ଷତାକ୍ତ ମୃତଦେହ ଉଦ୍ଧାର କରାଯାଇଛି । ସୂଚନା ମୁତାବକ, ଏହି ପଞ୍ଚାୟତର ଆଇଁସିଣିଆ ଗ୍ରାମର ରାଧୁ ସ୍ୱାଇଁ (୫୧) ମଙ୍ଗଳବାର ରାତି ୮ ଟାରେ ଜଙ୍ଗଲକୁ କାଠ ଆଣିବା ପାଇଁ ଏକ କୁରାଢ଼ୀ ନେଇ ଆସିଥିଲେ । କିନ୍ତୁ ମଧ୍ୟରାତି ପର୍ଯ୍ୟନ୍ତ ଘରକୁ ଫେରି ନଥିଲେ । ଘର ଲୋକ ବିଭିନ୍ନ ସ୍ଥାନରେ ଖୋଜାଖୋଜି କରି ତାଙ୍କୁ ପାଇନଥିଲେ । ବୁଧବାର ସକାଳୁ କିଛି ଲୋକ ଏକ ମୃତଶରୀରକୁ ଦେଖି ରାଧୁ ସ୍ୱାଇଁ ବୋଲି ଚିହ୍ନଟ କରି ତାଙ୍କ ପରିବାର ଲୋକଙ୍କୁ ଖବର ଦେଇଥିଲେ । ଖବର ପାଇ ପରିବାର ଲୋକ ଆସି ରାଧୁଙ୍କୁ ଚିହ୍ନଟ କରିବା ପରେ ସ୍ଥାନୀୟ ସରପଞ୍ଚ ଖିରୋଦ କାଣ୍ଡିଙ୍କ

ସୂର୍ଯ୍ୟ ଦେଓ

ଷାଠିଏ ଦଶକରେ ରବୀନ୍ଦ୍ର ସଙ୍ଗୀତର ପ୍ରଭାବ

ଷାଠିଏ ଦଶକର ଆରମ୍ଭ ଭାଗରେ ଓଡ଼ିଆ ଚଳଚ୍ଚିତ୍ର ସଙ୍ଗୀତର ଗତି କ୍ରମେ କ୍ରମେ କ୍ଷୀପ୍ର ହେଲା । ଆପଣମାନେ ଲକ୍ଷ୍ୟ କରିଥିବେ, ପଚାଶ ଦଶକରେ ଓଡ଼ିଆ ଚଳଚ୍ଚିତ୍ର ସଙ୍ଗୀତର ଗତି ମନ୍ଥର ଥିଲା ଓ ବାଦ୍ୟଯନ୍ତ୍ରର ବହୁଳ ବ୍ୟବହାର ମଧ୍ୟ ନଥିଲା । ଷାଠିଏ ଦଶକର ଆରମ୍ଭରେ ବାଦ୍ୟଯନ୍ତ୍ରର ଅଧିକ ବ୍ୟବହାର ହେଲା, ପଶ୍ଚିମୀ ଯନ୍ତ୍ରସଙ୍ଗୀତ ସହିତ ପଶ୍ଚିମୀ ସ୍ୱର ବ୍ୟବହାର ମଧ୍ୟ ହେଲା । ଏହି କ୍ରମରେ ଓଡ଼ିଆ ଚଳଚ୍ଚିତ୍ର ଗୀତ ରଚନାର ଶୈଳୀ ମଧ୍ୟ ପରିବର୍ତ୍ତିତ ହେଲା । ଯେଣୁ ଏହି ଧାରା ବଙ୍ଗୀୟ ଚଳଚ୍ଚିତ୍ରରେ ମଧ୍ୟ ପ୍ରବାହିତ ହୋଇଥିଲା, ଅତଏବ ଓଡ଼ିଆ ଚଳଚ୍ଚିତ୍ର ଗୀତ ରଚନା ସେହି ଅନୁପାତରେ ପ୍ରଭାବିତ ହେଲା ।

ଗୀତରେ ଶବ୍ଦ ସଂଯୋଜନ, ଭାବାବସ୍ଥା ଓ ବାର୍ତ୍ତା ସଙ୍ଗଠନର ସ୍ୱରୂପ ବଦଳିଲା । ଯଦିଚ ଓଡ଼ିଆ ଲୋକଶବ୍ଦ ଓ ଲୋକବୋଲିକୁ ଏହି ସମୟ ସୀମାରେ ଅଧିକ ବ୍ୟବହାର କରାଯାଇଛି ଏବଂ କବିଚନ୍ଦ୍ର କାଳୀଚରଣ ପଟ୍ଟନାୟକଙ୍କ ଧାରାରେ ନାରାୟଣ ପ୍ରସାଦ ସିଂହ, ନରସିଂହ ମହାପାତ୍ର, ଗୁରୁକୃଷ୍ଣ ଗୋସ୍ୱାମୀ ପ୍ରମୁଖଙ୍କ ରଚନା ଅନୁରଞ୍ଜିତ ହୋଇଛି, ତେବେ ପ୍ରତିବେଶୀ ସାହିତ୍ୟ ଶୈଳୀ ପ୍ରତି ମଧ୍ୟ ସେମାନେ ଆସକ୍ତ ହୋଇଛନ୍ତି । ଗୀତିକାରଙ୍କ ଏହି ଅଭିରୁଚିରୁ ବିଶ୍ୱକବି ରବୀନ୍ଦ୍ରନାଥ ଟାଗୋରଙ୍କ ରଚନା ଓ ଭାବଶୈଳୀ ଦ୍ୱାରା ଅଧିକାଂଶ ଓଡ଼ିଆ ଚଳଚ୍ଚିତ୍ର ଗୀତର ବିସ୍ତାର ହୋଇଛି । ରବୀନ୍ଦ୍ରନାଥଙ୍କ ପ୍ରେମଗୀତରେ ଏକ ଉନ୍ମାଦଭରା ବିସ୍ତରଣକୁ ଆପଣ ଲକ୍ଷ୍ୟ କରିଥିବେ, ଯେମିତି: "କାଁଦାଲେ ତୁମି ମୋରେ/ ଭାଲେବାସାରି ଘାଏ/ ନୀରବୋ ବେଦନାତେ ପୁଲକୋ ଲାଗେ ଗାଏ ।" ୧୯୨୯ ମସିହାରେ ବିଶ୍ୱଗୁରୁ ରବୀନ୍ଦ୍ରନାଥଙ୍କ ରଚିତ ଏହି ଗୀତି କବିତା 'ପରିତ୍ରାଣ' ସଙ୍କଳନରୁ ଆସିଛି । ଏହି ଗୀତି କବିତାର ସ୍ୱରଲିପି ନିଜେ ରବୀନ୍ଦ୍ରନାଥ ପ୍ରସ୍ତୁତ କରିଥିଲେ ଓ ହିନ୍ଦୁସ୍ତାନୀ ଶାସ୍ତ୍ରୀୟ ରାଗ 'ଦେଶ', ତାଳ: 'ଝପ୍‌ତାଲ' ଆଧାରିତ ଏହି ସ୍ୱରବିନ୍ୟାସରେ ପାଶ୍ଚାତ୍ୟ ଆବହ ସଙ୍ଗୀତର ନିୟୋଗ ରହିଛି । ଆପଣ ଆଶ୍ଚର୍ଯ୍ୟ ହୋଇପାରନ୍ତି 'କାଁଦାଲେ ତୁମି ମୋରେ/ ଭାଲେବାସାରି ଘାଏ'ର ଅବିକଳ ଅନୁବାଦ ଓ ସ୍ୱରଲିପି ଓଡ଼ିଆ ଚଳଚ୍ଚିତ୍ରରେ ସ୍ଥାନିତ ହୋଇଛି । ଅବଶ୍ୟ ଚଳଚ୍ଚିତ୍ରରେ ସୂଚିତ ଅଛି ଯେ ଏହା ମୂଳ ରବୀନ୍ଦ୍ର ସଙ୍ଗୀତର ଅନୁବାଦ ଏବଂ ମୂଳ ସ୍ୱରଲିପିକୁ ବ୍ୟବହାର କରାଯାଇଛି । 'ତୁମରି ପ୍ରୀତି ନେଇ/ ନୟନୁ ଲୁହ ଝରେ' ରବୀନ୍ଦ୍ରୀୟ ଫକ୍ତିର ଏହି ଓଡ଼ିଆ ଅନୁବାଦ କରିଥିଲେ ଗୁରୁକୃଷ୍ଣ ଗୋସ୍ୱାମୀ । ବାଳକୃଷ୍ଣ ଦାଶଙ୍କ ସଂଗୀତ ସଂଯୋଜିତ

ସାଧନାର ଗୀତିଦୃଶ୍ୟ ଶରତ ଓ ମିନତି ତୁମରି ପ୍ରୀତି ନେଇ ନୟନୁ ଲୁହଝରେ

୧୯୬୪ର ଓଡ଼ିଆ ଚଳଚ୍ଚିତ୍ର 'ସାଧନା'ରେ ଏହି ଗୀତ ସଂଯୋଗ ହୋଇଥିଲା । ରବୀନ୍ଦ୍ରନାଥଙ୍କ ଉନ୍ମାଦଭରା ବିସ୍ତରଣ ସହିତ ସ୍ୱଚ୍ଛନ୍ଦତାବାଦରେ ରହସ୍ୟବାଦର ପାଂଶୁଳ ବିଷାଦ କାବ୍ୟଶୈଳୀ ଦ୍ୱାରା ଆମ ଓଡ଼ିଆ ଚଳଚ୍ଚିତ୍ର ଗୀତର ବିଶାଳ ପୃଷ୍ଠପଟ ପ୍ରଭାବିତ ହେଲା । ଯେଉଁ ତିନିଜଣ ନିଜ ଅଧିକାଂଶ ଓଡ଼ିଆ ଚଳଚ୍ଚିତ୍ର ଗୀତରେ ରାବୀନ୍ଦ୍ରିକ ଭାବ ଓ ଶୈଳୀର ବ୍ୟବହାର କଲେ, ସେମାନେ ଅବଶ୍ୟ ସେହି ଧାରା ଓ ଶୈଳୀକୁ ସବୁ ଗୀତରେ ବାନ୍ଧି ରଖି ପାରିଲେନାହିଁ । ନାରାୟଣ ପ୍ରସାଦ ସିଂହ, ନରସିଂହ ମହାପାତ୍ର ଓ ଗୁରୁକୃଷ୍ଣ ଗୋସ୍ୱାମୀ ବିସ୍ମୟକର ଭାବରେ ରାବୀନ୍ଦ୍ରିକ ଭାବ ଓ ଶୈଳୀ ସହ ନିଜ ରଚନା ସମୂହରେ ବିଷୟବସ୍ତୁର ଚାଞ୍ଚଲ୍ୟ ସହିତ ଓଡ଼ିଆ ରୀତିକାଳର ଶୃଙ୍ଗାର ପ୍ରୟୋଗ ଏବଂ ପ୍ରତିଷ୍ଠିତ ବିଷୟକୁ ବିଷୟୋତ୍ତର କରିବାରେ ଅଧିକ ଧ୍ୟାନ ଦେଇଛନ୍ତି । ୧୯୬୫ରେ ମୁକ୍ତିପ୍ରାପ୍ତ 'ନବଜନ୍ମ' ଚଳଚ୍ଚିତ୍ର ପାଇଁ ନରସିଂହ ମହାପାତ୍ରଙ୍କ ରଚିତ 'ଆଖି ଥାଇ ଦେଖେ ଖାଲି ଅମା ଘେରା ଅନ୍ଧାର/ ଖୋଜେ ମନ ଅନ୍ତର/ ଆଲୋକର ଜୁଆର/ ଯାହା ଲାଗି ଅଧୀର' ଯଦି ରବୀନ୍ଦ୍ରନାଥଙ୍କ 'ଗୀତାଞ୍ଜଳି'ରୁ ଉଦ୍ଧୃତ 'ନୀରବ ଆଲୋକ ଜାଗିଯା ହୃଦୟ ପ୍ରାନ୍ତେ' ଫକ୍ତି ଦ୍ୱାରା ଅନୁପ୍ରେରିତ ବୋଲି ବିବେଚନା କରାଯାଏ । ତେବେ ୧୯୬୪ର 'ଅମଡ଼ାବାଟ' ଚଳଚ୍ଚିତ୍ରରେ ତାଙ୍କ ରଚିତ 'ଦେଲେ ଧରା କଥା ସରେ/ ଥାଏ ମଜା ଦୂରେ ଦୂରେ'ରେ ଭାବ ସଂଯୋଜନା ଓ ସର୍ଜନାତ୍ମକ ଦୃଷ୍ଟିଭଙ୍ଗୀକୁ ଲକ୍ଷ୍ୟ କଲେ ବୋଧ ହେବ ଯେ, କାବ୍ୟ ଲୋକର ନିର୍ମାଣ କଳା ଓଡ଼ିଆ ବୈଷ୍ଣବୀୟ ରଚନା ଶୈଳୀରୁ ଆସିଛି । ଓଡ଼ିଆ ବୈଷ୍ଣବୀୟ ପରମ୍ପରାର ଶୃଙ୍ଗାରୀ ପରିହାସ ଓ ଚଟୁଳ ବାକ୍ୟ ବିନିମୟ ଏହି ଚଳଚ୍ଚିତ୍ର ଗୀତରେ କେମିତି ଆସିଛି ଦେଖନ୍ତୁ: 'ଦେଲେ ଧରା କଥା ସରେ/ ଥାଏ ମଜା ଦୂରେ ଦୂରେ' ପରେ ଦ୍ୱିତୀୟ ଧାଡ଼ି 'ଅଳି ପାଶେ ନାହିଁ ଗଲେ/ ଫୁଟା ଫୁଲ ଝୁରି ମରେ ।' ଅର୍ଥାତ୍ କଥୋପକଥନ ଶୈଳୀରେ ଆମ ବୈଷ୍ଣବୀୟ ପରମ୍ପରାର ଯେଉଁ କାବ୍ୟ ଶୈଳୀ ଥିଲା, ତାହା ମଧ୍ୟ ଓଡ଼ିଆ ଚଳଚ୍ଚିତ୍ରରେ ସଂପୃକ୍ତ ହୋଇଛି ।

ଗୁରୁକୃଷ୍ଣ ଗୋସ୍ୱାମୀଙ୍କ କେତେକ ଚଳଚ୍ଚିତ୍ର ଗୀତ ରଚନାରେ ମଧ୍ୟ ରାବୀନ୍ଦ୍ରିକ ଶୈଳୀ ଓ ଭାବ ରହିଥିଲା । ସେ ଓଡ଼ିଆ ଚଳଚ୍ଚିତ୍ର ପାଇଁ ରବୀନ୍ଦ୍ର ସଙ୍ଗୀତର ଅନୁବାଦ କରିଥିଲେ ଏବଂ ନିଜ ମୌଳିକ ରଚନାରେ ମଧ୍ୟ ରବୀନ୍ଦ୍ରନାଥଙ୍କ ଦ୍ୱାରା ପ୍ରଭାବିତ ହୋଇଥିଲେ । ଭୌତିକ ସଂସାରର ଶୁଦ୍ଧ ଚେତନା ଓ ପ୍ରକୃତିର ଉପମାକୁ ଗୀତର ଉପାଦାନ କରିବାର ଯେଉଁ ଧାରା ରବୀନ୍ଦ୍ରନାଥ ଆରମ୍ଭ କଲେ, ସେହି ଧାରା ଦ୍ୱାରା ଅନ୍ୟମାନଙ୍କ ସହିତ ଗୁରୁକୃଷ୍ଣ ଗୋସ୍ୱାମୀ ମଧ୍ୟ ପ୍ରଭାବିତ ହୋଇଛନ୍ତି । ଗୁରୁକୃଷ୍ଣଙ୍କ ରଚିତ 'ଜୀବନସାଥୀ' ଚଳଚ୍ଚିତ୍ରର 'ଏ ରଙ୍ଗ ଏ ନିଶା ଲାଗେ ଆଜି ମନେ' ଗୀତର ଅନ୍ତରାରେ ରାବୀନ୍ଦ୍ରିକ ଉପାଦାନ ସ୍ପଷ୍ଟ ହୋଇ ଦିଶେ, ଯେମିତି: ମୁଁ ଯେ ଚାତକୀ ଡାକିଲି ତ ଝୁରି/ ହୋଇ ବଉଦ ପଡ଼ିଲା ସେ ଝରି' ବା 'ସେ ଯେ ଦରିଆ ଡାକିଲା ତ ଦୂରେ/ ହୋଇ ଝରଣା ତା' ପାଇଁ ମୁଁ ଝରେ' ।

ଗୀତିକାର ନାରାୟଣ ପ୍ରସାଦ ସିଂହ ମଧ୍ୟ ନିଜ ଅଧିକାଂଶ ଚଳଚ୍ଚିତ୍ର ଗୀତ ରଚନାରେ ପଦର ମାଧୁର୍ଯ୍ୟ ଓ ଭାବ ସଞ୍ଚାର ପ୍ରକ୍ରିୟାରେ ବିଶ୍ୱଗୁରୁଙ୍କ ଦ୍ୱାରା ଅନୁପ୍ରାଣିତ ହୋଇଛନ୍ତି । ବିଶ୍ୱଗୁରୁଙ୍କ କବିତାରେ ଯେଉଁ ଶୈଳୀରେ ବିଚ୍ଛେଦ ଓ ଆଶା ଭାବର ସଂରଚନା ରହିଛି, ସେହି ଶୈଳୀରେ ରଚିତ ହୋଇଛି 'ଅମଡ଼ାବାଟ'ର 'ମମତା ମଧୁର ପ୍ରିୟଜନ ସ୍ନେହ ପ୍ରୀତି' । ସ୍ୱଚ୍ଛନ୍ଦତାବାଦର ପୃଷ୍ଠପଟରେ ଦୃଶ୍ୟକୁ ଭାବ କରିଦେବାର ଯେଉଁ ପ୍ରକ୍ରିୟା ରବୀନ୍ଦ୍ରନାଥ ରଚିଥିଲେ ତାହାକୁ ନାରାୟଣ ପ୍ରସାଦ ସିଂହ ନିଜ ରଚନାରେ ପ୍ରାଧାନ୍ୟ ଦେଇଛନ୍ତି । 'ସବୁଜ ବନର ଶିରୀ ନଈ ତୋଟା ମାଳ/ କୁଆଁର ପୁନେଇଁ ପୁଚି ରଜ ଦୋଳି ଖେଳ/ ଭାସିଯାଏ ମନେ ମନେ ବିଦାୟ ବେଳାରେ/ ନୟନେ ନୀରଧାର ଝରଝର ବହେ' ନାରାୟଣ ପ୍ରସାଦ ସିଂହଙ୍କ ଏହି ଫକ୍ତିରେ ଓଡ଼ିଆତ୍ୱ ଅଛି, ଓଡ଼ିଆ ଦୃଶ୍ୟ ଅଛି କିନ୍ତୁ ସଂରଚନା କ୍ଷେତ୍ରରେ କେବଳ ଶେଷ ଧାଡ଼ିଟି ହେତୁ ସମଗ୍ର ଦୃଶ୍ୟ ଭାବରେ ପରିବର୍ତ୍ତିତ ହେଉଛି । ବୌଦ୍ଧ ଯୁଗର ଚରିତ୍ର ଉପଗୁପ୍ତଙ୍କୁ ନେଇ ରବୀନ୍ଦ୍ରନାଥଙ୍କ ରଚନା 'ଅଭିସାର'ରେ ଉପରୋକ୍ତ ପ୍ରୟୋଗ ହୋଇଥିଲା ଏବଂ ଓଡ଼ିଆ ଚଳଚ୍ଚିତ୍ର ଗୀତିକବିତା ରଚନା କ୍ଷେତ୍ରରେ ଏହି ସଂରଚନା ଶୈଳୀକୁ ନାରାୟଣ ପ୍ରସାଦ ସିଂହଙ୍କ ସମେତ ଅନ୍ୟମାନେ ବି ବ୍ୟବହାର କରିଛନ୍ତି । ■

ପରଦା ପଛର କାହାଣୀ

ସରି ଆସୁଛି ଫ୍ରାଇଡେ ରିଲିଜ୍ ଟ୍ରେଣ୍ଡ

ଆଜିକୁ ୬୪ ବର୍ଷ ପୂର୍ବରୁ ୧୯୬୦ରେ ଭାରତରେ ଶୁକ୍ରବାର ଫିଲ୍ମ ରିଲିଜ୍ ଟ୍ରେଣ୍ଡ ଆରମ୍ଭ ହୋଇଥିଲା । ହଲିଉଡ୍‌ର 'ଫ୍ରାଇଡେ ଟ୍ରେଣ୍ଡ'କୁ ଅନୁସରଣ କରି 'ମୁଗଲ- ଏ-ଆଜମ୍' ୫ ଅଗଷ୍ଟ, ୧୯୬୦ରେ ରିଲିଜ୍ ହୋଇଥିଲା । ଏହି ଫିଲ୍ମର ସଫଳତାକୁ ଆଖି ଆଗରେ ରଖି ସେତେବେଳର ପ୍ରଯୋଜକମାନେ କେ.ଆସିଫଙ୍କ ମାର୍ଗରେ ଚାଲି ସୋମବାର ବଦଳରେ ଶୁକ୍ରବାର ଫିଲ୍ମ ରିଲିଜ୍ କରିବା ଆରମ୍ଭ କରିଦେଲେ । ଏହାପରେ ସେତେବେଳର ପ୍ରଯୋଜକମାନେ ଏହା ବୈଭବ ଲକ୍ଷ୍ମୀଙ୍କ ଦିନ ହୋଇଥିବାରୁ ଏହାକୁ ଉତ୍ତମ ମଣି ଏହି ଦିନରେ ଫିଲ୍ମ ରିଲିଜ୍ କଲେ । ଏହାପରେ ଇଦ୍, ଦୀପାବଳି ଆଦି ଅବସର ଛାଡ଼ି ପ୍ରଯୋଜକମାନେ ଶୁକ୍ରବାର ଦିନ ସେମାନଙ୍କ ଫିଲ୍ମ ରିଲିଜ୍ କରିବା ଆରମ୍ଭ କରିଦେଲେ । କିନ୍ତୁ ବିଗତ କିଛି ବର୍ଷ ହେଲାଣି ଅକ୍ଷୟ କୁମାର, ଅଜୟ ଦେବଗନ୍, ଅମିର୍ ଖାନ୍, ଶାହାରୁଖ୍ ଖାନ୍, ସଲମାନ୍ ଖାନ୍‌ଙ୍କ ଫିଲ୍ମ ସପ୍ତାହର କୌଣସି ଦିନରେ ବି ରିଲିଜ୍ ହେଉଛି । ନିକଟରେ ଅଜୟ ଦେବଗନ୍‌ଙ୍କ ଅଭିନୀତ 'ମୈଦାନ' ୧୦ ଏପ୍ରିଲ୍ ବୁଧବାର ଓ ଅକ୍ଷୟ କୁମାରଙ୍କ ଅଭିନୀତ 'ବଡ଼େ ମିଆଁ ଛୋଟେ ମିଆଁ' ଏପ୍ରିଲ୍ ୧୧ ଗୁରୁବାରରେ ରିଲିଜ୍ ହୋଇଥିଲା । ତେବେ ଧୀରେ ଧୀରେ ଇଣ୍ଡଷ୍ଟ୍ରୀରୁ ଶୁକ୍ରବାର ଫିଲ୍ମ ରିଲିଜ୍ ହେବା ଧାରା କମି ଆସୁଛି ବୋଲି ଏଥିରୁ ସ୍ପଷ୍ଟ ହେଉଛି । ଏହି ପରିପ୍ରେକ୍ଷୀରେ ସଲମାନ୍ ତାଙ୍କ ଫିଲ୍ମଗୁଡ଼ିକ ଶୁକ୍ରବାର ରିଲିଜ୍ ଉପରେ ଗୁରୁତ୍ୱ ଦିଅନ୍ତି । ଯଦି କୌଣସି ପର୍ବପର୍ବାଣି କିମ୍ବା ସରକାରୀ ଛୁଟି ପଡୁନାହିଁ ତେବେ ଫିଲ୍ମକୁ ଶୁକ୍ରବାର ରିଲିଜ୍ କରିଦେବା ଭଲ ବୋଲି ସେ କୁହନ୍ତି । ତାଙ୍କ ମତରେ ଶୁକ୍ରବାରର ଏକ ଅଲଗା ଅଡିୟନ୍ସ ଥାଆନ୍ତି, ଯିଏ କି ପ୍ରତି ଶୁକ୍ରବାର ସିନେମାହଲ୍ ଯାଇଥାନ୍ତି । ସେହିଭଳି ବଲିଉଡ୍‌ର ଆଗଧାଡ଼ିର ନିର୍ଦ୍ଦେଶକ ସିଦ୍ଧାର୍ଥ ଆନନ୍ଦ 'ନନ୍ ଫ୍ରାଇଡେ' ଟ୍ରେଣ୍ଡକୁ ସମର୍ଥନ କରନ୍ତି । ସିଦ୍ଧାର୍ଥଙ୍କ କହିବା ଅନୁସାରେ, "ଏବେ ଦର୍ଶକଙ୍କ ଚିନ୍ତାଧାରାରେ ପରିବର୍ତ୍ତନ ଆସିଛି । ଏବେ ଫିଲ୍ମ ଶୁକ୍ରବାର ବ୍ୟତୀତ ଅନ୍ୟ କୌଣସି ଦିନରେ ବି ରିଲିଜ୍ ହେଉଛି । ମୋ ଫିଲ୍ମ 'ପଠାନ୍' ବୁଧବାର ରିଲିଜ୍ ହୋଇଥିଲା । 'ଫାଇଟର୍' ଗୁରୁବାର ରିଲିଜ୍ ହୋଇଥିଲା । ଏହି ଫିଲ୍ମର ଦୁଇଟି କଲେକ୍ସନକୁ ଦେଖି ଏହା ପ୍ରମାଣିତ ହେଉଛି ଯେ, ଫିଲ୍ମ ଭଲ ହୋଇଥିଲେ ଏହା ଯେଉଁଦିନ ରିଲିଜ୍ ହୋଇଥିଲେ ବି ଲୋକେ ଏହାକୁ ଦେଖିବାକୁ ଆସିବେ ।" ସେହିଭଳି ୟଶରାଜ ଫିଲ୍ମର 'ହେଡ୍ ଅଫ୍ ଡିଷ୍ଟ୍ରିବ୍ୟୁସନ୍' ରୋହନ୍ ମଲହୋତ୍ରାଙ୍କ କହିବା ଅନୁସାରେ, "ପ୍ରଯୋଜନା ସଂସ୍ଥାଗୁଡ଼ିକ ସେମାନଙ୍କର ଫିଲ୍ମକୁ କେଉଁ ଦିନ ରିଲିଜ୍ କରିବେ ସେନେଇ ଦେଖିଚାହିଁ ନିଷ୍ପତ୍ତି ନେଇଥାନ୍ତି । ପୂର୍ବରୁ ବହୁତ କମ୍ ଫିଲ୍ମ ନିର୍ମାଣ ହେଉଥିଲା, ବହୁ ଅଧିକ ଦର୍ଶକ ଥିଲେ । ଏବେ କିନ୍ତୁ ଅଧିକ ମାତ୍ରାରେ ଫିଲ୍ମ ନିର୍ମାଣ କରାଯାଉଛି । ଏଥିଯୋଗୁ ଗୋଟିଏ ଦିନରେ ଏକାଧିକ ଫିଲ୍ମ ରିଲିଜ୍ ହେଉଛି । ଖାସ୍ ସେଥିପାଇଁ ଆମେ ଶୁକ୍ରବାର ଅପେକ୍ଷା ପର୍ବପର୍ବାଣିରେ ଫିଲ୍ମ ରିଲିଜ୍ କରୁଛୁ । ତେବେ ଶୁକ୍ରବାର କିମ୍ବା ଅନ୍ୟ କୌଣସି ବିଶେଷ ଦିନରେ ଫିଲ୍ମ ରିଲିଜ୍ କରାଯିବ, ସେଥିପାଇଁ ପୂର୍ବରୁ ବହୁତ ବିଶ୍ଳେଷଣ କରିବାକୁ ପଡ଼େ ।" ■

'ଆମ୍ରପାଲୀ' ପାଇଁ ଅଙ୍କିତା ଖୁସ୍

'ପବିତ୍ର ରିଷ୍ତା' ଧାରାବାହିକର ଚିହ୍ନାମୁହଁ ଅର୍ଚ୍ଚନା ତଥା ଅଙ୍କିତାଙ୍କ ହାତକୁ ଗୋଟିଏ ପରେ ଗୋଟିଏ ବଡ଼ ପ୍ରୋଜେକ୍ଟ ଆସୁଛି । ଯାହାକୁ ନେଇ ତାଙ୍କ ଫ୍ୟାନ୍ ବେଶ୍ ଉତ୍ସାହିତ ରହିଛନ୍ତି । ନିକଟରେ 'ବିଗ୍‌ବସ୍-୧୭'ରେ ପାରିବାରିକ ଜୀବନକୁ ନେଇ ଅଧିକ ଟ୍ରୋଲ୍ ହୋଇଥିବା ଏହି ଅଭିନେତ୍ରୀ ଜଣକ ନିଜ କ୍ୟାରିୟରକୁ ନେଇ ବେଶ୍ ସଚେତନ ଅଛନ୍ତି । ପୂର୍ବାପେକ୍ଷା ଏବେ ତାଙ୍କୁ ଗୋଟେ ପରେ ଗୋଟେ ବଡ଼ ପ୍ରୋଜେକ୍ଟ ମିଳୁଛି । ସେ ନିଜ ଇନ୍‌ଷ୍ଟାଗ୍ରାମରେ ଆଗାମୀ ୱେବସିରିଜ୍ 'ଆମ୍ରପାଲୀ'ର ନିଜର ଫାଷ୍ଟଲୁକ୍‌କୁ ସେୟାର କରିଛନ୍ତି । ଏଥିରେ ଅଙ୍କିତା ଏକ କମଳା ରଙ୍ଗର ଲେହେଙ୍ଗା ପିନ୍ଧି ନାଚୁଥିବା ଦେଖିବାକୁ ମିଳିଛି । ଆଉ ତାଙ୍କ ଚେହେରାରେ ଉଭୟ ଶାନ୍ତ ଓ ଇମୋସନ୍ ଦେଖିବାକୁ ମିଳୁଛି । ଅଙ୍କିତାଙ୍କ ଏହି ପୋଷ୍ଟକୁ ତାଙ୍କର ପ୍ରଶଂସକ ପସନ୍ଦ କରିଥିଲେ । ତେବେ ପୋଷ୍ଟ କରିବା ସହ ଅଙ୍କିତା ଲେଖିଥିଲେ ଯେ, ଶକ୍ତି, ଦୟା, ସ୍ଥିରତାର ପ୍ରତୀକ ଅଙ୍କିତା ଲୋଖେଣ୍ଡଙ୍କୁ ଆମ୍ରପାଲୀ ରୂପେ ପ୍ରସ୍ତୁତ କରାଯାଉଛି । ଏହା ଏକ ବଧୂର କାହାଣୀ, ଯିଏ କି ଏକ ସଂଘର୍ଷମୟ ଜୀବନଯାତ୍ରା କରୁଛି । ନିକଟରେ ଅଙ୍କିତା ଓ ସ୍ୱାମୀ ବିକ୍କିଙ୍କର ନୂଆ ଗୀତ 'ଲା ପିଲା ଦେ ଶରାବ' ରିଲିଜ୍ ହୋଇଛି । ଦର୍ଶକଙ୍କୁ ବେଶ୍ ପସନ୍ଦ ଆସୁଥିବା ଏହି ଗୀତରେ ସେମାନଙ୍କ ସହ ସୌରଭ ସଚଦେବା ନଜର ଆସିଛନ୍ତି । ତେବେ ଅଙ୍କିତାଙ୍କୁ ରଣଦୀପ ହୁଡ଼ାଙ୍କ ଫିଲ୍ମ 'ସ୍ୱାତନ୍ତ୍ର ବୀର ସାବରକର'ରେ ଦେଖିବାକୁ ମିଳିଥିଲା । ଏଥିରେ ସେ ବୀର ସାବରକରଙ୍କ ପତ୍ନୀ ଭୂମିକାରେ ନଜର ଆସିଥିଲେ । ଆମ୍ରପଲୀ ତାଙ୍କ ପାଇଁ ଏକ ଚାଲେଞ୍ଜିଂ ଭୂମିକା ବୋଲି ନିକଟରେ ଅଙ୍କିତା କହିଛନ୍ତି । ■

ରୁବିନାଙ୍କ ଭୁଲାରୋଗ

'ଛୋଟି ବୋହୂ' ନାଁରେ ଘରେ ଘରେ ପରିଚୟ ସୃଷ୍ଟି କରିଥିଲେ ଅଭିନେତ୍ରୀ ରୁବିନା ଦିଲାଇକ୍ । 'ଶକ୍ତି', 'ବିଗ୍‌ବସ୍ -୧୪' 'ଝଲକ୍ ଦିଖଲାଜା -୧୦', 'ଖତରୋଁ କେ ଖିଲାଡି-୧୨'ରେ ସେ କାମ କରିସାରିଛନ୍ତି । ତେବେ ସାମାଜିକ ଗଣମାଧ୍ୟମରେ ସକ୍ରିୟ ରହୁଥିବା ଏହି ଅଭିନେତ୍ରୀ ଜଣକ କିଛିମାସ ପୂର୍ବରୁ ମାତୃତ୍ୱ ଲାଭ କରିଛନ୍ତି । ତେବେ ମା' ହେବା ପୂର୍ବରୁ 'ରୁବିନା ଟକ୍ ଶୋ', 'କିସି ନେ ବତାୟା ନହି'ରେ କାମ ଆରମ୍ଭ କରିଥିଲେ । ଏଥିରେ ଅନେକ ତାରକାଙ୍କ ସହ ସେ ବ୍ୟକ୍ତିଗତ କଥାକୁ ଆଲୋଚନା କରୁଥିବା ଦେଖିବାକୁ ମିଳେ । ଏବେ ଏହାର ଦ୍ୱିତୀୟ ସଂସ୍କରଣ ଆରମ୍ଭ ହୋଇଥିବାବେଳେ ନିକଟରେ ରୁବିନାଙ୍କ ଶୋ'ର ଅତିଥି ଭାବେ ହାସ୍ୟ ଅଭିନେତ୍ରୀ ସୁଗନ୍ଧା ମିଶ୍ର ଆସିଥିଲେ । ଉଭୟ ରୁବିନା ଓ ସୁଗନ୍ଧାଙ୍କ ବାର୍ତ୍ତାଳାପରୁ ରୁବିନାଙ୍କ ଭୁଲାରୋଗ ବିଷୟରେ ଜଣାପଡ଼ିଥିଲା । ଯେହେତୁ ସୁଗନ୍ଧା ଏବେ କନ୍ୟା ସନ୍ତାନକୁ ଜନ୍ମ ଦେଇଛନ୍ତି, ତେଣୁ ଉଭୟଙ୍କ ମାତୃତ୍ୱର ଯାତ୍ରାରୁ ଶୋ' ଆରମ୍ଭ ହୋଇଥିଲା । ଏଥିରେ ରୁବିନା ମା' ହେବା ପରେ କେମିତି ସବୁକିଛି କଥାକୁ ଭୁଲିଯାଉଥିଲେ ସେ କଥା କହିଥିଲେ । ଏପରିକି ରୁବିନା ନିଜର ଯାଆଁଳ ପିଲା ଜିଭା ଏବଂ ଇଧାଙ୍କ ମଧ୍ୟରୁ ପ୍ରଥମେ କାହାକୁ ସେ ଖାଇବାକୁ ଦେଇଛନ୍ତି ବୋଲି ବି ଭୁଲିଯାଉଥିଲେ । ଏହାକୁ ମନେ ରଖିବା ପାଇଁ ସେ ଡାଏରୀ ଲେଖିବା ଆରମ୍ଭ କରିଥିବା କହିଥିଲେ । ରୁବିନା କୁହନ୍ତି, ଯେତେବେଳେ ଜଣେ ମହିଳା ମାତୃତ୍ୱ ଲାଭ କରନ୍ତି, ସେ ନିଜର ପୁରୁଣା ଜୀବନକୁ ଫେରିଯିବା ସମ୍ଭବ ହୁଏନି । ତେଣୁ ଏପରି ଏକ ସମୟରେ ତାଙ୍କୁ ତାଙ୍କ ମା' ବହୁତ ସହଯୋଗ କରିଥିଲେ । ମା'ଙ୍କ ପାଇଁ ତାଙ୍କ ମାତୃତ୍ୱ ଜୀବନ ଅତି ସରଳ ହୋଇପାରିଥିଲା । ଅନ୍ୟପଟେ ସୁଗନ୍ଧା କହିଥିଲେ, ଯେତେବେଳେ ଯାଏଁ ସେ ମା' ହୋଇନଥିଲେ, ଭାବୁଥିଲି ସବୁକିଛି ଦାୟିତ୍ୱକୁ ତୁଲାଇନେବେ । ହେଲେ ମା' ହେବା ପରେ ଅନୁଭବ କରୁଛନ୍ତି ଯେ, କିଛି ବି ସହଜ ନୁହେଁ । ଶାନ୍ତିରେ ଶୋଇ ହୁଏନି କି କିଛି କରିହୁଏନି । ■

ସେ ଭଲ ପାଠ ପଢୁଥିଲେ । ନାଚିବା ତାଙ୍କର ଈଶ୍ୱରଦତ୍ତ ଗୁଣ । ବୈଜ୍ଞାନିକ ହେବା ଲକ୍ଷ୍ୟରେ ସିଇଟିରୁ ଇଣ୍ଟିଗ୍ରେଟେଡ୍ ଏମ୍‌ଏସ୍‌ସି (ଆପଲାଏଡ୍ ଫିଜିକ୍ସ) ସମ୍ମାନରେ ପାଠ ପଢ଼ିଲେ । ମଡେଲିଂ ମଧ୍ୟ କରିଛନ୍ତି । 'ଇନ୍‌ଷ୍ଟାଗ୍ରାମ୍'ରେ ସେ ନିଜର ଡ୍ୟାନ୍ସ ଭିଡିଓକୁ ମଧ୍ୟ ସେୟାର କରୁଥିଲେ । ହେଲେ ଇନ୍‌ଷ୍ଟାଗ୍ରାମ୍‌ର ଏହି ଭିଡିଓ ହିଁ ତାଙ୍କ ଭାଗ୍ୟକୁ ବଦଳାଇ ଦେଇଥିଲା । ତାଙ୍କୁ ଅଭିନୟରେ ପ୍ରଥମ ସୁଯୋଗ ଦେଇଥିଲା 'ଜୀ ସାର୍ଥକ' । 'ତୁ ଖରା ମୁଁ ଛାଇ' ଧାରାବାହିକରେ ଅଭିନେତା ଭାବେ ଯାତ୍ରା ଆରମ୍ଭ କରିଥିଲେ ଭଦ୍ରକ ଟାଉନର ରଞ୍ଜନ ପଣ୍ଡା । ସ୍ୱଳ୍ପ ସମୟ ମଧ୍ୟରେ ସେ ଏଜେ ଚରିତ୍ରରେ ଘରେ ଘରେ ପରିଚିତ । ତାଙ୍କ ଅଭିନୟ ଯାତ୍ରା ସଂପର୍କରେ ଜାଣିବା ଏଥର ଅଳ୍ପ ଆଳାପରେ ।

"ଦର୍ଶକଙ୍କ ଭଲପାଇବା ହିଁ ମୋ ବଳ"

ରଞ୍ଜନ ପଣ୍ଡା, ଅଭିନେତା

ବୈଜ୍ଞାନିକ ହେବାକୁ ଇଚ୍ଛା ଥିଲା, ବିଏସ୍‌ସି ପରେ ଏମ୍‌ଏଏସି କରିଥାନ୍ତେ, ହେଲେ ଅଭିନୟକୁ କାହିଁ ଆଦରି ନେଲେ?

● ପାଠପଢ଼ା ସହ ମଡେଲିଂ ଚାଲିଥିଲା । ତା'ସହ ମୁଁ ଇନ୍‌ଷ୍ଟାରେ ମୋର ନାଚ ଭିଡିଓଗୁଡ଼ିକୁ ପୋଷ୍ଟ କରିଚାଲିଥିଲି । ଏହି ଭିଡିଓ ମୋତେ 'ଜୀ ସାର୍ଥକ'ରେ ଅଡିସନ୍ ଦେବାକୁ ଟାଣି ଆଣିଥିଲା । ଧାରାବାହିକ ନିର୍ମାତା ମୋତେ କିଛି ସ୍କ୍ରିପ୍ଟ ଦେଇଥିଲେ । ମୁଁ ତାହାକୁ ଭିଡିଓ କରି ସେମାନଙ୍କୁ ପଠାଇଥିଲି । ମୋ' ଡାଇଲଗ୍ ଶୁଣି 'ତୁ ଖରା ମୁଁ ଛାଇ'ରେ ଏଜେ ଚରିତ୍ର ମିଳିଥିଲା ।

ନାଚ ପାଇଁ ବିଧିବଦ୍ଧ ଭାବେ ତାଲିମ ନେଇଛନ୍ତି କି?

● ଏହା ମୋର ଈଶ୍ୱରଦତ୍ତ ଗୁଣ । ମୁଁ ଖୁସି ପାଇଁ ନାଚେ, ଦୁଃଖରେ ବି ନାଚିଥାଏ । ପିଲାଟିଦିନରୁ ନାଚ ମୋ ସହିତ ଯୋଡ଼ି ଯାଇଛି । ବିଧିବଦ୍ଧ ଭାବେ ମୁଁ ନୃତ୍ୟ ପାଇଁ କୌଣସି ତାଲିମ ନେଇ ନାହିଁ ।

ଇଣ୍ଡଷ୍ଟ୍ରିରେ ନୂଆ, ପ୍ରଥମେ କ୍ୟାମେରାକୁ ଦେଖି ଭୟ ଲାଗିନଥିଲା?

● ଡର ଲାଗିଥିଲା, କିଛି ସିନ୍ କରିବାକୁ ଅଧିକ ସମୟ ନେଇଥିଲି । ଏଜେ ଚରିତ୍ରକୁ କରିବାକୁ ପ୍ରଥମେ ପ୍ରଥମେ ବହୁତ କଷ୍ଟ କରିବାକୁ ପଡ଼ିଥିଲା । ନିର୍ଦ୍ଦେଶକ ବିଶ୍ୱରଞ୍ଜନ ସାର୍, ମାନିନୀ ଓ ଅନ୍ୟ ସହକର୍ମୀଙ୍କ ସହଯୋଗରେ ଚରିତ୍ରକୁ ଭଲ ଭାବେ ଫୁଟାଇବାକୁ ଉଦ୍ୟମ କରିଥିଲି । ଯେ କୌଣସି ଚରିତ୍ର ହେଉନା କାହିଁ ମୁଁ ବଡି ଲାଙ୍ଗୁଏଜ୍‌କୁ ବହୁତ ଗୁରୁତ୍ୱ ଦିଏ ।

ନାଚିବା ଆଉ ବିନା ସ୍କ୍ରିପ୍ଟରେ ସଂଳାପ କହିବା କେତେ ଫରକ୍?

● ଗୋଟେ ଗୀତର ତାଳେ ତାଳେ ଅଙ୍ଗଭଙ୍ଗୀରେ ନାଚିବାକୁ ହୁଏ । ହେଲେ ଅଭିନୟରେ କ୍ୟାମେରା ସାମ୍ନାରେ ଗୋଟିଏ ଚରିତ୍ର ନିଭାଇବାକୁ ବହୁତ କିଛି କଥାକୁ ଜଗିବାକୁ ପଡ଼େ । ଜଣଙ୍କର ବିନା ଅନୁପସ୍ଥିତିରେ ବି ତାକୁ ନେଇ ଅଭିନୟ କରିବାକୁ ହୁଏ । ଯେହେତୁ ମୁଁ ଶୂନ୍ୟରୁ ଅଭିନୟ ଆରମ୍ଭ କରିଛି । ତେଣୁ ଧୀରେ ଧୀରେ କରି ମୁଁ ଅଭିନୟ କରୁଛି ଆଉ ଶିଖୁଛି ମଧ୍ୟ ।

ରିଲ୍‌ରେ ଏଜେ ଶାନ୍ତ ସ୍ୱଭାବର, ରିଅଲ୍‌ରେ ରଞ୍ଜନ କେମିତି?

● ଏଜେ ଜଣେ ଶାନ୍ତ ସ୍ୱଭାବ ବ୍ୟକ୍ତିର ଚରିତ୍ର । ନିଜ କାମକୁ ନେଇ ସେ ସବୁବେଳେ ତତ୍ପର । ଏଜେଙ୍କ ପାଇଁ ସବୁକିଛି ଠିକ୍ ସମୟରେ ହେବା ଦରକାର । ନିଜ ବୁଦ୍ଧିବଳରେ ସେ ସମସ୍ତ ସମସ୍ୟାର ସମାଧାନ ବାହାର କରେ । କେବଳ ଏଜେ ନୁହେଁ, ଏହି ଧାରାବାହିକରେ ମୋର ଭିନ୍ନ ଚରିତ୍ର ଜୟ ବ୍ୟକ୍ତିତ୍ୱ ମଧ୍ୟ ଭିନ୍ନ । ହେଲେ ରଞ୍ଜନ ଜଣେ ୨୩ ବର୍ଷର ଯୁବକ । ହସଖୁସି ମିଜାଜର । ଯାହାକି ଏଜେ ଚରିତ୍ରଠାରୁ ସମ୍ପୂର୍ଣ୍ଣ ଭିନ୍ନ ।

'ମାନିନୀ' ଆଉ 'ମୟୂରୀ' ଦୁହିଁଙ୍କ ଭିତରୁ ଏଜେ କାହାର ହେବେ?

● ଏଜେଙ୍କ ହୃଦୟରେ ମୟୂରୀ ଅଛି, ମୟୂରୀ ପୁଣି ଏଜେଙ୍କ ଜୀବନକୁ ଫେରିଛି ସତ; ହେଲେ ତାଙ୍କ ସ୍ୱଭାବରେ ପରିବର୍ତ୍ତନ ଆସିଛି । ସେପଟେ ମାନିନୀ ମୋତେ ଚାହୁଁଛନ୍ତି, ମୋତେ ଛାଡ଼ି ଯାଉନାହାନ୍ତି କି ମୋ ବିନା ସେ ରହିପାରୁନାହାନ୍ତି, ଆଉ ମୟୂରୀଙ୍କୁ ମାନିନୀ ପସନ୍ଦ ନୁହେଁ । ତେଣୁ ଏ ତ୍ରିକୋଣୀୟ ପ୍ରେମ କେଉଁଠି କାହାକୁ ମିଶାଇବ ସମୟ କହିବ । କେବଳ ପ୍ରେମ କାହାଣୀ ନୁହେଁ, 'ତୁ ଖରା ମୁଁ ଛାଇ'ରେ ମାଆ ପୁଅଙ୍କ ସମ୍ପର୍କ, ପୁଅ ବୋହୂ, ଶାଶୂ ବୋହୂ, ଜଟିଳ ପରିସ୍ଥିତିରେ ପୁରୁଷଟିଏ କେମିତି ଖାପଖୁଆଇ ଚାଲେ ଏସବୁ ରହିଛି ।

ନବାଗତା ଅଭିନେତା, ଦର୍ଶକ ଗ୍ରହଣ କରିପାରିଛନ୍ତି?

● ଆରମ୍ଭରୁ ଯଦିଓ ଦର୍ଶକ ଏତେ ଗ୍ରହଣ କରିନଥିଲେ, ହେଲେ ଖୁବ୍ କମ୍ ଦିନ ମଧ୍ୟରେ ଦର୍ଶକ ଢେରସାରା ଭଲପାଇବା ଦେଇଛନ୍ତି । ପାଖରେ ପାଇ ଅନେକ କାନ୍ଦି ଦିଅନ୍ତି । ବାସ୍ତବରେ ଦର୍ଶକଙ୍କ ଏପରି ପ୍ରଶଂସା ଓ ଭଲପାଇବା ମୋତେ ଆଗକୁ ବଢ଼ିବାକୁ ବଳ ଯୋଗାଉଛି ।

ରଞ୍ଜନ ସର୍ବଦା ଫିଟ୍, ଏହାର କାରଣ ?

● ସମୟ ମିଳିଲେ ମୁଁ ନାଚୁଥାଏ । ସୁଟିଂ ଆଉ ଡିଓଡି ପାଇଁ ମୁଁ ଜିମ୍ ଯାଇପାରୁନଥିଲି, ଏବେ କିଛିଦିନ ହେବ ପୁଣି ସକାଳୁ ମୁଁ ଜିମ୍ ଯାଉଛି, ଖାଦ୍ୟପେୟକୁ ଗୁରୁତ୍ୱ ଦେଉଛି ।

ସୁଟିଂ ପାଇଁ ବ୍ୟସ୍ତ ରହନ୍ତି, ଏଥିପାଇଁ ପ୍ରେମ ସମ୍ପର୍କରେ ସମସ୍ୟା ହୁଏନି?

● କ୍ୟାମେରା ସାମ୍ନାରେ ମୁଁ ଏଜେ, ମୋ ପ୍ରେମିକା (ଅନନ୍ୟା)ଙ୍କ ପାଖେ ମୁଁ ରଞ୍ଜନ । ମୋ କାମ ବିଷୟରେ ସେ ଜାଣିଛନ୍ତି । ମୋତେ ସବୁବେଳେ ସେ ସହଯୋଗ କରନ୍ତି, ପିଲାଟି ପରି ମୋର ଯତ୍ନ ନିଅନ୍ତି । ମୁଁ ମଧ୍ୟ ଭଲମନ୍ଦ ସବୁକିଛି କଥା ତାଙ୍କ ସହ ସେୟାର୍ କରେ । କାମରୁ ଫୁରସତ୍ ମିଳିଲେ ତାଙ୍କୁ ଫୋନ୍ କରେ । କାମକୁ ଗୁରୁତ୍ୱ ଦିଏ ଆଉ ଆମ ସମ୍ପର୍କକୁ ମଧ୍ୟ । ମୁଁ ଜଣେ ଭାଗ୍ୟବାନ ଯେ ତାଙ୍କ ପରି ଜଣେ ଝିଅ ପାଇଛି ।

ଇନ୍‌ଷ୍ଟାରେ ଏବେ ସମସ୍ତେ ନିଜର ପ୍ରତିଭା ଦେଖାଉଛନ୍ତି, ହେଲେ ଅଭିନେତା ହେବାର ବାଟ କ'ଣ?

● ସାମାଜିକ ଗଣମାଧ୍ୟମକୁ ଉପଯୋଗ କରି ଏବେ ଅନେକ ପିଲା ନିଜ ପ୍ରତିଭାକୁ ଦେଖାଇବାର ସୁଯୋଗ ପାଉଛନ୍ତି । ତେଣୁ ଇନ୍‌ଷ୍ଟା ହେଉ କି ଅନ୍ୟାନ୍ୟ ପ୍ଲାଟଫର୍ମରେ ନିଜର ଟ୍ୟାଲେଣ୍ଟକୁ ଦେଖାଇ ଅଭିନେତା ହେବା ସବୁଠୁ ସହଜ ଉପାୟ । ତେବେ ତମେ ଫୋନ୍‌କୁ କେମିତି ବ୍ୟବହାର କରୁଛ, ତାହା ଗୁରୁତ୍ୱ ରଖେ । ■

ଫ୍ରାଇଡେ ରିଲିଜ୍

୨୯ ଏପ୍ରିଲ୍ | ହିନ୍ଦୀ

ଡୋ ଔର ଡୋ ପ୍ୟାର

ନିର୍ଦ୍ଦେଶକ : ଶୀର୍ଷା ଗୁହା ଠାକୁରତା

ପ୍ରଡକ୍ସନ : ଏଲିପ୍‌ସିସ୍ ଏଣ୍ଟରଟେନ୍‌ମେଣ୍ଟ ପ୍ରଡକସନ୍

କଳାକାର : ବିଦ୍ୟା ବାଲନ, ପ୍ରତୀକ ଗାନ୍ଧୀ, ଇଲିଆନା ଡିକ୍ରୁଜ୍

ହଲିଉଡ୍‌ରେ ସୁକାନ୍ତ

ଓଲିଉଡ୍‌ର ପ୍ରତିଭାବାନ୍ ଅଭିନେତା ସୁକାନ୍ତ ରଥ ଏବେ ହଲିଉଡ୍‌ରେ ପାଦ ଥାପିଛନ୍ତି । ଇଂରାଜୀ ସିନେମା 'ହିଲ୍ସ ଅଫ୍ ସିଭିଲାଇଜେସନ୍'ରେ ନଜର ଆସିଛନ୍ତି । ସିନେମାକୁ ନେଇ ସୁକାନ୍ତ ମଧ୍ୟ ଖୁବ୍ ଖୁସି ଅଛନ୍ତି । ଏହା ସହ ଏହାର ପୋଷ୍ଟର ସେ ତାଙ୍କ ସାମାଜିକ ଗଣମାଧ୍ୟମରେ ସେୟାର୍ କରିଛନ୍ତି । ଏହି ଫିଲ୍ମ ପରିବେଶ ତଥା ଗ୍ରହ ସୁରକ୍ଷା ଉପରେ ଆଧାରିତ । ମନରାଜ ସିଂହ ଏବଂ ଦିବ୍ ଗୌତମ ସିଂହଙ୍କ ପ୍ରଯୋଜିତ ଏହି ସିନେମାରେ ସଂଗୀତରେ ଅଛନ୍ତି ବିଷ୍ଣୁ ମୋହନ କବି । ସିନେମାର କାହାଣୀ ଓ ନିର୍ଦ୍ଦେଶନାରେ ଅଛନ୍ତି ଡ.ରାଜୀନ୍ଦର ପାଲ ସିଂହ । ଏପ୍ରିଲ ୧୪ରେ ଏହା ଲଣ୍ଡନରେ ରିଲିଜ୍ ହୋଇଥିବା ବେଳେ ବ୍ରିଟେନରେ ଏହା ମେ' ମାସ ୩ ତାରିଖରେ ମୁକ୍ତିଲାଭ କରିବ । ■

ରେଖାର ଭାଗ୍ୟ

ଆସନ୍ତା ୨୨ ତାରିଖରୁ ଜୀ-ସାର୍ଥକରେ ଶୁଭାରମ୍ଭ ହେବ ନୂଆ ମେଗାଧାରାବାହିକ 'ଭାଗ୍ୟରେଖା' । ଧାରାବାହିକରେ 'ରେଖା' ଚରିତ୍ରରେ ନଜର ଆସିବେ ଟେଲିଭିଜନ୍‌ର ଲୋକପ୍ରିୟ ଅଭିନେତ୍ରୀ ସୁମନ ପଟ୍ଟନାୟକ । ଏଥିରେ ତାଙ୍କୁ ଆୟୁର୍ବେଦିକ ଡାକ୍ତର ଚରିତ୍ରରେ ଦେଖିବାକୁ ମିଳିବ । ରେଖା ଏମିତି ଜଣେ ଝିଅ, ଯିଏ କି ସବୁ ପରିସ୍ଥିତିକୁ ହସିହସି ସାମ୍ନା କରେ । ସେ ତା'ର ଆଶା ଓ ଆକାଂକ୍ଷାକୁ ନିଜର ଶକ୍ତି ବୋଲି ବୁଝିଥାଏ । ଗୋଟିଏ ପଟେ ତା' ଭାଗ୍ୟରେଖାରେ କ'ଣ ଅଛି, ସେ ଜାଣି ନାହିଁ । ଅନ୍ୟପଟେ ଜୀବନର ଏଇ ଦୋଛକିରେ ଯେତେବେଳେ ରେଖାର ନିଜ ଭାଗ୍ୟ ସହ ଦେଖା ହେବ, କେଉଁ ଆଡ଼େ ତା'କୁ ଟାଣି ନେବ ତା'ର ଭାଗ୍ୟରେଖା, ଏକଥା ରେଖା କିମ୍ବା ଦର୍ଶକେ ବି ଜାଣି ନାହାନ୍ତି । ଅବଶ୍ୟ ଏହି କଥାକୁ ଜାଣିବା ପାଇଁ ଧାରାବାହିକ ପ୍ରାରମ୍ଭକୁ ଅପେକ୍ଷା କରିବାକୁ ହେବ । ସେହିପରି ସୁମନଙ୍କ ବ୍ୟତୀତ ଏଥିରେ ରତନ ମେହେର, ଜୟଜିତ୍, ଡାନି, ଶ୍ରାବଣୀ ପ୍ରମୁଖ କଳାକାର ନଜର ଆସିବେ । ଏଥିରେ ଭାଗ୍ୟ ଚରିତ୍ରରେ ଅଭିନେତା ଜୟଜିତ୍‌ଙ୍କୁ ଦେଖିବାକୁ ମିଳିବ । ଏହି ଧାରାବାହିକ ସୋମବାରରୁ ଶୁକ୍ରବାର ରାତି ୯ଟା ୩୦ରେ ପ୍ରସାରିତ ହେବ । ■

'ମନର ସୁଆଦ କାଇଁ ଆଜି...'

ଶ୍ରଦ୍ଧା ସବୁରି ପ୍ରଡକସନ୍‌ର ନୂଆ ଓଡ଼ିଆ ସିନେମା 'ନିର୍ଣ୍ଣୟ'ର ଅଡିଓ ରିଲିଜ୍ ଇତିମଧ୍ୟରେ ହୋଇଛି । ସେହିପରି ଏହାର ପ୍ରଥମ ରୋମାଣ୍ଟିକ୍ ଗୀତ 'ମନର ସୁଆଦ କାଇଁ ଆଜି/ ଟିକେ ଖଟା ଟିକେ ମିଠା ଲାଗେ..."ଗୀତଟିକୁ ଲୋକେ ବେଶ୍ ପସନ୍ଦ କରିଛନ୍ତି । ଗୀତଟିରେ ସଞ୍ଚିତା ଶୁଭଦର୍ଶିନୀ ଏବଂ ଆଶିଷ ପ୍ରଧାନ କଣ୍ଠଦାନ କରିଥିବା ବେଳେ ସୂର୍ଯ୍ୟମୟୀ ଏବଂ ଅଭିଜିତ୍‌ଙ୍କ ଉପରେ ଏହା ଦୃଶ୍ୟାୟିତ ହୋଇଛି । ସିନେମାଟି ଏପ୍ରିଲ୍ ୨୬ରେ ପ୍ରେକ୍ଷାଳୟକୁ ଆସିବ । ମୌଳିକ କାହାଣୀ ଉପରେ ଆଧାରିତ ଏହି ସିନେମାର ମୁଖ୍ୟ ଚରିତ୍ରରେ ସୂର୍ଯ୍ୟମୟୀ ନଜର ଆସିବେ । ଟିକି ପଟ୍ଟନାୟକଙ୍କ ପ୍ରଯୋଜିତ ଏହି ସିନେମାର ନିର୍ଦ୍ଦେଶନା ଦାୟିତ୍ୱରେ ରାଜେନ୍ଦ୍ର ମହାନ୍ତ ଅଛନ୍ତି । ଏହାର କାହାଣୀ ଶୁଭଶ୍ରୀ ଶୁଭସ୍ମିତା ଲେଖିଥିବା ବେଳେ ସଂଳାପ ରଚନା କରିଛନ୍ତି ସୁମିତ ପଣ୍ଡା । ସିନେମାର ଗୀତ ରଚନା କରିଛନ୍ତି ସ୍ମିତ ପଟ୍ଟନାୟକ, ସୁମିତ ପଣ୍ଡା । ସଂଗୀତ ନିର୍ଦ୍ଦେଶନାରେ ଅଛନ୍ତି ସୋମେଶ ଶତପଥୀ ଏବଂ ଗୌରବ ଆନନ୍ଦ । ଗୀତ ଗୁଡ଼ିକରେ କଣ୍ଠଦାନ କରିଛନ୍ତି ସଞ୍ଚିତା ଶୁଭଦର୍ଶିନୀ, ଆଶିଷ ପ୍ରଧାନ, ଗୌରବ ଆନନ୍ଦ, ଅନୁରାଧା ପାଣିଗ୍ରାହୀ । ସେହିପରି ସିନେମାର ବିଭିନ୍ନ ଚରିତ୍ରରେ ନୈନା ଦାସ, ଶ୍ରଦ୍ଧା, ସୁକାନ୍ତ ରଥ, ପ୍ରତିରାଜ ଶତପଥୀ, ଭାସ୍ୱତୀ ବସୁ, ଚୌଧୁରୀ ଜୟପ୍ରକାଶ ଦାସଙ୍କ ନିଖୁଣ ଅଭିନୟ ଦେଖିବାକୁ ମିଳିବ । ସିନେମାଟିକୁ ଦର୍ଶକେ ବେଶ୍ ପସନ୍ଦ କରିବେ ବୋଲି ଏହାର ଟିମ୍ ପୂରା ଆଶାବାଦୀ ଅଛି । ■

'ଡିଓଡି ଡବଲ୍ସ ଲିଗ'ରେ ନୃତ୍ୟ ମହୋତ୍ସବ

ଜୀ-ସାର୍ଥକର ଲୋକପ୍ରିୟ ଡ୍ୟାନ୍ସ ରିଆଲିଟି ଶୋ 'ଡ୍ୟାନ୍ସ ଓଡ଼ିଶା ଡ୍ୟାନ୍ସ: ଡବଲ୍ସ ଲିଗ୍'କୁ ଦର୍ଶକୀୟ ଆଦୃତି ମିଳିପାରିଛି । ଏଥିରେ ଟେଲିଭିଜନର ଆଗଧାଡ଼ିର ଅଭିନେତା ଅଭିନେତ୍ରୀଙ୍କ ଯୋଡ଼ି ଡ୍ୟାନ୍ସ ଦେଖିବାକୁ ମିଳୁଛି । ଦମ୍‌ଦାର୍ ଡ୍ୟାନ୍ସ ସାଙ୍ଗକୁ ସେମାନଙ୍କର କମେଡି ନାଚ ଓ ଖେଳକୁ ଅଧିକ ମନୋରଞ୍ଜନଧର୍ମୀ କରିପାରିଛି । ତେବେ ଆଗାମୀ ଅଧ୍ୟାୟରେ ଡିଓଡି ମଞ୍ଚରେ ନୃତ୍ୟ ମହୋତ୍ସବ ଦେଖିବାକୁ ମିଳିବ । ଭାରତର ବିଭିନ୍ନ ନୃତ୍ୟ ଶୈଳୀକୁ ପ୍ରଦର୍ଶନ କରିବେ ଶୋ'ର ପ୍ରତ୍ୟେକ ପ୍ରତିଯୋଗୀ । ଅନ୍ୟପଟେ ଏହି ୧୨ ଯୋଡ଼ିଙ୍କ ଦମ୍‌ଦାର ନୃତ୍ୟକୁ ପରଖୁଛନ୍ତି ଶୋ'ର ବିଚାରପତି ଦେବାଶିଷ ଓ ହରିହର । ଶୋ'କୁ ସଞ୍ଚାଳନ କରୁଛନ୍ତି ସୁଜିତ୍ ଓ ଚାନ୍ଦିନୀ । ■

କିଏ ଜିତିବ 'ଭଏସ୍ ଅଫ୍ ଓଡ଼ିଶା'

ଉରଙ୍ଗ ଚ୍ୟାନେଲର ଲୋକପ୍ରିୟ ସଂଗୀତଭିତ୍ତିକ ରିଆଲିଟି ଶୋ' 'ଭଏସ୍ ଅଫ୍ ଓଡ଼ିଶା ସିଜନ୍-୫'କୁ ଦର୍ଶକେ ବେଶ୍ ପସନ୍ଦ କରୁଛନ୍ତି । ପ୍ରତିଯୋଗୀଙ୍କ ସୁନ୍ଦର ଗୀତ ବିଚାରପତି ତଥା ଦର୍ଶକଙ୍କ ମନ ଜିଣିପାରିଛି । ତେବେ ଏଇ ଏପ୍ରିଲ ୨୧ରେ ଏହାର ଗ୍ରାଣ୍ଡ ଫିନାଲେ ଦେଖିବାକୁ ମିଳିବ । ଗ୍ରାଣ୍ଡ ଫାଇନାଲ୍‌ରେ ଯୋଗ ଦେବେ ପ୍ରଖ୍ୟାତ ବଂଶୀବାଦକ ପଣ୍ଡିତ ହରି ପ୍ରସାଦ ଚୌରାସିଆ । ଏଥିରେ ତାଙ୍କୁ ସମ୍ମାନିତ କରାଯିବା ସହ ତାଙ୍କ ଉପସ୍ଥିତି ପ୍ରତଯୋଗୀଙ୍କ ଉତ୍ସାହକୁ ଦ୍ୱିଗୁଣିତ କରିବ । ଗ୍ରାଣ୍ଡ ଫାଇନାଲ୍‌ରେ ସତ୍ୟବ୍ରତ, ଶାଶ୍ୱତ ଶୁଭଙ୍କର, ପାୟଲ ନନ୍ଦ, ଇପ୍‌ସିତ ପତି, ସଚିନ ରାଉତ, ଆକାଶ ମହାନ୍ତି ଅଛନ୍ତି । ଏହି ୬ ଜଣ ପ୍ରତିଯୋଗୀଙ୍କ ମଧ୍ୟରୁ କିଏ ହେବ ଓଡ଼ିଶାର ନୂଆ ସ୍ୱର, ତାହା ଦେଖିବାକୁ ବାକି ରହିଲା । ଏହି ଶୋ'ରେ ତିନି ବିଚାରକ- ଦୀପ୍ତି, ଶଶାଙ୍କ, ଅଭିଷେକଙ୍କୁ ନେଇ ତିନିଟି ଦଳ କରାଯାଇଥିଲା । ପ୍ରତ୍ୟେକ ଦଳର ପ୍ରତିଯୋଗୀଙ୍କ ମଧ୍ୟରେ କଡ଼ା ଟକ୍କର ଦେଖିବାକୁ ମିଳିଥିଲା । ତା'ସହ ସେମାନଙ୍କୁ ପରଖି ଥିଲେ ମୁଖ୍ୟ ବିଚାରକ ପ୍ରେମ ଆନନ୍ଦ ଏବଂ ଗୁଡ୍‌ଲି ରଥ । ଏବେ କେଉଁ ଦଳରୁ କିଏ ଓଡ଼ିଶାର ସ୍ୱର ହେବ, ତାହା ଦେଖିବାକୁ ବାକି ରହିଲା । ଶୋ'କୁ ଶୁଭମ୍ ସଂଚାଳନ କରୁଛନ୍ତି । ଆସନ୍ତା ରବିବାର ରାତି ୮.୩୦ରେ ଏହା ପ୍ରସାରିତ ହେବ । ■

କଲେଜ ଶିକ୍ଷା କେବଳ କେବଳ ଡିଗ୍ରୀ ହାସଲ ପାଇଁ, ସେଥିରୁ ସେ ସମ୍ପୂର୍ଣ୍ଣ ଜ୍ଞାନ ପାଇପାରିବ ନାହିଁ। ଅପରପକ୍ଷରେ ଇଣ୍ଟରନେଟ୍ ଏଥିପାଇଁ ଧନ୍ୟବାଦାର୍ହ ଯେ ଜଣେ ଯାହା ଚାହିଁବ ସେଥିରୁ ଶିଖିପାରିବ।

-ଏଲୋନ୍ ମସ୍କ

ସକାଳ THE SAKALA

ସୁପ୍ରିମକୋର୍ଟରେ ପୁରୁଣା ଭୋଟବାକ୍ସ ବ୍ୟବସ୍ଥା ପ୍ରଚଳନ ମାମଲା

ଇଭିଏମ୍ ସର୍ବୋତ୍ତମ ବିକଳ୍ପ

ଭୋଟ କାଗଜ(ବାଲଟ ପେପର) ବ୍ୟବସ୍ଥାର ନିର୍ବାଚନରେ ବୁଥ୍ ଜବରଦଖଲ, ସଂଗଠିତ ରିଗିଂ ଏବଂ ଭୋଟିଂ ଜାଲିଆତିକୁ ରୋକିବା ପାଇଁ ୧୯୭୦ ଦଶକରେ ଇଲେକ୍‌ଟ୍ରୋନିକ୍ସ ଭୋଟିଂ ମେସିନ ବା ଇଭିଏମ୍ ଭାରତରେ ତିଆରି ହୋଇ ୧୯୮୨ରେ କେରଳ ବିଧାନସଭାର ପରବୁର ଆସନର ୧୨୩ ରୁ ୫୦ ବୁଥ୍‌ରେ ଏହାର ପରୀକ୍ଷାମୂଳକ ବ୍ୟବହାର କରାଯାଇଥିଲା। ସବୁ ରାଜନୈତିକ ଦଳ ଏହି ମେସିନ୍‌ର ଚମତ୍କାରିତା ଦେଖି ସନ୍ତୋଷ ପ୍ରକାଶ କଲେ। ଏହାପରେ ରାଷ୍ଟ୍ରାୟତ୍ତ ଉଦ୍ୟୋଗ ଭାରତୀୟ ଇଲେକ୍‌ଟ୍ରୋନିକ୍ସ ନିଗମ (ଇସିଆଇଏଲ୍) ଏହାର ଉତ୍ପାଦନ କାର୍ଯ୍ୟ ହାତକୁ ନେଲା। ୧୯୮୦ ଅଗଷ୍ଟ ୬ରେ ନିର୍ବାଚନ କମିଶନ ସବୁ ରାଜନୈତିକ ଦଳଙ୍କ ସହିତ ବୈଠକ କରି ସର୍ବସମ୍ମତିକ୍ରମେ ଦେଶର ପରବର୍ତ୍ତୀ ନିର୍ବାଚନଗୁଡ଼ିକୁ ଇଭିଏମ୍ ମାଧ୍ୟମରେ କରିବାକୁ ନିଷ୍ପତ୍ତି ନେଲେ। ଭାରତୀୟ ସମ୍ବିଧାନର ଧାରା ୩୨୪ ଅନୁସାରେ ଭୋଟ କାଗଜ ପରିବର୍ତ୍ତେ ଇଭିଏମ୍ ପ୍ରଚଳିତ ହେଲା। ଯନ୍ତ୍ରର ପ୍ରୟୋଗ ଗଣତାନ୍ତ୍ରିକ ଅଧିକାର ସାବ୍ୟସ୍ତ ବ୍ୟବସ୍ଥାକୁ କେବଳ ଆଧୁନିକ ଓ ସରଳ କଲା ନାହିଁ, ଏହାର ଗଣତି, ରେକର୍ଡ ରଖିବା ଓ ଅନ୍ୟାନ୍ୟ କାର୍ଯ୍ୟକୁ ସହଜ କରିଦେଲା। ଦେଶରେ ୧୯୯୮-୯୯ ଠାରୁ ସବୁଠି ଇଭିଏମ୍ ସୁବିଧା ବାଧ୍ୟତାମୂଳକ ହେଲା ଏବଂ ତଦନୁସାରେ ପୋଲିଂ କର୍ମଚାରୀଙ୍କୁ ମଧ୍ୟ ତାଲିମ ପ୍ରଦାନ କରାଯାଇ ଏ କ୍ଷେତ୍ରରେ ଏକ ଐତିହାସିକ ପରିବର୍ତ୍ତନ ଆସିଲା। ଭୋଟ କାଗଜରେ ପ୍ରାର୍ଥୀଙ୍କ ଚିହ୍ନରେ ମୋହର ମାରି ତାକୁ ଭୋଟ୍ ବାକ୍ସରେ ପକାଇବା ଓ ଗଣତିପୂର୍ବରୁ ଭୋଟ କାଗଜକୁ ବିଡ଼ା ବିଡ଼ା କରି ଗଣିବାର ସମୟସାପେକ୍ଷ, ଜଟିଳ ଓ ବିରକ୍ତିକର ବ୍ୟବସ୍ଥାର ଅବସାନ ଘଟିଲା।

ନୂଆ ବ୍ୟବସ୍ଥା ସିନା ଆସିଲା, ଏହାସହିତ ବିବାଦ ଓ ସନ୍ଦେହ ମଧ୍ୟ ମୁଣ୍ଡ ଟେକିଲା। କଥା ଉଠିଲା ଯେ ଇଭିଏମ୍‌ରେ କାରସାଦି କରି କର୍ତ୍ତୃପକ୍ଷ ଚାହିଁଲେ କାହାକୁ ଜିତାଇ କିମ୍ବା ହରାଇ ପାରନ୍ତି। ଏହି ଯନ୍ତ୍ରର ନିର୍ଭୁଲତା ବିଶ୍ୱାସଯୋଗ୍ୟ ନୁହେଁ ଏବଂ ବୈଷୟିକ ତ୍ରୁଟି ଏଥିରେ ରହିଛି ବୋଲି ଅନେକ ଅଭିଯୋଗ କରି ଅଦାଲତକୁ ଗଲେ। ପରେ ସୁପ୍ରିମକୋର୍ଟ ନିର୍ଦ୍ଦେଶକ୍ରମେ ଏଥିରେ ଭିଭିପାଟ (ଭୋଟର ଭେରିଫିଏବଲ ପେପର ଅଡିଟ୍ ଟ୍ରେଲ) ବ୍ୟବସ୍ଥା କରାଗଲା। ଏଥିରେ ଭୋଟର ଯେଉଁ ପ୍ରାର୍ଥୀଙ୍କୁ ଭୋଟ୍ ଦେଉଛନ୍ତି, ତାହା ତାଙ୍କ ଖାତାକୁ ଯାଉଥିବାର ଚିତ୍ର ପ୍ରଦର୍ଶନ ସହିତ ଭୋଟରଙ୍କୁ ଏକ କାଗଜ ଚିଠା ମଧ୍ୟ ମିଳୁଥିଲା।

ସେବେଠାରୁ ଏଯାବତ ଅନେକ ସାଧାରଣ ଓ ବିଧାନସଭା ନିର୍ବାଚନ ଗଲାଣି। ତା'ସତ୍ତ୍ୱେ ଇଭିଏମ୍‌ର ବିଶ୍ୱସନୀୟତାକୁ ନେଇ ବିରୋଧୀ ଦଳମାନଙ୍କରେ ସନ୍ଦେହ ଲାଗିରହିଛି। ଅବଶ୍ୟ ଉଭୟ ନିର୍ବାଚନ କମିଶନ ଓ ସୁପ୍ରିମକୋର୍ଟ ଇଭିଏମ୍‌ର ବିଶ୍ୱସନୀୟତାକୁ ପ୍ରମାଣପତ୍ର ଦେଇଛନ୍ତି। ଏପରିକି ଦିଲ୍ଲୀର ଶାସକ 'ଆପ' ଦଳ ଇଭିଏମ୍ ଯନ୍ତ୍ରକୁ ଇଚ୍ଛାମତେ ଦୁରୁପଯୋଗ କରିହେବ ବୋଲି ଦାବି କରିବାରୁ ନିର୍ବାଚନ କମିଶନ୍ ଦେଶସାରା ଖୋଲା ଇସ୍ତାହାର ଦେଇ ଆହ୍ୱାନ ଜଣାଇଥିଲେ ଯେ ଇଭିଏମ୍ ଯନ୍ତ୍ରକୁ ସର୍ବସମ୍ମୁଖରେ ଦୁରୁପଯୋଗ କରାଯାଉଛି ବୋଲି ପ୍ରଦର୍ଶନ କରାଯାଉ। ଏହି ପରୀକ୍ଷଣ ଓ ପ୍ରଦର୍ଶନରେ 'ଆପ୍' ଦଳର ଦାବି ଭୁଲ୍ ପ୍ରମାଣିତ ହେଲା ଏବଂ ଅନ୍ୟ କେହି ଇଭିଏମ୍ ଯନ୍ତ୍ର ପରିଚାଳନାକୁ ତ୍ରୁଟିଯୁକ୍ତ ବୋଲି ପ୍ରମାଣିତ କରିପାରିଲେ ନାହିଁ। ଏହାପରଠାରୁ ଏହି ବିବାଦ ଥମିଲା ସତ, କିନ୍ତୁ ବିରୋଧୀଦଳମାନେ ଭୋଟରେ ହାରିଲେ ଇଭିଏମ୍ ମୁଣ୍ଡରେ ଅଠା ବୋଳିବାକୁ ଏବେ ବି ପଛଉ ନାହାନ୍ତି। ଭୋଟରେ ଜିଣିଲେ ଇଭିଏମ୍ ଜିନ୍ଦାବାଦ, ହାରିଲେ ଇଭିଏମ୍ ମୁର୍ଦ୍ଦାବାଦ୍।

ସମ୍ପ୍ରତି ଇଭିଏମ୍‌କୁ ନାକଚ କରି ପୁରୁଣା ଭୋଟ ବାକ୍ସ ବ୍ୟବସ୍ଥା ଲାଗୁ କରାଯାଉ ବୋଲି କେତେକ ବେସରକାରୀ ଅନୁଷ୍ଠାନ ମାମଲା ସୁପ୍ରିମକୋର୍ଟରେ ଉଠାଇଥିଲେ। ଏହା ଥିଲା ପ୍ରଚଳିତ ଆଧୁନିକ ଭୋଟ ବ୍ୟବସ୍ଥାକୁ ବିଗାଡ଼ିବାକୁ ଏକ ଚକ୍ରାନ୍ତ। ଅଭିଯୋଗକାରୀମାନେ କହନ୍ତି ଯେ ଜର୍ମାନୀ ଭଳି ପାଶ୍ଚାତ୍ୟ ରାଷ୍ଟ୍ରରେ ଇଭିଏମ୍ ବ୍ୟବସ୍ଥାକୁ ବଦଳାଇ ପୁନର୍ବାର ଭୋଟ ବାକ୍ସ ବ୍ୟବସ୍ଥା ପ୍ରଚଳନ କରାଯାଇଛି। ତେଣୁ ଭାରତରେ ପୁଣି ସେଇ ପୁରୁଣା ବ୍ୟବସ୍ଥା ପ୍ରବର୍ତ୍ତନ କରାଯାଉ। ୨୦୨୪ ସାଧାରଣ ନିର୍ବାଚନରେ ପ୍ରଥମ ପର୍ଯ୍ୟାୟ ଭୋଟଦାନର ମାତ୍ର ତିନିଦିନ ପୂର୍ବରୁ ସର୍ବୋଚ୍ଚ ଅଦାଲତ ଏହି ମାମଲାରେ ମନ୍ତବ୍ୟ ଦେଇଛନ୍ତି ତାହା ବେଶ୍ ତାତ୍ପର୍ଯ୍ୟପୂର୍ଣ୍ଣ। ଅବଶ୍ୟ ଆଜି (ଗୁରୁବାର) ଏ ସଂକ୍ରାନ୍ତ ମାମଲାର ପରବର୍ତ୍ତୀ ଶୁଣାଣି ହେବ। ତେବେ ନିର୍ବାଚନ ପ୍ରକ୍ରିୟା ଆରମ୍ଭ ହୋଇ ଯାଇଥିବାରୁ ଇଭିଏମ୍ ବ୍ୟବସ୍ଥାରେ କୌଣସି ପରିବର୍ତ୍ତନ ବା ସ୍ଥଗିତାଦେଶ ସମ୍ଭାବନା ନାହିଁ। ଏହି ମାମଲାର ଆବେଦନକାରୀ ଜଣାଶୁଣା ବରିଷ୍ଠ ଆଇନଜୀବୀ ପ୍ରଶାନ୍ତ ଭୂଷଣ ଓ ଆଉ କେତେକ ପ୍ରମୁଖ ଆଇନଜୀବୀ ସୁପ୍ରିମକୋର୍ଟକୁ ଅନୁରୋଧ କରିଥିଲେ ଯେ ଇଭିଏମ୍‌ରେ ଭୋଟଗ୍ରହଣ ହେଉ କିନ୍ତୁ ପ୍ରତ୍ୟେକ ଭୋଟରଙ୍କୁ ଭିଭିପାଟ୍ ଯନ୍ତ୍ର ଦ୍ୱାରା ଏହାର ଏକ ଛାପା କାଗଜ ତତ୍କାଳ ଦିଆଯାଉ, ଯାହାକୁ ସେମାନେ ନେଇ ଗୋଟିଏ ଭୋଟ ବାକ୍ସରେ ପକାଇବେ। ଏହାଦ୍ୱାରା ଭୋଟଗ୍ରହଣ ପ୍ରକ୍ରିୟା ସ୍ୱଚ୍ଛ ତଥା ତ୍ରୁଟିଶୂନ୍ୟ ହୋଇପାରିବ। ଆହୁରି ମଧ୍ୟ ଅପିଲ କରାଯାଇଥିଲା ଯେ ଇଭିଏମ୍ ବ୍ୟବସ୍ଥାର ଅବସାନ ଘଟାଇ ଭୋଟ ବାକ୍ସ ବ୍ୟବସ୍ଥା ପୁନଃପ୍ରବର୍ତ୍ତନ କରାଯାଉ।

ବିଚାରପତି ସଞ୍ଜୀବ ଖାନ୍ନା ଓ ଦୀପଙ୍କର ଦତ୍ତଙ୍କ ପୀଠ ଏହି ଆବେଦନକୁ ଗ୍ରହଣ କରିନାହାନ୍ତି। ବିଚାରପତିଦ୍ୱୟ କହିଛନ୍ତି ଯେ ସାମ୍ପ୍ରତିକ ଭୋଟ ବ୍ୟବସ୍ଥା ଉପରେ ଭରସା କର ଓ ଏଥିରେ ବିଭ୍ରାଟ କରିବା ପ୍ରଚେଷ୍ଟା କରନାହିଁ। ବିଚାରପତି ଦ୍ୱୟ ଯଥାର୍ଥରେ କହିଛନ୍ତି ଯେ ଭାରତ ଭଳି ପ୍ରକାଣ୍ଡ ଗଣତନ୍ତ୍ରରେ ଭୋଟ୍ ଦାନ ଓ ଗଣନା ପାଇଁ ଇଭିଏମ୍ ବ୍ୟବସ୍ଥା ସବୁଠୁ ଭଲ। ଦ୍ୱିତୀୟତଃ, ଏହା ଭୋଟ ବାକ୍ସ ବ୍ୟବସ୍ଥାଠାରୁ ବହୁଗୁଣରେ ସୁବିଧାଜନକ ଓ ନିରାପଦ। ଯେଉଁ ଦେଶମାନେ ଇଭିଏମ୍ ପରିବର୍ତ୍ତେ ପୁରୁଣା ବ୍ୟବସ୍ଥାକୁ ଆପଣାଉଛନ୍ତି, ସେମାନଙ୍କ ମୋଟ୍ ଜନସଂଖ୍ୟା ଆମ ଦେଶର କ୍ଷୁଦ୍ର ରାଜ୍ୟଠାରୁ ମଧ୍ୟ କମ୍।

ଭୋଟିଂ ବ୍ୟବସ୍ଥାରେ ଉନ୍ନତି ଆଣିବା, ଟେକ୍‌ନୋଲୋଜିର ପ୍ରୟୋଗ କରି ଏହାକୁ ସୁରକ୍ଷିତ ଓ ବିଶ୍ୱସନୀୟ କରିବା ଆମ ସମସ୍ତଙ୍କର କାମ। ଭାରତୀୟ ନିର୍ବାଚନ ପ୍ରକ୍ରିୟା ପାଇଁ ମଧ୍ୟ ଏହା ହିଁ ସର୍ବୋତ୍ତମ ବ୍ୟବସ୍ଥା। ଦ୍ୱିତୀୟ କଥା ହେଲା ସବୁ ସୁରକ୍ଷା ଓ ନିରାପତ୍ତା ବ୍ୟବସ୍ଥା ସତ୍ତ୍ୱେ ଇଭିଏମ୍‌ର ବିଶ୍ୱସନୀୟତା ଘେନି ଯଦି କାହାର ଆପତ୍ତି ଥାଏ, ତେବେ ସେ ଉପଯୁକ୍ତ ତଥ୍ୟ, ପ୍ରମାଣ ଓ ତ୍ରୁଟି ଦର୍ଶାଇବା ଆବଶ୍ୟକ। ତ୍ରୁଟିକୁ ଉପସ୍ଥାପିତ ନ କରି କେବଳ ଅନୁମାନ ଓ ସନ୍ଦେହରେ ଏକ ବ୍ୟବସ୍ଥାକୁ ବଦନାମ କରି ବନ୍ଦ କରିବା ଠିକ୍ ନୁହେଁ। ତେଣୁ ଆବେଦନକାରୀଙ୍କୁ ବିଚାରପତି ଦ୍ୱୟ ପ୍ରମାଣ ମାଗିଛନ୍ତି। ଇଭିଏମ୍ ଏକ ଯନ୍ତ୍ର ଏବଂ ଏଥିରେ ବୈଷୟିକ ସମସ୍ୟା ଓ ତ୍ରୁଟି ରହିବା ଅସ୍ୱାଭାବିକ ନ ହୋଇପାରେ। ତେବେ ସେ ତ୍ରୁଟିକୁ ଠୋସ୍ ଦେଖାଇଲେ ଏହାର ସଂଶୋଧନ କରାଯାଇପାରିବ। ନାଗରିକଙ୍କ ଜାଣିବାର ଓ ଭୋଟ୍ ଗୋପନୀୟତାର ଅଧିକାର ରହିଛି। କୌଣସି ବିକଳ୍ପ ବ୍ୟବସ୍ଥା ତାହାକୁ ଛଡ଼ାଇ ନେଇ ପାରିବ ନାହିଁ। ତେବେ ତ୍ରୁଟିକୁ ଚିହ୍ନଟ ନ କରି ଅକାରଣ ଇଭିଏମ୍‌କୁ ଦୋଷ ଦେବା ଅର୍ଥ ଅନାବଶ୍ୟକ ପ୍ରତିବନ୍ଧକ ସୃଷ୍ଟି କରିବା। ଇଭିଏମ୍ ମାଧ୍ୟମରେ ଭୋଟ ହେରଫେର ଆଉ ପ୍ରସଙ୍ଗ ହୋଇ ରହିନାହିଁ। ଏହାକୁ ନେଇ ଅଯଥା ଅଦାଲତଙ୍କ ସମୟ ବରବାଦ କରିବା ଅନୁଚିତ ବୋଲି ବିଚାରପତି ଆବେଦନକାରୀଙ୍କୁ ତାଗିଦ କରିଛନ୍ତି।

ଯୋଗାଯୋଗ ଠିକଣା
ସକାଳ THE SAKALA
NEWS & INFO
news@thesakala.com
CIRCULATION
circulation@thesakala.com
ADVERTISEMENT
advt@thesakala.com
THE SAKALA
(A Unit of Nandighosha Network Pvt. Ltd.)
At: IDCO Plot No. 90 & 91, Bhagabanpur I/E, BBSR-751019
Ph.: 0674-2954342 | 2955342
ଲେଖା ଓ ଲୋକମତ ପାଇଁ: sakalaeditorial@gmail.com

ନୀଳ ଅଙ୍ଗାର

ପ୍ରଫେସର ରମେଶ ଚନ୍ଦ୍ର ପରିଡ଼ା
ଭୁବନେଶ୍ୱର, ମୋ: ୯୯୩୭୩୦୨୪୬୦

ଯେତେବେଳେ ଆମେ ଅଙ୍ଗାର କଥା ଚିନ୍ତା କରୁ ଆମ ମାନସ ଚକ୍ଷୁରେ ଉଭା ହୁଏ ଅତ୍ୟନ୍ତ କଳାରଙ୍ଗର ଏକ ପଦାର୍ଥ। ତେବେ ପ୍ରକୃତି କ୍ଷେତ୍ରରେ ଏହା ରହିଛି ବହୁ ରୂପ ଏବଂ ରଙ୍ଗରେ। ସେଗୁଡ଼ିକୁ 'ଏଲୋଟ୍ରୋପସ୍' ବୋଲି କୁହାଯାଏ। ଉଦାହରଣ ସ୍ୱରୂପ ଦୀପ ଶିଖାରୁ ଓ ପୋଡ଼ାକାଠରୁ ଉତ୍ପନ୍ନ ମସୃଣ ଅଙ୍ଗାର ସମ୍ପୂର୍ଣ୍ଣ କଳା ହେଲା ବେଳେ ଗ୍ରାଫାଇଟ୍‌ର ରଙ୍ଗ ଧୂସର-କଳା, ମୁକ୍ତା ରଙ୍ଗହୀନ ଏବଂ ଫୁଲେରେନ୍‌ସେ ହଳଦିଆରୁ ବାଦାମୀ। ଏହି ଅଜୈବ ଅଙ୍ଗାର ମଧ୍ୟ ଆହୁରି ଅନେକ ପ୍ରକାର ଅଛି। ଅନ୍ୟପକ୍ଷରେ ଜୈବ ଅଙ୍ଗାରକୁ ଭିନ୍ନ ଭିନ୍ନ ଅନୁସାରେ ବିଭକ୍ତ କରାଯାଏ, ତାହାର ଧର୍ମ ଏବଂ ପ୍ରକୃତି କ୍ଷେତ୍ରରେ ଆବଣ୍ଟନ ଉପରେ ନିର୍ଭର କରି। ଏଥି ଅନୁଯାୟୀ ତାହା କଳା, ବାଦାମୀ, ଲାଲ୍, ନୀଳ, ସବୁଜ କିମ୍ବା ନୀଳରୁ ସବୁଜ ହୋଇପାରେ।

ତନ୍ମଧ୍ୟରୁ ହେନ୍ତାଳବଣ, ଲବଣାକ୍ତ ଆର୍ଦ୍ରଭୂମି, ସମୁଦ୍ରଘାସ (ଅଗଛା ଓ ପଟୁମାଟି ସମେତ) ଆଦି ସାମୁଦ୍ରିକ ପରିବେଶ ଶୋଷଣ କରୁଥିବା ଅଙ୍ଗାରକୁ 'ନୀଳ ଅଙ୍ଗାର' ରୂପେ ନାମିତ କରାଯାଇଛି। ସେହିପରି ଭୂଭାଗର ପରିସଂସ୍ଥା ଦ୍ୱାରା ଶୋଷିତ ଅଙ୍ଗାରକୁ 'ସବୁଜ ଅଙ୍ଗାର' ଏବଂ ଭୂଭାଗର ମଧୁରଜଳ ଆର୍ଦ୍ରଭୂମି ଦ୍ୱାରା ଶୋଷିତ ଅଙ୍ଗାରକୁ 'ନୀଳ-ସବୁଜ ଅଙ୍ଗାର' ବୋଲି କୁହାଯାଉଛି। ଏଗୁଡ଼ିକ ଜଳବାୟୁ ପରିବର୍ତ୍ତନର ଉପଶମ ସହିତ ସମ୍ପୃକ୍ତ। ଅନ୍ୟପକ୍ଷରେ କଳା, ବାଦାମୀ ଏବଂ ଲାଲ୍ ଅଙ୍ଗାରର ପୃଥିବୀର ତାପ ସନ୍ତୁଳନ କିମ୍ବା ହିମମଣ୍ଡଳୀୟ ବିଗଳନ ସହିତ ସମ୍ପର୍କ ରହିଛି।

ପରିବେଶବିତ୍‌ମାନଙ୍କ ମତରେ 'ନୀଳ ଅଙ୍ଗାର' ଜଳବାୟୁ ପରିବର୍ତ୍ତନ ସମସ୍ୟାର ସମାଧାନ ଲାଗି ଅତୀବ ଗୁରୁତ୍ୱପୂର୍ଣ୍ଣ। କାରଣ ଏହି ପରିସଂସ୍ଥା ପୃଥିବୀରେ ସବୁଠାରୁ ଫଳପ୍ରଦ। ଅର୍ଥାତ ଏହା ଖୁବ୍ ଶୀଘ୍ର ବଢ଼େ ଏବଂ ସେହି ପ୍ରକ୍ରିୟାରେ ଅଧିକ ମାତ୍ରାରେ ଅଙ୍ଗାର ଶୋଷଣ କରେ। ପୁନଶ୍ଚ ଏହାର ମୃତ୍ତିକା ମୁଖ୍ୟତଃ ବାୟୁ ବା ଅମ୍ଳଜାନ ବିହୀନ ହୋଇଥିବାରୁ ଏଥିରେ ସଞ୍ଚିତ ଅଙ୍ଗାର ଖୁବ୍ ମନ୍ଥର ଭାବେ ବିଗଳିତ ହୁଏ। ଏଣୁ ତାହା ତହିଁରେ ହଜାର ହଜାର ବର୍ଷ ଧରି ରହିଥାଏ। ଏକ ଆକଳନ ଅନୁସାରେ ବର୍ତ୍ତମାନ 'ସବୁଜ ଅଙ୍ଗାର' ପରିସଂସ୍ଥାରେ ପ୍ରାୟ ୩୩ ହଜାର ନିୟୁତ ମେଟ୍ରିକ୍‌ଟନ୍ ଅଙ୍ଗାର ଗଚ୍ଛିତ ହୋଇରହିଛି। ଅଙ୍ଗାର ଶୋଷଣ ବ୍ୟତୀତ ଏଗୁଡ଼ିକ ଆହୁରି ଅନେକ ଉପକାର ଏବଂ ସେବା ପ୍ରଦାନ କରିଥାଏ। ସାରାଦୁନିଆରେ ତାହା ବାତ୍ୟା ଓ ଉଚ୍ଚ ଲହରୀରୁ ସୁରକ୍ଷା ଦେବା, ଉପକୂଳରେ ଭୂସ୍ଖଳନ ରୋକିବା, ଉପକୂଳ ଅଞ୍ଚଳର ଜଳର ମାନ ରକ୍ଷା କରିବା, ମାଛ ଏବଂ ବିଲୁପ୍ତ ପ୍ରାୟ ଅନ୍ୟାନ୍ୟ ଜଳଜୀବମାନଙ୍କୁ ବାସ ଯୋଗାଇବା ଏବଂ ସ୍ଥାନୀୟ ଲୋକଙ୍କୁ ଖାଦ୍ୟ ଓ ନିରାପତ୍ତା ଦେବା ଆଦି କାର୍ଯ୍ୟ କରେ।

ଏହି ପରିସଂସ୍ଥାର ତିନୋଟି ମୁଖ୍ୟ ଅଙ୍ଗ ହୋଇଥିବା ହେନ୍ତାଳବଣ, ଲବଣାକ୍ତ ଆର୍ଦ୍ରଭୂମି ଏବଂ ସମୁଦ୍ର ଘାସମାନଙ୍କର ଅଙ୍ଗାର ଶୋଷଣ ସାମର୍ଥ୍ୟ ସମ୍ପର୍କରେ ନିମ୍ନରେ ସୂଚନା ପ୍ରଦାନ କରାଯାଇଛି। ହେନ୍ତାଳ ବଣର ବାର୍ଷିକ ଅଙ୍ଗାର ଶୋଷଣ ହାର

ବର୍ଗମିଟର ପିଛା ୨୨୬ ଗ୍ରାମ୍ ହୋଇଥିବା ବେଳେ ଲବଣାକ୍ତ ଆର୍ଦ୍ରଭୂମିର ୨୧୮ ଗ୍ରାମ୍, ସମୁଦ୍ର ଘାସର ୧୩୮ ଗ୍ରାମ୍, ନାତିଶିତୋଷ୍ଣ ଅରଣ୍ୟର ୫.୧ ଗ୍ରାମ୍, ଉତ୍ତରଗୋଲାର୍ଦ୍ଧର ପର୍ଣ୍ଣମୋଚି ଅରଣ୍ୟର ୪.୬ ଗ୍ରାମ୍, ବିଷୁବୀୟ ଅରଣ୍ୟର ୪.୦ ଗ୍ରାମ୍। ଏଥିରୁ ସ୍ପଷ୍ଟ ଯେ ବିଷୁବୀୟ ଅରଣ୍ୟ ତୁଳନାରେ ହେନ୍ତାଳବଣର ଏହା ପ୍ରାୟ ୫୬ ଗୁଣ ଅଧିକ। କେବଳ ଆଣ୍ଟର୍କାଟିକାକୁ ବାଦ ଦେଲେ, ସମୁଦ୍ର ଉପକୂଳବର୍ତ୍ତୀ 'ନୀଳ ଅଙ୍ଗାର' ପରିସଂସ୍ଥା ପୃଥିବୀର ପ୍ରାୟ ସର୍ବତ୍ର ଦେଖାଯାଏ।

ହେନ୍ତାଳ ବଣ ମୁଖ୍ୟତଃ ବିଷୁବୀୟ ଏବଂ ଅଣ-ବିଷୁବୀୟ ଅଞ୍ଚଳରେ, ବିଶେଷକରି ଇଣ୍ଡୋନେସିଆ, ଅଷ୍ଟ୍ରେଲିଆ, ମେକ୍‌ସିକୋ, ବ୍ରାଜିଲ, ନାଇଜେରିଆ, ମାଲେସିଆ, ମିଆଁମାର, ପପୁଆ ନିଉଗିନି, କ୍ୟୁବା, ଭାରତ, ବଙ୍ଗଳାଦେଶ, ମୋଜାମ୍ବିକ୍ ଆଦି ଦେଶରେ ଦୃଷ୍ଟିଗୋଚର ହୁଏ। ସେହିପରି ୟୁରୋପ, ଉତ୍ତର-ଆମେରିକା, ଅଷ୍ଟ୍ରେଲିଆ, ଦକ୍ଷିଣ ଆମେରିକା ଓ ଆଫ୍ରିକା ଇତ୍ୟାଦିର ନାତିଶୀତୋଷ୍ଣ ଅଞ୍ଚଳ ଦେଇ ମେରୁ ପ୍ରଦେଶ ନିକଟବର୍ତ୍ତୀ ଅଞ୍ଚଳରୁ ବିଷୁବୀୟ ଅଞ୍ଚଳ ଯାଏଁ ହେନ୍ତାଳ ବଣ ବ୍ୟାପିଛି। ଅନ୍ୟପକ୍ଷରେ, ସମୁଦ୍ରଘାସ ଆଣ୍ଟର୍କାଟିକା ବ୍ୟତୀତ ସମସ୍ତ ମହାଦେଶୀୟ ସମୁଦ୍ର ଉପକୂଳର ଜଳଭାଗରେ ଥାଏ। ଏହାର ପ୍ରାୟ ୬୦ ରୁ ଅଧିକ ପ୍ରଜାତି ରହିଛି ଏବଂ ତହିଁରୁ ୧୦ ରୁ ୧୩ଟି ବିଷୁବୀୟ ଅଞ୍ଚଳମାନଙ୍କରେ ଏକତ୍ର ଦେଖାଯା'ନ୍ତି। ପୁନଶ୍ଚ ଲବଣ।।କ୍ତ ଆର୍ଦ୍ରଭୂମି ମଧ୍ୟ ଏ ସମସ୍ତ ଅଞ୍ଚଳରେ ରହିଛି।

'ନୀଳ ଅଙ୍ଗାର' ପରିସଂସ୍ଥାର ଅଙ୍ଗାର ଶୋଷଣ ସତ୍ତ୍ୱେ ବାୟୁମଣ୍ଡଳରେ ଅଙ୍ଗାରକାମ୍ଳର ଘନତ୍ୱ ବଢ଼ି ବଢ଼ି ଏବେ ତା'ର ବିପଦଜନକସ୍ତର ନିୟୁତ ପ୍ରତି ୪୧୦ ରୁ ୪୨୦ ଭାଗରେ ପହଞ୍ଚିଲାଣି। ତଥାପି ଏହାର ସୁରକ୍ଷା ଏବଂ ପରିବର୍ଦ୍ଧନ ଲାଗି ଆବଶ୍ୟକ ତତ୍ପରତା ପ୍ରକାଶ ପାଇପାରୁନାହିଁ। ଫଳରେ ଏହା ପରିଣତ ହେଲାଣି ସବୁଠାରୁ ଅଧିକ ବିପଦସଂକୁଳ ପରିସଂସ୍ଥାରେ। ପ୍ରତିବର୍ଷ ତହିଁରୁ ୩, ୪୦, ୦୦୦ରୁ ୯୮୦, ୦୦୦ ହେକ୍ଟର ହାରରେ ବିଲୁପ୍ତ ହେବାରେ ଲାଗିଛି। ଏକ ଆକଳନ ଅନୁସାରେ ବିଗତ କିଛି ଦଶକ ମଧ୍ୟରେ ହେନ୍ତାଳବଣ, ଲବଣାକ୍ତ ଅର୍ଦ୍ରଭୂମି ଏବଂ ସମୁଦ୍ରଘାସ ଯଥାକ୍ରମେ ୬୭%, ୩୫% ଏବଂ ୨୯% ପର୍ଯ୍ୟନ୍ତ ହ୍ରାସ ପାଇଛି। ଏହି ଧାରା ଅବ୍ୟାହତ ରହିଲେ ଆଗାମୀ ୧୦୦ ବର୍ଷ ମଧ୍ୟରେ ଅଣସଂରକ୍ଷିତ ହେନ୍ତାଳବଣ ଶତ ପ୍ରତିଶତ ଏବଂ ଲବଣାକ୍ତ ଆର୍ଦ୍ରଭୂମି ଓ ସମୁଦ୍ରଘାସ ୩୦ ରୁ ୪୦ ଶତାଂଶ ପର୍ଯ୍ୟନ୍ତ ଲୋପ ପାଇଯିବା ଅସମ୍ଭବ ନୁହେଁ।

ଯେତେବେଳେ ନୀଳ ଅଙ୍ଗାର ପରିସଂସ୍ଥା ଅବକ୍ଷୟପ୍ରାପ୍ତ ହୁଏ, ତାହାର କାର୍ଯ୍ୟଢଙ୍ଗ ଓଲଟିଯାଏ। ଏଣୁ ତହିଁରୁ ପ୍ରଚୁର ଅଙ୍ଗାରକାମ୍ଳ ନିର୍ଗତ ହୋଇ ବାୟୁରେ ମିଶେ। ଏହାପଛର କାରଣ ହେଲା ଯେ ମୃତ୍ତିକାରେ ଶହ ଶହ ବର୍ଷ ଧରି ଗଚ୍ଛିତ ଅଙ୍ଗାର ଉନ୍ମୁକ୍ତ ହୋଇପଡ଼େ ଏବଂ ତାହା ତହିଁରୁ ନିର୍ଗତ ହୁଏ। ଏକ ଆକଳନ ଅନୁସାରେ ବର୍ତ୍ତମାନ ଏହି କାରଣରୁ ବର୍ଷକୁ ପ୍ରାୟ ୧.୦୨ ହଜାର ନିୟୁତ ଟନ୍ ଅଙ୍ଗାରକାମ୍ଳ ନିର୍ଗତ ହେଉଛି, ଯାହାକି ବିଶ୍ୱର ସମସ୍ତ ଅରଣ୍ୟ ବିଧ୍ୱଂସ କାରଣରୁ ନିର୍ଗତ ଏହି ବାଷ୍ପର ପ୍ରାୟ ୧୯ ଶତାଂଶ।

ଏପରିସ୍ଥଳେ ଏହାକୁ ସୁରକ୍ଷା ଦେବା ଏବଂ ଏହାର ବୃଦ୍ଧି ଘଟାଇବା ପରିବେଶ ଦୃଷ୍ଟିକୋଣରୁ ଅତ୍ୟାବଶ୍ୟକ ହୋଇପଡ଼ିଛି। ବର୍ତ୍ତମାନ ପର୍ଯ୍ୟନ୍ତ ଏ ଦିଗରେ ସବୁଠାରୁ ଗୁରୁତ୍ୱପୂର୍ଣ୍ଣ ପଦକ୍ଷେପ ହୋଇଛି 'ଇଣ୍ଟରନ୍ୟାସନାଲ ବ୍ଲୁ-କାର୍ବନ ଇନିସେନ୍‌ଟିଭ୍'। ଏହା ହେଉଛି ଏକ ଜାଗତିକ ଭାବେ ସଂଯୋଜିତ ପରିଯୋଜନା, ଯାହାକି ଜଳବାୟୁ ଜୈବ ବିବିଧତା ଏବଂ ଲୋକଙ୍କ ସର୍ବାଙ୍ଗୀନ ସ୍ୱାସ୍ଥ୍ୟ ଲାଗି ସମୁଦ୍ର ଉପକୂଳବର୍ତ୍ତୀ ପରିସଂସ୍ଥାର ସୁରକ୍ଷା ଏବଂ ପୁନରୁଦ୍ଧାର ଦିଗରେ ଦୃଷ୍ଟି ଦେବା ପାଇଁ ଅଭିପ୍ରେତ। ଏଥିଲାଗି ଏହା 'ଇଣ

ଏନ୍‌ଏଚ୍ ଟୋଲ ଗେଟ୍‌ରୁ ହଟିବ ଭିଆଇପି ତାଲିକା ଥିବା ହୋର୍ଡିଂ

ଦେୟ ଆଇନରେ ହେବ ସଂଶୋଧନ

ଭୁବନେଶ୍ୱର, ୧୭।୪ (ସମିସ): ଭିଆଇପି ସଂସ୍କୃତିର ବିଲୋପ ଲକ୍ଷ୍ୟରେ ଜାତୀୟ ରାଜପଥ ଟୋଲ୍ ଗେଟ୍‌ରେ ଲାଗିଥିବା ବିରାଟକାୟ 'ଭିଆଇପି ତାଲିକା ବୋର୍ଡ' ହଟାଇବା ପାଇଁ କେନ୍ଦ୍ର ସରକାର ନିଷ୍ପତ୍ତି ନେଇଛନ୍ତି। ଏହି ବୋର୍ଡରେ ଟୋଲ ଟିକସରୁ ଛାଡ଼ ପାଇଥିବା ଭିଆଇପିଙ୍କ ତାଲିକା ଉଲ୍ଲେଖ ଥାଏ। ଗତ ସପ୍ତାହରେ କେନ୍ଦ୍ର କ୍ୟାବିନେଟ୍ ସଚିବଙ୍କ ଅଧ୍ୟକ୍ଷତାରେ ଅନୁଷ୍ଠିତ ସଚିବସ୍ତରୀୟ ବୈଠକରେ ଏହି ପ୍ରସ୍ତାବ ଉପସ୍ଥାପନ କରାଯାଇଥିଲା। ଏଥିପାଇଁ ଜାତୀୟ ରାଜପଥ ଦେୟ ନିୟମରେ ସଂଶୋଧନ କରାଯିବାକୁ ନିଷ୍ପତ୍ତି ହୋଇଛି।

ସାଧାରଣତଃ ଏନ୍‌ଏଚ୍ ଟୋଲ ଗେଟ୍‌ରେ ଲାଗିଥିବା ବଡ଼ ବଡ଼ ହୋର୍ଡିଂରେ ସେହି ଭିଆଇପି ଏବଂ ମାଣ୍ୟଗଣ୍ୟ ବ୍ୟକ୍ତିଙ୍କ ପଦବୀ ଉଲ୍ଲେଖ ଥାଏ ଯେଉଁମାନଙ୍କୁ ଟୋଲ୍ ଟିକସ ଛାଡ଼ କରାଯାଇଛି। କିନ୍ତୁ ଫାଷ୍ଟ ଟ୍ୟାଗ୍ ବ୍ୟବସ୍ଥା ଆରମ୍ଭ ହେବା ପର ଠାରୁ ଟିକସ ଛାଡ଼ ପାଇଥିବା ଭିଆଇପି ମାନଙ୍କୁ

ସ୍ୱତନ୍ତ୍ର ଫାଷ୍ଟ ଟ୍ୟାଗ୍ ଯୋଗାଇ ଦିଆଯାଇଛି। ଏହି ଟ୍ୟାଗ୍ ସହିତ ସେମାନଙ୍କ ସରକାରୀ ଗାଡ଼ି ଟୋଲ୍ ଗେଟ୍ ଅତିକ୍ରମ କଲେ ଟିକସ କାଟ ହୋଇନଥାଏ। ଏପରିସ୍ଥଳେ ଭିଆଇପି ହୋର୍ଡିଂ ଲାଗିବାର ଆଉ ଆବଶ୍ୟକତା ନାହିଁ ବୋଲି କୁହାଯାଇଛି। ନିୟମ ପରିବର୍ତ୍ତନ ହେବା ପରେ ହୋର୍ଡିଂ ଉଚ୍ଛେଦ କରାଯିବା ସହିତ ଟିକସ ଛାଡ଼ ପାଇଥିବା ଗାଡ଼ି ପାଇଁ ଅଲଗା ଲେନ୍ ରଖିବା ପାଇଁ ଏନ୍‌ଏଚ୍‌ଏଆଇ ଚିନ୍ତା କରୁଛି।

ପ୍ରଚଳିତ ବ୍ୟବସ୍ଥା ଅନୁସାରେ ୨୨ ବର୍ଗର ଭିଆଇପିଙ୍କ ପଦବୀ ତାଲିକା ଏହି ହୋର୍ଡିଂରେ ଉଲ୍ଲେଖ ଥାଏ। ଟୋଲ୍ ଗେଟ୍‌ରେ ୧ କିମି ପୂର୍ବରୁ ହିନ୍ଦୀ ଏବଂ ଇଂରାଜୀ ଭାଷାରେ ଉଲ୍ଲେଖ ଥିବା ହୋର୍ଡିଂ ଲାଗିଥାଏ ଏବଂ ୫୦୦ ମିଟର୍ ପୂର୍ବରୁ ଇଂରାଜୀ ଏବଂ ସ୍ଥାନୀୟ ଭାଷାରେ ଭିଆଇପି ତାଲିକା ଲିପିବଦ୍ଧ ହୋଇଥାଏ। ଅନେକ ସମୟରେ ଭିଆଇପିମାନେ ବ୍ୟକ୍ତିଗତ ଅବା ବେସରକାରୀ ଗାଡ଼ିରେ ଯାଉଥିଲେ ସୁଦ୍ଧା ଟୋଲ ଛାଡ଼ ପାଇଁ ଅନୁରୋଧ କରିଥାନ୍ତି। ଏହାକୁ ନେଇ ସେଠାରେ ବିବାଦୀୟ ସ୍ଥିତି ଦେଖା ଦେବାର ନଜୀର ରହିଛି। ଟିକସ ଛାଡ଼ ଭିଆଇପି ତାଲିକାରେ ମାଣ୍ୟଗଣ୍ୟ ବ୍ୟକ୍ତିବିଶେଷଙ୍କ ସହିତ ପ୍ରତିରକ୍ଷା, ରାଜ୍ୟ ସଶସ୍ତ୍ର ଓ ପୁଲିସ ବାହିନୀ, ଏନ୍‌ଏଚ୍‌ଏଆଇ, ଅଗ୍ନିଶମ ଏବଂ ଆମ୍ବୁଲାନ୍ସ ଭଳି ଗାଡ଼ି ଅର୍ନ୍ତଭୁକ୍ତ। ଭୁବନେଶ୍ୱର ମଣ୍ଡଳର ଜାତୀୟ ରାଜପଥ କର୍ତ୍ତୃପକ୍ଷଙ୍କ ପ୍ରକଳ୍ପ ନିର୍ଦ୍ଦେଶକ କେ. ନାଗେଶ୍ୱର ରାଓ ଏ ସମ୍ପର୍କରେ ସୂଚନା ଦେଇ କହିଛନ୍ତି ଯେ, ଏଭଳି ନିଷ୍ପତ୍ତି ସମ୍ପର୍କରେ ସେ ଅବଗତ ଅଛନ୍ତି। କିନ୍ତୁ ଏନ୍‌ଏଚ୍‌ଏଆଇ ପକ୍ଷରୁ ରାଜ୍ୟ ମାନଙ୍କୁ ଏ ନେଇ କୌଣସି ବିଧିବଦ୍ଧ ନିର୍ଦ୍ଦେଶନାମା ପହଞ୍ଚିନାହିଁ। ଏଣୁ ବର୍ତ୍ତମାନ ମଧ୍ୟ ପୂର୍ବ ଭଳି ବ୍ୟବସ୍ଥା ଜାରିରହିଛି।

ଲକ୍ଷ୍ମଣାନନ୍ଦଙ୍କ ହତ୍ୟାର ସିବିଆଇ ତଦନ୍ତ ମାମଲା ଶୁଣାଣି ମେ ୧୫ରେ

ରାଜ୍ୟ ସରକାରଙ୍କ ସତ୍ୟପାଠ ରେକର୍ଡଭୁକ୍ତ କରିବାକୁ ନିର୍ଦ୍ଦେଶ

କଟକ, ୧୭।୪(ସମିସ): ସ୍ୱାମୀ ଲକ୍ଷ୍ମଣାନନ୍ଦ ସରସ୍ୱତୀଙ୍କ ହତ୍ୟାର ସିବିଆଇ ତଦନ୍ତ ପାଇଁ ଦାୟର ମାମଲାର ଶୁଣାଣି ଆସନ୍ତା ମେ୧୫ତାରିଖରେ ହେବ। ଏହି ମାମଲାରେ ରାଜ୍ୟ ସରକାର ଏକ ସତ୍ୟପାଠ ଦାଖଲ କରିଥିଲେ ସୁଦ୍ଧା ଏହା ରେକର୍ଡଭୁକ୍ତ ହୋଇ ନଥିବାରୁ ଏହାକୁ ରେକର୍ଡକୁ ଆଣିବାକୁ ରେଜିଷ୍ଟ୍ରିକୁ ନିର୍ଦ୍ଦେଶ ଦେଇଛନ୍ତି ହାଇକୋର୍ଟ। ଆଇନଜୀବୀ ଇଂ ଦେବାଶିଷ ହୋତାଙ୍କ ପକ୍ଷରୁ ଦାୟର ମାମଲାର ଶୁଣାଣି କରି ବିଚାରପତି ଜଷ୍ଟିସ ଭି ନରସିଂହ ଏପରି ନିର୍ଦ୍ଦେଶ ଦେଇଛନ୍ତି। ଏଠାରେ ସୂଚନାଯୋଗ୍ୟ ଯେ ଲକ୍ଷ୍ମଣାନନ୍ଦଙ୍କ ହତ୍ୟାର ସିବିଆଇ ତଦନ୍ତ ଆବଶ୍ୟକ ନଥିବା ଦର୍ଶାଇ ଗତ ମାର୍ଚ୍ଚ ୫ ତାରିଖ ରାଜ୍ୟ ସରକାରଙ୍କ ପକ୍ଷରୁ ଓଡ଼ିଶା ହାଇକୋର୍ଟରେ ସତ୍ୟପାଠ ଦାଖଲ କରାଯାଇଥିଲା। ଆବେଦନକାରୀ ମଧ୍ୟ ଏକ ସତ୍ୟପାଠ ଦେଇଥିଲେ। ରାଜ୍ୟ ସରକାରଙ୍କର ବିଭିନ୍ନ ସଂସ୍ଥା ଏପରିକି କ୍ରାଇମବ୍ରାଞ୍ଚ କରିଥିବା ତଦନ୍ତ ଅନୁସାରେ ଗତ ୨୦୧୩ରୁ ଫୁଲବାଣୀ କୋର୍ଟ କିଛି ବ୍ୟକ୍ତିଙ୍କୁ ଦଣ୍ଡାଦେଶ ଦେଇଛନ୍ତି।

ଚୟନ ପ୍ରକ୍ରିୟା ଆରମ୍ଭ ପରେ ଅତିରିକ୍ତ ମାନଦଣ୍ଡ ଧାର୍ଯ୍ୟ ବେଆଇନ

ଶିକ୍ଷା ସହାୟକ ନିଯୁକ୍ତିରୁ ବଞ୍ଚିତ ଆବେଦନକାରୀଙ୍କୁ ନିଯୁକ୍ତି ଦିଅ: ହାଇକୋର୍ଟ

କଟକ,୧୭।୪(ସମିସ): ଚୟନ ପ୍ରକ୍ରିୟା ଆରମ୍ଭ ହୋଇଯିବା ପରେ କର୍ତ୍ତୃପକ୍ଷ ବେଆଇନ ଭାବେ ଅତିରିକ୍ତ ମାନଦଣ୍ଡ ଧାର୍ଯ୍ୟ କରିଥିଲେ। ଭଳି ଅନିୟମିତତା ପାଇଁ ଆବେଦନକାରୀ ୨୦୧୩ରୁ ଶିକ୍ଷା ସହାୟକ ପଦରେ ନିଯୁକ୍ତି ପାଇବାରୁ ବଞ୍ଚିତ ହୋଇଛନ୍ତି। ସେହିପରି ନିଜର ଅଧିକାର ସାବ୍ୟସ୍ତ ପାଇଁ ଏକାଧିକ ଅଦାଲତି ମାମଲାରେ ଲଢେଇ କରିଛନ୍ତି। ଏଣୁ ସମ୍ପୃକ୍ତ ଆବେଦନକାରୀଙ୍କ କ୍ଷେତ୍ରରେ ସ୍ୱତନ୍ତ୍ର ଦୃଷ୍ଟି ଦେଇ ତାଙ୍କୁ ଉପରୋକ୍ତ ପଦ ସହ ସମାନ ପଦରେ ନିଯୁକ୍ତି ପ୍ରଦାନ କରିବାକୁ ହାଇକୋର୍ଟ ନିର୍ଦ୍ଦେଶ ଦେଇଛନ୍ତି। ରମେଶ ଚନ୍ଦ୍ର ସ୍ୱାଇଁଙ୍କ ଆବେଦନର ଶୁଣାଣି କରି ଜଷ୍ଟିସ ଶଶିକାନ୍ତ ମିଶ୍ର ଏହି ଗୁରୁତ୍ୱପୂର୍ଣ୍ଣ ନିର୍ଦ୍ଦେଶ ଦେଇଛନ୍ତି। ଏପରିକି କର୍ତ୍ତୃପକ୍ଷ ଚାହିଁଲେ ଆବେଦନକାରୀଙ୍କ ପାଇଁ ନିର୍ଦ୍ଦିଷ୍ଟ ସମୟ ସୀମା ମଧ୍ୟରେ ଓଟିଇଟି ଉତ୍ତୀର୍ଣ୍ଣ ପାଇଁ ସର୍ତ୍ତ

ରଖିପାରିବେ ବୋଲି ହାଇକୋର୍ଟ କହିଛନ୍ତି।

ମାମଲାରୁ ପ୍ରକାଶ ଯେ ୨୦୧୩ରେ ଆବେଦନକାରୀ ଜଣକ ଗଞ୍ଜାମ ଜିଲ୍ଲା ସର୍ବ ଶିକ୍ଷା ଅଭିଯାନର ଶିକ୍ଷା ସହାୟକ ନିଯୁକ୍ତି ପାଇଁ ପ୍ରକାଶିତ ତୃତୀୟ ପର୍ଯ୍ୟାୟ ତାଲିକାରେ ସ୍ଥାନ ପାଇଥିଲେ। ପ୍ରଥମ ଦୁଇ ପର୍ଯ୍ୟାୟରେ ନିଯୁକ୍ତି ପାଇଥିବା ଶିକ୍ଷା ସହାୟକ ମାନଙ୍କ ପାଇଁ ଓଟିଇଟି (ଓଡିଶା ଟିଚର ଏଲିଜିବିଲିଟି ଟେଷ୍ଟ)ରେ ଉତ୍ତୀର୍ଣ୍ଣ ହେବା ପାଇଁ ମାନଦଣ୍ଡ ନଥିବା ବେଳେ ତୃତୀୟ ପର୍ଯ୍ୟାୟରେ ଆବେଦନକାରୀ ଓଟିଇଟି ପାସ କରିନଥିବାରୁ ତାଙ୍କୁ ନିଯୁକ୍ତିରୁ ବଞ୍ଚିତ କରାଯାଇଥିଲା। ସେ ଏହା ବିରୋଧରେ ଏକାଧିକ ବାର ହାଇକୋର୍ଟଙ୍କ ଦ୍ୱାରସ୍ଥ ହୋଇଥିବା ବେଳେ ହାଇକୋର୍ଟ ଆବେଦନକାରୀଙ୍କ ଦାବିପତ୍ରକୁ ବିଚାର କରିବା ପାଇଁ ନିର୍ଦ୍ଦେଶ ଦେଇ ଆସିଥିଲେ। ଗତ ୨୦୨୦ ମାର୍ଚ୍ଚ୧୨ରେ ଗଞ୍ଜାମ ଜିଲ୍ଲାପାଳ ତଥା ସିଇଓ ସର୍ବଶିକ୍ଷା ଅଭିଯାନ ଆବେଦନକାରୀଙ୍କ ଦାବିପତ୍ରକୁ ଖାରଜ କରି ଦେଇଥିଲେ। ଏହା ସୂଚନା ଅଧିକାର ଆଇନ ବଳରେ ଜାଣିବା ପରେ ଆବେଦନକାରୀ ପୁନଃ ହାଇକୋର୍ଟଙ୍କ ଦ୍ୱାରସ୍ଥ ହୋଇଥିଲେ। ଆବେଦନକାରୀଙ୍କୁ ନିଯୁକ୍ତି ପ୍ରଦାନ ପାଇଁ ୪ମାସ ମଧ୍ୟରେ ଆଦେଶନାମା ପ୍ରକାଶ କରିବାକୁ କର୍ତ୍ତୃପକ୍ଷଙ୍କୁ ହାଇକୋର୍ଟ ନିର୍ଦ୍ଦେଶ ଦେଇଛନ୍ତି।

ଜିନ୍ଦଲ ଥର୍ମାଲ ପାୱାର ପ୍ଲାଣ୍ଟ ବନ୍ଦ ଆଦେଶ ବିରୋଧରେ ମାମଲା

ପ୍ରଦୂଷଣ ନିୟନ୍ତ୍ରଣ ବୋର୍ଡର ଆଦେଶ ଉପରେ ରହିତାଦେଶ

କଟକ,୧୭।୪(ସମିସ): ବିଶୋଧନ କରା ନଯାଇ ବର୍ଜ୍ୟଜଳକୁ କାକୁଡ଼ିଆ ନାଳକୁ ଛଡ଼ା ଯାଉଥିବା ହେତୁ ଅନୁଗୁଳସ୍ଥିତ ଜିନ୍ଦଲ ଥର୍ମାଲ ପାୱାର ପ୍ଲାଣ୍ଟକୁ ରାଜ୍ୟ ପ୍ରଦୂଷଣ ନିୟନ୍ତ୍ରଣ ବୋର୍ଡର ବନ୍ଦ ନୋଟିସକୁ ଚାଲେଞ୍ଜ କରି ରୁଜୁ ମାମଲାର ଶୁଣାଣି କରି ହାଇକୋର୍ଟ ଏକ ଅନ୍ତରାଣ ରହିତାଦେଶ ଜାରୀ କରିଛନ୍ତି। ଓଡ଼ିଶା ହାଇକୋର୍ଟ ଜଷ୍ଟିସ ସଂଜୀବ କୁମାର ପାଣିଗ୍ରାହୀ ଏପରି ନିର୍ଦ୍ଦେଶ ଦେଇଛନ୍ତି। ବୋର୍ଡ ପକ୍ଷରୁ ଗତ ୬ ତାରିଖରେ ଜାରୀ ଏହି ଆଦେଶ କାର୍ଯ୍ୟକାରୀ ଉପରେ ପରବର୍ତ୍ତୀ ଶୁଣାଣି ପର୍ଯ୍ୟନ୍ତ ଅଦାଲତ ସ୍ଥଗିତାଦେଶ ଜାରୀ କରିଛନ୍ତି। ପ୍ଲାଣ୍ଟ ବନ୍ଦ ଆଦେଶ କାର୍ଯ୍ୟକାରୀ ହେଲେ ପ୍ରବଳ ଗ୍ରୀଷ୍ମର ପ୍ରକୋପ ସମୟରେ ବିଦ୍ୟୁତ ସମସ୍ୟା ଉପୁଜିବା ସହ ଏହା ଉପରେ ନିର୍ଭର କରୁଥିବା ସହସ୍ରାଧିକ କର୍ମଚାରୀଙ୍କ ଜୀବନଜୀବିକା ପ୍ରଭାବିତ ହେବ; ଏଣୁ ଅଦାଲତ ଉପରୋକ୍ତ ବନ୍ଦ ଆଦେଶ ଉପରେ ରହିତାଦେଶ ଜାରୀ କରିଛନ୍ତି।

ମାମଲାରୁ ପ୍ରକାଶ ଯେ ପାୱାର ପ୍ଲାଣ୍ଟରୁ ନିର୍ଗତ ଜଳ କାକୁଡ଼ିଆ ଦେଇ ଟିକିରା ନଦୀରେ ମିଶି ଜଳ ପ୍ରଦୂଷଣ କରୁଛି ବୋଲି ଅଭିଯୋଗ ହୋଇଥିଲା। ଏପରିକି ପ୍ରଦୂଷଣ ନିୟନ୍ତ୍ରଣ ବୋର୍ଡର ଯାଞ୍ଚ ଟିମର ରିପୋର୍ଟ ଆଧାରରେ ଆବେଦନକାରୀ କମ୍ପାନୀ ଚାଲିବା ପାଇଁ ବୋର୍ଡ ପକ୍ଷରୁ ଦିଆଯାଇଥିବା ସମ୍ମତିପତ୍ରକୁ ପ୍ରତ୍ୟାହାର କରାଯାଇଥିଲା। ଏଥିସହ ବନ୍ଦ ପାଇଁ ଗତ ୬ ତାରିଖରେ ଆଦେଶ ଜାରୀ ହୋଇଥିଲା। ତେବେ କମ୍ପାନୀ ପକ୍ଷରୁ ଦର୍ଶାଯାଇଥିଲା ଯେ ବିଶୋଧନ କରି ଛଡ଼ା ଯାଉଥିବା ଜଳ ସ୍ୱାସ୍ଥ୍ୟ ପକ୍ଷେ ହାନିକାରକ ନୁହେଁ ଓ ସମସ୍ତ ନିୟମକୁ ଅନୁପାଳନ କରାଯାଉଛି। ଏହି ମାମଲାରେ ରାଜ୍ୟ ସରକାର ଓ ପ୍ରଦୂଷଣ ନିୟନ୍ତ୍ରଣ ବୋର୍ଡକୁ ନୋଟିସ ଜାରୀ କରାଯାଇଛି। ମାମଲାର ପରବର୍ତ୍ତୀ ଶୁଣାଣି ଆସନ୍ତା ଜୁଲାଇ ୨୫କୁ ଧାର୍ଯ୍ୟ ହୋଇଛି।

ଅବଶିଷ୍ଟାଂଶ...

୨୮ ମହିଳାଙ୍କୁ...

ମଧ୍ୟ ଲୋକସଭାରେ ୩୩ ପ୍ରତିଶତ ଅର୍ଥାତ୍ ୭ ଜଣ ମହିଳାଙ୍କୁ ମୁଖ୍ୟମନ୍ତ୍ରୀ ଟିକଟ ପ୍ରଦାନ କରିଛନ୍ତି। ଅନୁରୂପ ଭାବରେ ପୂର୍ବରୁ ବିଧାନସଭାରେ ୨୨ ଆସନରେ ମହିଳାଙ୍କୁ ପ୍ରାର୍ଥୀ କରାଯାଇଥିବାବେଳେ ବୁଧବାର ବିଜେଡି ପ୍ରାର୍ଥୀ ତାଲିକାରେ ଆଉ ୬ ଜଣ ମହିଳା ସ୍ଥାନ ପାଇଛନ୍ତି। ଅନୁଗୋଳରୁ ସଂଯୁକ୍ତା ସିଂ, ଜୟପୁରରୁ ଡ. ଇନ୍ଦିରା ନନ୍ଦ, ଚିତ୍ରକୋଣ୍ଡାରୁ ଲକ୍ଷ୍ମୀପ୍ରିୟା ନାୟକ, ସାନଖେମୁଣ୍ଡିରୁ ସୁଲକ୍ଷଣା ଗୀତାଞ୍ଜଳି ଦେବୀ, ପଦ୍ମପୁରରୁ ବର୍ଷା ସିଂ ବରିହା, ଦେବଗଡରୁ ଅରୁନ୍ଧତୀ କୁମାରୀ ଦେବୀ ବିଜେଡି ପ୍ରାର୍ଥୀ ହୋଇଛନ୍ତି। ଅପରପକ୍ଷେ ବିଜେପି ପକ୍ଷରୁ ଘୋଷିତ ୧୩୧ ଜଣିଆ ବିଧାନସଭା ପ୍ରାର୍ଥୀ ତାଲିକାରେ ମାତ୍ର ୧୦ ଜଣ ମହିଳା ସ୍ଥାନ ପାଇଛନ୍ତି। ଏପରିସ୍ଥଳେ ମୁଖ୍ୟମନ୍ତ୍ରୀଙ୍କର ମହିଳା ସଶକ୍ତିକରଣ ପାଇଁ ଏପରି ପ୍ରୟାସ ପ୍ରଶଂସନୀୟବୋଲି ବୁଦ୍ଧିଜୀବି ମହଲ ମତପ୍ରକାଶ କରିଛି।

ଆସନ୍ତାକାଲି...

ମହାରାଷ୍ଟ୍ରର ୫, ଅରୁଣାଚଳ ପ୍ରଦେଶ, ମଣିପୁର, ମେଘାଳୟର ୨ଟି ଲେଖାଏଁ, ରାଜସ୍ଥାନର ୧୨, ତାମିଲନାଡୁର ୩୯ ଓ ପଶ୍ଚିମବଙ୍ଗର ୩ଟି ଲୋକସଭା ଆସନରେ ମତଦାନ ହେବ। ଏହି ପର୍ଯ୍ୟାୟରେ ତେଲଙ୍ଗାନାର ପୂର୍ବତନ ରାଜ୍ୟପାଳ ତାମିଲିସାଇ ସୌନ୍ଦରାରାଜନ, ଡିଏମକେ ନେତା ଦୟାନିଧି ମାରାନ, ପୂର୍ବତନ କେନ୍ଦ୍ର ମନ୍ତ୍ରୀ ଏ ରାଜା, ତାମିଲନାଡୁ ବିଜେପି ମୁଖ୍ୟ କେ ଆନ୍ନାମଲାଇ, କେନ୍ଦ୍ର ମନ୍ତ୍ରୀ ଜିତେନ୍ଦ୍ର ସିଂହ, କେନ୍ଦ୍ର ମନ୍ତ୍ରୀ ନିତିନ ଗଡ଼କରୀ, କେନ୍ଦ୍ର ମନ୍ତ୍ରୀ ସର୍ବାନନ୍ଦ ସୋନୱାଲ ଓ କଂଗ୍ରେସ ନେତା ଗୌରବ ଗୋଗୋଇ ପ୍ରମୁଖ ସେମାନଙ୍କ ଭାଗ୍ୟ ପରୀକ୍ଷା କରିବାକୁ ଯାଉଛନ୍ତି।

୧୦୨ ଲୋକସଭା ଆସନରେ ଆଜି ପ୍ରଚାର ସରୁଥିବାରୁ ବିଭିନ୍ନ ରାଜନୈତିକ ଦଳର ଆଗଧାଡ଼ିର ନେତାମାନେ ସନ୍ଧ୍ୟା ପର୍ଯ୍ୟନ୍ତ ଅବିଶ୍ରାନ୍ତ ପ୍ରଚାର ର୍ୟାଲି ଓ ରୋଡ୍ ଶୋ' କରିବାରେ ବ୍ୟସ୍ତ ରହିଥିଲେ। ପ୍ରଧାନମନ୍ତ୍ରୀ ନରେନ୍ଦ୍ର ମୋଦୀ ଆଜି ଆସାମର ନଲବାରି ଓ ତ୍ରିପୁରା ରାଜଧାନୀ ଅଗରତାଲାରେ ର୍ୟାଲି କରିଛନ୍ତି। କେନ୍ଦ୍ର ସଡ଼କ ପରିବହନ ମନ୍ତ୍ରୀ ନିତିନ ଗଡ଼କରୀ ତାଙ୍କ ନିଜ ନିର୍ବାଚନମଣ୍ଡଳୀ ନାଗପୁରର ଭୋଟରଙ୍କୁ ଭର୍ଚୁଆଲ୍ ସମ୍ବୋଧନ କରିଛନ୍ତି। ନାଗପୁରରେ ଗଡ଼କରୀଙ୍କ ଭାଷଣର ଲାଇଭ୍ ଷ୍ଟ୍ରିମିଂ କରାଯାଇଥିଲା। ସହରର ବିଭିନ୍ନ ସ୍ଥାନରେ ଲଗାଯାଇଥିବା ଏଲଇଡି ସ୍କ୍ରିନରେ ଲୋକେ ତାଙ୍କୁ ଦେଖିଥିଲେ ଓ ଶୁଣିଥିଲେ। ବିଭିନ୍ନ ସାମାଜିକ ଗଣମାଧ୍ୟମ ପ୍ଲାଟଫର୍ମରେ ମଧ୍ୟ ଗଡ଼କରୀଙ୍କ ଭାଷଣ ଭିଡିଓ ପ୍ରସାରିତ ହୋଇଥିଲା। ନାଗପୁରରେ ଗଡ଼କରୀଙ୍କ ବିପକ୍ଷରେ ଇଣ୍ଡି ମେଣ୍ଟର ପ୍ରାର୍ଥୀ ହେଉଛନ୍ତି ବିକାଶ ଥାକରେ। ପ୍ରତିରକ୍ଷା ମନ୍ତ୍ରୀ ରାଜନାଥ ସିଂହ ଆଜି କେରଳର ୩ଟି ସ୍ଥାନ କରନ୍ନୁର, କାସରଗଡ଼ ଓ ଭାଡାକାରାରେ ବିଜେପି ପ୍ରାର୍ଥୀଙ୍କ ପାଇଁ ପ୍ରଚାର ସଭା କରିଥିଲେ। କଂଗ୍ରେସ ନେତା ରାହୁଲ ଗାନ୍ଧୀ ଆଜି ସକାଳେ ଗାଜିଆବାଦରେ ସମାଜବାଦୀ ପାର୍ଟି ମୁଖ୍ୟ ଅଖିଳେଶ ଯାଦବଙ୍କ ସହ ମିଳିତ ସାମ୍ବାଦିକ ସମ୍ମିଳନୀ କରିବା ପରେ କର୍ଣ୍ଣାଟକ ଯାଇ ସେଠାରେ ମାଣ୍ଡ୍ୟ ଓ କୋଲାର ଜିଲ୍ଲାରେ ଦୁଇଟି ର୍ୟାଲି କରି କଂଗ୍ରେସ ପ୍ରାର୍ଥୀଙ୍କୁ ଜିତାଇବା ପାଇଁ ଭୋଟରଙ୍କୁ ନିବେଦନ କରିଥିଲେ। କଂଗ୍ରେସର ଜାତୀୟ ସାଧାରଣ ସମ୍ପାଦକ ପ୍ରିୟଙ୍କା ଗାନ୍ଧୀ ଆଜି ଉତ୍ତରପ୍ରଦେଶର ସାହରନପୁରରେ ସଭା କରିଥିଲେ। ପ୍ରିୟଙ୍କା ଗତକାଲି ତ୍ରିପୁରାର ଅଗରତାଲାରେ ରୋଡ୍ ଶୋ' କରିଥିଲେ।

ଓଡ଼ିଶାରେ ଆଜିଠୁ...

ନାମାଙ୍କନ ଦାଖଲର ଶେଷ ତାରିଖ ଧାର୍ଯ୍ୟ କରାଯାଇଛି। ୨୬ ତାରିଖରେ ନାମାଙ୍କନ ଯାଞ୍ଚ ହେବାକୁ ଥିବାବେଳେ ୨୯ ତାରିଖ ପ୍ରାର୍ଥିପତ୍ର ପ୍ରତ୍ୟାହାର ପାଇଁ ଶେଷ ତାରିଖ ଭାବେ ଧାର୍ଯ୍ୟ କରାଯାଇଛି। ଏହି ପର୍ଯ୍ୟାୟରେ ବ୍ରହ୍ମପୁର, ନବରଙ୍ଗପୁର, କୋରାପୁଟ ଓ କଳାହାଣ୍ଡି ଲୋକସଭା କ୍ଷେତ୍ର ପାଇଁ ଭୋଟ ଗ୍ରହଣ ହେବ। ଉପରୋକ୍ତ ୪ ଲୋକସଭା କ୍ଷେତ୍ର ଅନ୍ତର୍ଗତ ୨୮ ଆସନ ପାଇଁ ମଧ୍ୟ ଜନସାଧାରଣ ନିଜ ପ୍ରତିନିଧି ବାଛିବେ। ସେହିପରି ମତଦାନ ହେଉଥିବା ବିଧାନସଭା ଆସନ ମଧ୍ୟରେ ଛତ୍ରପୁର, ଗୋପାଳପୁର, ବ୍ରହ୍ମପୁର, ଦିଗପହଣ୍ଡି, ଚିକିଟି, ମୋହନା, ପାରଳାଖେମୁଣ୍ଡି, ନୂଆପଡ଼ା, ଖଡିଆଳ, ଲାଞ୍ଜିଗଡ, ଜୁନାଗଡ, ଧର୍ମଗଡ, ଭବାନୀପାଟଣା, ନର୍ଲା, ଗୁଣପୁର, ବିଷମ କଟକ ରହିଛି। ରାୟଗଡା, ଲକ୍ଷ୍ମୀପୁର, ଜୟପୁର, କୋରାପୁଟ, ପଟାଙ୍ଗୀ, ଉମରକୋଟ, ଝରିଗାଁ, ନବରଙ୍ଗପୁର, ଡାବୁଗାଁ, କୋଟପାଡ, ମାଲକାନଗିରି ଓ ଚିତ୍ରକୋଣ୍ଡା ବିଧାନସଭା ଆସନ ପାଇଁ ମଧ୍ୟ ଆସନ୍ତା ମେ ୧୩ ତାରିଖରେ ଭୋଟ ଗ୍ରହଣ ହେବାକୁ ଯାଉଛି।

ଆଜିଠୁ ୫ଦିନ...

ଅତିକ୍ରମ କରିଛି। ଆଜି ଭୁବନେଶ୍ୱରରେ ତାପମାତ୍ରା ୪୧.୭ ଏବଂ କଟକରେ ୪୧.୫ ଡିଗ୍ରୀ ରେକଡର୍ ହୋଇଛି। ବଡ଼ କଥା ହେଉଛି ଯେ ଏହି ସ୍ଥିତି ଆଗକୁ ଆହୁରି ସମ୍ବେଦନଶୀଳ ହେବା ନେଇ ପାଣିପାଗ କେନ୍ଦ୍ର ପୂର୍ବାନୁମାନ କରିବା ସହ ୫ ଦିନ ପର୍ଯ୍ୟନ୍ତ ତାତିରୁ ମୁକ୍ତି ମିଳିବ ନାହିଁ ବୋଲି କେନ୍ଦ୍ର କହିଛି। ବିଶେଷ କରି ଗୁରୁବାର ଓ ଶୁକ୍ରବାର ତାତି ସବୁଠୁ ଶୀର୍ଷରେ ରହିବା ସହ ଏହି ସମୟରେ ଅନେକ ସ୍ଥାନରେ ତାପମାତ୍ରା ୪୫ ଡିଗ୍ରୀ ଛୁଇଁବା ନେଇ ପାଣିପାଗ କେନ୍ଦ୍ର କହିଛି। ଏଥିପାଇଁ ରାଜ୍ୟର ବିଭିନ୍ନ ସ୍ଥାନରେ ଭୀଷଣ ଗ୍ରୀଷ୍ମ ପ୍ରବାହ (ସିଭିୟର ହିଟ୍‌ୱେଭ୍) ସ୍ଥିତି ସୃଷ୍ଟି ହେବା ନେଇ ଆଶଙ୍କା କରି ଦୁଇ ଦିନ ପାଇଁ ପାଣିପାଗ କେନ୍ଦ୍ର ବିଭିନ୍ନ ଜିଲ୍ଲାକୁ ସତର୍କ ସୂଚନା ଜାରି କରିଛି।

ପାଣିପାଗ କେନ୍ଦ୍ରର ଆକଳନକୁ ଦୃଷ୍ଟିରେ ରଖି ରାଜ୍ୟର ସମସ୍ତ ଜିଲ୍ଲାପାଳଙ୍କୁ ଏସ୍‌ଆରସିଙ୍କ କାର୍ଯ୍ୟାଳୟ ପକ୍ଷରୁ ସତର୍କ ରହିବା ପାଇଁ ନିର୍ଦ୍ଦେଶ ଦିଆଯାଇଛି। ଦିନ ୧୧ ଟାରୁ ଅପରାହ୍ନ ୩ ଟା ଯାଏଁ ଖରାର ସର୍ବାଧିକ ପ୍ରକୋପ ରହୁଥିବାରୁ ଏହି ସମୟରେ ଜରୁରୀ କାମ ନ ଥିଲେ ବାହାରକୁ ନ ଯିବା ପାଇଁ ଏସ୍‌ଆରସିଙ୍କ କାର୍ଯ୍ୟାଳୟ ପକ୍ଷରୁ ପରାମର୍ଶ ଦିଆଯାଇଛି। ଏହାସହିତ ସମସ୍ତ ପରିସ୍ଥିତି ଉପରେ ନଜର ରଖିବା ସହ କୌଣସି ଅଘଟଣ ଘଟିଲେ ତୁରନ୍ତ ଏହାର ରିପୋର୍ଟ କରିବା ପାଇଁ ଜିଲ୍ଲାପାଳମାନଙ୍କୁ ନିର୍ଦ୍ଦେଶ ଦିଆଯାଇଛି।

ଭୁବନେଶ୍ୱର ଆଞ୍ଚଳିକ ପାଣିପାଗ କେନ୍ଦ୍ର ଜାରି କରିଥିବା ବୁଲେଟିନ୍ ଅନୁସାରେ, ଆସନ୍ତାକାଲି ମୟୂରଭଞ୍ଜ, ନୟାଗଡ଼, ଗଜପତି ଓ ନୂଆପଡ଼ା ଜିଲ୍ଲାରେ କେତେକ ସ୍ଥାନରେ ଭୀଷଣ ଗ୍ରୀଷ୍ମ ପ୍ରବାହ ଜାରି ହେବାର ସମ୍ଭାବନା ରହିଛି। ସେଥିପାଇଁ ଏହି ଜିଲ୍ଲାଗୁଡ଼ିକ ପାଇଁ ଅରେଞ୍ଜ ୱାର୍ଣ୍ଣିଂ ଜାରି କରାଯାଇଛି। ସେହିପରି ବାଲେଶ୍ୱର, ଭଦ୍ରକ, କେନ୍ଦ୍ରାପଡ଼ା, ଜଗତସିଂହପୁର, କଟକ, ଯାଜପୁର,

କୁଜଙ୍ଗ ଡବଲ୍ ମର୍ଡର

ହତ୍ୟା ପରେ ଅଟ୍ଟହାସ୍ୟ

ସେଦିନ କି ଯୋଗରେ ରାତି ପାହିଥିଲା କେଜାଣି, କୁଜଙ୍ଗର ଏକ୍ସପ୍ରେସ୍ ୱେ କଲୋନୀକୁ ସକାଳୁ ସକାଳୁ ଛୁଟିଥିଲା ଲୋକଙ୍କ ସୁଅ । କୋଳାହଳ ଓ କାନ୍ଦବୋବାଳିରେ ଫାଟି ପଡୁଥିଲା କଲୋନୀ ପରିସର । ରକ୍ତ ଜୁଡୁବୁଡୁ ହୋଇ ଜଣେ ମହିଳାଙ୍କ ମୃତଦେହ ଘର ବାହାରେ ପଡ଼ିଥିଲା । ଦେହରୁ ତାଜା ରକ୍ତର ଧାର ବୋହି ମାଟିକୁ ଲାଲ୍ କରିଦେଇଥିଲା । ଏତିକିବେଳେ ଆକ୍ରମଣକାରୀର ଖଣ୍ଡା ଚୋଟରେ ଗୁରୁତର ଅବସ୍ଥାରେ ମେଡିକାଲ୍‌କୁ ଯାଇଥିବା ଅନ୍ୟ ଜଣେ ମହିଳାଙ୍କର ମୃତ୍ୟୁ ଖବର ଆସିବା ପରେ ସାରା କଲୋନୀରେ ଦୁଃଖ ଓ ଭୟର ବାତାବରଣ ଛାଇହୋଇ ଯାଇଥିଲା । କିଏ ଜାଣିଥିଲା ଯେ, ଛୋଟମୋଟ ଅପରାଧ କସୁଥିବା କଲୋନୀର ଚିଣ୍ଟୁ ନାଥ (୩୫) ସେଦିନ ଏମିତି ବୀଭତ୍ସ, ନାରକୀୟ କାଣ୍ଡ ଘଟାଇବ ବୋଲି । ଏମିତି ଦୁଇ ଦୁଇଜଣଙ୍କୁ ହତ୍ୟା କରିବା ପରେ ଅଟ୍ଟହାସ୍ୟର ହସ ହସିବ ବୋଲି କେହି ଭାବି ନ ଥିଲେ ।

ଜଗତସିଂହପୁରରୁ ରଶ୍ମିରଞ୍ଜନ ମହାପାତ୍ରଙ୍କ ରିପୋର୍ଟ

କୁଜଙ୍ଗ ଏକ୍ସପ୍ରେସ ୱେ' କଲୋନୀରେ ୫୦ଟି ସରକାରୀ କ୍ୱାର୍ଟର୍ସ ରହିଥିବା ବେଳେ ଏହାକୁ କିଛି ଲୋକ ବେଆଇନ ଭାବରେ ଜବରଦଖଲ କରି ବସବାସ କରିଆସୁଥିଲେ । କିଛି ଲୋକ ଏଠାରେ ବର୍ଷ ବର୍ଷ ଧରି ବିନା ଭଡ଼ାରେ ରହୁଥିବା ସମୟରେ ବହୁ ଅସାମାଜିକ ଲୋକ ଏଠାରେ ଥିବା ସରକାରୀ କ୍ୱାର୍ଟର୍ସକୁ ଜବରଦଖଲ କରି ରହିବା ସହିତ ନିଜ ଅପରାଧିକ କାର୍ଯ୍ୟକଳାପ ଏଠାରୁ ସଂଗଠିତ କରୁଥିଲେ । କୁଜଙ୍ଗ ଏକ୍ସପ୍ରେସ୍ ୱେ କଲୋନୀରେ ନିଜ ବାପାକୁ ମିଳିଥିବା ସରକାରୀ କ୍ୱାର୍ଟର୍ସରେ ଚିଣ୍ଟୁ ନାଥ (୩୫) ଓ ତା'ର ସ୍ତ୍ରୀ ରହୁଥିଲେ । ତା'ର ବାପା ଅବସର ଗ୍ରହଣ କରିଥିବାବେଳେ ବର୍ଷ ବର୍ଷ ଧରି ଏହି କ୍ୱାର୍ଟର୍ସକୁ ସେ ନିଜ ଦଖଲରେ ରଖିଥିଲା । ଅଭ୍ୟାସଗତ ନିଶାଡ଼ି ଚିଣ୍ଟୁ ଦୀର୍ଘଦିନ ଧରି ଡ୍ରଗ୍ସ ସେବନ କରିବା ସହ ସ୍ତ୍ରୀ ସହିତ

ବାରମ୍ବାର କଳହ କରୁଥିଲା । ନିଶାସକ୍ତ ଅବସ୍ଥାରେ ସ୍ତ୍ରୀକୁ ମାଡ଼ ମାରିବା ସହିତ ମାନସିକ ନିର୍ଯାତନା ଦେଇଆସୁଥିଲା । ଏସବୁ ଅସହ୍ୟ ହେବାପରେ ତାଙ୍କ ସ୍ତ୍ରୀ ଘର ଛାଡ଼ିବା ସହିତ କୁଜଙ୍ଗ ଥାନାରେ ଚିଣ୍ଟୁ ବିରୋଧରେ ଅଭିଯୋଗ କରିଥିଲେ । ସେହିପରି ଚିଣ୍ଟୁର ମାଆଙ୍କର ମଧ୍ୟ ଏଠାରେ ସନ୍ଦେହଜନକ ଅବସ୍ଥାରେ ମୃତ୍ୟୁ ଘଟିଥିଲା । ଚିଣ୍ଟୁ ନିଜ ମାଆକୁ ହତ୍ୟା କରିଥାଇପାରେ ବୋଲି ସ୍ଥାନୀୟ ଲୋକ ସନ୍ଦେହ କରୁଥିଲେ ମଧ୍ୟ ଏ ବାବଦରେ ସେପରି କୌଣସି ବଳିଷ୍ଠ ପ୍ରମାଣ ପୁଲିସକୁ ମିଳି ନ ଥିଲା ।

ତେବେ ଚିଣ୍ଟୁର ସ୍ତ୍ରୀ ଘର ଛାଡ଼ିବାପରେ ତା'ର ମାନସିକ ସ୍ଥିତି ଆହୁରି ଖରାପ ହୋଇଥିଲା । ତା'ର ସ୍ତ୍ରୀକୁ ଶିଖାଇ ବାପଘର ପଠାଇ ଦେଇଥିବା ନେଇ ନିଜ ପଡ଼ୋଶୀଙ୍କ ପ୍ରତି ତା' ମନରେ ସନ୍ଦେହ ରହିଥିଲା । ଏହି ଘଟଣାରେ ଉକ୍ତ କଲୋନୀର ବାସିନ୍ଦା ଶିକ୍ଷୟିତ୍ରୀ ଥିବା ନିର୍ମଳା ଲେଙ୍କା (୫୪) ଓ ଅନିତା ରାଉତ(୪୪)ଙ୍କୁ ଚିଣ୍ଟୁ ସନ୍ଦେହ କରିବା ସହିତ ପ୍ରତିଶୋଧ ନେବାକୁ ସୁଯୋଗ ଅପେକ୍ଷାରେ ଥିଲା । ଘଟଣା ଦିନ ସକାଳେ ଯେତେବେଳେ ଶିକ୍ଷୟିତ୍ରୀ ନିର୍ମଳା ଲେଙ୍କା ବୁଲିବାକୁ ନିଜ ଘରୁ ବାହାରିଥିଲେ, ସେତେବେଳେ ଚିଣ୍ଟୁ ତା'ର ସ୍ତ୍ରୀ ଘର ଛାଡ଼ିବା ନେଇ ନିର୍ମଳାଙ୍କୁ ଦାୟୀ କରିଥିଲା । ଏପରିକି ତା' ଘର କାହିଁକି ଭାଙ୍ଗିଲେ ବୋଲି ପଚାରିଥିଲା । ନିର୍ମଳା ଏସବୁକୁ ଅସ୍ୱୀକାର କରିବା ପରେ ଏନେଇ ବଚସା ହେବାରୁ ଚିଣ୍ଟୁ ତାଙ୍କୁ ଏକ ଧାରୁଆ ଖଣ୍ଡାରେ ହାଣି ପକାଇଥିଲା । ଏହି ନିର୍ମମ ଆକ୍ରମଣକୁ ଦେଖି ପଡ଼ୋଶୀ ମହିଳା ଅନିତା ନିର୍ମଳାଙ୍କୁ ବଞ୍ଚାଇବାକୁ ଧାଇଁ ଆସିବାପରେ ରକ୍ତମୁଖା ଚିଣ୍ଟୁ ତାଙ୍କୁ ମଧ୍ୟ ହାଣି ପକାଇଥିଲା । ଘଟଣାସ୍ଥଳରେ ନିର୍ମଳାଙ୍କ ମୃତ୍ୟୁ ହୋଇଥିବା ସମୟରେ ଅନିତାଙ୍କୁ ସ୍ଥାନୀୟ ଲୋକ କୁଜଙ୍ଗ ଗୋଷ୍ଠୀ ସ୍ୱାସ୍ଥ୍ୟକେନ୍ଦ୍ରକୁ ନେଇଥିଲେ । ସେଠାରେ ଡାକ୍ତର ତାଙ୍କୁ ମୃତ ଘୋଷଣା କରିଥିଲେ । ସେହିପରି ଚିଣ୍ଟୁ ନିର୍ମଳାଙ୍କ ସ୍ୱାମୀ ସହଦେବ ଓ ତାଙ୍କ ପୁଅ ରୀତେଶ ଲେଙ୍କାଙ୍କୁ ମଧ୍ୟ ଆକ୍ରମଣ କରି ଆହତ କରିଥିଲା । ସ୍ଥାନୀୟ ଲୋକମାନେ ରକ୍ତମୁଖା ଚିଣ୍ଟୁକୁ କୌଣସି ପ୍ରକାର କାବୁକରି କୁଜଙ୍ଗ ପୁଲିସକୁ ହସ୍ତାନ୍ତର କରିଥିଲେ ।

ଅନ୍ୟ ପକ୍ଷରେ, ତାଙ୍କ ପରିବାରରେ ଆମର କୋଣସି ହସ୍ତକ୍ଷେପ ନ ଥିଲା ବୋଲି ନିର୍ମଳାଙ୍କ ସ୍ୱାମୀ ସହଦେବ କହିଛନ୍ତି । ରବିବାର ସକାଳେ ଚିଣ୍ଟୁ ଡ୍ରଗ୍ସ ସେବନ ପାଇଁ ଟଙ୍କା ମାଗିବାରୁ ନିର୍ମଳା ମନା କରିଥିଲେ । ଏଥିରେ ଉତ୍କ୍ଷିପ୍ତ ଚିଣ୍ଟୁ ତାଙ୍କୁ ଖଣ୍ଡାରେ ହାଣିପକାଇଥିଲା ବୋଲି ସେ କହିଛନ୍ତି । ଅନ୍ୟପକ୍ଷରେ ଚିଣ୍ଟୁ ମହିଳାଙ୍କୁ ଟାଣାଟଣି କରି ଅସଦାଚରଣ କରିଥିବା ଅନିତାଙ୍କ ପରିବାର ଅଭିଯୋଗ କରିଥିଲେ । ଦୁଇ ମହିଳାଙ୍କୁ ହତ୍ୟା କରିବା ପରେ ଚିଣ୍ଟୁ ମୁହଁରେ ଅନୁଶୋଚନାର କୌଣସି ଚିହ୍ନ ନ ଥିଲା ବୋଲି ପଡ଼ୋଶୀ କହିଛନ୍ତି । ଏପରିକି ଦୁଇଟି ଜୀବନ ନେବାପରେ ସେ ହସୁଥିଲା ବୋଲି ସେମାନେ କହିଛନ୍ତି । ଏହି ମାମଲା ଚିଚାରାଧୀନ ରହିଥିବା ସମୟରେ ନିଜର କୃତକର୍ମ ପାଇଁ ଆସାମୀ ଜେଲ୍ ହାଜତରେ ରହିଛି । ■

ମୁଣ୍ଡ ପାଇଁ ମୂଲଚାଲ୍

୨୦୨୧ ମାର୍ଚ୍ଚ ୧୩ ତାରିଖରେ କୋରାପୁଟ ଜିଲ୍ଲା ପାଡୁଆ ଥାନା ଅନ୍ତର୍ଗତ ହାତୀବାରି ପଞ୍ଚାୟତ ଡୁମୁରିବାରି ଗ୍ରାମର ମୋହନ ଦାସ ହନ୍ତାଳ କେଉଁଆଡ଼େ ନିଖୋଜ ହୋଇଗଲେ । ପରିବାର ଲୋକେ ଭାବିଲେ କୌଣସି କାରଣ ପାଇଁ ମୋହନ କେଉଁଆଡ଼େ ଚାଲି ଯାଇଛନ୍ତି । ମନ ବୁଝିଗଲେ ଫେରି ଆସିବେ । ହେଲେ ତିନିମାସ ପର୍ଯ୍ୟନ୍ତ ମୋହନଙ୍କ କୌଣସି ସନ୍ଧାନ ନ ମିଳିବାରୁ ପରିବାର ଲୋକେ ଥାନାର ଦ୍ୱାରସ୍ଥ ହେଲେ । ତା' ପରେ ଖୋଲିଲା ମୋହନ ଦାସ ହତ୍ୟାକାଣ୍ଡର ପ୍ରକୃତ ରହସ୍ୟ । ଉଭୟ ଈର୍ଷା ଓ ବ୍ୟବସାୟିକ ଶତ୍ରୁତାକୁ କେନ୍ଦ୍ରକରି ଗାଁର ଶିବ ଖରା ନାମକ ଜଣେ ବ୍ୟକ୍ତି ଏକ ଲକ୍ଷ ଟଙ୍କା ସୁପାରି ଦେଇ ମୋହନଙ୍କୁ ହତ୍ୟା କରି ପାହାଡ଼ରେ ପୋତି ଦେଇଥିଲେ । ହତ୍ୟାକାଣ୍ଡରେ ୫ ଜଣଙ୍କ ସମ୍ପୃକ୍ତି ନେଇ ପୁଲିସ ଜାଣିବାକୁ ପାଇଥିଲା ।

କୋରାପୁଟରୁ ସୁବୋଧ କୁମାର ଚେଙ୍ଗୀଙ୍କ ରିପୋର୍ଟ

ଡୁମୁରିବାରି ଗ୍ରାମର ମୋହନ ସ୍ଥାନୀୟ ଅଞ୍ଚଳରେ ଜଣେ ନେତା ସେଠିକାଦାରୀ କରି ବେଶ ଭଲରେ ଚଳୁଥିଲେ । ମୋହନ ଦାସଙ୍କ ରୋଜଗାର ଓ ଚାଲିଚଳଣିରେ ଈର୍ଷାପରାୟଣ ହୋଇ ସେହି ଗ୍ରାମର ଶିବ ଖରା ମୋହନକୁ ସବୁ ଦିନ ପାଇଁ ରାସ୍ତାରୁ ହଟାଇ ନିଜେ ରାଜୁତି କରିବାକୁ ନିଷ୍ପତ୍ତି ନେଇଥିଲା । ନିଷ୍ପତ୍ତି ଅନୁଯାୟୀ ଶିବ ଖରା ସ୍ଥାନୀୟ ଅଞ୍ଚଳର ୫ ଜଣ ଅପରାଧୀଙ୍କ ସହ ଯୋଗାଯୋଗ କରି ମୋହନ ଦାସକୁ ହତ୍ୟା କରିବା ପାଇଁ ୧ ଲକ୍ଷ ଟଙ୍କା ଦେବାକୁ ପ୍ରସ୍ତାବ ଦେଇଥିଲା । ମୂଲଚାଲ ମୁତାବକ ଶିବ ହତ୍ୟାକାରୀମାନଙ୍କୁ ପ୍ରଥମେ ୬୦ ହଜାର ଟଙ୍କା ଅଗ୍ରିମ ଦେଇ କାମ ସରିବା ପରେ ବଳକା ୪୦ ହଜାର ଟଙ୍କା ଦେବାକୁ ମୂଲଚାଲ୍ କରିଥିଲା । ପୂର୍ବ ପ୍ରସ୍ତୁତି ଅନୁଯାୟୀ ୫ ଜଣଯାକ ନିର୍ଦ୍ଧାରିକ ତାରିଖରେ ମୋହନଙ୍କୁ କୌଣସି ବାହାନାରେ ଡୁମୁରିବାରି ଗ୍ରାମ ଉପକଣ୍ଠ ପାହାଡ଼କୁ ଡାକି ନେଇ ନିର୍ମମ ଭାବେ ହତ୍ୟା କରି ସେଠାରେ ପୋତି ଦେଇଥିଲେ ।

ମୋହନ ଦାସ ଘରକୁ ନ ଫେରିବାରୁ ଭାବିଥିଲେ କେଉଁ ଆଡ଼େ ଯାଇଥିବ ଫେରିବ ନିଶ୍ଚୟ ଭାବି ଚୁପ୍ ବସି ରହିଲେ । ତେବେ ତିନି ମାସ ପରେ ମଧ୍ୟ ମୋହନ ଦାସ ଘରକୁ ନ ଫେରିବାରୁ ଜୁନ୍ ୨୯ ତାରିଖରେ ମୋହନଙ୍କ ପୁତୁରା ସଦା ହନ୍ତାଳ ପାଡୁଆ ଥାନାରେ ଅଭିଯୋଗ କରିଥିଲେ । ପୁଲିସ ଏକ ମିସିଂ କେଶ୍ କରି ତଦନ୍ତ କରୁଥିବା ବେଳେ ଡୁମୁରିବାରି ନିକଟ ପାହାଡ଼ରେ ଏକ ମୃତଦେହ ପୋତା ଯାଇଥିବା ଜାଣିବାକୁ ପାଇଲା । ସନ୍ଦେହରେ ପୁଲିସ ସେହି ଗ୍ରାମର ରାମା ରାଓ, ବିମାନ, ଶ୍ରୀଧର, କାହ୍ନୁ ଏବଂ ବିପାନକୁ ଥାନାକୁ ନେଇ ପଚରାଉଚରା କରିଥିଲା । ଜେରା ବେଳେ ସେମାନେ ମୋହନ ଦାସକୁ ହତ୍ୟାକରି ପାହାଡ଼ରେ ପୋତି ଦେଇଥିବା ପୁଲିସକୁ କହିବା ସହ ଗ୍ରାମର ଶିବ ଖରାର ପ୍ରରୋଚନାରେ ସେମାନେ ଟଙ୍କା ନେଇ ଏଭଳି କାଣ୍ଡ ଭିଆଇଥିବା ସ୍ୱୀକାର କରିଥିଲେ । ଅଭିଯୁକ୍ତମାନଙ୍କ ସ୍ୱୀକାରୋକ୍ତି ପରେ ପୁଲିସ ମାମଲା ରୁଜୁ କରି ରାମା ରାଓ, ବିପନ, ବିମାନ, କାହ୍ନୁ ଓ ଶିବ ଖରାକୁ ଗିରଫ୍ କରି କୋର୍ଟ ଚାଲାଣ କରିଥିଲା । ତେବେ ଘଟଣାର ଅନ୍ୟ ଅଭିଯୁକ୍ତ ଦାନ ଏବଂ ଆପାନ୍ନା ସେତେବେଳେ ଫେରାର ହୋଇଯାଇଥିବାବେଳେ ପରବର୍ତ୍ତୀ ସମୟରେ ପୁଲିସ ସେମାନଙ୍କୁ ଗିରଫ କରି କୋର୍ଟ ଚାଲାଣ କରିଥିଲା । ବର୍ତ୍ତମାନ ସମସ୍ତ ଅଭିଯୁକ୍ତ ଜାମିନରେ ଥିବାବେଳେ ମାମଲାର ବିଚାର ଚାଲିଛି । ■

ତଦନ୍ତ ଆହ୍ୱାନପୂର୍ଣ୍ଣ ଥିଲା

ଆଦିବାସୀ ବହୁଳ କୋରାପୁଟ ଜିଲ୍ଲାର ସୀମାନ୍ତ ଅଞ୍ଚଳରେ ସୁପାରି କିଲିଂ ଏକ ବିରଳ ଘଟଣା ବୋଲି ତତ୍କାଳୀନ ନନ୍ଦପୁର ଏସ୍‌ଡିପିଓ ସଞ୍ଜୟ କୁମାର ମହାପାତ୍ର ପ୍ରତିକ୍ରିୟା ଦେବା ସହ ଏହା ପୁଲିସ ପାଇଁ ବଡ଼ ଆହ୍ୱାନପୂର୍ଣ୍ଣ ଥିଲା ବୋଲି କହିଛନ୍ତି । ମୃତକଙ୍କ ସମ୍ପର୍କୀୟ କେହି ଚିନ୍ତା କରିପାରି ନ ଥିଲେ ତାଙ୍କ ଘର ମୁଖିଆଙ୍କୁ କେହି ହତ୍ୟା ହୋଇଥିବ, ତେଣୁ ସେମାନେ ମୃତକ ଘରକୁ ନଫେରିବାରୁ ତିନି ମାସ ପରେ ନିଖୋଜ ଥିବା ଅଭିଯୋଗ କରିଥିଲେ । ପୁଲିସ ମଧ୍ୟ ଏକ ମିଶିଂ କେଶ ରୁଜୁକରି ଘଟଣାକୁ ହାଲୁକା ଭାବେ ନେଇଥିଲା । ହେଲେ ପରବର୍ତ୍ତୀ ସମୟରେ ପୁଲିସର ଗୋଇନ୍ଦା ସୂତ୍ରରୁ ମୃତଦେହ ପୋତା ଯାଇଥିବା ସମ୍ପର୍କରେ ସୂଚନା ପାଇ ଗୁରୁତର ସହ ତଦନ୍ତ କରିଥିଲା । ପୁଲିସ ସାଇଣ୍ଟିଫିକ୍ ଟିମ୍ ସହ ଘଟଣାସ୍ଥଳରେ ପହଞ୍ଚି ତନାଘନା କରିବା ପରେ ସତ୍ୟାସତ୍ୟ ପଦାକୁ ଆସିଥିଲା । ପୁଲିସ ସେତେବେଳେ ଅତି ସତର୍କତାର ସହ ଅଭିଯୁକ୍ତଙ୍କୁ ଚିହ୍ନଟ କରି ଜେରା କରିବା ଓ ସେମାନଙ୍କ ଠାରୁ ସତ ଓଗାରିବା କଷ୍ଟସାଧ୍ୟ ଥିଲା, କିନ୍ତୁ ସତ ନିଶ୍ଚିତ ଉନ୍ମୋଚନ ହେବ ସେହି ବିଶ୍ୱାସ ରଖି ପୁଲିସ ତଦନ୍ତ ଆଗେଇ ନେଇଥିଲା ଏବଂ ଶେଷରେ ସଫଳ ସତ ଉନ୍ମୋଚିତ ହୋଇଥିଲା ବୋଲି ଶ୍ରୀ ମହାପାତ୍ର ପ୍ରତିକ୍ରିୟା ଦେଇଛନ୍ତି ।

ଇରାନ-ଇସ୍ରାଏଲ ବିବାଦ

ଦିନେ ଇରାନ ପାଇଁ ସଦ୍ଦାମଙ୍କ ସହ ଲଢ଼ିଥିଲା ଇସ୍ରାଏଲ

ବନ୍ଧୁରୁ ଶତ୍ରୁ କରିଦେଲା ଇସ୍‌ଲାମିକ କ୍ରାନ୍ତି

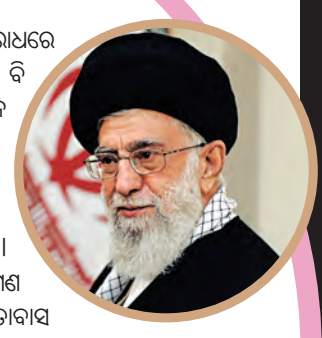

ଦୀର୍ଘ ବର୍ଷ ହେଲା ଇରାନ ଏବଂ ଇସ୍ରାଏଲ ପରସ୍ପର ବିରୋଧରେ ଛଦ୍ମ ଯୁଦ୍ଧ ଚଳାଇ ଥିଲେ। ମାତ୍ର ଉଭୟ ଦେଶ କେବେ ବି ସମ୍ମୁଖ ଯୁଦ୍ଧ ଲଢ଼ି ନାହାନ୍ତି। ଆତଙ୍କବାଦୀ ସଂଗଠନ ହମାସ ଏବଂ ହିଜବୁଲ୍ଲା ଆଦିଙ୍କ ମାଧ୍ୟମରେ ଇସ୍ରାଏଲ ଏବଂ ଏହାର ଦୂତାବାସ ଉପରେ ଇରାନ ଆକ୍ରମଣ କରିଆସୁଥିବା ଅଭିଯୋଗ ଲାଗିଛି। ମାତ୍ର ଇହୁଦୀ ରାଷ୍ଟ୍ର ଇସ୍ରାଏଲ ସିଧାସଳଖ ଭାବେ ଏହାର ଜବାବ ଦେଉଛି। ହମାସ, ହିଜବୁଲ୍ଲା ଏବଂ ଇରାନ ଠିକଣାରେ ଆକ୍ରମଣ କରିଚାଲିଛି। ଗତ ୧ ତାରିଖରେ ସିରିୟା ସ୍ଥିତ ଇରାନ ଦୂତାବାସ ନିକଟରେ ଇସ୍ରାଏଲ ସେନା ଏୟାରଷ୍ଟ୍ରାଇକ କରିଥିଲା। ଏଥିରେ ଇରାନର ୨ ପ୍ରମୁଖ ସେନା କମାଣ୍ଡରଙ୍କ ସମେତ ୧୩ ଜଣଙ୍କ ମୃତ୍ୟୁ ହୋଇଥିଲା। ଏହା ପରଠାରୁ ଦୁଇ ଦେଶ ମଧ୍ୟରେ ଉତ୍ତେଜନା ବଢ଼ିଥିଲା। ଇସ୍ରାଏଲଠାରୁ ପ୍ରତିଶୋଧ ନେବାକୁ ଇରାନ ପଣ କରିଥିଲା। ଇସ୍ରାଏଲ ଉପରେ ଇରାନର ଡ୍ରୋନ ଏବଂ କ୍ଷେପଣାସ୍ତ୍ର ଆକ୍ରମଣ ପରେ ସ୍ଥିତି ଆହୁରି ଜଟିଳ ହେବାରେ ଲାଗିଥିଲା। ଏହି ଆକ୍ରମଣରେ ଇସ୍ରାଏଲର ବିଶେଷ କ୍ଷତି ହୋଇ ନ ନ ଥିଲେ ମଧ୍ୟ ଏହି ଦେଶ ଚୁପ୍ ହୋଇ ବସିବ ନାହିଁ ବୋଲି କୁହାଯାଉଛି। ପ୍ରଧାନମନ୍ତ୍ରୀ ବେଞ୍ଜାମିନ ନେତନ୍ୟାହୁ ତୁହାକୁ ତୁହା ୱାର କ୍ୟାବିନେଟର ବୈଠକ କରୁଛନ୍ତି। ଯେକୌଣସି ସମୟରେ ଇସ୍ରାଏଲ ପାଲଟା ଆକ୍ରମଣ କରିପାରେ ବୋଲି ଆଶା କରାଯାଉଛି। ତେବେ ଇସ୍ରାଏଲ ଏବଂ ଇରାନକୁ ସଂଘର୍ଷରୁ ଦୂରେଇ ରଖିବା ପାଇଁ ଆମେରିକା, ଭାରତ ସହିତ ଅନେକ ଦେଶ ପ୍ରୟାସ ଜାରି ରଖିଛନ୍ତି। ଯଦି ଏହି ଯୁଦ୍ଧ ହୁଏ ବିଶ୍ୱ ପୁଣି ଅନିଶ୍ଚିତତା ମଧ୍ୟକୁ ଠେଲି ହୋଇଯିବ। ୨ଟି ଯୁଦ୍ଧ ମଧ୍ୟରେ ଆଉ ଏକ ଯୁଦ୍ଧ ଚାଲିବ। ଇସ୍ରାଏଲକୁ ଚାରିପଟୁ ଆକ୍ରମଣର ସମ୍ମୁଖୀନ ହେବାକୁ ପଡ଼ିବ। ଏଭଳି ସ୍ଥିତିରେ ଦୁଇ ଦେଶର ପୂର୍ବ ସମ୍ବନ୍ଧ ଚର୍ଚ୍ଚାକୁ ଆସିଛି। ଆଜି ମୁହାଁମୁହିଁ ସ୍ଥିତିରେ ଥିବା ଏହି ଦୁଇ ଦେଶ ପୂର୍ବେ ବନ୍ଧୁ ରାଷ୍ଟ୍ର ଥିଲେ। ପରସ୍ପରକୁ ସହଯୋଗ କରୁଥିଲେ। ଇରାନ ପାଇଁ ଦିନେ ଇସ୍ରାଏଲ ସଦାମ ହୁସୈନଙ୍କ ସହ ଲଢେଇ କରିଥିଲା। ହେଲେ ସମୟ ବଦଳିବା ସହିତ ବନ୍ଧୁତା ଶତ୍ରୁତାରେ ବଦଳି ଯାଇଥିଲା। ଏହା କିପରି ହୋଇଥିଲା ସେ ବିଷୟରେ ନିମ୍ନରେ ବର୍ଣ୍ଣନା କରାଗଲା।

ଶତ୍ରୁତା ସତ୍ତ୍ୱେ ଅସ୍ତ୍ରଶସ୍ତ୍ର ବିକିଥିଲା ଇସ୍ରାଏଲ

ଇରାକର ଏକଚ୍ଛତ୍ରବାଦୀ ଶାସକ ସଦ୍ଦାମ ହୁସେନ ୧୯୮୦ରେ ଅଚାନକ ଇରାନ ଉପରେ ଆକ୍ରମଣ କରିଥିଲେ। ପ୍ରଥମେ ଇରାନ ବାୟୁସେନା ଉପରେ ଆକ୍ରମଣ ହୋଇଥିଲା। ଏହାପରେ ଇରାକ ସେନାର ୬ ବାଟାଲିୟନ ଇରାନର ଖୁଜେସ୍ତାନ ଅଞ୍ଚଳରେ ଅନୁପ୍ରବେଶ କରିଥିଲେ। ବର୍ଷେ ତଳେ ଇସଲାମିକ କ୍ରାନ୍ତିରୁ ବାହାରିଥିବା ଇରାନ ଯୁଦ୍ଧ ପାଇଁ ଆଦୌ ପ୍ରସ୍ତୁତ ନ ଥିଲା। ଏଥିଯୋଗୁଁ ୨ ମାସରେ ଇରାନର ୨ ଲକ୍ଷ ସୈନିକ ପ୍ରାଣ ହରାଇଥିଲେ। ସ୍ଥିତି ବିଗିଡ଼ିବା ଦେଖି ଆମେରିକୀୟ ଅସ୍ତ୍ରଶସ୍ତ୍ର ସଂଗ୍ରହ ପାଇଁ ଇରାନ ଉପରେ ଚାପ ବଢ଼ି ଥିଲା। ପୂର୍ବରୁ ଏହି ଦେଶ ପାଖରେ ଥିବା ଅସ୍ତ୍ରଶସ୍ତ୍ର ଆମେରିକା କିମ୍ବା ବ୍ରିଟେନର ଥିଲା। ତେଣୁ ଏହାକୁ ଚଳାଇବା ପାଇଁ ଆମେରିକା ଯନ୍ତ୍ରାଂଶର ଆବଶ୍ୟକତା ପଡ଼ିଥିଲା। ଏହାପରେ ଅକ୍ଟୋବରରେ ଇରାନ ନିଜର ଏକ ପ୍ରତିନିଧିମଣ୍ଡଳ ଇସ୍ରାଏଲ ପଠାଇ ଥିଲା। ଏଠାରେ ଏକ ଗୋପନୀୟ ଚୁକ୍ତି ସ୍ୱାକ୍ଷର ହୋଇଥିଲା। ଏହା ଆଧାରରେ ୧୯୮୦ ଅକ୍ଟୋବର ୨୪ରେ ଇରାନକୁ ସ୍କର୍ପିୟାନ ଟ୍ୟାଙ୍ଗ ଏବଂ ଏଫ୍-୪ ଲଢୁଆ ବିମାନ ପାଇଁ ୨୫୦ ଟାୟାର ମିଳିଥିଲା। ଏହି ସମୟରେ ୟୁରୋପରୁ ଅନେକ ଜାହାଜ ଇରାନର ଚାବହାର, ବନ୍ଦର ଅବାସ ଏବଂ ବସେହର ବନ୍ଦରରେ ଲାଗିଥିଲା। ଏହିସବୁ ଜାହାଜରେ ହେଲିକପ୍ଟର ଏବଂ କ୍ଷେପଣାସ୍ତ୍ର ମୁତୟନ ବ୍ୟବସ୍ଥା ଥିଲା। ତେବେ ଦୁଇ ଶତ୍ରୁ ରାଷ୍ଟ୍ର ମଧ୍ୟରେ ହୋଇଥିବା ଏହି ଚୁକ୍ତିର ସୂଚନା ଖୁବଶୀଘ୍ର ଆମେରିକା ନିକଟରେ ପହଞ୍ଚି ଯାଇଥିଲା। ସେତେବେଳେ ଆମେରିକାରେ ଡେମୋକ୍ରାଟ ଜିମି କାର୍ଟରଙ୍କ ସରକାର ଥିଲା। ଇରାନକୁ ତୁରନ୍ତ ଅସ୍ତ୍ରଶସ୍ତ୍ର ଯୋଗାଣ ବନ୍ଦ କରିବା ପାଇଁ କାର୍ଟର ପ୍ରଶାସନ ଇସ୍ରାଏଲକୁ ନିର୍ଦ୍ଦେଶ ଦେଇଥିଲା। ତେବେ କିଛି ମାସ ମଧ୍ୟରେ ଆମେରିକାରେ ସରକାର ବଦଳି ଯାଇଥିଲା। ରୋନାଲ୍ଡ ରିଗନ ଆମେରିକାର ନୂଆ ରାଷ୍ଟ୍ରପତି ହୋଇଥିଲେ। ଏହାପରେ ଇସଲାମିକ କ୍ରାନ୍ତି ସମୟରେ ଇରାନ ବନ୍ଧକ ରଖିଥିବା ନାଗରିକଙ୍କୁ ଆମେରିକା ମୁକ୍ତ କରିଦେଇଥିଲା। ଏହାମଧ୍ୟରେ ଇରାନକୁ ସହାୟତା ଦେବା ପାଇଁ ଇସ୍ରାଏଲ ଆମେରିକାକୁ ମନାଇ ନେଇଥିଲା। ମାତ୍ର ଇସ୍ରାଏଲ, ଆମେରିକା ଏବଂ ଇରାନ ମଧ୍ୟରେ ହୋଇଥିବା ଏହି ଚୁକ୍ତି ବିଷୟରେ କାହା ପାଖରେ କୌଣସି ସୂଚନା ନ ଥିଲା। ଆମେରିକା ଇସ୍ରାଏଲ ଦେଇ ଇରାନକୁ ଅସ୍ତ୍ରଶସ୍ତ୍ର ପଠାଉଥିଲା। ଏହାର ଦାୟିତ୍ୱ ଅଧିକାରୀ ରବର୍ଟ ମ୍ୟାକଫାର୍ଲେନଙ୍କୁ ଦିଆଯାଇଥିଲା। ଇରାନକୁ ସହଯୋଗ କରିବା ସତ୍ତ୍ୱେ ଇସ୍ରାଏଲ ସନ୍ତୁଷ୍ଟ ନ ଥିଲା। କାରଣ ଆମେରିକା ଦେଇଥିବା ଅସ୍ତ୍ରଶସ୍ତ୍ର ଦ୍ୱାରା ଯୁଦ୍ଧ ସ୍ଥିତିରେ କୌଣସି ପରିବର୍ତ୍ତନ ଆସି ନ ଥିଲା। ଶେଷରେ ଇସ୍ରାଏଲ ନିଜ ଗୁପ୍ତଚରଙ୍କୁ ସଦାମ ହୁସେନଙ୍କ ସରକାର ବିରୋଧରେ ଲଗାଇଥିଲା। ଇରାନ ପାଇଁ ବିଭିନ୍ନ ଦେଶରୁ ଅସ୍ତ୍ରଶସ୍ତ୍ର ସଂଗ୍ରହ କରାଇଥିଲା। ଏଥିପାଇଁ ଇସ୍ରାଏଲ ଗୁଇନ୍ଦା ଏଜେନ୍ସି ୱାଲ ଷ୍ଟ୍ରିଟ୍‌ରେ ଏକ କମ୍ପାନୀ ଖୋଲିଥିଲା। ଏଥିରେ ୫୦ରୁ ଅଧିକ ଲୋକଙ୍କୁ କାମରେ ଲଗାଇ ଥିଲା। ଏହି କମ୍ପାନୀ ଆମେରିକାରୁ ଅସ୍ତ୍ରଶସ୍ତ୍ର କିଣି ଇରାନକୁ ବିକ୍ରି କରୁଥିଲା। ଏହା ଜଣାପଡ଼ିବା ପରେ କମ୍ପାନୀକୁ ଆମେରିକାରୁ ବ୍ରିଟେନ ସ୍ଥାନାନ୍ତର କରିଦିଆଯାଇଥିଲା। ଇସ୍ରାଏଲ କେବଳ ଇରାନ ପାଇଁ ଅସ୍ତ୍ରଶସ୍ତ୍ର ସଂଗ୍ରହ କରି ନ ଥିଲା; ବରଂ ଇରାକ ଉପରେ ଆକ୍ରମଣ କରିଥିଲା ବୋଲି ଆମେରିକା ଗଣମାଧ୍ୟମରେ ଖବର ପ୍ରକାଶ ପାଇଥିଲା। ୧୯୮୧ ଜୁନ୍ ୭ରେ ଯୁଦ୍ଧ ଜୋରଦାର ହେଉଥିବା ସମୟରେ ଇସ୍ରାଏଲ ପ୍ରଧାନମନ୍ତ୍ରୀ ମେନାକେମ ବେଗିନ ଇରାକରେ ବୋମାମାଡ଼ କରିବା ପାଇଁ ଏଫ-୧୬ ବିମାନ ପଠାଇ ଦେଇଥିଲେ। ବୋମାମାଡ଼ ଯୋଗୁଁ ବାଗଦାଦ କିଛି ମିନିଟରେ ଧ୍ୱଂସସ୍ତୁପରେ ପରିଣତ ହୋଇଯାଇଥିଲା। ଇରାକର ପରମାଣୁ ଗବେଷଣା କେନ୍ଦ୍ରକୁ ଇସ୍ରାଏଲ ବିମାନ ଧ୍ୱଂସ କରିଦେଇଥିଲା। ବୋମାମାଡ଼ ଦ୍ୱାରା ଇରାକର ପରମାଣୁ ଜିନ୍ ପୁଣି ବୋତଲରେ ବନ୍ଦ ହୋଇଯାଇଛି ବୋଲି ଇସ୍ରାଏଲ ପକ୍ଷରୁ କୁହାଯାଇଥିଲା। ମାତ୍ର ସେତେବେଳେ ଏହି ଆକ୍ରମଣକୁ ତୀବ୍ର ସମାଲୋଚନା କରାଯାଇଥିଲା।

ସବାକକୁ ପ୍ରଶିକ୍ଷଣ ଦେଉଥିଲା ମୋସାଦ

ଇରାନରେ ଆମେରିକାର କାଠ କଣ୍ଡେଇ ସରକାର ସହ ଇସ୍ରାଏଲର ଭଲ ସମ୍ବନ୍ଧ ଥିଲା। ଦିନେ ଇରାନ ଇସ୍ରାଏଲର ପ୍ରମୁଖ ତୈଳ ଯୋଗାଣକାରୀ ମଧ୍ୟ ଥିଲା। ଏହି ସମୟରେ ଅନ୍ୟ ଆରବ ଦେଶଗୁଡିକ ସହ ଇସ୍ରାଏଲର କୌଣସି ସମ୍ବନ୍ଧ ନ ଥିଲା। ମଧ୍ୟ ପ୍ରାଚ୍ୟରେ ଇସ୍ରାଏଲ ଏବଂ ତୁର୍କୀ ପରେ ଇରାନରେ ଇହୁଦୀଙ୍କ ସଂଖ୍ୟା ସର୍ବାଧିକ ଥିଲା। ପ୍ରାୟ ଲକ୍ଷେ ଇହୁଦୀ ଇରାନରେ ରହୁଥିଲେ। ଦୁଇ ଦେଶ ମଧ୍ୟରେ ବନ୍ଧୁତା ଏପରି ବୃଦ୍ଧି ପାଇଥିଲା ଯେ ଇରାନର ଗୁଇନ୍ଦା ଏଜେନ୍ସି ସବାକକୁ ଇସ୍ରାଏଲର ଗୁଇନ୍ଦା ଏଜେନ୍ସି ମୋସାଦ ପ୍ରଶିକ୍ଷଣ ଦେଉଥିଲା।

କେମିତି ଆରମ୍ଭ ହୋଇଥିଲା ଶତ୍ରୁତା

୧୯୭୯ର ଇସ୍‌ଲାମିକ କ୍ରାନ୍ତିରୁ ଉଭୟ ଦେଶର ସମ୍ବନ୍ଧ ବିଗିଡ଼ିବାରେ ଲାଗିଥିଲା। ୧୯୭୮ରେ ଇରାନ ରାଜା ଶାହା ପହଲବି ନିଜ ରାଜମହଲରେ ଏକ ଭବ୍ୟ ପାର୍ଟିର ଆୟୋଜନ କରିଥିଲେ। ଏଥିରେ ଆମେରିକା ଉପ-ରାଷ୍ଟ୍ରପତି ସିପ୍ରୋ ଅଗ୍ନେୟୁ ସୋଭିଏତ ସଂଘରେ ସାମିଲ ଥିବା ଦେଶର ବଡ଼ ନେତା ସାମିଲ ଥିଲେ। ତେବେ ଇରାନର ଧାର୍ମିକ ନେତା ଅୟତୁଲ୍ଲା ଖେମନେଇ ଏହାକୁ 'ସୈତାନ'ଙ୍କ ପାର୍ଟି କହି ସମାଲୋଚନା କରିଥିଲେ। ରାଜ ପରିବାର ଏହି ପାର୍ଟି ବିରୋଧରେ ଖେମନେଇ ଲୋକଙ୍କୁ ଏକାଠି କରିବା ଆରମ୍ଭ କରିଦେଲେ। ରାଜା ଆମେରିକା ସପକ୍ଷରେ ନିଷ୍ପତ୍ତି ନେଉଛନ୍ତି ବୋଲି ସେ ବୁଝାଇ ଥିଲେ। ଖେମନେଇଙ୍କ ନେତୃତ୍ୱରେ ଇରାନ ରାଜ ପରିବାର ବିରୋଧରେ ଆନ୍ଦୋଳନ ଆରମ୍ଭ ହୋଇଥିଲା। ଏହି ଆନ୍ଦୋଳନରେ ଇରାନର ସାଧାରଣ ଲୋକ ମଧ୍ୟ ସାମିଲ ହୋଇଥିଲେ। କ୍ରମେ ଏହା ଇସ୍‌ଲାମିକ କ୍ରାନ୍ତିର ରୂପ ନେଇଥିଲା। ତେବେ ଆଶ୍ଚର୍ଯ୍ୟର ବିଷୟ ଏହି କି ଯେ ଯେଉଁ ଖେମନେଇ ଏହି ଆନ୍ଦୋଳନର ନେତୃତ୍ୱ ନେଇଥିଲେ ସେ ନିଜେ ଦେଶରେ ନ ଥିଲେ। ସେ ୧୯୬୪ରେ ଇରାନକୁ ମୁସଲିମ ରାଷ୍ଟ୍ର ବନାଇବାକୁ ଦାବି କରିଥିଲେ। ଏଥିଯୋଗୁଁ ଖେମନେଇଙ୍କୁ ଦେଶ ଛାଡ଼ିବାକୁ ନିର୍ଦ୍ଦେଶ ଦିଆଯାଇଥିଲା। ତେଣୁ ସେ ଇରାକରେ ରହି ଇସ୍‌ଲାମିକ କ୍ରାନ୍ତି ଆରମ୍ଭ କରିଥିଲେ। ରିପୋର୍ଟ ଅନୁଯାୟୀ ୧୯୭୮ ଡିସେମ୍ବର ୨୦ରେ ପ୍ରାୟ୨୦ ଲକ୍ଷ ଲୋକ ରାଜ ପରିବାର ବିରୋଧରେ ବିଦ୍ରୋହ ପାଇଁ ତେହେରାନର ଶାହୟାଦ ଛକରେ ଏକାଠି ହୋଇଥିଲେ। ଏତେ ଲୋକଙ୍କୁ ଦେଖି ସେନା କାର୍ଯ୍ୟାନୁଷ୍ଠାନ ନେବାକୁ ମନା କରିଦେଇଥିଲା। ପରିଣାମ ସ୍ୱରୂପ ରାଜା ପହଲବି ଦେଶ ଛାଡ଼ି ପଳାଇ ଥିଲେ। ପରେ ୧୯୭୯ ଏପ୍ରିଲରେ ଖେମନେଇ ଦେଶକୁ ଫେରି ଇରାନକୁ ଇସଲାମିକ ରାଷ୍ଟ୍ର ଘୋଷଣା କରିଥିଲେ। ଏହି ଦେଶରେ ସରିୟା ଆଇନ ମଧ୍ୟ କାର୍ଯ୍ୟକାରୀ କରାଯାଇଥିଲା। ଖେମନେଇଙ୍କ ନେତୃତ୍ୱାଧୀନ ନୂଆ ସରକାର ଇସ୍ରାଏଲ ସହ ସମସ୍ତ ସମ୍ବନ୍ଧ ଛିନ୍ନ କରିଦେଇଥିଲା।

୧୯୪୮ରେ ଇସ୍ରାଏଲକୁ ମାନ୍ୟତା ଦେଇଥିଲା ଇରାନ

୧୯୪୮ରେ ମଧ୍ୟପ୍ରାଚ୍ୟର ପାଲେଷ୍ଟାଇନରେ ଇସ୍ରାଏଲ ନାମକ ଇହୁଦୀ ଦେଶ ଗଠନ ହୋଇଥିଲା। ମଧ୍ୟପ୍ରାଚ୍ୟର ଅଧିକାଂଶ ମୁସଲମାନ ଦେଶ ଇସ୍ରାଏଲକୁ ମାନ୍ୟତା ଦେବାକୁ ବିରୋଧ କରୁଥିଲେ। ସେ ସମୟରେ ତୁର୍କୀ ପରେ ଦ୍ୱିତୀୟ ମୁସଲମାନ ରାଷ୍ଟ୍ର ଭାବେ ଇରାନ ଇସ୍ରାଏଲକୁ ମାନ୍ୟତା ଦେଇଥିଲା। ଇରାନ କେବେ ଖୋଲାଖୋଲି ଭାବେ ଇସ୍ରାଏଲକୁ ବନ୍ଧୁ ଭାବେ ଦର୍ଶାଇ ନାହିଁ ବୋଲି କୁହାଯାଉଛି। ସବୁ କିଛି ପରଦା ପଛରେ ଚାଲିଥିଲା। ଆମେରିକା ଏକ ଗୁଇନ୍ଦା ଅଭିଯାନ କରି ଇରାନରେ ନିଜର କାଠ କଣ୍ଡେଇ ସରକାର ଗଠନ କରିବା ପରେ ବନ୍ଧୁତା ଅଧିକ ନିବିଡ଼ ହୋଇଥିଲା। ୧୯୫୩ ଅଗଷ୍ଟ ୧୫ରେ ଭାରତ ନିଜ ଷଷ୍ଠ ସ୍ୱାଧୀନତା ଦିବସ ପାଳନ କରୁଥିବାବେଳେ ଆମେରିକା ଗୁଇନ୍ଦା ଏଜେନ୍ସି ଇରାନର ନିର୍ବାଚିତ ସରକାରକୁ ଭୁଶୁଡେଇବା ପାଇଁ ପ୍ରୟାସ କରୁଥିଲା। ଇରାନ ସେନାର ଜେନେରାଲ ଫଜଲୁଲ୍ଲାହ ଜାହେଦି ଏହି କାମ କରୁଥିଲା। ଗୁଇନ୍ଦା ଏଜେନ୍ସିଠାରୁ କ୍ଷମତା ଦଖଲ ଉଦ୍ୟମ ବିଷୟରେ ସୂଚନା ମିଳିବା ପରେ ଇରାନ ରାଷ୍ଟ୍ରପତି ମହମ୍ମଦ ମୋସାଦେଗ ସତର୍କ ହୋଇ ଯାଇଥିଲେ। ସେ ସରକାର ବିରୋଧରେ ଆନ୍ଦୋଳନ କରିବାକୁ ବାହାରୁଥିବା ଅନେକ ଲୋକଙ୍କୁ ଗିରଫ କରିଥିଲେ। ଇରାନ ସେନା ଆନ୍ଦୋଳନକାରୀଙ୍କୁ ଗିରଫ କରିବା ପରେ ଜେନେରାଲ ଫଜଲୁଲ୍ଲାହ ଦେଶ ଛାଡ଼ି ପଳାଇ ଥିଲେ। ଏହି ଘଟଣାର ତିନି ଦିନ ପରେ ୧୯ ଫରୱରୀ ଅଗଷ୍ଟ ୧୮ ରେ ଆମେରିକା ଗୁଇନ୍ଦା ଏଜେନ୍ସି ସିଆଇଏ ଇରାନକୁ ଏକ ବାର୍ତ୍ତା ପଠାଇ ଥିଲା। ଏଥିରେ ଇରାନ ରାଷ୍ଟ୍ରପତିଙ୍କ ବିରୋଧରେ ଚଳା ଯାଇଥିବା ଅଭିଯାନ ବିଫଳ ହୋଇଥିବା ଲେଖା ଯାଇଥିଲା। ଏବେ ଏଭଳି ଅଭିଯାନରୁ ଦୂରେଇ ରହିବାକୁ କୁହାଯାଇଥିଲା। ଏପରି ସମୟରେ ଇରାନରେ ଥିବା ସିଆଇଏ ଅଧିକାରୀଙ୍କ ପାଖରେ ୨ଟି ବିକଳ୍ପ ଥିଲା। ତାଙ୍କ ପାଖରେ ଜୀବନ ବଞ୍ଚାଇ ଫେରିଯିବା କିମ୍ବା ସରକାର ଭୁଶୁଡ଼ାଇବା ପାଇଁ ନୂଆ ଅଭିଯାନ ଆରମ୍ଭ କରିବାର ମାର୍ଗ ଥିଲା। ଇରାନରେ ଥିବା କର୍ମିଟ ରୁଜଭେଲଟ ନାମକ ସିଆଇଏ ଅଧିକାରୀ ଆମେରିକା ସରକାରଙ୍କ ଆଦେଶକୁ ଅଣଦେଖା କରି ଆଗାମୀ ଅଭିଯାନ 'ଅପରେସନ ଅଜାକ୍ସ'ର ପ୍ରସ୍ତୁତି ଆରମ୍ଭ କରିଦେଇଥିଲେ। ଫରେନ ପଲିସିର ରିପୋର୍ଟ ଅନୁଯାୟୀ ସିଆଇଏ ଅଗଷ୍ଟ ୧୯ ରେ ଟଙ୍କା ଦେଇ ଅନେକ ଲୋକଙ୍କୁ ତେହରାନରେ ଏକାଠି କରିଥିଲା। ଏହି ଆନ୍ଦୋଳନକାରୀ ଦେଶରେ ପୁଣିଥରେ ରାଜତନ୍ତ୍ର ପ୍ରତିଷ୍ଠା କରାଇବାକୁ ଦାବିରେ ଉଗ୍ର ପ୍ରଦର୍ଶନ କରିଥିଲେ। ଏହାକୁ ସେଠାକାର ରାଜପରିବାର ସମର୍ଥନ ଦେଇଥିଲା। ସ୍ଥିତି ଏପରି ହୋଇଥିଲା ଯେ ଇରାନ ରାଷ୍ଟ୍ରପତି ମହମ୍ମଦ ମୋସାଦେଗଙ୍କୁ ଇସ୍ତଫା ଦେବାକୁ ପଡ଼ିଥିଲା ଏବଂ ସରକାର ଭୁଶୁଡ଼ି ଯାଇଥିଲା। ପରେ ଇରାନର କ୍ଷମତା ମହମ୍ମଦ ରେଜା ପହଲବିଙ୍କ ହାତକୁ ଚାଲି ଯାଇଥିଲା। ଆମେରିକା ପ୍ରଥମ ଥର ପାଇଁ କୌଣସି ଦେଶର ନିର୍ବାଚିତ ସରକାରକୁ ଭୁଶୁଡ଼େଇ ଦେଇଥିଲା।

ଇରାନ-ଇସ୍ରାଏଲ ଦ୍ୱନ୍ଦ୍ୱ ଆଉ ଏକ ଯୁଦ୍ଧର ସୂତ୍ରପାତ

ସିରିଆରେ ଇରାନ ବାଣିଜ୍ୟିକ ରାଷ୍ଟ୍ରଦୂତ ଉପରେ ଇସ୍ରାଏଲର ଏୟାର ଷ୍ଟ୍ରାଇକରେ ଇରାନର ଦୁଇ ଜେନେରାଲଙ୍କ ମୃତ୍ୟୁ ଘଟଣା ଇରାନ ଏବଂ ଇସ୍ରାଏଲ ମଧ୍ୟରେ ଯୁଦ୍ଧର ସୂତ୍ରପାତ ଆଣିଛି। ଇସ୍ରାଏଲ ବିରୋଧରେ ପ୍ରତିଶୋଧ ନେବା ସ୍ୱରୂପ ଇରାନ ଇସ୍ରାଏଲ ଉପରେ ୩୦୦ ରୁ ଅଧିକ କ୍ଷେପଣାସ୍ତ୍ର ମାଡ଼ କରି ନିଜର ପୌରୁଷତ୍ୱର ପରିଚୟ ଦେଇଥିଲା ବେଳେ ଅତ୍ୟାଧୁନିକ ଅସ୍ତ୍ରଶସ୍ତ୍ର ସହ ଯୁଦ୍ଧ ସିଦ୍ଧହସ୍ତ ଇସ୍ରାଏଲ ମଧ୍ୟ ଏହାର ଜବାବ ଦେବାକୁ ପ୍ରସ୍ତୁତ ହେଉଛି। ପ୍ରଧାନମନ୍ତ୍ରୀ ନେତନ୍ୟାହୁ ବେଞ୍ଜାମିନ ନିଜ 'ୱାର କ୍ୟାବିନେଟ୍' ସହ ପାଞ୍ଚ ପାଞ୍ଚ ଥର ବୈଠକ କରିବା ସହିତ ଇରାନର କେଉଁ ଅଞ୍ଚଳକୁ ନିଶାଣ କରାଯାଇପାରିବ ସେ ସମ୍ପର୍କରେ ନିଜର ସାମରିକ ବିଶେଷଜ୍ଞମାନଙ୍କ ସହ ବିଚାର ବିମର୍ଷ ଚଳାଇଛନ୍ତି।ଇରାନ ରାଜଧାନୀ ତେହରାନର କୌଣସି ପ୍ରମୁଖ ସ୍ଥଳକୁ ନିଶାଣ କରିବାକୁ ଇସ୍ରାଏଲ ଯୋଜନା କରିବା ସହିତ ସାଇବର ଆକ୍ରମଣ ପାଇଁ ମଧ୍ୟ ପ୍ରସ୍ତୁତ ହେଉଥିବା ସୂଚନା ମିଳିଛି। କିନ୍ତୁ ଇସ୍ରାଏଲ ଭଳି ଯୁଦ୍ଧ ପାରଙ୍ଗମ ରାଷ୍ଟ୍ର ଇରାନର ଆକ୍ରମଣ ପାଇଁ ତୁରନ୍ତ ଜବାବ ଦେବ ବୋଲି ବିଶ୍ୱସ୍ତରରେ ଆକଳନ କରାଯାଇଥି ହେଁ ଏହା ଦେଖାଯାଇ ନାହିଁ। ଇସ୍ରାଏଲ ଉପରେ ଇରାନର ଅପ୍ରତ୍ୟାଶିତ ଆକ୍ରମଣକୁ ଇତିମଧ୍ୟରେ ୪ ଦିନ ପୂରିଥିଲେ ହେଁ ବର୍ତ୍ତମାନ ସୁଦ୍ଧା ଇସ୍ରାଏଲ ପକ୍ଷରୁ କୌଣସି ଜବାବ ଦିଆଯାଇ ନାହିଁ। ସେପଟେ ଇରାନ ମଧ୍ୟ ଇସ୍ରାଏଲ ଉପରେ ଆକ୍ରମଣ କରିବା ପରେ ଚୁପ୍ ହୋଇଯାଇଛି। ଏପରିକି ଆଗକୁ ସେ ଇସ୍ରାଏଲ ଉପରେ ଆଉ କୌଣସି ଆକ୍ରମଣ କରିବ ନାହିଁ ବୋଲି ଜାତିସଂଘକୁ ପ୍ରତିଶ୍ରୁତି ଦେଇଛି। କିନ୍ତୁ ଇସ୍ରାଏଲ ଯଦି ଇରାନ ଉପରେ ଆକ୍ରମଣ କରେ ଏବଂ ଇରାନ ଏହାର ପୁଣି ଜବାବ ରଖେ ତେବେ ମଧ୍ୟପ୍ରାଚ୍ୟରେ ଯେ ପୁଣି ଏକ ଯୁଦ୍ଧର ବାତାବରଣ ସୃଷ୍ଟି ହେବ ଏବଂ ପରେ ପରେ ଉଭୟ ରାଷ୍ଟ୍ରଙ୍କ ସହଯୋଗୀ ରାଷ୍ଟ୍ର ଏହାମଧ୍ୟକୁ ଟାଣି ହୋଇଯିବେ ତାହାକୁ ଏଡାଇବା ଅସମ୍ଭବ। ଯଦ୍ୱାରା ବିଶ୍ୱସମାଜ ପାଇଁ ଆଉ ଏକ ସମସ୍ୟା ସୃଷ୍ଟି ହେବ ବୋଲି ବିଭିନ୍ନ ସ୍ତରରେ ଆକଳନ କରାଯାଉଛି। ଏହାକୁ ଦୃଷ୍ଟିରେ ରଖି ଆମେରିକା ସମେତ ରୁଷ ଭଳି ଦୁଇ ମହାଶକ୍ତି ଏବଂ ଅନ୍ୟ ବହୁ ପାଶ୍ଚାତ୍ୟ ରାଷ୍ଟ୍ର ଉଭୟ ରାଷ୍ଟ୍ରକୁ ବୁଝାଇବାକୁ ଲାଗିପଡ଼ିଛନ୍ତି। କିନ୍ତୁ ପୂର୍ଣ୍ଣକାଳୀନ ଯୁଦ୍ଧ ପାଇଁ ଖୋଦ୍ ଇରାନ ଏବଂ ଇସ୍ରାଏଲ ପାଇଁ ଅନେକ ସମସ୍ୟା ରହିଛି ତାହା ମଧ୍ୟ ବୁଝିବାକୁ ପଡ଼ିବ। ଯଦିଓ ଇରାନ ଏବଂ ଇସ୍ରାଏଲ ସାମରିକ ଦୃଷ୍ଟିରୁ ଯଥେଷ୍ଟ ସାମର୍ଥ୍ୟବାନ, ତଥାପି ଉଭୟ ରାଷ୍ଟ୍ରଙ୍କ ପାଇଁ ଅନେକ ପ୍ରତିକୂଳ ସ୍ଥିତି ରହିଛି। ପ୍ରଥମେ ଯଦି ଇସ୍ରାଏଲ କଥା ବିଚାରକୁ ନିଆଯାଏ ତେବେ ଏହି ରାଷ୍ଟ୍ର ପାଇଁ ସାଂପ୍ରତିକ ସମୟରେ ଇରାନ ସହ ଲଢେଇ କରିବା ଅତ୍ୟନ୍ତ କଷ୍ଟକର ହୋଇପଡ଼ିବ। କାରଣ ଇସ୍ରାଏଲ ଗୋଟିଏ ପକ୍ଷରେ ଗାଜା ବିରୋଧରେ ଲଢେଇ କରୁଥିବା ବେଳେ ସିରିଆ ,ଲେବାନନ ଏବଂ ୟେମେନ ଆଦି ରାଷ୍ଟ୍ରରେ ଇରାନର ରହିଥିବା ହିଜବୁଲ୍ଲା,ହୁତି, ହମାସ ଭଳି ପ୍ରଚ

ମହାବୀର କ୍ଷେତ୍ରରେ ଶ୍ରୀରାମ ନବମୀ

ଦଶପଲ୍ଲା, ୧୭।୪(ସମିସ): ଦଶପଲ୍ଲାର ଆରାଧ୍ୟ ଠାକୁର ଶ୍ରୀ ରଘୁନାଥ ଜୀଉଙ୍କ ପୀଠରେ ଶ୍ରୀରାମ ଜନ୍ମ ନୀତି ପାଳିତ ହୋଇଛି। ମନ୍ଦିର ସଂଲଗ୍ନ ଜନ୍ମ ମଣ୍ଡପରେ ମନ୍ଦିର ରୀତିନୀତି, ହୋମଯଜ୍ଞ, ବିଧିବିଧାନ ଅନୁଯାୟୀ ମର୍ଯ୍ୟାଦା ପୁରୁଷୋତ୍ତମ ଶ୍ରୀରାମଙ୍କ ଜନ୍ମ ଉତ୍ସବ ଅନୁଷ୍ଠିତ ହୋଇଛି। ହଜାର ହଜାର ଶ୍ରଦ୍ଧାଳୁଙ୍କ ହରିବୋଲ ହୁଳହୁଳି, ଘଣ୍ଟନାଦ ଓ ମନ୍ତ୍ରପାଠ ମଧ୍ୟରେ ମାନସିକଧାରୀମାନେ ଏହି ମାହେନ୍ଦ୍ର ବେଳାକୁ ଅପେକ୍ଷା କରି ରହିଥିଲେ। ମନ୍ଦିର ପୂଜକ ଲିଙ୍ଗରାଜ ଦାସ, ରାଜ ପୁରୋହିତ ଗଙ୍ଗାଧର ଦାସ ଓ ରାକେଶ ମିଶ୍ରଙ୍କ ଦ୍ୱାରା ପୂଜା ସମାପନ ହୋଇଥିଲା। ପ୍ରାରମ୍ଭରେ ଯାତ୍ରା କମିଟି ସମ୍ପାଦକ ସୂର୍ଯ୍ୟମଣି ଦାସଙ୍କ ପୌରୋହିତ୍ୟରେ ପବିତ୍ର ଅଖଣ୍ଡ ଦୀପ ସ୍ଥାପନ ହୋଇଛି। ଯାହା

ଯାତ୍ରା ପରିସମାପ୍ତି ପର୍ଯ୍ୟନ୍ତ ପ୍ରଜ୍ୱଳିତ ରହିବ। ଜନ୍ମବେଦୀରେ ମହୌଷଧୀ ପାଇବା ନିମନ୍ତେ ମାନସିକଧାରୀ ନିଃସନ୍ତାନ ଦମ୍ପତ୍ତି ମାନେ ଭିଡ଼ ଲଗାଇ ଥିଲେ। ଜନ୍ମ ଉତ୍ସବ ପରେ ପାରମ୍ପରିକ କ୍ଷୀରପାନ ଓ ଦୋଳି ଝୁଲଣରେ ଜୀଉଙ୍କ ବାଲ୍ୟଲୀଳାକୁ ଭକ୍ତମାନେ ଦର୍ଶନ କରିଥିଲେ। ପରେ ପାରମ୍ପରିକ ପୋଥିପାଠ ସହିତ ସାମୂହିକ ବନ୍ଦନା ଗାନ କରାଯାଇଥିଲା। ଆଜିଠାରୁ ମନ୍ଦିର ସମ୍ମୁଖ ଶ୍ରୀରାମ ଲୀଳା ଅଭିନେତାମାନେ ଶୁଦ୍ଧପୂତ ଭାବରେ ଯଜ୍ଞ ଉପବୀତ ଧାରଣ କରିଛନ୍ତି। ଅନୁରୂପ ଭାବରେ ଦୂର୍ଗାବଜାର ଓ ସାତପାଟଣାସ୍ଥିତ ଶ୍ରୀରାମ ମନ୍ଦିର ପରିସରରେ ଶ୍ରୀରାମ ନବମୀ ଆନନ୍ଦ ଉଲ୍ଲାସର ସହିତ ପାଳିତ ହୋଇଛି।

ଶ୍ରୀରଘୁନାଥଙ୍କ ପୀଠରେ ରାମନବମୀ ଉତ୍ସବ \ ଗଣିଆ ଲଙ୍କାପୋଡ଼ି ଯାତ୍ରା ଉଦ୍‌ଘାଟିତ

ଗଣିଆ, ୧୭।୪(ସମିସ): ଗଣିଆ ବିରାଜିତ ଶ୍ରୀ ରଘୁନାଥ ଜୀଉଙ୍କ ପୀଠରେ ପବିତ୍ର ଶ୍ରୀରାମ ନବମୀ ତିଥିରେ ପୁରୁଷୋତ୍ତମ ପ୍ରଭୁ ଶ୍ରୀରାମଙ୍କ ଜନ୍ମ ଉତ୍ସବ ଧୂମଧାମରେ ପାଳିତ ହୋଇଯାଇଛି। ପାରମ୍ପରିକ ରୀତି ଅନୁଯାୟୀ ପୂଜାର୍ଚ୍ଚନା କରାଯାଇ ବିକ୍ରମ ନରେନ୍ଦ୍ରଙ୍କ ରଚିତ ରାମଙ୍କ ଜନ୍ମ ବୃତ୍ତାନ୍ତ ରାମାୟଣର ଆଦ୍ୟକାଣ୍ଡ ପଠନ କରାଯାଇଥିଲା। ମଧ୍ୟାହ୍ନରେ ଠାକୁରଙ୍କ ଜନ୍ମୋତ୍ସବ ପରେ ସୂର୍ଯ୍ୟଦର୍ଶନ, ବେଢ଼ା ପରିକ୍ରମା ନୀତି ଅନୁଷ୍ଠିତ ହୋଇଥିଲା। ରୀତି ଅନୁଯାୟୀ ୧୩ ଦିନ ବ୍ୟାପୀ ପୂଜାର୍ଚ୍ଚନା ସହ ଶ୍ରୀରାମ ଲୀଳାଭିନୟ କରାଯିବ। ଏହି ଅବସରରେ ଦଶପଲ୍ଲା ବିଧାୟକ ରମେଶ ଚନ୍ଦ୍ର ବେହେରା, ବ୍ଲକ ଅଧ୍ୟକ୍ଷା ଝୁନା ଜେନା, ଜିଲ୍ଲା ପରିଷଦ ସଭ୍ୟ ନରେଶ ବେହେରା ଠାକୁରଙ୍କ ଦର୍ଶନ କରି କୃପାଲାଭ

କରିଥିଲେ। ୧୯୭୨ ମସିହାରୁ ଗଣିଆର ମୁଖ୍ୟପର୍ବ ଲଙ୍କାପୋଡ଼ି ଯାତ୍ରା ପାଳିତ ହୋଇ ଆସୁଛି। ଗଣିଆ ଲଙ୍କାପୋଡ଼ି ଯାତ୍ରା ଓଡ଼ିଶାରେ ପ୍ରସିଦ୍ଧି ଲାଭ କରିଥିବା ପ୍ରାଚୀନ ମୁକ୍ତ ରଙ୍ଗମଞ୍ଚ ଏହି କଳା ସଂସ୍କୃତି ନୃତ୍ୟ ସଙ୍ଗୀତ ପରମ୍ପରାର ନିଦର୍ଶନ ଅଟେ। ଏହି ଯାତ୍ରାର ମୁଖ୍ୟ ଆକର୍ଷଣ ହେଲା ୩୩ ଫୁଟ ଉଚ୍ଚତା ବିଶିଷ୍ଟ କାଷ୍ଠ ନିର୍ମିତ ଚଳନକ୍ଷମ ୧୦ ମୁଣ୍ଡ ଓ ବିଂଶ ବାହୁ ବିଶିଷ୍ଟ ରାବଣ ଓ ୨୦ ଫୁଟ ବିଶିଷ୍ଟ ନନ୍ଦିଘୋଷ ରଥ। ଶ୍ରୀରାମ ନବମୀଠାରୁ ମୁଖ୍ୟ ନାଟ ମଣ୍ଡପ ସମେତ ୩ ଗୋଟି ମୁକ୍ତାକାଶ ରଙ୍ଗମଞ୍ଚରେ ଏହି ଶ୍ରୀରାମ ଲିଳାଭିନୟ ଅନୁଷ୍ଠିତ ହୋଇଆସୁଛି। ଏହି କ୍ରମରେ ଶ୍ରୀରାମ ନବମୀ ଉପଲକ୍ଷେ ଠାକୁରଙ୍କ ଦର୍ଶନ ନିମତ ମନ୍ଦିର ପରିସରରେ ଶ୍ରଦ୍ଧାଳୁଙ୍କ ଗହଳି ଦେଖିବାକୁ ମିଳିଥିଲା। ଏହି ଅବସରରେ ବିଳମ୍ବିତ ସନ୍ଧ୍ୟାରେ ଶ୍ରୀ ରଘୁନାଥ ଜୀଉଙ୍କ ମନ୍ଦିର ପରିସରରେ ଥିବା ନାଟ ମଣ୍ଡପରେ ରାମନାଟକ ଉଦ୍‌ଘାଟନ ଦିବସରେ ଶ୍ରୀରାମ ଜନ୍ମ ଓ ତାଡ଼କା ବଧ ନାଟକ ପରିବେଷଣ ଆରମ୍ଭ ହୋଇଥିଲା।

ଫତେଗଡ଼ ଶ୍ରୀରାମ ମନ୍ଦିରରେ ଲକ୍ଷାଧିକ ଶ୍ରଦ୍ଧାଳୁଙ୍କ ଭିଡ଼

ରାଜରାଜେଶ୍ୱର ବେଶରେ ଦର୍ଶନ ଦେଲେ ପ୍ରଭୁ ଶ୍ରୀରାମ

ଭାପୁର, ୧୭।୪(ସମିସ):

ନୟାଗଡ଼ ଜିଲ୍ଲା ଫତେଗଡ଼ ଶ୍ରୀରାମ ପାହାଡ଼ ଉପରେ ପ୍ରତିଷ୍ଠିତ ଭବ୍ୟ ଶ୍ରୀରାମ ମନ୍ଦିରରେ ସାରା ରାଜ୍ୟରୁ ଲକ୍ଷାଧିକ ଶ୍ରଦ୍ଧାଳୁ ମର୍ଯ୍ୟାଦା ପୁରୁଷ ପ୍ରଭୁ ଶ୍ରୀରାମଙ୍କ ଦିବ୍ୟ ଦର୍ଶନ କରିଛନ୍ତି। ପ୍ରଚଣ୍ଡ ଖରାରେ ବି ଭକ୍ତଙ୍କ ଦର୍ଶନ ଓ ଭକ୍ତି ଭାବନାରେ କୌଣସି ବାଧକ ସୃଷ୍ଟି କରିପାରିନାହିଁ। ପ୍ରତିକୂଳ ପାଗ ସତ୍ତ୍ୱେ ଏଭଳି ଅଭୂତପୂର୍ବ ଜନସମାଗମ ମନ୍ଦିର ପ୍ରଶାସନ ଓ ପୁଲିସ ପ୍ରଶାସନକୁ ନାକେଦମ କରିଛି। ଚଳିତ ବର୍ଷ ଜାନୁଆରୀ ୨୨ ତାରିଖରେ ଅଯୋଧାରେ ରାମଲାଲାଙ୍କ ବାଲ ସ୍ୱରୂପ ପ୍ରତିଷ୍ଠିତ ହୋଇଥିଲା ବେଳେ ସେହିଦିନ ଫତେଗଡ଼ ଠାରେ କୌଶଲ୍ୟା ନନ୍ଦନ ରାଜୀବ ଲୋଚନ ଅଯୋଧା ନରେଶଙ୍କ ରାଜରାଜେଶ୍ୱର ମୂର୍ତ୍ତି ପ୍ରତିଷ୍ଠିତ ହୋଇ ସାରା ଦେଶରେ ଆଲୋଚ୍ୟର ବିଷୟ ପାଲଟିଥିଲା। ପ୍ରଭୁ ଶ୍ରୀରାମଚନ୍ଦ୍ର, ପତ୍ନୀ ଜାନକୀ ଓ ଅନୁଜ ଲକ୍ଷ୍ମଣଙ୍କ ସହ ବିରାଜିତ ହୋଇ ଖାଲି ଫତେଗଡ଼ ମାଟି ନୁହେଁ ସାରା ରାଜ୍ୟକୁ ପବିତ୍ର କରି ଦେଇଛନ୍ତି। ଓଡ଼ଗାଁ ସାକେରୀ ବାଲିଛତରା ଗ୍ରାମର କାରିଗରଙ୍କ ଅପୂର୍ବ ସୃଷ୍ଟି ଓ ସମ୍ପୂର୍ଣ୍ଣ ମନ୍ଦିର ବଉଳମାଳା ପଥରରେ ନିର୍ମିତ ହୋଇଥିବାରୁ ଏହି ଅନନ୍ୟ କିର୍ତ୍ତିରାଜି ଅଧୁନା ରାଜ୍ୟର ଏହା ଅଦ୍ୱିତୀୟ ବୋଲି ବିବେଚିତ ହୋଇଛି। ରାମ ନବମୀ ଅବସରରେ ଫତେଗଡ଼ ଶ୍ରୀରାମ ସେବା ପରିଷଦ ତରଫରୁ ମନ୍ଦିରକୁ କୁଇଣ୍ଟାଲ କୁଇଣ୍ଟାଲ ଫୁଲ ମାଳରେ ସଜାଇବା ସହ ବିଭିନ୍ନ ରଙ୍ଗୀନ ଆଲୋକରେ ଝଲସିଥିଲା ମନ୍ଦିର। ଏହି ଅବସରରେ ପ୍ରଭୁ ଶ୍ରୀରାମ ରାଜରାଜେଶ୍ୱର ବେଶରେ ଦର୍ଶନ ଦେଇଛନ୍ତି। ଲକ୍ଷ ଲକ୍ଷ ଶ୍ରଦ୍ଧାଳୁ ପ୍ରଭୁଙ୍କ ଏହି ବେଶ ଦର୍ଶନ କରିଛନ୍ତି। ମନ୍ଦିର କମିଟି ତରଫରୁ ପ୍ରତି ଅଧ ଘଣ୍ଟାଏରେ ମନ୍ଦିର ପରିସରରେ ପାଣି ସିଞ୍ଚନ ବ୍ୟବସ୍ଥା ସହ କେତେକ ସ୍ଥାନରେ ଭକ୍ତଙ୍କ ବିଶ୍ରାମ ପାଇଁ ଛାମୁଣ୍ଡିଆ ବ୍ୟବସ୍ଥା ଓ କୋଡ଼ିଏ ହଜାର ଲୋକଙ୍କ ପାଇଁ ମାଗଣାରେ ମହାପ୍ରସାଦ ସେବନ ବ୍ୟବସ୍ଥା କରାଯାଇଥିଲା। ଗୋଟିଏ ଦିନରେ ପ୍ରଭୁଙ୍କ ତିନି ତିନୋଟି ଦେବ ଦୁର୍ଲଭ ବେଶ ଅନୁଷ୍ଠିତ ହୋଇଥିଲା। ସନ୍ଧ୍ୟା ବେଳେ ଭକ୍ତଙ୍କ ସମାଗମ ବୃଦ୍ଧି ପାଇଥିଲା। ବିଳମ୍ବିତ ରାତି ପର୍ଯ୍ୟନ୍ତ ଶ୍ରଦ୍ଧାଳୁଙ୍କ ଭିଡ଼ ଲାଗି ରହିଥିଲା। ଶ୍ରଦ୍ଧାଳୁଙ୍କ ଯାତାୟାତ ରାସ୍ତାରେ ଓ ମନ୍ଦିର ଚତୁଃପାର୍ଶ୍ୱରେ ଉଜ୍ଜ୍ୱଳ ଆଲୋକୀକରଣ ବ୍ୟବସ୍ଥା, ରାସ୍ତାକଡ଼ରେ ପାନୀୟ ଜଳ ବ୍ୟବସ୍ଥା, ଦହି ପଣା ବ୍ୟବସ୍ଥା ଓ ରାତିରେ ଆତସବାଜି କାର୍ଯ୍ୟକ୍ରମ ସମସ୍ତଙ୍କୁ ଅଧିକ ବିମୋହିତ କରିଥିଲା। ମନ୍ଦିର ପରିଚାଳନା କମିଟି ଓ ଫତେଗଡ଼ ପୁଲିସ ତରଫରୁ ଶୃଙ୍ଖଳିତ ଦର୍ଶନ ପାଇଁ ସମସ୍ତ ବ୍ୟବସ୍ଥା କରାଯାଇଥିଲା।

ଜନ୍ମନାରାୟଣ ବେଶରେ ଦର୍ଶନ ଦେଲେ ଶ୍ରୀରଘୁନାଥ

ଓଡ଼ଗାଁ, ୧୭।୪(ସମିସ): ନୟାଗଡ଼ ଜିଲ୍ଲାର ପ୍ରମୁଖ ବିଷ୍ଣୁ ତଥା ସ୍ୱର୍ଣ୍ଣ କଳସକ୍ଷେତ୍ର ଓଡ଼ଗାଁ ବିଜେ ଶ୍ରୀ ରଘୁନାଥ ଜୀଉଙ୍କ ପୀଠରେ ମଙ୍ଗଳବାର ପବିତ୍ର ଚୈତ୍ର ଶୁକ୍ଳ ନବମୀ ତିଥିରେ ପ୍ରସିଦ୍ଧ ଶ୍ରୀରାମ ନବମୀ ଯାତ୍ରା ଆରମ୍ଭ ହୋଇଛି। ଏଥିରେ ହଜାର ହଜାର ଶ୍ରଦ୍ଧାଳୁଙ୍କ ସମାଗମ ହୋଇଥିଲା। ଭୋର ସାଢ଼େ ୪ଟାରେ ଦ୍ୱାରଫିଟା ଯାଇ ସକାଳର ସମସ୍ତ ନୀତି ସମ୍ପନ୍ନ ହେବା ସହିତ ସକାଳ ୮ଟାରେ ଖେଚୁଡିଧୂପ, କର୍ପୁର ଆଳତି, ମହା ଆଳତି, ଚାମର ସେବା ପରେ ଗମ୍ଭୀରା ଓ ଭୋଗ ମଣ୍ଡପରେ ପ୍ରଭୁଙ୍କ ଜନ୍ମ ବିଧାନ କାର୍ଯ୍ୟ ଆରମ୍ଭ ହୋଇଥିଲା। ମନ୍ଦିର ପୁରୋହିତ ତଥା ପରିଚ୍ଛା ହରିବନ୍ଧୁ ଷଡ଼ଙ୍ଗୀଙ୍କ ସହିତ ସତ୍ୟ ନାରାୟଣ ଷଡ଼ଙ୍ଗୀ, ରଶ୍ମିରଞ୍ଜନ ଷଡ଼ଙ୍ଗୀଙ୍କ ବୈଦିକ ମନ୍ତ୍ର ଉଚ୍ଚାରଣରେ ଶ୍ରୀ ଜୀଉଙ୍କ ଜନ୍ମବିଧାନ ନୀତି କାର୍ଯ୍ୟ ଆରମ୍ଭ ହୋଇଥିଲା। ଶ୍ରୀଜୀଉଙ୍କ ବିଜେ ପ୍ରତିମା ଆଜ୍ଞାମାଳ ପାଇ ରତ୍ନବେଦୀରୁ ଜନ୍ମ ମଣ୍ଡପକୁ ବିଜେ କରିଥିଲେ। ପ୍ରଭୁଙ୍କ ବିଜେ ପ୍ରତିମାକୁ ଏକରୁପା ହାଣ୍ଡି ମଧ୍ୟରେ ରଖି ଅଟା, ପଞ୍ଚାମୃତ, ଗୁଡ଼, ମହୁ ଓ ଘିଅର ସମିଶ୍ରଣରେ ନିର୍ମିତ ନାଭି ଖଞ୍ଜାଯାଇ ପାଟବସ୍ତ୍ରରେ ଆଚ୍ଛାଦିତ କରି ରଖାଯାଇଥିଲା। ପୁରୋହିତଙ୍କ ଜନ୍ମ ବିଧିବିଧାନ ମନ୍ତ୍ର ଉଚ୍ଚାରଣ ଓ ଘଣ୍ଟା ଘଣ୍ଟି ହରିବୋଲ ହୁଳହୁଳିର ଆଧ୍ୟାତ୍ମିକ ପରବେଶ ମଧ୍ୟରେ ପୂଜାର୍ଚ୍ଚନା କରାଯାଇଥିଲା। ବିଜେ ପ୍ରତିମାଙ୍କୁ ସୂର୍ଯ୍ୟଦର୍ଶନ, ମହାସ୍ନାନ, ସଠୀ ଦେବୀ ପୂଜା ଓ ଦୋଳିରେ ବସାଇ ବନ୍ଦାପନା ସାରିବା ପରେ ରତ୍ନବେଦୀକୁ ବିଜେ ହୋଇଥିଲେ। ଅନ୍ନଧୂପ ଓ ଆଳତୀ ସାରି ପହୁଡ଼ ପଡ଼ିଥିଲା। ସନ୍ଧ୍ୟା ସାଢ଼େ ୬ଟାରେ ଟେରାଧୂପ ଓ ସନ୍ଧ୍ୟା ଆଳତି ହୋଇଥିଲା। ପ୍ରଭୁ ଶ୍ରୀରଘୁନାଥ, ମାତା ସୀତା ଓ ଅନୁଜ ଲକ୍ଷ୍ମଣ

ସ୍ୱର୍ଣ୍ଣ ଅଳଙ୍କାର ପରିଧାନ କରିବା ସହିତ ଶଙ୍ଖ, ଚକ୍ର, ଗଦା, ପଦ୍ମ ଧାରଣ କରି ଚତୁର୍ଭୁଜ ଜନ୍ମ ନାରାୟଣ ବେଶରେ ଦର୍ଶନ ଦେଇଥିଲେ। ଉପଜିଲ୍ଲାପାଳ ତଥା ଦେବୋତ୍ତର କାର୍ଯ୍ୟନିର୍ବାହୀ ଅଧିକାରୀ କର୍ଣ୍ଣଦେବ ସମାଦାରଙ୍କ ପ୍ରତ୍ୟକ୍ଷ ତତ୍ତ୍ୱାବଧାନରେ କାର୍ଯ୍ୟ ପରିଚାଳିତ ହୋଇଥିବା ବେଳେ ପାଳିଆ ପଣ୍ଡା ପ୍ରଫୁଲ୍ଲ ମହାପାତ୍ର, ପୂଜକ ଓ ସୁଆର ପରିସଦ ସଦସ୍ୟଙ୍କ ସହିତ ଦେବୋତ୍ତର ମ୍ୟାନେଜର ତାପସ ରଞ୍ଜନ ପଟ୍ଟନାୟକ, ପରିଚାଳକ ଜିତେନ୍ଦ୍ର କୁମାର ମିଶ୍ରଙ୍କ ସହଯୋଗରେ କାର୍ଯ୍ୟ ସମ୍ପାଦିତ ହୋଇଥିଲା। ସୂର୍ଯ୍ୟଙ୍କ ପ୍ରଚଣ୍ଡ ଉତ୍ତାପରୁ ଉପାସକ ଓ ଶ୍ରଦ୍ଧାଳୁଙ୍କୁ ସାମୟିକ ଆଶ୍ୱସ୍ତି ପ୍ରଦାନ ପାଇଁ ଜଳ ସିଞ୍ଚନ, ଦହିପଣା ସହିତ ଖିରି ଓ ଅନ୍ନଭୋଗ ବଣ୍ଟନ କରାଯାଇଥିଲା। ବିଭିନ୍ନ ଅନୁଷ୍ଠାନର ସ୍ୱେଚ୍ଛାସେବୀ, ଏନ୍‌ସିସି, ସ୍କାଉଟ, ଗାଇଡ୍ ଛାତ୍ରଛାତ୍ରୀମାନେ ଶୃଙ୍ଖଳା ରକ୍ଷାରେ ସହଯୋଗ କରିଥିଲେ। ଅପରାହ୍ନରେ ଦେବୋତ୍ତର କମିଶନର ମନ୍ଦିର ଦର୍ଶନ କରିଥିବା ବେଳେ ସନ୍ଧ୍ୟାରେ ନୟାଗଡ଼ ଏସ୍‌ପି ରାହୁଲ ଜୈନ, ଜିଲ୍ଲାପରିଷଦ ମୁଖ୍ୟ କାର୍ଯ୍ୟନିର୍ବାହୀ ଅଧିକାରୀ ଦେବଦତ୍ତ ପଣ୍ଡା ପ୍ରମୁଖ ପହଞ୍ଚି ମନ୍ଦିରରେ ଦର୍ଶନ କରିଥିଲେ।

ବିଜୁ ବାବୁଙ୍କ ଶ୍ରାଦ୍ଧବାର୍ଷିକୀ ପାଳିତ

ନୟାଗଡ଼, ୧୭।୪(ସମିସ): ନୟାଗଡ଼ ବିଜୁ ଜନତା ଦଳ କାର୍ଯ୍ୟାଳୟରେ ବିଜୁ ବାବୁଙ୍କ ଶ୍ରାଦ୍ଧବାର୍ଷିକୀ ପାଳିତ ହୋଇଯାଇଛି। ଏହି କାର୍ଯ୍ୟକ୍ରମରେ ନୟାଗଡ଼ ବ୍ଲକ ଅଧ୍ୟକ୍ଷ କିଶୋର ଚନ୍ଦ୍ର ସାହୁ, ନୟାଗଡ଼ ପୌରାଞ୍ଚଳର ଉପାଧ୍ୟକ୍ଷ ଗୁରୁପ୍ରସାଦ ଜେନା, ନୟାଗଡ଼ ବ୍ଲକ ଉପାଧ୍ୟକ୍ଷା ଲକ୍ଷ୍ମୀପ୍ରିୟା ସାହୁ, ଜିଲ୍ଲା ପରିଷଦ କ୍ଷୀରୋଦ ମହାପାତ୍ର, ନୟାଗଡ଼ ନିର୍ବାଚନ ମଣ୍ଡଳୀ ବିଜୁ ଜନତା ଦଳର ସଭାପତି ଗଙ୍ଗାଧର ପଣ୍ଡା, ନୟାଗଡ଼ ବ୍ଲକ ବିଜୁ ଜନତା ଦଳ ସଭାପତି ଅଜିତ୍ ପ୍ରସାଦ ସାହୁଙ୍କ ସମେତ ବହୁ କର୍ମୀ ଯୋଗ ଦେଇଥିଲେ। ବିଜୁ ବାବୁଙ୍କ ଫଟୋଚିତ୍ରରେ ପୁଷ୍ପମାଲ୍ୟ ଅର୍ପଣ କରି ସ୍ମୃତିଚାରଣ କରିଥିଲେ। ରାଜନୀତି ଓ ବିକାଶ କ୍ଷେତ୍ରରେ ବିଜୁ ବାବୁଙ୍କ ଭୂମିକା ଆଜି ବି ସ୍ମରଣୀୟ ବୋଲି ନେତାମାନେ ଆଲୋଚନା କରିଥିଲେ।

ଖଣ୍ଡପଡ଼ା: ଖଣ୍ଡପଡ଼ା ନିର୍ବାଚନ ମଣ୍ଡଳୀର ବିଭିନ୍ନ ସ୍ଥାନରେ ପୂର୍ବତନ ମୁଖ୍ୟମନ୍ତ୍ରୀ ତଥା ମହାନ ଜନନାୟକ ସ୍ୱର୍ଗତ ବିଜୁ ପଟ୍ଟନାୟକଙ୍କ ତିରୋଧାନ ଦିବସ ପାଳିତ ହୋଇଯାଇଛି। ଏହି ଅବସରରେ ଦଳୀୟ କର୍ମୀ ସଫେଇ କାର୍ଯ୍ୟକ୍ରମ ଓ ସେବାକୁ ଗୁରୁତ୍ୱ ଦେଇଛନ୍ତି। ଖଣ୍ଡପଡ଼ା ବ୍ଲକ ଉପାଧ୍ୟକ୍ଷ ଶିଶିର କୁମାର ସାହୁଙ୍କ ନେତୃତ୍ୱରେ ଆଜି ସକାଳୁ କଣ୍ଟିଲୋ ମହାନଦୀ ଘାଟରେ ଦଳୀୟ କର୍ମୀଙ୍କୁ ନେଇ ସମୂହ ତିଳତର୍ପଣ କାର୍ଯ୍ୟକ୍ରମ ଅନୁଷ୍ଠିତ ହୋଇଥିଲା। ଏଥିସହିତ ସ୍ୱର୍ଗତ ବିଜୁ ପଟ୍ଟନାୟକଙ୍କ ସ୍ମୃତି ଉଦ୍ଦେଶ୍ୟରେ କଣ୍ଟିଲୋ ଗ୍ରାମ ଅଧୀନ ବିଭିନ୍ନ ସାହିରେ ରାମଧୁନ ଓ ସଙ୍କୀର୍ତ୍ତନ ମଣ୍ଡଳୀଙ୍କୁ ନେଇ ପ୍ରଭାତଫେରି କାର୍ଯ୍ୟକ୍ରମ କରାଯାଇଥିଲା। ସେହିପରି ସନ୍ଧ୍ୟା ସମୟରେ ପୂର୍ବତନ ବିଧାୟକ ଅନୁଭବ ପଟ୍ଟନାୟକଙ୍କ ପ୍ରତ୍ୟକ୍ଷ ତତ୍ତ୍ୱାବଧାନରେ ଖଣ୍ଡପଡ଼ା ସହାରାଞ୍ଚଳ ଅଧୀନ ବଜାର ସାହିସ୍ଥିତ ଅରୁଣ ନିବାସରେ ଦଳୀୟ କର୍ମୀଙ୍କୁ ନେଇ ସ୍ୱର୍ଗତ ବିଜୁ ପଟ୍ଟନାୟକଙ୍କ ତିରୋଧାନ ଦିବସ ପାଳନ କରାଯାଇଥିଲା।

ଭାପୁର: ଭାପୁର ବ୍ଲକରେ ବିଜୁ ଜନତା ଦଳ ତରଫରୁ ଦୁଇଟି ସ୍ଥାନରେ ପ୍ରବାଦପୁରୁଷ ସ୍ୱର୍ଗତ ବିଜୁ ପଟ୍ଟନାୟକଙ୍କ ଶ୍ରାଦ୍ଧବାର୍ଷିକୀ ପାଳନ କରାଯାଇଛି।

ଭାପୁର ବାଇପାସ ହନୁମାନ ମନ୍ଦିର ପରିସରରେ ଥିବା କଲ୍ୟାଣ ମଣ୍ଡପରେ ବ୍ଲକ ବିଜେଡି ସଭାପତି ଶିବପ୍ରସାଦ ଷଡ଼ଙ୍ଗୀଙ୍କ ସଭାପତିତ୍ୱରେ ଆୟୋଜିତ ସଭାରେ ବ୍ଲକ ଉପାଧ୍ୟକ୍ଷ ବେଣୁଧର ପ୍ରଧାନ, ଜିଲ୍ଲା ପରିଷଦ ସଭ୍ୟ ଧର୍ମେନ୍ଦ୍ର କୁମାର ଧଳ, ସମାଜସେବୀ ମଧୁସୂଦନ ରଥ, ସନ୍ତୋଷ କୁମାର ତ୍ରିପାଠୀ, ସାମ୍ବାଦିକ ଗୀତିକାନ୍ତ ପଣ୍ଡା, ଶିକ୍ଷାବିତ୍ ବୈକୁଣ୍ଠ ନାଥ ଦାଶ ଯୋଗଦେଇ ପ୍ରବାଦ ପୁରୁଷଙ୍କ ଗୁଣଗାନ କରିଥିଲେ। ସେହିପରି ବିଜିପୁର ସାଇ ମନ୍ଦିର କଲ୍ୟାଣ ମଣ୍ଡପରେ ଜିଲ୍ଲା ପରିଷଦ ସଭ୍ୟ ବିଜୟ କୁମାର ସାମନ୍ତରାୟଙ୍କ ସଂଯୋଜନାରେ ଆୟୋଜିତ ସଭାରେ ସଭାପତିତ୍ୱ କରିଥିଲେ ପୂର୍ବତନ ବ୍ଲକ ଅଧ୍ୟକ୍ଷ ଗୟାଧର ପରିଡ଼ା। ଅତିଥି ଭାବେ ସମାଜସେବୀ ଜିତେନ୍ଦ୍ର କୁମାର ରଣସିଂହ, ତିନି ପୂର୍ବତନ ସରପଞ୍ଚ ମାଟିଆ ସ୍ୱାଇଁ, ଅପର୍ତ୍ତି ପ୍ରଧାନ, ଶରତ ସ୍ୱାଇଁ, ଅବସରପ୍ରାପ୍ତ ଶିକ୍ଷକ ଯୋଗୀନାଥ ପଟ୍ଟନାୟକ ଓ ସମାଜସେବୀ ରାଜକିଶୋର ପଣ୍ଡା ଯୋଗଦେଇ ପ୍ରବାଦ ପୁରୁଷ ବିଜୁ ବାବୁଙ୍କ ସ୍ମୃତିଚାରଣ କରିଥିଲେ।

ବିଦ୍ୟୁତ୍ ଆଘାତରେ ମହିଳା ମୃତ

ଓଡ଼ଗାଁ, ୧୭।୪(ସମିସ): ଓଡ଼ଗାଁ ଥାନା ବେରୁହାଁବାରି ପଞ୍ଚାୟତ ବଧିଲପୁର ଗ୍ରାମର ମହିଳା ସାଇବର ବିଶୋଇ (୬୦) ୧୧ କେଭି ବିଦ୍ୟୁତ୍ ତାର ସଂସ୍ପର୍ଶରେ ଆସି ମୃତ୍ୟୁବରଣ କରିଛନ୍ତି। ବଧିଲପୁର ଗାଁ ମୁଣ୍ଡରେ ଥିବା କାଜୁ ତଇଲାକୁ କାହୁ ବିଶୋଇଙ୍କ ସ୍ତ୍ରୀ ସାଇବ ବିଶୋଇ କାଜୁ ତୋଳିବାକୁ ଯାଇଥିଲେ। ଗଛକୁ ପୂର୍ବରୁ ବିଦ୍ୟୁତ୍ ତାର ଲାଗିରହିଥିବା କଥା ନଜାଣି ମହିଳା ଜଣକ କାଜୁ ତୋଳୁଥିବା ସମୟରେ ବିଦ୍ୟୁତ୍ ଲାଗି ଗଛରେ ଝୁଲି ପଡ଼ିଥିଲେ। ପାଖରେ କାମ କରୁଥିବା ଅନ୍ୟ ବ୍ୟକ୍ତିମାନେ ତାଙ୍କୁ ଉଦ୍ଧାର କରିବା ବେଳକୁ ତାଙ୍କର ମୃତ୍ୟୁ ହୋଇ ସାରିଥିଲା। କାଜୁ ଗଛ ଉପର ଦେଇ ବେରୁଆବାରୀ ଗ୍ରାମରୁ ବଧିଲପୁର ଗ୍ରାମକୁ ଯାଇଥିବା ବିଦ୍ୟୁତ୍ ତାର ଲାଗି ଏଭଳି ଅଘଟଣ ଘଟିଥିବା ଜଣାପଡ଼ିଛି।

୨ ମହିଳାଙ୍କ ସୁନାଚେନ୍ ଲୁଟ୍

ଓଡ଼ଗାଁ, ୧୭।୪(ସମିସ): ଶ୍ରୀ ରଘୁନାଥ ଜୀଉଙ୍କ ପୀଠରେ ମଙ୍ଗଳବାର ଶ୍ରୀରାମ ନବମୀ ଯାତ୍ରାକୁ ଶୃଙ୍ଖଳିତ କରିବା ପାଇଁ ଓଡ଼ଗାଁ ପୁଲିସ ପ୍ରଶାସନ ଦ୍ୱାରା ସମସ୍ତ ବ୍ୟବସ୍ଥା ଗ୍ରହଣ କରାଯାଇଥିଲା। ତଥାପି ଦୁର୍ବୃତ୍ତମାନେ ଲୁଟ୍ ତରାଜ କରିଥିବା ଅଭିଯୋଗ ହୋଇଛି। ମଧ୍ୟ ଯାତ୍ରା ସମୟରେ ୨ ମହିଳା ତଥା ୨ ଯାଆ ସଂଯୁକ୍ତା ରାଣୀ ମହାରଣା ଏବଂ ହରପ୍ରିୟା ମହାରଣାଙ୍କ ବେକରୁ କେହି ଦୁର୍ବୃତ୍ତ ସୁନାଚେନ୍ ଛିଡ଼ାଇ ନେଇଥିବା ଥାନାରେ ଅଭିଯୋଗ ହୋଇଛି। ଏହି ମହିଳା ହେଲେ ଓଡ଼ଗାଁ ହେମାମାଳି ସାହିର ସ୍ୱର୍ଗତ ସାମ୍ବାଦିକ ହୃଦୟ ମହାରଣାଙ୍କ ପତ୍ନୀ ହରିପ୍ରିୟା ଏବଂ ତାଙ୍କ

ବିଭିନ୍ନ ସ୍ଥାନରେ ବିଜୁ ବାବୁଙ୍କ ଶ୍ରାଦ୍ଧବାର୍ଷିକୀ ପାଳିତ

ବେଗୁନିଆ, ୧୭।୪(ସମିସ): ଓଡ଼ିଶାର ପୂର୍ବତନ ମୁଖ୍ୟମନ୍ତ୍ରୀ ତଥା ପ୍ରବାଦପୁରୁଷ ସ୍ୱର୍ଗତ ବିଜୁ ପଟ୍ଟନାୟକଙ୍କ ଶ୍ରାଦ୍ଧବାର୍ଷିକୀ ବେଗୁନିଆ ନିର୍ବାଚନ ମଣ୍ଡଳୀର ପିଟୁକୁଳିସ୍ଥିତ ପଞ୍ଚୁଦୋଳ ପଡ଼ିଆରେ ପାଳିତ ହୋଇଯାଇଛି । ଏଥିରେ ଖୋର୍ଦ୍ଧା ଜିଲ୍ଲା ବିଜେଡି ଉପସଭାପତି ତଥା ସରପଞ୍ଚ ପ୍ରଫୁଲ୍ଲ ପ୍ରଧାନଙ୍କ ତତ୍ତ୍ୱାବଧାନରେ ବୋଲଗଡ଼ ବ୍ଲକ ବିଜେଡି ସଭାପତି ବାନାମ୍ବର ମାଝୀଙ୍କ ଅଧ୍ୟକ୍ଷତାରେ ସଭାକାର୍ଯ୍ୟ ଅନୁଷ୍ଠିତ ହୋଇଥିଲା । ସଭାର ପ୍ରାରମ୍ଭରେ ପିଟୁକୁଳି ବଜାରରେ ଏକ ବାଇକ୍ ରାଲି ଯୋଗେ ପଡ଼ିଆରେ ପହଞ୍ଚି ସ୍ୱର୍ଗତ ବିଜୁ ପଟ୍ଟନାୟକଙ୍କ ଫଟୋଚିତ୍ରରେ ମାଲ୍ୟାର୍ପଣ କରାଯାଇଥିଲା । ଏହି କାର୍ଯ୍ୟକ୍ରମରେ ଜିଲ୍ଲା ପରିଷଦ ସଭ୍ୟ ପ୍ରଦୀପ୍ତ କିଶୋରଛୋଟରାୟ, ସୁନନ୍ଦିତା ସାହୁ, ସୁବାସ ଚନ୍ଦ୍ର ରାୟଗୁରୁ, ବେଗୁନିଆ ବ୍ଲକ ବିଜେଡି ସଭାପତି ପ୍ରଶାନ୍ତ କୁମାର ସାହୁ, ବୋଲଗଡ଼ ବ୍ଲକ ଉପାଧ୍ୟକ୍ଷ ରମେଶ ଚନ୍ଦ୍ର ସାହୁ, ସରପଞ୍ଚ ହାଡୁବନ୍ଧୁ ମହାପାତ୍ର, ସତ୍ୟନାରାୟଣ ପ୍ରଧାନ, ନାରାୟଣ ସାହୁ, ବୈକୁଣ୍ଠ ଚରଣ ସ୍ୱାଇଁ, ପ୍ରଦୀପ ବାରିକ, ଅକ୍ଷୟ କୁମାର ରାଉତରାୟ, ସମିତିସଭ୍ୟ ବିଜୟ ସୁବୁଦ୍ଧି, ସଞ୍ଜୟ କୁମାର ଗୁମାନସିଂହ, ପୂର୍ବତନ ସରପଞ୍ଚ ରୂପକାନ୍ତି ସାହୁ, ସନ୍ତୋଷ କୁମାର ମାଣିକ, ସୁକାନ୍ତ କୁମାର ଜୟସିଂହ, ଅର୍ଜୁନ ବେହେରା, ନାରୀନେତ୍ରୀ ପ୍ରଭାତୀ ପ୍ରଧାନ, ଜିଲ୍ଲା ସମବାୟ ଡାଇରେକ୍ଟର ପବିତ୍ର ମୋହନ ମାଝୀ ଓ ବରିଷ୍ଠ କର୍ମୀ ଜାଗେଶ୍ୱର ମାଝୀ ପ୍ରମୁଖ ଉପସ୍ଥିତ ରହି ସ୍ୱର୍ଗତ ବିଜୁ ପଟ୍ଟନାୟକଙ୍କ ଦେଶ ପ୍ରତି ଥିବା ତ୍ୟାଗ ଓ ବଳିଦାନ ସର୍ବଦା ଜନମାନସରେ ଉଜ୍ଜୀବୀତ ହୋଇରହିବ ବୋଲି ମତ ଦେଇଥିଲେ ।

ବାଲୁଗାଁ: ଖୋର୍ଦ୍ଧା ଜିଲ୍ଲା ଚିଲିକା ନିର୍ବାଚନମଣ୍ଡଳୀ ବିଜେଡି ପକ୍ଷରୁ ବୁଧବାର ମହାନ ଜନନାୟକ ତଥା ପୂର୍ବତନ ମୁଖ୍ୟମନ୍ତ୍ରୀ ବିଜୁ ପଟ୍ଟନାୟକଙ୍କ ଶ୍ରାଦ୍ଧବାର୍ଷିକୀ ପାଳିତ ହୋଇଯାଇଛି । ବାଣପୁର ଏନ୍‌ଏସି ନଗରପାଳ ମିଟୁ ନାୟକଙ୍କ ନେତୃତ୍ୱରେ ବହୁ ବିଜେଡି ନେତୃବୃନ୍ଦ ଏନ୍‌ଏସି କାର୍ଯ୍ୟାଳୟ ନିକଟସ୍ଥ ବିଜୁ ପଟ୍ଟନାୟକଙ୍କ ପ୍ରତିମୂର୍ତ୍ତିରେ ମାଲ୍ୟାର୍ପଣ କରିବା ସହ ନିକଟସ୍ଥ ପୁଷ୍କରିଣୀରେ ତିଳ ତର୍ପଣ ଅର୍ପଣ କରି ଶ୍ରଦ୍ଧାଞ୍ଜଳି ଜ୍ଞାପନ କରିଥିଲେ । ସେହିପରି ବାଲୁଗାଁର ଶ୍ରୀ ଉମାମହେଶ୍ୱର ଦେବଙ୍କ ପୀଠସ୍ଥିତ ପୁଷ୍କରିଣୀରେ ଚିଲିକା ବିଜେଡି ତରଫରୁ ବାଲୁଗାଁ ଏନ୍‌ଏସି ଅଧ୍ୟକ୍ଷା ସୁକାନ୍ତି ପାଇକରାୟଙ୍କ ତତ୍ତ୍ୱାବଧାନରେ ସମସ୍ତ ଆଗଧାଡ଼ିର ନେତୃବୃନ୍ଦ, ନାରୀନେତ୍ରୀ ଓ ସକ୍ରିୟ ବିଜେଡି କର୍ମୀମାନେ ଉପସ୍ଥିତ ରହି ପୁଷ୍କରିଣୀରେ ତିଳ ତର୍ପଣ ଅର୍ପଣ କରି ବିଜୁ ବାବୁଙ୍କୁ ଶ୍ରଦ୍ଧାଞ୍ଜଳି ଜଣାଇଥିଲେ ।

ଆକାଶରୁ ଅଗ୍ନିବର୍ଷା; ସହରରେ ଅଘୋଷିତ କର୍ଫ୍ୟୁ

ଖୋର୍ଦ୍ଧା, ୧୭।୪(ସମିସ)

ଗତ କିଛିଦିନ ହେବ ଖୋର୍ଦ୍ଧା ଜିଲ୍ଲାରେ ଅଗ୍ନିବର୍ଷା ଜାରି ରହିଛି । ଅସହ୍ୟ ତାତିରେ ଜଳୁଛି ଜିଲ୍ଲା । ତାପମାତ୍ରା ବଢ଼ିବା ଦ୍ୱାରା ବିଭିନ୍ନ ପୋଖରୀ ଶୁଖିଲା ଦେଖାଯାଇଛି । କୂଅଗୁଡ଼ିକୁ ଏବେଠାରୁ ଆଖି ପାଉନଥିବା ବେଳେ ସହରରେ ବିଭିନ୍ନ ସ୍ଥାନରେ ଥିବା ନଳକୂପରୁ ମଧ୍ୟ ପାଣି ବାହାରୁ ନାହିଁ । ଦିନ ୧୧ଟା ପରେ ରାସ୍ତାଘାଟ ଶୂନସାନ ହୋଇପଡୁଥିବା ଦେଖାଯାଉଛି । ସହର ଏବଂ ଗ୍ରାମାଞ୍ଚଳରେ ଯେମିତି ହୋଇଛି ଅଘୋଷିତ କର୍ଫ୍ୟୁ । ଅଗ୍ନିବର୍ଷା ଭୟରେ ବ୍ୟବସାୟ ଅନୁଷ୍ଠାନଗୁଡ଼ିକ କାଁ ଭାଁ ଖୋଲା ଦେଖାଯାଉଥିବା ବେଳେ ସନ୍ଧ୍ୟା ସାଢ଼େ ୭ଟା ବେଳକୁ ବହୁ ବ୍ୟବସାୟ ପ୍ରତିଷ୍ଠାନରେ ତାଲା ପଡ଼ିବା ଦେଖାଯାଇଛି । ପାରଦ ପ୍ରାୟ ୩୮ ଡିଗ୍ରୀ ତଳକୁ ଖସିବା ନାଁ ଧରୁନଥିବା ବେଳେ ପ୍ରାୟ ସପ୍ତାହ ହେବ ସହରରେ ଜାରି ରହିଛି ଅଗ୍ନିବର୍ଷା । ପ୍ରଚଣ୍ଡ ତାତି ଏବଂ ପରିବେଶ ରକ୍ଷା ପାଇଁ ଶିଳ୍ପାଞ୍ଚଳରେ ନିୟମ ମୁତାବକ ପର୍ଯ୍ୟାପ୍ତ ପରିମାଣର ଗଛ ଲଗାଇବା ତ'ଦୂରର କଥା ବରଂ ଶିଳ୍ପପାଇଁ ବହୁ ଗଛ କଟାଯାଉଛି । ଯାହାଫଳରେ ଖୋର୍ଦ୍ଧା ସହରରେ ବେଳକୁ ବେଳ ଉତ୍ତପ୍ତ ସହରରେ ପରିଣତ ହେବାରେ ଲାଗିଛି । ଆଉ ଏକ ମୁଖ୍ୟ ସମସ୍ୟା ହୋଇ ଠିଆ ହେଉଛି ସହର ଜନସଂଖ୍ୟା ବୃଦ୍ଧି । ରାଜଧାନୀ ଉପଖଣ୍ଡରେ ଏ ସହର ଅବସ୍ଥିତ ହୋଇଥିବା ବେଳେ ରାଜଧାନୀବାସୀ ଏବେ ଖୋର୍ଦ୍ଧା ସହରମୁହାଁ ହେବା ଦେଖାଯାଇଛି । ଯେଉଁ ଅନୁପାତରେ ଜନସଂଖ୍ୟା ବଢୁଛି ସେହି ଅନୁପାତରେ ଯାନବାହାନ, କଳକାରଖାନା ବଢ଼ିବାରେ ଲାଗିଛି । ଜନସାଧାରଣ ଗମନାଗମନ କ୍ଷେତ୍ରରେ ସୁଧାର ଆଣିବାକୁ ଗତ ୭ ବର୍ଷରେ ପାଖା ପାଖି ସହରର ପ୍ରମୁଖ ରାସ୍ତାର ପ୍ରଶସ୍ତୀକରଣ କାର୍ଯ୍ୟ ପ୍ରଶାସନ ହାତକୁ ନେଇଛି । ରାସ୍ତା ଉନ୍ନୟନ ଆଳରେ ସେ ସବୁ ରାସ୍ତାକଡ଼ରେ ଥିବା ବିରାଟକାୟ ଗଛଗୁଡ଼ିକ କାଟି ଦିଆଯାଇଛି । କିନ୍ତୁ ଯେଉଁ ପରିମାଣ ବଡ଼ ବଡ଼ ଗଛ କଟା ଯାଇଛି ତାର କାଣିଚାଏ ଚାରା ରାସ୍ତାପାର୍ଶ୍ୱରେ ରୋପଣ ହେବା ଦେଖିବାକୁ ମିଳୁନି । କେବଳ ରାସ୍ତାର ମଝିରେ ଛୋଟ ଛୋଟ ଫୁଲଗଛ ସଦୃଶ ଗଛ ଲାଗାଇ କାମ ସାରିଦେଇଛି । ଏହାର କୁପରିଣାମ ସିଧାସଳଖ ସହରବାସୀଙ୍କ ଉପରେ ପଡୁଛି ।

ସେହିପରି ସହରର ବିଭିନ୍ନ ଗଳିକନ୍ଦି କଂକ୍ରିଟ୍ ରାସ୍ତାରେ ପରିଣତ ହେଉଥିବା ବେଳେ ସକାଳ ୯ଟା ପରେ ଏଥିରୁ ବାହାରୁ ଥିବା ତତଲା ବାଷ୍ପରୁ ଜନସାଧାରଣଙ୍କୁ ନିସ୍ତାର ମିଳୁନି । ସବୁଠାରୁ ବେଶୀ ଯନ୍ତ୍ରଣା ଦାୟକ କରିବାରେ ଲାଗିଛି ବିଦ୍ୟୁତ୍ ବିଭାଗର ଅଘୋଷିତ ବିଦ୍ୟୁତ କାଟ । ଗ୍ରୀଷ୍ମ ଲହରୀ ବଢ଼ିବା ଦିନ ଠାରୁ ମରାମତି ଆଳରେ ଦିନକୁ ୨ରୁ ୩ ଥର ଖରାରେ ବିଦ୍ୟୁତ୍ କାଟିବା ଦ୍ୱାରା ଜନଜୀବନ ଅସ୍ତବ୍ୟସ୍ତ ହେବାରେ ଲାଗିଛି । ପ୍ରଚଣ୍ଡ ତାତିକୁ ଦେଖି ଅଙ୍ଗୁଘାତ ହେବା ଆଶଙ୍କାରେ ପ୍ରଶାସନ ସମସ୍ତ ପ୍ରକାର ପଦକ୍ଷେପ ନେଉଥିବା ନେଇ ବାହାବାହା ମାରୁଛି । ତେବେ ଖୋର୍ଦ୍ଧା ପୌରପରିଷଦ ପକ୍ଷରୁ କେବଳ ମୁକୁନ୍ଦପ୍ରସାଦ, ବରୁଣେଇ, ସମବାୟ ବ୍ୟାଙ୍କ ଛକ, ଚଣ୍ଡିଚୁଆ ଛକ, ଜିଲ୍ଲାପାଳଙ୍କ କାର୍ଯ୍ୟାଳୟ ନିକଟରେ ସହରର ୬ଟି ସ୍ଥାନରେ ଜଳଛତ୍ର ଖୋଲାଯାଇଛି । କିନ୍ତୁ ଗ୍ରାମାଞ୍ଚଳରେ ପଞ୍ଚାୟତରେ ଜଳଛତ୍ର ଖୋଲିବାକୁ ନିର୍ଦ୍ଦେଶ ଥିଲେ ମଧ୍ୟ କେଉଁଠାରେ ଏପର୍ଯ୍ୟନ୍ତ ଖୋଲିନଥିବା ଦେଖାଯାଇଛି । ଯାହା ଅଙ୍ଗୁଘାତର ପ୍ରତିକାର ଦିଗରେ ପ୍ରଶାସନର କେତେ ଆନ୍ତରିକତା ରହିଛି ତାହା ଜଳ ଜଳ ହୋଇ ଦିଶୁଛି । ଡହ ଡହ ଖରାରେ ଲୋକେ ପାଣି ବୋତଲ ଏବଂ ଆଖୁରସ ଉପରେ ଭରସା କରୁଛନ୍ତି । ନଚେତ ଲସି କିମ୍ବା ପଇଡ଼ରେ ନିଜ ତୃଷ୍ଣା ମେଣ୍ଟାଇବାକୁ ଉଚିତ ମନେ କରୁଥିବା ଦେଖାଯାଉଛି । ଅନ୍ୟପକ୍ଷରେ ଗାଈଗୋରୁ ପାଣି ଟୋପାଏ ପାଇଁ ଡହକବିକଳ ହେଉଛନ୍ତି । ତେବେ ପୌର ପ୍ରଶାସନ ପକ୍ଷରୁ ଏ ପର୍ଯ୍ୟନ୍ତ ଗୋରୁଗାଈଙ୍କ ଲାଗି ଜଳଛତ୍ର ଖୋଲାଯାଇନାହିଁ ।

● ଅଶୋକା ମହୋତ୍ସବର ଦ୍ୱିତୀୟ ସନ୍ଧ୍ୟା

ପାଇକ ଆଖଡ଼ାରେ ଦୁଲୁକିଲା ମଞ୍ଚ

ନିରାକାରପୁର, ୧୭।୪(ସମିସ): ଖୋର୍ଦ୍ଧା ଜିଲ୍ଲା ଡିଆ କପିଳେଶ୍ୱରଙ୍କ ଅଶୋକାଷ୍ଟମୀ ପାରମ୍ପରିକ ରଥଯାତ୍ରା ଉପଲକ୍ଷେ ପଣା କିଆରୀରେ ଆରମ୍ଭ ହୋଇଛି ଅଶୋକା ମହୋତ୍ସବ । ଆଜି ଏହି ଉତ୍ସବର ଦ୍ୱିତୀୟ ସନ୍ଧ୍ୟାରେ ରାମ ନାରାୟଣ ଦାଶ ସଭାପତିତ୍ୱ କରିଥିଲେ । ଅତିଥିଭାବେ ଡ. ଆର୍ତ୍ତତ୍ରାଣ ସାହୁ, ଶିକ୍ଷାବିତ୍ ରାମଚନ୍ଦ୍ର ଦାଶ, ସାମାଜିକ କର୍ମୀ ହରେକୃଷ୍ଣ ଦାଶ ପ୍ରମୁଖ ଉପସ୍ଥିତ ଥିଲେ । କମଳ କୁମାର ଦାଶ ମଞ୍ଚ ପରିଚାଳନା ସହ ଧନ୍ୟବାଦ ଅର୍ପଣ କରିଥିଲେ । ପାଇକ ତିଗିରିଆର ପାଇକ ନୃତ୍ୟରେ ଦର୍ଶକ ବିଭୋର ହୋଇଥିଲେ । ପରେ ଜିଲ୍ଲାର କୋଣ ଅନୁକୋଣରୁ ଆସିଥିବା କଳାକାରମାନଙ୍କ ଦ୍ୱାରା ବିଭିନ୍ନ ସାଂସ୍କୃତିକ ନୃତ୍ୟ ପରିବେଷଣ କରାଯାଇଥିଲା ।

ସିଦ୍ଧିଦାତ୍ରୀ ବେଶରେ ଦର୍ଶନ ଦେଲେ ମା' ବନଦୁର୍ଗା

ନିରାକାରପୁର, ୧୭।୪(ସମିସ): ଖୋର୍ଦ୍ଧା ଜିଲ୍ଲା ରାମେଶ୍ୱରସ୍ଥିତ ମା' ବନଦୁର୍ଗାଙ୍କ ପୀଠରେ ବିଶ୍ୱ କଲ୍ୟାଣ ନିମନ୍ତେ, ବାସନ୍ତୀକ ଚୈତ୍ର ନବରାତ୍ରର ନବମ ଦିବସରେ

ସିଦ୍ଧିଦାତ୍ରୀ ବେଶରେ ମା' ଦର୍ଶନ ଦେଇଛନ୍ତି । ସକାଳୁ ମା'ଙ୍କର ମଙ୍ଗଳ ଆଳତି, କଳସ ପୂଜା, ସୂର୍ଯ୍ୟପୂଜା, ପଞ୍ଚ ଦେବତା ପୂଜା, ଷୋଡ଼ଶ ଉପଚାରରେ ମଧ୍ୟାହ୍ନ ଧୂପ, ଦୁର୍ଗା ସପ୍ତଶତୀ ଚଣ୍ଡୀ ପାଠ, ସନ୍ଧ୍ୟା ବାଳଭୋଗ, ଆଳତି, ଅଧରପଣା ଓ ମହାପ୍ରସାଦ ମା'ଙ୍କୁ ଅର୍ପଣ ପୂର୍ବକ ରାତିନୀତି ଅନୁଯାୟୀ ପୂଜାର୍ଚ୍ଚନା କରାଯାଇଛି । ଡଃ. କୃପାସିନ୍ଧୁ ପଣ୍ଡା ପୂଜାର୍ଚ୍ଚନା କରିଥିଲେ । ପଣ୍ଡିତ ତପନ କୁମାର ମହାପାତ୍ର, ବିଷ୍ଣୁପ୍ରୀୟା ପଟ୍ଟଯୋଷୀ ସହଯୋଗ କରିଥିଲେ । ଏହି ଅବସରରେ ତ୍ରିଦିବସୀୟ ଯଜ୍ଞର ପୂର୍ଣ୍ଣାହୁତି ଶିକ୍ଷାବିତ୍ ଡଃ. ସୁବାସ ଚନ୍ଦ୍ର ନାୟକ କରିଥିଲେ । ଡଃ. ଧରଣୀଧର ପାଣ୍ଡବଙ୍କ ସପରିବାର ଅଂଶଗ୍ରହଣ କରିଥିଲେ । ବହୁ ଶ୍ରଦ୍ଧାଳୁ ଉପସ୍ଥିତ ରହି ମା'ଙ୍କର ଦିବ୍ୟ ବେଶକୁ ଦର୍ଶନ କରିଥିଲେ ।

ପୋଖରୀରେ ବୁଡ଼ି ନାବାଳିକା ମୃତ

ଖୋର୍ଦ୍ଧା/ଟାଙ୍ଗୀ, ୧୭।୪(ସମିସ): ଆଜି ସକାଳ ୯ଟା ସମୟରେ ଟାଙ୍ଗୀ ଥାନା ଅଧୀନସ୍ଥ ହାଟବରଡି ବଡ଼ ସାହିର ଜଣେ ୯ ବର୍ଷର ନାବାଳିକା ପୋଖରୀରେ ବୁଡ଼ି ମୃତ୍ୟୁବରଣ କରିଛନ୍ତି । ଘଟଣାରୁ ପ୍ରକାଶ ହାଟବରଡ଼ିର ଜୟ ବେହେରାଙ୍କ ଝିଅ ସୁଚିତ୍ରା (୯) ଟିଉସନରୁ ଫେରି ଗାଁ ପୋଖରୀକୁ ଗାଧୋଇବାକୁ ଯାଇଥିଲେ । ତେବେ କୌଣସି କାରଣରୁ ପାଦ ଖସି ଯାଇ ସେ ପାଣିରେ ବୁଡ଼ି ଯାଇଥିଲେ । ତାଙ୍କୁ ପୋଖରୀରୁ ଉଦ୍ଧାର କରି ଟାଙ୍ଗୀ ଗୋଷ୍ଠୀ ସ୍ୱାସ୍ଥ୍ୟକେନ୍ଦ୍ରକୁ ଅଣାଯାଇଥିଲା । ତେବେ ମେଡିକାଲରେ ପହଞ୍ଚିବା ପୂର୍ବରୁ ତାଙ୍କର ମୃତ୍ୟୁ ହୋଇଯାଇଥିଲା । ପୁଲିସ ମୃତଦେହ ଜବତ କରି ବ୍ୟବଚ୍ଛେଦ ପାଇଁ ଖୋର୍ଦ୍ଧା ପଠାଇଥିବା ଜଣାପଡ଼ିଛି ।

ପଞ୍ଚଦଶ ବାର୍ଷିକ ବିଶ୍ୱଶାନ୍ତି ମହାଯଜ୍ଞ

ବେଗୁନିଆ, ୧୭।୪(ସମିସ): ବେଗୁନିଆ ବ୍ଲକ ନିକଟସ୍ଥ ପଣ୍ଡାଳମ ଗ୍ରାମସ୍ଥିତ ଲୋକନାଥ ଦେବଙ୍କ ପୀଠରେ ପଞ୍ଚଦଶ ବାର୍ଷିକ ବିଶ୍ୱଶାନ୍ତି ମହାଯଜ୍ଞ ପରିଚାଳନା କମିଟିର ସହଯୋଗରେ ଅନୁଷ୍ଠିତ ହୋଇଛି । ଏଥିରେ ପ୍ରଥମ ଦିନରେ ଅଙ୍କୁରାରୋପଣ, ଦ୍ୱିତୀୟ ଦିନରେ ମଣ୍ଡଳକରଣ, କଳସ ଯାତ୍ରା, ବ୍ରାହ୍ମଣ ବରଣ, ଅଗ୍ନିସ୍ଥାପନ, ତୃତୀୟ ଦିନରେ ସୂର୍ଯ୍ୟପୂଜା, ଗୋପୂଜା ଓ ଶିବ ମନ୍ତ୍ରରେ ଆହୁତି ପ୍ରଦାନ, ଚତୁର୍ଥ ଦିନରେ ଚଣ୍ଡୀ ଆହୁତି ଓ ପୂର୍ଣ୍ଣାହୁତି ପ୍ରଦାନ କାର୍ଯ୍ୟ ହୋଇଥିଲା । ପ୍ରତ୍ୟହ ସନ୍ଧ୍ୟାରେ ଭାଗବତ ମେଳା ଓ ରାମ ନାଟକ ସହ ଶେଷ ଦିନ ଶ୍ରୀ ଲୋକନାଥ ନାଟ୍ୟ ସଂସଦ ପକ୍ଷରୁ 'ଜନମ ଦେଇଛି କାନ୍ଦିବା ପାଇଁ' ନାଟକ ପରିବେଷଣ ହୋଇଛି ।

ଅବସରପ୍ରାପ୍ତ ପ୍ରଧାନଶିକ୍ଷକ ଶରତ ଦାଶଙ୍କ ସ୍ମୃତିଚାରଣ

ନିରାକାରପୁର, ୧୭।୪(ସମିସ): ଖୋର୍ଦ୍ଧା ଜିଲ୍ଲାର ଚିନ୍ତାମଣି ବିଦ୍ୟାନିକେତନ୍ ଉଚ୍ଚ ବିଦ୍ୟାଳୟ (ନରଣଗଡ଼) ଏବଂ ଭଗବତୀ ଉଚ୍ଚ ବିଦ୍ୟାଳୟ (ଗୋଳବାଇ) ରେ ଦକ୍ଷତାର ସହିତ ଶିକ୍ଷାଦାନ କରି ଅବସରଗ୍ରହଣ କରିଥିବା ପ୍ରଧାନଶିକ୍ଷକ ଶରତ କୁମାର ଦାଶଙ୍କ ୭୭ ବର୍ଷ ବୟସରେ ହୃଦ୍‌ଘାତରେ ପରଲୋକ ଘଟିଥିଲା । ଗତ ମଙ୍ଗଳବାର ସନ୍ଧ୍ୟାରେ ତାଙ୍କ ନିଜସ୍ୱ ଗ୍ରାମ ଗୋଳବାଇଠାରେ ଦଶାହ କର୍ମ ଅବସରରେ ଏକ ସ୍ମୃତିଚାରଣ ସଭା ଅବସରପ୍ରାପ୍ତ ପ୍ରଧାନଶିକ୍ଷକ ରମେଶ ପାତ୍ରଙ୍କ ସଭାପତିତ୍ୱରେ ଆୟୋଜିତ ହୋଇଥିଲା । ଏଥିରେ ସ୍ୱର୍ଗତ ଦାଶଙ୍କ ବହୁ ପୂରାତନ ସହକର୍ମୀ ସର୍ବଶ୍ରୀ ଗୟାଧର ମିଶ୍ର, ଯୁଧିଷ୍ଠିର ଛୁଆଳ ସିଂହ, ଶଶିକାନ୍ତ ମିଶ୍ର, ଗୋଲକ ବିହାରୀ ସାହୁ, ଦୁଃଶାସନ ବଳବନ୍ତରାୟ, ପ୍ରହଲ୍ଲାଦ ସାହୁ, ରତ୍ନାକର ବେହେରା, ରବୀନ୍ଦ୍ର ମହାନ୍ତି ଏବଂ ଚିନ୍ତାମଣି ବିଦ୍ୟାନିକେତନ ଉଚ୍ଚ ବିଦ୍ୟାଳୟର ବହୁ ପୂର୍ବତନ ଛାତ୍ରଛାତ୍ରୀ ଯୋଗଦେଇ ସ୍ୱର୍ଗତ ଶରତ କୁମାର ଦାଶଙ୍କ ସ୍ମୃତିଚାରଣ କରିଥିଲେ ।

ଶିରିଡ଼ି ସାଇବାବା ମନ୍ଦିରର ବାର୍ଷିକ ଉତ୍ସବ

ବେଗୁନିଆ, ୧୭।୪(ସମିସ): ବେଗୁନିଆ ବ୍ଲକ ସିମୋର ପଞ୍ଚାୟତ ଅନ୍ତର୍ଗତ ଗଅଁପୁର ଗ୍ରାମସ୍ଥିତ ଶିରିଡ଼ି ସାଇବାବାଙ୍କ ମନ୍ଦିରର ପ୍ରଥମ ବାର୍ଷିକ ଉତ୍ସବ ଗ୍ରାମବାସୀଙ୍କ ସହଯୋଗରେ ଅନୁଷ୍ଠିତ ହୋଇଛି । ଏଥିରେ ଅଙ୍କୁରାରୋପଣ, କାକଡ଼ଆଳତୀ, କଳସଯାତ୍ରା, ଦେବତା ଆବାହନ, ସୂର୍ଯ୍ୟପୂଜା, ଗୋପୂଜା, ମହାଭିଷେକ, ହରିନାମକୀର୍ତ୍ତନ, ମଧ୍ୟାହ୍ନଆଳତି, ଗୀତାଯଜ୍ଞ, ପୂର୍ଣ୍ଣାହୁତି, ସନ୍ଧ୍ୟା ଆଳତୀ, ତଭାଡ଼ି ଯାତ୍ରା, ଭାଗବତ ପାଠ ଓ କୀର୍ତ୍ତନ ଆଦି ହୋଇଥିଲା । କାର୍ଯ୍ୟକ୍ରମରେ ବିଜେଡି ରାଜ୍ୟ ସମ୍ପାଦକ ପ୍ରଦୀପ କୁମାର ସାହୁ, ସ୍ଥାନୀୟ ସରପଞ୍ଚ ହାଡୁବନ୍ଧୁ ମହାପାତ୍ର, ସମିତି ସଭ୍ୟା ନଳିନୀ ପଣ୍ଡା ଓ ସମାଜସେବୀ ନବ କିଶୋର ଖୁଣ୍ଟିଆ ପ୍ରମୁଖ ଉପସ୍ଥିତ ରହି ଉତ୍ସାହିତ କରିଥିଲେ । ସେହିପରି ବାଘମାରୀ ପଞ୍ଚାୟତ ଅନ୍ତର୍ଗତ ଶରଧାପୁର ଗ୍ରାମସ୍ଥିତ ସାଇ ମନ୍ଦିରର ବାର୍ଷିକ ଉତ୍ସବ ଅନୁଷ୍ଠିତ ହୋଇଥିଲା ।

ବିଭିନ୍ନ ସ୍ଥାନରେ ରାମ ନବମୀ ଉତ୍ସବ

କୁହୁଡ଼ି, ୧୭।୪(ସମିସ): ଚୈତ୍ର ଶୁକ୍ଳ ନବମୀ ତିଥିରେ ପବିତ୍ର ରାମନବମୀ ଅବସରରେ ସାରା ଦେଶରେ ଉତ୍ସବର ମାହୋଲ ଦେଖାଦେଇଛି । ପୁରପଲ୍ଲୀରେ ଶ୍ରୀରାମ ନାମ ଆନନ୍ଦ ଉଲ୍ଲାସର ସହିତ ପ୍ରଭୁ ଶ୍ରୀରାମଙ୍କର ପୂଜାର୍ଚ୍ଚନା କରାଯାଇଥିଲା । କୁହୁଡ଼ି, ରତନପୁର, ଚଣ୍ଡେଶ୍ୱର, ସୋରଣ, ହରିପୁରର ବିଭିନ୍ନ ମଠ ଓ ମନ୍ଦିରରେ ପୂଜାର୍ଚ୍ଚନା କରାଯାଇଥିଲା । ରତନପୁର ତାଳଡିହ ରଘୁନାଥ ମନ୍ଦିରଠାରେ ପୂଜାର୍ଚ୍ଚନା ସହିତ ବହୁ ଶ୍ରଦ୍ଧାଳୁ ଯୋଗ ଦେଇଥିଲେ । କୁହୁଡ଼ି, ରତନପୁରରେ ସ୍ଥାନୀୟ ବଜରଙ୍ଗ ଦଳ ତରଫରୁ ଏକ ବିରାଟ ମୋଟରସାଇକେଲ ଶୋଭାଯାତ୍ରା ଆୟୋଜିତ ହୋଇଥିଲା । ଶୋଭାଯାତ୍ରାରେ ଶହ ଶହ ଯୁବକ କୁହୁଡ଼ି ବସ୍‌ଷ୍ଟାଣ୍ଡରୁ ବାହାରି କୁହୁଡ଼ି, ରତନପୁର ପଞ୍ଚାୟତ ପରିକ୍ରମା କରିଥିଲେ । ଶେଷରେ ଦଳବେହେରା ସାହି ରାମ ମନ୍ଦିରଠାରେ ଶୋଭାଯାତ୍ରା ସମାପ୍ତି ହୋଇଥିଲା ।

ଭୂଷଣ୍ଡପୁର: ଟାଙ୍ଗୀ ବ୍ଲକର ବାଲିପାଟପୁର ଗ୍ରାମପଞ୍ଚାୟତର ଦୋଳପଡ଼ିଆଠାରେ ଆଜି ଶ୍ରୀରାମ ନବମୀ ଉତ୍ସବ ମହାସମାରୋହରେ ପାଳିତ ହୋଇଯାଇଛି । ରଘୁନାଥ ଦେବ ଯୁବ ନାଟ୍ୟ ସଂସଦ ଦ୍ୱାରା ଦୀର୍ଘ ଦିନ ଧରି ହୋଇଆସୁଥିବା ରାମଲୀଳା ନାଟକ ପାଇଁ ଆଜି ମଧ୍ୟ ପୂଜାର୍ଚ୍ଚନା କରାଯାଇଛି । ଠାକୁର ଶ୍ରୀରାମଙ୍କ ଜନ୍ମ ଦିବସରେ ଏଠାରେ ଶ୍ରୀରାମ ଭକ୍ତ ହନୁମାନଙ୍କୁ ପୂଜାର୍ଚ୍ଚନା ସହ ନୂତନ ଖୁଣ୍ଟ ସ୍ଥାପନ କରି ପୂଜା କରାଯାଇଥିଲା । ସ୍ଥାନୀୟ ରାମଲୀଳା ସଂଗଠନ ସଭ୍ୟଙ୍କ ଦ୍ୱାରା ନିକଟସ୍ଥ ରଘୁନାଥ ମନ୍ଦିରରୁ ରଘୁନାଥ ଦେବଙ୍କ ବିଜେପ୍ରତିମାଙ୍କୁ ଆଣି ପୂଜାପାଠ କରାଯାଇଥିଲା । ସମସ୍ତ କାର୍ଯ୍ୟକ୍ରମକୁ ରବୀନ୍ଦ୍ର ସାମନ୍ତରାୟ ବାସୁଦେବ ମହାରଣା, ଅଜୟ ମହାରଣା, ବାବନ ମହାରଣା, ଦିଲ୍ଲୀପ ପ୍ରଧାନ, ଧୀରେନ୍ଦ୍ର ନରେନ୍ଦ୍ର, ପୂର୍ଣ୍ଣଚନ୍ଦ୍ର ସାହୁ ପ୍ରମୁଖ ପରିଚାଳନା କରିଥିଲେ ।

ମା' ଭଗବତୀଙ୍କ ପୀଠରେ ଅଶୋକାଷ୍ଟମୀ

ଶାରଦୀୟ ପାର୍ବଣ ପାଇଁ ମା' ନାରାୟଣୀଙ୍କୁ ନିମନ୍ତ୍ରଣ

ବାଣପୁର, ୧୭।୪(ସମିସ)

ରାଜ୍ୟର ଅନ୍ୟତମ ପ୍ରତିଷ୍ଠିତ ପର୍ଯ୍ୟଟନସ୍ଥଳୀ ଭଗବତୀ କ୍ଷେତ୍ର ବାଣପୁରର ଅଧିଷ୍ଠାତ୍ରୀ ଦେବୀ ମା' ଭଗବତୀଙ

ମୁଦ୍ରା ବିନିମୟ ମୂଲ୍ୟ

ମୁଦ୍ରା ବିନିମୟ ମୂଲ୍ୟ (ଟଙ୍କାରେ)

- ଡଲାର ୮୩.୫୬ ● ପାଉଣ୍ଡ ୧୦୩.୬୩
- ୟୁରୋ ୮୮.୯୬ ● ୟେନ୍ ୦.୫୪

ସୁନା, ରୁପା ଦର

୧୦ ଗ୍ରାମ ପିଛା (ଟଙ୍କାରେ)

- ସୁନା : ୬୭,୮୦୦ (ଭୁବନେଶ୍ୱର)
- ରୁପା : ୮୮,୦୦୦ (କେଜି)

ଷ୍ଟକ୍ ମାର୍କେଟ୍

ବଜାର କାରବାର (ପଏଣ୍ଟରେ)

- ସେନ୍‌ସେକ୍ସ ୭୨,୯୪୩.୦୦
- ନିଫ୍ଟି ୨୨,୧୪୭.୦୦

ପେଟ୍ରୋଲ-ଡିଜେଲ୍

ଲିଟର ପିଛା (ଟଙ୍କାରେ)

- ପେଟ୍ରୋଲ୍- ୧୦୧.୩୭ (ଭୁବନେଶ୍ୱର)
- ଡିଜେଲ୍ - ୯୨.୮୬

ଉପଭୋକ୍ତା ସାମଗ୍ରୀ ମୂଲ୍ୟ ଆକାଶଛୁଆଁ

ମୁନାଫା କମାଉଛନ୍ତି ଏଫ୍‌ଏମ୍‌ସିଜି କମ୍ପାନୀ

- ପ୍ରଫିଟ୍ ମାର୍ଜିନ୍ ବଜାୟ ରଖିବାକୁ ମୂଲ୍ୟ କମାଉନାହାନ୍ତି
- ଉତ୍ପାଦନ ଖର୍ଚ୍ଚ ଢ଼େର କମିଲା, ଖସିଲାନି ଦର
- ୧୦ ବର୍ଷରେ ପର୍ସନାଲ କେୟାର ଉତ୍ପାଦ, ଖାଦ୍ୟ, ପାନୀୟର ମୂଲ୍ୟ ଦ୍ୱିଗୁଣ ହୋଇଛି
- ୨ ବର୍ଷରେ ଡିଟର୍‌ଜେଣ୍ଟ ମୂଲ୍ୟ ୧୫% ବଢ଼ିଛି

ନୂଆଦିଲ୍ଲୀ,୧୭।୪(ଏଜେନ୍ସି)

ମହଙ୍ଗା ବଜାରକୁ ନେଇ ଚିନ୍ତାରେ ଖାଉଟି । ନିର୍ବାଚନୀ ଋତୁରେ ବଜାର ଦର ଟିକିଏ ବି କମିଲାନି କି ଖାଉଟିଙ୍କୁ ମହଙ୍ଗା ବଜାର ଦରରୁ ଆଶ୍ୱସ୍ତି ମିଳିଲାନି । ସମ୍ପ୍ରତି ଏଫ୍‌ଏମ୍‌ସିଜି ଶିଳ୍ପରେ ବ୍ୟବହୃତ ଅଧିକାଂଶ କଞ୍ଚାମାଲର ମୂଲ୍ୟ ସ୍ଥିର ରହିଛି । ଏମିତିକି ବହୁ ଉତ୍ପାଦର କଞ୍ଚାମାଲର ମୂଲ୍ୟ ହ୍ରାସ ମଧ୍ୟ ହୋଇଛି । ତେବେ କଞ୍ଚାମାଲ ମୂଲ୍ୟରେ ହେଉଥିବା ଏହି ହ୍ରାସର ଲାଭ ସାଧାରଣ ଖାଉଟିଙ୍କୁ ମିଳୁନାହିଁ । ସରଳରେ କହିବାକୁ ଗଲେ କଞ୍ଚାମାଲ ମୂଲ୍ୟରେ ହ୍ରାସ ସତ୍ତ୍ୱେ ଉତ୍ପାଦନ ଖର୍ଚ୍ଚ କମ୍ ପଡୁଥିଲେ ବି ଏଫ୍‌ଏମ୍‌ସିଜି କମ୍ପାନୀଗୁଡିକ ଉତ୍ପାଦର ଖୁଚୁରା ମୂଲ୍ୟରେ କୌଣସି ପ୍ରକାର ହ୍ରାସ ଘଟାଉନାହାଁନ୍ତି । ଯାହାର ଲାଭ ସାଧାରଣ ଖାଉଟି ପାଇପୁାନାହାଁନ୍ତି । କାରଣ ଏଥିରେ ଏଫ୍‌ଏମ୍‌ସିଜି ନିର୍ମାତା ବା ଉତ୍ପାଦନକାରୀ କମ୍ପାନୀଙ୍କର ରହିଛି ବଡ଼ ଖେଳ, ଯାହାକୁ ସାଧାରଣ ଖାଉଟି ବୁଝିବା ଏବେ ସହଜ କଥା ନୁହେଁ । ଏକ ରିପୋର୍ଟ ଅନୁଯାୟୀ, ଏଫ୍‌ଏମ୍‌ସିଜି ନିର୍ମାତା ମାନେ ପ୍ରଫିଟ୍ ମାର୍ଜିନ୍ ବା ସେମାନଙ୍କର ଲାଭ ସୀମା ବଜାୟ ରଖିବା ପାଇଁ ଉତ୍ପାଦର ଖୁଚୁରା ମୂଲ୍ୟରେ ହ୍ରାସ କରୁନାହାଁନ୍ତି । ଫଳରେ ଏହାମଧ୍ୟ ସମ୍ଭବ ଯେ ନିକଟ ଭବିଷ୍ୟତରେ ଏହି କମ୍ପାନୀଗୁଡିକ ସେମାନଙ୍କର ଉତ୍ପାଦର ମୂଲ୍ୟ ବୃଦ୍ଧି କରିପାରନ୍ତି ।

ଅଧିକାଂଶ ଉପଭୋକ୍ତା ସାମଗ୍ରୀ ନିର୍ମାତା ଗତ କିଛି ତ୍ରୈମାସିକ ହେବ ହୋମ୍, ପର୍ସନାଲ ଏବଂ ଖାଦ୍ୟ ସାମଗ୍ରୀ ଉତ୍ପାଦ ବର୍ଗ ସହିତ ଜଡିତ ଦ୍ରବ୍ୟର ମୂଲ୍ୟରେ ହ୍ରାସ ଘଟାଇଛନ୍ତି । ଏହା ସତ୍ତ୍ୱେ ବଜାରରେ ଉପଭୋକ୍ତା ସାମଗ୍ରୀର ମୂଲ୍ୟ ପୂର୍ବ ଦୁଇ ବର୍ଷ ତୁଳନାରେ ଅଧିକ ରହିଛି । ଅପରପକ୍ଷେ ଉପଭୋକ୍ତା ସାମଗ୍ରୀ ପ୍ରସ୍ତୁତକାରୀ କମ୍ପାନୀଗୁଡିକର କହିବା ହେଉଛି ଯେ, କଞ୍ଚାମାଲ ଏବଂ ଯୋଗାଣ ଶୃଙ୍ଖଳାରେ ବଢୁଥିବା ଖର୍ଚ୍ଚକୁ ବଜାୟ ରଖିବା ଲାଗି ବିଗତ ଦୁଇ ବର୍ଷ ହେବ ଉତ୍ପାଦ ମୂଲ୍ୟରେ ବୃଦ୍ଧି କରାଯାଇଛି । ବାସ୍ତବରେ, ଉତ୍ପାଦ ମୂଲ୍ୟ ବୃଦ୍ଧି ଜନିତ ମୁଦ୍ରାସ୍ଫୀତି କରୋନା ମହାମାରୀଠାରୁ ଆରମ୍ଭ ହୋଇଥିଲା ଏବଂ ରୁଷର ୟୁକ୍ରେନ ଉପରେ ଆକ୍ରମଣ ପରେ ଏହା ଆହୁରି ବଢ଼ିଯାଇଛି । ରିପୋର୍ଟ ଅନୁଯାୟୀ, ଏକ ବର୍ଷ ପୂର୍ବେ ଅଶୋଧିତ ତୈଳ, ପାମୋଲିନ୍ ତେଲ ଏବଂ କଫିର ମୂଲ୍ୟ ବୃଦ୍ଧି ପାଇଛି । ତେବେ କୋକୋ, କଫି ଏବଂ ଚିନିର ମୂଲ୍ୟ ଦ୍ରୁତ ଗତିରେ ବୃଦ୍ଧି ପାଇଛି ।

ବୋଷ୍ଟନ୍ କନ୍‌ସଲଟିଂ ଗ୍ରୁପର ସୂଚନାନୁଯାୟୀ, ଗତ ୧୦ ବର୍ଷ ମଧ୍ୟରେ ପର୍ସନାଲ କେୟାର ଉତ୍ପାଦ, ଖାଦ୍ୟ ଏବଂ ପାନୀୟର ମୂଲ୍ୟ ଦ୍ୱିଗୁଣିତ ହୋଇଛି, କିନ୍ତୁ କୋଭିଡ ପରେ ଏହି ବୃଦ୍ଧି ତୀବ୍ର ହୋଇଛି । ବଜାର ବିଶେଷଜ୍ଞମାନଙ୍କ ମତରେ ଗତ ଏକ ବର୍ଷ ମଧ୍ୟରେ କଞ୍ଚାମାଲର ମୂଲ୍ୟ ହ୍ରାସ ପାଇଛି, ତେଣୁ କମ୍ପାନୀଗୁଡିକ ମାର୍ଜିନ ବା ଲାଭାଂଶ ବିସ୍ତାର ମାଧ୍ୟମରେ ଲାଭ ବଜାୟ ରଖିଛନ୍ତି । ବିଏନ୍‌ପି ପାରିବାସ ପକ୍ଷରୁ ନିକଟରେ ପ୍ରକାଶିତ ଏକ ରିପୋର୍ଟରେ କୁହାଯାଇଛି ଯେ, ଭବିଷ୍ୟତରେ କମ୍ପାନୀଗୁଡିକ ମୂଲ୍ୟ ବୃଦ୍ଧି କରିବାକୁ ଚାହିଁବେନାହିଁ ।

ରିପୋର୍ଟ ଅନୁଯାୟୀ, ଗତ ଦୁଇ ମାସ ମଧ୍ୟରେ କେତେକ ବର୍ଗର ସୌନ୍ଦର୍ଯ୍ୟ ଏବଂ ପର୍ସନାଲ କେୟାର ଉତ୍ପାଦର ମୂଲ୍ୟ ସାମାନ୍ୟ ହ୍ରାସ ପାଇଛି, କିନ୍ତୁ ସବୁଠାରୁ ବଡ ମୂଲ୍ୟ ବୃଦ୍ଧି ପାଟିରେ ଦେଖାଯାଇଛି । ବିଗତ ଛଅ ମାସ ମଧ୍ୟରେ ଡିଟରଜେଣ୍ଟ ଏବଂ ଡିସ୍ ୱାଶ୍ ମୂଲ୍ୟ ୧୫% ହ୍ରାସ ପାଇଛି, କିନ୍ତୁ ଦୁଇ ବର୍ଷ ପୂର୍ବର ତୁଳନାରେ ଏଥିରେ ୪.୩୦% ମୂଲ୍ୟ ବୃଦ୍ଧି ଘଟିଛି । ଖାଦ୍ୟ ଏବଂ ପାନୀୟ ଉତ୍ପାଦ ବର୍ଗରେ ଖାଇବା ତେଲ ବ୍ୟତୀତ ଅନ୍ୟ ସମାଗ୍ରୀଗୁଡିକର ମୂଲ୍ୟ ଗତ ୬ ମାସ ମଧ୍ୟରେ ପ୍ରାୟତଃ ଅପରିବର୍ତ୍ତିତ ରହିଛି । ଉଦାହରଣ ସ୍ୱରୂପ, ଗତ ୬ ମାସ ମଧ୍ୟରେ ସାବୁନର ମୂଲ୍ୟ ପରିବର୍ତ୍ତନ ହୋଇନାହିଁ, କିନ୍ତୁ ଦୁଇ ବର୍ଷ ପୂର୍ବର ତୁଳନାରେ ଏବେ ବି ମୂଲ୍ୟ ୧୫-୨୦% ଅଧିକ ରହିଛି । ଅପରପକ୍ଷେ ଓରାଲ୍ କେୟାର ବର୍ଗର ଉତ୍ପାଦଗୁଡିକର ମୂଲ୍ୟ ଗତ ଦୁଇ ବର୍ଷ ମଧ୍ୟରେ ସର୍ବାଧିକ ହୋଇଛି, ଯେଉଁ କାରଣରୁ ଡିସେମ୍ବର ତ୍ରୈମାସିକରେ କୋଲ୍‌ଗେଟ୍ କମ୍ପାନୀର ଇବିଆଇଟିଡିଏ ଲାଭାଂଶ ରେକର୍ଡ ସର୍ବାଧିକ ୩୩.୬% ଛୁଇଁଛି । ସବୁଠାରୁ କୌତୂହଳର ବିଷୟ ହେଉଛି ଯେ, ଗତ ଦୁଇ ବର୍ଷ ମଧ୍ୟରେ ଖୁଚୁରା ବଜାରରେ ଡିଟରଜେଣ୍ଟ ମୂଲ୍ୟରେ ୧୫% ବୃଦ୍ଧି ପରେ, ଗତ ତ୍ରୈମାସିକରେ ଏହି ବର୍ଗର ଉତ୍ପାଦ ମୂଲ୍ୟରେ ହ୍ରାସ ଘଟିଛି ।

● ରଘୁରାମ ରାଜନ୍‌ଙ୍କ ବଡ଼ ବୟାନ୍

ଭାରତରେ ଯୁବ ବର୍ଗ ଖୁସିନାହାଁନ୍ତି

ନୂଆଦିଲ୍ଲୀ,୧୭।୪(ଏଜେନ୍ସି): ଭାରତର ଯୁବ ଉଦ୍ୟୋଗୀ ଖୁସିନାହାନ୍ତି । ବ୍ୟବସାୟ ପ୍ରତିଷ୍ଠା ପାଇଁ ସେମାନେ ଭାରତ ଛାଡି ବିଦେଶକୁ ଚାଲିଯାଉଛନ୍ତି । ଭାରତୀୟ ରିଜର୍ଭ ବ୍ୟାଙ୍କ(ଆର୍‌ବିଆଇ)ର ପୂର୍ବତନ ଗଭର୍ଣ୍ଣର ରଘୁରାମ ରାଜନ୍ ଜର୍ଜ ୱାଶିଙ୍ଗଟନ୍ ୟୁନିଭର୍ସିଟିଠାରେ ଏହା କହିଛନ୍ତି । ଯୁବ ଭାରତୀୟମାନଙ୍କଠାରେ 'ବିରାଟ କୋହଲିଙ୍କ ଭଳି ମାନସିକତା' ରହିଛି, ସେହି ସ୍ଥାନକୁ ଯାଆନ୍ତି ଯେଉଁଠାରେ ସେମାନେ ବଜାରକୁ ପ୍ରବେଶ କରିବା ସହଜ ମନେ କରନ୍ତି । ଯେତେବେଳେ ରାଜନଙ୍କୁ ପଚରାଗଲା ଯେ ଅନେକ ଭାରତୀୟ ନବନ୍ୱେଷକାରୀ ବର୍ତ୍ତମାନ ସିଙ୍ଗାପୁର କିମ୍ବା ସିଲିକନ ଭ୍ୟାଲିକୁ ଯାଉଛନ୍ତି, ସେତେବେଳେ ସେ କହିଥିଲେ, 'ସେମାନେ ବିଶ୍ୱସ୍ତରରେ ଅଧିକ ବିସ୍ତାର କରିବାକୁ ଚାହୁଁଛନ୍ତି । ମୁଁ ଭାବୁଛି ଏମିତି ଏକ ଯୁବ ଭାରତ ଅଛି ଯାହାର ମାନସିକତା ବିରାଟ କୋହଲିଙ୍କ ପରି ।

ହାୟର ଇଣ୍ଡିଆର ଏସ୍‌୮୦୦ କ୍ୟୁଟି କ୍ୟୁଏଲ୍‌ଇଡି ସିରିଜ୍

ଭୁବନେଶ୍ୱର,୧୭।୪(ସମିସ): କ୍ରମାଗତ ଭାବେ ୧୫ ବର୍ଷ ଧରି ନମ୍ବର ୧ ସର୍ବଭାରତୀୟ ବ୍ରାଣ୍ଡ ହାୟର ଆପ୍ଲାଏନ୍ସ ଇଣ୍ଡିଆ ଏହାର ସର୍ବଶେଷ ବ୍ରାଣ୍ଡ ହାୟର ଅପ୍ଲାଏନସ ସ୍ମାର୍ଟ କ୍ୟୁଏଲଇଡି ସିରିଜ୍ ଏସ୍‌୮୦୦କ୍ୟୁଟି ଉପସ୍ଥାପନ ଘୋଷଣା କରିଛି । ଘରର ମନୋରଞ୍ଜନ ଅଭିଜ୍ଞତାକୁ ବଢାଇବା ଲାଗି ଡିଜାଇନ ହୋଇଥିବା ସିରିଜ ୪କେ କ୍ୟୁଏଲଇଡି ପ୍ରଦର୍ଶନ ଓ ୪ଟି ସାଇଜ୍‌ରେ ଏହା ଉପଲବ୍ଧ ହୋଇପାରିବ । ଏହାର ମୂଲ୍ୟ ୩୮,୯୯୦ ଟଙ୍କାରୁ ଆରମ୍ଭ ହୋଇଥାଏ । ଏକ ନୂଆ ମନୋରଂଜନ ଅଭିଜ୍ଞତା, ବର୍ଦ୍ଧିତ ବୈଶିଷ୍ଟ୍ୟକୁ ନେଇ ଏହି ଉତ୍ପାଦକୁ ଆକର୍ଷଣୀୟ କରିବା ଲାଗି ହାୟର ଇଣ୍ଡିଆ ବ୍ୟାପକ ପ୍ରୟାସ କରିଛି । ଏହାର ମୂଳରେ କ୍ଲାଂଟମ ଡଟ ପ୍ରଯୁକ୍ତି ସହ ଏସ୍‌୮୦୦କ୍ୟୁଟି ସିରିଜ ଏକ ୪କେ ଡିସପ୍ଲେ ସହିତ ସଜ୍ଜିତ । ଯାହା ଗ୍ରାହକଙ୍କୁ ସେମାନଙ୍କ ପାଇଁ ସିନେମା ଦେଖିବା ମନୋରଞ୍ଜନକୁ ଉନ୍ନତ କରିବ । ହାୟର ଇଣ୍ଡିଆର ଅଧ୍ୟକ୍ଷ ଶ୍ରୀ ଏନ. ଏସ. ସତୀଶ କହିଛନ୍ତି ଯେ ହାୟରରେ ଆମେ ଗ୍ରାହକଙ୍କ ପାଇଁ ଗୃହର ମନୋରଞ୍ଜନ ଅଭିଜ୍ଞତାକୁ ବୃଦ୍ଧି କରିବା ପାଇଁ ଉତ୍ସର୍ଗୀକୃତ ଓ ଉନ୍ନତ ବୈଶିଷ୍ଟ୍ୟ ପ୍ୟାକ ହୋଇଥିବା ଏସ୍‌୮୦୦କ୍ୟୁଟିକ୍ୟୁଏଲଇଡି ସିରିଜ ସହ ଆମେ ଅତ୍ୟାଧୁନିକ ଜ୍ଞାନ କୌଶଳ ଓ ସୌନ୍ଦର୍ଯ୍ୟର ଏକ ସୁସଂଗତ ମିଶ୍ରଣ କରିଛୁ ।

ଶହୀଦ ନଗରରେ 'ୱି ଡିଜିଟାଲ' ଷ୍ଟୋର ଉଦ୍‌ଘାଟିତ

ଭୁବନେଶ୍ୱର,୧୭।୪(ସମିସ)

ଗ୍ୟାଜେଟ୍ ବ୍ୟବହାରକାରୀଙ୍କୁ ଏକ ଭିନ୍ନ ଅନୁଭୂତି ପ୍ରଦାନ କରିବା ଏବଂ ଏ କ୍ଷେତ୍ରରେ ରହିଥିବା ସେମାନଙ୍କର ସମସ୍ତ ଆବଶ୍ୟକତା ପୂରଣ କରିବା ଲକ୍ଷ୍ୟ ନେଇ ରାଜଧାନୀ ଭୁବନେଶ୍ୱର ସ୍ଥିତ ଶହୀଦ ନଗରଠାରେ ଖୋଲିଛି 'ୱି ଡିଜିଟାଲ' ଷ୍ଟୋର । ଏହି ଷ୍ଟୋରରେ ଗ୍ୟାଜେଟ୍ ପ୍ରେମୀ ବିଭିନ୍ନ ପୋର୍ଟଫୋଲିଓର ଭିନ୍ନ ଭିନ୍ନ ରେଞ୍ଜର ଉତ୍ପାଦ ଉପଲବ୍ଧ କରିପାରିବେ, ଯାହାକି ଆପଲ୍, ସାମସଙ୍ଗ ଏବଂ ୱାନ୍ ପ୍ଲସ୍ ଭଳି ନାମୀ ବ୍ରାଣ୍ଡ ଦ୍ୱାରା ପ୍ରସ୍ତୁତ । ଆହୁରିମଧ୍ୟ ଗ୍ରାହକମାନେ ଏଠାରୁ ସମସ୍ତ ପ୍ରକାର ଅଡିଓ ସଲ୍ୟୁସନ୍ କ୍ଷେତ୍ରରେ ମାର୍ଶାଲ୍, ବ୍ୟାଙ୍ଗ୍ ଆଣ୍ଡ ଓଲୁଫ୍‌ସେନ୍ ଏବଂ ବସ୍ ଭଳି ବ୍ରାଣ୍ଡର ଉତ୍ପାଦକୁ କିଣି ନେଇପାରିବେ । 'ୱି ଡିଜିଟାଲ' ଷ୍ଟୋରରେ ଏମିତି କିଛି ରହିଛି ଯାହା କି ଭୁବନେଶ୍ୱରରେ ଗ୍ୟାଜେଟ୍ ବ୍ୟବହାରକାରୀମାନେ ଏଭଳି ଅନୁଭବ କେବେ ବି ପାଇ ନ ଥିବେ । 'ୱି ଡିଜିଟାଲ'ରେ ଗ୍ରାହକ ସର୍ବଶେଷ ଟେକ୍ନୋଲୋଜି ବିଶିଷ୍ଟ ଇଲେକ୍‌ଟ୍ରୋନିକ୍ସ ଗ୍ୟାଜେଟ୍ସ ପାଇପାରିବେ । ବୁଧବାର 'ୱି ଡିଜିଟାଲ'ର ଏହି ଷ୍ଟୋରକୁ ଅଭିନେତା ତଥା ସାଂସଦ ଅନୁଭବ ମହାନ୍ତି ମୁଖ୍ୟ ଅତିଥି ଭାବେ ଉଦ୍‌ଘାଟନ କରିଥିଲେ । ଏହି କାର୍ଯ୍ୟକ୍ରମରେ ଅନ୍ୟମାନଙ୍କ ମଧ୍ୟରେ ସ୍ୱତାଧିକାରୀ ଅତୁଲ୍ ଦୋକାନିଆ ଏବଂ ରେୟାଂଶ ଲଲାନୀ ଉପସ୍ଥିତ ଥିଲେ । 'ୱି ଡିଜିଟାଲ' ଷ୍ଟୋରର ଶୁଭାରମ୍ଭ ସମ୍ପର୍କରେ ମତ ଦେଇ ରେୟାଂଶ ଲଲାନୀ କହିଛନ୍ତି ଯେ, ଏହି ଭଳି ଅତ୍ୟାଧୁନିକ ଷ୍ଟୋର ଆରମ୍ଭ ଜରିଆରେ ଗ୍ୟାଜେଟ୍ ବ୍ୟବହାରକାରୀଙ୍କୁ ଏକ ଆକର୍ଷଣୀୟ କ୍ରୟ ଅନୁଭୂତି ଦେଇପାରିବୁ ।

ମସ୍କଙ୍କୁ ବଡ଼ ଝଟ୍‌କା; ପାକିସ୍ତାନରେ 'ଏକ୍ସ' ନିଷିଦ୍ଧ

ଇସଲାମାବାଦ,୧୭।୪(ଏଜେନ୍ସି)

ଶିଳ୍ପପତି ଏଲନ୍ ମସ୍କଙ୍କୁ ଲାଗିଛି ବଡ ଝଟ୍‌କା । ପାକିସ୍ତାନରେ ନିଷିଦ୍ଧ ହୋଇଛି ମାଇକ୍ରୋ ବ୍ଲଗିଂ ସାଇଟ୍ ଟ୍ୱିଟର ତଥା 'ଏକ୍ସ' । ମସ୍କଙ୍କ ଏହି ସୋସିଆଲ ମିଡିଆ ପ୍ଲାଟଫର୍ମ 'ଏକ୍ସ'କୁ ପାକ୍ ସରକାର ନିଷିଦ୍ଧ କରିଛନ୍ତି । ଚଳିତବର୍ଷ ପାକିସ୍ତାନରେ ଅନୁଷ୍ଠିତ ସାଧାରଣ ନିର୍ବାଚନ ପରଠାରୁ ଉପଭୋକ୍ତାମାନେ 'ଏକ୍ସ'କୁ ବ୍ୟବହାର କରିପାରୁ ନାହାଁନ୍ତି । ବର୍ତ୍ତମାନ ପାକିସ୍ତାନ ସରକାର ଏଲନ ମସ୍କଙ୍କ ଏହି ସୋସିଆଲ ମିଡିଆ ପ୍ଲାଟଫର୍ମ ଉପରେ ଅସ୍ଥାୟୀ ପ୍ରତିବନ୍ଧକ ଲଗାଇଛନ୍ତି । ଜାତୀୟ ସୁରକ୍ଷାକୁ ଆଳ କରି ପାକିସ୍ତାନ ସରକାର 'ଏକ୍ସ' ଉପରେ ଏହି ପ୍ରତିବନ୍ଧକ ଲଗାଇଛନ୍ତି । ଦେଶର ଅନେକ ୟୁଜର ମଧ୍ୟ ମାଇକ୍ରୋ ବ୍ଲଗିଂ ସାଇଟ୍ (ଭିପିଏନ) ଜରିଆରେ 'ଏକ୍ସ'ରେ ଉପରେ ଲଗାଯାଇଥିବା ନିଷେଧାଦେଶକୁ ସୁନିଶ୍ଚିତ କରିଛନ୍ତି । ତେବେ ପାକିସ୍ତାନର ସିନ୍ଧ ହାଇକୋର୍ଟ (ଏସ୍‌ଏଚ୍‌ସି) ମସ୍କଙ୍କ ମାଲିକାନାରେ ଥିବା ମାଇକ୍ରୋ ବ୍ଲଗିଂ ସାଇଟ୍ ଏକ୍ସ ଉପରେ ଏହି ପ୍ରତିବନ୍ଧକକୁ ବାତିଲ କରିବାକୁ ନିର୍ଦ୍ଦେଶ ଦେଇଛନ୍ତି ।

ରିପୋର୍ଟ ଅନୁଯାୟୀ, ଏକ ସପ୍ତାହ ମଧ୍ୟରେ ପାକିସ୍ତାନ ସରକାର ଏହା ଉପରୁ ପ୍ରତିବନ୍ଧକ ହଟାଇବାକୁ କୋର୍ଟ କହିଛନ୍ତି ।

ରିପୋର୍ଟ ମୁତାବକ, ଚଳିତବର୍ଷ ଫେବୃଆରୀ ପରଠାରୁ ପାକିସ୍ତାନରେ ଟ୍ୱିଟର କାମ କରୁନାହିଁ । ସରକାରଙ୍କ ଦ୍ୱାରା ଲଗାଯାଇଥିବା ଏହି ପ୍ରତିବନ୍ଧକ ସୋସିଆଲ ମିଡିଆ ପ୍ଲାଟଫର୍ମରେ ଅନେକ ସମୟରୁ ସସପେଣ୍ଡ ରହିବାକୁ କନଫର୍ମ କରିଛି । ଚଳିତ ବର୍ଷ ଫେବୃଆରୀରେ ଅନେକ ପାକିସ୍ତାନୀ ୟୁଜର୍ସ ଅନ୍ୟ ସୋସିଆଲ ମିଡିଆ ପ୍ଲାଟଫର୍ମରେ 'ଏକ୍ସ' ବ୍ୟବହାର ନ କରିପାରିବା ସମସ୍ୟାକୁ ସେୟାର କରିଛନ୍ତି । ରିପୋର୍ଟ ମୁତାବକ, ପାକିସ୍ତାନ ସରକାରଙ୍କ ଆଭ୍ୟନ୍ତରୀଣ ବ୍ୟାପାର ମନ୍ତ୍ରୀ କୋର୍ଟରେ ଏକ ଆଫିଡେଭିଟ୍ ଦାଖଲ କରି 'ଏକ୍ସ' ଉପରେ ପ୍ରତିବନ୍ଧକ ଲଗାଇବା ନେଇ ଦାବି କରିଥିଲେ । ସରକାରଙ୍କ ପକ୍ଷରୁ ଏକ୍ସର ବ୍ୟାନକୁ ନେଇ କୌଣସି ଅଫିସିଆଲ ଘୋଷଣା କରାଯାଇନାହିଁ । ପାକିସ୍ତାନ ସରକାରଙ୍କ ଦ୍ୱାରା କୋର୍ଟରେ ଦାଖଲ କରାଯାଇଥିବା ଏକ ସତ୍ୟପାଠ ଅନୁଯାୟୀ, 'ଏକ୍ସ' ପ୍ଲାଟଫର୍ମର ଅପବ୍ୟବହାରକୁ ନେଇ ଜାତୀୟ ସୁରକ୍ଷା ସମସ୍ୟାର ସମାଧାନ କରିବାରେ ମାଇକ୍ରୋ ବ୍ଲଗିଂ ସାଇଟ୍ ବିଫଳ ହେବା କାରଣରୁ ଏହି ନିଷେଧାଦେଶ ଜରୁରୀ ହୋଇପଡିଛି । ବର୍ତ୍ତମାନ ସୁଦ୍ଧା ଏହି ପ୍ରସଙ୍ଗରେ 'ଏକ୍ସ' ପକ୍ଷରୁ କୌଣସି ବିବୃତି ଜାରି କରାଯାଇନାହିଁ ।

ଉତ୍ପାଦନ କମୁଛି, ଆମଦାନୀ ଦୁଇଗୁଣା

ଏ ବର୍ଷ ବି ଡାଲି ଦର ବଢ଼ିବ !

ନୂଆଦିଲ୍ଲୀ,୧୭।୪(ଏଜେନ୍ସି)

କୃଷକମାନଙ୍କୁ ଉତ୍ସାହିତ କରିବା ପାଇଁ କେନ୍ଦ୍ର ସରକାର ନେଇଥିବା ଅନେକ ପଦକ୍ଷେପ ସତ୍ତ୍ୱେ ଦେଶକୁ ଡାଲି ପାଇଁ ଆମଦାନୀ ଉପରେ ନିର୍ଭର କରିବାକୁ ପଡୁଛି । ଘରୋଇ ଆବଶ୍ୟକତା ପୂରଣ କରିବା ପାଇଁ ତଥାପି ସରକାରଙ୍କୁ ବିପୁଳ ପରିମାଣର ଡାଲି ଆମଦାନୀ କରିବାକୁ ପଡିବ । ଏକ ତଥ୍ୟ ଅନୁଯାୟୀ, ୨୦୨୩-୨୪ ଆର୍ଥିକବର୍ଷରେ ଡାଲି ଆମଦାନୀ ପ୍ରାୟ ଦ୍ୱିଗୁଣିତ ହୋଇ ୩.୭୪ ବିଲିୟନ ଡ଼ଲାରରେ ପହଞ୍ଚିଛି । ଯଦିଓ ସରକାରୀ ଆକଳନ ଏ ପର୍ଯ୍ୟନ୍ତ ଆସିନାହିଁ, ତଥାପି ଜଣାପଡିଛି ଯେ ସେହି ସମୟରେ ଦେଶକୁ ପ୍ରାୟ ୪୫ ଲକ୍ଷ ଟନ୍ ଡାଲି ଆମଦାନୀ ହୋଇଥିଲା । ଗତ ବର୍ଷ ଏହି ସଂଖ୍ୟା ୨୪.୫ ଲକ୍ଷ ଟନ୍ ରହିଥିଲା ।

ଘରୋଇ ବଜାରରେ ଡାଲିର ଚାହିଦା ପୂରଣ କରିବା ଏବଂ ମୂଲ୍ୟ ସ୍ଥିର ରଖିବା ପାଇଁ ବ୍ରାଜିଲ ଏବଂ ଆର୍ଜେଣ୍ଟିନା ଭଳି ନୂତନ ବଜାର ସହିତ କେନ୍ଦ୍ର ସରକାର ଦୀର୍ଘକାଳୀନ ଚୁକ୍ତିନାମା କରିଛନ୍ତି । ସରକାର ବ୍ରାଜିଲରୁ ୨୦ ହଜାର ଟନ୍ ଡାଲି ଆମଦାନୀ କରିବାକୁ ଥିବାବେଳେ ଆର୍ଜେଣ୍ଟିନାରୁ ମଟର ଆମଦାନୀ ପାଇଁ ବୁଝାମଣା ପ୍ରାୟ ଶେଷ ପର୍ଯ୍ୟାୟରେ ପହଞ୍ଚିଛି । ଇତି ମଧ୍ୟରେ ଡାଲି ଆମଦାନୀ ପାଇଁ ସରକାର ମୋଜାମ୍ବିକ, ତାଞ୍ଜାନିଆ ଏବଂ ମିଆଁମାରର ଦ୍ୱାରସ୍ଥ ହେଲେଣି । ସାମ୍ପ୍ରତିକ ସମୟରେ ଡାଲି ଆମଦାନୀରେ ବୃଦ୍ଧି ଘରୋଇ ବଜାରରେ ଯୋଗାଣ ବୃଦ୍ଧି କରିବ, ଯାହା ମୂଲ୍ୟ ସ୍ଥିର ରଖିବାରେ ସହାୟକ ହେବ । ଏଥି ସହିତ, ୩୧ ମାର୍ଚ୍ଚ ୨୦୨୫ ପର୍ଯ୍ୟନ୍ତ ମଟର ଏବଂ ଡାଲି ଆମଦାନୀକୁ ଶୁଳ୍କ ମୁକ୍ତ କରାଯାଇଛି । ଦେଶରେ ସାଧାରଣ ନିର୍ବାଚନ ପ୍ରକ୍ରିୟା ଆରମ୍ଭ ହୋଇଛି, ତେଣୁ ଡାଲିର ମୂଲ୍ୟ ବୃଦ୍ଧି ଘଟିବା ସରକାରଙ୍କ ପାଇଁ ଚିନ୍ତାର ବିଷୟ । ମୂଲ୍ୟକୁ ନିୟନ୍ତ୍ରଣ କରିବା ପାଇଁ, କେନ୍ଦ୍ର ସରକାର ଏପ୍ରିଲ ୧୫ ଡାଲିର ଷ୍ଟକ୍ ସୀମା ଧାର୍ଯ୍ୟ କରିଛନ୍ତି । ସରକାର ମଧ୍ୟ ହୋର୍ଡିଂ ବନ୍ଦ କରିବାକୁ ସତର୍କ ରହିବାକୁ କହିଛନ୍ତି । ସରକାରଙ୍କ ଚିନ୍ତାର କାରଣ ହେଉଛି, କୃଷକମାନଙ୍କୁ ଉତ୍ସାହିତ କରିବା ପାଇଁ ଅନେକ ପଦକ୍ଷେପ ଗ୍ରହଣ କରିବା ସତ୍ତ୍ୱେ ବିଗତ ୨ରୁ ତିନି ବର୍ଷ ମଧ୍ୟରେ ଡାଲି ଉତ୍ପାଦନ ହ୍ରାସ ପାଇଛି । କୃଷି ମନ୍ତ୍ରଣାଳୟର ଆକଳନ ଅନୁଯାୟୀ ଚଳିତବର୍ଷ ଡାଲି ଉତ୍ପାଦନ ୨୩୪ ଲକ୍ଷ ଟନ୍ ହୋଇପାରେ । ଏଠାରେ ସୂଚନାଯୋଗ୍ୟ ଯେ, ଗତ ବର୍ଷ ଦେଶରେ ୨୬୧ ଲକ୍ଷ ଟନ୍ ଡାଲି ଉତ୍ପାଦନ ହୋଇଥିଲା ।

ଡାଲମିଆ ଭାରତ ଫାଉଣ୍ଡେସନ୍ ପକ୍ଷରୁ ମାଗଣା ଚକ୍ଷୁ ପରୀକ୍ଷା ଶିବିର

ଭୁବନେଶ୍ୱର, ୧୭।୪(ସମିସ): ଡାଲମିଆ ଭାରତ ଲିମିଟେଡ (ଡିବିଏଲ)ର ସାମାଜିକ ଦାୟିତ୍ୱ ନିର୍ବାହ (ସିଏସ୍‌ଆର) ଶାଖା ଡାଲମିଆ ଭାରତ ଫାଉଣ୍ଡେସନ (ଡିବ

୨୦୨୪ ଲୋକସଭା ନିର୍ବାଚନ: ସ୍ଥିତି ଓ ସମ୍ଭାବନା

ଟିଏମ୍‌ସି-ବିଜେପି ଲଢ଼େଇ

୪୨ ଲୋକସଭା ଆସନ ବିଶିଷ୍ଟ ପଶ୍ଚିମବଙ୍ଗ ରାଜ୍ୟ ନିର୍ବାଚନ ଆସନ୍ତା ୧୯ ତାରିଖରୁ ହେବାକୁ ଯାଉଛି। ଏପ୍ରିଲ ୧୯ରେ ପ୍ରଥମ ପର୍ଯ୍ୟାୟରେ କୁଚବିହାର,ଆଲିପୁରଦ୍ୱାର ଏବଂ ଜଳପାଇଗୁଡ଼ି ଆଦି ତିନୋଟି ଲୋକସଭା କ୍ଷେତ୍ର ପାଇଁ ନିର୍ବାଚନ ହେବ। ଏହାପରେ ଏପ୍ରିଲ ୨୬ରେ ଦାର୍ଜିଲିଂ,ରାଏଗୁଞ୍ଜ ଏବଂ ବାଲୁରଘାଟ ଆସନ ପାଇଁ ମତଦାନ ହେବ। ପରେ ପରେ ମେ ' ୪ ,୨୦,୨୫ ଏବଂ ଜୁନ୍ ୧ରେ ଶେଷ ପର୍ଯ୍ୟାୟ ମତଦାନ ହେବ। ୭ଟି ପର୍ଯ୍ୟାୟରେ ହେବାକୁ ଥିବା ଏହି ନିର୍ବାଚନ ଫଳାଫଳ ଜୁନ ୪ରେ ପ୍ରକାଶ ପାଇବ। ଉତ୍ତରପ୍ରଦେଶ,ମହାରାଷ୍ଟ୍ର ଏବଂ ବିହାର ପରେ ୪୨ ଲୋକସଭା ଆସନ ବିଶିଷ୍ଟ ପଶ୍ଚିବବଙ୍ଗ ରାଜ୍ୟ ଫଳାଫଳ ଉଭୟ ଶାସକ ଏବଂ ବିରୋଧୀଙ୍କ ପାଇଁ ଗୁରୁତ୍ୱପୂର୍ଣ୍ଣ। ଏଠାରେ ଶାସକ ତୃଣମୂଳ କଂଗ୍ରେସ (ଟିଏମ୍‌ସି) ଏବଂ ବିରୋଧୀ ବିଜେପି ମଧ୍ୟରେ ହିଁ ଦ୍ୱିମୁଖୀ ଲଢେଇ ହେବ ତାହା ନିଶ୍ଚିତ ହୋଇଯାଇଛି। ଟିଏମସି ବିରୋଧୀ ଇଣ୍ଡିଆ ମେଣ୍ଟର ସଦସ୍ୟ ରହିଥିଲେ ମଧ୍ୟ ଆସନ

୨୦୧୯ ନିର୍ବାଚନ ସ୍ଥିତି

(ମତଦାନ ହାର: ୭୮.୬ ପ୍ରତିଶତ)

ଦଳ	ସଂଖ୍ୟା	ଭୋଟ
ଟିଏମସି	୨୨	୪୩.୭
ବିଜେପି	୧୮	୪୦.୬
କଂଗ୍ରେସ	୦୨	୫.୭

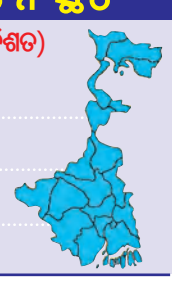

ବଣ୍ଟନକୁ ନେଇ କଂଗ୍ରବେଏବଂ ସିପିଆଇ ସହ ଦଳର ବୁଝାମଣା ହୋଇପାରିନଥିଲା। ଫଳରେ ଏଠାରେ ଟିଏମସି, କଂଗ୍ରେସ ଏବଂ ସିପିଆଇ ପରସ୍ପର ବିରୋଧରେ ଲଢେଇ କରିବେ। ୨୦୧୯

ନିର୍ବାଚନରେ ଏଠାରେ ଟିଏମ୍‌ସି ସର୍ବାଧିକ ୨୨ଟି ଆସନରେ ବିଜୟୀ ହେବା ସହିତ ଦଳକୁ ୪୩.୭% ଭୋଟ ମିଳିଥିଲା। ଏହାପଛକୁ ବିଜେପି ୧୮ ଆସନରେ ବିଜୟୀ ହୋଇ ୪୦.୬% ଭୋଟ ପାଇଥିଲା। କଂଗ୍ରେସକୁ ମାତ୍ର ୫.୭% ଭୋଟ ମିଳିବା ସହିତ ଦଳ ୨ଟି ଆସନରେ ସୀମିତ ରହିଥିଲା। ସିପିଆଇ ଖାତା ଖୋଲିବାକୁ ସକ୍ଷମ ହୋଇପାରି ନଥିଲା ବେଳେ ଦଳର ଭୋଟ ହାର ମଧ୍ୟ ଅତ୍ୟନ୍ତ ନ୍ୟୁନ ରହିଥିଲା। ଏହି ସ୍ଥିତିକୁ ବିଚାରକୁ ନେଲେ ଚଳିତ ନିର୍ବାଚନରେ ଶାସକ ଟିଏମ୍‌ସି ଏବଂ ବିଜେପି ମଧ୍ୟରେ ତୀବ୍ର ପ୍ରତିଦ୍ୱନ୍ଦ୍ୱିତା ହେବ ଏହା ନିଶ୍ଚିତ। ଏହି ଲଢେଇରେ ଟିଏମ୍‌ସି ଅଧିକ ଆସନ ହାତେଇବାକୁ ଉଦ୍ୟମ କରିବା ସ୍ୱାଭାବିକ କଥା। କିନ୍ତୁ ବିଗତ ଦିନରେ ବିଭିନ୍ନ ଘୋଟାଲା ଏବଂ ବିଶେଷକରି ସନ୍ଦେଶଖାଲି ଘଟଣାକୁ ନେଇ ଟିଏମସି ଯେଭଳି ଚର୍ଚ୍ଚିତ ରହିଆସିଛି ତାହାର ପ୍ରଭାବ ନିର୍ବାଚନ ଉପରେ ପଡ଼ିପାରେ। ଅପରପକ୍ଷରେ ୨୦୧୬ ବିଧାନସଭା ନିର୍ବାଚନ ଠାରୁ ପଶ୍ଚିମବଙ୍ଗରେ ଉନ୍ନତି କରିଆସୁଥିବା ବିଜେପି ଚଳିତ

ପଶ୍ଚିମବଙ୍ଗ
ଆସନ ସଂଖ୍ୟା
୪୨
ମୁଖ୍ୟ ପ୍ରତିଦ୍ୱନ୍ଦ୍ୱୀ
ଟିଏମ୍‌ସି,ବିଜେପି, କଂଗ୍ରେସ

ଲୋକସଭା ନିର୍ବାଚନରେ ପୂର୍ବାପେକ୍ଷା ଅଧିକ ଭଲ ପ୍ରଦର୍ଶନ କରିବାକୁ ଅଣ୍ଟାଭିଡିଛି। ୨୦୧୬ ବିଧାନସଭା ନିର୍ବାଚନରେ ଟିଏମ୍‌ସି ମୋଟ ୨୯୫ ବିଧାନସଭା ଆସନ ମଧ୍ୟରୁ ୨୧୧ ଆସନରେ ବିଜୟୀ ହୋଇଥିଲା ବେଳେ ବିଜେପି ମାତ୍ର ୩ଟି ଆସନ ପାଇଥିଲା। କିନ୍ତୁ ୨୦୨୧ରେ ଟିଏମ୍‌ସି ଆସନ ସଂଖ୍ୟା ୨୧୩ ରହିଥିଲେ ହେଁ ବିଜେପି ୭୭ଟି ଆସନରେ ବିଜୟୀ ହୋଇ ମୁଖ୍ୟ ବିରୋଧୀ ପାଲଟିଥିଲା। ସେହିଭଳି ୨୦୧୪ ଲୋକସଭା ନିର୍ବାଚନରେ ଟିଏମସି ୩୪ଟି ଆସନ ପାଇଥିଲା। ବେଳେ ବିଜେପିକୁ ମାତ୍ର ୨ଟି ଆସନ ମିଳିଥିଲା। ହେଲେ ୨୦୧୯ରେ ଟିଏମସି ଆସନ ସଂଖ୍ୟା ୨୨କୁ ଖସିବା ସହିତ ବିଜେପି ୧୮ଟି ଆସନ ହାତେଇବାକୁ ସକ୍ଷମହୋଇଥିଲା। ଏହିକ୍ରମରେ ୨୦୨୪ ନିର୍ବାଚନରେ ବିଜେପି ଆହୁରି ଉନ୍ନତ ପ୍ରଦର୍ଶନ କରି ୩୦ରୁ ଅଧିକ ଆସନରେ ବିଜୟୀ ହେବା ଲାଗି ଲକ୍ଷ୍ୟ ରଖି ନିଜର ପ୍ରସ୍ତୁତି ଜାରି ରଖିଥିବା କୁହାଯାଉଛି।

ବିଜେପି ପାଇଁ ୫ 'ଏମ୍'ର ଆହ୍ୱାନ

ପଶ୍ଚିମବଙ୍ଗରେ ଟିଏମ୍‌ସି ବିରୋଧରେ ବିଜେପି ଜୋରଦାର ପ୍ରସ୍ତୁତି ଚଳାଇବା ସହିତ ୨୦୧୯ ନିର୍ବାଚନ ତୁଳନାରେ ଅଧିକ ଆସନ ହାତେଇବାକୁ ଲକ୍ଷ୍ୟ ରଖିଛି। କିନ୍ତୁ ଏହି ଲକ୍ଷ୍ୟ ହାସଲ କରିବା ଦଳ ପାଇଁ ଯେତିକି ସହଜ ସେତିକି କଠିନ ମଧ୍ୟ। କାରଣ ପଶ୍ଚିମବଙ୍ଗରେ ଶାସକ ଟିଏମସି ଦଳର ସାଂପ୍ରତିକ ରଣନୀତି ଏବଂ ଆଭିମୁଖ୍ୟ ଯାହା ରହିଛି ତାହାକୁ ପ୍ରତିହତ କରିପାରିଲେ ହିଁ ବିଜେପି ଟିଏମସିକୁ କଡ଼ା ଟକ୍କର ଦେଇ ଅଧିକ ଆସନ ହାସଲ କରିବା ସମ୍ଭବ ହେବ। ବିଜେପି ପାଇଁ ଏହି ରାଜ୍ୟରେ ୫ଟି 'ମ' ଆହ୍ୱାନପୂର୍ଣ୍ଣ ରହିଛି ବୋଲି ରାଜନୀତିକ ବିଶାରଦମାନେ ଆକଳନ କରିଛନ୍ତି। ପ୍ରଥମ 'ମ'କୁ ନେଇ ବିଜେପି ପାଇଁ ରହିଥିବା ସବୁଠୁ ବଡ଼ ଆହ୍ୱାନ ହେଉଛନ୍ତି ମୁଖ୍ୟମନ୍ତ୍ରୀ ମମତା ବାନାର୍ଜୀ। ରାଜ୍ୟ ରାଜନୀତିରେ ଅଗ୍ନି କନ୍ୟା ଭାବେ ପରିଚିତ ମମତା ତୃଣମୂଳ ସ୍ତରରୁ ରାଜନୀତିକ ଲଢେଇ କରିଆସିଥିଲା ବେଳେ ତିନି ଦଶନ୍ଧିରୁ ଅଧିକ ସମୟ ଧରି ପଶ୍ଚିମବଙ୍ଗ ରାଜନୀତିରେ ଅଗାଧ କ୍ଷମତା ବିସ୍ତାର କରିଆସିଥିବା ବାମପନ୍ଥୀ ଦଳକୁ ବିଦା କରିଥିଲେ। ରାଜନୀତିକ ସଂଘର୍ଷ ଲଢିବା କ୍ଷେତ୍ରରେ ମମତାଙ୍କ ସାମର୍ଥ୍ୟ ଏବଂ ସାହସ ମଧ୍ୟ ଅନନ୍ୟ। ଦେଶର ଏକମାତ୍ର ମହିଳା ମୁଖ୍ୟମନ୍ତ୍ରୀ ଭାବେ ମମତାଙ୍କ ରାଜନୀତିକ ଆଭିମୁଖ୍ୟ ନିଆରା ରହିଥିଲା ବେଳେ ତାଙ୍କର ଲୋକ ସମ୍ପର୍କ ରକ୍ଷା ଦିଗର ଆଧାର ମଧ୍ୟ ସଶକ୍ତ। ଏଭଳି ସ୍ଥଳେ ମମତାଙ୍କୁ ଟକ୍କର ଦେବା ବିଜେପି ପାଇଁ ନିଶ୍ଚିତ ଭାବେ କଷ୍ଟସାଧ୍ୟ ବ୍ୟାପାର। ବିଜେପି ପାଇଁ ଦ୍ୱିତୀୟ 'ମ'କୁ ନେଇ ରହିଥିବା ଆହ୍ୱାନ ହେଲା 'ମନି ପାୱାର'। ମମତା ଦକ୍ଷିଣ ଭାରତ କିମ୍ବା ଉତ୍ତର ଭାରତର ରାଜନେତାଙ୍କ ଭଳି ପ୍ରତ୍ୟକ୍ଷ ଭାବେ ନେତା, କର୍ମୀଙ୍କ ସହ ଅର୍ଥ କାରବାର କରନ୍ତି ନାହିଁ। କିନ୍ତୁ ସରକାରୀ ଯୋଜନାରେ 'କଟ୍ ମନି' ମାଧ୍ୟମରେ ଦଳୀୟ କର୍ମୀଙ୍କ ଆର୍ଥିକ ବିକାଶ ପାଇଁ ସେ ସହାୟତା କରିଥାଆନ୍ତି। ଏଭଳି ବ୍ୟବସ୍ଥା ପଶ୍ଚିମବଙ୍ଗରେ ସିପିଆଇ ସରକାର ସମୟରୁ ରହିଆସିଥିଲା ବେଳେ ମମତା ମଧ୍ୟ ଅନୁରୂପ ଭାବେ ତାହାର ପ୍ରଚଳନ କରି ତୃଣମୂଳ ସ୍ତରରେ ସାଂଗଠନିକ ଶକ୍ତିକୁ ଅତୁଟ ରଖିଛନ୍ତି। ଯାହାକି ବିଜେପି ପାଇଁ ଏକ ବଡ଼ ଆହ୍ୱାନ। ଏହିକ୍ରମରେ ତୃତୀୟ 'ମ'ଟି ହେଲା 'ମସଲ ପାୱାର' ବା ଯାହାକୁ ଟିଏମସିର ଗୁଣ୍ଡାଗିରି କହିଲେ ଅତ୍ୟୁକ୍ତି ହେବ ନାହିଁ। ଏହି ଧାରା ମଧ୍ୟ ପଶ୍ଚିମବଙ୍ଗରେ ପୂର୍ବରୁ ସିପିଆଇ ସରକାର ସମୟରେ ରହିଥିଲା। ଦଳୀୟ କର୍ମୀମାନେ ସବୁ କଥାରେ ବଟି ଆଦାୟ ଠାରୁ ଆରମ୍ଭ କରି ଦଙ୍ଗା,ହଙ୍ଗାମା କରି ସମାଜକୁ ଭୟଭୀତ କରି ରଖିଥିଲେ। ଆଜି ଟିଏମସି କ୍ଷେତ୍ରରେ ମଧ୍ୟ ତାହା ଦେଖାଯାଉଛି। ୨୦୨୧ ବିଧାନସଭା ନିର୍ବାଚନ ପରେ ରାଜ୍ୟରେ ହୋଇଥିବା ଦଙ୍ଗା, ହଙ୍ଗାମା ଏବଂ ସନ୍ଦେଶଖାଲି ଘଟଣା ଏହାର ଜ୍ୱଳନ୍ତ ଉଦାହରଣ। ମନି ପାୱାର ଏବଂ ମସଲ ପାୱାର ରାଜ୍ୟ ରାଜନୀତିର ଦୁଇଟି ଦିଗ ମମତାଙ୍କ ରାଜନୀତିର ଏଭଳି ଦୁଇଟି ଅଙ୍ଗ ଯାହା ଭାରତର ଅନ୍ୟ କୌଣସି ଭାଗରେ କ୍ୱଚିତ ଦେଖାଯାଏ ଏବଂ ଏହା ବିଜେପି ପାଇଁ ପ୍ରମୁଖ ଆହ୍ୱାନ ବୋଲି କୁହାଯାଉଛି। ସେହିପରି ଚତୁର୍ଥ 'ଏମ୍'ଟି ହେଲା 'ଷ୍ଟେଟ୍ ମେସିନରୀ' ବା ରାଜ୍ୟ ପ୍ରଶାସନିକ ବ୍ୟବସ୍ଥା। ମମତାଙ୍କ ସରକାରରେ ପୁଲିସ ଠାରୁ ଆରମ୍ଭ କରି ପ୍ରଶାସନିକ ଅଧିକାରୀମାନେ ଏଭଳି ବ୍ୟବହାର କରିଥାଆନ୍ତି ଯେମିତିକି ସେମାନେ ହେଉଛନ୍ତି ଦଳୀୟ କର୍ମୀ। ନିର୍ବାଚନ ପୂର୍ବରୁ ହେଉ କି ପରେ ନୀତି, ନିୟମ ସବୁକିଛିର ଉର୍ଦ୍ଧ୍ୱରେ ରହି ପ୍ରଶାସନ ରାଜନୀତିକ କର୍ମୀଙ୍କ ସମର୍ଥନରେ କାର୍ଯ୍ୟ କରିଥାଆନ୍ତି ଏବଂ ଏଥିପାଇଁ ସେମାନଙ୍କୁ ସରକାରଙ୍କ ମଧ୍ୟ ଖୋଲା ସମର୍ଥନ ରହିଥାଏ। ବିଗତ ଦିନରେ ସିବିଆଇ ଠାରୁ ଆରମ୍ଭ କରି ଇଡି ଏବଂ ଏନଆଇଏ ଉପରେ ହୋଇଥିବା ଆକ୍ରମଣ

ଏବଂ ଏହିସବୁ ଘଟଣାରେ ରାଜ୍ୟ ପ୍ରଶାସନର ରହିଆସିଥିବା ସମର୍ଥନ ଏହାକୁ ସ୍ପଷ୍ଟ କରୁଛି।ଆଉ ବିଜେପି ପାଇଁ ରହିଥିବାଶେଷ 'ଏମ' ସ୍ୱରୂପ ଆହ୍ୱାନଟି ହେଲା ମୁସଲମାନ। ପଶ୍ଚିମବଙ୍ଗର ମୋଟ ଜନସଂଖ୍ୟାର ୩୦ ପ୍ରତିଶତ ହେଉଛନ୍ତି ମୁସଲମାନ ସଂପ୍ରଦାୟ। ବିଜେପିକୁ ହରାଇ ପାରୁଥିବା ଦଳକୁ ମୁସଲମାନ ସଂପ୍ରଦାୟ ଭୋଟ ଦେଇଥିଲା ବେଳେ ଏଠାରେ ଟିଏମସି ଛଡ଼ା ସେମାନଙ୍କ ପାଇଁ ଆଉ କୌଣସି ବିକଳ୍ପ ନାହିଁ। ତେଣୁ ଏହାକୁ ମଧ୍ୟ ସାମ୍ନା କରିବା ବିଜେପି ପାଇଁ ଏକ ବଡ଼ ଆହ୍ୱାନ। ତେଣୁ ଯଦି ଏହି ୫ଟି 'ଏମ'କୁ ବିଜେପି ମୁକାବିଲା କରିପାରିବ ତେବେ ଚଳିତ ନିର୍ବାଚନରେ ଅଧିକ ସଫଳତା ହାସଲ କରିପାରିବ ବୋଲି ରାଜନୀତିକ ବିଶାରଦମାନେ ମତ ଦିଅନ୍ତି।

'ତୃଣମୂଳ' ଇସ୍ତାହାରରେ ମମତାଙ୍କ ୧୦ ପ୍ରତିଶ୍ରୁତି

କ୍ଷମତାକୁ ଆସିଲେ ଲାଗୁ ହେବନି ସିଏଏ, ଏନ୍‌ଆର୍‌ସି ଓ ୟୁସିସି

ତୃଣମୂଳ କଂଗ୍ରେସ(ଟିଏମସି) ଆଜି ତାହାର ଲୋକସଭା ନିର୍ବାଚନ ଇସ୍ତାହାର ପ୍ରକାଶ କରିଛି। ଏଥିରେ ଟିଏମସି ମୁଖ୍ୟ ତଥା ପଶ୍ଚିମବଙ୍ଗ ମୁଖ୍ୟମନ୍ତ୍ରୀ ମମତା ବନାର୍ଜୀଙ୍କ ୧୦ ପ୍ରତିଶ୍ରୁତି ରହିଛି। ଏଥିରେ ଟିଏମସି କହିଛି ଯେ ବିଜେପି ନେତୃତ୍ୱାଧୀନ ଏନଡିଏକୁ ହଟାଇ କଂଗ୍ରେସ ନେତୃତ୍ୱାଧୀନ ଇଣ୍ଡି ମେଣ୍ଟ କେନ୍ଦ୍ରରେ ସରକାର ଗଢ଼ିଲେ ଓ ଟିଏମସି କ୍ଷମତାର ଅଂଶୀଦାର ହେଲେ ନାଗରିକତା(ସଂଶୋଧନ) ଆଇନ ବା ସିଏଏ ରଦ୍ଦ ହେବ। ଜାତୀୟ ନାଗରିକ ପଞ୍ଜୀକରଣ ରେଜିଷ୍ଟାର ବା ଏନଆରସି ବନ୍ଦ ହେବ। ଏକକ ନାଗରିକ ସଂହିତା ବା ୟୁସିସି ଦେଶରେ ରହିବ ନାହିଁ। ଶ୍ରମିକ, ଶ୍ରମଜୀବୀଙ୍କ ଆୟ ବଢ଼ାଇବା ଲକ୍ଷ୍ୟରେ ମଜୁରି ବଢ଼ାଯିବ। ସମସ୍ତ ଗରିବଙ୍କ ପାଇଁ ବାସଗୃହ ନିର୍ମାଣ କରାଯିବ। ଗରିବ ରେଖା ତଳେ ଥିବା ପରିବାରଗୁଡ଼ିକୁ ବର୍ଷକୁ ୧୦ଟି ରନ୍ଧନ ଗ୍ୟାସ୍ ସିଲିଣ୍ଡର ମାଗଣାରେ ଦିଆଯିବ। ସମସ୍ତ ରାସନକାର୍ଡଧାରୀଙ୍କ ଘରେ ରାସନ ପହଞ୍ଚାଯିବ। ସେଥିପାଇଁ ରାସନକାର୍ଡଧାରୀଙ୍କୁ କୌଣସି ଅତିରିକ୍ତ ମୂଲ୍ୟ ଦେବାକୁ ପଡ଼ିବ ନାହିଁ। ଅନୁସୂଚିତ ଜାତି ଓ ଅନୁସୂଚିତ ଜନଜାତିର ଛାତ୍ରଛାତ୍ରୀଙ୍କୁ ଉଚ୍ଚଶିକ୍ଷା ପାଇଁ ଅଧିକ ଅନୁଦାନ ଦିଆଯିବ। ପେଟ୍ରୋଲିୟମ୍ ଉତ୍ପାଦଗୁଡ଼ିକର ବଜାର ଦରରେ ସ୍ଥିରତା ରକ୍ଷା ପାଇଁ ପ୍ରାଇସ୍ ଷ୍ଟେବିଲାଇଜେସନ୍ ଫଣ୍ଡର ବ୍ୟବସ୍ଥା କରାଯିବ। ବାର୍ଦ୍ଧକ୍ୟ ଭତ୍ତା ମାସିକ ୧୦୦୦ଟଙ୍କାକୁ ବଢ଼ାଯିବ। ସ୍ୱାମୀନାଥନ କମିସନଙ୍କ ସୁପାରିସଗୁଡ଼ିକୁ ପୂର୍ଣ୍ଣତଃ ଲାଗୁ କରାଯିବ। ୨୫ବର୍ଷରୁ କମ୍ ବୟସର ସ୍ନାତକ ଓ ଡିପ୍ଲୋମାଧାରୀଙ୍କୁ ଶିକ୍ଷାନବୀଶ ମାନ୍ୟତା ଦିଆଯିବ। ଝିଅଙ୍କ ପାଇଁ ସମଗ୍ର ଦେଶରେ 'କନ୍ୟାଶ୍ରୀ' ଭଳି କଲ୍ୟାଣ ସ୍କିମ୍ ଅଣାଯିବ। ଟିଏମସିର ଏହି ନିର୍ବାଚନ ଇସ୍ତାହାର ନେପାଳୀ ଓ ସାନ୍ତାଳୀ ଭାଷା ସମେତ ୬ଟି ଭାଷାରେ ଛପାଯାଇଛି। ଆସନ୍ତା ୧୯ରେ ଲୋକସଭା ନିର୍ବାଚନର ପ୍ରଥମ ପର୍ଯ୍ୟାୟରେ ପଶ୍ଚିମବଙ୍ଗର ୩ଟି ଲୋକସଭା ନିର୍ବାଚନମଣ୍ଡଳୀ କୁଚବେହାର, ଆଲିପୁରଦୁଆର ଓ ଜଳପାଇଗୁଡ଼ିରେ ମତଦାନ ହେବ। ପଶ୍ଚିମବଙ୍ଗରେ ଟିଏମସି ଅନ୍ୟ କୌଣସି ରାଜନୈତିକ ଦଳ ସହ ମେଣ୍ଟ କରି ନ ଥିବା ସତ୍ତ୍ୱେ କେନ୍ଦ୍ରରେ କଂଗ୍ରେସ ନେତୃତ୍ୱାଧୀନ ଇଣ୍ଡି ମେଣ୍ଟକୁ ସମର୍ଥନ ଦେବ।

ନେପାଳୀ, ସାନ୍ତାଳୀ ସମେତ ୬ଟି ଭାଷାରେ ମୁଦ୍ରିତ

ବଢ଼ିବ ଶ୍ରମିକଙ୍କ ମଜୁରି

ସମସ୍ତ ଗରିବଙ୍କୁ ପକ୍କା ଘର

■ ଆମ୍ ଆଦ୍‌ମୀ ପାର୍ଟିର ନୂଆ ଫର୍ମୁଲା

'ଆପ୍ କା ରାମ ରାଜ୍ୟ ' ୱେବ୍‌ସାଇଟ୍

୨୦୨୪ ଲୋକସଭା ନିର୍ବାଚନର ପ୍ରଥମ ପର୍ଯ୍ୟାୟ ମତଦାନ ଆଉ ମାତ୍ର ଦିନକ ପରେ ଆରମ୍ଭ ହେବ। ଆସନ୍ତା ୧୯ ତାରିଖରୁ ଆରମ୍ଭ ହେବାକୁ ଥିବା ଏହି ପର୍ଯ୍ୟାୟ ମତଦାନ ପାଇଁ ପ୍ରଚାର ଅଭିଯାନ ଶେଷ ହେବାକୁ ଯାଉଛି। କିନ୍ତୁ ଦିଲ୍ଲୀ ମୁଖ୍ୟମନ୍ତ୍ରୀ ଅରବିନ୍ଦ କେଜ୍ରିୱାଲଙ୍କ ଗିରଫଦାରୀକୁ ନେଇ ଆମ ଆଦମୀ ପାର୍ଟି ଏହାର ନିର୍ବାଚନ ପ୍ରଚାର ପାଇଁ ଅଡୁଆରେ ପଡ଼ିଛି। ଦଳୀୟ ମୁଖ୍ୟ ଭାବେ କେଜ୍ରିୱାଲଙ୍କ ଅନୁପସ୍ଥିତି ପ୍ରଚାର ଅଭିଯାନ କାର୍ଯ୍ୟକ୍ରମକୁ ତ୍ୱରିତ କରିପାରି ନାହିଁ ବୋଲି କୁହାଯାଉଛି। କିନ୍ତୁ ଏହାମଧ୍ୟରେ ଦଳ ପକ୍ଷରୁ ଏକ ନୂଆ ଫର୍ମୁଲାରେ ପ୍ରଚାର ଅଭିଯାନ ପାଇଁ ରଣନୀତି ପ୍ରସ୍ତୁତ କରାଯାଇଛି। ୨୦୨୪ ନିର୍ବାଚନରେ ଅଯୋଧ୍ୟାରେ ରାମ ଲଲାଙ୍କ ପ୍ରତିଷ୍ଠା ବିଷୟ ଭୋଟରମାନଙ୍କୁ ବିଶେଷ ଭାବେ ପ୍ରଭାବିତ କରିବାର ସମ୍ଭାବନା ରହିଥିଲା ବେଳେ ଏହାକୁ ଦୃଷ୍ଟିରେ ରଖି ରାମ ନବମୀ ତିଥିରେ ଦଳ ପକ୍ଷରୁ ଆରମ୍ଭ କରାଯାଇଛି ' ଆପ୍ କା ରାମ ରାଜ୍ୟ' ୱେବସାଇଟ୍। ରାମ ନବମୀ ଅବସରରେ ବୁଧବାର ସାରା ଦେଶ ରାମମୟ ହୋଇ ପଡ଼ିଥିଲା ବେଳେ ଏହି ଦିନ ଆପ୍ ପକ୍ଷରୁ ଏଭଳି ୱେବସାଇଟ୍ ଉନ୍ମୋଚନ କରାଯାଇ ଭୋଯରମାନଙ୍କୁ ଦଳ ପ୍ରତି ଆକୃଷ୍ଟ କରିବାକୁ ଉଦ୍ୟମ କରାଯାଇଛି। ଆପ୍ ସାଂସଦ ସଞ୍ଜୟ ସିଂଙ୍କ ସମେତ ମନ୍ତ୍ରୀ ଆତିଶୀ ମାର୍ଲେନା ଏବଂ ଅନ୍ୟ ବରିଷ୍ଠ ନେତାଙ୍କ ଉପସ୍ଥିତିରେ ଏହାର ଉନ୍ମୋଚନ କରାଯାଇଥିଲା ବେଳେ ମୁଖ୍ୟମନ୍ତ୍ରୀ କେଜ୍ରିୱାଲ ଦିଲ୍ଲୀରେ ରାମରାଜ୍ୟ ପ୍ରତିଷ୍ଠା କରିବା ସଂକଳ୍ପ ନେଇ ସବୁ ଦିଗରେ କାର୍ଯ୍ୟ କରିଆସିଛନ୍ତି ବୋଲି କହିଛନ୍ତି। କିନ୍ତୁ ଦଳର ଏଭଳି ଆଭିମୁଖ୍ୟକୁ ବିଜେପି ପକ୍ଷରୁ କଟାକ୍ଷ କରାଯାଇଛି। ଯେଉଁ ଦଳ ବର୍ଷ

ବର୍ଷ ଧରି ରାମ ମନ୍ଦିର ପ୍ରତିଷ୍ଠା କାର୍ଯ୍ୟକୁ ଅଙ୍ଗହାସ୍ୟ କରିବା ସହିତ ହିନ୍ଦୁ ଦେବାଦେବୀଙ୍କୁ ଅସମ୍ମାନ କରିଆସିଛି ସେ ଦଳ ଆଜି ରାମଙ୍କ କଥା କହୁଛି ବୋଲି ବିଜେପି କହିଛି। କେବଳ ଭୋଟ ହାତେଇବାକୁ ଆପ୍ର ଏହା ଏକ ଚାଲ। ୨୦୨୨ରେ ଆପ୍ ମନ୍ତ୍ରୀ ରାଜେନ୍ଦ୍ର ପାଲ ଗୌତମ ହିନ୍ଦୁ ଦେବାଦେବୀଙ୍କୁ ଅସମ୍ମାନ କରିବା ସହିତ ସେମାନଙ୍କୁ ପୂଜାର୍ଚ୍ଚନା କରିବାର ଆବଶ୍ୟକ ନାହିଁ ବୋଲି କହିଥିବା ବିଷୟକୁ କେହି ଭୁଲିନାହାନ୍ତି ବୋଲି ବିଜେପି କହିଛି।

ପଞ୍ଜାବରେ ନେତାଙ୍କ ପାଇଁ ଅସ୍ତିତ୍ୱର ଲଢ଼େଇ

କମ୍ ଭୋଟ୍ ମିଳିଲେ ଅନ୍ତ ହୋଇଯିବ କ୍ୟାରିୟର

ଲୋକସଭା ନିର୍ବାଚନକୁ ନେଇ ସମସ୍ତ ରାଜନୈତିକ ଦଳ ଜୋରସୋରରେ ପ୍ରଚାରପ୍ରସାର ଜାରି ରଖିଛନ୍ତି। ଚଳିତ ନିର୍ବାଚନରେ ନେତା ଏବଂ ଦଳ ନିଜର ଅସ୍ତିତ୍ୱ ବଞ୍ଚାଇବାକୁ ସଂଘର୍ଷ କରୁଛନ୍ତି। କାରଣ ସାଧରଣ ନିର୍ବାଚନ ନେତା ଏବଂ ଛୋଟ ରାଜନୈତିକ ଦଳଙ୍କ ଭବିଷ୍ୟତ ସ୍ଥିର କରିବ। ଭଲ ପ୍ରଦର୍ଶନ ନ କଲେ କ୍ୟାରିୟରର ଅନ୍ତ ହୋଇଯିବ। ସାଧାରଣ ନିର୍ବାଚନ ପରେ କିଛି ରାଜ୍ୟର ବିଧାନସଭା ଏବଂ ପୌର ନିଗମ ପାଇଁ ମତଦାନ ହେବ। ଭୋଟ ହାର ଆଧାରରେ ଟିକଟ ଦିଆଯିବ। ଯେଉଁ ବିଧାନସଭା କ୍ଷେତ୍ର କିମ୍ବା ପୌର ନିଗମରୁ କମ୍ ଭୋଟ ଆସିଥିବ ସେହି ବିଧାୟକଙ୍କ ପାଇଁ ଦଳଗୁଡିକ ଅଲଗା ଯୋଜନା ପ୍ରସ୍ତୁତ କରିପାରନ୍ତି। ଏହି ନିର୍ବାଚନ ସବୁଠାରୁ ରୋଚକ ହେବାକୁ ଯାଉଛି। ଚଳିତ ଥର କ୍ଷମତାସୀନ ଆମ ଆଦମୀ ପାର୍ଟି (ଆପ୍), ବିଜେପି, ଶିରୋମଣି ଅକାଳୀ ଦଳ ଏବଂ କଂଗ୍ରେସ ଅଲଗା ଅଲଗା ନିର୍ବାଚନ ମୈଦାନକୁ ଓହ୍ଲାଇଛନ୍ତି। ପ୍ରାର୍ଥୀଙ୍କୁ ଜିତାଇବାର ଦାୟିତ୍ୱ ଜିଲ୍ଲାସ୍ତରର ନେତାଙ୍କ ଉପରେ ରହିବ। ତେଣୁ ଏହା ତାଙ୍କ ଲୋକପ୍ରିୟତାର ଆଧାର ହେବ। ଯେଉଁ ନେତାଙ୍କ ଅଞ୍ଚଳରେ ପ୍ରାର୍ଥୀଙ୍କୁ କମ୍ ଭୋଟ ମିଳିବ ସେଠି ତାଙ୍କର ରାଜନୈତିକ କ୍ୟାରିୟରରେ ପ୍ରଶ୍ନବାଚକ ଲାଗିପାରେ। ସମସ୍ତ ରାଜନୈତିକ ଦଳ ନିଜ କର୍ମୀଙ୍କୁ ଏ ବିଷୟରେ ଅବଗତ କରିସାରିଛନ୍ତି।

ସୂଚନା ଅନୁଯାୟୀ ଲୁଧିୟାନା ଲୋକସଭା ଆସନରେ ମୋଟ ୯ଟି ବିଧାନସଭା କ୍ଷେତ୍ର ଆସୁଛି। ଏଥିରୁ ୮ଟି ଆସନରେ ଆପ୍ ବିଧାୟକ ଅଛନ୍ତି। ସରକାର ଲୁଧିୟାନାରୁ କାହାକୁ ମନ୍ତ୍ରୀ କରିନାହାନ୍ତି। ମାତ୍ର ଦଳ ଏ ପର୍ଯ୍ୟନ୍ତ ପ୍ରାର୍ଥୀ ଘୋଷଣା କରିନାହିଁ। ଏହା ଘୋଷଣା ହେବା ପରେ ପ୍ରାର୍ଥୀଙ୍କ ବିଜୟ ସୁନିଶ୍ଚିତ କରିବା ବିଧାୟକଙ୍କ ଦାୟିତ୍ୱ। ଯେଉଁ ବିଧାୟକଙ୍କ ଅଞ୍ଚଳରୁ ଭୋଟ୍ କମ୍ ଆସିବ, ସେମାନେ ସମସ୍ୟାର ସମ୍ମୁଖୀନ ହୋଇପାରନ୍ତି। ତାଙ୍କ କ୍ୟାରିୟରର ବାଜି ମଧ୍ୟ ଲାଗିପାରେ। ଅନ୍ୟ ରାଜନୈତିକ ଦଳ ପାଇଁ ମଧ୍ୟ ସମାନ ସ୍ଥିତି ରହିବ। କାରଣ ଆଗାମୀ ବିଧାନସଭା ନିର୍ବାଚନ ପାଇଁ ଟିକଟ ବାଣ୍ଟିବା ବେଳେ

ସମ୍ପୂର୍ଣ୍ଣା

ସକାଳ THE SAKALA
www.sakalaepaper.com

ମେ ୩୧ରେ ଆସିବ 'ମିଷ୍ଟର ଆଣ୍ଡ ମିସେସ୍ ମାହି'

ଜାହ୍ନବୀ କପୁର ଓ ରାଜକୁମାର ରାଓଙ୍କ ଅଭିନୀତ 'ମିଷ୍ଟର ଆଣ୍ଡ ମିସେସ୍ ମାହି' କିଛି ଦିନ ହେଲାଣି ଏହାର ରିଲିଜ୍ ଡେଟ୍‌କୁ ନେଇ ଚର୍ଚ୍ଚାରେ ରହିଛି । ଶରଣ ଶର୍ମାଙ୍କ ନିର୍ଦ୍ଦେଶିତ ଏହି ଫିଲ୍ମ ଭାରତୀୟ କ୍ରିକେଟର୍ ମହେନ୍ଦ୍ର ସିଂହ ଧୋନିଙ୍କ ଜୀବନ କାହାଣୀ ଉପରେ ଆଧାରିତ । ଗତ ବର୍ଷ ଏହାର ପୋଷ୍ଟର୍ ରିଲିଜ୍ କରାଯାଇ ଏହା ଏପ୍ରିଲ୍ ୧୯ ରେ ପରଦାକୁ ଆସିବ ବୋଲି ସୂଚନା ଦିଆଯାଇଥିଲା । ଏବେ ପୁଣି ଥରେ ଫିଲ୍ମ ପୋଷ୍ଟର୍ ଜାରି କରାଯାଇ ଏହାର ନୂଆ ରିଲିଜ୍ ଡେଟ୍ ସମ୍ପର୍କରେ ସୂଚନା ଦିଆଯାଇଛି । ଫିଲ୍ମର ପୋଷ୍ଟରରେ ଜାହ୍ନବୀ ଓ ରାଜକୁମାର ଭାରତୀୟ ଜର୍ସିରେ ନଜର ଆସିଛନ୍ତି । ଏହି ଫିଲ୍ମ ମେ' ୩୧ରେ ଆସିବ । ତେବେ ଏହି ଫିଲ୍ମଟି ସମ୍ପର୍କରେ କରନ୍ ଜୋହର୍ ନଭେମ୍ବର, ୨୦୨୧ରେ ଘୋଷଣା କରିଥିଲେ । ୨୦୨୨ ମେ'ରୁ ଏହାର ସୁଟିଂ ଆରମ୍ଭ ହୋଇଥିଲା । ଏଥିରେ ଜାହ୍ନବୀ, ରାଜକୁମାରଙ୍କ ବ୍ୟତୀତ ଅଭିଷେକ ବାନାର୍ଜୀ, ରାଜେଶ ଶର୍ମା, କୁମୁଦ ମିଶ୍ରା, ଜରିନା ବହାବ ଆଦି ନଜର ଆସିବେ । ଫିଲ୍ମର ସୁଟିଂ ମେ ୧ ସୁଦ୍ଧା ସରିଯିବ ବୋଲି ଆଶା କରାଯାଉଛି ।

ଐଶ୍ୱର୍ଯ୍ୟର ଦେବୀ ମହାଲକ୍ଷ୍ମୀଙ୍କ ଆରାଧନାର ପର୍ବ

ସୁଦଶା ବ୍ରତ

ଉତ୍କଳୀୟ ସଂସ୍କୃତିରେ ଓଷା ବ୍ରତର ଯଥେଷ୍ଟ ମହତ୍ତ୍ୱ ରହିଛି । ଐଶ୍ୱର୍ଯ୍ୟର ଦେବୀ ମହାଲକ୍ଷ୍ମୀଙ୍କର ଆରାଧନାର ପର୍ବ ସୁଦଶା ବ୍ରତ ନିଷ୍ଠା ଓ ଭକ୍ତିମୟ ପରିବେଶରେ ପାଳିତ ହୋଇଥାଏ । ଗୃହିଣୀମାନେ ଘରର ସୁଖ ସମୃଦ୍ଧି ପାଇଁ ଏହି ବ୍ରତକୁ ପାଳନ କରିଥାନ୍ତି । ଯେଉଁମାସର ଶୁକ୍ଳପକ୍ଷ ଦଶମୀ ତିଥିରେ ଗୁରୁବାର ପଡ଼େ ସେହିଦିନ ସୁଦଶା ବ୍ରତ ପାଳନ କରାଯାଏ । ମାତା ଲକ୍ଷ୍ମୀଙ୍କୁ ସମର୍ପଣ କରି ଏହି ବ୍ରତକୁ ଧାରଣ କରିଥାନ୍ତି ମହିଳାମାନେ । ଏଥିରେ ଦେବୀ ଲକ୍ଷ୍ମୀଙ୍କୁ ପୂଜା କରି ମହିଳାମାନେ ତାଙ୍କ ନାମରେ ନିଜର ଡାହାଣ ବାହୁରେ ବ୍ରତ ପିନ୍ଧି ଥାଆନ୍ତି । ଏହି ବ୍ରତରେ ଦଶଟି ଗଣ୍ଠି ପଡ଼ିଥାଏ । ଏହା ମାତା ଲକ୍ଷ୍ମୀଙ୍କର ପ୍ରିୟ ବ୍ରତ ବୋଲି କୁହାଯାଏ । ବ୍ରତର ବିଧି ଅନୁସାରେ, ଦଶଖିଅ ଧଳାସୂତାରେ ବ୍ରତସୂତା ପ୍ରସ୍ତୁତ ହୁଏ । ଦଶହାତ ମାପର ସୂତାକୁ ତ୍ରିଗୁଣ ବା ତିନିଖିଅ କରି ବଳି, ଏହି ବ୍ରତ ପ୍ରସ୍ତୁତ କରାଯାଏ । ଧଳାବ୍ରତକୁ ହଳଦୀ ପାଣିରେ ବୁଡ଼ାଯାଇ ସେଥିରେ ୧୦ଟି ଗଣ୍ଠି ପକାଯାଇଥାଏ । ଏହାର ପ୍ରତ୍ୟେକ ଗଣ୍ଠିରେ ଲକ୍ଷ୍ମୀଙ୍କ ବିଭିନ୍ନ ନାମ ଉଚ୍ଚାରଣ କରାଯାଏ । ତେବେ ୧୦ଟି ଗଣ୍ଠିର ନାମ ହେଲା, ଲକ୍ଷ୍ମୀ ନାରାୟଣୀ, କମଳିନୀ, ଶ୍ରୀହରିହର ପ୍ରିୟା, ପଦ୍ମାଳୟା, କମଳା, ଚଞ୍ଚଳା, ବିଘ୍ନସେନୀ, ସିନ୍ଧୁର ଦୁଲ୍ଲଣୀ, ଦୁର୍ଗତି ନାଶିନୀ, ବିଷ୍ଣୁ ପାଟରାଣୀ । ଛେନାପୁର ବା ଶୁକ୍ଳ ମୁଗ ଓ ନଡ଼ିଆପୁର ଦେଇ ଦଶଟି ଶୁକ୍ଳମଣ୍ଡା ବା ସିଝାମଣ୍ଡା ପ୍ରସ୍ତୁତ କରି ଦେବୀ ଲକ୍ଷ୍ମୀଙ୍କୁ ଭୋଗ ଦିଆଯାଏ । ଏହି ବ୍ରତ ବିଦର୍ଭ ଦେଶ ରାଜା ନଳପତି ଓ ତାଙ୍କ ପାଟରାଣୀ ଦମୟନ୍ତୀଙ୍କୁ ନେଇ ଗତିଶୀଳ ହୋଇଛି । ଦୀକ୍ଷା ବ୍ରାହ୍ମଣୀର ସତ୍ୟକୁ କାଟି ନ ପାରି ରାଣୀଙ୍କ ବାରଣ ସତ୍ତ୍ୱେ ବ୍ରତ ପ୍ରଦାନ କରିଛନ୍ତି ରାଜା ନଳ । ଏହାପରେ ଆରମ୍ଭ ହୋଇଛି ତାଙ୍କର ଦୁର୍ଦ୍ଦଶା । ଏହାପରେ ନାନା ଘାତ ପ୍ରତିଘାତ ମଧ୍ୟ ଦେଇ ପରିଶେଷରେ ମହାଲକ୍ଷ୍ମୀଙ୍କ ଅପାର କରୁଣାରୁ ତାଙ୍କର ସବୁସୁଖ ଫେରି ପାଇଛନ୍ତି । ଏହି ଦିନ ସକାଳୁ ସକାଳୁ ଉଠି ସଧବା ନାରୀମାନେ ଘରଦ୍ୱାର ଲିପାପୋଛା କରନ୍ତି । ଘର ଦୁଆର ମୁହଁରେ ଝୋଟି ଚିତା ଆଙ୍କନ୍ତି । ସମସ୍ତ ରୀତିନୀତି ସହ ବିଭିନ୍ନ ପ୍ରକାରର ପିଠାପଣା କରି ପୂଜା ପାଠ କରିଥାନ୍ତି । ମହାଲକ୍ଷ୍ମୀଙ୍କୁ ପୂଜା କରିବା ଦ୍ୱାରା ଧନ, ସମ୍ପତ୍ତି, ସୁଖ ସମୃଦ୍ଧିରେ ଘର ପୂରି ଉଠେ ବୋଲି ବିଶ୍ୱାସ ରହିଛି ।

ବିଶ୍ୱ ଐତିହ୍ୟ ଦିବସ

କୌଣସି ଦେଶ କେତେ ସମୃଦ୍ଧ, ତାହା ସେହି ଦେଶର ଐତିହାସିକ ସ୍ଥଳ ଦେଖିଲା ପରେ ଜଣାପଡ଼େ । ସାରା ବିଶ୍ୱରେ ଅନେକ ଐତିହାସିକ ସ୍ଥଳ ଅଛି, ଯାହା ଅତୀତର କଳା, ସଂସ୍କୃତିର ମୂକସାକ୍ଷୀ ଭାବେ ଦଣ୍ଡାୟମାନ । ଏହି ସ୍ଥଳଗୁଡ଼ିକରୁ ଅତୀତରେ ଲୋପ ପାଇ ଯାଇଥିବା ଅନେକ ସଭ୍ୟତାର ଝଲକ ମିଳିଥାଏ । ଅବଶ୍ୟ ସେସବୁ ମଧ୍ୟରୁ ଅଧିକାଂଶ ଏବେ ଭଗ୍ନାବଶେଷ ହୋଇ ରହିଛି । ଏହି ଐତିହ୍ୟସ୍ଥଳଗୁଡ଼ିକର ସ୍ୱର୍ଣ୍ଣିମ ଇତିହାସ ଓ ନିର୍ମାଣକୁ ବଞ୍ଚାଇ ରଖିବା ଉଦ୍ଦେଶ୍ୟରେ ପ୍ରତିବର୍ଷ ଏପ୍ରିଲ୍ ୧୮ ତାରିଖକୁ ବିଶ୍ୱ ଐତିହ୍ୟ ଦିବସ ଭାବେ ପାଳନ କରାଯାଏ । ସେପ୍ଟେମ୍ବର, ୨୦୨୩ ସୁଦ୍ଧା ସାରା ବିଶ୍ୱରେ ୧୬୮ଟି ଦେଶରେ ସମୁଦାୟ ୧୧୯୯ଟି ବିଶ୍ୱ ଐତିହ୍ୟସ୍ଥଳ ଅଛି । ଭାରତରେ ବର୍ତ୍ତମାନ ୪୨ଟି ବିଶ୍ୱ ଐତିହ୍ୟ ସ୍ଥଳ ଅଛି । ଆମ ଓଡ଼ିଶାର ବିଶ୍ୱ ପ୍ରସିଦ୍ଧ କୋଣାର୍କ ସୂର୍ଯ୍ୟ ମନ୍ଦିର ବିଶ୍ୱ ଐତିହ୍ୟ ସ୍ଥଳରେ ସାମିଲ ହୋଇଛି ।

ସର୍ବପ୍ରଥମେ ବିଶ୍ୱ ଐତିହ୍ୟ ଦିବସ, ଟ୍ୟୁନିସିଆରେ 'ଇଣ୍ଟରନ୍ୟାସନାଲ କାଉନସିଲ୍ସ୍ ଅଫ୍ ମନ୍ୟୁମେଣ୍ଟସ୍ ଆଣ୍ଡ ସାଇଟ୍‌ସ' ଦ୍ୱାରା ଏପ୍ରିଲ୍ ୧୮, ୧୯୮୨ରେ ପାଳନ କରାଯାଇଥିଲା । ସେବେଠାରୁ ପ୍ରତିବର୍ଷ ଏପ୍ରିଲ୍ ୧୮ ତାରିଖକୁ 'ବିଶ୍ୱ ଐତିହ୍ୟ ଦିବସ' ଭାବେ ପାଳନ କରାଯାଉଛି । ପ୍ରତ୍ୟେକ ବର୍ଷ ଏହି ଦିବସ ପାଳନ ପାଇଁ ୟୁନେସ୍କୋ ପକ୍ଷରୁ ଏକ ଥିମ୍ ରଖାଯାଏ ।

ଆଜିର ଇତିହାସ

- ୧୯୪୮- ନେଦରଲ୍ୟାଣ୍ଡର ହେଗ୍‌ରେ ପ୍ରଥମ ଅନ୍ତରାଷ୍ଟ୍ରୀୟ ନ୍ୟାୟାଳୟ ଗଠନ ।
- ୧୯୫୫-ପ୍ରସିଦ୍ଧ ବୈଜ୍ଞାନିକ ଆଲବର୍ଟ ଆଇନଷ୍ଟାଇନ୍‌ଙ୍କ ଦେହାନ୍ତ ।
- ୧୯୮୦-ଜିମ୍ବାୱେ ବ୍ରିଟେନ୍‌ଠାରୁ ସ୍ୱାଧୀନ ହେଲା ।
- ୧୯୯୧- କେରଳ ଦେଶର ପ୍ରଥମ ପୂର୍ଣ୍ଣ ସାକ୍ଷର ରାଜ୍ୟ ଘୋଷିତ ।
- ୨୦୧୪- ମାଉଣ୍ଟ ଏଭରେଷ୍ଟରେ ହିମସ୍ଖଳନ ଯୋଗୁଁ ନେପାଳର ୧୨ ଜଣ ପର୍ବତାରୋହୀଙ୍କ ମୃତ୍ୟୁ ।
- ୨୦୧୩- ବାଗଦାଦ୍‌ର ଏକ କାଫେରେ ଆତ୍ମଘାତୀ ଆକ୍ରମଣ ଯୋଗୁଁ ୨୭ ଲୋକଙ୍କ ମୃତ୍ୟୁ ।

ରାଶିଫଳ

ଆଜିର

ମେଷ: ଚକ୍ଷୁ ପାଇଁ କଷ୍ଟ ପାଇପାରନ୍ତି । ଆର୍ଥିକସ୍ଥିତିରେ ସୁଧାର ଆସିବ । ମହିଳାମାନେ ଆଳସ୍ୟତା ଅନୁଭବ କରିବେ । ନୂତନ ନିବେଶରୁ କ୍ଷତିଗ୍ରସ୍ତ ହୋଇପାରନ୍ତି । ପୁରୁଣା ବନ୍ଧୁଙ୍କ ସହ ସାକ୍ଷାତ ହୋଇପାରେ ।

ବୃଷ: ବିଭିନ୍ନ କାର୍ଯ୍ୟରେ ସଫଳତା ପାଇବେ । କର୍ମକ୍ଷେତ୍ରରେ ଦକ୍ଷତା ପ୍ରମାଣିତ ହେବ । ଆୟ ବୃଦ୍ଧି ହେତୁ ଉତ୍ସାହିତ ହେବେ । ପରିବାରର ସହାୟତା ପାଇବେ । ଦିନଟି ହସଖୁସିରେ ବିତିବ ।

ମିଥୁନ: କୌଣସି ଜରୁରୀ କାର୍ଯ୍ୟରେ ବ୍ୟସ୍ତ ରହିବେ । ଆଶା କରିଥିବା ଦିଗରୁ ଧନ ମିଳିବ । ସନ୍ତାନଙ୍କ ଉଚ୍ଚ ଶିକ୍ଷା ପାଇଁ ଅଭିଭାବକ ଯୋଜନା ପ୍ରସ୍ତୁତ କରିବେ । ପ୍ରେମ ବ୍ୟାପାରରେ ସଫଳତା ମିଳିପାରେ ।

କର୍କଟ: ପାରିବାରିକ ସମସ୍ୟା ଦେଖାଦେଇପାରେ । ଆର୍ଥିକ ଉନ୍ନତି ହେବ । ଲଗାତାର ଚେଷ୍ଟା କରି ସଫଳତା ପାଇବେ । କାର୍ଯ୍ୟଭାର ବୃଦ୍ଧି ପାଇବ । ରାଜନୀତିରେ ସକ୍ରିୟ ହୋଇପାରନ୍ତି ।

ସିଂହ: ଦ୍ୱନ୍ଦ୍ୱରେ ପଡ଼ି ପାରନ୍ତି । ବ୍ୟବସାୟରେ ସଫଳତା ପାଇବେ । ଦୂରଯାତ୍ରା ପାଇଁ ସୁଯୋଗ ପାଇପାରନ୍ତି । ମାନସିକ ସ୍ତରରେ ଚାପଗ୍ରସ୍ତ ରହିବେ । ଅତ୍ୟଧିକ ପରିଶ୍ରମ କରି ଥକ୍କା ଅନୁଭବ କରିବେ ।

କନ୍ୟା: ବିଦ୍ୟାର୍ଥୀମାନେ କ୍ୟାରିୟର ପାଇଁ ନୂତନ ଯୋଜନା ପ୍ରସ୍ତୁତ କରିବେ । ଉଚ୍ଚଅଧିକାରୀଙ୍କ ସହଯୋଗରେ ଅନେକ ଗୁରୁତ୍ୱପୂର୍ଣ୍ଣ କାର୍ଯ୍ୟ ପୂରଣ ହେବ । ପ୍ରେମ ଓ ଦାମ୍ପତ୍ୟ ଜୀବନ ମଧୁର ରହିବ ।

ତୁଳା: ସାହିତ୍ୟ ତଥା ଅନ୍ୟାନ୍ୟ ସୃଜନଶୀଳ କଳା ପ୍ରତି ଆଗ୍ରହ ବୃଦ୍ଧି ପାଇବ । ଭାଇଭଉଣୀଙ୍କ ସହଯୋଗ ପାଇବେ । ମହିଳାମାନେ ଉଚିତ ନିଷ୍ପତ୍ତି ଗ୍ରହଣ କରିପାରନ୍ତି ।

ବିଛା: ଦୀର୍ଘ ସମୟ ଧରି ଅଟକି ରହିଥିବା କାର୍ଯ୍ୟ ପୂର୍ଣ୍ଣ ହେବ । କାର୍ଯ୍ୟରେ ସଫଳତା ମିଳିବ । ନୂତନ ବ୍ୟବସାୟ ପାଇଁ ଉପଯୁକ୍ତ ସମୟ । ମହିଳାମାନେ ପୂଜାର୍ଚ୍ଚନାରେ ସମୟ ବିତାଇବେ ।

ଧନୁ: ପାରିବାରିକ ସମ୍ପର୍କରେ ମଜଭୁତ ହେବ । ଆର୍ଥିକ ଲାଭ ପାରନ୍ତି । ଜୀବନସାଥୀଙ୍କ ପରାମର୍ଶକ୍ରମେ କାର୍ଯ୍ୟ କରିବେ । ନୂଆ ଲକ୍ଷ୍ୟକୁ ପୂରଣ କରିବା ପାଇଁ ଦିନଟି ଉତ୍ତମ ରହିବ ।

ମକର: ପରିବାର ପାଇଁ ଅଧିକ ସମୟ ବିତାଇବେ । ଅପ୍ରିୟ ସତ କହି ସମସ୍ୟାରେ ପଡ଼ିପାରନ୍ତି । କଳା ପ୍ରତି ରୁଚି ବଢ଼ିବ । ଯେକୌଣସି ପରିସ୍ଥିତିରେ ଧୈର୍ଯ୍ୟ ହରାନ୍ତୁନି । ବ୍ୟବସାୟରେ କ୍ଷତି ସହିପାରନ୍ତି ।

କୁମ୍ଭ: ଅଧିକ ଖର୍ଚ୍ଚାନ୍ତରେ ପଡ଼ିପାରନ୍ତି । କର୍ମସ୍ଥଳୀରେ କିଛି ନୂତନ କାର୍ଯ୍ୟ କରି ପ୍ରଶଂସାର ପାତ୍ର ହେବେ । ସୁଯୋଗର ସଠିକ୍ ଉପଯୋଗ କରିବେ । ମହିଳାମାନେ ସ୍ୱାଧୀନମନା ହେବେ ।

ମୀନ: ଅନ୍ୟକୁ ଧାର ଦେଇ ହଇରାଣରେ ପଡ଼ିପାରନ୍ତି । ଧାର୍ମିକ କାର୍ଯ୍ୟରେ ସାମିଲ ରହିବେ । କୋର୍ଟକଚେରୀ ମାମଲାରେ ବିଜୟ ଲାଭ କରିବେ । ଆୟ ଓ ବ୍ୟୟ ସମାନ ରହିବ ।

ପଢ଼ା ସମୟରେ ଧ୍ୟାନଭଙ୍ଗ

ଅନେକ ସମୟରେ କିଛି ଛାତ୍ରଛାତ୍ରୀ ପଢ଼ା ସମୟରେ ଅନ୍ୟମନସ୍କ ଥାନ୍ତି । ଶ୍ରେଣୀଗୃହରେ କେଉଁ ବିଷୟରେ ଶିକ୍ଷକ କ'ଣ ପଢ଼ାଉଛନ୍ତି, ତା' ଉପରେ ସେମାନଙ୍କର ଦୃଷ୍ଟି ନ ଥାଏ । ଏବର ଏହି ଅନ୍ୟମନସ୍କତାର ପ୍ରମୁଖ କାରଣ ହେଉଛି ମୋବାଇଲ । ଏଥିରୁ ମୁକ୍ତି ପାଇଁ ନିମ୍ନ ପ୍ରଦତ୍ତ ଦିଗ ଉପରେ ଦୃଷ୍ଟି ଦିଅନ୍ତୁ ।

- ଆଜିକାଲି ଛାତ୍ରଛାତ୍ରୀ ମୋବାଇଲର ବହୁଳ ବ୍ୟବହାର କରୁଛନ୍ତି । ସେଥିପାଇଁ ବିଦ୍ୟାର୍ଥୀଙ୍କୁ ମୋବାଇଲ ବ୍ୟବହାର କମ୍ କରିବା ଦିଗରେ ଦୃଷ୍ଟି ଦେବା ଆବଶ୍ୟକ ।
- ପଢ଼ା ସମୟରେ ମୋବାଇଲକୁ ସାଇଲେଣ୍ଟ୍ ମୋଡ୍‌ରେ ରଖନ୍ତୁ ।
- ସାମାଜିକ ଗଣମାଧ୍ୟମରେ ସମୟ ନଷ୍ଟ ହୋଇଥାଏ । ସେଥିପାଇଁ ଏଥିରୁ ଦୂରତ୍ୱ ରକ୍ଷା କରନ୍ତୁ ।
- ୪୦-୪୫ ମିନିଟ୍ ପରେ ପଢ଼ାରୁ ୫-୧୦ ମିନିଟ୍ ପାଇଁ ବ୍ରେକ୍ ନିଅନ୍ତୁ । ଏହାଦ୍ୱାରା ପଢ଼ାରେ ଧ୍ୟାନ କେନ୍ଦ୍ରିତ ହୋଇଥାଏ ।
- ପଢ଼ାରୁ ଧ୍ୟାନଭଙ୍ଗ ନ ହେବା ପାଇଁ ନିୟମିତ ମେଡିଟେସନ ଉପରେ ଗୁରୁତ୍ୱ ଦିଅନ୍ତୁ ।

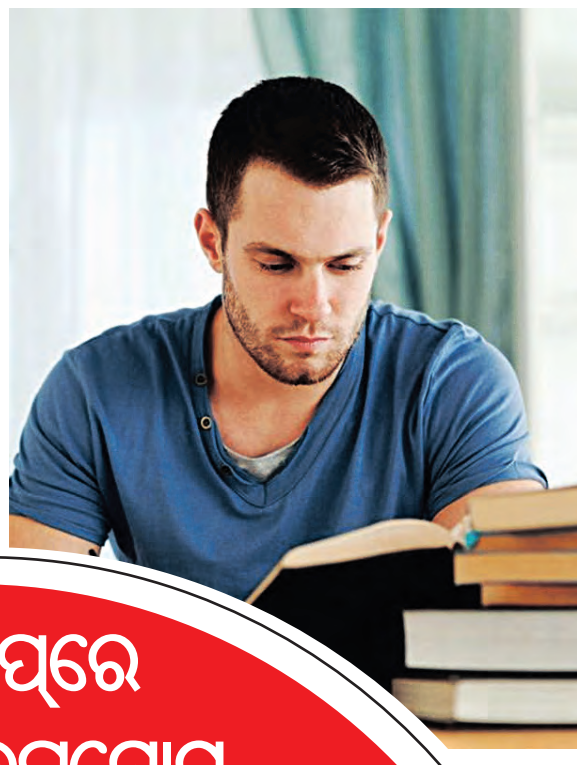

ସମ୍ଭାବନା

ଚାକିରିରେ 'ସିଫ୍ଟ ସକ୍' ଧାରା

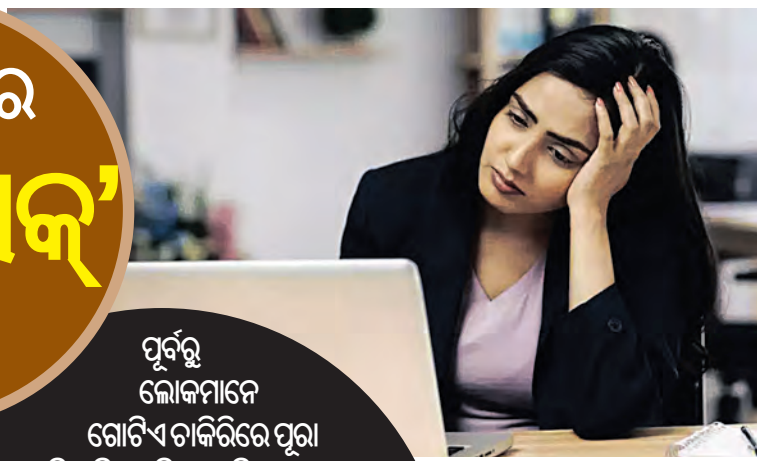

ପୂର୍ବରୁ ଲୋକମାନେ ଗୋଟିଏ ଚାକିରିରେ ପୂରା ଜୀବନ ଅତିବାହିତ କରି ଦେଉଥିଲେ । ତେବେ ଏବେ ଏହାର ଓଲଟା ଦୃଶ୍ୟ ଦେଖିବାକୁ ମିଳୁଛି । ଏବେ ଲୋକମାନେ ଶୀଘ୍ର ଶୀଘ୍ର ଚାକିରି ପରିବର୍ତ୍ତନ କରିବାକୁ ଆଗ୍ରହ ପ୍ରକାଶ କରୁଛନ୍ତି । ବିଶେଷକରି ଯୁବପିଢ଼ିଙ୍କ ମାନସିକତା ହିଁ ଚାକିରି କ୍ଷେତ୍ରରେ ଏଭଳି ଏକ ନୂଆ ଟ୍ରେଣ୍ଡକୁ ସୃଷ୍ଟି କରିଛି । ଯାହାକୁ 'ସିଫ୍ଟ ସକ୍' କୁହାଯାଉଛି । ତେବେ ଏହା କେବେଠୁ ଆରମ୍ଭ ହେଲା ଓ ଏହା ପଛର କାରଣ କ'ଣ ଏହାକୁ ନେଇ ଏହି ଉପସ୍ଥାପନା ।

କେବେଠୁ ଆରମ୍ଭ

ଚାକିରିରୁ ଇସ୍ତଫା ଦେବା ଏବର ନୁହେଁ, କାହିଁ କେଉଁ କାଳରୁ ଏହି ଧାରା ପ୍ରଚଳିତ । ନୂଆ ଆରମ୍ଭ, କାମ କରିବାର ଉନ୍ନତ ଶୈଳୀ, ୱାର୍କ ବାଲାନ୍ସ, ପାରିଶ୍ରମିକ ଆଦିକୁ ଦୃଷ୍ଟିରେ ରଖି ଇସ୍ତଫା ଦେବାର ଧାରା ଆରମ୍ଭ ହୋଇଛି କହିଲେ ଚଳେ । ଅବଶ୍ୟ ଏବେ ଚାକିରିରେ ବହୁ ସଂଖ୍ୟକ କର୍ମଚାରୀ ଇସ୍ତଫା ଦେଉଛନ୍ତି । ଅନ୍ୟପଟେ ଯେତେବେଳେ ସେମାନେ ନୂଆ ଏକ ପଦବିକୁ ଯାଉଛନ୍ତି, ସେମାନେ ସେତେବେଳେ ବୁଝୁଛନ୍ତି ଏହା ମଧ୍ୟ ସେମାନଙ୍କ ଆଶା ଅନୁସାରେ ପ୍ରାପ୍ତ ହୋଇପାରି ନାହିଁ । ଫଳରେ ଚାକିରିକୁ ନେଇ କର୍ମଚାରୀଙ୍କ ଯେଉଁ ମୋହଭଙ୍ଗ ସୃଷ୍ଟି ହେଉଛି ତାହାକୁ 'ସିଫ୍ଟ ସକ୍' କୁହାଯାଉଛି । ଅବଶ୍ୟ ଦିନକୁ ଦିନ ଏହା ବିଭିନ୍ନ ଇଣ୍ଡଷ୍ଟ୍ରିରେ ଦ୍ରୁତ ଭାବେ ପ୍ରଚଳିତ ହେଉଛି ।

କାରଣ

ସିଫ୍ଟ ସକ୍‌ର ବିଭିନ୍ନ କାରଣ ଅଛି । ପ୍ରଥମ କାରଣ ହେଉଛି, କର୍ମଚାରୀଙ୍କୁ ନିଯୁକ୍ତି ସମୟରେ ଅଲଗା ଅଲଗା କାର୍ଯ୍ୟ ବିବରଣୀ ପ୍ରଦାନ କରାଯାଏ । ତେବେ ସେମାନେ ଯେତେବେଳେ ଅସଲରେ ଚାକିରିରେ ଯୋଗ ଦିଅନ୍ତି, ବାସ୍ତବିକ ଦାୟିତ୍ୱଠାରୁ ତାହା ସମ୍ପୂର୍ଣ୍ଣ ଅଲଗା ଥାଏ । ଏହାବାଦ୍ କମ୍ପାନିର କାର୍ଯ୍ୟ ସଂସ୍କୃତି, କାମ କରିବାର ପରିବେଶ, ମ୍ୟାନେଜମେଣ୍ଟର ସମର୍ଥନ ମଧ୍ୟ 'ସିଫ୍ଟ ସକ୍'କୁ ଆପଣାଇବା ଦିଗରେ ଗୁରୁତ୍ୱ ବହନ କରିଥାଏ । ପୁଣି ସିଫ୍ଟ ସକ୍ ସଂସ୍ପର୍ଶରେ ଯେଉଁ କର୍ମଚାରୀ ଆସୁଛନ୍ତି, ସେମାନେ ପ୍ରଥମେ ଅଫିସ୍ ମ୍ୟାନେଜମେଣ୍ଟ ସହ ନିଜ ସମସ୍ୟା ବାବଦରେ ଆଲୋଚନା କରିବା ଦରକାର । ଏହାବାଦ୍ ସେମାନଙ୍କୁ ଶୀଘ୍ର ଚାକିରି ଛାଡ଼ିବା କଥା ଚିନ୍ତା ନ କରି ନିଜକୁ ମାନସିକ ସ୍ତରରେ ଶକ୍ତ ରହିବାର ଆବଶ୍ୟକତା ରହିଛି ।

ସମାଧାନ

ସିଫ୍ଟ ସକ୍‌କୁ କମ୍ କରିବାରେ ମ୍ୟାନେଜମେଣ୍ଟର ଯୋଗଦାନ ଖୁବ୍ ମହତ୍ତ୍ୱପୂର୍ଣ୍ଣ ହୋଇଥାଏ । ଏଭଳି ପରିବେଶ ସୃଷ୍ଟି କରନ୍ତୁ, ଯେଭଳି କର୍ମଚାରୀ ସେମାନଙ୍କ ଚିନ୍ତା, ଦ୍ୱନ୍ଦ୍ୱ ବାବଦରେ ମନଖୋଲି କହିପାରିବେ । ତା'ସହ ବିଭିନ୍ନ ସମୟରେ ମ୍ୟାନେଜମେଣ୍ଟକୁ ବିଭିନ୍ନ ପ୍ରସଙ୍ଗରେ କର୍ମଚାରୀଙ୍କ ସହ ଆଲୋଚନା କରିବା ଦରକାର ।

ହ୍ୱାଟ୍ସଆପ୍‌ରେ ଏଆଇର ଉପଯୋଗ

ମାର୍କ ଜୁକରବର୍ଗଙ୍କ କମ୍ପାନି ମେଟା ବ୍ୟବହାରକାରୀଙ୍କୁ ଉନ୍ନତ ତଥା ଭିନ୍ନ ଅନୁଭୂତି ପ୍ରଦାନ କରିବାକୁ ଯାଇ ସବୁ ପ୍ଲାଟ୍‌ଫର୍ମରେ ଏଆଇକୁ ଯୋଡୁଛି । ଏବେ ଏହାକୁ ହ୍ୱାଟ୍ସଆପ୍ ସହ ଯୋଡ଼ା ଯାଇଛି । ଏବେ ଏଆଇ ଚାଟ୍‌ବଟ୍‌କୁ ବ୍ୟବହାର କରିବା ବ୍ୟବହାରକାରୀଙ୍କ ପାଇଁ ଅଧିକ ସହଜ ହୋଇଯାଇଛି । ତେବେ ହ୍ୱାଟ୍ସଆପ୍ ବିଟାର ନୂଆ ଅପ୍‌ଡେଟ୍‌କୁ ଯେଉଁମାନେ ବ୍ୟବହାର କରୁଛନ୍ତି, ଏହା ସେମାନଙ୍କ ପାଇଁ ଉପଲବ୍ଧ ଥିବା ବେଳେ ଖୁବ୍‌ଶୀଘ୍ର ଏହାକୁ ଅନ୍ୟ ବ୍ୟବହାରକାରୀଙ୍କ ପାଇଁ ଲାଗୁ କରାଯିବ । ମେଟା ଏଆଇକୁ ଉପଯୋଗ କରିବା ପାଇଁ ଆଣ୍ଡ୍ରଏଡ୍ ବା ଆଇଓଏସ୍ ସ୍ମାର୍ଟଫୋନ୍‌ରେ ହ୍ୱାଟ୍ସଆପ୍‌ର ନୂଆ ବିଟା ଭର୍ସନକୁ ଇନଷ୍ଟଲ କରିବାକୁ ହେବ । ଏହାପରେ ହ୍ୱାଟ୍ସଆପ୍‌ର ମୁଖ୍ୟ ସ୍କ୍ରିନ୍ ତଳେ ମେଟା ଏଆଇ ଆଇକନ୍ ଦୃଷ୍ଟିଗୋଚର ହେବ । ଏଥିରେ ସର୍ତ୍ତକୁ ସ୍ୱୀକାର କଲେ ମେଟା ଏଆଇ ସହିତ ନୂଆ ଚାଟ୍ ଇନ୍‌ବକ୍ସରେ ଦେଖିବାକୁ ମିଳିବ । ଏଥିରୁ ବ୍ୟବହାରକାରୀଙ୍କୁ ଚାଟ୍‌ବଟ୍‌ରୁ ଯେଉଁ ଉତ୍ତର ଦରକାର, ନିଜ ପ୍ରଶ୍ନକୁ ଲେଖିପାରିବେ । ମେଟା ଏଆଇ ଚାଟ୍‌ବଟ୍‌ର କାର୍ଯ୍ୟକ୍ଷମତା ଚାଟ୍‌ଜିପିଟି, ଜେମିନି, କ୍ଲାଉଡ୍ ଏବଂ ଅନ୍ୟ ଏଆଇ ଆସିଷ୍ଟାଣ୍ଟ ସେବା ସହିତ ସମାନ । ଏହା କୋଡ୍ ଲେଖିବାଠୁ ଆରମ୍ଭ କରି ବିଭିନ୍ନ ଭାଷାରେ ଟେକ୍ସଟ୍‌କୁ ଅନୁବାଦ କରିବାରେ ସକ୍ଷମ ।

ବାଲ୍ୟବିବାହକୁ ବିରୋଧ କରିଥିବା ଛାତ୍ରୀ

ଯୁକ୍ତ ଦୁଇ ଟପ୍ପର

କଠିନ ପରିଶ୍ରମ କରୁଥିବା ବିଦ୍ୟାର୍ଥୀ ହିଁ ସମସ୍ତ ପ୍ରତିବନ୍ଧକକୁ ଭାଙ୍ଗି ନିଜ ପାଇଁ ନୂଆ ସୁଯୋଗ ସୃଷ୍ଟି କରିବାକୁ ସକ୍ଷମ ହୋଇଥାନ୍ତି । ଯାହାର ଜ୍ୱଳନ୍ତ ଉଦାହରଣ ହେଉଛନ୍ତି ଏସ୍. ନିର୍ମଳା । ବାଲ୍ୟ ବିବାହ ବିରୋଧରେ ସ୍ୱର ଉତ୍ତୋଳନ କରି ତଥା ନିଜ ପରିବାରର ଇଚ୍ଛା ବିରୋଧରେ ଯାଇ ସେ ନିଜ ଜୀବନରେ ଶିକ୍ଷାକୁ ପ୍ରାଥମିକତା ଦେଇଛନ୍ତି । ତାଙ୍କର ଇଚ୍ଛାଶକ୍ତି ଓ ସଂଘର୍ଷ ହିଁ ତାଙ୍କୁ ଦ୍ୱାଦଶ ପରୀକ୍ଷାରେ ସଫଳ କରାଇଛି । ଭବିଷ୍ୟତରେ ନିର୍ମଳା ଆଇପିଏସ୍ ହେବାର ଇଚ୍ଛା ରଖିଥିବା ବେଳେ ତାଙ୍କର ସଂଘର୍ଷ କାହାଣୀ ଏବେ ଅନ୍ୟମାନଙ୍କ ପାଇଁ ପ୍ରେରଣା ପାଲଟିଛି ।

ଆନ୍ଧ୍ରପ୍ରଦେଶ କୁରନୁଲ୍ ଜିଲ୍ଲାର ଛାତ୍ରୀ ହେଉଛନ୍ତି ଏସ୍. ନିର୍ମଳା । ଯୁକ୍ତ ଦୁଇ ବୋର୍ଡ ପରୀକ୍ଷାରେ ସେ ୪୪୦ ନମ୍ବରରୁ ୪୨୧ ରଖି ରାଜ୍ୟରେ ଟପ୍ପର ହୋଇଛନ୍ତି । ନିର୍ମଳା ଏ ଯାଏଁ ପହଞ୍ଚିବା ପାଇଁ ଖୁବ୍ ସଂଘର୍ଷ କରିଥିବା କହିଛନ୍ତି । ଏହା ପୂର୍ବରୁ ଦଶମ ପରୀକ୍ଷାରେ ୬୦୦ରୁ ସେ ୫୩୭ ନମ୍ବର ରଖିଥିଲେ ।

ନିର୍ମଳା ଗରିବ ପରିବାରର ହୋଇଥିବା ବେଳେ ତାଙ୍କର ତିନି ଭଉଣୀ । ସେ ହେଉଛନ୍ତି ସବା ସାନ ଝିଅ । ତାଙ୍କ

ଫ୍ରେଞ୍ଚ୍ ଓପନ୍ ଟେନିସ୍

୫ ବର୍ଷରେ ମୁଖ୍ୟ ଡ୍ର'ରେ ସାମିଲ ହେବାରେ ନାଗଲ ପ୍ରଥମ ଭାରତୀୟ

ପ୍ୟାରିସ୍,୧୭ ।୪(ଏଜେନ୍ସି): ଆଗାମୀ ଫ୍ରେଞ୍ଚ୍ ଓପନ୍ ଟେନିସ ଟୁର୍ଣ୍ଣାମେଣ୍ଟର ଏଣ୍ଟ୍ରି ତାଲିକା ଘୋଷଣା କରାଯାଇଛି। କ୍ଲେ କୋର୍ଟରେ ଖେଳାଯାଉଥିବା ବର୍ଷର ଏହି ଦ୍ୱିତୀୟ ଗ୍ରାଣ୍ଡସ୍ଲାମ ଟୁର୍ଣ୍ଣାମେଣ୍ଟର ପାଇଁ ଫ୍ରେଞ୍ଚ୍ ଟେନିସ ଫେଡେରେସନ (ଏଫ୍ଏଫ୍ଟି) ବୁଧବାର ତାଲିକା ଘୋଷଣା କରିଛି। ଫ୍ରେଞ୍ଚ୍ ଓପନ୍ ଏଥର ମେ ୨୦ରୁ ଆରମ୍ଭ ହୋଇ ଜୁନ୍ ୯ ତାରିଖରେ ଶେଷ ହେବାର କାର୍ଯ୍ୟକ୍ରମ ରହିଛି। ପୁରୁଷ ବିଭାଗରେ ସର୍ବିଆର ନୋଭାକ ଜୋକୋଭିଚ୍ ଓ ମହିଳାରେ ପୋଲାଣ୍ଡର ଇଗା ସ୍ୱିଆଟେକ ଏହି ତାଲିକାରେ ସର୍ବାଗ୍ରେ ରହିଛନ୍ତି। ଭାରତ ଶ୍ରେଷ୍ଠ ଏକକ ତାରକା ସୁମିତ ନାଗଲ ଫ୍ରେଞ୍ଚ ଓପନ୍ ମୁଖ୍ୟ ଡ୍ର'ରେ ସିଧାସଳଖ ସାମିଲ ହୋଇଛନ୍ତି। ଏଟିପି ମାନ୍ୟତାରେ ସେ ୮୦ତମ ସ୍ଥାନରେ ରହିଥିବାରୁ ତାଙ୍କୁ ଏହି ସୁଯୋଗ ମିଳିଛି। ଗତ ୫ ବର୍ଷ ମଧ୍ୟରେ ସେ ପ୍ରଥମ ଭାରତୀୟ ଟେନିସ ଖେଳାଳି ଭାବେ ଏହି ଟୁର୍ଣ୍ଣାମେଣ୍ଟର ମୁଖ୍ୟ ଡ୍ର'ରେ ସାମିଲ ହୋଇଛନ୍ତି। ପୂର୍ବରୁ ୨୦୧୯ରେ ପ୍ରଜନେଶ ଗୁଣେଶ୍ୱରନ ମୁଖ୍ୟ ଡ୍ର'ରେ ସାମିଲ ହୋଇଥିଲେ।

ନାଦାଲଙ୍କ ପ୍ରତ୍ୟାବର୍ତ୍ତନ

ଚଳିତ ବାର୍ସିଲୋନ ଓପନ୍ ଟେନିସ ଟୁର୍ଣ୍ଣାମେଣ୍ଟରେ ଆଘାତ ସମସ୍ୟାରୁ ସଫଳ ପ୍ରତ୍ୟାବର୍ତ୍ତନ କରିଥିବା ସ୍ପେନ୍ ସୁପରଷ୍ଟାର ରାଫେଲ ନାଦାଲ ଫ୍ରେଞ୍ଚ୍ ଓପନ୍ ଏଣ୍ଟ୍ରି ତାଲିକାରେ ସ୍ଥାନ ପାଇଛନ୍ତି। କ୍ଲେ କୋର୍ଟର ରାଜା ଆଖ୍ୟା ପାଇଥିବା ନାଦାଲ ରେକର୍ଡ ୧୪ ଥର ଫ୍ରେଞ୍ଚ୍ ଓପନ୍ ଟାଇଟଲ ହାସଲ କରିଛନ୍ତି। ଏଥର ସେ ତାଙ୍କର ପୂର୍ବର ସଫଳତାକୁ ଦୋହରାଇବେ ବୋଲି ଆଶା କରାଯାଉଛି। ପାଖାପାଖି ୨ ବର୍ଷ ତଳେ ନାଦାଲ ଫ୍ରେଞ୍ଚ୍ ଓପନ୍ ଖେଳିଥିଲେ। ଏଣ୍ଟ୍ରି ତାଲିକାରେ ବ୍ରିଟେନ ଅଭିଜ୍ଞ ଖେଳାଳି ଆଣ୍ଡି ମୁରେ ସ୍ଥାନ ପାଇଥିବା ବେଳେ ଇମା ରାଡୁକାନୁଙ୍କୁ ସ୍ଥାନ ମିଳିବା ନିଶ୍ଚିତ ହୋଇନାହିଁ।

ଟି-୨୦ ବିଶ୍ୱକପ୍

ରୋହିତଙ୍କ ସହ ଓପନିଂ କରିପାରନ୍ତି କୋହଲି

ନୂଆଦିଲ୍ଲୀ,୧୭ ।୪(ଏଜେନ୍ସି)

ଆସନ୍ତା ଜୁନ୍ ମାସରେ ଆମେରିକା ଓ ୱେଷ୍ଟଇଣ୍ଡିଜରେ ଆୟୋଜନ ହେବାକୁ ଥିବା ଟି-୨୦ ବିଶ୍ୱକପ୍‌ର ୯ମ ସଂସ୍କରଣ ପାଇଁ ଏବେଠାରୁ ବିଭିନ୍ନ ଦଳଗୁଡିକ ସେମାନଙ୍କର ପ୍ରସ୍ତୁତି ଆରମ୍ଭ କରିଛନ୍ତି। ଭାରତ ମଧ୍ୟ ଏଥିରେ ପଛରେ ପଡିନାହିଁ। ଭାରତୀୟ ବ୍ୟାଟିଂ ସୁପରଷ୍ଟାର ବିରାଟ କୋହଲି ଓପନିଂ କରିପାରନ୍ତି ବୋଲି କୁହାଯାଉଛି। ଗତ ସପ୍ତାହରେ ମୁମ୍ବାଇରେ ଭାରତୀୟ କ୍ରିକେଟ କଣ୍ଟ୍ରୋଲ ବୋର୍ଡ (ବିସିସିଆଇ)ର ବୈଠକ ବସିଥିଲା ଓ ଏ ସଂକ୍ରାନ୍ତରେ ଆଲୋଚନ ହୋଇଥିଲା। ଏହି ବୈଠକରେ ଅଧିନାୟକ ରୋହିତ ଶର୍ମା, ମୁଖ୍ୟ ପ୍ରଶିକ୍ଷକ ରାହୁଲ ଦ୍ରାବିଡ ଓ ମୁଖ୍ୟ ଚୟନକର୍ତ୍ତା ଅଜିତ ଅଗରକର ସାମିଲ ଥିଲେ। ଗଣମାଧ୍ୟମରେ ପ୍ରକାଶିତ ରିପୋର୍ଟ ଅନୁସାରେ ରୋହିତଙ୍କ ସହିତ କୋହଲି ଇନିଂସ ଓପନ୍ କରିବା ନେଇ ଚର୍ଚ୍ଚା ହୋଇଥିଲା। ଏହା ପୂର୍ବରୁ କୋହଲି ମଧ୍ୟ ଭାରତୀୟ ଟିମ୍ ମ୍ୟାନେଜମେଣ୍ଟଠାରୁ ଟି-୨୦ ବିଶ୍ୱକପ୍ ଖେଳିବା ନେଇ ସ୍ପଷ୍ଟୀକରଣ ମାଗିଥିଲେ। ଟିମ୍ ମ୍ୟାନେଜମେଣ୍ଟ ମଧ୍ୟ କୋହଲିଙ୍କୁ ଇନିଂସ ଓପନ କରିବା ନେଇ ଅବଗତ କରାଇଛି ବୋଲି ଚର୍ଚ୍ଚା ହୋଇଛି।

କୋହଲିଙ୍କ ବିଶ୍ୱକପ୍ ଖେଳିବା ନେଇ ଆଶଙ୍କା ଥିଲା

କିଛିମାସ ତଳେ କୋହଲି ଟି-୨୦ ବିଶ୍ୱକପ୍ ଖେଳିବା ନେଇ ଅନିଶ୍ଚିତ ଥିଲା। କୋହଲି ଭାରତୀୟ ଦଳରେ ସ୍ଥାନ ପାଇବେ କି ନା ସେ ନେଇ ଆଶଙ୍କା ଥିଲା ଓ ଏ ନେଇ ମଧ୍ୟ ଆଲୋଚନା ଓ ପର୍ଯ୍ୟାଲୋଚନା ହେଉଥିଲା। ରିପୋର୍ଟ ଅନୁସାରେ ଗତ ବର୍ଷ ରୋହିତ, ଦ୍ରାବିଡ ଓ ଚୟନକର୍ତ୍ତାଙ୍କ ବୈଠକ ବସିଥିଲା ଓ ସେତେବେଳେ ବିଶ୍ୱକପ୍ ଦଳରେ କୋହଲିଙ୍କ ସ୍ଥାନ ନିଶ୍ଚିତ ନ ଥିଲା। କିନ୍ତୁ ଗତ କିଛି ମାସ ମଧ୍ୟରେ ସ୍ଥିତିରେ ବହୁତ କିଛ ପରିବର୍ତ୍ତନ ଆସିଛି ଓ କୋହଲି ବିଶ୍ୱକପ୍ ଖେଳିବା ନେଇ ସମ୍ଭାବନା ଉଜ୍ଜ୍ୱଳ ହୋଇଛି।

୨ ବର୍ଷ ପରେ ଅନ୍ତର୍ଜାତୀୟ ଟି-୨୦କୁ ପ୍ରତ୍ୟାବର୍ତ୍ତନ କରିଥିଲେ

କୋହଲି ପାଖାପାଖି ଦୁଇ ବର୍ଷ ପରେ ଅନ୍ତର୍ଜାତୀୟ ଟି-୨୦କୁ ପ୍ରତ୍ୟାବର୍ତ୍ତନ କରିଥିଲେ। ୨୦୨୨ ଟି-୨୦ ବିଶ୍ୱକପ୍ ପରେ କୋହଲି ଓ ରୋହିତ ୨୦୨୩ ଦିନିକିଆ ବିଶ୍ୱକପ୍ ପର୍ଯ୍ୟନ୍ତ କୌଣସି ଅନ୍ତର୍ଜାତୀୟ ଟି-୨୦ ମ୍ୟାଚ୍ ଖେଳି ନଥିଲେ। ଗତ ଜାନୁଆରୀରେ ଅନୁଷ୍ଠିତ ଆଫ୍‌ଗାନିସ୍ତାନ ବିପକ୍ଷ ଘରୋଇ ସିରିଜ ପାଇଁ କୋହଲି ନିଜକୁ ଉପଲବ୍ଧ କରାଇଥିଲେ। ସେ ଓ ରୋହିତ ଦୁଇ ବର୍ଷ ମଧ୍ୟରେ ପ୍ରଥମଥର ପାଇଁ ଟି-୨୦କୁ ଫର୍ମାଟକୁ ଫେରିଥିଲେ। କୋହଲି ଏହି ସିରିଜରେ ନିଜର ଫେବରାଇଟ୍ ୩ ନଂ ସ୍ଥାନରେ ବ୍ୟାଟିଂ କରିଥିଲେ। ଏହି ସିରିଜରେ ଯୁବ ଓପନର ଯଶସ୍ୱୀ ଜୟସ୍ୱାଲ ରୋହିତଙ୍କ ସହ ଇନିଂସ ଓପନ୍ କରିଥିଲେ। କିନ୍ତୁ ଅଗାମୀ ବିଶ୍ୱକପ୍‌ରେ ଓପନିଂ ଯୋଡିରେ ପରିବର୍ତ୍ତନ ହେବାର ଯଥେଷ୍ଟ ସମ୍ଭାବନା ରହିଛି।

ଚଳିତ ଆଇପିଏଲରେ ଓପନିଂ କରୁଛନ୍ତି କୋହଲି

କୋହଲି ଇଣ୍ଡିଆନ ପ୍ରିମିୟର ଲିଗ୍ (ଆଇପିଏଲ୍)ର ଗତ କେତୋଟି ସିଜନରେ ଇନିଂସ ଓପନ୍ କରୁଛନ୍ତି। ଚଳିତ ସଂସ୍କରଣରେ ସେ ଇନିଂସ ଓପନ୍ କରି ଗତ ୭ଟି ମ୍ୟାଚ୍‌ରେ ୧୪୭ ଷ୍ଟ୍ରାଇକ ରେଟ୍‌ରେ ୩୬୧ ରନ ସଂଗ୍ରହ କରି ଅରେଞ୍ଜ କ୍ୟାପ ହାସଲ କରିଛନ୍ତି। ଏଥିରେ ତାଙ୍କର ଗୋଟିଏ ଶତକ ମଧ୍ୟ ସାମିଲ ରହିଛି।

ଅନ୍ତର୍ଜାତୀୟ କ୍ରିକେଟରେ ମଧ୍ୟ ଓପନିଂ କରିଛନ୍ତି

କେବଳ ଆଇପିଏଲ ନୁହଁ ଅନ୍ତର୍ଜାତୀୟ କ୍ରିକେଟରେ ମଧ୍ୟ କୋହଲି ଇନିଂସ ଓପନ କରିଛନ୍ତି। ୨୦୦୮ରେ କ୍ୟାରିଅର ଆରମ୍ଭରେ କୋହଲି ଶ୍ରୀଲଙ୍କା ବିପକ୍ଷରେ ଦିନିକିଆରେ ଓପନର ଭାବେ ବ୍ୟାଟିଂ କରିଥିଲେ। କିନ୍ତୁ କିଛି ସମୟ ପରେ ସେ ୩ ନଂ ବ୍ୟାଟିଂ କରିଥିଲେ। ଅନ୍ତର୍ଜାତୀୟ ଟି-୨୦ରେ ଓପନ୍ ଭାବେ କୋହଲି ଦୃଷ୍ଟାନ୍ତମୂଳକ ସଫଳତା ଅର୍ଜନ କରିଛନ୍ତି। ଓପନର ଭାବେ ସେ ୯ଟି ମ୍ୟାଚ୍‌ରେ ୪୦୦ ରନ ସଂଗ୍ରହ କରିଥିଲେ।

ଅନ୍ତର୍ଜାତୀୟ ଟି-୨୦ରେ କୋହଲି ପ୍ରଥମ ପୋଜିସନରେ ୫ଟି ମ୍ୟାଚ୍ ଖେଳି ୧୩୮.୩୭ ଷ୍ଟ୍ରାଇକରେଟ୍‌ରେ ୧୧୯ ରନ ସଂଗ୍ରହ କରିଥିଲେ। ସେହିପରି ଦ୍ୱିତୀୟ ପୋଜିସନରେ ସେ ୪ଟି ମ୍ୟାଚ ଖେଳି ୧୭୩.୭୫ ଷ୍ଟ୍ରାଇକରେଟ୍‌ରେ ୧୨୮ ରନ ସଂଗ୍ରହ କରିଛନ୍ତି। ଏଥିରେ ଗୋଟିଏ ଶତକ ଓ ଦୁଇଟି ଅର୍ଦ୍ଧଶତକ ସାମିଲ ରହିଛି। କୋହଲି ଏପର୍ଯ୍ୟନ୍ତ ୧୧୭ଟି ଟି-୨୦ ମ୍ୟାଚ୍ ଖେଳି ୧୦୯ ଟି ପାଳିରେ ୫୧.୭୬ ହାରରେ ୪,୦୩୭ ରନ ସଂଗ୍ରହ କରିଛନ୍ତି। ଏଥିରେ ତାଙ୍କର ଗୋଟିଏ ଶତକ ଓ ୩୭ଟି ଅର୍ଦ୍ଧଶତକ ସାମିଲ ରହିଛି।

ବାରବାଟୀରେ ଏନ୍‌ସିଏ ୧୬ ବର୍ଷରୁ କମ୍ ସ୍ୱତନ୍ତ୍ର ପ୍ରଶିକ୍ଷଣ ଶିବିର

ଭୁବନେଶ୍ୱର,୧୭ ।୪(ସମିସ): କଟକର ବାରବାଟୀ ଷ୍ଟାଡିୟମରେ ଓଡ଼ିଶା କ୍ରିକେଟ ଆସୋସିଏସନ (ଓସିଏ) ସହଯୋଗରେ ଜାତୀୟ କ୍ରିକେଟ ଏକାଡେମୀ (ଏନସିଏ) ଏକ ୧୬ ବର୍ଷରୁ କମ୍ ବାଳକ ସ୍ୱତନ୍ତ୍ର ପ୍ରଶିକ୍ଷଣ ଶିବିର ଆୟୋଜନ କରିବ। ଏହି ଶିବିର ଆସନ୍ତା ୧୯ ତାରିଖରୁ ଆରମ୍ଭ ହୋଇ ୧୫ରେ ଶେଷ ହେବ। ବିଭିନ୍ନ ରାଜ୍ୟରୁ ମୋଟ ୨୫ଜଣ ପ୍ରତିଭାସମ୍ପର୍ଣ୍ଣ ଖେଳାଳି ଓ ୯ ଜଣ ସପୋର୍ଟ ଷ୍ଟାଫ୍ ଏଥିରେ ସାମିଲ ହେବେ। ଗୁରୁବାର ଖେଳାଳି ଓ ସପୋର୍ଟ ଷ୍ଟାଫ୍‌ମାନେ କଟକରେ ପହଞ୍ଚିବେ ଓ ହୋଟେଲ ପ୍ରମୋଦରେ ଅବସ୍ଥାନ କରିବେ। ଭାରତର ୩ଟି ସ୍ଥାନରେ ଏହିପ୍ରଶିକ୍ଷଣ ଶିବିର ଆୟୋଜନ ହେବ। ମୁମ୍ବାଇରେ ଆୟୋଜନ ହେବାକୁ ଥିବା ଶିବିରରେ ଓଡ଼ିଶାର ଅଭିନୀତ ପଟ୍ଟନାୟକ ଅଂଶଗ୍ରହଣ କରିବେ।

ଏମ୍‌ବାପ୍ପେଙ୍କ ଡବଲ୍ ଗୋଲ୍

ଚାମ୍ପିଅନ୍ସ ଲିଗ୍ ସେମିରେ ପିଏସ୍‌ଜି

ନୂଆଦିଲ୍ଲୀ,୧୭ ।୪(ଏଜେନ୍ସି)

ଫ୍ରେଞ୍ଚ୍ ଫୁଟବଲ ସୁପରଷ୍ଟାର କିଲିଆନ ଏମ୍‌ବାପ୍ପେଙ୍କ ପ୍ୟାରିସ ସେଣ୍ଟ ଜର୍ମେନ (ପିଏସ୍‌ଜି) ଦଳ ୟୁନିୟନ ଅଫ୍ ୟୁରୋପିଆନ ଫୁଟବଲ ଆସୋସିଏସନ (ୟୁଇଏଫ୍ଏ) ଚାମ୍ପିଅନ୍ସ ଲିଗ୍ ସେମିଫାଇନାଲରେ ପ୍ରବେଶ କରିଛି। ପିଏସ୍‌ଜି ଦୁଇ ଲେଗ୍ ଅର୍ଥାତ୍ ପର୍ଯ୍ୟାୟ ବିଶିଷ୍ଟ କ୍ୱାର୍ଟର ଫାଇନାଲରେ ଅନ୍ୟତମ ଫେବରାଇଟ୍ ତଥା ହାଇପ୍ରୋଫାଲ କ୍ଲବ ବାର୍ସିଲୋନାକୁ ୬-୪ ଗୋଲ ଏଗ୍ରିଗେଟ୍‌ରେ ପରାସ୍ତ କରି ସେମି ଟିକଟ ହାସଲ କରିଛି।

ସୋମବାର ଅନୁଷ୍ଠିତ ଦ୍ୱିତୀୟ ଲେଗ୍ କ୍ୱାର୍ଟର ଫାଇନାଲ ମ୍ୟାଚ୍‌ରେ ପିଏସ୍‌ଜି ୪-୧ ଗୋଲରେ ବାର୍ସିଲୋନକୁ ପରାସ୍ତ କରିଥିଲା। ଏମ୍‌ବାପ୍ପେ ୬୧ତମ ମିନିଟ୍‌ରେ ପେନାଲ୍ଟି ଜରିଆରେ ଓ ୮୯ତମ ମିନଟ୍ ଫିଲ୍ଡ ଗୋଲ ଦେଇ ମୋଟ ଉପରେ ଦୁଇଟି ଗୋଲ ସ୍କୋର କରି ବିଜୟରେ ମୁଖ୍ୟ ଭୂମିକା ଗ୍ରହଣ କରିଥିଲେ। ପିଏସ୍‌ଜି ତରଫରୁ ଅନ୍ୟମାନଙ୍କ ମଧ୍ୟରେ ଓଉସମେନ ଡେମ୍ବେଲେ ୪୦ ଓ ଭିଟିନା ୫୪ତମ ମିନିଟ୍‌ରେ ଗୋଲ ଦେଇଥିଲେ। ଅପରପକ୍ଷରେ ବାର୍ସିଲୋନ ପାଇଁ ହ୍ୱାଦଶ ମିନିଟ୍‌ରେ ରାଫିନା ଗୋଲ ଦେଇ ଦଳକୁ ପ୍ରଥମେ ଅଗ୍ରଣୀ କରାଇଥିଲେ। ଗୋଟିଏ ଗୋଲ ପଛରେ ପଡିଥିଲେ ମଧ୍ୟ ପରେ ପିଏସ୍‌ଜି ଦମ୍‌ଦାର ପ୍ରତ୍ୟାବର୍ତ୍ତନ କରିଥିଲା। ୪ଟି ଗୋଲ ଦେଇ ବାଜି ମାରିଥିଲା। ମ୍ୟାଚ୍ ସାରା ପିଏସ୍‌ଜି ପ୍ରଭାବ ବିସ୍ତାର କରି ଖେଳିଥିଲା। ବାର୍ସିଲୋନର

ବାର୍ସିଲୋନା ନିରାଶ

ପ୍ରଦର୍ଶନ ମାମୁଲି ସାବ୍ୟସ୍ତ ହୋଇଥିଲା। ପୂର୍ବରୁ କ୍ୱାର୍ଟର ଫାଇନାଲର ପ୍ରଥମ ଲେଗ୍‌ରେ ବାର୍ସିଲୋନ ୩-୨ ଗୋଲରେ ପିଏସ୍‌ଜିକୁ ହରାଇଥିଲା। କିନ୍ତୁ ଦ୍ୱିତୀୟ ଲେଗ୍‌ରେ ବାର୍ସିଲୋନ ଏହି ସଫଳତାକୁ ବଜାୟ ରଖିପାରି ନଥିଲା। ପିଏସ୍‌ଜି ଏବେ ଦୁଇ ଲେଗ୍ ବିଶିଷ୍ଟ ସେମିରେ ବୋରୁସିଆ ଡର୍ଟମଣ୍ଡକୁ ଭେଟିବ। ଅନ୍ୟଏକ କ୍ୱାର୍ଟରରେ ବୋରୁସିଆ ଡର୍ଟମଣ୍ଡ ୪-୨ ଏଗ୍ରିଗେଟ୍‌ରେ ଆଟଲେଟିକୋ ମାଦ୍ରିଦ୍‌କୁ ପରାସ୍ତ କରି ସେମିକୁ ଉଠିଛି।

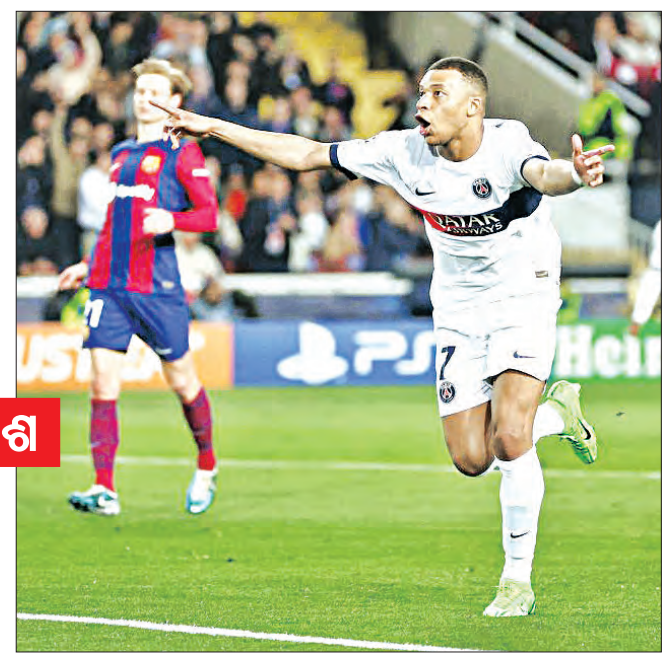

କଳାହାଣ୍ଡି କପ୍ କ୍ରିକେଟ

ସୁପର୍ ଲିଗ୍‌ରେ ଭଦ୍ରକ

ଭୁବନେଶ୍ୱର, ୧୭।୪ (ସମିସ): ନୟାଗଡ଼କୁ ୧୩୩ ରନ୍‌ରେ ପରାସ୍ତ କରି ଭଦ୍ରକ କଳାହାଣ୍ଡି କପ୍ ଆନ୍ତଃଜିଲ୍ଲା କ୍ରିକେଟ ପ୍ରତିଯୋଗିତାର ସୁପର ଲିଗ୍‌ରେ ପ୍ରବେଶ କରିଛି। ସୁପରଲିଗ୍‌ରେ ସ୍ଥାନ ପାଇବା ଲାଗି କ୍ୱାଲିଫାୟର -୧ ଅନୁଷ୍ଠିତ ହୋଇଥିଲା। ଏଥିରେ ଗ୍ରୁପ୍ ଏ' ଓ ବି'ର ଦୁଇ ଶୀର୍ଷ ଦଳ ମଧ୍ୟରେ ମ୍ୟାଚ୍ ଖେଳାଯାଇଥିଲା। ଏଥିରେ ଭଦ୍ରକ ଜିଲ୍ଲା ବିଜୟୀ ହୋଇଥିଲାବେଳେ ଆସନ୍ତାକାଲି ବା ଗୁରୁବାର ଦ୍ୱିତୀୟ କ୍ୱାଲିଫାୟର ମ୍ୟାଚ୍ ଖେଳାଯିବ। ଏଥିରେ ସୋମବାର ପରାଜିତ ଦଳ ନୟାଗଡ଼ ସହ ଗ୍ରୁପ୍ ଗୋଲ୍ଡ ବି' ଟପ୍ପର ସମ୍ବଲପୁର ମଧ୍ୟରେ ମ୍ୟାଚ୍ ଖେଳାଯିବ। ଏହି ମ୍ୟାଚ୍‌ର ବିଜେତା ଦ୍ୱିତୀୟ ଦଳ ଭାବେ ସୁପର ଲିଗ୍ ଖେଳିବାକୁ ଉନ୍ନୀତ ହେବ। କଟକ ଟାଙ୍ଗୀସ୍ଥିତ ଡ୍ରିମ୍ବ କ୍ରିକେଟ ଗ୍ରାଉଣ୍ଡରେ ଖେଳାଯାଇଥିବା ମ୍ୟାଚ୍‌ରେ ପ୍ରଥମେ ବ୍ୟାଟିଂ କରି ଭଦ୍ରକ ୩୧.୪ ଓଭରରେ ୨୩୬ ରନ୍ କରିଅଲଆଉଟ ହୋଇଯାଇଥିଲା। ଦଳ ପକ୍ଷରୁ ସାହିଲ ଖାନ୍ ସର୍ବାଧିକ ୭୨, ଅଂଶୁମାନ ମହାନ୍ତି ୫୦ ରନ୍ କରିଥିଲେ। ପ୍ରତିପକ୍ଷ ନୟାଗଡ଼ ଦଳର ସାଇ ଆଚାର୍ଯ୍ୟ ୩ଟି ଓ ସୌମ୍ୟ ଶ୍ରୀଚନ୍ଦନ ୨ଟି ୱିକେଟ ପାଇଥିଲେ। ଜବାବରେ ନୟାଗଡ଼ ୨୭ ଓଭରରେ ୧୦୩ ରନ୍ କରି ଅଲଆଉଟ ହୋଇଯାଇଥିଲା। ଦଳ ପକ୍ଷରୁ ନିହାର ପଟ୍ଟନାୟକ ୨୪ ଓ ଅଙ୍କିତ ଅର୍ଣ୍ଣବ ୧୬ ରନ୍ କରିଥିଲେ। ଭଦ୍ରକ ପକ୍ଷରୁ କିଶନ ମନୋହର ମହାନ୍ତି ୨୨ ରନ୍‌ରେ ୫ଟି ଓ ନିହାର ଭୂୟାଁ ୩୦ ରନ୍‌ରେ ୩ଟି ୱିକେଟ ପାଇଥିଲେ।

ସାହିଲ ଖାନ୍

କିଶନ ମନୋହର ମହାନ୍ତି

ବଙ୍ଗଲର ଓ ରାଜସ୍ଥାନର ଆଇପିଏଲ୍ ରେକର୍ଡ

କୋଲକାତା, ୧୭।୪(ଏଜେନ୍ସି)

ଘରୋଇ ଦଳ କୋଲକାତା ନାଇଟ୍ ରାଇଡର୍ସକୁ ୨ ୱିକେଟରେ ହରାଇ ରାଜସ୍ଥାନ ରୟାଲ୍ସ ବିଜୟୀ ହୋଇଛି। ଏହି ମ୍ୟାଚ୍‌ରେ କୋଲକାତା ପ୍ରଦତ୍ତ ୨୨୪ ରନ୍‌ର ବିଜୟ ଲକ୍ଷ୍ୟକୁ ରାଜସ୍ଥାନ ୮ ୱିକେଟ ହରାଇ ଶେଷ ଓଭରରେ ଜିତିନେଇଥିଲା। ଦଳର ବିଜୟରେ ହିରୋ ସାଜିଥିଲେ ଜୋଶ ବଟ୍‌ଲର। ଦଳ ଶେଷ ୩ ଓଭରରେ ୪୬ ରନ୍ ଆବଶ୍ୟକ କରୁଥିଲାବେଳେ ସେ ସମସ୍ତ ୧୮ଟି ଯାକ ବଲ ଖେଳି ନିମ୍ନଭାଗର ବ୍ୟାଟରଙ୍କୁ ସୁରକ୍ଷିତ ରଖିବା ସହ ଦଳକୁ ଅବିଶ୍ୱସନୀୟ ବିଜୟ ପ୍ରଦାନ କରିଥିଲେ। ବଟ୍‌ଲର ୬୦ ବଲ୍ ଖେଳି ୧୦୯ ରନ୍‌ରେ ଅପରାଜିତ ରହିଥିଲେ। ରାଜସ୍ଥାନର ଏହି ନାଟକୀୟ ବିଜୟ ଫଳରେ ଏହି ମ୍ୟାଚରେ ଏକାଧିକ ରେକର୍ଡ ହୋଇଛି। ଆଇପିଏଲ୍‌ରେ ଏହି ଦଳ ସର୍ବାଧିକ ୨୨୪ ରନ୍‌ର ବିଜୟ ଲକ୍ଷ୍ୟକୁ ହାସଲ କରିବାରେ ନିଜ ରେକର୍ଡ ସହ ସମକକ୍ଷ ହୋଇଛି। ପୂର୍ବରୁ ଏହି ରେକର୍ଡ ମଧ୍ୟ ରାଜସ୍ଥାନ ନାମରେ ଥିଲା। ୨୦୨୦ ସଂସ୍କରଣ ଶାରଜାରେ ଅନୁଷ୍ଠିତ ପଞ୍ଜାବ କିଙ୍ଗ୍‌ସ ବିପକ୍ଷ ମ୍ୟାଚ୍‌ରେ ରାଜସ୍ଥାନ ୨୨୪ ରନ୍ ଚେଜ୍ କରି ଏହି ରେକର୍ଡର ଅଧିକାରୀ ଥିଲା।

ସେହିପରି ବ୍ୟକ୍ତିଗତ ଭାବେ ବଙ୍ଗଲର ଏଠାରେ ଚଳିତବର୍ଷ ଆଇପିଏଲ୍‌ରେ ଦ୍ୱିତୀୟ ଓ ମୋଟ ୭ମ ଶତକ ହାସଲ କରିଛନ୍ତି। କେବଳ ବିରାଟ କୋହଲି ତାଙ୍କଠାରୁ ଅଧିକ ୮ଟି ଶତକ ହାସଲ କରିଛନ୍ତି। ସେ ହାସଲ କରିଥିବା ସମସ୍ତ ଶତକରେ ଦଳ ବିଜୟୀ ହୋଇଛି। ସେ ମଧ୍ୟ ଦୁଇଟି ଟିମ୍ ମୁମ୍ବାଇ ଓ କୋଲକାତା ବିପକ୍ଷରେ ପ୍ରଥମ ଖେଳାଳି ଭାବେ ୨ଟି ଲେଖାଏଁ ଶତକ ହାସଲ କରିଛନ୍ତି।

ଶେଷ ୬ ଓଭରରେ ରାଜସ୍ଥାନକୁ ମ୍ୟାଚ୍ ଜିତିବା ଲାଗି ୯୬ ରନ୍ ଆବଶ୍ୟକ ଥିଲା। ଏହାକୁ ଦଳ ହାସଲ କରି ଆଇପିଏଲ୍‌ର ଶେଷ ୬ ଓଭରରେ ସର୍ବାଧିକ ରନ୍ ଚେଜ୍ କରିବାର ରେକର୍ଡ କରିଛି। ପୂର୍ବରୁ ଏହି ରେକର୍ଡ ମଧ୍ୟ ରାଜସ୍ଥାନ ନାମରେ ଥିଲା ଓ ୨୦୨୦ ପଞ୍ଜାବ ବିପକ୍ଷ ମ୍ୟାଚ୍‌ରେ ଏହା ମିଳିଥିଲା। ସେହିପରି ୬ଷ୍ଠ ୱିକେଟର ପତନ ପରେ ଏହି ମ୍ୟାଚ୍‌ରେ ରାଜସ୍ଥାନ ୧୦୩ ରନ୍ ସଂଗ୍ରହ କରିଥିଲା। ଏହା ମଧ୍ୟ ଆଇପିଏଲ୍‌ରେ ଏକ ସର୍ବକାଳୀନ ରେକର୍ଡ। ପୂର୍ବରୁ ଏହି ରେକର୍ଡ ବେଙ୍ଗାଲୁରୁ ନାମରେ ଥିଲା। ୬ଷ୍ଠ ୱିକେଟ ପତନ ପରେ ବେଙ୍ଗାଲୁରୁ ୯୧ ରନ୍ କରି ଏହି ରେକର୍ଡର ଅଧିକାରୀ ହୋଇଥିଲା।

ଏହି ମ୍ୟାଚ୍‌ରେ ପ୍ରଥମେ ବ୍ୟାଟିଂ କରିଥିବା କୋଲକାତା ପକ୍ଷରୁ ସୁନୀଲ ନାରିନ୍ ଶତକ ହାସଲ କରିଥିଲେ। ସେ ୫୬ ବଲ୍‌ରେ ୧୦୯ ରନ୍ କରିଥିଲେ। ଏହା ପରେ ରାଜସ୍ଥାନ ପାଳିରେ ସେ ଗୋଟିଏ ୱିକେଟ ନେବା ସହ ଗୋଟିଏ କ୍ୟାଚ୍ ମଧ୍ୟ ଧରିଥିଲେ। ଏପରି ସଫଳତା ପାଇବାରେ ଅର୍ଥାତ୍ ଗୋଟିଏ ମ୍ୟାଚ୍‌ରେ ଶତକ ହାସଲ କରିବା, ୱିକେଟ ନେବା ଓ କ୍ୟାଚ୍ ନେବା ଆଇପିଏଲ ଇତିହାସରେ ପ୍ରଥମ ଘଟଣା।

ଆଇଟିଟିଏଫ୍ ବିଶ୍ୱକପ୍

ଗ୍ରୁପ୍ ପର୍ଯ୍ୟାୟରୁ ମନିକା, ଶ୍ରୀଜାଙ୍କ ବିଦାୟ

ନୂଆଦିଲ୍ଲୀ,୧୭ ।୪(ଏଜେନ୍ସି): ଚୀନ୍‌ର ମାକାଓଠାରେ ଚାଲିଥିବା ଅନ୍ତର୍ଜାତୀୟ ଟେବଲ ଟେନିସ ଫେଡେରେସନ (ଆଇଟିଟିଏଫ୍) ବିଶ୍ୱକପ୍‌ରେ ଭାରତର ଦୁଇ ମହିଳା ତାରକା ଖେଳାଳି ମନିକା ବାତ୍ରା ଓ ଶ୍ରୀଜା ଅକୁଲା ନକ୍ ଆଉଟ ପର୍ଯ୍ୟାୟକୁ ଉଠିବାରେ ବିଫଳ ହୋଇଛନ୍ତି। ଦୁଇ ଖେଳାଳି ଗ୍ରୁପ୍ ପର୍ଯ୍ୟାୟରେ ପରାସ୍ତ ହୋଇ ବିଦାୟ ନେଇଛନ୍ତି। ପୁରୁଷ ଓ ମହିଳା ଏକକ ବର୍ଗରେ ୧୬ଟି ଲେଖାଏ ଗ୍ରୁପ୍ ସାମିଲ ରହିଛି। ପ୍ରତ୍ୟେକ ଗ୍ରୁପ୍‌ରେ ୪ଟି ଲେଖାଏ ମ୍ୟାଚ୍ ସାମିଲ ରହିଛି। ବିଜୟ ଓ ପରାଜୟର ଅନୁପାତକୁ ନେଇ ଅନ୍ତିମ ମାନ୍ୟତା ସ୍ଥିରିକୃତ ହୋଇଥାଏ। ପ୍ରତ୍ୟେକ ଗ୍ରୁପ୍‌ର ବିଜେତା ବା ବିଜୟିନୀ ହିଁ ନକ୍ ଆଉଟ ପର୍ଯ୍ୟାୟକୁ ଉନ୍ନତୀ ହୋଇଥାନ୍ତି। ବିଶ୍ୱର ୩୯ ନଂ ଖେଳାଳି ଶ୍ରୀଜା ତାଙ୍କ ଗ୍ରୁପ୍‌ରେ ଦ୍

ଗୁଜରାଟ ୮୯ରେ ଅଲ୍‌ଆଉଟ୍; ପନ୍ତ୍ ଶ୍ରେଷ୍ଠ ଖେଳାଳି

ସହଜରେ ଜିତିଲା ଦିଲ୍ଲୀ କ୍ୟାପିଟାଲ୍ସ

ଅହମ୍ମଦାବାଦ୍, ୧୭।୪(ଏଜେନ୍ସି)

ବୋଲରଙ୍କ ଚମତ୍କାର ବୋଲିଂ ବଳରେ ଏଠାରେ ବୁଧବାର ଅନୁଷ୍ଠିତ ଆଇପିଏଲ୍‌ର ୩୨ତମ ଲିଗ୍ ମ୍ୟାଚ୍‌ରେ ଦିଲ୍ଲୀ କ୍ୟାପିଟାଲ୍ସ ୬ ୱିକେଟରେ ଆୟୋଜକ ଗୁଜରାଟ ଟାଇଟାନ୍ସକୁ ପରାସ୍ତ କରିଛି। ଏହା ଫଳରେ ଦିଲ୍ଲୀ ୭ମ ମ୍ୟାଚ୍‌ରୁ ତୃତୀୟ ବିଜୟ ହାସଲ କରିଥିଲାବେଳେ ଗୁଜରାଟ ସମାନ ସଂଖ୍ୟକ ମ୍ୟାଚ୍ ଖେଳି ଚତୁର୍ଥ ପରାଜୟ ବରଣ କରିଛି। ପଏଣ୍ଟ ସାରଣୀରେ ଦିଲ୍ଲୀ ୬ଷ୍ଠ ସ୍ଥାନକୁ ଉନ୍ନୀତ ହୋଇଥିଲାବେଳେ ଗୁଜରାଟ ୭ମ ସ୍ଥାନରେ ରହିଛି। ଏହି ମ୍ୟାଚ୍‌ରେ ଅପରାଜିତ ୧୬ ରନ୍ କରିବା ସହ ୨ଟି କ୍ୟାଚ୍ ଓ ଦୁଇ ଜଣଙ୍କୁ ଷ୍ଟମ୍ପିଂ କରିଥିବା ଦିଲ୍ଲୀ ଅଧିନାୟକ ପନ୍ତ୍ ଶ୍ରେଷ୍ଠ ଖେଳାଳି ବିବେଚିତ ହୋଇଛନ୍ତି।

୯ ଓଭରରେ ଖେଳ ଶେଷ

ଘରୋଇ ନରେନ୍ଦ୍ର ମୋଦୀ ଷ୍ଟାଡିୟମ୍‌ରେ ବୁଧବାର ଖେଳାଯାଇଥିବା ଏହି ମ୍ୟାଚ୍‌ରେ ଗୁଜରାଟ ଟାଇଟାନ୍ସ ୧୭.୩ ଓଭରରେ ମାତ୍ର ୮୯ ରନ୍ କରିଥିଲା। ଏହି ପାଳିରେ ଦଳ ପକ୍ଷରୁ ୩ଜଣ ଖେଳାଳି ଦୁଇ ଅଙ୍କରେ ପହଞ୍ଚିଥିଲାବେଳେ ରଶିଦ୍ ଖାନ୍ ସର୍ବାଧିକ ୩୧ ରନ୍ କରିଥିଲେ। ଦିଲ୍ଲୀ ପକ୍ଷରୁ ପେସ୍ ବୋଲରମାନେ ୬ଟି ଓ ସ୍ପିନର ୩ଟି ୱିକେଟ ନେଇ ଗୁଜରାଟର ବ୍ୟାଟିଂ ବିପର୍ଯ୍ୟୟ ଘଟାଇଥିଲେ। ଜବାବରେ ଦିଲ୍ଲୀ କ୍ୟାପିଟାଲ୍ସ ମାତ୍ର ୮.୫ ଓଭରରେ ୪ ୱିକେଟ ହରାଇ ବିଜୟ ଲାଗି ଆବଶ୍ୟକ ରନ୍ ସଂଗ୍ରହ କରିନେଇଥିଲା। ଦଳ ପକ୍ଷରୁ ଯୁବ ଓପନର ଜେକ୍ ଫ୍ରେଜର-ମ୍ୟାକ୍‌ଗୁକ୍ ସର୍ବାଧିକ ୨୦ ଓ ଶାଇ ହୋପ୍ ୧୦ ବଲ୍‌ରେ ୧୯ ରନ୍ କରିଥିଲା। ଅଭିଷେକ ପୋରେଲ ୭ ବଲ୍‌ରେ ୧୫ ଓ ପୃଥ୍ୱୀ ଶ' ୭ ରନ୍ କରି ଆଉଟ ହୋଇଥିଲେ। ୬୭ ରନ୍‌ରେ ଦଳ ୪ଟି ୱିକେଟ ହରାଇବା ପରେ ଅଧିନାୟକ ଋଷଭ ପନ୍ତ୍ ୧୧ ବଲ୍‌ରେ ୧୬ ଓ ସୁମିତ କୁମାର ୯ ରନ୍ କରିବା ସହ ଆଉ କୌଣସି କ୍ଷତି ହେବାକୁ ନ ଦେଇ ଦଳକୁ ୬ ୱିକେଟରେ ମ୍ୟାଚ୍ ଜିତାଇଥିଲେ। ଗୁଜରାଟ ପକ୍ଷରୁ ସିନିୟର ବୋଲର ସନ୍ଦୀପ ୱାରିୟର ୨ଟି, ସ୍ପେନସର ଜନସନ ଓ ରଶିଦ୍ ଖାନ ଗୋଟିଏ ଲେଖାଏଁ ୱିକେଟ ପାଇଥିଲେ।

ମୁକେଶ କୁମାର- ୩/୧୪

ଇଶାନ୍ତ ଶର୍ମା- ୨/୮

ଋଷଭ ପନ୍ତ୍

ଆଇପିଏଲ୍‌ରେ ଗୁଜରାଟର ସର୍ବନିମ୍ନ ସ୍କୋର

ଟସ୍ ହାରି ପ୍ରଥମେ ବ୍ୟାଟିଂ କରିବା ପରେ ଘରୋଇ ମାଟିରେ ଗୁଜରାଟ ଟାଇଟାନ୍ସ ଆରମ୍ଭରୁ ବିପର୍ଯ୍ୟୟର ସମ୍ମୁଖୀନ ହୋଇଥିଲା। ଦ୍ୱିତୀୟ ଓଭରରେ ଅଧିନାୟକ ଶୁବମାନ ଗିଲ୍ (୨) ଓ ଚତୁର୍ଥ ଓଭରରେ ରିଦ୍ଧିମାନ ଶାହ (୮) ଆଉଟ ହେବା ପରେ ଦଳର ଜଣଙ୍କ ପରେ ଜଣେ ବ୍ୟାଟର କେବଳ ପିଚ୍‌ରୁ ପାଭିଲିୟନ ଯିବା ଆସିବା କରିଥିଲେ। ଏଠାରେ ବଲ କିଛି ତଳୁଆ ରହିଥିଲା। କିନ୍ତୁ ଘରୋଇ ଦଳର ଅଧାରୁ ଅଧିକ ବ୍ୟାଟର ନିଜ ୱିକେଟ ଫିଙ୍ଗି ଦେଇଥିଲେ। ଦଳର ଅଭିଜ୍ଞ ହୁଅନ୍ତୁ କିମ୍ବା ଉଦୀୟମାନ ସମସ୍ତେ ସମାନ ଖେଳିଥିଲେ। ପ୍ରଥମ ସ୍ପେଲରେ ବୋଲିଂ କରିଥିବା ମୁକେଶ କୁମାର ଓ ଇଶାନ୍ତ ଶର୍ମାଙ୍କୁ ମୁକାବିଲା କରିବା ଗୁଜରାଟ ବ୍ୟାଟରଙ୍କ ଲାଗି କଷ୍ଟକର ହୋଇପଡ଼ିଥିଲା। ପ୍ରଥମେ ଗିଲ୍ ଓ ପରେ ଡେଭିଡ ମିଲର (୨)ଙ୍କୁ ଆଉଟ କରି ଭେଟେରାନ ପେସର ଇଶାନ୍ତ ପ୍ରତିପକ୍ଷ ଦଳକୁ ଶକ୍ତ ଝଟ୍‌କା ଦେଇଥିଲେ। ଏହି ସମୟରେ ସାଇ ସୁଦର୍ଶନ (୧୨) ରନ୍‌ଆଉଟ ଦଳ ଲାଗି ଅଧିକ ବିପଦ ଆଣିଥିଲା। ୯ମ ଓଭରରେ ଅଲରାଉଣ୍ଡର ଟ୍ରିଷ୍ଟାନ ଷ୍ଟବ୍ସ ବୋଲିଂ କରିବାକୁ ଆସି ଅଭିନବ ମନୋହର (୮) ଓ ଶାହରୁଖ ଖାନ୍ (୦)ଙ୍କୁ ଆଉଟ କରି ଗୁଜରାଟକୁ ବ୍ୟାକ୍‌ଫୁଟ୍‌କୁ ଠେଲିଦେଇଥିଲେ। ଶାହରୁଖଙ୍କୁ ଆଉଟ କରିବା ଲାଗି ୱାଇଡ୍ ବଲରେ ୱିକେଟରକ୍ଷକ ଋଷଭ ପନ୍ତ ଚମତ୍କାର ଷ୍ଟମ୍ପିଂ କରିଥିଲେ। ଘରୋଇ ଦଳ ପକ୍ଷରୁ କେହି ବେଶିସମୟ କ୍ରିଜ୍‌ରେ ତିଷ୍ଠି ପାରି ନଥିଲେ। ଏହି ପାଳିରେ ସେମାନେ ୧୭.୩ ଓଭର ଖେଳି ୮୯ ରନ୍‌ରେ ଅଲ୍‌ଆଉଟ ହୋଇଯାଇଥିଲେ। ଏଥିରେ ୩ଜଣ ଖେଳାଳି ଦୁଇ ଅଙ୍କରେ ପହଞ୍ଚିଥିଲେ। ସେମାନଙ୍କ ମଧ୍ୟରୁ ରଶିଦ୍ ଖାନ୍ ସର୍ବାଧିକ ୩୧, ସୁଦର୍ଶନ ୧୨ ଓ ରାହୁଲ ତେୱାତିଆ ୧୦ ରନ୍ କରିଥିଲେ। ଏହି ସ୍କୋର ଆଇପିଏଲ୍‌ରେ ଗୁଜରାଟ ଲାଗି ଥିଲା ସର୍ବନିମ୍ନ। ସେହିପରି ଦିଲ୍ଲୀ ବିପକ୍ଷରେ ମଧ୍ୟ ଏହା ସର୍ବନିମ୍ନ ସ୍କୋର। ଏଣୁ ନକରାତ୍ମକ ରେକର୍ଡ କରି ଗୁଜରାଟ ଅଲ୍‌ଆଉଟ ହୋଇଥିଲା।

ପେସ୍‌ରଙ୍କୁ ୬, ସ୍ପିନରଙ୍କୁ ୩ ୱିକେଟ୍

ଗୁଜରାଟ ପାଳିରେ ପେସ୍ ବୋଲରମାନେ ବେଶ ପ୍ରଭାବ ବିସ୍ତାର କରିଥିଲେ। ଗିଲଙ୍କୁ ଆଉଟ କରି ମୁକେଶ ବିପର୍ଯ୍ୟୟର ଧାରା ଆରମ୍ଭ କରିଥିଲେ। ତାଙ୍କୁ ଏହି ପାଳିରେ ସର୍ବାଧିକ ୩ଟି ଓ ସିନିୟର ପେସ୍ ବୋଲର ଇଶାନ୍ତ ଶର୍ମାଙ୍କୁ ୨ଟି ଓ ବାମହାତୀ ଖଲାଲ ଅହମ୍ମଦ୍‌ଙ୍କୁ ଗୋଟିଏ ୱିକେଟ ମିଳିଥିଲା। ଜଣେ ଖେଳାଳି ରନ୍ ଆଉଟ ହୋଇଥିଲାବେଳେ ଅଫ୍ ସ୍ପିନର ଟ୍ରିଷ୍ଟାନ ଷ୍ଟବ୍ସ ଗୋଟିଏ ଓଭରରେ ୨ଜଣ ଓ ବାମହାତୀ ଅକ୍ଷର ପଟେଲ ଗୋଟିଏ ୱିକେଟ ପାଇଥିଲେ।

ଆଇପିଏଲ୍-୧୭

ଆଜିର ମ୍ୟାଚ୍

ପଞ୍ଜାବ- ମୁମ୍ବାଇ

ସ୍ଥାନ- ମୋହଲି, ସମୟ- ରାତି ୭.୩୦

- ପ୍ରସାରଣ -

ଷ୍ଟାର୍ ସ୍ପୋର୍ଟ୍ସ ନେଟ୍‌ୱର୍କ, ଜିଓସିନେମା

ପଏଣ୍ଟ ସାରଣୀ

ଦଳ	ମ୍ୟାଚ୍	ବିଜୟ	ପରାଜୟ	ପଏଣ୍ଟ	ରନରେଟ୍
ରାଜସ୍ଥାନ	୭	୬	୧	୧୨	+୦.୬୭୭
କୋଲକାତା	୬	୪	୨	୮	+୧.୩୯୯
ଚେନ୍ନାଇ	୬	୪	୨	୮	+୦.୭୨୬
ହାଇଦ୍ରାବାଦ	୬	୪	୨	୮	+୦.୫୦୨
ଲକ୍ଷ୍ନୌ	୬	୩	୩	୬	+୦.୦୩୮
ଦିଲ୍ଲୀ	୭	୩	୪	୬	-୦.୦୭୪
ଗୁଜରାଟ	୭	୩	୪	୬	-୧.୩୦୩
ପଞ୍ଜାବ	୬	୨	୪	୪	-୦.୨୧୮
ମୁମ୍ବାଇ	୬	୨	୪	୪	-୦.୨୩୪
ବେଙ୍ଗାଲୁରୁ	୭	୧	୬	୨	-୧.୧୮୫

କୋହଲି ୟୁପିଏସ୍‌ସି ମହିଳା ଟପ୍ପର ଅନନ୍ୟାଙ୍କ ପ୍ରେରଣା

ନୂଆଦିଲ୍ଲୀ,୧୭।୪(ଏଜେନ୍ସି): ଭାରତୀୟ ବ୍ୟାଟିଂ ସୁପରଷ୍ଟାର ବିରାଟ କୋହଲି ଦେଶର କୋଟିକୋଟି ଯୁବ କ୍ରିକେଟର ଓ କ୍ରୀଡ଼ାବିତଙ୍କ ଆଦର୍ଶ ବୋଲି ସମସ୍ତେ ଜାଣନ୍ତି। କିନ୍ତୁ ତାଙ୍କୁ ମେଧାବୀ ଛାତ୍ରଛାତ୍ରୀମାନେ ମଧ୍ୟ ପ୍ରେରଣା ଉତ୍ସ ମନେକରନ୍ତି, ଏକଥା ସମସ୍ତଙ୍କୁ ଜଣାନଥିବ। ମଙ୍ଗଳବାର ପ୍ରକାଶିତ ଭାରତୀୟ ପ୍ରଶାସନିକ ସେବା ଆୟୋଗ (ୟୁପିଏସ୍‌ସି) ପରୀକ୍ଷା ଫଳରେ ତୃତୀୟ ସ୍ଥାନ ଅଧିକାର କରିଥିବା ତେଲଙ୍ଗାନାର ଦୋନୁରୁ ଅନନ୍ୟା ରେଡ୍ଡୀ କୋହଲିଙ୍କୁ ନିଜର ଆଦର୍ଶ ଓ ପ୍ରେରଣାର ଉତ୍ସ ମାନନ୍ତି ବୋଲି କହିଛନ୍ତି। ଏକ ସାକ୍ଷାତକାର ଦେବା ଅବସରରେ ୨୨ ବର୍ଷୀୟା ଅନନ୍ୟା କୋହଲିଙ୍କଠାରୁ କଠିନ ପରିଶ୍ରମ, ଶୃଙ୍ଖଳା, ଅଧ୍ୟବସାୟର କଳା ଶିକ୍ଷା କରିଛନ୍ତି ବୋଲି କହିଛନ୍ତି। କୋହଲି ହେଉଛନ୍ତି ମୋର ପସନ୍ଦର ଖେଳାଳି। ତାଙ୍କଠାରେ ସହଜରେ ହାର ନମାନିବାର ଚରିତ୍ର ଦେଖିବାକୁ ମିଳିଥାଏ। ଏହା ମୋତେ ଆଗକୁ ବଢିବାରେ ସହାୟ ହୋଇଛି। ଅନନ୍ୟା ଜଣେ ମଧ୍ୟବିତ୍ତ ପରିବାରରୁ ଆସିଛନ୍ତି। ତାଙ୍କ ବାପା ଜଣେ କ୍ଷୁଦ୍ର ବ୍ୟବସାୟୀ ଓ ମା ଜଣେ ଘରୋଇ ମହିଳା। ୟୁପିଏସ୍‌ସି ପରୀକ୍ଷାରେ ଅନନ୍ୟା ମହିଳାଙ୍କ ମଧ୍ୟରେ ଟପ୍ପର ବିବେଚିତ ହୋଇଛନ୍ତି।

ସ୍ୱାମୀ ବିବେକାନନ୍ଦ ଫୁଟ୍‌ବଲ ଚାମ୍ପିଅନସିପ୍ ପାଇଁ ଓଡ଼ିଶା ଦଳ

ଭୁବନେଶ୍ୱର, ୧୭।୪ (ସମିସ): ଛତିଶଗଡ଼ରେ ଚାଲିଥିବା ସ୍ୱାମୀ ବିବେକାନନ୍ଦ ଫୁଟ୍‌ବଲ ଚାମ୍ପିଅନସିପ୍ (୨୦ ବର୍ଷରୁ କମ୍ ବାଳକ) ପ୍ରଥମ ସଂସ୍କରଣ ଲାଗି ବୁଧବାର ଓଡ଼ିଶା ଦଳ ଘୋଷଣା କରାଯାଇଛି। ଘୋଷିତ ୧୮ ଜଣିଆ ଦଳର ମୁଖ୍ୟ ପ୍ରଶିକ୍ଷକ ଭାବେ ହୃଷିକେଶ ବେହେରାଙ୍କୁ ଦାୟିତ୍ୱ ଦିଆଯାଇଛି। ଗ୍ରୁପ୍-ଏ'ରେ ସ୍ଥାନ ପାଇଥିବା ଓଡ଼ିଶା ପ୍ରଥମ ମ୍ୟାଚରେ ଚଣ୍ଡିଗଡ଼ (ଏପ୍ରିଲ ୨୩), ମଣିପୁର (ଏପ୍ରିଲ ୨୫)କୁ ଭେଟିବାର କାର୍ଯ୍ୟସୂଚୀ ରହିଛି।

ଓଡ଼ିଶା ଦଳ: ବିଶାଳ ଓରାମ, ଇନ୍ଦ୍ର କୁଜୁର, ଅନଶ ଛତ୍ରିଆ, ଧନେଶ୍ୱର ବେଶ୍ରା, ଗଣେଶ ନାଏକ, ଭେଙ୍କଟେଶ୍ୱର ଓରାମ, ସଲହାଇ ଟୁଡୁ, ଅଜୟ ଟପ୍ପୋ, ଚିଣ୍ଟୁ ନାଗ, ଅର୍ବିନ ଲାକ୍ରା, ଅନିଲ ଟପ୍ପୋ, ମନଜିତ୍ ଓରାମ, ଇନ୍ଦ୍ର ଓରାମ, ଅବିନାଶ କିଷାନ, ଅଗଷ୍ଟିନ ମୁଣ୍ଡା, ଚନ୍ଦ୍ରମୋହନ ପୃଷ୍ଟି, ସୁରେଶ ଖାଡିଆ ଓ ରୋନିକ ମାଝି।

ବେଙ୍ଗାଲୁରୁର ଟିକଟ ଦାମ୍ ସର୍ବାଧିକ

ବେଙ୍ଗାଲୁରୁ, ୧୭।୪ (ଏଜେନ୍ସି): ବିଶ୍ୱର ସବୁଠାରୁ ବ୍ୟୟବହୁଳ ଫ୍ରାଞ୍ଚାଇଜଭିତ୍ତିକ ଟି-୨୦ ଲିଗ୍ ଆଇପିଏଲ୍‌ର ସପ୍ତଦଶ ସଂସ୍କରଣ ଆଗେଇ ଚାଲିଛି। ଚଳିତ ସଂସ୍କରଣରେ ଏକାଧିକ ମ୍ୟାଚରେ ଦଳଗତ ସ୍କୋର ୨୦୦ ରନ ଟପିସାରିଛି। ଏପରିକି ସନରାଇଜର୍ସ ହାଇଦ୍ରାବାଦ୍ ଦୁଇ ଦୁଇଥର ଆଇପିଏଲ୍‌ରେ ସର୍ବାଧିକ ଦଳଗତ ସ୍କୋର କରିବାର ରେକର୍ଡ ଚଳିତ ସଂସ୍କରଣରେ ହୋଇଛି। ହାଇସ୍କୋରିଂ ମ୍ୟାଚ ସାଙ୍ଗକୁ ନିଜର ପ୍ରିୟ ଖେଳାଳିଙ୍କ ମ୍ୟାଚକୁ ଷ୍ଟାଡିୟମରେ ବସି ନିକଟରୁ ଉପଭୋଗ କରିବା ଲାଗି ପ୍ରଶଂସକଙ୍କ ମନରେ ନାହିଁ ନ ଥିବା ଉତ୍ସାହ ଦେଖିବାକୁ ମିଳିଛି। ଦର୍ଶକମାନେ ଯେକୌଣସି ମୂଲ୍ୟ ଦେଇ ଷ୍ଟାଡିୟମରେ ଖେଳ ଦେଖିବାକୁ ପଛଘୁଞ୍ଚା ଦେଉନାହାନ୍ତି। ଯାହାର ଜ୍ୱଳନ୍ତ ଉଦାହରଣ ରୟାଲ୍ ଚ୍ୟାଲେଞ୍ଜର୍ସ ବେଙ୍ଗାଲୁରୁ ଟିକଟ୍ ଦରରୁ ଦେଖିବାକୁ ମିଳିଛି। ଘରୋଇ ଗ୍ରାଉଣ୍ଡରେ ବେଙ୍ଗାଲୁରୁର ପ୍ରଥମ ମ୍ୟାଚ୍ ଦେଖିବା ଲାଗି ଦର୍ଶକ ୫୦ ହଜାରରୁ ଊର୍ଦ୍ଧ୍ୱ ଟଙ୍କା ବ୍ୟୟ କରିଛନ୍ତି। ଏମ୍ ଚିନ୍ନାସ୍ୱାମୀରେ ବେଙ୍ଗାଲୁରୁ ଖେଳିଥିବା ପ୍ରଥମ ମ୍ୟାଚରେ ଷ୍ଟାଡିୟମ୍‌ର ଶ୍ରେଷ୍ଠ ସିଟ୍ ହାତେଇବା ଲାଗି ଦର୍ଶକ ୫୨ ହଜାର ୯୩୮ ଟଙ୍କା ଖର୍ଚ୍ଚ କରିଛନ୍ତି। ସେହିଭଳି ଲକ୍ଷ୍ନୌ ସୁପର୍ ଜାଏଣ୍ଟସ ଓ ଗୁଜରାଟ ଜାଏଣ୍ଟସ ଦଳର ସର୍ବନିମ୍ନ ଟିକଟ୍ ମୂଲ୍ୟ ୪୯୯ ଟଙ୍କା ରଖାଯାଇଛି। ଅର୍ଥାତ୍ ତାରକା ଖଚିତ ଦଳର ଟିକଟ୍‌ର ମୂଲ୍ୟ ବେଶ୍ ଉଚ୍ଚ ରହିଥିବା ଜଣାପଡ଼ିଛି। ପ୍ରକାଶଯୋଗ୍ୟ, ମ୍ୟାଚରେ ଟିକଟ୍ ମୂଲ୍ୟ ନିର୍ଦ୍ଧାରଣ କରିବା ଲାଗି ବିସିସିଆଇ ଫ୍ରାଞ୍ଚାଇଜମାନଙ୍କୁ ମୁକ୍ତ କରିଦେଇଛି। 'ସେମାନେ (ଫ୍ରାଞ୍ଚାଇଜ) ଟିକଟ୍ ମୂଲ୍ୟ ନିର୍ଦ୍ଧାରଣ କରନ୍ତି। ଆମେ ତାଙ୍କୁ ଭିତ୍ତିଭୂମି ଯୋଗାଇଦେଇଛୁ। ଟିକଟ୍ ମୂଲ୍ୟରେ ନିର୍ଦ୍ଧାରଣରେ ଆମେ ଜଡ଼ିତ ରହୁନାହୁଁ' ବୋଲି ଦିଲ୍ଲୀ ଡିଷ୍ଟ୍ରିକ୍ଟ କ୍ରିକେଟ୍ ଆସୋସିଏସନ (ଡିଡିସିଏ) ସମ୍ପାଦକ ରଞ୍ଜନ ମାନଚାନ୍ଦ କହିଛନ୍ତି। ତେଣୁ ବେଙ୍ଗାଲୁରୁ ଭଳି ଦଳର ଯେହେତୁ ଏକ ବଡ଼ ପ୍ରଶଂସକ ରହିଛନ୍ତି ଏହାର ଟିକଟ୍ ମୂଲ୍ୟ ମଧ୍ୟ ବେଶ୍ ଉଚ୍ଚ ରଖାଯାଇଛି। ଘରୋଇ ଗ୍ରାଉଣ୍ଡରେ ବେଙ୍ଗାଲୁରୁ ଖେଳୁଥିବା ମ୍ୟାଚର ସର୍ବନିମ୍ନ ଟିକଟ୍ ମୂଲ୍ୟ ୨୩୦୦ ଟଙ୍କା ଓ ସର୍ବୋଚ୍ଚ ଟିକଟ୍ (କର୍ପୋରେଟ୍ ବକ୍ସ) ମୂଲ୍ୟ ୫୨,୯୩୮ ଟଙ୍କା ରଖାଯାଇଛି। ଦର୍ଶକମାନେ ମଧ୍ୟ ବିରାଟ କୋହଲି, ଫାଫ୍ ଡୁ ପ୍ଲେସି, ଗ୍ଲେନ ମ୍ୟାକ୍ସୱେଲ ଭଳି ତାରକା ଖେଳାଳିଙ୍କ ଖେଳ ଉପଭୋଗ କରିବା ଲାଗି ଏହି ମୂଲ୍ୟ ଦେବାକୁ ପଛାଉ ନାହାନ୍ତି। ସେହିଭଳି ଅନ୍ୟ ଦଳଗୁଡ଼ିକର ଘରୋଇ ମ୍ୟାଚ୍ ଟିକଟ୍ ଉପରେ ନଜର ପକାଇଲେ ଲକ୍ଷ୍ନୌ ଓ ଗୁଜରାଟ ଦଳର ସର୍ବନିମ୍ନ ଓ ସର୍ବାଧିକ ଟିକଟ୍ ମୂଲ୍ୟ ଯଥାକ୍ରମେ ୪୯୯ ଓ ୨୦ ହଜାର ଟଙ୍କା ରଖାଯାଇଛି। ଏହାବାଦ୍ ଚେନ୍ନାଇ ସୁପର୍ କିଙ୍ଗ୍‌ସର ସର୍ବନିମ୍ନ ଟିକଟ୍ ମୂଲ୍ୟ ୧୭୦୦ ଓ ସର୍ବୋଚ୍ଚ ୬୦୦୦ ଟଙ୍କା, ମୁମ୍ବାଇ ଇଣ୍ଡିଆନ୍ସର ଯଥାକ୍ରମେ ୯୯୦ ଓ ୧୮ ହଜାର, ଦିଲ୍ଲୀ କ୍ୟାପିଟାଲ୍ସର ୨ ହଜାର ଓ ସର୍ବୋଚ୍ଚ ମୂଲ୍ୟ ୫ ହଜାର ଟଙ୍କା ରହିଛି।

ଘରୋଇ ଗ୍ରାଉଣ୍ଡରେ ଟିକଟ୍ ମୂଲ୍ୟ

ଦଳ	ସର୍ବନିମ୍ନ	ସର୍ବୋଚ୍ଚ
ବେଙ୍ଗାଲୁରୁ	୨୩୦୦	୫୨,୯୩୮
ଲକ୍ଷ୍ନୌ	୪୯୯	୨୦,୦୦୦
କୋଲକାତା	୭୫୦	୨୮,୦୦୦
ମୁମ୍ବାଇ	୯୯୦	୧୮,୦୦୦
ଗୁଜରାଟ	୪୯୯	୨୦,୦୦୦
ଚେନ୍ନାଇ	୧୭୦୦	୬୦୦୦
ଦିଲ୍ଲୀ	୨୦୦୦	୫୦୦୦
ରାଜସ୍ଥାନ	୫୦୦	୨୦,୦୦୦
ହାଇଦ୍ରାବାଦ୍	୭୫୦	୩୦,୦୦୦
ପଞ୍ଜାବ	୭୫୦	୯୦୦୦

ବିଶ୍ୱର ୧୦୦ ପ୍ରଭାବଶାଳୀ ବ୍ୟକ୍ତିଙ୍କ ମଧ୍ୟରେ ସାକ୍ଷୀ

ନୂଆଦିଲ୍ଲୀ, ୧୭।୪ (ଏଜେନ୍ସି): ଅଲିମ୍ପିକ୍ସ ପଦକ ବିଜୟିନୀ ତଥା ମହାନ କୁସ୍ତିଯୋଦ୍ଧା ସାକ୍ଷୀ ମଲିକଙ୍କୁ ଟାଇମ୍ସ ମାଗାଜିନ ପକ୍ଷରୁ ବର୍ଷ ୨୦୨୪ ଲାଗି ବିଶ୍ୱର ଶ୍ରେଷ୍ଠ-୧୦୦ ପ୍ରଭାବଶାଳୀ ବ୍ୟକ୍ତିଙ୍କ ମଧ୍ୟରେ ସ୍ଥାନ ମିଳିଛି। ଦେଶର ଏକମାତ୍ର ମହିଳା କୁସ୍ତିଯୋଦ୍ଧା ଭାବେ ସାକ୍ଷୀ କ୍ରୀଡ଼ାର ମହାକୁମ୍ଭ ଅଲିମ୍ପିକ୍ସରେ ପଦକ ଜିତିବାର ସୌଭାଗ୍ୟ ଲାଭ କରିଛନ୍ତି। ୨୦୧୬ ରିଓ ଅଲିମ୍ପିକ୍ସରେ ସାକ୍ଷୀ କାଂସ୍ୟ ପଦକ ଜିତି ଦେଶକୁ ଗୌରବାନ୍ୱିତ କରିଥିଲେ। ସାକ୍ଷୀ ଗତ କିଛି ମାସ ଧରି ଭାରତୀୟ କୁସ୍ତି ମହାସଂଘର ପୂର୍ବତନ ସଭାପତି ତଥା ବିଜେପି ସାଂସଦ ବ୍ରିଜଭୂଷଣ ଶରଣ ସିଂଙ୍କ ବିରୋଧରେ ଯୌନ ନିର୍ଯ୍ୟାତନା ଅଭିଯୋଗ ଆଣି ସଂଗ୍ରମା ଜାରି ରଖିଛନ୍ତି। ଯେଉଁଥି ପାଇଁ ତାଙ୍କୁ ଟାଇମ୍ସ ମାଗାଜିନ ପକ୍ଷରୁ ବିଶ୍ୱର ଶ୍ରେଷ୍ଠ-୧୦୦ ପ୍ରଭାବଶାଳୀ ବ୍ୟକ୍ତିଙ୍କ ମଧ୍ୟରେ ସ୍ଥାନ ମିଳିଛି। ଏଥିରେ ୩୧ ବର୍ଷୀୟା ସାକ୍ଷୀ ବେଶ ଖୁସି ଅନୁଭବ କରିଛନ୍ତି। ଟୁଇଟ୍ କରି ସାକ୍ଷୀ କହିଛନ୍ତି, 'ଟାଇମ୍ସ ମାଗାଜିନ ପକ୍ଷରୁ ୨୦୨୪ ଲାଗି ବିଶ୍ୱର ଶ୍ରେଷ୍ଠ-୧୦୦ ପ୍ରଭାବଶାଳୀ ବ୍ୟକ୍ତିଙ୍କ ମଧ୍ୟରେ ସ୍ଥାନ ପାଇଥିବାରୁ ଗର୍ବ ଅନୁଭବ କରୁଛି। ଏହି ସଂଗ୍ରାମ କେବଳ ଭାରତର କୁସ୍ତିଯୋଦ୍ଧାଙ୍କ ପାଇଁ ନୁହେଁ ବରଂ ଦେଶର ଝିଅମାନଙ୍କ ପାଇଁ।' ପ୍ରକାଶଯୋଗ୍ୟ, ସାକ୍ଷୀଙ୍କ ବ୍ୟତୀତ ଭିନେଶ ଫୋଗଟ୍ ଓ ଟୋକିଓ ଅଲିମ୍ପିକ୍ସ କାଂସ୍ୟ ବିଜେତା ବଜରଙ୍ଗ ପୁନିଆ ମଧ୍ୟ ମଧ୍ୟ ବ୍ରିଜଭୂଷଣଙ୍କ ଗିରଫ ଦାବି କରି ଗତବର୍ଷ ଦିଲ୍ଲୀର ଜନ୍ତରମନ୍ତରରେ ଧାରଣାରେ ବସିଥିଲେ। ବ୍ରିଜଭୂଷଣ ମହିଳା କୁସ୍ତିଯୋଦ୍ଧାଙ୍କୁ ଯୌନ ନିର୍ଯ୍ୟାତନା ଦେଉଥିବା ସେମାନେ ଅଭିଯୋଗ କରିଥିଲେ। ଧାରଣାରୁ ଉଠିବା ଲାଗି ସେମାନଙ୍କ ଉପରେ ଚାରିଆଡୁ ଚାପ ମଧ୍ୟ ପ୍ରୟୋଗ ହୋଇଥିଲା।

ସୁରେନ୍ଦ୍ର ଭାବେ ଓଡ଼ିଶା ରଣଜୀ ନୂଆ ପ୍ରଶିକ୍ଷକ

ଭୁବନେଶ୍ୱର, ୧୭।୪ (ସମିସ): ମହାରାଷ୍ଟ୍ରର ପୂର୍ବତନ ଖେଳାଳି ସୁରେନ୍ଦ୍ର ଭାବେ ଓଡ଼ିଶା ରଣଜୀ ଦଳର ମୁଖ୍ୟ ପ୍ରଶିକ୍ଷକ ଲାଗି ମନୋନୀତ ହୋଇଛନ୍ତି। ସେ ୨୦୨୪-୨୦୨୫ ସିଜନ ଲାଗି ଦାୟିତ୍ୱରେ ରହିବେ। ଗତବର୍ଷ ପଞ୍ଜାବର ଦିନେଶ ମୋଙ୍ଗିଆଙ୍କୁ ୨ ବର୍ଷ ଲାଗି ଏହି ଦାୟିତ୍ୱ ଦିଆଯାଇଥିଲା। କିନ୍ତୁ ଓଡ଼ିଶା ଦଳକୁ ବିଶେଷ ସଫଳତା ନ ମିଳିବା ଫଳରେ ବର୍ଷକ ପରେ ତାଙ୍କୁ ଦାୟିତ୍ୱରୁ ହଟାଇଦିଆଯାଇଛି। ସୁରେନ୍ଦ୍ରଙ୍କ ସହ ଅନ୍ୟ କନିଷ୍ଠ ଓ ମହିଳା ଦଳର ପ୍ରଶିକ୍ଷକ ମଧ୍ୟ ମନୋନୀତ କରାଯାଇଛି। କିନ୍ତୁ ଏମାନଙ୍କ ନାମ ପରେ ଘୋଷଣା କରାଯିବ ବୋଲି ଓଡ଼ିଶା କ୍ରିକେଟ ସଂଘ ପକ୍ଷରୁ ଏକ ବିଜ୍ଞପ୍ତିରେ ସୂଚନା ଦିଆଯାଇଛି। ଏହାଛଡ଼ା ରାଜ୍ୟ କ୍ରିକେଟର ବିଭିନ୍ନ ଦଳଗୁଡ଼ିକୁ ଲାଗି ଚୟନ କମିଟି ମଧ୍ୟ ବଛାଯାଇଛି। ଅମିୟ ରାୟଙ୍କୁ ବରିଷ୍ଠ ଚୟନ କମିଟିର ଅଧ୍ୟକ୍ଷ ଦାୟିତ୍ୱ ମିଳିଥିଲାବେଳେ ସୌରଜିତ ମହାପାତ୍ର ଓ ସୁବିତ ବିଶ୍ୱାଳ ଏଥିରେ ସଦସ୍ୟ ରହିଛନ୍ତି। ନଟରାଜ ବେହେରାଙ୍କ ଅଧ୍ୟକ୍ଷତାରେ କନିଷ୍ଠ ଚ