RNI REGD NO: 42041/83
www.sakalaepaper.com
/sakalanews
/sakalanews
www.thesakala.in

ସକାଳ
THE SAKALA
PRINTED AT BHUBANESWAR ■ JEYPORE ■ SAMBALPUR ■ PANIKOILI

◆VOLUME- 41 ◆ISSUE-289 ◆BHUBANESWAR ◆MONDAY ◆15 APRIL 2024 ◆PAGE-16 ◆₹ 6.00

◆ବର୍ଷ-୪୧ ◆ସଂଖ୍ୟା-୨୮୯ ◆ଭୁବନେଶ୍ୱର ◆ସୋମବାର ◆୧୫ ଏପ୍ରିଲ୍ ୨୦୨୪ ◆ପୃଷ୍ଠା-୧୬ ◆ଟ.୬.୦୦

ସୁଟର୍ ପଲକ୍‌ଙ୍କୁ ଅଲିମ୍ପିକ୍ସ ଯୋଗ୍ୟତା

▶ପୃଷ୍ଠା ୧୬ ଦେଖନ୍ତୁ...

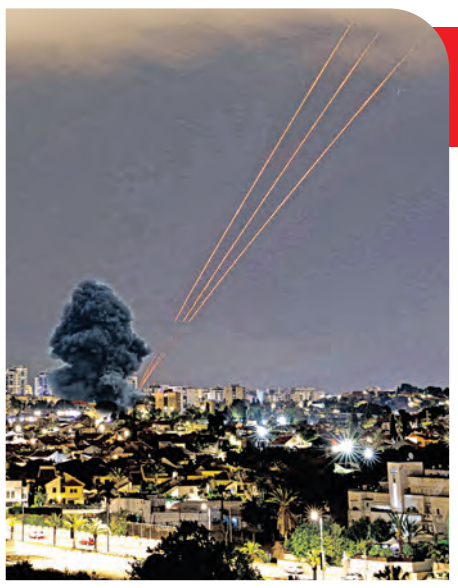

ଇସ୍ରାଏଲ ଉପରେ ଇରାନର ଘନ ଘନ କ୍ଷେପଣାସ୍ତ୍ର ମାଡ଼

ମଧ୍ୟପ୍ରାଚ୍ୟ ଅସ୍ଥିର

- ୧୨୦ ବାଲାଷ୍ଟିକ୍, ୩୦ କ୍ରୁଜ୍ କ୍ଷେପଣାସ୍ତ୍ର ଓ ୧୭୦ ଡ୍ରୋନ୍ ଆକ୍ରମଣ
- ଇରାକ-ସିରିଆ-ୟେମେନର ମିଳିତ ଆକ୍ରମଣ ନେଇ ଇସ୍ରାଏଲର ଦାବି
- ପାଲଟା ଜବାବ ଦେଲେ ଆକ୍ରମଣ ଭୟଙ୍କର ହେବ: ଇରାନ
- ଆମେରିକା, ବ୍ରିଟେନ୍, ଜର୍ମାନୀ ସହ ଜି-୭ ରାଷ୍ଟ୍ରଗୋଷ୍ଠୀର ନିନ୍ଦା
- ଇସ୍ରାଏଲ୍‌ରେ 'ୱାର୍ କ୍ୟାବିନେଟ୍'ର ଜରୁରୀ ବୈଠକ ଆହ୍ୱାନ
- ଭାରତୀୟଙ୍କ ସୁରକ୍ଷା ପାଇଁ ପ୍ରତିବଦ୍ଧତା ଦୋହରାଇଲା ଇସ୍ରାଏଲ୍

■ **ତେହରାନ୍,ତେଲ ଆଭିଭ୍,୧୪।୪(ଏଜେନ୍ସି):** ଇରାନ ଏବଂ ଇସ୍ରାଏଲ ମଧ୍ୟରେ ସୃଷ୍ଟି ହୋଇଥିବା ବିବାଦ ଏବେ ଯୁଦ୍ଧ ରୂପ ନେଇଛି । ଉଭୟ ରାଷ୍ଟ୍ର ମୁହାଁମୁହିଁ ହୋଇଛନ୍ତି । ପୂର୍ବରୁ ଇସ୍ରାଏଲ ଉପରେ ଆକ୍ରମଣ କରିବାକୁ ଧମକ ଦେଇଥିବା ଇରାନ ଶନିବାର ରାତିରୁ ଇସ୍ରାଏଲ ଉପରେ ଘନ ଘନ କ୍ଷେପଣାସ୍ତ୍ର ମାଡ଼ କରିଛି । ଇସ୍ରାଏଲ ମଧ୍ୟ ଇରାନର ଏଭଳି ଆଭିମୁଖ୍ୟକୁ ନେଇ କଡ଼ା ଜବାବ ଦେବାକୁ ପ୍ରସ୍ତୁତ ହେଉଛି । ଉଭୟ ରାଷ୍ଟ୍ର ମଧ୍ୟରେ ଦେଖାଯାଇଥିବା ଏହି ସ୍ଥିତିକୁ ନେଇ ମଧ୍ୟପ୍ରାଚ୍ୟ ପୁଣି ଅଶାନ୍ତ ହୋଇପଡ଼ିବାର ଆଶଙ୍କା ସୃଷ୍ଟି କରିଛି । ଶନିବାର ବିଳମ୍ବିତ ରାତିରେ ଇରାନ ପକ୍ଷରୁ ଇସ୍ରାଏଲକୁ ଲକ୍ଷ୍ୟ କରି ଡ୍ରୋନ ଓ ମିଶାଇଲ ମାଡ଼ କରାଯାଇଛି ।ଭାରତୀୟ ସମୟ ରାତି ପ୍ରାୟ ୮ଟା ବେଳେ ଇରାନ ପକ୍ଷରୁ ଇସ୍ରାଏଲ ଉପରେ ୧୨୦ରୁ ଅଧିକ ବାଲିଷ୍ଟିକ୍ କ୍ଷେପଣାସ୍ତ୍ର ସହ ୩୦ କ୍ରୁଜ୍ କ୍ଷେପଣାସ୍ତ୍ର ମାଡ଼ କରିଛି । ଏହାସହିତ ଇସ୍ରାଏଲ ଆକାଶରେ ୩୦୦ରୁ ଅଧିକ ଇରାନୀ ଡ୍ରୋନ ମଧ୍ୟ ଆକ୍ରମଣ କରିଥିବା ଇସ୍ରାଏଲର ସେନା ମୁଖ୍ୟ ପ୍ରବକ୍ତା ଡାନିଏଲ ହଗାରି କହିଛନ୍ତି । ଇରାନର ଏଭଳି ଅପ୍ରତ୍ୟାଶିତ ଆକ୍ରମଣକୁ ନେଇ ଇସ୍ରାଏଲର ଜେରୁଜେଲମ ଏବଂ ତେଲ ଆଭିଭ ସହର ସମେତ ଅନ୍ୟ ବହୁ ସହରରେ ବିସ୍ଫୋରଣ ଶବ୍ଦ ଶୁଣାଯାଇଛି । ଏହି ଘଟଣାରେ ୧୨ ରୁ ୧୩ ଜଣ ଆହତ ହୋଇଥିଲେ ହେଁ ଅଧିକାଂଶ କ୍ଷେପଣାସ୍ତ୍ର ଆକ୍ରମଣକୁ ଇସ୍ରାଏଲ ସେନା ପ୍ରତିହତ କରିବାକୁ ସକ୍ଷମ ହୋଇଛି । ଇସ୍ରାଏଲ ସେନାର ଡିଫେନ୍ସ ସିଷ୍ଟମ ଏଥି ମଧ୍ୟରୁ ଅଧିକାଂଶ ମିଶାଇଲ ଓ ଡ୍ରୋନକୁ ଅକାମୀ କରି ଦେଇଥିବା ଜଣାଯାଇଛି । ଏହି ଆକ୍ରମଣ ପରେ ଇସ୍ରାଏଲ ନିଜର ସବୁ ଏୟାର ସ୍ପେଶକୁ ବନ୍ଦ କରି ଦେଇଛି । ଏଥିସହ ଇସ୍ରାଏଲ ଏବେ ନୋ ଫ୍ଲାଇଂ ଜୋନ୍‌ରେ ପରିଣତ ହୋଇ ଯାଇଛି ।ଇସ୍ରାଏଲ ଉପରେ ଆକ୍ରମଣ ଆରମ୍ଭ ହୋଇ ଯାଇଥିବାରୁ ସହାୟତା ପାଇଁ ଆମେରିକା ପକ୍ଷରୁ ଯୁଦ୍ଧ ଜାହାଜ ପଠାଯାଇଛି । ଇସ୍ରାଏଲ ସହାୟତା ପାଇଁ ଆଗକୁ ଆସିଥିବା ଆମେରିକା ନିଜର ଡିଫେନ୍ସ ସିଷ୍ଟମ ଦ୍ୱାରା ଇରାନର ବହୁ ଡ୍ରୋନକୁ ଖସାଇ ଦେଇଛି ।ଏପରି ଘଡ଼ିସନ୍ଧି ମୁହୂର୍ତ୍ତରେ ଇସ୍ରାଏଲ ପ୍ରଧାନମନ୍ତ୍ର ବେଞ୍ଜାମିନ ନେତନ୍ୟାହୁ ନିଜ ନାଗରିକମାନଙ୍କୁ ସମ୍ବୋଧନ କରି ରକ୍ଷାତ୍ମକ ତଥା ଆକ୍ରମଣାତ୍ମକ ପଦ୍ଧତି ଦ୍ୱାରା ଯେକୌଣସି ସ୍ଥିତିର ମୁକାବିଲା ନିମନ୍ତେ ପ୍ରସ୍ତୁତ ରହିଛନ୍ତି ବୋଲି କହିଛନ୍ତି । ଇସ୍ରାଏଲ ସମେତ ଏହାର ନାଗରିକ ଓ ଆଇଡିଏଫ ମଜଭୁତ ଥିବା ସେ ଆହ୍ୱାନ ଦେଇଛନ୍ତି । ବର୍ତ୍ତମାନ ଆମେରିକା ଇସ୍ରାଏଲକୁ ସହାୟତା ▶ପୃଷ୍ଠା-୯

ଟ୍ରକ୍‌କୁ ଧକ୍କାଦେଇ ଜଳିଗଲା କାର୍

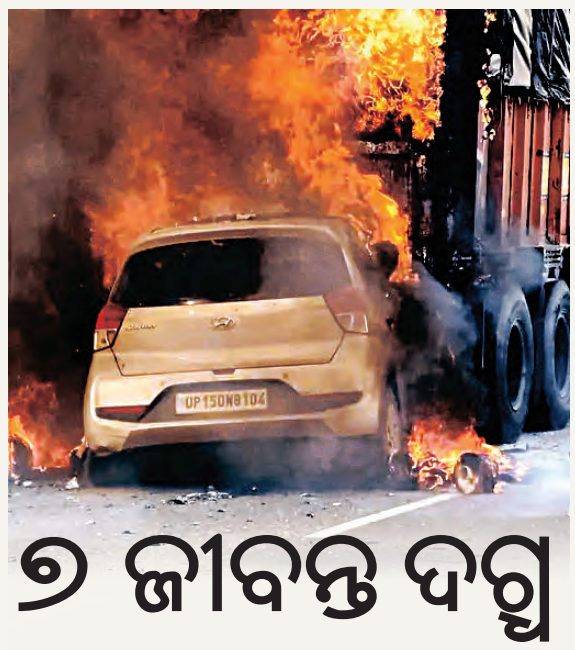

୭ ଜୀବନ୍ତ ଦଗ୍ଧ

■ **ଫତେହପୁର, ୧୪।୪ (ଏଜେନ୍ସି):** ରାଜସ୍ଥାନ ଫତେହପୁରର ରୁରୁ ସାଲସର ହାଇୱେରେ ରବିବାର ଦ୍ୱିପହରେ ବଡ଼ଧରଣର ଦୁର୍ଘଟଣା ଘଟିଛି । ସାଲ୍‌ସର ବାଲାଜୀଙ୍କ ଦର୍ଶନ କରି ଫେରୁଥିବା ଏକ ପରିବାରର କାର୍ ଟ୍ରକ୍‌କୁ ଧକ୍କା ଦେଇଛି । ଏହି ଦୁର୍ଘଟଣାରେ ଦମ୍ପତିଙ୍କ ସମେତ ୭ ଜଣ ଜୀବନ୍ତ ଦଗ୍ଧ ହୋଇଯାଇଛନ୍ତି । ସୂଚନା ଅନୁଯାୟୀ ମୃତକ ପରିବାର ଉତ୍ତରପ୍ରଦେଶ ମିରଟର ବାସିନ୍ଦା । ପରିବାର ଫେରୁଥିବା କାର୍‌ଟି ଦ୍ରୁତଗତିରେ ଥିଲା । ଏହା ଅତିକ୍ରମ କରିବାକୁ ଯାଇ ଟ୍ରକ୍‌କୁ ଧକ୍କା ଦେଇଥିଲା । ପରେ ଟ୍ରକ୍ ପଛରେ ଫସି ରହିଥିଲା । ଏଥିଯୋଗୁଁ ଉଭୟ ଗାଡ଼ିରେ ନିଆଁ ଲାଗି ଯାଇଥିଲା । ଏହି କାର୍‌ରେ ଗ୍ୟାସ୍ କିଟ୍ ଲାଗିଥିଲା ଏବଂ ଟ୍ରକ୍‌ରେ ମେଡିକାଲ କଟନ୍ ଥିଲା । ତେଣୁ ନିଆଁ ଦ୍ରୁତଗତିରେ ବ୍ୟାପି ଯାଇଥିଲା । କାର୍‌ରେ ଫସିଥିବା ଲୋକ ଉଦ୍ଧାର କରିବାକୁ ଚିତ୍କାର କରୁଥିଲେ । ମାତ୍ର ଗ୍ୟାସ୍ କିଛି ଥିବା ଯୋଗୁଁ ଦେଖୁ ଦେଖୁ ନିଆଁ ସମସ୍ତଙ୍କୁ କବଳିତ କରିଦେଇଥିଲା । ଏହାର ସୂଚନା ମିଳିବା ପରେ ପୁଲିସ ଏବଂ ଦମକଳ ବାହିନୀ ଘଟଣାସ୍ଥଳରେ ପହଞ୍ଚି ଉଦ୍ଧାରକାର୍ଯ୍ୟ ଆରମ୍ଭ ▶ପୃଷ୍ଠା-୯

ପ୍ରତିଷ୍ଠା ହେବ ବିପର୍ଯ୍ୟୟ ଅନୁଭୂତ ଶିକ୍ଷଣ କେନ୍ଦ୍ର

ସରକାରଙ୍କୁ ଆର୍ଥିକ ସହାୟତା ଯୋଗାଇଦେବ ବିଶ୍ୱ ବ୍ୟାଙ୍କ

■ **ଭୁବନେଶ୍ୱର, ୧୪।୪ (ସମିସ):** ବିପର୍ଯ୍ୟୟ ପରିଚାଳନାରେ ସର୍ବୋତ୍କୃଷ୍ଟ ପାରଦର୍ଶିତା ପାଇଁ ଓଡ଼ିଶା ଦେଶରେ ଶ୍ରେଷ୍ଠ ବିବେଚିତ ହୋଇଛି । ବିପର୍ଯ୍ୟୟ ମୁକାବିଲା ପାଇଁ ଓଡ଼ିଶା ରାଜ୍ୟ ବିପର୍ଯ୍ୟୟ ପରିଚାଳନା କର୍ତ୍ତୃପକ୍ଷ (ଓସ୍‌ଡମା) ସୁଭାଷ ଚନ୍ଦ୍ର ବୋଷ ଆପଦ ପ୍ରବନ୍ଧନ ପୁରାସ୍କାର ଭଳି ମର୍ଯ୍ୟାଦାଜନକ ସମ୍ମାନ ପାଇଛି । ପ୍ରତିବର୍ଷ ବନ୍ୟା, ବାତ୍ୟା ସହ ଲଢ଼ି ଆଗକୁ ବଢୁଥିବା ଓଡ଼ିଶା ଆଉ ଏକ କୀର୍ତ୍ତିମାନ ସ୍ଥାପନ ପାଇଁ ଯୋଜନା ପ୍ରସ୍ତୁତ କରିଛି । ରାଜ୍ୟରେ ଅତ୍ୟାଧୁନିକ 'ବାତ୍ୟା ଓ ଅନ୍ୟାନ୍ୟ ବିପର୍ଯ୍ୟୟ ଅନୁଭୂତି ଶିକ୍ଷଣ କେନ୍ଦ୍ର' ପ୍ରତିଷ୍ଠା କରି ଓଡ଼ିଶା ଦେଶର ଅନ୍ୟ ରାଜ୍ୟଗୁଡ଼ିକ ପାଇଁ ରୋଲ୍ ମଡେଲ୍ ହେବାକୁ ଯାଉଛି । ଗୋଠପାଟଣାଠାରେ ନିର୍ମାଣାଧୀନ ରାଜ୍ୟ ଇନ୍‌ଷ୍ଟିଚ୍ୟୁଟ୍ ଅଫ୍ ଡିଜାଷ୍ଟର ମ୍ୟାନେଜମେଣ୍ଟ (ଏସ୍‌ଆଇଡିଏମ୍) ଠାରେ ଏହି କେନ୍ଦ୍ର ପ୍ରତିଷ୍ଠା ପାଇଁ ନିଷ୍ପତ୍ତି ହୋଇଛି । ଏଥିପାଇଁ ବିଶ୍ୱବ୍ୟାଙ୍କ ପକ୍ଷରୁ ସହାୟତା ଯୋଗାଇ ଦିଆଯିବ ବୋଲି ଜଣାପଡ଼ିଥିବା

ଟୋକିଓର ଭୂକମ୍ପ ଅନୁଭୂତି ଶିକ୍ଷଣ କେନ୍ଦ୍ର ଜାପାନରେ ନିର୍ମାଣ

ବେଳେ ନିକଟରେ ରାଜ୍ୟ ସରକାରଙ୍କ ପକ୍ଷରୁ ବସିଥିବା ଏକ ଗୁରୁତ୍ୱପୂର୍ଣ୍ଣ ବୈଠକରେ ଏ ସମ୍ପର୍କରେ ଆଲୋଚନା କରାଯାଇଛି ।

ସ୍ୱତନ୍ତ୍ର ରିଲିଫ କମିସନର ସତ୍ୟବ୍ରତ ସାହୁଙ୍କ ଅଧ୍ୟକ୍ଷତାରେ ବସିଥିବା ଏହି ଗୁରୁତ୍ୱପୂର୍ଣ୍ଣ ବୈଠକେର ଓସ୍‌ଡମା ସମେତ ଆଞ୍ଚଳିକ ପାଣିପାଗ ବିଜ୍ଞାନ କେନ୍ଦ୍ରର ନିର୍ଦ୍ଦେଶକ ପ୍ରମୁଖ ଯୋଗଦେଇ ଏହି କେନ୍ଦ୍ର ପ୍ରତିଷ୍ଠାର ଲକ୍ଷ୍ୟ ଓ ଆଭିମୁଖ୍ୟ ସମ୍ପର୍କରେ ଆଲୋଚନା କରିଛନ୍ତି । ଗୁଜୁରାଟର ଭୁଜ୍‌ରେ ଭୂମିକମ୍ପ ସମ୍ପର୍କିତ ଦୁର୍ବିପାକକୁ ନେଇ ଏଭଳି ଏକ କେନ୍ଦ୍ର ପ୍ରତିଷ୍ଠା କରାଯାଇଥିବା ବେଳେ ଜାପାନର ଟୋକିଓରେ ଏଭଳି ଅନୁଭୂତି ଶିକ୍ଷଣ କେନ୍ଦ୍ର ରହିଛି । ବାତ୍ୟାପ୍ରବଣ ଓଡ଼ିଶାର ଜନସାଧାରଣଙ୍କୁ କିପରି ଆଗୁଆ ଏ ସମ୍ପର୍କିତ ତଥ୍ୟ ଦିଆଯାଇପାରିବ, ତାକୁ ନେଇ ଏହି ଚିନ୍ତନ କରାଯାଇଥିବା ଜଣାପଡ଼ିଛି । ମୁଖ୍ୟତଃ ବାତ୍ୟାକୁ ଅଭିଜ୍ଞତା କରି ନ ଥିବା ବା ବାତ୍ୟା ସମ୍ପର୍କରେ ଜାଣି ନ ଥିବା ଜଣେ ଲୋକ ବାତ୍ୟାର ଗୁରୁତ୍ୱ ବୁଝି ପାରି ନ ଥା'ନ୍ତି । ମାତ୍ରା ଏହି କେନ୍ଦ୍ରରେ ବାତ୍ୟା ସମୟରେ କେଉଁ ବେଗରେ ପବନ ବହିଥାଏ ଓ କିପରି ବର୍ଷାର ବିପାତ ଅଧିକ ରହିଥାଏ, ତାହା ଏଠାରେ ଦୃଶ୍ୟମାନ ହେବ । ଯାହାଦ୍ୱାରା ଏଠାକୁ ଭ୍ରମଣରେ ଆସିବାକୁ ଥିବା ▶ପୃଷ୍ଠା-୯

ପୁରୁଣା ବନାମ ନୂଆ

ରାଜ୍ୟ ବିଜେପି ଦି' ଫାଳ

ବିଦ୍ରୋହ ବାତ୍ୟାର ରୂପ ନେଉଛି ଅସନ୍ତୋଷର ଘୂର୍ଣ୍ଣିଝଡ଼

■ **ଭୁବନେଶ୍ୱର, ୧୪।୪ (ସମିସ):** ଟିକଟ ଘୋଷଣା ପରେ ଭୟଙ୍କର ସ୍ଥିତି ଦେଇ ଗତି କରୁଛି ରାଜ୍ୟ ବିଜେପି ସଙ୍ଗଠନ । 'ନୂଆ ବିଜେପି' ଓ 'ପୁରୁଣା ବିଜେପି' ମଧ୍ୟରେ ଦଳ ଦୁଇ ଭାଗରେ ବିଭାଜିତ ହୋଇ ଯାଇଛି । ଟିକଟ ପ୍ରଦାନରେ ପୁରୁଣା ନେତାଙ୍କୁ ଉପେକ୍ଷା କରି ଜନବିରୋଧୀ ଆମଦାନୀ ନେତାମାନଙ୍କୁ ଦଳର ରାଜ୍ୟ ନେତୃତ୍ୱ ଅଗ୍ରାଧିକାର ପ୍ରଦାନକୁ ନେଇ ରାଜ୍ୟ ବିଜେପି ସଙ୍ଗଠନରେ ସୃଷ୍ଟି ହୋଇଥିବା ଅସନ୍ତୋଷର ଘୂର୍ଣ୍ଣିଝଡ଼ ଏବେ ବିଦ୍ରୋହ ବାତ୍ୟାରେ ପରିଣତ ହେବାକୁ ବସିଛି । ଖୋର୍ଦ୍ଧା, ଯାଜପୁର, ବଲାଙ୍ଗୀର, ଭଦ୍ରକ ଓ ଜଗତସିଂହପୁର ଜିଲ୍ଲାରେ ଦଳର ନେତା ଓ କର୍ମୀଙ୍କ ମଧ୍ୟରେ ସୃଷ୍ଟି ହୋଇଥିବା ଅସନ୍ତୋଷ କଟକ, ବାଲେଶ୍ୱର ଓ ମାଲକାନଗିରି ଜିଲ୍ଲାକୁ ସଂକ୍ରମଣ କରିଛି । ଅସନ୍ତୋଷ ଏବେ ହିଂସାତ୍ମକ ରୂପ ନେଇଛି । ଓଡ଼ିଶା ବିଜେପିର ଟାଣୁଆ ନେତା କୁହାଯାଉଥିବା କେନ୍ଦ୍ରମନ୍ତ୍ରୀ ଧର୍ମେନ୍ଦ୍ରଙ୍କ ଉପସ୍ଥିତିରେ ସମ୍ବଲପୁର ଓ କଟକରେ ଦଳୀୟ କର୍ମୀଙ୍କ ମଧ୍ୟରେ ହିଂସାତ୍ମକ କାଣ୍ଡ କାରଖାନା ସ୍ଥିତିକୁ ଗମ୍ଭୀର କରିଛି । ରାଜଧାନୀରେ ରାଜ୍ୟ

- କଟକ, ବାଲେଶ୍ୱର, ମାଲକାନଗିରି ଜିଲ୍ଲାରେ ସ୍ଥିତି ଗମ୍ଭୀର
- ଖୋର୍ଦ୍ଧା, ଯାଜପୁର, ବଲାଙ୍ଗିର, ଭଦ୍ରକରେ ବିଗିଡ଼ିଛି ପରିସ୍ଥିତି
- କୋଟିଏ ଦେଇ ଟିକଟ ନେବାକୁ ସୀସାଙ୍କ ଦମ୍ଭୋକ୍ତିକୁ ବିରୋଧ
- ଜଳେଶ୍ୱରରେ ବ୍ରଜ ହଟାଓ ଦାବିରେ ପ୍ରତାପଙ୍କୁ ଘେରାଉ
- ବଡ଼ମ୍ବାରେ ଦଳୀୟ ନେତାଙ୍କ 'ସମ୍ବିତ୍ ହଟାଓ' ଅଭିଯାନ

କାର୍ଯ୍ୟାଳୟ ସମ୍ମୁଖରେ ପ୍ରତିଦିନ ବିଭିନ୍ନ ଅଞ୍ଚଳର ନେତା ଓ କର୍ମୀମାନେ ହଙ୍ଗାମା କରୁଥିବା ଦେଖିବାକୁ ମିଳିଛି । ଏହି କ୍ରମରେ ରବିବାର ବଡ଼ମ୍ବା, ଜଳେଶ୍ୱରରେ ଘୋଷିତ ଓ ଚିତ୍ରକୋଣ୍ଡା ଅଞ୍ଚଳରେ ସମ୍ଭାବ୍ୟ ପ୍ରାର୍ଥୀଙ୍କ ବିରୋଧରେ ସୃଷ୍ଟି ହୋଇଛି ବିଦ୍ରୋହ ।

୧୧୨ ବିଧାନସଭା ଆସନ ପାଇଁ ଗତ ୨ ତାରିଖରେ ପ୍ରାର୍ଥୀ ତାଲିକା ଘୋଷଣା କରିଥିଲା ବିଜେପି । ଗତ ୧୨ ଦିନ ମଧ୍ୟରେ ପ୍ରାୟ ୭୫ରୁ ଊର୍ଦ୍ଧ୍ୱର୍ ଆସନରେ ଘୋଷିତ ପ୍ରାର୍ଥୀ ଦଳୀୟ କର୍ମୀଙ୍କ ବିରୋଧର ସମ୍ମୁଖୀନ ହୋଇଛନ୍ତି । କେବଳ ଘୋଷିତ ପ୍ରାର୍ଥୀ ନୁହନ୍ତି, ସମ୍ଭାବ୍ୟ ପ୍ରାର୍ଥୀଙ୍କ ନାମକୁ ନେଇ ମଧ୍ୟ ଦଳରେ ତୀବ୍ର ଅସନ୍ତୋଷ ସୃଷ୍ଟି ହୋଇଛି । ମାଲକାନଗିରି ଜିଲ୍ଲା ଚିତ୍ରକୋଣ୍ଡାରେ ଡ଼ମ୍ବରୁ ସୀସାଙ୍କ ସମ୍ଭାବ୍ୟ ପ୍ରାର୍ଥିତ୍ୱକୁ ଦଳର ନେତା ଓ କର୍ମୀମାନେ ବିରୋଧ କରିଛନ୍ତି । ରବିବାର ଜିଲ୍ଲା କାର୍ଯ୍ୟାଳୟ ସମ୍ମୁଖରେ ମାଲକାନଗିରି ବିଜେପି ନେତାମାନେ ହଙ୍ଗାମା କରିଛନ୍ତି । କେନ୍ଦ୍ରମନ୍ତ୍ରୀ ଧର୍ମେନ୍ଦ୍ର ପ୍ରଧାନଙ୍କୁ କୋଟିଏ ଟଙ୍କା ଦେଇ ବିଜେପି ଟିକଟ ନେବେ ବୋଲି ଡ଼ମ୍ବରୁ ପ୍ରଚାର କରୁଛନ୍ତି ବୋଲି ଅଭିଯୋଗ ସହ ତାଙ୍କୁ ପ୍ରାର୍ଥୀ କରାଗଲେ ବିଜେପିର ସତ୍ତା ସ୍ଥାନୀୟ ଅଞ୍ଚଳରୁ ଲୋପ କରିଦେବାକୁ ମଧ୍ୟ ଅସନ୍ତୁଷ୍ଟ କର୍ମୀ ଧମକ ଦେଇଛନ୍ତି ।

ଜଳେଶ୍ୱର ଅଞ୍ଚଳରେ ମଧ୍ୟ ଉପୁଜିଛି ସମାନ ପରିସ୍ଥିତି । ଏଠାରେ ବିଜେପି ବ୍ରଜ ପ୍ରଧାନଙ୍କୁ ପ୍ରାର୍ଥୀ କରିବା ପରେ ପୁରୁଣା କର୍ମୀ ଓ ସଙ୍ଗଠକମାନେ ସଂଗଠିତ ହୋଇଛନ୍ତି । କୌଣସି ପରିସ୍ଥିତିରେ ବ୍ରଜଙ୍କୁ କର୍ମୀମାନେ ଗ୍ରହଣ କରିପାରିବେ ନାହିଁ ▶ପୃଷ୍ଠା-୯

ଲୋକକଥା

ଗତଥର ସିନା ପାରି ହୋଇଗଲେ
'ଆଚ୍ଛାଦିନ' କଥା କହି,
ଏଥରକ ପୁଣି ଭୋଟ ମାଗନ୍ତି
'ଗ୍ୟାରେଣ୍ଟି'ର ନାରା ଦେଇ !
ଦର ଯାଏ ଝୁଣି ଖାଇ,
ଗଡ଼ ଜିତିବାକୁ ଭାବିଚନ୍ତି ସାଇଁ
ପାଣିରେ ସର ପକେଇ !!

ସରିଲା ଝାମୁ; ଆଜିଠୁ ଝାଞ୍ଜି

■ **ଭୁବନେଶ୍ୱର, ୧୪।୪(ସମିସ):** ବସନ୍ତର ଶେଷ ମାସ ଚୈତ୍ରର କଠିନ ମାନସିକର ପର୍ବ ଝାମୁ ଯାତ୍ରା ଶେଷ ହୋଇଥିବା ବେଳେ ଆଜିଠୁ ଆରମ୍ଭ ହୋଇଛି ତତଲା ବୈଶାଖ । ଏହା ସାଙ୍ଗକୁ ତାଳ ଦେଇ ବସନ୍ତର ମନ୍ଦ ମନ୍ଦ ପବନ ବନ୍ଦ ହୋଇ ଆରମ୍ଭ ହୋଇଯାଇଛି ଗ୍ରୀଷ୍ମର ପ୍ରକୋପ । ଆଜି ପହିଲି ବୈଶାଖରୁ ତାତି ତା'ର ତାଉ ଦେଖାଇଥିବାବେଳେ ଆସନ୍ତାକାଲି(ସୋମବାର) ଠାରୁ ଆହୁରି କଲବଲ କରିବ ବୋଲି ପାଣିପାଗ ବିଜ୍ଞାନୀମାନେ ଆକଳନ କରିଛନ୍ତି । ଝାଞ୍ଜି ମାଡ଼ ସାଙ୍ଗକୁ ଅନୁଭୂତ ହେବ ମୁଣ୍ଡ ଫଟା ଖରା । ବର୍ତ୍ତମାନ ତୁଳନାରେ ଖରାର ପ୍ରକୋପ ବଢ଼ିବ ହେତୁ ତାପମାତ୍ରା ଆହୁରି ୪ରୁ ୬ ଡିଗ୍ରୀ ପର୍ଯ୍ୟନ୍ତ ବୃଦ୍ଧି ପାଇବ । ଫଳରେ ରାଜ୍ୟର ଅଧିକାଂଶ ସ୍ଥାନରେ ତାପମାତ୍ରା ୪୦ ଡିଗ୍ରୀ ପାର୍ କରିବା ସହ ସ୍ୱାଭାବିକ ତୁଳନାରେ ତାପମାତ୍ରା ୩ରୁ ୫ ଡିଗ୍ରୀ ପର୍ଯ୍ୟନ୍ତ ଅଧିକ ରହିବ । ଆସନ୍ତା ୪ ଦିନ ପର୍ଯ୍ୟନ୍ତ ଏଭଳି ସ୍ଥିତି ଜାରି ରହିବାକୁ ଥିବାରୁ ପାଣିପାଗ କେନ୍ଦ୍ର ପକ୍ଷରୁ

- ୩୯ ଡିଗ୍ରୀ ପାର୍ କଲା ୧୦ ସହରର ତାପମାତ୍ରା
- ୪ ଦିନ ଯାଏଁ ଗ୍ରୀଷ୍ମ ଲହରୀ ନେଇ ସତର୍କତା ଜାରୀ
- ୬ ଡିଗ୍ରୀ ବଢ଼ିବ ତାତି, ସ୍ୱାଭାବିକ ଉପରେ ରହିବ ତାପମାତ୍ରା

ରାଜ୍ୟବାସୀଙ୍କୁ ଖରା ଦାଉରୁ ରକ୍ଷା ପାଇବା ପାଇଁ ସତର୍କ ସୂଚନା ଜାରି କରାଯାଇଥିବା ବେଳେ ଦିନ ୧୧ଟାରୁ ୩ଟା ମଧ୍ୟରେ ଜରୁରୀ କାମ ନ ଥିଲେ ବାହାରକୁ ଯିବାକୁ ବାରଣ କରାଯାଇଛି ।

ଗତ କିଛି ଦିନ ହେବ ଲଗାତର କାଳବୈଶାଖୀଜନିତ ବର୍ଷା ଯୋଗୁଁ ତାପମାତ୍ରା ହ୍ରାସ ପାଇଥିଲା । ମାତ୍ର କାଳବୈଶାଖୀ ପ୍ରଭାବ କମିବା ସହ ରାଜ୍ୟକୁ ପୁଣି ଥରେ ଶୁଷ୍କ ବାୟୁର ପ୍ରବେଶ ଯୋଗୁଁ ତାପମାତ୍ରା ବୃଦ୍ଧି ପାଇବାରେ ଲାଗିଛି । ଆଜି ରାଜ୍ୟର ୧୦ସହରରେ ତାପମାତ୍ରା ୩୯ ଡିଗ୍ରୀ କିମ୍ବା ଅଧିକ ରେକର୍ଡ କରାଯାଇଛି । ପ୍ରାୟ ସପ୍ତାହକ ପରେ ପୁଣି ଥରେ ତାପମାତ୍ରା ୪୦ ଡିଗ୍ରୀ ପାର୍ କରିଛି । ▶ପୃଷ୍ଠା-୯

୭୫ ବିଧାନସଭା ଆସନ ପାଇଁ କଂଗ୍ରେସର ପ୍ରାର୍ଥୀ ଘୋଷଣା

■ **ଭୁବନେଶ୍ୱର, ୧୪।୪(ସମିସ):** ଓଡ଼ିଶା ବିଧାନସଭା ନିର୍ବାଚନ ପାଇଁ କଂଗ୍ରେସ ଘୋଷଣା କରିଛି ଦ୍ୱିତୀୟ ପର୍ଯ୍ୟାୟ ପ୍ରାର୍ଥୀ ତାଲିକା । ଏଆଇସିସି ରାଜ୍ୟର ୭୫ଟି ବିଧାନସଭା ଆସନ ପାଇଁ ପ୍ରାର୍ଥୀଙ୍କ ନାମ ଘୋଷଣା କରିଛି; ଏଥିରେ ପୂର୍ବରୁ ଘୋଷିତ ପ୍ରାର୍ଥୀଙ୍କ ମଧ୍ୟରୁ ୩ ଜଣଙ୍କୁ ପରିବର୍ତ୍ତନ କରାଯାଇଛି । ପୂର୍ବତନ ପିସିସି ସଭାପତି ତଥା ବରିଷ୍ଠ ନେତା ନିରଞ୍ଜନ ପଟ୍ଟନାୟକ ଭଣ୍ଡାରୀପୋଖରୀରୁ ପ୍ରତିଦ୍ୱନ୍ଦ୍ୱିତା କରିବେ । ସେହିପରି ପୂର୍ବତନ ପିସିସି ସଭାପତି ଜୟଦେବ ଜେନାଙ୍କୁ ଆନନ୍ଦପୁରରୁ ଦଳ ପ୍ରାର୍ଥୀ କରିଛି ।

ଅନ୍ୟ ପକ୍ଷରେ ପୂର୍ବତନ ମୁଖ୍ୟମନ୍ତ୍ରୀ ଜାନକୀବଲ୍ଲଭ ପଟ୍ଟନାୟକଙ୍କ ପୁଅ ପୃଥ୍ୱୀବଲ୍ଲଭ ପଟ୍ଟନାୟକଙ୍କୁ ବେଗୁନିଆରୁ ପ୍ରାର୍ଥୀ କରିଛି ଦଳ । ସେହିପରି ବିଜେପି ଛାଡ଼ି କଂଗ୍ରେସରେ ଯୋଗ ଦେଇଥିବା ସନ୍ତୋଷ ଜେନାଙ୍କୁ ଜଟଣୀ ଆସନରୁ ପ୍ରାର୍ଥୀ କରାଯାଇଛି । ତାଙ୍କ ଯୋଗଦାନକୁ ବିରୋଧ କରି ସୁର ରାଉତରାୟଙ୍କ

- ଆନନ୍ଦପୁରରେ ଜୟଦେବ, ଭଣ୍ଡାରୀପୋଖରୀରେ ନିରଞ୍ଜନ
- ବେଗୁନିଆରୁ ପୃଥ୍ୱୀ, ବାଙ୍କିରୁ ଦେବାଶିଷ, ଭଦ୍ରକରୁ ଅସିତ୍
- ତଳସରା, କବିସୂର୍ଯ୍ୟନଗର, ବାଲିଗୁଡ଼ାରେ ବଦଳିଲେ ପ୍ରାର୍ଥୀ

ପୁତ୍ରରା ତଥା ଜଟଣୀରୁ ଅନ୍ୟତମ ଟିକଟ ଦାବିଦାର ସଂଗ୍ରାମ ରାଉତରାୟ ନିରାଶ ହୋଇଛନ୍ତି । ଅନ୍ୟପଟେ ପ୍ରଥମ ପର୍ଯ୍ୟାୟରେ ଦଳ ପକ୍ଷରୁ ▶ପୃଷ୍ଠା-୯

କୋଟା ଛାତ୍ରାବାସରେ ଅଗ୍ନିକାଣ୍ଡ: ୭ ଛାତ୍ର ଆହତ

କୋଟା, ୧୪।୪ (ଏଜେନ୍ସି): ରାଜସ୍ଥାନ କୋଟାରେ ପୁଣି ଅଘଟଣ ଘଟିଛି। ଏଠାକାର କୁହ୍ନାଡ଼ି ଅଞ୍ଚଳରେ ଥିବା ୬ ମହଲା ବିଶିଷ୍ଟ ଆଦର୍ଶ ଛାତ୍ରାବାସରେ ରବିବାର ସକାଳ ଟ୍ରାନ୍ସଫର୍ମରରୁ ସର୍ଟ ସର୍କିଟ ହୋଇ ନିଆଁ ଲାଗିଯାଇଛି। ପରେ ଏହା ଉଗ୍ରରୂପ ଧାରଣ କରି ଅନ୍ୟ ମହଲାକୁ ବ୍ୟାପିଯାଇଛି। ଏଥିରେ ୭ ଜଣ ଛାତ୍ର ଆହତ ହୋଇଛନ୍ତି। ଏହି ସମୟରେ ଛାତ୍ରାବାସରେ ୬୧ ଛାତ୍ର ଥିଲେ। ସମସ୍ତେ ଗଭୀର ନିଦରେ ଶୋଇଥିଲେ। ନିଆଁ ଲାଗିବାରୁ ଧାଁଦୌଡ଼ ସ୍ଥିତି ସୃଷ୍ଟି ହୋଇଥିଲା। ଛାତ୍ର ଜୀବନ ବିକଳରେ ପ୍ରଥମ ମହଲାରୁ ତଳକୁ ଡିଆଁ ମାରିଥିଲେ। ଆଉ କିଛି କମଳ, ଚାଦର ଘୋଡ଼େଇ ହୋଇ ତଳକୁ ଆସିଥିଲେ। ଏହି ସମୟରେ କାହାର ଗୋଡ଼ ଭାଙ୍ଗି ଯାଇଥିଲା ତ ଆଉ କିଏ ନିଆଁରେ ପୋଡ଼ି ଯାଇଥିଲେ। ସମସ୍ତ ଛାତ୍ର ଇଞ୍ଜିନିୟରିଂ ଏବଂ ମେଡିକାଲ ପରୀକ୍ଷା ପାଇଁ ପ୍ରସ୍ତୁତ ହେଉଥିଲେ।

● ପାଣି ପାଇଁ କଳି

ମହିଳାଙ୍କୁ ହତ୍ୟାକଲା ନାବାଳିକା

ନୂଆଦିଲ୍ଲୀ, ୧୪।୪ (ଏଜେନ୍ସି): ରାଜଧାନୀ ଦିଲ୍ଲୀରୁ ବିଚଳିତ କରିବା ଭଳି ଏକ ମାମଲା ସାମ୍ନାକୁ ଆସିଛି। ସାମାନ୍ୟ ଘଟଣାକୁ ନେଇ ହତ୍ୟାକାଣ୍ଡ ଘଟିଛି। ସାହଦରାର ଫର୍ସ ବଜାରରେ ଭିକମ ସିଂହ କଲୋନୀରେ ପାଣି ଭର୍ତ୍ତି କରିବାକୁ ନେଇ ବିବାଦ ହେବାରୁ ଜଣେ ନାବାଳିକା (୧୫) ପଡୋଶୀ ମହିଳା ସୋନି (୩୫)ଙ୍କୁ ଛୁରି ମାରି ହତ୍ୟା କରିଛି। ମହିଳାଙ୍କ ହାତ ଏବଂ ପାକସ୍ଥଳୀରେ ଗଭୀର କ୍ଷତ ଚିହ୍ନ ରହିଛି। ପୁଲିସ ସୂଚନା ପାଇ ଘଟଣାସ୍ଥଳରେ ପହଞ୍ଚି ନାବାଳିକାକୁ ଗିରଫ କରିଛି। ଅନ୍ୟପକ୍ଷରେ ଘଟଣା ସାମ୍ନାକୁ ଆସିବା ପରେ ଦିଲ୍ଲୀ ମନ୍ତ୍ରୀ ଆତିଶୀ ମାର୍ଲେନା ତଦନ୍ତ ନିର୍ଦ୍ଦେଶ ଦେଇଛନ୍ତି। ପୁଲିସ ସୂଚନା ଅନୁଯାୟୀ ଶନିବାର ରାତିରେ ସୋନି ଏବଂ ତାଙ୍କ ସ୍ୱାମୀ ସତବୀର ଉଭୟ ପରିବାର ପାଇଁ ଥିବା ପାଣି ଟ୍ୟାପକୁ ନେଇ ପଡୋଶୀଙ୍କ ସହ ଝଗଡ଼ା କରିଥିଲେ।

ପାକିସ୍ତାନରେ ଅସ୍ତିତ୍ୱ ହରାଉଛନ୍ତି ଭାରତର ଶତ୍ରୁ

ସରବ୍‌ଜିତ୍ ସିଂହଙ୍କ ହତ୍ୟାକାରୀକୁ ହତ୍ୟା

ଅମିର ସର୍ଫରାଜ

■ ଲାହୋର ଅଣ୍ଡରୱାର୍ଲ୍ଡ ଡନ୍ ଅମିର ସର୍ଫରାଜ ନିପାତ
■ ଗୁଳିମାଡ଼ କଲେ ଅଜ୍ଞାତ ଆକ୍ରମଣକାରୀ

ଇସଲାମାବାଦ, ୧୪।୪ (ଏଜେନ୍ସି)

ପାକିସ୍ତାନରେ ଥିବା ଭାରତର ଶତ୍ରୁ ଅସ୍ତିତ୍ୱ ହରାଇବାରେ ଲାଗିଛନ୍ତି। ଭାରତ ବିରୋଧୀ କାର୍ଯ୍ୟକଳାପ ତଥା ଆତଙ୍କବାଦୀ ଆକ୍ରମଣରେ ସାମିଲ ଥିବା ଜଣଙ୍କ ପରେ ଜଣେ ଆତଙ୍କୀ ନିପାତ ହେବାରେ ଲାଗିଛନ୍ତି। ଏବେ ଲାହୋରର ଅଣ୍ଡର ୱାର୍ଲ୍ଡ ଡନ୍ ଅମିର ସର୍ଫରାଜ ତମ୍ବାକୁ ହତ୍ୟା କରାଯାଇଛି। ସେ ଲସ୍କର-ଇ-ତୋଏବା (ଏଲ୍‌ଇଟି) ମୁଖ୍ୟ ହାଫିଜ ସୈଦର ଘନିଷ୍ଠ ସହଯୋଗୀ ଥିଲା। ଭାରତୀୟ ବନ୍ଦୀ ସରବ୍‌ଜିତ ସିଂହଙ୍କ ହତ୍ୟାରେ ମଧ୍ୟ ଆତଙ୍କବାଦୀ ସର୍ଫରାଜ ସାମିଲ ରହିଥିଲା। ପାକିସ୍ତାନ ଗୁଇନ୍ଦା ଏଜେନ୍ସି ଆଇଏସଆଇର ଇଙ୍ଗିତରେ ୨୦୧୩ରେ ଲାହୋର ଜେଲ୍‌ରେ ବନ୍ଦୀ ଥିବା ଭାରତୀୟ ନାଗରିକ ସରବଜିତ ସିଂହଙ୍କୁ ଲୁହା ଛଡ଼ ଏବଂ ଇଟାରେ ପିଟି ପିଟି ହତ୍ୟା କରାଯାଇଥିଲା। ୨୦୧୮ ଡିସେମ୍ବରରେ ପାକିସ୍ତାନର ଏକ କୋର୍ଟ ପ୍ରମାଣ ଅଭାବରେ ସରବଜିତଙ୍କ ହତ୍ୟାରେ ସାମିଲ ଥିବା ୨ ଜଣଙ୍କୁ ମୁକ୍ତ କରି ଦେଇଥିଲେ। ଏମାନଙ୍କ ମଧ୍ୟରେ ଅମିର ସର୍ଫରଜା ଏବଂ ମୁଦସର ସାମିଲ ଥିଲା। ଉଭୟଙ୍କ ବିରୋଧରେ କେହି କୋର୍ଟରେ ସାକ୍ଷୀ ଦେଇ ନ ଥିଲେ। ପଞ୍ଜାବର ସରବଜିତ ଭୁଲ୍‌ରେ ୧୯୯୦ରେ ସୀମା ପାର୍ କରି ପାକିସ୍ତାନ ଚାଲି ଯାଇଥିଲେ। ପାକିସ୍ତାନ ସେନା ତାଙ୍କୁ ଭାରତୀୟ ଗୁପ୍ତଚର କହି ବନ୍ଦୀ କରି ନେଇଥିଲା ଏବଂ ଜେଲ୍‌ରେ ଅକଥନୀୟ ଅତ୍ୟାଚାର ଦେଇଥିଲା।

ରିପୋର୍ଟଅନୁଯାୟୀଲାହୋରରଉଚ୍ଚସୁରକ୍ଷା ଅଞ୍ଚଳ କୁହାଯାଉଥିବା ଇସଲାମପୁରିଆରେ ରବିବାର ସକାଳେ ସର୍ଫରାଜକୁ ଗୁଳି ମାଡ଼ କରାଯାଇଥିଲା। ଆକ୍ରମଣକାରୀ ମୋଟରସାଇକେଲରେ ଆସି ତା ଉପରକୁ ଗୁଳି ମାଡ଼ କରିଥିଲେ। ସର୍ଫରାଜକୁ ଗୁରୁତର ଅବସ୍ଥାରେ ଡାକ୍ତରଖାନାରେ ଭର୍ତ୍ତି କରାଯାଇଥିଲା। ମାତ୍ର ପରେ ତାର ମୃତ୍ୟୁ ହୋଇଥିଲା। ଦେଶରେ ଟାର୍ଗେଟ ହତ୍ୟାକୁ ନେଇ ପାକିସ୍ତାନ ଭାରତ ଉପରେ ଦୋଷ ଲଦୁ ଥିବାବେଳେ ଏହି ହତ୍ୟାକାଣ୍ଡ ଘଟିଛି। ଇସଲାମାବାଦ ପକ୍ଷରୁ କୁହାଯାଇଥିଲା ଯେ ଭାରତ ବେଆଇନ ଭାବେ ପାକିସ୍ତାନୀ ନାଗରିକଙ୍କୁ ହତ୍ୟା କରୁଛି। ବ୍ରିଟିଶ ଗଣମାଧ୍ୟମ ଦେଇଥିବା ରିପୋର୍ଟର ମଧ୍ୟ ଉଲ୍ଲେଖ କରିଥିଲା। ଭାରତର ଗୁଇନ୍ଦା ଏଜେନ୍ସି ବିଦେଶୀ ମାଟିରେ ରହୁଥିବା ଆତଙ୍କବାଦୀଙ୍କୁ ନିପାତ କରିବାର ରଣନୀତି ଆଧାରରେ ପାକିସ୍ତାନରେ ଅନେକ ଲୋକଙ୍କୁ ହତ୍ୟା କରୁଛି। ତେବେ ଭାରତର ବୈଦେଶିକ ମନ୍ତ୍ରାଳୟ ଅଭିଯୋଗକୁ ମିଥ୍ୟା ଏବଂ ଆଧାରହୀନ କହିଥିଲା। ଭାରତ ବିରୋଧରେ ପ୍ରଚାରପ୍ରସାର ପାଇଁ ଏପରି କରାଯାଉଥିବା କୁହାଯାଇଥିଲା। ସେହିପରି ଟାର୍ଗେଟ ହତ୍ୟା ଭାରତର ବିଦେଶ ନୀତିରେ ନାହିଁ ବୋଲି ବୈଦେଶିକ ମନ୍ତ୍ରୀ ଏସ୍ ଜୟଶଙ୍କର କହିଥିଲେ।

ସରବ୍‌ଜିତ୍ କିଏ

ସରବଜିତ ସିଂହ ପଞ୍ଜାବ ତରନତାରନର ଭିଖିୱିଣ୍ଡ ଗ୍ରାମର ବାସିନ୍ଦା ଥିଲେ। ଲାହୋର ଏବଂ ଫୈସଲାବାଦରେ ହୋଇଥିବା ବୋମା ବିସ୍ଫୋରଣ ମାମଲାର ଅଭିଯୁକ୍ତ ବନାଇ ସରବଜିତଙ୍କୁ ପାକିସ୍ତାନ ଜେଲ୍‌ରେ ବନ୍ଦୀ କରିଦିଆଯାଇଥିଲା। ୧୯୯୧ ବୋମା ବିସ୍ଫୋରଣ ମାମଲାରେ ତାଙ୍କୁ ମୃତ୍ୟୁଦଣ୍ଡ ଶୁଣା ଯାଇଥିଲା। ୨୩ ବର୍ଷ ପାକିସ୍ତାନ ଜେଲ୍‌ରେ ରହିବା ପରେ ୨୦୧୩ରେ ଉଚ୍ଚ ସୁରକ୍ଷା ବିଶିଷ୍ଟ କୋଟ ଲଖପତ ଜେଲ୍‌ରେ ତାଙ୍କୁ ମାଡ଼ ମରା ଯାଇଥିଲା। ଏହାର ପ୍ରାୟ ସପ୍ତାହେ ପରେ ୨୦୧୩ ମେ' ୨ରେ ଚିକିତ୍ସାଧୀନ ଅବସ୍ଥାରେ ତାଙ୍କର ମୃତ୍ୟୁ ହୋଇଥିଲା। ଭାରତରେ ଆତଙ୍କବାଦୀ ଅଫଜଲ ଗୁରୁକୁ ଫାଶୀ ଦେବାର କିଛି ଦିନ ପରେ ସରବଜିତଙ୍କ ଉପରେ ଆକ୍ରମଣ ହୋଇଥିଲା। ତାଙ୍କ ମୃତଦେହକୁ ଭାରତ ପଠାଇ ଦିଆଯାଇଥିଲା। ସରବଜିତ ଜେଲ୍‌ରେ ଥିବା ସମୟରେ ମାଆଙ୍କୁ ଏକ ଚିଠି ଲେଖିଥିଲେ। ଏଥିରେ ସେ କହିଥିଲେ ଯେ ତାଙ୍କୁ ବିଷ ଦିଆଯାଉଛି। ଅସହ୍ୟ ନିର୍ଯାତନା ମଧ୍ୟ ଦିଆଯାଉଛି। ଦରଜ ସମ୍ଭାଳି ନ ପାରିଲେ ସେ ଜେଲ୍ ଅଧିକାରୀଙ୍କୁ ଔଷଧ ମାଗି ଖାଉଛନ୍ତି। ଏହାକୁ ନେଇ ଅନ୍ତେବାସୀ ତାଙ୍କର ଉପହାସ ଉଡ଼ାଉଛନ୍ତି। ପାଗଳ ସାବ୍ୟସ୍ତ କରିବା ପାଇଁ ସମ୍ପୂର୍ଣ୍ଣ ପ୍ରୟାସ କରୁଛନ୍ତି। ତାଙ୍କୁ ଗୋଟିଏ ପ୍ରକୋଷ୍ଠରେ ରଖାଯାଇଥିଲା। ମୁକ୍ତିକୁ ଅପେକ୍ଷା କରିବା ତାଙ୍କ ପାଇଁ କଷ୍ଟ ହୋଇଯାଇଥିବା କହିଥିଲେ।

● ବିଜେପିର ନିର୍ବାଚନ ଇସ୍ତାହାର

କାର୍ଯ୍ୟକାରୀ କରାଯିବ ୟୁସିସି

ନୂଆଦିଲ୍ଲୀ, ୧୪।୪(ଏଜେନ୍ସି): ପ୍ରଧାନମନ୍ତ୍ରୀ ନରେନ୍ଦ୍ର ମୋଦୀ ଆଜି ବିଜେପି ମୁଖ୍ୟ କାର୍ଯ୍ୟାଳୟରେ କେନ୍ଦ୍ର ଗୃହ ମନ୍ତ୍ରୀ ଅମିତ ଶାହ, ପ୍ରତିରକ୍ଷା ମନ୍ତ୍ରୀ ରାଜନାଥ ସିଂହ, ଅର୍ଥ ମନ୍ତ୍ରୀ ନିର୍ମଳା ସୀତାରମଣ ଓ ବିଜେପି ରାଷ୍ଟ୍ରୀୟ ଅଧ୍ୟକ୍ଷ ଜେପି ନଡ୍ଡାଙ୍କ ଉପସ୍ଥିତିରେ ଦଳର ନିର୍ବାଚନ ଇସ୍ତାହାର 'ସଙ୍କଳ୍ପ ପତ୍ର ମୋଦୀ କି ଗ୍ୟାରେଣ୍ଟି' ଉପସ୍ଥାପନ କରିଛନ୍ତି। ଏଥିରେ ବିଜେପି ୨୦ଟି ବଡ଼ ପ୍ରତିଶ୍ରୁତି ଦେଇଛି। ବିଜେପି ତା'ର ଇସ୍ତାହାରରେ ଗରିବ ଓ ନିମ୍ନ ଆୟକାରୀ ବର୍ଗ, ଯୁବଗୋଷ୍ଠୀ, କୃଷକ ଓ ମହିଳାଙ୍କ ପ୍ରତି ଧ୍ୟାନ କେନ୍ଦ୍ରିତ କରିଛି। ପ୍ରଧାନମନ୍ତ୍ରୀ ଗରିବ କଲ୍ୟାଣ ଅନ୍ନ ଯୋଜନାରେ ଆଗାମୀ ୫ବର୍ଷ ପାଇଁ ଦେଶର ୮୦ କୋଟି ଲୋକଙ୍କ ପାଇଁ ମାଗଣା ରାସନ ଯୋଗାଣର ବ୍ୟବସ୍ଥା କରାଯିବ। ବାସହୀନଙ୍କ ପାଇଁ ୩କୋଟି ନୂଆ ଘର ନିର୍ମାଣ କରାଯିବ। କ୍ଷମତାକୁ ଆସିଲେ ଦେଶର ଏକକ ନାଗରିକତା ଆଇନ (ୟୁସିସି) କାର୍ଯ୍ୟକାରୀ କରାଯିବ। ସେହିପରି ତିନି କୋଟି ଗ୍ରାମୀଣ ମହିଳା 'ଲକ୍ଷପତି ଦିଦି' ହେବେ। ମହିଳାଙ୍କୁ ଆଇଟି, ପରିଭ୍ରମଣ, ଶିକ୍ଷା, ସ୍ୱାସ୍ଥ୍ୟ ଓ ଖୁଚୁରା ବିକ୍ରୟ କ୍ଷେତ୍ରରେ ନିୟୋଜନ ପାଇଁ ଆବଶ୍ୟକ ତାଲିମଶିକ୍ଷାଞ୍ଚଳଗୁଡ଼ିକରେ ଓ ବ୍ୟବସାୟ କେନ୍ଦ୍ରଗୁଡ଼ିକ ନିକଟରେ ମହିଳା କର୍ମଜୀବୀଙ୍କ ପାଇଁ ଅଧିକ ସଂଖ୍ୟାରେ ହଷ୍ଟେଲ ଓ ସେମାନଙ୍କ ଶିଶୁଙ୍କ ଦେଖାରଖା, ଯତ୍ନ ପାଇଁ କ୍ରେଚ୍ ଖୋଲାଯିବ। ସମସ୍ତ ବରିଷ୍ଠ ନାଗରିକଙ୍କୁ ଆୟୁଷ୍ମାନ ଭାରତ ସ୍କିମରେ ୭୦ ବର୍ଷରୁ ଊର୍ଦ୍ଧ୍ୱ ବ୍ୟକ୍ତିଙ୍କୁ ୫ ଲକ୍ଷ ଟଙ୍କାର ମାଗଣା ଚିକିତ୍ସା ଯୋଗାଇ ଦିଆଯିବ। ଟ୍ରାନ୍ସଜେଣ୍ଡରଙ୍କୁ ମଧ୍ୟ ଏଥିରେ ଅନ୍ତର୍ଭୁକ୍ତ କରାଯିବ। ପୂର୍ବ ଭାରତ, ଉତ୍ତର ଭାରତ ଓ ଦକ୍ଷିଣ ଭାରତ ପାଇଁ ତିନିଟି ବୁଲେଟ୍ ଟ୍ରେନ୍ ଚଳାଚଳ କରିବ। ମୁଦ୍ରା ଯୋଜନାରେ ବ୍ୟାଙ୍କ ଋଣକୁ ୧୦ଲକ୍ଷରୁ ୨୦ଲକ୍ଷ ଟଙ୍କାକୁ ବଢ଼ାଯିବ।

ଅନ୍ୟପକ୍ଷରେ ଏହି ଇସ୍ତାହାରକୁ କଂଗ୍ରେସ ନିଶାଣ କରିଛି। ଏଥିରେ ବେକାରୀ ଏବଂ ମୂଲ୍ୟବୃଦ୍ଧି ବିଷୟରେ କିଛି ଉଲ୍ଲେଖ ନାହିଁ ବୋଲି କଂଗ୍ରେସ ସାଂସଦ ରାହୁଲ ଗାନ୍ଧୀ କହିଛନ୍ତି। ସେହିପରି କଂଗ୍ରେସ ଅଧ୍ୟକ୍ଷ ମଲ୍ଲିକାର୍ଜୁନ ଖଡଗେ କହିଛନ୍ତି ଯେ ଯୁବଗୋଷ୍ଠୀ ଚାକିରି ଓ ରୋଜଗାର ଖୋଜୁଛନ୍ତି କିନ୍ତୁ ପାଉନାହାନ୍ତି। ଦରବୃଦ୍ଧିରେ ଲୋକେ ଅତିଷ୍ଠ ହେଲେଣି, ଗରିବ ଲୋକ ବଜାର ଯିବାକୁ ଡରୁଛି। ଏସବୁ ପ୍ରସଙ୍ଗରେ ବିଜେପି ଇସ୍ତାହାରରେ କିଛି ପଦକ୍ଷେପ ନିଆଯିବାର ପ୍ରତିଶ୍ରୁତି କାହିଁକି ନାହିଁ ବୋଲି ସେ ପ୍ରଶ୍ନ କରିଛନ୍ତି।

ଚେତୁନାହାନ୍ତି ମଧ୍ୟପ୍ରଦେଶ ସରକାର

୧୬୦ ଫୁଟ ବୋରୱେଲରେ ଖସି ଶିଶୁ ମୃତ

ଭୋପାଳ, ୧୪।୪ (ଏଜେନ୍ସି)

ମଧ୍ୟପ୍ରଦେଶରେ ବୋରୱେଲ୍‌ରେ ଶିଶୁ ପଡ଼ିବା ଘଟଣା ଥମିବାର ନା ଧରୁନି। ବାରମ୍ବାର ଏପରି ଘଟଣା ଘଟୁଥିଲେ ବି ସରକାର ଚେତୁନାହାନ୍ତି। ଏବେ ରେୱା ସହର ଅନ୍ତର୍ଗତ ମନିକା ଗ୍ରାମରେ ଏଭଳି ଏକ ଘଟଣା ଘଟିଛି। ୧୬୦ ଫୁଟର ଗଭୀର ବୋରୱେଲରେ ଫସି ଶିଶୁ ମୟଙ୍କ (୬)ର ମୃତ୍ୟୁ ହୋଇଛି। ସୂଚନା ଅନୁଯାୟୀ ଶୁକ୍ରବାର ଉପରବେଳା ମୟଙ୍କ ବୋରୱେଲରେ ଖସି ପଡ଼ିଥିଲେ। ପରେ ଉଦ୍ଧାରକାର୍ଯ୍ୟରେ ଏସ୍‌ଡିଇଆରଏଫ ଏବଂ ଏନ୍‌ଡିଆରଏଫ ଟିମ୍‌କୁ ଲଗା ଯାଇଥିଲା। ତାଙ୍କୁ ଉଦ୍ଧାର କରିବା ପାଇଁ ପ୍ରାୟ ୪୫ ଘଣ୍ଟା ହେଲା ଅଭିଯାନ ଚାଲିଥିଲା। ସମାନ ଗଭୀରତାର ଏକ ସୁଡଙ୍ଗ କରି ବୋରୱେଲର ୪୨ ଫୁଟ ଭିତରୁ ତାଙ୍କ ମୃତଦେହ ଉଦ୍ଧାର କରାଯାଇଛି। ସେ ମାଟି ପଥର ମଧ୍ୟରେ ଫସି ଯାଇଥିଲେ। ତାଙ୍କ ଶରୀର ଶିଥିଳ ହୋଇ ଯାଇଥିଲା। ଉଦ୍ଧାର ପରେ ମେଡିକାଲ ଟିମ୍ ତାଙ୍କୁ ନେଇ ଡାକ୍ତରଖାନାରେ ପହଞ୍ଚି ଥିଲା। ସେଠାରେ ଡାକ୍ତର ମୟଙ୍କଙ୍କୁ ମୃତ ଘୋଷଣା କରିଥିଲେ। ଏହି ଘଟଣାକୁ ନେଇ ମୁଖ୍ୟମନ୍ତ୍ରୀ ଡ.ମୋହନ ଯାଦବ ଦୁଃଖ ପ୍ରକାଶ କରିଛନ୍ତି। ପୀଡ଼ିତ ପରିବାରକୁ ରେଡ୍‌କ୍ରସ ପକ୍ଷରୁ ୪ ଲକ୍ଷ ଟଙ୍କାର ଅନୁକମ୍ପାମୂଳକ ସହାୟତା ଦିଆଯାଇଛି। ମୁଖ୍ୟମନ୍ତ୍ରୀ ଡ୍ୟୋଛାର ସିଇଓ, ପିଏଚଇ ଏବଂ ଏସ୍‌ଡିଓକୁ ନିଲମ୍ବିତ କରିଦେଇଛନ୍ତି।

କାନାଡ଼ାରେ ଭାରତୀୟ ଛାତ୍ରଙ୍କୁ ହତ୍ୟା

ଓଟାୱା, ୧୪।୪ (ଏଜେନ୍ସି): ଆମେରିକା ପରେ କାନାଡ଼ା ଭ୍ୟାଙ୍କୁଭରରେ ଭାରତୀୟ ଛାତ୍ର ଚିରାଗ ଅନ୍ତିଲ (୨୪)ଙ୍କୁ ହତ୍ୟା କରାଯାଇଛି। ପୁଲିସ ସୂଚନା ଅନୁଯାୟୀ କାର୍‌ରେ ବସିଥିବାବେଳେ ତାଙ୍କ ଉପରେ ଗୁଳିମାଡ଼ କରାଯାଇଛି। ପଡୋଶୀ ଏହାର ଶବ୍ଦ ଶୁଣିବାକୁ ପାଇଛନ୍ତି। ପରେ ପୁଲିସ କାର୍‌କୁ ତାଙ୍କ ମୃତଦେହ ଉଦ୍ଧାର କରିଛି। ଏ ପର୍ଯ୍ୟନ୍ତ ଏହି ମାମଲାରେ କାହାକୁ ଗିରଫ କରାଯାଇନାହିଁ। ଚିରାଗଙ୍କ ପରିବାର ହରିୟାଣା ସୋନିପତର ବାସିନ୍ଦା। ତାଙ୍କ ମୃତଦେହକୁ ଭାରତ ଆଣିବା ପାଇଁ ପରିବାର ଲୋକ କ୍ରାଉଡ ଫଣ୍ଡିଂ ମାଧ୍ୟମରେ ପାଣ୍ଠି ସଂଗ୍ରହ କରୁଛନ୍ତି। ସେମାନେ ଚିରାଗର ମୃତଦେହ ଭାରତ ପଠାଇବା ପାଇଁ କାନାଡ଼ା ସରକାରଙ୍କୁ ଅନୁରୋଧ କରିଛନ୍ତି। ସୂଚନା ଅନୁଯାୟୀ ଚିରାଗ ୨ ବର୍ଷ ତଳେ ୨୦୨୨ରେ ପଢ଼ିବା ପାଇଁ କାନାଡ଼ା ଯାଇଥିଲେ। ସେ ନିକଟରେ ଏକ ୟୁନିଭର୍ସିଟିରୁ ଏମ୍‌ବିଏ ଶେଷ କରିଥିଲେ। ଏହା ପରେ ତାଙ୍କୁ କାର୍ଯ୍ୟ କରିବା ପାଇଁ ମଧ୍ୟ ଅନୁମତି ମିଳି ଯାଇଥିଲା।

● ଜୁନ୍ ୨୯ରୁ ବାର୍ଷିକ ଅମରନାଥ ଯାତ୍ରା

ଆଜିଠାରୁ ପଞ୍ଜିକରଣ ଆରମ୍ଭ

ଶ୍ରୀନଗର,୧୪।୪(ଏଜେନ୍ସି): ଚଳିତ ବର୍ଷ ଜୁନ୍ ୨୯ରୁ ଅଗଷ୍ଟ ୧୯ଯାଏଁ ୫୨ ଦିନ ଧରି ଶ୍ରଦ୍ଧାଳୁ, ଭକ୍ତ ଓ ତୀର୍ଥଯାତ୍ରୀଙ୍କୁ ଅମରନାଥ ଯାତ୍ରାର ସୁଯୋଗ ମିଳିବ। ତୀର୍ଥଯାତ୍ରୀଙ୍କ ପାଇଁ ନାମ ପଞ୍ଜିକରଣ ଆସନ୍ତା କାଲି ଏପ୍ରିଲ ୧୫ରୁ ଆରମ୍ଭ ହେବ। ଶ୍ରୀ ଅମରନାଥ ଧର୍ମପୀଠ ବୋର୍ଡ ପକ୍ଷରୁ ଆଜି ଏହି ସୂଚନା ଦିଆଯାଇଛି। ଶ୍ରୀନଗରରୁ ୧୪୧ କିଲୋମିଟର ଦୂରରେ ସମୁଦ୍ର ପତ୍ତନଠାରୁ ୧୨୭୫୬ ଫୁଟ ଉଚ୍ଚରେ ଥିବା ଲାଡାର ଉପତ୍ୟକାରେ ଅମରନାଥ ଗୁମ୍ଫା ଅବସ୍ଥିତ। ଅମରନାଥ ପୀଠରେ ପହଞ୍ଚିବାକୁ ତୀର୍ଥଯାତ୍ରୀମାନେ ଦୁଇଟି ଚଲା ବାଟ ବ୍ୟବହାର କରିଥାନ୍ତି। ୪୮ କିଲୋମିଟରର ପ୍ରଥମ ଚଳାବାଟଟି ଅନନ୍ତନାଗ ଜିଲ୍ଲାର ନୁନୱାନଠାରୁ ଆରମ୍ଭ ହୋଇ ପହେଲଗାଓଁ ଯାଏଁ ରହିଛି। ୧୮ କିଲୋମିଟରର ଦ୍ୱିତୀୟ ଚଲାବାଟ ହେଉଛି ଗନ୍ଧରବାଲ ଜିଲ୍ଲାର ବଲଟାଲ ରୁଟ୍। ଏହି ଚଳାବାଟ ଲମ୍ବ ଦୃଷ୍ଟିରୁ କମ୍ ହୋଇଥିବା ବେଳେ ଉଠାଣି ଅତି ଉଚ୍ଚ ଓ ସିଧା ହୋଇଥିବାରୁ ଯାତ୍ରା ଅତି କଷ୍ଟକର ହୋଇଥାଏ। ଶ୍ରାବଣ ମାସରେ ଜୁଲାଇ-ଅଗଷ୍ଟ ବେଳେ ଅମରନାଥ ପୀଠରେ ଶ୍ରାବଣୀ ମେଳା ହୋଇଥାଏ। ଲକ୍ଷ ଲକ୍ଷ ସଂଖ୍ୟାରେ ଶ୍ରଦ୍ଧାଳୁ, ଭକ୍ତ ଓ ତୀର୍ଥଯାତ୍ରୀ ଏହି ସମୟରେ ଅମରନାଥ ପୀଠକୁ ଯାଇ ସକାଳ ଓ ସନ୍ଧ୍ୟା ଆରତି ଦେଖନ୍ତି, ଦେବଦର୍ଶନ ଓ ପୂଜାର୍ଚ୍ଚନା କରିଥାନ୍ତି। ଏହି ଯାତ୍ରା ବେଳେ କେନ୍ଦ୍ର ସରକାର ଓ ସ୍ଥାନୀୟ ପ୍ରଶାସନ ପକ୍ଷରୁ ବ୍ୟାପକ ସୁରକ୍ଷା ବନ୍ଦୋବସ୍ତ କରାଯାଇଥାଏ। ତୀର୍ଥଯାତ୍ରୀମାନଙ୍କ ରହଣି, ଖାଦ୍ୟପେୟ, ଚିକିତ୍ସାର ବଡ଼ ତଥା ଉତ୍ତମ ବ୍ୟବସ୍ଥା କରାଯାଇଥାଏ।

ଖାଦ୍ୟରେ ବିଷକ୍ରିୟା ଜଣେ ମୃତ; ୭୫ ଅସୁସ୍ଥ

ମୁମ୍ବାଇ, ୧୪।୪ (ଏଜେନ୍ସି): ମହାରାଷ୍ଟ୍ର ଚନ୍ଦ୍ରପୁର ଜିଲ୍ଲାର ମାଜରି କୋଲିୟରିରେ ଖାଦ୍ୟରେ ବିଷକ୍ରିୟା ମାମଲା ସାମ୍ନାକୁ ଆସିଛି। ଏଥିରେ ଗୁରୁଫେମ ଯାଦବ ନାମକ ଜଣେ ବ୍ୟକ୍ତିଙ୍କ ମୃତ୍ୟୁ ହୋଇଛି। ୭୫ ଜଣ ମଧ୍ୟ ଅସୁସ୍ଥ ହୋଇପଡିଛନ୍ତି। ଅଲଗା ଅଲଗା ହସ୍ପିଟାଲରେ ସମସ୍ତଙ୍କ ଚିକିତ୍ସା ଚାଲିଛି। ସ୍ୱାସ୍ଥ୍ୟ ବିଭାଗ ଅଧିକାରୀଙ୍କ ସୂଚନା ଅନୁଯାୟୀ ଶନିବାର ସନ୍ଧ୍ୟାରେ ପ୍ରାୟ ୪୦୦ ଲୋକ ଅଞ୍ଚଳରେ ଥିବା ଏକ ମନ୍ଦିରର ପ୍ରସାଦ ଖାଇଥିଲେ। ଏହା ପରେ ସେମାନଙ୍କ ଦେହ ଖରାପ ହେବାରେ ଲାଗିଥିଲା। ବାନ୍ତି ସହିତ ଝାଡ଼ା ହୋଇଥିଲା।

ସଲ୍‌ମାନ ଖାନ୍‌ଙ୍କ ଘର ଉପରକୁ ଗୁଳିମାଡ଼

ନିଜକୁ ଦାୟୀକଲା ଲରେନ୍ସ ଗ୍ୟାଙ୍ଗ

ମୁମ୍ବାଇ, ୧୪।୪ (ଏଜେନ୍ସି)

ଅଭିନେତା ସଲ୍‌ମାନ ଖାନଙ୍କ ବାନ୍ଦ୍ରା ସ୍ଥିତ ଗ୍ୟାଲେକ୍ସି ଆପାର୍ଟମେଣ୍ଟ ଉପରକୁ ରବିବାର ସକାଳ ୫ଟାରେ ୪ ରାଉଣ୍ଡ ଗୁଳି ମାଡ଼ କରାଯାଇଛି। ଏହି ସମୟରେ ଦବଙ୍ଗ ଖାନ୍ ଘରେ ରହିଥିଲେ। ଦୁଇ ଜଣ ଆକ୍ରମଣକାରୀ ବାଇକରେ ଆସି ଗୁଳିମାଡ଼ କରିଥିଲେ। ଏହି ଆକ୍ରମଣ ପାଇଁ ଲରେନ୍ସ ବିଷ୍ଣୋଇ ଗ୍ୟାଙ୍ଗ ନିଜକୁ ଦାୟୀ କରିଛି। ପୂର୍ବରୁ ବିଷ୍ଣୋଇ-ଗୋଲ୍ଡି ବରାଡ଼ ଗ୍ୟାଙ୍ଗ ସଲ୍‌ମାନଙ୍କୁ ହତ୍ୟା ଧମକ ଦେଇଥିଲେ। ବିଷ୍ଣୋଇ ଗ୍ରୁପର ସଦସ୍ୟ ଅନମୋଲ ବିଷ୍ଣୋଇ ଏକ ପୋଷ୍ଟ ସେୟାର କରି ଆଗାମୀ ଦିନରେ ସଲ୍‌ମାନଙ୍କ ଉପରେ ଆକ୍ରମଣ ହୋଇପାରେ ବୋଲି କହିଛି। ତେବେ ପୁଲିସ ଏ ନେଇ କୌଣସି ସୂଚନା ଦେଇନାହିଁ। ପୁଲିସ ଏବଂ ଫରେନସିକ ଟିମ୍ ଘଟଣାସ୍ଥଳରେ ପହଞ୍ଚି ତଦନ୍ତ ଆରମ୍ଭ କରିଛି। ଏହି ଆକ୍ରମଣକୁ ନେଇ ମହାରାଷ୍ଟ୍ର ମୁଖ୍ୟମନ୍ତ୍ରୀ ଏକନାଥ ସି

ଶୀଘ୍ର ଆସିବ ବିଜେଡିର ନିର୍ବାଚନୀ ଇସ୍ତାହାର

ସୁସ୍ଥ, ସମୃଦ୍ଧ, ସଶକ୍ତ, ସମ ବିକାଶ ଓଡ଼ିଶା ଲକ୍ଷ୍ୟ

ଭୁବନେଶ୍ୱର,୧୪।୪(ସମିସ): ଶୀଘ୍ର ଆସିବ ବିଜେଡିର ନିର୍ବାଚନୀ ଇସ୍ତାହାର। ଏଥିପାଇଁ ରାଜ୍ୟବ୍ୟାପୀ ବିଭିନ୍ନ ବର୍ଗର ଲୋକ ମତାମତ ଦେଇଛନ୍ତି। ଗତକାଲି ଶଙ୍ଖ ଭବନରେ ପ୍ରଥମ ବୈଠକ ଅନୁଷ୍ଠିତ ହୋଇଛି। ଏଥର ନିର୍ବାଚନୀ ଇସ୍ତାହାରରେ ଛାତ୍ର ଓ ଯୁବକଙ୍କୁ ବିଜେଡି ପ୍ରାଥମିକତା ଦେବାର ସମ୍ଭାବନା ଯଥେଷ୍ଟ ଅଧିକ। ସେହିପରି ସମାଜର ଅନ୍ୟ ବର୍ଗଙ୍କୁ ଇସ୍ତାହାରରେ ସ୍ଥାନ ମିଳିବା ନେଇ ଚର୍ଚ୍ଚା ହେଉଛି। ଚାଷୀ, ମହିଳା ବର୍ଗ ବିଜେଡି ଫୋକସରେ ରହିଛନ୍ତି। ଲୋକଙ୍କ ମୌଳିକ ଆବଶ୍ୟକତାକୁ ଫୋକସ ଦିଆଯାଇଥିବାବେଳେ ସେଥିରେ ରହିବ ମୁଖ୍ୟମନ୍ତ୍ରୀ ନବୀନ ପଟ୍ଟନାୟକଙ୍କ ବିକାଶର ଗ୍ୟାରେଣ୍ଟି। କୁହାଯାଉଛି ଏଥର ବି ଦଳର ନିର୍ବାଚନୀ ଇସ୍ତାହାରରେ ସବୁ ବର୍ଗକୁ ପ୍ରାଧାନ୍ୟ ଦେବ। ଖାସ୍ କରି ଛାତ୍ର ଇସ୍ତାହାର ଓ ଯୁବ ବଜେଟକୁ ଗୁରୁତ୍ୱ ଦେବ ବିଜୁ ଜନତା ଦଳ। ଛାତ୍ର ଓ ଯୁବ ସମାଜର ଭବିଷ୍ୟତ ଗଢିବାରେ ଏସବୁ ସହାୟକ ହେବ।

ମୁଖ୍ୟମନ୍ତ୍ରୀ ନବୀନ ପଟ୍ଟନାୟକ କହି ଆସୁଛନ୍ତି, ଆଗାମୀ ୧୦ ବର୍ଷ ଯୁବ ବର୍ଗଙ୍କର ହେବ। ନବୀନ ଓଡ଼ିଶା, ସଶକ୍ତ ଓଡ଼ିଶା ନିର୍ମାଣକୁ ଆମର ଯୁବ ଓ ଛାତ୍ର ସମାଜ ହିଁ ସାକାର କରିପାରିବେ। ନବୀନ ଓଡ଼ିଶା, ସଶକ୍ତ ଓଡ଼ିଶାର ମୂଳଦୁଆ ସ୍ୱରୂପ ସରକାର ଏବେ ଠାରୁ ଯୁବ ଓ ଛାତ୍ର ସମାଜକୁ ଲକ୍ଷ୍ୟରେ ରଖି କାର୍ଯ୍ୟକ୍ରମ ହାତକୁ ନେଇଛନ୍ତି। ଅପରପକ୍ଷେ ସମାଜର ସବୁ କ୍ଷେତ୍ରର ଜନତାଙ୍କ ସୁଖ ସୁବିଧା ଚିନ୍ତା କରୁଥିବା ରାଜ୍ୟ ସରକାର ନିର୍ବାଚନୀ ଇସ୍ତାହାରରେ ବିଶେଷ ଗୁରୁତ୍ୱ ଦେବେ ବୋଲି ଆଶା କରାଯାଉଛି। ସୂଚନା ଅନୁସାରେ ଛାତ୍ର ଇସ୍ତାହାରରେ କ'ଣ ରହିବ, ସେ ନେଇ ବିଭିନ୍ନ ଜିଲ୍ଲାରୁ ଛାତ୍ରଛାତ୍ରୀଙ୍କ ମତାମତ ଅଣାଯାଇଛି। ସେହିପରି କୃଷି ବଜେଟ ପରି ଯୁବ ବଜେଟ ଆଣାଯିବ। ଦକ୍ଷତା ବିକାଶ ସହ ଯୁବକଙ୍କୁ ରୋଜଗାରକ୍ଷମ କରିବା ଲକ୍ଷ୍ୟ ନେଇ ଏହି ବଜେଟ ପ୍ରସ୍ତୁତ କରାଯିବ। ଷଷ୍ଠ ଥର ମୁଖ୍ୟମନ୍ତ୍ରୀ ହେବା ପରେ ପ୍ରଥମ କ୍ୟାବିନେଟରେ ହିଁ ଛାତ୍ର ଇସ୍ତାହାର ଓ ଯୁବ ବଜେଟ ଉପରେ ମୋହର ମାରିବେ ନବୀନ। ସାଂସଦ ଚନ୍ଦ୍ରଶେଖର ସାହୁଙ୍କ ଅଧ୍ୟକ୍ଷତାରେ ଗଠନ ହୋଇଥିବା ବିଜେଡିର ୩୮ ଜଣିଆ ନିର୍ବାଚନ ଇସ୍ତାହାର କମିଟି କାମ ଆରମ୍ଭ କରି ଦେଇଛି। ଏ ସମସ୍ତ ନେତା ସମାଜର ବିଭିନ୍ନ କ୍ଷେତ୍ର, ବିଭିନ୍ନ ଅଞ୍ଚଳ, ବିଭିନ୍ନ ବର୍ଗର ଲୋକଙ୍କ ମତାମତ ନେଇ ନବୀନ ଓଡ଼ିଶା, ସଶକ୍ତ ଓଡ଼ିଶା ଗଠନ ପାଇଁ ଆଲୋଚନା କରି ଦଳୀୟ ଇସ୍ତାହାର ପ୍ରସ୍ତୁତ କରୁଛନ୍ତି। bjdmanifesto2024@gmail.com ଜରିଆରେ ଇସ୍ତାହାର ପାଇଁ ମତାମତ ଆସିବାରେ ଲାଗିଲାଣି। ଇସ୍ତାହାର କମିଟିର ପରବର୍ତ୍ତି ବୈଠକରେ ଏସବୁ ପ୍ରସ୍ତାବ ଉପରେ ଆଲୋଚନା କରାଯାଇ ବିଧିବଦ୍ଧ ନିଷ୍ପତ୍ତି ହେବ। ଚୂଡ଼ାନ୍ତ ରୂପରେଖରେ ବିଜେଡି ସୁପ୍ରିମୋ ତଥା ମୁଖ୍ୟମନ୍ତ୍ରୀ ନବୀନ ପଟ୍ଟନାୟକ ମୋହର ମାରିବେ। ସେପଟେ ଦିନକୁ ଦିନ ବିଜେଡିର ସମର୍ଥନ ବଢିବାରେ ଲାଗୁଛି। ମସଜିଦ୍ ଓ ଚର୍ଚ୍ଚର ବିକାଶ ସହ କବରସ୍ଥାନ ପାଇଁ ମୁଖ୍ୟମନ୍ତ୍ରୀ ନବୀନ ପଟ୍ଟନାୟକ ମାଗଣା ଜମି ପ୍ରଦାନ କରିଛନ୍ତି। ବିଭିନ୍ନ ସଂଖ୍ୟାଲଘୁ ସଂପ୍ରଦାୟ ଦୈନିକ ନବୀନ ନିବାସ ଯାଇ ମୁଖ୍ୟମନ୍ତ୍ରୀଙ୍କୁ ଧନ୍ୟବାଦ ଅର୍ପଣ କରୁଛନ୍ତି। ସମ ବିକାଶ ଓ ଧର୍ମ ନିରପେକ୍ଷ ରାଜନୀତି ହେଉଛି ନବୀନ ମନ୍ତ୍ର। ସମସ୍ତଙ୍କୁ ନେଇ ଦୁଇ ଦଶନ୍ଧିରୁ ଅଧିକ କାଳ ରାଜ୍ୟର ବିକାଶରେ ଲାଗି ପଡ଼ିଛନ୍ତି ମୁଖ୍ୟମନ୍ତ୍ରୀ ନବୀନ ପଟ୍ଟନାୟକ। ରାଜ୍ୟରେ ଗତ ୫ ବର୍ଷରେ ହୋଇଥିବା ଅଭୂତପୂର୍ବ ୫-ଟି ରୂପାନ୍ତରଣ ସବୁ ବର୍ଗର ଲୋକଙ୍କୁ ଛୁଇଁଛି। ରାସ୍ତାରୁ ନେଇ ଧାର୍ମିକ ଅନୁଷ୍ଠାନ, ବିଦ୍ୟାଳୟରୁ ନେଇ ଶିକ୍ଷାନୁଷ୍ଠାନ ପର୍ଯ୍ୟନ୍ତ, ଖେଳ ପଡିଆରୁ ନେଇ ମୌଳିକ ଭିତ୍ତିଭୂମି ପର୍ଯ୍ୟନ୍ତ ସବୁଠି ବିକାଶର ବାର୍ତ୍ତା ସ୍ପଷ୍ଟ ଦୃଶ୍ୟମାନ। ୨୦୩୬ରେ ସ୍ୱତନ୍ତ୍ର ରାଜ୍ୟ ଗଠନର ୧୦୦ ବର୍ଷ ପୂର୍ତ୍ତି ସୁଦ୍ଧା ଓଡ଼ିଶାକୁ ଏକ ବିକଶିତ ରାଜ୍ୟରେ ପରିଣତ କରିବା ଲାଗି ରାଜ୍ୟ ସରକାରଙ୍କ ପ୍ରତିଦ୍ଧତା ବାସ୍ତବ ରୂପ ପାଉଛି। ଏସବୁ ଦୃଷ୍ଟିରୁ ଚଳିତ ନିର୍ବାଚନ ପାଇଁ ବିଜେଡିର ଇସ୍ତାହାର ବିକାଶର ନୂଆ ପଥ ଉନ୍ମୁକ୍ତ କରିବ ବୋଲି କୁହାଯାଉଛି।

- ■ ସାଧାରଣ ଲୋକଙ୍କ ମତ ଆଧାରରେ ପ୍ରସ୍ତୁତ ହେବ ଇସ୍ତାହାର
- ■ ଯୁବ ବର୍ଗଙ୍କ ପାଇଁ ହୋଇପାରେ ସ୍ୱତନ୍ତ୍ର 'ଯୁବ ବଜେଟ୍'
- ■ ଯୁବ, କୃଷକ ଓ ମହିଳାଙ୍କ ସହ ସବୁ ବର୍ଗକୁ ମିଳିବ ଗୁରୁତ୍ୱ
- ■ ଭିଜନ୍-୨୦୩୬ ନେଇ କାର୍ଯ୍ୟ କରୁଛି ବିଜୁ ଜନତା ଦଳ

■ ଚାଳକଙ୍କ ଆଖି ଲାଗିଗଲା

ଡିଭାଇଡର୍‌ରେ ପିଟି ହେଲା କାର୍; ବାପ-ଝିଅ ମୃତ

ବାରିକପୁର/ଭଣ୍ଡାରିପୋଖରୀ/ମଞ୍ଜୁରୀରୋଡ, ୧୪।୪ (ସମିସ): ଭଣ୍ଡାରିପୋଖରୀ ଥାନା ଅନ୍ତର୍ଗତ ୧୬ ନମ୍ବର ଜାତୀୟ ରାଜପଥର ଯଶୋଟିକିରି ହାଇସ୍କୁଲ ଛକ ନିକଟରେ ରବିବାର ମଧ୍ୟାହ୍ନ ସାଢ଼େ ୧୨ଟା ବେଳେ ଏକ ଭୟଙ୍କର ଦୁର୍ଘଟଣା ଘଟିଛି। ରାଜପଥ ଡିଭାଇଡର୍‌କୁ ଏକ କାର୍ ଧକ୍କା ଦେବାରୁ ସେଥିରେ ଥିବା ବାପା-ଝିଅଙ୍କ ମୃତ୍ୟୁ ହୋଇଥିବା ବେଳେ ୩ଜଣ ଗୁରୁତର ଆହତ ହୋଇଛନ୍ତି। ଆହତମାନଙ୍କୁ ମେଡିକାଲରେ ଭର୍ତ୍ତି କରାଯାଇଛି। ସୂଚନାନୁଯାୟୀ, ପଶ୍ଚିମବଙ୍ଗ ମେଦିନପୁର ଜିଲ୍ଲା ଆସାନସୋଲ ଅଞ୍ଚଳର ଶୁଭାଶିଷ ଗାଙ୍ଗୁଲି ସପରିବାରେ ଗୋଆରୁ ପୁରୀ ହୋଇ ଖଡ଼ଗପୁର ଫେରୁଥିବା ବେଳେ ଏହି ଦୁର୍ଘଟଣାର ଶିକାର ହୋଇଥିଲେ। ଏକ କାର୍‌ରେ ଶୁଭାଶିଷ(୩୮), ପତ୍ନୀ ଅର୍ପିତା(୩୨), କନ୍ୟା କୋଏଲ(୪), ଶ୍ୱଶୁର ନିମାଇଁ ଗାଙ୍ଗୁଲି(୬୭)ଓ ଶାଶୂ ରାକ୍ଷୀ(୬୨) ଗୋଆରୁ ଫେରି ପୁରୀରେ ମହାପ୍ରଭୁଙ୍କୁ ଦର୍ଶନ କରିଥିଲେ। ସେଠାରୁ ସେମାନେ ଖଡ଼ଗପୁର ଫେରୁଥିଲେ। ତେବେ ଯଶୋଟିକିରି ନିକଟରେ କାର୍ ଚାଳକ ଶୁଭାଶିଷଙ୍କ ଆଖି ଲାଗିଯିବାରୁ ଦ୍ରୁତଗାମୀ କାରଟି ବାମପାର୍ଶ୍ୱ ଲୁହାବାଡ଼ରେ ପିଟି ହୋଇ ଚଢ଼ି ଯାଇଥିଲା। ଦୁର୍ଘଟଣାରେ କାର୍‌ଟି ଚୂରମାର୍ ହୋଇଯାଇଥିଲା। ସ୍ଥାନୀୟ ଲୋକେ ଓ ପୁଲିସ ଘଟଣାସ୍ଥଳରେ ପହଞ୍ଚି ସମସ୍ତ ୫ଜଣ ଯାତ୍ରୀଙ୍କୁ ଉଦ୍ଧାର କରି ଆମ୍ବୁଲାନ୍ସ ଯୋଗେ ଭଦ୍ରକ ପଠାଇଥିଲେ। ସେଠାରେ ଶୁଭାଶିଷ ଓ ଶିଶୁକନ୍ୟା କୋଏଲକୁ ଡାକ୍ତର ମୃତ ଘୋଷଣା କରିଥିଲେ। ଆହତମାନେ ଗୁରୁତର ଅବସ୍ଥାରେ ଭଦ୍ରକରେ ଚିକିତ୍ସିତ ହେଉଛନ୍ତି। ପୁଲିସ ଦୁର୍ଘଟଣାଗ୍ରସ୍ତ କାରକୁ ଜବତ କରି ତଦନ୍ତ ଚଳାଇଛି।

ଦୁର୍ଘଟଣାରେ ବ୍ୟାଡମିଣ୍ଟନ ଖେଳାଳିଙ୍କ ମୃତ୍ୟୁ

ବାରିପଦା, ୧୪।୪(ସମିସ): ବାରିପଦାର ବିଶିଷ୍ଟ ବ୍ୟାଡମିଣ୍ଟନ୍ ତଥା ଯୁବ ବ୍ୟବସାୟୀ ପ୍ରଣବ ମହାନ୍ତି ଓରଫ ଟିଟୁ (୪୩)ଙ୍କ ଏକ ଦୁର୍ଘଟଣାରେ ମୃତ୍ୟୁ ଘଟିଛି। ଭଞ୍ଜପୁର ଥାନା ଅନ୍ତର୍ଗତ ଜୁବୁଲି ପେଟ୍ରୋଲ ପମ୍ପ ନିକଟରେ ଜାତୀୟ ରାଜପଥ ୧୮ ନଂ.ରେ ଏକ ଅଜଣା ଗାଡି ତାଙ୍କୁ ଧକ୍କା ଦେଇଥିଲା। ଶନିବାର ରାତିରେ ସେ ଏକ ସ୍କୁଟି ଯୋଗେ ଯାଉଥିବା ବେଳେ ଗାଡ଼ିଟି ତାଙ୍କୁ ଧକ୍କା ଦେଇଥିଲା। ସେ ରାସ୍ତାରେ ପଡ଼ିଯାଇଥିଲେ ଏବଂ ତାଙ୍କ ମୁଣ୍ଡରେ ଗଭୀର ଆଘାତ ଲାଗିଥିଲା। ସ୍ଥାନୀୟ ଲୋକେ ତାଙ୍କୁ ଗୁରୁତର ଆହତ ଅବସ୍ଥାରେ ଉଦ୍ଧାର କରି ବାରିପଦା ପିଆରଏମ ମେଡ଼ିକାଲ କଲେଜ ଏବଂ ହସ୍ପିଟାଲରେ ଭର୍ତ୍ତି କରାଇଥିଲେ। କିନ୍ତୁ ଅବସ୍ଥା ସଂକଟାପନ୍ନ ହେବାରୁ ତାଙ୍କୁ କଟକ ସ୍ଥାନାନ୍ତର କରାଯାଉଥିଲା। ବାଟରେ ତାଙ୍କର ମୃତ୍ୟୁ ଘଟିଥିଲା। ରବିବାର ଶବ ବ୍ୟବଚ୍ଛେଦ ହେବା ପରେ ଶେଷକୃତ୍ୟ ସମ୍ପନ୍ନ ହୋଇଛି। ତାଙ୍କ ବିୟୋଗରେ ବ୍ୟାଡମିଣ୍ଟନ ସଂଘ, ଇନଡୋର୍ ବ୍ୟାଡମିଣ୍ଟନ ଖେଳାଳି, ବ୍ୟବସାୟୀ ସଂଘ ସମେତ ବିଭିନ୍ନ ମହଲରେ ଶୋକବ୍ୟକ୍ତ କରାଯାଇଛି। ତାଙ୍କ ମୃତ୍ୟୁ ଖବର ପାଇ ବହୁ ମାନ୍ୟଗଣ୍ୟ ବ୍ୟକ୍ତି ଶେଷଦର୍ଶନ କରିଥିଲେ।

କାଳ ହେଲା ମଦ ନିଶା

ପୁଅକୁ ପିଟିପିଟି ମାରିଦେଲା ମାଆ !

ମାଲକାନଗିରି,୧୪।୪(ସମିସ): ପୁଣି ମଦ ନିଶା ନେଲା କୋମଳମତି ଶିଶୁର ଜୀବନ। ମଦ ନିଶାର ବଶବର୍ତ୍ତୀ ମାଆ ନିଜ ଶିଶୁର ଜୀବନ ନେଇଛି। ଏମିତି ଏକ ଅଭାବନୀୟ ଘଟଣା ଘଟିଛି ମାଲକାନଗିରି ଜିଲ୍ଲା କାଲିମେଳା ଥାନାସ୍ଥ ତୁମ୍ବାଗୁଡ଼ା ଗ୍ରାମରେ। ସୂଚନା ଅନୁଯାୟୀ, ତୁମ୍ବାଗୁଡ଼ା ଗ୍ରାମର ମୁକା ପଡ଼ିଆମୀ(୪୬)ଙ୍କ ପତ୍ନୀ ୱାଗି ପଡ଼ିଆମୀ (୩୫) ଅତ୍ୟଧିକ ମଦ୍ୟପାନ କରି ନିଜ ପୁଅ ରୋହିତ ପଡ଼ିଆମୀ(୮)କୁ ରାଗିଯାଇ ନିସ୍ତୁକ ମାଡ଼ ମାରିଥିଲେ। ଏଥିରେ ତା'ର ମୃତ୍ୟୁ ହୋଇଯାଇଥିଲା।

ମୁକା ପଡ଼ିଆମୀଙ୍କ କହିବା ଅନୁଯାୟୀ, ରୋହିତ ଖଜା ଖାଇବା ପାଇଁ ୱାଗିକୁ ଟଙ୍କା ମାଗିଥିଲା। ହେଲେ ୱାଗି ଟଙ୍କା ନଦେଇ ମଦ ପିଇବାକୁ ପଳାଇଥିଲା। ପରେ ରୋହିତ ସମସ୍ତଙ୍କର ଅଜାଣତରେ ଘରେ ଥିବା ଟଙ୍କା ନେଇ ଦୋକାନରୁ ଖଜା କିଣି ଖାଇଥିଲା। ୱାଗି ରାତିରେ ଅତ୍ୟଧିକ ମଦ ପିଇ ଘରକୁ ଫେରିବା ପରେ ଟଙ୍କା ନ ପାଇବାରୁ ରୋହିତକୁ ନିସ୍ତୁକ ମାଡ଼ ମାରିଥିଲା। ମୁକା ବିରୋଧ କରିଥିଲେ ହେଁ ସେ ଶୁଣିବା ଅବସ୍ଥାରେ ନଥିଲା। ତେବେ ରୋହିତ ଚେତାଶୂନ୍ୟ ହୋଇଯିବା ପରେ ୱାଗି ଘରେ ଶୋଇପଡ଼ିଥିଲା। କିନ୍ତୁ ସକାଳୁ ଉଠିବା ବେଳକୁ ରୋହିତ ଦେହରେ ଜୀବନ ନଥିଲା। ଏହି ଘଟଣା ପ୍ରଘଟ ହେବା ପରେ ଗ୍ରାମର ୱାର୍ଡ ମେମ୍ବର ଲାକା ମାଡ଼କାମୀ ଥାନାରେ ଅଭିଯୋଗ କରିଥିଲେ। କୋରାପୁଟ ସାଇଣ୍ଟିଫିକ୍ ଟିମ୍ ସହ କାଲିମେଳା ପୁଲିସ ଘଟଣାସ୍ଥଳରେ ପହଞ୍ଚି ମୃତଦେହକୁ ଜବତ କରିବା ସହ ତଦନ୍ତ ଆରମ୍ଭ କିରଛି। ଏ ସମ୍ପର୍କରେ ଥାନାରେ ଏକ ମାମଲା ରୁଜୁ ହୋଇଛି। ପୁଲିସ ଅଭିଯୁକ୍ତ ମା' ୱାଗି ପଡ଼ିଆମୀକୁ ଥାନାରେ ଅଟକ ରଖି ପଚରାଉଚରା ଚଳାଇଛନ୍ତି। ବିଶେଷ ସୂତ୍ରରୁ ଜଣାପଡ଼ିଛି କି, ୱାଗି ପଡ଼ିଆମୀ ନିଶାଗ୍ରସ୍ତ ହୋଇ ଗତ ୬ ବର୍ଷ ପୂର୍ବେ ତାଙ୍କର ଏକ ୧୫ ଦିନର ଶିଶୁ କନ୍ୟାକୁ ହାତରୁ ଖସାଇ ଦେଇଥିଲା। ସେଥିରେ କନ୍ୟା ସନ୍ତାନଟିର ମୃତ୍ୟୁ ଘଟିଥିଲା।

ଆଶା, ଅଙ୍ଗନବାଡ଼ି ଓ ମିଶନ ଶକ୍ତି ମହିଳାଙ୍କୁ ଧମକାଉଛି ବିଜେପି

କଠୋର କାର୍ଯ୍ୟାନୁଷ୍ଠାନ ଦାବିରେ ସିଇଓଙ୍କୁ ଫେରାଦ ହେଲା ବିଜେଡି

ଭୁବନେଶ୍ୱର, ୧୪।୪(ସମିସ): ଆଶା, ଅଙ୍ଗନବାଡ଼ି କର୍ମୀ ଓ ମିଶନ ଶକ୍ତି ମହିଳାମାନଙ୍କୁ ଧମକାଉଛନ୍ତି ବିଜେପି ନେତା ଓ ପ୍ରାର୍ଥୀ। ତୃଣମୂଳସ୍ତରରେ କାର୍ଯ୍ୟ କରୁଥିବା ଏହି ମହିଳାମାନଙ୍କୁ ମିଥ୍ୟା ଦୋଷାରୋପ କରୁଛନ୍ତି। ରାଜନୈତିକ ଭାବେ ଚରିତ୍ର ସଂହାର କରିବା ସହ ଅପବାଦ ଦେଉଛନ୍ତି। ଭୟଭୀତ ଓ ହଇରାଣ କରି ସେମାନଙ୍କୁ ମାନସିକ ଅଶାନ୍ତି ପ୍ରଦାନ କରୁଛନ୍ତି। ଅବାଧ ଓ ନିରପେକ୍ଷ ନିର୍ବାଚନ ପରିଚାଳନା କରିବାକୁ ନିର୍ବାଚନ କମିଶନ ପ୍ରସ୍ତୁତିରେ ବିଜେପି ନେତାଙ୍କ ଏଭଳି ଆଭିମୁଖ୍ୟ ପ୍ରତିବନ୍ଧକ ସାଜିଛି। ତେଣୁ ଏପରି ନେତାଙ୍କ ବିରୋଧରେ ତୁରନ୍ତ କାର୍ଯ୍ୟାନୁଷ୍ଠାନ ନେବାକୁ ମୁଖ୍ୟ ନିର୍ବାଚନ ଅଧିକାରୀ(ସିଇଓ)ଙ୍କୁ ଦାବିପତ୍ର ପ୍ରଦାନ କରିଛି ବିଜୁ ଜନତା ଦଳ।

ରାଜ୍ୟରେ କାର୍ଯ୍ୟରତ ଆଶା, ଅଙ୍ଗନବାଡ଼ି କର୍ମୀ ଓ ମିଶନ ଶକ୍ତି ମହିଳାମାନେ ଚଳିତ ସାଧାରଣ ନିର୍ବାଚନରେ ବିଜେପିକୁ ସମର୍ଥନ କରିବା ପାଇଁ ବିଜେପି ନେତା ଓ ପ୍ରାର୍ଥୀମାନେ ବାଧ୍ୟ କରୁଛନ୍ତି। ତାଙ୍କ କଥାରେ ରାଜି ନ ହେଲେ ଚାକିରିରୁ ବରଖାସ୍ତ କରିବାକୁ ଧମକ ଦେବା ସହ ଦମନ କରିବାକୁ ପ୍ରୟାସ କରୁଛନ୍ତି। ନିର୍ବାଚନ ପ୍ରକ୍ରିୟାକୁ ଏପଟସେପଟ କରିବାକୁ ପ୍ରୟାସ କରୁଛନ୍ତି। ଏହା କାର୍ଯ୍ୟରତ ମହିଳାଙ୍କ ଅଧିକାରର ଖୋଲା ଉଲଙ୍ଘନ। ରାଜ୍ୟରେ ସ୍ୱାସ୍ଥ୍ୟ, ଶିଶୁ ବିକାଶ ଓ ମହିଳା ସଶକ୍ତୀକରଣ ପାଇଁ କାର୍ଯ୍ୟକରୁଥିବା ମହିଳା କର୍ମଚାରୀଙ୍କ ପାଇଁ ଏହା ଉଦ୍‌ବେଗଜନକ ସ୍ଥିତି ସୃଷ୍ଟି କରିଛି। ତାଙ୍କୁ ଚାପରେ ରଖିବାକୁ ବିଜେପି ନେତାଙ୍କ ଏହା ଏକ ରଣନୀତି ବୋଲି ବିଜେଡି ମୁଖ୍ୟ ନିର୍ବାଚନ ଅଧିକାରୀଙ୍କ ନିକଟରେ ଅଭିଯୋଗ କରିଛି।

ଦଳ ପକ୍ଷରୁ କୁହାଯାଇଛି ଯେ ଗତ କିଛି ଦିନ ହେଲା ବିଜେପି ନେତା ଓ ପ୍ରାର୍ଥୀମାନେ ରାଜ୍ୟର ତୃଣମୂଳସ୍ତରର ମହିଳାଙ୍କୁ ଟାର୍ଗେଟ କରିବା ପାଇଁ ସୁଚିନ୍ତିତ ରଣନୀତି ପ୍ରସ୍ତୁତ କରିଛନ୍ତି। ଆଶା, ଅଙ୍ଗନବାଡ଼ି କର୍ମୀ ଓ ମିଶନ ଶକ୍ତି ମହିଳାଙ୍କୁ ମିଥ୍ୟା ଅପବାଦ ଦେବା ସହ ଚରିତ୍ର ସଂହାର କରୁଛନ୍ତି। ସାଧାରଣରେ ସୋମାନଙ୍କ ମର୍ଯ୍ୟାଦାହାନୀ ହେବା ପରି ମନ୍ତବ୍ୟ ଦେଉଛନ୍ତି। କିଛି ବିଜେପି ନେତା ସେମାନଙ୍କୁ ଆକ୍ଷେପ କରୁଛନ୍ତି। ଯାହା ସେମାନଙ୍କୁ ମାନସିକ ଅଶାନ୍ତି ଦେଉଛି। ନିର୍ବାଚନରେ ବିଜେପିକୁ ସମର୍ଥନ କରିବାକୁ ଅନୈତିକ ଭାବେ ପ୍ରଭାବ ପକାଉଛନ୍ତି। ଅନ୍ୟଥା ଏହାର ଫଳ ଭୋଗିବାକୁ କହୁଛନ୍ତି। ଯାହା ମୁକ୍ତ ଓ ଅବାଧ ନିର୍ବାଚନ ପରିଚାଳନାର ପରିପନ୍ଥୀ। ବିଜେପି ନେତାମାନେ ମହିଳାଙ୍କ ସମ୍ମାନ ଓ ମର୍ଯ୍ୟାଦାହାନୀ କରିବା ସହ ଆଦର୍ଶ ଆଚରଣ ବିଧିର ଖୋଲା ଉଲଂଘନ କରୁଥିବା ଅଭିଯୋଗ ପତ୍ରରେ ଦର୍ଶାଯାଇଛି। ଏହାସହ ଏହି ସମସ୍ତ ମହିଳା ସେମାନଙ୍କ ଦାୟିତ୍ୱକୁ ଭୟମୁକ୍ତ ଭାବେ ସମ୍ପାଦନ କରିବାପାଇଁ ସୁରକ୍ଷା ଯୋଗାଇଦେବାକୁ ବିଜେଡି ଦାବି କରିଛି। ମୁଖ୍ୟ ନିର୍ବାଚନ ଅଧିକାରୀଙ୍କୁ ଦାବିପତ୍ର ପ୍ରଦାନ କରିବାକୁ ଯାଇଥିବା ବିଜେଡି ପ୍ରତିନିଧି ମଣ୍ଡଳୀରେ ରାଜ୍ୟସଭା ସାଂସଦ ସୁଲତା ଦେଓ, ଡ଼. ସସ୍ମିତ ପାତ୍ର, ଡ. ପ୍ରିୟବ୍ରତ ମାଝୀ, ଲେଲିନ ମହାନ୍ତି, ତୁମ୍ବନାଥ ପଣ୍ଡା, ସ୍ୱୟଂ ପ୍ରକାଶ ମହାପାତ୍ର, ଇପ୍ସିତା ସାହୁ, ସେଫିଆ ଆଲାମ୍, ଓମ୍ ପ୍ରକାଶ ସାହୁ, ମାହିକ୍ଷୀତା ମିଶ୍ର, ମଧୁସ୍ମିତା ନାୟକ ପ୍ରମୁଖ ସାମିଲ ଥିଲେ।

- ● ଭୟମୁକ୍ତ, ଚାପମୁକ୍ତ କର୍ତ୍ତବ୍ୟ ସମ୍ପାଦନ ପାଇଁ ସୁରକ୍ଷା ପ୍ରଦାନ ଦାବି
- ● ମହିଳାଙ୍କ ସୁରକ୍ଷା ଓ ନିରାପତ୍ତା ପାଇଁ ନିଆଯାଉ ଆବଶ୍ୟକ ପଦକ୍ଷେପ

■ ବିଜେପିର ପ୍ରାର୍ଥୀ ଖୋଜା ଅଭିଯାନକୁ ବିଜେଡିର ଉପହାସ

ନିର୍ବାଚନ ଲଢ଼ିବାକୁ ପ୍ରାର୍ଥୀ ପାଉନାହିଁ ରାଜ୍ୟ ବିଜେପି

ଭୁବନେଶ୍ୱର, ୧୪।୪(ସମିସ): ନିର୍ବାଚନ ଲଢ଼ିବା ପାଇଁ ଓଡ଼ିଶା ବିଜେପି ନିକଟରେ ପ୍ରାର୍ଥୀ ନାହାନ୍ତି। ଯେଉଁମାନଙ୍କୁ ଟିକଟ ଦିଆଯାଇଛି ସେମାନେ ନିର୍ବାଚନ ଲଢ଼ିବା ପାଇଁ ପଛଘୁଞ୍ଚା ଦେଉଛନ୍ତି। ଚାରି ଆଡ଼େ ଦଳୀୟ କନ୍ଦଳ ଲାଗି ରହିଛି; କିନ୍ତୁ ରାଜ୍ୟ ବିଜେପି ନେତାଙ୍କ ମୁହଁ ଫୁଟାଣି ଯାଉନାହିଁ। ଏପରି ଢ଼ଙ୍ଗରେ ବିଜେପିକୁ ଉପହାସ କରିଛି ବିଜେଡି।

ଦଳର ମୁଖପାତ୍ର ଇପ୍ସିତା ସାହୁ ସାମାଜିକ ଗଣମାଧ୍ୟମ 'ଏକ୍ସ'ରେ କହିଛନ୍ତି ଯେ ନିର୍ବାଚନ ଆସି ମୁଣ୍ଡ ଉପରେ ହେଲାଣି; କିନ୍ତୁ ରାଜ୍ୟ ବିଜେପିର ପ୍ରାର୍ଥୀ ଖୋଜା ସରୁ ନାହିଁ। ବରିଷ୍ଠ ନେତାମାନେ ପ୍ରାର୍ଥୀ ଖୋଜା ଅଭିଯାନ ଚଳାଇଛନ୍ତି ଯେ ସରିବାର ନାଁ ଧରୁନି। ଗତ ୧୦ ତାରିଖରୁ ଦଳୀୟ ନେତା କହୁଛନ୍ତି ଆଜି ତାଲିକା ଆସିବ, ୨/୩ ଦିନ ଭିତରେ ପ୍ରାର୍ଥୀ ତାଲିକା ଆସିଯିବ। କିନ୍ତୁ ତାଲିକାର ଦେଖା ମିଳୁନାହିଁ। ଏସବୁ ଗୋଳମାଳିଆ କଥା ଦେଖି ଲାଗୁଛି ସବୁ ଆସନ ପାଇଁ ବିଜେପି ପାଖରେ ପ୍ରାର୍ଥୀ ନାହାନ୍ତି। ଯାହାକୁ ଯେଉଁଠୁ ପାରିଲେ ତୁରନ୍ତ ଆଣି ଦଳରେ ସିନା ସାମିଲ କରିଦେଲେ, ହେଲେ ସେମାନେ ନିର୍ବାଚନରେ ପ୍ରତିଦ୍ୱନ୍ଦିତା କରିବାକୁ ରାଜି ହେଉ ନାହାନ୍ତି। ରାଜ୍ୟ ବିଜେପିର ସ୍ଥିତି ଦେଖି ପରାଜୟ ସୁନିଶ୍ଚିତ ବୋଲି ଜାଣି ସାରିଲେଣି। ସେହି ଭୟରେ ବିଜେଡି ପ୍ରାର୍ଥୀଙ୍କୁ ସାମ୍ନା କରିବାକୁ ଅସମର୍ଥ ଥିବା ବିଜେପି ନେତାମାନେ ନିଜ ଦଳର ଶୀର୍ଷ ନେତୃତ୍ୱଙ୍କୁ ଜଣାଇ ସାରିଲେଣି। ଏପରି ସ୍ଥିତିରେ ବିଜେଡିକୁ ସାମ୍ନା କରିବାକୁ ରାଜ୍ୟ ବିଜେପି ନେତାମାନେ ସାହସ ଜୁଟାଇ ପାରୁନାହାନ୍ତି। ଅନ୍ତତଃ ନାମାଙ୍କନ ଦାଖଲ ପୂର୍ବରୁ ଓଡ଼ିଶା ବିଜେପି ନିଜର ପ୍ରାର୍ଥୀ ତାଲିକା ଘୋଷଣା କରିବାକୁ ସକ୍ଷମ ହେବେ ବୋଲି କଟାକ୍ଷ କରିଛନ୍ତି ଇପ୍ସିତା।

ଏହା ପୂର୍ବରୁ ମଧ୍ୟ ପ୍ରାର୍ଥୀ ତାଲିକା ପ୍ରକାଶ କରିବାରେ ବିଳମ୍ବକୁ ନେଇ ସମାଲୋଚନା କରିଥିଲା ବିଜେଡି। କିଛି ଦିନ ପୂର୍ବେ ବିଜେଡି ରାଜ୍ୟସଭା ସାଂସଦ ଡ. ସସ୍ମିତ ପାତ୍ର କହିଥିଲେ ଯେ ସବୁ ଆସନରେ ନିର୍ବାଚନ ଲଢ଼ିବା ପାଇଁ ପ୍ରାର୍ଥୀ ଖୋଜି ପାଉ ନାହାନ୍ତି, କିନ୍ତୁ ଭାଷଣବା

ଯାଜପୁର ବିଧାନସଭା ନିର୍ବାଚନମଣ୍ଡଳୀ

ଗଡ଼ ବଜାୟ ଲକ୍ଷ୍ୟରେ ସୁଜାତା

ଯାଜପୁର,୧୪।୪(ସମିସ): ଯାଜପୁର ନିର୍ବାଚନମଣ୍ଡଳୀ ରାଜ୍ୟର ଏକ ଅଣକଂଗ୍ରେସ ନିର୍ବାଚନ ମଣ୍ଡଳୀ ଭାବେ ବେଶ୍ ଜଣାଶୁଣା। ଦେଶ ସ୍ୱାଧୀନ ହେବା ଦିନଠାରୁ ଏହା ତଫସିଲଭୁକ୍ତ ଜାତି ବର୍ଗ ପାଇଁ ସଂରକ୍ଷିତ ହୋଇଥିଲା। ଏହାର ପ୍ରଥମ ବିଧାୟକ ଭାବେ ଭାରତୀୟ ଜାତୀୟ କଂଗ୍ରେସର ପ୍ରାର୍ଥୀ ସ୍ୱର୍ଗତ ଶାନ୍ତନୁ କୁମାର ଦାସ ବିଜୟୀ ହୋଇଥିଲେ। ପରେ ସ୍ୱର୍ଗତ ଶାନ୍ତନୁ କୁମାର ଦାସ, ଜଗନ୍ନାଥ ମଲ୍ଲିକ, ନିରଞ୍ଜନ ଜେନା ପ୍ରମୁଖ ନବେ ଦଶକ ପର୍ଯ୍ୟନ୍ତ ବିଭିନ୍ନ ରାଜନୈତିକ ଦଳରୁ ବିଧାୟିକ ଭାବେ ନିର୍ବାଚିତ ହୋଇଥିଲେ। କିନ୍ତୁ ଏହା ପରଠାରୁ ଅର୍ଥାତ ୧୯୯୦ରୁ ଏପର୍ଯ୍ୟନ୍ତ ଜନତା ଦଳ ଓ ବିଜୁ ଜନତା ଦଳ ଏହି ଆସନକୁ ଅକ୍ତିଆର କରିଆସୁଛି। ୧୯୯୦ ପରଠାରୁ ଜଗନ୍ନାଥ ମଲ୍ଲିକ, ସୂର୍ଯ୍ୟମଣି ଯେନା, ଡାଃ ପରମେଶ୍ୱର ସେଠୀ ପ୍ରମୁଖ ୨୦୦୪ ପର୍ଯ୍ୟନ୍ତ ବିଜୟୀ ହୋଇଆସିଥିଲେ। ଏହାପରେ ୨୦୦୯ରେ ଏହି ଆସନର ସୀମା ପୁନଃନିର୍ଦ୍ଧାରଣ ହେବା ସହିତ ସାଧାରଣ ବର୍ଗ ପ୍ରାର୍ଥୀ ନିର୍ବାଚନରେ ଅଂଶଗ୍ରହଣ କରିବା ପାଇଁ ବାଟ ଫିଟିଥିଲା।

ପ୍ରଥମେ ଏହି ଆସନଟି ତଫସିଲଭୁକ୍ତ ଜାତି ବର୍ଗଙ୍କ ପାଇଁ ସଂରକ୍ଷିତ ଥିବାରୁ ସ୍ଥାନୀୟ ନେତା ସ୍ୱର୍ଗତ ଅଶୋକ ଦାସ କୋରେଇ ଆସନରୁ ଲଢୁଥିଲେ। କିନ୍ତୁ ୨୦୦୯ରେ ଏହି ସଂରକ୍ଷଣ ପ୍ରତିବନ୍ଧକ ହଟିବା ପରେ ଅଶୋକଙ୍କ ପୁଅ ପ୍ରଣବ ପ୍ରକାଶ ଦାସ ବିଜୁ ଜନତା ଦଳରୁ ପ୍ରାର୍ଥୀ ହୋଇ ପ୍ରଥମେ ନିର୍ବାଚନ ଲଢ଼ିଥିଲେ। ଏଥିରେ ସେ ବିପୁଳ ଭୋଟ ବ୍ୟବଧାନରେ ବିଜୟୀ ହେବା ପରେ ସେହିଦିନଠାରୁ ଆଜି ପର୍ଯ୍ୟନ୍ତ ତାହା ପ୍ରଣବଙ୍କ କବ୍‌ଜାରେ ରହିଆସିଛି। ବିରୋଧୀ କଂଗ୍ରେସ ଓ ବିଜେପିକୁ ଏକପ୍ରକାର କଣଠେସା କରି ବିଜେଡି ସଂଗଠନକୁ ଏଠାରେ ଅଦ୍ୱିତୀୟ କରିଦେଇଥିଲେ। ଯାଜପୁର ପୌରପାଳିକା ଦଖଲ ହେଉ ଅବା ଯାଜପୁର ବ୍ଲକ କିମ୍ବା ଦଶରଥପୁର ବ୍ଲକ ଦଖଲ କରିବା ପର୍ଯ୍ୟନ୍ତ;

ସବୁଠି ପ୍ରଣବ ଓରଫ୍ ବବି ନିଜର ସାଂଗଠନିକ ଓ ନେତୃତ୍ୱର ଦକ୍ଷତା ଦେଖାଇ ଆସିଛନ୍ତି। ପ୍ରଥମେ ୨୦୦୯ରେ ବିଜୟ ପରେ ୨୦୧୪ ଓ ୨୦୧୯ରେ ଲଗାତର ଜିତି ହ୍ୟାଟ୍ରିକ ବିଜୟ ଲାଭ କରିଛନ୍ତି ପ୍ରଣବ। ଲଗାତର ୩ଥର ବିଜୟ ଲାଭ କରିବା ଭିତରେ ରାଜ୍ୟରେ ଜଣେ ଦୃଢ଼ ସଂଗଠକ ହେବାର ପ୍ରମାଣ ଦେବା ସହିତ ସ୍ଥାନୀୟ ଅଞ୍ଚଳର ବିକାଶର ଅନ୍ୟତମ ବିନ୍ଧାଣି ସାଜି ପାରିଛନ୍ତି। ଯାଜପୁର ମେଡିକାଲ କଲେଜ ହେଉ କି କୁସୁମା ଭଳି ବିରାଟ ପାର୍କ କିମ୍ବା ଯାଜପୁରଠାରୁ ସ୍ପୋର୍ଟ୍ସ କମ୍ପ୍ଲେକ୍ସ; ବିଭିନ୍ନ ମେଗା ପ୍ରକଳ୍ପ ମାଧ୍ୟମରେ ନିଜ ନିର୍ବାଚନ ମଣ୍ଡଳୀକୁ ଅନେକ କିଛି ଭେଟି ଦେଇଛନ୍ତି। ତେବେ ଚଳିତ ନିର୍ବାଚନରେ ସେ ସମ୍ବଲପୁର ଲୋକସଭା ଆସନରୁ ପ୍ରାର୍ଥୀ ହୋଇଛନ୍ତି। ଦଳୀୟ ସ୍ୱାର୍ଥ ପାଇଁ ସେ ଏଭଳି ଏକ ଆହ୍ୱାନକୁ ଗ୍ରହଣ କରିଛନ୍ତି। ଗତ ୨୦୧୯ରେ ପ୍ରଣବ ମୋଟ ୨ ଲକ୍ଷ ୩୩ ହଜାର ୮୮୦ ଖଣ୍ଡ ଭୋଟ ପାଇଥିବାବେଳେ ବିଜେପି ପ୍ରାର୍ଥୀ

ଗୌତମ ରାୟ ୧ ଲକ୍ଷ ୬୪ ହଜାର ୭୦୬ ଖଣ୍ଡ ଭୋଟ ପାଇଥିଲେ। ସେହିପରି କଂଗ୍ରେସ ପ୍ରାର୍ଥୀ ସନ୍ତୋଷ ନନ୍ଦ ନିଜର ଅମାନତ ହରାଇ ମାତ୍ର ୪ ହଜାର ୭୪୫ ଖଣ୍ଡ ଭୋଟରେ ସୀମିତ ରହିଥିଲେ।

ଚଳିତ ନିର୍ବାଚନରେ ପ୍ରଣବଙ୍କ ମନୋନୀତ ମହିଳା ପ୍ରାର୍ଥିନୀ ଭାବେ ସୁଜାତା ସାହୁଙ୍କୁ ବିଜେଡି ମଇଦାନକୁ ଓହ୍ଲାଇଛି। ସୁଜାତା ଦଶରଥପୁର ବ୍ଲକ୍‌ର ପୂର୍ବତନ ଅଧ୍ୟକ୍ଷା। ଏବେ ସେ ଜିଲ୍ଲା ମିଶନ ଶକ୍ତିର ସଭାନେତ୍ରୀ ଭାବେ କାର୍ଯ୍ୟ କରୁଛନ୍ତି। ପ୍ରଣବ ଦଳୀୟ ସ୍ୱାର୍ଥ ପାଇଁ ଜଣେ ମହିଳାଙ୍କୁ ନିଜ ଗଡ଼ର ଦାୟିତ୍ୱ ଦେଇଛନ୍ତି। ଆଗାମୀ ନିର୍ବାଚନରେ ସ୍ଥାନୀୟ ଅଞ୍ଚଳର ବିକାଶ ଓ ମୁଖ୍ୟମନ୍ତ୍ରୀ ନବୀନ ପଟ୍ଟନାୟକଙ୍କ ଲୋକପ୍ରିୟତାକୁ ପାଥେୟ କରି ସେ ନିର୍ବାଚନ ବୈତରଣୀ ପାର୍ ହୋଇ ବିଜେଡି ଗଡ଼କୁ ସୁରକ୍ଷିତ କରିପାରିବେ ବୋଲି ସୁଜାତା କହିଛନ୍ତି। ସୁଜାତାଙ୍କ ବିପକ୍ଷରେ ବିଜେପି ପ୍ରାର୍ଥୀ ଗୌତମ ରାୟ ପ୍ରତିଦ୍ୱନ୍ଦ୍ୱିତା କରୁଛନ୍ତି। ଗତ ଦୁଇ ଦୁଇଥର ଲଗାତାର ହାରିବା ପରେ ଗୌତମ ଚଳିତ ନିର୍ବାଚନରେ କେତେଦୂର ଲଢ଼େଇ କରିବେ, ତାକୁ ନେଇ ନାନା କଳ୍ପନାଜଳ୍ପନା କରାଯାଉଛି। ଅନ୍ୟପକ୍ଷରେ କଂଗ୍ରେସ ଏଠାରେ ନୂଆମୁହଁକୁ ମଇଦାନକୁ ଓହ୍ଲାଇଛି। ରବିବାର ଦଳ ସୁଦୀପ କୁମାର କରଙ୍କୁ ପ୍ରାର୍ଥୀ ଘୋଷଣା କରିଛି। ପୂର୍ବ ନିର୍ବାଚନରେ ପ୍ରାର୍ଥୀ ହୋଇଥିବା ସନ୍ତୋଷ ନନ୍ଦଙ୍କ ଅମାନତ ରହି ନଥିବା ବେଳେ ଏହା ସୁଦୀପଙ୍କ ପାଇଁ ବଡ଼ ଆହ୍ୱାନ ହେବ ବୋଲି କୁହାଯାଉଛି।

ତେବ ସେ ଯାହା ହେଉନା କାହିଁକି, ଚଳିତ ନିର୍ବାଚନରେ ବିଜେଡି ଓ ବିଜେପି ମଧ୍ୟରେ ଲଢ଼େଇ ହେବ। ବିଜୁ ଜନତା ଦଳ ଏଠାରେ ମିଶନ ଶକ୍ତି ତଥା ମହିଳା କାର୍ଡ ଖେଳି ଲଢ଼େଇରେ ଆଗରେ ରହିଥିବା ବେଳେ ବିଜେପି ଜଣେ ଅଭିଜ୍ଞ ପ୍ରାର୍ଥୀଙ୍କୁ ସୁଯୋଗ ଦେଇଛି। ଅନ୍ୟପଟେ ବିଜେପି ଦଳୀୟ ଟିକଟରୁ ବଞ୍ଚିତ ନେତାଙ୍କ ଗତି କୁଆଡେ ହେବ, ତାହାକୁ ଭୋଟର୍ ଅନେଇ ରହିଛନ୍ତି। ଯଦି ଅସନ୍ତୁଷ୍ଟ ନେତାଙ୍କୁ ଦଳ ମନାଇବାରେ ବିଫଳ ହୁଏ, ତା'ହେଲେ ଏହା ଗୌତମଙ୍କ ପାଇଁ ବୁମେରାଂ ହେବ ବୋଲି ଚର୍ଚ୍ଚା ହେଉଛି।

ବିଜେଡିର ମହିଳା କାର୍ଡ; ବିରୋଧୀ ଶିବିରରେ କମ୍ପନ

ଭବାନୀପାଟଣା,୧୪।୪(ସମିସ): ମା' ରୂପେ ନିଜସ୍ୱ ପରିଚୟ ତିଆରି କରିଥିବା ମନୋରମା ମହାନ୍ତିଙ୍କୁ ବିଜେଡି ସୁପ୍ରିମୋ ନବୀନ ପଟ୍ଟନାୟକ ପ୍ରାର୍ଥୀ ଘୋଷଣା କରିବା ପରଠାରୁ ନର୍ଲା ଆସନ ଉପରେ ଏବେ ସମସ୍ତଙ୍କର ନଜର। ମନୋରମାଙ୍କୁ ପ୍ରାର୍ଥୀ କରି ବିଜେଡି ମହିଳା କାର୍ଡ ଖେଳିଥିବା ବେଳେ ସ୍ଥାନୀୟ ପ୍ରାର୍ଥିତ୍ୱ ଦେବା ନେଇ ନର୍ଲାବାସୀଙ୍କ ଦୀର୍ଘ ଦିନର ଦାବି ବିଜେଡି ସୁପ୍ରିମୋ ପୂରଣ କରିଛନ୍ତି। ତେଣୁ ଲଢ଼େଇ ଆରମ୍ଭ ନ ହେଉଣୁ ବିରୋଧୀ ଶିବିରରେ ମନୋରମାଙ୍କ ପ୍ରାର୍ଥିତ୍ୱକୁ ନେଇ କମ୍ପନ ସୃଷ୍ଟି ହୋଇଛି ବୋଲି ଆଲୋଚନା ହେଉଛି।

କିଛି ରାଜନୈତିକ ବିଶାରଦମାନଙ୍କ କହିବା କଥା, ମନୋରମା ଦୁଇଦୁଇ ଥର ନର୍ଲା ପଞ୍ଚାୟତ ସମିତି ଅଧ୍ୟକ୍ଷା ଭାବେ ନିର୍ବାଚିତ ହୋଇସାରିଛନ୍ତି। ଅପରପକ୍ଷେ ସ୍ଥାନୀୟ ନେତ୍ରୀ ଭାବେ ନର୍ଲାବାସୀଙ୍କ ମଧ୍ୟରେ ତାଙ୍କର ଏକ ସ୍ୱତନ୍ତ୍ର ଗ୍ରହଣୀୟତା ରହିଛି। କିଛି ଦିନ ତଳେ ଉର୍ଲାଦାନୀଠାରେ ଆୟୋଜିତ ଏକ ସଭାରେ

ନର୍ଲା ନିର୍ବାଚନମଣ୍ଡଳୀ

ବିରୋଧୀ ମଧ୍ୟ ଏହାର ପ୍ରମାଣ ପାଇଛନ୍ତି। ଉକ୍ତ ସଭାରେ ମନୋରମାଙ୍କୁ ସ୍ଥାନୀୟ ଅଧିବାସୀ ଓ କର୍ମୀ ଅଭୂତପୂର୍ବ ସ୍ୱାଗତ କରିଥିଲେ। ଏସବୁ ବ୍ୟତୀତ, ଗତ ୫ ବର୍ଷରେ ରାଜ୍ୟରେ ବିଜେଡି ସରକାରର ବିକାଶମୂଳକ କାର୍ଯ୍ୟ ମନୋରମାଙ୍କୁ ନିର୍ବାଚନ ବୈତରଣୀ ପାର୍ କରାଇବାରେ ଆଉ ଏକ ପ୍ରମୁଖ ଭୂମିକା ନିର୍ବାହ କରିବ ବୋଲି ସେମାନେ ଦୃଢ଼ୋକ୍ତି ବାଢ଼ିଛନ୍ତି। ତେଣୁ ମନୋରମାଙ୍କ ପ୍ରାର୍ଥିତ୍ୱକୁ ନେଇ ବିଜେପିର ଅନିରୁଦ୍ଧ ପ୍ରଧାନ ପ୍ରମାଦ ଗଣିବା ସ୍ୱାଭାବିକ ବୋଲି କୁହାଯାଉଛି। ତେବେ କଂଗ୍ରେସରୁ ବିଧାୟକ ପ୍ରାର୍ଥୀ ହୋଇ ନର୍ଲାରେ ପ୍ରଥମ ଥର ନିର୍ବାଚନ ଲଢୁଥିବା ବରିଷ୍ଠ ନେତା ଭକ୍ତଚରଣ ଦାସଙ୍କ ଗେମ୍-ପ୍ଲାନ୍ ବୁମେରାଂ ହେବା ଆଶଙ୍କାକୁ ମଧ୍ୟ ଅସ୍ୱୀକାର କରିହେଉନି। ଭକ୍ତଙ୍କୁ ଜଣେ ମହିଳା ପ୍ରାର୍ଥୀ ବର୍ତ୍ତମାନ ମହାଙ୍ଗା ପଡ଼ିପାରେ ବୋଲି ସେମାନେ କହିଛନ୍ତି।

ମନୋରମାଙ୍କ ପ୍ରଥମ ଦିନର ପ୍ରଚାରର ମାହୋଲ ସୂଚାଇ ଦେଇଛି, ଦଳ ପ୍ରତି କିପରି ଜନ ସମର୍ଥନ ରହିଛି। ସ୍ଥାନୀୟ ଝିଅ, ବୋହୂ ଏବଂ ମା'ମାନଙ୍କ ଦୀର୍ଘ ବର୍ଷର ଇଚ୍ଛା ପୂରଣ ହୋଇଥିବା ସେ କହିଛନ୍ତି। ଏହି ଜନ ସମର୍ଥନ କେବଳ ମନୋରମାଙ୍କ ପାଇଁ ନୁହେଁ, ସାଂସଦ ପ୍ରାର୍ଥୀ ଲମ୍ବୋଦର ନିଆଲଙ୍କ ପ୍ରତି ମଧ୍ୟ ରହିବ ବୋଲି କୁହାଯାଉଛି। ବିଜେଡି ସରକାରରେ ବିକାଶର ସ୍ରୋତ କଳାହାଣ୍ଡିବାସୀଙ୍କୁ ବେଶ୍ ପ୍ରଭାବିତ କରିଛି। ଶିକ୍ଷା, ସ୍ୱାସ୍ଥ୍ୟ, ଗମନାଗମନ, ପରିମଳ, ପାନୀୟଜଳ ଆଦି ମୌଳିକ ସୁବିଧା ସହ କୃଷି, ପଶୁପାଳନ, ଉଦ୍ୟାନ କୃଷି ଆଦି ବିଭିନ୍ନ କ୍ଷେତ୍ରରେ କଳାହାଣ୍ଡି ସଂସଦୀୟ କ୍ଷେତ୍ର ଯଥେଷ୍ଟ ଉନ୍ନତି କରିଛି। ଗାଁ ଗାଁରେ ମଠ, ମନ୍ଦିର, ମସଜିଦ୍ ଓ ଗୀର୍ଜା ସବୁ ରୂପାନ୍ତରିତ ହୋଇଛି। ସହରବାସୀଙ୍କ ପାଇଁ ମଧ୍ୟ ସମସ୍ତ ସୁବିଧା ସୁଯୋଗ ଯୋଗାଇ ଦେଇଛନ୍ତି ରାଜ୍ୟ

ସରକାର। ଗ୍ରାମାଞ୍ଚଳରେ ଲକ୍ଷ୍ମୀ ବସ୍ ଚଳାଚଳ କରିବା ସହ ମିଶନ୍ ଶକ୍ତି ଜରିଆରେ ମହିଳାମାନେ ଅଧିକ ସଶକ୍ତ ହୋଇଛନ୍ତି। ଏସବୁକୁ ଆୟୁଧ କରି ନିର୍ବାଚନୀ ସମରକୁ ଓହ୍ଲାଇଛନ୍ତି ବିଜେଡିର କଳାହାଣ୍ଡି ଲୋକସଭା ସାଂସଦ ପ୍ରାର୍ଥୀ ଲମ୍ବୋଦର ନିଆଲ।

ନର୍ଲା ବିଧାନସଭା ନିର୍ବାଚନମଣ୍ଡଳୀର ବିଗତ ନିର୍ବାଚନ ଉପରେ ଦୃଷ୍ଟି ନିକ୍ଷେପ କଲେ ଜଣାଯାଏ ଯେ ଏହି ଆସନରେ ମୋଟ ୧୩ଥର ସାଧାରଣ ନିର୍ବାଚନ ଅନୁଷ୍ଠିତ ହୋଇଛି। ଏହି ଆସନରୁ ସ୍ୱତନ୍ତ୍ର ଦଳ ୩ଥର, କଂଗ୍ରେସ ୪ଥର, ଜନତା ଦଳ ୨ଥର ଓ ବିଜେଡି ୪ଥର ନିଜ ନିଜ ପ୍ରାର୍ଥୀଙ୍କୁ ବିଜୟୀ କରାଇବାରେ ସକ୍ଷମ ହୋଇଛନ୍ତି। ବିଜେପି ବର୍ତ୍ତମାନ ସୁଦ୍ଧା ନର୍ଲା ଆସନରେ ଖାତା ଖୋଲି ପାରିନାହିଁ। ୨୦୧୯ ନିର୍ବାଚନରେ ବିଜେଡି ପ୍ରାର୍ଥୀ ଏଠାରୁ ନିର୍ବାଚିତ ହୋଇଥିଲେ। ୨୦୨୪ ନିର୍ବାଚନରେ ବିଜେଡି ନର୍ଲା ଦୁର୍ଗ ରକ୍ଷା କରିବାକୁ ରଣନୀତି ପ୍ରସ୍ତୁତ କରୁଥିବା ବେଳେ କଂଗ୍ରେସ ଓ ବିଜେପି ଭୋଟ ହାତେଇବାକୁ ଆପ୍ରାଣ ଚେଷ୍ଟା କରିବେ।

● ବିନା କର୍ମୀରେ ବିଜେପିର ନିର୍ବାଚନ ସଭା

ସାଂସଦ ପ୍ରାର୍ଥୀ ବୈଜୟନ୍ତ ଲୋକହସା

ଗରଦପୁର, ୧୪।୪(ସମିସ): ଶନିବାର କେନ୍ଦ୍ରାପଡ଼ା ଲୋକସଭା ପ୍ରାର୍ଥୀ ବୈଜୟନ୍ତ ପଣ୍ଡା ଏବଂ ପାଟକୁରା ବିଧାନସଭା ପ୍ରାର୍ଥୀ ତେଜେଶ୍ୱର ପରିଡ଼ା ଗରଦପୁର ତିକନପୁର ପଡ଼ିଆରେ ଏକ କାର୍ଯ୍ୟକର୍ତ୍ତା ସମ୍ମିଳନୀ ଓ ମିଶ୍ରଣ ପର୍ବ ଆୟୋଜନ କରିଥିଲେ। ହେଲେ ଏହି କାର୍ଯ୍ୟକ୍ରମରେ ବିଜେପି ପୂର୍ବରୁ ଯେଉଁଭଳି ଫୁଟାଣି ମାରୁଥିଲା ଯେ ଓଡ଼ିଶାର ବୃହତ୍ତମ ଦଳ ବିଜେଡି

ସହ କେନ୍ଦ୍ରାପଡ଼ାରେ ଟକ୍କର ଦେବ ବୋଲି; ଗତକାଲିର କାର୍ଯ୍ୟକ୍ରମ ଦେଖିବା ପରେ ସେସବୁ ଫୁଟାଣି ପାଣିଚିଆ ହୋଇଯାଇଛି। ଏକଥା ଏବେ କେନ୍ଦ୍ରାପଡ଼ାର ରାଜନୈତିକ ପଣ୍ଡିତଙ୍କ ମହଲରେ ଚର୍ଚ୍ଚାର ମୁଖ୍ୟ ବିଷୟ ବିଷୟ ପାଲଟିଛି। ସେମାନଙ୍କ କହିବା କଥା, ଲଢ଼େଇ ଆରମ୍ଭ ପୂର୍ବରୁ ବିଜେପିର ଏ ଦୟନୀୟ ଦୃଶ୍ୟ ବୈଜୟନ୍ତଙ୍କୁ ଲୋକହସା କରିଛି।

ସୂଚନାଯୋଗ୍ୟ, ଗତ ସାଧାରଣ ନିର୍ବାଚନରେ ଲୋକସଭା ପ୍ରାର୍ଥୀ ଭାବେ ନିର୍ବାଚନ ଲଢ଼ି ଦେଢ଼ ଲକ୍ଷରୁ ଊର୍ଦ୍ଧ୍ୱ ଭୋଟରେ ପରାଜିତ ହୋଇଥିବା ବୈଜୟନ୍ତଙ୍କୁ ସ୍ଥାନରେ ବିଜେପି ଅନ୍ୟ କାହାକୁ ପ୍ରାର୍ଥୀ କରାଇବ ବୋଲି ଆଶା ବାନ୍ଧିଥିଲେ। କିନ୍ତୁ ତାଙ୍କୁ ପୁଣିଥରେ ବିଜେପି ଏଠାରୁ ପ୍ରାର୍ଥୀ କରିଥିବାରୁ କେନ୍ଦ୍ରାପଡ଼ାବାସୀ ତାଙ୍କୁ ମୁହଁ ମୋଡ଼ୁଛନ୍ତି ବୋଲି ରାଜନୈତିକ ଖଟିରେ ଆଲୋଚନା ହେଉଛି। ପାଟକୁରାରେ ବିଜେପି କର୍ମୀ ଓ ପଞ୍ଚାୟତସ୍ତରୀୟ ନେତା କିଛି ଦିନ ହେଲା ବିଜେପିରୁ ମୁହଁ ଫେରାଇ ହେବ ବିଜେଡିରେ ଯୋଗ ଦେଉଥିବାରୁ ଏ ଧାରାରେ ବ୍ରେକ୍ ଲଗାଇବା ପାଇଁ ବୈଜୟନ୍ତ ଓ ତେଜେଶ୍ୱର ଅଣ୍ଟା ଭିଡ଼ିଥିଲେ। ଏହି ପରିପ୍ରେକ୍ଷୀରେ ବିଜେପି ଶନିବାର କର୍ମୀ ସମ୍ମିଳନୀ ଓ ମିଶ୍ରଣ ପର୍ବ ଆୟୋଜନ କରିଥିଲା। ଏହା ଉପରେ କେନ୍ଦ୍ରାପଡ଼ାବାସୀଙ୍କ ନଜର ରହିଥିଲା। କିନ୍ତୁ ସଭାରେ ଏକ ଅଭାବନୀୟ ଦୃଶ୍ୟ ଦେଖିବାକୁ ମିଳିନଥିଲା। ବିଜେପିର ରାଷ୍ଟ୍ରୀୟ ଉପାଧ୍ୟକ୍ଷ ବୈଜୟନ୍ତଙ୍କ ସଭାକୁ ସାଧାରଣ ଲୋକ ତ ଦୂରର କଥା, ବିଜେପି କର୍ମୀ ଓ କର୍ମକର୍ତ୍ତା ମଧ୍ୟ ଆସି ନଥିଲେ। ସଭାସ୍ଥଳରେ ପଡ଼ିଥିବା ବହୁ ଚେୟାର୍ ଫାଙ୍କା ପଡ଼ିଥିବା ଦେଖାଯାଇଥିଲା। ଏହାଠୁ ବଳି ଆଉ ଏକ ରୋଚକ କଥା ହେଲା, ଯେଉଁ କେତେକ ହାତଗଣତି କର୍ମୀ ବିଜେପି ସହ ଜଡ଼ିତ ହେବା ପାଇଁ ମଞ୍ଚରେ ଚଢ଼ିଥିଲେ, ସେମାନେ ସବୁ ପୂର୍ବ ସଭାସମିତିରେ ବେକରେ ଗେରୁଆ ଗାମୁଛା ପକାଇ ସାରିଥିଲେ ଅର୍ଥାତ୍ ବିଜେପିରେ ସାମିଲ ହୋଇସାରିଥିଲେ। ବୈଜୟନ୍ତ ସେମାନଙ୍କ ବେକରେ ପୁନର୍ବାର ଗେରୁଆ ପକାଇ କେବଳ ଲୋକଙ୍କୁ ଭୁଆଁ ବୁଲାଇବା ପାଇଁ ଚେଷ୍ଟା କରିଥିଲେ। ଏକଥା ଏବେ ସାମାଜିକ ଗଣମାଧ୍ୟମରେ ମଧ୍ୟ ଚର୍ଚ୍ଚାର ବିଷୟ ପାଲଟିଛି।

ଚେୟାର ଫାଙ୍କା; ଆସିଲେ ନାହିଁ କର୍ମୀ-କର୍ମକର୍ତ୍ତା

ଆସିକା ବିଧାନସଭା ଆସନ

ଝଡ଼ୁଛି ପଦ୍ମପାଖୁଡ଼ା, ବ୍ୟାକ୍‌ଫୁଟ୍‌ରେ କଂଗ୍ରେସ

ବ୍ରହ୍ମପୁର/ଆସିକା, ୧୪।୪(ସମିସ): ଗଞ୍ଜାମ ଜିଲ୍ଲାର ଅନ୍ୟତମ ଚର୍ଚ୍ଚିତ ନିର୍ବାଚନମଣ୍ଡଳୀ ଆସିକା ଗତ ଦୁଇ ଦଶନ୍ଧି ଧରି ବିଜୁ ଜନତା ଦଳ କବ୍‌ଜାରେ ରହିଛି। ନିର୍ବାଚନରେ ବିରୋଧୀ ଏଠି ସବୁଥର ପରାଜୟର ମୁହଁ ଦେଖିଛନ୍ତି। ଆଗାମୀ ନିର୍ବାଚନରେ ବିଜୟତିଳକ ପିନ୍ଧିବା ପାଇଁ ୩ ପ୍ରମୁଖ ଦଳ ବିଜେଡି, ବିଜେପି ଓ କଂଗ୍ରେସ ଜୋରଦାର ଉଦ୍ୟମ ଚଳାଇଥିଲେ ହେଁ ବିଜେଡି ଏକତରଫା ବିଜୟ ଲକ୍ଷ୍ୟରେ ରହିଛି ବୋଲି ଆଲୋଚନା ହେଉଛି। ବିଜେପିର ଆଭ୍ୟନ୍ତରୀଣ କନ୍ଦଳ ଓ କଂଗ୍ରେସର ଦୁର୍ବଳ ସଂଗଠନର ପୂରା ଫାଇଦା ନେବା ପାଇଁ ବିଜେଡି ଅଭିଯାନ ଆରମ୍ଭ କରିଦେଇଛି ବୋଲି ଦଳର ଅନ୍ଦରମହଲରୁ ସୂଚନା ମିଳିଛି।

ଏଠି ବି ବିଜେପିର ଗୋଷ୍ଠୀକନ୍ଦଳ ଦାଣ୍ଡରେ ପଡ଼ି ହାଟରେ ଗଡୁଛି। ଦଳ ପୂର୍ବତନ ବିଧାୟକ ସରୋଜ ପାଢ଼ୀଙ୍କ ନାଁ ଘୋଷଣା କରିବା ପରଠାରୁ ୨୦୧୯ରେ ଏଠାରୁ ବିଜେପି ପ୍ରାର୍ଥୀ ହୋଇଥିବା ପୂର୍ବତନ ବିଧାୟକ ଦେବରାଜ ମହାନ୍ତି ଦଳ ଛାଡ଼ିଛନ୍ତି। ସେହିପରି ମଇଦାନରେ ଆଗଧାଡ଼ିର ବିଜେପି ନେତାଙ୍କ ଆଉ ଦେଖା ମିଳୁନି। ଏହି କ୍ରମରେ କଂଗ୍ରେସର ସ୍ଥିତି ଆହୁରି ଜଟିଳ ହୋଇଛି। କଂଗ୍ରେସ ଏଠାରେ ବହୁ ବିଳମ୍ବରେ ମହିଳା ପ୍ରାର୍ଥୀ ସୁରଭି ବିଶୋଇଙ୍କ ନାମ ଘୋଷଣା କରି କର୍ମୀଙ୍କ ଦ୍ୱନ୍ଦ୍ୱର ଅବସାନ କରିଛି। କିନ୍ତୁ କଂଗ୍ରେସର ସଂଗଠନ

ଏଠାରେ ସେତେ ସୁଦୃଢ଼ ନଥିବାରୁ ଏହାର ଫାଇଦା ନେବାକୁ ବିଜେଡି ଆଗଭର ରହିଛି।

୨୦୧୯ ନିର୍ବାଚନରେ ବିଜେଡି ପ୍ରାର୍ଥୀ ମଞ୍ଜୁଳା ସ୍ୱାଇଁଙ୍କ ସହ ବିଜେପି ପ୍ରାର୍ଥୀ ଦେବରାଜ ମହାନ୍ତି ପ୍ରତିଦ୍ୱନ୍ଦ୍ୱିତା କରିଥିଲେ। ମଞ୍ଜୁଳା ବହୁ ଭୋଟ୍ ବ୍ୟବଧାନରେ ବିଜୟୀ ହୋଇଥିଲେ। ଲୋକଙ୍କ ସହ ସୁ-ସମ୍ପର୍କ ରଖିଥିବା ବିଧାୟିକା ଶ୍ରୀମତୀ ସ୍ୱାଇଁଙ୍କ ଉପରେ ପୁଣି ବିଜେଡି ସୁପ୍ରିମୋ ଆସ୍ଥା ପ୍ରକଟ କରି ତାଙ୍କୁ ଟିକଟ ଦେଇଛନ୍ତି। ଏବେ ସେ ରାଜ୍ୟ ସରକାରଙ୍କ ଜନହିତକର ଯୋଜନାକୁ ନେଇ ଲୋକଙ୍କ ନିକଟକୁ ଯାଉଛନ୍ତି। ଗତ ପଞ୍ଚାୟତ ଓ ପୌର ନିର୍ବାଚନରେ ଏଠାରେ ବିଜେଡି ଏକତରଫା ବିଜୟ ଲାଭ କରିଥିବାରୁ ତାହାର

ଏକତରଫା ବିଜୟ ଲକ୍ଷ୍ୟରେ ବିଜେଡି

ଫାଇଦା ମଧ୍ୟ ମଞ୍ଜୁଳା ଉଠାଇବାକୁ ଚେଷ୍ଟା କରୁଛନ୍ତି।

ଅପରପକ୍ଷେ, ବିଜେପି ପ୍ରାର୍ଥୀ ସରୋଜ ପାଢ଼ୀ ବିଭିନ୍ନ ଗାଁ ପରିକ୍ରମା କରି ଲୋକଙ୍କ ସହ ମିଶୁଥିବା ଦେଖିବାକୁ ମିଳିଥିଲେ ହେଁ ପୁରୁଣା କର୍ମୀମାନେ ତାଙ୍କ ପାଖ ମାଡୁ ନଥିବା ଦେଖାଦେଉଛି। କେଉଁଠାରେ ବି ସରୋଜଙ୍କ ସହ ତୃଣମୂଳ ବିଜେପି କର୍ମୀଙ୍କୁ ଦେଖିବାକୁ ମିଳୁନି। ଅପରପକ୍ଷେ ନାମାଙ୍କନ ପ୍ରକ୍ରିୟା ଆରମ୍ଭ ହେବାକୁ ଆଉ ମାତ୍ର ଅଳ୍ପ ଦିନ ବାକି ଥିବା ବେଳେ କଂଗ୍ରେସ ରବିବାର ପ୍ରାର୍ଥୀ ଘୋଷଣା କରି ଲଢ଼େଇରେ ଦୁଇପାଦ ପଛରେ ରହିଛି ବୋଲି କୁହାଯାଉଛି।

ଖଡ଼ିଆଳ ନିର୍ବାଚନମଣ୍ଡଳୀ

ପ୍ରଚାର ମଇଦାନରେ ବିଜେଡି ଓ ବିଜେପି

ସିନାପାଲି, ୧୪।୪(ସମିସ): ସାଧାରଣ ନିର୍ବାଚନକୁ ନେଇ ରାଜ୍ୟ ରାଜନୀତି ସରଗରମ ହୋଇଉଠିଥିବା ବେଳେ ଖଡ଼ିଆଳ ନିର୍ବାଚନମଣ୍ଡଳୀରେ ମଧ୍ୟ ରାଜନୀତି ତାତି ବେଶ୍ ଉଷ୍ମ ହେବାରେ ଲାଗିଛି। ଗାଁ ଗଣ୍ଡାଠାରୁ ଆରମ୍ଭ କରି ସହରରେ ମଧ୍ୟ ରାଜନୀତି ଚର୍ଚ୍ଚା ଜୋର ଧରିଛି। ଏଭଳି ସ୍ଥିତିରେ ରାଜନୈତିକ ନେତା ଓ କର୍ମୀମାନେ ନିଜ ସପକ୍ଷ ନେତାମାନଙ୍କୁ ବିଜୟୀ କରାଇବାକୁ ଲାଗି

ପ୍ରଥମ ପର୍ଯ୍ୟାୟ ନିର୍ବାଚନ ପାଇଁ ନାମାଙ୍କନକୁ ଆଉ ୪ଦିନ ବାକି

ଘମାଘୋଟ ଲଢ଼େଇ ପାଇଁ ପ୍ରାର୍ଥୀ-ଦଳ-କର୍ମୀ ସଜବାଜ

ଭୁବନେଶ୍ୱର, ୧୪।୪(ସମିସ): ଆସନ୍ତା ମେ' ୧୩ ତାରିଖରେ ରାଜ୍ୟରେ ପ୍ରଥମ ପର୍ଯ୍ୟାୟରେ ମତଦାନ ହେବ। ଏହି ପର୍ଯ୍ୟାୟରେ ମୋଟ ୪ଟି ଲୋକସଭା ଏବଂ ୨୮ଟି ବିଧାନସଭା ଆସନରେ ମତଦାନ ହେବାକୁ ଥିବା ବେଳେ ଆସନ୍ତା ୧୮ରୁ ନାମାଙ୍କନ ପ୍ରକ୍ରିୟା ଆରମ୍ଭ ହେବାକୁ ଯାଉଛି। ନାମାଙ୍କନକୁ ମାତ୍ର ୫ଦିନ ବାକି ଥିବା ବେଳେ ରାଜ୍ୟରେ ନିର୍ବାଚନୀ ଉଷ୍ମତା ବେଶ୍ ପରିଲକ୍ଷିତ ହେଲାଣି। ବିଶେଷକରି ପ୍ରଥମ ପର୍ଯ୍ୟାୟ ମତଦାନକୁ ନେଇ ଦକ୍ଷିଣ ଓଡ଼ିଶା ରାଜନୀତି ବେଶ୍ ସରଗରମ ହୋଇଉଠିଛି। ଏହି ପର୍ଯ୍ୟାୟରେ ସମସ୍ତ ୪ ଲୋକସଭା ଆସନ ସହ ପ୍ରାୟ ୭ରୁ ୮ ବିଧାନସଭା ଆସନ ବେଶ୍ ଚର୍ଚ୍ଚାରେ ରହିଛି। ଏଠାରେ ଘମାଘୋଟ ଲଢ଼େଇ ଦେଖିବାକୁ ମିଳିପାରେ ବୋଲି ରାଜନୈତିକ ବିଶାରଦମାନେ ଆକଳନ କରୁଛନ୍ତି। ନର୍ଲା, ନୂଆପଡ଼ା, ପାରଳାଖେମୁଣ୍ଡି, ଧର୍ମଗଡ଼, ଭବାନୀପାଟଣା, କୋରାପୁଟ, ଭବାନୀପାଟଣା, ଜୟପୁର ପରି ଆସନରେ ବିଭିନ୍ନ ଦଳର ହେଭିୱେଟ ନିର୍ବାଚନ ମଇଦାନକୁ ଓହ୍ଲାଇଛନ୍ତି। ନିର୍ବାଚନରେ ବିଜୟ ସଭିଙ୍କ ପାଇଁ ସମ୍ମାନର ପ୍ରଶ୍ନ ହୋଇଥିବା ବେଳେ ଏହାକୁ ନେଇ ଭୋଟରଙ୍କ ମନରେ ଉତ୍କଣ୍ଠା ଚରମ ସୀମାରେ ପହଞ୍ଚିଛି।

ପ୍ରଥମ ପର୍ଯ୍ୟାୟରେ ବ୍ରହ୍ମପୁର, କୋରାପୁଟ, କଳାହାଣ୍ଡି ଓ ନବରଙ୍ଗପୁର ଲୋକସଭା ଆସନରେ ମତଦାନ ହେବାକୁ ଯାଉଛି। ତେବେ ବ୍ରହ୍ମପୁର ଓ ନବରଙ୍ଗପୁର ଲୋକସଭା ଆସନରେ ଚଳିତଥର ବେଶ୍ ଚର୍ଚ୍ଚାରେ ରହିଥିବା ବେଳେ ଏଠାରେ ହାଇ-ଭୋଲଟେଜ୍ ମୁକାବିଲା ଦେଖିବାକୁ ମିଳିବ ବୋଲି ରାଜନୀତିକ ମହଲରେ ଆଲୋଚନା ହେଉଛି। ବ୍ରହ୍ମପୁର ସଂସଦୀୟ କ୍ଷେତ୍ର ଗତଥର ବିଜେଡି ପ୍ରାର୍ଥୀ ଚନ୍ଦ୍ରଶେଖର ସାହୁଙ୍କର ଜିତାପଟ ହୋଇଥିଲା।

- ପ୍ରଥମ ପର୍ଯ୍ୟାୟରେ ୪ ଲୋକସଭା, ୨୮ ବିଧାନସଭା ଆସନ ପାଇଁ ମତଦାନ
- ୨୮ ବିଧାନସଭା ଆସନରୁ ଗତଥର ବିଜେଡିକୁ ମିଳିଥିଲା ୨୧
- ମତଦାନକୁ ନେଇ ଭୋଟର୍‌ଙ୍କ ମଧ୍ୟରେ ବଢୁଛି ଉତ୍କଣ୍ଠା
- ଫୋକସରେ ବ୍ରହ୍ମପୁର, ନବରଙ୍ଗପୁର ଲୋକସଭା ଆସନ
- ନୂଆପଡ଼ା, ନର୍ଲା, ପାରଳାଖେମୁଣ୍ଡି, ଭବାନୀପାଟଣା, ଧର୍ମଗଡ଼ରେ ହେଭିୱେଟ୍ କରୁଛନ୍ତି ଭାଗ୍ୟ ପରୀକ୍ଷା

ତେବେ ଚଳିତଥର ଏଠାରୁ ବିଜେଡି ପକ୍ଷରୁ ଭୃଗୁ ବକ୍ସିପାତ୍ର ପ୍ରତିଦ୍ୱନ୍ଦ୍ୱିତା କରୁଛନ୍ତି। ବିଜେପିରୁ ପ୍ରଦୀପ ପାଣିଗ୍ରାହୀ ଏବଂ କଂଗ୍ରେସରୁ ରଶ୍ମିରଞ୍ଜନ ପଟ୍ଟନାୟକ ନିର୍ବାଚନ ରଣାଙ୍ଗନରେ ଅବତୀର୍ଣ୍ଣ ହୋଇଛନ୍ତି। ତେବେ ଏଠାରେ ଭୃଗୁ ଏବଂ ପ୍ରଦୀପଙ୍କ ମଧ୍ୟରେ ସିଧାସଳଖ ଲଢ଼େଇ ହେବା ନେଇ ଆଶା କରାଯାଉଛି। ସେହିପରି ନବରଙ୍ଗପୁର ଆସନ ଚଳିତଥର ବେଶ୍ ଚର୍ଚ୍ଚାରେ ରହିଛି। ତିନି ଦଳ ବିଜେପି, ବିଜେଡି ଓ କଂଗ୍ରେସ ଏଠାରୁ ନିଜ ନିଜ ଦଳର ଅଭିଜ୍ଞ

ନେତାଙ୍କୁ ପ୍ରାର୍ଥୀ କରିଛନ୍ତି। ବିଜେଡି ପ୍ରଦୀପ ମାଝୀଙ୍କୁ ଟିକଟ ଦେଇଥିବା ବେଳେ ବିଜେପି ବଳଭଦ୍ର ମାଝୀ ଓ କଂଗ୍ରେସ ଭୁଜବଳ ମାଝୀଙ୍କୁ ମଇଦାନକୁ ଓହ୍ଲାଇଛି। ଗତଥର ବିଜେଡିର ରମେଶ ଚନ୍ଦ୍ର ମାଝୀ ଏଠାରୁ ବିଜୟ ଲାଭ କରିଥିଲେ। ସେହିପରି କଳାହାଣ୍ଡି ସଂସଦୀୟ କ୍ଷେତ୍ରରୁ ବିଜେଡି ଲମ୍ବୋଦର ନିଆଲଙ୍କୁ ପ୍ରାର୍ଥୀ କରିଥିବା ବେଳେ ବିଜେପି ମାଳବିକା କେଶରୀ ଦେଓ ଏବଂ କଂଗ୍ରେସ ଦ୍ରୌପଦୀ ମାଝୀଙ୍କୁ ପ୍ରାର୍ଥୀ କରିଛି। ସେହିପରି କୋରାପୁଟରୁ କୌଶଲ୍ୟା ହିକ୍‌କା ବିଜେଡିରୁ ପ୍ରାର୍ଥୀ ହୋଇଥିବା ବେଳେ ବିଜେପିରୁ କାଳୀରାମ ମାଝୀ ଏବଂ କଂଗ୍ରେସରୁ ସାଂସଦ ସପ୍ତଗିରି ଉଲ୍ଲାକା ପ୍ରାର୍ଥୀ ହୋଇଛନ୍ତି।

ସେହିପରି ବିଧାନସଭା କଥା ଆଲୋଚନା କଲେ, ପ୍ରଥମ ପର୍ଯ୍ୟାୟର ୨୮ ଆସନ ନିର୍ବଚନ ଅନୁଷ୍ଠିତ ହେବାକୁ ଯାଉଛି। ୨୦୧୯ ବିଧାନସଭା ନିର୍ବାଚନରେ ତନ୍ମଧ୍ୟରୁ ବିଜେଡି ସର୍ବାଧିକ ୨୧ଟି ଆସନରେ ଜିତିଥିବା ବେଳେ ବିଜେପି ୪ଟି ଏବଂ କଂଗ୍ରେସ ୩ଟି ଆସନରେ ବିଜୟୀ ହୋଇଥିଲା। ତେବେ ଚଳିତଥର ଉପରୋକ୍ତ ଆସନ ମଧ୍ୟରୁ ୭-୮ଟି ଆସନରେ ହେଭିୱେଟ୍ ଲଢୁଥିବା ବେଳେ ଏସବୁ ଆସନ ଫୋକସରେ ରହିଛି। ନୂଆପଡ଼ା ବିଧାନସଭା ଆସନରୁ ପିସିସି ସଭାପତି ଶରତ ପଟ୍ଟନାୟକ ନିର୍ବାଚନ ଲଢୁଛନ୍ତି। ସେହିପରି ବିଜେଡିରୁ ମନ୍ତ୍ରୀ ରାଜେନ୍ଦ୍ର ଢୋଲକିଆ ଏବଂ ବିଜେପିରୁ ସାଂସଦ ବସନ୍ତ ପଣ୍ଡାଙ୍କ ପୁଅ ଅଭିନନ୍ଦନ ପଣ୍ଡା ନିର୍ବାଚନ ଲଢ଼ିବେ। ସେହିପରି ନର୍ଲାରୁ କଂଗ୍ରେସ ପ୍ରଚାର କମିଟି ଅଧ୍ୟକ୍ଷ ଭକ୍ତଚରଣ ଦାସ ପ୍ରତିଦ୍ୱନ୍ଦ୍ୱିତା କରୁଥିବା ବେଳେ ବିଜେଡିରୁ ମନୋରମା ମହାନ୍ତି ଏବଂ ବିଜେପିରୁ ଅନିରୁଦ୍ଧ ମହାନ୍ତି ଭାଗ୍ୟ ପରୀକ୍ଷା କରିବାକୁ ଯାଉଛନ୍ତି।

ପାରଳାଖେମୁଣ୍ଡିରେ ଚଳିତଥର ବଡ଼ ଲଢ଼େଇ ଦେଖିବାକୁ ମିଳିପାରେ ବୋଲି କୁହାଯାଉଛି। ଏଠାରୁ କଂଗ୍ରେସ ପିସିସି ନିର୍ବାଚନ ସମନ୍ୱୟ କମିଟି ଅଧ୍ୟକ୍ଷ ବିଜୟ ପଟ୍ଟନାୟକଙ୍କୁ ମଇଦାନକୁ ଓହ୍ଲାଇଥିବା ବେଳେ ବିଜେପିରୁ ବର୍ତ୍ତମାନର ବିଧାୟକ କେ. ନାରାୟଣ ରାଓ ପ୍ରତିଦ୍ୱନ୍ଦ୍ୱିତା କରୁଛନ୍ତି। ସେହିପରି ବିଜେଡିରୁ ରୂପେଶ ପାଣିଗ୍ରାହୀ ମଇଦାନକୁ ଓହ୍ଲାଇଛନ୍ତି। ଭବାନୀପାଟଣାରେ ମଧ୍ୟ ଚଳିତଥର ଘମାଘୋଟ ଲଢ଼େଇ ଦେଖିବାକୁ ମିଳିପାରେ ବୋଲି ଅନୁମାନ କରୁଛନ୍ତି ରାଜନୀତିକ ମହଲ। ଭବାନୀପାଟଣାରେ ବିଜେଡି ଲତିକା ନାୟକଙ୍କୁ ମଇଦାନକୁ ଓହ୍ଲାଇଛି। ସେହିପରି ବିଜେପିରୁ ହେଭିୱେଟ୍ ତଥା ପୂର୍ବତନ ବିରୋଧୀ ଦଳ ନେତା ପ୍ରଦୀପ୍ତ ନାଏକ ପୁଣିଥରେ ଭାଗ୍ୟ ପରୀକ୍ଷା କରୁଥିବା ବେଳେ କଂଗ୍ରେସରୁ ଭକ୍ତ ଦାସଙ୍କ ପୁଅ ସାଗର ଚରଣ ଦାସ ନିର୍ବାଚନ ଲଢ଼ିବାକୁ ଯାଉଛନ୍ତି। ଧର୍ମଗଡ଼ରେ ବିଜେଡିରୁ ହେଭିୱେଟ୍ ପୁଷ୍ପେନ୍ଦ୍ର ସିଂହଦେଓ, ବିଜେପିରୁ ସୁଧୀର ପାଟ୍ଟଯୋଶୀ ଓ କଂଗ୍ରେସରୁ ରଶ୍ମିରେଖା ରାଉତ ଚଳିତଥର ଭାଗ୍ୟ ପରୀକ୍ଷା କରିବେ। ଅନ୍ୟ ଆସନ ମଧ୍ୟରେ କୋରାପୁଟ, ଜୟପୁର, ଖରିଆର, ବିଷମ କଟକରେ ମଧ୍ୟ କଡ଼ା ମୁକାବିଲା ଦେଖିବାକୁ ମିଳିବ ବୋଲି ଆକଳନ କରାଯାଉଛି।

ବାଲେଶ୍ୱରରେ ଲେଖାଶ୍ରୀଙ୍କ ପ୍ରଚାର ଆରମ୍ଭ

- ରେମୁଣା କ୍ଷୀରଚୋରା ଗୋପୀନାଥଙ୍କ ଆଶୀର୍ବାଦ ନେଲେ
- 'ବିଜେପିରେ ମୋତେ ପ୍ରତ୍ୟାଖ୍ୟାନ କରାଯାଇଥିଲା; ମୁଖ୍ୟମନ୍ତ୍ରୀ ଆସ୍ଥା ପ୍ରକଟ କରିଛନ୍ତି

ବାଲେଶ୍ୱର,୧୪।୪(ସମିସ): ବାଲେଶ୍ୱର ଲୋକସଭା ଆସନ ପାଇଁ ୩ ପ୍ରମୁଖ ଦଳ ବିଜେଡି, ବିଜେପି ଓ କଂଗ୍ରେସ ପ୍ରାର୍ଥୀ ଘୋଷଣା କରିସାରିଛନ୍ତି। ବିଜେପି ପ୍ରତାପ ଷଡ଼ଙ୍ଗୀଙ୍କୁ ରିପିଟ୍ କରିଥିବା ବେଳେ କଂଗ୍ରେସ ଭେଟେରାନ୍ ନେତା ଶ୍ରୀକାନ୍ତ ଜେନାଙ୍କୁ ପ୍ରାର୍ଥୀ କରିଛି। ବିଜେଡି ନୂଆମୁହଁ ଲେଖାଶ୍ରୀ ସାମନ୍ତସିଂହାରଙ୍କୁ ମଇଦାନକୁ ଓହ୍ଲାଇ ମହିଳା କାର୍ଡ ଖେଳିଛି। ଆଗକୁ ଏହି ଆସନ ପାଇଁ ୩ ଦଳ ମଧ୍ୟରେ ଘମାଘୋଟ ଲଢ଼େଇ ହେବାକୁ ଥିବା ବେଳେ ବିଜେଡିର ପ୍ରାର୍ଥୀ ଶ୍ରୀମତୀ ସାମନ୍ତସିଂହାର ଆଜି ପବିତ୍ର ମହାବିଷୁବ ସଂକ୍ରାନ୍ତି ଉପଲକ୍ଷେ ପ୍ରଚାର ଆରମ୍ଭ କରିଛନ୍ତି। ଆଜି ସକାଳେ ସେ ରେମୁଣାସ୍ଥିତ କ୍ଷୀରଚୋରା ଗୋପୀନାଥ ମନ୍ଦିରରେ ଠାକୁରଙ୍କ ଆଶୀର୍ବାଦ ଭିକ୍ଷା କରି ପ୍ରଚାର ଅଭିଯାନ ଆରମ୍ଭ କରିଛନ୍ତି।

ଏହି ଅବସରରେ ଲେଖାଶ୍ରୀ ମୁଖ୍ୟମନ୍ତ୍ରୀ ନବୀନ ପଟ୍ଟନାୟକଙ୍କୁ କୃତଜ୍ଞତା ଜ୍ଞାପନ କରିଥିଲେ। ସେ କହିଥିଲେ ଯେ ମୁଖ୍ୟମନ୍ତ୍ରୀ ମହିଳା ଶକ୍ତିକୁ ପ୍ରାଧାନ୍ୟ ସର୍ବଦା ପ୍ରାଧାନ୍ୟ ଦେଇ ଆସିଛନ୍ତି। ମହିଳାମାନଙ୍କର ସଶକ୍ତୀକରଣ ପାଇଁ ତାଙ୍କର ଯେଉଁ ପ୍ରତିବଦ୍ଧତା ରହିଛି, ତାହାକୁ ଅକ୍ଷରେଅକ୍ଷରେ ପାଳନ କରିଛନ୍ତି। ମୁଁ ଜଣେ ଓବିସି ମହିଳା; ବିଜେପିରେ ଥିବା ବେଳେ ସେଠାରେ ମୋତେ ପ୍ରତ୍ୟାଖ୍ୟାନ କରାଯାଇଛି। ମୁଖ୍ୟମନ୍ତ୍ରୀ ମହିଳାଙ୍କୁ ସମ୍ମାନ ଦେଇ ମୋତେ ଖୋଲା ହୃଦୟରେ ସ୍ୱୀକାର କରିଥିବାରୁ ମୁଁ ତାଙ୍କୁ ଅନ୍ତରରୁ ଧନ୍ୟବାଦ ଦେଉଛି। ସେ ଆହୁରି କହିଥିଲେ, ମୁଖ୍ୟମନ୍ତ୍ରୀ ମୋତେ ଡାକି କହିଛନ୍ତି ଯେ ପବିତ୍ର କ୍ଷୀରଚୋରା ଗୋପୀନାଥ ପୀଠର ରୂପାନ୍ତରଣ, ସୌନ୍ଦର୍ଯ୍ୟୀକରଣ ଆଦି ତାଙ୍କର ଦାୟିତ୍ୱ। ତାଙ୍କ ବିକାଶଧାରାରେ ଯୋଡ଼ି ହୋଇ କାର୍ଯ୍ୟ କରିବାର ଏକ ଗୁରୁଦାୟିତ୍ୱ ମୋତେ ମିଳିଛି। ତେଣୁ ମୁଁ ମୁଖ୍ୟମନ୍ତ୍ରୀଙ୍କର ଜଣେ ସିପାହୀ ହୋଇ ବାଲେଶ୍ୱର ଲୋକସଭା କ୍ଷେତ୍ରର ଲୋକଙ୍କ ସେବା କରିବି। ବାଲେଶ୍ୱରବାସୀଙ୍କ ଉଦ୍ଦେଶ୍ୟରେ କହିଥିଲେ ଯେ ମୁଖ୍ୟମନ୍ତ୍ରୀ ଯାହା କୁହନ୍ତି ସେ ତାହା କାମରେ କରି ଦେଖାନ୍ତି। କର୍ମୀ ହିସାବରେ ମୁଖ୍ୟମନ୍ତ୍ରୀଙ୍କ ଯାହା ନିର୍ଦ୍ଦେଶ ରହିଛି ତାହାକୁ କିପରି ଆଗକୁ ନେବା ଏବଂ ବାଲେଶ୍ୱରକୁ ବିଶ୍ୱ ଦରବାରରେ ସ୍ଥାପିତ କରିବା ମୋର ମୂଳ ଲକ୍ଷ୍ୟ। ଏହି ଅବସରରେ ସେ 'ୟ-ଟି' ଅଧ୍ୟକ୍ଷ କାର୍ତ୍ତିକ ପାଣ୍ଡିଆନ, ରାଜ୍ୟ ସଂଗଠନ ସମ୍ପାଦକ ପ୍ରଣବ ପ୍ରକାଶ ଦାସଙ୍କୁ କୃତଜ୍ଞତା ପ୍ରଦାନ କରିଥିଲେ। ତାଙ୍କ ସହ ବିଧାୟକ ସ୍ୱରୂପ କୁମାର ଦାସ ଓ ବହୁ ସଂଖ୍ୟାରେ ବିଜେଡି କର୍ମୀ ଉପସ୍ଥିତ ଥିଲେ।

ଦଳୀୟ ପ୍ରଚାର ଗାଡ଼ିକୁ ପଥର ମାଡ଼; ପିଇଓଙ୍କ ନାମରେ ଏତଲା

ମାଲକାନଗିରି, ୧୪।୪ (ସମିସ): ଦଳୀୟ ପ୍ରଚାର ଗାଡ଼ିକୁ ପଥର ଫିଙ୍ଗିବା ଅଭିଯୋଗରେ ଜଣେ ପଞ୍ଚାୟତ ନିର୍ବାହୀ ଅଧିକାରୀ(ପିଇଓ)ଙ୍କ ନାମରେ ଥାନାରେ ଅଭିଯୋଗ ହୋଇଛି। ମାଲକାନଗିରି ଥାନା ଅନ୍ତର୍ଗତ ସତିଗୁଡ଼ା ଗ୍ରାମ ନିକଟରେ ଏହି ଘଟଣା ଘଟିଛି। ସୂଚନା ଅନୁଯାୟୀ, ଶନିବାର ସତିଗୁଡ଼ା ଗ୍ରାମ ନିକଟରେ ବିଜୁ ଜନତା ଦଳର ପ୍ରଚାର ଗାଡ଼ି ପ୍ରଚାର କରୁଥିବା ବେଳେ ମାଲକାନଗିରି ବ୍ଲକର ପଞ୍ଚାୟତ ନିର୍ବାହୀ ଅଧିକାରୀ ଭାବେ କାର୍ଯ୍ୟ କରୁଥିବା ଶୁଭ୍ରାଂଶୁ ନାୟକ ଏବଂ ରବି ପାଙ୍ଗିଙ୍କ ସହ ଅନ୍ୟ ୪ଜଣ ସେଠାରେ ପହଞ୍ଚି ପ୍ରଚାର ଗାଡ଼ିକୁ ବିରୋଧ କରିଥିଲେ। ପ୍ରଚାର ବନ୍ଦ ପାଇଁ କହିବା ସହ ଚାଳକଙ୍କୁ ଗାଳିଗୁଲଜ କରିଥିଲେ। ଏହାସହ ଗାଡ଼ିରେ ଲାଗିଥିବା ଏଲଇଡିକୁ ପଥର ମାରି ଭାଙ୍ଗିବାକୁ ଚେଷ୍ଟା କରିବା ସହ ପୋଷ୍ଟରଗୁଡ଼ିକୁ ମଧ୍ୟ ଚିରି ଦେଇଥିଲେ। ଏନେଇ ମାଲକାନଗିରି ଥାନାରେ ବିଜେଡିର ଯୁବନେତା ରାଜେଶ ହରିଜନ ଲିଖିତ ଅଭିଯୋଗ କରିଛନ୍ତି। ଘଟଣାର ଉପଯୁକ୍ତ ତଦନ୍ତ ସହ ଦୋଷୀଙ୍କ ବିରୋଧରେ କଡ଼ା କାର୍ଯ୍ୟାନୁଷ୍ଠାନ ନେବାକୁ ଦାବି କରିଛନ୍ତି। ଜଣେ ସରକାରୀ କର୍ମଚାରୀ ଏବଂ ବିଏଲପୁର ପଞ୍ଚାୟତରେ ପଞ୍ଚାୟତ ନିର୍ବାହୀ ଅଧିକାରୀ ଭାବେ କାର୍ଯ୍ୟ କରୁଥିବା ଶ୍ରୀ ନାୟକ ଏପରି କାହିଁକି କରିଛନ୍ତି, ତାହାକୁ ନେଇ ସାଧାରଣରେ ଚର୍ଚ୍ଚା ଜୋର୍ ଧରିଛି। ସେ ଏକ ନିର୍ଦ୍ଦିଷ୍ଟ ରାଜନୈତିକ ଦଳକୁ ସମର୍ଥନ କରୁଥିବାରୁ ଏପରି କରିଥିବା ନେଇ ଚର୍ଚ୍ଚା ହେଉଛି। ଏ ସଂପର୍କରେ ମାଲକାନଗିରି ଥାନା ଅଧିକାରୀ ରିଗାନ କିଣ୍ଡୋଙ୍କୁ ପଚାରିବାରୁ ସେ କହିଛନ୍ତି ଯେ ଘଟଣାର ତଦନ୍ତ ଜାରି ରହିଛି, ତଦନ୍ତ ପରେ ସତ୍ୟତା ସାମ୍ନାକୁ ଆସିବ।

୭୫ ବିଧାନସଭା ଆସନ ପାଇଁ କଂଗ୍ରେସର ପ୍ରାର୍ଥୀ ତାଲିକା

ଅତାବିରା	ଅଭଷେକ ସେଠ୍	କାମାକ୍ଷାନଗର	ବିପ୍ରବର ସାହୁ
ତଳସରା	ଦେବେନ୍ଦ୍ର ଭିତିରିଆ (ନୂଆ ପ୍ରାର୍ଥୀ)	ପର୍ଜଙ୍ଗ	ରଞ୍ଜିତ କୁମାର ସାହୁ
କୁଚିଣ୍ଡା	କେଦାରନାଥ ବରିହା	ତାଳଚେର	ପ୍ରଫୁଲ୍ଲ ଚନ୍ଦ୍ର ଦାସ
ରେଙ୍ଗାଲି	ଦିଲ୍ଲୀପ କୁମାର ଦୁରିଆ	ଅନୁଗୁଳ	ଅମ୍ବିକା ପ୍ରସାଦ ଭଙ୍ଗ
ସମ୍ବଲପୁର	ଦୁର୍ଗା ପ୍ରସାଦ ପାଢ଼ୀ	ଛେଣ୍ଡିପଦା	ନରୋତ୍ତମ ନାୟକ
ରେଢ଼ାଖୋଲ	ଆସଫ୍ ଅଲ୍ଲୀ ଖାନ	ଆଠମଲ୍ଲିକ	ବିଜୟାନନ୍ଦ ଚାଉଳିଆ
ଦେବଗଡ଼	ସେମ ହେମ୍ବ୍ରମ	ବୀରମହାରାଜପୁର	ପ୍ରଦୀପ ସେଠୀ
ତେଲକୋଇ	ନିର୍ମଳ ଚନ୍ଦ୍ର ନାୟକ	ସୋନପୁର	ପ୍ରିୟବ୍ରତ ସାହୁ
ଘଷିପୁରା	ସୁବ୍ରତ ଚକ୍ର	ଟିଟିଲାଗଡ଼	ବୀରେନ୍ଦ୍ର ବାଗ
ଆନନ୍ଦପୁର	ଜୟଦେବ ଜେନା	ଖରିଆର	କମଳ ଚରଣ ତାଣ୍ଡି
ପାଟନା	ହୃଷିକେଶ ନାୟକ	ବାଲିଗୁଡ଼ା	ଉପେନ୍ଦ୍ର ପ୍ରଧାନ (ନୂଆ ପ୍ରାର୍ଥୀ)
କେଉଁଝର	ପ୍ରତିଭା ମଞ୍ଜରି ନାୟକ	ବଡ଼ମ୍ବା	ସଞ୍ଜୟ କୁମାର ସାହୁ
ଚମ୍ପୁଆ	ଯଶବନ୍ତ ଲାଗୁରି	ବାଙ୍କୀ	ଦେବାଶିଷ ପଟ୍ଟନାୟକ
ଯଶୀପୁର	ଶ୍ୱେତା ଚଉର	ଆଠଗଡ଼	ମେହେବୁବ୍ ଅହମ୍ମଦ ଖାନ୍
ସାରସକଣା	ରାମ କୁମାର ସୋରେନ	ଚୌଦ୍ୱାର-କଟକ	ମୀରା ମଲ୍ଲିକ
ରାଇରଙ୍ଗପୁର	ଯୋଗେନ୍ଦ୍ର ବନରା	ନୀଆଳି	ଜ୍ୟୋତି ରଞ୍ଜନ ମଲ୍ଲିକ
ବାଙ୍ଗୀରିପୋଷି	ମୁରଲିଧର ନାୟକ	କଟକସଦର	ରାମ ଚନ୍ଦ୍ର ଗୋଛାୟତ
କରଞ୍ଜିଆ	ଲକ୍ଷ୍ମୀଧର ସିଂହ	ସାଲେପୁର	ଆକ୍ୟୁବ୍ ଉଜାମନ ଖାନ୍
ଉଦଳା	ଦୁର୍ଗାଚରଣ ଟୁଡୁ	ପାଟକୁରା	ରତିକାନ୍ତ କାନୁନଗୋ
ବାରିପଦା	ବାଦଲ ହେମ୍ବ୍ରମ	ଆଳି	ଦେବସ୍ମିତା ଶର୍ମା
ମୋରଡ଼ା	ପ୍ରଭାସ କର ମହାପାତ୍ର	ପାରାଦୀପ	ନିରଞ୍ଜନ ନାୟକ
ଭୋଗରାଇ	ସତ୍ୟଶିବ ଦାସ	ତିର୍ତ୍ତୋଲ	ହିମାଂଶୁ ଭୁଷଣ ମଲ୍ଲିକ
ବସ୍ତା	ବିଜନ ନାୟକ	ବାଲିକୁଦା-ଏରସମା	ନଳିନୀ ସ୍ୱାଇଁ
ରେମୁଣା	ସୁଦର୍ଶନ ଜେନା	ପୁରୀ	ସୁଜିତ ମହାପାତ୍ର
ସୋର	ସୁବ୍ରତ ଧଡ଼ା	ବ୍ରହ୍ମଗିରି	ମିତ୍ରଭାନୁ ମହାପାତ୍ର
ସିମୁଳିଆ	ହିମାଂଶୁ ଶେଖର ବେହେରା	ଜୟଦେବ	ଜୟନ୍ତ କୁମାର ଭୋଇ
ଭଣ୍ଡାରୀପୋଖରୀ	ନିରଞ୍ଜନ ପଟ୍ଟନାୟକ	ଏକାମ୍ର-ଭୁବନେଶ୍ୱର	ପ୍ରଶାନ୍ତ କୁମାର ଚମ୍ପତି
ଭଦ୍ରକ	ଅସିତ ପଟ୍ଟନାୟକ	ଜଟଣୀ	ସନ୍ତୋଷ ଜେନା
ବାସୁଦେବପୁର	ଅଶୋକ କୁମାର ଦାସ	ବେଗୁନିଆ	ପୃଥ୍ୱୀ ବଲ୍ଲଭ ପଟ୍ଟନାୟକ
ଧାମନଗର	ରଞ୍ଜନ କୁମାର ବେହେରା	ରଣପୁର	ବିଭୁ ପ୍ରସାଦ ମିଶ୍ର
ଚାନ୍ଦବାଲି	ଅମୀୟ କୁମାର ମହାପାତ୍ର	ନୟାଗଡ଼	ରଞ୍ଜିତ ଦାଶ
ବିଞ୍ଝାରପୁର	କନକଲତା ମଲ୍ଲିକ	କବିସୂର୍ଯ୍ୟନଗର	ବିପିନ ବିହାରୀ ସ୍ୱାଇଁ (ନୂଆ ପ୍ରାର୍ଥୀ)
ବରୀ	ଆରତୀ ଦେଓ	ଖଲ୍ଲିକୋଟ	ଚିତ୍ରସେନ ବେହେରା
ଧର୍ମଶାଳା	କିଷାନ ପଣ୍ଡା	ଆସ୍କା	ସୁରଭି ବିଷୋୟୀ
ଯାଜପୁର	ସୁଦୀପ କୁମାର କର	ହିଞ୍ଜିଳି	ରଜନୀକାନ୍ତ ପାଢ଼ୀ
କୋରେଇ	ବନ୍ଦିତା ପରିଡ଼ା	ବ୍ରହ୍ମପୁର	ଦୀପକ ପଟ୍ଟନାୟକ
ଢେଙ୍କାନାଳ	ସୁସ୍ମିତା ସିଂହଦେଓ	ଦିଗପହଣ୍ଡି	ଶ୍ରୀଧର ଦେବ
ହିନ୍ଦୋଳ	ଗୋବର୍ଦ୍ଧନ ଶେଖର ନାୟକ		

ଭଦ୍ରକ ଲୋକସଭା ଆସନ

ଏଥର ତ୍ରିମୁଖୀ ଲଢ଼େଇ

ବିଜେଡିରୁ ମଞ୍ଜୁଲତା, ବିଜେପିରୁ ଅଭିମନ୍ୟୁ ଓ କଂଗ୍ରେସରୁ ଅନନ୍ତ

ଭଦ୍ରକ, ୧୪।୪(ସମିସ): ଭଦ୍ରକ ଜିଲ୍ଲାର ୫ ଗୋଟି ବିଧାନସଭା କ୍ଷେତ୍ର-ଭଣ୍ଡାରିପୋଖରୀ, ଭଦ୍ରକ, ବାସୁଦେବପୁର, ଧାମନଗର (ସଂରକ୍ଷିତ) ଓ ଚାନ୍ଦବାଲି ନିର୍ବାଚନ ମଣ୍ଡଳୀ ସହ ବାଲେଶ୍ୱର ଜିଲ୍ଲାର ସିମୁଳିଆ ଓ ସୋର(ସଂରକ୍ଷିତ) ବିଧାନସଭା ଆସନକୁ ନେଇ ଗଠିତ ଭଦ୍ରକ ସଂରକ୍ଷିତ ଭଦ୍ରକ ଲୋକସଭା ଆସନରେ ୩ ପ୍ରମୁଖ ରାଜନୈତିକ ଦଳ ସେମାନଙ୍କ ପ୍ରାର୍ଥୀ ଘୋଷଣା କରିଛନ୍ତି। ଉଭୟ ବିଜେଡି ଓ ବିଜେପି ଗତ ନିର୍ବାଚନରେ ଲଢ଼ିଥିବା ପ୍ରାର୍ଥୀଙ୍କୁ ରିପିଟ୍ କରିଥିବା ବେଳେ କଂଗ୍ରେସ ଦଳ ଜଣେ ପୁରୁଖା, ବରିଷ୍ଠ ନେତାଙ୍କୁ ପ୍ରାର୍ଥୀ କରିଛି। ଗତ ନିର୍ବାଚନରେ ବିଜେଡିରୁ ସାଂସଦ ହୋଇଥିବା ମଞ୍ଜୁଲତା ମଣ୍ଡଳକୁ ବିଜେଡି ପୁଣି ଦୋହରାଇଥିବା ବେଳେ ଗତଥର ବିଜେପିରୁ ପ୍ରାର୍ଥୀ ହୋଇ ପରାଜିତ ହୋଇଥିବା ଅଭିମନ୍ୟୁ ସେଠୀଙ୍କୁ ବିଜେପି ପୁଣି ପ୍ରାର୍ଥୀ କରିଛି। ତେବେ ଗତଥର କଂଗ୍ରେସରୁ ପ୍ରାର୍ଥୀ ହୋଇଥିବା ମଧୁମିତା ସେଠୀଙ୍କ ପିତା ବରିଷ୍ଠ କଂଗ୍ରେସ ନେତା ତଥା ପ୍ରାକ୍ତନ ସାଂସଦ ଓ ବିଧାୟକ ଅନନ୍ତପ୍ରସାଦ ସେଠୀଙ୍କୁ ଦଳ ଏଥର ନିର୍ବାଚନ ମଇଦାନକୁ ଛାଡ଼ିଛି। କହିବାକୁ ଗଲେ, ଏଥର ଭଦ୍ରକ ଲୋକସଭା ଆସନରେ ଏଥର ବିଜେଡି-ବିଜେପି ଓ କଂଗ୍ରେସ ଦଳ ମଧ୍ୟରେ ତ୍ରିମୁଖୀ ପ୍ରତିଦ୍ୱନ୍ଦ୍ୱିତା ହେବ ବୋଲି ପୂର୍ବାନୁମାନ କରାଯାଉଛି।

ଏହି ଲୋକସଭା ଆସନ ଅଧୀନରେ ଥିବା ୭ଗୋଟି ବିଧାନସଭା କ୍ଷେତ୍ର-ଭଣ୍ଡାରିପୋଖରୀ, ଭଦ୍ରକ, ବାସୁଦେବପୁର, ଧାମନଗର, ଚାନ୍ଦବାଲି,

ମା'ମାଟିଆମଙ୍ଗଳାଙ୍କୁ ଦର୍ଶନ କଲେ ୫୦ହଜାର ଶ୍ରଦ୍ଧାଳୁ

ରାଜନଗର, ୧୪।୪(ସମିସ): କେନ୍ଦ୍ରାପଡ଼ା ଜିଲ୍ଲା ରାଜନଗର ବ୍ଲକର ସର୍ବପୁରାତନ ଶକ୍ତିପୀଠ ବାରଗାଁର ମା' ମାଟିଆମଙ୍ଗଳାଙ୍କ ପୀଠରେ ଆଜି ମହାବିଷୁବ ସଂକ୍ରାନ୍ତି ପାଳିତ ହୋଇଯାଇଛି । ରାଜନଗର ସମେତ ପଙ୍ଗାମୁଣ୍ଡାଇ, ମହାକାଳପଡ଼ା, ଆଳି, ରାଜକନିକା ପ୍ରଭୃତି ଅଞ୍ଚଳରୁ ପ୍ରାୟ ୫୦ହଜାର ଶ୍ରଦ୍ଧାଳୁ ମା'ଙ୍କୁ ଦର୍ଶନ କରିଥିଲେ । ଆଜି ଭୋର ୩ଟାରେ ମା'ଙ୍କ ବଡସିଂହାର ବେଶ କରାଯାଇଥିଲା । ଏହାପରେ ମା'ଙ୍କର ଷୋଡଶ ଉପଚାର, ବାଲ୍ୟଭୋଗ, ଆଳତି, ପଣାଭୋଗ କରାଯାଇଥିଲା । ମଧ୍ୟାହ୍ନ ଧୂପ ପରେ ୧୨ଟାରେ ୧୫ ମିନିଟ ପାଇଁ ମା'ଙ୍କ ଦର୍ଶନ ବନ୍ଦ ରହିଥିଲା । ଅପରାହ୍ନରେ ପୁଣି ଶ୍ରଦ୍ଧାଳୁଙ୍କ ଦର୍ଶନ ପାଇଁ ମା'ଙ୍କ ମନ୍ଦିର ଖୋଲାଯାଇଥିଲା । ସଂଧ୍ୟା ଆଳତି ଓ ବାଲ୍ୟଭୋଗ ପରେ ଅନ୍ୟାନ୍ୟ ପୂଜାନୀତି ପରମ୍ପରା ଅନୁଯାୟୀ ଅନୁଷ୍ଠିତ ହୋଇଥିଲା । ମା' ମାଟିଆମଙ୍ଗଳା ପୂଜା କମିଟି ସଭାପତି ଅଭିରାମ ରାଉଳଙ୍କ ତତ୍ତ୍ୱାବଧାନରେ ରଞ୍ଜନ କୁମାର ରାଉଳ, ହରେକୃଷ୍ଣ ରାଉଳ, କେଶବ ଚରଣ ରାଉଳ, କାଙ୍ଗାଳି ଚରଣ ରାଉଳ, ଜନକର ରାଉଳଙ୍କ ସହ ରାଉଳ ପରିବାର ମା'ଙ୍କ ପୂଜାନୀତି ପରିଚାଳନା କରିଥିଲେ । ମା' ମାଟିଆମଙ୍ଗଳା ଉନ୍ନୟନ କମିଟିର ପ୍ରତ୍ୟକ୍ଷ ତତ୍ତ୍ୱାବଧାନରେ ମହାବିଷୁବ ସଂକ୍ରାନ୍ତି ପାଳନ କରାଯାଇଥିଲା । ମା'ଙ୍କ ପୀଠରେ ଶାନ୍ତି ଶୃଙ୍ଖଳା ରକ୍ଷା ପାଇଁ ଆଇଆଇସି ଅଜୟ କୁମାର ଜେନାଙ୍କ ନେତୃତ୍ୱରେ

୫ଜଣ ଅଫିସରଙ୍କ ସହ ୩୦ଜଣ ପୁଲିସ କର୍ମଚାରୀ ମୁତୟନ ଥିଲେ । ମା'ଙ୍କ ମନ୍ଦିରକୁ ଫୁଲ ଓ ଲାଇଟରେ ସୁସଜ୍ଜିତ କରାଯାଇଥିଲା । କାହିଁ କେଉଁ ଅନାଦି କାଳରୁ ବ୍ରାହ୍ମଣୀ ନଦୀ କୂଳରେ ମା' ମାଟିଆମଙ୍ଗଳା ପୂଜା ପାଇ ଆସୁଛନ୍ତି । ନଦୀର କରାଳ ଗ୍ରାସରେ ତଟକ୍ଷୟ ଯୋଗୁଁ ମା'ଙ୍କ ପୂରାତନ ମନ୍ଦିରରେ ନଦୀ ଗର୍ଭକୁ ଚାଲିଗଲା ପରେ ଏବେ ନୂତନ ମନ୍ଦିରରେ ମା' ପୂଜା ପାଇ ଆସୁଛନ୍ତି । ମା'ଙ୍କ ପୀଠରେ ଶ୍ରଦ୍ଧାଳୁଙ୍କ ସହିତ ନେତାଙ୍କ ଭିଡ ଜମିଥିଲା । ଭକ୍ତଙ୍କ ଭିଡକୁ ଆଖି ଆଗରେ ରଖି ୫୦ରୁ ଊର୍ଦ୍ଧ୍ୱ ଅନୁଷ୍ଠାନ ପକ୍ଷରୁ ପଣା ଓ ଟଙ୍କତୋରାଣୀ ବଣ୍ଟନ କରାଯାଇଥିଲା ।

ଜିଲ୍ଲା କଂଗ୍ରେସ ଭବନରେ ଆମ୍ବେଦକର ଜୟନ୍ତୀ

କେନ୍ଦ୍ରାପଡ଼ା, ୧୪।୪(ସମିସ): କଜଳାସ୍ଥିତ କଂଗ୍ରେସ ଭବନ ପରିସରରେ ଆମ୍ବେଦକରଙ୍କ ଜୟନ୍ତୀ ପାଳନ କରାଯାଇଛି । ପ୍ରଥମେ ସେଠାରେ ଥିବା ଜାତିରପିତା ମହାତ୍ମା ଗାନ୍ଧୀଙ୍କ ପ୍ରତିମୂର୍ତ୍ତିରେ ମାଲ୍ୟାର୍ପଣ ପୂର୍ବକ ଭବନ ସଭାଗୃହରେ ଡ. ଆମ୍ବେଦକରଙ୍କ ଫଟୋଚିତ୍ରରେ ପୁଷ୍ପମାଲ୍ୟ ଅର୍ପଣ କରାଯାଇଥିଲା । ଜିଲ୍ଲା କଂଗ୍ରେସର ଉପସଭାପତି ପ୍ରଫୁଲ୍ଲ ଦାସଙ୍କ ପୌରୋହିତ୍ୟରେ ଏକ ସଭା ଅନୁଷ୍ଠିତ ହୋଇଥିଲା । ସେହି ସଭାରେ ରାଜ୍ୟ ମତ୍ସ୍ୟଜୀବୀ କଂଗ୍ରେସ ସଭାପତି ହଳଧର ସେଠୀ ଯୋଗଦେଇ ବାବା ସାହେବ ଭାରତରତ୍ନ ଡ. ଭୀମରାଓ ଆମ୍ବେଦକର ଆମ ଦେଶ ଭାରତବର୍ଷ ପାଇଁ ବହୁ କଷ୍ଟ ସ୍ୱୀକାରକରି ସମ୍ବିଧାନ ପ୍ରଣୟନ କରିଥିଲେ ବୋଲି ମତବ୍ୟକ୍ତ କରିଥିଲେ । ପ୍ରାକ୍ତନ ଜିଲ୍ଲା କଂଗ୍ରେସ ସଭାପତି ତଥା ପ୍ରାକ୍ତନ ବିଧାୟକ ଚିନ୍ମୟ ପ୍ରସାଦ ବେହୁରା କହିଥିଲେ ଯେ ସମ୍ବିଧାନର ସୁରକ୍ଷା ଦୃଷ୍ଟିରୁ ସମସ୍ତେ ଜାଗ୍ରତ ରହି ତା'ର ସୁରକ୍ଷା କରିବା ଆବଶ୍ୟକ । ଏହି ବୈଠକରେ ଅନ୍ୟମାନଙ୍କ ମଧ୍ୟରେ ରାଜ୍ୟ ପଛୁଆବର୍ଗ କଂଗ୍ରେସ ଉପାଧ୍ୟକ୍ଷ ଫକିର ଚରଣ ଖଟୁଆ, ରାଜ୍ୟ ସଂଖ୍ୟାଲଘୁ ବିଭାଗ ସାଧାରଣ ସମ୍ପାଦକ ସୟଦ ଅବଦୁଲ ସତ୍ତାର, ପ୍ରାକ୍ତନ ନଗରପାଳ ମହମ୍ମଦ ଆକବର ଅଲ୍ଲୀ, ସନ୍ତୋଷ କୁମାର ବେହେରା, ବେଣୁଧର ସାହୁ, ଇଂ ସତ୍ୟପ୍ରିୟ ଦାସ ପ୍ରମୁଖ ଉପସ୍ଥିତ ଥିଲେ ।

ମହାବିଷୁବ ସଂକ୍ରାନ୍ତି, ହନୁମାନ ଜୟନ୍ତୀ

ମାର୍ଶାଘାଇ, ୧୪।୪(ସମିସ): ପବିତ୍ର ମହାବିଷୁବ ସଂକ୍ରାନ୍ତି ଅବସରରେ ମାର୍ଶାଘାଇ ବ୍ଲକ ପ୍ରମୁଖ ହନୁମାନପୀଠରେ ବିଶେଷ ପୂଜାର୍ଚ୍ଚନା ମହାଯଜ୍ଞ, ପ୍ରବଚନ ପାରାୟଣ ଆଜିଠାରୁ ଆରମ୍ଭହୋଇଛି । ରାଜପଥହଳଦିଆଗଡ଼ା ହନୁମାନବାଟିକାରେ ମହାବୀର ପୂଜାର୍ଚ୍ଚନ ଯଜ୍ଞ

କାର୍ଯ୍ୟକ୍ରମ ମହାସମାରୋହରେ ପାଳିତ ହେଉଛି । ପେଣ୍ଠ ହନୁମାନମନ୍ଦିରରେ ଯଜ୍ଞ ପ୍ରବଚନ କାର୍ଯ୍ୟକ୍ରମ ନବଦିନ ବ୍ୟାପୀ ମହାସମାରୋହରେ ଅନୁଷ୍ଠିତ ହେବ । କରିଲୋପାଟଣା-ନାରାୟଣପୁର ହନୁମାନବାଟିକା ସର୍ବବୃହତ ହନୁମାନ ବିଗ୍ରହକୁ ଜୟନ୍ତୀ ଉତ୍ସବରେ ବନ୍ଧକଟା କପିଶ୍ୱରଙ୍କ ପୀଠରେ ଯଜ୍ଞ ପ୍ରବଚନ ପାରାୟଣ ଓ କଳସଯାତ୍ରା କାର୍ଯ୍ୟକ୍ରମ ଅନୁଷ୍ଠିତ ହେଉଛି । ମାର୍ଶାଘାଇ କୁମ୍ଭାରସାହି ମହାବୀର ପୀଠରେ ଓ ପିକରାଳି ହନୁମାନପୀଠରେ ମହାବୀରଙ୍କ ପୂଜାର୍ଚ୍ଚନା ମହାସମାରୋହରେ ଅନୁଷ୍ଠିତ ହୋଇଛି । ଆଖୁଆଦକ୍ଷିଣୀ, ମାଣିକପୁର ହନୁମାନପୀଠରେ ମହାବୀର ଜୟନ୍ତୀ ଯଜ୍ଞ ମହାସମାରୋହରେ ପାଳିତ ହେଉଛି । ବାହାକଣ୍ଡିଆ, ଯମପଡ଼ା, ଦଳନ୍ତା ମେହେନ୍ଦିନଗର, ଅଙ୍ଗୁଳାଇ, ମାର୍ଶାଘାଇ କୁମ୍ଭାରସାହି, ଶିଳପୁର, କାନପୁରଛକ ସମେତ ଅନ୍ୟାନ୍ୟ ସ୍ଥାନରେ ମହାବୀରଜୟନ୍ତୀ ଉତ୍ସବ ମହାସମାରୋହରେ ପାଳିତ ହେଉଛି ।

ସତ୍ୟସାଇ ବାଳବିକାଶ ଛାତ୍ରଛାତ୍ରୀଙ୍କ ପଣା ବଣ୍ଟନ

କେନ୍ଦ୍ରାପଡ଼ା, ୧୪।୪(ସମିସ): କେନ୍ଦ୍ରାପଡ଼ା ଜିଲ୍ଲା ଗଣ୍ଡାକିଆ ସତ୍ୟସାଇ ସେବା ସମିତି ଅନ୍ତର୍ଗତ ଆୟବା ବାଳବିକାଶ କେନ୍ଦ୍ରର ଛାତ୍ରଛାତ୍ରୀମାନେ ଆଜି ପବିତ୍ର ପଣା ସଂକ୍ରାନ୍ତି ତଥା ଓଡ଼ିଆ ନବ ବର୍ଷ ଉପଲକ୍ଷେ କେନ୍ଦ୍ରାପଡ଼ା- ରାଜନଗର ରାସ୍ତାର ଆୟବା ଛକ ନିକଟରେ ପଣା ବଣ୍ଟନ କରିଛନ୍ତି । ପ୍ରତିବର୍ଷ ଭଳି ଚଳିତ ବର୍ଷ ପଥଚାରିଙ୍କୁ ପଣା ବଣ୍ଟନ କରାଯାଇଛି । ଗ୍ରୀଷ୍ମ ପ୍ରବାହ ଜାରି ରହିଥିବା ସହିତ ସଂକ୍ରାନ୍ତି ପାଇଁ ଆରାଧ୍ୟ ପ୍ରଭୁ ବଳଦେବଜୀଉଙ୍କ ଦର୍ଶନ ପାଇଁ ଏହି ମୁଖ୍ୟରାସ୍ତାଟି ଲୋକମାନଙ୍କର ଯିବାଆସିବାର ମାର୍ଗ ହୋଇଥିବାରୁ ପିଲାମାନେ ପଣା ବଣ୍ଟନ କରି ଶ୍ରଦ୍ଧାଳୁଙ୍କ ତାତିରୁ ରକ୍ଷା କରିଥିଲେ । କାର୍ଯ୍ୟକ୍ରମରେ ଅବିନାଶ ଜେନା, ପ୍ରିୟଙ୍କା ଦାସ, ନୀଲେଶ ବାରିକ, ଯୋତ୍ରାମୟୀ ଦାସ, ଜ୍ଞାନମୟୀ ଦାସ, ରୁଦ୍ର ପ୍ରକାଶ ଦାସ, ବିଶ୍ୱଜିତ ଦାସ, ନୀଲେଶ ଜେନା, ଇନ୍ଦ୍ରମଣି ଦାସ, ବୀରେନ୍ଦ୍ର ଦାସ, ଆବାହକ ହୃଷିକେଶ ସାହୁ ପ୍ରମୁଖ ଉପସ୍ଥିତ ଥିଲେ ।

ମା'ମାଟିଆ ମଙ୍ଗଳାଙ୍କୁ ଦର୍ଶନ କଲେ ଧ୍ରୁବ ଓ ଅଂଶୁମାନ

ରାଜନଗର, ୧୪।୪(ସମିସ): ପବିତ୍ର ଓଡ଼ିଆ ନୂଆ ବର୍ଷ ଓ ମହାବିଷୁବ ସଂକ୍ରାନ୍ତି ଅବସରରରେ ଉପକୂଳ ଓଡ଼ିଶାର ଅନ୍ୟତମ ଶକ୍ତିପୀଠ ମା'ମାଟିଆ ମଙ୍ଗଳାଙ୍କ ପୀଠରେ ଆଜି ନେତାଙ୍କ ଭିଡ ଦେଖିବାକୁ

ମିଳିଥିଲା । ବିଜେପି ସାଂସଦ ପ୍ରାର୍ଥୀ ବୈଜୟନ୍ତ ପଣ୍ଡା ମା'ଙ୍କ ଦର୍ଶନ କରି ଯିବା ପରେ ଶୋଭାଯାତ୍ରାରେ ଆସି ମା'ଙ୍କ ପୀଠରେ ବିଜୁ ଜନତା ଦଳର କେନ୍ଦ୍ରାପଡ଼ା ସାଂସଦ ପ୍ରାର୍ଥୀ ଅଂଶୁମାନ ମହାନ୍ତି ଓ ବିଧାୟକ ପ୍ରାର୍ଥୀ ଧ୍ରୁବ ସାହୁ ପହଁଚିଥିଲେ । ମା'ଙ୍କ ଦର୍ଶନ କରି ଆଶୀର୍ବାଦ ଭିକ୍ଷା କରିଥିଲେ । ବିଧାୟକ ଓ ସାଂସଦ ପ୍ରାର୍ଥୀଙ୍କ ସହିତ ପଞ୍ଚାୟତ ସମିତି ଅଧ୍ୟକ୍ଷା ପ୍ରତିଭା ପାତ୍ର, ବ୍ଲକ ବିଜେଡି ସଭାପତି ନିରଞ୍ଜନ ରାଉତ, ଆମ୍ବା ଅଧ୍ୟକ୍ଷ ଗୋବର୍ଦ୍ଧନ ପ୍ରଧାନ, ଚାନ୍ଦିବାଉଁଶମୂଳ ସରପଞ୍ଚ ଚିତ ରଞ୍ଜନ ପଣ୍ଡା, ସମିତିସଭ୍ୟ ସଶ୍ମିତା ସ୍ୱାଇଁ, କଟକ କେନ୍ଦ୍ର ସମବାୟ ବ୍ୟାଙ୍କର ନିର୍ଦ୍ଦେଶକ ଅରୁଣ କୁମାର ସାହୁ, ରାଜ୍ୟ ଛାତ୍ର ବିଜେଡି ସମ୍ପାଦକ ବୈବର୍ତ୍ତ ନାରାୟଣ ବିଶ୍ୱାଳ, ପଞ୍ଚାୟତ ସଭାପତି କାହ୍ନୁ ଚରଣ ଚଣ୍ଡ, ବିଜେଡି ନେତା ଦେବେନ୍ଦ୍ର କୁମାର ଜେନା, ଶ୍ରୀକାନ୍ତ କୁମାର ପ୍ରଧାନ, ଭରତ କୁମାର ରାଉତ, ସରୋଜ କୁମାର ରାଉତ, ମଳୟ ଓଝା, ରଞ୍ଜନ କୁମାର ରାଉତ, ମୋହନ କୁମାର ଦାସ, ଗଗନ ବଳ, ସଞ୍ଜୟ କୁମାର ସ୍ୱାଇଁ, ଆର୍ତ୍ତବନ୍ଧୁ ମହାନ୍ତି, ବିଜୟ ନାୟକ, ସୁବାସ ଜେନା, ସର୍ବେଶ୍ୱର ମହାନ୍ତି ପ୍ରମୁଖ ଶତାଧିକ କର୍ମୀ ମା'ଙ୍କ ଦର୍ଶନ କରିଥିଲେ ।

ଉତ୍କଳ ସଂଗଠନ ପକ୍ଷରୁ ପ୍ରସାଦ ବଣ୍ଟନ

ପବିତ୍ର ମହାବିଷୁବ ସଂକ୍ରାନ୍ତି ଅବସରରେ ଉତ୍କଳ ସଂଗଠନ ଓ ଶ୍ରୀରାମ ସେନା ପକ୍ଷରୁ ମାଟିଆମଙ୍ଗଳାଙ୍କ ପୀଠରେ ଭକ୍ତମାନଙ୍କ ପାଇଁ ପ୍ରସାଦ ବଣ୍ଟନର ବ୍ୟବସ୍ଥା କରାଯାଇଥିଲା । ଆଜି ପବିତ୍ର ପଣା ସଂକ୍ରାନ୍ତିରେ ମା'ଙ୍କ ପୀଠରେ ହଜାର ହଜାର ଭକ୍ତଙ୍କ ସମାଗମକୁ ଆଖି ଆଗରେ ରଖି ସଂଗଠନ ପକ୍ଷରୁ ପ୍ରାୟ ୬ ହଜାରରୁ ଊର୍ଦ୍ଧ୍ୱ ଭକ୍ତଙ୍କ ପାଇଁ ଏହି ପ୍ରସାଦ ବଣ୍ଟନର ବ୍ୟବସ୍ଥା କରାଯାଇଥିଲା । ସଂଗଠନର ମୁଖ୍ୟ ଶାରଦା ପ୍ରସାଦ ନାୟକଙ୍କ ନେତୃତ୍ୱରେ ସଂଗଠନର କାର୍ଯ୍ୟକର୍ତ୍ତାମାନେ ଭକ୍ତମାନଙ୍କୁ ପ୍ରସାଦ ବଣ୍ଟନ କରିଥିଲେ । ସଂଗଠନର ଶ୍ରୀନିବାସ ଦାସ, ବଳରାମ ପାତ୍ର, ବିଶ୍ୱଜିତ ସାମଲ, ଜାମିନୀକାନ୍ତ ଭୂୟାଁ, ପ୍ରଶାନ୍ତ ମହାନ୍ତି, ଅଶୋକ କୁମାର ରାଉତ, ସୁଶାନ୍ତ କୁମାର ବେହେରା, ତପନ କୁମାର ପାତ୍ର ପ୍ରମୁଖ ଏହି କାର୍ଯ୍ୟକ୍ରମକୁ ପରିଚାଳନା କରିଥିଲେ ।

ହନୁମାନ ମନ୍ଦିର ନିକଟରେ ପଣା ସଂକ୍ରାନ୍ତି

ପଞ୍ଚୁପାଣ୍ଡବ, ୧୪।୪(ସମିସ): ଡେରାବିଶ ବ୍ଲକ ରଘୁଦେଇପୁର ପଞ୍ଚାୟତ ଅନ୍ତର୍ଗତ କଂସାରୀ ପାଟଣା ସ୍ଥିତ ହନୁମାନଙ୍କ ନିକଟରେ ପଣା ସଂକ୍ରାନ୍ତି ପାଳନ ହୋଇଯାଇଛି । ଏହି ଉପଲକ୍ଷେ ଏଠାରେ ଶହଶହ ଭକ୍ତଙ୍କ ଭିଡ଼ ଦେଖିବାକୁ ମିଳିଥିଲା । ପୀଠରେ ୧୦୮ ହନୁମାନ ଚାଳିଶା, ସାମାଜିକ ସଚେତନତା, ଭଜନ ସନ୍ଧ୍ୟା, ଜଳଛତ୍ର ଓ ପ୍ରସାଦ ସେବନର ବ୍ୟବସ୍ଥା କରାଯାଇଥିଲା । ଏହି କାର୍ଯ୍ୟକ୍ରମ ପରିଚାଳନାରେ ସଦାଶିବ ମହାରଣା, ମୁକେଶ କର, ରଞ୍ଜିତ ମହାରଣା, କଳ୍ପତରୁ ମହାରଣା, ବ୍ରଜକିଶୋର କର, ପ୍ରିୟରଞ୍ଜନ କର, କାହ୍ନୁ ଚରଣ ମହାରଣା ଏବଂ ଗ୍ରାମବାସୀମାନେ ସହଯୋଗ କରିଥିଲେ ।

'ଯେତେଦିନ ସମ୍ବିଧାନ ସୁରକ୍ଷିତ, ସେତେଦିନ ଯାଏ ଆମେ ସୁରକ୍ଷିତ'

କେନ୍ଦ୍ରାପଡ଼ା, ୧୪।୪(ସମିସ): ଆଜି କେନ୍ଦ୍ରାପଡ଼ା ଡକ୍ଟର ଆମ୍ବେକରଙ୍କ ବିଚାର ମଞ୍ଚ ତରଫରୁ ସମ୍ବିଧାନ ପ୍ରଣେତା ଡକ୍ଟର ଭୀମରାଓ ବାବା ସାହେବ୍ ଆମ୍ବେଦକରଙ୍କ ଜୟନ୍ତୀ ପୁରୁଣା ବସଷ୍ଟାଣ୍ଡ ସ୍ଥିତ ବାବା ସାହେବଙ୍କ ପ୍ରତିମୂର୍ତ୍ତି ସ୍ଥଳରେ ଅନୁଷ୍ଠିତ ହୋଇଯାଇଛି । ବିଚାର ମଞ୍ଚର ଅଧ୍ୟକ୍ଷ ପ୍ରଫେସର ନନ୍ଦକିଶୋର ପରିଡ଼ାଙ୍କ ପୌରହିତରେ ଆୟୋଜିତ ଏହି ଜୟନ୍ତୀ ଉତ୍ସବରେ ବକ୍ତା ମାନେ ଡକ୍ଟର ଆମ୍ବେଦକରଙ୍କୁ ଭାରତୀୟ ସମ୍ବିଧାନର ମୁଖ୍ୟ ବିନ୍ଧାଣୀ ଭାବରେ ବର୍ଣ୍ଣନା କରିବା ସହ ଅଧ୍ୟକ୍ଷ ପ୍ରଫେସର୍ ଶ୍ରୀ ପରିଡ଼ା ବକ୍ତବ୍ୟ ରଖି କହିଥିଲେ ଯେ, ଏକ ମଧ୍ୟଯୁଗୀୟ ଶୋଷଣ ସର୍ବସ୍ୱ ସମାଜ ପରିବର୍ତ୍ତେ ଶୋଷଣ ହୀନ, ଜାତି ହୀନ ଓ ଭେଦ ବିଚାର ହୀନ ସମାଜ ଗ?ିବା ପାଇଁ ସମ୍ବିଧାନରେ ପ୍ରାବୋଧାନ ମାନ କରିଥିଲେ । ବିଚାର ମଞ୍ଚର କାର୍ଯ୍ୟକାରୀ ଅଧ୍ୟକ୍ଷ ପୂର୍ବତନ ମନ୍ତ୍ରୀ ଗଣେଶ୍ୱର ବେହେରା ଅଭିମତ ରଖି କହିଥିଲେ ଯେ ଯେତେ ଦିନ ପର୍ଯ୍ୟନ୍ତ ଆମ ସମ୍ବିଧାନ ସୁରକ୍ଷିତ, ସେତେଦିନ ପର୍ଯ୍ୟନ୍ତ ଆମେ ଅର୍ଥାତ୍ ଭାରତବାସୀ ସୁରକ୍ଷିତ । ଆଜିର ପବିତ୍ର ଦିବସରେ ସମ୍ବିଧାନର ସୁରକ୍ଷା ପାଇଁ ମିଳିତ ଭାବେ ପ୍ରାୟାସ କରିବା ଆମ ସମସ୍ତଙ୍କର ଧେୟ ହେଉ । ଆଜିର କାର୍ଯ୍ୟକ୍ରମରେ ଅନ୍ୟମାନଙ୍କ ମଧ୍ୟରେ ପୂର୍ବତନ ବିଧାୟକ ଚିନ୍ମୟ ପ୍ରସାଦ ବେହୁରା, ଜିଲ୍ଲା ବିଜେଡି ସଭାପତି ଧିରେନ୍ କୁମାର ସାହୁ, ସିପିଏମ୍ ଗୟାଧର ଧଳ, ଜଗଜୀବନ ଦାସ, ପୌରାଞ୍ଚଳର ଉପନଗର ପାଳ ବୁଲୁ ବାବୁ, ଜିଲ୍ଲା ସଂଖ୍ୟାଲଘୁ ବିଜେଡି ସଭାପତି ଶେଖ୍ ଚନ୍ଦନ, ପିସିସି ସଭ୍ୟ ପ୍ରଫୁଲ୍ଲ ଦାସ, ପିସିସି ପୂର୍ବତନ ସମ୍ପାଦକ ମୁକ୍ତାର ଖାନ, ପୂର୍ବତନ କାଉନ୍‌ସିଲର ସୌମେନ୍ଦ୍ର, ପୂର୍ବତନ ଡିସିସି ସାଧାରଣ ସମ୍ପାଦକ ମିର ମିର୍ ମୁସିଦ, ପରଭେଜ ଅଖତର, ନଗର ବିଜେଡି ସଭାପତି ଜୟାତି ମହାନ୍ତି, ଯୁବ ବିଜେଡି ନେତା ସମ୍ବିତ ଶ୍ରୀଚନ୍ଦନ, ପୂର୍ବତନ ଡିସିସି ସାଧାରଣ ସମ୍ପାଦକ କମଳାକାନ୍ତ ବେହେରା, ବରିଷ୍ଠ ବିଜେଡି ନେତା ଗଣେଶ ମେକାପ, ଯୁବ ସଙ୍ଗଠକ ସୁବାସ ମହାଳିକ ପ୍ରମୁଖ କାର୍ଯ୍ୟକ୍ରମରେ ସାମିଲ ହୋଇଥିଲେ ।

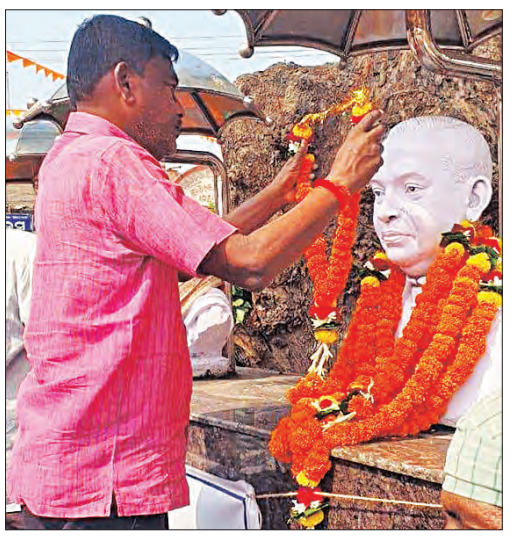

ଆମ୍ବେଦକର ସ୍ମୃତି ସଂସଦ ପକ୍ଷରୁ ଆମ୍ବେଦକର ଜୟନ୍ତୀ

ପଙ୍ଗାମୁଣ୍ଡାଇ, ୧୪।୪(ସମିସ): ପଙ୍ଗାମୁଣ୍ଡାଇ ଆମ୍ବେଦକର ସ୍ମୃତି ସଂସଦ ପକ୍ଷରୁ ସମ୍ବିଧାନ ପ୍ରଣେତା ଭି. ଆର୍. ଆମ୍ବେଦକରଙ୍କ ଜୟନ୍ତୀ ପାଳିତ ହୋଇଯାଇଛି । ଏହି ଉପଲକ୍ଷେ

ସ୍ମୃତି ସଂସଦ ସଭାପତି ବାରେଣୀ ସେଠୀଙ୍କ ପୌରହିତ୍ୟରେ ଆୟୋଜିତ ସ୍ୱତନ୍ତ୍ର ଉତ୍ସବରେ ରାଜନଗର ବିଧାୟକ ଧ୍ରୁବ ସାହୁ, ପଙ୍ଗାମୁଣ୍ଡାଇ ପୌର ଅଧ୍ୟକ୍ଷ ହେମନ୍ତ ସାହୁ, ବ୍ଲକ ବିଜେଡି ସଭାପତି କିଶୋର ସାହୁ, ନଗର ବିଜେଡି ସଭାପତି ବୁଢ଼ା ଲେଙ୍କା, ସ୍ମୃତି ସଂସଦ ସମ୍ପାଦକ କାଉନସିଲର ଗୋପୀବଲ୍ଲଭ ନାୟକ, କାଉନସିଲର ମଳୟ ଓଝା, ଯୁବନେତା ଅବିନାଶ ଲେଙ୍କା, ଦିଲ୍ଲୀପ ଜେନା, ଶିକ୍ଷାବିତ ତ୍ରୈଲୋକ୍ୟ ପ୍ରସାଦ ମିଶ୍ର, ଶ୍ରୀଧର ରାଉତ, ନୃସିଂହ ଚୌଧୁରୀ, ବିକାଶ ପରିଷଦ ସମ୍ପାଦକ ଗୋପୀନାଥ ତ୍ରିପାଠୀ, ଦଳିତ ନେତା ଗୋଲକ ମଲିକ, ଦିଲ୍ଲୀପ ମଲିକ, ବାବୁ ମଲିକ, ଦିଲ୍ଲୀପ ସାହୁ, ଭରତ ନାୟକ, ସୁରେନ୍ଦ୍ର ଗିରି, ବାପି ସାମଲ ପ୍ରମୁଖ ଆମ୍ବେଦକରଙ୍କ ସ୍ମୃତି ଚାରଣ ସହ ବାଇପାସ୍‌ସ୍ଥିତ ତାଙ୍କ ପ୍ରତିମୂର୍ତ୍ତିରେ ମାଲ୍ୟାର୍ପଣ କରିଥିଲେ ।

ସମ୍ବିଧାନ ପ୍ରତି ପ୍ରତିବଦ୍ଧତା ହିଁ ହେବ ଶ୍ରେଷ୍ଠ ଶ୍ରଦ୍ଧାଞ୍ଜଳି'

କେନ୍ଦ୍ରାପଡ଼ା, ୧୪।୪(ସମିସ): ଆମେ ସମ୍ବିଧାନ ପ୍ରତି ଯେତେ ଉତରଦାୟୀ ରହିବା, ସମ୍ବିଧାନର ନୀତିନିୟମ ପ୍ରତି ଯେତେ ଅଧିକ ପ୍ରତିବଦ୍ଧ ଓ ଅଙ୍ଗୀକାରବଦ୍ଧ ହେବା, ତାହା ହିଁ ହେବ ସାମାଜିକ ନ୍ୟାୟଆନ୍ଦୋଳନର କର୍ଣ୍ଣଧାର, ସମତା ସମ୍ପନ୍ନ ସମାଜ ଗଠନର ଅନନ୍ୟ ରୂପକାର ବାବାସାହେବ ଡକ୍ଟର ଭୀମରାଓ ରାମଜୀ ଆମ୍ବେଦକରଙ୍କ ପ୍ରତି ଶ୍ରେଷ୍ଠ ଶ୍ରଦ୍ଧାଞ୍ଜଳି । ଭାରତୀୟ ସମ୍ବିଧାନର ମୁଖ୍ୟ

ବିନ୍ଧାଣୀ ଡକ୍ଟର ଆମ୍ବେଦକରଙ୍କର ୧୩୩ତମ ଜୟନ୍ତୀ ପାଳନ ସମାରୋହରେ ଯୋଗଦେଇ ମୁଖ୍ୟ ଅତିଥି ତଥା ଜିଲ୍ଲାପାଳ ସୂର୍ଯ୍ୟବଂଶୀ ମୟୂର ବିକାଶ ଏହା କହିଛନ୍ତି । ତା ସହ କହିଛନ୍ତି ତାଙ୍କ ପଞ୍ଚଭୂତର ଶରୀର ମାଟିରେ ବିଲୀନ ହୋଇଛି ସତ ମାତ୍ରେ ଏବେ ବି ଜୀବିତ ଆମ ଚେତନାରେ, ବିଚାରରେ, ଶାସନ-ପ୍ରଶାସନରେ ସେ ରହିଛନ୍ତି । ତାଙ୍କ ଜୀବନ ଶିକ୍ଷାର ଏକ ଅସରନ୍ତି ଭଣ୍ଡାର । ଜିଲ୍ଲାପାଳଙ୍କ କାର୍ଯ୍ୟାଳୟର ସଦ୍‌ଭାବନା ସଭାଗୃହରେ ଅତିରିକ୍ତ ଜିଲ୍ଲାପାଳ (ରାଜସ୍ୱ) ନୀଲୁ ମହାପାତ୍ରଙ୍କ ଅଧ୍ୟକ୍ଷତାରେ ଆୟୋଜିତ ଏହି ଜିଲ୍ଲାସ୍ତରୀୟ ଜୟନ୍ତୀ ପାଳନ ଉତ୍ସବରେ ସମ୍ମାନନୀୟ ଅତିଥିଭାବେ ଅତିରିକ୍ତ ଜିଲ୍ଲାପାଳ (ସାଧାରଣ) ପୀତାମ୍ବର ସାମଲ ଓ ଉପ ଜିଲ୍ଲାପାଳ ରବୀନ୍ଦ୍ର କୁମାର ପ୍ରଧାନ ଯୋଗ ଦେଇଥିଲେ । ଭାରତରତ୍ନ ତଥା ଭାରତୀୟ ସମ୍ବିଧାନର ମୁଖ୍ୟ ବିନ୍ଧାଣୀ ଡକ୍ଟର ଆମ୍ବେଦକରଙ୍କ ଫଟୋଚିତ୍ରରେ ପୁଷ୍ପମାଲ୍ୟ ଅର୍ପଣ ପରେ ପ୍ରଦୀପ ପ୍ରଜ୍ୱଳନ କରି ଜୟନ୍ତୀ ପାଳନ ସମାରୋହକୁ ମୁଖ୍ୟ ଅତିଥି ଶୁଭାରମ୍ଭ କରିଥିଲେ ।

କାର୍ଯ୍ୟକ୍ରମରେ ଡେପୁଟି କଲେକ୍ଟର (ନିର୍ବାଚନ) ରମେଶ ଚନ୍ଦ୍ର ପଣ୍ଡା, ପଲ୍ଲବୀ ପ୍ରିୟଦର୍ଶିନୀ, ପଲ୍ଲବୀ ପାତ୍ର, ଜିଲ୍ଲା ଶିଶୁ ସୁରକ୍ଷା ଅଧିକାରୀ ବିଜୟ କେତନ ସାହୁ, ଅତିରିକ୍ତ ଜିଲ୍ଲା ମତ୍ସ୍ୟ ଅଧିକାରୀ କୋକିଳା ମଞ୍ଜରୀ ନାୟକ, ଡିପିସି (ମମତା) ମନୋରଞ୍ଜନ ଦାସ, ଟିଆର୍‌ଓ ଯୀଶୁକୃଷ୍ଣ ଦାସ, ଶୁଭଶ୍ରୀ ଜେନା, ଏସ୍‌ଆର୍‌ଏ ପ୍ରଦୀପ କୁମାର ଦାଶ, ଜେଆର୍‌ଏ ଜୟଶ୍ରୀ ସାହୁ, ନିକ୍ଷେପକ ମଧୁସ

ନିଖୋଜ ଯୁବକଙ୍କ କ୍ଷତବିକ୍ଷତ ମରଶରୀର ଉଦ୍ଧାର; ହତ୍ୟା ସନ୍ଦେହ

ଢେଙ୍କାନାଳ, ୧୪।୪(ସମିସ) : ସଦର ଥାନାର ଭାପୁର ଫାଣ୍ଡି ଅନ୍ତର୍ଗତ କୋଇଲିପଙ୍ଗି ଗ୍ରାମ ନିକଟସ୍ଥିତ ମୋଟରୀ ଗ୍ରାମର ଜନୈକ ଯୁବକଙ୍କ ମୃତଦେହ ଗ୍ରାମ ନିକଟରେ ଥିବା ଏକ ନାଳରୁ ଉଦ୍ଧାର କରାଯାଇଛି । ମୋଟରୀ ଗ୍ରାମର ସ୍ୱର୍ଗତ ନକୁଳ ଦେହୁରାଙ୍କ ପୁଅ ପ୍ରଭାତ ଦେହୁରୀ(୩୪) ଗତ ୨ଦିନ ତଳୁ ନିଖୋଜ ହୋଇଯାଇଥିଲେ । ପରିବାରଲୋକ ବହୁ ଖୋଜାଖୋଜି କରିବା ପରେ ତା'ର ସନ୍ଧାନ ପାଇ ନଥିଲେ । ଏହାକୁ ନେଇ ପରିବାରବର୍ଗ ଭାପୁର ଫାଣ୍ଡିରେ ଲିଖିତ ଅଭିଯୋଗ କରିଥିଲେ । ପୁଲିସ କୌଣସି କାର୍ଯ୍ୟାନୁଷ୍ଠାନ ଗ୍ରହଣ କରି ନଥିବା ବେଳେ ରବିବାର ଗ୍ରାମ ନିକଟରେ ଥିବା ଏକ ନାଳରୁ ଯୁବକଙ୍କ ମୃତଦେହ ଉଦ୍ଧାର କରାଯାଇଥିଲା । ନାଳରେ କୌଣସି ପାଣି ନଥିବାରୁ ତାଙ୍କୁ କିଏ ହାତ୍ୟାକରି ଫିଙ୍ଗି ଦେଇଥିବା ସନ୍ଦେହ କରାଯାଉଛି । ଖବର ପାଇ ପୁଲିସ ଘଟଣାସ୍ଥଳରେ ପହଞ୍ଚି ଶବକୁ ଜବତ କରିବା ସହିତ ତଦନ୍ତ ଚଳାଇଛି ।

ଦୀପ ନିଆଁରେ ପୋଡ଼ିହୋଇ ମହିଳା ଗୁରୁତର

ଭୁବନ, ୧୪।୪ (ସମିସ) : ଢେଙ୍କାନାଳ ଜିଲ୍ଲାର ଭୁବନ ବିଜ୍ଞାପିତ ଅଞ୍ଚଳ ପରିଷଦ ପ୍ରସିଦ୍ଧ ପର୍ଯ୍ୟଟନ ସ୍ଥଳୀ ବୁଦ୍ଧେଶ୍ୱର୍ ପୀଠରେ ଦୀପରେ ନିଆଁ ଲାଗି ଜନୈକା ମହିଳା ଗୁରୁତର ଆହତ ହୋଇଥିବା ଜଣାପଡ଼ିଛି । ଆଜି ମହାବିଷୁବ ପଣାସଙ୍କ୍ରାନ୍ତିରେ ପୀଠରେ ଭିଡ଼ ଜମିଥିଲା । ଏହି ସମୟରେ ଭୁବନ ବିଜ୍ଞାପିତ ଅଞ୍ଚଳ ପରିଷଦର ନିବେଦିତା ମହାନ୍ତି ଦୀପ ଜାଳୁଥିବା ସମୟରେ ତାଙ୍କ ଲୁଗାରେ ଦ୍ୱୀପ ନିଆଁ ଲାଗିଯାଇଥିଲା । ସେଠାରେ ଥିବା ଶ୍ରଦ୍ଧାଳୁଙ୍କ ବୁଦ୍ଧି ଯୋଗୁଁ ମହିଳାଙ୍କୁ ନିଆଁ ଦାଉରୁ ଉଦ୍ଧାର କରି ମେଡିକାଲରେ ଭର୍ତ୍ତି କରାଇଥିଲେ । ତେବେ ମହିଳା ଜଣଙ୍କୁ ସୁରକ୍ଷିତ ଥିବା ଜଣାପଡ଼ିଛି ।

ଅଗ୍ନିଶମ ଦିବସ ପାଳିତ

ଢେଙ୍କାନାଳ, ୧୪।୪(ସମିସ) : ଢେଙ୍କାନାଳ ଜିଲ୍ଲା ଅଗ୍ନିଶମ ବିଭାଗ ତରଫରୁ କାର୍ଯ୍ୟାଳୟ ପରିସରରେ ଅଗ୍ନିଶମ ଦିବସ ପାଳିତ ହୋଇଯାଇଛି । ଏହି କାର୍ଯ୍ୟକ୍ରମରେ ସଦର ଏସଡିପିଓ, ସଦରଥାନା ଅଧିକାରୀ, ଟାଉନ ଥାନା ଅଧିକାରୀ ଏବଂ ଗଣମାଧ୍ୟମ ପ୍ରତିନିଧି ଉପସ୍ଥିତି ଥିଲେ । ଏହି ଅବସରରେ ଜିଲ୍ଲା ଅଗ୍ନିଶମ ଅଧିକାରୀ ପ୍ରସନ୍ନ କୁମାର ଧଳ ଉପସ୍ଥିତ ରହିସମସ୍ତ କାର୍ଯ୍ୟକ୍ରମ ପରିଚାଳନା କରିଥିଲେ । ଏହି ଅବସରରେ ଏକ ସଚେତନତା ଶୋଭଯାତ୍ରା କାର୍ଯ୍ୟାଳୟ ପରସରରୁ ବାହାରି ଉପଜିଲ୍ଲାପାଳଙ୍କ ବାସଭବନ ଦେଇ ବାଜିଚୌକ, ଶାସନ ଛକ ଅତିକ୍ରମ କରି ରଥଗଡ଼ା, ଜିଲ୍ଲାପାଳଙ୍କ ବାସଭବନ ଦେଇ ଅଗ୍ନିଶମ ବିଭାଗ କାର୍ଯ୍ୟାଳୟକୁ ଫେରିଥିଲା ।

ସାଗର ସାହିତ୍ୟ ସଂସଦର ଓଡ଼ିଆ ନବବର୍ଷ ପାଳିତ

ଢେଙ୍କାନାଳ, ୧୪।୪(ସମିସ) : ଢେଙ୍କାନାଳ ଜିଲ୍ଲାର ଓଡାପଡ଼ା ବ୍ଲକ ଇନ୍ଦିପୁରସ୍ଥିତ ସାଗର ସାହିତ୍ୟ ସଂସଦ ତରଫରୁ ଓଡିଆ ନବବର୍ଷ ପାଳିତ ହୋଇଯାଇଛି । ସଂସଦର ସଭାପତି ଜ୍ୟୋତିର୍ବିଦ ଶ୍ରୀବତ୍ସ ନାୟକଙ୍କ ସଭାପତିତ୍ୱରେ ମୁଖ୍ୟ ଅତିଥି ଭାବରେ ଛତୁ ମଞ୍ଜି ଉତ୍ପାଦକ ଅଜୟପୃଷ୍ଟି, ମୁଖ୍ୟବକ୍ତା ଭାବରେ ଇନ୍ଦିପୁର ବିକାଶ ପରିଷଦର ସମ୍ପାଦକ ଶେଷଦେବ ସାହୁ, ସମ୍ମାନିତ ଅତିଥି ଭାବରେ ଗୌରାଙ୍ଗ ଚରଣ ସାହୁ, ଦାମୋଦର ନାୟକ, ସୂର୍ଯ୍ୟମଣି ସାହୁ, ଜଗବନ୍ଧୁ ସାହୁ ଯୋଗ ଦେଇଥିଲେ । ସଂସଦର ସହସମ୍ପାଦକ କାମାକ୍ଷାପ୍ରସାଦ ବେହେରା ଓଡିଆ ନବବର୍ଷ ବିଷୟରେ ସୂଚନା ଦେଇଥିବା ବେଳେ ଅତିଥି ପରିଚୟ ପ୍ରଦାନ କରିଥିଲେ । ସଂସଦର ସମ୍ପାଦକ ତିଲୋଚନ ମହାରଣା ସମ୍ପାଦକୀୟ ବିବରଣୀପାଠ କରିଥିଲେ । ଏହି ଅବସରରେ ଅନୁଷ୍ଠିତ କବିତାପାଠ ଉତ୍ସବରେ କବି ଡମ୍ବରୁଧର ପ୍ରଧାନ, ଧନେଶ୍ୱର ସେନାପତି, ରବିନାରାୟଣ ନାୟକ, ରାହାସ ବିହାରୀ ମହାନ୍ତି, ସୁବାଷ ଭୁୟାଁ, ସୁବାଷ ନାୟକ, ଭାସ୍କର ବେହେରା, ପ୍ରଶାନ୍ତ ସାହୁ, ଦୁଃଶାସନ ସାହୁ ସ୍ୱରଚିତ କବିତାପାଠ କରିଥିଲେ । ପରେ ପରେ ମଧୁ ବିକାଶର ୪ର୍ଥ ସଂଖ୍ୟା ଉନ୍ମୋଚନ କରାଯାଇଥିଲା ।

୫୬ ୟୁନିଟ୍ ରକ୍ତ ସଂଗୃହୀତ

ମାର୍ଥାପୁର, ୧୪।୪(ସମିସ) : ଭୁବନ ବ୍ଲକ ଅନ୍ତର୍ଗତ ଅନଳ ଗ୍ରାମରେ ହନୁମାନ ଜୟନ୍ତୀ ଉପଲକ୍ଷେ ନେତାଜୀ ପ୍ରଭାତ ଶାଖା, ରାଷ୍ଟ୍ରୀୟ ସ୍ୱୟଂ ସେବକ ସଙ୍ଘ ତରଫରୁ ଏକ ସ୍ୱେଚ୍ଛାକୃତ ରକ୍ତଦାନ ଶିବିର ଆୟୋଜିତ ହୋଇଯାଇଛି । ଏହି ଶିବିରରେ ୫୬ ଜଣ ସ୍ୱୟଂସେବକ ରକ୍ତଦାନ କରିଥିଲେ । ଜିଲ୍ଲା ମୁଖ୍ୟ ଚିକିତ୍ସାଳୟ ଡାକ୍ତର ପ୍ରେମାନନ୍ଦ ସାହୁ, ଷ୍ଟାଫ୍ ନର୍ସ ବିନୋଦିନୀ ଯୋଗାନୀଆ, ଲାବ୍ ଟେକ୍ନିସିଆନ୍ ପରମାନନ୍ଦ ପଣ୍ଡା, ଆଟେଣ୍ଡାଣ୍ଟ ବରୁଣ ସାହୁ, ଆଟେଣ୍ଡାଣ୍ଟ ତପନ ଜେନା, ଅଜୟ ସ୍ୱାଇଁ ପ୍ରମୁଖ ଉପସ୍ଥିତ ଥିଲେ । ସ୍ୱୟଂ ସେବକ ମଳୟ ରଞ୍ଜନ ସାହୁ, ଦୀପକ୍ କୁମାର ସାହୁ, ଦିଲ୍ଲୀପ୍ କୁମାର ନାୟକ, ଚିନ୍ମୟ କୁମାର ସାହୁ, ଗୁଡୁ ସାହୁ, ପିଙ୍କୁ ସାହୁ, ରିଙ୍କୁ ପରିଡ଼ା, ସୋନୁ ସେଠୀ, ଜ୍ଞାନ ସାହୁ, ବାପିନା ପରିଡ଼ା, ଟୁବୁ ପରିଡ଼ା, ସିଦ୍ଧାର୍ଥ ସାହୁ, କୁନୁ ପୃଷ୍ଟି ପ୍ରମୁଖ ଏହି ରକ୍ତଦାନ ଶିବିରକୁ ସଫଳ ରୂପେ ପରିଚାଳନା କରିଥିଲେ ।

ଢେଙ୍କାନାଳ ବିଧାନସଭା ଆସନ

ଟକ୍କର ପାଇଁ କ୍ଷେତ୍ର ପ୍ରସ୍ତୁତ, ବିଜେଡି ପଲ୍ଲା ଭାରୀ

ଢେଙ୍କାନାଳ ୧୪।୪(ସମିସ)

ଢେଙ୍କାନାଳ ସଦର ନିର୍ବାଚନ ମଣ୍ଡଳୀ ପାଇଁ ତିନି ଦଳର ପ୍ରାର୍ଥୀଙ୍କ ନାମ ଘୋଷଣା ସରିଛି । ରଣାଙ୍ଗନରେ ଏବେ ଦୁଇ ଠୁଙ୍ଗ ନେତାଙ୍କ ସହିତ କଂଗ୍ରେସର ନବାଗତା ଅଛନ୍ତି । ବାରମ୍ବାର ହାରୁଥିବା ବିଜେପିର କୃଷ୍ଣ ପାତ୍ର ଏବଂ ଜିଲ୍ଲାରେ ସଂଗଠନ ଭୁଶୁଡ଼ି ପଡ଼ିଥିବା କଂଗ୍ରେସର ସ୍ଥିତି ଏବେ ଭଲ ନାହିଁ । ରାଜ ପରିବାରର ବୋହୂ ସସ୍ମିତା ସିଂହଦେଓଙ୍କୁ କଂଗ୍ରେସ ଟିକେଟ ମିଳିବା ପରେ ଏବେ ବିଜେଡି ପାଇଁ ରାସ୍ତା ସଫା ହୋଇଯାଇଛି ।

ଢେଙ୍କାନାଳ ସଦର ବ୍ଲକର ୩୦ଟି ପଞ୍ଚାୟତ ଓ ୪ଟି ଜିଲ୍ଲା ପରିଷଦ ଜୋନ୍ରେ ୨୧ଟି ପଞ୍ଚାୟତ ରହିଛି । ନିର୍ବାଚନ ମଣ୍ଡଳୀରେ ମୋଟ ୨ ଲକ୍ଷ ୪୯ହଜାର ୫୬୮ ଭୋଟରଙ୍କ ମଧ୍ୟରୁ୧ଲକ୍ଷ୨୯ ହଜାର ୫୭୪ଜଣ ପୁରୁଷ ଏବଂ ୧ଲକ୍ଷ ୧୯ ହଜାର ୯୯୪ଜଣ ମହିଳା ଭୋଟର ରହିଛନ୍ତି । ଗତ ନିର୍ବାଚନରେ ବିଜେଡିର ସୁଧୀର କୁମାର ସାମଲ ୮୯ହଜାର ୯୫୬ଖଣ୍ଡ ଭୋଟ ପାଇଥିବା ବେଳେ ବିଜେପିର କୃଷ୍ଣ ଚନ୍ଦ୍ରପାତ୍ର ୬୮ ହଜାର ୮୯ଖଣ୍ଡ ଭୋଟ ପାଇଥିଲେ । ଏହି ନିର୍ବାଚନ ମଣ୍ଡଳୀରେ

ବାରମ୍ବାର ନୂତନ ମୁହଁ ଦେଖିବାକୁ ମିଳୁଛି । ୧୯୯୫ରେ ନବୀନ ଚନ୍ଦ୍ରନାରାୟଣ ଦାସ ବିଜୟୀ ହୋଇଥିବା ବେଳେ କୃଷ୍ଣଚନ୍ଦ୍ର ପାତ୍ର ପରାଜିତ ହୋଇଥିଲେ । ୨୦୦୦ ମସିହାରେ କୃଷ୍ଣଚନ୍ଦ୍ର ପାତ୍ର ବିଜେପିରୁ ୨୯ ହଜାର ୭୬୨ଖଣ୍ଡ ଭୋଟ ପାଇ ବିଜୟୀ ହୋଇଥିବା ବେଳେ ସୁଧୀର କୁମାର ସାମଲ ୨୫ ହଜାର ୭୧୪ଖଣ୍ଡ ଭୋଟ ପାଇ ପରାଜିତ ହୋଇଥିଲେ । ସେହିପରି ୨୦୦୪ରେ ସୁଧୀର କୁମାର ସାମଲ ୫୩ ହଜାର ୪୭୭ ଖଣ୍ଡ ଭୋଟ ପାଇଥିବା ବେଳେ ବିଜେପିର କୃଷ୍ଣଚନ୍ଦ୍ର ପାତ୍ର ୪୮ ହଜାର ୧୧ ଖଣ୍ଡ ଭୋଟ ପାଇ ପରାଜିତ ହୋଇଥିଲେ । ୨୦୦୯ରେ ଏନସିପିର ନବୀନ ନନ୍ଦ ୫୧ ହଜାର ୧୧୮ ଭୋଟ ପାଇଥିବା ବେଳେ ବିଜେପିର କୃଷ୍ଣଚନ୍ଦ୍ର ପାତ୍ର ୪୪ ହଜାର ୮୫ଖଣ୍ଡ ଭୋଟ ପାଇ ପରାଜିତ ହୋଇଥିଲେ । ୨୦୧୪ରେ ବିଜେଡିର ସରୋଜ କୁମାର ସାମଲ ୬୯ହଜାର ୮୩ଖଣ୍ଡ ଭୋଟ ପାଇଥିବା ବେଳେ ବିଜେପିର କୃଷ୍ଣଚନ୍ଦ୍ର ପାତ୍ର ୬୫ ହଜାର ୮୯ ଖଣ୍ଡ ଭୋଟ ପାଇ ପରାଜିତ ହୋଇଥିଲେ । ଏହି ନିର୍ବାଚନ ମଣ୍ଡଳୀରେ ୨୦୧୯ରେ ବିଜେଡିର ସୁଧୀର କୁମାର ସାମଲ ବିଜୟୀ ହୋଇଥିଲେ । ବିଜେପିର କୃଷ୍ଣଚନ୍ଦ୍ର ପାତ୍ର ଲଗାତାର ୨୦୦୪, ୨୦୦୯, ୨୦୧୪, ୨୦୧୯ ଏବଂ ୧୯୯୫ରେ ହାରିଥିବା ବେଳେ ତାଙ୍କୁ ବିଜେପି ପୁଣି ଥରେ ପ୍ରାର୍ଥୀ କରିଛି । ଏହାକୁ ନେଇ ବିଜେପିର ମହିଳା ରାଜ୍ୟ ଉପସଭାନେତ୍ରୀ, ଜିଲ୍ଲା ସମ୍ପାଦିକାଙ୍କ ମଧ୍ୟରେ ତୁମ୍ବିତୋଫାନ ହେବା ସହିତ ଘଟଣା ଦାଣ୍ଡରେ ପଡ଼ି ହାଟରେ ଗଡୁଛି । ଗୋଟିଏ ଗୋଷ୍ଠୀ କୃଷ୍ଣଚନ୍ଦ୍ର ପାତ୍ରଙ୍କୁ ତୀବ୍ର ବିରୋଧ କରୁଥିବା ବେଳେ ତାଙ୍କୁ ଟିକେଟ ଦେବା ଦିନଠାରୁ ବିଜେପି ଜିଲ୍ଲାରେ ଖଣ୍ଡ ବିଖଣ୍ଡିତ ହୋଇପଡ଼ିଛି । ଏହି ଆସନରେ କଂଗ୍ରେସର ସ୍ଥିତି ନଥିବା ବେଳେ ଦୁଇ ପ୍ରମୁଖ ଦଳ ବିଜେଡି ଏବଂ ବିଜେପି ମଧ୍ୟରେ ପ୍ରତିଦ୍ୱନ୍ଦିତା ହେବ ବୋଲି ଆଶା କରାଯାଉଛି । କଂଗ୍ରେସ ତରଫରୁ ରାଜ ପରିବାରର ବୋହୂ ସସ୍ମିତା ସିଂହଦେଓଙ୍କୁ ଟିକେଟ ମିଳିବା ପରେ ଏବଂ ହର୍ଷବର୍ଦ୍ଧନ ସିଂହଦେଓ ବିଜେପିରେ ଯୋଗଦେବା ପରେ ଏବେ ଢେଙ୍କାନାଳ ଆସନର ରାଜନୈତିକ ପାଣିପାଗ ସମ୍ପୂର୍ଣ୍ଣ ଗୋଳିଆ ହୋଇଯାଇଛି । ଏହି ଆସନରେ କଂଗ୍ରେସ ୧୯୯୫ ମସିହାରେ ନବୀନ ଚନ୍ଦ୍ର.ନାରାୟଣ ଦାସ ଜିତିଥିବା ବେଳେ ୧୯୮୦ରେ ନନ୍ଦିନୀ ଶତପଥୀ କଂଗ୍ରେସର ୟୁଆରଏସରୁ ଏବଂ ୧୯୭୪ରେ କଂଗ୍ରେସରୁ ଜିତି ଥିଲେ । କଂଗ୍ରେସ ଏଠାରୁ ବିଜୟର ସ୍ୱାଦ ବହୁ ପୂର୍ବରୁ ହରାଇ ସାରିଥିବା ବେଳେ ଏବେ କଂଗ୍ରେସର କୌଣସି ସ୍ଥିତି ହିଁ ନାହିଁ । ଏପରି ସ୍ଥଳରେ ରାଜପରିବାରର ବୋହୂ ଭାବରେ ଟିକେଟ ମିଳିବା ପରେ ପୁଣି ଥରେ ଚର୍ଚ୍ଚା ଆରମ୍ଭ ହୋଇଛି । ଏହି ଆସନରେ ମୁଖ୍ୟତଃ ବିଜେଡିର ସୁଧୀର କୁମାର ସାମଲ ଏବଂ ବିଜେପିର କୃଷ୍ଣଚନ୍ଦ୍ର ପାତ୍ରଙ୍କ ମଧ୍ୟରେ ଲଢ଼େଇ ହେବ ବୋଲି ଜଣାପଡ଼ିଛି ।

ମହାବିଷୁବ ସଂକ୍ରାନ୍ତିରେ ବିଜେଡିର ମିଶ୍ରଣ ପର୍ବ

ଢେଙ୍କାନାଳ, ୧୪।୪(ସମିସ) : ମହାବିଷୁବ ପଣା ସଂକ୍ରାନ୍ତି ଦିନ ବିଜେଡି ସାଧାରଣ ସମ୍ପାଦକ ଦେବାଶିଷ ମିଶ୍ରଙ୍କ ବାସଭବନ ଠାରେ ବିଜୁ ଜନତା ଦଳର ଏକ ମିଶ୍ରଣ ପର୍ବ ବିଧାୟକ ସୁଧୀର ସାମଲଙ୍କ ନେତୃତ୍ୱରେ ଅନୁଷ୍ଠିତ ହୋଇଯାଇଛି । ମୁଖ୍ୟମନ୍ତ୍ରୀ ନବୀନ ପଟ୍ଟନାୟକଙ୍କ ପ୍ରଗତିଶୀଳ ଓଡ଼ିଶା ଓ ପ୍ରତ୍ୟେକ ଓଡ଼ିଆଙ୍କ ଉନ୍ନତିର କାର୍ଯ୍ୟକୁ ପ୍ରଶଂସା କରି ଏବଂ ବିଧାୟକ ଶ୍ରୀ ସାମଲଙ୍କ ନେତୃତ୍ୱକୁ ସମର୍ଥନ ଜଣାଇ ରାଷ୍ଟ୍ରୀୟ ସ୍ୱୟଂ ସେବକ ସଂଘ ତଥା ବିଜେପିର ବରିଷ୍ଠ ନେତା ସଦାନନ୍ଦ ସାହୁ ଓ ତାଙ୍କ ଅନେକ ସମର୍ଥକ ବିଜେପି ପରିତ୍ୟାଗ କରି ବିଜୁ ଜନତା ଦଳରେ ସାମିଲ୍ ହେଇଛନ୍ତି । ବିଧାୟକ ଶ୍ରୀ ସାମଲ ଶ୍ରୀ ସାହୁଙ୍କୁ ବିଜେଡିର ଉତରୀୟ ପ୍ରଦାନ କରି ସ୍ୱାଗତ କରିଥିଲେ । ଆଗାମୀ ଦିନରେ ବିଜେଡିକୁ ଆହୁରି ସଙ୍ଗଠିତ କରି ମୁଖ୍ୟମନ୍ତ୍ରୀ ନବୀନ ପଟ୍ଟନାୟକଙ୍କୁ ଷଷ୍ଠ ଥର ମୁଖ୍ୟମନ୍ତ୍ରୀ କରିବା ଏବଂ ଢେଙ୍କାନାଳ ସଂସଦୀୟ କ୍ଷେତ୍ରର ବିଜେଡି ସାଂସଦ ପ୍ରାର୍ଥୀ ଓ ସମସ୍ତ ବିଧାୟକ ପ୍ରାର୍ଥୀଙ୍କୁ ବିଜୟୀ କରିବା ପାଇଁ ଶ୍ରୀ ସାହୁ ଓ ତାଙ୍କ ସମର୍ଥକମାନେ ସଂକଳ୍ପ ନେଇଥିଲେ । କାର୍ଯ୍ୟକ୍ରମରେ ଉପ ନଗରପାଳ ପ୍ରକାଶ କୁଅଁର, ଛାତ୍ର ସଭାପତି ସୂରଜ ମହାପାତ୍ର,

କାଉନ୍ସିଲର ଅଭିମନ୍ୟୁ ପଣ୍ଡା, ଦୀପ୍ତି ରଞ୍ଜନ ସେଠୀ, ମିଲି ସାହୁ, ଯୁବନେତା ବୁବୁଲୀ ଧଳ, ବିନୋଦ ମହାନ୍ତି, ଜିଲ୍ଲା ସମ୍ପାଦକ ରଞ୍ଜନ ନାୟକ, ବିମଳ ନାୟକ, ରାଜୁ ପାଣ୍ଡେ, ପୀତବାସ ସାହୁ, ବୀରବର ସାହୁ, କିଶାନ ମହାନ୍ତି, ଓଁକାର ପାଣ୍ଡେ, ନିରାକାର ରାଉତ, ପୂର୍ବତନ କାଉନସିଲର ଅନୁସୟା ଦଳେଇ, ମୁକ୍ତଦେଇପୁର କ୍ଲବ୍ର ସଭାପତି, ସମ୍ପାଦକ ଓ ସମସ୍ତ ସଭ୍ୟ ଉପସ୍ଥିତ ଥିଲେ ।

ଖେମ୍‌କା ପରିବାର ତରଫରୁ ପଣା ବଣ୍ଟନ

କାମାକ୍ଷାନଗର, ୧୪।୪(ସମିସ) : କାମାକ୍ଷାନଗର ଅଞ୍ଚଳର ପ୍ରତିଷ୍ଠିତ ବ୍ୟବସାୟିକ ପତ୍ରିଷ୍ଠାନ ଖେମକା ପରିବାର ତରଫରୁ ପଣା ସଂକ୍ରାନ୍ତି ଉପଲକ୍ଷେ ପଥଚାରୀଙ୍କୁ ସ୍ୱାଦିଷ୍ଟ ପଣା ବଣ୍ଟନ କରାଯାଇଥିଲା । ପ୍ରତିଷ୍ଠାନର ମୁଖ୍ୟ ଦୀପକ ଖେମକାଙ୍କ ପ୍ରତ୍ୟକ୍ଷ ତତ୍ତ୍ୱାବଧାନରେ ଦହି ସହ ବିଭିନ୍ନ ଫଳରେ ପ୍ରସ୍ତୁତ ପଣାକୁ ସାଧାରଣ ବ୍ୟକ୍ତିଙ୍କୁ ବଣ୍ଟନ କରାଯାଇଥିଲା । ଅନୁଷ୍ଠାନର କର୍ମଚାରୀଙ୍କ ସହିତ, ସ୍ୱାତୀ ଖେମକା, ପୁନମ ଖେମକା, ମନିଷା ଖେମକା, କାଜଲ ଖେମକା, ଆଲିଶା ଖେମକା, ଅନୁପମ ମାହେଶ୍ୱରୀ, ଲଳିତ ଜେନା, ସୁମନ୍ତ କୁମାର ଜେନା, ଅମ୍ବୁଜ ସାହୁ, କୃଷ୍ଣଚନ୍ଦ୍ର ବେହେରା, ବିବେକାନନ୍ଦ ସାହୁ, ବିଷ୍ଣୁ ବାରିକ ପ୍ରମୁଖ ପଣା ବଣ୍ଟନରେ ସହଯୋଗ କରିଥିଲେ ।

କାମାକ୍ଷାନଗରରେ ମହାବିଷୁବ ସଂକ୍ରାନ୍ତି

କାମାକ୍ଷାନଗର, ୧୪।୪(ସମିସ) : ଢେଙ୍କାନାଳ ଜିଲ୍ଲାର କାମାକ୍ଷାନଗର ସହରର ବୁଢ଼ୀ ପଦଉନି, ହନୁମାନ ବଜାର ଠାରେ ଥିବା ହନୁମାନ ମନ୍ଦିର, ମହାପାଟ ମନ୍ଦିର, ଆଳତୁମା ଠାରେ ଥିବା ତାରିଣୀ ମନ୍ଦିର, ଜିରିଡାମାଳି ଠାରେ ଥିବା ରଘୁନାଥ ଜୀଉ ମନ୍ଦିରରେ ପଣାସଂକ୍ରାନ୍ତି ଉତ୍ସବ ପାଳନ କରାଯାଇଛି । ଉତ୍ସବରେ କାମାକ୍ଷାନଗର ବିଧାୟକ ପ୍ରଫୁଲ୍ଲ କୁମାର ମଲ୍ଲିକ ପହଞ୍ଚି ପ୍ରଭୁକୃପା ଲାଭ କରି ସ୍ଥାନୀୟ ବାସିନ୍ଦାଙ୍କୁ ଓଡ଼ିଆ ନବବର୍ଷର ଶୁଭେଚ୍ଛା ଜଣାଇଥିଲେ । ସହରର ତରୁଣ ବଜାର, ହନୁମାନ ବଜାର, ଇଲେକ୍ଟ୍ରି ଅଫିସ ଛକ, ଜିରିଡାମାଳି ଛକଠାରେ ବ୍ୟବସାୟୀ ସଙ୍ଘ ଓ ଯୁବକଙ୍କ ଦ୍ୱାରା ବେଳପଣା, ଦହିପଣା ବଣ୍ଟନ କରାଯାଇଥିଲା ।

ବ୍ରଜନାଥ ବଡ଼ଜେନା ଓ ଆମ୍ବେଦକରଙ୍କ ଜୟନ୍ତୀ ପାଳିତ

ଢେଙ୍କାନାଳ, ୧୪।୪(ସମିସ) : ଢେଙ୍କାନାଳ ଜିଲ୍ଲା ପ୍ରଶାସନ ପକ୍ଷରୁ ସମର କବି ବ୍ରଜନାଥ ବଡ଼ଜେନା ଓ ଡ. ବିଆର ଆମ୍ବେଦକରଙ୍କ ଜୟନ୍ତୀ ପାଳନ କରାଯାଇଛି । ଏହି ଅବସରରେ ଜିଲ୍ଲା ପ୍ରଶାସନ ପକ୍ଷରୁ ଜିଲ୍ଲାପାଳ ଅମ୍ରିତ ରତୁରାଜ, ଅତିରିକ୍ତ ଜିଲ୍ଲାପାଳ ରମେଶ ଚନ୍ଦ୍ର ସେଠୀ, ଜିଲ୍ଲା ସଂସ୍କୃତି ଅଧିକାରୀ ଓ ଜିଲ୍ଲା ସୂଚନା ଓ ଲୋକସମ୍ପର୍କ ଅଧିକାରୀ ପ୍ରଥମେ ବ୍ରଜନାଥ ବଡ଼ଜେନା ଉଚ୍ଚ ବିଦ୍ୟାଳୟ ପରିସରରେ ଥିବା ତାଙ୍କ ପ୍ରତିମୂର୍ତ୍ତିରେ ମାଲ୍ୟାର୍ପଣ କରିଥିଲେ । ଏହି ପ୍ରରିପ୍ରେକ୍ଷୀରେ ଜିଲ୍ଲାପାଳ ସମର କବିଙ୍କ କୃତିତ୍ୱ ଓ ତାଙ୍କର ମହାନତା ଓ ସମର କାବ୍ୟର ବିଶେଷତ୍ୱ

ଉପରେ ନିଜର ଅଭିଭାଷଣ ରଖିଥିଲେ । ଏହା ପରେ ୬ ନଂ ୱାର୍ଡ ସ୍ଥିତ ଶିଶୁ ଉଦ୍ୟାନରେ ଥିବା ସମର କବିଙ୍କ ପ୍ରତିମୂର୍ତ୍ତିରେ ମାଲ୍ୟାର୍ପଣ କରିଥିଲେ । ଏହା ପରେ ଜିଲ୍ଲାପାଳ କାର୍ଯ୍ୟାଳୟ ସମ୍ମୁଖରେ ଥିବା ଡ଼ଃ. ବିଆର ଆମ୍ବେଦକରଙ୍କ ଜୟନ୍ତୀ ପର୍ବରେ ଯୋଗଦେଇ ପ୍ରତିମୂର୍ତ୍ତିରେ ମାଲ୍ୟାର୍ପଣ କରିଥିଲେ ।

ବିଷୁବ ମିଳନ ଓ ବ୍ରଜନାଥ ବଡ଼ଜେନା ଜୟନ୍ତୀ

କାମାକ୍ଷାନଗର, ୧୪।୪(ସମିସ) : ଢେଙ୍କାନାଳ ଜିଲ୍ଲାର କାମାକ୍ଷାନଗର ଶ୍ରୀ ଶ୍ରୀ ରବିଶଙ୍କର ବିଦ୍ୟାମନ୍ଦିର ପରିଷରରେ ଢେଙ୍କାନାଳ ସଂଧାତାରା ସାହିତ୍ୟ ସଂସଦ ଆନୁକୂଲ୍ୟରେ ବିଷୁବ ମିଳନ ଓ କବି ବ୍ରଜନାଥ ବଡଜେନା ଜୟନ୍ତୀ ଅନୁଷ୍ଠିତ ହୋଇଯାଇଛି । ଅନୁଷ୍ଠାନର ଉପସଭାପତି ନିରୋଜାନନ୍ଦ ନନ୍ଦଙ୍କ ଅଧକ୍ଷତାରେ ସାହିତ୍ୟିକ ଡ଼ଃ ଦୁର୍ଗାମାଧବ ପୃଷ୍ଟି ଓ ଡଃ ପ୍ରଫୁଲ୍ଲ କୁମାର ପାଣୀ ଅତିଥି ଭାବେ ଯୋଗଦେଇଥିଲେ । ସମ୍ପାଦକ ଶରତ ଚନ୍ଦ୍ର ମିଶ୍ର ଭରଦ୍ୱାଜ, କବି ବିଭୂତି ଭୂଷଣ ବେହେରାଙ୍କ ସଂଯୋଜନାରେ ଏକ କବିତା ପାଠୋତ୍ସବ ଅନୁଷ୍ଠିତ ହୋଇଥିଲା । ଏଥିରେ କବି ପ୍ରବାସିନୀ ମହାଖୁଡ, ରାଧାନଥ ରଥ, ପ୍ରଫୁଲ୍ଲ କୁମାର ପାଣି, ମଣ୍ଟୁ ପ୍ରଧାନ, ଜୟନ୍ତୀ ନାୟକ, ପ୍ରଶାନ୍ତ ତ୍ରିପାଠୀ, ନିରୋଦାନନ୍ଦ ନନ୍ଦ, ଗୀତାଞ୍ଜଳି ସାହୁ, ବିମଳ ପରିଡ଼ା, କମଲ ହୁସେନ ଖାନ୍, ଦୁର୍ଯ୍ୟୋଧନ ସାହୁ, ବିଷ୍ଣୁ ଚଳଣ

ସାହୁ ପ୍ରମୁଖ ନିଜ ନିଜର କବିତା ପାଠ କରିଥିଲେ । ରବିଶଙ୍କର ବିଦ୍ୟାମନ୍ଦିରର ପ୍ରଶାସକ ଜ୍ୟୋତିରଞ୍ଜନ ମହାପାତ୍ରଙ୍କ ସମେତ ଶିକ୍ଷକ ଓ କର୍ମଚାର ସହଯୋଗ କରିଥିଲେ ।

ଇନ୍ଦିପୁରରେ ମେରୁଯାତ୍ରା

ଢେଙ୍କାନାଳ, ୧୪।୪(ସମିସ) : ଢେଙ୍କାନାଳ ଜିଲ୍ଲା ଓଡାପଡ଼ା ବ୍ଲକ ଇନ୍ଦିପୁର ଗ୍ରାମରେ ମେରୁ ଯାତ୍ରା ପାଳନ କରାଯାଇଛି । ଦୀର୍ଘ ୧୩ ଦିନ ଧରି ମାନସିକଧାରୀମାନେ ମା' କାମନା କାଳୀଙ୍କ ପାଖରେ ନିଜର ମନସ୍କାମନା ପୂରଣ ପାଇଁ ଦିନକୁ ଗୋଟିକ ଥର ଖାଇ ଦଣ୍ଡ କରିଥାନ୍ତି । ଶେଷ ଦିନରେ ମାନସିକଧାରୀ ଦଣ୍ଡୁଆ ମାନେ ମନ୍ଦିର ପରିସରରେ ଦର୍

'ମୁଁ ସେହି ଧର୍ମକୁ ପସନ୍ଦ କରେ, ଯାହା ସ୍ୱାଧୀନତା, ସମାନତା ଓ ଭ୍ରାତୃତ୍ୱକୁ ପ୍ରାଧାନ୍ୟ ଦିଏ।
-ବି ଆର ଆମ୍ବେଦକର

ସକାଳ
THE SAKALA

ମଧ୍ୟପ୍ରାଚ୍ୟରୁ ବିଶ୍ୱଯୁଦ୍ଧର ପଦଧ୍ୱନି

ସତର୍କ ଭାରତ ପ୍ରଭାବୀ ପଦକ୍ଷେପ ନେଉ

ମଧ୍ୟପ୍ରାଚ୍ୟ କ୍ରମଶଃ ଅଶାନ୍ତ ହେବାରେ ଲାଗିଛି। ଇସ୍ରାଏଲ୍-ହମାସ୍ ଯୁଦ୍ଧର ମୀମାଂସା ଏ ପର୍ଯ୍ୟନ୍ତ ହୋଇ ନ ଥିବା ବେଳେ ଇସ୍ରାଏଲ୍ ବିରୋଧରେ ଯୁଦ୍ଧଂ ଦେହୀ ଡାକରା ଦେଇଛି ଇରାନ୍। ଗତ ୧ ତାରିଖରେ ସିରିଆସ୍ଥିତ ଇରାନ୍‌ର ସାମରିକ କାର୍ଯ୍ୟାଳୟ ଓ ବାଣିଜ୍ୟିକ ଦୂତାବାସ ଉପରେ ଇସ୍ରାଏଲ୍ ଆକ୍ରମଣର ପ୍ରତିଶୋଧରେ ରକ୍ତମୁଖା ଇରାନ୍ ଗତକାଲି ଇସ୍ରାଏଲ୍ ବିରୋଧରେ ଶତାଧିକ ଡ୍ରୋନ୍ ଓ ମିସାଇଲ୍ ଆକ୍ରମଣ କରିଥିବା ବେଳେ ଆଗକୁ ଆହୁରି ଭୟଙ୍କର ଆକ୍ରମଣ ହେବ ବୋଲି ଚେତାବନୀ ଦେଇଛି। ଆସନ୍ତା ୪୮ ଘଣ୍ଟା ମଧ୍ୟରେ ଇରାନ୍ ଅଧିକ ଆକ୍ରମଣ କରିପାରେ ବୋଲି ଆମେରିକା ଗୁଇନ୍ଦା ସୂତ୍ରରୁ ମଧ୍ୟ ଖବର ମିଳିଛି। ଇସ୍ରାଏଲ୍ କିମ୍ବା ଇରାନ୍ ନ ଯିବା ପାଇଁ ଭାରତୀୟମାନଙ୍କୁ ଭାରତର ବୈଦେଶିକ ମନ୍ତ୍ରଣାଳୟ ପକ୍ଷରୁ ସତର୍କ ସୂଚନା ଜାରି କରାଯାଇଥିବା ବେଳେ ରୁଷ, ଫ୍ରାନ୍ସ, ବ୍ରିଟେନ୍ ମଧ୍ୟ ଅନୁରୂପ ପରାମର୍ଶ ଦେଇଛନ୍ତି।

ମଧ୍ୟପ୍ରାଚ୍ୟରେ ବହୁଦଶନ୍ଧି ଧରି କୁହୁଳି ଆସୁଥିବା ଧୂଆଁ ମଝିରେ ମଝିରେ ବାହ୍ୟଶକ୍ତିର ପ୍ରଭାବରେ ଅଗ୍ନିସ୍ଫୁଲିଙ୍ଗର ରୂପ ନିଏ। ଏବେ ତାହାର ପୁନରାବୃତ୍ତି ଯାହା ଘଟିଛି। ବର୍ତ୍ତମାନ ଇସ୍ରାଏଲ୍-ଇରାନ୍ ମଧ୍ୟରେ ଯେଉଁ ଯୁଦ୍ଧ ଘନଘଟା ଦେଖାଦେଇଛି ତାହା ଅପ୍ରତ୍ୟାଶିତ ନୁହେଁ, ବରଂ ଏହାର ନିଆଁ ଗତ ବର୍ଷ ଅକ୍ଟୋବର ୭ ତାରିଖରୁ ଲାଗିଛି, ଯେତେବେଳେ ଇରାନ୍ ସମର୍ଥିତ ଓ ସହାୟତା ପ୍ରାପ୍ତ ପାଲେଷ୍ଟାଇନ୍‌ର ଆତଙ୍କବାଦୀ ଗୋଷ୍ଠୀ ହମାସ୍ ଇସ୍ରାଏଲ୍ ଉପରେ ଭୟଙ୍କର ଆକ୍ରମଣ କରିଥିଲା। ଏହାର ପ୍ରତିଶୋଧରେ ହମାସ୍ ମୂଳପୋଛ ଲକ୍ଷ୍ୟରେ ଇସ୍ରାଏଲ୍ ଯେଉଁ ସାମରିକ କାର୍ଯ୍ୟାନୁଷ୍ଠାନ ଆରମ୍ଭ କରିଛି ସେଥିରେ ଗାଜା ଷ୍ଟ୍ରିପ୍‌ରେ ଏ ପର୍ଯ୍ୟନ୍ତ ପୁରୁଷ, ମହିଳା ଓ ଶିଶୁଙ୍କୁ ମିଶାଇ ୩୨ ହଜାରରୁ ଊର୍ଦ୍ଧ୍ୱ ନାଗରିକ ନିହତ ହୋଇଛନ୍ତି। ଇସ୍ରାଏଲ୍‌ର ଆକ୍ରମଣରୁ ଗାଜାର ଡାକ୍ତରଖାନା ଓ ସ୍କୁଲ୍ ମଧ୍ୟ ବାଦ୍ ପଡ଼ିନାହିଁ। ଆହୁରି ମଧ୍ୟ ସିରିଆରେ ଗୃହଯୁଦ୍ଧ ପଛରେ ଇସ୍ରାଏଲ୍‌ର ବନ୍ଧୁ ଆମେରିକାର ହାତ ରହିଥିବା ଅଭିଯୋଗ ହୋଇଛି। ଏହି ପରିସ୍ଥିତି ଇରାନ୍‌କୁ କ୍ଷୁବ୍ଧ କରିଛି। ଅଧିକନ୍ତୁ ଇସ୍ରାଏଲ୍‌ର ଏହି ସାମରିକ କାର୍ଯ୍ୟାନୁଷ୍ଠାନକୁ ଆମେରିକାର ନିରବ ସମର୍ଥନ ଇରାନ୍‌କୁ ଆହୁରି ଉଗ୍ର କରିଛି। ତେଣୁ ସିରିଆ ସ୍ଥିତ ଇରାନ୍ ଦୂତାବାସ ଉପରେ ଆକ୍ରମଣ ଅଭିଯୋଗକୁ ଇସ୍ରାଏଲ୍ ଖଣ୍ଡନ କରିଥିଲେ ମଧ୍ୟ ଇସ୍ରାଏଲ୍ ବିରୋଧରେ ଯୁଦ୍ଧ ପାଇଁ ଇରାନ୍ ପ୍ରସ୍ତୁତି ଆରମ୍ଭ କରିସାରିଛି।

ତେବେ ଯୁଦ୍ଧ ଅଧିକ ଉଗ୍ର ହେବା ପୂର୍ବରୁ ସାମରିକ ବିଶାରଦମାନେ ଉଭୟ ଇସ୍ରାଏଲ୍ ଓ ଇରାନ୍‌ର ଯେଉଁ ସାମରିକ ଶକ୍ତି କଳନା କରିଛନ୍ତି ସେଥିରେ ଆପାତତଃ ଇରାନ୍ ଅଧିକ ଶକ୍ତିଶାଳୀ ମନେ ହେଉଛି। ଇରାନ୍‌ର ୫ ଲକ୍ଷ ସଦସ୍ୟ ବିଶିଷ୍ଟ ବିରାଟ ସାମରିକ ବାହିନୀ ବ୍ୟତୀତ ଇସ୍‌ଲାମିକ୍ ରିଭୋଲ୍ୟୁସନାରୀ ଗାର୍ଡ ଗ୍ରୁପ୍‌ର ୨ ଲକ୍ଷ ଆପତ୍‌କାଳୀନ ସଂରକ୍ଷିତ ଓ ସମର୍ପିତ ଆତ୍ମଘାତୀ ଯୋଦ୍ଧା ରହିଛନ୍ତି। ଏମାନେ ଜଳ, ସ୍ଥଳ, ଆକାଶ ସୀମା ସୁରକ୍ଷା ପାଇଁ ସ୍ୱତନ୍ତ୍ର ଭାବେ ତାଲିମପ୍ରାପ୍ତ ଏବଂ ଯେକୌଣସି ଦେଶରେ ଆତଙ୍କ ସୃଷ୍ଟି କରିବାରେ ସମର୍ଥ। ଇରାନ୍‌ର ଶାସନ ମୁଖ୍ୟ ଆୟାତୋଲା ଖେମିନିଙ୍କ ପ୍ରତ୍ୟକ୍ଷ ନେତୃତ୍ୱରେ ପରିଚାଳିତ ଦୁର୍ଦ୍ଧର୍ଷ କୁଦ୍ ବାହିନୀ ଦେଶର ଆଭ୍ୟନ୍ତରୀଣ ସୁରକ୍ଷା ପାଇଁ ନିୟୋଜିତ। ବାଲାଷ୍ଟିକ୍ କ୍ଷେପଣାସ୍ତ୍ର ଓ ଡ୍ରୋନ୍ ସଂଖ୍ୟା ଦୃଷ୍ଟିରୁ ମଧ୍ୟପ୍ରାଚ୍ୟରେ ଇରାନ୍ ସବୁଠାରୁ ଶକ୍ତିଶାଳୀ ରାଷ୍ଟ୍ର। ଅବଶ୍ୟ ଇରାନ୍‌ର ଗତକାଲିର ଆକ୍ରମଣରେ ଇସ୍ରାଏଲ୍‌ର ବିଶେଷକିଛି କ୍ଷୟକ୍ଷତି ହୋଇନାହିଁ। କାରଣ ଭୌଗୋଳିକ ଅବସ୍ଥିତି ଦୃଷ୍ଟିରୁ ଇରାନ୍‌ଠାରୁ ଇସ୍ରାଏଲ୍ ବହୁଦୂରରେ ଅବସ୍ଥିତ। ଇସ୍ରାଏଲରେ ଲକ୍ଷ୍ୟଭେଦ କରିବା ପୂର୍ବରୁ ଇରାନ୍‌ର ମିସାଇଲ୍‌ଗୁଡ଼ିକ ଜୋର୍ଡାନ୍, ଇରାକ୍ ଆଦି ରାଷ୍ଟ୍ରର ବାୟୁସୀମା ପାରି ହେବାକୁ ପଡ଼ିବ ବୋଲି କୁହାଯାଉଥିଲେ ମଧ୍ୟ ଇତିମଧ୍ୟରେ ଇରାନ୍ ପାଖରେ ଅଣୁଅସ୍ତ୍ରବାହୀ ଯେଉଁ କ୍ଷେପଣାସ୍ତ୍ରମାନ ରହିଛି ତାହା ୧୨୦୦ ମାଇଲ୍ ପର୍ଯ୍ୟନ୍ତ ଲକ୍ଷ୍ୟଭେଦ କରିପାରିବ। ମିସାଇଲ୍ ଓ ଡ୍ରୋନ୍ ଶକ୍ତିରେ ବଳୀୟାନ୍ ଇରାନ୍‌ର ଆଉ ଏକ ଶକ୍ତି ହେଲା ହମାସ୍, ହେଜବୋଲ୍ଲା, ହାଉଥି ଆଦି ଆତଙ୍କବାଦୀ ଗୋଷ୍ଠୀ ଏବେ ଇସ୍ରାଏଲ୍ ବିରୋଧରେ ପ୍ରତ୍ୟକ୍ଷ ଆକ୍ରମଣରେ ସକ୍ରିୟ ଅଛନ୍ତି। ତେଣୁ ଗାଜା ଯୁଦ୍ଧରେ ଇସ୍ରାଏଲ୍‌ର ସେନାବାହିନୀ ଯେଉଁ ପରାକ୍ରମ ଦେଖାଇଥିଲା ତାହା ଇରାନ ବିପକ୍ଷ ଯୁଦ୍ଧରେ ପୁନରାବୃତ୍ତି ନ ହୋଇପାରେ।

ଅପରପକ୍ଷରେ ଯେକୌଣସି ଆକ୍ରମଣକୁ ପ୍ରତିହତ କରିବାକୁ ସକ୍ଷମ ଥିବା ଅତ୍ୟାଧୁନିକ ରଣକୌଶଳରେ ଧୂରନ୍ଧର ଇସ୍ରାଏଲ୍‌କୁ ଆମେରିକା ପ୍ରତ୍ୟକ୍ଷ ସମର୍ଥନ ଦେଇଆସୁଛି। ଏହି ଦୃଷ୍ଟିରୁ ଯଦି ଇସ୍ରାଏଲ୍-ଇରାନ୍ ଯୁଦ୍ଧ ଆହୁରି ଅଧିକ ଉଗ୍ର ହୁଏ ତେବେ ପୃଥିବୀର ମହାଶକ୍ତିମାନେ ଦୁଇଭାଗରେ ବିଭକ୍ତ ହୋଇଯିବାର ଆଶଙ୍କାକୁ ଏଡ଼ାଇ ଦେଉ ହେଉ ନାହିଁ। କାରଣ ଇରାନ୍‌କୁ ପରୋକ୍ଷ ସମର୍ଥନ ଦେଇ ଆସୁଥିବା ଚୀନ୍, ରୁଷ୍, ଉତ୍ତର କୋରିଆ ଓ ତୁର୍କୀ ଭଳି ଆମେରିକା ବିରୋଧୀ ରାଷ୍ଟ୍ରମାନେ ଇସ୍ରାଏଲ୍ ବିରୋଧରେ ଇରାନ୍‌କୁ ପ୍ରତ୍ୟକ୍ଷ ସହାୟତା ଦେଇପାରନ୍ତି, ଯାହା ପୁଣି ଏକ ବିଶ୍ୱଯୁଦ୍ଧର ଆଶଙ୍କା ସୃଷ୍ଟି କରିଛି।

ଯଦି ମଧ୍ୟପ୍ରାଚ୍ୟରେ ପୁଣି ଥରେ ଯୁଦ୍ଧର ଘନଘଟା ସୃଷ୍ଟି ହୁଏ ସେଥିରେ ସମଗ୍ର ପଶ୍ଚିମ ଏସିଆ ସମେତ ଭାରତ ମଧ୍ୟ ପ୍ରଭାବିତ ହେବ। ତେଣୁ ଏହି ଘଟଣା ପରେ ଭାରତ ମାପିଚୁପି ପ୍ରତିକ୍ରିୟା ପ୍ରକାଶ କରିଛି ଏବଂ ପରିସ୍ଥିତି ଉପରେ ତୀକ୍ଷ୍ଣ ଦୃଷ୍ଟି ରଖିଛି। ଲୋହିତ ସାଗର ଓ ସମଗ୍ର ପଶ୍ଚିମ ଏସିଆରେ ଶାନ୍ତି ପ୍ରତିଷ୍ଠା ପାଇଁ ଉଭୟ ଇସ୍ରାଏଲ୍ ଓ ଇରାନ୍ ସାମରିକ କାର୍ଯ୍ୟାନୁଷ୍ଠାନରୁ ବିରତ ରହିବାକୁ ଭାରତ ପରାମର୍ଶ ଦେଇଛି। କୂଟନୈତିକ ଓ ବାଣିଜ୍ୟିକ ଦୃଷ୍ଟିକୋଣରୁ ଇରାନ୍ ସହିତ ଭାରତର ସମ୍ପର୍କ ଭଲ। ବିଶେଷକରି ଚବାହାର ବନ୍ଦର ପ୍ରତିଷ୍ଠା କରି ଭାରତ ଇରାନ୍ ସହିତ ଦ୍ୱିପାକ୍ଷିକ ବାଣିଜ୍ୟ ସମ୍ପର୍କକୁ ଆହୁରି ଦୃଢ଼ କରିଛି। ଆମେରିକାର ଇରାନ୍ ବିରୋଧୀ କଟକଣା ପୂର୍ବରୁ ଭାରତର ସର୍ବବୃହତ୍ ଅଶୋଧିତ ତୈଳ ରପ୍ତାନୀକାରୀ ଥିଲା ଇରାନ୍। ସେହିପରି ଉଭୟ ଭାରତ-ଇରାନ୍ ଆତଙ୍କବାଦ ନିରୋଧୀ ଆଭିମୁଖ୍ୟରେ ଏକମତ। ଅପରପକ୍ଷରେ ଆତଙ୍କବାଦ ବିରୋଧରେ ଇସ୍ରାଏଲ୍ କାର୍ଯ୍ୟାନୁଷ୍ଠାନକୁ ଭାରତ ସମର୍ଥନ ଦେଇ ଆସୁଛି ଏବଂ ପ୍ରତିରକ୍ଷା ଉପକରଣ, ସାମରିକ-ବୈଷୟିକ ଜ୍ଞାନକୌଶଳ ହସ୍ତାନ୍ତର କ୍ଷେତ୍ରରେ ଦୁଇ ରାଷ୍ଟ୍ର ଚୁକ୍ତିବଦ୍ଧ। ତେଣୁ ଏଭଳି ପରିସ୍ଥିତିରେ ଭାରତ ନିର୍ଦ୍ଦିଷ୍ଟ ଭାବେ କୌଣସି ପକ୍ଷ ନେଇପାରିବ ନାହିଁ। ବରଂ ପଶ୍ଚିମ ଏସିଆରେ ଶାନ୍ତିବାହାଲ ପାଇଁ ଭାରତ ଯେଉଁ ଆହ୍ୱାନ ଦେଇଛି ତାହା ଯଥାର୍ଥ ଓ ସ୍ୱାଗତଯୋଗ୍ୟ।

ତେବେ କେତେକ ଘଟଣାରେ ଭାରତ ଇରାନ୍-ଇସ୍ରାଏଲ୍ ବିବାଦରେ ଅବାଞ୍ଛିତ ଭାବେ ପକ୍ଷଭୁକ୍ତ ହୋଇଯାଇଛି। ଉଦାହରଣସ୍ୱରୂପ ୨୦୧୨ରେ ନୂଆଦିଲ୍ଲୀରେ ଇସ୍ରାଏଲ୍ କୂଟନୀତିଜ୍ଞଙ୍କ ପତ୍ନୀଙ୍କୁ ହତ୍ୟା କରିବା ପଛରେ ଇରାନ୍‌ର ହାତ ଥିବା ଜଣାପଡ଼ିଥିଲା ଏବଂ ୨୦୨୧ରେ ଇସ୍ରାଏଲ୍-ଇରାନ୍ ରାଷ୍ଟ୍ରଦୂତଙ୍କ ମଧ୍ୟରେ ନୂଆଦିଲ୍ଲୀଠାରେ ହିଁ ମତାନ୍ତର ହୋଇଥିଲା। ଏଭଳି କେତେକ ଘଟଣାରେ ଭାରତର ପକ୍ଷ ଅଯଥାର୍ଥ ଭାବେ ସନ୍ଦେହ ଘେରକୁ ଆସିଯାଇଥିଲା। ତେଣୁ ଭାରତକୁ ଉଭୟ ରାଷ୍ଟ୍ରର ସହିତ ସମତୁଲତା ରକ୍ଷା କରିବା ପାଇଁ ଆହୁରି ସୁଚିନ୍ତିତ ପଦକ୍ଷେପ ନେବା ଉଚିତ ହେବ।

ସାମ୍ପ୍ରତିକ ସ୍ଥିତିରେ ଭାରତ ପାଇଁ ସବୁଠାରୁ ଉଦ୍‌ବେଗଜନକ ହେଉଛି ମଧ୍ୟପ୍ରାଚ୍ୟରେ ପ୍ରବାସୀ ଭାରତୀୟଙ୍କ ସୁରକ୍ଷା। ସେହି ଅଞ୍ଚଳରେ ପ୍ରାୟ ୯୦ ଲକ୍ଷ ପ୍ରବାସୀ ଭାରତୀୟ ବସବାସ କରୁଛନ୍ତି। ସେମାନଙ୍କ ମଧ୍ୟରୁ ୧୮ ହଜାର ଇସାଏଲ୍‌ରେ ଏବଂ ୧୦ ହଜାର ଇରାନ୍‌ରେ ବିଭିନ୍ନ କାମଧନ୍ଦାରେ ନିୟୋଜିତ ଅଛନ୍ତି। ତେଣୁ ଯୁଦ୍ଧ ଆରମ୍ଭ ହେଲେ ସେମାନଙ୍କୁ ସୁରକ୍ଷିତ ଭାବେ ଉଦ୍ଧାର କାର୍ଯ୍ୟ ଭାରତ ପାଇଁ ଆହ୍ୱାନ ସୃଷ୍ଟି କରିବ। ବିଶେଷକରି ସାଧାରଣ ନିର୍ବାଚନ ପରିପ୍ରେକ୍ଷାରେ ଭାରତ ପାଇଁ ଏହା ଆହୁରି କଠିନ ହେବ। ଏହାଛଡ଼ା ଏବେ ମଧ୍ୟ ଭାରତର ମୋଟ ତୈଳ ଚାହିଦାର ୮୦% ମଧ୍ୟପ୍ରାଚ୍ୟରୁ ହିଁ ଆସୁଛି। ଯୁଦ୍ଧ ଭଳି ସ୍ଥିତି ସୃଷ୍ଟି ହେଲେ ଭାରତର ତୈଳ ଆମଦାନୀ ପ୍ରଭାବିତ ହେବ ଏବଂ ଅର୍ଥନୈତିକ ସଙ୍କଟ ବଢ଼ିବ। ତେଣୁ ଯେତେଶୀଘ୍ର ମଧ୍ୟପ୍ରାଚ୍ୟରେ ଶାନ୍ତି ବାହାଲ ହେବ ତାହା ସମଗ୍ର ବିଶ୍ୱ ସମେତ ଭାରତ ପାଇଁ ମଙ୍ଗଳକର ହେବ। ଏବେ ଇସ୍ରାଏଲ୍-ଇରାନ୍‌ର ଆଭିମୁଖ୍ୟର ବାସ୍ତବତା ଦୃଷ୍ଟିରୁ ଭାରତ ପ୍ରତ୍ୟକ୍ଷ ଭାବେ ହସ୍ତକ୍ଷେପ କରି ଦୁଇ ପକ୍ଷକୁ ଶାନ୍ତ କରିପାରିବ ନାହିଁ। କିନ୍ତୁ ଆନ୍ତର୍ଜାତିକ କୂଟନୀତି ମହଲରେ ଭାରତ ଏ ଦିଗରେ ସକ୍ରିୟ ପ୍ରୟାସ କରିପାରିବ। ଭାରତ ଆଉ ଏବେ ପୂର୍ବର ବିକାଶଶୀଳ ରାଷ୍ଟ୍ର ହୋଇନାହିଁ। ସାମରିକ, କୂଟନୈତିକ ଓ ଅର୍ଥନୈତିକ ଦୃଷ୍ଟିରୁ ବିଶ୍ୱର ଏକ ଅଗ୍ରଣୀ ଓ ସମ୍ମାନାସ୍ପଦ ସ୍ଥାନ ହାସଲ କରିସାରିଛି। ଜି-୨୦ ଅଧ୍ୟକ୍ଷତା କରି ଭାରତ ତାହାର ସ୍ଥିତି ଆହୁରି ଦୃଢ଼ କରିପାରିଛି। କୃଷି, ପରିବେଶ ପରିଚାଳନାରେ ଆଦର୍ଶ ଓ ଉଦାହରଣୀୟ ଯୋଜନାମାନ ଗ୍ରହଣ କରିଛି। ବିଶାଳ ଯୁବଶକ୍ତି ଓ ପ୍ରଚଣ୍ଡ ଜ୍ଞାନକୌଶଳ ଭାରତକୁ ବିଶ୍ୱଗୁରୁ ହେବାର ବାଟ କଢ଼ାଇ ନେଉଛନ୍ତି। ତେଣୁ ଭାରତ ମଧ୍ୟପ୍ରାଚ୍ୟରେ ଶାନ୍ତି ରକ୍ଷା କ୍ଷେତ୍ରରେ ନିର୍ଣ୍ଣାୟକ ଭୂମିକା ଗ୍ରହଣ କରିପାରିବ।

ଘୋଷଣା

ଦୈନିକ **'ସକାଳ'** ଓ ଏହାର ବିଶେଷ ଅଧିପତ୍ର, ପତ୍ରିକା ଆଦିରେ ପ୍ରକାଶିତ ଆଲେଖ୍ୟର ଉଦ୍ଧୃତି, ତଥ୍ୟ, ମତାମତ, ବିଶ୍ଳେଷଣ ସମ୍ପୃକ୍ତ ଲେଖକଙ୍କ ସମ୍ପୂର୍ଣ୍ଣ ନିଜସ୍ୱ। ସେଥିପାଇଁ 'ସକାଳ' କର୍ତ୍ତୃପକ୍ଷ ଉତ୍ତରଦାୟୀ ହେବେ ନାହିଁ।

ଲେଖା ଓ ଲୋକମତ ପାଇଁ: sakalaeditorial@gmail.com

ବ୍ୟୟବହୁଳ ନିର୍ବାଚନ ଓ ସାଧାରଣ ଜନତା

ଇଂ ଚୌଧୁରୀ ଜ୍ଞାନରଞ୍ଜନ ସାମଲ
ବଡ଼ଚଣା, ମୋ: ୯୯୩୭୪୮୭୭୩୪

ନିକଟରେ ଭାରତର ଅର୍ଥମନ୍ତ୍ରୀ ନିର୍ବାଚନରେ ଭାଗ ନେବେ ନାହିଁ ବୋଲି ମତ ଦେବା ପରେ ତାହା ସାରା ଦେଶରେ ଚର୍ଚ୍ଚାର ବିଷୟ ହୋଇଛି। ଏହାପଛର ଯେଉଁ କାରଣ ସେ ଦର୍ଶାଇଛନ୍ତି ତାହା ଆହୁରି ଚିନ୍ତାଜନକ। ଶ୍ରୀମତୀ ନିର୍ମଳା ସୀତାରମଣ କହିଛନ୍ତି ଯେ ନିର୍ବାଚନ ଲଢ଼ିବା ପାଇଁ ଆବଶ୍ୟକ ଅର୍ଥ ତାଙ୍କ ପାଖରେ ନାହିଁ। ନିର୍ବାଚନ ସମୟରେ ଦେଶର ଅର୍ଥମନ୍ତ୍ରୀଙ୍କ ନିର୍ବାଚନ ଖର୍ଚ୍ଚକୁ ନେଇ ଏହି ବକ୍ତବ୍ୟ ସ୍ୱାଭାବିକ ଭାବେ ସମଗ୍ର ଦେଶରେ ଆଲୋଡ଼ନ ସୃଷ୍ଟି କରିଛି।

ବିଶ୍ୱର ସର୍ବବୃହତ ଗଣତନ୍ତ୍ର ଭାରତର ଗଣତାନ୍ତ୍ରିକ ପ୍ରକ୍ରିୟା ବିଶ୍ୱବିଦିତ। କିନ୍ତୁ ଆଜି ଆମ ଦେଶରେ ନିର୍ବାଚନ ଏତେ ବ୍ୟୟବହୁଳ ହୋଇଯାଇଛି ଯେ ସାଧାରଣ ନାଗରିକଟିଏ ନିର୍ବାଚନରେ ପ୍ରାର୍ଥୀ ହୋଇ ଲଢ଼ିବା ସହଜ ନୁହେଁ ବୋଲି ଧାରଣା ରହିଛି। ଅପରପକ୍ଷରେ ସାଧାରଣ ପରିବାରରୁ ଆସି ଆମ ଦେଶର ରାଷ୍ଟ୍ରପତି ଆଉ ପ୍ରଧାନମନ୍ତ୍ରୀ ଆସନ ଅଳଙ୍କୃତ କରିବା ଭାରତୀୟ ଗଣତନ୍ତ୍ରର ଅନ୍ୟତମ ବିରଳ ବୈଶିଷ୍ଟ୍ୟ। ଦେଖିବାକୁ ଗଲେ ଆମ ସମାଜ ଜାତି ଧର୍ମ ବର୍ଣ୍ଣ ଆଦିରେ ବିଭାଜିତ। ଏହା ଉପରେ ନିର୍ବାଚନ ସମୟରେ ଧନବଳ ଓ ବାହୁବଳର ପ୍ରାଧାନ୍ୟ ଏହି ପରିସ୍ଥିତିକୁ ଆହୁରି ଜଟିଳ କରିଛି। ଏହି ପୃଷ୍ଠଭୂମିରେ ସାଧାରଣ ଜନତା ନେତା ହେବା ଏକ ସ୍ୱପ୍ନ ସଦୃଶ ହୋଇଯାଉଛି। ଗଣତନ୍ତ୍ର ଜନତାଙ୍କର, ଜନତାଙ୍କ ଦ୍ୱାରା, ଆଉ ଜନତାଙ୍କ ପାଇଁ ଉଦ୍ଦିଷ୍ଟ ହୋଇଥିବା ବେଳେ ସାଧାରଣ ଜନତା ତା'ର ପସନ୍ଦର ପ୍ରାର୍ଥୀଟିଏ ପାଉନାହିଁ। ଗଣତନ୍ତ୍ରର ମୂଲ୍ୟବୋଧରେ ରହିଥିବା ନାଗରିକଟିଏ କରିବ ବା କ'ଣ? ଯଦିଓ ନୋଟାର ପ୍ରାବଧାନ ରହିଛି, ତଥାପି ରାଜନୈତିକ ଦଳମାନେ ଦେଇଥିବା ପାର୍ଥୀଙ୍କ ମଧ୍ୟରୁ ଜଣକୁ ବାଛି ଟିକେ ସ୍ୱାର୍ଥପର ହୋଇ ଭୋଟ ଦେଉଛି। ଭୋଟ ଦେବା ସମୟରେ ରାଜନୈତିକ ପରିବେଶ ଆଉ ତା'ର ଅସ୍ତିତ୍ୱକୁ ପରିଚୟ ଦେଲା ଭଳି ଜାତି ଧର୍ମ ଆଉ ବର୍ଣ୍ଣ ଆଧାରରେ ଭୋଟରଟିଏ ତା'ର ନାଗରିକତ୍ୱ ଯାହା କେବଳ ଜାହିର କରୁଛି।

ସର୍ବୋପରି ନିର୍ବାଚନରେ ଅର୍ଥର ପ୍ରାବଲ୍ୟ ସ୍ୱଚ୍ଛ ଓ ଅବାଧ ନିର୍ବାଚନ ଦିଗରେ ଏକ ମୁଖ୍ୟ ପ୍ରତିବନ୍ଧକ ହୋଇଛି। ଆହୁରି ଉଦ୍‌ବେଗଜନକ ହେଉଛି ଏ ସମ୍ପର୍କରେ ଅନେକ ଆଲୋଚନା ହେଉଥିଲେ ମଧ୍ୟ ନିର୍ବାଚନରେ ଅର୍ଥବଳର ପ୍ରାବଲ୍ୟ ହ୍ରାସ ପାଇବା ପରିବର୍ତ୍ତେ ବଢ଼ି ବଢ଼ି ଚାଲିଛି। ୧୯୫୨ ମସିହା ନିର୍ବାଚନରେ ୧୭.୫ ଭୋଟର ଥିବାବେଳେ ମୋଟ ସରକାରୀ ଖର୍ଚ୍ଚ ୧୦.୫ କୋଟି ହୋଇଥିଲା, ଯାହା ୨୦୧୪ ବେଳକୁ ୩୮୭୦ କୋଟି ଟଙ୍କାରେ ପହଞ୍ଚି ସାରିଥିଲା। ସେତେବେଳେ ଭୋଟରଙ୍କ ସଂଖ୍ୟା ଥିଲା ୮୩.୪ କୋଟି। କିନ୍ତୁ ପ୍ରକୃତ ଖର୍ଚ୍ଚ ଆକଳନ କରିବା ସମ୍ଭବପର ନୁହେଁ। ଏକ ରିପୋର୍ଟ ଅନୁଯାୟୀ ନିର୍ବାଚନରେ ମୋଟ ଖର୍ଚ୍ଚର ପରିମାଣ ୨୦ ବର୍ଷ ମଧ୍ୟରେ ୯୦୦୦ କୋଟିରୁ ୬୦୦୦୦ କୋଟି ଟଙ୍କାରେ ପହଞ୍ଚି ଯାଇଛି। ଏହି ସମୟ ମଧ୍ୟରେ ମୋଟ ନିର୍ବାଚନୀ ଖର୍ଚ୍ଚ ବିଜେପିର ୨୦%ରୁ ୪୫% ବୃଦ୍ଧି ପାଇଥିବା ବେଳେ କଂଗ୍ରେସର ଖର୍ଚ୍ଚ ୪୦% ରୁ ୨୦% କୁ ହ୍ରାସ ପାଇଛି। ରାଜନୈତିକ ଦଳମାନେ ନିର୍ବାଚନରେ ଯେତେ ପରିମାଣର ଟଙ୍କା ଖର୍ଚ୍ଚ କରୁଛନ୍ତି ସେଥିରୁ ପ୍ରାୟ ୨୦%ରୁ ୨୫% ଖର୍ଚ୍ଚ ଭୋଟରମାନଙ୍କ ଉପରେ ହେଉଥିବା ବେଳେ ୩୦% ରୁ ୩୫% ପ୍ରଚାରରେ, ୮% ରୁ ୧୦% ଗମନାଗମନରେ ଏବଂ ୫% ରୁ ୧୦% ଅନ୍ୟାନ୍ୟ ଖର୍ଚ୍ଚ ହେଉଛି। ଏହି ଖର୍ଚ୍ଚର କ୍ରମରେ ନିର୍ବାଚନ କମିଶନ ଖାତାରେ କେବଳ ୧୫% ରୁ ୨୦% ଖର୍ଚ୍ଚ ଦର୍ଶାଯାଉଛି। ମୋଟ ଖର୍ଚ୍ଚର ୪୦% ପ୍ରାର୍ଥୀମାନେ ସିଧାସଳଖ ଖର୍ଚ୍ଚ କରୁଥିବା ବେଳେ ରାଜନୈତିକ ଦଳମାନେ ୩୫% ଖର୍ଚ୍ଚ କରୁଛନ୍ତି। ସରକାର ୧୫% ଖର୍ଚ୍ଚ କରୁଥିବା ବେଳେ ମିଡିଆ ଆଉ ଅନ୍ୟାନ୍ୟ ଖର୍ଚ୍ଚ ୧୦% ରହୁଛି।

୨୦୧୯ ନିର୍ବାଚନ ପରେ ହୋଇଥିବା ଏକ ସର୍ବେକ୍ଷଣର ତଥ୍ୟ ଅନୁଯାୟୀ ପ୍ରାୟ ୧୦% ଭୋଟର ଟଙ୍କା ନେଇ ଭୋଟ ଦେଇଥିବା ସ୍ୱୀକାର କରୁଥିବା ବେଳେ ଦୁଇ-ତୃତୀୟାଂଶ ଭୋଟର ଏଭଳି ସମ୍ଭାବନାକୁ ପରୋକ୍ଷରେ ସ୍ୱୀକାର କରିଥିଲେ। ଆଉ ଏକ ରିପୋର୍ଟ ଅନୁଯାୟୀ ୨୦୧୯ରେ ପ୍ରତି ଲୋକସଭା ଆସନରେ ହାରାହାରି ୧୦୦ କୋଟି ଟଙ୍କା ଖର୍ଚ୍ଚ ହୋଇଥିଲା, ଯାହା ପ୍ରତି ଭୋଟର ପିଛା ପ୍ରାୟ ୭୦୦ ଟଙ୍କା। ଏହା ଆମ ଗଣତନ୍ତ୍ରର ଭବିଷ୍ୟତ ପ୍ରତି ବିପଦ ନିଶ୍ଚୟ। ଏହାକୁ ନେଇ ଜନସାଧାରଣରେ ବ୍ୟାପକ ଆଲୋଚନା ହେବା ଦରକାର। ଦୀର୍ଘ ୭୫ ଦିନ ବ୍ୟାପି ୨୦୧୯ ରେ ବହୁ ଖର୍ଚ୍ଚବହୁଳ ନିର୍ବାଚନ ସାତଟି ପର୍ଯ୍ୟାୟରେ ହୋଇଥିବା ବେଳେ ନିର୍ବାଚନ ଆଚରଣ ବିଧି ଉଲଂଘନ ମଧ୍ୟ ସର୍ବାଧିକ ଥିଲା। ଗଣତନ୍ତ୍ରର ଏହି ମହାପର୍ବରେ ଭୋଟରଙ୍କ ସଂଖ୍ୟା ୯୦.୨ କୋଟି ଥିବା ବେଳେ ଏବେ ସେମାନଙ୍କ ସଂଖ୍ୟା ୯୬.୮ କୋଟିକୁ ବୃଦ୍ଧି ପାଇଛି। ତେଣୁ ଗତ ସାଧାରଣ ନିର୍ବାଚନ ପରିସଂଖ୍ୟାନ ଆଧାରରେ ଚଳିତ ନିର୍ବାଚନରେ ଅର୍ଥଖର୍ଚ୍ଚ, ଆଚରଣ ବିଧି ଉଲ୍ଲଙ୍ଘନ ସଂଖ୍ୟା ଓ ହିଂସା ଯେ କେତେ ହେବ ତାହା ଅନୁମାନ କରିବା କଷ୍ଟକର।

୨୦୧୯ରେ କୋଟିପତି ପ୍ରାର୍ଥୀଙ୍କ ସଂଖ୍ୟା ସହ ଆପରାଧିକ କ

ଘରୋଇ ରକ୍ତ ଭଣ୍ଡାରରେ ରକ୍ତ ବେପାର

- ପ୍ରୋସେସିଂ ଫି' ବାବଦ ହଜାର ହଜାର ଟଙ୍କା ଦାବି
- ବିରଳ ବ୍ଲଡ୍ ଗ୍ରୁପ୍ ହୋଇଥିଲେ ହାଙ୍କୁଛନ୍ତି ମନଇଚ୍ଛା ଟଙ୍କା
- ଡିସିଜିଆଇର ନିର୍ଦ୍ଦେଶକୁ ମାନୁ ନାହାନ୍ତି ଘରୋଇ ସଂସ୍ଥା
- ୧୫-୫୦ରୁ ଅଧିକ ଆଦାୟ ନ କରିବାକୁ ରହିଛି ନିର୍ଦ୍ଦେଶ

ଭୁବନେଶ୍ୱର, ୧୪।୪(ସମିସ): ରକ୍ତ ବିକ୍ରି ପାଇଁ ନୁହେଁ; ଜୀବନ ରକ୍ଷା ପାଇଁ। ତେଣୁ କେହି ବି ରକ୍ତକୁ ନେଇ ବ୍ୟବସାୟ କରି ପାରିବେ ନାହିଁ। ରୋଗୀଙ୍କୁ ରକ୍ତ ଦେବା ପାଇଁ ୟୁଜର୍ସ ଫି' ଅବା ପ୍ରୋସେସିଂ ଫି' ବାବଦରେ ସର୍ବାଧିକ ୧୫-୫୦ ଟଙ୍କା ନେଇ ପାରିବେ ବୋଲି ଗତ ବର୍ଷ ଡିସେମ୍ବର ମାସରେ ଡ୍ରଗ୍ସ କଣ୍ଟ୍ରୋଲ ଜେନେରାଲ ଅଫ୍ ଇଣ୍ଡିଆ (ଡିସିଜିଆଇ) ସବୁ ରାଜ୍ୟ ଓ କେନ୍ଦ୍ରଶାସିତ ଅଞ୍ଚଳକୁ ପତ୍ର ଲେଖି ସ୍ପଷ୍ଟ କରିଥିଲେ। କିନ୍ତୁ ଅଧିକାଂଶ ଘରୋଇ ଡାକ୍ତରଖାନା ଏହି ନିର୍ଦ୍ଦେଶକୁ ମାନିବା ପାଇଁ ଅନିଚ୍ଛୁକ। ରକ୍ତ ବଦଳ କରିବା ପରେ ମଧ୍ୟ ପ୍ରୋସେସିଂ ଫି' ବାବଦରେ ହଜାର ହଜାର ଟଙ୍କା ଆଦାୟ କରାଯାଉଥିବା ପ୍ରତିଦିନ ରୋଗୀ ସମ୍ପର୍କୀୟମାନେ ଅଭିଯୋଗ ଉଠାଉଛନ୍ତି। ଘରୋଇ ରକ୍ତ ଭଣ୍ଡାରରେ ରକ୍ତକୁ ନେଇ ବେପାର କରାଯାଉଥିବା ନେଇ ଅଭିଯୋଗ ଆସିବା ପରେ ଗତବର୍ଷ ସେପ୍ଟେମ୍ବର ମାସରେ ଡ୍ରଗ୍ସ କନ୍‌ସଲ୍‌ଟେଟିଭ୍ କମିଟିର ୬୨ତମ ବୈଠକରେ ଗଭୀର ଉଦ୍‌ବେଗ ପ୍ରକାଶ ପାଇଥିଲା। ଏଥିରେ ନିଷ୍ପତ୍ତି ହୋଇଥିଲା ଯେ ରକ୍ତକୁ ନେଇ କେହି ବେପାର କରିପାରିବେ ନାହିଁ। ସେଥିପାଇଁ ୟୁଜର୍ସ ଫି' ଆଦାୟ ପରିମାଣ ୨୫୦ ଟଙ୍କାରୁ ୧୫-୫୦ ଟଙ୍କା ମଧ୍ୟରେ ରହିବ। ଏହା ଠାରୁ ଅଧିକ ଟଙ୍କାଟିଏ ବି ଆଦାୟ କରାଯାଇ ପାରିବ ନାହିଁ ବୋଲି ସ୍ପଷ୍ଟ କରାଯାଇଥିଲା। ହେଲେ ଓଡ଼ିଶାରେ ଥିବା ଅଧିକାଂଶ ଘରୋଇ ବ୍ଲଡ୍ ବ୍ୟାଙ୍କ ପାଇଁ ଏହି ନିର୍ଦ୍ଦେଶ ଯେପରି ମୂଲ୍ୟହୀନ ହୋଇପଡ଼ିଛି। ଅଭିଯୋଗ ଅନୁସାରେ ଭୁବନେଶ୍ୱର ସମେତ ରାଜ୍ୟର ପ୍ରମୁଖ ସହରରେ ଥିବା ଘରୋଇ ଡାକ୍ତରଖାନାର ରକ୍ତ ଭଣ୍ଡାରରେ ମନଇଚ୍ଛା ପ୍ରୋସେସିଂ ଫି' ଆଦାୟ କରାଯାଉଛି। ରକ୍ତଦାତାଙ୍କୁ ନେଇ ରକ୍ତ ବଦଳ କରିବା ସତ୍ତ୍ୱେ ପ୍ରୋସେସିଂ ଫି/ୟୁଜର୍ସ ଫି' ବାବଦରେ ୟୁନିଟ୍ ପିଛା ୨୦୦୦ ଟଙ୍କାରୁ ନେଇ ୫ ହଜାର ଟଙ୍କା ଆଦାୟ କରାଯାଉଥିବା ଅଭିଯୋଗ ହୋଇଛି। ଯଦି ଜଣେ ରୋଗୀର ଦୁଇ ୟୁନିଟ୍ ରକ୍ତ ଆବଶ୍ୟକ, ତା'ହେଲେ ୧୦ ହଜାର ଟଙ୍କା ଗଣିବାକୁ ପଡୁଛି। ଆଉ ଯଦି ବିରଳ ବ୍ଲଡ୍ ଗ୍ରୁପ୍ ହୋଇଥାଏ, ତା'ହେଲେ କଥା ସରିଲା। ପାଟିରୁ ଯାହା ବାହାରିଲା ଦେବାକୁ ହେଉଛି। ଏପରିକି ଦୁର୍ଘଟଣାରେ ଗୁରୁତର ଆହତ, ପ୍ରସୂତି, ବରିଷ୍ଠ ନାଗରିକ କିମ୍ବା ଗୁରୁତର ରୋଗୀ ମଧ୍ୟ ଏହି ରକ୍ତ ଶୋଷଣରୁ ବାଦ୍ ପଡୁ ନାହାନ୍ତି। ଯେଉଁଠି ସରକାରୀ ରକ୍ତ ଭଣ୍ଡାରରେ ପ୍ରୋସେସିଂ ଫି/ୟୁଜର୍ସ ଫି ବାବଦରେ ୨୦୦/୩୦୦ ଟଙ୍କା

ଆଦାୟ ହେଉଛି ସେଠି ଘରୋଇ ରକ୍ତ ଭଣ୍ଡାର ରକ୍ତକୁ ନେଇ ବେପାର କରିବାରେ ବ୍ୟସ୍ତ। ଶତାଧିକ ଥର ରକ୍ତଦାନ କରିଥିବା ଗୋପି ପଟ୍ଟନାୟକ କହିଛନ୍ତି, ଘରୋଇ ରକ୍ତ ଭଣ୍ଡାର ସରକାରଙ୍କ ନିର୍ଦ୍ଦେଶକୁ ମାନିବାକୁ ରାଜି ନୁହନ୍ତି। ରକ୍ତ ଦେବା ପାଇଁ ରୋଗୀଙ୍କୁ ଶୋଷଣ ଆଜି ଜାରି ରହିଛି। ରୋଗୀ ଚିକିତ୍ସା ପାଇଁ ଘରୋଇ ଡାକ୍ତରଖାନା ମୋଟା ଅଙ୍କର ବିଲ୍ କରୁଛନ୍ତି। ତାହା ସତ୍ତ୍ୱେ ରକ୍ତରୁ ମଧ୍ୟ ଭଲ ରୋଜଗାର କରୁଛନ୍ତି। ଚିକିତ୍ସା ସମ୍ପର୍କିତ କାମ ପାଇଁ ଅର୍ଥ ଆଦାୟ କରାଯିବା ଅଲଗା କଥା; କିନ୍ତୁ ରକ୍ତପାଇଁ ମାତ୍ରାଧିକ ଟଙ୍କା ଆଦାୟ କରିବା ଆଦୌ ଗ୍ରହଣୀୟ ନୁହେଁ। ଗୋଟିଏ ପଟେ ରକ୍ତ ଅଭାବ ପାଇଁ ରୋଗୀ ସଂଘର୍ଷ କରୁଛନ୍ତି, ଅନ୍ୟ ପଟେ ରକ୍ତ ଦେବା ନାମରେ ରୋଗୀଙ୍କୁ ଶୋଷଣ ଜାରି ରହିଛି। ସ୍ୱାସ୍ଥ୍ୟ ବୀମାଭୁକ୍ତ ରୋଗୀ ହୁଅନ୍ତୁ ଅବା ସାଧାରଣ ରୋଗୀ, କେହି ବି ଏପରି ଶୋଷଣରୁ ବାଦ୍ ପଡୁ ନାହାନ୍ତି। ତେଣୁ ସ୍ୱାସ୍ଥ୍ୟ ବିଭାଗ ଏ ନେଇ ଦୃଷ୍ଟାନ୍ତମୂଳକ କାର୍ଯ୍ୟାନୁଷ୍ଠାନ ଗ୍ରହଣ କରିବାର ଆବଶ୍ୟକତା ରହିଛି ବୋଲି ଶ୍ରୀ ପଟ୍ଟନାୟକ ମତବ୍ୟକ୍ତ କରିଛନ୍ତି।

ସିୟୁଇଟି ପିଜି ରେଜଲ୍ଟ ପ୍ରକାଶିତ

ଭୁବନେଶ୍ୱର, ୧୪।୪(ସମିସ): ନ୍ୟାସନାଲ ଟେଷ୍ଟିଂ ଏଜେନ୍ସି(ଏନ୍‌ଟିଏ) ଦ୍ୱାରା ପରିଚାଳିତ ସ୍ନାତକୋତ୍ତର ଏକକ ବିଶ୍ୱବିଦ୍ୟାଳୟ ପ୍ରବେଶିକା ପରୀକ୍ଷା(ସିୟୁଇଟି-ପିଜି) ଫଳ ପ୍ରକାଶ ପାଇଛି। ପରୀକ୍ଷାର୍ଥୀମାନେ କ୍ରୁଶମଙ୍କରଗ୍ସ.ଗ୍ସବଞ୍ଚବକ୍ସଗ୍ସଷ.ବମ.ସଭ ୱେବସାଇଟ୍‌ରେ ସେମାନଙ୍କ ସ୍କୋର ଦେଖିପାରିବେ। ଏହାସହ ସମସ୍ତ ୧୫୭ଟି ବିଷୟରେ ସର୍ବାଧିକ ନମ୍ବର ରଖି କୃତକାର୍ଯ୍ୟ ହୋଇଥିବା ଟପ୍ପରଙ୍କ ତାଲିକା ମଧ୍ୟ ଜାରି କରାଯାଇଛି। ଛାତ୍ରଛାତ୍ରୀମାନେ ନିଜ ସ୍କୋର ଅନୁଯାୟୀ ଦେଶର ୧୯୦ ଟି ବିଶ୍ୱବିଦ୍ୟାଳୟରେ ସ୍ନାତକୋତ୍ତର(ପିଜି) ପାଠ୍ୟକ୍ରମରେ ନାମଲେଖାଇପାରିବେ। ସୂଚନାଯୋଗ୍ୟ, ଚଳିତ ଥର ରେକର୍ଡ ସଂଖ୍ୟକ ୪, ୬୨, ୬୦୩ ଜଣ ଛାତ୍ରଛାତ୍ରୀ ୭, ୬୮, ୪୧୪ଟି ବିଷୟରେ ପରୀକ୍ଷା ଦେଇଛନ୍ତି। ମାତ୍ର ୧୨୨ ଜଣ ଛାତ୍ରଛାତ୍ରୀ ପରୀକ୍ଷାରେ ଅନୁପସ୍ଥିତ ରହିଛନ୍ତି। ୨୦୨୩ ପରୀକ୍ଷା ତୁଳନାରେ ଚଳିତ ବର୍ଷ ୩୫୨୦ ଜଣ ଅଧିକ ଛାତ୍ରଛାତ୍ରୀ ପରୀକ୍ଷା ଦେଇଛନ୍ତି। ଚଳିତ ଥର ଛାତ୍ରଙ୍କ ଅପେକ୍ଷା ୬୨, ୩୦୬ ଜଣ ଅଧିକ ଛାତ୍ରୀ ପରୀକ୍ଷା ଦେଇଛନ୍ତି। ୩, ୫୩, ୦୪୪ ଜଣ ଛାତ୍ର ପରୀକ୍ଷା ଦେଇଥିବା ବେଳେ ୪, ୧୫, ୩୫୦ ଜଣ ଛାତ୍ରୀ ଓ ୨୦ଜଣ ତୃତୀୟ ଲିଙ୍ଗୀ ପରୀକ୍ଷା ଦେଇଛନ୍ତି।

- ଚଳଚଞ୍ଚଳ ଜାଗା ଆଖଡ଼ା

କୁସ୍ତିବିଦ୍ୟା ଶିକ୍ଷା ଆରମ୍ଭ

ପୁରୀ, ୧୪।୪ (ସମିସ): ହନୁମାନ ଜୟନ୍ତୀ ଉପଲକ୍ଷେ ରବିବାର ପୁରୀ ସହରରେ ଜାଗା ଆଖଡାଗୁଡ଼ିକ ଚଳଚଞ୍ଚଳ ହୋଇପଡ଼ିଥିଲା। ଆଖଡ଼ାଗୁଡ଼ିକରେ ହନୁମାନଙ୍କ ପୂଜାର୍ଚ୍ଚନା ହୋଇଥିଲା। ଆଖଡ଼ାର ଶିକ୍ଷାର୍ଥୀମାନେ ସମରକଳା ଶିକ୍ଷା ଲାଗି ବ୍ୟବହୃତ ସରଞ୍ଜାମ ଓ ଉପକରଣଗୁଡ଼ିକର ପୂଜା କରିଥିଲେ। ଏହାପରେ କେତେକ ଆଖଡ଼ା ପରିସରରେ ସାମରିକ କଳାକୌଶଳ ପରିବେଷଣ ହୋଇଥିଲା। ଆଉ କିଛି ଆଖଡ଼ା ସାମରିକ କଳାକୌଶଳ ପ୍ରଦର୍ଶନ କରି ବିଭିନ୍ନ ସାହି ପରିକ୍ରମା କରିଥିଲେ। ଗଣେଶ ଚତୁର୍ଦ୍ଦଶୀ ଏବଂ ବସନ୍ତ ପଞ୍ଚମୀରେ ଶିଶୁମାନେ ଖଡ଼ି ଛୁଇଁ ବିଦ୍ୟା ଆରମ୍ଭ କରିଥାନ୍ତି। ସେହିଦିନ ଶିଶୁର ବିଦ୍ୟାରମ୍ଭ ସଂସ୍କାର କରାଯାଇଥାଏ। ସେହିପରି ହନୁମାନ ଜୟନ୍ତୀରେ କୁସ୍ତିବିଦ୍ୟା ଶିକ୍ଷା ଆରମ୍ଭ କରିଥାନ୍ତି। ଜଣେ କୁସ୍ତି ଗୁରୁଙ୍କ ସୂଚନା ମୁତାବକ, ପଣା ସଂକ୍ରାନ୍ତିଠାରୁ କୁସ୍ତି କସରତର ପ୍ରାଥମିକ ଶିକ୍ଷା ଦିଆଯାଏ। ଛୋଟ ପିଲାମାନେ ମହାବୀରଙ୍କ ନିକଟରେ ପୂଜାର୍ଚ୍ଚନା କରି କୁସ୍ତିଶିକ୍ଷା ଆରମ୍ଭ କରନ୍ତି। ଗୁରୁ ତାଙ୍କୁ କୁସ୍ତିର ଦାଓ-ପେଞ୍ଚ ଶିକ୍ଷା ଦିଅନ୍ତି। କୁସ୍ତି ଶିକ୍ଷା ଆରମ୍ଭ କରିବା ପୂର୍ବରୁ ପ୍ରଥମେ ପିଲାମାନେ ହନୁମାନଙ୍କଠାରେ ସିନ୍ଦୁର ଲାଗି କରନ୍ତି। ଏହାପରେ ଠାକୁର ପାଖରେ କାଛା ପୂଜା କରନ୍ତି। ପୂଜାର୍ଚ୍ଚନା ପରେ କାଛାକୁ ପରିଧାନ କରି ମହାପ୍ରଭୁଙ୍କୁ ସ୍ମରଣ କରି ଶିକ୍ଷା ଆରମ୍ଭ କରିଥାନ୍ତି।

ଶ୍ରୀମନ୍ଦିରରେ ମହାବିଷୁବ ସଂକ୍ରାନ୍ତି

ପୁରୀ,୧୪।୪(ସମିସ): ଶ୍ରୀମନ୍ଦିରରେ ମହାବିଷୁବ ସଂକ୍ରାନ୍ତି ବା ମେଷ ସଂକ୍ରାନ୍ତି ମହାପ୍ରଭୁଙ୍କ ଏକ ପର୍ବଯାତ୍ରା ରୂପେ ପାଳନ କରାଯାଇଥାଏ। ରବିବାର ଶ୍ରୀମନ୍ଦିରରେ ମହାବିଷୁବ ସଂକ୍ରାନ୍ତି ନୀତି ସମ୍ପନ୍ନ ହୋଇଛି। ଦୈନନ୍ଦିନ ନୀତି ଅନୁଯାୟୀ, ଭୋର୍ ୫ଟା ୫ରେ ଦ୍ୱାରା ଫିଟାଯିବା ପରେ ମଙ୍ଗଳ ଆଳତି ଓ ଅନ୍ୟାନ୍ୟ ନୀତି ବଢ଼ିଥିଲା। ସକାଳ ଧୂପ ନୀତି ପରେ ଦକ୍ଷିଣୀ ଘରୁ ଶ୍ରୀମହାବୀର ରତ୍ନସିଂହାସନକୁ ବିଜେ କରିଥିଲେ। ମହାପ୍ରଭୁଙ୍କଠାରୁ ଆଜ୍ଞାମାଳ ପାଇ ଝୁଲଣ ମଣ୍ଡପ ତଳେ ବିମାନରେ ବିଜେ ହୋଇଥିଲେ। ଘଣ୍ଟ, ଛତା, କାହାଳୀ ସହ ପୂଜାପଣ୍ଡା ମହାପ୍ରଭୁଙ୍କ ଶ୍ରୀଅଙ୍ଗରୁ ଆଣିଥିବା ଆଜ୍ଞାମାଳ ଚାରିଦ୍ୱାର ମହାବୀର ଏବଂ ବାରଭାଇ ମହାବୀରଙ୍କୁ ପ୍ରଦାନ କରିଥିଲେ। ଏହାପରେ ବିମାନ ବଡୁମାନେ ଶ୍ରୀହନୁମାନଙ୍କୁ ଜଗନ୍ନାଥ ବଲ୍ଲଭକୁ ନେଇଥିଲେ। ସେଠାରେ ପୂଜାପଣ୍ଡା ଶ୍ରୀଜଗନ୍ନାଥ ବଲ୍ଲଭ ସୁଗ୍ରୀବ ମହାବୀରଙ୍କୁ ମହାପ୍ରଭୁଙ୍କ ଆଜ୍ଞାମାଳ ପ୍ରଦାନ କରିଥିଲେ। ସେଠାରୁ ଘଣ୍ଟ, ଛତା, କାହାଳୀ ସହିତ ପଟୁଆରରେ ଯାଇ ପୂଜାପଣ୍ଡା ଦରିଆ ମହାବୀରଙ୍କୁ ଆଜ୍ଞାମାଳ ପ୍ରଦାନ କରିଥିଲେ। ସେଠାରୁ ଫେରିବା ପରେ ଶ୍ରୀଜଗନ୍ନାଥ ବଲ୍ଲଭ ମଠରେ ଶ୍ରୀହନୁମାନଙ୍କୁ ଶୀତଳ ଭୋଗ ଓ ବନ୍ଦାପନା କରାଯାଇଥିଲା। ପରେ ଶ୍ରୀହନୁମାନ ବାହୁଡ଼ା ବିଜେ କରି ଦକ୍ଷିଣୀଘରକୁ ଫେରିଥିଲେ। ଏପଟେ ଆଜ୍ଞାମାଳ ପାଇଁ ଶ୍ରୀହନୁମାନ ଯାଇସାରିବା ପରେ ଶ୍ରୀମନ୍ଦିରରେ ଅନ୍ୟାନ୍ୟ ନୀତି ଅନୁଷ୍ଠିତ ହୋଇଥିଲା।

ଠକଙ୍କ ରାସ୍ତା ବନ୍ଦ କରିବ 'ଲୁକ୍ ଆଉଟ୍' ନୋଟିସ

ଭୁବନେଶ୍ୱର, ୧୪।୪(ସମିସ): ରାଜ୍ୟରୁ ଠକେଇ କରି ଫେରାର ହୋଇଯାଉଥିବା ଅଭିଯୁକ୍ତଙ୍କ ବିରୋଧରେ ଇଓଡବ୍ଲ୍ୟୁ କଡ଼ା କାର୍ଯ୍ୟାନୁଷ୍ଠାନ ଗ୍ରହଣ କରୁଛି। ସେମାନଙ୍କ ନାମରେ 'ଲୁକ୍ ଆଉଟ୍' ନୋଟିସ ଜାରି କରି ସମସ୍ତ ରାସ୍ତାକୁ ବନ୍ଦ କରି ଦେଉଛି। ଫଳରେ ଜଳପଥ ହେଉ ଅବା ସ୍ଥଳପଥ, କେଉଁ ବାଟ ଦେଇ ଦେଶ ବାହାରକୁ ଯାଇପାରିବେ ନାହିଁ। ଆଉ ବାହାର ଦେଶରୁ ମଧ୍ୟ ଅଭିଯୁକ୍ତମାନେ ଦେଶ ଭିତରକୁ ପ୍ରବେଶ କରିପାରିବେ ନାହିଁ। ଅଭିଯୁକ୍ତମାନଙ୍କ ଫଟୋ ବିମାନବନ୍ଦର ଏବଂ ବନ୍ଦରରେ ଲଟକା ଯାଉଛି। ବର୍ତ୍ତମାନ ଦେଶରୁ ଠକେଇ କରି ଫେରାର ଥିବା ୩୦ଜଣଙ୍କ ନାମରେ ଲୁଟ୍‌ଆଉଟ୍ ଜାରି କରାଯାଇଥିବା ବେଳେ ପୁଣି ଆଉ ୧୦ ଜଣ ଠକଙ୍କ ବିରୋଧରେ ଲୁକ୍‌ଆଉଟ୍ ଜାରି କରିବା ପାଇଁ ପ୍ରକ୍ରିୟା ଆରମ୍ଭ କରିଛି ଏସ୍‌ଟିଏଫ। ପୂର୍ବରୁ ପାନ୍ ଇଣ୍ଡିଆ ଅନ୍‌ଲାଇନ୍ ପୁଞ୍ଜି ସ୍କାମ୍ ମାମଲାରେ ୩ ଚୀନ୍ ନାଗରିକଙ୍କ ବିରୋଧରେ ଲୁକ୍‌ଆଉଟ୍ ଜାରି କରାଯାଇଥିଲା। ବର୍ତ୍ତମାନ ୧୦ ଜଣଙ୍କ ଠକଙ୍କ ବିରୋଧରେ ଲୁକ୍‌ଆଉଟ୍ ପାଇଁ ପକ୍ରିୟା ଆରମ୍ଭ ହୋଇଛି। ପୂର୍ବରୁ ଘୋଷଣା ହୋଇଥିବା ୩୦ଜଣଙ୍କ ମଧ୍ୟରେ ୧୦ଜଣ ଚୀନ୍ ନାଗରିକ ଥିବା ବେଳେ ଜଣେ ହଙ୍ଗେରୀ ସଦସ୍ୟ ଏବଂ ୧୯ଜଣ ଭାରତୀୟ ଥିବା ଜଣାପଡ଼ିଛି। ସେମାନଙ୍କୁ ଇଓଡବ୍ଲ୍ୟୁ ଖୋଜୁଥିବା ବେଳେ ସେମାନଙ୍କ ପତ୍ତା ମିଳୁନି। ଲୁକ୍ ଆଉଟ ଜାରି ହୋଇଥିବା ଠକ ହେଲେ କ୍ରିଷ୍ଣ କୁମାର, ଅନୀଲ କୁମାର ଓ ଭୁରା ରାମ। ଏମାନେ ରାଜସ୍ଥାନ ଅଞ୍ଚଳର। ପୂର୍ବରୁ ଇଣ୍ଟରନ୍ୟାସନଲ ମୁଖ୍ୟ ଡେଭିଡ କେଜ୍ ନାଁରେ ମଧ୍ୟ ଲୁକଆଉଟ୍ ସର୍କୁଲାର ଜାରି କରାଯାଇଥିଲା।

- ଅଦାଲତରେ ଆଉ ପଡ଼ି ରହିବନି ମାମଲା

ରାଜ୍ୟରେ ପ୍ରତିଷ୍ଠା ହେବ ଏକାଧିକ କୋର୍ଟ

- ତ୍ୱରିତ ଶୁଣାଣି ପାଇଁ ଉଚ୍ଚ କ୍ଷମତା ସମ୍ପନ୍ନ କମିଟିର ଗୁରୁତ୍ୱ
- ଆବଶ୍ୟକ ସଂଖ୍ୟକ ସରକାରୀ ପିପିଙ୍କୁ ଦିଆଯାଉଛି ନିଯୁକ୍ତି
- ବିଚାର ପ୍ରତୀକ୍ଷାରେ ରହିଛି ୧୩ ଲକ୍ଷ ଆପରାଧିକ ମାମଲା

ଭୁବନେଶ୍ୱର, ୧୪।୪(ସମିସ): ଗୋଟିଏ ମାମଲାର ରାୟ ଆସିବା ପାଇଁ ୧୦ରୁ ୧୪ ବର୍ଷ ଲାଗୁଛି। ସେତେବେଳକୁ ଅଭିଯୋଗକାରୀ କୋର୍ଟ ଦୌଡ଼ି ଦୌଡ଼ି ହତାଶ ହୋଇପଡୁଛନ୍ତି। ଅନେକ ମାମଲାରେ ରାୟ ଆସିବା ପୂର୍ବରୁ ଅଭିଯୁକ୍ତର ମଧ୍ୟ ମୃତ୍ୟୁ ହୋଇଯାଉଛି। କିନ୍ତୁ ଏବେ ଆଉ ପୀଡ଼ିତଙ୍କୁ ନ୍ୟାୟ ପାଇଁ ବର୍ଷ ବର୍ଷ ଅପେକ୍ଷା କରିବାକୁ ପଡ଼ିବ ନାହିଁ। କାରଣ ପଡ଼ି ରହିଥିବା ମାମଲାଗୁଡ଼ିକର ତ୍ୱରିତ ଫଏସଲା ପାଇଁ ରାଜ୍ୟରେ ଏକାଧିକ କୋର୍ଟ ପ୍ରତିଷ୍ଠା କରାଯିବାକୁ ସରକାର ନିଷ୍ପତ୍ତି ନେଇଛନ୍ତି। ରାଜ୍ୟର ବିଭିନ୍ନ ଅଦାଲତରେ ପଡ଼ି ରହିଥିବା ମାମଲା ସଂଖ୍ୟା ହ୍ରାସ ପାଇଁ ୨୦୧୧ ମସିହାରେ ରାଜ୍ୟ ସରକାର ସ୍ୱତନ୍ତ୍ର ମାମଲା ନୀତି ପ୍ରଣୟନ କରିଥିଲେ। ଏହାର କାର୍ଯ୍ୟକାରିତା ପାଇଁ ରାଜ୍ୟ ସ୍ତରରେ ଏକ ଉଚ୍ଚକ୍ଷମତା ସମ୍ପନ୍ନ କମିଟି ଏବଂ ଜିଲ୍ଲା ସ୍ତରରେ ଜିଲ୍ଲାପାଳଙ୍କ ଅଧ୍ୟକ୍ଷତାରେ ଅନୁରୂପ କମିଟିମାନ ଗଢ଼ାଯାଇଥିଲା। ଏହି କମିଟିର ବୈଠକ ବସି ମାମଲା କିଭଳି ଶୀଘ୍ର ଫଇସଲା ହେବ, ସେ ଦିଗରେ ଗୁରୁତ୍ୱ ଦିଆଯାଉଛି। ଯେଉଁଥିପାଇଁ ବର୍ତ୍ତମାନ ଏକାଧିକ ମାମଲା ଶୀଘ୍ର ଫଇସଲା ହୋଇପାରୁଛି।

ସମ୍ପ୍ରତି ରାଜ୍ୟର ବିଭିନ୍ନ ଅଦାଲତରେ ପ୍ରାୟ ୧୭ ଲକ୍ଷ ମାମଲା ବିଚାର ପ୍ରତୀକ୍ଷାରେ ପଡ଼ି ରହିଛି। ମାମଲା ପରିଚାଳନା ପାଇଁ ଆବଶ୍ୟକ ପିପି(ସରକାରୀ ଓକିଲ)ଙ୍କୁ ନିଯୁକ୍ତି ଦେବା ସହ ଏକାଧିକ ନୂତନ କୋର୍ଟ ପ୍ରତିଷ୍ଠା ଉପରେ ସରକାର ଗୁରୁତ୍ୱ ଦେଇଛନ୍ତି। ଫଳରେ ମାମଲାର ତ୍ୱରିତ ଶୁଣାଣି ହୋଇପାରୁଛି। ବର୍ଷକୁ ଯେତେ ମାମଲା ଫଏସଲା ହେଉଛି, ତାହା ଅପେକ୍ଷା ଢେର୍ ଅଧିକ ସଂଖ୍ୟକ ମାମଲା ରୁଜୁ ହେବାରେ ଲାଗିଛି। ସାରା ଦେଶରେ ଏବେ ୪ କୋଟି ୩୦ ଲକ୍ଷରୁ ଅଧିକ ମାମଲା ବିଚାର ପ୍ରତୀକ୍ଷାରେ ଥିବା ବେଳେ ସେଥିରୁ ୩ କୋଟିରୁ ଅଧିକ ହେଉଛି ଆପରାଧିକ ମାମଲା। ଏଗୁଡ଼ିକ ମଧ୍ୟରୁ ଅଧାରୁ ଅଧିକ ୫ ବର୍ଷର ପୁରୁଣା। ଏମିତିକି ୩୦ ବର୍ଷ ଓ ତଦୂର୍ଦ୍ଧ୍ୱ ସମୟର କିଛି ଆପରାଧିକ ମାମଲା ବି ଅଦାଲତରେ ଗଡୁଛି। ରାଜ୍ୟରେ ବିଚାରାଧୀନ ମାମଲାଗୁଡ଼ିକ ମଧ୍ୟରୁ ପ୍ରାୟ ୧୩ଲକ୍ଷ ହେଉଛି ଅପରାଧିକ ମାମଲା ଏବଂ ଏହାର ମଧ୍ୟ ୬୦ ପ୍ରତିଶତରୁ ଅଧିକ ୫ବର୍ଷରୁ ଅଧିକ ସମୟ ଧରି ଗଡୁଛି। ଦେୱାନୀ ମାମଲାଗୁଡ଼ିକରୁ ଅଧିକାଂଶ ପୁରୁଷ ପୁରୁଷ ଧରି ଛିଡୁନାହିଁ। ଫଳରେ ଜମିବାଡ଼ି ବିବାଦରୁ ଲଙ୍କାକାଣ୍ଡ ଘଟି ଅନେକ ଆପରାଧିକ ମାମଲାର ଶାଖା ମେଲିବା ସହିତ ପାରିବାରିକ ଓ ସାମାଜିକ ଜୀବନ ଦୁର୍ବିଷହ ହୋଇପଡୁଛି।

ଅନ୍ୟପକ୍ଷରେ ସାରା ଦେଶରେ ଆପରାଧିକ ମାମଲାଗୁଡ଼ିକରେ ଦଣ୍ଡବିଧାନ ହାର ୩୦ ପ୍ରତିଶତରୁ କମ୍ ରହୁଛି। କେବଳ ସେତିକି ନୁହେଁ; ବିଚାର ପ୍ରତୀକ୍ଷାରେ ଥିବା ଆପରାଧିକ ମାମଲାଗୁଡ଼ିକ ମଧ୍ୟରୁ ୮ପ୍ରତିଶତ ବି ଫଏସଲା ହୋଇପାରୁନାହିଁ। ସମ୍ବେଦନଶୀଳ ମାମଲାରେ ଦଣ୍ଡବିଧାନ ହାର ମାତ୍ର ୧୦ ପ୍ରତିଶତ ରହିଛି। ଗୋଟିଏ ବର୍ଷରେ ମାମଲା ଫଏସଲା ହାର ୫ପ୍ରତିଶତରୁ କମ୍ ରହୁଛି। ତେବେ ଦୁର୍ନୀତି ନିବାରଣ ମାମଲାରେ ରାଜ୍ୟରେ ଦଣ୍ଡବିଧାନ ହାର ପ୍ରାୟ ୫୦ ପ୍ରତିଶତ ରହୁଛି; ଯାହାକି ଜାତୀୟ ହାରଠାରୁ ଅଧିକ।

ମହୁଲ ଗୋଟାଇବା ବେଳେ ଦଳିଦେଲା ଦନ୍ତା

କାମାକ୍ଷାନଗର,୧୪।୪(ସମିସ): ଢେଙ୍କାନାଳ ବନଖଣ୍ଡର କାମାକ୍ଷାନଗର ପୂର୍ବାଞ୍ଚଳ ରେଞ୍ଜ କନ୍ଧରା ଫରେଷ୍ଟ ସେକ୍ସନ ଗୋବରୀ ଗ୍ରାମରେ ରବିବାର ପାହାନ୍ତାରେ ଏକ ଦନ୍ତାହାତୀ ଆକ୍ରମଣରେ ଜଣେ ବୃଦ୍ଧାଙ୍କର ଶୋଚନୀୟ ମୃତ୍ୟୁ ଘଟିଛି। ମୃତ ମହିଳା ହେଲେ, ମହାବିରୋଡ୍ ଥାନା

ବାମ ପଞ୍ଚାୟତ ଅନ୍ତର୍ଗତ ଗୋବରୀ ମୁଣ୍ଡାସାହିର ସୁରୁ ମୁଣ୍ଡ। (୬୧)। ଆଜି ଭୋର୍‌ରେ ସେ ମହୁଲ ଫୁଲ ଗୋଟାଇବା ପାଇଁ ଗ୍ରାମ ପାଖ ଚାଙ୍ଗୁରିଆପାଳ ଜଙ୍ଗଲ ନିକଟକୁ ଯାଇଥିଲେ। ସେଠାରେ ମହୁଲ ଫୁଲ ଗୋଟାଉଥିବା ବେଳେ ଏକ ଦନ୍ତା ସହ ତାଙ୍କର ମୁହାଁମୁହିଁ ହୋଇଥିଲା। ଦନ୍ତାଟି ତାଙ୍କୁ ଟେକି କଚାଡ଼ି ଦେବାରୁ ଘଟଣାସ୍ଥଳରେ ତାଙ୍କର ମୃତ୍ୟୁ ହୋଇଯାଇଥିଲା। ଖବର ପାଇ ମହାବିରୋଡ଼ ଥାନା ପୁଲିସ ଏବଂ ବନ ବିଭାଗର କର୍ମଚାରୀମାନେ ଘଟଣାସ୍ଥଳରେ ପହଞ୍ଚି ମୃତ ଶରୀରକୁ ଉଦ୍ଧାର କରିବା ସହିତ ତଦନ୍ତ ଆରମ୍ଭ କରିଛନ୍ତି। ଦନ୍ତା ହାତୀ ଉପଦ୍ରବ ଯୋଗୁ ସ୍ଥାନୀୟ ଅଞ୍ଚଳରେ ଲୋକେ ଆତଙ୍କିତ ଅବସ୍ଥାରେ ରହିଥିବା ଜଣାପଡ଼ିଛି।

ଅବଶିଷ୍ଟାଂଶ...

ମଧ୍ୟପ୍ରାଚ୍ୟ ଅସ୍ଥିର...

କରିବାକୁ ଆଗେଇ ଆସିଥିବା ବେଳେ ବ୍ରିଟେନ, ଫ୍ରାନ୍ସ ଭଳି ଅନ୍ୟ କିଛି ପାଶ୍ଚାତ୍ୟ ରାଷ୍ଟ୍ର ଇସ୍ରାଏଲକୁ ସହାୟତା ଯୋଗାଇ ଦେବେ ବୋଲି ନେତନ୍ୟାହୁ ଆଶାପ୍ରକଟ କରିଛନ୍ତି। କିନ୍ତୁ ଇସ୍ରାଏଲ ଦୁଇପଟୁ ଯୁଦ୍ଧରେ ଫସିଯାଇଥିବାରୁ ଏହି ରାଷ୍ଟ୍ର ପାଇଁ ଆଗକୁ ସ୍ଥିତି ଆହୁରି ଜଟିଳ ହୋଇପାରେ ବୋଲି କୁହାଯାଉଛି। ଗୋଟିଏ ପଟେ ଇସ୍ରାଏଲ ସେନା ଗାଜା ଯୁଦ୍ଧରେ ବ୍ୟସ୍ତ ଥିବା ବେଳେ ଏପଟେ ଇରାନକୁ ମୁକାବିଲା କରିବା ସମସ୍ୟା ବହୁଳ ହୋଇପ

ମା' ଶାରଳାଙ୍କ ପୀଠରେ ଝାମୁଯାତ୍ରା

ନିଆଁରେ ଚାଲି ଘଟନୃତ୍ୟ କଲେ ରାଉଳ ସେବକ

ଜଗତସିଂହପୁର/ତିର୍ତ୍ତୋଲ, ୧୪।୪(ସମିସ)

ଜଗତସିଂହପୁର ଜିଲ୍ଲା ଅନ୍ତର୍ଗତ ଝଙ୍କଡ ସ୍ଥିତ ମା' ଶାରଳାଙ୍କ ପୀଠରେ ଓଡିଆ ନବବର୍ଷ ଓ ମହାବିଷୁବ ସଂକ୍ରାନ୍ତି ଅବସରରେ ପ୍ରସିଦ୍ଧ ଝାମୁଯାତ୍ରା ରବିବାର ମହାସମାରୋହରେ ଅନୁଷ୍ଠିତ ହୋଇଯାଇଛି। ଏଥିରେ ଜଗତସିଂହପୁର ଜିଲ୍ଲା ସମେତ ରାଜ୍ୟର କୋଣଅନୁକୋଣରୁ ହଜାର ହଜାର ଭକ୍ତ ଓ ଶ୍ରଦ୍ଧାଳୁମାନେ ଶୁଦ୍ଧ ଭକ୍ତିପୁତ ମନରେ ମା' ଶାରଳାଙ୍କ ଦର୍ଶନ କରିବା ସହିତ ଧୂପ, ଦୀପ ଓ ନୈବେଦ୍ୟ ଅର୍ପଣ କରି ନିଜର ଓ ନିଜ ପରିବାର ପାଇଁ ବର୍ଷକର ଶୁଭ ମନାସିଥିଲେ। ଏଥିସହିତ ଶହ ଶହ ଭକ୍ତ ମା'ଙ୍କର ପ୍ରସିଦ୍ଧ ଝାମୁଯାତ୍ରାରେ ସାମିଲ ହୋଇଥିବା ଦେଖିବାକୁ ମିଳିଛି। ଏହି ସମୟରେ ମନ୍ଦିର ପରିସରରେ ଗହଳି ଲାଗି ରହିଥିବାରୁ ଶାନ୍ତି ଶୃଙ୍ଖଳା ରକ୍ଷା ପାଇଁ ପ୍ରଶାସନ ପକ୍ଷରୁ ବ୍ୟାପକ ପୁଲିସ ମୁତୟନ କରାଯାଇଛି।

ମା'ଙ୍କର ଦିନର ନୀତିକାନ୍ତି ଅନୁସାରେ ଆଜି ସକାଳେ ପହୁଡ ଫିଟାଯାଇ ମଙ୍ଗଳ ଆଳତି ପରେ ମାର୍ଜନା କରାଯାଇ ଅଭିନବ ବେଶରେ ମା'ଙ୍କୁ ସଜ୍ଜିତ କରାଯାଇଥିଲା। ଏହାପରେ ଜଗନ୍ନାଥଙ୍କ ମହାପ୍ରସାଦ ସମର୍ପଣ କରାଯାଇଥିଲା। ପରେ ସୂର୍ଯ୍ୟପୂଜା, ଦଶଦିଗପାଳ ପୂଜା ଓ ଏହାପରେ ଚଣ୍ଡିପାଠ କରାଯାଇ ମା'ଙ୍କ ଠାରେ ବାଳଭୋଗ ଲାଗି କରାଯାଇଥିଲା। ଏହାପରେ ନୂତନ ପଞ୍ଜିକା ପାଠ କରାଯାଇଥିଲା। ମଧ୍ୟାହ୍ନ ୧୨ଟାରେ ମା'ଙ୍କର ଚଳନ୍ତି ପ୍ରତିମାଙ୍କୁ ଆଦିପୀଠ ବା ପୁରାତନ ମନ୍ଦିରସ୍ଥଳ ନଣ୍ଡା ଦେଉଳକୁ ସେବକମାନଙ୍କ ଦ୍ୱାରା ଏକ ସୁସଜ୍ଜିତ ମଣି ବିମାନରେ ବସାଇ ବିରାଟ ପଟୁଆରରେ ନିଆଯାଇଥିଲା। ଘଣ୍ଟଘଣ୍ଟା ଓ ସଂକୀର୍ତନ ତଥା ହରିବୋଲ ହୁଳହୁଳି ଧ୍ୱନୀରେ ଝଙ୍କଡର ଗାଁ ଦାଣ୍ଡ ପ୍ରକମ୍ପିତ ହୋଇଥିଲା। ସେଠାରେ ଏହି ଝାମୁଯାତ୍ରାର ଅନ୍ୟତମ ବିଶେଷତ୍ୱ 'ଘଟ ନୃତ୍ୟ' ରାଉଳ ସେବକମାନଙ୍କ ଦ୍ୱାରା ଅନୁଷ୍ଠିତ ହୋଇଥିଲା। ଝାମୁଯାତ୍ରାରେ ମା' ପହଞ୍ଚିବାପରେ ମା'ଙ୍କ ସମ୍ମୁଖରେ ପ୍ରାୟ ୧୦ ଜଣ ରାଉଳ ସେବକ ଅଗ୍ନିରେ ଚାଲି ଚାଲି ନୃତ୍ୟ କରିବା ସହିତ ଅଗ୍ନି ପରୀକ୍ଷା ଦେଇଥିଲେ।

ଝାମୁଯାତ୍ରାର ମାସକ ପୂର୍ବରୁ ଏହି ରାଉଳ ସେବକମାନେ ଗାଁକୁ ଗାଁ ବୁଲି ଘଟ ପାଟୁଆ ନୃତ୍ୟ ମାଧ୍ୟମରେ ମା'ଙ୍କର ମହିମାଙ୍କୁ ଭକ୍ତମାନଙ୍କ ମଧ୍ୟରେ ପ୍ରଚାର କରିଥିଲେ। ତେବେ ସେମାନେ ଗାଁ ଭ୍ରମଣ ଶେଷ କରି ଆଜିର ଦିନରେ ମା'ଙ୍କ ସମ୍ମୁଖରେ ଜଳୁଥିବା ଅଗ୍ନିରେ ଚାଲି ଚାଲି ଭକ୍ତି ପରାକାଷ୍ଠାର ଏହି ପରୀକ୍ଷା ଦେଇଥିଲେ। ଯାହାକୁ ଘଟନୃତ୍ୟ କୁହାଯାଏ। ଆଜି ଦିନ ୧.୩୦ରେ ଝାମୁଯାତ୍ରା ଆରମ୍ଭ ହୋଇଥିଲା। କାଠଦଣ୍ଡ ଉପରେ ଜଳପୂର୍ଣ୍ଣ ଘଟକୁ ସ୍ଥାପନ କାରାଯାଇ ଏହାକୁ ବିଭିନ୍ନ ରଙ୍ଗବେରଙ୍ଗର ଫୁଲରେ ସଜ୍ଜିତ କରାଯାଇଥିଲା। ରାଉଳ ସେବକମାନେ ନାରୀ ବେଶରେ ଶାଢି, ଖଡୁ, ସିନ୍ଦୁର, କଜ୍ଜଳ ଓ ବିଭିନ୍ନ ଆଭୂଷଣରେ ସଜ୍ଜିତ ହୋଇ ଉକ୍ତ ଘଟକୁ ମସ୍ତକରେ ଧାରଣ କରି ନିଆଁରେ ଢଳି ଢଳି ନୃତ୍ୟ ପରିବେଷଣ କରିଥିଲେ।

ଏଠାରେ ସୂଚନା ଯୋଗ୍ୟ ଯେ, ଓଡ଼ିଶାର ପ୍ରସିଦ୍ଧ ଓ ସର୍ବ ପୁରାତନ ଶକ୍ତିପୀଠ ମାନଙ୍କ ମଧ୍ୟରେ ଜଗତସିଂହହପୁର ଜିଲ୍ଲା ଝଙ୍କଡର ଅଧିଷ୍ଠାତ୍ରୀ ଦେବୀ ମା' ଶାରଳାଙ୍କ ପୀଠ ଅନ୍ୟତମ। ମା' ଝଙ୍କଡବାସିନୀ ଶାରଳା ଉଭୟ ବୈଷ୍ଣବ, ଶାକ୍ତ, ବୈଦିକ ତନ୍ତ୍ର ଓ ବୌଦ୍ଧ ପରମ୍ପରାର ସମନ୍ୱୟର ଦେବୀ ଭାବେ ବିଶ୍ୱାସ କରାଯାଏ। ଏହି ପୀଠରେ ମାଙ୍କ ପୂଜାରେ ଉଭୟ ବେଲପତ୍ର ଓ ତୁଳସୀ ଲାଗି କରାଯିବା ସହିତ ମାଙ୍କୁ ଏକାଧାରରେ ସରସ୍ୱତୀ, ମହାଲକ୍ଷ୍ମୀ ଓ ଶିବାନୀ ବା ପାର୍ବତୀ ଭାବରେ ପୂଜା କରାଯାଏ। ତେବେ ଏହା ଏକ ଶାକ୍ତ ଓ ତନ୍ତ୍ର ପୀଠ ହୋଇଥିବାରୁ ପ୍ରତିବର୍ଷ ଓଡିଆ ନବବର୍ଷ ଓ ମହାବିଷୁବ ସଂକ୍ରାନ୍ତିରେ ଶାରଳାଙ୍କ ପୀଠରେ ପ୍ରସିଦ୍ଧ ଝାମୁଯାତ୍ରା ମହାସମାରୋହରେ ଅନୁଷ୍ଠିତ ହୋଇଆସୁଛି।

କିଶୋରୀ ମାନଙ୍କ ପାଇଁ ସଚେତନତା ଶିବିର

ବାଲିକୁଦା, ୧୪।୪(ସମିସ): ବାଲିକୁଦା ବ୍ଲକ ବରମୁଣ୍ଡଳୀ ପଞ୍ଚାୟତ ମରିଚିପୁର ସରକାରୀ ଉଚ୍ଚ ବିଦ୍ୟାଳୟ ପରିସରରେ ବିଦ୍ୟାଳୟର ପ୍ରଧାନ ଶିକ୍ଷକ ପୂର୍ଣ୍ଣ ଚନ୍ଦ୍ର ରାଉତଙ୍କ ଅଧ୍ୟକ୍ଷତାରେ ଜ୍ଞାନପ୍ରଭା ମିଶନ ପକ୍ଷରୁ କିଶୋରୀମାନଙ୍କ ପାଇଁ ଦୁଇ ଦିନିଆ ସଚେତନତା ଶିବିର 'ପ୍ରଜ୍ଞାଧାର' ଅନୁଷ୍ଠିତ ହୋଇଯାଇଛି। ଏହି କାର୍ଯ୍ୟକ୍ରମରେ ଜିଲ୍ଲା ସଂଯୋଜକ ସତ୍ୟବ୍ରତ ରାଉତ ଯୋଗ ଦେଇ କାର୍ଯ୍ୟକ୍ରମର ଆଭିମୁଖ୍ୟ ସମ୍ପର୍କରେ ଆଲୋକପାତ କରିଥିବା ବେଳେ ସିଆରସିସି ତପନ କୁମାର ନାୟକ, ବରିଷ୍ଠ ଶିକ୍ଷକ ସନ୍ତୋଷ କୁମାର ବିଶ୍ୱାଳ, ଶିକ୍ଷୟିତ୍ରୀ ଅଞ୍ଜଳି ମହାନ୍ତି କାର୍ଯ୍ୟକ୍ରମର ମୂଲ୍ୟବୋଧ ସମ୍ପର୍କରେ ଯୋଗ ଦେଇଥିବା କିଶୋରୀମାନଙ୍କୁ ଅବଗତ କରାଇଥିଲେ। ଏହି ଦୁଇ ଦିନିଆ ଶିବିରରରେ ଦୁଇ ବ୍ରହ୍ମଚାରିଣୀ ମଧୁସ୍ମିତା ମା' ଓ ଝରଣା ମା' ପ୍ରଶିକ୍ଷିକା ଭାବେ ମାର୍ଗଦର୍ଶନ ଦେଇଥିଲେ। କାର୍ଯ୍ୟକ୍ରମରେ ୮୬ ଜଣ କିଶୋରୀ ପ୍ରଶିକ୍ଷଣ ଗ୍ରହଣ କରିଥିବା ବେଳେ ସେମାନେ ପ୍ରଶିକ୍ଷିତ ହେବାପରେ ଅନୁଷ୍ଠାନ ପକ୍ଷରୁ ସାର୍ଟିଫିକେଟ ପ୍ରଦାନ କରାଯାଇଥିଲା।

ପୁଲିସ ପକ୍ଷରୁ ପାନୀୟ ଜଳ ବଣ୍ଟନ

ପାରାଦୀପ, ୧୪।୪(ସମିସ): ଭୀଷଣ ଗ୍ରୀଷ୍ମପ୍ରବାହକୁ ଆଖି ଆଗରେ ରଖି ଅଭୟଚାନ୍ଦପୁର ଥାନା ପକ୍ଷରୁ ରିଫାଇନାରୀ ରାସ୍ତାରେ ଥାନା ନିକଟରେ ଏକ ଜଳଛତ୍ର ଆଜି ଉଦଘାଟିତ ହୋଇଯାଇଛି। ଏହି ଜଳଛତ୍ରକୁ ଥାନା ଅଧିକାରୀ ରାଜକିଶୋର ବେହେରା ଉଦ୍‌ଘାଟନ କରି ନିଜେ ସେହି ରାସ୍ତାରେ ଯାତାୟତ କରୁଥିବା ପଥଚାରୀଙ୍କୁ ସ୍ୱଚ୍ଛ ପାନୀୟ ଜଳ ଯୋଗାଇ ଦେଇଥିଲେ। ସେହି ରିଫାଇନାରୀ ରାସ୍ତା ଦେଇ ପ୍ରତ୍ୟକ ଦିନ ହଜାର ହଜାର ଲୋକ ଯିବା ଆସିବା କରନ୍ତି।

ଏହାକୁ ଲକ୍ଷ୍ୟ ରଖି ଏହି ଜଳ ଛତ୍ର ଖୋଲାଯାଇଛି। ଏହି ଜଳଛତ୍ର କେନ୍ଦ୍ରରେ ପ୍ରତ୍ୟକ ଦିନ ଥାନା କର୍ମଚାରୀ ନିୟୋଜିତ ରହି ସାଧାରଣ ଲୋକଙ୍କୁ ଜଳ ଯୋଗାଇଦେବେ ବୋଲି ଥାନା ଅଧିକାରୀ ସୂଚନା ଦେଉଛନ୍ତି। ଏହାଦ୍ୱାରା ସାଧାରଣ ଲୋକଙ୍କ ସହିତ ପୁଲିସ ନିକଟତର ହେବ ଓ ସେମାନଙ୍କ ଠାରୁ ଯାହା ସହଯୋଗ ଲୋଡିବେ ତାହା ସେମାନେ କରିବାକୁ ପଛଘୁଞ୍ଚା ଦେବେନାହିଁ ବୋଲି ଥାନା ଅଧିକାରୀ କହିଛନ୍ତି।

ରାସ୍ତା ସଫେଇ ସହ ଦହି ପାଣି ବାଣ୍ଟିଲା ଯୁବକ ସଂଘ

ପାରାଦୀପ, ୧୪।୪(ସମିସ): ପାରାଦୀପ ଉପକଣ୍ଠ ବିଶ୍ୱାଳି ପଞ୍ଚାୟତର ପୀତାମ୍ବରପୁର ଗ୍ରାମ ମହାବୀର ଯୁବକ ସଂଘ ପକ୍ଷରୁ ଗ୍ରାମର ମୁଖ୍ୟରାସ୍ତା, ଗାଁ ମନ୍ଦିର ବେଢ଼ା ଓ ଗ୍ରାମ ଲୋକେ ବ୍ୟବହାର କରୁଥିବା ଜଳାଶ୍ରୟକୁ ସଫା କରିଛନ୍ତି ସଂଘର ସଦସ୍ୟମାନେ। ରାସ୍ତା ଉପରକୁ ମାଡିଯାଇଥିବା ଗଛର ଡାଳ, ନଟା ଆଦି ଯୋଗୁଁ ରାସ୍ତା ଅଣଓସାରିଆ ହୋଇ ରହିଥିଲା। ଲୋକଙ୍କ ଏଭଳି ସମସ୍ୟାକୁ ଆଖି ଆଗରେ ରଖି ଆଜି ପୀତାମ୍ବରପୁର ମହାବୀର ଯୁବକ ସଂଘ ସଦସ୍ୟମାନେ ଗ୍ରାମର ମୁଖ୍ୟ ରାସ୍ତା ସଫା କରିବା ସହ ଭୀଷଣ ଗ୍ରୀଷ୍ମପ୍ରବାହ ନେଇ ଆଜି ପାନୀୟ ଜଳ ବଣ୍ଟନ କରିଥିଲେ। ସଦସ୍ୟମାନେ ଗ୍ରାମର ମୁଖ୍ୟଛକମାନଙ୍କରେ ଦହିପାଣି ବଣ୍ଟନ କରିଥିଲେ। ଏହି ମହତ କାର୍ଯ୍ୟରେ ଯୁବକ ସଙ୍ଘର ରାଜେଶ ନାୟକ, ଜ୍ୟୋତିରଞ୍ଜନ ସାହୁ, ଦେବାଶିଷ ଖୁଣ୍ଟିଆ, ଆଶିଷ ନାୟକ, ସମ୍ବିତ ବିଶ୍ୱାଳ, ସୌମ୍ୟରଞ୍ଜନ ସାହୁ ପ୍ରମୁଖ ଉପସ୍ଥିତ ରହି ରାସ୍ତାସଫା କରିବା ସହ ପାନୀୟ ଜଳ ବଣ୍ଟନ କାର୍ଯ୍ୟରେ ଅଂଶଗ୍ରହଣ କରିଥିଲେ।

ଶିଶୁ ସାହିତ୍ୟିକ ବାଉରୀବନ୍ଧୁଙ୍କୁ ସାରସ୍ୱତ ବିଷୁବ ସମ୍ମାନ

ଜଗତସିଂହପୁର, ୧୪।୪(ସମିସ): ସ୍ଥାନୀୟ ପୁରୁଣାଗଡ଼ ସ୍ଥିତ ପ୍ରଫୁଲ୍ଲ ପାଠାଗାରଠାରେ ଜଗତସିଂହପୁର ସାରସ୍ୱତ ପରିଷଦ ପକ୍ଷରୁ ବିଷୁବ ମିଳନ ଓ ସମ୍ବର୍ଦ୍ଧନା ସମାରୋହ ଅନୁଷ୍ଠିତ ହୋଇଯାଇଛି। ପରିଷଦର ସଭାପତି ଅବସରପ୍ରାପ୍ତ ଅଧ୍ୟାପକ ହିମାଂଶୁ ଆଚାର୍ଯ୍ୟ ଏଥିରେ ସଭାପତିତ୍ୱ କରି ଓଡିଆ ନବବର୍ଷ ଓ ମହାବିଷୁବ ସଂକ୍ରାନ୍ତିର ତାତ୍ପର୍ଯ୍ୟ ସମ୍ପର୍କରେ ଆଲୋକପାତ କରିଥିଲେ। ଏଥିରେ ମୁଖ୍ୟଅତିଥିଭାବେ ରବୀନ୍ଦ୍ରନାଥ ତ୍ରିପାଠୀ ଆଲୋଚନାରେ ଅଂଶଗ୍ରହଣ କରି ପାଶ୍ଚାତ୍ୟ ସଂସ୍କୃତିର ପ୍ରଭାବରେ ଆମେ ଆମ ପରମ୍ପରା ଓ ଚଳଣିକୁ ଭୁଲି ଯାଉଥିବା ବେଳେ ଏଭଳି ସାରସ୍ୱତ ଆସର ଆମ ସଂସ୍କୃତିକୁ ଉଜ୍ଜୀବିତ କରି ରଖିବାରେ ସହାୟକ ହେବ ବୋଲି ମତଦେଇଥିଲେ। ମୁଖ୍ୟବକ୍ତା ଭାବେ ଅବସରପ୍ରାପ୍ତ ଶିକ୍ଷକ ସତ୍ୟବାଦୀ ଦାସ ଓ ସମ୍ମାନନୀୟ ଅତିଥି ଭାବେ ସଞ୍ଜୟ ସାମନ୍ତସିଂହାର, ପ୍ରତାପ ରାଉତରାୟ ଓ ପ୍ରଶାନ୍ତ କୁମାର ବେହେରା ଆଲୋଚନାରେ ଅଂଶଗ୍ରହଣ କରି ବିଷୁବସଂକ୍ରାନ୍ତି ଦିନ ସୂର୍ଯ୍ୟଙ୍କର ଉତ୍ତରାୟଣ ଗତି ଆରମ୍ଭ ହୁଏ ଓ ରାଶିଚକ୍ରର

ଏହା ହିଁ ପ୍ରଥମଦିନ ବୋଲି ସେମାନଙ୍କ ବକ୍ତବ୍ୟରେ କହିଥିଲେ। ଏହି ଅବସରରେ ସାରସ୍ୱତ ପରିଷଦ ପକ୍ଷରୁ ଚଳିତ ବର୍ଷର ସାରସ୍ୱତ ବିଷୁବ ସମ୍ମାନ ତେଲଙ୍ଗାପେଣ୍ଠ କଟକର ଶିଶୁ ସାହିତ୍ୟିକ ବାଉରୀବନ୍ଧୁ ସାହୁଙ୍କୁ ପ୍ରଦାନ କରାଯାଇଥିଲା। ଅତିଥିମାନେ ଉତ୍ତରୀୟ, ପୁଷ୍ପଗୁଚ୍ଛ ଓ ମାନପତ୍ର ଦେଇ ତାଙ୍କୁ ସମ୍ବର୍ଦ୍ଧିତ କରିଥିଲେ। ଶେଷରେ ପାଠାଗାରର ସମ୍ପାଦକ ସୁରେନ୍ଦ୍ର ରାୟ ଧନ୍ୟବାଦ ଦେଇଥିଲେ।

ନବନିର୍ମାଣ କୃଷକ ସଂଗଠନ ପକ୍ଷରୁ ଓଡ଼ିଆ ନବବର୍ଷ

ନାଉଗାଁ, ୧୪।୪(ସମିସ): ନାଉଗାଁ ବ୍ଲକର ବିଭିନ୍ନ ସ୍ଥାନ ମାନଙ୍କରେ ଓଡିଆ ନବବର୍ଷ ଓ ହନୁମାନ ଜୟନ୍ତୀ ପାଳିତ ହୋଇଯାଇଛି। ଏହି ପରିପ୍ରେକ୍ଷିରେ ନବନିର୍ମାଣ କୃଷକ ସଂଗଠନ ପକ୍ଷରୁ ଉକ୍ତ ବ୍ଲକର ବ୍ଲକଛକସ୍ଥିତ ଜରାନିବାସ ଆଶ୍ରାଠାରେ ଏକ ସାର୍ବଜନିକ ସଭାର ଆୟୋଜନ କରାଯାଇଥିଲା। ଏହି ସଭାରେ ଅତିଥିଭାବେ ନାଉଗାଁ ବ୍ଲକ ପୂର୍ବତନ ପଞ୍ଚାୟତ ସମିତି ଅଧ୍ୟକ୍ଷ ଜଗନ୍ନାଥ ଦାସ, ବିଚିତ୍ରାନନ୍ଦ ଲେଙ୍କା, ଜିଲ୍ଲା ସଂଯୋଜକ ଅଶୋକ ସ୍ୱାଇଁ, ବ୍ଲକ ସହସଂଯୋଜକ କୈଳାସଚନ୍ଦ୍ର ପରିଡ଼ା, ନବକିଶୋର ମହାନ୍ତି, ପ୍ରଫୁଲ ପରିଡ଼ା, ଚର୍ତୁଭୁଜ ମହାନ୍ତି, ବଂଶୀଧର ବେହେରା, କାଳନ୍ଦୀ ଚରଣ ସ୍ୱାଇଁ ପ୍ରମୁଖ ଉପସ୍ଥିତ ଥିଲେ। ଓଡିଆ ନବବର୍ଷ ତଥା ପଣାସଂକ୍ରାନ୍ତି ଏକ ନୂତନ ବର୍ଷର ଆରମ୍ଭ ହୋଇଥିବା ବେଳେ ଏକ ଭାଇଚାରାର ପର୍ବ ଅଟେ। ଯାହାକୁ ପାଳନ କରିବା ଅବସରରେ ସଂଗଠନ ପକ୍ଷରୁ ଜରାନିବାସରେ ରହିଥିବା ବୃଦ୍ଧବୃଦ୍ଧାମାନଙ୍କୁ ମ୍ରିନ ଓ ପଣା ବଣ୍ଟନ ସହ ସ୍ଥାନୀୟ ଗଣମାଧ୍ୟମ ପ୍ରତିନିଧି ଓ ବିଶିଷ୍ଟ ପ୍ରତିଭାବାନ୍ ବ୍ୟକ୍ତିମାନଙ୍କୁ ସମ୍ବର୍ଦ୍ଧିତ କରାଯାଇଥିଲା। ସେହିପରି ନାଉଗାଁ ଥାନାଛକ, ନୂଆପାରା, ସୁଦକଣ୍ଡି, ଓଷକଣା ଆଦି ସ୍ଥାନରେ ଥିବା ହନୁମାନ ମନ୍ଦିର ଗୁଡିକରେ ବିଧିବିଧାନ ଅନୁସାରେ ବୈଦିକ ବ୍ରାହ୍ମଣ ମାନଙ୍କ ଦ୍ୱାରା ପୂଜାର୍ଚ୍ଚନା କରାଯାଇଥିଲା।

ବିଭିନ୍ନ ସ୍ଥାନରେ ଆମ୍ବେଦକରଙ୍କ ଜୟନ୍ତୀ ପାଳିତ

ଆମ୍ବେଦକରଙ୍କ ପରି କର୍ମତତ୍ପର ହେବାକୁ ପରାମର୍ଶ

ଜଗତସିଂହପୁର, ୧୪।୪(ସମିସ)

ଜଗତସିଂହପୁର ଠାରେ ସମ୍ବିଧାନ ପ୍ରଣେତା, ଭାରତରତ୍ନ ଡ. ଭୀମ ରାଓ ଆମ୍ବେଦକରଙ୍କ ୧୩୩ ତମ ଜୟନ୍ତୀ ପାଳିତ ହୋଇଯାଇଛି। ଏହି ଅବସରରେ ସଦ୍‌ଭାବନା ସଭାଗୃହ ଠାରେ ଆୟୋଜିତ ସଭାରେ ଅଧ୍ୟକ୍ଷତା କରି ଅତିରିକ୍ତ ଜିଲ୍ଲାପାଳ ଅଭିମନ୍ୟୁ ବେହେରା ଭାରତୀୟ ସମ୍ବିଧାନର ପ୍ରଣେତା, ଦଳିତ ବିକାଶ ନିମନ୍ତେ ନିଜର ଅସୀମ ତ୍ୟାଗ ଓ ସଂଘର୍ଷ ଦ୍ୱାରା ପରିବର୍ତ୍ତନର ସ୍ୱର ଆଣିଥିବା ମହାନ୍ ଜନନାୟକ, ଭାରତରତ୍ନ ଡଃ ବି ଆର ଆମ୍ବେଦକରଙ୍କ ଉଦ୍ଦେଶ୍ୟରେ ନିଜର ଭକ୍ତିପୂତ ଶ୍ରଦ୍ଧାଞ୍ଜଳି ଅର୍ପଣ କରିଥିଲେ। ତାଙ୍କ ମହାନୀୟତାର ଉଦାହରଣ ଦେଇ ଉପସ୍ଥିତ ଛାତ୍ରଛାତ୍ରୀମାନଙ୍କୁ ଜୀବନରେ କର୍ମତତ୍ପର ହେବା ପାଇଁ ଉପଦେଶ ଦେଇଥିଲେ। ଉପ ଜିଲ୍ଲାପାଳ ପ୍ରଦୀପ କୁମାର ସାହୁ ସମ୍ମାନିତ ଅତିଥି ଭାବେ ଯୋଗଦେଇ ସମ୍ବିଧାନ

ପ୍ରଣୟନ ନିମନ୍ତେ ଡଃ ଆମ୍ବେଦକରଙ୍କର ନିଷ୍ଠା ଓ ବଳିଷ୍ଠ ନେତୃତ୍ୱର ସ୍ମୃତିଚାରଣ କରିଥିଲେ। ନିଜର ବ୍ୟକ୍ତିଗତ ଜୀବନର ତିକ୍ତ ଅନୁଭୂତିକୁ ପାଥେୟ କରି ସାମୁହିକ ପରିବର୍ତ୍ତନ ଆଣିବା ପାଇଁ ତାଙ୍କର ସଂଗ୍ରାମକୁ ମନେପକାଇ ଦେଇଥିଲେ। ଜଗତସିଂହପୁର ପୌର ପରିଷଦର ନିର୍ବାହୀ ଅଧିକାରୀ ସୀମାରାଣୀ ଜେନା ମଧ୍ୟ ଉପସ୍ଥିତ ଛାତ୍ରଛାତ୍ରୀ ମାନଙ୍କୁ ଆଗାମୀ ପିଢିର ସୂତ୍ରଧର ଭାବେ ସମ୍ବୋଧିତ କରି ଆମ୍ବେଦକରଙ୍କର ଆଦର୍ଶରେ ଅନୁପ୍ରାଣିତ ହେବା ପାଇଁ ପ୍ରେରଣା ଦେଇଥିଲେ। ସାଧାରଣ ପରିଚାଳକ, ଜିଲ୍ଲା ଶିଳ୍ପକେନ୍ଦ୍ର ଜଗମୋହନ ପତି ଆମ୍ବେଦକରଙ୍କ ଜୀବନର ତ୍ୟାଗ ଓ ଦଳିତ ବିକାଶୋନ୍ମୁଖୀ ଚିନ୍ତାଧାରା ଉପରେ ଆଲୋକପାତ କରିଥିଲେ। ସଭା ପ୍ରାରମ୍ଭ ରେ ଅତିଥି ମାନଙ୍କ ଦ୍ୱାରା ପ୍ରଦୀପ ପ୍ରଜ୍ୱଳନ ସହ ଆମ୍ବେଦକରଙ୍କ ଫଟୋଚିତ୍ରରେ ମାଲ୍ୟାର୍ପଣ କରାଯାଇଥିଲା।

ଜିଲ୍ଲା ସୂଚନା ଓ ଲୋକସମ୍ପର୍କ ଅଧିକାରୀ କାମିନୀ ରଞ୍ଜନ ପଟ୍ଟନାୟକ ସ୍ୱାଗତ ଭାଷଣ ଓ ଅତିଥି ପରିଚୟ ପ୍ରଦାନ କରିଥିଲେ। ଉପଖଣ୍ଡ ସୂଚନା ଓ ଲୋକସମ୍ପର୍କ ଅଧିକାରୀ ପ୍ରତିଚୀ ତନୟା ମହାନ୍ତି ସଭାକାର୍ଯ୍ୟ ପରିଚାଳନା କରିବା ସହ ଧନ୍ୟବାଦ ଅର୍ପଣ କରିଥିଲେ। ଜିଲ୍ଲା ପ୍ରଶାସନ ପକ୍ଷରୁ ଜିଲ୍ଲାପାଳଙ୍କ କାର୍ଯ୍ୟାଳୟ ସମ୍ମୁଖସ୍ଥ ଆମ୍ବେଦକର ଓ ଅନ୍ୟ ବରପୁତ୍ରଙ୍କ ପ୍ରତିମୂର୍ତ୍ତିରେ ମାଲ୍ୟାର୍ପଣ କରାଯାଇଥିଲା। ଜିଲ୍ଲାସ୍ତରୀୟ ଆମ୍ବେଦକର ଜୟନ୍ତୀ ଉପଲକ୍ଷେ ଆୟୋଜିତ ଏହି ସଭାରେ ଜିଲ୍ଲାସ୍ତରୀୟ ଅଧିକାରୀ, ଜିଲ୍ଲାପାଳଙ୍କ କାର୍ଯ୍ୟାଳୟର ଅଧିକାରୀ ଓ କର୍ମଚାରୀ, ବିଦ୍ୟାଳୟର ଛାତ୍ରଛାତ୍ରୀ, ଶିକ୍ଷକ ଶିକ୍ଷୟିତ୍ରୀ ପ୍ରମୁଖ ଉପସ୍ଥିତ ଥିଲେ।

ବନ୍ଦର ପକ୍ଷରୁ ଆମ୍ବେଦକରଙ୍କ ପ୍ରତିମୂର୍ତ୍ତିରେ ମାଲ୍ୟାର୍ପଣ

ପାରାଦୀପ: ପାରାଦୀପ ବନ୍ଦର ପକ୍ଷରୁ ଆୟୋଜିତ କାର୍ଯ୍ୟକ୍ରମରେ ମୁଖ୍ୟ ଅତିଥି ଭାବେ ବନ୍ଦର ଅଧ୍ୟକ୍ଷ ପି. ଏଲ. ହରନାଧ ଯୋଗଦେଇ ମଧୁବନ ସ୍ଥିତ ଭାରତରତ୍ନ ଡକ୍ଟର ଆମ୍ବେଦକରଙ୍କ ପ୍ରତିମୂର୍ତ୍ତୀରେ ମାଲ୍ୟାର୍ପଣ କରି ଶ୍ରଦ୍ଧାଶୁମନ ଜ୍ଞାପନ କରି ଦେଶ ପ୍ରତି ଆମ୍ବେଦକରଙ୍କ ତ୍ୟାଗ ଉପରେ ଆଲୋଚନା କରିଥିଲେ। ଅନ୍ୟମାନଙ୍କ ମଧ୍ୟରେ ବନ୍ଦର ସଚିବ ୟୁ ଆର. ମୋହନ ରାଜୁ, ଟ୍ରାଫିକ ମ୍ୟାନେଜର ଜି. ଏଡିସନ, ମୁଖ୍ୟଯନ୍ତ୍ରୀ ଏଚ. ଏସ. ରାଉତ, ମୁଖ୍ୟଅର୍ଥ ପରାମର୍ଶଦାତା ଡି.ଏନ. ସୋନ୍ଧିଙ୍କ ସମେତ ବନ୍ଦର କର୍ମଚାରୀ ଏବଂ ଏସ୍‌ସିଏସ୍‌ଟି ଆସୋସିଏସନର ପଦାଧିକାରୀ ଉପସ୍ଥିତ ଥିଲେ।

ଭୋଇ ସମାଜ ପକ୍ଷରୁ ଆମ୍ବେଦକର ଜୟନ୍ତୀ

ଜଗତସିଂହପୁର: ଅଲଓଡ଼ିଶା ଭୋଇ ସମାଜ ବିକାଶ ପରିଷଦ, ଓଡ଼ିଶା ତରଫରୁ ଜଗତ୍‌ସିଂହପୁର ଜିଲ୍ଲା ସଦରମହକୁମାଠାରେ ଅନୁଷ୍ଠିତ ସମାରୋହରେ ରାଜ୍ୟ ସଭାପତି ଲକ୍ଷ୍ମୀଧର ଭୋଇ ଯୋଗଦେଇ ଡ଼ ଆମ୍ବେଦକର ଗରିବ ପରିବାରରେ ଜନ୍ମହୋଇ ନିଜର ଶିକ୍ଷା ଅଧ୍ୟବସାୟ ବଳରେ ଏତେ ଉପରକୁ ଯାଇ ଭାରତର ସମ୍ବିଧାନ ପ୍ରଣୟନ କରିଥିଲେ ବୋଲି କହିଥିଲେ। ଦେଶର ପ୍ରଥମ ଆଇନମନ୍ତ୍ରୀ ଭାବେ ସେ ଭାରତରତ୍ନ ପାଇଥିଲେ ବୋଲି କହିଥିଲେ। ଏଥିରେ ଭୋଇ ସମାଜର କାର୍ଯ୍ୟକରି ସଭାପତି

ରତ୍ନାକର କାଣ୍ଡି ଯୋଗଦେଇ ତାଙ୍କର ବକ୍ତବ୍ୟରେ କହିଲେ ଯେ, ଦଳିତ ନିଷ୍ପେସିତ ଲୋକମାନେ ଅଧିକ ସଂଖ୍ୟାରେ ରାଜନୀତି କ୍ଷେତ୍ରକୁ ଆସିବା ସହିତ ଦେଶ ଓ ଜାତିର ଉନ୍ନତିରେ ସାମିଲ ହେବାକୁ ଆହ୍ୱାନ ଦେଇଥିଲେ। ଜଗତସିଂହପୁର ଜିଲ୍ଲା ଶାଖା ଆବାହାକ ଶଙ୍କର ଦାସ ଏଥିରେ ଅଧ୍ୟକ୍ଷତା କରିଥିଲେ। ଅଲ୍ ଓଡ଼ିଶା ଭୋଇ ସମାଜ

ବିଜେଡିର ମିଶ୍ରଣ ପର୍ବ

ଅନ୍ୟ ଦଳର ବହୁ କର୍ମୀ ସାମିଲ

ବଇଣ୍ଡା, ୧୪।୪(ସମିସ): ରବିବାର ପବିତ୍ର ମହାବିଷୁବ (ପଣା) ସଂକ୍ରାନ୍ତି ଏବଂ ଓଡ଼ିଆ ନବବର୍ଷରେ ମୁଖ୍ୟମନ୍ତ୍ରୀ ଏବଂ ଆଠମଲ୍ଲିକ ବିଧାୟକ ପ୍ରାର୍ଥୀ ନଳିନୀକାନ୍ତ ପ୍ରଧାନଙ୍କ ଆଦର୍ଶ ଓ ବିକାଶମୂଳକ କାର୍ଯ୍ୟରେ ଅନୁପ୍ରାଣିତ ହୋଇ ଆଠମଲ୍ଲିକ ନିର୍ବାଚନ ମଣ୍ଡଳୀ ଅନ୍ତର୍ଗତ ଉରୁକୁଳା ଗ୍ରାମପଞ୍ଚାୟତର ସେରେଣ୍ଡା ଏବଂ ପରସୁମାଳ ଗ୍ରାମର ବହୁ ଅନ୍ୟଦଳର କର୍ମୀ ବିଜେଡିରେ ସାମିଲ ହୋଇଛନ୍ତି। ତୁରୁଡ଼ା ସ୍ଥିତ ବିଧାୟକ ପ୍ରାର୍ଥୀ ନଳିନୀକାନ୍ତ ପ୍ରଧାନଙ୍କ ବାସଭବନରେ ବିଦ୍ଧିବଦ୍ଧ ଭାବେ ବିଜୁ ଜନତା ଦଳରେ ସେମାନେ ଯୋଗଦାନ କରିଛନ୍ତି। ସେମାନଙ୍କୁ ନଳିନୀ ଦଳୀୟ ଉତ୍ତରୀୟ ଦେଇ

ସ୍ୱାଗତ କରିଥିଲେ। ଆଗାମୀ ନର୍ବାଚନରେ ବିଜୁ ଜନତା ଦଳର ସାଂସଦ ପ୍ରାର୍ଥୀ ପ୍ରଣବ ପ୍ରକାଶ ଦାସ ଏବଂ ବିଧାୟକ ପ୍ରାର୍ଥୀ ନଳିନୀ କାନ୍ତ ପ୍ରଧାନଙ୍କୁ ବିପୁଳ ପରିମାଣରେ ଭୋଟ ଦେଇ ଜୟଯୁକ୍ତ କରିବା ପାଇଁ ଶପଥ ଗ୍ରହଣ କରିଥିଲେ। ବିନୋଦ କୁମାର ବେହେରା, ରତ୍ନାକର ନାୟକ, ବସନ୍ତ ପ୍ରଧାନ, ନାରାୟଣ ନାୟକ, ପୀତବାସ ନାୟକ, ଅରିକ୍ଷିତ ନାୟକ, ପ୍ରଫୁଲ୍ଲ ପ୍ରଧାନ, ଗତିକୃଷ୍ଣ ପ୍ରଧାନ, ଭ୍ରମରବର ସାହୁ, ଅନନ୍ତ ସେନାପତି ଯୋଗଦାନ କରିଥିଲେ। ଏଥିରେ ବିଜେଡି ନେତା ସନ୍ତୋଷ ପ୍ରଧାନ, ଅଙ୍ଗପଡା ସରପଞ୍ଚ ଜିତେନ୍ଦ୍ର ସାହୁ ଉପସ୍ଥିତ ଥିଲେ।

● ପରଜଙ୍ଗରେ ମେରୁଯାତ୍ରା ପାଳିତ

ବିଭିନ୍ନ ଦେବାଦେବୀ ପୀଠରେ ସାଂସଦ ଓ ବିଧାୟକ ପ୍ରାର୍ଥୀଙ୍କ ପୂଜାର୍ଚ୍ଚନା

କାମାକ୍ଷାନଗର, ୧୪।୪(ସମିସ) : ଢେଙ୍କାନାଳ ଜିଲ୍ଲାର ପରଜଙ୍ଗ ଅଞ୍ଚଳର ବିଭିନ୍ନ ଗ୍ରାମରେ ମହାସମାରୋହରେ ମହାବିଷୁବ ସଂକ୍ରାନ୍ତି ପାଳିତ ହୋଇଯାଇଛି। ପରଜଙ୍ଗର କୁଆଳୋ, ରଙ୍ଗଥଳି, ଗେଙ୍ଗୁଟିଆ, କୁଲେଇ, କୁମୁସି, ଇତ୍ୟାଦି ଗାଁ ଗୁଡିକରେ ଥିବା ବିଭିନ୍ନ ଦେବାଦେବୀ ମନ୍ଦିରରେ ପଣାସଂକ୍ରାନ୍ତି ଉତ୍ସବ ପାଳନ କରାଯାଇଛି। ଅନେକ ମନ୍ଦିର ଗୁଡିକରେ ଯଜ୍ଞ, ପ୍ରବଚନ, ବିଶ୍ୱଶାନ୍ତି ନିମନ୍ତେ ଘୃତାହୂତି ପ୍ରଦାନ କରାଯାଇଛି। ଏହି ସବୁ ଉତ୍ସବରେ ପରଜଙ୍ଗ ବିଧାୟକ ଡ. ନୃସିଂହ ଚରଣ ସାହୁ ଓ ଢେଙ୍କାନାଳ ସଂସଦୀୟ କ୍ଷେତ୍ର ପାଇଁ ବିଜେଡି ସାଂସଦ ପ୍ରାର୍ଥୀ ଡ. ଅବିନାଶ ସାମଲ ପହଞ୍ଚି ପ୍ରଭୁକୃପା ଲାଭ କରି ସ୍ଥାନୀୟ ବାସିନ୍ଦାଙ୍କୁ ଓଡ଼ିଆ ନବବର୍ଷର ଶୁଭେଚ୍ଛା ଜଣାଇଥିଲେ। ଅନେକ ମନ୍ଦିରରେ ପଣା ବଣ୍ଟନ କରାଯାଉଥିଲା ବେଳେ ବିଭିନ୍ନ ଗାଁ ଛକ ଗୁଡିକରେ ଯୁବକମାନଙ୍କ ଦ୍ୱାରା ବେଲପଣା, ଦହିପଣା ବଣ୍ଟନ କରାଯାଇଥିଲା।

କାମାକ୍ଷାନଗରରେ ଅଗ୍ନିଶମ ସପ୍ତାହ ପାଳିତ

କାମାକ୍ଷାନଗର, ୧୪।୪(ସମିସ) : ଢେଙ୍କାନାଳ ଜିଲ୍ଲାର କାମାକ୍ଷାନଗର ଅଗ୍ନିଶମ କେନ୍ଦ୍ର ଠାରେ ଓଡ଼ିଶା ଅଗ୍ନିଶମ ଓ ଜରୁରୀକାଳୀନ ସେବା ସପ୍ତାହ ପାଳନ କରାଯାଇଛି। ଏପ୍ରିଲ ୧୪ ତାରିଖରୁ ଆରମ୍ଭ ହୋଇ ଏପ୍ରିଲ ୨୦ ତାରିଖ ପର୍ଯ୍ୟନ୍ତ ଏହି ସେବା ସପ୍ତାହ ଦିବସ ପାଳନ କରାଯିବ। କାମାକ୍ଷାନଗର ଅଗ୍ନିଶମ କେନ୍ଦ୍ରର ଅଧିକାରୀ କାହ୍ନୁଚରଣ ସ୍ୱାଇଁଙ୍କ ନେତୃତ୍ୱରେ ଆୟୋଜିତ କାର୍ଯ୍ୟକ୍ରମରେ ଅଗ୍ନିଶମ କେନ୍ଦ୍ରର ସମସ୍ତ ବାହାନକୁ ସୁସଜ୍ଜିତ କରାଯାଇ କାମାକ୍ଷାନଗର ସହର ପରିକ୍ରମା କରାଯାଇ ଜନସାଧାରଣଙ୍କୁ ସଚେତନତା କରାଯାଇଥିଲା। ଏହି ଅବସରରେ ଜିରିଡାମାଳି ସ୍ଥିତ ଅଗ୍ନିଶମ କେନ୍ଦ୍ର ଠାରେ କର୍ତ୍ତବ୍ୟ ପାଳନ କରି ସହିଦ ହୋଇଥିବା ଆଗ୍ନିକମାନଙ୍କ ଉଦେଶ୍ୟରେ ସ୍ମୃତିସଭା ଅନୁଷ୍ଠିତ ହୋଇଥିଲା। କାମାକ୍ଷାନଗର ଅଗ୍ନିଶମକେନ୍ଦ୍ରର ଏଲଏଫଏମ ଶ୍ରୀକାନ୍ତ ବଳବନ୍ତରାୟଙ୍କ ତତ୍ତ୍ୱାବଧାନରେ ଆୟୋଜିତ କାର୍ଯ୍ୟକ୍ରମରେ ଏଲଏଫଏମ ଅଶୋକ କୁମାର ସାହୁ, ରାଜୀବ ଲୋଚନ ସାହୁ, ଅଜିତ ସେଠୀ, ଅଗ୍ନିକ ରାକେଶ ପଣ୍ଡା, ବୁନୁଜ ବେହେରା, ପ୍ରଣତ ହୋତା, ଗୁରୁଚରଣ ସାହୁ, ରାଜେନ୍ଦ୍ର ନନ୍ଦ, ଶୁଭେନ୍ଦୁ ମାଝୀ, ଅଜୟ ସାହୁ ପ୍ରମୁଖ ଉପସ୍ଥିତ ଥିଲେ।

ଅଗ୍ନି ନିର୍ବାପନ ସେବା ସପ୍ତାହ ପାଳିତ

ନାଲକୋ ନଗର, ୧୪।୪(ସମିସ): ନାଲକୋ ସିଆଇଏସଏଫ୍ ପକ୍ଷରୁ ରବିବାର ଅଗ୍ନି ନିର୍ବାପନ ସେବା ସପ୍ତାହ ପାଳିତ ହୋଇଯାଇଛି। ସଭାରେ ଫାୟାର ବିଭାଗର ଇନ୍ସପେକ୍ଟର ଫାୟାର ଜେ. ପାର୍ଥସାରଥୀ ଅତିଥି ପରିଚୟ ପ୍ରଦାନ କରି ମଞ୍ଚ ପରିଚାଳନା କରିଥିଲେ। ଉକ୍ତ କାର୍ଯ୍ୟକ୍ରମରେ ନାଲ୍କୋ ଇଡି ଅମୀୟ କୁମାରୀ ସ୍ୱାଇଁ ମୁଖ୍ୟ ଅତିଥି ଭାବେ ଯୋଗ ଦେଇଥିଲେ। ସମ୍ମାନିତ ଅତିଥି ଭାବେ ଜିଜିଏମ ସ୍ପେଲ୍ଟର ବାଲକୃଷ୍ଣ, ଜିଜିଏମ ସିପିପି ଅମରେନ୍ଦ୍ର ମିଶ୍ର, ଜିଏମ ସେଫ୍ଟି ସଞ୍ଜୀବା କୁମାର, ଜିଏମ ସେଫ୍ଟି ସଞ୍ଜୟ କୁମାର ପଟ୍ଟନାକ, ଡିଜିଏମ ସ୍ପେଲ୍ଟର ଏସ. ଏନ ଜେନା, ଡିଜିଏମ ଆଲୋକ ସିଂ, ପ୍ରବନ୍ଧକ ଭାସ୍କର ସାହୁ, ଡେପୁଟି କମାଣ୍ଡାଣ୍ଟ ଅଶୋକ ରଞ୍ଜନ ଦାସ, ଆସିଷ୍ଟାଣ୍ଟ କମାଣ୍ଡାଣ୍ଟ ଅର୍ଜୁନ କୁମାର ସିଂହ ଇନ୍ସପେକ୍ଟର ଫାୟାର ଜେ. ପାର୍ଥସାରଥୀ, ଇନ୍ସପେକ୍ଟର କିଶୋର ଚନ୍ଦ୍ର ମୁଣ୍ଡଙ୍କ ସମେତ ବହୁ ଅଧିକାରୀ ଅଂଶଗ୍ରହଣ କରିଥିଲେ। ଦୁର୍ଘଟଣାରେ ପ୍ରାଣ ହରାଇଥିବା ସିଆଇଏସ୍‌ଏଫ ଯବାନମାନଙ୍କୁ ପ୍ରଥମେ ସହିଦ ସ୍ତମ୍ଭରେ ପୁଷ୍ପ ମାଲ୍ୟାର୍ପଣ କରିଥିଲେ। କାର୍ଯ୍ୟକ୍ରମ ୭ ଦିନ ପର୍ଯ୍ୟନ୍ତ ଚାଲିବ। ଏ ନେଇ ଚଳିତ ସପ୍ତାହ ମଧ୍ୟରେ ସିଆଇଏସଏଫ ପକ୍ଷରୁ ଛାତ୍ର ଛାତ୍ରୀଙ୍କ ମଧ୍ୟରେ ଚିତ୍ରାଙ୍କନ, କୁଇଜ ପ୍ରତିଯୋଗିତା ହେବା ସହ ସପ୍ତାହବ୍ୟାପୀ ଆଖ ପାଖ ଅଞ୍ଚଳରେ ଥିବା ବିଭିନ୍ନ ସ୍କୁଲ, କଲେଜ, ଶିକ୍ଷାନୁଷ୍ଠାନ, ଗ୍ରାମାଞ୍ଚଳ ସାଙ୍ଗକୁ ପ୍ଲାଣ୍ଟର ବିଭିନ୍ନ ବିଭାଗରେ ଅଗ୍ନିଠାରୁ କିପରି ନିଜକୁ ସୁରକ୍ଷିତ ରଖିବା ନେଇ ସପ୍ତାହ ବ୍ୟାପୀ ଟ୍ରେନିଂ କାର୍ଯ୍ୟକ୍ରମ ରହିଛି।

ମା' ବାସନ୍ତୀ ଦୁର୍ଗାପୂଜା ପଡ଼ିଆରେ ଦେବୀଙ୍କ ବିଲ୍ୱବରଣ

ଅନୁଗୋଳ, ୧୪।୪(ସମିସ): ଆଜି ଅମଳାପଡ଼ା ମା' ବାସନ୍ତୀ ଦୁର୍ଗାପୂଜା ପଡ଼ିଆରେ ଦେବୀଙ୍କ ବିଲ୍ୱବରଣ ଅନୁଷ୍ଠିତ ହୋଇଥିଲା। ଆସନ୍ତା କାଲି ମହାସପ୍ତମୀ ପୂଜା ଅନୁଷ୍ଠିତ ହେବ। ସନ୍ଧ୍ୟାରେ ସାଂସ୍କୃତିକ ମଣ୍ଡପରେ ଅନୁଗୋଳ ସ୍ମୃତି ଅନୁ ହୁତି ଧାମ ପକ୍ଷରୁ ପ୍ରଭୁ ସ୍ମୃତିର ସ୍ୱର୍ଣିମ ସନ୍ଧ୍ୟା ଅନୁଷ୍ଠିତ ହୋଇଥିଲା। ଏହି କାର୍ଯ୍ୟକ୍ରମକୁ ବିଶିଷ୍ଟ ସମାଜସେବୀ କ୍ରିଷ୍ଣା ମହାନ୍ତି ମୁଖ୍ୟ ଅତିଥି ରୂପେ ଉଦଘାଟନ କରିଥିଲେ। ସମ୍ମାନିତ ଅତିଥି ରୂପେ ଯୋଗଗୁରୁ ଅଭୟ ରାୟ, ପୂର୍ବତନ ଟାମଡା ଅଧକ୍ଷା ଶକ୍ତି ପ୍ରସାଦ ପଟ୍ଟନାୟକ, ନୃତ୍ୟଗୁରୁ ଅନିତା ସିଂହ ଦେଓ, ସ୍ୱପ୍ନା ରାଣୀ ସିହ୍ନା, ସ୍ମୃତି ଅନୁଭୂତି ଧାମ ପକ୍ଷରୁ ମୀନତି ଭଉଣୀ, ଗୁରୁ ପ୍ରମିଳା ଦାସ ପ୍ରମୁଖ ଯୋଗଦେଇଥିଲେ। ଶେଷରେ କଟକରୁ ଆସିଥିବା ବିକେ ସୁଧୀର ଓ ନିବେଦିତା ଭଉଣୀ ଭକ୍ତି ସଙ୍ଗୀତ ପରିବେଷଣ କରିଥିଲେ ଓ ସ୍ଥାନୀୟ ଶିଶୁ କଳାକାରମାନେ ଆକର୍ଷଣୀୟ ନୃତ୍ୟ ପରିବେଷଣ କରିଥିଲେ।

ବିଷୁବ ସଂକ୍ରାନ୍ତି ଓ ହନୁମାନ ଜୟନ୍ତୀ ପାଳିତ

ତାଳଚେର ସଦର, ୧୪।୪(ସମିସ): ଆଜି ପବିତ୍ର ନବବର୍ଷ ତଥା ବିଷୁବ ପଣାସଂକ୍ରାନ୍ତି ଏବଂ ପ୍ରଭୁ ହନୁମାନଙ୍କ ଜୟନ୍ତୀ ତାଳଚେର ସହର ଠାରୁ ଆରମ୍ଭ କରି ଗ୍ରାମାଞ୍ଚଳ ପର୍ଯ୍ୟନ୍ତ ବିଶେଷ କରି ହନୁମାନ ମନ୍ଦିର ଏବଂ ବିଭିନ୍ନ ଦେବା ଦେବୀ ମନ୍ଦିର ଗୁଡିକରେ ଏହି ଉତ୍ସବ ଧୁମଧାମର ସହ ପାଳିତ ହୋଇଯାଇଛି। ଏହି ଉତ୍ସବରେ ବହୁ ଭକ୍ତିପୂର୍ଣ୍ଣଭାବେ ପୂଜା ଅର୍ଚନା କରିବା ସହ ଦୀପ ଲଗାଇ ଶୁଭକାମନା ମାନସୀ ଥିଲେ। ଏଥି ସମେତ ବିଭିନ୍ନ ହନୁମାନ ବାଟିକାରେ ହୋମ ଯଜ୍ଞ କରି ସମାଜର ମଙ୍ଗଳ କାମନା ଜରିଥିଲେ। ଏହି ଭକ୍ତିପୂର୍ଣ୍ଣ ଆଧାତ୍ମିକ ଚେତନାଶୀଳ କାର୍ଯ୍ୟକ୍ରମ ରେ ସହ ସହ ସଂଖ୍ୟକ ଶ୍ରଦ୍ଧାଳୁ ହନୁମାନ ମନ୍ଦିର ଗୁଡିକରେ ସାମିଲ ହୋଇଥିବା ଦେଖିବାକୁ ମିଳିଥିଲା। ପରିଶେଷରେ ପ୍ରସାଦ ସେବନ ବ୍ୟବସ୍ଥା କରାଯାଇଥିଲା।

ଆମ୍ବେଦକର ଜୟନ୍ତୀ ପାଳିତ

ପାଲଲହଡା, ୧୪।୪(ସମିସ): ରବିବାର ସମ୍ବିଧାନ ପ୍ରଣେତା ବାବା ସାହେବ ଆମ୍ବେଦକରଙ୍କ ଜନ୍ମଜୟନ୍ତୀ ପାଲଲହଡ଼ା ଉପଖଣ୍ଡ ସ୍କୁଲସାହି ଠାରେ ପାଳିତ ହୋଇଯାଇଛି। ପାଲଲହଡ଼ା ବିଧାୟକ ମୁକେଶ ପାଲ ଏହି ଉତ୍ସବରେ ଯୋଗଦାନ କରି ବାବା ସାହେବଙ୍କ ପ୍ରତିମୂର୍ତ୍ତିରେ ମାଲ୍ୟାର୍ପଣ କରିବା ସହିତ ତାଙ୍କ ଅବଦାନ ବିଷୟରେ ଆଲୋକପାତ କରିଥିଲେ। ବ୍ଲକ ଅଧକ୍ଷା ରିନାରାଣୀ ନାଏକ ସମ୍ମାନିତ ଅତିଥିଭାବେ ଯୋଗଦେଇଥିଲେ। ଆମ୍ବେଦକର କ୍ଲବର ସଦସ୍ୟ ଭୂପେନ ନାଏକ, ସୁମନ ନାଏକ, ବିଶ୍ୱଭୂଷଣ ନାଏକ, ଅଭୟ କୁମାର ନାଏକଙ୍କ ସମେତ ସମସ୍ତ ସଦସ୍ୟ ଉପସ୍ଥିତ ରହି ଜୟନ୍ତୀ ପାଳନ କରିଥିଲେ।

ବିଭିନ୍ନ ସ୍ଥାନରେ ମେରୁଯାତ୍ରା ପାଳିତ

ବଇଣ୍ଡା, ୧୪।୪(ସମିସ): ଅନୁଗୋଳ ଜିଲ୍ଲା ହଣ୍ଡପା ଥାନା ବଡ଼ହୁଲା, ଗାଁ ବଇଣ୍ଡା, ପାପସରା, କଣ୍ଡାଳ, ଜାମୁଝରି, ଠାକୁରଗଡ଼ ଥାନା ଗୁଣ୍ଡୁରୀ, ମିଣ୍ଡୋଳ ଆଦି ସ୍ଥାନରେ ରବିବାର ପବିତ୍ର ମେରୁ ଯାତ୍ରା ପାଳିତ ହୋଇଯାଇଛି। ଦୀର୍ଘ ୨୦ ଦିନ ହେବ ବିଭିନ୍ନ ଗ୍ରାମରେ ଦଣ୍ଡଯାତ୍ରା କରିବା ପରେ ରବିବାର ଦଣ୍ଡଯାତ୍ରା ଉଦଯାପିତ ହୋଇଯାଇଛି। ବିଶେଷ କରି ପ୍ରଭୁ ଶିବ ଓ ମା' ଦକ୍ଷିଣକାଳୀଙ୍କୁ ଗ୍ରାମ ମନ୍ଦିରକୁ ସକାଳେ ଭକ୍ତମାନେ ଆଣିବା ପରେ ମେରୁଯାତ୍ରା ଆରମ୍ଭ ହୋଇଥିଲା। ଅପରାହ୍ନରେ ଗ୍ରାମ ଦାଣ୍ଡରେ ପାଟୁଆମାନେ ପାଣି ଦଣ୍ଡ କରିଥିଲେ। ପରେ ଗ୍ରାମ ପୋଖରୀରେ ବାଲୁକା ପୂଜା କରିବା ପରେ ଗ୍ରାମ ଶେଷଭାଗରେ ଥିବା ମା' ମାହେଶ୍ୱରୀଙ୍କୁ ଏକ ବିରାଟ ଶୋଭାଯାତ୍ରାରେ ମେରୁ ସ୍ଥାନକୁ ଆଣିବା ପରେ ମେରୁଯାତ୍ରା ଆରମ୍ଭ ହୋଇଥିଲା। ପ୍ରଥମେ ପ୍ରଭୁ ଶିବଙ୍କୁ ପୂଜାକରିବା ପରେ ମା' ଦକ୍ଷିଣ କାଳୀଙ୍କୁ ଯଥା ରୀତି ନୀତି ନିୟମ ଅନୁସାରେ ପୂଜା କରାଯାଇଥିଲା। ପୂଜା ସମୟରେ ମାନସିକଧାରୀ ଭକ୍ତଙ୍କ ଠାରେ ମା' କାଳିସୀ ଆବିର୍ଭାବ ହୋଇଥିଲେ। ପରେ ପୂର୍ବରୁ ନିଜ ମନସ୍କାମନା ପୂର୍ଣ୍ଣ ପାଇଁ ଅଧିଆ ପଡ଼ିଥିବା ଭକ୍ତଙ୍କୁ ଉଠାଇଥିଲେ। ଏହି ମେରୁ ଯାତ୍ରାରେ ବହୁ ଶ୍ରଦ୍ଧାଳୁଙ୍କ ଭିଡ ହୋଇଥିବା ବେଳେ ମନ୍ଦିର କମିଟି ଓ କିଛି ଭକ୍ତ ପକ୍ଷରୁ ଅନ୍ନ ବ୍ୟବସ୍ଥା କରାଯିବା ସହ ଭକ୍ତ ଙ୍କୁ ପଣା ବଣ୍ଟନ କରାଯାଇଥିଲା। ଗ୍ରାମ କମିଟି ପକ୍ଷରୁ ରମେଶ ସାହୁ, କୁଞ୍ଜ ବିହାରୀ ଦେହୁରି, ବେଣୁଧର ଦେହୁରି, ଭୀମସେନ ପ୍ରଧାନ, ଭାଷ୍କ ଦେହୁରି, ଅନିଲ ପ୍ରଧାନ, ସର୍ବେଶ୍ୱର ମହାପାତ୍ର, ସୁରେଇ ଭୋଇ, ରମାକାନ୍ତ ପ୍ରଧାନ, ମହେଶ୍ୱର ପ୍ରଧାନଙ୍କ ସମେତ ଗ୍ରାମବାସୀ ସହଯୋଗ କରିଥିଲେ।

■ ଟ୍ରକ୍ ଚାଳକଙ୍କୁ ମାଡ଼

ପ୍ରତିବାଦରେ କୋଇଲା ପରିବହନ ବନ୍ଦ

ତାଳଚେର ସଦର, ୧୪।୪(ସମିସ): ଜଗନ୍ନାଥ ଖଣିରେ କୌଣସି କାରଣବଶତଃ ସାମାନ୍ୟ ଘଟଣାକୁ କେନ୍ଦ୍ରକରି ଜଣେ କୋଇଲା ଟ୍ରକ ଡ୍ରାଇଭରକୁ ଭରତପୁର କୋଇଲା ଖଣି ଅଂଚଳର ଜଣେ ସୁପର ଭାଇଜର ନିଷ୍ଠୁକ ମାଡ଼ମାରିବା ଘଟଣା ପ୍ରଚାରିତ ହେବା ପରେ ତାଳଚେରରେ ରହିଥିବା ସମସ୍ତ କୋଇଲା ଖଣିରେ କାର୍ଯ୍ୟରତ ଟ୍ରକ ଡ୍ରାଇଭରମାନେ ତୀବ୍ର ପତିକ୍ରିୟା ପ୍ରକାଶ କରି ଷ୍ଟେରିଙ୍ଗ ଛାଡ଼ ଆନ୍ଦୋଳନ ଜାରି ରଖିଛନ୍ତି। ଫଳରେ ବିଭିନ୍ନ କଳ କାରଖାନାକୁ ଟ୍ରକ ଯୋଗେ କୋଇଲା ପରିବହନ ସମ୍ପୂର୍ଣ ବନ୍ଦ ହୋଇଯାଇଛି। ପ୍ରତ୍ୟେକ ଖଣିରେ ହଜାର ହଜାର ସଂଖ୍ୟକ ଟ୍ରକ ଲମ୍ବା ଲାଇନରେ ଛିଡ଼ା ହୋଇରହିଥିବା ଦେଖିବାକୁ ମିଳିଛି। ଅପର ପକ୍ଷରେ ଟ୍ରକ ଚାଳକକୁ ମାଡ଼ ମାରିଥିବା ସମ୍ପୃକ୍ତ ସୁପର ଭାଇଜରକୁ ତୁରନ୍ତ ଗିରଫ କରିବା ଦାବିରେ ଟ୍ରକ ଚାଳକମାନେ ଅଡ଼ି ବସିଥିବା ଜଣାପଡିଛି। ତେବେ ହିଙ୍ଗୁଳା ଥାନା ପୁଲିସ ଏନେଇ କ'ଣ ପଦକ୍ଷେପ ନେଉଛି, ତାହା ଦେଖିବାକୁ ବାକି ରହିଛି।

ଜଳୁଛି ଅନନ୍ତପୁର ସଂରକ୍ଷିତ ଜଙ୍ଗଲ

କାମାକ୍ଷାନଗର, ୧୪।୪(ସମିସ) : ଢେଙ୍କାନାଳ ବନଖଣ୍ଡର କାମାକ୍ଷାନଗର ପଶ୍ଚିମାଞ୍ଚଳ ରେଞ୍ଜ ଅନ୍ତର୍ଗତ କାନପୁରା ଗାଁ ସ୍ଥିତ ଅନନ୍ତପୁର ସଂରକ୍ଷିତ ଜଙ୍ଗଲରେ ନିଆଁଲାଗି ଶହ ଶହ ଏକର ଜଙ୍ଗଲ ଧ୍ୱଂସ ହୋଇଥିବା ଜଣାପଡ଼ିଛି। ଏହି ଭୟଙ୍କର ଅଗ୍ନିକାଣ୍ଡ ଯୋଗୁ ଜଙ୍ଗଲରେ ଥିବା ବହୁ ମୂଲ୍ୟବାନ ଗଛ ପୋଡ଼ି ପାଉଁଶ ହୋଇଯାଇଥିବା ବେଳେ ଅଗ୍ନିକାଣ୍ଡର କାରଣ ଅସ୍ପଷ୍ଟ ରହିଛି। ଜଙ୍ଗଲ ନିକଟରେ ଗାଁ ରହିଥିବା ଯୋଗୁ ବନ ବିଭାଗ ପକ୍ଷରୁ ନିଆଁ ଲିଭା କାର୍ଯ୍ୟ ଜାରି ରହିଛି। ଖରାଦିନେ ପ୍ରାୟ ସମୟରେ କାମାକ୍ଷାନଗର ଅଞ୍ଚଳରେ ଥିବା ୩ଟି ରେଞ୍ଜରେ ଜଙ୍ଗଲରେ ନିଆଁ ଲାଗୁଥିବା ବେଳେ ବନ ସୁରକ୍ଷା ସମିତି ଓ ବନ ବିଭାଗ ଆବଶ୍ୟକୀୟ ପ୍ରତିକାର ବ୍ୟବସ୍ଥା ନ କରିବା ସାଧାରଣରେ ପ୍ରଶ୍ନବାଚୀ ସୃଷ୍ଟି କରିଛି।

ନାଲ୍‌କୋ ତାରିଣୀ ମନ୍ଦିରରେ ବିଷୁବ ସଂକ୍ରାନ୍ତି ପାଳିତ

ନାଲକୋ ନଗର, ୧୪।୪(ସମିସ): ନାଲକୋ ଆଖପାଖ ଅଞ୍ଚଳ ଦେବାଳୟରେ ଆଜି 'ବିଷୁବ ସଂକ୍ରାନ୍ତି ' ପାଳିତ ହୋଇଯାଇଛି। ବଳରାମ ପ୍ରସାଦ ଗଡ଼ ସାହି ସ୍ଥିତ ଶିବମନ୍ଦିର ଓ ହନୁମାନ ମନ୍ଦିରରେ ଚୈତ୍ରମାସ କୃଷ୍ଣପକ୍ଷ ଷଷ୍ଠୀ ତିଥିରେ ପ୍ରଭୁ ଶ୍ରୀ ହନୁମାନଜୀଙ୍କ ଜୟନ୍ତୀ ଉତ୍ସବ ପାଳିତ ହୋଇଛି। ସକଳ ୮ଘଟିକାରେ କଳସ ଯାତ୍ରା, ଯଜ୍ଞ ଏବଂ ପୂଜା, ସନ୍ଧ୍ୟାରେ ତ୍ରିନାଥ ମେଳା ଏବଂ ଚାଳିଶା ପାଠ ଓ ରାତିରେ ଶ୍ରଦ୍ଧାଳୁ ଭକ୍ତମାନଙ୍କ ପାଇଁ ପ୍ରସାଦ ସେବନର ବ୍ୟବସ୍ଥା କରଯାଇଥିଲା। କାର୍ଯ୍ୟକ୍ରମରେ ଭୋର ସକାଳୁ ନାମ ସଂକୀର୍ତ୍ତନ ହୋଇ ମା' ଙ୍କର ପୂଜାର୍ଚ୍ଚନା ସହିତ ହୋମଯଜ୍ଞ ହୋଇଥିଲା। ଅନୁଷ୍ଠାନ ତରଫରୁ ଶ୍ରଦ୍ଧାଳୁଙ୍କୁ ଅନ୍ନ ପ୍ରସାଦ ବଣ୍ଟନ କରାଯାଇଥିଲା। ଉକ୍ତ କାର୍ଯ୍ୟକ୍ରମରେ ନାଲକୋର ଜିଜିଏମ ସତ୍ୟବାଦୀ ମିଶ୍ର ଏବଂ ତାଙ୍କ ଧର୍ମପତ୍ନୀ ମୁଖ୍ୟ ପୁରୋଧା ସାଜିଥିବା ବେଳେ ଅନୁଷ୍ଠାନର ସଭାପତି ଶୁଭେନ୍ଦୁ ନାୟକ, ରାଜାରାମ ମିଶ୍ର, ଅରୁଣ ସାହୁ, ବନମାଳି ସେଠି, ଶ୍ରମିକ ନେତା ନିର୍ମଳ ସାମଲ, ତରୁଣ ସାହୁ, ମାଧବ ସେଠି, କେଶବ ନାୟକ, ସନ୍ତୋଷ ରାଏ, ପ୍ରଭାତ ଗଡ଼ନାୟକ, ତରୁଣ ସାହୁ, ଟୁଟୁ ଜେନା, ମନୋଜ ସ୍ୱାଇଁ, ରଞ୍ଜିତ ମାଝୀ, ପ୍ରକାଶ ବେହେରା, ସୁଧାଂଶୁ ମିଶ୍ର, ସୁଶିଲ ବାରିକ, ନରେନ୍ଦ୍ର ମିଶ୍ର, ଗୁଣନିଧି ଅରୁକ, ଅମିୟ ଦଲେଇ, ଶ୍ରୀଧର ନାୟକ, ଗୋପାଳ ମଲିକ, ଉପେନ୍ଦ୍ର ବେହେରା, ନେହେରୁ ସାହୁ, ଦୀପକ ସାମଲ, ଚିତ୍ତ ଦାସ, ସଂଜୀବ ଦାସ, ସନ୍ତୋଷ ସେଠି, ବିକ୍ରମା ଦ୍ୱିତ ବେହେରା, ଆଶିଷ ସିଂ, ସୁଶୀଲ ବାରିକ ସହଯୋଗ କରିଥିଲେ। ଠିକ୍ ସେହଭଳି ନାଲକୋ ନଗର ସ୍ଥିତ ନାଲକୋ ଶିବମନ୍ଦିରରେ ଶ୍ରଦ୍ଧାଳୁଙ୍କ ଭିଡ଼ ପରିଲକ୍ଷିତ ହୋଇଥିଲା। ମାରୁତି ମଣ୍ଡପ ଠାରେ ନାମ ସଂକୀର୍ତ୍ତନ ଶହ ୧୦୮ ହନୁମାନ ଚାଳିଶା ପାଠ କରାଯାଇଥିଲା। ନାଲକୋ ନଗର ସୌରୀ କ୍ଷେତ୍ରରେ ବିଷୁବ ସଂକ୍ରାନ୍ତି ପାଳନ ହୋଇଯାଇଛି। ଭକ୍ତଙ୍କ ପାଇଁ ପଣା ବ୍ୟବସ୍ଥା କରଯାଇଥିଲା। ସନ୍ଧ୍ୟାରେ ଶ୍ରଦ୍ଧାଳୁମାନେ ୧୦୮ ହନୁମାନ ଚାଳିଶା ପାଠ କରିଥିଲେ।

ଆମ୍ବେଦକରଙ୍କ ଜୟନ୍ତୀ ପାଳିତ

କାମାକ୍ଷାନଗର, ୧୪।୪(ସମିସ) : କାମାକ୍ଷାନଗର ଠାରେ ଭାରତୀୟ ସମ୍ବିଧାନର ପ୍ରଣେତା ବାବା ସାହେବ ଭୀମରାଓ ଆମ୍ବେଦକରଙ୍କ ୧୩୩ ତମ ଜନ୍ମଜୟନ୍ତୀ ପାଳିତ ହୋଇଯାଇଛି। କାମାକ୍ଷାନଗର ସହରର ଡ଼ ଆମ୍ବେଦକର ମୂଳନିବାସୀ ଦଳିତ ମହାସଂଘ ତରଫରୁ ଏହି ଜନ୍ମଜୟନ୍ତୀ କାର୍ଯ୍ୟକ୍ରମ ପାଳନ କରାଯାଇଥିଲା। ମୂଳନିବାସୀ ଦଳିତ ମହାସଂଘର ସଭାପତି ଭିକାରି ଚରଣ ନାଏକଙ୍କ ନେତୃତ୍ୱରେ ଶତାଧିକ ଦଳିତ ଓ ମହାସଙ୍ଘର ପୁରୁଷ ଓ ମହିଳା କର୍ମୀ ସ୍ଥାନୀୟ ଆମ୍ବେଦକର ଭବନ ଠାରେ ବାବା ସାହେବଙ୍କ ପ୍ରତିମର୍ତ୍ତିରେ ପୁଷ୍ପମାଲ୍ୟ ଅର୍ପଣ କରି ବାବ ସାହେବ ଅମର ରହେ, ନାରାରେ ସହର ପରିକ୍ରମା କରିଥିଲେ। ପରେ ସ୍ଥାନୀୟ ମେଡିକାଲ ଠାରେ ରୋଗୀମାନଙ୍କୁ ଫଳ, ପାଉଁରୁଟି ବଣ୍ଟନ କରିଥିଲେ। ଏହି ଅବସର

ପଣା ସଂକ୍ରାନ୍ତିରେ ଅଘଟଣ

ପଠାଣଡିଆ ଘାଟରେ ଡଙ୍ଗା ବୁଡ଼ି ୫ ଆହତ

ଏରସମା, ୧୪୪(ସମିସ)

ଆଜି ପବିତ୍ର ପଣାସଂକ୍ରାନ୍ତି ପାଇଁ ଏରସମାର ସବୁ ମଠ, ମନ୍ଦିର ଚଳଚଞ୍ଚଳ ହୋଇ ଉଠିଥିବାବେଳେ ଆମ୍ବିକି ପଞ୍ଚାୟତସ୍ଥିତ ପଠାଣଡିଆର ମହାବୀର ପୀଠ ନିକଟରେ ଗୋଟିଏ ଡ଼ଙ୍ଗା ଭାରସାମ୍ୟ ହରାଇ ଓଲଟି ପଡ଼ି ବୁଡି ଯିବାରୁ ୨ଶିଶୁଙ୍କ ସମେତ ୫ଜଣ ଆହତ ହୋଇଛନ୍ତି । ଏହି ପୀଠକୁ ଯିବା ପାଇଁ ଦେଶୀ ଡ଼ଙ୍ଗା ଏକ ମାତ୍ର ଭରସା । ପଣା ସଂକ୍ରାନ୍ତି ତଥା ହନୁମାନଙ୍କ ଜନ୍ମଦିନ ପାଇଁ ଆଜି ପ୍ରତ୍ୟେକ ବର୍ଷ ଭଳି ଏଠାରେ ଭକ୍ତମାନଙ୍କ ପ୍ରବଳ ଭିଡ଼ ଜମିଥିଲା । ଡଙ୍ଗାଟି କ୍ଷମତାଠାରୁ ଅଧିକ ସଂଖ୍ୟକ ଯାତ୍ରୀ ନେଇ ଯାଉଥିବାବେଳେ ଏପରି ଅଘଟଣ ଘଟିଛି । ଡଙ୍ଗାରେ ପ୍ରାୟ ୫୦ରୁ ୬୦ଜଣ ଥିବା କୁହାଯାଉଛି । ଏହି ଦୁର୍ଘଟଣାରେ ସମୁଦାୟ ୫ଜଣ ଆହତ ହୋଇଥିବା ବେଳେ କୁଜଙ୍ଗ ଅଞ୍ଚଳର ୨ଜଣ ଶିଶୁ ଥିବା ଜଣାପଡ଼ିଛି । ପ୍ରଶାସନ ପକ୍ଷରୁ କୌଣସି ସୁରକ୍ଷା ବ୍ୟବସ୍ଥା ଗ୍ରହଣ କରାଯାଇ ନଥିବାରୁ ଏପରି ଅଘଟଣ ଘଟିଲା ବୋଲି ସ୍ଥାନୀୟ ଲୋକମାନେ ଅଭିଯୋଗ କରିଛନ୍ତି । ସମସ୍ତ ଯାତ୍ରୀଙ୍କ ମୋବାଇଲ୍ ପାଣି ପଶି ନଷ୍ଟ ହୋଇଯାଇଥିବା ଜଣାପଡ଼ିଛି ।

ସୂଚନାଯୋଗ୍ୟ ଯେ ଏହି ମହାବୀର ପୀଠଟି ପ୍ରାକୃତିକ ସୌନ୍ଦର୍ଯ୍ୟରେ ଭରପୂର ଆଉ ଚତୁର୍ପାର୍ଶ୍ୱରେ ନୀଳ ଜଳ ରାଶି ପାଇଁ ଏଠାକୁ ପର୍ଯ୍ୟଟକମାନେ ଟାଣି ହୋଇ ଆସନ୍ତି । ଏହି ସ୍ଥାନକୁ ଯିବା ପାଇଁ ଦେଶୀ ଡଙ୍ଗା ଏକମାତ୍ର ଭରସା । ସରକାର ଏଠାରେ ଏକ ପୋଲ ନିର୍ମାଣ କରିବା ସହିତ ବର୍ତ୍ତମାନ ଏକ ମଟର ଚାଳିତ ଡ଼ଙ୍ଗା ସହିତ ଲାଇଫ ଜ୍ୟାକେଟର ବ୍ୟବସ୍ଥା କରିବା ପାଇଁ ସାଧାରଣରେ ଦାବି ହୋଇଛି ।

କେନ୍ଦ୍ରାପଡ଼ାରେ ହିନ୍ଦୁ ଏକତା ଶୋଭାଯାତ୍ରା

କେନ୍ଦ୍ରାପଡ଼ା, ୧୪୪(ସମିସ): ଆଜି ଓଡିଆ ନବବର୍ଷ ତଥା ହନୁମାନଜୀଉଙ୍କ ଜନ୍ମ ଜୟନ୍ତୀ ଉତ୍ସବ ଅବସରରେ ପାଞ୍ଚଶହ ବର୍ଷର ସଂଘର୍ଷମୟ ଇତିହାସର ବିଜୟ ଉଦ୍ଦେଶ୍ୟରେ କେନ୍ଦ୍ରାପଡ଼ା ଜିଲ୍ଲା "ଧର୍ମରକ୍ଷା ସେନା" ଓ ବିଶ୍ୱ ହିନ୍ଦୁ ପରିଷଦ ବଜରଙ୍ଗ ଦଳ ଆନୁକୂଲ୍ୟରେ ଏକ "ବିଶାଳ ହିନ୍ଦୁ ଗୌରବ ଯାତ୍ରା" ଆୟୋଜନ କରାଯାଇଥିଲା । ଏହି ଯାତ୍ରା ସହରର ତିନିମୁହାଣୀସ୍ଥିତ ଶ୍ରୀରାମ ମନ୍ଦିରଠାରୁ ଆବାଳ ବୃଦ୍ଧ ବନିତା ଶତାଧିକ ହିନ୍ଦୁ ପାରମ୍ପରିକ ପଟୁଆରରେ ସନାତନ ହିନ୍ଦୁମାନଙ୍କର ପାବନ ଗୌରବ ପ୍ରଭୁ ଶ୍ରୀରାମଚନ୍ଦ୍ର, ହନୁମାନଜୀଉ, ଭାରତମାତା, ଗୌମାତା, ତୁଳସୀମାତା ଓ ସାଧୁସନ୍ଥମାନଙ୍କର ବିଶାଳ ପ୍ରତିମୂର୍ତ୍ତୀ ସମେତ ସାଧୁସନ୍ଥ ସଂକୀର୍ତ୍ତନ ପାରମ୍ପରିକ ବାଦ୍ୟ ତଥା ପାରମ୍ପରିକ ନୃତ୍ୟ ଗୀତ ମାଧ୍ୟମରେ ଅତି ଆକର୍ଷଣୀୟ ଭାବରେ ଦୀର୍ଘ ଛଅ ଘଣ୍ଟା ଧରି କେନ୍ଦ୍ରାପଡ଼ା ନଗରକୁ ପାଣିପଣା ମାଧ୍ୟମରେ ଆଚ୍ଛାଦିତ କରି ମହାପ୍ରଭୁ ଶ୍ରୀ ବଳଦେବଜୀଉଙ୍କ ମନ୍ଦିର ପ୍ରାଙ୍ଗଣରେ ପହଞ୍ଚି ଏକ ସଭା ଓ ସମାବେଶ କରାଯାଇଥିଲା ।

କାର୍ଯ୍ୟକ୍ରମରେ ଧର୍ମଜାଗରଣର ପ୍ରାନ୍ତ ଅଧିକାରୀ ମହେଶ କୁମାର ତ୍ରିପାଠୀ, ଜିଲ୍ଲା ସଂଯୋଜକ ବିବେକାନନ୍ଦ ମହାରଣା, ପ୍ରାନ୍ତ ପ୍ରଶାସନ ସମ୍ପର୍କ ସହପ୍ରମୁଖ ଉମେଶ ଦାସ, ଜିଲ୍ଲା ଧର୍ମ ଜାଗରଣ ସହ ସଂଯୋଜକ ଶଶାଙ୍କ କୁମାର ଜେନା, ଜିଲ୍ଲା ଧର୍ମରକ୍ଷା ସେନା ପ୍ରମୁଖ ମାଧବ ପ୍ରଧାନ, ରାଷ୍ଟ୍ରୀୟ ସ୍ୱୟଂ ସେବକ ସଂଘର ଜିଲ୍ଲା ସହ ସଂଘ ଚାଳକ ସଞ୍ଜୟ କୁମାର ପତ୍ରୀ, ଜିଲ୍ଲା ପ୍ରଚାରକ ପ୍ରସନ୍ନଜିତ ରାଉତଙ୍କ ସମେତ ବିଶ୍ୱ ହିନ୍ଦୁ ପରିଷଦ ଜିଲ୍ଲା ସମ୍ପାଦକ ବିରେନ୍ଦ୍ର ସାମଲ, ବଜରଙ୍ଗ ଦଳ ଜିଲ୍ଲା ସଂଯୋଜକ ନିରଞ୍ଜନ ସୁଆର, ଅଭିଜିତ ଦାସ, ସୁଶିଲ ଦାସ ଆଦି କାର୍ଯ୍ୟକ୍ରମକୁ ପରିଚାଳନା କରିବା ସହିତ ଜିଲ୍ଲାର ବିଭିନ୍ନ ସ୍ଥାନରୁ ଆସିଥିବା କାର୍ଯ୍ୟକର୍ତ୍ତାମାନଙ୍କୁ କୃତଜ୍ଞତା ଜ୍ଞାପନ କରିଥିଲେ । ସହରର ବିଭିନ୍ନ ସ୍ଥାନରେ ସାମାଜିକ ଓ ସାଂସ୍କୃତିକ ଅନୁଷ୍ଠାନ ପକ୍ଷରୁ ଏହି ଶୋଭାଯାତ୍ରାକାରୀମାନଙ୍କୁ ସର୍ବତ, ଲେମ୍ବୁପାଣି, ଲସି, ଘୋଳଦହି ପ୍ରଭୃତି ପ୍ରଦାନ କରାଯାଇଥିଲା । ମୁସଲିମଭାଇମାନେ ମଧ୍ୟ ଏହି ଶୋଭାଯାତ୍ରାକାରୀମାନଙ୍କୁ ସର୍ବତ ପିଆଇ କେନ୍ଦ୍ରାପଡ଼ାର ଭାଇଚାରାର ପରମ୍ପରାକୁ ଉଦ୍‌ଜୀବିତ କରିଥିଲେ ।

ଜଳିଗଲା ବାଉଁଶବୁଦା; ଅଳ୍ପକେ ବର୍ତ୍ତିଲା ଗାଁ

ଡେରାବିଶ, ୧୪୪(ସମିସ): ଡେରାବିଶ ବ୍ଲକ ଖମୋଳ ପଞ୍ଚାୟତ ଅନ୍ତର୍ଗତ ଡାଳିଜୀ ସ୍ଥିତ ପ୍ରାଥମିକ ବିଦ୍ୟାଳୟ ନିକଟରେ ଥିବା ବାଉଁଶବୁଦାରେ ଆଜି ସକାଳେ ହଠାତ୍ ନିଆଁ ଲାଗିଯାଇଥିଲା । ଏହି ନିଆଁ ବାଉଁଶ ବୁଦା ତଳେ ପଡ଼ିଥିବା ଶୁଖିଲା ପତ୍ରରେ ଲାଗି ବ୍ୟାପକ ଆକାର ଧାରଣ କରିବା ସହିତ ସ୍ଥାନୀୟ ଅଞ୍ଚଳ ଧୂଆଁମୟ ହୋଇଯାଇଥିଲା । ନିଆଁର ବ୍ୟାପକତାକୁ ଦେଖି ଗ୍ରାମମଧ୍ୟକୁ ନିଆଁ ବ୍ୟାପିବା ଆଶଙ୍କା କରି ଗ୍ରାମବାସୀମାନେ ସେଠାରେ ପହଞ୍ଚି ନିଆଁ ଲିଭାଇବାକୁ ଚେଷ୍ଟା କରିଥିଲେ ମଧ୍ୟ ତାହ ସମ୍ଭବ ହୋଇନଥିଲା । ଖବର ପାଇ ଡେରାବିଶରୁ ଦୁଇଟି ଦମକଳ ଆସି ନିଆଁକୁ ଆୟତ କରିଥିଲା ।

ଅଗ୍ନିବିପନ୍ନଙ୍କୁ ସହାୟତା

ତିର୍ତ୍ତୋଲ, ୧୪୪(ସମିସ) : ତିର୍ତ୍ତୋଲ ବ୍ଲକ ଅନ୍ତର୍ଗତ ତେନ୍ତୁଳିପଦା ରାଜସ୍ୱ ଗ୍ରାମ କୁଳସାହିର ଦିବାକର ଦାସଙ୍କ ଘରେ ଗତକାଲି ସନ୍ଧ୍ୟାରେ ନିଆଁ ଲାଗି ଦୁଇ ବଖରା ଘର ସମ୍ପୂର୍ଣ୍ଣ ଜଳିଯାଇଥିଲା । ଆଜି ଘଟଣାସ୍ଥଳରେ ଜିଲ୍ଲା ଯୁବ ବିଜେଡି ସାଧାରଣ ସମ୍ପାଦକ ସୁବ୍ରତ ଦାଶ, ବ୍ଲକ ଯୁବ ବିଜେଡି ଉପସଭାପତି ଦେବବ୍ରତ ବାରିକ, ସମାଜସେବୀ ଅକ୍ଷୟ କୁମାର ମହାନ୍ତି ପ୍ରମୁଖ ପହଞ୍ଚି କ୍ଷୟକ୍ଷତି ବୁଲି ଦେଖିବା ସହ ଦିବାକରଙ୍କୁ ଆର୍ଥିକ ସହାୟତା ପ୍ରଦାନ କରିଥିଲେ ।

ଲଛମନଜୀଉଙ୍କ ମନ୍ଦିର ବେଢ଼ାରେ ନାମଯଜ୍ଞ

ଡେରାବିଶ, ୧୪୪(ସମିସ): ପବିତ୍ର ମହାବିଷୁବ ସଂକ୍ରାନ୍ତି ଅବସରରେ ଆଜି ଡେରାବିଶ ବ୍ଲକ କୁଶିଆପାଳ ପଞ୍ଚାୟତ ଅନ୍ତର୍ଗତ ବାଲିପାଟଣା ସ୍ଥିତ ପରମ ଆରାଧ୍ୟ ଶ୍ରୀ ଲଛମନଜୀଉଙ୍କ ମନ୍ଦିର ବେଢ଼ାରେ ଅଷ୍ଟମ ପ୍ରହର ବ୍ୟାପୀ ନାମଯଜ୍ଞ ସଂକୀର୍ତ୍ତନ ଅନୁଷ୍ଠିତ ହେଉଛି । ଆଜି ପବିତ୍ର ସଂକ୍ରାନ୍ତି ଓ ମହାବୀର ଶ୍ରୀ ହନୁମାନଙ୍କ ଜୟନ୍ତୀ ଥିବାରୁ ମନ୍ଦିରରେ ଶ୍ରୀ ଜୀଉଙ୍କ ଦର୍ଶନ ପାଇଁ ଶ୍ରଦ୍ଧାଳୁଙ୍କ ଭିଡ଼ ଲାଗିରହିଛି । ବିଭିନ୍ନ ଅଞ୍ଚଳରୁ ଆସିଥିବା ସଂକୀର୍ତ୍ତନ ମଣ୍ଡଳଙ୍କ ଦ୍ୱାରା ନାମସଂକୀର୍ତ୍ତନ ପରିବେଶକୁ ଭକ୍ତିମୟ କରିଛି । ଏ ନେଇ ଗତକାଲି ଶୁଭାଧିବାସ ହୋଇଥିବା ବେଳେ ଆସନ୍ତାକାଲି ପ୍ରାତଃରୁ ନାମଯଜ୍ଞ ଉଦ୍‌ଯାପିତ ହେବ । କାର୍ଯ୍ୟକ୍ରମକୁ କୁଶିଆପଳ ସରପଞ୍ଚ ଦୟାନିଧି ଦାସ ଓ ବାଲିପାଟଣା ଗ୍ରାମବାସୀ ପରିଚାଳନା କରୁଛନ୍ତି ।

ସମାଜସେବୀଙ୍କ ହୃଦ୍‌ଘାତରେ ପରଲୋକ

ମାର୍ଶାଘାଇ, ୧୪୪(ସମିସ): ମାର୍ଶାଘାଇ ବ୍ଲକ ପେଣ୍ଡ ଅଞ୍ଚଳର ବ୍ୟବସାୟୀ ତଥା ସମାଜସେବୀ ସୁଶୀଳ କୁମାର ସ୍ୱାଇଁ(୬୪) ଙ୍କ ଶନିବାର ବିଳମ୍ବିତ ରାତିରେ ହୃଦ୍‌ଘାତରେ ପରଲୋକ ଘଟିଛି । ସେ କିଛିଦିନ ହେବ ମଧୁମେୟ ଓ ଯକୃତ ରୋଗରେ ପୀଡିତ ଥାଇ ଚିକିତ୍ସିତ ହେଉଥିଲେ । ସ୍ୱର୍ଗତ ସୁଶୀଳ କୁମାର ସ୍ଥାନୀୟ ଅଞ୍ଚଳରେ ପ୍ରତିଷ୍ଠିତ ସିମେଣ୍ଟ ବିତରକ ଓ ସମାଜସେବୀ ଭାବେ ପରିଚିତ । ତାଙ୍କ ପରଲୋକ ଖବର ପ୍ରଚାରିତ ହେବାପରେ ବ୍ୟବସାୟୀ ମହଲ ଓ ସ୍ଥାନୀୟ ଅଞ୍ଚଳରେ ଗଭୀର ଶୋକ ପ୍ରକାଶ ପାଇଥିଲା । ତାଙ୍କ ବାସଭବନରେ ବିଜେପି ବିଧାୟକ ପ୍ରାର୍ଥୀ ତେଜେଶ୍ୱର ପରିଡ଼ା, ବିଜେଡି ବିଧାୟକ ପ୍ରାର୍ଥୀ ଅରବିନ୍ଦ ମହାପାତ୍ର, ବ୍ଲକ ବିଜେଡି ସଭାପତି ସଞ୍ଜୟ କୁମାର ଲେଙ୍କା, ଜିଲ୍ଲା ପରିଷଦ ସଭ୍ୟ ପ୍ରମୋଦ କୁମାର ରଥ, ପୂର୍ବତନ ଜିଲ୍ଲା ପରିଷଦ ସଭ୍ୟ ସୁଧାଶୁ ଶେଖର ରାୟ, ଜନଶକ୍ତି ଉଚ୍ଚ ବିଦ୍ୟାଳୟ ପ୍ରଧାନ ଶିକ୍ଷକ ନିରଞ୍ଜନ ମହାରଣା, ବିମଲେନ୍ଦୁ ପ୍ରକାଶ ସ୍ୱାଇଁ, ସୁଖଦା ତ୍ରିପାଠୀ, ପୂର୍ବତନ ସରପଞ୍ଚ ପ୍ରଦୀପ୍ତ ପ୍ରଧାନଙ୍କ ସମେତ ବହୁମାନ୍ୟଗଣ୍ୟ ବ୍ୟକ୍ତି ବାସଭବନରେ ପହଞ୍ଚି ଶେଷ ଦର୍ଶନ କରି ଶୋକସନ୍ତପ୍ତ ପରିବାରକୁ ସମବେଦନା ଜ୍ଞାପନ କରିଛନ୍ତି । ମଧ୍ୟାହ୍ନରେ ଗାଁ ଶ୍ମଶାନରେ ଶେଷକୃତ୍ୟ ହୋଇଥିବାବେଳେ ବଡପୁଅ ତନ୍ମୟ ମୁଖାଗ୍ନି ଦେଇଥିଲେ ।

ରାମଚଣ୍ଡୀ ପୀଠରେ ଝାମୁଯାତ୍ରା; ନିଆଁରେ ଚାଲିଲେ ମାନସିକଧାରୀ

ମହାକାଳପଡ଼ା, ୧୪୪(ସମିସ): ମହାକାଳପଡ଼ା ବ୍ଲକ ରାମନଗରର ପ୍ରସିଦ୍ଧ ଶକ୍ତିପୀଠ ଦରିଆପାରି ମା' ରାମଚଣ୍ଡୀଙ୍କର ଝାମୁଯାତ୍ରା ରବିବାର ଅନୁଷ୍ଠିତ ହୋଇଯାଇଛି । ପ୍ରତ୍ୟୁଷରୁ ମା'ଙ୍କ ପୀଠରେ ବିଭିନ୍ନ

- ୧୫ ହଜାରରୁ ଊର୍ଦ୍ଧ୍ୱ ଶ୍ରଦ୍ଧାଳୁଙ୍କ ସମାଗମ
- ଯୋଗଦେଲେ ସାଂସଦ ଓ ବିଧାୟକ ପ୍ରାର୍ଥୀ

ନୀତିକାନ୍ତି ସରିବା ପରେ ପୂଜାର୍ଚ୍ଚନା କରି ମା'ଙ୍କ ବିଜେ ପ୍ରତିମା ସୁସଜ୍ଜିତ ବିମାନରେ ବସାଇ ବେଢ଼ା ପରିକ୍ରମା କରାଯାଇଥିଲା । ଘଣ୍ଟ ଘଣ୍ଟା, ସଂକୀର୍ତ୍ତନ, ତୁରୀ ମହୁରୀ ବାଜା ବଜାଇ ହଜାର ହଜାର ଶ୍ରଦ୍ଧାଳୁଙ୍କ ଗହଣରେ ମା'ଙ୍କ ବିମାନ ମନ୍ଦିର ବେଢ଼ା ପରିକ୍ରମା କରିଥିଲା । ମଧ୍ୟାହ୍ନରେ ମାନସିକଧାରୀ ରାଉଳ ଓ ପାଟୁଆମାନେ ରଡ ନିଆଁରେ ଚାଲି ଚାଲି ମା' ରାମଚଣ୍ଡୀଙ୍କ ପ୍ରତି ନିଜର ମାନସିକକୁ ସମର୍ପଣ କରିଥିଲେ । ମା' ରାମଚଣ୍ଡିଙ୍କ ଏହି ଝାମୁଯାତ୍ରାରେ ୧୫ ହଜାରରୁ ଊର୍ଦ୍ଧ୍ୱ ଶ୍ରଦ୍ଧାଳୁଙ୍କ ସମାଗମ ହୋଇଥିଲା । ବିଭିନ୍ନ ରାଜନୈତିକ ଦଳର ପ୍ରାର୍ଥୀମାନେ ମା' ରାମଚଣ୍ଡିଙ୍କ ପୀଠରେ ଦଳୀୟ କର୍ମୀ ଓ ଶୁଭେଚ୍ଛୁଙ୍କ ଗହଣରେ ମା'ଙ୍କ ଦର୍ଶନ କରି ଆଶିଷ ଭିକ୍ଷା କରଥିଲେ । ବିଜେଡି ସାଂସଦ ପ୍ରାର୍ଥୀ ଅଂଶୁମାନ ମହାନ୍ତି ଏବଂ ମହାକାଳପଡ଼ା ବିଧାୟକ ପ୍ରାର୍ଥୀ ଅତନୁ ସବ୍ୟସାଚୀ ନାୟକ ଦଳୀୟ କର୍ମୀ ଓ ଶୁଭେଚ୍ଛୁଙ୍କ ଗହଣରେ ରାମଚଣ୍ଡିଙ୍କ ବିମାନ ପରିକ୍ରମା ଶୋଭାଯାତ୍ରାରେ ସାମିଲ ହୋଇଥିଲେ । ଜମ୍ବୁ ସାମୁଦ୍ରିକ ଥାନା ପକ୍ଷରୁ ଶାନ୍ତି ଶୃଙ୍ଖଳା ରକ୍ଷା ପାଇଁ ପୁଲିସ ମୁତୟନ କରାଯାଇଥିଲା । ଝାମୁଯାତ୍ରା ସହିତ ମନ୍ଦିର ନିକଟରେ ସାତ ଦିନ ବ୍ୟାପି ମେଳା ଆୟୋଜନ କରାଯାଉଛି ।

ମୈନାକ ସାହିତ୍ୟ ସଂସଦ ପକ୍ଷରୁ ବିଷୁବ ମିଳନ

ପାରାଦୀପ, ୧୪୪(ସମିସ): ମୈନାକ ସାହିତ୍ୟ ସଂସଦ ପକ୍ଷରୁ ସାକ୍ଷରତା ସମିତି ସଭାଗୃହରେ ବିଷୁବ ମିଳନ କବିତା ଆସର ଅନୁଷ୍ଠିତ ହୋଇଯାଇଛି । ସଂସଦର ସଭାପତି ଡ଼. ସନ୍ତୋଷ ସାମଲଙ୍କ ସଭାପତିତ୍ୱରେ ଅନୁଷ୍ଠିତ କବିତା ଆସରରେ କାନମାସର ସମ୍ପାଦକ ଶ୍ରୀମନ ନାରାୟଣ ମିଶ୍ର, ସାକ୍ଷରତା ସମିତିର ସଂଯୋଜକ କବି ଅଶୋକ କୁମାର ମହାପାତ୍ର, ଗୋଲାପରାଣୀ ସାହୁ, ସାମ୍ବାଦିକ ଧ୍ରୁବ ଚରଣ ମହାପାତ୍ର, କମ୍ରେଡ ବାବୁରାମ ଚୌଧୁରୀ ପ୍ରମୁଖ ଅତିଥି ଭାବେ ଯୋଗ ଦେଇଥିଲେ । ସଂସଦର ସହ ସମ୍ପାଦିକା ତୁଳସୀ ବରାଳଙ୍କ ସଂଯୋଜନରେ ଅନୁଷ୍ଠିତ କବିତା ଆସରରେ କବି ପ୍ରକାଶ ଦାସ, ନବୀନ ଚନ୍ଦ୍ର ପ୍ରଧାନ, ସୁରେଶ ପ୍ରଧାନ, ନିତମ୍ବିନୀ ସାମନ୍ତରାୟ, ସଞ୍ଜୀବ କୁମାର ଦାଶ, ନାଟ୍ୟକାର ରମେଶ ତ୍ରିପାଠୀ, ଚିତ୍ରସେନ ମହାନ୍ତି, ମନୋଜ ଦାସ, ବାବାଜୀ ନାୟକ, ପ୍ରଭାତ ବାରିକ, ବିଷ୍ଣୁପ୍ରିୟା ମହାନ୍ତି, ରଘୁନାଥ ଆଚାର୍ଯ୍ୟ ଙ୍କ ସମେତ ବହୁ ସଂଖ୍ୟାରେ କବି ସ୍ୱରଚିତ କବିତା ପାଠ କରିଥିଲେ । ଶେଷରେ ସଂସଦର ସମ୍ପାଦକ ନଗେନ୍ଦ୍ର ନାଥ ସ୍ୱାଇଁ ଧନ୍ୟବାଦ ଅର୍ପଣ କରିଥିଲେ ।

ଚାଟରାରେ ମା' ବାସନ୍ତିକ ଦୁର୍ଗାପୂଜା ଆରମ୍ଭ

ଡେରାବିଶ, ୧୪୪(ସମିସ): କେନ୍ଦ୍ରାପଡ଼ା ଜିଲ୍ଲାର ଅନ୍ୟତମ ପ୍ରସିଦ୍ଧ ଧର୍ମପୀଠ ଡେରାବିଶ ବ୍ଲକ ଅଧୀନ ଚାଟରାଚକଡ଼ା ପଞ୍ଚାୟତ ଚାଟରା ସ୍ଥିତ ମା' ବାସନ୍ତି ଦୁର୍ଗାଙ୍କ ପୀଠରେ ଶନିବାର ଠାରୁ ଆରମ୍ଭ ହୋଇଛି ମା' ବାସନ୍ତିକ ଦୁର୍ଗାପୂଜା । ଏହି ଅବସରରେ ରବିବାର ମହାସପ୍ତମୀ ତିଥିରେ ମନ୍ଦିର ବେଢ଼ାରେ ବିଶ୍ୱଶାନ୍ତି ମହାଯଜ୍ଞ ଆରମ୍ଭ ହୋଇଛି । ପରମ୍ପରା ଅନୁଯାୟୀ ଛତା ସ୍ଥିତ ଏକ ପୋଖରୀ କୂଳରେ ପୂଜାର୍ଚ୍ଚନା ପରେ ମାନସିକ ଧାରୀମାନେ ବାଜା, ଘଣ୍ଟ ସଂକୀର୍ତ୍ତନ ଶୋଭାଯାତ୍ରାରେ ପୂର୍ଣ୍ଣକଳସ ଆଣି ଯଜ୍ଞ ମଣ୍ଡପରେ ସ୍ଥାପନ କରିଥିଲେ । ଏଥିପାଇଁ ଚାଟରା ଗ୍ରାମର ପ୍ରତ୍ୟେକ ଘର ସମ୍ମୁଖରେ କଦଳୀ ଗଛ ପୋତାଯିବା ସହ ଚିତା ପକାଇ ମା'ଙ୍କ ନିକଟକୁ ଆସୁଥିବା ପূର୍ଣ୍ଣ କଳସକୁ ବନ୍ଦାପନା କରାଯାଇଥିଲା । ତେବେ ଆଜି ମହାବିଷୁବ ସଂକ୍ରାନ୍ତି ଥିବାରୁ ମନ୍ଦିର ବେଢ଼ାରେ ଶ୍ରଦ୍ଧାଳୁଙ୍କ ଭିଡ଼ ପରିଲକ୍ଷିତ ହୋଇଥିଲା । ସୋମବାର ମନ୍ଦିରରେ ମା'ଙ୍କ ନିକଟରେ ମହାଷ୍ଟମୀ ପୂଜା ସହ ବଳିଦାନପର୍ବ ଅନୁଷ୍ଠିତ ହେବ ବୋଲି ପୂଜା କମିଟି ସଭାପତି ରମେଶ ଚନ୍ଦ୍ର ଦାସ ସୂଚନା ଦେଇଛନ୍ତି ।

ଜିଲ୍ଲାପାଳଙ୍କ ବିଭିନ୍ନ ମତଦାନ କେନ୍ଦ୍ର ପରିଦର୍ଶନ

ଡେରାବିଶ, ୧୪୪(ସମିସ): ସାଧାରଣ ନିର୍ବାଚନ ପାଇଁ କେନ୍ଦ୍ରାପଡ଼ା ଜିଲ୍ଲାରେ ପ୍ରଶାସନ ପକ୍ଷରୁ ସମସ୍ତ ପ୍ରସ୍ତୁତି ଶେଷ ହୋଇଛି । ଏନେଇ ଡେରାବିଶ ବ୍ଲକ ଅଞ୍ଚଳକୁ ଜିଲ୍ଲାପାଳ ସୂର୍ଯ୍ୟବଂଶୀ ମୟୁର ବିକାଶ ଶୁକ୍ରବାର ଗସ୍ତ କରିଥିଲେ । ବ୍ଲକ ଅଧୀନସ୍ଥ ଗୁଆଳସିଂ, କୁଶିଆପାଳ, ନହଙ୍ଗ, କୁରୁଜଙ୍ଗ ଓ ଚାଟରାଚକଡ଼ା ପଞ୍ଚାୟତର କେତେକ ବିଦ୍ୟାଳୟକୁ ଯାଇ ବିଦ୍ୟାଳୟ ଗୁଡ଼ିକରେ ହେବାକୁଥିବା ଭୋଟ ଗ୍ରହଣ କେନ୍ଦ୍ର ପରିଦର୍ଶନ କରିଥିଲେ । ଭୋଟ ଗ୍ରହଣ ସମୟରେ ପାନୀୟ ଜଳର ବ୍ୟବସ୍ଥା ଏବଂ ଭୋଟଦାନ କୋଠରୀ ଏବଂ ବିଦ୍ୟାଳୟ ପରିସରରେ ଭୋଟରମାନଙ୍କ ପାଇଁ ଛାମୁଡ଼ିଆ ବ୍ୟବସ୍ଥା ସମ୍ପର୍କରେ ବିଡ଼ିଓ ଓ ବିଦ୍ୟାଳୟ କର୍ତ୍ତୃପକ୍ଷଙ୍କ ସହ ଆଲୋଚନା କରିଥିଲେ । କେତେକ ବିଦ୍ୟାଳୟରେ ଛାତ୍ରୀଛାତ୍ରଙ୍କ ସହ ଜିଲ୍ଲାପାଳ ବାର୍ତ୍ତାଳାପ କରିବା ସହ ମଧ୍ୟାହ୍ନ ଭୋଜନ ସମ୍ପର୍କରେ ପିଲାଙ୍କୁ ପଚାରି ବୁଝିଥିଲେ । ଜିଲ୍ଲାପାଳଙ୍କ ଗସ୍ତ ସମୟରେ ଉପଜିଲ୍ଲାପାଳ ରବୀନ୍ଦ୍ର କୁମାର ପ୍ରଧାନ, ବିଡ଼ିଓ ଦାସରଥି ଜେନା ଉପସ୍ଥିତ ଥିଲେ ।

ଆଜିଠୁ ସମୁଦ୍ରରେ ମାଛଧରା ନିଷିଦ୍ଧ

ମାଛ ବଂଶ ବୃଦ୍ଧି ଲାଗି ଦୁଇମାସ କଟକଣା

ପାରାଦୀପ, ୧୪୪(ସମିସ)

ଆସନ୍ତାକାଲିଠୁ ସମୁଦ୍ରରୁ ମାଛ ମାରିବା ବନ୍ଦ । ବିଶେଷକରି ମାଛଧରା ଟ୍ରଲର ଗୁଡିକ ଆଉ ସମୁଦ୍ରକୁ ଯାଇପାରିବେ ନାହିଁ । ଯେଉଁମାନେ ମାଛଧରିବାକୁ ପୂର୍ବରୁ ସମୁଦ୍ରକୁ ଯାଇଥିଲେ ଆଜି ସୁଦ୍ଧା ସମସ୍ତେ ଫେରିଆସିବେ । ଯଦିବା କେହି କାଁ ଭାଁ ରହିଥିବେ ତେବେ ଆଜି ରାତି କିମ୍ବା ଆସନ୍ତା କାଲି ସୁଦ୍ଧା ଫେରିବେ । ସାମୁଦ୍ରିକ ମତ୍ସ୍ୟ ପରିମାଣ ବୃଦ୍ଧି ପାଇଁ ସମୁଦ୍ରରେ ମାଛଧରା ଉପରେ କଟକଣା ଜାରି କରାଯାଇଛି । ଏନେଇ ପୂର୍ବରୁ ମତ୍ସ୍ୟ ବିଭାଗ ବିଜ୍ଞପ୍ତି ଜାରି କରିସାରିଛି । କୁଜଙ୍ଗ ଅତିରିକ୍ତ ମତ୍ସ୍ୟ ଅଧିକାରୀ (ସାମୁଦ୍ରିକ) ଙ୍କ କାର୍ଯ୍ୟାଳୟ ରୁ ଜାରି ହୋଇଥିବା ଏହି ବିଜ୍ଞପ୍ତି ରେ ଏପ୍ରିଲ ୧୫ ରୁ ଜୁନ ୧୪ ପର୍ଯ୍ୟନ୍ତ ଲଗାତର ଦୁଇ ମାସ ସମୁଦ୍ରରେ ମାଛ ଧରିବାକୁବାରଣ କରାଯାଇଛି । ସମସ୍ତ ଟ୍ରଲର ଓ ଡଙ୍ଗା ମାଲିକଙ୍କୁ ଏନେଇ ଅବଗତ କରାଇବାକୁ ନିର୍ଦ୍ଦେଶ ଦିଆଯାଇଛି ।

ମାଛବଂଶ ବୃଦ୍ଧି ଲାଗି ଏପ୍ରିଲ ୧୫ରୁ ଜୁନ୍ ୧୪ ପର୍ଯ୍ୟନ୍ତ ଓଡ଼ିଶା ସମୁଦ୍ର ଉପକୂଳରେ ସମସ୍ତ ପ୍ରକାର ଟ୍ରଲର ଓ ଡଙ୍ଗା (୮.୫ ମିଟର ଦୀର୍ଘ ପର୍ଯ୍ୟନ୍ତ ଦେଶୀ ଓ ଯନ୍ତ୍ର ଚାଳିତ ଡଙ୍ଗା) ଦ୍ୱାରା ମାଛ ଧରାକୁ ନିଷିଦ୍ଧ ଘୋଷଣା କରାଯାଇଛି । ଏହି ଦୁଇ ମାସ ସମୁଦ୍ରରେ ମାଛବଂଶ ବୃଦ୍ଧିର ପ୍ରକୋଷ୍ଠ ସମୟ ହୋଇଥିବାରୁ ସାମୁଦ୍ରିକ ମତ୍ସ୍ୟଜୀବୀଙ୍କ ଉପରେ ଏହି କଟକଣା କରାଯାଇଛି । ମାଛଙ୍କ ପ୍ରଜନନ ଋତୁରେ ସମୁଦ୍ରରେ ମାଛ ଅଣ୍ଡା ଓ ମାଛ ଯାଆଁଳ ନଷ୍ଟ ହେବା ଆଶଙ୍କାରେ ମାଛ ଧରାକୁ

ମଣ୍ଡି ଲୋକସଭା ଆସନ

କଙ୍ଗନାଙ୍କୁ ନେଇ ଥମୁନି ବିବାଦ

ହିମାଚଳ ପ୍ରଦେଶର ମଣ୍ଡି ଲୋକସଭା ଆସନରେ ବିଜେପିର ପ୍ରାର୍ଥୀ ହୋଇଛନ୍ତି ବଲିଉଡ୍ ତାରକା କଙ୍ଗନା ରାନାଓତ୍ । କିନ୍ତୁ ଏହି ଆସନ ପାଇଁ ତାଙ୍କର ନାମ ଘୋଷଣା ହେବା ପରେ କଙ୍ଗନାକୁ ନେଇ ବିବାଦ ତମିବାର ନାଁ ଧରୁ ନାହିଁ । ବହୁ ବିରୋଧୀ ଦଳ କେବଳ କଙ୍ଗନା ପ୍ରତି ନୁହନ୍ତି, ବରଂ ବିଜେପି ତାଙ୍କୁ ପ୍ରାର୍ଥୀ କରିଥିବାରୁ ଏହି ଦଳକୁ ମଧ୍ୟ ଆକ୍ଷେପ କରିବାରେ ଲାଗିଛନ୍ତି । କିଛି ଦିନ ତଳେ କଂଗ୍ରେସ ନେତ୍ରୀ ସୁପ୍ରିୟା ଶ୍ରୀନେତ କଙ୍ଗନାଙ୍କ ବିରୋଧରେ ଅପମାନସୂଚକ ମନ୍ତବ୍ୟ ଦେବା ସହିତ ବିଭିନ୍ନ ମହଲରେ ଚର୍ଚ୍ଚିତ ହୋଇଥିଲେ । ସୁପ୍ରିୟାଙ୍କ ଏହି ମନ୍ତବ୍ୟକୁ ନେଇ ସେ ନିର୍ବାଚନ କମିସନଙ୍କ ଆକ୍ରୋଶର ମଧ୍ୟ ଶିକାର ହୋଇଥିଲେ । ଏହି ଘଟଣା ଲୋକଙ୍କ ମନରୁ ଯାଇ ନଥିବା ବେଳେ ବିହାରର ନେତା ରୁଦ୍ରପ୍ରତାପ କୁଶୱାହ କଙ୍ଗନାଙ୍କ ପ୍ରତି ପୁଣି ଅଶ୍ଳୀଳ ମନ୍ତବ୍ୟ ଜାରି କରିଛନ୍ତି । ସେ ମଣ୍ଡି ଆସନକୁ ନେଇ ଗଣମାଧ୍ୟମ ନିକଟରେ

ପୁଣି ଅପମାନସୂଚକ ମନ୍ତବ୍ୟ ରଖିଲେ ରୁଦ୍ର ପ୍ରତାପ

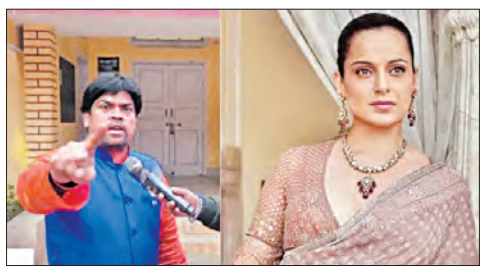

କଙ୍ଗନାଙ୍କ ବିରୋଧରେ ଅତ୍ୟନ୍ତ ଅପମାନସୂଚକ ମନ୍ତବ୍ୟ ଦେଇଛନ୍ତି । ସବୁ ବେଳେ ବିତର୍କ ଘେରରେ ରହିଆସିଥିବା ଏହି ନେତା ଜଣକ କଙ୍ଗନାଙ୍କୁ ଜଣେ ବାରାଙ୍ଗନା ବୋଲି କହିଥିଲା ବେଳେ ବିଜେପି ସଂସଦ ଭଳି ଏକ ପବିତ୍ର ଗୃହକୁ ଅପବିତ୍ର କରିବାକୁ ଚାହୁଁଛି ବୋଲି କହିଛନ୍ତି । କଙ୍ଗନାଙ୍କ ଭଳି ଜଣେ ବଲିଉଡ୍ ଅଭିନେତ୍ରୀଙ୍କୁ ବିଜେପି ପ୍ରାର୍ଥୀ କରି ଦେଶର ଦଳିତ ଏବଂ ପଛୁଆବର୍ଗଙ୍କୁ ବୋକା ବନେଇବାକୁ ବସିଛି । ବିଜେପି ମହିଳାମାନଙ୍କୁ ଗୁରୁତ୍ୱ ଦେଉଛି ବୋଲି କହିଆସୁଛି । କିନ୍ତୁ ଭୋଟ ଚକ୍କରରେ ଏହି ଦଳ ସବୁ କିଛି କରିବାକୁ ପ୍ରସ୍ତୁତ ରହିଛି । ଆଗକୁ ସନି ଲିଓନଙ୍କ ଭଳି ଚରିତ୍ରଙ୍କୁ ମହିଳା ମନ୍ତ୍ରାଳୟ ଦେବାକୁ ସେ ପ୍ରଧାନମନ୍ତ୍ରୀ ଏବଂ ଗୃହମନ୍ତ୍ରୀଙ୍କୁ ଅନୁରୋଧ କରିବେ ବୋଲି ରୁଦ୍ରପ୍ରତାପ କହିଛନ୍ତି । ଗଣମାଧ୍ୟମ ସାମ୍ନାରେ ସେ କଙ୍ଗନାଙ୍କ ବିରୋଧରେ ଏଭଳି କଥା କେମିତି କହିପାରୁଛନ୍ତି ବୋଲି ପ୍ରଶ୍ନରେ ରୁଦ୍ରପ୍ରତାପ କହିଛନ୍ତି ଯେ, କଙ୍ଗନା ଯେଭଳି ବେଶ ପୋଷାକରେ ବଲିଉଡ୍ ଚଳଚ୍ଚିତ୍ରରେ ଅଭିନୟ କରିଛନ୍ତି, ସେଥିପାଇଁ ସେ ଜନପ୍ରତିନିଧି ଭାବେ ସଂସଦରେ ସ୍ଥାନ ପାଇବା ଆଦୌ ସମୀଚିନ ନୁହେଁ । ତାଙ୍କର ଏଭଳି ବୟାନକୁ ନେଇ ଯଦି ଆଗକୁ ତାଙ୍କ ବିରୋଧରେ ମାମଲା ଦାଏର କରାଯାଏ ତେବେ ଏହାକୁ ସାମ୍ନା କରିବାକୁ ସେ ପ୍ରସ୍ତୁତ ରହିଛନ୍ତି ବୋଲି କହିଛନ୍ତି ।

ଆମେଠି-ରାୟବରେଲି ଓ ଗାନ୍ଧୀ ପରିବାରର ଭବିଷ୍ୟତ

୨୦୨୪: ରାହୁଲଙ୍କ ପାଇଁ ବଡ଼ ଆହ୍ୱାନ

ଦେଶର ସର୍ବପୁରାତନ ରାଜନୈତିକ ଦଳ କଂଗ୍ରେସର ଭବିଷ୍ୟତକୁ ନେଇ ଏବେ ସବୁ ମହଲରେ ପ୍ରଶ୍ନ ଉଠିଛି । ୨୦୧୪ ନିର୍ବାଚନ ପରେ ଦଳୀୟ ସ୍ଥିତି ଏବଂ ନେତୃତ୍ୱକୁ ନେଇ ଯେଭଳି ସମସ୍ୟା ଦେଖାଯାଇ ଆସିଛି ତାହା ୨୦୨୪ ନିର୍ବାଚନରେ ଆହୁରି ଶୋଚନୀୟ ହୋଇପଡ଼ିଛି । ୨୦୧୪ ଲୋକସଭା ନିର୍ବାଚନରେ ଦଳକୁ ମାତ୍ର ୪୪ଟି ଆସନ ମିଳିଥିଲା ବେଳେ ୨୦୧୯ରେ ମଧ୍ୟ କଂଗ୍ରେସ ମାତ୍ର ୫୨ଟି ଆସନରେ ବିଜୟୀ ହୋଇଥିଲା । ଯାହାକି ସଂସଦରେ ବିପକ୍ଷ ନେତା ପାଇଁ ଆବଶ୍ୟକ ସଦସ୍ୟ ସଂଖ୍ୟା ଠାରୁ ପ୍ରାୟ ୧୦ ପ୍ରତିଶତ କମ୍ ରହିଥିଲା ।

୨୦୧୪ ନିର୍ବାଚନ ପରେ ଦଳୀୟ ସ୍ଥିତି ଏବଂ ନେତୃତ୍ୱକୁ ନେଇ ଯେଭଳି ସମସ୍ୟା ଦେଖାଯାଇ ଆସିଛି ତାହା ୨୦୨୪ ନିର୍ବାଚନରେ ଆହୁରି ଶୋଚନୀୟ ହୋଇପଡ଼ିଛି । ୨୦୧୪ ଲୋକସଭା ନିର୍ବାଚନରେ ଦଳକୁ ମାତ୍ର ୪୪ଟି ଆସନ ମିଳିଥିଲା ବେଳେ ୨୦୧୯ରେ ମଧ୍ୟ କଂଗ୍ରେସ ମାତ୍ର ୫୨ଟି ଆସନରେ ବିଜୟୀ ହୋଇଥିଲା । ଯାହାକି ସଂସଦରେ ବିପକ୍ଷ ନେତା ପାଇଁ ଆବଶ୍ୟକ ସଦସ୍ୟ ସଂଖ୍ୟା ଠାରୁ ପ୍ରାୟ ୧୦ ପ୍ରତିଶତ କମ୍ ରହିଥିଲା ।

ପରବର୍ତ୍ତୀ ସମୟରେ ଦଳୀୟନେତୃତ୍ୱକୁ ନେଇ ବିଭିନ୍ନ ମହଲରେ ପ୍ରଶ୍ନ ଉଠିବା ସହିତ ସାଂଗଠନିକ ସ୍ତରରେ ପରିବର୍ତ୍ତନ ଆଣିବାକୁ ଦଳ ପକ୍ଷରୁ ବହୁ ଉଦ୍ୟମ କରାଯାଇଥିଲା । ୨୦୨୪ ଲୋକସଭା ନିର୍ବାଚନରେ ଦଳ ନିଜର ସାଂଗଠନିକ ଦକ୍ଷତା ପ୍ରଦର୍ଶନ କରି ପୂର୍ବ ସ୍ଥିତିରେ ଉନ୍ନତି ଆଣିବାକୁ ଅଣ୍ଟା ଭିଡ଼ି ଦେଇଥିଲା । କିନ୍ତୁ ଏହି ନିର୍ବାଚନରେ ଦଳୀୟ ସ୍ଥିତିରେ ଉନ୍ନତି ଆସିବା ପରିବର୍ତ୍ତେ କଂଗ୍ରେସ ୨୦୧୪ ସ୍ଥିତି ବଜାୟ ରଖିପାରିବ କି ନାହିଁ ତାହାକୁ ନେଇ ରାଜନୈତିକ ମହଲରେ ଚର୍ଚ୍ଚା ଚାଲିଛି । ସବୁଠୁ ବଡ଼ କଥା ହେଲା କଂଗ୍ରେସ ଦଳର ମଙ୍ଗୁଆଳ ଭାବେ ଗାନ୍ଧୀ ପରିବାର ଉତ୍ତରପ୍ରଦେଶ ଭଳି ଯେଉଁ ରାଜ୍ୟରେ ନିଜର ରାଜନୈତିକ ଦବଦବା ଜାହିର କରିଆସିଥିଲେ ସେହି ରାଜ୍ୟରେ ଏହି ପରିବାରର ପ୍ରଭାବ ଏବେ ଶୂନ୍ୟ ହୋଇପଡ଼ିଛି । ଉତ୍ତରପ୍ରଦେଶର ଦୁଇ ଲୋକସଭା ଆସନ ରାଏବରେଲି ଏବଂ ଆମେଠି ଗାନ୍ଧୀ ପରିବାରର ରାଜନୀତି ପାଇଁ ସବୁ ବେଳେ ମହତ୍ତ୍ୱପୂର୍ଣ୍ଣ ରହି ଆସିଛି । ଦେଶରେ ୧୯୫୧ରେ ପ୍ରଥମ ନିର୍ବାଚନ ହୋଇଥିଲା ବେଳେ ରାଏବରେଲି ଆସନରେ ପ୍ରଥମକରି ବିଜୟୀ ହୋଇଥିଲେ ଫିରୋଜ ଗାନ୍ଧୀ । ଏହାପରେ ୧୯୬୭ ରୁ୧୯୭୭ ପର୍ଯ୍ୟନ୍ତ ଇନ୍ଦିରା ଗାନ୍ଧୀ ଦୁଇଟି ନିର୍ବାଚନରେ ବିଜୟୀ ହୋଇଥିଲେ । ୧୯୮୦ରୁ ୧୯୮୪ ଅରୁଣ ନେହୁରୁ ଏଠାରୁ ସାଂସଦ ରହିଥିଲେ । ଏହାପରେ ୨୦୦୪ରୁ ୨୦୧୯ ପର୍ଯ୍ୟନ୍ତ କ୍ରମାଗତ ଭାବେ ସୋନିଆ ଗାନ୍ଧୀ ଏହି ଆସନରୁ ବିଜୟୀ ହୋଇ ଆସିଥିଲେ । ସେହିପରି ଆମେଠିରେ ୧୯୬୭ରୁ କଂଗ୍ରେସ ଏହାର ଆଧିପତ୍ୟ ଜାହିର କରିଆସିଛି । ୧୯୮୦ରେ ସଞ୍ଜୟ ଗାନ୍ଧୀ ଏହି ଆସନରୁ ବିଜୟୀ ହୋଇଥିଲା ବେଳେ ୧୯୮୪ ରୁ୧୯୮୯ ରାଜୀବ ଗାନ୍ଧୀ,୧୯୯୯ରେ ସୋନିଆ ଗାନ୍ଧୀ ଏଠାରୁ ନିର୍ବାଚନ ଲଢି ବିଜୟୀ ହୋଇଥିଲେ । ପରେ ପରେ ୨୦୦୪,୨୦୦୯ ଏବଂ ୨୦୧୪ ଲୋକସଭା ନିର୍ବାଚନରେ ରାହୁଲ ଗାନ୍ଧୀ ଏହି ଆସନରୁ କ୍ରମାଗତ ଭାବେ ବିଜୟୀ ହୋଇଥିଲେ । କିନ୍ତୁ ୨୦୨୪ ନିର୍ବାଚନରେ ଏହି ଦୁଇ ଆସନକୁ ନେଇ ବ୍ୟତିକ୍ରମ ଦେଖାଯାଇଛି । ସ୍ଥିତି ଏଭଳି ହୋଇଛି ଯେ, କଂଗ୍ରେସ ଏହି ଦୁଇ ଆସନ ପାଇଁ ବର୍ତ୍ତମାନ ସୁଦ୍ଧା ପ୍ରାର୍ଥୀ ଘୋଷଣା କରିବାକୁ ସକ୍ଷମ ହୋଇପାରି ନାହିଁ । ପ୍ରଥମତଃ ସୋନିଆ ଗାନ୍ଧୀ ପ୍ରତ୍ୟକ୍ଷ ନିର୍ବାଚନୀ ରାଜନୀତିରୁ ବିଦାୟ ଘୋଷଣା କରିଛନ୍ତି । ସେ ରାଜସ୍ଥାନରୁ ରାଜ୍ୟସଭା ସଦସ୍ୟ ଭାବେ ନିର୍ବାଚିତ ହେବା ପରେ ଲୋକସଭା ନିର୍ବାଚନ ଲଢିବା ସମ୍ଭାବନା ଶେଷ ହୋଇଛି । ପୂର୍ବରୁ ଏହି ଆସନକୁ ଗୁରୁତ୍ୱ ଦେଉ ନଥିବା ବିଜେପି ୨୦୨୪ରେ ଜଣେ ପ୍ରତିଷ୍ଠିତ ନେତାଙ୍କୁ ଛିଡା କରିବାକୁ ଚର୍ଚ୍ଚା ଆରମ୍ଭ ହେବା ପରେ ସୋନିଆ ସବୁ ଆଶଙ୍କାକୁ ଏଡାଇ ପ୍ରତ୍ୟକ୍ଷ ନିର୍ବାଚନୀ ରାଜନୀତିକୁ ବିଦାୟ ଦେଇଛନ୍ତି ବୋଲି କୁହାଯାଉଛି । ସୋନିଆଙ୍କ ସ୍ଥାନରେ ରାଏବରେଲିରେ ପ୍ରିୟଙ୍କା ଗାନ୍ଧୀ ଲଢିବା ନେଇ ଚର୍ଚ୍ଚା ହେଉଥିଲେ ହେଁ ପାରିବାରିକ ଦ୍ୱନ୍ଦ୍ୱକୁ ନେଇ ଏବେ ସୁଦ୍ଧା ପ୍ରିୟଙ୍କାଙ୍କ ନାମ ଘୋଷଣା କରାଯାଇ ନାହିଁ । ଯାହାକୁ ନେଇ ପ୍ରିୟଙ୍କାଙ୍କ ମନରେ ବିଦ୍ୱେଷ ସୃଷ୍ଟି ହୋଇଥିବା କୁହାଯାଉଛି । ଏହାବ୍ୟତୀତ କଂଗ୍ରେସ ଦଳରେ ଉତ୍ତରାଧିକାରୀ ସୂତ୍ରରେ ଗାନ୍ଧୀ ପରିବାରର ରହି ଆସିଥିବା ଦବଦବାକୁ ନେଇ ପ୍ରିୟଙ୍କାଙ୍କ ସ୍ଥିତି ମଧ୍ୟ ନ୍ୟୁନ ହେବାରେ ଲାଗିଛି । ସ୍ଥିତି ଏଭଳି ହୋଇଛି ଯେ, ସାଧାରଣ ସମ୍ପାଦକ କେ ସି ଭେନୁଗୋପାଳଙ୍କ ପଦ ମର୍ଯ୍ୟାଦା ଠାରୁ ବି ପ୍ରିୟଙ୍କାଙ୍କ ସ୍ଥାନ କମ୍ ରହିଛି । ରାଏବରେଲିରୁ ସେ ପ୍ରତିଦ୍ୱନ୍ଦ୍ୱିତା କରିବାକୁ ଚାହୁଁଥିଲେ ବି ଏଥିପାଇଁ ଦଳର ସମର୍ଥନ ନଥିବା କୁହାଯାଉଛି । ରାଏବରେଲି ତୁଳନାରେ ଆମେଠି ଆସନ ପାଇଁ କଂଗ୍ରେସର ସ୍ଥିତି ଆହୁରି ଖରାପ ରହିଛି । ରାହୁଲ ଗାନ୍ଧୀ ୨୦୧୯ରେ ଏଠାରୁ ପରାଜିତ ହେବା ପରେ କେରଳର ୱାଏନାଡ ଆସନ ବଜାୟ ରଖିଛନ୍ତି ସତ; କିନ୍ତୁ ଏହାପରେ ଥରୁଟିଏ ବି ଆମେଠି ଗସ୍ତ କରିନାହାନ୍ତି । ୨୦୨୪ରେ ୱାଏନାଡ ଆସନ ପାଇଁ ରାହୁଲ ପ୍ରାର୍ଥୀପତ୍ର ଦାଖଲ କରିଛନ୍ତି । କିନ୍ତୁ ଏଥର ଏହି ଆସନରେ ତ୍ରିମୁଖୀ ପ୍ରତିଦ୍ୱନ୍ଦ୍ୱିତା ହେବାକୁ ଯାଉଥିବାରୁ ରାହୁଲଙ୍କ ପାଇଁ ସମସ୍ୟା ଦେଖାଯାଇଛି । ଏଠାରେ ଇଣ୍ଡିଆ ମେଣ୍ଟର ଅନ୍ୟତମ ସଦସ୍ୟ ସିପିଆଇ କଂଗ୍ରେସ ସହ ପ୍ରତିଦ୍ୱନ୍ଦ୍ୱିତା କରିବାକୁ ଓହ୍ଲାଇଛି । ସିପିଆଇ ସାଧାରଣ ସମ୍ପାଦକ ଡି ରାଜା ନିଜ ପତ୍ନୀ ଆନ୍ନି ରାଜାଙ୍କୁ ଏଠାରେ ପ୍ରାର୍ଥୀ କରିଥିବାରୁ ଏହି ଆସନରେ ୟୁଡିଏଫ ଏବଂ ଏଲଡିଏଫ ମେଣ୍ଟ ମଧ୍ୟରେ ତୀବ୍ର ପ୍ରତିଦ୍ୱନ୍ଦ୍ୱିତା ହେବାକୁ ଯାଉଛି । ଏହାକୁ ଦୃଷ୍ଟିରେ ରଖି ରାହୁଲ ଆମେଠିରୁ ମଧ୍ୟ ପ୍ରାର୍ଥିପତ୍ର ଦାଖଲ କରିପାରନ୍ତି ବୋଲି କୁହାଯାଉଛି । ୱାଏନାଡରେ ଆସନ୍ତା ୨୬ ତାରିଖରେ ମତଦାନ ଶେଷ ହେବା ପରେ ରାହୁଲ ଏ ସମ୍ପର୍କରେ କୌଣସି ନିଷ୍ପତ୍ତି ନେଇପାରନ୍ତି ବୋଲି କୁହାଯାଉଛି । ତେବେ କଂଗ୍ରେସର ଗଡ଼ କୁହାଯାଉଥିବା ଏହି ଦୁଇ ଆସନରେ ଦଳର ଫଳାଫଳ ରାହୁଲ ଗାନ୍ଧୀଙ୍କ ନେତୃତ୍ୱକୁ ନେଇ ବଡ଼ ପ୍ରଶ୍ନ ଛିଡା କରିବ ବୋଲି ରାଜନୀତିକ ବିଶାରଦମାନେ ମତ ଦେଉଛନ୍ତି । ଏହା କେବଳ କଂଗ୍ରେସ ନୁହେଁ, ବରଂ ରାହୁଲଙ୍କ ନେତୃତ୍ୱକୁ ନେଇ ଗାନ୍ଧୀ ପରିବାରରେ ମଧ୍ୟ ପ୍ରଶ୍ନ ଉଠିପାରେ ବୋଲି କୁହାଯାଉଛି । ରାହୁଲଙ୍କ ଦୁର୍ବଳ ପ୍ରଦର୍ଶନକୁ ନେଇ ପ୍ରିୟଙ୍କା ଗୋଷ୍ଠୀ ସକ୍ରିୟ ହେବା ସହ ଦଳୀୟ ନେତୃତ୍ୱ ହାତେଇବେ ଏବଂ ରାହୁଲ ନୈପଥଗାମୀ ହୋଇପାରନ୍ତି ବୋଲି ଚର୍ଚ୍ଚା ହେଉଛି । କାରଣ ୨୦୨୪ ଜୁନ୍ ୪ ଫଳାଫଳ ରାହୁଲଙ୍କ ପାଇଁ ସବୁଠୁ ବଡ଼ ଆହ୍ୱାନ ହେବ । ଏହାପରେ ସେ ସକ୍ରିୟ ନିର୍ବାଚନୀ ରାଜନୀତିରେ ରହିବେ ନା ଛାଡିବେ ତାହା ନିଷ୍ପତ୍ତି ନେବାକୁ ତାଙ୍କୁ ବାଧ୍ୟ କରିବ । ସେପଟେ ସଞ୍ଜୟ ଗାନ୍ଧୀଙ୍କ ପରିବାର ସଦସ୍ୟଙ୍କ ରାଜନୀତି ମଧ୍ୟ ଏକପ୍ରକାର ଶେଷ ହେବାକୁ ବସିଛି । ୨୦୨୪ ନିର୍ବାଚନ ପାଇଁ ବିଜେପି ବରୁଣ ଗାନ୍ଧୀଙ୍କୁ ଟିକଟ ଦେଇ ନଥିଲା ବେଳେ ମେନକା ଗାନ୍ଧୀଙ୍କ ଏହା ଶେଷ ନିର୍ବାଚନୀ ଲଢେଇ ବୋଲି କୁହାଯାଉଛି । ତେଣୁ ଏହି ନିର୍ବାଚନ ଫଳାଫଳ ହିଁ ଗାନ୍ଧୀ ପରିବାରର ଭବିଷ୍ୟତ ସହ କଂଗ୍ରେସର ଭବିଷ୍ୟତ ମଧ୍ୟ ନିର୍ଦ୍ଧାରଣ କରିବ ବୋଲି ରାଜନୀତିକ ପଣ୍ଡିତମାନେ ଆକଳନ କରିଛନ୍ତି ।

■ ୧୬ତମ ପ୍ରାର୍ଥୀ ତାଲିକା ଜାରିକଲା କଂଗ୍ରେସ

ଉତ୍ତର-ପୂର୍ବ ଦିଲ୍ଲୀର କନ୍ହେୟା-ମନୋଜ ମୁକାବିଲା

କଂଗ୍ରେସ ଲୋକସଭା ନିର୍ବାଚନ ପାଇଁ ରବିବାର ନୂଆ ପ୍ରାର୍ଥୀ ତାଲିକା ଜାରି କରିଛି । ଏହି ୧୬ତମ ପ୍ରାର୍ଥୀ ତାଲିକାରେ ଦିଲ୍ଲୀ, ପଞ୍ଜାବ ଏବଂ ଉତ୍ତରପ୍ରଦେଶର ୧୦ ନାମ ରହିଛି । ଉତ୍ତରପୂର୍ବ ଦିଲ୍ଲୀ ପାଇଁ କଂଗ୍ରେସ କନ୍ହେୟା କୁମାରଙ୍କୁ ପ୍ରାର୍ଥୀ କରିଛି । ସେ ବିଜେପି ପ୍ରାର୍ଥୀ ମନୋଜ ତିୱାରୀଙ୍କ ସହ ପ୍ରତିଦ୍ୱନ୍ଦ୍ୱିତା କରିବେ । ସେହିପରି ପଞ୍ଜାବର ପୂର୍ବତନ ମୁଖ୍ୟମନ୍ତ୍ରୀ ଚରଣଜିତ ସିଂହ ଚନ୍ନିଙ୍କୁ ଜଳନ୍ଧରରୁ ଟିକଟ ଦିଆଯାଇଛି । ଏହାକୁ ମିଶାଇ କଂଗ୍ରେସ ଏ ପର୍ଯ୍ୟନ୍ତ ୨୭୨ ପ୍ରାର୍ଥୀଙ୍କ ନାମ ଘୋଷଣା କଲାଣି । ଏହା ପୂର୍ବରୁ କଂଗ୍ରେସ ମନୀଷ ତିୱାରୀଙ୍କ ଲୋକସଭା ଆସନ ବଦଳାଇ ଦେଇଥିଲା । ୨୦୧୯ ରେ ସେ ପଞ୍ଜାବର ଆନନ୍ଦପୁର ସାହିବରୁ ଲୋକସଭା ନିର୍ବାଚନ ଜିତି ସଂସଦକୁ ଯାଇଥିଲେ । କିନ୍ତୁ ଦଳ ତାଙ୍କୁ ଏଥର ଚଣ୍ଡିଗଡ଼ ଆସନରୁ ନିର୍ବାଚନ ଲଢ଼ିବାକୁ ଟିକେଟ ଦେଇଛି । ଏଠାରେ ତାଙ୍କର ଲଢ଼େଇ ବିଜେପିର ସଞ୍ଜୟ ଟଣ୍ଡନଙ୍କ ସହ ହେବ । ୨୦୧୯ ରେ ବିଜେପି ଏଠାରେ ଅଭିନେତ୍ରୀ କିରଣ ଖେରଙ୍କୁ ଟିକଟ ଦେଇଥିଲା । ସେ ମଧ୍ୟ ବିଜୟୀ ହୋଇଥିଲେ । କିନ୍ତୁ ଦଳ ଚଳିତ ଥର କିରଣଙ୍କ ସ୍ଥାନରେ ସଞ୍ଜୟଙ୍କୁ ଟିକଟ ଦେଇଛି । ସେହିପରି ହିମାଚଳ ପ୍ରଦେଶ ମଣ୍ଡି ଆସନ ପାଇଁ ମଧ୍ୟ କଂଗ୍ରେସ ଆଜି ପ୍ରାର୍ଥୀଙ୍କ ନାଁ ଘୋଷଣା କରିଛି । ଏଠାରେ ବିଧାୟକ ବିକ୍ରମାଦିତ୍ୟ ସିଂହ କଂଗ୍ରେସ ଟିକେଟ ପାଇଛନ୍ତି । ତାଙ୍କର ଲଢ଼େଇ ବିଜେପିର କଙ୍ଗନା ରାଣାୱତଙ୍କ ସହ ହେବ । ୨୦୧୯ ରେ ଏଠାରେ ବିକ୍ରମାଦିତ୍ୟ (୩୫)ଙ୍କ ମା' ତଥା ହିମାଚଳ କଂଗ୍ରେସର ମୁଖ୍ୟ ପ୍ରତିଭା ସିଂହ ବିଜୟୀ ହୋଇଥିଲେ ।

'ଇଣ୍ଡି' ମେଣ୍ଟର ଲୋକ 'ସନାତନ'କୁ ଶେଷ କରିବାକୁ ଚାହୁଁଛନ୍ତି: ମୋଦୀ

ପ୍ରଧାନମନ୍ତ୍ରୀ ନରେନ୍ଦ୍ର ମୋଦୀ ରବିବାର କର୍ଣ୍ଣାଟକ ମହୀଶୂରରେ ନିର୍ବାଚନ ପ୍ରଚାର କରିଛନ୍ତି । ସେ ଏଠାରେ ବିରୋଧୀ ମେଣ୍ଟ 'ଇଣ୍ଡି'କୁ ତୀବ୍ର ସମାଲୋଚନା କରିଛନ୍ତି । ଏହି ମେଣ୍ଟ ସନାତନ ଧର୍ମକୁ ନିପାତ କରିବାକୁ ଚାହୁଁଛି । ହିନ୍ଦୁ ଧର୍ମର ଶକ୍ତିକୁ ଧ୍ୱଂସ କରିବାକୁ ଚାହୁଁଛନ୍ତି । ମାତ୍ର ମୋଦୀ ଥିବା ପର୍ଯ୍ୟନ୍ତ ଏହା ସମ୍ଭବ ହେବ ନାହିଁ । କିଛି ମାସ ତଳେ ତାମିଲନାଡୁ ମୁଖ୍ୟମନ୍ତ୍ରୀ ଏମକେ ଷ୍ଟାଲିନଙ୍କ ପୁଅ ଉଦୟନିଧି ଷ୍ଟାଲିନ ସନାତନ ଧର୍ମ ବିରୋଧୀ ମନ୍ତବ୍ୟ ଦେଇଥିଲେ । ସେ ସନାତନକୁ ଡେଙ୍ଗୁ, ମ୍ୟାଲେରିଆ ଏବଂ କରୋନା କହିଥିଲେ । ଏହାକୁ ବିରୋଧ ନୁହେଁ, ଶେଷ କରିବାକୁ ଚାହୁଁଥିବା ଉଲ୍ଲେଖ କରିଥିଲେ । ମୋଦୀ ଏହି ପ୍ରସଙ୍ଗରେ ଇଣ୍ଡି ମେଣ୍ଟକୁ ନିଶାଣ କରିଛନ୍ତି । ସୂଚନାଯୋଗ୍ୟ ଯେ ଉଦୟନିଧିଙ୍କ ମାମଲା ସର୍ବୋଚ୍ଚ ଅଦଲାତରେ ପହଞ୍ଚିଛି । ଏହି ମାମଲାରେ କୋର୍ଟ ତାଙ୍କୁ ସମାଲୋଚନା କରିଛନ୍ତି । ଉଚ୍ଚ ପଦରେ ଥାଇ ଏପରି ମନ୍ତବ୍ୟ ଦେବାକୁ ନେଇ ନାପସନ୍ଦ କରିଛନ୍ତି ।

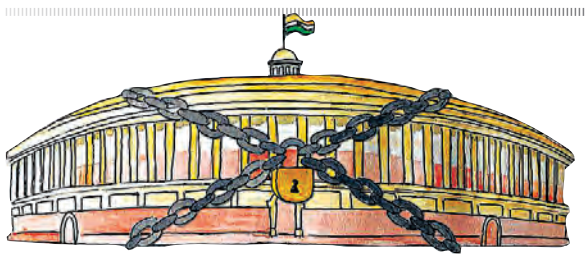

ବଦଳୁଛି ରାଜନୈତିକ ପାଣିପାଗ

ଦଳବଦଳ ଆଇନର ଦୁର୍ବଳତା

ଏହି ଆଇନରେ କୌଣସି ଦଳରେ ବିଲୟ ହେବାକୁ ନେଇ ସମସ୍ୟା ରହିଛି । ଦଶମ ଅନୁଚ୍ଛେଦର ନିୟମ ୪ରେ ବିଲୟ ସମ୍ବନ୍ଧିତ ମାମଲାରେ ସଦସ୍ୟଙ୍କୁ ଅଯୋଗ୍ୟ ଘୋଷଣା କରିବାର ସାମାନ୍ୟ ଆଶ୍ୱସ୍ତି ଦିଆଯାଇଛି । ମାତ୍ର ଏଥିରେ ଅନେକ ଦୁର୍ବଳତା ରହିଛି । ନିୟମ ଅନୁଯାୟୀ, ଯଦି କୌଣସି ରାଜନୈତିକ ଦଳ ଅନ୍ୟ ଦଳରେ ବିଲୟ ହୋଇଯାଏ ତେବେ ସଦସ୍ୟଙ୍କୁ ଅଯୋଗ୍ୟ ଘୋଷଣା କରିବାରେ ସୁରକ୍ଷା ଦିଆଯାଇପାରିବ । ତେବେ ଏଥିପାଇଁ ସମ୍ବନ୍ଧିତ ରାଜନୈତିକ ଦଳର ଅତିକମ୍‌ରେ ଦୁଇ ତୃତୀୟାଂଶ ବିଧାୟକଙ୍କ ସହମତି ଆବଶ୍ୟକ । ଏଠାରେ ଦଳବଦଳ ପଛର କାରଣ ପରିବର୍ତ୍ତେ ସଦସ୍ୟ ସଂଖ୍ୟାକୁ ନେଇ ନିଷ୍ପତ୍ତି ନିଆଯାଇଥାଏ । ସାଧାରଣତଃ ସଦସ୍ୟ ଉଚ୍ଚ ପଦବୀ ଆଶାରେ କିମ୍ବା ମନ୍ତ୍ରୀ ହେବା ପାଇଁ ଅନ୍ୟ ଦଳରେ ସାମିଲ ହୋଇଥାନ୍ତି । ଏଥିପାଇଁ ଦୁଇ ତୃତୀୟାଂଶ ସଦସ୍ୟ ବିଲୟ ଉପରେ ସହମତି ଦେଇଥାନ୍ତି । ନିକଟରେ ଭାରତୀୟ ରାଜନୀତିରେ ଏଭଳି ଘଟଣା ଦେଖିବାକୁ ମିଳିଥିଲା । ଶିବସେନାର ସିନ୍ଦେ ଗୋଷ୍ଠୀ ଏବଂ ଏନ୍‌ସିପିର ପାୱାର ଗୋଷ୍ଠୀ ନିଜ ମୂଳ ଦଳରୁ ଅଲଗା ହୋଇ ବିଜେପି ସହ ସରକାର ଗଠନ କରିଥିଲେ । ଏହି ମାମଲାରେ ବାଚସ୍ପତି ଦୁଇ ଗୋଷ୍ଠୀ ସପକ୍ଷରେ ରାୟ ଦେଇଥିଲେ ।

ଦଳବଦଳ ଆଇନର ଆଉ ଏକ ବଡ଼ ଦୁର୍ବଳତା ହେଲା ଏଥିରେ ରାଜନୈତିକ ଦଳର ସଦସ୍ୟଙ୍କୁ ବାହାର କରିବା ସ୍ଥିତିର ମୁକାବିଲା ପାଇଁ କୌଣସି ବ୍ୟବସ୍ଥା ନାହିଁ । ଦଳୀୟ ସମ୍ବିଧାନ ଅନୁଯାୟୀ ରାଜନୈତିକ ଦଳଗୁଡିକ ସଦସ୍ୟଙ୍କୁ ବାହାର କରିପାରିବେ । କିନ୍ତୁ ବହିଷ୍କୃତ ସଦସ୍ୟଙ୍କୁ ଦଳୀୟ ସମ୍ବିଧାନ ଅଧିନରେ କୌଣସି ଅଧିକାର ମିଳି ନ ଥାଏ । ସେହିପରି ଏହି ଆଇନରେ ବାଚସ୍ପତିଙ୍କୁ ଅଖଣ୍ଡ କ୍ଷମତା ଦିଆଯାଇଛି । ଦଶମ ଅନୁଚ୍ଛେଦର ନିୟମ ୬ରେ ଏ ସଂକ୍ରାନ୍ତରେ ବର୍ଣ୍ଣନା କରାଯାଇଛି । ଚିନ୍ତାର ବିଷୟ ଏହି କି ଯେ କ୍ଷମତାସୀନ ଦଳ ବାଚସ୍ପତି କିମ୍ବା ଅଧ୍ୟକ୍ଷଙ୍କୁ ନିଯୁକ୍ତି କରିଥାଏ । ବାଚସ୍ପତି ସେହି ଦଳର ସଦସ୍ୟ ହୋଇଥାନ୍ତି । ଏଭଳି ସ୍ଥିତିରେ ବାଚସ୍ପତି ନିରପେକ୍ଷ ରାୟ ଦେବେ ଆଶା କରିବା ବୃଥା । ଆଇନ ଅନୁଯାୟୀ ଦଳବଦଳ କ୍ଷେତ୍ରରେ ବାଚସ୍ପତି ଅନ୍ତିମ ନିଷ୍ପତ୍ତି ନେଇଥାନ୍ତି । କିନ୍ତୁ ଅଧ୍ୟକ୍ଷ ନିଷ୍ପତ୍ତି ନେବାରେ କେତେ ସମୟ ଲଗାଇବେ ସେ ବିଷୟରେ କୌଣସି ସମୟସୀମା ଧାର୍ଯ୍

ସମ୍ପୂର୍ଣ୍ଣା

ସକାଳ THE SAKALA
www.sakalaepaper.com

ଏକାକୀତ୍ୱ ଦୂର କରିବ ଏଆଇ କଣ୍ଢେଇ

ଦିନକୁ ଦିନ ଲୋକଙ୍କ ପାଇଁ ଏକଲାପଣ ପ୍ରମୁଖ ସମସ୍ୟା ଭାବେ ମୁଣ୍ଡ ଟେକୁଛି । ଏଥିରୁ ମୁକୁଳିବା ପାଇଁ ସାମାଜିକ ମିଳାମିଶା ଉପରେ ଗୁରୁତ୍ୱ ଦିଆଯାଉଛି । ତେବେ ପରିଣତ ବୟସର ଲୋକଙ୍କ ପାଇଁ ଏକାକୀତ୍ୱ ବଡ଼ ସମସ୍ୟା ପାଲଟିଥାଏ । କାରଣ ଏହି ବୟସରେ ସେମାନେ ନିଜ ଲୋକଙ୍କୁ ପାଖରେ ନ ପାଇ ନିଜ ମନ କଥା ନ କହି ଅବସାଦ ଓ ଚିନ୍ତାରେ ରହିଥାନ୍ତି । ଏହି ଏକାକୀତ୍ୱକୁ ଦୂର କରିବା କାମ ଏଣିକି ଏଆଇ କଣ୍ଢେଇ କରିବ । ଏକଲାପଣରେ ଜୀବନ ଜିଉଁଥିବା ବୟସ୍କ ତଥା ଡିମେନ୍‌ସିଆରେ ପୀଡ଼ିତ ରୋଗୀଙ୍କୁ ସାହାଯ୍ୟ କରିବା ପାଇଁ ଦକ୍ଷିଣ କୋରିଆର କମ୍ପାନି Hyodol କୃତ୍ରିମ ବୁଦ୍ଧିମତ୍ତାକୁ ଉପଯୋଗ କରିବାର ନିଆରା ଉପାୟ ବାହାର କରିଛି । ଏହା ଏଭଳି ଏକ ରୋବଟ୍ ତିଆରି କରିଛି, ଯାହାକି ବୟସ୍କଙ୍କ ଏକାକୀତ୍ୱକୁ ଦୂର କରିବ । ଏହି କମ୍ପାନି ଏଭଳି ଏକ ରୋବଟ୍ ବିକଶିତ କରିଛି, ଯାହା ବୟସ୍କ ଲୋକଙ୍କ ଦେଖାଶୁଣା କରିବା ସହ ସେମାନଙ୍କ ମନକଥା ବୁଝିବ । ଏହି ଏଆଇ କଣ୍ଢେଇର ଦାମ୍ ହେଉଛି ୧.୫ ଲକ୍ଷ ଟଙ୍କା । ତେବେ ଏହି ରୋବଟ୍ ଦେଖିବାକୁ ସଫ୍ଟ ଟଏ ଭଳି । ଏହା କଥାବାର୍ତ୍ତା କରିବାକୁ ସକ୍ଷମ । କେତେବେଳେ ଜଣେ ଔଷଧ ଖାଇବ, ସେକଥା ମଧ୍ୟ ମନେ ପକାଇବା କାର୍ଯ୍ୟ ଏହା କରିଥାଏ । କେବଳ ସେତିକି ନୁହେଁ, କଣ୍ଢେଇଟି ସେମାନଙ୍କ ସହ କଥାବାର୍ତ୍ତା କରିବା ସହ ସେମାନଙ୍କ ପାଇଁ ଗୀତ ମଧ୍ୟ ଗାଇପାରିବ । ଏହାସହ ବୟସ୍କଙ୍କ ଆବଶ୍ୟକତା ଅନୁସାରେ ସେମାନଙ୍କ ଦେଖାଶୁଣା କରିବାକୁ ଏହା ସକ୍ଷମ ବୋଲି ଏହି କମ୍ପାନି କହିଛି । କହିବାକୁ ଗଲେ ଏହା ବୃଦ୍ଧଲୋକଙ୍କୁ ଖୁସି ତଥା ସୁସ୍ଥ ଜୀବନ ଜିଇଁବା ଦିଗରେ କାର୍ଯ୍ୟ କରିବ । ଅବଶ୍ୟ ଏଥିରେ ବିଶେଷ ପ୍ରକାର ଏଆଇ ଇମୋସନାଲ ସିଷ୍ଟମ୍‌କୁ ଉପଯୋଗ କରାଯାଇଥିବାରୁ ଏହା ବୟସ୍କଙ୍କୁ କେହି ନିଜ ଲୋକ ସେମାନଙ୍କ ସହ କଥା ହେବାର ଅନୁଭବ ପ୍ରଦାନ କରେ । ସେହିପରି ଏହି କଣ୍ଢେଇ ସହିତ ସ୍ୱତନ୍ତ୍ର ପ୍ରକାର ଆପ୍ ଓ ୱେବ୍ ପ୍ଲାଟ୍‌ଫର୍ମ ଆସିଥାଏ । ଆପ୍ ମାଧ୍ୟମରେ ଦେଖାଶୁଣା କରୁଥିବା ଲୋକ ଦୂରରୁ ଥାଇ ମଧ୍ୟ କଣ୍ଢେଇ ମାଧ୍ୟମରେ ବୟସ୍କ ଲୋକଙ୍କ ଉପରେ ନଜର ରଖିପାରିବେ । ଅନ୍ୟପଟେ ଏଠାକାର ସରକାର ବୟସ୍କ ଲୋକଙ୍କୁ ସାହାଯ୍ୟ କରିବା ପାଇଁ ସାତ ହଜାର ଏଭଳି କଣ୍ଢେଇର ବ୍ୟବହାର କରିବା ଲକ୍ଷ୍ୟ ରଖିଛନ୍ତି । କାରଣ ଦକ୍ଷିଣ କୋରିଆରେ ବୟସ୍କ ଲୋକଙ୍କ ପାଇଁ ଏକଲାପଣ ଏକ ବଡ଼ ସମସ୍ୟା ପାଲଟିଛି ।

କୋଲକାତାରେ 'ଭୁଲ୍‌ଭୁଲୈୟା-୩'ର ସୁଟିଂ

ବଲିଉଡ୍ ଅଭିନେତା କାର୍ତ୍ତିକ୍ ଆର୍ଯ୍ୟନ୍ 'ଭୁଲ୍‌ଭୁଲୈୟା-୩'ର ସୁଟିଂ ଆରମ୍ଭ କରିଛନ୍ତି । କୋଲକାତାର ହାୱଡ଼ା ବ୍ରିଜ୍‌ରେ ସେ ଫିଲ୍ମର ଏକ ସିନ୍ ସୁଟ୍ କରିଛନ୍ତି । ତେବେ କାର୍ତ୍ତିକ୍‌ଙ୍କୁ ଦେଖିବା ପାଇଁ ସୁଟିଂ ସେଟ୍‌ରେ ବେଶ୍ ଭିଡ଼ ଜମିଥିଲା । ବ୍ରିଜ୍ ଉପରେ କାର୍ତ୍ତିକ୍ ବାଇକ୍ ଚଳାଇଥିଲେ । ଏହାବାଦ୍ ସେ କୋଲକାତାର ଅନ୍ୟ କେତୋଟି ସ୍ଥାନରେ ମଧ୍ୟ ସୁଟିଂ କରିଥିଲେ । କାର୍ତ୍ତିକ୍ ଏହାର ଫଟୋ ସାମାଜିକ ଗଣମାଧ୍ୟମରେ ସେୟାର୍ କରିଛନ୍ତି । ଏଥିରେ ସେ ରୁହବାବା ଗେଟ୍‌ଅପ୍‌ରେ ଦେଖାଯାଇଛନ୍ତି । ସୁଟିଂ ପରେ କାର୍ତ୍ତିକ୍ ଏକ ରେସ୍ତୋରାଁକୁ ଯାଇଥିଲେ । କାର୍ତ୍ତିକ୍‌ଙ୍କର କୋଲକାତା ସୁଟିଂ ସମୟର ଭିଡିଓଗୁଡ଼ିକ ଏବେ ସାମାଜିକ ଗଣମାଧ୍ୟମରେ ମଧ୍ୟ ବେଶ୍ ଭାଇରାଲ୍ ହେବାରେ ଲାଗିଛି । 'ଭୁଲଭୁଲୈୟା-୩'ରେ କାର୍ତ୍ତିକ୍‌ଙ୍କ ବିପକ୍ଷରେ ଅଭିନେତ୍ରୀ ତୃପ୍ତି ଦିମ୍‌ରି ଅଭିନୟ କରୁଛନ୍ତି । ଫିଲ୍ମର ପ୍ରଥମ ପାର୍ଟରେ 'ମଞ୍ଜୁଲିକା' ଭୂମିକାରେ ଦେଖାଯାଇଥିବା ବିଦ୍ୟା ବାଲାନ୍ ମଧ୍ୟ ଏହାର ତୃତୀୟ ପାର୍ଟରେ ଦେଖାଯିବେ । ଏପରିକି ମାଧୁରୀ ଦୀକ୍ଷିତ ମଧ୍ୟ ଏହି ଫିଲ୍ମରେ ନଜର ଆସି ପାରନ୍ତି ବୋଲି ଚର୍ଚ୍ଚା ହେଉଛି ।

ଆଜିର ଇତିହାସ

- ୧୪୬୯- ଶିଖ୍ ଧର୍ମର ସଂସ୍ଥାପକ ଗୁରୁ ନାନକଙ୍କ ଜନ୍ମ ।
- ୧୮୧୭- ଆମେରିକାରେ ମୂକବଧିରଙ୍କ ପାଇଁ ପ୍ରଥମ ସ୍କୁଲ ଖୋଲାଗଲା ।
- ୧୯୨୩- ମଧୁମେହ ରୋଗୀଙ୍କ ପାଇଁ ଇନ୍‌ସୁଲିନ୍ ବଜାରରେ ଉପଲବ୍ଧ ହେଲା ।
- ୧୯୪୮- ହିମାଚଳ ପ୍ରଦେଶ ରାଜ୍ୟର ଗଠନ ହୋଇଥିଲା ।
- ୨୦୧୨- ପାକିସ୍ତାନର ଏକ ଜେଲ୍ ଉପରେ ଆକ୍ରମଣ ପରେ ୪୦୦ ଆତଙ୍କବାଦୀ ଫେରାର୍ ହୋଇଗଲେ ।
- ୨୦୧୩- ଇରାକ୍‌ରେ ଏକ ବୋମା ବିସ୍ଫୋରଣରେ ୩୫ ଜଣ ଲୋକଙ୍କର ମୃତ୍ୟୁ ହୋଇଥିଲା ।

ଚମତ୍କାର ଚିଡ଼ିଆଖାନା

କେବଳ ଶିଶୁ ନୁହଁନ୍ତି ବରଂ ବୟସ୍କ ଓ ବୃଦ୍ଧମାନେ ମଧ୍ୟ ଚିଡ଼ିଆଖାନା ବୁଲିବାକୁ ଭଲପାଆନ୍ତି । ଚିଡ଼ିଆଖାନାରେ ମହାବଳ ବାଘଠାରୁ ଆରମ୍ଭ କରି ସିଂହ, ହରିଣ, ଠେକୁଆ, ମୟୂର ଆଦି ଜୀବଜନ୍ତୁଙ୍କୁ ଦେଖି ଲୋକେ ଖୁସି ହୁଅନ୍ତି । ଜୀବଜନ୍ତୁମାନେ ଏଠାରେ ଖେଳକୁଦ କରୁଥାନ୍ତି । ଲୋକେ ଏମାନଙ୍କୁ ଖାଲି ଆଖିରେ ଦେଖନ୍ତି । କିନ୍ତୁ ଏପରି ଏକ ଚିଡ଼ିଆଖାନା ଅଛି ଯେଉଁଥିରେ ଆପଣଙ୍କୁ ଜୀବଜନ୍ତୁଙ୍କୁ ଦେଖିବା ପାଇଁ ମାଇକ୍ରୋସ୍କୋପ୍‌ର ସାହାଯ୍ୟ ନେବାକୁ ହେବ । ଏହା ବ୍ରିଟିଶ୍ କଳାକାର ଡେଭିଡ୍ ଲିଣ୍ଡନଙ୍କ ମାଇକ୍ରୋ ଚିଡ଼ିଆଖାନା କଳାକୃତି । ଏହା ଏବେ ବିଶ୍ୱର ମିନି ଚିଡ଼ିଆଖାନା ଭାବେ ପ୍ରସିଦ୍ଧି ଅର୍ଜନ କରିଛି । ଏହାପୂର୍ବରୁ ମଧ୍ୟ କ୍ଷୁଦ୍ରରୁ ଅତି କ୍ଷୁଦ୍ର ଜିନିଷ ତିଆରି କରି ଡେଭିଡ୍ ମାଇକ୍ରୋସ୍କୋପିକ୍ କଳାକାର ଭାବେ ନିଜର ପରିଚୟ ସୃଷ୍ଟି କରିଛନ୍ତି । ଡେଭିଡ୍ ମୁଖ୍ୟତଃ ଏହି ଜୀବଜନ୍ତୁଗୁଡ଼ିକୁ ପିନ୍‌ର ମୁଣ୍ଡରେ ଓ ଛୁଞ୍ଚିର କଣାରେ ତିଆରି କରିଛନ୍ତି । ସେ ନିର୍ମାଣ କରିଥିବା ସବୁଠୁ ଛୋଟ ଜୀବଟି ହେଉଛି ପେଙ୍ଗୁଇନ୍ । ଏହା ପିନ୍‌ର ମୁଣ୍ଡରେ ନିର୍ମାଣ କରାଯାଇଛି । ଏହାର ଆକାର ୦.୨୫ ସେଣ୍ଟିମିଟର । ଛୁଞ୍ଚିର କଣାରେ ଡେଭିଡ୍ ନୀଳ ତିମିକୁ କରିଛନ୍ତି । ସେହିଭଳି ୧.୨ ମିଲିମିଟରର ଏକ ଆଫ୍ରିକୀୟ ହାତୀକୁ ନିର୍ମାଣ କରିଛନ୍ତି । ଲାଲ୍ ଆଖିଯୁକ୍ତ ୦.୫ ମିଲିମିଟର ଏକ ବେଙ୍ଗ ସେ ନିର୍ମାଣ କରିଛନ୍ତି । ଛୁଞ୍ଚିର କଣାରେ ସେ ଏକ ଜିରାଫ ମଧ୍ୟ ନିର୍ମାଣ କରିଛନ୍ତି । ତେବେ ସେ ଏହି କଳାକୃତିଗୁଡ଼ିକ ଅଧରାତ୍ରୀରେ ହିଁ ନିର୍ମାଣ କରୁଥିଲେ । ଦିନର କୋଳାହଳ ମଧ୍ୟରେ ସେ ଏଥିରେ ଧ୍ୟାନ ଦେଇ ପାରୁ ନ ଥିଲେ । କୌଣସି ଗୋଟିଏ କଳାକୃତି ଶେଷ ହେଲା ପରେ ସେ ବହୁତ ଉତ୍ସାହିତ ହୋଇ ଯାଉଥିଲେ ବୋଲି ଡେଭିଡ୍ କହିଛନ୍ତି । ସେ ଏହାକୁ ଏକ ପ୍ରଦର୍ଶନୀରେ ପ୍ରଦର୍ଶନ କରିଛନ୍ତି ।

ଆଜିର ରାଶିଫଳ

ମେଷ: ବ୍ୟବସାୟ ଆଗକୁ ବଢ଼ାଇବାକୁ ପ୍ରୟାସ କରିବେ । ପରିବାର ସଦସ୍ୟଙ୍କ ସହ ଉତ୍ତମ ବୁଝାମଣା ରହିବ । ପୁରୁଣା ବନ୍ଧୁଙ୍କ ସହ ଦେଖାସାକ୍ଷାତ ହେବ । ଆର୍ଥିକ ସମସ୍ୟା ଦେଖା ଦେବ ।

ବୃଷ: ଘରକୁ ନୂଆ ଜିନିଷ ଆଣିବେ । ଭାବିଚିନ୍ତି ଗୁରୁତ୍ୱପୂର୍ଣ୍ଣ ନିଷ୍ପତ୍ତି ନେବେ । ଗୁରୁଜନଙ୍କ ଆଶୀର୍ବାଦ ନେବେ । ଆର୍ଥିକ କାରବାରରେ ଲାଭ ମିଳିବ । ଦୀର୍ଘଦିନର ସମସ୍ୟା ସମାଧାନ ହେବ ।

ମିଥୁନ: ଆତ୍ମବିଶ୍ୱାସର ସହ ସମସ୍ତ କାର୍ଯ୍ୟ କରିବେ । ପରିଶ୍ରମ ଅନୁସାରେ ଫଳ ମିଳିବ । ବାଦବିବାଦରୁ ଦୂରେଇ ରହିବେ । ପ୍ରତିଯୋଗିତାମୂଳକ ପରୀକ୍ଷା ପାଇଁ ପରିଶ୍ରମ କରିବେ ।

କର୍କଟ: ମାଂସପେଶୀ ଯନ୍ତ୍ରଣା ଅନୁଭବ କରିବେ । ଇଷ୍ଟ ଦେବଙ୍କୁ ସ୍ମରଣ କରିବେ । ସୃଜନାତ୍ମକ କାର୍ଯ୍ୟରେ ସମୟ ଅତିବାହିତ କରିବେ । କାର୍ଯ୍ୟକ୍ଷେତ୍ରରେ ସଫଳ ହେବେ । ଜମି କିଣିବା ଯୋଗ ଅଛି ।

ସିଂହ: ଦିନଟି ହସଖୁସିରେ କଟିବ । ସ୍ୱାସ୍ଥ୍ୟ ପ୍ରତି ଧ୍ୟାନ ଦେବେ । ପ୍ରେମ ମାମଲାରେ ଦିନଟି ଭଲ । ବନ୍ଧୁଙ୍କ କଥା ଆଘାତ ଦେବ । ଗରିବ ଲୋକଙ୍କୁ ସାମର୍ଥ୍ୟ ମୁତାବକ ସାହାଯ୍ୟ କରିବେ ।

କନ୍ୟା: ଆର୍ଥିକ ସ୍ଥିତିରେ ଉନ୍ନତି ପରିଲକ୍ଷିତ ହେବ । ରୋଗମୁକ୍ତ ହେବେ । ପରିବାର ସଦସ୍ୟଙ୍କ ମନ ଜିଣିବେ । ନିଯୁକ୍ତିକୁ ନେଇ ଖୁସି ଖବର ମିଳିବ । ଦାମ୍ପତ୍ୟ ଜୀବନ ସୁଖମୟ ହେବ ।

ତୁଳା: ବ୍ୟବସାୟରେ ଲାଭ ହେବ । ପାରିବାରିକ ବିବାଦ ଦେଖା ଦେବ । ଜୀବନସାଥୀଙ୍କ ସହ ନୂଆ ସ୍ଥାନ ବୁଲିବାକୁ ଯିବେ । ବିଦ୍ୟାର୍ଥୀ କଠିନ ପରିଶ୍ରମ କରିବେ । ଯାତ୍ରା ଲାଭଦାୟକ ହେବ ।

ବିଛା: ବ୍ୟବସାୟ ବୃଦ୍ଧି ପାଇଁ ନୂଆ ଯୋଜନା କରିବେ । ସନ୍ତାନଙ୍କ ସହ ବୁଲିବାକୁ ଯିବେ । ସ୍ୱାଦିଷ୍ଟ ଖାଦ୍ୟ ମିଳିବ । ବନ୍ଧୁମିଳନ ଯୋଗ ଅଛି । ମାଲିମକଦ୍ଦମା ଲାଗି ସମୟ ଅନୁକୂଳ ନୁହେଁ ।

ଧନୁ: ଯୋଜନାମୁତାବକ ସମସ୍ତ କାର୍ଯ୍ୟ କରିବେ । ଚିନ୍ତାଗ୍ରସ୍ତ ରହିବେ । ଛାତ୍ରଛାତ୍ରୀ ସ୍ୱାସ୍ଥ୍ୟ ପାଇଁ ଯତ୍ନବାନ ହେବେ । ବିରୋଧୀଙ୍କଠାରୁ ଦୂରେଇ ରହିବେ । ସ୍ୱାମୀ-ସ୍ତ୍ରୀଙ୍କ ମଧ୍ୟରେ ତିକ୍ତତା ଦେଖା ଦେବ ।

ମକର: ଆଣ୍ଠୁଗଣ୍ଠି ସମସ୍ୟା ଦେଖା ଦେବ । ସମୟର ସଠିକ ଉପଯୋଗ କରିବେ । ପ୍ରେମିକ ପ୍ରେମିକାଙ୍କ ପାଇଁ ଦିନଟି ଉତ୍ତମ । ଯାନବାହନ ଚଳାଇବା ବେଳେ ସତର୍କତା ଅବଲମ୍ବନ କରିବେ ।

କୁମ୍ଭ: ଭଗବାନ ଶିବଙ୍କୁ ବେଲପତ୍ର ଅର୍ପଣ କରିବେ । ପରିବାର ସଦସ୍ୟଙ୍କ ସ୍ୱାସ୍ଥ୍ୟକୁ ନେଇ ଚିନ୍ତାରେ ରହିବେ । ଅଫିସ୍‌ରେ କାର୍ଯ୍ୟଭାର କମ୍ ହେବ । ବୈବାହିକ ଜୀବନ ମଜଭୁତ୍ ହେବ ।

ମୀନ: ଇଞ୍ଜିନିୟରିଂ କ୍ଷେତ୍ରରେ ସଫଳତା ମିଳିବ । ବନ୍ଧୁମିଳନ ଯୋଗ ଅଛି । ଭାଇଭଉଣୀଙ୍କ ମଧ୍ୟରେ ଝଗଡ଼ା ହେବ । ଛାତ୍ରଛାତ୍ରୀ ମନୋରଞ୍ଜନ କାର୍ଯ୍ୟରେ ସମୟ ଅତିବାହିତ କରିବେ ।

ଶ୍ରୀରାମନବମୀ

ପ୍ରଭୁ ଶ୍ରୀରାମ ହେଉଛନ୍ତି ମର୍ଯ୍ୟାଦା ପୁରୁଷୋତ୍ତମ । ସେ ହେଉଛନ୍ତି ହିନ୍ଦୁଙ୍କ ଆସ୍ଥାର ପ୍ରତୀକ । ସବୁ ସମୟରେ ଭଗବାନ ରାମଙ୍କ ମହନୀୟ ଚରିତ୍ରରୁ ଅନେକ କିଛି ଶିଖିବାକୁ ମିଳେ । ଚୈତ୍ର ଶୁକ୍ଳ ନବମୀ ଅର୍ଥାତ୍ ରାମନବମୀ ଶ୍ରୀରାମଙ୍କ ଜନ୍ମୋତ୍ସବ ଭାବେ ପାଳନ କରାଯାଏ । ତା'ସହ ଚୈତ୍ର ନବରାତ୍ରୀର ଶେଷ ଦିନ ଭାବେ ଏହାକୁ ପାଳନ ବି କରାଯାଏ ।

ଭଗବାନ ଶ୍ରୀରାମ ଅଯୋଧ୍ୟାର ରାଜା ଦଶରଥ ଏବଂ ରାଣୀ କୌଶଲ୍ୟାଙ୍କ ସୁପୁତ୍ର । ହିନ୍ଦୁ ଧର୍ମ ଅନୁସାରେ, ଭଗବାନ ରାମ ବିଷ୍ଣୁଙ୍କ ସପ୍ତମ ଅବତାର । ତ୍ରେତୟା ଯୁଗରେ ଅସୁରମାନଙ୍କ ଉତ୍ପାତ ବଢ଼ି ଯାଇଥିଲା । ସେମାନେ ମୁନି-ଋଷିଙ୍କ ଯଜ୍ଞ ଭଙ୍ଗ କରିବାକୁ ଚାହୁଁଥିଲେ । ଅସୁରମାନଙ୍କ ବିନାଶ ପାଇଁ ଭଗବାନ ବିଷ୍ଣୁ ଶ୍ରୀରାମ ଅବତାରରେ ଅବତରିଲେ ।

ଅନ୍ୟପକ୍ଷରେ ଶ୍ରୀରାମଙ୍କ ଜନ୍ମୋତ୍ସବର ଉତ୍ସାହ ପୂରା ଭାରତରେ ଦେଖିବାକୁ ମିଳିଥାଏ । ରାମନବମୀ ଦିନ ଶ୍ରୀରାମଙ୍କ ବିଶେଷ ପୂଜାର୍ଚ୍ଚନା କରାଯାଏ । ବିଶେଷକରି ଏହି ଅବସରରେ ଶ୍ରୀରାମଙ୍କ ଉପାସନା ତଥା ବ୍ରତ ରଖିବା ଦ୍ୱାରା ଜୀବନରେ ସୁଖସମୃଦ୍ଧି ପ୍ରାପ୍ତ ହୁଏ । ଶ୍ରୀରାମଙ୍କ ସମେତ ଦେବୀ ସୀତା, ଲକ୍ଷ୍ମଣ ଏବଂ ହନୁମାନଙ୍କ ପୂଜା କରାଯାଏ । ଏହିଦିନ ରାମଚରିତ, ରାମ ସ୍ତୋତ୍ର, ରାମାୟଣ ପାଠ କରିବାକୁ ଶୁଭ ବୋଲି ବିବେଚନା କରାଯାଏ । ସେହିପରି ପବିତ୍ର ରାମନବମୀରେ ଶ୍ରୀମନ୍ଦିରରେ ଶ୍ରୀରାମଙ୍କ ଜନ୍ମନୀତି ଅନୁଷ୍ଠିତ ହୋଇଥାଏ । ଏହି ଅବସରରେ ରାମଜନ୍ମଭୂମି ଅଯୋଧ୍ୟାକୁ ସ୍ୱତନ୍ତ୍ର ଭାବେ ସଜାଯାଏ ।

ଚୈତ୍ର ନବରାତ୍ରୀ: ତିଥି ଓ ତାରିଖ

ଏପ୍ରିଲ ୯ ତାରିଖରୁ ଆରମ୍ଭ ହୋଇଥିବା ଚୈତ୍ର ନବରାତ୍ରି ଏଇ ୧୭ ତାରିଖରେ ଶେଷ ହେବ । ହିନ୍ଦୁ ଧର୍ମରେ ଏହି ପର୍ବକୁ ଖୁବ୍ ପବିତ୍ର ବୋଲି ବିବେଚନା କରାଯାଏ । ମା'ଦୁର୍ଗାଙ୍କୁ ପ୍ରସନ୍ନ କରିବା ପାଇଁ ଲୋକେ ଉପବାସ ରଖନ୍ତି । ଅନ୍ୟପକ୍ଷରେ ଏହି ନବରାତ୍ରିରେ କିଛି ବିଶେଷ ଜିନିଷ କିଣିବାକୁ ଶାସ୍ତ୍ରରେ ବାରଣ କରାଯାଇଛି । କ'ଣ ସବୁ ଏହି ଜିନିଷ, ଜାଣିବା ସେ ସମ୍ପର୍କରେ ।

- ଚୈତ୍ର ନବରାତ୍ରିରେ ଚାଉଳ କିଣିବା ମନା । ଏହି ପର୍ବ ପୂର୍ବରୁ ନଚେତ ପରେ ଏହାକୁ କିଣିପାରିବେ । ତେବେ ନବରାତ୍ରିରେ ଚାଉଳ କିଣିବା ଦ୍ୱାରା ନବରାତ୍ରିରେ ମିଳୁଥିବା ପୁଣ୍ୟ କ୍ଷୟ ଘଟେ ।
- କୌଣସି ପ୍ରକାର ବୈଦ୍ୟୁତିକ ଉପକରଣ ଏହି ପର୍ବରେ କିଣିବା ଅଶୁଭ । ଏଭଳି କରିବା ଦ୍ୱାରା କୁଣ୍ଡଳିରେ ଗ୍ରହ ଦୋଷ ଲାଗିଥାଏ । ତା'ସହ ସେହି ଜିନିଷର ଖରାପ ଓ ନଷ୍ଟ ହେବାର ସମ୍ଭାବନା ଅଧିକ ଥାଏ ।
- ନବରାତ୍ରି ଚାଲିଥିବା ପର୍ଯ୍ୟନ୍ତ ଲୁହା ଜିନିଷ କିଣିବା ଶାସ୍ତ୍ରରେ ବିଧି ସମ୍ମତ ନୁହେଁ । ଏଥିରୁ ଘରେ ଧନ-ସମ୍ପତ୍ତି ହାନି ଘଟେ ।
- ଜ୍ୟୋତିଷ ଶାସ୍ତ୍ର ଅନୁସାରେ, ଚୈତ୍ର ନବରାତ୍ରିରେ କଳା ରଙ୍ଗ କପଡ଼ା କିଣିବା ମନା । ଏହା ଦ୍ୱାରା ନକାରାତ୍ମକ ଶକ୍ତି ଆକର୍ଷିତ ହୋଇଥାନ୍ତି ।

ସ୍ୱସ୍ତି

ଚୈତ୍ର ଶୁକ୍ଳ ଅଷ୍ଟମୀ 'ଅଶୋକାଷ୍ଟମୀ' ଭାବେ ନାମିତ । ଏହିଦିନ ଲିଙ୍ଗରାଜ ମହାପ୍ରଭୁଙ୍କ ରୁକୁଣା ରଥଯାତ୍ରା ଅନୁଷ୍ଠିତ ହୁଏ । କୁହାଯାଏ, ରୁକୁଣା ରଥ ଅଣଲେଉଟା । ତେବେ ଏହାକୁ କାହିଁକି ଅଣଲେଉଟା କୁହାଯାଏ, ତାହାକୁ ନେଇ ଏହି ବିଶେଷ ଉପସ୍ଥାପନା ।

ଅଣଲେଉଟା ରୁକୁଣା ରଥ

ପ୍ରତିବର୍ଷ ମହାପ୍ରଭୁ ଲିଙ୍ଗରାଜ ଦୋଳଗୋବିନ୍ଦ (ବାସୁଦେବ) ଏବଂ ଭଉଣୀ ରୁକୁଣା ବା ରୁକ୍ମିଣୀଙ୍କ ସହ ରୁକୁଣା ରଥରେ ବିଜେ ହୋଇ ମାଉସୀ ଘର (ରାମେଶ୍ୱର ମନ୍ଦିର) ଯାଆନ୍ତି । ମହାପ୍ରଭୁ ଲିଙ୍ଗରାଜ ୬ ଦିନ ପାଇଁ ମନ୍ଦିର ଓ ପତ୍ନୀ ପାର୍ବତୀଙ୍କୁ ଛାଡ଼ି ମାଉସୀ ଘର ଯାଉଥିବାରୁ ସେ ମାନ କରନ୍ତି । ଏପରିକି କ୍ରୋଧରେ ରଥ ଭାଙ୍ଗନ୍ତି । ପ୍ରଭୁ ଲିଙ୍ଗରାଜ ମଧ୍ୟ ମାତା ପାର୍ବତୀଙ୍କ ମାନଭଞ୍ଜନ କରିଥାନ୍ତି । ଅନ୍ୟପକ୍ଷରେ ରାମେଶ୍ୱର ମାଉସୀ ଘରେ ହରିହର ଭେଟ ହୁଏ ।

ରୁକୁଣା ରଥଯାତ୍ରାକୁ ନେଇ ଶାସ୍ତ୍ରପୁରାଣରେ ବହୁ କଥା ବର୍ଣ୍ଣନା ରହିଛି । ତ୍ରିପୁର ବିଜୟୀ ତ୍ରିପୁରାସୁରର ଅତ୍ୟାଚାରରେ ଦେବଲୋକ ଓ ମର୍ତ୍ତ୍ୟଲୋକ ଅତିଷ୍ଠ ହୋଇ ପଡ଼ିଥିଲା । ସେଇଠୁ ସେମାନେ ମହାଦେବଙ୍କ ଶରଣାପନ୍ନ ହୋଇ ତ୍ରିପୁରାସୁରକୁ ବଧ କରିବା ପାଇଁ ପ୍ରାର୍ଥନା କରିଥିଲେ । ଦେବଗଣଙ୍କ ଅନୁରୋଧ ରକ୍ଷା କରି ଶିବ ଯୁଦ୍ଧ ପାଇଁ ପ୍ରସ୍ତୁତ ହୁଅନ୍ତି । ଏଥିରେ ତାଙ୍କୁ ତାଙ୍କ ଭଉଣୀ ରୁକୁଣା ସହଯୋଗ କରନ୍ତି । ବିଶ୍ୱକର୍ମା ଯୁଦ୍ଧ ପାଇଁ ସ୍ୱତନ୍ତ୍ର ରଥ ତିଆରି କରନ୍ତି । ଏହି ରଥରେ ବିଜେ ହୋଇ ଭାଇଭଉଣୀ ଯୁଦ୍ଧ କ୍ଷେତ୍ରକୁ ଯାଇ ତ୍ରିପୁରାସୁରକୁ ନିପାତ କରିଥିଲେ । ସେବେଠୁ ଉକ୍ତ ରଥକୁ 'ରୁକୁଣା ରଥ' କୁହାଯାଏ ।

ତେବେ ଏହି ରଥର ବିଶେଷ କଥା ହେଉଛି, ଏହା ଲେଉଟି ନ ଥାଏ । ଅର୍ଥାତ୍ ଏହି ରଥ କୌଣସି ମୋଡ଼ ନେଇ ପଛକୁ ଫେରି ନ ଥାଏ । ତେବେ ଏହା ଯେମିତି ରାମେଶ୍ୱର ମନ୍ଦିର ପର୍ଯ୍ୟନ୍ତ ଯାଏ, ଠିକ୍ ସେମିତି ପଛକୁ ଫେରିଥାଏ । ରଥର ପଛପଟ ଦ୍ୱାର ଖୋଲାଯାଇ ଘୋଡ଼ା ମାନଙ୍କୁ ଯୋଚାଯାଏ । ରୁକୁଣା ରଥର ଉଚ୍ଚତା ୩୫ ଫୁଟ୍ ଏବଂ ଓସାର ୨୦ ଫୁଟ୍ । ରଥର ପାର୍ଶ୍ୱଦେବତା ହେଲେ ସୂର୍ଯ୍ୟ, ବରୁଣ, ଅଗ୍ନି, ଇନ୍ଦ୍ର, ଦୁର୍ଗା, ଶିବ, ଯମ ଏବଂ କାର୍ତ୍ତିକେୟ । ରଥର ସାରଥି ବ୍ରହ୍ମା । ଏଥିରେ ଚାରୋଟି ଚକରେ ଦୁଇଟି ଅଖ ଲାଗିଥାଏ । ରଥକୁ ନୀଳ, ହଳଦିଆ, ନାଲି ଓ ଧଳା ରଙ୍ଗ କପଡ଼ାରେ ଆଚ୍ଛାଦିତ କରାଯାଇଥାଏ । ରଥର ଉପର ପାର୍ଶ୍ୱରେ କଳସ, ଓଲଟଶୁଆ ଓ ଧ୍ୱଜା ଲାଗିଥାଏ । ଚାରୋଟି ଅଶ୍ୱ ଏକପ୍ରକାର ରଙ୍ଗରେ ରଙ୍ଗାୟିତ ହୋଇଥାନ୍ତି ।

ଗୀତାବାଣୀ

ଯୋଗସନ୍ନ୍ୟସ୍ତକର୍ମାଣଂ ଜ୍ଞାନସଞ୍ଛିନ୍ନସଂଶୟମ୍ ।
ଆତ୍ମବନ୍ତଂ ନ କର୍ମାଣି ନିବଧ୍ନନ୍ତି ଧନଞ୍ଜୟ ॥୪୧॥

ହେ ଧନଞ୍ଜୟ! ଯୋଗ (ସମତା) ଦ୍ୱାରା ଯାହାର ସମସ୍ତ କର୍ମରୁ ସମ୍ପର୍କ ବିଚ୍ଛିନ୍ନ ହୋଇଯାଇଛି ଏବଂ ବିବେକ ଜ୍ଞାନ ଦ୍ୱାରା ସମସ୍ତ ସଂଶୟ ନାଶ ହୋଇଯାଇଛି, ଏପରି ସ୍ୱରୂପପରାୟଣ ମନୁଷ୍ୟକୁ କର୍ମ ଗୁଡ଼ିକ ବାନ୍ଧି ପାରନ୍ତି ନାହିଁ ।

(ଚତୁର୍ଥୋଽଧ୍ୟାୟ – ଶ୍ଳୋକ - ୪୧)

ପକ୍ଷୀ ଜଣାଏ ଶୁଭାଶୁଭ

ବାସ୍ତୁଶାସ୍ତ୍ରରେ କିଛି ପକ୍ଷୀ ଏଭଳି ଅଛନ୍ତି, ଯାହାକୁ ଘରେ ଦେଖିବା ଦ୍ୱାରା ମା'ଲକ୍ଷ୍ମୀଙ୍କ କୃପା ପ୍ରାପ୍ତ ହୁଏ । ଏପରିକି ଏହା ଭାଗ୍ୟୋଦୟର କାରଣ ମଧ୍ୟ ସାଜିଥାଏ । ଏହାବାଦ୍ ଆର୍ଥିକ ସମସ୍ୟା ଦୂର କରିବାରେ ସାହାଯ୍ୟ କରେ ।

ପେଚା: ବାସ୍ତୁଶାସ୍ତ୍ର ଅନୁସାରେ, ଘର ଛାତରେ ପେଚା ଦେଖିବା ଖ

କାନ୍‌ସାସ୍‌କୁ ହରାଇଲା ଇଣ୍ଟର ମିଆମି

ମେଜର ସକର୍ ଲିଗ୍‌ରେ ମେସି ମ୍ୟାଜିକ୍

କାନସାସ ସିଟି,୧୪।୪(ଏଜେନ୍ସି): ୟୁନାଇଟେଡ ଷ୍ଟେଟ୍ସ ସକରଫେଡେରେସନ ଆନୁକୂଲ୍ୟରେ ଚାଲିଥିବା ଆମେରିକାର ଅନ୍ୟତମ ଶ୍ରେଷ୍ଠ ପେସାଦାର ଫୁଟବଲ ଲିଗ୍ ମେଜର ସକର ଲିଗ୍ (ଏମ୍‌ଏଲ୍‌ଏସ୍)ରେ ଆର୍ଜେଣ୍ଟିନା ଫୁଟବଲ ସୁପରଷ୍ଟାର ଲିଓନେଲ ମେସିଙ୍କ ଇଣ୍ଟର ମିଆମି କ୍ଲବ ଏକ ଗୁରୁତ୍ୱପୂର୍ଣ୍ଣ ବିଜୟ ହାସଲ କରିଛି। ଇଣ୍ଟର ମିଆମି ଏହି ମ୍ୟାଚ୍‌ରେ ସ୍ପୋର୍ଟିଂ କାନସାସ ସିଟି(ଏସ୍‌କେସି)କୁ ୩-୨ ଗୋଲରେ ପରାସ୍ତ କରିଛି। ୭୨,୬୧୦ ଦର୍ଶକଙ୍କ ଉପସ୍ଥିତିରେ ଆରୋହେଡ୍ ଷ୍ଟାଡିୟମରେ ଖେଳାଯାଇଥିବା ଏହି ମ୍ୟାଚ୍‌ରେ ଜବରଦସ୍ତ ସଂଘର୍ଷ ଦେଖିବାକୁ ମିଳିଥିଲା। ଏହି ମ୍ୟାଚ୍‌ରେ ମେସି ଗୋଟିଏ ଗୋଲ ଦେବା ସହ ଗୁରୁତ୍ୱପୂର୍ଣ୍ଣ ଆସିଷ୍ଟ କରି ନିର୍ଣ୍ଣାୟକ ଭୂମିକା ଗ୍ରହଣ କରିଥିଲେ । କାନସାସ ତରଫରୁ ଏରିକ୍ ଥୋମି ଷଷ୍ଠ ଓ ୫୮ତମ ମିନିଟ୍‌ରେ ଦୁଇଟି ଗୋଲ ସ୍କୋର କରିଥିଲେ। ୧୮ତମ ମିନିଟ୍‌ରେ ମିଆମିର ଡିଏଗୋ ଗୋମେଜ ଗୋଲ ଦେଇ ମ୍ୟାଚ୍‌କୁ ବରାବର ସ୍ଥିତିକୁ ଆଣିଥିଲେ।୫୧ତମ ମିନିଟ୍‌ରେ ମେସି ଲଙ୍ଗ ରେଞ୍ଜ୍ ଅର୍ଥାତ ଦୂରରୁ ଏକ ଜୋରଦାର ସଟ୍ ମାରି ଗୋଲ ସ୍କୋର କରିଥିଲେ। ଫଳରେ ମିଆମି ୨-୧ରେ ଅଗ୍ରଣୀ ହୋଇଥିଲା। କିନ୍ତୁ ଥୋମି ଦ୍ୱିତୀୟ ଗୋଲ ଦେଇ ମ୍ୟାଚ୍‌କୁ ପୁଣି ଥରେ ସମାନ ସ୍ଥିତିକୁ ଆଣିଥିଲେ। ଶେଷରେ ଲୁଇସ୍ ସୁଆରେଜ ୭୧ତମ ମିନିଟ୍ ଗୋଲ ଦେଇ ପୁଣି ଥରେ ମିଆମିକୁ ଅଗ୍ରଣୀ କରାଇଥିଲେ। ଏହାପରେ ଉଭୟ ଦଳ ମଧ୍ୟରେ ଜବରଦସ୍ତ ସଂଘର୍ଷ ଦେଖିବାକୁ ମିଳିଥିଲେ ମଧ୍ୟ ଗୋଲ ସମ୍ଭବ ହୋଇ ନଥିଲା ଓ ମିଆମି ଶେଷରେ ୩-୨ରେ ବିଜୟୀ ହୋଇଥିଲା। ମିଆମି ଖେଳାଳିମାନେ ଅପେକ୍ଷାକୃତ ଅଧିକ ସମୟ ବଲକୁ ନିଜ ଅକ୍ତିଆରରେ ରଖିଥିଲେ। ପାସ୍ ଓ ପାସ୍ ଆକ୍ୟୁରେସିରେ ମଧ୍ୟ ମିଆମି ଆଗରେ ରହିଥିଲା। ଏଥିସହ ଇଣ୍ଟର ମିଆମି ୯ଟି ମ୍ୟାଚ୍ ଖେଳି ୪ ବିଜୟ, ୩ ଡ୍ର ଓ ୨ ପରାଜୟ ସହ ୧୫ ଅଙ୍କ ହାସଲ କରି ସାରଣୀର ଶୀର୍ଷରେ ରହିଛି।

ଫୁଟବଲ ବିଶ୍ୱରେ ଲୋକପ୍ରିୟ; ଭାରତରେ ସୀମିତ

୯୦ଭାଗ ଶୀର୍ଷ ଖେଳାଳି ୯ ରାଜ୍ୟରେ

ମୁମ୍ବାଇ, ୧୪।୪(ଏଜେନ୍ସି)

ଭାରତ ଭଳି ଏକ ଦେଶର ଜନସଂଖ୍ୟା ୧୩୦ କୋଟିରୁ ଉର୍ଦ୍ଧ୍ୱ ହୋଇଥିଲାବେଳେ ଏଠାରେ ଅନେକ ପ୍ରତିଭାବାନ ଖେଳାଳି ରହିଥିବେ। ୨୦୨୨ରେ ଭାରତ ଗସ୍ତବେଳେ ଏହା କହିଥିଲେ ବିଶ୍ୱ ଫୁଟବଲ ସଂଘର ସଭାପତି ଗିଆନି ଇନ୍‌ଫାଣ୍ଟିନୋ। କିନ୍ତୁ ଏହି ଦେଶରେ ଜଣେ ହେଲେ ବିଶ୍ୱସ୍ତରର ଖେଳାଳି ନ ଥିବାରୁ ଇନଫାଣ୍ଟିନୋ ଆଶ୍ଚର୍ଯ୍ୟ ପ୍ରକଟ କରିଥିଲେ। ଦେଶର ଜନସଂଖ୍ୟା ସହ ପ୍ରତିଭାବାନ ଖେଳାଳି ସୃଷ୍ଟି ହେବା କିଛି ସମ୍ପର୍କ ନାହିଁ। କିନ୍ତୁ ଅନେକ ଶ୍ରେଷ୍ଠ ଖେଳାଳି ଏ ସମ୍ପର୍କରେ ଆଶ୍ଚର୍ଯ୍ୟ ପ୍ରକାଶ କରିଥାନ୍ତି। କିନ୍ତୁ ଭାରତରେ କାହିଁକି ଏଯାଏ ୧୧ ଜଣ ବିଶ୍ୱସ୍ତରର ଖେଳାଳି ସୃଷ୍ଟି ହୋଇପାରି ନାହାନ୍ତି, ତାହାର ଉତ୍ତର କାହାରି ନିକଟରେ ନାହିଁ। ଏ ସମ୍ପର୍କରେ ଅନେକ ଗବେଷଣା ଓ ତର୍ଜମା ହୋଇଛି, କିନ୍ତୁ ଏହାର କୌଣସି ଉତ୍ତର ମିଳିପାରି ନାହିଁ।

ଏବେ ଏ ସମ୍ପର୍କରେ କିଛି ନୂଆ ତଥ୍ୟ ମିଳିଛି। ଏହା ହୁଏତ ବିଶ୍ୱସ୍ତରର ଖେଳାଳି ସୃଷ୍ଟି କରିବାରେ କ'ଣ ଅଭାବ ରହିଛି ତାହାର କିଛି ଉତ୍ତର ମିଳିପାରିବ। ୟୁରୋପୀୟ ଫୁଟବଲରେ ଜଣେ ବିଶିଷ୍ଟ ପ୍ରଶିକ୍ଷକ ତଥା ସର୍ବଭାରତୀୟ ଫୁଟବଲ ମହାସଂଘର ପୂର୍ବତନ ଖେଳାଳି ଉନ୍ନୟନ ବିଭାଗର ମୁଖ୍ୟ ରିଚାର୍ଡ ହୁଡ୍ ଏକ ଗବେଷଣା କରି ନିମ୍ନଲିଖିତ ତଥ୍ୟ ପ୍ରଦାନ କରିଛନ୍ତି। ତାଙ୍କ ତଥ୍ୟ ଅନୁଯାୟୀ ଭାରତରେ ଶହେକୋଟିରୁ ଉର୍ଦ୍ଧ୍ୱ ଲୋକ ଅଛନ୍ତି ସତ, କିନ୍ତୁ ଦେଶଲାଗି ଖେଳୁଥିବା ୬୫ଭାଗ ଖେଳାଳି କେବଳ ୫ଟି ରାଜ୍ୟରୁ ଆସିଥାନ୍ତି। ସେହି ରାଜ୍ୟଗୁଡିକ ହେଲା ମଣିପୁର, ମିଜୋରାମ, ପଶ୍ଚିମବଙ୍ଗ, ପଞ୍ଜାବ ଓ ଗୋଆ। ୨୦୧୧ ମସିହା ଜନଗଣନା ଅନୁଯାୟୀ ଏହି ରାଜ୍ୟଗୁଡ଼ିକର ଜନସଂଖ୍ୟା ମାତ୍ର ୧୨.୪୩ କୋଟି। ପୁରୁଷ ଖେଳାଳିଙ୍କ ମଧ୍ୟରେ ଭାରତ ଲାଗି ବରିଷ୍ଠ ଓ କନିଷ୍ଠ ବିଭାଗ, ଘରୋଇ ଫୁଟବଲ୍‌ରେ ଦୁଇ ଗୁରୁତ୍ୱପୂର୍ଣ୍ଣ ଡିଭିଜନରେ ଗତ ୨୨ ବର୍ଷ ହେଲା ମୋଟ ୧,୧୧୨ ଜଣ ଫୁଟବଲ ଖେଳାଳି ଏହି ୫ଟି ରାଜ୍ୟରୁ ଖେଳିଛନ୍ତି।

ଏହି ତଥ୍ୟକୁ ଆଉ ଟିକେ ବିସ୍ତାର କଲେ ଜଣାଯାଏ ଭାରତ ଲାଗି ଖେଳିଥିବା ଶୀର୍ଷ ୯୦ ଭାଗ ଖେଳାଳି ୯ଟି ରାଜ୍ୟ ଏବଂ ଗୋଟିଏ ସହର ଗ୍ରେଟର ମୁମ୍ବାଇରୁ

ଆସିଛନ୍ତି। ଅନ୍ୟ ୪ଟି ରାଜ୍ୟ ହେଲା କେରଳ, ତାମିଲନାଡୁ, ମେଘାଳୟ ଓ ସିକ୍କିମ୍। ୨୦୧୧ ଜନଗଣନା ଅନୁଯାୟୀ ଏହି ୯ଟି ରାଜ୍ୟ ଓ ଗୋଟିଏ ସହରର ମିଳିତ ଜନସଂଖ୍ୟା ହେବ ୨୫ କୋଟି। ଅନ୍ୟଭାଷାରେ କହିବାକୁ ଗଲେ ଦେଶର ୨୦ ଶତକଡ଼ା ଜନସଂଖ୍ୟା ବିଶିଷ୍ଟ ରାଜ୍ୟରୁ ୯୦ ଭାଗ ଶୀର୍ଷ ଖେଳାଳି ଆସିଛନ୍ତି। ଏହି ୯ଟି ରାଜ୍ୟ ମଧ୍ୟରୁ ଉତ୍ତରପୂର୍ବାଞ୍ଚଳର ଦୁଇ ରାଜ୍ୟ ମଣିପୁର ଓ ମିଜୋରାମରୁ ସର୍ବାଧିକ ଖେଳାଳି ଦେଶକୁ ପ୍ରତିନିଧିତ୍ୱ କରିଛନ୍ତି। ଏମାନଙ୍କ ଶତକଡ଼ା ମିଳିତଭାବେ ୩୧ ଭାଗ। ଏହା ପଛକୁ ପଶ୍ଚିମବଙ୍ଗରୁ ୧୩.୫୫ ଶତକଡ଼ା, ପଞ୍ଜାବରୁ ୧୧.୪୬ ଓ ଗୋଆରୁ ୯.୭୧ ଶତକଡ଼ା। ସେହିପରି ୨୦୦୨ରୁ ଏଯାଏ ୧୫୨ ଜଣ ଖେଳାଳି ଭାରତକୁ ପ୍ରତିନିଧିତ୍ୱ କରିଛନ୍ତି। ଏହା ମଧ୍ୟରୁ ୮୦ ଶତକଡ଼ା ଖେଳାଳି କେବଳ ୬ଟି ରାଜ୍ୟ ଓ ମୁମ୍ବାଇ ସହରରୁ ଆସିଛନ୍ତି। ରାଜ୍ୟଗୁଡିକ ମଧ୍ୟରେ ପଞ୍ଜାବରୁ ସର୍ବାଧିକ ଖେଳାଳି ଖେଳିଛନ୍ତି।

କିନ୍ତୁ ଫୁଟବଲ ପରି ଲୋକପ୍ରିୟ ଖେଳ ହିନ୍ଦି ଭାଷାଭାଷି ରାଜ୍ୟରେ ଆଦୌ ପ୍ରଭାବ ବିସ୍ତାର କରିପାରି ନାହିଁ। ଏହାର କାରଣ ଖୋଜିବା ନିହାତି ଆବଶ୍ୟକ। ଏଥିଲାଗି ଯୋଜନାବଦ୍ଧ ଭାବେ ଉଦ୍ୟମ କରିବା ଜରୁରୀ। ଯେଉଁ ରାଜ୍ୟ କିମ୍ବା ସ୍ଥାନରୁ ଅଧିକ ସଂଖ୍ୟାରେ ଖେଳାଳି ଦେଶ ଲାଗି ଖେଳୁଛନ୍ତି ତାହାର କାରଣ ମଧ୍ୟ ଖୋଜିବା ଜରୁରୀ। ସେହିପରି ଜନ୍ମସ୍ଥାନ, ପ୍ରଶିକ୍ଷଣର ସୁବିଧା ସୁଯୋଗ, ସାମାଜିକ ସ୍ଥିରତା ଆଦିକୁ ମଧ୍ୟ ଗୁରୁତ୍ୱ ଦେବା ଜରୁରୀ।

ଭାରତୀୟ ଫୁଟବଲରେ ସବୁଠାରୁ ଅଧିକ ଅଭିଯୋଗ ଆସିଥାଏ ଖେଳ ସମୟକୁ ନେଇ। ଦୁଇ ଘରୋଇ ଫୁଟବଲ ପ୍ରତିଯୋଗିତା ଯଥା ଇଣ୍ଡିଆନ ସୁପର ଲିଗ୍ ଓ ଆଇ-ଲିଗ୍‌ରେ ଭାଗ ନେଉଥିବା ଦଳଗୁଡ଼ିକରେ ଭାରତୀୟ ଖେଳାଳି ଫରୱାର୍ଡ ଲାଇନ୍‌ରେ ଅଧିକ ଖେଳିବାକୁ ସୁଯୋଗ ପାଉ ନାହାନ୍ତି। ଯାହା ଫଳରେ ଅନ୍ତର୍ଜାତୀୟ ଫୁଟବଲ ଖେଳିବାରେ ଭାରତୀୟ ଖେଳାଳିମାନେ ଅସୁବିଧାର ସମ୍ମୁଖୀନ ହୋଇଥାନ୍ତି। ଦୁଇ ଘରୋଇ ଡିଭିଜନ ଫୁଟବଲ, ଭାରତୀୟ ବରିଷ୍ଠ, ୨୩ ବର୍ଷରୁ କମ୍, ୨୦ ବର୍ଷରୁ କମ୍ ଓ ୧୭ ବର୍ଷରୁ କମ୍ ଦଳରେ ଖେଳିଥିବା ଭାରତୀୟ ଖେଳାଳିମାନେ ମୋଟ ୨୨,୬୫,୦୧୫ ମିନିଟ୍ ଖେଳିଛନ୍ତି। ଏହାକୁ ତର୍ଜମା କଲେ କିଛି ରୋଚକ ତଥ୍ୟ ମିଳିଛି। ଯାହାକୁ ନିମ୍ନରେ ପ୍ରଦାନ କରାଗଲା।

- ଏହି ଖେଳ ସମୟ ମଧ୍ୟରୁ କେବଳ ୭ଟି ରାଜ୍ୟର ଖେଳାଳିମାନେ ୮୦ ଶତକଡ଼ା ସମୟରେ ଖେଳିଛନ୍ତି। ଏହା ମଧ୍ୟରେ ପଞ୍ଜାବର ଖେଳାଳିମାନେ ସର୍ବାଧିକ୧୬.୯୬ ଭାଗ ସମୟ ଖେଳି ସବୁଠାରୁ ଆଗରେ ରହିଛନ୍ତି।
- ଏହି ଖେଳ ସମୟରେ ଫୁଟବଲର ଦୁଇ ପ୍ରମୁଖ ରାଜ୍ୟ ପଶ୍ଚିମବଙ୍ଗ ଓ ଗୋଆ ବହୁ ପଛରେ ପଡ଼ିଯାଇଛି। ବେଙ୍ଗଲ ଫୁଟବଲ ଶୀର୍ଷରେ ଥିଲାବେଳେ ୨୦୦୬ ବିଶ୍ୱକପ୍ ଯୋଗ୍ୟତା ପର୍ଯ୍ୟାୟରେ ଏହି ରାଜ୍ୟର ଖେଳାଳିମାନେ ୩୬.୩ ଶତକଡ଼ା ସମୟ ଖେଳିଥିଲେ। ଏବେ ୨୦୨୬ରେ ଏହା ମାତ୍ର ୫ ଶତକଡ଼ାକୁ ଖସିଆସିଛି। ସେହିପରି ଗୋଆର ଖେଳାଳିମାନେ ୩୦ ଶତକଡ଼ା ସମୟ ଖେଳିଥିଲାବେଳେ ଏବେ ଏହା ୦.୪ ଶତକଡ଼ାକୁ ଖସିଆସିଛି। ଯାହାକୁ ଚିନ୍ତାର ବିଷୟ ହୋଇଛି।
- ୧୭ ବର୍ଷରୁ କମ୍ ବୟସ ବିଭାଗରେ ମଣିପୁରର ଖେଳାଳିମାନେ ସର୍ବାଧିକ ୩୮.୫୪ ଶତକଡ଼ା ସମୟ ଖେଳିଛନ୍ତି। ଅନ୍ୟପକ୍ଷରେ କେରଳଭଳି ଦଳ ଆଦୌ ସୁଯୋଗ ପାଇନାହିଁ।
- ଘରୋଇ ଡିଭିଜନ ଫୁଟବଲରେ ବେଙ୍ଗଲର ଖେଳାଳିମାନଙ୍କର ସବୁଠାରୁ ଅଧିକ ଗୁରୁତ୍ୱ ରହିଛି। ଏହା ପଛକୁ ମଣିପୁର ଓ ପଞ୍ଜାବର ଖେଳାଳିମାନେ ସର୍ବାଧିକ ସମୟ ଖେଳିଛନ୍ତି।
- ମଣିପୁର ଓ ମିଜୋରାମ ରାଜ୍ୟରୁ ସର୍ବାଧିକ ଖେଳାଳି ଘରୋଇ ଫୁଟବଲ ଯଥା ଆଇଏସଏଲ ଓ ଆଇ-ଲିଗ୍‌ରେ ଖେଳିଛନ୍ତି। ମଣିପୁରରୁ ୧୫୭ଜଣ ଓ ମିଜୋରାମକୁ ୧୩୦ ଜଣ ଖେଳାଳି ଘରୋଇ ଫୁଟବଲରେ ପ୍ରତିନିଧିତ୍ୱ କରିଛନ୍ତି।

ଏହି ତଥ୍ୟକୁ ଜାଣିଲା ପରେ ସର୍ବଭାରତୀୟ ଫୁଟବଲ ମହାସଂଘ ପ୍ରତିଭା ଚୟନ, ଖେଳାଳି ପ୍ରଶିକ୍ଷଣ ଓ ହିନ୍ଦି ଭାଷାଭାଷି ଅଞ୍ଚଳରେ ଫୁଟବଲ ଖେଳକୁ ଲୋକପ୍ରିୟ କରାଇବାକୁ କି ପ୍ରକାର ଯୋଜନା କରୁଛି, ତାହା ଦେଖିବାକୁ ବାକି ରହିଛି।

ବିଶ୍ୱ ହକି ର୍ୟାଙ୍କିଙ୍ଗ୍‌ରେ ଭାରତର ଅବନତି

ନୂଆଦିଲ୍ଲୀ, ୧୪।୪ (ଏଜେନ୍ସି)

ଅଷ୍ଟ୍ରେଲିଆ ଗସ୍ତରେ ନୈରାଶ୍ୟଜନକ ପ୍ରଦର୍ଶନ କରିଥିବା ଭାରତୀୟ ପୁରୁଷ ହକି ଦଳକୁ ଏହାର ମୂଲ୍ୟ ଦେବାକୁ ପଡ଼ିଛି। ବିଶ୍ୱ ହକିର ସର୍ବୋଚ୍ଚ ସଂସ୍ଥା ଏଫ୍‌ଆଇଏଚ୍ ପକ୍ଷରୁ ସଦ୍ୟ ପ୍ରକାଶିତ ମାନ୍ୟତାରେ ଭାରତ ଶୀର୍ଷ-୫ରୁ ବାହାର ହୋଇଯାଇଛି। ବର୍ତ୍ତମାନ ଭାରତୀୟ ଦଳ ୬ଷ୍ଠ ସ୍ଥାନରେ ରହିଛି।

ହରମନପ୍ରୀତ୍ ସିଂହଙ୍କ ନେତୃତ୍ୱାଧୀନ ଭାରତୀୟ ଦଳ ଚଳିତ ଅଷ୍ଟ୍ରେଲିଆ ଗସ୍ତରେ ଅତ୍ୟନ୍ତ ନୈରାଶ୍ୟଜନକ ପ୍ରଦର୍ଶନ କରି ୫-୦ରେ ଘରୋଇ ଦଳଠାରୁ ସିରିଜ ହାରିଯାଇଥିଲା। ଏହି ୫ଟି ଯାକ ମୁକାବିଲାରେ ଭାରତ ମାତ୍ର ୭ଟି ଗୋଲ୍ ଦେଇପାରିଥିବାବେଳେ ୧୭ଟି ଗୋଲ୍‌ବରଣ କରିଥିଲା। ଶନିବାର ଅନ୍ତିମ ତଥା ୫ମ ମୁକାବିଲାରେ ଅଷ୍ଟ୍ରେଲିଆ ନିକଟରୁ ୩-୨ ଗୋଲରେ ହାରିବା ଫଳରେ ଏହାର ପ୍ରଭାବ ର୍ୟାଙ୍କିଙ୍ଗରେ ପଡ଼ିଥିଲା ଏବଂ ଭାରତ ଟପ୍-୫ରୁ ବାଦ୍ ପଡ଼ିଥିଲା।

ଚଳିତ ବର୍ଷ ଆରମ୍ଭରୁ ଭାରତୀୟ ପୁରୁଷ ହକି ଦଳ ଶ୍ରେଷ୍ଠ-୩'ରେ ରହି ଅଭିଯାନ ଆରମ୍ଭ କରିଥିଲା। କିନ୍ତୁ ଭୁବନେଶ୍ୱର ଓ ରାଉରକେଲାରେ ଅନୁଷ୍ଠିତ ଏଫ୍‌ଆଇଏଚ୍ ପ୍ରୋ ଲିଗ୍‌ରେ ମିଶ୍ରିତ ଫଳାଫଳ ଯୋଗୁ ଗୋଟିଏ ସ୍ଥାନ ତଳକୁ ଖସି ୪ର୍ଥରେ ରହିଥିଲା। ଏହାପରେ ଭାରତ ଘରୋଇ ଦଳଠାରୁ ଉଚ୍ଚ ମାନ୍ୟତାରେ ରହି ଅଷ୍ଟ୍ରେଲିଆ ଗସ୍ତ କରିଥିଲା। କିନ୍ତୁ ୫-୦ରେ ସିରିଜ ହାରିବା ଦଳ ପାଇଁ ମହଙ୍ଗା ପଡ଼ିଥିଲା। ଅପରପକ୍ଷରେ ଅଷ୍ଟ୍ରେଲିଆ ଦଳ ୨ଟି ପାହାଚ ଉପରକୁ ଉଠି ୩ୟ ସ୍ଥାନରେ ରହିଛି। ସେହିଭଳି ଭାରତୀୟ ମହିଳା ହକି ଦଳ ବିଶ୍ୱ ମାନ୍ୟତାର ୯ମ ସ୍ଥାନରେ ରହିଛି। ମହିଳା ଦଳ ଏଥର ପ୍ୟାରିସ ଅଲିମ୍ପିକ୍ସକୁ ମଧ୍ୟ ଯୋଗ୍ୟତ ଅର୍ଜନ କରିବାରେ ବିଫଳ ହୋଇଛି।

ରାଜ୍ୟ ବ୍ୟାଡମିଣ୍ଟନ ସଂଘ କାର୍ଯ୍ୟକାରୀ କମିଟି ବୈଠକ

କାର୍ଯ୍ୟକ୍ଷମ ହେବ ଟୁର୍ଣ୍ଣାମେଣ୍ଟ, ପ୍ରଶିକ୍ଷକ, ବୈଷୟିକ ଅଧିକାରୀ କମିଟି

ଭୁବନେଶ୍ୱର,୧୪।୪(ସମିସ)

ଓଡ଼ିଶା ରାଜ୍ୟ ବ୍ୟାଡ୍‌ମିଣ୍ଟନ ସଂଘ (ଓଏସ୍‌ବିଏ)ର କାର୍ଯ୍ୟକାରୀ କମିଟି ବୈଠକ ରବିବାର ଅନୁଷ୍ଠିତ ହୋଇଯାଇଛି। ସଂଘ ସଭାପତି ତଥା ବରିଷ୍ଠ ପ୍ରଶାସନିକ ଅଧିକାରୀ ରାଜେଶ ପ୍ରଭାକର ପାଟିଲଙ୍କ ଅଧକ୍ଷତାରେ ଅନୁଷ୍ଠିତ ଏହି ବୈଠକରେ ଏକାଧିକ ଗୁରୁତ୍ୱପୂର୍ଣ୍ଣ ନିଷ୍ପତ୍ତି ନିଆଯାଇଥିଲା। ଏଥିସରେ ଓଏସ୍‌ବିଏର ପଦାଧିକାରୀ ଓ କାର୍ଯ୍ୟକାରୀ କମିଟି ସଦସ୍ୟମାନେ ଯୋଗ ଦେଇଥିଲେ। ସଂଘର କାର୍ଯ୍ୟକାରୀ ସଭାପତି ମିହିର ରାୟ, ଉପ- ସଭାପତି ଗଗନେନ୍ଦୁ ଦାଶ, ଉପ- ସଭାପତି ପ୍ରଦୀପ ପଟ୍ଟନାୟକ, ସୁରେଶ ଚନ୍ଦ୍ର ପଣ୍ଡା ଓ ସମ୍ପାଦକ ନିଲିନ କୁମାର, କୋଷାଧକ୍ଷ ପ୍ରଦୀପ କୁମାର ମହାନ୍ତି, ଯୁଗ୍ମ ସମ୍ପାଦକ ଜୟପ୍ରକାଶ ସିଂ ଓ ଶୈଳେନ୍ଦ୍ର ଚୌଧୁରୀ, କମିଟି ସଦସ୍ୟ ମନୋରଞ୍ଜନ ଦାସ, କମଲ ଦାସ, ଦୀପକ ରଞ୍ଜନ ମହାନ୍ତି, ପ୍ରିତପାଲ ସିଂ ଓ ଶୁଭମ ଶର୍ମା ଏହି ବୈଠକରେ ଯୋଗ ଦେଇଥିଲେ।

ଏହି ବୈଠକରେ କମିଟି ଏକାଧିକ ଗୁରୁତ୍ୱପୂର୍ଣ୍ଣ ନିଷ୍ପତ୍ତି ନେଇଥିଲା।

ଖାସ୍ କରି ଟୁର୍ଣ୍ଣାମେଣ୍ଟ କମିଟି, ପ୍ରଶିକ୍ଷକ କମିଟି ଓ ବୈଷୟିକ ଅଧିକାରୀ କମିଟି ଲାଗୁ କରିବା ନେଇ ବୈଠକରେ ସହମତି ପ୍ରକାଶ ପାଇଥିଲା। ରାଜ୍ୟ ସରକାରଙ୍କ କ୍ରୀଡ଼ା ଓ ଯୁବା ବିଭାଗ ସହାୟତାରେ ରାଜ୍ୟରେ କୋଚିଂ କାର୍ଯ୍ୟକ୍ରମ ଓ କୋଚମାନଙ୍କ ପ୍ରଶିକ୍ଷଣ କାର୍ଯ୍ୟକ୍ରମ ଆୟୋଜନ କରାଯିବା ନେଇ ନିଷ୍ପତ୍ତି ନିଆଯାଇଥିଲା। ସେହିପରି ବୈଷୟିକ ଅଧିକାରୀମାନଙ୍କୁ ମଧ୍ୟ ପ୍ରଶିକ୍ଷିତ କରାଯିବ। ସେହିପରି ସମ୍ଭାବ୍ୟ ପ୍ରଶିକ୍ଷଣ ଶିବିର ଓ ଚୟନ ପ୍ରକ୍ରିୟା ମାଧ୍ୟମରେ କୋଚିଂ କମିଟିର ପରାମର୍ଶ କ୍ରମେ ପୂର୍ବାଞ୍ଚଳର ଚୟନ ହେବ। କର୍ପୋରେଟ୍ ହାଉସ୍‌ଗୁଡିକୁ ନେଇ ବିଭିନ୍ନ ଟୁର୍ଣ୍ଣାମେଣ୍ଟ ଆୟୋଜନ କରାଯିବା ନେଇ ନିଷ୍ପତ୍ତି ନିଆଯାଇଥିଲା। ସଫ୍‌ଟଓୟାର ଓ ଅନ୍‌ଲାଇନ୍ ମାଧ୍ୟମରେ ଟୁର୍ଣ୍ଣାମେଣ୍ଟ ଏଣ୍ଟ୍ରିଜ୍ ପ୍ରକ୍ରିୟା ଲାଗୁ କରାଯିବ। କ୍ରୀଡ଼ା ବିଭାଗ ଓ ଜିଲ୍ଲା ପ୍ରଶାସନ ମିଳିତ ସହାୟତାରେ ବିଭିନ୍ନ ଜିଲ୍ଲାଗୁଡିକରେ ଟୁର୍ଣ୍ଣାମେଣ୍ଟ ଆୟୋଜନ କରିବାକୁ ବୈଠକରେ ନିଷ୍ପତ୍ତି ନିଆଯାଇଥିଲା। ଏହି ନିଷ୍ପତ୍ତିଗୁଡିକ ଲାଗୁ ହେବା ପରେ ରାଜ୍ୟରେ ଖେଳାଳିମାନଙ୍କ ପ୍ରଦର୍ଶନରେ ଗୁଣାତ୍ମକ ମାନରେ ବୃଦ୍ଧି ଘଟିବ ବୋଲି ମିହିର ରାୟ ଆଶା ପ୍ରକାଶ କରିଛନ୍ତି।

ଆର୍‌ସିବି ଛାଡ଼ିବା ପରେ ଆଇପିଏଲ୍ ବିଜେତା

ଇଣ୍ଡିଆନ ପ୍ରିମିୟର ଲିଗ୍ (ଆଇପିଏଲ୍) ଇତିହାସରେ ରୟାଲ ଚ୍ୟାଲେଞ୍ଜର୍ସ ବେଙ୍ଗାଲୁରୁ (ଆରସିବି) ଭଳି ହାଇପ୍ରୋଫାଇଲ ଦଳ କେବେବି ଚାମ୍ପିଅନ ହୋବାର ସୌଭାଗ୍ୟ ଲାଭ କରିନାହିଁ। ଏଥିପାଇଁ ଆରସିବିକୁ ଆଇପିଏଲର ଅନ୍ୟତମ ହତଭାଗ୍ୟ ଦଳ ବୋଲି ବିବେଚନା କରାଯାଉଛି। ଆରସିବି ୩ଥର (୨୦୦୯, ୨୦୧୧, ୨୦୧୬) ଫାଇନାଲରେ ପ୍ରବେଶ କରିଥିଲେ ମଧ୍ୟ ପରାସ୍ତ ହୋଇ ସବୁଥିରେ ଉପ- ବିଜେତା ବିବେଚିତ ହୋଇଛି। ସୁପରଷ୍ଟାର ବିରାଟ କୋହଲି ଏକମାତ୍ର ଖେଳାଳି ଭାବେ ଆରସିବି ସହିତ ଜଡିତ ରହିଆସିଥିଲେ ମଧ୍ୟ ଏପର୍ଯ୍ୟନ୍ତ ଆଇପିଏଲ ଟାଇଟଲ ଜିତିବାକୁ ସକ୍ଷମ ହୋଇନାହାନ୍ତି। କିନ୍ତୁ ଏପରି କେତେକ ଖେଳାଳି ଅଛନ୍ତି ଯେଉଁମାନେ ଆରସିବି ଛାଡି ଅନ୍ୟ ଦଳକୁ ଯାଇ ଟାଇଟଲ ହାସଲ କରିବାର ସୌଭାଗ୍ୟ ଲାଭ କରିଛନ୍ତି। ଏଭଳି ୫ଜଣ ତାରକା ତଥା ବିଶ୍ୱସ୍ତରୀୟ କ୍ରିକେଟରଙ୍କୁ ନେଇ ଆଲୋଚନା କରିବା। ଏମାନଙ୍କ ମଧ୍ୟରେ ଯୁବରାଜ ସିଂ, କ୍ୱିଣ୍ଟନ ଡିକକ୍, ଜ୍ୟାକ କାଲିସଙ୍କ ଭଳି ଖେଳାଳି ସାମିଲ ରହିଛନ୍ତି।

ଯୁବରାଜ ସିଂ

୨୦୧୪ରେ ତାରକା ଅଲରାଉଣ୍ଡର ଯୁବରାଜ ଆରସିବି ସହିତ ଜଡିତ ହୋଇଥିଲେ। ସେତେବେଳେ ରେକର୍ଡ ୧୪ କୋଟି ଟଙ୍କା ବିନିମୟରେ ସେ ଦଳରେ ସାମିଲ ହୋଇଥିଲେ। ତେବେ ୨୦୧୪ ସଂସ୍କରଣ ପରେ ଆରସିବି ତାଙ୍କୁ ରିଲିଜ୍ କରିଥିଲା। ଫଳରେ ସେ ଦିଲ୍ଲୀ କ୍ୟାପିଟାଲ୍ସ ପାଇଁ ୨୦୧୫ରେ ଆଇପିଏଲ ଖେଳିଥିଲେ। ପୁଣି ଏହାର ଗୋଟିଏ ବର୍ଷ ପରେ ଅର୍ଥାତ ୨୦୧୬ରେ ସେ ସନରାଇଜର୍ସ ହାଇଦ୍ରାବାଦ ତରଫରୁ ଖେଳିଥିଲେ ଓ ଡେଭିଡ୍ ୱାର୍ଣ୍ଣରଙ୍କ ନେତୃତ୍ୱରେ ଆଇପିଏଲ ଚାମ୍ପିଅନ ହେବାର ଗୌରବ ଅର୍ଜନ କରିଥିଲେ। ଏହାର ୩ ବର୍ଷ ପରେ ୨୦୧୯ରେ ମୁମ୍ବାଇ ଇଣ୍ଡିଆନ୍ସ ତରଫରୁ ଖେଳି ଦ୍ୱିତୀୟଥର ପାଇଁ ଚାମ୍ପିଅନ ହୋଇଥିଲେ।

କ୍ୱିଣ୍ଟନ ଡିକକ୍

ଦକ୍ଷିଣ ଆଫ୍ରିକା ବ୍ୟାଟର କ୍ୱିଣ୍ଟନ ଡିକକ୍ ୨୦୧୮ରେ ଆରସିବିରେ ଯୋଗ ଦେଇଥିଲେ। ତେବେ ୨୦୧୯ରେ ଟ୍ରେଡ୍ ମାଧ୍ୟମରେ ସେ ମୁମ୍ବାଇରେ ଯୋଗ ଦେଇ ଏହି ବର୍ଷ ଚାମ୍ପିଅନ ହୋଇଥିଲେ। ୨୦୧୯ ସଂସ୍କରଣରେ ସେ ୱିକେଟରକ୍ଷକ ଦାୟିତ୍ୱ ତୁଲାଇବା ସହ ଓପନର ଭାବେ ପାଳି ଆରମ୍ଭ କରିଥିଲେ। ତାଙ୍କ ପ୍ରଦର୍ଶନ ବଳରେ ମୁମ୍ବାଇ ୨୦୧୯ ଓ ୨୦୨୦ରେ ଆଇପିଏଲ ଚାମ୍ପିଅନ ହୋଇଥିଲା। ଏବେ ଡିକକ୍ ଲକ୍ଷ୍

ପତିରାଣାଙ୍କୁ ୪ ୱିକେଟ, ରୋହିତଙ୍କ ଶତକ ବ୍ୟର୍ଥ

ମୁମ୍ବାଇକୁ ୨୦ ରନ୍‌ରେ ହରାଇଲା ଚେନ୍ନାଇ

ଋତୁରାଜ ଗାଏକ୍‌ୱାଡ୍

ମୁମ୍ବଇ, ୧୪।୪(ଏଜେନ୍ସି)

ମାଥାଶା ପତିରାଣା (୪/୨୮)ଙ୍କ ଘାତକ ବୋଲିଂ ସହ ଋତୁରାଜ ଗାଏକ୍‌ୱାଡ୍, ଶିବମ ଦୁବେ ଓ ମହେନ୍ଦ୍ର ସିଂ ଧୋନିଙ୍କ ବିସ୍ଫୋରକ ବ୍ୟାଟିଂ ବଳରେ ଏଠାରେ ରବିବାର ଅନୁଷ୍ଠିତ ଆଇପିଏଲ୍‌ର ୨୯ତମ ଲିଗ୍ ମ୍ୟାଚ୍‌ରେ ଚେନ୍ନାଇ ସୁପର କିଙ୍ଗ୍‌ସ ୨୦ ରନ୍‌ରେ ପାରମ୍ପରିକ ପ୍ରତିଦ୍ୱନ୍ଦ୍ୱୀ ମୁମ୍ବାଇ ଇଣ୍ଡିଆନ୍ସକୁ ପରାସ୍ତ କରିଛି । ଏହା ଫଳରେ ମୁମ୍ବାଇ ପାଳିରେ ଅପରାଜିତ ୧୦୫ ରନ କରି ଦ୍ୱିତୀୟ ଆଇପିଏଲ୍ ଶତକ ହାସଲ କରିଥିବା ରୋହିତ ଶର୍ମାଙ୍କ ପ୍ରଚେଷ୍ଟା ବ୍ୟର୍ଥ ହୋଇଯାଇଛି । ଏହି ମ୍ୟାଚ୍‌ରେ ପ୍ରଥମେ ବ୍ୟାଟିଂ କରି ଚେନ୍ନାଇ ସୁପର କିଙ୍ଗସ ୪ ୱିକେଟରେ ୨୦୬ ରନ୍‌ର ବିଶାଳ ସ୍କୋର କରିଛି । ଦଳ ପକ୍ଷରୁ ଗାଏକୱାଡ୍ ୪୦ ବଲ୍‌ରେ ୬୯, ଦୁବେ ୩୮ ବଲ୍‌ରେ ଅପରାଜିତ ୬୬ ଓ ଧୋନି ୪ ବଲ୍‌ରେ ଅପରାଜିତ ୨୦ ରନ୍ କରିଥିଲେ । ଜବାବରେ ମୁମ୍ବାଇ ଇଣ୍ଡିଆନ୍ସ ସମାନ ୨୦ ଓଭର ଖେଳି ୬ ୱିକେଟରେ ୧୮୬ ରନ୍ କରିବାକୁ ସମର୍ଥ ହୋଇଥିଲା । ଦଳ ପକ୍ଷରୁ ରୋହିତ ମାତ୍ର ୬୧ବଲ୍‌ରେ ଶତକ ଓ ୬୩ ବଲ୍‌ରେ ୧୧ ଚୌକା ଓ ୫ ଛକା ସହାୟତାରେ ୧୦୫ ରନ୍ କରି ଶେଷଯାଏ ଅପରାଜିତ ରହିଥିଲେ । କିନ୍ତୁ ୧୨ ବର୍ଷ ପରେ ତାଙ୍କର ଏହି ଆଇପିଏଲ୍ ଶତକ କିଛି କାମ ଦେଇ ନ ଥିଲା । ଅନ୍ୟମାନଙ୍କ ମଧ୍ୟରେ କେହି ବଡ଼ ସ୍କୋର କରି ପାରି ନଥିଲେ କିମ୍ବା ରୋହିତଙ୍କୁ ଉପଯୁକ୍ତ ସହାୟତା ଦେଇ ନ ଥିଲେ । ଦଳ ପକ୍ଷରୁ ଇଶାନ କିଷାନ ୨୩, ସୂର୍ଯ୍ୟକୁମାର ଯାଦବ ୦, ତିଳକ ବର୍ମା ୩୧, ହାର୍ଦ୍ଦିକ ପାଣ୍ଡ୍ୟା ୨, ଟିମ୍ ଡେଭିଡ ୧୩ ରନ୍‌ର ସାମୟିକ ସହଯୋଗ କରିଥିଲେ । ୨୧ ବର୍ଷୀୟ ଶ୍ରୀଲଙ୍କାର ଯୁବ ପେସ ବୋଲର ପତିରାଣା ମୁମ୍ବାଇର ପ୍ରଥମ ୩ଜଣ ଖେଳାଳିଙ୍କ ସହ ମୋଟ ୨୮ ରନ୍‌ରେ ୪ଟି ୱିକେଟ ନେଇ ଚେନ୍ନାଇ ବିଜୟରେ ମୁଖ୍ୟ ଭୂମିକା ନେଇଥିଲେ ।

ଶେଷ ଓଭରରେ ଚମକିଲେ ଧୋନି

ଏଠାରେ ଘରୋଇ ଦଳ ଟସ୍ ଜିତିବା ପରେ ଚେନ୍ନାଇକୁ ପ୍ରଥମେ ବ୍ୟାଟିଂ ଲାଗି ଆମନ୍ତ୍ରଣ କରିଥିଲା । କିନ୍ତୁ ପାଳି ଆରମ୍ଭ କରିଥିବା ଆଜିଙ୍କ୍ୟ ରାହାଣେ (୫) କିମ୍ବା ଉଦୀୟମାନ ଅଲରାଉଣ୍ଡର ରାଚିନ ରବୀନ୍ଦ୍ର (୨୧) ବେଶି ସମୟ ତିଷ୍ଠି ନ ଥିଲେ । ରାହାଣେଙ୍କୁ ଗେରାଲ୍ଡ କୋଏଜି ଓ ରବୀନ୍ଦ୍ରଙ୍କୁ ମାତ୍ର ଗୋଟିଏ ଓଭର ବୋଲିଂ କରିଥିବା ଶ୍ରେୟାସ ଗୋପାଳ ୬୦ ରନ୍ ମଧ୍ୟରେ ପାଭିଲିୟନ ଫେରାଇଦେଇଥିଲେ । ରବୀନ୍ଦ୍ର ଆଉଟ ହେବା ପୂର୍ବରୁ ଗାଏକ୍‌ୱାଡ୍‌ଙ୍କ ସହ ୩୭ ବଲ୍‌ରୁ ୫୨ ରନ୍ ଯୋଡିଦେଇଥିଲେ । ପାଳି ଆରମ୍ଭ କରିଥିବା ଦୁଇ ଖେଳାଳି ଆଉଟ ହେବା ପରେ ଅଧିନାୟକ ଋତୁରାଜ ଗାଏକ୍ୱାଡଙ୍କ ସହ ହାତ ମିଳାଇଥିଲେ ମୁମ୍ବାଇ ରଣଜୀ ଖେଳାଳି ଶିବମ ଦୁବେ । ଉଭୟ କେବଳ ବଡ ସଟ୍ ଖେଳି ନଥିଲେ ବରଂ ଦ୍ରୁତ ରନ୍ ସଂଗ୍ରହ କରି ଚେନ୍ନାଇ ଲାଗି ଏକ ବଡ଼ ସ୍କୋରର ମୂଳଦୁଆ ପକାଇଥିଲେ । ତୃତୀୟ ୱିକେଟ ଭାଗୀଦାରିରେ ଏମାନେ ମାତ୍ର ୪୫ ବଲ୍‌ରୁ ୯୦ ରନ୍ ଉଠାଇଥିଲେ । ଚେନ୍ନାଇ ପାଳିର ୧୬ତମ ଓଭରରେ ହାର୍ଦ୍ଦିକ ପାଣ୍ଡ୍ୟାଙ୍କ ଏକ ଅଫ କଟରକୁ ହାଲକା ଭାବେ ମାରି ବା ମିସ୍ ହିଟ୍ କରି ଗାଏକ୍‌ୱାଡ୍ ଲଙ୍ଗ ଅନ୍ ଅଞ୍ଚଳରେ ମହମ୍ମଦ୍ ନବିଙ୍କ ହାତରେ ଧରାପଡ଼ିଥିଲେ । ଏକ ଚମତ୍କାର ଭାଗୀଦାରିର ଶେଷ ହୋଇଥିଲା ଓ ଏହି ଅଧିନାୟକ ୩୮ ବଲ୍‌ର ସାମ୍ନା କରି ୫ଟି ଲେଖାଏଁ ଚୌକା ଓ ଛକା ସହାୟତାରେ ୬୯ ରନ୍ କରିଥିଲେ । ଏହି ସମୟରେ ୨୮ ବଲ୍‌ରୁ ୫୦ ରନ୍ କରିଥିବା ଦୁବେ ଓ ଡାରିଲ ମିଚେଲ ୪ ଓଭରରେ ୩୬ ରନ୍ ସଂଗ୍ରହ କରିଥିଲେ । ମିଚେଲଙ୍କ ବ୍ୟାଟରୁ ବଡ଼ ସଟ୍ ଦେଖିବାକୁ ମିଳି ନ ଥିଲା ଓ ସେ ୧୪ ବଲ୍ ଖେଳି ଗୋଟିଏ ଚୌକା ସହ ୧୭ ରନ୍ କରିଥିଲେ । ଏହି ସମୟରେ ଯଶପ୍ରୀତ୍ ବୁମ୍‌ରା ୨ ଓଭର ବୋଲିଂ କରି ରନ୍ ନିୟନ୍ତ୍ରଣ କରିଥିଲେ । ପାଳିର ଶେଷ ଓଭର ଅର୍ଥାତ ୨୦ତମ ଓଭରର ଦ୍ୱିତୀୟ ବଲ୍‌ରେ ଆଉଟ ହୋଇଥିଲେ ମିଚେଲ । ଗାଏକ୍ୱାଡଙ୍କ ଭଳି ମିଚେଲ ମଧ୍ୟ ପାଣ୍ଡ୍ୟାଙ୍କୁ ଦୁର୍ବଳ ସଟ୍ ଖେଳି ଲଙ୍ଗ ଅନ୍‌ରେ ନବିଙ୍କ ହାତରେ ଧରାପଡ଼ିଥିଲେ । ଚେନ୍ନାଇ ପାଳିରେ ଆଉ ୪ଟି ବଲ୍ ବାକିଥିଲାବେଳେ ବ୍ୟାଟିଂ କରିବାକୁ ଆସିଥିଲେ ଏମ୍‌ଏସ୍‌ଡି ବା ମହେନ୍ଦ୍ର ସିଂ ଧୋନି । ତାଙ୍କୁ ପାଣ୍ଡ୍ୟା ବୋଲିଂ କରିଥିବା ପ୍ରଥମ ୩ଟି ବଲ୍‌କୁ ଛକା ମାରି ଷ୍ଟାଡିୟମ୍‌ରେ ଉନ୍ମାଦନା ଖେଳାଇଦେଇଥିଲେ । ଶେଷ ବଲ୍‌ରେ ମଧ୍ୟ ୨ ରନ୍ ଉଠାଇଥିଲେ । ଫଳରେ ଏଠାରେ ସମ୍ଭବତଃ ଶେଷ ଆଇପିଏଲ୍ ମ୍ୟାଚ୍ ଖେଳୁଥିବା ଧୋନି ମାତ୍ର ୪ଟି ବଲ୍‌ରେ ୩ଟି ଛକାମାରି ୨୦ ରନ୍ କରିବା ସହ ଚେନ୍ନାଇର ସ୍କୋରକୁ ୨୦୬ରେ ପହଞ୍ଚାଇଥିଲେ । ଏହି ଓଭରରେ ପାଣ୍ଡ୍ୟା ୨ଟି ୱାଇଡ୍ ସହ ୨୬ ରନ୍ ବ୍ୟୟ କରିଥିଲେ । ଶେଷ ସମୟରେ ଆଉ ବ୍ୟାଟିଂ କରିବାର ସୁଯୋଗ ପାଇ ନ ଥିବା ଦୁବେ ୬୬ ରନ୍‌ରେ ଅପରାଜିତ ରହିଥିଲେ । ଏଥିଲାଗି ସେ ୩୮ଟି ବଲ୍ ଖେଳି ୧୦ଟି ଚୌକା ଓ ୨ଟି ଛକା ମାରିଥିଲେ ।

ମହେନ୍ଦ୍ର ସିଂ ଧୋନି

ମୁମ୍ବାଇ ପକ୍ଷରୁ ଯଶପ୍ରୀତ୍ ବୁମ୍‌ରା କୌଣସି ୱିକେଟ ପାଇ ନ ଥିଲେ ମଧ୍ୟ ୪ ଓଭରରେ ୨୭ ରନ୍ ଦେଇଥିଲେ । ପାଣ୍ଡ୍ୟା ୩ ଓଭର ବୋଲିଂ କରି ସର୍ବାଧିକ ୪୩ ରନ୍ ଦେଇଥିଲେ ଓ ସର୍ବାଧିକ ୨ଟି ୱିକେଟ ପାଇଥିଲେ । ୱାଙ୍ଖଡେ ଷ୍ଟାଡିୟମ୍ ବ୍ୟାଟ୍ସମ୍ୟାନଙ୍କୁ ସହାୟତା ଦେଇଥାଏ ।

ଆଇପିଏଲ୍-୧୭

ଆଜିର ମ୍ୟାଚ୍

ବେଙ୍ଗାଲୁରୁ- ହାଇଦ୍ରାବାଦ୍

ସ୍ଥାନ- ବେଙ୍ଗାଲୁରୁ, ସମୟ- ରାତି ୭.୩୦

- ପ୍ରସାରଣ -

ଷ୍ଟାର୍ ସ୍ପୋର୍ଟ୍ସ ନେଟ୍‌ୱର୍କ, ଜିଓସିନେମା

ଫିଲିପ୍ ସଲ୍ଟଙ୍କ ଧୂଆଁଧାର ବ୍ୟାଟିଂ

ଲକ୍ଷ୍ନୌ ବିପକ୍ଷରେ କୋଲକାତାର ପ୍ରଥମ ବିଜୟ

କୋଲକାତା, ୧୪।୪(ଏଜେନ୍ସି): ଇଂଲିଶ ଓପନର ଫିଲିପ୍ ସଲ୍ଟଙ୍କ ଧୂଆଁଧାର ବ୍ୟାଟିଂ ଓ ଅଷ୍ଟ୍ରେଲୀୟ ଫାଷ୍ଟ ବୋଲର ମିଚେଲ ଷ୍ଟାର୍କଙ୍କ ଘାତକ ବୋଲିଂ ବଳରେ ଏଠାରେ ରବିବାର ଖେଳାଯାଇଥିବା ଆଇପିଏଲ୍ ମ୍ୟାଚ୍‌ରେ କୋଲକାତା ନାଇଟ୍ ରାଇଡର୍ସ ୮ ୱିକେଟରେ ଲକ୍ଷ୍ନୌ ସୁପର ଜାଏଣ୍ଟସକୁ ପରାସ୍ତ କରିଛି । ଏହା ଫଳରେ ଇଣ୍ଡିଆନ ପ୍ରିମିୟର ଲିଗ୍ ଇତିହାସରେ କୋଲକାତା ପ୍ରତିଦ୍ୱନ୍ଦ୍ୱୀ ଲକ୍ଷ୍ନୌ ବିପକ୍ଷରେ ପ୍ରଥମ ବିଜୟ ହାସଲ କରିଛି । ଏହି ମ୍ୟାଚ୍‌ରେ କୋଲକାତା ବୋଲରଙ୍କ ଚମତ୍କାର ପ୍ରଦର୍ଶନ ଯୋଗୁଁ ପ୍ରଥମେ ବ୍ୟାଟିଂ କରିଥିବା ଲକ୍ଷ୍ନୌ ଦଳ ୭ ୱିକେଟରେ ମାତ୍ର ୧୬୧ ରନ୍ କରିଥିଲା । ଦଳ ପକ୍ଷରୁ ନିକୋଲସ ପୂରନ ୪୫ ଓ ଲୋକେଶ ରାହୁଲ ୩୯ ରନ୍ କରିଥିଲେ । ଘରୋଇ ଦଳ ପକ୍ଷରୁ ଫାଷ୍ଟ ବୋଲର ଷ୍ଟାର୍କ ୨୮ ରନ୍‌ରେ ୩ଟି ୱିକେଟ ଅକ୍ତିଆର କରିଥିଲେ । ଜବାବରେ ସଲ୍ଟ ୪୭ବଲ୍‌ରେ ୧୪ ଚୌକା ଓ ୩ଛକା ସହ ୮୯ ଓ ଅଧିନାୟକ ଶ୍ରେୟସ ଆୟର ୩୮ ବଲ୍‌ରେ ଧୈର୍ଯ୍ୟପୂର୍ଣ୍ଣ ୩୮ ରନ୍ କରି ଶେଷଯାଏ ଅପରାଜିତ ରହିବା ଫଳରେ କୋଲକାତା ମାତ୍ର ୨ ୱିକେଟ ହରାଇ ଏବଂ ୨୬ଟି ବଲ ବାକିଥାଇ ଏହି ମ୍ୟାଚ୍‌କୁ ଜିତିନେଇଥିଲା । ସଲ୍ଟଙ୍କୁ ଏହି ମ୍ୟାଚ୍‌ର ଶ୍ରେଷ୍ଠ ଖେଳାଳି ବିବେଚିତ କରାଯାଇଛି । କୋଲକାତା ୫ମ ମୁକାବିଲାରୁ ଏଠାରେ ଚତୁର୍ଥ ବିଜୟ ହାସଲ କରି ପଏଣ୍ଟ ସାରଣୀରେ ଦ୍ୱିତୀୟ ସ୍ଥାନ ବଜାୟ ରଖିଛି । ଲକ୍ଷ୍ନୌ ଷଷ୍ଠ ମୁକାବିଲାରୁ ତୃତୀୟ ପରାଜୟ ସହ ପଏଣ୍ଟ ସାରଣୀରେ ୫ମ ସ୍ଥାନରେ ରହିଛି ।

ଫିଲିପ୍ ସଲ୍ଟଙ୍କୁ ଶ୍ରେଷ୍ଠ ଖେଳାଳି ପୁରସ୍କାର ପ୍ରଦାନ କରୁଛନ୍ତି ଶାହାରୁଖ୍ ଖାନ୍‌ଙ୍କ ଝିଅ ସୁହାନା

ସହଜରେ ଜିତାଇଲେ ସଲ୍ଟ

ମିଚେଲ ଷ୍ଟାର୍କ ଓ ସୁନୀଲ ନାରିନଙ୍କ ଚମତ୍କାର ବୋଲିଂ ଆଗରେ ଲକ୍ଷ୍ନୌର ବ୍ୟାଟିଂ କ୍ଲିକ୍ କରି ନଥିଲା । ଯାହା ଫଳରେ ଲକ୍ଷ୍ନୌ ଦଳ ମାତ୍ର ୭ ୱିକେଟରେ ୧୬୧ ରନ୍ କରିଥିଲା । ଜବାବରେ କୋଲକାତା ୧୬୨ ରନ୍‌ର ବିଜୟ ଲକ୍ଷ୍ୟକୁ ପିଛା କରି ପାଳି ଆରମ୍ଭ କରିବାର ୩.୧ ଓଭରରେ ଫର୍ମରେ ଥିବା ଦୁଇ ଖେଳାଳି ସୁନୀଲ ନାରିନ୍ (୬) ଓ ଆଙ୍ଗକ୍ରିସ୍ ରଘୁବଂଶୀ (୭)ଙ୍କୁ ହରାଇଥିଲା । ଉଭୟ ଖେଳାଳିଙ୍କୁ ପେସ୍ ବୋଲର ମୋହସିନ ଖାନ୍ ଆଉଟ କରିଥିଲେ । ଚତୁର୍ଥ ଓଭରରେ ଫିଲିପ୍ ସଲ୍ଟଙ୍କ ସହ ଅଧିନାୟକ ଶ୍ରେୟସ ଆୟର ଯୋଗଦେବା ପରେ ଖେଳ କୋଲକାତା ନିୟନ୍ତ୍ରଣକୁ ଚାଲିଯାଇଥିଲା । ଗୋଟିଏ ପଟେ ସଲ୍ଟ ଜୀବନଦାନ ପାଇବା ପରେ ଏହାର ପୂରା ଫାଇଦା ଉଠାଇଥିଲେ ଆକ୍ରମଣାତ୍ମକ ବ୍ୟାଟିଂ କରିଥିଲେ । ଅନ୍ୟପଟେ ଆୟର ଧୈର୍ଯ୍ୟର ସହ ଖେଳି ତାଙ୍କୁ ସହାୟତା ଦେଇଥିଲେ । ଉଭୟ ଶେଷଯାଏ ଅପରାଜିତ ରହି ଦଳକୁ ସହଜରେ ବିଜୟୀ କରାଇଥିଲେ । ଏହି ଅବିଭକ୍ତ ଯୋଡି ୭୬ ବଲ୍ ଖେଳି ତୃତୀୟ ୱିକେଟରୁ ୧୨୦ ରନ୍ ଉଠାଇଥିଲେ । ସଲ୍ଟ ୪୭ ବଲ୍‌ରୁ ୮୯ ଓ ଆୟର ୩୮ ବଲ୍‌ରୁ ୩୮ ରନ୍ କରିଥିଲେ । ସଲ୍ଟଙ୍କ ପାଳିରେ ୧୪ଟି ଆକର୍ଷଣୀୟ ଚୌକା ଓ ୩ଟି ବିଶାଳ ଛକା ସାମିଲ ରହିଥିଲା ।

ଷ୍ଟାର୍କ, ନାରିନ୍‌ଙ୍କ ସୁନ୍ଦର ବୋଲିଂ

ପୂର୍ବରୁ ପ୍ରଥମେ ବ୍ୟାଟିଂ କରି ଲକ୍ଷ୍ନୌ ଭଲ ଆରମ୍ଭ କରିଥିଲେ ମଧ୍ୟ ଦଳର ତାରକା ଖେଳାଳି ଡିକକ୍ (୧୦) ଦ୍ୱିତୀୟ ଓ ଦୀପକ ହୁଡା (୮)ପଞ୍ଚମ ଓଭରରେ ଆଉଟ ହୋଇଥିଲେ । ଷ୍ଟାର୍କ ଆରମ୍ଭରେ ଭଲ ବୋଲିଂ କରି ହୁଡାଙ୍କୁ ଆଉଟ କରିଥିଲେ । ଭଲ ବ୍ୟାଟିଂ କରୁଥିବା ଲୋକେଶ ରାହୁଲ ମଧ୍ୟ ବେଶି ସମୟ ତିଷ୍ଠି ପାରି ନଥିଲେ । ସେ ୨୭ ବଲ୍ ଖେଳି ୩୯ ରନ୍ କରିଥିଲେ । କିନ୍ତୁ ଲକ୍ଷ୍ନୌ ଦଳ ନିୟମିତ ୱିକେଟ ହରାଇଥିଲା । ଯୁବ ଖେଳାଳି ଆୟୁଷ ବଦୋନୀ ୨୭ ବଲ୍‌ରେ ୨୯ ରନ୍ କରି କିଛିଟା ଭଲ ଖେଳିଥିଲେ । ତାଙ୍କ ଆଉଟ ପରେ କ୍ରୁନାଲ ପାଣ୍ଡ୍ୟାଙ୍କ ସହ ଯୋଗଦେଇଥିବା ନିକୋଲସ ପୂରନ ଧୂଆଁଧାର ଖେଳିଥିଲେ । ଦ୍ରୁତ ରନ୍ ସଂଗ୍ରହ କରିବା ଚକରରେ ପୂରନ ୨୦ତମ ଓଭରର ପ୍ରଥମ ବଲ୍‌ରେ ଷ୍ଟାର୍କଙ୍କ ଦ୍ୱିତୀୟ ଶିକାର ବନିଥିଲେ । ସେ ଆଉଟ ହେବା ପୂର୍ବରୁ ୩୨ବଲ୍‌ର ସମ୍ମୁଖୀନ ହୋଇ ୨ ଚୌକା ଓ ୪ଛକା ସହ ସର୍ବାଧିକ ୪୫ ରନ୍ କରିଥିଲେ । ଅନ୍ୟ କୌଣସି ବ୍ୟାଟରଙ୍କଠାରୁ ଭଲ ଖେଳ ଦେଖିବାକୁ ମିଳି ନଥିଲା । ଷ୍ଟାର୍କ ତାଙ୍କ ୪ ଓଭରରେ ୨୮ ରନ୍ ଦେଇ ସର୍ବାଧିକ ୩ଟି ୱିକେଟ ନେଇଥିଲାବେଳେ ସୁନୀଲ ନାରିନ୍ ତାଙ୍କ ୪ ଓଭର ସ୍ପେଲ୍‌ରେ ମାତ୍ର ୧୭ ରନ୍ ଦେଇ ଗୋଟିଏ ୱିକେଟ ପାଇଥିଲେ । ଲକ୍ଷ୍ନୌ ସଂଗ୍ରହ କରିଥିବା ସ୍କୋର ଆଦୌ ଡିଫେଣ୍ଡେବଲ ନ ଥିଲା ।

ପଏଣ୍ଟ ସାରଣୀ

ଦଳ	ମ୍ୟାଚ୍	ବିଜୟ	ପରାଜୟ	ପଏଣ୍ଟ	ରନରେଟ୍
ରାଜସ୍ଥାନ	୬	୫	୧	୧୦	+୦.୭୬୭
କୋଲକାତା	୫	୪	୧	୮	+୧.୬୮୮
ଚେନ୍ନାଇ	୬	୪	୨	୮	+୦.୭୨୬
ହାଇଦ୍ରାବାଦ	୫	୩	୨	୬	+୦.୩୪୪
ଲକ୍ଷ୍ନୌ	୬	୩	୩	୬	+୦.୦୩୮
ଗୁଜରାଟ	୬	୩	୩	୬	-୦.୬୩୭
ପଞ୍ଜାବ	୬	୨	୪	୪	-୦.୨୧୮
ମୁମ୍ବାଇ	୬	୨	୪	୪	-୦.୨୩୪
ଦିଲ୍ଲୀ	୬	୨	୪	୪	-୦.୯୭୫
ବେଙ୍ଗାଲୁରୁ	୬	୧	୫	୨	-୧.୧୨୪

ଜୋସେଫଙ୍କ ନୈରାଶ୍ୟଜନକ ପଦାର୍ପଣ

୧ ଓଭର-୧୦ ବଲ୍-୨୨ ରନ

କୋଲକାତା, ୧୪।୪ (ଏଜେନ୍ସି): ୱେଷ୍ଟଇଣ୍ଡିଜର ଯୁବ ଦ୍ରୁତ ବୋଲର ଶମାର ଜୋସେଫ ବିଶ୍ୱର ସବୁଠାରୁ ବ୍ୟୟବହୁଳ ଟି-୨୦ ଲିଗ୍ ଆଇପିଏଲ୍‌ରେ ପଦାର୍ପଣ କରିଛନ୍ତି । ରବିବାର ଐତିହାସିକ ଇଡେନ ଗାର୍ଡେନ ଷ୍ଟାଡିୟମରେ ଘରୋଇ କୋଲକାତା ନାଇଟ୍ ରାଇଡର୍ସ ବିପକ୍ଷରେ ଖେଳି ଲକ୍ଷ୍ନୌ ସୁପର୍ ଜାଏଣ୍ଟସର ଜୋସଫ୍ ଆଇପିଏଲ୍‌ରେ ପାଦ ଥାପିଛନ୍ତି । ତେବେ ୨୪ ବର୍ଷୀୟ ଡାହାଣହାତୀ ଦ୍ରୁତ ବୋଲର ଜୋସେଫ୍‌ଙ୍କ ପାଇଁ ପଦାର୍ପଣ ମ୍ୟାଚ୍ ବେଶ୍ ମହଙ୍ଗା ସାବ୍ୟସ୍ତ ହୋଇଥିଲା । ସେ ତାଙ୍କ ପ୍ରଥମ ଓଭରରେ ହିଁ ନିରାଶ କରିଥିଲେ । ଜୋସେଫ୍ ତାଙ୍କ ପ୍ରଥମ ଓଭରରେ ଅତିରିକ୍ତକୁ ମିଶାଇ ମୋଟ୍ ୧୦ଟି ବଲ୍ ପକାଇ ୨୨ ରନ ବ୍ୟୟ କରିଥିଲେ । ଏଥିରେ ଦୁଇଟି ଲେଖାଏ ନୋ ଓ ୱାଇଡ୍ ବଲ୍ ରହିଥିଲା । କୌତୁହଳର କଥା ହେଉଛି ସେ ତାଙ୍କର ପ୍ରଥମ ୫ଟି ବଲ୍ ଠିକ୍‌ଠାକ୍ ପକାଇଥିଲେ । କିନ୍ତୁ ଅନ୍ତିମ ତଥା ୬ଷ୍ଠ ବଲଟି ପକାଇବା ପୂର୍ବରୁ ୨ଟି ଲେଖାଲ ନୋ ଓ ୱାଇଡ୍ ବଲ୍ ପକାଇଥିଲେ । ସେହିଭଳି ସେ ତାଙ୍କ ୪ ଓଭର ବୋଲିଂ କୋଟାରେ କୌଣସି ୱିକେଟ୍ ପାଇ ନ ଥିବାବେଳେ ୪୭ ରନ ବ୍ୟୟ କରି ବେଶ୍ ମହଙ୍ଗା ସାବ୍ୟସ୍ତ ହୋଇଥିଲେ ।

ମଣ୍ଟେକାର୍ଲୋ ମାଷ୍ଟର୍ସ ଟେନିସ୍

ସିଡ୍‌ସିପାସ୍‌ଙ୍କୁ ତୃତୀୟ ଟାଇଟଲ

ମଣ୍ଟେକାର୍ଲୋ,୧୪।୪(ଏଜେନ୍ସି): ଏଠାରେ ଖେଳାଯାଇଥିବା ମଣ୍ଟେମାର୍ଲୋ ମାଷ୍ଟର୍ସ ଟେନିସ ଟୁର୍ଣ୍ଣାମେଣ୍ଟରେ ଗ୍ରୀସ୍‌ର ଷ୍ଟିଫାନୋସ ସିଡ୍‌ସିପାସ ଟାଇଟଲ ହାସଲ କରିଛନ୍ତି । ରବିବାର ଅନୁଷ୍ଠିତ ପୁରୁଷ ଏକକ ଫାଇନାଲ ମୁକାବିଲାରେ ଦ୍ୱାଦଶ ସିଡ୍ ମାନ୍ୟତା ପାଇଥିବା ୨୫ ବର୍ଷୀୟ ସିଡ୍‌ସିପାସ ୬-୧, ୬-୪ ସିଧାସଳଖ ସେଟ୍‌ରେ ଅଷ୍ଟମ ସିଡ୍ ନରୱେର କାସ୍ପେର ରୁଡ୍‌ଙ୍କୁ ପରାସ୍ତ କରି ଏହି ଟୁର୍ଣ୍ଣାମେଣ୍ଟରେ ତୃତୀୟଥର ପାଇଁ ଚାମ୍ପିଅନ ହେବାର ଗୌରବ ଅର୍ଜନ କରିଛନ୍ତି । ପୂର୍ବରୁ ସେ ୨୦୨୧ ଓ ୨୦୨୨ରେ ମଧ୍ୟ ମଣ୍ଟେକାର୍ଲୋ ମାଷ୍ଟର୍ସ ଜିତିଥିଲେ । ମାତ୍ର ଏକ ଘଣ୍ଟା ୩୭ ମିନିଟ୍‌ରେ ବିଜୟୀ ହୋଇ ସିଡ୍‌ସିପାସ ୫ମ ଖେଳାଳି ଭାବେ ତୃତୀୟଥର ପାଇଁ ଏହି ଟୁର୍ଣ୍ଣାମେଣ୍ଟରେ ଟାଇଟଲ ଜିତିଛନ୍ତି । ଏଥିସହ ସେ ତାଙ୍କର ୧୧ତମ ଟୁର ଲିଭେଲ ଟାଇଟଲ ଜିତିଛନ୍ତି । ପୂର୍ବରୁ ଏହି ଟୁର୍ଣ୍ଣାମେଣ୍ଟରେ ରାଫେଲ ନାଦାଲ ୧୧, ବିଜର୍ଣ୍ଣ ବର୍ଗ ୩, ଥୋମାସ ମଷ୍ଟର ୩ ଓ ଲିଏ ନାସ୍ତେସେ ୩ଥର ଚାମ୍ପିଅନ ହୋଇଥିଲେ । ଗତ ସୋମବାର ସିଡ୍‌ସିପାସ ୬ ନଂ ସ୍ଥାନ ଅଧିକାର କରି ଏଟିପି ମାନ୍ୟତାର ଶ୍ରେଷ୍ଠ-୧୦କୁ ଉଠିଥିଲେ ।

ସୁଟର୍ ପଲକ୍‌ଙ୍କୁ ଅଲିମ୍ପିକ୍ସ ଯୋଗ୍ୟତା

ନୂଆଦିଲ୍ଲୀ, ୧୪।୪ (ଏଜେନ୍ସି): ଭାରତର ୨୦ତମ ସୁଟର୍ ଭାବେ ପଲକ ଗୁଲିଆ ଆଗାମୀ ପ୍ୟାରିସ ଅଲିମ୍ପିକ୍ସକୁ ଯୋଗ୍ୟତା ଅର୍ଜନ କରିଛନ୍ତି । ବ୍ରାଜିଲର ରିଓ ଡି ଜେନେରିଓଠାରେ ଚାଲିଥିବା ଆଇଏସ୍‌ଏସ୍‌ଏଫ୍ ଫାଇନାଲ ଅଲିମ୍ପିକ ଯୋଗ୍ୟତା ପର୍ଯ୍ୟାୟ ଚାମ୍ପିଅନସିପ୍ (ରାଇଫଲ୍/ପିସ୍ତଲ) ରେ ୧୮ ବର୍ଷୀୟା ପଲକ୍ ମହିଳା ୧୦ ମିଟର ଏୟାର ପିସ୍ତଲ ଇଭେଣ୍ଟରେ କାଂସ୍ୟ ପଦକ ବିଜୟୀ ହେବା ସହ ପ୍ୟାରିସ ଟିକଟ୍ ହାସଲ କରିଥିଲେ । ହରିୟାଣା ଝାଝର ଜିଲ୍ଲାର ବାସିନ୍ଦା ପଲକ୍ ଗତବର୍ଷ ହାଙ୍ଗଝୋଉ ଏସୀୟ କ୍ରୀଡ଼ାରେ ୧୦ ମିଟର ଏୟାର ପିସ୍ତଲ ଇଭେଣ୍ଟର ବ୍ୟକ୍ତିଗତ ଓ ଦଳଗତ ବିଭାଗରେ ସେ ଯଥାକ୍ରମେ ସ୍ୱର୍ଣ୍ଣ ଓ ରୌପ୍ୟ ପଦକ ଜିତିଥିଲେ ।

● ଏସୀୟ କୁସ୍ତି ଚାମ୍ପିଅନସିପ୍

ରାଧିକାଙ୍କୁ ରୌପ୍ୟ, ଶିବାନୀଙ୍କୁ କାଂସ୍ୟ

ବିସକେକ୍, ୧୪।୪ (ଏଜେନ୍ସି): କିର୍ଗିଜସ୍ତାନରେ ଚାଲିଥିବା ଏସୀୟ କୁସ୍ତି ଚାମ୍ପିଅନସିପ୍‌ରେ ଭାରତରକୁ ଦୁଇଟି ପଦପ ମିଳିଛି । ଭାରତର ରାଧିକା ରୌପ୍ୟ ଓ ଶିବାନୀ ପାୱାର କାଂସ୍ୟ ପଦକ ଜିତିଛନ୍ତି । ମହିଳା ୬୮ କିଗ୍ରା ବିଭାଗରେ ୨୩ ବର୍ଷୀୟା ରାଧିକା ଏହି ସଫଳତା ପାଇଛନ୍ତି । ସ୍ୱର୍ଣ୍ଣ ପଦକ ଲଢ଼େଇରେ ରାଧିକାଙ୍କ ମୁକାବିଲା ଡିଫେଣ୍ଡିଂ ବିଶ୍ୱବିଜୟିନୀ ଜାପାନର ନୋନୋକା ଓଜାକିଙ୍କ ସହ ହୋଇଥିଲା । ଏହି ଲଢ଼େଇକୁ ରାଧିକା ୧୫-୨ରେ ହାରି ରୌପ୍ୟରେ ସନ୍ତୁଷ୍ଟ ରହିଥିଲେ । ସେହିଭଳି ମହିଳା ମହିଳା ୫୦ କିଗ୍ରା ବିଭାଗରେ ଶିବାନୀ କ୍ୱାର୍ଟର ଫାଇନାଲରେ ପରାସ୍ତ ହୋଇ କାଂସ୍ୟ ପଦକ ଲଢ଼େଇରେ ଅବତୀର୍ଣ୍ଣ ହୋଇଥିଲେ । ଏଥିରେ ସେ ଦୁଇଥରର ବିଶ୍ୱଚାମ୍ପି