RNI REGD NO: 42041/83
www.sakalaepaper.com
/sakalanews
/sakalanews
www.thesakala.in

ସକାଳ
THE SAKALA
PRINTED AT BHUBANESWAR ■ JEYPORE ■ SAMBALPUR ■ PANIKOILI

◆VOLUME- 41 ◆ISSUE-287 ◆BHUBANESWAR ◆SATURDAY ◆13 APRIL 2024 ◆PAGE-16 ◆₹ 6.00

◆ବର୍ଷ-୪୧ ◆ସଂଖ୍ୟା-୨୮୭ ◆ଭୁବନେଶ୍ୱର ◆ଶନିବାର ◆୧୩ ଏପ୍ରିଲ୍ ୨୦୨୪ ◆ପୃଷ୍ଠା-୧୬ ◆ଟ.୬.୦୦

ସନ୍ଦିପଙ୍କ ମନରେ
ଜ୍ୟାକ୍‌ସନ୍‌ଙ୍କ ବାୟୋପିକ୍

▶ପୃଷ୍ଠା ୧୪ ଦେଖନ୍ତୁ...

୭୭ ବର୍ଷରେ ରାଜଧାନୀ ଭୁବନେଶ୍ୱର

ମାଙ୍କଡ଼ା ପଥରରୁ ମେଟ୍ରୋପଲିଟାନ୍ ଯାତ୍ରା

■ **ଭୁବନେଶ୍ୱର, ୧୨।୪ (ସମିସ):** ନାଲି ମାଟି ଓ ମାଙ୍କଡ଼ା ପଥର ଉପରେ ଗଢ଼ି ଉଠିଥିବା ସହର ତଥା ରାଜ୍ୟ ରାଜଧାନୀ ଭୁବନେଶ୍ୱର ଆଜି ୭୭ ବର୍ଷରେ ପାଦ ଥାପିଛି। ବିତି ଯାଇଥିବା ବର୍ଷଗୁଡ଼ିକ ମଧ୍ୟରେ ଭୁବନେଶ୍ୱର ଆଗକୁ ବଢ଼ିଛି ଓ ବଢ଼ିବାକୁ ପ୍ରୟାସ ଜାରି ରଖିଛି। ଇତିମଧ୍ୟରେ ଭୁବନେଶ୍ୱର ଦୁଇଦୁଇ ଥର ହକି ବିଶ୍ୱକପ୍ ଆୟୋଜନର ମୂକସାକ୍ଷୀ ହୋଇସାରିଥିବା ବେଳେ ଅତ୍ୟାଧୁନିକ କଳିଙ୍ଗ ଷ୍ଟାଡିୟମ୍ ପାଇଁ ଭୁବନେଶ୍ୱର ଭାରତର କ୍ରୀଡ଼ା ରାଜଧାନୀର ପରିଚୟ ପାଇଛି। ସହରବାସୀଙ୍କୁ ମୂଳ ସବୁଜିମା ଫେରାଇ ଦେବା ପାଇଁ ଏଠି ଆନନ୍ଦବନର ପରିକଳ୍ପନା କରାଯାଇଛି। ବିଶ୍ୱ ତଥା ଦେଶର ପ୍ରମୁଖ ସହର ସହ ତାଳ ଦେଇ ଦୌଡ଼ିବା ପାଇଁ ଭୁବନେଶ୍ୱର ଛାତି ଉପରେ ମେଟ୍ରୋ ପ୍ରକଳ୍ପର ମୂଳଦୁଆ ପଡ଼ିଛି। ସାରା ରାଜ୍ୟବାସୀଙ୍କ ଜୀବନଜୀବିକାର ଟ୍ରିଓ୍ୱାଟ୍ ପଏଣ୍ଟ ସାଜିଥିବା ବରମୁଣ୍ଡା ବସ୍‌ଷ୍ଟାଣ୍ଡର ନବକଳେବର ହୋଇ ସାରିଛି। ଭୁବନେଶ୍ୱରକୁ ସ୍ୱପ୍ନର ନଗରୀ ଭାବେ ଗଢ଼ି ତୋଳିବା ପାଇଁ ରାଜ୍ୟ ସରକାର ଅଭିନବ ଯୋଜନାମାନ ହାତକୁ ନେଇ କାର୍ଯ୍ୟକାରୀ କରୁଥିବା ବେଳେ କେବଳ ରାଜଧାନୀବାସୀ ନୁହଁନ୍ତି; ସାରା ଓଡ଼ିଶାବାସୀ ଏବଂ ଆଗନ୍ତୁକମାନେ ମଧ୍ୟ 'ଫାଷ୍ଟ ଭୁବନେଶ୍ୱର'ର ପରିବର୍ତ୍ତିତ ରୂପକୁ ଦେଖି ସନ୍ତୋଷ ପ୍ରକଟ କରୁଛନ୍ତି।

- ସବୁଠି ସ୍ପଷ୍ଟ ବାରି ହେଉଛି ରୂପାନ୍ତରଣର ସ୍ୱର୍ଗ
- ବରମୁଣ୍ଡାରେ ଅନ୍ତର୍ଜାତୀୟ ମାନର ବସ୍‌ଷ୍ଟାଣ୍ଡ
- ୪ବର୍ଷ ଭିତରେ ଦୌଡ଼ିବ ମେଟ୍ରୋ ଟ୍ରେନ୍
- ପୂର୍ବ ଭାରତର ଆଇଟି ହବ୍ ଭୁବନେଶ୍ୱର

ରାଜଧାନୀ ଭୁବନେଶ୍ୱରରେ ମେଟ୍ରୋ ଟ୍ରେନ୍ ଦିନେ ସ୍ୱପ୍ନ ଭଳି ଲାଗୁଥିବା ବେଳେ ଏବେ ଏହା ବାସ୍ତବତାର ରୂପ ନେବାକୁ ଯାଉଛି। ଦେଶର ହାତଗଣତି ସହର ଭଳି ଭୁବନେଶ୍ୱରରେ ଆଉ ଦିନ କେଇଟା ମଧ୍ୟରେ ଗଢ଼ିବାକୁ ଯାଉଛି ମେଟ୍ରୋ ଟ୍ରେନ୍। ନିଜସ୍ୱ ପାଣ୍ଠିରେ ଏହି ପ୍ରକଳ୍ପକୁ ୪ ବର୍ଷ ମଧ୍ୟରେ କାର୍ଯ୍ୟକ୍ଷମ କରିବା ପାଇଁ ରାଜ୍ୟ ସରକାର ଲକ୍ଷ୍ୟ ରଖିଛନ୍ତି। କେବଳ ମେଟ୍ରୋ ନୁହେଁ; ରାଜଧାନୀ ଭୁବନେଶ୍ୱରରେ ଅନ୍ତର୍ଜାତୀୟ ସ୍ତରର ଅତ୍ୟାଧୁନିକ ବସ୍‌ଷ୍ଟାଣ୍ଡ ନିର୍ମାଣ କରିଛନ୍ତି ରାଜ୍ୟ ସରକାର। ପୁରୁଣା ବରମୁଣ୍ଡା ବସ୍‌ଷ୍ଟାଣ୍ଡର କାୟାକଳ୍ପ, ରୂପ ବଦଳିଥିବା ବେଳେ ଏହା ବର୍ତ୍ତମାନ ବାବା ସାହେବ୍ ଭୀମରାଓ ଆମ୍ବେଦକର ବସ୍ ଟର୍ମିନାଲ୍ ରୂପେ ଚମକୁଛି। ଦିନେ କାଦୁଅ ପଚପଚ ରାସ୍ତା ଦେଇ ଷ୍ଟାଣ୍ଡ ଭିତରକୁ ପଶୁଥିବା ବସ୍ ଏବେ କଳା ମର୍‌ମର୍ ଚିକ୍କଣ ପଥରେ ବସ୍ ବେ'କୁ ପ୍ରବେଶ କରୁଛି। ବରମୁଣ୍ଡା ବସ୍‌ଷ୍ଟାଣ୍ଡର ଏହି ରୂପାନ୍ତରିତ ରୂପ ରାଜଧାନୀର ଆକର୍ଷଣକୁ ବହୁଗୁଣ ବୃଦ୍ଧି କରିଛି। ସମଭାବରେ ରାଜଧାନୀବାସୀଙ୍କ ଜୀବନରେଖା ପାଲଟିଛି ମୋ ବସ୍। ପରିବହନ କ୍ଷେତ୍ରରେ ମୋ ବସ୍ ସେବା ଏକ ▶ପୃଷ୍ଠା-୯

ଆଣ୍ଟି-ଟ୍ୟାଙ୍କ ଗାଇଡେଡ୍ ମିସାଇଲର ସଫଳ ପରୀକ୍ଷଣ

■ **ଗ୍ୟାଙ୍ଗଟକ, ୧୨।୪ (ଏଜେନ୍ସି):** ଭାରତୀୟ ସେନା ଗତକାଲି ସିକ୍କିମର ପାର୍ବତ୍ୟାଞ୍ଚଳରେ ସମୁଦ୍ର ପତ୍ତନଠାରୁ ୧୭ହଜାର ଫୁଟ ଉଚ୍ଚତାରେ ଟ୍ୟାଙ୍କ ବିନାଶକ ଲକ୍ଷ୍ୟଭେଦୀ କ୍ଷେପଣାସ୍ତ୍ର ବା ଆଣ୍ଟି-ଟ୍ୟାଙ୍କ୍ ଗାଇଡେଡ୍ ମିସାଇଲ(ଏଟିଜିଏମ୍) ପରୀକ୍ଷଣ କରିଛି। ସୁପର୍ ହାଇ ଅଲଟିଚ୍ୟୁଡରେ ଅନୁଷ୍ଠିତ ଏହି ତାଲିମ କାର୍ଯ୍ୟକ୍ରମରେ 'ଏକ କ୍ଷେପଣାସ୍ତ୍ର -ଏକ ଟ୍ୟାଙ୍କ' ଲକ୍ଷ୍ୟ ପୂରଣ ହୋଇଥିବାରୁ ପରୀକ୍ଷଣ ସଫଳ ବୋଲି ଗୁଆହାଟୀସ୍ଥିତ ପ୍ରତିରକ୍ଷା ଲୋକସମ୍ପର୍କ ବିଭାଗର ପ୍ରେସ୍ ରିଲିଜରେ କୁହାଯାଇଛି। ଭାରତୀୟ ସେନାର 'ତ୍ରିଶକ୍ତି କର୍ପସ' ଏହି କ୍ଷେପଣାସ୍ତ୍ର ପରୀକ୍ଷଣ କରିଥିଲା। ସିକ୍କିମରେ ଏହି କ୍ଷେପଣାସ୍ତ୍ର ପରୀକ୍ଷଣ ଓ ତାଲିମ କାର୍ଯ୍ୟକ୍ରମରେ ସେନାର ଇଷ୍ଟର୍ଣ୍ଣ କମାଣ୍ଡର ମେକାନାଇଜଡ ଓ ଇନଫାଣ୍ଟ୍ରୀ ଡିଭିଜନର ମିସାଇଲ ଫାୟାରିଂ ୟୁନିଟଗୁଡ଼ିକ ଅଂଶଗ୍ରହଣ କରିଥିଲେ। ଗତ ୩ ତାରିଖରେ ଓଡ଼ିଶାର ଅବଦୁଲ କଲାମ ଦ୍ୱୀପ ତଟରୁ ନୂଆ ପିଢ଼ିର ଆଣବିକ ଯୁଦ୍ଧାସ୍ତ୍ର ବହନକ୍ଷମ ବାଲାଷ୍ଟିକ୍ କ୍ଷେପଣାସ୍ତ୍ର ଅଗ୍ନି ପ୍ରାଇମ'ର ସଫଳ ପରୀକ୍ଷଣ ହୋଇଥିଲା। ଅଗ୍ନି ପ୍ରାଇମ'ର ଲଞ୍ଚ୍ ଦେଖିବାକୁ ଚିଫ୍ ଅଫ୍ ଡିଫେନ୍ସ ଷ୍ଟାଫ୍ ଜେନେରାଲ ଅନୀଲ ଚୌହାନ, ଜିଫ୍ ଅଫ୍ ଷ୍ଟ୍ରାଟେଜିକ୍ ଫୋର୍ସେସ କମାଣ୍ଡ, ଡିଆରଡିଓର ବରିଷ୍ଠ ବୈଜ୍ଞାନିକଗଣ ଉପସ୍ଥିତ ଥିଲେ। ଅଗ୍ନି ପ୍ରାଇମ'ର ରେଞ୍ଜ୍ ହେଉଛି ୧ହଜାରରୁ ୨ହଜାର କିଲୋମିଟର। ଅଗ୍ନି ଶ୍ରେଣୀର ଅଗ୍ନି-୩ କ୍ଷେପଣାସ୍ତ୍ର ତୁଳନାରେ ଅଗ୍ନି ପ୍ରାଇମ'ର ଓଜନ ୫୦% କମ୍। ଗତମାସରେ ନିଜସ୍ୱ ତଥା ସ୍ୱଦେଶୀ ଜ୍ଞାନକୌଶଳରେ ନିର୍ମିତ ଅଗ୍ନି-୫ କ୍ଷେପଣାସ୍ତ୍ର(ରେଞ୍ଜ୍ ୫ହଜାର କିଲୋମିଟର) ର ସଫଳ ପରୀକ୍ଷଣ ହୋଇଥିଲା। ଅଗ୍ନି-୫ର ରେଞ୍ଜ୍ ମଧ୍ୟରେ ଏସିଆର ବିସ୍ତୃତ ଅଞ୍ଚଳ, ସମଗ୍ର ଚୀନ ଓ ୟୁରୋପର ବଡ଼ ଅଂଶ ରହୁଛି।

ରାଜ୍ୟ ବିଜେପିରେ ଅନ୍ତଃକନ୍ଦଳର ଘୂର୍ଣ୍ଣିଝଡ଼

ସୋରରେ ଦଳୀୟ ପ୍ରାର୍ଥୀଙ୍କୁ କର୍ମୀଙ୍କ ବିରୋଧ

- ଖୋର୍ଦ୍ଧାରେ ସାମ୍ବାଦିକଙ୍କୁ ମରଣାନ୍ତକ ଆକ୍ରମଣ
- ବଲାଙ୍ଗିରରେ ବିଦ୍ରୋହୀଙ୍କ 'ଅଭିଶାପ ସମାବେଶ'
- ରାଜ୍ୟ କାର୍ଯ୍ୟାଳୟ ଆଗରୁ ଉଠୁନାହାନ୍ତି ବିଦ୍ରୋହୀ
- ରାଜ୍ୟବ୍ୟାପୀ କର୍ମୀ ଓ ନେତାଙ୍କ ତୀବ୍ର ଅସନ୍ତୋଷ

■ **ଭୁବନେଶ୍ୱର, ୧୨।୪ (ସମିସ):** ନିର୍ବାଚନ ଯେତେ ପାଖେଇ ଆସୁଛି, ରାଜ୍ୟ ବିଜେପିକୁ ସମ୍ଭାବ୍ୟ ପରାଜୟର ଭୟ ସେତେ ଗ୍ରାସ କରିବାରେ ଲାଗିଛି। ଦଳର ପ୍ରାର୍ଥୀ ତାଲିକା ଘୋଷଣା ପରେ ଏହାକୁ ନେଇ ସୃଷ୍ଟି ହୋଇଥିବା ଅନ୍ତଃକନ୍ଦଳ ଦାନା ବାନ୍ଧି ପ୍ରଚଣ୍ଡ ଘୂର୍ଣ୍ଣିଝଡ଼ ରୂପ ନେଇଛି । ଦଳର ଅସନ୍ତୁଷ୍ଟ କର୍ମୀ ଓ କର୍ମକର୍ତ୍ତା ରାଜ୍ୟ କାର୍ଯ୍ୟାଳୟଠାରୁ ଆରମ୍ଭ କରି ନିର୍ବାଚନମଣ୍ଡଳୀ ଯାଏଁ ତୀବ୍ର ଅସନ୍ତୋଷ ପ୍ରକାଶ କରୁଥିବା ବେଳେ ଏହାକୁ ପ୍ରଶମିତ କରିବାରେ ରାଜ୍ୟ ନେତୃତ୍ୱ ଆପାତତଃ ବିଫଳ ହୋଇଛନ୍ତି। ତେଣୁ ବିଦ୍ରୋହ ଉପରେ ପରଦା ଢାଙ୍କିବା ଓ ନିଜର ଅପାରଗତାକୁ ଲୁଚାଇବା ପାଇଁ ବିଜେପି ନେତାମାନେ ହିଂସାକୁ ମାଧ୍ୟମ କରିଛନ୍ତି। ସାଧାରଣ ଲୋକ ଓ ବିଦ୍ରୋହୀଙ୍କୁ ଦମନ କରିବା ନିମନ୍ତେ ବିଜେପିର ନେତାମାନେ ରକ୍ତମୁଖା ହୋଇ ପଡ଼ିଛନ୍ତି। ଲୋକଙ୍କୁ ଭୟଭୀତ କରିବାକୁ ରାଜ୍ୟ ବିଜେପି ନେତାଏ ଚେଷ୍ଟା କରୁଥିବାର ଚିତ୍ର ରାଜ୍ୟର ବିଭିନ୍ନ ସ୍ଥାନରେ ଦେଖିବାକୁ ମିଳିଛି।

ପ୍ରଥମେ ଲୋକସଭା ଓ ପରେ ଗତ ୨ ତାରିଖରେ ବିଜେପି ପକ୍ଷରୁ ୧୧୨ ବିଧାନସଭା ଆସନ ପାଇଁ ପ୍ରାର୍ଥୀ ତାଲିକା ପ୍ରକାଶ ପାଇଥିଲା। ସେବେଠାରୁ ହାତଗଣତି କେତୋଟି ନିର୍ବାଚନମଣ୍ଡଳୀ ଛାଡ଼ି ସବୁଠାରେ ବିଦ୍ରୋହ ଦେଖାଦେଇଛି। ପ୍ରତିଦିନ ରାଜ୍ୟର କୋଣ ଅନୁକୋଣରୁ ଅସନ୍ତୁଷ୍ଟ ଓ ବିଦ୍ରୋହୀ ବିଜେପି କର୍ମୀ ରାଜ୍ୟ କାର୍ଯ୍ୟାଳୟକୁ ଆସି ନାରାବାଜି କରୁଛନ୍ତି। ପ୍ରାର୍ଥୀ ନ ବଦଳାଇଲେ ଚରମ ପରିଣତି ଭୋଗିବାକୁ ଧମକ ଦେଉଛନ୍ତି। ସେହିପରି ନିର୍ବାଚନମଣ୍ଡଳୀଭାରୀ ଘୋଷିତ ପ୍ରାର୍ଥୀଙ୍କୁ ବିରୋଧ ଜାରି ରହିଛି। ଆଜି ସୋର ନିର୍ବାଚନମଣ୍ଡଳୀରେ ବିଧାୟକ ପ୍ରାର୍ଥୀ ରାଜେନ୍ଦ୍ର ଦାସଙ୍କୁ କଡ଼ା ବିରୋଧ କରିଛନ୍ତି ସ୍ଥାନୀୟ ଲୋକେ। ଭଡାଟିଆ ରାଜୁ ଦାସ ହାଏ ହାଏ ନାରା ଦେଇ ନିର୍ବାଚନମଣ୍ଡଳୀ ଅନ୍ତର୍ଗତ ସାଜନପୁର ପଞ୍ଚାୟତରେ ରାଜୁଙ୍କ ବାଟ ଓଗାଳିଛନ୍ତି ବିଜେପି କର୍ମୀ। ସୋରରେ ବିଜେପିର ବହୁ ଯୋଗ୍ୟ ପ୍ରାର୍ଥୀ ଅଛନ୍ତି। ମାତ୍ର ସେମାନଙ୍କୁ ଅଣଦେଖା କରାଯାଇ ଯାହାର ସ୍ଥାନୀୟ ଅଞ୍ଚଳରେ ସଂଗଠନ ନାହିଁ, ଲୋକେ ଯାହାକୁ ଚିହ୍ନି ନାହାନ୍ତି, ସେପରି ଜଣେ ଲୋକଙ୍କୁ ପ୍ରାର୍ଥୀ କରାଯାଇଛି। ତୁରନ୍ତ ପ୍ରାର୍ଥୀ ବଦଳ ନ କଲେ ସ୍ଥିତି ଭୟାଭୟ ହେବ ବୋଲି ସମର୍ଥକ ଚରମବାଣୀ ଶୁଣାଇଛନ୍ତି।

ସେହିପରି ବିଦ୍ରୋହୀଙ୍କ ଅସନ୍ତୋଷ ବଲାଙ୍ଗିରରେ ମଧ୍ୟ ଦେଖିବାକୁ ମିଳିଛି। ବଲାଙ୍ଗୀର ବିଧାନସଭା ଆସନରୁ କଂଗ୍ରେସରୁ ଆସିଥିବା ଗୋପାଳଜୀ ପାଣିଗ୍ରାହୀଙ୍କୁ ଟିକଟ ମିଳିବା ପରେ ବିଦ୍ରୋହ ଆକାଶଛୁଆଁ ହୋଇଛି। ପ୍ରାର୍ଥିତ୍ୱକୁ ବିରୋଧ କରି ୧୦ ତାରିଖରେ ଜିଲ୍ଲା ବିଜେପି ସଭାପତି ପ୍ରଭାସ ପାଣିଗ୍ରାହୀ ଦଳ ଛାଡ଼ିଥିବା ବେଳେ ଆଜି ଅନ୍ୟତମ ଆଶାୟୀ ଅନନ୍ତ ଦାସଙ୍କ ଗୋଷ୍ଠୀ ▶ପୃଷ୍ଠା-୯

ପହିଲି ବୈଶାଖରୁ ଜାଳିବ

୧୫ରୁ ଗ୍ରୀଷ୍ମ ଲହରୀ

୧୮ ଓ ୧୯ରେ ୪୩ ଡିଗ୍ରୀ ସହ ସ୍ଥିତି ଅସମ୍ଭାଳ

■ **ଭୁବନେଶ୍ୱର, ୧୨।୪ (ସମିସ):** ରାଜ୍ୟରେ ଦୃଷ୍ଟାନ୍ତମୂଳକ ଭାବେ ବଢ଼ିବ ତାପମାତ୍ରା। ପୁଣି ଥରେ ଟାଣ ଖରା ସାଙ୍ଗକୁ ଅସହ୍ୟ ଗୁଳୁଗୁଳି ଅସ୍ତବ୍ୟସ୍ତ କରିବ। ମୁଣ୍ଡ ଫଟା ଖରା ସାଙ୍ଗକୁ ବହିବ ଝାଞ୍ଜି ପବନ। ଫଳରେ ପୁଣି ଥରେ ରାଜ୍ୟରେ ତାପମାତ୍ରା ୪୦ ଡିଗ୍ରୀ ପାର୍ କରିବ ବୋଲି ପାଣିପାଗ କେନ୍ଦ୍ର ଆକଳନ କରିଛି। କେନ୍ଦ୍ର ପକ୍ଷରୁ କୁହାଯାଇଛି ଯେ ଆସନ୍ତା ୫ ଦିନ ମଧ୍ୟରେ ରାଜ୍ୟରେ ୮ ଡିଗ୍ରୀ ପର୍ଯ୍ୟନ୍ତ ତାପାତ୍ରା ବୃଦ୍ଧି ପାଇବ। ଏହାଦ୍ୱାରା ରାଜ୍ୟରେ ପୁଣି ଗୋଟିଏ ପର୍ଯ୍ୟାୟ ଗ୍ରୀଷ୍ମ ଲହରୀ ଆରମ୍ଭ ହେବ। ଏଥିପାଇଁ ପ୍ରଥମେ ୧୪ ତାରିଖ ରାତିରେ ଉଷ୍ମ ରାତି ଅନୁଭୂତ ହେବାକୁ ଥିବା ବେଳେ ୧୫ ତାରିଖରୁ ଗ୍ରୀଷ୍ମ ଲହରୀ ଆରମ୍ଭ ହେବ। ୧୪ ରାତିରେ କଟକ ନୟାଗଡ଼, ବୌଦ୍ଧ, ଅନୁଗୁଳ ଓ ଖୋର୍ଦ୍ଧା ପ୍ରମୁଖ ଜିଲ୍ଲାରେ ଉଷ୍ମ ରାତି ଅନୁଭୂତ ହେବାକୁ ଥିବାରୁ ଏହି ଜିଲ୍ଲାଗୁଡ଼ିକ ପାଇଁ ପାଣିପାଗ କେନ୍ଦ୍ର ଯେଲୋ ଆଲର୍ଟ ଜାରି କରିଛି।

ସେହିପରି ୧୫ ତାରିଖରୁ ବିଭିନ୍ନ ଜିଲ୍ଲାରେ ହିଟ୍ ୱେଭ୍ ସ୍ଥିତି ଆଶଙ୍କା କରି ପାଣିପାଗ କେନ୍ଦ୍ର ଆଲର୍ଟ ଜାରି କରିଛି। ପାଣିପାଗ ବିଶେଷଜ୍ଞ ପ୍ରଫେସର ସୁରେନ୍ଦ୍ରନାଥ ପଶୁପାଳକ କହିଛନ୍ତି ଯେ ଆସନ୍ତା ୧୫ ତାରିଖଠାରୁ ରାଜ୍ୟର ଅଧିକାଂଶ ସ୍ଥାନରେ ତାପମାତ୍ର ବଢ଼ିବ ଓ ୧୬ ପରେ କେତେକ ସ୍ଥାନରେ ଗ୍ରୀଷ୍ମ ପ୍ରବାହ ଆରମ୍ଭ ହେବ। ▶ପୃଷ୍ଠା-୯

ଏଥର ଅସ୍ୱାଭାବିକ ମୌସୁମୀ ବର୍ଷା !

■ **ଭୁବନେଶ୍ୱର, ୧୨।୪ (ସମିସ):** ଏଥର ଓଡ଼ିଶାରେ ମୌସୁମୀ ବର୍ଷା ସ୍ୱାଭାବିକଠାରୁ କମ୍ ହୋଇପାରେ। ଗତ ଦୁଇ ଦିନ ତଳେ ପାଣିପାଗ ଆକଳନକାରୀ ଘରୋଇ ସଂସ୍ଥା ଦେଶ ପାଇଁ ମୌସୁମୀ ଆକଳନ କରି ଦେଶରେ ମୌସୁମୀ ସ୍ୱାଭାବିକ ରହିବା ସହ ଓଡ଼ିଶା ସମେତ ୪ଟି ରାଜ୍ୟରେ ବର୍ଷାର ପରିମାଣ କମ୍ ରହିବା ନେଇ ଆକଳନ କରିଛି। ଏହିକ୍ରମରେ ଶୁକ୍ରବାର ପାଣିପାଗ ବିଜ୍ଞାନୀ ପ୍ରଫେସର ସୁରେନ୍ଦ୍ର ନାଥ ପଶୁପାଳକ ମଧ୍ୟ ସମାନ ଆଶଙ୍କା ପ୍ରକାଶ କରିଛନ୍ତି। ଦେଶର ମୌସୁମୀ ସ୍ଥିତିକୁ ନେଇ ପ୍ରଫେସର ପଶୁପାଳକ ପୂର୍ବାନୁମାନ ଜାରି କରିଥିବା ବେଳେ ଓଡ଼ିଶାରେ ମୌସୁମୀ ବର୍ଷାର ବିତରଣ ସ୍ୱାଭାବିକ ନ ହେବାର ଆଶଙ୍କା ଥିବା ସେ କହିଛନ୍ତି।

ଗୁରୁବାର ଆମେରିକାର ନାସା ଓ ଗତ ୩ ତାରିଖରେ ଅଷ୍ଟ୍ରେଲିଆ ପାଣିପାଗ ସଂସ୍ଥା ଦୀର୍ଘକାଳୀନ ପାଣିପାଗକୁ ପ୍ରଭାବିତ କରୁଥିବା ସମୁଦ୍ର ଓ ବାୟୁମଣ୍ଡଳର ଅବସ୍ଥା ଆକଳନ କରିଛନ୍ତି। ଏହାକୁ ବିଶ୍ଳେଷଣ କରି ପ୍ରଫେସର ପଶୁପାଳକ କହିଛନ୍ତି ଯେ ବର୍ତ୍ତମାନ ସ୍ଥିତିରେ ଗ୍ରୀଷ୍ମମଣ୍ଡଳୀୟ ପ୍ରଶାନ୍ତ ମହାସାଗରର ସମୁଦ୍ର ପତ୍ତନର ତାପମାତ୍ରା କମିବାରେ ଲାଗିଛି। ଏହାସହ ପଶ୍ଚିମ କେନ୍ଦ୍ରୀୟ ବିଷୁବମଣ୍ଡଳରେ ନିମ୍ନ ବାୟୁମଣ୍ଡଳରେ ପଶ୍ଚିମା ପବନ ବଢୁଛି। ଇଣ୍ଡୋନେସିଆ ଅଞ୍ଚଳରେ ପରିଚଳନ ମେଘ ସୃଷ୍ଟି ସହିତ ସାମୁଦ୍ରିକ ତାପମାତ୍ରା

ପ୍ରାୟତଃ ସ୍ୱାଭାବିକ ରହିଛି। ବର୍ତ୍ତମାନ ସୁଦ୍ଧା ଏଲ୍-ନିନୋ ଚାଲୁ ରହିଛି; ଏହା ଶେଷ ପର୍ଯ୍ୟାୟରେ ଉପନୀତ ହୋଇଛି। ଏଲ୍-ନିନୋ ସମ୍ପର୍କରେ ୭ଟି ମଡ଼େଲ ଦର୍ଶାଉଛନ୍ତି ଯେ ଆସନ୍ତା ମେ' ସୁଦ୍ଧା ଏହା ସ୍ୱାଭାବିକ ଅବସ୍ଥାକୁ ଆସିଯିବ। ତେବେ ୪ଟି ମଡେଲ୍ ଏଲ୍-ନିନୋ ଏପ୍ରିଲ୍ ସୁଦ୍ଧା ସ୍ୱାଭାବିକ ଅବସ୍ଥାକୁ ଆସିବା ନେଇ ମତ ଦେଉଛନ୍ତି। କଲମ୍ବିଆ ବିଶ୍ୱବିଦ୍ୟାଳୟର 'ଆଇଆର୍‌ଆଇ' ସଂସ୍ଥା କହୁଛି ଯେ ଏହା ଜୁଲାଇ ବା ଅଗଷ୍ଟ ସୁଦ୍ଧା ▶ପୃଷ୍ଠା-୯

ଲୋକକଥା

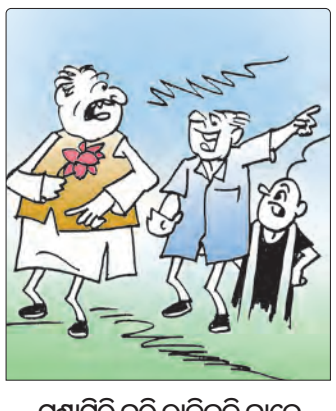

ଗୁଣ୍ଡାଗିରି କରି ଭାବିଚନ୍ତି କାଳେ
ନିର୍ବାଚନ ହେବେ ପାରି,
ଅଶାନ୍ତକୁ ସଙ୍ଗେ ଧରି ବୁଲୁଚନ୍ତି
ମହତ ଦଉଡି ସାରି !
ଚେତିଯିବେ ଗଲେ ହାରି,
ସାମ୍ବାଦିକେ ମାଡ଼ ମହଙ୍ଗା ପଡ଼ିବ
'ଫୁଲ' ନିତି ହୁଏ ବାରି !!

ନବୀନ ନିବାସରେ ଅଭିନେତା, ଗୀତିକାର, କଳାକାର, ୟୁଟ୍ୟୁବର୍

ଓଡ଼ିଶାର ବିକାଶ ଯାତ୍ରାରେ କଳାକାର ଅଭିଭୂତ

■ **ଭୁବନେଶ୍ୱର, ୧୨।୪ (ସମିସ):** ୨୦୨୪ରେ ବିଜେଡିର ବିପୁଳ ବିଜୟ ସହିତ ନବୀନ ପଟ୍ଟନାୟକଙ୍କୁ ୬ଷ୍ଠ ଥର ମୁଖ୍ୟମନ୍ତ୍ରୀ କରିବା ଲାଗି ଅଣ୍ଟା ଭିଡିଛନ୍ତି ରାଜ୍ୟର କଳାକାର, ଗୀତିକାର, ଅଭିନେତାଗଣ। ଓଡ଼ିଶାର ବିକାଶ ଓ ରୂପାନ୍ତରଣ ଯାତ୍ରା ସେମାନଙ୍କୁ ଅଭିଭୂତ କରିଥିବା ଉଲ୍ଲେଖ କରି ସେମାନେ ମୁଖ୍ୟମନ୍ତ୍ରୀଙ୍କୁ ହୃଦୟରୁ କୃତଜ୍ଞତା ଜ୍ଞାପନ କରିଛନ୍ତି। ଏହା ସହିତ ରାଜ୍ୟବ୍ୟାପୀ ବୁଲି ରାଜ୍ୟର ଜନସାଧାରଣଙ୍କ ନିକଟରେ ପ୍ରଗତି ଓ ରୂପାନ୍ତରଣ ବାର୍ତ୍ତା ପହଞ୍ଚାଇବାକୁ ମଧ୍ୟ ପ୍ରତିଶ୍ରୁତିବଦ୍ଧ ହୋଇଛନ୍ତି। ସଶକ୍ତ ଓଡ଼ିଶା ଗଠନ ନିମନ୍ତେ ମୁଖ୍ୟମନ୍ତ୍ରୀ ନବୀନ ପଟ୍ଟନାୟକଙ୍କ ପ୍ରତିବଦ୍ଧତାକୁ ଉପସ୍ଥାପନ କରିବାକୁ ପଣ କରିଛନ୍ତି। ଗତ ୫ ବର୍ଷ

- ମୁଖ୍ୟମନ୍ତ୍ରୀଙ୍କୁ ଜ୍ଞାପନ କଲେ ହୃଦୟରୁ ଆନ୍ତରିକ କୃତଜ୍ଞତା
- ରାଜ୍ୟବାସୀଙ୍କୁ ଦେବେ ପ୍ରଗତି ଓ ରୂପାନ୍ତରଣର ବାର୍ତ୍ତା
- ଉପସ୍ଥାପନ କରିବେ ସଶକ୍ତ ଓଡ଼ିଶା ଗଠନର ରଣନୀତି

ଭିତରେ ରାଜ୍ୟରେ ହୋଇଥିବା '୫-ଟି' ରୂପାନ୍ତରଣ ଏବଂ ଆଗାମୀ ୧୦ ବର୍ଷରେ 'ନବୀନ ଓଡ଼ିଶା ସଶକ୍ତ ଓଡ଼ିଶା'ର ବାର୍ତ୍ତା ନେଇ ସେମାନେ ଜନତାଙ୍କ ପାଖକୁ ଯିବେ। ଓଡ଼ିଶା କିପରି ଅଭୂତପୂର୍ବ ▶ପୃଷ୍ଠା-୯

ଅଂଶୁଘାତକୁ ନେଇ ସଜାଗ ରାଜ୍ୟ ସ୍ୱାସ୍ଥ୍ୟ ବିଭାଗ

ନିର୍ବାଚନରେ ନିୟୋଜିତ କର୍ମଚାରୀଙ୍କୁ ମାଗଣା ସ୍ୱାସ୍ଥ୍ୟସେବା

■ **ଭୁବନେଶ୍ୱର, ୧୨।୪ (ସମିସ):** ଆସନ୍ତା ସାଧାରଣ ନିର୍ବାଚନ ବେଳେ ନିର୍ବାଚନ କାର୍ଯ୍ୟରେ ନିୟୋଜିତ ହେବାକୁ ଥିବା ସମସ୍ତ ଅଧିକାରୀ ଓ କର୍ମଚାରୀଙ୍କୁ କ୍ୟାସଲେସ ଚିକିତ୍ସା ସୁବିଧା ପ୍ରଦାନ କରାଯିବ। ଦାୟିତ୍ୱ ସମ୍ପାଦନ ବେଳେ ଯଦି କେହି କର୍ମଚାରୀ ଅଂଶୁଘାତର ଶିକାର ହୁଅନ୍ତି, ତାହେଲେ ସେମାନଙ୍କୁ ସଙ୍ଗେ ସଙ୍ଗେ ଉପରୋକ୍ତ ଚିକିତ୍ସା ସୁବିଧା ମିଳିବ। ଏନେଇ ସ୍ୱାସ୍ଥ୍ୟ ବିଭାଗ ପକ୍ଷରୁ ବିଜୁ ସ୍ୱାସ୍ଥ୍ୟ କଲ୍ୟାଣ ଯୋଜନାରେ ଅନୁବନ୍ଧିତ ରାଜ୍ୟର ସମସ୍ତ ଘରୋଇ ଚିକିତ୍ସାଳୟକୁ ଚିଠି ଲେଖାଯାଇଛି। ତେବେ ଏଥିପାଇଁ ସଂପୃକ୍ତ ପୋଲିଂ କର୍ମଚାରୀଙ୍କୁ ନିର୍ବାଚନ କାଳୀନ ଡ୍ୟୁଟି ସଂକ୍ରାନ୍ତୀୟ ନିଯୁକ୍ତି ପତ୍ରକୁ ହସ୍ପିଟାଲରେ ଦାଖଲ କରିବାକୁ ପଡ଼ିବ ବୋଲି ଚିଠିରେ ଉଲ୍ଲେଖ କରାଯାଇଛି।

ସୂଚନାଯୋଗ୍ୟ ଯେ ରାଜ୍ୟରେ ଉଭୟ

● ପଶ୍ଚିମବଙ୍ଗ ଶିକ୍ଷକ ଦୁର୍ନୀତି ମାମଲା

୨୩୦ କୋଟି ଟଙ୍କାର ସମ୍ପତ୍ତି ଜବତ

କୋଲକାତା, ୧୨।୪ (ଏଜେନ୍ସି):ପଶ୍ଚିମବଙ୍ଗ ଶିକ୍ଷକ ଦୁର୍ନୀତି ମାମଲାରେ ପ୍ରବର୍ତ୍ତନ ନିର୍ଦ୍ଦେଶାଳୟ (ଇଡି) ବଡ଼ କାର୍ଯ୍ୟାନୁଷ୍ଠାନ ଗ୍ରହଣ କରିଛି। କୋଲକାତାର ଆଞ୍ଚଳିକ ଟିମ୍ ପ୍ରସନ୍ନ କୁମାର ରୟ ଏବଂ ଶାନ୍ତି ପ୍ରସାଦ ସିହ୍ନାଙ୍କ ୨୩୦.୬ କୋଟି ଟଙ୍କାର ଅସ୍ଥାବର ସମ୍ପତ୍ତି ଜବତ କରିଛି। ପ୍ରସନ୍ନଙ୍କ ନାମରେ ପାଥରଘାଟାରେ ଥିବା ପ୍ରାୟ ୯.୬ କୋଟା (ପଶ୍ଚିମବଙ୍ଗରେ ଜମି ମାପର ଏକକ), ସୁଲଥାନପୁରରେ ୧୧୭ କୋଟା, ମହେଶତଲାରେ ୨୮୨ କୋଟା ଏବଂ କୋଲକାତାର ନ୍ୟୁ ଟାଉନରେ ୧୩୬ କୋଟା ଜମି ଜବତ ହୋଇଛି। ସେହିପରି ପ୍ରସାଦଙ୍କ ଜବତ ସମ୍ପତ୍ତି ମଧ୍ୟରେ ଅମ୍ବୁଜା ହାଉସିଂ, ପୂର୍ବ ଜାଦବପୁର, କୋଲକାତାରେ ଥିବା ଏକ ବେନାମୀ ଫ୍ଲାଟ, କପାସତିରେ ଥିବା ୨ଟି ପ୍ଲଟ୍ ସାମିଲ ରହିଛି। ଏବେ ଉଭୟେ ଇଡି ହେପାଜତରେ ଅଛନ୍ତି। ଏହା ପୂର୍ବରୁ ପ୍ରାଥମିକ ଶିକ୍ଷକ ନିଯୁକ୍ତିର ଅନ୍ୟ ଏକ ମାମଲାରେ ଇଡି ୧୩୫ କୋଟିର ସମ୍ପତ୍ତି ଜବତ କରିଥିଲା। ଏ ପର୍ଯ୍ୟନ୍ତ ଏହି ମାମଲାରେ ପ୍ରାୟ ୩୬୫.୬୦ କୋଟି ଟଙ୍କାର ସମ୍ପତ୍ତି ଜବତ କରାଗଲାଣି।

ସିବିଆଇ ହେପାଜତକୁ ଗଲେ କବିତା

ନୂଆଦିଲ୍ଲୀ, ୧୨।୪ (ଏଜେନ୍ସି): ମଦ ନୀତି ଦୁର୍ନୀତି ମାମଲାରେ ଗିରଫ ତେଲଙ୍ଗାନାର ପୂର୍ବତନ ମୁଖ୍ୟମନ୍ତ୍ରୀ କେସିଆରଙ୍କ ଝିଅ କେ କବିତାଙ୍କୁ ଦିଲ୍ଲୀର ରାଉଜ ଆଭିନ୍ୟୁ କୋର୍ଟ ୧୫ ତାରିଖ ପର୍ଯ୍ୟନ୍ତ ସିବିଆଇ ହେପାଜତକୁ ପଠାଇ ଦେଇଛନ୍ତି। ତେବେ ସିବିଆଇ ୫ ଦିନ ପାଇଁ ରିମାଣ୍ଡ ମାଗିଥିଲା। ସିବିଆଇ ପକ୍ଷରୁ କୁହାଯାଇଛି ଯେ ମଦ ଦୁର୍ନୀତି ଷଡ଼ଯନ୍ତ୍ରର ପର୍ଦ୍ଦଫାସ ପାଇଁ କବିତାଙ୍କୁ ସାକ୍ଷୀଙ୍କ ସହ ମୁହାଁମୁହିଁ କରାଇବା ଜରୁରୀ। ସେ ଆପ୍‌ର ଲାଞ୍ଚ କାରବାର ସମ୍ବନ୍ଧରେ ସନ୍ତୋଷମୂଳକ ଉତ୍ତର ଦେଇନାହାନ୍ତି। ଅନ୍ୟପକ୍ଷରେ କବିତାଙ୍କ ଓକିଲ ଏହି କାର୍ଯ୍ୟାନୁଷ୍ଠାନକୁ ବେଆଇନ କହିଛନ୍ତି। ଯାଞ୍ଚ ଏଜେନ୍ସି ମୌଳିକ ଅଧିକାରର ଉଲ୍ଲଙ୍ଘନ କରିଥିବା କହିଥିଲେ। କୋର୍ଟ ଉଭୟ ପକ୍ଷର ଯୁକ୍ତି ଶୁଣିବା ପରେ ନିଷ୍ପତ୍ତି ସଂରକ୍ଷିତ ରଖିଥିଲେ।

ଭାରତୀୟଙ୍କୁ କାଢ଼ିଲା କାନାଡ଼ା

ଓଟାୱା, ୧୨।୪ (ଏଜେନ୍ସି): ଭାରତରେ ଥିବା ନିଜର ଡିପ୍ଲୋମାଟିକ ମିସନ୍‌ରୁ କାନାଡ଼ା ଭାରତୀୟ କର୍ମଚାରୀଙ୍କୁ ହଟାଇ ଦେଇଛି। ଏହା ବ୍ୟତୀତ ମୁମ୍ବାଇ, ଚଣ୍ଡିଗଡ଼ ଏବଂ ବେଙ୍ଗାଲୁରୁ ସ୍ଥିତି କାନାଡ଼ା କନ୍ସୁଲେଟରୁ ସବୁ କର୍ମଚାରୀଙ୍କୁ ବାହାର କରିଦେଇଛି। ତେବେ କେତେଜଣଙ୍କୁ ବାହାର କରାଯାଇଛି ତାହାର ସୂଚନା ମିଳିପାରି ନାହିଁ। କାନାଡ଼ା ଉଚ୍ଚାୟୁକ୍ତଙ୍କ କାର୍ଯ୍ୟାଳୟ ପକ୍ଷରୁ କୁହାଯାଇଛି ଯେ ଭାରତ କାର୍ଯ୍ୟାନୁଷ୍ଠାନ ଜବାବରେ ଏହି ପଦକ୍ଷେପ ନିଆଯାଇଛି। ଗତ ବର୍ଷ ଭାରତ ଏହି ଦେଶର କୂଟନୀତିଜ୍ଞଙ୍କୁ ବାହାର କରିଦେଇଥିଲା। କୂଟନୀତିଜ୍ଞଙ୍କ ସଂଖ୍ୟା ସମାନ କରିବା ପାଇଁ ଏହି ପଦକ୍ଷେପ ନିଆଯାଇଥିବା କୁହାଯାଇଥିଲା।

ପାକିସ୍ତାନ ସବୁଠୁ ବିପଜ୍ଜନକ ଦେଶ: ବ୍ରିଟେନ

ଲଣ୍ଡନ, ୧୨।୪ (ଏଜେନ୍ସି): ବ୍ରିଟେନ ପାକିସ୍ତାନକୁ ସବୁଠାରୁ ବିପଜ୍ଜନକ ଦେଶ ତାଲିକାରେ ସାମିଲ କରିଛି। ଫରେନ୍ ଆଣ୍ଡ କମନ୍‌ୱେଲଥ ଅଫିସ (ଏଫ୍‌ସିଓ) ଯାତ୍ରା ମାର୍ଗଦର୍ଶିକାରେ ପାକିସ୍ତାନକୁ କଳା ତାଲିକାଭୁକ୍ତ କରିଦେଇଛି। ଏଥିରେ ଖୈବର ପଖତୁନଖ୍ୱା, ବଲୁଚିସ୍ତାନ, ପାକ୍-ଆଫଗାନ ବର୍ଡର ଏବଂ ପିଓକେକୁ ଅତ୍ୟନ୍ତ ବିପଦପୂର୍ଣ୍ଣ ଅଞ୍ଚଳ କୁହାଯାଇଛି। ସେହିପରି ତାଲିକାରେ ଇରାନ, ୟୁକ୍ରେନ, ରୁଷ, ଇସ୍ରାଏଲ, ବେଲାରୁଷ ଏବଂ ପାଲେଷ୍ଟାଇନକୁ ସାମିଲ କରାଯାଇଛି। ଏଥିସହିତ କଳାତାଲିକାଭୁକ୍ତ ଦେଶ ସଂଖ୍ୟା ୨୪ରେ ପହଞ୍ଚି ଯାଇଛି। ବ୍ରିଟେନ ଭାରତକୁ ରେଡ୍ ଲିଷ୍ଟରେ ରଖିଛି। ଜରୁରୀ ନ ହେଲେ ଜମ୍ମୁ-କାଶ୍ମୀର, ମଣିପୁର ଏବଂ ଭାରତ-ପାକ୍ ସୀମାକୁ ନ ଯିବା ପାଇଁ କହିଛି।

ଚୀନ୍ ଦୋକାନରେ ୩୭ ପର୍ଯ୍ୟଟକ ବନ୍ଦୀ

ବେଜିଂ, ୧୨।୪ (ଏଜେନ୍ସି): ଚୀନ୍ ୟୁନ୍ନାନ ପ୍ରଦେଶର ଶିଶୁଙ୍ଗାବନ୍ନା ସହରରେ ଥିବା ଏକ ଆସବାବପତ୍ର ଦୋକାନ ୩୭ ପର୍ଯ୍ୟଟକଙ୍କୁ ବନ୍ଦୀ ବନାଇ ରଖିଛି। ଦୋକାନକୁ ଯାଇ କିଛି ନ କିଣି ଫେରି ଆସିବାରୁ ସୁରକ୍ଷା ଗାର୍ଡ ପର୍ଯ୍ୟଟକଙ୍କୁ ଘେରି ଯାଇଥିଲେ। ସାମଗ୍ରୀ କିଣିବାକୁ ବାଧ୍ୟ କରିଥିଲେ। ନ କିଣିବାରୁ ଅନେକ ସମୟ ପର୍ଯ୍ୟନ୍ତ ବାହାରିବାକୁ ଦେଇ ନ ଥିଲେ। ପରେ ପର୍ଯ୍ୟଟକଙ୍କ ଭିଡିଓ ବନାଇ ଛାଡ଼ିଥିଲେ। ତେବେ ସେମାନେ କେମିତି ବାହାରିଲେ ତାହା ଜଣାପଡ଼ି ନାହିଁ। ଗତ ୨୬ ତାରିଖରେ ଏହି ଘଟଣା ଘଟିଥିଲା। ମାମଲା ସାମ୍ନାକୁ ଆସିବା ପରେ ଯାତ୍ରା ସହାୟକ ଉପରେ ୧.୧୮ ଲକ୍ଷ ଟଙ୍କା ଜରିମାନା ଲଗାଇ ଥିଲେ।

ଯୁଦ୍ଧ ଭୟ: ନାଗରିକଙ୍କ ପାଇଁ ଭାରତର ମାର୍ଗଦର୍ଶିକା

ଇସ୍ରାଏଲ, ଇରାନ ଯାଅନାହିଁ

- ଇସ୍ରାଏଲ ଉପରେ ଆକ୍ରମଣ କରିବ ଇରାନ !
- ଦୂତାବାସ ସହ ଯୋଗାଯୋଗ କରିବାକୁ ପରାମର୍ଶ
- ଜରୁରୀ ନ ଥିଲେ ବାହାରକୁ ବାହାରିବା ମନା
- ଚୀନ୍-ସାଉଦିକୁ ସହାୟତା ମାଗିଲା ଆମେରିକା
- ମୁହାଁମୁହିଁ ହେବାକୁ ନ ଦେବା ପାଇଁ ଅନୁରୋଧ

ତେଲ ଆଭିଭ, ୧୨।୪ (ଏଜେନ୍ସି)

ବିଶ୍ୱରେ ପୁଣି ଯୁଦ୍ଧ ଆଶଙ୍କା ସୃଷ୍ଟି ହୋଇଛି। ରୁଷ୍-ୟୁକ୍ରେନ, ଇସ୍ରାଏଲ୍-ହମାସ ମଧ୍ୟରେ ଯୁଦ୍ଧ ଜାରି ରହିଥିବାବେଳେ ଇରାନ ଏବଂ ଇସ୍ରାଏଲ ମଧ୍ୟରେ ଉତ୍ତେଜନା ଚରମ ସ୍ଥିତିରେ ପହଞ୍ଚି ଯାଇଛି। ୪୮ ଘଣ୍ଟା ମଧ୍ୟରେ ଯେକୌଣସି ସମୟରେ ଇରାନ ଇସ୍ରାଏଲ ଉପରେ ଆକ୍ରମଣ କରିବ ବୋଲି ରିପୋର୍ଟ ପ୍ରକାଶ ପାଇଛି। ଯଦି ଏପରି ହୁଏ ତେବେ ଇସ୍ରାଏଲକୁ ଉଭୟ ପଟୁ ଯୁଦ୍ଧର ସମ୍ମୁଖୀନ ହେବାକୁ ପଡ଼ିବ। ଏପରି ସମୟରେ ଭାରତ ସମେତ ଆମେରିକା, ବ୍ରିଟେନ, ଫ୍ରାନ୍ସ ଏବଂ ରୁଷ୍ ନିଜ ନାଗରିକଙ୍କ ପାଇଁ ଯାତ୍ରା ମାର୍ଗଦର୍ଶିକା ଜାରି କରିଛନ୍ତି। ଏଥିରେ ନାଗରିକଙ୍କୁ ଇସ୍ରାଏଲ ଏବଂ ଇରାନ ନ ଯିବା ପାଇଁ ପରାମର୍ଶ ଦେଇଛନ୍ତି। ଭାରତ ପକ୍ଷରୁ ଶୁକ୍ରବାର ଜାରି ମାର୍ଗଦର୍ଶିକାରେ କୁହାଯାଇଛି ଯେ ଆଗାମୀ ସୂଚନା ପର୍ଯ୍ୟନ୍ତ ଭାରତୀୟ ନାଗରିକ ଇରାନ ଏବଂ ଇସ୍ରାଏଲ ଯାତ୍ରା ନ କରନ୍ତୁ। ଉଭୟ ଦେଶରେ ରହୁଥିବା ନାଗରିକ ସେଠାକାର ଦୂତାବାସ ସହ ତୁରନ୍ତ ଯୋଗାଯୋଗ କରି ପଞ୍ଜିକରଣ କରାଇ ନିଅନ୍ତୁ। ସମସ୍ତେ ନିଜ ସୁରକ୍ଷାକୁ ଧ୍ୟାନରେ ରଖନ୍ତୁ। ଆବଶ୍ୟକ ନ ହେଲେ ବାହାରକୁ ନ ବାହାରିବା ପାଇଁ ପରାମର୍ଶ ମଧ୍ୟ ଦିଆଯାଇଛି।

ସୂଚନାଯୋଗ୍ୟ ଯେ ଏପ୍ରିଲ ୧ରେ ଇସ୍ରାଏଲ ସିରିଆ ସ୍ଥିତ ଇରାନ ଦୂତାବାସ ନିକଟରେ ଏୟାର ଷ୍ଟ୍ରାଇକ କରିଥିଲା। ଏଥିରେ ଇରାନ ୨ ଜଣ ପ୍ରମୁଖ କମାଣ୍ଡରଙ୍କ ସମେତ ୧୩ ଜଣ ଲୋକ ପ୍ରାଣ ହରାଇ ଥିଲେ। ଏହାକୁ ନେଇ ଦୁଇ

ଦେଶ ମଧ୍ୟରେ ଉତ୍ତେଜନା ବୃଦ୍ଧି ପାଇବାରେ ଲାଗିଛି। ପରେ ଇରାନ ପ୍ରତିଶୋଧ ନେବ ବୋଲି ଇସ୍ରାଏଲକୁ ଧମକ ଦେଇଥିଲା। ଏହା ମଧ୍ୟରେ ଆମେରିକା ଖବରକାଗଜ ୱାଲ ଷ୍ଟ୍ରିଟ୍ ଜର୍ଣ୍ଣାଲ (ଡବ୍ଲ୍ୟୁଏସଜେ) ପକ୍ଷରୁ ଦାବି କରାଯାଇଛି ଯେ ଇରାନ ଆଗାମୀ ଦୁଇ ଦିନ ମଧ୍ୟରେ ଇସ୍ରାଏଲ ଉପରେ ଆକ୍ରମଣ କରିପାରେ। ଗୁଇନ୍ଦା ସୂତ୍ରରୁ ଏହି ସୂଚନା ମିଳିଥିବା କୁହାଯାଇଛି। ଇରାନ ଅଧିକାରୀଙ୍କ ଆଧାରରେ କୁହାଯାଇଛି ଯେ ଇରାନର ସର୍ବୋଚ୍ଚ ନେତା ଅୟତୁଲ୍ଲା ଖାମେନେଇ ଆକ୍ରମଣର ଯୋଜନା ବିଷୟରେ ଜଣାଇଛନ୍ତି। ସେ ଏହାର ପ୍ରଭାବ ଆକଳନ କରୁଛନ୍ତି। ତେବେ ବର୍ତ୍ତମାନ ଚୂଡ଼ାନ୍ତ ନିଷ୍ପତ୍ତି ନିଆଯାଇ ନାହିଁ। ଏହା ମଧ୍ୟରେ ଇସ୍ରାଏଲ ଉତ୍ତର ଏବଂ ପଶ୍ଚିମ ଭାଗରେ ଇରାନ ଆକ୍ରମଣର ମୁକାବିଲା କରିବାକୁ ପ୍ରସ୍ତୁତି କରୁଛି।

ଅନ୍ୟପକ୍ଷରେ ଉତ୍ତେଜନାକୁ ଦେଖି ଆମେରିକା ବିଦେଶ ମନ୍ତ୍ରୀ ଆଣ୍ଟୋନି ବ୍ଲିଙ୍କେନ ସାଉଦି ଆରବ, ଚୀନ୍, ତୁର୍କୀ ଏବଂ ଅନେକ ୟୁରୋପୀୟ ଦେଶର ବିଦେଶ ମନ୍ତ୍ରୀଙ୍କ ସହ ଫୋନ୍ ବାର୍ତ୍ତାଳାପ କରିଛନ୍ତି। ଇସ୍ରାଏଲ ଉପରେ ଆକ୍ରମଣ ନ କରିବା ପାଇଁ ଇରାନକୁ ମନାଇବାକୁ ସମସ୍ତଙ୍କୁ କହିଛନ୍ତି। ଆମେରିକା ବିଦେଶ ମନ୍ତ୍ରାଳୟର ପ୍ରବକ୍ତା ମାଥ୍ୟୁ ମିଲର କହିଛନ୍ତି ଯେ ବିବାଦକୁ ଉସୁକାଇବା କାହାର ସ୍ୱାର୍ଥରେ ନାହିଁ। ଏହା ପୂର୍ବରୁ ଆମେରିକା ଗୁରୁବାର ଇସ୍ରାଏଲରେ କାମ କରୁଥିବା ନିଜ ନାଗରିକ ଏବଂ କୂଟନୀତିଜ୍ଞଙ୍କ ପାଇଁ ମାର୍ଗଦର୍ଶିକା ଜାରି କରିଥିଲା। ଜେରୁଜେଲମ, ତେଲ ଆଭିଭ ଏବଂ ବୀରସେବା ସହରରୁ ବାହାରକୁ ବାହାରିବା ସମୟରେ ସାବଧାନତା ଅବଲମ୍ବନ କରିବାକୁ କହିଥିଲା। ରିପୋର୍ଟ ଅନୁଯାୟୀ ଇସ୍ରାଏଲ-ହମାସ ଯୁଦ୍ଧର ୬ ମାସ ମଧ୍ୟରେ ପ୍ରଥମ ଥର ପାଇଁ ଆମେରିକା ନିଜ ନାଗରିକଙ୍କ ନିମନ୍ତେ ଏପରି ମାର୍ଗଦର୍ଶିକା ଜାରି କରିଛି। ଉତ୍ତର-ପୂର୍ବରେ ଆଉ ଏକ ଯୁଦ୍ଧ ଆରମ୍ଭ ହେବାର ଆଶଙ୍କା ମଧ୍ୟରେ ଆମେରିକା ସେଣ୍ଟ୍ରାଲ କମାଣ୍ଡର ଜେନେରାଲ ମାଇକେଲ କୁରିଲା ଗୁରୁବାର ଇସ୍ରାଏଲ ପହଞ୍ଚିଛନ୍ତି। ସେ ଇରାନ ଆକ୍ରମଣ ସ୍ଥିତିରେ ଇସ୍ରାଏଲକୁ ପଥ ପ୍ରଦର୍ଶନ କରିବେ ବୋଲି କୁହାଯାଉଛି। ସେ ଇସ୍ରାଏଲ ପ୍ରତିରକ୍ଷା ମନ୍ତ୍ରୀ ଯୋଭ ଗାଲେଣ୍ଟ ଏବଂ ଡିଫେନ୍ସ ଫୋର୍ସ (ଆଇଡିଏଫ) ର ଅଧିକାରୀଙ୍କୁ ମଧ୍ୟ ଭେଟିଥିଲେ।

ଆଇଆଇଟି ଛାତ୍ରଙ୍କ ସନ୍ଦେହଜନକ ମୃତ୍ୟୁ

ଗୌହାଟୀ, ୧୨।୪ (ଏଜେନ୍ସି): ଆଇଆଇଟି ଗୌହାଟୀ ଛାତ୍ରାବାସରେ ଜଣେ ଛାତ୍ରଙ୍କ ସନ୍ଦେହଜନକ ସ୍ଥିତିରେ ମୃତ୍ୟୁ ହୋଇଛି। ବିହାର ସମସ୍ତିପୁର ଜିଲ୍ଲା ମହୋନପୁର ଗ୍ରାମର ସୌରଭ (୨୦) ବି.ଟେକ୍ ପ୍ରଥମ ବର୍ଷ (କମ୍ପ୍ୟୁଟର ସାଇନ୍ସ) ର ଛାତ୍ର ଥିଲେ। ସେ ଆତ୍ମହତ୍ୟା କରିଥିବା ପୁଲିସ ଆଶଙ୍କା କରୁଛି। ତେବେ ର୍ୟାଗିଂ ପରେ ପୁଅକୁ ହତ୍ୟା କରାଯାଇଛି ବୋଲି ତାଙ୍କ ବାପା ଅଭିଯୋଗ କରିଛନ୍ତି। ଆଇଆଇଟି ପ୍ରଶାସନ ହତ୍ୟାକୁ ଆତ୍ମହତ୍ୟା ରୂପ ଦେବାକୁ ପ୍ରୟାସ କରୁଛି। ଏଠାରେ ଅନେକ ଥର ପୁଅକୁ ର୍ୟାଗିଂ କରାଯାଇଥିଲା। କିନ୍ତୁ ପ୍ରତିଷ୍ଠାନ ଏଥିପ୍ରତି ଧ୍ୟାନ ଦେଇ ନ ଥିଲା। ପୁଲିସ ସୂଚନା ଅନୁଯାୟୀ ବୁଧବାର ସନ୍ଧ୍ୟାରେ ସହଯୋଗୀ କ୍ଲାସ୍ କରିବାକୁ ଯାଇଥିବାବେଳେ ସେ ଆତ୍ମହତ୍ୟା କରିଥିଲେ। ପରେ ପୁଲିସ ଘଟଣାସ୍ଥଳରେ ପହଞ୍ଚି ମୃତଦେହ ବ୍ୟବଚ୍ଛେଦ ପାଇଁ ପଠାଇ ଦେଇଥିଲା। ରିପୋର୍ଟ ଆସିଲେ ପ୍ରକୃତ ତଥ୍ୟ ସାମ୍ନାକୁ ଆସିବ ବୋଲି କୁହାଯାଇଛି। ଏହା ପୂର୍ବରୁ ଜାନୁଆରୀରେ ଆଉ ଜଣେ ଛାତ୍ର ନିଜ ପ୍ରକୋଷ୍ଠରେ ଆତ୍ମହତ୍ୟା କରିଥିଲେ।

ସଂକ୍ରମିତ ରକ୍ତରୁ ଏଡ୍‌ସ ଆକ୍ରାନ୍ତ ହୋଇଥିଲେ ସୈନିକ

୧.୫ କୋଟି ଦେବାକୁ କେନ୍ଦ୍ରକୁ ସୁପ୍ରିମକୋର୍ଟଙ୍କ ନିର୍ଦ୍ଦେଶ

ନୂଆଦିଲ୍ଲୀ, ୧୨।୪ (ଏଜେନ୍ସି)

କେନ୍ଦ୍ର ସରକାରଙ୍କ ସମୀକ୍ଷା ଆବେଦନକୁ ସୁପ୍ରିମକୋର୍ଟ ଖାରଜ କରିଦେଇଛନ୍ତି। ଏହା ସହିତ ଏଚ୍‌ଆଇଭି ଏଡ୍‌ସରେ ଆକ୍ରାନ୍ତ ହୋଇଥିବା ପୂର୍ବତନ ବାୟୁ ସୈନିକଙ୍କୁ ୧.୫ କୋଟି ଟଙ୍କା ପ୍ରଦାନ କରିବାକୁ କେନ୍ଦ୍ର ଏବଂ ବାୟୁସେନାକୁ ନିର୍ଦ୍ଦେଶ ଦେଇଛନ୍ତି। ଏହି ଟଙ୍କା ବାୟୁସେନାର ପୂର୍ବତନ କର୍ପୋରାଲଙ୍କୁ ଦିଆଯିବାର ଥିଲା। ଏହି ବାୟୁ ସୈନିକଙ୍କୁ ୨୦୦୨ରେ ଏକ ସେନା ହସ୍ପିଟାଲରେ ଭର୍ତ୍ତି କରାଯାଇଥିଲା। ଏଠାରେ ଦିଆଯାଇଥିବା ସଂକ୍ରମିତ ରକ୍ତ ଦ୍ୱାରା ତାଙ୍କୁ ଏଚ୍‌ଆଇଭି ହୋଇଥିଲା। ତେବେ କେନ୍ଦ୍ର ଗତ ବର୍ଷ ସେପ୍ଟେମ୍ବର ୨୬ରେ ଏହା ବିରୋଧରେ ସମୀକ୍ଷା ଆବେଦନ ଦାଏର କରିଥିଲା। କୋର୍ଟ ଏହି ମାମଲାରେ ଉଚ୍ଚ ସୁରକ୍ଷା ମାନ ସୁନିଶ୍ଚିତ କରିବାରେ ମେଡିକାଲ ବିଫଳ ହୋଇଥିବା ଜଣା ପଡ଼ିଥିଲା। ଅବହେଳା ପାଇଁ କୋର୍ଟ ମେଡିକାଲକୁ ଦୋଷୀ ସାବ୍ୟସ୍ତ କରିଥିଲେ। ୨୦୧୬ରେ ଅବସରଗ୍ରହଣ କରିଥିବା ଏହି ବାୟୁ ସୈନିକଙ୍କୁ ମାଗଣା ଚିକିତ୍ସା ସହାୟତା ଏବଂ ବିକଳାଙ୍ଗ ଭତ୍ତା ସହିତ ଅନ୍ୟାନ୍ୟ ସୁବିଧା ଦେବାକୁ କୋର୍ଟ ନିର୍ଦ୍ଦେଶ ଦେଇଥିଲେ। ଗତ ୩ ତାରିଖରେ ଜଷ୍ଟିସ ଦୀପଙ୍କର ଦତ୍ତା ଏବଂ ଜଷ୍ଟିସ ପିବି ବରାଲେଙ୍କ ଖଣ୍ଡପୀଠ କହିଥିଲେ ଯେ କୋର୍ଟଙ୍କ ନିର୍ଦ୍ଦେଶରେ କୌଣସି ତ୍ରୁଟି ନାହିଁ। ତେଣୁ ପୁର୍ନବିଚାରର ଆବଶ୍ୟକତା ନାହିଁ। କୋର୍ଟ ତୁରନ୍ତ ସମସ୍ତ ସୁବିଧା ବାୟୁ ସୈନିକଙ୍କୁ ଦେବାକୁ ନିର୍ଦ୍ଦେଶ ଦେଇଛନ୍ତି।

ରାମେଶ୍ୱରମ୍ କାଫେ ବିସ୍ଫୋରଣ: ୨ ଅଭିଯୁକ୍ତ ଗିରଫ

କୋଲକାତା,୧୨।୪(ଏଜେନ୍ସି)

ରାମେଶ୍ୱରମ୍ କାଫେରେ ଗତ ମାର୍ଚ୍ଚ ୧ ତାରିଖରେ କମ୍ ଶକ୍ତିଶାଳୀ ଇମ୍ପ୍ରୋଭାଇଜଡ ଏକ୍ସପ୍ଲୋସିଭ୍ ଡିଭାଇସ(ଆଇଇଡି) ବିସ୍ଫୋରଣ ଘଟାଇଥିବା ଦୁଇ ଅପରାଧୀ ମୁସାଭିର ହୁସେନ ସାଜିବ ଓ ଅବଦୁଲ ମାଥିନ ଟାହାଙ୍କୁ ଆଜି ପ୍ରତ୍ୟୁଷରେ ଜାତୀୟ ତଦନ୍ତ ସଂସ୍ଥା(ଏନଆଇଏ) କୋଲକାତାରୁ ଗିରଫ କରିଛି। ଏନଆଇଏ ପକ୍ଷରୁ କୁହାଯାଇଛି ଯେ ମୁସାଭିର ହୁସେନ ସାଜିବ ହେଉଛି ବିସ୍ଫୋରଣର ମାଷ୍ଟରମାଇଣ୍ଡ ଓ ସେ ନିଜେ ରାମେଶ୍ୱରମ୍ କାଫେରେ ଆଇଇଡି ଥିବା ବ୍ୟାଗ୍ ରଖିଥିଲା। ଅବଦୁଲ ମାଥିନ ଟାହା ବିସ୍ଫୋରଣ ଷଡ଼ଯନ୍ତ୍ରରେ ସାମିଲ ଥିଲା। ଦୁହେଁ କର୍ଣ୍ଣାଟକର ଶିବମେଗୋ ଜିଲ୍ଲାସ୍ଥ ତୀର୍ଥହାଲ୍ଲି ସହରର ବାସିନ୍ଦା। ଉଭୟେ ହେଉଛନ୍ତି ଆତଙ୍କୀ ସଂଗଠନ ଇସଲାମିକ୍ ଷ୍ଟେଟ୍(ଆଇଏସ) ଶିବମୋଗା ମଡ୍ୟୁଲ ଓ ତୀର୍ଥହାଲ୍ଲି ମଡ୍ୟୁଲର ସଦସ୍ୟ। ସେମାନେ କର୍ଣ୍ଣାଟକ ଘଞ୍ଚ ଅରଣ୍ୟରେ ଇସଲାମିକ୍ ଷ୍ଟେଟ୍ ଖଲିଫେଟ୍ ପ୍ରତିଷ୍ଠା କରିବା ଲକ୍ଷ୍ୟ ରଖିଛନ୍ତି। ଆଇଏସ ମଡ୍ୟୁଲର ସଦସ୍ୟ ହେବା ପୂର୍ବରୁ ଉଭୟେ ଅନ୍ୟ ଏକ ଆତଙ୍କୀ ସଂଗଠନ 'ଅଲ ହିନ୍ଦ୍' ମଡ୍ୟୁଲର ସଦସ୍ୟ ଥିଲେ। ଉଭୟେ ୨୦୨୦ରୁ ଏନଆଇଏ ଓ ଅନ୍ୟ ଯାଞ୍ଚ ଏଜେନ୍ସିର ରାଡରରେ ଥିଲେ। ତାମିଲନାଡୁ-କେରଳ ସୀମାରେ ୨୦୨୦ରେ ସ୍ୱତନ୍ତ୍ର ସବ୍-ଇନ୍ସପେକ୍ଟର

ଏ ୱିଲସନଙ୍କୁ ଗୁଳିକରି ହତ୍ୟା କରାଯାଇଥିଲା। ସେହି ମାମଲାର ତଦନ୍ତ ବେଳେ ସାଜିବ ଓ ଟାହା-ଦୁହିଁଙ୍କର ନାମ ଉଠିଥିଲା। ରାମେଶ୍ୱରମ୍ କାଫେ ବିସ୍ଫୋରଣ ଘଟାଇଥିବା ବ୍ୟକ୍ତିଙ୍କ ସମ୍ପର୍କରେ ଖବର ଦେଲେ ଖବରଦାତାଙ୍କ ପରିଚୟ ଗୋପନ ରଖାଯିବ ଓ ତାଙ୍କୁ ୧୦ଲକ୍ଷ ଟଙ୍କା ପୁରସ୍କାର ଦିଆଯିବ ବୋଲି ଏନଆଇଏ ପକ୍ଷରୁ ଘୋଷଣା କରାଯାଇଥିଲା। ସେଣ୍ଟ୍ରାଲ କ୍ରାଇମ୍ ବ୍ରାଞ୍ଚ ଓ ଏନଆଇଏ ସନ୍ଦିଗ୍ଧ ଅପରାଧୀଙ୍କୁ ଖୋଜିବାରେ ଲାଗିଥିଲେ। କେନ୍ଦ୍ର ଗୃହ ମନ୍ତ୍ରଣାଳୟର ନିର୍ଦ୍ଦେଶରେ ଏନଆଇଏ ଏହି ବିସ୍ଫୋରଣ ଘଟଣାର ତଦନ୍ତ ଭାର ହାତକୁ ନେଇଥିଲା। ମାର୍ଚ୍ଚ ୧ ତାରିଖରେ ରାମେଶ୍ୱରମ୍ କାଫେରେ ମଧ୍ୟାହ୍ନ ଭୋଜନ ପାଇଁ ଗହଳି ଲାଗିଥିବା ବେଳେ ଅଚାନକ ବିସ୍ଫୋରଣ ଘଟି ଅନ୍ୟୂନ ୧୦ଜଣ ଗ୍ରାହକ ଆହତ ହୋଇଥିଲେ। ସିସିଟିଭି ଫୁଟେଜରୁ ଜଣାପଡ଼ିଥିଲା ଯେ ବିସ୍ଫୋରଣ ଘଟିବାର ଘଣ୍ଟାକ ପୂର୍ବରୁ ଜଣେ ବ୍ୟକ୍ତି କାଫେରେ ପ୍ରବେଶ କରି ରାୱା ଇଡଲୀ ଏକ ପ୍ଲେଟ ପାଇଁ ଅର୍ଡର ଦେଇଥିଲା, କିନ୍ତୁ ତାହା ନଖାଇ କିମ୍ବା ନନେଇ ସେ ଆସିବାର କିଛି ମିନିଟ ପରେ ହିଁ କାଫେରୁ ବାହାରକୁ ଚାଲିଯାଇଥିଲା। ଯିବା ପୂର୍ବରୁ ସେ କାଫେରେ ଟାଇମର ଯୁକ୍ତ ଆଇଇଡି ଥିବା ବ୍ୟାଗ୍ ଛାଡ଼ିଯାଇଥିଲା।

୨.୩୩ ନିୟୁତ ହେକ୍ଟର ଜଙ୍ଗଲ ହରାଇଛି ଭାରତ

ନୂଆଦିଲ୍ଲୀ, ୧୨।୪ (ଏଜେନ୍ସି): ବିଂଶ ଶତାବ୍ଦୀ ପରେ ଭାରତ ୨.୩୩ ନିୟୁତ ହେକ୍ଟର (ପ୍ରାୟ ୫୭ ଲକ୍ଷ ୫୭ ହଜାର ୫୫୫ ଏକର) ଜଙ୍ଗଲ ଅଞ୍ଚଳ ହରାଇଛି। ଏହି ସମୟରେ ଜଙ୍ଗଲ ଆଚ୍ଛାଦିତ ଅଞ୍ଚଳ ୬ ପ୍ରତିଶତ ହ୍ରାସ ପାଇଛି। ଗ୍ଲୋବାଲ ଫରେଷ୍ଟ ୱାଚ୍‌ର ନୂଆ ରିପୋର୍ଟରେ ଏହି ସୂଚନା ଦିଆଯାଇଛି। ରିପୋର୍ଟରେ କୁହାଯାଇଛି ଯେ ୨୦୦୨ରୁ ୨୦୨୩ ମଧ୍ୟରେ ଭାରତ ୪.୧୪ ଲକ୍ଷ ହେକ୍ଟର ପ୍ରାଥମିକ ଆଦ୍ର ଭୂମି ହରାଇଛି। ଏହା ମୋଟ ଆଦ୍ର ଭୂମିର ୪.୧ ପ୍ରତିଶତ। ଏହାକୁ ମିଶାଇ ସମୀକ୍ଷାଧିନ ଅବଧିରେ ଜଙ୍ଗଲ ଅଞ୍ଚଳ ୧୮ ପ୍ରତିଶତ ହ୍ରାସ ପାଇଛି। ୨୦୦୧ରୁ ୨୦୨୨ ମଧ୍ୟରେ ଭାରତୀୟ ଜଙ୍ଗଲ ୫୧ ମିଲିୟନ ଟନ ଅଙ୍ଗାରକାମ୍ଳ ନିର୍ଗମନ କରିଛି। ତେବେ ୧୪୧ ମିଲିୟନ ଟନ୍ ଅଙ୍ଗାରକାମ୍ଳ ହଟା

RNI REGD NO: 42041/83
www.sakalaepaper.com
/sakalanews
/sakalanews
www.thesakala.in

ସକାଳ
THE SAKALA
PRINTED AT BHUBANESWAR ■ JEYPORE ■ SAMBALPUR ■ PANIKOILI

◆VOLUME- 41 ◆ISSUE-287 ◆BHUBANESWAR ◆SATURDAY ◆13 APRIL 2024 ◆PAGE-16 ◆₹ 6.00

◆ବର୍ଷ-୪୧ ◆ସଂଖ୍ୟା-୨୮୭ ◆ଭୁବନେଶ୍ୱର ◆ଶନିବାର ◆୧୩ ଏପ୍ରିଲ୍ ୨୦୨୪ ◆ପୃଷ୍ଠା-୧୬ ◆ଟ.୬.୦୦

ବିଜୟ ଅମୃତା କୁଲାଙ୍ଗେଙ୍କୁ ଶ୍ରମ କମିସନର ଭାବେ ଅତିରିକ୍ତ ଦାୟିତ୍ୱ

■ **ଭୁବନେଶ୍ୱର, ୧୨।୪(ସମିସ):** ଆଇଏଏସ୍ ଭିନୀତ ଭରଦ୍ୱାଜଙ୍କୁ ଓଡ଼ିଶା ଜିବୀକା ମିଶନର ମିଶନ ନିର୍ଦ୍ଦେଶକ ଭାବେ ଅତିରିକ୍ତ ଦାୟିତ୍ୱ ଦିଆଯାଇଛି । ଶ୍ରୀ ଭରଦ୍ୱାଜ ବର୍ତ୍ତମାନ ପଞ୍ଚାୟତରାଜ ବିଭାଗର ନିର୍ଦ୍ଦେଶକ ତଥା ସଚିବ ଭାବେ କାର୍ଯ୍ୟ କରୁଛନ୍ତି । ସେହିପରି ଓମ୍‌ଫେଡ୍ ଏମ୍‌ଡି ଥିବା ଆଇଏଏସ୍ ବିଜୟ ଅମୃତା କୁଲାଙ୍ଗେଙ୍କୁ ଶ୍ରମ କମିଶନର ଭାବେ ଅତିରିକ୍ତ ଦାୟିତ୍ୱ ଦିଆଯାଇଛି । ସେହିପରି ଓସେପାର ପ୍ରକଳ୍ପ ନିର୍ଦ୍ଦେଶକ ଥିବା ପରୁଲ ପଟୱାରୀଙ୍କୁ 'ମୋ ସ୍କୁଲ୍'ର ସଦସ୍ୟ ସଚିବ ଭାବେ ଅତିରିକ୍ତ ଦାୟିତ୍ୱ ଦିଆଯାଇଛି ।

ରାଜ୍ୟ ମୁଖ୍ୟ ନିର୍ବାଚନ ଅଧିକାରୀଙ୍କ ନିକଟରେ ବିଜେଡିର ଦାବି

ବଡ଼ଦାଣ୍ଡ ଓ ଲକ୍ଷ୍ମୀ ବସ୍‌ରେ ଆବୃତ ନ ହେଉ ଶଙ୍ଖ ଚିହ୍ନ

■ **ଭୁବନେଶ୍ୱର, ୧୨।୪ (ସମିସ):** 'ଶଙ୍ଖ' ହେଉଛି ଓଡ଼ିଆ ଜନଜୀବନର ଏକ ଅବିଚ୍ଛେଦ୍ୟ ଅଙ୍ଗ । ଶଙ୍ଖ ହେଉଛି ଓଡ଼ିଆ ଅସ୍ମିତା ଓ ଗୌରବର ପ୍ରତୀକ । ଏହାର ସାଂସ୍କୃତିକ ଓ ଆଧ୍ୟାତ୍ମିକ ମହତ୍ୱ ବେଶ୍ ପରିବ୍ୟାପ୍ତ । ଓଡ଼ିଶାର ବିକାଶ ଯାତ୍ରାର

ଓଡ଼ିଆ ଅସ୍ମିତାର ପ୍ରତୀକକୁ ଶ୍ରଦ୍ଧାଳୁଙ୍କ ନଜରରୁ ଦୂରେଇ ନ ଦିଆଯାଉ

କିଛି ଦିନ ତଳେ ସେବାୟତ କରିଥିଲେ ଅନୁରୂପ ଦାବି

ରାଜନୀତି ପାଇଁ ଓଡ଼ିଆଙ୍କ ଭାବାବେଗ ସହିତ ଖେଳୁଛି ବିଜେପି

ଶଙ୍ଖ ହେଉଛି ଜାଜ୍ୱଲ୍ୟମାନ ପ୍ରତୀକ । ପ୍ରତ୍ୟେକ ଶୁଭ କାର୍ଯ୍ୟ ଶଙ୍ଖ ଧ୍ୱନୀରୁ ହିଁ ଆରମ୍ଭ କରାଯାଇଥାଏ । ଓଡ଼ିଶାବାସୀଙ୍କ ଭାବ ଓ ଭକ୍ତିର ସମର୍ପଣ ହେଉଛି ଶଙ୍ଖ ଚିହ୍ନ । ଶଙ୍ଖ ଧ୍ୱନୀ ପ୍ରତ୍ୟେକ ଓଡ଼ିଆଙ୍କ ହୃଦସ୍ପନ୍ଦନ । ସାଢ଼େ ଚାରି କୋଟି ଓଡ଼ିଆଙ୍କ ଆଧ୍ୟାତ୍ମିକ ଭାବନା ସହ ଏହା ଅଙ୍ଗାଙ୍ଗୀ ଭାବେ ଜଡିତ । ତେଣୁ ନିର୍ବାଚନ ପାଇଁ ଓଡ଼ିଆ ଭାବାବେଗର ଏହି ଚିହ୍ନକୁ ଦୂରେଇ ଦିଆନଯାଉ ବୋଲି ବିଜେଡି ଦାବି କରିଛି । ଏ ନେଇ ବିଜେଡିର ପ୍ରତିନିଧି ଦଳ ମୁଖ୍ୟ ନିର୍ବାଚନ ଅଧିକାରୀଙ୍କୁ ଏକ ସ୍ମାରକପତ୍ର ଦେଇ ଶଙ୍ଖ ଚିହ୍ନକୁ ଅନାବୃତ କରିବା ଲାଗି ନିବେଦନ କରିଛନ୍ତି ।

ବିଜେଡି ପକ୍ଷରୁ କୁହାଯାଇଛି ଯେ ଓଡ଼ିଶାର ପ୍ରତି ଘରେ ପୂଜା ପାଉଥିବା ଶଙ୍ଖ ଚିହ୍ନ ନାମରେ ପବିତ୍ର ଧାମ ଶ୍ରୀ କ୍ଷେତ୍ରକୁ ଶଙ୍ଖ କ୍ଷେତ୍ର ବୋଲି ମଧ୍ୟ କୁହାଯାଏ । ସେଥିପାଇଁ ଐତିହାସିକ ପୁରୀ ଶ୍ରୀ ମନ୍ଦିର ପରିକ୍ରମା ପ୍ରକଳ୍ପ ଅନ୍ତର୍ଗତ ବଡ଼ଦାଣ୍ଡରେ ଶଙ୍ଖ ସ୍ଥାପନ କରାଯାଇଛି । କିନ୍ତୁ ଦୁର୍ଭାଗ୍ୟର ବିଷୟ, ବିଜେପି ନେତାମାନେ ରାଜନୀତି ପାଇଁ କୋଟି ଓଡ଼ିଆଙ୍କ ଭାବନାର ପ୍ରତୀକ ଶଙ୍ଖ ଚିହ୍ନ ବିରୋଧରେ ଅଭିଯାନ ଆରମ୍ଭ କରିଛନ୍ତି । ରାଜ୍ୟ ବିଜେପି ନେତାଙ୍କ ଅଭିଯୋଗକ୍ରମେ ଗତ କିଛି ଦିନ ହେଲା ପୁରୀ ବଡ଼ଦାଣ୍ଡରେ ଥିବା ଶଙ୍ଖ ଚିହ୍ନକୁ ଆବୃତ କରି ରଖାଯାଇଛି । ପ୍ରତି ଦିନ ମହାପ୍ରଭୁଙ୍କ ଦର୍ଶନ ପାଇଁ ଆସୁଥିବା କୋଟି କୋଟି ଶ୍ରଦ୍ଧାଳୁଙ୍କ ଭାବନାକୁ ଏହା ବେଶ୍ ଆଘାତ ଦେଉଛି ।

ବିଜେଡି କହିଛି ଯେ ବିଜେପି ନେତାମାନେ ମହାତ୍ୱାକାଂକ୍ଷୀ 'ଲକ୍ଷ୍ମୀ' ବସ୍‌ରେ ଲାଗିଥିବା ଯୋଡ଼ି ଶଙ୍ଖ ଚିହ୍ନକୁ ମଧ୍ୟ ନିଜର ହୀନ ରାଜନୀତିରୁ ବାଦ୍ ଦେଇ ନାହାନ୍ତି । ସେମାନଙ୍କ ଅଭିଯୋଗ କ୍ରମେ ଲକ୍ଷ୍ମୀ ବସ୍‌ରେ ଲାଗିଥିବା ଯୋଡ଼ି ଶଙ୍ଖକୁ ମଧ୍ୟ ଆବୃତ କରିବା ଲାଗି ଭାରତୀୟ ନିର୍ବାଚନ ଆୟୋଗ ନିର୍ଦ୍ଦେଶ ଦେଇଛନ୍ତି । ଏହି ବସ୍‌ରେ ଦୈନିକ ଯାତାୟାତ କରୁଥିବା ଲକ୍ଷାଧିକ ସାଧାରଣ ନାଗରିକଙ୍କୁ ବେଶ୍ ଆଘାତ ଦେଇଛି । ଓଡ଼ିଆଙ୍କ ଗର୍ବ, ଅସ୍ମିତା, ସଂସ୍କୃତି ଓ ପରମ୍ପରା ପ୍ରତି ଏହା କୁଠାରଘାତ ସଦୃଶ । ତେଣୁ ବଡ଼ଦାଣ୍ଡରେ ଥିବା ଶଙ୍ଖକୁ ପୁନର୍ବାର ଅନାବୃତ କରାଯାଉ । ଯଦ୍ୱାରା ଶଙ୍ଖ କ୍ଷେତ୍ରରେ ପବିତ୍ର ଶଙ୍ଖ ଚିହ୍ନକୁ ଦେଖି ଆତ୍ମ ତୃପ୍ତି ଲାଭ କରିବାରୁ କୋଟି କୋଟି ଶ୍ରଦ୍ଧାଳୁ ବଞ୍ଚିତ ହେବେ ନାହିଁ । ଏଥିସହ ଲକ୍ଷ୍ମୀ ବସ୍‌ରେ ଲାଗିଥିବା ଯୋଡ଼ି ଶଙ୍ଖ ଲୋଗୋକୁ ମଧ୍ୟ ଅନାବରଣ କରାଯାଉ ବୋଲି ବିଜେଡି ଦାବି କରିଛି । ବିଜେଡିର ଏହି ପ୍ରତିନିଧି ଦଳରେ ରାଜ୍ୟସଭା ସାଂସଦ ସୁଲତା ଦେଓ ଏବଂ ଡ଼ ସସ୍ମିତ ପାତ୍ର, ସ୍ୱୟମ୍ ପ୍ରକାଶ ମହାପାତ୍ର, ଇସ୍ମିତା ସାହୁ, ମାହିଷ୍ମୀତା ମିଶ୍ର, ମଧୁସ୍ମିତା ନାୟକ, ଡ଼ ପ୍ରିୟବ୍ରତ ମାଝୀ, ତୁମ୍ବନାଥ ପଣ୍ଡା, ଓମ୍ ପ୍ରକାଶ ସାହୁ, ମିହିର ରାୟ ପ୍ରମୁଖ ସାମିଲ ହୋଇଥିଲେ । ସୂଚନାଯୋଗ୍ୟ ଯେ ଗତ ୨ ତାରିଖ ଦିନ ପୁରୀ ଶ୍ରୀ ମନ୍ଦିରର ବରିଷ୍ଠ ସେବାୟତ ମାନେ ମୁଖ୍ୟ ନିର୍ବାଚନ ଅଧିକାରୀଙ୍କୁ ଭେଟି ବଡ଼ଦାଣ୍ଡରେ ଥିବା ଶଙ୍ଖ ଚିହ୍ନକୁ ଅନାବୃତ କରିବା ଲାଗି ଦାବି କରିଥିଲେ ।

ପୂର୍ବତନ ମନ୍ତ୍ରୀ ଡାକ୍ତର କମଳା ଦାସଙ୍କ ପରଲୋକ

■ **ଭୋଗରାଇ, ୧୨।୪ (ସମିସ):** ଭୋଗରାଇ ମାଟିର ଅନ୍ୟତମ ସୁଯୋଗ୍ୟ ସନ୍ତାନ ପୂର୍ବତନ ମନ୍ତ୍ରୀ ଡାକ୍ତର କମଳା ଦାସଙ୍କ ୭୯ବର୍ଷ ବୟସରେ ପରଲୋକ ଘଟିଛି । ଦୀର୍ଘ ଦିନ ଧରି ସେ ଫୁସ୍‌ଫୁସ୍ ଜନିତ ରୋଗରେ ପୀଡ଼ିତ ଥିଲେ । କଟକସ୍ଥିତ ଏକ ଘରୋଇ ଡାକ୍ତରଖାନାରେ ଚିକିତ୍ସିତ ହେଉଥିବା ବେଳେ ଗୁରୁବାର ରାତି ପ୍ରାୟ ୧୨ ଟା୧୫ରେ ସେ ଶେଷ ନିଃଶ୍ୱାସ ତ୍ୟାଗ କରିଥିଲେ । ବାରବାଟିଆ ଗ୍ରାମର ଗୟାପ୍ରସାଦ ପାତ୍ର ଓ କାଦମ୍ବିନୀ ଦେବୀଙ୍କ କନ୍ୟା ଡାକ୍ତର ଦାସ ଏକାଧାରରେ ଜଣେ ଚିକିତ୍ସକ, ଚିକିତ୍ସା ଶାସ୍ତ୍ର ଅଧ୍ୟାପିକା ଭାବେ ଅଞ୍ଚଳରେ ପରିଚିତ ଥିଲେ । ଶଙ୍କାରୀ ଗ୍ରାମର ବିଶିଷ୍ଟ ଶିକ୍ଷାବିତ୍ ଡଃ କାଳୀକୁମାର ଦାସଙ୍କ ପତ୍ନୀ ଡାକ୍ତର ଦାସ କ୍ରମାଗତ ୩ ଥରରେ ସମୁଦାୟ ୧୪ବର୍ଷ ଧରି ସେ ଭୋଗରାଇର ବିଧାୟିକା ଥିଲେ । ଭୋଗରାଇରୁ ପ୍ରଥମ ମନ୍ତ୍ରୀ ହେବାର ସୌଭାଗ୍ୟ ମଧ୍ୟ ସେ ଅର୍ଜନ ▶ପୃଷ୍ଠା-୯

ରାଷ୍ଟ୍ରୀୟ ମର୍ଯ୍ୟାଦାରେ ଗାଁ ମାଟିରେ ହେଲା ଶେଷକୃତ୍ୟ

■ **ମୁଖ୍ୟ ନିର୍ବାଚନ ଅଧିକାରୀଙ୍କ ନିକଟରେ ଦାବିକଲା ବିଜେଡି**

ଆଖଣ୍ଡଳମଣି ସେବାୟତଙ୍କୁ ଆକ୍ରମଣ କରିଥିବା ବିଜେପି ନେତାଙ୍କୁ ଗିରଫ କରାଯାଉ

■ **ଭୁବନେଶ୍ୱର, ୧୨।୪(ସମିସ):** ଭଦ୍ରକ ଜିଲ୍ଲା ଚାନ୍ଦବାଲି ବ୍ଲକ ଅନ୍ତର୍ଗତ ଆରଡ଼ିସ୍ଥିତ ଶ୍ରୀ ଆଖଣ୍ଡଳମଣିଙ୍କ ସେବାୟତଙ୍କ ଉପରେ ବିଜେପି କର୍ମୀଙ୍କ ଆକ୍ରମଣ ବିରୋଧରେ ବିଜୁ ଜନତା ଦଳ ମୁଖ୍ୟ ନିର୍ବାଚନ ଅଧିକାରୀଙ୍କ ଦୃଷ୍ଟି ଆକର୍ଷଣ କରିବା ସହ ଏଥିରେ ସମ୍ପୃକ୍ତ ବିଜେପି କର୍ମୀଙ୍କ ବିରୋଧରେ ଦୃଷ୍ଟାନ୍ତମୂଳକ କାର୍ଯ୍ୟାନୁଷ୍ଠାନ ପାଇଁ ଦାବି କରିଛି । ବିଜେଡି ପକ୍ଷରୁ ଅଭିଯୋଗ ହୋଇଛି ଯେ ଶୁକ୍ରବାର ସକାଳେ ଆରଡି ପଞ୍ଚାୟତ ବିଜେପି ସଭାପତି ଦେବଦତ୍ତ ପାଢ଼ୀଙ୍କ ପୁଅ କାଳିଆ ପାଢ଼ୀଙ୍କ ସହିତ ବିଜେପି କର୍ମୀ ଅଜୀ ପାଢ଼ୀ, ପଞ୍ଚାନନ ପାଢ଼ୀ, ଶଙ୍କର୍ଷଣ ପାଢ଼ୀ, ବଳରାମ ପାଢ଼ୀ ଆଖଣ୍ଡଳମଣିଙ୍କ ସେବାୟତ ବାବାଜୀ ପାଢ଼ୀଙ୍କ ଉପରେ ମରଣାନ୍ତକ ଆକ୍ରମଣ କରିଥିଲେ । ଆଗକୁ ସେ ଯଦି ବିଜେପି ଦଳରେ ଯୋଗ ନ ଦିଅନ୍ତି ଆଉ ଆଗାମୀ ନିର୍ବାଚନରେ ବିଜେପି ପ୍ରାର୍ଥୀଙ୍କୁ ସମର୍ଥନ ନ କରନ୍ତି ତା ହେଲେ ଭୟଙ୍କର ପରିଣାମ ଭୋଗିବାକୁ ପଡ଼ିବ ବୋଲି ସେମାନେ ବାବାଜୀ ପାଢ଼ୀଙ୍କୁ ଧମକ ଦେଇଥିଲେ । ସେମାନଙ୍କ ଧମକରେ ବାବାଜୀ ସହମତ ନ ହେବାରୁ କାଳିଆ ପାଢ଼ୀ ଏବଂ ତାଙ୍କ ସମର୍ଥକମାନେ ତାଙ୍କ ଉପରେ ମରଣାନ୍ତକ ଆକ୍ରମଣ କରିଥିଲେ । ଏଥିରେ ▶ପୃଷ୍ଠା-୯

ବିଜେପିକୁ ସମର୍ଥନ ନ ଦେବାରୁ ହୋଇଥିଲା ଆକ୍ରମଣ

ପ୍ରଶାନ୍ତ ଜଗଦେବଙ୍କ ଗୁଣ୍ଡାଗର୍ଦ୍ଦି ବିରୋଧରେ ଫେରାଦ ହେଲା ବିଜେଡି

■ **ଭୁବନେଶ୍ୱର, ୧୨।୪ (ସମିସ):** ନିର୍ବାଚନରେ ବିଜେପି ନେତାଙ୍କ କଥା ନ ମାନିଲେ ଭୟାବହ ପରିଣାମ ଭୋଗିବାକୁ ପଡ଼ିବ ବୋଲି ସରକାରୀ ଅଧିକାରୀଙ୍କୁ ଧମକ ଦେଉଛନ୍ତି । ଖବର ସଂଗ୍ରହ କରୁଥିବା ସାମ୍ବାଦିକଙ୍କ ଉପରେ ମରଣାନ୍ତକ ଆକ୍ରମଣ କରୁଛନ୍ତି । ଭାରତୀୟ ନିର୍ବାଚନ ଆୟୋଗଙ୍କ ନାମରେ ସରକାରୀ କର୍ମଚାରୀଙ୍କୁ ଧମକାଉଛନ୍ତି । ସାଧାରଣ ଲୋକଙ୍କୁ ଭୟଭିତ କରି ବିଜେପିକୁ ସମର୍ଥନ କରିବାକୁ କହୁଛନ୍ତି । ଖୋଲା ଖୋଲି ଗୁଣ୍ଡାଗର୍ଦ୍ଦି କରୁଛନ୍ତି । ବିଜେପି ନେତା ପ୍ରଶାନ୍ତ ଜଗଦେବଙ୍କ ବିରୋଧରେ ଏପରି ସଙ୍ଗୀନ ଅଭିଯୋଗ ଆଣିବା ସହିତ ତାଙ୍କ ବିରୋଧରେ ଦୃଢ଼ କାର୍ଯ୍ୟାନୁଷ୍ଠାନ ପାଇଁ ଦାବି କରିଛି ବିଜୁ ଜନତା ଦଳ । ଆଜି ବିଜେଡିର ଏକ ପ୍ରତିନିଧି ଦଳ ମୁଖ୍ୟ ନିର୍ବାଚନ ଅଧିକାରୀଙ୍କୁ ଭେଟି ଏହି ମର୍ମରେ ଏକ ଦାବି ପତ୍ର ଦେଇଛନ୍ତି । ବିଜେଡି ପକ୍ଷରୁ ହୋଇଥିବା ଅଭିଯୋଗ ଅନୁସାରେ ବିଜେପି ନେତା ଏବଂ ପ୍ରାର୍ଥୀମାନେ କିପରି ସରକାରୀ କର୍ମଚାରୀ, ସାଧାରଣ ଲୋକଙ୍କୁ ପ୍ରଭାବିତ କରିବା ଲାଗି ପେଯରି ଅନୈତିକ ପନ୍ଥା ଅବଲମ୍ବନ କରୁଛନ୍ତି, ତାହାକୁ ନେଇ ଗତ କିଛି ଦିନ ହେଲା ବିଜେଡି ନିର୍ବାଚନ ଅଧିକାରୀଙ୍କ ଦୃଷ୍ଟି ଆକର୍ଷଣ କରି ଆସୁଛନ୍ତି । ଏପରିସ୍ଥଳେ ବିଜେପି ନେତା ପ୍ରଶାନ୍ତ ଜଗଦେବଙ୍କୁ ଗୁଣ୍ଡାଗର୍ଦ୍ଦି ପୁଣି ଥରେ ଲୋକଲୋଚନକୁ ଆସିଛି । ଗତକାଲି ଖୋର୍ଦ୍ଧା ଜିଲ୍ଲା ଅନ୍ତର୍ଗତ ଜଙ୍କିଆ ଠାରେ ପଦଯାତ୍ରା ସମୟରେ ବିଜେପି ସାଂସଦ ପ୍ରାର୍ଥୀ ଅପରାଜିତା ଷଡ଼ଙ୍ଗୀଙ୍କ ଉପରେ ଶ୍ରୀ ଜଗେଦବ ଗୁଣ୍ଡାଗର୍ଦ୍ଦି ଆରମ୍ଭ କରିଥିଲେ । ଏହି ସମୟରେ ପ୍ରକାଶ ହାତି ନାମକ ଜଣେ ସାମ୍ବାଦିକ ତଥା ଓଡ଼ିଶା ୟୁନିଅନ୍ ଅଫ୍ ୱାର୍କିଂ ଜର୍ଣ୍ଣାଲିଷ୍ଟର ଜିଲ୍ଲା ସଭାପତି ତାଙ୍କୁ ପ୍ରଶ୍ନ ପଚାରିବାରୁ ଶ୍ରୀ ଜଗେଦବ ଅଶ୍ରାବ୍ୟ ଭାଷାରେ ଗାଳି ଗୁଲଜ କରିବା ସହ ତାଙ୍କ ଉପରେ ମରଣାନ୍ତକ ଆକ୍ରମଣ କରିଥିଲେ । ଜୀବନରୁ ମାରି ଦେବାକୁ ମଧ୍ୟ ଧମକ ଦେଇଥିଲେ । ଏହାକୁ ନେଇ ଶ୍ରୀ ହାତୀ ଜଙ୍କିଆ ଥାନାରେ ଶ୍ରୀ ଜଗଦେବକଙ୍କ ବିରୋଧରେ ଏତଲା ଦେଇଥିଲେ । ତେବେ ଏହା ସମ୍ପର୍କରେ ଜାଣିବା ପରେ ଶ୍ରୀ ଜଗଦେବ ନିଜର ସମର୍ଥକଙ୍କ ସହ ଜଙ୍କିଆ ଥାନା ଘେରାଉ କରିଥିଲେ । ରାତି ୧୧.୩୦ ସମୟରେ ଶ୍ରୀ ଜଗଦେବ ▶ପୃଷ୍ଠା-୯

ଇସିଆଇଙ୍କ ନାଁ ନେଇ ଆଇଆଇସିଙ୍କୁ ଧମକାଉଛନ୍ତି

ପ୍ରଶ୍ନ ପ୍ରଚାରିଲେ ସାମ୍ବାଦିକଙ୍କୁ ହତ୍ୟା ଧମକ ଦେଉଛନ୍ତି, ଆକ୍ରମଣ କରୁଛନ୍ତି

ଦୃଢ଼ କାର୍ଯ୍ୟାନୁଷ୍ଠାନ ସହ ଘଟଣାର ଅନୁସନ୍ଧାନ ଦାବି

ପୁରୀ ବିଜେପିକୁ ପୁଣି ଧକ୍କା

■ **ଭୁବନେଶ୍ୱର, ୧୨।୪ (ସମିସ):** ପୁରୀ ଜିଲ୍ଲା ଅନ୍ତର୍ଗତ ବ୍ରହ୍ମଗିରି ନିର୍ବାଚନମଣ୍ଡଳୀର ବ୍ରହ୍ମଗିରି ବିଜେପି ମଣ୍ଡଳ ସଭାପତି ତଥା ପୂର୍ବତନ ପଞ୍ଚାୟତ ସମିତି ଅଧ୍ୟକ୍ଷ କୃଷ୍ଣଚନ୍ଦ୍ର ରାୟଙ୍କ ସମେତ ଶତାଧିକ ବିଜେପି କର୍ମକର୍ତ୍ତା ଓ ନିର୍ବାଚିତ ପ୍ରତିନିଧି ବିଜୁ ଜନତା ଦଳରେ ସାମିଲ ହୋଇଛନ୍ତି । ଶୁକ୍ରବାର ଶଙ୍ଖଭବନ ଠାରେ ଆୟୋଜିତ ମିଶ୍ରଣ ସଭାରେ ପୂର୍ବତନ ମନ୍ତ୍ରୀ ତଥା ଦଳର ସାଧାରଣ ସମ୍ପାଦକ (ମୁଖ୍ୟାଳୟ) ସଞ୍ଜୟ ଦାସବର୍ମା, ସାଂସଦ ମାନସ ରଞ୍ଜନ ମଙ୍ଗରାଜ, ଡକ୍ଟର ସସ୍ମିତ ପାତ୍ର ଓ ସତ୍ୟବାଦୀ ବିଧାୟକ ଉମା ସାମନ୍ତରାୟ ନବାଗତମାନଙ୍କୁ ଦଳରେ ସ୍ୱାଗତ କରିବା ସହିତ ନବୀନ ଓଡ଼ିଶା, ସଶକ୍ତ ଓଡ଼ିଶା ନିର୍ମାଣରେ ଯୋଗଦାନ ପାଇଁ ଆହ୍ୱାନ ଜଣାଇଛନ୍ତି । ଏହାସହ ଆଜି ବିଜେପି କର୍ମୀଙ୍କ ଯୋଗଦାନ ଫଳରେ ପୁରୀ ଜିଲ୍ଲାରେ ବିଶେଷକରି ବ୍ରହ୍ମଗିରି ନିର୍ବାଚନ ମଣ୍ଡଳୀରେ ବିଜେଡି ସଂଗଠନ ଆହୁରି ମଜଭୂତ ହେବ ବୋଲି ବିଶ୍ୱାସ ପୋଷଣ କରିଛନ୍ତି ।

ବିଜେଡିରେ ଯୋଗଦାନ ପରେ ଶ୍ରୀ ରାୟ କହିଛନ୍ତି ଯେ ରାଜ୍ୟ ବିଜେପିରେ ନୀତି ଆଦର୍ଶ ନାହିଁ । ସେଠି ଲୋକଙ୍କ ସେବା ପାଇଁ କାମ କରିବାର ସୁଯୋଗ ନାହିଁ । ତେବେ ମୁଖ୍ୟମନ୍ତ୍ରୀ ତଥା ବିଜେଡ଼ି ସୁପ୍ରିମୋ ନବୀନ ପଟ୍ଟନାୟକଙ୍କ ଲୋକାଭିମୁଖୀ କାର୍ଯ୍ୟ, ସ୍ୱଚ୍ଛ ଶାସନ, ନିର୍ମଳ ଭାବମୂର୍ତ୍ତି ଓ ନୀତି ଆଦର୍ଶ ଆମକୁ ସର୍ବଦା ଅନୁପ୍ରାଣିତ କରି ଆସିଛି । ଗତ ୫ ବର୍ଷ ଧରି ରାଜ୍ୟରେ ଚାଲିଥିବା ୫-ଟି ରୂପାନ୍ତରଣ ପାଇଁ ପ୍ରତ୍ୟେକ ଓଡ଼ିଶାବାସୀ ଗର୍ବିତ । ▶ପୃଷ୍ଠା-୯

ବିଜେଡିରେ ମିଶିଲେ ବିଜେପି ବ୍ରହ୍ମଗିରି ମଣ୍ଡଳ ସଭାପତି କୃଷ୍ଣଚନ୍ଦ୍ର

ବିଜେପିରେ ନାହିଁ ନୀତି ଆଦର୍ଶ, କାମ କରିବାର ସୁଯୋଗ

ବିଜେପି ଛାଡ଼ି କୃଷ୍ଣଚନ୍ଦ୍ରଙ୍କ ଶତାଧିକ ସମର୍ଥକ ଫୁଙ୍କିଲେ ଶଙ୍ଖ

ବହୁ ନିର୍ବାଚିତ ପ୍ରତିନିଧି ମଧ୍ୟ ବିଜେଡିରେ ଯୋଗ ଦେଲେ

ସମ୍ବଲପୁରରେ ବଢ଼ିଲା ବିଜେଡି ବଳ

ଶତାଧିକ କଂଗ୍ରେସ୍ କର୍ମୀଙ୍କ ସହ ଶଙ୍ଖ ଧରିଲେ ପୂର୍ବତନ ବିଧାୟକ ରାଜେନ୍ଦ୍ର ଛତ୍ରିଆ

■ **ଭୁବନେଶ୍ୱର, ୧୨।୪(ସମିସ):** ସମ୍ବଲପୁର ଜିଲ୍ଲା ଅନ୍ତର୍ଗତ କୁଚିଣ୍ଡା ନିର୍ବାଚନମଣ୍ଡଳୀର ପୂର୍ବତନ ବିଧାୟକ ରାଜେନ୍ଦ୍ର କୁମାର ଛତ୍ରିଆ ଶତାଧିକ କଂଗ୍ରେସ୍ କର୍ମୀଙ୍କ ସହ ଆଜି ଶଙ୍ଖଭବନ ଠାରେ ବିଜେଡିରେ ଯୋଗ ଦେଇଛନ୍ତି । ଜିଲ୍ଲା ବିଜେଡି ପର୍ଯ୍ୟବେକ୍ଷକ ଦେବାଶିଷ ପାତ୍ର ନବାଗତ କଂଗ୍ରେସ କର୍ମୀ ଓ ରାଜେନ୍ଦ୍ରଙ୍କୁ ସ୍ୱାଗତ କରିଛନ୍ତି । ସେମାନଙ୍କ ଯୋଗଦାନ କୁଚିଣ୍ଡା ଅଞ୍ଚଳରେ ଦଳକୁ ଅଧିକ ମଜବୁତ କରିବ ବୋଲି ଶ୍ରୀ ପାତ୍ର କହିଛନ୍ତି । ଏହି

ଅବସରରେ ରାଜେନ୍ଦ୍ର କୁମାର ଛତ୍ରିଆ କହିଛନ୍ତି ଯେ ମୁଖ୍ୟମନ୍ତ୍ରୀ ତଥା ବିଜେଡ଼ି ସୁପ୍ରିମୋ ନବୀନ ପଟ୍ଟନାୟକ ହେଉଛନ୍ତି ଓଡ଼ିଶାର ସର୍ବମାନ୍ୟ ନେତା । ତାଙ୍କ ପ୍ରଚେଷ୍ଟାରେ ଓଡ଼ିଶା ଆଜି ବିଶ୍ୱ ଦରବାରରେ ନୂଆ ପରିଚୟ ପାଇଛି । କ୍ରୀଡ଼ା, ସ୍ୱାସ୍ଥ୍ୟ, ଭିତ୍ତିଭୂମି, ଶିକ୍ଷା, ପୁଞ୍ଜିନିବେଶ, ସବୁକ୍ଷେତ୍ରରେ ଓଡ଼ିଶା ଏକ ଅଗ୍ରଣୀ ରାଜ୍ୟ ହୋଇଛି । ମୁଖ୍ୟମନ୍ତ୍ରୀଙ୍କ ନିର୍ମଳ ଭାବମୂର୍ତ୍ତି, ଜନାଭିମୁଖୀ ଶାସନ ଓ ନୀତି ଆଦର୍ଶରେ ଅନୁପ୍ରାଣିତ ହୋଇ ଆଜି ବିଧିବଦ୍ଧ ଭାବେ ଆମେ ସମସ୍ତେ ବିଜେଡିରେ ଯୋଗ ଦେଇଛୁ । ଏହା ସହ ଦଳରେ ସେମାନଙ୍କୁ ଗ୍ରହଣ କରାଯାଇଥିବାରୁ ବିଜେଡି ସଭାପତି ତଥା ମୁଖ୍ୟମନ୍ତ୍ରୀ ନବୀନ ପଟ୍ଟନାୟକ, ସାଂଗଠନିକ ▶ପୃଷ୍ଠା-୯

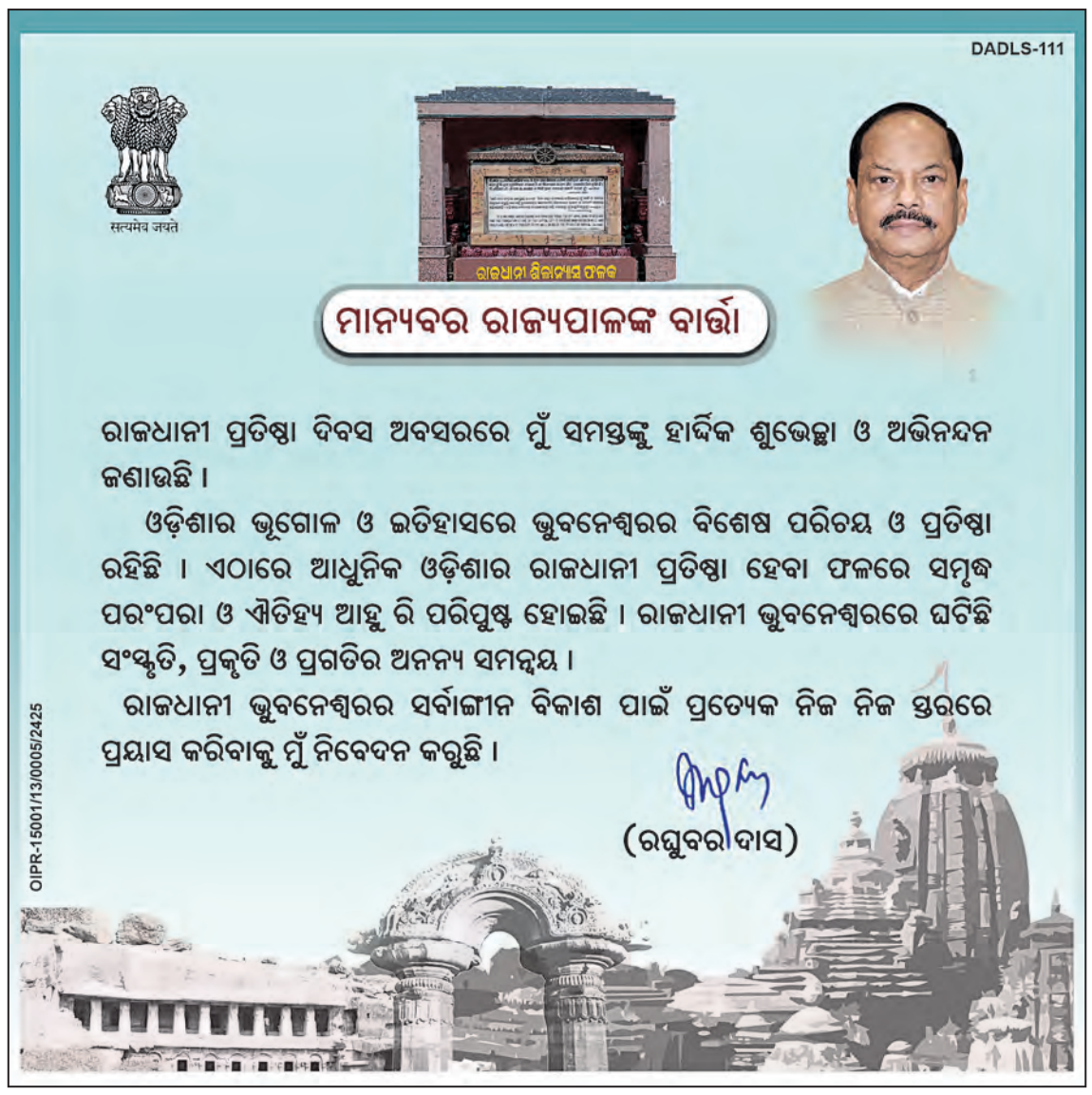

ବ୍ରହ୍ମପୁର ଲୋକସଭା ଆସନ

ବିଜେପି ଅଣ୍ଟିରେ ନିଆଁ, କଂଗ୍ରେସକୁ 'ନାଇଡୁ' ଅଡୁଆ

ବ୍ରହ୍ମପୁର, ୧୨।୪ (ସମିସ):

ବ୍ରହ୍ମପୁର ଲୋକସଭା ଆସନରେ ଏଥର ବିଜେପି ଓ ବିଜେଡି ମଧ୍ୟରେ ଲଢ଼େଇ ହେବାକୁ ଯାଉଥିବା ବେଳେ କଂଗ୍ରେସର ଭୋଟ୍ ବିଭାଜନ ହେବ ବୋଲି ଭୋଟର୍ ଓ ରାଜନୈତିକ ମହଲରେ ଚର୍ଚ୍ଚା ହେଉଛି। ବିଜେଡି ଏଠାରେ ଭୃଗୁ ବକ୍ସିପାତ୍ରଙ୍କୁ ପ୍ରାର୍ଥୀ କରିଥିବା ବେଳେ ବିଜେପି ଜନବିରୋଧୀ ନେତା ପ୍ରଦୀପ ପାଣିଗ୍ରାହୀଙ୍କୁ ପ୍ରାର୍ଥୀ କରିଛି। ସେହିଭଳି କଂଗ୍ରେସ ରଶ୍ମିରଞ୍ଜନ ପଟ୍ଟନାୟକଙ୍କୁ ଲୋକସଭା ପ୍ରାର୍ଥୀ କରିଛି। ବର୍ତ୍ତମାନ ବିଜେପି ଓ ବିଜେଡିର ପ୍ରାର୍ଥୀମାନେ ଜନସମ୍ପର୍କ ଆରମ୍ଭ କରିଥିବା ବେଳେ କଂଗ୍ରେସ ଟିକିଏ ପଛୁଆ ରହିଛି। ତେବେ ଟିକଟ ନ ମିଳିବାରୁ କଂଗ୍ରେସ ନେତା ଭି. ଚନ୍ଦ୍ରଶେଖର ନାଇଡୁ ବର୍ତ୍ତମାନ ସ୍ୱାଧୀନ ଲଢ଼ିବାକୁ ଯାଉଛନ୍ତି। ଶ୍ରୀ ନାଇଡୁ ୨୦୧୯ରେ କଂଗ୍ରେସରୁ ବ୍ରହ୍ମପୁର ଲୋକସଭାର ପ୍ରାର୍ଥୀ ହୋଇଥିଲେ। ସେ ନୂଆ ଚେହେରା ହୋଇଥିଲେ ସୁଦ୍ଧା ଲୋକଙ୍କ ମନ ଜିଣିବାରେ ସକ୍ଷମ ହୋଇଥିଲେ। ଗତ ନିର୍ବାଚନରେ ସେ ୧ଲକ୍ଷ ୪୨ ହଜାର ଭୋଟ ପାଇବାରେ ସକ୍ଷମ ହୋଇଥିଲେ। ଶ୍ରୀ ନାଇଡୁ ତେଲୁଗୁ ଭୋଟ ହାତେଇବାରେ ପ୍ରମୁଖ ଦାବିଦାର ମଧ୍ୟ ଥିଲେ। ସମ୍ପ୍ରତି ସେ ସ୍ୱାଧୀନ ପ୍ରାର୍ଥୀ ଭାବେ ନିର୍ବାଚନ ଲଢ଼ିବାକୁ ମନସ୍ଥ କରିଥିବାରୁ କଂଗ୍ରେସ ଭୋଟ୍ ଭାଗଭାଗ ହେବାର ଆଶଙ୍କାକୁ ଏଡ଼ାଇ ଦିଆଯାଇନପାରେ।

ଭୃଗୁ ବକ୍ସିପାତ୍ର

ପ୍ରଦୀପ ପାଣିଗ୍ରାହୀ

ରଶ୍ମିରଞ୍ଜନ ପଟ୍ଟନାୟକ

ଭି. ଚନ୍ଦ୍ରଶେଖର ନାଇଡୁ

ଗତ ନିର୍ବାଚନରେ ବିଜୁ ଜନତା ଦଳର ପ୍ରାର୍ଥୀ ବ୍ରହ୍ମପୁର ସାଂସଦ ଚନ୍ଦ୍ରଶେଖର ସାହୁ ସମୁଦାୟ ୪ଲକ୍ଷ ୪୩ ହଜାର ୧୪୫ଖଣ୍ଡ ଭୋଟ ପାଇଥିବା ବେଳେ ବିଜେପି ପ୍ରାର୍ଥୀ ଭୃଗୁ ବକ୍ସିପାତ୍ର ୩ ଲକ୍ଷ ୪୭ହଜାର ୩୦୨ ଖଣ୍ଡ ଭୋଟ ପାଇଥିଲେ। ବର୍ତ୍ତମାନ କିନ୍ତୁ ସମୀକରଣ ବଦଳିଛି। ଗତଥରର ବିଜେପି ପ୍ରାର୍ଥୀ ଶ୍ରୀ ବକ୍ସିପାତ୍ର ଏଥର ବିଜୁ ଜନତା ଦଳର ପ୍ରାର୍ଥୀ ହୋଇଥିବାରୁ ଏଠାରେ ବିଜେଡିର ଭୋଟହାର ବଢ଼ିବ ବୋଲି କୁହାଯାଉଛି। କାରଣ ଗଞ୍ଜାମ ଓ ଗଜପତି ଜିଲ୍ଲାରେ ଭୃଗୁଙ୍କ ଛବି ଭଲ ରହିଛି। ସେ ତୃଣମୂଳସ୍ତରରେ ସଂଗଠନ କର୍ମକର୍ତ୍ତାଙ୍କ ସହିତ ଜଡ଼ିତ ରହିଛନ୍ତି। ବର୍ତ୍ତମାନ ସେ ବିଜେଡି ଶିବିରରେ ଥିବା ବେଳେ ବିଜେପିରେ ଥିବା ତାଙ୍କର କିଛି ଅନୁଗତ ମଧ୍ୟ ଦଳଡିଆଁ ଆରମ୍ଭ କରିଦେଇଛନ୍ତି। ପ୍ରତ୍ୟକ୍ଷ ଓ ପରୋକ୍ଷରେ ଶ୍ରୀ ବକ୍ସିପାତ୍ରଙ୍କ ପ୍ରତି ସମର୍ଥନ ବୃଦ୍ଧି ପାଉଥିବା ଦେଖାଯାଉଛି।

ଅପରପକ୍ଷେ, ପ୍ରଦୀପ ପାଣିଗ୍ରାହୀ ବିଜୁ ଜନତା ଦଳରୁ ଲଢ଼ି ଗୋପାଳପୁର ବିଧାୟକ ହୋଇଆସୁଥିଲେ। ହେଲେ ଜନବିରୋଧୀ ଓ ଦଳ ବିରୋଧୀ କାର୍ଯ୍ୟ ଲାଗି ସେ ବିଜେଡିରୁ ବିଦା ହୋଇଛନ୍ତି। ବିଜେପି ତାଙ୍କୁ ଏଠାରେ ପ୍ରାର୍ଥୀ କରି ନିଜ ଅଣ୍ଟିରେ ନିଆଁ ଲଗାଇଛି ବୋଲି ରାଜନୈତିକ ସମୀକ୍ଷକମହଲରେ ଚର୍ଚ୍ଚା ହେଉଛି। ସେ ପ୍ରାର୍ଥୀ ଘୋଷିତ ହେବା ପରେ ବିଜେପିରେ ଅସନ୍ତୋଷର ନିଆଁ ଲିଭୁନି। ବିଭିନ୍ନ ଆଶାୟୀ ଓ କର୍ମୀ ତାଙ୍କୁ ଖୋଲାଖୋଲି ବିରୋଧ କରୁଥିବାର ଘଟଣା ସାମ୍ନାକୁ ଆସୁଛି। ଏପରିକି ବ୍ରହ୍ମପୁର ଲୋକସଭା ନିର୍ବାଚନମଣ୍ଡଳୀ ଅଧୀନ ବିଧାନସଭା କ୍ଷେତ୍ରରେ ସେ ବିଜେପି ଟିକଟରେ ମୁଣ୍ଡ ଖେଳାଉଥିବାରୁ ଏହାକୁ ପାର୍ଟିର ନେତା ଓ କର୍ମୀ ସହି ପାରୁନାହାନ୍ତି।

ବ୍ରହ୍ମପୁର, ଚିକିଟି, ଦିଗପହଣ୍ଡି, ଛତ୍ରପୁର, ଗୋପାଳପୁର, ପାରଳାଖେମୁଣ୍ଡି ଓ ମୋହନା ବିଧାନସଭା କ୍ଷେତ୍ରକୁ ନେଇ ଗଠିତ ବ୍ରହ୍ମପୁର ଲୋକସଭା ଆସନରେ ସମୁଦାୟ ୧୫ଲକ୍ଷ ୬୯ ହଜାର ୯୪୧ ଜଣ ଭୋଟର୍ ରହିଛନ୍ତି। ତନ୍ମଧ୍ୟରୁ ମୋହନା ନିର୍ବାଚନମଣ୍ଡଳୀରେ ସର୍ବାଧିକ ଭୋଟର୍ ଥିବା ଜଣାଯାଇଛି। ଏଣୁ ଗଜପତି ଜିଲ୍ଲାରେ ଥିବା ଦୁଇ ନିର୍ବାଚନ ମଣ୍ଡଳୀ ଉପରେ ବିଭିନ୍ନ ରାଜନୈତିକ ଦଳର ବିଶେଷ ଦୃଷ୍ଟି ରହିଛି। ଏଠାରେ ତୃଣମୂଳ ସ୍ତରରେ ବିଜୁ ଜନତା ଦଳର ସଂଗଠନ ଭଲ ରହିଛି। ଏହାକୁ ବିରୋଧୀ ପ୍ରତିହତ କରିବା କାଠିକର ପାଠ ବୋଲି ରାଜନୈତିକ ବିଶେଷଜ୍ଞମାନେ ମତ ଦେଇଛନ୍ତି। ଗତଥର ୯୪ ହଜାର ଭୋଟ ବ୍ୟବଧାନରେ ବିଜୁ ଜନତା ଦଳ ବିଜୟୀ ହୋଇଥିବା ବେଳେ ଚଳିତଥର ଲୋକଙ୍କ ମଧ୍ୟରେ ନୂଆ ଉନ୍ମାଦନା ଦେଖାଦେଇଛି। ଚଳିତଥର ମଧ୍ୟ ବିଜୁ ଜନତା ଦଳର ଭୋଟ ବ୍ୟବଧାନ ବୃଦ୍ଧି ହେବା ସହ ବିଜେଡି ସୁପ୍ରିମୋ ନବୀନ ପଟ୍ଟନାୟକ ଷଷ୍ଠଥର ମୁଖ୍ୟମନ୍ତ୍ରୀ ହେବେ ବୋଲି ବିଜେଡି ପ୍ରାର୍ଥୀ ଭୃଗୁ ବକ୍ସିପାତ୍ର ଦୃଢ଼ୋକ୍ତି ପ୍ରକାଶ କରିଛନ୍ତି।

ସୋନପୁର, ବୀରମହାରାଜପୁର ନିର୍ବାଚନମଣ୍ଡଳୀ

ନୂଆ ଭୋଟରଙ୍କ ଉପରେ ପ୍ରାର୍ଥୀଙ୍କ ନଜର

ସୋନପୁର, ୧୨।୪ (ସମିସ): ସାଧାରଣ ନିର୍ବାଚନ ପାଖେଇ ଆସୁଛି। କଂଗ୍ରେସ କିନ୍ତୁ ଏ ପର୍ଯ୍ୟନ୍ତ ବିଧାୟକ ପ୍ରାର୍ଥୀଙ୍କ ନାମ ଘୋଷଣା କରିନାହିଁ। ବିଜେଡି ଏବଂ ବିଜେପି ବିଧାୟକ ପ୍ରାର୍ଥୀ ପ୍ରଚାର ଆରମ୍ଭ କରିଦେଲେଣି। ତେବେ ୨୦୨୪ ସାଧାରଣ ନିର୍ବାଚନରେ ପ୍ରାର୍ଥୀ ନୂଆ ଭୋଟରଙ୍କ ଉପରେ ନଜର ରଖିଥିବା ସ୍ପଷ୍ଟ ହୋଇଛି। ସୁବର୍ଣ୍ଣପୁର ଜିଲ୍ଲାର ଦୁଇ ବିଧାନସଭା ନିର୍ବାଚନମଣ୍ଡଳୀ ସୋନପୁର ଓ ବୀରମହାରାଜପୁରରେ ନୂଆ ତଥା ଯୁବ ଭୋଟର ପ୍ରାର୍ଥୀଙ୍କ ଭାଗ୍ୟ ନିର୍ଣ୍ଣାୟକ ଭୂମିକା ନିର୍ବାହ କରିବେ। ଏଣୁ ଏଥର ନୂଆ ଭୋଟରଙ୍କ ଗୁରୁତ୍ୱ ବୃଦ୍ଧି ପାଇଛି।

ସୋନପୁର ନିର୍ବାଚନମଣ୍ଡଳୀରେ ବିଜେଡି ଏଥର ମଧ୍ୟ ନିରଞ୍ଜନ ପୂଜାରୀଙ୍କ ଉପରେ ଭରସା କରି ତାଙ୍କୁ ପ୍ରାର୍ଥୀ କରିଛି। ୨୦୧୪ ନିର୍ବାଚନରେ ନିରଞ୍ଜନ ବିଜେପି ପ୍ରାର୍ଥୀଙ୍କଠାରୁ ୫୧ ହଜାର ୪୮୫ ଖଣ୍ଡ ଅଧିକ ଭୋଟ ପାଇ ଜିତିଥିଲେ। ୨୦୧୯ ନିର୍ବାଚନରେ ବିଜେପି

ପ୍ରାର୍ଥୀ ଅଶୋକ ପୂଜାରୀଙ୍କଠାରୁ ୨୫ ହଜାର ୭୨୬ ଖଣ୍ଡ ଅଧିକ ଭୋଟ ପାଇ ନିରଞ୍ଜନ ବିଜୟୀ ହୋଇଥିଲେ। ବୀରମହାରାଜପୁର ନିର୍ବାଚନମଣ୍ଡଳୀରେ ପଦ୍ମନାଭ ବେହେରାଙ୍କୁ ବିଜେଡି ପୁଣିଥରେ ପ୍ରାର୍ଥୀ କରିଛି। ୨୦୧୪ ନିର୍ବାଚନରେ ପଦ୍ମନାଭ ବିଜେପି ପ୍ରାର୍ଥୀ ଆନନ୍ଦ ବାରିକଙ୍କଠାରୁ ୩୧ ହଜାର ୨୯୦ ଅଧିକ ଭୋଟ ପାଇ ଜିତିଥିଲେ। ସେହିଭଳି ୨୦୧୯ ନିର୍ବାଚନରେ ପଦ୍ମନାଭ ବିଜେପି ପ୍ରାର୍ଥୀ ରଘୁନାଥ ଜଗଦଲାଙ୍କଠାରୁ ୧୩ ହଜାର ୫୭ ଖଣ୍ଡ ଅଧିକ ଭୋଟ ପାଇ ବିଜୟୀ ହୋଇଥିଲେ।

ସୋନପୁର ନିର୍ବାଚନମଣ୍ଡଳୀରେ ୬, ୮୩୬ ନୂତନ ଭୋଟର ଅଛନ୍ତି। ଏମାନଙ୍କ ବୟସ ୧୮/୧୯ ବର୍ଷ। ଗତ ନିର୍ବାଚନରେ ଏହି ନିର୍ବାଚନମଣ୍ଡଳୀରେ ବିଜୟ ବ୍ୟବଧାନ ୨୫ ହଜାର ୭୨୬ ରହିଥିଲା। ବୀରମହାରାପୁର ନିର୍ବାଚନମଣ୍ଡଳୀରେ ୫, ୧୮ ୬ ନୂତନ ଭୋଟର ଅଛନ୍ତି। ଗତ ନିର୍ବାଚନର ଫଳାଫଳକୁ ଦେଖିଲେ ଏହି ନିର୍ବାଚନମଣ୍ଡଳୀରେ ବିଜୟ ଭୋଟ ବ୍ୟବଧାନ ୧୩ ହଜାର ୫୭ ଖଣ୍ଡ ରହିଥିଲା। ଏଥର ୧୨ ହଜାର ନୂଆ ଭୋଟର ଭୋଟ୍ ଦେବେ। ତେଣୁ ଏଥର ନିର୍ବାଚନରେ ନୂଆ ଭୋଟର ଗୁରୁତ୍ୱପୂର୍ଣ୍ଣ ତଥା ନିର୍ଣ୍ଣାୟକ ଭୂମିକା ଗ୍ରହଣ କରିବାକୁ ଯାଉଛନ୍ତି।

ଛିଡୁଛି ବିଜେପି ଓ କଂଗ୍ରେସ୍, ବଢୁଛି ବିଜେଡିର ବଳ

ଭୁବନେଶ୍ୱର, ୧୨।୪ (ସମିସ): ଖୋର୍ଦ୍ଧା ଜିଲ୍ଲା ଅନ୍ତର୍ଗତ ଜଟଣୀ ନିର୍ବାଚନମଣ୍ଡଳୀର କଂଗ୍ରେସ ନେତା ତଥା ଜିଲ୍ଲା ସାଧାରଣ ସମ୍ପାଦକ ପ୍ରମୋଦ ହରିଚନ୍ଦନଙ୍କ ସମେତ ଶତାଧିକ କଂଗ୍ରେସ ଓ ବିଜେପି କର୍ମକର୍ତ୍ତା, ନିର୍ବାଚିତ ପ୍ରତିନିଧି ବିଧିବଦ୍ଧ ଭାବେ ବିଜୁ ଜନତା ଦଳରେ ସାମିଲ ହୋଇଛନ୍ତି। ଆଜି ଶଙ୍ଖଭବନ ଠାରେ ଆୟୋଜିତ ମିଶ୍ରଣ ପର୍ବରେ ଏହି ନେତାମାନେ ରାଜ୍ୟସଭା ସାଂସଦ ମାନସ ମଙ୍ଗରାଜ, ଖୋର୍ଦ୍ଧା ଜିଲ୍ଲା ବିଜେଡି ସଭାପତି ବିଭୂତି ବଳବନ୍ତରାୟ, ଉପସଭାପତି ବିପିନ ଜୟସିଂହ, ଭୁବନେଶ୍ୱର ସାଂସଦ ପ୍ରାର୍ଥୀ ମନ୍ମଥ ରାଉତରାୟ, ଦଳର ସମ୍ପାଦକ ପ୍ରଦୀପ ସାହୁଙ୍କ ଉପସ୍ଥିତିରେ ବିଜେଡିରେ ଯୋଗ ଦେଇଛନ୍ତି। ଦଳରେ ସାମିଲ୍ ହୋଇଥିବା କଂଗ୍ରେସ ନେତା ପ୍ରମୋଦ ହରିଚନ୍ଦନ ଏବଂ ଶତାଧିକ କର୍ମକର୍ତ୍ତା ଓ ନିର୍ବାଚିତ ପ୍ରତିନିଧିଙ୍କୁ ଶ୍ରୀ ମଙ୍ଗରାଜଙ୍କ ସମେତ ବିଜେଡି ନେତୃବୃନ୍ଦ ଦଳରେ ସ୍ୱାଗତ କରିଛନ୍ତି। ଏହି ଅବସରରେ ପ୍ରମୋଦ ହରିଚନ୍ଦନ ମୁଖ୍ୟମନ୍ତ୍ରୀ ନବୀନ ପଟ୍ଟନାୟକଙ୍କ ବିକାଶମୂଳକ କାର୍ଯ୍ୟକୁ ଭୁରିଭୁରି ପ୍ରଶଂସା କରିଛନ୍ତି। ଅନ୍ୟ ଦଳରେ ଥିଲେ ସୁଦ୍ଧା ମୁଖ୍ୟମନ୍ତ୍ରୀଙ୍କ ବିକାଶଧାରା ଆମକୁ ଗଭୀର ଅନୁପ୍ରାଣିତ କରିଥିବା ଉଲ୍ଲେଖ କରି ବିଜେଡିରେ ଯୋଗ ଦେଇଥିବା ପ୍ରକାଶ କରିଛନ୍ତି। ଏହା ସହ ମୁଖ୍ୟମନ୍ତ୍ରୀ ନବୀନ ପଟ୍ଟନାୟକ, ସାଂଗଠନିକ ସମ୍ପାଦକ ପ୍ରଣବ ପ୍ରକାଶ ଦାସ ପ୍ରମୁଖଙ୍କୁ ମଧ୍ୟ ସେ କୃତଜ୍ଞତା ଜ୍ଞାପନ କରିଛନ୍ତି। ପ୍ରମୋଦଙ୍କ ସହିତ ସାମାଜିକ କର୍ମୀ ସରୋଜ କୁମାର ବଳିୟାରସିଂହ, ଜଟଣୀ ପୌରାଞ୍ଚଳର କଂଗ୍ରେସ କାଉନସିଲର ଇତିଶ୍ରୀ ଦାସ, ଅନୀତା ମହାପାତ୍ର, କୃଷ୍ଣଚନ୍ଦ୍ର ନାୟକ, ସରପଞ୍ଚ କୌଶଲ୍ୟା ବଳିୟାରସିଂହ, ପୂର୍ବତନ କାଉନସିଲର ସୌମେନ୍ଦ୍ର ପଟ୍ଟନାୟକ, ସାଂସଦଙ୍କ ଜଟଣୀ ବ୍ଲକ ପ୍ରତିନିଧି ରବି ନାରାୟଣ ସ୍ୱାଇଁ, ବିଜେପି ନେତା ପ୍ରଶାନ୍ତ କୁମାର ଦାସ, ଯୁବ କଂଗ୍ରେସ ନେତା ବିଜୟ କେତନ ମଙ୍ଗରାଜ, ପୂର୍ବତନ ସରପଞ୍ଚ ବାବାଜୀ ମଙ୍ଗରାଜ, ବିଜେପି ଯୁବ ନେତା ମନେଶ ସେଠୀ, ଲକ୍ଷ୍ମୀଧର ସାହୁ, ଦ୍ୱାରିକା ଛୋଟରାୟ ମହମ୍ମଦ ଇସକ୍, ଏସ୍‌କେ କୋରବାର, ବିଟୁ ମହେଶ, ସୁଶାନ୍ତ କୁମାର ନାଏକ, ଭାରତୀ ଭୂଷଣ ମିଶ୍ର, ଏନ୍.ଜଗନ୍ନାଥ ରାଓ, ଦିଲ୍ଲୀପ ବିଶ୍ୱାଳ, ମହେଶ୍ୱର ଦାସ ଓ ମୁନ୍ନା ବାରିକଙ୍କ ସହ ଶତାଧିକ କଂଗ୍ରେସ ଓ ବିଜେପି କର୍ମୀ ବିଜେଡ଼ିରେ ସାମିଲ ହୋଇଥିଲେ।

ଶତାଧିକ କଂଗ୍ରେସ ଓ ବିଜେପି କର୍ମକର୍ତ୍ତାଙ୍କ ସହ ବିଜେଡିରେ ମିଶିଲେ ଜଟଣୀ କଂଗ୍ରେସ ସାଧାରଣ ସମ୍ପାଦକ ପ୍ରମୋଦ ହରିଚନ୍ଦନ

ଖଡ଼ିଆଳରେ କଂଗ୍ରେସ ଶିବିର ଖାଁ ଖାଁ / ଚାଲିଛି ପ୍ରାର୍ଥୀ ଖୋଜା

ନୂଆପଡ଼ା/ଖଡ଼ିଆଳ, ୧୨।୪ (ସମିସ): ଖଡ଼ିଆଳ ବିଧାନସଭା ନିର୍ବାଚନମଣ୍ଡଳୀରେ ଏବେ କଂଗ୍ରେସ ଶିବିର ଖାଁ ଖାଁ ଲାଗୁଛି। ଗତଥରର କଂଗ୍ରେସ ବିଧାୟକ ଅଧିରାଜ ମୋହନ ପାଣିଗ୍ରାହୀ ଦଳ ଛାଡ଼ି ବିଜେଡିକୁ ଯିବା ପରେ କଂଗ୍ରେସ ଶିବିର ଶୂନଶାନ ହୋଇପଡ଼ିଛି। ବିଜେଡି ଓ ବିଜେପି ତା'ର ପ୍ରାର୍ଥୀ ତାଲିକା ଘୋଷଣା କରିସାରିଥିବା ବେଳେ କଂଗ୍ରେସ ନେତା ଖୋଜିବାରେ ଲାଗିଛି। କାହାକୁ ଟିକଟ ଦେବ, ତାହା ଦଳ ନିର୍ଦ୍ଧାରଣ କରିପାରୁନାହିଁ। ରାଜ୍ୟ କଂଗ୍ରେସର ଦୁଇ ଜଣ ନେତା ରାଜ୍ୟ ସଭାପତି ଶରତ କୁମାର ପଟ୍ଟନାୟକ ଏବଂ ପ୍ରଚାର ବିଭାଗ ମୁଖ୍ୟ ଭକ୍ତଚରଣ ଦାସ ନୂଆପଡ଼ା ଜିଲ୍ଲାରେ ଦୁଇଘେରା ବୁଲି ଗଲେଣି ଅଥଚ ସେମାନଙ୍କୁ ପ୍ରାର୍ଥୀ ମିଳୁନାହିଁ ବୋଲି ଚର୍ଚ୍ଚା ହେଉଛି। ଆଉ ଯେଉଁ ନେତାମାନଙ୍କୁ ଟିକଟ ଦେବାକୁ ଚାହୁଁଛନ୍ତି, ସେମାନେ ଅଧିରାଜଙ୍କ ବିରୋଧରେ ଛିଡ଼ା ହେବାକୁ ମନା କରୁଛନ୍ତି। ସେହିଭଳି ଯେଉଁମାନେ ଟିକଟ ଲବିରେ ରହିଛନ୍ତି ସେମାନେ କୁଆଡ଼େ ଅଧିରାଜଙ୍କ ଡମି ପ୍ରାର୍ଥୀ ହୋଇପାରନ୍ତି ବୋଲି ସନ୍ଦେହ କରାଯାଉଛି। ତେଣୁ ଏଭଳି ସ୍ଥିତିରେ ଦଳ କି' ନିଷ୍ପତ୍ତି ନେବ, ତାହା ଦେଖିବାକୁ ବାକି ରହିଲା।

ବିଜେପି ପ୍ରାର୍ଥୀ ରାଜେନ୍ଦ୍ର ଦାସଙ୍କୁ ଦଳୀୟ କର୍ମୀଙ୍କ ତୀବ୍ର ବିରୋଧ / ପ୍ରଚାର ପାଇଁ ଆସିଥିଲେ, ଭାଣ୍ଡିଆ ହୋଇ ଫେରିଲେ

ବାଲେଶ୍ୱର / ସୋର, ୧୨।୪ (ସମିସ): ଅନ୍ତଃକଳହର ନିଆଁରେ ଜଳୁଛି ରାଜ୍ୟ ବିଜେପି। ରାଜ୍ୟ ମୁଖ୍ୟାଳୟଠାରୁ ଆରମ୍ଭ କରି ବିଭିନ୍ନ ନିର୍ବାଚନମଣ୍ଡଳୀରେ ବିଜେପି ପ୍ରାର୍ଥୀଙ୍କୁ ଦଳ ଭିତରୁ ବିରୋଧ ଓ ହଟହଟା ହେବାକୁ ପଡୁଥିବା ଘଟଣା ନଜର ଆସୁଛି। ଆଜି ବି ଏପରି ଏକ ଘଟଣା ବାଲେଶ୍ୱର ଜିଲ୍ଲାର ସୋର ନିର୍ବାଚନମଣ୍ଡଳୀରେ ଦେଖିବାକୁ ମିଳିଛି। ଏଠାକାର ବିଜେପି ବିଧାୟକ ପ୍ରାର୍ଥୀ ରାଜେନ୍ଦ୍ର ଦାସଙ୍କୁ ବିଜେପିର କର୍ମୀ ଓ ସ୍ଥାନୀୟ ନେତାମାନେ ତୀବ୍ର ବିରୋଧ କରିଛନ୍ତି। ପ୍ରଥମ କରି ନିର୍ବାଚନୀ ପ୍ରଚାର ପାଇଁ ଆସିଥିବା ରାଜୁଙ୍କୁ ଅସନ୍ତୁଷ୍ଟ କର୍ମୀ ଓ ନେତାମାନେ ନିର୍ବାଚନମଣ୍ଡଳୀ ମଧ୍ୟକୁ ପ୍ରବେଶ କରିବାକୁ ଦେଇନଥିଲେ। ତେଣୁ ଘୋର୍ ବିରୋଧର ସମ୍ମୁଖୀନ ହେବା ପରେ ହଟହଟା ହୋଇ ସେ ଫେରିଯାଇଥିବାର ଦୃଶ୍ୟ ଦେଖିବାକୁ ମିଳିଥିଲା।

ଆଜି ମଧ୍ୟାହ୍ନରେ ବିଜେପି ପ୍ରାର୍ଥୀ ଶ୍ରୀ ଦାସ ୧୬ ନମ୍ବର ଜାତୀୟ ରାଜପଥ ତାରିଣୀ ଛକ ନିକଟରେ ପହଞ୍ଚିବା ପରେ ବିଜେପି କାଂଶବାଂଶ ମଣ୍ଡଳ ସଭାପତି

ସିଦ୍ଧାର୍ଥ ଶଙ୍କର ବେହେରାଙ୍କ ନେତୃତ୍ୱରେ ସରପଞ୍ଚ ଲକ୍ଷ୍ମୀକାନ୍ତ ମଲିକ, ସରପଞ୍ଚ ନରେନ୍ଦ୍ର ବିଶ୍ୱାଳ, ଗଣେଶ ଦାସ, ପ୍ରକାଶ ମାଝୀଙ୍କ ସମେତ ବହୁ କର୍ମୀ ତାଙ୍କୁ ବିରୋଧ କରିଥିଲେ। ବିଜେପି ରାଜ୍ୟ ସଭାପତି ମନମୋହନ ସାମଲ ତାଙ୍କୁ ସୋରରୁ ଲଢ଼ିବାକୁ ଚୂଡ଼ାନ୍ତ କରିଛନ୍ତି ବୋଲି ରାଜୁ ଯେତେ ବୁଝାଇବାକୁ ଚେଷ୍ଟା କରିଥିଲେ ବି ସେମାନେ କିଛି ବୁଝିନଥିଲେ। ବାହାରୁ ଆସି ସୋର ନିର୍ବାଚନମଣ୍ଡଳୀବାସୀଙ୍କ କି ବିକାଶ କରିବ ବୋଲି ଓଲଟା ପ୍ରଶ୍ନ କରିଥିଲେ। ଅସନ୍ତୁଷ୍ଟ ବିଜେପି କର୍ମୀମାନେ 'ରାଜୁ ଗୋ-ବ୍ୟାକ୍' ନାରା ଦେଇଥିଲେ। ଫଳରେ ଶ୍ରୀ ଦାସ ହଟହଟା ହୋଇ ଅନ୍ୟ ଉପାୟ ନ ପାଇ ସେଠାରୁ ଫେରିଯାଇଥିଲେ। ଘରେ ନ ପଶୁଣୁ ଚାଳ ବାଜିବା ଭଳି ରାଜୁଙ୍କ ପଥରେ ଏବେ ଏହି ଅସନ୍ତୁଷ୍ଟ ଗୋଷ୍ଠୀ କଣ୍ଟା ସାଜିଛନ୍ତି।

ନିର୍ବାଚନମଣ୍ଡଳୀରେ ପୂରାଇ ଦେଲେନି ଅସନ୍ତୁଷ୍ଟ କର୍ମୀ, ନେତା

ସୂଚନାଯୋଗ୍ୟ, ଗତ ୨ ତାରିଖରେ ବିଜେପି ଭଦ୍ରକ ଜିଲ୍ଲା ଧାମନଗର ନିର୍ବାଚନମଣ୍ଡଳୀର ଆଶାୟୀ ପ୍ରାର୍ଥୀ ରାଜେନ୍ଦ୍ର ଦାସଙ୍କୁ ସୋର ନିର୍ବାଚନ ମଣ୍ଡଳୀର ପ୍ରାର୍ଥୀ ଭାବେ ନାମ ଘୋଷଣା କରିଥିଲା। ରାଜେନ୍ଦ୍ରଙ୍କ ନାମ ଘୋଷଣା ହେବା ମାତ୍ରେ ବିଜେପିର ସ୍ଥାନୀୟ ବିଧାୟକ ଆଶାୟୀ ପ୍ରାର୍ଥୀ ଓ କର୍ମକର୍ତ୍ତାମାନେ ସୋର ବିଜେପି କାର୍ଯ୍ୟାଳୟ ସମୁଖରେ ବିକ୍ଷୋଭ କରିବା ସହ ରାଜୁ ଦାସ ଗୋ ବ୍ୟାକ ନାରା ଦେଇ ବିକ୍ଷୋଭ ପ୍ରଦର୍ଶନ କରିଥିଲେ। ଟିକଟ ପରିବର୍ତ୍ତନ ନ ହେବା ପର୍ଯ୍ୟନ୍ତ ଦଳୀୟ କାର୍ଯ୍ୟ କରିବୁ ନାହିଁ ବୋଲି କର୍ମୀମାନେ ଚେତାବନୀ ଦେଇ କାର୍ଯ୍ୟାଳୟ ତାଲା ପକାଇ ଦେଇଥିଲେ। ଅସନ୍ତୋଷର ସେ ନିଆଁ ଲିଭିନଥିବା ବେଳେ ଏବେ ବି ବିଜେପି କାର୍ଯ୍ୟାଳୟରେ ସେ ତାଲା ଝୁଲୁଛି।

ଲୋଇସିଂହା ନିର୍ବାଚନମଣ୍ଡଳୀ

ଭୋଟରଙ୍କ ପ୍ରଥମ ପସନ୍ଦ 'ବ୍ୟକ୍ତିତ୍ୱ'

ବଲାଙ୍ଗିର, ୧୨।୪ (ସମିସ):

ବଲାଙ୍ଗିର ଜିଲ୍ଲାର ଅନ୍ୟ ଏକ ଗୁରୁତ୍ୱପୂର୍ଣ୍ଣ ଆସନ ଲୋଇସିଂହା ବିଧାନସଭା କ୍ଷେତ୍ର। ଏଠି କୌଣସି ଦଳର ଏକଚାଟିଆ ପ୍ରଭାବ ନାହିଁ। ପୂର୍ବରୁ ବିଜେପି, କଂଗ୍ରେସ ଓ ବିଜେଡିର ବିଧାୟକ ରହିଆସିଛନ୍ତି। ସମସ୍ତ ଦଳର ନିଜସ୍ୱ ଭୋଟ୍‌ବ୍ୟାଙ୍କ ମଧ୍ୟ ରହିଛି। ତେଣୁ ଏଠାରୁ ଏଥର କିଏ ବିଜୟ ମୁକୁଟ ପିନ୍ଧିବ, ତାହାକୁ ନେଇ ଜୋରଦାର୍ ଚର୍ଚ୍ଚା ଆରମ୍ଭ ହୋଇଯାଇଛି। ପ୍ରତି ନିର୍ବାଚନରେ ପ୍ରାର୍ଥୀଙ୍କ ବ୍ୟକ୍ତିତ୍ୱ ହିଁ ପ୍ରାର୍ଥୀଙ୍କୁ ବିଜୟୀ କରିବାରେ ସହାୟକ ହୋଇ ଆସିଛି। ଏହାର ଫାଇଦା ନେଇ ଗତ ୨୦୧୯ ନିର୍ବାଚନରେ ବିଜୟୀ ହୋଇଥିଲେ ମୁକେଶ ମହାଲିଙ୍ଗ। ଏଥର ବି ମୁକେଶ ବିଜେପିରୁ ଟିକଟ ହାତେଇଥିବା ବେଳେ ତାଙ୍କୁ ଟକ୍କର୍ ଦେବା ପାଇଁ ମଇଦାନକୁ ଓହ୍ଲାଇଛନ୍ତି ବିଜେଡିରୁ ନୀହାର ବେହେରା ଓ କଂଗ୍ରେସରୁ ଓମ୍‌ପ୍ରକାଶ କୁମ୍ଭାର।

୨୦୧୯ ନିର୍ବାଚନରେ ବିଜେପି ପ୍ରାର୍ଥୀ ମୁକେଶ ମହାଲିଙ୍ଗ ବିଜୟୀ ହୋଇଥିଲେ। ବିଜୟୀ ହେବା ପରେ ବିଧାୟକ ଶ୍ରୀ ମହାଲିଙ୍ଗ ଅନେକ ସମସ୍ୟା ଓ ପ୍ରସଙ୍ଗରେ ରାଜ୍ୟ ସରକାରଙ୍କୁ ଘେରିଥିଲେ। ଚିଠି ମାଧ୍ୟମରେ ଅନେକ ପ୍ରସଙ୍ଗକୁ ନେଇ ରାଜ୍ୟ ସରକାରଙ୍କ ଦୃଷ୍ଟି ଆକର୍ଷଣ କରିଥିଲେ। କିନ୍ତୁ ଗତ ପାଞ୍ଚବର୍ଷ ଭିତରେ

ପାଟକୁରାରେ ପୁଅ ଅରବିନ୍ଦ ପାଇଁ ଅଣ୍ଟା ଭିଡ଼ିଲେ ବିଜୟ

ବୀରମିତ୍ରପୁରରେ ଯୋଶେଫ ପାଇଁ ମଇଦାନରେ ଜର୍ଜ

ପୁଅ ସମରେନ୍ଦ୍ର ପାଇଁ ନରସିଂହଙ୍କ ପ୍ରଚାର ଆରମ୍ଭ

ଅଭିନନ୍ଦନଙ୍କ ପାଇଁ ପ୍ରଚାର ମଇଦାନରେ ବସନ୍ତ ପଣ୍ଡା

ପୁଅଙ୍କ ପାଇଁ ମଙ୍ଗଳା, ଉଷା ଦେବୀ ବି କରୁଛନ୍ତି ପ୍ରଚାର

ବାପାଙ୍କ ସହ ପ୍ରଚାର ମଇଦାନରେ ସୌଭିକ, ଦେବୀ

ପୁଅଙ୍କ ପ୍ରଚାର ରଥରେ ବାପା ସାରଥୀ

ଭୁବନେଶ୍ୱର, ୧୨ ।୪(ସମିସ):

୨୦୨୪ ନିର୍ବାଚନ ବହୁ ପୁରୁଖା ନେତାଙ୍କ ପାଇଁ ହୁଏତ ଶେଷ ନିର୍ବାଚନ । ଅନ୍ୟ ପକ୍ଷରେ ଅନେକ ପୁରୁଖା ଓ ବୟସ୍କ ନେତା ଆଗାମୀ ନିର୍ବାଚନରେ ପୁଅ ପାଇଁ ଛାଡ଼ିଛନ୍ତି ବାଟ । ନିଜେ ପ୍ରତିଦ୍ୱନ୍ଦ୍ୱିତା ନ କରି ପ୍ରତ୍ୟକ୍ଷ ରାଜନୀତିର ସନ୍ୟାସ ନେଇ ପୁଅକୁ ରାଜନୈତିକ ଉତ୍ତରାଧିକାରୀ ଘୋଷଣା କରିଛନ୍ତି । ଅତୀତରେ ଅର୍ଥାତ୍ ୨୦୧୯ ନିର୍ବାଚନରେ ଏପରି ବହୁ ଘଟଣା ଘଟିଥିଲା, ଏବେ ତାହାର ପୁନରାବୃତ୍ତି ଘଟିଛି । ୨୦୧୯ ନିର୍ବାଚନରେ ବାପାଙ୍କ ବଦଳରେ ନିର୍ବାଚନ ଲଢ଼ି ବହୁ ଆସନରେ ପୁଅମାନେ ବିଜୟୀ ହୋଇଥିବା ବେଳେ ଚଳିତ ନିର୍ବାଚନରେ ମଧ୍ୟ ଏହି ତାଲିକାରେ ଆଉ କିଛି ନାଁ ଯୋଡ଼ି ହେବାର ସମ୍ଭାବନା ସୃଷ୍ଟି ହୋଇଛି । ଭେଟେରାନ୍ ବାପାମାନେ ପିଲାମାନଙ୍କ ଭବିଷ୍ୟ ସଂଗଠନକୁ ଲଗାଇ ନେଜେ ୪୦ ଡିଗ୍ରୀ ଖାତିର ନ କରି ପୁଅଙ୍କ ରଥରେ ବାପାମାନେ ସାରଥୀ ସାଜିଛନ୍ତି ।

ରାଜ୍ୟ ରାଜନୀତିର ଚର୍ଚ୍ଚିତ ଚେହେରା ତଥା ବରିଷ୍ଠ ନେତା ବିଜୟ ମହାପାତ୍ରଙ୍କ ପୁଅ ଅରବିନ୍ଦ ମହାପାତ୍ରଙ୍କୁ ପାଟକୁରା ଆସନରୁ ବିଜେଡି ପ୍ରାର୍ଥୀ କରିଛି । ଅରବିନ୍ଦ ପାଟକୁରାରେ ଲୋକଙ୍କ ପାଖକୁ ଯାଇ ଭୋଟ୍ ଭିକ୍ଷା ଆରମ୍ଭ କରି ଦେଇଛନ୍ତି । ନୂଆକରି ରାଜନୀତିରେ ପାଦ ଦେଇଥିବା ଅରବିନ୍ଦଙ୍କ ପଛରେ ରହି ରାଜନୀତିର ଗୋଟି ଚଳାଉଛନ୍ତି ବାପା ବିଜୟ । ମହାଙ୍ଗାରେ ମଧ୍ୟ ଅନୁରୂପ ସ୍ଥିତି ଉତ୍ପନ୍ନ ହୋଇଛି । ବିଜେଡିର ଟାଣୁଆ ନେତା ପ୍ରତାପ ଜେନା ପୁଅ ଅଙ୍କିତଙ୍କ ବିଜୟର ନକ୍ସା କାଟୁଛନ୍ତି । ଚଳିତ ନିର୍ବାଚନରେ ବିଜେଡି ପ୍ରତାପଙ୍କ ସ୍ଥାନରେ ତାଙ୍କ ପୁଅ ଅଙ୍କିତଙ୍କୁ ପ୍ରାର୍ଥୀ କରିଛି । ତେଣୁ ପୁଅ କିପରି ମାହାଙ୍ଗାରେ ବିଜୟ ବୈଜୟନ୍ତୀ ଉଡ଼ାଇବ ସେଥିପାଇଁ ପ୍ରତାପ କାର୍ଯ୍ୟ ଚଳାଇଛନ୍ତି । କେବଳ ମାହାଙ୍ଗା ବିଧାନସଭା ନୁହେଁ, କେନ୍ଦ୍ରାପଡ଼ା ଲୋକସଭା ଆସନରେ ବିଜେଡିର ବିଜୟ ପାଇଁ ରଣନୀତି ପ୍ରସ୍ତୁତ କରିଛନ୍ତି ପ୍ରତାପ ।

୪୦ ଡିଗ୍ରୀ ଖରାରେ ବି ମଇଦାନରେ ବାପାଙ୍କ ପ୍ରଚାର

ବଲାଙ୍ଗିରରେ ବରିଷ୍ଠ କଂଗ୍ରେସ ନେତା ନରସିଂହ ମିଶ୍ର ତାଙ୍କ ପୁଅ ସମରେନ୍ଦ୍ର ମିଶ୍ରଙ୍କ ପାଇଁ ପ୍ରଚାର ମଞ୍ଚ ଧରିବା ସହ ବଲାଙ୍ଗିରରେ ତାଙ୍କର ପୁରୁଣା ସଂଗଠନକୁ ସକ୍ରିୟ କରାଇଛନ୍ତି । ନିଜେ ପୁଅଙ୍କ ସମର୍ଥନରେ ଭୋଟ୍ ମା ଗିବା ସହ ପୁଅଙ୍କୁ ବିଜୟ ଶିରପା ପିନ୍ଧାଇବା ପାଇଁ ଅହରହ ପରିଶ୍ରମ କରୁଛନ୍ତି । ବିଜେପି ସାଂସଦ ବସନ୍ତ ପଣ୍ଡାଙ୍କ ବଦଳରେ ତାଙ୍କ ପୁଅ ଅଭିନନ୍ଦନ ପଣ୍ଡାଙ୍କୁ ବିଜେପି ନୂଆପଡ଼ା ବିଧାନସଭା ଆସନରୁ ପ୍ରାର୍ଥୀ କରିଥିବାରୁ ସେ ତାଙ୍କ ପୁଅ ପାଇଁ ପ୍ରଚାର ମଞ୍ଚ ଧରିଛନ୍ତି । ସେହିପରି ବରିଷ୍ଠ ନେତା ମଙ୍ଗଳା କିସାନଙ୍କ ପୁଅ ଅନୀଲ୍ ବରୁଆ, ଜର୍ଜ ତିର୍କୀଙ୍କ ପୁଅ ରୋହିତ ଜୋସେଫ୍ ତିର୍କୀ, ଭକ୍ତ ଦାସଙ୍କ ପୁଅ ସାଗର ଦାସ ପ୍ରମୁଖଙ୍କ ପ୍ରାର୍ଥୀ ହୋଇଥିବାରୁ ସେମାନଙ୍କ ପାଇଁ ବାପାମାନେ ବି ପ୍ରଚାରରେ ବାହାରିଛନ୍ତି । ଅନ୍ୟପକ୍ଷରେ ପୂର୍ବତନ ମନ୍ତ୍ରୀ ଉଷା ଦେବୀଙ୍କ ପୁଅ ଚିନ୍ମୟାନନ୍ଦ ଶ୍ରୀରୂପ ଦେବଙ୍କୁ ଚିକିଟି ଆସନରୁ ବିଜେଡି ପ୍ରାର୍ଥୀ କରିଛି । ଏଠାରେ ନିଜଙ୍କୁ ପୁଅଙ୍କୁ ବିଜୟୀ କରିବା ପାଇଁ ମନ୍ତ୍ରୀ ଉଷା ଦେବୀ ରଣନୀତି ପ୍ରସ୍ତୁତ କରିଛନ୍ତି । ସେହିପରି ଝିଅ ପାଇଁ କଂଗ୍ରେସ ନେତା ଭୁଜବଳ ମାଝି ମଧ୍ୟ ପ୍ରଚାର କରୁଥିବା ଦେଖାଯାଇଛି ।

ଏହି ଯୁବନେତାମାନଙ୍କ ବ୍ୟତୀତ ଗତ ନିର୍ବାଚନରେ ବାପାଙ୍କ ସ୍ଥାନରେ ପ୍ରାର୍ଥୀ ହୋଇ ବିଜୟୀ ହୋଇଥିବା ବାଙ୍କୀ ବିଧାୟକ ଦେବୀ ରଞ୍ଜନ ତ୍ରିପାଠୀ, କଟକ ଚୌଦ୍ୱାର ବିଧାୟକ ସୌଭିକ ବିଶ୍ୱାଳ ମଧ୍ୟ ନିଜ ବାପାଙ୍କ ସହ ପ୍ରଚାର କରୁଥିବା ଦେଖାଯାଇଛି । ଗତ ନିର୍ବାଚନରେ ଏହି ୨ ଯୁବ ବିଧାୟକଙ୍କ ବିଜୟ ପଛରେ ସେମାନଙ୍କ ବାପା ପ୍ରଭାତ ତ୍ରିପାଠୀ ଓ ପ୍ରଭାତ ବିଶ୍ୱାଳ ପ୍ରମୁଖ ବଡ଼ ଭୂମିକା ନେଇଥିଲେ । ଚଳିତ ନିର୍ବାଚନରେ ମଧ୍ୟ ଦୁଇ ପ୍ରଭାତ ନିଜ ପିଲାମାନଙ୍କ ପାଇଁ ପ୍ରଚାର ଚଳାଇଥିବା ଦେଖାଯାଉଛି ।

ବାଲିଗୁଡ଼ା ବିଧାନସଭା ଆସନ

ହ୍ୟାଟ୍ରିକ୍ ବିଜୟ ଲକ୍ଷ୍ୟରେ ବିଜେଡି

ତୃଣମୂଳସ୍ତରର ସେବା ବିଜେଡି ପାଇଁ ହେବ ଲାଭଦାୟକ

ଫୁଲବାଣୀ/ବାଲିଗୁଡ଼ା, ୧୨ ।୪ (ସମିସ):

କନ୍ଧମାଳ ଜିଲ୍ଲାର ବାଲିଗୁଡ଼ା ବିଧାନସଭା ଆସନ ପାଇଁ ବିଜେପି କଳ୍ପନା କହଁର ଓ କଂଗ୍ରେସ ସୁରଦା ପ୍ରଧାନଙ୍କୁ ପ୍ରାର୍ଥୀ କରିଛି । ବିଜେପି ନୂଆ ମୁହଁ ସହ ମହିଳା ପ୍ରାର୍ଥୀ ଦେଇ ମହିଳା କାର୍ଡ ଖେଳିଥିବା ବେଳେ କଂଗ୍ରେସ ମଧ୍ୟ ନୂଆ ମୁହଁକୁ ଗୁରୁତ୍ୱ ଦେଇଛି । କିନ୍ତୁ ବିଜେଡି ଏଠାରେ ପୂର୍ବତନ ବିଧାୟକ ଚକ୍ରମଣି କହଁରଙ୍କୁ ପୁଣି ଟିକଟ ଦେଇ ଗଡ଼ ଅକ୍ଷୁଣ୍ଣ ଲକ୍ଷ୍ୟରେ ରହିଛି ।

ଏକଦା କଂଗ୍ରେସର ଦୁର୍ଗ ଥିବା ଏହି ଆସନରେ ଦଳ ଗତ ଦୁଇଟି ନିର୍ବାଚନରେ ଦ୍ୱିତୀୟ ସ୍ଥାନରେ ରହିଆସୁଥିବା ବେଳେ ବିଜେଡି ଏଠାରେ ବାଜିମାତ୍ କରିଆସୁଛି । ୨୦୧୪ରେ ଏଠାରୁ ବିଜେଡି ପ୍ରାର୍ଥୀ ରାଜୀବ ପାତ୍ର ଓ ୨୦୧୯ରେ ଚକ୍ରମଣି କହଁର ବିଜୟୀ ହୋଇଥିଲେ । ଆଉ ଟିକିଏ ପଛକୁ ଗଲେ, ବିଜେଡି-ବିଜେପି ମେଣ୍ଟ ସମୟରେ ୨୦୦୦ରୁ ୨୦୦୯ ମସିହା ପର୍ଯ୍ୟନ୍ତ ଏଠାରେ ବିଜେପି ବିଧାୟକ ରହିଥିଲେ । ମେଣ୍ଟ ଭାଙ୍ଗିବା ପରେ ମଧ୍ୟ ବିଜେପି ଏଠାରେ ଜିତିଥିଲା ।

ଚକ୍ରମଣି କହଁର | କଳ୍ପନା କହଁର | ସୁରଦା ପ୍ରଧାନ

ତେଣୁ ୩ ପ୍ରମୁଖ ଦଳ ପାଇଁ ଗୁରୁତ୍ୱପୂର୍ଣ୍ଣ ଥିବା ଏହି ଆସନରେ ଏଥର ଜୋରଦାର୍ ଲଢ଼େଇ ହେବ ବୋଲି ଚର୍ଚ୍ଚା ହେଉଛି ।

ଶାସକ ବିଜେଡି ତା'ର ଅଭିଯାନ ଜୋରଦାର କରିଛି । ନବୀନଙ୍କ ସୁଶାସନ ଓ ସ୍ଥାନୀୟଅଞ୍ଚଳର ବିକାଶକୁ ନେଇ ଦଳ ନିର୍ବାଚନ ଜିତିବାକୁ ଆଶା ରଖିଛି । ବୁଥ୍‌ସ୍ତରରୁ ଦଳକୁ ସଂଗଠିତ କରିବା ପାଇଁ ପୂରା ଦମ୍‌ରେ ଲାଗି ପଡ଼ିଛି । ବ୍ଲକ ବିଜେଡି ସଭାପତି ଟୁନା ଦାସ, ବାଲିଗୁଡ଼ା ବ୍ଲକ ବିଜେଡି ପର୍ଯ୍ୟବେକ୍ଷକ ଅଜୟ କୁମାର ମହାରଣା ଓ ଜିଲ୍ଲା ବିଜେଡି ପର୍ଯ୍ୟବେକ୍ଷକ ବିଜୟ କୁମାର ନାୟକ ଘନଘନ ବାଲିଗୁଡ଼ା ଗସ୍ତ କରି ତୃଣମୂଳସ୍ତରରେ ଲୋକଙ୍କୁ ଭେଟି ଦଳୀୟ ସଂଗଠନକୁ ମଜଭୁତ କରିବାରେ ଉଦ୍ୟମ ଚଳାଇଛନ୍ତି । କନ୍ଧମାଳ ସାଂସଦ ପ୍ରାର୍ଥୀ ଅଚ୍ୟୁତ ସାମନ୍ତ ମଧ୍ୟ ଦଳର ଶକ୍ତି ବଢ଼ାଇବା ପାଇଁ ଉଦ୍ୟମ ଚଳାଇଛନ୍ତି । ଏସବୁ ଦଳର ବିଜୟଧାରାରେ ସହାୟକ ହେବ ବୋଲି ବିଜେଡି ବ୍ଲକ ସଭାପତି ତଥା ସାଂସଦ ପ୍ରତିନିଧି ଟୁନା ଦାସ ମତବ୍ୟକ୍ତ କରିଛନ୍ତି । ଏଥିସହ ତୃଣମୂଳ ସ୍ତରରେ ଯେଉଁ ସେବା କାର୍ଯ୍ୟ କରାଯାଇଛି, ତାହା ମଧ୍ୟ ବିଜେଡିକୁ ଆଗରେ ରଖିବ ବୋଲି କୁହାଯାଉଛି ।

ସେପଟେ ଗାଁ, ଆଦିବାସୀ ଓ ସଂଖ୍ୟାଲଘୁ ଭୋଟର୍‌ଙ୍କ ଉପରେ ଆଖି ପକାଇଛି କଂଗ୍ରେସ । ଅନ୍ୟପଟେ ମୋଦୀ ଗ୍ୟାରେଣ୍ଟିର ନାରା ଦେଇ ନିର୍ବାଚନ ମଇଦାନକୁ ଓହ୍ଲାଇଥିବା ବିଜେପି ଏଥର ବୁଥ୍ କମିଟିମାନ ଗଠନ କରି ନିର୍ବାଚନ ମଣ୍ଡଳୀରେ ପ୍ରଚାର ଚଳାଇଛି । ବିଭିନ୍ନ ଦଳ ପକ୍ଷରୁ ପ୍ରଚାର କାର୍ଯ୍ୟ ଆରମ୍ଭ ହୋଇଯାଇଥିବା ବେଳେ ବିଜେଡି ସରକାରର ବିକାଶମୂଳକ କାର୍ଯ୍ୟ ଓ ତୃଣମୂଳସ୍ତରୀୟ ସେବା ଓ ଶକ୍ତିବୃଦ୍ଧି ଦଳକୁ ବିଶେଷ ସହାୟ ହେବ ବୋଲି କୁହାଯାଉଛି ।

ବାସୁଦେବପୁର ବିଧାନସଭା ଆସନ

ବିଜେଡି ଗଡ଼ରେ କଂଗ୍ରେସ ଓ ବିଜେପି ପ୍ରାର୍ଥୀ ସଂକଟ

ଭଦ୍ରକ, ୧୨ ।୪(ସମିସ):

ଭଦ୍ରକ ଜିଲ୍ଲାର ୫ଟି ବିଧାନସଭା ଆସନ ମଧ୍ୟରୁ ବାସୁଦେବପୁର ଆସନଟି ବିଜେଡିର ଏକ ଗଡ଼ ଭାବେ ପରିଚିତ । ୧୯୯୦ ଓ ୧୯୯୫ ମସିହାରୁ ଜନତା ଦଳ ଓ ପରେ ଲଗାତର ୫ଥର ବିଜେଡି ପ୍ରାର୍ଥୀ ଏହି ଆସନକୁ ନିଜ ଅକ୍ତିଆରରେ ରଖିବାରେ ସମର୍ଥ ହୋଇଛନ୍ତି । ସବୁଠାରୁ ଗୁରୁତ୍ୱପୂର୍ଣ୍ଣ କଥା ହେଲା, ଏହି ଆସନରେ ରାଉତରାୟ ପରିବାରର ଦବଦବା ରହିଛି । ଏହି ଆସନରେ ପୂର୍ବତନ ମୁଖ୍ୟମନ୍ତ୍ରୀ ନୀଳମଣି ରାଉତରାୟ ୩ଥର ବିଧାୟକ ହୋଇଥିବା ବେଳେ ତାଙ୍କ ପୁଅ ବିଜୟଶ୍ରୀ ରାଉତରାୟ ୫ଥର ଏବଂ ତାଙ୍କ ପୁଅ ବିଷ୍ଣୁବ୍ରତ ରାଉତରାୟ ଥରେ ବିଧାୟକ ହୋଇସାରିଛନ୍ତି ।

୧୯୯୦ ସାଧାରଣ ନିର୍ବାଚନରେ ବାସୁଦେବପୁର ଆସନରୁ ଜନତା ଦଳରୁ ପ୍ରାକ୍ତନ ମନ୍ତ୍ରୀ, ବରିଷ୍ଠ ରାଜନେତା ବିଜୟଶ୍ରୀ ରାଉତରାୟ ବିଜୟୀ ହୋଇଥିଲେ । ପରବର୍ତ୍ତୀ ୧୯୯୫ ନିର୍ବାଚନରେ ଜନତା ଦଳରୁ ଏବଂ ୨୦୦୦ରୁ ୪ଥର ବିଜେଡିରୁ ବିଜୟଶ୍ରୀ ବିଜୟୀ ହୋଇ ତାଙ୍କ ବିଜୟଧାରା ଜାରି ରଖିଥିଲେ । ଲଗାତାର ୬ଥର ବିଜୟଶ୍ରୀଙ୍କୁ ବିଜୟ ମୁକୁଟ ପିନ୍ଧାଇଥିବା ବାସୁଦେବପୁର ଭୋଟର୍ ୨୦୧୯ରେ ତାଙ୍କ ଉତ୍ତରାଧିକାରୀ ଭାବେ ପୁତ୍ର ବିଷ୍ଣୁବ୍ରତ ରାଉତରାୟଙ୍କୁ ବିଜୟୀ କରିଥିଲେ । ପୁଣିଥରେ ବିଷ୍ଣୁବ୍ରତଙ୍କୁ ବିଜୟୀ କରିବା ପାଇଁ ବିଜେଡି କର୍ମୀ ପ୍ରସ୍ତୁତ ହେଉଥିବା ବେଳେ ବିରୋଧୀ କିନ୍ତୁ କାହାକୁ ପ୍ରାର୍ଥୀ କରିବେ, ତାହାର କୂଳକିନାରା ପାଉନାହାନ୍ତି ।

ଗତ ୨୦୧୯ ନିର୍ବାଚନରେ ବିଜେଡି ପ୍ରାର୍ଥୀ ବିଷ୍ଣୁବ୍ରତ ୭୮ହଜାର ୯୬୩ଖଣ୍ଡ ଭୋଟ ପାଇଥିବା ବେଳେ ତାଙ୍କ ନିକଟତମ ପ୍ରତିଦ୍ୱନ୍ଦ୍ୱୀ କଂଗ୍ରେସ ପ୍ରାର୍ଥୀ ଅଶୋକ କୁମାର ଦାସ ୬୯ହଜାର ୩୮୨ଖଣ୍ଡ ଭୋଟ ପାଇଥିଲେ । ବିଜେପି ପ୍ରାର୍ଥୀ ମାଧବାନନ୍ଦ ମଲ୍ଲିକ ୩୫ହଜାର ୭୭୭ଖଣ୍ଡ ଭୋଟ ପାଇ ତୃତୀୟ ସ୍ଥାନରେ ଥିଲେ । ବିଜେଡି ପ୍ରାର୍ଥୀ ବିଷ୍ଣୁବ୍ରତ ୯, ୫୮୧ଖଣ୍ଡ ଭୋଟ ବ୍ୟବଧାନରେ ବିଜୟୀ ହୋଇଥିଲେ । ଆସନ୍ତା ସାଧାରଣ ନିର୍ବାଚନ ଲାଗି ବିଜେଡି ପୁନର୍ବାର ବିଷ୍ଣୁବ୍ରତଙ୍କୁ ପ୍ରାର୍ଥୀ କରିଛି । ତେବେ ତାଙ୍କ ବିପକ୍ଷରେ ଲଢ଼ିବାକୁ ବିରୋଧୀ କଂଗ୍ରେସ ଓ ବିଜେପି ପକ୍ଷରୁ ଅଦ୍ୟାବଧି ପ୍ରାର୍ଥୀ ଘୋଷଣା କରାଯାଇନାହିଁ । କଂଗ୍ରେସ ପକ୍ଷରୁ ଗତଥର ୨ୟ ସ୍ଥାନରେ ଥିବା ଜିଲ୍ଲା କଂଗ୍ରେସ ସଭାପତି ଅଶୋକ କୁମାର ଦାସଙ୍କୁ ପୁଣି ପ୍ରାର୍ଥୀ କରାଯିବା ନେଇ ଚର୍ଚ୍ଚା ଚାଲିଥିବା ବେଳେ ଦଳ କିନ୍ତୁ ଘୋଷଣା କରିନାହିଁ । ସେହିଭଳି ବିଜେପିରୁ ଗତ ନିର୍ବାଚନରେ ପରାଜିତ ବରିଷ୍ଠ ନେତା ମାଧବାନନ୍ଦ ମଲ୍ଲିକଙ୍କ ପୁତ୍ର ଉଦୟ ନାରାୟଣ ମଲ୍ଲିକ, ୨୦୧୪ ନିର୍ବାଚନରେ ଦଳୀୟ ପ୍ରାର୍ଥୀ ହୋଇଥିବା ବରିଷ୍ଠ ବିଜେପି ନେତା ଦୀନବନ୍ଧୁ ପତିଙ୍କ ସମେତ ନିକଟରେ ବିଜେପିରେ ଯୋଗଦାନ କରିଥିବା ଯୁବନେତା ବାଣୀକଲ୍ୟାଣ ମହାନ୍ତି ଓ ଯୁବନେତା ମନୋଜ ନାୟକଙ୍କ ନାମ ମଧ୍ୟ ପ୍ରାର୍ଥୀ ତାଲିକାରେ ରହିଥିବା ଶୁଣିବାକୁ ମିଳୁଛି । ଏକାଧିକ ଆଶାୟୀଙ୍କ ଟିକଟ ଲବି ବିଜେପିରେ ଥିବା ଆଭ୍ୟନ୍ତରୀଣ କନ୍ଦଳକୁ ପରୋକ୍ଷରେ ସୂଚାଇ ଦେଉଥିବା ରାଜନୈତିକ ମହଲରେ ଆଲୋଚନା ହେଉଛି । ଦୁଇ ପ୍ରମୁଖ ଦଳ ଅଦ୍ୟାବଧି ଟିକଟ ଚୟନ କରିନଥିବା ବେଳେ ବିଜେଡି ଗଡ଼କୁ ପୁଣି ନିଜ ଅକ୍ତିଆରକୁ ଆଣିବାକୁ ପ୍ରାର୍ଥୀ ବିଷ୍ଣୁବ୍ରତ ରାଉତରାୟ ଏବେ ପୂରା ଦମ୍‌ରେ ପ୍ରଚାର ମଇଦାନକୁ ଓହ୍ଲାଇଛନ୍ତି ।

ତଥ୍ୟାନୁଯାୟୀ, ବାସୁଦେବପୁର ବିଧାନସଭା କ୍ଷେତ୍ରଟି ବାସୁଦେବପୁର ବ୍ଲକର ୩୬ ପଞ୍ଚାୟତ, ପୌରପାଳିକାର ୨୩ଟି ୱାର୍ଡ ସହ ତିହିଡି ବ୍ଲକର ୯ଟି ପଞ୍ଚାୟତକୁ ନେଇ ଗଠିତ । ଏହି ନିର୍ବାଚନମଣ୍ଡଳୀରେ ମୋଟ ୨୬୭ଟି ମତଦାନ କେନ୍ଦ୍ର ରହିଥିବା ବେଳେ ୨ଲକ୍ଷ ୬୬ହଜାର ୬୬ ଭୋଟର ଅଛନ୍ତି ।

ପ୍ରତିଥର ନାକଚ ହେଉଛି ଲକ୍ଷାଧିକ ଭୋଟ

ଭୁବନେଶ୍ୱର, ୧୨ ।୪ (ସମିସ):

ନିର୍ବାଚନରେ ଗୋଟିଏ ଭୋଟ ବି ମୂଲ୍ୟବାନ । ଗୋଟିଏ ଭୋଟ ବଡ଼ ପରିବର୍ତ୍ତନ ଆଣିବା ପାଇଁ ସମର୍ଥ । ସେଥିପାଇଁ ଗଣତନ୍ତ୍ରର ମହାପର୍ବରେ ନିଶ୍ଚିତ ଭାବେ ସାମିଲ ହେବା ପାଇଁ ଭାରତୀୟ ନିର୍ବାଚନ ଆୟୋଗ ଦେଶବାସୀଙ୍କୁ ନିବେଦନ କରୁଛନ୍ତି । କିନ୍ତୁ ଏପରି ବିପୁଳ ସଂଖ୍ୟକ ଭୋଟ ଅଛି ଯାହା ବିଭିନ୍ନ କାରଣ ପାଇଁ ନାକଚ ହୋଇଯାଉଛି । ୨୦୧୪ ଏବଂ ୨୦୧୯ରେ ଓଡ଼ିଶାରେ ଅନୁଷ୍ଠିତ ନିର୍ବାଚନରେ ଏପରି ନାକଚ ଭୋଟ ସଂଖ୍ୟା ଲକ୍ଷାଧିକ ହେବ ।

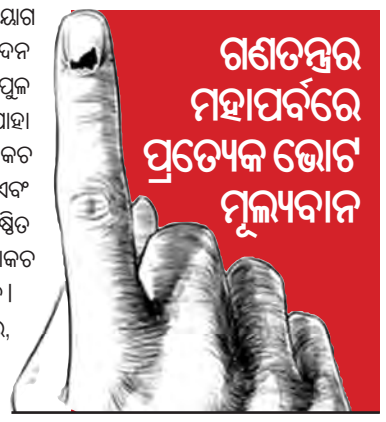

ହସ୍ତଗତ ସୂଚନାନୁସାରେ, ୨୦୧୪ ବିଧାନସଭା ନିର୍ବାଚନରେ ସମୁଦାୟ ୧୪୨୦ଜଣ ପ୍ରାର୍ଥୀ ପ୍ରତିଦ୍ୱନ୍ଦ୍ୱିତା କରିଥିଲେ । ପ୍ରତି ନିର୍ବାଚନମଣ୍ଡଳୀ ପିଛା ପ୍ରାର୍ଥୀଙ୍କ ହାରାହାରି ସଂଖ୍ୟା ଥିଲା ୯ । ଏହି ନିର୍ବାଚନରେ ସର୍ବମୋଟ ୨୯୧୯୬୦୪୭ ଯୋଗ୍ୟ ମତଦାତା ଥିବା ବେଳେ ସେଥିରୁ ୨୧୫୦୪୨୩୮ (୭୩.୬୫%) ଜଣ ନିଜ ମତଦାନ ଅଧିକାର ସାବ୍ୟସ୍ତ କରିଥିଲେ । ତେବେ ସେଥିମଧ୍ୟରୁ ୨୧୨୬୧୩୪୪ ଭୋଟ ବୈଧ ରହିଥିବା ବେଳେ ୧୧୨୮୨ଟି ପୋଷ୍ଟାଲ ଭୋଟ ନାକଚ ହୋଇଥିଲା । ସେହିପରି ବିଭିନ୍ନ କାରଣ ପାଇଁ ୨୭୪୨୨୦ ଭୋଟ ହସ୍ତଗତ ହୋଇପାରି ନଥିଲା । ଏହା ମଧ୍ୟରେ ଇଭିଏମ୍, ଟେଷ୍ଟ ଭୋଟ, ନୋଟା ଏବଂ ଅନ୍ୟ କାରଣ ପାଇଁ ନାକଚ ହୋଇଥିବା ଭୋଟ ଅନ୍ତର୍ଭୁକ୍ତ । ଅପରପକ୍ଷେ, ୨୦୧୯ ବିଧାନସଭା ନିର୍ବାଚନରେ ୧୧୨୭ଜଣ ପ୍ରାର୍ଥୀ ପ୍ରତିଦ୍ୱନ୍ଦ୍ୱିତା କରିଥିବା ବେଳେ ୨୩୧୮୩୪୯୫ଟି ଭୋଟ ଯୋଗ୍ୟ ବିବେଚିତ ହୋଇଥିଲା । ସେଥିରୁ ୨୧୮୮୫ଟି ପୋଷ୍ଟାଲ ଭୋଟ ନାକଚ ହୋଇଥିବା ବେଳେ ବିଭିନ୍ନ କାରଣ ପାଇଁ ୪୦୪୮୬୫ ଖଣ୍ଡ ଭୋଟ ଗ୍ରହଣୀୟ ହୋଇପାରି ନଥିଲା । ଏହି ନିର୍ବାଚନରେ ମତଦାନ ହାର ୭୨.୯୨% ରହିଥିଲା ।

ରାଜନୈତିକ ସମୀକ୍ଷକଙ୍କ ମତରେ, ଗଣତନ୍ତ୍ରର ମହାପର୍ବରେ ପ୍ରତ୍ୟେକ ଭୋଟ ମୂଲ୍ୟବାନ । ସମସ୍ତେ ଯେପରି ନିଶ୍ଚିତ ଭାବେ ମତଦାନ କେନ୍ଦ୍ରକୁ ଯିବେ, ସେଥିପାଇଁ ସରକାର ବ୍ୟାପକ ସଚେତନତା କାର୍ଯ୍ୟକ୍ରମ ହାତକୁ ନେବା ସହ ବହୁବିଧ ବ୍ୟବସ୍ଥା କରୁଛନ୍ତି । ମତଦାତାମାନଙ୍କୁ ଉତ୍ସାହିତ କରାଯାଉଛି । କିନ୍ତୁ ଗୋଟିଏ ବି ଭୋଟ ନାକଚ ହେବା ଶୁଭଙ୍କର ନୁହେଁ । ସବୁ ଭୋଟ ଯେପରି ଗ୍ରହଣୀୟ ହେବ, ସେଥିପାଇଁ ସମସ୍ତଙ୍କର ମିଳିତ ଉଦ୍ୟମ ଆବଶ୍ୟକ । ମତଦାତାମାନେ ସଚେତନ ହେବା ସହ ନିର୍ବାଚନ ପରିଚାଳନାରେ ନିୟୋଜିତ କର୍ମଚାରୀ ସେଥିପ୍ରତି ସଜାଗ ରହିବା ଜରୁରୀ । ଯେଉଁ ଭୋଟର ନିଜ ପସନ୍ଦର ପାର୍ଥୀ ପାଉନାହାନ୍ତି, ସେମାନଙ୍କ ପାଇଁ 'ନୋଟା' ଭୋଟ ରହିଛି । ସେହିପରି ଯେଉଁ ଭୋଟର୍ ପ୍ରାର୍ଥୀଙ୍କୁ ଭୋଟ ଦେଉଛନ୍ତି, ସେମାନଙ୍କ ଭୋଟ କୌଣସି ପରିସ୍ଥିତିରେ ଯେପରି ନାକଚ ନ ହେବ, ତାହା ସୁନିଶ୍ଚିତ କରିବା ଆବଶ୍ୟକ ବୋଲି ବୁଦ୍ଧିଜୀବୀମହଲ କହିଛନ୍ତି । ଗଣତାନ୍ତ୍ରିକ ବ୍ୟବସ୍ଥାରେ ପ୍ରତ୍ୟେକ ଭୋଟ ଗୁରୁତ୍ୱପୂର୍ଣ୍ଣ ।

ପାରାଦୀପ ବିଧାନସଭା ଆସନ

ସ୍ୱାମୀ ଓ ଶଶୁରଙ୍କ ଗଡ଼ ଦାୟିତ୍ୱରେ ଗୀତାଞ୍ଜଳି

ଜଗତସିଂହପୁର, ୧୨ ।୪ (ସମିସ):

ଗୀତାଞ୍ଜଳି ରାଉତରାୟ

ସମ୍ପଦ ସ୍ୱାଇଁ

ବିଜେଡି ପକ୍ଷରୁ ଚତୁର୍ଥ ପର୍ଯ୍ୟାୟ ପ୍ରାର୍ଥୀ ତାଲିକା ଗୁରୁବାର ଘୋଷଣା କରାଯାଇଛି । ପାରାଦୀପ ବିଧାନସଭା ଆସନ ପାଇଁ ବିଜେଡି ଗୀତାଞ୍ଜଳି ରାଉତରାୟଙ୍କ ନାମ ଘୋଷଣା କରିଛି । ଗୀତାଞ୍ଜଳି, ପାରାଦୀପ ବିଧାୟକ ସମ୍ବିତ ରାଉତରାୟଙ୍କ ପତ୍ନୀ ତଥା ପୂର୍ବତନ ମନ୍ତ୍ରୀ ତଥା ବରିଷ୍ଠ ନେତା ଦିବଂଗତ ଦାମୋଦର ରାଉତଙ୍କ ବୋହୂ । ବିଜେଡିର ଅନ୍ୟତମ ଅଭେଦ୍ୟ ଗଡ଼ ଭାବେ ଜଣାଶୁଣା ପାରାଦୀପ ଅଣସଂରକ୍ଷିତ ନିର୍ବାଚନମଣ୍ଡଳୀରେ ସ୍ୱର୍ଗତ ରାଉତ ଦଳର ଅପରାଜେୟ ସେନାପତି ଭାବେ ଦାୟିତ୍ୱ ନିର୍ବାହ କରି ଆସୁଥିଲେ । ୨୦୧୯ ସାଧାରଣ ନିର୍ବାଚନରେ ତାଙ୍କ ପୁଅ ସମ୍ବିତ ରାଉତରାୟଙ୍କୁ ଦଳ ଏଠାରୁ ପ୍ରାର୍ଥୀ କରିଥିଲା । ବାପାଙ୍କ ବିଜୟଧାରାକୁ ସମ୍ବିତ ମଧ୍ୟ ଅକ୍ଷୁଣ୍ଣ ରଖି ବିଜୟ ହୋଇଥିଲେ । କିନ୍ତୁ ଚଳିତ ନିର୍ବାଚନରେ ଏହି

■ ବାଜପୁର କ୍ଲଷ୍ଟରରେ ଆମ ସଂସ୍କୃତି ଆମ ଖେଳଣା

ଯୋଗଦେଲେ ୧୨ ବିଦ୍ୟାଳୟର ୩୦ଶିକ୍ଷକ

ଖୋର୍ଦ୍ଧା,୧୨।୪(ସମିସ): ଖୋର୍ଦ୍ଧା ବ୍ଲକ ଅନ୍ତର୍ଗତ ଧଉଳିମୁହଁ ପଞ୍ଚାୟତସ୍ଥିତ ବାଜପୁର କ୍ଲଷ୍ଟରର ଆଞ୍ଚଳିକ ସାଧନା କେନ୍ଦ୍ରସ୍ତରୀୟ ଦୁଇ ଦିନିଆ ଖେଳଣା ପ୍ରସ୍ତୁତି କର୍ମଶାଳା ଆମ ସଂସ୍କୃତି ଆମ ଖେଳଣା କାର୍ଯ୍ୟକ୍ରମ ଅନୁଷ୍ଠିତ ହୋଇଯାଇଛି । ସରକାରୀ ଉଚ୍ଚ ପ୍ରାଥମିକ ବିଦ୍ୟାଳୟର ଭାରପ୍ରାପ୍ତ ପ୍ରଧାନଶିକ୍ଷକ ଶୁଭ୍ରାଂଶୁ ଗଂଜନ ପାଲଟାସିଂହଙ୍କ ସଭାପତିତ୍ୱରେ ମୁଖ୍ୟଅତିଥି ଭାବେ ଧଉଳିମୁହଁ ଗ୍ରାମର ବିଶିଷ୍ଟ ଶିକ୍ଷାବିତ୍ ଯୁଧିଷ୍ଠିର ଛୁଆଳସିଂହ ଯୋଗଦେଇଥିଲେ । ଆଞ୍ଚଳିକ ସାଧନ କେନ୍ଦ୍ର ସଂଯୋଜକ ଯୁଧିଷ୍ଠିର ସାହୁ ସଂଯୋଜନା କରିବା ସହିତ କାର୍ଯ୍ୟକ୍ରମର ଆଭିମୁଖ୍ୟ, ଉଦ୍ଦେଶ୍ୟ ଓ ଲକ୍ଷ୍ୟ ଉପରେ ଆଲୋକପାତ କରିଥିଲେ । ଆମ ସଂସ୍କୃତି ଆମ ଖେଳଣା ତାଲିମ ଶିବିରର ତାତ୍ପର୍ଯ୍ୟ ଓ ମହତ୍ୱ ଉପରେ ସୂଚନା ଦେବା ସହିତ ବିଦ୍ୟାଳୟ ଛାତ୍ର ଛାତ୍ରୀମାନଙ୍କର ଶୈକ୍ଷିକ ଦକ୍ଷତା ବିକାଶ କରିବାରେ ସହାୟକ ହେବ ବୋଲି ଆଶା ପ୍ରକଟ କରିଥିଲେ । କାର୍ଯ୍ୟକ୍ରମରେ ବାଜପୁର କ୍ଲଷ୍ଟରର ୧୨ଟି ବିଦ୍ୟାଳୟର ୩୦ଜଣ ଶିକ୍ଷକ ଶିକ୍ଷୟିତ୍ରୀ ଯୋଗଦେବା ସହିତ ସମ୍ବଳ ଶିକ୍ଷକ (ଆରପି) ମଳୟ କୁମାର ପାଇକରାୟ, ଭାଗିରଥୀ ମହାରଣା, ଲଲାଟକେଶରୀ ପ୍ରଧାନ, ରମେଶ ଚନ୍ଦ୍ର ବଡ଼ଜେନା, ମନୋଜ ପଟଯୋଶୀ ଯୋଗ ଦେଇ ଶିକ୍ଷକଶିକ୍ଷୟିତ୍ରୀମାନଙ୍କୁ ମାଟିରେ ବିଭିନ୍ନ ମୂର୍ତ୍ତି ତିଆରି କରିବାର କଳା କୋ÷ଶଳ ଶିଖାଇବା ସହିତ କଣ୍ଢେଇ ତିଆରି କରିବା, କଳା ଓ ହସ୍ତଶିଳ୍ପ ଉପରେ ଶିକ୍ଷା ଦେଇଥିଲେ ।

ରାସ୍ତାକଡ଼ରେ ଖୋଲା ଟିଫିନ ସେଣ୍ଟର ରୋଗକୁ ଡାକୁଛି

ଖାଦ୍ୟ ନିରାପତ୍ତା ବିଭାଗ ପକ୍ଷରୁ ଯାଞ୍ଚ ହେଉନି

ଗମ୍ଭାରୀପଦା,୧୨।୪(ସମିସ): ଖାଦ୍ୟ ମଣିଷ ଜୀବନରେ ଏକ ଗୁରୁତ୍ୱପୂର୍ଣ୍ଣ ଉପାଦାନ, ସାଧାରଣ ତଃ ଗୋଟେ ଲୋକ ବଞ୍ଚିବାକୁ ଖାଦ୍ୟର ଆବଶ୍ୟକ ରହିଛି କିନ୍ତୁ ଉକ୍ତ ଖାଦ୍ୟ ସୁଷମ ଖାଦ୍ୟ ହୋଇଥିବା ଆବଶ୍ୟକ, ଯଦି ସେହି ଖାଦ୍ୟ ସୁଷମ ନହୁଏ ତାହେଲେ ପରୋକ୍ଷରେ ଆମ ଶରୀର ଶକ୍ତି ବଦଳରେ କିଣିପାରେ ଅନେକ ବେମାରୀ, କ୍ୟାନସର ଭଳି ବହୁ ମାରାତ୍ମକ ରୋଗ ।

କାକଟପୁର ବଜାରରେ ଅନେକ ସ୍ଥାନରେ ଛତୁ ଫୁଟିଲା ଭଳି ଜଳଖିଆ ଦୋକାନ ଖୋଲିଛି । ଖୋଲା ବଜାରରେ ରାସ୍ତା କଡରେ ଅନେକ ତେଲଭାଜି ଜଳଖିଆ କେନ୍ଦ୍ର ଖୋଲିଛି । ଭଲିକି ଭଲି ଯଥା ବରା, ପିଆଜି, ସିଙ୍ଗଡା, ଆଳୁ ଚପ ଆଉ ଅନେକ ପ୍ରକାର ଖାଦ୍ୟ ସୁଲଭମୂଲ୍ୟରେ ମଧ୍ୟ ମିଳୁଛି, ସକାଳୁ ସନ୍ଧ୍ୟା ପର୍ଯ୍ୟନ୍ତ ଗ୍ରାହକଙ୍କ ଲମ୍ବା ଲାଇନ ମଧ୍ୟ ଲାଗୁଛି । କିନ୍ତୁ ଏହି ଖୋଲା ଜଳଖିଆ ଦୋକାନ ଖାଦ୍ୟ କେତେ ସ୍ୱାସ୍ଥ୍ୟକର, ଯାହାକୁ ନେଇ ସ୍ୱାସ୍ଥ୍ୟ ବିଶେଷଜ୍ଞ କହିଛନ୍ତି ଯେଉଁଭଳି ଭାବେ ବାହାରେ ବାୟୁମଣ୍ଡଳ ପ୍ରଦୂଷଣ ହେଉଛି, ତେଲରୁ ଛଣା ହୋଇ ଆସିଥିବା ଖାଦ୍ୟରେ ସମସ୍ତ ପ୍ରଦୂଷଣ ଧୂଳି ମିଶୁଛି, ଯାହା ଆଖିକୁ ସୁନ୍ଦର ଓ ପାଟିକୁ ସୁଆଦିଆ କିନ୍ତୁ ଏଥିରେ ଆମେ ପରୋକ୍ଷରେ ଯାବତୀୟ ପେଟ ରୋଗରେ ଆକ୍ରାନ୍ତ ହେଉଛୁ । ହସ୍ପିଟାଲରେ ଯଦି ଗୋଟେ ଦିନ ୧୦୦ରୋଗୀ ଆସୁଛନ୍ତି ସେଥିରୁ ୬୦ରୋଗୀ ବାହାର ଖୋଲା ଦୋକାନରେ ଜଳଖିଆ ଖାଇ ବିଭିନ୍ନ ପ୍ରକାର ପେଟ ରୋଗ ଓ ଗ୍ୟାସ ସମସ୍ୟାକୁ ନେଇ ଆସୁଛନ୍ତି । ଡାକ୍ତରଙ୍କ ପରାମର୍ଶ ମୁତାବକ ଯଥା ସମ୍ଭବ ସାଧାରଣ ଲୋକ ଏହି ଖୋଲା ଦୋକାନରେ ଧୂଳିକଣା ସଂସ୍ପର୍ଶରେ

ଆସୁଥିବା ଜଳଖିଆ ଠୁ ଦୁରେଇ ରହି ନିଜ ଘରେ ସୁଷମ ଖାଦ୍ୟ ଖାଇବା ସ୍ୱାସ୍ଥ୍ୟ ପାଇଁ ଉତ୍ତମ ରହିବ । ସେହିପରି ସ୍ୱାସ୍ଥ୍ୟ ବିଶେଷଜ୍ଞ ଡଃ ସୂର୍ଯ୍ୟକାନ୍ତ ସାମନ୍ତରାୟ କହିଛନ୍ତି ରାସ୍ତା କଡରେ ବିକ୍ରି ହେଉଥିବା ଖୋଲା ଜଳଖିଆ ଓ ଫାଷ୍ଟଫୁଡ ଖାଇବା ଦ୍ୱାରା ପାକସ୍ଥଳୀ କ୍ୟାନ୍ସର, ଅଲସର, ଯକୃତ ରୋଗ, ହୃଦୟ ଜନିତ ସମସ୍ୟା ଆରମ୍ଭ ହୁଏ, ଧୀରେଧୀରେ ଏହିଭଳି ଖାଦ୍ୟରୁ ଅନେକ ବଡ଼ବଡ଼ ରୋଗ ସୃଷ୍ଟି ହୁଏ ଯାହା ରୋଗୀଙ୍କୁ ଆର୍ଥିକ, ଶାରୀରିକ ଯନ୍ତ୍ରଣାରେ ପକାଇଥାଏ । ଅସ୍ତରଙ୍ଗ ବ୍ଲକ ମୁଖ୍ୟବଜାର ଓ ଗ୍ରାମାଞ୍ଚଳ ଛକ ବଜାରରେ ଅନେକ ସ୍ଥାନରେ ଖୋଲା ଜଳଖିଆ ଦୋକାନ ଖୋଲିଛି , ସର୍ବଦା ପ୍ରଦୂଷଣ ଜଳବାୟୁ ସଂସ୍ପର୍ଶ ରେ ଏହି ଖାଦ୍ୟ ମିଶୁଛି, କେଉଁ ତେଲରେ ତିଆରି ହେଉଛି, ଅଳ୍ପ ପଇସାରେ ଆଖିକୁ କିପରି ସୁନ୍ଦର ଦେଖାଯାଉଛି, କଣ ସବୁ ଦ୍ରବ୍ୟ ଏଥିରେ ସବୁ ବ୍ୟବହୃତ ହେଉଛି, ଖାଦ୍ୟରମାନ କଣ ରହିଛି, ଏହା ଶରୀର ପାଇଁ କେତେ ଲାଭଦାୟକ ଅଟେ, ଏସଂକ୍ରାନ୍ତରେ ଖାଦ୍ୟ ନିରାପତ୍ତା ବିଭାଗ ତରଫରୁ କଡା ଯାଞ୍ଚ କରାଯାଉନାହିଁ । ସେଥିପାଇଁ ସ୍ୱାସ୍ଥ୍ୟ ବିଶେଷଜ୍ଞ ସାଧାରଣ ଲୋକଙ୍କୁ ଏହିଭଳି ଖାଦ୍ୟ ଠାରୁ ଦୁରେଇ ରହି ନିଜ ସ୍ୱାସ୍ଥ୍ୟକୁ ସୁନ୍ଦର ଭାବେ ଗଢି ତୋଳିବା ପାଇଁ ପରାମର୍ଶ ଦେଇଛନ୍ତି ।

'ସ୍ମୃତିରେ ଶାନ୍ତିଅପା' ଶ୍ରଦ୍ଧାଞ୍ଜଳି ଭଜନ ସଂଧ୍ୟା କାର୍ଯ୍ୟକ୍ରମ

ନିମାପଡା,୧୨।୪(ସମିସ): ଓଡିଶାର ଘରେ ଘରେ ଜଣାଶୁଣା ସୁନାମଧନ୍ୟ ଭଜନ ଗାୟିକା ଶାନ୍ତିଲତା ବାରିକ (ଛୋଟରାୟଙ୍କ ବିୟୋଗରେ ସ୍ମୃତିଚାରଣ ସଭା ନିମାପଡାରେ ଅନୁଷ୍ଠିତ ହୋଇଯାଇଛି । ନିମାପଡା ସାହିତ୍ୟ ସଂସଦର ସଭାପତି ଶୁଭେନ୍ଦୁ ରାଉତରାୟଙ୍କ ସଭାପତିତ୍ୱରେ ଆୟୋଜିତ ସ୍ମୃତି ସଭାରେ କେନ୍ଦ୍ର ସାହିତ୍ୟ ଏକାଡେମୀ ପୁରସ୍କାର ପ୍ରାପ୍ତ କବି ଡଃ. ବଂଶୀଧର ଷଡଙ୍ଗୀ,ଶିକ୍ଷାବିତ୍ ଯୋଗେଶ ଚନ୍ଦ୍ର ମିଶ୍ର, ଆଇନଜୀବୀ ମୃତ୍ୟୁଞ୍ଜୟ ଦାଶ, ଦିଲ୍ଲୀପ ପଟ୍ଟନାୟକ, ପ୍ରଭାତ ବେହେରା, ଅନାମଚରଣ ଲେଙ୍କା, ବିଶିଷ୍ଟ ବ୍ୟବସାୟୀ ସଚ୍ଚିଦା ନନ୍ଦ ସାହୁ, କବିନ୍ଦ୍ର ବେହେରାଙ୍କ ସମେତ ବହୁ ବିଶିଷ୍ଟ ବ୍ୟକ୍ତି ଯୋଗ ଦେଇଥିଲେ । ଭଜନ ସାମ୍ରାଜ୍ଞୀ ସ୍ୱର୍ଗୀୟା ଶାନ୍ତିଲତା ବାରିକ ଜଗନ୍ନାଥଙ୍କ ଜଣାଣ ଗାଇ ରାଜ୍ୟ ଓ ଦେଶରେ ନିଜେ ପରିଚିତ ହେବା ସହିତ ନିମାପଡା ଝିଅ ହିସାବରେ ନିମାପଡାର ଟେକ ରଖିଥିଲେ । ତାଙ୍କ ବିୟୋଗ ନିମାପଡା ମାଟି ଜଣେ ସୁଯୋଗ୍ୟ ସନ୍ତାନକୁ ହରାଇଲା ବୋଲି କହିଥିଲେ । ସେହିପରି ନିଗମ କଳା ସଂସଦ ପକ୍ଷରୁ

ନିମାପଡା ପୁରୁଣା ବସଷ୍ଟାଣ୍ଡ ନିକଟରେ 'ସ୍ମୃତିରେ ଶାନ୍ତିଅପା' ଶ୍ରଦ୍ଧାଞ୍ଜଳି ଭଜନ ସଂଧ୍ୟା କାର୍ଯ୍ୟକ୍ରମ ଆୟୋଜିତ ହୋଇଯାଇଛି । ଉକ୍ତ ଭଜନ ସଂଧ୍ୟା କାର୍ଯ୍ୟକ୍ରମରେ ମୁଖ୍ୟ ଅତିଥିଭାବେ ବର୍ଷିଆନ ସଂଗୀତ ଗୁରୁ ନବୀନ କିଶୋର ପଟ୍ଟନାୟକ ଯୋଗଦେଇ ଶାନ୍ତିଲତା ସିନା ସମସ୍ତଙ୍କୁ ଛାଡି ଚାଲିଗଲେ କିନ୍ତୁ ସେ ଛାଡିଯାଇଥିବା ମନ ଛୁଆଁ ଭଜନ କାଳ କାଳକୁ ରହିବା ସାଙ୍ଗକୁ ଓଡିଶା ସବୁବେଳେ ତାଙ୍କୁ ଝୁରିବ ବୋଲି ସଂଗୀତ ଗୁରୁ ଶ୍ରୀ ପଟ୍ଟନାୟକ ଭାବ ବିହ୍ୱଳ ହୋଇ କହିଥିଲେ । ସ୍ୱର୍ଗୀୟା ଶାନ୍ତିଲତା ବାରିକଙ୍କ ନିମାପଡା ଝାମ୍ପୁଲାକୁଦ ଗ୍ରାମରେ ଜନ୍ମ ଗ୍ରହଣ କରିଥିଲେ । ସ୍ମୃତିରେ ଶାନ୍ତି ଅପା ସଂଧ୍ୟାରେ କୁନି କୁନି ପିଲା ମାନେ ଶାନ୍ତି ଅପାଙ୍କ ଲୋକପ୍ରିୟ ଭଜନ ଗୁଡିକ ଗାଇ ତାଙ୍କ ସ୍ମୃତିକୁ ଉଦ୍ବିବିତ କରିଥିଲେ । ତାଙ୍କ ଅମର ଆତ୍ମାର ସଦ୍‌ଗତି ନିମନ୍ତେ ନିରବ ପ୍ରାର୍ଥନା କରାଯାଇଥିଲା । ନିଗମ କଳା ସଂଦର ସଂପାଦକ ତଥା ସଂଗୀତ ଗୁରୁ କୃଷ୍ଣଚନ୍ଦ୍ର ମଲ୍ଲିକ କାର୍ଯ୍ୟକ୍ରମର ସଂଯୋଜନା କରିଥିଲେ ।

ଗୋପ ବିଜେଡ଼ିର ସାଂଗଠନିକ ବୈଠକ

ଗୋପ,୧୨।୪(ସମିସ): ଗୋପ ବ୍ଲକ୍‌ର ୧୪ଟି ପଞ୍ଚାୟତକୁ ନେଇ ବିଜୁ ଜନତା ଦଳ କାର୍ଯ୍ୟାଳୟ ଠାରେ ଏକ ସାଂଗଠନିକ ବୈଠକ ଅନୁଷ୍ଠିତ ହୋଇଛି । ବୈଠକରେ ଗୋପ ବ୍ଲକ୍ ବିଜୁ ଜନତା ଦଳ ସଭାପତି ମଧୁସୂଦନ ପାଇକରାୟ, ୧୪ ପଞ୍ଚାୟତର ପର୍ଯ୍ୟବେକ୍ଷକ ଜୀବନାନନ୍ଦ ମହାପାତ୍ର, ସାଂସଦଙ୍କ ପ୍ରତିନିଧି ସୁକାନ୍ତ କୁମାର ମହାନ୍ତି, ବରିଷ୍ଠ କର୍ମୀ କରୁଣାକର ସାହୁ, ସମସ୍ତ ପଞ୍ଚାୟତର ସାଂଗଠନିକ ସଭାପତି, ନିର୍ବାଚିତ ସରପଞ୍ଚ, ପଞ୍ଚାୟତ ସମିତି ସଭ୍ୟା ପ୍ରମୁଖ ଯୋଗ ଦେଇଥିବା ବେଳେ ସର୍ବାଧିକ ଭୋଟରେ ଏକାଧିକ ଥର ବିଜୟ ଲାଭ କରିଥିବା ବିଧାୟକ ସମୀର ରଞ୍ଜନ ଦାଶଙ୍କୁ ପୁନର୍ବାର ପ୍ରାର୍ଥୀ କରିବାକୁ ଦାବି କରିଛନ୍ତି । ଅନ୍ୟପକ୍ଷରେ ବିଜେଡ଼ି ପକ୍ଷରୁ ଚତୁର୍ଥ ପର୍ଯ୍ୟାୟ ପ୍ରାର୍ଥୀତାଲିକା ଘୋଷଣା ହୋଇଥିଲେ ମଧ୍ୟ ଏଥିରୁ ନିମାପଡ଼ା ବାଦ୍ ପଡ଼ିଥିବା ଯୋଗୁଁ ଅସନ୍ତୋଷ ପ୍ରକାଶ କରିଥିଲେ । ନିମାପଡ଼ା ନିର୍ବାଚନ ମଣ୍ଡଳୀରେ ବିଧାୟକ ଭାବେ ସମୀର ରଞ୍ଜନ ଦାଶ କ୍ରମାଗତ ଭାବେ ନିର୍ବାଚନ ଜିତି ଆସିଥିବା ବେଳେ ତାଙ୍କର ଲୋକପ୍ରିୟତା ବଜାୟ ରହିଛି । ପ୍ରାର୍ଥୀ ଘୋଷଣା ନହେବା ଯୋଗୁଁ ଗୋପ ବ୍ଲକ୍‌ର ୧୪ଟି ପଞ୍ଚାୟତର ସମସ୍ତ କର୍ମକର୍ତ୍ତା ଅସନ୍ତୋଷ ବ୍ୟକ୍ତ କରିଛନ୍ତି ।

ଶିକ୍ଷାବିତ୍ ବ୍ରଜମୋହନଙ୍କ ସ୍ମୃତିଚାରଣ ସଭା

ବେଗୁନିଆ,୧୨।୪(ସମିସ): ବେଗୁନିଆ ବ୍ଲକ ଗୋବିନ୍ଦପୁର ପଞ୍ଚାୟତ ଅନ୍ତର୍ଗତ ପରିଛଳ ଗ୍ରାମର ଶିକ୍ଷାବିତ୍ ସ୍ୱର୍ଗତ ବ୍ରଜମୋହନ ପାହାଡସିଂହଙ୍କ ଏକାଦଶାହ ଉପଲକ୍ଷେ ସ୍ମୃତିଚାରଣ ସଭା ଅନୁଷ୍ଠିତ ହୋଇଥିଲା । ସମାଜସେବୀ ଜାଗେଶ୍ୱର ମାଝୀଙ୍କ ଅଧ୍ୟକ୍ଷତାରେ ବିଜେଡ଼ି ରାଜ୍ୟ ସମ୍ପାଦକ ପ୍ରଦୀପ କୁମାର ସାହୁ, ସରପଞ୍ଚ କରୁଣାକର ଦଳସିଂହାର, ପ୍ରମୋଦ ଦଳାଇ,ଆରତ ମାଝୀ , ପୂର୍ବତନ ଜିଲ୍ଲା ପରିଷଦ ସଭ୍ୟ ଅର୍ଜୁନ ପ୍ରଧାନ ଓ ସମାଜସେବୀ ଲୋଚନ ରାଉତରାୟଙ୍କ ସମେତ ବହୁ ବ୍ୟକ୍ତି ଯୋଗ ଦେଇ ସ୍ୱର୍ଗତଙ୍କ ସ୍ମୃତିଚାରଣ କରିଥିଲେ । ସଭାର ପ୍ରାରମ୍ଭରେ ସ୍ୱର୍ଗତଙ୍କ ଫଟୋ ଚିତ୍ରରେ ଉପସ୍ଥିତ ବ୍ୟକ୍ତିମାନେ ପୁଷ୍ପମାଲ୍ୟ ଅର୍ପଣ କରିଥିବା ବେଳେ ଶେଷରେ ପୁତ୍ର ଜିତେନ୍ଦ୍ର ପାହାଡସିଂହ ଧନ୍ୟବାଦ ଅର୍ପଣ କରିଥିଲେ ।

ମନୋରଞ୍ଜନ କମ୍ୟୁନିଷ୍ଟ ପାର୍ଟୀରୁ ବିଧାୟକ ପ୍ରାର୍ଥୀ

ନିମାପଡା,୧୨।୪(ସମିସ) ଆଗକୁ ସାଧାରଣ ନିର୍ବାଚନ ୨୦୨୪ ପାଖେଇ ଆସୁଥିବାରୁ ନିମାପଡାରେ ବିଜେପିରୁ ପ୍ରଭାତୀ ପରିଡାଙ୍କ ନାମ ଘୋଷଣା କରାଯାଇଛି । ଏଠାରେ ବିଜେଡି ଓ କଂଗ୍ରେସ କାହାରିକୁ ପ୍ରାର୍ଥୀ ଦେଇ ନଥିବା ବେଳେ କମ୍ୟୁନିଷ୍ଟ ପାର୍ଟୀ ପୁରୀଜିଲ୍ଲା କାର୍ଯ୍ୟକାରୀ କମିଟିର ସୁପାରିଶକ୍ରମେ ନିମାପଡା ବିଧାନସଭା କ୍ଷେତ୍ର ପାଇଁ ମନୋରଞ୍ଜନ ପରିଡାଙ୍କୁ ପ୍ରାର୍ଥୀ କରାଯିବା ପାଇଁ ସ୍ଥିର କରାଯାଇଛି ବୋଲି ପୁରୀ ଜିଲ୍ଲା ସଂପାଦକ କୃଷ୍ଣଚନ୍ଦ୍ର ରାଉତ ପ୍ରକାଶ କରିଛନ୍ତି । ନିମାପଡା ଅଞ୍ଚଳରେ ଥିବା ବିଭିନ୍ନ ସମସ୍ୟା ଉପରେ ଗୁରୁତ୍ୱ ଦିଆଯିବ ବୋଲି ବିଧାୟକ ପ୍ରାର୍ଥୀ ଶ୍ରୀ ପରିଡା କହିଛନ୍ତି ।

ଓଡ଼ିଶୀ ସଙ୍ଗୀତଜ୍ଞ ସାଧୁ ନାୟକଙ୍କ ପରଲୋକ

ବଳଙ୍ଗା,୧୨।୪ସମିସ): ପୁରୀ ଜିଲ୍ଲା ବଳଙ୍ଗା ଥାନା ଅନ୍ତର୍ଗତ ଉଚ୍ଛୁପୁର ପଞ୍ଚାୟତ ପାର୍ବତୀ ପୁର ଗ୍ରାମର ଅବସର ପ୍ରାପ୍ତ ଶିକ୍ଷକ ଓ ଓଡ଼ିଶୀ ସଙ୍ଗୀତଜ୍ଞ,କବି, ନାଟ୍ୟକାର ସାଧୁ ନାୟକଙ୍କ ୯୦ ବର୍ଷ ବୟସରେ ବାର୍ଦ୍ଧକ୍ୟ ଜନିତ ପରଲୋକ ହୋଇଯାଇଛି । ସ୍ୱର୍ଗଦ୍ୱାର ଠାରେ ଅନ୍ତିମ ସଂସ୍କାର କରାଯାଇଥିବା ବେଳେ ଜ୍ୟେଷ୍ଠ ପୁତ୍ର ରାଧା ମୋହନ ମୁଖାଗ୍ନୀ ଦେଇଥିଲେ । ସ୍ୱର୍ଗତ ନାୟକ ଦୀର୍ଘ ୪୦ ବର୍ଷ ଶିକ୍ଷକତା କରି ଅବସର ଗ୍ରହଣ କରିଥିଲେ । ଜଣେ ଓଡ଼ିଶୀ ସଙ୍ଗୀତଜ୍ଞ ଭାବରେ ରାଜ୍ୟର ବିଭିନ୍ନ ଅନୁଷ୍ଠାନ ପକ୍ଷରୁ ସମ୍ବର୍ଦ୍ଧିତ ହୋଇଥିବା ବେଳେ ଅନେକ କବିତା, ନାଟକ ପୁସ୍ତକ ଲେଖିଯାଇଛନ୍ତି । ଅନେକ ସାମାଜିକ ଓ ସାଂସ୍କୃତିକ ଅନୁଷ୍ଠାନ ସହିତ ଜଡ଼ିତ ଥିଲେ । ତାଙ୍କ ଭଳି ଜଣେ ବହୁମୁଖି ପ୍ରତିଭା ସମ୍ପର୍ଣ୍ଣ ବ୍ୟକ୍ତିଙ୍କ ବିୟୋଗରେ ସମଗ୍ର ଅଞ୍ଚଳରେ ଶୋକର ଛାୟା ଖେଳିଯାଇଛି ।

ବିଜେପି ପକ୍ଷରୁ ବୁଥ୍ ବିଜୟ ଅଭିଯାନ

ନୟାହାଟ,୧୨।୪(ସମିସ): ବିଜେପି ନେତୃତ୍ୱଙ୍କ ଆହ୍ୱାନକ୍ରମେ ପ୍ରାର୍ଥିନି ପ୍ରଭାତୀ ପରିଡ଼ାଙ୍କ ନେତୃତ୍ୱରେ ରବୀନ୍ଦ୍ର ମଣ୍ଡପରେ 'ବୁଥ ବିଜୟ ଅଭିଯାନ' କାର୍ଯ୍ୟକ୍ରମ ଅନୁଷ୍ଠିତ ହୋଇଯାଇଛି । ମୁଖ୍ୟବକ୍ତା ଭାବରେ ଜଗତସିଂହପୁର ଲୋକସଭା ପ୍ରାର୍ଥୀ ବିଭୁପ୍ରସାଦ ତରାଇ ଯୋଗ ଦେଇଥିଲେ । ମଞ୍ଚକୁ ଜିଲ୍ଲା ସାଧାରଣ ସମ୍ପାଦକ ତଥା ବିଧାନସଭାର ସଂଯୋଜକ ସୁଶାନ୍ତ ସ୍ୱାଇଁ ମଞ୍ଚ ପରିଚାଳନା କରିଥିଲେ । ଡ଼. ତରାଇ ବୁଥ ସଭାପତିମାନଙ୍କୁ ତୃଣମୂଳ ସ୍ତରରେ କିପରି ସଙ୍ଗଠନ କରାଯିବ ବହୁ ଗୁରୁତ୍ୱପୂର୍ଣ୍ଣ ଓ ମର୍ମସ୍ପର୍ଶୀ ଉପଦେଶ ଦେଇଥିଲେ । ଏଥିରେ ସମସ୍ତ ମଣ୍ଡଳସଭାପତି, ସାଧାରଣ ସମ୍ପାଦକ, ସମସ୍ତ ବୁଥ ସଭାପତି,ଦଳର ବରିଷ୍ଠନେତୃବୃନ୍ଦ, ୧୧ ନଂ ଜିଲ୍ଲାପରିଷଦସଭ୍ୟ ପ୍ରମୋଦ ରାୟ, ରାଜ୍ୟ ଉପସଭାପତି ପୂର୍ଣ୍ଣଚନ୍ଦ୍ର ଓଝା, ଜଗତସିଂହପୁର ଲୋକସଭା ପ୍ରଭାରୀ ପବିତ୍ର ଦାସ, ବିଜୟ ପଣ୍ଡା, କୃଷ୍ଣଚନ୍ଦ୍ର ସ୍ୱାଇଁ ,ରାଜକିଶୋର ନାୟକ ,ଅଜୟ ପରିଡା ,ଜୟନ୍ତୀ ସ୍ୱାଇଁ ,ପ୍ରଶ୍ନ ଦାସ ,ନିରଞ୍ଜନ ନାୟକ ବିଜେପି ର ସମସ୍ତ ସରପଞ୍ଚ ଓ ସମିତିସଭ୍ୟଙ୍କ ସମେତ ଶତାଧିକ କାର୍ଯ୍ୟକର୍ତ୍ତା ଉପସ୍ଥିତ ଥିଲେ । ଶେଷରେ ସାଇସଁଶାସନ ପଞ୍ଚାୟତ ସରପଞ୍ଚ ଦେବାଶିଷ ଆଚାର୍ଯ୍ୟ ଧନ୍ୟବାଦ ଅର୍ପଣ କରିଥିଲେ ।

ବିଭିନ୍ନ ସ୍ଥାନରେ ଦଣ୍ଡମେଳନ

ବେଗୁନିଆ,୧୨।୪(ସମିସ): ବେଗୁନିଆ ବ୍ଲକର ବିଭିନ୍ନ ସ୍ଥାନରେ ଦଣ୍ଡ ମେଳନ ଅନୁଷ୍ଠିତ ହୋଇଛି । ଶଗଡଭଙ୍ଗା ପଞ୍ଚାୟତ ଅନ୍ତର୍ଗତ ବେତରଜଙ୍ଗ ଗ୍ରାମର ମା' ବାଉଡି ଦେବୀ ମନ୍ଦିର ପରିସରରେ ଦଣ୍ଡମେଳନ ଅନୁଷ୍ଠିତ ହୋଇଛି । ଏଥିରେ ଶଗଡଭଙ୍ଗା,କଲରାଝର ଓ ରାଇମୂଳ ଗ୍ରାମର ଦଣ୍ଡ ଠାକୁର ଯୋଗ ଦେଇଥିଲେ । ସେହିପରି କୁଶପଲ୍ଲା, ଶିମୋର,ଗୋବିନ୍ଦପୁର,ଓସ୍ତପୁର ଓ ପୋଡ଼ାଡିହ ଗ୍ରାମରେ ମଧ୍ୟରେ ଦଣ୍ଡ ମେଳନ ଅନୁଷ୍ଠିତ ହୋଇଥିଲା । ଏତଦ ବ୍ୟତୀତ ବଡ଼ବେରଣା ଗ୍ରାମର ଶ୍ରୀ ଗୋପୀନାଥ ଦେବଙ୍କ ମଣ୍ଡି ସମ୍ମୁଖରେ ବଡ଼ବେରଣା,କୁଶପଲ୍ଲା, ଧାନଘରନୂଆଗାଁ, କଣ୍ଟାବାଡ ଓ ମଲିପଦର ଗ୍ରାମର ଦଣ୍ଡମେଳନ ଅନୁଷ୍ଠିତ ହୋଇଥିଲା । କାର୍ଯ୍ୟକ୍ରମକୁ ମୁଖ୍ୟ ପରିଚାଳକ ପ୍ରାଣନାଥ ପ୍ରଧାନ, ପାଟଭକତା ବେଣୁଧର ମହାରଣା ଓ ପାଟଦଣ୍ଡୁଆ ଦୁର୍ଗାପ୍ରସାଦ ବାରିକଙ୍କ ସମେତ ଗ୍ରାମବାସୀ ମାନେ ସହଯୋଗ କରିଥିଲେ ।

ଯୁବନେତାଙ୍କୁ ଇଦ୍ ପର୍ବରେ ସମ୍ବର୍ଦ୍ଧନା

ନୟାହାଟ,୧୨।୪(ସମିସ): ନୟାହାଟ ଫାଣ୍ଡି ଅନ୍ତର୍ଗତ ଧୁମାଳ ପଞ୍ଚାୟତ ରଙ୍ଗ ଡୋଟା ମୁସଲମାନ ବସ୍ତିରେ ଇଦ୍ ପର୍ବ ଧୂମଧାମରେ ପାଳିତ ହୋଇଛି । ଇଦ୍ ପର୍ବରେ ଧୁମାଳ ପଞ୍ଚାୟତର ସରପଞ୍ଚଙ୍କ ପ୍ରତିନିଧି ତଥା ବିଜେଡି ଯୁବ ନେତା ଅଭିମନ୍ୟୁ ସିଂ, ସଭାପତି ଆଲୋକ ରାୟ, ନାୟବ ସରପଞ୍ଚ ଅଶୋକ ସାହୁ, ସହଦେବ ମାଣିକ ପ୍ରମୁଖଙ୍କୁ ସ୍ୱାଗତ ସମ୍ବର୍ଦ୍ଧନା ଜଣାଇଥିଲେ । ଇଦ୍ ପର୍ବରେ ହିନ୍ଦୁ ମୁସଲିମ୍ ମଧ୍ୟରେ ଏକ ନିଆରା ଭାଇ ଚାରା ସୃଷ୍ଟି ହୋଇଥିଲା ।

ବାସନ୍ତୀକ ନବରାତ୍ରର ଚତୁର୍ଥ ଦିବସ

କୁଷ୍ମାଣ୍ଡ ବେଶରେ ମା'ବନଦୁର୍ଗା

ନିରାକାରପୁର,୧୨।୪(ସମିସ): ଖୋର୍ଦ୍ଧା ଜିଲ୍ଲା ରାମେଶ୍ୱର ସ୍ଥିତ ମା ବନଦୁର୍ଗାଙ୍କ ପୀଠରେ ବିଶ୍ୱ କଲ୍ୟାଣ ନିମନ୍ତେ, ବାସନ୍ତୀକ ଚୈତ୍ର ନବରାତ୍ରର ଚତୁର୍ଥ ଦିବସରେ କୁଷ୍ମାଣ୍ଡ ବେଶରେ ମା'ଦର୍ଶନ ଦେଇଛନ୍ତି । ସକାଳୁ ମା'ଙ୍କ ମଙ୍ଗଳ ଆଳତି, କଳଶ ପୂଜା, ସୂର୍ଯ୍ୟପୂଜା ପଞ୍ଚ ଦେବତା ପୂଜା, ଶୋଡ଼ଶ ଉପଚାରରେ ମଧ୍ୟାହ୍ନ ଧୂପ, ଦୁର୍ଗା ସପ୍ତଶତୀ ଚଣ୍ଡୀ ପାଠ, ସନ୍ଧ୍ୟା ବାଳଭୋଗ, ଆଳତି, ଅଧରପଣା ଓ

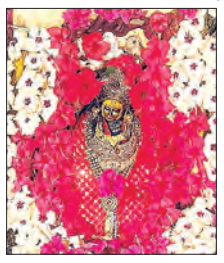

ମହାପ୍ରସାଦ ମା'ଙ୍କୁ ଅର୍ପଣ ପୂର୍ବକ ରୀତିନୀତି ଅନୁଯାୟୀ ପୂଜ

ଶ୍ରୀକ୍ଷେତ୍ର ସିଟି

୧୨/୪/୨୦୨୪ (ଶୁକ୍ରବାର) ଶ୍ରୀଜଗନ୍ନାଥଙ୍କ ହୁଣ୍ଡିରେ ସମର୍ପଣ

ଟ. ୬,୧୩,୫୨୦/- ସୁନା: ୨୪.୬୦୦ ଗ୍ରାମ୍ ରୁପା: ୧୦.୫୦୦ ଗ୍ରାମ୍

ଚାରି ଆଶ୍ରମ ବିଜେ କଲେ ବାଡ଼ିନୃସିଂହ

ପୁରୀ, ୧୨।୪(ସମିସ): ଜଗନ୍ନାଥ ସଂସ୍କୃତି ଅନନ୍ୟ। ଶ୍ରୀମନ୍ଦିରରେ ରହିଛି ମାନବିକ ଜୀବନ ଜଡିତ ପରମ୍ପରା। ମାନବ ସମାଜ ପ୍ରତି ଘଟୁଥିବା ପ୍ରତିଟି ବିପତ୍ତି ସହିତ ଯୋଡ଼ି ହୋଇଛି ମହାପ୍ରଭୁଙ୍କ ନୀତିକାନ୍ତି ଓ ପରମ୍ପରା। ମହାମାରୀକୁ ପ୍ରତିହତ କରିବା ପାଇଁ ଶ୍ରୀମନ୍ଦିରରେ ରହିଛି ଏକ ଅନନ୍ୟ ପର ମ୍ପରା 'ବାଡିନୃସିଂହ' ବିଜେ। ପ୍ରତିବର୍ଷ ଚୈତ୍ର ଶୁକ୍ଳ ଚତୁର୍ଥୀରେ ଶ୍ରୀମନ୍ଦିରରୁ ବାଡି ନୃସିଂହ ନଗର ବିଜେ କରିଥାନ୍ତି।

ବ । ଡି ନୃ ସି ଂ ହ ଶ୍ରୀମନ୍ଦିର ଦକ୍ଷିଣୀ ଘରୁ ବାହାରି ନଗର ପରିକ୍ରମାରେ ଶ୍ରୀକ୍ଷେତ୍ରରେ ଥିବା ଚାରି ଆଶ୍ରମ (ଅଙ୍ଗିରା, ଭୃଗୁ, ମାର୍କଣ୍ଡେୟ ଓ ପଣ୍ଡୁ) ବିଜେ କରି ଜଗତ କଲ୍ୟାଣ କରିଥାନ୍ତି। ପରେ ବିଭିନ୍ନ ସାହିରେ, ଛକରେ ଠାକୁରଙ୍କ ଫକ୍ତି ଭୋଗ ହୋଇଥାଏ। ବାଡିନୃସିଂହ ବିଜେ ପରେ ମହାମାରୀ ଆୟତ୍ତ ହୋଇଥାଏ ବୋଲି ବିଶ୍ୱାସ ରହିଛି। କଥିତ ଅଛି, ପୁରୀ ସହରରେ ପୂର୍ବେ ହଇଜା ବ୍ୟାପିଥିଲା। ଯେତେ ଯାହା କଲେ ବି କମି ନ ଥିଲା। ବରଂ ବ୍ୟାପକ ମାତ୍ରାରେ ମାଡି ଚାଲିଥିଲା। ଶେଷରେ ମହାପ୍ରଭୁଙ୍କ ଆଜ୍ଞାମାଳ ପାଇ ବାଡିନୃସିଂହ ଶ୍ରୀକ୍ଷେତ୍ର ପରିକ୍ରମା କରିବା ପରେ ହଇଜା କମିଥିଲା। ଗବେଷକଙ୍କ ମତରେ ପୂର୍ବରୁ ରଥଯାତ୍ରା ପରେ ପରେ ପୁରୀ ସହରରେ ଝାଡା ବାନ୍ତି ବ୍ୟାପୁଥିଲା। ଏହାକୁ କେହି କେହି ବାଡି ରୋଗ ବୋଲି କହିଥାନ୍ତି। ଏହି ରୋଗ ବ୍ୟାପିବାରୁ ନୃସିଂହ ଠାକୁର ପୁରୀ ସହର ପରିକ୍ରମା କରିଥିଲେ। ସେବେଠାରୁ ଏହି ପରମ୍ପରା ରହିଆସିଛି।

୧୪ରେ ଠାକୁର ନିଗମାନନ୍ଦଙ୍କ ଶ୍ରୀକ୍ଷେତ୍ର ଆଗମନ ଶତ ବାର୍ଷିକ ଉତ୍ସବ

ପୁରୀ, ୧୨।୪(ସମିସ): ନୀଳାଚଳ ସାରସ୍ୱତ ସଂଘ ପୁରୀର ପ୍ରତିଷ୍ଠାତା ସଦ୍‌ଗୁରୁ ସ୍ୱାମୀ ନିଗମାନନ୍ଦ ସରସ୍ୱତୀ ଦେବ ନିଜ ଜୀବନର ଶେଷ ୧୪ ବର୍ଷ ଶ୍ରୀକ୍ଷେତ୍ରରେ କଟାଇଥିଲେ। ତାଙ୍କ ଉତ୍କଳ ଆଗମନର ଶହେ ବର୍ଷ ପୂର୍ତ୍ତି ଉତ୍ସବ ଏ ବର୍ଷ ପାଳନ କରାଯାଉଛି। ୧୯୨୪ ମସିହା ପବିତ୍ର ବିଷୁବ ସଂକ୍ରାନ୍ତି ଏପ୍ରିଲ ୧୪ ତାରିଖରେ ପ୍ରଥମେ ଠାକୁର ନିଗମାନନ୍ଦ ନୀଳାଚଳ କୁଟୀରରେ ପ୍ରବେଶ କରିଥିଲେ। ଏହି ସ୍ମରଣୀୟ ଉତ୍ସବର ଶତକ ଜୟନ୍ତୀ ଆସନ୍ତା ୧୪ ତାରିଖ ଦିନ ବଗଲା ଧର୍ମଶାଳାରେ ପାଳନ କରାଯିବ। ଏଥିରେ ଯୋଗଦେବା ପାଇଁ ସଂଘ ସଭାପତି ସନ୍ତୋଷ କୁମାର ମହାନ୍ତି ଓ ପରିଚାଳକ ଶରତ ଚନ୍ଦ୍ର ସିଂଦେଓ ଭାଇ ନିବେଦନ କରିଛନ୍ତି।

● ନାବାଳିକାକୁ ଯୌନ ନିର୍ଯାତନା ମାମଲା

ଅଭିଯୁକ୍ତକୁ ୧୦ ବର୍ଷ କାରାଦଣ୍ଡ

ପୁରୀ, ୧୨।୪(ସମିସ): ୨୦୧୩ ମସିହାରେ ଡେଲାଙ୍ଗ ଥାନା ଅଞ୍ଚଳରେ ଘଟିଥିବା ଏକ ନାବାଳିକା ବଳାତ୍କାର ମାମଲାର ରାୟ ଶୁକ୍ରବାର ପ୍ରକାଶ ପାଇଛି। ପୁରୀ ଅତିରିକ୍ତ ଜିଲ୍ଲା ଦୌରାଜଜ (ଆଡହକ୍) ତଥା ସ୍ୱତନ୍ତ୍ର ପୋକ୍ସୋ ଫାଷ୍ଟଟ୍ରାକ କୋର୍ଟରେ ଦୋଷୀକୁ ଦଣ୍ଡାଦେଶ ହୋଇଛି। ଅଭିଯୁକ୍ତ ଡେଲାଙ୍ଗ ଥାନା ଅନ୍ତର୍ଗତ ଗୁଣ୍ଡୁଚିପାଟଣାର ଅକ୍ଷୟକୁମାର ପରିଡ଼ାଙ୍କୁ ଦୋଷୀ ସାବ୍ୟସ୍ତ କରି ୧୦ ବର୍ଷ କାରାଦଣ୍ଡ ସହ ୨୦ ହଜାର ଟଙ୍କା ଜରିମାନା ଓ ଅନାଦେୟ ଅଧିକ ୧ ମାସ ଜେଲ୍‌ଦଣ୍ଡ ଭୋଗିବାକୁ ବିଚାରପତି ରାମନାଥ ପଣ୍ଡା ରାୟ ଦେଇଛନ୍ତି। ଗତ ୨୦୧୩ ମସିହା ନଭେମ୍ବର ୮ ତାରିଖରେ ୧୪ ବର୍ଷୀୟା ନାବାଳିକାକୁ ଅକ୍ଷୟ ଏକୁଟିଆ ପାଇ ଯୌନ ନିର୍ଯାତନା ଦେଇଥିଲା। ସେହିଦିନ ବଳାତ୍କାର ଅଭିଯୋଗ ହୋଇଥିଲା। ଅଭିଯୋଗକୁ ଆଧାର କରି ଡେଲାଙ୍ଗ ପୁଲିସ ପୋକ୍ସୋ ଆକ୍ଟରେ ଏକ ମାମଲା ରୁଜୁ କରି ତଦନ୍ତ ଆରମ୍ଭ କରିଥିଲା। ଅଭିଯୁକ୍ତ ଜେଲ୍ ଯାଇଥିଲା। ୨୦୧୪ ଜାନୁୟାରୀ ୨ରେ ଚାର୍ଜଶିଟ୍ ଦାଖଲ ହୋଇଥିଲା। ସାକ୍ଷୀଙ୍କ ବୟାନକୁ ଆଧାର କରି ଅଦାଲତ ଏହି ରାୟ ଦେଇଛନ୍ତି। ସେହିପରି ପୀଡ଼ିତାଙ୍କୁ ରାଜ୍ୟ ସରକାର ୫ ଲକ୍ଷ ଟଙ୍କା କ୍ଷତିପୂରଣ ଦେବା ପାଇଁ ମଧ୍ୟ ଅଦାଲତଙ୍କ ପକ୍ଷରୁ ନିର୍ଦ୍ଦେଶ ଦିଆଯାଇଛି। ଏହି ମାମଲାକୁ ଅତିରିକ୍ତ ପବ୍ଲିକ ପ୍ରସିକ୍ୟୁଟର (ପିପି) ବାହାନ ପରିଡ଼ା ପରିଚାଳନା କରୁଥିଲେ।

ସ୍କୁଟିକୁ ଧକ୍‌କା ଦେଲା କାର୍ ; ୨ ଗୁରୁତର

ଗୋପ, ୧୨।୪(ସମିସ): ଶୁକ୍ରବାର ମଧ୍ୟାହ୍ନରେ ଗୋପ-ନିମାପଡ଼ା ରାସ୍ତାର କୁଶୁପୁର ନିକଟସ୍ଥ ବାହାଣିଆ ଛକ ଠାରେ ସ୍କୁଟିକୁ କାର୍ ଧକ୍‌କା ଦେଇଥିବା ବେଳେ ସ୍କୁଟିରେ ଥିବା ଦୁଇଜଣ କର୍ମଚାରୀ ଗୁରୁତର ହୋଇଥିବା ଜଣାପଡ଼ିଛି। ଗୋପ ବ୍ଲକରେ ଭିଲେଜ୍ ରିସୋର୍ସ ପର୍ସନ ଭିଆର୍‌ପି ଭାବେ କାର୍ଯ୍ୟ କରୁଥିବା ନୂଆଖୋଲମରା ପଞ୍ଚାୟତର ବିଷ୍ଣୁପ୍ରିୟା ବରାଳ ଓ ମହଲପଡ଼ା ପଞ୍ଚାୟତର ବୈଶାଖୀ ରାଉତ ସ୍କୁଟିରେ ନିମାପଡ଼ାରୁ ଗୋପକୁ ଆସୁଥିବାବେଳେ କୋଣାର୍କ ବୁଲିବାକୁ ଆସୁଥିବା ଆନ୍ଧ୍ରପ୍ରଦେଶ ଭାଇଜାଗ୍‌ର ଭୁବନେଶ୍ୱରରେ ଟାଟା କନ୍‌ସଲ୍ ସର୍ଭିରେ କାର୍ଯ୍ୟ କରୁଥିବା ୪ ଯୁବକ ଯୁବତୀ କାର୍ ଯୋଗେ କୋଣାର୍କରୁ ଭୁବନେଶ୍ୱର ଅଭିମୁଖେ ଯାତ୍ରା କରୁଥିବା ବେଳେ ବାହାଣିଆ ଛକ ନିକଟରେ ସ୍କୁଟିକୁ ଧକ୍‌କା ଦେଇଥିଲା। ଘଟଣାସ୍ଥଳରେ ଦୁଇଜଣ ମହିଳା କର୍ମଚାରୀ ରକ୍ତ ଜୁଡୁବୁଡୁ ଅବସ୍ଥାରେ ପଡ଼ିରହିଥିବା ବେଳେ ସ୍ଥାନୀୟ ଲୋକେ ଗୁରୁତର ମହିଳାଙ୍କୁ ଉଦ୍ଧାର କରି ଗୋପ ଗୋଷ୍ଠୀ ସ୍ୱାସ୍ଥ୍ୟକେନ୍ଦ୍ର ଭର୍ତ୍ତି କରିଥିଲେ। ପରେ ଭୁବନେଶ୍ୱର ସ୍ଥାନାନ୍ତରିତ କରିଥିଲେ। ଗୋପ ପୁଲିସ୍ ଦୁର୍ଘଟଣାଗ୍ରସ୍ତ ଗାଡ଼ିକୁ ଜବତ କରି ତଦନ୍ତ ଜାରି ରଖିଥିବା ଥାନାଧିକାରୀ ପ୍ରଶାନ୍ତ କୁମାର ପଢ଼ିଆରୀ ସୂଚନା ଦେଇଛନ୍ତି।

ଭୋଟରଙ୍କୁ ସମ୍ବିତ ପାତ୍ରଙ୍କ ଘଣ୍ଟା ଉପହାର

ଜିଲ୍ଲାପାଳଙ୍କୁ ଫେରାଦ୍ ହେଲା ଆପ୍

ପୁରୀ, ୧୨।୪(ସମିସ)

ପୁରୀ ଲୋକସଭା କ୍ଷେତ୍ରରେ ନିର୍ବାଚନ ଆଚରଣ ବିଧି ଖୋଲାଖୋଲି ଉଲ୍ଲଂଘନ ହୋଇଛି। ଭୋଟରଙ୍କୁ ବିଜେପି ପ୍ରାର୍ଥୀ ସମ୍ବିତ ପାତ୍ର ଘଣ୍ଟା ବାଣ୍ଟୁଥିବା ଅଭିଯୋଗ କରିଛି ଆମ୍ ଆଦ୍‌ମୀ ପାର୍ଟି (ଆପ୍)। ମତଦାତାଙ୍କୁ ଉପହାର ଦେଇ ମନ ଜିଣିବା ଲାଗି ଉଦ୍ୟମ କରୁଛନ୍ତି ବୋଲି ଶୁକ୍ରବାର ଆପ୍‌ର ଜିଲ୍ଲା ନିର୍ବାଚନ କମିଟି ଜିଲ୍ଲା ନିର୍ବାଚନ ଅଧିକାରୀ ତଥା ଜିଲ୍ଲାପାଳ ସିଦ୍ଧାର୍ଥ ଶଙ୍କର ସ୍ୱାଇଁଙ୍କ ନିକଟରେ ଫେରାଦ୍ ହୋଇଛି। ସେମାନେ ଅଭିଯୋଗ କରିଛନ୍ତି ଯେ, ସାଧାରଣ ନିର୍ବାଚନ ପାଇଁ ଏବେ ସମଗ୍ର ଭାରତବର୍ଷରେ ନିର୍ବାଚନ ଆଚରଣ ବିଧି ଲାଗୁ କରାଯାଇଛି। ମାତ୍ର ଏହାକୁ ଉଲ୍ଲଂଘନ କରିଛନ୍ତି ବିଜେପି ପ୍ରାର୍ଥୀ ସମ୍ବିତ। ସେ ପୁରୀ ନିର୍ବାଚନମଣ୍ଡଳୀ ଅନ୍ତର୍ଗତ ଦୋକାନୀମାନଙ୍କୁ ଗୋଟିଏ ଲେଖାଏ ଘଣ୍ଟା ବଣ୍ଟନ କରିଛନ୍ତି। ଯେଉଁଥିରେ ସମ୍ବିତ ପାତ୍ର ଓ ପ୍ରଧାନମନ୍ତ୍ରୀ ନରେନ୍ଦ୍ର ମୋଦିଙ୍କ ଫଟୋ ସହ ବିଜେପି ନିର୍ବାଚନ ଚିହ୍ନ ପଦ୍ମ ଫୁଲ ମଧ୍ୟ ରହିଛି। ଘଣ୍ଟାର ପ୍ରଲୋଭନ ଦେଖାଇ ସମ୍ବିତ ନିଜର ଓ ବିଜେପିର ପ୍ରଚାର ନିମନ୍ତେ ଏହି ଫର୍ମୁଲା ଆପଣାଇଛନ୍ତି। ଏହା ଆଇନ ବିରୋଧୀ। ଭୋଟରଙ୍କୁ ଏଭଳି ଘଣ୍ଟା ଦେଇ ପ୍ରଲୋଭନ କରିବା ନିର୍ବାଚନ ଆଚରଣ ବିଧିର ଖୋଲା ଉଲ୍ଲଂଘନ ବୋଲି ଜିଲ୍ଲା ନିର୍ବାଚନ କମିଟି ସଭାପତି ବିରଜା ପ୍ରସାଦ ନାଥ କହିଛନ୍ତି। ବିଜେପି ଏବଂ ସମ୍ବିତ ପାତ୍ରଙ୍କ ବିରୋଧରେ କଡା କାର୍ଯ୍ୟାନୁଷ୍ଠାନ ଗ୍ରହଣ କରିବା ପାଇଁ ଦାବି କରିଛନ୍ତି ଜିଲ୍ଲା ମୁଖ୍ୟ ମୁଖପାତ୍ର ଅନିଲ କୁମାର ସେନାପତି। ସେହିପରି ଏହି ଘଟଣାକୁ ତୀବ୍ର ବିରୋଧ କରିଛନ୍ତି ରାଜ୍ୟସଭା ସାଂସଦ ଶୁଭାଶିଷ ଖୁଣ୍ଟିଆ। ସେ କହିଛନ୍ତି, ଭୋକ ବିକଳରେ ତାଟିଆ କାମୁଡୁଛନ୍ତି ବିଜେପି

ସାଂସଦ ପ୍ରାର୍ଥୀ। ପୁରୀ ଲୋକମାନଙ୍କୁ ମିଥ୍ୟା ପ୍ରତିଶ୍ରୁତି ଏବଂ ପ୍ରଲୋଭନ ଦେଖାଇ ଭୂଆଁ ବୁଲାଉଛନ୍ତି। ସେମାନେ ଲୋକଙ୍କ ସାଥୀରେ ନାହାନ୍ତି କିମ୍ବା ଲୋକଙ୍କ ପାଇଁ କୌଣସି କାମ କରନ୍ତି ନାହିଁ କିନ୍ତୁ ଶୋ' ବାଜି କରନ୍ତି। ଏହାର ଜବାବ ଚଳିତ ସାଧାରଣ ନିର୍ବାଚନରେ ଜନସାଧାରଣରେ ଦେବେ ବୋଲି କହିଛନ୍ତି ଶ୍ରୀ ଖୁଣ୍ଟିଆ।

ସର୍ଟସର୍କିଟରୁ ଲାଗିଲା ନିଆଁ

ପୁରୀ, ୧୨।୪(ସମିସ): ନରେନ୍ଦ୍ରକୋଣ ନିକଟ ଗୋଖାସାହିର ଏକ ବିଦ୍ୟୁତ୍ ଖୁଣ୍ଟରେ ଶୁକ୍ରବାର ସନ୍ଧ୍ୟାରେ ନିଆଁ ଲାଗିଯାଇଥିଲା। ଏହି ଖୁଣ୍ଟରେ ଗୁଡ଼େଇ ହୋଇ ରହିଥିବା ବହୁ ତାର ହୁ ହୁ ହୋଇ ଜଳିବାକୁ ଲାଗିଥିଲା। ଏହାଦେଖି ସ୍ଥାନୀୟ ଲୋକେ ଅଗ୍ନିଶମ କେନ୍ଦ୍ରକୁ ଖବର ଦେଇଥିଲେ। ସଙ୍ଗେ ସଙ୍ଗେ ଅଗ୍ନିଶମ ବାହିନୀ ଗାଡ଼ି ସହିତ ଘଟଣାସ୍ଥଳରେ ପହଞ୍ଚିଥିଲେ। ବିଦ୍ୟୁତ୍ ବିଭାଗକୁ ଖବର ଦିଆଯାଇ ପ୍ରଥମେ ଲାଇନ କଟାଯାଇଥିଲା। ଏହାପରେ ଅଗ୍ନିଶମ ବାହିନୀ ନିଆଁକୁ ଲିଭାଇଥିଲେ।

ଟାୱାର୍ ବସାଇବାକୁ ବିରୋଧ; ମହିଳାଙ୍କ ଉନ୍ମୁଣ୍ଡକାଣ୍ଡ

ପୁରୀ, ୧୨।୪(ସମିସ): ଏକ ଟାୱାର ବସାଇବାକୁ କେନ୍ଦ୍ରକରି ଚନ୍ଦନପୁର ଥାନା ଅନ୍ତର୍ଗତ କହ୍ନେଇ ବିଦ୍ୟାଧରପୁର ପଞ୍ଚାୟତ ଅଚୁତପୁର ଗ୍ରାମରେ ଅପ୍ରୀତିକର ପରିସ୍ଥିତି ଉପୁଜିଛି। ଜଣେ ମହିଳା ଉନ୍ମୁଣ୍ଡକାଣ୍ଡ ଭିଆଉଛନ୍ତି। ଚନ୍ଦନପୁର ପୁଲିସ ସୂଚନା ଅନୁଯାୟୀ, ଗାଁର ପ୍ରବୀଣ ବିବିଙ୍କ ଜାଗାରେ ଏକ ଘରୋଇ କମ୍ପାନୀର ଟାୱାର ନିର୍ମାଣ ପାଇଁ ଉଭୟପକ୍ଷଙ୍କ ମଧ୍ୟ ସହମତି ପ୍ରକାଶ ପାଇଛି। ଏନେଇ ପ୍ରବୀଣ କମ୍ପାନୀକୁ ୬ ମାସ ତଳେ ଚିହ୍ନଟ ଜାଗା ହସ୍ତାନ୍ତର କରିଥିଲେ। ହେଲେ ଏହାକୁ ଗାଁର ଜଣେ ମହିଳା ବିରୋଧ କରିବାରୁ ଏହି କାମ ୬ ମାସ ହେଲା ଆରମ୍ଭ ହୋଇପାରୁ ନ ଥିଲା। କିଛିଦିନ ତଳେ ସମ୍ପୃକ୍ତ କମ୍ପାନୀର କିଛି ଲୋକ ଚନ୍ଦନପୁର ଥାନାରେ ଲିଖିତ ଅଭିଯୋଗ କରିଥିଲେ। ତେଣୁ ଥାନାଧିକାରୀ ଗାଁକୁ ଯାଇ ଗ୍ରାମ ସଭାରେ ଆଲୋଚନା କରିଥିଲେ। ଯେଉଁ ପରିବାର ଏହାକୁ ବିରୋଧ କରୁଥିଲେ ତାଙ୍କୁ ବିରୋଧ ନ କରିବାକୁ ଗ୍ରାମ ସଭାରେ ନିଷ୍ପତ୍ତି ହୋଇ ସେମାନଙ୍କୁ ଜଣାଇ ଦିଆଯାଇଥିଲା। ଏତଦ୍‌ବ୍ୟତୀତ ଯଦି ୧୫ ଦିନ ଭିତରେ ଷ୍ଟେ ଅର୍ଡର ଆଣିବେ ତେବେ କାମ ହୋଇପାରିବ ନାହିଁ ବୋଲି ମଧ୍ୟ ସେମାନଙ୍କୁ ସୁଯୋଗ ଦିଆଯାଇଥିଲା। ହେଲେ ଗ୍ରାମସଭାର ନିଷ୍ପତ୍ତିକୁ ବିରୋଧକାରୀ ମାନି ନ ଥିଲେ। ଧାର୍ଯ୍ୟ ସମୟ ମଧ୍ୟରେ କୌଣସି ଷ୍ଟେ ଅର୍ଡର ଆଣି ନ ଥିଲେ। ତେଣୁ କମ୍ପାନୀ ଏବଂ ଜାଗା ମାଲିକ କାମ ଆରମ୍ଭ କଲେ। ହେଲେ ସମ୍ପୃକ୍ତ ପରିବାର ପୁଣି ବିରୋଧ କଲେ। କାମ ଚାଲିଥିବା ସମୟରେ ଉପସ୍ଥିତ କର୍ମଚାରୀ ଏବଂ ଶ୍ରମିକଙ୍କ ଉପରକୁ ଟେକା ପଥର ଫୋପାଡ଼ିଥିଲେ। ତେଣୁ କମ୍ପାନୀ କର୍ମଚାରୀ ପୁନର୍ବାର ଥାନାର ଦ୍ୱାରସ୍ଥ ହୋଇଥିଲେ। ନିଜେ ଥାନାଧିକାରୀ ମହିଳା ପୁଲିସଙ୍କୁ ଧରି ଗାଁରେ ପହଞ୍ଚିଥିଲେ। ହେଲେ ଥାନାଧିକାରୀଙ୍କୁ ଦେଖି ମହିଳା ଜଣଙ୍କ ଆହୁରି ଉତ୍‌କ୍ଷିପ୍ତ ହୋଇଗଲେ। ଥାନାଧିକାରୀ, କମ୍ପାନୀ କର୍ମଚାରୀଙ୍କ ଉପରକୁ ଗରମ ପାଣି ଓ ଗୋବର ପାଣି ପକାଇଥିଲେ। ଏହା ଦେଖି ଥାନାଧିକାରୀ ତାଙ୍କୁ କାବୁ କରିବାକୁ ମହିଳା ପୁଲିସଙ୍କୁ ନିର୍ଦ୍ଦେଶ ଦେଇଥିଲେ। ଏହି ସମୟରେ ମହିଳା ଜଣଙ୍କ ନିଜ ଦେହରୁ ଶାଢୀ ଖୋଲିଦେଇ ସମସ୍ତଙ୍କୁ ଗାଳିମନ୍ଦ କରିଥିଲେ। ଏପରି କି ତାଙ୍କ ସ୍ୱାମୀ ମଧ୍ୟ ମହିଳା ପୁଲିସ କର୍ମଚାରୀଙ୍କୁ ଆକ୍ରମଣ କରିଥିଲେ। ତେଣୁ ଆକ୍ରମଣର ଶିକାର ହୋଇଥିବା ମହିଳା ପୁଲିସ ଉନ୍ମୁଣ୍ଡକାଣ୍ଡ ଭିଆଇଥିବା ମହିଳା, ତାଙ୍କ ସ୍ୱାମୀ ଏବଂ ଅନ୍ୟଜଣଙ୍କ ବିରୋଧରେ ଥାନାରେ ଏତଲା ଦେଇଥିଲେ। ଚନ୍ଦନପୁର ପୁଲିସ ଏତଲାକୁ ଆଧାର କରି ସମ୍ପୃକ୍ତା ମହିଳାଙ୍କ ସ୍ୱାମୀଙ୍କୁ ଗିରଫ କରିଛନ୍ତି। ମହିଳା ଜଣଙ୍କୁ ୪୧ ସିଆର୍‌ପିସିରେ ନୋଟିସ ଦେଇ ଛଡାଯାଇଛି। ହେଲେ ସମ୍ପୃକ୍ତା ମହିଳା ଗଣମାଧ୍ୟମରେ ତାଙ୍କୁ ପୁଲିସ ବାଡେଇବା ବୋଲି ଯେଉଁ ବୟାନ ଦେଇଛନ୍ତି ତାହା ମିଥ୍ୟା ବୋଲି ଚନ୍ଦନପୁର ପୁଲିସ କହିଛି।

ବିଦ୍ୟାଳୟର ବାର୍ଷିକ ଉତ୍ସବ

ପୁରୀ, ୧୨।୪(ସମିସ): ସ୍ଥାନୀୟ ଅନ୍ନପୂର୍ଣ୍ଣା ରଙ୍ଗମଞ୍ଚରେ ଗୁରୁବାର ଚିନ୍ମୟ ପବ୍ଲିକ ସ୍କୁଲର ୩୩ତମ ବାର୍ଷିକ ଉତ୍ସବ ଅନୁଷ୍ଠିତ ହୋଇଯାଇଛି। ଏଥିରେ ରାଜ୍ୟସଭା ସାଂସଦ ଶୁଭାଶିଷ ଖୁଣ୍ଟିଆ ମୁଖ୍ୟଅତିଥି ଭାବେ ଯୋଗଦେଇଥିବା ବେଳେ ମୁଖ୍ୟବକ୍ତା ଭାବେ ଅବସରପ୍ରାପ୍ତ ପ୍ରଧାନଶିକ୍ଷକ ରମେଶ ଚନ୍ଦ୍ର ପଣ୍ଡା, ସମ୍ମାନିତ ଅତିଥି ଭାବେ ଭକ୍ତଚରଣ ଦାସ, ଖୋର୍ଦ୍ଧା ଏସ୍‌ବିଆଇ ଶାଖାର ମୁଖ୍ୟ ପରିଚାଳକ ନିହାର ରଞ୍ଜନ ଦାସ, ସମାଜସେବୀ ବସନ୍ତ କୁମାର ସ୍ୱାଇଁ ଯୋଗଦେଇ ପିଲାମାନଙ୍କୁ ବହୁମୂଲ୍ୟ ଉପଦେଶ ପ୍ରଦାନ କରିଥିଲେ। ବିଦ୍ୟାଳୟର ସଭାପତି ମୁରଲୀ ଦାସ ସଭା କାର୍ଯ୍ୟ ପରିଚାଳନା କରିଥିବା ବେଳେ ଉପସଭାପତି ରମେଶ ଚନ୍ଦ୍ର ବଳିଆରସିଂହ ଅତିଥି ପରିଚୟ ପ୍ରଦାନ କରିଥିଲେ। ସଭାପର୍ବ ପରେ କୃତି ଛାତ୍ରଛାତ୍ରୀଙ୍କୁ ପୁରସ୍କୃତ କରାଯାଇଥିଲା। ଏହି ଅବସରରେ ବିଦ୍ୟାଳୟ ପିଲାଙ୍କ ଦ୍ୱାରା ରଙ୍ଗାରଙ୍ଗ ସାଂସ୍କୃତିକ କାର୍ଯ୍ୟକ୍ରମ ପରିବେଷଣ କରାଯାଇଥିଲା। ପ୍ରଧାନଶିକ୍ଷୟିତ୍ରୀ ମାୟାରାଣୀ ପଣ୍ଡା ଧନ୍ୟବାଦ ଅର୍ପଣ କରିଥିଲେ।

ଶ୍ରୀରାମ ଚରିତ ମାନସ ନବାହ୍ନ ପାରାୟଣ

ପୁରୀ, ୧୨।୪(ସମିସ): ଶ୍ରୀରାମ ସୁନ୍ଦରାକାଣ୍ଡ ସତ୍‌ସଙ୍ଗ ପରିବାର ତରଫରୁ ବାସନ୍ତିକ ନବରାତ୍ରି ଅବସରରେ ସ୍ଥାନୀୟ ଗୋପାଳ ବଲ୍ଲଭ ରୋଡସ୍ଥିତ ସୁନ୍ଦରକାଣ୍ଡ ଭବନ ପରିସରରେ ଶ୍ରୀରାମ ଚରିତ ମାନସ ନବାହ୍ନ ପାରାୟଣ ଆରମ୍ଭ ହୋଇଛି। ଏଥିସହିତ ଶିବ ବିବାହ, ଶ୍ରୀରାମ ଜନ୍ମ, ଶ୍ରୀରାମ ବିବାହ, ଶ୍ରୀରାମ ବନବାସ ଘଟଣାର ଦୁଃଖଦ ସମୟକୁ ସଙ୍ଗୀତ ମାଧ୍ୟମରେ ପଣ୍ଡିତ ବିଷ୍ଣୁ ଚରଣ ପଣ୍ଡା ବର୍ଣ୍ଣନା କରିଥିଲେ। ଚଳିତବର୍ଷ ପାରାୟଣକୁ ଶ୍ରୀମନ୍ଦିର ବରିଷ୍ଠ ସେବାୟତ ସ୍ୱର୍ଗତ ରଜତ କୁମାର ପ୍ରତିହାରୀଙ୍କ ସ୍ମୃତିରେ ଉତ୍ସର୍ଗ କରାଯାଇଛି। ଏଥିରେ ଶ୍ରୀଜଗନ୍ନାଥ ରାଷ୍ଟ୍ରୀୟ ଆଦର୍ଶ ବେଦ ବିଦ୍ୟାଳୟର ଆଚାର୍ଯ୍ୟ ଗଙ୍ଗାଧର ପଣ୍ଡା, ପ୍ରବାସୀ ଭାରତୀୟ ପଣ୍ଡିତ ନିତ୍ୟାନନ୍ଦ କର, ସବିତା ପତି, ବଳରାମ ମିଶ୍ର, ଖୋର୍ଦ୍ଧା ଅତ୍ରି ବାବା ହଟ୍ଟାକେଶ୍ୱରଙ୍କ ପୂଜାରୀ ଦିଲ୍ଲୀପ ପଣ୍ଡା, ପୂର୍ବତନ ପ୍ରଶାସନିକ ଅଧିକାରୀ ବିଜୟ ସାହୁ, ଗୀତାଞ୍ଜଳି ସାହୁ, ତୃପ୍ତିମୟୀ ପ୍ରତିହାରୀ, ହରେକୃଷ୍ଣ ପ୍ରତିହାରୀ, କୋଠରୀ ରଞ୍ଜିତ ମେକାପ, କୋଠରୀ ଦିପ୍ତିମୟୀ ମେକାପ, ଜ୍ୟୋତିର୍ମୟୀ ପତ୍ରି, ଭୀମସେନ ପତ୍ରି, ଗୋବିନ୍ଦ ପାତ୍ର, ଟଟନ ଆଢ୍ୟ ପ୍ରମୁଖ ଉପସ୍ଥିତ ଥିଲେ।

ସଦାଶିବ ପରିସରରେ କର୍ମଶାଳା

ପୁରୀ, ୧୨।୪(ସମିସ)

କେନ୍ଦ୍ର ସରକାରଙ୍କ ଶିକ୍ଷା ମନ୍ତ୍ରଣାଳୟ ଭାରତୀୟ ଭାଷା କମିଟି ଏବଂ କେନ୍ଦ୍ରୀୟ ସଂସ୍କୃତ ବିଶ୍ୱବିଦ୍ୟାଳୟ ଶ୍ରୀସଦାଶିବ ପରିସରର ବେଦ-ପୁରୋହିତ-ରୀତି ଶାଖାର ମିଳିତ ତତ୍ତ୍ୱାବଧାନରେ ଜଗତ୍‌ଗୁରୁ ଶ୍ରୀଶଙ୍କରାଚାର୍ଯ୍ୟ ବକ୍ତୃତା ଶୃଙ୍ଖଳା ଏବଂ ଅନୁସନ୍ଧାନ ଶୀର୍ଷକ କର୍ମଶାଳା ଶୁକ୍ରବାର ଅନୁଷ୍ଠିତ ହୋଇଯାଇଛି। ଶ୍ରୀସଦାଶିବ ପରିସରରେ ଆୟୋଜିତ ଏହି କର୍ମଶାଳାରେ ପ୍ରଫେସର ଡକ୍ଟର ଜି. ଜୟମାନିକ୍ୟ ଶାସ୍ତ୍ରୀ ମୁଖ୍ୟବକ୍ତା ଭାବେ ଯୋଗଦେଇଥିବା ବେଳେ ପ୍ୟାରୀମୋହନ ପଟ୍ଟନାୟକ ଏବଂ ଡକ୍ଟର ପାରମ୍ବା ଯୋଗମାୟା, କ୍ୟାମ୍ପସର ନିର୍ଦ୍ଦେଶକ ଡ. ବିଜୟପାଲ କଛୱାଙ୍କ ସମେତ ବିଭିନ୍ନ ବିଭାଗର ଆଚାର୍ଯ୍ୟ ଉପସ୍ଥିତ ଥିଲେ। ବରିଷ୍ଠ ପ୍ରଫେସର ଲଳିତ କୁମାର ସାହୁ ସଭାରେ ଅଧ୍ୟକ୍ଷତା କରିଥିବା ବେଳେ ଅଙ୍କିତ କୁମାର ମିଶ୍ର ଧନ୍ୟବାଦ ଅର୍ପଣ କରିଥିଲେ। କାର୍ଯ୍ୟକ୍ରମର ସଂଯୋଜକ ଶିବରଚିତ ମିଶ୍ର ରହିଥିବା ବେଳେ ଉଭୟ ଅଧିବେଶନର ମୋଡରେଟର୍ ଭାବେ ଡକ୍ଟର ଅଖିଳେଶ କୁମାର ମିଶ୍ର ଉପସ୍ଥିତ ଥିଲେ।

ପ୍ରିଜାଇଡିଂ ଓ ପୁଲିଂ ଅଧିକାରୀଙ୍କୁ ପ୍ରଶିକ୍ଷଣ

'ଗୌରବମଣ୍ଡିତ ପୁରାତନ ମନ୍ଦିରମାଳିନୀ ସହରର ଏହି ଭୂମି ଉପରେ ଉତ୍କଳୀୟମାନଙ୍କର ଅତୀତ ଗୌରବର ଇତିହାସକୁ ପୁନର୍ଜୀବିତ କରି ପୁଣି ଏକ ନୂତନ ନଗର ନିର୍ମାଣ କରାଯାଉଛି ।'
-ଭୁବନେଶ୍ୱର ଶିଳାନ୍ୟାସ ଉତ୍ସବରେ ପଣ୍ଡିତ ନେହେରୁ

ସକାଳ
THE SAKALA

ଏ ବର୍ଷ ମୌସୁମି ଊଣାଅଧିକେ ସ୍ୱାଭାବିକ

ଭାରତୀୟ ପାଣିପାଗ ବିଭାଗ (ଆଇଏମ୍‌ଡି)ର ଚଳିତବର୍ଷର ମୌସୁମି ପ୍ରବାହ ସଂକ୍ରାନ୍ତ ପ୍ରଥମ ଆକଳନ ଏହି ମାସ ଶେଷ ସପ୍ତାହ ବେଳକୁ ଆସିଯିବ ବୋଲି ଆଶା କରାଯାଉଛି । ଏହା ସରକାରୀ ଆକଳନ ଏବଂ ଭାରତ ସରକାର ଦେଶରେ ଦକ୍ଷିଣ-ପଶ୍ଚିମ ମୌସୁମି ବାୟୁପ୍ରବାହର ଗତିବିଧିକୁ ନେଇ ଆଇଏମ୍‌ଡି ରିପୋର୍ଟ ଉପରେ ମୁଖ୍ୟତଃ ନିର୍ଭର କରନ୍ତି । ଆଇଏମ୍‌ଡି ରିପୋର୍ଟର ବିଶେଷତ୍ୱ ହେଲା ବିଭିନ୍ନ ମଡେଲ ଓ ଅତ୍ୟାଧୁନିକ ଟେକ୍‌ନୋଲୋଜିକୁ ନେଇ ଏହା ପ୍ରସ୍ତୁତ ହୋଇଥାଏ । ବିଗତ କେତେବର୍ଷ ଧରି ମୌସୁମି ପ୍ରବାହ ଘେନି ଆଇଏମ୍‌ଡିର ଆକଳନ ବା ଅନୁମାନ ପ୍ରାୟ ଠିକ୍ ରହୁଛି । ପାଣିପାଗ ଏପରି ଏକ କ୍ଷେତ୍ର, ଯେଉଁଠି ଏହାର ଗତିବିଧି ଓ ସ୍ଥିତିକୁ ନେଇ ନିର୍ଭୁଲ ଅନୁମାନ କରିବା ସହଜ ନୁହେଁ । ତଥାପି ବିଶ୍ୱର ସବୁ ଅଗ୍ରଣୀ ତଥା ଉନ୍ନତ ଦେଶ ନିଜର ପାଣିପାଗ ବିଭାଗର ଅନୁମାନକୁ ନିର୍ଭୁଲ କରିବାକୁ ସମସ୍ତ ପ୍ରକାର ପଦ୍ଧତି ଓ ଆଧୁନିକ ପ୍ରଯୁକ୍ତିର ଉପଯୋଗ କରୁଛନ୍ତି । ଭାରତ ମଧ୍ୟ ଏଥିରୁ ବାଦ ପଡ଼ିନାହିଁ ।

ତେବେ ଘରୋଇ ପାଣିପାଗ ସଂସ୍ଥା 'ସ୍କାଏମେଟ୍' ତାହାର ଚଳିତବର୍ଷର ପ୍ରଥମ ଅନୁମାନର ତଥ୍ୟ ପ୍ରକାଶ କରିଛି । ଏହି ତଥ୍ୟ ଅନୁସାରେ ଏଥର ଭାରତରେ ଦକ୍ଷିଣ-ପଶ୍ଚିମ ମୌସୁମି ପ୍ରବାହ ସ୍ୱାଭାବିକ ହେବ । ଆସନ୍ତା ଜୁନ୍‌ରୁ ସେପ୍ଟେମ୍ବର- ଚାରିମାସିଆ ବର୍ଷାକାଳ ନିମନ୍ତେ ଦୀର୍ଘ ଅବଧିର ଏହି ଆକଳନ କରାଯାଇଛି । ଏଥିରେ ଯେଉଁ ଚିନ୍ତାର ବିଷୟ ରହିଛି, ତାହା ହେଲା ଓଡ଼ିଶା ସମେତ ଦେଶର ପୂର୍ବାଞ୍ଚଳ ଯଥା ଝାଡ଼ଖଣ୍ଡ, ପଶ୍ଚିମବଙ୍ଗ ଓ ବିହାର ଆଦି ରାଜ୍ୟରେ ଏଥର ସ୍ୱାଭାବିକ ଠାରୁ କମ୍ ବର୍ଷା ହୋଇପାରେ । ତେବେ ଦେଶର ଅନ୍ୟାନ୍ୟ ଭାଗରେ ଭଲ ବର୍ଷା ହେବାର ସଂକେତ ଆଗୁଆ 'ସ୍କାଏମେଟ୍' ଦେଇଛି । ଦୀର୍ଘ ଅବଧି ବା ଜୁନ୍‌ରୁ ସେପ୍ଟେମ୍ବର ପାଇଁ ସ୍ୱାଭାବିକ ବା ଭଲ ବର୍ଷାର ହିସାବ ହେଲା ୧୦୦ ଶତାଂଶ ବା ତଦୂର୍ଦ୍ଧ ବୃଷ୍ଟିପାତ । 'ସ୍କାଏମେଟ୍' କହିଛି ଯେ ଏଥର ମୌସୁମି ବର୍ଷା ୮୬୮.୬ ମିଲିମିଟର ବା ୧୦୨ ଶତାଂଶରୁ ଅଧିକ ହେବ । ଏହାଛଡ଼ା ଓଡ଼ିଶା ସମେତ ପୂର୍ବାଞ୍ଚଳ ରାଜ୍ୟଗୁଡ଼ିକରେ ଜୁନ୍-ଜୁଲାଇରେ ଆବଶ୍ୟକତାଠାରୁ କମ୍ ବର୍ଷିବ । ଦକ୍ଷିଣ-ପଶ୍ଚିମ ମୌସୁମି ପ୍ରବାହର ଆରମ୍ଭ ସମୟରେ ପ୍ରଶାନ୍ତ ଓ ଭାରତ ମହାସାଗରରେ ଏଲ୍‌ନିନୋ (ଉତ୍ତର ସାମୁଦ୍ରିକ ସ୍ରୋତ) ର ପ୍ରଭାବ ଥିବାରୁ ଭାରତର ପୂର୍ବାଞ୍ଚଳରେ ବୃଷ୍ଟିପାତ ପ୍ରଭାବିତ ହୋଇପାରେ । ଅଗଷ୍ଟ ଓ ସେପ୍ଟେମ୍ବର ବେଳକୁ ଏଲ୍‌ନିନୋ ଅପସରି ଯାଇ ଲା ନିନୋ (ଶୀତଳ ସାମୁଦ୍ରିକ ସ୍ରୋତ) ଆସିଯାଇଥିବାରୁ ବର୍ଷା ପରିମାଣ ବଢ଼ି ସ୍ୱାଭାବିକ ହେବ । 'ସ୍କାଏମେଟ୍'ର ଅନୁମାନକୁ ଉପେକ୍ଷା କରିବା ଉଚିତ ହେବ ନାହିଁ । ଏହା ବେସରକାରୀ ହେଲେ ମଧ୍ୟ ମୌସୁମି ଉପରେ ଏହି ସଂସ୍ଥା ଆବଶ୍ୟକ ଅଧ୍ୟୟନ ଓ ଅଭିନିବେଶ କରିଛି । ତେବେ ଏହାର ମଡେଲ୍, କାର୍ଯ୍ୟ ପରିସର ଓ ଟେକ୍‌ନୋଲୋଜି ସୀମିତ ହୋଇଥିବାରୁ ଏହାର ଗଣନାକୁ ଚୂଡ଼ାନ୍ତ ଭାବେ ଗ୍ରହଣ ନ କରି ଭାରତୀୟ ପାଣିପାଗ ବିଭାଗର ଗଣନାକୁ ଅପେକ୍ଷା କରିବା ଉଚିତ ହେବ । ଅର୍ଥନୀତି ପାଇଁ ଭଲ ବର୍ଷା ଓ ଉତ୍ତମ ଉତ୍ପାଦନ ବିଶେଷ ମହତ୍ୱ ରଖେ ।

ଏହା 'ଦି ଇଣ୍ଡିଆନ୍ ଆଣ୍ଡ ବାଏ ଇଣ୍ଡିଆନ୍' ବା ଦେଶ ପ୍ରେମର କଥା ନୁହେଁ । ଆଇଏମ୍‌ଡି ତାହାର ପାଣିପାଗ ଆକଳନରେ କୃତ୍ରିମ ବୁଦ୍ଧିମତ୍ତା ବା ଆର୍ଟିଫିସିଆଲ୍ ଇଣ୍ଟେଲିଜେନ୍ସ (ଏଆଇ) ଟେକ୍‌ନୋଲୋଜିର ସହାୟତା ନେଉଛି । ଏହି କାମକୁ ଆହୁରି ବ୍ୟାପକ କରିବାକୁ ପୃଥିବୀ ବିଜ୍ଞାନ ମନ୍ତ୍ରଣାଳୟ କାମ ଆରମ୍ଭ କରିଛି । ଦେଶର ୮୫ ଶତାଂଶ ସ୍ଥାନରେ ଆଇଏମ୍‌ଡି ୩୯ଟି ଡପଲର ରେଡାର ଲଗାଇଛି, ଯାହା ପାଣିପାଗ ସମ୍ପର୍କରେ ଅଧିକ ନିର୍ଭୁଲ ତଥା ଭରସାଯୋଗ୍ୟ ତଥ୍ୟ ଦେଉଛି । ଏହି ଡପଲର ରେଡାର ଦେଶର ୮୫ ଭାଗ ଭୂଭାଗରୁ ତଥ୍ୟ ସଂଗ୍ରହ କରିପାରୁଛି । ଏହାଛଡ଼ା ଆଇଏମ୍‌ଡି ଦେଶର ପାଣିପାଗ ସଂକ୍ରାନ୍ତ ତଥ୍ୟାବଳୀର ବିଶ୍ଳେଷଣ ପାଇଁ ୧୯ଠାରୁ ଏଯାଏ ଡାଟା (ତଥ୍ୟାବଳୀ) ସଂଗ୍ରହ କରି ରଖିଛି, ଯାହା ମଡେଲ ନିର୍ଦ୍ଧାରଣ ଏବଂ ବିଶ୍ଳେଷଣରେ ସହାୟକ ହେଉଛି । ଏଆଇ ମାଧ୍ୟମରେ ଏସବୁ ତଥ୍ୟର ବିଶ୍ଳେଷଣ ସହଜ ହୋଇଛି । ଏହି ବିଶ୍ଳେଷଣ ହିଁ ପାଗପାଳକ ସମ୍ପର୍କରେ ଆଗୁଆ ତଥ୍ୟ ପ୍ରଦାନରେ ସହାୟତା ଯୋଗାଉଛି ।

ଆମେରିକା, ଚୀନ୍ ସମେତ ବିଶ୍ୱର ସବୁ ସମୃଦ୍ଧ ଓ ଆଗୁଆ ରାଷ୍ଟ୍ର ପାଣିପାଗ କ୍ଷେତ୍ରରେ ଏଆଇ ଏବଂ ଅନ୍ୟାନ୍ୟ ଜ୍ଞାନକୌଶଳ ବ୍ୟବହାର କରୁଛନ୍ତି । ଏହାଦ୍ୱାରା ଖର୍ଚ୍ଚ କମ୍ ହେଉଛି ଏବଂ ତଥ୍ୟ ଅଧିକ ନିର୍ଭୁଲ ହେଉଛି । ଉପଗ୍ରହ, ଭୂପୃଷ୍ଠ କେନ୍ଦ୍ର, ଦୂର ସଂବେଦୀ ବ୍ୟବସ୍ଥାକୁ ଉପଯୋଗ କରି ଆଇଏମ୍‌ଡି ନିଜକୁ ବିଶ୍ୱର ଅନ୍ୟତମ ଭରସାଯୋଗ୍ୟ ସଂସ୍ଥା ଭାବେ ପ୍ରମାଣିତ କରିଛି । ବିଶେଷକରି ସାମୁଦ୍ରିକ ବାତ୍ୟାର ଉତ୍ପତ୍ତି, ଗତିପଥ, ଭୂପୃଷ୍ଠ ସ୍ପର୍ଶ, ବେଗ, ଗ୍ରୀଷ୍ମ ପ୍ରବାହ ସମ୍ପର୍କରେ ଆଇଏମ୍‌ଡିର ତଥ୍ୟ ବିଗତ କେତେବର୍ଷ ଧରି ବେଶ୍ ସନ୍ତୋଷଜନକ ଓ ନିର୍ଭୁଲ ପ୍ରମାଣିତ ହୋଇଛି ।

ଏବେ ଦେଶର ଲୋକସଭା ନିର୍ବାଚନ ଚାଲିଛି । ଆସନ୍ତା ଦୁଇମାସ (ଏବେଠୁ ଜୁନ୍ ଶେଷ ଯାଏଁ) ଦେଶର ଅଧିକାଂଶ ଭାଗରେ ପ୍ରଚଣ୍ଡ ଗ୍ରୀଷ୍ମ ପ୍ରବାହ ଅନୁଭୂତ ହେବ ବୋଲି ପାଣିପାଗ ବିଭାଗ ସୂଚନା ଦେଇଛି । ସେଥିରେ ଓଡ଼ିଶା ରହିଛି । ତେଣୁ ନିର୍ବାଚନ ପ୍ରଚାର କାମକୁ ଦେଖିଶୁଣି ପ୍ରାର୍ଥୀମାନଙ୍କୁ କରିବାକୁ ପଡ଼ିବ । ସବୁଠୁ ବଡ଼ କଥା ହେଲା ଓଡ଼ିଶାରେ ଏଥର ଖରିଫ ଚାଷ ପାଇଁ ପାଗପାଳକ କିପରି ରହିବ? ଆଇଏମ୍‌ଡିର ଆକଳନ ପରେ ଏହା ସ୍ପଷ୍ଟ ହୋଇଯିବ । ଏହି ସଂସ୍ଥା କ୍ରମାଗତ ଭାବେ ଉପଯୁକ୍ତ ବ୍ୟବଧାନରେ ତିନିଥର ମୌସୁମି ପ୍ରବାହର ଗତିବିଧି ନେଇ ସୂଚନା ଦିଏ ।

ଆମ ଓଡ଼ିଶାରେ ପ୍ରାୟ ୩୬ ଶତାଂଶ ଜମି ଜଳସେଚିତ । ଅବଶିଷ୍ଟ ବର୍ଷା ଉପରେ ନିର୍ଭରଶୀଳ । ସ୍ୱାଭାବିକ ବା ତା'ଠାରୁ ସାମାନ୍ୟ କମ୍ ବର୍ଷା ହେଲେ ଖରିଫ ଫସଲ ଉତୁରି ଯିବାରେ କିଛି ଅସୁବିଧା ରହିବ ନାହିଁ । ତେବେ ଖରାଦିନିଆ ବର୍ଷା ଏପ୍ରିଲ ମଇରେ କେବଳ ପ୍ରଚଣ୍ଡ ତାତିରୁ ତ୍ରାହି ଦିଏନାହିଁ ଏହା ପାନୀୟ ଜଳକଷ୍ଟ ମଧ୍ୟ ଦୂର କରେ । ଆହୁରି ମଧ୍ୟ ଆଗୁଆ ଜମି ଚାଷ ପାଇଁ ଏହା ସହାୟକ ହୋଇଥାଏ । ଆଇଏମ୍‌ଡିର ଆକଳନ ଓ ଅନୁମାନ ଭିତ୍ତିରେ ରାଜ୍ୟ କୃଷି ବିଭାଗ ଖରିଫ ଚାଷ ନୀତି ପ୍ରସ୍ତୁତ କରିବ । ଏଥିପାଇଁ ଏବେ ହାତରେ ଯଥେଷ୍ଟ ସମୟ ଅଛି । ତେବେ ଖରିଫ ପାଇଁ ଆବଶ୍ୟକ ବିହନ ଓ ସାର ଆଦି କୃଷି ବିଭାଗ ଆଗୁଆ ମହଜୁଦ ରଖିବାର ସମୟ ଆସିଯାଇଛି କହିଲେ ଅତ୍ୟୁକ୍ତି ହେବ ନାହିଁ । ନୂଆ ସରକାର ରାଜ୍ୟରେ ଆସିବା ବେଳକୁ ମୌସୁମି ଆସିବା ଆସିବା ହେଉଥିବ । ତେଣୁ ଉଭୟଙ୍କୁ ସ୍ୱାଗତ କରିବାର ପ୍ରସ୍ତୁତି ଏବେଠୁ ଆରମ୍ଭ ହେଉ ।

ସକାଳ
THE SAKALA
ଯୋଗାଯୋଗ ଠିକଣା
NEWS & INFO
news@thesakala.com
CIRCULATION
circulation@thesakala.com
ADVERTISEMENT
advt@thesakala.com
THE SAKALA
(A Unit of Nandighosha Network Pvt. Ltd.)
At: IDCO Plot No. 90 & 91, Bhagabanpur I/E, BBSR-751019
Ph.: 0674-2954342 | 2955342
ଲେଖା ଓ ଲୋକମତ ପାଇଁ: sakalaeditorial@gmail.com

କୁମାର-କୁମାରୀ ପର୍ବତର ସାଂସ୍କୃତିକ ସୌରଭ

ପଣ୍ଡିତ ଡ. ଅନ୍ତର୍ଯ୍ୟାମୀ ମିଶ୍ର
ଢେଙ୍କାନାଳ, ମୋ: ୮୮୯୫୨୩୦୭୨୨

ପ୍ରାକୃତିକ ରୂପଲାବଣ୍ୟଭରା ଓଡ଼ିଶାର ମଧ୍ୟ-ପୂର୍ବାଞ୍ଚଳରେ ଅବସ୍ଥିତ କୁମାର-କୁମାରୀଗିରି ଯୁଗଳ ସଂପ୍ରତି ଆମ ରାଜଧାନୀ ଭୁବନେଶ୍ୱର ମହାନଗର କେନ୍ଦ୍ରାଞ୍ଚଳରେ ଖଣ୍ଡଗିରି ଓ ଉଦୟଗିରି ନାମରେ ବିଦ୍ୟମାନ । ଏହି ଦୁଇଟି ଅନୁଚ୍ଚ ପର୍ବତ ଓଡ଼ିଶାର ସ୍ୱର୍ଣ୍ଣିମ ଇତିହାସ ଓ ସଂସ୍କୃତିର ସ୍ମୃତି ବହନ କରି ସଂପ୍ରତି ବୃକ୍ଷବିହୀନ ପାହାଡ଼ ସ୍ୱରୂପରେ ଦୃଶ୍ୟମାନ । ଜୈନକୀର୍ତ୍ତି ବିମଣ୍ଡିତ ଖଣ୍ଡଗିରିର ଉଚ୍ଚତା ପ୍ରାୟ ୪୪ ମିଟର ଓ ଐତିହ୍ୟ ସୁରଭିତ ଉଦୟଗିରିର ଉଚ୍ଚତା ପ୍ରାୟ ୩୪ ମିଟର । ଶତାବ୍ଦୀ ଶତାବ୍ଦୀ ଧରି ଅରଣ୍ୟ, ଔଷଧୀୟ ବୃକ୍ଷ ଓ ନିର୍ଝରିଣୀ ପରିଶୋଭିତ ଏହି ଗିରିଦ୍ୱୟ ରାଜଧାନୀର କଳେବର ପ୍ରସାରଣରେ ବର୍ତ୍ତମାନ ଏକ ଲୋକପ୍ରିୟ ଐତିହ୍ୟ କୀର୍ତ୍ତି କ୍ଷେତ୍ରରେ ରୂପାନ୍ତରିତ ହୋଇଛି । ପ୍ରାଚୀନ ସମୟରେ ପୁରାଣ ପ୍ରସିଦ୍ଧ ଏକାମ୍ରକ୍ଷେତ୍ରର ମଧ୍ୟଭାଗରେ ବହୁ ଶାଖାପ୍ରଶାଖା ସମନ୍ୱିତ ଏକ ଅତି ବିଶାଳ ଆମ୍ର ବୃକ୍ଷ ରହିଥିଲା । 'ଏକାମ୍ର ଚନ୍ଦ୍ରିକା'ରୁ ଜଣାଯାଏ -

ଏକାମ୍ର ବୃକ୍ଷସ୍ତତ୍ରାସୀତ୍ ପୁରାକଳ୍ପେ ତପୋଧନାଃ,
ତସ୍ୟେକ ନାମ୍ନା ତତ୍ କ୍ଷେତ୍ରମେକାମ୍ରକମିତି ସ୍ମୃତମ୍ ।

ସେହି ଆମ୍ରବୃକ୍ଷର ମୂଳରେ ସ୍ଫଟିକ ଓ ବୈଦୁର୍ଯ୍ୟ ମଣି ଉଦ୍ଭାସିତ ତଥା ଊର୍ଦ୍ଧ୍ୱଦେଶ ପଦ୍ମରାଗ ମଣି ବିମଣ୍ଡିତ ତ୍ରିଭୁବନେଶ୍ୱର ଲିଙ୍ଗ ବିରାଜମାନ ଥିଲେ, ଯାହା ସଂପ୍ରତି ଲିଙ୍ଗରାଜ ନାମରେ ଖ୍ୟାତ । ଚକ୍ରାକାରରେ ସୁବିସ୍ତୃତ ସେହି ଆମ୍ରବୃକ୍ଷର ପୂର୍ବ ପାର୍ଶ୍ୱଶାଖା ଭାବକୁଣ୍ଡଳେଶ୍ୱର, ଉତ୍ତରପାର୍ଶ୍ୱ ଶାଖା ବଲହାଦେବୀ, ଦକ୍ଷିଣପାର୍ଶ୍ୱ ଶାଖା ବହିରଙ୍ଗେଶ୍ୱର ଓ ପଶ୍ଚିମପାର୍ଶ୍ୱ ଶାଖା ଖଣ୍ଡଗିରି ପର୍ଯ୍ୟନ୍ତ ପରିବ୍ୟାପ୍ତ ଥିଲା ତଥା ପଞ୍ଚମ ଶାଖା ଊର୍ଦ୍ଧ୍ୱକୁ ପ୍ରଲମ୍ବିତ ହୋଇଥିଲା -

ଖଣ୍ଡାଚଳ ସମାସାଦ୍ୟ ଯତ୍ରାସ୍ତେ କୁଣ୍ଡଳେଶ୍ୱର
ଆସାଦ୍ୟ ବଳହା ଦେବୀଂ ବହିରଙ୍ଗେଶ୍ୱରାବଧି
କ୍ଷେତ୍ରମେତତ୍ ସମାଦିଷ୍ଟଂ ଚକ୍ରକାରଂ ଶୁଭଂ ମୁନେ ।

ଏହି କାରଣରୁ ଏକାମ୍ରକ୍ଷେତ୍ରର ଅନ୍ୟ ନାମ ଚକ୍ରକ୍ଷେତ୍ର । ସେହି ଚକ୍ରକ୍ଷେତ୍ରର ପଶ୍ଚିମସୀମାରେ ଅବସ୍ଥିତ ଗିରିଦ୍ୱୟ 'କୁମାରଗିରି' ଓ 'କୁମାରୀଗିରି' ନାମରେ ଐତିହାସିକ ପ୍ରସିଦ୍ଧ ଲାଭ କରିଥିଲା । ଦେବସେନାପତି କାର୍ତ୍ତିକେୟଙ୍କ ନାମ କୁମାର । ସେହି କୁମାର ବା ସ୍କନ୍ଧଙ୍କ ନାମରେ ନାମିତ ସ୍କନ୍ଧଗିରି ଅପଭ୍ରଂଶରେ ଖଣ୍ଡଗିରି ନାମରେ ପରିଚିହ୍ନିତ । ସୋମବଂଶୀ ରାଜା ଉଦ୍ୟୋତକେଶରୀଙ୍କ ରାଜତ୍ୱରେ ଅର୍ଥାତ ଦଶମ ଶତାବ୍ଦୀରେ ଖୋଦିତ ଏକ ଶିଳାଲେଖରେ ପ୍ରଥମେ ଖଣ୍ଡଗିରି ନାମ ପରିଦୃଷ୍ଟ ହୁଏ । କୁମାର ପର୍ବତର କିଞ୍ଚିତ ପୂର୍ବରେ କୁମାରୀ ପର୍ବତର ଅବସ୍ଥିତ, ଯାହା ସଂପ୍ରତି ଉଦୟଗିରି ନାମ ବହନ କରିଅଛି । ପ୍ରାଚୀନ ସଂସ୍କୃତ ଗ୍ରନ୍ଥ 'ସ୍ୱର୍ଣ୍ଣାଦ୍ରି ମହୋଦୟ'ରେ ଏହି ଗିରିଦ୍ୱୟ ଖଣ୍ଡାଚଳ ଓ ଉଦୟାଚଳ ନାମରେ ମଧ୍ୟ ନାମିତ ।

କୁମାର-କୁମାରୀ ଯୁଗ୍ମ ଗିରିର ସାଂସ୍କୃତିକ ଓ ଐତିହାସିକ ମହତ୍ତ୍ୱ ଅବର୍ଣ୍ଣନୀୟ । ଜୈନଧର୍ମର ପ୍ରବର୍ତ୍ତକ ବା ଆଦିତୀର୍ଥଙ୍କର ହେଉଛନ୍ତି ପାର୍ଶ୍ୱନାଥ । ଏହି ମହାତ୍ମା ବୈଦିକ କାଳୀନ । ଜୈନ ଭଗବତୀ ସୂତ୍ର ଓ କ୍ଷେତ୍ର ସମାସରୁ ଜଣାଯାଏ ସେ ଅଙ୍ଗ, ବଙ୍ଗ ଓ କଳିଙ୍ଗରେ ଜୈନଧର୍ମ ପ୍ରଚାର କରିଥିଲେ । ଖଣ୍ଡଗିରି ଓ ଉଦୟଗିରି ପାର୍ଶ୍ୱନାଥଙ୍କ ତପସ୍ଥଳୀ ଥିଲା ଏବଂ ସର୍ବଭାରତୀୟ ସ୍ତରରେ ବୈଦିକ ଯୁଗରୁ ଏହା ଜୈନତୀର୍ଥ ରୂପେ ପ୍ରସିଦ୍ଧି ଲାଭ କରିଥିଲା । ପାର୍ଶ୍ୱନାଥଙ୍କ ଦେହାବସାନ ପରେ କଳିଙ୍ଗବାସୀ ତାଙ୍କର ଏକ ପ୍ରତିମୂର୍ତ୍ତି ଖଣ୍ଡଗିରିରେ ପୂଜା କରୁଥିଲେ । 'କଳିଙ୍ଗଜିନ' ନାମରେ ଖ୍ୟାତ ସେହି ମୂର୍ତ୍ତି ଥିଲା କଳିଙ୍ଗର ଜାତୀୟ ସ୍ୱାଭିମାନର ପ୍ରତୀକ । ମଗଧର ନନ୍ଦରାଜା ଖ୍ରୀପୂ ଚତୁର୍ଥ ଶତାବ୍ଦୀରେ ସେହି 'କଳିଙ୍ଗଜିନ' ମୂର୍ତ୍ତିକୁ ପାଟଳୀପୁତ୍ର ନେଇଯାଇଥିଲେ । ତିନିଶହ ବର୍ଷ ପରେ ଖ୍ରୀପୂ ପ୍ରଥମ ଶତାବ୍ଦୀରେ କଳିଙ୍ଗ ସମ୍ରାଟ ଖାରବେଳ, ମଗଧ ସମ୍ରାଟ ବୃହସ୍ପତି ମିତ୍ରଙ୍କୁ ପରାସ୍ତ କରି ମହାସମାରୋହରେ 'କଳିଙ୍ଗଜିନ' ମୂର୍ତ୍ତିକୁ ଫେରାଇ ଆଣିଥିଲେ । ଆଦିତୀର୍ଥଙ୍କର ପାର୍ଶ୍ୱନାଥଙ୍କଠାରୁ ଆରମ୍ଭ କରି ପ୍ରାୟ ସବୁ ତୀର୍ଥଙ୍କର ଖଣ୍ଡଗିରିକୁ ପବିତ୍ର ଜୈନପୀଠର ମାନ୍ୟତା ପ୍ରଦାନ

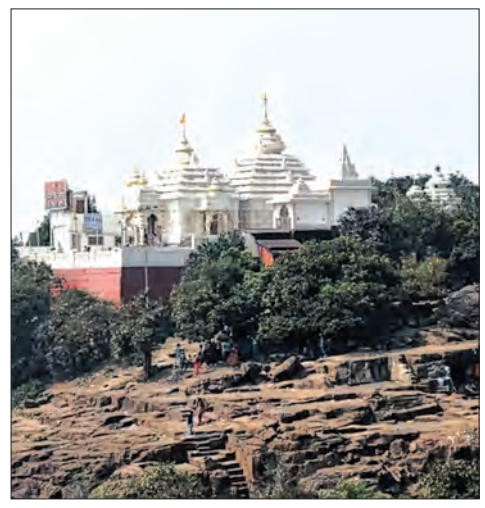

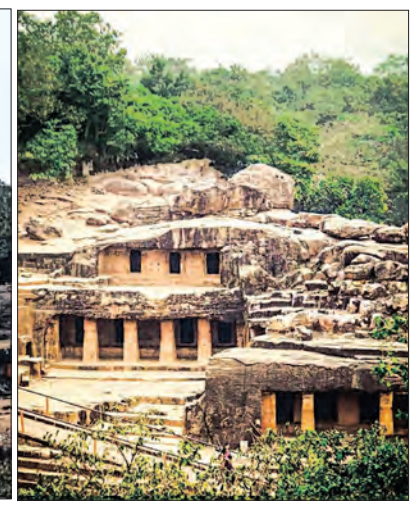

କରିଥିଲେ । ଶତାବ୍ଦୀ ଶତାବ୍ଦୀ ଧରି ଖଣ୍ଡଗିରି ଜୈନ ଅର୍ହତମାନଙ୍କର ସାଧନାସ୍ଥଳୀ ଭାବରେ ପ୍ରସିଦ୍ଧି ଲାଭ କରିଥିଲା । ହରିଭଦ୍ର, ଆବଶ୍ୟକସୂତ୍ରର ଟୀକାରେ ସ୍ପଷ୍ଟ ଭାବରେ ଉଲ୍ଲେଖ ଅଛି ଯେ ଜୈନ ଧର୍ମର ଶେଷତୀର୍ଥଙ୍କର ମହାବୀରଙ୍କ ପିତା କଳିଙ୍ଗ ରାଜାଙ୍କର ବନ୍ଧୁ ଥିଲେ ଏବଂ କଳିଙ୍ଗ ରାଜା ମହାବୀରଙ୍କୁ ତାଙ୍କ ରାଜ୍ୟରେ ଧର୍ମ ପ୍ରସାର କରିବା ନିମିତ୍ତ ଆମନ୍ତ୍ରଣ କରିଥିଲେ । ହାତୀଗୁମ୍ଫା ଶିଳାଲିପିରେ ମହାବୀରଙ୍କ କଳିଙ୍ଗ ଆଗମନ ଓ କୁମାରୀ ପର୍ବତରେ ଜୈନଧର୍ମ ପ୍ରଚାର କରିଥିବାର ସ୍ପଷ୍ଟ ସୂଚନା ମିଳେ । ଜୈନଗ୍ରନ୍ଥ ଉତ୍ତରାଧ୍ୟୟନ ସୂତ୍ର ଅନୁସାରେ ମହାବୀରଙ୍କ ସମୟରେ ଅର୍ଥାତ ଖ୍ରୀପୂ ଷଷ୍ଠ ଶତାବ୍ଦୀରେ କଳିଙ୍ଗ ସୁବିଖ୍ୟାତ ଜୈନଭୂମି ଥିଲା । ତୀର୍ଥଙ୍କର ମହାବୀର କଳିଙ୍ଗ ଆଗମନ କରି କୁମାରୀ ପର୍ବତରେ ଅବସ୍ଥାନ ପୂର୍ବକ ଜୈନବାଣୀ କଳିଙ୍ଗବାସୀଙ୍କ ଉଦ୍ଦେଶ୍ୟରେ ପରିବେଷଣ କରିଥିଲେ । ହାତୀଗୁମ୍ଫା ଶିଳାଲିପିରେ ଉତ୍କୀର୍ଣ୍ଣ 'ବିଜୟ ଚକ୍ରପ୍ରବର୍ତ୍ତନ'କୁ ଏହି ଘଟଣାର ପ୍ରାମାଣିକ ତଥ୍ୟରୂପେ ଗ୍ରହଣ କରାଯାଇଥାଏ । ମହାବୀରଙ୍କ ଧର୍ମବାଣୀ ପ୍ରଚାରରେ ଉଦ୍‌ବୁଦ୍ଧ ହୋଇ ତତ୍କାଳୀନ କଳିଙ୍ଗାଧିପତି ତଥା ରାଜ୍ୟବାସୀଗଣ ଜୈନଧର୍ମକୁ କଳିଙ୍ଗର ରାଜକୀୟ ଧର୍ମ ଭାବରେ ସମ୍ମାନ ପ୍ରଦାନ କରିଥିଲେ । ମହାବୀର କୁମାର ପର୍ବତରେ ଧର୍ମ ପ୍ରସାର କରିଥିବା ହେତୁ ଏହି ଗିରି ସର୍ବଭାରତୀୟ ସ୍ତରରେ ଏକ ପବିତ୍ର ଜୈନତୀର୍ଥ ରୂପେ ପ୍ରସିଦ୍ଧି ଲାଭ କରିଥିଲା ତଥା ଭାରତର ବିଭିନ୍ନ ପ୍ରାନ୍ତରୁ ଜୈନସନ୍ନ୍ୟାସୀ ଓ ଅର୍ହତଗଣ ଏଠାରେ ଆସି ନିବାସ କରୁଥିଲେ ।

ଖ୍ରୀଷ୍ଟପୂର୍ବ ପ୍ରଥମ ଶତାବ୍ଦୀରେ ମହାମେଘବାହନ ଖାରବେଳ କଳିଙ୍ଗର ସମ୍ରାଟ ହେଲେ । ଖାରବେଳ ଜୈନଧର୍ମ ପ୍ରଚାର କରିଥିଲେ । ଖଣ୍ଡଗିରି ଓ ଉଦୟଗିରି ପାର୍ଶ୍ୱନାଥଙ୍କ ତପସ୍ଥଳୀ ଥିଲା ଏବଂ ସର୍ବଭାରତୀୟ ସ୍ତରରେ ବୈଦିକ ଯୁଗରୁ ଏହା ଜୈନତୀର୍ଥ ରୂପେ ପ୍ରସିଦ୍ଧି ଲାଭ କରିଥିଲା । ପାର୍ଶ୍ୱନାଥଙ୍କ ଦେହାବସାନ ପରେ କଳିଙ୍ଗବାସୀ ତାଙ୍କର ଏକ ପ୍ରତିମୂର୍ତ୍ତି ଖଣ୍ଡଗିରିରେ ପୂଜା କରୁଥିଲେ । 'କଳିଙ୍ଗଜିନ' ନାମରେ ଖ୍ୟାତ ସେହି ମୂର୍ତ୍ତି ଥିଲା କଳିଙ୍ଗର ଜାତୀୟ ସ୍ୱାଭିମାନର ପ୍ରତୀକ । ମଗଧର ନନ୍ଦରାଜା ଖ୍ରୀପୂ ଚତୁର୍ଥ ଶତାବ୍ଦୀରେ ସେହି 'କଳିଙ୍ଗଜିନ' ମୂର୍ତ୍ତିକୁ ପାଟଳୀପୁତ୍ର ନେଇଯାଇଥିଲେ । ତିନିଶହ ବର୍ଷ ପରେ ଖ୍ରୀପୂ ପ୍ରଥମ ଶତାବ୍ଦୀରେ କଳିଙ୍ଗ ସମ୍ରାଟ ଖାରବେଳ, ମଗଧ ସମ୍ରାଟ ବୃହସ୍ପତି ମିତ୍ରଙ୍କୁ ପରାସ୍ତ କରି ମହାସମାରୋହରେ 'କଳିଙ୍ଗଜିନ' ମୂର୍ତ୍ତିକୁ ଫେରାଇ ଆଣିଥିଲେ । ଆଦିତୀର୍ଥଙ୍କର ପାର୍ଶ୍ୱନାଥଙ୍କଠାରୁ ଆରମ୍ଭ କରି ପ୍ରାୟ ସବୁ ତୀର୍ଥଙ୍କର ଖଣ୍ଡଗିରିକୁ ପବିତ୍ର ଜୈନପୀଠର ମାନ୍ୟତା ପ୍ରଦାନ କରିଥିଲେ । ଶତାବ୍ଦୀ ଶତାବ୍ଦୀ ଧରି ଖଣ୍ଡଗିରି ଜୈନ ଅର୍ହତମାନଙ୍କର ସାଧନାସ୍ଥଳୀ ଭାବରେ ପ୍ରସିଦ୍ଧି ଲାଭ କରିଥିଲା । ହରିଭଦ୍ର, ଆବଶ୍ୟକସୂତ୍ରର ଟୀକାରେ ସ୍ପଷ୍ଟ ଭାବରେ ଉଲ୍ଲେଖ ଅଛି ଯେ ଜୈନ ଧର୍ମର ଶେଷତୀର୍ଥଙ୍କର ମହାବୀରଙ୍କ ପିତା କଳିଙ୍ଗ ରାଜାଙ୍କର ବନ୍ଧୁ ଥିଲେ ଏବଂ କଳିଙ୍ଗ ରାଜା ମହାବୀରଙ୍କୁ ତାଙ୍କ ରାଜ୍ୟରେ ଧର୍ମ ପ୍ରସାର କରିବା ନିମିତ୍ତ ଆମନ୍ତ୍ରଣ କରିଥିଲେ । ହାତୀଗୁମ୍ଫା ଶିଳାଲିପିରେ ମହାବୀରଙ୍କ କଳିଙ୍ଗ ଆଗମନ ଓ କୁମାରୀ ପର୍ବତରେ ଜୈନଧର୍ମ ପ୍ରଚାର କରିଥିବାର ସ୍ପଷ୍ଟ ସୂଚନା ମିଳେ । ଜୈନଗ୍ରନ୍ଥ ଉତ୍ତରାଧ୍ୟୟନ ସୂତ୍ର ଅନୁସାରେ ମହାବୀରଙ୍କ ସମୟରେ ଅର୍ଥାତ ଖ୍ରୀପୂ ଷଷ୍ଠ ଶତାବ୍ଦୀରେ କଳିଙ୍ଗ ସୁବିଖ୍ୟାତ ଜୈନଭୂମି ଥିଲା । ତୀର୍ଥଙ୍କର ମହାବୀର କଳିଙ୍ଗ ଆଗମନ କରି କୁମାରୀ

ଅବଶିଷ୍ଟାଂଶ...

ମାଙ୍କଡ଼ା ପଥରରୁ...

ଗୁରୁତ୍ୱପୂର୍ଣ୍ଣ ଅଙ୍ଗ ପାଲିଟିଥିବା ବେଳେ ଏହି ସେବା ଏବେ ଅନ୍ୟ ରାଜ୍ୟମାନଙ୍କ ପାଇଁ ପ୍ରେରଣାଦାୟୀ ସାଜିଛି। କେବଳ ଭିତ୍ତିଭୂମି କିମ୍ବା ପରିବହନ କ୍ଷେତ୍ରରେ ରାଜଧାନୀ ସୀମିତ ନାହିଁ। ଆଇଟି କ୍ଷେତ୍ରରେ ଏବେ ଭୁବନେଶ୍ୱର ପୂର୍ବ ଭାରତର ହବ୍ ପାଲଟିଛି। ଟିସିଏସ୍ ଏବଂ ଇନ୍‌ଫୋସିସ୍ ଭଳି ପ୍ରସିଦ୍ଧ ଆଇଟି କଂପାନୀ ଏଠାରେ ପୂର୍ବରୁ କାର୍ଯ୍ୟ ଜାରି ରଖିଥିବାବେଳେ ଡିଲଏଟ୍, କନ୍‌ସେଣ୍ଟ୍ରିକ୍ସ, ଆକ୍ସେଞ୍ଚର, ଆଇବିଏମ୍ ଭଳି ନାମୀଦାମୀ କମ୍ପାନୀ ସହ ପ୍ରାୟ ୫୦ରୁ ଊର୍ଦ୍ଧ୍ୱ ଆଇଟି କମ୍ପାନୀ ଭୁବନେଶ୍ୱରରେ କାମ ଆରମ୍ଭ କରିଛନ୍ତି। ଫଳରେ ଦେଶବିଦେଶର ହଜାର ହାଜର ଶିକ୍ଷିତ ଯୁବକଯୁବତୀଙ୍କ ଭିଡ଼ ଏବେ ଭୁବନେଶ୍ୱରରେ ଜମୁଥିବା ବେଳେ ଅନ୍ତର୍ଜାତୀୟ ସ୍ତରରେ ଭୁବନେଶ୍ୱରକୁ ଏକ ନୂଆ ପରିଚୟ ମିଳିଛି।

କେବଳ ଆଇଟି କମ୍ପାନୀ ପରିଚୟ ବଢ଼ାଇ ନାହାନ୍ତି; କଳିଙ୍ଗ ଷ୍ଟାଡିୟମ ଭୁବନେଶ୍ୱରର ଶ୍ରୀବୃଦ୍ଧି କ୍ଷେତ୍ରରେ ଏକ ଗୁରୁତ୍ୱପୂର୍ଣ୍ଣ ଭୂମିକା ତୁଲାଇଛି ବୋଲି ଭୁବନେଶ୍ୱରବାସୀ ଅନୁଭବ କରୁଛନ୍ତି। ଅନ୍ତର୍ଜାତୀୟ ମାନର ହକି ଷ୍ଟାଡିୟମ ସାଙ୍ଗକୁ ଷ୍ଟାଡିୟମ ପରିସରରେ ନିର୍ମାଣାଧୀନ ନୂଆ ବ୍ୟାଡ୍‌ମିଣ୍ଟନ ଷ୍ଟାଡିୟମ (ସଟଲ୍), ସୁଇମିଂପୁଲ୍ ଏବଂ କ୍ରୀଡ଼ାବିତଙ୍କ ଅଭ୍ୟାସ ପାଇଁ ଶ୍ରେଷ୍ଠରୁ ଶ୍ରେଷ୍ଠତମ ସୁବିଧା ଏଠାରେ ଉପଲବ୍ଧ ହୋଇଛି। କେବଳ କଳିଙ୍ଗ ଷ୍ଟାଡିୟମ ନୁହେଁ; ବିଭିନ୍ନ ସଂସ୍ଥାଙ୍କ ସହଭାଗିତାରେ ରାଜଧାନୀରେ ଏକାଧିକ କ୍ରୀଡ଼ା ଭିତ୍ତିଭୂମିର ନିର୍ମାଣ ଚାଲିଥିବା ବେଳେ ସ୍ୱନାମଧନ୍ୟ କ୍ରୀଡ଼ାବିତମାନେ ଏପରି ପଦକ୍ଷେପକୁ ମନଖୋଲି ପ୍ରଶଂସା କରୁଛନ୍ତି। ଏହା ସହ ରାଜଧାନୀରେ ଏକାଧିକ କେନ୍ଦ୍ରୀୟ ଶିକ୍ଷାନୁଷ୍ଠାନ, ଘରୋଇ ହସ୍ପିଟାଲ, ପ୍ରାକୃତିକ, ସ୍ୱଚ୍ଛ, ସୁନ୍ଦର ପରିବେଶ ରାଜଧାନୀକୁ ଆହୁରି ଆକର୍ଷଣୀୟ କରିଛି। ଏହାର ପରିଣାମ ସ୍ୱରୂପ ଦେଶର ପ୍ରମୁଖ ସହରକୁ ପଛରେ ପକାଇ ଇଜ୍ ଅଫ୍ ଲିଭିଂ ସୂଚକାଙ୍କରେ ଭୁବନେଶ୍ୱର ଏକାଧିକବାର ଶ୍ରେଷ୍ଠ ସହର ମଧ୍ୟରେ ରହୁଛି। ପ୍ରାକୃତିକ ସୌନ୍ଦର୍ଯ୍ୟକୁ ବଜାୟ ରଖିବା ସହ ଭୁବନେଶ୍ୱରରେ ଯେପରି ସବୁ ଅତ୍ୟାଧୁନିକ ସୁବିଧାସୁଯୋଗ ସହଜରେ ଉପଲବ୍ଧ ହେବ, ସେଥିପାଇଁ ରାଜ୍ୟ ସରକାର ଅହରହ ଉଦ୍ୟମ କରୁଛନ୍ତି। ଏଥିରେ ରାଜଧାନୀବାସୀଙ୍କୁ ଯୋଡ଼ି ସହରକୁ ଆଗକୁ ବଢ଼ାଇବା ପାଇଁ 'ଭୁବନେଶ୍ୱର ଫାଷ୍ଟ' ଅଭିଯାନ ଆରମ୍ଭ କରାଯାଇଛି। ପୁରୁଣା ରାଜଧାନୀ କଟକ ଓ ଭୁବନେଶ୍ୱରକୁ ନେଇ ଗଠିତ ହ୍ୱିତ ନଗରୀର କଳେବର ଓ ଶ୍ରୀ ବୃଦ୍ଧି ପାଇଁ ଆରମ୍ଭ ହୋଇଛି ଏକାଧିକ ଯୋଜନା। ଦୁଇ ସହରରେ ପରିବହନ ସେବାକୁ ସୁଗମ କରିବା ପାଇଁ ରିଂ ରୋଡ୍‌ର ପରିକଳ୍ପନା କରାଯାଇଛି। ମୋଟାମୋଟି ଭାବେ ରାଜଧାନୀ ଭୁବନେଶ୍ୱରକୁ ଶ୍ରେଷ୍ଠ, ସୁନ୍ଦର ଏବଂ ସର୍ବୋତ୍ତମ ରୂପେ ଗଢ଼ି ତୋଳିବାରେ ସମସ୍ତଙ୍କ ସମାନ ଭାଗିଦାରୀର ଆବଶ୍ୟକତା ରହିଛି।

ରାଜ୍ୟ ବିଜେପିରେ...

'ଅଭିଶାପ ସମାବେଶ' କରିଛନ୍ତି। ଦଳୀୟ ଲୋକସଭା ଏବଂ ବିଧାନସଭା ପ୍ରାର୍ଥୀଙ୍କୁ ପରାଜିତା କରିବାକୁ ଏମାନେ ସଙ୍କଳ୍ପ ନେଇଥିବା ଜଣାପଡ଼ିଛି। କାମାକ୍ଷାନଗର ବିଜେପିରେ ମଧ୍ୟ ବିଦ୍ରୋହର ପଦଧ୍ୱନି ଶୁଣିବାକୁ ମିଳିଛି। ଏଠାରେ ଦଳ ଶତ୍ରୁଘ୍ନ ଜେନାଙ୍କୁ ଟିକଟ ଦେଇଥିବା ବେଳେ ଦଳ ନିଶ୍ଚିତ ପରାଜୟ ଲଭିବାକୁ ଯାଉଛି ବୋଲି ଅସନ୍ତୁଷ୍ଟ କର୍ମୀ ମତବ୍ୟକ୍ତ କରିଛନ୍ତି।

ରାଜ୍ୟବ୍ୟାପୀ ହତାଶ ବିଜେପିର ନେତା ଏବେ ହିଂସା ଏବଂ ଦାଦାଗିରି କରି ଭୋଟରଙ୍କ ମଧ୍ୟରେ ଭୟ ସୃଷ୍ଟି କରିବାକୁ ଚେଷ୍ଟା କରୁଥିବା ନଜରକୁ ଆସିଛି। ଗୁରବାର ଖୋର୍ଦ୍ଧା ଜିଲ୍ଲାର ଛଣଗିରିଠାରେ ବାହୁବଳୀ ବିଧାୟକ ପ୍ରଶାନ୍ତ ଦେବ ଜଣେ ସାମ୍ବାଦିକଙ୍କୁ ମରଣାନ୍ତକ ଆକ୍ରମଣ କରିଥିଲେ। ଯାହାକୁ ନେଇ ରାଜ୍ୟବ୍ୟାପୀ କଡ଼ା ପ୍ରତିକ୍ରିୟା ସୃଷ୍ଟି ହୋଇଛି। ସାମ୍ବାଦିକ ମହଲରେ ଏହାକୁ ନେଇ ଭୟର ମାହୋଲ ସୃଷ୍ଟି ହୋଇଥିବା ବେଳେ ସେମାନେ ସୁରକ୍ଷା ପାଇଁ ଖୋର୍ଦ୍ଧା ଏସ୍‌ପିଙ୍କ ଦ୍ୱାରସ୍ଥ ହୋଇଛନ୍ତି। ସେହିପରି ଭଦ୍ରକ ଜିଲ୍ଲା ଆରଡ଼ିର ଆଖଣ୍ଡଳମଣି ମନ୍ଦିର ପରିସରରେ ମଧ୍ୟ ବିଜେପି କର୍ମୀଙ୍କ ଗୁଣ୍ଡାରାଜ ଦେଖିବାକୁ ମିଳିଛି। ଜଣେ ସେବାୟତ ବିଜେପିରେ ମିଶିବାକୁ ମନା କରିବା ପରେ ତାଙ୍କୁ ସଂଘବଦ୍ଧ ଆକ୍ରମଣ କରିଛନ୍ତି ବିଜେପିର ୫-୬ ଜଣ କର୍ମୀ। ତେବେ ବିଜେପି କର୍ମୀଙ୍କ ସବୁଠୁ ଅଧିକ ଦୌରାତ୍ମ୍ୟ ଦେଖିବାକୁ ମିଳିଛି ଭଦ୍ରକ ଜିଲ୍ଲା ଚାନ୍ଦବାଲି ନିର୍ବାଚନମଣ୍ଡଳୀ ଅନ୍ତର୍ଗତ ଘଣ୍ଟେଶ୍ୱର ଅଞ୍ଚଳରେ। ଦୁଇଦିନ ତଳେ ବିଜେଡି କର୍ମୀଙ୍କୁ ଯାତାୟତ କରିବାକୁ ଦିଆଯିବ ନାହିଁ ବୋଲି କହି ବିଜେପି କର୍ମୀ ଖଦାଳପୋଖରୀ ନାମକ ଏକ ଗ୍ରାମର ସର୍ବସାଧାରଣ ରାସ୍ତାକୁ ଖୋଳି ଦେଇଥିଲେ। ସେମାନଙ୍କ ଦାଦାଗିରି ଏଇଠି ସରି ନ ଥିଲା। ବିଜେପିର କେତେକ ଗୁଣ୍ଡାଶ୍ରେଣୀୟ ଲୋକ ଜଣେ ପୂର୍ବତନ ଜିଲ୍ଲା ପରିଷଦ ସଭ୍ୟଙ୍କୁ ସଂଘବଦ୍ଧ ଭାବେ ମରଣାନ୍ତକ ଆକ୍ରମଣ କରିଛନ୍ତି। ଏଠାରୁ ରାଜ୍ୟ ବିଜେପି ସଭାପତି ମନମୋହନ ସାମଲ ପ୍ରତିଦ୍ୱନ୍ଦିତା କରୁଥିବା ବେଳେ ତାଙ୍କରି ଇଙ୍ଗିତରେ ବିଜେପି କର୍ମୀ ଗୁଣ୍ଡାରାଜ ଚଳାଇଥିବା ସ୍ଥାନୀୟ ଅଞ୍ଚଳରେ ଅଭିଯୋଗ ହେଉଛି। ରାଜ୍ୟବ୍ୟାପୀ ବିଜେପି କର୍ମୀଙ୍କ ଗୁଣ୍ଡାଗର୍ଦ୍ଦିର ଏପରି ଚିତ୍ର ସାମ୍ନାକୁ ଆସୁଥିବା ବେଳେ ଏହା ସମ୍ଭାବ୍ୟ ପରାଜୟ ଆଶଙ୍କାରେ ବିଜେପି କର୍ମୀଙ୍କ ହତାଶା ଭାବର ପରିଚୟ ବୋଲି ବୁଦ୍ଧିଜୀବୀ ମହଲରେ ମତପ୍ରକାଶ ପାଇଛି।

୧୫ରୁ ଗ୍ରୀଷ୍ମ...

ଶୁକ୍ରବାର ରାଜ୍ୟରୁ ସଂଲଗ୍ନ ବଙ୍ଗୋପସାଗରରୁ ଆର୍ଦ୍ର ଦକ୍ଷିଣା ପବନ ବହୁଥିଲା। ସୃଷ୍ଟ ଗୁରୁଚାପ ପଶ୍ଚିମା ପବନ ଆସିବାକୁ ଦେଉ ନଥିଲା। ୧୫ରୁ ଏହା କ୍ରମଶଃ ଦକ୍ଷିଣ ବଙ୍ଗୋପସାଗର ମୁହାଁ ହେବ। ରାଜ୍ୟକୁ ଉତ୍ତର-ପଶ୍ଚିମା ଶୁଷ୍କ ବାୟୁ ବହିବ ଓ ତାପମାତ୍ରା ବୃଦ୍ଧି ପାଇବ। ଭୁବନେଶ୍ୱର ସମେତ ଉପକୂଳରେ କେତେକ ଅଞ୍ଚଳରେ ତାପାତ୍ରା ୧୫ ସୁଦ୍ଧା ୪୦ ନିକଟତର ଓ ୧୬ରେ ୪୦ ଡିଗ୍ରୀ ପାର୍ କରିପାରେ। ୧୮-୧୯ରେ ତାପମାତ୍ରା ଅହେତୁକ ଭାବେ ବଢ଼ି ୪୩ ଡିଗ୍ରୀ ପର୍ଯ୍ୟନ୍ତ ଅତିକ୍ରମ କରିପାରେ। ଏହାଯଗୁଁ ଗ୍ରୀଷ୍ମ ପ୍ରବାହ ସହ ଅସହ୍ୟ ଗୁଳୁଗୁଳି ହେବ। ୨୦ରୁ ତାପମାତ୍ରା ପୁଣି କମିବାର ସମ୍ଭାବନା ରହିଛି ବୋଲି ପ୍ରଫେସର ପଶୁପାଳକ କହିଛନ୍ତି।

ଏଥର ଅସ୍ୱାଭାବିକ...

'ଲା-ନିନା' ଅବସ୍ଥାରେ ରହିବାର ୬୨ ପ୍ରତିଶତ ସମ୍ଭାବନା ରହିଛି। ପୂର୍ବ ବର୍ଷମାନଙ୍କର ଆକଳନକୁ ଅନୁଧ୍ୟାନ କଲେ ଏହା ସ୍ପଷ୍ଟ ଯେ ସ୍ୱାଭାବିକ 'ଇଏନ୍‌ଏସ୍‌ଓ' ଓ ଲା-ନିନା ସମୟରେ ମୌସୁମୀ ବର୍ଷା ନିଅଣ୍ଟିଆ ହେବାର ସମ୍ଭାବନା କମ୍ ରହିଥାଏ। ଭାରତ ମହାସାଗର ଡାଇପୋଲ୍ (ଆଇଓଡି) ମୌସୁମୀ ବର୍ଷାକୁ ପ୍ରଭାବିତ କରିଥାଏ। ଆଇଓଡି ସକରାତ୍ମକ ଅବସ୍ଥାରେ ରହିଲେ ବର୍ଷା ଭଲ ହୋଇଥାଏ। ଗତ ମାସରେ ପୂର୍ବ ଭାରତ ମହାସାଗରରେ ତାପମାତ୍ରା ସ୍ୱାଭାବିକଠାରୁ କମ୍ ରହିଛି ଏବଂ ଆଇଓଡି ସ୍ୱାଭାବିକ ଅବସ୍ଥାରେ ରହିଛି। ଆକଳନ କରାଯାଉଛି ଯେ ଏହା ବୃଦ୍ଧି ପାଇ ମେ' ମାସରେ +୦.୮, ଜୁଲାଇରେ +୧.୨ ଓ ସେପ୍ଟେମ୍ବରରେ +୦.୬ ରହିବ। ଏଣୁ ଆଗାମୀ ମୌସୁମୀ ବର୍ଷା ପାଇଁ ଏହା ଅନୁକୂଳ ହୋଇପାରେ। ମେଡେନ୍ ଜୁଲିଏନ୍ ଓସିଲେସନ (ଏମ୍‌ଜେଓ) ମଧ୍ୟ ମେଘ ଗଠନ ଓ ମୌସୁମୀ ବର୍ଷାକୁ ପ୍ରଭାବିତ କରିଥାଏ। ଏହାଦ୍ୱାରା ପୂର୍ବା ପବନ ଦୁର୍ବଳ ହେବା ସହିତ ଭାରତ ମହାସାଗର ଦେଇ ପୂର୍ବକୁ ମୁହାଁଇ ଇଣ୍ଡୋନେସିଆ ଆଡ଼କୁ ଗତି କରିବ ବୋଲି ଆକଳନ କରାଯାଉଛି। ଏହି ସବୁ କାରଣ ଯୋଗୁଁ ଆଗାମୀ ମୌସୁମୀ ବର୍ଷ ଦେଶରେ ସ୍ୱାଭାବିକଠାରୁ କମିବ ନାହିଁ ବୋଲି ଆକଳନ। ସମ୍ଭବତଃ ସ୍ୱାଭାବିକ ବା ମୌସୁମୀ ଶୀଘ୍ର ଆସିବାର ମଧ୍ୟ ସମ୍ଭାବନା ରହିଛି। ଜୁନ୍‌ଠାରୁ ସେପ୍ଟେମ୍ବର ପ୍ରତ୍ୟେକ ମାସରେ ବର୍ଷାର ବିତରଣ ଦେଶରେ ପ୍ରାୟତଃ ଠିକ୍ ରହିବ। ଦକ୍ଷିଣ ଭାରତ ଓ ପଶ୍ଚିମ ଉପକୂଳରେ ବର୍ଷା ସ୍ୱାଭାବିକଠାରୁ ଅଧିକ ହେବାର ସମ୍ଭାବନା ରହିଛି। ଓଡ଼ିଶା ସମେତ ପୂର୍ବ ଭାରତରେ ଜୁନ୍ ଓ ଜୁଲାଇରେ ବର୍ଷା ସ୍ୱାଭାବିକ ରହିପାରେ। ଅନ୍ୟପଟେ ଓଡ଼ିଶାରେ ମୌସୁମୀ ଆରମ୍ଭରେ ବର୍ଷା ଠିକ୍ ହୋଇପାରେ। ତେବେ ଜୁଲାଇରେ ଦକ୍ଷିଣ ଓଡ଼ିଶା ଏବଂ ଅଗଷ୍ଟରେ ସମଗ୍ର ଓଡ଼ିଶା ସହିତ ଛତିଶଗଡ଼ରେ ବର୍ଷା ନିଅଣ୍ଟିଆ ହେବାର ଆଶଙ୍କା ରହିଛି ବୋଲି ପ୍ରଫେସର ପଶୁପାଳକ କହିଛନ୍ତି। ସାଧାରଣତଃ ଜୁଲାଇ ଓ ଅଗଷ୍ଟରେ ରାଜ୍ୟରେ ଚାଷ କାର୍ଯ୍ୟ ଜୋରଦାର ହୋଇଥାଏ। ପୂର୍ବ ବର୍ଷ ଏଲ୍-ନିନୋ ସକ୍ରିୟଥିବା ହେତୁ ଦେଶରେ ଅଧିକାଂଶ ସ୍ଥାନରେ ଚାଷ କାର୍ଯ୍ୟ ପ୍ରଭାବିତ ହୋଇଥିଲା। ଯେହେତୁ ଚଳିତ ବର୍ଷ ମଧ୍ୟ ରାଜ୍ୟରେ ବର୍ଷାର ପରିମାଣ କମ୍ ରହିବ ବୋଲି ଆକଳନ କରାଯାଉଛି, ଏହା ରାଜ୍ୟର ଚାଷୀକୁଳ ପାଇଁ ଚିନ୍ତା ବଢ଼ାଇଛି। ଅନ୍ୟପଟେ ବର୍ତ୍ତମାନ ପର୍ଯ୍ୟନ୍ତ ଭାରତୀୟ ପାଣିପାଗ ବିଭାଗ ପକ୍ଷରୁ ମୌସୁମୀ ସଂକ୍ରାନ୍ତ ସୂଚନା ଜାରି କରାଯାଇ ନ ଥିବାରୁ ଏବେ ସଂସ୍କାର ଆକଳନ ଉପରେ ସମସ୍ତଙ୍କ ନଜର ରହିଛି।

ଓଡ଼ିଶାର ବିକାଶ...

ଉତ୍କର୍ଷ ହାସଲ କରିଛି ଆଉ ଆଗାମୀ ଦିନରେ ଓଡ଼ିଶା କେତେ ଆଗକୁ ଯିବ ତାହାର ହିସାବ ସାଧାରଣ ଲୋକଙ୍କ ନିକଟରେ ପହଞ୍ଚାଇବେ।

ଆଜି ମୁଖ୍ୟମନ୍ତ୍ରୀଙ୍କ ଠାରୁ ନିମନ୍ତ୍ରଣ ପାଇ ଓଡ଼ିଶାର ଖ୍ୟାତନାମା ଏବଂ ଲୋକପ୍ରିୟ ସିନେ ଅଭିନେତା, କଳାକାର, ଗୀତିକାର, କଣ୍ଠଶିଳ୍ପୀ, ହାସ୍ୟ ଅଭିନେତା, ୟୁଟ୍ୟୁବର୍ ନବୀନ ନିବାସରେ ପହଞ୍ଚିଥିଲେ। ଏହି ଅବସରରେ ସେମାନଙ୍କୁ ଓଡ଼ିଶାର ୫-ବର୍ଷର ରୂପାନ୍ତରଣ ଯାତ୍ରା ସଂକ୍ରାନ୍ତରେ ଦିଆଯାଇଥିଲା ବିସ୍ତୃତ ସୂଚନା। ଏକ ବୃତ୍ତଚିତ୍ର ମାଧ୍ୟମରେ ନୂଆ ଓଡ଼ିଶା, ସଶକ୍ତ ଓଡ଼ିଶା ନିର୍ମାଣର କାର୍ଯ୍ୟଖସଡ଼ା ଦେଖିବା ପରେ ଅଭିନେତା, କଳାକାର ଓ ୟୁଟ୍ୟୁବରମାନେ ଅଭିଭୂତ ହୋଇଥିଲେ। ଓଡ଼ିଶାର ବିକାଶ ପାଇଁ ପ୍ରସ୍ତୁତ ନକ୍ସା ନିମନ୍ତେ ମୁଖ୍ୟମନ୍ତ୍ରୀ ନବୀନ ପଟ୍ଟନାୟକ ଏବଂ ୫-ଟି ଅଧ୍ୟକ୍ଷ କାର୍ତ୍ତିକ ପାଣ୍ଡିଆନଙ୍କୁ ସବୁ କ୍ଷେତ୍ରରେ ରୂପାନ୍ତରଣ ସୁନିଶ୍ଚିତ କରାଯାଇ ଥିବାରୁ କୃତଜ୍ଞତା ଜ୍ଞାପନ କରିଥିଲେ। ଅତୀତରେ ଓଡ଼ିଶା କେଉଁ କ୍ଷେତ୍ରରେ କେତେ ପ୍ରଗତି ହାସଲ କରିଛି ଏବଂ ଆଗାମୀ ୧୦ ବର୍ଷ ମଧ୍ୟରେ ଓଡ଼ିଶାର ବିକାଶ ମାର୍ଗ କେତେ ପ୍ରଶସ୍ତ ତାହା ସେମାନେ ମୁଖ୍ୟମନ୍ତ୍ରୀ ଏବଂ ୫-ଟି ଅଧ୍ୟକ୍ଷଙ୍କ ମୁହଁରୁ ଶୁଣିଥିଲେ। ସେହିପରି ଆଗାମୀ ଦିନରେ ଓଡ଼ିଶା ଚଳଚ୍ଚିତ୍ର ଜଗତର ବିକାଶ ଏବଂ କଳାକାରମାନଙ୍କ କଲ୍ୟାଣ ସମ୍ପର୍କରେ କ'ଣ ଯୋଜନା ଅଛି ତାହା ୫-ଟି ଅଧ୍ୟକ୍ଷ ପ୍ରାଞ୍ଜଳ ଭାବେ ବୁଝାଇଥିଲେ। ସମସ୍ତଙ୍କ ସହଯୋଗରେ ନୂତନ ଓଡ଼ିଶା, ସଶକ୍ତ ଓଡ଼ିଶା ଗଠନ ପାଇଁ ୫-ଟି ଅଧ୍ୟକ୍ଷ ସମସ୍ତଙ୍କ ସହଯୋଗ କାମନା କରିଥିଲେ। ଅଭିନେତା ବାବୁସାନ୍, ଅମ୍ଳାନ୍ ଦାସ, ସ୍ୱରାଜ ବାରିକ, ଦେବାଶିଷ, ସମ୍ମିତ, ପ୍ରଜ୍ଞା, ସୁପ୍ରିୟା, ପ୍ରିୟଙ୍କା, ଶୈଳେନ୍ଦ୍ର, ଭୂମିକା, ପ୍ରେରଣା, ତାରିକ ଅଜିଜ୍, ନିର୍ଦ୍ଦେଶକ ଅଶ୍ୱିନୀ ତ୍ରିପାଠୀ, ଗୀତିକାର ବିଷ୍ଣୁମୋହନ କବି, ହାସ୍ୟ ଅଭିନେତା ପପୁ ପମ୍‌ପମ୍, ଗୁଡ୍ଡୁ, ଶଙ୍କର, ସନ୍ତୁ ଏବଂ ଲୋକପ୍ରିୟ ୟୁଟ୍ୟୁବର୍ ମାନେ ନବୀନ ନିବାସରେ ମୁଖ୍ୟମନ୍ତ୍ରୀ ଓ '୫-ଟି' ଅଧ୍ୟକ୍ଷଙ୍କୁ ସାକ୍ଷାତ କରିଛନ୍ତି ।

ନବୀନ ନିବାସରୁ ଫେରିବା ପରେ ଅଭିନେତା ବାବୁସାନ୍ କହିଛନ୍ତି ଯେ ଆଜି ନବୀନ ନିବାସରେ ଓଡ଼ିଶାର ରୂପାନ୍ତରଣ ଯାତ୍ରା ସମ୍ପର୍କରେ ବିସ୍ତୃତ ଜ୍ଞାନ ଆହରଣ କଲୁ। ସେହିପରି ଚଳଚ୍ଚିତ୍ର ଜଗତ ଓ କଳାକାରଙ୍କ ସମସ୍ୟା ସମ୍ପର୍କରେ ମଧ୍ୟ ଆଲୋଚନା ହୋଇଛି । ନିର୍ଦ୍ଦେଶକ ଅଶ୍ୱିନୀ ତ୍ରିପାଠୀ କହିଛନ୍ତି, ଅତୀତରେ ଓଡ଼ିଶା କ'ଣ ଥିଲା ଓ ଏବେ କେଉଁ ସ୍ଥାନରେ ପହଞ୍ଚିଛି ତାକୁ ନେଇ ଆଜି ଏକ ବିସ୍ତୃତ ଉପସ୍ଥାପନ ଆମକୁ ଦିଆଯାଇଥିଲା। ଓଡ଼ିଶା ବିକାଶ ଓ ଆଗାମୀ ଲକ୍ଷ୍ୟ ସହ ୨୦୨୪ରୁ ୨୦୩୪ ମଧ୍ୟରେ ଓଡ଼ିଶାରେ କ'ଣ କ'ଣ ପରିବର୍ତ୍ତନ ଆସିବ ସେ ସମ୍ପର୍କରେ ଆମକୁ ସୂଚନା ଦିଆଗଲା। ଏସବୁ ଦେଖିବା ପରେ ରାଜ୍ୟର ପ୍ରଗତି ସମ୍ପର୍କରେ ଆମର ଅନୁଭୂତି ଆହୁରି ସୁଦୃଢ଼ ହୋଇଥିଲା।

ଏହି ବାର୍ତ୍ତା ନେଇ ଆମେ ଲୋକଙ୍କ ପାଖରେ ପହଞ୍ଚାଇବା ପାଇଁ ଉଦ୍ୟମ କରିବୁ ବୋଲି ସେ କହିଛନ୍ତି। ସୂଚନାଯୋଗ୍ୟ ଯେ ୨୦୧୯ରୁ ୨୦୨୪ ମଧ୍ୟରେ ଓଡ଼ିଶା ସବୁ କ୍ଷେତ୍ରରେ ଅତୁଳନୀୟ ସଫଳତା ପାଇଥିବା ବେଳେ 'ନୂଆ ଓଡ଼ିଶା, ସଶକ୍ତ ଓଡ଼ିଶା' ଗଠନ ପାଇଁ ମୁଖ୍ୟମନ୍ତ୍ରୀ ୨୦୨୪-୨୦୩୬ ପାଇଁ ବିସ୍ତୃତ କାର୍ଯ୍ୟଖସଡ଼ା ପ୍ରସ୍ତୁତ କରିଛନ୍ତି। ଏହି ୧୦ ବର୍ଷ ଯୁବ ଶକ୍ତି ପାଇଁ ଉତ୍ସର୍ଗୀକୃତ ଥିବା ବେଳେ ସମଗ୍ର ଦେଶରେ ଓଡ଼ିଶାକୁ ଏକ ବିକଶିତ ରାଜ୍ୟରେ ପରିଣତ କରିବା ମୁଖ୍ୟମନ୍ତ୍ରୀଙ୍କ ସ୍ୱପ୍ନ। ଏହି ସ୍ୱପ୍ନକୁ ବାସ୍ତବ ରୂପ ଦେବା ଲାଗି ଗତ ୫ ବର୍ଷ ଭିତରେ ମୂଳଦୁଆ ପଡି ସାରିଥିବା ବେଳେ ଆଗାମୀ ଦିନରେ ସେଥିପାଇଁ କାମ ଆରମ୍ଭ ହେବ। ଏପରିସ୍ଥଳେ ଜନତାଙ୍କ ନିକଟରେ ବିକାଶର ବାର୍ତ୍ତା ପହଞ୍ଚାଇବା ଦିଗରେ ସିନେ କଳାକାର, ଗୀତିକାର, ୟୁଟ୍ୟୁବରମାନେ ଗୁରୁତ୍ୱପୂର୍ଣ୍ଣ ଭୂମିକା ନିର୍ବାହ କରିବେ ବୋଲି କୁହାଯାଉଛି।

ନିର୍ବାଚନରେ ନିୟୋଜିତ...

ଚତୁର୍ଥ, ପଞ୍ଚମ, ଷଷ୍ଠ ଓ ସପ୍ତମ ପର୍ଯ୍ୟାରେ ମତଦାନ ପାଇଁ ତାରିଖ ଧାର୍ଯ୍ୟ ହୋଇଛି। ଏହି ସମୟରେ ସାଧାରଣତଃ ଓଡ଼ିଶାରେ ପ୍ରଚଣ୍ଡ ଗ୍ରୀଷ୍ମପ୍ରବାହ ଲାଗି ରହିଥାଏ। ଅତଏବ ମତଦାନ ପ୍ରକ୍ରିୟା ଯେପରି ବିନା କୌଣସି ବାଧାବିଘ୍ନରେ ସମାପନ ହେବ ସେନେଇ ଗୁରୁତ୍ୱାରୋପ କରାଯାଉଛି। ସେଥିପାଇଁ ରାଜ୍ୟ ସ୍ୱାସ୍ଥ୍ୟ ବିଭାଗ ପକ୍ଷରୁ ଏପରି ଅଭିନବ ପନ୍ଥା ଗ୍ରହଣ କରାଯାଇଛି।

ପୂର୍ବତନ ମନ୍ତ୍ରୀ...

କରିଥିଲେ। ଦୁଇଜଣ ମୁଖ୍ୟମନ୍ତ୍ରୀଙ୍କ ଅଧୀନରେ ୪ ଥରରେ ସମୁଦାୟ ୯ ବର୍ଷ ଶିକ୍ଷା ଓ ଯୁବ ବ୍ୟାପାର ବିଭାଗ, ସ୍ୱାସ୍ଥ୍ୟ ଓ ପରିବାର କଲ୍ୟାଣ ବିଭାଗ ଏବଂ ମହିଳା ଓ ଶିଶୁ ବିକାଶ ଭଳି ଗୁରୁତ୍ୱପୂର୍ଣ୍ଣ ବିଭାଗର ମନ୍ତ୍ରୀ ରହିଥିଲେ। ଡାକ୍ତର ଦାସଙ୍କ ବିୟୋଗରେ ଭୋଗରାଇର ସାଧାରଣ ଜନତାଙ୍କ ସମେତ ସମଗ୍ର ରାଜ୍ୟର ରାଜନୈତିକ ମହଲରେ ଶୋକର ଛାୟା ଖେଳିଯାଇଛି। ରାଷ୍ଟ୍ରୀୟ ମର୍ଯ୍ୟାଦା ସହ ଭୋଗରାଇ ବ୍ଲକର ଶଙ୍ଖାରୀସ୍ଥିତ ନିଜସ୍ୱ ବାସଭବନ ପରିସରରେ ତାଙ୍କର ଶେଷକୃତ୍ୟ ସମ୍ପନ୍ନ ହୋଇଛି।

ପ୍ରଶାନ୍ତ ଜଗଦେବଙ୍କ...

ନିଶାସକ୍ତ ଅବସ୍ଥାରେ ଥାନା ଭିତରେ ଧସେଇ ପଶିବା ସହ ଏତଲା ପ୍ରତ୍ୟାହାର କରିବା ଲାଗି ଥାନାଧିକାରୀଙ୍କୁ କହିଥିଲେ। ଯଦି ସେ ଏପରି ନକରନ୍ତି ତା ହେଲେ ନିର୍ବାଚନ ଆୟୋଗଙ୍କୁ କହି ତାଙ୍କୁ ସେଠାରୁ ବଦଳି କରିଦେବେ ବୋଲି ମଧ୍ୟ ଧମକ ଦେଇଥିଲେ। ତେଣୁ ଶ୍ରୀ ଜଗଦେବଙ୍କ ବିରୋଧରେ ଦୃଢ଼ କାର୍ଯ୍ୟାନୁଷ୍ଠାନ ହେବା ସହିତ ଏହି ଘଟଣା ନେଇ ବିଧିବଦ୍ଧ ତଦନ୍ତ କରାଯାଉ ବୋଲି ବିଜେଡି ଦାବି କରିଛି। ବିଜେଡିର ଏହି ପ୍ରତିନିଧି ଦଳରେ ରାଜ୍ୟସଭା ସାଂସଦ ସୁଲୋଚନା ଦାସ ଓ ଡ଼ ସସ୍ମିତ ପାତ୍ରଙ୍କ ସମେତ ସ୍ୱୟମ୍ ପ୍ରକାଶ ମହାପାତ୍ର, ଡ଼ ପ୍ରିୟବ୍ରତ ମାଝୀ, ଡାକ୍ତର ହରାଶ ଚୌଧୁରୀ, ଅମିତ ମଲ୍ଲିକ, ଓମ୍ ପ୍ରକାଶ ସାହୁ, ମିହିର ରାୟ ତୁମ୍ବନାଥ ପଣ୍ଡା, ମାହିକ୍ଷୀତା ମିଶ୍ର, ମଧୁସ୍ମିତା ନାୟକ, ଇସ୍ମିତା ସାହୁ ପ୍ରମୁଖ ମୁଖ୍ୟ ନିର୍ବାଚନ ଅଧିକାରୀଙ୍କୁ ଦାବି ପତ୍ର ପ୍ରଦାନ କରିଥିଲେ।

ଆଖଣ୍ଡଳମଣି ସେବାୟତଙ୍କୁ...

ଶ୍ରୀ ପାଢ଼ୀ ଗୁରୁତର ଆହତ ହୋଇଛନ୍ତି। ଏହାକୁ ନେଇ ଶ୍ରୀ ପାଢ଼ୀ ଉପରୋକ୍ତ ବିଜେପି ନେତାଙ୍କ ବିରୋଧରେ ସ୍ଥାନୀୟ ଥାନାରେ ଏତଲା ମଧ୍ୟ ଦେଇଛନ୍ତି। ବିଜେଡି ଅଭିଯୋଗ କରିଛି ଯେ ବିଜେପି ନେତାଙ୍କର ଏପରି ଅପରାଧିକ କାର୍ଯ୍ୟକଳାପ ଗଣତନ୍ତ୍ର ପ୍ରତି ଘୋର ବିପଦ ସୃଷ୍ଟି କରୁଛି। ନାଗରିକଙ୍କ ସ୍ୱାଧୀନତା ପ୍ରତି ଏହା କୁଠାରାଘାତ ସଦୃଶ। ସମର୍ଥନ ହାସଲ ପାଇଁ କୌଣସି ରାଜନୈତିକ ଦଳ ଏପରି ଭାବେ କାହା ଉପରେ ଆକ୍ରମଣକୁ ଆଦୌ ଗ୍ରହଣ

କୁଷ୍ଠରୋଗୀଙ୍କ ଥଇଥାନ ପାଇଁ ନିଆରା ପ୍ରୟାସ

ଶରଣକୁଳ, ୧୨।୪(ସମିସ): ନୟାଗଡ଼ ଜିଲ୍ଲା ଓଡ଼ଗାଁ ବ୍ଲକ ଶରଣକୁଳ ଗୋଷ୍ଠୀ ସ୍ୱାସ୍ଥ୍ୟ କେନ୍ଦ୍ର ସୁପରଫାଇଜର ଭାସ୍କର ମହାପାତ୍ର କୁଷ୍ଠ ଆକ୍ରାନ୍ତ ରୋଗୀଙ୍କ ଥଇଥାନ ପାଇଁ ପଦକ୍ଷେପ ନେଇଛନ୍ତି । ସ୍ୱାସ୍ଥ୍ୟ ବିଭାଗଠାରୁ ପ୍ରକାଶ ଯେ ଓଡ଼ଗାଁ ବ୍ଲକ ନନ୍ଦିଘୋର ଗ୍ରାମର ଅଶୋକ କୁମାର ଘଡେଇ ନାମକ ବ୍ୟକ୍ତି କୁଷ୍ଠ ରୋଗରେ ଆକ୍ରାନ୍ତ ହେବାପରେ ନିଜ ସ୍ତ୍ରୀ ତାଙ୍କୁ ଛାଡି ନିଜ ବାପା ଘରକୁ ଚାଲି ଯିବା ପରେ ଏକୁଟିଆ ରହି ନିଜ କୁଷ୍ଠ ରୋଗ ଉପଶମ ପାଇଁ କିଛି ନକରିବାରୁ କ୍ରମଶଃ ରୋଗ ସଂକ୍ରମଣ ବୃଦ୍ଧି ପାଇ ଦେହର ହାତ ଓ ଗୋଡ଼ ର ଆଙ୍ଗୁଠିରେ ଘା ହୋଇ ଦେହ ସାରା ବିବର୍ଣ୍ଣ ହେବାକୁ ବସିଲାଣି । ଏହା ଜାଣିପାରି ଶରଣକୁଳ ଗୋଷ୍ଠୀ ସ୍ୱାସ୍ଥ୍ୟ କେନ୍ଦ୍ରର ସୁପରଫାଇଜର ଭାସ୍କର ଚନ୍ଦ୍ର ମହାପାତ୍ର ଲେପ୍ରା ସୋସାଇଟି ବି ଏଚ ସି ତାମସି ପଟ୍ଟନାୟକଙ୍କ ସହିତ ଆଲୋଚନା କରି ଗ୍ରାମକଲ୍ୟାଣ ସମିତି ସହାୟତାରେ ହାତରୁ ଚଳିବା ପାଇଁ ଓ ଯାତାୟାତ ପାଇଁ କିଛି ଅର୍ଥ ଦେଇ ଶୀଘ୍ର ତାଙ୍କୁ ପୁରୀ କୁଷ୍ଠରୋଗ ନିବାରଣ ଡାକ୍ତରଖାନାକୁ ପଠାଇଥିବା ଜଣାଯାଇଛି । ଏପରି କାର୍ଯ୍ୟକୁ ନନ୍ଦିଘୋର ଗ୍ରାମବାସୀ ଓ ଜନସାଧାରଣ ସୁପରଭାଇଜର ଶ୍ରୀ ମହାପାତ୍ରଙ୍କୁ ଭୂରି ଭୂରି ପ୍ରଶଂସା କରିଛନ୍ତି ।

● ଅଶାନ୍ତ ହେଉଛି ରାଜ୍ୟ ରାଜପଥ

ଦିନରେ ବୁଲୁଛି ପିସ୍ତଲ

ଓଡଗାଁ, ୧୨।୪(ସମିସ): ଅଶାନ୍ତ ହୋଇପଡ଼ିଛି ଓଡଗାଁ ରାଜ୍ୟ ରାଜପଥ। ଜନଗହଳିପୂର୍ଣ୍ଣ ସହରରେ ଦିନରେ ଖୁଲମଖୁଲା ବୁଲୁଛି ବେଆଇନ୍ ବନ୍ଧୁକ। ଶୁକ୍ରବାର ଏଭଳି ତାଣ୍ଡବ କଳା ଭଳି ଦୃଶ୍ୟ ସମସ୍ତଙ୍କୁ ଆଶ୍ଚର୍ଯ୍ୟ କରି ଦେଇଛି। ଦୁଇଜଣ ବ୍ୟକ୍ତି ଓ?ଗାଁରୁ ବାହାରି ବାଇକ୍ ଯୋଗେ ନୟାଗଡ଼ ଅଭିମୁଖେ ଯାଉଥିବା ସମୟରେ ମିଶ୍ର କମ୍ପ୍ଲେକ୍ସ ଏଟିଏମ୍ ନିକଟରେ ପଛରୁ ଦୁଇଜଣ ବାଇକ୍ ଆରୋହୀ ସେମାନଙ୍କୁ ପିଛା କରି ରାସ୍ତା ଉପରେ ଅଟକାଇ ମୁଣ୍ଡରେ ପିସ୍ତଲ ଦେଖାଇ ବିଭିନ୍ନ ଧମକ ଚମକ ଦେଇ ଜୀବନରେ ମାରିଦେବାକୁ ଉଦ୍ୟମ କରୁଥିବା ସମୟରେ ସ୍ଥାନୀୟଲୋକେ ପହଞ୍ଚି ଯିବାରୁ ଦୁଇଜଣ ଦୁର୍ବୃତ୍ତ ଘଟଣାସ୍ଥଳରୁ ଫେରାର ହୋଇଯାଇଥିଲେ। ଏହି ଘଟଣାର ଏକ ଭିଡିଓ ଉତ୍ତୋଳନ କରାଯାଇ ଓଡଗାଁ ଥାନାରେ ପ୍ରଦାନ କରାଯାଇଛି। ତେବେ କୌଣସି ବ୍ୟକ୍ତିଙ୍କ ପରିଚୟ ମିଳିନଥିବା ଓ ଅଭିଯୋଗକାରୀ ଥାନାରେ ଅଭିଯୋଗ କରିନଥିବାରୁ ତଦନ୍ତ ହୋଇନଥିବା ଥାନା ଅଧିକାରୀ ରଶ୍ମିରଞ୍ଜନ ସାହୁ କହିଛନ୍ତି । ସେ କହିଛନ୍ତି ଦୁଇଜଣ ବ୍ୟକ୍ତି ଥାନାକୁ ଆସି ଏସମ୍ପର୍କରେ ଜଣାଇଥିଲେ କିନ୍ତୁ ଲିଖିତ ଭାବେ ଅଭିଯୋଗ କରିବା ପରେ କାର୍ଯ୍ୟାନୁଷ୍ଠାନ ନିଆଯିବ। ତେବେ ଦିନ ଦ୍ୱିପହରରେ ରାସ୍ତାରେ ପିସ୍ତଲ, ମାଉଜର ବୁଲୁଥିବାରୁ ଯାତ୍ରୀ ଓ ସ୍ଥାନୀୟଲୋକେ ଭୟଭୀତ ହୋଇପଡ଼ିଛନ୍ତି। ତେଣୁ ସିସିଟିଭି ଓ ଗାଡି ନଂ ଯାଞ୍ଚ କରି ଦୁର୍ବୃତ୍ତଙ୍କ ଉପରେ କଡା କାର୍ଯ୍ୟାନୁଷ୍ଠାନ ପାଇଁ ସାଧାରଣରେ ଦାବି ହୋଇଛି ।

● ଦଶପଲ୍ଲା ବିଜେପି ପ୍ରାର୍ଥୀଙ୍କୁ ନେଇ ଅସନ୍ତୋଷ

ଦଳ ଛାଡ଼ିଲେ ଅନୁସୂଚିତ ଜାତି ମୋର୍ଚ୍ଚା ଜିଲ୍ଲା ସଭାପତି

ନୟାଗଡ଼, ୧୨।୪(ସମିସ): ନୟାଗଡ଼ ଜିଲ୍ଲା ଦଶପଲ୍ଲା ବିଧାନସଭା କ୍ଷେତ୍ର ପାଇଁ ବିଜେପି ରାଘବ ମଲ୍ଲିକଙ୍କୁ ପ୍ରାର୍ଥୀ କରିଛି । ଯାହାକୁ ନେଇ ଦଶପଲ୍ଲା ବିଜେପି କର୍ମୀଙ୍କ ମହଲରେ ପ୍ରବଳ ଅସନ୍ତୋଷ ସୃଷ୍ଟି ହୋଇଥିବା ବେଳେ ଅନେକ ନେତା ପ୍ରାର୍ଥୀ ପରିବର୍ତ୍ତନ ପାଇଁ ରାଜ୍ୟ ନେତୃତ୍ୱଙ୍କ ନିକଟରେ ଦାବି ରଖିଛନ୍ତି । ଏଭଳି ସ୍ଥିତିରେ ଅନୁସୂଚିତ ଜାତି ମୋର୍ଚ୍ଚା ଜିଲ୍ଲା ସଭାପତି ସୁଶାନ୍ତ କୁମାର ନାୟକ ନିଜର ଅସନ୍ତୋଷ ବ୍ୟକ୍ତ କରି ଦଳରୁ ଇସ୍ତଫା ଦେଇଛନ୍ତି । ସୁଶାନ୍ତଙ୍କ ପକ୍ଷରୁ ମିଳିଥିବା ପ୍ରେସ ଇସ୍ତାହାର ଅନୁସାରେ, ବିଜେପି ରାଜ୍ୟ ନେତୃତ୍ୱ ପ୍ରାର୍ଥୀ ଚୟନ ପାଇଁ ଫିସ୍କିଂ କରିଛନ୍ତି । ଅନ୍ୟ ନିର୍ବାଚନ ମଣ୍ଡଳୀର ଜଣେ ଭୋଟରଙ୍କୁ ଦଶପଲ୍ଲାରୁ ପ୍ରାର୍ଥୀ କରି ଦଶପଲ୍ଲା ବିଜେପି କର୍ମୀଙ୍କୁ ହତୋତ୍ସାହିତ କରିଛନ୍ତି । ରାଜ୍ୟ ନେତୃତ୍ୱଙ୍କ ଆଡକୁ ଅଙ୍ଗୁଳି ନିର୍ଦ୍ଦେଶ କରି ସୁଶାନ୍ତ ଦଳରୁ ଇସ୍ତଫା ଦେଇଛନ୍ତି । ଏହା ସହିତ ସେ ଖୁବଶୀଘ୍ର କଂଗ୍ରେସରେ ଯୋଗ ଦେବେ ବୋଲି ସୂଚନା ଦେଇଛନ୍ତି । ଏନେଇ ସେ ତାଙ୍କର ଇସ୍ତଫା ପତ୍ର ରାଜ୍ୟ ସଭାପତି ମନମୋହନ ସାମଲଙ୍କ ନିକଟକୁ ପଠାଇଥିବା କହିଛନ୍ତି । ନୟାଗଡ଼ ଜିଲ୍ଲା ଦଶପଲ୍ଲାରେ ଅନେକ ଟାଣୁଆ ବିଜେପି ନେତା ପ୍ରାର୍ଥୀ ହେବାକୁ ଆଶାୟୀ ଥିବା ବେଳେ ଦଳ କାହିଁକି ଦୁର୍ବଳ ପ୍ରାର୍ଥୀ ଦେଇଛି ବୋଲି ଅନେକ ପ୍ରଶ୍ନ ଉଠାଇଛନ୍ତି

ନାବାଳିକା ଅପହରଣ ଘଟଣା: ଯୁବକ କୋର୍ଟ ଚାଲାଣ

ଓଡଗାଁ, ୧୨।୪(ସମିସ): ୧୦ ତାରିଖରେ ଟିୟୁସନରୁ ଫେରୁଥିବା ସମୟରେ ରାସ୍ତାରୁ ନାବାଳିକାକୁ ଅପହରଣ କରି ନେବା ଘଟଣାରେ ପୁଲିସ ଯୁବକକୁ ଗିରଫ କରି କୋର୍ଟ ଚାଲାଣ କରିଛି । ସୂଚନା ଅନୁଯାୟୀ, ଓଡଗାଁ ଥାନା ବାହାଡାଝୋଲା ଫାଣ୍ଡି ଅଞ୍ଚଳର ଜଣେ ୧୫ବର୍ଷର ନାବାଳିକା ଟ୍ୟୁସନରୁ ଘରକୁ ଫେରୁଥିବା ରାସ୍ତାରେ ନୟାଗଡ଼ ସଦରଥାନା ଗମେଇ ଗ୍ରାମର ଓମ୍ ପ୍ରକାଶ ନାୟକ କାର୍‌ରେ ଅପହରଣ କରି ନେଇଥିଲା । ଘଟଣା ସମ୍ପର୍କରେ ପରିବାର ଲୋକ ଥାନାରେ ଅଭିଯୋଗ କରିବା ପରେ ପୁଲିସ ମୋବାଇଲ୍ ଟ୍ରାକ୍ କରି କଟକ ଜିଆରପି ପୁଲିସ ସହାୟତାରେ ରେଲୱେୟ ଷ୍ଟେସନରୁ ନାବାଳିକାକୁ ଉଦ୍ଧାର କରିବା ସହିତ ଓମ୍ ପ୍ରକାଶ ନାୟକଙ୍କୁ ଗିରଫ କରିଥିଲା । ଯୁବକକୁ କୋର୍ଟ ଚାଲାଣ କରିଥିବା ପୁଲିସ କହିଛି ।

ବନ୍ଧସାହିରୁ ଆରମ୍ଭ ହେଲା ନିର୍ବାଚନ ପ୍ରଚାର

ପଞ୍ଚମ ବିଜୟ ଲକ୍ଷ୍ୟରେ ଅରୁଣ

ଓଡଗାଁ, ୧୨।୪(ସମିସ):

ନୟାଗଡ଼ ଜିଲ୍ଲା ତଥା ପୁରୀ ଲୋକସଭା ଆସନ ଅଧିନସ୍ଥ ନୟାଗଡ଼ ନିର୍ବାଚନ ମଣ୍ଡଳୀରେ ବିଜେଡି ବିଧାୟକ ପ୍ରାର୍ଥୀ ଡ. ଅରୁଣ କୁମାର ସାହୁ ଶୁକ୍ରବାର ଦିନ ବନ୍ଧସାହି ଗ୍ରାମରୁ ନିଜର ନିର୍ବାଚନ ପ୍ରଚାର ଆରମ୍ଭ କରିଛନ୍ତି । ଜିଲ୍ଲା ସହ ପର୍ଯ୍ୟବେକ୍ଷକ ଇରାନୀ ରାୟ, ବିଜେଡି ମହିଳା ଜିଲ୍ଲା ସଭାନେତ୍ରୀ ବିରଜାଲକ୍ଷ୍ମୀ ସାହୁ ନିର୍ବାଚନ ପ୍ରଚାରକୁ ଓହ୍ଲାଇଛନ୍ତି । ଡ. ଅରୁଣ କୁମାର ସାହୁ ପଞ୍ଚମ ଥର ପାଇଁ ବିଧାୟକ ଭାବେ ନିର୍ବାଚିତ ହେବାକୁ ରଣକୌଶଳ ଆରମ୍ଭ କରିଥିବା ବେଳେ ବିରୋଧି ଶିବିରରେ ଛନକା ସୃଷ୍ଟି ହୋଇଛି । ଓଡ଼ଗାଁ ବ୍ଲକ ଅନ୍ତର୍ଗତ ଗୌଡ଼ପୁଟ ପଞ୍ଚାୟତ ବନ୍ଧସାହି ଗ୍ରାମରୁ ନିର୍ବାଚନ ପ୍ରଚାର ଆରମ୍ଭ କରିଥିବା ବେଳେ ବାଣ୍ଡପୁର ପଞ୍ଚାୟତ ଅନ୍ତର୍ଗତ ଧବଳେଇ, କନ୍ଧ ନୂଆପଲ୍ଲୀ ଓ ନେପାଳ ଗ୍ରାମ ପରିକ୍ରମା କରିବା ସହ ଯୁବକ, ଗୁରୁଜନ ଓ ମହିଳାଙ୍କ ଆଶୀର୍ବାଦ ଭିକ୍ଷା କରିଥିଲେ । ବିଶେଷ କରି ନିର୍ବାଚନ ମଣ୍ଡଳୀର ସମ୍ପୂର୍ଣ୍ଣ ବିକାଶ କରିବା ହେଉଛି ମୋର ଦାୟିତ୍ୱ ବୋଲି ସେ କହିଛନ୍ତି । ବିଜୁ ଜନତା ଦଳ କେବଳ ଏକ ରାଜନୈତିକ ଦଳ ନୁହେଁ ଏହା ଏକ ସାମାଜିକ ଆନ୍ଦୋଳନ ବୋଲି ପ୍ରକାଶ

ପ୍ରଚାରରେ ସାମିଲ ଇରାନୀ ଓ ବିରଜାଲକ୍ଷ୍ମୀ

କରିବା ସହ ଏହି ଦଳକୁ ପୁନର୍ବାର ବହୁସଂଖ୍ୟାରେ ଭୋଟ ଦେଇ ପୁରୀ ଲୋକସଭା ଓ ନୟାଗଡ଼ ବିଧାୟକ ଆସନରେ ଜୟଯୁକ୍ତ କରିବା ପାଇଁ ଆହ୍ୱାନ ଦେଇଛନ୍ତି । ଗୌଡ଼ପୁଟ ଓ ବାଣ୍ଡପୁର ପଞ୍ଚାୟତର ବିଭିନ୍ନ ଗ୍ରାମରେ ଅଭୁତପୂର୍ବ ଜନସମର୍ଥନ ମିଳିଥିବା ଦେଖାଯାଇଛି । ବିଶେଷ କରି ମୁଖ୍ୟମନ୍ତ୍ରୀ ନବୀନ ପଟ୍ଟନାୟକଙ୍କୁ ଷଷ୍ଠ ଥର ମୁଖ୍ୟମନ୍ତ୍ରୀ ଭାବେ ନିର୍ବାଚିତ କରିବା ପାଇଁ ଜନସାଧାରଣ ନିଷ୍ପତ୍ତି ଗ୍ରହଣ କରିଛନ୍ତି ଓ ଡବଲ ଶଙ୍ଖରେ ଭୋଟ ଦେଇ ଜନସାଧାରଣ ଏହା ପ୍ରମାଣିତ କରିବେ ବୋଲି କହିଥିଲେ । ଏହି କାର୍ଯ୍ୟକ୍ରମରେ ବ୍ଲକ ଅଧ୍ୟକ୍ଷ ଲୋକନାଥ ସାହୁଙ୍କ ସମେତ ବ୍ଲକ ବିଜେଡି ସଭାପତି ସୁର୍‌ୟ୍ୟନାରାୟଣ ଚୌଧୁରୀ, ସମବାୟ ନିର୍ଦ୍ଦେଶକ ନିତ୍ୟାନନ୍ଦ ପ୍ରଧାନ, ବିଭୁପ୍ରସାଦ ସାହୁ, ଜିଲ୍ଲା ପରିଷଦ ସଭ୍ୟା ଝିଲି ପ୍ରଧାନ ଓ ବିଭିନ୍ନ ପଞ୍ଚାୟତରୁ ସରପଞ୍ଚ ଓ ସମିତିସଭ୍ୟ, ବିଜେଡି କର୍ମୀ ଓ ସମର୍ଥକ ସାମିଲ ଥିଲେ ।ପରେ ସୁନାମୁହିଁ ଗ୍ରାମବାସୀଙ୍କ ଦ୍ୱାରା ଆୟୋଜିତ ପଞ୍ଚୁଦଣ୍ଡ ପର୍ବ ଓ ଶରଧାପୁର ପଞ୍ଚୁଦଣ୍ଡ ସାମାଜିକ ପର୍ବରେ ସାମିଲ ହୋଇଥିବା ଜଣାପଡ଼ିଛି । ବିଜୁ ଜନତା ଦଳ ପକ୍ଷରୁ ବିକାଶକୁ ମୁଖ୍ୟ ମୁଦ୍ଦା କରାଯାଇଥିବା ବେଳେ ଡବଲ ଶଙ୍ଖ ପାଇଁ ଆହ୍ୱାନ ଦିଆଯାଉଛି ।

ସରପଞ୍ଚଙ୍କ ସ୍ୱାମୀ ଦୁଷ୍କର୍ମ ଅଭିଯୋଗ ଘଟଣା

ତେଜିଲା ରାଜନୀତି, ଥାନା ସମ୍ମୁଖରେ ଧାରଣା

ଓଡଗାଁ, ୧୨।୪(ସମିସ): ଓଡଗାଁ ଆଦର୍ଶ ଥାନା ଗିରିଡିପଲ୍ଲୀ ପଞ୍ଚାୟତ ଗିରିଡିପଲ୍ଲୀ ଗ୍ରାମର ଜନୈକା ମହିଳାଙ୍କ ଘରେ ପଶି ଉକ୍ତ ପଞ୍ଚାୟତ ସରପଞ୍ଚଙ୍କ ସ୍ୱାମୀ ସନ୍ୟାସୀ ପ୍ରଧାନ ଜୋର ଜବରଦସ୍ତ ଦୁଷ୍କର୍ମ କରିଥିବା ଅଭିଯୋଗର ଏବେ ନୂଆ ମୋଡ଼ ନେଉଛି । ଏ ନେଇ ଗୁରୁବାର ପୀଡିତା ଅଭିଯୋଗ କରିବା ପରେ ପୁଲିସ ଘଟଣାସ୍ଥଳ ପରିଦର୍ଶନ କରିବା ସହ ଅନୁସନ୍ଧାନ ଜାରି ରଖିଛି । ଶୁକ୍ରବାର ସକାଳେ ହଠାତ ବିଜେପି ପକ୍ଷରୁ ଏକ ପ୍ରତିନିଧି ଦଳ ଅଭିଯୁକ୍ତ ତଥା ସରପଞ୍ଚଙ୍କ ସ୍ୱାମୀକୁ ୨୪ ଘଣ୍ଟା ମଧ୍ୟରେ ଗିରଫ କରିବା ନେଇ ଥାନାଧିକାରୀଙ୍କୁ ଭେଟି କହିବା ସହ ନ ହେଲେ ଆନ୍ଦୋଳନୀକ ପନ୍ଥା ଆପଣାଇବା ପାଇଁ ଚେତାବନୀ ଦେଇଛନ୍ତି । ଏଭଳିସ୍ଥଳେ ଦୁଷ୍କର୍ମ ଅଭିଯୋଗ ସମ୍ପୂର୍ଣ୍ଣ ମିଛ ଓ କପୋଳକଳ୍ପିତ କହିବା ସହ ଆଗକୁ ନିର୍ବାଚନ ଥିବାରୁ ସ୍ଥାନୀୟ ନେତାଙ୍କୁ ବଦନାମ କରିବା ପାଇଁ ଏହା ବିରୋଧୀ ଦଳର ଏକ ପ୍ରାୟୋଜିତ କାର୍ଯ୍ୟକ୍ରମ ବୋଲି ସାଧାରଣରେ ଅଭିଯୋଗ ହୋଇଛି । ସେହିପରି ମିଥ୍ୟା ମାମଲାକୁ ବିରୋଧ କରି ବିଜେଡି ଦଳ ପକ୍ଷରୁ ଥାନା ସମ୍ମୁଖରେ ଧାରଣା ଦିଆଯାଇଛି । ବିଶେଷ କରି ଶତାଧିକ କର୍ମୀ ଓ ଗ୍ରାମବାସୀ ଥାନା ସମ୍ମୁଖରେ ଧାରଣା ଦେବା ସହ ମିଛ ମାମଲା ଚଳିବ ନାହିଁ ବୋଲି ନାରାବାଜି କରିଥିଲେ ।ଅନ୍ୟପକ୍ଷେ ରାଜନୈତିକ ଅଭିସନ୍ଧି ରଖି କେବଳ ଏକ ନାଟକବାଜି ବିରୋଧୀ କରୁଛନ୍ତି ଓ ମିଛ ମାମଲା ପ୍ରତ୍ୟାହାର ସହ ପ୍ରାୟୋଜିତ ଅଭିଯୋଗକାରୀଙ୍କ ବିରୁଦ୍ଧରେ ଦୃଢ଼ କାର୍ଯ୍ୟାନୁଷ୍ଠାନ ଗ୍ରହଣ ପାଇଁ ଦାବି କରିଛନ୍ତି । ଏବଂ କାହା ପ୍ରରୋଚନାରେ ଏହା ହେଉଛି ତାର ସଠିକ ତଦନ୍ତର ଆବଶ୍ୟକତା ରହିଥିବା କହିଛନ୍ତି ।ଅନ୍ୟପକ୍ଷେ ପୋଲିସ ତଦନ୍ତ କରୁଥିବା ବେଳେ ପୁଲିସ ଉପରେ ଅଜଥା ଚାପ ପକାଇବା ପାଇଁ ବିରୋଧୀ ଦଳ ପକ୍ଷରୁ ବାରମ୍ବାର ଚେଷ୍ଟା କରାଯାଉଛି । ସୂଚନାଯୋଗ୍ୟ, ଗିରିଡିପଲ୍ଲୀ ଗ୍ରାମର ଜଣେ ମହିଳା କରିଥିବା ଅଭିଯୋଗ ଅନୁଯାୟୀ ତାଙ୍କ ସ୍ୱାମୀ ଖୋର୍ଦ୍ଧା ଜିଲ୍ଲାରେ ରହି କାମ କରୁଥିବୁ ସେ ଘରେ ରହୁନଥିବାର ସୁଯୋଗ ନେଇ ଗୁରୁବାର ରାତିରେ ସ୍ଥାନୀୟ ସରପଞ୍ଚଙ୍କ ସ୍ୱାମୀ ସନ୍ୟାସୀ ପ୍ରଧାନ ଅଶାନ୍ତିଙ୍କ ଘରକବାଟ ଖଟଖଟ କରି ଡାକିଥିଲେ । କବାଟ ଖୋଲିବାରୁ ସନ୍ୟାସୀ ତାଙ୍କୁ ପେଲିଦେଇ ତଳେ ପକାଇ ପାଟି ବନ୍ଦ କରି ଦୁଷ୍କର୍ମ କରିବା ସହ ଏହି ଘଟଣା ସମ୍ପର୍କରେ କାହାରିକୁ ଜଣାଇଲେ ପରିବାରର ସମସ୍ତଙ୍କୁ ଜୀବନରେ ମାରି ଦେବି ବୋଲି ଧମକ ଦେଇ ଚାଲି ଆସିଥିବା ନେଇ ପୀଡିତା ଓଡଗାଁ ଥାନାର ଦ୍ୱାରସ୍ଥ ହୋଇ ଲିଖିତ ଅଭିଯୋଗ କରିଥିଲେ । ଏହି ଘଟଣାରେ ସରପଞ୍ଚଙ୍କ ସ୍ୱାମୀ ସନ୍ୟାସୀ ପ୍ରଧାନ ଏହା ଭିତ୍ତିହୀନ ବୋଲି କହିବା ସହ ମୁଁ ଗାଁ ରେ ୨ ଦିନ ହେବ ନଥିଲି । କିଛି ଲୋକ ମହିଳାଙ୍କୁ ମୋ ବିରୁଦ୍ଧରେ ମତାଇ ଶିଖାଇ ଏଭଳି ଅଭିଯୋଗ କରିଥିବା କହିଛନ୍ତି ।

ଭାପୁର ଗ୍ରାମରେ ୪୮ ଦଣ୍ଡ ମେଳନ

ଭାପୁର, ୧୨।୪(ସମିସ): ନୟାଗଡ଼ ଜିଲ୍ଲା ଭାପୁର ବ୍ଲକ ଭାପୁର ଗ୍ରାମରେ ଗୁରୁବାର ରାତିରେ ୪୮ ଦଣ୍ଡ ଠାକୁରଙ୍କ ମେଳନ ହୋଇଥିଲା ।ଏହି ଧାର୍ମିକ କାର୍ଯ୍ୟରେ ହଜାର ହଜାର ଭକ୍ତଙ୍କ ସମାଗମ ହୋଇଥିଲା । ଗୁରୁବାର ଅପରାହ୍ନ ୪ ଟା ସମୟରେ ଭାପୁର ବଜାର ଭରାଗାଡିଆ ପୋଖରୀ ଠାରୁ ଦଣ୍ଡ ମେଳନ ଆରମ୍ଭ ହୋଇ ବଜାର ପରିକ୍ରମା କରି ବିଭିନ୍ନ ମନ୍ଦିର ଓ ସାହି ପରିକ୍ରମା କରି କାମେନା କୋଠରୀ ପହଞ୍ଚି ଥିଲେ । ମୁଖ୍ୟ କାଳେସି ବାସୁଦେବ ପଲେଇ, କାଳେସି ନରନାଥ ବେହେରା, ସୁମନ ବେହେରା ଓ ପାଟଭଗତା ପ୍ରତାପ କୁମାର ପାତ୍ର, ରବୀନ୍ଦ୍ର କୁମାର ବେହେରାଙ୍କ ନେତୃତ୍ୱରେ ପାଟଦଣ୍ଡୁଆ ପ୍ରମୋଦ କୁମାର ସାହୁ, ପାଣି ଦଣ୍ଡୁଆ କୃଷ୍ଣ ଚନ୍ଦ୍ର ବେହେରା, ରବୀନ୍ଦ୍ର କୁମାର ବେହେରା ମେଳନର ନେତୃତ୍ୱ ନେଇଥିଲେ । ଭଣ୍ଡାର ଘରିଆ ସନାତନ ସାହୁ, ସରଘରିଆ ପୂର୍ଣ୍ଣଚନ୍ଦ୍ର ସାହୁ ଙ୍କ ସହ ଦଣ୍ଡୁଆ କବିରାଜ ନାୟକ, ପ୍ରସନ୍ନ କୁମାର ବେହେରା, ସନ୍ତୋଷ ପଲେଇ, ଅନନ୍ତ ପଲେଇ, ଲୋଚନ ବେହେରା, ନବଘନ ବେହେରା, ଧନେଶ୍ୱର ପାତ୍ର, ବାଙ୍କନିଧି ନାୟକ, ବିଜୟ କୁମାର ବେହେରାଙ୍କ ସହ ୬୦ରୁ ଅଧିକ ଦଣ୍ଡୁଆ ।ଏହି ଦଣ୍ଡ ମେଳନରେ ଭାଗ ନେଇଥିଲେ ।

ଶକ୍ତିଶାଳୀ ହେଉଛି ବିଜେଡି ୨୪ ବିରୋଧି ନେତା ବିଜେଡିରେ ସାମିଲ

ନୟାଗଡ଼, ୧୨।୪(ସମିସ): ଶକ୍ତିଶାଳୀ ହେଉଛି ନୟାଗଡ଼ ବିଜେଡି । ମୁଖ୍ୟମନ୍ତ୍ରୀ ନବୀନ ପଟ୍ଟନାୟକଙ୍କ ନୀତି ଆଦର୍ଶ ବିରୋଧୀଙ୍କୁ ଆକର୍ଷିତ କରୁଛି । ଏଥି ସହିତ ନୟାଗଡ଼ ବିଧାୟକ ଡ. ଅରୁଣ କୁମାର ସାହୁଙ୍କ ବିକାଶ ଓ ଗଠନ ମୂଳକ ଚିନ୍ତାଧାରାରେ ବିରୋଧି ସାମିଲ ହେବାକୁ ପଣ କରୁଛନ୍ତି । ବିଜୁ ଜନତା ଦଳ କାର୍ଯ୍ୟାଳୟରେ ବଡପଣ୍ଡୁସର ପଞ୍ଚାୟତର ୨୪ ଜଣ ଆଗ ଧାଡିର ବିରୋଧୀ ନେତାମାନେ ବିଜେଡିରେ ସାମିଲ ହୋଇଛନ୍ତି । ନୟାଗଡ଼ ବିଧାୟକ ଡ. ଅରୁଣ କୁମାର ସାହୁଙ୍କ ଉପସ୍ଥିତିରେ ସେମାନେ ବିଜେଡିରେ ସାମିଲ ହୋଇଛନ୍ତି । ଏହି ମିଶ୍ରଣ ପର୍ବରେ ବିଜେଡି ନେତ୍ରୀ ତଥା ନୟାଗଡ଼ ଜିଲ୍ଲା ସହ ପର୍ଯ୍ୟବେକ୍ଷକ ଇରାନୀ ରାୟ, ବରିଷ୍ଠ ବିଜେଡି ନେତା ପ୍ରଭାତ ଷଡଙ୍ଗୀ, ନୟାଗଡ଼ ଜିଲ୍ଲା ଯୁବ ବିଜେଡି ସଭାପତି ଦୁର୍ଯ୍ୟୋଧନ ବେହେରା ଓ ଛାତ୍ର ବିଜେଡି ସଭାପତି ନୀଳମାଧବ ପଣ୍ଡା ପ୍ରମୁଖ ଉପସ୍ଥିତ ଥିଲେ । ଆନନ୍ଦ ପ୍ରଧାନ, ଅଶୋକ ପ୍ରଧାନ, ମିକୁ ବେହେରା, ସିମାଞ୍ଚଳ ନାୟକ, ସନ୍ତୋଷ ବେହେରା ସମେତ ୨୪ ଜଣ ଯୁବନେତା ବିଜେଡିରେ ଯୋଗ ଦେଇଛନ୍ତି । ଆଗାମୀ ଦିନରେ ବିଜୁ ଜନତା ଦଳକୁ ଶକ୍ତିଶାଳୀ କରିବେ ବୋଲି ପ୍ରକାଶ କରିଛନ୍ତି । ନୟାଗଡ଼ ନିର୍ବାଚନ ମଣ୍ଡଳୀକୁ ଆଗାମୀ ଦିନରେ ଅଧିକ ଶକ୍ତିଶାଳୀ କରି ବିଧାୟକ ପ୍ରାର୍ଥୀ ଓ ସାଂସଦ ପ୍ରାର୍ଥୀଙ୍କୁ ବିପୁଳ ଭୋଟରେ ବିଜୟ କରିବା ପାଇଁ ନିଷ୍ପତ୍ତି ନେଇଛନ୍ତି ।

ବିଜେପି ଉପରେ ବର୍ଷିଲେ ଅର୍ଚ୍ଚନା

ମହିଳାଙ୍କୁ ସମ୍ମାନ କେବଳ ପ୍ରଚାରପ୍ରସାରରେ ସୀମିତ

ଖଣ୍ଡପଡ଼ା, ୧୨।୪(ସମିସ):

ନିଷ୍ପତ୍ତି ନ ବଦଳାଇଲେ ଦଳ ଛାଡିବେ କର୍ମୀ ଓ ନେତା

ନୟାଗଡ଼ ଜିଲ୍ଲା ଖଣ୍ଡପଡ଼ା ନିର୍ବାଚନ ମଣ୍ଡଳୀ ପାଇଁ ଇଂ ଦୁଷ୍ମନ୍ତ ସ୍ୱାଇଁଙ୍କୁ ବିଜେପି ପ୍ରାର୍ଥୀ ଭାବେ ଘୋଷଣା କରିଥିବା ବେଳେ ଦିନକୁ ଦିନ ଦଳ ଭିତରେ ଅସନ୍ତୋଷର ନିଆଁ କୁହୁଳୁ ଥିବା ଦେଖିବାକୁ ମିଳିଛି ।ଅନ୍ୟପକ୍ଷରେ ପ୍ରାର୍ଥୀ ଚୟନ ପରେ ଦୀର୍ଘ ୮ ବର୍ଷ ଧରି ତୃଣମୂଳସ୍ତରରୁ ସଂଗଠନ କରି ଆସିଥିବା ଏବଂ ଟିକେଟ ଆଶାୟୀ ଥିବା ଜିଲ୍ଲା ମହିଳା ମୋର୍ଚ୍ଚା ସଭାନେତ୍ରୀ ଇଂ ଅର୍ଚ୍ଚନା ଦାଶ ଦଳର ଏହି ନିଷ୍ପତ୍ତିକୁ ଖୋଲାଖୋଲି ବିରୋଧ କରିଛନ୍ତି । ସୂଚନା ଅନୁଯାୟୀ ଆଜି ଖଣ୍ଡପଡ଼ା ସହରାଞ୍ଚଳ ଅଧୀନ ଉମାଦେବୀ ଖେଳ ପଡ଼ିଆରେ ବିଜେପି ପକ୍ଷରୁ ଏକ କର୍ମୀ ସମ୍ମିଳନୀ ଅନୁଷ୍ଠିତ ହୋଇଥିଲା । ଉକ୍ତ ସମ୍ମିଳନୀରେ ଶ୍ରୀମତୀ ଦାଶଙ୍କ ସହିତ ପ୍ରାୟ ୭ଶହ ରୁ ଅଧିକ ଜନସାଧାରଣ ଏକତ୍ରିତ ହେବା ସହିତ ଦଳୀୟ ହାଇକମାଣ୍ଡଙ୍କ ନିଷ୍ପତ୍ତିକୁ ବିରୋଧ କରିଛନ୍ତି । ମହିଳାମାନଙ୍କୁ ବିଜେପି ସମ୍ମାନ ଦେଉଥିବା କଥା କେବଳ ପ୍ରଚାର ପ୍ରସାରରେ ସୀମିତ ବୋଲି ସମ୍ମିଳନୀରେ ଆଲୋଚନା ହୋଇଥିଲା । କେବଳ ସେତିକି ନୁହେଁ ପୁନଃ ନିଷ୍ପତ୍ତ

■ ଜାଗୁଳେଇଙ୍କ ବାସନ୍ତୀକ ଦୁର୍ଗାପୂଜା

ସ୍କନ୍ଦ ମାତା ବେଶରେ ଦର୍ଶନ ଦେଲେ ମା'

ଜଟଣୀ, ୧୨।୪(ସମିସ): ସ୍ଥାନିୟ କୁଦିଆରି ଗ୍ରାମଦେବି ମା'ଜାଗୁଳାଇଙ୍କ ବାସନ୍ତୀକ ଦୁର୍ଗାପୂଜା ଓ ନବରାତ୍ର ମହୋତ୍ସବ ଆଜି ପଞ୍ଚମୀ ତିଥିରେ ମା'ସ୍କନ୍ଦ ମାତା ବେଶରେ ଦର୍ଶନ ଦେଇଥିଲେ। ସକାଳୁ

ସାଲା ମଣ୍ଡନ ସୂର୍ଯ୍ୟପୂଜା ପରେ ସନ୍ଧ୍ୟାରେ ମା ଙ୍କୁ ମହାସ୍ନାନ କରାଯାଇ ସ୍କନ୍ଦ ମାତା ବେଶରେ ସଜ୍ଜିତ କରାଯାଇଥିଲା।ଗୁପ୍ତ ପୂଜା ପରେ ଦ୍ୱାର ଖୋଲାଯାଇ ମା' ଦର୍ଶନ ଦେଇଥିଲେ। ମା' ଆଜି ଚତୁର୍ଭୁଜା, ସିଂହ ବାହିନୀ, ଉପର ଦୁଇ ହସ୍ତେ ପଦ୍ମ, ଡାହାଣ ହସ୍ତେ ସ୍କନ୍ଦ ବା କାର୍ତ୍ତିକଙ୍କୁ ଧରିଥିବା ବେଳେ ବାମ ହସ୍ତ ଆଶୀର୍ବାଦ ମୁଦ୍ରାରେ ଦର୍ଶନ କରି ଶ୍ରଦ୍ଧାଳୁମାନେ ବିଭୋର ହୋଇଥିଲେ। ଷୋଡଶ ଉପଚାର ପୂଜା ମହାସପ୍ତ ସତୀ ସମ୍ପୂର୍ଣ୍ଣ ଚଣ୍ଡୀ ଆହୁତି ବିଳମ୍ବିତ ରାତ୍ରି ପର୍ଯ୍ୟନ୍ତ ଚାଲିଥିଲା। ଆସନ୍ତାକାଲି(ଶନିବାର) ମା' କାତ୍ୟାୟନୀ ବେଶରେ ଦର୍ଶନ ଦେବେ ବୋଲି ମୁଖ୍ୟ ପୂଜକ ମନୋରଞ୍ଜନ ପଣ୍ଡା କହିଥିଲେ। କାର୍ଯ୍ୟକ୍ରମକୁ ବିନୋଦ ଦାସ, ରାମଚନ୍ଦ୍ର ସାହୁ, ସମୀର ରଞ୍ଜନ ପଣ୍ଡା, ଶଶୀକାନ୍ତ ମହାପାତ୍ର, ଦିପୁ ପାଲ, ଦୀପ୍ତିମାନ ସାମନ୍ତରାୟ, ଜିତେନ୍ଦ୍ର କୁମାର ଜେନା, ବିଶ୍ୱରଞ୍ଜନ ସାହୁ, ବିକାଶ ବେହେରା, ଅମରନାଥ ପାଟସାହାଣି, ସାହିଲ ସାହାଣୀ, ସାଇ ସଂସ୍କାର ସ୍ୱାଇଁ, ବିବେକ ଦଳାଇ, ସନିଆ ପୃଷ୍ଟି ପ୍ରମୁଖ ପରିଚାଳନା କରିଥିଲେ ବୋଲି କମିଟି ସମ୍ପାଦକ ଏଲଡ଼ି ମହାନ୍ତି ସୂଚନା ଦେଇଛନ୍ତି।

କାର୍ଯ୍ୟରତ ଗଣମାଧ୍ୟମ ପ୍ରତିନିଧିଙ୍କୁ ଆକ୍ରମଣ ଘଟଣା

ସୁରକ୍ଷା ଦାବିରେ ମୁଖ୍ୟ ନିର୍ବାଚନ ଅଧିକାରୀଙ୍କୁ ଫେରାଦ

ଖୋର୍ଦ୍ଧା, ୧୨।୪(ସମିସ)

ଜଣେ କାର୍ଯ୍ୟରତ ସାମ୍ବାଦିକଙ୍କୁ ଆକ୍ରମଣ ଘଟଣାକୁ ବିଭିନ୍ନ ମହଲରେ ନିନ୍ଦା କରାଯାଉଥିବାବେଳେ ନିର୍ବାଚନ ଶୃଙ୍ଖଳା ଅବାଧ ନୀରପେକ୍ଷତା ଦୃଷ୍ଟିରୁ ଗଣମାଧ୍ୟମରେ ସୁରକ୍ଷାକୁ ପ୍ରାଥମିକତା ଦିଆଯାଉ ଏବଂ ଖବର ପରିବେଷଣ ସମୟରେ ସାମ୍ବାଦିକଙ୍କ ସୁରକ୍ଷା ସୁନିଶ୍ଚିତ କରାଯାଉ ବୋଲି ଦାବି କରି ଶୁକ୍ରବାର ଜିଲ୍ଲା ସାମ୍ବାଦିକମାନେ ମୁଖ୍ୟ ନିର୍ବାଚନ ଅଧିକାରୀଙ୍କୁ ଭେଟି ଦାବିପତ୍ର ପ୍ରଦାନ କରିଛନ୍ତି। ସେହିପରି ଜିଲ୍ଲାସ୍ତରରେ ଜିଲ୍ଲାପାଳଙ୍କୁ ସାମ୍ବାଦିକମାନେ ଭେଟି କର୍ତ୍ତବ୍ୟ କ୍ଷେତ୍ରରେ ସୁରକ୍ଷା ସମେତ ସାମ୍ବାଦିକଙ୍କ ବିରୁଦ୍ଧରେ ରୁଜୁ ହୋଇଥିବା ମିଥ୍ୟା ମକଦ୍ଦମା ର ପ୍ରତ୍ୟାହାର ଏବଂ ପ୍ରଶାନ୍ତ ଜଗଦେବଙ୍କ ବିରୁଦ୍ଧରେ ଦୃଢ କାର୍ଯ୍ୟାନୁଷ୍ଠାନ ଦାବି ରେ ଦାବିପତ୍ର ପ୍ରଦାନ କରିଛନ୍ତି।

ଅଭିଯୋଗ ଅନୁସାରେ, ଜଙ୍କିଆ ଥାନା ଅଧିନସ୍ଥ ଛଣଗିରି ଠାରେ ବିଜେପି ଲୋକସଭା ସାଂସଦ ଅପରାଜିତା ଷଡ଼ଙ୍ଗୀ ଏବଂ ଚିଲିକା ବିଧାୟକ ପ୍ରଶାନ୍ତ ଜଗଦ୍ଦେବ ପଦଯାତ୍ରାରେ ଯିବା ସମୟରେ ସ୍ଥାନୀୟ ଜନସାଧାରଣଙ୍କର

ବିରୋଧର ଶିକାର ହୋଇଥିଲେ। ଏସମ୍ପର୍କିତ ଖବର ସଂଗ୍ରହ କରୁଥିବା ସମୟରେ ସାମ୍ବାଦିକ ପ୍ରକାଶ କୁମାର ହାତୀଙ୍କୁ ଶ୍ରୀ ଜଗଦେବ ମରଣାନ୍ତକ ଆକ୍ରମଣ କରିବା ସହିତ ତାଙ୍କ ହାତରୁ ମୋବାଇଲ ଫୋନ ଛଡାଇ ନେଇଥିଲେ। ଯାହାକୁ ନେଇ ତୀବ୍ର ଉତ୍ତେଜନା ପ୍ରକାଶ ପାଇଥିଲା। ଆହତ ଅବସ୍ଥାରେ ସାମ୍ବାଦିକ ଶ୍ରୀ ହାତୀ ବିଧାୟକଙ୍କ ଗୁଣ୍ଡାଗିରି ସମ୍ପର୍କ ରେ ଜଙ୍କିଆ ଥାନାରେ ଲିଖିତ ଭାବେ ଅଭିଯୋଗ କରିବା ସହିତ ଚିକିତ୍ସା ପାଇଁ ପ୍ରଥମେ ଖୋର୍ଦ୍ଧା ଓ ପରେ ଭୁବନେଶ୍ୱରରେ ଭର୍ତ୍ତି ହୋଇଛନ୍ତି।ଶ୍ରୀ ହାତୀଙ୍କ ଅଭିଯୋଗକ୍ରମେ ପୁଲିସ ମାମଲା ରୁଜୁ କରି ତଦନ୍ତ ଚଳାଇଛି। ସେହିପରି ସାମ୍ବାଦିକଙ୍କ କଣ୍ଠରୋଧ କରିବା ଲାଗି ଶ୍ରୀ ଜଗଦ୍ଦେବଙ୍କ ପ୍ରରୋଚନାରେ ସ୍ଥାନୀୟ ଅଞ୍ଚଳର କିଛି ମହିଳା ଆକ୍ରମଣର ଶିକାର ହୋଇଥିବା ଗଣମାଧ୍ୟମର ପ୍ରତିନିଧିଙ୍କ ବିରୁଦ୍ଧରେ ମିଥ୍ୟା ମକଦ୍ଦମା ରୁଜୁ କରିଥିବା ଜଣାଯାଇଛି। ଏନେଇ ଖବର ଜଣାପଡ଼ିବା ପରେ ଜିଲ୍ଲା ରେ କାର୍ଯ୍ୟରତ ଗଣମାଧ୍ୟମ ପ୍ରତିନିଧିଙ୍କ ମଧ୍ୟରେ ତୀବ୍ର ଅସନ୍ତୋଷ ଦେଖା ଦେଇଛି। ଫଳରେ ଶୁକ୍ରବାର ସମସ୍ତ ଗଣମାଧ୍ୟମର ପ୍ରତିନିଧିମାନେ ଜିଲ୍ଲା ସୂଚନା ଲୋକ ସମ୍ପର୍କ କାର୍ଯ୍ୟାଳୟ ଠାରେ ଏକାଠି ହୋଇ ଜିଲ୍ଲାପାଳଙ୍କ କାର୍ଯ୍ୟାଳୟ ପର୍ଯ୍ୟନ୍ତ ଆସି ଜିଲ୍ଲାପାଳ ଚଞ୍ଚଳ ରାଣାଙ୍କୁ ଦାବିପତ୍ର ପ୍ରଦାନ କରିଥିଲେ। ଜିଲ୍ଲାପାଳ ଶ୍ରୀ ରାଣା କହିଥିଲେ, ସୁରକ୍ଷା ଯୋଗାଇବାକୁ ଗୁରୁତ୍ୱ ଦିଆଯାଉଛି। ସାମ୍ବାଦିକଙ୍କୁ ଆକ୍ରମଣ ଅଭିଯୋଗରେ ତ୍ୱରିତ ପଦକ୍ଷେପ ଗ୍ରହଣ କରାଯାଇଛି। ଖୁବଶୀଘ୍ର ଦୋଷୀଙ୍କ ବିରୋଧରେ କାର୍ଯ୍ୟାନୁଷ୍ଠାନ ହେବ ବୋଲି କହିଛନ୍ତି। ଏହାପରେ ଏକ ପ୍ରତିନିଧି ମଣ୍ଡଳୀ ଖୋର୍ଦ୍ଧା ପ୍ରେସ କ୍ଲବର ସଭାପତି ଶୁଭ୍ରାଂଶୁ ରଞ୍ଜନ ସାମନ୍ତରାୟଙ୍କ ନେତୃତ୍ୱରେ ମୁଖ୍ୟ ନିର୍ବାଚନ ଅଧିକାରୀଙ୍କୁ ଭେଟି ନିର୍ବାଚନ ଖବର ସଂଗ୍ରହ ସମୟରେ ସୁରକ୍ଷା ଦାବିରେ ଦାବିପତ୍ର ଦେବା ସହ ଆକ୍ରମଣକାରୀ ଅଭିଯୁକ୍ତ ବିଧାୟକଙ୍କ ବିରୋଧରେ କାର୍ଯ୍ୟାନୁଷ୍ଠାନ ଦାବି କରିଛନ୍ତି। ଅନ୍ୟମାନଙ୍କ ମଧ୍ୟରେ ଏହି ପ୍ରତିନିଧି ମଣ୍ଡଳୀ ରେ ସର୍ବଭାରତୀୟ ସମ୍ମିଳିତ କର୍ମଜୀବୀ ସାମ୍ବାଦିକ ସଂଘ ସଭାପତି ଡ଼ଃ ପୀତବାସ ମିଶ୍ର, ରାଜ୍ୟ ସମ୍ମିଳିତ କର୍ମଜୀବୀ ସାମ୍ବାଦିକ ସଂଘ, ଓଡ଼ିଶା, ସଭାପତି ଭାଗବତ ତ୍ରିପାଠୀ, ଓୟୁଜେ ଜିଲ୍ଲା ସଭାପତି ତପନ ନାୟକଙ୍କ ସମେତ ଜିଲ୍ଲାର ବୋଲଗଡ଼, ବେଗୁନିଆ, ବାଣପୁର, ଚିଲିକା, ଟାଙ୍ଗୀ, ନିରାକାରପୁର, ଜଟଣୀ ଅଞ୍ଚଳର ଶତାଧିକ ସାମ୍ବାଦିକ ସାମିଲ ହୋଇଥିଲେ।

ବିଜେଡିରେ ମିଶିଲେ ବିଜେପି ଓ କଂଗ୍ରେସ କର୍ମକର୍ତ୍ତା

ଜଟଣୀ, ୧୨।୪(ସମିସ): ଜଟଣୀ ନିର୍ବାଚନ ମଣ୍ଡଳୀରେ ବିଜେପି ଓ କଂଗ୍ରେସ ଦଳର କିଛି କର୍ମକର୍ତ୍ତା ବିଜେଡିରେ ମିଶିଛନ୍ତି। ଶନିବାର ପୌରପରିଷଦର ୩ଟି ୱାର୍ଡରୁ ୩ଜଣ କଂଗ୍ରେସ କାଉନସିଲର, ଜିଲ୍ଲା ସଧାରଣ ସମ୍ପାଦକ ଓ ମେଣ୍ଢାଶାଳ ପଞ୍ଚାୟତର ସରପଞ୍ଚ ଦଳରୁ ଇସ୍ତଫା ଦେଇଛନ୍ତି। ପୌରାଞ୍ଚଳର ୮, ୧୪ ଓ ୧୬ ନଂ ୱାର୍ଡର କାଉନସିଲର ଇତିଶ୍ରୀ ଦାସ, କୃଷ୍ଣଚନ୍ଦ୍ର ନାୟକ ଓ ଅନିତା ମହାପାତ୍ରଙ୍କ ସମେତ କଂଗ୍ରେସର ଜିଲ୍ଲା ସଧାରଣ ସମ୍ପାଦକ ପ୍ରମୋଦ କୁମାର ହରିଚନ୍ଦନ, ମେଣ୍ଢାଶାଳ ସରପଞ୍ଚ କୌଶଲ୍ୟା ବଳିଆରସିଂ ଦଳରୁ ଇସ୍ତଫାପତ୍ର ପିସିସି ସଭାପତିଙ୍କ ନିକଟକୁ ପଠାଇ ବିଜେଡିରେ ମିଶିଛନ୍ତି। ବ୍ୟକ୍ତିଗତ ହିସାବରେ ଆମେ ଦଳ ଛାଡ଼ିଛୁ ବୋଲି ଦର୍ଶାଇଛନ୍ତି। ସେହିପରି ଜଟଣୀ ନିର୍ବାଚନ ମଣ୍ଡଳୀରେ ବିଜେପି ଦଳର ୧୮ଜଣ କାର୍ଯ୍ୟକର୍ତ୍ତା ଦଳରୁ ଇସ୍ତଫା ଦେଇ ବିଜେଡିରେ ସାମିଲ ହୋଇଛନ୍ତି।

ସୁସ୍ଥ ସମାଜ ଗଠନରେ ସହାୟକ ହୋଇଛି ହୋମିଓପାଥି ଚିକିତ୍ସା

ଭୂଷଣ୍ଡପୁର, ୧୨।୪(ସମିସ): ପ୍ରାଇଭେଟ ହୋମିଓପାଥି ଚିକିତ୍ସକ ସଂଘ ତରଫରୁ ନବମ ବାର୍ଷିକ ସମ୍ମିଳନୀ ଓ ସିଏଫଏସ ହାନିମାନଙ୍କ ଜୟନ୍ତୀ ଗତକାଲି କଟକସ୍ଥିତ ସାରଳା ଭବନରେ ପାଳିତ ହୋଇଯାଇଛି। ସଙ୍ଘର ସଭାପତି ଡା. ଅଟଳ ଦାସଙ୍କ ଅଧ୍ୟକ୍ଷତାରେ ଆୟୋଜିତ ସଭାରେ ମୁଖ୍ୟଅତିଥି ରୂପେ ରାଜ୍ୟସଭା ସାଂସଦ ଦେବାଶିଷ ସାମନ୍ତରାୟ ଯୋଗଦେଇ ହୋମିଓପାଥିକ ମଣିଷ ପାଇଁ ଏକ ଉପଯୋଗୀ ଚିକିତ୍ସା ପଦ୍ଧତି ବୋଲି କହିଥିଲେ। ଏଥିରେ ମୁଖ୍ୟବକ୍ତା ଭାବେ ସି. ଏମ. ସି ମେୟର ସୁବାସ ସିଂ, ସମ୍ମାନିତ ଅତିଥି ଭାବେ ଗିରିଶ ଚନ୍ଦ୍ର ଦାସ, ନିରାମୟ ଉପଦେଷ୍ଟା ଡ଼ଃ ରଞ୍ଜନ କୁମାର ବିଶ୍ୱାଳ, ଡ଼ଃ ସଞ୍ଜୟ ରାଉତ ପ୍ରମୁଖ ଯୋଗଦେଇ ହ୍ୟାନିମନ ଙ୍କ ପ୍ରତି ଶ୍ରଦ୍ଧାଞ୍ଜଳି ଅର୍ପଣ କରିଥିଲେ। ରାଜ୍ୟ ସମ୍ପାଦକ ମଦନ ମୋହନ ପାତ୍ର ବିବରଣୀ ପାଠ କରିଥିଲେ। ଉପସଭାପତି ଡ଼ଃ ରଞ୍ଜନ କୁମାର ଚୌଧୁରୀ, ସହ ସମ୍ପାଦକ ଡ଼ଃ ରଞ୍ଜନ କୁମାର ସିଂ, କୋଷାଧକ୍ଷ ନାରାୟଣ ମୁଦୁଲି, ସଂଯୋଜକ ଡ଼ଃ ବିନୋଦ ବିହାରୀ ଦାସ. ଲୋକ ସମ୍ପର୍କ ଅଧିକାରୀ ଡ଼ଃ ଦିଲ୍ଲୀପ କୁମାର ନାୟକ, ମୁଖପାତ୍ର ଡ଼ଃ ରାମ ଚନ୍ଦ୍ର ଦାସ, ସଭ୍ୟ ଡ଼ଃ ପରେଶ ସିଂ ଡ଼ଃ ଧନେଶ୍ୱର ମହାପାତ୍ର ପ୍ରମୁଖ ଉପସ୍ଥିତ ଥିଲେ। ଡ଼ଃ ବିରେନ ମହାନ୍ତି କାର୍ଯ୍ୟକ୍ରମ ପରିଚାଳନା କରିଥିବା ବେଳେ ଖୋର୍ଦ୍ଧା ଜିଲ୍ଲା ପ୍ରଭାରୀ ଡ଼ଃ ଈଶାଣୀ ବେହେରା ଧନ୍ୟବାଦ ପ୍ରଦାନ କରିଥିଲେ।

ଜଗନ୍ନାଥ ମହୋତ୍ସବର ଚତୁର୍ଥ ସନ୍ଧ୍ୟା

ବେଗୁନିଆ, ୧୨।୪(ସମିସ): ବେଗୁନିଆ ସଦର ମହକୁମାସ୍ଥିତ ଦୁର୍ଗା ମଣ୍ଡପ ସ୍ଥିତ ଯାତ୍ରା ପଡ଼ିଆରେମା କଳିକା ଦେବୀ ମନ୍ଦିର ପରିଚାଳନା କମିଟି ପକ୍ଷରୁ ଶ୍ରୀ ଜଗନ୍ନାଥ ମହୋତ୍ସବ ଚତୁର୍ଥ ସନ୍ଧ୍ୟାର କାର୍ଯ୍ୟକ୍ରମ ଅନୁଷ୍ଠିତ ହୋଇଛି। ଏଥିରେ ଗ୍ରାମ୍ୟ କମିଟି ସଭାପତି ଲାଲା ଦିଲୀପ ରାୟଙ୍କ ଅଧ୍ୟକ୍ଷତାରେ ପୂର୍ବତନ ଶ୍ରୀ ମନ୍ଦିର ଉପ ପ୍ରଶାସକ ତଥା ଗବେଷକ ଡଃ ଭାସ୍କର ମିଶ୍ର ମୁଖ୍ୟ ଅତିଥି, ବରିଷ୍ଠ ବୈଜ୍ଞାନିକ ଦିନେଶ ଷଡ଼ଙ୍ଗୀ ମୁଖ୍ୟବକ୍ତା, ଶ୍ରୀଜଗନ୍ନାଥ ସଂସ୍କୃତି ଗବେଷକ ଡଃ ଆଶୁତୋଷ ପ୍ରସାଦସମ୍ମାନିତ ଅତିଥି ଭାବେ ଯୋଗ ଦେଇ ସାରା ବିଶ୍ୱରେ ଶ୍ରୀ ଜଗନ୍ନାଥ ଓଡ଼ିଶାର ସଂସ୍କୃତି ଓ ଚେତନାକୁ ଜାଗ୍ରତ କରିଥାନ୍ତି ବୋଲି ଅତିଥି ମତ ପ୍ରକାଶ କରିଥିଲେ।

● ଯୁବକଙ୍କ ସଂଘବଦ୍ଧ ଆକ୍ରମଣ

ଦୁଇ କ୍ରିକେଟ ଖେଳାଳି ଗୁରୁତର

ବାଣପୁର, ୧୨।୪ (ସମିସ): ବାଣପୁର ଥାନା ଅଞ୍ଚଳରେ ଏକ କ୍ରିକେଟ ଟୁର୍ଣ୍ଣାମେଣ୍ଟ ଚାଲିଥିବା ବେଳେ ମ୍ୟାଚ ସାରି ଖେଳି ଫେରିବା ସମୟରେ ବାଲୁଗାଁରୁ ଯାଇଥିବା କିଛି ଖେଳାଳିଙ୍କୁ ସଂଘବଦ୍ଧ ଭାବେ ଅତର୍କିତ ଆକ୍ରମଣ କରିଥିଲେ।ଏଥିରେ ୨ ଜଣ ଖେଳାଳି ଗୁରୁତର ହୋଇ ଡାକ୍ତରଖାନାରେ ଭର୍ତ୍ତି ହୋଇଛନ୍ତି। ଦୁଇ ଆହତ ଖେଳାଳି ବାଲୁଗାଁ ଅଞ୍ଚଳର ପ୍ରଶାନ୍ତ ନାୟକ (୨୫) ଓ ସାହିଲ ନାୟକ (୧୯)। ସୂଚନା ମୁତାବକ ବାଣପୁର ଥାନା ଅନ୍ତର୍ଗତ

କପିଳେଶ୍ୱର ସାହିରେ କ୍ରିକେଟ ଟୁର୍ଣ୍ଣାମେଣ୍ଟ ଚାଲିଥିବା ବେଳେ ଗୁରୁବାର ଦିନ ବାଲୁଗାଁ ରାଜୀବ ନଗର ଓ ବିଂଝେଳା ଗ୍ରାମ ମଧ୍ୟରେ ମ୍ୟାଚ୍ ଅନୁଷ୍ଠିତ ହୋଇଥିଲା। ଆହତମାନଙ୍କ କହିବା ଅନୁଯାୟୀ ଖେଳ ସରିବା ପରେ ବାଲୁଗାଁ ଖେଳାଳି ଫେରିବା ସମୟରେ ପୂର୍ବରୁ ଏକ ଅଟୋ ମଧ୍ୟରେ ଆସି ଲୁଚି ରହିଥିବା ଘନ ନାୟକ, ରାକ ନାୟକ ଓ ୱାର୍ଲଡ ନାୟକଙ୍କ ସମେତ ୭ ରୁ ୮ ଜଣ ଯୁବକ ସଂଘବଦ୍ଧ ଭାବେ ଲୁହା ରଡ଼ରେ ବାଲୁଗାଁ ଖେଳାଳିଙ୍କୁ ଅତର୍କିତ ଆକ୍ରମଣ କରିଥିଲେ। ଆକ୍ରମଣରେ ବାଲୁଗାଁ ଦଳର ପ୍ରଶାନ୍ତ ଓ ସାହିଲ ନାମକ ୨ ଜଣ ଖେଳାଳିଙ୍କ ମୁଣ୍ଡରେ ଗଭୀରକ୍ଷତ ହୋଇ ଗୁରତର ହେଇ ପଡ଼ିଥିଲେ। ତାଙ୍କୁ ଗୁରୁତର ଅବସ୍ଥାରେ ଉଦ୍ଧାର କରି ବାଣପୁର ଡାକ୍ତରଖାନାରେ ଭର୍ତ୍ତି କରାଯାଇ ଥିଲା। ଅବସ୍ଥା ଗୁରୁତର ଥିବାରୁ ଡାକ୍ତର ସେମାନଙ୍କୁ ଅଧିକ ଚିକିତ୍ସା ନିମନ୍ତେ ଭୁବନେଶ୍ୱର ସ୍ଥାନାନ୍ତର କରି ଦେଇଥିଲେ। ତେବେ ଅଭିଯୁକ୍ତମାନେ ବିଂଝେଳା ଗ୍ରାମର ହୋଇ ଥିବା ବେଳେ ଉକ୍ତ ଖେଳ ସହ ଆକ୍ରମଣର କୌଣସି ସମ୍ପର୍କ ନ ଥିବା ଟୁର୍ଣ୍ଣାମେଣ୍ଟ ଆୟୋଜକମାନେ କହିଥିବା ବେଳେ କୌଣସି ପୂର୍ବ ଶତ୍ରୁତାରୁ ମଧ୍ୟ ଆକ୍ରମଣ ହୋଇ ନ ଥିବା ନେଇ ଆହତମାନେ କହଛନ୍ତି। ତେବେ ଆକ୍ରମଣ ର ସଠିକ୍ କାରଣ ଜଣାପଡ଼ି ନ ଥିବା ବେଳେ ଆହତ ପରିବାରଙ୍କ ତରଫରୁ ବାଣପୁର ଥାନାରେ ଲିଖିତ ଅଭିଯୋଗ କରାଯାଇଛି। ଅଭିଯୋଗ ପାଇ ପୁଲିସ ତଦନ୍ତ ଜାରି ରଖିଥିବା ବେଳେ ତଦନ୍ତ ପରେ ଆକ୍ରମଣର ପ୍ରକୃତ କାରଣ ଜଣାପଡ଼ିବ ବୋଲି ପୁଲିସ କହିଛି।

ମଦ ଓ ବାଇକ୍ ଜବତ, ଅଭିଯୁକ୍ତ ଗିରଫ

ବେଗୁନିଆ, ୧୨।୪(ସମିସ): ବେଗୁନିଆ ଅବକାରୀ ଥାନା ପୁଲିସ ଶୁକ୍ରବାର ଦିନ ପୂର୍ବାହ୍ନରେ ବିଦେଶୀ ମଦ ଓ ବାଇକ୍ ଜବତ ସହ ଅଭିଯୁକ୍ତକୁ ଗିରଫ କରି କୋର୍ଟ ଚାଲାଣ କରିଛି। ବେଗୁନିଆ ଅବକାରୀ ଥାନା ଉପ ନିରୀକ୍ଷକ ଏନ ଜାଗିନ ରାଓଙ୍କ ସୂଚନା ଅନୁଯାୟୀ ସ୍ଥାନୀୟ ପୋଷ୍ଟ ଅଫିସ ଛକ ନିକଟରେ ଡିଙ୍ଗର ଗ୍ରାମର ପ୍ରମୋଦ କୁମାର ରଥ ସ୍କୁଟି ଯୋଗେ ୮ ଲିଟର ୬୪୦ ବିଦେଶୀ ମଦ ଧରି ଯାଉଥିବା ସମୟରେ ଅତର୍କିତ ଭାବେ ଚଢ଼ଉ କରି ମଦ ସହ ବାଇକ୍‌କୁ ଜବତ ସହ ଅଭିଯୁକ୍ତକୁ ଗିରଫ କରି କୋର୍ଟ ଚାଲାଣ କରିଛି।

● ଏସ୍‌ପିଙ୍କ ବାଲୁଗାଁ ବାଣପୁର ଥାନା ପରିଦର୍ଶନ

ନିର୍ବାଚନ ଲାଗି ଆଇନଶୃଙ୍ଖଳା ସ୍ଥିତି ତଦାରଖ

ବାଲୁଗାଁ, ୧୨।୪ (ସମିସ) : ଆଗାମୀ ସାଧାରଣ ନିର୍ବାଚନକୁ ଅବାଧ, ନିରପେକ୍ଷ ଓ ଶାନ୍ତିଶୃଙ୍ଖଳାର ସହ ପରିଚାଳନା କରିବା ନିମନ୍ତେ ପୁଲିସର ଭୂମିକା ଅତ୍ୟନ୍ତ ଗୁରୁତ୍ୱପୂର୍ଣ୍ଣ ହୋଇଥିବାରୁ ନୂତନ ଭାବେ ଯୋଗ ଦେଇଥିବା ଖୋର୍ଦ୍ଧା ଏସପି ଅବିନାଶ କୁମାର ଜିଲ୍ଲା ଅଧିନ ସମସ୍ତ ଥାନା ଅଞ୍ଚଳ ଗସ୍ତ କରି ସେଠାରେ ଉପଲବ୍ଧ ସମସ୍ତ ବନ୍ଦୋବସ୍ତ ର ତଦାରଖ କରୁଛନ୍ତି। ଏପରି ସ୍ଥଳେ ଏସ୍‌ପି ବାଲୁଗାଁ ଉପକଣ୍ଠ ଅଧିନ ଥାନା ଅଞ୍ଚଳ ଗସ୍ତରେ ଆସି ବାଲୁଗାଁ ବାଣପୁର ପୋଲିସ ଥାନା ପରିଦର୍ଶନ କରି ସେଠାକାର ଆଇନ ଶୃଙ୍ଖଳା ସ୍ଥିତି ସହ ନିର୍ବାଚନ ସୁରକ୍ଷା ବ୍ୟବସ୍ଥାର ତଦାରଖ କରିବା ସହ ଥାନା ଅଧିକାରୀମାନଙ୍କୁ ସୁବିଧା ଅସୁବିଧା ସମ୍ପର୍କରେ ପଚାରି ବୁଝିଥିଲେ। ଅପରାହ୍ନରେ ଏସ୍‌ପି ଅବିନାଶ କୁମାର ପ୍ରଥମେ ବାଲୁଗାଁ ଥାନାରେ

ପହଞ୍ଚିବା ପରେ ସେଠାରେ ବାଲୁଗାଁ ଏସଡିପିଓ ଶୁଭ୍ରାଂଶୁ ଶେଖର ମିଶ୍ର, ବାଲୁଗାଁ ଥାନା ଅଧିକାରୀ ଜୟପ୍ରକାଶ ପରିଡ଼ାଙ୍କ ସମେତ ଅନ୍ୟ ସମସ୍ତ ପୁଲିସ କର୍ମଚାରୀ ମାନେ ଗାର୍ଡ ଅଫ ଅନର ପ୍ରଦାନ କରି ସ୍ୱାଗତ କରିଥିଲେ। ବାଲୁଗାଁ ଥାନାରେ ବିଭିନ୍ନ ବ୍ୟବସ୍ଥାର ତଦାରଖ ପରେ ଥାନା ଅଧିନ ତଥା ଖୋର୍ଦ୍ଧା ଓ ଗଞ୍ଜାମ ଜିଲ୍ଲା ସୀମାରେ ଅବସ୍ଥିତ ନାଭାଲ ଫାଣ୍ଡି ଅଞ୍ଚଳ ପରିଦର୍ଶନ କରି ଉପଲବ୍ଧ ବିଭିନ୍ନ ବ୍ୟବସ୍ଥାର ତଦାରଖ କରିଥିଲେ ଏସପି ଅବିନାଶ କୁମାର। ପରେ ଏସ୍‌ପି ବାଣପୁର ଗସ୍ତ କରି ଥାନା ଅଞ୍ଚଳ ପରିଦର୍ଶନ କରିଥିଲେ। ସେଠାରେ ଏସଡ଼ିପିଓ ଶ୍ରୀ ମିଶ୍ର ଓ ବାଣପୁର ଥାନା ଅଧିକାରୀ ରମେଶ କୁମାର ଦେବତାଙ୍କ ସମେତ ଥାନାର ସମସ୍ତ ପୋଲିସ କର୍ମଚାରୀମାନେ ଗାର୍ଡ ଅଫ ଅନର ପ୍ରଦାନ କରି ସ୍ୱାଗତ କରିଥିଲେ। ସେଠାରେ ବିଭିନ୍ନ ବ୍ୟବସ୍ଥାର ତଦାରଖ କରି ଚଳିତ ନିର୍ବାଚନର ସୁପରିଚାଳନା ଲାଗି ସମସ୍ତ ପଦକ୍ଷେପ ଗ୍ରହଣ କରିବାକୁ ସମସ୍ତ ଥାନା ଅଧିକାରୀଙ୍କୁ ନିର୍ଦ୍ଦେଶ ଦେଇଥିଲେ।

ଉଇଲକିଶନନଗରରେ ମା' ଅଁଳାଇ ଦେବୀଙ୍କ ଦଣ୍ଡଯାତ୍ରା

ଖୋର୍ଦ୍ଧା, ୧୨।୪(ସମିସ)

ଖୋର୍ଦ୍ଧା ବ୍ଲକ ତଥା ଖୋର୍ଦ୍ଧା ପୌର ପରିଷଦକୁ ଲାଗି ରହିଥିବା ଟାଙ୍ଗିଆପଡ଼ା ପଞ୍ଚାୟତ ଅନ୍ତର୍ଗତ ଉଇଲକିଶନ ନଗର(ସାହେବ ନୂଆଗାଁ)ର ଆରାଧ୍ୟ ଦେବୀ ମା ଅଁଳାଇ ଦେବୀ ଙ୍କ ପ୍ରସିଦ୍ଧ ଦଣ୍ଡଯାତ୍ରା ବା ଝାମୁଯାତ୍ରା ଚାଲିଛି। କାହିଁ କେଉଁ କାଳ ରୁ ଟାଙ୍ଗି ଉପରେ ବିଦ୍ୟମାନ ମା'ଲକ୍ଷ୍ମୀ ଙ୍କ ରୂପ ରେ ପୂଜା ପାଉଛନ୍ତି ଆଦ୍ୟାଶକ୍ତି ମା ଅଁଳାଇ।ମା'ଙ୍କ ବାର ମାସ ରେ ୧୩ ପର୍ବ ପାଳନ ହେଉଥିଲେ ମଧ୍ୟ ଚୈତ୍ର ମାସ ରେ ଅନୁଷ୍ଠିତ ଦଣ୍ଡଯାତ୍ରା ବା ଝାମୁଯାତ୍ରା ସବୁଠାରୁ ନିଆରା ଓ ପ୍ରସିଦ୍ଧ ଅଟେ।ଚଳିତବର୍ଷ ଆରମ୍ଭ ହୋଇଛି ମା'ଙ୍କ ୫ ଦିନିଆ ଏହି ଦଣ୍ଡ ଯାତ୍ରା। ଗ୍ରାମ ସହିତ ବିଭିନ୍ନ ଗ୍ରାମରୁ ଆସିଥିବା ମାନସିକ ବ୍ରତଧାରୀ ଏହି ଦଣ୍ଡଯାତ୍ରା ରେ ଉପବାସ କରିଛନ୍ତି। ନିଶା ଗର୍ଜନ ରାତିରେ ମା'ଙ୍କ ଆଜ୍ଞାମାଳ ପାଇ ମା'ଙ୍କ ଘଟ କୁ ପୂଜାର୍ଚ୍ଚନା କରି କାମନା ଗୃହ କୋଠି ଭିତରୁ ବାହାରକୁ ଅଣାଯାଇଥିଲା। ପରେ ରାତିରେ ଘଟ କୁ ଧରି ମାନସିକ ବ୍ରତ ଧାରୀ ଗ୍ରାମ୍ୟ ପୁଷ୍କରିଣୀକୁ

ଯାଇ ପୂଜାର୍ଚ୍ଚନା ସହିତ ମା'ଙ୍କ ଉପବାସ ବା ବ୍ରତ କଣ୍ଟି ଧାରଣ କରିଥିଲେ।

ମାନସିକ ଧାରୀ ଗ୍ରାମ୍ୟ ପୁଷ୍କରିଣୀ ରେ ସ୍ନାନ କରି ଗ୍ରାମ୍ୟ ପରିକ୍ରମା ସହିତ

ମୁଦ୍ରା ବିନିମୟ ମୂଲ୍ୟ

ମୁଦ୍ରା ବିନିମୟ ମୂଲ୍ୟ (ଟଙ୍କାରେ)
- ଡଲାର ୮୩.୪୩
- ପାଉଣ୍ଡ ୧୦୪.୨୧
- ୟୁରୋ ୮୯.୭୫
- ୟେନ୍ ୦.୫୪

ସୁନା, ରୁପା ଦର

୧୦ ଗ୍ରାମ ପିଛା (ଟଙ୍କାରେ)
- ସୁନା : ୬୬,୯୯୦ (ଭୁବନେଶ୍ୱର)
- ରୁପା : ୮୮,୦୦୦ (କେଜି)

ଷ୍ଟକ୍ ମାର୍କେଟ୍

ବଜାର କାରବାର (ପଏଣ୍ଟରେ)
- ସେନ୍‌ସେକ୍ସ ୭୪,୨୪୪.୦୦
- ନିଫ୍ଟି ୨୨,୫୧୯.୦୦

ପେଟ୍ରୋଲ-ଡିଜେଲ୍

ଲିଟର ପିଛା (ଟଙ୍କାରେ)
- ପେଟ୍ରୋଲ୍- ୧୦୧.୩୭ (ଭୁବନେଶ୍ୱର)
- ଡିଜେଲ୍ - ୯୨.୮୬

୭୫ ହଜାର ଛୁଇଁବ ସୁନା ଦର

ନୂଆଦିଲ୍ଲୀ,୧୨।୪(ଏଜେନ୍ସି)

ଘରୋଇ ବଜାରରେ ଉତ୍ସାହ ଜାରି ରହିଛି। ଏଥିଯୋଗୁ ଚମକୁଛି ସୁନା ବଜାର। ବଜାରରେ ସୁନା ଓ ରୁପା ମୂଲ୍ୟ ଆକାଶଛୁଆଁ ହୋଇ ସର୍ବକାଳୀନ ରେକର୍ଡ ସ୍ତର ଛୁଇଁଛି। ଶୁକ୍ରବାର ରାଜଧାନୀ ଭୁବନେଶ୍ୱରରେ ୨୪ କ୍ୟାରେଟ୍ ସୁନା ମୂଲ୍ୟ ୧୦ ଗ୍ରାମ ପିଛା ୭୫ ହଜାର ଟଙ୍କା ସ୍ତର ଛୁଇଁବାକୁ ବସିଛି। ସବୁଠାରୁ କୌତୂହଳର ବିଷୟ ହେଉଛି ଯେ, ଏହାମଧ୍ୟରେ ରୁପା ମୂଲ୍ୟ କିଲୋଗ୍ରାମ ପିଛା ୮୮,୦୦୦ ଟଙ୍କା ଛୁଇଁଛି, ଯାହାକି ଏହି ଧାତୁ ମୂଲ୍ୟରେ ଏକ ସର୍ବକାଳୀନ ରେକର୍ଡ।

ଦୈନିକ ପ୍ରତିଷ୍ଠା ହେଉଛି ନୂଆ ରେକର୍ଡ

୨୪ କ୍ୟାରେଟ୍ ୭୪,୪୫୦ ଟଙ୍କା

୨୨ କ୍ୟାରେଟ୍ ୬୭ ହଜାର ନିକଟତର

ରୁପା ୮୮ ହଜାରରେ ପହଞ୍ଚିଲା

ନୂଆଦିଲ୍ଲୀରେ ୨୪ କ୍ୟାରେଟ୍ ସୁନା ମୂଲ୍ୟ ୧୦ ଗ୍ରାମ ପିଛା ୭୨,୨୩୦ ଟଙ୍କା ରହିଥିବାବେଳେ ରାଜଧାନୀ ଭୁବନେଶ୍ୱରରେ ଏହା ୧୦ ଗ୍ରାମ ପିଛା ୭୪,୪୫୦ ଟଙ୍କାରେ ପହଞ୍ଚିଛି। ତେବେ ନୂଆଦିଲ୍ଲୀରେ ୨୨ କ୍ୟାରେଟ୍ ସୁନା ମୂଲ୍ୟ ୧୦ ଗ୍ରାମ ପିଛା ୬୬, ୩୬୦ ଟଙ୍କାରେ ପହଞ୍ଚିଥିବାବେଳେ ଭୁବନେଶ୍ୱରରେ ଆଜି ୨୨ କ୍ୟାରେଟ୍ ସୁନା ମୂଲ୍ୟ ୧୦ ଗ୍ରାମ ପିଛା ୬୬,୯୯୦ ଟଙ୍କା ଛୁଇଁଛି। ସେହିପରି ଦେଶରେ ରୁପା ମୂଲ୍ୟ କିଲୋଗ୍ରାମ ପିଛା ୮୪,୯୦୦ ଟଙ୍କାରେ ପହଞ୍ଚିଛି। ତେବେ ଭୁବନେଶ୍ୱରରେ ପ୍ରଥମ ଥର ପାଇଁ ରୁପା ମୂଲ୍ୟ ୮୮,୦୦୦ ଟଙ୍କା ଛୁଇଁ ସର୍ବକାଳୀନ ରେକର୍ଡ ପ୍ରତିଷ୍ଠା ହୋଇଛି।

ଷ୍ଟକ୍ ବଜାର ଅପେକ୍ଷା ସୁନାରେ ନିବେଶ ସବୁଠାରୁ ସୁରକ୍ଷିତ ନିବେଶ ମାଧ୍ୟମ ହୋଇଥିବାରୁ, ବର୍ତ୍ତମାନ ଅଧିକାଂଶ ନିବେଶକ ଏହି ମୂଲ୍ୟବାନ ଧାତୁରେ ଅଧିକ ବିଅର୍ଥ ନିବେଶ କୁଛନ୍ତି। ନିବେଶକ ହେଉଛନ୍ତି ମାଲେମାଲ। ବିବାହ ଋତୁ ସହ ଘରୋଇ ବଜାରରେ ହୁ ହୁ ହୋଇ ବଢୁଛି ସୁନା ଦର। ଦୈନିକ ଭାଙ୍ଗୁଛି ପୁରୁଣା ରେକର୍ଡ ଆଉ ପ୍ରତିଷ୍ଠା ହେଉଛି ନୂଆ ରେକର୍ଡ। ଯାହା ଫଳରେ ଏବେ ଘରୋଇ

ଗତ ୨୦ ବର୍ଷରେ ସୁନାରେ ନିବୋକଙ୍କୁ ୧୧୫୦% ରିଟର୍ଣ୍ଣ ମିଳିଛି। ଅପରପକ୍ଷେ ରୁପା ମୂଲ୍ୟରେ ଏଭଳି ଅଭୂତପୂର୍ବ ବୃଦ୍ଧିକୁ ଦୃଷ୍ଟିରେ ରଖି ବ୍ରୋକରେଜ୍ ସଂସ୍ଥାଗୁଡିକ ନିବେଶକଙ୍କୁ ରୁପାରେ ପୁଞ୍ଜି ଖଟାଇବାକୁ ପରାମର୍ଶ ଦେଇଛନ୍ତି। ମଧ୍ୟମରୁ ଦୀର୍ଘ ମିଆଦୀରେ ମୂଲ୍ୟ ୯୨ ହଜାର ଟଙ୍କା ଏବଂ ତା'ପରେ ୧ ଲକ୍ଷ ଟଙ୍କା ଛୁଇଁପାରେ ବୋଲି ବିଷଶଷଜ୍ଞମାନେ ଆକଳନ କରିଛନ୍ତି।

ସାଇବର ଅପରାଧ ସୂଚକାଙ୍କ

ଦଶମ ସ୍ଥାନରେ ଭାରତ

ନୂଆଦିଲ୍ଲୀ,୧୨।୪(ଏଜେନ୍ସି): ସମ୍ପ୍ରତି ସାରା ବିଶ୍ୱରେ ସାଇବର ଅପରାଧ ସଂଖ୍ୟା ବଢ଼ିବାରେ ଲାଗିଛି। ବିଶ୍ୱର ସାଇବର ଅପରାଧ ବିଶେଷଜ୍ଞଙ୍କମାନଙ୍କର ଏକ ସର୍ବେକ୍ଷଣ ଅନୁସାରେ ସାଇବର ଅପରାଧରେ ଋଷ ତାଲିକାର ଶୀର୍ଷରେ ରହିଛି। ଏହି ତାଲିକାରେ ଭାରତ ଦଶମ ସ୍ଥାନରେ ରହିଛି। ଗବେଷକମାନଙ୍କ ଦ୍ୱାରା ପ୍ରସ୍ତୁତ 'ବିଶ୍ୱ ସାଇବର ଅପରାଧ ସୂଚୀରେରେ ଏହି ତଥ୍ୟ ପ୍ରକାଶ ପାଇଛି। ରାନସମ୍‌ୱେର କ୍ରେଡିଟ କାର୍ଡ ଚୋରି ସମେତ ବିଭିନ୍ନ ଶ୍ରେଣୀର ସାଇବର ଅପରାଧରେ ପ୍ରାୟ ୧୦୦ଟି ଦେଶକୁ ତାଲିକାଭୁକ୍ତ କରାଯାଇଛି। ଏହି ତାଲିକାରେ ୟୁକ୍ରେନ ଦ୍ୱିତୀୟ ସ୍ଥାନରେ ରହିଛି। ଚୀନ୍ ତୃତୀୟ ସ୍ଥାନରେ ରହିଛି। ଏହା ପଛକୁ ଆମେରିକା, ନାଇଜେରିଆ ଏବଂ ରୋମାନିଆ ଭଳି ଦେଶ ରହିଛନ୍ତି। ପ୍ଲସ୍ ଓ୍ୱାନ ମାଗାଜିନ୍‌ରେ ପ୍ରକାଶିତ ସର୍ଭେ ଅନୁଯାୟୀ ଉତ୍ତର କୋରିଆ ସପ୍ତମ ସ୍ଥାନରେ, ବ୍ରିଟେନ ଅଷ୍ଟମ ସ୍ଥାନରେ ଏବଂ ବ୍ରାଜିଲ ନବମ ସ୍ଥାନରେ ରହିଛି। ସର୍ଭେ ମାଧ୍ୟମରେ ଗବେଷକମାନେ ଭର୍ଚୁଆଲ୍ ଦୁନିଆରେ ହେଉଥିବା ଅପରାଧ ସମ୍ପର୍କରେ ବିଭିନ୍ନ ଦେଶ ବିଷୟରେ ବିଶେଷଜ୍ଞ ମାନଙ୍କ ମତାମତ ନେଇଥିଲେ। ଏହାକୁ ଆଧାର କରି ଏହି ର୍‌ୟାଙ୍କିଙ୍ଗ୍ ପ୍ରକାଶ ପାଇଛି। ସାଇବର ଅପରାଧର ମୁଖ୍ୟ ଶ୍ରେଣୀଗୁଡିକ ମଧ୍ୟରେ ରାନ୍‌ସମ୍‌ୱେର, ହ୍ୟାକିଂ, କ୍ରେଡିଟ କାର୍ଡ ସହିତ ତଥ୍ୟ ଚୋରି, ଆଡଭାନ୍ସ ଫି ସ୍କାମ, ମନି ଲଣ୍ଡରିଂ ଭଳି ମାମଲା ଅନ୍ତର୍ଭୁକ୍ତ। ଲୋକମାନଙ୍କୁ ପ୍ରାୟତଃ ଅଗ୍ରୀମ ଦେୟ ବା ଆଡଭାନ୍ସ ପେ' କରିବାକୁ କହି ଠକାମୀ କରାଯାଉଛି।

ଭୁବନେଶ୍ୱରରେ ପ୍ରତିଷ୍ଠା ହେଲା ଡାଇକିନ୍ ସେଣ୍ଟର ଅଫ ଏକ୍ସଲେନ୍ସ

ଭୁବନେଶ୍ୱର,୧୨।୪(ସମିସ): ଡାଇକିନ୍ ଏୟାରକଣ୍ଡିସନିଂ ଇଣ୍ଡିଆ ପ୍ରାଇଭେଟ ଲିମିଟେଡ (ଡିଏଆଇପିଏଲ୍) ଓଡ଼ିଶା ବଜାର ପାଇଁ ଏକାଧିକ ନୂତନ ଏୟାର କଣ୍ଡିସନିଂ ଉତ୍ପାଦର ବଜାର ପ୍ରବେଶ କରାଇଛି। ଡାଇକିନ୍ ଓଡ଼ିଶାକୁ ଏକ ସମର୍ଥ ବଜାର ଭାବରେ ବିବେଚନା କରୁଛି, ତେଣୁ ଏହା ରୁମ୍ ଏସି ବଜାରରେ ଆଧିପତ୍ୟ ବିସ୍ତାର କରିବା ଲକ୍ଷ୍ୟରେ ବଜାରର ବିକାଶ ନିମନ୍ତେ ନିବେଶ ଜାରି ରଖିବ। ପୂର୍ବାଞ୍ଚଳ ବଜାର ଗତବର୍ଷ ୫୦%ରୁ ଅଧିକ ହାରରେ ଅଭିବୃଦ୍ଧି ହାସଲ କରିଛି। ୨୦୨୪-୨୫ ଆର୍ଥିକବର୍ଷ ଶେଷସୁଦ୍ଧା ଓଡ଼ିଶାରେ ୨୦% ବଜାର ଅଂଶ ଦଖଲ କରିବାକୁ ସମଗ୍ର ଓଡ଼ିଶାରେ ଜୋର୍‌ଦାର ମାର୍କେଟିଂ ଏବଂ ପ୍ରମୋସନ କ୍ଷେତ୍ରରେ କମ୍ପାନୀ ନିବେଶ ଯୋଜନା ରଖିଥିବା କମ୍ପାନୀର ନିର୍ଦ୍ଦେଶକ ଏବଂ ବରିଷ୍ଠ ଉପସଭାପତି ଅପରେସନ୍(ଉତ୍ତର ଓ ପୂର୍ବାଞ୍ଚଳ)କୁଲଦୀପକ ଭିରମାନୀ କହିଛନ୍ତି। ଆନ୍ଧ୍ରପ୍ରଦେଶର ଶ୍ରୀସିଟିଠାରେ କମ୍ପାନ ଏହାର ନୂତନ କାରଖାନାକୁ କାର୍ଯ୍ୟକ୍ଷମ କରିଛି। ଭୁବନେଶ୍ୱର ଇନଷ୍ଟିଚ୍ୟୁଟ ଅଫ ଇଣ୍ଡଷ୍ଟ୍ରିଆଲ ଟେକ୍‌ନୋଲୋଜି, ଭୁବନେଶ୍ୱରଠାରେ ଡାଇକିନ୍ ପକ୍ଷରୁ ଏକ ଏୟାର-କଣ୍ଡିସନିଂ/ଏଚ୍‌ଭିଏସି ଲାବ୍ ସ୍ଥାପନ କରିଛି। ଡାଇକିନ୍ ସେଫକ୍ଷଗ୍ସ;ର ଅଫ ଏକ୍ସଲେନ୍ସ (ସିଓଇ) ନାମରେ ପରିଚିତ ଏହି କେନ୍ଦ୍ରଗୁଡିକୁ ଅନ୍ୟ ପ୍ରତିଷ୍ଠାନଗୁଡିକୁ ସମ୍ପ୍ରସାରିତ କରାଯିବ ଏବଂ ଶିକ୍ଷା ପ୍ରତିଷ୍ଠାନଗୁଡିକ ସହିତ ଏହି ସହଯୋଗୀ ସମ୍ପର୍କ ଛାତ୍ର ଛାତ୍ରୀଙ୍କୁ ନୂତନ ପ୍ରଯୁକ୍ତିଗୁଡିକ କ୍ଷେତ୍ରରେ ଆନ୍ତର୍ଜାତିକ ମାନକ ଅନୁଯାୟୀ କୁଶଳତା ବିକାଶ ନିମନ୍ତେ ଏକ ମଞ୍ଚ ଯୋଗାଇଦେବ ଏବଂ ସେମାନଙ୍କର ନିଯୁକ୍ତିବତ୍ତାକୁ ଅଧିକ ଭଲ କରିବା ଦିଗରେ ସେମାନଙ୍କୁ ସହାୟକ ହେବ।

ଓଡ଼ିଶା ବଜାରରେ ନୂତନ ଏୟାର କଣ୍ଡିସନିଂ ଉତ୍ପାଦର ବଜାର ପ୍ରବେଶ

୭୦% ପ୍ରୋଟିନ୍ ସପ୍ଲିମେଣ୍ଟରେ ରହିଛି ଭୁଲ ସୂଚନା

ନୂଆଦିଲ୍ଲୀ,୧୨।୪(ସମିସ)

ନିଜକୁ ସୁସ୍ଥ ରଖିବା ପାଇଁ, ଆମେ ପ୍ରାୟତ ଦୁଗ୍ଧ କିମ୍ବା ଅନ୍ୟାନ୍ୟ ପାନୀୟରେ ସପ୍ଲିମେଣ୍ଟ ଯୋଗ କରିଥାଉ। ଏହାଦ୍ୱାରା ଶରୀର ଅଧିକ ଶକ୍ତି ଏବଂ ପୋଷକ ତତ୍ତ୍ୱ ପାଇଥାଏ। ଯଦି ଆପଣ ଏହା କରୁଛନ୍ତି ତେବେ ଟିକିଏ ସତର୍କ ରୁହନ୍ତୁ। ଏକ ସର୍ବେକ୍ଷଣରୁ ଜଣାପଡିଛି ଯେ ଭାରତରେ ବିକ୍ରି ହେଉଥିବା ପ୍ରୋଟିନ୍ ସପ୍ଲିମେଣ୍ଟଗୁଡିକର ୭୦ ପ୍ରତିଶତ ଭୁଲ ଭାବେ ଷଳବଳିଂ କରାଯାଉଛି। ଏପରିକି ଏଗୁଡିକୁ ନେଇ କରାଯାଇଥିବା ଏକ ଅଧ୍ୟୟନ ରିପୋର୍ଟରେ ଏଥିରେ ବିଷାକ୍ତ ପଦାର୍ଥ ଅପମିଶ୍ୟଣ କରାଯାଉଥିବା ଜଣାପଡିଛି।

ବଜାରରେ ଉପଲବ୍ଧ ୩୬ ଟି ପ୍ରୋଟିନ୍ ପାଉଡର୍ ପରୀକ୍ଷା କରିବାକୁ ଏହି ସର୍ଭେ କରାଯାଇଥିଲା। ଏହି ପରୀକ୍ଷାରେ ଅନେକ ଭିଟାମିନ୍, ମିନେରାଲ୍ସ ଏବଂ ହର୍ବାଲ୍ ସପ୍ଲିମେଣ୍ଟ ପରି ସିନ୍ଥେଟିକ୍ ଖାଦ୍ୟ ଅନ୍ତର୍ଭୁକ୍ତ। ସର୍ବେକ୍ଷଣରୁ ଜଣାପଡିଛି ଯେ ୩୬ଟି ସପ୍ଲିମେଣ୍ଟ ମଧ୍ୟରୁ ପ୍ରାୟ ୭୦ ପ୍ରତିଶତରେ ପ୍ରୋଟିନ୍ ସମ୍ବନ୍ଧୀୟ ସୂଚନା ଭୁଲ ଦିଆଯାଇଛି। ଏହା ମଧ୍ୟ ପ୍ରକାଶ ପାଇଛି ଯେ କେତେକ ବ୍ରାଣ୍ଡ ସେମାନଙ୍କର ଦାବିର ମାତ୍ର ୫୦ ପ୍ରତିଶତ ପୂରଣ କରିବାରେ ସକ୍ଷମ ହୋଇଛନ୍ତି। ଏହା ମଧ୍ୟ ଜଣାପଡିଛି ଯେ ପ୍ରାୟ ୧୪ ପ୍ରତିଶତ ନମୁନାରେ କ୍ଷତିକାରକ ଫଙ୍ଗଲ୍ ଆଫ୍ଲାଟୋକ୍ସିନ୍ ରହିଥାଏ। ଏହାବ୍ୟତୀତ ଏହା ମଧ୍ୟ ସାମ୍ନାକୁ ଆସିଛି ଯେ ୮ ପ୍ରତିଶତ ସପ୍ଲିମେଣ୍ଟରେ କୀଟନାଶକର ସନ୍ଧାନ ମିଳିଛି, ଯାହା ବେଶ ବିପଜ୍ଜନକ।

କେରଳର ରାଜାଗିରି ହସ୍ପିଟାଲ ସହିତ ଜଡିତ ଜଣେ କ୍ଲିନିକାଲ୍ ଗବେଷକ ଏବଂ ଜଣେ ଆମେରିକୀୟ ଟେକ୍ନୋଲୋଜି ଉଦ୍ୟୋଗୀ ଭାରତୀୟ ନିର୍ମିତ ହର୍ବାଲ୍ ପ୍ରୋଟିନ୍ ଭିତ୍ତିକ ସପ୍ଲିମେଣ୍ଟଗୁଡିକର ଅଧିକାଂଶ ଗୁଣକୁ ଖରାପ ଗୁଣ ବୋଲି ବର୍ଣ୍ଣନା କରିଛନ୍ତି। ଏହା ବିଷାକ୍ତ ଉଦ୍ଭିଦରୁ ପ୍ରସ୍ତୁତ ହୋଇଥିବାର ମଧ୍ୟ କୁହାଯାଏ। ଏଭଳି ପରିସ୍ଥିତିରେ, ଆମେ କିପରି ଆମ ପିଲାମାନଙ୍କୁ ଏହିପରି ପ୍ରୋଟିନ୍ ସପ୍ଲିମେଣ୍ଟ ଦେବା, ଯାହା ଏବେ ଚିନ୍ତାର ବିଷୟ।

ବିଷାକ୍ତ ପଦାର୍ଥର ଅପମିଶ୍ରଣ କରାଯାଉଛି

ପ୍ରୋଟିନ୍ ସମ୍ବନ୍ଧୀୟ ସୂଚନା ଭୁଲ ଦିଆଯାଇଛି

'କୁଲ୍' ଫ୍ୟାନ୍ସର ନୂତନ ଉତ୍ପାଦ ବଜାରରେ

ଭୁବନେଶ୍ୱର,୧୨।୪(ସମିସ)

ପ୍ରତିଷ୍ଠିତ କେଣ୍ଟ ଆର୍‌ଓ ସିଷ୍ଟମ୍ ଲିମିଟେଡ୍ ପକ୍ଷରୁ 'କୁଲ୍' ବ୍ରାଣ୍ଡ ନାମରେ ସିଲିଂ ଫ୍ୟାନ୍, ପେଡେଷ୍ଟ୍ରାଲ୍ ଫ୍ୟାନ୍, ୱାଲ୍ ଫ୍ୟାନ୍ ଓ ନେକ୍ସ ଜେନେରେସନ୍ ଡେଜର୍ଟ କୁଲିଂ ଫ୍ୟାନ୍‌ର ବୃହତ୍ ଶୃଙ୍ଖଳା କଟକଠାରେ ବଜାର ପ୍ରବେଶ କରାଯାଇଛି। ଏହି ଅବସରରେ କମ୍ପାନୀର ଉପସଭାପତି ସୁରେଶ ସାଂଗ୍ରି ଯୋଗଦେଇ ଉତ୍ପାଦଗୁଡିକ ସମ୍ପର୍କରେ ସୂଚନା ପ୍ରଦାନ କରିଥିଲେ। କୁଲ୍ ଫ୍ୟାନ୍‌ର ପ୍ରତ୍ୟେକଟି ଉତ୍ପାଦ ବିଏଲ୍‌ଡିସି ଇଲେକ୍‌ଟ୍ରିକ୍ ମୋଟର ଯୁକ୍ତ, ଯାହା ସର୍ବାଧିକ ୬୫% ଶକ୍ତି ସଞ୍ଚୟ କରିଥାଏ। ଏହା ଆଇଏସ୍‌ଆଇ ମାର୍କପ୍ରାପ୍ତ ସ୍ମାର୍ଟ ଓ ଷ୍ଟାଇଲିସ୍ ମଧ୍ୟ। ପ୍ରଥମଥର ପାଇଁ ବଜାରକୁ ଛଡାଯାଇଥିବା ନେକ୍ସ ଜେନେରେସନ୍ ମଡେଲ୍ ଏଚ୍-୧ ଓ ଏଚ୍-୨ ପେଡେଷ୍ଟ୍ରାଲ୍ କୁଲର ଫ୍ୟାନ୍‌ରେ ୨ ଲିଟର ପାଣି ଷ୍ଟୋରେଜ୍ କ୍ଷମତା ରହିଛି, ଯାହ ନିଶବ୍ଦରେ ଚାଲେ ଓ କୁଲର ଭଳି ଥଣ୍ଡା ଅନୁଭବ ଦେଇଥାଏ। ଏହା ଘରର ତାପମାତ୍ରାକୁ ୫% ଯାଏ ଥଣ୍ଡା କରିଥାଏ।

କୁଲ୍ କମ୍ପାନୀର ସିଲିଂ ଫ୍ୟାନ୍‌ର ରେଞ୍ଜ ୨୮୦୦ ଟଙ୍କାରୁ ଆରମ୍ଭ ହୋଇ ପ୍ରିମିୟମ୍ ଫ୍ୟାନ୍ ମୂଲ୍ୟ ୨୦ ହଜାର ଟଙ୍କା ମଧ୍ୟରେ ରହିଛି। ଏହି ଅବସରରେ କୁଲ୍ ଫ୍ୟାନ୍‌ର ରିଜିଓନାଲ ମ୍ୟାନେଜର ରାକେଶ ମୋହନ ପଟ୍ଟନାୟକ, କେଣ୍ଟ ଆର୍‌ଓର ରିଜିଓନାଲ ମ୍ୟାନେଜର ମାନସ ରଞ୍ଜନ ପଣ୍ଡା, ଡିଷ୍ଟ୍ରିବ୍ୟୁଟର (ଭାରତ ଇଞ୍ଜିନିୟରିଂ ୱାର୍କ୍ସ) ଜ୍ୟୋତି ପ୍ରକାଶ ସାହୁ ଏବଂ ଅମିତ୍ କୁମାର ସାହୁ ପ୍ରମୁଖ ଉପସ୍ଥିତ ଥିଲେ।

ଆର୍ଥସାଇଟ୍ 'ଫ୍ୟାଶନ୍ କ୍ରାଇମ୍' ରିପୋର୍ଟ

ବ୍ରାଜିଲ୍‌ରେ ଫ୍ୟାଶନ୍ ପାଇଁ ବଳିପଡ଼ିଲା କୋଟି କୋଟି ଗଛ

ନୂଆଦିଲ୍ଲୀ,୧୨।୪(ଏଜେନ୍ସି)

ବ୍ରାଜିଲ୍‌ରେ ପରିବେଶକୁ ନେଇ ହୋଇଛି ସବୁଠାରୁ ବଡ଼ ଦୁର୍ନିତି। ଫ୍ୟାଶନ ପାଇଁ ବଳିପଡିଛି କୋଟି କୋଟି ଗଛ। କପା ଚାଷ ପାଇଁ ଜୈବ ବିବିଧତା ଅଞ୍ଚଳରେ କରାଯାଇଛି ଅବାଧ ଗଛ କଟା। ଏସବୁ କପା ଏଚ୍‌ଆଣ୍ଡଏମ୍ ଏବଂ ଜାରା ଭଳି ବିଶ୍ୱର ନାମୀ ବ୍ରାଣ୍ଡଗୁଡିକୁ ଯୋଗାଇ ଦିଆଯାଇଛି, ଯେଉଁଥିରେ ପ୍ରସ୍ତୁତ କରାଯାଇଛି ପୋଷାକ। ବ୍ରାଜିଲ୍‌ର ଏସ୍‌ଏଲ୍‌ସି ଏଗ୍ରିକୋଲା ଏବଂ ହୋରିଟା ଗ୍ରୁପ ଏସବୁ ବ୍ରାଣ୍ଡଗୁଡିକୁ ୮ ଲକ୍ଷ କୋଟି ଟନ୍‌ରୁ ଅଧିକ କପା ରପ୍ତାନି କରିଥିବା ନେଇ ଆର୍ଥସାଇଟ୍ ପକ୍ଷରୁ ପ୍ରକାଶିତ 'ଫ୍ୟାଶନ୍ କ୍ରାଇମ୍' ରିପୋର୍ଟରେ ଏହା କୁହାଯାଇଛି।

'ଫ୍ୟାଶନ୍ କ୍ରାଇମ୍' ରିପୋର୍ଟରେ ଦର୍ଶାଯାଇଛି ଯେ ଏଚ୍‌ଆଣ୍ଡଏମ୍ ଏବଂ ଜାରା ଭଳି ବଡ ଫ୍ୟାଶନ ବ୍ରାଣ୍ଡଗୁଡିକ ବ୍ରାଜିଲ୍‌ର କମ୍ପାନୀଗୁଡିକ କପା କିଣୁଛନ୍ତି, ଯେଉଁଥିପାଇଁ ସଂଖ୍ୟାରେ ଗଛ କଟାଯିବା ସହ ଜମି ନଷ୍ଟ ହୋଇଛି ଏବଂ ପରିବେଶକୁ ନଷ୍ଟ କରାଯାଇଛି। ପରିବେଶ ସୁରକ୍ଷା ପାଇଁ ଲଢ଼େଇ ଜାରି ରଖିଥିବା ଗ୍ରୁପ ଆର୍ଥସାଇଟ୍ ଏହାର ରିପୋର୍ଟରେ କହିଛି ଯେ, ବ୍ରାଜିଲରେ କପା ଚାଷ ହେତୁ ଜୈବ ବିବିଧତା ଅଞ୍ଚଳରେ ଅବାଧ ଗଛ କଟା ଜାରି ରହିଛି, ଯାହା ପରିବେଶ ପ୍ରତି ଗୁରୁତର ବିପଦ ସୃଷ୍ଟି କରୁଛି। ବିଶେଷକରି ବ୍ରାଜିଲ୍‌ର ଜୈବ ବିବିଧତାରେ ଭରପୂର ସେରାଡୋ ଅଞ୍ଚଳରେ ପଚୁର ମାତ୍ରାରେ ଗଛ କଟାଯାଇଛି। ଏ ନେଇ ହସ୍ତଗତ ସାଟେଲାଇଟ୍ ଫଟୋ, କୋର୍ଟଙ୍କ ନିର୍ଦ୍ଦେଶ ଏବଂ ରେକର୍ଡରୁ ଜଣାପଡିଛି ଯେ ଅନେକ ଫ୍ୟାଶନ୍ କମ୍ପାନୀ ବ୍ରାଜିଲର ଦୁଇଟି ବଡ କମ୍ପାନୀ ଏସ୍‌ଏଲ୍‌ସି ଏଗ୍ରିକୋଲା ଏବଂ ହୋରିଟା ଗ୍ରୁପଠାରୁ କପା କିଣୁଛନ୍ତି। ବ୍ରାଜିଲର ପରିବେଶ ଦୃଷ୍ଟିରୁ ସମ୍ବେଦନଶୀଳ ସେରାଡୋରେ କପା ଚାଷ ପାଇଁ ଗଛ କାଟିବା ନେଇ ଉଭୟ କମ୍ପାନୀ ଏବେ ଗୁରୁତର ଅଭିଯୋଗର ସମ୍ମୁଖୀନ ହେଉଛନ୍ତି। ଏଥିସହିତ, ଏହି କପାରୁ ଭଲ ତୁଳା ଉତ୍ପାଦନ ହେଉଥିବା ନେଇ ପ୍ରମାଣିତ କରାଯାଇଛି, ଯେଉଁ କାରଣରୁ କପା କ୍ଷେତ୍ରର ନିୟାମକଙ୍କ କାର୍ଯ୍ୟଶୈଳୀ ଉପରେ ବର୍ତ୍ତମାନ ପ୍ରଶ୍ନ ଉଠିଛି।

ବ୍ରାଜିଲରେ ସମ୍ପ୍ରତି ବୃହତ କୃଷି ଭିତ୍ତିକ ଶିଳ୍ପଗୁଡିକ ପରିଚାଳିତ ହେଉଛି, ଯେଉଁ କାରଣରୁ ବିଶ୍ୱର ଜୈବ ବିବିଧତାରେ ପରିପୂର୍ଣ୍ଣ ବ୍ରାଜିଲର ସେରାଡୋ ଖୁବ୍ ଶୀଘ୍ର ପୃଥିବୀ ମାନଚିତ୍ରରୁ ଅଦୃଶ୍ୟ ହୋଇଯିବ। ଆର୍ଥସାଇଡ୍ ତଥ୍ୟ ଅନୁଯାୟୀ, ୨୦୧୪ରୁ ୨୦୨୩ ମଧ୍ୟରେ ବ୍ରାଜିଲ୍‌ର ଏସ୍‌ଏଲ୍‌ସି ଏବଂ ହୋରିଟା ଗ୍ରୁପ୍ ପ୍ରାୟ ୮,୧୬,୦୦୦ କୋଟି ଟନ୍ କପା ରପ୍ତାନି କରିଥିଲେ। ଏହି ଅବଧି ମଧ୍ୟରେ ସେରାଡୋର ପ୍ରାୟ ଏକ ଲକ୍ଷ ହେକ୍ଟର ଅଞ୍ଚଳରେ ଗଛ କଟାଯାଇଥିଲା। ଆହୁରିମଧ୍ୟ ୮ଟି ଏସୀୟ ପୋଷାକ ପ୍ରସ୍ତୁତକାରୀ କମ୍ପାନୀକୁ ଏହି ସୂତା ପଠାଯାଇଥିଲା, ଯାହାର ଗ୍ରାହକମାନେ ଏଚ୍‌ଆଣ୍ଡଏମ୍ ଏବଂ ଜାରା ପରି ବଡ ବ୍ରାଣ୍ଡର। ରିପୋର୍ଟ ଆସିବା ପରେ ଘଟଣାର ତଦନ୍ତ ପାଇଁ ନିର୍ଦ୍ଦେଶ ଦିଆଯାଇଛି। ଏଥି ସହିତ, ଫ୍ୟାଶନ କମ୍ପାନୀ ଜାରା ଏବଂ ଏଚ୍‌ଆଣ୍ଡଏମ୍ ମଧ୍ୟ ଏହି ଅଭିଯୋଗ ଉପରେ ଗମ୍ଭୀରତା ପ୍ରଦର୍ଶନ କରିଛନ୍ତି ଏବଂ ଅନୁସନ୍ଧାନରେ ମିଳିଥିବା ତଥ୍ୟ ସମ୍ପର୍କରେ ସୂଚନା ଦେବାକୁ ଦାବି କରିଛନ୍ତି।

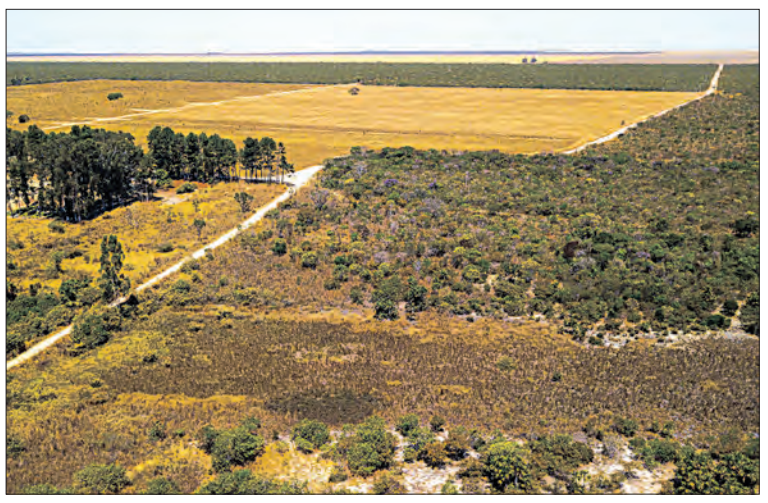

- **କପା ଚାଷ ପାଇଁ ଜୈବ ବିବିଧତା ଅଞ୍ଚଳରେ ଅବାଧ ଗଛ କଟା**
- **ଏଚ୍‌ଆଣ୍ଡଏମ୍, ଜାରା ଭଳି ନାମୀ ବ୍ରାଣ୍ଡଙ୍କୁ ଯୋଗାଯାଉଛି ତୁଳା**
- **ଏସ୍‌ଏଲ୍‌ସି,ହୋରିଟା ଗ୍ରୁପ୍ କରିଛନ୍ତି ୮ ଲକ୍ଷ କୋଟି ଟନ୍ କପା ରପ୍ତାନି**
- **ଏସିଆର ୮ଟି ପୋଷାକ ନିର୍ମାତା ନେଇଛନ୍ତି ସୂତା**
- **ବଡ଼ ଦୁର୍ନୀତିର ଅଭିଯୋଗ**

ଜେଏସ୍‌ପି ଫାଉଣ୍ଡେସନ ପକ୍ଷରୁ ଦୃଷ୍ଟିହୀନଙ୍କ ପାଇଁ ଅତ୍ୟାଧୁନିକ ସହାୟକ ଉପକରଣ ଲାଇବ୍ରେରୀ ସ୍ଥାପନ

ଭୁବନେଶ୍ୱର, ୧୨।୪(ସମିସ): ଦୃଷ୍ଟିବାଧିତ ବ୍ୟକ୍ତିମାନଙ୍କ ଜୀବନଧାରଣକୁ ଉନ୍ନତ କରିବା ନିମନ୍ତେ ଜିନ୍ଦଲ ଷ୍ଟିଲ ଏଣ୍ଡ ପାୱାର (ଜେଏସପି)ର ସାମାଜିକ ଅନୁଷ୍ଠାନ ଜେଏସ୍‌ପି ଫାଉଣ୍ଡେ

୨୦୨୪ ଲୋକସଭା ନିର୍ବାଚନ

ରାଜନୈତିକ ଦଳଙ୍କ ପାଇଁ ହେଲିକପ୍ଟର ଅଭାବ

ଲୋକସଭା ନିର୍ବାଚନ ପାଇଁ ସାରା ଦେଶରେ ଜୋର୍‌ସୋର୍‌ରେ ପ୍ରଚାରପ୍ରସାର ଜାରି ରହିଛି। ରାଜନୈତିକ ଦଳଗୁଡିକ ଗାଁରୁ ସହର, ଦୁର୍ଗମ ପାହାଡିଆ ଅଞ୍ଚଳକୁ ଯାଇ ଲୋକଙ୍କୁ ନିଜ ଦଳ ସପକ୍ଷରେ ମତ ଦେବା ପାଇଁ ଅନୁରୋଧ କରୁଛନ୍ତି। ଏହି ସବୁ ସ୍ଥାନକୁ ଯିବା ପାଇଁ ଦଳଗୁଡିକ ହେଲିକପ୍ଟର ଏବଂ ଚାର୍ଟାର ବିମାନ ବୁକ୍ କରିବା ଆରମ୍ଭ କରିଦେଇଛନ୍ତି। ତେବେ ଦେଶରେ ଏଥିପାଇଁ ହେଲିକପ୍ଟର ଅଭାବ ଦେଖାଦେଇଛି। ଅନେକ ରାଜନୈତିକ ଦଳ ଥିବାବେଳେ ମାତ୍ର ୬୦ରୁ୭୦ ହେଲିକପ୍ଟର ରହିଛି।

ଅନେକ ରାଜନୈତିକ ଦଳକୁ ମାତ୍ର ୭୦ ହେଲିକପ୍ଟର

ଏହାକୁ ଦେଖି କମ୍ପାନୀଗୁଡ଼ିକ ଭଡ଼ା ମଧ୍ୟ ବଢ଼ାଇ ଦେଇଛନ୍ତି। ମୂଲ୍ୟ ପ୍ରାୟ ୪୦ ପ୍ରତିଶତ ବୃଦ୍ଧି ପାଇଲାଣି। ଏହାକୁ ଦେଖି ବିମାନ ପରିଚାଳନା କମ୍ପାନୀଗୁଡ଼ିକ ଭଡ଼ାରେ ବିଦେଶରୁ ବିମାନ ଆଣିବାକୁ ଯୋଜନା କରୁଛନ୍ତି। ଗତ ଲୋକସଭା ନିର୍ବାଚନରେ ବିମାନ ପାଇଁ ରାଜନୈତିକ ଦଳଗୁଡିକ ପ୍ରାୟ ୪୦୦ କୋଟି ଟଙ୍କା ଖର୍ଚ୍ଚ କରିଥିଲେ। ଏହି ଦଳଗୁଡିକ ମଧ୍ୟରେ ବିଜେପି, କଂଗ୍ରେସ, ଟିଏମ୍‌ସି, ବିଏସ୍‌ପି, ଏସ୍‌ପି, ଏନ୍‌ସିପି ଆଦି ସାମିଲ ରହିଥିଲେ। ଚଳିତ ନିର୍ବାଚନରେ ଏହି ଖର୍ଚ୍ଚ ଅଧିକ ବୃଦ୍ଧି ପାଇବ ବୋଲି କୁହାଯାଉଛି।

ବିମାନ ଭଡ଼ା ନେବା ପାଇଁ ରାଜନୈତିକ ଦଳଗୁଡିକ ଖୁବ୍ ଟଙ୍କା ଖର୍ଚ୍ଚ କରୁଛନ୍ତି। ସୂଚନା ଅନୁଯାୟୀ ଅଧିକାଂଶ ହେଲିକପ୍ଟର ପୂର୍ବରୁ ବୁକିଂ ହୋଇସାରିଛି। ବିଜେପି ଏବଂ କଂଗ୍ରେସ ଭଳି ବଡ଼ ଦଳ ବହୁଳ ମାତ୍ରାରେ ହେଲିକପ୍ଟର ବ୍ୟବହାର କରୁଛନ୍ତି। ସିଙ୍ଗଲ ଇଞ୍ଜିନ ବିଶିଷ୍ଟ ହେଲିକପ୍ଟରର ଭଡ଼ା ମିନିଟକୁ ପ୍ରାୟ ୧୫୦୦

ପୂର୍ବରୁ ବିମାନ ବୁକିଂ କରିଦେଇଛି ବିଜେପି

ଗତ ବର୍ଷ ଅଗଷ୍ଟ ମାସରେ ପଶ୍ଚିମବଙ୍ଗ ମୁଖ୍ୟମନ୍ତ୍ରୀ ମମତା ବାନାର୍ଜୀ ହେଲିକପ୍ଟର ଅଭାବ ପ୍ରସଙ୍ଗ ଉଠାଇ ଥିଲେ। ଲୋକସଭା ନିର୍ବାଚନ ପୂର୍ବରୁ ବିଜେପି ସବୁ ହେଲିକପ୍ଟର ବୁକିଂ କରିଦେଇଛି ବୋଲି ସେ ଅଭିଯୋଗ କରିଥିଲେ। ଏଥିପାଇଁ ଅନ୍ୟଦଳକୁ ହେଲିକପ୍ଟର ମିଳୁନାହିଁ। ବିଜେପି ଏହାକୁ କ୍ଷମତା ଏବଂ ଧନର ପ୍ରଦର୍ଶନ ଭାବେ ଦେଖୁଛି। ଏହି ଦଳ ଟଙ୍କା ଦେଇ ସବୁକିଛି କିଣା ଯାଇପାରିବ ବୋଲି ଭାବୁଥିବା ମମତା ଅଭିଯୋଗ କରିଥିଲେ।

ଭାରତରେ ୨୫୪ ଚାର୍ଟାର ବିମାନ

ହେଲିକପ୍ଟର ଉଦ୍ୟୋଗ ପାଇଁ କାମ କରୁଥିବା ରୋଟାରି ୱିଙ୍ଗ ସୋସାଇଟି ଅଫ୍ ଇଣ୍ଡିଆର ତଥ୍ୟ ଅନୁଯାୟୀ ଭାରତରେ ବର୍ତ୍ତମାନ ୨୫୪ ଚାର୍ଟାର ବିମାନ ରହିଛି। ଏଥିରୁ ୧୯୦ଟି ହେଲିକପ୍ଟରକୁ ସାର୍ବଜନୀନ କ୍ଷେତ୍ରରେ, ପ୍ରତିରକ୍ଷା ଅଭିଯାନ, କର୍ପୋରେଟ ଭେଞ୍ଚର୍ସ ଏବଂ ଅଫସୋର ମିଶନ ପାଇଁ ଆବଣ୍ଟନ କରିଦିଆଯାଇଛି। ଆଉ ବାକି ୬୦-୭୦ ହେଲିକପ୍ଟରକୁ ନିର୍ବାଚନ ପାଇଁ ଉପଲବ୍ଧ ରଖାଯାଇଛି। ଏହା ମଧ୍ୟରୁ ଅଧିକାଂଶ ହେଲିକପ୍ଟର ୬ ମାସ ତଳେ ବୁକିଂ ହୋଇ ଯାଇଥିଲା। ତେଣୁ ଏବେ ଆଉ ହେଲିକପ୍ଟର ମିଳୁନାହିଁ। ଏହି ଉଦ୍ୟୋଗ ସହ ଜଡ଼ିତ ସୂତ୍ରରୁ ମିଳିଥିବା ସୂଚନା ଅନୁଯାୟୀ ଭାରତ ହେଲିକପ୍ଟର ଉଦ୍ୟୋଗର ପ୍ରମୁଖ ସଂସ୍ଥା ମଧ୍ୟରେ ପବନ ହଂସ, ଗ୍ଲୋବାଲ ଭେକ୍ଟ୍ରା, ହେଲିଗୋ ଚାର୍ଟର ଏବଂ ହେରିଟେଜ ଆଭିଏସନ ସାମିଲ ରହିଛି। ହେଲିକପ୍ଟର ଅଭାବ ଯୋଗୁଁ ରାଜନୈତିକ ଦଳ ଗୋଟିଏ ହେଲେ ବି ଭଡ଼ାରେ ପାଉନାହାନ୍ତି। ନିର୍ବାଚନରେ ଦ୍ୱେତ ଇଞ୍ଜିନ ବିଶିଷ୍ଟ ହେଲିକପ୍ଟରର ଚାହିଦା ଅଧିକ ରହିଛି। କାରଣ ଭିଭିଆଇପିମାନେ ଏହାକୁ ବହୁଳ ଭାବେ ବ୍ୟବହାର କରୁଛନ୍ତି। ଏହା ସ୍ୱାଭାବିକଠାରୁ ଢେର ଅଧିକ ସମୟ ପର୍ଯ୍ୟନ୍ତ ଉଡ଼ାଣ କରିବାରେ ସକ୍ଷମ। ଏହା ଦ୍ୱାରା ରାଜସ୍ୱ ବୃଦ୍ଧି ପାଇଥାଏ। ଚେନ୍ନଇରେ ପ୍ରାଇଭେଟ ଜେଟ୍‌ର ଭଡ଼ା ଘଣ୍ଟା ପ୍ରତି ୩.୪ ଲକ୍ଷ ଟଙ୍କାରୁ ୬.୪ ଲକ୍ଷ ଟଙ୍କା ମଧ୍ୟରେ ରହିଛି। ଏକକ ଇଞ୍ଜିନ ବିଶିଷ୍ଟ ବିମାନର ଭଡ଼ା ଲକ୍ଷେ ଟଙ୍କାରୁ ଆରମ୍ଭ ହେଉଛି।

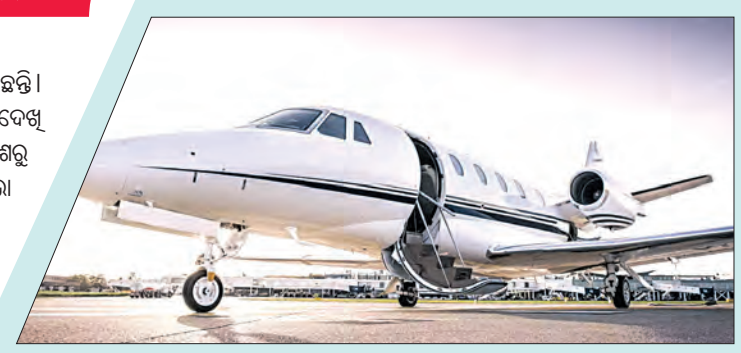

ଟଙ୍କା ରହିଛି। ସେହିପରି ୨ ଇଞ୍ଜିନ ବିଶିଷ୍ଟ ହେଲିକପ୍ଟରର ମୂଲ୍ୟ ମିନିଟ ପ୍ରତି ୩ ହଜାର ଟଙ୍କା ରହିଛି। ଅଧିକାଂଶ ବୁକିଂ ରାଜଧାନୀ ଦିଲ୍ଲୀରେ ହୋଇଛି। ଭାରତରେ ଚାର୍ଟାର ବିମାନ ବ୍ୟବସାୟରେ ସମ୍ପୃକ୍ତ ଲୋକଙ୍କ ସୂଚନା ଅନୁଯାୟୀ ବ୍ୟକ୍ତିଗତ ବିମାନର ଚାହିଦା ଗତ ଦେଢ଼ ବର୍ଷ ହେଲା ସମାନ ରହିଛି। ଏଥିଯୋଗୁଁ ଏହାର ମୂଲ୍ୟରେ କୌଣସି ବୃଦ୍ଧି ହୋଇନାହିଁ। ମାତ୍ର ଏବେ ବି ଦେଶରେ ବାଣିଜ୍ୟିକ ଏୟାରଲାଇନ ସେବା ମଜବୁତ ରହିଛି। ନିର୍ବାଚନ ମାହୋଲରେ ବଡ଼ ସହରକୁ ଯିବା ପାଇଁ ଲୋକେ ବାଣିଜ୍ୟିକ ଉଡ଼ାଣ ବ୍ୟବହାର କରୁଛନ୍ତି। ଏହି ସମୟରେ ସାଧାରଣ ଲୋକଙ୍କୁ ଭେଟିବାକୁ ମଧ୍ୟ ସୁଯୋଗ ମିଳୁଛି।

ଗତ ୬ ମାସରେ ହେଲିକପ୍ଟର ଭଡ଼ା ୧୫ ପ୍ରତିଶତ ବୃଦ୍ଧି ପାଇଛି। ଏବେ ଭାରତରେ ଚାର୍ଟାର ବିମାନର ଅଭାବ ଥିବାରୁ ଏହି ବୃଦ୍ଧି ଦେଖାଦେଇଛି। ଦେଶରେ ଦ୍ୱେତ ଇଞ୍ଜିନ ବିଶିଷ୍ଟ ହେଲିକପ୍ଟରର ଅଭାବ ରହିଛି। ଏଥିପାଇଁ ନିର୍ବାଚନ ଋତୁକୁ ନଜରରେ ରଖି ମୂଲ୍ୟ ଉପରେ ପ୍ରିମିୟମ ବଢ଼ାଇ ଦିଆଯାଇଛି।

କଂଗ୍ରେସ ଫୋକସ୍‌ରେ ୧୭୦ ଆସନ

ଖୁବଶୀଘ୍ର ଲୋକସଭା ନିର୍ବାଚନର ପ୍ରଥମ ପର୍ଯ୍ୟାୟ ପାଇଁ ମତଦାନ ହେବାକୁ ଯାଉଛି।କିନ୍ତୁ ସବୁଠାରୁ ପୁରୁଣା ଦଳ କଂଗ୍ରେସର ନିର୍ବାଚନ ପ୍ରଚାର ଏ ପର୍ଯ୍ୟନ୍ତ ଜୋର୍‌ସୋର୍‌ରେ ଆଗେଇ ପାରୁନାହିଁ। ତେବେ ଦଳ ପ୍ରଚାର ପାଇଁ ରଣନୀତି ପ୍ରସ୍ତୁତ କିରିସାରିଲାଣି। ଏହା ଶୀଘ୍ର ତୃଣମୂଳସ୍ତରରେ ଦେଖିବାକୁ ମିଳିବ। କଂଗ୍ରେସ ୧୭୦ ଆସନକୁ ପ୍ରାଧାନ୍ୟ ଦେଉଛି। ଏହି ସବୁ ଆସନରେ ବିଜୟୀ ହେବା ପାଇଁ ଦଳ ଲକ୍ଷ୍ୟ ରଖିଛି। ବିଜେପିର ପ୍ରତ୍ୟେକ କ୍ଷେତ୍ରରେ ଜବାବ ଦେବା ପାଇଁ କଂଗ୍ରେସ ରଣକୌଶଳ ପ୍ରସ୍ତୁତ କରିଛି। ଏଥିପାଇଁ ଏକ ଟିମ୍ ପ୍ରସ୍ତୁତ କରିଛି। ଏହି ଦଳ ତୃଣମୂଳସ୍ତରରେ ଦୃଷ୍ଟି ରଖି ରଣନୀତି ପ୍ରସ୍ତୁତ କରିବ। ଗତ ୨ଟି ନିର୍ବାଚନରେ ଶୋଚନୀୟ ପରାଜୟ ପରେ ଏହି ଦଳ ସମ୍ପୂର୍ଣ୍ଣ ସାମର୍ଥ୍ୟର ସହ ମୈଦାନକୁ ଓହ୍ଲାଇବା ପାଇଁ ବଳ ଜୁଟାଇଛି।

୧୨୦ ଗାଁର ଭୋଟରଙ୍କ ପାଖକୁ ଯାଉନାହାନ୍ତି ପ୍ରାର୍ଥୀ

ନେତାଙ୍କୁ ନ ଦେଖି ୭୫ ବର୍ଷ ହେଲା ଦେଉଛନ୍ତି ଭୋଟ

ଦେବଭୂମି ଉତ୍ତରାଖଣ୍ଡରୁ ବିଚଳିତ କରିବା ଭଳି ଏକ ମାମଲା ସାମ୍ନାକୁ ଆସିଛି। ଏଠାକାର ଦୁର୍ଗମ, ପାହାଡ଼ିଆ ଅଞ୍ଚଳରେ ଅନେକ ଲୋକେ ବସବାସ କରୁଛନ୍ତି। ତେବେ ସ୍ୱାଧୀନତାର ୭୫ ବର୍ଷ ବିତିଯିବା ସତ୍ତ୍ୱେ ଏଠାକାର ପ୍ରାୟ ୧୨୦ ଖଣ୍ଡ ଗାଁକୁ ଏ ପର୍ଯ୍ୟନ୍ତ ନେତାଙ୍କ ପାଦ ପଡ଼ି ନାହିଁ। କେହି ଭୋଟ ମାଗିବାକୁ ଯାଉ ନାହାନ୍ତି। ସଂସଦୀୟ ପରମ୍ପରା ଆରମ୍ଭ ହେବା ଦିନଠାରୁ ଆଜି ସୁଦ୍ଧା ଲୋକେ ନେତାଙ୍କୁ ନ ଦେଖି ଭୋଟ ଦେଇ ଆସୁଛନ୍ତି। ଏହି ସବୁ ଗାଁକୁ ଯୋଗାଯୋଗ ସୁବିଧା ମଧ୍ୟ ନାହିଁ। ସାଂସଦ ପ୍ରାର୍ଥୀ ଗାଁକୁ ଆସୁ ନାହାନ୍ତି। ତେଣୁ ଲୋକେ କାହାକୁ ନିଜ ସମସ୍ୟା ବି କହିପାରୁନାହାନ୍ତି। ଏଭଳି ଏକ ଗ୍ରାମ ହେଉଛି ଜିନୋଲି। ବେତାଲଘାଟ ମଣ୍ଡଳର ଦୁର୍ଗମ ଅଞ୍ଚଳରେ ଏହି ଗାଁ ରହିଛି। ଏଠାକାର ଗ୍ରାମମୁଖ୍ୟ ଅନିତା ଦେବୀ କହିଛନ୍ତି ଯେ ଗ୍ରାମରେ ୩୦୦ ଭୋଟର ଅଛନ୍ତି। ଗାଁଠୁ ୫ କିମି ଦୂରରେ ମତଦାନ କେନ୍ଦ୍ର ରହିଛି। ଲୋକେ କର୍ମୀଙ୍କ ପୋଷ୍ଟର ଏବଂ ବ୍ୟାନର ଦେଖି ଆଜି ଯାଏଁ ଭୋଟ ଦେଇ ଆସିଛନ୍ତି। ସେହିପରି ଚୀନ୍ ସୀମାକୁ ଲାଗି ରହିଥିବା ବାଗେଶ୍ୱର ଜିଲ୍ଲାର କମସ୍ୟାର ଘାଟୀ ଅନ୍ତର୍ଗତ କପୂରୀ ଗ୍ରାମ ସମାନ ଅବସ୍ଥା ରହିଛି। ଏଠାକାର ଲୋକେ ଆଜି ପର୍ଯ୍ୟନ୍ତ ସାଂସଦଙ୍କୁ ଦେଖିନାହାନ୍ତି ବୋଲି ମୁଖିଆ ଧନ୍ୱନ୍ତରୀ ରାଠୋର କହିଛନ୍ତି। ଏଠାରେ ଅନେକ ସମସ୍ୟା ରହିଛି। କିନ୍ତୁ କିଛି ବି ସମସ୍ୟାର ସମାଧାନ ହୋଇ ନାହିଁ। ନେତା ଆସିଲେ ସିନା ଦୁଃଖ ଜଣାଇବୁ। କେହି ତ ଦର୍ଶନ ଦେବାକୁ ଆସୁନାହାନ୍ତି। ଲୋକେ ଭୋଟ ଦେଇଦେଲେ କଥା ସରୁଛି।

ଉତ୍ତରାଖଣ୍ଡରେ ଲୋକସଭାର ୫ ଆସନରେ ୧୯ ତାରିଖରେ ମତଦାନ ହେବାକୁ ଯାଉଛି। ନିର୍ବାଚନ ପୂର୍ବରୁ ଏଭଳି ଦୁର୍ଗମ ଗାଁକୁ ନିର୍ବାଚନୀ ଅଧିକାରୀ ପହଞ୍ଚି ଯାଉଛନ୍ତି। ବିଦ୍ୟାଳୟରେ ଖାଦ୍ୟ ପ୍ରସ୍ତୁତ ହେଉଛି। କିନ୍ତୁ ଗାଁର କୌଣସି ବ୍ୟକ୍ତିଠାରୁ କିଛି ସହାୟତା ନ ନେବା ପାଇଁ ଅଧିକାରୀଙ୍କୁ କଡ଼ା ନିର୍ଦ୍ଦେଶ ଦିଆଯାଉଛି। ୨୦୧୯ ଲୋକସଭା ନିର୍ବାଚନରେ ସାରା ଦେଶରେ ଏଭଳି ୫୦ ଆସନ ଥିଲା, ଯେଉଁଠି ୫୦ ପ୍ରତିଶତରୁ କମ୍ ମତଦାନ ହୋଇଥିଲା। ଏହି ତାଲିକାର ୨୩ ତମ ସ୍ଥାନରେ ଅଲମୋଡ଼ା ଏବଂ ୪୯ ତମ ସ୍ଥାନରେ ଗଢ଼ୱାଲ ରହିଥିଲା। ଚଳିତ ଥର ଭୋଟ ଦେବା ପାଇଁ ଲୋକଙ୍କୁ ପୋଷ୍ଟ କାର୍ଡ ଲେଖି ବଣ୍ଟା ଯାଉଛି ବୋଲି ଜିଲ୍ଲାଧିକାରୀ ଆଶୀଷ ଚୌହାନ କହିଛନ୍ତି।

ଉତ୍ତରାଖଣ୍ଡ ଏକ ପାହାଡ଼ିଆ ରାଜ୍ୟ ହୋଇଥିବାରୁ ଏଠାରେ ପ୍ରଚାର ପାଇଁ ଅତିବେଶୀରେ ୧୫-୨୦ ଦିନ ସମୟ ମିଳିଥାଏ। ତେବେ ପ୍ରତି ଲୋକସଭା କ୍ଷେତ୍ର ପ୍ରାୟ ୨୫୦ କିମି ଲମ୍ବା ହୋଇଥାଏ। ଏଭଳି ସ୍ଥିତିରେ ପ୍ରାର୍ଥୀ ଚାହିଁଲେ ବି ସବୁ ଗାଁକୁ ଯାଇ ପାରି ନ ଥାଆନ୍ତି। ଏଠାରେ ମତଦାନ ହାର ମଧ୍ୟ ରାଷ୍ଟ୍ରୀୟ ସ୍ତରରୁ କମ୍ ରହିଥାଏ।

ଉଦ୍ଧମ୍‌ପୁରରେ ମୋଦୀଙ୍କ ପ୍ରତିଶ୍ରୁତି

ରାଜ୍ୟ ମାନ୍ୟତା ଫେରିପାଇବ ଜମ୍ମୁ-କାଶ୍ମୀର

ଜମ୍ମୁ-କଶ୍ମୀର ରାଜ୍ୟ ମାନ୍ୟତା ଫେରିପାଇବ ଓ ଯଥାଶୀଘ୍ର ସମ୍ଭବ ବିଧାନସଭା ନିର୍ବାଚନ କରାଯିବ ବୋଲି ଆଜି ଏଠାରେ ବିଜେପିର ନିର୍ବାଚନ ପ୍ରଚାର ସଭାରେ କହିଛନ୍ତି ପ୍ରଧାନମନ୍ତ୍ରୀ ନରେନ୍ଦ୍ର ମୋଦୀ। ଗତ ୬୦ବର୍ଷ ଧରି ଜମ୍ମୁ-କଶ୍ମୀର ଯେଉଁସବୁ ଜଟିଳ, ଦୁଃଖଦାୟୀ ସମସ୍ୟା, ବିପଦ ଓ ବିବାଦର ସମ୍ମୁଖୀନ ହେଉଛି ତାହାର ସୁସମାଧାନ ସେ ନିଶ୍ଚୟ କରିବେ, ଲୋକେ ତାଙ୍କ କଥାରେ ବିଶ୍ୱାସ ରଖନ୍ତୁ ବୋଲି ପ୍ରଧାନମନ୍ତ୍ରୀ ମୋଦୀ ଜମ୍ମୁ-କାଶ୍ମୀରବାସୀଙ୍କୁ ଅନୁରୋଧ କରିଛନ୍ତି। ରାଜନୈତିକ ଦଳଗୁଡ଼ିକୁ, ବିଶେଷକରି କଂଗ୍ରେସକୁ ଚ୍ୟାଲେଞ୍ଜ ଦେଇ ମୋଦୀ କହିଛନ୍ତି, ସମ୍ବିଧାନର ୩୭୦ ଧାରା ଯାହା ବିଜେପି ସରକାର ୪ବର୍ଷ ତଳେ ଉଚ୍ଛେଦ କରିଛନ୍ତି ତା'କୁ କେହି ପୁଣିଥରେ ଜମ୍ମୁ-କଶ୍ମୀରରେ ଲାଗୁ କରାଇ ପାରିବେ-ଏହା ସମ୍ଭବ ନୁହେଁ। ବହୁ ଦଶନ୍ଧି ପରେ ଏବେ ଜମ୍ମୁ-କଶ୍ମୀରରେ କୌଣସି ଆତଙ୍କବାଦୀ ହିଂସା ଓ ସୀମାପାର ଗୁଳିଗୋଳା ବର୍ଷଣ ନଥାଇ, ପଥର ଫୋପଡ଼ା ଭଳି ଦୁଷ୍କାମୀ ନଘଟି ନିଃଶଙ୍କ, ଶାନ୍ତିପୂର୍ଣ୍ଣ ବାତାବରଣରେ ନିର୍ବାଚନ ହୋଇପାରୁଛି, ଲୋକେ ନିର୍ଭୟରେ ଜୀବନଜୀବିକା ନିର୍ବାହ କରୁଛନ୍ତି ବୋଲି ପ୍ରଧାନମନ୍ତ୍ରୀ ମୋଦୀ କହିଛନ୍ତି। ଉଦ୍ଧାମପୁର ଲୋକସଭା ଆସନରେ ବିଜେପି ଜିତେନ୍ଦ୍ର ସିଂହଙ୍କୁ ପ୍ରାର୍ଥୀ କରିଛି। ସେ ଏହି ଆସନରୁ ଗତ ଦୁଇ ଟର୍ମ ଧରି ସାଂସଦ ଭାବେ ନିର୍ବାଚିତ ହୋଇଛନ୍ତି। ୨୦୧୯ ନିର୍ବାଚନରେ ଜିତେନ୍ଦ୍ର ସିଂହ ତାଙ୍କ ନିକଟତମ ପ୍ରତିଦ୍ୱନ୍ଦ୍ୱୀ ବିକ୍ରମାଦିତ୍ୟ ସିଂହଙ୍କୁ ୩ଲକ୍ଷ ୫୩ହଜାର ୨୭୨ ଭୋଟର ବଡ଼ ବ୍ୟବଧାନ ହରାଇଥିଲେ। ବିକ୍ରମାଦିତ୍ୟ ହେଉଛନ୍ତି ଜମ୍ମୁ-କଶ୍ମୀରର ପୂର୍ବତନ ମହାରାଜା ହରି ସିଂହଙ୍କ ପୌତ୍ର। ୨୦୧୯ ଲୋକସଭା ନିର୍ବାଚନରେ ଏହି ଆସରେ ଲଢ଼ିଥିବା କଂଗ୍ରେସ ପ୍ରାର୍ଥୀ ଚୌଧୁରୀ ଲାଲ ସିଂହ ମାତ୍ର ୧୯ହଜାର ୪୯ ଖଣ୍ଡ ଭୋଟ ପାଇଥିଲେ। ଏଥର ମଧ୍ୟ ଲାଲ ସିଂହ ଉଦ୍ଧାମପୁର ଆସନରୁ କଂଗ୍ରେସର ପ୍ରାର୍ଥୀ ଅଛନ୍ତି। ୨୦୧୪ ଲୋକସଭା ନିର୍ବାଚନରେ ଉଦ୍ଧାମପୁର ଆସନରେ ଜିତେନ୍ଦ୍ରଙ୍କ ପ୍ରତିଦ୍ୱନ୍ଦ୍ୱୀ ଥିଲେ ସେତେବେଳର କଂଗ୍ରେସ ପ୍ରାର୍ଥୀ ଗୁଲାମ ନବୀ ଆଜାଦ। ଆଜାଦଙ୍କୁ ଜିତେନ୍ଦ୍ର ୬୦ହଜାର ୯୭୬ ଭୋଟ ବ୍ୟବଧାନରେ ହରାଇଥିଲେ। ଜିତେନ୍ଦ୍ର ଏଥର ଲଗାତାର ତୃତୀୟ ଥର ଜିତିବା ପାଇଁ ପ୍ରତିଦ୍ୱନ୍ଦ୍ୱିତାରେ ଅବତୀର୍ଣ୍ଣ ହୋଇଛନ୍ତି। ତାଙ୍କୁ ଜିତାଇବା ପାଇଁ ପ୍ରଧାନମନ୍ତ୍ରୀ ମୋଦୀ ଉଦ୍ଧାମପୁର ଲୋକସଭା ନିର୍ବାଚନମଣ୍ଡଳୀର ଭୋଟରଙ୍କୁ ନିବେଦନ କରିଛନ୍ତି। ଉଦ୍ଧାମପୁରରେ ପ୍ରଥମ ପର୍ଯ୍ୟାୟ ଏପ୍ରିଲ ୧୯ରେ ମତଦାନ ହେବ।

ରାହୁଲ-ଲାଲୁଙ୍କୁ କଟାକ୍ଷ

ଶ୍ରାବଣ ଓ ନବରାତ୍ରିରେ ଖାଉଛନ୍ତି ମଟନ୍

ପ୍ରଧାନମନ୍ତ୍ରୀ ମୋଦୀ କଂଗ୍ରେସ ନେତା ରାହୁଲ ଗାନ୍ଧୀ ଓ ଆରଜେଡି ନେତା ଲାଲୁପ୍ରସାଦ ଯାଦବଙ୍କୁ କଟାକ୍ଷ କରି 'ଶାୱନ୍ ମେଁ ମଟନ୍' ବ୍ୟଙ୍ଗୋକ୍ତି ଦେଇଛନ୍ତି। ଗତବର୍ଷ ସେପ୍ଟେମ୍ବର ମାସରେ ଭାଇରଲ୍ ହୋଇଥିବା ଏକ ଭିଡିଓରେ ଦେଖିବାକୁ ମିଳିଥିଲା ଯେ ପବିତ୍ର ଶ୍ରାବଣ ମାସରେ ଉଭୟ ରାହୁଲ ଗାନ୍ଧୀ ଓ ଲାଲୁ ଯାଦବ ମିଶି ମାଂସ ରାନ୍ଧି ଖାଇଛନ୍ତି। ସେହି ଭିଡିଓକୁ ମନେପକାଇ ମୋଦୀ କହିଛନ୍ତି, ଏମାନଙ୍କ ରୁଗଣ, ବିକୃତ ମାନସିକତାକୁ ବୁଝନ୍ତୁ। ଦେଶରେ ସଂଖ୍ୟାଗରିଷ୍ଠ ହିନ୍ଦୁଙ୍କୁ ପସନ୍ଦ ହେଉ ନଥିବା, ଠିକ୍ ଲାଗୁ ନଥିବା କାର୍ଯ୍ୟ (ଶ୍ରାବଣ ଏବଂ ନବରାତ୍ରିରେ ମାଂସ ରନ୍ଧନ ଓ ଭକ୍ଷଣ) କରିବେ ଓ ଚିଡ଼ାଇବା ଉଦ୍ଦେଶ୍ୟ ରଖି ତାହାର ଭିଡିଓ ସାମାଜିକ ମାଧ୍ୟମରେ ପୋଷ୍ଟ ମଧ୍ୟ କରିବେ। ଏଥିରୁ ଜଣାପଡୁଛି, ହିନ୍ଦୁଙ୍କ ଭାବପ୍ରବଣତା ଓ ଧର୍ମୀୟ ଆଚାରବିଚାର ପ୍ରତି ଏମାନେ ଭୃକ୍ଷେପ ନକରି ଅବଜ୍ଞା କରୁଛନ୍ତି, ଓଲଟା ଲୋକଙ୍କ ଧର୍ମଭାବନା ସହ ଖେଳିବା ଭଳି ଦୁଷ୍କାମୀ, ଦୁର୍ବୁଦ୍ଧି ଓ ଔଦ୍ଧତ୍ୟ ପ୍ରଦର୍ଶନ କରୁଛନ୍ତି। ବିଦେଶାଗତ ମୋଗଲମାନେ ଏଭଳି ଅପକର୍ମ କରୁଥିଲେ, ହିନ୍ଦୁଙ୍କ ମନ୍ଦିର ଭାଙ୍ଗି ଲାଞ୍ଛନା ଦେଉଥିଲେ, ଭାରତୀୟଙ୍କୁ ଉପହାସ କରୁଥିଲେ।

ସମ୍ପୂର୍ଣ୍ଣା

ସକାଳ THE SAKALA
www.sakalaepaper.com

ରାଜଧାନୀର ୭୬ ତମ ପ୍ରତିଷ୍ଠା ଦିବସ

ଐତିହ୍ୟ ଓ କୀର୍ତ୍ତିରାଜିର ସହର ତଥା ଓଡ଼ିଶାର ରାଜଧାନୀ ଭୁବନେଶ୍ୱର ଆଜି ପାଳୁଛି ତା'ର ୭୬ ତମ ପ୍ରତିଷ୍ଠା ଦିବସ । ସମୟ ସହିତ ତାଳଦେଇ ବୃଦ୍ଧି ପାଇଛି ଭୁବନେଶ୍ୱରର କଳେବର । ରାଜଧାନୀର ଜନସଂଖ୍ୟା ବୃଦ୍ଧି ସହ ବିକାଶ ମଧ୍ୟ ଆଗେଇ ଚାଲିଛି । ଖାସ୍ ସେଥିପାଇଁ ଇତିମଧ୍ୟରେ ଦେଶର ଏକ ନମ୍ବର ସ୍ମାର୍ଟସିଟି ମାନ୍ୟତା ପାଇବା ସହ ଦ୍ୱିତୀୟ ବାସୋପଯୋଗୀ ସହର ଭାବେ ଏହା ଖ୍ୟାତି ଲାଭ କରି ପ୍ରତ୍ୟେକ ଓଡ଼ିଆଙ୍କୁ ଗର୍ବିତ କରିଛି । ଆଇଆଇଟି ଭଳି ସର୍ବଭାରତୀୟ ସ୍ତରର ଶିକ୍ଷାନୁଷ୍ଠାନ ସହ ନାଇଜର, ବିପିୟୁଟି,ଓୟୁଟି ଭଳି ଏକାଧିକ ବିଶ୍ୱବିଦ୍ୟାଳୟ ଗଢ଼ି ଉଠିବା ପରେ ଏହା ଭାରତର ପୂର୍ବାଞ୍ଚଳର ଏଜୁକେସନାଲ୍ ହବ୍ ହୋଇଯାଇଛି । ପୁରୁଷ ହକି ବିଶ୍ୱକପ୍, ଏସିଆନ୍ ଆଥ୍‌ଲେଟିକ ଗେମ୍ ଭଳି ଅନ୍ତର୍ଜାତୀୟ କ୍ରୀଡ଼ା ପ୍ରତିଯୋଗିତା ଆୟୋଜନ କରି ଭୁବନେଶ୍ୱର ଦେଶର କ୍ରୀଡ଼ା ରାଜଧାନୀ ପାଲଟିବା ସହ ବିଶ୍ୱ ମାନଚିତ୍ରରେ ନିଜର ସ୍ୱତନ୍ତ୍ର ସ୍ଥାନ ସୃଷ୍ଟି କରିଛି । ପ୍ରତିଦିନ ଲକ୍ଷ ଲକ୍ଷ ପର୍ଯ୍ୟଟକଙ୍କୁ ନିଜ ଆଡ଼କୁ ଟାଣିଆଣେ ଏକାମ୍ର କ୍ଷେତ୍ର । ବୌଦ୍ଧ, ଜୈନ, ମହିମା, ଶାକ୍ତ ଆଦି ସମସ୍ତ ଧର୍ମର ସମନ୍ୱୟ ପୀଠ ଭାବେ ଏହା ମର୍ଯ୍ୟାଦା ଲାଭ କରିଛି । ଭୁବନେଶ୍ୱରର ଛାତି ଉପରେ ବିଭିନ୍ନ କାଳର ପ୍ରାୟ ୬୦୦ ମନ୍ଦିର ଦଣ୍ଡାୟମାନ । ଏକାମ୍ର କ୍ଷେତ୍ରର ଲିଙ୍ଗରାଜ ମନ୍ଦିର, ରାଜାରାଣୀ ମନ୍ଦିର, ମୁକ୍ତେଶ୍ୱର ମନ୍ଦିର, ଆଦି ଦେଶ ବିଦେଶରେ ପରିଚିତ । ସେହିଭଳି ପୁରୀ, କୋଣାର୍କ ଓ ଭୁବନେଶ୍ୱରକୁ ସ୍ୱର୍ଣ୍ଣ ତ୍ରିଭୁଜ ବୋଲି କୁହାଯାଏ । ମନ୍ଦିର ମାଳିନୀ ଭୁବନେଶ୍ୱରର ଇତିହାସ ୩ହଜାର ବର୍ଷ ପୁରୁଣା । ତେବେ ଆଧୁନିକ ଭୁବନେଶ୍ୱରର ଜନ୍ମ ୧୩ ଏପ୍ରିଲ୍ ୧୯୪୮ ମସିହାରେ । ଏହି ଦିନରେ ଭାରତର ପ୍ରଥମ ପ୍ରଧାନମନ୍ତ୍ରୀ ପଣ୍ଡିତ ଜବାହାରଲାଲ୍ ନେହେରୁ ଓଡ଼ିଶାର ନୂଆ ରାଜଧାନୀ ଭାବେ ଏହାର ଶିଳାନ୍ୟାସ କରିଥିଲେ । ପ୍ରସିଦ୍ଧ ଜର୍ମାନ୍ ସ୍ଥପତି ଓଟୋ କନିଗ୍ସ୍ୱାର୍ଗର ରାଜଧାନୀ ଭୁବନେଶ୍ୱରର ନକ୍ସା ପ୍ରସ୍ତୁତ କରିଥିଲେ । ପ୍ରାଥମିକ ସ୍ତରରେ ୧୬.୪୮ ବର୍ଗ କିଲୋମିଟର ଅଞ୍ଚଳରେ ମାତ୍ର ଚାଳିଶ ହଜାର ଲୋକଙ୍କ ବସବାସ ଲାଗି ନୂଆ ରାଜଧାନୀର ନକ୍ସା ତିଆରି ହୋଇଥିଲା । ମୋଟ୍ ବସତି ଅଞ୍ଚଳକୁ ଛଅଟି ୟୁନିଟ୍ ଏବଂ ପନ୍ଦର ଶହ କୋଠାବାଡ଼ି ନିର୍ମାଣ ପାଇଁ ଯୋଜନା କରାଯାଇଥିଲା ।

ପ୍ରଥମେ ୧୯୩୬ରେ ଓଡ଼ିଶା ସ୍ୱତନ୍ତ୍ର ପ୍ରଦେଶରେ ପରିଣତ ହେବା ପରେ ରାଜ୍ୟରେ ନୂଆ ରାଜଧାନୀ ପ୍ରତିଷ୍ଠା ନେଇ ତତ୍ପରତା ପ୍ରକାଶ ପାଇଥିଲା । ପରେ ଡକ୍ଟର ହରେକୃଷ୍ଣ ମହତାବ ଭୁବନେଶ୍ୱରରେ ରାଜଧାନୀ ପାଇଁ ପ୍ରସ୍ତାବ ଦେଇଥିଲେ । ପ୍ରସ୍ତାବଟି ପ୍ରଥମେ ତାଙ୍କ ମନ୍ତ୍ରିମଣ୍ଡଳରେ ଏବଂ ପରେ ରାଜ୍ୟ ବିଧାସଭାରେ ସର୍ବସମ୍ମତି କ୍ରମେ ଗୃହୀତ ହେବା ପରେ ଏହା କଟକରୁ ଭୁବନେଶ୍ୱରକୁ ସ୍ଥାନାନ୍ତର ହୋଇଥିଲା ।

ପ୍ରଥମ ଦିନ

ଆମେ ପତିପତ୍ନୀ ଏବେ ଦିନେ ଲସି ପିଇବାକୁ ଯାଇଥିଲୁ । ଲସି ଦୋକାନରେ ଦେଖା ହୋଇଗଲା କୁରୁପା ।

କୁରୁପା ଆମ ସାହିରେ ପ୍ରାୟ ସାତ/ଆଠ ବର୍ଷ ରହିଚି । ତା' ସହ ଆମ ପାରିବାରିକ ସମ୍ପର୍କ ଖୁବ୍ ଭଲ । ଘରକୁ ଯିବା ଆସିବା ଥିଲା । କୁରୁପାର ସ୍ତ୍ରୀ ଶ୍ରୀୟା ସାଙ୍ଗରେ ଆମ୍ଭ ପତ୍ନୀଙ୍କ ସମ୍ପର୍କ ଖୁବ୍ ଭଲ ।

କୁରୁପାକୁ ଦେଖିବାକ୍ଷଣି ଆମ୍ଭ ପତ୍ନୀ ଆରମ୍ଭ କରିଦେଲେ- ତମ ସାଙ୍ଗେ ଯାହାହେଉ ଦେଖା ହେଇଗଲା । ଶ୍ରୀୟାକୁ ବହୁତଦିନ ହେଲା ଦେଖିନି । ଆମ ସାଙ୍ଗେ ଭାରି ଭାବ ଦିଆନିଆ ତା'ର । ମୁଁ ତାକୁ କେବେ ଭୁଲି ପାରିବିନି । ପତ୍ନୀଙ୍କ ସହ ତାଳ ଦେଇ ମୁଁ ବି ଶ୍ରୀୟାର ପ୍ରଶଂସାରେ କହିଲି- ଭାରି ଭଲ ଝିଅଟିଏ । ତା'ଭଳି ଝିଅ ଭାଗ୍ୟରେ ଥିଲେ ମିଳେ । ତମେ ସତରେ ଖୁବ୍ ଭାଗ୍ୟବାନ କୁରୁପା ।

ଟିକିଏ ଦୂରରେ ଠିଆହେଇ ଲସି ପିଉଥିବା ଆଉ ଗୋଟିଏ ଝିଅ ଆମ ପାଖେ ଥିବା ଡଷ୍ଟବିନ୍‌ରେ ଗିଲାସଟେ ଆଣି ଥୋଇଲା । କୁରୁପା ସେଇ ଝିଅକୁ ଡାକି -କହିଲା ସୋନାଲି! ଇଏ ଜ୍ଞାନଭାଇ ଆଉ ଭାଉଜ । ଆମେ ପାଖାପାଖି ଘରେ ରହୁଥିଲୁ ।

ସୋନାଲିର ପରିଚୟ ପଚାରିବାରୁ କୁରୁପା ଶ୍ରୀୟାକୁ ଛାଡ଼ପତ୍ର ଓ ସୋନାଲି ସହ ବିବାହ ଘଟଣା ଅତି ସଂକ୍ଷେପରେ କହିଦେଲା । ଆମେ କେବଳ ଦି' ଜଣଙ୍କ ମୁହଁକୁ ଚାହିଁ ରହିଗଲୁ ।

ଦ୍ୱିତୀୟ ଦିନ

ସକାଳୁ ପୁରିଆ ଦୋକାନକୁ ମୁଁ ବେଳେବେଳେ ଯାଏ । ଗତକାଲି ଯାଇଥିଲି ଚା' ପିଇବାକୁ । ଚା' ଦୋକାନରେ ଏବେ ରାଜନୀତିର ଉଷ୍ମତା ଚା' ଠାରୁ ବି ବେଶୀ । ଚାରି ପାଞ୍ଚଜଣ ବସି ଦୁଇ/ତିନି କପ୍ ଚା' ପିଇ ରାଜନୀତି ଚର୍ଚ୍ଚା ଜମେଇ ଦେଇଥାନ୍ତି । ଏଇଠି ଦେଖା ହେଲେ ଦୀପୁ ଆଉ ତା'ର ତିନି/ଚାରି ଦଳୀୟ କର୍ମୀ ।

ଦି ଦିନର କଥା

ହାଟ ମଝିରେ
ବ୍ରହ୍ମଜ୍ଞାନ

ମୁଁ ନେତା ଭାବରେ ଦୀପୁର ପ୍ରଶଂସା କଲି । ତା' ଦଳର ପ୍ରଶଂସା କଲି । କହିଲି – ତମ ଅମୁକ ଦଳ (ଦଳର ନାଁ ଟି ଭୟରେ ଉଲ୍ଲେଖ କରୁନାହିଁ) ଯାହା କାମ କରିଚି, କିଏ କରିଥିଲା କହିଲ? ଏ ଚଉଡ଼ା ରାସ୍ତା, ଏ ପାର୍କ, ଏ ମନ୍ଦିର ତ ସବୁ ଅମୁକ ଦଳର ଅବଦାନ । ଅମୁକ ଚିହ୍ନ ଛଡ଼ା ଏଥର ଲୋକମାନେ ଆଉ କାହାକୁ ଭୋଟ ଦେବେ ଯେ!

ଚାରିଜଣ କିଛି ନ କହି ଚୁପ୍‌ଚାପ୍ ମତେ ଶୁଣୁଥା'ନ୍ତି । ଦୀପୁର ଗୋଟାଏ ସାଙ୍ଗ ମତେ କେମିତି ଗାଢ଼େଇ ଚାହୁଁଥାଏ । ମୋ' କଥା ସରିଲା ବେଳକୁ ହଠାତ୍ ଉଠି ଚାଲି ଯାଉଥାଏ । ଏଣେ ବୁଲିପଡ଼ି ମତେ କହୁଥାଏ- ଭାରି ଛିଗୁଲେଇ କଥା କହୁଚ । ମୁଣ୍ଡରେ ତ କେରାଏ ବାଳ ନାହିଁ । ଅବସ୍ଥା କ'ଣ ହେବ ତମର ଜାଣିପାରୁନ ।

ମୁଁ କିଛି ବୁଝିପାରୁ ନ ଥାଏ । ସେମାନେ ଗଲା ପରେ ଦୋକାନୀ ପୁରିଆ ମତେ କହିଲା- ଏମାନେ କ'ଣ ଆଉ ସେ ଦଳରେ ଅଛନ୍ତି? ସେମାନେ ପା ଦଳ ବଦଳେଇ ଦେଇଛନ୍ତି ।

* * *

ଉପରୋକ୍ତ ଦୁଇଟି ଘଟଣାରୁ ଏତିକି ବୁଝିଲି ଯେ, ଆଜିକାଲି ଯଦି କାହାକୁ ପତି ଆଉ ପତ୍ନୀର କଥା କହୁଚ । ସତର୍କ ରୁହ । ଆଗରୁ ଖବର ସଂଗ୍ରହ କରୁଥାଅ । କିଏ କେବେ ଛାଡ଼ପତ୍ର ଦେଉଛନ୍ତି ଆଉ ବିବାହ କରୁଛନ୍ତି, କହି ହେବନି ।

ସେହିଭଳି କାହାକୁ ଯଦି ତା' ଦଳ ବା ଚିହ୍ନ ସମ୍ପର୍କରେ ଭଲ ଟିପ୍ପଣୀ ବି ଦେଉଚ, ସତର୍କ ଥାଅ । ନିଇତି ଖବରକାଗଜ ପଢ଼, ଟିଭି ଦେଖ । ଅନ୍ୟଥା ତା' ଦଳ ତ୍ୟାଗ ଓ ଦଳବଦଳ କଥା କହି ହେବନି । ■

- ଜ୍ଞାନ ହୋତା
ଚହଟା, ବିଡ଼ାନାସୀ, କଟକ-୧୪

ସନ୍ଦୀପଙ୍କ ମନ; ମାଇକେଲ୍ ଜ୍ୟାକ୍‌ସନ୍‌ଙ୍କ ବାୟୋପିକ୍ ନିର୍ମାଣ

ସନ୍ଦୀପ ରେଡ୍ଡି ଭାଙ୍ଗା ଏବେ ବଲିଉଡ୍‌ର ଜଣେ ଆଗଧାଡ଼ିର ନିର୍ଦ୍ଦେଶକ ଭାବେ ଜଣାଯାଉଛନ୍ତି । ଯଦିଓ ଏବେ କିଛି ଲୋକ 'ଆନିମଲ୍' ପାଇଁ ତାଙ୍କୁ ଟାର୍ଗେଟ୍ କରୁଛନ୍ତି, କିନ୍ତୁ ତାଙ୍କର ପ୍ରତ୍ୟେକଟି ଫିଲ୍ମ ବକ୍ସ ଅଫିସ୍‌ରେ ହିଟ୍ ସାବ୍ୟସ୍ତ ହୋଇଛି । ସେ 'ଅର୍ଜୁନ୍ ରେଡ୍ଡି', 'କବୀର ସିଂହ' ଓ 'ଆନିମଲ୍' ତିନୋଟି ବ୍ଲକ୍‌ବଷ୍ଟର୍ ଫିଲ୍ମ ଦେଇଛନ୍ତି । ତେବେ ସନ୍ଦୀପ ଏଯାଏଁ କୌଣସି ବାୟୋପିକ୍ ଫିଲ୍ମ ନିର୍ମାଣ କରିନାହାନ୍ତି । ନିକଟରେ ଗଣମାଧ୍ୟମକୁ ଦେଇଥିବା ଏକ ସାକ୍ଷାତକାରରେ ସେ ମାଇକେଲ୍ ଜ୍ୟାକସନ୍‌ଙ୍କ ବାୟୋପିକ୍ ନିର୍ମାଣ ପାଇଁ ଇଚ୍ଛୁକ ଥିବା କଥା କହିଛନ୍ତି । ସେ କହିଛନ୍ତି ଯେ, ଯଦି ମାଇକେଲଙ୍କ ଚରିତ୍ରକୁ ସଫଳ ଭାବେ ରୂପାୟନ କରିପାରୁଥିବା କଳାକାର ମୋତେ ମିଳିଯାନ୍ତି ତେବେ ମୁଁ ହଲିଉଡ୍ ସହ ଯୋଗାଯୋଗ କରି ଏହି ଫିଲ୍ମକୁ ଇଂରାଜୀରେ ନିର୍ମାଣ କରିବି । ତାଙ୍କ ଉପରେ ଫିଲ୍ମ ନିର୍ମାଣ ପାଇଁ ମୋର ସ୍ୱପ୍ନ ରହିଛି । ଯଦି ଏହି ଫିଲ୍ମ ନିର୍ମାଣ ହୁଏ ପ୍ରତ୍ୟେକ ଲୋକ ଟିକେଟ୍ କିଣି ଏହାକୁ ଦେଖିବାକୁ ଆଗ୍ରହ ପ୍ରକାଶ କରିବେ । ଯଦି ଅନ୍ୟ କେହି ଏହି ଫିଲ୍ମ ନିର୍ମାଣ କରୁଛନ୍ତି ମୁଁ ନିଶ୍ଚୟ ଟିକଟ କିଣି ଏହାକୁ ଦେଖିବାକୁ ପସନ୍ଦ କରିବି ।'

ସନ୍ଦୀପଙ୍କ ସହ ଏବେ କାମ କରିବା ପାଇଁ ଉଭୟ ସାଉଥ୍ ଓ ବଲିଉଡ୍ ଇଣ୍ଡଷ୍ଟ୍ରୀର କଳାକାରମାନେ ଆଗ୍ରହ ଦେଖାଉଛନ୍ତି । ଏବେ ସେ ପ୍ରଭାସଙ୍କ ଅଭିନୀତ 'ସ୍ପିରିଟ୍'ର ପ୍ରିପ୍ରଡକ୍ସନ୍ କାମରେ ବ୍ୟସ୍ତ ଅଛନ୍ତି । ଆଉ କିଛିଦିନ ପରେ ସେ ଏହାର ସୁଟିଂ ଆରମ୍ଭ କରିବେ । ଏହି ଫିଲ୍ମ ଓପନିଂ ଡେ'ରେ ୧୫୦ କୋଟିରୁ ଅଧିକ ଆୟ କରିବ ବୋଲି ଚଳଚ୍ଚିତ୍ର ସମୀକ୍ଷକମାନେ ଅନୁମାନ ଲଗାଉଛନ୍ତି ।

ଆଜିର ଇତିହାସ

- ୧୯୧୯-ଜେନେରାଲ ଡାୟାର ଅମୃତସରର ଜାଲିଆନାୱାଲାବାଗରେ ନିରୀହ ଜନତା ଉପରକୁ ଆଖିବୁଜା ଗୁଳିଚାଳନା କରିଥିଲେ ।
- ୧୯୪୧- ସୋଭିଏତ୍ ସଂଘ ଓ ଜାପାନ ମଧ୍ୟରେ ଶାନ୍ତି ବୁଝାମଣା ।
- ୨୦୦୦- ଲାରା ଦତ୍ତା ବ୍ରହ୍ମାଣ୍ଡ ସୁନ୍ଦରୀ ହେଲେ ।
- ୨୦୦୫- ବିଶ୍ୱନାଥନ୍ ଆନନ୍ଦ ଚତୁର୍ଥ ଥର 'ବିଶ୍ୱ ଚେସ୍ ଚାମ୍ପିଅନ' ହେଲେ ।

ରାଶିଫଳ

ମେଷ: ଆଜି ଦିନଟି ଭଲରେ କଟିବ । ଦିନଟିରେ ଚିନ୍ତାଗ୍ରସ୍ତ ରହିବେ । ଆୟର ନୂତନ ମାର୍ଗ ଉନ୍ମୋଚନ ହେବ । ଚାକିରିରେ ପଦୋନ୍ନତି ସମ୍ଭାବନା ଅଛି । ସ୍ୱାସ୍ଥ୍ୟ ସମସ୍ୟା ଦେଖା ଦେବ ।

ବୃଷ: ଗୁରୁତ୍ୱପୂର୍ଣ୍ଣ କାର୍ଯ୍ୟ ତୁଲାଇ ପାରନ୍ତି । ଧାର୍ମିକ ସମାବେଶରେ ଯୋଗଦେଇପାରନ୍ତି । ମନକୁ ଶାନ୍ତି ମିଳିବ । କ୍ରୋଧ ଉପରେ ନିୟନ୍ତ୍ରଣ ରଖନ୍ତୁ । ପ୍ରେମ ସମ୍ବନ୍ଧ ମଜଭୁତ୍ ହେବ । ଉଧାର ଧନ ଫେରିପାଇବେ ।

ମିଥୁନ: ସନ୍ତାନଙ୍କ ଭବିଷ୍ୟତ ପାଇଁ ଚିନ୍ତାରେ ରହିବେ । ଦୀର୍ଘ ଦିନରୁ ଅଟକି ଥିବା କାମ ପୂରା ହେବ । ଧନ ଆଗମନ ଯୋଗ ଅଛି । ପରିବାର ସଦସ୍ୟଙ୍କ ସହିତ ମତାନ୍ତର ହେବ । ବ୍ୟବସାୟୀ ଦୂର ସ୍ଥାନକୁ ଯାତ୍ରା କରିବେ ।

କର୍କଟ: ବ୍ୟବସାୟରେ ଲାଭ ମିଳିବ । ବନ୍ଧୁଙ୍କ ସାହାଯ୍ୟରେ ବ୍ୟବସାୟ ପାଇଁ ନୂଆ ଯୋଜନା କରିବେ । ଧାର୍ମିକ କାର୍ଯ୍ୟ ପାଇଁ ଆଗ୍ରହୀ ହେବେ । ଦାମ୍ପତ୍ୟ ଜୀବନ ସୁଖମୟ ହେବ ।

ସିଂହ: କୋର୍ଟ କଚେରୀ ମାମଲାରେ ବିଜୟ ଲାଭ କରିବେ । ବନ୍ଧୁଙ୍କ ସହ ବୁଲିବା ପାଇଁ ନୂଆ ଯୋଜନା କରିବେ । ଧାର କରଜରୁ ଦୂରେଇ ରହିବେ । ନୃତ୍ୟଶିଳ୍ପୀଙ୍କ ପାଇଁ ଦିନଟି ଭଲ ।

କନ୍ୟା: ଯାତ୍ରାରୁ ଲାଭ ମିଳିବ । ଦିନଟିରେ କର୍ମଚଞ୍ଚଳ ରହିବେ । ଅପେକ୍ଷା କରିଥିବା ଦିଗରୁ ଧନ ମିଳିବ । ପାରିବାରିକ ବାଦବିବାଦର ସମାଧାନ ହେବ । ବ୍ୟବସାୟରେ ସଫଳତା ମିଳିବ ।

ତୁଳା: ଭାବିଚିନ୍ତି ସମସ୍ତ କାମ କରନ୍ତୁ । ବ୍ୟବସାୟ ପାଇଁ ଦିନଟି ବହୁତ ଭଲ । ନୂତନ ଜମି କ୍ରୟ କରିପାରନ୍ତି । ମିଶ୍ରଫଳ ପ୍ରଦାନ କରିବ । ସାମାଜିକ କାର୍ଯ୍ୟରେ ସାମିଲ ହେବେ । ଘରକୁ ଅତିଥିଙ୍କ ଆଗମନ ହେବ ।

ବିଛା: ଦିନଟି ଶୁଭଫଳ ପ୍ରଦାନ କରିବ । ଉତ୍‌ଫୁଲ୍ଲିତ ରହିବେ । ସରକାରୀ କାମ ସମସ୍ୟା ସମାଧାନ ହେବ । ପାରିବାରିକ ବିବାଦରୁ ଦୂରେଇ ରହିବେ । ଅବିବାହିତଙ୍କ ପାଇଁ ବିବାହ ପ୍ରସ୍ତାବ ଆସିପାରେ ।

ଧନୁ: କାର୍ଯ୍ୟରେ ଉନ୍ନତି ଘଟିବ । ଦାମ୍ପତ୍ୟ ଜୀବନ ହସଖୁସିରେ ଅତିବାହିତ କରିବେ । ଇଚ୍ଛାପୂରଣ ହେବ । ଗରିବ, ଅସହାୟଙ୍କୁ ସାହାଯ୍ୟ କରିବେ । ଗୁରୁଜନଙ୍କ ଆଦେଶ ପାଳନ କରିବେ ।

ମକର: ଅଯଥା ଖର୍ଚ୍ଚରୁ ଦୂରେଇ ରହିବେ । ବଦଭ୍ୟାସ ପରିତ୍ୟାଗ କରିବେ । ସ୍ୱାସ୍ଥ୍ୟ ପ୍ରତି ଯତ୍ନବାନ ହେବେ । ବିବାହ ପ୍ରସ୍ତାବ ସ୍ଥିର ହେବ । ବିଦ୍ୟାର୍ଥୀ ପ୍ରବେଶିକା ପରୀକ୍ଷା ଲାଗି ପ୍ରସ୍ତୁତି ଜାରି ରଖିବେ ।

କୁମ୍ଭ: ଦୀର୍ଘ ଦିନର ସମସ୍ୟା ସମାଧାନ ହେବ । ଅଫିସ୍ କାମ ସୁଚାରୁରୂପେ ତୁଲାଇବେ । ବ୍ୟବସାୟରେ ଉନ୍ନତି ପରିଲକ୍ଷିତ ହେବ । ଲେଖାଲେଖି ପ୍ରତି ରୁଚି ବଢ଼ିବ । ପୁରୁଣା ବନ୍ଧୁଙ୍କ ସହ ସାକ୍ଷାତ ହେବ ।

ମୀନ: ବନ୍ଧୁଙ୍କ ସାହାଯ୍ୟ ମିଳିବ । ଆର୍ଥିକ ମାମଲାରେ ସୁଧାର ଆସିବ । ମାଆଙ୍କ ସ୍ୱାସ୍ଥ୍ୟାବସ୍ଥା ପାଇଁ ଚିନ୍ତାରେ ରହିବେ । ଅଫିସ୍ କାମ ପାଇଁ ଦୂରଯାତ୍ରା କରିପାରନ୍ତି । ମହିଳାମାନେ ଘରକାମରେ ବ୍ୟସ୍ତ ରହିବେ ।

ସକାଳ ଶିଶୁ କୁଇଜ୍-୧୧୪

(୧) ବିଶ୍ୱ ଥିଏଟର୍ ଦିବସ କେବେ ପାଳନ କରାଯାଏ?
ଉତ୍ତର: _____

(୨) ସତ୍ୟବାଦୀ ବନବିଦ୍ୟାଳୟ କିଏ ପ୍ରତିଷ୍ଠା କରିଥିଲେ?
ଉତ୍ତର: _____

(୩) ଓଡ଼ିଶାର କେଉଁ ସ୍ଥାନ କଂସାବାସନ ପାଇଁ ପ୍ରସିଦ୍ଧ?
ଉତ୍ତର: _____

(୪) ବାୟୁମଣ୍ଡଳର କେଉଁ ସ୍ତର ସୂର୍ଯ୍ୟଙ୍କର ଅତିବାଇଗଣୀ ରଶ୍ମିକୁ ରୋକିଥାଏ?
ଉତ୍ତର: _____

(୫) ଭାରତର କେଉଁ ରାଜ୍ୟର ସାକ୍ଷରତାହାର ସର୍ବାଧିକ?
ଉତ୍ତର: _____

ସକାଳ ଶିଶୁ କୁଇଜ୍‌ରେ ଅଂଶଗ୍ରହଣ କରୁଥିବା ଛାତ୍ରଛାତ୍ରୀମାନେ ଏବେ ସେମାନଙ୍କ ଉତ୍ତରକୁ sakalasishu@gmail.comରେ ପଠାଇବାକୁ ଅନୁରୋଧ । ତିନିଜଣ ସଠିକ୍ ଉତ୍ତରଦାତାଙ୍କ ନାମ ଏହି ପୃଷ୍ଠାରେ ପ୍ରକାଶ ପାଇବ ।

ଗତ ସପ୍ତାହର କୁଇଜ୍ ବିଜେତା
- ଦେବାଶିଷ କର, ଆଙ୍କପଦା, ଭଦ୍ରକ
- ଦିବ୍ୟାଶା ଦାଶ, ସାମନ୍ତରାପୁର, ଭୁବନେଶ୍ୱର
- ଅଂଶୁମାନ ପ୍ରଧାନ, ଲୋହାରପାଲି, ବରଗଡ଼

ଆମର ଯୋଗାଯୋଗ ଠିକଣା
ନନ୍ଦିଘୋଷ ନେଟ୍‌ୱର୍କ ପ୍ରାଇଭେଟ୍ ଲିମିଟେଡ୍
ଇଡ୍‌କୋ ପ୍ଲଟ୍ ନଂ- ୯୦-୯୧, ଭଗବାନପୁର, ଭୁବନେଶ୍ୱର-୭୫୧୦୧୯

ପହେଳି

- କଦଳୀ ସାଥିରେ ବେଲ ନଡ଼ିଆ ଦହି ମିଶିଗଲେ ଲାଗେ ବଢ଼ିଆ ବର୍ଷର ଆରମ୍ଭେ ଖ୍ୟାତି ମୋହର ଖୁସିରେ କରନ୍ତି ମୋତେ ଆହାର ଥଙ୍କାପଣକୁ ମୁଁ କରଇ ଦୂର କିଏ ସେ କହିବ ନାମ ମୋହର ।
  ଉ-ପଣା
- ବୈଶାଖ ମାସରୁ ଆରମ୍ଭ ହୁଏ ଚଉଁରା ଉପରେ ଶୋଭା ସେ ପାଏ ଭିତରେ ତାହାର ଭରନ୍ତି ପଣା ତଳେ ଥାଏ ତା'ର ଛୋଟିଆ କଣା ପଣା ଝରୁଥାଏ କଣାରୁ ତା'ର ମାସଟିଏ ହୁଏ ତା' ବ୍ୟବହାର ଓଡ଼ିଆଙ୍କ ଅଟେ ଏ ପରମ୍ପରା ଆରମ୍ଭ ହୁଏ ଯେବେ ଆସଇ ଖରା
  ଉ-ବସନ୍ତରା ଠେକି
- ବୈଶାଖ ମାସରୁ ଆରମ୍ଭ ହୁଏ କ୍ୟାଲେଣ୍ଡର ପାଞ୍ଜି ବଦଳିଯାଏ ପଣା ସଂକ୍ରାନ୍ତି ପଡ଼େ ସେ ଦିନ ଖୁସିରେ ନାଚେ ଓଡ଼ିଆ ମନ କିଏ ସେ ପାରିବ ନାମ ତା' କହି ଓଡ଼ିଆଙ୍କ ଗର୍ବ ଅଟଇ ସେହି ।
  ଉ-ଓଡ଼ିଆ ନବବର୍ଷ

- ପ୍ରଶାନ୍ତ କୁମାର ନାଥ
ସୁନ୍ଦରପୁର, ପ୍ରୀତିପୁର
ମୋ-୮୮ ୯୨୩୦୧୧୪୩

କୁକୁର-ବିଲେଇ ବସିଲେ ମିତ

ନଗେନ୍ଦ୍ରନାଥ ପଟ୍ଟନାୟକ

ରୋହନ୍ ତା' ବାପା-ବୋଉଙ୍କର ଏକମାତ୍ର ପୁଅ । ସେଥିପାଇଁ ଘରେ ସମସ୍ତେ ତାକୁ ଖୁବ୍ ଭଲ ପାଆନ୍ତି । ରୋହନ୍ ଉପରେ ଭଉଣୀଟିଏ । ନାଁ ତା'ର ଶାଲିନୀ । ରୋହନ୍ ତା' ବଡ଼ ଭଉଣୀଠୁ ଭଲକଥା ସବୁ ଶିଖେ । ଗପ କାହାଣୀ ମଧ୍ୟ ଶୁଣିଥାଏ । ଥରକର କଥା,ରୋହନ୍‌ସ୍କୁଲରୁ ଘରକୁ ଫେରୁଥାଏ । ଠିକ୍ ସେତିକିବେଳେ ସେ ବାଟରେ ଦେଖିଲା କୌତୁକିଆ ବିଲେଇ ଛୁଆଟେ ବୁଲା କୁକୁରଟିକୁ ଦେଖି ଡରରେ ପଳେଇ ଯାଉଛି । ଆଉ ଉଚ୍ଛୁର ନ କରି ରୋହନ୍ ରାସ୍ତାରେ ଛୋଟ ପଥର ଖଣ୍ଡେ ହାତରେ ଧରି କୁକୁରକୁ ମାରି ଗୋଡ଼ାଇଲା । ଫଳରେ ସେ ପ୍ରାଣ ବିକଳରେ ସେଠୁ ଚମ୍ପଟ ମାରିଲା । ରୋହନ୍ ସେ ବିଲେଇ ଛୁଆଟିକୁ ଟେକିନେଇ ଘରଆଡ଼େ ମୁହାଁଇବାକୁ ଲାଗିଲା । ଘରେ ପାଦ ଥାପୁଥାପୁ ସେ ସବୁକଥା ମାମା ଆଗରେ ଟିକିନିଖି ବଖାଣିଲା । ବିଲେଇ ଛୁଆଟିକୁ ଘରେ ରଖିବା ପାଇଁ ମାମାକୁ ଅନୁରୋଧ କଲା । ମାମା ବି ତା' କଥାରେ ରାଜି ହୋଇଗଲେ ।

ଟିକିଏ ପରେ ଘର ଦୁଆରମୁହଁର ଘଣ୍ଟିଟି ବାଜି ଉଠିଲା । ରୋହନ୍ ଭିତର ପଟୁ ଦରଜା ଫିଟେଇଲା । ଦେଖିଲା, ସାମନାରେ ଦିଦି ଛିଡା ହୋଇଚି । ଡଉଲଡାଉଲ କୁକୁର ଛୁଆଟେ ସାଥିରେ ଧରି ଆସିଚି । କୁକୁର ଛୁଆଟିକୁ ଦେଖି ରୋହନ୍ ତାକୁ ଖୁବ୍ ପସନ୍ଦ କଲା । ଶାଲିନୀ ଛାତିରେ କୁକୁର ଛୁଆଟିକୁ ଜଡ଼େଇ ଧରିଥିବା ଦେଖି ମାମା କହିଲେ -ଦୁଇଟି ଅଲଗା ଅଲଗା ଜନ୍ତୁ ଘରେ କ'ଣ ରହିପାରିବେ ? ତେବେ ଝିଅ ଶାଲିନୀ ଜିଦ୍ ଆଗରେ ମୁଣ୍ଡ ନୁଆଁଇ ଘରେ ସେ କୁକୁର ଛୁଆଟିକୁ ରଖିବାକୁ ହଁ ଭରିଲେ । ରୋହନ୍ ତା' ବିଲେଇ ଛୁଆଟିର ନାଁ ରଖିଲା ପୁଷି ଆଉ ଶାଲିନୀ ତା' କୁକୁର ଛୁଆର ନାଁ ଦେଲା ଟମି । ଧୀରେ ଧୀରେ ପଶୁ ଯୋଡ଼ିକ ବଡ଼ ହେବାରେ ଲାଗିଲେ ।

ପିଲାଦିନୁ ଦୁହେଁଯାକ ଏକସାଥିରେ ରହିଥିବା ହେତୁ ଦୁହିଁଙ୍କ ଭିତରେ ବନ୍ଧୁତା ଗାଢ଼ ହେବାରେ ଲାଗିଲା । ସେମାନେ ଏକାସଙ୍ଗରେ ଆହାର କରନ୍ତି । ସାଥିହୋଇ ଖେଳାବୁଲା କରନ୍ତି । ଏମିତି କିଛିଦିନ ବିତିଗଲା । ଥରେ ସ୍କୁଲରେ ରୋହନ୍ ସହିତ ତା'ଶ୍ରେଣୀର ଗୋଲୁ ବୋଇଲେ ଆଉଜଣେ ବାଳକର ପାଟିତୁଣ୍ଡ ହେଲା । କଥା କଟାକଟିଠୁ ଆରମ୍ଭ ହୋଇ ମାରପିଟ୍ ପର୍ଯ୍ୟନ୍ତ କଥା ଗଲା । ରାଗ ତମ୍‌

ପ୍ୟାରିସ ଅଲିମ୍ପିକ୍ସ

'ଚେଫ୍ ଡି ମିସନ୍' ପଦ ଛାଡ଼ିଲେ ମେରିକମ୍

ନୂଆଦିଲ୍ଲୀ, ୧୨।୪(ଏଜେନ୍ସି)

ଭାରତୀୟ କିମ୍ବଦନ୍ତୀ ମହିଳା ମୁଷ୍ଟିଯୋଦ୍ଧା ଏମ୍‌ସି ମେରିକମ୍ ଆଗାମୀ ପ୍ୟାରିସ ଅଲିମ୍ପିକ୍ସରେ ଭାରତୀୟ ଦଳର ଚେଫ୍ ଡି ମିଶନ ପଦରୁ ଇସ୍ତଫା ଦେଇଛନ୍ତି। ଅଲିମ୍ପିକ୍ସ କାଂସ୍ୟ ତଥା ୬ଥର ବିଶ୍ୱ ଚାମ୍ପିଅନସିପ୍ ସ୍ୱର୍ଣ୍ଣ ପଦକ ଜିତିଥିବା ମେରିକମ୍ ଶୁକ୍ରବାର ବ୍ୟକ୍ତିଗତ କାରଣ ଦର୍ଶାଇ ଏହି ପଦ ଛାଡିଛନ୍ତି। ଭାରତୀୟ ଅଲିମ୍ପିକ ଆସୋସିଏସନ୍ (ଆଇଓଏ) ଅଧ୍ୟକ୍ଷା ତଥା ପୂର୍ବତନ ମହିଳା ଆଥଲେଟ ପିଟି ଉଷା ଏ ସଂକ୍ରାନ୍ତରେ ଗଣମାଧ୍ୟମଗୁଡିକ ସୂଚନା ଦେଇଛନ୍ତି। ମେରିକମ୍ ଏ ନେଇ ଲିଖିତ ଭାବେ ଚିଠି ଲେଖି ଅବଗତ କରାଇଛନ୍ତି ବୋଲି ଉଷା କହିଛନ୍ତି। ଚେଫ୍ ଡି ମିଶନ ଭଳି ଗୁରୁତ୍ୱପୂର୍ଣ୍ଣ ପଦ ରହି ଦେଶ ପାଇଁ କାର୍ଯ୍ୟ କରିବା ମୋ ପାଇଁ ଗର୍ବର ବିଷୟ। ଏଥିପାଇଁ ମାନସିକ ଭାବେ ପ୍ରସ୍ତୁତ ମଧ୍ୟ ଥିଲି। କିନ୍ତୁ ବ୍ୟକ୍ତିଗତ କାରଣ ପାଇଁ ଏହି ପଦ ତଥା ଦାୟିତ୍ୱ ଛାଡିବାକୁ ପଡୁଛି ଓ ଏଥିପାଇଁ ନିଶ୍ଚିତ ଭାବେ ଦୁଃଖିତ ବୋଲି ମେରିକମ୍ ଚିଠିରେ ଉଲ୍ଲେଖ କରିଛନ୍ତି ବୋଲି ଉଷା କହିଛନ୍ତି।

ମାର୍ଚ୍ଚ ୨୧ରେ ମିଳିଥିଲା ଦାୟିତ୍ୱ

ଗତ ମାର୍ଚ୍ଚ ୨୧ ତାରିଖରେ ୪୧ ବର୍ଷୀୟା ମେରିକମ୍‌ଙ୍କୁ ଏହି ପଦରେ ନିଯୁକ୍ତ କରାଯାଇଥିଲା। ଚିଠି ପାଇବା ପରେ ମେରିକମ୍‌ଙ୍କ ସହ କଥା ହୋଇଥିବା କଥା ଉଷା କହିଛନ୍ତି। ବିଚାର ବିମର୍ଶ କରି ମେରିକମ୍‌ଙ୍କ ସ୍ଥାନରେ ଆଉ ଜଣେ ଯୋଗ୍ୟ ବ୍ୟକ୍ତିଙ୍କୁ ଚେଫ୍ ଡି ମିଶନ ପଦରେ ନିଯୁକ୍ତ କରିବୁ ଓ ଏ ନେଇ ଖୁବ୍‌ଶୀଘ୍ର ଘୋଷଣା କରିବୁ ବୋଲି ଉଷା କହିଛନ୍ତି। ମେରିକମ୍‌ଙ୍କ ନିଷ୍ପତ୍ତିକୁ ଆମେ ସମ୍ମାନ ଦେଉଛୁ। ତାଙ୍କ ପ୍ରତି ମୋର ଓ ଆଇଓଏର ସମର୍ଥନ ପୂର୍ବପରି ଜାରି ରହିବ ଓ ତାଙ୍କ ବ୍ୟକ୍ତିଗତ ସମସ୍ୟାକୁ ଆମେ ସମସ୍ତେ ସମ୍ମାନ ଜଣାଇବା ଉଚିତ ବୋଲି ଉଷା କହିଛନ୍ତି। ପ୍ୟାରିସ୍ ଅଲିମ୍ପିକ୍ସ ଆଗାମୀ ଜୁଲାଇ ୨୬ରୁ ଆରମ୍ଭ ହୋଇ ଅଗଷ୍ଟ ୧୧ରେ ଶେଷ ହେବାର କାର୍ଯ୍ୟକ୍ରମ ରହିଛି।

ଅଲିମ୍ପିକ୍ସରେ କାଂସ୍ୟ, ୬ଥର ବିଶ୍ୱ ଚାମ୍ପିଅନସିପ୍ ସ୍ୱର୍ଣ୍ଣ ଜିତିଥିଲେ

ମାତ୍ର ୧୮ ବର୍ଷ ବୟସରୁ କ୍ୟାରିୟର ଆରମ୍ଭ କରିଥିବା ମେରିକମ୍ ୨୦୧୨ରେ ଲଣ୍ଡନ ଅଲିମ୍ପିକ୍ସ କାଂସ୍ୟ ପଦକ ଜିତିଥିଲେ। ସେହିପରି ସେ ୨୦୦୨, ୨୦୦୫, ୨୦୦୬, ୨୦୦୮, ୨୦୧୦, ୨୦୧୮ ବିଶ୍ୱ ଚାମ୍ପିଅନସିପ୍‌ରେ ସ୍ୱର୍ଣ୍ଣିମ ସଫଳତା ଅର୍ଜନ କରିଥିଲେ ଓ ୨୦୦୧ ଓ ୨୦୨୯ରେ ସେ ଯଥାକ୍ରମେ ରୌପ୍ୟ ଓ କାଂସ୍ୟ ପଦକ ହାସଲ କରିଥିଲେ। ସେ ପଦ୍ମଶ୍ରୀ (୨୦୦୬), ପଦ୍ମଭୂଷଣ (୨୦୧୩) ଓ ପଦ୍ମବିଭୂଷଣ (୨୦୨୦) ପୁରସ୍କାର ମଧ୍ୟ ହାସଲ କରିଛନ୍ତି। ଯାଆଁଳ ପିଲାଙ୍କ ମା ହେବା ପରେ ସେ ବକ୍ସିଂରୁ ଅବ୍ୟାହତି ନେଇଥିଲେ।

ତ୍ରିରଙ୍ଗା ଧରିବେ ଶରତ କମଲ

ଅଭିଜ୍ଞ ଟେବଲ ଟେନିସ ଖେଳାଳି ଶରତ କମଲ ପ୍ୟାରିସ ଅଲିମ୍ପିକ୍ସରେ ଭାରତୀୟ ପତାକା ଅର୍ଥାତ ତ୍ରିରଙ୍ଗା ବହନ କରିବେ। ସେହିପରି ପରେ ମହିଳା ପତାକା ବାହକଙ୍କ ନାମ ଘୋଷଣା କରାଯିବ। କାରଣ ଅଲିମ୍ପିକ୍ସ ପାଇଁ ଅଲିମ୍ପିକ୍ସ କୋଟା ଏବେ ପୂର୍ଣ୍ଣ ହୋଇ ନାହିଁ। ଭିନ୍ନ ଭିନ୍ନ କ୍ରୀଡ଼ାରେ ୪୦ରୁ ଊର୍ଦ୍ଧ୍ୱ ଭାରତୀୟ ଖେଳାଳି ଅଲିମ୍ପିକ୍ସ ପାଇଁ ଯୋଗ୍ୟତା ଅର୍ଜନ କରିସାରିଛନ୍ତି।

■ ବିସିସିଆଇ ଚୁକ୍ତି, ରଣଜୀ ଟ୍ରଫି ବିବାଦ

ପ୍ରଥମଥର ମୁହଁ ଖୋଲିଲେ କିଶାନ

ନୂଆଦିଲ୍ଲୀ, ୧୨।୪(ଏଜେନ୍ସି)

ବହୁ ଚର୍ଚ୍ଚିତ ଭାରତୀୟ କ୍ରିକେଟ କଣ୍ଟ୍ରୋଲ ବୋର୍ଡ (ବିସିସିଆଇ) କେନ୍ଦ୍ରୀୟ ଚୁକ୍ତି ଓ ରଣଜୀ ଟ୍ରଫି ବିବାଦ ନେଇ ଯୁବ ୱିକେଟରକ୍ଷକ ବ୍ୟାଟର ଇଶାନ କିଶାନ ପ୍ରଥମଥର ପାଇଁ ମୁହଁ ଖୋଲିଛନ୍ତି। ଗୁରୁବାର ରୟାଲ ଚ୍ୟାଲେଞ୍ଜର୍ସ ବେଙ୍ଗାଲୁରୁ (ଆରସିବି) ବିପକ୍ଷରେ ଦ୍ରୁତ ଅର୍ଦ୍ଧଶତକ ହାସଲ କରିବା ପରେ ସେ ଏ ନେଇ ନିଜର ମତ ରଖିଛନ୍ତି। କ୍ରିକେଟରୁ ଯେତେବେଳେ ନିଜ ପାଇଁ କିଛି ସମୟ ବାହାର କରିଥିଲି ସେତେବେଳେ ବହୁତ ଲୋକ ବହୁତ କଥା କହିଥିଲେ। ସାମାଜିକ ଗଣମାଧ୍ୟମରେ ମଧ୍ୟ ବହୁତ କଥା ଆସିଥିଲା ଓ ଏ ନେଇ ବହୁତ ତର୍କ ବିତର୍କ ହୋଇଥିଲା। କିନ୍ତୁ ସମସ୍ତେ ଏକଥା ମଧ୍ୟ ଜାଣିବା ଦରକାର ଯେ, କେତେକ କଥା ଖେଳାଳିଙ୍କ ହାତରେ ନ ଥାଏ ଓ ଏହି ଭଳି ସ୍ଥିତି ସୃଷ୍ଟି ହୋଇଥାଏ ବୋଲି ସେ କହିଛନ୍ତି।

ନିଜ ରାଜ୍ୟ ଝାଡଖଣ୍ଡ ତରଫରୁ ରଣଜୀ ଟ୍ରଫି ନ ଖେଳି କିଶାନ ବରୋଦାରେ ଯାଇ ଅଭ୍ୟାସ କରୁଥିଲେ। ସେତେବେଳେ ବୋର୍ଡ ଭାରତ ପାଇଁ ଖେଳୁ ନଥିବା କ୍ରିକେଟରଙ୍କୁ ନିଜ ରାଜ୍ୟ ତରଫରୁ ରଣଜୀ ଖେଳି ଦକ୍ଷତା ପ୍ରତିପାଦନ କରିବାକୁ ନିର୍ଦ୍ଦେଶ ଦେଇଥିଲା। ଫଳରେ କିଶାନଙ୍କୁ ନେଇ ବିଭିନ୍ନ ପ୍ରଶ୍ନ ଉଠିଥିଲା ଓ ସେତେବେଳେ ସେ ଟ୍ରୋଲ ହୋଇଥିଲେ। କିଶାନଙ୍କୁ ବିସିସିଆଇ କେନ୍ଦ୍ରୀୟ ଚୁକ୍ତିରୁ ବାଦ୍ ଦିଆଯାଇଥିଲା। କିଶାନ ରଣଜୀ ନ ଖେଳି ଆଇପିଏଲ ପାଇଁ ପ୍ରସ୍ତୁତି କରୁଥିବାରୁ ବିସିସିଆଇ ଏହି କଡ଼ା ନିଷ୍ପତ୍ତି ନେଇଥିଲା ବୋଲି ସେତେବେଳେ କୁହାଯାଇଥିଲା।

ହକି ଟେଷ୍ଟ ସିରିଜ: ଅଷ୍ଟ୍ରେଲିଆ ୩-୧ ଗୋଲରେ ବିଜୟୀ

ଭାରତର କ୍ରମାଗତ ଚତୁର୍ଥ ପରାଜୟ

ପର୍ଥ, ୧୨।୪(ଏଜେନ୍ସି)

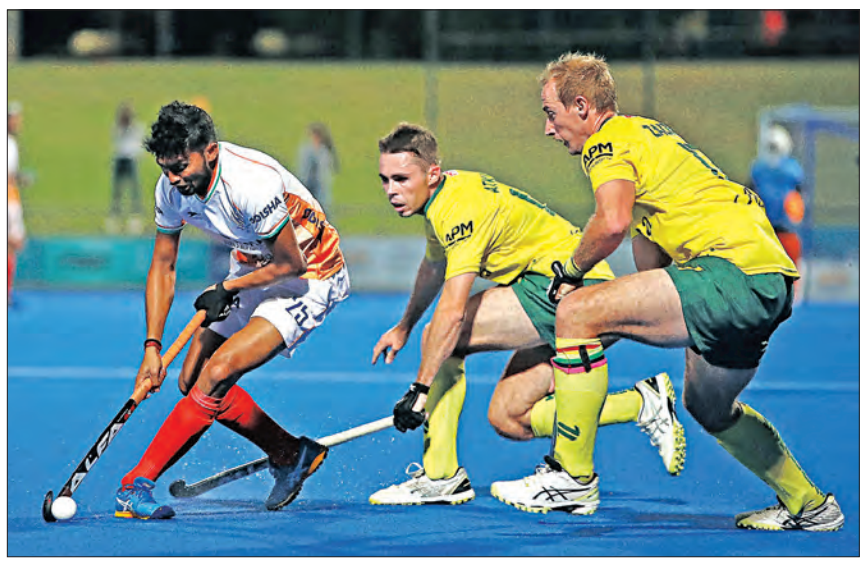

ପ୍ୟାରିସ ଅଲିମ୍ପିକ୍ସ ପ୍ରସ୍ତୁତି ଓ ଅଭ୍ୟାସ ପାଇଁ ଅଷ୍ଟ୍ରେଲିଆ ଗସ୍ତରେ ଯାଇଥିବା ହରମନପ୍ରୀତ ସିଂଙ୍କ ନେତୃତ୍ୱାଧୀନ ଭାରତୀୟ ହକି ଦଳର ନୈରାଶ୍ୟଜନକ ପ୍ରଦର୍ଶନ ଜାରି ରହିଛି। ଚଳିତ ଟେଷ୍ଟ ସିରିଜରେ ଭାରତ କ୍ରମାଗତ ଚତୁର୍ଥ ପରାଜୟ ବରଣ କରିଛି। ସ୍ଥାନୀୟ ପର୍ଥ ହକି ଷ୍ଟାଡିୟମରେ ଶୁକ୍ରବାର ଅନୁଷ୍ଠିତ ଚତୁର୍ଥ ମ୍ୟାଚ୍‌ରେ ଭାରତ ୧-୩ ଗୋଲରେ ଘରୋଇ ଅଷ୍ଟ୍ରେଲିଆଠାରୁ ପରାସ୍ତ ହୋଇଛି। ଫଳରେ ୫ ମ୍ୟାଚ୍ ବିଶିଷ୍ଟ ଏହି ସିରିଜ୍‌ରେ ଅଷ୍ଟ୍ରେଲିଆ ୪-୦ରେ ଅଗ୍ରଣୀ ହାସଲ କରିଛି। ଶନିବାର ପର୍ଥ ହକି ଷ୍ଟାଡିୟମରେ ୫ମ ତଥା ଅନ୍ତିମ ଟେଷ୍ଟ ମ୍ୟାଚ୍ ଖେଳାଯିବ। ଏହି ମ୍ୟାଚ୍ ଜିତି ଭାରତ ସାନ୍ତ୍ୱନାମୂଳକ ବିଜୟ ହାସଲ ଲକ୍ଷ୍ୟରେ ରହିଛି। ପୂର୍ବରୁ ଭାରତ ପ୍ରଥମ ମ୍ୟାଚ୍‌ରେ ୧-୫, ଦ୍ୱିତୀୟ ମ୍ୟାଚ୍‌ରେ ୨-୪ ଓ ତୃତୀୟ ମୁକାବିଲାରେ ୧-୨ ଗୋଲରେ ପରାସ୍ତ ହୋଇ ସିରିଜ ହାତଛଡ଼ା କରିଥିଲା।

ପ୍ରଥମାର୍ଦ୍ଧରେ ଭାରତର ଆଧିପତ୍ୟ

ପ୍ରଥମ ୩ଟି ମ୍ୟାଚ୍ ଭଳି ଘରୋଇ ଦଳ ଏହି ମୁକାବିଲାରେ ମଧ୍ୟ ଆଧିପତ୍ୟ ବିସ୍ତାର କରି ଖେଳିଥିଲା। ମ୍ୟାଚର ୪ଟି ଯାକ ଗୋଲ ପେନାଲ୍ଟି କର୍ଣ୍ଣର ମାଧ୍ୟମରେ ସ୍କୋର ହୋଇଥିଲା। ଅଧିନାୟକ ହରମନପ୍ରୀତ ଦ୍ୱାଦଶ ମିନିଟ୍‌ରେ ପେନାଲ୍ଟି କର୍ଣ୍ଣର ଜରିଆରେ ଗୋଲ ଦେଇ ଭାରତକୁ ପ୍ରଥମେ ଅଗ୍ରଣୀ କରାଇଥିଲେ। କିନ୍ତୁ ଏହି ଅଗ୍ରଣୀ ବେଶି ସମୟ ତିଷ୍ଠି ରହିପାରି ନଥିଲା। ୩୧ ବର୍ଷୀୟ ଅଷ୍ଟ୍ରେଲୀୟ ଡିଫେଣ୍ଡର ଜେରେମ ହେୱାର୍ଡ ପୁଣିଥରେ ଗୋଟିଏ ମ୍ୟାଚ୍‌ରେ ଦୁଇଟି ଗୋଲ ସ୍କୋର କରିଥିଲେ। ପେନାଲ୍ଟି କର୍ଣ୍ଣର ଜରିଆରେ ସେ ୧୯ତମ ମିନିଟ୍‌ରେ ଗୋଲ ଦେଇ ମ୍ୟାଚ୍‌କୁ ୧-୧ ବାରବର ସ୍ଥିତିକୁ ଆଣିଥିଲେ। ଏହାପରେ ସେ ୪୭ତମ ମିନିଟ୍‌ରେ ଗୋଲ ଦେଇ ଅଷ୍ଟ୍ରେଲିଆକୁ ଅଗ୍ରଣୀ କରାଇଥିଲେ। ଶେଷରେ ୫୪ତମ ମିନିଟ୍‌ରେ ୱେଲକ ଜ୍ୟାକ୍ ଗୋଲ ଦେଇ ଅଷ୍ଟ୍ରେଲିଆର ବିଜୟ ବ୍ୟବଧାନ ବଢ଼ାଇଥିଲେ। ଭାରତୀୟ ରକ୍ଷଣଭାଗ ଓ ଅଗ୍ରଭାଗର ଦୁର୍ବଳତା ପୁଣି ଥରେ ପଦାରେ ପଡ଼ିଥିଲା।

ସୁଯୋଗ ହାତଛଡ଼ା କଲା ଭାରତ

ଦଳର ପ୍ରଦର୍ଶନରେ ମୁଖ୍ୟ ପ୍ରଶିକ୍ଷକ କ୍ରେଗ ଫୁଲଟନ କହିଛନ୍ତି। ମ୍ୟାଚ୍‌ର ପ୍ରଥମ କ୍ୱାର୍ଟରରେ ଭାରତ ଆଧିପତ୍ୟ ବିସ୍ତାର କରି ଖେଳିଥିଲା। ମ୍ୟାଚରେ ଭାରତକୁ କେତୋଟି ସୁଯୋଗ ମିଳିଥିଲା। ମୋଟ ଉପରେ ଭାରତ ୬ଟି ପେନାଲ୍ଟି କର୍ଣ୍ଣର ସୁଯୋଗ ପାଇଥିଲା ଓ ମାତ୍ର ଗୋଟିଏକୁ ଗୋଲରେ ପରିଣତ କରିଥିଲା। ଅନ୍ତିମ ୪ ମିନିଟ୍‌ରେ ଭାରତ ୩ଟି ପେନାଲ୍ଟି କର୍ଣ୍ଣର ସୁଯୋଗ ପାଇଥିଲା। ଅର୍ଥାତ ୫୬ ମିନିଟ୍‌ରେ ୨ଟି ଓ ଅନ୍ତିମ ମିନିଟ୍‌ରେ ଗୋଟିଏ ସୁଯୋଗ ପାଇଥିଲେ ମଧ୍ୟ ଭାରତୀୟ ଡ୍ରାଗଫ୍ଲିକରମାନେ ଗୋଲ ଦେବାରେ ବିଫଳ ହୋଇଥିଲେ। ଏଥିସହ ଅଷ୍ଟ୍ରେଲିଆ ଭାରତ ବିପକ୍ଷରେ ୫୩ଟି ମ୍ୟାଚ୍‌ରେ ବିଜୟୀ ହୋଇଥିବା ବେଳେ ଭାରତ ମାତ୍ର ୧୬ଟିରେ ବାଜି ମାରିଛି। ୬ଟି ମ୍ୟାଚ୍ ଅମୀମାଂସିତ ରହିଛି। ଅଷ୍ଟ୍ରେଲିଆର ବିଜୟ ପ୍ରତିଶତ ୭୦.୬୭ ଓ ଭାରତ ୨୧.୩୩ ରହିଛି। ଖାସ କରି ଘରୋଇ ପରିବେଶରେ ଅଷ୍ଟ୍ରେଲିଆ ଅଧିକ ଶକ୍ତିଶାଳୀ ମନେ ହେଉଛି।

ହାର୍ଦ୍ଦିକ-କ୍ରୁନାଲଙ୍କୁ ଠକି ସାବତ ଭାଇ ଗିରଫ

ମୁମ୍ବଇ, ୧୨।୪(ଏଜେନ୍ସି): କ୍ରିକେଟର ହାର୍ଦ୍ଦିକ ଓ କ୍ରୁନାଲ ପାଣ୍ଡ୍ୟାଙ୍କ ସାବତ୍ ଭାଇ ବୈଭବ ପାଣ୍ଡ୍ୟାଙ୍କୁ ମୁମ୍ବଇ ପୁଲିସ୍ ଗିରଫ କରିଛି। ବ୍ୟବସାୟରେ ଅଂଶୀଦାର ଥିବା ବୈଭବ ଦୁଇ ଭାଇଙ୍କଠାରୁ ୪.୩ କୋଟି ଟଙ୍କା ଠକେଇ ନେଇଥିବାର ଅଭିଯୋଗ ହୋଇଥିଲା। ମୁମ୍ବଇ ପୁଲିସର ଅର୍ଥନୈତିକ ବିଭାଗ ୩୭ ବର୍ଷୀୟ ବୈଭବଙ୍କୁ ଗିରଫ୍ କରିଛି। ପୁଲିସର କହିବା ଅନୁଯାୟୀ ୩ ବର୍ଷ ତଳେ ତିନି ଭାଇ ମିଶି ପଲିମରର ବ୍ୟବସାୟ ଆରମ୍ଭ କରିଥିଲେ। ଏଥିରେ ହାର୍ଦ୍ଦିକ ଓ କ୍ରୁନାଲଙ୍କ ୪୦ ପ୍ରତିଶତ ଲେଖାଏ ଓ ବୈଭବଙ୍କ ୨୦ ପ୍ରତିଶତ ଅର୍ଥ ବିନିଯୋଗ ହୋଇଥିଲା। ବ୍ୟବସାୟର ଦାୟିତ୍ୱ ମଧ୍ୟ ବୈଭବଙ୍କ ଉପରେ ନ୍ୟସ୍ତ ଥିଲା। ଲାଭର ଭାଗବଣ୍ଟା ମଧ୍ୟ ଏହି ଅନୁସାରେ ହେବାର ଥିଲା। ତେବେ ହାର୍ଦ୍ଦିକ ଓ କ୍ରୁନାଲଙ୍କ ତରଫରୁ ଏ ନେଇ କୌଣସି ପ୍ରତିକ୍ରିୟା ଦିଆଯାଇନାହିଁ।

ଦୁଇ ଭାଇଙ୍କୁ ଅବଗତ ନ କରି ଏହି ବ୍ୟବସାୟରେ ବୈଭବ ନୂଆ ଫାର୍ମ ଆରମ୍ଭ କରିଥିଲେ। ନିଜର ଲାଭଙ୍କୁ ୨୦ରୁ ବୃଦ୍ଧି କରି ସେ ୩୩.୩ ପ୍ରତିଶତ କରିଥିଲେ। ଏହା ଦ୍ୱାରା ହାର୍ଦ୍ଦିକ ଓ କ୍ରୁନାଲଙ୍କର ୩ କୋଟି ଟଙ୍କାର କ୍ଷତି ହୋଇଥିଲା। କାହାକୁ ନ ଜଣାଇ ବୈଭବ ପାର୍ଟନରସିପ୍ ଫାର୍ମର ଖାତାରୁ ଏକ କୋଟିରୁ ଊର୍ଦ୍ଧ ଟଙ୍କା ନିଜ ବ୍ୟାଙ୍କ ଖାତାକୁ ଟ୍ରାନ୍ସଫର କରିଥିଲେ। ଯେତେବେଳେ ତାଙ୍କଠାରୁ ଏ ନେଇ ଜବାବ ମଗାଗଲା ବୈଭବ ଦୁଇ ଭାଇଙ୍କୁ ବଦ୍‌ନାମ କରିବାକୁ ଧମକ ଦେଇଥିଲେ। ଏହାପରେ ଦୁଇ ପାଣ୍ଡ୍ୟା ଭାଇ ପୁଲିସ୍‌ରେ ଅଭିଯୋଗ କରିଥିଲେ।

କାଜାଖସ୍ତାନ ଇଣ୍ଟରନ୍ୟାସନାଲ ଚ୍ୟାଲେଞ୍ଜର ମହିଳା ଯୁଗଳରେ କାଂସ୍ୟ ପଦକ ଜିତିଥିବା ଓଡ଼ିଶା ସାଇ ରିଜିଓନାଲ ବ୍ୟାଡ୍‌ମିଣ୍ଟନ ଏକାଡେମୀର ପ୍ରଶିକ୍ଷାର୍ଥୀ ହର୍ଷିତା ରାଉତ ଓ ସ୍ମୃତି ସ୍ୱାଇଁଙ୍କୁ ରାଜ୍ୟ କ୍ରୀଡ଼ା ବିଭାଗ ପକ୍ଷରୁ ସମ୍ବର୍ଦ୍ଧିତ କରାଯାଉଛି। ଏହି ଅବସରରେ କ୍ରୀଡ଼ା ନିର୍ଦ୍ଦେଶକ ସିଦ୍ଧାର୍ଥ ଦାସ ଓ ହକି କାଉନସିଲ୍ ଅଫ୍ ଓଡ଼ିଶାର ମୁଖ୍ୟ କାର୍ଯ୍ୟନିର୍ବାହୀ ଅଧିକାରୀ ଦୀପଙ୍କର ମହାପାତ୍ର ଉପସ୍ଥିତ ରହିଥିଲେ।

ଇଣ୍ଡିଆନ ସୁପର୍ ଲିଗ୍-୧୦

ଆଜି ଓଡ଼ିଶା ଏଫ୍‌ସି-ନର୍ଥଇଷ୍ଟ ୟୁନାଇଟେଡ୍ ଲଢ଼େଇ

ଗୌହାଟୀ, ୧୨।୪ (ଏଜେନ୍ସି)

ଚଳିତ ଇଣ୍ଡିଆନ ସୁପର୍‌ଲିଗ୍(ଆଇଏସ୍‌ଏଲ୍) ୧୦ମ ସଂସ୍କରଣରେ ଓଡ଼ିଶା ଏଫ୍‌ସି ଏହାର ଶେଷ ଲିଗ୍ ମ୍ୟାଚରେ ଶନିବାର ନର୍ଥଇଷ୍ଟ ୟୁନାଇଟେଡ୍‌କୁ ଭେଟିବ। ଗୌହାଟୀର ଇନ୍ଦିରା ଗାନ୍ଧି ଆଥ୍‌ଲେଟିକ ଷ୍ଟାଡିୟମରେ ଏହି ମ୍ୟାଚ୍ ରାତି ୭ଟା ୩୦ରେ ଖେଳାଯିବ। ଭୁବନେଶ୍ୱରଭିତ୍ତିକ ଦଳ ଓଡ଼ିଶା ଏଫ୍‌ସି ଚଳିତ ଆଇଏସ୍‌ଏଲ୍‌ରେ ଚମତ୍କାର ଫର୍ମରେ ରହି ପ୍ଲେ-ଅଫ୍‌ରେ ସ୍ଥାନ ପକ୍କା କରିସାରିଛି। ତେଣୁ ପ୍ଲେ-ଅଫ୍ ପୂର୍ବରୁ ଏହି ଶେଷ ଲିଗ୍ ମ୍ୟାଚରେ ବିଜୟୀ ହୋଇ ଓଡ଼ିଶା ଏଫ୍‌ସି ମନୋବଳକୁ ଆହୁରି ଦୃଢ଼ କରିବା ଲକ୍ଷ୍ୟରେ ରହିଛି। ଅପରପକ୍ଷରେ ପ୍ଲେ-ଅଫ୍ ଦୌଡ଼ରୁ ବାଦ୍ ପଡ଼ିସାରିଥିବା ନର୍ଥଇଷ୍ଟ ୟୁନାଇଟେଡ୍ ବିଜୟ ସହ ଚଳିତ ଆଇଏସ୍‌ଏଲ୍ ଅଭିଯାନ ଶେଷ କରିବାକୁ ପଡ଼ିଆକୁ ଓହ୍ଲାଇବ।

ସର୍ଜିଓ ଲୋବେରଙ୍କ ପ୍ରଶିକ୍ଷଣପ୍ରାପ୍ତ ଓଡ଼ିଶା ଏଫ୍‌ସି ଚଳିତ ସଂସ୍କରଣରେ ବର୍ତ୍ତମାନ ସୁଦ୍ଧା ୨୧ ମ୍ୟାଚ୍ ଖେଳି ୧୧ ବିଜୟ, ୪ ପରାଜୟ ଓ ୬ ଅମୀମାଂସିତ ସହ ୩୯ ପଏଣ୍ଟ ପାଇ ଟେବଲ୍ ତାଲିକାର ୪ର୍ଥ ସ୍ଥାନରେ ରହିଛି। ସିଧାସଳଖ ସେମିଫାଇନାଲକୁ ଯୋଗ୍ୟତା ଅର୍ଜନ କରିପାରି ନ ଥିଲେ ମଧ୍ୟ ଓଡ଼ିଶା ଏଫ୍‌ସି ଏବେ ଆସନ୍ତା ୧୯ରେ ପ୍ଲେ-ଅଫ୍ ଖେଳିବ। ଏହି ମ୍ୟାଚ୍ ଜିତିଲେ ଓଡ଼ିଶା ସେମିଫାଇନାଲରେ ପ୍ରବେଶ କରିବ। ତେବେ ଏହି ଗୁରୁତ୍ୱପୂର୍ଣ୍ଣ ମୁକାବିଲା ପୂର୍ବରୁ ନର୍ଥଇଷ୍ଟକୁ ହରାଇ ଓଡ଼ିଶା ଏଫ୍‌ସି ଖେଳାଳି ମନୋବଳ ବଢ଼ାଇବାକୁ ଲକ୍ଷ୍ୟ ରଖିଛନ୍ତି। ସେହିଭଳି ଯଦି ଏହି ମ୍ୟାଚରେ ଯଦି ନର୍ଥଇଷ୍ଟ ୟୁନାଇଟେଡ୍ ପରାସ୍ତ ହୁଏ ତେବେ ଚଳିତ ଆଇଏସ୍‌ଏଲରେ ଓଡ଼ିଶା ଏଫ୍‌ସି ବିପକ୍ଷରେ ଡବଲ୍ ପରାଜୟ ସ୍ୱୀକାର କରିବ। ଏଥିପୂର୍ବରୁ ଚଳିତ ସିଜନ ପ୍ରାରମ୍ଭରେ ଓଡ଼ିଶା ଏଫ୍‌ସି ୧-୦ ଗୋଲରେ ନର୍ଥଇଷ୍ଟକୁ ମାତ ଦେଇଥିଲା। ଅପରପକ୍ଷରେ ନର୍ଥଇଷ୍ଟ ୟୁନାଇଟେଡ୍‌ର ପ୍ରଦର୍ଶନ ଚଳିତ ସିଜନରେ ଉତ୍ସାହଜନକ ରହିନାହିଁ। ଦଳ ୨୧ ମ୍ୟାଚରୁ ୫ ବିଜୟ ଓ ୮ ପରାଜୟ ସହ ୨୩ ପଏଣ୍ଟ ପାଇ ୯ମ ସ୍ଥାନରେ ରହି ପ୍ଲେ-ଅଫ୍ ଦୌଡ଼ରୁ ବାଦ୍ ପଡ଼ିସାରିଛି। ତେଣୁ ଦଳ ଏଠାରେ ବିଜୟ ହାସଲ କରି ସମ୍ମାନର ସହ ଅଭିଯାନ ଶେଷ କରିବାକୁ ଲକ୍ଷ୍ୟ ରଖିଛି।

ରେକର୍ଡ

ମୁକାବିଲା- ୧୯ଥର
ଓଡ଼ିଶା ଏଫ୍‌ସି ଜିତିଛି- ୯ଥର
ନର୍ଥଇଷ୍ଟ ଜିତିଛି- ୫ ଥର
ଅମୀମାଂସିତ- ୫ଥର

ବିଲି ଜିନ୍ କିଙ୍ଗ୍ କପ୍: ଭାରତର ୩ୟ ବିଜୟ

ଚାଙ୍ଗଶା, ୧୨।୪ (ଏଜେନ୍ସି)

ଚୀନରେ ଅନୁଷ୍ଠିତ ସମ୍ମାନଜନକ ବିଲି ଜିନ୍ କିଙ୍ଗ୍ କପ୍ ମହିଳା ଟେନିସ ପ୍ରତିଯୋଗିତାରେ ଭାରତ ୩ୟ ବିଜୟ ହାସଲ କରିଛି। ଶୁକ୍ରବାର ଖେଳାଯାଇଥିବା ପୁଲ୍-ଏ'ର ଏକ ମ୍ୟାଚରେ ଭାରତୀୟ ମହିଳା ଟେନିସ ଦଳ ୨-୧ରେ ଦକ୍ଷିଣ କୋରିଆକୁ ପରାସ୍ତ କରିଛି।

ପ୍ରତିଯୋଗିତାର ପ୍ରଥମ ମ୍ୟାଚ୍ ମହିଳା ଏକକରେ ଖେଳାଯାଇଥିଲା। ଏଥିରେ ଭାରତର ରତୁଜା ଭୋସାଲେ ୬-୨, ୬-୨ ସିଧାସଳଖ ସେଟ୍‌ରେ ପ୍ରତିପକ୍ଷ କୋରିଆର ସୋୟୁନ ପାର୍କଙ୍କୁ ପରାସ୍ତ କରିଥିଲେ। ବିଶ୍ୱ ମାନ୍ୟତାର ୩୭ତମ ସ୍ଥାନରେ ଥିବା ରତୁଜାଙ୍କୁ ଏହି ମ୍ୟାଚ୍ ଜିତିବାକୁ ଏକ ଘଣ୍ଟା ୫ ମିନିଟ୍ ଲାଗିଥିଲା। ଏହାପରେ ଦ୍ୱିତୀୟ ଏକକ ମ୍ୟାଚ୍ ଖେଳାଯାଇଥିଲା। ଏଥିରେ କିନ୍ତୁ ଭାରତର ଅଙ୍କିତା ରାଇନା ୨-୬, ୩-୬ ସେଟ୍‌ରେ ସୁଜିଅଙ୍ଗ ଜାଙ୍ଗ୍‌ଙ୍କ ନିକଟରୁ ହାରିଯାଇଥିଲେ। ଫଳରେ ମୁକାବିଲା ୧-୧ ସମାନସ୍ତରକୁ ଆସିଯାଇଥିଲା। ଏହାପରେ ନିର୍ଣ୍ଣାୟକ ମହିଳା ଯୁଗଳ ମ୍ୟାଚ୍ ଖେଳାଯାଇଥିଲା। ଏହି ମ୍ୟାଚରେ ଭାରତର ରାଇନା ଓ ପ୍ରାର୍ଥନା ଥୋମ୍ବାରେ ଯୋଡ଼ି ୬-୪, ୬-୪ ସିଧାସଳଖ ସେଟ୍‌ରେ କୋରିଆ ଯୋଡ଼ି ଡାବିନ କିମ୍ ଓ ପାର୍କଙ୍କୁ ହରାଇଥିଲେ। ଏଥିସହ ଭାରତ ୨-୧ରେ ବିଜୟ ଲାଭ କରିଥିଲା। ପୂର୍ବରୁ ଗୁରୁବାର ଭାରତ ସମାନ ୨-୧ ବ୍ୟବଧାନରେ ଚାଇନିଜ ତାଇପେଇକୁ ମାତ୍ ଦେଇଥିଲା। ଭାରତ ଏଥିସହ ପୁଲ୍-ଏ'ରେ ୪ ମ୍ୟାଚ୍ ଖେଳି ୩ ବିଜୟ ଓ ଗୋଟିଏ ପରାଜୟ ସହ ଦ୍ୱିତୀୟ ସ୍ଥାନକୁ ଉଠିଛି। ଶନିବାର ଭାରତ ଏହାର ଶେଷ ପୁଲ୍ ମ୍ୟାଚରେ ନ୍ୟୁଜିଲାଣ୍ଡକୁ ଭେଟିବ। ଯଦି ଭାରତୀୟ ଦଳ ଶ୍ରେଷ୍ଠ-୨ରେ ରହେ ତେବେ ପ୍ଲେ-ଅଫ୍‌କୁ ଯୋଗ୍ୟତା ଅର୍ଜନ କରିବ।

କୁଲଦୀପଙ୍କ କମାଲ; ଫ୍ରେଜର-ପନ୍ତଙ୍କ ଦ୍ରୁତ ବ୍ୟାଟିଂ

ଦିଲ୍ଲୀ କ୍ୟାପିଟାଲ୍ସର ଦ୍ୱିତୀୟ ବିଜୟ

ଲକ୍ଷ୍ନୌ, ୧୨।୪ (ଏଜେନ୍ସି)

କୁଲଦୀପ ଯାଦବଙ୍କ କମାଲ ବୋଲିଂ ସାଙ୍ଗକୁ ବ୍ୟାଟିଂରେ ନବାଗତ ଜ୍ୟାକ୍ ଫ୍ରେଜର-ମ୍ୟାକ୍‌ଗର୍କ ଓ ଅଧିନାୟକ ଋଷଭ ପନ୍ତଙ୍କ ଦ୍ରୁତ ପାଳି ବଳରେ ଚଳିତ ଆଇପିଏଲ୍ ଶୁକ୍ରବାର ଏଠାରେ ଖେଳାଯାଇଥିବା ଏକ ମ୍ୟାଚରେ ଦିଲ୍ଲୀ କ୍ୟାପିଟାଲ୍ସ ୬ ୱିକେଟ୍‌ରେ ଘରୋଇ ଲକ୍ଷ୍ନୌ ସୁପର୍ ଜାଏଣ୍ଟ୍‌ସକୁ ପରାସ୍ତ କରିଛି । ଲକ୍ଷ୍ନୌ ପକ୍ଷରୁ ଧାର୍ଯ୍ୟ ୧୬୮ ରନର ଲକ୍ଷ୍ୟକୁ ପିଛା କରି ଦିଲ୍ଲୀ ୧୮.୧ ଓଭରରେ ୪ ୱିକେଟ୍ ହରାଇ ସହଜ ବିଜୟ ଲାଭ କରିଥିଲା । ଦଳ ପକ୍ଷରୁ ଆଇପିଏଲ୍ ପଦାର୍ପଣକାରୀ ଅଷ୍ଟ୍ରେଲିଆର ଜ୍ୟାକ୍ ଫ୍ରେଜର ୩୫ ବଲରେ ୫୫ (୨ ଚୌକା ଓ ୫ ଛକା) ଓ ଅଧିନାୟକ ଋଷଭ ପନ୍ତ ୨୪ ବଲରେ ୪୧ ରନ କରି ଦିଲ୍ଲୀକୁ ୨ୟ ବିଜୟ ଭେଟି ଦେଇଥିଲେ । ଅନ୍ୟମାନଙ୍କ ମଧ୍ୟରେ ଓପନର୍ ପୃଥ୍ୱୀ ଶ ୩୨, ଡେଭିଡ୍ ୱାର୍ଣ୍ଣର ୮, ଟ୍ରିଷ୍ଟାନ ଷ୍ଟବ୍ସ ୧୫* ଓ ସାଇ ହୋପ୍ ୧୧* ରନ କରିଥିଲେ । ବୋଲିଂରେ ରବି ବିଷ୍ଣୋଇଙ୍କୁ ୨ଟି ୱିକେଟ୍ ମିଳିଥିଲା ।

ପୂର୍ବରୁ ସ୍ଥାନୀୟ ଏକନା କ୍ରିକେଟ୍ ଷ୍ଟାଡିୟମରେ ଅନୁଷ୍ଠିତ ଏହି ମ୍ୟାଚରେ ଟସ୍ ଜିତି ଲକ୍ଷ୍ନୌ ଅଧିନାୟକ ଲୋକେଶ ରାହୁଲ ବ୍ୟାଟିଂ ନିଷ୍ପତ୍ତି ନେଇଥିଲେ । ରାହୁଲଙ୍କ ଏହି ନିଷ୍ପତ୍ତି କିନ୍ତୁ ଭୁଲ ପ୍ରମାଣିତ ହୋଇଥିଲା । ଓପନର୍ କ୍ୱିଣ୍ଟନ ଡି କକ୍ ବଡ଼ ପାଳି ଖେଳିବା ପୂର୍ବରୁ ୧୩ ବଲରେ ୧୯ ରନ କରି ଖଲିଲ ଅହମ୍ମଦଙ୍କ ବଳରେ ଏଲ୍‌ବିଡବ୍ଲ୍ୟୁ ହୋଇଯାଇଥିଲେ । ଏହିଠାରୁ ହିଁ ଲକ୍ଷ୍ନୌର ବ୍ୟାଟିଂ ବିପର୍ଯ୍ୟୟ ଆରମ୍ଭ ହୋଇଥିଲା । ମଧ୍ୟକ୍ରମରେ ଦେବଦତ୍ତ ପାଡିକଲ୍ (୩ ରନ), ମାର୍କସ ଷ୍ଟୋଇନିସ (୮), ନିକୋଲସ ପୁରନ (୦), ଦୀପକ ହୁଡା (୧୦) ଓ କ୍ରୁନାଲ ପାଣ୍ଡ୍ୟା (୩) ଦୁଇଅଙ୍କ ଛୁଇଁ ନ ପାରି ନିରାଶ କରିଥିଲେ । ସେହିଭଳି ଓପନିଂରୁ ଧୈର୍ଯ୍ୟର ସହ ଖେଳୁଥିବା ଅଧିନାୟକ ରାହୁଲ ୨୨ ବଲରୁ ୩୯ ରନ କରି କୁଲଦୀପ ଯାଦବଙ୍କ ଶିକାର ବନିଥିଲେ । ଫଳରେ ଲକ୍ଷ୍ନୌ ୧୩ ଓଭର ସୁଦ୍ଧା ୭ ୱିକେଟ୍ ହରାଇ ୯୪ ରନ କରି ସଙ୍କଟରେ ପଡ଼ିଥିଲା । ଏହି ସମୟରେ ବ୍ୟାଟିଂକ୍ରମର ୭ମ ସ୍ଥାନରେ ଆସିଥିବା ୨୪ ବର୍ଷୀୟ ଆୟୁଷ ବଦୋନୀ ଓ ଆର୍ଶଦ ଖାନ ଧୈର୍ଯ୍ୟର ସହ ଖେଳି ସ୍ଥିତି ସମ୍ଭାଳିଥିଲେ । ବଦୋନୀ ଗୋଟିଏ ପାର୍ଶ୍ୱରେ ଦ୍ରୁତ ବ୍ୟାଟିଂ କରିଥିବାବେଳେ ଅପରପାର୍ଶ୍ୱରୁ ଆର୍ଶଦ ତାଙ୍କୁ ଉପଯୁକ୍ତ ସହାୟତା ଦେଇଥିଲେ । ଏହି ଯୋଡ଼ି ଅବିଭକ୍ତ ୮ମ ୱିକେଟ୍ ଭାଗୀଦାରିରେ ୪୨ ବଲରୁ ୭୩ ରନ ଉଠାଇଥିଲେ । ଫଳରେ ସୁପର୍ ଜାଏଣ୍ଟ୍‌ସ ସେହି ୭ ୱିକେଟ୍‌ରେ ୧୬୭ ରନର ଏକ ସମ୍ମାନଜନକ ସ୍କୋର କରିପାରିଥିଲା । ବଦୋନୀ ୫ ଚୌକା ଓ ଗୋଟିଏ ଛକା ବଳରେ ୩୫ ବଲରୁ ୫୫ ରନ ଓ ଆର୍ଶଦ ୧୬ ବଲରେ ୨୦ ରନ କରି ଅପରାଜିତ ରହିଥିଲେ । ଦିଲ୍ଲୀ ତରଫରୁ ବାମହାତୀ ସ୍ପିନର କୁଲଦୀପ ତାଙ୍କ ୪ ଓଭର କୋଟାରେ ୨୦ ରନ ବ୍ୟୟ କରି ରାହୁଲ, ଷ୍ଟୋଇନିସ ଓ ପୁରନଙ୍କୁ ଆଉଟ କରିଥିଲେ । ସେହିଭଳି ଅନ୍ୟତମ ବାମହାତୀ ଦ୍ରୁତ ବୋଲର ଖଲିଲ ୨ ଏବଂ ଇଶାନ୍ତ ଶର୍ମା ଓ ମୁକେଶ କୁମାରଙ୍କୁ ଗୋଟିଏ ଲେଖାଏ ୱିକେଟ୍ ମିଳିଥିଲା । ଏହି ମ୍ୟାଚରେ ଆଘାତ ଲାଗି ଲକ୍ଷ୍ନୌର ସ୍ପିଡ୍ ଷ୍ଟାର୍ ମୟଙ୍କ ଯାଦବ ଖେଳିପାରି ନ ଥିଲେ ।

ଆଇପିଏଲ୍-୧୭

ଆଜିର ମ୍ୟାଚ୍

ପଞ୍ଜାବ-ରାଜସ୍ଥାନ

ସ୍ଥାନ- ମୋହାଲି, ସମୟ- ରାତି ୭.୩୦

- ପ୍ରସାରଣ -

ଷ୍ଟାର୍ ସ୍ପୋର୍ଟ୍ସ ନେଟ୍‌ୱର୍କ, ଜିଓସିନେମା

ବିଶ୍ୱକପ୍ ବିଜୟ ଚାହାଁନ୍ତି ରୋହିତ

ଅବସର ଯୋଜନାକୁ ଖଣ୍ଡନ

ନୂଆଦିଲ୍ଲୀ, ୧୨।୪(ଏଜେନ୍ସି)

ଭାରତୀୟ ଅଧିନାୟକ ରୋହିତ ଶର୍ମା କ୍ରିକେଟ ପ୍ରତି ତାଙ୍କ ଅଙ୍ଗୀକାରବଦ୍ଧତାକୁ ଦୋହରାଇଛନ୍ତି । ଭାରତ ପାଇଁ ବିଶ୍ୱକପ୍ ଜିତିବାକୁ ଚାହେଁ ବୋଲି ସେ କହିଛନ୍ତି । ଏଥିସହ ତାଙ୍କର ଏବେ ଅବସର ନେବାକୁ କୌଣସି ଯୋଜନା ନାହିଁ ବୋଲି ସେ ସ୍ପଷ୍ଟ କରିଛନ୍ତି । ପୁଣି ୨୦୨୫ରେ ବିଶ୍ୱ ଟେଷ୍ଟ ଚାମ୍ପିଅନସିପ୍ (ଡବ୍ଲ୍ୟୁଟିସି) ଫାଇନାଲ ଖେଳାଯିବ । ତେଣୁ ଅତିକମ୍‌ରେ ଏହି ଦୁଇଟି ଅନ୍ତର୍ଜାତୀୟ କ୍ରିକେଟ ପରିଷଦ (ଆଇସିସି) ଟୁର୍ଣ୍ଣାମେଣ୍ଟରେ ଟାଇଟଲ ଜିତିବାକୁ ଚାହାନ୍ତି ବୋଲି ସେ କହିଛନ୍ତି ।

୨୦୨୩ରେ ଅନୁଷ୍ଠିତ ଦିନିକିଆ ବିଶ୍ୱକପ୍‌ରେ ଭାରତ ଦମ୍‌ଦାର ପ୍ରଦର୍ଶନ କରି ଫାଇନାଲରେ ପ୍ରବେଶ କରିଥିଲା । କିନ୍ତୁ ଅଷ୍ଟ୍ରେଲିଆଠାରୁ ହାରି ଭାରତକୁ ରନର୍ସଅପ୍‌ରେ ସନ୍ତୁଷ୍ଟ ହେବାକୁ ପଡ଼ିଥିଲା । ଏହି ପରାଜୟ ଆମ ପାଇଁ କଷ୍ଟକର ଥିଲା । ଫାଇନାଲରେ ମଧ୍ୟ ଆମେ ସେତେଟା ଖରାପ୍ ଖେଳି ନଥିଲୁ । ୫୦ ଓଭର ବିଶ୍ୱକପ୍ ହେଉଛି ମୋ ପାଇଁ ପ୍ରକୃତ ବିଶ୍ୱକପ୍ । ଦିନିକିଆ ବିଶ୍ୱକପ୍ ଦେଖି ଆମେ ବଡ଼ ହୋଇଛୁ । ଘରୋଇ ପରିବେଶରେ ଫାଇନାଲ ପର୍ଯ୍ୟନ୍ତ ଆମେ ଚମତ୍କାର ଖେଳିଥିଲୁ । ସେମିଫାଇନାଲ ବିଜୟପରେ ଟାଇଟଲଠାରୁ ଆଉ ଗୋଟିଏ ପାଦ ଦୂରରେ ରହିଥିଲୁ । ଫାଇନାଲ ପର୍ଯ୍ୟନ୍ତ ସବୁକିଛି ଠିକ୍‌ଠାକ ଥିଲା । କିନ୍ତୁ ଫାଇନାଲରେ ଏହାକୁ ବଜାୟ ରଖିପାରି ନଥିଲୁ । ଫଳରେ ଆମକୁ ମୂଲ୍ୟ ଦେବାକୁ ହେଲା ବୋଲି ସେ କହିଛନ୍ତି । ଚଳିତ ଇଣ୍ଡିଆନ ପ୍ରିମିୟର ଲିଗ୍ (ଆଇପିଏଲ) ର ୧୭ତମ ସଂସ୍କରଣ ଶେଷ ହେବା ପରେ ରୋହିତଙ୍କ ନେତୃତ୍ୱରେ ଭାରତ ଆଗାମୀ ଜୁନ୍‌ରେ ଟି-୨୦ ବିଶ୍ୱକପ୍ ଖେଳିବାକୁ ଆମେରିକା ଓ ୱେଷ୍ଟଇଣ୍ଡିଜ ଗସ୍ତ କରିବ ।

ପଏଣ୍ଟ ସାରଣୀ

ଦଳ	ମ୍ୟାଚ୍	ବିଜୟ	ପରାଜୟ	ପଏଣ୍ଟ	ରନରେଟ୍
ରାଜସ୍ଥାନ	୫	୪	୧	୮	+୦.୮୭୧
କୋଲକାତା	୪	୩	୧	୬	+୧.୫୨୮
ଚେନ୍ନାଇ	୫	୩	୨	୬	+୦.୬୬୬
ଲକ୍ଷ୍ନୌ	୫	୩	୨	୬	+୦.୪୩୬
ହାଇଦ୍ରାବାଦ	୫	୩	୨	୬	+୦.୩୪୪
ଗୁଜରାଟ	୬	୩	୩	୬	-୦.୬୩୭
ମୁମ୍ବାଇ	୫	୨	୩	୪	-୦.୦୭୩
ପଞ୍ଜାବ	୫	୨	୩	୪	-୦.୧୯୬
ଦିଲ୍ଲୀ	୬	୨	୪	୪	-୦.୯୭୫
ବେଙ୍ଗାଲୁରୁ	୬	୧	୫	୨	-୧.୧୨୪

ଧୋନିଙ୍କୁ ଦେଖିବାକୁ ୬୪ ହଜାର ଟଙ୍କାରେ ଟିକଟ କିଣିଲେ ପ୍ରଶଂସକ

ନୂଆଦିଲ୍ଲୀ, ୧୨।୪(ଏଜେନ୍ସି): ଅନ୍ତର୍ଜାତୀୟ କ୍ରିକେଟରୁ ଅବସର ନେବା କେତେବର୍ଷ ବିତିଯାଇଥିଲେ ମଧ୍ୟ ପୂର୍ବତନ ଭାରତୀୟ ତଥା ଚେନ୍ନାଇ ସୁପର କିଙ୍ଗ୍‌ସ ଅଧିନାୟକ ମହେନ୍ଦ୍ର ସିଂ ଧୋନିଙ୍କ ଲୋକପ୍ରିୟତା ବଢ଼ିବାରେ ଲାଗିଛି । ଚେନ୍ନାଇ ପ୍ରଶଂସକମାନେ ତାଙ୍କୁ ଭଗବାନଙ୍କ ଭଳି ସମ୍ମାନ ପ୍ରଦର୍ଶନ କରୁଛନ୍ତି । ଏହାର ଜ୍ୱଳନ୍ତ ଉଦାହରଣ ଏବେ ସାମ୍ନାକୁ ଆସିଛି । ଜଣେ ଚେନ୍ନାଇ ପ୍ରଶଂସକ ଧୋନିଙ୍କୁ ଦେଖିବାକୁ ୬୪ ହଜାର ଟଙ୍କା ଖର୍ଚ୍ଚ କରି ଟିକଟ କ୍ରୟ କରିଛନ୍ତି । ନିଜ ପିଲାଙ୍କ ସ୍କୁଲ ଫି ଦେବାକୁ ପାଖରେ ପଇସା ନଥିଲେ ମଧ୍ୟ ପ୍ରଶଂସକ ଜଣକ ଯେମିତି ହେଉ ଟିକଟ କିଣିବାକୁ ଅର୍ଥ ଯୋଗାଡ କରିଛନ୍ତି । ଏନେଇ ସାମାଜିକ ଗଣମାଧ୍ୟମଗୁଡିକରେ ମିଶ୍ର ପ୍ରତିକ୍ରିୟା ପ୍ରକାଶ ପାଇଛି । ତାଙ୍କୁ ପ୍ରଥମେ ଟିକଟ ନ ମିଳି ନଥିଲା । ତେଣୁ ଏତେ ଅର୍ଥ ଖର୍ଚ୍ଚ କରି ବ୍ଲାକ୍‌ରେ ଟିକଟ କ୍ରୟ କରିଛି ଓ ଟିକଟ ପାଇବାକୁ ବହୁତ ପରିଶ୍ରମ କରିବାକୁ ପଡ଼ିଛି ବୋଲି ପ୍ରଶଂସକ ଜଣକ କହିଛନ୍ତି ।

ଆଇପିଏଲ୍- ୨୦୨୪: ପ୍ରଥମ ୧୮ ମ୍ୟାଚ୍‌କୁ ଦେଖିଲେ ୪୦ କୋଟି ଲୋକ

ନୂଆଦିଲ୍ଲୀ, ୧୨।୪(ଏଜେନ୍ସି)

ଟିଭି ରେଟିଂ ୧୭% ବୃଦ୍ଧି

ଚଳିତ ଇଣ୍ଡିଆନ ପ୍ରିମିୟର ଲିଗ୍ (ଆଇପିଏଲ) ର ପ୍ରଥମ ୧୮ଟି ମ୍ୟାଚ୍ ନେଇ ବ୍ରଡକାଷ୍ଟ ଅଡିଆନ୍ସ ରିସର୍ଚ୍ଚ କାଉନସିଲ (ବିଏଆରସି) ତା'ର ତଥ୍ୟ ପ୍ରଦାନ କରିଛି । ଆଇପିଏଲ୍‌ର ପ୍ରଥମ ୧୮ଟି ମ୍ୟାଚ୍‌କୁ ଟେଲିଭିଜନ ସିଧା ପ୍ରସାରଣ ମାଧ୍ୟମରେ ୪୦ କୋଟି ଲୋକ ଦେଖିଛନ୍ତି ବୋଲି ବିଏଆରସି ତରଫରୁ କୁହାଯାଇଛି । ଡିସନୀ ଷ୍ଟାର ନେଟୱର୍କରେ ଲାଇଭ ଟେଲିକାଷ୍ଟ ମାଧ୍ୟରେ ରେକର୍ଡ ସଂଖ୍ୟାରେ ଦର୍ଶକ ଦେଖିଛନ୍ତି । ପ୍ରଥମ ୧୮ଟି ମ୍ୟାଚ୍ ଦୃଷ୍ଟିକୋଣରୁ ଏହା ସର୍ବାଧିକ ବୋଲି କୁହାଯାଇଛଉଛି । ରେକର୍ଡ ଭ୍ୟୁୟରଶିପ୍ ସହିତ ୧୨ ହଜାର ୩୮୦ କୋଟି ମିନିଟ୍‌ର ୱାଚ୍ ଟାଇମ୍‌ର ରେକର୍ଡ ଏଥର ଦେଖିବାକୁ ମିଳିଛି ବୋଲି ବ୍ରଡକାଷ୍ଟରଙ୍କ ତରଫରୁ କୁହାଯାଇଛି । ଗତ ୨୦୨୩ ସଂସ୍କରଣ ତୁଳନାରେ ଏହା ୧୫ ପ୍ରତିଶତ ଅଧିକ ।

ଟିଭିଆର ଅର୍ଥାତ ଟିଭି ରେଟିଂରେ ଏଥର ୧୭ ପ୍ରତିଶତ ବୃଦ୍ଧି ହୋଇଛି । ଭ୍ୟୁୟଶିପ୍‌ରେ ଏହି ରେକର୍ଡ ବୃଦ୍ଧିକୁ ଷ୍ଟାର ସ୍ପୋର୍ଟ୍ସ ସ୍ୱତନ୍ତ୍ର ଭାବେ ପାଳନ କରିବାକୁ ଯୋଜନା କରିଛି । ଏପ୍ରିଲ ୧୫ରୁ 'ସ୍ପେଶାଲ ୱିକ୍ ବା ସ୍ୱତନ୍ତ୍ର ସପ୍ତାହ' ମାଧ୍ୟମରେ ଷ୍ଟାର ସ୍ପୋର୍ଟ୍ସ ଏହି ଉପଲବ୍ଧୀକୁ ପାଳନ କରିବ । ଏଥିରେ 'ଆଇପିଏଲର ଅଜବ ଫ୍ୟାନଡମ୍' କାର୍ଯ୍ୟକ୍ରମ ପରିବେଷଣ କରାଯିବ । ଷ୍ଟାର ସ୍ପୋର୍ଟ୍ସ ନୂଆ ଫିଚର ଲଞ୍ଚ୍ କରିଛି । ଏଥର ଆଇପିଏଲ ଟେଲିକାଷ୍ଟରେ ଭାରତୀୟ ସାଇନ ଲାଙ୍ଗୁଏଜ ଓ ଆର୍ଟିଫିସିଆଲ ଇଣ୍ଟେଲିଜେନ୍ସ (ଏଆଇ) ଟେକ୍‌ନିକ୍‌ର ବ୍ୟବହାର କରାଯାଇଛି । ଅର୍ଥାତ ଦେଶର ବିଭିନ୍ନ ଆଞ୍ଚଳିକ ଭାଷାରେ ମ୍ୟାଚ୍‌ର କମେଣ୍ଟ୍ରି ପ୍ରଦାନ କରାଯାଉଛି । ଏହାଦ୍ୱାରା ମନୋରଞ୍ଜନ ଧର୍ମୀ କାର୍ଯ୍ୟକ୍ରମ ପରିବେଶଣ କରିବା ସହ ପ୍ରଶଂସକଙ୍କୁ ଆକର୍ଷିତ କରିବାକୁ ପ୍ରୟାସ କରାଯାଇଛି ।

ମଣ୍ଟେକାର୍ଲୋ ମାଷ୍ଟର୍ସ ଟେନିସ୍

ସେମିରେ ଜୋକୋଭିଚ୍, ସିତସିପାସ, ସିନର

ମଣ୍ଟେକାର୍ଲୋ, ୧୨।୪(ଏଜେନ୍ସି): ଏଠାରେ ଚାଲିଥିବା ମଣ୍ଟେକାର୍ଲୋ ମାଷ୍ଟର୍ସ ଟେନିସ ଟୁର୍ଣ୍ଣାମେଣ୍ଟରେ ଶ୍ରେଷ୍ଠ ସିଡ୍ ସର୍ବିଆର ନୋଭାକ ଜୋକୋଭିଚ୍, ଦ୍ୱାଦଶ ସିଡ୍ ଗ୍ରୀସ୍‌ର ଷ୍ଟିଫାନୋସ ସିତସିପାସ, ଦ୍ୱିତୀୟ ସିଡ୍ ଇଟାଲୀ ଜାନିକ ସିନର ସେମିଫାଇନାଲରେ ପ୍ରବେଶ କରିଛନ୍ତି । ଶୁକ୍ରବାର ଅନୁଷ୍ଠିତ କ୍ୱାର୍ଟର ଫାଇନାଲ ମୁକାବିଲାରେ ଜୋକୋଭିଚ୍ ୭-୫, ୬-୪ ସିଧାସଳଖ ସେଟ୍‌ରେ ୧୧ତମ ସିଡ୍ ଅଷ୍ଟ୍ରେଲିଆର ଆଲେକ୍ସ ଡି ମିନାଉରଙ୍କୁ ପରାସ୍ତ କରି ସେମିକୁ ଉଠିଛନ୍ତି । ସେହିପରି ସିନର ୬-୪, ୬-୭, ୬-୩ ସେଟ୍‌ରେ ୭ମ ସିଡ୍ ଡେନମାର୍କର ହୋଲଗାର ରୁନ୍‌ଙ୍କୁ ପରାସ୍ତ କରି ଅଗ୍ରଗତି କରିଛନ୍ତି । ଅନ୍ୟଏକ କ୍ୱାର୍ଟରରେ ସିତସିପାସ ୬-୪, ୬-୨ ସିଧାସଳଖ ସେଟ୍‌ରେ ରୁଷିଆରେ କାରେନ ଖାଚାନୋଭଙ୍କୁ ହରାଇଛନ୍ତି ।

କଳାହାଣ୍ଡି କପ୍

ସଂଘର୍ଷ କରି ଜିତିଲା ଅନୁଗୋଳ

କଟକ, ୧୨।୪(ସମିସ)

ଓଡ଼ିଶା କ୍ରିକେଟ୍ ଆସୋସିଏସନ (ଓସିଏ) ଆନୁକୂଲ୍ୟରେ ଚାଲିଥିବା ବରିଷ୍ଠ ପୁରୁଷ ଆନ୍ତଃ ଜିଲ୍ଲା କ୍ରିକେଟ ଟୁର୍ଣ୍ଣାମେଣ୍ଟ କଳାହାଣ୍ଡି କପ୍‌ର ଶୁକ୍ରବାର ଅନୁଷ୍ଠିତ ଏକ ମ୍ୟାଚ୍‌ରେ ଅନୁଗୋଳ ଦଳ ସଂଘର୍ଷପୂର୍ଣ୍ଣ ବିଜୟ ହାସଲ କରିଛି । ଡ୍ରିମସ ଷ୍ଟାଡିୟମରେ ଅନୁଗୋଳ ଏବଂ କିଟ୍ ମଧ୍ୟରେ ମୁକାବିଲା ହୋଇଥିଲା । ଅନୁଗୋଳ ଟସ୍ ଜିତି କିଟ୍‌କୁ ବ୍ୟାଟିଂ ପାଇଁ ଆମନ୍ତ୍ରଣ କରିଥିଲା । ଓପନର ରାଜେଶ ସାହୁ ୧୦୩ ରନର ଶତକୀୟ ପାଳି ବଳରେ କିଟ୍ ୮ ୱିକେଟ ହରାଇ ୨୮୬ରନ ସଂଗ୍ରହ କରିଥିଲା । ଅନ୍ୟମାନଙ୍କ ମଧ୍ୟରେ ବିଶ୍ୱଜିତ ନନ୍ଦ ୪୮, ମରୋଜୁ ପ୍ରଶାନ୍ତ ୩୫ ରନର ଉପଯୋଗୀ ପାଳି ଖେଳିଥିଲେ । ପ୍ରତିପକ୍ଷ ଅନୁଗୋଳ ପକ୍ଷରୁ ରାକେଶ ବିଶ୍ୱାଳ ଏବଂ ଆୟୁଷ ବାରିକ ୨ଟି ଲେଖାଏ ୱିକେଟ ଅକ୍ତିଆର କରିଥିଲେ । ଜବାବରେ ୯ ୱିକେଟ ହରାଇ ୪୭ତମ ଓଭରରେ ଅନୁଗୋଳ ବିଜୟ ଲକ୍ଷ୍ୟ ହାସଲ କରିଥିଲା । ମଧ୍ୟକ୍ରମର ବ୍ୟାଟରଙ୍କ ଉପଯୋଗୀ ରନ୍ ସଂଗ୍ରହ ବଳରେ ଅନୁଗୋଳ ବିଜୟୀ ହୋଇଛି । ଓପନର ପାନକଳ ଶଶାଙ୍କ ୪୧, ଶ୍ରେୟଂଶ ଭରଦ୍ୱାଜ ୪୬ ଏବଂ ଆୟୁଷ ବାରିକ ୪୭ ରନ କରିଥିଲେ । ନିମ୍ନକ୍ରମର ବ୍ୟାଟର ସତ୍ୟବ୍ରତ ସିଂହ ୨୪ବଲରୁ ୪୦ ରନ ଏବଂ ମିଲନ ସାମଲ ୧୭ ବଲରୁ ୨୫ ରନର ଦ୍ରୁତ ପାଳି ଖେଳି ଦଳକୁ ଜିତାଇଥିଲେ । କିଟ ପକ୍ଷରୁ ନୀତିଶ ସାମନ୍ତଙ୍କୁ ୪ଟି ୱିକେଟ ମିଳିଥିଲା ।

ସେହିପରି ରେଭେନ୍ସା ଗ୍ରାଉଣ୍ଡ-୧ରେ ଖେଳାଯାଇଥିବା ମ୍ୟାଚ୍‌ରେ ଭଦ୍ରକ ୨ ୱିକେଟରେ ବୌଦ୍ଧକୁ ପରାସ୍ତ କରିଥିଲା । ପ୍ରଥମେ ବ୍ୟାଟିଂ କରିଥିବା ବୌଦ୍ଧ ୮ ୱିକେଟ ବିନିମୟରେ ୨୧୬ ରନ କରିଥିଲା । ଭେଙ୍କଟେଶ ଭାଣ୍ଡେ ସର୍ବାଧିକ ୮୨ ରନ କରିଥିଲେ । ଭଦ୍ରକ ପକ୍ଷରୁ ନିହାର ଭୂୟାଁ ଏବଂ ହର୍ଷିତ ରାଥୋଡ ୨ଟି ଲେଖାଏ ୱିକେଟ ପାଇଥିଲେ ।

ପ୍ରତ୍ୟୁତ୍ତରରେ ୨୧୭ ରନର ଲକ୍ଷ୍ୟକୁ ୮ ୱିକେଟ ହରାଇ ଭଦ୍ରକ ବିଜୟୀ ହୋଇଛି । କ୍ଷମାସାଗର ବଳ ୩୬ ଓ ସ୍ୱୟମ୍ଭୁ ପଲାଇ ୩୩ ରନ କରିଥିଲେ । ବୌଦ୍ଧର ଶୋଭନଦେବ ବେହେରାଙ୍କୁ ୩ଟି ୱିକେଟ ମିଳିଥିଲା । ସେହିଭଳି ବାରବାଟୀ ଷ୍ଟାଡିୟମରେ ପାରାଦ୍ୱୀପ ୫ ୱିକେଟରେ ବରଗଡ଼କୁ ହରାଇଥିଲା । ପ୍ରଥମେ ବ୍ୟାଟିଂ କରି ବରଗଡ଼ ୧୫୭ ରନରେ ଅଲଆଉଟ ହୋଇଥିଲା । ଉଦୟ ସବ୍ୟସାଚୀ ୩ ଓ ଓମ୍ ସାହୁ ୨ଟି ୱିକେଟ ହାସଲ କରିଥିଲେ । ଜବାବରେ ଇଲୁ ଗୋଛାୟତଙ୍କ ୪୯ ଏବଂ ଚିତ୍ତରଞ୍ଜନ ପାତ୍ରଙ୍କ ୩୬ ରନ ବଳରେ ପାରାଦୀପ ୨୮.୧ ଓଭରରେ ୫ ୱିକେଟ୍ ହରାଇ ବିଜୟୀ ହୋଇଥିଲା ।

ଚର୍ଚ୍ଚାରେ ଅନ୍‌କ୍ୟାପ୍‌ଡ ଖେଳାଳି

ନୂଆଦିଲ୍ଲୀ, ୧୨।୪ (ଏଜେନ୍ସି)

ବିଶ୍ୱର ସବୁଠାରୁ ଲୋକପ୍ରିୟ ଟି-୨୦ ଲିଗ୍ ଆଇପିଏଲ୍ ଅତୀତରେ ଭାରତୀୟ କ୍ରିକେଟ୍ ଦଳକୁ ଅନେକ ତାରକା ଖେଳାଳି ଭେଟି ଦେଇଛି । ଯୁଜବେନ୍ଦ୍ର ଚହଲ, ସଞ୍ଜୁ ସାମସନ, ଋଷଭ ପନ୍ତ, ହାର୍ଦ୍ଦିକ ପାଣ୍ଡ୍ୟା, ସୂର୍ଯ୍ୟକୁମାର ଯାଦବଙ୍କ ଭଳି ଖେଳାଳି ଏହି ଧନାଢ୍ୟ ଲିଗ୍‌ରେ ଚମତ୍କାର ପ୍ରଦର୍ଶନ କରି ଜାତୀୟ ଦଳରେ ସ୍ଥାନ ପାଇଥିଲେ । ଆଇପିଏଲ୍‌ର ଚଳିତ ସପ୍ତଦଶ ସଂସ୍କରଣରେ ମଧ୍ୟ ଘରୋଇ କ୍ରିକେଟ୍‌ର କିଛି ଖେଳାଳି ଯେଉଁମାନେ ଅନ୍ତର୍ଜାତୀୟ (ଅନ୍‌କ୍ୟାପଡ୍) ସୁଯୋଗ ପାଇ ନ ଥିଲେ ମଧ୍ୟ ପ୍ରଭାବୀ ପ୍ରଦର୍ଶନ କରି ସମସ୍ତଙ୍କ ଦୃଷ୍ଟି ଆକର୍ଷଣ କରିବାରେ ସଫଳ ହୋଇଛନ୍ତି । ଆଇପିଏଲ୍-୧୭ର ପ୍ରଥମ ତିନି ସପ୍ତାହରେ ଆଖିଦୃଶିଆ ପ୍ରଦର୍ଶନ କରିଥିବା ୫ ଖେଳାଳିଙ୍କ ଉପରେ ସଂକ୍ଷେପରେ ନଜର ପକାଇବା ।

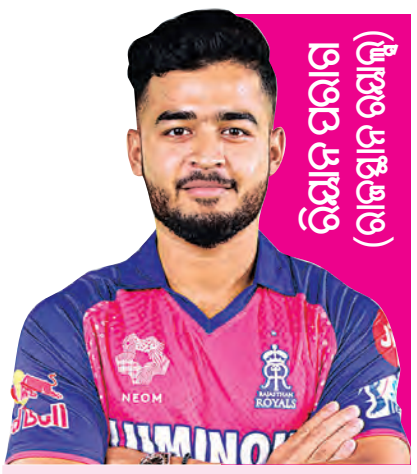

ଆସାମର ଯୁବ ବ୍ୟାଟର୍ ରିୟାନ ପରାଗ ଚଳିତ ଆଇପିଏଲ୍‌ରେ ନିଜ ଦଳ ରାଜସ୍ଥାନ ରୟାଲ୍ସ ଲାଗି ମ୍ୟାଚ୍ ବିଜେତା ଭାବେ ଉଭା ହୋଇଛନ୍ତି । ୨୨ ବର୍ଷୀୟ ଏହି ଡାହାଣହାତୀ ଅନ୍‌କ୍ୟାପଡ୍ ଖେଳାଳି ମଧ୍ୟକ୍ରମରେ ବ୍ୟାଟିଂ କରିବାକୁ ଆସି ଚଳିତ ଆଇପିଏଲ୍‌ରେ ୫ ମ୍ୟାଚରୁ ୩ ଅର୍ଦ୍ଧଶତକ ସହ ୨୬୧ ରନ ସଂଗ୍ରହ କରିଛନ୍ତି । ତାଙ୍କ ଷ୍ଟ୍ରାଇକରେଟ୍ ୧୫୮.୧୮ ରହିଛି । ରିୟାନଙ୍କ ଏହି ପ୍ରଦର୍ଶନ ଯୋଗୁ ରାଜସ୍ଥାନ ୫ ମ୍ୟାଚରୁ ୪ ବିଜୟ ସହ ପଏଣ୍ଟ ପାଇ ଶୀର୍ଷରେ ରହିଛି ।

ଅନ୍‌କ୍ୟାପଡ୍ ଖେଳାଳି ଭାବେ ଚଳିତ ଆଇପିଏଲ୍‌ରେ ସବୁଠୁ ଚର୍ଚ୍ଚାରେ ରହିଛନ୍ତି ଲକ୍ଷ୍ନୌ ସୁପର୍ ଜାଏଣ୍ଟସର ଦ୍ରୁତ ବୋଲର ମୟଙ୍କ ଯାଦବ । କ୍ରମାଗତ ଭାବେ ଘଣ୍ଟାପ୍ରତି ୧୫୦ରୁ ଊର୍ଦ