ଓଟିଟି କ୍ୱିନ୍ ରାଧିକା

▶ପୃଷ୍ଠା ୨ ଦେଖନ୍ତୁ...

- RNI REGD NO: 42041/83
- www.sakalaepaper.com
- /sakalanews
- /sakalanews
- www.thesakala.in

ସକାଳ
THE SAKALA

PRINTED AT BHUBANESWAR ■ JEYPORE ■ SAMBALPUR ■ PANIKOILI

◆VOLUME- 41 ◆ISSUE-285 ◆BHUBANESWAR ◆THURSDAY ◆11 APRIL 2024 ◆PAGE-20 ◆₹ 6.00

◆ବର୍ଷ-୪୧ ◆ସଂଖ୍ୟା-୨୮୫ ◆ଭୁବନେଶ୍ୱର ◆ଗୁରୁବାର ◆୧୧ ଏପ୍ରିଲ୍ ୨୦୨୪ ◆ପୃଷ୍ଠା-୨୦ ◆ଟ.୬.୦୦

ରାମଦେବଙ୍କ କ୍ଷମାଭିକ୍ଷାକୁ ସୁପ୍ରିମକୋର୍ଟଙ୍କ ଅଗ୍ରାହ୍ୟ

ଜାଣିଶୁଣି ଆଦେଶ ଅବମାନନା କରିଛ; କାର୍ଯ୍ୟାନୁଷ୍ଠାନ ପାଇଁ ପ୍ରସ୍ତୁତ ରୁହ

ଉତ୍ତରାଖଣ୍ଡ ସରକାରଙ୍କୁ ସର୍ବୋଚ୍ଚ ନ୍ୟାୟାଳୟଙ୍କ ତାଗିଦ

■ **ନୂଆଦିଲ୍ଲୀ, ୧୦।୪ (ଏଜେନ୍ସି):** ବାବା ରାମଦେବ ଓ ଆଚାର୍ଯ୍ୟ ବାଳକୃଷ୍ଣଙ୍କ କ୍ଷମା ପ୍ରାର୍ଥନାକୁ ସୁପ୍ରିମକୋର୍ଟ ଆଜି ଅଗ୍ରାହ୍ୟ କରିଦେଇଛନ୍ତି। କୋର୍ଟ କହିଛନ୍ତି, ଜାଣିଶୁଣି ଅଦାଲତ ଅବମାନନା କରିଛ। ଏବେ ଅଡୁଆରେ ପଡ଼ି ଅନ୍ୟ ଉପାୟ ନ ପାଇ କ୍ଷମା ମାଗୁଛ। ଏପ୍ରକାର କ୍ଷମାଭିକ୍ଷାକୁ ଅଗ୍ରାହ୍ୟ କରୁଛୁ। ଅଦାଲତ ଅବମାନନାର ଫଳ ଭୋଗିବାକୁ ପ୍ରସ୍ତୁତ ରୁହ ବୋଲି କହିଛନ୍ତି। ସେହିପରି ସର୍ବୋଚ୍ଚ ନ୍ୟାୟାଳୟ ଉତ୍ତରାଖଣ୍ଡ ସରକାରଙ୍କୁ ତାଗିଦ କରିଛନ୍ତି। ଜଷ୍ଟିସ ହିମା କୋହଲି ଓ ବିଚାରପତି ଅସାନୁଦ୍ଦିନ ଅମାନୁଲ୍ଲାଙ୍କ ଖଣ୍ଡପୀଠ କହିଛନ୍ତି ଯେ ରାଜ୍ୟ ପାଖରେ ମାମଲା ଥିବା ନେଇ କେନ୍ଦ୍ର ଚିଠି ଲେଖି ଜଣାଉଛି। ରାଜ୍ୟ ସରକାର ଆଇନ ଅନୁଯାୟୀ କାର୍ଯ୍ୟାନୁଷ୍ଠାନ ନେବା କଥା। ମାତ୍ର ୬ ଥର ▶ପୃଷ୍ଠା-୧୩

ଗଜପତି ଖଜୁରି ଗୁଡ଼କୁ ଜିଆଇ ମାନ୍ୟତା

■ **ଭୁବନେଶ୍ୱର, ୧୦।୪ (ସମିସ):** ଗଜପତି ଜିଲ୍ଲାର ଖଜୁରୀ ଗୁଡ଼କୁ ଜିଆଇ ଟ୍ୟାଗ୍ ମିଳିଛି। ଭାରତ ସରକାରଙ୍କ ଚେନ୍ନାଇ ସ୍ଥିତ ଜିଓଗ୍ରାଫିକାଲ ଇଣ୍ଡିକେସନ ରେଜିଷ୍ଟ୍ରି ପକ୍ଷରୁ ଏ ସମ୍ପର୍କରେ ସୂଚନା ଦିଆଯାଇଛି। ଗଜପତି ଜିଲ୍ଲାର ପର୍ବତ ପାଦଦେଶରେ ବହୁଳ ମାତ୍ରାରେ ଖଜୁରି ଗଛ ଦେଖାଯାଏ। ସେଥି ମଧ୍ୟରୁ ସଉରା ଜାତିର ଜନଜାତିମାନେ ଖଜୁରୀ ଗୁଡ଼ ପ୍ରସ୍ତୁତ କରିଥାନ୍ତି। ଓଡ଼ିଶା ରାଜ୍ୟ ତାଳଗୁଡ଼ ସମବାୟ ସଂଘ (ଓଆର୍‌ଟିଏସ୍‌ଏସ୍) ଅଧିନରେ ହଜାର ହଜାର ଆଦିବାସୀ ଖଜୁରୀ ଗୁଡ଼ ଉତ୍ପାଦନରେ ନିୟୋଜିତ ହୋଇଛନ୍ତି। ଚାରି କୋଣିଆ ଆକୃତିର ଛାଞ୍ଚରେ ପ୍ରସ୍ତୁତ କରାଗଲେ ତାକୁ ପାତାଳି ଗୁଡ଼ ଓ ସ୍ୱଳ୍ପ ପରିମାଣରେ ତରଳ ଭାବେ ପ୍ରସ୍ତୁତ କରାଗଲେ ତାକୁ ରୁବ୍ ଗୁଡ଼ କୁହାଯାଏ। ପାରମ୍ପରିକ ପ୍ରକ୍ରିୟାରେ ପ୍ରସ୍ତୁତ କରାଯାଉଥିବା ଏହି ଗୁଡରେ କୌଣସି ପ୍ରାକୃତିକ ବା କୃତ୍ରିମ ରଙ୍ଗ ମିଶାଯାଇ ନଥାଏ। ଖଜୁରୀର ରଙ୍ଗ ପରି ଏହାର ରଙ୍ଗ ମଧ୍ୟ ବାଦାମୀ ହୋଇଥାଏ। ଖଜୁରୀ ଗୁଡ଼ ଉପରେ ଗବେଷଣା କରୁଥିବା ▶ପୃଷ୍ଠା-୧୩

ପଥ ସମ୍ମୋହନ; ବଢ଼ୁଛି ଦୁର୍ଘଟଣା

ଗାଡ଼ି ପଛକୁ ଗାଡ଼ି ଧକ୍କାରେ ମୃତ୍ୟୁ, ବର୍ଷକରେ ଗଲାଣି ୧୧୯୮ ଜଣଙ୍କ ଜୀବନ

ଲଗାତାର ଅଢ଼େଇ ଘଣ୍ଟା ଗାଡ଼ି ଚଳାଇବା ପରେ ବିଶ୍ରାମ ନେବାକୁ ପରିବହନ ବିଭାଗର ପରାମର୍ଶ

■ **କଟକ, ୧୦।୪(ସମିସ):** ରୋଡ ହିପ୍ନୋସିସ ବା ପଥ ସମ୍ମୋହନଜନିତ ଦୁର୍ଘଟଣା ଏବେ ଏକ ପ୍ରମୁଖ ସମସ୍ୟା ଭାବେ ଉଭା ହୋଇଛି। ଦୀର୍ଘ ସମୟ ଧରି ଗାଡ଼ି ଚଳାଇବା ପରେ ଚାଳକ ନିଜର ମସ୍ତିଷ୍କ ଉପରୁ ନିୟନ୍ତ୍ରଣ ହରାଇବା ହେଉଛି ପଥ ସମ୍ମୋହନର ସ୍ଥିତି। ଏଭଳି ସ୍ଥିତି ପାଇଁ ଦୁର୍ଘଟଣା ବୃଦ୍ଧି ପାଉଛି। ଏହାକୁ ଏଡ଼ାଇବାକୁ ଲଗାତାର ଭାବେ ଅଢ଼େଇ ଘଣ୍ଟା ଧରି ଗାଡ଼ି ଚଳାଇବା ପରେ କିଛି ମିନିଟ୍‌ର ବିଶ୍ରାମ ନେବାକୁ ପରାମର୍ଶ ଦେଇଛି ପରିବହନ ବିଭାଗ। ଭଲ ଭାବେ ମୁହଁ ଧୋଇବା ସହ ଚା', କଫି ଆଦି ପିଇବାକୁ ଏହି ଚାଳକଙ୍କୁ ପରିବହନ କମିସନର ପରାମର୍ଶ ଦେଇ ସଚେତନ କରିଛନ୍ତି। ରାଜପଥଗୁଡ଼ିକରେ ପଥ ସମ୍ମୋହନ ପ୍ରାୟତଃ ରାତିରେ ଘଟେ। ଚାଳକର ଆଖି ଖୋଲାଥିଲେ ମଧ୍ୟ ମସ୍ତିଷ୍କ ଅବଚେତନ ଅବସ୍ଥାକୁ ଚାଲିଯାଇଥାଏ। ଏହି ଅବସ୍ଥାରେ ଆଖି ତ ଖୋଲା ଥାଏ ହେଲେ ମସ୍ତିଷ୍କ କିଛି ମନେ ରଖିପାରେନାହିଁ ଓ ବୁଝିପାରେନାହିଁ। ଚାଳକ ଦୁର୍ଘଟଣାର ପୂର୍ବ ୧୫ମିନିଟ୍ କିଛି ଜାଣିପାରେ ନାହିଁ। ଏପରିକି କେତେ ବେଗରେ ସେ ଗାଡ଼ି ଚଳାଉଛନ୍ତି କିମ୍ବା ତାଙ୍କ ସାମ୍ନାରେ ଥିବା ଗାଡ଼ି କେତେ ବେଗରେ ଯାଉଛି ତାହା ଜାଣିପାରନ୍ତି ନାହିଁ। ଦୁର୍ଘଟଣା ପଛର ଅନେକ କାରଣ ମଧ୍ୟରୁ ପଥ ସମ୍ମୋହନ ମଧ୍ୟ ଅନ୍ୟତମ।

୨୦୨୩ରେ ରାଜ୍ୟର ଦୁର୍ଘଟଣାର ତଥ୍ୟ ଅନୁସାରେ, ଗାଡ଼ିକୁ ପଛରୁ ଧକ୍କା ଦେଇ ୨୪୯୬ଟି ଘଟିଥିବା ଦୁର୍ଘଟଣାରେ ୧୧୯୮ ଜଣଙ୍କ ମୃତ୍ୟୁ ହୋଇଛି ଓ ୧୨୭୨ ଜଣ ଆହତ ହୋଇଛନ୍ତି। ଗୋଟିଏ ପାଖରୁ ଗାଡ଼ିକୁ ଧକ୍କା ଦେଇ ଘଟିଥିବା ୬୩୯ଟି ଦୁର୍ଘଟଣାରେ ୨୭୪ ଜଣଙ୍କ ମୃତ୍ୟୁ ଘଟିଛି ଓ ୩୫୪ ଜଣ ଗୁରୁତର ହୋଇଛନ୍ତି। ସେହିଭଳି ରାସ୍ତାକଡ଼ ଗଛ, ଖୁଣ୍ଟ ଆଦିକୁ ଧକ୍କା ଦେଇ ୭୬୩ଦୁର୍ଘଟଣା ଘଟିଥିବାବେଳେ ୩୭୩ ▶ପୃଷ୍ଠା-୧୩

ବିଜେଡିର ନିର୍ବାଚନ ଇସ୍ତାହାର କମିଟି ଗଠିତ

ଚନ୍ଦ୍ରଶେଖର ଅଧ୍ୟକ୍ଷ, ଅମର ଆବାହକ

ଦେବୀ, ପ୍ରତାପ, ସୁଦାମ, ମଙ୍ଗଳା, ପଦ୍ମନାଭ, କସ୍ତୁରୀ ସହ-ଅଧ୍ୟକ୍ଷ

ସସ୍ମିତ ସହ'-ଆବାହକ, ୩୮ ଜଣିଆ ତାଲିକାରେ ୩ ପ୍ରବାସୀ ଓଡ଼ିଆ

ସାଧାରଣ ଲୋକମାନେ ମଧ୍ୟ ଦେଇପାରିବେ ଇସ୍ତାହାର ପାଇଁ ପ୍ରସ୍ତାବ

■ **ଭୁବନେଶ୍ୱର, ୧୦।୪(ସମିସ):** ବିଜୁ ଜନତା ଦଳ ସଭାପତି ତଥା ମୁଖ୍ୟମନ୍ତ୍ରୀ ନବୀନ ପଟ୍ଟନାୟକ ଗଠନ କରିଛନ୍ତି ଦଳର ଇସ୍ତାହାର କମିଟି। କମିଟିରେ ମୋଟ ୩୮ ଜଣ ସଦସ୍ୟ ରହିଛନ୍ତି ଓ ଅଧ୍ୟକ୍ଷ ଭାବେ ବ୍ରହ୍ମପୁର ସାଂସଦ ଚନ୍ଦ୍ରଶେଖର ସାହୁଙ୍କୁ ମୁଖ୍ୟମନ୍ତ୍ରୀ ନବୀନ ପଟ୍ଟନାୟକ ଦାୟିତ୍ୱ ପ୍ରଦାନ କରିଛନ୍ତି। ପୂର୍ବତନ ସାଂସଦ ଡ. ଅମର ପଟ୍ଟନାୟକ କମିଟିର ଆବାହକ ଓ ସାଂସଦ ଡ.ସସ୍ମିତ ପାତ୍ର ସହ ଆବାହକ ରହିଛନ୍ତି। ଅନୁରୂପ ଭାବରେ କମିଟିରେ ୩ ପ୍ରବାସୀ ଓଡ଼ିଆଙ୍କୁ ମଧ୍ୟ ସାମିଲ କରାଯାଇଛି।

ଇସ୍ତାହାର କମିଟିରେ ସହ ଅଧ୍ୟକ୍ଷ ଭାବେ ଦଳର ୬ ଜଣ ବରିଷ୍ଠ ନେତାଙ୍କୁ ଅବସ୍ଥାପିତ କରାଯାଇଛି। ଦେବୀ ପ୍ରସାଦ ମିଶ୍ର, ପ୍ରତାପ ଦେବ, ସୁଦାମ ମାର୍ଣ୍ଡି, ମଙ୍ଗଳା କିଷାନ, ପଦ୍ମନାଭ ବେହେରା ଓ କସ୍ତୁରୀ ମହାପାତ୍ର କମିଟିରେ ସହ ଅଧ୍ୟକ୍ଷ ରହିଛନ୍ତି। ପ୍ରବାସୀ ଓଡ଼ିଶା ବିଶେଷଜ୍ଞ ସଦସ୍ୟ ଭାବେ ସୁକାନ୍ତ ମହାପାତ୍ର, ସ୍ୱପ୍ନେନ୍ଦୁ ମହାନ୍ତି ଓ ଅମୀୟ ମିଶ୍ରଙ୍କୁ ସ୍ଥାନ ମିଳିଛି। ଏହାବ୍ୟତୀତ ଅତନୁ ସବ୍ୟସାଚୀ ନାୟକ, ଡ. ଅଚ୍ୟୁତାନନ୍ଦ ସାମନ୍ତ, ଡ. ଅରୁଣ କୁମାର ସାହୁ, ଡ଼. ସଂତୃପ୍ତ ମିଶ୍ର, ସଞ୍ଜୟ କୁମାର ଦାସବର୍ମା, ସ୍ନେହାଙ୍ଗିନୀ ଛୁରିଆ, ସୁଶାନ୍ତ ସିଂ, କ୍ୟାପ୍ଟେନ ଦିବ୍ୟ ଶଙ୍କର ମିଶ୍ର, ଶ୍ରୀମୟୀ ଶ୍ୱେତାସ୍ନିଗ୍ଧା ମିଶ୍ର, ଚିନ୍ମୟ ସାହୁ, ଚିରଞ୍ଜିବ ବିଶ୍ୱାଳ, ସୁବାସ ସିଂ, ବ୍ୟୋମକେଶ ରାୟ, ▶ପୃଷ୍ଠା-୧୩

ଲୋକକଥା

ସୁନା ଦଅରରେ ପର ଲାଗିଲା କି
ଉପରକୁ ଯାଏ ଉଡ଼ି,
ଝିଅ ବାହା ସତେ କେମିତି କରିବ
ବାପ ହୁଏ ମୁଣ୍ଡ କୋଡ଼ି।
ଅଧୁରା ରହିବ ପେଡ଼ି
ଗହଣାଗାଣ୍ଠିକୁ ଛୁଇଁ ହେଉନାହିଁ,
ଦର ତାତି ଦିଏ ପୋଡ଼ି !!

ରାଜ୍ୟ ବିଜେପିରେ 'ଟିକଟ' ଆକ୍ରୋଶ

ଲାଗିରହିଛି ଇସ୍ତଫା ଝଡ଼

ଆଲୋଚନା କରି ସମାଧାନ କରିବାକୁ କେନ୍ଦ୍ରୀୟ ନେତାଙ୍କ ପରାମର୍ଶ

■ **ଭୁବନେଶ୍ୱର, ୧୦।୪(ସମିସ):** ଲୋକସଭା ଓ ବିଧାନସଭା ପାଇଁ ଟିକଟ ଘୋଷଣା ପରେ ବିଜେପିର ଇସ୍ତଫା ଝଡ଼ ଜାରି ରହିଛି। ପ୍ରତିଦିନ ରାଜ୍ୟର ବିଭିନ୍ନ କୋଣ ଅନୁକୋଣରୁ ରାଜ୍ୟ ବିଜେପିର ଛାମୁଆ ନେତା ଓ କର୍ମୀ ଦଳ ଛାଡୁଛନ୍ତି। ଏପଟେ ଦଳୀୟ କାର୍ଯ୍ୟାଳୟରେ ଅସନ୍ତୋଷ, ବିରୋଧ ପ୍ରଦର୍ଶନ ମଧ୍ୟ ଜାରି ରହିଛି। ଘୋଷିତ ପ୍ରାର୍ଥୀଙ୍କୁ ପରିବର୍ତ୍ତନ ନ କଲେ ସେମାନେ ଚରମ ନିଷ୍ପତ୍ତି ନେବେ ବୋଲି ରାଜ୍ୟ ନେତୃତ୍ୱଙ୍କୁ ଆଶାୟୀ ଓ ତାଙ୍କ ସମର୍ଥକମାନେ ଚେତାବନୀ ଦେଉଛନ୍ତି। ତେବେ ବିଶ୍ୱସ୍ତ ସୂତ୍ରରୁ ମିଳିଥିବା ଖବର ଅନୁଯାୟୀ ରାଜ୍ୟ ବିଜେପିର ଶୀର୍ଷ ନେତୃତ୍ୱ ସମର୍ଥକରୁ ବିଦ୍ରୋହୀ ପାଲଟିଥିବା କର୍ମୀଙ୍କ ମାନଭଞ୍ଜନ କରିବାକୁ ଚେଷ୍ଟା କରିବେ। ଯେଉଁମାନେ ଦଳରୁ ଇସ୍ତଫା ଦେଇଛନ୍ତି, ମାତ୍ର ଏଯାଏଁ ଅନ୍ୟଦଳରେ ଯୋଗ ଦେଇନାହାନ୍ତି ସେମାନଙ୍କ ସହ ରାଜ୍ୟ ନେତୃତ୍ୱ ଅଗ୍ରାଧିକାର ଭିତ୍ତିରେ ଆଲୋଚନା କରିବେ। ଏଥିପାଇଁ ଜାତୀୟ ନେତୃତ୍ୱ ରାଜ୍ୟ ସଭାପତି ଓ ବରିଷ୍ଠ ନେତାଙ୍କୁ ପରାମର୍ଶ ଦେଇଥିବା ସୂଚନା ମିଳିଛି।

ବଲାଙ୍ଗୀର ବିଧାନସଭା ଆସନରୁ ଗୋପାଳଜୀ ପାଣିଗ୍ରାହୀଙ୍କୁ ଟିକଟ ▶ପୃଷ୍ଠା-୧୩

DADLS-107

ମାନ୍ୟବର ରାଜ୍ୟପାଳଙ୍କ ବାର୍ତ୍ତା

ପବିତ୍ର ଇଦ୍-ଉଲ ଫିତର ଅବସରରେ ମୁଁ ଆମ ରାଜ୍ୟର ସମସ୍ତ ମୁସଲମାନ ଭାଇଭଉଣୀମାନଙ୍କୁ ଶୁଭେଚ୍ଛା ଓ ଅଭିନନ୍ଦନ ଜଣାଉଛି। ଶାନ୍ତି-ମୈତ୍ରୀ-ହର୍ଷୋଲ୍ଲାସର ଏହି ପର୍ବରେ ସମସ୍ତେ ସାମିଲ ହେବା ସହ ମୁସଲମାନ ଭାଇଭଉଣୀମାନଙ୍କ ସର୍ବାଙ୍ଗୀନ ବିକାଶ ନିମନ୍ତେ କାର୍ଯ୍ୟ କରିବାକୁ ମୁଁ ଆହ୍ୱାନ ଜଣାଉଛି।

(ରଘୁବର ଦାସ)

OIPR-15001/13/0001/2425

SRI SRI UNIVERSITY
LEARN • LEAD • SERVE
Grade 'A' By NAAC

Cuttack, Odisha
SRI SRI UNIVERSITY
UGC I AICTE I ICAR I COA I NCISM I NABH I DMET I ONMRC

Secure your Future TODAY
Hurry, Limited Seats!

SSU CET 2024

ADMISSION OPEN!

Scholarship Available

Intellectually Stimulating Curriculum
Industry Exposure Internships and workshops
Career opportunities with placement assistance
Renowned Faculty with inter-disciplinary research experience

188 Acres Campus | 130+ Startups | 50+ Programs | 145 MoUs | 30+ Student Clubs | 93 Smart Classrooms

PROGRAMS AT SSU

MBA I BBA I B.Com I Physics | BCA I MCA I Osteopathy I Yoga Sports Science | Physiotherapy I BAMS (Ayurveda) I Naturopathy Nursing I Midwifery I Architecture I Interior Design I B.Tech. CSE: AI & ML / Data Sc. / Cyber Security /JAVA Fullstack | B.Tech. Electric Vehicle Technology: Electrical / Mechatronics | Electronics and Comm. Engg. I Digital Forensic I Psychology & Contemplation Agriculture I Horticulture | Agribusiness | Soil Science | Food, Nutrition & Dietetics | English I Animation I Hindu Studies Sanskrit I Hindustani Vocal Music I Odissi Dance

For complete list of courses, visit srisri.university
info@srisriuniversity.edu.in I +91 78944 24562

APPLY NOW

ସମ୍ପୂର୍ଣ୍ଣା

ସକାଳ THE SAKALA
www.sakalaepaper.com

ଗଢୁଛି ଝୁମ୍ପୁଡ଼ି ଘର

ରାସ୍ତାରେ ଗାଡ଼ି ମଟର ଯିବା ସାଧାରଣ କଥା । କିନ୍ତୁ ରାସ୍ତାରେ କାର୍, ବାଇକ୍ ଭଳି ଝୁମ୍ପୁଡ଼ି ଘର ଗଢ଼ିବା ଘଟଣା ନିହାତି ଆଶ୍ଚର୍ଯ୍ୟଜନକ ନଚେତ ସାଇନ୍ସ ଫିକସନ ସିନେମାର ଦୃଶ୍ୟ ଭଳି ଲାଗିବା ସ୍ୱାଭାବିକ । ତେବେ ଏଭଳି ବିସ୍ମୟକର ଦୃଶ୍ୟ ଗୁଜରାଟର ସୁରଟ୍ ରାଜରାସ୍ତାରେ ଦେଖିବାକୁ ମିଳିଛି । ସାମାଜିକ ଗଣମାଧ୍ୟମରେ ଏହାର ଏକ ଭିଡିଓକୁ ବଲିଉଡ୍ ଫଟୋଗ୍ରାଫର ଭାଇରାଲ ଭୟାନି ସେୟାର୍ କରିବା ପରେ ଏହା ସମସ୍ତଙ୍କ ନଜରକୁ ଆସିଛି । ରାସ୍ତାରେ ଖାଲି କୁଡ଼ିଆ ଘରଟିଏ ଯାଉଥିବା ଦେଖିବାକୁ ମିଳିଛି । ଘରର ଏଭଳି ଗତିକୁ ଦେଖି ଏହାକୁ 'ମୁଭିଂ ହଟ୍' ବୋଲି କୁହାଯାଉଛି । ତେବେ ସୁରଟ୍‌ର ଏକ କ୍ରିଏଟିଭ୍ ସାଇନ୍ସ ଟିମ୍‌ର ଡିଜାଇନର୍‌ମାନେ ଏଭଳି ଏକ ଭିନ୍ନଧରଣର କାରନାମା କରି ଦେଖାଇଛନ୍ତି । ସେମାନେ ଗୋଟିଏ ଚାରି ଚକିଆ ଗାଡ଼ିକୁ ଚାଳଘର ଭାବେ ଡିଜାଇନ୍ କରିଛନ୍ତି । ଯାହାକୁ ଦେଖି ସମସ୍ତେ ଚାଳଘର ବୋଲି ଭାବିଛନ୍ତି । ସେମାନେ ଏହି ଗାଡ଼ି ଭିତରେ ଏଭଳି ଭାବେ ମୁଣ୍ଡ ତଳକୁ କରି ବସିଛନ୍ତି ଯେ, ରାସ୍ତାରେ କେବଳ ଘରଟିଏ ଯାଉଥିବା ଦେଖାଯାଇଛି । ରାସ୍ତାରେ ଏହି ଝୁମ୍ପୁଡ଼ି କାର୍‌କୁ ଦେଖି ଲୋକେ ବେଶ୍ ଆଶ୍ଚର୍ଯ୍ୟ ହୋଇଛନ୍ତି । ତେବେ ୨୦୦୪ର 'ତାର୍ଜନ: ଦ ୱାଣ୍ଡର କାର୍' ଫିଲ୍ମରୁ ଅନୁପ୍ରେରିତ ହୋଇ ସେମାନେ କାର୍‌କୁ ଏଭଳି ଭାବେ ତିଆରି କରିଛନ୍ତି । ଘଣ୍ଟା ପ୍ରତି ଏହି ଗାଡ଼ି ୧୫-୨୦ କିମି ବେଗରେ ଯାଉଛି । ଗାଡ଼ିର ଏଭଳି ନିଆରା ଡିଜାଇନ୍ ପାଇଁ ଉକ୍ତ କ୍ରିଏଟିଭ୍ ଟିମ୍‌ର ପରିକଳ୍ପନାକୁ ଲୋକେ ବେଶ୍ ପସନ୍ଦ କରିଛନ୍ତି ।

ଜାତୀୟ ନିରାପଦ ମାତୃତ୍ୱ ଦିବସ

ସୁରକ୍ଷିତ ଗର୍ଭଧାରଣ, ପ୍ରସବକାଳୀନ ନିରାପତ୍ତା , ପ୍ରସବ ପରେ ମା'ର ସ୍ୱାସ୍ଥ୍ୟ ବାବଦରେ ସଚେତନତା ସୃଷ୍ଟି କରିବା ଉଦ୍ଦେଶ୍ୟରେ ପ୍ରତିବର୍ଷ ଏପ୍ରିଲ୍ ୧୧ ତାରିଖରେ ପାଳନ କରାଯାଏ ଜାତୀୟ ନିରାପଦ ମାତୃତ୍ୱ ଦିବସ । ଭାରତ ସରକାର ଏପ୍ରିଲ୍ ୧୧ ତାରିଖକୁ (କସ୍ତୁରବା ଗାନ୍ଧୀଙ୍କ ଜନ୍ମଦିନ) ୧୮୦୦ ସଂଗଠନର ମିଳିତମଞ୍ଚ 'ହ୍ୱାଇଟ୍ ରିବନ୍ ଆଲାଏନ୍ସ ଇଣ୍ଡିଆ'ର ଅନୁରୋଧ କ୍ରମେ 'ଜାତୀୟ ସୁରକ୍ଷିତ ମାତୃତ୍ୱ ଦିବସ' ଭାବେ ପାଳନ କରିବା ପାଇଁ ନିଷ୍ପତ୍ତି ନେଇଥିଲେ । ଏହି ଦିବସ ପାଳନ କରିବାରେ ଭାରତ ବିଶ୍ୱର ପ୍ରଥମ ରାଷ୍ଟ୍ର । ଏହି ଅବସରରେ ଦେଶର ବିଭିନ୍ନ ସ୍ଥାନରେ କାର୍ଯ୍ୟକ୍ରମମାନ ଆୟୋଜନ କରାଯାଇ ଗର୍ଭବତୀ ମହିଳାଙ୍କୁ କିପରି ସ୍ୱାସ୍ଥ୍ୟ ସେବା ସହ ଉପଯୁକ୍ତ ପୋଷଣ ମିଳିପାରିବ, ସେଦିଗରେ ସଚେତନତା ସୃଷ୍ଟି କରାଯାଏ । ଆମ ଦେଶରେ କିଛିବର୍ଷ ପୂର୍ବରୁ ମାତୃ ମୃତ୍ୟୁହାର ପ୍ରତିଶତ ବହୁତ ଅଧିକ ଥିଲା । ଜାତୀୟ ଗ୍ରାମୀଣ ସ୍ୱାସ୍ଥ୍ୟ ମିଶନ ହେବା ପରେ ବିଗତ ଏକ ଦଶକ ହେଲାଣି ଭାରତରେ ମାତୃ ମୃତ୍ୟୁହାର (ଏମ୍‌ଏମ୍‌ଆର୍) ଅପେକ୍ଷାକୃତ କମିଛି । ତଥାପି ଏବେର ସ୍ଥିତି ବି ଗର୍ବ କଲାଭଳି ନୁହେଁ । ନିରାପଦ ମାତୃତ୍ୱ କହିଲେ 'ଉଭୟ ମା' ଓ ଶିଶୁର ସୁରକ୍ଷାକୁ ବୁଝାଏ । ଗର୍ଭଧାରଣ ଓ ପ୍ରସବ ବାବଦରେ ଉପଯୁକ୍ତ ଜ୍ଞାନ ହାସଲ ଏବଂ ଠିକ୍ ପଦକ୍ଷେପ ଦ୍ୱାରା ନିରାପଦ ମାତୃତ୍ୱ ଲାଭ ସମ୍ଭବ । ଏହାଦ୍ୱାରା ଉଭୟ ମାତୃ ଓ ଶିଶୁ ମୃତ୍ୟୁହାର କମିବ । ସୁଷମ ଓ ପୁଷ୍ଟିକର ଆହାର ସହ ନିୟମିତ ସ୍ୱାସ୍ଥ୍ୟ ପରୀକ୍ଷା, ରୋଗ ପ୍ରତିଷେଧକ ଟିକାଗ୍ରହଣ, ପ୍ରସବ ସମୟରେ ଡାକ୍ତର କିମ୍ବା ତାଲିମପ୍ରାପ୍ତ ଧାତ୍ରୀଙ୍କ ସାହାଯ୍ୟ ନେବା ଉଚିତ । ଏହାଦ୍ୱାରା ଉଭୟ ମା' ଓ ଶିଶୁଙ୍କ ଜୀବନ ସୁରକ୍ଷିତ ରହିବ । ଗର୍ଭବତୀ ଏବଂ ସ୍ତନ୍ୟପାନ କରାଉଥିବା ମହିଳାଙ୍କ ପାଇଁ ଉପଯୁକ୍ତ ସ୍ୱାସ୍ଥ୍ୟସେବା ଏବଂ ପ୍ରସୂତି ସୁବିଧା ବିଷୟରେ ସଚେତନତା ସୃଷ୍ଟି କରିବା ଲାଗି ଏହି ଦିବସ ଅବସରରେ ବିଭିନ୍ନ ପ୍ରକାରର କାର୍ଯ୍ୟକ୍ରମ ଅନୁଷ୍ଠିତ ହୋଇଥାଏ ।

ଭାରତର ପ୍ରଥମ ମହିଳା ନାପିତ

କ୍ଷୌରକାର୍ଯ୍ୟକୁ ଅତି ସାବଧାନତାର ସହ କରାଯାଇଥାଏ । ଏହା ମୁଖ୍ୟତଃ ପୁରୁଷମାନଙ୍କ କାର୍ଯ୍ୟ । କିନ୍ତୁ ମହାରାଷ୍ଟ୍ରର ଶାନ୍ତାବାଇ ଯାଦବ ୪୮ ବର୍ଷ ତଳୁ ନିଜ ପରିବାର ଚଳାଇବା ପାଇଁ ନାପିତ କାର୍ଯ୍ୟ କରି ଆସୁଛନ୍ତି । ଆଉ ଏବେ ୭୮ ବର୍ଷ ବୟସରେ ମଧ୍ୟ ସେ ନିଜ କୁଳ ବେଉସାକୁ ବଞ୍ଚାଇ ରଖିଛନ୍ତି । ଶାନ୍ତାଙ୍କୁ ଦେଶର ପ୍ରଥମ ମହିଳା ନାପିତ କୁହାଯାଏ । ଶାନ୍ତାବାଇଙ୍କ ଜୀବନ ଯାତ୍ରା ମଧ୍ୟ ବେଶ୍ ଯନ୍ତ୍ରଣାଦାୟକ । ସେ ୧୨ ବର୍ଷରେ ଶ୍ରପତିଙ୍କୁ ବିବାହ କରିଥିଲେ । ଶ୍ରୀପତି ଗାଁ ଗାଁ ବୁଲି ଲୋକଙ୍କ ଚୁଟି କାଟିବା ସହ ନିଶଦାଢି କ୍ଷେର କରୁଥିଲେ । ତଥାପି ଘରର ବୋଝ ହାଲୁକା ହୋଇନଥିଲା । ଶାନ୍ତା ୬ ଜଣ ଝିଅକୁ ଜନ୍ମ ଦେଇଥିଲେ । ଦୁଇଜଣ ଝିଅଙ୍କର ଜନ୍ମ ହେବାର ଅଳ୍ପ ଦିନ ମଧ୍ୟରେ ମୃତ୍ୟୁ ହୋଇଥିଲା । ଶାନ୍ତାଙ୍କ ବଡ଼ ଝିଅ ଆଠ ବର୍ଷ ହେବାବେଳକୁ ତାଙ୍କ ସ୍ୱାମୀଙ୍କର ହୃଦ୍‌ଘାତରେ ମୃତ୍ୟୁ ହୋଇଥିଲା । ଏହି ଯନ୍ତ୍ରଣାରୁ ମୁକ୍ତି ପାଇବା ପାଇଁ ସେ ମଧ୍ୟ ଥରେ ନିଜର ଚାରିଝିଅଙ୍କ ସହ ଆତ୍ମହତ୍ୟା କରିବାକୁ ଚିନ୍ତା କରିଥିଲେ । ହେଲେ ଗାଁର ସଭାପତି ଶାନ୍ତାଙ୍କୁ ସ୍ୱାମୀଙ୍କ କାମ ସମ୍ଭାଳିବାକୁ ସାହସ ଦେଇଥିଲେ । ସେହି ସମୟରେ ଗାଁ'ରେ କୌଣସି ନାପିତ ନ ଥିଲେ । ତେଣୁ ଶାନ୍ତା ଗାଁ ଗାଁ ବୁଲି ଲୋକଙ୍କର ଚୁଟି କାଟିବା ସହ କ୍ଷୌର କଲେ । ମଣିଷ ନୁହେଁ, ଜୀବଜନ୍ତୁଙ୍କ କେଶ କାଟି ଶାନ୍ତା ବେଶ୍ ଦୁଇ ପଇସା ରୋଜଗାର କରନ୍ତି । ଏହି ଟଙ୍କାରେ ସେ ସବୁ ଝିଅଙ୍କୁ ବିବାହ କରାଇବା ସହ ଏବେ ଗାଁରେ ଶାନ୍ତାବାଇ ଏକ ସେଲୁନ୍ ମଧ୍ୟ ଖୋଲିଛନ୍ତି । ସେ ଏହି ବୟସରେ ହାର୍ ନ ମାନି ଗାଁ ଗାଁ ବୁଲି କ୍ଷୌର କାର୍ଯ୍ୟ କରନ୍ତି । ଏପରି କରି ସେ ମାସକୁ ୧୦ ହଜାର ଟଙ୍କା ରୋଜଗାର କରନ୍ତି ।

ଆଜିର ଇତିହାସ

- ୧୮୬୯- କସ୍ତୁରବା ଗାନ୍ଧୀଙ୍କ ଜନ୍ମ ।
- ୧୯୧୯- ଅନ୍ତଃରାଷ୍ଟ୍ରୀୟ ଶ୍ରମ ସଂଗଠନର(ଆଇଏଲ୍ଓ) ସ୍ଥାପନା ।
- ୧୯୨୧- ରେଡିଓରେ ପ୍ରଥମ ଥର ପାଇଁ ଖେଳର ପ୍ରତ୍ୟକ୍ଷଦର୍ଶୀ ଧାରାବିବରଣୀ ଆରମ୍ଭ ହେଲା ।
- ୧୯୩୦- ଋଷିକେଶର ଲକ୍ଷ୍ମଣ ଝୁଲାକୁ ସର୍ବସାଧାରଣଙ୍କ ଉଦ୍ଦେଶ୍ୟରେ ଖୋଲିଦିଆଗଲା ।
- ୧୯୬୪- ଭାରତୀୟ କମ୍ୟୁନିଷ୍ଟ ପାର୍ଟି ଦୁଇ ଭାଗ ହେଲା ।
- ୨୦୦୮ -ସ୍ୱିଡେନର ବୈଜ୍ଞାନିକମାନେ ୮୦୦୦ ବର୍ଷ ପୁରୁଣା ଏକ ଗଛର ଠାବ କରିଥିଲେ ।

ରେଳଯାତ୍ରୀଙ୍କୁ ସାହାଯ୍ୟ କରନ୍ତି 'ହ୍ୟୁମାନ୍ ଇଣ୍ଡିକେଟର'

ସାଧାରଣତଃ କୌଣସି ସ୍ଥାନର ବାଟ ଜାଣି ନ ଥିଲେ, ସେଠାରେ ଥିବା ଲୋକଙ୍କୁ ଏବାବଦରେ ପଚାରି ବୁଝାଯାଏ । ସେହିପରି ପ୍ଲାଟ୍‌ଫର୍ମ ଓ କେଉଁ ଟ୍ରେନ୍ କେତେବେଳେ ଆସିବ, ସେ କଥା ବି ସେଠାରେ ଥିବା ଲୋକଙ୍କୁ ପଚାରି ବୁଝିବା ହେଉଛି ଲୋକଙ୍କର ଏକ ସାଧାରଣ ଅଭ୍ୟାସ । ଏହି ପରିପ୍ରେକ୍ଷୀରେ ଏମିତି ବି ଜଣେ ବ୍ୟକ୍ତି ଅଛନ୍ତି, ଯିଏ କି ବିନା ସ୍ୱାର୍ଥରେ ମୁମ୍ବାଇର ଦାଦର ଷ୍ଟେସନ୍‌ରେ ନିତିଦିନ ଯାତ୍ରୀଙ୍କୁ ଏହିସବୁ କାମରେ ସାହାଯ୍ୟ କରି ଆସୁଛନ୍ତି । ନରେନ୍ଦ୍ର ପାଟିଲ୍‌ଙ୍କ ଏଭଳି କାମ ତାଙ୍କୁ 'ହ୍ୟୁମାନ୍ ଇଣ୍ଡିକେଟର'ର ପରିଚୟ ପ୍ରଦାନ କରିଛି । ହସ ହସ ମୁହଁରେ ସେ ସର୍ବଦା ଉକ୍ତ ଷ୍ଟେସନର ନିର୍ଦ୍ଦିଷ୍ଟ ଏକ ସ୍ଥାନରେ ଠିଆ ହୋଇ ରହିଥାନ୍ତି । ତା'ସହ ଯାତ୍ରୀଙ୍କୁ ଟ୍ରେନ୍ ସମୟ ଏବଂ ପ୍ଲାଟଫର୍ମ ସମ୍ପର୍କିତ ସୂଚନା ପ୍ରଦାନ କରିବାରେ ସାହାଯ୍ୟ କରନ୍ତି । କେବଳ ସେତିକି ନୁହେଁ, ଏହି ଷ୍ଟେସନ୍‌କୁ ପ୍ରଥମଥର ପାଇଁ ଆସୁଥିବା ଯାତ୍ରୀଙ୍କୁ ସେ ବିନା ଦ୍ୱିଧାରେ ସ୍ପଷ୍ଟ ଭାବେ ସମସ୍ତ ବିବରଣୀ ପ୍ରଦାନ କରିଥାନ୍ତି । ଅବଶ୍ୟ ତାଙ୍କର ଏହି ନିଃସ୍ୱାର୍ଥ ସେବା ପ୍ରତିଦିନ ଦୁଇ ଘଣ୍ଟା ପାଇଁ ଜାରି ରହେ । ନରେନ୍ଦ୍ରଙ୍କର ଏହି କାର୍ଯ୍ୟକୁ ଲୋକେ ବେଶ୍ ପ୍ରଶଂସା କରିଛନ୍ତି । ସାମାଜିକ ଗଣମାଧ୍ୟମରେ ନରେନ୍ଦ୍ରଙ୍କର ଏହି କାହାଣୀ ସେୟାର୍ କରାଯିବା ପରେ ସମସ୍ତଙ୍କ ନଜରକୁ ଆସିଛି ।

ରାଗ ଥଣ୍ଡା ପାଇଁ କୋଠରି

ନିଜ ଇଚ୍ଛାରେ ଭାଙ୍ଗିପାରିବେ ଜିନିଷପତ୍ର

କଥାରେ ଅଛି ରାଗ ବ୍ରହ୍ମଚଣ୍ଡାଳ । ବେଳେବେଳେ ମଣିଷ କ୍ରୋଧର ବଶବର୍ତ୍ତୀ ହୋଇ ଏମିତି ସବୁ ଭୁଲ୍‌କରି ବସେ, ଯାହା ପ୍ରାୟଶ୍ଚିତ କରିବା ପାଇଁ ତା ପାଖେ ସୁଯୋଗ ନ ଥାଏ । କାହିଁକିନା କ୍ରୋଧ ସମୟରେ ବ୍ୟକ୍ତି ନିଜର ହିତାହିତ ଜ୍ଞାନକୁ ଭୁଲିଯାଇଥାଏ । ଯାହଫଳରେ ସେ ନିଜ ସହ ଅନ୍ୟକୁ ମଧ୍ୟ କ୍ଷତି ପହଁଞ୍ଚାଇଥାଏ । ଦେଖାଯାଏ, ଅନେକ ଲୋକ ରାଗିଯାଇ ଜିନିଷପତ୍ର ଫୋପାଡ଼ିବା ସହ ଭଙ୍ଗାରୁଜା କରିଥାନ୍ତି । ତେଣୁ ଅଧିକ ରାଗୁଥିବା ଲୋକଙ୍କ ରାଗ ସୁଝାଇବା ପାଇଁ ମୁମ୍ବାଇରେ ଏକ ସ୍ୱତନ୍ତ୍ର କୋଠରି ନିର୍ମାଣ କରାଯାଇଛି । ଏହି କୋଠରିକୁ ରେଜ୍ ରୁମ୍ ବୋଲି କୁହାଯାଇଥାଏ । ସାଧାରଣତଃ ଯେଉଁମାନେ ରାଗିଯାଇ ବିଭିନ୍ନ ଜିନିଷ ଭଙ୍ଗାରୁଜା କରନ୍ତି ସେମାନଙ୍କ ପାଇଁ ଏହି କୋଠରି ସ୍ୱତନ୍ତ୍ର ଅଫର ଦେଇଥାଏ । ସେଭଳି ଲୋକଙ୍କର ରାଗକୁ ଶାନ୍ତ କରିବା ପାଇଁ ଏଠାରେ କାଚ ସାମଗ୍ରୀ ସମେତ ଅନ୍ୟାନ୍ୟ ସାମଗ୍ରୀକୁ ଭାଙ୍ଗିବାକୁ ସୁଯୋଗ ଦିଆଯାଏ । ରେଜ ରୁମ୍‌ରେ ପ୍ରବେଶ ପାଇଁ ମାତ୍ର ୯ଟଙ୍କା ଦେବାକୁ ହୁଏ । ତାହାସହ ଭଙ୍ଗାରୁଜା ପାଇଁ ସାମଗ୍ରୀ ଯୋଗାଇ ଦିଆଯାଏ । ମଜାଦାର କଥା ହେଉଛି, ଯଦି ଜଣକର ରାଗ ଅଧିକ ଥିବ ଆଉ ସେ ଅଧିକ ସାମଗ୍ରୀ ଭାଙ୍ଗିବାକୁ ଇଚ୍ଛା ପ୍ରକାଶ କରନ୍ତି, ତାଙ୍କୁ ସେହି ହିସାବରେ ଅଧିକ ଟଙ୍କା ଦେବାକୁ ପଡ଼ିଥାଏ । ରେଜ ରୁମ୍‌ର ସ୍ୱତନ୍ତ୍ରତା ହେଉଛି ଯେ, ରାଗ ନିୟନ୍ତ୍ରଣ ପାଇଁ ବ୍ୟକ୍ତି ମଧ୍ୟ ନିଜ ଘରୁ ଜିନିଷ ଆଣି ଭାଙ୍ଗିପାରିବେ । ଏମିତି ଭଙ୍ଗାରୁଜା ପରେ ଜଣକର ରାଗ ଶାନ୍ତ ହୋଇଯାଏ ବୋଲି ରେଜ୍ ରୁମ୍‌ର ନିର୍ମାତା କୁହନ୍ତି ।

ଓଟିଟି କ୍ୱିନ୍ ରାଧିକା

ଫିଲ୍ମଠାରୁ ନିଅନ୍ତି ୱେବ୍‌ସିରିଜ୍‌ରେ ଅଧିକ ପାରିଶ୍ରମିକ

ଆଜିକାଲି ଓଟିଟି ଦର୍ଶକଙ୍କ ପାଇଁ ଏକ ବଳିଷ୍ଠ ମନୋରଞ୍ଜନର ମାଧ୍ୟମ ପାଲଟିଛି । ବଡ଼ ପରଦାରେ ଫ୍ଲପ୍ ମାରିଥିବା ଅନେକ କଳାକାରଙ୍କ ଭାଗ୍ୟ ବଦଳାଇ ଦେଇଛି ଓଟିଟି । ଅଭିନେତା ସୁମିତ୍ ବ୍ୟାସ୍ ଓଟିଟି କିଙ୍ଗ ଭାବେ ଜଣାଶୁଣା । ସେହିଭଳି ରାଧିକା ଆପ୍ଟେ ଓଟିଟି କ୍ୱିନ୍ ଭାବେ ପରିଚିତ । ରାଧିକା ଅନେକ ହିନ୍ଦୀ ଓ ସାଉଥ୍ ଫିଲ୍ମରେ କାମ କରିଥିଲେ ସୁଦ୍ଧା ଓଟିଟି ତାଙ୍କୁ ଏକ ସ୍ୱତନ୍ତ୍ର ପରିଚୟ ଦେଇଛି । ନେଟ୍‌ଫ୍ଲିକ୍ସର କ୍ରାଇମ୍ ଡ୍ରାମା ସିରିଜ୍ 'ସାକ୍ରେଡ୍ ଗେମ୍ସ' ଓ 'ଲଷ୍ଟ ଷ୍ଟୋରିଜ୍'ରେ ରାଧିକାଙ୍କ ଅଭିନୟ ଦର୍ଶକଙ୍କ ମନ ଛୁଇଁଛି । ଲାଗାତାର ସୁପରହିଟ୍ ୱେବ୍‌ସିରିଜ୍ ଦେଇଥିବା ଯୋଗୁ ଓଟିଟିରେ ଏବେ ସେ ଅଧିକ ପାରିଶ୍ରମିକ ପାଉଥିବା ଅଭିନେତ୍ରୀ ପାଲଟି ଯାଇଛନ୍ତି । ଫିଲ୍ମରେ ଅଭିନୟ କରି ଜଣେ ଅଭିନେତ୍ରୀ ଯେତିକି ପାରିଶ୍ରମିକ ପାଆନ୍ତି, ରାଧିକା ୱେବ୍‌ସିରିଜ୍‌ରୁ ସେତିକି ଅର୍ଥ ପାଇଥାନ୍ତି । ରାଧିକା ଓଟିଟି ପ୍ଲାଟଫର୍ମରେ ପ୍ରତିଟି ପ୍ରୋଜେକ୍ଟ ପାଇଁ ପାରିଶ୍ରମିକ ବାବଦରେ ୪ କୋଟି ନିଅନ୍ତି । ତେବେ ଫିଲ୍ମ ଅପେକ୍ଷା ତାଙ୍କୁ ୱେବ୍‌ସିରିଜ୍‌ରୁ ଅଧିକ ପାରିଶ୍ରମିକ ମିଳୁଥିବା କଥା ସେ କହିଛନ୍ତି ।

ବିଶ୍ୱ ଛେନାପୋଡ଼ ଦିବସ

ଓଡ଼ିଶାର ଏକ ସ୍ୱତନ୍ତ୍ର ତଥା ସୁଆଦିଆ ମିଠା ହେଉଛି ଛେନାପୋଡ଼ । ଛେନାପୋଡ଼ର ଆକ୍ଷରିକ ଅର୍ଥ ହେଉଛି ପୋଡ଼ା ଯାଇଥିବା ଛେନା ବା ପୋଡ଼ିକରି ତିଆରି କରାଯାଇଥିବା ଛେନାରେ ତିଆରି ଏକ ମିଠା । ବାଦାମୀ ହେବାଯାଏଁ ଏହାକୁ ପୋଡ଼ାଯାଇ ତିଆରି କରାଯାଇଥାଏ । ଘରେ ଘରେ ପରିଚିତ ଏହି ମିଠାକୁ ସବୁ ବର୍ଗର ଲୋକେ ପସନ୍ଦ କରିଥାନ୍ତି । ଓଡ଼ିଆଙ୍କ ପ୍ରିୟ ମିଠାର ସ୍ୱାଭିମାନକୁ ବଞ୍ଚାଇବାକୁ ପ୍ରତିବର୍ଷ ଏପ୍ରିଲ ୧୧ ତାରିଖକୁ ଛେନାପୋଡ଼ ଦିବସ ଭାବେ ପାଳନ କରାଯାଉଛି । ଏହା ହେଉଛି ଛେନାପୋଡ଼ର ସ୍ରଷ୍ଟା ସ୍ୱର୍ଗତ ସୁଦର୍ଶନ ସାହୁଙ୍କ ଜନ୍ମଦିନ । ନୟାଗଡ଼ ମାଟିରୁ ଜନ୍ମ ନେଇଥିବା ଛେନାପୋଡ଼ ଆଜି ବିଶ୍ୱ ଦରବାରରେ ନିଜର ପରିଚୟ ସୃଷ୍ଟି କରିଛି । ରାଜ୍ୟ ତଥା ଦେଶର ବିଭିନ୍ନ ସ୍ଥାନରେ ବିକ୍ରି ହେଉଥିବା ଛେନାପୋଡ଼ ପଛରେ ନୟାଗଡ଼ର ଏକ ସ୍ୱତନ୍ତ୍ର ଅବଦାନ ରହିଛି । ସ୍ୱାଧୀନତା ପୂର୍ବରୁ ନୟାଗଡ଼ ଛେନାପୋଡ଼ ଜନ୍ମ ନେଇଥିଲା । ଛେନାପୋଡ଼ ପଛରେ ରହିଛି ଏକ ରୋଚକ କାହାଣୀ । ନୟାଗଡ଼ ଜିଲ୍ଲା ଦଶପଲ୍ଲା ସାତପାଟଣା ଗ୍ରାମରେ ୧୯୩୧ ଏପ୍ରିଲ୍ ୧୧ ତାରିଖରେ ଜନ୍ମ ଗ୍ରହଣ କରିଥିଲେ ଛେନାପୋଡ଼ର ଜନ୍ମଦାତା ସୁଦର୍ଶନ ସାହୁ । ଏକ ଛୋଟିଆ ଭୁଲରୁ ସୃଷ୍ଟି ହେଇଥିଲା ଏହି ସୁଆଦିଆ ମିଠା । ସୁଦର୍ଶନ ଏକ ଜଳଖିଆ ଦୋକାନ କରି ପରିବାର ଚଳାଉଥିଲେ । ଏକଦା ତାଙ୍କ ଦୋକାନରେ କିଛି ଛେନା ବଳକା ରହିଯାଇଥିଲା । ତାହା ସକାଳକୁ ଖରାପ ହୋଇଯିବ ଭାବି ସେଥିରେ କିଛି ଚିନି ଓ କିଛି ଚାଉଳ ଚୁନା ମିଶାଇ ରଡନିଆଁରେ ପୋଡ଼ିଦେଇଥିଲେ । ଏହାପରେ ତାହା ଏକ ପିଠା ଆକାରର ହୋଇଥିଲା । ପ୍ରଥମେ ତାହା ଛେନାପୋଡ଼ ପିଠା ହୋଇଥିଲା । ପରେ ଏହା ପିଠାରୁ ମିଠା ପାଲଟିଥିଲା । ଖୁବ୍ କମ ଦିନରେ ରାଜ୍ୟର ବିଭିନ୍ନ ସ୍ଥାନରେ ଏହି ମିଠା ନାଁ କରିଥିଲା । ନୟାଗଡ଼ରୁ ବିଭିନ୍ନ ଜିଲ୍ଲାକୁ ଛେନାପୋଡ଼ ପଠାଯାଇଥିଲା । ପରେ ଅନ୍ୟ ଜିଲ୍ଲାରେ ମଧ୍ୟ ଏହା ପ୍ରସ୍ତୁତ ହୋଇ ବିକ୍ରି ହେଲା । ୨୦୨୨ ମସିହାରେ ସ୍ୱେଚ୍ଛାସେବୀ ଅନୁଷ୍ଠାନ 'ହେଲପିଙ୍ଗହ୍ୟାଣ୍ଡ' ପ୍ରଥମ ଥର ପାଇଁ ସୁଦର୍ଶନଙ୍କ ଜନ୍ମଦିନ ଏପ୍ରିଲ ୧୧କୁ ବିଶ୍ୱ ଛେନାପୋଡ଼ ଦିବସ ଭାବେ ପାଳନ ଆରମ୍ଭ କରିଥିଲା ।

ଆଜିର ରାଶିଫଳ

ମେଷ: ଦିନଟି ଭଲରେ କଟିବ । କାର୍ଯ୍ୟକ୍ଷେତ୍ରରେ ପଦୋନ୍ନତି ହୋଇପାରେ । ସ୍ୱାସ୍ଥ୍ୟ ପ୍ରତି ଅଧିକ ଯତ୍ନଶୀଳ ରୁହନ୍ତୁ । ଧୈର୍ଯ୍ୟର ସହ କାମ କରନ୍ତୁ । ସନ୍ତାନଙ୍କ ସହ ମଜାମସ୍ତିରେ ଦିନ ବିତିବ ।

ବୃଷ: ପରିଶ୍ରମର ଫଳ ମିଳିବ । କମରପାଡ଼ା ଚିନ୍ତା ବୃଦ୍ଧି କରିବ । ବ୍ୟବସାୟୀଙ୍କୁ ଅଧିକ ପରିଶ୍ରମ କରିବାକୁ ପଡ଼ିପାରେ । ଧାର୍ମିକ କାର୍ଯ୍ୟରେ ସାମିଲ ହେବେ ।

ମିଥୁନ: ଅଯଥା କଥାରେ ମୁଣ୍ଡ ପୂରାନ୍ତୁନି । ପୁରୁଣା ଆଣ୍ଠୁଗଣ୍ଠି ସମସ୍ୟା ଦେଖାଦେଇପାରେ । ଅଚାନକ ସୁସମ୍ବାଦ ମିଳିବ । ପ୍ରତ୍ୟେକ କ୍ଷେତ୍ରରେ ପ୍ରଶଂସିତ ହେବେ ।

କର୍କଟ: ନିଜର ଦାୟିତ୍ୱକୁ ସୁରୁଖୁରୁରେ ସମ୍ଭାଳିବେ । ବନ୍ଧୁଙ୍କ ସହିତ ମଧୁର ବ୍ୟବହାର କରିବେ । ଦୂରସ୍ଥାନ ଯାତ୍ରା କରିପାରନ୍ତି । ଯୋଜନା ମୁତାବକ କାର୍ଯ୍ୟ କରନ୍ତୁ ।

ସିଂହ: କାମଚାପ ଅଧିକ ରହିବ । ଯୁବପିଢ଼ିଙ୍କ ପାଇଁ ସମୟ ଅନୁକୂଳ । ତରବରିଆ ଭାବେ କୌଣସି ନିଷ୍ପତ୍ତି ନିଅନ୍ତୁ ନାହିଁ । ଅଭିଭାବକ ଭାବେ ନିଜର ସନ୍ତାନଙ୍କ ଭବିଷ୍ୟତ ପାଇଁ ଚିନ୍ତା କରିବେ ।

କନ୍ୟା: ଆର୍ଥିକ ସ୍ଥିତିରେ ସୁଧାର ଆସିବ । କ୍ୟାରିୟରକୁ ନେଇ ଚିନ୍ତିତ ହୁଅନ୍ତୁନି । ପ୍ରତିଯୋଗିତାମୂଳକ ପରୀକ୍ଷାରେ ଭଲ ପ୍ରଦର୍ଶନ କରିବେ । ଦିନସାରା ବ୍ୟସ୍ତ ରହିବା କାରଣରୁ ଥକ୍କାପଣ ଅନୁଭବ କରିବେ ।

ତୁଳା: ଘର ବାତାବରଣ ଶାନ୍ତିପୂର୍ଣ୍ଣ ରହିବ । ଘରେ ମାଙ୍ଗଳିକ କାର୍ଯ୍ୟକ୍ରମ ହୋଇପାରେ । ପତି-ପତ୍ନୀଙ୍କ ମଧ୍ୟରେ ସୁସମ୍ପର୍କ ରହିବ । ଛାତ୍ରଛାତ୍ରୀ ଖେଳପ୍ରିୟ ହେବେ ।

ବିଛା: ବିଦ୍ୟାର୍ଥୀମାନେ ନିଜ କ୍ୟାରିୟରକୁ ଅଧିକ ଗୁରୁତ୍ୱ ଦେବା ଦରକାର । ଆଳସ୍ୟ ଓ ଚିନ୍ତାରେ ଦିନଟି ବିତିବ । ପ୍ରେମ ବ୍ୟାପାରରେ ସଫଳ ହେବେ । ଘର କାମରେ ବ୍ୟସ୍ତ ରହିପାରନ୍ତି ।

ଧନୁ: ନକାରାତ୍ମକ ପ୍ରବୃତ୍ତିର ଲୋକଙ୍କଠାରୁ ଦୂରେଇ ରୁହନ୍ତୁ । ଅଫିସ୍ କାମରେ ବ୍ୟସ୍ତ ରହିବେ । ଥକ୍କାପଣ ଅନୁଭବ କରିପାରନ୍ତି । ମହିଳାମାନେ ଧାର୍ମିକ କାର୍ଯ୍ୟରେ ସମୟ ବିତାଇବେ ।

ମକର: ସହକର୍ମୀଙ୍କ ସହଯୋଗ ମିଳିବ । ଯାତାୟାତ ସମୟରେ ସତର୍କ ରୁହନ୍ତୁପ । ଅଯଥା ଖର୍ଚ୍ଚ ବଢ଼ିପାରେ । ଦାମ୍ପତ୍ୟ ଜୀବନ ସୁଖମୟ ହେବ । ବିଦ୍ୟାର୍ଥୀମାନେ କ୍ୟାରିୟରକୁ ନେଇ ଚିନ୍ତିତ ରହିବେ ।

କୁମ୍ଭ: ପରିସ୍ଥିତି ଅନୁସାରେ କାମ କରନ୍ତୁ । ମନକୁ ଆୟତ୍ତରେ ରଖିବା ଭଲ । କର୍ମକ୍ଷେତ

‘ନବୀନ’ ଆକର୍ଷଣ

ଶଙ୍ଖ ଭବନକୁ ଅନ୍ୟ ଦଳ ନେତାଙ୍କ ଧାଡ଼ି

ବିଜେଡିରେ ବଲାଙ୍ଗିର ଜିଲ୍ଲା ବିଜେପିର ପୂର୍ବତନ ସଭାପତି ପ୍ରଭାସ

ଭୁବନେଶ୍ୱର, ୧୦।୪(ସମିସ): ପୂର୍ବତନ ବଲାଙ୍ଗୀର ଜିଲ୍ଲା ବିଜେପି ସଭାପତି ପ୍ରଭାସ ପାଣିଗ୍ରାହୀ ବିଜେଡିରେ ସାମିଲ ହୋଇଛନ୍ତି। ଆଜି ଶଙ୍ଖଭବନରେ ପୂର୍ବତନ ବଲାଙ୍ଗୀର ସାଂସଦ ତଥା ବଲାଙ୍ଗୀର ବିଧାୟକ ପ୍ରାର୍ଥୀ କଳିକେଶ ସିଂହଦେଓ, ରାଜ୍ୟସଭା ସାଂସଦ ଡକ୍ଟର ସସ୍ମିତ ପାତ୍ରଙ୍କ ଉପସ୍ଥିତିରେ ଶ୍ରୀ ପାଣିଗ୍ରାହୀ ବିଧିବଦ୍ଧ ଭାବରେ ଦଳରେ ସାମିଲ ହୋଇଛନ୍ତି। ଶ୍ରୀ ପାଣିଗ୍ରାହୀଙ୍କ ସହିତ ଅନ୍ୟ ଦୁଇ ବରିଷ୍ଠ ନେତା ଯଥା ସ୍ୱରମ୍ୟ ବବି ମିଶ୍ର ଏବଂ ବିନୋଦ ବିହାରୀ ନାଗ ମଧ୍ୟ ବିଜେଡିରେ ଯୋଗ ଦେଇଥିଲେ।

ମୁଖ୍ୟମନ୍ତ୍ରୀ ତଥା ବିଜେଡି ସୁପ୍ରିମୋ ନବୀନ ପଟ୍ଟନାୟକଙ୍କ ଲୋକାଭିମୁଖୀ କାର୍ଯ୍ୟ, ସ୍ୱଚ୍ଛ ଶାସନ, ନିର୍ମଳ ଭାବମୂର୍ତ୍ତି ଓ ନୀତି ଆଦର୍ଶରେ ଅନୁପ୍ରାଣିତ ହୋଇ ସେ ବିଧିବଦ୍ଧ ଭାବେ ବିଜେଡିରେ ଯୋଗ ଦେଇଛନ୍ତି ବୋଲି ଏହି ଅବସରରେ ପ୍ରଭାସ ପାଣିଗ୍ରାହୀ କହିଛନ୍ତି। ନୂତନ ଓଡ଼ିଶା ଗଠନ ଦିଗରେ ମୁଖ୍ୟମନ୍ତ୍ରୀ ଯାହା ଦାୟିତ୍ୱ ଦେବେ ତାକୁ ସୂଚାରୁ ରୂପେ ତୁଲାଇବେ ଓ ଦଳରେ ତାଙ୍କୁ ଗ୍ରହଣ କରିଥିବାରୁ ମୁଖ୍ୟମନ୍ତ୍ରୀ ନବୀନ ପଟ୍ଟନାୟକ, ଦଳର ସାଂଗଠନିକ ସମ୍ପାଦକ ପ୍ରଣବ ପ୍ରକାଶ ଦାସ ଏବଂ ସମସ୍ତ ନେତୃବୃନ୍ଦଙ୍କୁ କୃତଜ୍ଞତା ଜଣାଇଛନ୍ତି ପ୍ରଭାସ।

ବିଜେଡିରେ ଯୋଗଦେଲେ ଦଶପଲ୍ଲା ପୌରଧକ୍ଷା ପୁନମ୍ ପ୍ରିୟଦର୍ଶିନୀ

ଭୁବନେଶ୍ୱର, ୧୦।୪(ସମିସ): ଦଶପଲ୍ଲା ପୌରପାଳିକାର ଅଧକ୍ଷା ଙ୍କ ପୁନମ ପ୍ରିୟଦର୍ଶିନୀ ବିଜେଡିରେ ଯୋଗ ଦେଇଛନ୍ତି। ବୁଧବାର ଶଙ୍ଖଭବନଠାରେ ନୟାଗଡ଼ ବିଧାୟକ ଅରୁଣ ସାହୁ, ଦଶପଲ୍ଲା ବିଧାୟକ ରମେଶ ଚନ୍ଦ୍ର ବେହେରା ଓ ରାଜ୍ୟସଭା ସାଂସଦ ଡକ୍ଟର ସସ୍ମିତ ପାତ୍ର ତାଙ୍କୁ ଦଳରେ ସ୍ୱାଗତ କରିଛନ୍ତି। ୨୦୨୨ ପୌର ନିର୍ବାଚନରେ ସ୍ୱାଧୀନ ପ୍ରାର୍ଥୀ ଭାବେ ପ୍ରତିଦ୍ୱନ୍ଦ୍ୱିତା କରି ପୁନମ୍ ବିଜୟୀ ହୋଇଥିଲେ। ତାଙ୍କ ଯୋଗଦାନ ଫଳରେ ଦଶପଲ୍ଲା ନିର୍ବାଚନ ମଣ୍ଡଳୀରେ ଦଳୀୟ ସଂଗଠନ ଆହୁରି ମଜଭୂତ ହେବ ବୋଲି ବିଜେଡି ନେତାମାନେ କହିଛନ୍ତି। ନିଜ ପ୍ରତିକ୍ରିୟାରେ ପୁନମ୍ କହିଛନ୍ତି ଯେ ସେ ସ୍ୱାଧୀନ ଭାବେ ପ୍ରତିଦ୍ୱନ୍ଦ୍ୱିତା କରିଥିଲେ ହେଁ କେବେ ବି ବିଜେଡିକୁ ବିରୋଧ କରି ନାହାନ୍ତି। ନବୀନ ପଟ୍ଟନାୟକ ଓ ବିଜୁ ବାବୁଙ୍କୁ ଆଦର୍ଶ ଭାବି ସେ ନିର୍ବାଚନ ଲଢ଼ିଛନ୍ତି। ନବୀନ ବାବୁଙ୍କ ହାତମୁଠା ଟାଣ କରିବା ସହ ତାଙ୍କୁ ଷଷ୍ଠଥର ମୁଖ୍ୟମନ୍ତ୍ରୀ କରିବାକୁ ପ୍ରୟାସ କରିବେ ପୁନମ୍ ଘୋଷଣା କରିଛନ୍ତି। ନୂତନ ଓଡ଼ିଶା ଗଠନ ଦିଗରେ ମୁଖ୍ୟମନ୍ତ୍ରୀ ଯାହା ଦାୟିତ୍ୱ ଦେବେ ତାକୁ ସୂଚାରୁ ରୂପେ ତୁଲାଇବେ। ଦଳରେ ତାଙ୍କୁ ଗ୍ରହଣ କରିଥିବାରୁ ମୁଖ୍ୟମନ୍ତ୍ରୀ ନବୀନ ପଟ୍ଟନାୟକ, ଦଳର ସାଂଗଠନିକ ସମ୍ପାଦକ ପ୍ରଣବ ପ୍ରକାଶ ଦାସ ଏବଂ ସମସ୍ତ ନେତୃବୃନ୍ଦଙ୍କୁ ସେ କୃତଜ୍ଞତା ଜଣାଇଛନ୍ତି।

ଶଙ୍ଖ ଫୁଙ୍କିଲେ ରାଜ୍ୟ କଂଗ୍ରେସ ସମ୍ପାଦକ ପ୍ରଫୁଲ୍ଲ ସୁନ୍ୟାନି

ଭୁବନେଶ୍ୱର, ୧୦।୪(ସମିସ): ପିସିସି ସମ୍ପାଦକ ତଥା ୨୦୦୯ ନିର୍ବାଚନରେ ରଘୁନାଥପାଲିର ବିଧାନସଭା ଆସନରୁ କଂଗ୍ରେସ ବିଧାୟକ ପ୍ରାର୍ଥୀ ପ୍ରଫୁଲ୍ଲ ସୁନ୍ୟାନି ବିଜେଡିରେ ଯୋଗ ଦେଇଛନ୍ତି। ଶଙ୍ଖଭବନ ଠାରେ ରାଜ୍ୟସଭା ସାଂସଦ ସସ୍ମିତ ପାତ୍ର, ମନ୍ତ୍ରୀ ତଥା ସୁନ୍ଦରଗଡ଼ ଜିଲ୍ଲା ବିଜେଡି ପର୍ଯ୍ୟବେକ୍ଷକ ପ୍ରୀତିରଞ୍ଜନ ଘଡାଇ, ରଘୁନାଥପାଲି ବିଧାୟକ ସୁବ୍ରତ ତରାଇ, ସୁନ୍ଦରଗଡ଼ର ପୂର୍ବତନ ବିଧାୟକ ଯୋଗେଶ ସିଂ ଓ ବିଜୁ ଯୁବ ଜନତା ଦଳର କାର୍ଯ୍ୟକାରୀ ସଭାପତି ବୈକୁଣ୍ଠ ନାୟକ ପ୍ରମୁଖ ତାଙ୍କୁ ଦଳରେ ସ୍ୱାଗତ କରିଛନ୍ତି। ତାଙ୍କ ଯୋଗଦାନ ଫଳରେ ରଘୁନାଥପାଲି ନିର୍ବାଚନମଣ୍ଡଳୀ ସହ ସୁନ୍ଦରଗଡ଼ ଜିଲ୍ଲାରେ ବିଜେଡି ସଙ୍ଗଠନ ସୁଦୃଢ଼ ହେବ ବୋଲି ଦଳର ନେତାମାନେ ପ୍ରକାଶ କରିଛନ୍ତି। ଏହି ଅବସରରେ ପ୍ରଫୁଲ୍ଲ କହିଛନ୍ତି ଯେ ବିଜେଡି ସୁପ୍ରିମୋ ନବୀନ ପଟ୍ଟନାୟକଙ୍କ କାର୍ଯ୍ୟ ଓ ରାଜ୍ୟର ନବ ରୂପାନ୍ତରଣ ତାଙ୍କୁ ପ୍ରଭାବିତ କରିଛି। ତାଙ୍କର କୌଣସି ଆଶା ନାହିଁ। ନୂତନ ଓଡ଼ିଶା ଗଠନ ଦିଗରେ ଦଳର ସଭାପତି ତଥା ମୁଖ୍ୟମନ୍ତ୍ରୀ ଯାହା ଦାୟିତ୍ୱ ଦେବେ ତାହାକୁ ସେ ସୁଚାରୁ ସମ୍ପାଦନ କରିବେ। ତାଙ୍କୁ ଦଳରେ ଗ୍ରହଣ କରାଯାଇଥିବାରୁ ମୁଖ୍ୟମନ୍ତ୍ରୀ ଶ୍ରୀ ପଟ୍ଟନାୟକ, ସାଙ୍ଗଠନିକ ସମ୍ପାଦକ ପ୍ରଣବ ପ୍ରକାଶ ଦାସଙ୍କ ନିକଟରେ ସେ କୃତଜ୍ଞତା ଜ୍ଞାପନ କରିଛନ୍ତି। ଏହି କାର୍ଯ୍ୟକ୍ରମଗୁଡ଼ିକୁ ମୁଖପାତ୍ର ଡ଼. ପ୍ରିୟବ୍ରତ ମାଝି ସଂଯୋଜନା କରିବା ସହ ଧନ୍ୟବାଦ ଅର୍ପଣ କରିଛନ୍ତି।

ନିର୍ବାଚନ ଅଧିକାରୀଙ୍କ ନିକଟରେ ଫେରାଦ ହେଲା ବିଜେଡି

ସରକାରୀ ଅଧିକାରୀଙ୍କୁ ବିଜେପି ନେତାଙ୍କ ବଦଳି ଧମକ

ଭୁବନେଶ୍ୱର, ୧୦।୪(ସମିସ): ନିର୍ବାଚନ କମିଶନଙ୍କ ନାଁ ନେଇ ସରକାରୀ କର୍ମଚାରୀଙ୍କୁ ଧମକାଉଛନ୍ତି ବ୍ରହ୍ମପୁର ଲୋକସଭା ଆସନ ବିଜେପି ପ୍ରାର୍ଥୀ ପ୍ରଦୀପ ପାଣିଗ୍ରାହୀ। ପୂର୍ବରୁ ନିର୍ବାଚନ କମିଶନଙ୍କ ନିର୍ଦ୍ଦେଶକ୍ରମେ ରାଜ୍ୟରେ କିଛି ଆଇଏଏସ୍ ଓ ଆଇପିଏସ୍‌ଙ୍କୁ ବଦଳି କରାଯାଇଛି। ଏହାକୁ ବିଜେପି ପ୍ରାର୍ଥୀ ଶ୍ରୀ ପାଣିଗ୍ରାହୀ ଉଦାହରଣ ଦର୍ଶାଇ ବିଜେପିକୁ ସମର୍ଥନ ନ କଲେ ତୁମ୍ବନାଥ ପଣ୍ଡା କହିଛନ୍ତି ଯେ ବ୍ରହ୍ମପୁର ସଂସଦୀୟ କ୍ଷେତ୍ରର ବିଜେପି ପ୍ରାର୍ଥୀ ପ୍ରଦୀପ ପାଣିଗ୍ରାହୀଙ୍କ ଅତୀତ କାର୍ଯ୍ୟକଳାପ ସମ୍ପର୍କରେ ରାଜ୍ୟବାସୀ ଅବଗତ ଅଛନ୍ତି। ଲୋକଙ୍କୁ ଠକିବା, ପ୍ରତାରିତ କରିବା, ବେଆଇନ ଉପାୟରେ ସମ୍ପତ୍ତି ଠୁଳ ଆଦି ଅଭିଯୋଗରେ ଜେଲରେ ୮ ମାସ କାଟି ଜାମିନରେ ଆସିଛନ୍ତି। ବର୍ତ୍ତମାନ ବିଜେପି ତାଙ୍କୁ କୋଳେଇ ନେଇ

ନିର୍ବାଚନ କମିଶନଙ୍କ ନିକଟରେ ଅଭିଯୋଗ କରି ସେମାନଙ୍କୁ ଅନ୍ୟତ୍ର ବଦଳି କରି ଦିଆଯିବ ବୋଲି ଧମକ ଦେଉଛନ୍ତି ବୋଲି ବିଜେଡି ଅଭିଯୋଗ କରିଛି। ବୁଧବାର ବିଜେଡିର ଏକ ପ୍ରତିନିଧି ଦଳ ରାଜ୍ୟ ମୁଖ୍ୟ ନିର୍ବାଚନ ଅଧିକାରୀଙ୍କ ନିକଟରେ ପ୍ରଦୀପ ପାଣିଗ୍ରାହୀଙ୍କ ନାମରେ ଫେରାଦ ହୋଇଛି। ଏହାସହିତ ନିର୍ବାଚନ କମିସନ ଏହି ଘଟଣାକୁ ଗୁରୁତ୍ୱ ପ୍ରଦାନ କରି ତଦନ୍ତ ଓ ଆବଶ୍ୟକୀୟ କାର୍ଯ୍ୟାନୁଷ୍ଠାନ ଗ୍ରହଣ କରିବାକୁ ବିଜେଡି ଦାବି କରିଛି।

ନିର୍ବାଚନ ଅଧିକାରୀଙ୍କ ନିକଟରେ ଫେରାଦ ହେବା ପରେ ଘଟଣା ସମ୍ପର୍କରେ ସୂଚନା ଦେଇ ବିଜେଡି ମୁଖପାତ୍ର ପ୍ରାର୍ଥୀ କରିବା ପରେ ସେ ପୁଣି ଥରେ ତାଙ୍କ ଅସଲ ସ୍ୱରୂପ ଧାରଣ କରିଛନ୍ତି। ଶ୍ରୀ ପାଣିଗ୍ରାହୀ ରାଜ୍ୟରେ କାର୍ଯ୍ୟରତ ସରକାରୀ ଅଧିକାରୀ (ତହସିଲଦାର/ବିଡିଓ)ଙ୍କୁ ସମର୍ଥନ ନ କଲେ ବଦଳି ଭୋଗିବ ବୋଲି ଧମକ ଦେଇଥିବା ସଂକ୍ରାନ୍ତରେ ଗଣମାଧ୍ୟମରେ ଖବର ପ୍ରକାଶିତ ହୋଇଛି। ଏହା ଅତ୍ୟନ୍ତ ଗୁରୁତର ପ୍ରସଙ୍ଗ। ନିର୍ବାଚନ ପରିଚାଳନାରେ କାର୍ଯ୍ୟରେ ନିୟୋଜିତ ଅଧିକାରୀମାନେ ଭାରତୀୟ ନିର୍ବାଚନ କମିସନଙ୍କ ଅଧିନରେ କାର୍ଯ୍ୟ କରୁଛନ୍ତି। ଯେଉଁ ସରକାରୀ ଅଧିକାରୀମାନେ ପ୍ରଦୀପ ପାଣିଗ୍ରାହୀଙ୍କ କଥା ନ ଶୁଣିବେ, ସେମାନଙ୍କ ନାମରେ ଅଭିଯୋଗ କରି ନିର୍ବାଚନ କମିଶନଙ୍କ ଦ୍ୱାରା ବଦଳି କରି ଦିଆଯିବ ବୋଲି ଶ୍ରୀ ପାଣିଗ୍ରାହୀ ଦେଉଥିବା ଧମକ ଅତ୍ୟନ୍ତ ସ୍ୱର୍ଶକାତର ପ୍ରସଙ୍ଗ ବୋଲି ଶ୍ରୀ ପଣ୍ଡା କହିଛନ୍ତି।

ଏହାକୁ ଆଧାର ଦଳ ଦଳ ପକ୍ଷରୁ ନିର୍ବାଚନ ଅଧିକାରୀଙ୍କୁ ଘଟଣା ସମ୍ପର୍କରେ ଅବଗତ କରିଛି। ବିଜୁ ଜନତା ଦଳ ଗଣତାନ୍ତ୍ରିକ ଢାଞ୍ଚାରେ ବିଶ୍ୱାସ କରେ। ନିର୍ବାଚନ କମିଶନଙ୍କ ଉପରେ ଦଳର ଆସ୍ଥା ଓ ବିଶ୍ୱାସ ରହିଛି। ନିର୍ବାଚନ କମିସନ ଯେଭଳି ନିରପେକ୍ଷତା ଅବଲମ୍ବନ କରୁଛନ୍ତି, ତାହା ବଜାୟ ରଖିବେ

ନିର୍ବାଚନ କମିଶନଙ୍କ ନାଁ ନେଇ ଡରାଉଛନ୍ତି ପ୍ରଦୀପ ପାଣିଗ୍ରାହୀ

ବୋଲି ଦଳ ଆଶା ରଖିଛି। ଏହାସହିତ ପ୍ରଦୀପ ପାଣିଗ୍ରାହୀ ଯେଉଁ ଧମକ ଦେଇଛନ୍ତି, ତାହା ଉପରେ ଦୃଷ୍ଟି ଦେଇ ଆବଶ୍ୟକୀୟ କାର୍ଯ୍ୟାନୁଷ୍ଠାନ ଗ୍ରହଣ କରିବେ ବୋଲି ଦଳ ଅନୁରୋଧ କରିଛି ବୋଲି ଶ୍ରୀ ପଣ୍ଡା କହିଛନ୍ତି। ଅଦାଲତରେ ବିଚାର ପ୍ରକ୍ରିୟାରେ ସମ୍ମୁଖୀନ ହୋଇଥିବା ଓ ଜାମିନରେ ଆସି ନିର୍ବାଚନ ଲଢୁଥିବା ଜଣେ ବ୍ୟକ୍ତିଙ୍କ ଏପରି ଆଚରଣକୁ ନେଇ କ୍ଷୋଭ ପ୍ରକାଶ କରିଛି ବିଜେଡି। ଶ୍ରୀ ପାଣିଗ୍ରାହୀଙ୍କ କାର୍ଯ୍ୟ ନିର୍ବାଚନ ଆଚରଣ ବିଧିର ଉଲ୍ଲଙ୍ଘନ ଓ ଏଥିନିମନ୍ତେ କାର୍ଯ୍ୟାନୁଷ୍ଠାନ ଗ୍ରହଣର ଆବଶ୍ୟକତା ରହିଛି ବୋଲି ବିଜେଡି କହିଛି। ଏହି ପ୍ରତିନିଧି ଦଳରେ ସାଂସଦ ସୁଲତା ଦେଓ, ସସ୍ମିତ ପାତ୍ର, ମୁଖପାତ୍ର ପ୍ରିୟବ୍ରତ ମାଝୀ, ଇପ୍ସିତା ସାହୁ ପ୍ରମୁଖ ସାମିଲ୍ ହୋଇଥିଲେ।

ମାଟ୍ରିକ ଫଳ ପ୍ରକାଶ ପରେ ଓଏସ୍‌ଏସ୍‌ଟିଇଟି ରେଜଲ୍ଟ

ଭୁବନେଶ୍ୱର, ୧୦।୪(ସମିସ): ଓଡ଼ିଶା ମାଧ୍ୟମିକ ବିଦ୍ୟାଳୟ ଶିକ୍ଷକ ଯୋଗ୍ୟତା ପରୀକ୍ଷା(ଓଏସ୍‌ଏସ୍‌ଟିଇଟି) ଫଳ ପ୍ରକାଶରେ ବିଳମ୍ବ ହେଉଛି। ଫଳରେ ଓଡ଼ିଶା ଆଦର୍ଶ ବିଦ୍ୟାଳୟ ପକ୍ଷରୁ ଶିକ୍ଷକ ନିଯୁକ୍ତି ପାଇଁ ପରୀକ୍ଷାର୍ଥୀମାନେ ଆବେଦନ କରିପାରୁନାହାନ୍ତି। ଚଳିତ ମାସ ୩୦ତାରିଖ ଆବେଦନର ଶେଷ ତାରିଖ ହୋଇଥିବାବେଳେ ଏହା ପୂର୍ବରୁ ଫଳ ପ୍ରକାଶ କରିବାକୁ ଆଶାୟୀମାନେ ଦାବି କରୁଛନ୍ତି।

ସୂଚନା ଅନୁଯାୟୀ, ଗତ ଜାନୁଆରୀ ୧୯ ତାରିଖରେ ରାଜ୍ୟରେ ଓଏସ୍‌ଏସ୍‌ଟିଇଟି ପରୀକ୍ଷା ଅନୁଷ୍ଠିତ ହୋଇଛି। ଫେବୃଆରୀ ୨୯ ତାରିଖରେ ଏହାର ଆନ୍‌ସାର କି ପ୍ରକାଶିତ ହୋଇଛି। ମାର୍ଚ୍ଚ ୬ ତାରିଖ ପର୍ଯ୍ୟନ୍ତ ପରୀକ୍ଷାର୍ଥୀମାନେ ଆନ୍‌ସାର କି ବିପକ୍ଷରେ ଆପତ୍ତି ମଧ୍ୟ କରି ସାରିଛନ୍ତି। ପରୀକ୍ଷା ଫଳ ପ୍ରକାଶ କରିବା ପୂର୍ବର ସମସ୍ତ ପ୍ରକ୍ରିୟା ଶେଷ ହୋଇଛି। ପରୀକ୍ଷା

ଓଏଭି ଶିକ୍ଷକ ଆବେଦନରୁ ବଞ୍ଚିତ ହୋଇପାରନ୍ତି ଓଏସ୍‌ଏସ୍‌ଟିଇଟି ପରୀକ୍ଷାର୍ଥୀ

ଫଳ ପ୍ରକାଶ ପରେ କୃତି ପରୀକ୍ଷାର୍ଥୀ ବିଭିନ୍ନ ଶିକ୍ଷକ ପଦ ପାଇଁ ଆବେଦନ କରିପାରିବେ। ସମ୍ପ୍ରତି ଓଏଭି ଶିକ୍ଷକ ପାଇଁ ଆବେଦନ ପ୍ରକ୍ରିୟା ଜାରି ରହିଛି। ଏହାର ଆବେଦନ ଅବଧି ସରିବା ପୂର୍ବରୁ ଫଳ ପ୍ରକାଶ କଲେ ସେମାନେ ଲାଭାନ୍ୱିତ ହୋଇପାରିବେ। ତେଣୁ ବହୁ ସଂଖ୍ୟାରେ ପରୀକ୍ଷାର୍ଥୀ ସାମାଜିକ ଗଣମାଧ୍ୟମ ‘ଏକ୍ସ’ରେ ଶିଘ୍ର ଫଳ ପ୍ରକାଶ କରିବାକୁ ଦାବି କରୁଛନ୍ତି। ଫଳ ପ୍ରକାଶ ସମ୍ପର୍କରେ ବୋର୍ଡ ଉପ ସଭାପତି ଡ. ନିହାର ରଞ୍ଜନ ମହାନ୍ତି କହିଛନ୍ତି, ପ୍ରଥମେ ମାଟ୍ରିକ୍ ପରୀକ୍ଷା ଫଳ ପ୍ରକାଶ କରିବାକୁ ବୋର୍ଡ ପକ୍ଷରୁ ପ୍ରାଥମିକତା ଦିଆଯାଉଛି। ମାଟ୍ରିକ ପରୀକ୍ଷା ଫଳ ପ୍ରକାଶ ପରେ ଓଏସ୍‌ଏସ୍‌ଟିଇଟି ପରୀକ୍ଷା ଫଳ ପ୍ରକାଶ ପାଇବ ବୋଲି ସେ କହିଛନ୍ତି। ଆସନ୍ତା ମାସରେ ମାଟ୍ରିକ ପରୀକ୍ଷା ଫଳ ପ୍ରକାଶ ପାଇବାର ସମ୍ଭାବନା ରହିଛି। ଫଳରେ ଓଏଭି ଶିକ୍ଷକ ଆବେଦନ ଅବଧି ବୃଦ୍ଧି ନହେଲେ ଓଏସ୍‌ଏସ୍‌ଟିଇଟି ପରୀକ୍ଷାର୍ଥୀ ବଞ୍ଚିତ ହେବା ନେଇ ଆଶଙ୍କା ପ୍ରକାଶ ପାଇଛି।

୨ ଦିନରେ ୪ ଡିଗ୍ରୀ ବଢ଼ିବ ତାତି

ଭୁବନେଶ୍ୱର, ୧୦।୪(ସମିସ): ରାଜ୍ୟରେ ଆସନ୍ତା ୨ ଦିନ ମଧ୍ୟରେ ୪ ଡିଗ୍ରୀ ପର୍ଯ୍ୟନ୍ତ ତାତି ବୃଦ୍ଧି ପାଇବ। କାଳବୈଶାଖୀର କ୍ରମାଗତ ପ୍ରଭାବ ହେତୁ ରାଜ୍ୟରେ ତାପମାତ୍ରାରେ ବର୍ତ୍ତମାନ ତଳକୁ ଖସିଛି। ରାଜ୍ୟରେ ତାପମାତ୍ରା ବର୍ତ୍ତମାନ ୪୦ ଡିଗ୍ରୀ ତଳେ ରହିଥିଲେ ମଧ୍ୟ ପାରଳାଖେମୁଣ୍ଡିରେ ତାତି ୩୯ ଡିଗ୍ରୀ ଛୁଇଁଛି। ଗତ ୨୪ ଘଣ୍ଟାରେ ଏଠାରେ ତାପମାତ୍ରା ୩୯.୩ ଡିଗ୍ରୀ ରେକର୍ଡ କରାଯିବା ସହ ପାରାଦୀପ, ଟିଟଲାଗଡ଼ ଓ ମାଲିକାନଗିରି ଆଦିରେ ତାମପାତ୍ରା ୩୭ ଡିଗ୍ରୀ ଉପରେ ରହିଛି। ପାଣିପାଗ କେନ୍ଦ୍ରର ସୂଚନା ଅନୁଯାୟୀ ଆସନ୍ତା ୩ ଦିନ ପର୍ଯ୍ୟନ୍ତ ରାଜ୍ୟର କିଛି କିଛି ସ୍ଥାନରେ କାଳବୈଶାଖୀ ଜନିତ ବିଜୁଳି ଘଡ଼ଘଡ଼ି ସହ ବର୍ଷା ଆଶଙ୍କା ରହିଛି। ଏହା ସତ୍ତ୍ୱେ ମଧ୍ୟ ୨ ଦିନ ମଧ୍ୟରେ ରାଜ୍ୟରେ ୩-୪ ଡିଗ୍ରୀ ପର୍ଯ୍ୟନ୍ତ ତାମପାତ୍ରା ବୃଦ୍ଧି ପାଇବାର ସମ୍ଭାବନା ରହିଛି। ଗୁରୁବାର ମାଲକାନଗିରି, ଗଜପତି, କୋରାପୁଟ, ରାୟଗଡ଼ା, ନବରଙ୍ଗପୁର, କଳାହାଣ୍ଡି, କନ୍ଧମାଳ ଓ ନୂଆପଡ଼ା ଆଦିରେ ବିଜୁଳି ଘଡ଼ଘଡ଼ି ସହ ବର୍ଷା ହେବା ନେଇ ପାଣିପାଗ କେନ୍ଦ୍ର ସୂଚନା ଦେଇଛି।

D-5

The Odisha Gazette

EXTRAORDINARY
PUBLISHED BY AUTHORITY

No. 751, CUTTACK, SATURDAY, MARCH 30, 2024/CHAITRA 10, 1946

HOME (ELECTIONS) DEPARTMENT

DIRECTION

The 30th March, 2024

NO.4097—EC-CON-EVM-0002/2023 /Elec.— The following direction issued by Election Commission of India, New Delhi is hereby republished in the Extraordinary issue of *Odisha Gazette* for general information.

NIKUNJA BIHARI DHAL
Chief Electoral Officer, Odisha

ELECTION COMMISSION OF INDIA
Nirvachan Sadan, Ashoka Road, New Delhi-110001

No.576/3/EVM/2024/SDR-Vol.-I — Dated: **20th March, 2024**
Phalguna 30, 1945

DIRECTION

No.576/3/EVM/2024/SDR-Vol.-I:- Whereas, Section 61A of the Representation of the People Act, 1951, provides that the giving and recording of votes by voting machines in such manner as may be prescribed, may be adopted in such constituency or constituencies as the Election Commission of India may, having regard to the circumstances of each case, specify;

2. Whereas, as per the proviso to Rule 49A of the Conduct of Elections Rules, 1961, a printer with a drop box of such design, as may be approved by the Election Commission of India, may also be attached to voting machine for printing a paper trail of the vote, in such constituency or constituencies or parts thereof as the Election Commission of India may direct;

3. Whereas, the Election Commission has considered the circumstances **in all the Parliamentary Constituencies of Lok Sabha, all the Assembly Constituencies of Andhra Pradesh, Arunachal Pradesh, Odisha & Sikkim at the current general elections, 2024 and in 26 Assembly Constituencies (as per Annexure-1) in 13 States at the current bye-elections, announced vide the Election Commission's Press Notes No. ECI/PN/23/2024 & ECI/PN/24/2024 both dated 16th, March 2024,** and is satisfied that sufficient number of Electronic Voting Machines (EVMs) and Printers for printing Paper Trail [Voter Verifiable Paper Audit Trail(VVPAT)] are available for taking the poll in all the Parliamentary Constituencies and all the Assembly Constituencies of Andhra Pradesh, Arunachal Pradesh, Odisha and Sikkim and in 26 Assembly Constituencies (as per Annexure-1) of 13 States. The polling personnel are well trained in efficient handling of EVMs and 'VVPAT Printers' and the electors are also fully conversant with the operation of the EVMs and the VVPAT Printers;

4. Now, therefore, the Election Commission of India, in exercise of its powers under the said Section 61A of the Representation of the People Act, 1951, and Rule 49A of the Conduct of Elections Rules, 1961, hereby **specifies all the Parliamentary Constituencies of the Lok Sabha, all the Assembly Constituencies of the legislative assemblies of Andhra Pradesh, Arunachal Pradesh, Odisha & Sikkim at the current General Elections, 2024 and 26 Assembly Constituencies (as per Annexure-1) in 13 states at the current bye-election, as per the schedule announced by the Election Commission on 16th March, 2024,** as the constituencies in which the votes, shall be given and recorded by means of EVMs and VVPAT printers in the manner prescribed, under the Conduct of Elections Rules, 1961, and the supplementary instructions issued by the Election Commission from time to time on the subject.

5. The Election Commission also hereby approves the design of EVMs and VVPAT Printers as developed by the Bharat Electronics Ltd., Bangalore and Electronics Corporation of India Ltd., Hyderabad, which shall be attached to the said machines, to be used for the giving and recording of votes in all the Constituencies.

By Order,
(S.B.JOSHI)
PRINCIPAL SECRETARY

Annexure-1

S. No.	Name of State	Assembly Constituency No. & Name
1.	Bihar	195-Agiaon(SC)
2.	Gujarat	26 - Vijapur
3.		108 - Khambhat
4.		136 - Vaghodia
5.		85 - Manavadar
6.		83 - Porbandar
7.	Haryana	21-Karnal
8.	Jharkhand	31- Gandey
9.	Maharashtra	30 – Akola West
10.	Tripura	7- Ramnagar
11.	Uttar Pradesh	136 - Dadraul
12.		173 - Lucknow East
13.		292 - Gainsari
14.		403 – Duddhi (ST)
15.	West Bengal	62-Bhagawangola
16.		113- Baranagar
17.	Telangana	71-Secunderabad Cantt.(SC)
18.	Himachal Pradesh	18 - Dharamshala
19.		21 – Lahaul&Spiti (ST)
20.		37 - Sujanpur
21.		39 - Barsar
22.		42 - Gagret
23.		45 - Kutlehar
24.	Rajasthan	165 – Bagidora (ST)
25.	Karnataka	36 – Shorapur (ST)
26.	Tamil Nadu	233 - Vilavancode

OIPR-12113/11/0001/2425

ରାଜଧାନୀରେ ମନ୍ମଥଙ୍କ ଶଙ୍ଖଧ୍ୱନି

ଭୁବନେଶ୍ୱର ଲୋକସଭା ଆସନ ଦଖଲ ଲକ୍ଷ୍ୟରେ ବିଜେଡି

ଭୁବନେଶ୍ୱର,୧୦।୪(ସମିସ): ଭୁବନେଶ୍ୱର ବିଜେପି ସାଂସଦ ପ୍ରାର୍ଥୀ ଅପରାଜିତାଙ୍କୁ ଘାରିଛି ଜଟଣୀ ବିଧାୟକ ସୁର ରାଉତରାୟଙ୍କ ଭୟ। ୨୦୧୯ରେ କଂଗ୍ରେସ ଭୋଟରଙ୍କ କାନ୍ଧରେ ଠିଆହୋଇ ନିର୍ବାଚନୀ ବୈତରଣୀ ପାର୍ ହୋଇଥିବା ଅପରାଜିତାଙ୍କ ବିଜୟ ପଥ ଏଥର ସହଜ ହେବ ନାହିଁ ଓ ପୁଣିଥରେ ବିଜେଡି ରାଜଧାନୀରେ ବିଜୟ ପଥକୁ ଫେରିବ ବୋଲି ଚର୍ଚ୍ଚା ଆରମ୍ଭ ହୋଇଛି। ବିଭିନ୍ନ ଅଞ୍ଚଳରେ ବିରୋଧ ସାଙ୍ଗକୁ ଜଟଣୀ, ଖୋର୍ଦ୍ଧା ଓ ଭୁବନେଶ୍ୱରର ବିଭିନ୍ନ ବିଧାନସଭା ଅଞ୍ଚଳରେ ଲୋକପ୍ରିୟତା ହ୍ରାସ ଅପରାଜିତା ଓ ବିଜେପି ପାଇଁ ଅଡୁଆ ହୋଇଛି। ବିଜେପି ପ୍ରାର୍ଥୀ ଭାବେ ତାଙ୍କ ନାମ ଘୋଷଣା ପରଠାରୁ ଭୁବନେଶ୍ୱର ସଂସଦୀୟ କ୍ଷେତ୍ରର ୭ ଟି ଯାକ ନିର୍ବାଚନ ମଣ୍ଡଳୀ ବୁଲୁଛନ୍ତି। ମାତ୍ର ପୂର୍ବଥର ତାଙ୍କ ସପକ୍ଷରେ ଆସିଥିବା ଭୋଟ ଏଥର ମିଳିବ କି ନାହିଁ ତାହାକୁ ନେଇ ଆଶଙ୍କା ସୃଷ୍ଟି ହୋଇଛି।

ଗତ ନିର୍ବାଚନରେ ଅପରାଜିତା ୪ ଲକ୍ଷ ୮୬ ହଜାର ୯୯୧ ଖଣ୍ଡ ଭୋଟ୍ ପାଇଥିବା ବେଳେ ବିଜେଡି ପ୍ରାର୍ଥୀ ଅରୂପ ପଟ୍ଟନାୟକ ୪ ଲକ୍ଷ ୬୩ ହଜାର ୧୫୨ ଖଣ୍ଡ ଭୋଟ୍ ପାଇଥିଲେ। ମାତ୍ର ୨୩ ହଜାର ୮୩୯ ଖଣ୍ଡ ଭୋଟ୍ ବ୍ୟବଧାନରେ ଅପରାଜିତା ବିଜୟୀ ହୋଇଥିଲେ। କଂଗ୍ରେସ ସହ ମେଣ୍ଟ କରି ସିପିଆଇ(ଏମ୍) ପ୍ରାର୍ଥୀ ଜନାର୍ଦ୍ଦନ ପତି ମାତ୍ର ୨୩୦୨୬ ଖଣ୍ଡ ଭୋଟ୍ ପାଇବାକୁ ସମର୍ଥ ହୋଇଥିଲେ। କୌତୂହଳର କଥା ହେଉଛି ଜଟଣୀ ନିର୍ବାଚନ ମଣ୍ଡଳୀରୁ ସୁରେଶ ରାଉତରାୟ ୬୮ ହଜାରରୁ ଊର୍ଦ୍ଧ୍ୱ ଭୋଟ୍ ପାଇ ବିଜୟୀ ହୋଇଥିବା ବେଳେ ମୋଟ୍ ୭ ଟି ନିର୍ବାଚନମଣ୍ଡଳୀରୁ ମଧ୍ୟ କଂଗ୍ରେସର ସମର୍ଥିତ ସାଂସଦ ପ୍ରାର୍ଥୀ ଜନାର୍ଦ୍ଦନ ପତିଙ୍କୁ ମାତ୍ର ୨୩ ହଜାରରୁ କିଛି ଅଧିକ ଭୋଟ ମିଳିଥିଲା। କଂଗ୍ରେସ ଭୋଟ ବଳରେ ଅପରାଜିତା ବିଜୟୀ ହୋଇଥିବା ସେତେବେଳେ କୁହାଯାଉଥିଲା। ମାତ୍ର ଚଳିତ ନିର୍ବାଚନରେ ସ୍ଥିତି ସମ୍ପୂର୍ଣ୍ଣ ଓଲଟା ହୋଇଛି। ଯୁବ ଚେହେରା ସହିତ ସୁରେଶ ରାଉତରାୟଙ୍କ ପୁଅ କ୍ୟାପ୍ଟେନ ମନ୍ମଥ ରାଉତରାୟଙ୍କୁ ବିଜେଡି ଏଥର ନିର୍ବାଚନ ମୈଦାନକୁ ନିଜର ପ୍ରାର୍ଥୀ ଭାବେ ଓହ୍ଲାଇଛି। ଏହାସହିତ ଚଳିତ ନିର୍ବାଚନରେ କଂଗ୍ରେସ ମଧ୍ୟ ଭୁବନେଶ୍ୱର ଲୋକସଭା ଆସନରେ ନିଜ ପ୍ରାର୍ଥୀ ଦେବ ବୋଲି ସ୍ଥିର କରି ସାରିଛି। ଏହି ଦୁଇ ସମୀକରଣ ହିଁ ଅପରାଜିତାଙ୍କ ପରାଜୟର କାରଣ ସାଜିପାରେ ବୋଲି ଆଶଙ୍କା କରାଯାଉଛି।

ଚଳିତ ନିର୍ବାଚନରେ କଂଗ୍ରେସ ଭିନ୍ନ ରଣନୀତି ଆପଣେଇଛି। ଯେଉଁଠାରେ ଦଳ ବିଜୟୀ ହୋଇ ପାରିବ ନାହିଁ, ସେଠାରେ ବିଜେପିର ପରାଜୟ ପାଇଁ ପଥ ପ୍ରସ୍ତୁତ କରିବାକୁ ଜାତୀୟ ନେତୃତ୍ୱ ରାଜ୍ୟଗୁଡ଼ିକୁ ପରାମର୍ଶ ଦେଇଛନ୍ତି। ଏହାକୁ ଆଧାର କରି କଂଗ୍ରେସ ଚଳିତ ନିର୍ବାଚନରେ ନିଜର ପ୍ରାର୍ଥୀ ଦେବା ସହ ଦେଢ଼ ଲକ୍ଷରୁ ଊର୍ଦ୍ଧ୍ୱ ଭୋଟ୍ ଦଖଲ ଲକ୍ଷ୍ୟ ରଖିଛି। ୨୦୧୪ ମସିହାରେ ଦଳ ଏଠାରୁ ଅଭିନେତା ବିଜୟ ମହାନ୍ତିଙ୍କୁ ପ୍ରାର୍ଥୀ କରି ୧ ଲକ୍ଷ ୪୫ ହଜାରରୁ ଊର୍ଦ୍ଧ୍ୱ ଭୋଟ୍ ପାଇଥିଲା। ସେହିପରି ଗତ ୨୦୧୯ ନିର୍ବାଚନରେ ଦଳ ଏହି ସଂସଦୀୟ କ୍ଷେତ୍ରରେ ଆସୁଥିବା ୭ ଟି ନିର୍ବାଚନ ମଣ୍ଡଳୀରୁ ବିଧାୟକ ପ୍ରାର୍ଥୀମାନେ ୧ ଲକ୍ଷ ୪୦ ହଜାରରୁ ଊର୍ଦ୍ଧ୍ୱ ଭୋଟ୍ ହାତେଇଥିଲେ। ତେଣୁ ଚଳିତ ନିର୍ବାଚନରେ କଂଗ୍ରେସ ଭୋଟ୍ କଂଗ୍ରେସ ନିକଟକୁ ଫେରିଗଲେ ବିଜେଡିକୁ ବଡ଼ ଫାଇଦା ହେବ ଓ ଭୁବନେଶ୍ୱରକୁ ପୁଣି ଥରେ ଦଳ ନିଜ ଅକ୍ତିଆର କରିବାରେ ସଫଳ ହେବ ବୋଲି ଆକଳନ କରାଯାଉଛି। ବିଜେଡି ପ୍ରାର୍ଥୀ ସୁରେଶ ରାଉତରାୟଙ୍କ ପୁଅ ହୋଇଥିବାରୁ ସୁର ମଧ୍ୟ ପରୋକ୍ଷରେ ତାଙ୍କ ପୁଅ ସପକ୍ଷରେ ଜନମତ ସୃଷ୍ଟି ପାଇଁ ଚେଷ୍ଟା ଚଳାଇଛନ୍ତି। ଯାହାକି ଭବିଷ୍ୟତରେ ବିଜେଡି ତଥା ବିଜେଡି ପ୍ରାର୍ଥୀ ମନ୍ମଥ ରାଉତରାୟଙ୍କ ବିଜୟକୁ ଆହୁରି ସହଜକରିଦେବା ଭଳି ମନେ ହେଉଛି।

ପିପିଲି: ଗଡ଼ ସୁରକ୍ଷା ପାଇଁ ପ୍ରସ୍ତୁତ ଜୁନିୟର ମହାରଥୀ

ପୁରୀ/ପିପିଲି,୧୦।୪(ସମିସ): ପୁରୀ ଜିଲ୍ଲାର ୬ଟି ବିଧାନସଭା କ୍ଷେତ୍ର ମଧ୍ୟରୁ ପିପିଲି ରାଜନୈତିକ ଦୃଷ୍ଟିକୋଣରୁ ଏକ ସମ୍ବେଦନଶୀଳ ନିର୍ବାଚନ ମଣ୍ଡଳୀ। ୨୦୨୪ ନିର୍ବାଚନ ପାଇଁ ତିନି ପ୍ରମୁଖ ଦଳ ମଧ୍ୟରୁ ବିଜେଡି ଏବଂ ବିଜେପି ପ୍ରାର୍ଥୀ ସ୍ପଷ୍ଟ ହୋଇଥିବା ବେଳେ ଏ ପର୍ଯ୍ୟନ୍ତ କଂଗ୍ରେସ ନାଁ ଘୋଷଣା କରିନାହିଁ। ୨୦୨୧ ଉପ ନିର୍ବାଚନରେ ପ୍ରାର୍ଥୀ ହୋଇଥିବା ତିନି ପ୍ରମୁଖ ଦଳ (ବିଜେଡି, କଂଗ୍ରେସ ଓ ଭାଜପା)ର ପ୍ରାର୍ଥୀଙ୍କ ମଧ୍ୟରୁ ବିଜେଡି ଓ ବିଜେପି ରିପିଟ୍ କରିଥିବା ବେଳେ କଂଗ୍ରେସ ନୂଆମୁହଁ ଦେବ ବୋଲି ଚର୍ଚ୍ଚା ହେଉଛି। ଏହି ଚର୍ଚ୍ଚା ଏବଂ ଆଲୋଚନାକୁ ନେଇ ରାଜନୈତିକ ସମୀକ୍ଷକ ପିପିଲିର ଅଙ୍କ କଷୁଥିବା ବେଳେ ପ୍ରତ୍ୟେକ ଦଳ ମଧ୍ୟ ଆଶାବାଦୀ ଅଛନ୍ତି। ତେବେ ୨୦୦୦ ମସିହାରୁ ପିପିଲିକୁ ନିଜ ଅକ୍ତିଆରରେ ରଖିଥିବା ପ୍ରଦୀପ ମହାରଥୀଙ୍କ ପରଲୋକ ପରେ ତାଙ୍କ ପୁଅ ରୁଦ୍ର ପ୍ରତାପ (ଜୁନିୟର ମହାରଥୀ) ମଧ୍ୟ ୨୦୨୧ ଉପ ନିର୍ବାଚନରେ ବାଜିମାତ୍ କରିଥିଲେ। ବିଜେଡି ଗଡ଼ ପିପିଲିକୁ ନିଜ ଅକ୍ତିଆରରେ ରଖିବା ଲାଗି ଜୁନିୟର ମହାରଥୀ ତୟାର ଥିବାବେଳେ ପଦ୍ମ ଫୁଟାଇବା ଲାଗି ଆଶ୍ରିତ ପଟ୍ଟନାୟକ (ରିଙ୍କୁ) ପ୍ରାଣମୂର୍ଚ୍ଛା ଉଦ୍ୟମ କରୁଛନ୍ତି। ଏହାରି ଭିତରେ କଂଗ୍ରେସ ମଧ୍ୟ ପୁରୁଣା ଫର୍ମକୁ ଫେରିବା ଲାଗି ଚେଷ୍ଟା ଚଳାଇଛି।

ପିପିଲି ବ୍ଲକର ୨୫ଟି ପଞ୍ଚାୟତ, ଡେଲାଙ୍ଗ ବ୍ଲକର ୧୮ଟି ପଞ୍ଚାୟତ ଏବଂ ପିପିଲି ଏନ୍ଏସିର ୧୬ଟି ୱାର୍ଡକୁ ନେଇ ପିପିଲି ନିର୍ବାଚନମଣ୍ଡଳୀର ସୀମା ନିର୍ଦ୍ଧାରଣ କରାଯାଇଛି। ପୁରୀ ଲୋକସଭା କ୍ଷେତ୍ର ଅନ୍ତର୍ଗତ ଏହି ନିର୍ବାଚନ ମଣ୍ଡଳୀର ମୋଟ ଭୋଟରଙ୍କ ସଂଖ୍ୟା ୨, ୩୪, ୬୨୩। ୧୯୫୧ରେ ପିପିଲି ବିଧାନସଭା ନିର୍ବାଚନମଣ୍ଡଳୀ ସୃଷ୍ଟି ହୋଇଥିଲା। ପ୍ରଥମେ ଏହା କଂଗ୍ରେସର ଗଡ଼ ରହିଥିଲା। ୧୯୫୧ରୁ ୧୯୭୭ ପର୍ଯ୍ୟନ୍ତ କଂଗ୍ରେସ କବ୍‌ଜାରେ ରହିଥିଲା ପିପିଲି। ୧୯୮୫ ପରଠାରୁ ପ୍ରଦୀପ ମହାରଥୀ ଏହାକୁ ନିଜ ଅକ୍ତିଆରରେ ରଖି ଆସିଛନ୍ତି। କେବଳ ମଝିରେ ଅର୍ଥାତ୍ ୧୯୯୫ରେ କଂଗ୍ରେସ ପ୍ରାର୍ଥୀ ଯୁଧିଷ୍ଠିର ସାମନ୍ତରାୟ ବିଜୟୀ ହୋଇଥିଲେ। ୧୯୮୫ ଏବଂ ୧୯୯୦ରେ ଜନତା ଦଳରୁ ଜିତିଥିବା ମହାରଥୀ ବିଜୁ ଜନତା ଦଳ ଗଠନ ପରଠାରୁ ଅର୍ଥାତ୍ ୨୦୦୦ ମସିହାରୁ ଲଗାତର ୫ ଥର ବିଜୟୀ ହୋଇଛନ୍ତି। ପ୍ରଦୀପ ମହାରଥୀଙ୍କ

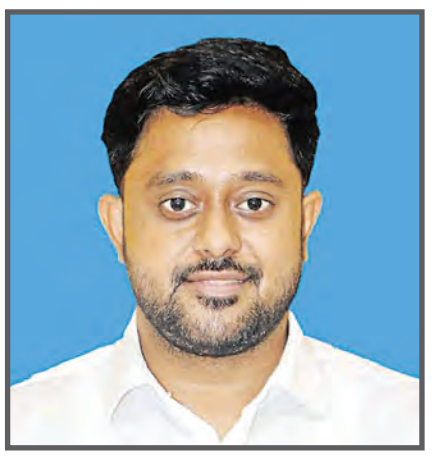

ପରଲୋକ ପରେ ୨୦୨୧ରେ ହୋଇଥିଲା ଉପ ନିର୍ବାଚନ। ଏଥିରେ ୨୦୧୯ ସାଧାରଣ ନିର୍ବାଚନରେ ବାପାଙ୍କ ସହିତ ଲଢ଼ିଥିବା ବିଜେପିର ଆଶ୍ରିତ ପଟ୍ଟନାୟକ(ରିଙ୍କୁ)ଙ୍କୁ ପ୍ରାୟ ୨୦ ହଜାର ଭୋଟ ବ୍ୟବଧାନରେ ପରାସ୍ତ କରିଥିଲେ ରୁଦ୍ରପ୍ରତାପ। ୨୦୧୯ରେ ପ୍ରଦୀପ ମହାରଥୀ ୮୮, ୫୧୮ ଖଣ୍ଡ ଭୋଟ ପାଇଥିବା ବେଳେ ବିଜେପିର ଆଶ୍ରିତ ୭୮, ୭୩୧ ଖଣ୍ଡ ଏବଂ କଂଗ୍ରେସର ଅଜିତ ମଙ୍ଗରାଜ ୯, ୮୩୦ ଖଣ୍ଡ ଭୋଟ ପାଇଥିଲେ। ଅର୍ଥାତ୍ ପ୍ରଦୀପ ମହାରଥୀ ୯, ୭୮୭ ଖଣ୍ଡ ଭୋଟରେ ବିଜୟୀ ହୋଇଥିଲେ। ୨୦୨୧ ଉପନିର୍ବାଚନରେ ପ୍ରଦୀପ ମହାରଥୀଙ୍କ ପୁଅ ରୁଦ୍ରପ୍ରତାପ ୯୬, ୯୭୨ ଖଣ୍ଡ ଭୋଟ ପାଇଥିବା ବେଳେ ନିକଟତମ ପ୍ରତିଦ୍ୱନ୍ଦ୍ୱୀ ବିଜେପିର ଆଶ୍ରିତ ପଟ୍ଟନାୟକ ୭୬, ୦୫୬ ଖଣ୍ଡ ଭୋଟ ପାଇଥିଲେ। କଂଗ୍ରେସ ପ୍ରାର୍ଥୀ ବିଶ୍ୱକେଶନ ହରିଚନ୍ଦନ ମହାପାତ୍ର ମାତ୍ର ୪, ୨୬୧ ଖଣ୍ଡ ଭୋଟ ପାଇଥିଲେ। ଅର୍ଥାତ୍ ରୁଦ୍ରପ୍ରତାପ ୨୦, ୯୨୧ ଖଣ୍ଡ ଭୋଟ ବ୍ୟବଧାନରେ ଅର୍ଥାତ୍ ବାପାଙ୍କଠାରୁ ଡବଲ ବ୍ୟବଧାନରେ ଆଶ୍ରିତଙ୍କୁ ହରାଇଥିଲେ।

୨୦୨୪ରେ ପୁଣିଥରେ ରୁଦ୍ର ଏବଂ ରିଙ୍କୁଙ୍କ ମଧ୍ୟରେ ଲଢ଼େଇ ହେବାକୁ ଯାଉଛି। ଶାସକ ଦଳର ଅଭେଦ୍ୟ ଦୁର୍ଗ ପିପିଲିରେ ବିକାଶକୁ ପାଥେୟ କରି ରୁଦ୍ର ନିର୍ବାଚନ ଲଢ଼ିବାକୁ ଯାଉଛନ୍ତି। ଡେଲାଙ୍ଗ ବ୍ଲକର ୩ଟି ଜିଲ୍ଲା ପରିଷଦ ଏବଂ ପିପିଲି ବ୍ଲକର ୩ଟି ଜିଲ୍ଲା ପରିଷଦ ଜୋନ୍‌କୁ ବିଜେଡି କ୍ଲିନ୍ ସ୍ୱିପ କରିଥିବା ବେଳେ ଏହି ଦୁଇଟି ବ୍ଲକ ସହିତ ପିପିଲି ଏନ୍ଏସିର ଅଧ୍ୟକ୍ଷ ଏବଂ ଉପାଧ୍ୟକ୍ଷ ପଦକୁ ମଧ୍ୟ ବିଜେଡି ନିଜ କବ୍‌ଜାରେ ରଖିଛି। ସେହିପରି ପିପିଲି ଏବଂ ଡେଲାଙ୍ଗ ଅଞ୍ଚଳରେ ଅନେକ ବିକାଶମୂଳକ କାର୍ଯ୍ୟ କରାଯାଇଛି। ଅନ୍ୟପକ୍ଷରେ ରୁଦ୍ର ମହିଳା, ଯୁବ, ବୟସ୍କ ସମସ୍ତଙ୍କୁ ଏକାଠି କରି ଆସନ୍ତା ନିର୍ବାଚନରେ ବିଜୟୀ ହେବା ପାଇଁ ରଣକୌଶଳ ପ୍ରସ୍ତୁତ କରିଛନ୍ତି।

ଅପରପକ୍ଷେ ବିଜେପିର ରିଙ୍କୁ ପୂର୍ବ ପରାଜୟକୁ ଭୁଲି ଏଥର ନିର୍ବାଚନରେ କିପରି ଭଲ କରିବେ ସେ ନେଇ ମଧ୍ୟ ନିର୍ବାଚନମଣ୍ଡଳୀ ବୁଲୁଛନ୍ତି। ସେପଟେ କଂଗ୍ରେସ ପ୍ରାର୍ଥୀ ଘୋଷଣା କରି ନ ଥିଲେ ମଧ୍ୟ ଲୋକମାନଙ୍କ ସୁଖଦୁଃଖରେ ଠିଆ ହୋଇଥିବା ପ୍ରଦେଶ କଂଗ୍ରେସ ମୁଖପାତ୍ର ନିଶିକାନ୍ତ ମିଶ୍ର ଟିକେଟ ପାଇବା ପାଇଁ ଆଶା ରଖିଛନ୍ତି। ପିପିଲିରେ କଂଗ୍ରେସକୁ ବଞ୍ଚାଇବା ସହିତ ସଙ୍ଗଠନକୁ ସୁଦୃଢ଼ କରିବା ପାଇଁ ପଞ୍ଚାୟତସ୍ତରର ନେତା ଏବଂ କର୍ମୀଙ୍କୁ ଏକାଠି କରି ଦଳର ବାର୍ତ୍ତା ଘରେ ଘରେ ପହଞ୍ଚାଇଛନ୍ତି।

ଦଳ ଡିଆଁଙ୍କୁ ଡରୁଛନ୍ତି କଂଗ୍ରେସ, ବିଜେପି

ତୁରୁମୁଙ୍ଗା,୧୦।୪(ସମିସ): କେନ୍ଦୁଝର ଜିଲ୍ଲା ପାଟଣା ନିର୍ବାଚନ ମଣ୍ଡଳୀ ଜିଲ୍ଲା ରାଜନୀତିରେ ସଦାସର୍ବଦା ଗୁରୁତ୍ୱପୂର୍ଣ୍ଣ ଭୂମିକା ନିର୍ବାହ କରିଥାଏ। ଏହି ନିର୍ବାଚନ ମଣ୍ଡଳୀରେ ପ୍ରମୁଖ ବିଜେପି ଓ କଂଗ୍ରେସ ଦଳ ବର୍ତ୍ତମାନ ସୁଦ୍ଧା ପ୍ରାର୍ଥୀ ଘୋଷଣା କରିନାହାଁନ୍ତି। ବିଜେଡି ପ୍ରଥମ ପର୍ଯ୍ୟାୟ ତାଲିକା ଘୋଷଣାରେ ଜଗନ୍ନାଥ ନାଏକଙ୍କୁ ପ୍ରାର୍ଥୀଘୋଷଣା କରିଛି। କଂଗ୍ରେସର ବହୁ ଦାବିଦାରଙ୍କ ମଧ୍ୟରେ ଙ୍ଗ.ବିନୋଦ ବିହାରୀ ନାଏକ, ପୂର୍ବତନ ବିଧାୟକ ହୃଷୀକେଶ ନାଏକ ନିର୍ବାଚନ ମଣ୍ଡଳୀର ବିଭିନ୍ନ ପଞ୍ଚାୟତରେ ହେଉଥିବା ସଂକୀର୍ତ୍ତନ ମଣ୍ଡଳୀକୁ ଯାଇ ସଂକୀର୍ତ୍ତନ ଦେଖିବା ବାହାନାରେ କର୍ମୀମାନଙ୍କ ସହିତ ମିଳାମିଶା ଚଳାଇଛନ୍ତି। କିନ୍ତୁ ଦୁଇ ପ୍ରମୁଖ ବିରୋଧୀଙ୍କ ପ୍ରାର୍ଥୀ ଘୋଷଣା ହୋଇନଥିବାରୁ ରାଜନୈତିକ ଉଷ୍ମତା ଏକପାଖିଆ ହୋଇଯାଇଛି। ରାଜନୀତିରେ ରଚି ରଖିଥିବା ବିଶାରଦ ମାନେ ଦଳଡିଆଁକୁ ଭୟ କରି ପ୍ରାର୍ଥୀ ଘୋଷଣା କରୁନଥିବା କହୁଛନ୍ତି। ତେବେ କଂଗ୍ରେସ ଦଳରେ ଆଶାୟୀଙ୍କ ମଧ୍ୟରେ ଙ୍ଗ. ବିନୋଦ ବିହାରୀ ନାଏକ, ପୂର୍ବତନ ବିଧାୟକ ହୃଷୀକେଶ ନାଏକ, ପୂର୍ବତନ ପାଟଣା ବ୍ଲକ ଅଧ୍ୟକ୍ଷ ଗୌରହରି ନାଏକଙ୍କ ନାଁ ଶୁଣାଯାଉଥିବା ବେଳେ ବିଜେପିରେ ୪ ଜଣ ଆଶାୟୀଙ୍କ ନାଁ ଚର୍ଚ୍ଚା ହେଉଛି। ତେଣୁ ପ୍ରାର୍ଥୀ ଘୋଷଣା ପରେ ଦଳର ବିଦ୍ରୋହୀ ହେବା କିମ୍ବା ଦଳ ଛାଡିବା ଡର ରହିଛି ଉଭୟ ଦଳକୁ ଘାରିଛି। ଫଳରେ ପ୍ରାର୍ଥୀ ଘୋଷଣା ବିଳମ୍ବ ହେଉଥିବା ଚର୍ଚ୍ଚା ହେଉଛି। ୨୦୧୯ରେ ବିଜେଡିର ଜଗନ୍ନାଥ ନାଏକ ଓ ବିଜେପିର ଭବାନୀ ଶଙ୍କର ନାଏକ ମଧ୍ୟରେ କଡ଼ା ଟକ୍କର ହୋଇଥିଲା। ମାତ୍ର ୭ ହଜାର ଭୋଟରେ ଭବାନୀ ନାଏକ ହାରିଥିଲେ। ଭବାନୀ ଏବେ ଜଗନ୍ନାଥଙ୍କ କ୍ୟାମ୍ପରେ ସାମିଲ ହୋଇସାରିଛନ୍ତି। ଯାହାଫଳରେ ଜଗନ୍ନାଥଙ୍କ ପଲା ଭାରି ରହିଛି। ତେଣୁ ଦଳଡିଆଁକୁ ନେଇ ପ୍ରମୁଖ ଦଳ ଅଙ୍କ କଷିବାରେ ଲାଗିଛି।

ସୋନପୁର: ଜନସମ୍ପର୍କ ରକ୍ଷାରେ ବିଜେଡି ଆଗୁଆ

ସୋନପୁର,୧୦।୪(ସମିସ): ସୁବର୍ଣ୍ଣପୁର ଜିଲ୍ଲାରେ ସୋନପୁର ଏବଂ ବୀରମହାରାଜପୁର(ସଂ) ବିଧାନସଭା ଆସନ ରହିଛି। ସୋନପୁର ବିଧାନସଭା ଆସନ ପାଇଁ ସ୍ୱାସ୍ଥ୍ୟ ମନ୍ତ୍ରୀ ତଥା ବିଚକ୍ଷଣ ରାଜନେତା ନିରଞ୍ଜନ ପୂଜାରୀଓ ବୀରମହାରାଜପୁର (ସଂ) ବିଧାନସଭା ଆସନ ପାଇଁପୂର୍ବତନମନ୍ତ୍ରୀତଥାବରିଷ୍ଠବିଜେଡିନେତାପଦ୍ମନାଭବେହେରାଙ୍କୁ ଟିକଟ ଦିଆଯାଇଛି। ଟିକଟ ଘୋଷଣା ପରେ ନିରଞ୍ଜନ ନିର୍ବାଚନୀ ପ୍ରସ୍ତୁତି ସହ ଜନସମ୍ପର୍କ ଅଭିଯାନ ଆରମ୍ଭ କରିଛନ୍ତି। ସେ ସୋନପୁର ବିଧାନସଭା ନିର୍ବାଚନମଣ୍ଡଳୀର ବିଭିନ୍ନ ଗାଁ ବୁଲି ସାରିଲେଣି। ସେହିପରି ବୀରମହାରାଜପୁର ପାଇଁ ଟିକଟ ଘୋଷଣା ଟିକେ ବିଳମ୍ବ ହୋଇଥିଲେ ମଧ୍ୟ ଜନସମ୍ପର୍କ ସ୍ଥାପନରେ ପଦ୍ମନାଭ ପଛରେ ନାହାନ୍ତି। ବହୁ ଦିନ ପୂର୍ବରୁ ବୀରମହାରାଜପୁର ବିଧାନସଭା ନିର୍ବାଚନମଣ୍ଡଳୀ ଅଧୀନ ବିଭିନ୍ନ ଗାଁରେ ଅନୁଷ୍ଠିତ ସଂକୀର୍ତ୍ତନ କାର୍ଯ୍ୟକ୍ରମରେ ଯୋଗ ଦେଇ ଲୋକଙ୍କ ସହିତ ଜଡ଼ିତ ରହିଛନ୍ତି। ଏଭଳିକି ବହୁ ସ୍ଥାନରେ ନିଜେ ଭଜନ ଗାଇ ଶ୍ରୋତାଙ୍କ ମନ ଜିଣିଛନ୍ତି। ସେହିପରି ଜାନିଯାତ୍ରା ଏବଂ ଫୁଟବଲ୍ ଖେଳରେ ମଧ୍ୟ ସେ ଅତିଥି ଭାବେ ଯୋଗ ଦେଇଛନ୍ତି।

କେବଳ ବିଧାୟକ ପ୍ରାର୍ଥୀ ନୁହନ୍ତି, ଜନସମ୍ପର୍କ ସ୍ଥାପନରେ ବଲାଙ୍ଗିର ସଂସଦୀୟ କ୍ଷେତ୍ରର ବିଜେଡି ପ୍ରାର୍ଥୀ ସୁରେନ୍ଦ୍ର ସିଂହ ଭୋଇ ମଧ୍ୟ ଅନ୍ୟ ଦଳର ପ୍ରାର୍ଥୀଙ୍କ ତୁଳନାରେ ଖୁବ୍ ଆଗରେ ଅଛନ୍ତି। ଗତ ଶନିବାର ସୁରେନ୍ଦ୍ର ସୁରେଶ୍ୱରୀ ମନ୍ଦିରରେ ଦର୍ଶନ ପରେ ସୁବର୍ଣ୍ଣପୁର ଜିଲ୍ଲାର ବିଭିନ୍ନ ଗାଁ ବୁଲିଛନ୍ତି। ଉଭୟ ବିଧାୟକ ପ୍ରାର୍ଥୀଙ୍କ ଗହଣରେ ସେ ବିଜେଡି ନେତା ଏବଂ କର୍ମୀଙ୍କ ସହ ଆଲୋଚନା କରିଛନ୍ତି। ସୋନପୁରରେ ସାଂସଦ ପ୍ରାର୍ଥୀଙ୍କ ପାଇଁ ଏକ ସମ୍ବର୍ଦ୍ଧନା ସଭାର ଆୟୋଜନ ହୋଇଥିଲା। ଏହି ସଭାରେ ସୋନପୁର ବିଧାନସଭା କ୍ଷେତ୍ରର ସମସ୍ତ ବିଜେଡି ନେତା ଉପସ୍ଥିତ ଥିଲେ। ସେହିପରି ବୀରମହାରାଜପୁର ବିଧାନସଭା କ୍ଷେତ୍ରର ପୁଢଟିକ୍ରାଠାରେ ଏକ ସଭାର ଆୟୋଜନ ହୋଇଥିଲା। ତିନି ବିଜେଡି ପ୍ରାର୍ଥୀ ପ୍ରଚାର ପ୍ରସାରରେ ଅନ୍ୟ ଦଳର ପ୍ରାର୍ଥୀଙ୍କଠାରୁ ଆଗରେ ରହିଛନ୍ତି।

୨୦୨୪ରେ ପୁଣି ୨୦୧୯ ର ପୁନରାବୃତ୍ତି

ମଞ୍ଜୁଲତା-ଅଭିମନ୍ୟୁ ମୁହାଁମୁହିଁ; କଂଗ୍ରେସ ପ୍ରାର୍ଥୀଙ୍କୁ ଅପେକ୍ଷା

ଭଦ୍ରକ, ୧୦।୪(ସମିସ): ଭଦ୍ରକ ସଂରକ୍ଷିତ ଲୋକସଭା ଆସନରେ ଏଥର ପୁଣି ଗତ ଥରର ଲଢେଇର ପୁନରାବୃତ୍ତି ହେବାକୁ ଯାଉଛି। ବିଜେଡିରୁ ମଞ୍ଜୁଲତା ମଣ୍ଡଳ ଓ ବିଜେପିରୁ ଅଭିମନ୍ୟୁ ସେଠୀ ପ୍ରାର୍ଥୀ ହୋଇଥିବା କଂଗ୍ରେସ ତାର ପ୍ରାର୍ଥୀ ଏ ପର୍ଯ୍ୟନ୍ତ ଘୋଷଣା କରିନାହିଁ।

ଗତ ୨୦୧୯ ସାଧାରଣ ନିର୍ବାଚନରେ ବିଜେଡିରୁ ପ୍ରାର୍ଥୀ ହୋଇ ଭଦ୍ରକ ଲୋକସଭା ଆସନରେ ପ୍ରଥମ

ମହିଳା ସାଂସଦ ଭାବେ ଶ୍ରୀମତୀ ମଣ୍ଡଳ ତାଙ୍କ ନିକଟତମ ପ୍ରତିଦ୍ୱନ୍ଦ୍ୱୀ ବିଜେପି ପ୍ରାର୍ଥୀ ଅଭିମନ୍ୟୁ ସେଠୀଙ୍କୁ ୨୮ ହଜାର ୮୦୩ ଖଣ୍ଡ ଭୋଟ ବ୍ୟବଧାନରେ ପରାସ୍ତ କରିଥିଲେ। ମଞ୍ଜୁଲତା ୫ଲକ୍ଷ ୧୨ହଜାର ୩୦୫ ଖଣ୍ଡ ଭୋଟ ପାଇଥିବା ବେଳେ ଅଭିମନ୍ୟୁଙ୍କୁ ମିଳିଥିଲା ୪ଲକ୍ଷ ୮୩ହଜାର ୫୦୨ ଭୋଟ। ସେହିଭଳି କଂଗ୍ରେସ ପ୍ରାର୍ଥୀ ମଧୁମିତା ସେଠୀ ୨ ଲକ୍ଷ ୭ହଜାର ୮୧୧ଭୋଟ ପାଇ ତୃତୀୟ ସ୍ଥାନରେ ଥିଲେ। ଭଦ୍ରକ ଜିଲ୍ଲାର ୫ଟି ବିଧାନସଭା ଆସନ ଭଣ୍ଡାରିପୋଖରୀ, ଭଦ୍ରକ, ବାସୁଦେବପୁର, ଧାମନଗର ଓ ଚାନ୍ଦବାଲି ସହିତ ବାଲେଶ୍ୱର ଜିଲ୍ଲାର ସିମୁଳିଆ ଓ ସୋରୋ ନିର୍ବାଚନ ମଣ୍ଡଳୀକୁ ନେଇ ଭଦ୍ରକ ଲୋକସଭା ନିର୍ବାଚନ ମଣ୍ଡଳି ଗଠିତ। ଗତ ନିର୍ବାଚନରେ ଏହି ସଂସଦୀୟ କ୍ଷେତ୍ରର ବିଧାନସଭା ଆସନରୁ ୬ଟିରେ ବିଜେଡି ବିଧାୟକ ବିଜୟୀ ହୋଇଥିଲେ। କେବଳ ଧାମନଗର ଆସନକୁ ବିଜେପି ହାତେଇବାରେ ସଫଳ ହୋଇଥିଲା। ଏଥର ବିଜେଡି

ଭଦ୍ରକ ଲୋକସଭା ଆସନ

ସବୁ ଆସନ ହାତେଇବା ଲକ୍ଷ୍ୟର ତାର ରଣନୀତି ପ୍ରସ୍ତୁତ କରିସାରିଛି।

ଗତ ୨୦୧୪, ୨୦୦୯ ଓ ୨୦୧୪ ସାଧାରଣ ନିର୍ବାଚନରେ ଭଦ୍ରକ ଲୋକସଭା ଆସନ ବିଜେଡି ଅକ୍ତିଆରରେ ରହିଥିଲା। ୨୦୧୪ରେ ବିଜେଡି ପ୍ରାର୍ଥୀ ଅର୍ଜୁନ ଚରଣ ସେଠୀ ୫ଲକ୍ଷ

ସ୍ୱାଧୀନ ଲଢ଼ିବେ କଂଗ୍ରେସ ନେତା ଚନ୍ଦ୍ରଶେଖର

ବ୍ରହ୍ମପୁର ଲୋକସଭା ଆସନ

ବ୍ରହ୍ମପୁର,୧୦।୪(ସମିସ): ବ୍ରହ୍ମପୁର ଲୋକସଭା ଆସନରୁ ସ୍ୱାଧୀନ ପ୍ରାର୍ଥୀ ଭାବେ ମୈଦାନକୁ ଓହ୍ଲାଇବେ ବରିଷ୍ଠ କଂଗ୍ରେସ ନେତା ଭି. ଚନ୍ଦ୍ରଶେଖର ନାଇଡୁ। ସେ ଗତ ୨୦୧୯ ସାଧାରଣ ନିର୍ବାଚନରେ କଂଗ୍ରେସରୁ ପ୍ରତିଦ୍ୱନ୍ଦ୍ୱିତା କରି ୧ଲକ୍ଷ ୪୨ହଜାର ଭୋଟ ସହ ତୃତୀୟ ସ୍ଥାନ ହାସଲ କରିଥିଲେ। ନିର୍ବାଚନରେ ଜିତିବା କିମ୍ବା ହାରିବା ବଡକଥା ନୁହେଁ; ସେ

ଚଳିତ ନିର୍ବାଚନରେ ଏହି ଆସନରୁ ଜଣେ ବିକଳ୍ପ ପ୍ରାର୍ଥୀ ଭାବେ ଅବତୀର୍ଣ୍ଣ ହେବେ। ଲୋକଙ୍କ ସମସ୍ୟାକୁ ନେଇ ସେ ଦିଲ୍ଲୀ ଦରବାରରେ ପହଞ୍ଚାଇବାକୁ ଚେଷ୍ଟା କରିବେ। ଏହି ଲୋକସଭା କ୍ଷେତ୍ରର ଲୋକଙ୍କ ଭଲପାଇବା ତାଙ୍କୁ ପୁଣି ଥରେ ଟାଣି ଆଣିଛି ବୋଲି କହିଛନ୍ତି ଶ୍ରୀ ନାଇଡୁ।

ଏକ ସାମ୍ବାଦିକ ସମ୍ମିଳନୀରେ ସେ କହିଛନ୍ତି ଯେ ଏହି ନିର୍ବାଚନ ମଣ୍ଡଳୀରେ ହୋଇଥିବା ଏକ ସର୍ଭେରେ ୭୩ହଜାର ୨୦୬ଜଣ ବ୍ୟକ୍ତି ତାଙ୍କୁ ପୁଣିଥରେ ନିର୍ବାଚନ ମଇଦାନରେ ଦେଖିବାକୁ ଚାହୁଁଥିବା ନେଇ ମତ ଦେଇଥିଲେ। ନିର୍ବାଚନ ଓ ଲୋକଙ୍କ ସେବାକୁ ନେଇ ତାଙ୍କର ବିଚାରଧାରା ସମ୍ପୂର୍ଣ୍ଣ ଭିନ୍ନ। ଦଳରୁ ଊର୍ଦ୍ଧ୍ୱରେ ରହି ଏହି କାର୍ଯ୍ୟ କରିବାକୁ ହେବ। ପୂର୍ବରୁ ବ୍ରହ୍ମପୁର ସହରର ଡାକ୍ତର ଶ୍ୟାମବାବୁ ସୁବୁଦ୍ଧି ନାମକ ଜଣେ ବ୍ୟକ୍ତି ଏହି ଚିନ୍ତାଧାରାରେ ନିର୍ବାଚନ ମଇଦାନକୁ ଓହ୍ଲାଉ ଥିଲେ। ସେ ନିଜର ସଂଘର୍ଷ ଜାରି

- **୨୦୧୯ ନିର୍ବାଚନରେ କଂଗ୍ରେସରୁ ପ୍ରାର୍ଥୀ ହୋଇଥିଲେ**
- **ବିକଳ୍ପ ପ୍ରାର୍ଥୀ ଭାବେ ମଇଦାନକୁ ଓହ୍ଲାଇବି: ନାଇଡୁ**

ରଖିଥିଲେ। ଚଳିତ ନିର୍ବାଚନରେ ତାଙ୍କର ଅନୁପସ୍ଥିତିରେ ସେ ଏହି ଧାରାକୁ ଜୀବିତ ରଖିବେ ବୋଲି କହିଛନ୍ତି। ସବୁଠାରୁ ବଡକଥା ହେଲା ଏହି ଲୋକସଭା ଆସନରୁ କଂଗ୍ରେସ ରଶ୍ମୀ ରଞ୍ଜନ ପଟ୍ଟନାୟକଙ୍କୁ ନିଜର ପ୍ରାର୍ଥୀ ଘୋଷଣା କରିସାରିଥିବା ବେଳେ ଭି.ଚନ୍ଦ୍ରଶେଖର ନାଇଡୁଙ୍କ ଏଭଳି ନିଷ୍ପତ୍ତି ନିଶ୍ଚିତ ଭାବେ କଂଗ୍ରେସ ପାଇଁ କ୍ଷତି କରିବ। ଯାହାକୁ ନେଇ କଂଗ୍ରେସ ଶିବିରରେ ଚିନ୍ତା ବଢ଼ିଯାଇଛି। ସାମ୍ବାଦିକ ସମ୍ମିଳନୀରେ ଆଇନଜୀବୀ ଶିବରାମ ପାତ୍ର ମଧ୍ୟ ଉପସ୍ଥିତ ଥିଲେ।

ଅସନ୍ତୁଷ୍ଟଙ୍କ ମେଳି: ବେଗୁନିଆରେ 'ଅପରାଜିତା ହଟାଅ' ନିଆଁ

ନୋଟାରେ ଭୋଟ ଦେବାକୁ ଗାଁ ଗାଁରେ ବିରୋଧୀଙ୍କ ଅଭିଯାନ

ଖୋର୍ଦ୍ଧା/ବେଗୁନିଆ,୧୦।୪(ସମିସ): ବେଗୁନିଆ ନିର୍ବାଚନମଣ୍ଡଳୀରେ ପୁଣି ଅପରାଜିତା ଷଡ଼ଙ୍ଗୀଙ୍କୁ ବିରୋଧ। ଦିନକୁ ଦିନ ଏହି ବିରୋଧ ତୀବ୍ର ହେବାରେ ଲାଗିଛି। 'ଅପରାଜିତା ହଟାଅ-ବିଜେପି ବଞ୍ଚାଅ' ଅଭିଯାନ ନିଆଁ ପରି ଗାଁ ଗାଁରେ ବ୍ୟାପିବାରେ ଲାଗିଛି। ଏପରିକି ଅପରାଜିତାଙ୍କ ପରିବର୍ତ୍ତେ 'ନୋଟା'ରେ ଭୋଟ ଦେବାକୁ ଗାଁ ଗାଁରେ ଅଭିଯାନ ଆରମ୍ଭ ହୋଇଛି।

ସିମୋର ଗ୍ରାମସ୍ଥିତ ପଞ୍ଚୁଦୋଳ ପଡ଼ିଆରେ ବିଜେପି ପକ୍ଷରୁ ଆଜି ଉତ୍ତର ବେଗୁନିଆ ମଣ୍ଡଳର ୨୨ ନମ୍ବର ଜୋନ୍‌ସ୍ତରୀୟ ବୈଠକ ଅନୁଷ୍ଠିତ ହୋଇଛି। ଏଥିରେ ପୂର୍ବତନ ବିଜେପି ମଣ୍ଡଳ ସଭାପତି ଅଜୟ ମାର୍ଥା ଅଧ୍ୟକ୍ଷତା କରିଥିଲେ। ବିଜେପି ସଂଗଠନ ଏବଂ କର୍ମୀଙ୍କ ବିରୋଧରେ ଯାଉଥିବା ସାଂସଦ ଅପରାଜିତା ଷଡ଼ଙ୍ଗୀଙ୍କୁ ଭୋଟ ନ ଦେଇ ନୋଟାରେ ଭୋଟ ଦେବା ପାଇଁ ସ୍ଥାନୀୟ ନେତାମାନେ ବୈଠକରେ ଆହ୍ୱାନ ଦେଇଥିଲେ। ଏନେଇ ଜନସାଧାରଣଙ୍କୁ ସଚେତନ କରାଇବା ପାଇଁ ବେଗୁନିଆ-ବୋଲଗଡ଼ ନିର୍ବାଚନ ମଣ୍ଡଳୀରେ ଗଠନ ହୋଇଥିବା 'ଅପରାଜିତା ହଟାଅ, ବିଜେପି ବଞ୍ଚାଅ' ଅଭିଯାନ ଆରମ୍ଭ ହୋଇଥିବା ସେ କହିଥିଲେ।

ଦୀର୍ଘ ୫ବର୍ଷ ଧରି ସାଂସଦ ଅପରାଜିତା ଷଡ଼ଙ୍ଗୀ ପୁରୁଣା କର୍ମୀମାନଙ୍କୁ ଉପେକ୍ଷା କରି ନିଜସ୍ୱ ସଙ୍ଗଠନ କରି ଆସୁଥିବା ଫଳରେ ଦଳୀୟ କନ୍ଦଳ ଏବେ ତୀବ୍ର ହେବାରେ ଲାଗିଛି। ବିଗତ ନିର୍ବାଚନରେ ବେଗୁନିଆ ନିର୍ବାଚନ ମଣ୍ଡଳୀରେ ବିଜେପି ସଙ୍ଗଠନ କରି ଭଲ ପ୍ରଦର୍ଶନ କରି ଆସିଥିଲା। ମାତ୍ର ସାଂସଦ ଅପରାଜିତାଙ୍କ ମନମୁଖୀ କାର୍ଯ୍ୟ ଯୋଗୁ ପରବର୍ତ୍ତୀ ସମୟରେ ଦଳର ପ୍ରଭାବ ହ୍ରାସ ପାଇଛି ବୋଲି ଅସନ୍ତୁଷ୍ଟ କର୍ମୀମାନେ କ୍ଷୋଭର ସହ କହିଛନ୍ତି। ତେଣୁ ସାଂସଦ ଅପରାଜିତାଙ୍କୁ ଚଳିତ ନିର୍ବାଚନରେ ଲଢ଼ିବା ପାଇଁ ସୁଯୋଗ ନ ଦିଆଯାଉ ବୋଲି ସେମାନେ କହିଛନ୍ତି। ନଚେତ ଅସନ୍ତୁଷ୍ଟ କର୍ମୀମାନେ ପ୍ରତ୍ୟେକ ଗ୍ରାମର ଜନସାଧାରଣଙ୍କ ପାଖରେ ପହଞ୍ଚି ନୋଟାରେ ଭୋଟ ଦେବା ପାଇଁ ସଚେତନ କରିବେ ବୋଲି କହିଛନ୍ତି। ଏହି ସଭାରେ ୨୨ନଂ ଜୋନ୍‌ର ସମସ୍ତ ପଞ୍ଚାୟତର ସକ୍ରିୟ କାର୍ଯ୍ୟକର୍ତ୍ତା ଅଂଶଗ୍ରହଣ କରି 'ଅପରାଜିତା ହଟାଅ ବିଜେପି ବଞ୍ଚାଅ' ଅଭିଯାନକୁ ସଫଳ କରିବାକୁ ପଣ କରିଥିଲେ। ଅନ୍ୟମାନଙ୍କ ମଧ୍ୟରେ ଦକ୍ଷିଣ ବେଗୁନିଆ ମଣ୍ଡଳ ସଭାପତି ଯଜ୍ଞେଶ୍ୱର ସୁନ୍ଦରାୟ, ମଧ୍ୟ ବେଗୁନିଆ ମଣ୍ଡଳ ସଭାପତି ଭଗବାନ ପଣ୍ଡା, ପିରୁକୋଳି ମଣ୍ଡଳ ସଭାପତି ଦୈଲତ ଅଲ୍ଲି ଖାଁ, ବୋଲଗଡ଼ ମଣ୍ଡଳ ପୂର୍ବତନ ସଭାପତି ଚନ୍ଦ୍ରଭାନୁ ମହାରଥା, ଉତ୍ତର ବେଗୁନିଆର ସମସ୍ତ ପଞ୍ଚାୟତର ସଭାପତିଙ୍କ ସମେତ ୩ ଶହରୁ ଊର୍ଦ୍ଧ୍ୱ ଛାମୁଆ କର୍ମୀ ଉପସ୍ଥିତ ଥିଲେ।

ତିନି ଦିନ ମଧ୍ୟରେ ବିଜେପିର ଦ୍ୱିତୀୟ ପର୍ଯ୍ୟାୟ ପ୍ରାର୍ଥୀ ତାଲିକା

ଭୁବନେଶ୍ୱର, ୧୦।୪(ସମିସ): ଆସନ୍ତା ସାଧାରଣ ନିର୍ବାଚନ ପାଇଁ ବିଜେପିର ବଳକା ୩୫ ଜଣିଆ ପ୍ରାର୍ଥୀ ତାଲିକାକୁ ନେଇ ବିଭିନ୍ନ କଳ୍ପନାଜଳ୍ପନା ଲାଗି ରହିଛି। ଏହି ଅବସରରେ ବିଜେପି ନିର୍ବାଚନ ପ୍ରଭାରୀ ବିଜୟ ପାଲ ସିଂ ତୋମାର ବଡ଼ ବୟାନ ଦେଇଛନ୍ତି। ଆସନ୍ତା ଦୁଇ ତିନି ଦିନ ମଧ୍ୟରେ ଦଳର ଦ୍ୱିତୀୟ ପର୍ଯ୍ୟାୟ ପ୍ରାର୍ଥୀ ତାଲିକା ପ୍ରକାଶ ପାଇବ ବୋଲି ସେ ସୂଚନା ଦେଇଛନ୍ତି। ଆଜି ଓଡ଼ିଶା ଗସ୍ତରେ ଆସିଥିବା ଶ୍ରୀ ତୋମାର କହିଛନ୍ତି

୨୦ ପୂର୍ବରୁ ସବୁ ଆସନ ପାଇଁ ପ୍ରାର୍ଥୀ ଘୋଷଣା

ଯେ ଆସନ୍ତା ୨୦ ତାରିଖ ପୂର୍ବରୁ ଦଳର ବାକି ସମସ୍ତ ପ୍ରାର୍ଥୀଙ୍କ ନାମ ଘୋଷଣା ହେବ। ସେହିପରି ଦଳରେ ଟିକଟକୁ ନେଇ ବଢୁଥିବା ଅସନ୍ତୋଷ ସମ୍ପର୍କରେ ସେ ମତ ରଖିଛନ୍ତି। ଆଶାୟୀ ପ୍ରାର୍ଥୀ ଦଳୀୟ କାର୍ଯ୍ୟାଳୟରେ ଟିକଟ ପାଇଁ ଦାବି କରିବା ନୂଆ କଥା ନୁହଁ। ସମସ୍ତେ ଦଳର ବିଚାର ଧାରା ସହ ଜଡ଼ିତ ଅଛନ୍ତି। ସମସ୍ତେ ଆମ ସାଙ୍ଗରେ ଅଛନ୍ତି। ସେହିପରି ରାଜ୍ୟରେ ନିର୍ବାଚନ ପ୍ରଚାର ପାଇଁ ଦଳ ପକ୍ଷରୁ ରଣନୀତି ପ୍ରସ୍ତୁତ ହେଉଛି। କେନ୍ଦ୍ରୀୟ ନେତୃତ୍ୱ ପ୍ରଚାରରେ ଆସିବା ନେଇ ଦିନେ ଦୁଇ ଦିନ ଭିତରେ ଯୋଜନା ପ୍ରସ୍ତୁତି ହେଉଛି ବୋଲି ସେ ସୂଚନା ଦେଇଛନ୍ତି। ସେହିପରି କୌଣସି ଆସନରେ ପ୍ରାର୍ଥୀ ବଦଳିବା ସମ୍ଭାବନାର ପ୍ରଶ୍ନରେ ସେ କହିଛନ୍ତି ଯେ ଯଦି କୌଣସି ଆସନରେ ଟେକ୍ନିକାଲ ସମସ୍ୟା ଥାଏ ତାହେଲେ ସେଠାରେ ପ୍ରାର୍ଥୀ ବଦଳାଯିବ। ରାଜ୍ୟର ଗୋଟିଏ ଆସନରେ ଏସସି(ଅନୁସୂଚିତ ଜାତି) ଆସନରେ ଏସଟି(ଅନୁସୂଚିତ ଜନଜାତି) ପ୍ରାର୍ଥୀ ଦିଆଯାଇଥିବା ସୂଚନା ଦେଇ ସେ ଏଠାରେ ପ୍ରାର୍ଥୀଙ୍କୁ ପରିବର୍ତ୍ତନ କରାଯିବ ବୋଲି କହିଛନ୍ତି। ସେହିପରି ଅନ୍ୟ ଆସନରେ ଘୋଷଣା ହୋଇଥିବା ପ୍ରାର୍ଥୀ ବଦଳିବେ ନା ନାହିଁ ସଂସଦୀୟ କମିଟି ନିଷ୍ପତ୍ତି ନେବ ବୋଲି ସେ ମତବ୍ୟକ୍ତ କରିଛନ୍ତି।

ଲୁଚାଇଲେ ବି ଲୁଚୁନାହିଁ ବିଜେପି କନ୍ଦଳ

ଖଣ୍ଡପଡ଼ା,୧୦।୪(ସମିସ): ନୟାଗଡ଼ ଜିଲ୍ଲା ଖଣ୍ଡପଡ଼ା ନିର୍ବାଚନମଣ୍ଡଳୀ ପ୍ରତ୍ୟେକ ସାଧାରଣ ନିର୍ବାଚନରେ ଚର୍ଚ୍ଚାରେ ରହି ଆସୁଛି। ସମ୍ପ୍ରତି ବିଜେପି ଖଣ୍ଡପଡ଼ାରୁ ଗତ ନିର୍ବାଚନର ସ୍ୱାଧୀନ ବିଧାୟକ ପ୍ରାର୍ଥୀ ଦୁଷ୍ମନ୍ତ କୁମାର ସ୍ୱାଇଁକୁ ଦଳୀୟ ପ୍ରାର୍ଥୀ ଭାବେ ଘୋଷଣା କରିବା ପରେ ଖଣ୍ଡପଡ଼ା ନିର୍ବାଚନ ମଣ୍ଡଳୀରେ ସୃଷ୍ଟି ହୋଇଛି ଫାଟ। ଏପରିକି ସାଂସଦ ପ୍ରାର୍ଥୀ ଭର୍ତ୍ତୃହରି ମହତାବଙ୍କୁ ଦଳୀୟ କର୍ମୀମାନେ ବିରୋଧ କରିବା ଆରମ୍ଭ କରିଛନ୍ତି।

କଟକ ଲୋକସଭା ଆସନର ସାଂସଦ ପ୍ରାର୍ଥୀ ଭର୍ତ୍ତୃହରି ମହତାବଙ୍କୁ ଏଠାରେ ସ୍ୱାଗତ କରିବା ପାଇଁ ଦୁଷ୍ମନ୍ତ ସ୍ୱାଇଁ ଏକ ବାଇକ୍ ଶୋଭାଯାତ୍ରା କରିଥିଲେ। ଭାପୁର ବ୍ଲକ ଅଧୀନ ଫତେଗଡ଼ ଛକଠାରୁ କଣ୍ଟିଲୋ ପର୍ଯ୍ୟନ୍ତ ଅନୁଷ୍ଠିତ ହୋଇଥିବା ବାଇକ୍ ଶୋଭାଯାତ୍ରାରେ ଖଣ୍ଡପଡ଼ା ଭାପୁର ଅଞ୍ଚଳରୁ କମ ସଂଖ୍ୟକ କର୍ମୀ ଯୋଗ ଦେଇଥିବାରୁ କଟକ ଜିଲ୍ଲାର ବଡ଼ମ୍ବା ନିର୍ବାଚନ ମଣ୍ଡଳୀରୁ ଶତାଧିକ କର୍ମୀଙ୍କୁ ସାମିଲ କରି ବିଜେପି ନିଜର ସମ୍ମାନ

- **ଭର୍ତ୍ତୃହରିଙ୍କ ଶୋଭାଯାତ୍ରାରେ ଅଭିଳାଷ ଓ ଅର୍ଚ୍ଚନା ଅଲୋଡ଼ା**
- **ଖଣ୍ଡପଡ଼ା ବିଜେପି ସମ୍ମାନ ରଖିଲେ ବଡ଼ମ୍ବାରୁ ଆମଦାନୀ କର୍ମୀ**

ରଖିବାକୁ ଚେଷ୍ଟା କରିଛି। ଏପରିକି ଉକ୍ତ ରାଲିରେ ଗତ ନିର୍ବାଚନର ବିଜେପି ବିଧାୟକ ପ୍ରାର୍ଥୀ ସିଦ୍ଧାର୍ଥ ଶେଖର ସିଂହଙ୍କ ବ୍ୟତୀତ ଅନ୍ୟ କୌଣସି ବିଜେପି ନେତାଙ୍କୁ ଦେଖିବାକୁ ମିଳିନଥିଲା। ଏପରିକି ରାଜ୍ୟ ଯୁବମୋର୍ଚ୍ଚା ସଭାପତି ତଥା ଖଣ୍ଡପଡ଼ା ନିର୍ବାଚନ ମଣ୍ଡଳୀର ଯୁବ ସଂଗଠକ ଅଭିଳାଷ ପଣ୍ଡାଙ୍କ ସମେତ ଜିଲ୍ଲା ବିଜେପି ମହିଳା ସଭାନେତ୍ରୀ ଅର୍ଚ୍ଚନା ଦାଶଙ୍କୁ ମଧ୍ୟ ଏହି ସମାବେଶରେ ଦେଖିବାକୁ ମିଳି ନ ଥିଲା। ଦୁଷ୍ମନ୍ତ ବିଜେପିରେ ଯୋଗଦେବା ପରେ ଖଣ୍ଡପଡ଼ା ବିଜେପିରେ ଉଭୟେ ଅର୍ଚ୍ଚନା ଏବଂ ଅଭିଳାଷ ଅଲୋଡ଼ା ହେବା ପରି ମନେ ହେଉଛି। ନିର୍ବାଚନ ପୂର୍ବରୁ ଖଣ୍ଡପଡ଼ା ବିଜେପି ଭାଗ ଭାଗ ହୋଇଥିବା ସ୍ପଷ୍ଟ ପ୍ରମାଣିତ ହୋଇଥିବା ବେଳେ ଆଜିର ଏ ଘଟଣା ସମଗ୍ର ଖଣ୍ଡପଡ଼ା ଅଞ୍ଚଳରେ ଆଲୋଚନାର ବିଷୟ ପାଲଟିଛି। ନିଜର ନେତାଙ୍କୁ ଦଳ ପୁନର୍ବାର ଅଣଦେଖା କରିଥିବାରୁ ବିଜେପି ଖଣ୍ଡପଡ଼ାରେ ସତ୍ତା ହରେଇବ ବୋଲି ଦଳର କର୍ମୀମାନେ ଆଲୋଚନା କରୁଛନ୍ତି।

କଂଗ୍ରେସର ୫୯ ଜଣିଆ ପ୍ରଚାର କମିଟି ଗଠନ

ଭୁବନେଶ୍ୱର, ୧୦।୪(ସମିସ): ଆସନ୍ତା ନିର୍ବାଚନକୁ ଦୃଷ୍ଟିରେ ରଖି ରାଜ୍ୟ କଂଗ୍ରେସ ନିଜର ୫୯ ଜଣିଆ ପ୍ରଚାର କମିଟି ଗଠନ କରିଛି। ନିକଟରେ ପ୍ରଚାର କମିଟି ଅଧ୍ୟକ୍ଷ ଭାବେ ବରିଷ୍ଠ କଂଗ୍ରେସ ନେତା ଭକ୍ତ ଦାସଙ୍କୁ ଏଆଇସିସି ନିଯୁକ୍ତ କରିଥିଲା। ଏହାପରେ ସେ ତାଙ୍କ ନୂଆ ଟିମ୍ ଗଠନ କରିଛନ୍ତି। ଯାହାକୁ ଏଆଇସିସି ଅନୁମୋଦନ ଦେଇଛି। ଏହି କମିଟିରେ ଅଧ୍ୟକ୍ଷ ଦାୟିତ୍ୱରେ ଭକ୍ତଚରଣ ଦାସ ରହିଥିବା ବେଳେ ଉପାଧ୍ୟକ୍ଷ ଭାବେ ନବଜ୍ୟୋତି ପଟ୍ଟନାୟକଙ୍କୁ ନିଯୁକ୍ତି ମିଳିଛି। ସେହିପରି କଂଗ୍ରେସକୁ ଫେରିଥିବା ନେତା ଶ୍ରୀକାନ୍ତ ଜେନା ଓ ଗିରିଧର ଗମାଙ୍ଗଙ୍କୁ ଏଥିରେ ସଦସ୍ୟ ଭାବେ ସ୍ଥାନ ମିଳିଛି। ଏହି କମିଟିରେ ଆବାହକ ଭାବେ ସୁଧାଂଶୁ ଶେଖର ଦେଓଙ୍କୁ ନିଯୁକ୍ତି ମିଳିଛି। କମିଟିର ଅନ୍ୟ ସଦସ୍ୟ ଭାବେ ପିସିସି ସଭାପତି ଶରତ ପଟ୍ଟନାୟକ, ବରିଷ୍ଠ ନେତା ନରସିଂହ ମିଶ୍ର, ନିରଞ୍ଜନ ପଟ୍ଟନାୟକ, କାହ୍ନୁଚରଣ ଲେଙ୍କା, କେପି ସିଂହଦେଓ, ଜୟଦେବ ଜେନା, ପ୍ରସାଦ ହରିଚନ୍ଦନ, ରାମଚନ୍ଦ୍ର ଖୁଟିଆ ପ୍ରମୁଖ ସାମିଲ ହୋଇଛନ୍ତି। ୫୯ ଜଣ ସଦସ୍ୟଙ୍କ ସମେତ କମିଟିରେ ଏକ୍ସ-ଅଫିସିଓ ସଦସ୍ୟ ଭାବେ ଦଳର ସମସ୍ତ ବିଧାୟକ, ଓଡ଼ିଶା ପିସିସିର ସବୁ ଛାମୁଆ ସଂଗଠନର ମୁଖ୍ୟ ଏବଂ ସମସ୍ତ ଜିଲ୍ଲା କଂଗ୍ରେସ ସଭାପତିଙ୍କୁ ମଧ୍ୟ କାର୍ଯ୍ୟ କରିବେ ବୋଲି କୁହାଯାଇଛି।

ଟିକଟ ପାଇଁ ସ୍କ୍ରିପ୍ଟ ପଢୁଛନ୍ତି ଦେବାଶିଷ ନାୟକ: ବିଜେଡି

ଭୁବନେଶ୍ୱର,୧୦।୪(ସମିସ): ରାଜ୍ୟ ବିଜେପିରେ ସଦ୍ୟ ମିଶିଥିବା ଦେବାଶିଷ ନାୟକ ଟିକଟଟିଏ ପାଇଁ ବଡ଼ ବିକଳ ଅବସ୍ଥାରେ ଅଛନ୍ତି। ତେଣୁ ତାଙ୍କୁ ସ୍କ୍ରିପ୍ଟ ଲେଖି ଯାହା ପଢ଼ିବାକୁ ଦିଆଯାଉଛି, ସେ ତାହାକୁ ପଢ଼ି ଚାଲିଛନ୍ତି ବୋଲି କଟାକ୍ଷ କରିଛି ବିଜେଡି।

ଟିକଟ ନ ପାଇଲେ ଧର୍ମେନ୍ଦ୍ରଙ୍କୁ ବି ସମାଲୋଚନା କରିବେ

ବିଜେଡି ମୁଖପାତ୍ର ତୁମ୍ବନାଥ ପଣ୍ଡା କହିଛନ୍ତି ଯେ ଦେବାଶିଷ ନାୟକ ଓ ତାଙ୍କ ଚରିତ୍ର ବିଷୟରେ ରାଜ୍ୟବାସୀ ଭଲ ଭାବରେ ଜାଣନ୍ତି। ସେ ତାଙ୍କ ରାଜନୈତିକ ଜୀବନରେ କାହାପାଇଁ କିଛି ଭଲ କାମ କରିନାହାନ୍ତି। ଯିଏ ନିଜ ସ୍ୱାର୍ଥକୁ ସାରା ଜୀବନ ଗୁରୁତ୍ୱ ଦେଇ ଆସିଛନ୍ତି, ସିଏ ଅନ୍ୟକୁ ସାର୍ଟିଫିକେଟ ପ୍ରଦାନ କରିବା ଦୁର୍ଭାଗ୍ୟଜନକ। ବିଜେପି ଟିକଟ ବ୍ୟାକୁଳ ଦେବାଶିଷ ନାୟକଙ୍କୁ କେନ୍ଦ୍ରମନ୍ତ୍ରୀ ଧର୍ମେନ୍ଦ୍ର ପ୍ରଧାନ ଯେଉଁ ସ୍କ୍ରିପ୍ଟ ଦେଇଛନ୍ତି, ତାକୁ ସେ ପଢ଼ି ଶୁଣାଇଛନ୍ତି। ଆସନ୍ତାକାଲି ଯଦି ବିଜେପିରେ ତାଙ୍କୁ ଟିକଟ ନମିଳେ, ତାହେଲେ ଯିଏ ତାଙ୍କୁ ବିଜେପିକୁ ଆଣିଥିବା କେନ୍ଦ୍ରମନ୍ତ୍ରୀ ଧର୍ମେନ୍ଦ୍ର ପ୍ରଧାନଙ୍କୁ ବି ଦେବାଶିଷ ଗାଳିଦେବାକୁ ପଛାଇବେ ନାହିଁ। ଗଣମାଧ୍ୟମରେ ସେ ଯେଉଁ ସାର୍ଟିଫିକେଟ ବିଜେଡିକୁ ଦେଇଛନ୍ତି, ତାହା ଆମର ଲୋଡ଼ାନାହିଁ। ବରଂ ଦେବାଶିଷ ଆମକୁ ସାର୍ଟିଫିକେଟ ଦେବା ପରିବର୍ତ୍ତେ ନିଜ ରାଜନୈତିକ କ୍ୟାରିୟର ପ୍ରତି ଯତ୍ନବାନ ହୁଅନ୍ତୁ ବୋଲି ତୁମ୍ବନାଥ ପରାମର୍ଶ ଦେଇଛନ୍ତି।

ଦିଲ୍ଲୀପଙ୍କ ପ୍ରତ୍ୟାବର୍ତ୍ତନ: ରାଉରକେଲା ବିଜେପିରେ ନୂଆ ସମୀକରଣ

ରାଉରକେଲା, ୧୦।୪(ସମିସ): କୋଇଲା ଦୁର୍ନୀତି ମାମଲାରେ ଅଦାଲତି ଆଶ୍ୱସ୍ତି ଓ ନିର୍ବାଚନ ଲଢ଼ିବାକୁ ଅନୁମତି ପରେ ରାଉରକେଲାରେ ପହଞ୍ଚିଛନ୍ତି ପୂର୍ବତନ କେନ୍ଦ୍ରମନ୍ତ୍ରୀ ଦିଲ୍ଲୀପ ରାୟ। ରାଉରକେଲା ରାଜନୀତିକୁ ତାଙ୍କର ପ୍ରତ୍ୟାବର୍ତ୍ତନ ସୃଷ୍ଟି କରିଛି ଏକ ନୂଆ ସମୀକରଣ। ଦିଲ୍ଲୀପ ସମର୍ଥକଙ୍କ ମଧ୍ୟରେ ଉତ୍ସାହ ସୃଷ୍ଟି ହୋଇଥିବାବେଳେ ଜିଲ୍ଲା ବିଜେପି ସଙ୍ଗଠନରେ ସୃଷ୍ଟି ହୋଇଛି ଫାଟ। ଦିଲ୍ଲୀପ ରାଉରକେଲାରୁ ବିଧାୟକ ପ୍ରାର୍ଥୀ ହେବେ ବୋଲି ସାଂସଦ ଜୁଏଲ ଓରାମଙ୍କ ଘୋଷଣା ପରେ ବିଜେପିରେ ଉତ୍ସାହ ଅପେକ୍ଷା ଦଳୀୟ ଆଶାୟୀଙ୍କ ମନରେ ଦାନା ବାନ୍ଧିଛି ଅସନ୍ତୋଷ ଓ କ୍ଷୋଭ। ନିଜ ସ୍ୱାର୍ଥ ପାଇଁ ଜୁଏଲ୍ ଗତ ୧୦ ବର୍ଷ ଧରି ସଙ୍ଗଠନ ସମ୍ଭାଳିଥିବା ଦଳୀୟ ନେତାଙ୍କୁ ଉପେକ୍ଷା କରିଥିବା ଅଭିଯୋଗ ହୋଇଛି। ଅନ୍ୟପକ୍ଷରେ ଦିଲ୍ଲୀପଙ୍କ ସମର୍ଥକ ରାଉରକେଲାରେ ଅଦିନିଆ ଉତ୍ସବ ପାଳନ କରିଛନ୍ତି। ୨୦୧୪ ବିଧାନସଭା ନିର୍ବାଚନରେ ଦିଲ୍ଲୀପଙ୍କ ରାଜନୈତିକ ପ୍ରତ୍ୟାବର୍ତ୍ତନ ଓ ସଫଳତା ପରି ୨୦୨୪ ନିର୍ବାଚନରେ ଦିଲ୍ଲୀପ ପୁଣି ରାଉରକେଲାରୁ ବିଜୟୀ ହେବେ ବୋଲି ତାଙ୍କ ସମର୍ଥକମାନେ ମନେ କରୁଛନ୍ତି। ଦିଲ୍ଲୀପଙ୍କ ସମର୍ଥକମାନେ ବାଜା ବଜାଇ, ବାଣ ଫୁଟାଇ ବିମାନବନ୍ଦରରେ ସ୍ୱାଗତ କରିଛନ୍ତି। ସେଠାରୁ ପଦଯାତ୍ରା କରି ହୋଟେଲ୍ ମେଫେୟାରକୁ ପାଛୋଟି ନେଇଛନ୍ତି। ସାଂସଦ ଜୁଏଲ୍ ଓରାମଙ୍କ ସହ ଦିଲ୍ଲୀପଙ୍କ ସର୍ବକାଳୀନ ଅନୁଗତ ଶିଳ୍ପପତି ସୁବ୍ରତ ପଟ୍ଟନାୟକ, ହରିହର ରାଉତରାୟ, ରଘୁ ବଳ, ଭବାନୀ କବି, ଜଗବନ୍ଧୁ ବେହେରା, ସୁବାଷ ଦାସ, ମିନତୀ ଦେବତା, ମିଟୁ ବେହୁରିଆ, ବିମଳ କୁମାର ବିଶି, ବିଜୟ ପ୍ରଧାନ, ଚୁନୁ ଦୁବେଙ୍କ ସମେତ ବହୁ ବ୍ୟବସାୟୀମାନେ ଏହି ଅବସରରେ ଉପସ୍ଥିତ ଥିଲେ। ଏହି ଅବସରରେ ଦିଲ୍ଲୀପ ବିଜେପି ତାଙ୍କ ଇସ୍ତଫା ଏଯାଏ ଗ୍ରହଣ କରିନାହିଁବୋଲି ଉଲ୍ଲେଖ କରି ଏବେ ବି ବିଜେପିରେ ଅଛନ୍ତି ବୋଲି କହିଛନ୍ତି। ଦଳ ଯାହା ନିଷ୍ପତ୍ତି ନେବ ସେହି ଅନୁସାରେ ମୁଁ କାର୍ଯ୍ୟ କରିବି। ଏ ସମ୍ପର୍କରେ ଦିନେ ଦୁଇଦିନ ମଧ୍ୟରେ ସବୁ କିଛି ସ୍ପଷ୍ଟ ହେବ ବୋଲି ସେ କହିଛନ୍ତି।

ତେବେ ଦିଲ୍ଲୀପଙ୍କ ସମ୍ଭାବ୍ୟ ପ୍ରାର୍ଥିତ୍ୱ ସମ୍ପର୍କରେ ଜୁଏଲ୍ ଓରାମଙ୍କ ଘୋଷଣା ପରେ ଦଳରେ ସୃଷ୍ଟି ହୋଇଥିବା ଅସନ୍ତୋଷ ଓ ଆସନ୍ନ ବିଦ୍ରୋହର ଛାପ ଆଜି ବିମାନବନ୍ଦରରେ ଦେଖା ଯାଇଥିଲା। ପ୍ରାୟ ୬ ବର୍ଷ ପରେ ପୁନର୍ବାର ବିଜେପି ନେତା ଭାବେ ଦିଲ୍ଲୀପ ନିଜର ପୁରୁଣା ଦଳକୁ ଫେରୁଥିବାବେଳେ ରାଉରକେଲା ବିମାନ ବନ୍ଦର ଠାରେ କେବଳ ତାଙ୍କର ପୁରୁଣା ଅନୁଗତମାନେ ଉପସ୍ଥିତ ଥିଲେ। ମାତ୍ର ରାଉରକେଲା ବିଜେପି ସାଂଗଠନିକ ଜିଲ୍ଲାର କୌଣସି

- **ଏପଟେ ଅନୁଗତଙ୍କ ବିପୁଳ ସମ୍ବର୍ଦ୍ଧନା, ସେପଟେ ସଙ୍ଗଠନରେ ଫାଟ**
- **ସମ୍ବର୍ଦ୍ଧନା କାର୍ଯ୍ୟକ୍ରମରେ

ଭାରୀଯାନ ଚଳାଚଳ ପାଇଁ ଫାଟୁଛି ରାସ୍ତା

ଧରାକୋଟ,୧୦।୪(ସମିସ)

ଧରାକୋଟ ବ୍ଲକର ବାହାରପୁର, ଧରାକୋଟ ଓ ରୁଗୁମୁ ପଞ୍ଚାୟତର ମିଳନ ପଏଣ୍ଟ ହେଉଛି ଚାରିଛକ। ଏହା ଏକ ବ୍ୟବସାୟିକ ପେଣ୍ଠସ୍ଥଳୀ। ଚାରିଛକ ଦେଇ ବଡଗଡ, ମାଣିକପୁର, ମଛାକୋଟ, ସାବା, ବଳରାମପୁର, ବାହାରପୁର, ଧରାକୋଟ, ଜାନବିଲି, ଆସିକା ଓ ସୋରଡ଼ାକୁ ପ୍ରତିଦିନ ସଂଖ୍ୟାଧିକ ଛୋଟ ବଡ ଗାଡିମଟର ଚଳାଚଳ କରିଥାଏ। ଭଞ୍ଜନଗର ଗ୍ରାମ୍ୟ ଉନ୍ନୟନ ବିଭାଗ ଅଧିନରେ ଜାନବିଲି, ବଡଗଡ, ସୋରଡ଼ା ରାସ୍ତା ଓ ଭଞ୍ଜନଗର ପୂର୍ତ୍ତ ବିଭାଗ ଅଧିନରେ ଚାରିଛକ ମାଣିକପୁର ରାସ୍ତା ଏହି ଛକ ଦେଇଯାଇଛି । ରାସ୍ତା ନିର୍ମାଣ ସମୟରେ ସଂପୃକ୍ତ ରାସ୍ତାରେ ଏକ ନିର୍ଦ୍ଦିଷ୍ଟ ଓଜନର ଯାନବାହାନ ଚଳାଚଳ ପାଇଁ ଆକଳନ କରାଯାଇ ନିର୍ମାଣ କରାଯାଏ। କିନ୍ତୁ ବର୍ତ୍ତମାନ ଏହି

ରାସ୍ତାରେ ବେଫିକର ଭାବରେ ହାଇୱା, ଟିପର ଗୁଡ଼ିକ ଯାତାୟାତ କରୁଛି । ଓଭର ଲୋଡିଂ ସାଙ୍ଗକୁ ଚୋରାରେ ବାଲି, ପଥର, ମାଟି, ଇଟା, ମେଟଲ ଭଳି ଖଣିଜ ପଦାର୍ଥ ଦିନ ରାତି ପରିବହନ ହେଉଥିବା ଯୋଗୁଁ ରାସ୍ତା କେଉଁଠି ଦବି ଯାଇଛି ତ କେଉଁଠି ଫାଟି ଆଁ ହେଲାଣି । ଅନ୍ୟ ପକ୍ଷରେ ଦ୍ରୁତ ବେଗରେ ବେନିୟମ ଭାବରେ ଭାରିଯାନ ଗୁଡ଼ିକ ଚଳାଚଳ କରିବା ଯୋଗୁଁ ମାତ୍ରାଧିକ ଧୂଳି ଉଡି ପରିବେଶ ପ୍ରଦୂଷିତ ହେଉଛି। ପରିସ୍ଥିତି ଏପରି ହୋଇଛି ଯେ ଦିନ ବଦଳରେ ରାତିରେ ଖଣିଜ ପଦାର୍ଥ ଚୋରାଚାଲାଣ ଅଧିକ ହେଉଛି। ଧରାକୋଟ ତହସିଲ ଅଧିନରେ ଓ ବଡଗଡ ଏବଂ ଧରାକୋଟ ଥାନା ଅଧୀନରେ ଏହି ଅଞ୍ଚଳ ଆସୁଥିଲେ ମଧ୍ୟ ପୁଲିସ ଓ ତହସିଲ କାର୍ଯ୍ୟାଳୟ ତରଫରୁ ଏଥିପାଇଁ କୌଣସି ଚଢ଼ଉ କରାଯାଉ ନାହିଁ। ଫଳରେ ଗୋଟିଏ ପଟରେ ଚୋରା ବେପାରୀଙ୍କ ପାଇଁ ଏହି ଅଞ୍ଚଳ ପୂଷମାସ ପାଲଟି ଥିବାବେଳେ ସାଧାରଣ ଜନତାଙ୍କ ଜୀବନ ଏଠି ବାଜିରେ ଲାଗିଛି। ଏଣୁ ଜିଲ୍ଲା ପ୍ରଶାସନ ତରଫରୁ ତୁରନ୍ତ ଆବଶ୍ୟକୀୟ ପଦକ୍ଷେପ ନେବା ପାଇଁ ସାଧାରଣରେ ଦାବି ହେଉଛି।

ମହିଳାଙ୍କ ଆତ୍ମହତ୍ୟା ଉଦ୍ୟମ

ଜଗନ୍ନାଥପ୍ରସାଦ,୧୦।୪(ସମିସ): ଜଗନ୍ନାଥପ୍ରସାଦ ଥାନା ଅଞ୍ଚଳ ଚଢିଆପଲ୍ଲୀ ଗ୍ରାମ ଯାତ୍ରା ଗ୍ରାମର ସନିଆ ନାଇକଙ୍କ ସ୍ତ୍ରୀ ଯାଜ୍ଞସିନି (୨୮) ଦେହରେ କିରୋସିନ ଢାଳି ଆତ୍ମହତ୍ୟା ଉଦ୍ୟମ କରିଛନ୍ତି। ମଙ୍ଗଳବାର ସନ୍ଧ୍ୟାରେ ଶାଶୁ ଘରେ ସ୍ୱାମୀ ସ୍ତ୍ରୀଙ୍କ ମଧ୍ୟରେ କୌଣସି କଥାକୁ ନେଇ ବଚସା ହୋଇଥିଲା। ଏଥିରେ ଉତକ୍ଷିପ୍ତ ହୋଇ ଯାଜ୍ଞ ନିଜ ଦେହରେ କିରୋସିନ ଢାଳି ହୋଇ ନିଆଁ ଲଗାଇ ଅ।।ହତ୍ୟା ଉଦ୍ୟମ କରିଥିଲେ। ଫଳରେ ତାଙ୍କ ଦେହର ୭୦ ଭାଗ ଦେହ ପୋଡି ଯାଇଛି। ପରିବାର ଲୋକେ ତାଙ୍କୁ ସ୍ୱାସ୍ଥ୍ୟକେନ୍ଦ୍ରରେ ଭର୍ତ୍ତି କରିଥିଲେ। ତେବେ ସେଠାରେ ତାଙ୍କ ଅବସ୍ଥା ସଂକଟାପନ୍ନ ହେବାରୁ ତାଙ୍କୁ ବ୍ରହ୍ମପୁର ସ୍ଥାନାନ୍ତର କରାଯାଇଛି।

୨ଟି ଅହିରାଜ ସାପ ଉଦ୍ଧାର

ପାତ୍ରପୁର,୧୦।୪(ସମିସ): ଗଞ୍ଜାମ ଜିଲ୍ଲା ପାତ୍ରପୁର ବ୍ଲକ ଜରଡ଼ା ପଞ୍ଚାୟତ ଅନ୍ତର୍ଗତ ଅଭୟପୁର ଗ୍ରାମରୁ ୨ଟି ଅହିରାଜ ସାପ ଉଦ୍ଧାର ହୋଇଛି। ବନ ବିଭାଗ ଓ ସ୍ନେକ ହେଲ୍ପ ଲାଇନର ଟିମ ପକ୍ଷରୁ ମିଳିତ ଭାବେ ଏହି ଉଦ୍ଧାର କାର୍ଯ୍ୟ ଅନୁଷ୍ଠିତ ହୋଇଥିଲା। ସୂଚନା ମୁତାବକ ଗ୍ରାମର ବାଣେଶ୍ୱର ଶିବ ମନ୍ଦିର ପରିସରରେ ଦୁଇଟି ବିରାଟକାୟ ସାପ ଲଢେଇ କରୁଥିବା ସ୍ଥାନୀୟ ଲୋକେ ଦେଖିଥିଲେ। ଏହାପରେ ସେମାନେ ସାମନ୍ତିଆପଲ୍ଲୀ ବନ ବିଭାଗକୁ ଯୋଗାଯୋଗ କରିଥିଲେ। ଏହାପରେ ସ୍ଥାନୀୟ ବନପାଳ ଅଭିନାଶ ଚୌଧୁରୀଙ୍କ ନେତୃତ୍ୱରେ ଏକ ଟିମ୍ ଘଟଣାସ୍ଥଳରେ ପହଞ୍ଚିଥିଲେ। ଏହାପରେ ସେଠାରେ ସମସ୍ତେ ପହଞ୍ଚିବା ସହ ୧ ଘଣ୍ଟାର ପରିଶ୍ରମ ପରେ କୌଶଳକ୍ରମେ ୨ଟି ଅହିରାଜ ସାପକୁ ଉଦ୍ଧାର କରିଥିଲେ। ଉଦ୍ଧାର ସାପକୁ ପରବର୍ତ୍ତୀ ସମୟରେ ସଂରକ୍ଷିତ ଜଙ୍ଗଲରେ ଛଡାଯାଇଥିବା ବନାଞ୍ଚଳ ଅଧିକାରୀ ମନୋଜ ପାତ୍ର ସୂଚନା ଦେଇଛନ୍ତି। ଏହି ଉଦ୍ଧାର କାର୍ଯ୍ୟରେ ସ୍ନେକ ହେଲ୍ପ ଲାଇନର ରାମଚନ୍ଦ୍ର ସାହୁ, ଗୌରୀ ସାହୁ, ଜଗନ୍ନାଥ ସାହୁ ଏବଂ ବନ ବିଭାଗ ପକ୍ଷରୁ ବନପାଳଙ୍କ ସମେତ ବନରକ୍ଷୀ ପ୍ରଦୀପ ସ୍ୱାଇଁ, ସୁକାନ୍ତ ନାୟକ, ପାରା କର୍ମଚାରୀ ଜିତେନ୍ଦ୍ର ଦାସଙ୍କ ସମେତ ଅନ୍ୟ କର୍ମଚାରୀମାନେ ସାମିଲ ହୋଇଥିଲେ।

ବିଭିନ୍ନ ପଞ୍ଚାୟତରେ ଖୋଲିଲା ଜଳଛତ୍ର

ସାନଖେମୁଣ୍ଡି,୧୦।୪(ସମିସ): ବର୍ତ୍ତମାନ ଖରା ବଢିଥିବାବେଳେ ଯିବା ଆସିବା ସମୟରେ ପିଇବା ପାଣି ପାଇଁ ଲୋକେ ଡହଳ ବିକଳ ହେଉଛନ୍ତି। ଏଭଳି ପରିସ୍ଥିତିରେ ପ୍ରଶାସନ ତରଫରୁ ଏପ୍ରିଲ ମାସର ପ୍ରଥମରୁ ସାନଖେମୁଣ୍ଡି ବ୍ଲକର ୧୬ଟି ପଞ୍ଚାୟତରେ ପ୍ରଥମ କରି ଜଳଛତ୍ର ବ୍ୟବସ୍ଥା କରିଛନ୍ତି। ହାଟପଦା, ସାହସପୁର, ମହନଳା, ରାଧାଦେଇପୁର, ଚୁଡ଼ଙ୍ଗପୁର, ପଳାଶପୁର, ଗୌତମୀ, ମୌଳାଭଣଜା, ଡେଙ୍ଗାଡିରେ ଜଳ ଛତ୍ର ବ୍ୟବସ୍ଥା କରାଯାଇଛି। ତେବେ ବ୍ଲକର ଅନ୍ୟ ପଞ୍ଚାୟତ ମାନଙ୍କରେ ଖୁବଶୀଘ୍ର ଜଳଛତ୍ର ଖୋଲିବା ସହ ଯାତ୍ରୀ ମାନଙ୍କୁ ପିଇବା ପାଣି ଯୋଗାଇଦିଆ ଯିବ ବୋଲି ସାନଖେମୁଣ୍ଡି ବିଡିଓ ଜିତେନ୍ଦ୍ର କୁମାର ମିଶ୍ର କହିଛନ୍ତି।

● ଖାଦ୍ୟରେ ମିଶୁଛି ରାସାୟନିକ ଦ୍ରବ୍ୟ

ପ୍ରଦୂଷିତ ହେଉଛି ଖାଦ୍ୟ ପସରା

ବୁଗୁଡ଼ା,୧୦।୪(ସମିସ): ଚାଲିଛି ଦଣ୍ଡଯାତ୍ରା ପର୍ବ। ଖୋଲା ମେଲାରେ ପଡିଲାଣି ମାଳମାଳ ଖାଦ୍ୟ ସାମଗ୍ରୀର ପସରା। କେବଳ ଗ୍ରାମାଞ୍ଚଳରେ ନୁହେଁ ବୁଗୁଡ଼ା ସହରରେ ମଧ୍ୟ ଠେଲା ଗାଡିଠାରୁ ଆରମ୍ଭ କରି ଅନେକ ଦୋକାନରେ ଫାଷ୍ଟଫୁଡ୍ ଓ ଦୂଷିତ ଜଳ ବିକ୍ରି ହେଉଛି। ବିନା ଲାଇସେନ୍ସରେ ରାସ୍ତା କଡରେ ବିକ୍ରି ହେଉଥିଲେ ବି ଖାଦ୍ୟର ମାନ ଯାଞ୍ଚ ହେଉନାହିଁ । ନାଳ ନର୍ଦ୍ଦମା କଡେ ଅସ୍ୱାସ୍ଥ୍ୟକର ପରିବେଶରେ ଏଗୁଡିକ ବିକ୍ରି ହେଉଛି। ଦହିବରା, ଆଳୁଦମ୍, ଗୁପଚୁପ, ଚାଟ୍, ଦୋସା, ପକୁଡି ସମେତ ବିଭିନ୍ନ ରକମର ଫାଷ୍ଟଫୁଡ୍ ଖାଦ୍ୟକୁ ଘୋଡାଇ ରଖା ଯାଉନାହିଁ। ରାସ୍ତାରେ ଉଡୁଥିବା ଧୂଳି ଏହା ଉପରେ ପଡୁଛି। ତେଣୁ ଏସବୁ ଖାଦ୍ୟ ଏକ ପ୍ରକାର ବିଷାକ୍ତ ହୋଇପଡୁଛି। ଏହି ପଦାର୍ଥକୁ ଯାଞ୍ଚ କରିବା ପାଇଁ ସ୍ଥାନୀୟ ପ୍ରଶାସନ ପକ୍ଷରୁ ଆବଶ୍ୟକୀୟ ପଦକ୍ଷେପ ଗ୍ରହଣ କରାଯାଉନଥିବାରୁ ଏମାନଙ୍କ କାରବାର ଏବେ ବ୍ୟାପକ ହୋଇଛି। ଆଗାମୀ ଦିନରେ ଏହା ଜଣ୍ଡିସ୍ ସାଙ୍ଗକୁ ଅନ୍ୟାନ୍ୟ ରୋଗକୁ ଆମନ୍ତ୍ରଣ କରିବ ବୋଲି ସାଧାରଣରେ ଆଲୋଚନା ହେଉଛି । ଆଖପାଖ ଅଞ୍ଚଳରୁ ମଧ୍ୟ ଅନେକ ଲୋକ ବୁଗୁଡ଼ା ସହରକୁ ବିଭିନ୍ନ କାମରେ ଆସୁଥିବା ବେଳେ ଏହି ଫାଷ୍ଟଫୁଡ୍‌କୁ ଆଦରି ନେଉଛନ୍ତି। ଖାଲି ସେତିକି ନୁହେଁ ଖାଦ୍ୟ ପ୍ରସ୍ତୁତି ସମୟରେ ବ୍ୟବହାର କରାଯାଉଥିବା ବିଭିନ୍ନ କୃତିମ ରଙ୍ଗ ସାଙ୍ଗକୁ ଚାଇନା ସଲଟ୍, ଭିନେଗାର, ସୋୟାସସ୍ ଭଳି ବହୁ ରକମର ରାସାୟନିକ ଦ୍ରବ୍ୟ ଭକ୍ଷଣ କରିବା ଫଳରେ ନାନା ରୋଗର କାରଣ ପାଲଟିଛି। ତେଣୁ ସ୍ଥାନୀୟ ପ୍ରଶାସନ ପକ୍ଷରୁ ନିୟମିତ ଯାଞ୍ଚ କରିବାକୁ ସାଧାରଣରେ ଦାବି ହେଉଛି।

ବିଜେଡିର ବୁଥ୍‌ସ୍ତରୀୟ କମିଟି ବୈଠକ

ରଙ୍ଗେଇଲୁଣ୍ଡା,୧୦।୪(ସମିସ): ବୁଧବାର ଗୋପାଳପୁର ନିର୍ବାଚନମଣ୍ଡଳୀ ମନ୍ତ୍ରୀଡି ଗ୍ରାମରେ ବିଜେଡି ପକ୍ଷରୁ ବୁଥସ୍ତରୀୟ କମିଟି ବୈଠକ ଅନୁଷ୍ଠିତ ହୋଇଯାଇଛି। ଏଥିରେ ବିଜେଡି ବିଧାୟକ ପ୍ରାର୍ଥୀ ବିକ୍ରମ କୁମାର ପଣ୍ଡା, ଜିଲା ପରିଷଦ ଉପସଭାନେତ୍ରୀ ରାଜେଶ୍ୱରୀ ଦୋରା, ବ୍ଲକ ଉପାଧ୍ୟକ୍ଷ ଅନିତା ମହାଙ୍କୁଡ଼, ଜିଲ୍ଲା ପରିଷଦ ସଭ୍ୟ ଦୀପକ କୁମାର ସାମନ୍ତ, ଜିଲ୍ଲା କାର୍ଯ୍ୟକାରି ସଭାପତି ଦିଲେଶ୍ୱର ରେଡି, ଜିଲ୍ଲା ସାଧାରଣ ସମ୍ପାଦକ ସିଏଚ ଭରତ ପାତ୍ର, ରାଜ୍ୟ ଛାତ୍ର ସାଧାରଣ ସମ୍ପାଦକ ତଥା ସରପଞ୍ଚ ଅଜିତ କୁମାର ରାଉଳ, ରାଜ୍ୟ ସମ୍ପାଦକ ଶଶୀଭୁଷଣ ମହାନ୍ତି, ଜିଲ୍ଲା ସାଧାରଣ ସମ୍ପାଦକ ଏମ ରାମହରି ପାତ୍ର, ଜିଲ୍ଲା ଉପସଭାପତି ଧର୍ମା ରେଡି, ଯୁବନେତା ସୁବାସିସ ସାହୁ, ରାଜେଶ

ସାହୁ ଯୋଗଦେଇଥିଲେ। ମନ୍ତ୍ରୀଡ଼ି ସରପଞ୍ଚ ପ୍ରଶାନ୍ତ ଦାସ ସଭାପତିତ୍ୱ କରିଥିଲେ। ନୂତନ ବୁଥ କମିଟି ଗଠନ କରାଯାଇଥିଲା। ପ୍ରତି ବୁତରେ ୨୧ ଜଣ ସଦସ୍ୟ ରହିଛନ୍ତି। ରାଜ୍ୟ ସରକାରଙ୍କ ଯୋଜନା ସମ୍ପର୍କରେ ଲୋକ ନିକଟରେ ପହଞ୍ଚେଇବା ପାଇଁ କୁହାଯାଇଥିଲା ଏହି ଅବସରରେ ସମିତିସଭ୍ୟ ଆଶିଷ ରାଉଳ, କେ ପ୍ରବୀଣ କୁମାର ଦୁର୍ଯ୍ୟୋଧନ ରେଡି, ବାଇରୀ ପାତ୍ର, ପ୍ରକାଶ ସେଠି, ବିନୋଦ କୁମାର ମାହାଙ୍କୁଡ, ସନ୍ତୋଷ କୁମାର ପ୍ରଧାନ, ନରେଶ ପାତ୍ର, ରାଜ ରାଉଳ, କୁନାଲ ପାଣିଗ୍ରାହୀ, ଜନାର୍ଦ୍ଦନ ରାଉଳ, ଗୋବିନ୍ଦ ରେଡିଙ୍କ ଶତାଧିକ କର୍ମୀ ଉପସ୍ଥିତ ଥିଲେ।

ଏଆଇସିସି ସଦସ୍ୟଙ୍କ ଚିକିଟି ଗସ୍ତ

ପାତ୍ରପୁର,୧୦।୪(ସମିସ): ସାଧାରଣ ନିର୍ବାଚନ ପାଖେଇ ଆସୁଥିବାବେଳେ ଚିକିଟି ନିର୍ବାଚନମଣ୍ଡଳୀରେ ଦିନକୁ ଦିନ ରାଜନୈତିକ ଉଷ୍ମତା ବୃଦ୍ଧି ପାଇବାରେ ଲାଗିଛି। ଏହି ପରିପ୍ରେକ୍ଷୀରେ ଗତ ମଙ୍ଗଳବାର ସନ୍ଧ୍ୟାରେ ଏଆଇସିସି ସଦସ୍ୟ ତଥା ବ୍ରହ୍ମପୁର ଲୋକସଭା ପର୍ଯ୍ୟବେକ୍ଷକ ଆର୍‌ପି ସିଂ ଚିକିଟି ନିର୍ବାଚନମଣ୍ଡଳୀ ଗସ୍ତରେ ଆସି ଚିକିଟି କଂଗ୍ରେସକୁ ଆଗାମୀ ନିର୍ବାଚନ ପାଇଁ ଗୁରୁମନ୍ତ୍ର ଦେଇଥିବା ବେଳେ ଆଗାମୀ ନିର୍ବାଚନ ସ୍ଥିତି ଅନୁଧ୍ୟାନ କରି ଫେରିଛନ୍ତି। କାର୍ଯ୍ୟକ୍ରମରେ ଗଞ୍ଜାମ ଜିଲ୍ଲା ସଭାପତି ଦିପକ ପଟ୍ଟନାୟକ। ପାତ୍ରପୁର ବ୍ଲକ ସଭାପତି ପ୍ରଶନ୍ନ କୁମାର ପ୍ରଧାନ। ପୂର୍ବତନ ବାଚସ୍ପତି ତଥା ବରିଷ୍ଠ ନେତା ଚିନ୍ତାମଣି ଦ୍ୟାନସାମନ୍ତରାୟ, ଚିକିଟି କଂଗ୍ରେସ ଦଳ ବିଧାୟକ ପ୍ରାର୍ଥୀ ରବୀନ୍ଦ୍ରନାଥ ଦ୍ୟାନ ସାମନ୍ତରାୟ, ଗଞ୍ଜାମ ଜିଲ୍ଲା ଉପ ସଭାପତି ତଥା ପୂର୍ବତନ ଚିକିଟି ବ୍ଲକ ଅଧକ୍ଷ ସତ୍ୟନାରାୟଣ ପଣ୍ଡା, ଚିକିଟି ବ୍ଲକ କଂଗ୍ରେସ ସଭାପତି କ୍ଷମା ପ୍ରସାଦ

ମହାରଣାଙ୍କ ସହିତ ବହୁ ଦଳୀୟ କର୍ମୀ ଉପସ୍ଥିତ ଥିଲେ। ଏଆଇସିସି ସଦସ୍ୟ ଆର୍‌ପି ସିଂ ଆଗାମୀ ନିର୍ବାଚନରେ କଂଗ୍ରେସ ଅଧିକରୁ ଅଧିକ ଆସନରେ ବିଜୟୀ ହେବ ବୋଲି ପ୍ରକାଶ କରିଛନ୍ତି।

ଆମ ସଂସ୍କୃତି, ଆମ ଖେଳନା କାର୍ଯ୍ୟକ୍ରମ ଉଦ୍‌ଯାପିତ

ଟିକାବାଲି,୧୦।୪(ସମିସ): କନ୍ଧମାଳ ଜିଲ୍ଲା ଟିକାବାଲି ବ୍ଲକ ବଡ଼ିମୁଣ୍ଡା ଉନ୍ନାତ ଉଚ୍ଚ ବିଦ୍ୟାଳୟରେ କଟିମାହା ଓ ଗୁଡ୍ରିପଡି କ୍ଲଷ୍ଟର ପକ୍ଷରୁ ଆୟୋଜିତ ଦୁଇଦିନିଆ ଆମ ସଂସ୍କୃତି ଆମ ଖେଳନା କାର୍ଯ୍ୟକ୍ରମ ଉଦଯାପିତ ହୋଇଛି । ମୁଖ୍ୟଅତିଥି ଭାବେ ବି.ଆର.ସି.ସି ତଥା ସହ ଗୋଷ୍ଠୀ ଶିକ୍ଷା ଅଧିକାରୀ ପ୍ରଦୀପ୍ତ କୁମାର ନାୟକ ଯୋଗ ଦେଇ କାର୍ଯ୍ୟକ୍ରମକୁ ଉଦଘାଟନ କରିଥିବା ବେଳେ ସମ୍ମାନିତ ଅତିଥି ରୂପେ ବଡ଼ିମୁଣ୍ଡା ଉନ୍ନାତ ଉଚ୍ଚ ବିଦ୍ୟାଳୟର ପ୍ରଧାନ ଶିକ୍ଷକ ନନ୍ଦ କିଶୋର ବେହେରା ଯୋଗ ଦେଇଥିଲେ । ସିଆରସିସି ମାନସ ଅରବିନ୍ଦ ମହାପାତ୍ରଙ୍କ ତତ୍ତ୍ୱାବଧାନରେ ଆୟୋଜିତ ଉକ୍ତ କାର୍ଯ୍ୟକ୍ରମରେ କଟିମାହା ଓ ଗୁଡ୍ରିପଡ଼ି କ୍ଲଷ୍ଟର ଅନ୍ତର୍ଗତ ୧୫ ବିଦ୍ୟାଳୟର ଶିକ୍ଷକ ଓ ଶିକ୍ଷୟିତ୍ରୀଙ୍କ ଦ୍ୱାରା ପ୍ରସ୍ତୁତ ବିଭିନ୍ନ ଶିକ୍ଷଣୀୟ ସାମଗ୍ରୀ ସାଙ୍ଗକୁ ଶିଶୁଙ୍କ ଉପଯୋଗୀ ଖେଳନା , ପ୍ରକଳ୍ପ ଓ ଚିତ୍ରକଳା ଆଦି ପ୍ରଦର୍ଶିତ ହୋଇଥିଲା । ଏ ଅବସରରେ ସମସ୍ତ ବିଦ୍ୟାଳୟର ଅଂଶ ଗ୍ରହଣକାରୀ ଶିକ୍ଷକ ଓ ଶିକ୍ଷୟିତ୍ରୀଙ୍କୁ ପ୍ରମାଣପତ୍ର ଓ ପୁରସ୍କାର ପ୍ରଦାନ କରାଯାଇଥିଲା। ଏହି କାର୍ଯ୍ୟକ୍ରମରେ ଅନ୍ୟ କ୍ଲଷ୍ଟରର ସିଆରସିସି ପବିତ୍ର କୁମାର ସାହୁ, ଜୟପ୍ରକାଶ ପାତ୍ର, ବିଷ୍ଣୁ ପ୍ରସାଦ ହୋତା, ଶୁଭସ୍ମୃତି ଦାଶ ଓ ରବିନାରାୟଣ ସାହୁ ଯୋଗ ଦେଇଥିଲେ।

ଗୌତମୀରେ ପଞ୍ଚୁଦଣ୍ଡ ମହାମିଳନ

ସାନଖେମୁଣ୍ଡି,୧୦।୪(ସମିସ): ଗଞ୍ଜାମ ଜିଲ୍ଲା ସାନଖେମୁଣ୍ଡି ବ୍ଲକ ଗୌତମୀ ଗ୍ରାମରେ ବୁଧବାର ପଞ୍ଚୁଦଣ୍ଡ ମହାମିଳନ ଅନୁଷ୍ଠିତ ହୋଇଯାଇଛି। ଗ୍ରାମବାସୀଙ୍କ ସହଯୋଗରେ ଏହି ପଞ୍ଚୁଦଣ୍ଡ ମହାମିଳନ ଅନୁଷ୍ଠିତ ହୋଇଥିବା ବେଳେ ଏଥିରେ ମୌଳାଭଣଜା, ପାଟପୁର, ସାନକୁସ୍ଥଳି, ପାଇକ.ରାମଚନ୍ଦ୍ରପୁର ଓ ବନ୍ଧାଗୁଡ଼ା ଆଦି ୫ଟି ଗ୍ରାମର ଦଣ୍ଡଯାତ୍ରା ଦଳର ମହାକାଳୀ ଓ ମହାଦେବ ମିଳିତ ହୋଇଥିଲେ। ଏହି ମହାମିଳନ କାଳରେ ଝୁଣାର ମହକରେ ମିଳନ ସ୍ଥଳ ମହକିତ ହୋଇଥିବା ବେଳେ ଢୋଲ ଓ ଝାଞ୍ଜ ନାଦରେ ପ୍ରକମ୍ପିତ ହୋଇଥିଲା। ଏହାକୁ ଦେଖିବା ଲାଗି ଆଖପାଖ ଅଞ୍ଚଳର ହଜାର ହଜାର ଶ୍ରଦ୍ଧାଳୁଙ୍କ ସମାବେଶ ହୋଇଥିଲା। ପଞ୍ଚ ଦଣ୍ଡଯାତ୍ରା ଦଳର ସାମୂହିକ ଗୌତମୀ ଗ୍ରାମ ପରିକ୍ରମା କାଳରେ ପ୍ରତ୍ୟେକ ଘର ସମ୍ମୁଖରେ ପୂର୍ଣ୍ଣକୁମ୍ଭ ଦୃଶ୍ୟମାନ ହେବା ସହ ଗ୍ରାମରେ ଆଧ୍ୟାତ୍ମିକ ପରିବେଶ ସୃଷ୍ଟି ହୋଇଥିଲା। ପଞ୍ଚ ଦଣ୍ଡ ଦଳର ଧୂଳିଦଣ୍ଡ, ପାଣିଦଣ୍ଡ, ଅଗ୍ନିଦଣ୍ଡ, ଅନୁଷ୍ଠିତ ହୋଇଥିବାବେଳେ ସନ୍ଧ୍ୟାରେ ଆଳତି ଓ ମହାମିଳନ କାର୍ଯ୍ୟକ୍ରମ ରହିଛି। ରାତିରେ ମନୋରଞ୍ଜନ କାର୍ଯ୍ୟକ୍ରମ ପରିବେଷଣ ହୋଇଥିଲା।

କଳିଙ୍ଗ ବୀର କ୍ରିକେଟ୍ ଟୁର୍ଣ୍ଣାମେଣ୍ଟ

ରାମଗିରି ଚାମ୍ପିଅନ୍

ମୋହନା,୧୦।୪(ସମିସ): ଗଜପତି ଜିଲ୍ଲା ମୋହନା ବ୍ଲକ ଚନ୍ଦ୍ରଗିରିରେ ଚାଲିଥିବା କଳିଙ୍ଗ ବୀର କ୍ରିକେଟ ଟୁର୍ଣ୍ଣାମେଣ୍ଟ ଉଦଯାପିତ ହୋଇଛି। ଚନ୍ଦ୍ରଗିରି - ଜିରାଙ୍ଗ ଅଞ୍ଚଳରେ ରହୁଥିବା ତିବତୀୟଙ୍କ ପକ୍ଷରୁ ଚନ୍ଦ୍ରଗିରି ମିନି ଷ୍ଟାଡିୟମରେ ଆୟୋଜିତ ଏହି କ୍ରିକେଟ ଟୁର୍ଣ୍ଣାମେଣ୍ଟର ବୁଧବାର ଫାଇନାଲ ମ୍ୟାଚ ରାମଗିରି ଓ ଚନ୍ଦ୍ରଗିରି କ୍ରିକେଟ ଟିମ ମଧ୍ୟରେ ହୋଇଥିଲା। ଫାଇନାଲ ମ୍ୟାଚରେ ରାମଗିରି ଦଳ ଚନ୍ଦ୍ରଗିରିକୁ ହରାଇ ଚାମ୍ପିଅନ ହୋଇଛି। ଚାମ୍ପିଆନ ରାମଗିରି ଦଳକୁ ନଗଦ ୨୦ ହଜାର ଟଙ୍କା ସହ କପ ପ୍ରଦାନ କରାଯାଇଥିବା ବେଳେ ରନର ଅପ ଚନ୍ଦ୍ରଗିରି ଦଳକୁ ନଗଦ ୧୦ ହଜାର ଟଙ୍କା ସହ କପ ପ୍ରଦାନ କରାଯାଇଛି । ଏଥିସହ ସେମିଫାଇନାଲ ଖେଳିଥିବା ଆର.ଉଦୟଗିରି ଓ ଚନ୍ଦ୍ରଗିରି (ବି) ଦଳକୁ ୫ ହଜାର ଟଙ୍କା ଲେଖାଏଁ ପୁରସ୍କାର ରାଶି ପ୍ରଦାନ କରାଯାଇଛି। ସ୍ଥାନୀୟ ଲୋକଙ୍କ ସହ ଭାଇଚାରା ବଜାୟ ରଖିବା ପାଇଁ ତିବତୀୟଙ୍କ ପକ୍ଷରୁ ଟୁର୍ଣ୍ଣାମେଣ୍ଟ ଆୟୋଜିତ ହୋଇଥିବା ଆୟୋଜକ ଜିରାଙ୍ଗ ବୌଦ୍ଧ ମନ୍ଦିର ଗୁରୁଜୀ ଙ୍ଗେପୋ ପେମା ଟେମ୍ପଲ କହିଛନ୍ତି। କାର୍ଯ୍ୟକ୍ରମରେ ଅତିଥି ଭାବେ ରାମଗିରି କଲେଜ ଅଧକ୍ଷା ପ୍ରିୟଦର୍ଶିନୀ ପଟ୍ଟନାୟକ, ଚନ୍ଦ୍ରଗିରି ଜିଲ୍ଲା ପରିଷଦ ସଭ୍ୟ ସୁନୀଲ ବିଶୋଇ, ସରପଞ୍ଚ ରଜନୀ ପ୍ରଧାନ, ବାଘମାରି ସରପଞ୍ଚ ଜୟସେନ ଶବର, ସରପଞ୍ଚ ଜିଖରୀୟ ରଉତ ଓ ତିବତୀୟ ଗୁରୁଜୀ ଟୁକୁ ଯୋଗଦେଇ ପୁରସ୍କାର ପ୍ରଦାନ କରିଥିଲେ। ଟୁର୍ଣ୍ଣାମେଣ୍ଟକୁ ମାନସ ପଟ୍ଟନାୟକ, ଅମୁଲ୍ୟ ନାୟକ ଓ ଚନ୍ଦ୍ରଗିରି କ୍ରିକେଟ ଟିମ ସଦସ୍ୟ ପରିଚାଳନା କରିଥିଲେ।

ପଲିଥିନ ତଳେ ବିତୁଛି ଜୀବନ

ଖରା ଗରମରେ ଗଛଛାଇ ଭରସା

ଭଞ୍ଜନଗର,୧୦।୪(ସମିସ)

ଗରିବ ଓ ଅସହାୟ ଲୋକଙ୍କ ଉନ୍ନତି ସକାଶେ ରାଜ୍ୟ ସରକାର ବିଭିନ୍ନ ଯୋଜନା କାର୍ଯ୍ୟକାରୀ କରିଛନ୍ତି। ହେଲେ ତୃଣମୂଳସ୍ତରରେ ଏହାର ସଠିକ ପରିଚାଳନା ଅଭାବରୁ ବହୁଲୋକ ଏଥିରୁ ବାଦ ପଡୁଛନ୍ତି। ବାସହୀନଙ୍କ ପାଇଁ ସରକାରଙ୍କ ଆବାସ ଯୋଜନା ରହିଛି। ହେଲେ ପ୍ରକୃତ ପାଇବା ଲୋକଙ୍କୁ ଆବାସ ମିଳୁ ନଥିବା ଅଭିଯୋଗ ହୋଇଛି। ଜଗନ୍ନାଥପ୍ରସାଦ ବ୍ଲକ ଗାୟାଗଣ୍ଡା ଗ୍ରାମର ମକରଧ୍ୱଜ ନାଇକଙ୍କ ପରିବାର ଏଥିରୁ ବଞ୍ଚିତ। ଗାୟାଗଣ୍ଡା ହରିଜନ ସାହିର ବାସିନ୍ଦା ମକରଧ୍ୱଜ। ପରିବାର କହିଲେ ପତ୍ନୀ ତପସ୍ୱିନୀ ନାଇକ ଓ ଦୁଇ ଝିଅ । ବଡ଼ ଝିଅ ଅଙ୍ଗନବାଡିରେ ପଢୁଥିବାବେଳେ ଆଉ ଜଣେ ଚାରି ମାସର ଶିଶୁ। ଏମାନେ ମୁଣ୍ଡ ଗୁଞ୍ଜିବା ପାଇଁ ଭଲ ଘରଟିଏ ନାହିଁ। ବାପା ଅମଳର ଚାଳଛପର

ସରକାରୀ ଅର୍ଥ ହଡ଼ପ ମାମଲା; ପୂର୍ବତନ ପ୍ରଧାନଶିକ୍ଷକ ନିର୍ଦ୍ଦୋଷ

ବ୍ରହ୍ମପୁର, ୧୦।୪(ସମିସ): ବ୍ରହ୍ମପୁର ସ୍ୱତନ୍ତ୍ର ଭିଜିଲାନ୍ସ ଜଜ୍ ଡ଼. ଅରୁଣ କୁମାର ସାହୁ ବୁଧବାର ଏକ ସରକାରୀ ଅର୍ଥ ହଡପ ମାମଲାର ଚୂଡାନ୍ତ ରାୟ ପ୍ରକାଶ କରି ଉପଯୁକ୍ତ ପ୍ରମାଣ ଅଭାବରୁ ଏହି ମାମଲାର ଅଭିଯୁକ୍ତଙ୍କୁ ନିର୍ଦୋଷ ସାବ୍ୟସ୍ତ କରିଛନ୍ତି। ନିର୍ଦୋଷ ସାବ୍ୟସ୍ତ ହୋଇଥିବା ବ୍ୟକ୍ତି ଜଣକ ହେଲେ ଗଜପତି ଜିଲ୍ଲା ନୂଆଗଡ଼ ବ୍ଲକ ଅନ୍ତର୍ଗତ ବାଘାସିଂ ପ୍ରାଥମିକ ବିଦ୍ୟାଳୟର ତତ୍କାଳୀନ ପ୍ରଧାନ ଶିକ୍ଷକ ଭିକାରୀ ଚରଣ ସେଠୀ। ଏହି ମାମଲାରେ ଜଡିତ ଥିବା ଅନ୍ୟତମ ଅଭିଯୁକ୍ତ ତଥା ତତ୍କାଳୀନ ଗ୍ରାମ୍ୟ ଶିକ୍ଷା କମିଟି(ଭିଇସି)ର ସଭାପତି ଦୁଃଖୀ ମଣ୍ଡଳ ବିଚାରଣାରେ ସହଯୋଗ କରିନଥିବାରୁ କୋର୍ଟ ତାଙ୍କ ବିରୋଧରେ ଜାମିନ ବିହୀନ ଗିରଫ ପରୱାନା ଜାରି କରିଛନ୍ତି। ସୂଚନାଯୋଗ୍ୟ ଯେ, ୨୦୦୪-୦୫ ଆର୍ଥିକ ବର୍ଷରେ ଗଜପତି ଜିଲ୍ଲା ନୂଆଗଡ଼ ବ୍ଲକ ଅନ୍ତର୍ଗତ ବାଘାସିଂ ପ୍ରାଥମିକ ବିଦ୍ୟାଳୟର କୋଠା ନିର୍ମାଣ ପାଇଁ ୧ଲକ୍ଷ ୨୦ହଜାର ଟଙ୍କା ମଞ୍ଜୁର ହୋଇଥିଲା। ପ୍ରଥମ ପର୍ଯ୍ୟାୟରେ ଉକ୍ତ ସ୍କୁଲର ପ୍ରଧାନ ଶିକ୍ଷକ ଭିକାରୀ ଚରଣ ସେଠୀ ଓ ଭିଇସି ସଭାପତି ଦୁଃଖୀ ମଣ୍ଡଳ ୬୦ହଜାର ଟଙ୍କା ଉଠାଣ କରି ସ୍କୁଲ ଗୃହ ନିର୍ମାଣ କରିଥିଲେ। ହେଲେ ସେଥିରେ ସରକାରୀ ଅର୍ଥ ଆତ୍ମସାତ ହୋଇଥିବା ନେଇ ଗଜପତି ଜିଲ୍ଲା ଭିଜିଲାନ୍ସ ଇନ୍ସପେକ୍ଟର ନରହରି ସାହୁ ଅଭିଯୋଗ କରିଥିଲେ। ଉକ୍ତ ସ୍କୁଲ ଗୃହ ନିର୍ମାଣରେ ୨୯ହଜାର ୩୮୨ ଟଙ୍କାର ହିସାବ ଉପରୋକ୍ତ ଉଭୟ ପ୍ରଧାନ ଶିକ୍ଷକ ଓ ଭିଇସି ସଭାପତି ତଦନ୍ତକାରୀ ଭିଜିଲାନ୍ସ ଟିମକୁ ଦେଇପାରିନଥିଲେ। ଏଣୁ ସେମାନଙ୍କ ବିରୋଧରେ ଭିଜିଲାନ୍ସ ଏକ ମାମଲା ରୁଜୁ କରିଥିଲା। ଉକ୍ତ ମାମାଲର ବିଚାରଣା ବେଳେ ୨୩ଜଣ ସାକ୍ଷୀଙ୍କ ବୟାନ ରେକର୍ଡ କରାଯାଇଥିଲା। ରାୟ ପ୍ରକାଶ ବେଳେ ଭିକାରୀ ଚରଣ ସେଠୀ କୋର୍ଟରେ ହାଜର ହୋଇଥିଲେ। ସାକ୍ଷୀମାନଙ୍କ ବୟାନକୁ ଆଧାର କରି ଉପଯୁକ୍ତ ପ୍ରମାଣ ମିଳିନଥିବାରୁ କୋର୍ଟ ଉପରୋକ୍ତ ରାୟ ପ୍ରକାଶ କରିଛନ୍ତି। ମୁଦଲାଙ୍କ ପକ୍ଷରୁ ଆଇନଜୀବୀ ପ୍ରସାଦ କୁମାର ପଟ୍ଟନାୟକ, ପ୍ରଦୀପ କୁମାର ପାଣିଗ୍ରାହୀ ଓ ନୃସିଂହ ଚରଣ ପଟ୍ଟନାୟକ ମକଦ୍ଦମା ପରିଚାଳନା କରିଥିଲେ।

ଗ୍ରାମ୍ୟ ଶିକ୍ଷା କମିଟି ସଭାପତିଙ୍କ ବିରୋଧରେ ୱାରେଣ୍ଟ ଜାରି

ସମାଜସେବୀ ଲିଙ୍ଗରାଜ ଚୌଧୁରୀଙ୍କ ଦ୍ୱାଦଶାହ ପାଳିତ

ବ୍ରହ୍ମପୁର,୧୦।୪(ସମିସ): ସ୍ଥାନୀୟ ଗୋଷାଣୀନୂଆଗାଁ ଠାରେ ବିଶିଷ୍ଟ ସମାଜସେବୀ ତଥା ବରିଷ୍ଠକ କଂଗ୍ରେସ ନେତା ଲିଙ୍ଗରାଜ ଚୌଧୁରୀଙ୍କ ଦ୍ୱାଦଶାହ ପାଳିତ ହୋଇଯାଇଛି। ୫୪ବର୍ଷୀୟ ସ୍ୱର୍ଗତ ଚୌଧୁରୀ ପରୋପକାରୀ ବ୍ୟକ୍ତି ଭାବେ ବେଶ ପରିଚିତ କାର୍ଯ୍ୟକ୍ରମରେ ବରିଷ୍ଠ କଂଗ୍ରେସ ନେତା ନିରଞ୍ଜନ ପଟ୍ଟନାୟକ, ନିର୍ବାଚନ ଇସ୍ତାହାର କମିଟି ଅଧ୍ୟକ୍ଷ ତଥା ବ୍ରହ୍ମପୁର ସାଂସଦ ଚନ୍ଦ୍ରଶେଖର ସାହୁ, ଜିଲ୍ଲା ଯୋଜନା ବୋର୍ଡ ଅଧ୍ୟକ୍ଷ ତଥା ବିଧାୟକ ବିକ୍ରମ କୁମାର ପଣ୍ଡା, ମେୟର ସଂଘମିତ୍ରା ଦଳେଇ, ପୂର୍ବତନ ବିଧାୟକ ଡା.ରମେଶଚନ୍ଦ୍ର ଚ୍ୟାଉପଟ୍ଟନାୟକ, ଗଞ୍ଜାମ ଜିଲ୍ଲା ସଭାପତି(ପୂର୍ବ) କଂଗ୍ରେସ ସଭାପତି ଦୀପକ ପଟ୍ଟନାୟକ, ଭି.ଚନ୍ଦ୍ରଶେଖର ନାଇଡୁ, କଂଗ୍ରେସ ନେତା ପ୍ରମୋଦ କୁମାର ଜେନା ସମେତ ଅନ୍ୟମାନେ ଉପସ୍ଥିତ ଥିଲେ।

ନିର୍ବାଚନ ପାଇଁ ଏସ୍‌ପିଙ୍କ ସମୀକ୍ଷା ବୈଠକ

ଅପରାଧୀଙ୍କ ତାଲିକା ପ୍ରସ୍ତୁତ ପାଇଁ ଥାନା ଅଧିକାରୀଙ୍କୁ ନିର୍ଦ୍ଦେଶ

ବ୍ରହ୍ମପୁର, ୧୦।୪(ସମିସ)

ସ୍ଥାନୀୟ ଜିଲ୍ଲା ପୁଲିସ କାର୍ଯ୍ୟାଳୟରେ ବୁଧବାର ବ୍ରହ୍ମପୁର ଏସପି ଡ଼ା ସାର୍ଥକ ଷଡ଼ଙ୍ଗୀଙ୍କ ଅଧ୍ୟକ୍ଷତାରେ ଏକ ଅପରାଧ ସମୀକ୍ଷା ବୈଠକ ଅନୁଷ୍ଠିତ ହୋଇଯାଇଛି। ସାଧାରଣ ନିର୍ବାଚନକୁ ଶାନ୍ତିପୂର୍ଣ୍ଣ ଭାବେ ସମ୍ପନ୍ନ କରିବା ଉପରେ ବିସ୍ତୃତ ଆଲୋଚନା ହୋଇଥିଲା। ଅପରାଧ ଓ ଅପରାଧୀଙ୍କ କାର୍ଯ୍ୟକଳାପକୁ ଦୃଢ ହସ୍ତରେ ଦମନ କରିବାକୁ ଏସପି ଡ଼ା ସାର୍ଥକ ଷଡ଼ଙ୍ଗୀ ଦୃଢୋକ୍ତି ପ୍ରକାଶ କରିଛନ୍ତି। ଏଥିସହିତ ଆଇନଶୃଙ୍ଖଳା ଯେଭଳି ଭଙ୍ଗ ନହୁଏ ସେଥପ୍ରତି ସମସ୍ତ ଥାନା ଅଧିକାରୀଙ୍କୁ ବ୍ଲୁ-ପ୍ରିଣ୍ଟ ପ୍ରସ୍ତୁତ କରିବାକୁ ସେ ନିର୍ଦ୍ଦେଶ ଦେଇଥିଲେ। ନିର୍ବାଚନକୁ ଦୃଷ୍ଟିରେ ରଖି କେନ୍ଦ୍ରୀୟ ସୁରକ୍ଷା ବଳ ବା ବିଏସଏସଏଫ ଯବାନଙ୍କ ଟିମ ବ୍ରହ୍ମପୁର ପୁଲିସ ଜିଲ୍ଲାରେ ପହଞ୍ଚିସାରିଛି। ଯାହା ଫଳରେ ଜିଲ୍ଲାର ବିଭିନ୍ନ ଥାନା ଇଲାକାରେ ନିୟମିତ ଫ୍ଲାଗମାର୍ଚ୍ଚ କରାଯାଉଛି। ଆଗାମୀ ଦିନରେ ବିଭିନ୍ନ ଥାନା ଅଞ୍ଚଳରେ ନାକାବନ୍ଦୀ, ଫ୍ଲାଗମାର୍ଚ୍ଚ ଓ ପେଟ୍ରୋଲିଂ ବ୍ୟବସ୍ଥାକୁ ଜୋରଦାର କରାଯିବ ବୋଲି ଏସପି କହିଛନ୍ତି। ଥାନାକୁ କୌଣସି ଅଭିଯୋଗ ଆସିଲେ ତଦନ୍ତ କରି ଅପରାଧୀଙ୍କ ବିରୁଦ୍ଧରେ କାର୍ଯ୍ୟାନୁଷ୍ଠାନ ଗ୍ରହଣ କରିବାକୁ ଏସପି ସମସ୍ତ ଥାନା ଅଧିକାରୀଙ୍କୁ ପରାମର୍ଶ ଦେଇଛନ୍ତି। ମୋଷ୍ଟ ୱାଣ୍ଟେଡ ଅପରାଧୀମାନଙ୍କ ଉପରେ ତୀକ୍ଷ୍ଣ ନଜର ରଖିବାକୁ ପ୍ରତି ଥାନା ଅଧିକାରୀମାନଙ୍କୁ ନିର୍ଦ୍ଦେଶ ଦିଆଯାଇଛି। ଆବଶ୍ୟକ ସ୍ଥଳେ ସେମାନଙ୍କ ବିରୋଧରେ ଜାମିନବିହୀନ ଗିରଫ ପରୱାନା (ଏନବିଡବ୍ଲ୍ୟୁ) ଜାରି କରି ଗିରଫ କରିବାକୁ କୁହାଯାଇଛି।

ଅନ୍ୟପକ୍ଷରେ ନୋଟିସ ସତ୍ତ୍ୱେ ଥାନାରେ ନିଜର ଲାଇସେନ୍ସ ବନ୍ଧୁକକୁ ଜିମା ଦେଇନଥିବା ବ୍ୟକ୍ତିବିଶେଷଙ୍କୁ ପ୍ରଥମେ ତାଗିଦ ଏବଂ ଖିଲାପ କଲେ ଆଇନ ଅନୁଯାୟୀ କାର୍ଯ୍ୟାନୁଷ୍ଠାନ ଗ୍ରହଣ କରିବାକୁ ଏସପି ସବୁ ଅଧିକାରୀଙ୍କୁ ନିର୍ଦ୍ଦେଶ ଦେଇଛନ୍ତି। ଦୀର୍ଘଦିନ ଧରି ପଡ଼ି ରହିଥିବା ପୁରୁଣା ମାମଲା ଗୁଡିକର ସ୍ଥିତି ସମ୍ପର୍କରେ ଉପସ୍ଥିତ ଥାନା ଅଧିକାରୀଙ୍କୁ ଏସପି ପଚାରି ବୁଝିଥିଲେ। ପରେ ପେଣ୍ଡିଂ ମାମଲା ଗୁଡିକ ଶୀଘ୍ର ସାରିବାକୁ ସେ ନିର୍ଦ୍ଦେଶ ଦେଇଥିଲେ।

- ● ଅପରାଧକୁ ଆଦୌ ବରଦାସ୍ତ କରାଯିବ ନାହିଁ
- ● ନିର୍ବାଚନ ପ୍ରସ୍ତୁତି ଜାରି, ଅପରାଧୀଙ୍କ ଉପରେ ରହିବ ତୀକ୍ଷ୍ଣ ନଜର
- ● ବାଇକ ଚୋରି ରୋକିବା ପାଇଁ ପ୍ରସ୍ତୁତ ହେବ ସ୍ୱତନ୍ତ୍ର ଖସଡ଼ା

ୱାରେଣ୍ଟ ଧରପଗଡ଼ ସହ ଦୁର୍ଦ୍ଦାନ୍ତ ଅପରାଧୀଙ୍କୁ ସାବଡ କରିବା ପାଇଁ ଥାନା ଅଧିକାରୀମାନେ କି କି ରଣନୀତି ପ୍ରସ୍ତୁତ କରିଛନ୍ତି ଏବଂ ଆଗାମୀ ନିର୍ବାଚନକୁ ଦୃଷ୍ଟିରେ ରଖି କେତେ ଜଣ ଅପରାଧୀଙ୍କୁ ୧୦୭ସିଆରପିସି, ୧୧୦ସିଆରପିସି ବଳରେ ନୋଟିସ କରାଯାଇଛି ଏବଂ ଆଉ କେତେଜଣଙ୍କ ବିରୁଦ୍ଧରେ କାର୍ଯ୍ୟାନୁଷ୍ଠାନ ବାକି ରହିଛି ସେ ସମ୍ପର୍କିତ ଏକ ତାଲିକା ପ୍ରସ୍ତୁତ କରିବାକୁ ନିର୍ଦ୍ଦେଶ ଦେଇଛନ୍ତି ଏସପି ଡାକ୍ତର ସାର୍ଥକ ଷଡଙ୍ଗି। ଇତି ମଧ୍ୟରେ ବହୁ ନ ଅପରାଧୀଙ୍କୁ ଚିହ୍ନଟ କରାଯାଇଛି। ଚିହ୍ନଟ ୨୩୬୦ଜଣଙ୍କ ମଧ୍ୟରୁ ୩୬୦ ଜଣଙ୍କୁ ୧୦୭ସିଆରପିସି ଓ ୧୧୦ସିଆରପିସି ନୋଟିସ ଜାରି କରାଯାଇଛି। ଅପରାଧୀଙ୍କ ଗତିବିଧି ଦେଖି ପଦକ୍ଷେପ ଗ୍ରହଣ କରିବାକୁ କୁହାଯାଇଛି। ଯେଉଁମାନଙ୍କ ନାମରେ ଏକାଧିକ ସଙ୍ଗୀନ ମାମଲା ରହିଛି ସେମାନଙ୍କ ବିରୋଧରେ ୧୧୦ ଦଫା ଲଗାଇବ ବୋଲି ପୁଲିସ ପକ୍ଷରୁ ସୂଚନା ମିଳିଛି। ସାଧାରଣ ନିର୍ବାଚନକୁ ନେଇ ଏବେ ଠାରୁ ବ୍ରହ୍ମପୁର ପୁଲିସ ସଜାଗ ରହିଛି।

ବ୍ରହ୍ମପୁର, ଗୋପାଳପୁର, ଦିଗପହଣ୍ଡି, ଚିକିଟି, ଆଦି ବିଧାନସଭା ନିର୍ବାଚନମଣ୍ଡଳୀରେ ରାଜନୈତିକ ବାତାବରଣ ବେଶ୍ ସରଗରମ ହୋଇଛି। ତେଣୁ ପୁଲିସ କର୍ମଚାରୀମାନେ ସଜାଗ ହୋଇ ରହିବାକୁ ଏହି ବୈଠକରେ କୁହାଯାଇଛି। ଗତ କିଛି ଦିନ ଭିତରେ ବ୍ରହ୍ମପୁର ସହର ଏବଂ ଉପକଣ୍ଠରେ ଚୋରୀ ଓ ଲୁଟ ସଂଖ୍ୟା ବୃଦ୍ଧି ପାଇଛି। ସହରରେ ବୃଦ୍ଧି ପାଉଥିବା ବାଇକ ଚୋରିକୁ କିଭଳି ରୋକି ହେବ ସେନେଇ ଏକ ଖସଡ଼ା ପ୍ରସ୍ତୁତ କରିବାକୁ ଥାନା ଅଧିକାରୀଙ୍କୁ ନିର୍ଦ୍ଦେଶ ଦେଇଛନ୍ତି ଏସପି। ପୁଲିସ ନାଇଟ ପାଟ୍ରୋଲିଂ କଡ଼ାକଡ଼ି କରିବା ସହ କିଛି ଘଟଣାରେ ସମ୍ପୃକ୍ତ ଅପରାଧୀଙ୍କ ବିରୋଧରେ ଦୃଢ଼ କାର୍ଯ୍ୟାନୁଷ୍ଠାନ ଗ୍ରହଣ କରିବା ପାଇଁ ବ୍ରହ୍ମପୁର ଏସପି ଶ୍ରୀ ଷଡ଼ଙ୍ଗୀ ସମସ୍ତ ଥାନା ଅଧିକାରୀଙ୍କୁ ନିର୍ଦ୍ଦେଶ ଦେଇଛନ୍ତି। ଏହା ସହ ଥାନାରେ ରୁଜୁ ହୋଇଥିବା ଦୁଷ୍କର୍ମ, ହତ୍ୟା, ଡକାୟତି, ଠକେଇ, ନିଖୋଜ ଓ ଅପମୃତ୍ୟୁ ମାମଲା ଗୁଡିକ ସମ୍ପର୍କରେ ଏସପି ସମୀକ୍ଷା କରିଥିଲେ। ବର୍ତ୍ତମାନ ସୁଦ୍ଧା ହତ୍ୟାଭଳି ବିଭିନ୍ନ ଅପରାଧୀକ ମାମଲାରେ ଜଡ଼ିତଥିବା ଦୁଇଜଣ ଦୁର୍ଦ୍ଦାନ୍ତ ଅପରାଧୀଙ୍କୁ ଚିହ୍ନଟ କରାଯାଇଛି। ଆବଶ୍ୟକସ୍ଥଳେ ସେମାନଙ୍କୁ ଜାତୀୟ ନିରାପତ୍ତା ଆଇନ (ଏସ୍‌ଏସ୍‌ଏ) ବଳରେ ଗିରଫ କରାଯିବ ବୋଲି ଏସପି ସୂଚନା ଦେଇଛନ୍ତି। ଏହି ସମୀକ୍ଷା ବୈଠକରେ ଅତିରିକ୍ତ ଏସପି ରମେଶ ଚନ୍ଦ୍ର ସେଠୀ, ଅସୀମ କୁମାର ପଣ୍ଡା ଓ ଜିଲ୍ଲାର ସମସ୍ତ ଥାନା ଅଧିକାରୀ ଉପସ୍ଥିତ ଥିଲେ।

ବିଜୁ ଜନତା ଦଳର ସମ୍ବର୍ଦ୍ଧନା ସଭା

ବ୍ରହ୍ମପୁର, ୧୦।୪(ସମିସ)

ଗଜପତିନଗର ଠାରେ ଗୋପାଳପୁର ବିଜୁ ଜନତା ଦଳ ପକ୍ଷରୁ ଏକ ସମ୍ବର୍ଦ୍ଧନା ସଭା ଅନୁଷ୍ଠିତ ହୋଇଯାଇଛି। ନିକଟରେ ମୁଖ୍ୟମନ୍ତ୍ରୀଙ୍କ ଦ୍ୱାରା ଜିଲ୍ଲାର ବିଭିନ୍ନ ପଦପଦବୀରେ ଅବସ୍ଥାପିତ ହୋଇଥିବା ସ୍ଥାନୀୟ ନେତାଙ୍କୁ ସମ୍ବର୍ଦ୍ଧନା ଦିଆଯାଇଛି। କାର୍ଯ୍ୟକ୍ରମରେ ଅତିଥିଭାବେ ବିଜୁ ଜନତା ଦଳର ଗୋପାଳପୁର ବିଧାୟକ ପ୍ରାର୍ଥୀ ବିକ୍ରମ କୁମାର ପଣ୍ଡା, ବ୍ରହ୍ମପୁର ବିଧାୟକ ପ୍ରାର୍ଥୀ ଡାକ୍ତର ରମେଶ ଚନ୍ଦ୍ର ଚ୍ୟାଉ ପଟ୍ଟନାୟକ ଉପସ୍ଥିତ ରହି ନୂତନ କର୍ମକର୍ତ୍ତାଙ୍କୁ ଉପଢୌକନ ଓ ପୁଷ୍ପଗୁଚ୍ଛ ଦେଇ ସମ୍ବର୍ଦ୍ଧନା ଜ୍ଞାପନ କରିଥିଲେ। କାର୍ଯ୍ୟକ୍ରମରେ ନୂତନ ଭାବେ ବିଭିନ୍ନ ପଦ ପଦବୀ ପାଇଥିବା ବିଜୁ ଜନତା ଦଳର ରାଜ୍ୟ ସମ୍ପାଦକ ଶଷିଭୂଷଣ ମହାନ୍ତି, ଜିଲ୍ଲା ସାଧାରଣ ସମ୍ପାଦକ ରାମହରି ପାତ୍ର, ଦିଲ୍ଲୀପ କୁମାର ପାତ୍ର, ଦଣ୍ଡପାଣି ନାୟକ, ଉପସଭାପତି ଧର୍ମାରେଡ଼ୀ, ନୂତନ କାର୍ଯ୍ୟକାରୀ ସଭାପତି ଦିଲେଶ୍ୱର ରେଡ଼ୀ ପ୍ରମୁଖଙ୍କୁ ସମ୍ବର୍ଦ୍ଧନା ଦିଆଯାଇଛି। ଆସନ୍ତା ସାଧାରଣ ନିର୍ବାଚନରେ ବିଜୁ ଜନତା ଦଳର ପ୍ରାର୍ଥୀଙ୍କୁ ବହୁ ସଂଖ୍ୟକ ଭୋଟରେ ବିଜେତା କରିବାକୁ କର୍ମକର୍ତ୍ତା ଦୃଢ ସଂକଳ୍ପବୋଧ ବୋଲି ଏଠାରେ କୁହାଯାଇଛି। ଅନ୍ୟମାନଙ୍କ ମଧ୍ୟରେ ଜିଲ୍ଲା ପରିଷଦ ଉପସଭାନେତ୍ରୀ ଏସ ରାଜେଶ୍ୱରୀ ଦୋରା, ଗୋପାଳପୁର ଏନଏସି ଅଧ୍ୟକ୍ଷ ଏ ଜାନକୀ ରାମ, ଜିଲ୍ଲା ପରିଷଦ ସଭ୍ୟ ଦୀପକ କୁମାର ସାମନ୍ତ, ପ୍ରକାଶ ଚନ୍ଦ୍ର କୋଠିଆ, ଅଜିତ କୁମାର ରାଉଳ, ବ୍ରହ୍ମପୁର ମହାନଗର ନିଜମ ସଭାପତି ବିଜୟ ସାମଲ, ସୋନାଲି ଗନ୍ତାୟତ, ନରେଶ ପାତ୍ର, ବିଷ୍ଣୁପ୍ରିୟା ନାୟକ, ରଞ୍ଜନ ପଲେଇ, ଜଗନ୍ନାଥ ସାବତଙ୍କ ସମେତ ବହୁ ନେତା ଉପସ୍ଥିତ ଥିଲେ।

ସରକାରୀ ବାଳିକା ଉଚ୍ଚ ବିଦ୍ୟାଳୟ ପକ୍ଷରୁ ପୁରସ୍କାର ବିତରଣ ଉତ୍ସବ

ବ୍ରହ୍ମପୁର, ୧୦।୪(ସମିସ)

ସ୍ଥାନୀୟ ବାଳିକା ଉଚ୍ଚ ବିଦ୍ୟାଳୟ-୨ ପକ୍ଷରୁ ପୁରସ୍କାର ବିତରଣ ଉତ୍ସବ ଅନୁଷ୍ଠିତ ହୋଇଯାଇଛି। ବିଦ୍ୟାଳୟର ପ୍ରଧାନ ଶିକ୍ଷକ ଭୋପେନ ମହାନ୍ତି ଅଧ୍ୟକ୍ଷତା କରିଥିଲେ। ରାଜ୍ୟ ସ୍ତରରେ ବିଭିନ୍ନ ପ୍ରତିଯୋଗିତାରେ ଅଂଶଗ୍ରହଣ କୃତି ଅର୍ଜନ କରିଥିବା ବିଦ୍ୟାର୍ଥୀ ମଧ୍ୟ ବିଦ୍ୟାଳୟ ପକ୍ଷରୁ ସମ୍ବର୍ଦ୍ଧନା କରିବା ସହ ପୁରସ୍କାର ପ୍ରଦାନ କରାଯାଇଥିଲା। ବିଦ୍ୟାଳୟ ବିଦ୍ୟାଳୟ ପରିସରରେ ମୋ ସ୍କୁଲ

ଏଥିରେ ଅତିଥି ଭାବେ ବିଦ୍ୟାଳୟ ପରିଚାଳନା କମିଟିର ସଭାପତି ସନ୍ତୋଷ କୁମାର ଦାସ ଓ ଆଲୁମିନି ସଦସ୍ୟ କୁସମ ଯୋଗ ଦେଇଥିଲେ। ବାର୍ଷିକ କ୍ରୀଡ଼ା ପ୍ରତିଯୋଗିତା କୃତି ଅର୍ଜନ କରିଥିବା ପ୍ରତିଯୋଗୀମାନଙ୍କୁ ଅତିଥି ମାନଙ୍କ ଦ୍ୱାରା ପୁରସ୍କାର ପ୍ରଦାନ କରାଯାଇଥିଲା। ଏହା ସହ ବିଦ୍ୟାଳୟର ବାର୍ଷିକ ପରୀକ୍ଷାରେ ସର୍ବୋଚ୍ଚ ନମ୍ବର ରଖିଥିବା ପ୍ରତ୍ୟେକ ଶ୍ରେଣୀର ଜଣେ ଲେଖାଏଁ ବିଦ୍ୟାର୍ଥୀଙ୍କୁ ପୁରସ୍କାର ଦିଆଯାଇଥିଲା। ସେହିପରି ସେହିପରି ବିଦ୍ୟାଳୟ ପକ୍ଷରୁ ଜିଲ୍ଲା ଓ ରାଜ୍ୟ ସ୍ତରରେ ବିଭିନ୍ନ ପ୍ରତିଯୋଗିତାରେ ଅଂଶଗ୍ରହଣ କୃତି ଅର୍ଜନ କରିଥିବା ଛାତ୍ରଛାତ୍ରୀଙ୍କ ସମ୍ବର୍ଦ୍ଧନା ଦିଆଯାଇଥିଲା। ବିଦ୍ୟାଳୟ ପରିସରରେ ଯୋଜନା ନିର୍ମାଣ ହୋଇଥିବା ୱାଟର ପିୟୁରିଫାଇ ମେସିନକୁ ଅତିଥି ମାନଙ୍କ ଦ୍ୱାରା ଉଦଘାଟନ କରାଯାଇଥିଲା। ଶେଷରେ ବିଦ୍ୟାଳୟର ଛାତ୍ରୀଙ୍କ ଦ୍ୱାରା ସାଂସ୍କୃତିକ କାର୍ଯ୍ୟକ୍ରମ ପରିବେଷଣ କରାଯାଇଥିଲା। ଶିକ୍ଷୟତ୍ରୀ ଶିବାନୀ ଦାଶ ମଞ୍ଚ ପରିଚାଳନା କରିଥିବା ବେଳେ ପରିଶେଷରେ ଲସିମି ସାହୁ ଧନ୍ୟବାଦ୍ ଅର୍ପଣ କରିଥିଲେ। ଅନ୍ୟମାନଙ୍କ ମଧ୍ୟରେ ବିଦ୍ୟାଳୟର ଶିକ୍ଷୟତ୍ରୀ ଶିବାନୀ ଦାଶ, ସୁଶ୍ରୀ ପଣ୍ଡା, ବାଳକୃଷ୍ଣ ଗୌଡ ଓ ସୁଜାତା ଝାଙ୍କ ସମତେ ବହୁ ଛାତ୍ରୀ ଉପସ୍ଥିତ ଥିଲେ।

ବର୍ଷା ଏନ୍‌କ୍ଲେଭ୍ ଆପାର୍ଟମେଣ୍ଟର ପରିଚାଳନା କମିଟିର ନିର୍ବାଚନ

ବ୍ରହ୍ମପୁର, ୧୦।୪(ସମିସ): ସ୍ଥାନୀୟ ବାସୁଦେବ ନଗର ସ୍ଥିତ ବର୍ଷା ଏନକ୍ଲେବ ଆପାର୍ଟମେଣ୍ଟର ପରିଚାଳନା କମିଟି ନିର୍ବାଚନ ଅନୁଷ୍ଠିତ ହୋଇଯାଇଛି। ଏଥିରେ ସଭାପତି ଭାବେ ବିପ୍ଳେଶ୍ୱର ପାଢ଼ୀ ବିଜୟ ହୋଇଥିବା ବେଳେ ସମ୍ପାଦକ ଭାବେ ହରିଚରଣ ସାହୁ ନିର୍ବାଚିତ ହୋଇଥିଲେ। ସେହିପରି ଉପସଭାପତି ଭାବେ ହରିକୃଷ୍ଣ ମିଶ୍ର, ସହ ସମ୍ପାଦକ ସୋନାଖି ପଣ୍ଡା, କୋଷାଧ୍ୟକ୍ଷ ମଳୟ କୁମାର ସାହୁ ନିର୍ବାଚିତ ହୋଇଥିଲେ। କାର୍ଯ୍ୟକାରୀ ସମିତିର ସଦସ୍ୟ ଭାବେ ଆକାଶ ସୋମ୍ୟରଞ୍ଜନ ମିଶ୍ର, ଯଜ୍ଞ ନାରାୟଣ ପାତ୍ର, ପ୍ରିୟଦର୍ଶିନୀ ବେହେରା ଓ ମାନସ ବେହେରା ଚୟନ ହୋଇଛନ୍ତି।

ସାଧନା ଓ ପରମ୍ପରାରେ ଦଣ୍ଡନାଚ

ଦଣ୍ଡୁଆ ପରିବାର ପାଳନ କରୁଛନ୍ତି ସମସ୍ତ ନୀତିକାନ୍ତି

ବ୍ରହ୍ମପୁର, ୧୦।୪(ସମିସ)

ଗଞ୍ଜାମ ଜିଲ୍ଲାର ବହୁ ପାରମ୍ପରିକ ପର୍ବ ମଧ୍ୟରେ ଦଣ୍ଡନାଚ ନିଆରା। ଏହାର ସାଧନା ଓ ପରମ୍ପରା ମଧ୍ୟ ବିଶ୍ୱବିଦିତ। ହଙ୍ଗଚମଟର ଏହି ନାଟକ ମଧ୍ୟରେ ମାନସିକ ବ୍ରତ ବିଶେଷ ଭୂମିକା ଗ୍ରହଣ କରେ। ଦଣ୍ଡନାଚରେ ଅଂଶଗ୍ରହଣ କରିଥିବା ଦଣ୍ଡୁଆ ଓ ତାଙ୍କ ପରିବାର ମଧ୍ୟ ସମସ୍ତ ନୀତି ନିୟମ ପାଳନ କରିଥାନ୍ତି। ଯାହା ଦଣ୍ଡନାଚର ସ୍ୱତନ୍ତ୍ରତାକୁ ପ୍ରତିପାଦନ କରେ। ସାଧାରଣତଃ ଚୈତ୍ରପୂର୍ଣ୍ଣିମାଠାରୁ ବିଷୁବ ସଂକ୍ରାନ୍ତି ପର୍ଯ୍ୟନ୍ତ ଏହି ପର୍ବ ପାଳନ ହୁଏ। ଏହା ଏକୋଇଶି ଦିନ ବ୍ୟାପୀ ହୋଇଥାଏ କିନ୍ତୁ ଅନେକ ସ୍ଥାନରେ ଏହା ୧୩, ୧୬ କିମ୍ବା ୧୮ ଦିନ ପାଇଁ ଦଣ୍ଡ ବିଧାନ କରିଥାନ୍ତି। ଦଣ୍ଡନାଚରେ ଅଂଶ ଗ୍ରହଣ କରିଥିବା ଦଣ୍ଡୁଆମାନେ ଭକ୍ତି ଭାବନାରେ ବହୁ କଷ୍ଟ ସହୁଥିବା ସମସ୍ତେ ଅବଗତ ରହିଛି। କିନ୍ତୁ ଏମାନଙ୍କ ପରିବା ସଦସ୍ୟ ମାନେ ଏହି ଦିନରେ କେମିତି ଜୀବନ ଜୀବନ ଯାପନ କରିଥାନ୍ତି। ତାହା ଅନେକ ଲୋକଙ୍କୁ ଅଜଣା ରହିଥାଏ। ମାନସିକଧାରୀ ଦଣ୍ଡୁଆଟି ପରି ପରିବାର ସଦସ୍ୟ ମଧ୍ୟ ସମସ୍ତ ନୀତିନିୟମ ପାଳନ କରିଥାନ୍ତି। ପରିବାର ଯଦି କେହି ବ୍ୟକ୍ତି ଦଣ୍ଡନାଚକୁ ଯିବାକୁ ଥିବ। ତେବେ ଏହାର କିଛି ଦିନ ପୂର୍ବରୁ ସମସ୍ତ ପରିବାର ସଦସ୍ୟ ସଂକଳ୍ପ ହୋଇଥାନ୍ତି। ଇତି ମଧ୍ୟରେ ସେମାନେ ଅନ୍ୟ କୌଣସି ସ୍ଥାନରେ କିମ୍ବା କାହାଠାରୁ ଖାଦ୍ୟ ଓ ପାଣି ପିଅନ୍ତି ନାହିଁ। ନୀତିକାନ୍ତି ଅନୁଯାୟୀ ପରିବାର ପୁଅ କିମ୍ବା ସ୍ୱାମୀ ଦଣ୍ଡନାଚରେ ଅଂଶ ଗ୍ରହଣ କରନ୍ତି। ତେବେ ସେହି ପରିବାର ମହିଳାମାନେ ସମସ୍ତ ନୀତି ନିୟମମାନି ଚଳିଥାନ୍ତି। ଘରର ସଦସ୍ୟମାନେ ଭୋର ସମୟରୁ ଶଯ୍ୟା ତ୍ୟାଗ କରିବା ସହ ସ୍ନାନ କରିଥାନ୍ତି। ଏହି ସମୟରେ ଦାନ୍ତ ନଘସିବାର ନିୟମ ରହିଛି। ଏହା ପରେ ଘରର ମହିଳାମାନେ ପୂଜାର୍ଚ୍ଚନା କରିଥାନ୍ତି। ସାଧାରଣତଃ ମାନସିକଧାରୀଙ୍କ ପକ୍ଷରୁ ଅପରାହ୍ନ ସମୟରେ ପଣାପାଣି ଦେଇ ଦଣ୍ଡବିଧାନ ନିମନ୍ତେ

ଯୁବବର୍ଗ ଆମ ଭୂତ, ବର୍ତ୍ତମାନ ଓ ଭବିଷ୍ୟତର ଦର୍ପଣ।
-କୈଳାସ ସତ୍ୟାର୍ଥୀ

ସକାଳ
THE SAKALA

ଭୋଟରଙ୍କ ସୂଚନା ଅଧିକାର ବନାମ ପ୍ରାର୍ଥୀଙ୍କ ବ୍ୟକ୍ତିଗତ ସ୍ୱାଧୀନତା

ପ୍ରାର୍ଥୀଙ୍କ ସମ୍ପତ୍ତି ତାଲିକାର ନ୍ୟାୟିକ ତର୍ଜମା

ନିର୍ବାଚନରେ ପ୍ରତିଦ୍ୱନ୍ଦ୍ୱିତା କରୁଥିବା ପ୍ରାର୍ଥୀଙ୍କ ପାଇଁ ନିଜର ସମ୍ପତ୍ତି ତାଲିକା ପ୍ରଦାନର ଯେଉଁ ବ୍ୟବସ୍ଥା ରହିଛି, ତାହା ଭାରତୀୟ ଲୋକପ୍ରତିନିଧି ଆଇନର ଅଂଶବିଶେଷ। ଏହାର ପ୍ରମୁଖ ଲକ୍ଷ୍ୟ ହେଲା ୧୯୫୧ର ଦୁର୍ନୀତି ନିରୋଧୀ ଆଇନର ଧାରା ୧୨୩(୨) ଅନୁସାରେ ନିର୍ବାଚନକୁ ଧନବଳରୁ ମୁକ୍ତ ରଖିବା ଏବଂ ବିତ୍ତଶାଳୀ ପ୍ରାର୍ଥୀଙ୍କ ସମ୍ପତ୍ତି ସମ୍ପର୍କରେ ମତାଦାତାଙ୍କୁ ସୂଚନା ପ୍ରଦାନ କରି ସତର୍କ କରାଇବା। ଲୋକେ ସଚେତନ ହେଲେ ଧନଶାଳୀ ପ୍ରାର୍ଥୀ ଭୋଟରଙ୍କୁ ଅର୍ଥବଳ ବା ବାହୁବଳରେ ପ୍ରଭାବିତ କରିପାରିବେ ନାହିଁ। ଏହା ଆଇନକାନୁନ କଥା। ବା'କୁ ବତା ଭଳି ଆମ ଶାସନ ବ୍ୟବସ୍ଥାରେ ସବୁ କଥା ପାଇଁ ନାମକୁ ମାତ୍ର ହେଉ ପଛେ କିଛି ପ୍ରତିକାର ବ୍ୟବସ୍ଥା ଥାଏ। ବାସ୍ତବତା କିନ୍ତୁ ଭିନ୍ନ। ଭାରତୀୟ ଗଣତନ୍ତ୍ର, ଯାହା ବିଶ୍ୱର ସର୍ବବୃହତ୍, ସେଥିରେ ନିର୍ବାଚନ ଲଢ଼ିବାକୁ ପ୍ରାର୍ଥୀମାନଙ୍କୁ ନିଜେ ଅର୍ଥ ଖର୍ଚ୍ଚ କରିବାକୁ ପଡ଼େ। ଭାରତରେ ନିର୍ବାଚନ ପାଇଁ ପ୍ରାର୍ଥୀଙ୍କୁ ରାଷ୍ଟ୍ର ଅର୍ଥ ଯୋଗାଇବା (ଷ୍ଟେଟ ଫଣ୍ଡିଙ୍ଗ) ବ୍ୟବସ୍ଥା ନାହିଁ। ଏହାଛଡ଼ା ଭାରତରେ ନିର୍ବାଚନ ଲଢ଼ିବା ଅତ୍ୟନ୍ତ ବ୍ୟୟବହୁଳ। ରାଜନୈତିକ ଦଳମାନେ ବିଭିନ୍ନ କମ୍ପାନୀ ଓ ଶିଳ୍ପପତିଙ୍କଠାରୁ ଆଗରୁ ଚାନ୍ଦା ସଂଗ୍ରହ କରୁଥିଲେ। ଏହାକୁ ନେଇ ବିବାଦ ଉଠିବାରୁ ସରକାର ପଲିଟିକାଲ ବଣ୍ଡ ମାଧ୍ୟମରେ ରାଜନୈତିକ ଚାନ୍ଦା ସଂଗ୍ରହର ବ୍ୟବସ୍ଥା କରିଥିଲେ। ଏହି ନୂଆ ବ୍ୟବସ୍ଥା କେତେ ସ୍ୱଚ୍ଛ ଓ ସଫଳ, ତାହା ଉଲ୍ଲେଖ କରିବା ଅନାବଶ୍ୟକ। କାରଣ କ୍ଷମତାସୀନ ଦଳ ପାଖକୁ ସବୁଠୁ ଅଧିକ ଚାନ୍ଦା ବଣ୍ଡ ଆକାରରେ ଆସୁଛି ଏବଂ ଏହାପଛରେ ଭିତିରିଆ ନେଣଦେଣ ବୁଝାମଣା ରହୁଛି। ସୁପ୍ରିମକୋର୍ଟ ଏହି 'ବଣ୍ଡ'ର ପେଡ଼ି ଖୋଲିବା ପରେ ଭୋଟର ଓ ଜନସାଧାରଣ ଅନେକ କଥା ଜାଣିପାରିଛନ୍ତି।

ଏବେ ପ୍ରାର୍ଥୀଙ୍କ ସମ୍ପତ୍ତି ତାଲିକା ନେଇ ସୁପ୍ରିମକୋର୍ଟ କହିଛନ୍ତି ଯେ ଜଣେ ପ୍ରତିଦ୍ୱନ୍ଦ୍ୱୀ ତାହାର ସମସ୍ତ ସମ୍ପତ୍ତି ଓ ଉପାର୍ଜନର ତଥ୍ୟ ଟିକିନିଖି ପ୍ରାର୍ଥିପତ୍ର ଦାଖଲ ସମୟରେ ସତ୍ୟପାଠ କରିଆରେ ଜଣାଇବାର ଆବଶ୍ୟକତା ନାହିଁ। ଭୋଟର ମଧ୍ୟ ପ୍ରାର୍ଥୀଙ୍କ ସମ୍ପତ୍ତିର ସବୁ ତଥ୍ୟ ଟିକିନିଖି ଜାଣିବା ଅନାବଶ୍ୟକ। କାରଣ ସମ୍ପୃକ୍ତ ପ୍ରାର୍ଥୀଙ୍କର ଏକାନ୍ତତାର ଅଧିକାର (ରାଇଟ୍ ଟୁ ପ୍ରାଇଭେସି) ରହିଛି। ସେ ଦେଇଥିବା ସମ୍ପତ୍ତି ତାଲିକା ବାହାରେ ଯଦି କିଛି ସମ୍ପତ୍ତିର ହିସାବ ରହିଯାଇଥାଏ, ତାହାକୁ ଖୋଜି ତାଡ଼ି ବାହାର କରି ତାଙ୍କ ନିର୍ବାଚନର ବୈଧତା ରଦ୍ଦ କରାଯାଇପାରିବ ନାହିଁ। ତେବେ ସର୍ବୋଚ୍ଚ ଅଦାଲତ ସ୍ପଷ୍ଟ କରି ଦେଇଛନ୍ତି ଯେ ପ୍ରାର୍ଥୀ ଯଦି ତାଙ୍କର ପ୍ରମୁଖ ସମ୍ପତ୍ତିର ତାଲିକା ଦେଇଥା'ନ୍ତି ଓ କିଛି ଛୋଟମୋଟ ସମ୍ପତ୍ତିକୁ ଦର୍ଶାଇ ନଥା'ନ୍ତି, ତାହା ଦୋଷାବହ ନୁହେଁ। ତେବେ ଦର୍ଶାଯାଇଥିବା ସମ୍ପତ୍ତି ମଧ୍ୟରେ ଅତି ମୂଲ୍ୟବାନ ସାମଗ୍ରୀ ବା ଧନ ରହିବା ଅନୁଚିତ। ଗୋଟିଏ ଦୃଷ୍ଟିରୁ ଏହା ସ୍ୱାଗତଯୋଗ୍ୟ ଏବଂ ପ୍ରାର୍ଥୀମାନଙ୍କୁ ନିଜର, ପତ୍ନୀ ଓ ପିଲାମାନଙ୍କର ଏବଂ ଯୌଥ ପରିବାରର ସମ୍ପତ୍ତି ବିଷୟରେ ସବିଶେଷ ତାଲିକା ଦେବାର ଜଞ୍ଜାଳରୁ ମୁକ୍ତି ମିଳିବ। ଏଥିସହିତ କୌଣସି କାରଣ ନଥାଇ ପତ୍ନୀ / ପତି ଓ ପିଲାମାନଙ୍କ ସମ୍ପତ୍ତି ବିଷୟରେ ସର୍ବସାଧାରଣଙ୍କୁ ଜଣାଇବାର ବ୍ୟବସ୍ଥା ବନ୍ଦ ହେବ ଏବଂ ସେମାନଙ୍କ ଏକାନ୍ତତା (ପ୍ରାଇଭେସି) ସୁରକ୍ଷିତ ହୋଇପାରିବ।

ଏହି ରାୟର ପୃଷ୍ଠଭୂମି ବେଶ୍ ମଜାଦାର। ଅରୁଣାଚଳ ପ୍ରଦେଶର ଜଣେ ସ୍ୱାଧୀନ ପ୍ରାର୍ଥୀ ବିଜୟୀ ହେବା ପରେ ତାଙ୍କ ନିକଟତମ ପ୍ରତିଦ୍ୱନ୍ଦ୍ୱୀ ଏକ ନିର୍ବାଚନ ମାମଲା ଦାଏର କରି ଅଦାଲତଙ୍କୁ ଜଣାଇଥିଲେ ଯେ ବିଜୟୀ ପ୍ରାର୍ଥୀ ତାଙ୍କ ଦୁଇପୁଅଙ୍କ ଦ୍ୱାରା ବ୍ୟବହୃତ ତିନିଟି ଗାଡ଼ିର ତଥ୍ୟ ସତ୍ୟପାଠରେ ଦେଇନାହାନ୍ତି। ଫଳରେ ତାଙ୍କ ସଭ୍ୟପଦ ରଦ୍ଦ ହୋଇଥିଲା। ଏବେ ସୁପ୍ରିମକୋର୍ଟ ସେହି ମାମଲାର ବିଚାର କରି ଉପରୋକ୍ତ ରାୟ ଦେବା ସହିତ ଚାରିବର୍ଷ ପରେ ସମ୍ପୃକ୍ତ ପ୍ରାର୍ଥୀଙ୍କ ବିଧାୟକପଦ ପୁନଃ ବାହାଲ କରିଛନ୍ତି। ଅଦାଲତ ଆହୁରି କହିଛନ୍ତି ଯେ ସମ୍ପୃକ୍ତ ବିଧାୟକ ୧୧ କୋଟିରୁ ଅଧିକ ସମ୍ପତ୍ତିର ତାଲିକା ଦେଇଥିବା ବେଳେ ସେଥିରେ ତାଙ୍କର ପତ୍ନୀଙ୍କ ସମ୍ପତ୍ତିର ପରିମାଣ ଅନ୍ତର୍ଭୁକ୍ତ ଥିଲା। ପିଲାଙ୍କର ଯେଉଁ ଦୁଇଟି ଗାଡ଼ିର ତଥ୍ୟ ସେ ଦେଇନଥିଲେ, ତାହାର ମୂଲ୍ୟ ମାତ୍ର କେଇ ଲକ୍ଷ ଟଙ୍କା ହେବ। ବଡ଼ ହିସାବ ଦେଇଥିବା ବେଳେ ଏଭଳି ଛୋଟମୋଟ ହିସାବ ଛାଡ଼ିଯିବାକୁ ଦୋଷାବହ ଧରାଯାଇ ନପାରେ।

ଆମ ବିଚାରରେ ଅଦାଲତ ଠିକ୍ କହିଛନ୍ତି। ଆଇନର ଉଦ୍ଦେଶ୍ୟ ବା ଭାବନାକୁ କାର୍ଯ୍ୟକାରୀ କରାଯିବା ଆବଶ୍ୟକ। ସବୁକ୍ଷେତ୍ରରେ ସବୁବେଳେ ଟିକିନିଖି ପ୍ରସଙ୍ଗରେ ଆଇନକୁ ପ୍ରୟୋଗ କଲେ ବିଭ୍ରାଟ ଘଟିବ ଏବଂ ଏହାର ଉଦ୍ଦେଶ୍ୟ ବିଫଳ ହେବ। ଦୁର୍ନୀତି ରୋକିବା ଏବଂ ନିର୍ବାଚନକୁ ଅର୍ଥବଳରୁ ମୁକ୍ତ କରିବା ପ୍ରୟାସରେ ଆଇନ କାହିଁକି ନାଗରିକର ଏକାନ୍ତତା ଓ ତାହାର ସମସ୍ତ ଉପାର୍ଜନ ଏବଂ ସମ୍ପତ୍ତିର ତଥ୍ୟ ସର୍ବସାଧାରଣରେ ପ୍ରକାଶ କରିବାକୁ ସୁଯୋଗ ଦେବ? ଗୋଟିଏ ଦୃଷ୍ଟିରୁ ଏହା ନାଗରିକଙ୍କ ମୌଳିକ ଅଧିକାରର ହନନ ନୁହେଁ କି? ଏହା ଅବଶ୍ୟ ସତ୍ୟ ଯେ ଆଜିକାଲି ସମ୍ପତ୍ତିର ପରିଭାଷା ବଦଳିଛି। ଗୋଟିଏ ରେସ୍‌ଘୋଡ଼ା, ଏକ ହାଇଏଣ୍ଡ କାର, ଗୋଟିଏ ଡେରୀ ଫାର୍ମ, ଗୋଟିଏ ମୋବାଇଲ ବା ହାତ ଘଣ୍ଟାର ଦାମ ସାଧାରଣ ଲୋକଙ୍କ ପାଇଁ ଅକଳନୀୟ। ତେଣୁ ଏଭଳି ସମ୍ପତ୍ତିର ତାଲିକା ପ୍ରକାଶ ଯୁକ୍ତିଯୁକ୍ତ। ଅଦାଲତ ମଧ୍ୟ କହିଛନ୍ତି ଯେ ତଥ୍ୟ ପ୍ରକାଶ ବେଳେ ସମ୍ପତ୍ତିର ମୂଲ୍ୟକୁ ଭିନ୍ନ ଭିନ୍ନ ପରିସ୍ଥିତିରେ ସ୍ୱତନ୍ତ୍ର ଭାବେ ବିଚାରକୁ ନେବାକୁ ପଡ଼ିବ। ଯିଏ ୧୦୦ କୋଟି ଟଙ୍କାର ସମ୍ପତ୍ତି ହିସାବ ଦେଉଛି, ସେ ଯଦି ଦୁଇଲକ୍ଷ ଟଙ୍କାର ଆଇଫୋନ କିମ୍ବା କେଇ ଲକ୍ଷ ଟଙ୍କାର ଗାଡ଼ିର ବିବରଣୀ ଦେଇନାହିଁ ବା ନିଜ ପତ୍ନୀ / ପିଲାଙ୍କ ସମ୍ପତ୍ତି ଦର୍ଶାଇ ନାହିଁ, ତାହାକୁ ଗୁରୁତ୍ୱ ଦେଇ ସେହି ପ୍ରାର୍ଥୀଙ୍କୁ ଅଯୋଗ୍ୟ ଘୋଷଣା କରିବା ଠିକ୍ ହେବ ନାହିଁ।

ଆଇନକାନୁନର ଜଟିଳତା ମଧ୍ୟରେ ବାସ୍ତବତା କିନ୍ତୁ ଭିନ୍ନ। ପ୍ରାର୍ଥୀମାନେ ନିଜ ସମ୍ପତ୍ତିର କେତେ ହିସାବ ଦିଅନ୍ତି ଓ ଧାର୍ଯ୍ୟ ଖର୍ଚ୍ଚଠାରୁ କେତେ ଅଧିକ ନିର୍ବାଚନରେ ବ୍ୟୟ କରନ୍ତି, ତାହା ସମସ୍ତଙ୍କୁ ଜଣା। ବାସ୍ତବରେ ପ୍ରାର୍ଥୀଙ୍କ ସମ୍ପତ୍ତି ତାଲିକା ଦାଖଲ ବ୍ୟବସ୍ଥା ଗଣତନ୍ତ୍ରରେ ଜନତାଙ୍କ ସୂଚନା ଅଧିକାରକୁ ସୁହାଉଥିଲା। ସେମାନେ ସବୁ ତଥ୍ୟ ଜାଣିବା ପରେ ବୁଝିବିଚାରି ନିଜର ଭୋଟ ଦେଉଥିଲେ। ଭୋଟରଙ୍କ ପ୍ରାର୍ଥୀଙ୍କ ଧନ ସମ୍ପତ୍ତି ବିଷୟରେ ଜାଣିବାର ଅଧିକାର ରହିଛି। ତେବେ ତାଲିକାରେ ମାମୁଲି ସମ୍ପତ୍ତିର ତଥ୍ୟ ଅଭାବ ଏକ ବିରାଟ ଦୋଷ ନୁହେଁ, ଯାହା ପ୍ରାର୍ଥୀଙ୍କୁ ନିଜର ଗଣତାନ୍ତ୍ରିକ ଓ ମୌଳିକ ଅଧିକାରରୁ ବଞ୍ଚିତ କରିବ। ଆଇନର ଉଦ୍ଦେଶ୍ୟ ସାଧନ ପାଇଁ ଏହାର ଭାବନା (ସ୍ପିରିଟ୍)କୁ କାର୍ଯ୍ୟକାରୀ କରାଯାଉ। ସେ ଦୃଷ୍ଟିରୁ ସୁପ୍ରିମକୋର୍ଟଙ୍କ ଆଦେଶ ସ୍ୱାଗତଯୋଗ୍ୟ।

ଅନିୟନ୍ତ୍ରିତ ଖାଉଟି ବଜାର

ଦୋଳଗୋବିନ୍ଦ ମହାପାତ୍ର
ମୋ: ୯୪୩୮୧୯୨୨୨୪

ଭାରତୀୟ ଅର୍ଥବ୍ୟବସ୍ଥାରେ କ୍ରମାଗତ ମୁଦ୍ରାସ୍ଫୀତି ଚାପ ଯୋଗୁଁ ଖାଉଟି ବଜାର ପ୍ରଭାବିତ ହୋଇଛି। ଖାଉଟି ମୁଦ୍ରାସ୍ଫୀତି ଓ ଖାଦ୍ୟ ଦର ମୁଦ୍ରାସ୍ଫୀତି ଉପରେ ମୁହାଁ ହେଉଥିବାରୁ ଖାଉଟି ବଜାର ମହଙ୍ଗା ହୋଇଛି। ଭାରତର ଖାଉଟି ମୁଦ୍ରାସ୍ଫୀତି ବା ଉପଭୋକ୍ତା ମୂଲ୍ୟସୂଚୀ ୨୦୨୪ ମସିହା ଫେବୃଆରୀ ମାସରେ ସାମାନ୍ୟ ହ୍ରାସ ପାଇଥିଲେ ମଧ୍ୟ ଖାଉଟି ବଜାରରେ ଦରଦାମର ଉତ୍କଟ ବୃଦ୍ଧି ଘଟିଛି। ଜନସାଧାରଣ ମୂଲ୍ୟ ବୃଦ୍ଧିଜନିତ ମହଙ୍ଗା ମାଡ଼ରେ ଅସ୍ତବ୍ୟସ୍ତ।

ଭାରତ ଭଳି ଏକ ପ୍ରଗତିଶୀଳ ରାଷ୍ଟ୍ରରେ ତିନି ଗୋଟି ଆର୍ଥିକ ବର୍ଗର ଲୋକେ ବାସ କରନ୍ତି। ସେମାନେ ହେଲେ ଧନିକ ବର୍ଗ, ଯେଉଁମାନେ ଅଧିକ ସ୍ୱଚ୍ଛଳ ଓ ଭୌତିକ ସମ୍ପଦର ଅଧିକାରୀ; ମଧ୍ୟବିତ୍ତ ବର୍ଗ, ଯେଉଁମାନେ ବିଳାସ ଜୀବନଯାପନ କରିବାକୁ ଅକ୍ଷମ, କିନ୍ତୁ ଦରିଦ୍ର ବର୍ଗଙ୍କ ଅପେକ୍ଷା ଆର୍ଥିକ ସ୍ତରରେ ସୁରକ୍ଷିତ। ଅନ୍ୟପକ୍ଷରେ ଦରିଦ୍ର ବର୍ଗ ଆର୍ଥିକ ସାମର୍ଥ୍ୟ ନଥିବା ଏକ ଦୁର୍ବଳ ଗୋଷ୍ଠୀ, ଯେଉଁମାନେ ସର୍ବନିମ୍ନ ଜୀବନଧାରଣ ନିମନ୍ତେ ଅକ୍ଷମ। ମୁଦ୍ରାସ୍ଫୀତି ଧନିକ ଶ୍ରେଣୀର ଉପଭୋଗ ଉପରେ କୌଣସି ବାଧା ସୃଷ୍ଟି କରିପାରେ ନାହିଁ। ଦର ବୃଦ୍ଧି ଓ ମହଙ୍ଗା ବଜାର ପରିସ୍ଥିତି ସହ ଏମାନଙ୍କର କୌଣସି ଚିନ୍ତା ନଥାଏ। ଏମାନେ ସମସ୍ତଙ୍କ ଅପେକ୍ଷା ଅଧିକ ସଚେତନ ଓ ପ୍ରଭାବଶାଳୀ। ରାଷ୍ଟ୍ର ତଥା ନିର୍ବାଚନ ରାଜନୀତି ଏମାନଙ୍କ ଦ୍ୱାରା ପ୍ରଭାବିତ ହୋଇଥାଏ। କିନ୍ତୁ ମଧ୍ୟବିତ୍ତ ଶ୍ରେଣୀ ମୂଲ୍ୟ ବୃଦ୍ଧି ଜନିତ ଯନ୍ତ୍ରଣା ଅନୁଭବ କରିଥା'ନ୍ତି। ସେମାନଙ୍କର ଆୟ, ବେତନ କିମ୍ବା ମଜୁରୀ

ସ୍ଥିର ହେତୁ ଦର ବୃଦ୍ଧି ସହ ସେମାନଙ୍କର କ୍ରୟଶକ୍ତି ହ୍ରାସ ପାଇବା ସହ ଉପଭୋଗର ମାତ୍ରା ହ୍ରାସ ପାଏ। ଏହି ଗୋଷ୍ଠୀ ମହଙ୍ଗା ମାଡ଼ର ସବୁଠାରୁ ଅଧିକ ପ୍ରଭାବିତ ହୋଇଥା'ନ୍ତି। ଦେଶର ଅଭିବୃଦ୍ଧି ଓ ସ୍ଥିରତା ନିମନ୍ତେ ମଧ୍ୟବିତ୍ତ ବର୍ଗ ଏକ ଗୁରୁତ୍ୱପୂର୍ଣ୍ଣ ଅଙ୍ଗ। ସୁତରାଂ କୌଣସି ଯୋଜନାର ଅନ୍ତର୍ଭୁକ୍ତ ହେଉ ନଥିବା ଉକ୍ତ ଗୋଷ୍ଠୀର ଉପଭୋଗ ସୁନିଶ୍ଚିତ କରିବାକୁ ସରକାର ଯତ୍ନବାନ ହେବା ଉଚିତ।

ସରକାର ମହଙ୍ଗା ବଜାରରେ ଦର ଅସ୍ଥିରତାକୁ ପ୍ରତିହତ କରିବା ପାଇଁ ସାଧାରଣତଃ ଦୁଇ ଗୋଟି ଯୋଜନା କାର୍ଯ୍ୟକାରୀ କରିଥା'ନ୍ତି। ପ୍ରଥମଟି ବଫର ଷ୍ଟକ୍ ଓ ଅନ୍ୟଟି ସାଧାରଣ ବଣ୍ଟନ ପଦ୍ଧତି। ବଫର ଷ୍ଟକ୍ ଯୋଜନା ଅନୁଯାୟୀ ସରକାର ନିଜର ଶସ୍ୟାଗାରରେ ଗଚ୍ଛିତ ଅତ୍ୟାବଶ୍ୟକ ସାମଗ୍ରୀକୁ ଖାଉଟି ବଜାରରେ ଦରବୃଦ୍ଧିକୁ ନିୟନ୍ତ୍ରଣ କରିବା ପାଇଁ ବ୍ୟବହାର କରିଥା'ନ୍ତି। ସରକାରଙ୍କର ଏହି ଯୋଜନା ଚତୁର୍ଥ ପଞ୍ଚବାର୍ଷିକ ଯୋଜନାରୁ କାର୍ଯ୍ୟକାରୀ ହୋଇଆସୁଛି। ଏହା ଖାଦ୍ୟ ଯୋଗାଣକୁ ନିୟନ୍ତ୍ରଣ କରିବାରେ ସହାୟକ ହେବା ସହ ଖାଦ୍ୟ ଅନଟନକୁ ଦୂର କରିଥାଏ। ଭାରତର ଖାଦ୍ୟ ନିଗମ ସହାୟତାରେ ଭାରତ ସରକାର ବିଭିନ୍ନ ଶସ୍ୟ ଯଥା ଗହମ ଓ ଚାଉଳକୁ କ୍ରୟ କରି ଶସ୍ୟାଗାରରେ ଗଚ୍ଛିତ ରଖିଥା'ନ୍ତି। ଏଥିପାଇଁ କୃଷକମାନଙ୍କୁ ସର୍ବନିମ୍ନ ସହାୟକ ଦର ପ୍ରଦାନ କରାଯାଇଥାଏ। ସେହିପରି ସାଧାରଣ ବଣ୍ଟନ ବା ପିଡିଏସ ଯୋଜନା ଅନୁଯାୟୀ ଗରିବ ଲୋକେ ସରକାରୀ ନିୟନ୍ତ୍ରିତ ରାସନ ଦୋକାନରୁ ଖାଦ୍ୟ ସାମଗ୍ରୀ କ୍ରୟ କରିଥା'ନ୍ତି। ଏହି ରାସନ ଦୋକାନରେ ବଜାର ଦର ଅପେକ୍ଷା ସ୍ୱଳ୍ପ ଦରରେ ଜନସାଧାରଣଙ୍କୁ ଅତ୍ୟାବଶ୍ୟକ ସାମଗ୍ରୀ ବିକ୍ରୟ କରାଯାଇଥାଏ।

ଏହି ସବୁ ନିୟମିତ ଯୋଜନା ବ୍ୟତୀତ ଖାଉଟି ବଜାରରେ ସୃଷ୍ଟି ହେଉଥିବା ମହଙ୍ଗା ପରିସ୍ଥିତିକୁ ପ୍ରତିରୋଧ କରି ଦର ନିୟନ୍ତ୍ରଣ କରିବା ନିମନ୍ତେ ସରକାର ଆବଶ୍ୟକ ସ୍ଥଳେ ସୁଲଭ ବା ସ୍ୱଳ୍ପ ଦରରେ ଅତ୍ୟାବଶ୍ୟକ ସାମଗ୍ରୀ ଯୋଗାଇ ଦେବାକୁ ଓହ୍ଲାଇ ଆସିଥା'ନ୍ତି। ରିଆତି ମୂଲ୍ୟରେ ଭାରତ ବ୍ରାଣ୍ଡ ସାମଗ୍ରୀ ଖାଉଟି ବଜାର ଉପରେ କେତେ ପ୍ରଭାବଶାଳୀ ତାହା ଅନେକ ଉପାଦାନ ଉପରେ ନିର୍ଭର କରେ। ପ୍ରଥମତଃ, ଏହି ପଦ୍ଧତିରେ ଉପଲବ୍ଧ ଅଟା, ଚାଉଳ ଓ ଡାଲି ଗୁଣାତ୍ମକ ଦୃଷ୍ଟିରୁ ବଜାରରେ ଉପଲବ୍ଧ ଅଟା ଓ ଚାଉଳ ଓ ଡାଲିଠାରୁ ନିକୃଷ୍ଟ ବୋଲି ଅଭିଯୋଗ ହୁଏ। ଦ୍ୱିତୀୟତଃ, ଅଟା ଓ ଚାଉଳ ବ୍ୟତୀତ ଆହୁରି ଅନେକ ଅତ୍ୟାବଶ୍ୟକ ଦ୍ରବ୍ୟ ରହିଛି, ଯାହାର ଦର ନିୟନ୍ତ୍ରଣ ଓ ଶୁଳ୍କ ହ୍ରାସ ସତ୍ତ୍ୱେ ସେଗୁଡ଼ିକ ଖାଉଟିଙ୍କ କ୍ରୟ କ୍ଷମତା ପରିସର ବାହାରେ ରହୁଛି। ତୃତୀୟତଃ, ଏହି ଯୋଜନାର ସଫଳତା ବହୁମାତ୍ରାରେ ମୂଲ୍ୟ ନିର୍ଦ୍ଧାରଣ କୌଶଳ ଉପରେ ନିର୍ଭର କରୁଛି। ଚତୁର୍ଥତଃ, ଏହି ଯୋଜନାର କାର୍ଯ୍ୟକାରିତା ଫଳପ୍ରଦ ବଣ୍ଟନ ଭିତ୍ତିଭୂମି ଉପରେ ନିର୍ଭର କରୁଛି।

କେନ୍ଦ୍ର ସରକାର ଅତ୍ୟାବଶ୍ୟକ ସାମଗ୍ରୀର ମୂଲ୍ୟ ବୃଦ୍ଧିକୁ ରୋକିବା ନିମନ୍ତେ ବିଭିନ୍ନ ପଦକ୍ଷେପମାନ ଗ୍ରହଣକରିଛନ୍ତି ସତ, କିନ୍ତୁ ବଜାରସ୍ଥିତିରେ ଆଶାନୁରୂପ ଉନ୍ନତି ଆସିବାର ସମ୍ଭାବନା ଦେଖାଯାଉନାହିଁ। ଖାଦ୍ୟ ନିରାପତ୍ତା ଯୋଜନା କାର୍ଯ୍ୟକାରୀ ହେଉଥିଲେ ମଧ୍ୟ ମଧ୍ୟମ ବର୍ଗର ଖାଉଟିମାନେ ମହଙ୍ଗା ମାଡ଼ରେ ଅସ୍ତବ୍ୟସ୍ତ ହୋଇପଡୁଛନ୍ତି। ଏସବୁକୁ ଦୃଷ୍ଟିରେ ରଖି କେନ୍ଦ୍ର ସରକାର ତ୍ୱରିତ ପଦକ୍ଷେପ ଗ୍ରହଣ କଲେ ବଜାର ମୂଲ୍ୟ ନିୟନ୍ତ୍ରଣ ହେବା ସହ ଖାଉଟି କଲ୍ୟାଣ ବୃଦ୍ଧି ପାଇବ।

ଅଲିଭା ସ୍ମୃତିରେ ଶାନ୍ତିଲତା

ବ୍ରଜକିଶୋର ଦାଶ
ଭୁବନେଶ୍ୱର, ମୋ: ୯୪୩୭୬୩୩୯୨୨

ତେରବର୍ଷ ତଳର କଥା। ଫୋନ୍ ଆସିଲା - 'ମୋର ଦେହ ଖରାପ ଅଛି।' ମୁଁ ପଚାରିଲି - 'କ'ଣ ହେଲା?' ଉତ୍ତର ଆସିଲା - 'ମୋତେ କ୍ୟାନସର ହୋଇଛି।' କହିଲି - 'ଠିକ୍ ଅଛି, ବଡ଼ ବଡ଼ ଲୋକଙ୍କୁ ଆଉ କ'ଣ ଛୋଟ ବେମାର ହୁଅନ୍ତା'। ଫୋନ୍ କାଟିଦେଲେ। ଦି' ଦିନ ପରେ ତାଙ୍କ ଘରକୁ ପହଞ୍ଚିବା ବେଳକୁ ସେ ଚିକିତ୍ସା ପାଇଁ ମୁମ୍ବାଇ ଚାଲିଯାଇଥିଲେ। ହତବାକ୍ ହେଇଗଲି। କିନ୍ତୁ ମହାପ୍ରଭୁ ତାଙ୍କୁ ଦି'ମାସ ପରେ ସୁସ୍ଥ କରି ଭୁବନେଶ୍ୱର ଫେରେଇ ଦେଲେ।

ବର୍ଷେ ପରେ ପୂର୍ବ ପରି ତାଙ୍କର ସବୁ କାର୍ଯ୍ୟକ୍ରମ ଚାଲିଲା। ଆମର ନିଜର ସଙ୍ଗୀତ ଅନୁଷ୍ଠାନ 'ସ୍ୱରତୀର୍ଥ' ତରଫରୁ ପ୍ରାୟୋଜିତ କାର୍ଯ୍ୟକ୍ରମ 'ଚନ୍ଦନପ୍ରତିଭା' ବ୍ୟାପକ କରାଗଲା। ରାଜ୍ୟର ପ୍ରତ୍ୟେକ ଜିଲ୍ଲାରୁ କଳାକାର ଆଣି ତିନିଦିନ ଧରି କାର୍ଯ୍ୟକ୍ରମ ପ୍ରସ୍ତୁତ କରାଗଲା। ସଙ୍ଗୀତ ରେକର୍ଡ଼ିଂ ପୂର୍ବଠାରୁ ଅଧିକ ଜୋରଦାର୍ ଚାଲିଲା। ମଞ୍ଚ କାର୍ଯ୍ୟକ୍ରମ ବି ସେମିତି। ଦୁଇ ହଜାର ବାଇଶ ମସିହାରେ ସେ ପୁଣି ଅସୁସ୍ଥ ହେଲେ। ବାରମ୍ବାର ମୁମ୍ବାଇ ଯାଇ ଚିକିତ୍ସିତ ହୋଇ ଫେରୁଥା'ନ୍ତି। ଏଥର କିନ୍ତୁ ପୂର୍ବପରି କାର୍ଯ୍ୟ କରିବାକୁ ଶରୀର ଅନୁମତି ଦେଲା ନାହିଁ। ଆମ ପରିବାର ସହ ମିଶି ଶ୍ରୀମନ୍ଦିରକୁ ଯାଇ ମହାପ୍ରଭୁଙ୍କୁ ଶେଷ ଦର୍ଶନକରିଥିଲେ। ବହୁବର୍ଷ ଧରି ସଙ୍ଗୀତ ପରିବେଷଣ କରି ଆସୁଥିବା ବେହେରଣ ଦ୍ୱାର ସ୍ଥିତ ଭଜନ ମଣ୍ଡପକୁ ଛୁଇଁ ମୁଣ୍ଡିଆ ମାରିଥିଲେ। ଧୀରେ ଧୀରେ ଷ୍ଟୁଡିଓ ରେକର୍ଡିଂ ବାକି ଥିବା କାମ ସାରିଲେ। 'ଆଉ ଆଶା ନାହିଁ; ଚାଲ 'ହେ ଚକାନୟନ' କହିଦେବା' ବୋଲି ମତେ କହିଲେ। 'ହେ ଚକାନୟନ' ହେଉଛି 'ଶାନ୍ତିଲତା ବାରିକ୍ ଛୋଟରାୟ କଲଚରାଲ୍ ଟ୍ରଷ୍ଟ'ର ନିଜସ୍ୱ ସଙ୍ଗୀତ-ଭିତ୍ତିକ ଏକ ବହୁପ୍ରଶଂସିତ କାର୍ଯ୍ୟକ୍ରମ। ଶାନ୍ତିଲତାଙ୍କର ଭକ୍ତିସଙ୍ଗୀତର ପ୍ରଚାର, ପ୍ରସାର ତଥା ସଂରକ୍ଷଣରେ ଏହି ଟ୍ରଷ୍ଟ କାର୍ଯ୍ୟରତ। ଧୁମ୍‌ଧାମରେ ଅଗଷ୍ଟ ଅଠର ତାରିଖରେ ଏ କାର୍ଯ୍ୟକ୍ରମ ଅନୁଷ୍ଠିତ ହେଲା। ତା' ଚାରିଦିନ ପରେ ସେ ପୁଣି ଚିକିତ୍ସା ପାଇଁ ମୁମ୍ବାଇ ଚାଲିଗଲେ। ଶରୀରର ପ୍ରମୁଖ ଅଙ୍ଗଗୁଡ଼ିକରେ ରୋଗ ବ୍ୟାପୀ ସାରିଥିଲା। ଚିକିତ୍ସା ପରେ ପୁଣି ଭୁବନେଶ୍ୱର ଫେରି ଆସିଲେ। ଏତେ ବର୍ଷଧରି ନିୟମିତ ସମୟ ବ୍ୟବଧାନରେ ମୁମ୍ବାଇ ଯାଇ ମାସ ମାସ ରହି ଚିକିତ୍ସା କରି ଛୋଟରାୟବାବୁ ଶାନ୍ତିଲତାଙ୍କୁ ସୁସ୍ଥ କରି ପୁଣି ଭୁବନେଶ୍ୱର ଫେରାଇ ଆଣୁଥିଲେ। ତାଙ୍କର ଧୈର୍ଯ୍ୟର ତୁଳନା ନାହିଁ।

ଗତ ଅକ୍ଟୋବର ମାସରେ 'ଶାନ୍ତିଲତା ଚାଲିଗଲେ' ବୋଲି ଗୁଜବ ପ୍ରଚାର ହେଲା। ସବୁ ଟିଭି ଚାନେଲ୍‌କୁ ଯାଇ ବ୍ୟକ୍ତିଗତ ଭାବରେ ମୁଁ ଏହା

ହମାସ୍ ମୁଖ୍ୟର ୩ ପୁଅ ନିପାତ

ତେଲ ଆଭିଭ, ୧୦।୪ (ଏଜେନ୍ସି): ଇସ୍ରାଏଲ ସେନା ବୁଧବାର ଗାଜାରେ ବଡ଼ କାର୍ଯ୍ୟାନୁଷ୍ଠାନ ଗ୍ରହଣ କରିଛି। ଏୟାର ଷ୍ଟ୍ରାଇକ କରି ଆତଙ୍କବାଦୀ ସଂଗଠନ ହମାସ ମୁଖ୍ୟ ଇସ୍‌ମାଇଲ ହାନିଆର ତିନି ପୁଅ ହାଜିମ, ଅମିର ଏବଂ ମହମ୍ମଦଙ୍କୁ ନିପାତ କରିଛି। ଏଥିରେ ହାନିଆର ୨ ନାତି ମଧ୍ୟ ପ୍ରାଣ ହରାଇଥିବା ସୂଚନା ମିଳିଛି। ଆଉ ଜଣେ ଆହତ ହୋଇଛନ୍ତି। ଏମାନେ ସମସ୍ତେ ଅଲ-ସତି ଶରଣାର୍ଥୀ ଶିବିର ନିକଟ ଦେଇ ଯାଉଥିବାବେଳେ ଇସ୍ରାଏଲ ଆକ୍ରମଣ କରିଥିଲା।

● ୫୦୦ କୋଟିର ସାଇବର ଠକେଇ

ପୁନିତ ମାହେଶ୍ୱରୀ ଗିରଫ

ନୂଆଦିଲ୍ଲୀ, ୧୦।୪ (ଏଜେନ୍ସି): ପାଞ୍ଚ ଶହ କୋଟି ଟଙ୍କାର ସାଇବର ଠକେଇ ଅଭିଯୁକ୍ତ ପୁନୀତ ମାହେଶ୍ୱରୀକୁ ପ୍ରବର୍ତ୍ତନ ନିର୍ଦ୍ଦେଶାଳୟ (ଇଡି) ଦିଲ୍ଲୀ ବିମାନବନ୍ଦରରୁ ଗିରଫ କରିଛି। ଇଡି ପକ୍ଷରୁ ବୁଧବାର ଏହି ସୂଚନା ଦିଆଯାଇଛି। ପୁନୀତକୁ ଗତ ୩ ତାରିଖରେ ଆଇଜିଆଇ ବିମାନବନ୍ଦରର ଟର୍ମିନାଲ-୩ରୁ ଗିରଫ କରାଯାଇଥିଲା ବୋଲି କୁହାଯାଇଛି। ପରେ ତାକୁ ମନିଲଣ୍ଡରିଂ ନିରୋଧି (ପିଏମଏଲଏ) କୋର୍ଟରେ ହାଜର କରାଯାଇଥିଲା। କୋର୍ଟ ୯ ଦିନ ପାଇଁ ପୁନୀତକୁ ହେପାଜତକୁ ନେବାକୁ ଅନୁମତି ଦେଇଥିଲେ।

● ନିର୍ବାଚନ ପ୍ରଚାରକୁ ନେଇ ଟିଏମସି- କଂଗ୍ରେସ କର୍ମୀ ମୁହାଁମୁହିଁ

ବୋମା ମାଡ଼ରେ ୫ ଗୁରୁତର

କୋଲକାତା,୧୦।୪(ଏଜେନ୍ସି): ପଶ୍ଚିମବଙ୍ଗର ମୁର୍ଶିଦାବାଦ୍‌ରେ ନିର୍ବାଚନ ପ୍ରଚାର ଅଭିଯାନକୁ ନେଇ କଂଗ୍ରେସ ଏବଂ ଟିଏମସି ମଧ୍ୟରେ ଗୋଷ୍ଠୀ ସଂଘର୍ଷ ଘଟିଛି। ମୁର୍ଶିଦାବାଦ ଜିଲ୍ଲାର ବେଜି ନଗର ଅଞ୍ଚଳରେ ଉଭୟ ଦଳର କର୍ମୀ ମୁହାଁମୁହିଁ ହେବା ସହିତ ବୋମାମାଡ଼ ହୋଇଛି। ଏହି ଘଟଣାରେ ୫ ଜଣ ଗୁରୁତର ଆହତ ହୋଇଛନ୍ତି। ମିଳିଥିବା ଖବର ଅନୁସାରେ ନିର୍ବାଚନ ପ୍ରଚାର ପାଇଁ କଂଗ୍ରେସ କର୍ମୀ ନିଜ ଦଳୀୟ ପ୍ରାର୍ଥୀଙ୍କ ନାମ କାନ୍ଥରେ ଲେଖିଥିଲେ। ଏହାପରେ କେହି ଏହି ନାମ ଉପରେ ଧଳା ରଙ୍ଗ ବୋଳି ଦେଇଥିଲେ। ଏଭଳି ହୀନ କାର୍ଯ୍ୟ ଟିଏମସି କର୍ମୀ କରିଥିବା କଂଗ୍ରେସ ପକ୍ଷରୁ ଅଭିଯୋଗ କରାଯିବା ପରେ ସଂପୃକ୍ତ ଅଞ୍ଚଳରେ ଉତ୍ତେଜନା ପ୍ରକାଶ ପାଇଥିଲା। ପରେ ପରେ ଉଭୟ ଦଳର କର୍ମୀଙ୍କ ମଧ୍ୟରେ ଗଣ୍ଡଗୋଳ ଘଟିବା ସହିତ ବୋମାମାଡ଼ ହୋଇଥିଲା। ଏଥିରେ ୫ ଜଣଗୁରୁତରହୋଇଛନ୍ତି। ଆହତମାନଙ୍କୁ ମୁର୍ଶିଦାବାଦଜିଲ୍ଲା ମେଡ଼ିକାଲ କଲେଜ ହସ୍ପିଟାଲରେ ଚିକିତ୍ସା ପାଇଁ ଭର୍ତ୍ତି କରାଯାଇଛି। ପୁଲିସ ଘଟଣା ସମ୍ପର୍କରେ ଖବର ପାଇ ଯାଞ୍ଚ ଆରମ୍ଭ କରିଛି।

ଭବିଷ୍ୟବାଣୀ କରି ଜ୍ୟୋତିଷ ଗିରଫ

ଚେନ୍ନଇ, ୧୦।୪ (ଏଜେନ୍ସି): ନିର୍ବାଚନରେ କିଏ ଜିତିବ ତାହାର ଭବିଷ୍ୟବାଣୀ କରୁଥିବା ଶୁଆର ଭିଡିଓ ଭାଇରାଲ ହେବାରେ ଲାଗିଛି। ଏହାକୁ ନେଇ ତାମିଲନାଡୁ କୁଡ୍ଡାଲୁର ପୁଲିସ ସେଲଭରାଜ ଏବଂ ତାଙ୍କ ଭାଇଙ୍କୁ ଗିରଫ କରିଛି। ପରେ ଚେତାବନୀ ଦେଇ ଛାଡ଼ି ଦେଇଛି। ଆଉ ଏପରି ନ କରିବାକୁ କହିଛି। ଏହା ସହିତ ପିଞ୍ଜରାରେ ରଖାଯାଇଥିବା ୪ ଶୁଆଙ୍କୁ ମୁକ୍ତ କରିଦେଇଛି। ଏହି ଶୁଆ ପ୍ରାର୍ଥୀଙ୍କ ଭାଗ୍ୟ ବତାଉ ଥିଲେ। ପିଞ୍ଜରାରୁ ବାହାରି କାର୍ଡ ଚୟନ କରୁଥିଲେ। ସୂଚନା ଅନୁଯାୟୀ ଗତ ରବିବାର ପଟ୍ଟାଲି ମକଲ କାଚି (ପିଏମକେ)ର କୁଡ୍ଡାଲୋର ପ୍ରାର୍ଥୀ ତଥା ଚଳଚ୍ଚିତ୍ର ନିର୍ଦ୍ଦେଶକ ଥଙ୍କର ବଚନ ପ୍ରଚାର କରୁଥିଲେ। ସେ ମନ୍ଦିର ନିକଟରେ ଏହି ଶୁଆଙ୍କୁ ଦେଖି ନିଜ ଭାଗ୍ୟ ଜାଣିବାକୁ ଚାହିଁଥିଲେ। ସେ ନିର୍ବାଚନ ଜିତିବେ ବୋଲି ଏହି ଶୁଆ ଆକଳନ କରିଥିଲେ।

ସାର୍ଟ ବଟନ୍ ଖୋଲା ଥିବାରୁ ଯୁବକଙ୍କୁ ମେଟ୍ରୋ ଯାତ୍ରା ମନା

ବେଙ୍ଗାଲୁରୁ,୧୦।୪(ଏଜେନ୍ସି): ସାର୍ଟ ବଟନ୍ ଖୋଲା ଥିବାରୁ ଜଣେ ଯୁବକଙ୍କୁ ବେଙ୍ଗାଲୁ ମେଟ୍ରୋ ରେଳରେ ଯାତ୍ରା କରିବାକୁ ମନା କରିଦିଆଯିବା ଘଟଣା ସୋସିଆଲ ମିଡିଆରେ ବିତର୍କ ସୃଷ୍ଟି କରିଛି। ଏଠାକାର ମେଟ୍ରୋ ରେଳ ନିଗମର ଅଧିକାରୀମାନେ ସଂପୃକ୍ତ ଯୁବକଙ୍କୁ ମେଟ୍ରୋ ଟ୍ରେନରେ ଚଢ଼ିବାକୁ ଦେଇନଥିବା ଅଭିଯୋଗ ହୋଇଛି। ମିଳିଥିବା ଖବର ଅନୁସାରେ ଡୋଡାକଲାସାନ୍ଦ୍ର ମେଟ୍ରୋ ଷ୍ଟେସନରେ ଜଣେ ଯୁବକ ମେଟ୍ରୋ ଟ୍ରେନରେ ଯିବାକୁ ଚାହିଁଥିଲା ବେଳେ ତାଙ୍କୁ ରେଳ କର୍ମଚାରୀମାନେ ବିରୋଧ କରିଥିଲେ। ଯୁବକ ଜଣକ ସାର୍ଟରେ ବଟନ୍ ଦେବା ସହିତ ସଫା ପୋଷାକରେ ମେଟ୍ରୋ ଯାତ୍ରା କରିପାରିବେ ବୋଲି କହିଥିଲେ। ନଚେତ୍ ତାଙ୍କୁ ମେଟ୍ରୋ ଷ୍ଟେସନରେ ପ୍ରବେଶ କରିବାକୁ ଦିଆଯିବ ନାହିଁ ବୋଲି କହିଥିଲେ। କିନ୍ତୁ ଏଭଳି ଘଟଣାକୁ ନେଇ କିଛି ସହ-ଯାତ୍ରୀମାନେ ହସ୍ତକ୍ଷେପ କରିଥିଲେ ଏବଂ ଜଣେ ଯାତ୍ରୀ ଏହି ଘଟଣାର ଭିଡିଓ ସୋସିଆଲ ମିଡିଆରେ ସେୟାର କରିଥିଲେ। ଧନୀ ,ଗରିବ କିମ୍ବା ମହିଳା ଯିଏ ବି ହେଉ, ମେଟ୍ରୋ ରେଳରେ ଯାତ୍ରା କରିବା ପାଇଁ କିଛି ପ୍ରତିବନ୍ଧକ କାହିଁକି ରହିବ ବୋଲି ବିଭିନ୍ନ ମହଲରେ ପ୍ରଶ୍ନ ଉଠିଥିଲା।

ସନ୍ଦେଶଖାଲି ଘଟଣା

ହାଇକୋର୍ଟଙ୍କ ତତ୍ତ୍ୱାବଧାନରେ ହେବ ସିବିଆଇ ତଦନ୍ତ

କୋଲକାତା,୧୦।୪(ଏଜେନ୍ସି): ପଶ୍ଚିମବଙ୍ଗର ବହୁ ଚର୍ଚ୍ଚିତ ସନ୍ଦେଶଖାଲି ଘଟଣାକୁ ନେଇ ବୁଧବାର କୋଲକାତା ହାଇକୋର୍ଟ ବଡ଼ ନିଷ୍ପତ୍ତି ନେଇଛନ୍ତି। ସନ୍ଦେଶଖାଲିର ମହିଳାଙ୍କ ଯୌନ ଶୋଷଣ, ଦୁଷ୍କର୍ମ ଏବଂ ଜବଦଦସ୍ତ ଜମି ହଡ଼ପ୍ ମାମଲା ସିବିଆଇ କରିବାକୁ ହାଇକୋର୍ଟ ନିର୍ଦ୍ଦେଶ ଦେଇଛନ୍ତି। ହାଇକୋର୍ଟଙ୍କ ତତ୍ତ୍ୱାବଧାନରେ ସିବିଆଇ ଏହିସବୁ ଘଟଣାର ତଦନ୍ତ କରି ରିପୋର୍ଟ ଦେବ। ଯେଉଁମାନଙ୍କ ଚାଷ ଜମିକୁ ଜୋର ଜବରଦସ୍ତ ଏବଂ ବେଆଇନ ଭାବେ ମତ୍ସ୍ୟ ଚାଷ ପାଇଁ ପରିବର୍ତ୍ତନ କରାଯାଇଛି ତାହାର ଯାଞ୍ଚ କରି ସିବିଆଇ ତୁରନ୍ତ ରିପୋର୍ଟ ଦେବାକୁ ହାଇକୋର୍ଟ ନିର୍ଦ୍ଦେଶ ଦେଇଛନ୍ତି। ଏଥିସହିତ ସନ୍ଦେଶଖାଲି ପୀଡ଼ିତମାନେ ସେମାନଙ୍କ ଅଭିଯୋଗ ଦାଖଲ କରିବାକୁ ସିବିଆଇ ପକ୍ଷରୁ ତୁରନ୍ତ ଏକ ପୋର୍ଟାଲ ଆରମ୍ଭ କରିବାକୁ କୁହାଯାଇଛି। ଯେଉଁମାନେ ଏହି ପୋର୍ଟାଲରେ ଅଭିଯୋଗ ଦାଖଲ କରିବେ ସେମାନଙ୍କୁ ଏବଂ ସାକ୍ଷୀମାନଙ୍କୁ ସବୁ ଦିଗରୁ ସୁରକ୍ଷା ଯୋଗାଇ ଦେବାକୁ ହାଇକୋର୍ଟ ନିର୍ଦ୍ଦେଶ ଦେଇଛନ୍ତି।

ଏହି ପ୍ରସଙ୍ଗରେ ହାଇକୋର୍ଟ କହିଛନ୍ତି ଯେ, ସନ୍ଦେଶଖାଲି ଭଳି ଏକ ସ୍ପର୍ଶକାତର ଘଟଣାର ନିରପେକ୍ଷ ଯାଞ୍ଚ ହେବା ଜରୁରୀ। ଏହି ମାମଲାରେ ଯେଉଁ ଏଜେନ୍ସି ଯାଞ୍ଚ କରୁ ନା କାହିଁକି, ସଂପୃକ୍ତ ଏଜେନ୍ସିକୁ ରାଜ୍ୟ ସରକାରଙ୍କ ପକ୍ଷରୁ ସମର୍ଥନ ମିଳିବା ଦରକାର। ସିବିଆଇ ଯାଞ୍ଚ ପ୍ରକ୍ରିୟାରେ ଜିଲ୍ଲାପାଳ ଏବଂ ଅନ୍ୟ ବିଭାଗୀୟ ଅଧିକାରୀମାନେ ସହଯୋଗ କରିବା ସହିତ ଯାଞ୍ଚ ପ୍ରକ୍ରିୟା ସହ ଜଡ଼ିତ ସବୁ ଦିଗରେ ସହଯୋଗ କରିବାକୁ ହାଇକୋର୍ଟ ନିର୍ଦ୍ଦେଶ ଦେଇଛନ୍ତି।

ଦଳ ଛାଡ଼ିଲେ ଆପ୍ ମନ୍ତ୍ରୀ ରାଜ କୁମାର

ନୂଆଦିଲ୍ଲୀ,୧୦।୪(ଏଜେନ୍ସି)

୨୪ ଘଣ୍ଟା ନପୂରୁଣୁ ଆମ୍ ଆଦମୀ ପାର୍ଟି(ଆପ୍)କୁ ପୁଣି ଲାଗିଛି ଧକ୍କା। କେଜ୍ରିୱାଲଙ୍କ ମନ୍ତ୍ରିମଣ୍ଡଳରୁ ଅନ୍ୟତମ ବରିଷ୍ଠ ମନ୍ତ୍ରୀ ରାଜ କୁମାର ଆନନ୍ଦ ବୁଧବାର ଇସ୍ତଫା ଦେଇଛନ୍ତି। ଦିଲ୍ଲୀ ଅବକାରୀ ଦୁର୍ନୀତି ମାମଲାରେ ମୁଖ୍ୟମନ୍ତ୍ରୀ କେଜ୍ରିୱାଲଙ୍କ ଗିରଫଦାରୀକୁ ବିରୋଧ କରି ହୋଇଥିବା ଆବେଦନ ଉପରେ ହାଇକୋର୍ଟ ଯେଉଁ ଟିପ୍ପଣୀ ଦେଇଥିଲେ ତାହା କେବଳ ଆପ୍ ନୁହେଁ; ବରଂ ସବୁ ବିରୋଧୀ ଦଳଙ୍କ ପ୍ରତି ନୈତିକତାର ପ୍ରଶ୍ନ ହୋଇଥିଲା। ତେବେ ଏହି ମାମଲାକୁ ନେଇ ଆପ୍‌ର ସାଂପ୍ରତିକ ସ୍ଥିତି ଉପରେ ବିଚାର କରି ମନ୍ତ୍ରୀ ରାଜକୁମାର ମନ୍ତ୍ରିମଣ୍ଡଳରୁ ଇସ୍ତଫା ଦେବା ସହିତ ଦଳରୁ ମଧ୍ୟ ଇସ୍ତଫା ଦେବା ବିଷୟ ଆପ୍ ପାଇଁ ନକାରାତ୍ମକ ପରିସ୍ଥିତି ସୃଷ୍ଟି କରିଛି। ଦିଲ୍ଲୀ ସରକାରଙ୍କ ସାମାଜିକ କଲ୍ୟାଣ ବିଭାଗ ଦାୟିତ୍ୱରେ ରହିଥିବା ରାଜ କୁମାର ଇସ୍ତଫା ଦେବା ପରେ ଆପ୍ ଦୁର୍ନୀତିଗ୍ରସ୍ତ ହୋଇପଡ଼ିଛି ବୋଲି କହିଛନ୍ତି।

କେଜ୍ରିୱାଲଙ୍କ ମାମଲାର ତ୍ୱରିତ ଶୁଣାଣିକୁ ସୁପ୍ରିମକୋର୍ଟଙ୍କ ନା

ନୂଆଦିଲ୍ଲୀ, ୧୦।୪ (ଏଜେନ୍ସି):

ମୁଖ୍ୟମନ୍ତ୍ରୀ ଅରବିନ୍ଦ କେଜ୍ରିୱାଲଙ୍କ ଗିରଫଦାରୀ ପ୍ରସଙ୍ଗରେ ଦିଲ୍ଲୀ ହାଇକୋର୍ଟ ମଙ୍ଗଳବାର ଦେଇଥିବା ରାୟକୁ ଚ୍ୟାଲେଞ୍ଜ କରି ଆପ୍ ସୁପ୍ରିମକୋର୍ଟର ଦ୍ୱାରସ୍ଥ ହୋଇଛି। ଏହି ପ୍ରସଙ୍ଗରେ ସର୍ବୋଚ୍ଚ ନ୍ୟାୟାଳୟ ତ୍ୱରିତ ଶୁଣାଣି କରିବାକୁ କେଜ୍ରିୱାଲଙ୍କ ଓକିଲ ଅଭିଷେକ ମନୁ ସିଂଘଭି ଆବେଦନ କରିଥିଲେ ହେଁ ସୁପ୍ରିମକୋର୍ଟ ଏହାକୁ ଗ୍ରହଣ କରିନାହାନ୍ତି। ତେବେ ଏହି ଆବେଦନ ଉପରେ ଆଗକୁ ବିଚାର କରାଯିବ ବୋଲି ପ୍ରଧାନବିଚାରପତି ଜଷ୍ଟିସ୍ ଡିୱାଇ ଚନ୍ଦ୍ରଚୂଡ଼ କହିଛନ୍ତି। ଏହି ମାମଲାର ଶୁଣାଣି ପାଇଁ ଆବେଦନ ପତ୍ର ତାଲିକାଭୁକ୍ତ କରିବାକୁ ଇ-ମେଲ ଯୋଗେ ଜଣାଇବାକୁ ଜଷ୍ଟିସ୍ ଚନ୍ଦ୍ରଚୂଡ଼ ଓକିଲ ମନୁ ସିଂଘଭିଙ୍କୁ ପରାମର୍ଶ ଦେଇଛନ୍ତି।

ନେପାଳକୁ ପୁଣି ହିନ୍ଦୁରାଷ୍ଟ୍ର ଘୋଷଣା ଦାବି

ରାସ୍ତାକୁ ଓହ୍ଲାଇଲେ ଲକ୍ଷ ଲକ୍ଷ ଲୋକ

କାଠମାଣ୍ଡୁ, ୧୦।୪ (ଏଜେନ୍ସି)

ନେପାଳକୁ ପୁଣି ହିନ୍ଦୁରାଷ୍ଟ୍ର ଘୋଷଣା ଦାବି ଜୋର୍ ଧରିଛି। ଏଥିପାଇଁ ଲକ୍ଷ ଲକ୍ଷ ଲୋକ ରାଜଧାନୀ କାଠମାଣ୍ଡୁ ରାସ୍ତାକୁ ଓହ୍ଲାଇ ବିକ୍ଷୋଭ ପ୍ରଦର୍ଶନ କରିଛନ୍ତି। ଏମାନେ ଦେଶରେ ପୁଣିଥରେ ରାଜତନ୍ତ୍ର ପ୍ରତିଷ୍ଠା କରିବାକୁ ଦାବି କରୁଛନ୍ତି। ରାଜନୈତିକ ଦଳଗୁଡିକ ଦୁର୍ନୀତିରେ ଲିପ୍ତ ରହୁଥିବା ଅଭିଯୋଗ କରିଛନ୍ତି। ପ୍ରଦର୍ଶନକାରୀ ପ୍ରଧାନମନ୍ତ୍ରୀଙ୍କ କାର୍ଯ୍ୟାଳୟ ଏବଂ ଅନ୍ୟ ସରକାରୀ ଅଫିସରେ ପହଞ୍ଚିବାକୁ ପ୍ରୟାସ କରୁଛନ୍ତି। ଏହି ସମୟରେ ସେମାନେ ପୁଲିସ ସହ ମୁହାଁମୁହିଁ ହୋଇଥିଲେ। ପୁଲିସ ପ୍ରଦର୍ଶନକାରୀଙ୍କୁ ଅଟକାଇବା ପାଇଁ ବାଉଁଶ ଗୋଳା, ଲୁହବୁହା ଗ୍ୟାସ ଏବଂ ପାଣି ମାଡ଼ କରିଛି। ନେପାଳର ରାଷ୍ଟ୍ରୀୟ ପ୍ରଜାତନ୍ତ୍ର ପାର୍ଟି ଅଧିନରେ ଏହି ବିକ୍ଷୋଭ ପ୍ରଦର୍ଶନ କରାଯାଉଛି। ଆମେ ନିଜ ଦେଶ ଏବଂ ରାଜାଙ୍କୁ ଜୀବନଠାରୁ ଅଧିକ ଭଲ ପାଉଛୁ ବୋଲି ପ୍ରଦର୍ଶନକାରୀ ସ୍ଲୋଗାନ ଦେଉଛନ୍ତି। ସୂଚନାଯୋଗ୍ୟ ଯେ ୨୪୦ ବର୍ଷ ଧରି ଚାଲି ଆସୁଥିବା ନେପାଳର ରାଜତନ୍ତ୍ର ଶାସନ ୨୦୦୮ରେ ଶେଷ ହୋଇଥିଲା। ୨୦୦୭ରେ ଦେଶର ହିନ୍ଦୁ ରାଷ୍ଟ୍ରରୁ ଧର୍ମନିରପେକ୍ଷ ରାଷ୍ଟ୍ର ହୋଇଥିଲା। ଏ ପର୍ଯ୍ୟନ୍ତ ଦେଶରେ ୧୩ ସରକାର ଗଠନ ହୋଇଛି। ତେବେ ରାଜନୈତିକ ସ୍ତରରେ ଅନେକ ଅସ୍ଥିରତା ରହିଛି।

ସିଏଏ ନେଇ ଲୋକଙ୍କୁ ଭ୍ରମିତ କରୁଛନ୍ତି ମମତା: ଅମିତ ଶାହ

କୋଲକାତା, ୧୦।୪(ଏଜେନ୍ସି)

କେନ୍ଦ୍ର ଗୃହ ମନ୍ତ୍ରୀ ଅମିତ ଶାହ ଏକ ନିର୍ବାଚନ ପ୍ରଚାର ସଭାରେ ଯୋଗଦେବାକୁ ଆଜି ଏଠାକାର ବେଲୁରଘାଟକୁ ଆସି କହିଛନ୍ତି ଯେ ନାଗରିକତା (ସଂଶୋଧନ)ଆଇନ ବା ସିଏଏ ସମ୍ପର୍କରେ ପଶ୍ଚିମବଙ୍ଗ ମୁଖ୍ୟମନ୍ତ୍ରୀ ମମତା ବାନାର୍ଜୀ ଲୋକଙ୍କୁ ଲୋକଙ୍କୁ ଭ୍ରମରେ ପକାଉଛନ୍ତି। ମମତା ଭୁଲରେ କହୁଛନ୍ତି ଯେ ସିଏଏ ପାଇଁ ଦରଖାସ୍ତ ଦେବା ବ୍ୟକ୍ତି ତାଙ୍କର ନାଗରିକତା ହରାଇବେ। ତୃଣମୂଳ କଂଗ୍ରେସ ନେତ୍ରୀ ମମତା ସିଏଏକୁ ଯେତେ ବିରୋଧ କଲେ ବିସିଏଏ ଆଇନ ପ୍ରଣୟନ ହୋଇଛି ଓ ଲାଗୁ ହେଉଛି ବୋଲି ଶାହ କହିଛନ୍ତି। ସେ ପୁଣି କହିଛନ୍ତି, ସଶକ୍ତ ଭାରତ ଗଠନ ନିମନ୍ତେ ବେଙ୍ଗାଲକୁ ସଶକ୍ତ କରିବାକୁ ହେବ। ପଶ୍ଚିମବଙ୍ଗକୁ ବାଂଲାଦେଶ ପଟୁ ଅନୁପ୍ରବେଶ ଘଟୁଛି। ଏଭଳି ଅନୁପ୍ରବେଶ ଚାଲୁରହି ପଶ୍ଚିମବଙ୍ଗର ବିକାଶ ବାଧାପ୍ରାପ୍ତ ହେଉଛି ଓ ବେଙ୍ଗାଲ ସଶକ୍ତ ହେବାରେ ବାଧା ଉପୁଜୁଛି। ମମତା ବାନାର୍ଜୀ ଅନୁପ୍ରବେଶ ରୋକିବାକୁ କେବେ ଚାହିଁବେ ନାହିଁ। କାରଣ ଅନୁପ୍ରବେଶକାରୀମାନେ ହିଁ ମମତାଙ୍କ ତୃଣମୂଳ କଂଗ୍ରେସର ଭୋଟବ୍ୟାଙ୍କ। ଆସାମର ବିଜେପି ସରକାର ଅନୁପ୍ରବେଶ ରୋକିପାରିଥିବା ଦର୍ଶାଇ କେନ୍ଦ୍ର ମନ୍ତ୍ରୀ ଶାହ କହିଛନ୍ତି ଯେ ଯଦି ପଶ୍ଚିମବଙ୍ଗରେ ବିଜେପି ସରକାର ଆସେ ଓ ବିଜେପି ରାଜ୍ୟରେ ୩୦ରୁ ଅଧିକ ଲୋକସଭା ଆସନ ଜିତେ ତେବେ ପ୍ରଧାନମନ୍ତ୍ରୀ ନରେନ୍ଦ୍ର ମୋଦୀ ଅନୁପ୍ରବେଶକୁ ନିଶ୍ଚୟ ସମ୍ପୂର୍ଣ୍ଣ ରୋକିପାରିବେ। ପ୍ରଧାନମନ୍ତ୍ରୀ ମୋଦୀଙ୍କ ଏହି ଗ୍ୟାରେଣ୍ଟିର ବାର୍ତ୍ତା ପଶ୍ଚିମବଙ୍ଗ ଲୋକଙ୍କୁ ଜଣାଇବା ପାଇଁ ସେ ଆସିଛନ୍ତି ବୋଲି ଶାହ କହିଛନ୍ତି। ପଶ୍ଚିମବଙ୍ଗରେ ସମସ୍ତ ୭ଟି ପର୍ଯ୍ୟାୟରେ ମତଦାନ ହେବ। ପଶ୍ଚିମବଙ୍ଗର ମୋଟ ଲୋକସଭା ଆସନ ସଂଖ୍ୟା ହେଉଛି ୪୨। ୨୦୧୯ ଲୋକସଭା ନିର୍ବାଚନରେ ମମତାଙ୍କ ତୃଣମୂଳ କଂଗ୍ରେସ ପାର୍ଟି(ଟିଏମସି)୨୨, ବିଜେପି ୧୮ ଓ କଂଗ୍ରେସ ୨ଟି ଆସନ ଜିତିଥିଲା।

୨୩ଟି 'ବିପଜ୍ଜନକ' କୁକୁର ପ୍ରଜାତି ଉପରେ କଟକଣା

କେନ୍ଦ୍ର ସରକାରଙ୍କ ନିର୍ଦ୍ଦେଶକୁ ରଦ୍ଦକଲେ ହାଇକୋର୍ଟ

ବେଙ୍ଗାଲୁରୁ,୧୦।୪(ଏଜେନ୍ସି)

୨୩ଟି ବିପଜ୍ଜନକ ପ୍ରଜାତିର କୁକୁର ରଖିବା ଉପରେ ନିକଟରେ କେନ୍ଦ୍ର ସରକାର କଟକଣା ଲଗାଇଥିଲେ। ପଶୁପାଳନ ମନ୍ତ୍ରାଳୟ ଦ୍ୱାରା ଗଠିତ ଏକ ବିଶେଷଜ୍ଞ କମିଟି ଏହି ପ୍ରଜାତିର କୁକୁର ଆମଦାନୀ, ପ୍ରଜନନ ଏବଂ ବିକ୍ରୟ ଉପରେ ପ୍ରତିବନ୍ଧକ ଲଗାଇଥିଲେ। ତେବେ କେନ୍ଦ୍ର ସରକାରଙ୍କ ଏହି ନିର୍ଦ୍ଦେଶନାମାକୁ କର୍ଣ୍ଣାଟକ ହାଇକୋର୍ଟ ବୁଧବାର ରଦ୍ଦ କରି ଦେଇଛନ୍ତି। ବିପଜ୍ଜନକ କୁକୁର ପ୍ରଜାତି ଉପରେ ପ୍ରତିବନ୍ଧକ ଲଗାଇବା ପାଇଁ ସର୍କୁଲାର ଜାରି ହେବା ପୂର୍ବରୁ ଗୃହପାଳିତ ପଶୁ ଏବଂ ଏଥିସହ ସଂପୃକ୍ତ ସଂଗଠନମାନଙ୍କ ସହ ପରାମର୍ଶ କରାଯିବା ଉଚିତ ବୋଲି ହାଇକୋର୍ଟ କହିଛନ୍ତି। ଯଦି ଗୃହପାଳିତ ପଶୁ କାହାକୁ ଆହତ କରନ୍ତି ତେବେ ସଂପୃକ୍ତ ମାଲିକ ଏଥିପାଇଁ ଦାୟୀ ରହିବା ସହିତ ପୀଡ଼ିତଙ୍କ ସମସ୍ତ ଖର୍ଚ୍ଚ ବହନ କରିବାକୁ ପଡିବ ବୋଲି କୋର୍ଟ କହିଛନ୍ତି।

'ଇଶ୍ୱର କଣିକା' ଥିଓରି ଦେଇଥିବା ବୈଜ୍ଞାନିକଙ୍କ ପରଲୋକ

ଲଣ୍ଡନ, ୧୦।୪ (ଏଜେନ୍ସି): ବ୍ରିଟେନର ପ୍ରଖ୍ୟାତ ବୈଜ୍ଞାନିକ ପିଟର ହିଗ୍ସଙ୍କ ପରଲୋକ ହୋଇଛି। ସେ ୯୪ ବର୍ଷ ବୟସରେ ସୋମବାର ଶେଷ ନିଶ୍ୱାସ କରିଥିଲେ। ଇଡନବିରା ୟୁନିଭର୍ସିଟି ପକ୍ଷରୁ ଏହି ସୂଚନା ଦିଆଯାଇଛି। ପିଟର ହିଗ୍ସ 'ଗଡ୍ ପାର୍ଟିକିଲ ତଥା ଇଶ୍ୱର କଣିକା' ଥିଓରି ଦେଇଥିଲେ। ବୋସନ କଣିକା କିଭଳି ବିଶ୍ୱକୁ ଯୋଡ଼ି କରି ରଖିଛି ତାହା ଦର୍ଶାଇ ଥିଲେ। ଏଥିପାଇଁ ୨୦୧୩ରେ ତାଙ୍କୁ ପଦାର୍ଥ ବିଜ୍ଞାନରେ ନୋବେଲ ପୁରସ୍କାର ମିଳିଥିଲା।

● ରାମ ମନ୍ଦିରରେ ପ୍ରତିଷ୍ଠାହେଲା ସୁନାର ରାମଚରିତମାନସ

ଓଜନ ୧.୫ କ୍ୱିଣ୍ଟାଲ; ମୂଲ୍ୟ ୫ କୋଟି

ଅଯୋଧ୍ୟା, ୧୦।୪ (ଏଜେନ୍ସି): ଅଯୋଧ୍ୟା ରାମ ମନ୍ଦିରରେ ଏବେ ଭକ୍ତ ରାମଲାଲାଙ୍କ ସହିତ ସୁନାର ରାମଚରିତମାନସ ଦର୍ଶନ କରିପାରିବେ। ନବରାତ୍ରର ପ୍ରଥମ ଦିନରେ ଗର୍ଭଗୃହରେ ୧.୫ କ୍ୱିଣ୍ଟାରଲ ଏହି ରାମଚରିତମାନସକୁ ପ୍ରତିଷ୍ଠା କରାଯାଇଛି। ରାମଲାଲାଙ୍କ ମୂର୍ତ୍ତିରୁ ୧୫ ଫୁଟ ଦୂରରେ ଥିବା ଏକ ପଥରରେ ରାମଚରିତମାନସ ରଖାଯାଇଛି। ମଧ୍ୟପ୍ରଦେଶର କ୍ୟାଡରର ପୂର୍ବତନ ଆଇଏଏସ୍ ଲକ୍ଷ୍ମୀ ନାରାୟଣ ଏବଂ ତାଙ୍କ ପତ୍ନୀ ରାମ ମନ୍ଦିର ଟ୍ରଷ୍ଟକୁ ଏହା ଦାନ କରିଛନ୍ତି। ଏହି ରାମଚରିତମାନସ ହଜାର ପୃଷ୍ଠା ବିଶିଷ୍ଟ। ଏଥିରେ ୪ କେଜି ସୁନା ଏବଂ ୧୫୧ କେଜି ତମ୍ବା ଲାଗିଛି। ପ୍ରତି ପୃଷ୍ଠାରେ ୨୪ କ୍ୟାରେଟ ସୁନାର ପରସ୍ତ ଚଢ଼ା ଯାଇଛି।

ଏହା ସହିତ ପ୍ରତ୍ୟେକ ପୃଷ୍ଠାରେ ୩ କେଜି ତମ୍ବା ଲାଗିଛି। ୩ ମାସ ମଧ୍ୟରେ ଏହାକୁ ପ୍ରସ୍ତୁତ କରାଯାଇଛି। ଏହାକୁ ବନାଇବାକୁ ୫ କୋଟି ଟଙ୍କା ଖର୍ଚ୍ଚ ହୋଇଛି। ନୂଆ ସଂସଦ ଭବନରେ ଥିବା ସେଙ୍ଗୋଲ (ରାଜଦଣ୍ଡ) ପ୍ରସ୍ତୁତକାରୀ କମ୍ପାନୀ ଏହି ରାମଚରିତମାନସ ବନାଇଛି।

● ବିଜେପିର ୧୦ ପ୍ରାର୍ଥୀ ତାଲିକାରେ ୯ ନାମ

କିରଣ ଖେର, ରୀତା ବହୁଗୁଣାଙ୍କ ଟିକଟ କଟିଲା

ନୂଆଦିଲ୍ଲୀ, ୧୦।୪ (ଏଜେନ୍ସି): ଲୋକସଭା ନିର୍ବାଚନ ପାଇଁ ବିଜେପି ବୁଧବାର ୧୦ତମ ପ୍ରାର୍ଥୀ ତାଲିକା ଜାରି କରିଛି। ଏଥିରେ ଉତ୍ତରପ୍ରଦେଶର ୭, ପଶ୍ଚିମବଙ୍ଗ ଏବଂ ଚଣ୍ଡିଗଡ଼

ମୟୂରୀ ଗୋ ତୁମ ଆକାଶେ...

ଛାୟାଗୀତି

ସୂର୍ଯ୍ୟ ଦେଓ

ଗତ ସପ୍ତାହରେ ପ୍ରହେଳିକା ରଚନା ସୌନ୍ଦର୍ଯ୍ୟ ସମ୍ବନ୍ଧରେ ଚର୍ଚ୍ଚା ହୋଇଥିଲା ଓ ଉଦାହରଣ ଥିଲା 'ଫଗୁଣ ଆସିଛି ଓ ଅଳି ବିନା ଫୁଲ ପାଖୁଡ଼ା ଖୋଲିପାରୁନାହିଁ ଏବଂ ମନରେ କେତେ ତାତି ଭରିଛି' । 'ଜୀବନ ସାଥୀ'ର ଏହି ଗୀତକୁ ରଚନା କରିଥିଲେ ଜୀବନାନନ୍ଦ ପାଣି । ଏଭଳି କାବ୍ୟବୋଧ ଲୌକିକରୁ ଅଲୌକିକକୁ ଯିବାର ମାର୍ଗ ପ୍ରସ୍ତୁତ କରେ । ଏହି ମାର୍ଗ ଦେଶୀୟ ନୁହେଁ ବରଂ ବିଦେଶୀୟ । ଏଭଳି ଅଦ୍ଭୁତ କାବ୍ୟବୋଧର ସୂତ୍ରପାତ କରିଥିଲେ ଫରାସୀ କବି ଫେଦେରିଆ ଗାର୍ସିଆ ଲୋର୍କା । ଏକ ବିଶେଷ ଉଦ୍ଦୀପନା ବା ଅବଲମ୍ବନକୁ ଆଶ୍ରା କରି ଗୀତିକବିତାର ଉକ୍ତି ବା ଛତ୍ରଟିଏ ରଚିବାର ଲୌକିକ ସହ ରସ, ଧ୍ୱନି ଓ ସୌନ୍ଦର୍ଯ୍ୟ ବିଭାବନା ଏହି କାବ୍ୟବୋଧର ଯେତେ ଗୁରୁତ୍ୱପୂର୍ଣ୍ଣ ଅଂଶ, ତାହାଠାରୁ ଅଧିକ ଗୁରୁତ୍ୱପୂର୍ଣ୍ଣ ଅଂଶ ହେଉଛି ପାଠକ ବା ଶ୍ରୋତାର ଚେତନାରେ ସଂଚାରି ଭାବକୁ ବିଛାଡ଼ି ଦେବା । ଏହା ସ୍ୱରରେ ନୁହେଁ, ବଚନ ଭଙ୍ଗୀରେ ଥାଏ । 'ସାଥୀରେ ଏକା ଲାଗେ ଅତି/ ମନେ କେତେ ତାତି' ଏହି ଧାଡ଼ିରେ ଏକା ଲାଗିବା ଓ ମନରେ ତାତି ଭରିବା ପରି ଲୌକିକ ମନେ ହେଉଥିବା ଅଥଚ ଅଲୌକିକର ମାର୍ଗ ପ୍ରସ୍ତୁତ କରୁଥିବା ଜୀବନାନନ୍ଦ ପାଣିଙ୍କ ଓଡ଼ିଆ ଚଳଚ୍ଚିତ୍ରରେ ଗୀତ ସଂଖ୍ୟା ମାତ୍ର ଛଅ । ୧୯୬୩ର 'ମାଣିକଯୋଡ଼ି'ରେ 'ମୋ' ମନ ବୀଣାର ତାରେ କି ଅବୁଝା ମୂରୁଛନା' ଓ 'କୁଆଁର ପୁନେଇ ଜହ୍ନଲୋ', ୧୯୬୪ର 'ଜୀବନସାଥୀ'ରେ 'କେତେ ଯେ ଫୁଲ ମୋ ବନେ' ଓ 'ସାଥୀରେ ଏକା ଲାଗେ ଅତି' ଏବଂ ୧୯୬୮ର 'ଅରୁନ୍ଧତୀ'ରେ ମଧ୍ୟ ଦୁଇଟି ଗୀତ 'ମୟୂରୀ ଗୋ ତୁମ ଆକାଶେ' ଓ 'ଆଜି ମୁଁ ଶ୍ରାବଣୀ' । ଏହି ଗୀତସବୁ ଅଦ୍ଭୁତ ବିମ୍ବାତ୍ମକ କଳ୍ପନା ଓ ମାନସସ୍ରୋତ କଳାର ପ୍ରାଣଶକ୍ତି ରହିଛି । ରହିଛି ବୋଲି 'ମୋ' ମନ ବୀଣାର ତାରେ କି ଅବୁଝା ମୂରୁଛନା'ରେ 'ତମେ ନୀଳ ଆକାଶର ଚନ୍ଦ୍ରମା/ ମୁଁ ନୀଳ କଇଁ' ଧାଡ଼ିରେ ସାରା ଜୀବନ ପାଇଁ ନୀଳିମାର ଦିଆନିଆ ଅଛି । ରହିଛି ବୋଲି 'କୁଆଁର ପୁନେଇ ଜହ୍ନଲୋ' ପରି ପାରମ୍ପରିକ ଗୀତ ରଚନାରେ ମଧ୍ୟ ମେଘର ବୋଇତ ବୋହି ଜହ୍ନମାମୁ ପାରିଧିକି ଯିବେ ପରି କଳ୍ପନା ଅଛି, ରହିଛି ବୋଲି 'ମୟୂରୀ ଗୋ ତୁମ ଆକାଶେ'ରେ ଉନ୍ଦ୍ରଧନୁ ଆଙ୍କିବା ପରି ଅଦ୍ଭୁତ ରଚନା ଚିତ୍ର ଅଛି । 'ଗୀତର ସଙ୍ଗଠନ ଅପେକ୍ଷା ଶବ୍ଦ ଓ ଅର୍ଥ ମୁଖ୍ୟ' ଓଡ଼ିଆ ଚଳଚ୍ଚିତ୍ର ଗୀତରେ ଏହି ଚଳନ ଜୀବନାନନ୍ଦ ପାଣିଙ୍କଠାରୁ ଆରମ୍ଭ ହେଲା । ପରବର୍ତ୍ତୀ ସମୟରେ ଅନ୍ୟ ଗୀତିକବିମାନେ ଏହି ଚଳନକୁ ନିଜ ଚଳଚ୍ଚିତ୍ର ରଚନା ସହ ସଂଲଗ୍ନ କଲେ, କିନ୍ତୁ ଜୀବନ ପାଣି ନିଜେ ଚଳଚ୍ଚିତ୍ର ଗୀତ ସହ ଆଉ ସଂପୃକ୍ତ ହେଲେ ନାହିଁ ।

ଷାଠିଏ ଦଶକ ଥିଲା ଓଡ଼ିଆ ଚଳଚ୍ଚିତ୍ର ଗୀତ ପାଇଁ ପରୀକ୍ଷା ଓ ପ୍ରୟୋଗର ସନ୍ଧିକାଳ । ଓଡ଼ିଆ ଲୋକତତ୍ତ୍ୱ ସହିତ ବିଦେଶୀୟ ଶୈଳୀର ସମ୍ମିଶ୍ରଣ ଏବଂ ଓଡ଼ିଆ ଗୀତ ରଚନାର ପାରମ୍ପରିକ ଶୈଳୀକୁ ପରିବର୍ତ୍ତନ ପ୍ରବାହ ଏହି ସମୟ ସୀମାରେ ହୋଇଛି । ଏହି ସମୟ ସୀମାରେ ଚଳଚ୍ଚିତ୍ର ଗୀତର ସଙ୍ଗଠନ ଶୈଳୀ ଓ ଗାୟନକୁ ନେଇ ଓଲଟପାଲଟ ମଧ୍ୟ ହୋଇଛି ଓ ଗୀତ ବିବାଦର ଘେରକୁ ଆସିଛି । ଆପଣମାନେ ଜାଣନ୍ତି ଯେ ଗୀତ ବିଶେଷ କରି ଚଳଚ୍ଚିତ୍ର ଯୁକ୍ତିସଙ୍ଗତ ହେବା ଉଚିତ ଓ ଗୀତରେ ବିମ୍ବ ବା ପ୍ରତୀକ ସଂଯୋଜନର ଯଥାର୍ଥ ତର୍କ ଯଦି ନାହିଁ, ତେବେ ଶ୍ରୋତା ବା ପାଠକଙ୍କ ଦ୍ୱାରା ଗ୍ରହଣୀୟ ହେବାର ସମ୍ଭାବନା ନାହିଁ । ସଂଗଠନ ଶୈଳୀ ଓ ଗାୟନ ମଧ୍ୟରେ ଯଦି ତାଳମେଳ ନ ରହେ, ତେବେ ତାହା ଗ୍ରହଣୀୟ ହେଲେ ମଧ୍ୟ ତାହା ବିବାଦର ଘେରକୁ ଆସେ । ଏମିତି ବିବାଦର ଘେରକୁ ଆସିଥିଲା ଜୀବନ ପାଣିଙ୍କ ଚଳଚ୍ଚିତ୍ର ଗୀତ 'ମୟୂରୀ ଗୋ ତୁମ ଆକାଶେ ମୁଁ ଦିନେ ମଲ୍ଲାରେ ମେଘ ସାଜିଲି/ ଚନ୍ଦ୍ରିକା ତୋଳି ନାଚିଲ ତୁମେ ଇନ୍ଦ୍ରଧନୁ ମୁଁ ଆଙ୍କିଲି' । 'ଅରୁନ୍ଧତୀ' ଚଳଚ୍ଚିତ୍ରର ଏହି ଗୀତ ସ୍ୱର ସଂଯୋଜନା ପାଇଁ ଓ ମହମ୍ମଦ ରଫିଙ୍କ ଗାୟନ ପାଇଁ ଲୋକପ୍ରିୟ ହେଲା ସତ, କିନ୍ତୁ 'ମୟୂରୀର ଚନ୍ଦ୍ରିକା ଥାଏ କି' ପରି ପ୍ରଶ୍ନରେ ଗୀତିକାର ଓ ସଙ୍ଗୀତକାର ଛନ୍ଦି ହୋଇଗଲେ । ଏହି ବିବାଦ ହୋଇଥିଲା ଏକ ବ୍ୟତିକ୍ରମରୁ । ବ୍ୟତିକ୍ରମର ପ୍ରଭାବ ଏତେ ତୀବ୍ର ଥିଲା ଯେ ସଙ୍ଗୀତକାର ଓ ଗୀତିକାର ଯେତେ ସ୍ପଷ୍ଟୀକରଣ ଦେଲେ ବି ତାହା ମ୍ଳାନ ହୋଇଗଲା । ଅଥଚ ସ୍ପଷ୍ଟୀକରଣ ବି ଥିଲା ପ୍ରଭାବୀ । କିନ୍ତୁ ତାହାର ପ୍ରଚାର ହୋଇପାରିଲା ନାହିଁ । ଆପଣ ମଧ୍ୟ ସେହି ସ୍ପଷ୍ଟୀକରଣ ଜାଣିନିଅନ୍ତୁ ଓ କହନ୍ତୁ ସେହି ଅନୁସାରେ ଯଦି 'ମୟୂରୀ ଗୋ ତୁମ ଆକାଶେ ମୁଁ ଦିନେ' ଗୀତର ଗାୟନ ସଙ୍ଗଠନ ହୋଇଥାନ୍ତା, ତେବେ ଏହି ବିବାଦ ହୋଇଥାନ୍ତା କି?

'ମୟୂରୀ ଗୋ ତୁମ ଆକାଶେ ମୁଁ ଦିନେ' ଗୀତଟି ପ୍ରକୃତରେ ଯୁଗଳ ସ୍ୱର ପାଇଁ ରଚିତ ହୋଇଥିଲା । ଅର୍ଥାତ୍ ନାୟିକା ପାଇଁ ଧାଡ଼ିଟିଏ ଓ ନାୟକ ପାଇଁ ଧାଡ଼ିଟିଏ । ଗୀତ ସଂରଚନାକୁ ଲକ୍ଷ୍ୟ କରନ୍ତୁ: ନାୟକ: ମୟୂରୀ ଗୋ ତୁମ ଆକାଶେ ମୁଁ ଦିନେ ମଲ୍ଲାରେ ମେଘ ସାଜିଲି ଏବଂ ନାୟିକା: ଚନ୍ଦ୍ରିକା ତୋଳି ନାଚିଲ ତୁମେ ଇନ୍ଦ୍ରଧନୁ ମୁଁ ଆଙ୍କିଲି । ଏହି ଧାରାରେ ଯଦି ଉଭୟ ନାୟକ ଓ ନାୟିକାଙ୍କ ପାଇଁ ସଙ୍ଗୀତ ଗ୍ରହଣ ହୋଇଥାନ୍ତା, ତେବେ ରଚନାର ସ୍ୱରୂପକୁ ନେଇ ବିବାଦ ହୋଇ ନଥାନ୍ତା । ଯେଣୁ କେବଳ ନାୟକଙ୍କ ସ୍ୱର ପାଇଁ ପୂରା ଗୀତର ସଙ୍ଗୀତ ଗ୍ରହଣ ହେଲା ରଚନାର ଆବେଦନ ମଧ୍ୟ ବଦଳିଗଲା । ■

ସିନେମାର 'ମିଟ୍ କ୍ୟୁଟ୍' ଦୃଶ୍ୟ

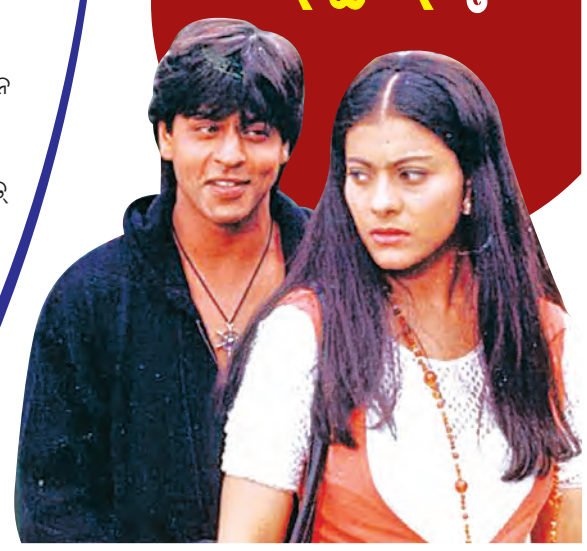

ରୋମାଣ୍ଟିକ୍ ଫିଲ୍ମର ଦର୍ଶକଙ୍କ ସଂଖ୍ୟା ସ୍ୱତନ୍ତ୍ର । ଆମ ହିନ୍ଦୀ ସିନେମାଗୁଡ଼ିକରେ ପ୍ରତ୍ୟେକ ପ୍ରେମ କାହାଣୀକୁ ଭିନ୍ନ ଢଙ୍ଗରେ ଦୃଶ୍ୟାୟିତ କରାଯାଇଥାଏ । ଏପରିକି ଏହାର କାହାଣୀଠୁ ଆରମ୍ଭ କରି ସଂଳାପ, ଦୃଶ୍ୟ ଉପରେ ବିଶେଷ ଦୃଷ୍ଟି ଦିଆଯାଏ । ଏହାବାଦ୍ ଏଥିରେ ଏମିତି ବି ଏକ ଦୃଶ୍ୟକୁ ବିଶେଷ ଭାବେ ଦୃଶ୍ୟାୟିତ କରାଯାଇଥାଏ, ଯାହାକି କାହାଣୀ ଓ ସଂଳାପକୁ ଅଧିକ ଆକର୍ଷଣୀୟ କରିବାରେ ସାହାଯ୍ୟ କରେ । ତାହା ହେଉଛି 'ମିଟ୍ କ୍ୟୁଟ୍ ।'

ପ୍ରତ୍ୟେକ ରୋମାଣ୍ଟିକ୍ ଫିଲ୍ମର ମୁଖ୍ୟ ଆକର୍ଷଣ ଯଦି କିଛି ଥାଏ, ତାହା ହେଉଛି ପ୍ରେମିକ ଓ ପ୍ରେମିକାଙ୍କ ପ୍ରଥମ ଭେଟ ବା ଦେଖାସାକ୍ଷାତ । ଏହି ଦୃଶ୍ୟ ହିଁ ଦର୍ଶକଙ୍କୁ ଫିଲ୍ମ ଦେଖିବା ପାଇଁ ବାନ୍ଧି ରଖେ । ତେବେ ଫିଲ୍ମରେ ନାୟକ ଓ ନାୟିକାଙ୍କ ପ୍ରଥମ ଭେଟକୁ କୁହାଯାଏ 'ମିଟ୍ କ୍ୟୁଟ୍' । ଏହିପ୍ରକାର ଦୃଶ୍ୟକୁ ହାସ୍ୟ ନଚେତ୍ ରୋମାଣ୍ଟିକ୍ ସହ ଯୋଡ଼ା ଯାଇଥାଏ । ସେମାନଙ୍କର ଏହିପ୍ରକାର ଦୃଶ୍ୟକୁ ମୁଖ୍ୟତଃ ଫିଲ୍ମରେ ଭୁଲବୁଝାମଣା, କଥାକଟାକଟି ନଚେତ୍ ପ୍ରଥମ ଦେଖାରେ ପ୍ରେମରେ ପଡ଼ିବାକୁ ଇଙ୍ଗିତ କରିଥାଏ । ତା'ସହ ସିନେମାର ନିର୍ଦ୍ଦେଶକ ଓ ନିର୍ମାତା ଏହାକୁ ଏଭଳି ଭାବେ ଦୃଶ୍ୟାୟିତ କରିବାକୁ ଚେଷ୍ଟା କରିଥାନ୍ତି, ଯେଭଳି ଏହା ଦର୍ଶକଙ୍କ ମନରେ ସ୍ୱତନ୍ତ୍ର ଛାପ ସୃଷ୍ଟି କରିବ । ତେବେ 'ମିଟ୍ କ୍ୟୁଟ୍'ର ପରିକଳ୍ପନା ୧୯୩୮ ର ଏକ ହଲିଉଡ୍‌ର ରୋମାଣ୍ଟିକ୍ ଫିଲ୍ମରୁ ଆରମ୍ଭ ହୋଇଛି । କେବଳ ସେତିକି ନୁହେଁ, 'ପୁଲ୍ ପୁଲ୍', 'ପୁଶ୍ ପୁଶ୍', 'ପୁଶ୍ ପୁଲ' ଏବଂ 'ନ୍ୟୁଟ୍ରାଲ ନର୍ଭସ' ପରି ୪ ପ୍ରକାରର ମିଟ୍ କ୍ୟୁଟ୍ ଦୃଶ୍ୟ ରହିଛି । ■

ସାଉଥ୍ ସିନେମାରେ ଅକ୍ଷୟଙ୍କ ଡେବ୍ୟୁ

ବଲିଉଡ୍‌ର ଲୋକପ୍ରିୟ ଅଭିନେତା ଅକ୍ଷୟ କୁମାର ଏବେ ତାଙ୍କ ଆଗାମୀ ସିନେମା 'ବଡେ ମିଆଁ ଛୋଟେ ମିଆଁ'କୁ ନେଇ ଚର୍ଚ୍ଚାରେ ଅଛନ୍ତି । ଏହାରି ଭିତରେ ସେ ଏବେ ଦକ୍ଷିଣ ଭାରତୀୟ ସିନେମାରେ ପାଦ ରଖିବାକୁ ଯାଉଛନ୍ତି । ମୁକେଶ କୁମାର ସିଂହଙ୍କ ନୂଆ ସିନେମା 'କନ୍ନପ୍ପା'ରେ ଅକ୍ଷୟ ସାମିଲ ହେବେ । ପ୍ୟାନ୍ ଇଣ୍ଡିଆର ଏହି ବିଗ୍ ବଜେଟ୍ ସିନେମାରେ ଅକ୍ଷୟ ସାମିଲ ହେବା ଖବର ସାମ୍ନାକୁ ଆସିବା ପରେ ତାଙ୍କ ପ୍ରଶଂସକଙ୍କ ମଧ୍ୟରେ ଉତ୍ସାହ ବୃଦ୍ଧି ପାଇଛି । ସିନେମାଟି ପୌରାଣିକ କାହାଣୀ ଉପରେ ଆଧାରିତ । ଏଥିରେ ଅକ୍ଷୟଙ୍କ ବ୍ୟତୀତ ପ୍ରଭାସ ଏବଂ ବିଷ୍ଣୁ ମଞ୍ଚୁ ମୁଖ୍ୟ ଭୂମିକାରେ ନଜର ଆସିବେ । ଏହାବାଦ୍ ମୋହନଲାଲ୍, ପ୍ରଭୁଦେବାଙ୍କୁ ମଧ୍ୟ ଏଥିରେ ଦେଖିବାକୁ ମିଳିବ । ଅନ୍ୟପଟେ ଦକ୍ଷିଣ ସିନେମାରେ ଅକ୍ଷୟଙ୍କ ଦମ୍‌ଦାର ଅଭିନୟ ଓ ଆକ୍ସନକୁ ଦେଖିବା ପାଇଁ ଦର୍ଶକେ ଅପେକ୍ଷାରେ ଅଛନ୍ତି । ■

ଧନୁଷ ଓ ଐଶ୍ୱର୍ଯ୍ୟା ଛାଡ଼ପତ୍ର ପାଇଁ ଆବେଦନ

ସାଉଥ୍ ସୁପରହିଟ୍ ଅଭିନେତା ଧନୁଷ ଏବଂ ତାଙ୍କ ନିର୍ଦ୍ଦେଶିକା ପତ୍ନୀ ଐଶ୍ୱର୍ଯ୍ୟା ରଜନୀକାନ୍ତଙ୍କ ସମ୍ପର୍କରେ ଫାଟ ସୃଷ୍ଟି ହୋଇଛି । ଦୁହେଁ ଏବେ ପରସ୍ପରଠାରୁ ଅଲଗା ହେବାର ନିଷ୍ପତ୍ତି ନେଇଛନ୍ତି । ଏପରିକି ଚେନ୍ନାଇର ଏକ ଅଦାଲତରେ ଛାଡ଼ପତ୍ର ପାଇଁ ଆବେଦନ କରିଥିବା ବେଳେ କିଛିଦିନ ମଧ୍ୟରେ ଏହି ମାମଲାର ଶୁଣାଣି ମଧ୍ୟ ହେବ । ୨୦୨୨ ମସିହାରେ ଦୁହେଁ ପରସ୍ପରଠାରୁ ଅଲଗା ହେବା କଥା ଘୋଷଣା କରିଥିଲେ । ଏପରିକି ସେତେବେଳେ ଧନୁଷ ଏହି ଖବରକୁ ନିଜ ପ୍ରଶଂସକଙ୍କ ସହ ସେୟାର୍ କରିଥିଲେ । ଅବଶ୍ୟ ସମ୍ପର୍କ ଛିନ୍ନ କରିବା କଥା ଘୋଷଣା କରିବା ପରେ ମଧ୍ୟ ଧନୁଷ ଓ ଐଶ୍ୱର୍ଯ୍ୟା ପରସ୍ପରଠାରୁ ଅଲଗା ହୋଇ ନ ଥିଲେ । ସେଥିପାଇଁ ଏହି ଖବରରେ କିଛି ସତ୍ୟାସତ୍ୟ ନ ଥିବା କୁହାଯାଉଥିଲା । ତେବେ ଏବର ଏଇ ଖବର ପୁଣି ଥରେ ସାମ୍ନାକୁ ଆସିବା ପରେ ଧନୁଷଙ୍କ ପ୍ରଶଂସକ ନିରାଶ ହୋଇଛନ୍ତି । ୨୦୦୪ ମସିହାରେ ଧନୁଷ ଓ ଐଶ୍ୱର୍ଯ୍ୟା ବିବାହ ବନ୍ଧନରେ ଆବଦ୍ଧ ହୋଇଥିଲେ ଏବଂ ଦୁହିଁଙ୍କ ମଧୁର ସମ୍ପର୍କ ୧୮ ବର୍ଷ ଚାଲିଥିଲା । ■

ପରଦା ପଛର କାହାଣୀ

ଭାରତୀୟ ଟେଲିଭିଜନର ପ୍ରଥମ ଟକ୍ ଶୋ'

୨୧ ବର୍ଷ ଧରି କରିଥିଲା ମନୋରଞ୍ଜନ

ଫିଲ୍ମ ଇଣ୍ଡଷ୍ଟ୍ରୀର ଅଭିନେତା/ଅଭିନେତ୍ରୀମାନଙ୍କ ବ୍ୟକ୍ତିଗତ ଓ ବୃତ୍ତିଗତ ଜୀବନ ପୂରାପୂରି ଅଲଗା ହୋଇଥାଏ । ଏହି ପରିପ୍ରେକ୍ଷୀରେ ସେମାନଙ୍କର ପ୍ରଶଂସକମାନେ ବି ସେମାନଙ୍କ ଜୀବନ ସମ୍ପର୍କରେ ଜାଣିବା ପାଇଁ ବେଶ୍ ଉତ୍ସୁକଥାନ୍ତି । ଆଜିକାଲି ଟେଲିଭିଜନ ଓ ସୋସିଆଲ ମିଡିଆରେ ଅନେକ ଟକ୍ ଶୋ' ଆସୁଛି, ଯେଉଁଥିରେ କଳାକାରମାନେ ସେମାନଙ୍କର ଜୀବନ କାହାଣୀ ଓ ତାଙ୍କ ସହ ଜଡ଼ିତ ଅନେକ ଅନାଲୋଚିତ ଘଟଣାଗୁଡ଼ିକ ସମ୍ପର୍କରେ ଖୁଲମ୍‌ଖୁଲ୍ଲା ଆଲୋଚନା କରୁଥିବାର ଦେଖାଯାଉଛି । ଖାସ୍ ସେଥିପାଇଁ ଏବେ ଏହି ଶୋ'ଗୁଡ଼ିକୁ ଟେଲିଭିଜନ ସହ ୟୁଟ୍ୟୁବ୍‌ରେ ମଧ୍ୟ ଅଧିକ ଦେଖାଯାଇଥାଏ । ତେବେ ଭାରତୀୟ ଟେଲିଭିଜନ ଦୁନିଆର ପ୍ରଥମ ଟକ୍ ଶୋ' ଥିଲା 'ଫୁଲ ଖିଲେ ହୈ ଗୁଲଶନ୍ ଗୁଲଶନ୍' । ଏହା ଦୂରଦର୍ଶନରେ ପ୍ରସାରିତ ହେଉଥିଲା । ଏହାର ପ୍ରଥମ ଏପିସୋଡ୍ ୮ ଅକ୍ଟୋବର, ୧୯୭୨ରେ ପ୍ରସାରଣ କରାଯାଇଥିଲା । ଏହି ଶୋ'ର ହୋଷ୍ଟ ଥିଲେ ଅଭିନେତ୍ରୀ ତବସୁମ୍ ଗୋଭିଲ । ପ୍ରାୟ ୨୧ବର୍ଷ (୧୯୭୨-୧୯୯୩) ଧରି ଏହି ଶୋ'ର ପ୍ରସାରଣ ହୋଇଥିଲା । ତବସୁମ୍ ଏହି ଶୋ'ରେ ହିନ୍ଦୀ ସିନେମା ଜଗତର ଅନେକ ସେଲିବ୍ରିଟିଙ୍କ ସାକ୍ଷାତକାର ନେଇଥିଲେ, ଯେଉଁଥିପାଇଁ ଏହା ବହୁତ ଲୋକପ୍ରିୟ ହୋଇଥିଲା । ତେବେ ସେହି ସମୟରେ ସେ କେବଳ ଶୋ' ମ୍ୟାନ୍ ରାଜ୍ କପୁର ଓ ହାସ୍ୟ ଅଭିନେତା ଦେବେନ ବର୍ମାଙ୍କର ସାକ୍ଷତକାର ନେଇ ନ ଥିଲେ । ଏହି ଶୋ' ସମ୍ପର୍କରେ ସବୁଠୁ ବିଶେଷ କଥାଟି ହେଲା, ଦର୍ଶକଙ୍କ ନିକଟରେ ପହଞ୍ଚିବାରେ ଟେଲିଭିଜନ ବିଜ୍ଞାପନଦାତାଙ୍କ ପାଇଁ ଏହି ଶୋ' ସେତେବେଳେ ଉତ୍ତମ ମାଧ୍ୟମ ସାଜିଥିଲା । ■

ପି. କେଙ୍କ ପ୍ରେମ କାହାଣୀକୁ ନେଇ ହଲିଉଡ୍ ଫିଲ୍ମ

ବିଶିଷ୍ଟ ଚିତ୍ରଶିଳ୍ପୀ ପି. କେ. ମହାନନ୍ଦିଆଙ୍କ ପ୍ରେମ କାହାଣୀକୁ ନେଇ ତିଆରି ହେଉଛି ହଲିଉଡ୍ ସିନେମା । ମହାନନ୍ଦିଆଙ୍କ ରୋମାଞ୍ଚକର ପ୍ରେମ ଓ ସଂଘର୍ଷମୟ ଜୀବନ ପ୍ରତି ଆକର୍ଷିତ ହୋଇଛନ୍ତି ହଲିଉଡ୍ ପ୍ରଯୋଜକ ଓ ନିର୍ଦ୍ଦେଶକ । ତେଣୁ ସେମାନେ ପି.କେ.ଙ୍କ ବାସ୍ତବ ଜୀବନକୁ ନେଇ ଫିଲ୍ମ ନିର୍ମାଣ କରିବା ପାଇଁ ଆଗ୍ରହ ପ୍ରକାଶ କରିଛନ୍ତି । ଚଳିତ ମାସରୁ ପିକେ ମହାନନ୍ଦିଆଙ୍କ ଜୀବନୀ ଆଧାରିତ ଏହି ଫିଲ୍ମର ସୁଟିଂ ଅନୁଗୋଳ ଜିଲ୍ଲା ଜରପଡ଼ାର ପୁଟଗାଡ଼ିଆଠାରେ ଆରମ୍ଭ ହୋଇଛି । ପ୍ରଥମ ଥର ପାଇଁ ଜଣେ ଓଡ଼ିଆ ଚିତ୍ରଶିଳ୍ପୀଙ୍କୁ ନେଇ ହଲିଉଡ୍ ଫିଲ୍ମ ତିଆରି ହେବାକୁ ଯାଉଛି । ଫିଲ୍ମ ସୁଟିଂ ଅବସରରେ ଶ୍ରୀ ମହାନନ୍ଦିଆ କହିଛନ୍ତି "କଳା ଏକ ଆନ୍ତର୍ଜାତିକ ଭାଷା । ମୁଁ ସେ ଭାଷାର ପୂଜାରୀ । ମୋର ଜୀବନ ଯାତ୍ରା ଆରମ୍ଭ ହେଇଥିଲା ଏଇ ଆଠମଲ୍ଲିକ ମା' ମାଟିରୁ । ସେଇ ମାଟିକୁ ଆଜି ଆସିଛି ମୋତେ ବହୁତ ଖୁସି ଲାଗୁଛି । ମୋ ମା' କଳାବତୀଙ୍କଠାରୁ ଚିତ୍ର ଆଙ୍କିବାର ପ୍ରେରଣା ମୁଁ ପାଇଥିଲି । ମୋର ବଡ଼ ଭାଇ ପ୍ରତାପ ରୁଦ୍ର ମଧ୍ୟ ମୋତେ ଚିତ୍ରକର ହେବା ପାଇଁ ବହୁ ପ୍ରେରଣା ଦେଇଥିଲେ । ସେମାନଙ୍କ ଯୋଗୁଁ ଆଜି ଅନ୍ତର୍ଜାତୀୟ ସ୍ତରରେ ପ୍ରସିଦ୍ଧି ଲାଭ କରିପାରିଛି ।" ପି.କେ.ମହାନନ୍ଦିଆଙ୍କ ପ୍ରେମ କାହାଣୀ ବେଶ୍ ରୋମାଞ୍ଚଭରା । ଓଡ଼ିଶାର ଗୋଟିଏ ଦଳିତ ପରିବାରର ସନ୍ତାନ, ଅନ୍ୟ ଜଣେ ସୁଦୂର ସ୍ୱିଡେନର ରାଜ ପରିବାରର କନ୍ୟା । ତେବେ ଏ ବିଭେଦ ସେମାନଙ୍କ ପ୍ରେମକୁ ଅଟକାଇ ପାରି ନଥିଲା । ୭୦ ଦଶକର ପ୍ରଥମାର୍ଦ୍ଧରେ ସେମାନେ ପରସ୍ପର ପ୍ରେମରେ ପଡ଼ିଲେ ଓ ବିବାହ ବି କଲେ । ପ୍ରେମିକାରୁ ପତ୍ନୀ ପାଲଟିଥିବା ସ୍ୱିଡେନ ରାଜକୁମାରୀଙ୍କୁ ଭେଟିବାକୁ ପ୍ରେମିକ-ସ୍ୱାମୀଙ୍କ ପାଖରେ ଅର୍ଥ ନଥିଲା । ଏଣୁ ଦୀର୍ଘ ୫ ମାସ କାଳ ସାଇକେଲରେ ଦିଲ୍ଲୀରୁ ଯାତ୍ରା କରି ସେ ୮ଟି ଦେଶ ଡେଇଁ ସ୍ୱିଡେନରେ ପହଞ୍ଚିଥିଲେ ନିଜ ପ୍ରେମିକାଙ୍କ ପାଖରେ । ଏ ହେଉଛି ଓଡ଼ିଆ ଚିତ୍ରଶିଳ୍ପୀ ପ୍ରଦ୍ୟୁମ୍ନ କୁମାର ମହାନନ୍ଦିଆଙ୍କ ପ୍ରେମ କାହାଣୀ । ■

ସଂଗ୍ରାମ ଦାସ, ଅନୁଗୋଳ

କଳାକାର ହେବାକୁ ସୁଯୋଗ ଦେଉଛି ରିଅଲିଟି ଶୋ'

ପିଲାଟି ଦିନରୁ ରଙ୍ଗିନ ଦୁନିଆକୁ ଆସିବାକୁ ତାଙ୍କର ସ୍ୱପ୍ନ ଥିଲା । ଦ୍ୱାଦଶ ଶ୍ରେଣୀରେ ପଢ଼ା ସମୟରେ ସେ 'ଓଡ଼ିଶାର ବେଷ୍ଟ୍ ସିନେ ଷ୍ଟାର୍‌କି ଖୋଜ୍'ରେ ଭାଗ ନେଇଥିଲେ । ଏହି ପ୍ଲାଟ୍‌ଫର୍ମରେ ସୁନ୍ଦର ଅଭିନୟ କରି ସେ ବିଚାରକଙ୍କ ମନ ଜିଣିଥିଲେ । ଆଉ ଭଲ ଅଭିନୟ କରିବାକୁ ପ୍ରେରଣା ମଧ୍ୟ ପାଇଥିଲେ । ମାତ୍ର ୧୬ ବର୍ଷ ବୟସରେ ତାଙ୍କୁ ଧାରାବାହିକ 'ଦିବ୍ୟଦୃଷ୍ଟି'ରେ ମୁଖ୍ୟ ଅଭିନେତ୍ରୀ ହେବାର ସୁଯୋଗ ମିଳିଥିଲା । 'ଟେଲିଫିଲ୍ମ 'ଏଇ ରାକ୍ଷୀ ତୋ ରକ୍ଷା କବଚ' ପରେ ଏବେ ସେ 'ସାଥିରେ' ଓ 'ତୁ ମୋ ସାଥିରେ' ଧାରାବାହିକରେ 'ଧାରା' ଚରିତ୍ରରେ ଘରେ ଘରେ ନିଜର ସ୍ୱତନ୍ତ୍ର ପରିଚୟ ସୃଷ୍ଟି କରିଛନ୍ତି । ଅଭିନୟ ସହିତ ଇଣ୍ଟିଗ୍ରେଟେଡ୍ ଏମ୍‌ବିଏ କରୁଥିବା ଏହି ଚୁଲ୍‌ବୁଲି ନାୟିକା ଜଣକ ହେଉଛନ୍ତି ଭୁବନେଶ୍ୱରର ଅନନ୍ୟା ଦାଶ । ଏବେ ଜାଣିବା ତାଙ୍କ ଅଭିନୟଯାତ୍ରା ସମ୍ପର୍କରେ ।

ଅନନ୍ୟା ଦାଶ, ଅଭିନେତ୍ରୀ

ଦ୍ୱାଦଶ ପାଠ ପଢ଼ା ସରିନଥିଲା, ରିଅଲିଟି ଶୋ'କୁ କାହିଁକି ଆସିଥିଲେ ?

● ଅଭିନେତ୍ରୀ ହେବାକୁ ମୁଁ ପିଲାଟି ଦିନରୁ ସ୍ୱପ୍ନ ଦେଖିଥିଲି । ଦଶମ ପଢ଼ା ସମୟରେ ବି ରିଆଟିଲି ଶୋ'କୁ ଆସିବାକୁ ବହୁତ ଜିଦି କରିଥିଲି, ହେଲେ ଘରେ ପଢ଼ା ପାଇଁ ଛାଡ଼ି ନ ଥିଲେ । ତେଣୁ ଦ୍ୱାଦଶ ପଢ଼ା ଭିତରେ 'ଓଡ଼ିଶାର ବେଷ୍ଟ୍ ସିନେ ଷ୍ଟାର୍ସ କି ଖୋଜ୍' ପ୍ଲାଟ୍‌ଫର୍ମ ଆସିବା ପରେ ଅଭିନୟ କ'ଣ, କିପରି ଚରିତ୍ରରେ ବୁଡ଼ିବାକୁ ହୁଏ, ସେ ବିଷୟରେ ଜ୍ଞାନ ପାଇଥିଲି । ଏଇଠୁ ହିଁ ଅଭିନେତ୍ରୀର ଯାତ୍ରା ଆରମ୍ଭ ହେଲା । ଏଥିପାଇଁ ପଢ଼ାରେ କେବେ ଅବହେଳା କରିନି । ମୋ ପରିବାର ଲୋକଙ୍କ ସହଯୋଗ ପାଇଁ ହିଁ ମୁଁ ଆଜି ଏତେ ବାଟ ଆସିଛି । ବର୍ତ୍ତମାନ ଇଣ୍ଟିଗ୍ରେଟେଡ୍ ଏମ୍‌ବିଏ କରୁଛି ।

ରିଆଲିଟି ଶୋ'ରୁ 'ଦିବ୍ୟଦୃଷ୍ଟି'ରେ ଅଭିନୟର ସୁଯୋଗ କେମିତି ଥିଲା ?

● ଏହି ଯାତ୍ରା ଆଦୌ ସହଜ ନ ଥିଲା । ରାତିରାତି ଚେଇଁ ରହି ଅଭିନୟ ଓ ନାଚ ଶିଖି ପରଦିନ ମଞ୍ଚରେ ପରିବେଷଣ କରିବାକୁ ପଡୁଥିଲା । ଠିକ୍‌ରେ ଶୋଇବାକୁ ସମୟ ମିଳୁନଥିଲା । ରିଆଲିଟି ଶୋରେ ଉପସ୍ଥିତ ଥିବା ବିଚାରପତି ଓ କ୍ରୁ ମେମ୍ବରଙ୍କ ପ୍ରେରଣାରେ ରିଆଲିଟି ଶୋ'ର ପ୍ରତ୍ୟେକଟି ସୋପାନକୁ ସଫଳତା ସହ ଅତିକ୍ରମ କରୁଥିଲି । ଏହି ପ୍ଲାଟ୍‌ଫର୍ମରୁ ମୋତେ 'ଦିବ୍ୟଦୃଷ୍ଟି' ଧାରାବାହିକରେ କାମ କରିବାକୁ ସୁଯୋଗ ମିଳିଥିଲା । ଏତେ କମ୍ ବୟସରୁ ମୁଖ୍ୟ ଚରିତ୍ର 'ଦୃଷ୍ଟି'କୁ ନିଭାଇବାକୁ ଯଥାସାଧ୍ୟ ଚେଷ୍ଟା କରିଥିଲି । ଏଥିରେ ମୁଁ ଜଣେ ଗାଉଁଲି ଝିଅ ଭାବେ ନିଜ ଭବିଷ୍ୟତ କଥାକୁ ଚିନ୍ତା କରୁଥିଲି ।

ପ୍ରଥମ ସୁଟିଂ, କ୍ୟାମେରା ସାମ୍ନାରେ ଭୟ ଲାଗୁ ନଥିଲା ?

● କ୍ୟାମେରା ସାମ୍ନାରେ ଯେତେବେଳେ ଛିଡ଼ା ହୋଇଥିଲି, ସେତେବେଳେ କ'ଣ କହିବି, କିପରି ଅଭିନୟ କରିବି ଜାଣିପାରିଲିନି । କିଛି କହିପାରିଲିନି ମଧ୍ୟ । ତେଣୁ ପ୍ରଥମ ଦିନରେ ସୁଟିଂ ହୋଇପାରିନଥିଲା । ହେଲେ ସହ କଳାକାରମାନେ ମୋତେ ସାହସ ଦେଲେ । ଏହା ପରେ ମୁଁ ମୋ ଚରିତ୍ର, ସଂଳାପକୁ ବୁଝି ଭଲ ଅଭିନୟ କରିଥିଲି । ଏହି ଧାରାବାହିକ ତିନି ବର୍ଷ ଚାଲିଥିଲା । ସମସ୍ତଙ୍କର ସ୍ନେହ ଆଦର ପାଇଛି ମଧ୍ୟ ।

ଚରିତ୍ର ଭିତରେ ବୁଡ଼ି ସଂଳାପ କହିବାରେ ସମସ୍ୟା ହୁଏନି?

● ସମସ୍ତେ ସଂଳାପ କହିପାରିବେ । କଳାକାର ବି ହୋଇପାରିବେ । ହେଲେ ଚରିତ୍ରରେ ପଶି ଅଭିନୟ କରିବା ଅଲଗା କଥା । ଅଭିନୟକୁ ଜୀବନ୍ତ କରିବାକୁ ହେଲେ ଭାବପ୍ରବଣ ରହିବା ଜରୁରି ।

ଅନନ୍ୟାଙ୍କ ଜୀବନରେ କେହି ସାଥୀ ଅଛନ୍ତି ?

● ରିଲ୍‌ରେ ଧାରାଙ୍କ ଜୀବନରେ ଅମ୍ବର । ମୋ ଜୀବନରେ କେବଳ ଧାରା ହିଁ ରହିଛନ୍ତି ।

ଧାରାଙ୍କ ଚରିତ୍ର ବିଷୟରେ କିଛି କୁହନ୍ତୁ?

● ଏହି ଧାରାବାହିକ ନାଁ ପ୍ରଥମେ 'ସାଥିରେ' ଥିଲା । ଏହା ଅଫିସରେ ଦୁଇଜଣଙ୍କ ପ୍ରେମ କାହାଣୀକୁ ନେଇ ଗଢ଼ି ଉଠିଥିଲା । ଉଭୟଙ୍କ ବିବାହ ପରେ 'ତୁ ମୋ ସାଥିରେ' ଜରିଆରେ ଧାରା ତା'ର ବୈବାହିକ ଜୀବନ ଓ ଗୃହିଣୀ ଭାବେ ଘର ଓ ନିଜ କର୍ମକ୍ଷେତ୍ରରେ କିପରି ବାଲାନ୍ସ କରୁଛି ତାହା ପ୍ରଦର୍ଶିତ ହୋଇଛି । ଶାଶୂଘରେ ଓ ବାପଘର ଲୋକଙ୍କୁ ଚଳାଇବାର ଦାୟିତ୍ୱ ମଧ୍ୟ ଧାରା ଉପରେ । ଏହାବାଦ୍ ଧାରାର ଫ୍ୟାଶନ୍ ଡିଜାଇନ୍ ପ୍ରତ୍ୟେକ କଷ୍ଟ୍ୟୁମ୍‌ରେ ସମ୍ବଲପୁରୀର ଛାପ ରହୁଥିବା ବ୍ୟବସାୟ ଚାଲିଛି । ତାକୁ ମଧ୍ୟ ଧାରା ବେଶ୍ ସୁରୁଖୁରୁରେ ସମ୍ଭାଳୁଛି ।

ଦୀର୍ଘଦିନ ଧରି ଗୋଟେ ଚରିତ୍ରରେ ରହୁନ୍ତି, ଏହା ରିଅଲ୍ ଲାଇଫ୍ ଉପରେ ପ୍ରଭାବ ପକାଏ କି?

● ହଁ, ଗୋଟେ ଚରିତ୍ରରେ ଯେତେବେଳେ ୩ରୁ ୪ ବର୍ଷ କାମ କରୁ, ଏହା ବ୍ୟକ୍ତିତ୍ୱ ଉପରେ ପ୍ରଭାବ ପକାଏ । ମୁଁ ରିଅଲ୍‌ରେ ଚୁଲ୍‌ବୁଲି ଥିଲି ଆଉ ରିଲ୍‌ରେ ଦୃଷ୍ଟି ଚରିତ୍ର ମୋର ବହୁତ ଶାନ୍ତ ଓ ପରିଶ୍ରମୀ ଝିଅ ଥିଲା । ତେଣୁ ଧୀରେ ଧୀରେ ଜାଣିଲି ଏହା ବ୍ୟକ୍ତିତ୍ୱ ଉପରେ ପ୍ରଭାବ ପକାଉଛି । ସମାନ ଢଙ୍ଗରେ ମୁଁ ଧାରାବାହିକରେ ହାତ ହଲେଇ ହଲେଇ କଥା କୁହେ, ସେମିତି ଘରେ ବି ହୋଇଯାଉଛି । ଏସବୁ ସକାରାତ୍ମକ ଭାବେ ମୁଁ ନେଇଛି ।

ସୁଟିଂ ନ ଥିଲେ କ'ଣ କରନ୍ତି?

● ସୁଟିଂ ନ ଥିଲେ 'ଡିଓଡି' ପାଇଁ ରିହଲସେଲ୍ କରେ । ପରିବାର ଓ ବନ୍ଧୁଙ୍କ ସହ ବୁଲାବୁଲି କରେ । ସମୟ ମିଳିଲେ ନାଚିବାକୁ ଭଲପାଏ । ସୁଟିଂ ସମୟରେ ଫ୍ରି ହେଲେ ବି ମୁଁ ମେକ୍‌ଅପ୍ ରୁମ୍‌ରେ ନାଚୁଥାଏ ।

ଅଭିନୟ ପାଇଁ ଇଚ୍ଛା ରଖିଥିବା ପିଲାଙ୍କୁ କ'ଣ କହିବେ?

● ମୋ ଜୀବନ ବଦଳିଛି ରିଆଲିଟି ଶୋ' ପାଇଁ । ମୋର ଇଣ୍ଡଷ୍ଟ୍ରିରେ କେହି ଚିହ୍ନା ନଥିଲେ । ତଥାପି ମୁଁ ମୋ ନିଜ ଦକ୍ଷତା ବଳରେ ଏତେ ବାଟକୁ ଆସିଛି । ଏଠାରେ ତିନି ମାସ କାମ କରିବା ପରେ ଅଭିନୟ କେମିତି କରିବାକୁ ହୁଏ ଜାଣିଲି । ତେଣୁ ବର୍ତ୍ତମାନ ବିଭିନ୍ନ ରିଆଲିଟି ଶୋ' ଆସୁଛି । ତେଣୁ କଳାକାର ହେବାକୁ ଇଚ୍ଛା ରଖୁଥିବା ପିଲାଙ୍କୁ ରିଆଲିଟି ଶୋ' ସୁଯୋଗ ଦେଉଛି । ତେବେ ଇଣ୍ଡଷ୍ଟ୍ରିରେ ତିଷ୍ଠିବାକୁ ହେଲେ, ନିଜ କାମକୁ ୧୦୦ ପ୍ରତିଶତ ଦେବାକୁ ହୁଏ । ଏମିତି କଲେ କେବେ ବି ବାଧାବିଘ୍ନର ସାମ୍ନା କରିବାକୁ ପଡ଼ିବନି ।

ସନ୍ଧ୍ୟା-ପ୍ରତ୍ୟୁଷଙ୍କ ପ୍ରେମ

ଜି ସାର୍ଥକର ଲୋକପ୍ରିୟ ମେଗା ଧାରାବାହିକ 'ସନ୍ଧ୍ୟା ରାଗିଣୀ'କୁ ଦର୍ଶକେ ବେଶ୍ ପସନ୍ଦ କରୁଛନ୍ତି । ଏହାର ଆକର୍ଷଣୀୟ ମୋଡ଼ରେ ପହଞ୍ଚିଛି । ଏଥର ଆରମ୍ଭ ହେବାକୁ ସମ୍ପର୍କ । ସନ୍ଧ୍ୟା ଓ ତା'ସାଙ୍ଗ କଲେଜ ଯାଉଛନ୍ତି । ଏତିକି ବେଳେ ତା' ସିନିୟର୍ ଦୁହିଁଙ୍କୁ ର୍ୟାଗିଂ କରିବାକୁ ଆଗେଇ ଆସିଛନ୍ତି । କାରଣ ସନ୍ଧ୍ୟାଓ ତା' ସାଙ୍ଗ କଲେଜର ଫ୍ରେସର । ସନ୍ଧ୍ୟାକୁ ହଇରାଣ କରିବାକୁ ଯାଇ କିଛି ପିଲା ଗୋଲାପ ଫୁଲ ତା' ହାତକୁ ବଢ଼ାଇ ଦେଇଛନ୍ତି । ଏହାସହ ସନ୍ଧ୍ୟାକୁ କଲେଜର କାହାକୁ ବି ପ୍ରପୋଜ କରିବାକୁ କହିଛନ୍ତି । ଏପରିକି କଲେଜକୁ ପ୍ରବେଶ କରିବା ପାଇଁ ଏହା ବାଧ୍ୟତାମୂଳକ ବୋଲି ସେମାନଙ୍କୁ ସିନିୟର୍‌ମାନେ କହିଛନ୍ତି । ଅବଶ୍ୟ ପ୍ରଥମେ ସନ୍ଧ୍ୟା କ'ଣ କରିବ, ନ କରିବ କିଛି ଜାଣିପାରି ନ ଥିଲା । କିନ୍ତୁ ଏହି ସମୟରେ ହକି କୋଚ୍ ପ୍ରତ୍ୟୁଷ ଆସୁଥିବା ସନ୍ଧ୍ୟା ଦେଖିଦିଏ । ତା'ପରେ ସନ୍ଧ୍ୟା ଗୋଲାପ ଫୁଲଟିକୁ ଧରି ପ୍ରତ୍ୟୁଷ ପାଖରେ ପହଞ୍ଚି,ଗୋଲାପ ବଢ଼ାଇ 'ଆଇ ଲଭ୍ ୟୁ' କହିଛି । ସନ୍ଧ୍ୟାର ଏହି କାମ ପ୍ରତ୍ୟୁଷ ମନରେ କ'ଣ ପ୍ରଭାବ ପକାଇବ । ତା'ସହ ସନ୍ଧ୍ୟା ଓ ପ୍ରତ୍ୟୁଷର ପ୍ରେମ ସମ୍ପର୍କ କି ମୋଡ଼ ନେବ, ତାହା ଆଗକୁ ଜଣାପଡ଼ିବ ।

ସନ୍ଧ୍ୟା ରାଗିଣୀ

କେମିତି କହିବି ମୁଁ

ଟେଲିଭିଜନ ପ୍ରିମିୟର୍

ଏଇ ଏପ୍ରିଲ ୧୪ ତାରିଖ ସନ୍ଧ୍ୟା ୬ଟା ୩୦ରେ ଜି ସାର୍ଥକରେ ନୂଆ ଓଡ଼ିଆ ଚଳଚ୍ଚିତ୍ର 'କେମିତି କହିବି ମୁଁ'ର ଟେଲିଭିଜନ ପ୍ରିମିୟର୍ ହେବ । ସିନେମାଟି ଭିନ୍ନ ତଥା ନିଛକ ଏକ ପ୍ରେମ କାହାଣୀ ଉପରେ ଆଧାରିତ । ଏହାର ମୁଖ୍ୟ ଚରିତ୍ରରେ ନଜର ଆସିବେ ଟେଲିଭିଜନର ଲୋକପ୍ରିୟ ଯୋଡ଼ି ସାପଲିନ୍ ଓ ସୁମନ । ସାପଲିନ୍ ଓ ସୁମନଙ୍କ ଯୋଡ଼ିକୁ ପୂର୍ବରୁ ଧାରାବାହିକ ଓ ମ୍ୟୁଜିକ୍ ଭିଡିଓରେ ଦର୍ଶକଙ୍କ ଭଲପାଇବା ମିଳିଛି । ଏବେ ଏହି ସିନେମାରେ ପୁଣି ଥରେ ଦୁହିଁଙ୍କୁ ଏକାଠି ଦେଖିବା ନେଇ ସେମାନଙ୍କ ପ୍ରଶଂସକଙ୍କ ମଧ୍ୟରେ ଉତ୍ସାହ ବୃଦ୍ଧି ପାଇଛି । ଏହି ସିନେମାର ଗୀତ ଓ କାହାଣୀକୁ ଦର୍ଶକେ ପସନ୍ଦ କରିବେ ବୋଲି ଆଶା କରାଯାଉଛି ।

ଗାଲିଣୀ ପାଇଁ ଚଳଚ୍ଚିତ୍ର

ତରଙ୍ଗର ଲୋକପ୍ରିୟ ଧାରାବାହିକ 'ତୁ ମୋ ଆଖିର ତାରା'ର କାହାଣୀ ଏବେ ଭିନ୍ନ ମୋଡ଼ରେ ପହଞ୍ଚିଛି । ଏପଟେ କୁନି ତାରିଣୀ ଅସୁସ୍ଥ ହୋଇ ହସ୍‌ପିଟାଲରେ ଚିକିତ୍ସିତ ହେଉଛି । ସେ ମୃତ୍ୟୁ ସହ ସଂଘର୍ଷ କରୁଥିବା ବେଳେ ଅନ୍ୟପଟେ ତା'ଜୀବନ ବଞ୍ଚାଇବା ପାଇଁ ପୂରା ପରିବାର ପ୍ରୟାସ ଜାରି ରଖିଛନ୍ତି । ତେବେ କୁନି ତାରିଣୀ ବବ୍‌ଲିକୁ ହିଁ ତା' ତାରା ଭାବୁଛି ଏବଂ ତା' ସହିତ ରହିବାକୁ ଚାହୁଁଛି । ସେହିପରି ତୁଷାର ଆଉ ତା' ପରିବାର ସଦସ୍ୟ ମଧ୍ୟ ବବ୍‌ଲିକୁ କୁନି ତାରିଣୀ ପାଖରେ ରହିବାକୁ ଅନୁରୋଧ କରିଥିବା ବେଳେ ସେ କିନ୍ତୁ ରାଜି ହୋଇ ନାହିଁ । ଏପଟେ ତାରିଣୀର ଜୀବନ ବଞ୍ଚାଇବା ସମ୍ଭବ ନୁହେଁ ବୋଲି ଡାକ୍ତର ମଧ୍ୟ କହିଛନ୍ତି । ଡାକ୍ତରର ଏହି କଥା ଶୁଣି ତୁଷାର ଓ ତା' ପରିବାର ଲୋକ ଭାଙ୍ଗି ପଡ଼ିଥିବା ବେଳେ ବବ୍‌ଲି ଆସି ପହଞ୍ଚିଛି ତାରିଣୀ ପାଖରେ । ଅବଶ୍ୟ ହସ୍‌ପିଟାଲରେ କୁନି ତାରିଣୀ ପାଖରେ ବବ୍‌ଲିକୁ ଦେଖି ତୁଷାର ଆଶ୍ଚର୍ଯ୍ୟ ହୋଇଛି । ତେବେ ସତରେ କ'ଣ ବବ୍‌ଲି ତାରା ହୋଇ କୁନି ତାରିଣୀକୁ ତା'ର ତାରା ମମତା ଦେଇ ତା' ଜୀବନ ବଞ୍ଚାଇବାରେ ସଫଳ ହେବ, ତାହା ଆଗକୁ ଜଣାପଡ଼ିବ ।

ଫ୍ରାଇଡେ ରିଲିଜ୍ (୧୨ ଏପ୍ରିଲ)

ଅମର ସିଂହ ଚମ୍‌କିଲା (ହିନ୍ଦୀ)

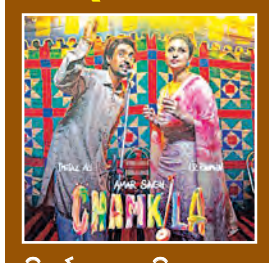

ନିର୍ଦ୍ଦେଶକ: ଇମତିଆଜ୍ ଅଲୀ

ପ୍ରଯୋଜକ: ଇମ୍‌ତିଆଜ୍ ଅଲୀ, ମୋହିତ୍ ଚୌଧୁରୀ

କଳାକାର: ପରଣୀତି ଚୋପ୍ରା, ଦିଲଜିତ୍ ଦୋସାଞ୍ଜ

'ପାବାର'ର ଫାଷ୍ଟ ଲୁକ୍ ରିଲିଜ୍

ଓଲିଉଡ୍ ସୁପରଷ୍ଟାର୍ ବାବୁସାନ ମହାନ୍ତି ନୂଆ ଓଡ଼ିଆ ସିନେମା 'ପାବାର'ରେ ନଜର ଆସିବେ । ଇତିମଧ୍ୟରେ ଏହାର ଫାଷ୍ଟଲୁକ୍‌କୁ ଜାରି କରାଯାଇଛି । ଫାଷ୍ଟଲୁକ୍‌ରେ ବାବୁସାନ ସରପଞ୍ଚ-ବେଣ୍ଟଧର କାନ୍ଦିରେ ନଜର ଆସିଛନ୍ତି । ସେହିପରି ଏହାର ଫଟୋକୁ ସାମାଜିକ ଗଣାଧ୍ୟମରେ ସେୟାର୍ କରାଯାଇଛି । ଏହାସହ ଲୋକେ ଏହାକୁ ବେଶ୍ ପସନ୍ଦ ମଧ୍ୟ କରିଛନ୍ତି । ତେବେ ଏଥିରେ ବାବୁସାନ ସାଦାସିଧା ବେଶପୋଷାକରେ ନଜର ଆସିଛନ୍ତି । ତା'ସହ ବେକରେ ଫୁଲମାଳ ପକାଇ ଦୁଇ ହାତ ଯୋଡ଼ିଛନ୍ତି । ଅବଶ୍ୟ ସରପଞ୍ଚ ହୋଇ ସେ କେଉଁ ସବୁ ଯୋଜନା ଜରିଆରେ ଲୋକଙ୍କୁ ସୁବିଧା ପ୍ରଦାନ କରିବେ, ତାହା ଏଥିରୁ ଏକପ୍ରକାର ସ୍ପଷ୍ଟ ହୋଇଛି କହିଲେ ଭୁଲ ହେବ ନାହିଁ । ବାବୁଶାନ୍ ଫିଲ୍ମସ୍ ନିବେଦିତ ଉକ୍ତ ସିନେମାର ଅନ୍ୟତମ ମୁଖ୍ୟ ଚରିତ୍ରରେ ନଜର ଆସିବେ ଏଲିନା । ଏହି ସିନେମା ମାଧ୍ୟମରେ ପୁଣିଥରେ ଏଲିନା ଓ ବାବୁଶାନଙ୍କ ଯୋଡ଼ିକୁ ଦର୍ଶକେ ଦେଖିବାକୁ ପାଇବେ । ତୃପ୍ତି ଶତପଥୀ ପ୍ରଯୋଜିତ ଏବଂ ନିର୍ଦ୍ଦେଶନା ଦାୟିତ୍ୱରେ ଅଶୋକ ପତି ଥିବା ବେଳେ ସଙ୍ଗୀତ ନିର୍ଦ୍ଦେଶନାରେ ଅଛନ୍ତି ଗୌରବ ଆନନ୍ଦ । କାହାଣୀ, ଚିତ୍ରନାଟ୍ୟ ଏବଂ ସଂଳାପରେ ଅଛନ୍ତି ଅମିତ କୁମାର ଦାସ ଏବଂ ପ୍ରଣବ ପ୍ରସନ୍ନ ରଥ । ପାରିବାରିକ କାହାଣୀ ଉପରେ ଆଧାରିତ ଏହି ସିନେମାଟି ଆସନ୍ତା ରଜରେ ମୁକ୍ତିଲାଭ କରିବ ।

ବାଇନିବସାରେ ବିହାରୀ ଯୌନ ପିଶାଚ

ଶିଶୁକନ୍ୟାକୁ ଜଙ୍ଗଲ ଭିତରେ ଦୁଷ୍କର୍ମ ପରେ କରିଥିଲା ହତ୍ୟା

ସେ ଦିନ ଥିଲା ୨୦୨୪ ମସିହା ମାର୍ଚ୍ଚ ୬ ତାରିଖ । ବାଇନିବସା ଗ୍ରାମରେ ରହୁଥିବା ଏକ ଗରିବ ପରିବାରର ୯ବର୍ଷର ଶିଶୁକନ୍ୟା ନିକଟସ୍ଥ ବିଦ୍ୟାଳୟରେ ଚତୁର୍ଥ ଶ୍ରେଣୀରେ ପାଠ ପଢୁଥିଲା । କିନ୍ତୁ ହଠାତ୍ କେଉଁଆଡ଼େ ନିଖୋଜ ହୋଇଯାଇଥିଲା । ବହୁ ଖୋଜାଖୋଜି ପରେ ମଧ୍ୟ ତା'ର ସନ୍ଧାନ ନ ପାଇବାରୁ ପରିବାର ଲୋକେ ମୁନିଗୁଡ଼ା ଥାନାରେ ମାର୍ଚ୍ଚ ୮ ତାରିଖରେ ଏକ ଲିଖିତ ଅଭିଯୋଗ କରିଥିଲେ । ଘଟଣାର ୧୨ଦିନ ପରେ ମାର୍ଚ୍ଚ ୧୭ ତାରିଖରେ ନିଖୋଜ ଝିଅର ମୃତଦେହ ଗାଁ ନିକଟରେ ଥିବା ଏକ ଜଙ୍ଗଲ ଭିତରେ ପଡ଼ିଥିବା ଗାଁର ଛେଳି ଚରାଇବାକୁ ଯାଇଥିବା ପିଲାମାନେ ଦେଖିବାକୁ ପାଇଥିଲେ । ଖବର ପାଇ ପରିବାର ଲୋକେ ମୃତଦେହକୁ ଦେଖି ନିଜ ଝିଅ ବୋଲି ଚିହ୍ନଟ କରିଥିଲେ । ନିଖୋଜ ଝିଅର ମୃତ ଦହ ଠାବ ହୋଇଥିବା ଖବର ପାଇଁ ସାଙ୍ଗଟିଫିକ୍ ଟିମ୍ ସହ ମୁନିଗୁଡା ଏସଡିପିଓ ସନ୍ତୋଷିନୀ ଓରାମ ଓ ଥାନା ଅଧିକାରୀ ସୌଦାମିନୀ ବେହେରା ଘଟଣାସ୍ଥଳରେ ଫହଚି ତଦନ୍ତ ଆରମ୍ଭ କରିଥିଲେ ।

ଆଜିର ସମାଜରେ ଭଦ୍ରମୁଖା ପିନ୍ଧା ଯୌନ ପିଶାଚଙ୍କ ସଂଖ୍ୟା କିଛି କମ୍ ନୁହେଁ । ନିଜ କାମନାକୁ ନିୟନ୍ତ୍ରଣ କରି ନ ପାରି କଅଁଳ ବୟସର ଝିଅମାନଙ୍କ ଉପରେ ପାଶବିକ ଅତ୍ୟାଚାର କରିଚାଲିଛନ୍ତି । ଏଭଳି ଏକ ନାରକୀୟ ଘଟଣା ଘଟିଛି ରାୟଗଡ଼ା ଜିଲ୍ଲା ମୁନିଗୁଡ଼ା ଥାନା ଅଧୀନସ୍ଥ ବାଇନିବସା ଗ୍ରାମରେ । ଯେଉଁଠି ଜଣେ ବିହାରୀ ଶ୍ରମିକଙ୍କ ନିଜ ଯୌନ କାମନା ଚରିତାର୍ଥ କରିବା ପାଇଁ ଜଣେ ୯ ବର୍ଷର ଶିଶୁକନ୍ୟାକୁ ଦୁଷ୍କର୍ମ କରିବା ସହ ହତ୍ୟା କରିଛି ।

ରାୟଗଡ଼ାରୁ ଶିବ ନାରାୟଣ ଗୌଡ଼ ଏବଂ ମୁନିଗୁଡ଼ାରୁ ରଂଜନ ସ୍ୱାଇଁଙ୍କ ରିପୋର୍ଟ

ଏହି ଘଟଣା ପଛରେ ବାଇନିବସା ଗ୍ରାମ ନିକଟରେ ମେଗା ପାନୀୟଜଳ ପ୍ରକଳ୍ପ ନିମନ୍ତେ ପାଣିଟାଙ୍କି ନିର୍ମାଣ କାମରେ ନିୟୋଜିତ ୨୪ବର୍ଷୀୟ ବିହାରୀ ଯୁବକ ହରୀଶରାମ ଘଟଣା ପରଠାରୁ ନିଖୋଜ ଥିବାରୁ ପୁଲିସ ସନ୍ଦେହ ତା ଉପରେ କେନ୍ଦ୍ରୀଭୂତ ହୋଇଥିଲା । ପୁଲିସ ଘଟଣାକୁ ଗୁରୁତ୍ୱ ଦେଇ ତଦନ୍ତ ପ୍ରକ୍ରିୟାକୁ ଜୋର୍‌ଦାର କରିଥିଲା ।

ବିଭିନ୍ନ ଦିଗକୁ ତଦନ୍ତ କରିବା ପରେ ଫୋନ୍ ଟ୍ରାକିଂ କରି ପୁଲିସର ଏକ ସ୍ୱତନ୍ତ୍ର ଟିମ୍ ଦିଲ୍ଲୀରୁ

ହରୀଶରାମକୁ ଧରିବାରେ ସଫଳ ହୋଇଥିଲା । ଜେରା ସମୟରେ ହରୀଶରାମ ହିଁ ନିଖୋଜ ନାବାଳିକାର ହତ୍ୟାକାରୀ ବୋଲି ସେ ପୁଲିସ ଆଗରେ ସ୍ୱୀକାର କରିଥିଲା । ପରେ ପ୍ରମାଣ ସହ ଅଭିଯୁକ୍ତ ହରୀଶରାମକୁ କୋର୍ଟ ଚାଲାଣ କରିଥିଲା ପୁଲିସ । ନାବାଳିକାକୁ ଦୁଷ୍କର୍ମ କରିବା ପରେ କିଭଳି ହତ୍ୟା କରିଥିଲା ସେ ହୃଦୟବିଦାରକ ଘଟଣା ପୁଲିସ ସମ୍ମୁଖରେ ପ୍ରକାଶ କରିଥିଲା ।

ବାଇନିବସା ଗ୍ରାମର ନର୍ସରୀ ନିକଟରେ ପାଣିଟାଙ୍କି କାମ ନିମନ୍ତେ ବିହାର ରାଜ୍ୟରୁ କିଛି ପ୍ରବାସୀ ଶ୍ରମିକ ଆସିଥିବା ବେଳେ ହରୀଶରାମ ସେମାନଙ୍କ ମଧ୍ୟରେ ଥିଲା । ପ୍ରତିଦିନ କାମ ସରିବା ପରେ ହରୀଶରାମ ଓ ତାଙ୍କ ସାଥୀ ମିଶି ବାଇନିବସା ଗ୍ରାମରେ ବିକ୍ରି ହେଉଥିବା ଦେଶୀ ମଦ, ତାଡ଼ି ପିଇବା ପାଇଁ ଆସିଥାନ୍ତି । ଦୀର୍ଘ ସମୟ ସେଠାରେ ରହି ନିଜ ବସାକୁ ଫେରିଥାନ୍ତି । ଗାଁ ଠାରୁ ଅଳ୍ପ ଦୂରରେ ଏକ ନିଛାଟିଆ ଜାଗାରେ ଦିନ ମଜୁରିଆ ଭାବେ କାମ କରୁଥିବା ଏକ ଦମ୍ପତି ନିଜ ୯ ବର୍ଷର ଝିଅ ଓ ପୁଅଙ୍କୁ ନେଇ ରହୁଥିଲେ । ମାର୍ଚ୍ଚ ୬ତାରିଖ ରାତିରେ ଝିଅର ବାପା ଘରକୁ ଫେରି ନ ଥିବା ବେଳେ ମା' ଘରର ଅନ୍ୟ ଏକ କୋଠରିରେ ଶୋଇଥିଲେ । ଆଉ ଏକ କୋଠରିରେ ୯ ବର୍ଷର ଝିଅ ଏକାକୀ ଶୋଇଥିଲା । ଉକ୍ତ ସମୟରେ ଅଭିଯୁକ୍ତ ହରୀଶରାମ ନିଶାସକ୍ତ ଅବସ୍ଥାରେ ନାବାଳିକାକୁ ଦେଖି ତା'ର ମନରେ ପାପ ଛୁଇଁବା ସହ ସୈତାନ ଜାଗି ଉଠିଥିଲା । ସେ କାମ ପିଶାଚ ପାଲଟି ଯାଇଥିଲା । ନିଜ କାମ ବାସନା ମେଣ୍ଟାଇବାକୁ ଯାଇ ନାବାଳିକାକୁ କୌଶଳକ୍ରମେ ଉଠାଇ ଗାଁ ନିକଟ ଜଙ୍ଗଲକୁ ନେଇ ଯାଇଥିଲା । ସେଠାରେ ସେ ନାବାଳିକାକୁ ଜୋର ଜବର୍ଦସ୍ତି ଦୁଷ୍କର୍ମ କରିଥିଲା । ଅନ୍ଧାର ରାତି ସାଙ୍ଗକୁ ଜଙ୍ଗଲ ଭିତରେ ନାବାଳିକାର ଚିତ୍କାର ଆଖାପାଖ ଅଞ୍ଚଳରେ କେହି ବି ଶୁଣି ପାରି ନ ଥିଲେ । ହରୀଶରାମ ନାବାଳିକାର ଚିତ୍କାରକୁ ବନ୍ଦ କରିବାକୁ ଯାଇ ତାକୁ ଜୀବନରେ ମାରିଦେଇ ଥିଲା । ପରେ ଶିଶୁକନ୍ୟାର ଶବକୁ ଏକ ଗାତରେ ପକାଇ ପତ୍ର ଘୋଡ଼ାଇ ଦେଇଥିବା ସହ ନିଜ ପୋଷାକରେ ଲାଗିଥିବା ରକ୍ତଛିଟା ପ୍ରମାଣକୁ ନଷ୍ଟ କରିବାକୁ ଯାଇ ଜଙ୍ଗଲ ଭିତରେ ହିଁ ପୋଡ଼ି ଦେଇ ରାତାରାତି ଘଟଣାସ୍ଥଳରୁ ଚମ୍ପଟ ଯାଇଯାଇଥିଲା ।

ପୂରା ଘଟଣା ଏମିତି

ରହସ୍ୟ

ଜଣେ ବନ୍ଧୁ ପାଇଁ ଅନ୍ୟଜଣେ ବନ୍ଧୁ ଜୀବନ ଦେବାର ବହୁ ନଜିର୍ ରହିଛି । ଅନେକ କ୍ଷେତ୍ରରେ ବନ୍ଧୁ, ବନ୍ଧୁ ପାଇଁ ବଇରୀ ସାଜିବାର ଉଦାହରଣ ମଧ୍ୟ ଆମ ସମାଜରେ କିଛି କମ୍ ନାହିଁ । ତେବେ ବନ୍ଧୁର ଖୋଳପା ଭିତରେ କେବେକେବେ ଏତେ କ୍ରୁରତା ଥାଏ ଯେ, ବନ୍ଧୁ ମଧ୍ୟ ବନ୍ଧୁର ଜୀବନ ନେବାକୁ ପଛାଇ ନ ଥାଏ । ଏମିତି ଏକ ବୀଭତ୍ସ ହତ୍ୟାକାଣ୍ଡର ମୁକସାକ୍ଷୀ ପାଲଟିଛି ପୁରୀ ଚକ୍ରତୀର୍ଥ ରୋଡର ଏକ କାଳରାତ୍ରୀ । ଏଠାରେ ଦୁଇଜଣ ବନ୍ଧୁ ମିଶି ଜଣେ ବନ୍ଧୁଙ୍କ ଗଳାକାଟି ବୀଭତ୍ସ ଭାବେ ହତ୍ୟା କରିଛନ୍ତି । ଯଦିବା ସାମାନ୍ୟ ମୋବାଇଲ୍ ଚୋରିକୁ ନେଇ ଏଭଳି ନୃଶଂସ ହତ୍ୟାକାଣ୍ଡ ଘଟିଥିବା ପୁଲିସ କହୁଛି, ତେବେ ହତ୍ୟାର ପ୍ରକୃତ କାରଣ ଏବେ ବି ରହସ୍ୟ ଘେରରେ ରହିଛି ।

ପୁରୀରୁ ହେମନ୍ତ ନାୟକଙ୍କ ରିପୋର୍ଟ

ଚକ୍ରତୀର୍ଥ ରୋଡ୍‌ର ରକ୍ତରଞ୍ଜିତ କାହାଣୀ

ଗତ ଏପ୍ରିଲ ୩ ତାରିଖ ଭୋରରୁ ଚକ୍ରତୀର୍ଥ ରୋଡର ନରେନ୍ ପ୍ୟାଲେସ ଛକସ୍ଥିତ ଏକ ନଳାରେ ଜଣେ ଯୁବକଙ୍କ ରକ୍ତ ଜୁଡୁବୁଡୁ ମୃତଦେହ ଦେଖିବାକୁ ମିଳିଥିଲା । ଖବର ପାଇ ସମୁଦ୍ରକୂଳ ଥାନା ପୁଲିସ ଘଟଣାସ୍ଥଳରେ ପହଞ୍ଚି ଆରମ୍ଭ କରିଥିଲେ ଛାନ୍‌ଭିନ । ପୁଲିସ ଏବଂ ସାଇଣ୍ଟିଫିକ୍ ଟିମ୍ ମିଳିତ ଭାବେ ଆରମ୍ଭ କରିଥିଲେ ତଦନ୍ତ । ତେବେ ପୁଲିସ ମୃତ ଯୁବକଙ୍କ ପରିଚୟ ଖୋଜିବା ଆରମ୍ଭ କରିଥିଲା । ମୃତକ ଜଣକ ପୁରୀ ପେଣ୍ଠକଟା ମେରାଇନ୍ ଥାନା ଅନ୍ତର୍ଗତ ବାଲିଗୁଆଳିର ବିକ୍ରମ କେଶରୀ ପ୍ରଧାନ ଓରଫ୍ ରାଜା (୩୦) ବୋଲି ଜଣାପଡ଼ିଥିଲା । ରାଜା ନିକଟସ୍ଥ ଏକ ହୋଟେଲରେ କାମ କରୁଥିବରୁ ତା'ର ପରିଚୟ ମିଳିବା ସହଜ ହୋଇଥିଲା । ମୃତକଙ୍କ କର୍ମସ୍ଥଳୀକୁ ଯାଇ ପଚରାଉଚରା କରିବା ସହ ଆଖପାଖ ଲୋକଙ୍କୁ ଏବଂ ସିସିଟିଭି ଫୁଟେଜ୍ ଖୋଜିଥିଲା ପୁଲିସ ।

ପ୍ରାଥମିକ ତଦନ୍ତରୁ ପୁଲିସ ଏହା ଏକ ହତ୍ୟାକାଣ୍ଡ ବୋଲି ସ୍ୱଷ୍ଟ ହୋଇଯାଇଥିଲା । ନିକଟରେ ପଡ଼ିଥିବା ରକ୍ତଭିଜା ପଥର, ମୃତ ଯୁବକଙ୍କ ଚପଲକୁ ଜବତ କରି ପୁଲିସ ତଦନ୍ତ ଆଗକୁ ବଢ଼ାଇଥିଲା ।

ହତ୍ୟାକାଣ୍ଡ ଅନ୍ତରାଳେ...

ଘଟଣାର ୮ ଘଣ୍ଟା ମଧ୍ୟରେ ପୁଲିସ ୨ ଜଣଙ୍କୁ ଅଟକ ରଖି ପଚରାଉଚରା କରିଥିଲା । ଯେଉଁ ଦୁଇଜଣଙ୍କୁ ଅଟକ ରଖିଥିଲା ସେମାନେ ଥିଲେ ରାଜାର ଘନିଷ୍ଠ ବନ୍ଧୁ ତାଳବଣିଆ ଥାନା ଧୀନ ବାଲିଘାଟ ସୁଭଦ୍ରା ନଗରରେ ରହୁଥିବା ନୟାଗଡ଼ ଜିଲ୍ଲା ଚାନ୍ଦପୁର ଥାନା ଖଉଡ଼ସାହିର ସନ୍ତୋଷ କୁମାର ନାୟକ ଓରଫ୍ ଗୁଲୁ (୨୫) ଓ ସିଟି

ରୋଡ୍ର ବିଶ୍ୱଜିତ ରଥ ଓରଫ୍ ବିଶୁ (୨୫) । ୪ ତାରିଖରେ ଏସ୍‌ପି ପିନାକ ମିଶ୍ର ପୁଲିସ ମୁଖ୍ୟାଳୟରେ ଆୟୋଜିତ ସାମ୍ବାଦିକ ସମ୍ମିଳନୀରେ ଏହି ବୀଭତ୍ସ ହତ୍ୟାକାଣ୍ଡ ଉପରୁ ପର୍ଦ୍ଦା ହଟାଇଥିଲେ । ଏସ୍‌ପି ବିସ୍ତୃତ ଭାବେ ହତ୍ୟାକାଣ୍ଡ ସମ୍ପର୍କରେ ଗଣମାଧ୍ୟମକୁ ସୂଚନା ଦେଇ କହିଥିଲେ ଯେ, ଜନଗହଳିପୂର୍ଣ୍ଣ ସ୍ଥାନରେ ଘଟିଥିବା ବୀଭତ୍ସ ହତ୍ୟାକାଣ୍ଡକୁ ଗମ୍ଭୀରତାର ସହ ନେଇ ଏସ୍‌ପି ଅଭିଯୁକ୍ତଙ୍କୁ ଧରିବା ପାଇଁ ତୁରନ୍ତ ୩ଟି ଟିମ୍ ଗଠନ କରିଥିଲେ । ୮ ଘଣ୍ଟା ମଧ୍ୟରେ ୨ ଅଭିଯୁକ୍ତଙ୍କୁ କାବୁ କରିବାକୁ ସକ୍ଷମ ହୋଇଥିଲା ପୁଲିସ । ପୁଲିସ ସୂଚନା ଅନୁଯାୟୀ ରାଜା, ଗୁଲୁ ଓ ବିଶୁ ଭଲ ବନ୍ଧୁ ଥିଲେ । କିନ୍ତୁ ରାଜାଙ୍କ ମୋବାଇଲ୍ ଫୋନକୁ ଗୁଲୁ ଚୋରିକରି ବିକ୍ରି କରିଥିଲା । ଏହାକୁ କେନ୍ଦ୍ରକରି ୩ ସାଙ୍ଗ ମଧ୍ୟରେ ଆରମ୍ଭ ହୋଇଥିଲା ବିବାଦ । ସମୟ କ୍ରମେ ଗୁଲୁ ଏବଂ ବିଶୁ ମିଶି ରାଜାର ଜୀବନ ନେବା ପାଇଁ ଯୋଜନା କରିଥିଲେ । ମାମଲାର ଆପୋସ ସମାଧାନ କରିବା ଆଳରେ ଗତ ଏପ୍ରିଲ ୨ ତାରିଖ ରାତିରେ ରାଜାଙ୍କୁ ସେମାନେ ଡାକିଥିଲେ । ଦୁଇ ବନ୍ଧୁଙ୍କ କଥାକୁ ବିଶ୍ୱାସ କରି

ରାଜା ମଧ୍ୟ ଘଟଣାସ୍ଥଳରେ ପହଞ୍ଚି ଯାଇଥିଲେ । ପୂର୍ବରୁ ପ୍ରସ୍ତୁତ ହୋଇଥିବା ଗୁଲୁ ଏବଂ ବିଶୁ ରାଜା ସହିତ ପ୍ରଥମେ ଝଗଡ଼ା କରିଥିଲେ । କ୍ରମେ ଏହା ତୀବ୍ରରୂପ ନେଇଥିଲା । ଉତ୍‌କ୍ଷିପ୍ତ ହୋଇ ଗୁଲୁ ଏବଂ ବିଶୁ ଏକ ଦୋକାନ ପଛପଟେ କଟୁରିରେ ରାଜାକୁ ହତ୍ୟା କରିଥିଲେ । ଏପରି କି ଭଙ୍ଗା ବିୟର ବୋତଲ ଏବଂ ପଥରରେ ମଧ୍ୟ ଆଘାତ ଦେଇଥିଲେ ।

ଘଟଣାସ୍ଥଳରେ ହିଁ ରାଜାର ମୃତ୍ୟୁ ଘଟିଥିଲା । ହତ୍ୟାକାଣ୍ଡ ଭିଆଇବା ପରେ ଅଭିଯୁକ୍ତ ଦ୍ୱୟ ରାଜା ମୋବାଇଲ ଫୋନ୍ ନେଇ ଫେରାର୍ ହୋଇଯାଇଥିଲେ । ସେମାନେ କେରଳ ପଳାଇଯିବାକୁ ଯୋଜନା କରୁଥିବା ବେଳେ ପୁଲିସ ଉଭୟଙ୍କୁ ଗିରଫ କରିଥିଲା ।

ସନ୍ଦେହ କାହିଁକି

ଆବଶ୍ୟକ ପଡ଼ିଲେ ଅଭିଯୁକ୍ତଙ୍କୁ ରିମାଣ୍ଡରେ ଅଣାଯିବ ବୋଲି କହିଛି ପୁଲିସ । ତେବେ ହତ୍ୟାକାଣ୍ଡ ରାତିରେ ରାଜାଙ୍କ ସହିତ ଅଭିଯୁକ୍ତମାନେ କୌଣସି ଏକ ଘଟଣାକୁ ନେଇ ଦୀର୍ଘ ସମୟ ଆଲୋଚନା କରିଥିବା ସିସିଟିଭି ଫୁଟେଜରୁ ଜଣାପଡ଼ିଥିଲା । କିନ୍ତୁ କେଉଁ ଘଟଣାକୁ ନେଇ ଆଲୋଚନା ହୋଇଥିଲା ତାହା ସ୍ୱଷ୍ଟ ଜଣାପଡ଼ି ନାହିଁ । ତେବେ ସାମାନ୍ୟ ମୋବାଇଲ୍ ଚୋରିକୁ କେନ୍ଦ୍ରକରି ଏଭଳି ଏକ ବୀଭତ୍ସ ହତ୍ୟାକାଣ୍ଡକୁ ଲୋକେ ବିଶ୍ୱାସ କରିପାରୁ ନାହାନ୍ତି । ଯଦି ମୋବାଇଲ୍ ଚୋରିକୁ ନେଇ ଏଭଳି କାଣ୍ଡ ଘଟିଥାଏ ତେବେ ସିସିଟିଭି ଫୁଟେଜ୍ ମୁତାବକ ଏତେ ସମୟ ଧରି ସେମାନେ କ'ଣ ସବୁ କଥା ହେଉଥିଲେ ତାହା ସ୍ୱଷ୍ଟ ହେଉନାହିଁ ।

ରାତିସାରା ରକ୍ତଖେଳ

ହତ୍ୟାକାଣ୍ଡ କେତେ ଭୟଙ୍କର ଥିଲା ତାହା କ୍ରାଇମ୍ ସ୍ପଟ୍‌ର ପାରିପାର୍ଶ୍ୱିକ ଦୃଶ୍ୟ ହିଁ ସ୍ୱଷ୍ଟ ଭାବେ ବୟାନ କରୁଥିଲା । ମୃତ ଯୁବକଙ୍କ ଗଳା ୫୦ ଭାଗରୁ ଅଧିକ କଟି ମୁଣ୍ଡଟି ସାମାନ୍ୟ ଝୁଲି ରହିଥିଲା । ଡାହାଣ ପାର୍ଶ୍ୱ ଗାଲରୁ କାନ ପର୍ଯ୍ୟନ୍ତ ୪ଟି, ବାମ ପାର୍ଶ୍ୱ ଆଖି, କାନ, କପାଳ, ଥୋଡ଼, ପିଠି ଓ ମୁଣ୍ଡର ପଛ ପାର୍ଶ୍ୱରେ ଗଭୀର କ୍ଷତ ରହିଥିଲା । ସେହିପରି ହାତର ୨ ପାଫୁଲି କଟି ଆଙ୍ଗୁଠି ଝୁଲିଥିଲା । ଦୁର୍ବୃତ୍ତମାନେ ଧାରୁଆ ଅସ୍ତ୍ରରେ ହାଣିଥିବା ବେଳେ ମୁଣ୍ଡକୁ କାନ୍ଥରେ ପିଟି ଦେଇଥିବା ପୁଲିସ ଜାଣିବାକୁ ପାଇଥିଲା । ଖପୁରିରୁ ଚମଡ଼ା ଅଲଗା ହୋଇ ଝୁଲି ପଡ଼ିଥିଲା । ହାଡ଼ିଗୋହିରୀ ନାଳରେ ପଡ଼ିଯିବା ପରେ ଧାରୁଆ ଅସ୍ତ୍ରରେ ବେକକୁ ଚୋଟ ମାରିଥିଲେ । ଫଳରେ କାନ୍ଧସାରା ରକ୍ତର ଛିଟା ପଡ଼ିଥିଲା । ଏତେ ମାତ୍ରାରେ ରକ୍ତସ୍ରାବ ହୋଇଥିଲା ଯେ ସେ ପିନ୍ଧିଥିବା ଧଳା ସାର୍ଟ ଓ କଳା ରଙ୍ଗର ପ୍ୟାଣ୍ଟ ସମ୍ପୂର୍ଣ୍ଣ ଭିଜି ଯାଇଥିଲା । ସେଠାରେ ପଡ଼ିଥିବା ଏକ ପଥରରେ ମଧ୍ୟ ରକ୍ତ ଲାଗିଥିଲା । ପଥରରେ ତାଙ୍କୁ ଆକ୍ରମଣ କରାଯାଇଥିବା ବେଳେ ରାଜାଙ୍କ ଚପଲ ଅଲଗା ସ୍ଥାନରେ ପଡ଼ିଥିଲା ।

ସପ୍ତାହର ୭ ଅପରାଧ

■ କଲେଜ ଅଧ୍ୟକ୍ଷଙ୍କୁ ହତ୍ୟା ମାମଲାରେ ଆଜୀବନ ଜେଲ୍

କଟକ ଉପକଣ୍ଠ କନ୍ଦରପୁର କଲେଜର ପୂର୍ବତନ ତଥା ଅବସରପ୍ରାପ୍ତ ଅଧ୍ୟକ୍ଷ ସୁଦର୍ଶନ ଶତପଥୀଙ୍କ ହତ୍ୟା ମାମଲାରେ ହତ୍ୟାକାରୀ ଅର୍ଜୁନ ଜେନାଙ୍କୁ ସୋମବାର କଟକ ଦ୍ୱିତୀୟ ଅତିରିକ୍ତ ଦୌରାଜଜ୍ ସ୍ରୋତସ୍ୱିନୀ କରି ଦୋଷୀ ସାବ୍ୟସ୍ତ କରିଛନ୍ତି । ଆଇପିସି ଦଫା ୩୦୨ ରେ ଦୋଷୀକୁ ଆଜୀବନ ଜେଲ୍ ଦଣ୍ଡ ସହ ୧୦ ହଜାର ଟଙ୍କା ଜରିମାନା ଦଣ୍ଡାଦେଶ ଦେଇଛନ୍ତି । ପାନ ଦୋକାନୀ ଅର୍ଜୁନ ଧାର ଟଙ୍କାକୁ ନେଇ ଶ୍ରୀ ଶତପଥୀଙ୍କୁ କଟୁରିରେ ଆକ୍ରମଣ କରି ହତ୍ୟା କରିଥିବା ପୁଲିସ ପ୍ରାଥମିକ ଅନୁସନ୍ଧାନରୁ ଜାଣିବାକୁ ପାଇଛି ।

■ ଚିକିତ୍ସାଳୟରୁ ଶିଶୁ ଚୋରି

ଗୁରୁବାର ବାଲେଶ୍ୱର ଜିଲ୍ଲା ମୁଖ୍ୟ ଚିକିତ୍ସାଳୟରୁ ବାଲିଆପାଳ ଆଠବାଟିଆ ଅଞ୍ଚଳର ସୁକାନ୍ତ ବାରିକଙ୍କ ୮ ଦିନର ଶିଶୁପୁତ୍ର ଚୋରି ହୋଇଥିବା ଅଭିଯୋଗ ହୋଇଥିଲା । ଶିଶୁପୁତ୍ରର ଦେହ ଅସୁସ୍ଥ ଥିବାରୁ ଚିକିତ୍ସା ନିମନ୍ତେ ସୁକାନ୍ତ ତାକୁ ଜିଲ୍ଲା ମୁଖ୍ୟ ଚିକିତ୍ସାଳୟର ଏସ୍‌ଏନ୍‌ସିୟୁ ବିଭାଗରେ ଭର୍ତ୍ତି କରିଥିଲେ । ହେଲେ ନବଜାତ ଶିଶୁପୁତ୍ରକୁ ସେଠାରୁ କେହି ନେଇଯାଇଥିବା ସେ ମେଡିକାଲ ଫାଣ୍ଡିରେ ଅଭିଯୋଗ କରିଛନ୍ତି ।

■ ସିପୁ ହତ୍ୟାକାଣ୍ଡକୁ ସାତ ବର୍ଷ

୨୦୧୭ ମାର୍ଚ୍ଚ ୧୭ ତାରିଖରେ ତମାଣ୍ଡୋ ଗ୍ରାମରେ ଫଗୁ ଖେଳକୁ ନେଇ ସିପୁ ଓରଫ୍ ଅଭିଜିତ ବେହେରାଙ୍କୁ ଗୁଳି କରାଯାଇ ହତ୍ୟା କରାଯାଇଥିବା ଘଟଣାକୁ ୭ ବର୍ଷ ବିତିଛି । ହତ୍ୟା ମାମଲାରେ ସାମିଲ ଥିବା ଦୁଇଭାଇଙ୍କ ମଧ୍ୟରୁ ସାନଭାଇ ସୋମନାଥ ପଟ୍ଟନାୟକ ଫେରାର ଥିବାବେଳେ ବଡ଼ଭାଇ ଭୀଷ୍ମଜିତ୍ ପଟ୍ଟନାୟକ ପାରୋଲରେ ଆସି ଫେରାର ଅଛି । ଭୀଷ୍ମଜିତ ନାମରେ ୱାରେଣ୍ଟ ଜାରି ହୋଇଛି ।

■ ଡାକ୍ତର ଦମ୍ପତିଙ୍କୁ ହାଣି ଲୁଟିଲେ

ଶନିବାର ବିଳମ୍ବିତ ରାତିରେ ଦୁର୍ବୃତ୍ତମାନେ ପୁରୀ ଜିଲ୍ଲା ବଳଙ୍ଗା ଥାନା ସରସ୍ୱତୀପୁର ପଞ୍ଚାୟତ ଦକ୍ଷିଣସାହି ଗ୍ରାମର ଡାକ୍ତର ଦମ୍ପତିଙ୍କ ଘରେ ପଶି ଉଭୟଙ୍କୁ ହାଣିବା ସହ ପ୍ରାୟ ୧୦ ଲକ୍ଷ ଟଙ୍କାର ସୁନାଗହଣା ଲୁଟିନେଇଛନ୍ତି । ଡକାୟତି ଏବଂ ଆକ୍ରମଣରେ ଶିକାର ହୋଇଥିବା ଦମ୍ପତି ହେଲେ ହୋମିଓପାଥ୍ ଡାକ୍ତର ରବୀନ୍ଦ୍ର ନାଥ ମହାପାତ୍ର ଓ ତାଙ୍କ ପତ୍ନୀ ।

■ ସୁରକ୍ଷାକର୍ମୀ ଓ ନକ୍ସଲ ମୁହାଁମୁହିଁ

ବରଗଡ଼ ଜିଲ୍ଲାର ଗନ୍ଧମାର୍ଦ୍ଦନ ପାହାଡ଼ରେ ସୁରକ୍ଷାକର୍ମୀ ଓ ନକ୍ସଲ ମୁହାଁମୁହିଁ ହୋଇଛନ୍ତି । ସୋମବାର ବିଳମ୍ବିତ ରାତିରେ ସୁରକ୍ଷାକର୍ମୀମାନେ ଗନ୍ଧମାର୍ଦ୍ଦନ ପାହାଡ଼ରେ ସର୍ଚ୍ଚ ଅପରେସନ ଚଳାଇଥିବା ସମୟରେ ଅପର ପାର୍ଶ୍ୱରୁ ଆଖିବୁଜା ଫାୟାରିଂ ଆରମ୍ଭ ହେଲା । ଗନ୍ଧମାର୍ଦ୍ଦନ ପାହାଡ଼ରେ ବହୁ ସଂଖ୍ୟାରେ ନକ୍ସଲ ଥିବା ବେଳେ ସେମାନେ ସୁରକ୍ଷା କର୍ମୀଙ୍କ ଉପରକୁ ଗୁଳି ଚଳାଇଥିଲେ । ଏହାର ପାଲଟା ଜବାବରେ ସୁରକ୍ଷା କର୍ମୀମାନେ ବି ଗୁଳି ଚଳାଇଥିଲେ । ଦୀର୍ଘ ସମୟ ଧରି ଗୁଳି ବିନିମୟ ହେବା ପରେ ନକ୍ସଲମାନେ ଛତ୍ରଭଙ୍ଗ ଦେଇଥିଲେ ।

■ ପ୍ରେମିକ ସାଜିଲା ପିଶାଚ

ଧଉଳି ଥାନା ଲିଙ୍ଗିପୁର ଅଞ୍ଚଳରେ ପ୍ରେମିକାକୁ ହତ୍ୟାକରି ପ୍ରମାଣ ନଷ୍ଟ ପାଇଁ ନଦୀପଠାରେ ଫିଙ୍ଗିଦେଲା ପ୍ରେମିକ । ମୃତ ଯୁବତୀ ହେଲେ ଗଞ୍ଜାମ ଜିଲ୍ଲାର ଭାଗ୍ୟ ଡାକୁଆ । ଯୁବତୀଙ୍କ ବାପା ହୀନ ଡାକୁଆ ପତ୍ନୀ ଓ ଝିଅକୁ ନେଇ ଶିଶୁପାଳଗଡ଼ ଗଙ୍ଗନଗରରେ ଭଡ଼ାରେ ରହି ଶ୍ରମିକ ଭାବେ କାମ କରୁଥିଲେ । ତାଙ୍କ ଘର ନିକଟରେ ପଶ୍ଚିମବଙ୍ଗର ରଘୁନାଥଗଞ୍ଜ ମହଲଦାର ପରାର ସେଖ ରାଜୁ, ସେଖ ଅବଦୁଲ ଓ ସେଖ ଦେନାରୁଲ ଭଡ଼ାରେ ରହୁଥିଲେ । ରାଜୁ ଠିକାଦାର ଥିବାରୁ ଯୁବତୀଙ୍କ ବାପା ଓ ମା' ଏବଂ ୨୫ ଜଣ ଶ୍ରମିକ ତାଙ୍କ ଅଧୀନରେ କାମ କରୁଥିଲେ । ପରେ ରାଜୁ ଓ ଭାଗ୍ୟଙ୍କ ପ୍ରେମସମ୍ପର୍କ ଗଢ଼ିଉଠିଥିଲା । ରାଜୁ ଭିନ୍ନ ସମ୍ପ୍ରଦାୟର ହୋଇଥିବାରୁ ସେମାନେ ବାରଣ କରିଥିଲେ । ହେଲେ ସେ ୪ ମାସ ତଳେ ଭାଗ୍ୟ ଓ ରାଜୁ ଘର ଛାଡ଼ି ଚାଲିଯାଇ ବିବାହ କରି ଶିଶୁପାଳଗଡ଼ରେ ଭଡ଼ାଘରେ ରହୁଥିଲେ । ଉଭୟଙ୍କ ମଧ୍ୟରେ ତିକ୍ତତା, ବିବାଦ ଓ ମନୋମାଳିନ କାରଣରୁ ଝଗଡ଼ା ଲାଗି ରହୁଥିଲା । ଶନିବାର ଭାଗ୍ୟଙ୍କ ମୃତଦେହକୁ ରାଜା, ଅବଦୁଲ ଓ ଦେନାରୁଲ ବାଇକରେ ନେଇ ଅଧବାଟରେ ଫୋପାଡ଼ି ଦେଇ ଚାଲି ଯାଇଥିଲେ । ଭାଗ୍ୟକୁ ହତ୍ୟା କରାଯାଇଥିବା ନେଇ ମୃତ ଯୁବତୀଙ୍କ ବାପା ଓ ମାଆ ଧଉଳି ଥାନାରେ ଅଭିଯୋଗ କରିଛନ୍ତି । ପୁଲିସ ସେମାନଙ୍କୁ ଅଟକ ରଖି ପଚରାଉଚରା କରୁଛି ।

■ ଦାଦାଙ୍କୁ ହାଣିଲେ ପୁତୁରା

ଶନିବାର ମୟୂରଭଞ୍ଜ ଜିଲ୍ଲା କପ୍ତିପଦା ଥାନା କଲୋନୀ ସାହି ଗ୍ରାମରେ ଜମିବାଡ଼ି ବିବ

ପଟ୍ଟାମୁଣ୍ଡାଇକୁ ଉପଖଣ୍ଡ ଘୋଷଣା ପ୍ରସଙ୍ଗ

ଜନସ୍ୱାର୍ଥ ମାମଲା ହାଇକୋର୍ଟରେ ଖାରଜ

କଟକ, ୧୦।୪(ସମିସ): କାହାକୁ ସବଡିଭିଜନ ଘୋଷଣା କରାଯିବ କିମ୍ବା ନକରାଯିବ ତାହା ରାଜ୍ୟ ସରକାରଙ୍କ ନୀତିର ଅଂଶ। ଏ ସମ୍ପର୍କରେ ରାଜ୍ୟ ସରକାରଙ୍କ ନିଷ୍ପତ୍ତି ଅଧୀନ ବୋଲି ହାଇକୋର୍ଟ କହିଛନ୍ତି। ଏଣୁ କେନ୍ଦ୍ରାପଡ଼ା ଜିଲ୍ଲାର ରାଜନଗର-୯୯ ବିଧାନସଭା ନିର୍ବାଚମଣ୍ଡଳୀ ଅନ୍ତର୍ଗତ ପଟ୍ଟାମୁଣ୍ଡାଇକୁ ସବଡିଭିଜନ ଘୋଷଣା କରିବା ପ୍ରାର୍ଥନା କରି ଦାୟର ଜନସ୍ୱାର୍ଥ ମାମଲାକୁ ହାଇକୋର୍ଟ ଖାରଜ କରିଦେଇଛନ୍ତି। ପଟ୍ଟାମୁଣ୍ଡାଇ-ରାଜନଗର ବିକାଶ ପରିଷଦ ପକ୍ଷରୁ ଆଇନଜୀବୀ ବିଜୟକେତନ ସ୍ୱାଇଁଙ୍କ ପକ୍ଷରୁ ରୁଜୁ ଏହି ଜନସ୍ୱାର୍ଥ ମାମଲାର ଶୁଣାଣିକରି ମୁଖ୍ୟ ବିଚାରପତି ଜଷ୍ଟିସ ଚକ୍ରଧାରୀ ଶରଣ ସିଂହ ଓ ଜଷ୍ଟିସ ଶିବଶଙ୍କର ମିଶ୍ରଙ୍କୁ ନେଇ ଗଠିତ ଖଣ୍ଡପୀଠ ଏପରି ନିର୍ଦ୍ଦେଶ ଦେଇଛନ୍ତି। ଆବେଦନକାରୀ ଦର୍ଶାଇଥିଲେ ଯେ ଗତ ୨୦୦୮-୦୯ରେ ପଟ୍ଟାମୁଣ୍ଡାଇ ନିର୍ବାଚନମଣ୍ଡଳୀକୁ ପୁନର୍ଗଠନ କରାଯାଇଥିଲା। ରାଜନଗର ବିଧାନସଭା କ୍ଷେତ୍ରରେ ପଟ୍ଟାମୁଣ୍ଡାଇ ମ୍ୟୁନସିପାଲିଟି ଓ ୧୮ ପଞ୍ଚାୟତକୁ ସାମିଲ କରାଯାଇଥିବା ବେଳେ ଅନ୍ୟ ଗ୍ରାମପଞ୍ଚାୟତଗୁଡିକୁ କେନ୍ଦ୍ରାପଡ଼ା ବିଧାନସଭା କ୍ଷେତ୍ରରେ ଅନ୍ତର୍ଭୁକ୍ତ କରାଯାଇଥିଲା। ତେବେ ମୂଳ ପଟ୍ଟାମୁଣ୍ଡାଇ ନାମକୁ ସମ୍ପୂର୍ଣ୍ଣ ରୂପେ ଉଚ୍ଛେଦ କରାଯାଇ ରାଜନଗର ବିଧାନସଭା ଆସନ ଭାବେ ନାମିତ କରାଯାଇଥିଲା। ପଟ୍ଟାମୁଣ୍ଡାଇ ଏକ ସହର ହୋଇଥିବା ବେଳେ ଏଥିରେ ଏକ ମ୍ୟୁନସିପାଲିଟି ମଧ୍ୟ ରହିଛି। ଯାହା କେନ୍ଦ୍ରାପଡ଼ା ଜିଲ୍ଲାର ମଧ୍ୟସ୍ଥଳରେ ଅବସ୍ଥିତ। ଏହାର ରାଜନୈତିକ ଇତିହାସ ଓ ଗୁରୁତ୍ୱକୁ ଦୃଷ୍ଟିରେ ରଖି ପଟ୍ଟାମୁଣ୍ଡାଇକୁ ଏକ ସବ୍‌ଡିଭିଜନ ଘୋଷଣା କରାଯାଉ ବୋଲି ଆବେଦନରେ ପ୍ରାର୍ଥନା କରାଯାଇଥିଲା।

■ ଅଦାଲତି ପ୍ରକ୍ରିୟାର ଅପବ୍ୟବହାର

୫ ହଜାର ଟଙ୍କା ଡଣ୍ଡ ଗଣିବେ ଆବେଦନକାରୀ

କଟକ, ୧୦।୪(ସମିସ): ଜନସ୍ୱାର୍ଥ ସମ୍ବଳିତ ଦର୍ଶାଇ ରୁଜୁ ହୋଇଥିବା ଏକ ଆବେଦନକୁ ଅଦାଲତି ପ୍ରକ୍ରିୟାର ଅପବ୍ୟବହାର ବୋଲି ହାଇକୋର୍ଟ କହିବା ସହ ଏହାକୁ ଖାରଜ କରିଛନ୍ତି। ଏଥିସହ ଜନସ୍ୱାର୍ଥ ମାମଲା ଦାୟର କରିଥିବା ଆବେଦନକାରୀମାନେ ୫ହଜାର ଟଙ୍କା ଡଣ୍ଡ ଗଣିବେ ବୋଲି ହାଇକୋର୍ଟ ନିର୍ଦ୍ଦେଶ ଦେଇଛନ୍ତି। ମୁଖ୍ୟ ବିଚାରପତି ଜଷ୍ଟିସ ଚକ୍ରଧାରୀ ଶରଣ ସିଂହ ଓ ଜଷ୍ଟିସ ଶିବ ଶଙ୍କର ମିଶ୍ରଙ୍କୁ ନେଇ ଗଠିତ ଖଣ୍ଡପୀଠ ଏନ.କେ. ପାଣିଗ୍ରାହୀ ଓ ଅନ୍ୟମାନଙ୍କ ତରଫରୁ ଦାୟର ଆବେଦନର ଶୁଣାଣି କରି ଏପରି ନିର୍ଦ୍ଦେଶ ପ୍ରଦାନ କରିଛନ୍ତି। ଗ୍ରାଣ୍ଟ ଇନ୍-ଏଡ୍ ପାଇବା ପାଇଁ ୨୦୦୪ରେ ବାଲେଶ୍ୱର ଜିଲ୍ଲା ଜଗାଇସ୍ଥିତ କୃଷ୍ଣଚନ୍ଦ୍ର ପିପିଲି ମହାବିଦ୍ୟାଳୟର ରିପୋର୍ଟରେ ଜାଲିଆତି କରାଯାଇଥିବା ଅଭିଯୋଗର ତଦନ୍ତ ପ୍ରସଂଗ ନେଇ ଦାୟର ଏହି ଜନସ୍ୱାର୍ଥ ମାମଲାକୁ ହାଇକୋର୍ଟ ଖାରଜ କରିଛନ୍ତି। ଆବେଦନକାରୀ ପୂର୍ବରୁ ଲୋକାୟୁକ୍ତଙ୍କ ଦ୍ୱାରସ୍ଥ ହୋଇଥିଲେ ଓ ଘଟଣାର ୭ ବର୍ଷ ପରେ ଅଭିଯୋଗ ହୋଇଥିବାରୁ ଲୋକାୟୁକ୍ତ ମାମଲାକୁ ଖାରଜ କରିଥିଲେ। ଲୋକାୟୁକ୍ତଙ୍କ ୨୦୨୨, ମେ ୧୭ର ନିର୍ଦ୍ଦେଶ ବିରୋଧରେ ଆବେଦନକାରୀ ହାଇକୋର୍ଟଙ୍କ ଦ୍ୱାରସ୍ଥ ହୋଇଥିଲେ। ଲୋକାୟୁକ୍ତ ଅଧ୍ୟକ୍ଷଙ୍କ ନିର୍ଦ୍ଦେଶରେ ତ୍ରୁଟି ନଥିବା ହାଇକୋର୍ଟ ସ୍ୱଷ୍ଟ କରିଛନ୍ତି। ବିଳମ୍ବ ଓ ନିର୍ଦ୍ଦିଷ୍ଟ ଅଭିଯୋଗ ନଥିବାରୁ ତଦନ୍ତ ନିର୍ଦ୍ଦେଶ ପାଇଁ ଆବେଦନ ଗ୍ରହଣୀୟ ନୁହେଁ ବୋଲି ହାଇକୋର୍ଟ କହିଛନ୍ତି। ହାଇକୋର୍ଟ ଆଇନସେବା କମିଟିରେ ଆବେଦନକାରୀମାନେ ୫ ହଜାର ଟଙ୍କା ଏକ ମାସ ଭିତରେ ଜମା କରିବେ ବୋଲି ହାଇକୋର୍ଟ ନିର୍ଦ୍ଦେଶ ଦେଇଛନ୍ତି।

କଟକ-ସମ୍ବଲପୁର ୪ ଲେନ୍ ରାସ୍ତା ନିର୍ମାଣରେ ଅବହେଳା

ଏନ୍‌ଏଚ୍‌ଏଆଇ ବିରୋଧରେ ମାମଲା

କଟକ, ୧୦। ୪(ସମିସ): କଟକ-ସମ୍ବଲପୁର ୫୫ନଂ ଜାତୀୟ ରାଜପଥର ୪ଲେନ ନିର୍ମାଣ କାର୍ଯ୍ୟ ଶେଷ ହେବାର ନାଁ ଧରୁନି। ଗୋଟିଏ ପରେ ଗୋଟିଏ ସମୟ ଅବଧି ଅତିକ୍ରାନ୍ତ ସତ୍ତ୍ୱେ ଏହି ରାସ୍ତା ନିର୍ମାଣ ସରୁ ନଥିବା ବେଳେ ଏହା ମରଣଯନ୍ତାରେ ପରିଣତ ହୋଇଛି। ଏହି ରାସ୍ତା ନିର୍ମାଣରେ ଏନଏଚଏଆଇ (ଜାତୀୟ ରାଜପଥ ପ୍ରାଧିକରଣ) ର ଅବହେଳା ନେଇ ଓଡ଼ିଶା ରାଜ୍ୟ ମାନବାଧିକାର କମିସନରେ ମାମଲା ରୁଜୁ ହୋଇଛି। ଆଇନଜୀବୀ ଶିବଶଙ୍କର ମହାନ୍ତିଙ୍କ ପକ୍ଷରୁ ଏହି ମାମଲା ଦାୟର କରାଯାଇଛି। ଆବେଦନକାରୀ ଦର୍ଶାଇଛନ୍ତି ଯେ ଗତ ୨୦୦୫ରେ କେନ୍ଦ୍ର ସରକାର ଏହି ରାସ୍ତା ଉନ୍ନତିକରଣ ତଥା ଚାରିଲେନ

କରିବା ପାଇଁ ଘୋଷଣା କରିଥିଲେ। ଘୋଷଣାର ୧୨ବର୍ଷ ପରେ ଅର୍ଥାତ ୨୦୧୭ରେ କାମ ଆରମ୍ଭ ହୋଇଥିଲା। ୨୦୨୦ ସେପ୍ଟେମ୍ବରକୁ ଶେଷ ସମୟ ଧାର୍ଯ୍ୟ ହୋଇଥିଲା। ଏହି ରାସ୍ତାର ସମ୍ବଲପୁର-ଅନୁଗୁଳ ପର୍ଯ୍ୟନ୍ତ ଅଂଶକୁ ୨୦୧୯ ଅଗଷ୍ଟରେ ସମ୍ପୂର୍ଣ୍ଣ କରିବା ପାଇଁ ଲକ୍ଷ୍ୟ ରଖାଯାଇଥିଲା। ଅଦ୍ୟାବଧି ଏହି ରାସ୍ତା କାର୍ଯ୍ୟ ଶେଷ ହୋଇପାରିନାହିଁ। ଅନୁଗୁଳ ଦେଇ ଏହି ଜାତୀୟ ରାଜପଥ ଯାଇଥିବା ବେଳେ ଏହା ପାର୍ଶ୍ୱ ଏନଏଚ-୫୩ କଣିହାଁ ଓ ତାଳଚେର ଦେଇ ଯାଇଛି। ସେହିପରି ଏନଏଚ -୧୪୯ ବଅଁରପାଳରୁ ପାଲଲଲହଡ଼ା ସଂଯୋଗ କରୁଛି। ଏହିସବୁ ଜାତୀୟ ରାଜପଥ ବି ମରଣଯନ୍ତା ପାଲଟିଲାଣି। ଏପରିକି ଗତ ୨୦୨୩ରେ ୫୫ନମ୍ବର ଜାତୀୟ ରାଜପଥରେ ୪୦୧ଟି ଦୁର୍ଘଟଣା ଘଟିଛି। ଏଣୁ ଏନଏଚଏଆଇକୁ କାରଣ ଦର୍ଶାଅ ନୋଟିସ ଜାରୀ କରାଯାଉ ବୋଲି ଆଗ୍ରହ କରାଯାଇଥିବା ବେଳେ ଏହି ରାସ୍ତା କାମ ଶେଷ ପାଇଁ କି ପଦକ୍ଷେପ ନିଆଯିବ ଓ ଠିକାଦାରଙ୍କ ବିରୋଧରେ କ'ଣ କାର୍ଯ୍ୟାନୁଷ୍ଠାନ ନିଆଯାଇଛି ସେନେଇ ଜବାବ ରଖିବାକୁ ନିର୍ଦ୍ଦେଶ ଦିଆଯାଉ ବୋଲି ଆବେଦନକାରୀ ପ୍ରାର୍ଥନା କରିଛନ୍ତି। ଦୁର୍ଘଟଣାରେ ମୃତାହତଙ୍କ ପରିବାରକୁ କ୍ଷତିପୂରଣ ପ୍ରଦାନ ପାଇଁ ପ୍ରାର୍ଥନା କରାଯାଇଛି। ଏହି ମାମଲାରେ ରାଜ୍ୟ ପୂର୍ତ୍ତ ସଚିବ, କେନ୍ଦ୍ର ସଡ଼କ ଓ ପରିବହନ ମନ୍ତ୍ରଣାଳୟ ସଚିବ, ଜାତୀୟ ରାଜପଥ ପ୍ରାଧିକରଣ ଓ ଏନଏଚଏଆଇର ଉପରୋକ୍ତ ପ୍ରକଳ୍ପ ନିର୍ଦ୍ଦେଶକଙ୍କୁ ପକ୍ଷଭୁକ୍ତ କରାଯାଇଛି।

ଓଆର୍‌ଏଡିସି ଦୁର୍ନୀତି ମାମଲାରେ ମୋକିମଙ୍କୁ ଝଟ୍‌କା

୩ ବର୍ଷ ଜେଲ୍ ଦଣ୍ଡାଦେଶ ହାଇକୋର୍ଟରେ କାଏମ୍

କଟକ, ୧୦।୪(ସମିସ): ବହୁଚର୍ଚ୍ଚିତ ଓଡ଼ିଶା ଗ୍ରାମ୍ୟ ଗୃହ ନିର୍ମାଣ ନିଗମ (ଓଆରଏଚଡିସି) ଋଣ ଦୁର୍ନୀତି ମାମଲାରେ ଭୁବନେଶ୍ୱର ସ୍ୱତନ୍ତ୍ର ଭିଜିଲାନ୍ସ ଅଦାଲତ ଦ୍ୱାରା ଦୋଷୀ ସାବ୍ୟସ୍ତ ହୋଇଥିବା ବାରବାଟୀ-କଟକ ବିଧାୟକ ତଥା ମେଟ୍ରୋ ବିଲଡର୍ସର ପରିଚାଳନା ନିର୍ଦ୍ଦେଶକ ଙ୍ଗ ମହମ୍ମଦ ମୋକିମଙ୍କୁ ଓଡ଼ିଶା ହାଇକୋର୍ଟରୁ ନିରାଶ ହେବାକୁ ପଡ଼ିଛି। ନିମ୍ନ ଅଦାଲତଙ୍କ ଦଣ୍ଡାଦେଶକୁ ଚାଲେଞ୍ଜ କରି ମୋକିମଙ୍କ ପକ୍ଷରୁ ରୁଜୁ କ୍ରିମିନାଲ ଅପିଲକୁ ଆଜି ହାଇକୋର୍ଟ ଖାରଜ କରିଦେଇଛନ୍ତି। ବିଚାରପତି ଜଷ୍ଟିସ ବି.ପି ରାଉତରାୟଙ୍କ ଏକ ନିର୍ଦ୍ଦେଶରେ ନିମ୍ନ ଅଦାଲତ ପ୍ରଦତ୍ତ ୩ବର୍ଷ ସଶ୍ରମ ଜେଲ୍‌ଦଣ୍ଡ ଓ ଜରିମାନା ଆଦେଶ କାଏମ ରହିଛି। ଫଳରେ ବାରବାଟୀ-କଟକରୁ ନିର୍ବାଚନ ଲଢ଼ିବାକୁ ଆଶାୟୀ ଥିବା ମୋକିମଙ୍କୁ ହାଇକୋର୍ଟଙ୍କ ଝଟକା ଲାଗିଛି।

ଗତ ମାର୍ଚ୍ଚ ୪ତାରିଖରେ ହାଇକୋର୍ଟ ଏହି ମାମଲାର ଶୁଣାଣି ଶେଷକରି ରାୟକୁ ସଂରକ୍ଷିତ ରଖିଥିଲେ। ଏହି ମାମଲାରେ ନିମ୍ନ ଅଦାଲତଙ୍କ ଦଣ୍ଡାଦେଶ ଓ ଜରିମାନା ଆଦେଶ ଉପରେ ହାଇକୋର୍ଟ ପୂର୍ବରୁ ଜାରି କରିଥିବା ଅନ୍ତରୀଣ ରହିତାଦେଶ ମଧ୍ୟ ହଟିଛି।

ମେଟ୍ରୋ ବିଲଡର୍ସ ନାମରେ ବିଲଡିଂ ପ୍ଲାନ ଆପ୍ରୁଭାଲ ଓ ବେଆଇନ ଋଣ ମଞ୍ଜୁରୀ କ୍ଷେତ୍ରରେ ଆବେଦନକାରୀଙ୍କ ସକ୍ରିୟ ଭୂମିକା ଥିଲା। ସେହିପରି ଏଥିପାଇଁ ଆବେଦନକାରୀ ଓ ଅନ୍ୟ ସହ ଅଭିଯୁକ୍ତ ମାନଙ୍କ ପକ୍ଷରୁ ଉଦ୍ଦେଶ୍ୟମୂଳକ ଭାବେ ଜାଲ୍ ଦସ୍ତାବିଜ ସବୁ ବ୍ୟବହାର କରାଯାଇଥିବା ନେଇ ପ୍ରଜିକ୍ୟୁସନ ପକ୍ଷରୁ ଦାଖଲ ପ୍ରମାଣରୁ ସ୍ୱଷ୍ଟ ହୋଇଛି। ଏଣୁ ନିମ୍ନ ଅଦାଲତଙ୍କ ଆଦେଶରେ ହସ୍ତକ୍ଷେପ କରିବାକୁ ହାଇକୋର୍ଟ ମନା କରିବା ସହ ମୋକିମଙ୍କ

ସମସ୍ତ ଅନ୍ତରୀଣ ସୁରକ୍ଷା ହଟିଲା

ଆବେଦନକୁ ଖାରଜ କରି ଦେଇଥିଲେ। ଏପରିକି ମୋକିମଙ୍କୁ ପୂର୍ବରୁ ଏହି ମାମଲାରେ ହାଇକୋର୍ଟ ଜାମିନ ମଧ୍ୟ ପ୍ରଦାନ କରିଥିବା ବେଳେ ଏହି ଜାମିନ ବଣ୍ଡ ବାତିଲ କରିଛନ୍ତି ଅଦାଲତ। ପ୍ରକାଶଥାଉକି ମୋକିମଙ୍କୁ ଭିଜିଲାନ୍ସ ଅଦାଲତ ପ୍ରଦାନ କରିଥିବା ୩ବର୍ଷ ଜେଲ ଓ ୫୦ହଜାର ଜରିମାନା ଆଦେଶ ଉପରେ ହାଇକୋର୍ଟ ଗତ ୨୦୨୨ ଅକ୍ଟୋବର ୧୯ରେ ଅନ୍ତରୀଣ ରହିତାଦେଶ ଜାରି କରିଥିଲେ। ଏହି ରହିତାଦେଶକୁ ଅଦାଲତ ବିଭିନ୍ନ ପର୍ଯ୍ୟାୟରେ ବଳବତ୍ତର ରଖିଥିଲେ ହାଇକୋର୍ଟ। ମାମଲା ଶୁଣାଣିରେ ବିଳମ୍ବ ଓ ରହିତାଦେଶକୁ ବିରୋଧ କରି ଭିଜିଲାନ୍ସ ପକ୍ଷରୁ ସୁପ୍ରିମକୋର୍ଟରେ ଏକ ଏସଏଲପି ଦାୟର ହୋଇଥିଲା। ଗତ ୨୦୨୩ସେପ୍ଟେମ୍ବର ୨୨ରେ ଉପରୋକ୍ତ ଏସଏଲପିର ଶୁଣାଣି କରି ହାଇକୋର୍ଟରେ ବିଚାରାଧିନ ଆବେଦନର ଶୁଣାଣି ୬ମାସରେ ଶେଷ କରିବାକୁ ସୁପ୍ରିମକୋର୍ଟ ନିର୍ଦ୍ଦେଶ ଦେଇଥିଲେ।

ଓଆରଏଚଡିସି ଦୁର୍ନୀତି ମାମଲାରେ ଭୁବନେଶ୍ୱର ସ୍ୱତନ୍ତ୍ର ଭିଜିଲାନ୍ସ ଅଦାଲତ ମେଟ୍ରୋ ବିଲଡର୍ସର ପରିଚାଳନା ନିର୍ଦ୍ଦେଶକ ଙ୍ଗ ମହମ୍ମଦ ମୋକିମ, ଆଇଏଏସ ବିନୋଦ କୁମାରଙ୍କ ସମେତ ଅନ୍ୟ ୨ଜଣଙ୍କୁ ୩ବର୍ଷ ଜେଲ ଓ ୫୦ହଜାର ଜରିମାନା ଦଣ୍ଡାଦେଶ ଶୁଣାଇଥିଲେ। ଭିଜିଲାନ୍ସ ଅଦାଲତଙ୍କ ରାୟକୁ ଚ୍ୟାଲେଞ୍ଜ କରି ମୋକିମ ହାଇକୋର୍ଟଙ୍କ ଦ୍ୱାରସ୍ଥ ହୋଇଥିଲେ। ହାଇକୋର୍ଟରେ ଓଡ଼ିଶା ଭିଜିଲାନ୍ସ ପକ୍ଷରୁ ଷ୍ଟାଣ୍ଡିଂ କାଉନସିଲ ଶ୍ରୀମନ୍ତ ଦାସ ଓ ସଞ୍ଜୟ କୁମାର ଦାସ ମାମଲା ପରିଚାଳନା କରୁଥିବା ବେଳେ ଆବେଦନକାରୀଙ୍କ ପକ୍ଷରୁ ମାମଲାକୁ ବରିଷ୍ଠ ଆଇନଜୀବୀ ପୀତାମ୍ବର ଆଚାର୍ଯ୍ୟ ପରିଚାଳନା କରୁଥିଲେ। ସେହିପରି ତେବେ ହାଇକୋର୍ଟଙ୍କ ରାୟ ପରେ ମୋକିମ କହିଛନ୍ତି ଏହା ଏକ ଆଇନଗତ ଲଢେଇ। ତାଙ୍କର ଆଇନଜୀବୀଙ୍କ ସହ ପରାମର୍ଶ କରି ପରବର୍ତ୍ତୀ ପଦକ୍ଷେପ ନେବେ। ସୂଚନାଥାଉକି ନିକଟରେ ବାରବାଟୀ-କଟକ ବିଧାନସଭା ନିର୍ବାଚନ ଅନିୟମିତତା ମାମଲାରେ ମୋକିମ ବିଧାୟକ ପଦ ହରାଇଥିଲେ ମଧ୍ୟ ଏହି ଆଦେଶ ଉପରେ ସୁପ୍ରିମକୋର୍ଟରୁ ରହିତାଦେଶ ଆଣିବାକୁ ସକ୍ଷମ ହୋଇଥିଲେ।

ଦୁଇ ବାଇକ୍ ମୁହାଁମୁହିଁ; ୩ ମୃତ, ୪ ଗୁରୁତର

ଜୟପୁର,୧୦।୪(ସମିସ): ଜୟପୁର ସଦର ଥାନା ଅଧୀନସ୍ଥ ଗାଗନାପୁର-ଧନପୁର ରାସ୍ତାରେ ଗତ ମଙ୍ଗଳବାର ରାତିରେ ଦୁଇଟି ବାଇକ ମଧ୍ୟରେ ମୁହାଁମୁହିଁ ଧକ୍କା ହୋଇଥିଲା। ଏଥିରେ ୩ ଜଣଙ୍କର ଘଟଣାସ୍ଥଳରେ ମୃତ୍ୟୁ ହୋଇଥିବାବେଳେ ୪ ଜଣ ଗୁରୁତର ଆହତ ହୋଇଛନ୍ତି। ମୃତ ୩ ଜଣ ଯୁବକ ହେଲେ ଧନପୁର ଗ୍ରାମର ପଦ୍ମନ ହରିଜନ (୨୫), ଜୟନ୍ତୀ ଗିରି ଗ୍ରାମର ଗୋପାଳ ହରିଜନ (୨୬) ଏବଂ ସାନମୁଣ୍ଡାପଦର ଗ୍ରାମର ଦୁର୍ଯ୍ୟ କେଉଟ (୨୨)।

ପୁଲିସ ସୂଚନା ଅନୁଯାୟୀ, ଧନପୁର-ଗାଗନାପୁର ରାସ୍ତାରେ ଦୁଇଟି ବାଇକ (ଓଡି ୧୦ଟି ୫୬୨୩ ଏବଂ ଓଡି ୧୦ ଡବ୍ଲୁ ୧୨୫୮)ଙ୍କ ମଧ୍ୟରେ ମୁହାଁମୁହିଁ ଧକ୍କା ହୋଇଥିଲା। ଗୋଟିଏ ବାଇକରେ ୩ ଜଣ ଏବଂ ଅନ୍ୟ ବାଇକରେ ୪ ଜଣ ବସିଥିଲେ। ଜୟପୁର ସଦର ଥାନା ଅଧିକାରୀ ଈଶ୍ୱର ତାଣ୍ଡୀଙ୍କ ନେତୃତ୍ୱରେ ପୁଲିସ ଦଳ ରାତ୍ରିକାଳୀନ ପାଟ୍ରୋଲିଂ କରୁଥିବାବେଳେ ଦୁଇଟି ବାଇକ ରାସ୍ତାରେ ପଡ଼ିଥିବା ଦେଖି ଅଟକିଥିଲେ। ପରେ ଆହତ ଅବସ୍ଥାରେ ରାସ୍ତାରେ ପଡ଼ିଥିବା ୭ ଜଣଙ୍କୁ ପୁଲିସ ଗାଡ଼ିରେ ଜୟପୁର ଜିଲ୍ଲା ଚିକିତ୍ସାଳୟକୁ ନେଇଥିଲେ। କିନ୍ତୁ ସେଠାରେ ୩ ଜଣଙ୍କ ମୃତ୍ୟୁ ହୋଇଥିବାବେଳେ ଅନ୍ୟ ୪ ଜଣ ଗୁରୁତରଙ୍କ ମଧ୍ୟରୁ ୨ ଜଣଙ୍କୁ କୋରାପୁଟ ସହିଦ ଲକ୍ଷ୍ମଣ ନାୟକ ମେଡିକାଲ କଲେଜକୁ ସ୍ଥାନାନ୍ତର କରାଯାଇଥିବା ଜଣାପଡ଼ିଛି। ଅନ୍ୟ ୨ ଜଣ ଜିଲ୍ଲା ଚିକିତ୍ସାଳୟରେ ଚିକିତ୍ସିତ ହେଉଛନ୍ତି। ଉଭୟ ବାଇକ ଦ୍ରୁତ ଗତିରେ ଯାଉଥିବାବେଳେ ମୁଣ୍ଡରେ ଆଘାତ ଲାଗିବାରୁ ଉକ୍ତ ୩ ଜଣଙ୍କର ମୃତ୍ୟୁ ହୋଇଛି ବୋଲି ଥାନା ଅଧିକାରୀ ଶ୍ରୀ ତାଣ୍ଡୀ ପ୍ରକାଶ କରିଛନ୍ତି।

ବଦଳିଲେ ସମ୍ବଲପୁର ଡିଏଫ୍‌ଓ

ଭୁବନେଶ୍ୱର, ୧୦।୪ (ସମିସ): ସମ୍ବଲପୁର ଡ଼ିଏଫ୍‌ଓ ତଥା ୨୦୧୧ ବ୍ୟାଚ୍‌ର ଆଇଏଫ୍‌ଏସ୍ ବିଶ୍ୱନାଥ ନୀଳାମ୍ବରଙ୍କୁ ପିସିସିଏଫ୍ କାର୍ଯ୍ୟାଳୟକୁ ବଦଳି କରାଯାଇଛି। ତାଙ୍କ ସ୍ଥାନରେ କାଲୁଙ୍ଗେ ଗୋରଖ ୱମନଙ୍କୁ ସମ୍ବଲପୁର ନୂଆ ଡିଏଫ୍‌ଓ ଭାବେ ନିଯୁକ୍ତି ପାଇଛନ୍ତି। ଏ ନେଇ ବୁଧବାର ରାଜ୍ୟ ବନ ବିଭାଗ ପକ୍ଷରୁ ନିର୍ଦ୍ଦେଶନାମା ଜାରି ହୋଇଛି।

AFFIDAVIT
I, Sabita Kumari Mishra, W/O Aditya Prasad Purohit, R/O at-GN O8 Ganesh Nagar, PO/PS Khandagiri, Dist-Khordha, Bhubaneswar, Pin-751030 Odisha declare by this affidavit No-601 dtd.-21.02.2024 that now onwards I shall be known as SABITA PUROHIT for all future purposes."

SALE
Booking Open 2/3 BHK Flat Bhpl Krishna, Bharatpur, Bhpl Rudra in front of CET. College, Ghatikia, Bhpl SB Homes, Ghatikia, Ready for Possession Aastha Highway South & North, Dhauli Chhak, BBSR. Contact-Bhavishya Homes Pvt Ltd.
Ph.: 9437015112

AFFIDAVIT
I, Binay Bhusan Pradhan S/o- late Sirish Chandra Pradhan, resident of C-8 rashmi tower nageswar tangi Bhubaneswar near nageswar tangi temple Lingaraj Old town, khorda, pin-751002 declared by this affidavit no. 40, dtd. 10.04.2024 that now onwards I shall be known as BINAY BHUSAN PRADHAN for all future purposes.

ଅବଶିଷ୍ଟାଂଶ

ପଥ ସମ୍ମୋହନ...

ଜଣଙ୍କ ମୃତ୍ୟୁ ହୋଇଛି ଏବଂ ୪୨୨ ଜଣ ଆହତ ହୋଇଛନ୍ତି। ଏହିସବୁ ଦୁର୍ଘଟଣା ପଛରେ ଥିବା ଅନେକ କାରଣ ମଧ୍ୟରୁ ପଥ ସମ୍ମୋହନ ଅନ୍ୟତମ। ଏହାକୁ ଦୃଷ୍ଟିରେ ରଖି ବିଭିନ୍ନ ସଚେତନାମୂଳକ କାର୍ଯ୍ୟକ୍ରମ ମଧ୍ୟରେ ଶୀତଋତୁରେ ରାସ୍ତାକଡ଼ରେ ଚା' ବଣ୍ଟନ ବେଶ୍ ଫଳପ୍ରଦ ରହିଥିଲା। ତେବେ, ସମସ୍ତ ଚାଳକ ଓ ଯାତ୍ରୀ ଏ ଦିଗରେ ସଚେତନ ରହି ଦୁର୍ଘଟଣା ରୋକିବା ସହ ବହୁମୂଲ୍ୟ ଜୀବନ ବଞ୍ଚାଇବାକୁ ରାଜ୍ୟ ପରିବହନ କମିସନର ଅମିତାଭ ଠାକୁର ପରାମର୍ଶ ଦେଇଛନ୍ତି।

ରାମଦେବଙ୍କ କ୍ଷମାଭିକ୍ଷାକୁ...

ଏପରି ହେବା ସତ୍ତ୍ୱେ କୌଣସି କାର୍ଯ୍ୟାନୁଷ୍ଠାନ ନିଆଯାଇ ନ ଥିଲା। ବାରମ୍ବାର ଲାଇସେନ୍ସିଂ ଇନ୍ସପେକ୍ଟର ନିରବ ରହିଥିଲେ। ଏହା ପରେ ଯିଏ ଆସିଥିଲେ, ସେ ମଧ୍ୟ ସମାନ ନୀତି ଅବଲମ୍ବନ କରିଥିଲେ। ଏହି ତିନି ଅଧିକାରୀଙ୍କୁ ତୁରନ୍ତ ନିଲମ୍ବନ କରାଯିବା ଉଚିତ ବୋଲି କୋର୍ଟ କହିଥିଲେ।

ପୂର୍ବରୁ ପତଞ୍ଜଳି କମ୍ପାନୀର ଜଡ଼ିବୁଟି ଔଷଧ ନାନା ଜଟିଳ ରୋଗରୁ ସମ୍ପୂର୍ଣ୍ଣ ଆରୋଗ୍ୟ କରିଥାଏ ବୋଲି ଭ୍ରମାତ୍ମକ ବିଜ୍ଞାପନ ଓ ଏଲୋପାଥି ଚିକିତ୍ସା ପଦ୍ଧତିର ଅସାରତା ନେଇ ବିବୃତି ନଦେବାକୁ ଲିଖିତ ଅଙ୍ଗୀକାରପତ୍ର ଅଦାଲତଙ୍କୁ ଦେବାପରେ ବି ସେହି ଭୁଲ ପୁଣି ଦୋହରାଇଥିବାରୁ ଅଦାଲତ ଅବମାନନା ପାଇଁ କାହିଁକି କାର୍ଯ୍ୟାନୁଷ୍ଠାନ ଗ୍ରହଣ କରାନଯିବ ତାହା କୋର୍ଟରେ ବ୍ୟକ୍ତିଗତ ଭାବେ ହାଜର ହୋଇ ଦର୍ଶାଇବାକୁ ସୁପ୍ରିମକୋର୍ଟ ବାବା ରାମଦେବ ଓ ପତଞ୍ଜଳି ପରିଚାଳନା ନିର୍ଦ୍ଦେଶକ ଆଚାର୍ଯ୍ୟ ବାଳକୃଷ୍ଣଙ୍କୁ ନୋଟିସ୍ ଦେଇଥିଲେ। ରାମଦେବ ଓ ବାଳକୃଷ୍ଣ ଗତକାଲି ଅଦାଲତରେ ହାଜର ହୋଇ ସତ୍ୟପାଠ ଜରିଆରେ ନିଃସର୍ତ୍ତ କ୍ଷମାପ୍ରାର୍ଥନା କରିଛନ୍ତି, ଯାହାକୁ ଆଜି କୋର୍ଟ ଗ୍ରହଣ କରିବାକୁ ରାଜି ହୋଇନାହାନ୍ତି। ଏହା ଉପରେ ସୁପ୍ରିମକୋର୍ଟ ଖଣ୍ଡପୀଠ ପ୍ରଶ୍ନ କରିଛନ୍ତି, କ୍ଷମା ପ୍ରାର୍ଥନା ସମ୍ବଳିତ ସତ୍ୟପାଠ କୋର୍ଟରେ ଦାଖଲ ହେବା ପୂର୍ବରୁ ମିଡିଆକୁ କିପରି ଚାଲିଗଲା? ଅଦାଲତ ଅବମାନନା ମାମଲାର ପରବର୍ତ୍ତୀ ଶୁଣାଣି ଏପ୍ରିଲ ୧୬ରେ କରାଯିବା ନିମନ୍ତେ ଦିନ ଧାର୍ଯ୍ୟ ହୋଇଛି।

ଗଜପତି ଖଜୁରି...

ବୌଜ୍ଞାନିକ ଡ. ପି କାର୍ତ୍ତିଗେୟନ୍ କହିଛନ୍ତି, ଏହା ଖୁବ୍ ସ୍ୱାଦିଷ୍ଟ ହୋଇଥାଏ। ଏହାସହ ଭିଟାମିନ୍ ଓ ଆଇରନ୍ ପ୍ରଦାନ କରିଥାଏ। ଚିନିର ମାତ୍ରା କମ୍ ରହୁଥିବାରୁ ମଧୁମେହ ରୋଗୀ ମଧ୍ୟ ଏହାକୁ ଖାଇପାରିବେ ବୋଲି କହିଛନ୍ତି। ୨୦୨୦ ମସିହା ଜୁନ୍ ୧୨ ତାରିଖରେ ଏହାକୁ ଜିଆଇ ମାନ୍ୟତା ଦେବାପାଇଁ ଆବେଦନ ହୋଇଥିଲା। ଯାହାକୁ ଜିଆଇ ମାନ୍ୟତା ପ୍ରଦାନ କରାଯାଇଛି।

ଚନ୍ଦ୍ରଶେଖର ଅଧ୍ୟକ୍ଷ...

ଦେବୀ ରଞ୍ଜନ ତ୍ରିପାଠୀ ସଦସ୍ୟ ରହିଛନ୍ତି

ପ୍ରକଳ୍ପ ଅଛି, ହେଉନି ଜଳ ଯୋଗାଣ

ପାଣି ପାଇଁ ଡହଳବିକଳ ବାଇଲପଦର ଗ୍ରାମବାସୀ

ନୂଆଗଡ଼, ୧୦।୪(ସମିସ)

ରାଜ୍ୟ ସରକାର ସହରାଞ୍ଚଳ ଏବଂ ଗ୍ରାମାଞ୍ଚଳରେ ପାନୀୟ ଜଳ ସମସ୍ୟାର ସମାଧାନ ପାଇଁ ବିଭିନ୍ନ ଯୋଜନା ମାଧ୍ୟମରେ କୋଟି କୋଟି ଟଙ୍କା ଖର୍ଚ୍ଚ କରୁଛନ୍ତି। ହେଲେ କେତେକ ବିଭାଗୀୟ ଅଧିକାରୀ ଏବଂ ଠିକାଦାରଙ୍କ ଖାମଖିଆଲି ନୀତି ଯୋଗୁ ଯୋଜନାର ଉପକାର ପାଇ ପାରୁନାହାନ୍ତି ଲୋକେ। ଗ୍ରାମରେ ବସୁଧା ଯୋଜନା ମାଧ୍ୟମରେ ପ୍ରକଳ୍ପ କାର୍ଯ୍ୟ ହୋଇଛି। ୫୦ହଜାର ଲିଟର କ୍ଷମତା ବିଶିଷ୍ଟ ଏକ ପାଣି ଟାଙ୍କି ସହ ଖଞ୍ଜା ଯାଇଛି ଘରର ସମୁଖ ମାନଙ୍କରେ ଟ୍ୟାପ୍। ତଥାପି ଲୋକଙ୍କୁ ମିଳୁନି ପାଣି। ପାଣି ପାଇଁ ଡହଳ ବିକଳ ହେଉଛନ୍ତି ଓ ବାଧ୍ୟ ହୋଇ ବନ୍ଧ ପାଣି ପିଉଛନ୍ତି ଲୋକେ। ଏହି ପାଣି ପିଇ ନାନା ରୋଗରେ ଆକ୍ରାନ୍ତ ହେଉଛନ୍ତି। ବିଭାଗୀୟ ଅଧିକାରୀଙ୍କୁ ବାରମ୍ବାର ଅଭିଯୋଗ କଲେ ମଧ୍ୟ ସୁଫଳ ମିଳୁ ନ ଥିବା ଅଭିଯୋଗ ହେଉଛି।

ଗଜପତି ଜିଲ୍ଲା ନୂଆଗଡ଼ ବ୍ଲକ ଅନ୍ତର୍ଗତ ଆଦିବାସୀ ଅଧ୍ୟୁଷିତ ଉପାନ୍ତ ଦୁର୍ଗମ ଅଞ୍ଚଳ କେରେଡାଙ୍ଗ ପଞ୍ଚାୟତର ବାଇଲପଦର ଗ୍ରାମରେ ପାଣି ପାଇଁ ଲୋକେ ଡହଳବିକଳ ହେଉଛନ୍ତି। ଗ୍ରୀଷ୍ମ ଋତୁ ଆରମ୍ଭରୁ ଦୂଷିତ ବନ୍ଧ ପାଣି ପିଇ ଶୋଷ ମେଣ୍ଟାଉଥିବା ଅଭିଯୋଗ କରିଛନ୍ତି। ସୂଚନା ଅନୁସାରେ ଏହି ଗ୍ରାମରେ ପ୍ରାୟ ୬୦ ପରିବାର ଥିବାବେଳେ ୩୦୦ରୁ ଊର୍ଦ୍ଧ୍ୱ ଲୋକେ ବସବାସ କରୁଛନ୍ତି। ଏଠାରେ ୩ଟି ନଳକୂପ ଅଛି। କିନ୍ତୁ ସେଥିରୁ କଳଙ୍କି ପାଣି ବାହାରୁଛି ତ କେଉଁଠି ଅଚଳ ଅବସ୍ଥାରେ ଅଛି। ପାହାଡରୁ ଝରଣା ପାଣିକୁ ପାଇପ ସଂଯୋଗ କରି ଗ୍ରାମକୁ ଅଣାଯାଇ ପାଣି ବ୍ୟବହାର କରାଯାଉଥିଲା। ଗ୍ରାମରେ ପ୍ରତ୍ୟେକ ବର୍ଷ ଗ୍ରୀଷ୍ମ ଋତୁ ଆରମ୍ଭରୁ ହିଁ ଝରଣା ଶୁଖିଯାଇ ଲାଗି ରହୁଛି ପାନୀୟ ଜଳ ସମସ୍ୟା। ଏହି ଗ୍ରାମରେ ସରକାରଙ୍କ ଦ୍ୱାରା ବସୁଧା ଯୋଜନା ମାଧ୍ୟମରେ ପାଣି ଯୋଗାଇବା ନିମନ୍ତେ କାର୍ଯ୍ୟ ହୋଇଛି। ୫୦ହଜାର ଲିଟର କ୍ଷମତା ବିଶିଷ୍ଟ ପାଣି ଟାଙ୍କି ହୋଇଛି। ଗାଁରେ ପାଇପ୍ ବିଛା ଯିବା ସହ ଘରର ସମୁଖ ମାନଙ୍କରେ ଟ୍ୟାପ୍ ଖଞ୍ଜା ଯାଇଛି। ନିମ୍ନ ମାନର କାର୍ଯ୍ୟ ହୋଇଥିବାରୁ କାର୍ଯ୍ୟକ୍ଷମ ହେବା ପୂର୍ବରୁ ଷ୍ଟାଣ୍ଡ ପୋଷ୍ଟ ଗୁଡିକ ଅନେକ ସ୍ଥାନରେ ଭାଙ୍ଗି ରୁଜି ଯାଇଛି। ଏଥିସହ ବିଭିନ୍ନ ସ୍ଥାନରେ ପାଇପ ଯୋଡ଼ା ନ ଯାଇ ସେମିତି ଛଡ଼ା ଯାଇଛି। ଦୀର୍ଘ ସମୟ ହେବ କାର୍ଯ୍ୟ ବନ୍ଦ ହୋଇ ତାହା ଆଜି ପର୍ଯ୍ୟନ୍ତ କାର୍ଯ୍ୟ କାରି ହୋଇନାହିଁ। ବର୍ତ୍ତମାନ୍ ଗ୍ରାମରେ ଲାଗି ରହିଛି ପାଣିର ଉତ୍କଟ ସମସ୍ୟା। ମହିଳା ଗାଁରେ ଥିବା ଦୂଷିତ ବନ୍ଧ ପାଣି ଆଣି ବ୍ୟବହାର କରୁଛନ୍ତି। ସେହି ଦୂଷିତ ପାଣି ପିଇ ବିଭିନ୍ନ ରୋଗରେ ଆକ୍ରାନ୍ତ ହେଉଥିବା ଅଭିଯୋଗ କରିଛନ୍ତି ଗ୍ରାମବାସୀ। ଏନେଇ ବିଭାଗୀୟ ଅଧିକାରୀଙ୍କୁ ବାରମ୍ବାର ଜଣାଇଥିଲେ ମଧ୍ୟ କୌଣସି ସୁଫଳ ମିଳି ନ ଥିବା ଅଭିଯୋଗ କରିଛନ୍ତି। ଏହାକୁ ଯଥାଶୀଘ୍ର କାର୍ଯ୍ୟକ୍ଷମ କରି ପାଣି ଯୋଗାଇବା ନିମନ୍ତେ ଦାବି କରିଛନ୍ତି ଗ୍ରାମବାସୀ। ଏ ସମସ୍ୟା ନେଇ ଗ୍ରାମ୍ୟ ଜଳ ଯୋଗାଣ ଏବଂ ପରିମଳ ବିଭାଗ କନିଷ୍ଠ ଯନ୍ତ୍ରୀ(୧) ପ୍ରଭାକର ମୁନିଙ୍କୁ ଯୋଗାଯୋଗ ସମ୍ଭବ ହୋଇପାରୁନି।

ଲକ୍ଷାଧିକ ଟଙ୍କାର ସୁନାରୁପା ଚୋରି

ପାରଳାଖେମୁଣ୍ଡି,୧୦।୪(ସମିସ): ପାରଳାଖେମୁଣ୍ଡି ସ୍ଥିତ ଓମ୍ ଶାନ୍ତି କଲୋନୀ ଚତୁର୍ଥ ଲାଇନରେ ମଙ୍ଗଳବାର ବିଳମ୍ବିତ ରାତିରେ ବାସୁଦେବ ପରିଡ଼ାଙ୍କ ଘରେ ଦୁର୍ବୃତ୍ତ ପଶି ଚୋରି କରିଥିବା ଜଣାପଡ଼ିଛି। ଭଡା ଘରେ ରହୁଥିବା ଶ୍ରୀ ପରିଡ଼ା କୌଣସି କାମରେ ସପରିବାର ବ୍ରହ୍ମପୁରକୁ ଯାଇଥିବା ବେଳେ ତାଙ୍କର ଜଣେ ସମ୍ପର୍କୀୟ ରହୁଥିଲେ। ସମ୍ପର୍କୀୟ ଜଣକ ମଙ୍ଗଳବାର ରାତିରେ ଦଣ୍ଡ ନାଚ ଦେଖିବା ନିମନ୍ତେ ଯାଇଥିଲେ। ହେଲେ ବିଳମ୍ବିତ ରାତି ପର୍ଯ୍ୟନ୍ତ ସେ ଘରକୁ ଫେରି ନ ଥିଲେ। ଘରେ ତାଲା ପଡ଼ିଥିବାର ସୁଯୋଗ ଉଣ୍ଡି ଦୁର୍ବୃତ୍ତ ତାଲା ଭାଙ୍ଗି ଘରେ ପଶି ଆଲମାରୀକୁ ତାଡି ଲକ୍ଷାଧିକ ଟଙ୍କାର ସୁନା ଅଳଙ୍କାର ଚୋରି କରିଥିବା ଅଭିଯୋଗ ହୋଇଛି। ୬ ତୋଳା ଓଜନର ସୂନା ଅଳଙ୍କାର, କିଛି ରୂପା ଏବଂ କିଛି ଟଙ୍କା ସହ ମୂଲ୍ୟବାନ ସାମଗ୍ରୀ ମଧ୍ୟ ଚୋରି ହୋଇଥିବା ଅଭିଯୋଗ ହୋଇଛି। ବାସୁଦେବଙ୍କ ସମ୍ପର୍କୀୟ ଜଣକି ପାହାନ୍ତିଆ ୩.୩୦ରେ ଘରକୁ ଫେରିବା ପରେ ତାଲା ଭଙ୍ଗା ଯାଇଥିବା ଏବଂ ଘରେ ଲୁଟପାଟ ହୋଇଥିବାର ଜାଣିବାକୁ ପାଇଥିଲେ। ଘଟଣା ସମ୍ପର୍କରେ ପାରଳାଖେମୁଣ୍ଡି ଆଦର୍ଶ ଥାନା ପୁଲିସ ଖବର ପାଇ ସାଇଣ୍ଟଫିକ୍ ଟିମ୍ ସହ ପହଞ୍ଚି ତଦନ୍ତ କରୁଥିବାର ଜଣାପଡ଼ିଛି। ଏହା ସହ ଅଞ୍ଚଳରେ ଲାଗିଥିବା ସିସିଟିଭି ଫୁଟେଜକୁ ଆଧାର କରି ତଦନ୍ତ ଆରମ୍ଭ କରିଛି ପୁଲିସ।

ଜି.ଉଦୟଗିରିରେ ବଢୁଛି ଟ୍ରାଫିକ୍ ସମସ୍ୟା

ଜି.ଉଦୟଗିରି, ୧୦।୪(ସମିସ): କନ୍ଧମାଳ ଜିଲ୍ଲା ଜି.ଉଦୟଗିରି ସହରରେ ଦିନକୁ ଦିନ ଟ୍ରାଫିକ ସମସ୍ୟା ବୃଦ୍ଧି ପାଇବାରେ ଲାଗିଛି। ନୂତନ ବସଷ୍ଟାଣ୍ଡ କାର୍ଯ୍ୟକ୍ଷମ ହୋଇ ନ ପାରିବା, ଅଟୋଷ୍ଟାଣ୍ଡ ନ ଥିବା, ବଜାରରେ ଗାଈଗୋରୁଙ୍କ ଅବାଧ ବିଚରଣ ସହିତ ବାଇପାସ ନିର୍ମାଣ ନ ହେବା ଯୋଗୁଁ ଟ୍ରାଫିକ ସମସ୍ୟା ସୃଷ୍ଟି ହେଉଥିବା କୁହାଯାଉଛି। ଏହି ସବୁ ସମସ୍ୟାର ସ୍ଥାୟୀ ସମାଧାନ ହୋଇପାରୁ ନାହିଁ। ଟ୍ରାଫିକ ସମସ୍ୟାରେ ଆମ୍ବୁଲାନ୍ସ ଫସି ରହୁଛି। ଜରୁରୀ ସ୍ୱାସ୍ଥ୍ୟସେବା ପାଇଁ ଯାଉଥିବା ରୋଗୀକୁ ପାଇଁ ପ୍ରତିଟି ସେକେଣ୍ଡ ମୂଲ୍ୟବାନ ହୋଇଥିବା ବେଳେ ରାସ୍ତାରେ ଫସି ରହିବା ଯୋଗୁଁ ଜୀବନ ପ୍ରତି ବିପଦ ଆଶଙ୍କା ପ୍ରକାଶ ପାଉଛି। ବୁଧବାର ଆହାର କେନ୍ଦ୍ର ସମ୍ମୁଖରେ ଏଭଳି ସମସ୍ୟା ଦେଖିବାକୁ ମିଳିଥିଲା। ଅଟୋଷ୍ଟାଣ୍ଡ ନିର୍ମାଣ ପାଇଁ ଅଟୋ ସଂଘ ପକ୍ଷରୁ ବାରମ୍ବାର ଦାବି କରାଯାଉଥିଲେ ମଧ୍ୟ କୌଣସି ପଦକ୍ଷେପ ଗ୍ରହଣ କରାଯାଉ ନ ଥିବା ଅଭିଯୋଗ ହେଉଛି। ଗୋରୁଗାଈଙ୍କ ଅବାଧ ବିଚରଣ ଉପରେ କାର୍ଯ୍ୟାନୁଷ୍ଠାନ କେବଳ ଘୋଷଣାରେ ସିମିତ ରହିଯାଇଛି। ତୁରନ୍ତ ଟ୍ରାଫିକ ସମସ୍ୟାର ସମାଧାନ କରାଯିବାକୁ ଦାବି ହେଉଛି।

ଭାରତ ସ୍କାଉଟ୍ସ ଓ ଗାଇଡ୍ସର ଜଳସେବା

ପାରଳାଖେମୁଣ୍ଡି, ୧୦।୪(ସମିସ): ରାଜ୍ୟ ଆୟୁକ୍ତ ତଥା ଜତୀୟ ଉପସଭାପତି ଡ. କାଳି ପ୍ରସାଦ ମିଶ୍ରଙ୍କ ନିର୍ଦ୍ଦେଶ କ୍ରମେ ଗଜପତି ଜିଲ୍ଲା ଭାରତ ସ୍କାଉଟ୍ସ ଓ ଗାଇଡ୍ସ ପକ୍ଷରୁ ମହାରାଜାଙ୍କ ବାଳକ ଉଚ୍ଚ ବିଦ୍ୟାଳୟରେ ଜଳ ସେବା ଶିବିର ଆରମ୍ଭ ହୋଇଛି। ପ୍ରଚଣ୍ଡ ଗ୍ରୀଷ୍ମ ପ୍ରବାହକୁ ଆଖି ଆଗରେ ରଖି ଏହି ଜଳସେବା ଶିବିର ଜାରି ରହିବ ବୋଲି ଜିଲ୍ଲା ସମ୍ପାଦକ ସୁରେନ୍ଦ୍ର କୁମାର ପାତ୍ର କହିଛନ୍ତି। ଶିବିରରେ ଦହି ସରବତ, ଲେମ୍ବୁ ପାଣି ବଣ୍ଟନ କରିଥିଲେ ଜିଲ୍ଲା ଶିକ୍ଷାଧିକାରୀ ଡ. ମାୟାଧର ସାହୁ। ଏହି ଅବସରରେ ଜିଲ୍ଲା ଶିକ୍ଷାଧିକାରୀ ଏପରି ସେବାମୂଳକ କାର୍ଯ୍ୟକୁ ସ୍ୱାଗତ ଜଣାଇଛନ୍ତି। ଅତିରିକ୍ତ ଜିଲ୍ଲା ଶିକ୍ଷାଧିକାରୀ ମନୋଜ ରଞ୍ଜନ ଦଳାଇ ଏହି ସେବା ଆଗାମୀ ଦିନରେ ଜାରୀ ରହିବ ବୋଲି କହିଛନ୍ତି। ଶିବିରକୁ ଜିଲ୍ଲାର ସ୍କାଉଟ୍ସ ଓ ଗାଇଡ୍ସର ଶିକ୍ଷକ, ଶିକ୍ଷୟତ୍ରୀ ପ୍ରଦୀପ ସାମଲ, ଧିରେନ୍ଦ୍ର ସାମଲ, ସିଶୋର ସାମଲ, ତପସ୍ୱିନୀ ପଣ୍ଡା, ରେଖାରାଣୀ ଦେଓ, ଅଜୟ ବିଶ୍ୱାଳ, କିଶୋର ଚନ୍ଦ୍ର ଦାଶ, ପ୍ରକାଶ ଚନ୍ଦ୍ର ବର୍ଦ୍ଧନ, କେଭି ରେଡ୍ଡି, ସନ୍ତୋଷ କୁମାର କଲ୍ୟାଣ, ଲିଙ୍ଗରାଜ ସାହୁ, ଦର୍ଶିତା ପଟ୍ଟନାୟକ ଓ ସୁଦିପ୍ତ ବାରିକ ସେବାରେ ସହଯୋଗ କରୁଛନ୍ତି। ଶ୍ରୀ ପାତ୍ର ଧନ୍ୟବାଦ ଅର୍ପଣ କରିବା ସହ ଆଗାମୀ ଦିନରେ ସେବା ଜାରି ରହିବ ସେଥି ନିମନ୍ତେ ସମସ୍ତ ସ୍କାଉଟ୍ସ ଏବଂ ଗାଇଡ୍ସଙ୍କ ନିବେଦନ କରିଛନ୍ତି।

ଅଯୋଧ୍ୟା ରାମଲାଲାଙ୍କ ଦର୍ଶନ କରିବାକୁ ଯାଇ ଜଣେ ମୃତ, ଜଣେ ନିଖୋଜ

ଦାରିଙ୍ଗବାଡି, ୧୦।୪(ସମିସ): କନ୍ଧମାଳ ଜିଲ୍ଲା ଦାରିଙ୍ଗବାଡି ବ୍ଲକ ଅଞ୍ଚଳରୁ ୪୨୦ ଜଣ ଅଯୋଧ୍ୟା ରାମଙ୍କ ଦର୍ଶନ ପାଇଁ ଯାଇଥିଲେ। ସେମାନଙ୍କ ମଧ୍ୟରୁ ଜଣଙ୍କର ମୃତ୍ୟୁ ହୋଇଥିବା ବେଳେ ଅନ୍ୟ ଜଣେ ନିଖୋଜ ହୋଇଛନ୍ତି। ମୃତକ ଜଣକ ହେଲେ ଦାରିଙ୍ଗବାଡି ପଞ୍ଚାୟତର ଗୋବିନ୍ଦ ସାହୁ ଓ ନିଖୋଜ ବ୍ୟକ୍ତି ଜଣକ ହେଲେ ସୀମନବାଡି ଅଞ୍ଚଳର ସୁଧାକର ଚୌଧୁରୀ ବୋଲି ଜଣାପଡ଼ିଛି। ସୁଧାକରଙ୍କ ସାନ ପୁଅ ତାଙ୍କ ବାପା ନିଖୋଜ ନେଇ ଦାରିଙ୍ଗବାଡି ଥାନାରେ ଅଭିଯୋଗ କରିଛନ୍ତି। ରାମ ମନ୍ଦିରକୁ ଯାଇ ରାମଲାଲାଙ୍କୁ ଦର୍ଶନ କରିବା ପାଇଁ ଭକ୍ତ ଅଞ୍ଚଳରୁ ୭ଟି ବସରେ ପ୍ରାୟ ୪୨୦ ଜଣ ଯାତ୍ରୀ ଗତ ୨ ତାରିଖ ବିଳମ୍ବିତ ରାତିରେ ଅଯୋଧ୍ୟା ବାହାରିଥିଲେ। ଏଥିପାଇଁ ସେମାନଙ୍କୁ ଜଣଙ୍କ ପିଛା ୩ ହଜାର ଟଙ୍କା ପୈଠ କରିବାକୁ ପଡ଼ିଥିଲା ଓ ରେଜିଷ୍ଟ୍ରେଶନ ପାଇଁ ୧ ଶହ ଟଙ୍କା ଦେଇଥିଲେ। ସମସ୍ତଙ୍କୁ ଉକ୍ତ ଟଙ୍କାରେ ଜଳଖିଆ ସମେତ ଦୁଇଓଳା ରନ୍ଧା ଖାଦ୍ୟ ଦିଆଯିବ ବୋଲି କୁହାଯାଇଥିଲା। ତେବେ ଏଥିରେ ବ୍ୟତିକ୍ରମ ହୋଇଥିଲା। ଫେରିବା ବେଳେ ସୁଧାକର ଅଯୋଧ୍ୟାରେ ନିଖୋଜ ହୋଇଥବା ବେଳେ ମଙ୍ଗଳବାର ଭଦ୍ରକରେ ବସ ପହଞ୍ଚିବା ସମୟରେ ଗୋବିନ୍ଦଙ୍କ ଅବସ୍ଥା ଗୁରୁତର ହୋଇଥିଲା। ତାଙ୍କୁ ସେଠାରେ ପ୍ରାଥମିକ ଚିକିତ୍ସା କରାଯାଇ କଟକ ନିଆଯାଇଥିଲା। ସେଠାରେ ଚିକିତ୍ସାଧୀନ ଅବସ୍ଥାରେ ଗୋବନ୍ଦଙ୍କ ମୃତ୍ୟୁ ହୋଇଛି। ଯାତ୍ରୀଙ୍କୁ ନେଇଥିବା ମନୋଜ ଆଚାର୍ଯ୍ୟ ଦାୟିତ୍ୱ ତୁଲାଇବାରେ ଅସମର୍ଥ ହୋଇଥିବା ଅଭିଯୋଗ ହୋଇଛି। ଏ ନେଇ ମନୋଜଙ୍କୁ ପଚାରିବାରୁ କୌଣସି ଅବ୍ୟବସ୍ଥା ହୋଇନଥିବା ସେ କହଛନ୍ତି। ତେବେ ଅନ୍ୟ ସମସ୍ତେ ସୁରକ୍ଷିତରେ ଫେରିଥିବା ଜଣାପଡ଼ିଛି।

ଶିକ୍ଷଣ ସାମଗ୍ରୀ ପ୍ରସ୍ତୁତି କର୍ମଶାଳା ଉଦ୍‌ଯାପିତ

ଜି.ଉଦୟଗିରି, ୧୦।୪(ସମିସ): କନ୍ଧମାଳ ଜିଲ୍ଲା ଜି.ଉଦୟଗିରି ହାତୀଶାଳ ଉପ୍ରା ବିଦ୍‌ୟାଳୟରେ ତିନି ଦିନି ଧରି ଚାଲିଥିବା ଶିକ୍ଷଣ ସାମଗ୍ରୀ ପ୍ରସ୍ତୁତି କର୍ମଶାଳା ବୁଧବାର ଉଦଯାପିତ ହୋଇଛି। ଅବସରପ୍ରାପ୍ତ ପ୍ରଧାନ ଶିକ୍ଷକ ଗୋଲକ ବିହାରୀ ପଟ୍ଟନାୟକଙ୍କ ତତ୍ତ୍ୱାବଧାନରେ ଆୟୋଜିତ ଏହି କାର୍ଯ୍ୟକ୍ରମରେ ଗୋଷ୍ଠୀ ଶିକ୍ଷା ଅଧିକାରୀ ଦିବ୍ୟ ପ୍ରକାଶ ପ୍ରଧାନ ମୁଖ୍ୟଅତିଥି ଭାବେ ଯୋଗ ଦେଇଥିବା ବେଳେ ଏବିଇଓ ମିହିର କାନ୍ତ ପ୍ରଧାନ, ରଞ୍ଜନ କୁମାର ରାଉତରାୟ, ଛାଟେଇ ମୋତିଲାଲ ରାୟ ସମ୍ମାନୀତ ଅତିଥି ଭାବେ ଯୋଗ ଦେଇଥିଲେ। ଗୋଷ୍ଠୀ ସାଧନ କେନ୍ଦ୍ରର ଉନ୍ନତିକରଣ ଉଦ୍ଦେଶ୍ୟରେ ଆୟୋଜିତ ୩ ଦିନିଆ କର୍ମଶାଳାରେ ୧୫ରୁ ଅଧିକ ଶିକ୍ଷକ, ଶିକ୍ଷୟିତ୍ରୀ ଯୋଗ ଦେଇଥିଲେ। ଆଲୋକ ନାୟକ, ହନେଶ ପ୍ରଧାନ, ରାଜ କିଶୋର ପ୍ରଧାନ, ମୃତୁଞ୍ଜୟ ଦିଗାଲ, ସାଗରିକା ପଣ୍ଡା, ମାନିନୀ ସାହୁ, ସମ୍ବିତା ନାୟକ, ଗାୟତ୍ରୀ ପାଣିଗ୍ରାହୀ, ଶାନ୍ତାରାଣୀ ପ୍ରଧାନ, ନିତେଶ କୁମାର ନାୟକ, ରଶ୍ମିତା ମହାରଣା, ମନ୍ଦାକିନୀ ନାୟକ, ନରହରି ଜେନା, ପ୍ରବାସ କୁମାର ପଣ୍ଡା ଓ ରାଧାଶ୍ୟାମ ପ୍ରଧାନ ଶିକ୍ଷକ, ଶିକ୍ଷୟତ୍ରୀ ଯୋଗ ଦେଇଥିଲେ।

ମୋହନା ପାଇଁ ପ୍ରାର୍ଥୀ ଘୋଷଣା କରିପାରୁନି ବିଜେପି

ପାରଳାଖେମୁଣ୍ଡି, ୧୦।୪(ସମିସ): ସାଧାରଣ ନିର୍ବାଚନ ପାଇଁ ସମସ୍ତ ପ୍ରକ୍ରିୟା ଆରମ୍ଭ ହୋଇଯାଇଛି। ବିଭିନ୍ନ ରାଜନୈତିକ ଦଳ ଉଭୟ ବିଧାନସଭା ଓ ଲୋକସଭା ଆସନ ପାଇଁ ପ୍ରାର୍ଥୀ ବି ଘୋଷାଣା କରି ସାରିଛନ୍ତି। ଏହି ନିର୍ବାଚନକୁ ନେଇ ରାଜନୀତି ସରଗରମ ହୋଇପଡ଼ିଛି। ଏହି ପରିପ୍ରେକ୍ଷାରେ ଗଜପତି ଜିଲ୍ଲାର ମୋହନା ବିଧାନସଭା ଆସନ ପାଇଁ ଉଭୟ ବିଜେଡି ଓ କଂଗ୍ରେସ ପ୍ରାର୍ଥୀ ଘୋଷଣା କରିସାରିଛନ୍ତି। ହେଲେ ବିଜେପି ଦଳୀୟ ପ୍ରାର୍ଥୀ ଯୋଗାଡ କରିପାରୁ ନ ଥିବା ଚର୍ଚ୍ଚା ହେଉଛି। ବ୍ରହ୍ମପୁର ଲୋକସଭା ଆସନ ଅଧିନରେ ରହିଛି ମୋହନା ବିଧାନସଭା ଆସନ। ଆଦିବାସୀ ବର୍ଗଙ୍କ ପାଇଁ ଏଡା ସଂରକ୍ଷିତ। ମୋହନା ବିଧାନସଭା ଆସନ ପାଇଁ କଂଗ୍ରେସ ଓ ବିଜେଡି ପ୍ରାର୍ଥୀ ଘୋଷଣା କରିସାରିଥିବାରୁ ଦଳୀୟ ସଙ୍ଗଠନକୁ ମଜଭୁତ କରିବା ସହ ଅଧିକରୁ ଅଧିକ ଭୋଟ ହାତେଇବା ପାଇଁ ଆରମ୍ଭ ହୋଇଯାଇଛି କସରତ। କଂଗ୍ରେସ ବିଧାୟକ ଦାଶରଥି ଗମାଙ୍ଗ ଏବଂ ବିଜେଡି ଅନ୍ତର୍ଯ୍ୟାମୀ ଗମାଙ୍ଗଙ୍କୁ ପ୍ରାର୍ଥୀ କରିଛି। ହେଲେ ବିଜେପି ପକ୍ଷରୁ କିଏ ହେବେ ବିଧାୟକ ପ୍ରାର୍ଥୀ ତାହା ଜଣାପଡ଼ିନାହିଁ। ମୋହନା ଆସନ ପାଇଁ ମତଦାନ ତାରିଖ ଯେତେ ପାଖେଇ ଆସୁଛି ବିଭିନ୍ନ ରାଜନୈତିକ ଦଳ ତଥା ସାଧାରଣ ଜନତାଙ୍କ ମଧ୍ୟରେ ଉତ୍କଣ୍ଠା ସେତିକି ବଢ଼ିବାରେ ଲାଗିଛି। ରାଜ୍ୟର ପ୍ରମୁଖ ତିନି ରାଜନୈତିକ ଦଳ ବିଜେଡି, କଂଗ୍ରେସ ଓ ବିଜେପି ପକ୍ଷରୁ ପ୍ରାର୍ଥୀ ଘୋଷଣା ପ୍ରକ୍ରିୟା ଜାରି ରହିଛି। ହେଲେ ବର୍ତ୍ତମାନ ପର୍ଯ୍ୟନ୍ତ ବିଜେପି ମୋହନା ଆସନ ଲାଗି ଦଳୀୟ ପ୍ରାର୍ଥୀଙ୍କ ନାଁ ଘୋଷଣା କରିନାହିଁ। ଦଳୀୟ ଟିକେଟ ପାଇବାକୁ ନେଇ ଦଳୀୟ ଆଶାୟୀଙ୍କ ମଧ୍ୟରେ ଛକାପଞ୍ଜା ବଢ଼ିବାରେ ଲାଗିଛି। ମାଳମାଳ ଆଶାୟୀ ଟିକେଟ ପାଇବାର ଦାବି କରୁଥିବାରୁ ଏପରି ପରିସ୍ଥିତି ଉପୁଜିଥିବା ଆଲୋଚନା ହେଉଛି। ଏହି ଆସନ ଅଧିନରେ ୪ ବ୍ଲକ ରହିଛି। ଏହାର ମୋଟ ମତାଦାତାଙ୍କ ସଂଖ୍ୟା ହେଉଛି ୨ ଲକ୍ଷ ୩୧ ହଜାର ୧୯୭। ସେମାନଙ୍କ ମଧ୍ୟରୁ ପୁରୁଷ ଭୋଟର ସଂଖ୍ୟା ୧ ଲକ୍ଷ ୧୨ ହଜାର ୬୭୨ ଏବଂ ମହିଳା ଭୋଟର ସଂଖ୍ୟା ହେଉଛି ୧ ଲକ୍ଷ ୧୮ ହଜାର ୫୨୫। ସେଥିମଧ୍ୟରୁ କେବଳ ମୋହନା ବ୍ଲକ ଅଧିନରେ ୯୭ ହଜାର ଭୋଟର ଅଛନ୍ତି। ମୋହନା ନିର୍ବାଚନମଣ୍ଡଳୀରେ ବିଭିନ୍ନ ବର୍ଗର ଭୋଟର ଅଛନ୍ତି। ପ୍ରତ୍ୟେକ ନିର୍ବାଚନରେ ଜାତିଭିତ୍ତିକ ଭୋଟ ନିର୍ଣ୍ଣାୟକ ହୋଇଥିବା ନଜିର ମଧ୍ୟ ରହିଛି। ଗତ ୨୦୧୯ ବିଧାନସଭା ନିର୍ବାଚନରେ ବିଜେପି ତୃତୀୟ ସ୍ଥାନରେ ରହିଥିଲା। ଚଳିତ ନିର୍ବାଚନରେ କାହାକୁ ପ୍ରାର୍ଥୀ କଲେ ମୋହନା ଆସନ ଦଖଲ କରିପାରିବ ତାକୁ ନେଇ ବିଜେପି ଅଙ୍କକଷା ଚାଲିଥିବାର ରାଜନୈତିକ ମଇଦାନରେ ଆଲୋଚନା ହେଉଛି।

ଖୋଲିଲା ଜଳଛତ୍ର

ପାରଳାଖେମୁଣ୍ଡି, ୧୦।୪(ସମିସ): ପାରଳାଖେମୁଣ୍ଡି ସହର ରାଜବାଟି ସମ୍ମୁଖରେ ପ୍ରଗତି ମହିଳା ସଙ୍ଗଠନ ଏବଂ ୟୁ ଟେକ୍ କମ୍ପ୍ୟୁଟର ଏଜୁକେସନ୍ ସେଣ୍ଟର ମିଳିତ ଆନୁକୂଲ୍ୟରେ ଜଳଛତ୍ର ଖୋଲାଯାଉଛି। ଏହାକୁ ହରିମୋହନ ପଟ୍ଟନାୟକ ଉଦଘାଟନ କରିଥିଲେ। ଅନ୍ୟାନ୍ୟ ଅତିଥିଙ୍କ ମଧ୍ୟରେ ତନୁଜା ଶତପଥୀ, ବିଚିତ୍ରାନନ୍ଦ ବେବର୍ତ୍ତା, ଲୋକନାଥ ମିଶ୍ର, ଲିଙ୍ଗରାଜ ପାଣିଗ୍ରାହୀ, ଭାଗବତ ପାଢ଼ୀ, ମୁରଲୀଧର ପରିଚ୍ଛା, ମାନସୀ ପଣ୍ଡା, ଶରତ ପ୍ରଧାନ ଓ ଓଜସ୍ୱିନ ଶେଖ୍ ଯୋଗ ଦେଇଥିଲେ। ଜଳ ହିଁ ଜୀବନ, ଜଳ ସୁରକ୍ଷା ଜୀବନ ରକ୍ଷା ନାରା ଦିଆଯାଇ ପଥିକଙ୍କୁ ସଚେତନତା କରାଯାଇଥିଲା। ଏହି ସେବା ଆସନ୍ତା ଜୁନ ୧୫ ଯାଏଁ ଚାଲୁ ରହିବ ବୋଲି ଜଣାପଡ଼ିଛି।

କଳିଙ୍ଗାରେ ବିଜେପିର ପ୍ରଚାର

ଜି.ଉଦୟଗିରି, ୧୦।୪(ସମିସ): ସାଧାରଣ ନିର୍ବାଚନ ପାଖେଇ ଆସୁଥିବା ବେଳେ କନ୍ଧମାଳ ଜିଲ୍ଲା ଜି.ଉଦୟଗିରି ବ୍ଲକ କଳିଙ୍ଗାରେ ସମର୍ଥନ ଭିକ୍ଷା କରିଛନ୍ତି ବିଜେପି ସାଂସଦ ପ୍ରାର୍ଥି ସୁକାନ୍ତ ପାଣିଗ୍ରାହୀ। ନରେନ୍ଦ୍ର ମୋଦିଙ୍କ ବିକାଶ ଧାରାରେ କନ୍ଧମାଳକୁ ସାମିଲ କରିବା ପାଇଁ ବିଜେପିକୁ ସମର୍ଥନ କରିବାକୁ ଅନୁରୋଧ କରିଥିଲେ। କନ୍ଧମାଳ ଜିଲ୍ଲା ରହିଥିବା ମୌଳିକ ସମସ୍ୟା ଶିକ୍ଷା, ସ୍ୱାସ୍ଥ୍ୟ, ଗମନାଗମନ, ସହିତ ପର୍ଯ୍ୟଟନ ସ୍ଥଳର ବିକାଶ, ଜି.ଉଦୟଗିରିକୁ ଉପଖଣ୍ଡ ମାନ୍ୟତା ଦେବା ଆଦି ସମସ୍ତ ସମସ୍ୟାର ସମାଧାନ କରିବାକୁ ପ୍ରତିଶ୍ରୁତି ଦେଇଛନ୍ତି। ଏଥିରେ ଜିଲ୍ଲାସ୍ତରୀୟ କର୍ମକର୍ତ୍ତାଙ୍କ ସହିତ ବହୁ ସଂଖ୍ୟାରେ କର୍ମୀ ଉପସ୍ଥିତ ଥିଲେ।

କ୍ୟାଡେଟ୍ ଏବଂ ଜୁନିଅର କରାଟେ ଚାମ୍ପଅନ୍‌ସିପ୍: ରୁଦ୍ରଙ୍କୁ ରୌପ୍ୟ

ଟିକାବାଲି, ୧୦।୪(ସମିସ): କନ୍ଧମାଳ କରାଟେ ସଙ୍ଘର ସମ୍ପାଦକ ତଥା ଜି

ଛତ୍ରପୁରରେ ଉଗାଦି ପର୍ବ ପାଳିତ

ଛତ୍ରପୁର, ୧୦।୪(ସମିସ): ସ୍ଥାନୀୟ ଶିବ କୁମାର ପଟ୍ଟନାୟକ ରିଡିଙ୍ଗ ରୁମ ପରିସରରେ ତେଲୁଗୁ କଲଚର ସୋସାଇଟି ପକ୍ଷରୁ ଉଗାଦି -୨୦୨୪ ପର୍ବ ପାଳନ କରାଯାଇଛି । ଛତ୍ରପୁର ସହରର ବହୁ ତେଲୁଗୁ ସମ୍ପ୍ରଦାୟର ଲୋକେ ଗୋଟିଏ ସ୍ଥାନରେ ଏକତ୍ରିତ ହୋଇ ଏହି ପର୍ବକୁ ଧୂମଧାମରେ ପାଳନ କରିଛନ୍ତି । ଏନେଇ ଅନୁଷ୍ଠିତ କାର୍ଯ୍ୟକ୍ରମରେ ମୁଖ୍ୟ ଅତିଥି ଭାବେ ଜଟଣୀର ବେଦ ପଣ୍ଡିତ ଆର. ଧନଞ୍ଜୟା ଆଚାରୀଲୁ, ସମ୍ମାନିତ ଅତିଥି ଭାବେ ତେଲୁଗୁ କଲଚର ଆସୋସିଏସନର ଉପ ସଭାପତି ଡି. ରାମରାଓ, ସଦସ୍ୟ ବି. ରମଣି ଓ ମହିଳା ସଂଘ ପୂର୍ବତନ ସଭାନେତ୍ରୀ ଆର ସୁମତୀଙ୍କ ସମେତ ବହୁ ମାନ୍ୟଗଣ୍ୟ ବ୍ୟକ୍ତି ଯୋଗଦେଇ କାର୍ଯ୍ୟକ୍ରମର ଆଭିମୁଖ୍ୟ ଉପରେ କହିଥିଲେ । ଏହି ଅବସରରେ ସାନଆର୍ଯ୍ୟପଲ୍ଲୀର ଜି ପାପାଆମ୍ମା ଓ ନୋଳିଆନୂଆଗାଁ ରଡି. ତାମେୟାଙ୍କୁ ସମ୍ମାନିତ କରିଥିଲେ । ଶେଷରେ କୁନି କୁନି ନୃତ୍ୟ ଶିଳ୍ପୀ ମାନଙ୍କ ଦ୍ୱାରା ସାଂସ୍କୃତିକ କାର୍ଯ୍ୟକ୍ରମ ଅନୁଷ୍ଠିତ ହୋଇଥିଲା । ସମସ୍ତ କାର୍ଯ୍ୟକ୍ରମକୁ ଶଙ୍କର ଚକ୍ଷୁ ଚିକିତ୍ସାଳୟର ଉପଦେଷ୍ଟା ତଥା ଆଇନଜୀବୀ ବି. ଶ୍ରୀନିବାସ ପରିଚାଳନା କରିଥିଲେ । ନୂଆ ପାଞ୍ଜିକୁ ପଣ୍ଡିତ ଜେ. ହରିଗୋପାଳ ଶାସ୍ତ୍ରୀ ପାଠ କରିଥିଲେ ।

ଆଗକୁ ମେରୁ ଯାତ୍ରା ଓ ନିର୍ବାଚନ

ପ୍ରବାସୀ ଶ୍ରମିକଙ୍କ ଘରବାହୁଡ଼ା

ରମ୍ପା, ୧୦।୪(ସମିସ)

ଦକ୍ଷିଣ ଓଡ଼ିଶାର ପ୍ରସିଦ୍ଧ ଦଣ୍ଡ ନାଚ ଓ ମେରୁ ଯାତ୍ରା ପାଇଁ ପ୍ରବାସୀ ଶ୍ରମିକ ପ୍ରତିବର୍ଷ ଘରବାହୁଡା ହେଉଥିବାବେଳେ ଚଳିତ ବର୍ଷ ସାଧାରଣ ନିର୍ବାଚନକୁ ଦୃଷ୍ଟିରେ ରଖି ଅଧିକ ସଂଖ୍ୟକ ଶ୍ରମିକ ଗାଁକୁ ଫେରୁଛନ୍ତି । ପଲ୍ଲୀ ଠାରୁ ସହରାଞ୍ଚଳ ପର୍ଯ୍ୟନ୍ତ ବିଭିନ୍ନ ସ୍ଥାନରେ ଭିନ୍ନ ଭିନ୍ନ ପ୍ରକାର ଦଣ୍ଡ ପରିବେଷଣ ହେଉଥିବା ବେଳେ ଶହସ୍ରାଧିକ ଦଣ୍ଡୁଆ ଭକ୍ତ ସାଙ୍ଗକୁ କଳା ପ୍ରେମୀ ଦର୍ଶକ ମାନଙ୍କ ସଂଖ୍ୟାଧିକ ରୁଣ୍ଡ ହେଉଥିବା ଲକ୍ଷ୍ୟ କରାଯାଇଛି । ପିଲା ଦଣ୍ଡ ଏକ ପ୍ରକାର ଗଞ୍ଜାମର ମୁଖ୍ୟ ଆକର୍ଷଣ ହୋଇଛି । ୩ଦିନ ପରେ ଦଣ୍ଡଯାତ୍ରା ମେଷ ସଂକ୍ରାନ୍ତି ଦିନ ଉଦଯାପିତ ହୋଇଯାଉଛି । ଏହାପରେ ନିର୍ବାଚନ, ଏଥିପାଇଁ ପ୍ରଚାର ବର୍ତ୍ତମାନ ଗରମ ରହିଥିବାବେଳେ ପରବର୍ତ୍ତୀ ସମୟରେ ଧୂମଧାମରେ ଆରୋପ ଓ ପ୍ରତ୍ୟାରୋପ ନିର୍ବାଚନ ବାତାବରଣକୁ ସରଗରମ କରିବ । ରାଜ୍ୟ ତଥା ସୁରତ, ବାଙ୍ଗାଲୋର, ମୁମ୍ବାଇ, କେରଳ, ତାମିଲନାଡୁ, ଚେନାଇରୁ ପ୍ରତ୍ୟେକ ଦିନ ହଜାର ହଜାର ଶ୍ରମିକ ଟ୍ରେନ ଓ ବସ ଦ୍ୱାରା ଘରକୁ ଫେରୁଛନ୍ତି । ଖବର ନେବାରେ ଜଣାପଡୁଛି ଯେ ଆସନ୍ତା ୨ ମାସ ପର୍ଯ୍ୟନ୍ତ ସୁରତ ଓ ମୁମ୍ବାଇରୁ ଆସୁଥିବା ଟ୍ରେନରେ ସଂରକ୍ଷିତ ଟିକଟ ବୁକିଂ ନାହିଁ । ପୂର୍ବ ନିର୍ବାଚନ ଭଳି ଚଳିତ ବର୍ଷ ସାଧାରଣ ନିର୍ବାଚନ ପାଇଁ ଗଞ୍ଜାମ ଜିଲ୍ଲାର ନେତା ମାନେ ଅଙ୍କ କଷା ଆରମ୍ଭ କରି ଆତ୍ମୀୟ ସ୍ୱଜନ ଓ ଭୋଟର ମାନଙ୍କୁ ବସ ଓ ଅନ୍ୟ ଗାଡି ସହାୟତାରେ ଘରକୁ ଆଣିବା ପାଇଁ ଯୋଜନା ପ୍ରସ୍ତୁତି ଚଳାଇଥିବା ଅନୁମାନ କରାଯାଇଛି । ଅନ୍ୟ ପକ୍ଷରେ ଶ୍ରମିକ ଘର ବାହୁଡା ହେଉଥିବା ଅସାମାଜିକତ୍ୱ ଓ କ୍ରିମିନାଲ ରହିଥିବା ଦିଗରେ ପୁଲିସ ପକ୍ଷରୁ ତୀକ୍ଷ୍ଣ ନଜର ଦେବା ସହ ମାଦକ ଦ୍ରବ୍ୟ କାରବାର ଉପରେ କାର୍ଯ୍ୟାନୁଷ୍ଠାନ ଗ୍ରହଣ କରିବାକୁ ସାଧାରଣ ଆଲୋଚନା ହେଉଛି ।

ଅଟୋ ଡ୍ରାଇଭର ଓ ଯାତ୍ରୀଙ୍କୁ ଆକ୍ରମଣ

ପୋଲସରା, ୧୦।୪(ସମିସ): ଅଟୋ ଭଡ଼ା ସୂତ୍ରରେ ନେଇ ପରିବାର ସହ ସିଂହାସନୀଙ୍କ ପୀଠରେ ପୂଜା କରି ଗାଁକୁ ଫେରୁଥିବା ବେଳେ ଭାବରଡା ଗ୍ରାମ ଛକରେ କିଛି ଅସମାଜିକ ଯୁବକଙ୍କ ଦ୍ୱାରା ଆକ୍ରମଣ ଶିକାର ହୋଇଥିଲେ । ଏନେଇ ପୋଲସରା ଥାନାରେ ଆପତ୍ତି ଅଭିଯୋଗ କରିଛନ୍ତି ଅଟୋ ଡ୍ରାଇଭର ଓ ଯାତ୍ରୀ ଭାବେ ଥିବା ଡିମ୍ବିରିଆ ଗ୍ରାମର ପରିବାର ସଦସ୍ୟ । ଅଟୋ ଡ୍ରାଇଭର ମୁନା ସାହୁଙ୍କୁ ଅତର୍କିତ ଆକ୍ରମଣ କରିବାକୁ ନେଇ ପୋଲସରା ମା'ରତନୀ ଅଟୋ ସଂଘର ସଦସ୍ୟ ମାନେ ପୋଲସରା ଥାନାରେ ପହଞ୍ଚି ଉପରୋକ୍ତ ଆକ୍ରମଣକାରୀଙ୍କ ବିରୋଧରେ ଦୃଢ଼ କାର୍ଯ୍ୟାନୁଷ୍ଠାନ ଗ୍ରହଣ କରିବା ପାଇଁ ଦାବି କରିଛନ୍ତି । ଅନ୍ୟ ପଟେ ମୁନା ସାହୁଙ୍କ ଅଟୋକୁ ରିଜର୍ଭ କରି ଯାତ୍ରୀ ଭାବେ ସିଂହାସନୀଙ୍କ ପୀଠରୁ ପୂଜା କରି ଫେରୁଥିବା ଡିମ୍ବିରିଆ ଗ୍ରାମର ଅଭିମନ୍ୟୁ ସେଠୀ, ଶାନ୍ତି ସେଠୀ, ବନୀତା ସେଠୀ, ଆରତୀ ସେଠୀଙ୍କୁ ଅତର୍କିତ ଆକ୍ରମଣ କରିଥିଲେ । ଘଟଣା ନେଇ ସେହି ଗ୍ରାମର ପ୍ରତ୍ୟକ୍ଷଦର୍ଶୀ ବୁଲୁ ଜେନା ଓ ପ୍ରତାପ ଚନ୍ଦ୍ର ବିଷୋୟୀ ଆପୋଷ ବୁଝାମଣା କରିଥିଲେ । ହେଲେ ଅସମାଜିକ ଯୁବକ ମାନେ ସଂଘବଦ୍ଧ ହୋଇ ଅଟୋ ଡ୍ରାଇଭର ସହ ଅଟୋରେ ଥିବା ଯାତ୍ରୀ ସମେତ ବୁଝାଉଥିବା ପ୍ରତ୍ୟେକ୍ଷଦର୍ଶୀଙ୍କୁ ମଧ୍ୟ ମାଡ଼ ମାରି ଅଟୋକୁ ଭଙ୍ଗାରୁଜା କରିଦେଇଛନ୍ତି । ଯାହାକୁ ନେଇ ଅଟୋ ଡ୍ରାଇଭର ମୁନା ସାହୁ ପୋଲସରା ଥାନାରେ ଲିଖିତ ଅଭିଯୋଗ କରି ଏତଲା କରିଛନ୍ତି । ଉକ୍ତ ଘଟଣାକୁ ନେଇ ପୋଲସରା ଥାନା ଅଧିକାରୀ କୌଶିକ ମାଝୀ ତଦନ୍ତ କରି ଉଚିତ ପଦକ୍ଷେପ ଗ୍ରହଣ କରିବେ ବୋଲି କହିଛନ୍ତି ।

ସମସ୍ୟା ଘେରରେ ଡ.ସତ୍ୟନାରାୟଣ ରାଜଗୁରୁ ସରକାରୀ ଉଚ୍ଚ ପ୍ରାଥମିକ ବିଦ୍ୟାଳୟ

ପାରଳାଖେମୁଣ୍ଡି, ୧୦।୪(ସମିସ): ସ୍ଥାନୀୟ ଡ. ସତ୍ୟନାରାୟଣ ରାଜଗୁରୁ ସରକାରୀ ଉଚ୍ଚ ପ୍ରାଥମିକ ବିଦ୍ୟାଳୟ ପ୍ରତି ଜିଲ୍ଲା ଶିକ୍ଷା ବିଭାଗ ଦୃଷ୍ଟି ଦେବାକୁ ଦାବି ହୋଇଛି । ବିଦ୍ୟାଳୟ ପରିଚାଳନା କମିଟିର ଅଧକ୍ଷ ରାଜାରାଓ ବେହେରା, ସ୍ଥାନୀୟ ସ୍ୱେଚ୍ଛାସେବୀ କୃଷ୍ଣଚନ୍ଦ୍ର ବେହେରା, ଖଗେଶ୍ୱରୀ ବେହେରା ଏବଂ ବହୁ ଅଭିଭାବକ ବିଦ୍ୟାଳୟର ଉନ୍ନତି ପାଇଁ ସରକାରଙ୍କୁ ନିବେଦନ କରିଛନ୍ତି । ଏସ୍‌ଇଆରଟି ଦ୍ୱାରା ଉକ୍ତ ବିଦ୍ୟାଳୟକୁ ପ୍ରୟୋଗଶାଳା ବିଦ୍ୟାଳୟର ମାନ୍ୟତା ପ୍ରାପ୍ତି ହୋଇଥିଲେ ମଧ୍ୟ ଶ୍ରେଣୀଗୃହ, ମଧ୍ୟାହ୍ନ ଭୋଜନ ଖାଇବା ଗୃହ, ଖେଳପଡ଼ିଆ ଆଦିର ଅଭାବ ରହିଛି । ବିଦ୍ୟାଳୟରେ ୨୦୦୬ ପରରୁ ଏସଟି ବାଳକ ଛାତ୍ରାବାସ କାର୍ଯ୍ୟକ୍ଷମ ହୋଇ ଆସୁଥିଲେ ମଧ୍ୟ ୧୧୦ ଜଣ ଅନ୍ତେବାସୀ ରହିବା ବ୍ୟବସ୍ଥା ରହିଛି । କିନ୍ତୁ ତାହା ଯଥେଷ୍ଟ ହେଉନାହିଁ । ଶଯ୍ୟା ଅଭାବ ପଡୁଥିବାରୁ ଅନ୍ତେବାସୀ ଶ୍ରେଣୀ ଗୃହରେ ରହୁଛନ୍ତି । ଆବଶ୍ୟକ ସମୟରେ ଅନ୍ୟ ଶ୍ରେଣୀ ଗୃହକୁ ଶୋଇବାରେ ବ୍ୟବାହାର କରୁଛନ୍ତି । ଏଥିଯୋଗୁଁ ବିଦ୍ୟାଳୟରେ ଶ୍ରେଣୀ ଗୃହ ତଥା ବିଜ୍ଞାନଗାର, ପୁସ୍ତକାଗାର, କମନ ରୁମ୍ ଆଦିର ଅଭାବ ରହୁଛି । ଏସବୁର ତୁରନ୍ତ ସମାଧାନ ପାଇଁ ବିଭିନ୍ନ ଉପରିସ୍ଥ ଅଧିକାରୀଙ୍କ ଦୃଷ୍ଟି ଆକର୍ଷଣ କରାଯାଇଥିଲେ ମଧ୍ୟ ସମାଧାନ ହେଉ ନଥିବା ଅଭିଭାବକ ଅଭିଯୋଗ କରିଛନ୍ତି । ଏଥି ସହ ବିଦ୍ୟାଳୟରେ ଅଧ୍ୟୟନ କରୁଥିବା ୩୦୦ ଜଣ ଛାତ୍ର/ଛାତ୍ରୀଙ୍କ ପାଇଁ ମଧ୍ୟାହ୍ନଭୋଜନ ଗୃହ ଅଭାବ ରହିଛି । ମଧ୍ୟାହ୍ନଭୋଜନ ସମୟରେ ପିଲାମାନେ ପାଠପଢ଼ା ଶ୍ରେଣୀ ଗୃହରେ ଏବଂ ହଷ୍ଟେଲ ରୁମ୍‌ରେ ଖାଉଛନ୍ତି । ଏଥିଯୋଗୁଁ ନାନାଦି ସମସ୍ୟା ସୃଷ୍ଟି ହେଉଥିବା ଅଭିଯୋଗ ହେଉଛି । ଏସବୁ ସମସ୍ୟାର ସମାଧାନ କରାଯିବାକୁ ଦାବି ହେଉଛି ।

● ଜିଲ୍ଲା ଶିକ୍ଷାବିଭାଗ ଦୃଷ୍ଟି ଦେବାକୁ ଦାବି

ରାଷ୍ଟ୍ରୀୟ ନବବର୍ଷ ପାଳିତ

କବିସୂର୍ଯ୍ୟନଗର, ୧୦।୪(ସମିସ): ସ୍ଥାନୀୟ ସରସ୍ୱତୀ ଶିଶୁ ବିଦ୍ୟାମନ୍ଦିର, କବିସୂର୍ଯ୍ୟନଗର ଠାରେ ରାଷ୍ଟ୍ରୀୟ ନବବର୍ଷ ପାଳିତ ହୋଇଯାଇଛି । ଏହି ଉତ୍ସବରେ ସ୍ଥାନୀୟ ଭାଗବତ ମଠ ର ମଠାଧୀଶ ମହନ୍ତ ବ୍ରଜବନ୍ଧୁ ଦାଶ ମହାରାଜ କାର୍ଯ୍ୟକ୍ରମର ଆରମ୍ଭ କରିବା ସହିତ ହିନ୍ଦୁ ନବବର୍ଷର ମହତ୍ତ୍ୱ ବିଷୟରେ ଶିଶୁଙ୍କୁ ବୁଝାଇଥିଲେ । ବିଦ୍ୟାଳୟର ସଭାପତି ରାମଚନ୍ଦ୍ର ସାହୁ ରାଷ୍ଟ୍ରୀୟ ନବବର୍ଷ କାହିଁକି ଓ କିପରି ପାଳନ କରିବା ତାହାକୁ ସୁନ୍ଦର ଭାବେ ବର୍ଣ୍ଣନା କରିଥଲେ । ବିଦ୍ୟାଳୟର ପ୍ରଧାନ ଆଚାର୍ଯ୍ୟ ଦାଶରଥି ସ୍ୱାଇଁ ଉତ୍ସବର ଉଦ୍ଦେଶ୍ୟ ଜ୍ଞାପନ କରିଥିଲେ । ବରିଷ୍ଠ ଗୁରୁଜୀ ଶାନ୍ତନୁ କୁମାର ହୋତା ରାଷ୍ଟ୍ରୀୟ ନବବର୍ଷରେ ପ୍ରକୃତିର ପରିବର୍ତ୍ତନ ତଥା ଇତିହାସରେ ଆଜି ଦିନର ଘଟଣାକୁ ଶିଶୁଙ୍କ ଆଗରେ ଉପସ୍ଥାପନା କରିଥଲେ । କାର୍ଯ୍ୟକ୍ରଟିକୁ ବିଦ୍ୟାଳୟର ବରିଷ୍ଠ ଗୁରୁଜୀ ଧରଣୀଧର ଷଡଙ୍ଗୀ ପରିଚାଳନା କରିଥିଲେ । କାର୍ଯ୍ୟକ୍ରମରେ ସମସ୍ତ ଗୁରୁଜୀ ଗୁରୁମା, ଶିଶୁ, ସେବକ ସେବିକା ଓ ବାହନ ଚାଳକ ଭାଇ ମାନେ ସହଯୋଗ କରିଥିଲେ ।

ରଥଯାତ୍ରା ପାଇଁ କାଠ ଚିହ୍ନଟ

ବେଲଗୁଣ୍ଡା, ୧୦।୪(ସମିସ): ଗଞ୍ଜାମ ଜିଲ୍ଲା ଉତ୍ତର ଘୁମୁସର ବନଖଣ୍ଡ ଅଧିକାରୀ ହିମାଂଶୁ ଶେଖର ମହାନ୍ତିଙ୍କ ନିର୍ଦ୍ଦେଶକ୍ରମେ ତଥା କେନ୍ଦ୍ରୀୟ ବନାଞ୍ଚଳ ଅଧିକାରୀ ପୃଥ୍ୱୀରାଜ ପ୍ରଧାନଙ୍କ ତତ୍ତ୍ୱାବଧାନରେ ଗାଙ୍ଗପୁର ବନାଞ୍ଚଳବାସୀଙ୍କ କ୍ଷେତ୍ର ପରିସର ମାଳତୀ, କେଶରାପଲ୍ଲୀ ଜଙ୍ଗଲ ଓ ଶ୍ରଦ୍ଧାଳୁଙ୍କ ବାଡ଼ିବଗିଚାରେ ଥିବା ବୃହତ ଗଣ୍ଡିକୁ ନଜରରେ ରଖି ଆସନ୍ତା ବିଶ୍ୱ ପ୍ରସିଦ୍ଧ ପୁରୀ ରଥଯାତ୍ରା ପାଇଁ ରଥ କାଠର ଅନ୍ୱେଷଣ କରାଯାଇଛି । ଏହି ଅବସରରେ ସୁଦୂର ପୁରୀରୁ ଆସିଥିବା ଶ୍ରୀମନ୍ଦିର ପ୍ରଶାସନ ରଥକାଠ ଅନ୍ୱେଷଣ ଦଳ ୧୦ ଗୋଟି କାଠ ଗଣ୍ଡି ଚିହ୍ନଟ କରିଛନ୍ତି । ଏହି କାର୍ଯ୍ୟକ୍ରମକୁ ମାଳତୀ ଗ୍ରାମବାସୀଙ୍କ ସମେତ ପ୍ରକଳ୍ପ ସଂଯୋଜକ ସନ୍ତୋଷ କୁମାର ଡାକୁଆ, ପ୍ରଶାନ୍ତ କୁମାର ସାହୁ, ବନ କର୍ମଚାରୀ ରାଜେନ୍ଦ୍ର ଗୌଡ଼, ମନୋଜ କୁମାର ନାୟକ, ଶିବ ପ୍ରଧାନ, ଉତ୍ତମ ପ୍ରଧାନ ଓ ଅନ୍ୟାନ କର୍ମଚାରୀ ଗଣ ସହଯୋଗ କରିଥିଲେ ।

ଅନନ୍ତ କଳ୍ପେଶ୍ୱର ମହାଯଜ୍ଞର ପୂର୍ଣ୍ଣାହୁତି

ଦିଗପହଣ୍ଡି, ୧୦।୪(ସମିସ): ଦିଗପହଣ୍ଡି ବ୍ଲକ କଇଠଡା ପଞ୍ଚାୟତ ଗୁଣ୍ଡପଡ଼ା ଗ୍ରାମର ଅନନ୍ତ କଳ୍ପେଶ୍ୱର ମହାଦେବଙ୍କ ପୀଠରେ ଦୀର୍ଘ ୬ ଦିନ ଧରି ଚାଲିଥିବା ମହାଯଜ୍ଞ ବୁଧବାର ପୂର୍ଣ୍ଣାହୁତି ହୋଇଯାଇଛି । ଏହି ଅବସରରେ ଦିଗପହଣ୍ଡି ନିର୍ବାଚନମଣ୍ଡଳୀ ବିଜେଡି ପ୍ରାର୍ଥୀ ତଥା ପୂର୍ବତନ ବାଚସ୍ପତି ସ୍ୱର୍ଗତ ଡଃ. ସୂର୍ଯ୍ୟ ନାରାୟଣ ପାତ୍ରଙ୍କ ପୁଅ ବିପ୍ଳବ ପାତ୍ର ଯଜ୍ଞସ୍ଥଳରେ ପହଞ୍ଚି ଆର୍ଶୀବାଦ କାମନା କରିଥିଲେ । ବିପ୍ଳବ ଗ୍ରାମରେ ପହଞ୍ଚିବା ପରେ ଗ୍ରାମବାସୀ ଏବଂ ଦଳୀୟ କର୍ମୀମାନେ ତାଙ୍କୁ ସମ୍ବର୍ଦ୍ଧନା ଜଣାଇଥିଲେ । ଏହି ଅବସରରେ ବିଜେଡି କର୍ମକର୍ତ୍ତା ବି . କ୍ରିଷ୍ଣାରାଓ ସୁବୁଦ୍ଧି, ଏମ୍.ନୀରଞ୍ଜନ ରେଡ୍ଡୀ, ଭୀମସେନ ସାହୁ, ମହାଯଜ୍ଞ କମିଟି କର୍ମକର୍ତ୍ତା ବୁଦ୍ଧିଆ ପାତ୍ର, ମୁରଲା ପାତ୍ର, ପ୍ରଫୁଲ୍ଲ ପାତ୍ର, କୃଷ୍ଣଚନ୍ଦ୍ର ପାତ୍ର, ସନିଆ ପାତ୍ର, ପୂର୍ଣ୍ଣଚନ୍ଦ୍ର ପାତ୍ର, ଜଗନ୍ନାଥ ପାତ୍ରଙ୍କ ସମେତ ଗ୍ରାମବାସୀ ଉପସ୍ଥିତ ଥିଲେ ।

● ଯୋଗଦେଲେ ବିଧାୟକ ପ୍ରାର୍ଥୀ ବିପ୍ଳବ

ଆଇନ ସଚେତନତା ଶିବିର

ଫୁଲବାଣୀ, ୧୦।୪(ସମିସ): କନ୍ଧମାଳ ଜିଲ୍ଲା ଆଇନସେବା ପ୍ରାଧିକରଣ ଅଧକ୍ଷ ସତ୍ୟପୀର ମିଶ୍ରଙ୍କ ନିର୍ଦ୍ଦେଶ କ୍ରମେ ଫୁଲବାଣୀ ବିକଳ୍ପ ବିବାଦ ସମାଧାନ କେନ୍ଦ୍ର ସଭାଗୃହରେ ସୋମବାର ଆଇନ ସଚେତନତା ଶିବିର ଅନୁଷ୍ଠିତ ହୋଇଥିଲା । ଜିଲ୍ଲା ଓ ଦୌରା ଜଜ୍ ତଥା ଅଧକ୍ଷ, ଜିଲ୍ଲା ଆଇନସେବା ପ୍ରାଧିକରଣ ଶ୍ରୀ ମିଶ୍ର ସର୍ବୋଚ୍ଚ ନ୍ୟାୟାଳୟଙ୍କ ଗୋହର୍ ମହମ୍ମଦ୍ ବନାମ ଉତ୍ତରପ୍ରଦେଶ ସଡ଼କ ପରିବହନ ନିଗମ କେସ୍ ବିଷୟରେ ସମସ୍ତଙ୍କ ସହ ଆଲୋଚନା କରିବା ସହିତ ଏହାର ସଫଳ ରୂପାୟନ କରିବା ଦିଗରେ ଦିଗଦର୍ଶନ ଦେଇଥିଲେ । ରେଜିଷ୍ଟ୍ରାର୍, ସିଭିଲ୍ କୋର୍ଟ ତଥା ବାଳ ଅପରାଧ ସମ୍ବନ୍ଧୀୟ ବିଚାରପତି, ବାଳ ସମ୍ବନ୍ଧିତ ନ୍ୟାୟ ସମିତର ନୀତିଶା ଚନ୍ଦକ୍ ସ୍ୱତନ୍ତ୍ର ନାବାଳକ ପୁଲିସ ୟୁନିଟ୍‌ର ଭୂମିକା ବିଷୟରେ ଆଲୋଚନା କରିଥିଲେ । ଗୋହର୍ ମହମ୍ମଦ୍ ବନାମ ଉତ୍ତରପ୍ରଦେଶ ସଡ଼କ ପରିବହନ ନିଗମ କେସ୍‌ରେ ରହିଥିବା ନିର୍ଦ୍ଦେଶାବଳୀକୁ କିପରି ପ୍ରତି ଥାନାସ୍ତରରେ ସଫଳରୂପେ କାର୍ଯ୍ୟକାରୀ କରିହେବ ଉପଆରକ୍ଷୀ ଅଧୀକ୍ଷକ କମଳା କାନ୍ତ ପଣ୍ଡା ଆଲୋଚନା କରିଥିଲେ । ମହିଳା ଅଦାଲତ ବିଚାରପତି ବିଶ୍ୱକଲ୍ୟାଣୀ ମିଶ୍ର ଏହି କେସ୍ ଉପରେ ବିସ୍ତୃତ ଭାବରେ ଆଲୋଚନା କରିଥିଲେ । ଜିଲ୍ଲା ଆଇନ ସେବା ପ୍ରାଧିକରଣର ଅନୁଶୀଳା ରୟ ପରିଚାଳନା କରିଥିଲେ । ଶିବିରରେ ଭିଜିଲାନ୍ସ କୋର୍ଟ ବିଚାରପତି ସମର ବିଳାସ ବେହେରା, ସ୍ଥାୟୀ ଲୋକ ଅଦାଲତ ଅଧକ୍ଷ ଦୋଳଗୋବିନ୍ଦ ବାରିକ, ମୁଖ୍ୟ ବିଚାର ବିଭାଗୀୟ ମାଜିଷ୍ଟ୍ରେଟ୍ ସୌମ୍ୟା ଶୁଭଦର୍ଶିନୀ, ଏସ୍‌ଡିଜେଏମ୍ ଅରିଜିତ୍ ଦାସ, ଜେଏମ୍‌ଏଫସି ସ୍ୱାଗତିକା ସ୍ୱାଇଁ, ବାର୍ ଆସୋସିଏସନ୍ ସଭାପତି ନିରୋଦ କୁମାର ପାତ୍ର, କନ୍ଧମାଳ ଅତିରିକ୍ତ ଜିଲ୍ଲାପାଳ ଅଶୋକ କୁମାର ଭୋଇ, ଜିଲ୍ଲା ଶିଶୁ ସୁରକ୍ଷା ଅଧିକାରୀ ରଶ୍ମିତା କରନ୍ ପ୍ରମୁଖ ଉପସ୍ଥିତ ଥିଲେ ।

ପକ୍ଷୀମାନଙ୍କୁ ଜଳ ଯୋଗାଣ ସେବା

ହୁମ୍ମା, ୧୦।୪(ସମିସ): ଗଞ୍ଜାମ ବ୍ଲକ ଅନ୍ତର୍ଗତ ମଧୁରଚୁଆ ଗ୍ରାମ ଚିଲିକା କୂଳରେ ଗ୍ରୀନ ପିସ ଭିଲେଜ ଫାଉଣ୍ଡେସନ ଆନୁକୂଲ୍ୟରେ ପକ୍ଷୀମାନଙ୍କୁ ଜଳ ଯୋଗାଣ ସେବା କାର୍ଯ୍ୟକ୍ରମ ଅନୁଷ୍ଠିତ ହୋଇଯାଇଛି । ଗ୍ରୀଷ୍ମ ଆରମ୍ଭରୁ ଚାରିଆଡେ ଜଳ ସଙ୍କଟ । ଗଞ୍ଜାମ ବ୍ଲକର କୌଣସି ପୋଖରୀ ଗାଡ଼ିଆ ନଦୀ ନାଳର ଜଳ ନାହିଁ । ପକ୍ଷୀମାନଙ୍କ ସୁରକ୍ଷାକୁ ଦୃଷ୍ଟିରେ ରଖି ଆଜି ଏହି ଜଳ ସେବା କାର୍ଯ୍ୟକ୍ରମ କରାଯାଇଛି । ମଧୁରଚୁଆ ଗ୍ରାମର ଚିଲିକା କୂଳର ବିଭିନ୍ନ ବୃକ୍ଷମାନଙ୍କରେ ଜଳପୂର୍ଣ୍ଣ କଳସ ରସି ସାହାଯ୍ୟରେ ବନ୍ଧା ହୋଇ ଝୁଲାଇଛନ୍ତି ଗ୍ରୀନ ପିସ ଭିଲେଜ ଫାଉଣ୍ଡେସନର ସ୍ୱେଚ୍ଛାସେବୀ । ଏହି କାର୍ଯ୍ୟକ୍ରମରେ କୋ- ଫାଉଣ୍ଡର ପ୍ରଶାନ୍ତ କୁମାର ଦାସ, ସଭାପତି ପ୍ରକାଶ ଚନ୍ଦ୍ର ନାହାକ, ସମ୍ପାଦକ ଦେବେନ୍ଦ୍ର ନାହାକ, ବରିଷ୍ଠ ସମାଜସେବୀ ଭୀମସେନ ବେହେରା, ପାଣି ବିଭାଗର ନିରୀକ୍ଷକ କେଶବ ଚନ୍ଦ୍ର ସାହୁ, ବିଷ୍ଣୁ ପ୍ରସାଦ ନାୟକ, ପପୁନ ନାୟକ, ଗଣେଶ ସାହୁ, ସନ୍ତୋଷ ନାୟକ ଯୋଗ ଦେଇଥିଲେ ।

ହିନ୍ଦୁ ନବବର୍ଷ ପାଳିତ

ପୋଲସରା, ୧୦।୪(ସମିସ): ପୋଲସରା ରାଷ୍ଟ୍ରୀୟ ସ୍ୱୟଂସେବକ ସଂଘ ବିବେକାନନ୍ଦ ପ୍ରଭାତ ଶାଖାରେ ହିନ୍ଦୁ ନବବର୍ଷ ଉତ୍ସବ ସମ୍ପୂର୍ଣ୍ଣ ପାରମ୍ପରିକ ନୀତିରେ ପାଳନ କରାଯାଇଛି । ସ୍ଥାନୀୟ ଶିଶୁ ମନ୍ଦିର ସ୍ଥିତ ସଂଘ ସ୍ଥାନରେ ସ୍ୱୟଂସେବକମାନେ ଏକତ୍ରିତ ହୋଇ ପରମ ପବିତ୍ର ଗୈରିକ ଧ୍ୱଜ ଉତ୍ତୋଳନ କରିବା ସହିତ ସଂଘ ପ୍ରାର୍ଥନା କରିଥିଲେ । ପରେ ଅନୁଷ୍ଠିତ ହୋଇଥିବା ଏକ ବୌଦ୍ଧିକ କାର୍ଯ୍ୟକ୍ରମରେ ଶିକ୍ଷାବିକାଶ ସମିତିର ପ୍ରାନ୍ତଃ ଶାରୀରିକ ସଂଯୋଜକ ବଳରାମ ସାହୁ ମୁଖ୍ୟବକ୍ତା ଏବଂ ଶିକ୍ଷା ବିକାଶ ସମିତି ପୂର୍ବ ସମ୍ଭାଗ ଶାରୀରିକ ଶୈକ୍ଷିକ ସଂଯୋଜକ ଅରୁଣ କୁମାର ବାଗ ମୁଖ୍ୟ ଅତିଥି ଭାବରେ ଯୋଗଦେଇ ଚୈତ୍ର ଶୁକ୍ଳ ପ୍ରତିପଦାରେ ହିନ୍ଦୁ ନବବର୍ଷ ପାଳନ କରିବାର ତାତ୍ପର୍ଯ୍ୟ ଏବଂ ମହତ୍ତ୍ୱ ସମ୍ପର୍କରେ ବକ୍ତବ୍ୟ ପ୍ରଦାନ କରିଥିଲେ । ସ୍ୱୟଂ ସେବକମାନେ ଜଗନ୍ନାଥ ମନ୍ଦିରରେ ଜଗତ କଲ୍ୟାଣ ପାଇଁ ପୂଜାପାଠ କରିବା ସହିତ ନଗର ପରିକ୍ରମା କରି ବିଭିନ୍ନ ସ୍ଥାନରେ ନବବର୍ଷକୁ ସ୍ୱାଗତ ଏବଂ ଶୁଭକାମନା ବାର୍ତ୍ତା ପ୍ରଦାନ କରିଥିଲେ ।

ଭୋଟର ସଚେତନତା କାର୍ଯ୍ୟକ୍ରମ

ଭଞ୍ଜନଗର, ୧୦।୪(ସମିସ): ଭଞ୍ଜନଗର ମୁଖ୍ୟ ଡାକଘର ପକ୍ଷରୁ ଭୋଟର ସଚେତନତା କାର୍ଯ୍ୟକ୍ରମ ପ୍ରଭାତ ଫେରି ଅନୁଷ୍ଠିତ ହୋଇଯାଇଛି । ଭାରତୀୟ ନିର୍ବାଚନ ଆୟୋଗ ଓ ଭାରତୀୟ ଡାକ ବିଭାଗର ପକ୍ଷରୁ ନୂତନ ଭୋଟର ମାନଙ୍କୁ ମତଦାନରେ ସାମିଲ କରିବା, ଶାନ୍ତି ଶୃଙ୍ଖଳା ସହ ମୁକ୍ତ, ଅବାଧ, ନିରପେକ୍ଷ ମତଦାନ ଉପରେ ଗୁରୁତ୍ୱ ଦେବା ଉପରେ ସଚେତନ କରାଯାଇଛି । ଏହି କାର୍ଯ୍ୟକ୍

ହୋଇପାରୁନି ୭୦୦ ମିଟର ରାସ୍ତା ନିର୍ମାଣ

- କଷ୍ଟକର ସ୍ଥିତିରେ ଦୁଇ ବ୍ଲକର ୧୦ ଖଣ୍ଡ ଗ୍ରାମବାସୀ
- ବାରମ୍ବାର ଦାବି ସତ୍ତ୍ୱେ କର୍ତ୍ତୃପକ୍ଷ ନିରବଦ୍ରଷ୍ଟା
- ଭୋଟ ବର୍ଜନ ନିଷ୍ପତ୍ତି
- ଭୋଟ ମାଗିବା ନିମନ୍ତେ କେହି ନ ଆସିବାକୁ ଗ୍ରାମବାସୀଙ୍କ ନିବେଦନ

ପାରଳାଖେମୁଣ୍ଡି,୧୦।୪(ସମିସ)

ଗଜପତି ଜିଲ୍ଲା ଗୋଷାଣି ବ୍ଲକ ଉପଲଡା ପଞ୍ଚାୟତ ଅନ୍ତର୍ଗତ ଚନ୍ଦନଖଳା ଗ୍ରାମକୁ ଆଜି ପର୍ଯ୍ୟନ୍ତ ମାତ୍ର ୭୦୦ ମିଟର ରାସ୍ତା ନିର୍ମାଣ ହୋଇପାରୁନି । ଏଥିନେଇ ଉଭୟ ଗୋଷାଣି ଏବଂ ଗୁମ୍ମା ବ୍ଲକର ବିଭିନ୍ନ ଗ୍ରାମବାସୀଙ୍କ ମଧ୍ୟରେ ଅସନ୍ତୋଷ ପ୍ରକାଶ ପାଇଛି । ଚଳିତ ନିର୍ବାଚନରେ ଭୋଟ ଦେବୁ ନାହିଁ ଏବଂ କୌଣସି ରାଜନୈତିକ ଦଳ ପ୍ରଚାର ବା ଭୋଟ ଭିକ୍ଷା ନିମନ୍ତେ ଗ୍ରାମାଞ୍ଚଳକୁ ଅଯଥା ଟଙ୍କା ଓ ସମୟ ଅପଚୟ କରି ଆସନ୍ତୁ ନାହିଁ ବୋଲି ଗ୍ରାମବାସୀ କହିଛନ୍ତି । ଚନ୍ଦନଖଳା ଗ୍ରାମ ରାସ୍ତା ନିର୍ମାଣ ନିମନ୍ତେ ବହୁବାର ଦାବି କରାଯାଇଛି । ଏନେଇ ଜିଲ୍ଲାପାଳଙ୍କ ଠାରୁ ଆରମ୍ଭ କରି ବିଭାଗୀୟ କର୍ତ୍ତୃପକ୍ଷ ଏବଂ ସ୍ଥାନୀୟ ପ୍ରଶାସନକୁ ବାରମ୍ବାର ଗୁହାରି କରି ନୟାନ୍ତ ହୋଇଛନ୍ତି ଗ୍ରାମବାସୀ । ଗତ ମାସରେ ମଧ୍ୟ ଉଭୟ ବ୍ଲକାଞ୍ଚଳବାସୀ ଜିଲ୍ଲାପାଳଙ୍କ ଦ୍ୱାରସ୍ଥ ହୋଇଥିଲେ । ଜିଲ୍ଲାପାଳ ମଧ୍ୟ ରାସ୍ତା ଅଞ୍ଚଳ ବୁଲି ଦେଖିଥିଲେ । ହେଲେ ରାସ୍ତା ନିର୍ମାଣ ସକାଶେ କୌଣସି ଅଗ୍ରଗତି ହେଉ ନଥିବା ଯୋଗୁଁ ଉଭୟ ଗୋଷାଣି ଓ ଗୁମ୍ମା ସୀମାନ୍ତ ଅଞ୍ଚଳ ଗ୍ରାମବାସୀଙ୍କ ମଧ୍ୟରେ ଅସନ୍ତୋଷର ଦାନା ବାନ୍ଧିଛି । ଏହାକୁ ନେଇ ଉଭୟ ବ୍ଲକର ସୀମାନ୍ତ ଗ୍ରାମବାସୀ ଭୋଟ ବର୍ଜନ ନିମନ୍ତେ ନିଷ୍ପତ୍ତି ନେଇଥିବା ଜଣାଇଛନ୍ତି । ଅଞ୍ଚଳବାସୀଙ୍କ କହିବା ମୁତାବକ ଏହି ରାସ୍ତା ୩୦ବର୍ଷ ପୂର୍ବେ ମାଟି ରାସ୍ତା ଭାବେ ନିର୍ମିତ ହୋଇଥିଲା । ଏହାପରେ ଆଉ ରାସ୍ତା ନିର୍ମାଣ ନିମନ୍ତେ କୌଣସି ପଦକ୍ଷେପ ନିଆଯାଇ ନାହିଁ । ଗତ ୨୦୧୮-୧୯ ମସିହାରେ ଗ୍ରାମ୍ୟ ଉନ୍ନୟନ ବିଭାଗ ପକ୍ଷରୁ ୪୨ଲକ୍ଷ ଟଙ୍କା ବ୍ୟୟବରାଦରେ ଟେଣ୍ଡର ହୋଇଥିଲା । ହେଲେ ଠିକାଦାର ଜଣକ ଟେଣ୍ଡର ପାଇଥିଲେ ମଧ୍ୟ କୌଣସି କାରଣରୁ କାମ ନ କରି ଛାଡି ଦେଇଥିଲେ । ମାତ୍ର ୭୦୦ ମିଟର ରାସ୍ତା ନିର୍ମାଣ ହୋଇପାରୁ ନ ଥିବା ଯୋଗୁଁ ଉଭୟ ବ୍ଲକର ପ୍ରାୟ ଦଶରୁ ଅଧିକ ଗ୍ରାମବାସୀ ଯାତାୟତରେ କଷ୍ଟକର ପରିସ୍ଥିତିର ସମ୍ମୁଖୀନ ହେଉଛନ୍ତି । ଜରୁରୀ କାଳୀନ ପରିସ୍ଥିତିରେ ଆମ୍ବୁଲାନ୍ସ କିମ୍ବା ଦମକଳ ଗାଡି, ବିଭିନ୍ନ ବିଦ୍ୟାଳୟ ତଥା କଲେଜକୁ ଯାଉଥିବା ଛାତ୍ରଛାତ୍ରୀ, ଚିକିତ୍ସା ନିମନ୍ତେ ପାରଳାଖେମୁଣ୍ଡି ସହର କିମ୍ବା ଉପଲଡା ଆଦି ହସ୍ପିଟାଲକୁ ଯିବାଆସିବାରେ ବହୁ ସମସ୍ୟା ସୃଷ୍ଟି ହେଉଥିବା ଗ୍ରାମବାସୀ ଜଣାଇଛନ୍ତି । ଏହି ଗ୍ରାମ୍ୟ ରାସ୍ତା ଗୋଷାଣି ବ୍ଲକର ଚନ୍ଦନଖଳା ସହ ବିଭିନ୍ନ ଗ୍ରାମ ସମେତ ଗୁମ୍ମା ବ୍ଲକର କ୍ଷେତଡା, ଏଲୁଗୁଣ୍ଡା, ଆରିଲି, ଅଙ୍ଗରଡା, ବିତିସିଂ, ନାମନଗଡ, ଅଜୟଗଡ ପ୍ରଭୃତି ୧୦ଗ୍ରାମକୁ ସଂଯୋଗ କରୁଛି । ଗୁମ୍ମା ବ୍ଲକର ସମ୍ପୃକ୍ତ ଗ୍ରାମର ଲୋକେ ଗୋଷାଣି ବ୍ଲକର ପାଟିକୋଟା, ଉପଲଡା, ବାଘଶଳା, ଗୋଷାଣି ଆଦି ଗ୍ରାମାଞ୍ଚଳକୁ ଯିବା ପାଇଁ ସ୍ୱଳ୍ପଦୂରତା ହେଉଥିବାରୁ ଏହି ରାସ୍ତା ଉପରେ ମୁଖ୍ୟତଃ ନିର୍ଭର କରିଥାନ୍ତି । ଉଭୟ ବ୍ଲକର ପ୍ରାୟ ୧୦ହଜାରରୁ ଅଧିକ ଗ୍ରାମବାସୀ ଏହି ରାସ୍ତା ଉପରେ ନିର୍ଭରଶୀଳ ହୋଇଥିଲେ ମଧ୍ୟ ନିର୍ମାଣରେ ଅବହେଳା ପ୍ରଦର୍ଶନ କରାଯାଉଥିବାରୁ ଅସନ୍ତୋଷ ବୃଦ୍ଧି ପାଇବାରେ ଲାଗିଛି ।

ମହିଳାଙ୍କୁ ଆକ୍ରମଣ କରି ଜେଲ୍ ଗଲେ ସମିତି ସଭ୍ୟ

ସାନଖେମୁଣ୍ଡି,୧୦।୪(ସମିସ) : ସାନଖେମୁଣ୍ଡି ବ୍ଲକ କଂସାମାରି କୈବର୍ତ୍ତ ନଗରରେ ଜଣେ ମହିଳାକୁ ଆକ୍ରମଣ କରି ଜେଲ ଗଲେ କଂସାମାରି ସମିତି ସଭ୍ୟ ଦଣ୍ଡପାଣି ବେହେରା ।

ସୂଚନା ମୁତାବକ ମଙ୍ଗଳବାର ସନ୍ଧ୍ୟାରେ ଉକ୍ତ ଗ୍ରାମର କାଳୀ ବେହେରାଙ୍କ ପୁଅକୁ ସମିତି ସଭ୍ୟ ଗାଳିଗୁଲଜ କରିବାରୁ ସେ ତାଙ୍କ ମାଆକୁ ଜଣାଇଥିଲେ । ପରେ ମହିଳା ଜଣଙ୍କ ସମିତି ସଭ୍ୟଙ୍କୁ ପଚାରିବାରୁ ସମିତି ସଭ୍ୟ ଜଣଙ୍କ ଗୋଟାଏ କାଠ ଫାଳିଆରେ ମହିଳା ଙ୍କୁ ଆକ୍ରମଣ କରିଥିଲେ । ମହିଳା ଜଣଙ୍କ ନିଜର ଜୀବନ ରକ୍ଷା କରିବାକୁ ଜଣଙ୍କ ଘରକୁ ଯାଇ ଲୁଚି ରହିଯାଇଥିଲେ । କିଛି ସମୟ ପରେ ମହିଳା ଜଣଙ୍କ ଦିଗପହଣ୍ଡି ଗୋଷ୍ଠୀ ସ୍ୱାସ୍ଥ୍ୟକେନ୍ଦ୍ରରେ ପହଞ୍ଚି ଚିକିତ୍ସିତ ହୋଇ ପାଟପୁର ଥାନାରେ ଅଭିଯୋଗ ପ ଦୁର୍ଘଟଣା ଯୋଗୁଁ କାରର ସମ୍ମୁଖ ଭାଗ ସମ୍ପୂର୍ଣ୍ଣ ନଷ୍ଟ ହୋଇଯାଇଛି । କାର ଭିତରେ ଥିବା ସୁରକ୍ଷା ବେଲୁନ ମଧ୍ୟ ଫାଟି ଯାଇଛି । କାର ଧକ୍କାରେ ରାସ୍ତା କଡ଼ର ଗଛଟି ଉପୁଡି ତଳେ ପଡିଯାଇଛି । ଦୁର୍ଘଟଣା ଘଟାଇବା ପରେ ଚାଳକ ତଥା ଏଥିରେ ବସିଥିବା ଲୋକମାନେ କାର ଛାଡି ଚାଲି ଯାଇଛନ୍ତି । ଫଳରେ କାରଟି କାହାର ଏବଂ ଏହି ଦୁର୍ଘଟଣାରେ କେହି ଆହତ ହୋଇଛନ୍ତି ନା ନାହିଁ ତାହା ଜଣାପଡି ନାହିଁ । ଏ ନେଇ ଟ୍ରାଫିକ ଥାନାରେ ମଧ୍ୟ କୌଣସି ଅଭିଯୋଗ ହୋଇନାହିଁ । ସନ୍ଧ୍ୟା ଯାଏଁ କାରଟି ସେଠାରେ ହିଁ ପଡିରହିଥିଲା ।

ବିଦ୍ୟୁତ୍ ଆଘାତରେ ନାବାଳକ ମୃତ

ବ୍ରହ୍ମପୁର,୧୦।୪ (ସମିସ): ବିଦ୍ୟୁତ ଆଘାତ ଲାଗି ଅଶୋକନଗରର ଜଣେ ନାବାଳକଙ୍କ ମୃତ୍ୟୁ ହୋଇଯାଇଛି । ନାବାଳକ ଜଣଙ୍କ ଘର ନିକଟରେ ବୁଲୁଥିବା ବେଳେ ହାଲୋଜେନ ଲାଇଟ ସହ ସଂଯୋଗ ହୋଇଥିବା ତା'ର ସ୍ପର୍ଶରେ ଆସିଯିବାରୁ ସେ ଗୁରୁତର ହୋଇପଡିଥିଲେ। ପରିବାର ଲୋକେ ତାଙ୍କୁ ତୁରନ୍ତ ଉଦ୍ଧାର କରି ସହରର ଏକ ଘରୋଇ ହସପିଟାଲରେ ଭର୍ତ୍ତି କରିଥିଲେ। ହେଲେ ଡାକ୍ତର ନାବାଳକଙ୍କୁ ମୃତ ଘୋଷଣା କରିଥିଲେ। ନାବାଳକଙ୍କ ବିୟୋଗରେ ପରିବାର ବର୍ଗଙ୍କ ସମେତ ଅଞ୍ଚଳରେ ଶୋକର ଛାୟା ଖେଳିଯାଇଛି ।

ଦଣ୍ଡୁଆଙ୍କ ବାଇକ୍ ଚୋରି

ଦାରିଙ୍ଗବାଡି,୧୦।୪(ସମିସ): କନ୍ଧମାଳ ଜିଲ୍ଲା ଦାରିଙ୍ଗବାଡି ଥାନା ଅନ୍ତର୍ଗତ ସିମନବାଡ଼ି ଗ୍ରାମରେ ସୋମବାର ଦିନ ପଞ୍ଚୁଦଣ୍ଡ ମିଳନରେ ଦଣ୍ଡୁଆଙ୍କ ବାଇକ୍ ଚୋରି ହୋଇଛି ।ଏନେଇ ଦାରିଙ୍ଗବାଡି ଥାନାରେ ଅଭିଯୋଗ କରିଛନ୍ତି ବାଇକ୍ ମାଲିକ । ପୁଲିସ ଏନେଇ ମାମଲା ରୁଜୁ କରି ବୁଧବାର ଦିନ ଘଟଣା ସ୍ଥଳରେ ପହଞ୍ଚି ତଦନ୍ତ ଆରମ୍ଭ କରିଛି । ଅଭିଯୋଗ ପ୍ରକାରେ ସାରଙ୍ଗଗଡ ଥାନା ଅନ୍ତର୍ଗତ କେଲେମାହା ଦଣ୍ଡ ସିମନବାଡ଼ିରେ ଅଂଶଗ୍ରହଣ କରିଥିଲେ। କେଲେମାହା ଗ୍ରାମର ବାଲୁଙ୍କେଶ୍ୱର ବେହେରା ଦଣ୍ଡରେ ଅଂଶଗ୍ରହଣ କରିଥିବା ବେଳେ ସେ ତାଙ୍କର ବାଇକ ସାଥିରେ ଆଣିଥିଲେ। ନାଚ ସମୟରେ ମଙ୍ଗଳବାର ଦିନ ଭୋରରେ ଯୁଡ଼ାବାଡ଼ି ଗ୍ରାମରୁ ତାଙ୍କର ବାଇକ୍ କେହି ଦୁର୍ବୃତ୍ତ ଚୋରି କରି ନେଇଯାଇଥିବା ଅଭିଯୋଗ ହୋଇଛି ।

ଗଛକୁ ଧକ୍କା ଦେଲା ଦାମୀ କାର

ବ୍ରହ୍ମପୁର,୧୦।୪ (ସମିସ): ଅନ୍ଧପସାର ରୋଡ ରୟାଲ ଫାର୍ମାସୀ କଲେଜ ନିକଟରେ ଏକ ଦାମୀ କାର ଦୁର୍ଘଟଣାଗସ୍ତ ହୋଇଛି । କାରଟି ଦ୍ରୁତ ଗତିରେ ଆସି ରାସ୍ତା କଡରେ ଥିବା ଏକ ଗଛକୁ ଧକ୍କା ଦେଇଛି । ଆଜି ଭୋର ୩ଟା ରୁ ୫ଟା ମଧ୍ୟରେ କାରଟି ଆମ୍ବମାର୍କେଟ ଦେଇ ହଳଦିଆପଦର ଓଭରବ୍ରିଜ ଆଡକୁ ଆସୁଥିବା ବେଳେ ବାଟରେ ଏହି ଦୁର୍ଘଟଣା ଘଟିଥିବା ଅନୁମାନ କରାଯାଉଛି । ଦୁର୍ଘଟଣା ଯୋଗୁ କାରର ସମ୍ମୁଖ ଭାଗ ସମ୍ପୂର୍ଣ୍ଣ ନଷ୍ଟ ହୋଇଯାଇଛି । କାର ଭିତରେ ଥିବା ସୁରକ୍ଷା ବେଲୁନ ମଧ୍ୟ ଫାଟି ଯାଇଚି । କାର ଧକ୍କାରେ ରାସ୍ତା କଡର ଗଛଟି ଉପୁଡି ତଳେ ପଡିଯାଇଛି । ଦୁର୍ଘଟଣା ଘଟାଇବା ପରେ ଚାଳକ ତଥା ଏଥିରେ ବସିଥିବା ଲୋକମାନେ କାର ଛାଡି ଚାଲି ଯାଇଛନ୍ତି । ଫଳରେ କାରଟି କାହାର ଏବଂ ଏହି ଦୁର୍ଘଟଣାରେ କେହି ଆହତ ହୋଇଛନ୍ତି ନା ନାହିଁ ତାହା ଜଣାପଡି ନାହିଁ । ଏ ନେଇ ଟ୍ରାଫିକ ଥାନାରେ ମଧ୍ୟ କୌଣସି ଅଭିଯୋଗ ହୋଇନାହିଁ । ସନ୍ଧ୍ୟା ଯାଏଁ କାରଟି ସେଠାରେ ହିଁ ପଡିରହିଥିଲା ।

ବେଲଗୁଣ୍ଡାରେ ବିଜେଡି ପ୍ରାର୍ଥିନୀଙ୍କ ପ୍ରଚାର

ବେଲଗୁଣ୍ଡା,୧୦।୪(ସମିସ): ସୋରଡ଼ା ନିର୍ବାଚନମଣ୍ଡଳୀର ବିଜେଡି ପ୍ରାର୍ଥିନୀ ସଂଘମିତ୍ରା ସ୍ୱାଇଁ ବୁଧବାର ବେଲଗୁଣ୍ଡା ବ୍ଲକର ନାଟେଙ୍ଗା, ଇଙ୍ଗିନାଠି ଏବଂ ଧୁମୁଛାଇ ପଞ୍ଚାୟତରେ ନିର୍ବାଚନ ପ୍ରଚାର କରିଛନ୍ତି। ଏହି ଅବସରରେ ସୋରଡ଼ା ବିଧାୟକ ପୂର୍ଣ୍ଣ ଚନ୍ଦ୍ର ସ୍ୱାଇଁ, ବ୍ଲକ ବିଜେଡି ସଭାପତି ରାମେଶ୍ୱର ପାତ୍ର, ବ୍ଲକ ମହିଳା ବିଜେଡି ସଭାପତି ମମତା ଭୋଳ, ଜିଲ୍ଲା ପରିଷଦ ସଭ୍ୟ ବିଦ୍ୟାଧର ବିଷୋୟୀ, ସରପଞ୍ଚ ସୁପ୍ରଭା ଗୌଡ଼, ସମିତିସଭ୍ୟ ରଜୀବଲୋଚନ ନାଇକ, ବରିଷ୍ଠ ବିଜେଡି ନେତା ଦେବେନ୍ଦ୍ର ଗୌଡ଼, ବ୍ଲକ ବିଜେଡି ସାଧରଣ ସମ୍ପାଦକ ନିକୁଞ୍ଜ ଖଣ୍ଡୁଆଳ ପ୍ରମୁଖ ଉପସ୍ଥିତ ଥିଲେ। ସେହିପରି ଇଙ୍ଗିନାଠି ପଞ୍ଚାୟତରେ ଅନୁଷ୍ଠିତ କାର୍ଯ୍ୟକ୍ରମରେ ପୂର୍ବତନ ସରପଞ୍ଚ ତ୍ରିନାଥ ଗୋଛାୟତ, ବରିଷ୍ଠ ବିଜେଡି ନେତା ଭଞ୍ଜ ପରିଡ଼ା, ପଞ୍ଚାୟତ ବିଜେଡି ସଭାପତି ପ୍ରକାଶ ନାୟକ ପ୍ରମୁଖ ଉପସ୍ଥିତ ଥିଲେ। ସେହିପରି ଧୁମୁଛାଇରେ ବ୍ଲକ ଅଧ୍ୟକ୍ଷ ପ୍ରଶାନ୍ତ କୁମାର ନାୟକ, ଗଗନ ଲେଙ୍କା, କୃତ୍ତିବାସ ବିଶ୍ୱାଳ, ଅନୁପମ ବାନାର୍ଜୀ, ବିପ୍ରଚରଣ ରାଉତ, ଚୁଡ଼ଙ୍ଗ ସ୍ୱାଇଁ, ପଞ୍ଚାୟତ ସଭାପତି ସତ୍ୟେନ୍ଦ୍ର ଲେଙ୍କା ମଞ୍ଚାସୀନ ଥିଲେ। ସମସ୍ତ କାର୍ଯ୍ୟକ୍ରମରେ ଉପାଧକ୍ଷା ପ୍ରମିଳା ପ୍ରଧାନ, ବ୍ଲକ ଅଧକ୍ଷ ପ୍ରତିନିଧି ଉମା ନାୟକ, ନିର୍ବାଚନମଣ୍ଡଳୀ ଯୁବ ବିଜେଡି ସଭାପତି ଦୁର୍ଗାମାଧବ ନାୟକ, ସମିତିସଭ୍ୟ ସୁଧାଂଶୁ ପଲାଇ, ପୂର୍ବତନ ସରପଞ୍ଚ ରାଜେନ୍ଦ୍ର ଗୌଡ଼, ଯୁବନେତା ପଞ୍ଚାନନ ନାଇକ, ସାଂସଦ ପ୍ରତିନିଧି ସନ୍ତୋଷ ସ୍ୱାଇଁ, ସନ୍ତୋଷ ସାହୁ, ଆସିକା କେନ୍ଦ୍ରୀୟ ବ୍ୟାଙ୍କ ସଭାପତି ସୁମନ୍ତ ବିଷୋୟୀ, ବିଜେଡି ନେତା ଶରତ ସ୍ୱାଇଁ ପ୍ରମୁଖ ଉପସ୍ଥିତ ଥିଲେ।

ସେମିଲିଗୁଡ଼ାରେ ସପ୍ତଦଣ୍ଡ ମହାମିଳନ

ସେମିଲିଗୁଡ଼ା,୧୦।୪(ସମିସ): କୋରାପୁଟ ଜିଲ୍ଲା ସେମିଲିଗୁଡ଼ାର ଅଗ୍ନି ଗଙ୍ଗା ମା' ଦଣ୍ଡକାଳୀ ପୂଜା କମିଟି ତରଫରୁ ସହରରେ ପ୍ରଥମ ଥର ପାଇଁ ସପ୍ତଦଣ୍ଡ ମହାମିଳନ ଯାତ୍ରା ଅନୁଷ୍ଠିତ ହୋଇଯାଇଛି । ଚଳିତ ବର୍ଷ ପ୍ରଥମ କରି ସପ୍ତଦଣ୍ଡ ଯାତ୍ରା ମହାଆଡ଼ମ୍ବର ସହକାରେ ପାଳନ କରାଯାଇଛି । ପୂଜା କମିଟି ପକ୍ଷରୁ ନିମନ୍ତ୍ରଣ ପାଇ ମାଲକାନଗିରି, ବାଲିମେଳା ଓ ସୁନାବେଡ଼ାରୁ ଗୋଟିଏ ଲେଖାଏଁ ଦଣ୍ଡକାଳୀଙ୍କ ଯାତ୍ରା ଦଳ, ଜୟପୁରରୁ ୨ଟି ଦଳ, କୋରାପୁଟରୁ ୨ଟି ସହ ମୋଟ ୭ଟି ଦଣ୍ଡୁଆ ଦଳ ଏଠାରେ ପହଞ୍ଚିଥିଲେ। ନୀତି ଅନୁଯାୟୀ, ସମସ୍ତ ଦଣ୍ଡୁଆ ଦଳକୁ ସକାଳ ସାଢ଼େ ୭ଟା ବେଳେ ବାଟବରଣ କରାଯାଇଥିଲା। ସକାଳେ ସମସ୍ତ ଦଣ୍ଡୁଆ ସେମିଲିଗୁଡ଼ା ସହରର ବିଭିନ୍ନ ସାହି ପରିକ୍ରମା କରିବା ସହ ସାହିବାସିନ୍ଦାଙ୍କ ଘର ଘର ବୁଲି ଆଶିଷ ପ୍ରଦାନ କରିଥିଲେ । ସାଢ଼େ ୧୧ଟାରେ ମା' ଅଗ୍ନି ଗଙ୍ଗା ପୀଠ ପରିସର ମୁଖ୍ୟ ରାସ୍ତାରେ ଧୂଳିଦଣ୍ଡ ସାରି ଅପରାହ୍ଣରେ ଦାମନଯୋଡ଼ି ଯିବା ରାସ୍ତା ପାର୍ଶ୍ୱ ମରିଚମାଳ ନଦୀରେ ପାଣିଦଣ୍ଡ ସହ ଅଗ୍ନିଦଣ୍ଡ ସାରିଥିଲେ। ସନ୍ଧ୍ୟାରେ ଦାମନଯୋଡ଼ି ଛକଠାରୁ ବସଷ୍ଟାଣ୍ଡ ତାରିଣୀ ମନ୍ଦିର ପର୍ଯ୍ୟନ୍ତ ନଗର ପରିକ୍ରମା ହୋଇଥିଲା। ପରେ ସେମିଲିଗୁଡ଼ା ତହସିଲ ଅଫିସ ପଡ଼ିଆଠାରେ ସପ୍ତଦଣ୍ଡ ମା' ଦଣ୍ଡକାଳୀଙ୍କ ସନ୍ଧ୍ୟା ଆରତୀ ପରେ ମହାମିଳନ କାର୍ଯ୍ୟକ୍ରମ ଅନୁଷ୍ଠିତ ହୋଇଥିଲା। ଏହି କାର୍ଯ୍ୟକ୍ରମରେ ଦାମନଯୋଡ଼ି, ପଟ୍ଟାଙ୍ଗି, ନନ୍ଦପୁର, ସେମିଲିଗୁଡ଼ା, ସୁନାବେଡ଼ା ଓ ଆଖପାଖ ଅଞ୍ଚଳରୁ ହଜାର ହଜାର ଶ୍ରଦ୍ଧାଳୁ ଯୋଗଦେଇ ମା'ଙ୍କ ଦର୍ଶନ କରି କୃପାଲାଭ କରିଥିଲେ। ସେହିପରି କୋରାପୁଟ ବିଧାୟକ ରଘୁରାମ ପଡାଲ, ପଟ୍ଟାଙ୍ଗୀ ବିଜେଡି ପ୍ରାର୍ଥୀ ପ୍ରଫୁଲ୍ଲ କୁମାର ପାଙ୍ଗି ମଧ୍ୟ ଯୋଗଦେଇଥିଲେ। ଏହି ଅବସରରେ ବିଭିନ୍ନ ସାଂସ୍କୃତିକ କାର୍ଯ୍ୟକ୍ରମ ଆୟୋଜନ କରାଯାଇଥିଲା। ଭକ୍ତମାନଙ୍କ ପାଇଁ ଅନ୍ନଭୋଗର ବ୍ୟବସ୍ଥା କରାଯାଇଥିଲା। ଏହି ଯାତ୍ରାରେ ଅଗ୍ନି ଗଙ୍ଗା ମା' ଦଣ୍ଡକାଳୀ ପୂଜା କମିଟିର କର୍ମକର୍ତ୍ତାମାନେ ଏହାକୁ ଆୟୋଜନ କରିବା ସହ ଉପସ୍ଥିତ ରହି ସୂଚାରୁ ରୂପେ ସମ୍ପାଦନ କରିଥିଲେ। ସେମିଲିଗୁଡ଼ା ଥାନା ଅଧିକାରୀ ସଚିନ୍ଦ୍ର ପ୍ରଧାନଙ୍କ ନେତୃତ୍ୱରେ କଡ଼ା ସୁରକ୍ଷା ବ୍ୟବସ୍ଥା ଗ୍ରହଣ କରାଯାଇଥିଲା। ମହାମିଳନ ଯୋଗୁଁ ସହରରେ ଆଧ୍ୟାତ୍ମିକ ବାତାବରଣ ସୃଷ୍ଟି ହୋଇଥିଲା।

ଶିଶୁ ମନ୍ଦିରରେ ରାଷ୍ଟ୍ରୀୟ ନବବର୍ଷ ପାଳିତ

ବୁଗୁଡ଼ା,୧୦।୪(ସମିସ): ସ୍ଥାନୀୟ ସରସ୍ୱତୀ ଶିଶୁ ବିଦ୍ୟା ମନ୍ଦିର ପକ୍ଷରୁ ପରିସରରେ ରାଷ୍ଟ୍ରୀୟ ନବବର୍ଷ ପାଳିତ ହୋଇଯାଇଛି । ସହ-ପ୍ରଧାନାଚାର୍ଯ୍ୟ ରବୀନ୍ଦ୍ର କୁମାର ଦାଶଙ୍କ ଦ୍ୱାରା କାର୍ଯ୍ୟକ୍ରମର ଶୁଭାରମ୍ଭ ହୋଇ ପରିଚାଳନା ସମିତି ସମ୍ପାଦକ ରମେଶ ଚନ୍ଦ୍ର ଆଲଟିଆଙ୍କ ପୌରହିତ୍ୟରେ ଅନୁଷ୍ଠିତ ହୋଇଥିଲା । ମୁଖ୍ୟ ଅତିଥି ଭାବେ ଆରଏସ୍‌ଏସ୍ ସମ୍ପର୍କ ପ୍ରମୁଖ ଭାଗବତ ଜେନା ଏବଂ ସମ୍ମାନିତ ଅତିଥି ଭାବେ ରଜତ୍ କୁମାର ପୃଷ୍ଟି ଯୋଗ ଦେଇ ରାଷ୍ଟ୍ରୀୟ ନବବର୍ଷ ପାଳନର ତାତ୍ପର୍ଯ୍ୟ ସଂପର୍କରେ ଆଲୋକପାତ କରିଥିଲେ । ଏଥି ସହ ଗୁରୁଜୀ ଡି.ଗାନ୍ଧୀ ପ୍ରଧାନ, ଛାତ୍ରୀ ବିଦ୍ୟାଙ୍ଗିନୀ ବେବର୍ତ୍ତା ଓ ଯସ୍ମିନ ରାଣୀ ଦାଶ ପ୍ରମୁଖ ପବିତ୍ର ଶୁକ୍ଳ ପ୍ରତିପଦା ତିଥିର ଦୃଷ୍ଟାନ୍ତମୂଳକ ମାହାତ୍ମ୍ୟ ଉପସ୍ଥାପନ କରିଥିଲେ । ଗୁରୁମା ସରୋଜା ପଟ୍ଟନାୟକଙ୍କ ସଂଯୋଜନାରେ ଅନୁଷ୍ଠିତ ଉକ୍ତ କାର୍ଯ୍ୟକ୍ରମର ପ୍ରାରମ୍ଭରେ ପ୍ରଧାନାଚାର୍ଯ୍ୟ ଉତ୍ତମ କୁମାର ମହାରଣା ଅତିଥି ପରିଚୟ ସହ ସ୍ୱାଗତ ଭାଷଣ ପ୍ରଦାନ କରିଥିବା ବେଳେ ପରିଶେଷରେ ଗୁରୁଜୀ ସଞ୍ଜୟ ଷଡଙ୍ଗୀ ଧନ୍ୟବାଦ ଅର୍ପଣ କରିଥିଲେ ।

ପଞ୍ଚୁଦଣ୍ଡ ମହାମିଳନ, ଯୋଗଦେଲେ ବିଧାୟିକା

ଆସିକା,୧୦।୪(ସମିସ): ସାପୁଆପଲି ଗାଁରେ ସୁରଥ ଯୁବକ ସଙ୍ଘ ପକ୍ଷରୁ ପଞ୍ଚୁଦଣ୍ଡ ମହାମିଳନ କାର୍ଯ୍ୟକ୍ରମ ଅନୁଷ୍ଠିତ ହେଇଯାଇଛି । ଏଥିରେ ଆସିକା ବିଧାୟିକା ମଞ୍ଜୁଳା ସ୍ୱାଇଁ ଉପସ୍ଥିତ ରହି ମା' କାଳୀଙ୍କ ଆଶିଷ ଭିକ୍ଷା କରିଥିଲେ । ସୁରଥ ଯୁବକ ସଙ୍ଘ ପକ୍ଷରୁ ଏହି ପଞ୍ଚୁଦଣ୍ଡ ମହାମିଳନ କାର୍ଯ୍ୟକ୍ରମରେ ବଣପଲ୍ଲୀ, ମୁଣ୍ଡମରାଇ, ଓର୍ସିଙ୍ଗ, ବଡ଼ଖୋଲି ଓ ଖାରିଆ ଭଳି ପାଞ୍ଚଟି ଗାଁର ଦଣ୍ଡନାଚ ଦଳ ଯୋଗଦେଇଥିଲେ । ଦର୍ଶନ କରିବା ପାଇଁ ବହୁ ଶ୍ରଦ୍ଧାଳୁ ଭକ୍ତଙ୍କ ସୁଅ ଛୁଟିଥିଲା । ଜିଲ୍ଲା ପରିଷଦ ସଭ୍ୟ ମନୋଜ ଦୋରା, ଯୁବ ଛାତ୍ରଙ୍କ ସମେତ ସ୍ଥାନୀୟ ସରପଞ୍ଚ, ସମିତି ସଭ୍ୟ ଓ ଗ୍ରାମବାସୀ ଉପସ୍ଥିତ ଥିଲେ ।

ରାଷ୍ଟ୍ରୀୟ ନବବର୍ଷ ପାଳିତ

କୋରାପୁଟ, ୧୦।୪(ସମିସ): କୋରାପୁଟ ନଗର ସ୍ୱୟଂ ସେବକ ସଂଘ ତରଫରୁ ରାଷ୍ଟ୍ରୀୟ ନବବର୍ଷ ପାଳନ କରାଯାଇଛି । ମଙ୍ଗଳବାର ସନ୍ଧ୍ୟାରେ ସଂଘ ତରଫରୁ ଅଶୋକ ନଗରଠାରୁ ଏକ ସଞ୍ଚାଳନ କାର୍ଯ୍ୟକ୍ରମ ସହ ଶିଶୁ ମନ୍ଦିର ପରିସରରେ ଆଦ୍ୟ ସରସଂଘ ଚାଳକ ପ୍ରଣାମ କାର୍ଯ୍ୟକ୍ରମ କରାଯାଇଥିଲା । ସହରର ବିଭିନ୍ନ ଛକରେ ମହିଳାମାନେ ଫୁଲ ଚାଉଳ ଏହି ସଞ୍ଚାଳନ ଉପରେ ବୃଷ୍ଟି କରିଥିଲେ । ନବବର୍ଷ ଅବସରରେ ସହରର କିଛି ପରିବାରର ଘର ସମ୍ମୁଖରେ ଝୋଟି ପକାଇବା ସହ ଆତ୍ମୀୟ ସ୍ୱଜନ ସହ ମିଠା ଖାଇ ନବବର୍ଷର ଅଭିନନ୍ଦନ ଜଣାଇଥିଲେ । କାରାପୁଟ ଜିଲ୍ଲା ବୌଦ୍ଧିକ ପ୍ରମୁଖ ପ୍ରହଲ୍ଲାଦ ସାହୁଙ୍କ ନେତୃତ୍ୱରେ ଅନୁଷ୍ଠିତ କାର୍ଯ୍ୟକ୍ରମରେ ନଗର କାର୍ଯ୍ୟବାହ ବିଭୂପ୍ରସାଦ ନାୟକଙ୍କ ସମେତ ଶତାଧିକ ସ୍ୱୟଂ ସେବକ ଉପସ୍ଥିତ ଥିଲେ ।

'ନୈମିଷାରଣ୍ୟ' ପାର୍କ ଲୋକାର୍ପଣର ୨୬ ଦିନ ପରେ ତାଲା

ଜୟପୁର, ୧୦।୪(ସମିସ)

କୋରାପୁଟ ଜିଲ୍ଲା ଜୟପୁରସ୍ଥିତ ଜିଲ୍ଲା ଜଜ୍ କୋର୍ଟ ନିକଟରେ ଥିବା ଜୟପୁର ବନଖଣ୍ଡର ପେନାଙ୍ଗି ସଂରକ୍ଷିତ ଜଙ୍ଗଲରେ

୨୦୨୪ ଲୋକସଭା ନିର୍ବାଚନ : ସ୍ଥିତି ଓ ସମ୍ଭାବନା

ଅବକାରୀ ଦୁର୍ନୀତି ପ୍ରସଙ୍ଗ ଆପ୍ ପାଇଁ ହୋଇପାରେ କାଳ

୨୦୨୪ ଲୋକସଭା ନିର୍ବାଚନ ପରିପ୍ରେକ୍ଷୀରେ ରାଷ୍ଟ୍ରୀୟ ରାଜଧାନୀ ଦିଲ୍ଲୀରେ ଷଷ୍ଠ ପର୍ଯ୍ୟାୟରେ ମେ'୨୫ରେ ମତଦାନ ହେବ। ଚାନ୍ଦିନୀ ଚୌକ,ଉତ୍ତର ପୂର୍ବ ଦିଲ୍ଲୀ, ପୂର୍ବ ଦିଲ୍ଲୀ,ନୂଆଦିଲ୍ଲୀ, ଉତ୍ତର ପଶ୍ଚିମ ଦିଲ୍ଲୀ, ପଶ୍ଚିମ ଦିଲ୍ଲୀ ଏବଂ ଦକ୍ଷିଣ ଦିଲ୍ଲୀ ଭଳି ୭ଟି ଲୋକସଭା ଆସନକୁ ନେଇ ମତଦାନ ହେବାକୁ ରହିଥିଲେ ହେଁ ଏଠାରେ ସେଭଳି ରାଜନୈତିକ ଉଷ୍ମତା ଦେଖାଯାଇ ନାହିଁ। କାରଣ ଏଠାକାର ଶାସକ ଆମ ଆଦମୀ ପାର୍ଟି(ଆପ୍)ର ସ୍ଥିତିକୁ ନେଇ ଯେଭଳି ଘଡିକେ ଘୋଡ଼ା ଛୁଟିବାରେ ଲାଗିଛି ତାହା ଏକ ବ୍ୟତିକ୍ରମ ଆଣିଛି ବୋଲି ଭୋଟରଙ୍କ ମହଲରେ ଜୋରଦାର ଚର୍ଚ୍ଚା ଚାଲିଛି।

ଦିଲ୍ଲୀ : ମୋଟ ଆସନ ସଂଖ୍ୟା ୦୭

ମୁଖ୍ୟ ପ୍ରତିଦ୍ୱନ୍ଦ୍ୱୀ : ବିଜେପି, କଂଗ୍ରେସ ଓ ଆମ୍ ଆଦମୀ ପାର୍ଟି

ଏଠାରେ ମୁଖ୍ୟତଃ ବିଜେପି, କଂଗ୍ରେସ ଏବଂ ଆପ୍ ଭିତରେ ଲଢେଇ ହେବାକୁ ଯାଉଛି। ୨୦୧୯ ନିର୍ବାଚନରେ ଦିଲ୍ଲୀର ୭ଟି ଆସନ ମଧ୍ୟରୁ ବିଜେପି ସବୁ ଆସନରେ ବିଜୟୀ ହୋଇଥିଲା ବେଳେ ଅନ୍ୟ ଦୁଇ ଦଳ ଆପ୍ ଏବଂ କଂଗ୍ରେସ ଗୋଟିଏ ବି ଆସନରେ ବିଜୟୀ ହୋଇପାରି ନଥିଲେ। ବିଜେପି ସର୍ବାଧିକ ୫୬.୮୬ ପ୍ରତିଶତ ଭୋଟ ହାସଲ କରିଥିଲା ବେଳେ କଂଗ୍ରେସ ୨୨.୫୧ ଏବଂ ଆପ୍‌କୁ ମାତ୍ର ୧୮.୧୧ ପ୍ରତିଶତ ଭୋଟ ମିଳିଥିଲା। କିନ୍ତୁ ଚଳିତ ନିର୍ବାଚନରେ ୨୦୧୯ ଫଳାଫଳରେ କିଛିଟା ପରିବର୍ତ୍ତନ ଆଣିବାକୁ ଆପ୍ ବହୁ ଲକ୍ଷ୍ୟ ରଖିଥିଲା। ବିଗତ ଦୁଇ ଦଶନ୍ଧିରେ ଅଧିକ ସମୟ ଧରି ଦିଲ୍ଲୀରେ ରାଜୁତି କରିଆସୁଥିବା ଏହି ଦଳ ଲୋକସଭା ନିର୍ବାଚନରେ ବିଜେପିକୁ କଡ଼ା ଟକ୍କର ଦେବାକୁ ପୂର୍ବରୁ ପ୍ରସ୍ତୁତି ଚଳାଇଥିଲେ ହେଁ ଦଳର ସାଂପ୍ରତିକ ସ୍ଥିତି ଏଥିପାଇଁ ପ୍ରତିବନ୍ଧକ ଆଣିପାରେ ବୋଲି କୁହାଯାଉଛି। ଦିଲ୍ଲୀର ୭ ଆସନରେ ଇଣ୍ଡିଆ ମେଣ୍ଟର ଦୁଇ ସଦସ୍ୟ ଦଳ କଂଗ୍ରେସ ଏବଂ ଆପ୍ ମିଳିତ ଭାବେ ନିର୍ବାଚନ ଲଢିବାକୁ ନିଷ୍ପତ୍ତି ନେବା ପରେ ଆପ୍ ୪ ଏବଂ କଂଗ୍ରେସ ୩ଟି ଆସନରେ ଲଢିବ ବୋଲି ସ୍ଥିର ହୋଇଛି। ତେବେ ଦିଲ୍ଲୀ ଅବକାରୀ ଦୁର୍ନୀତି ମାମଲାକୁ ନେଇ ଆପ୍‌ର ସଙ୍କଟ ଦିନକୁ ଦିନ ବଢି ଚାଲିଥିବାରୁ ବିଜେପିକୁ ଉଭୟ ଦଳ ଟକ୍କର ଦେବା ଏକପ୍ରକାର କଷ୍ଟସାଧ ହୋଇପଡ଼ିଛି। ବିଶେଷକରି ମୁଖ୍ୟମନ୍ତ୍ରୀ ଅରବିନ୍ଦ କେଜ୍ରିୱାଲ ଏହି ମାମଲାରେ ଇଡି ଦ୍ୱାରା ଗିରଫ ହୋଇ ଜେଲ ଯିବା ଘଟଣା ଭୋଟରମାନଙ୍କ ମନରେ ନକାରାତ୍ମକ ଭାବ ସୃଷ୍ଟି କରିଛି ବୋଲି କୁହାଯାଉଛି। ଏଭଳି ସ୍ଥିତିରେ ଭୋଟରମାନଙ୍କ ମନ ଜିଣିବା ଏବଂ ଦଳ ପ୍ରତି ଅନୁକମ୍ପା ସୃଷ୍ଟି କରିବାକୁ କେଜ୍ରିୱାଲ ଏବଂ ତାଙ୍କ ଦଳର ଅନ୍ୟ ବରିଷ୍ଠନେତା ବହୁ ଉଦ୍ୟମ କରିଛନ୍ତି। କିନ୍ତୁ ଗତକାଲି କେଜ୍ରିୱାଲଙ୍କ ଗିରଫ ପ୍ରସଙ୍ଗରେ ହାଇକୋର୍ଟ ଦେଇଥିବା ରାୟ କେବଳ ଆପ୍ ନୁହେଁ, ସହଯୋଗୀ କଂଗ୍ରେସ ପାଇଁ ମଧ୍ୟ ବଡ଼ ସମସ୍ୟା ଆଣିଛି।

ହାଇକୋର୍ଟଙ୍କ ରାୟ : ବିରୋଧୀଙ୍କ ନୈତିକତା ଉପରେ ଉଠାଇଲା ପ୍ରଶ୍ନ

ଦିଲ୍ଲୀ ମୁଖ୍ୟମନ୍ତ୍ରୀ ଅରବିନ୍ଦ କେଜ୍ରିୱାଲଙ୍କ ଗିରଫ ପ୍ରସଙ୍ଗରେ ଗତକାଲି ହାଇକୋର୍ଟ ଦେଇଥିବା ରାୟ କେବଳ ଆମ ଆଦମୀ ପାର୍ଟି ନୁହେଁ ; ବିରୋଧୀ ଇଣ୍ଡିଆ ମେଣ୍ଟ ପାଇଁ ଶକ୍ତ ଧକ୍କା ହୋଇଛି। ଏହି ପ୍ରସଙ୍ଗରେ ହାଇକୋର୍ଟ ଦେଇଥିବା ରାୟ ସବୁ ବିରୋଧୀଙ୍କ ନେତିକତା ପ୍ରତି ପ୍ରଶ୍ନ ଉଠାଇଥିଲା ବେଳେ ଏହାର ପ୍ରଭାବ ବିଶେଷକରି ଦିଲ୍ଲୀ ଲୋକସଭା ନିର୍ବାଚନ ଉପରେ ପ୍ରତିଫଳିତ ହେବାର ଆଶଙ୍କା ସୃଷ୍ଟି କରିଛି। ୨୦୧୯ ନିର୍ବାଚନ ତୁଳନାରେ ଚଳିତ ଥର ବିଜେପିକୁ କଡ଼ା ଟକ୍କର ଦେବାକୁ ଆପ୍ ଏବଂ କଂଗ୍ରେସ ମିଳିତ ଭାବେ ଲଢିବାକୁ ନିଷ୍ପତ୍ତି ନେଇଛନ୍ତି। କିନ୍ତୁ ଦିଲ୍ଲୀ ଅବକାରୀ ମାମଲାରେ କେଜ୍ରିୱାଲଙ୍କ ଗିରଫକୁ ନେଇ ହାଇକୋର୍ଟ ଯେଭଳି ଟିପ୍ପଣୀ ରଖିଛନ୍ତି ତାହା ଭୋଟରମାନଙ୍କୁ ଯଥେଷ୍ଟ ଭାବେ ପ୍ରଭାବିତ କରିବ ବୋଲି ଆକଳନ କରାଯାଉଛି। ବିଜେପି ପ୍ରବର୍ତ୍ତନ ନିର୍ଦ୍ଦେଶାଳୟ(ଇଡି), ସିବିଆଇ ଏବଂ ଆୟକର ବିଭାଗ ଭଳି କେନ୍ଦ୍ରୀୟ ଏଜେନ୍ସିଗୁଡିକୁ ହାତବାରିସି କରି ବିରୋଧୀ ନେତାଙ୍କ ଉପରେ ଅତ୍ୟାଚାର ଚଳାଇଛି ବୋଲି ସବୁ ବିରୋଧୀ ଦଳ ଅଭିଯୋଗ କରିଆସୁଛନ୍ତି। ଏପରିକି କେଜ୍ରିୱାଲଙ୍କ ଗିରଫ ପରେ ଗତ ମାସ ୩୧ ତାରିଖରେ ଦିଲ୍ଲୀର ରାମଲୀଳା ମଇଦାନରେ ଏକାଠି ହୋଇଥିବା ବିରୋଧୀ ଇଣ୍ଡିଆ ମେଣ୍ଟର ନେତାମାନେ ବିଜେପି ବିରୋଧରେ ରଣ ହୁଙ୍କାର ଦେଇ ଏହି ବିଷୟ ଉତ୍‌ଥାପନ କରିବା ସହିତ ବିଜେପି ଦେଶରେ ଗଣତନ୍ତ୍ରକୁ ହତ୍ୟା କରି ଏକଛତ୍ରବାଦ ଶାସନ ଚଳାଇଛି ବୋଲି କହିଥିଲେ। ନିର୍ବାଚନ ବେଳେ ଦିଲ୍ଲୀ ମୁଖ୍ୟମନ୍ତ୍ରୀ ଅରବିନ୍ଦ କେଜ୍ରିୱାଲଙ୍କୁ ବିଜେପି ଜାଣି ଶୁଣି ଗିରଫ କରିଛି ବୋଲି କହିବା ସହିତ ଠିକଣା ସମୟରେ ଭୋଟର ଏହାର ଜବାବ ଦେବେ ବୋଲି କହିଥିଲେ। କିନ୍ତୁ କେଜ୍ରିୱାଲଙ୍କ ଗିରଫ ପ୍ରସଙ୍ଗରେ ହାଇକୋର୍ଟ ଯେଉଁ ରାୟ ଦେଇଛନ୍ତି ତାହା ବିରୋଧୀଙ୍କ ମୁହଁ ବନ୍ଦ କରିଦେଇଛି। କେଜ୍ରିୱାଲଙ୍କୁ ଗିରଫ କରାଯିବ ଆଇନସମ୍ମତ ନୁହେଁ ଏବଂ ରାଜନୈତିକ ଆକ୍ରୋଶ ରଖାଯାଇ ଏହା କରାଯାଇଛି ବୋଲି ତାଙ୍କ ଓକିଲ ଅଭିଷେକ ମନୁସିଂଘଭି ହାଇକୋର୍ଟରେ ଯୁକ୍ତି ବାଢିଥିଲା ବେଳେ ହାଇକୋର୍ଟ ତାଙ୍କର ସବୁ ଯୁକ୍ତିକୁ ଖାରଜ୍ କରିଦେଇଥିଲେ। ଇଡି ଯାହାକିଛି ପଦକ୍ଷେପ ନେଇଛି ତାହା ଆଇନ ସମ୍ମତ ଏବଂ ଗିରଫଦାରୀକୁ ନେଇ ଯେଉଁ ପ୍ରଶ୍ନ କରାଯାଉଛି ତାହା ଅଦାଲତଙ୍କ ବିଶ୍ୱାସନୀୟତା ଉପରେ ଆଞ୍ଚ ଆଣୁଛି ବୋଲି ହାଇକୋର୍ଟ କହିବା ଘଟଣା କେଜ୍ରିୱାଲଙ୍କ ପ୍ରତି ଶକ୍ତ ଧକ୍କା ହୋଇଛି। ଏହାର ଅର୍ଥ ଦିଲ୍ଲୀ ଅବକାରୀ ଦୁର୍ନୀତି ମାମଲାରେ ମୁଖ୍ୟମନ୍ତ୍ରୀ ଭାବେ କେଜ୍ରିୱାଲଙ୍କ ଭୂମିକା ରହିଥିବା ସ୍ପଷ୍ଟ ହୋଇଛି। କେଜ୍ରିୱାଲ ନିର୍ବାଚନ ପୂର୍ବରୁ ଜେଲରୁ ମୁକୁଳିବା ସମ୍ଭାବନା କମ୍ ରହିଥିବା କୁହାଯାଉଥିବା ବେଳେ ତାଙ୍କ ଅନୁପସ୍ଥିତିରେ ଦିଲ୍ଲୀ ଲୋକସଭା ନିର୍ବାଚନ ଲଢେଇ ଆପ୍ ପାଇଁ ଫଳପ୍ରଦ ହେବା କମ୍ ବୋଲି ରାଜନୀତିକ ବିଶାରଦମାନେ ମତ ଦେଇଛନ୍ତି।

କେଜ୍ରିୱାଲ ୨୦୧୧ରେ ଆନ୍ନା ହଜାରେ ଆନ୍ଦୋଳନରେ ସକ୍ରିୟ ଭୂମିକା ଗ୍ରହଣ କରିବା ସହିତ ଦୁର୍ନୀତିମୁକ୍ତ ଭାରତ ପାଇଁ ସଙ୍କଳ୍ପ ନେଇଥିଲେ। ଯେଉଁ ନେତା ଦୁର୍ନୀତି ସହ ଜଡ଼ିତ ରହିବେ ସେ ନିଜ ଆଡୁ ଇସ୍ତଫା ଦେଇ ଦେବେ ବୋଲି ଗୁରୁତ୍ୱ ଦେଇଥିଲେ। ସବୁଠାରୁ ବଡ଼ କଥା ହେଲେ ଏହି ଆନ୍ଦୋଳନରେ ଲୋକପାଳ ବିଲକୁ ସର୍ବାଧିକ ଗୁରୁତ୍ୱ ଦିଆଯାଇଥିଲା। କିନ୍ତୁ ଆଜି କେଜ୍ରିୱାଲ ଦୁର୍ନୀତିରେ ଜଡ଼ିତ ହୋଇ ଗିରଫ ହେବା ବିଷୟକୁ ଜନତା ସହଜରେ ଗ୍ରହଣ କରିପାରିବେ ନାହିଁ ଓ ଏହାର ପ୍ରତିଫଳନ ନିର୍ବାଚନରେ ଦେଖାଯିବ ବୋଲି ସେମାନେ କହିଛନ୍ତି।

ସିନେମାରୁ ଅଭିନେତାଙ୍କ ରାଜନୈତିକ ଯାତ୍ରା

କିଏ ଛାଡ଼ିଲା ତ କିଏ ବଦଳାଇଲେ ଦଳ

ରାଜନୀତି ଏବଂ ସିନେ ଜଗତର ସମ୍ବନ୍ଧ ନୂଆ ନୁହେଁ। ଏହା ବହୁତ ପୁରୁଣା। ଅଭିନେତାରୁ ରାଜନେତା ପାଲଟିଥିବା ସେଲିବ୍ରିଟିଙ୍କ ତାଲିକା ବହୁତ ଲମ୍ବା ରହିଛି। ନିର୍ବାଚନ ପାଣିପାଗରେ ଚଳଚ୍ଚିତ୍ରର ରଙ୍ଗ ଏବଂ ବାସ୍ନା ବହୁତ ଅଧିକ ଦେଖିବାକୁ ମିଳୁଛି। ରାଜନୀତିରେ ଅଭିନେତାଙ୍କ ପ୍ରବେଶର ଧାରା ଏବେ ମଧ୍ୟ ଜାରି ରହିଛି। ତେବେ ଏମାନଙ୍କ ମଧ୍ୟରେ ଅନେକ ଅଭିନେତା ସାମିଲ ଅଛନ୍ତି, ଯେଉଁମାନଙ୍କ ରାଜନୈତିକ କ୍ୟାରିୟର ସଫଳ ହୋଇପାରି ନାହିଁ। ରାଜନୀତି ଦେହସୁଆ ନ ହେବାରୁ ଦୂରେଇ ଯାଇଛନ୍ତି। ଆଉ କିଛି କଳାକାର ଦଳ ବଦଳ କରିଦେଇଛନ୍ତି। ଆଉ କିଛି କଳାକାର ମୁଖ୍ୟମନ୍ତ୍ରୀ ଆସନ ପର୍ଯ୍ୟନ୍ତ ମଧ୍ୟ ପହଞ୍ଚି ଯାଇଛନ୍ତି। ନିମ୍ନରେ ଏପରି ସିନେ ଷ୍ଟାରଙ୍କ ରାଜନୈତିକ ଯାତ୍ରା ବିଷୟରେ ସମକ୍ୟ ସୂଚନା ଦିଆଗଲା।

■ ଅମିତାଭ ବଚ୍ଚନ

ପୂର୍ବତନ ପ୍ରଧାନମନ୍ତ୍ରୀ ରାଜୀବ ଗାନ୍ଧୀ କହିବାରୁ ସୁପରଷ୍ଟାର ଅମିତାଭ ବଚ୍ଚନ ରାଜନୀତିରେ ପ୍ରବେଶ କରିଥିଲେ। ସେ ୧୯୮୪ରେ ଆହ୍ଲାବାଦ ଲୋକସଭା ଆସନରୁ ଲଢ଼ି ବିଜୟୀ ମଧ୍ୟ ହୋଇଥିଲେ। ସେ ଉତ୍ତରପ୍ରଦେଶର ପୂର୍ବତନ ମୁଖ୍ୟମନ୍ତ୍ରୀ ହେମବନ୍ତୀ ନନ୍ଦନ ବହୁଗୁଣାଙ୍କୁ ହରାଇ ଥିଲେ। ଏହା ସତ୍ତ୍ୱେ ଅମିତାଭ ମାତ୍ର ତିନି ବର୍ଷ ଭିତରେ ରାଜନୀତିକୁ ବାଏ ବାଏ କହି ଦେଇଥିଲେ। ନିଜ ପଦରୁ ଇସ୍ତଫା ଦେଇ ରାଜନୀତିରୁ ସନ୍ୟାସ ନେଇଥିଲେ। ସେ ରାଜନୀତିକୁ ମଇଳା ବାହାରୁ ଥିବା ପାଇପ୍ କହିଥିଲେ।

■ ଧର୍ମେନ୍ଦ୍ର

ସୁପ୍ରସିଦ୍ଧ ଫିଲ୍ମ ଅଭିନେତା ଧର୍ମେନ୍ଦ୍ର ମଧ୍ୟ ପଛରେ ନାହାନ୍ତି। ସେ ୨୦୦୪ରେ ପ୍ରଥମ ଥର ପାଇଁ ବିଜେପି ଟିକଟରୁ ରାଜସ୍ଥାନର ବିକାନେର ଲୋକସଭା ଆସନରୁ ନିର୍ବାଚନ ଲଢ଼ି ଥିଲେ। ସେ ବରିଷ୍ଠ କଂଗ୍ରେସ ନେତା ବଳରାମ ଜାଖରଙ୍କୁ ହରାଇ ଥିଲେ। ତେବେ ସେ ବହୁତ କମ୍ ସମୟଲୋକସଭା ଯାଉଥିଲେ। ପରେ ସେ ରାଜନୀତି ଛାଡ଼ି ଦେଇଥିଲେ। ଏହା ପୂର୍ବରୁ ୧୯୯୧ ସଂସଦୀୟ ନିର୍ବାଚନରେ ଧର୍ମେନ୍ଦ୍ର ବଳରାମଙ୍କ ପାଇଁ ପ୍ରଚାର କରିଥିଲେ। ଆଶ୍ଚର୍ଯ୍ୟର ବିଷୟ ଏହି କି ଯେ ୨୦୧୯ ନିର୍ବାଚନରେ ବଳରାମଙ୍କ ପୁଅ ସୁନୀଲ ଜାଖରଙ୍କୁ ଧର୍ମେନ୍ଦ୍ରଙ୍କ ପୁଅ ସନି ଦେଓଲ ଗୁରଦାସପୁର ଆସନରୁ ପରାସ୍ତ କରିଥିଲେ। ମାତ୍ର ଏବେ ସୁନୀଲ ବିଜେପିର ପ୍ରଦେଶ ଅଧ୍ୟକ୍ଷ ଅଛନ୍ତି।

■ ସନି ଦେଓଲ

ଗତ ଲୋକସଭା ନିର୍ବାଚନ (୨୦୧୯)ରେ ଅଭିନେତା ସନି ଦେଓଲ ରାଜନୀତିରେ ପ୍ରବେଶ କରିଥିଲେ। ମାତ୍ର ୫ ବର୍ଷ ଭିତରେ ସେ ରାଜନୀତିରୁ ବିଦାୟ ନେଇଥିଲେ। ରାଜନୀତି ତାଙ୍କ କାମ ନୁହେଁ ବୋଲି କହିଥିଲେ। ସେ ସିନେମାକୁ ଅଧିକ ସମୟ ଦେବା ପାଇଁ ସନ୍ୟାସ ନେଉଥିବା ଉଲ୍ଲେଖ କରିଥିଲେ। ସେ ଗତ ଥର ପଞ୍ଜାବର ଗୁରଦାସପୁର ଆସନରୁ ଲଢ଼ି ଥିଲେ। ଚଳିତ ଥର ମନା କରିବାରୁ ବିଜେପି ସ୍ଥାନୀୟ ନେତା ଦିନେଶ ସିଂହ ବବୁଙ୍କୁ ଏଠାରୁ ଟିକଟ ଦେଇଛି।

■ ଗୁଲ ପନାଗ

ଅଭିନେତ୍ରୀ ଗୁରକିରତ କୌର ପନାଗଙ୍କୁ ସମସ୍ତେ ଗୁଲ ପନାଗଙ୍କ ନାମରେ ଜାଣିଛନ୍ତି। ସେ ଲେଫ୍ଟନାଣ୍ଟ ଜେନେରାଲ ଏଚ୍‌ଏସ୍ ପନାଗଙ୍କ ଝିଅ। ୧୯୭୯ ଜାନୁଆରୀ ୩ରେ ଜନ୍ମଗ୍ରହଣ କରିଥିବା ଗୁଲ ୨୦୧୪ରେ ଆମ୍ ଆଦମୀ ପାର୍ଟି (ଆପ୍) ପକ୍ଷରୁ ଲୋକସଭା ନିର୍ବାଚନ ଲଢ଼ି ଥିଲେ। ମାତ୍ର ବିଜେପି ପ୍ରାର୍ଥୀ ତଥା ଅଭିନେତ୍ରୀ କିରଣ ଖେରଙ୍କଠାରୁ ସେ ପରାସ୍ତ ହୋଇଥିଲେ। ତେବେ ଏହା ଉପରେ ପନାଗ ଆଉ କୌଣସି ନିର୍ବାଚନ ଲଢ଼ି ନ ଥିଲେ।

■ ରାଜପାଲ ଯାଦବ

ଅନ୍ୟମାନଙ୍କ ପରି ଅଭିନେତା ରାଜପାଲ ଯାଦବ ମଧ୍ୟ ରାଜନୀତିର ସ୍ୱାଦ ଚାଖିଥିଲେ। କିନ୍ତୁ ତାଙ୍କର ରାଜନୈତିକ କ୍ୟାରିୟର ସଫଳ ହୋଇପାରି ନ ଥିଲା। ୨୦୧୭ ଉତ୍ତରପ୍ରଦେଶ ବିଧାନସଭା ନିର୍ବାଚନ ପୂର୍ବରୁ ସେ ସର୍ବ ସଦ୍‌ଭାବ ପାର୍ଟି ଗଠନ କରିଥିଲେ। ମାତ୍ର ଏହି ଦଳକୁ ସଫଳତା ମିଳି ନ ଥିଲା। ତେଣୁ ପରେ ସେ ରାଜନୀତିରୁ ଦୂରେଇ ଯାଇଥିଲେ।

■ ଶେଖର ସୁମନ

ଅଭିନେତା ଶେଖର ସୁମନ ମଧ୍ୟ ରାଜନୀତିରେ ପ୍ରବେଶ କରିଥିଲେ। ମାତ୍ର ଅଧିକ ଦିନ ପର୍ଯ୍ୟନ୍ତ ଏହି ମୈଦାନରେ ରହିପାରି ନ ଥିଲେ। ପରେ ରାଜନୀତି ଛାଡ଼ି ଦେଇଥିଲେ। ସେ ୨୦୦୯ରେ ପାଟନା ସାହିବ ଲୋକସଭା ଆସନରୁ କଂଗ୍ରେସ ଟିକଟରୁ ଅଭିନେତା ଶତ୍ରୁଘ୍ନ ସିହ୍ନାଙ୍କ ବିରୋଧରେ ପ୍ରତିଦ୍ୱନ୍ଦ୍ୱିତା କରିଥିଲେ। ମାତ୍ର ପରାଜୟ ବରଣ କରିବା ପରେ ରାଜନୀତି ଛାଡ଼ି ଦେଇଥିଲେ।

■ ଶତ୍ରୁଘ୍ନ ସିହ୍ନା

ଅଭିନେତା ଶତ୍ରୁଘ୍ନ ସିହ୍ନା ଏ ପର୍ଯ୍ୟନ୍ତ ରାଜନୀତିରେ ତିଷ୍ଠି ରହିଛନ୍ତି। ମାତ୍ର ସେ ଗୋଟିଏ ପରେ ଗୋଟିଏ ଦଳ ବଦଳ କରି ଚାଲିଛନ୍ତି। ସେ ବିଜେପିରୁ ରାଜନୈତିକ କ୍ୟାରିୟର ଆରମ୍ଭ କରିଥିଲେ। ପ୍ରଧାନମନ୍ତ୍ରୀ ଅଟଳ ବିହାରୀ ବାଜପେୟୀଙ୍କ ସରକାରରେ ମନ୍ତ୍ରୀ ମଧ୍ୟ ହୋଇଥିଲେ। ଏହା ପରେ ୨୦୧୯ରେ କଂଗ୍ରେସରେ ସାମିଲ ହୋଇଥିଲେ। ମାତ୍ର ଏହି ଦଳରେ ବି ଦୀର୍ଘ ଦିନ ପର୍ଯ୍ୟନ୍ତ ରହିପାରି ନ ଥିଲେ। ଶତ୍ରୁଘ୍ନ ୨୦୨୨ରେ ଟିଏମ୍‌ସିରେ ସାମିଲ ହୋଇ ସାଂସଦ ନିର୍ବାଚିତ ହୋଇଥିଲେ। ଚଳିତ ଥର ଦଳ ତାଙ୍କୁ ଆସନସୋଲ ଆସନରୁ ପ୍ରାର୍ଥୀ କରିଛି।

■ ଗୋବିନ୍ଦା

ସୁପରଷ୍ଟାର ଗୋବିନ୍ଦା ପୁଣିଥରେ ରାଜନୀତିକୁ ଫେରିଛନ୍ତି। ସେ ୨୦୦୪ରେ କଂଗ୍ରେସ ଟିକଟରୁ ଉତ୍ତର ମୁମ୍ବାଇ ଲୋକସଭା ଆସନରୁ ଲଢ଼ି ବିଜୟୀ ହୋଇଥିଲେ। ଏହା ପରେ ୧୪ ବର୍ଷ ପର୍ଯ୍ୟନ୍ତ ରାଜନୀତିରୁ ଦୂରେଇ ରହିଥିଲେ। ମାତ୍ର ଏବେ ସେ ଶିବସେନାର ସିନ୍ଦେ ଗୋଷ୍ଠୀରେ ସାମିଲ ହୋଇଛନ୍ତି।

■ ମନୋଜ ତିୱାରୀ

ମନୋଜ ତିୱାରୀ ୨୦୦୯ରେ ସମାଜବାଦୀ ପାର୍ଟିରୁ ପ୍ରଥମ ଥର ପାଇଁ ଲୋକସଭା ନିର୍ବାଚନ ଲଢ଼ି ଥିଲେ। ସେ ଗୋରଖପୁର ଆସନରୁ ଯୋଗୀ ଆଦିତ୍ୟନାଥଙ୍କଠାରୁ ପରାସ୍ତ ହୋଇଥିଲେ। ଏହା ପରେ ସେ ୟୁପିରୁ ଦୂରେଇ ଯାଇ ଦିଲ୍ଲୀରେ ରାଜନୀତି ଆରମ୍ଭ କରିଥିଲେ। ସେ ୨୦୧୪ରେ ବିଜେପି ଟିକଟରୁ ପୂର୍ବ ଦିଲ୍ଲୀରୁ ବିଜୟୀ ହୋଇଥିଲେ। ପରେ ୨୦୧୯ରେ ଦିଲ୍ଲୀର ପୂର୍ବତନ ମୁଖ୍ୟମନ୍ତ୍ରୀ ଶୀଲା ଦିକ୍ଷୀତଙ୍କୁ ହରାଇ ଥିଲେ।

■ ଉର୍ମିଳା ମାତୋଣ୍ଡକର

ଅଭିନେତ୍ରୀ ଉର୍ମିଳା ମାତୋଣ୍ଡକରଙ୍କ ରାଜନୈତିକ କ୍ୟାରିୟର ଅଧିକ ଦିନ ପର୍ଯ୍ୟନ୍ତ ଚାଲିପାରି ନ ଥିଲା। ୨୦୧୯ ଲୋକସଭା ନିର୍ବାଚନ ପରେ ସେ କଂଗ୍ରେସରେ ସାମିଲ ହୋଇଥିଲେ। ଏହା ପରେ ଉତ୍ତର ମୁମ୍ବାଇରୁ ନିର୍ବାଚନ ଲଢ଼ି ପରାଜୟବରଣ କରିଥିଲେ। ଏହାର ମାତ୍ର ୫ ମାସ ପରେ ସେ କଂଗ୍ରେସରୁ ବିଦାୟ ଦେଇଥିଲେ। ଏହା ପରେ ଶିବସେନାରେ ସାମିଲ ହୋଇଥିଲେ। ମାତ୍ର ରାଜନୈତିକ ମହଲରେ ତାଙ୍କର ବହୁତ କମ୍ ଚର୍ଚ୍ଚା ହୋଇଥାଏ।

୧୯୫୭ ନିର୍ବାଚନ

ଶାହାରୁଖ ଖାନ୍‌ଙ୍କ ବାପା ପାଇ ନ ଥିଲେ ଗୋଟିଏ ଭୋଟ୍

ଗୁରୁଗ୍ରାମ ଲୋକସଭା କ୍ଷେତ୍ରରେ ହୋଇଥିବା କିଛି ନିର୍ବାଚନ ରେକର୍ଡ ସୃଷ୍ଟି କରିଛି। ସର୍ବନିମ୍ନ ଏବଂ ସର୍ବାଧିକ ଭୋଟରେ ଜିତିବାର ରେକର୍ଡ ଏହି ଲୋକସଭା ପ୍ରାର୍ଥୀଙ୍କ ନାମରେ ରହିଛି। ଏହି ଆସନରୁ ଲଢ଼ିଥିବା ଜଣେ ପ୍ରାର୍ଥୀ ଗୋଟିଏ ବି ଭୋଟ୍ ପାଇ ନ ଥିଲେ। ଏହି ପ୍ରାର୍ଥୀ ଅଭିନେତା ଶାହାରୁଖ ଖାନଙ୍କ ବାପା ତାଜ୍ ମହମ୍ମଦ ଥିଲେ। ସେ ଜଣେ ସ୍ୱାଧୀନତା ସଂଗ୍ରାମୀ ଥିଲେ। କଂଗ୍ରେସ ସହ ମଧ୍ୟ ଜଡ଼ିତ ଥିଲେ। ସେ ମହାତ୍ମା ଗାନ୍ଧୀ, ଅବଦୁଲ ଗଫୁର ଖାନଙ୍କ ସହ ମିଶି ସ୍ୱାଧନତା ଆନ୍ଦୋଳନରେ ସାମିଲ ହୋଇଥିଲେ। ପାକିସ୍ତାନ ପେଶାୱରର ବାସିନ୍ଦା ମିର ତାଜ୍ ମହମ୍ମଦ ବିଭାଜନ ବିଭୀଷିକା ପରେ ଦିଲ୍ଲୀରେ ଆସି ରହିଥିଲେ। ସ୍ୱାଧୀନତା ପରେ ଗୁରୁଗ୍ରାମ ଲୋକସଭା ଆସନ ଅସ୍ତିତ୍ୱ ପାଇଥିଲା। ଏଥିରେ ଫରିଦାବାଦ ମଧ୍ୟ ସାମିଲ ଥିଲା। ୧୯୫୨ରୁ ୧୯୭୧ ପର୍ଯ୍ୟନ୍ତ ଗୁରୁଗ୍ରାମ ଆସନ ରହିଥିଲା। ଏହି ସମୟରେ ଉପ-ନିର୍ବାଚନ ସମେତ ୬ ନିର୍ବାଚନ ହୋଇଥିଲା। ଏହା ପରେ ପୁଣି ୨୦୦୯ରେ ଗୁରୁଗ୍ରାମ ଆସନ ହୋଇଥିଲା। ଏହି ଆସନରୁ ୩ଟି ନିର୍ବାଚନ ହୋଇ ସାରିଲାଣି।

୧୯୫୨ରେ ଏଠାରେ ପ୍ରଥମ ନିର୍ବାଚନ ହୋଇଥିଲା। ଏଥିରେ କଂଗ୍ରେସ ପ୍ରାର୍ଥୀ ଠାକୁର ଦାସ ଭାର୍ଗବ ବିଜୟୀ ହୋଇଥିଲେ। ୧୯୫୭ରେ ଏଠାରୁ ନିର୍ବାଚନ ଲଢ଼ିଥିବା ତାଜ୍‌ଙ୍କ ଖାତାରେ କୌଣସି ଭୋଟ ପଡ଼ି ନ ଥିଲା। ସେ କଂଗ୍ରେସ ପ୍ରାର୍ଥୀ ଅବୁଲ କଲାମ ଆଜାଦଙ୍କ ବିରୋଧରେ ଲଢ଼ି ଥିଲେ। ମାତ୍ର ଉଭୟେ ଏକାଠି ହୋଇ ସ୍ୱାଧୀନତା ଆନ୍ଦୋଳନରେ ଇଂରେଜଙ୍କ ବିରୋଧରେ ଲଢ଼ି ଥିଲେ।

ତାଜ ମହମ୍ମଦ ସ୍ୱାଧୀନତା ଆନ୍ଦୋଳନରେ କଂଗ୍ରେସକୁ ସମର୍ଥନ ଦେଇଥିଲେ। କିନ୍ତୁ ନିର୍ବାଚନ ମୈଦାନରେ କଂଗ୍ରେସ ବିରୋଧରେ ପ୍ରାର୍ଥୀ ହୋଇଥିଲେ। ଏହି ଆସନରୁ ଲଢ଼ି ଶୋଚନୀୟ ପରାଜୟ ବରଣ କରିଥିଲେ। ଏହି ନିର୍ବାଚନରେ କଲାମଙ

ମନୁଷ୍ୟ ହାଡ଼ରେ ପ୍ରସ୍ତୁତ ମାରାତ୍ମକ ନିଶା 'ହଶ୍'

ଦୋହଲାଇଦେଇଛି ସିଏରା ଲିଓନର ଅସ୍ତିତ୍ୱ

- ଜରୁରୀ ସ୍ଥିତି ଘୋଷଣା କଲେ ସରକାର
- କବରସ୍ଥାନରେ ବୁଲୁଛନ୍ତି ନିଶାଡ଼ି
- କବର ଖୋଳି ବାହାର କରୁଛନ୍ତି ହାଡ଼
- ସେନା ଜଗୁଛି କବରସ୍ଥାନ
- ନିଶା ଯୋଗୁଁ ମୃତ୍ୟୁହାର ବୃଦ୍ଧି

ପଶ୍ଚିମ ଆଫ୍ରିକାର ଏକ ଦେଶ ସିଏରା ଲିଓନ ଦୋହଲି ଯାଇଛି । ମାନବ ହାଡରେ ପ୍ରସ୍ତୁତ କରାଯାଇଥିବା ଏକ ନିଶା ଯୋଗୁଁ ଏହି ଦେଶ ବରବାଦ୍ ହେବା ସ୍ଥିତିରେ ପହଞ୍ଚି ଯାଇଛି । ଏଠାକାର ଯୁବ ପିଢ଼ି ଏହି ନିଶା ପଛରେ ପାଗଳ ହୋଇଯାଇଛନ୍ତି । ସ୍ଥିତି ଏପରି ହୋଇଛି ଯେ ନିଶାଡ଼ି କବରସ୍ଥାନରେ ବୁଲୁଛନ୍ତି । ଏହି ନିଶା ମନୁଷ୍ୟ ହାଡରୁ ପ୍ରସ୍ତୁତ ହୋଇଥିବାରୁ ନିଶାଡ଼ି ନିଶା ନେବା ପାଇଁ କବର ଖୋଳି ହାଡ଼ ବାହାର କରୁଛନ୍ତି । କବର ଖୋଳିବାର ଘଟଣା ଅନେକ ଗୁଣ ବୃଦ୍ଧି ପାଇଛି । ଏହାକୁ ନେଇ ସରକାରଙ୍କ ଚିନ୍ତା ବୃଦ୍ଧି ପାଇଛି । ସରକାର ସ୍ଥିତିକୁ ଭୟାବହ କହିଛନ୍ତି ଏବଂ ଦେଶରେ ଜରୁରୀକାଳୀନ ସ୍ଥିତି ଘୋଷଣା କରିଛନ୍ତି । ଏହା ସହିତ ନିଶାଡିଙ୍କଠାରୁ କବରକୁ ବଞ୍ଚାଇବା ପାଇଁ କଡ଼ା ବ୍ୟବସ୍ଥା କରିଛନ୍ତି । କବରସ୍ଥାନର ସୁରକ୍ଷା ବଢ଼ାଇ ଦିଆଯାଇଛି ।

ରିପୋର୍ଟ ଅନୁଯାୟୀ ସରକାରଙ୍କ ଚିନ୍ତା ବଢ଼ାଇଥିବା ଏହି ଡ୍ରଗ୍ସକୁ 'କୁଶ' କୁହାଯାଉଛି । ମନୁଷ୍ୟ ହାଡ଼ ସହିତ ବିଭିନ୍ନ ପ୍ରକାର ବିଷାକ୍ତ ସାମଗ୍ରୀ ମିଶାଇ ଏହାକୁ ପ୍ରସ୍ତୁତ କରାଯାଉଛି । ହାଡ଼କୁ ଗୁଣ୍ଡ କରି ଏଥିରେ ଭର୍ତ୍ତି କରାଯାଉଛି । ତେଣୁ ମନୁଷ୍ୟ ହାଡ଼ ଖୋଜିବା ପାଇଁ ନିଶାଡ଼ି କବରସ୍ଥାନକୁ ଯାଉଛନ୍ତି । ଏହାକୁ ଦେଖି ସିଏରା ଲିଓନର ରାଜଧାନୀ ଫ୍ରିଟାଉନର ପୁଲିସ ଅଧିକାରୀ କବର ଖୋଳା ବନ୍ଦ କରିବା ପାଇଁ କବରସ୍ଥାନର ସୁରକ୍ଷାକୁ କଡ଼ାକଡ଼ି କରିଦେଇଛନ୍ତି ।

୬ ବର୍ଷ ହେଲା ଦ୍ରୁତଗତିରେ ବୃଦ୍ଧି ପାଇଛି ନିଶା ସେବନ

ଏହି ନିଶା ସାମଗ୍ରୀ ଦୀର୍ଘ ବର୍ଷ ହେଲା ଦେଶରେ ବ୍ୟବହାର କରାଯାଉ ନାହିଁ । ଗତ ୬ ବର୍ଷ ତଳେ ପ୍ରଥମ ଥର ପାଇଁ ଏହାର ବ୍ୟବହାର ବିଷୟରେ ଜଣା ପଡ଼ିଥିଲା । ଏହା ପରେ ବ୍ୟବହାର ଦ୍ରୁତଗତିରେ ବୃଦ୍ଧି ପାଇ ଚାଲିଥିଲା । ରିପୋର୍ଟ ଅନୁଯାୟୀ ଏହି ନିଶା ଖୁବଶୀଘ୍ର ମନୁଷ୍ୟକୁ ନିଶାସକ୍ତ କରି ନିୟନ୍ତ୍ରଣକୁ ନେଇଥାଏ । ଅନେକ ଘଣ୍ଟା ପର୍ଯ୍ୟନ୍ତ ଏହାର ପ୍ରଭାବ ରହିଥାଏ । ମାତ୍ର ୬ ବର୍ଷ ମଧ୍ୟରେ ଏହି ନିଶା ଏକ ବିରାଟ ସମସ୍ୟା ବନି ଯାଇଛି । ବହୁତ ଅଧିକ ଦାମ୍‌ରେ ଏହାକୁ ବିକ୍ରି କରାଯାଉଛି । ଏହାର ଚାହିଦା ବୃଦ୍ଧି ପାଇଥିବାରୁ ନିଶା ବ୍ୟବସାୟୀ ଯୋଗାଣ କରିପାରୁନାହାନ୍ତି । ତେଣୁ ହଜାର ହଜାର କବର ଖୋଳି ସେଥିରୁ ହାଡ଼ ବାହାର କରି ନେଉଛନ୍ତି । ନିଶା ବ୍ୟବହାର ବୃଦ୍ଧିକୁ ନେଇ ରାଷ୍ଟ୍ରପତି ଜୁଲିୟସ ମାଡ଼ା ବାୟୋ ଅଞ୍ଚଳରେ ପଡ଼ିଛନ୍ତି । କୁଶର ବିନାଶକାରୀ ପ୍ରଭାବ ଯୋଗୁଁ ଦେଶ ପ୍ରତି ଅସ୍ତିତ୍ୱର ସଙ୍କଟ ସୃଷ୍ଟି ହୋଇଛି ବୋଲି କହିଛନ୍ତି । ଏହି ନିଶା ଯୋଗୁଁ ମୃତ୍ୟୁହାର ବୃଦ୍ଧି ପାଇଛି । ମିଳିମିଶି ଏହାର ମୁକାବିଲା କରିବା ପାଇଁ ସେ ଦେଶବାସୀଙ୍କୁ ଆହ୍ୱାନ ଦେଇଛନ୍ତି । ଏହାର ମୁକାବିଲା ପାଇଁ ସେ ଟାସ୍କ ଫୋର୍ସ ଗଠନ କରିଛନ୍ତି । ଏହା ଅଧିନରେ ଜିଲ୍ଲାଗୁଡ଼ିକରେ ନିଶା ନିବାରଣ କେନ୍ଦ୍ର ପ୍ରତିଷ୍ଠା କରାଯିବ । ଏଠାରେ ନିଶାଡିଙ୍କୁ ରଖି ଉପଚାର କରାଯିବ । ସ୍ୱତନ୍ତ୍ର ଅଭିଯାନ ଚଳାଇ ଏହି ନିଶା ର୍ୟାକେଟକୁ ଭାଙ୍ଗିବା ପାଇଁ ରାଷ୍ଟ୍ରପତି ଅଧିକାରୀଙ୍କୁ ମଧ୍ୟ ନିର୍ଦ୍ଦେଶ ଦେଇଛନ୍ତି ।

ପାକିସ୍ତାନରେ ଭାରତ ବିରୋଧୀ ଆତଙ୍କୀଙ୍କୁ ନିପାତ ନେଇ ' ଦି ଗାର୍ଡିଆନ ' ରିପୋର୍ଟ

ପାକିସ୍ତାନକୁ ଶକ୍ତ ଝଟ୍‌କା ଦେଲେ ଆମେରିକା, ସାଉଦି

ବିଗତ ଏକ ବର୍ଷରୁ ଅଧିକ ସମୟ ଧରି ପାକିସ୍ତାନରେ ଆତ୍ମଗୋପନ କରିଥିବା ଭାରତ ବିରୋଧୀ ଆତଙ୍କବାଦୀମାନଙ୍କୁ ନିପାତ କରାଯିବା ଘଟଣାକୁ ନେଇ ପାକିସ୍ତାନ ଚିନ୍ତିତ ହୋଇପଡ଼ିଛି । ଏଠାକାର ବହୁ ଆତଙ୍କବାଦୀ ସଂଗଠନର ସଦସ୍ୟ ଯେଉଁମାନେ କାଶ୍ମୀରରେ ହିଂସା ,ଅରାଜକତା ଚଳାଇ ଆସୁଥିଲେ ପାକିସ୍ତାନ ସେମାନଙ୍କୁ ମୁଜାହିଦ୍ଦିନ(ଦେଶ ପାଇଁ ସଂଗ୍ରାମ)ର ଆଖ୍ୟା ଦେବା ସହ ନିଜ ମାଟିରେ ଅତ୍ୟନ୍ତ ସୁରକ୍ଷା ବ୍ୟବସ୍ଥା ଭିତରେ ରଖିଆସୁଥିଲା । କିନ୍ତୁ ସବୁ ସୁରକ୍ଷା ବଳୟ ଭେଦ କରି ଜଣକ ପରେ ପରେ ଜଣଙ୍କୁ ହତ୍ୟା କରାଯାଇ ଚାଲିଥିବାରୁ ପାକିସ୍ତାନ ସରକାର ଏବଂ ବିଶେଷକରି ସେନା ଓ ଆଇଏସଆଇର ନିଦ ହଜିଯାଇଛି । ଏଭଳି ଘଟଣା ପଛରେ ଭାରତର ଦୃଢ ହାତ ରହିଛି ଏବଂ ଭାରତୀୟ ଗୁଇନ୍ଦା ସଂସ୍ଥା 'ର' ଏହାକୁ ରୂପ ଦେଉଛି ବୋଲି ପାକିସ୍ତାନ ବାରମ୍ବାର କହି ଆସୁଥିଲେ ହେଁ ଭାରତ ପକ୍ଷରୁ ଏହାକୁ ଖଣ୍ଡନ କରାଯାଇଥିଲା । କିନ୍ତୁ ଏହି ପ୍ରକ୍ରିୟା ବନ୍ଦ ନ ହେବାରୁ ପାକିସ୍ତାନ ଏହାକୁ ଆନ୍ତର୍ଜାତିକ ମଞ୍ଚରେ ଉଠାଇବାକୁ ଉଦ୍ୟମ କରିଥିଲା । ଯାହାର ଫଳାଫଳ ହେଉଛି ନିକଟରେ ପ୍ରକାଶ ପାଇଥିବା ବ୍ରିଟିଶ ସମ୍ବାଦ ସଂସ୍ଥା ' ଦି ଗାର୍ଡିଆନ' ରିପୋର୍ଟ । ଏହି ସଂସ୍ଥା ମାଧ୍ୟମରେ ପାକିସ୍ତାନ ନିଜର କିଛି ମନଗଢା ଖବର ଆନ୍ତର୍ଜାତିକ ମହଲରେ ପ୍ରକାଶ୍ୟକୁ ଆଣି ରାଜନୀତି କରିବ ବୋଲି ମସୁଧା କରିଥିଲା । ବିଶେଷକରି ବ୍ରିଟେନ,ଆମେରିକା ଏବଂ ଅନ୍ୟ ପାଶ୍ଚାତ୍ୟ ରାଷ୍ଟ୍ରମାନଙ୍କ ଧ୍ୟାନ ଆକର୍ଷ କରି ଭାରତ ଉପରେ ଚାପ ପକାଇବାକୁ ଉଦ୍ୟମ କରିଥିଲା । କେବଳ ପାଶ୍ଚାତ୍ୟ ରାଷ୍ଟ୍ର ନୁହନ୍ତି, ମୁସଲମାନ ରାଷ୍ଟ୍ରମାନଙ୍କ ମୁରବୀ ବୋଲାଯାଉଥିବା ସାଉଦି ଆରବ ଏବଂ ୟୁଏଇ ନିକଟରେ ମଧ୍ୟ ପାକିସ୍ତାନ ଏହି ପ୍ରସଙ୍ଗକୁ ନେଇ ଗୁହାରି କରିଥିଲା । କେବଳ ଆତଙ୍କବାଦୀଙ୍କୁ ହତ୍ୟା ପ୍ରସଙ୍ଗ ନୁହେଁ,ଏହିକ୍ରମରେ ଶିଥିଳ ପଡ଼ିଯାଇଥିବା କାଶ୍ମୀର ପ୍ରସଙ୍ଗକୁ ଯୋଡି ପାକିସ୍ତାନ ଏହାକୁ ଆନ୍ତର୍ଜାତିକ ମହଲରେ ପୁଣି ବିବାଦ ସୃଷ୍ଟି କରିବାକୁ ଯୋଜନା କରିଥିଲା । ହେଲେ ପାକିସ୍ତାନର ଏହିସବୁ ଉଦ୍ୟମ ଫେଲ ମାରିଛି । ପ୍ରଥମତଃ ଗାର୍ଡିଆନ ରିପୋର୍ଟକୁ ନେଇ ପାକିସ୍ତାନ ଆମେରିକାରେ ପହଞ୍ଚିଥିଲା ବେଳେ ଏଥିରେ ମୁଣ୍ଡ ନ ପୁରାଇବାକୁ ଆମେରିକା ରୋକ୍‌ଠୋକ୍ ମନା କରିଦେଇଛି । ଆମେରିକା କୌଣସି ଗଣମାଧ୍ୟମ ଖବରକୁ ନେଇ ଅନ୍ୟ ରାଷ୍ଟ୍ର ଉପରେ ଚାପ ପକାଇ ପାରିବ ନାହିଁ ବୋଲି ଆମେରିକାର ବୈଦେଶିକ ବ୍ୟାପାର ବିଭାଗ ପ୍ରବକ୍ତା ମାଥ୍ୟୁ ମୁଲର ସ୍ପଷ୍ଟ କରିବା ସହିତ କାଶ୍ମୀର ବିବାଦ ଏକ ଦ୍ୱିପାକ୍ଷିକ ବ୍ୟାପାର ହୋଇଥିବାରୁ ଏହାର ସମାଧାନ ପାଇଁ ଭାରତ ସହ ଆଲୋଚନା କରୁ ବୋଲି ମାଥ୍ୟୁ କହିଥିଲେ । ଆମେରିକାରୁ ନିରାଶ ହେବା ପରେ ପାକିସ୍ତାନ ପ୍ରଧାନମନ୍ତ୍ରୀ ଶେହବାଜ୍ ସରିଫ୍ ସାଉଦି ଆରବ ଗସ୍ତ କରି ସେଠାକାର ଯୁବରାଜ ଏମବିଏସଙ୍କୁ ଭେଟି ଗୁହାରି କରିଥିଲେ ହେଁ ସେଠାରେ ମଧ୍ୟ ପାକିସ୍ତାନକୁ ନିରାଶ ହେବାକୁ ପଡ଼ିଛି । ଯୁବରାଜ ତଥା ପ୍ରଧାନମନ୍ତ୍ରୀ ମହମ୍ମଦ ବିନ ସଲମାନ ଏହି ପ୍ରସଙ୍ଗକୁ ଏତେ ଗୁରୁତ୍ୱ ନ ଦେବା ସହିତ କାଶ୍ମୀର ପ୍ରସଙ୍ଗରେ ଉଭୟ ରାଷ୍ଟ୍ର ଆଲୋଚନା କରି ଆପୋଷ ସମାଧାନ ଆଣିବା ଦରକାର ବୋଲି ଏମବିଏସ୍ କହିଛନ୍ତି । ସେପଟେ ୟୁଏଇ କଥା ନ କହିବା ଭଲ । କାଶ୍ମୀରରୁ ଧାରା ୩୭୦ ପ୍ରତ୍ୟାହାର ପ୍ରସଙ୍ଗରେ ସେତେବେଳେ ପାକିସ୍ତାନ ଦୃଢ ସ୍ୱର ଉତ୍ତୋଳନ କରି ୟୁଏଇର ଦ୍ୱାରସ୍ଥ ହୋଇଥିଲା ବେଳେ ୟୁଏଇ ରାଷ୍ଟ୍ରପତି ଏହାକୁ ସେଭଳି ଗୁରୁତ୍ୱ ଦେଇ ନଥିଲେ । ଓଲଟା ୟୁଏଇ ଭାରତ ସହ ମିଳିତ ପ୍ରକଳ୍ପରେ ଜମ୍ମୁ କାଶ୍ମୀରରେ ପର୍ଯ୍ୟାପ୍ତ ପୁଞ୍ଜି ନିବେଶ କରିବାକୁ ପଛାଇ ନଥିଲା । ୟୁଏଇ ବର୍ତ୍ତମାନ ମଧ୍ୟ ନିଜ ରଣନୀତିକୁ ନେଇ ଅଟୁଟ ରହିଛି ଏବଂ ପାକିସ୍ତାନକୁ ଭାରତ ସହ ଆଲୋଚନା କରିବାକୁ ରାଷ୍ଟ୍ରପତି ମହମ୍ମଦ ବିନ ଜାଏଦ୍ ଅଲ ନହ୍ୟାନ କହିଛନ୍ତି । ଫଳରେ ପାକିସ୍ତାନକୁ ଶକ୍ତ ଝଟ୍‌କା ଲାଗିଛି ।

ନିଆରା ଗ୍ରହ ଡବ୍ଲ୍ୟୁଏଏସ୍‌ପି-୭୬ବି

ହେଉଛି ଲୁହା ବର୍ଷା

ସୌର ମଣ୍ଡଳ ବାହାରେ ଡବ୍ଲ୍ୟୁଏଏସ୍‌ପି-୭୬ବି ନାମକ ଏକ ଗ୍ରହ (ଏକ୍ସପ୍ଲାନେଟ) ରହିଛି । ଏଠାରେ ଖାଲି ଲୁହା ବର୍ଷା ହେଉଛି । ପୃଥିବୀ ଭଳି ସେଠାରେ ମଧ୍ୟ ଇନ୍ଦ୍ରଧନୁ ଦେଖାଯାଉଛି । ଏହାକୁ ଗ୍ଲୋରି କୁହାଯାଉଛି । ସୂଚନାଯୋଗ୍ୟ ଯେ ଆମ ସୌରମଣ୍ଡଳ ବାହାରେ ଥିବା ଗ୍ରହକୁ ଏକ୍ସୋପ୍ଲାନେଟ କୁହାଯାଇଥାଏ । ଏ ପର୍ଯ୍ୟନ୍ତ କୌଣସି ଗ୍ରହରେ ଏଭଳି ଘଟଣା ଘଟୁଥିବା ଜଣା ପଡ଼ି ନ ଥିଲା । ତେଣୁ ଡବ୍ଲ୍ୟୁଏଏସ୍‌ପି-୭୬ବି ଏକ ଗୋଲାକାର ଗ୍ରହ ହୋଇଥିବା ଅନୁମାନ କରାଯାଉଛି । ପୃଥିବୀ ଭଳି ସମାନ କଣିକାରେ ପ୍ରସ୍ତୁତ ବାଦଲ ମଧ୍ୟ ରହିଛି । ଡବ୍ଲ୍ୟୁଏଏସ୍‌ପି-୭୬ବି ଏକ ଗ୍ୟାସ୍ ଗୋଳା ଭଳି । ଏହା ପୃଥିବୀଠାରୁ ୬୩୭ ଆଲୋକ ବର୍ଷ ଦୂରରେ ରହିଛି । ୨୦୧୩ରେ ଏହି ଗ୍ରହର ସନ୍ଧାନ କରାଯାଇଥିଲା । ଏହା ନିଜର ପ୍ୟାରେଣ୍ଟ ଯେଲୋ ଷ୍ଟାରଠାରୁ ୪.୮ କୋଟି କିମି ଦୂରରେ ରହିଛି । ଡବ୍ଲ୍ୟୁଏଏସ୍‌ପି-୭୬ବି ନିଜର ମୂଳ ଗ୍ରହ ନିକଟରେ ରହିଛି । ଏଥିପାଇଁ ଗୋଟିଏ ପଟେ ଦିନ ରହୁଥିବାବେଳେ ଅନ୍ୟପଟେ ଲୁହା ବର୍ଷା ହେଉଛି । ଦିନରେ ତାପମାତ୍ରା ୨, ୪୦୦ ଡିଗ୍ରୀରୁ ଅଧିକ ରହୁଛି । ଏହା ଧାତୁଗୁଡ଼ିକୁ ବାଷ୍ପ କରିଦେଉଛି । ଏତେ ତାପମାତ୍ରା ଯୋଗୁଁ ଲୁହାଗୁଡ଼ିକ ବାଷ୍ପରେ ପରିଣତ ହୋଇଯାଉଛି । ଏହା ପରେ ପବନ ବାଷ୍ପକୁ ଗ୍ରହର ଅନ୍ୟ ପାର୍ଶ୍ୱକୁ ନେଇଯାଉଛି । ତେଣୁ ଏହି ପାର୍ଶ୍ୱ ରାତିରେ ଥଣ୍ଡା ରହୁଛି । ଏହା ଦ୍ୱାରା ଆଇରନ ବାଦଲ ସୃଷ୍ଟି ହୋଇ ଲୁହାର ବର୍ଷା ହେଉଛି । ଆମେରିକା ମହାକାଶ ଏଜେନ୍ସି ନାସା ଏବଂ ୟୁରୋପିଆନ ସ୍ପେସ ଏଜେନ୍ସି ଚେଓପ୍ସ ମିଶନରୁ ଏହି ସୂଚନା ସାମ୍ନାକୁ ଆସିଛି । ଏହାକୁ ଡିସେମ୍ବର ୨୦୧୯ ରେ ଉତ୍‌କ୍ଷେପଣ କରାଯାଇଥିଲା । ଚେଓପ୍ସ ତିନି ବର୍ଷରେ ପ୍ରାୟ ୨୪ ଥର ଡବ୍ଲ୍ୟୁଏଏସ୍‌ପି-୭୬ବି ପର୍ଯ୍ୟବେକ୍ଷଣ କରିଥିଲା ।

ଭାଇରାଲ ହେପାଟାଇଟିସ୍ କ'ଣ

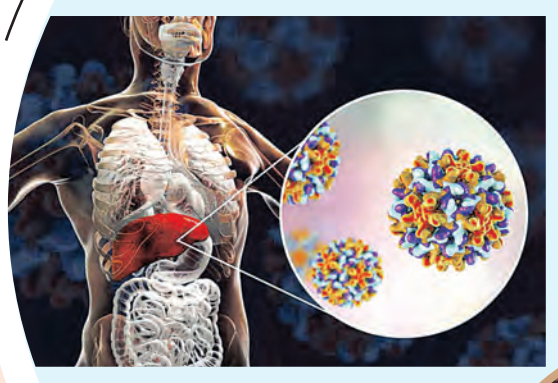

ଖାଦ୍ୟ କିମ୍ବା କିଛି ଔଷଧ କାରଣରୁ ହେପାଟାଇଟିସ ହୋଇପାରେ । ତେବେ ସାଧାରଣତଃ ଭୂତାଣୁ ଯୋଗୁଁ ଏହି ରୋଗ ହୋଇଥାଏ । ହେପାଟାଇଟିସରେ ସଂକ୍ରମିତ ଅନେକ ଲୋକଙ୍କଠାରେ ଏହାର ଲକ୍ଷଣ ଦେଖାଯାଇ ନ ଥାଏ । ଏଥିଯୋଗୁଁ ଏହି ରୋଗକୁ ଚିହ୍ନଟ କରିବାରେ ସମସ୍ୟା ସୃଷ୍ଟି ହୋଇଥାଏ । କିନ୍ତୁ ଲକ୍ଷଣ ଦେଖା ଦେଉଥିବା ରୋଗୀଙ୍କଠାରେ ଜ୍ୱର, ଥକାପଣ, ଭୋଗ ନ ଲାଗିବା, ବାନ୍ତି, ପେଟ ଦରଜ, ଗାଢ଼ ରଙ୍ଗର ପରିସ୍ରା, ବୃକକରେ ଦରଜ ଏବଂ ଜଣ୍ଡିସ ଆଦି ହୋଇଥାଏ ।

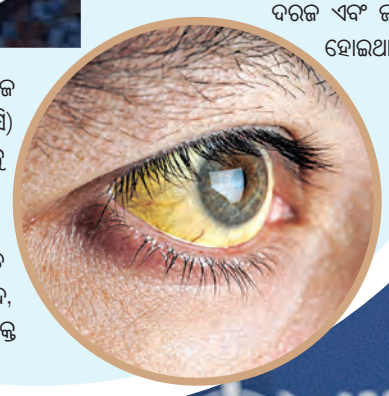

ଆମେରିକାର ସେଣ୍ଟର ଫର୍ ଡିଜିଜ କଣ୍ଟ୍ରୋଲ ଆଣ୍ଡ ପ୍ରିଭେନସନ (ସିଡିସି) ଅନୁଯାୟୀ ଯକୃତରେ ପ୍ରଦାହକୁ ହେପାଟାଇଟିସ କୁହାଯାଇଥାଏ । ଯକୃତରେ ପ୍ରଦାହ କିମ୍ବା କ୍ଷତି ହେଲେ ଏହାର କାର୍ଯ୍ୟ ପ୍ରଭାବିତ ହୋଇପାରେ । ମଦ, ବିଷାକ୍ତ

ଭାଇରାଲ ହେପାଟାଇଟିସ୍‌କୁ ନେଇ 'ହୁ'ର ଚେତାବନୀ

ଦିନକୁ ଯାଉଛି ୩,୫୦୦ ଜଣଙ୍କ ଜୀବନ

ବର୍ଷକୁ ପ୍ରାଣ ହରାଉଛନ୍ତି ୧୩ ଲକ୍ଷ ଲୋକ • ଭାରତ ପାଇଁ ରହିଛି ବିପଦ

ଭାଇରାଲ ହେପାଟାଇଟିସ୍ ରୋଗ ଦିନକୁ ଦିନ ଘାତକ ହେବାରେ ଲାଗିଛି । ଏହି ରୋଗୀସଂଖ୍ୟା ଦିନକୁ ଦିନ ବୃଦ୍ଧି ପାଇବାରେ ଲାଗିଛି । ତଦନୁସାରେ ମୃତ୍ୟୁସଂଖ୍ୟା ମଧ୍ୟ ବଢ଼ିବାରେ ଲାଗିଛି । ଏବେ ଏହାକୁ ନେଇ ବିଶ୍ୱ ସ୍ୱାସ୍ଥ୍ୟ ସଂଗଠନ (ହୁ) ଚେତାବନୀ ଜାରି କରିଛି । ଏହି ସଂକ୍ରାମକ ରୋଗ ବିଶ୍ୱରେ ଦିନକୁ ୩, ୫୦୦ ଲୋକଙ୍କ ଜୀବନ ନେଉଛି । ବର୍ଷକୁ ପ୍ରାୟ ୧୩ ଲକ୍ଷ ଲୋକଙ୍କ ମୃତ୍ୟୁ ହେଉଛି । 'ଡବ୍ଲ୍ୟୁଏଚ୍‌ଓ ୨୦୨୪ ଗ୍ଲୋବାଲ ହେପାଟାଇଟିସ ରିପୋର୍ଟ'ରେ କୁହାଯାଇଛି ଯେ ୨୦୧୯ ରେ ଏହି ରୋଗରେ ୧୧ ଲକ୍ଷ ଲୋକଙ୍କ ମୃତ୍ୟୁ ହୋଇଥିଲା । ଏହି ସଂଖ୍ୟା ୨୦୨୨ରେ ୧୩ ଲକ୍ଷରେ ପହଞ୍ଚି ଯାଇଛି । ୧୮୭ ଦେଶକୁ ନେଇ ହୋଇଥିବା ସର୍ଭେରୁ ଏହି ସୂଚନା ମିଳିଛି । ରିପୋର୍ଟ ଅନୁଯାୟୀ ୮୩ ପ୍ରତିଶତଙ୍କ ମୃତ୍ୟୁ 'ହେପାଟାଇଟିସ୍ ବି' ଏବଂ ୧୭ ପ୍ରତିଶତ 'ହେପାଟାଇଟିସ ସି' ଯୋଗୁଁ ହୋଇଛି ।

ବିଶ୍ୱ ହେପାଟାଇଟିସ ଶିଖର ସମ୍ମିଳନୀରେ ଜାରି ରିପୋର୍ଟରେ କୁହାଯାଇଛି ଯେ ହେପାଟାଇଟିସ ବି ଏବଂ ସି ସଂକ୍ରମଣ ଯୋଗୁଁ ବିଶ୍ୱରେ ଦିନକୁ ୩,୫୦୦ ଲୋକଙ୍କ ମୃତ୍ୟୁ ହେଉଛି । ଏହି ସଂକ୍ରମଣର ଦୁଇ ତୃତୀୟାଂଶ ମାମଲା ବାଂଲାଦେଶ, ଚୀନ୍, ଇଥିଓପିଆ, ଭାରତ, ଇଣ୍ଡୋନେସିଆ, ନାଇଜେରିଆ, ପାକିସ୍ତାନ, ଫିଲିପିନ୍ସ, ରୁଷ୍ ଏବଂ ଭିଏତନାମରୁ ଆସୁଛି ।

ଚିନ୍ତା ପ୍ରକଟ କଲା 'ହୁ' ମୁଖ୍ୟ

ବିଶ୍ୱ ସ୍ୱାସ୍ଥ୍ୟ ସଂଗଠନ (ହୁ) ପକ୍ଷରୁ କୁହାଯାଇଛି ଯେ ୨୦୨୫ ସୁଦ୍ଧା ଉପରୋକ୍ତ ୧୦ ଦେଶରୁ ସଂକ୍ରମଣକୁ ନିୟନ୍ତ୍ରଣ, ନିଦାନ ଏବଂ ଉପଚାର ଲାଗି ସାର୍ବଜନୀନ ବ୍ୟବସ୍ଥା ସୁନିଶ୍ଚିତ କରିବାକୁ ପଡିବ । ଏହି ଲକ୍ଷ୍ୟ ହାସଲ କରିବାକୁ ହେଲେ ମୁକାବିଲା ବ୍ୟବସ୍ଥାକୁ ସାକାର ଭାବେ କାର୍ଯ୍ୟକାରୀ କରିବାକୁ ହେବ । 'ହୁ'ର ମହାନିର୍ଦ୍ଦେଶ ଡ.ଟେଡ୍ରୋସ ଅଧନୋମ ଘେବ୍ରିୟସସ ମଧ୍ୟ ହେପାଟଇଟିସ ମାମଲା ବୃଦ୍ଧିକୁ ନେଇ ଚିନ୍ତା ପ୍ରକଟ କରିଛନ୍ତି । ଏହାର ମୁକାବିଲା କରିବାକୁ ନେଇ ସେ ଦେଶମାନଙ୍କୁ ଆଶ୍ୱାସନା ଦେଇଛନ୍ତି । ଏଥିପାଇଁ 'ହୁ' ପ୍ରତିବଦ୍ଧ ବୋଲି କହିଛନ୍ତି ।

୧୦ ମାସ ହେଲା ବଢୁଛି ପୃଥିବୀର ତାପମାତ୍ରା

ମାର୍ଚ୍ଚ ସବୁଠାରୁ ଉତ୍ତପ୍ତ

ପୃଥିବୀକୁ ଜଳବାୟୁ ପରିବର୍ତ୍ତନର କଳା ବାଦଲ ଘେରି ରହିଛି । ତେଣୁ ପାଣିପାଗରେ ଦ୍ରୁତ ପରିବର୍ତ୍ତନ ହେଉଛି । କେଉଁଠି ଅଦିନିଆ ବର୍ଷା ତ ଆଉ କେଉଁଠି ବନ୍ୟା ସହିତ ଅସହ୍ୟ ଖରା ହେଉଛି । ଏହାକୁ ନେଇ ବୈଜ୍ଞାନିକ ଚିନ୍ତିତ ଅଛନ୍ତି । ଚଳିତ ବର୍ଷ ଶେଷ ସୁଦ୍ଧା ତାପମାତ୍ରା ହ୍ରାସ ନ ପାଇଲେ ସ୍ଥିତି କ'ଣ ହେବ ତାହା କହିବା କଠିନ ହୋଇଯିବ । ବୈଜ୍ଞାନିକଙ୍କ ଏହି ଚେତାବନୀ ମଧ୍ୟରେ ଏକ ନୂଆ ରିପୋର୍ଟ ଆସିଛି । ଗତ ମାର୍ଚ୍ଚ ମାସ ଏ ପର୍ଯ୍ୟନ୍ତ ବିଶ୍ୱର ସବୁଠୁ ଉତ୍ତପ୍ତ ମାସ ହୋଇଛି । ତେବେ ଏହା କେବଳ ମାର୍ଚ୍ଚରେ ସୀମିତ ହୋଇ ରହିନାହିଁ । ଗତ ୧୦ ମାସ ହେଲା ପୃଥିବୀର ତାପମାତ୍ରା କ୍ରମାଗତ ଭାବେ ବୃଦ୍ଧି ପାଇବାରେ ଲାଗିଛି । ଅର୍ଥାତ୍ ପ୍ରତି ମାସ ତାର ପୂର୍ବ ମାସ ଅପେକ୍ଷା ଅଧିକ ଉତ୍ତପ୍ତ ରହୁଛି । ଏହି ପରିବର୍ତ୍ତନ ବୈଜ୍ଞାନିକ ଏବଂ ପରିବେଶବିତ୍‌ଙ୍କ ଚିନ୍ତା ବଢ଼ାଇ ଦେଇଛି । ଦ୍ରୁତଗତିରେ ଜଳବାୟୁ ପରିବର୍ତ୍ତନ ହେଉଥିବାରୁ ବିଶ୍ୱ ଏକ ନୂତନ ଯୁଗରେ ପ୍ରବେଶ କରିଛି ବୋଲି କୁହାଯାଉଛି ।

ଗତ କିଛି ମାସ ହେଲା ଉତ୍ତାପ ବୃଦ୍ଧି ପାଇଁ ଏଲ୍‌ନିନୋକୁ ଦାୟୀ କରାଯାଉଥିଲା । ଏହା ସମାପ୍ତ ହେବା ପରେ ତାପମାତ୍ରା ସ୍ୱାଭାବିକ ରହିବ ବୋଲି ଆଶା କରାଯାଉଥିଲା । କିନ୍ତୁ ଏପରି ହେବ ନାହିଁ ବୋଲି କିଛି ବୈଜ୍ଞାନିକ ମତ ଦେଇଛନ୍ତି । ଜଳବାୟୁ ପରିବର୍ତ୍ତନ ଉପରେ ନଜର ରଖୁଥିବା ୟୁରୋପୀୟ ଏଜେନ୍ସି କୋପରନିକସ କ୍ଲାଇମେଟ ଚେଞ୍ଜ ସର୍ଭିସ ଅନୁଯାୟୀ ପୂର୍ବ ବର୍ଷଗୁଡିକର ମାର୍ଚ୍ଚ ତୁଳନାରେ ଚଳିତ ବର୍ଷର ତାପମାତ୍ରା ୧.୬୮ ଡିଗ୍ରୀ ଅଧିକ ଥିଲା ।

ହଟି, ସ୍ୱିଟି, ଶାସ୍ତ୍ରୀ ସିକ୍ସଟି

ମୁମ୍ବଇ, ୧୦।୪(ଏଜେନ୍ସି)

ସମ୍ବାଦର ଶିରୋନାମାରେ ରହିବାକୁ ସେଲିବ୍ରିଟିମାନେ ସର୍ବଦା ଚାହିଁଥାନ୍ତି। ଏହା ମଧ୍ୟରେ ପୂର୍ବତନ କ୍ରିକେଟ ଖେଳାଳି, କୋଚ୍ ଓ ବର୍ତ୍ତମାନ ଧାରାବିବରଣୀ ପ୍ରଦାନ କରୁଥିବା ରବି ଶାସ୍ତ୍ରୀ ବା ବାଦ୍ ଯାଆନ୍ତେ କିପରି। ନିକଟରେ ସେ କୌଣସି ବିବାଦ କିମ୍ବା ମନ୍ତବ୍ୟ ଲାଗି ନୁହେଁ ବରଂ ସାମାଜିକ ଗଣମାଧ୍ୟମରେ କରିଥିବା ଫଟୋ ପୋଷ୍ଟ ଓ ଏହା ଉପରେ ଲେଖିଥିବା କ୍ୟାପ୍ସନ ଲାଗି ଚର୍ଚ୍ଚାକୁ ଆସିଛନ୍ତି। ସେ କରିଥିବା ଫଟୋ ପୋଷ୍ଟରେ କ୍ୟାପ୍ସନ ଦେଇଛନ୍ତି, ହଟି, ସ୍ୱିଟି, ଆଇ ଆମ ସିକ୍ସଟି। ବାସ୍ ଏହି କେତୋଟି ଶବ୍ଦ ସାମାଜିକ ଗଣମାଧ୍ୟରେ ଚର୍ଚ୍ଚାର ଖୋରାକ ଯୋଗାଇଦେଇଛି। ସବୁଆଡେ ଭାଇରାଲ ହୋଇଛି ଏହି ଫଟୋ ଓ ଅନେକ ଏହା ଉପରେ ମନ୍ତବ୍ୟ ଦେଇଛନ୍ତି। ଜଣେ ପ୍ରଶଂସକଙ୍କ ମତରେ ଶାସ୍ତ୍ରୀ ଜୀ ଏଭଳି ପୋଷ୍ଟ କରିପାରିବେ ନାହିଁ, ଆଉ ଜଣଙ୍କ ମତରେ ଶାସ୍ତ୍ରୀ ଜୀ'ଙ୍କ ଆକାଉଣ୍ଟ ବୋଧେ ହ୍ୟାକ୍ ହୋଇଯାଇଛି।

ଏହା ମଧ୍ୟରେ ଶାସ୍ତ୍ରୀଙ୍କ ଏପରି ଅବତାର ସମ୍ପର୍କରେ ସୂଚନା ମିଳିଛି। ସେ ଓ ଅନ୍ୟତମ ପୂର୍ବତନ କ୍ରିକେଟର ଏକ ବିଜ୍ଞାପନ ଲାଗି କରିଥିବା ଫଟୋ ସୁଟ୍‌ଆଉଟ୍‌ର ଏହା ହେଉଛି ପରିପ୍ରକାଶ। ଏକ ଘରୋଇ ସଂସ୍ଥାର ପ୍ରଚାର ଲାଗି ଶାସ୍ତ୍ରୀ ଓ ସେହ୍ୱାଗ ଏପରି ଫଟୋ ସୁଟ କରିଛନ୍ତି। ବାସ୍ ଏହା ସାମାଜିକ ଗଣମାଧ୍ୟରେ ଚର୍ଚ୍ଚାର ଖୋରାକ ଯୋଗାଇଛି।

ତୃତୀୟ ହକି ଟେଷ୍ଟରେ ହାରିଲା ଭାରତ

ଅଷ୍ଟ୍ରେଲିଆର ଆଗୁଆ ସିରିଜ୍ ବିଜୟ

ପର୍ଥ,୧୦।୪(ଏଜେନ୍ସି)

ଅଷ୍ଟ୍ରେଲିଆ ଗସ୍ତରେ ଯାଇଥିବା ହରମନପ୍ରୀତ ସିଂହଙ୍କ ନେତୃତ୍ୱାଧୀନ ଭାରତୀୟ ହକି ଦଳ ଟେଷ୍ଟ ସିରିଜରେ ପରାସ୍ତ ହୋଇଛି। ହ୍ୟାଟ୍ରିକ ପରାଜୟ ସହ ଭାରତ ସିରିଜ୍ ବଞ୍ଚାଇବାକୁ ବିଫଳ ହୋଇଛି। ବୁଧବାର ସ୍ଥାନୀୟ ପର୍ଥ ହକି ଷ୍ଟାଡିୟମରେ ଅନୁଷ୍ଠିତ ତୃତୀୟ ମ୍ୟାଚ୍‌ରେ ଭଲ ଲଢ଼େଇ କରିଥିଲେ ମଧ୍ୟ ୧-୨ ଗୋଲରେ ପରାସ୍ତ ହୋଇଛି। ପୂର୍ବରୁ ଭାରତ ପ୍ରଥମ ମ୍ୟାଚ୍‌କୁ ୧-୫ ଓ ଦ୍ୱିତୀୟ ମ୍ୟାଚ୍‌କୁ ୨-୪ ଗୋଲରେ ହାତଛଡ଼ା କରିଥିଲା। ଏଥିସହ ୩-୦ରେ ଅଗ୍ରଣୀ ହାସଲ କରି ଘରୋଇ ଅଷ୍ଟ୍ରେଲିଆ ଦଳ ୫ ମ୍ୟାଚ୍ ବିଶିଷ୍ଟ ଏହି ସିରିଜକୁ ଆଗୁଆ ହାତେଇ ନେଇଛି। ଅଭିଜ୍ଞ ଗୋଲ କିପର ପିଆର ଶ୍ରୀଜେସ୍ ଦମ୍‌ଦାର ପ୍ରଦର୍ଶନ କରିଥିଲେ ମଧ୍ୟ ଦଳକୁ ପରାଜୟରୁ ରକ୍ଷା କରିପାରି ନଥିଲେ। କିନ୍ତୁ ପ୍ରଥମ ଦୁଇଟି ମ୍ୟାଚ୍ ତୁଳନାରେ ଏହି ମ୍ୟାଚରେ ଭାରତ ଜବରଦସ୍ତ ପ୍ରଦର୍ଶନ କରିଥିଲା ଓ ଘରୋଇ ଦଳକୁ ସହଜରେ ବାଟ ଛାଡି ନଥିଲା। ଆସନ୍ତା ୧୨ ଓ ୧୩ ତାରିଖର ଏହି ଗ୍ରାଉଣ୍ଡରେ ଚତୁର୍ଥ ଓ ୫ମ ଟେଷ୍ଟ ମ୍ୟାଚ୍ ଖେଳାଯିବ।

ହେୱାର୍ଡଙ୍କ ଡବଲ୍ ଗୋଲ୍

କଡ଼ା ସଂଘର୍ଷପୂର୍ଣ୍ଣ ଏହି ମ୍ୟାଚ୍‌ର ପ୍ରଥମାର୍ଦ୍ଧରେ ଜବରଦସ୍ତ ଲଢେଇ ଦେଖିବାକୁ ମିଳିଥିଲା ଓ ଗୋଲ୍ ସମ୍ଭବ ହୋଇ ନଥିଲା। ତେବେ ଦ୍ୱିତୀୟାର୍ଦ୍ଧ ଅର୍ଥାତ ତୃତୀୟ କ୍ୱାର୍ଟରରେ ଯୁଗରାଜ ସିଂ ୪୧ତମ ମିନିଟ୍‌ରେ ଏକ ଚମତ୍କାର ଫିଲ୍ଡ ଗୋଲ ଦେଇ ଭାରତକୁ ଅଗ୍ରଣୀ କରାଇଥିଲେ। କିନ୍ତୁ ଭାରତର ଏହି ଅଗ୍ରଣୀ ବେଶି ସମୟ ତିଷ୍ଠି ରହିପାରି ନଥିଲା। ଏହାର ୩ ମିନିଟ୍ ପରେ ଅର୍ଥାତ ୪୪ତମ ମିନିଟ୍‌ରେ ଅଷ୍ଟ୍ରେଲିଆର ଜେରେମି ହେୱାର୍ଡ ଗୋଲ ଦେଇ ମ୍ୟାଚ୍‌କୁ ୧-୧ ସମାନ ସ୍ଥିତିକୁ ଆଣିଥିଲେ। ଏହାପରେ ୪୯ତମ ମିନିଟ୍‌ରେ ହେୱାର୍ଡ ବ୍ୟକ୍ତିଗତ ଦ୍ୱିତୀୟ ଗୋଲ ସ୍କୋର କରି ଅଷ୍ଟ୍ରେଲିଆକୁ ୨-୧ ଗୋଲରେ ଅଗ୍ରଣୀ କରାଇଥିଲେ। ଏହାପରେ ଭାରତ ଗୋଲ ପରିଶୋଧ କରିବାକୁ ଭାରତ ପ୍ରାଣପଣେ ଚେଷ୍ଟା କରିଥିଲେ ମଧ୍ୟ ବିଫଳ ହୋଇଥିଲା। ଫଳରେ ଶେଷରେ ଅଷ୍ଟ୍ରେଲିଆ ବାଜି ମାରିଥିଲା।

ଏହି ମ୍ୟାଚ୍‌ରେ ଅଷ୍ଟ୍ରେଲିଆ ଚିରାଚରିତ ଢଙ୍ଗରେ ତା'ର ଆକ୍ରମଣାତ୍ମକ ହକି ଖେଳିଥିଲା। ଭାରତର ରକ୍ଷଣଭାଗ ଏହି ମ୍ୟାଚ୍‌ରେ ଦମ୍‌ଦାର ପ୍ରଦର୍ଶନ କରିଥିଲା। ନହେଲେ ପରାଜୟ ବ୍ୟବଧାନ ଆହୁରି ବଡ଼ ହୋଇଥାନ୍ତା। ପ୍ରଥମ ଦୁଇଟି କ୍ୱାର୍ଟରରେ ଗୋଲରକ୍ଷକ ପିଆର ଶ୍ରୀଜେସ୍ ଉଚ୍ଚକୋଟୀର ପ୍ରଦର୍ଶନ କରିଥିଲେ। ତୃତୀୟ କ୍ୱାର୍ଟରରେ ପେନାଲ୍ଟି କର୍ଣ୍ଣର ଜରିଆରେ ଯୁଗରାଜ ଗୋଲ ଦେଇ ଭାରତକୁ ଅଗ୍ରଣୀ କରାଇଥିଲେ। ଡ୍ରାଗ ଫ୍ଲିକର ଅମିତ ରୋହିଦାସ ପେନାଲ୍ଟି ବରଣ କରିଥିଲେ ଓ ହେୱାର୍ଡ ଏହାର ସଫଳ ରୂପାୟନ କରିଥିଲେ। ଭାରତ ମଧ୍ୟ କେତୋଟି ସୁଯୋଗର ସଦ୍ ବ୍ୟବହାର କରିପାରି ନଥିଲା।

କଳାହାଣ୍ଡି କପ୍

ପରବର୍ତ୍ତୀ ରାଉଣ୍ଡରେ ସମ୍ବଲପୁର-ବି

କଟକ,୧୦।୪(ସମିସ)

ଆନ୍ତଃଜିଲ୍ଲା ବରିଷ୍ଠ ପୁରୁଷ କ୍ରିକେଟ ଟୁର୍ଣ୍ଣାମେଣ୍ଟ କଳାହାଣ୍ଡି କପ ସିଲ୍‌ଭର ଲିଗ୍‌ର କ୍ୱାଲିଫାୟର୍ସ ମ୍ୟାଚ୍ ବୁଧବାର ଖେଳାଯାଇଥିଲା। ବାରବାଟୀ ଷ୍ଟାଡିୟମରେ ଅନୁଷ୍ଠିତ ଏହି ମ୍ୟାଚ୍‌ରେ ସମ୍ବଲପୁର-ବି ୮୮ରନରେ କେନ୍ଦ୍ରାପଡ଼ାକୁ ପରାସ୍ତ କରି ପରବର୍ତ୍ତୀ ରାଉଣ୍ଡରେ ପ୍ରବେଶ କରିଛି। ତେବେ ଗୋଲ୍ଡ ଲିଗ୍ ଗ୍ରୁପ-ଏ'ରୁ ନୟାଗଡ଼ ସର୍ବାଧିକ ପଏଣ୍ଟ ହାସଲ କରି ଶୀର୍ଷ ସ୍ଥାନରେ ରହିଛି। ଗ୍ରୁପ-ବି'ର ମ୍ୟାଚ୍ ଗୁରୁବାରଠାରୁ ଆରମ୍ଭ ହେବ। ଗୋଲ୍ଡ ଲିଗ୍ ଦୁଇ ଗ୍ରୁପର ଶୀର୍ଷ ଦଳ ମଧ୍ୟରେ ମ୍ୟାଚ୍ ଖେଳାଯିବ। ଏଥିରୁ ବିଜୟୀ ଦଳ ସିଧାସଳଖ ସୁପରଲିଗ୍‌ରେ ପ୍ରବେଶ କରିବ।

ଅଭିନବ ନନ୍ଦ

ଶ୍ରେୟାଂଶ ପଣ୍ଡା

ସୁପରଲିଗ୍‌ରେ ପ୍ରବେଶ ନିମନ୍ତେ ପରାଜିତ ଦଳ ସହ ମ୍ୟାଚ୍ ଖେଳିବ ସମ୍ବଲପୁର-ବି।

ବାରବାଟୀ ଷ୍ଟାଡିୟମରେ ବୁଧବାର ଅନୁଷ୍ଠିତ ମ୍ୟାଚ୍‌ରେ କେନ୍ଦ୍ରାପଡା ଟସ୍ ଜିତି ପ୍ରଥମେ ଫିଲ୍ଡିଂ ନିଷ୍ପତ୍ତି ନେଇଥିଲା। ପ୍ରଥମ ଓଭରରେ ସମ୍ବଲପୁର-ବି ଓପନର ଅମନ ବେହେରା (୧ରନ)ଙ୍କ ୱିକେଟ ହରାଇଥିଲା। ଅମର ଭୋଇ ଏବଂ ଶ୍ରେୟାଂଶ ପଣ୍ଡା ଦ୍ୱିତୀୟ ୱିକେଟରେ ୯୦ରନର ଭାଗୀଦାରି ସୃଷ୍ଟି କରିଥିଲେ। ଅମର ୩୩ ରନରେ ଏବଂ ଶ୍ରେୟାଂଶ ୬୨ ରନରେ ଆଉଟ ହେବା ପରେ ଦଳର ଅନ୍ୟ ବ୍ୟାଟରମାନେ ଫେଲ୍ ମାରିଥିଲେ। ସମ୍ବଲପୁର-ବି ସମସ୍ତ ୱିକେଟ ହରାଇ ୧୮୨ରନ କରିଥିଲା। କେନ୍ଦ୍ରାପଡ଼ା ପକ୍ଷରୁ ଗୌରବ ଚୌଧୁରୀ ଏବଂ ବିମଳ କୁମାର ୩ଟି ଲେଖାଏ ୱିକେଟ ଅକ୍ତିଆର କରିଥିଲେ। ରାକେଶ ଦାଶଙ୍କୁ ୨ଟି ୱିକେଟ ମିଳିଥିଲା। ଜବାବରେ କେନ୍ଦ୍ରାପଡ଼ା ଦୁର୍ବଳ ବ୍ୟାଟିଂ ପ୍ରଦର୍ଶନ ସହ ମାତ୍ର ୯୪ରନରେ ଅଲଆଉଟ ହୋଇଥିଲା। ନିମ୍ନକ୍ରମର ବ୍ୟାଟର ରାଜକିଶୋର ଦଳାଇ ସର୍ବାଧିକ ୨୫ରନ କରିଥିଲେ। ସମ୍ବଲପୁର-ବି ପକ୍ଷରୁ ଅଭିନବ ନନ୍ଦ ଏବଂ ପ୍ରଶାନ୍ତ ଠାକରଙ୍କୁ ୩ଟି ଲେଖାଏ ୱିକେଟ ମିଳିଥିଲା।

ଅଲିମ୍ପିକ୍ସର ୧୨୮ ବର୍ଷ ଇତିହାସରେ ପ୍ରଥମ

ସ୍ୱର୍ଣ୍ଣ ଜିତିଲେ ମିଳିବ ୪୧ ଲକ୍ଷ ଟଙ୍କା

ପ୍ୟାରିସ, ୧୦।୪ (ଏଜେନ୍ସି)

ବିଶ୍ୱ କ୍ରୀଡ଼ାର ମହାକୁମ୍ଭ ଅଲିମ୍ପିକ୍ସରେ ପଦକ ଜିତିବା ସବୁ କ୍ରୀଡ଼ାବିତ୍‌ଙ୍କ ସ୍ୱପ୍ନ ରହିଥାଏ। ଅନେକ ହୁଏତ ଜାଣି ନ ଥିବେ ଅଲିମ୍ପିକ୍ସ କ୍ରୀଡ଼ାରେ ପଦକ ଜିତିଲେ କ୍ରୀଡ଼ାବିତ୍‌ଙ୍କୁ କୌଣସି ଆର୍ଥିକ ପୁରସ୍କାର ପ୍ରଦାନ କରାଯାଇ ନ ଥାଏ। କିନ୍ତୁ ଅଲିମ୍ପିକ୍ସ କ୍ରୀଡ଼ାର ୧୨୮ ବର୍ଷ ଇତିହାସରେ ପ୍ରଥମଥର ଲାଗି ଆର୍ଥିକ ପୁରସ୍କାର ବ୍ୟବସ୍ଥା ହୋଇଛି। ଚଳିତ ବର୍ଷ ମଧ୍ୟଭାଗରେ ଫ୍ରାନ୍ସର ରାଜଧାନୀ ପ୍ୟାରିସରେ ଆୟୋଜିତ ହେବାକୁ ଥିବା ଅଲିମ୍ପିକ୍ସର ୩୩ତମ ସଂସ୍କରଣରେ ସ୍ୱର୍ଣ୍ଣ ପଦକ ଜିତିଲେ କ୍ରୀଡ଼ାବିତ୍‌ଙ୍କୁ ୫୦ ହଜାର ଡଲାର (ଭାରତୀୟ ମୁଦ୍ରାରେ ପ୍ରାୟ ୪୧ ଲକ୍ଷ ଟଙ୍କା) ପୁରସ୍କାର ରାଶି ପ୍ରଦାନ କରାଯିବ। ଏହା କେବଳ ଦୌଡ଼କୁଦ ଇଭେଣ୍ଟର କ୍ରୀଡ଼ାବିତ୍‌ଙ୍କ ପାଇଁ ଏହା ଲାଗୁ ହେବ। ବିଶ୍ୱ ଆଥ୍‌ଲେଟିକ୍ ସଂଘ ପକ୍ଷରୁ ବୁଧବାର ଏନେଇ ଘୋଷଣା କରାଯାଇଛି। ଏଥିସହ ବିଶ୍ୱ ଆଥ୍‌ଲେଟିକ୍ ସଂଘ ପକ୍ଷରୁ ଆହୁରି ମଧ୍ୟ କୁହାଯାଇଛି ଯେ, ୨୦୨୮ରେ ଲସ୍ ଏଞ୍ଜେଲ୍ସରେ ଆୟୋଜିତ ହେବାକୁ ଥିବା ଅଲିମ୍ପିକ୍ସର ପରବର୍ତ୍ତୀ ସଂସ୍କରଣରେ ଦୌଡ଼କୁଦ ଇଭେଣ୍ଟରେ ସ୍ୱର୍ଣ୍ଣ ସମେତ ରୌପ୍ୟ ଓ କାଂସ୍ୟ ପଦକ ବିଜେତାଙ୍କୁ ମଧ୍ୟ ଆର୍ଥିକ ପୁରସ୍କାର ରାଶି ପ୍ରଦାନ କରାଯିବ। ୨୦୨୪ ଅଲିମ୍ପିକ୍ସରେ ରୌପ୍ୟ ଓ କାଂସ୍ୟ ବିଜେତାଙ୍କୁ କିନ୍ତୁ କୌଣସି ଆର୍ଥିକ ପୁରସ୍କାର ଦିଆଯିବ ନାହିଁ।

ଉଲ୍ଲେଖଯୋଗ୍ୟ, ୨୦୨୪ ପ୍ୟାରିସ ଅଲିମ୍ପିକ୍ସରେ ଦୌଡ଼କୁଦରେ ମୋଟ୍ ୪୮ ସ୍ୱର୍ଣ୍ଣ ପଦକ ଇଭେଣ୍ଟ ରହିଛି। ରିଲେ ଇଭେଣ୍ଟରେ ସ୍ୱର୍ଣ୍ଣ ଜିତିଥିବା ଟିମ୍ ସେମାନଙ୍କ ମଧ୍ୟରେ ପୁରସ୍କାର ରାଶି ଭାଗ କରିବେ। 'ଅଲିମ୍ପିକ୍ସର ସ୍ୱର୍ଣ୍ଣ ପଦକ ବିଜେତାମାନଙ୍କୁ ପୁରସ୍କାର ରାଶି ପ୍ରଦାନ ନେଇ ଘୋଷଣା କରିବା ଏକ ସ୍ମରଣୀୟ ମୁହୂର୍ତ୍ତ ଅଟେ। ଏହା ଦୌଡ଼କୁଦ କ୍ରୀଡ଼ାବିତ୍‌ଙ୍କୁ ସଶକ୍ତିକରଣ କରିବା ସହ ଅଲିମ୍ପିକ୍ କ୍ରୀଡ଼ାର ସଫଳତାରେ ସେମାନଙ୍କର ଗୁରୁତ୍ୱପୂର୍ଣ୍ଣ ଭୂମିକାକୁ ଚିହ୍ନିବା ପାଇଁ ଆମର ପ୍ରତିବଦ୍ଧତାକୁ ସୂଚିତ କରେ' ବୋଲି ବିଶ୍ୱ ଦୌଡ଼କୁଦ ସଂଘର ସଭାପତି ସେବାଷ୍ଟିଆନ କୋଏ କହିଛନ୍ତି।

ରୋନାଲ୍ଡୋ ଦୁଇଟି ମ୍ୟାଚ୍‌ରୁ ବାସନ୍ଦ

ନୂଆଦିଲ୍ଲୀ,୧୦।୪(ଏଜେନ୍ସି): ପର୍ତ୍ତୁଗାଲ ଫୁଟବଲ ସୁପରଷ୍ଟାର କ୍ରିଷ୍ଟିଆନୋ ରୋନାଲ୍ଡୋ ସାଉଦି ଆରବ ସୁପର କପ୍‌ରେ ଦୁଇଟି ମ୍ୟାଚ୍‌ରୁ ବାସନ୍ଦ ହୋଇଛନ୍ତି। ସୁପର କପ୍ ସେମିଫାଇନାଲରେ ରୋନାଲ୍ଡୋଙ୍କ ଅଲ-ନାସେର କ୍ଲବ ୧-୨ ଗୋଲରେ ଅଲ-ହିଲାଲଠାରୁ ପରାସ୍ତ ହୋଇ ବିଦାୟ ନେଇଥିଲା। ଫଳରେ ରୋନାଲ୍ଡୋ ଅସନ୍ତୋଷ ଜାହିର କରିବା ସହ ପ୍ରତିପକ୍ଷ ଦଳ ଅଲ ହିଲାଲର ଜଣେ ଖେଳାଳିଙ୍କୁ କହୁଣୀ ମାରିଥିଲେ। ଫଳରେ ତାଙ୍କୁ ରେଫରି ରେଡ୍ କାର୍ଡ ଦେଖାଇଥିଲେ ଓ ତାଙ୍କୁ ଶେଷରେ ଦୁଇଟି ମ୍ୟାଚ୍‌ରୁ ବାସନ୍ଦ ହେବାକୁ ପଡିଛି। ୫ଥର ବାଲନ ଡି'ଅର ପୁରସ୍କାର ଜିତିଥିବା ରୋନାଲ୍ଡୋ ୨୦୨୨ ଡିସେମ୍ବରରେ ଅଲ-ନାସର କ୍ଲବରେ ଯୋଗ ଦେଇଥିଲେ। ମ୍ୟାଚ୍‌ର ୮୬ତମ ମିନିଟ୍‌ରେ ୩୯ ବର୍ଷୀୟ ରୋନାଲ୍ଡୋ ଅଲ୍-ହିଲାଲ ଡିଫେଣ୍ଡର ଅଲି-ଅଲ-ବୁଲାଇହିଙ୍କୁ ଧକ୍କା ଦେଇଥିଲେ। କେବଳ ସେତିକି ନୁହଁ ରେଡ୍ କାର୍ଡ ମିଳିବା ପରେ ସେ ପଡିଆ ଛାଡି ଯାଉଥିବା ବେଳେ ରେଫରିଙ୍କ ନକଲ କରି ତାଙ୍କୁ ପରିହାସ କରିବାକୁ ପ୍ରୟାସ କରିଥିଲେ।

ୟୁଇଏଫ୍‌ଏ ଚାମ୍ପିଅନ୍ସ ଲିଗ୍

ମାଦ୍ରିଦ୍- ମାଞ୍ଚେଷ୍ଟର କ୍ୱାର୍ଟର ଫାଇନାଲ ଲେଗ୍ ଅମୀମାଂସିତ

ମାଦ୍ରିଦ୍,୧୦।୪(ଏଜେନ୍ସି): ୟୁନିୟନ ଅଫ୍ ୟୁରୋପିଆନ୍ ଫୁଟବଲ ଆସୋସିଏସନ (ୟୁଇଏଫ୍‌ଏ) ଆନୁକୂଲ୍ୟରେ ପ୍ରତିବର୍ଷ ଆୟୋଜିତ ହେଉଥିବା କ୍ଲବ୍ ଟୁର୍ଣ୍ଣାମେଣ୍ଟ ୟୁଇଏଫଏ ଚାମ୍ପିଅନ୍ସ ଲିଗ୍‌ର କ୍ୱାର୍ଟର ଫାଇନାଲ ପର୍ଯ୍ୟାୟ ଆରମ୍ଭ ହୋଇଛି। ମଙ୍ଗଳବାର ବିଳମ୍ବିତ ରାତିରେ ସ୍ଥାନୀୟ ସାଣ୍ଟିଆଗୋ ବେର୍ଣ୍ଣବେଉ ଷ୍ଟାଡିୟମରେ ରିୟଲ ମାଦ୍ରିଦ୍ ଓ ମାଞ୍ଚେଷ୍ଟ ସିଟି ମଧ୍ୟରେ ଅନୁଷ୍ଠିତ ପ୍ରଥମ କ୍ୱାର୍ଟର ଫାଇନାଲ ଲେଗ୍ ୩-୩ ଗୋଲରେ ଅମୀମାଂସିତ ରହିଛି। ମାଞ୍ଚେଷ୍ଟର ତରଫରୁ ବର୍ଣ୍ଣାଡୋ ସିଲ୍‌ଭା ଦ୍ୱିତୀୟ ମିନିଟ୍‌ରେ ମ୍ୟାଚ୍‌ର ପ୍ରଥମ ଗୋଲ ଦେଇଥିଲେ। ଏହାପରେ ଦ୍ୱାଦଶ ମିନିଟ୍‌ରେ ମାଞ୍ଚେଷ୍ଟରର ରୁବେନ ଡିଆସ୍‌ଙ୍କ ଆତ୍ମଘାତୀ ଗୋଲ ବଳରେ ମ୍ୟାଚ୍ ୧-୧ ଗୋଲ ବରାବର ସ୍ଥିତିକୁ ଆସିଥିଲା। ୧୪ତମ ମିନିଟ୍‌ରେ ରୋଡ୍ରିଗୋ ଏକ ସୁନ୍ଦର ଫିଲ୍ଡ ଗୋଲ ଦେଇ ମାଦ୍ରିଦ୍‌କୁ ଅଗ୍ରଣୀ କରାଥିଲେ। ଏହାପରେ ୬୬ତମ ମିନିଟ୍‌ରେ ଫିଲ ଫୋଡେନ ଓ ୭୧ତମ ମିନିଟ୍‌ରେ ଜୋସକୋ ଜିଭାରଡିଓ ଗୋଲ ଦେଇ ମାଞ୍ଚେଷ୍ଟରକୁ ୩-୨ ଗୋଲରେ ଅଗ୍ରଣୀ କରାଇଥିଲେ। କିନ୍ତୁ ମ୍ୟାଚ୍‌ର ୭୯ତମ ମିନିଟ୍‌ରେ ଫେଡେରିକୋ ଭାଲଭେର୍ଡେ ଗୋଲ ସ୍କୋର କରି ମ୍ୟାଚ୍‌କୁ ୩-୩ ଗୋଲ ସମାନ ସ୍ଥିତିକୁ ଆଣିଥିଲେ। ଏହାପରେ ଗୋଲ ସମ୍ଭବ ନ ହେବା କାରଣରୁ ମ୍ୟାଚ୍ ଅମୀମାଂସିତ ରହିଥିଲା।

ଆଇପିଏଲ୍‌ର ନୂଆ ଯୋଡ଼ିଦାର ଶଶାଙ୍କ-ଆଶୁତୋଷ

ମୋହାଲି, ୧୦।୪(ଏଜେନ୍ସି)

ଇଣ୍ଡିଆନ ପ୍ରିମିୟର ଲିଗ୍ (ଆଇପିଏଲ୍) ଏପରି ଏକ ଟୁର୍ଣ୍ଣାମେଣ୍ଟ ଯେଉଁଥିରେ ଘରୋଇ କ୍ରିକେଟ ଖେଳାଳିଙ୍କୁ ପ୍ରତିଭା ପ୍ରଦର୍ଶନ ଲାଗି ଭରପୁର ସୁଯୋଗ ରହିଛି। ଏଭଳି ପ୍ଲାଟଫର୍ମରେ ସମସ୍ତ ନୂଆ ଖେଳାଳି ସୁଯୋଗ ପାଇବା ଲାଗି ଉତ୍କଣ୍ଠାର ସହ ଅପେକ୍ଷା କରିଥାନ୍ତି। ଏଭଳି ଏକ ସୁଯୋଗର ସଦ୍‌ବ୍ୟବହାର କରିଛନ୍ତି ପଞ୍ଜାବ କିଙ୍ଗ୍‌ସ ପକ୍ଷରୁ ଖେଳୁଥିବା ଶଶାଙ୍କ ସିଂ ଓ ଆଶୁତୋଷ ଶର୍ମା। ଏହି ଦୁଇ ଖେଳାଳି ଗତ ଦୁଇଟି ମ୍ୟାଚ୍‌ରେ ନିଜ ଟିମ୍‌ର ଜୀବନରେଖା ପାଲଟିଯାଇଛନ୍ତି। ଉଭୟ ମ୍ୟାଚ୍‌ରେ ଦଳ ଆରମ୍ଭରୁ ୱିକେଟ ହରାଇ ବିପଦରେ ପଡ଼ିଥିଲାବେଳେ ଶଶାଙ୍କ ସିଂ ଓ ଆଶୁତୋଷଙ୍କ ଯୋଡ଼ି ଦଳକୁ ବିପଦରୁ ଉଦ୍ଧାର କରିଛନ୍ତି। ପ୍ରଥମେ ଏହି ଯୋଡି ଅହମ୍ମଦାବାଦ୍‌ରେ ଗୁଜରାଟ ଟାଇଟାନ୍ସ ନିକଟରୁ ମ୍ୟାଚ୍ ଛଡ଼ାଇଆଣିଥିଲେ। ଦ୍ୱିତୀୟରେ ମୋହାଲିରେ ଖେଳାଯାଇଥିବା ସନ୍‌ରାଇଜର୍ସ ହାଇଦ୍ରାବାଦ୍ ବିପକ୍ଷରେ ଦଳକୁ ବିଜୟର ଦ୍ୱାରଦେଶରେ ପହଞ୍ଚାଇଥିଲେ। ଏଣୁ ଏହି ଯୋଡି ବେଶ କିଛି ଲଢ଼େଇ କରିବାର ଆଶା ଦେଇଛନ୍ତି। ଉଭୟ ଖେଳାଳି ଅବିଭକ୍ତ ମଧ୍ୟପ୍ରଦେଶର ଖେଳାଳି। ଶଶାଙ୍କଙ୍କ ପିତା ଜଣେ ଆଇପିଏସ୍ ଅଧିକାରୀ ହୋଇଥିଲାବେଳେ ସେ ଛତିଶଗଡ଼ରୁ ଖେଳ ଆରମ୍ଭ କରି ରେଳବାଇ ଓ ପୁଡୁଚେରୀ ପକ୍ଷରୁ ପ୍ରଥମଶ୍ରେଣୀ କ୍ରିକେଟ ଖେଳିଛନ୍ତି। କିନ୍ତୁ ଆଇପିଏଲ୍‌ରେ ପଞ୍ଜାବ କିଙ୍ଗ୍‌ସ ହେଉଛି ତାଙ୍କର ଚତୁର୍ଥ ଟିମ୍। କିନ୍ତୁ ଏହି ଟିମ୍‌ରେ ସେ ପାଇଛନ୍ତି ସଫଳତା। ଏହି ସଫଳତା ତାଙ୍କୁ ପରିଚୟ ଆଣିଦେଇଛି। ୩୨ ବର୍ଷୀୟ ଏହି ଡାହାଣହାତୀ ବ୍ୟାଟର ମୁମ୍ବଇରେ ଅଧିକାଂଶ ସମୟ କ୍ରିକେଟ ଖେଳୁଛନ୍ତି। ଏବେ ତାଙ୍କ ଖେଳରେ ଯେଉଁ ଉନ୍ନତି ଆସିଛି, ତାହା ମୁମ୍ବାଇ ଲିଗ୍ ଲାଗି। ଅନ୍ୟ ପକ୍ଷରେ ୨୫ ବର୍ଷୀୟ ଆଶୁତୋଷ ମଧ୍ୟ ପ୍ରଦେଶ ପକ୍ଷରୁ ରଣଜୀ ଟ୍ରଫି ଖେଳୁଛନ୍ତି। ପଞ୍ଜାବ ତାଙ୍କର ପ୍ରଥମ ଆଇପିଏଲ୍ ଟିମ୍। କିନ୍ତୁ ଏହି ଟିମ୍ ପକ୍ଷରୁ ସେ ଭଲ ପ୍ରଦର୍ଶନ କରିବ ନିଜର ପରିଚୟ ସୃଷ୍ଟି କରିବାରେ ସମର୍ଥ ହୋଇଛନ୍ତି।

ଅହମ୍ମଦାବାଦ୍‌ରେ ଗୁଜରାଟ ପ୍ରଦତ୍ତ ୨୦୦ ରନ୍‌ର ବିଜୟ ଲକ୍ଷ୍ୟକୁ ପିଛା କରି ପଞ୍ଜାବ ୭୦ ରନ୍‌ରେ ପ୍ରଥମ ୪ଟି ୱିକେଟ ହରାଇବା ପରେ ବ୍ୟାଟିଂ ଲାଗି ଆସିଥିଲେ ଶଶାଙ୍କ। ପ୍ରଥମେ ସେ ସିକନ୍ଦର ରାଜାଙ୍କ ସହ ୨୨ ବଲ୍‌ରୁ ୪୧, ଜିତେଶ ଶର୍ମାଙ୍କ ସହ ୧୯ ବଲ୍‌ରୁ ୩୯ ରନ୍ ଉଠାଇ ଦଳକୁ ବିଜୟ ଦୌଡ଼ରେ ରଖିଥିଲେ। ଦଳ ୧୫୦ ରନ୍‌ରେ ୬ଷ୍ଠ ୱିକେଟ ହରାଇବା ପରେ ଶଶାଙ୍କଙ୍କ ସହ ଯୋଗଦେଇଥିଲେ ଆଶୁତୋଷ। ଏହି ସମୟରେ ଦଳକୁ ବିଜୟ ଲାଗି ଆବଶ୍ୟକ ଥିଲା ୨୭ ବଲ୍‌ରୁ ୫୦ ରନ୍। ଏହି ଯୋଡି ୭ମ ୱିକେଟରୁ ୨୨ ବଲ୍‌ରୁ ୪୩ ରନ୍ ଉଠାଇ ଦଳକୁ ବିଜୟର ଦ୍ୱାରଦେଶରେ ପହଞ୍ଚାଇଥିଲେ। ଆଶୁତୋଷ ୧୭ ବଲ୍‌ରେ ୩୧ ଓ ଶଶାଙ୍କ ୫ ବଲ୍‌ରେ ୯ ରନ୍ କରିଥିଲେ। ଆଶୁତୋଷ ଆଉଟ ହୋଇଥିଲାବେଳେ ଶଶାଙ୍କ ଶେଷ ପର୍ଯ୍ୟନ୍ତ ଆଉଟ ନହୋଇ ମାତ୍ର ୨୯ ବଲ୍‌ରୁ ୬ ଚୌକା ଓ ୪ ଛକା ସହ ୬୧ ରନ୍ କରିଥିଲେ। ଏହି ମ୍ୟାଚ୍‌ରେ ପଞ୍ଜାବ ୩ ୱିକେଟରେ ବିଜୟୀ ହୋଇଥିଲା।

ସେହିପରି ମୋହାଲିରେ ହାଇଦ୍ରାବା

ସାମସନ-ପରାଗଙ୍କ ଶତକୀୟ ଭାଗୀଦାରି ବ୍ୟର୍ଥ

ରାଜସ୍ଥାନର ବିଜୟ ଧାରା ଭାଙ୍ଗିଲା ଗୁଜରାଟ

ଜୟପୁର, ୧୦।୪(ଏଜେନ୍ସି)

ରାଜସ୍ଥାନ ରୟାଲ୍ସର ଅଧିନାୟକ ସଞ୍ଜୁ ସାମସନ ଓ ରିଆନ ପରାଗଙ୍କ ଶତକୀୟ ଭାଗୀଦାରି ବେକାର ହୋଇଛି । ଏଠାରେ ବୁଧବାର ଅନୁଷ୍ଠିତ ଆଇପିଏଲ୍-୧୭'ର ୨୪ତମ ଲିଗ୍ ମ୍ୟାଚ୍‌ର ଶେଷ ବଲରେ ଗୁଜରାଟ ଟାଇଟାନ୍ସ ୩ ୱିକେଟରେ ରାଜସ୍ଥାନ ରୟାଲ୍ସକୁ ପରାସ୍ତ କରିଛି । ଏହା ଫଳରେ କ୍ରମାଗତ ୪ଟି ମ୍ୟାଚ୍ ଜିତିବା ପରେ ୫ମ ମ୍ୟାଚ୍‌ରେ ରାଜସ୍ଥାନ ପରାଜୟ ବରଣ କରିଛି । ପରାଜିତ ହୋଇଥିଲେ ମଧ୍ୟ ୪ଟି ବିଜୟ ସହ ୮ ପଏଣ୍ଟ ପାଇଥିବା ରାଜସ୍ଥାନ ପଏଣ୍ଟ ସାରଣୀର ପ୍ରଥମ ସ୍ଥାନ ବଜାୟ ରଖିଛି । ଅନ୍ୟ ପକ୍ଷରେ ୬ଷ୍ଠ ମ୍ୟାଚରେ ତୃତୀୟ ବିଜୟ ହାସଲ କରିଥିବା ଗୁଜରାଟ ଟାଇଟାନ୍ସ ପଏଣ୍ଟ ସାରଣୀରେ ଗୋଟିଏ ସ୍ଥାନରେ ଉନ୍ନତି ଆଣି ଷଷ୍ଠ ସ୍ଥାନରେ ରହିଛି ।

ଜୟପୁରର ସୱାଇ ମାନସିଂ ଷ୍ଟାଡିୟମ୍‌ରେ ପ୍ରଥମେ ବ୍ୟାଟିଂ କରି ଘରୋଇ ରାଜସ୍ଥାନ ଦଳ ୩ ୱିକେଟରେ ୧୯୬ ରନ୍ କରିଥିଲା । ଦଳ ପକ୍ଷରୁ ସାମସନ ଓ ପରାଗ ଅର୍ଦ୍ଧଶତକ ହାସଲ କରିବା ସହ ଦ୍ୱିତୀୟ ୱିକେଟରେ ୭୮ ବଲରୁ ୧୩୦ ରନ୍ କରିଥିଲେ । ସାମସନ ଅପରାଜିତ ରହି ୬୮ ଓ ପରାଗ ୭୬ ରନ୍ କରିଥିଲେ । ଜବାବରେ ଗୁଜରାଟ ଆଗରେ ୧୯୭ ରନ୍‌ର ବିଜୟ ଲକ୍ଷ୍ୟ ଧାର୍ଯ୍ୟ ହୋଇଥିଲା । ଏହି ଲକ୍ଷ୍ୟକୁ ପିଛା କରି ଗୁଜରାଟ ଉତ୍‌ଥାନ ଓ ପତନ ମଧ୍ୟରେ ମ୍ୟାଚ୍‌ର ଶେଷ ବଲ୍‌ରେ ୭ ୱିକେଟ ହରାଇ ବିଜୟୀ ହୋଇଥିଲା । ଏହି ବଲରେ ମ୍ୟାଚ୍ ଜିତିବାକୁ ୨ ରନ୍ ଥିଲାବେଳେ ଆଭେଷ ଖାନଙ୍କୁ ଚୌକା ମାରି ରଶିଦ ଖାନ ଗୁଜରାଟକୁ ଜିତାଇଥିଲେ । ପୂର୍ବରୁ ଦଳ ପ୍ରଥମ ୱିକେଟରେ ୬୪ ରନ୍ ଉଠାଇ ଭଲ ଆରମ୍ଭ କରିଥିଲା । ଓପନର ସାଇ ସୁଦର୍ଶନଙ୍କୁ ୩୫ ରନ୍‌ରେ ବୋଲ୍ଡ କରି କୁଲଦୀପ ସେନ୍ ଏହି ଯୋଡି ଭାଙ୍ଗିଯାଇଥିଲା । ଏହା ପରେ ସେ ମାଥ୍ୟୁ ୱେଡ୍ (୪) ଓ ଅଭିନବ ମନୋହର (୧)ଙ୍କୁ ଆଉଟ କରି ମଧ୍ୟ ଭାଗରେ ବିପର୍ଯ୍ୟୟ ସୃଷ୍ଟି କରିଥିଲେ । ଶୁବମାନ ଗିଲ୍‌ଙ୍କୁ ୭୨ (୪୪ବଲ୍, ୬ ଚୌକା, ୨ଛକା) ରନ୍‌ରେ ଷ୍ଟମ୍ପ ଆଉଟ ଓ ବିଜୟ ଶଙ୍କରଙ୍କୁ ୧୬ ରନ୍‌ରେ ଚହଲ ବୋଲ୍ଡ ଆଉଟ କରିବା ପରେ ମ୍ୟାଚ୍‌ଟି ଘରୋଇ ଦଳ ସପକ୍ଷକୁ ଚାଲିଯାଇଥିଲା । ଗୁଜରାଟକୁ ଶେଷ ୪ ଓଭରରେ ମ୍ୟାଚ୍ ଜିତିବାକୁ ବାକିଥିବା ୪ ୱିକେଟରେ ୫୯ ରନ୍ ଦରକାର ହେଉଥିଲା । ଘରୋଇ ଦଳର ଶ୍ରେଷ୍ଠ ବୋଲର କୁଲଦୀପ ପକାଇଥିବା ୧୯ତମ ଓଭରରୁ ୨୦ ରନ୍ ମିଳିବା ପରେ ଗୁଜରାଟକୁ ଶେଷ ଓଭରରେ ମ୍ୟାଚ୍ ଜିତିବାକୁ ୧୫ ରନ୍ ଦରକାରଥିଲା । ଶେଷ ଓଭରର ପ୍ରଥମ ଓ ତୃତୀୟ ବଲ୍‌ରେ ଚୌକା ମାରିବା ପରେ ଚତୁର୍ଥ ବଲ୍‌ରେ ରନ୍ ଆଉଟ ହୋଇଯାଇଥିଲେ ତେୱାତିଆ । ଯାହା ଫଳରେ ଶେଷ ବଲ୍‌ରେ ମ୍ୟାଚ୍ ଜିତିବାକୁ ୨ ରନ୍ ଆବଶ୍ୟକ ହେଉଥିଲା । ଏହି ସମୟରେ ବ୍ୟାଟିଂ କରୁଥିବା ରଶିଦ୍ ଖାନ୍ ଆଉ କୌଣସି କ୍ଷତି ହେବାକୁ ନ ଦେଇ ବିଜୟ ଲାଗି ଆବଶ୍ୟକ ରନ୍ ସଂଗ୍ରହ କରିନେଇଥିଲେ । ରଶିଦ୍ ୧୧ ବଲ୍‌ରେ ୨୪ ରନ୍ କରି ଅପରାଜିତ ରହିଥିଲେ । ତେୱାତିଆ ୧୧ ବଲ୍‌ରେ ୨୨ ଓ ଶାହରୁଖ ଖାନ୍ ୮ ବଲ୍‌ରେ ୧୪ ରନ୍ କରି ଦଳକୁ ବିଜୟର ଦ୍ୱାରଦେଶରେ ପହଞ୍ଚାଇଥିଲେ । ପରାଜିତ ଦଳ ପକ୍ଷରୁ କୁଲଦୀପ ସର୍ବାଧିକ ୩ଟି, ଚହଲ ୨ଟି ୱିକେଟ ପାଇଥିଲେ ।

ଆଇପିଏଲ୍-୧୭
ଆଜିର ମ୍ୟାଚ୍
ମୁମ୍ବାଇ- ବେଙ୍ଗାଲୁରୁ
ସ୍ଥାନ- ମୁମ୍ବାଇ, ସମୟ- ରାତି ୭.୩୦
- ପ୍ରସାରଣ -
ଷ୍ଟାର୍ ସ୍ପୋର୍ଟ୍ସ ନେଟ୍‌ୱର୍କ, ଜିଓସିନେମା

ସାମସନ-ପରାଗଙ୍କ ଦ୍ରୁତ ଅର୍ଦ୍ଧଶତକ

ଜୟପୁରର ସୱାଇ ମାନସିଂ ଷ୍ଟାଡିୟମ୍‌ରେ ବୁଧବାର ଖେଳାଯାଇଥିବା ଏହି ମ୍ୟାଚ୍‌ରେ ଟସ୍ ହାରି ପ୍ରଥମେ ବ୍ୟାଟିଂ କରିଥିବା ରାଜସ୍ଥାନ ରୟାଲସ ୪୨ ରନ୍ ମଧ୍ୟରେ ଦୁଇ ତାରକା ଓପନରଙ୍କୁ ହରାଇଥିଲା । ଫର୍ମରେ ନ ଥିବା ଯଶସ୍ୱୀ ଜୟସ୍ୱାଲ ୧୯ ବଲ୍‌ରେ ୨୪ ଓ ଜୋଶ ବଟଲର ୧୦ ବଲ୍‌ରେ ୮ ରନ୍ କରି ଆଉଟ ହୋଇଥିଲେ । ୬ଷ୍ଠ ଓଭର ଶେଷ ହେବା ପୂର୍ବରୁ ଏମାନେ ପାଭିଲିୟନ ଫେରିଯାଇଥିଲେ । ତୃତୀୟ ୱିକେଟରେ ସଞ୍ଜୁ ସାମସନଙ୍କ ସହ ରିଆନ ପରାଗ ଯୋଗଦେବା ପରେ ଖେଳର ମୋଡ ବଦଳିଯାଇଥିଲା । ଏମାନେ ଧୈର୍ଯ୍ୟ ଓ ପାଇଥିବା ଜୀବନଦାନରୁ ଫାଇଦା ଉଠାଇ ଏକ ବଡ ପାର୍ଟନରସିପ୍ କରିଥିଲେ । ଆସାମର ଯୁବ ଖେଳାଳି ପରାଗ ୦ ଓ ୬ ରନ୍ କରିଥିଲାବେଳେ ୱିକେଟରକ୍ଷକ ମାଥ୍ୟୁ ୱେଡ୍ ଦୁଇଟି କ୍ୟାଚ୍ ହାତଛଡ଼ା କରିଦେଇଥିଲେ । ଏହି ଜୀବନଦାନ ପାଇବା ପରେ ପରାଗ ପ୍ରତିପକ୍ଷ ସ୍ପିନର ନୁର ଅହମ୍ମଦ୍‌ଙ୍କୁ ୩ଟି ଛକା ମାରି ସୁଯୋଗର ସଦ୍‌ବ୍ୟବହାର କରିଥିଲେ । ଏହି ବରିଷ୍ଠ ଓ ଉଦୀୟମାନ ଖେଳାଳି ଗୁଜରାଟ ବୋଲରଙ୍କୁ ପଡ଼ିଆର ଚାରିଆଡକୁ ଚମତ୍କାର ସଟ୍‌ମାନ ମାରି ତୃତୀୟ ୱିକେଟରୁ ୭୮ ବଲ୍ ଖେଳି ୧୩୦ ରନ୍ ଉଠାଇଥିଲେ । ଏହା ଦଳକୁ ଏକ ବଡ଼ ସ୍କୋର ଦେବାର ରାସ୍ତା ପରିଷ୍କାର କରିଦେଇଥିଲା । ଅଧିକ ଆକ୍ରମଣାତ୍ମକ ଖେଳୁଥିବା ପରାଗ ୪୮ ବଲ ଖେଳି ୩ ଚୌକା ଓ ୫ ଛକା ସହ ୭୬ ରନ୍ କରି ଆଉଟ ହୋଇଥିଲେ । ସେ ମୋହିତ ଶର୍ମାଙ୍କ ବଲ୍‌ରେ ଆଉ ଏକ ଛକା ମାରିବାକୁ ଯାଉଥିଲାବେଳେ ବାଉଣ୍ଡରୀରେ ବିଜୟ ଶଙ୍କର ଦୁଇଥର ଚେଷ୍ଟାରେ କ୍ୟାଚ୍ ନେଇ ଆଉଟ କରିଥିଲେ । ତାଙ୍କ ଆଉଟ ପରେ ଖେଳିବାକୁ ଆସି ସିମରନ ହେଟ୍‌ମାୟର ୫ ବଲ୍‌ରେ ଗୋଟିଏ ଚୌକା ଓ ଛକା ମାରି ୧୩ ରନ୍ କରିଥିଲେ । ଅନ୍ୟପକ୍ଷରେ ସାମସନ ସବୁଠାରୁ ଦ୍ରୁତ ରନ କରିବା ସହ ୩୮ ବଲ୍‌ରେ ୬୮ ରନ୍ କରି ଶେଷଯାଏ ଅପରାଜିତ ରହିଥିଲେ । ଏହି ପାଳିରେ ସେ ୭ଟି ଚୌକା ଓ ଦୁଇଟି ଛକା ମାରିଥିଲେ ।

ପଏଣ୍ଟ ସାରଣୀ

ଦଳ	ମ୍ୟାଚ୍	ବିଜୟ	ପରାଜୟ	ପଏଣ୍ଟ	ରନରେଟ୍
ରାଜସ୍ଥାନ	୫	୪	୧	୮	+୦.୮୭୧
କୋଲକାତା	୪	୩	୧	୬	+୧.୫୨୮
ଲକ୍ଷ୍ନୌ	୪	୩	୧	୬	+୦.୭୭୫
ଚେନ୍ନାଇ	୫	୩	୨	୬	+୦.୬୬୬
ହାଇଦ୍ରାବାଦ	୫	୩	୨	୬	+୦.୩୪୪
ଗୁଜରାଟ	୬	୩	୩	୬	-୦.୬୩୭
ପଞ୍ଜାବ	୫	୨	୩	୪	-୦.୧୯୬
ମୁମ୍ବାଇ	୪	୧	୩	୨	-୦.୭୦୪
ବେଙ୍ଗାଲୁରୁ	୫	୧	୪	୨	-୦.୮୪୩
ଦିଲ୍ଲୀ	୫	୧	୪	୨	-୧.୩୭୦

୨୦୨୭ ଆଇସିସି ଦିନିକିଆ ବିଶ୍ୱକପ୍

ଦ. ଆଫ୍ରିକାର ୮ଟି ଭେନ୍ୟୁରେ ଖେଳାଯିବ ମାଚ୍

ଦୁବାଇ,୧୦।୪(ଏଜେନ୍ସି): ୨୦୨୭ରେ ଅନ୍ତର୍ଜାତୀୟ କ୍ରିକେଟ ପରିଷଦ (ଆଇସିସି) ଦିନିକିଆ ବିଶ୍ୱକପ୍‌ର ୧୪ତମ ସଂସ୍କରଣ ଆଫ୍ରିକା ମହାଦେଶର ୩ଟି ଦେଶରେ ଆୟୋଜନ ହେବ । ଦକ୍ଷିଣ ଆଫ୍ରିକା, ଜିମ୍ବାୱେ ଓ ନାମିବିଆରେ ଏହି ମେଗା ଇଭେଣ୍ଟ ଖେଳାଯିବ । ଦକ୍ଷିଣ ଆଫ୍ରିକା ବୁଧବାର ନିଜର ୮ ଭେନ୍ୟୁର ନାମ ଘୋଷଣା କରିଛି । ବିଶ୍ୱକପ୍ ଅକ୍ଟୋବର ଓ ନେଭେମ୍ବରେ ଖେଳାଯିବ । ଏହି ଭେନ୍ୟୁର ୮ଟି ଷ୍ଟାଡିୟମର ନାମ ଘୋଷଣା କରାଯାଇଛି । ଜୋହନ୍ସବର୍ଗର ୱାଣ୍ଡରର୍ସ, ପ୍ରିଟୋରିଆର ସେଞ୍ଚୁରିଅନ ପାର୍କ, ଡର୍ବାନ କିଙ୍ଗସମେଡ୍, ଗକେବେରାହର ସେଣ୍ଟ ଜର୍ଜ ପାର୍କ, ପର୍ଲର ବୋଲାଣ୍ଡ ପାର୍କ, କେପ୍ ଟାଉନର ନ୍ୟୁଲାଣ୍ଡସ, ବ୍ଲୋଏମଫୋଣ୍ଟେନର ମେଙ୍ଗାଙ୍ଗ ଓଭାଲ ଓ ଇଷ୍ଟ ଲଣ୍ଡନର ବଫାଲୋ ପାର୍କ ଷ୍ଟାଡିୟମରେ ଦକ୍ଷିଣ ଆଫ୍ରିକା ତା'ର ବିଶ୍ୱକପ୍ ମ୍ୟାଚ୍‌ଗୁଡିକ ଆୟୋଜନ କରିବ । ଦକ୍ଷିଣ ଆଫ୍ରିକା ଓ ଜିମ୍ବାୱେ ଦ୍ୱିତୀୟଥର ପାଇଁ ବିଶ୍ୱକପ୍ ଆୟୋଜନ କରିବେ । କିନ୍ତୁ ନାମିବିଆ ପ୍ରଥମଥର ପାଇଁ ବିଶ୍ୱକପ୍ ମ୍ୟାଚ୍ ଆୟୋଜନ କରିବ । ଆୟୋଜକ ହୋଇଥିବାରୁ ଦକ୍ଷିଣ ଆଫ୍ରିକା ଓ ଜିମ୍ବାୱେ ସିଧାସଳଖ ବିଶ୍ୱକପ୍ ଖେଳିବାକୁ ଯୋଗ୍ୟତା ଅର୍ଜନ କରିଛନ୍ତି । ତେବେ ନାମିବିଆକୁ ଆଫ୍ରିକାନ କ୍ୱାଲିଫାୟର୍ସ ଖେଳି ବିଶ୍ୱକପ୍ ପାଇଁ ଯୋଗ୍ୟତା ହାସଲ କରିବାକୁ ହେବ । ସେହିପରି ଆଇସିସି ମାନ୍ୟତା ଶ୍ରେଷ୍ଠ ୮ଟି ଦଳ ବିଶ୍ୱକପ୍ ଖେଳିବାକୁ ଯୋଗ୍ୟତା ଅର୍ଜନ କରିବେ । ତେବେ ବାକି ୪ଟି ସ୍ଥାନ ପାଇଁ କ୍ୱାଲିଫାଇଙ୍ଗ ଟୁର୍ଣ୍ଣାମେଣ୍ଟ ଖେଳାଯିବ । ଟୁର୍ଣ୍ଣାମେଣ୍ଟରେ ୧୪ଟି ଦଳକୁ ଦୁଇଟି ଗ୍ରୁପ୍‌ରେ ବିଭକ୍ତ କରାଯିବ । ପ୍ରତ୍ୟେକ ଗ୍ରୁପ୍‌ରେ ୭ଟି ଲେଖାଏ ଦଳ ସାମିଲ ରହିବେ । ପ୍ରତ୍ୟେକ ଗ୍ରୁପ୍‌ର ୩ଟି ଲେଖାଏ ଦଳ ସୁପର-୬ ପର୍ଯ୍ୟାୟକୁ ଉଠିବେ । ୨୦୦୩ ବିଶ୍ୱକପ୍ ଭଳି ପ୍ରତ୍ୟେକ ଗ୍ରୁପ୍ ଦଳଗୁଡିକ ପରସ୍ପର ସହ ଥରେ ଲେଖାଏ ମ୍ୟାଚ୍ ଖେଳିବେ ।

'ମୁଁ ତୁମର ଶ୍ରେଷ୍ଠ ଚିୟର ଲିଡର୍'

ନୂଆଦିଲ୍ଲୀ,୧୦।୪(ଏଜେନ୍ସି): ବୁଧବାର ଗୁଜରାଟ ଟାଇଟନ୍ସ ବିପକ୍ଷରେ ରାଜସ୍ଥାନ ରୟାଲ୍ସ ତରଫରୁ ମ୍ୟାଚ୍ ଖେଳି ଅଭିଜ୍ଞ ଲେଗ୍ ସ୍ପିନର ୟୁଜବେନ୍ଦ୍ର ଚହଲ ଏକ ବଡ଼ ଉପଲବ୍ଧୀ ହାସଲ କରିଛନ୍ତି । ସେ ଏହି କ୍ରମରେ କ୍ୟାରିୟରର ୧୫୦ତମ ଆଇପିଏଲ ମ୍ୟାଚ୍ ଖେଳିଛନ୍ତି । ଏହି ଅବସରରେ ସେ ପତ୍ନୀ ତଥା ମଡେଲ ଧନଶ୍ରୀ ବର୍ମାଙ୍କଠାରୁ ଏକ ସ୍ୱତନ୍ତ୍ର ତଥା ଉତ୍ସାହଜନକ ଭିଡିଓ ବର୍ତ୍ତା ପାଇଛନ୍ତି । ରାଜସ୍ଥାନ ରୟାଲ୍ସ ସାମାଜିକ ଗଣମାଧ୍ୟମରେ ଏହି ମଜାଦାର ଭିଡିଓ ପୋଷ୍ଟ କରିଛି । 'ହେ ୟୁଜି ୧୫୦ତମ ଆଇପିଏଲ ମ୍ୟାଚ୍ ଖେଳିଥିବାରୁ ତୁମକୁ ବହୁତ ବହୁତ ଅଭିନନ୍ଦନ । ତୁମ ପ୍ରଦର୍ଶନରେ ମୁଁ ଗର୍ବିତ । ସବୁଥର ତୁମେ ଜବରଦସ୍ତ ପ୍ରତ୍ୟାବର୍ତ୍ତନ କରିଛନ୍ତି । ଦଳ ଚାପରେ ରହିଥିବା ବେଳେ ଆପଣ ୱିକେଟ ନେବା ସହ ଦଳ ପାଇଁ ସୁବିଧାଜନକ ସ୍ଥିତି ସୃଷ୍ଟି କରିଥାନ୍ତି । ଆମେ ସମସ୍ତେ ତୁମକୁ ବହୁତ ଭଲ ପାଉ । ମୁଁ ତୁମର ସବୁଠାରୁ ବଡ଼ ଚିୟର ଲିଡର । ଆପଣଙ୍କୁ ସବୁବେଳେ ଶତପ୍ରତିଶତ ସମର୍ଥନ କରିବି' ବୋଲି ଧନଶ୍ରୀ ଏଡି ଭିଡିଓରେ କହିଛନ୍ତି । ଏହି ଭିଡିଓକୁ ୟୁଜରମାନେ ଏହାକୁ ବେଶ୍ ପସନ୍ଦ କରିଛନ୍ତି ।

ପାଭୋ ନୁର୍ମି ଗେମ୍ସରେ ଭାଗନେବେ ନୀରଜ

ନୂଆଦିଲ୍ଲୀ, ୧୦।୪ (ଏଜେନ୍ସି): ଭାରତର ତାରକା ଜାଭେଲିନ ଫିଙ୍ଗାଳୀ ନୀରଜ ଚୋପ୍ରା ସମ୍ମାନଜନକ ପାଭୋ ନୁରମି ଗେମ୍ସରେ ଅଂଶଗ୍ରହଣ କରିବେ । ଫିନ୍‌ଲାଣ୍ଡର ତୁର୍କୁଠାରେ ଏହା ଜୁନ ୧୮ ରେ ଖେଳାଯିବ । ଫିନ୍‌ଲାଣ୍ଡର କିମ୍ବଦନ୍ତୀ ଧାବକ ପାଭୋ ନୁରମିଙ୍କ ନାମରେ ୧୯୫୭ରୁ ଏହି ସମ୍ମାନଜନକ ଏକଦିବସୀୟ ପ୍ରତିଯୋଗିତା ଅନୁଷ୍ଠିତ ହୋଇଆସୁଛି । ଏହା ବିଶ୍ୱ ଦୌଡ଼କୁଦ ମହାଦେଶୀୟ ଟୁର୍ ଗୋଲ୍ଡ ସିରିଜ ଇଭେଣ୍ଟର ଅଂଶବିଶେଷ ଏକ ସମ୍ମାନଜନକ ପ୍ରତିଯୋଗିତା । ୨୬ ବର୍ଷୀୟ ଜାଭେଲିନ୍ ତାରକା ନୀରଜଙ୍କ ବର୍ଷର ଏହା ୨ୟ ପ୍ରତିଯୋଗିତା ହେବ । ଏଥିପୂର୍ବରୁ ସେ ମେ ୧୦ରେ ଦୋହା ଡାଇମଣ୍ଡ ଲିଗ୍‌ରେ ଭାଗନେଇ ସିଜନ ଆରମ୍ଭ କରିବେ । ଗତବର୍ଷ ନୀରଜ ଦୋହା ଡାଇମଣ୍ଡ ଲିଗ୍‌ରେ ଦ୍ୱିତୀୟ ସ୍ଥାନ ହାସଲ କରିଥିଲେ । ଏଥର ମଧ୍ୟ ସେ ଏହି ପ୍ରଦର୍ଶନଠାରୁ ଆହୁରି ଉନ୍ନତ କରିବା ଲକ୍ଷ୍ୟରେ ରହିଛନ୍ତି । ପାଭୋ ନୁରମି ଗେମ୍ସରେ ନୀରଜଙ୍କ ଲଢ଼େଇ ଜର୍ମାନୀର ଯୁବ ତାରକା ୧୯ ବର୍ଷୀୟ ମାକ୍ସ ଡେହନିଂଙ୍କ ସହ ହେବ । ଡେହନିଂ ନିକଟରେ ୯୦ ମିଟର ଦୂରତା ଛୁଇଁ ଚର୍ଚ୍ଚାକୁ ଆସିଥିଲେ ।

ବାଂଲାଦେଶକୁ ଝଟ୍‌କା; ବିଶ୍ୱକପ୍ ଖେଳିବେନି ହୋସେନ

ଢାକା, ୧୦।୪ (ଏଜେନ୍ସି): ଚଳିତ ବର୍ଷ ହେବାକୁ ଥିବା ଟି-୨୦ ବିଶ୍ୱକପ୍ ପୂର୍ବରୁ ବାଂଲାଦେଶ ଦଳକୁ ଜୋର୍‌ଦାର୍ ଝଟ୍‌କା ଲାଗିଛି । ଦଳର ଡାହାଣହାତୀ ଦ୍ରୁତ ବୋଲର୍ ଇବାଦତ୍ ହୋସେନ ଏହି ଟି-୨୦ ବିଶ୍ୱକପ୍‌ରୁ ବାଦ୍ ପଡ଼ିଛନ୍ତି । ଆଘାତଜନିତ ସମସ୍ୟାରୁ ମୁକୁଳିପାରି ନ ଥିବାରୁ ହୋସେନ ଜୁନ ପ୍ରାରମ୍ଭରେ ଆମେରିକା ଓ ୱେଷ୍ଟଇଣ୍ଡିଜରେ ମିଳିତ ଭାବେ ଆରମ୍ଭ ହେବାକୁ ଥିବା ବିଶ୍ୱକପ୍‌ରେ ଖେଳିବେ ନାହିଁ । ବାଂଲାଦେଶ କ୍ରିକେଟ୍ ବୋର୍ଡ (ବିସିବି)ର ମୁଖ୍ୟ ଚିକିତ୍ସକ ଦେବାଶିଷ ଚୌଧୁରୀ ବୁଧବାର ଏହି ସୂଚନା ଦେଇଛନ୍ତି । ଅକ୍ଟୋବର ପୂର୍ବରୁ ହୋସେନ ସମ୍ପୂର୍ଣ୍ଣ ଭାବେ ଫିଟ୍ ହୋଇପାରିବେ ନାହିଁ ବୋଲି ଦେବାଶିଷ କହିଛନ୍ତି । ଉଲ୍ଲେଖଯୋଗ୍ୟ, ଗତବର୍ଷ ଜୁଲାଇରେ ଆଫଗାନିସ୍ତାନ ବିପକ୍ଷରେ ଖେଳୁଥିବାବେଳେ ୩୦ ବର୍ଷୀୟ ହୋସେନ ଫିଲ୍ଡ ଅମ୍ପାୟରଙ୍କ ସହ ଧକ୍କା ଖାଇଥିଲେ । ଯାହା ଫଳରେ ତାଙ୍କ ଆଣ୍ଠୁରେ ଗୁରୁତର ଆଘାତ ଲାଗିଥିଲା ଓ ପରେ ଅସ୍ତ୍ରୋପଚାର କରାଯାଇଥିଲା । ଏଥିରୁ ସେ ବର୍ତ୍ତମାନ ସୁଦ୍ଧା ସୁସ୍ଥ ହୋଇନାହାନ୍ତି ।

ବିଜୟଠାରୁ ୧୫୪ ରନ ଦୂରରେ ପୂର୍ବାଞ୍ଚଳ

ପୁଣେ, ୧୦।୪ (ଏଜେନ୍ସି): ବିସିସିଆଇ ଆନୁକୂଲ୍ୟରେ ଏଠାରେ ଚାଲିଥିବା ଆନ୍ତଃଜୋନ ମହିଳା କ୍ରିକେଟ୍ ଫାଇନାଲ ମୁକାବିଲା ରୋମାଞ୍ଚକ ସ୍ଥିତିରେ ପହଞ୍ଚିଛି । ଦକ୍ଷିଣାଞ୍ଚଳ ପକ୍ଷରୁ ଧାର୍ଯ୍ୟ ୧୮୪ ରନର ଲକ୍ଷ୍ୟକୁ ପଶ୍ଚାତଧାବନ କରି ପୂର୍ବାଞ୍ଚଳ ବୁଧବାର ଦ୍ୱିତୀୟ ଦିବସ ଷ୍ଟମ୍ପ ସୁଦ୍ଧା ୨ୟ ପାଳିରେ ଦୁଇ ୱିକେଟ୍ ହରାଇ ୩୦ ରନ କରିଛି । ଓପନର୍ ଦୁର୍ଗା ମୁର୍ମୁ ୯ ଓ ଧରା ଗୁଜର ୧୩ ରନ କରି ଆଉଟ୍ ହୋଇଛନ୍ତି । ମ୍ୟାଚ୍ ଆହୁରି ଦୁଇଦିନ ବାକି ରହିଥିବାବେଳେ ପୂର୍ବାଞ୍ଚଳକୁ ଜିତିବା ଲାଗି ଆହୁରି ୧୫୪ ରନ ଆବଶ୍ୟକ ହେଉଛି । ଦଳରେ ରିଚା ଘୋଷ, ଅଧିନାୟିକା ଦୀପ୍ତି ଶର୍ମାଙ୍କ ଭଳି ଅଭିଜ୍ଞ ଖେଳାଳି ରହିଥିବାରୁ ପୂର୍ବାଞ୍ଚଳ ମ୍ୟାଚ୍ ଜିତି ଚାମ୍ପିଅନ ହେବାର ସମ୍ଭାବନା ରହିଛି । ପୂର୍ବରୁ ଏହି ମ୍ୟାଚର ପ୍ରଥମ ଦିବସରେ ମଙ୍ଗଳବାର ଦକ୍ଷିଣାଞ୍ଚଳ ପ୍ରଥମ ପାଳିରେ ମାତ୍ର ୧୩୩ ରନ କରି ଅଲ୍‌ଆଉଟ୍ ହୋଇଯାଇଥିଲା । ଦଳ ପକ୍ଷରୁ ଅରୁନ୍ଧତି ରେଡ୍ଡୀ ସର୍ବାଧିକ ୫୭, ତମନ୍ନା ନିଗମ ୨୯ ରନ କରିଥିଲେ । ପୂର୍ବାଞ୍ଚଳ ତରଫରୁ ଅଧିନାୟିକା ଦୀପ୍ତି ଓ ଟିଟାସ ସିଧୁ ୪ଟି ଲେଖାଏଁ ୱିକେଟ ପାଇଥିଲେ । ଜବାବରେ ପ୍ରଥମ ପାଳି ଆରମ୍ଭ କରି ମଙ୍ଗଳବାର ଷ୍ଟମ୍ପ୍ସ ସୁଦ୍ଧା ପୂର୍ବାଞ୍ଚଳ ୩୪ ଓଭରରେ ୫ ୱିକେଟ ହରାଇ ୧୦୮ ରନ୍ ସଂଗ୍ରହ କରିଥିଲା । ବୁଧବାର ଏହି ଅସମାପ୍ତ ସ୍କୋରରୁ ଖେଳ ଆରମ୍ଭ କରି ଦଳ ୧୨୯ ରନରେ ସୀମିତ ରହିଥିଲା । ରିଚା ଘୋଷ ସର୍ବାଧିକ ୨୫, ଓଡ଼ିଆ ଖେଳାଳି ସୁଶ୍ରୀ ଦିବ୍ୟଦର୍ଶିନୀ ୨ ରନ କରିଥିଲେ । ଏହାପରେ ୪ ରନରେ ଅଗ୍ରଣୀ ଥିବା ଦକ୍ଷିଣାଞ୍ଚଳ ୨ୟ ପାଳିରେ ମିରିୟାଲା ଦୁର୍ଗା (୬୪ ରନ)ଙ୍କ ଅର୍ଦ୍ଧଶତକ ସହାୟତାରେ ୧୭୯ ରନରେ ଅଲଆଉଟ୍ ହୋଇଥିଲା । ଦୀପ୍ତି ପୁଣିଥରେ ବୋଲିଂରେ କମାଲ କରି ସର୍ବାଧିକ ୬ ୱିକେଟ ନେଇଥିଲେ ।

ଏସିଆନ୍ ବ୍ୟାଡ୍‌ମିଣ୍ଟନ ଚାମ୍ପିଅନସିପ୍

ପ୍ରଥମ ରାଉଣ୍ଡରେ ହାରିଲେ ପଣ୍ଡା ଭଉଣୀ

ନିଙ୍ଗବୋ,୧୦।୪(ଏଜେନ୍ସି): ଚୀନ୍‌ର ନିଙ୍ଗବୋ ସହରରେ ଆରମ୍ଭ ହୋଇଥିବା ଏସିଆନ ବ୍ୟାଡ୍‌ମିଣ୍ଟନ ଚାମ୍ପିଅନସିପ୍‌ରେ ଭାରତୀୟ ଖେଳାଳିମାନେ ନୈରାଶ୍ୟଜନକ ପ୍ରଦର୍ଶନ କରିଛନ୍ତି । ପୁରୁଷ ଓ ମହିଳା ଏକକ, ଯୁଗଳ, ମିଶ୍ରିତ ଯୁଗଳ ପ୍ରତିଯୋଗିତାରେ ଭାରତୀୟ ଖେଳାଳିମାନେ ଆଶାନୁରୂପ ପ୍ରଦର୍ଶନ କରିପାରିନାହାନ୍ତି । ମହିଳା ଯୁଗଳ ପ୍ରତିଯୋଗିତାରେ ଦୁଇ ଓଡ଼ିଆ ଖେଳାଳି ରତୁପର୍ଣ୍ଣା ଓ ଶ୍ୱେତପର୍ଣ୍ଣା ପଣ୍ଡା ପ୍ରଥମ ରାଉଣ୍ଡରେ ପରାସ୍ତ ହୋଇ ବିଦାୟ ନେଇଛନ୍ତି । ବୁଧବାର ଖେଳାଯାଇଥିବା ମୁକାବିଲାରେ ଏହି ଯୋଡି ୮-୨୧, ୧୩-୨୧ ସିଧାସଳଖ ଗେମ୍‌ରେ ଚୀନର ଝାଙ୍ଗ ଶୁଜିଆନ୍ ଓ ଝେଙ୍ଗ ୟୁଙ୍କଠାରୁ ପରାସ୍ତ ହୋଇ ବିଦାୟ ନେଇଛନ୍ତି । ଏହି ମ୍ୟାଚରେ ପାଣ୍ଡା ଭଉଣୀ ପ୍ରତିପକ୍ଷ ଚୀନ ଯୋଡିଙ୍କ ବିପକ୍ଷରେ ସଂଘର୍ଷ କରିଥିଲେ ଓ ଏକତରଫା ଭାବେ ହାରିଥିଲେ ।

ବିଦାୟ ନେଲେ ଶ୍ରୀକାନ୍ତ, ଲକ୍ଷ୍ୟ

ପୁରୁଷ ଏକକରେ ଅଭିଜ୍ଞ ଭାରତୀୟ ଖେଳାଳି କିଦାମ୍ବି ଶ୍ରୀକାନ୍ତ ୧୪-୨୧, ୧୩-୨୧ରେ ପ୍ରଥମ ରାଉଣ୍ଡରେ ଇଣ୍ଡୋନେସିଆର ଆନ୍ଥୋନି ଜିନଟିଙ୍ଗଙ୍କଠାରୁ ପରାସ୍ତ ହୋଇ ବିଦାୟ ନେଇଛନ୍ତି । ସେହିପରି ଯୁବ ଖେଳାଳି ଲକ୍ଷ୍ୟ ସେନ୍ ୧୯-୨୧, ୧୫-୨୧ରେ ଚୀନ୍‌ର ସି